CONCURRIO A LA CANCILLERIA EL DR. AMEGHINO: PREPARA EL DOCUMENTO

(INFORMACION PAGINA CINCO)

INICIAN LA OCUPACION

TOKIO

ES OCUPADA. — Aspecto que ofrecían no hace mucho tiempo las calles de la capital del Mikado, que ha comenzado a ser ocupada por tropas aerotransportadas. El cable informa que estas iniciaron su descenso en los aeródromos próximos a la ciudad

★★★★★★★★★★★★★★★★★★★★★★

ACLAMAN EN NUEVA YORK A DE GAULLE

DE LA INTERNATIONAL NEWS SERVICE EN LA PAG. 2

Clarín

DIARIO DE LA MAÑANA

5 CENTAVOS ★

UN TOQUE DE ATENCION PARA LA SOLUCION ARGENTINA DE LOS PROBLEMAS ARGENTINOS

AÑO I — BUENOS AIRES, MARTES 28 DE AGOSTO DE 1945 — No. 1

DESCIENDEN CUERPOS DE PARACAIDISTAS EN TOKIO

NUEVA YORK, 27 (INS) — El primer destacamento de tropas norteamericanas transportadas por aire ha aterrizado en el campo de aviación de Atsugi, en las afueras de Tokio, según una transmisión de radio de la National Broadcasting Company, enviada desde Manila.

La transmisión, que fué hecha por el corresponsal Howard Pyle, añade que dicho grupo ha aterrizado, estando formado por 150 expertos y técnicos que ayudarán a las fuerzas de ocupación.

Iniciaron por Aire la Ocupación

MANILA, 28 (Martes) (INS). — Fuerzas americanas transportadas por el aire, que constituyen la vanguardia del ejército de ocupación, aterrizaron al amanecer de hoy en el aeródromo de Atsugi, en las afueras de Tokio.

Llevando 150 soldados escogidos y técnicos en ocupación, 48 aviones volaron hacia el norte desde Okinawa y aterrizaron en Atsugi alrededor de las 8 de la mañana, hora de Tokio (5 de la tarde del lunes, hora americana). Transportes cuatrimotores los llevaron al través de rachas de viento y aguaceros sobre una distancia de más de 800 kilómetros.

El cuartel general del general Douglas MacArthur en Manila anunció que fortalezas volantes acompañaron a la misión para seguridad de los primeros miembros de las fuerzas de ocupación que ponen pie en territorio japonés.

El general MacArthur era esperado hoy en Okinawa para ponerse al frente de la escuadra norteamericana. Enviarán destacamentos a tierra en la base naval de Yokosuka, en el litoral del Golfo de Tokio.

Sigue el Temporal Frente a Tokio

MANILA, 27 (INS) — Informaciones procedentes de Okinawa reci-

(CONTINUA EN LA PAGINA DOS)

Aumenta la Creencia del Suicidio de Hirohito

ESTOCOLMO, 27 (INS) — Según noticias no confirmadas, la radio de Tokio, en una transmisión efectuada en idioma inglés, hizo versiones de que el emperador Hirohito se ha suicidado al penetrar en aguas japonesas la flota del almirante William Halsey.

Exclusivo de la *INTERNATIONAL NEWS SERVICE* Para CLARIN

Todavia Arde Nagasaki Por Efectos De La Bomba Atómica

A BORDO DE UN AVION NORTEAMERICANO SOBRE JAPON, 27 (INS) — Volando sobre Nagasaki es fácil comprender por qué los japoneses abandonaron la lucha después que dos de sus ciudades, solamente, habían sido atacadas por la bomba atómica. Todavía hoy se veía ascender el humo de las ruinas ardientes de esta ciudad, horrorosamente devastada.

DESTRUIDA

LA CALLE principal de Nagasaki casi arrasada por el terrible poder de la bomba atómica

Arrasa Todo sin Dejar Cráteres

Claro que no toda la ciudad fué borrada del mapa, pero su devastación tiene hasta el mismo aspecto que el de Hiroshima, que fuera primer blanco de la bomba atómica. En Nagasaki, al ser observada desde este avión, la imaginación aporta parte de la escena que debió presentarse cuando el impacto terrible extremeció las llanuras y los cerros cercanos a la ciudad. En Nagasaki todo sufrió las consecuencias de la bomba atómica, con excepción de la armazón de unos pocos edificios de construcción moderna. Lo que allí queda es una borosa y desnuda faja de tierra. No se notan cráteres u hoyos en el suelo. Contemplada desde 3000 metros de altura, lo que era antes Nagasaki, aparece ahora como un terreno arado.

FRANK ROBERTSON

Nos encontramos en este momento volando a unos varios cientos de metros sobre el valle que queda al norte del puerto de Nagasaki. Fué precisamente en este valle, alrededor de la curva que parte del centro de la ciudad, donde cayó la bomba atómica. A uno y otro lado del serpentino canal existían miles de hogares, cerca de los cuales existían enormes fábricas. Ahora, lo que podemos ver en ese paraje, en el que falta toda señal de hogares, son menos esqueletos de los edificios de las fábricas, aparte de lo parece ser un edificio grande de lo que fuera un hospital.

Nagasaki fué la primera ciudad nipona visitada por extranjeros, hace ya unos tres siglos, y lo que está en pie de tres templos cristianos, son únicamente los muros y torres cuarteadas. Nadie disparó contra nosotros cuando rondábamos sobre la ciudad y su puerto. Se veía gente en las calles, algunos en bicicleta. Después de nuestro primer paso sobre la ciudad, y ante nuestra sorpresa, nadie levantó siquiera la mirada hacia nosotros.

Según el cálculo más aproximado que podía hacerse, una tercera parte de Nagasaki había sido completamente devastada por la bomba atómica.

DE LA INTERNATIONAL NEWS SERVICE EN LA PAG. 2

NO SERA RECONOCIDO POR EL MOMENTO EL GABINETE GIRAL

(INFORMACION PAGINA 6)

QUIJANO RATIFICO QUE HABRA CONVOCATORIA EN DICIEMBRE

(Información en la pág. 5)

DESEMBARCO EN TOKIO

DIARIO DE LA MAÑANA

Clarín

5 CENTAVOS

UN TOQUE DE ATENCION PARA LA SOLUCION ARGENTINA DE LOS PROBLEMAS ARGENTINOS

AÑO I — BUENOS AIRES, MIERCOLES 29 DE AGOSTO DE 1945 — No. 2

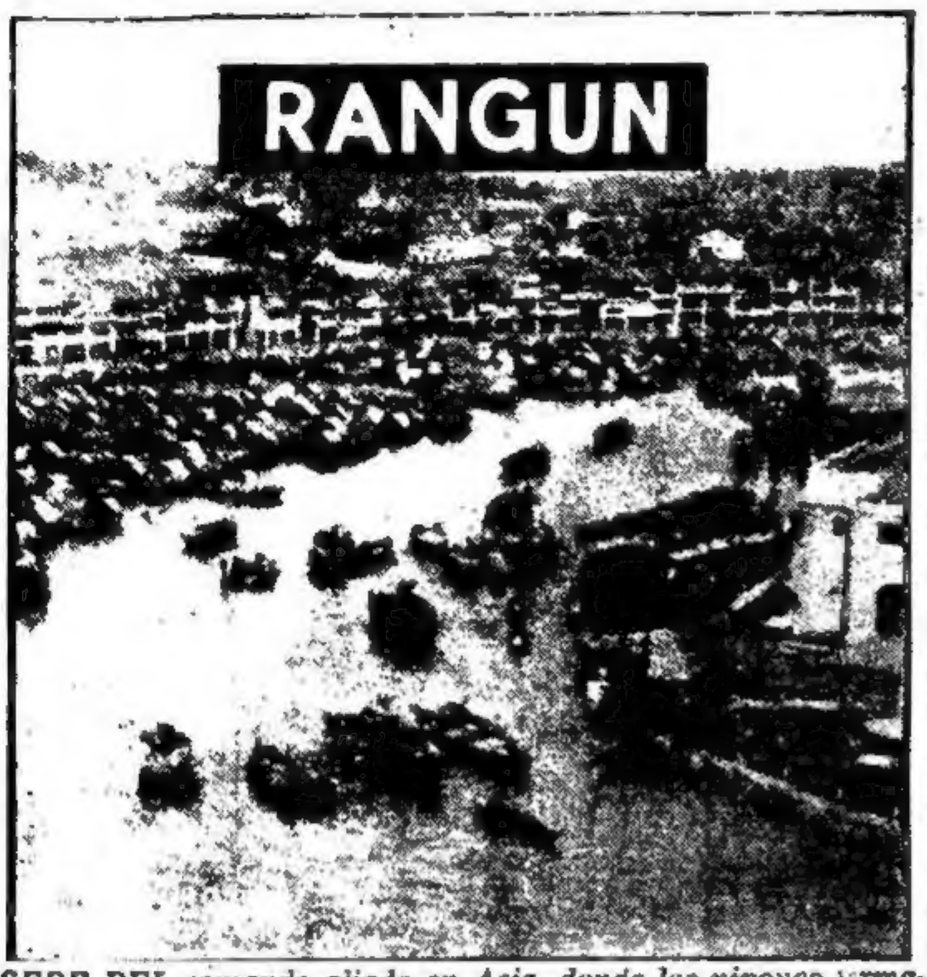

SEDE DEL comando aliado en Asia, donde los niponcs firmarán la rendición de Birmania, Tahilandia y Malaca.

LA FLOTA DE HALSEY HIZO SU HISTORICA ENTRADA EN LA BAHIA

Hoy se inició el desembarco de las tropas: llegan más unidades aerotransportadas a Tokio

OKINAWA, 28 (INS) — El primer desembarco de fuerzas norteamericanas cerca d eTokio se efectuó sin incidentes y los japoneses cooperaron en la descarga de los aviones de transporte y proporcionaron medios de comunicación. Los pilotos que han regresado esta tarde a Okinawa confirmaron las noticias enviadas por radio anteriormente diciendo que los soldados y algunos civiles se congregaron en torno a los aviones yanquis.

El Almirante Oscar Badger atenderá todos los arreglos preliminares, para el anunciado desembarco del jueves próximo de 10.000 soldados de tropas anfibias de la infantería de marina y 3.000 de marinería.

El estrecho de Uraga que corre de la Bahía de Sagami a la de Tokio, fué cruzado sin entorpecimiento alguno a causa de minas u otros obstáculos.

El acorazado Missouri, a bordo del cual los japoneses firmarán el próximo domingo la capitulación formal, entró y ancló en la bahía de Sagami junto con otros grandes acorazados de las escuadras inglesa y norteamericanas combinadas para aguardar desde allí la señal para llegar a la Bahía de Tokio a las 9 de la mañana de hoy, 5 de la noche del lunes de Nueva York.

Por su parte el octavo ejército del teniente general Robert Eichelberger llegará el **sábado** al Japón donde desembarcará en Yokohama y Tateyama, en la región de Tokio.

Viaje de MacArthur

MANILA, 28 (INS) — Una persona allegada al general MacArthur declaró a la International News Service que opinaba que la estada del jefe supremo aliado en el Japón sería breve.

GENERAL MAC Arthur.

Tan pronto coom la Administración aliada de ocupación funcione normalmente, MacArthur regresaría

(Continúa en la Pág. 2)

Relata un Corresponsal el Descenso de Tropas Yanquis.

Los Japoneses No Fueron Fríos En El Recibimiento

F. ROBERTSON

Por FRANK ROBERTSON

Exclusivo PARA CLARIN

EN UN BOMBARDERO SOBRE EL AERODROMO DE ATSUGI, 28 (INS) — Aviones del ejército que trajeron a las fuerzas avanzadas del general Douglas MacArthur, aterrizaron en el aeródromo de Atsugi a las 8.30 de esta mañana, habiendo tenido este corresponsal oportunidad de observar la operación desde un aeroplano Hell Diver, de bombardeo en picada, que cruzaba a baja altura sobre el campo. Los aviones militares llegaron a Atsugi a las 8.30 de la mañana. Los después se detenía en el aeródromo el primer avión de combate de la armada que transportaba oficiales de enlace.

Cordial Acogida

Entre los japoneses reinaba una atmósfera casi festiva pero se encontraron con una actitud mucho más fría de la que al parecer esperaban de los norteamericanos. Los oficiales norteamericanos encabezados por los coroneles Tench y Hutchinson del Estado Mayor del general MacArthur, fueron escoltados al edificio de la Administración del campo donde el general Arisuye presentó personalmente sus disculpas por ciertas faltas de comodidades en el segundo piso.

Todos los japoneses vestían uniformes de gala, con todas sus condecoraciones y espadas sumarai, pero sin llevar armas de fuego. En todas las conferencias se sacaron las espadas dejándolas reclinadas contra la pared.

Los japoneses tenían una organización acabada en el aeródromo que iba desde policías a comités de finanzas y asuntos generales teniendo aún uno llamado "Comité de Informaciones, relativas al aeródromo de Atsugi y otros asuntos".

El presidente del Comité de Relaciones Públicas se presentó a sí mismo como Toshiro Shimanouchi, que se graduó en la Universidad "Ochidental" de Los Angeles, California.

Simanouchi se preguntaba si más tarde no se levantaría el edicto contra la fraternización "a fin de que podamos ser amigos".

El avión en que iba éste corresponsal aterrizó también en el aeródromo de Atsugi permaneciendo allí durante corto tiempo. Fué así el primero de los corresponsales norteamericanos que descendió en el

(Continúa en la Pág. 2)

Desde ROMA

ITALIA, DIJO F. PARRI, NO PUEDE SER MUTILADA

Por W. K. HUTCHINSON. Especial para CLARIN de International News Service

28. — El primer ministro Ferruccio Parri, en una conferencia con los periodistas, declaró hoy, que la paz debe preceder a las elecciones para la asamblea constituyente. Dijo que "Italia no debe ser mutilada en forma tal que el pueblo se desmoralice y el esfuerzo de reconstrucción se pierda". El premier criticó la información transmitida por una agencia de noticias —que no es la International News Service— y que fué publicada con grandes titulares por la prensa italiana diciendo que había sabido en fuentes autorizadas que el gobierno norteamericano había acordado mutilar a Italia territorialmente en la próxima conferencia de ministros de Relaciones Exteriores.

Wm. K. Hutchinson

Parri dijo que el gobierno italiano en una respuesta oficial a la solicitud de Bevin de que Italia apresure la celebración de elecciones explicó las cuatro condiciones necesarias antes que puedan celebrarse las elecciones italianas.

1o.) — El status de Italia debe ser definido en la paz que los aliados le concedan.

2o.) — Las dificultades prácticas para la votación debidas "a las políticas condiciones", deben ser subsanadas.

3o.) — El orden público debe ser garantizado durante las elecciones.

4o.) — Todos los partidos deben acordar el desarrollo de una campaña electoral legal, libre y honrada.

El premier Parri también se quejó de la humillación que ha sufrido Italia al verse excluída de la conferencia internacional sobre Tanger.

COOKE, CANCILLER

COOKE

JURA EL VIERNES

(Información en la pág. 7)

★ ★ **GOERING ES EL CRIMINAL DE GUERRA NUMERO 1** ★ ★

(Inf. pág. DOS)

Viaja a Tokio MACARTHUR

CONGREGO NUMEROSO PUBLICO EL MITIN DEL RADICALISMO; HUBO INCIDENTES

DIARIO DE LA MAÑANA

Clarín

5 CENTAVOS

UN TOQUE DE ATENCION PARA LA SOLUCION ARGENTINA DE LOS PROBLEMAS ARGENTINOS

AÑO I — BUENOS AIRES, JUEVES 30 DE AGOSTO DE 1945 — No. 3

COMANDANTE SUPREMO de las fuerzas aliadas que ocupan Japón, general Mac Arthur, que ha llegado a Tokio.

ENJAMBRES DE AVIONES TRASLADAN LAS TROPAS

OKINAWA, 29 (INS) — El desembarco del general Douglas MacArthur en Okinawa, trampolín para su histórico vuelo al corazón del Japón, y la dramática llegada del almirante de la flota, Chester Nimitz, a la bahía de Tokio, pusieron los últimos toques a la trascendental escena que está a punto de comenzar.

Dentro de unas horas, a las 6 de la mañana del día jueves (5 de la tarde del día de hoy, hora de guerra de Nueva York), enjambres de aviones norteamericanos que transportan a varios miles de soldados del aire, aterrizarán en el aeródromo de Atsugi, en tanto que otras unidades anfibias norteamericanas desembarcarán en cuatro puntos estratégicos de la bahía de Tokio.

CH. NIMITZ

El Primer Avión

MANILA, 29 (INS) — El primer avión de las formaciones aéreas que estaban previstas para acompañar al general Douglas MacArthur a Tokio, aterrizó a las 6 de la madrugada del jueves —hora de Tokio— en el aeródromo de Atsugi, cerca de la capital japonesa. Se informa que otros aviones norteamericanos están aterrizando en intervalos de dos minutos.

(*Más informaciones en la pág.* 2)

ROOSEVELT PRONOSTICO LA TRAICION

Quince días antes aludió a P. Harbor

WASHINGTON, 29 (INS). — La comisión militar de delimitación de responsabilidades por el desastre norteamericano en Pearl Harbor reveló hoy en su informe que el extinto presidente Roosevelt pronosticó acertadamente el falaz ataque nipón trece días antes de que tuviera lugar.

La revelación fué efectuada al hacerse público el diario del secretario de Guerra, Stimpson, correspondiente al 25 de noviembre de 1941, fecha en la cual dice: "A las doce me trasladé a la Casa Blanca, donde estuvimos hasta cerca de la una y media. Se encontraban presentes Cordell Hull, Knox, Marshall, Stark y yo. El presidente inició el debate sobre las relaciones con el Japón. Puso de relieve el hecho de que era probable que fuésemos atacados en fecha tan próxima como quizás el primer lunes, ya que los nipones acostumbran atacar sin previo aviso y era preciso hacer algo. Cambiamos impresiones sobre el problema en sentido general."

Desde WASHINGTON

Braden No se Va Aún

WASHINGTON, 29 (INS) — Mr. James Byrnes anunció hoy a los periodistas que el ex embajador de los Estados Unidos en la Argentina, Mr. Spruille Braden, permanecerá en ese país dos o tres semanas más. Al cabo de ese lapso se trasladará a Washington para ocupar el cargo de ayudante del secretario de Estado.

DESDE PRIMERAS horas de la tarde comenzó a reunirse la multitud en la Plaza del Congreso para escuchar a los oradores radicales. Esta fué notablemente engrosada después de las 17.30 cuando afluyeron los empleados que trabajan en el centro y que terminan a esa hora sus tareas.

(Información en la página SIETE)

Hizo Escala en Okinawa el Jefe Supremo Aliado: Partirá Mañana

OKINAWA (INS) — El general Mac Arthur se encuentra en esta base, última etapa de su viaje a Tokio, desde Manila. Partirá a primera hora de mañana, para asistir a la ocupación norteamericana de la capital nipona.

ACUSAN A MR. HULL

También Formulan Cargos Contra el Gral. Marhall por el Ataque a Pearl Harbor

CORDEL HULL

★ JUZGAN A LOS CULPABLES DE PEARL HARBOR ★

PAGINA TRES

REORGANIZAN LA CANCILLERIA

ARDEN LOS FAMOSOS ASTILLEROS KAYSER EN LA ZONA DE OREGON

VEA PAGINA DOS

DIARIO DE LA MAÑANA

Clarín

5 CENTAVOS

UN TOQUE DE ATENCION PARA LA SOLUCION ARGENTINA DE LOS PROBLEMAS ARGENTINOS.

AÑO I — BUENOS AIRES, VIERNES 31 DE AGOSTO DE 1945 — No. 4

FIRMASE HOY LA PAZ A BORDO DEL "MISSOURI"

ALMIRANTE HALSEY

Desde LONDRES 30 (INS) — La agencia japonesa Domei informó hoy que el almirante Chester Nimitz y el almirante William Halsey habían desembarcado en la base naval de Yokosuka y que después de haber inspeccionado las instalaciones regresaron a sus buques.

Dirige MacArthur

YOKOHAMA, 30 (INS) El general Douglas MacArthur dirige hoy la rápida ocupación del Japón desde su nuevo cuartel general en Yokohama.

En las horas que han transcurrido desde que el comandante supremo aliado llegó al aeródromo de Atsugi, en los suburbios de Tokio sus tropas han tomado pleno control de la región de Yokohama y de la base naval de Kokosuka, siendo que todas las informaciones muestran que los autoridades japonesas están ansiosas de dar cumplimiento a las órdenes de los aliados.

En Yokohama

MacArthur tiene su cuartel general en el nuevo gran hotel de Yokohama. No hay indicaciones inmediatas de la fecha o el lugar en que MacArthur se verá por primera vez con el emperador Hirohito, cuyo gobierno quedará limitado a poner en ejecución las órdenes de los vencedores. Probablemente mañana MacArthur recibirá a los comités de gobierno.

MacArthur en Tokio

DESDE EL AERODROMO DE ATSUGI, TOKIO 30 (INS) Según estaba previsto, el general Douglas MacArthur, jefe supremo de las fuerzas norteamericanas del Pacífico, aterrizó hoy triunfalmente en el aeródromo de Atsugi, en los alrededores de Tokio.

MacArthur salió de su avión especial de transporte bautizado con el nombre de "Bataan" a las dos y tres minutos de la tarde, (diez y tres minutos de la noche del miércoles, hora de guerra de Nueva York), e inmediatamente pasó revista a los oficiales de alta graduación y a los soldados que le habían preparado una entusiasta acogida.

En seguida, el teniente general

(Continúa en la página siguiente)

NIMITZ

Será Democratizada; Espil Regresaría a los Estados Unidos

NUEVA YORK, 30 (INS) — En un despacho fechado en Buenos Aires y enviado por nuestro corresponsal José Arrieta, se adelantan noticias de carácter diplomático que revisten gran interés. Según fuentes semioficiales, de carácter insospechable, se tiene el propósito, y a plazo muy corto, de mandar llamar al actual embajador en España, señor Felipe Espil, para que informe acerca de la actual situación española.

ESPIL

IBARRA GARCIA

• *Espil a Estados Unidos*

Asimismo se procedería a una reorganización en las filas de los representantes diplomáticos, de modo de dar al Gobierno mayor libertad en su política de acercamiento definitivo a las Naciones Unidas y de solidaridad continental. Sábese además que muy posiblemente sean llamados los embajadores en Wáshington, doctor Ibarra García, en Brasil, general Accame, y en Montevideo, doctor Alberto Uriburu.

La misma fuente aseguró que el doctor Espil será enviado a Wáshington, donde todavía se recuerda la simpatía y éxito de su misión anterior.

RATIFICAN QUE HABRA COMICIOS LIBRES Y NO SE PRESENTAN CANDIDATOS OFICIALES

• *Formuló Declaraciones el Dr. Cooke*

NUEVA YORK, 30 (INS) — En una entrevista exclusiva concedida a Internacional News Service, el nuevo ministro de Relaciones Exteriores de la República Argentina, doctor Juan I. Cooke, adelantó a nuestro corresponsal, los siguientes conceptos:

"Pueden todos estar seguros que si he aceptado el Ministerio de Relaciones Exteriores de mi país, cargo en el que sé que me esperan grandes dificultades y por el cual deberé sacrificar muchas cosas personales, lo he hecho porque comprendo que debo servir a mi patria en este momento crucial de su política internacional. Mi orientación en ese cargo será una consecuencia lógica de la acción que siempre he desarrollado como hombre político en los últimos años. Todos deben recordar que tanto en la tribuna pública como en mi banca del Parlamento siempre he propiciado la defensa de las ideas democráticas, combatiendo al mismo tiempo el fraude y la violencia electorales cuando quiera surgían en cualquier punto de mi país.

COOKE

"Siempre he combatido las ideas totalitarias y las actividades antiargentinas y siempre he demostrado mi fervor a la causa de las Naciones Unidas y a la política de solidaridad interamericana".

Al referirse escuetamente acerca de la actividad que le espera desde el Ministerio, el doctor Cooke manifestó que las relaciones con Estados Unidos era el punto que más le preocupaba en la política a desarrollar desde su nueva función. También aseguró a este corresponsal que había aceptado el cargo llevando consigo la íntima convicción de que el gobierno cumpliría en forma fiel y absoluta todos sus compromisos internacionales y que la promesa que el presidente Farrell hiciera en la reunión de camaradería del ejército, cuando anunció antes de fin de año elecciones libres, limpias y sin candidaturas oficiales", serían una realidad dentro del plazo comprometido.

El doctor Cooke refirmó su ideal de radical pero afirmó que iba dispuesto a ser el ministro de Relaciones de los argentinos y para los argentinos.

• *El Regreso de Espil a Estados Unidos*

Aprovechando la entrevista hice referencia al señor ministro acerca del posible llamado del doctor Espil para que informe sobre la situación en España, y también a la posibilidad de que fuera enviado de nuevo a Wáshington. El doctor Cooke contestó, que "no estaba en condiciones de responder ni de tratar ese tema, dado que todavía no hubiese hecho cargo del ministerio, pero que sentía por el doctor Espil una gran estima y amistad, no desconociendo que su opinión sobre determinados temas era valiosísima, y que su actuación en Estados Unidos había sido muy útil, granjeándose en esos círculos una gran simpatía".

Tampoco quiso responder el futuro canciller acerca de la noticia de que dentro de poco serían llamados los embajadores en Wáshington, doctor Ibarra García; en Río de Janeiro, general Nicolás Accame, y en Montevideo, doctor Alberto Uriburu, pues de haber esa intención era ese un punto que debía estudiarlo una vez en posesión de la cartera. Sin embargo, el doctor Cooke terminó con estas palabras: "Mi opinión como ciudadano que soy en estos momentos, es que las representaciones diplomáticas del país deben ser un fiel exponente de la política democrática y de solidaridad continental que seguirá el Gobierno".

N. de la R. — En la mañana de hoy, a las 11, prestará juramento el nuevo ministro de Relaciones Exteriores y Culto, Dr. Juan I. Cooke. El acto se realizará con el ceremonial de práctica en el Salón Blanco

FIRMA EL ACTA YAMASHITA

MANILA, 30 (INS) El general japonés Tomyuki Yamashita, quien se llama a sí mismo "Tigre de Malaya", convino hoy en rendirse oficialmente en la capital de verano de las Filipinas, el palacio de Baguio, el 3 de septiembre próximo.

El general E. H. Leavy, jefe del estado mayor del general W. D. Styer, aceptará la rendición de todas las fuerzas que están bajo el comando de Yamashita, quien después será conducido por vía aérea a Manila

YAMASHITA

PERON RENUNCIARIA A TODA CANDIDATURA

FUE ENTREGADA LA ISLA MARCUS

(INFORMACION PAGINA CUATRO)

Clarín

DIARIO DE LA MAÑANA

5 CENTAVOS

UN TOQUE DE ATENCION PARA LA SOLUCION ARGENTINA DE LOS PROBLEMAS ARGENTINOS

AÑO I — BUENOS AIRES, SABADO 1o. DE SEPTIEMBRE DE 1945 — No. 5

HOY FIRMAN EL ACTA DE RENDICION

NIMITZ

CONTROLAN TODO TOKIO

LA NAVE INSIGNIA ALIADA

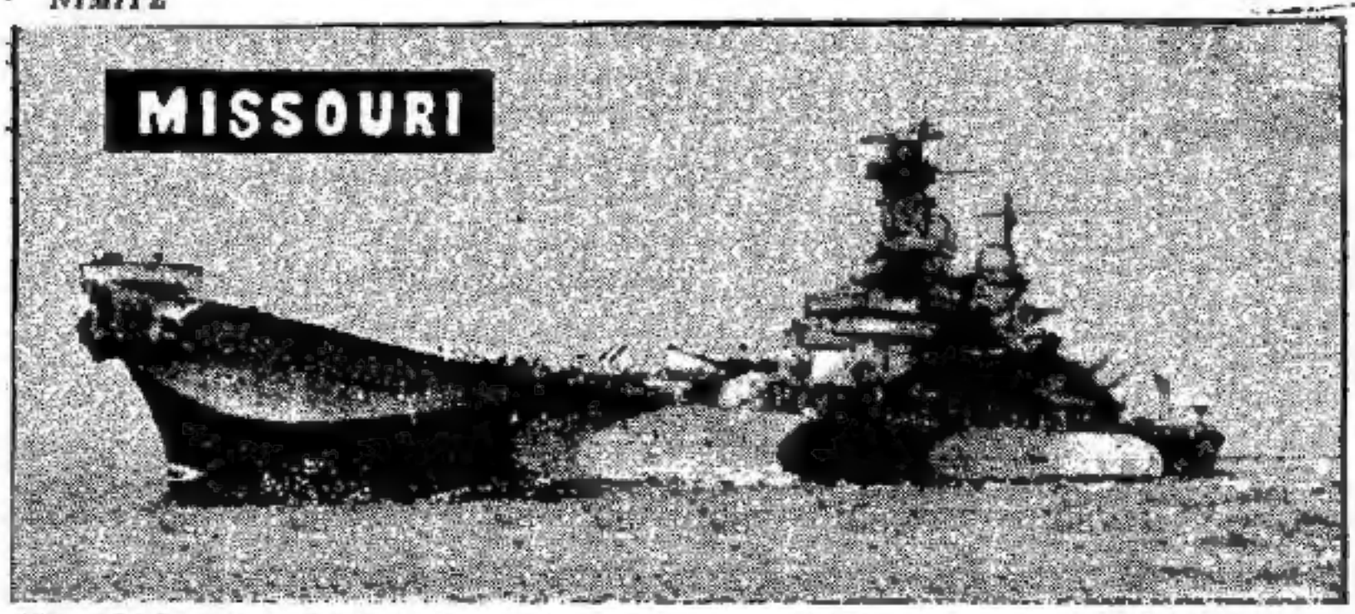

EL ACORAZADO "Missouri", a bordo del cual será firmada hoy la rendición japonesa ante el comando supremo aliado

EXCLUSIVO

TOKIO, 31 (INS) — Siguen llegando por aire y mar grandes formaciones militares norteamericanas. Las unidades aerotransportadas procedentes de Okinawa bajan en la base de Atzugi, en tanto las fuerzas de marinería de desembarco lo harán en la bahía de Tokio y en Yokohama, ciudad ésta donde tiene instalado su cuartel general el jefe supremo aliado, general Mac Arthur. Las tropas norteamericanas han comenzado la completa ocupación de Tokio, cuyos habitantes observan sin hostilidad las operaciones.

• Discurso de Truman

WASHINGTON, 31 (INS) — El secretario de la Presidencia, Charles Ross, reveló hoy que se han hecho arreglos preliminares para el discurso radial que pronunciará el presidente Truman el día de la Victoria sobre el Japón, inmediatamente después que sea firmado el documento de capitulación a bordo del acorazado "Missouri".

La Casa Blanca espera que la ceremonia se efectuará a una hora en Tokio que permita al presidente hacer la radiomisión a las 10 o a las 11 de la noche, hora de guerra de Nueva York, preferiblemente a las 11. Ross dijo que no podía indicar ahora definitivamente el día en que hablará el presidente. Añadió que la Casa Blanca no ha recibido aviso directo del jefe supremo aliado en Tokio referente a la fecha en que la ceremonia de la firma de la rendición será efectuada.

• El gabinete de Kuni

SAN FRANCISCO, 31 (INS) — La emisora de Tokio anunció hoy que el gabinete del príncipe Higashi Kuni es un "gobierno interino" y probablemente le reemplazará otro "luego de las elecciones generales celebradas libremente".

La radio también informó que el diario "Tokio Asahi", hizo un llamado a los políticos de partido para que actúen conforme a sus propias convicciones "con entusiasmo y sin temor" e indirectamente abogó por que los militares sean apartados del gobierno.

La rendición formal

YOKOHAMA, 31 (INS). — La rendición formal del Japón será firmada mañana, entre 10 y 11, hora de guerra del este, a bordo del acorazado "Missouri", en la bahía de Tokio.

La campaña en Asia

MOSCU, 31 (INS). — La radioemisora del ejército soviético de Extremo Oriente informó que el alto comando ruso ha dado por finalizada la campaña militar en Asia.

Llegan más tropas

YOKOHAMA, 31 (INS) — Por vía aérea están llegando constantemente más tropas de ocupación, algunas de las cuales son enviadas urgentemente hacia el norte, en la búsqueda de campamentos de prisioneros aliados.

Entran en Hankow

CHUNGKING, 31 (INS) — Las fuerzas chinas entraron en Hankow.

Ocuparon Shin Kwan

CHUNGKING, 31 (INS) — El ejército chino ocupó Shin Kwan cortando el ferrocarril entre Canton y Hankow.

Preparan la firma

TOKIO, 31 (INS). — Todo está listo para la firma de la rendición japonesa, ceremonia que se llevará a cabo el domingo a bordo del acorazado "Missouri", nave insignia del almirante Halsey, que presidirá el acto en representación del presidente Truman.

MAS CAPITULACIONES

SE RINDE EN TRUK LA GUARNICION NIPONA

GUAM, 31 (INS) — La isla de Maseus, situada a unos 1.500 kilómetros al noroeste de Wake, ha sido entregada oficialmente por los japoneses a las victoriosas fuerzas americanas.

La rendición fué efectuada por el contralmirante M. Matsuhara, de la marina imperial japonesa, quien se levantó del lecho donde yace enfermo para acudir con cinco de sus ayudantes a bordo del destructor norteamericano "Hayes", a cuyo bordo se formalizó el acto de entrega.

Por otra parte, se espera que el documento oficial de la rendición de Truk, llamada el "Gibraltar" nipón de las Carolinas, sea firmado el domingo a bordo del destructor norteamericano "Stack", o sea, el mismo día en que Japón firmará los términos de paz aliados a bordo del "Missouri", en la bahía de Tokio.

En las negociaciones de capitulación que se efectúan actualmente en esta ciudad, están comprendidas, aparte de Truk, zonas importantes de las Palaus, las Moriones, las Carolinas, las Gilbert, las Marshall y la isla de Wake.

Preside las negociaciones el vicealmirante George Murray, y la delegación nipona está encabezada por el contralmirante y jefe del Estado Mayor de la IV Flota Imperial nipona, Michio Sumikawa.

Crucero inglés

LONDRES, 31 (INS) — Se informó esta noche que los cruceros australianos Hobart y Shropshire han entrado en la bahía de Tokio para tomar parte en la ceremonia de rendición.

Investigación

TOKIO, 31 (INS) — Hoy se inició una activa investigación en busca de un "Centro Inquisitorial" japonés donde los aviadores norteamericanos y miembros de tripulaciones submarinas eran sujetos a terribles crueldades por los japoneses. Se dice que el centro de torturas estaba en el interior cerca de Tokio y el comandante Harold Stassen, está realizando las investigaciones.

Acusaciones

KAWASAKI (Japón), 31 (INS) — Las autoridades aliadas declararon esta noche que se presentarán acusaciones formales contra los japoneses que, durante más de tres años, mantuvieron en Kawasaki uno de los más brutales campamentos de prisioneros.

Cuarenta y siete norteamericanos y ciento cincuenta y tres aliados revelaron al ser liberados que algunos de ellos han sido utilizados como conejillos de Indias para experimentos médicos.

ESPIL SERIA DE NUEVO EMBAJADOR EN EE. UU.

SEGUN noticias de fuente fidedigna obtenidas esta madrugada, el Sr. Felipe Espil sería designado nuevamente embajador en Estados Unidos, en reemplazo del Dr. Diego García.

MAC ARTHUR

Se Organiza la Ocupación en Singapur

NUEVA YORK, 31 (INS). — La radio de Singapur, que está controlada por los japoneses, omitió hoy un mensaje procedente del cuartel general japonés y dirigido a lord Louis Mountbatten, avisando a éste que habían recibido sus instrucciones de alistar la Casa de Gobierno de Singapur, para ser ocupada el 5 de septiembre.

La señora Chiang

LONDRES, 31 (INS). — La radio de esta capital anunció hoy que Mme. Chiang-Kai-Shek ha llegado a las Azores, en la primera etapa de su vuelo hacia China.

Liberan prisioneros

NUEVA YORK, 31 (INS). — La radio de Saigón, controlada por los japoneses, dijo hoy que las autoridades japonesas en aquella región han puesto en libertad a los prisioneros de guerra aliados.

DESCARGAN DE CULPAS A MR. HULL

COMENTAN EN LA UNION EL ATAQUE A P. HARBOR

(INFORMACION EN LA PAG. 2)

Congregaron Numeroso Público los Dos Mítines Democráticos

(Información páginas 8 y 9)

PAZ TRUMAN PROCLAMO LA VICTORIA FINAL

UNA CALIDA RECEPCION TRIBUTO EL PUEBLO A LOS EXILADOS

DIARIO DE LA MAÑANA

Clarín

5 CENTAVOS

UN TOQUE DE ATENCION PARA LA SOLUCION ARGENTINA DE LOS PROBLEMAS ARGENTINOS

AÑO I BUENOS AIRES, DOMINGO 2 DE SEPTIEMBRE DE 1945 No. 6

LAS FOTOGRAFIAS que publicamos, dan cuenta del numeroso público que se congregó en los mitines realizados ayer, en la Casa del Pueblo, organizado por el Partido Socialista, y en el Luna Park, organizado por el Partido Comunista

Representantes de Todos los Paises Suscriben el Acta

(INFORMACION PAGINA 6)

Exclusivo PARA CLARIN

WASHINGTON, 1o. (INS) — La Casa Blanca anunció hoy que a las 9.30 de esta noche, tiempo de guerra de Nueva York, se dará comienzo a una transmisión por radio de la ceremonia de la capitulación del Japón, que se verificará a bordo del acorazado Missouri, en la bahía de Tokio.

LA PAZ

TOKIO, 1o. (INS) — A bordo del acorazado norteamericano "Missouri" se firmó hoy oficialmente la rendición del Japón, en presencia de altas autoridades y representantes de varios países que combatieron contra los japoneses. (Más inf. página 7)

tados Unidos quien proclamó anoche por radio el Día de la Victoria sobre Japón

EL JAPON EN FORMA TOTAL ADMITIO SU GRAN DERROTA

Especial para CLARIN de Internacional News Service

A BORDO DEL ACORAZADO NORTEAMERICANO MISSOURI. (En la bahía de Tokio). 1º (INS) — La segunda guerra mundial acaba de terminar. El Japón se rindió incondicionalmente, al firmar a bordo del acorazado Missouri, en una ceremonia oficial, el histórico documento de su capitulación.

El jefe supremo de las fuerzas aliadas, general Douglas Mac Arthur, pronunció una breve alocución vitoreando este acto que simboliza la victoria total de las fuerzas democráticas y declaró que se trata "de un solemne acuerdo por el cual se podrá restablecer la paz".

La fausta ceremonia, que ha sellado la derrota absoluta de las potencias del llamado "Eje", que sumió al mundo durante seis largos años en una angustia sin precedentes, ha sido presidida por el propio general Mac Arthur en nombre de los victoriosos aliados.

El jefe supremo aceptó en esa calidad la capitulación escrita de manos de los japoneses. Todo el territorio nacional nipón y todas sus conquistas se hallan ahora a merced de las Naciones Unidas. El documento

(Sigue en la página 2)

DISUELVEN LA DIETA NIPONA

INFORMACION PAGINA DOS —

EL DOMI

LAS KURILES Y SAKHALIN SEGUIRAN EN PODER DE LOS SOVIETS

(INFORMACION PAGINA DOS)

DESARME JAPONES

DESMANTELAN LAS DEFENSAS

Clarín — DIARIO DE LA MAÑANA — 5 CENTAVOS

UN TOQUE DE ATENCION PARA LA SOLUCION ARGENTINA DE LOS PROBLEMAS ARGENTINOS

AÑO I — BUENOS AIRES, LUNES 3 DE SEPTIEMBRE DE 1945 — No. 7

ENTREGARAN LAS NAVES, AVIONES E INDUSTRIAS A LAS FUERZAS ALIADAS

Especial para CLARIN de International News Service

A BORDO DEL ACORAZADO MISSOURI, 2 (INS) — Se está realizando el desarme de millones de japoneses, según lo prescribe la orden del general Douglas MacArthur, coincidente con la firma oficial de la rendición, hecha por el ministro de Relaciones de Japón, Shigemitsu, y el jefe del estado mayor imperial, general Umezu.

SHIGEMITSU

Aviones y Buques

La orden del generalísimo aliado provée el envío a los aliados de todos los aviones, buques e industrias de guerra japoneses, y el desmantelamiento de todas las defensas militares niponas.

Orden de Kuni

NUEVA YORK, 2 (INS) — Un anuncio hecho por la Agencia Domei dice que el primer Ministro, Higashi Kuni urgió a los japoneses a que cumplieran fielmente "todas las provisiones de los términos de rendición y las órdenes dadas por el Gobierno en conformidad con la proclama del emperador Hirohito".

Los Emisarios Nipones

LONDRES, 2 (INS) — En una transmisión enviada por el corresponsal de la National Broadcasting Company de Nueva York, anuncia que tres horas después de haber firmado el acta oficial de rendición japonesas, los emisarios nipones se presentaron ante el emperador Hirohito.

Agradecen a la Marina

A BORDO DEL DUQUE DE YORK, 2 (INS) — En una ceremonia realizada a bordo, el Primer Ministro australiano, señor Frazer, agradeció a la Marina la contribución aportada para ganar la guerra.

Actitud Japonesa

A BORDO DEL ACORAZADO MISSOURI, 2 (INS) — Los delegados japoneses se rehusaron a aceptar su copia de rendición después que los signatarios de uno de los países aliados firmó en una línea equivocada, pero la aceptaron luego que los nombres de los países signatarios fueron cambiados con tinta.

Llegan Más Fuerzas

NUEVA YORK, 3 (INS) — Una transmición de Radio Tokio captada por la Oficina Federal de Comunicaciones anuncia que tropas norteamericanas de la 1a. división de Caballería han desembarcado en la zona de Yokohama para dirigirse inmediatamente a la zona de Haramachiba.

Limitan las Fuerzas

WASHINGTON, 2 (INS) — Un programa para fijar el límite de la actual fuerza de 280.000 hombres del ejército regular de Estados Unidos y establecer una cuota para el tiempo de paz con respecto al alistamiento, ha sido aprobado en primer intento por la Subcomisión de asuntos militares de la Cámara.

El presidente de la comisión de asuntos militares declaró que no existían aún planes para fijar el límite nuevo "hasta que la situación se aclare".

SE RINDIO TRUK

En las Filipinas se ha Entregado Yamashita

GUAM, 2 (INS) — La guarnición japonesa de la isla de Truck se rindió oficialmente a las fuerzas norteamericanas. El vicealmirante George Murray fué el encargado de aceptar la rendición del enemigo.

Entregóse Yamashita

MANILA, 2 (INS) — Se anunció en esta capital que el jefe de las fuerzas niponas en las islas Filipinas, teniente general Yamashita, llegó a las líneas de la 32a. división norteamericana, donde se rindió oficialmente.

No se Hará "Harakiri"

NUEVA YORK, 2 (INS) — Una transmisión de la Columbia Broadcasting desde Baguio, Filipinas, dice hoy que el general Tommyuqui Yamashita, en un tiempo arrogante conquistador de Singapur y Malaya, no tiene intenciones de hacerse el harakiri.

El grueso general, declarando que le satisface que haya terminado la guerra, afirmó: "No, no harakiri".

Yamashita se rendirá oficialmente mañana, juntamente con sus fuerzas en las Filipinas.

Oficio de Hirohito

SAN FRANCISCO, 2 (INS) Un despacho de la Agencia Nipona Domei, captado en esta ciudad informa que el emperador Hirohito y la emperatriz Nagako oficiarán personalmente una ceremonia religiosa en el Palacio Imperial de Tokio para "informar a los espíritus de sus antecesores imperiales la terminación de la guerra".

Calma en Nueva York

NUEVA YORK, 2 (INS) — Esta ciudad recibió con calma la noticia de la firma de la rendición oficial de Japón contrastando con el entusiasmo que provocara anteriormente la noticia del pedido de rendición del Micado.

La zona de Times Square presentaba el aspecto acostumbrado.

Mensaje de Truman

HOLLYWOOD, 2 (INS) — El presidente Truman dirigirá un mensaje a las fuerzas armadas de Estados Unidos que será propalado a todo el mundo, a las 21, por intermedio de la radio de las fuerzas armadas.

El programa confirmará el deseo del presidente de que el período que sigue inmediatamente a la rendición japonesa sea uno "de acción de gracias y humildad nacional".

COMO LOS CRACKS GANO ESTUARDO EL JOCKEY CLUB

FALTAN 150 *metros para el disco. Estuardo, que ha contenido los ataques de Marjal y Royal Tip, es amenazado a esta altura por Rico Monte, que en briosa arremetida acortara distancia hasta reducirla a un pescuezo al cruzar la línea de sentencia*

OCUPAN TOTALMENTE JAPON

ANUNCIO EL Dr. COOKE LA ADOPCION DE IMPORTANTES MEDIDAS

(Información página CINCO)

CLEMENT ATTLEE

Graves Problemas Enfrentaremos, Declaró C. Attlee

LONDRES, 3 (INS) — El primer ministro, Clement Attlee, declaró hoy al pueblo británico que el imperio y sus aliados se alegran de la derrota de los alemanes y japoneses, pero que las Naciones Unidas se enfrentan ahora con "problemas graves". Siguió diciendo el primer ministro británico durante su discurso radial que "nuestra tarea consistirá en cooperar estrechamente con las demás

(Continúa en la página CUATRO)

Clarín

DIARIO DE LA MAÑANA

5 CENTAVOS

UN TOQUE DE ATENCIÓN PARA LA SOLUCION ARGENTINA DE LOS PROBLEMAS ARGENTINOS

AÑO I — BUENOS AIRES, MARTES 4 DE SEPTIEMBRE DE 1945 — No. 8

A BORDO del "Missouri", miembros del estado mayor del almirante Halsey junto con oficiales navales japoneses estudian las cartas náuticas de Tokio y Sagami, previamente al desembarco norteamericano

CONTROLAN UNA VASTA ZONA QUE ALCANZA A 2250 KILOMETROS

Especial para CLARIN de la Internacional News Service

YOKOHAMA, 3 (INS) — Soldados de caballería de la famosa primera división, montados en corceles de acero, se desplegaron hoy hacia el norte, desde el aeródromo de Atsugi y pusieron una zona de 2250 kilómetros cuadrados, que constituye el corazón del Japón, bajo el control de 25.000 soldados norteamericanos. Sin embargo, estos amplios movimientos en torno, pero no hacia el interior de Tokio, solo fueron una insignificancia en comparación con el abrumador número de tropas está a punto de desembarcar en el Japón.

El teniente general Robert Eichelberger, comandante del 8º ejército, dijo a este corresponsal que dentro de pocos días, los japoneses de la zona de Tokio y Yokohama verán "una demostración sin paralelo del poderío norteamericano".

El movimiento en masa de centenares de miles de soldados hacia el Japón comenzó a notarse hoy después de las demoras que según se reconoce causó la falta de preparación debida a lo súbito de la capitulación japonesa.

Hasta ahora está efectuándose en la ocupación solamente con la vanguardia de las fuerzas. El cuerpo principal aún está por llegar. Ochocientos kilómetros hacia el suroeste las avanzadas de otro ejército de ocupación desembarcaron en el aeródromo de Kanoya en la isla de Kyushú. Otras tropas norteamericanas con avanzadas de pequeñas fuerzas de asalto ocuparon posiciones estratégicas en la parte oriental del golfo de Tokio, en China al sur en Tateyama, puestos que dominan las entradas tanto del golfo de Sagaki como el de Tokio.

Están Humillados

YOKOHAMA, 3 (INS) — Nótase en todas las regiones el descontento que reina por la derrota del Japón y por la humillación de verse sometidos por la capitulación de los aliados.

Cúlpase a los militares causantes de tal desastre, en especial al general Tojo.

El gobierno solamente le dijo mentiras al pueblo, pero la realidad de las cosas se vió reflejada palpablemente, cuando vieron y padecieron los efectos de la bomba atómica.

Parece increíble, sin embargo, que tanto las mujeres como los hombres, consideren todavía un honor, el morir por su emperador.

Hambre en Japón

YOKOHAMA, 3 (INS) — El general George Rice, cirujano y oficial

(Continúa en la página DOS)

EL EX embajador de Estados Unidos en Tokio, Mr. Joseph Grew, que ha llegado por avión a la ciudad japonesa de Yokohama

CELEBRARIANSE EN ENERO ELECCIONES EN TODO EL JAPON

TOKIO, 3 (INS). — La Octogésima Octava sesión de la Dieta Japonesa se realizaba hoy, en una reunión extraordinaria, mientras el Gabinete anunciaba que se celebrarían elecciones generales en enero próximo.

EXCLUSIVO

No se Concertaría Otra Ley de Arriendo con Inglaterra

Por JOHN CAREY

Derechos Adquiridos por CLARIN a The Associated Press

John Carey, prestigioso comentarista sobre temas de economía y finanzas, y colaborador exclusivo de la Associated Press, nos brinda en esta nota su impresión acerca de un problema de extraordinaria importancia para el mundo actual y futuro. Con él brindamos a nuestros lectores una primicia e incorporamos a nuestros servicios este aporte de indudable valor por la firma que lleva y por la indudable seriedad y jerarquía de la agencia que lo distribuye.

WASHINGTON, 3 (A.P.). — El anuncio de la próxima llegada a esta capital de una delegación financiera británica que viene con el propósito de concertar con los Estados Unidos un convenio que substituiría en el período de postguerra al tratado de préstamo y arriendo, cuya abrogación ya anunció el presidente Truman, suscita muchos comentarios que, en general, son adversos a la idea.

En las esferas oficiales se indica explícitamente que no tiene perspectivas de éxito cualquier esfuerzo que haga Gran Bretaña para negociar un tratado que, según se dice, asumiría la forma de un convenio de trueque, aunque algo distinto a los conocidos, pues los créditos serían a corto plazo.

Funcionarios de los departamentos de Comercio y del Tesoro, que pidieron mantener sus nombres en reserva, observaron que tal propo-

(Continúa en la página DOS)

HAROLD LASKI ALUDE AL FUTURO POLITICO DE INGLATERRA

DE LA INTERNATIONAL NEWS SERVICE EN LA ...

H. LASKI

Ibarra García y Uriburu en Disponibilidad; Espil iría a EE. UU.

(CONTINUACION PAGINA SIETE)

HAN OCUPADO PENANG

Intiman a España a Abandonar Tánger

MAYOR ATTLEE, cuyo reciente discurso es objeto de diversos comentarios

MR. BYRNES, cuyo viaje a Londres es relacionado con asuntos financieros

DIARIO DE LA MAÑANA

Clarín

5 CENTAVOS

UN TOQUE DE ATENCION PARA LA SOLUCION ARGENTINA DE LOS PROBLEMAS ARGENTINOS

AÑO I — BUENOS AIRES, MIERCOLES 5 DE SEPTIEMBRE DE 1945 — No. 1

HALLARON PODEROSAS DEFENSAS

LONDRES, 4 (INS) — El corresponsal del "Daily Mail" en Penang, señor Colin Bednall, informa en un despacho enviado a su diario: "Acabo de desembarcar con el primer grupo británico que pisa la Malasia británica desde que fuimos expulsados hace tres años".

Bajan con Equipo Completo

El corresponsal describe el desembarco inicial realizado por un grupo compuesto principalmente por infantería de marina, y dice que éstos llevaban su equipo completo. Mientras tanto, aviones Spitfires se hallaban listos sobre la cubierta de los portaaviones para brindar protección en caso necesario. Igualmente preparadas se hallaban las baterías de 16 pulgadas del acorazado "Nelson" y las piezas menores de cruceros y destructores.

Gran Despliegue de Poderío

Añade el corresponsal que el desembarco fué un impresionante despliegue de poderío y describe el complicado sistema de defensas que los japoneses prepararon en Penang, agregando: "Las playas hicieron recordar las de Normandía ya que disponían de numerosos obstáculos submarinos, piezas de artillería y gran número de embarcaciones suicidas. Pero, este desembarco fué recibido en forma muy distinta. Los nipones nos esperaban cual si fueran un Comité de Recepción, acompañados por un centenar de los residentes más destacados. Tenían todo preparado para la entrega".

La Flota Inglesa en Singapur

Hoy también se recibió la noticia de que la flota británica de las Indias Orientales llegó a Singapur, y que la Malasia británica vuelve a quedar bajo la protección británica, preparándose a enviar socorros a la población nativa, dominada desde hace tiempo por los japoneses.

(Sigue en la pág. DOS)

Más Carne de la Argentina a Inglaterra

LONDRES, 4 (INS).Un funcionario de la Embajada Argentina, al predecir que Gran Bretaña recibirá una mayor cantidad de carnes argentinas durante el invierno, dijo: "Ya nos estamos recuperando de la grave sequía que afectó a la Argentina y no vemos razón alguna para que se mire la situación con pesimismo. En el último año, el excedente exportable de carne de puerco alcanzó a 145.000 toneladas. El año próximo esperamos que alcance a 200.000 toneladas".

En la actualidad hay alguna confusión entre la cantidad total de carne comprada por Gran Bretaña con destino a los países europeos miembros de las naciones unidas, 900.000 toneladas, y la proporción de ese total reservado para el consumo de las Islas Británicas. El ministro de Alimentos y las Juntas Combinadas de Alimentos de las Naciones Unidas están elaborando un nuevo plan por el cual Gran Bretaña podrá comprar por sí misma, de modo que los otros países procedieran similarmente, recibiendo de un modo directo las cuotas de carne que les han sido acordadas.

Declaraciones

LONDRES, 4 (INS). —Un funcionario de la Embajada Argentina predijo hoy que Gran Bretaña recibirá una mayor cantidad de carnes argentinas para este invierno, especialmente carne de cerdo.

Ocupan Penang

NUEVA DELHI, 4 (INS) — Fuerzas de marinería de desembarco de la flota británica ocuparon Penang, efectuando varios desembarcos.

Habla Goes Monteiro

GENERAL GOES Monteiro, ministro de Guerra del Brasil, que afirmó la completa legalidad de los comicios presidenciales a realizarse en ese país el 2 de diciembre. Aparece conversando con otro jefe brasileño

DE LOS RIOS, CANCILLER DEL GABINETE DE GIRAL

Formal Exigencia de Francia y G. Bretaña

PARIS, 4 (INS) — Un portavoz del Ministerio de Relaciones Exteriores anunció que los embajadores de Francia y Gran Bretaña en Madrid, le habían pedido oficialmente al gobierno del general Francisco Franco que retire sus fuerzas armadas de Tánger, que pasará a ser internacionalizado de acuerdo con las decisiones tomadas en la conferencia de París, en que participaron Gran Bretaña, Rusia, Estados Unidos y Francia.

Entretanto, la publicación del comunicado sobre la Conferencia de Tánger, destinada a volver a internacionalizar dicho puerto del Africa del Norte, ha sido postergada otras 24 horas en vista de que el general Francisco Franco aun no ha respondido a las demandas de los Cuatro Grandes para que retire sus tropas y sus funcionarios de Tánger.

Se cree que el general Franco aceptará esa demanda, pero si se niega se tomará sin tardanza una acción enérgica.

FRANCIA SE DISTANCIA DE LA UNION SOVIETICA

DE LA INTERNATIONAL NEWS SERVICE EN LA PAG. 3

GRAL. DE GAULLE

El Gabinete Republicano

CIUDAD DE MEXICO, 4 (INS) — El señor José Giral anunció la composición definitiva del gobierno republicano español:

Presidencia del Consejo, José Giral; Ministros de R. Exteriores: Fernando de los Ríos; Justicia, Alvaro de Albornoz; Hacienda, Augusto Barcia; Gobernación, Manuel Torres; Defensa Nacional, general Juan Hernández; Instrucción Pública, Miguel Santaló; Navegación, Industria y Comercio, Manuel Irujo; Emigración, Trifón Gómez, sin cartera, Angel Ossorio y Luis Nicolau; Secretario general de la presidencia, Bernardo Giner.

Expresó Franco su Protesta Ante el Pedido Aliado Sobre Tánger

(INFORMACION PAG. TRES)

ACORDARIA LA ARGENTINA A FRANCIA UN CREDITO DE 150 MILLONES

MAÑANA OCUPARAN TOKIO

DIARIO DE LA MAÑANA

Clarín 5 CENTAVOS

UN TOQUE DE ATENCION PARA LA SOLUCION ARGENTINA DE LOS PROBLEMAS ARGENTINOS

AÑO I BUENOS AIRES, JUEVES 6 DE SEPTIEMBRE DE 1945 No. 10

Capital del Japón, Orgullo de Hirohito

EL MAPA de seguridad de Tokio muestra en negro los edificios construídos a prueba de incendios, los que han sido tan frecuentes, que cuando estallaba un siniestro en un extremo de la ciudad, se daba en otro la señal de alarma.

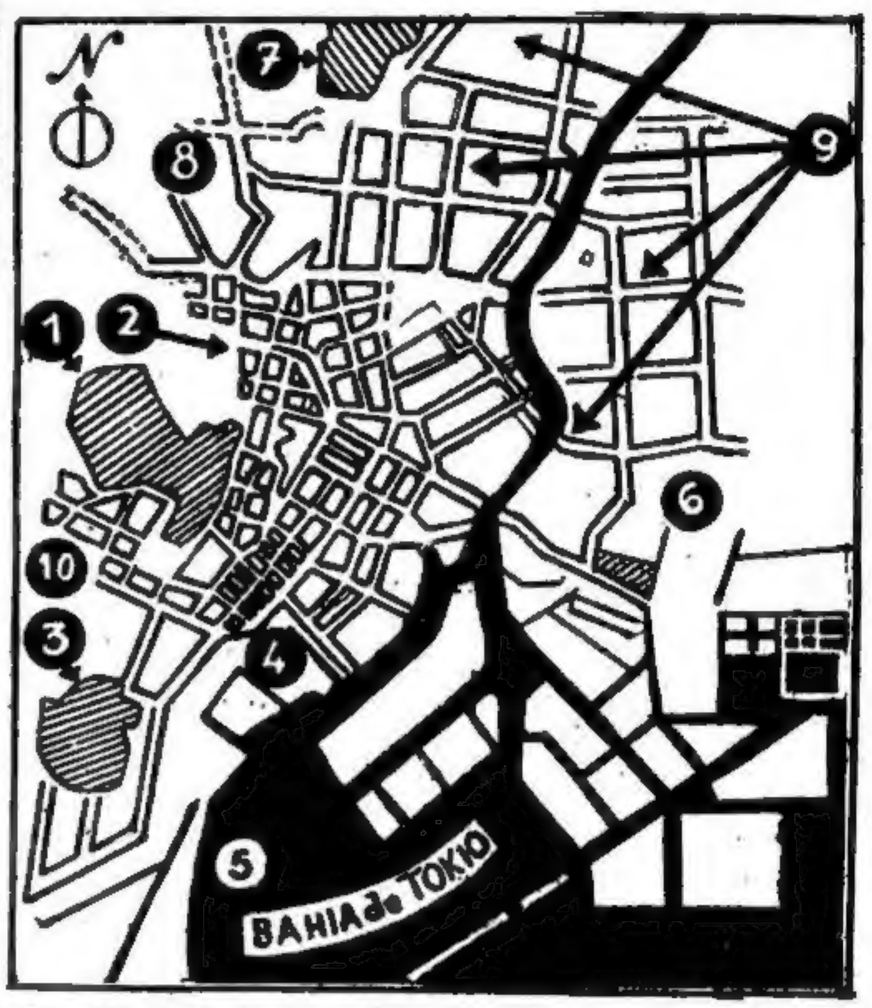

Tokio (1) *Palacio Imperial.* (2) *Distrito Comercial.* (3) *Parque Shiba.* (4) *Misiones y hospitales americanos hasta el año* 1939. (5) *Depósitos aduaneros.* (6) *Barrio residencial.* (9) *Barrios comerciales y obreros.* (10) *Edificios gubernamentales.*

Desembarcan en la Bahía de Kagoshima

Desde YOKOHAMA SEPTIEMBRE 5 (INS) — En el cuartel del general MacArthur se informó hoy que la primera división de caballería mecanizada ocupará Tokio el próximo sábado por la mañana (viernes por la tarde, hora de Estados Unidos). Fuerzas de esta unidad ocupan cuatro aeródromos importantes en las cercanías de Tokio, por el suroeste, así como otros puntos estratégicos de la zona metropolitana de Tokio.

MOMENTOS ANTES de subir al avión que lo condujo a Tokio, donde tramitó la rendición japonesa, el Gral. McArthur es saludado por el coronel Sidney Huff, antiguo subordinado suyo en Bataan

Ocupan Hachioji

Con anterioridad al referido comunicado, la agencia Domei, reprodujo una nota del gobierno nipón, anunciando que una unidad norteamericana, compuesta de 3000 hombres ocupará el viernes (hora de Tokio) la ciudad de Hachioji, situada dentro de la zona metropolitana de Tokio.

El general Douglas MacArthur está maniobrando con rapidez y firmeza para extender el control de sus fuerzas de ocupación.

Entran en Tokio

YOKOHAMA, 5 (INS) — Penetraron en la zona de Tokio las primeras tropas norteamericanas, constituídas por fuerzas de reconocimiento, que efectuarán los preparativos para la ocupación total.

Desarme Total

YOKOHAMA, 6 (INS) El general Douglas MacArthur dictó hoy una orden al gobierno japonés dando órdenes a los nipones para que en el término de dos días exactos, despojen a todos los combatientes de sus armas en las 116 millas cuadradas de la zona central de Tokio.

Ordenó el desarme de la zona de la capital como preparativo para la entrada el sábado en la ca-

(Continúa en la página DOS)

Entrarà Triunfador en Tokio el Héroe de Bataan

EL HEROICO defensor de Bataan, general Douglas Mac Arthur; a quien no pudo arredrar las primeras conquistas de la expansión nipona, incorporando en los amargos días de 1941 la clásica frase: ¡Volveremos! como idea hecha acción más tarde sobre las costas del Mikado.

EXCLUSIVO

DESMILITARIZAN LA BASE DE OMINATO, LOS NIPONES

A BORDO DEL BARCO INSIGNIA DEL ALMIRANTE FLETCHER, FRENTE A LA REGION NORTE DE HONSHU, 5 (INS) — Hoy dieron comienzo las negociaciones entre el vicealmirante Frank Fletcher, de la flota del norte del Pacífico, y varios oficiales nipones, para la desmilitarización del distrito naval de Ominato, en la región norte de Honshu.

Las Negociaciones

El almirante Fletcher transmitirá a los japoneses las órdenes del general Douglas MacArthur para el desarme del distrito naval que comprende la base de Ominato, en el golfo de Mutsu.

La ceremonia oficial ha sido fijada para el próximo día 9 de septiembre. Una vez firmado el documento de la capitulación, los norteamericanos desembarcarán una unidad anfibia para percatarse de que la guarnición ha sido desarmada. Más tarde, y después que las aguas hayan sido barridas de minas.

La Unión Comenzará sus Exportaciones a Argentina en Breve

NUEVA YORK, 5 (INS). — En un artículo publicado por el periódico "The New York Times" anuncia que muy probablemente y en un cercano próximo, los Estados Unidos comenzará sus exportaciones con la República Argentina.

Agregando, en otro párrafo, que Norte América será uno de los más firmes competidores de Inglaterra con respecto a las compras futuras.

ENTREGARIA Ch. DE GAULLE LA PRESIDENCIA A BLUM

L. BLUM

(INFORMACION PAG. TRES)

Truman Aludió al Serio Problema de la Desocupación

(INFORMACION PAGINA DOS)

LICENCIARAN 7 MILLONES DE SOLDADOS JAPONESES

DIARIO DE LA MAÑANA

Clarín

5 CENTAVOS

UN TOQUE DE ATENCION PARA LA SOLUCION ARGENTINA DE LOS PROBLEMAS ARGENTINOS

AÑO I BUENOS AIRES, VIERNES 7 DE SETIEMBRE DE 1945 No. 11

Otra Investigación por el Desastre de Pearl Harbor

WASHINGTON, 6 (NS) — El dirigente democrático señor Alben Barkley, se sentó hoy una moción que fué apoyada de su parte mismo, pidiendo que ambas Cámaras del Congreso procedan a una investigación conjunta del desastre de Pearl Harbor.

El señor Barkley procedió con la aprobación del presidente Truman en un paso destinado a contrarrestar un movimiento de los republicanos que tiene a pedir también una investigación. El señor Barkley propuso que se forme un Comité Investigador de 10 personas incluyendo cinco senadores y cinco miembros de la Cámara de Representantes.

Al presentar la moción el señor Barkley declaró: "Debo decir que presento esta moción con el pleno conocimiento y la aprobación del presidente de los Estados Unidos, y yo expreso la sincera esperanza que el concurso de ambas Cámaras concederá prontamente la que se haga la investigación sin tardanza para que el Congreso y el país puedan esperar un informe completo.

ENTREGAN NUEVA BRETAÑA

Rindiéronse al Comando Australiano

NUEVA YORK, 6 (NS) — La radio británica anunció hoy que las fuerzas japonesas en la isla de Nueva Bretaña, en el Pacífico sudoccidental, habían presentado esta mañana su rendición oficial a los australianos.

Añadió que la ceremonia de la rendición se realizó esta mañana, a bordo del portaaviones británico Glory el Rabaul.

El Almirante Fraser

LONDRES, 6 (NS) — Se informó hoy que el almirante sir Bruce Fraser saldrá de la bahía de Tokio, en viaje a Hong-Kong y a bordo de su buque insignia, el acorazado Duque de York.

El almirante Fraser es comandante en jefe de la flota británica del Pacífico.

Actitud de Kuni

SAN FRANCISCO, 6 (NS). — Según un despacho de la Agencia Nipona Domei, el primer ministro japonés Naruhiko Higashi Kuni, ha criticado "acerbamente" la política japonesa de tiempo de guerra que tuvo al pueblo japonés en la ignorancia con respecto a "la verdadera situación" del conflicto en el Pacífico.

Agregó el despacho que Higashi Kuni afirmó que en el nuevo Estado democrático japonés se estimulará la libertad de palabra y de reunión.

La Flota Británica

LONDRES, 6 (NS). — Informaciones procedentes de la bahía de Tokio indican que la flota británica del Pacífico que ha estado participando en las operaciones de desembarco en Japón se prepara actualmente para realizar nuevos y amplios movimientos navales para ocupar los vastos territorios británicos en Asia y para liberar los miles de prisioneros de guerra aliados.

Mientras tanto, la flota británica de las Indias Orientales, realiza operaciones de desembarco como consecuencia de la rendición japonesa. Después de tres años y medio de ocupación nipona, los británicos desembarcaron ayer en la gran base naval de Singapur. Los desembarcos se realizaron "sin incidentes", pero la flota británica se halla preparada para hacer frente a cualquier eventualidad.

EL ALMIRANTE japonés Tatsuko, al rendirse en la base de Yokosuka a Altos Jefes navales norteamericanos.

SOLDADOS YANQUIS, ex prisioneros de Bataan y Corregidor, al ser liberados en Aitugu.

CON OCHO MIL SOLDADOS ENTRARA HOY EL Gral. MACARTHUR EN TOKIO

YOKOHAMA, 6 (NS) — El jefe supremo de las fuerzas aliadas en el Pacífico, general Douglas MacArthur, entrará en Tokio mañana, según un anuncio oficial efectuado por el cuartel general norteamericano.

El general MacArthur entrará en Tokio junto con tropas de la primera división de caballería motorizada. En primer término visitará a la embajada norteamericana, donde el jefe supremo aliado izará personalmente la bandera norteamericana que ondeó en la Casa Blanca de Washington, el día que los japoneses lanzaron a cabo el ataque contra Pearl Harbor.

Diez mil hombres

Se calcula que las fuerzas que acompañarán a MacArthur en su entrada en Tokio, ascenderán a 8.000 hombres.

Mientras tanto, las autoridades nipones están tratando de educar al pueblo con respecto a la conducta que deberá seguir en el futuro. En los últimos días se ha publicado un aviso dirigido a los vecinos de la zona de Tachikawa, al noroeste de Tokio, ordenando el cumplimiento de varias disposiciones dictadas por las fuerzas de ocupación.

Prohibiciones

Entre las órdenes dadas, aparecen las que siguen: "Queda prohibido al elemento civil abandonar sus casas durante las horas comprendidas entre el anochecer y el amanecer. Las personas culpables de venta o intercambio de mercaderías con los soldados norteamericanos, serán sentenciadas a muerte o castigadas a 20 años de cárcel. El vecindario debe respetar a los norteamericanos. Los peatones que vayan en un vehículo cualquiera, no deben alcanzar a ningún automóvil cuyos ocupantes sean norteamericanos. Se hará fuego sobre cualquier persona que viole esta disposición.

Se ocultan soldados

MOSCU, 6 (NS). — A pesar de haberse firmado la capitulación del Japón, y recibido la orden de rendición muchos son los oficiales y soldados nipones que están ocultos en distintas zonas, después de cambiar sus ropas.

Las fuerzas soviéticas están inspeccionando muy especialmente las zonas de Manchuria, Corea y las islas Kuriles.

Un criminal de guerra

TOKIO, 6 (NS). — Kurt Meisinger jefe de la Gestapo, apodado el "carnicero de Varsovia" se encuentra viviendo en un lugar de veraneo japonés, conjuntamente con otros miembros de la embajada alemana.

Meisinger ocupa uno de los primeros lugares en la lista de los criminales de guerra preparada por Rusia y está acusado de ordenar la muerte de más de 100.000 judíos en Varsovia.

La Ocupación Será Absoluta; 18 Divisiones

YOKOHAMA, 6 (NS) — Un portavoz del general Douglas MacArthur declaró hoy que más de siete millones de soldados japoneses serán licenciados para mediados de octubre.

En este número están incluídos más de tres millones de tropas niponas que se encontraban en Japón propiamente dicho, los cuales serán desarmados dentro de unas cinco semanas. La misma fuente calculó que se necesitarían 18 divisiones del ejército norteamericano con sus correspondientes unidades navales y aéreas de apoyo o sea medio millón de hombres en conjunto para ocupar completamente el Japón.

Desembarco en Honshu

A BORDO DEL BUQUE INSIGNIA DEL Alto FLETCHER, EN AGUAS DE HONSHU 6 (NS). — El tataranieto del comodoro Matthew Perry, que abrió las puertas del Japón al resto del mundo en el año 1853, será uno de los primeros norteamericanos que desembarcarán en la Estación Naval de Omaiate, en el norte de Honshu.

Este descendiente del comodoro Perry, es Robert Scott Furst, del servicio de "radar" y tripulante del destructor John Hook que acompañará a las fuerzas de desembarco del almirante Fletcher.

RESTAURACION MONARQUICA EN ESPAÑA

DON JUAN PREPARA UN GOBIERNO PROVISIONAL

(Información página TRES)

"CLARIN" VENDIO EN LOS 10 PRIMEROS DIAS 1.461.613 EJEMPLARES

VER PAGINA CUATRO

ENTRADA TRIUNFAL EN TOKIO

Banderas Aliadas Ondean ya en la Capital

DIARIO DE LA MAÑANA

Clarín

5 CENTAVOS

UN TOQUE DE ATENCION PARA LA SOLUCION ARGENTINA DE LOS PROBLEMAS ARGENTINOS

AÑO I — BUENOS AIRES, SABADO 8 DE SEPTIEMBRE DE 1945 — No. 12

MAC ARTHUR INICIO EL GLORIOSO DESFILE

SAN FRANCISCO, 7. (INS) — El corresponsal de la National Broeasting Company en Tokio, Sr. Merrill Mueller, informó que la ocupación de Tokio ha empezado esta tarde.

Comenzó la Ocupación

Transmitiendo por un circuito del ejército norteamericano, desde radio Tokio, el señor Mueller dijo: "A las seis de la mañana de hoy, sábado, hora del Japón (2 de la tarde del viernes, hora americana), la primera división de caballería empezó a desfilar ante el edificio de la Dieta Japonesa. El supremo comandante, general Douglas Mac Arthur, y el comandante de las fuerzas de ocupación, Robert Eichelberger, llegarán dentro de una hora a Tokio".

Ondea la Bandera Yanqui

NUEVA YORK, 7 (INS). — Radio Tokio informó esta noche que la bandera norteamericana ondea ya en la capital japonesa.

Desembarcarán en las Trabaul

NUEVA YORK, 7 ((INS)). — Fuerzas australianas apoyadas por unidades blindadas desembarcarán el lunes en las islas de Trabaul.

La información fué facilitada por la radio de Melbourne la que explicó que oficiales australianos habían conferenciado con emisarios japoneses.

El teniente general nipón, Inamura, jefe de la guarnición de Trabaul reveló que se encuentran en aquella isla, unos 80.000 prisioneros de guerra aliados, en su mayoría chinos y malayos.

Acuerdo de Portugal Sobre Timor

NUEVA YORK, 7 ((INS)) — Una radio emisión australiana consignó hoy que el jefe de las fuerzas japonesas en Nueva Guinea, general Attachi, se rendirá a los australianos antes de fin de semana con las tropas a su mando. También informó el de pa ho que el gobierno australiano ha llegado a un acuerdo con el gobierno de Portugal para aceptar la capitulación nipona de la isla portuguesa de Timor.

Repele el Servilismo Nipón

LONDRES, 7 ((INS)). — El servilismo del pueblo japonés, dice el diario "London Star" en un editorial, es casi tan repulsivo como su crueldad, no habiendo probabilidad alguna de que logre distraer a los pueblos aliados para que no presten atención a las revelaciones de brutalidad contenidas en el informe de 10 000 palabras dado a conocer por el Departamento de Estado de Washington, acerca de los malos tratos aplicados en los campamentos de prisioneros en Lejano Oriente.

EN NAGASAKI, en medio de los restos de un tranvía puedne verse algunas de las víctimas que causó la explosión de la bomba atómica.

EL ALMIRANTE Chester Nimitz firma el acta de rendición japonesa a bordo del "Miussouri". Detrás suyo pueden verse el Gral. Mac Arthur, el almirante Halsey y el contraalmirante Sherman.

Histórica Ceremonia

TOKIO, Sábado 8 (INS) — La bandera de las barras y las estrellas se izó sobre Tokio hoy, por orden del general Douglas MacArthur, y las notas del himno norteamericano sonaron en los terrenos de la embajada norteamericana, situada en una colina a través del centro del conquistado imperio japonés.

Momento Histórico

El momento histórico trascendental, tras cerca de cuatro años de guerra con el Japón, se produjo cuando el teniente general Robert Eichelberger dió un paso adelante del grupo de la comitiva oficial, se cuadró ante su jefe y el general Mac Arthur dijo: "General Eichelberger haga izar la bandera de nuestro país y que ondee al sol de Tokio en toda la plenitud de su gloria como símbolo de esperanza para los oprimidos y heraldo de victoria para los justos".

Durante el día un regimiento de la primera división de caballería acampará en un campo cerca del santuario de Mekji y el resto de la división se espera que llegue a Tokio al anochecer. El 5o. regimiento de caballería que se espera llegue mañana a Tokio por ferrocarril sustituyó al 8o. regimiento en el plan general de ocupación de Tikio. Toda la 1a. división de caballería, con excepción de los regimientos 5o. y 12o., se espera que esté en la capital para el 10 de octubre.

EXCLUSIVO

El escenario de la emocionante ceremonia de izar la bandera, aunque está a menor altura que la embajada, puede verse a grandes distancias de Tokio, por encontrarse situado en el frente de la cancillería. La cancillería es un edificio de embajada similar al Museo Mellón de Wáshington y todos los alrededores están arbolados. Mientras el general MacArthur lograba el objetivo tan ansiado, el desarme de las fuerzas japonesas continuaba sin dificultad y la vanguardia de 100.000 soldados norteamericanos que ocuparán la parte meridional de Corea, se preparaban a desembarcar en Inchón en el extremo de la península coreana.

Frank ROBERTSON

Nuevos Nombres

A BORDO DEL BARCO INSIGNIA DEL ALMIRANTE HALSEY FRENTE A COREA, 7. (INS). — En un intento por estimular el espíritu de independencia de Corea y su cultura nacional, los norteamericanos van a cambiar los nombres de lugares. El nombre de la capital va a ser cambiado de Keijo a Kyongson y el puerto de desembarco norteamericano será Jinch On en lugar de Jinsen.

Ordenes al Micado

TOKIO, 7 (INS) — El ministro de relaciones exteriores del Japón, Mamoru Shigemitsu, manifestó que el gobierno de los aliados se efectuará en ese país de manera diferente a la usada en Alemania, ya que en lugar de establecerse un consejo aliado que gobierne, el supremo comandante de las potencias aliadas impartirá órdenes al gobierno japonés para que éste las haga ejecutar.

EL EJERCICIO DE LA DEMOCRACIA NOS UNIRA MAS, DIJO SPRUILLE BRADEN

(Ver. íntegra, página CUATRO)

Argentina Ratificó la Carta de San Francisco

(Información página [illegible])

RENDICION DE HONSHU

El Dr. Espil Irá a Wáshington Como Embajador

DIARIO DE LA MAÑANA

Clarín 5 CENTAVOS

UN TOQUE DE ATENCION PARA LA SOLUCION ARGENTINA DE LOS PROBLEMAS ARGENTINOS

AÑO I — BUENOS AIRES, DOMINGO 9 DE SEPTIEMBRE DE 1945 — No. 13

ENTRARAN HOY EN HOKKAIDO

A bordo del "Panamint" se verificará el acto de la entrega de la guarnición japonesa

YOKOHAMA, 8 (INS) — El vicealmirante Frank Jack Fran-cher, al mando de su flota, está preparado para la ocupación de la zona norte de Honshú. La rendición del distrito de la guardia naval de Ominato, que incluye el norte de Honshú y Hokkaido, se efectuará en el día de mañana, a bordo del buque insignia del almirante Fletcher, "Panamint".

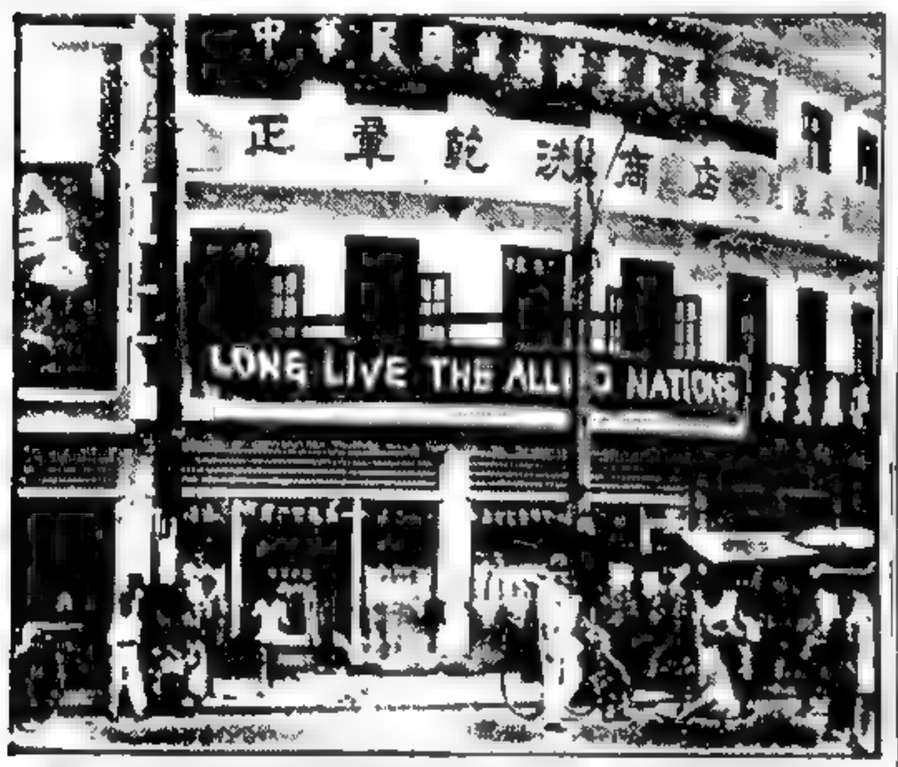

UNA CALLE de Shanghai, la importante ciudad china en la que han entrado ya tropas nativas.

Entregará el Almirante Ugaki

TOKIO, 7 (INS). — Fueron finalizados los planes para la ceremonia de rendición de la parte norte de la isla de Honshú, que se efectuará a bordo del buque insignia "Panamint", el domingo a la mañana.

El almirante Kanji Ugaki, comandante del distrito naval de Ominato, subirá a bordo a la hora indicada, quien irá acompañado de su ayudante, el almirante Katsuji Hattori.

Estos dos almirantes harán entrega de la base naval de Ominato al almirante Frank Jack Fletcher, quien actuará como representante del general Douglas MacArthur.

Entran Tropas Chinas en Shanghai

SHANGHAI, 8 (INS). — Llegó hoy a esta ciudad el general Tan-Ge-Po, a la cabeza de las tropas chinas.

La llegada de este general era muy esperada, porque de esta única manera se podrá poner fin con los atropellos que están cometiendo los japoneses que mantienen todavía algunas zonas bajo su control. Espérase que dentro de muy poco se entreguen a Tan-Ge-Po.

Las Víctimas en Hiroshima

TOKIO, 8 (INS). — La Prefectura de Hiroshima anunció hoy que de las 200.000 almas que se compone esa ciudad, sólo 6000 salieron ilesas del ataque de la bomba atómica norteamericana, efectuado el 6 de agosto.

Según los últimos datos, 66.000 personas murieron en el acto, otras 58.000 fallecieron más tarde, 14.000 están gravemente heridas y 10.000 han desaparecido.

Posible Abdicación del Emperador Hirohito

OCUPAN CANTON

Vanguardias Chinas Están en la Ciudad

LONDRES, 8 (INS) — La radio de Nueva Delhi anunció hoy que el grueso del primer ejército chino hará su entrada en Cantón dentro de los próximos días.

Una unidad de vanguardia llegó ya por vía aérea a Cantón procedente de Nanking.

Aún Luchan en China

SAN FRANCISCO, 8 (INS) — La agencia Domei Comunista china "La Nueva China" reprodujo una información publicada por el diario de Yanan "Emancipación".

El aludido periódico afirmó que los japoneses están facilitando las huidas al Japón de los traidores y delincuentes de guerra, con el fin de conservarlos como instrumentos para atentar nuevamente contra la soberanía china y la paz del mundo.

El General Wainwright

SAN FRANCISCO, 8 (INS) — Se espera hoy la llegada a esta ciudad del héroe norteamericano de Bataan y Corregidor, general Jonathan Wainwright, quien viene de Honolulú y hará el viaje en avión.

A su llegada a la base aérea de "Hamilton Field" será recibido por su hijo y un grupo de 27 oficiales filipinos que sirvieron bajo sus órdenes en Bataan. El general Wainwright, que ha estado en un campo de prisioneros japonés durante los últimos tres años, presidirá el domingo un imponente desfile militar organizado por la ciudad de San Francisco para celebrar la victoria sobre Japón.

El militar norteamericano saldrá después para Washington donde presentará un informe a la Secretaría de Guerra sobre el trato que los japoneses han dispensado a los prisioneros de guerra.

EL ALMIRANTE Nimitz cuya flota desembarcó fuerzas en Honshu y Hokkaido.

La Guerra en China

NANKING 8 (INS) — La guerra de ocho años con los japoneses terminará oficialmente mañana domingo cuando los jefes militares nipones firmen el documento aceptando los términos de capitulación.

Nanking ha sido declarada nuevamente capital de China.

WASHINGTON ANUNCIA CAMBIOS DIPLOMATICOS

WASHINGTON, 8 (INS) Según versiones circulantes en las altas esferas oficiales, se anuncia que la Secretaría de Estado procederá al traslado de los distintos funcionarios de las embajadas de todo el mundo.

VETERANOS DE LA UNION VAN A COREA

TOKIO, 8 (INS) — Se anunció oficialmente que en la parte sur de Corea, en Inch On, las veteranas fuerzas de la 7a. división de los Estados Unidos han comenzado la ocupación.

La Derrota Nipona

YOKOHAMA 8 (INS) — En una declaración hecha a la INS el almirante Toshita Takata, un alto oficial naval japonés, aseguró que la derrota final del Japón fué debida a la acción preponderante desarrollada por las superfortalezas volantes.

Dijo que los japoneses se sorprendieron de encontrar portaaviones norteamericanos en espera de ellos frente a Midway, y que ignoraba hasta la fecha como los norteamericanos habían descifrado el código japonés.

BUSCAN A HITLER

(Información página [illegible])

Ocho Mil Aviones Suicidas Intentaron Arrojarse Sobre la Flota Aliada

DESCARRILO EN JUJUY EL PANAMERICANO: 35 MUERTOS

DIARIO DE LA MAÑANA

Clarín

5 CENTAVOS

UN TOQUE DE ATENCION PARA LA SOLUCION ARGENTINA DE LOS PROBLEMAS ARGENTINOS

AÑO I — BUENOS AIRES, LUNES 10 DE SEPTIEMBRE DE 1945 — No. 14

El Convoy Cayó a un Precipicio al Tomar una Curva

UN accidente ferroviario como se recuerdan pocos ha estremecido a la Argentina en el día de ayer, saludando a muchos lugares y causando un número de víctimas que no se había registrado en los anales de la catástrofe desde hace muchos años.

El tren panamericano que une La Paz, capital de Bolivia, con Buenos Aires, pasando por Tucumán, se despeñó a la altura del kilómetro 1313 entre las localidades de Tres Cruces e Iturbe, debido a la pendiente que existe en ese tramo al exceso de la velocidad y al probable mal uso de los frenos hidráulicos. Como consecuencia de todas estas circunstancias, de los 16 vagones que componían el convoy, 14 y la locomotora cayeron al precipicio sobre el cual corren las vías, produciéndose la dantesca escena que es de imaginar. La caldera de la locomotora lanzó chorros de vapor sobre los heridos más cercanos y algunos de los restos se incendiaron, mientras los sobrevivientes, en medio de la noche, trataban de auxiliar a sus compañeros de viaje.

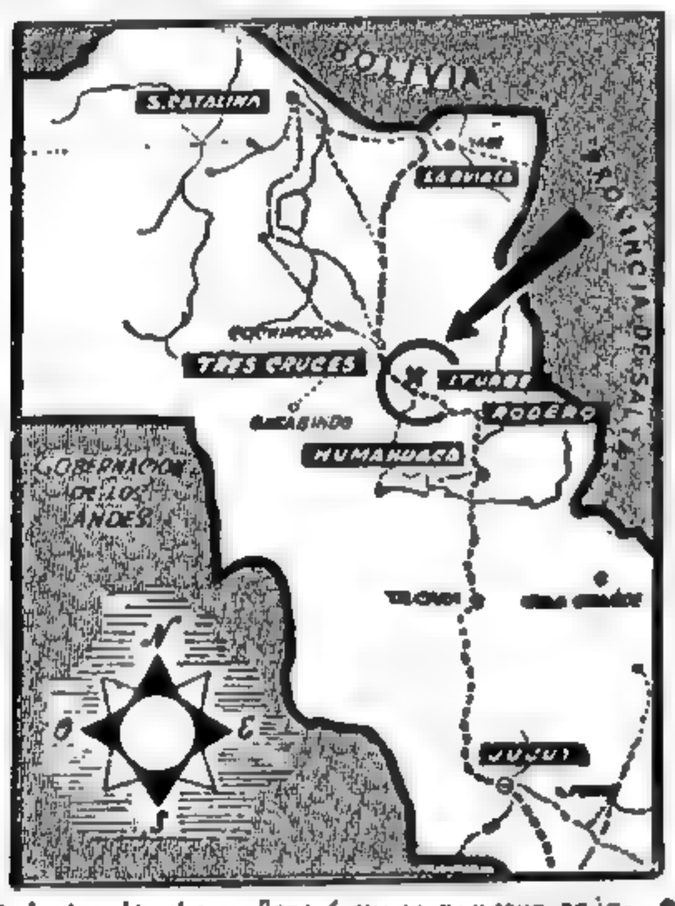

Entre Iturbe y Tres Cruces aparece señalado en el mapa el lugar de la línea férrea donde ocurrió la intensa catástrofe, en jurisdicción de territorio jujeño

A LAS 2 DE LA MADRUGADA

El tren número 16, que había salido de La Quiaca, poco después de las 2 de la madrugada, al tomar una de las muchas curvas que tiene el trayecto, descarriló, cayendo la locomotora, que arrastró al resto del convoy, excepto los dos últimos vagones que quedaron semivolcados sobre las vías. Las escenas de espanto y de terror fueron inenarrables. El frío intensísimo del altiplano y la altura del lugar, superior a los 3700 metros sobre el nivel del mar, produjeron serios trastornos a las personas no acostumbradas a la puna y dificultaron aún más, en los primeros momentos, la labor de salvamento que recién se pudo llevar a cabo con mayores posibilidades de auxilio para los heridos, cuando arribó el primer tren de socorro enviado desde Jujuy.

El Lugar del Drama

El lugar donde se produjo el descarrilamiento se encuentra, como dijimos, entre Tres Cruces e Iturbe. La altitud de ambos pueblos 3690 y 3343 metros respectivamente, está superada en este tramo, uno de los más altos por los que pasan vías férreas de todo el país y llega a más de 3700 metros. La región es desolada y pobre y el terreno, quebrado y montañoso aumenta los peligros inherentes a todo ferrocarril de montaña por las dificultades de las pendientes y la atención constante que requiere del maquinista responsable de la conducción del convoy. Además la vía se encuentra entre la pared abrupta de la montaña por un lado y el precipicio del otro, por el cual en medio de la escuadrilla que con los riesgos para pasajeros poniendo en peligro sus vidas, por curaban salvar las de las víctimas.

Primera Versión

JUJUY, 10 (C.). — La primera versión del accidente la tuvimos ayer, en las primeras horas de la mañana, cuando circuló la noticia del accidente fatal ocurrido a unas seis horas de tren de esta ciudad. El primer tren de socorro ya había partido al lugar del hecho y poco después comenzaron a llegar las versiones que iban aumentando la angustia de todos por el impresionante número de muertos y heridos habidos en el desbarranca-miento del tren partido poco antes de La Quiaca.

Las altas autoridades de la provincia partieron en el primer tren de auxilio disponiendo de todo lo necesario para hacer frente a las necesidades de los damnificados y con personal y materiales adecuados

(Continúa en la PAGINA SEIS)

Procesan a 16 Miembros de la Legión Azul

BERLIN, 9 (DG) — Informaron las autoridades norteamericanas que han detenido en su zona y procesado por saqueo y otros delitos a 16 ex miembros de la Legión Azul

EFECTUOSE EN KYON-SONG LA CAPITULACION DE COREA

DE LA INTERNATIONAL NEWS SERVICE EN LA PAG. 3

Gol de Boca

En esta magnífica fotografía se reproduce el instante en que Varela impulsa la pelota hacia la red de Gimnasia obteniendo, en oportunísima acción, el único gol de Boca en el accidentado match disputado en La Plata. (ver página central)

Se Confirma: Espil, Embajador en EE. UU.

(Información página CINCO)

SEVERAS MEDIDAS EN JAPON

SERIA TRASLADADO A TANGER EL GABINETE DE JOSE GIRAL

INFORMACION PAGINA DOS

DIARIO DE LA MAÑANA

Clarín

5 CENTAVOS

UN TOQUE DE ATENCION PARA LA SOLUCION ARGENTINA DE LOS PROBLEMAS ARGENTINOS

AÑO I BUENOS AIRES, MARTES 11 DE SETIEMBRE DE 1945 No. 15

Fué Disuelto el Cuartel General Imperial Nipón

MacArthur proclamó oficialmente la ocupación de la zona sur de Corea

TOKIO, 10 (INS) — Un comunicado oficial dado a conocer hoy expresa que el general Douglas MacArthur ha ordenado la disolución del cuartel general imperial del ejército japonés que deberá hacerse efectiva antes del 15 de septiembre.

MacArthur proclamó asimismo, oficialmente, la ocupación de Corea y reveló que momentaneamente continuarán allí en sus puestos, los funcionarios japoneses.

En una segunda proclama MacArthur expuso que los tribunales militares de ocupación dictarán sentencias de muerte y otras penas en caso de "actos que perjudiquen el orden, la vida, la seguridad de las personas y las propiedades de los Estados Unidos o de sus aliados o en casos de actos destinados a perturbar la paz pública o el orden o a impedir la administración de la justicia".

El general MacArthur anunció asimismo que las fuerzas norteamericanas ocuparán toda Corea al sur de los 38 grados de latitud. Instituyó el uso de la moneda militar en esa zona y proclamó al inglés como idioma oficial. El resto de Corea, que durante tantos años estuvo bajo la dominación japonesa, será ocupado por los rusos.

Desmilitarización Nipona

SAN FRANCISCO, 10 (INS) Un despacho del corresponsal de la Mutual Broadcasting en Tokio dice que el general Douglas MacArthur ha emitido órdenes abolliendo el Estado Mayor japonés, en el primer gran paso tendiente a la desmilitarización del Japón

Retiran Minas

TOKIO, 10 (INS). — Según un despacho de la agencia nipona Domei 50 barreminas norteamericanos están limpiando de minas las aguas que llevan a Sasebo, puerto de Kyushú en preparación de la ocupación total de esa isla por parte de las fuerzas aliadas. Las unidades navales estadounidenses entrarán en el puerto de Kyushú, tan pronto la tarea de limpiar de minas las aguas adyacentes queden finalizadas.

Sasebo queda a 80 kilómetros al noroeste de Nagasaki que fué blanco de la segunda bomba atómica usada por los norteamericanos el nueve de agosto último.

Atrocidades Niponas

LONDRES, 10 (INS). — El corresponsal del Daily Telegraph en Singapur, señor Christopher Buckley envía un despacho en el que denuncia nuevas atrocidades cometidas por los japoneses, sobre todo en el campamento de prisioneros de Changi, en la isla de Singapur.

Informa que en sitios donde solo cabían 40 personas, amontonaban hasta 600 prisioneros británicos, careciendo de los más elementales servicios sanitarios. Entre los meses de noviembre de 1942 y 1943 muchos miles de prisioneros que trabajaban como coolies fallecieron de cólera, disentería, beri-beri y malaria.

Termina diciendo el corresponsal que todas estas atrocidades han sido vistas y confirmadas por civiles y militares británicos responsables y afirma que es necesario que el mundo se entere de la forma en que los nipones trataron a aquellos que se hallaban bajo su fiscalización.

Las Fuerzas Británicas

LONDRES, 10 (INS). — Dióse a conocer hoy un informe acerca de la actuación que le cupo en Birmania al noveno XII ejército británico, al mando del teniente general sir Montague Stopford, durante la campaña de Birmania.

MR. BEVIN

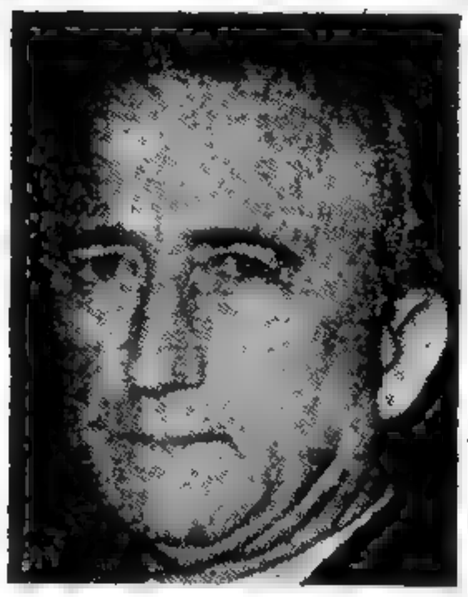

MR. BYRNES

M. BIDAULT

REUNENSE HOY EN LONDRES LOS CANCILLERES

BUSCARAN SOLUCIONES A DIFICILES PROBLEMAS

LONDRES, 10 (INS). — La prensa británica comenta extensamente la próxima reunión de cancilleres, a cuyo respecto el "Daily Mail" dice que será una de las más difíciles del siglo, y que "el deseo ferviente de toda la humanidad es que esta vez logren solucionar viejos problemas europeos". Agrega más adelante: "Pero, sería tonto imaginar que la tarea será más difícil que las anteriores. La lista de problemas a ser debatidos por los ministros de Relaciones constituye todavía un material explosivo. Los Balcanes, Trieste, Dalmacia, los Dardanelos, el Ruhr, la Renania y el futuro de las colonias italianas en el norte de Africa, se encuentran entre los problemas territoriales que deben ser solucionados.

El Yorkshire Post, en su editorial, declara que "si los cancilleres logran ponerse de acuerdo sobre proyectos constructivos, se habrá dado el primer paso hacia el establecimiento de la conferencia de cancilleres como un cuerpo poderoso y compacto, capaz de colocar ante el mecanismo de la paz de las Naciones Unidas, soluciones practicables de los principales problemas internacionales, pudiendo esa conferencia convertirse, a la larga, en potente instrumento para tratar prontamente los asuntos que resultaran inconvenientes considerar ante auditorios más amplios".

Paz con Italia

Señala el mismo periódico que más difícil que establecer las condiciones de paz con Italia será la redacción de los tratados de paz con Rumania, Hungría y Bulgaria, agregando que "todos los hombres de buena voluntad deben confiar en que las reuniones que se inician mañana tengan el mejor de los éxitos".

El Daily Express exhorta a los delegados a que recuerden la bomba atómica, diciendo: "Su inevitable presencia puede ayudarles a de-

(Continúa en la Pág. 2a.)

DE GAULLE INSISTE EN SU PEDIDO DE INTERNACIONALIZAR EL RUHR Y EL RIN

LONDRES, 10 (INS). — En declaraciones formuladas a representantes de la prensa, el presidente provisional de Francia, general Charles De Gaulle, insistió en la necesidad de una estrecha cooperación entre las naciones aliadas en previsión de un posible resurgimiento del poderío militar alemán

De Gaulle expresó que un mejor entendido entre Inglaterra y Francia simplificaría grandemente la solución de problemas como la distribución del petróleo y la creación de un hogar para los judíos

Envían Víveres Para Polonia

NUEVA YORK, 10 (INS). — La agencia de la prensa polaca informó hoy que 50 vagones llenos de alimentos, medicinas y ropas despachados por la Administración de Socorros y Rehabilitación de las Naciones Unidas, han llegado a Cravieria.

La misma agencia informó en un despacho precedente de Varsovia, que la reconstrucción de los desvastados puertos bálticos de Gdansk y Gdynia ha progresado tan rápidamente que aquellos puertos estarán pronto en condiciones de manejar 62.000 toneladas de carga al mes.

MAS TROPAS CHINAS VAN A NAN KING

500 oficiales japoneses se suicidaron en Birmania

NUEVA YORK, 10 (INS) — El corresponsal de la Columbia Broadcasting System en Chungking declaró hoy que las tropas nacionalistas chinas están llegando a Nanking en número mayor del que se anticipaba.

Nangking es la antigua capital de la China y aunque no se espera que los principales ministerios se muevan allí antes de diciembre, muchos altos funcionarios chinos ya se han trasladado a esa ciudad, desde Chungking, que sirvió como capital durante la guerra.

Harakiri en Masa

LONDRES, 10 (INS). — La Radio de Singapur anunció hoy que 500 oficiales japoneses habrían cometido harakiri al finalizar una fiesta de despedida que se celebró poco después de recibirse la noticia de que el Japón se había rendido a los Aliados

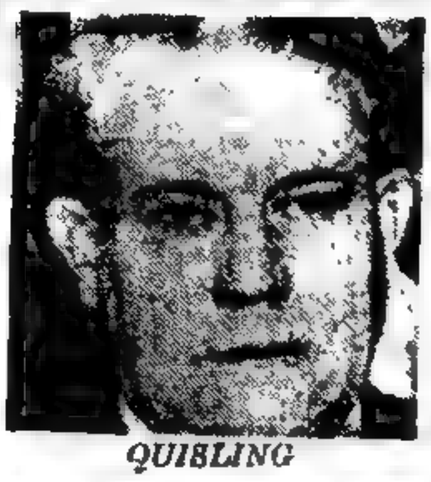

QUISLING

CONDENARON A MUERTE AL TRAIDOR QUISLING

DE LA INTERNATIONAL NEWS SERVICE EN LA PAG. 2

"Franco Caerá en Pocas Semanas", Dice Giral

(Información página [illegible])

DELIBERAN LOS CANCILLERES SOBRE EL FUTURO DEL MUNDO

DIARIO DE LA MAÑANA

Clarín

5 CENTAVOS

UN TOQUE DE ATENCION PARA LA SOLUCION ARGENTINA DE LOS PROBLEMAS ARGENTINOS

AÑO I BUENOS AIRES, MIERCOLES 12 DE SEPTIEMBRE DE 1945 No. 16

Desde LONDRES

Italia y su Tratado de Paz Primer Asunto a Considerar

Por JAMES E. BROWN

SEPTIEMBRE 11 (DS) — La primera reunión del Consejo de Ministros de Relaciones Exteriores fué abierta hoy a las 10.30 de la mañana, hora de guerra de Nueva York, estando representados los Estados Unidos, Rusia, Francia, China y Gran Bretaña. El ministro de Relaciones Exteriores inglés, Bevin, fué el primero en llegar a Lancaster House. Llegó doce minutos antes de que sonara el golpe del mollete anunciando la apertura de la conferencia.

Realizan Consultas Previas

El comisario de Relaciones Exteriores de Rusia, Viacheslav Molotov, llegó un minuto antes de la hora fijada para que comenzase la sesión. Venía acompañado de dos policías y veintidós de civil. Wang Shu Ci, ministro de Relaciones de China, se presentó algunos minutos antes de que llegasen juntos, el secretario de Estado, James Byrnes y René Massigli, delegado de Francia.

Una larga hilera de automóviles trajo a los innumerables expertos y consejeros a la escena. La delegación rusa, compuesta de 33 diplomáticos, era la más numerosa. Por Gran Bretaña, vinieron 30; por los Estados Unidos, solamente 13.

Antes del comienzo de la sesión inicial, el secretario de Estado norteamericano, James Byrnes, conferenció formalmente con el secretario de Estado británico, Ernest Bevin. Byrnes, en seguida de su arribo a Londres, en el día de ayer, procedió a celebrar numerosas consultas con el objeto de conocer las opiniones de los representantes de Inglaterra, Rusia, Francia y China, sobre los asuntos que van a ser discutidos en la conferencia.

MR. JAMES BYRNES

Molotov Habló con Bevin

El comisario de Relaciones Exteriores ruso, Molotov, también tuvo una larga conversación con Bevin, en el Ministerio de Relaciones Exteriores británico, durante la mañana, para discutir el plan de trabajo que adoptará la conferencia. En algunos círculos diplomáticos se creía que Molotov, posiblemente, rehusaría discutir un tratado de paz con Italia, no ser que los norteamericanos y los británicos convinieran en discutir tratados de paz con los actuales gobiernos de Rumania, Hungría y Bulgaria.

Los Estados Unidos e Inglaterra no imparten su aprobación a estos últimos gobiernos, según se hallan constituídos al presente.

Mientras los cinco grandes delegados, sostenían discusiones de último momento en sus respectivos hoteles, y embajadas, círculos bien informados de Londres, advirtieron que era imprudente esperar que de este salón inicial surgiera un gran número de decisiones trascendentales.

Trazarán el Porvenir del Mundo

La conferencia, examinadas las cosas desde un punto de vista positista, era considerada esencialmente como un intento de trazar una línea común en el corto tiempo de que dispondrán los ministros visitantes.

Después que éstos se retiren quedarán sus expertos y secretarios encargados de preparar y organizar procedimientos posteriores. Los principales delegados de los cinco grandes, así se espera, serán convocados tiempo en tiempo en los próximos meses, a medida que sus expertos ordenen los detalles para ser aprobados primeramente por los ministros y someterlos eventualmente a la conferencia de la paz.

Tratado de Paz de Italia

Según parece, los cinco grandes están de acuerdo en que el problema Italia debe ser esclarecido, si no definitivamente resuelto, en esta primera conferencia. Toda solución presupone que la cuestión del puerto de Esto también quedará resuelta. A los norteamericanos y los británicos, les hace aparecer [illegible] a que [illegible] puerto sea controlado internacionalmente.

A los rusos se les ve presentando objeciones a esto principalmente,

(Continúa en la página 2)

Visión de la Tragedia

Esta impresionante fotografía da una idea cabal del terrible accidente ferroviario de Jujuy. De algunos vagones sólo quedan trozos de hierro entrelazados y astillas.

J. L. COOKE

COOKE INFORMO ACERCA DEL CUMPLIMIENTO DEL ACTA

(Información Sig. [illegible])

Attle Anunció que la Situación Británica no es Holgada

PAZ CON ITALIA

Cooke Enfermo; Quijano a Cargo de Relaciones

(PAGINA CINCO)

DIARIO DE LA MAÑANA

Clarín

5 CENTAVOS

UN TOQUE DE ATENCION PARA LA SOLUCION ARGENTINA DE LOS PROBLEMAS ARGENTINOS

AÑO I BUENOS AIRES, JUEVES 13 DE SEPTIEMBRE 1945 No. 17

EL EMPERADOR Hirohito, cuya orden de rendicion cumplen sus tropas

FIRMOSE EN SINGAPUR LA RENDICION NIPONA

SINGAPUR, 12 (DS) El general Seishiro Itagaki, representante del gobierno de Tokio en el teatro de la guerra del sureste de Asia, firmó el documento de rendicion a las 10 55, hora de Singapur. Por el citado documento, todas las fuerzas japonesas que se encontraban en el sureste de Asia, se entregan al almirante lord Louis Mountbatten, jefe supremo aliado en aquella region y primo del Rey Jorge VI.

Flamea ya la bandera británica

Una información transmitida por la radio de Nueva Delhi consigna que una bandera británica que se mantuvo oculta durante la ocupación nipona en la base naval de Singapur, fué izada hoy en un acto oficial en el que las fuerzas japonesas del sudoeste del Asia firmaron el documento de capitulación.

Importancia de la base reconquistada

LONDRES, 12 (DS) — Desde 1918, la base de Singapur ha estado estrechamente conectada con el desarrollo de la marina británica, por lo que el anuncio de su próximo funcionamiento ha hecho reverdecer estos recuerdos.

Antiguamente, la base de Hong Kong y la de Malta eran las principales británicas, pero aquélla era ineficaz para acomodar navíos grandes y ésta quedaba a 6.000 millas del estrecho de Malaca.

Por lo tanto, tras dos años de incesantes trabajos, se inauguró la

(CONTINUA EN LA PAGINA DOS)

La Partida del U-977

Foto exclusiva para CLARIN

EN LA torrecilla de comando del U 977, el comandante y los oficiales norteamericanos al partir para EE. UU hacen el clásico saludo de la victoria poniendo los dedos en V

LICENCIAN 6 MILLONES DE SOLDADOS

WASHINGTON, 12 (DS) — El Subsecretario de Guerra, Robert Patterson, reveló hoy que para el primero de julio próximo el ejército habrá dado de baja a seis millones de soldados.

Quedará un efectivo de dos millones y medio de hombres. Añadió que en su opinión el ejército debería ser reducido aun por debajo de esa cifra.

Se mató Sugeyama

NUEVA YORK, 12 (DS) — La Comisión Federal de Comunicaciones citó hoy una transmisión de la radio de Tokio diciendo que se había suicidado el mariscal de campo Sugeyama.

Está mejor Tojo

TOKIO, 12 (DS) — Los médicos que asisten al general Tojo que ayer trató de suicidarse disparándose un tiro en el pecho, anunciaron que el estado del paciente ha mejorado luego de varias transfusiones de sangre que se le hicieron en la mañana de hoy.

Prohibe [illegible] de Shimada

SAN FRANCISCO, 12 (DS) — La agencia japonesa Domei transmitió hoy una [illegible] del almirante

UN EMPRESTITO SE ACORDARA A CHILE

WASHINGTON, 12 (DS)— Se informó hoy que el Banco de Exportación e Importación aprobó un empréstito de 20 millones de dólares destinado a la construcción de un establecimiento siderúrgico en Chile.

La misma institución bancaria aprobó un crédito de 38 millones de dólares para que la firma naviera Lloyd Brasileiro pueda adquirir 14 barcos en los astilleros de la Ingalls Shipbuilding Corporation, destinados al [illegible]

te Shimada, ex ministro de Marina del Japón, quien dijo: "Pensé suicidarme como una forma de presentar mis disculpas pero cambié de parecer y esperé calmosamente este día para cumplir el deseo del comando imperial de ejecutar de buena fe la declaración de Potsdam. Es sólo natural que sea detenido como criminal de guerra."

Domei añadió que Shimada le había pedido al pueblo japonés que cumpla fielmente la declaración de Potsdam de acuerdo con el comando imperial de construir un nuevo Japón por medio de [illegible] y no de la guerra.

Estudian los Cancilleres la Situación

LONDRES, 12 (DS) Se libra en Londres la primer batalla diplomática desde la terminación de la guerra en Europa.

Los delegados al Consejo de Ministros de Relaciones Exteriores de los cinco grandes, formado a fin de construir el andamiaje de la paz del mundo, disputan hoy respecto al problema de Italia, presentando Rusia una oposición de minoría a la conclusión inmediata de un tratado oficial de paz con ese país. En los círculos diplomáticos se considera que los rusos perderán su causa. Gran Bretaña y los Estados Unidos se muestran determinados a clarificar lo antes posible la cuestión italiana, siendo que Francia ya ha propuesto algunos pequeños cambios territoriales que parecen justos y razonables. La quinta nación representada en el Consejo se halla virtualmente comprometida a apoyar el bloque anglo-norteamericano en las deliberaciones de Londres. En consecuencia se puede tener casi la certeza de que será resuelto el problema italiano. La solución no satisfacerá probablemente todos los deseos de Italia pero está en gestión un gran préstamo para la reconstrucción y rehabilitación que calmará a aquellas facciones italianas que desean poner sobre Benito Mussolini toda la culpa de la partición de la nación en la guerra junto al "eje".

Gran Bretaña seguirá manteniendo el control del Mediterráneo occidental aun después que Italia vuelva a ser admitida en la familia de las Naciones Aliadas, pero el estrecho de Gibraltar no estará cerrado a la navegación internacional.

En consecuencia, todo lo que se necesitaría para lograr el renacimiento marítimo de Rusia sería un acuerdo sobre los Dardanelos, al cual se llegará sea cuales sean los deseos de Turquía que ahora controla esos estrechos. Hace años, cuando la suerte de la democracia estaba en la balanza, el entonces primer ministro Winston Churchill les dió a los turcos la oportunidad de unirse a los aliados en la guerra contra el "eje". Los turcos se negaron y Churchill les advirtió claramente que su neutralidad redundaría finalmente contra ellos. Se aproxima ahora el momento de la retribución al perder los turcos su voz en la asamblea de las Naciones Unidas.

Otros problemas

El gran número de importantes problemas internacionales que considerará el Consejo caen bajo el rubro de asuntos territoriales y otras cuestiones que afectan a los estados que fueron enemigos, como el futuro de las posesiones metropolitanas e imperiales de Italia, los tratados de paz con Finlandia y los antiguos satélites balcánicos y las relaciones de las Naciones Unidas

(CONTINUA EN LA PAGINA DOS)

VARGAS PRECANDIDATO

DE LA INTERNATIONAL NEWS SERVICE EN LA PAG. 2

MEXICO RESTITUYE FONDOS REPUBLICANOS A GIRAL

(Información página DOS)

TRATAN EL PLAN YUGOSLAVO

El Puerto de Trieste Sería Internacional

VISTA DE la calle principal de Yokohama donde pueden advertirse a muchachas japonesas pasando entre las ruinas provocadas por los bombardeos aliados.

DIARIO DE LA MAÑANA

Clarín

5 CENTAVOS

UN TOQUE DE ATENCION PARA LA SOLUCION ARGENTINA DE LOS PROBLEMAS ARGENTINOS

AÑO I — BUENOS AIRES, VIERNES 14 DE SEPTIEMBRE DE 1945 — No. 18

Desde LONDRES

Habló con Mr. Byrnes Sobre su Situación el Rey Pedro

Por JOSEPH THOMAS

SEPTIEMBRE, 13 (DS) — Aunque el Consejo de Ministros de Relaciones Exteriores de "los cinco grandes" no se reunirá hoy, los delegados dedicaron su tiempo al estudio del tratado de paz con Italia presentado por Gran Bretaña y de las reclamaciones yugoeslavas contra Italia. El rey Pedro de Yugoeslavia apareció en escena por primera vez, al visitar hoy por la mañana al secretario de Estado norteamericano.

El Rey Pedro

Se supone que el rey Pedro trató en primer término de su situación como monarca recabando la ayuda norteamericana para salvar su corona. El rey Pedro dejó también una nota en la embajada norteamericana que se cree está dirigida conjuntamente a Gran Bretaña y los Estados Unidos.

Egipto y los Dominios

En los círculos diplomáticos se afirma que antes de la celebración de la sesión del viernes para tratar la cuestión de Italia los representantes de Egipto, Etiopía, Unión Sudafricana, Nueva Zelandia y Australia, visitaron a los ministros de relaciones de los "cinco grandes", con el objeto de exponer sus reclamaciones contra Italia. Todos esos países tuvieron tropas en la guerra contra la nación italiana.

Reclamaciones Contra Italia

Según los observadores políticos serán numerosas y de distintas índoles las reclamaciones contra Italia. Francia presentará reclamaciones territoriales y Rusia está interesada en el puerto de Trieste. Egipto pide que se haga un plebiscito en Libia y Tripolitania y los griegos reclaman las islas del Dodecaneso. Estos mismos observadores arguyen, sin embargo, que Italia tiene en los Estados Unidos un amigo excelente, por lo que muchas de las reclamaciones serán desechadas.

La Paz con Italia

Las deliberaciones sobre el tratado de paz con Italia habrían de ser largas teniendo forzosamente que colazarse las discusiones sobre Bulgaria, Rumania, Hungría y Finlandia hasta que aquéllas no concluyan. El asunto de los Dardanelos probablemente será también estudiado, pero se duda que pueda llegarse a una decisión respecto al mismo en estas sesiones.

Las Cuatro Demandas

En los círculos oficiales, un vocero del gobierno yugoeslavo declaró que en el seno de la Conferencia de Ministros de Relaciones Exteriores que se celebra en esta capital Yugoslavia presentará cuatro demandas contra Italia, a saber:

Trieste, Internacional

1o.) Yugoeslavia exige la soberanía sobre Istria, inclusive Trieste, sobre la base de la alegación de que la mayoría de la población es eslava. Acepta con simpatía el plan de los "cuatro grandes" para la internacionalización del puerto de Trieste.

2o.) Yugoeslavia exige reparaciones de Italia para contribuir a compensar los daños de guerra, calculados en 61.000 millones de dólares. Los italianos son responsables por una tercera parte de 1.700.000 bajas de guerra sufridas por Yugoeslavia.

3o.) Yugoeslavia exige la restitución de los bienes materiales, inclusive grandes cantidades de la reserva de oro de la nación y mucha maquinaria industrial de que se apoderaron los italianos.

4o.) Yugoeslavia insiste en la entrega de los delincuentes de guerra italianos, responsables de las atrocidades durante la ocupación para que sean enjuiciados por tribunales yugoeslavos.

Mejores Consultas

LONDRES, 13 (DS) — Los miembros del Consejo de Ministros de Relaciones Exteriores de los "cinco grandes", se dedicaron hoy a celebrar independientemente y a consultar, con el fin de verificar y obtener unas informaciones con respecto a los asuntos que se presentan a controversia y que habrán de ser

(Continúa en la página 2)

REY PEDRO de Yugoeslavia quien apareció en escena por primera vez al entrevistarse con Mr. James Byrnes.

NUMEROSAS VICTIMAS CAUSO AYER EL SISMO EN CHILE; HUBO DAÑOS

SANTIAGO DE CHILE, 13 (DS) — El movimiento sísmico que sacudió casi todo el territorio de Chile, cuyo epicentro fué la localidad de Talca, en la mañana de hoy, ha dejado un saldo de dos muertos y numerosos heridos, según las informaciones de carácter oficial dadas a conocer hasta el momento. Comenzando a las 7.16, los temblores tuvieron una duración de aproximadamente dos minutos, produciéndose un gran pánico entre la población, que presa de desesperación y terror, corrió a las plazas públicas para ponerse a salvo de posibles derrumbamientos.

En Santiago de Chile

Afortunadamente, las consecuencias no eran tan graves como se creyó en un principio. En la ciudad de Santiago quedaron en ruinas tres o cuatro casas de construcción antigua y si bien habitaban en una de ellas más de veinte personas, ninguna de ellas sufrieron heridas de importancia.

En cambio, en otra de las casas derrumbadas, la única moradora, una señora de más de setenta años, fué encontrada muerta. También falleció a consecuencia de las heridas recibidas un niño de ocho años.

Un comunicado entregado a la prensa por la Dirección de Informaciones esta tarde proporcionaba detalles suministrados a dicho departamento por el Observatorio de Salto, según los cuales los temblores fueron sentidos con mayor intensidad entre Valdivia y Copiapó. Los lugares mencionados especialmente en el informe son: Copiapó, Serena, Largo, Valdivia, Illapel, Los Andes, Melipilla, Ovalle, Las Vegas, Concepción Talca, Renco, Temuco y San Felipe.

La anciana que falleció era Blanca Nuñez de Muñoz. De acuerdo a las informaciones que se poseen hasta el momento, sólo hay dos muertos, una veintena de heridos graves y varios leves.

EdiTe

SANTIAGO DE CHILE, 13 (DS) —Como consecuencia del movimiento sísmico registrado hoy, tres viejos edificios se derrumbaron en esta capital. Los escombros aplastaron a varias personas dos de las cuales resultaron muertas y otras heridas de cierta gravedad. Algunos cables eléctricos se cortaron pero las comunicaciones no se vieron interrumpidas.

En la región comprendida entre Rengo y Concepción el sismo alcanzó una fuerza de 6 grados, o sea de semiterremoto; en esta capital la fuerza fué de 7 grados.

En Santiago

SANTIAGO DE CHILE, 13 (DS) — Esta mañana se sintió un fuerte temblor de tierra en Santiago, como resultado del cual hubo dos muertos y diez heridos. Se cree que el epicentro del fenómeno se encontraba en las vecindades de Talca en el sur de Chile donde se derrumbaron varios edificios.

Aun no se conoce el número de bajas en esa ciudad. Se recuerda que hace algunos años Talca fué

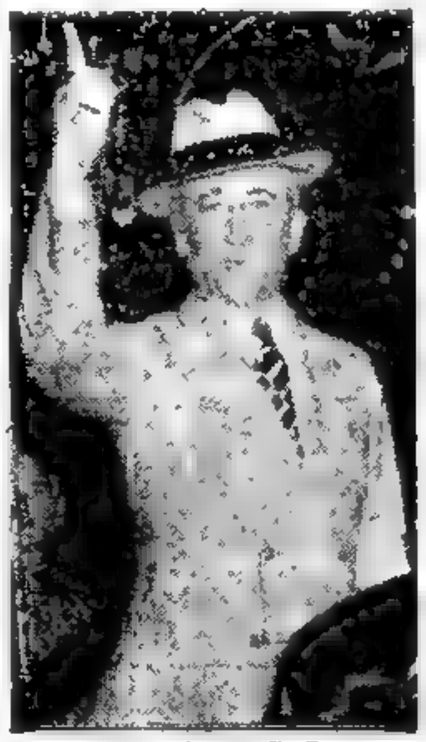

MISTER JAMES Byrnes que tuvo una larga conferencia con el Rey Pedro de Yugoeslavia.

terremoto siendo que desde entonces se ha reconstruído la ciudad sobre líneas modernas.

Se Produjo a Las 7

NUEVA YORK, 13 (DS) — Se informó en esta capital que los sismógrafos de la Universidad de Por

(Continúa en la página 2)

ACUSAN A DIEZ MIEMBROS DEL ACTUAL GABINETE NIPON

(Información en la página DOS)

HIGASHI KUNI

Fué Intervenida la Subsecretaría de Información

(INFORMACION PAGINA CINCO)

PROGRESA LA CONFERENCIA

PREOCUPA EN FRANCIA LA SERIA AMENAZA DE INFLACION

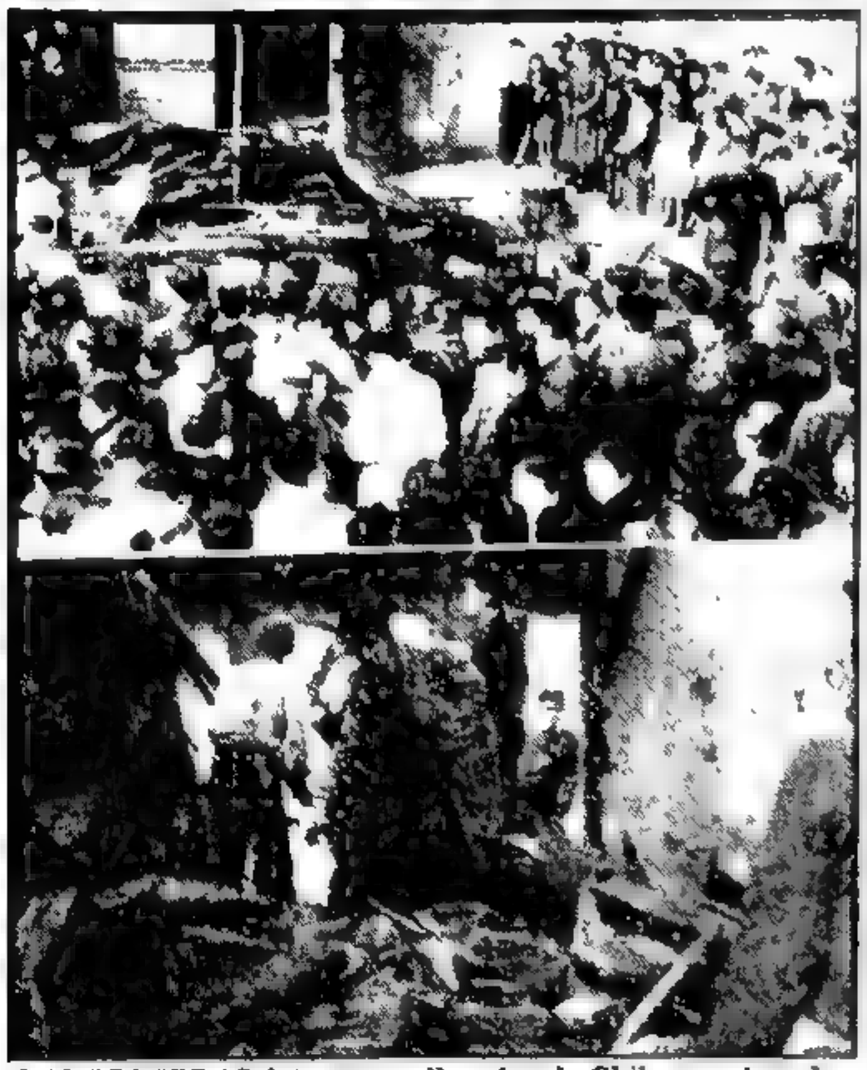

LAS PRIMERAS fotografías llegadas de Chile muestran los efectos causados en diversos barrios de Santiago por el violento sismo de anteayer. Edificios desplomados, entre cuyos escombros quedaron sepultados los cuerpos de una anciana y un obrero albañil

Clarín

DIARIO DE LA MAÑANA

5 CENTAVOS

UN TOQUE DE ATENCION PARA LA SOLUCION ARGENTINA DE LOS PROBLEMAS ARGENTINOS

AÑO I — BUENOS AIRES, SABADO 15 DE SEPTIEMBRE DE 1945 — No. 19

RUSIA PLANTEO EL CASO BALCANICO

ESTUDIAN EL PLAN DE PAZ TOTAL CON ITALIA

TRIESTE PARA YUGOESLAVIA

LONDRES, 14 (INS) — Se informa de fuente autorizada que en la conferencia de ministros de Relaciones Exteriores de los cinco grandes, se hizo hoy un progreso "espléndido", habiéndose alcanzado "algún" acuerdo con respecto a "ciertos puntos" relacionados con el tratado de paz con Italia.

Se añade que los representantes de los cinco grandes, ha hecho en los últimos días tantos progresos como se alcanzaron en San Francisco, en tres semanas, en lo que se refiere al despacho de los detalles de rutina y que ahora se pueden dedicar de lleno a la elaboración de los tratados.

Cuestión Balcánica

LONDRES, 14 (INS) — Hoy fué presentado ante el Consejo de Ministros de Relaciones Exteriores de los cinco grandes, un proyecto de tratado de paz con Italia, pero se informa que Rusia exigió inmediatamente que fuesen discutidos al mismo tiempo los tratados de paz con Rumania, Bulgaria y Hungría.

MOLOTOV

Al parecer, haciendo presión en contra de la rápida aprobación del tratado con Italia, Rusia se esfuerza por obstaculizar todas las tentativas de los Estados Unidos, Gran Bretaña y Francia, tendientes a despachar la cuestión italiana antes de entrar a tratar de otros asuntos. En los círculos diplomáticos se dice, sin embargo, que el comisario de Relaciones Exteriores, Molotov, estaría tratando de obtener concesiones a cambio de que abandone su oposición a la aprobación de un tratado con Italia. Se afirma que las concesiones que pide Molotov son un puerto en el Mar Rojo y la entrega de Trieste a Yugoeslavia. No hay indicaciones

OPOSICION DE 2 CANCILLERES

de que el Secretario de Estado, James Byrnes o el ministro de Relaciones británico, Ernest Bevin, acepten los planes rusos para que se entregue Trieste al gobierno del mariscal Tito que impera en Yugoeslavia.

El Caso del Tirol

Se considera que en el actual estado de cosas, Yugoeslavia sólo podría conseguir ahora, en el mejor de los casos, la internacionalización de Trieste. Se estima que Rusia también se dispondría a pedir parte del Tirol italiano para Austria. En ese punto la Unión Soviética tropezará con fuerte oposición de Gran Bretaña y de los Estados Unidos y también posiblemente de Francia.

Tratados de Paz

LONDRES, 14 (INS) — Esta mañana volvió a deliberar el consejo de los ministros de Relaciones Exteriores de los cinco grandes. En la reunión se recibieron los informes de los comités preparatorios de la sesión de la tarde en la que se someterá a discusión un proyecto de tratado de paz con Italia preparado, por los británicos.

PROYECTAN REDUCIR LAS FUERZAS DEL EJERCITO

PARIS, 14 (INS) — En círculos del gobierno se dijo hoy que la oposición a los esfuerzos del ministro de Hacienda, René Plevén, para que se interrumpa la emisión de moneda sin respaldo y se reduzca al ejército como medida de economía, puede traer por consecuencia su renuncia.

La Inflación

Otros ministros se oponen al plan de Plevén, de reducir el ejército, cuyo sostenimiento cuesta actualmente una cuarta parte de las entradas generales de la Nación, a cien mil efectivos. Se dice también que Plevén piensa que la inflación constituye una amenaza para las posibilidades de Francia de mantener el franco en el mercado internacional.

La Asamblea

PARIS, 14 (INS) — El Consejo de Ministros de Francia decidió aumentar hoy el número de miembros de la asamblea que corresponderán a los centros urbanos, en un esfuerzo para calmar a los grupos de la izquierda que alegaban que el sistema de representación proporcional favorecía a las regiones agrarias donde dominaban los elementos conservadores

SE INVESTIGARA EL CASO P. HARBOR

WASHINGTON, 14 (INS) — Hoy se eligió un grupo de cinco senadores y cinco representantes, todos ellos abogados y ex procuradores fiscales, para que formen el comité conjunto que investigará el desastre de Pearl Harbor. Formará parte del comité el líder de la mayoría, Mr. Alben Barkey, que propuso la investigación "con plena aprobación del presidente Truman y que indudablemente será el gido presidente de la comisión investigadora.

Don Juan Confía en el Reconocimiento Aliado

ROMA, 14, (INS) — En declaraciones formuladas por un consejero íntimo del pretendiente al trono español, expresó que Don Juan está listo para ocupar el trono. Afirmó asimismo que estaba seguro de que los Estados Unidos e Inglaterra reconocerían el gobierno monárquico cuando vuelva al poder en España.

Con respecto a la situación del general Franco, el consejero expresó que los días del caudillo están "contados" y que Franco no puede esperar conservar por mucho tiempo el control de la situación.

¿Política con la Información?

CLARIN no pudo ofrecer ayer a sus lectores una información oficial de singular importancia y de lógico interés para el país. Ni CLARIN ni ningún otro colega de la mañana, salvo uno, por cierto de los más prestigiosos, que, al parecer, tuvo el privilegio de obtenerla. Nos referimos a la orden general o circular que el vicepresidente de la Nación ha dirigido, en su carácter de ministro de Guerra, al cuadro de oficiales del Ejército, con la indicación de que debe ser leída y comentada en todos los comandos, direcciones generales, institutos y unidades de la institución armada. La circular, cuya parte substancial reproducimos en la página seis de esta edición, se refiere al actual momento político nacional, sobre el que contiene una serie de consideraciones acerca de cuyo carácter hoy no queremos abrir juicio.

No nos explicamos por qué esa información oficial no ha sido dada a todos los diarios. El actual gobierno se ha quejado con frecuencia —y en ocasiones con tono airado— de que la prensa no acogía ni difundía sus informaciones con la amplitud necesaria. CLARIN no ha omitido, desde el día de su salida, ninguna información oficial digna de ser conocida. Lo ha hecho con su característica objetividad, sin preocuparse de si ese su deseo de reflejar exactamente la actividad administrativa favorecía o no al gobierno. A CLARIN sólo le interesa informar bien a sus lectores. Por eso lamentamos no haber podido insertar en nuestra edición anterior la circular ministerial de referencia. ¿Es que el gobierno, a pesar de disponer de una costosa repartición especializada, no está en situación de poder suministrar sino a un solo diario de la mañana una noticia de semejante trascendencia?

¿O es que se está haciendo política con cierta información oficial?

ESPAÑA ACEPTO EL STATUS DE TANGER

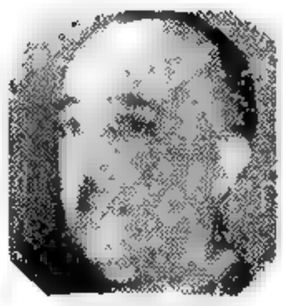

F. FRANCO

DE LA INTERNATIONAL NEWS SERVICE EN LA PAG. 2

Francia Dice que China Lesiona sus Intereses

Información en la página DOS.

QUEDAN BAJO MANDATO LAS COLONIAS DE ITALIA

Tratan la Cesión del Sur de Tirol a Austria

Clarín

DIARIO DE LA MAÑANA

5 CENTAVOS

UN TOQUE DE ATENCION PARA LA SOLUCION ARGENTINA DE LOS PROBLEMAS ARGENTINOS

AÑO I — BUENOS AIRES, DOMINGO 16 DE SEPTIEMBRE DE 1945 — No. 20

Levantan la Clausura a la Agencia Domei

SEVERO CONTROL

No Habrá Otra Perfidia Como la de P. Harbor

TOKIO, 15 (INS) — Hoy fueron detenidos por la policía japonesa, el general Shigenori Koruda, jefe de las fuerzas japonesas en las Filipinas, y el coronel Kingoro Hasimoto, activo miembro de la sociedad "El Dragón Negro", quien está acusado de ser responsable del bombardeo del buque norteamericano "Panay", en el río Yantzé, antes del comienzo de la segunda guerra mundial.

La Agencia Domei

TOKIO, 15 (INS) — 66 diarios japoneses reaparecieron hoy después de 18 horas de carecer de noticias, como resultado del cerrojo puesto por el general MacArthur a la Agencia Domei. Todos los periódicos japoneses se atenían grandemente a los informes y las noticias de Domei, a la que se permitió hoy al mediodía, funcionar de nuevo, pero con ciertas restricciones. En el futuro, la agencia podrá ocuparse solamente de las cuestiones nacionales, pero no podrá utilizar su presente servicio extranjero.

Disciplinan la Prensa

Si Domei desea noticias extranjeras puede comprarlas, se le dijo, de los servicios de prensa norteamericanos o depender de las fuentes oficiales norteamericanas.

Esa suspensión de 19 horas, dijeron los norteamericanos, fué dispuesta con el fin de "diciplinar" a Domei por haber puesto en circulación nuevas y dañinas historias que perjudicaban la "tranquilidad pública".

A Inosuji Furuno, presidente de la Agencia, se le dijo en términos precisos, bajo qué condiciones podía la agencia seguir funcionando. Furuno negó que haya estado recibiendo instrucciones del gobierno japonés.

El coronel Donald Hoover, jefe de la censura en el Japón, explicó a nueve dirigentes de la prensa japonesa, que se ha permitido a Domei reemprender sus funciones "bajo censura y por tolerancia".

Emperador Hirohito, que ha dado orden de acatar las órdenes impartidas por el general MacArthur

Detienen a más Criminales de Guerra Nipones

WASHINGTON, 15 (INS) — En una declaración pública hecha por la Secretaría de Estado de la Unión, con respecto a la conducta de los complacientes miembros del actual gabinete japonés, fué provocada por el primer ministro Higashi Kuni, al pedir éste que el pueblo norteamericano "olvidara lo ocurrido en Pearl Harbor" y los japoneses corresponderían olvidando la devastación provocada por la bomba atómica.

No Habrá Otra Perfidia

Higashi Kuni añadió: "La guerra ha concluído, sepultemos el odio. Y al comentar estas palabras el secretario de Estado interino Dean Acheson, dijo: "Nada podría mostrar más claramente, la incapacidad del japonés, para entender la índole de su propia conducta o la mente del pueblo norteamericano".

Pearl Harbor no es un símbolo de odio hacia el Japón, sino un símbolo de la perfidia japonesa. Estamos resueltos a impedir que exista una oportunidad para que se repita semejante perfidia".

Arrestan a Ueda

Además fué arrestado el almirante Yoshitake Ueda, otro de los que figuran en la lista de criminales de guerra, quién fué jefe de los nacionalistas extremistas.

Desde LONDRES

Admitirán Objeciones de Parri en la Conferencia

EXCLUSIVO

SEPTIEMBRE, 16 (INS) — El Consejo de Ministros de Relaciones Exteriores de los "cinco grandes" estudiará hoy la cuestión de las colonias de Italia. Sin embargo, en los círculos informados, se afirma que en el momento actual este asunto sólo puede ser discutido "superficialmente". También se dijo en los medios diplomáticos que el supuesto acuerdo petrolero austríaco-soviético sería estudiado detenidamente en breve plazo por los "cinco grandes".

El Presidente Truman condecora al Teniente General Wainwright, héroe de Battan y Corregidor, en presencia de altas autoridades yanquis durante una brillante ceremonia realizada en la Casa Blanca

Acuerdo Ruso con Austria

Ayer se habló en Viena, de que Rusia y el gobierno provisional, no reconocido de Karl Renner, en Austria, estaba a punto de firmar un acuerdo por la mitad de la producción austríaca de petróleo.

Los representantes de Gran Bretaña, Estados Unidos y Francia en la comisión aliada de Control de Austria, manifestaron no haber sido consultados sobre el particular y se mostraron "muy preocupados" de que los Soviets pidieran hacer negocios con un gobierno no reconocido. En vista de que el temario de la conferencia aparece lleno de relaciones territoriales, se asegura que la reclamación yugoslava a Italia por reparaciones será estudiada "en su oportunidad".

Yugoeslavia y las Reparaciones

Se dice que Yugoeslavia pide reparaciones a Italia por valor de 60.000 millones de dólares. Entretanto ha venido por unos días a la capital inglesa, el jefe de gobierno chino Soong, que se propone conferenciar con los ministros de Relaciones Exteriores de las demás naciones aliadas.

Las Fronteras de Italia

Las futuras fronteras de Italia, quedaron ayer parcialmente fijadas, pero falta aún considerar las opiniones de Yugoeslavia y de los dominios con respecto a la nueva línea fronteriza entre Italia y Yugoeslavia.

Italia fué informada de que podrá presentar los puntos de vista del gobierno de Ferruccio Parri, bien por escrito o por conducto de un representante.

Los representantes están de acuerdo en que ha sido debido en gran parte a los esfuerzos del ministro de Relaciones Exteriores de Australia, Dr. Herbert Evatt, que el consejo acordó dar entrada en la conferencia a otras naciones aparte de las "cinco grandes".

Las Objeciones de Italia

La inclusión de Italia a la que se le permitió exponer sus puntos de vista al mismo tiempo que las naciones pequeñas en la sesión del lunes, ha sido considerada como una victoria para la posición ánglonorteamericana con respecto a la antigua nación del Eje.

Los partidarios de una paz "dura" para Italia, habían pedido su exclusión de la conferencia. En los medios bien informados se [illegible]

(Continúa en la página DOS)

PREOCUPA A INGLATERRA SU TRANSFORMACION INDUSTRIAL

DE LA INTERNATIONAL NEWS SERVICE EN LA PAG. 3

ATTLEE

AUMENTARA MAC ARTHUR LA LISTA DE CRIMINALES DE GUERRA

BULGARIA RECLAMA

DIARIO DE LA MAÑANA

Clarín

5 CENTAVOS

UN TOQUE DE ATENCION PARA LA SOLUCION ARGENTINA DE LOS PROBLEMAS ARGENTINOS

AÑO I — BUENOS AIRES, LUNES 17 DE SEPTIEMBRE DE 1945 — No. 21

RINDIERONSE EN HONG KONG TROPAS NIPONAS

GENERAL TOJO, que mejora de la herida sufrida al intentar suicidarse.

DESARMAN EN CHINA MAS FORMACIONES JAPONESAS

TOKIO, 16 (INS) — De fuente autorizada se dice que el comandante supremo aliado, general Douglas MacArthur, alargará la lista de criminales de guerra japoneses, incluyendo a aquellas personas que sean consideradas como una amenaza para el bienestar de Japón.

Rindense en Hong Kong

HONG KONG, 16 (INS). — Firmóse hoy oficialmente la rendición de esta plaza a las fuerzas británicas que desembarcaron ayer.

Anuncióse asimismo que en Kow-Loon se firmó la rendición de las fuerzas niponas de esa zona a los británicos.

Se rinde Nipón en China

LONDRES, 16 (INS). — Noticias procedentes de Shanghai informan que prosigue sin incidentes el desarme de los 150 000 soldados japoneses de esa zona.

La bandera Inglesa

TOKIO, 16 (INS). — Mañana la bandera británica del Unión Jack será enarbolada en el local de la Embajada Británica de esta capital.

Operaciones

TOKIO, 16 (INS). — En una orden del día firmada por el general comandante de las fuerzas aliadas en el Lejano Oriente, general Douglas MacArthur, se ordena la evacuación de 3 puestos militares norteamericanos en las Filipinas y de otros 3 puestos en islas del Pacífico.

Control Financiero

TOKIO, 16 (INS). — El comandante supremo aliado, general Douglas MacArthur, ordenó al gobierno japonés que depositara todas las cuentas y otros registros de propiedad controlados por el gobierno japonés y que hubieran pertenecido al gobierno o súbditos de los ocho países que formaron el Eje y sus satélites.

Añade la orden que deben informar ampliamente a su Cuartel General dentro de los próximos 15 días. Al mismo tiempo la orden dice que deben mantener en buen orden todos los registros de propiedad inscriptos o poseídos o controlados por cualquiera de las Naciones Unidas hasta el 7 de diciembre de 1941.

SIGUE MEJORANDO LA PRINCESITA ISABEL

LONDRES, 16 (INS) — Se tiene entendido que sigue progresando satisfactoriamente el estado de la princesa Isabel, que como se sabe, sufrió una seria caída mientras andaba a caballo en una localidad de Escocia.

A pesar de la mejoría, la Princesa no acompañó a Sus Majestades y a la princesa Margarita, su hermana, quienes asistieron a los servicios religiosos oficiados en Balmoral.

debiendo someter un informe a ese respecto dentro de la próxima semana. También por esa orden queda afectada la propiedad japonesa que se halle en Japón, Alemania, Italia, Bulgaria y Finlandia, Siam, Rumania y Hungría.

Shigenori Togo

TOKIO, 16 (INS). — Custodiado por fuerzas norteamericanas, permanece detenido en su domicilio el exministro de Relaciones japonés, Shigenori Togo, a disposición de las autoridades de ocupación.

Ex Embajador Liberado

TOKIO, 16 (INS). — El que fuera embajador de Italia en Japón, señor Indelli, llegó a Tokio procedente de un campo de internación, junto con otros 47 miembros de su personal y sus respectivas familias, luego de haber estado sufriendo durante dos años malos tratos por parte de los nipones.

Todos ellos han llegado delgados y pálidos, con señales de haber sufrido hambre, denunciando la indignidad con que se les ha tratado. Fueron llevados al campo de concentración acusados de traición por los japoneses debido a que formularon su adhesión al gobierno del mariscal Badoglio el 3 de septiembre del año 1943.

El Caso Pearl Harbor

WASHINGTON, 16 (INS). — En círculos autorizados se predice que la comisión que está investigando las responsabilidades de Pearl Harbour editará "un informe completo" conteniendo mucha información secreta.

ARRIBA. Curiosos japoneses observan el desembarco yanqui en Tokio; al medio, en ángulo, Helen Hallmanton Woods, directora del cuerpo auxiliar femenino de la Unión; abajo, un avión que cayó en Carolina del Sur, accidente que costó la vida a 22 personas.

ITALIA DEBERA ACEPTAR DUROS TERMINOS DE PAZ

SOFIA, 16 (INS) — El ministro de Relaciones, señor Stanoev, notificó a los Cinco Grandes reunidos en Londres que se le debe dar a Bulgaria su oportunidad para "detallar su caso y corregir cualquier información errónea", si es que desean sinceramente solucionar de una vez por todas los problemas balcánicos.

Duros Términos de Paz Para Italia

BOLONIA, 16 (INS). — En un discurso que el destacado político señor Nenni pronunció en esta ciudad, declaró que entre Parri y él habían desacuerdos, añadiendo: "Italia debe aceptar ahora duros términos en el acuerdo de paz, a pesar de que alguien había dicho que no sería así".

La Disputa Fronteriza

BELGRADO, 16 (INS). — Se anunció que el viceprimer ministro Kardelj, encabezará la delegación yugoslava que viaja a Londres para presentar el caso de su país ante los Cinco Grandes, refiriéndose en particular a la disputa fronteriza de Italia y Yugoslavia.

Llegó el Delegado Chino

LONDRES, 16 (INS). — El representante chino, Dr. Soong, ha llegado a esta capital, donde se quedará en una visita de varios días.

Hoy almorzó con el primer ministro Sr. Attlee, y con el ministro de Trabajo, Sr. Bevin.

La Delegación Italiana

ROMA, 16 (INS). — Al anunciar la partida de la delegación italiana a Londres, el primer ministro Sr. Parri, añadió que consideraba la línea demarcatoria de límites en el norte de Italia, como "un arreglo insatisfactorio de la disputa ítalo-yugoslava".

Tardará Meses el Acuerdo

LONDRES, 16 (INS). — Posiblemente en el día de mañana, el consejo de ministros de Relaciones Exteriores, dedicará su atención a escuchar las reclamaciones fronterizas y puntos de vista sobre las mismas de Italia, Yugoslavia y Australia.

El Canadá, Nueva Zelandia y Sud Africa aceptaron las invitaciones que se les extendieron, propablemente estarán representadas por sus altos comisionados en Londres.

Ahora se ve claramente que todavía deberá pasar algún tiempo antes que se llegue a un acuerdo de paz con Italia.

PAVOROSA CATASTROFE EN RICHMOND

MIAMI, 16 (INS). — A consecuencia del violento huracán que azotó toda esta zona se produjo un incendio de grandes proporciones en la base naval de dirigibles situada en Richmond, a consecuencia del cual resultaron con heridas de diversa gravedad unas 50 personas.

Al llegar a la parte sur de Florida, el huracán fué amainando en su intensidad.

Enormes Pérdidas

MIAMI, 16 (INS). — Se anunció que el incendio provocado por el huracán en la base aérea de dirigibles en Richmond ha producido, según las últimas cifras, la destrucción de 3 de los gigantescos hangares, 25 dirigibles y 366 aparatos menores, ignorándose el número de víctimas total.

Pérdidas y Víctimas

MIAMI, 16 (INS). — El ciclón que ha dejado una estela de pérdidas y víctimas al rozar el extremo meridional de la Florida, se mueve hoy hacia el norte y el este, con intensidad cada vez menor.

La tormenta, que alcanzó un máximo de velocidad con vientos de 240 kilómetros por hora al pasar sobre los Cayos de la Florida ayer se había reducido hoy a una velocidad no mayor de 80 kilómetros por hora. Pero a su paso dejó más de doscientas personas lesionadas en la base aeronaval de Richmond, situada a 48 kilómetros de Miami donde se produjo un gran incendio cuando estaba la tormenta en su apogeo.

El incendio siguió a una explosión de origen desconocido todavía y propiciado por el huracán envolvió a tres grandes hangares del aeródromo.

La marina dice que los hangares eran los mayores de madera de un solo área que había en el mundo.

HAN DETENIDO EN EL REICH A VON THERMANN

(Información página 2[illegible])

Hoover Auspicia Préstamos de la Unión a Países Extranjeros

YUGOSLAVIA INSISTE EN LA ANEXION DE VENECIA JULIA

DAMASKINOS EXIGIRA A ITALIA LAS ISLAS DEL DODECANESO

EL MARISCAL Tito, jefe de la nueva Yugoeslavia, nación que insiste en sus reclamaciones a Italia sosteniendo que la región de Venecia Julia debe pasar por derecho a su dominio.

DIARIO DE LA MAÑANA

Clarín

5 CENTAVOS

10 CTVS. INTERIOR

UN TOQUE DE ATENCION PARA LA SOLUCION ARGENTINA DE LOS PROBLEMAS ARGENTINOS

AÑO I BUENOS AIRES, MARTES 18 DE SEPTIEMBRE DE 1945 No. 22

Exclusivo para CLARIN

Trieste Sigue Ocupando la Atención de la Conferencia

Desde LONDRES

SEPTIEMBRE 17 (INS) — Los representantes yugoeslavos ante el Consejo de Ministros de Relaciones Exteriores de los Cinco Grandes, emitieron hoy una declaración por la que se expresa que Yugoeslavia considera que la única solución "racional y justa" para yugoeslavia es que toda la región de Venezia Giulia quede unida a ese país por un acto de derecho internacional.

Declaraciones de Yugoeslavia

La declaración yugoeslava expresa que ninguno de los territorios pedidos pertenece a la planicie del norte de Italia, y señala además que durante los últimos 13 siglos, la Venezia Giulia, ha estado habitada principalmente por eslovenos y croatas, y que la minoría italiana sólo forma islas reducidas en esos territorios.

Geográficamente la región de Venezia Giulia corre hacia el sur hasta el extremo de los Montes Ennaric y hacia el norte hasta los Alpes Giulianos. Abarca el litoral esloveno con Beneska, Slovenia, Trieste e Istria.

La Internacionalización de Trieste

En otras de sus partes la declaración afirma que la internacionalización de Trieste, no solucionaría las disputas sobre ese puerto. Hace notar que sin tener a la internacionalización, se podrían consultar las necesidades de los países mediterráneos, tales como Checoslovaquia mediante el establecimiento de una aduana libre en Trieste. La nota sostiene que todo el problema ha sido creado por "las ambiciones de Italia y su política agresiva hacia sus vecinos y que Yugoeslavia tiene necesidades de Trieste para mantener su economía, mientras que el interés de Italia en ese puerto, es sólo político.

Un portavoz de la delegación italiana, dijo que el ministro del Exterior de su país estaba estudiando la declaración yugoeslava, que contiene varios millares de palabras. Añadió que el ministro enviará una nota oficial al Consejo de Ministros de Relaciones Exteriores de los Cinco Grandes, respecto a la nota yugoeslava.

Cabe señalar que los yugoeslavos cuentan con el apoyo de Rusia y de Polonia en sus demandas tendientes a obtener la soberanía sobre Venezia Giulia, Istria, Goritzia, Fiume y las islas de Cherso y Lussian.

(Continúa en la pág. DOS)

Comenzó el Juicio Contra los Criminales de Guerra Nazis

Declararán la Hija y Esposa de Himmler

LONDRES, 17 (INS) — Una transmisión de la radio de Linz, Austria, dijo hoy que la viuda y la hija de Heinrich Himmler, jefe de la Gestapo nazi, que se suicidó, serán llevadas por vía aérea de Italia a Nuremberg Alemania, para deponer en los juicios de los criminales de guerra que van a celebrarse.

También a Von Neurath

No existen cargos formulados contra la viuda Himmler o su hija. Se anunció al mismo tiempo que el Barón Konstantin Von Neurath, ex protector de Bohemia y Moravia, sería trasladado a Nuremberg desde Meeberg sobre el Lago Constanza.

"Lord Haw Haw"

LONDRES, 17 (INS) Los abogados de la defensa de William Joyce, más conocido como "Lord Haw Haw" a través de sus comentarios por la radio alemana, trataron hoy de establecer que éste no podía ser procesado, por ser ciudadano norteamericano. La defensa afirma que Joyce nació en Nueva York y que en consecuencia no puede ser considerado como traidor por Gran Bretaña. El proceso fué suspendido hasta mañana a las 10.30. En la sesión de hoy se leyó una citación de Adolfo Hitler que decía: "En nombre del pueblo alemán le concedo al locutor William Joyce la corona del mérito de guerra de primera clase".

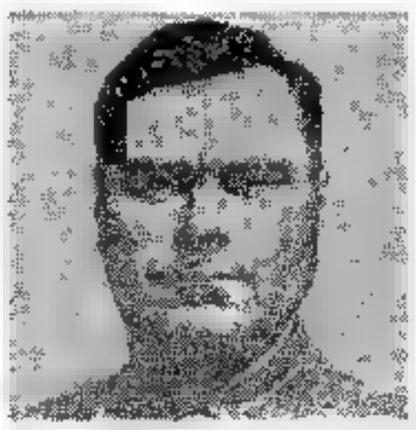

KRAMER LLAMADO la "Bestia de Belsen" deberá pagar en la horca o en el banquillo de los fusilados los terribles crímenes que cometiera.

Se Suicidó Shinotsuka

TOKIO, 17 (INS) — Se suicidó, seccionándose la carótida, el teniente general Yoshio Shinotsuka, que formaba parte del consejo supremo imperial de guerra.

LAS AMAZONAS

LUNEBERO, Alemania, 17 (INS) — El papel de Amazonas de las guardianas de mujeres en el notorio campamento de concentración de Belsen fué descripto hoy ante un consejo de guerra británico que juzga a José Kramer y 45 cómplices acusados de haber cometido toda clase de atrocidades con los internados.

Krámer Pagará los Crímenes de Belsen

LUEMBURGO (Alemania), 17 (INS) — La "Bestia de Belsen", apodo con el que se conoce a Josef Krámer, quien desempeñó la superintendencia de ese campo de prisioneros, debió comparecer hoy ante la justicia, acusado de criminal de guerra.

Krámer, el Asesino

Kramer fué introducido a la sala del Tribunal conjuntamente con el doctor Fritz Klein. Se le condujo esposado pues circulaban rumores que un grupo de nazis había proyectado su fuga.

El Tribunal, compuesto de un mayor general, dos brigadieros generales y dos coroneles, se declaró en receso poco después de comenzada la audiencia, a fin de tomar en consideración las solicitudes de juicios separados para Kramer. Dicho Tribunal puede sentenciar a los que se consideren culpables, a la muerte en la horca o al fusilamiento.

Hay 19 Mujeres

Kramer forma parte de un grupo de 38 alemanes que serán procesados ante una corte británica. Entre los acusados hay 19 mujeres, habiendo todos negado su culpabilidad. Las acusaciones que pesan sobre estas personas son las de haber dado maltrato a los prisioneros y de haber dado muerte, cuando menos, a un marinero inglés y también a millares de ciudadanos aliados.

Durante el juicio serán llamados a declarar numerosos testigos, en su mayoría polacos que estaban internados en Belsen. Se espera que la ventilación de la causa durará un mes, aproximadamente.

"LA FABRICA DE MUERTE"

Kramer, director de la "fábrica de muerte" y su joven ayudante Irma Kreiser, fueron destacados por el fiscal, en su discurso de apertura del juicio. Acusó a Kramer de ser responsable de las muertes de quizá un millón de personas, por medio de gases y otros procedimientos inhumanos empleados durante su dominio en por lo menos dos campamentos de horrores, mientras su ayudante femenina "practicaba todos los tipos de crueldades concebidas".

Restaurar la República Es el Unico Camino, Afirmó J. de ASUA

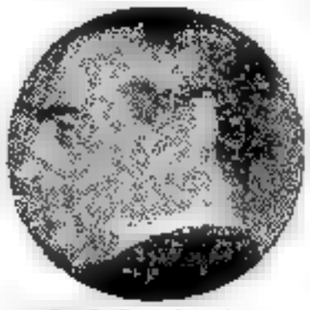

J. DE ASUA

DE LA INTERNATIONAL NEWS SERVICE EN LA PAG. 4

ASUMIRA GRANDES PROPORCIONES LA MARCHA DE LA LIBERTAD

(Información páginas 8 y 9)

RECLAMACION RUSA POR REPARACIONES

DIARIO DE LA MAÑANA

Clarín

5 CENTAVOS

10 CTVS. INTERIOR

UN TOQUE DE ATENCION PARA LA SOLUCION ARGENTINA DE LOS PROBLEMAS ARGENTINOS

AÑO I — BUENOS AIRES, MIERCOLES 19 DE SEPTIEMBRE DE 1945 — No. 23

Hay Inquietud por Falta de Víveres en Tolosa y París

PARIS, 18 (INS) — Existe hoy, la amenaza de que los tumultos populares en busca de alimentos se extiendan por toda Francia, después de haber ocurrido el despojo de tiendas de víveres en Tolosa y París, por muchedumbre hambrientas cuyos actos únicamente respaldados por la prensa de París.

Los desórdenes iban en aumento a pesar de la promesa hecha por el ministro del Interior, René Pleven, de que el suministro de alimentos mejoraría durante el invierno.

Severas Críticas por el Acuerdo de Francia y España

PARIS, 18 (INS) — La prensa de Francia critica el reciente acuerdo comercial firmado con el régimen español del general Franco, a pesar de los beneficios que ostensiblemente reportaría a la economía francesa.

Según informaciones fidedignas, el convenio otorga a Francia, un crédito de 2.000 millones de francos, para la adquisición de productos.

Dice el "Franctireur" que "las naranjas que nos envía Franco, vendrán manchadas de sangre".

EXIGIRAN 600 MILLONES A ITALIA

EL EX PRIMER ministro japonés Hideki Tojo, reclinado sobre una cama improvisada, poco después de haberse disparado un tiro de pistola, al acudir una comisión norteamericana para proceder a su detención. (Telefoto).

PREOCUPA EL CONTROL DEL URANIO, EL METAL BASICO PARA LA BOMBA ATOMICA

LONDRES, 18 (INS). — El diario "Daily Express" publica hoy una información diciendo que Palestina, Sud Africa y México tienen el control de los depósitos de uranio del mundo, siendo ese material el metal básico para la fabricación de la bomba atómica.

El diario mencionado en su comentario respecto al futuro de la bomba atómica, hace sólo una breve referencia a México diciendo: "El gobierno mexicano controlará todos los depósitos en ese país".

Se entiende que se ha dado ese paso en concierto con los Estados Unidos, a fin de reforzar el control de la bomba y de evitar que los elementos que se usan en su construcción caigan en manos extrañas.

DETIENEN EN JAPON MAS CRIMINALES DE GUERRA

TOKIO, 18 (INS) — Las autoridades niponas, cumpliendo diligentemente las órdenes del comandante supremo aliado. General Douglas MacArthur, entregó otros cuatro japoneses acusados de crímenes de guerra, además de un miembro del Gabinete que fué destituído, según deseos del mismo Generalísimo.

Ha Sido Separado Magoru Sigemitsu

SHIGEMITSU

Fuerzas de Ocupación

Un síntoma de que la situación va mejorando en Japón lo tenemos en las instrucciones que el comandante aliado impartió reduciendo sus fuerzas de ocupación a 200.000 hombres.

El ministro separado del gabinete es el de Relaciones Exteriores, Magoru Shugemitsu, al que el general MacArthur criticó en su entrevista con el premier nipón. Se sabe que será reemplazado por Shigeru Yoshida, que fuera diplomático acreditado ante Gran Bretaña y estuviera encarcelado tres veces durante la guerra por expresarse en contra del conflicto. En estas últimas 24 horas también fueron entregados como criminales de guerra el coronel Seichi Osta, Honashi Tokauchi, Nobusuka Kishi y el almirante Terashima, estos dos últimos miembros del "Gabinete Pearl Harbor".

La Ocupación Norteamericana

TOKIO, 18 (INS) — El buen carácter del norteamericano ha contribuído en gran parte a que las fuerzas de ocupación del Japón se estén llevando relativamente bien con los japoneses, a pesar de las sangrientas batallas libradas anteriormente entre ambos, en distintas islas del Pacífico.

Hasta ahora, sólo un japonés ha sido muerto por las tropas norteamericanas desde que se inició la ocupación del país. La víctima fué un japonés perturbado que intentó atacar a un centinela con un palo.

El Fot[illegible]

WASHINGTON, 18 (INS) El presidente Truman anunció hoy que los japoneses que hay en Corea, estaban siendo utilizados como servidores del pueblo de Corea y de los ejércitos aliados de ocupación, debido a sus capacidades técnicas.

La Casa Blanca distribuyó una

(Continúa en la página [illegible])

Belgrado Concretó su Aspiración Ante el Consejo de Cancilleres

LONDRES, 18 (INS). — En la sesión de hoy de los Cancilleres de los Cinco Grandes ejerció la presidencia el ministro de Relaciones chino, doctor Wang Shi-Hia.

El tema del día ha sido la noticia que trascendió, y según la cual Rusia habría expresado aspiraciones en el Mediterráneo.

Se sabe que Yugoeslavia presentó ya oficialmente sus pretensiones sobre Venecia Julia, franja del litoral que linda con Trieste, Eslovenia y Trieste. Los italianos, a su vez, presentaron su propio punto de vista sobre ese asunto. La parte de las reparaciones y criminales de guerra presentada por Yugoeslavia quedó postergada hasta decidirse la cuestión territorial.

Exclusivo Para CLARIN

Los otros países que tengan cuestiones contra Italia deberán presentar sus aspiraciones por escrito.

Se espera que la Conferencia de Cancilleres dure por lo menos hasta la semana próxima.

LONDRES, 18 (INS). — En la sesión que se realizó hoy por los ministros de Relaciones Exteriores, Rusia hace un reclamo por reparaciones durante la guerra, contra Italia, por una cantidad superior a los 600 millones de dólares.

La Unión Soviética es la primera y la única a la vez, que hace una reclamación efectiva. En todos los círculos esta demanda ha causado cierta sorpresa, debido al monto de la misma, ya que se menciona, es el doble de la cantidad que se ha pedido a Hungría y Rumania.

Se espera, por otra parte, que los gobiernos de Gran Bretaña y los Estados Unidos se opondrán en gran parte a este pedido, para poder colaborar con Italia, a reconstruir su economía nacional.

LOS RUSOS ASPIRAN A TENER UNA COLONIA EN AFRICA

(Información página [illegible])

MOLOTOV

IMPONENTE MULTITUD CONGREGO EL MITIN

AL GRITO DE ¡LIBERTAD! LIBERTAD! LA MARCHA CIVICA CONGREGO A HOMBRES DE TODOS LOS CREDOS

QUIJANO REITERO QUE HABRA CONVOCATORIA ANTES DE FIN DE AÑO

INFORMACION PAGINA SIGUIENTE

NO HABRA HOY PARO DE TRANSPORTES; SE EFECTUARIA EL SABADO

(INFORMACION PAGINA 9PIS)

FRANCO DEJARIA EL PODER

POSTERGAN EL JUICIO CONTRA CRIMINALES DE GUERRA

(Información en la página 17PIS)

Clarín

DIARIO DE LA MAÑANA

5 CENTAVOS

NO CTVS. INTERIOR

UN TOQUE DE ATENCION PARA LA SOLUCION ARGENTINA DE LOS PROBLEMAS ARGENTINOS

AÑO I — BUENOS AIRES, VIERNES 21 DE SEPTIEMBRE DE 1945 — No. 25

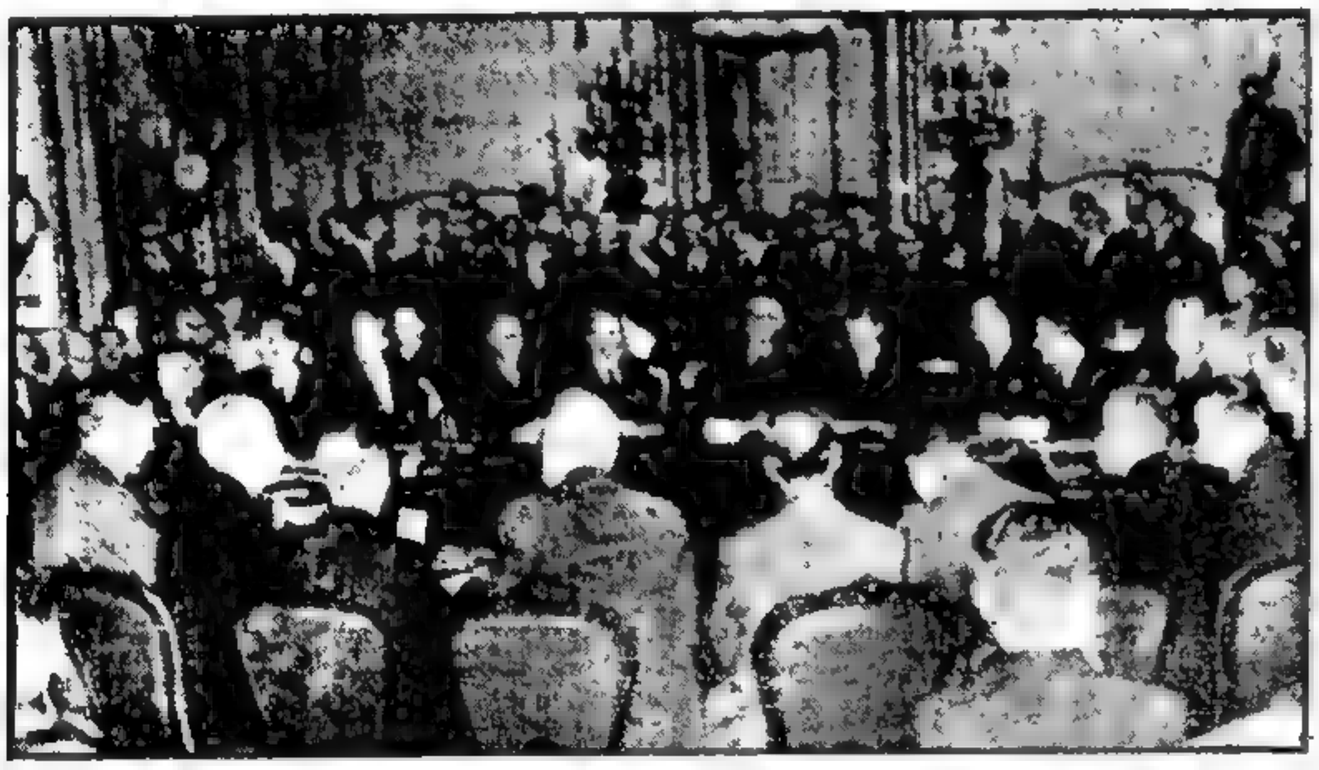

LA REUNION del Consejo de Cancilleres, en Londres. Los ministros de Relaciones Exteriores de los 5 grandes, con sus colaboradores, durante la sesión inaugural.

Hacia la Solución del Problema Hindú

LA LIBERTAD POR LA QUE LUCHO GRAN BRETAÑA ES DE APLICACION MUNDIAL

LONDRES, 20 (INS). — El tema principal que han tomado los comentaristas es el de la India, y el tono general de los artículos es muy interesante

"The Times" dice que durante más de un siglo la política británica ha estado dirigida cautelosamente hacia la autonomía india. Finalmente, esta finalidad a largo plazo ha sido convertida en un objetivo inmediato por la convicción del pueblo británico de que la libertad por la que ellos y sus aliados combatieron es de aplicación universal.

Orden de Prioridad

"Pero su expresión —agrega— fué limitada por las abrumadoras exigencias de la lucha dirigidas hacia el fin superior de la seguridad internacional general. Esta limitación ha pasado y corresponde que los asuntos hindúes se coloquen en orden de prioridad.

"La nota de confianza que la declaración oficial y los discursos han dado, refleja las características del nuevo programa. Estas son sólidas ante que espectaculares y quizá desilusionen a los entusiastas del país y el exterior, quienes confiaban que el gobierno laborista resolvería la situación de la India con una declaración dramática

"En vez de expresas generalidades que hicieron contrarrestar nuevamente los sinceros ofrecimientos de Gran Bretaña y las confusas respuestas de la India, Mr. Attlee y sus colegas han decidido seguir un curso de acción destinado a resolver el punto muerto político

"Ellos reconocen que el deber del pueblo británico para con el pueblo hindú, consiste principalmente en promover el entendimiento comunitario y político entre los partidos indios, necesario para crear un gobierno sucesor de la comisión comunal".

Las Elecciones

El "Manchester Guardian" al felicitar al gobierno por la rapidez con que ha tomado en consideración el problema indio, dice que es temprano para anticipar el resultado de las elecciones y las posibles tácticas de los partidos.

Agrega que el gobierno espera que se dará impulso inmediato a la restauración de los gobiernos representativos en las provincias donde han estado suspendido

GHANDI — ATTLEE

"El año 1946 —dice— será el año de la Independencia India. Se verán nuevas elecciones, el establecimiento de la asamblea constituyente y la práctica del gobierno nacional propio en todas las provincias y en Consejo Ejecutivo.

"El gobierno británico, por su parte, se compromete a continuar la redacción del Tratado que regulará los asuntos entre ambos países. Si la India acepta estas medidas con el espíritu sincero con que son ofrecidas, la raíces con que serán logradas será mucho mayor que la que hace poco tiempo la mayoría de nosotros hubiera calculado".

"El gobierno británico anhela que la voz de la India sea escuchada sin demora en los asuntos mundiales, por medio de voceros elegidos democráticamente" termina diciendo.

REFIRIOSE A LA BANCARROTA DEL FASCISMO

Declaró que se Reservará el Derecho de Retirarse por su Propia Voluntad

FRANCO

LONDRES, 20 (INS) — El generalísimo Francisco Franco al hacer, en un discurso pronunciado en San Sebastián, una clara indicación de que no tardará en abandonar su puesto de dictador de España, subrayó la bancarrota total del fascismo en el mundo entero.

El Discurso

Significativamente, el discurso en que el caudillo trató de reservarse el derecho a retirarse voluntariamente, coincide con acontecimientos de enorme importancia que se han registrado en otros dos rincones del globo.

Uno de esos sucesos es la decisión del Comisario de Relaciones Exteriores ruso, Sr. Molotov, de buscar la expansión marítica de la Unión Soviética hacia el Mediterráneo, cuyas aguas bañan la península ibérica por dos de sus cuatro costados. El segundo, es la sorprendente manifestación pro-democrática que se celebró ayer en Buenos Aires, donde cerca de medio millón de argentinos participó en "la marcha de la libertad" en un gesto de desafío al régimen totalitario del coronel Juan D. Perón.

Argentina, Rusia y España

Argentina, Rusia y España se hallan en regiones muy apartadas, pero el mundo se ha achicado como quedó muy bien demostrado por el vuelo sin escalas que hicieron tres superfortalezas volantes norteamericanas desde el Japón a Chicago. De todos modos, está probado que las ideologías no conocen fronteras y por eso los preparativos de Franco para abandonar el poder subrayan la debacle política de las naciones y de los regímenes que creyeron erróneamente que Adolfo Hitler tenía en sus manos los destinos del mundo.

El Mediterráneo

Hay muchas indicaciones de que no se le negará a Rusia el imperio que desea en el Mediterráneo. Y lo que pase en el Mediterráneo tendrá en el cuerpo el alma de España y además ejercerá una importante influencia política industrial y cultural en el futuro de Italia. Es evidente que será imposible que el Mediterráneo bañe pacíficamente las costas de las naciones pro-fascistas una vez que se dividan su control la Rusia comunista y la Gran Bretaña laborista.

Italia ya ha renunciado a su propio fascismo y ahora debe perseguir un curso que se incline hacia la izquierda lo suficiente para encuadrar dentro de la política británica, aunque no hasta el extremo de lanzarse a los brazos de Moscú

El Futuro de Franco

En todo caso, el futuro de Franco está claro y definido al igual que el de otros oportunistas políticos. El caudillo es un anacronismo en el mundo que marcha hacia la izquierda y el pueblo de la Argentina

(Información página 17PIS)

EL JEFE nipón Tokunaga, comandante de la guarnición de Hongkong, es trasladado a la prisión, acusado como criminal de guerra.

MR. TRUMAN

ESTUDIA EL PRESIDENTE TRUMAN UN

PLAN FINANCIERO

PARA AYUDA DE LAS NACIONES UNIDAS

(INFORMACION PAGINA 2)

OPONESE LA U.R.S.S. A QUE SE ENVIEN OBSERVADORES A LOS BALCANES

AGUDAS DIVERGENCIAS EN EL CONSEJO DE MINISTROS

DIARIO DE LA MAÑANA

Clarín

5 CENTAVOS

MO CTVS. INTERIOR

UN TOQUE DE ATENCION PARA LA SOLUCION ARGENTINA DE LOS PROBLEMAS ARGENTINOS

AÑO I — BUENOS AIRES, SABADO 22 DE SEPTIEMBRE DE 1945 — No. 26

HIROHITO ESTARIA POR ABDICAR

DESDE TOKIO

SEPTIEMBRE 21 (INS) — De fuente fidedigna sábese que hace dos semanas se iniciaron en el Palacio Imperial unas conversaciones de gran importancia, las que podrían dar como resultado la abdicación del emperador Hirohito dentro de los próximos meses. Se dice que entonces el emperador nombraría regente a uno de sus hermanos, el que actuaría hasta que su hija Akihito, de 12 años de edad, cumpla los 18 años y pueda ocupar el trono. El repentino regreso a Tokio del hermano del emperador, hecho ocurrido el sábado pasado, ha sido motivo de conjeturas en torno al futuro del trono nipón.

EMPERADOR HIROHITO

Detienen a Soihiara

TOKIO, 21 (INS) — El comandante supremo aliado, general Douglas MacArthur, ordenó hoy la detención del jefe del primer ejército nipón, general Kenji Soihiara, sin que hasta ahora se revelen los cargos, aunque se sabe que el detenido pertenece al sector más agresivo del que fuera ejército imperial.

El general Soihiara había ocupado el puesto sucediendo al mariscal de campo Sugiyama, quien se suicidara el 12 del corriente. El miércoles pasado el detenido conferenció con el jefe de la zona de Tokio, general Robert Eichelberger, prometiéndole colaboración para ejecutar el programa de ocupación, aparte de dar su ayuda para aprehender a los delincuentes de guerra.

También se ordenó el arresto del súbdito australiano John Holland, cuyo nombre está en la lista de criminales de guerra, acusado de haber hecho propaganda a favor de los nipones por radio Shanghai.

La Flota Yanqui

TOKIO, 21 (INS) — Según despachos recibidos desde a bordo del acorazado Iowa, la tercera flota norteamericana sigue navegando sin novedad, surcando el Pacífico a una velocidad de 16 nudos por hora.

Según el itinerario que siguen, llegarán a Okinawa pasado mañana, donde recogerán tropas norteamericanas que regresarán a Estados Unidos. El 10 de octubre estarán en Pearl Harbour y el 15, en San Francisco.

La mayor parte de la flota irá directamente a Pearl Harbour, reuniéndosele en la ruta otros acorazados, cruceros y destructores. Durante el día los tripulantes realizan ejercicios de tiro y reacondicionan los buques. De noche, realizan ejercicios de tiro y reacondicionan las sobre cubierta.

MIGUEL DE RUMANIA

Código Para la Prensa

TOKIO, 21 (INS) — Con el evidente propósito de evitar nuevas suspensiones de diarios, como las habidas últimamente contra el "Nippon Times" y el "Asahi" y la agencia Domei, el comandante supremo aliado anunció un programa de 10 puntos, como código para la prensa nipona de modo de evitar noticias tendenciosas.

Voló un Polvorín

TOKIO, 21 (INS) — Un soldado norteamericano resultó muerto y otros 60 heridos en la voladura accidental de un polvorín ocurrido cerca del aeródromo de Tateyama, al sur de Tokio. Hubo también varios heridos entre los soldados nipones. El cuartel general aliado declaró que no existían pruebas de que hubiera sido un acto de sabotaje.

Detienen a L. Abegg por Colaboracionista

TOKIO, 21 (INS) — La policía militar del cuarto ejército norteamericano detuvo hoy a la periodista suiza alemana, Lily Abegg, que estaba incluida en la lista de criminales de guerra preparada por el general MacArthur.

La señorita Abegg, acusada de haber hecho propaganda nipona por la radio de Tokio, fué trasladada a la cárcel de Yokohama, la misma donde se hallan recluídos el ex jefe de Filipinas, Akira Nagazama y otros sospechosos criminales de guerra.

Amenazaría Rusia Hacer la Paz con Bulgaria y Rumania

WASHINGTON, 21 (INS) — Se opina que el secretario de Estado, señor James Byrnes, va a enfrentar en Londres una situación aguda que pondrá a prueba su habilidad de diplomático, al tratarse lo referente a los Balcanes, sobre todo ante la actitud rusa, de no querer permitir la intromisión extranjera en los asuntos internos de los países ocupados por sus ejércitos. Por otro lado, el rey Miguel, de Rumania, pidió la intervención aliada para deponer a Petru Groza, actual primer ministro, que se rehusó a abandonar el puesto. Por su parte, Rusia no quiere intervenir en los asuntos internos rumanos y no quiere discutir los mismos con otros países. El rey Miguel alega que debe formarse un gobierno más representativo, pues los principales partidos políticos no están representados.

Exclusivo Para CLARIN

No Acepta Veedores

Rusia no desea que los aliados envíen observadores, alegando que no se debe intervenir en los asuntos internos de otros países. Los aliados creen que esa actitud favorecería exclusivamente a Rusia, pues los Balcanes muestran tendencia hacia el comunismo.

Con respecto al fideicomiso propuesto por Molotov para Eritrea, Washington no le da importancia, pero no así Londres. Parece que Estados Unidos se inclina por un fideicomiso de las Naciones Unidas pero con la administración a cargo de Italia. La actitud de Molotov bien puede ser un comienzo para pedir el fideicomiso aliado sobre todas las colonias italianas, con participación de Rusia.

Paz por Separado

LONDRES, 21 (INS) — Se aseguraba hoy que a menos que Gran Bretaña y Estados Unidos reconocieran los gobiernos provisionales establecidos en Rumania, Bulgaria y Hungría, Rusia amenazaba con firmar tratados de paz por separado con ellos, proyectando romper el frente anglonorteamericano.

Esta actitud vendría a formar un "impasse" en la Conferencia de Londres, informándose que también existe divergencia de opinión sobre Yugoeslavia, Albania, Austria y Grecia.

La Cuestión de Italia

Asimismo se comenta que posiblemente los aliados harían pagar a Italia 600 millones de dólares a los países del este de Europa, de cuya suma Rusia reclama la mitad. Las reclamaciones anglonorteamericanas serían adicionales.

Con respecto a Trieste se expresa que posiblemente se acceda al pedido del mariscal Tito para que se le entregue a Yugoeslavia, en cuyo caso se abandonaría el proyecto británico de internacionalizarlo, bajo el control de Italia.

El "Daily Herald" en su editorial dice que "es grotesco que Italia reciba 600 millones de dólares desde el Oeste en ayuda por socorro y rehabilitación y deba pagar 600 millones de dólares como reparaciones en el Este".

Italia y la U.N.R.R.A.

LONDRES, 21 (INS) — Se reconoce hoy que no obstante ciertas manifestaciones posteriores de la política rusa en Europa y particularmente en los Balcanes, y en Yugoeslavia, ya que está arraigada la creencia en los italianos, de que la poderosa oficina Colonial de Londres, tanto bajo Clement Attlee, como de Winston Churchill, tiene por mira ulterior debilitar, tal vez dividir, a Italia.

Las esferas diplomáticas de Washington opinan que las pretensiones de Molotov, relativas a la Tripolitania, Eritrea y tal vez las mismas islas del Dodecaneso, son el resultado de la conclusión del Kremlin, de que Italia ha caído irremediablemente dentro de la esfera de influencia británica en Europa.

En consecuencia, el fideicomiso unilateral de Rusia sobre Tripolitania y Eritrea sería presentado por el Kremlin, en el momento oportuno, como una medida tendiente a debilitar las ambiciones de la Oficina Colonial de Londres, en transformar el Mediterráneo en un "Lago británico".

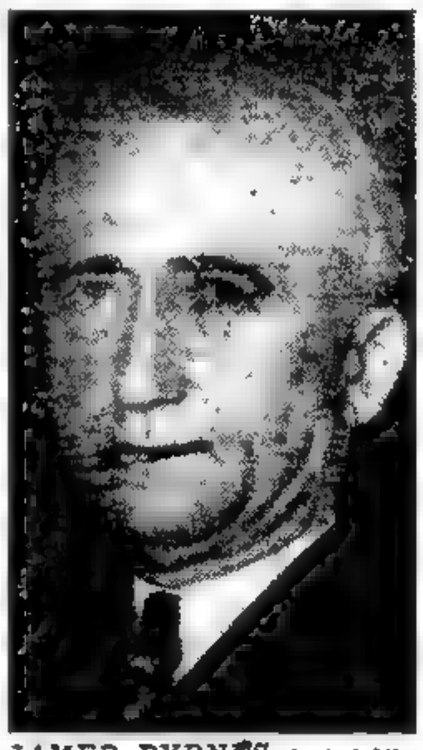

JAMER BYRNES que pondrá en juego su habilidad diplomática a causa del "impasse" en el Consejo de Cancilleres reunido en Londres

ALBERTO REALES INTERVENTOR EN LA Pcia. DE B. AIRES

(INFORMACION PAGINA CINCO)

PARTIDOS, ESTUDIANTES, OBREROS Y FUERZAS VIVAS PLANTEARIAN A FARRELL UNA DISYUNTIVA: NORMALIDAD O DESOBEDIENCIA CIVIL

DISCREPAN LOS CANCILLERES

DIARIO DE LA MAÑANA

Clarín

UN TOQUE DE ATENCION PARA LA SOLUCION ARGENTINA DE LOS PROBLEMAS ARGENTINOS

5 CENTAVOS

10 CTVS. INTERIOR

AÑO I — BUENOS AIRES, DOMINGO 23 DE SEPTIEMBRE DE 1945 — No. 27

PESIMISMO EN LONDRES

No llegan a un acuerdo los ministros: debió suspenderse una de las sesiones

Por JAMES E. BROWN

LONDRES, 22 (INS) — Al finalizar hoy casi dos semanas de conferencias entre los ministros de Relaciones Exteriores de los Cinco Grandes, se nota una creciente perturbación por la lentitud de las tareas, habiendo pesimismo público con respecto a los resultados de las deliberaciones.

Sesión Suspendida

Los ministros se reunieron nuevamente hoy, a las 5 y 30 de la tarde, después de haberse suspendido las sesiones de la mañana, al parecer a causa de la irritación que provocó entre los delegados de Estados Unidos, Gran Bretaña y Francia, la acción unilateral de Rusia, al firmar un acuerdo económico con Hungría.

Completo Secreto

Un manto de secreto cubre la conferencia y los delegados siguen manteniendo la política de no hacer declaraciones públicas, pero en privado, procuran excusar la lentitud de los trabajos, hablando de la necesidad de traducir todos lo documentos a tres y cuatro idiomas, de la insistencia del comisario de Relaciones Soviético, Molotov, de que todo se pida por escrito y de los deseos de ese mismo comisario, de referir los asuntos a Moscú, para que las decisiones sean tomadas en el Kremlin.

Los delegados afirman que las cosas no van ni mejor ni peor de lo que habían anticipado al venir a Londres y culpan al público, de esperar demasiado de las conferencias.

Diversos Rumores

Siguen sin embargo corriendo rumores de que hay discusiones en el seno de la conferencia y de que Rusia mantiene una actitud de intransigencia absoluta.

Esos rumores y el hecho de que se hubiesen suspendido las deliberaciones en la mañana de hoy y no los calmó la reunión que los ministros celebraron esta tarde. En efecto, los portavoces de las delegaciones andan ocupadísimos tratando de echarle agua fría a las informaciones de una crisis inminente, y piden que no se le preste atención a las noticias de que Rusia "se lo quiere tragar todo" y que amenaza hacer que la conferencia sea un fracaso con su posición inflexible, y su negativa a entrar en compromisos de ninguna clase.

No Hay Acuerdo

Es evidente, sin embargo, que la conferencia está muy atrasada en el despacho de los asuntos que figuran en el programa y que los ministros, sin poder llegar a un acuerdo, se han visto precisados a referir muchos de los temas a sus subalternos, para que sean debatidos en mayor detalle.

Es también evidente que se eligió una mala hora para anunciar el acuerdo ruso-húngaro, que junto con las declaraciones que Molotov le hizo recientemente a la prensa, ha tenido como efecto deprimir a los delegados.

La Cuestión Húngara

Mientras la conferencia estaba en receso, la cuestión húngara fué de-

(Información página DOS)

JOVENES AVEZADOS en la dura lucha por la libertad regresaron ayer a su patria, después de batirse en los campos de batalla de Europa. Han cumplido su deber con la patria de sus mayores, poniéndose al servicio de la democracia en la titánica lucha librada

SE CONFUNDEN en una sola emoción incontenible, la madre que ha vivido interminables horas de angustia y el hijo que regresa al hogar. Soldado veterano, pese a su juventud, curtido en la dura lucha de los campos de batalla, no oculta la emoción que lo embarga al sentir el abraso materno que vuelve a cobijarlo. (Ver página 5)

DISUELVEN UN CUERPO DE POLICIA EN JAPON

ATACAN EL PACTO ECONOMICO ENTRE RUSIA Y HUNGRIA

LONDRES, 22 (INS) — Junto con el anuncio de la postergación de la sesión de hoy de la conferencia de los cancilleres de los cinco grandes, los círculos oficiales atacaban el acuerdo económico por cinco años entre Rusia y Hungría, admitiéndose que esta postergación bien podría ser causa del resentimiento anglo-norteamericano-francés ante dicho pacto ruso-húngaro.

Una declaración oficial británica sobre dicho pacto dice que Inglaterra está considerando si es admisible que uno de los gobiernos de la comisión de control aliada realice un acuerdo con un estado que era enemigo sin antes tener la aprobación de los demás miembros, señalando que los Estados Unidos, Gran Bretaña y Francia no reconocen al actual gobierno húngaro.

ORDENOSE EL ARRESTO DE MAS GENERALES NIPONES

LA DESMOVILIZACION DE LAS FUERZAS JAPONESAS ES TOTAL

TOKIO, 22 (INS) — Otras dos nuevas órdenes sorprendentes emitió el comandante aliado, general Douglas MacArthur, por las cuales "se arresta y entrega" al general Nobuyuki Abe y se disuelve inmediatamente el cuerpo de Policía Naval japonés.

Desmovilización

Al mismo tiempo se comunica al gobierno imperial que empiece "la completa y definitiva desmovilización" de este último cuerpo, para Tokio propuso reducirlo hasta 11.200 hombres para fines de octubre.

La orden de arresto del alcalde de Mukden, cuando ocurrió el "incidente de Manchuria", general Genji Doihara, ha causado gran sensación en los círculos proletarios nipones.

Por otra parte, el general Abe, que fuera gobernador general de Corea, fué destituido recientemente en ese cargo por el general John Hodge, comandante de ocupación en esa zona. Se ordena que sea entregado inmediatamente al VIII ejército norteamericano.

Llevó A Juicio a Tokio

TOKIO, 22 (INS). — George Acheson

(Información página DOS)

CRITICA LA PRENSA BRITANICA LA POSICION DE LOS ESTADOS UNIDOS EN LAS GESTIONES FINANCIERAS

DE LA INTERNATIONAL NEWS SERVICE EN LA PAG. 2

LORD KEYNES

BRADEN ESTUDIARA EN LA UNION PROBLEMAS LATINOAMERICANOS

LOS CANCILLERES BUSCAN FORMULAS DE TRANSACCION

Amplio Triunfo de las Izquierdas en Francia

(Continúa página DOS)

Clarín

DIARIO DE LA MAÑANA

5 CENTAVOS

10 CTVS. INTERIOR

UN TOQUE DE ATENCION PARA LA SOLUCION ARGENTINA DE LOS PROBLEMAS ARGENTINOS

AÑO I — BUENOS AIRES, LUNES 24 DE SEPTIEMBRE DE 1945 — No. 28

EL CLASICO DE AYER

DE LA MATA ACABA DE BATIR A MILONE, CONQUISTANDO EL PRIMER GOL, EL GUARDAVALLA RACINGUISTA OBSERVA LA TRAYECTORIA DE LA PELOTA Y ERICO FESTEJA EL TANTO.

CONSIDERASE QUE LOS PACTOS UNILATERALES AGRAVARON LA CRISIS

LONDRES, 23 (INS) — Los círculos diplomáticos están hoy más esperanzados de que sea posible encontrar una solución a las dificultades que al parecer confrontan los ministros de Relaciones Exteriores de los Cinco Grandes, después de una conferencia realizada hoy entre el primer ministro británico, Mr. Clement Attlee, y el ministro de Relaciones Exteriores, Mr. Ernest Bevin.

El Regreso de Mr. Clement Attlee

Se dice que en esa conferencia, al regreso de Attlee de Escocia, se discutió la aparente incapacidad del Consejo para ponerse de acuerdo sobre los arreglos europeos de postguerra, especialmente en la zona balcánica. Los observadores expresan que el receso de fin de semana permitirá a las distintas delegaciones preparar nuevos planes en relación con la situación planteada que algunos círculos calificaban como "amenazadora para el éxito del plan general de arreglos de paz ordenados".

No se Resolvió Aún la Crisis

Según el redactor diplomático del "London Sunday Observer", el último comunicado oficial del Consejo de Ministros del Exterior, al no tratar la cuestión de los distintos tratados de paz, resulta muy significativo, pues "implica que la crisis sobre el sudeste europeo aún no se ha resuelto". El artículo señala que la noticia del pacto ruco-húngaro recientemente rubricado "agrava aún más la situación. Todo el plan de paz está en peligro de ser echado al crisol", asegura el redactor diplomático. "A menos que los Cinco Grandes encuentren una fórmula para reconciliar los puntos de vista divergentes —agrega— el Consejo, que comenzó sus deliberaciones con un espíritu de elevado optimismo, verá anulados sus esfuerzos".

Hay Opiniones Muy Pesimistas

El redactor diplomático del "Sunday Express", se muestra igualmente pesimista declarando que la conferencia ha llegado "a su etapa crítica". "Pero —añade— los informes norteamericanos sobre la situación, según mis impresiones, van más allá de lo que los hechos justifican."

"A pesar de ello, no hay duda de que los ministros del Exterior confrontan la postbilidad de no encontrar solución sobre las condiciones de los tratados de paz con las potencias del Eje y sus satélites y otros importantes problemas".

La Situación se Torna Difícil

Según el artículo del "Express", algunos de los principales miembros del Consejo están haciendo la situación más difícil. El artículo añade, "También ha surgido una gran diferencia sobre el "status" de los aliados occidentales que hagan tratados de paz con países del este de Europa, y sobre si desempeñarán o no el mismo papel al redactar y poner en vigor las condiciones de dichos tratados que pide el Soviet".

El periódico continúa diciendo que los funcionarios británicos mantienen un silencio estricto mientras otras delegaciones "no guardan secreto sobre el hecho de que la situación actual de la conferencia es grave".

Circulan también rumores de que el ministro del Exterior del Soviet, Vyacheslaff Molotov, se propone regresar a Moscú a principios de semana. De hacerlo —dice el "Express"— muchísimos problemas importantes quedarán sin discutir hasta la segunda reunión de los ministros del Exterior de los Cinco Grandes, a realizarse probablemente en noviembre próximo".

Terminación de la Conferencia

LONDRES, 23 (INS) — En los círculos diplomáticos de esta capital está tomando cuerpo la creencia de que los ministros de Relaciones Exteriores de los Cinco Grandes pondrán término a sus deliberaciones antes del jueves próximo.

Mientras tanto, Rusia ha concluído un acuerdo con el régimen húngaro de gobierno, por el cual la Unión Soviética participará en la economía húngara por espacio de cinco años. Ese acuerdo ha sido tomado con un régimen que no ha sido reconocido ni por Inglaterra ni por los Estados Unidos.

Al iniciarse una nueva semana de deliberaciones, se mantiene la "impasse" a que han llegado los ministros de Relaciones Exteriores de los Cinco Grandes. Las opiniones acerca de la solución de los problemas europeos de paz están divididas y disminuyen por momentos las esperanzas de que se logre arribar a un acuerdo satisfactorio.

Los Balcanes, la posesión de las colonias italianas y la frontera italo-yugoslava constituyen los problemas que más divergencias han suscitado en el seno del Consejo. La próxima sesión de los cancilleres está anunciada para mañana, a las 11.

CONFIAN EN QUE PUEDE LLEGARSE A UNA SOLUCION FINAL EN EL PROBLEMA BALCANICO

EXCLUSIVO

MOLOTOV

LONDRES, 23 (INS) — En los círculos diplomáticos de esta capital reina algo más de optimismo con respecto a una solución final de las dificultades con que tropieza el Consejo de Ministros de Relaciones de los Cinco Grandes, luego de la conferencia mantenida entre el primer ministro, señor Attlee, y el canciller Bevin, en la cual, según se dice, trataron las dificultades con que tropieza la conferencia, especialmente en el problema de los Balcanes.

Molotov Regresa a Moscú

LONDRES, 23 (INS). — Al comentar las conversaciones de los Cancilleres de los Cinco Grandes, el "Sunday Express" dice que "en esta etapa crítica de la conferencia se anuncia que el Sr. Molotov piensa regresar a Moscú a comienzos de la semana entrante. Si llegara a hacer eso, muchos problemas de importancia quedarían sin discutir hasta que se procediera a la segunda reunión de los Cinco Grandes, posiblemente en noviembre próximo".

Fórmula Conciliatoria

LONDRES, 23 (INS) — El redactor de asuntos diplomáticos del "Sunday Observer", dice que todo el plan de paz que se está tratando actualmente "corre el peligro de ser arrojado a un tacho de desperdicios, a menos que los cancilleres de las Cinco Grandes Potencias encuentren una fórmula para conciliar los puntos de vista divergentes que tiene el Concejo".

Añade que esta conferencia, que empezara con tanto espíritu de optimismo, será en vano a menos que se encuentre dicha fórmula.

Pedido Egipcio

ALEJANDRIA, 23 (INS). — Se anunció oficialmente que el gobierno de Egipto ha solicitado a Londres que sean retiradas de su territorio todas las fuerzas británicas.

No se Alterará la Política Comercial con la Argentina

WASHINGTON, 23 (INS) — Funcionarios del departamento de exportación informaron que no se introducirá momentáneamente ninguna alteración en la política comercial de Estados Unidos respecto a la Argentina, al menos hasta el regreso del secretario de Estado, señor James F. Byrnes, no influyéndose en Gran Bretaña para que adopte las mismas medidas teniendo en cuenta las imperiosas necesidades de expansión del comercio británico.

Quedó Constituído en Siam un NUEVO GOBIERNO

Será de Carácter Democrático

DE LA INTERNATIONAL NEWS SERVICE EN LA PAG. 2

Gran Mayoría Socialista en Francia

(Información página 2)

PESIMISMO EN LONDRES CON RESPECTO A LA CONFERENCIA

No se Llegó a un Acuerdo Sobre los Países Balcánicos

Clarín
DIARIO DE LA MAÑANA
5 CENTAVOS
10 CTVS. INTERIOR
UN TOQUE DE ATENCION PARA LA SOLUCION ARGENTINA DE LOS PROBLEMAS ARGENTINOS

AÑO I — BUENOS AIRES, MARTES 25 DE SEPTIEMBRE DE 1945 — No. 29

Desde LONDRES
Por JOHN LEE, Especial
Para CLARIN de International News Service

Septiembre, 24 (INS) — En los círculos autorizados británicos se expresa hoy mucho pesimismo respecto a los resultados de las reuniones que celebran actualmente los ministros de Relaciones Exteriores de los Cinco Grandes. Se admite que la actitud de Rusia en la cuestión de los Balcanes es una roca contra la cual se han estrellado todos los esfuerzos para que se llegue a una solución. Esos mismos círculos niegan que los asuntos relacionados con Yugoeslavia e Italia constituyesen el obstáculo predominante y señalan que los jefes de las delegaciones ya le han pedido a los peritos que consideren el trazado de una línea etnográfica que servirá de frontera a fin de someter la misma al Consejo.

Regresaría Molotov

No hay confirmación de las informaciones circulantes de que el comisario de Relaciones soviético, Molotov, saldría el miércoles de Londres, pero se hace notar que de ser esa noticia efectiva, significaría que no hay posibilidades de que se llegue a ningún acuerdo substancial sobre los Balcanes.

La prensa británica, mientras tanto, concuerda casi unánimemente en afirmar que las conversaciones han entrado en un "impasse". La mayoría de los diarios acusan a Rusia de poner obstáculos en casi todos los asuntos de Europa y especialmente en los de los Balcanes. El diario comunista "Daily Worker" responde a esas críticas señalando que influencias reaccionarias antisoviéticas están haciendo esfuerzos a última hora para producir una crisis en el Consejo de los Cinco Grandes, haciendo hincapié en las divergencias que han surgido entre los representantes de Inglaterra y de los Estados Unidos por una parte y de Rusia por otra. El redactor diplomático del diario "Daily Herald" afirma que han surgido dificultades aun en las más mínimas cuestiones de procedimiento. Añade que después de dejar sin solucionar los problemas de Italia, el Consejo pasó a tratar, sin éxito, los tratados de Europa Oriental, encontrándose ahora en un "impasse". Dice que no es una solución que los aliados reconozcan a los actuales regímenes de Rumania, Hungría y Bulgaria, pues los rusos pretenden que Rumania y Bulgaria no deben ser tratadas como enemigas sino como aliadas.

Verdadera Ansiedad

LONDRES, 24 (INS). — En un ambiente de verdadera ansiedad, fueron reanudadas hoy las deliberaciones del Consejo de Ministros de Relaciones Exteriores de los Cinco Grandes.

Los rumores circulantes en las esferas allegadas al Consejo, persistían en asegurar que las exigencias rusas estaban impidiendo el arreglo de importantes asuntos. Y así fué cómo a las once de la mañana, los delegados de los Cinco Grandes, después del receso de fin de semana, volvieron a reunirse sin que existiera ninguna indicación de que los trabajos marcharían más suavemente y con mejores perspectivas que antes.

Byrnes Pesimista

Según manifestaciones formuladas por un vocero de la delegación norteamericana, el jefe de la misma, secretario de Estado, Mr. James Byrnes, no abrigaba mayor optimismo con respecto a la buena marcha de las deliberaciones, aunque se mostraba algo esperanzado en que durante el día de hoy se lograría cierto progreso en materia de procedimiento.

El mismo informante añadió que Byrnes está ansioso de que se proceda con la mayor celeridad posible

(Continúa en la página 2)

El Convenio de Rusia y Hungría se Ratificaría

LONDRES, 24 (INS) — Se han recibido informes en ésta que el gobierno húngaro se apresta a ratificar el convenio con Rusia, según el cual los Soviets controlarán prácticamente toda la economía húngara.

Los comentaristas londinenses señalan que el gobierno británico tiene en estudio si corresponde que un gobierno que participa en la Comisión Interaliada de Fiscalización firme un acuerdo de tal naturaleza sin consultar o sin la aprobación de los otros gobiernos que integran la comisión.

También considera que es interesante averiguar si un gobierno provisional no elegido, como el húngaro, tiene facultades para firmar tal acuerdo y si dicho convenio, que afecta el tráfico del Danubio, es compatible con los pactos internacionales sobre el mencionado río, con los que el gobierno británico ha estado asociado desde 1856 a 1940, cuando fué excluído por el acuerdo germano-soviético.

El general Arnold, comandante de las fuerzas aéreas norteamericanas, da la bienvenida a los generales Curtis Lemay, Emmett O'Donnell y Barney Goles, que realizaron el vuelo Tokio - Washington.

Será Tratado Japón Como Botín de Guerra

MINISTRO NIPON

Shigeru Yoshide, ministro de Relaciones Exteriores del Japón, que sucedió a Shigemitsu

Desde WASHINGTON 24 (INS) — **Es muy posible que las potencias que participaron en la guerra contra Japón se reunan próximamente para tratar las reparaciones que el Imperio Nipón deberá pagar como consecuencia de su intento de conquista mundial, siguiendo hasta ese entonces el General MacArthur con la dirección de las obligaciones japonesas de carácter militar y económicas.**

El Plan Aliado

Como suplemento del plan que se le entregó al comandante aliado el 29 de agosto, se le haría llegar otro detallando la administración de la maquinaria nipona, adelantándose que con respecto a Japón se seguirá la misma política anunciada en la declaración de Potsdam, aunque las reclamaciones de los gobiernos serán más complejas que en Europa, creyéndose que Japón será tratado como "botín de guerra", teniendo cada ejército de ocupación preferencia sobre las propiedades niponas. Se recuerda que el ejército nipón invirtió en Korea más de 500 millones de dólares antes de 1938 y mucho más al iniciarse la guerra. Sin embargo, todo ello no cubriría las reclamaciones coreanas por los 38 años de yugo y explotación de los nipones.

Sobre Manchuria estarán las reclamaciones rusas y chinas, debiéndose entender ambos países.

Francia presentará sus reclamaciones sobre Indochina y los holandeses las suyas por los pillajes niponas en las Indias Holandesas. Los ingleses tendrán la palabra sobre Singapur, Birmania y Estados Malayos.

Las Industrias Niponas

La solución podría hallarse en la disponibilidad de las grandes industrias niponas, aunque el distribuir las "porciones" proporcionará un gran dolor de cabeza, no sólo en la parte económica si no también en la territorial.

No sería difícil que el organismo encargado de ello sea el consejo de cancilleres reunido actualmente en Londres.

EGIPTO RECLAMA LA ANEXION DEL SUDAN

DE LA INTERNATIONAL NEWS SERVICE EN LA PAG. 3

LOS ALIADOS FIJARON LAS NORMAS A QUE SE AJUSTARA EL REICH

(Información página 3)

SE CONVOCARIA A ELECCIONES ANTES DE LA CONFERENCIA DE RIO DE JANEIRO

INFORMACION EN LA PAGINA CUATRO

★★★★★★★★★★★★★ ★★★★★★★★★★★★★

FRACASO UNA SUBLEVACION EN CORDOBA

Clarín

DIARIO DE LA MAÑANA

5 CENTAVOS

10 CTVS. INTERIOR

UN TOQUE DE ATENCION PARA LA SOLUCION ARGENTINA DE LOS PROBLEMAS ARGENTINOS

AÑO I — BUENOS AIRES, MIERCOLES 26 DE SEPTIEMBRE DE 1945 — No. 30

HAN ARRESTADO A LOS JEFES

★ Encabezaban el Movimiento ★

Los Detuvieron en Córdoba Cuando Preparaban la Rebelión

General ARTURO RAWSON, que encabezaba el movimiento. — *General OSVALDO MARTIN, que comandaba la cuarta división.*

IBAN A ENTREGAR EL GOBIERNO A LA SUPREMA CORTE

AYER por la mañana comenzaron a circular rumores alarmantes por la Capital Federal. Se señalaba la existencia de un movimiento revolucionario en las guarniciones militares de la ciudad de Córdoba. Pronto fueron éstos confirmados cuando se propalaron por radio dos comunicados oficiales, uno del Ministerio de Guerra y otro de la 4a. División del Ejército con asiento en Córdoba. En éstos se señalaba la existencia del movimiento y se informaba de la detención de dos generales: Arturo Rawson y Osvaldo Martín.

Pero en cualquier forma la nerviosidad persistió, especialmente en la Capital Federal. Se tuvo exacta noción de la misma cuando gran número de personas comenzaron a llamar por teléfono a nuestra redacción para aclarar el origen de los disparos de fusilería y cañonazos que se escuchaban en el barrio Norte. La alarma se debió, en realidad a las honras militares rendidas durante el sepelio del diplomático belga, barón de Leclercq, pero sirvió para poner en evidencia la preocupación por las noticias circulantes.

Tendría Ramificaciones el movimiento

El movimiento, de acuerdo a lo trascendido en fuentes allegadas a la Casa de Gobierno y al Ministerio de Guerra, tenía ramificaciones en otros lugares del país y tanto las autoridades militares como las policiales seguían de cerca los acontecimientos que habían, hasta cierto punto, previsto. Los primeros indicios de la situación se tuvieron en el día de ayer cuando, poco después de la una de la madrugada, un insólito movimiento registrado en el Ministerio del Interior llamó la atención de los cronistas allí destacados, aunque no trascendió en los primeros momentos la causa que determinó la aparición del titular de la cartera del Interior en su despacho, con el cual sostuvo poco después una prolongada conferencia el jefe de la Policía, coronel Filomeno Velasco.

Los Planes de la Revolución

Recién cerca de la madrugada de ayer se supo que se había intentado un levantamiento militar contra el gobierno del general Farrell, encabezado por el general Rawson y que éste se hallaba detenido tras haber fracasado en sus propósitos.

El plan revolucionario consistía, según noticias recibidas más tarde, en sublevar las tropas cordobesas para apoderarse de la ciudad y convocar de inmediato al pueblo, haciendo sonar las sirenas de los diarios.

(Continúa en la página cinco)

GENERAL Ambrosio Vago, jefe de la 4a. división militar, que dió a conocer el primer anuncio de la rebelión frustrada

Fase Decisiva de la Conferencia

En Francia se Anunció que Finalizan las Deliberaciones de los Ministros

EXCLUSIVO

LONDRES, 25 (INS) — La Conferencia de Cancilleres llegó oy a su punto culminante, debiendo elegirse entre la alternativa e llegar a un acuerdo de último momento o aceptar el completo fracaso de la misma.

n Duelo Entre los Cancilleres

La sesión de ayer se prolongó más de lo acostumbrado, comentándose riodísticamente que la situación se ha tornado en un duelo entre el canller británico Mr Bevin y el soviético señor Molotov, mientras el jefe l Departamento de Estado de la Unión, señor James Byrnes, hace las ces de "padrino" y los señores Bidault y Wang, de Francia y China n espectadores que tienen simpatías hacia Bevin.

El "Evening Stard" añade que las s reuniones de hoy bien podrían r las últimas adelantando que el ñor Byrnes nunca confió en el lito de esta Conferencia. El problema de los Balcanes, continúa bado un grave escollo, pues Molotov no tiene orden del Kremlin ra modificar su actitud o hacer iones, creyéndose que el único punto que podría solucionarse en relacionado a la frontera italo-yugoslava, tarea a la cual están ados.

ris Anuncia la Suspensión

LONDRES, 25 (INS) — En los rculos oficiales británicos no se afirma ni desmiente la noticia procedente de París, que dice que el Gabinete Francés ha sido informado oficialmente, de que se suspenderá la conferencia de cancilleres, de los cinco grandes y que los ministros partirán de Londres, para volver a reunirse en noviembre próximo.

Regresará Molotov

LONDRES, 25 (INS) — Se afirma en círculos responsables que el ministro de Relaciones soviético, señor Molotov, recibió orden de Moscú para que deje a un lado todo "idealismo", tratando de sacar el mayor provecho en cada tratado que se llegue a firmar en la [illegible] sesión de esta tarde.

ANUNCIO CARCANO QUE SE AUSENTARA PRONTO A B. AIRES

LONDRES, 25 (INS) — El Dr. Miguel Angel Cárcano, actual embajador de la Argentina en esta capital, ha anunciado su próxima partida para Buenos Aires, en uso de licencia, ya que no fué aceptada la renuncia presentada con anterioridad al Canciller Argentino Dr. Cooke.

Es creencia general que el embajador no tiene intenciones de regresar a Londres.

Cancilleres, y que el mismo se apreste a cumplir esa orden.

Tal actitud se tomó luego del discurso del canciller francés, M. Bidault, cuando advirtió a la conferencia que "no se dedicaran a pequeñas controversias y que no perdieran de vista las grandes cuestiones por la cuales se había librado y ganado la guerra". Molotov, luego de esas palabras, se sintió muy irritado y cablegrafió a Moscú, y fué cuando recibió instrucciones de abandonar "todo idealismo". Se sabe que Rusia se opone a que Francia y China participen en tratados sobre los Balcanes, aunque Estados Unidos insiste en que todos los "cinco grandes" participen en todas las discusiones sobre todo problema.

Probable Suspensión

LONDRES, 25 (INS) — En los círculos autorizados se dice que en la sesión de esta mañana del consejo, no se tomó decisión alguna con respecto a la suspensión de la conferencia, pero eso no excluye la posibilidad de que se tome tal acuerdo [illegible]

EL EXPRESO DE PARIS CHOCO EN PLENA MARCHA

PARIS 25. (INS) — Una gran catástrofe ferroviaria tuvo lugar en las primeras horas de la madrugada de hoy, donde el tren expreso que partió de París, en la noche del lunes, embistió violentamente a otro, que venía en sentido contrario.

Hasta el momento se sabe que son varios los muertos y heridos, ignorándose las causas que determinaron el accidente, y el lugar exacto donde se produjo.

DE NUEVO RIGE EL ESTADO DE SITIO

DIARIO DE LA MAÑANA

Clarín

5 CENTAVOS

IC CTVS. INTERIOR

UN TOQUE DE ATENCION PARA LA SOLUCION ARGENTINA DE LOS PROBLEMAS ARGENTINOS

AÑO I — BUENOS AIRES, JUEVES 27 DE SEPTIEMBRE DE 1945 — No. 31

MENSAJE DEL PRESIDENTE:

"Se Cumplirán las Promesas de Normalidad"

EN acuerdo general de ministros, el Poder Ejecutivo expidió ayer un decreto por el cual se implanta el estado de sitio en todo el territorio nacional. Lo refrendan todos los secretarios de Estado, incluso el canciller, doctor Cooke, no obstante no haber concurrido a la reunión a causa de la enfermedad que le aqueja.

• Un Acuerdo Inesperado

A juzgar por la tranquilidad que se observaba en la Casa de Gobierno, en las primeras horas de la mañana, nada extraordinario prometía la jornada. Pero muy luego, y para ser precisos, alrededor de las 11, la situación cambió fundamentalmente, cuando se supo que el gabinete acababa de constituirse en acuerdo.

Como generalmente trasciende con bastante anticipación la realización de reuniones de ministros, la de ayer resultaba totalmente inesperada. La curiosidad de los periodistas fué acuciada en gran manera, y en cierto modo quedó satisfecha cuando, por diversos conductos, trascendió que del acuerdo iba a salir la implantación del estado de sitio.

• Primera Información del Acuerdo

Poco después de las 12.30, la Subsecretaría de Informaciones dió a conocer la siguiente noticia sobre el acuerdo: "Esta mañana, de 11 a 12.30, en la Casa de Gobierno, se realizó una reunión de ministros, durante la cual se escuchó el informe del secretario de Industria y Comercio, relacionado con su reciente viaje a la Gobernación del Chaco, y se consideró el problema relacionado con la posibilidad de proveer agua potable a diversas poblaciones del interior del país".

"Además —agregaba esa noticia—, se trataron diversos asuntos en trámite en los distintos ministerios y secretarías de Estado".

• Actividad del Dr. Quijano

A pesar de esa información y con el propósito de completarla, los cronistas destacados en la Casa Rosada procuraron ser recibidos por el ministro del Interior, doctor Quijano, pero éste les hizo contestar por un empleado del departamento, que no existía ninguna noticia de interés general que suministrar.

Supóse enseguida que el ministro había mantenido en esos momentos una conversación telefónica con el Jefe de la Policía Federal.

• En la Jefatura

Ocurría esto alrededor de las 13, y muy pocos minutos después el doctor Quijano abandonaba su despacho y se dirigía al Departamento Central de Policía, introduciéndose inmediatamente en el despacho del Jefe de Policía Federal, coronel Filomeno Velazco, con quien conversó por espacio de 15 minutos.

Cuando el doctor Quijano salía del Departamento, los cronistas allí destacados le abordaron para conocer el móvil de su visita; pero el ministro dijo simplemente que había ido a retribuir la visita que días pasados le hiciera el coronel Velazco, "y a tomar una taza de café".

"Ninguna Decisión"

El regreso del doctor Quijano a su despacho de la Casa de Gobierno hizo que se redoblara la actividad de los cronistas, quienes pidieron ser recibidos por él, para saber si, como se decía en círculos autorizados, el gobierno había decretado el estado de sitio.

Insistió el ministro, respondiendo por intermedio de su secretario, que hasta ese momento no se había adoptado ninguna decisión al respecto.

Nuevamente a las 16 los periodistas trataron de hablar con el Dr. Quijano anticipándole aquélla pregunta, y una vez más el ministro hizo contestar por su secretario que no tenía ninguna información ni novedad que comunicar.

EL PRESIDENTE Farrell, que en un anuncio hecho por radio al país, manifestó que la fecha de la convocatoria a elecciones se mantendrá, a pesar del estado de sitio que rige nuevamente

• Aparece el Decreto

Muy pocos minutos trascurrieron desde esa última contestación negativa del doctor Quijano hasta que el subsecretario del Departamento, doctor Beltrán Benedit, llamó a su presencia a los cronistas.

Sin ningún preámbulo, el funcionario dijo: "Señores: el Poder Ejecutivo, en el acuerdo de ministros realizado esta mañana, ha declara

Continúa en la página CINCO

★ *El Control Interaliado en Japón* ★

CRITICA YANQUI AL PEDIDO RUSO

Causó Conmoción la Actitud del Gobierno Soviético

WASHINGTON, 26 (INS) — Las repentinas e inesperadas críticas de Rusia a la política norteamericana de ocupación en el Japón, junto con las sugestiones de que se establezca una comisión de control interaliada en ese país, causaron conmoción tanto en el Consejo de Ministros de Londres, como en las esferas del gobierno y del Parlamento de Wáshington.

Opinión de Truman

Los periodistas le plantearon hoy este asunto al presidente Truman, quien señaló que hasta ahora ninguna de las otras potencias interesadas había expresado descontento por la forma en que los aliados manejaban la ocupación del Japón. Dijo que aún Rusia no había manifestado su desaprobación antes de las proposiciones de Molotov en Londres.

La reacción del Congreso, en Wáshington, es casi unánimemente desfavorable a la posición tomada por la Unión Soviética. Se hace notar que Rusia entró en la guerra contra el Japón después de estar virtualmente ganada y se pone en tela de juicio derecho del Kremlin a invocar ese asunto en la reunión de Londres, que ya tiene bastantes dificultades con los problemas europeos.

Uno de los comentarios más definitivos partió del presidente del Comité de Relaciones Exteriores de la Cámara de Representantes, Mr. Sol Bloom, quién dijo: "Nosotros estamos operando en el Japón, y Rusia nada tiene que ver con ello. Al fin de cuentas sólo entró en la guerra después de estar ganada".

Los observadores del panorama internacional consideran que las proposiciones de Molotov sirven para recalcar el hecho de que Rusia se halla determinada a que no se la excluya de ninguna deliberación o emprendimiento internacional en cualquier teatro y sobre cualquier tema. Los rusos nunca han olvidado y probablemente nunca olvidarán su exclusión de la conferencia de Munich en la que se dió Checoslovaquia a Adolfo Hitler abriéndose el camino para una mayor expansión y finalmente para una guerra de agresión.

JOSE STALIN

Presión Soviética

Dejando completamente a un lado el asunto sobre la justicia de la petición [illegible], que el hecho de que la política diplomática de Rusia se vea hacer sentir en una escala [illegible] mayor y que se difunde por el mundo entero. En Europa los rusos se [illegible] hacia el oeste hasta Berlín. Han organizado "protectorados benevolentes" sobre los Estados balcánicos, hallándose Hungría, Rumania y Yugoeslavia y Bulgaria, dentro de su órbita. Rusia ya ha dado también pasos de importancia en el Lejano Oriente, ocupando la mitad sur de la isla de Sikhalin que anteriormente controlaba el Japón y estableciendo a sus tropas en la Manchuria.

Política Colonial

Además, es preciso no olvidar la clara exposición que hizo Molotov sobre la futura política naval y colonial de la Unión Soviética destinada a competir en las líneas vitales del imperio británico que cruzan aguas del Mediterráneo y del Africa oriental. Si hoy a Molotov se le plantease de frente una pregunta respecto a su posición en el caso del Japón, tal vez diría que se ha hecho demasiado hincapié en sus declaraciones o que estas han sido tergiversadas pero es también posible que en una explosión de franqueza admitiese que su principal idea es mantener siempre en el primer plano los intereses y la importancia de Rusia. En todo caso, con su propia determinación personal, el Comisario de Relaciones Exteriores de la Unión Soviética [illegible] trado que nunca se [illegible] a olvidar a Moscú cuando se halla en juego la suerte de las naciones.

SE CONSIDERA QUE FRACASO EL CONSEJO DE CANCILLERES

DE LA INTERNATIONAL NEWS SERVICE EN LA PAG. 2

EN MEXICO Y URUGUAY SE PIDEN REPRESALIAS CONTRA FRANCO

(Información página DOS)

SE HABRIA SOLUCIONADO LA IMPASSE DE LA CONFERENCIA

DIARIO DE LA MAÑANA

Clarín

5 CENTAVOS

NO CTVS. INTERIOR

UN TOQUE DE ATENCION PARA LA SOLUCION ARGENTINA DE LOS PROBLEMAS ARGENTINOS

AÑO I — BUENOS AIRES, VIERNES 28 DE SEPTIEMBRE DE 1945 — No. 32

Reiniciaríanse los Debates

BEVIN DEBERA INFORMAR HOY

LONDRES, 27 (INS) — Antes que el Consejo de Cancilleres termine, el delegado chino, doctor Wang Shih Chieh, está tratando de que el mismo considere un memorándum referente al control del Japón, resolviendo todos los problemas pendientes a este respecto. Los señores Byrnes, Molotov y Bevin estuvieron reunidos esta mañana temprano, antes de iniciarse la labor oficial, creyéndose que están tratando de llegar a una solución de la "impasse" sobre el problema balcánico.

Se espera que de un momento a otro salga una declaración sobre Hungría, creyéndose que el reconocimiento de ese gobierno podría muy bien aclarar la atmósfera y resolver la "impasse".

Informe de Bevin

LONDRES, 27 (INS) — Mañana el Gabinete Británico se reunirá luego de una semana de receso.

En dicha reunión, el Canciller señor Bevin presentará un informe acerca de la labor desarrollada por la Conferencia de Ministros de Relaciones.

El Comunicado

LONDRES, 27 (INS) — El comunicado emitido esta noche por el Consejo de Ministros de Relaciones Exteriores de los "cinco grandes", informa que ha seguido la discusión de las demandas francesas acerca de la restitución de sus propiedades robadas por los alemanes.

Según los círculos diplomáticos de la capital británica, es probable que los cinco ministros de relaciones exteriores propongan que se haga tabula rasa de lo discutido o acordado hasta ahora, y se vuelva a empezar de nuevo.

Los observadores manifiestan que la limitación en los éxitos de la conferencia, son debidos sobre todo a la falta de adecuada preparación.

Consultas Previas

Ahora se sugiere que estas sesio-

(Continúa en la página DOS)

SE PREPARA CHINA A OCUPAR VARIAS ZONAS NIPONAS

CHUNGKING, 27 (INS) — El portavoz oficial, P. H. Chang, declaró que próximamente y de acuerdo a lo que establezcan los gobiernos aliados, China procederá a enviar tropas de ocupación a Japón.

Hirohito Abdicaría

NUEVA YORK, 27 (INS) — Un corresponsal de radio inglés, informó desde Tokio que se cree en la capital nipona que en la conferencia con Mac Arthur, Hirohito expresó su deseo de abdicar. También comunicó que se está tratando una nueva Constitución para el Japón.

Los Prisioneros Nipones

TOKIO, 27 (INS) — La derrota cambió el espíritu de los japoneses prisioneros de guerra de los aliados. Como resultado de una investigación, se afirma que los japoneses están recibiendo a sus prisioneros de guerra con los brazos abiertos, al opuesto del sentimiento que prevalecía durante la contienda de que era preferible la muerte a la desgracia de caer prisionero.

El corresponsal de INS habló con gran número de soldados japoneses, con respecto al regreso de los hombres que sus familias habían considerado muertos.

Un teniente japonés explicó este cambio de criterio de la siguiente forma: "Hubiera sido diferente si el Japón hubiera ganado la guerra. Ahora no hay inconveniente para los prisioneros de volver a sus respectivos hogares y serán bienvenidos".

Añadió también que los soldados que se dejaron capturar no han sufrido más "vergüenza que los ejércitos enteros que se rindieron después de perder la guerra".

El Mundo no ha Entrado Aún en una Era de Paz

* * *

Dijo el Papa que no se cicatrizan las heridas

Por G. ROPIGLIOSI

ROMA, 27 (INS) — Dirigiéndose a un grupo de economistas, el Papa declaró hoy que no puede decir aun que el mundo haya entrado en una era de paz.

Afirmó que todavía no habían sido restablecidas las profundas heridas causadas por la guerra en todas las ramas de la actividad humana y exhortó a que "los estadistas subordinen sus propios intereses a las consideraciones de justicia". El Santo Padre afirmó que los dirigentes deben velar por el bienestar de toda la comunidad subordinando a ello cualquier ventaja de orden particular.

En los círculos del Vaticano dieron inmediatamente a conocerse versiones de que las declaraciones del Papa son una expresión de desilusión respecto a las continuas disusiones de los Cinco Grandes en la Conferencia de Cancilleres de Londres y una referencia directa al caso de Venezia Giulia, disputada entre Italia y Yugoeslavia. Fuentes diplomáticas predicen que esta región será cedida a Yugoeslavia.

El Sumo Pontífice, expresó que los problemas económicos que afectan al mundo, no son menos importantes que los de la preguerra. Hizo notar que era preciso, por el bien de la humanidad, que los hombres de Estado y los dirigentes obreros conscientes, se den cuenta de que tales problemas no pueden ser resueltos sin la ayuda de la Religión.

LOS CANCILLERES de Rusia y Gran Bretaña Bevin y Molotov que habrían llegado juntamente con James Byrnes a una solución en la Conferencia de Cancilleres.

Desde LONDRES

Renace el Optimismo ☆

Un Cambio Favorable en la Situación Internacional

El panorama de las relaciones internacionales, descripto en tonos oscuros y desalentadores durante los últimos días, debido a las acusaciones en Londres, aparecía hoy bajo un aspecto más prometedor.

El general MacArthur fué el primero en poner de relieve el porvenir pacífico que aguarda al mundo, al recibir informalmente al que fué omnipotente emperador japonés. Pero al mismo tiempo, el cuadro de Europa, tomaba un aspecto mejor, con una Francia renaciente, haciéndose sentir por primera vez ante una audiencia atenta y respetuosa, mientras la actitud internacional respecto a Austria y Hungría, también mejoraba con sorprendente rapidez.

Este cambio súbito hacia lo mejor de una situación que sólo 48 horas antes estaba siendo deplorada por los agoreros políticos de todo el mundo como pronóstico de toda clase de adversidades, desde tumultos hasta revoluciones, ha servido para hacer resaltar el optimismo expresado por el secretario de Estado, James Byrnes, el otro día en Londres.

Como demostración de su aptitud para actuar otra vez sobre bases de igualdad con las otras grandes potencias, Francia reclamó para sí, toda la margen oeste del Rhin desde la frontera Suiza hasta las tierras bajas de Holanda, sin que se levantara una sola voz de protesta.

Fortalecido por la victoria en las elecciones cantonales celebradas en Francia el domingo último, el general Charles De Gaulle instruyó a sus representantes en el Consejo de Cancilleres de Londres, de presentar ante el mismo, las justas demandas de la nación francesa.

Al mismo tiempo hizo saber que Francia continuará adoptando una posición inflexible en Alemania, estando completamente resuelta al igual que los

(Continúa en la página siguiente)

ES TRANSITORIO EL ESTADO DE SITIO INFORMO LA CANCILLERIA

(Texto del comunicado en la página 5)

HABRA REORGANIZACION POLITICA EN JAPON

Clarín

DIARIO DE LA MAÑANA

5 CENTAVOS

10 CTVS. INTERIOR

UN TOQUE DE ATENCION PARA LA SOLUCION ARGENTINA DE LOS PROBLEMAS ARGENTINOS

AÑO I — BUENOS AIRES, SABADO 29 DE SEPTIEMBRE DE 1945 — No. 33

ESTUDIAN EL PEDIDO FRANCES

EL FUTURO DEL RIN Y EL RHUR

LONDRES, 28 (INS) — El Consejo de Ministros de Relaciones Exteriores de los Cinco Grandes se reunió esta tarde bajo la presidencia del ministro de Relaciones Exteriores de Gran Bretaña, Ernest Bevin, sin que aun se haya tomado una decisión respecto a la fecha en que terminarán las reuniones.

Reunión de Ayer

En efecto, los círculos autorizados confiesan que "el propio Consejo no sabe cuándo suspenderá sus sesiones". La reunión de esta tarde y otra que se celebró esta mañana bajo la presidencia del ministro de Relaciones Exteriores de Francia, Georges Bidault, en la que se consideró el futuro de las reuniones del Consejo y la prosperidad que los trabajos sigan siendo desarrollados por delegados de los ministros, se debatió también el futuro de las regiones del Rhin y de la Renania partiéndose de la base del memorándum presentado por Francia.

Entre las sesiones de la mañana y de la tarde, se celebró una reunión entre los delegados de los Cinco Ministros que se prolongó por espacio de una hora. Parece haber pocas posibilidades de que el problema de los Balcanes vuelva a ser planteado en las actuales reuniones de los ministros, pareciendo que será referido a los delegados.

En los círculos italianos se informa, por otra parte, que los delegados de los Cinco Grandes, visitarán personalmente la región de Trieste en octubre, acompañados de una comisión de peritos aliados que estará a cargo de trazar la nueva línea fronteriza que sirve de base para establecer los límites definitivos entre Italia y Yugoslavia. De esa manera, los representantes de los ministros podrán sumar sus propias observaciones a las recomendaciones que presentarán los peritos a la reunión que celebrará el Consejo de los Cinco Grandes en noviembre.

No se sabe cuándo será suspendida la reunión de los cinco ministros

El Caso Balcánico

LONDRES, 28 (INS) — Los ministros del Exterior de las cinco grandes potencias, siguieron discutiendo las proposiciones francesas sobre la Cuenca del Rhur y del Rhin, sin que se tenga la impresión de que se haya encontrado una salida de la impasse.

El comunicado emitido después de la reunión de esta noche decía además que mañana a las once y media volverían a reunirse los cinco ministros.

GEORGES BIDAULT, ministro francés de Relaciones Exteriores, que gestionó la devolución de botín de guerra para su país.

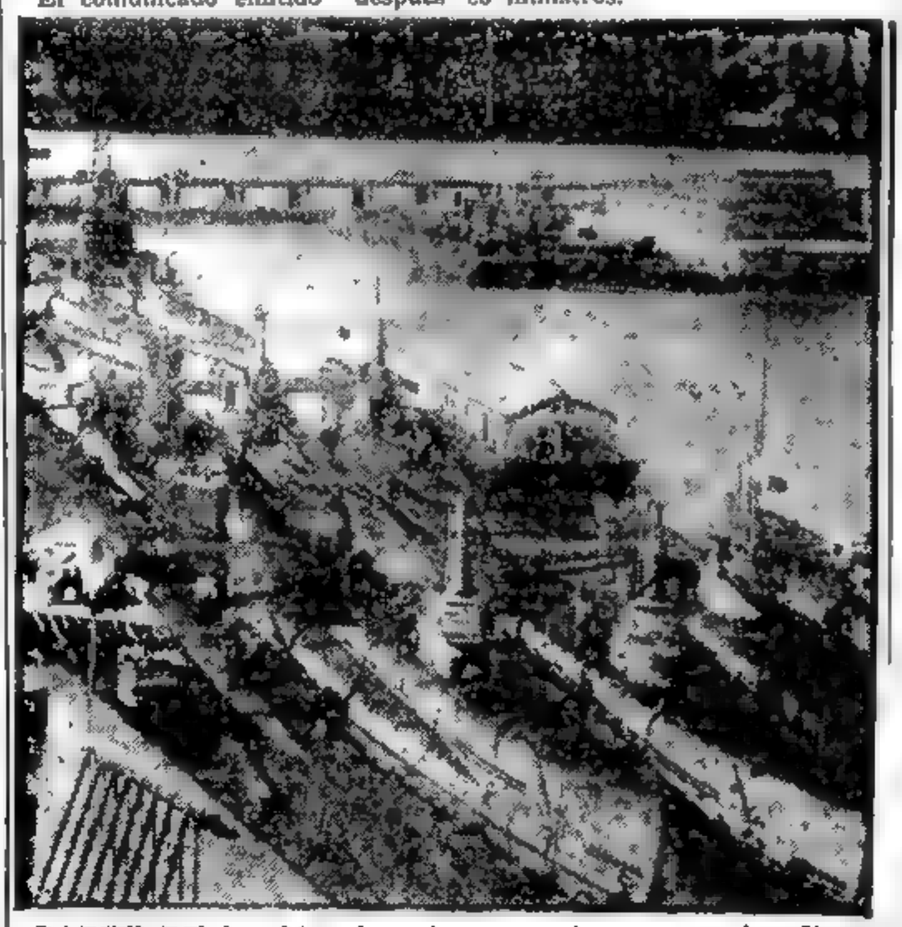

PARTE DE los 21 submarinos americanos que hundieron más de 200 barcos japoneses. Estas naves debieron afrontar difíciles tareas, de las que lograron salir airosas.

TRAGICOS TUMULTOS EN LA INDIA

El Número de Muertos Durante los Sucesos Alcanza Ya a 22

Exclusivo Para CLARIN

BOMBAY, 28 (INS) — El número de muertos en los choques entre hindúes y mahometanos subió hoy a 22 cuando la policía hizo fuego sobre un grupo que trataba de llegar a la estación policial de Pydhoni, en el poblado de Delhi de los bazares de esta ciudad. En este incidente murieron tres personas y varias más resultaron heridas. Las calles están patrulladas por destacamentos de tropas hindúes con el fin de evitar nuevos choques entre ellos.

Un Policía Muerto

JERUSALEN, 28 (INS) — Un policía inglés fué hoy muerto a tiros en la oficina Central de Correos de Tel Aveví, Palestina, al mismo tiempo que se registraba una explosión en un punto cercano.

La explosión en sí no causó desgracias personales.

Tropas Hindúes

BOMBAY, 28 (INS) — Las tropas hindúes tuvieron hoy que intervenir para poner coto a los sangrientos choques que han venido registrándose entre hindúes y mahometanos. Estos incidentes son los más graves que han ocurrido en los últimos cinco años.

Han resultado ya muertas, 17 personas, y heridas otras 75.

Más Disturbios

BEIRUT, 28 (INS) En esta ciudad, Aleppo, Damasco y otras localidades, se han efectuado manifestaciones y actos públicos solicitando la incorporación a la República Siria de la de Armenia, que está bajo control de Turquía desde la primera guerra mundial.

La colectividad armenia en Siria y Líbano remitió cables despachos a los señores Stalin, Truman y Attlee en ese sentido.

Mujeres Raptadas

SAIGON, 28 (INS) En el transcurso de los graves incidentes que vienen ocurriendo a raíz de la sublevación anamita, han sido raptadas treinta y ocho mujeres europeas.

LORD WAVELL, que deberá intervenir ante la gravedad de los sucesos de Bombay.

PARTIDA DE EXILADOS A MONTEVIDEO

En el vapor "Ciudad de Buenos Aires" partieron anoche los asilados en la embajada del Uruguay: Alfredo L. Palacios, Ramón Vasquez, Alberto Pawlovsky, Eduardo Helguera, A. Houssay, Ernesto Sammartino, Luis Gondra y Dora Lima, los cuales fueron acompañados hasta el momento del embarque por los consejeros de la embajada uruguaya señores Luis Pasarola Gil, Germán Rosen y Franco Rossi.

26 PAISES HAN RATIFICADO EL ACTA MUNDIAL

Hizo la declaración el Sr. Edward Stettinius

LONDRES, 28 (INS). — El delegado norteamericano al Consejo de las Naciones Unidas, Edward Stettinius, anunció hoy que la Carta de las Naciones Unidas ha sido ratificada por 26 naciones. Hizo notar que sólo se necesita la ratificación de tres más para que la Carta tenga vigencia.

Reveló Mr. Stettinius que el comité de la comisión preparatoria de la reunión de las Naciones Unidas tiene al corriente de sus labores a los 26 países que no están representados en Londres.

guerra, por haberlos empleado los alemanes en los pozos rusos de Baku, que esperaban explotar. Gran Bretaña no acepta esa tesis, pues dice que aunque esos equipos fueron fabricados en Alemania fueron comprados con capital británico por compañías controladas por Gran Bretaña. También se tratará la cuestión del petróleo en Austria, país que está en condiciones de haber exportaciones.

Tenaz Persecución a Criminales de Guerra

MAS JEFES NIPONES FUERON DETENIDOS

DE LA INTERNATIONAL NEWS SERVICE EN LA PAG. 2

FRANCIA EXIGE LA ENTREGA DE BOTIN BELICO

Se tratará el problema petrolero de Rumania

LONDRES, 28 (INS). — El ministro de Relaciones de Francia, señor Georges Bidault, proyecta regresar a su país el domingo próximo. Esta noticia se propaló antes de que se iniciara la sesión de hoy del Consejo de Cancilleres, en la que se siguió tratando el pedido francés para que se establezca un control internacional en los territorios del Rhur y del Rhin.

En círculos franceses se espera que se encuentre una solución con respecto a la devolución a Francia de bienes e industrias de los que se apoderaron los alemanes, creyéndose que los rusos también acordarán esa medida en los territorios por ellos ocupados.

Se espera que los cancilleres se reunirán mañana por la mañana, en cuya oportunidad se tratará, según parece, el problema petrolero de Rumania, en el que Rusia afirma que los equipos petroleros son botín de

CONTINUA SIN NOVEDAD EL VUELO ALREDEDOR DEL MUNDO

FINALIZARA SUS TAREAS EL CONSEJO DE CANCILLERES

DIARIO DE LA MAÑANA

Clarín

5 CENTAVOS

10 CTVS. INTERIOR

UN TOQUE DE ATENCION PARA LA SOLUCION ARGENTINA DE LOS PROBLEMAS ARGENTINOS

AÑO I — BUENOS AIRES, DOMINGO 30 DE SEPTIEMBRE DE 1945 — No. 34

NO SE DEBE CONSIDERAR UN FRACASO

Descontaban que no se llegaría a soluciones

LONDRES, 29 (INS) El Consejo de los Ministros de Relaciones Exteriores de los Cinco Grandes, laboraba febrilmente hoy y en altas esferas norteamericanas y británicas, se decía que era improbable que la conferencia fuera prolongada.

Los Balcanes

Esas fuentes decían que ningún delegado estaba pensando a base de que la conferencia continuara en pie la semana próxima. Las reuniones casi continuas que se celebraba hoy, según se informa, versaban sobre los medios y procedimientos para romper la "impasse" relativa a los Balcanes.

Se afirma que en las próximas horas los "cinco grandes" decidirán cuándo se suspenderán las actuales sesiones.

Concepto Erróneo

LONDRES, 29 (INS) — Descartando la reciente tendencia a considerar como un fracaso la primera sesión del Consejo de Ministros de Relaciones Exteriores, el "Daily Herald" dice que "tal juicio está basado en un concepto erróneo" y agrega:

"El hecho es que sus miembros no esperaban que se llegara en esta sesión a decisiones importantes. Su labor debía ser esencialmente preparatoria, ya que sólo se trata de su primera sesión. El consejo es un cuerpo permanente y los ministros mismos se reunirán de tiempo en tiempo. Pero, sus lugartenientes y asesores seguirán trabajando de continuo. Por lo tanto, las críticas contra el consejo por no haber solucionado un solo problema durante esta sesión y pasar a sus lugartenientes así los asuntos para un mayor estudios, son injustificadas. Si la intranquilidad acerca de la labor del consejo es justificada, lo es sobre una base muy diferente. Lo es porque en todas las conversaciones hubo, según informaciones disponibles, una tendencia a considerar los problemas no de acuerdo a sus méritos con relación al bienestar humano, sino con relación a los viejos conceptos del equilibrio del poder".

Frente Unido

WASHINGTON, 29 (INS) — Una publicación del servicio de información británico declara hoy que la suerte de Europa y "mucho más" depende de que mantenga un frente unido por Inglaterra y los Estados Unidos, contra las demandas rusas, en la actual conferencia de Londres.

La publicación se titula: "Comentario de Londres sobre asuntos mundiales" y se publica semanalmente por el servicio de informaciones.

SE RESTABLECERAN LAS RELACIONES YANOUI-HUNGARAS

WASHINGTON, 29 (INS) — El Departamento de Estado anunció hoy que se han tomado medidas para establecer relaciones diplomáticas con el gobierno provisional de Hungría. El representante de Estados Unidos en ese país, Arthur Schoenfeld, entregó una nota al ministro del Exterior húngaro hace una semana, según informó el Departamento. Esa nota indicaba que los Estados Unidos estaban dispuestos a establecer relaciones diplomáticas para negociar un tratado con Hungría.

NO PODRA SOLUCIONARSE EL PROBLEMA BALCANICO

EN LA 7a. avenida de Nueva York, los trabajadores de todo el distrito se reunieron, negándose a subir por las escaleras hasta sus ocupaciones, durante la huelga de ascensoristas.

ESTUDIAN EL PROYECTO DE DESCENTRALIZACION DE TERRITORIO ALEMAN

LONDRES, 29 (INS) — Con la sesión realizada esta mañana bajo la presidencia del comisario de Relaciones Exteriores soviético, V. Molotov, inició su último día de deliberaciones el Consejo de Cancilleres de los Cinco Grandes.

El Problema Balcánico

Las esperanzas de que la cuestión balcánica sería resuelta en esta última jornada, han quedado poco menos que totalmente desvanecidas. Los ministros, en la reunión matinal, se abocaron al estudio de la formulación del protocolo.

Por otra parte, en los círculos diplomáticos allegados a los cancilleres, se anunció que Molotov no había recibido instrucciones de último momento de Moscú acerca de la cuestión de los Balcanes, lo que indica que no existe posibilidad alguna de nuevas intentonas de entendimiento al respecto. Además, en las esferas francesas se ha manifestado que los rusos se oponen al plan francés tendiente a mantener a Alemania descentralizada. El proyecto, que fué discutido en las sesiones celebradas ayer, tuvo la oposición de los rusos, quienes insistían en la creación de una autoridad central alemana en Berlín por medio de la cual ellos pudieran influenciar en la administración de todas las zonas de ocupación en Alemania.

El proyecto francés continuará siendo estudiado por los adjuntos de los ministros de Relaciones Exteriores, hasta tanto se efectúe la próxima reunión del Consejo, que tendrá lugar en noviembre o diciembre.

Se Reunirán Hoy

LONDRES, 29 (INS) — Los ministros del Exterior de los Cinco Grandes, que laboraron durante todo el día de romper la "impasse", anunciaron esta noche que se reunirán nuevamente mañana, domingo, por la tarde.

En los círculos diplomáticos se dice que los representantes de los aliados occidentales habían esperado que las comunicaciones de última hora de Moscú al comisario del Exterior, Vyacheslav Molotov, removerían la "impasse" sobre los arreglos de paz en los Balcanes, pero a última hora no habíase recibido comunicación alguna de Moscú. Se deduce que tanto el secretario de Estado norteamericano, Mr. James Byrnes, como el ministro del Exterior británico Mr. Ernest Bevin, esperan escuchar una concesión antes de mañana. De lo contrario, dicen los diplomáticos, no habría razón para continuar la presente sesión.

Exclusión de Francia y China

Rusia ha insistido en que Francia y China sean excluidas de los debates sobre los tratados de paz con Hungría, Rumania y Bulgaria. China parece estar dispuesta a aceptar tal cosa, pero Francia no.

Otra indicación de que el fin de la tercera sesión está próximo fue el discurso de Mr. Bevin pronunciado anoche. Refiriéndose a los Cinco Grandes, dijo: "No estamos planeando para el momento sino para los siglos; siglos que al fin lograrán reunir a los pueblos del mundo". Agregó que un receso, en vista de las actuales dificultades era mejor que la disensión entre ellos.

El comunicado oficial dado a la prensa dice que las dos sesiones de hoy se dedicaron al "examen de protocolos". En otras palabras, bus-

(Continúa en la Pág. 2)

Braden Conferenció con Acheson en Washington

WASHINGTON, 29 (INS) — Mr. Spruille Braden conferenció esta mañana con el secretario interino de Estado, D. Achesson.

Mr. Braden, que regresó anoche a Washington, proyecta visitar más tarde al presidente Truman. La conferencia entre Braden y Acheson se vió interrumpida durante algunos minutos, por el embajador de Gran Bretaña, lord Halifax que vino a estudiar "cuestiones de rutina".

MEXICO APROBARA LA CARTA DE LAS NACIONES UNIDAS

CIUDAD DE MEXICO, 29 (INS) — El Senado en sesión secreta, ha comenzado a considerar la carta de las naciones unidas, formulada en San Francisco, con el fin de ratificarla y de ratificar también, los estatutos de la Corte Internacional de Justicia y de votar las disposiciones necesarias, relativas a la participación en forma permanente en la organización para la seguridad internacional.

El Gobierno ha pedido que se lleve a cabo esta ratificación en vista de que las Naciones Unidas se reunirán en la Asamblea para el cuatro de diciembre en Londres.

Los observadores políticos esperan que la ratificación se efectuará el próximo martes.

QUITOSE A JAPON TODO CONTROL DE LA PRENSA

DE LA INTERNATIONAL NEWS SERVICE EN LA PAG. 3

Divorcian al Japón de su Pasado Militarista-Totalitario

QUEDA ELIMIDADO EL ESTADO MAYOR NIPON

★★★★★★★★★★★★★★★★★★★★★★★★★★

TRIUNFA EL SOCIALISMO

DIARIO DE LA MAÑANA

Clarín

5 CENTAVOS

10 CTVS. INTERIOR

UN TOQUE DE ATENCION PARA LA SOLUCION ARGENTINA DE LOS PROBLEMAS ARGENTINOS

AÑO I — BUENOS AIRES, LUNES 1o. DE OCTUBRE DE 1945 — No. 35

RIGUROSAS MEDIDAS DE REPRESION

TOKIO, 30 (INS) — Los Estados Mayores del ejército y la marina japonesas que trazaron los planes para el ataque contra Pearl Harbor se encuentran hoy a punto de ser disueltos, según la agencia noticiosa Domei.

Rigurosas Medidas

Con esta noticia han culminado una serie de acontecimientos que precipitaron, durante las últimas 24 horas, el programa aliado para divorciar al derrotado Japón de su pasado militarista y totalitario. Otros acontecimientos fueron. Primero: una orden general de Mac Arthur despojando al gobierno japonés de toda facultad para controlar a la prensa y otros instrumentos de información pública. Segundo: una advertencia al pueblo de los Estados Unidos de que no debe esperar "un linchamiento en masa" de los japoneses acusados como criminales de guerra, que serán juzgados siguiendo un proceso legal adecuado y sólo por pruebas sólidas. Tercero: el Cuartel General reveló la existencia de una lista "sumamente secreta" de japoneses sospechosos, cada uno de los cuales está sometido a una minuciosa investigación y si las pruebas lo justifican serán arrestados. Cuarto: un rumor digno de crédito de que Shigenori Togo, ministro del Exterior en el gabinete japonés cuando Pearl Harbor y considerado como uno de los principales criminales de guerra japoneses, se rendiría a las autoridades norteamericanas, hoy. El antiguo primer ministro Nobuyuki Abe, gobernador general de Corea, que ha sido destituido, se espera que se entregue mañana. Quinto: la revelación hecha por el Cuartel General de MacArthur de que los japoneses "aparentemente no están dispuestos a ayudarse" en vista de la amenaza de hambre existente y que el gobierno japonés aun no ha presentado un plan para evitar el hambre. Sexto: la aprobación por el gabinete japonés de una reducción de más de 1.779 millones de yens (118 millones 600 mil dólares) en el presupuesto general del Japón para este año. Séptimo: el nombramiento por el gabinete de Tokio, de Kienjwi Kodana, presidente de la Oficina Central de Con-

(Continúa en la página DOS)

APLASTANTE VENTAJA EN EL COMICIO

NUEVA YORK, 30 (INS) — Los primeros escrutinios en las elecciones cantonales francesas celebradas hoy, muestran una fuerte tendencia a favor de una victoria socialista, según informa la radio de Londres en una transmisión escuchada por la National Broadcasting. Adrien Tixier, ministro del Interior en el gabinete del general De Gaulle, obtuvo una victoria aplastante en su cantón.

La Rueda Final

PARIS, 30 (INS). — La rueda final de las elecciones cantonales, que son el preludio de las elecciones generales que se celebrarán el 21, confirman el gran triunfo de izquierda.

Los primeros resultados de 1.410 cantones muestran que los socialistas han reforzado su ventaja sobre los dos partidos siguiéndoles los comunistas y el Partido del Movimiento Popular Republicano.

Los resultados incompletos que llegan de las ciudades, incluyendo Marsella, Lyon y Lille, indican que triunfan los comunistas en dos de los tres sectores de Lyon, donde las mujeres, que participan por primera vez en las elecciones en la historia de Francia, han vencido a los hombres.

El Partido Radical Socialista Conservador, que antes de la guerra lograba el mayor número de votos, sufrió hoy la mayor pérdida.

Las elecciones de hoy representan una parte del total de 3.023 cantones cuyos candidatos no lograron obtener el número de votos requerido en las elecciones del pasado domingo.

Según la "France Press", el primer ministro que ha sido elegido, es Adrien Tixier, ministro del Interior.

NUEVOS ESFUERZOS DE LOS CINCO MINISTROS

Exclusivo Para CLARIN

Realizaron Dos Sesiones: Preparan un Comunicado

LONDRES, 30 (INS) — Se sabe que la sesión de esta tarde de los Cancilleres de los Cinco Grandes fué presidida por el señor Byrnes, y que terminó a las 8.10 p.m. esperándose que reanuden otra sesión a las 9.30 p.m. y que en ella realizarán lo que se presume sea un gran esfuerzo para concluir las conversaciones.

Es evidente que los cancilleres tratan que la de esta noche sea la reunión final pero no se espera que el comunicado final esté listo hasta mañana.

Opinión de Mr. Byrnes

LONDRES, 30 (INS) — El diario "Sunday Times", en un editorial publicado en su edición última, relativo a la Conferencia de Cancilleres, expresa que aunque las sesiones probablemente terminen sin que siquiera sean esbozados los tratados de paz, "no hay motivos para desalientos. Al respecto recuerda una reciente declaración de Mr. Bevin en el sentido de que "es mejor separarse para estudiar que para pelear".

Preparan el Comunicado Final

LONDRES, 30 (INS) — El nombramiento de una Comisión en el Lejano Oriente para que formulara una política a seguir para la realización de los términos de rendición japonesa, parece ser el único acuerdo importante a que hasta ahora se ha llegado en el consejo de los cinco ministros de Relaciones, quienes se reunían para arreglar una política de paz en Europa.

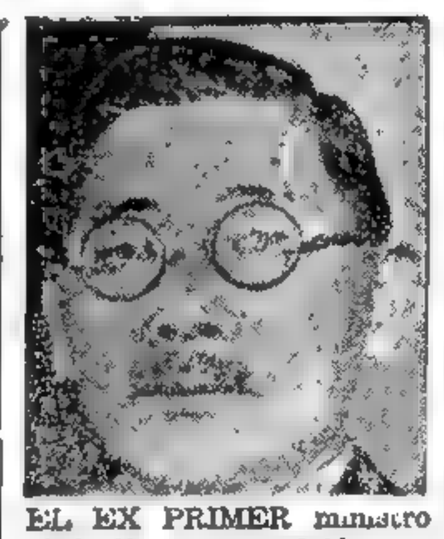

EL EX PRIMER ministro nipón Togo, que volvió a sufrir un ataque cardíaco

MURIERON 50 PERSONAS AL HUNDIRSE UN BUQUE

EL CAIRO, 30 (INS). — El barco de bandera británica Empire Patrol, de 10.000 toneladas, se incendió en una zona distante 50 millas de Port Said.

Se añade que 450 personas que iban a bordo, fueron salvadas, pero que han desaparecido otras 50, desconociéndose hasta ahora su suerte.

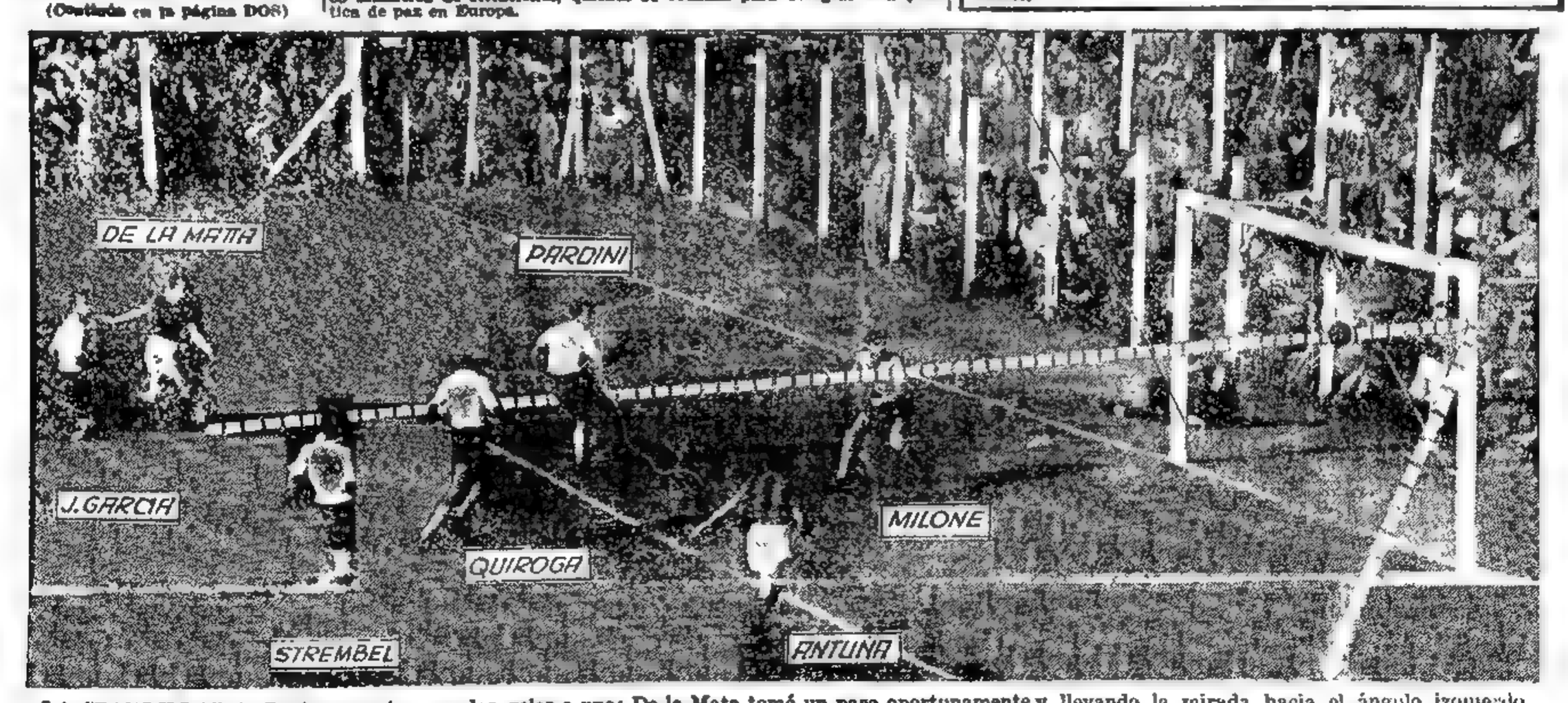

LA "PANDILLA" de Racing ganaba por dos goles a uno; De la Mata tomó un pase oportunamente y llevando la mirada hacia el ángulo izquierdo del arco racinguista shoteó violentamente. Pero la pelota quiso estar un poco más del lado de los "chicos" y dió en el palo.

TOMAN CUERPO LOS ALZAMIENTOS ANAMITAS EN INDOCHINA

PROBABLE REUNION DE LOS JEFES DE ESTADO DE LOS CINCO GRANDES

DIARIO DE LA MAÑANA

Clarín

5 CENTAVOS

10 CTVS. INTERIOR

UN TOQUE DE ATENCION PARA LA SOLUCION ARGENTINA DE LOS PROBLEMAS ARGENTINOS

AÑO I — BUENOS AIRES, MARTES 2 DE OCTUBRE DE 1945 — No. 36

ACORDOSE LA PUBLICACION DEL INFORME

Byrnes Regresará Hoy a Wáshington

LONDRES, 1o. (INS) — Existe la posibilidad de que se realice una reunión de jefes de Estado de las cinco grandes potencias, de modo de evitar que queden sin solución gran número de problemas que quedaron pendientes en la reunión de los cancilleres, evitándose, así, el descalabro de las negociaciones de postguerra.

El Protocolo

Ya el Concejo de Ministros de Relaciones se dispone a celebrar lo que se considera como su última reunión, sabiéndose que se descartó gran parte del borrador del Protocolo que iba a ser emitido por la Conferencia, en vista de que el señor Molotov, hizo muchas objeciones sobre cuestión de procedimientos, pues quiso que ciertas partes del comunicado solo fueran firmadas por Estados Unidos, Gran Bretaña y Rusia.

Hoy los partidos trabajan para deglosar esas partes del documento, dándole nueva forma al Protocolo.

Se cree que los cancilleres se volverán a reunir en noviembre o diciembre proximos.

Completa "Impasse"

LONDRES, 1 (INS) En los círculos allegados a la delegación norteamericana, se afirmaba hoy que a pesar de la "impasse" completa que se produjo en el seno del Consejo Ministros de Relaciones Exteriores de los Cinco Grandes respecto a la cuestión de procedimiento, los delegados estaban esperanzados que durante las deliberaciones de esta noche se podría acordar la publicación de un breve comunicado sobre las cuestiones no relacionadas con los procedimientos.

El problema de procedimiento, según se opina en las mismos círculos, será discutido posiblemente por los jefes de Estado de Rusia, Inglaterra y Estados Unidos, o tal vez, por dichos jefes conjuntamente con los de Francia y China.

También se anunció que el secretario de Estado de la Unión, Mr. James Byrnes, proyecta partir hacia Wáshington mañana, martes, por vía aérea.

Un Comunicado

LONDRES, 1 (INS) — Los ministros de Relaciones Exteriores de los Cinco Grandes, que han pasado 17 horas redactando, revisando y reescribiendo el protocolo y el comunicado final de la Conferencia, volvieron a reunirse esta noche abrigando la esperanza de que en esta oportunidad pondrán fin a esa tarea. Esta es la séptima reunión dedicada a la preparación de los documentos en que se relatarán los procedimientos de la Conferencia.

En las últimas seis reuniones se ha notado la tendencia a revivir todos los viejos argumentos, al esforzarse cada una de las delegaciones para que se pongan en claro sus propios puntos de vista en todos los argumentos de importancia.

Al entrar esta noche en sesión el Consejo, nadie podía decir si sería o no la reunión final de la Conferencia.

Concesión a Rusia

WASHINGTON, 1 (INS) — Se informó que el Secretario de Estado, Sr. James Byrnes, acepto en Londres la creación de una Comisión en Tokio para entender los asuntos de la ocupación, y que la misma era una concesión a Rusia y Gran Bretaña. Dicha Comisión se reunirá en esta capital en un futuro cercano, para preparar el terreno y formar un Consejo de Control de la zona de guerra en Extremo Oriente, pero siempre con el general MacArthur dirigiendo los planes.

Se añade que, de todos modos, aunque cooperen otras fuerzas aliadas en la ocupación, Estados Unidos tendría voto decisivo en cualquier divergencia.

Se cree que el Consejo de Control de Japón será radicalmente diferente al creado en Berlín, y que tendrá su sede en Tokio, haciéndose esfuerzos para que su creación se haga lo antes posible, pues se le necesitará para solucionar algunos problemas urgentes que habrá en Japón en el próximo invierno.

Mr. BYRNES, secretario de Estado de la Unión, cuyo regreso desde Londres a Wáshington se anuncia para hoy

La Situación en Bombay Continúa aún muy Caótica

BOMBAY, 1º (INS) — Continúa siendo caótica la situación en esta ciudad, por los continuos desórdenes, atentados e incendios que se producen por los bandos en pugna.

Parece ser que estos disturbios han tomado más intensidad por la llegada a esta zona de tropas británicas e hindúes.

De acuerdo a los informes suministrados por la policía local, los arrestos han ascendido a más de 500 personas.

Control de Trieste

PARIS, 1o. (INS). — Edward Kardelj, vicepresidente del Consejo de Gobierno Yugoeslavo, dejó ver hoy que existen fuertes indicaciones de que el Consejo de Cancilleres de los "cinco grandes" haya acordado que Yugoeslavia ejerza el control de Trieste.

Kardelj celebró una entrevista con los periodistas en París, donde se halla de paso en su viaje de regreso a Belgrado, en el curso de la cual manifestó que la proposición de Yugoeslavia de federalizar a Trieste como ciudad independiente yugoeslava, era favorablemente considerada por los cancilleres de las cinco potencias.

CONTROL DE LA BOMBA ATOMICA

WASHINGTON, 1o. (INS) — El presidente de la Unión, Mr. Harry Truman, enviará esta semana un mensaje al Congreso con sus recomendaciones sobre el control del secreto de la bomba atómica. La Casa Blanca dijo que el mensaje será enviado a principios de la [illegible], pero no dió la fecha exacta. El presidente conferenció [illegible] por espacio de dos horas, con el primer ministro del Canadá, Mr. Mackenzie King, entendiéndose que la bomba atómica figuró entre los temas tratados en esa reunión. El secreto es compartido por los gobiernos de Estados Unidos, Gran Bretaña y Canadá.

El secretario de la Casa Blanca, Mr. Charles Ross, dijo que el presidente había calificado su conversación con el "premier" canadiense de "interesante e importante" y de muy satisfactoria.

El presidente conferenció también esta mañana con el presidente de las Filipinas, Sergio Osmeña, y con el brigadier [illegible]eral Carlos Rómulo, comisionado residente de las Filipinas. Mr. Ross dijo que el presidente tendría algo que decir sobre las Filipinas al recibir a los periodistas el miércoles por la tarde.

Desconcertante Golpe a la Banca Nipona

EL EJERCITO CUSTODIA CASAS CLAUSURADAS

LA DESMOVILIZACION DEL EJERCITO SERA DEMORADA

Por FRANK ROBERTSON

F. Robertson

TOKIO, 1o. — (INS) El imperio financiero del Japón, creado durante la guerra, estaba siendo investigado hoy, mientras las tropas norteamericanas custodiaban a las 21 instituciones bancarias que han sido clausuradas, incluyendo aquellas que servían al emperador Hirohito y a su familia. El general Douglas MacArthur ordenó la clausura de esas instituciones, cuyo principal propósito era financiar las actividades guerreras, tendientes a abrir el paso a la expansión japonesa durante media centuria.

Un Golpe Desconcertante

El cierre de los bancos, ha sido el golpe desconcertante, dirigido hasta ahora, contra los magnates económicos del Japón y una investigación subsecuente, puede tal vez dejar vinculados con los crímenes de guerra, a miembros de las familias controladoras de las grandes combinaciones financieras e industriales.

Aunque el Banco del Japón, el Banco de la Moneda de Yokohama y el Banco Hipotecario continuaban funcionando, ara bancos afiliados que sancionaban operaciones de guerra, estaban siendo liquidados, de acuerdo con la orden que decía que "no existía ya necesidad de las funciones que ellos desempeñaban".

Su liquidación paralizará las operaciones de las 8 grandes familias financieras del Japón y a éstas se les hará difícil encontrar recursos para restaurar sus fábricas destrozadas por los bombardeos aéreos.

El Sr. Raymond Kramer, jefe de la Sección Económica y Científica del general MacArthur, indicó claramente que esta orden de clausura, era "un paso" en el proyecto tendiente a asegurar que los japoneses no tendrán en el futuro, la libertad de acción necesaria para reconstruir una máquina de guerra.

Las Transacciones

Un portavoz del ministro de Finanzas japonés, expresó la opinión de que la orden de clausura de los Bancos no causaría interrupción en las transacciones públicas.

El mismo portavoz aconsejó al pueblo mantenerse en calma. No han ocurrido demostraciones, ya que los pequeños depositantes, no han sido afectados.

Autoridades financieras japonesas, expresaron preocupación por la invalidad de las acciones relativas a las empresas japonesas en China, Corea y el sur del Pacífico. Muchas de dichas acciones fueron compradas por las familias de los soldados japoneses.

El ministerio de Finanzas japonés emitió esta declaración: "La orden dada por el general MacArthur no especifica bancos tales como el banco del Japón, el banco Hipotecario, el banco Industrial y otros semejantes. Se refiere solamente a agencias financieras de carácter general en el territorio nacional".

La Desmovilización

Los observadores consideraban la clausura de los bancos una sacudida tan fuerte al militarismo como la misma desmovilización del ejército. Según las autoridades japonesas, la desmovilización del ejército japonés será retardada por deficiencias en los medios de transporte. El gobierno nipón replicó a los cargos de que gran número de prisioneros filipinos había sido trasladado al Japón negando que tal cosa fuese cierta.

Murió un Corresponsal

TOKIO, 1 (INS) — Robert Bellaire, corresponsal de la revista "Collier" resultó muerto en un accidente en un jeep, en esta ciudad. Su colega, Frank Morris, sufrió la fractura del cráneo.

En Estados Unidos se ha Proyectado Reducir Impuestos

WASHINGTON, 1º (INS) — El secretario del Tesoro Mr. Fred Vinson, presentó hoy al Congreso el programa de la administración para la reducción de impuestos, lo que motivará que las entradas federales se reduzcan en 5.000 millones de dolares durante el año 1946.

Vinson recomendó la eliminación del impuesto nocional del tres por ciento sobre los individuos, del impuesto del 900 por 100 sobre el exceso de utilidades de las corporaciones y de otros impuestos de guerra.

ASPIRAN EN JAVA A LA INDEPENDENCIA

DE LA INTERNATIONAL NEWS SERVICE EN LA PAG. 2

Ha Quedado Integrada la Corte Electoral de la Nación

(Información en la página 6)

FRACASO LA REUNION DE LOS CANCILLERES

NO SE PUDO OBTENER EL ACUERDO: SE AUSENTARAN

Clarín

DIARIO DE LA MAÑANA

5 CENTAVOS

10 CTVS. INTERIOR

UN TOQUE DE ATENCION PARA LA SOLUCION ARGENTINA DE LOS PROBLEMAS ARGENTINOS

AÑO I — BUENOS AIRES, MIERCOLES 3 DE OCTUBRE DE 1945 — No. 37

Participaron en las Arduas Deliberaciones

DE IZQUIERDA a derecha: Cuatro de los cinco cancilleres que deliberaron infructuosamente en Londres: Mr. James Byrnes, de la Unión; Ernest Bevin, británico; Georges Bidault, francés, y Molotov, ruso

NO PUDIERON OBVIAR LAS DISCREPANCIAS

LONDRES, 2 (INS) — Se anunció oficialmente que el Consejo de Ministros de Relaciones Exteriores terminó sus actuales sesiones.

Causas del Fracaso

LONDRES, 2 (INS). — En círculos franceses de esta capital se declaró que "si la reunión de cancilleres fracasara, la Unión Soviética sería la responsable del "torpedeamiento" de la misma, siendo desacorazonadora y desilusionadora la actitud del canciller soviético, señor Molotov, durante el curso de la misma".

Se tiene entendido que el señor Bidault, representante francés, en la sesión en que el señor Molotov propuso que Francia y China no participaran en los acuerdos de los Balcanes, le contestó secamente a éste "por qué no había hecho esas objeciones el 11 de septiembre, cuando el Consejo autorizó a las dos naciones a que participaran en la conferencia". Parece que el señor Molotov respondió que "no se había dado cuenta de que al permitir la participación de Francia y China violaba el acuerdo de Potsdam", añadiendo que "ello podría constituir un antecedente peligroso".

Algunos observadores creen que con su actitud Molotov trata de salvar su prestigio ante el Kremlin, pues se le había censurado la inclusión de esas dos naciones, ordenándose que se limitara estrictamente al acuerdo de Potsdam". Desde ese momento, la actitud del señor Molotov cambió por completo. Por su parte, el señor Byrnes, aunque simpatiza con Gran Bretaña, trata de servir de intermediario para no regresar a Washington con las manos vacías.

Se cree que sólo una reunión de los tres grandes podría resolver la situación, dando mayor amplitud a la conferencia.

Comenta la Prensa

LONDRES, 2 (INS). — La tarea de dejar sentados sus resultados parece tan difícil para el Consejo de Ministros de Relaciones Exteriores como el llegar a un acuerdo sobre cualquiera de los distintos problemas del temario, según expresa el "Daily Telegraph" en uno de sus comentarios, y agrega:

"Esto sugiere si no hubiera sido mejor, obteniéndose mejores resultados, el postergar la reunión del Consejo, permitiendo contar con mayor tiempo para los trabajos preliminares y en un ambiente menos febril. El intervalo de un mes fijado en Potsdam, brindó ocasiones oportunidades para las conversaciones y cambios de puntos de vista preparatorios para suavizar el choque de los estadistas. Tal curso podría haber fomentado la concordia, al menos sobre algunos problemas menos importantes que el Consejo no logró solucionar todavía. Debe admitirse que algunas divergencias que surgieron a la superficie son demasiado fundamentales para ser eliminadas por los artificios de procedimiento".

El Mundo Futuro

El "News Chronicle", por su parte, dice que una de las diferencias de principio que surgieron entre el señor Molotov, por una parte, y los representantes de Gran Bretaña, Es-

(Continúa en la página DOS)

NAVES DE RUSIA EN PORT ARTHUR

LA CIUDAD ESTABA ENGALANADA: HUBO GRANDES FESTEJOS

MOSCU, 2 (INS) — Hoy llegó a Port Arthur la primera fuerza naval rusa que cruza el estrecho de Tsushia, entre Corea y Japón, desde la guerra ruso-japonesa.

Fuerzas Militares

Dragaminas precedieron a los buques de guerra de mayor tamaño que hicieron la travesía. Los mástiles iban adornados con estandartes que anunciaban "Volvimos a Port Arthur".

Al entrar en ese puerto los buques fueron saludados por las baterías de tierra y tocaron las bandas militares. La ciudad y los buques surtos en la bahía estaban embanderados.

Confiscación

TOKIO, 2 (INS) — El comandante supremo de las fuerzas de ocupación, general Douglas MacArthur, dispuso hoy que se confisquen inmediatamente todos los ejemplares correspondientes al mes de septiembre de la revista publicada en inglés "Shimpo".

Corren rumores también de que hombres de negocio están desalentados porque el gabinete del príncipe Kuni no ha formulado un programa concreto de reconstrucción, mencionándose, en el caso pro. de una reorganización ministerial, al general Kzauschige Ugaki como el nuevo premier. Este tiene 66 años de edad y se retiró de la vida privada en 1938, disgustado por parecer, por la agresión nipona a China.

Por la orden del general MacArthur confiscando la revista "Keizai Tenno" se le acusa de "haber publicado escritos contrarios a los intereses de las fuerzas de ocupación" y los agentes de la policía nipona han confiscado 15.000 ejemplares y el gobierno imperial ordenó confiscar el resto, disponiéndose que en el futuro todos sus escritos, en japonés o inglés, serán sometidos a la censura.

EL GENERAL PATTON

QUE HA SIDO RELEVADO DEL MANDO EN BAVIERA

RELEVARON DEL MANDO AL Gral. GEORGE PATTON

ALEMANIA, 2 (INS) — El general Dwight Eisenhower, general Dwight Eisenhower George Patton ha sido relevado del comando del 3o. Ejército norteamericano. La irradiación que anunció esa decisión de Mr. Eisenhower fué recibida con una mezcla de pesar y sorpresa, en el cuartel general.

El general Patton hasta este momento, no ha hecho ninguna declaración y los miembros de su Estado Mayor nada pueden decir sin autorización especial.

El propio general Patton, abandonó su cuartel general en Bad Toelz, a las 6 de la tarde de hoy. Se expresa que su alejamiento está relacionado con su actitud respecto a la desnazificación de Baviera y con la entrevista que concedió recientemente a los periodistas, en el que comparó las maquinaciones de los nazis, con la política de los partidos norteamericanos.

Mr. Patton fué llamado al cuartel general de Mr. Eisenhower en Francfort del Meno, el viernes último, para explicar la forma en que se dirigía la ocupación.

CESO LA LUCHA EN INDOCHINA

DE LA INTERNATIONAL NEWS SERVICE EN LA PAG. 2

Aplazan la Reunión de Río

Informaciones en la página 10

RUSIA PIDIO SE FORME UN COMITE CONSULTIVO ALIADO

Suscita Expectativa en la Unión el Informe de Byrnes

Clarín — DIARIO DE LA MAÑANA

5 CENTAVOS — 10 CTVS. INTERIOR

UN TOQUE DE ATENCION PARA LA SOLUCION ARGENTINA DE LOS PROBLEMAS ARGENTINOS

AÑO I — BUENOS AIRES, JUEVES 4 DE OCTUBRE DE 1945 — No. 38

EXCLUSIVO

Se Crearía Para Tratar los Asuntos de Extremo Oriente

Desde LONDRES

OCTUBRE 3 (INS) — La radio de Moscú declaró hoy que la carta dirigida por el comisario soviético del Exterior, Sr. Molotov, al secretario de Estado norteamericano, Mr. Byrnes, suscribiendo la proposición de los Estados Unidos para la de la comisión consultiva del Extremo Oriente sobre la política a seguir en el Japón, consistía un "paso prudente y útil"

El Organismo a Crearse

Agregó que es importantísimo crear un órgano aliado que permita a las naciones aliadas que desempeñaron un papel decisivo en la derrota del Japón, ejecutar una política preconcebida y suscrita por todas, y compartir las responsabilidades.

Y terminó diciendo que la formación de una comisión consultiva, debería efectuarse antes del establecimiento de un consejo de control

MOLOTOV

aliado en el Japón, porque "el aplazamiento de la cuestión podría ser causa de grandes dificultades".

Regresan los Cancilleres

LONDRES, 3 (INS) — Poco antes de partir de regreso a sus respectivos países, el comisario de Relaciones Exteriores de la Unión Soviética, Sr. Molotov, el secretario de Estado norteamericano, Mr. James Byrnes y el ministro del Exterior francés, Sr. Georges Bidault, efectuaron declaraciones a la prensa para exponer sus puntos de vista con respecto a los resultados obtenidos durante el Consejo de Cancilleres de los Cinco Grandes.

Declaración de Molotov

El Sr. Molotov, a través de sus declaraciones, dió a entender que no se había podido llegar a un acuerdo en las deliberaciones realizadas. Insinuó asimismo que el secretario de Estado norteamericano, Mr. Byrnes, no había cedido mayormente en su posición y se mostró optimista con respecto a la intervención de Francia en la próxima sesión del consejo.

Opiniones del Canciller Francés

El ministro del Exterior francés, Sr. Georges Bidault, por su parte, calificó al comisario soviético de ser un "dialéctico formidable" por haber negado que Rusia haya acordado el 11 de septiembre en que Francia y China participasen en la redacción de los tratados. El canciller francés afirmó que el Sr. Molotov sí lo había acordado, aunque era cierto que no se había realizado moción alguna al respecto.

Señaló a continuación el Sr. Bidault que Francia está ansiosa de que se la incluya en las conversaciones sobre los Balcanes, porque aunque las restantes potencias tienen allí diplomáticos, Francia no está representada en esos países y, en consecuencia, nada sabe de lo que ocurre en esa región de Europa.

Impresión General

En los círculos diplomáticos de esta capital la impresión general es que la "impasse" sólo podría ser resuelta por el presidente Truman, el primer ministro, Mr. Clement Attlee y el generalísimo José Stalin.

Se opina que la interpretación de Rusia de los acuerdos de Potsdam y su insistencia en no desviarse de esa interpreación, sobresale hoy como el mayor obstáculo con que tropezaron los ministros. Primero la radio de Moscú y luego el propio Molotov, confirmaron que ésa había sido la posición tomada por los delegados soviéticos.

Ciertos observadores son de opinión que la responsabilidad de la resolución de los problemas pendientes, recae ahora sobre los hombros de los dirigentes de Estados Unidos, Gran Bretaña y Rusia y que habrán de ser ellos quienes posiblemente tengan que restablecer la calma, en las agitadas aguas de los problemas internacionales.

RESTRINGEN LAS COMUNICACIONES CON JAPON

YAMASHITA SERA SOMETIDO A JUICIO SUMARIO

TOKIO, 3 (INS) — El comandante supremo de las fuerzas norteamericanas de ocupación, general Douglas MacArthur, anunció hoy que la causa contra el general Tomoyoki Yamashita, acusado de permitir atrocidades y brutalidades en las Filipinas, comenzará poco después del 8 de octubre. El caso será puesto en manos de una comisión de cinco generales norteamericanos.

Aislan al Micado

Por otra parte, el general MacArthur ha dispuesto nuevas medidas que vienen a aislar aun más a los japoneses del resto del mundo. Entre las mismas figura una orden por la cual se prohibe al gobierno japonés meziarse en los asuntos internos de Corea, mientras que otra restringe todas las comunicaciones comerciales y financieras del Japón.

En lo sucesivo, los únicos funcionarios que podrán comunicarse con el exterior son los miembros de las fuerzas de ocupación o las personas acreditadas junto a esas fuerzas.

Problema Alimenticio

TOKIO, 3 (INS) — El problema alimenticio que comienza ya afectar a la población japonesa, está preocupando seriamente a las autoridades de ese país.

En los últimos días han estallado algunos desórdenes provocados en el ambiente por el hambre. En la aldea de Omachi, en la prefectura de Miyagi, se produjo un motín al apoderarse un centenar de japoneses de 54 sacos de arroz que había en un almacén del gobierno. La policía nipona recobró 46 sacos y arrestó a un hombre.

El representante del gobierno en la aldea, al parecer simpatizaba con los revoltosos, ya que se quejó que ningún alto funcionario se preocupaba por el hambre del pueblo.

GENERAL Yamashita, quien será enjuiciado por un tribunal compuesto por cinco generales americanos, según informó el general MacArthur

Líderes Nipones

TOKIO, 3 (INS). — El líder comunista japonés A. Takoda y otros dirigentes obreros que, como él, se hallan encarcelados desde 1928, han solicitado ser puestos en libertad.

BYRNES CULPA A RUSIA POR EL FRACASO DE LA REUNION: INFORMARA A HARRY TRUMAN

WASHINGTON, 3 (INS) — Para antes de fin de semana se anunció la llegada a esta capital del secretario de Estado, Mr. James Byrnes, quien regresará de la Conferencia de Ministros del Exterior

Dará Informes

Mr. Byrnes, tan pronto llegue a la capital norteamericana, rendirá su informe al presidente Truman y después, según lo prometió con anterioridad a su partida hacia Londres, aparecerá ante las comisiones de la Cámara de Representantes y del Senado que entienden de la política exterior del país.

Los observadores opinan que entre los puntos que los dirigentes de la política exterior norteamericana querrán aclarar, figuran los siguientes:

1o. Si existe alguna indicación de que no pueda llegarse a una transacción sobre los puntos en litigio, ni aun por los "Tres Grandes", o por los "Cinco Grandes" estadistas del mundo.

2o. Si se puede crear un mecanismo satisfactorio que resuelva dificultades, como las que se han presentado en los problemas territoriales y políticos.

3o. Si fueron las diferencias básicas tan hondas como lo dieron a entender los despachos de Londres.

4o. Hasta qué punto las disputas que se suscitaron en Londres, impedirán las actividades normales de la Organización de Seguridad de las Naciones Unidas cuando ésta sea creada.

Culpa a Rusia

En declaraciones formuladas en Londres, el secretario de Estado norteamericano responsabilizó a Rusia por el hecho de que la reunión no haya podido llegar a ninguna conclusión, ya que ese país insistió en excluir a China de la participación en los tratados de paz en Europa y también de eliminar a Francia, excepto en el caso del tratado con Italia.

Mr. Byrnes expresó su contrariedad con la posición soviética y propuso una conferencia de paz con la intervención de todos los miembros de las Naciones Unidas

DARNAND CONDENADO A LA PENA DE MUERTE

DE LA INTERNATIONAL NEWS SERVICE EN LA PAG. 2

Exhorta a la Unidad de América el Presidente Ríos

JUZGAN EN PARIS A LAVAL POR TRAICION A FRANCIA

Clarín

DIARIO DE LA MAÑANA

5 CENTAVOS

10 CTVS. INTERIOR

UN TOQUE DE ATENCION PARA LA SOLUCION ARGENTINA DE LOS PROBLEMAS ARGENTINOS

AÑO I — BUENOS AIRES, VIERNES 5 DE OCTUBRE DE 1945 — No. 39

Destituyen a un Minist ro en Tokio

ABOLIERON LAS LEYES FASCISTAS DEL JAPON

TOKIO, 4 (INS) — El jefe supremo de las fuerzas norteamericanas de ocupación, general Douglas MacArthur, ha adoptado medidas que restringen aún más la autonomía del actual gobierno japonés. En distintas órdenes dictadas en el día de hoy, el general MacArthur dispuso la destitución de un miembro del gabinete nipón, anuló todas las leyes restrictivas de las libertades cívicas, políticas y religiosas y ordenó la liberación de todos los prisioneros políticos. También decretó la disolución del cuerpo de policía del "pensamiento" con la destitución de todos los miembros civiles y regulares, relacionados con el mismo

Decretó MacArthur la Disolución del Cuerpo de Policía del "Pensamiento"

MAC ARTHUR

Destituyen a un ministro

El miembro del gabinete cuya destitución fué ordenada, era el ministro del Interior, Iwaro Yam-Azaki, quien ayer declaró que intentaba mantener a los comunistas bajo custodia y hacer que el cuerpo de policía del "pensamiento" arrestase a todos los que sustentan ideas comunistas.

El jefe de la sección de informaciones, coronel Kyke, dijo que esa nueva orden era "otra en una serie de pasos" que el general MacArthur está dando tendientes a abolir todas las formas totalitarias japonesas.

Juzgarán a Homma

GUAM, 4 (INS) — En los círculos autorizados de esta capital circuló el rumor con insistencia que el teniente general Masaharu Homma, quien adquiriera triste fama ejerciendo el comando de las tropas nipanas durante la inmolación de la guarnición norteamericana de Bataán, será juzgado como criminal de guerra, acusado de velar a las fuerzas de los Estados Unidos.

Los Indígenas de Java Toman una Base Naval

BATAVIA, JAVA (India Oriental Holandesa), 4 (INS). — Aviadores que aterrizaron hoy en el campo de aviación de Batavia, declararon que los nacionalistas de la isla de Java han ocupado el aeródromo de Sourabaya, estratégica base naval, y la más importante de las situadas en las Indias Holandesas. Los referidos pilotos regresaron a Batavia después de sobrevolar Sourabaya, donde comprobaron que el campo de esta última ciudad estaba atestado de indígenas agitando banderas nacionalistas y blandiendo lanzas de bambú.

Desde PARIS

En Tono Insolente Contestó al Juez, Siendo Expulsado

OCTUBRE 4 (INS) — Pierre Laval, acusado de colaborar con los alemanes, que comparece ante el tribunal para responder a cargos de alta traición, vió hoy a sus propios abogados abandonar la sala y tomando su propia defensa dijo que era un pobre hombre que sólo tenía mil francos en su haber.

Renuncia la Defensa

Después de una breve pausa en las sesiones, al renunciar los abogados de Laval, diciendo que no habían recibido instrucciones suficientes, el ex premier de Vichy trató de alegar su propio caso, usando de palabras y ademanes teatrales. Habló con tono de desafío e hizo uso del ingenio y a veces de la insolencia, dando repetidos golpes sobre la mesa. "Quiero —gritó— que los franceses sepan toda la verdad"

El juez presidente, Pierre Mongibeaux, habló de las maquinaciones financieras de Laval y lo acusó de haber acumulado una fortuna de 58 millones de francos, mientras desempeñaba cargos públicos. "Ahora sólo poseo mil francos", le respondió Laval.

"Hitler era un Peligro"

El acusado le dijo a la Corte que creía que Francia nunca debería haber entrado en la guerra. "Sabía que Hitler era un peligro", declaró.

En respuesta a las afirmaciones de que había establecido contacto con Hitler, dijo. "En una semana vi a Mussolini, el Papa y Stalin. ¿Es acaso posible —preguntó— tener relaciones más difusas?" Si hubiese sabido la dirección del diablo, lo habría ido a ver para evitar la guerra"

Refiriéndose al acta elaborada por los abogados de la acusación, Laval dijo que era "un suelto periodístico mal escrito". Afirmó que nunca había pedido el armisticio con Alemania, sino que éste había sido solicitado por el ex jefe del estado mayor, mariscal Henry Philipe Petain y el general Weigand.

Receso de 10 Días

Hubo muchos choques entre Laval y Mongibeaux. En una oportunidad Laval le gritó: "Está tratando de impedir que mi voz se oiga antes de las elecciones. Condénenme inmediatamente", siendo expulsado.

Al finalizar la sesión, el acusado pidió un receso de 10 días, bajo indicaciones de que no aparecerá en público durante el resto del proceso.

Salió de la sala del Tribunal, escoltado por guardias y uno de los espectadores fué arrestado por la policía.

PIERRE LAVAL

"¡Laval a la Horca!"

PARIS, 4 (INS) — La capital de Francia se ha convertido esta noche en un campo político armado violentamente, dividido en dos fracciones gritando la una "Laval a la horca" y la otra "justicia para Laval".

Mientras tanto los abogados de Laval denunciaron el juicio califi-

(Continúa en la página 3085)

Por una Colisión se Hundió Frente al Brasil el "Toro"

MONTEVIDEO, 4 (INS) — Un despacho inalámbrico transmitido por el buque norteamericano "Atlanta City", captado en ésta por la Prefectura Marítima, consigna que tuvo averías al tener una violenta colisión con el buque "Toro", perteneciente a la Compañía Argentina de Navegación.

A estar a la citada información, a raíz del violento choque, que se produjo a los 34 grados 14 minutos de latitud Sur y 51 grados 59 minutos de longitud Oeste, la embarcación argentina sufrió serios desperfectos, lo que obligó a sus 14 tripulantes a abandonar prestamente la nave. El buque "Toro", regresaba a la Argentina procedente de San Francisco, mientras que el carguero estadounidense se dirigía hacia el puerto de Nueva York.

(Más información en la Página 3879)

EN EL MAPA aparece señalado con una cruz el lugar aproximado en que se produjo el accidente que provocó el hundimiento del transporte "Toro"

Fué Clausurada por el P. E. la UNIVERSIDAD Nacional de La Plata

(Página 5)

Fue Aplazada la Entrevista Vargas - Farrell

(Información en la página 8)

LA UNIVERSIDAD FUE CLAUSURADA

CESAN LAS FUNCIONES DE TODAS SUS AUTORIDADES

El Poder Ejecutivo dió a conocer anoche un decreto, refrendado por los ministros de Justicia e Instrucción Pública e Interior, disponiendo la clausura de la Universidad Nacional de Buenos Aires, y dando por terminadas las funciones de sus autoridades. Dispone asimismo dicho decreto que por el Ministerio del Interior se den las instrucciones a la Policía Federal para que proceda, en nombre del gobierno de la Nación, a hacer cumplir la clausura dispuesta.

★ LOS CONSIDERANDOS

Fundamentando la medida, dice el Poder Ejecutivo en los considerandos del decreto:

"Que por comunicación del día 28 de septiembre se hizo saber al señor rector de la Universidad Nacional de Buenos Aires que si "no se ha restablecido plenamente la labor docente de esa Universidad, eliminándose toda agitación que la perturbe, el gobierno de la Nación se verá precisado a clausurarla por el resto del curso escolar";

RIVAROLA

"Que la Universidad Nacional de Buenos Aires, no obstante tal requerimiento, ha resuelto en la fecha mantener suspendidas sus actividades docentes y quienes ejercen su gobierno han permitido —por tolerancia propicia o por carecer de la autoridad necesaria para evitar el desorden y el alzamiento de los alumnos— que grupos de estudiantes y de personas ajenas, se apoderen de los edificios de sus facultades y ejerzan virtualmente sobre ellas su más absoluto dominio;

"Que convertida en su consecuencia, la Universidad de Buenos Aires, exclusivamente en instrumento de desorden y sin autoridad sus cuerpos directivos para evitarlo, ha dejado de ser un establecimiento de bien común conveniente al pueblo; por lo que el Poder Ejecutivo de la Nación, que tiene a su cargo la administración general del país (art. 86, inc. 1o. de la Constitución Nacional) y la obligación de evitar toda perturbación del orden, se ve precisado a clausurarla como se le previno en la recordada comunicación para terminar aquel estado de cosas".

(MAS INFORMACION PAGINA 5)

Clarín

DIARIO DE LA MAÑANA

5 CENTAVOS

10 CTVS. INTERIOR

UN TOQUE DE ATENCION PARA LA SOLUCION ARGENTINA DE LOS PROBLEMAS ARGENTINOS

AÑO I — BUENOS AIRES, SABADO 6 DE OCTUBRE DE 1945 — No. 39

LAVAL INCULPA A PETAIN

Pidió una Tregua Para Descansar

PARIS, 5 (INS) — Precediendo a Laval, entraron en la sala al iniciarse la segunda sesión del juicio, sus defensores, Albert y Jacques Barraduc, que cedieron ante la amenaza del Colegio de Abogados de París de borrarlos de su lista.

Laval, Triste y Macilento

Al modificar Mongibeaux su propósito de prescindir de la presencia del acusado, contó la sesión con éste. Laval se mostraba pálido y delgado como antes no estuvo. Posó su primera mirada sobre el ex presidente de la República, Mr. Albert Lebrun, uno de los primeros testigos de la defensa. Luego, Laval se inclinó ligeramente cuando el presidente le anunció que podía estar presente.

Naud empezó diciendo que el juicio se iniciaba con apresuramiento. "Laval —agregó— tiene que consultar sus apuntes sentado en el suelo de su celda. Insistió sobre la superficialidad de la investigación preliminar y afirmó que esta clase de justicia francesa, causará terrible impresión en Inglaterra y Estados Unidos".

Se Produce un Tumulto

Las palabras apasionadas de Barraduc, el otro abogado defensor, iniciaron el primer tumulto. Mongibeaux trataba en vano de hacerlo callar.

El fiscal Mernet atacó de improviso a los defensores diciendo que el caso de Laval estaba pronto para ventilarse el mismo día de la liberación de Francia. Replicaron encrespados los defensores y hubo que suspender el acto.

Al reanudarse, el presidente advirtió al acusado que estaba dispuesto a reprimir sus intervenciones con todas las armas que la ley coloca a su alcance.

Acusó a Petain

Hablando larga y técnicamente, dio Laval la impresión de haber dominado completamente al tribunal. Fué Pétain el responsable de la constitución de Vichy. Sus cargos eran cada vez más coléricos y enérgicos; trataba de suprimir todos los partidos políticos y establecer el "Partido del Mariscal". El, Laval, nunca tuvo poderes absolutos, porque la suma de ellos, la retenía Pétain.

Pidió luego al tribunal que le permitiera el descansar hasta mañana y el presidente accedió, levantando la sesión.

LA ORDEN del general Mac Arthur ha dado por tierra con las esperanzas niponas de amenguar la severidad de la derrota. El emperador Hirohito, que aparece con Mac Arthur, ha acatado la disolución del actual gabinete nipón

Triste Epílogo del Imperio Nipón

Yoshida Pide a MacArthur Venia para Formar Gobierno

TOKIO, 5 (INS) — Luego de la caída del gabinete japonés de "capitulación", Shiguru Yoshida, diplomático de carrera, aparecía como el más probable candidato para reemplazar al príncipe Kuni.

Yoshida Conferencia

Yoshida conferenció [illegible] tarde con el jefe del Estado Mayor de MacArthur, general Richard Sutherland, en el cuartel general de las fuerzas de ocupación. Según ha trascendido, Yoshida habría tratado con el alto funcionario aliado sobre la composición del nuevo gabinete.

No Reconocen la Ley

LONDRES, 5 (INS). — "Los miembros del ejército japonés no reconocen la ley internacional", expresó un oficial japonés que estuvo a cargo de uno de los terribles campos de prisioneros de guerra en Siam, dirigiéndose a un oficial británico que protestaba por el trato de que eran objeto él y varios miles de prisioneros que vivían esclavizados o morían bajo la bota de esos arrogantes orientales.

BYRNES REVELO AL PUEBLO YANQUI QUE

MOSCU PARALIZO

LA CONFERENCIA DE CANCILLERES

(INFORMACION PAGINA TRES)

NUEVAS DEMANDAS DE LA UNION SOVIETICA A FINLANDIA

(Informaciones en la página ..)

TUMULTUOSA AUDIENCIA EN EL JUICIO CONTRA LAVAL

Clarín

DIARIO DE LA MAÑANA

5 CENTAVOS

10 CTVS. INTERIOR

UN TOQUE DE ATENCION PARA LA SOLUCION ARGENTINA DE LOS PROBLEMAS ARGENTINOS

AÑO I — BUENOS AIRES, DOMINGO 7 DE OCTUBRE DE 1945 — No. 41

Desde PARIS

Expulsaron de la Sala al Acusado

OCTUBRE, 6 (INS) — El sorprendente espectáculo de los jurados profiriendo insultos contra el acusado, Pierre Laval, causó hoy un tumulto en la sala de audiencias donde se halla puesto en causa por traición, el ex premier

PIERRE Laval, declarando ante el tribunal, en el juicio que se le sigue en París acusado de traición a la patria.

Sesión Suspendida

La sesión del tribunal fué suspendida en medio de una batahola infernal, cuando los jurados, puestos de pie, vociferaron: "Se hará justicia, Pierre Laval, no escaparás a la suerte que mereces".

La explosión la causó una carta dirigida al ministro de Justicia. El procurador fiscal, André Morinet, saltó sobre sus pies y acusó a Laval de estar tratando de retardar el juicio mediante la lectura de cartas en su empeño de evadir preguntas directas concernientes a las leyes votadas durante su actuación como "premier" del gobierno de Vichy. Laval replicó con voz tonante: "Esas leyes las aplicaba usted mismo".

Acusan los Jurados

El juez, Paul Mongibeaux se interpuso en la discusión, preguntando a Laval: "¿Dónde obtuvo usted sus poderes?" Y antes de que Laval pudiese contestar, Mongibeaux gritó: "De los alemanes, de los alemanes" Laval se puso otra vez de pie y, excitadamente, vociferó con furia: "Usted formula las preguntas y da las respuestas". Laval añadió: "Ya que usted todo lo dice, no he de decir nada más". Los jurados inmediatamente saltaron de sus asientos y entonaron al mismo tiempo, en medio del torbellino, la siguiente frase: "Se hará justicia, Pierre Laval, no escaparás a tu destino".

Cuando todos los esfuerzos para restablecer el orden resultaron fallidos, el juez Mongibeaux ordenó a los guardias llevarse a Laval de la sala del Tribunal, y entonces declaró suspendida la audiencia. Mientras sacaban a Laval de la sala del Tribunal, Morbet, dirigiéndose a él y a los jurados, exclamó. "Si Laval hubiese estado juzgado hace un año, habría sido llevado ante una corte marcial y sentenciado a muerte. Ha transcurrido tiempo amplio para que se cumpliera la justicia".

Los jurados y la multitud se confundieron en la sala de audiencias voceando y debatiendo por varios minutos después que sacaron a Laval para conducirlo a su celda.

GABINETE PACIFISTA TENDRA JAPON

El Dr. MONGIBEAUX, presidente del tribunal que juzga a Laval, no participó en la incidencia criticada ayer durante la vista de la causa.

Shidehara fué designado por Hirohito

TOKIO, 6 (INS) — Con carácter oficial se anunció hoy que el barón Kijuro Shidehara, de 73 años de edad, ex embajador japonés en los Estados Unidos, fué designado hoy primer ministro del Japón, por medio del extraordinario procedimiento de un edicto imperial.

El Nuevo Gobierno

El anciano estadista fué llamado al palacio del emperador Hirohito poco después del mediodía, para formar un nuevo gobierno en substitución del que presidía el príncipe Kuni.

Al salir del palacio imperial, el barón Kijuro Shidehara anunció: "Acabo de aceptar una orden del emperador de formar un nuevo gabinete". Shidehara fué directamente del palacio a la residencia oficial del ministro de Relaciones Exteriores, Hoshida, quien se espera que retendrá el mismo cargo.

La Censura Militar

TOKIO, 6 (INS). — En una orden del día emitida por el comandante supremo de la zona del Pacífico, general Douglas MacArthur, se resolvió abolir totalmente la censura militar de prensa que regía para todos los corresponsales aliados que desarrollan sus actividades en el escenario del Pacífico.

No obstante esta disposición seguirá en vigor la censura establecida para la prensa y la radio japonesas.

A pesar de la libertad de que gozarán en el futuro, todos los corresponsales, éstos deberán someter sus trabajos, cuando se trate de informaciones de carácter dudoso, o propensas a confusión, a las autoridades encargadas del control de prensa. Igualmente deberá pasar por la censura militar los despachos que versaran sobre armas, equipos, operaciones de índole militar y espionaje.

El Cuartel de Mountbatten

KANDY, Ceilán, 6 (INS). — El diario "Singapur Times" anunció hoy que el almirante Mountbatten trasladará próximamente su cuartel general que opera en Kandy, a la ciudad de Singapur, para poder desarrollar con más eficacia sus actividades en la extensa zona que tiene a su mando.

Según el citado diario, igualmente se piensa trasladar el cuartel general del comando establecido en Malaca a la zona de Kualalumpur, en tanto que el 14o. ejército británico sería disuelto, estableciéndose en su reemplazo un comando que operará en Malaca.

NUEVOS ATAQUES DE LOS DIARIOS RUSOS CONTRA LOS MINISTROS BYRNES Y BEVIN

MOSCU, 6 (INS). — El órgano oficial del gobierno soviético, "Pravda", renovó en su edición hoy sus ataques contra el secretario de Estado norteamericano, Mr. James Byrnes, y contra el secretario de Asuntos Exteriores inglés, Mr. Ernest Bevin.

BYRNES

BEVIN

Expresa "Pravda" que problemas como los que surgieron en la conferencia de la paz, no se hubieran presentado si Mr. Byrnes y Mr. Bevin se hubieran atenido a los acuerdos tomados en Berlín. Afirma que Yugoeslavia, Polonia y Checoeslovaquia "tienen derecho" a sentarse en la mesa de la paz con los ex satélites de Alemania. Según el diario moscovita, la delegación soviética basó su actitud en el hecho de que los ministros "naturalmente, no pueden cambiar decisiones tomadas en Berlín

Los Germanos Investigan aún la Bomba Atómica

PARIS, 6 (INS) — El vicemariscal Claire E. Herrera, el teniente general J. Riquelme, el general E. Vilba y el contraalmirante F. Monal, todos miembros del gabinete Giral, declararon a los periodistas que sabios alemanes siguen en España sus investigaciones sobre la energía atómica, iniciadas en años anteriores en el Reich.

Dichos militares añadieron que los alemanes integran la plana de estructores de una escuela

EN PALESTINA SE OBSERVA TODAVIA MUCHA INQUIETUD

LONDRES, 6. (INS) — Al prever disturbios en Palestina, el "News Chronicle" dice que "los judíos están resueltos a enviar mayor número de sus refugiados a Tierra Santa, y que los árabes se están preparando para su afluencia. Detrás de esta trágica situación se halla una de las historias más dolorosas que la humanidad haya conocido. Los nazis fracasaron en su intento de esclavizar al mundo, pero lograron éxito en su guerra contra los judíos. Creemos que el gobierno británico compartiría gustoso la responsabilidad en este espinoso problema aceptando la cooperación de Estados Unidos, Rusia y Francia. Convendría, por lo tanto, que diera a publicidad sus puntos de vista acerca de una posible solución en la cuestión de Palestina, basada en un acuerdo internacional".

MOMENTOS EN QUE llega a la Recoleta la carroza fúnebre que conducía los restos del estudiante Aarón Salmún Feijó. Una inmensa muchedumbre congregada en las inmediaciones de la misma aguardaba el cortejo, que fué recibido agitando pañuelos en alto.

PREPARAN EL PROCESO AL GENERAL YAMASHITA

DE LA INTERNATIONAL NEWS SERVICE EN LA PAG. 2

ESPERAN LOS ALEMANES UNA GUERRA RUSOANGLOYANQUI

(Información en la página 3)

SE REUNIRIAN DE NUEVO EN MOSCU LOS "TRES GRANDES"

TRUMAN HABRIA PROPUESTO OTRA CONFERENCIA DE PAZ

LONDRES, 7 (INS) — El redactor de asuntos diplomáticos del "Sunday Dispatch" dice que es probable que el mariscal Stalin sugiera que la reunión de los "Tres Grandes" se realice en Moscú, resultando una Conferencia de Paz sobre el plan sometido por Estados Unidos con una carta personal del presidente Truman al mariscal Stalin.

Los Países Aliados

El plan fué presentado por el secretario de Estado, señor Byrnes, y propone una conferencia de todos los países aliados que hayan sido beligerantes activos.

Se espera que el canciller Bevin apoyará el próximo martes en la sesión de los Comunes la propuesta del presidente Truman. Se cree que el gobierno soviético aceptará, pero con la condición de que se incluya antes de la reunión de los tres grandes.

Sesión del Senado

WASHINGTON, 7 (INS) — El secretario de Estado, señor Byrnes, piensa asistir mañana a la sesión secreta de la Comisión de Relaciones Exteriores del Senado, donde se tratará la "impasse" habida en la conferencia de Londres.

La Elección Yugoeslava

LONDRES, 7 (INS). — El "Sunday Observer" informa que se cree que el embajador de la Unión, señor Patterson, quien regresa a Belgrado luego de conferenciar con el secretario de Estado, señor Byrnes, mientras éste se hallaba en Londres, informará al mariscal Tito que Estados Unidos no considera las elecciones que se realizarán en Yugoeslavia como "una elección libre", según el verdadero sentido incluido en el acuerdo de Yalta, y que por lo tanto no reconocerá a gobierno alguno salido de dichas elecciones.

Se cree que el no reconocimiento implicará el cese de la ayuda aliada económica y financiera a Yugoeslavia.

Mr. HARRY TRUMAN, presidente de los Estados Unidos, que propuso a Stalin una nueva conferencia de paz, entre los tres grandes

Clarín

DIARIO DE LA MAÑANA

5 CENTAVOS

10 CTVS. INTERIOR

UN TOQUE DE ATENCION PARA LA SOLUCION ARGENTINA DE LOS PROBLEMAS ARGENTINOS

AÑO I — BUENOS AIRES, LUNES 8 DE OCTUBRE DE 1945 — No. 12

SHIDEHARA PROCURA FORMAR SU MINISTERIO ANTIBELICO

Las Secretarías de Guerra y Marina Serán Suprimidas en el Japón

TOKIO, 7 (INS) — El nuevo primer ministro, señor Shidehara, dará a conocer los integrantes del nuevo gabinete en los comienzos de esta semana, luego de consultar con el emperador Hirohito.

Gabinete Antibélico

TOKIO, 7 (INS) — Las comunicaciones completamente dañadas y la falta de medios de transporte, están demorando las conferencias que el señor Shidehara debe mantener con algunos de los candidatos a ocupar puestos en el nuevo gabinete japonés.

Se informa que el nuevo "pre

(Continúa en la página 2)

SE RINDIERON MAS TROPAS NIPONAS

TIEN-TSIN, 7. (INS) El mayor general Rockney, en nombre del generalísimo Chiang-Kai-shek aceptó la rendición de las fuerzas japonesas que se hallan en esta zona.

Se anunció que el número de soldados nipones que deponen sus armas llega a los 18.000 hombres.

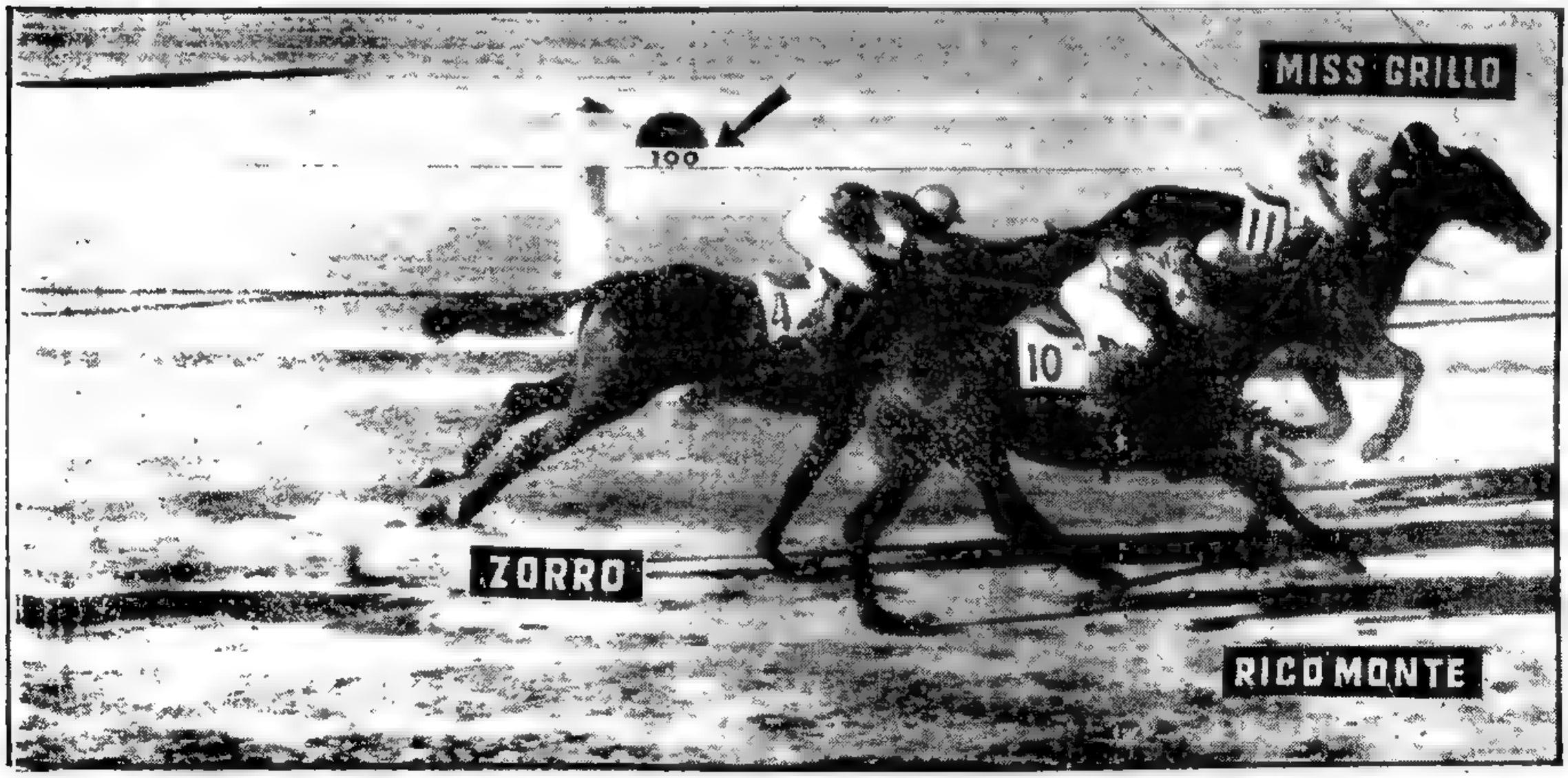

Intentaría Rusia un Acuerdo Internacional Sobre la Paz

NUEVAS COMPLICACIONES EN EL PROCESO CONTRA LAVAL

DIARIO DE LA MAÑANA

Clarín

5 CENTAVOS

10 CTVS. INTERIOR

UN TOQUE DE ATENCION PARA LA SOLUCION ARGENTINA DE LOS PROBLEMAS ARGENTINOS

AÑO I — BUENOS AIRES, MARTES 9 DE OCTUBRE DE 1945 — No. 13

GRAN BRETAÑA

Siguió el Juicio sin su Presencia

Por LOWELL BENNETT, Especial Para CLARIN de International News Service

PARIS, 8 (INS) — El accidentado proceso por traición que se le sigue a Pierre Laval se está acercando penosamente a su fin, mientras que sus distintas fases están sirviendo de lección objetiva para los hombres que dentro de algunas semanas comenzarán a juzgar por crímene de guerra a los dirigentes de la Alemania nazi.

Juicio Escandaloso

Las sesiones del proceso, en las que los jurados han proferido gritos amenazadores contra el acusado y el propio ex premier de Vichy se ha mofado de los jueces, han tenido sin duda, fuerte efecto en los peritos internacionales que conducirán los procesos de los nazis. Mañana se proyecta hacer pública la acusación contra los alemanes, hecho que servirá para trazar con mayor claridad la línea de conducta que se seguirá con aquellos que violaron la decencia y el honor internacional.

Las Informaciones

Las improvisaciones en el proceso de Laval, son en sí mismas una justificación de la larga demora en colocar ante la justicia a los cabecillas nazis y sirven de respuesta a aquellos que exigían que se prorrogasen los procesos al mariscal de campo Hegerman y a sus compañeros. Procesos como éstos están destinados a ocupar un lugar permanente en la historia y constituirán precedentes que influenciarán por lo menos hasta cierto punto, en la historia futura del mundo.

El juez de la Corte Suprema de los Estados Unidos, Mr. Robert Jackson y sir Hartley Shawdross fiscal jefe británico, se han mantenido sordos a todas las demandas de que se apresuren los procedimientos. Se han mostrado extremadamente lentos en su propósito de no darle a ninguno de los acusados la menor oportunidad de clamar que se les niega justicia. No van a permitir que se repita el caso que se produjo en París, cuando uno de los jurados le gritó a Laval: "No te preocupes traidor, te condenaremos". Al oír eso el hijo de un carnicero francés que llegó a premier de Vichy se encogió de hombros y le preguntó al juez para que se molestaban en procesarlo.

En contraste con ese proceder, a los nazis se les darán copias en alemán de la acusación, y tiempo suficiente para estudiarlas. Tendrán abogados defensores —alemanes no nazis— y se les permitirá llamar todos los testigos que deseen. Cuando se dicte la sencia, de ese modo, habrá quedado escrita en las páginas de la posteridad, toda la historia de la agresión alemana junto con una explicación de los nazis de los motivos que así los llevaron a proceder.

Graves Cargos

PARIS, 8 (INS). — En el juicio seguido a Pierre Laval se registró hoy la comparencia de un inesperado testigo de la acusación, que en su declaración afirmó que 85 mil franceses habían sido obligados a trabajar en Alemania bajo leyes promulgadas por el ex premier del régimen de Vichy. Añadió el testigo que la mayoría de esos hombres murieron de hambre, frío o a consecuencia de los bombardeos.

El declarante fué Georges Dousson, secretario de la asociación en pro de los obreros deportados. Ni Laval ni sus abogados defensores estaban presentes mientras hablaba.

Agrada a los Aliados el Nombramiento de Shidehara

FORMAN GABINETE

El juez Robert Jackson, que en nombre de los Estados Unidos, juzgará a los criminales de guerra nazis, actualmente recluídos en Nuremberg, discutiendo los planes del proceso a iniciarse mañana, con sus ayudantes: Coronel B. C. Andrus, jefe de la cárcel; Robert G. Storey, jefe de la sección documentos, y Coronel Harlen Amen, jefe de interrogatorios de la Comisión de Crímenes de Guerra.

MacArthur Dió su Aprobación

TOKIO, 8 (INS) — El barón Kujuro Shidehara, nuevo primer ministro japonés, completó la formación de su gabinete y someterá los nombres de los ministros al emperador Hirohito para su aprobación

El Nuevo Gabinete

El gabinete formado por Shidehara es el siguiente: Sankuro Ogawawana, ministro de Comercio e Industria; Kenzo Matsumura, ministro de Agricultura y Bosques; Shigeru Yoshida, ministro de Relaciones Exteriores; Tamona Mareda, ministro de Educación; general Sadashi Shimamura, ministro de Guerra; almirante Noritake Toyoda, ministro de Marina; vizconde Keizo Shibusawa, ministro de Hacienda; Zenjiro Horikiri, ministro del Interior; Hitshoshi Asita, ministro de Bienestar Público; Chuzo Iwata, ministro de Justicia y Takeo Tanaka, ministro de Transportes.

El ministerio de Comercio le fué ofrecido a Joji Matsumo, pero éste lo rechazó y aceptó, en cambio, el puesto de ministro sin cartera que anteriormente desempeñaba el príncipe Fuminaro Konoye.

Conformidad de MacArthur

El nuevo primer ministro reveló que había seleccionado cuidadosamente los miembros del gabinete, después de "intercambiar informaciones" con el general Douglas MacArthur, a fin de evitar la inclusión de alguna persona acusada de criminal de guerra. El jefe supremo aliado, aparentemente, habrá dado su aprobación a los individuos escogidos por Shidehara.

Agrado en Londres

LONDRES, 8 (INS) — Los comentaristas de prensa señalan que en opinión de los peritos británicos en asuntos del Lejano Oriente, el nombramiento del barón Kijuro Shidehara como sucesor del príncipe Higashi Kuni, coloca el cargo de primer ministro del Japón en manos de un eminente y hábil liberal, quizá el más eminente y capaz de los políticos nipones de hoy en día.

Hacen resaltar que "lo más importante está en que Shidehara no es un simple teorista de sillón, pues supo oplicar su liberalismo precisamente en el terreno que más preocupa a Gran Bretaña y otros países: en la política exterior. Con respecto a Manchuria, cuando la po-

(Continúa en la página DOS)

Cesarán las Funciones de los Gobiernos Militares

ALEMANIA SE GOBERNARA A SI MISMA

BERLIN, 8 (INS). — En el comando del ejército norteamericano se anunció esta noche que a mediados de noviembre próximo los gobiernos militares cesarán en sus funciones en las ciudades y distritos de su zona de ocupación, para dejar el poder en manos de los funcionarios locales alemanes.

Agrega el anuncio que a fines de la presente semana comenzarán las disposiciones para el cumplimiento de dicha disposición, y que los alemanes no tendrán bajo su completo control la administración, que seguirán ejerciéndolo los norteamericanos por varios meses más. Este plan hecho publico en Berlín informa que a más tardar el 30 de abril se suprimirá toda supervisión del ejército norteamericano sobre la administración alemana de los distritos, y el 30 de junio de las ciudades, después de verificarse elecciones.

Al anunciar esta decisión el mando de las fuerzas de ocupación de los Estados Unidos hace resaltar que el traspaso de las operaciones administrativas de las ciudades y distritos a los alemanes, conseguirá un doble propósito: 1o. permitir a los alemanes que desarrollen libres gobiernos que correspondan a las necesidades del país, y 2o., simplificar el mecanismo de control

Como consecuencia de esta nueva medida, sólo quedarán en poder del ejército los gobiernos de los Estados que se hallan en la zona de ocupación norteamericana.

Prevén un Cambio de la Política Británica en Europa

INGLATERRA RECONOCERIA AL GOBIERNO DE AUSTRIA

DE LA INTERNATIONAL NEWS SERVICE EN LA PAG. 2

CONVOCARIAN PARA EL 7 DE ABRIL

RENUNCIO PERON

DIARIO DE LA MAÑANA

Clarín

5 CENTAVOS

10 CTVS. INTERIOR

UN TOQUE DE ATENCION PARA LA SOLUCION ARGENTINA DE LOS PROBLEMAS ARGENTINOS

AÑO I — BUENOS AIRES, MIERCOLES 10 DE OCTUBRE DE 1945 — No. 44

EL CORONEL Juan D. Perón, que juntamente con la Vicepresidencia de la Nación venía desempeñando la cartera de Guerra y la jefatura de la Secretaría de Trabajo y Previsión, presentó en las primeras horas de la tarde de ayer, en forma inesperada, la renuncia a los tres cargos citados

Culminación de una Jornada de Gran Nerviosidad

COMO corolario de una jornada particularmente señalada por la nerviosidad que se advirtió desde muy temprano en las esferas próximas al Gobierno y que cundió por toda la ciudad sin precisión de hechos o cosas que la provocaran, el ministro del Interior anunció ayer, poco antes de las 18, la decisión del Gobierno de convocar a elecciones para el mes de abril próximo, y la renuncia del coronel Juan D. Perón, como consecuencia de esa decisión, de todos los cargos que ha venido desempeñando.

Actividad del Presidente

La nerviosidad de que hemos hablado al comienzo, era perceptible en la Casa de Gobierno especialmente, y, sobre todo, en las antesalas del Ministerio del Interior, donde se había congregado una crecida cantidad de personas.

En la Presidencia de la Nación, la actividad del jefe del Estado no salía, aparentemente, de lo normal; pero muy luego se vió que el general Farrell modificaba su costumbre de retirarse pasadas las 14, pues a las 12 abandonaba la Casa de Gobierno, en compañía del jefe de la Casa Militar. En seguida abandonó también su despacho el secretario de la Presidencia, y trascendió entonces que todos se habían trasladado a la Escuela Superior de Guerra.

En el M. del Interior

El titular de la cartera del Interior, doctor Quijano, estuvo particularmente activo. Reunido con los interventores federales de provincias

(Continúa en la página CINCO)

"No Hubo Movimiento de Tropas", Manifestó Anoche el Canciller Doctor Cooke

LOS cronistas destacados ante la cancillería, tras una larga espera fueron recibidos anoche, poco antes de las 22 horas, por el ministro de Relaciones Exteriores, Dr. Cooke, pocos minutos después que este regresara del acuerdo de ministros celebrado ayer por la tarde en la residencia presidencial. Ante la expectativa de los periodistas, el Dr. Cooke informó que no existían cambios en el gabinete, ante los requerimientos de los presentes, salvo —agregó— la renuncia presentada por el coronel Perón. Este, en cumplimiento de su promesa y ante la convocatoria a elecciones, ha tomado esta resolución, anunciada, por otra parte, desde hace tiempo.

• La Cartera de Guerra

Cuando se le preguntó acerca de la posibilidad de que fuera reemplazado de inmediato dijo el Dr. Cooke que suponía que la cartera de Guerra podría ser cubierta interinamente por el ministro de Marina o por el de Obras Públicas, general Pistarini.

De inmediato los cronistas interrogaron al Canciller acerca de los rumores que circularon con insistencia.

—No ha habido, de acuerdo a los informes que poseo, afirmó el Dr. Cooke, movimiento alguno de tropas. El general Avalos, expresó sonriendo, gozaba de buena salud y no creo que haya razón alguna que haya podido modificar tal estado.

—Los periodistas tenemos entendido, señor ministro, que previa a la reunión de gabinete tuvo lugar una reunión de jefes militares a la que concurrió el general Farrell ¿Concurrió a la misma alguno de los ministros del gabinete?

—Creo que, a la misma, respondió el Dr. Cooke, concurrió el Dr. Quijano.

De inmediato señaló que las actividades del ministerio de Relaciones Exteriores habían sido completamente normales durante todo el día y reseñó sus ocupaciones, entre las cuales mencionó su almuerzo con el representante de la Embajada de España, con quien trató asuntos comerciales atingentes a [illegible] países.

Señaló asimismo que se había decidido el envío del Dr. Conrado Traverso a México y que se estudiaba la situación de los barcos de la Flota Mercante, algunos de ellos reclamados por el gobierno de Italia.

Pero la preocupación general de los cronistas giraba en forma definida alrededor de los acontecimientos nacionales y nuevamente se le plantearon preguntas que, aunque no estaban vinculadas a la cancillería, sí lo estaban a los temas posibles que pudieron tratarse por el acuerdo de ministros de ayer tarde.

Ante una pregunta en el sentido de la posibilidad de la candidatura a la presidencia del Dr. Cooke, éste la rechazó categóricamente.

—Creo que esa pregunta no ha sido hecha en serio, comentó.

Puesta nuevamente sobre el tapete la posibilidad de que, dada la próxima convocatoria a elecciones, se levantara el estado de sitio, el ministro, dijo:

—Eso, amigos, se lo deben preguntar al Dr. Quijano.

—¿No cree usted, inquirió un cronista, que el levantamiento del estado de sitio evitaría la circulación de rumores alarmistas?

—No creo... no creo...

La reunión había terminado veinticinco minutos después de haber comenzado, no sin que antes el Dr. Cooke declarase que, aunque consideraba siempre en pie la posibilidad de que la Argentina estableciera relaciones con Rusia, durante su gestión no se había llevado a cabo ninguna acción en tal sentido.

El ministro de Relaciones Exteriores, Dr. Cooke, que formuló anoche declaraciones a la prensa sobre los sucesos de ayer

Como lo Anunció CLARIN

EN su edición del domingo 30 del mes pasado —hace hoy exactamente diez días— CLARIN anunció que en el curso de la semana que iba a iniciarse, se producirían importantes decisiones del gobierno, entre ellas la firma del decreto de convocatoria a elecciones, en la que se fijaría el 5 de abril como fecha para los comicios.

Explicábamos en esa ocasión las razones que, según referencias fidedignas, moverían al P. E. a anticipar la convocatoria, anunciada oficialmente hasta entonces para los primeros días de diciembre.

Nuestra información ha quedado confirmada ayer en lo esencial: Dentro de pocos días va a darse el decreto de convocatoria, y ésta será para el mes de abril, pero una fecha que no ha sido confirmada por el ministro del Interior, pero que se conocerá entonces, muy probablemente para el primer domingo, o sea, el 7 de abril.

LAVAL CONDENADO A LA PENA DE MUERTE

DE LA INTERNATIONAL NEWS SERVICE EN LA PAG. 2

CRISIS TOTAL; VERNENGO LIMA A MARINA

HABRIA GABINETE DE CONCILIACION

DIARIO DE LA MAÑANA

Clarín

5 CENTAVOS

10 CTVS. INTERIOR

UN TOQUE DE ATENCION PARA LA SOLUCION ARGENTINA DE LOS PROBLEMAS ARGENTINOS

AÑO I — BUENOS AIRES, SABADO 13 DE OCTUBRE DE 1945 — No. 15

Informóse que Perón no se Halla Detenido

Prácticamente no hubo solución de continuidad en la agitación inusitada de las esferas oficiales, comenzada el martes último con el movimiento que culminó con la exigencia de la renuncia del coronel Perón y con el anticipo de la convocatoria a elecciones, y acentuada desde entonces, hora por hora y minuto por minuto.

La situación del Coronel Perón

Durante las últimas horas de la tarde de ayer circuló insistentemente el rumor de que el Coronel Perón había sido conducido a bordo del destructor "Drumuond".

Con respecto a dicha versión, y ya en horas de la noche, el Tte. 1º Yague, jefe de la División de Informaciones de la Casa de Gobierno, anunció a los cronistas que, a medianoche y por la Policía Federal se daría un comunicado, expresando que el Coronel Perón no se hallaba detenido, ni había orden de detención contra él. Dicho comunicado no había aparecido aún hasta las 2 y 30 de hoy.—

● *El Centro Neurálgico de la Gestión*

Debió quedar resuelto la víspera, sin duda, que el Ministerio de Guerra fuese, en adelante, el centro neurálgico de la gestión que militares y marinos de alta graduación venían realizando ante el presidente de la Nación, porque mientras frente al Círculo Militar se esperó en vano la aparición de alguno de aquellos gestores, en la sede del departamento antes mencionado, en Callao y Viamonte, todo era actividad febril y en cierto modo misteriosa.

Desde muy temprano fueron llegando allí el titular de la cartera, general Eduardo J. Avalos; los generales von der Becke, Costa, Mason, Quiroga, Peluffo, Silva y otros que vestían de civil; y los almirantes Vernengo Lima, Mac Lean y Clarizza; el secretario de la Presidencia de la Nación, coronel Gregorio Tauber; el teniente coronel Quaranta y numerosos jefes del Ejército.

● *Una Reunión Decisiva*

Supóse muy pronto que en el despacho del ministro de Guerra conferenciaban en última instancia, el general Avalos, con los generales Quiroga y Peluffo, y los almirantes Vernengo Lima y Mac Lean.

La deliberación se prolongó más de lo esperado. Según nuestras referencias, concluyó a las 11.30 y diez minutos más tarde partieron en dirección a la residencia presidencial de la avenida Alvear el general Avalos

(Continúa en la página 5)

YA COMENZARON LAS CONSULTAS

Mientras los acontecimientos seguían el curso febril y precipitado, comenzaron a correr, en diversos círculos vinculados más o menos directamente con los partidos políticos y otras entidades, el rumor de que se habrían ofrecido algunos ministerios a personas civiles.

Estas debían integrar, de acuerdo a esas versiones, un gabinete de conciliación nacional, que se preparaba, para que, presidido por el general Farrell o por el presidente de la Suprema Corte, asumiera el poder y convocara a elecciones dentro de los noventa días.

Se barajaron algunos nombres, entre los cuales figuraban los de Alfredo L. Palacios, Saavedra Lamas, Tomás Le Bretón, José María Cantilo, Alberto Huevo y otros.

EL GOBIERNO A LA CORTE! COREABA EL PUEBLO!

JUBILO POPULAR. *El público congregado frente al Círculo Militar, interrumpió al vicealmirante Vernengo Lima y coreó en forma sostenida las voces: "¡El Gobierno a la Corte!" En su breve discurso, fué largamente aplaudido cuando anunció el derrumbe del Gabinete. Esos aplausos se hicieron más entusiastas cuando dijo, para dar confianza a su palabra: "¡Yo no soy Perón!"*

Interinos: Avalos en Interior y Hacienda; Vernengo Lima en Relaciones e I. Pública

HABRA GABINETE CIVIL Y APOLITICO, ANUNCIO AVALOS

DIARIO DE LA MAÑANA

Clarín

5 CENTAVOS

10 CTVS. INTERIOR

UN TOQUE DE ATENCION PARA LA SOLUCION ARGENTINA DE LOS PROBLEMAS ARGENTINOS

AÑO I — BUENOS AIRES, DOMINGO 14 DE OCTUBRE DE 1945 — No. 46

HA RENUNCIADO LA CORTE ELECTORAL

Como una consecuencia de los últimos acontecimientos que son del dominio público, los miembros de la Corte Electoral han presentado las respectivas renuncias a sus cargos. Por intermedio de la secretaría de la Junta Electoral Federal, que como se sabe funciona en el Palacio del Congreso, en las últimas horas de la tarde de ayer se dió a publicidad un comunicado anunciando que los miembros de la Corte habían dimitido.

Posteriormente pudo establecerse que tanto el presidente, Dr. José Manuel Astigueta, como los vocales, doctores Estanislao Berrotarán y Francisco Balerdi, entregaron sus renuncias

No estarían acuarteladas las tropas

Informaciones extraoficiales, que no hemos podido confirmar, aseguran que ya habría sido levantado el acuartelamiento de las tropas de la guarnición de Campo de Mayo, restableciéndose el régimen de licencias.

La Jefatura de Policía Federal

Se ha sabido que el Poder Ejecutivo procura proveer cuanto antes la jefatura de Policía Federal, actualmente a cargo interino del coronel Aristóbulo Mittelbach, que es, como se sabe, jefe de la Casa Militar de la Presidencia de la Nación. Ayer circuló la versión de que el capitán de navío José A. Dellepiane sería un candidato para el cargo.

Gral. AVALOS, ministro de Guerra, cuyas declaraciones de las últimas horas adquieren trascendental importancia y señalan un principio de reorientación del gobierno, de acuerdo con las patrióticas aspiraciones del pueblo

EL CORONEL PERON ESTA DETENIDO EN UN BUQUE DE GUERRA

CONTINUACION PAGINA 3

VERNENGO LIMA

DESPUES DE JURAR en una ceremonia que congregó en el Salón Blanco a la mayoría de los generales y almirantes, el nuevo ministro de Marina, vicealmirante Héctor Vernengo Lima suscribe el acta correspondiente a su designación

Habrá Libertad Para la Prensa

El titular de la cartera de Guerra recibió anoche, poco antes de las 22, en su despacho oficial, a los periodistas que le requirieron una entrevista, y formuló importantes declaraciones.

Las carteras vacantes

Manifestó el general Avalos que él atenderá interinamente las carteras vacantes de Interior y Hacienda, y que su colega de Marina, vicealmirante Vernengo Lima, se hará cargo en igual carácter de los ministeriores de Relaciones Exteriores y Justicia e Instrucción Pública.

Dijo también que las carteras de Obras Públicas y de Agricultura serán desempeñadas transitoriamente por los ministros dimitentes, y que en la semana entrante serán proveídas con titulares.

Gabinete civil y apolítico

Más adelante afirmó el ministro de Guerra que el gobierno será integrado por ministros civiles y sin militancia política, absteniéndose de mencionar nombres de posibles candidatos.

Absoluta libertad de prensa

Aseguró el general Avalos que quedan levantadas todas las clausuras de diarios, tanto de la capital como del interior, y que en adelante habrá absoluta libertad de prensa, propósito que, como se recordará, expresó en seguida de hacerse cargo de la cartera.

Refiriéndose a la función de la prensa, dijo el general Avalos que la crítica serena, constructiva, no coaccionada y libre

(CONTINUA EN LA PAGINA TRES)

REPOSICION DE LOS PROFESORES EXHONERADOS

REABREN LA UNIVERSIDAD

Clarín — DIARIO DE LA MAÑANA

5 CENTAVOS — 10 CTVS. INTERIOR

UN TOQUE DE ATENCION PARA LA SOLUCION ARGENTINA DE LOS PROBLEMAS ARGENTINOS

AÑO I — BUENOS AIRES, LUNES 15 DE OCTUBRE DE 1945 — No. 47

SE OFRECIO AL DR. ALVAREZ LA CARTERA DEL INTERIOR

PUDO advertirse ayer en la Casa de Gobierno intensa actividad, especialmente en el Ministerio de Marina. En efecto, el ministro, vicealmirante Héctor Vernengo Lima, concurrió a su despacho oficial en horas de la mañana y también durante la tarde, en distintas oportunidades ocupándose de asuntos diversos de la cartera de la que es titular, como asimismo de los departamentos de Relaciones Exteriores y Justicia e Instrucción Pública, de los cuales hállase encargado interinamente.

Entre las novedades más importantes producidas durante la jornada deben destacarse el levantamiento de la clausura de las Universidades, la reposición de profesores, el reintegro a sus funciones del juez federal de Córdoba, doctor Barreco Mármol, el ofrecimiento del Ministerio del Interior al doctor Juan Alvarez y otras que consignamos a continuación.

Reabren las Universidades

De la Casa de Gobierno el vicealmirante Vernengo Lima se dirigió a la residencia presidencial, manteniendo una larga entrevista con el primer magistrado, durante la cual se adoptaron las importantes decisiones que más tarde se concretaron en los decretos que mencionamos en seguida. Por uno de esos decretos se dejan sin efecto los del 4 y 6 del corriente mes, por los cuales se dispuso la clausura de las Universidades Nacionales de La Plata, Buenos Aires y Litoral y se daban por terminadas las funciones de sus respectivas autoridades.

Reposición de Profesores

Por otro decreto se deja sin efecto el del 22 de agosto del corriente año, emplazando por el término de 24 horas a los profesores que habían adherido a la declaración publicada incitando a los profesores de toda la República a no dictar clases en los establecimientos dependientes del Ministerio de Justicia e Instrucción Pública. Igualmente se dejó sin efecto el decreto del 20 de agosto ppdo. disponiendo la exoneración de sus funciones docentes a los citados profesores.

Ofrecimiento al Dr. Alvarez

Durante el día de ayer han proseguido las gestiones tendientes a proveer las carteras vacantes. Se sabe, por ejemplo, que se requirió la colaboración del procurador general de la Nación, doctor Juan Alvarez, para ocupar la cartera del Interior. Según nuestros informes, el doctor Alvarez habría expresado sus deseos de conocer antes los nombres de los candidatos a integrar el gabinete y luego formularía la consulta a la Suprema Corte de Justicia, para poder contestar definitivamente.

(Continúa en la pág. 6)

DOCTOR Juan Alvarez, procurador general de la Nación, a quien le fué ofrecido el Ministerio del Interior

Se Pedirá Que Sea Acortado el Plazo de la Convocatoria

V. LIMA

AYER domingo, terminó el fin de semana y con su pausa parecieron los ánimos haber descansado. Tras el descanso y la lógica reflexión, que la sucesión febril de los hechos impidió durante los días anteriores, con el ambiente serenado, iniciamos una rápida recorrida por los círculos que fueron protagonistas del movimiento que derrocó a Perón y el gabinete que lo acompañaba y por personas y entidades, políticas o no, que jugaron al mismo tiempo un papel destacado en los acontecimientos de la semana pasada. Tras una compulsa de opiniones, queremos ahora resumir y delimitar nuestra impresión en unas pocas líneas que, creemos lealmente, reflejan la situación general en forma absolutamente objetiva.

La idea que preconizaba la entrega del poder a la Corte Suprema ha quedado desechada en gran parte, no por especial designio en contra de un grupo o grupos participantes en el movimiento, sino por razones que han sido debatidas ampliamente y se han abierto camino entre personalidades vinculadas a partidos políticos, civiles prestigiosos y los núcleos de militares y marinos que actúan en estos momentos en función de gobierno o paralelamente a él.

Gob. de Conciliación

Estos argumentos consistirían fundamentalmente en que la entrega del poder a la Corte Suprema, con sus inmediatas y necesarias consecuencias del levantamiento del estado de sitio y hasta la libertad del coronel Perón —quien disfrutaría así de los recursos legales—pondría en grave peligro la tranquilidad pública, dejada a merced de cualquier acción irresponsable a cargo de los elementos que rodeaban al ex vicepresidente depuesto.

Además, se agregaba, la Corte Suprema debe permanecer como "último recurso" para cuando todos los demás hayan fracasado. ¿Por qué no intentar antes, se nos dijo en diversos círculos, la solución que propicia un gabinete de conciliación con un acortamiento substancial de la convocatoria a elecciones regidas exclusivamente por la ley Sáenz Peña?

Esta tesis podría unir a todas las fuerzas que convergen ahora en resolver la crisis, conjurada pero no terminada, que se planteó hace una semana y ofrecería solución satisfactoria a todas ellas.

El Dr. Alvarez, gestor

Que podría ser intención del actual gobierno lo demuestra el ofrecimiento —por cierto muy bien recibido—hecho por el final. Para el procurador general de la Nación, doctor Alvarez, quien habría decidido aceptar un ministerio sólo cuando para ello debiera renunciar a su alto cargo, y que ya habría ofre-

CONTINUA EN LA PAGINA SEIS)

Postergarán los Exámenes

HEMOS interrogado a todos los rectores acerca del temperamento que se seguirá en las distintas universidades con respecto a las próximas épocas de exámenes y todos ellos nos han manifestado que seguramente los C. Superiores respectivos han de resolver o bien la postergación o la creación de turnos voluntarios para los meses de diciembre y enero.

HOY A LAS 8

EJECUTAN A LAVALLE

(CONTINUA EN LA PAGINA SIETE)

REANUDARAN LAS CLASES EL JUEVES

LOS RECTORES de las Universidades Nacionales y el presidente de la Federación Universitaria Argentina, durante la reunión que celebraron ayer y en la que resolvieron que las clases se reanuden el jueves próximo en esos altos centros de estudio en todo el país. — **(Información y declaraciones especiales para CLARIN, en la página DOS)**

Por Innecesaria Disuelven la Dirección de Propaganda

(Ver informaciones en la pág. no DOS)

CON BENEPLACITO GENERAL FUE DEROGADO EL ESTATUTO

DIARIO DE LA MAÑANA

Clarín

5 CENTAVOS

10 CTVS. INTERIOR

UN TOQUE DE ATENCION PARA LA SOLUCION ARGENTINA DE LOS PROBLEMAS ARGENTINOS

AÑO I — BUENOS AIRES, MARTES 16 DE OCTUBRE DE 1945 — No. 48

NO SE HARA UNA POLITICA REACCIONARIA EN MATERIA DE LEGISLACION SOCIAL

SIN perjuicio de las intensas actividades relacionadas con la integración del gabinete —problema fundamental, sin duda—, que preocupa al jefe del Estado y a los dos únicos ministros existentes, fué pródiga la jornada de ayer en medidas importantes como la derogación del Estatuto Político y la supresión por innecesaria, de la Dirección de Propaganda del Estado, medidas ambas que de diversa manera modifican la política gubernativa.

Farrell en su despacho

Un cuarto de hora antes de las 10 se hizo presente en su despacho de la Casa de Gobierno el presidente de la Nación, quien no concurría a él desde la noche del jueves último.

Muy pronto llegaron hasta el general Farrell los ministros de Guerra y de Marina, general Avalos y vicealmirante Vernengo Lima, que, como se sabe, atienden también, interinamente, las carteras de Interior y Hacienda, y Relaciones Exteriores y Justicia e Instrucción Pública, respectivamente.

Supose entonces que la entrevista de ambos ministros tuvo por objeto concretar en otros tantos decretos las medidas de que informamos más adelante, y preparar otras decisiones no menos importantes que irán apareciendo en rápida sucesión.

En el Ministerio de Guerra

Tanto o más intensa que la de las jornadas anteriores fué la actividad registrada ayer en el Ministerio de Guerra. El general Avalos, que permaneció el domingo en su alojamiento de Campo de Mayo, concurrió a su despacho muy temprano, y alternó la atención de numerosas visitas con la consideración de problemas específicos de su cartera, y algunos urgentes de los ministerios del Interior y de Hacienda, que le han sido confiados con carácter transitorio.

Ponen en libertad a Codovila

El general Avalos hizo un breve paréntesis a su labor alrededor de mediodía para conversar con los periodistas, a quienes suministró diversas informaciones de interés.

Dijo el general Avalos que momentos antes había concurrido al Departamento de Policía para ordenar la libertad del líder comunista Victorio Codovila, y que de esa manera no quedaba ya ningún preso político.

Añadió el ministro que habló con Codovila breves instantes, y le expresó que disponía de amplia libertad para expresar sus ideas e incluso para criticar al gobierno, toda vez que lo hiciera con altura, pues no se toleraría ni a él ni a nadie el insulto o la diatriba.

No se auspician candidaturas

El Gral. Avalos afirmó que no se auspicia ninguna candidatura para la futura presidencia, y que en el Ministerio de Guerra no se habla de política. "Si algún funcionario lo hiciera —recalcó—, yo pediría inmediatamente su separación del cargo".

Respetarán las conquistas obreras

Manifestó asimismo el Gral. Avalos, que en horas de la mañana había recibido a una delegación de obreros, presidida por el Sr. Tesorieri, que había concurrido para saludarlo, y a la cual expresó que las conquistas sociales no han de ser derogadas.

Se despide el ex ministro Benitez

Concurrió ayer al Ministerio de Justicia e Instrucción Pública y se despidió de sus colaboradores inmediatos, el ex titular de esa cartera, doctor Antonio J. Benitez.

El ministro interino de Agricultura

De acuerdo con lo que informados oportunamente, el ex ministro de Agricultura, coronel (R) Amaro Avalos, continuará atendiendo la cartera hasta tanto se designe al titular.

El coronel Avalos concurrió a la hora de costumbre a su despacho y atendió diversos asuntos con el subsecretario del departamento, teniente coronel San Emeterio, que también continuará en sus funciones a título transitorio.

Se deroga el Estatuto de los Partidos

Por la tarde, el general Avalos atendió en su despacho del Ministerio de Guerra los asuntos urgentes del Ministerio del Interior, que le fueron presentados por el ex subsecretario de este departamento, doctor Beltrán Benedit, quien ha quedado actuando interinamente.

A las 15.30 el general Avalos volvió a abandonar su despacho para dirigirse a la Casa Rosada, y en esa oportunidad anunció que firmaba

(Continúa en la página CUATRO)

PROSIGUEN LAS CONSULTAS PARA CONSTITUIR GABINETE

CIRCULAN NOMBRES EN GRAN PROFUSION

El doctor Juan Alvarez, procurador general de la Nación, a quien, según adelantamos, le ha sido requerida su colaboración para integrar el gabinete de conciliación, estuvo ayer muy activo en la tarea de consulta que se ha impuesto con respecto a la obtención del concurso de otras personas, ya que, según se sabe, su aceptación del cargo de ministro del Interior está supeditada a la categoría de sus compañeros en el futuro elenco ministerial.

Alvarez-Amadeo

En las últimas horas de la tarde el doctor Alvarez mantuvo una entrevista con el doctor Octavio R. Amadeo. No trascendió el motivo de la conferencia, y se supuso que no fuera otro que la integración del futuro gabinete nacional, por lo menos a título de consulta.

Sin embargo, podemos afirmar que la entrevista entre los doctores Amadeo y Alvarez no tuvo por tema aquella importante cuestión, y que, por el contrario, en ella se habló de problemas totalmente ajenos a la situación que mantiene alerta a la opinión pública.

Absoluta reserva

Las actividades del doctor Alvarez, mantenidas en la más absoluta reserva, han estimulado la circulación de versiones y de nombres en profusión. Con respecto a estos últimos, preferimos no recogerlos.

FIRMES Y ENTUSIASTAS. — *Jóvenes que estuvieron en la Universidad de La Plata alzando la bandera de la civilidad en rebeldía. Carmen Cabo rodeada por sus compañeros Eduardo Schaposnik, C. Franco y otros mientras conversan con uno de los redactores de nuestro diario, que estuvo con la muchacha estudiantil en las casas de estudio*

REIVINDICADOS. — *La justicia vuelve a los claustros secundarios. Los profesores cesantes consideran su situación al ser reincorporados por el P. E. Aparecen en la fotografía los catedráticos Juan S. Veimaguin, Horacio Rivarola (h.), Luis Cadigo y Osvaldo M. Otorno.*

La Gesta Universitaria Por la Recuperación de la Ciudadanía

EN LAS PAGS. 8, 9, 10 Y 16

Será Reorganizado en Todo el País el Radicalismo

DIARIO DE LA MAÑANA

Clarín

5 CENTAVOS

10 CTVS. INTERIOR

UN TOQUE DE ATENCION PARA LA SOLUCION ARGENTINA DE LOS PROBLEMAS ARGENTINOS

AÑO I — BUENOS AIRES, MIERCOLES 17 DE OCTUBRE DE 1945 — No. 49

FORMARIAN HOY NUEVO MINISTERIO

El Dr. Jorge Figueroa Alcorta Aceptó Justicia e Inst. Pública

Nunca fué más intensa la expectativa durante la jornada de ayer que en el momento en que se supo que los ministros de Marina y de Guerra, vicealmirante Vernengo Lima y general Avalos, respectivamente, por distintos conductos, se dirigían a la residencia presidencial de la Avenida Alvear para conferenciar con el primer mandatario, general Farrell.

Esperábanse grandes novedades

Eran las 19 cuando el general Avalos, en compañía del jefe de la Policía Federal, coronel Emilio Ramírez, partieron desde el Ministerio de Guerra con rumbo a la residencia presidencial. Pocos minutos más tarde, el vicealmirante Vernengo Lima partía con idéntico destino.

EL PROCURADOR general de la Nación, doctor Juan Alvarez, que viene realizando consultas con diversas personalidades del país con el propósito de constituir gabinete

Las presunciones en torno a la posibilidad de grandes novedades se multiplicaron, magnificándose la importancia de los acontecimientos. Asegurábase que de la conferencia iba a surgir la designación de un nuevo vicepresidente de la Nación, cargo que se confiaría al Dr. Juan Alvarez, y el gabinete de conciliación que el propio doctor Alvarez integrará como ministro del Interior.

Todas las presunciones parecían destinadas a confirmarse, cuando alrededor de las 20 regresó al Ministerio de Guerra el ayudante del ministro del ramo, mayor Boucherie, quien dijo que iba a buscar algunos papeles que se requerían en la residencia presidencial. En efecto, pasó una hora larga y el nombrado jefe no abandonaba el edificio. Circuló entonces la versión de que estábase preparando un documento importante

"Sin novedad"

Sorprendió mas aún el hecho de que a las 21.20 regresara el general Avalos al Ministerio, sin aguardar aquellos papeles

Con su acostumbrada llaneza, el general Avalos atendió a los periodistas en la vereda, y comenzó por confirmar que, efectivamente, terminaba de mantener una larga conferencia con el general Farrell y con el vicealmirante Vernengo Lima en la residencia presidencial.

"Pero no hay novedad por hoy" — se apresuró a decir el ministro de Guerra.

—¿Hay gabinete? —preguntamos

(Continúa en la página 5)

MINISTRO DE JUSTICIA

EL DOCTOR Jorge Figueroa Alcorta mantuvo ayer una entrevista con el procurador general de la Nación, doctor Juan Alvarez, sobre la cual no se ha dado información precisa, pero se estima que la misma no es ajena al problema político que mantiene la atención del país en estos momentos

RETOMAN LA UNIVERSIDAD

El Consejo Superior de la Universidad de Buenos Aires ha vuelto a reunirse en su local oficial después de la breve clausura de las universidades. En el transcurso de la sesión se resolvió reinstalar las autoridades en un acto que se realizará mañana en el Colegio Nacional Buenos Aires y pasar a cuarto intermedio hasta que se levante la vigilancia policial que se ejerce sobre algunos consejeros. Los decanos de las distintas facultades manifestaron que los estudiantes se habían conducido con toda corrección y reiteraron la denuncia de robos cometidos por agentes de policía, de acuerdo a la información que dejamos consignada en otro lugar.

Homenaje

Por indicación del Dr. Rivarola el cuerpo se puso de pie en homenaje a los caídos en las últimas jornadas de lucha. Seguidamente el Dr. Ravignani propuso un voto de aplauso a la actitud de los rectores y el consejero Inchausti lo hizo extensivo a todos los estudiantes y profesores de todas las casas de estudio del país. El cuerpo aprobó ambas mociones.

Por Ahora las Clases no Serán Reanudadas

Informe del Rector

El Dr. Rivarola produjo un detallado informe de los acontecimientos sucedidos a partir de la resolución del 28 de septiembre por la que se suspendían las actividades docentes. Tuvo palabras de dura crítica para el ministro saliente al que, anunció, le seguía un juicio por injurias, por haberle imputado faltar a su palabra de honor. Dió cuenta el Sr. Rector de numerosos mensajes de adhesión que había recibido de todas partes de América y luego se extendió en elogiosas consideraciones acerca de los alumnos, de cuya conducta hizo el elogio. En contraste señaló que los empleados policiales habían saqueado las casas de estudio robando desde aparatos valiosos hasta insignificantes lamparillas eléctricas y aún las canillas.

Concluyó proponiendo al cuerpo que hiciera la reinstalación de todas las autoridades en un solo acto solemne y que se difiriera la consideración de la reanudación de la actividad docente hasta tanto se pronunciaran sobre ella todas las facultades.

Seguidamente hicieron uso de la palabra el Dr. Clodomiro Zavalía

(Continúa en la página 2)

Recobró su Libertad el General Peluffo

A raíz de los sucesos que se registraron en el Día de la Raza en plaza San Martín y a fin de esclarecer el hecho que motivó la detención del ex ministro de Relaciones Exteriores, general Orlando Peluffo, se realizaron algunas investigaciones relacionadas con el mismo. Esclarecidas las causas y determinadas las actuaciones que le cupo, el general Peluffo recobró ayer su libertad. Con ese motivo partirá hoy para su destino en Bahía Blanca.

PERON NO SE HALLA DETENIDO

Serán mantenidas las conquistas proletarias

En horas de la tarde de ayer el Ministerio de Guerra dió a conocer el siguiente comunicado respecto a la situación del ex vicepresidente de la Nación, coronel Perón, "El Ministerio de Guerra, ante la diversidad de versiones circulantes respecto a la situación del coronel don Juan D. Perón, hace saber a la población que el mencionado oficial superior no se encuentra detenido.

"Solamente se han adoptado medidas de seguridad que se consideran convenientes para su persona y que responden a la situación de tranquilidad propia del momento"

Las conquistas obreras

El comunicado agrega seguidamente: "Al mismo tiempo y por especial encargo del excelentísimo señor presidente de la Nación, hace saber que todas las conquistas sociales alcanzadas por la población trabajadora serán íntegramente mantenidas por el actual gobierno y que nadie debe dar crédito a versiones contrarias a lo expresado".

Dónde está Perón

Según ha trascendido el coronel Perón se hallaría aún en Martín García, desde donde sería trasladado a esta Capital.

Reunióse el C. Superior de la Universidad

EL REC 1946 de la Universidad de Buenos Aires, doctor Horacio Rivarola, con otros miembros del Consejo Superior durante la reunión celebrada ayer, en la que se resolvió reinstalar las autoridades en un acto público y no volver a sesionar hasta tanto desaparezca la vigilancia policial que se ejerce sobre algunos consejeros.

Rusia Procura Salvar la "Impasse" de Londres

FUERZAS BRITANICAS VAN A OCUPAR JAVA

INFORMACION PAGINA SEIS

Una Jornada Dramática Vivió Ayer Buenos Aires

FARRELL ANUNCIO NUEVO GABINETE

DIARIO DE LA MAÑANA

Clarín

5 CENTAVOS

NO CTVS. INTERIOR

UN TOQUE DE ATENCION PARA LA SOLUCION ARGENTINA DE LOS PROBLEMAS ARGENTINOS

AÑO I — BUENOS AIRES, JUEVES 18 DE OCTUBRE DE 1945 — No. 50

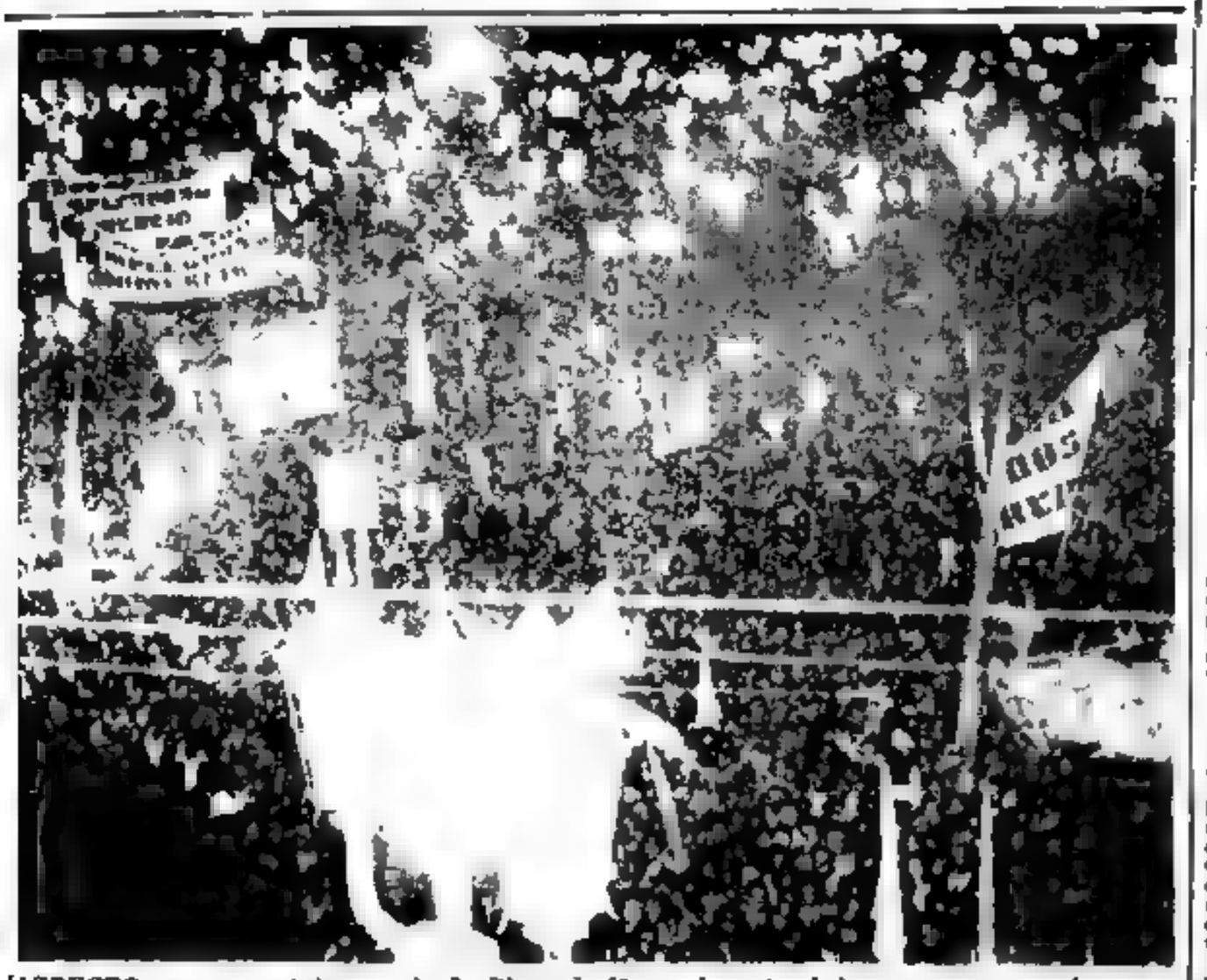

ASPECTO que presentaba anoche la Plaza de Mayo, durante el discurso pronunciado por el ex vicepresidente y ex ministro de guerra, coronel Juan Perón desde la Casa Rosada

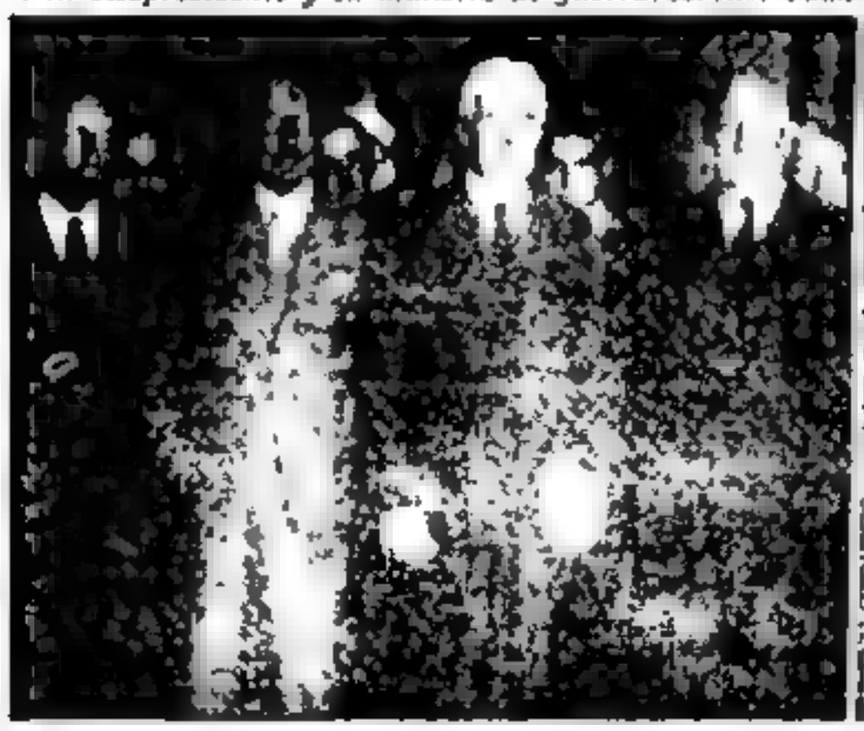

El Dr. Juan Alvarez rodeado por los doctores Figueroa Alcorta, diurno, Ruiz Moreno, Ing. Vaquer y Dr. Amadeo, integrantes del Gabinete que el Procurador General de la Nación elevó al Primer Magistrado, cumpliendo así con la misión que éste le encomendara.

El Cnel. Perón Habló Desde los Balcones de la Casa Rosada

ACASO ninguno de los días que precedieron y sucedieron a la renuncia del ex vicepresidente de la Nación, coronel Perón, y a la disolución del gabinete nacional, fué de tensión tan intensa, y hasta de tanto dramatismo como el que ayer vivió el gobierno del general Farrell, reducido a las proporciones que el país conoce: conferencias, consultas, medidas y contramedidas y, como corolario, una movilización multitudinaria desenvolviéndose en la plaza de Mayo para pedir a grito herido la libertad del coronel Perón.

Luego, en sucesión vertiginosa para la índole de acontecimientos, y para lo que ellos significaban en los destinos del país, el doctor Alvarez presentaba al general Farrell el gabinete de conciliación por él elaborado; renunciaba el ministro de Marina, vicealmirante Vernengo Lima; el coronel Perón se presentaba en la Casa de Gobierno, y un nuevo gabinete, integrado con muchos de los ministros dimitentes, cambiaba fundamentalmente la situación política con respecto a lo que era hasta muy pocas horas antes.

Anuncian el nuevo gabinete

A las 23 se anunció desde los balcones de la Casa Rosada a la multitud, que continuaba firme en sus puestos, el nuevo gabinete elaborado como desenlace de la intensa jornada. Helo aquí: ministro del Interior, general Humberto Sosa Molina; Justicia e Instrucción Pública, doctor Hortensio Quijano; Hacienda, doctor Armando G. Antille; Relaciones Exteriores y Culto, doctor Juan I. Cooke; Marina, contraalmirante Abelardo Fantín; Obras Públicas, general Juan Pistarini; Guerra, general Eduardo J. Avalos; y Agricultura, coronel de Administración (R.) Amaro Avila.

Se anunció, asimismo, que la Jefatura de Policía Federal sería desempeñada por el teniente coronel Franklin D. Lucero.

Farrell y Perón ante la multitud

Casi en seguida de este anuncio, aparecieron juntos en el balcón del Ministerio del Interior el presidente de la Nación general Farrell, y el coronel Perón, la mayoría de los nuevos ministros anunciados y oficiales del Ejército y la Armada, y numerosas personas vinculadas al gobierno.

Una ovación los saludó. La muchedumbre, satisfecha su objeto, aclamó el nombre del coronel Perón por espacio de 15 minutos, impidiendo todos los tentativas del general Farrell para hacerse oír.

El general Farrell, en un impulso emanado de ella, estrechó al coronel Perón en un abrazo que la masa subrayó con vítores.

Cómo se inició la intensa jornada

Se inició la jornada con una prolongada conferencia realizada en el despacho del jefe de Estado entre el general Farrell, el ministro de Guerra e interino de Interior y Hacienda, general Avalos, y el de Marina e interino de Justicia e Instrucción Pública y Relaciones Exteriores, vicealmirante Vernengo Lima.

Se atribuía a esa reunión una importancia extraordinaria. De allí podía surgir el anuncio del gabinete de conciliación en cuya formación estaba empeñado, con resultados que parecían óptimos, el procurador general de la Nación doctor Juan Alvarez.

Nada se supo de lo tratado. Debió ser, sin duda, de inusitada importancia, porque ninguno de los tres personajes abandonó la Casa Rosada. Almorzaron juntos en el sector de la Presidencia, y volvieron a deliberar. Sus decisiones, si las hubo, no se conocieron ya, porque los acontecimientos de que vamos a informar más adelante lo impidieron.

Se inician las manifestaciones

Y a esa hora —aproximadamente las 11.30— numerosas manifestaciones aisladas, compuestas cada una de ellas por decenas de personas, obreras, en apariencia, pugnaban por acercarse a la Casa de Gobierno, pidiendo la libertad del coronel Perón, en actitud pacífica.

La policía montada, por una parte, y los bomberos con fuertes chorros de agua de las mangueras tendidas sobre la calle Victoria, por otra, mantenían a raya a las manifestaciones, muchas de las cuales, apareciendo por la avenida Alem, se instalaron en la plaza del descubridor y arremetieron en sus reclamos que sin duda llegaban a oídos de los generales Farrell y Avalos y del vicealmirante Vernengo Lima reunidos en el despacho.

Esas manifestaciones populares y las numerosas presentaciones de ciudadanos

(Continúa en la página siguiente)

No se Entregará el Gobierno a la Corte Dijo el Presidente

(INFORMACION PAGINA DOS)

ESCASEARON AYER EN LA CAPITAL: EL PAN, LA CARNE Y LA LECHE

INFORMACION PAG. 1

COMENZO EL JUICIO CONTRA LOS NAZIS

Les Conceden un Plazo de 30 Días Para la Defensa

NUREMBERG, 19 (INS) — Veinticuatro criminales de guerra nazis de alta jerarquía, recibieron hoy las copias de las acusaciones en las que se los señala con los crímenes más bárbaros de la historia, comunicándoseles que tienen 30 días para preparar su defensa.

Rápido Juicio

La mayoría los recibió con serenidad, disponiéndose a sintetizarlos. El fiscal norteamericano, Dr. Robert Jackson, expresó su determinación de que el juicio tenga lugar con rapidez y espera que el veredicto pueda ser dado a conocer antes de fin de año

Para el 20 de Noviembre

NUREMBERG, 19 (INS) — Se ha fijado la fecha del 20 de noviembre para la apertura del juicio segundo a 24 magnates militares y civiles nazis, procesados como criminales de guerra.

Horribles Delitos

LONDRES, 19 (INS) — En su edición de hoy ,el "Daily Telegraph" se refiere al proceso contra los criminales de guerra alemanes y dice que "mucho dependerá de la forma en que se realice el juicio y de sus resultados. Una de las causas principales de las horribles barbaridades que Europa y el mundo sufrieron desde que comenzó el rearme en Alemania en 1933, fué el fracaso en aplicar la retribución merecida a los gobernantes alemanes culpables de los atropellos cometidos durante la guerra de 1914. Esto demuestra la enorme importancia que para el futuro de la raza humana tiene el que las naciones aliadas se aseguren ahora que los culpables no eludan la justicia y que se ponga en vigor en todo el mundo el imperio de la ley."

El "Daily Express", al referirse a los detalles contenidos en la acusación, dice: "Estos no son crímenes nuevos. Jamás ha habido una época en la historia del mundo cuando hombres ambiciosos e implacables estaban dispuestos a arriesgar la vida y felicidad de sus semejantes en provecho de sus propias finalidades. Las guerras de agresión, las crueldades y la opresión no son nuevas. Pero ahora, por primera vez, el mundo se vuelve contra los culpables. Entra en vigor un nuevo gran principio anunciado en el Estatuto del Tribunal. Por delitos como estos ,el individuo es hecho responsable y se le somete a proceso. Si se lo halla culpable se le castigará aún con la pena de muerte o la horca".

Mr. ROBERT Jackson, que habrá de jugar, junto a jurisconsultos de Rusia, Inglaterra y Francia, la conducta de los principales delincuentes de guerra nazis

Clarín

DIARIO DE LA MAÑANA

5 CENTAVOS

10 CTVS. INTERIOR

UN TOQUE DE ATENCION PARA LA SOLUCION ARGENTINA DE LOS PROBLEMAS ARGENTINOS

AÑO I — BUENOS AIRES, SABADO 20 DE OCTUBRE DE 1945 — No. 51

Censuran el Programa de C. Attlee

APASIONA A G. BRETANA EL PLAN DEL LABORISMO

Duras Críticas en los Comunes por el Proyecto de Economía Controlada

LONDRES, 19 (INS) — Miembros conservadores del parlamento hicieron hoy un esfuerzo final en la Cámara de los Comunes, a fin de restringir las grandes facultades que el gobierno socialista está tratando de obtener con su plan de cinco años de economía controlada. En el curso de un informe sobre el proyecto de ley referente a los servicios del Estado, suministros y facultades de transición, los conservadores propusieron una serie de enmiendas para limitar las facultades del gobierno del primer ministro, Mr. Clement Attlee. Perseguían limitaciones especialmente en lo tocante al control de los precios. La primera enmienda presentada por los conservadores fue rechazada por 212 votos contra 823

Ataque Conservador

El legislador Quintin Hogg, conservador de Oxford, declaró vehementemente que "se nos pide que hagamos algo que no se ha hecho en ninguna legislatura desde los días de Carlos Io., o sea gobernar prescindiendo del Parlamento. Se nos pide que demos poder ejecutivo para controlar los precios en forma tal que no se tengan que explicar los motivos al hacerlo. Todo lo que nos dan los parlamentarios que apoyan al gobierno, son generalidades y exhibiciones de mal gusto".

Mr. Brown, representante independiente, observó que "los gobiernos tienden a adquirir el poder que necesitan y la mayoría de los gobiernos se atribuyen más poder del que se les confiere. Es una enfermedad en el carácter del gobierno mismo, un hábito contra el cual el Parlamento debe estar en guardia"

El plan económico de cinco años del gobierno laborista, fué descripto hoy por "The Recorder", semanario que es órgano de los conservadores, como una "subyugación" de la nación británica por la "burocracia". Bajo este proyecto —decía "The Recorder"— el gobierno puede disponer de los servicios, las propiedades y la fortuna de cualquier ciudadano en el país. Puede dedicarse a competir con los industriales y dictar el precio a que las industrias deben vender sus productos. Puede tomar a su cargo los negocios si le desagradan las apariencias o los nexos políticos de sus directores. Y, ya que la vida de esta medida será de cinco años desde la fecha en que quede convertida en ley, sería todavía ley cuando se celebren las próximas elecciones generales". Afirmando que el gobierno de Mr. Attlee trató de hacer pasar por la Cámara de los Comunes, el lunes por la noche, esta enérgica medida de tiempo de paz, que no tiene precedente, "The Recorder" dice que eso se hizo "no por medio de argumentos, sino por el mero peso de los votos, bajo la disciplina de los dirigentes laboristas en el Parlamento. Ni aun el Reichstag —afirma la publicación— era más servil".

El vocero conservador señaló que el proyecto de ley tenía que pasar por la Cámara de los Lores y predecía que encontraría oposición pero que finalmente sería aprobado"

EL PRIMER ministro Clement Attlee, jefe del gobierno socialista británico cuyo aporte al plan quinquenal para la nacionalización de la economía fué censurado

Los Sindicatos de Berlín Irán al Comicio Bajo Control Aliado

Por JOSEPH ASRAEL, Especial para CLARIN de International News Service

BERLIN, 18 (INS) — Las diferencias existentes entre los aliados acerca de la organización de las uniones obreras en Berlín, han sido resueltas satisfactoriamente, según se anunció hoy, habiendo convenido la Unión Soviética en que se efectúen elecciones libres en el seno de la Confederación Alemana de Sindicatos Obreros.

Actitud de Rusia

Rusia al principio favorecía la convocatoria a una convención constitucional de la unión de sindicatos, interviniendo la supervigilancia de los aliados. No obstante, las autoridades de Estados Unidos, Inglaterra y Francia triunfaron en sus alegatos de que las elecciones debían ser estrechamente controladas a fin de probar con garantías el sufragio secreto y prevenir la toma del poder por grupos opresores.

La unión de sindicatos está presidida actualmente por un comité de ocho miembros, la mitad de los cuales pertenecen a la extrema izquierda

En una reunión celebrada en la comandancia militar de Berlín, las cuatro potencias convinieron en que los diez y ocho sindicatos miembros de la confederación elegirían por medio de votación secreta, delegados a una convención que designará el comité encargado de formular la constitución de la confederación

ACORTARIAN EL LLAMADO A ELECCIONES PARA ENERO

INFORMACION PAG.

GRAN BRETAÑA NO RECONOCERIA LA ELECCION AUSTRIACA

(Información en la página 3)

INTEGROSE EL GABINETE: PISTARINI VICEPRESIDENTE

Será Dejado sin Efecto el Decreto de Disolución de los Partidos Políticos

CON la designación del general Pistarini como vicepresidente de la Nación, y la del doctor José M. Astigueta, del coronel (R.) Bartolomé Descalzo, del ingeniero agrónomo Pedro S. Marotta, y del coronel de Intendencia (R.) Amaro Avalos para las carteras de Justicia e Instrucción Pública, Interior, Agricultura y Hacienda, respectivamente, púsose término ayer a la crisis de gabinete y cerróse una semana de inquietante agitación político-gubernativa, cuyo proceso y cuyo desenlace son todavía el tema preponderante en todos los sectores de la opinión

GENERAL Pistarini, que ha sido designado vicepresidente de la Nación.

JOSE María Astigueta, titular de la cartera de Justicia e Instrucción Pública

Pistarini, Nuevo Vicepresidente

Promediaba la tarde cuando se tuvo conocimiento oficial del nombramiento del general de división Juan Pistarini para ocupar el cargo de vicepresidente de la Nación, vacante desde la renuncia del coronel Perón, punto de partida de los sucesos que acaba de vivir el país.

No se dió a conocer el decreto, pero se anticipa que la designación del general Pistarini se dispone sin perjuicio de sus actuales funciones de ministro de Obras Públicas.

Astigueta, Ministro de Justicia

Simultáneamente, se anunció en la secretaría de la Presidencia de la Nación el nombramiento del doctor José M. Astigueta para desempeñar la cartera de Justicia e Instrucción Pública.

Se recordará que CLARIN anticipó en su edición de ayer esta designación.

El doctor Astigueta, que integraba la comisión redactora del Estatuto Orgánico de los Partidos Políticos, fué posteriormente designado presidente de la Corte Federal Electoral, organismo estatuído por aquel instrumento, siéndole aceptada la renuncia con fecha 18.

El Cnel. Avalos, M. de Hacienda

No era esperado por cierto, el nombramiento del coronel de Intendencia, Amaro Avalos, para la secretaría de Estado en el departamento de Hacienda que venía atendiendo con carácter interino, pues el nombrado jefe había expresado que su actuación como director de las finanzas nacionales era puramente transitoria y no tardaría en reintegrarse al Ministerio de Agricultura, que desempeñaba desde la renuncia del general Diego I. Mason.

El anuncio, hecho oficialmente, causó la consiguiente sorpresa.

El Nuevo Ministro del Interior

En nuestra edición anterior informamos que para la provisión de la cartera del Interior existían dos teorías diametralmente opuestas: Una, sostenida por un importante sector de las fuerzas armadas, que propiciaba la designación de un militar; y otra, propiciada por círculos políticos, que abogaba por un ministro civil.

Se ha impuesto la primera pues la designación ha recaído en el coronel (R) Bartolomé Descalzo, cuyo

(Continúa en la página CINCO)

Clarín

DIARIO DE LA MAÑANA

5 CENTAVOS

10 CTVS. INTERIOR

UN TOQUE DE ATENCION PARA LA SOLUCION ARGENTINA DE LOS PROBLEMAS ARGENTINOS

AÑO I — BUENOS AIRES, DOMINGO 21 DE OCTUBRE DE 1945 — No. 52

20.000.000 de Electores Irán a las Urnas

EN LOS COMICIOS DE HOY SE DECIDE EL FUTURO FRANCES

Serán Elegidos los Miembros de la Asamblea

PARIS, 20 (DIS) — Votando las mujeres por primera vez en la historia de Francia, veinte millones de electores irán a las urnas mañana a decidir cuál será el futuro gobierno de la nación.

Asamblea Gubernativa

Serán elegidos los miembros de una asamblea gubernativa pero las dos cuestiones importantes que los hombres y las mujeres franceses precisarán decidir, son, primero, si deberá la asamblea formular una nueva constitución, creando así una cuarta República Francesa. Y segundo si debe el consejo de ministros (el gabinete) ser independiente de la autoridad de la asamblea.

El General De Gaulle

El general Charles De Gaulle favorece una respuesta afirmativa a ambas cuestiones y en esto cuenta con el apoyo del movimiento republicano popular, un grupo católico izquierdista que ha ganado fuerza considerable y del poderoso partido socialista que dirige el ex premier León Blum.

Los comunistas, respaldados por radicalsocialistas, abogan por una contestación afirmativa a la primera cuestión, pero negativa en cuanto

(Continúa en la página DOS)

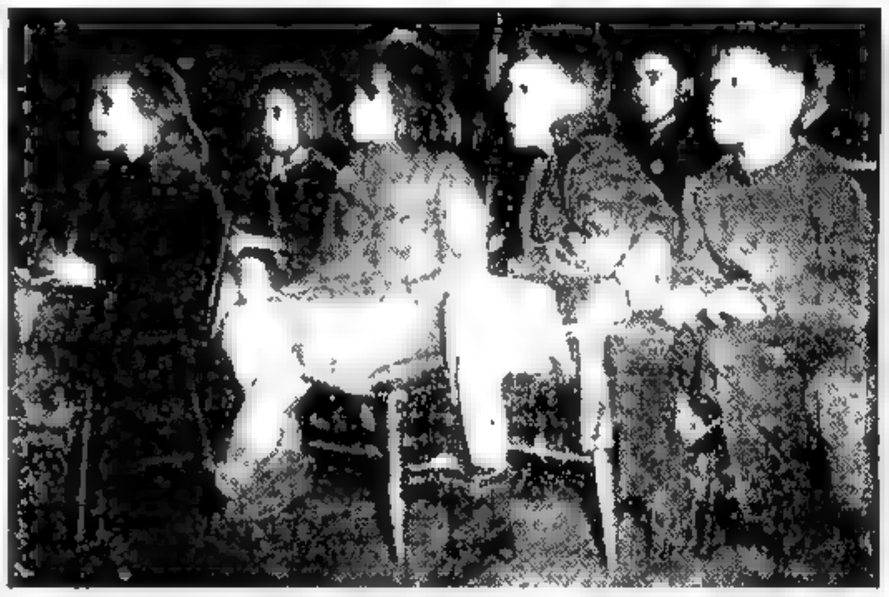

ESTOS NIÑOS canadienses asisten en la sala de una escuela rural a una exhibición cinematográfica. Se proyectan films documentales, que, según puede advertirse, interesan grandemente a los pequeños

IMPONENSE EN VENEZUELA LAS TROPAS INSURGENTES

Impusieron una Multa a Marlene Dietrich

PARIS, 20 (DIS) — A Marlene Dietrich le impusieron hoy, en su primer día en París, una multa de 20 francos. Esta estrella del cine vino a París después de visitar a su madre en Alemania y se vió frente a los agentes de la policía, que la arrestaron por cruzar indebidamente las líneas de peatones

400 Muertos se Han Registrado

CARACAS, 20 (DIS) — Los revolucionarios del ejército venezolano, de los que se dice están mandados por hombres que responden a las directivas del extinto dictador Juan Vicente Gómez, se preparan para apoderarse del gobierno después de haber tomado la capital tras sangrientas batallas en las calles, en las que murieron unas 400 personas.

Las Fuerzas del Gobierno

BOGOTA, 20 (DIS). — La embajada venezolana informa que no tiene anuncios oficiales sobre los actuales sucesos en su país. Las radioemisoras indican que en tres importantes Estados andinos, Tachira, Trujillo y Mérida las fuerzas del gobierno se

(Continúa en la página DOS)

SE ANUNCIO EL SECUESTRO DEL ALMIRANTE E. RAEDER

DE LA INTERNATIONAL NEWS SERVICE EN LA PAG. 2

DEROGOSE EL DECRETO DE DISOLUCION DE LOS PARTIDOS

LLAMARAN EN VENEZUELA A COMICIOS PRESIDENCIALES

(Información en la página 2)

DIARIO DE LA MAÑANA

Clarín

5 CENTAVOS
10 CTVS. INTERIOR

UN TOQUE DE ATENCION PARA LA SOLUCION ARGENTINA DE LOS PROBLEMAS ARGENTINOS

AÑO I — BUENOS AIRES, LUNES 22 DE OCTUBRE DE 1945 — No. 33

STALIN HABRIA DELEGADO FUNCIONES EN MOLOTOV

WASHINGTON, 21 (INS) — Se informó en fuentes autorizadas que el señor Stalin delegó algunas funciones del gobierno en el comisario de Relaciones Exteriores, señor Molotov.

Estaría Enfermo

VIENA, 21 (INS) — Los rumores que corren por todas las filas del ejército rojo en los Balcanes y la Alemania Oriental, dicen que el mariscal Stalin está agonizando. Sin embargo, dichos rumores no han tenido confirmación en fuente oficial alguna.

Se afirma que dichos rumores han causado intranquilidad en el alto comando ruso.

Se añade que se sabía que el mariscal Stalin se hallaba enfermo luego de la Conferencia de Postdam y que al contrario del premier Churchill y el presidente Truman, no hizo apariciones en público en la ciudad, pero que el ejército rojo no sabía cuál era su estado de salud. Para explicar su no aparición en público, se dijo que estaba atacado de un fuerte resfrío pero más tarde se supo que había sufrido un ataque al corazón. Siguen circulando rumores, aún en los círculos más autorizados, según los cuales el mariscal Stalin no podría sobrevivir el próximo invierno, y que posiblemente haya delegado ya el poder a uno de sus mariscales.

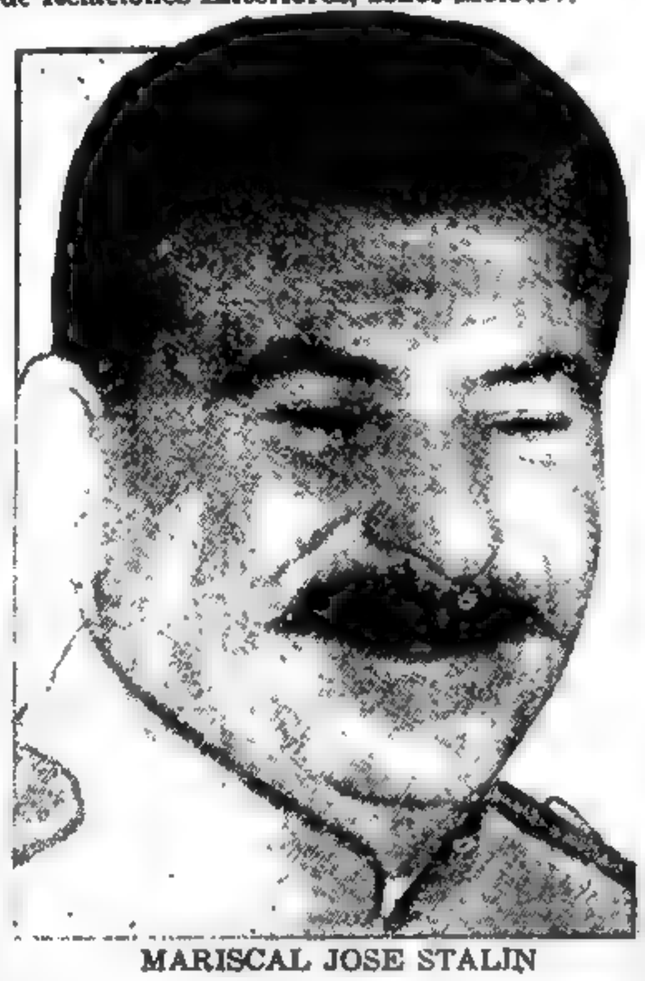

MARISCAL JOSE STALIN

Desmentidos

PARIS, 21 (INS) — Un portavoz de la embajada soviética desmintió en las primeras horas del día de hoy, los rumores de que el mariscal José Stalin ya hubiera muerto.

En Wáshington

WASHINGTON, 21 (INS) — Fuentes allegadas a la embajada soviética, se negaron a confirmar o a desmentir los rumores que daban como agonizando al mariscal José Stalin.

Salió de Vacaciones

VIENA, 21 (INS). — Con referencia a los rumores acerca del estado de salud del generalísimo Stalin, se considera posible que hayan tenido origen en el hecho de que el jefe soviético, que tiene sesenta y seis años, hace varios días salió de Moscú para tomarse vacaciones.

Categórica Ventaja de De Gaulle

VOTARON EN FRANCIA 20 MILLONES DE CIUDADANOS

LA CALMA FUE TOTAL

PARIS, 21 (INS). — Veinte millones de franceses se volcaron a las urnas desde las primeras horas del día, en el más perfecto orden, para elegir a los candidatos que habrán de regir los destinos de la Tercera República de Francia en los próximos años.

Esta tarde el Ministerio del Interior emitió un lacónico comunicado anunciando que las elecciones se desarrollaban dentro de la mayor calma, y que las mujeres habían afluído en gran número a las urnas para emitir su voto, sentando un nuevo precedente en la historia cívica de la nación.

Votó el 85 Por Ciento

PARIS, 21 (INS). — El general Charles De Gaulle se anotó una apretada victoria en tres de los [illegible] departamentos que participaron en las elecciones nacionales de Francia.

Los escrutinios finales en los departamentos de Bocas del Ródano, Aveyron y Puy de Dome, muestran una ventaja a favor de diez y siete a uno a favor del general De Gaulle.

Los socialistas apoyaron las reformas constitucionales propuestas por el gobierno en el referéndum.

El ochenta y cinco por ciento del electorado concurrió a las urnas, siendo éste el mayor porcentaje que se recuerda en la historia de Francia.

FUERZAS RUSAS EN LA FRONTERA TURCA

SOFIA, 21 (INS) — La radioemisora búlgara anunció que poderosos efectivos soviéticos, con fuerzas de artillería y tanques se están concentrando a lo largo de la frontera con Turquía. Añadió el locutor que las tropas rusas proceden a realizar maniobras, como ya lo hicieran anteriormente en dos oportunidades.

La mayor parte de los efectivos rusos proceden del oeste de Rumania.

RECONOCEN A AUSTRIA

LONDRES, 21 (INS). — Se informa desde Viena que el gobierno de Renner fué reconocido oficialmente por el Consejo Aliado de Cuatro Potencias. Se sabe que el gobierno extenderá su autoridad por todo el país, pero no se sabe aún si los poderes del mismo quedarán reservados a la Comisión de Control.

Las Elecciones

LONDRES, 21 (INS). — Despachos de Budapest indican que las elecciones húngaras anunciadas para principio de noviembre, serán diferidas hasta mayo del año venidero.

Protesta Anglo-Yanqui

BUDAPEST, 21 (INS). — Fuente bien informada declaró que los gobiernos de Gran Bretaña y Estados Unidos protestaron ante Rusia por el propuesto pacto comercial ruso-húngaro, de cinco años de duración.

FALTAN 100 METROS LA COPA YA TIENE DUEÑO: CHURRINCHE

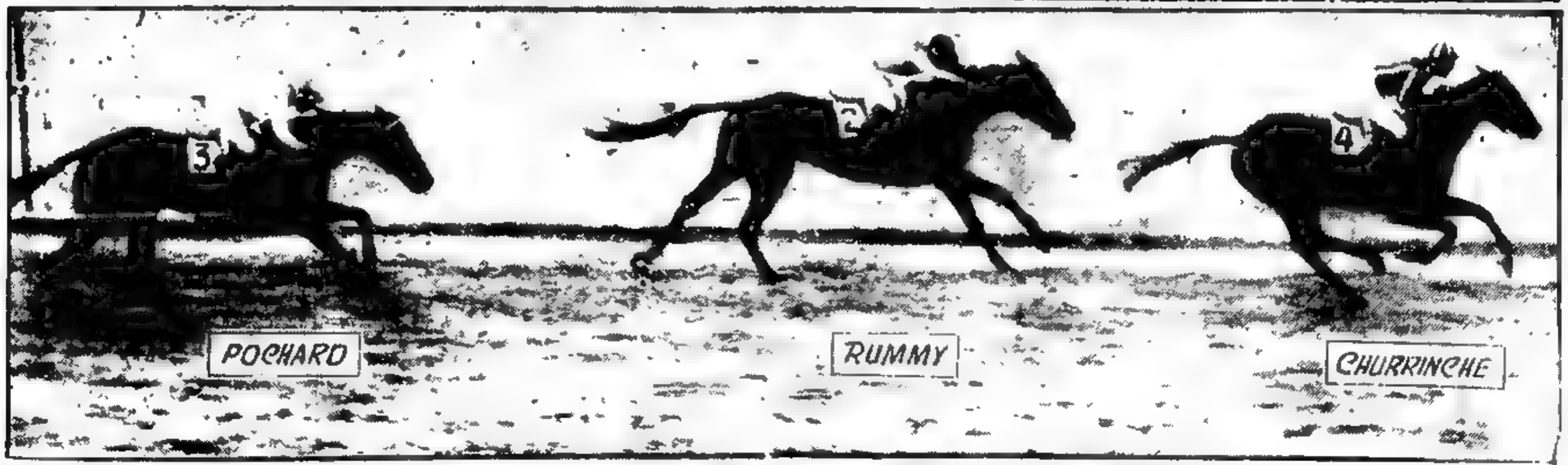

Mucho antes de que los competidores traspusieran la línea de sentencia se había definido la Copa de Oro. Demostrando neta superioridad, Churrinche doblegó sin mayor esfuerzo a Rummy y con acción dúctil y desenvuelta se fué aproximando a la meta, que alcanzó con dos cuerpos de ventaja, contenido en su acción por Anhuar. Segundo se clasificó Rummy y Pochard mantuvo la tercera colocación (Ver información Págs. 12, 14 y 16)

Consultará a los Partidos Políticos Sobre la Fecha de las Elecciones, el Nuevo Ministro del Interior

(Información en la página 3)

HABRIA ACUERDO EN FRANCIA PARA ELIMINAR EL SENADO

Clarín

DIARIO DE LA MAÑANA

5 CENTAVOS

10 CTVS. INTERIOR

UN TOQUE DE ATENCION PARA LA SOLUCION ARGENTINA DE LOS PROBLEMAS ARGENTINOS

AÑO I — BUENOS AIRES, MARTES 23 DE OCTUBRE DE 1945 — No. 54

BETANCOURT FORMO EL NUEVO GABINETE

VISTA PANORAMICA de Caracas, capital de Venezuela, donde tomaron escenario principal los sucesos que determinaron la caída del presidente Angarita

Se Consultaría a América Para el Reconocimiento

CARACAS, 22 (INS) — Comenzó sus funciones el nuevo gabinete democrático, que auspicia la Junta Revolucionaria que preside Rómulo Betancourt, y que ha sido constituido de la siguiente manera:

El Gabinete

Ministro de Educación: Sr. Luis Beltrand (Acción Democrática). Higiene y Asistencia Social: Dr. Edmundo Fernández (Independiente). Ministro del Interior: Sr. Rómulo Betancourt (Acción Democrática). Ministerio de R. Exteriores: Sr. Carlos Morales (Independiente). Ministerio de Trabajo: Sr. Raúl Leoni (Acción Democrática). Ministerio de Fomento: Sr. Juan Pablo Pérez Alfonso (Acción Democrática). Dirección de Comunicaciones: Capitán de navío Mario Vargas (De la Marina). Ministerio de O. Públicas: Sr. Luis Lander (Acción Democrática). Ministerios de Guerra y Marina: Mayor Carlos Delgado Chabaud (Del Ejército). Tesoro: Sr. Carlos Dascoll (Acción Democrática).

El Reconocimiento

WASHINGTON, 22 (INS) — La Secretaría de Estado anunció hoy que se abstendría de reconocer el nuevo gobierno revolucionario de

(Continúa en la pág. 2)

Desde FRANCIA

Suplantará al Actual Senado Francés un "Trust de Cerebros"

Por JACQUELINE DE MANDUIT, Especial para CLARIN de International News Service

PARIS, 22 (INS) — La República de Francia se lanzó hoy a un experimento sin precedentes: gobierno por la inteligencia y los conocimientos, en lugar de por la política y las emociones

El general Charles de Gaulle, quien como presidente provisional ha gobernado a Francia con una virilidad que la nación no ha conocido durante muchas décadas, ganó una importante mayoría en la nueva asamblea constituyente francesa cuya primera tarea será redactar una nueva constitución y proclamar la cuarta república

Numéricamente, los comunistas ganaron el mayor número de asientos en las elecciones generales celebradas ayer, pero el bloque pro De Gaulle obtuvo no menos de 283

(Continúa en la pág. 2)

Afirma el Dr. Astigueta que Respetará la AUTONOMIA Universitaria (Información Página Cuatro)

Ganaron el Mayor Número de Bancas los Comunistas

PARIS, 22 (INS) — El general Charles De Gaulle cuenta hoy con una mayoría substancial en la Asamblea Constituyente, aunque los comunistas demostraron tener una fuerza sorprendente al ganar el mayor número de asientos entre todos los partidos.

Con los resultados de las votaciones completas, excepto en lo tocante a cinco asientos de un total de 522 los comunistas ganaron 148 asientos. Los socialistas 143 y el nuevo grupo católico, movimiento republicano popular, 140. Buena parte de los votos restantes quedó repartido entre partidos menores.

Teniendo ofrecido el apoyo de los socialistas y del partido Católico, el Gral. De Gaulle cuenta, pues, al menos, con 283 votos en la asamblea. Se espera que el resultado de las elecciones será anunciado oficialmente esta noche a las 22. El resultado de las votaciones en las colonias será anunciado mañana por la mañana.

GENERAL CHARLES DE GAULLE

GENERAL CHARLES DE GAULLE

PARIS, 22 (INS) — La primera elección celebrada en Francia después de nueve años y la primera en que participaron las mujeres, se ha convertido en una victoria absoluta para la administración del Gral De Gaulle y sus planes de una Cuarta República

La votación mayor de la historia francesa, dió como resultado su triunfo, en proporción de dos a uno contra los comunistas, socialistas degaullistas y el "Movimiento Republicano Popular", que encabeza el actual ministro de Relaciones Exteriores, señor Georges Bidault, católico de izquierda

Sin embargo, Bidault fué electo al igual que los dos ex primeros ministros señores Eduardo Daladier y Eduardo Herriot. En cuanto a las contestaciones al referendum constitucional, dieron una abrumadora mayoría positiva. Por ello, la nueva asamblea, tal como lo pidió el Gral De Gaulle, deliberará sólo durante siete meses, a fin de redactar una nueva constitución.

Aseguran la Posición de De Gaulle

PARIS 22 (INS) — Las elecciones nacionales francesas, las primeras que se celebran en nueve años, están llamadas a tener múltiples ramificaciones, pero ocho de los resultados que de ellas se esperan, han atraído particularmente la atención de los observadores de París.

Estos puntos salientes son: primero, el voto sobre el referéndum constituyó un triunfo personal para el Gral. Charles De Gaulle quien ahora queda en una posición de primacía para su elección a la presidencia por la nueva asamblea. Segundo, las relaciones franco-norteamericanas deberán mejorar en vista del indiscutible apoyo evidenciado a las tendencias del Gral. De Gaulle hacia el Oeste, antes que hacia la Unión Soviética. Tercero, la estabilidad de Francia queda asegurada durante el período que se avecina, de tensión económica y social. Cuarto, los comunistas ganaron veinte asientos en la asamblea, más que lo que se esperaba, y los socialistas veinte menos. Quinto, el movimiento republicano popular ha emergido como un partido nuevo y dinámico, habiendo conquistado innumerables votos derechistas, debido a su programa de izquierdismo moderado. El movimiento republicano popular está ahora sobre un pie de igualdad con los comunistas y socialistas. Sexto cuando la asamblea se reúna, el seis de noviembre, los socialistas tendrán el poder para inclinar la balanza, yérdose del lado de los comunistas, a la izquierda, o del lado del movimiento republicano popular, a la derecha, siendo esto último lo más probable. Séptimo, el partido Radical Socialista, que dominaba a Francia antes de la guerra, lo mismo que su jefe, el ex premier Edouard Daladier, que suscribió el pacto de Munich resultaron ignominiosamente derrotados. Octavo, es de esperarse que el Gral De Gaulle forme un gabinete de coalición, en el cual tengan representación los principales partidos, con cinco o seis miembros comunistas, en vez de los dos que tienen al presente.

Sería Eliminado el Senado

PARIS, 22 (INS). — Las últimas cifras de las elecciones generales son las siguientes: Partido Comunista, 156 bancas; Movimiento Popular Re-

(Continúa en la pág. 6)

Causó una Muerte y Cuantiosos Daños la Inundación

QUISLING, EJECUTADO

LONDRES, 24 (Especial). - Informáse desde Oslo que esta madrugada, ha sido ejecutado el mayor Vidkum Quisling.

Clarín — DIARIO DE LA MAÑANA

5 CENTAVOS — 10 CTVS. INTERIOR

UN TOQUE DE ATENCION PARA LA SOLUCION ARGENTINA DE LOS PROBLEMAS ARGENTINOS

AÑO I — BUENOS AIRES, MIERCOLES 24 DE OCTUBRE DE 1945 — No. 55

LA ORGANIZACION DE ALIMENTOS TIENE EN QUEBEC UN CLARO: LA AUSENCIA RUSA

QUEBEC, 23 (INS). — Rusia continuaba hoy notablemente ausente de la organización de alimentación y agricultura de las Naciones Unidas, mientras el total de naciones participantes alcanza a 34. Los funcionarios de la conferencia manifestaron que no se realizarán nuevos esfuerzos tendientes a inducir a Rusia a ingresar a la organización.

C. A. Sergev, presidente de la delegación rusa que asiste a la actual conferencia de Quebec, se hallaba ausente ayer, mientras los representantes del Brasil, Colombia, Cuba y Polonia, suscribían la constitución de la organización.

Los funcionarios de la conferencia dijeron que esperarían sólo 48 horas, antes de llenar el puesto de vicepresidente que había quedado vacante, en la esperanza de que Rusia se convertiría en miembro oficial de la organización.

Entre tanto, han proseguido activamente las deliberaciones, de las cuales participan todos los delegados de los otros países. Se espera que no tardará en obtenerse resultados altamente satisfactorios de la asamblea.

SE POSTERGARIAN LOS COMICIOS PRESIDENCIALES EN EL BRASIL

HABRA SERVICIO MILITAR OBLIGATORIO DE UN AÑO

TRUMAN

WASHINGTON, 23 (INS) El presidente Truman pidió hoy al Congreso que apruebe sin tardanza una ley que garantice la seguridad futura de la nación, por medio de un programa que implante el servicio militar obligatorio de un año para todos los jóvenes norteamericanos en edad de cumplirlo.

El presidente señaló la urgencia de esa medida, leyendo personalmente su mensaje ante una sesión conjunta de ambas cámaras del Congreso.

Un Año en el Ejército

Mr. Truman recomendó que todos los hombres entre 18 y 20 años de edad sean obligados a servir un año en el ejército. Una vez entrenados, pasarán a formar una reserva general para un período de seis años. En caso de guerra, serían llamados a las filas por el sistema de servicio colectivo, al igual que durante el conflicto que acaba de terminar.

La Defensa Futura

Para la defensa futura de la nación, el primer mandatario recomendó un programa de tres puntos. Primero mantener un ejército regular, y una armada y un cuerpo de infantería de marina relativamente pequeños. Segundo, reforzar grandemente la guardia nacional y organizar cuerpos de reserva para el ejército, la marina y la infantería de marina. Y, tercero, organizar una reserva general compuesta de todos los hombres de los Estados Unidos que han recibido entrenamiento. El presidente dijo que la reserva general estaría disponible "para ser movilizada rápidamente en caso de emergencia, pero que no tomaría obligación de servir en este país o en el extranjero, a menos que fuese llamada por el Congreso".

Mantener la Paz

Mr. Truman dijo que los Estados Unidos tienen hoy una fuerza combativa mayor que en cualquier otro tiempo de su historia, y más poderosa que la de cualquier otra nación. Añadió que con esa fuerza, la nación carga con la grave responsabilidad de mantener su posición de directora en el mundo, en bien de la justicia y de la paz. "En los años futuros — dijo — el éxito de nuestros esfuerzos para mantener una paz justa y durable, dependerá de la fuerza de aquéllos que estan determinados a mantener la paz. Intentamos usar toda nuestra influencia moral y toda nuestra fuerza física en nuestra labor hacia esa clase de paz. Sólo podremos asegurar esa paz mientras permanezcamos fuertes. Debemos encarar el hecho de que la paz debe ser construida sobre la fuerza, tanto como sobre los buenos deseos y las buenas acciones. Nuestra determinación de seguir siendo fuertes no denota falta de fe en la organización de las Naciones Unidas. Por el contrario, con todo el poderío de que disponemos, proyectamos rea-

(Continúa en la pág. 2)

Fué Postergado el Consistorio Para Elegir Cardenales

CIUDAD DEL VATICANO, 23 (INS) — El servicio noticioso del Vaticano anunció hoy que el Santo Padre ha postergado hasta la primavera próxima, el consistorio en que se iban a elegir los nuevos cardenales y que había sido fijado originariamente para antes de la próxima Navidad.

SOLDADOS JAPONESES ocupados en derribar una de las tantas barricadas que ellos mismos construyeron en Shanghai, para oponerse a la invasión aliada

Luchan en China

VERDADERAS BATALLAS LIBRAN LOS NATIVOS

CHUNGKING, 23 (INS) — Un despacho procedente del norte de China, transmitido por la radioemisora Yenan consigna que se ha agudizado la tirantez entre los comunistas y las tropas chinas dando lugar ello a que se produjeran nuevos derramamientos de sangre.

En la provincia de Shantung los combates están adquiriendo proporciones de verdadera batalla. Los comunistas, sólidamente pertrechados con granadas de mano y ametralladoras, están amenazando seriamente a las fuerzas chinas que ven reducido su radio de acción, a medida que se intensifica la presión comunista.

Truman Nombró a K. Royall Sub Secretario de Guerra

WASHINGTON, 23 (INS). — El presidente Mr. Truman nombró hoy al general Kenneth Royall subsecretario de Guerra. Royall es abogado, pero ha estado en el servicio durante la guerra, y fué el abogado de la defensa designado por el presidente Mr. Franklin D. Roosevelt, en el famoso juicio seguido a los ocho saboteadores alemanes que desembarcaron en los Estados Unidos.

ACTIVAN UN GRAN MITIN

RIO DE JANEIRO, 23 (INS) — Sube nuevamente de punto la agitación política en el Brasil.

Mientras circulan rumores de todas clases respecto a los resultados y consecuencias de la manifestación que desfilará por las calles de esta ciudad el próximo viernes, organizada por el movimiento "Queremos a Vargas y la Asamblea Constituyente".

Apoyo a Vargas

Los partidarios de Vargas y los comunistas, apoyados por una formidable campaña de prensa y de radio, han organizado una parada en masa que desfilará ante el palacio presidencial y demandará que Vargas responda a la petición de que se celebre elecciones para una asamblea constituyente, solicitud que ya se efectuó el 3 de octubre, en el curso de una manifestación similar.

VARGAS

Las Elecciones

El diario "Carioca" predicó hoy que Vargas dará un golpe mortal el viernes, cuando anuncia la postergación de las elecciones presidenciales pronunciándose a favor de elecciones para una asamblea constituyente. Para el logro de estos fines, Vargas cuenta con el respaldo del partido comunista y de los gobernadores de los estados, todos pro Vargas. Relacionada con la actual situación política, fué la reunión especial realizada ayer por generales del ejército, bajo la presidencia del ministro de Guerra, Goes Monteiro. Aunque lo tratado en dicha reunión no ha sido revelado, se cree que los generales indicaron a Monteiro que la palabra dada por el ejército de que se celebrarían elecciones presidenciales sería cumplida y que el creciente movimiento pro Vargas es una señal inequívoca de que el país no marcha por una senda democrática. También los estudiantes están demostrando su oposición a la política oficial, por medio de manifestaciones públicas contra los dictadores.

Asamblea Constituyente

El dirigente comunista Luis Carlos Prestes, quien trabaja activamente en favor del movimiento pro Vargas y la asamblea constituyente, declaró: "Dentro de poco más el gobierno deberá acceder a los deseos de la mayoría del pueblo, anunciando que las próximas elecciones serán para una asamblea constituyente y no presidenciales".

EN VENEZUELA RETORNA LA CALMA: HABRA ELECCIONES

DE LA INTERNATIONAL NEWS SERVICE EN LA PAG. 2

Pantin, Solidario con la Declaración del Cnel. Descalzo

(Información en la página CUATRO)

FUERZAS NAVALES INGLESAS DESEMBARCAN EN SURABAYA

Se Realizaría en Breve la Reunión de Río

(INFORMACION PAGINA DOS)

Clarín

DIARIO DE LA MAÑANA

5 CENTAVOS

10 CTVS. INTERIOR

UN TOQUE DE ATENCION PARA LA SOLUCION ARGENTINA DE LOS PROBLEMAS ARGENTINOS

AÑO I — BUENOS AIRES, JUEVES 25 DE OCTUBRE DE 1945 — No. 56

Continúan en la Isla los Ataques de los Indonesios

BATAVIA, 24 (INS) — Fuerzas británicas se aprestan a desembarcar en Surayaba mañana, en vista a que continúan los ataques en la costa norte de Java. Se informa que ha desembarcado ya en Semarang una brigada de la artillería real.

Cruenta Lucha

BATAVIA, 24 (INS) — Se reanudaron los combates en Java, en uno de los cuales treinta miembros de una banda de indonesios armados murieron en un encuentro con fuerzas holandesas.

Los indonesios quedaron aislados cuando sus fuerzas intentaron rodear los cuarteles de Kebajoran, en las afueras del suroeste de Batavia, donde una compañía de soldados holandeses estaba acuartelada. La única baja sufrida por los holandeses, fué un hombre herido.

Informes sobre el encuentro, dicen que se secuestró a la banda atacante dos ametralladoras, ocho rifles y una pistola. Los círculos oficiales afirman que ahora la zona está en calma.

La noticia de que durante cuatro días había estado librándose una batalla en Kebajoran, fué calificada de completamente infundada.

Despachos de Bandung, publicados por el periódico nacionalista indonesio "Merdeka", dicen que las fuerzas aliadas que ocupan la ciudad se han hecho cargo de la transmisora de radio allí existente, negándose su uso a los elementos republicanos indonesios.

La "Guerra Santa"

BATAVIA, 24 (INS) — El presidente de la "República de Indonesia", Sukarno, renovó hoy su deseo de que el caso de su país sea examinado por un comité internacional que represente a las Naciones Unidas en conjunto.

Sukarno, que habló con el corresponsal de la agencia oficial noticiosa de las Indias Orientales Holandesas, declaró también que confiaba que las demandas de Indonesia para independizarse de la soberanía de Holanda serían atendidas y que se llegaría a una solución por los medios pacíficos.

"Los elementos extremistas dentro del movimiento independista —observó Sukarno— son muy po.

(Continúa en la Pág. 2

Von Thermann Internado en Oberusel

HERMANN VON THERMANN, el ex embajador nazi en la Argentina, aparece en esta foto muy envejecido junto a otros prisioneros de guerra alemanes mientras comen su ración en un campo de internación provisional de Oberusel. Sus acompañantes son el ex ministro Scherwin von Krosigk y el que fuera tesorero del partido nazi, Franz Xaver Schwarz. Como es sabido, Thermann fué apresado en Nuremberg y está acusado como criminal de guerra.

CANCELAN LA CAMPAÑA POLITICA DE G. VARGAS

Exigencias de los Militares

RIO DE JANEIRO, 24 (INS) — La decisión repentina de los partidarios del presidente Getulio Vargas de suspender el mitin popular que proyectaban celebrar el viernes próximo, le ha hecho perder mucho terreno, por lo menos temporalmente, al movimiento de "Queremos a Vargas con asamblea constituyente".

Se cree, sin embargo, que ha tenido mucha influencia el anuncio hecho ayer por el ministro de Guerra, general Goes Monteiro, diciendo que el ejército estaba determinado a que hubiese elecciones presidenciales. Se considera que esa declaración constituyó un rudo golpe para los planes de Getulio Vargas que, según se afirma, proyectaba cancelar las elecciones presidenciales y convocar, en cambio, a elecciones para una asamblea constituyente. El presidente habría decidido, en consecuencia, suspender el mitin del viernes ya que en él habría tenido que hacer un pronunciamiento definitivo.

El jefe de policía, João Alberto de Barros, celebró ayer una conferencia con Vargas. João Alberto es persona muy allegada al presidente y se cree que actuó de intermediario entre Vargas y los organizadores de la manifestación, a fin de procederse a cancelar el mitin

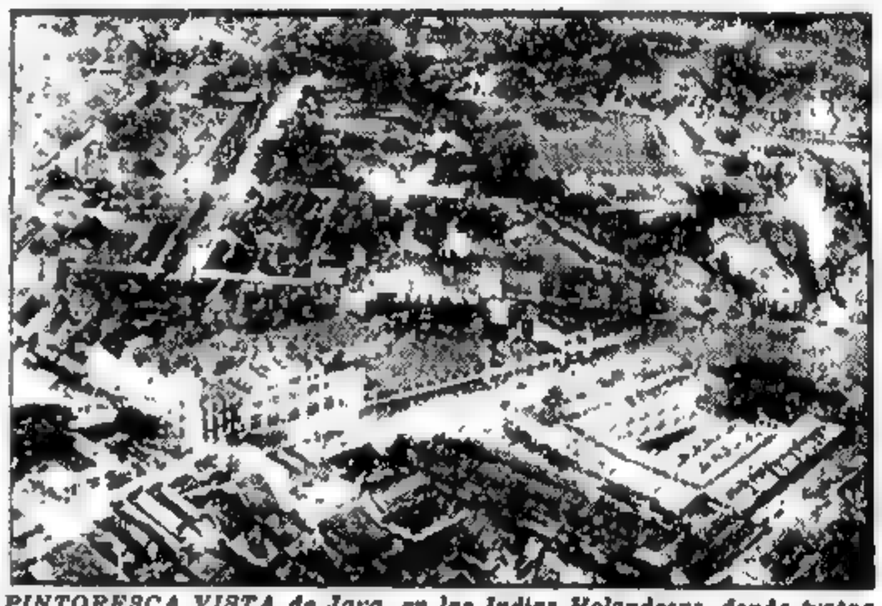

PINTORESCA VISTA de Java, en las Indias Holandesas, donde tratan de impedir los aliados que la lucha de los indonesios contra la soberanía de Holanda se convierta en guerra racial.

Desde INGLATERRA

Preocupa a Gran Bretaña la Readaptación de su Economía

Especial para CLARIN de Internacional News Service

LONDRES, 24 (INS) — En su comentario de hoy, el "Daily Herald" expresa que el presupuesto provisorio presentado ayer a la Cámara de los Comunes por el ministro de Hacienda, señor Hugh Dalton, es de gran importancia y agrega que se trata de "un estudio de la situación financiera de la Nación y de las perspectivas que se presentan como consecuencia de la transición de la guerra a la paz."

Opina la Prensa Inglesa

Agrega que "además fué la primera declaración financiera completa formulada en nombre del Gobierno Laborista al comenzar su

(Continúa en la Pág. 2

LEON BLUM

GRAN REPUNTE SOCIALISTA EN FRANCIA

(INFORMACION PAG. 3)

PROCESO DE LA REVOLUCION VENEZOLANA

Léalo en la Página Central

AUMENTA PELIGROSAMENTE LA TENSION EN TODA ESPAÑA

DIARIO DE LA MAÑANA

Clarín

5 CENTAVOS

10 CTVS. INTERIOR

UN TOQUE DE ATENCION PARA LA SOLUCION ARGENTINA DE LOS PROBLEMAS ARGENTINOS

AÑO I — BUENOS AIRES, VIERNES 26 DE OCTUBRE DE 1945 — No. 57

LA PRESION EXTERIOR PROVOCARIA CAMBIOS

Por E. KNOBLOUGH

MADRID, 25 (INS) — Según se informó extraoficialmente, el restablecimiento por decreto de los somatenes es debido a la aparición de pequeños grupos de tiradores, "maquis" españoles, que día a día van aumentando en cantidad y prácticamente no dejan de operar en ninguna región de España.

Restablecen los Somatenes en Cataluña

MADRID, 25 (INS) — Un decreto oficial restableció hoy en toda España a los bandos armados y civiles conocidos en Cataluña como "los somates" y que son una institución centenaria cuya función era ayudar a la policía

Régimen Precario

MADRID, 25 (INS). — El duque Gabriel Maura Gamazo, hijo del fallecido ex jefe de gobierno Antonio Maura, famoso en la escena política española de otros tiempos y hermano del ex ministro republicano de gobernación, Miguel Maura, confió hoy a la International News Service, en una entrevista exclusiva, que España está frente a un dilema que sólo el restablecimiento de la monarquía puede solucionar

Añadió el informante que el régimen de Franco es "provisional" y añadió que "la historia ha demostrado que España no es adaptable a una forma de gobierno republicana como existe en los Estados Unidos". Dijo que España no está políticamente organizada, sino que está dividida y subdividida en múltiples partidos y añadió: "La función de la oposición ha sido constantemente en España la de derrocar al partido en el poder, en lugar de tratar de formular, de común acuerdo, un plan para la solución de los problemas del país.

Son Guerrilleros

A pesar de las explicaciones, que da el gobierno a los hechos, en términos populares se llama bandoleros y frecuentemente a esos hombres guerrilleros y, en general, son protegidos y ayudados por el pueblo.

La reorganización de los somatenes, antiquísima en España y oriundo de Cataluña, los torna similares a los antiguos vigilantes norteamericanos. Cada población y aldea establecerá unidades de civiles armados preparados a responder a cualquier alarma en cualquier hora del día o de la noche

Mientras se mantiene una aparente calma exterior en toda España, la tensión ha aumentado visiblemente en las últimas semanas. Fuerzas extraordinarias de policías armados con rifles patrullan las calles de la capital y las grandes ciudades.

Desde FRANCIA

Con los Representantes de los Tres Grandes Partidos Formará De Gaulle el Nuevo Gobierno

Por JOHN LEE. Especial para CLARIN de International News Service

PARIS, 25 (INS) — La posibilidad de que, como consecuencia del resultado de las elecciones, el general De Gaulle reorganice su gabinete, formando un gobierno de unidad nacional, se ha tornado hoy inminente a raíz de las declaraciones formuladas en diversos sectores.

Unidad Nacional

El partido comunista, que viene sosteniendo la necesidad de constituir en todo el mundo gabinetes de unidad nacional a efectos de liquidar definitivamente todas las formas del fascismo, ha emitido una declaración en París, por intermedio de su Bureau Político, diciendo: "Tenemos la firme intención de hacer todo lo posible para contribuir a la realización del programa del Consejo nacional de la Resistencia". Por otra parte, el comité central del partido comunista ha decidido convocar a una sesión extraordinaria, que se celebrará el 3 de noviembre y en la cual se decidirá su plan de cooperación con los socialistas y el Movimiento Republicano Popular.

Nueva Reunión

El consejo nacional de la Resistencia se reunirá mañana por la mañana para considerar la situación política. El general Charles de Gaulle recibió esta tarde una delegación de la Federación de Sindicatos franceses, con quienes habló sobre las proyecciones de los resultados de la elección.

La Solución, Según Blum

El señor León Blum, en un artículo publicado en "Le Populaire", dice que la unión de los tres principales partidos es "la única solución" para lograr un gobierno que funcione armónicamente. En otro párrafo de su artículo dice que los socialistas no permitirán que se excluya de ninguna combinación ni al Partido Comunista ni al Movimiento Republicano Popular.

La Reorganización

Al haberse sabido que el general de Gaulle proyecta reorganizar su gabinete con miembros de los tres partidos triunfantes en los comicios, las consultas extraoficiales permiten anticipar que tanto los socialistas como los comunistas y republicanos populares participarán en el nuevo gobierno, habiéndose dado como nombres de posibles futuros ministros los de los señores León Blum, Maurice Thorez, Georges Bidault y otros dirigentes de los partidos que han sido consagrados por el voto de los franceses en las elecciones.

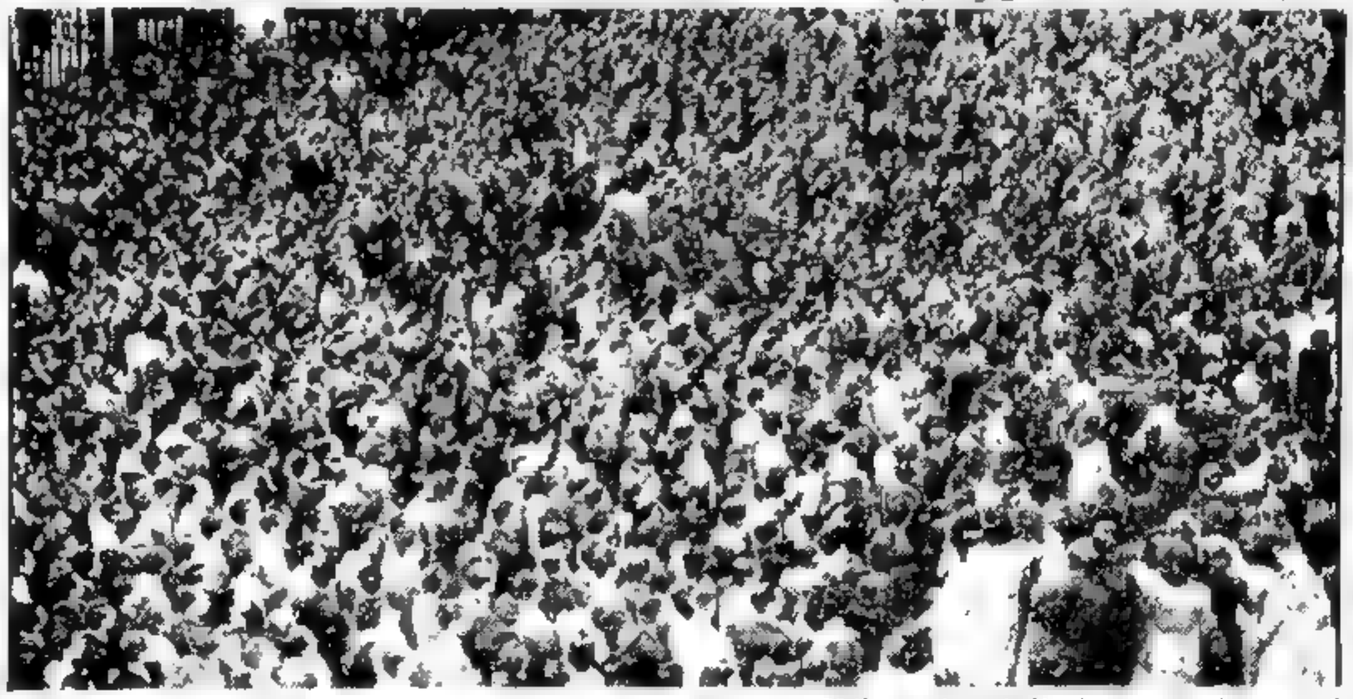

DESAGRAVIO A LA UNIVERSIDAD DE LA PLATA.- *Millares de estudiantes concurrieron a saludar al Dr. Colmegna en el acto de desagravio a la Universidad. El pueblo de La Plata se volcó en las calles para significar su emocionada adhesión a los estudiantes* (Inf. pág. 5)

Se Ahorcó Robert Ley, Jefe Nazi

(INFORMACION PAGINA 3)

Desde JAPON

SUSPENDE JAPON TODA RELACION CON EL EXTERIOR

Por RICHARD A. HALLER. Especial para CLARIN de International News Service

TOKIO, 25 (INS) — El general Douglas MacArthur ordenó hoy al gobierno japonés suspender las relaciones diplomáticas extranjeras, llamando a todos los representantes oficiales en el exterior y entregando todas sus pertenencias diplomáticas a las potencias aliadas.

Orden Radical

El Jefe Supremo, actuando de acuerdo con instrucciones recibidas de las potencias aliadas por conducto del estado mayor conjunto aliado en Washington, demandaba "pronto cumplimiento" de esta orden radical que aisla al Japón diplomáticamente del resto del mundo. Se ordenó a los japoneses poner en manos de las cuatro potencias aliadas, la custodia física de sus propiedades y archivos en aquellos países en que Suecia o Suiza han estado protegiendo los derechos japoneses. Esta orden es tan absoluta en sus efectos sobre la diplomacia japonesa, como las órdenes anteriores contra las operaciones financieras internacionales japonesas, el ejército y la marina, todos los cuales están fuera de acción ahora, junto con la organización diplomática de la nación.

El General Alvariño Es INTERVENTOR *en la Pcia. de Bs. Aires*

(INFORMACION PAGINA 6)

Se Eximirán con 5 Puntos los Estudiantes Secundarios y con 4 los Indusiriales

HAMBRE EN EUROPA

DIARIO DE LA MAÑANA

Clarín

5 CENTAVOS

10 CTVS. INTERIOR

UN TOQUE DE ATENCION PARA LA SOLUCION ARGENTINA DE LOS PROBLEMAS ARGENTINOS

AÑO I — BUENOS AIRES, SABADO 27 DE OCTUBRE DE 1945 — No. 58

Solución Amistosa con EE. UU. Sobre Japón

MODIFICA RUSIA SU ACTITUD

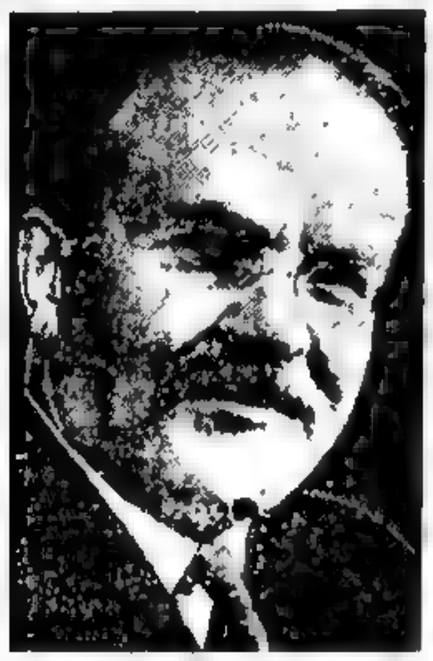

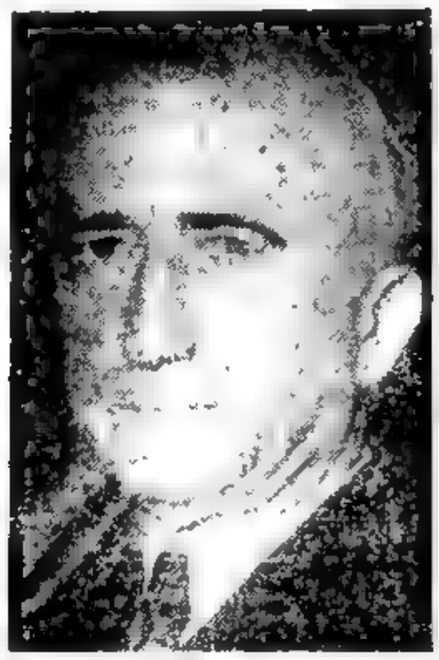

LOS MINISTROS de Relaciones Exteriores de Estados Unidos y de la Unión Soviética, James Byrnes y Molotov, cuyos esfuerzos para un mutuo entendimiento entre ambos países parece cercano

WASHINGTON, 25 (INS) — El secretario de Estado, señor James Byrnes, refiriéndose a las deliberaciones entre Estados Unidos y el Soviet acerca de la modificación de los planes de control de los aliados en el Lejano Oriente, informó que Rusia no insistirá en su solicitud primitiva, en el sentido de que al menos "cuatro grandes" tuvieran participación en el programa.

Mayor Comprensión

La aludida pretensión rusa había sido expresada en la conferencia de cancilleres de Londres.

Por su parte, el general Douglas MacArthur no aceptó todavía la designación para integrar la comisión respectiva que se reunirá en breve en Washington, con o sin la participación soviética.

La Conscripción Yanqui

WASHINGTON, 26 (INS) — El programa esbozado por el presidente Truman de preparación de la juventud, tiene un cincuenta por ciento de probabilidades de aprobación en la Cámara de Representantes.

Los miembros de la comisión de asuntos militares expresaron su opinión después de haber sopesado las opiniones de muchos expertos, y, aparentemente, apoyarán el punto principal del proyecto, que establece el servicio militar obligatorio para todos los jóvenes entre los 18 y los 19 años.

Uno de los partidarios del proyecto, declaró que, a su juicio, el mismo será aprobado fácilmente.

Moción de Truman

WASHINGTON, 26 (INS) — La moción del presidente Mr. Truman, tendiente a concretar un programa para el entrenamiento militar universal de la juventud norteamericana, se encontraba hoy en perspectiva de pasar a la Cámara de Representantes para su consideración.

PIDESE LA EXCLUSION DE DELEGADOS ARGENTINOS DE LA C. DEL TRABAJO

PARIS, 26 (INS). — León Jouhaux, secretario general de la Confederación General del Trabajo de Francia, y Joseph Alleworth, delegado británico, exigieron hoy que se excluyese a los delegados obreros de la Argentina de la Oficina Internacional del Trabajo, considerando que los representantes argentinos han sido nombrados por un gobierno de mentalidad fascista, no siendo voceros genuinos de los trabajadores. Varias delegaciones obreras amenazan retirarse de la conferencia si se permite que a ella siga concurriendo la delegación argentina.

BRADEN APLICARA UNA SEVERA NO "INTERVENCION"

NEW BRUNSWICK (Nueva Jersey), 26 (INS). — El secretario auxiliar de Estado, Mr. Spruille Braden, declaró que los Estados Unidos están determinados a poner en vigor el principio interamericano de "no intervención" en los asuntos internos de otras naciones.

El ex embajador en la Argentina recalcó en un discurso pronunciado en la Universidad de Rutgers que la doctrina de Monroe fué redactada y se ha empleado "para garantizar la seguridad de las Américas".

El embajador holandés, Alexander Loudon, advirtió a la misma concurrencia que no debía dejarse engañar por los títeres de los japoneses en Formosa que "han surgido como dictadores locales, disfrazándose con el manto del patriotismo". Loudon no mencionó a Achmed Soekarno, líder nacionalista indonesio, por su nombre pero dijo "no habiendo logrado establecer lo que se llamó hipócritamente la era de prosperidad de la Gran Asia, los japoneses sembraron las semillas de lo que para ellos es

(Continúa en la página DOS)

La Decisión de Gran Bretaña Sobre

PALESTINA

Será Anunciada en Breve

(INFORMACION PAGINA 2)

EXCLUSIVO

E. BEVIN HA FORMULADO UN LLAMADO ANGUSTIOSO

Por WILLIAM WADE. Especial para CLARIN de International News Service

LONDRES, 26 (INS) — El ministro de Relaciones Exteriores, Mr. Ernest Bevin, hizo hoy una fuerte admisión de que sólo los dólares norteamericanos pueden salvar a Europa de un caos peor que el que provocaría una bomba atómica.

La UNRRA

Hablando ante la Cámara de los Comunes, Mr. Bevin dijo que el hecho de que los Estados Unidos no hubiesen aprobado una asignación de 1800 millones de dólares para la organización de socorro y rehabilitación de las Naciones Unidas, ha provocado "una situación desastrosa". Señalando que hay en Europa un hambre espiritual y física, Mr. Bevin advirtió a la Cámara de los Comunes que "el hambre y las privaciones pueden tener como consecuencia, nuevas pérdidas de vidas humanas, que serán más devastadoras que cualquier cañón o bomba atómica. La UNRRA quedará en bancarrota y la situación que surgirá dentro de pocas semanas será desastrosa".

EL CANCILLER británico Ernest Bevin, que ha formulado en la Cámara de los Comunes un angustioso llamado para salvar a Europa del caos

Caos en Europa

Mr. Bevin hizo estas aseveraciones al referirse a la inversión de 450 millones de libras esterlinas para la UNRRA, a pedido de los Estados Unidos. El ministro de Relaciones Exteriores al participar en el debate de los Comunes acerca de la situación económica de Europa, dijo que las condiciones prevalecientes en el continente "hacen que se esté cumpliendo la política de Hitler de dejar a Europa en un estado de completa anarquía". Mr. Bevin advirtió que hoy existen dos clases distintas de hambre en Europa. "Una, — dijo — es física y la otra espiritual. La horrible obscuridad en que se halla Europa, está creando un hambre espiritual que es más angustiante que el hambre física".

Nuevos Factores Perturbadores

El ministro declaró que, aunque el Canal de la Mancha contuvo la invasión de las tropas alemanas, no resultaría idéntica barrera para la extensión de tres factores perturbadores, habiendo los alemanes en sus últimos meses preparado el terreno para los mismos. Luego añadió. "No se puede limitar la obra de devastación de una epidemia por medio de una frontera o de un punto estratégico. Si otros países pudieran alcanzar parlamentos libres y el pueblo pudiera expresarse libremente, podríamos entonces hacer un mundo mejor en el futuro.

Verdadero Desastre Amenaza a Europa

Mr. Bevin manifestó seguidamente que debe surtirse a Europa de mayor cantidad de trigo, si se desea evitar el desastre. Estimó que en este año, de 20 a 25 millones de personas desplazadas andan moviéndose en las partes este y central de Europa. "Nadie sabe cuántos alemanes han ido a trabajar a Rusia", continuó diciendo el ministro. "Desearía — agregó — que se le administrase suficiente petróleo a la Argentina, a fin de que los argentinos pudiesen dejar de consumir maíz como combustible y que este producto fuera entonces transportado a América del Norte, para servir de alimento al ganado y el trigo de la América del Norte que se da al ganado, pudiera ser enviado a Europa. La política, sin embargo, está interviniendo en contra de un arreglo tan razonable como [illegible]

OTRAS NACIONES RECONOCEN A VENEZUELA

INFORMACION PAGINA DOS

EE. UU. ESTARA ALERTA PARA ASEGURAR LA PAZ DEL MUNDO

La Mejor Fuerza Aérea

DIJO TRUMAN QUE TENDRA LA ARMADA MAS PODEROSA

Cooperación Continental

Exclusivo Para CLARIN

NUEVA YORK, 27 (INS) — En el pronunciamiento más importante que ha hecho hasta la fecha sobre política internacional, el presidente de los Estados Unidos, Mr. Harry Truman, afirmó hoy ante cerca de dos millones de almas reunidas en el Parque Central de Nueva York, en la celebración del "Día de la Marina", que "los Estados ibéricos del hemisferio occidental deben colaborar como buenos vecinos, en la solución de los problemas comunes, sin la intervención de ningún poder ajeno al Continente".

También expuso el jefe del Ejecutivo norteamericano, que una de las razones por la que los Estados Unidos conservarán "una armada sin rival en el mundo" y "una de las fuerzas aéreas más poderosas de la tierra" es "a fin de cooperar con otras repúblicas americanas en la preservación de la integridad territorial y la independencia política de las naciones del hemisferio occidental".

Mr. HARRY TRUMAN

Cooperación Continental

Los observadores hacen notar que el presidente, en esas palabras con que se refirió a la cooperación en el Hemisferio, usó la expresión "con otras" repúblicas americanas, en vez de "con todas las otras", lo que, tal vez, podría ser interpretado como una omisión técnica de la Argentina.

Más adelante, al considerar el derecho de los pueblos para determinar su propio destino, el jefe del ejecutivo refirmó los conceptos formulados anteriormente respecto a Puerto Rico, al decir: "Creemos que a todos los pueblos que están preparados para gobernarse a sí mismos, se les debería permitir elegir su propia forma de gobierno, por su propia y libre elección, sin interferencia exterior alguna. Esto es verdad en Europa, en Asia, en Africa, al igual que en el hemisferio occidental".

En opinión de los observadores, las palabras del presidente equivaldrían a un llamado general a que haya elecciones libres en el Continente al igual que en el resto del mundo.

No Habrá Expansionismo

El presidente Truman aseguró a su enorme auditorio, que quería dejar bien sentado que la concentración de fuerzas en manos de Norteamérica, no está animada por ninguna mira expansionista, "no deseamos nada que pertenezca a otra política, aparte del derecho a establecer las bases necesarias para nuestra defensa". Señaló Mr. Truman, que el poderío militar de los Estados Unidos estará siempre alerta, con el fin de asegurar una paz duradera, aunque para ello hubiera que emplear la fuerza.

Espíritu de Cooperación

El primer mandatario dedicó una gran parte de su pronunciamiento a recalcar que las naciones aliadas no deben perder, en la época de paz, el magnífico espíritu de cooperación que les valió ganar la guerra. "Los pueblos de los Estados Unidos, Rusia, Gran Bretaña y China, en colaboración con los demás pueblos del mundo amantes de la libertad —afirmó Truman— deben tomar el curso contemporáneo de la historia en sus manos y guiarlo por un nuevo cauce, el cauce de la cooperación constante". Insistiendo sobre el mismo punto, el jefe del Ejecutivo continuó diciendo: "Un peligro común hizo que aunáramos nuestros esfuerzos para obtener la victoria. Hagamos ahora porque la fe común en la paz por medio de la cooperación, nos mantenga unidos en los años venideros".

Reconoció el presidente norteamericano las diferencias que existen entre las naciones victoriosas, pero dijo que no las consideraba tan graves que no tengan solución. "Las diferencias pueden zanjarse mediante una combinación de problemas y una adhesión constante a los altos principios de la política internacional".

La Era Atómica

Al referirse a la grave equivocación que supondría la pérdida de fe entre las naciones, el presidente recordó que esta pérdida de la fe "en la era atómica" podría llevar al mundo a una catástrofe. También destacó que el control de los mares depende de la marina norteamericana y de las flotas de sus aliados.

El texto de los doce puntos predicados por el presidente Truman para reiterar la política internacional de los Estados Unidos, es como sigue:

"Primero: No buscamos expansión territorial ni ventaja egoísta. No tenemos plan alguno de agresión contra ningún Estado, al grande ni pe-

(Continúa en la página DOS)

DIARIO DE LA MAÑANA

Clarín

5 CENTAVOS

10 CTVS. INTERIOR

UN TOQUE DE ATENCION PARA LA SOLUCION ARGENTINA DE LOS PROBLEMAS ARGENTINOS

AÑO I — BUENOS AIRES, DOMINGO 28 DE OCTUBRE DE 1945 — No. 59

GRAN BRETAÑA OBTUVO UN EMPRESTITO DE LA UNION

Llegaron a un Acuerdo las Dos Delegaciones

WASHINGTON, 27 (INS) — Se ha informado hoy que los delegados anglonorteamericanos que han estado discutiendo asuntos financieros, han convenido provisionalmente en que se haga un préstamo a Gran Bretaña de 4.000.000.000 de dólares.

Se dice que el empréstito devengaría un interés de aproximadamente uno y siete octavos por ciento, y que el plazo sería de 50 años. No habría pago de interés ni de capital hasta 1951.

Gran Bretaña tendría el derecho de suspender los pagos del capital o el interés en cualquier año en que tuviera un balance comercial adverso.

La proposición fué enviada recientemente a Londres para someterla a la decisión del gobierno.

Se espera una respuesta del gobierno británico para fin de semana, creyéndose que Inglaterra aceptará las condiciones exigidas por los EE. UU para concederle el empréstito solicitado.

Amistad Americana

NUEVA YORK, 27 (INS). — Un artículo publicado hoy por el "New York Times" exhorta a todos los países latinoamericanos a desligarse de toda política unilateral para "cimentar los vínculos de estrecha amistad que reina en torno a la mesa americana".

Expresa el editorialista que no obstante que hechos aislados puedan demostrar la absoluta prescindencia de opiniones entre las naciones de América, como sucedió con Estados Unidos cuando decidió que se postergara la Conferencia de Río de Janeiro, y con Paraguay, Ecuador y Cuba, al reconocer al gobierno venezolano del Dr. Betancourt, sin previa consulta, existe en el bloque americano un alto grado de comprensión.

"Para que América siga siendo hermoso ejemplo de hermandad —añade— es necesario seguir la política de "consultar y luego obrar", y si bien los EE. UU. se ha apartado un tanto de ese derrotero, no cabe duda que en el futuro remediará sus errores contribuyendo a tornar más sólidos los lazos de unión del continente americano".

La Reconversión

WASHINGTON, 27 (INS) — El señor Snyder, director de reconversión de tiempos de guerra a tiempos de paz en lo que atañe a las industrias, hizo una advertencia al comité judicial de la cámara de representantes en el sentido de que las proposiciones del Congreso para declarar terminada la guerra, formalmente, entorpecería seriamente los planes de reconversión.

Indica Mr. Snyder que los programas de reconversión tienen previsto el licenciamiento paulatino de tropas, combinándolo con la obtención de empleos para los mismos. Finalmente, destacó que era necesario seguir manteniendo efectivos de ocupación y control.

SE MANTIENE EN LONDRES LA HUELGA DE PORTUARIOS

LONDRES, 27 (INS). — Luego de cinco semanas con ocultivos de huelga, los portuarios seguían hoy en su actitud de intransigencia, negándose a retornar a sus labores en los muelles británicos.

Los representantes del sindicato portuario exhortaron nuevamente hoy a los obreros a que desistan de seguir perturbando las actividades portuarias, y que contemplaran la situación que su negativa implicaba a Inglaterra, pero éstos se niegan a hacerlo si no se les concede las prerrogativas solicitadas.

MANTIENESE AUN EL CONFLICTO EN JAVA

Han suspendido las negociaciones con el líder indonesio Soekarno

LA HAYA, 27 (INS) — La agencia Aneta anunció que el gobernador general de las Indias Orientales Holandesas, comandante Van Mook, cumpliendo órdenes del gobierno holandés resolvió suspender las negociaciones que mantenía con el líder indonesio Achmed Soekarno para solucionar el conflicto de la Indonesia.

Por otra parte se sabe que el gabinete del Dr. Soekarno continuaba realizando preparativos para entrevistarse con van Mook para que éste acceda a las pretensiones independentistas de los indonesios, que siguen empeñados en lograr la libertad de su país a cualquier costo.

Hablará Soekarno

BATAVIA, 27 (INS) — Un anuncio procedente del cuartel general republicano indonesio expresa hoy que Achmed Soekarno, presidente de la titulada república Indonesia, se dirigirá por radio a sus correligionarios, instándolos a que se abstengan de realizar actos de violencia.

Consejo Consultivo Chino

CHUNGKING 27 (INS). — Hoy se anunció la composición del consejo consultivo político de la China, que estará integrado por 37 miembros. El generalísimo Chiang-Kai-shek presidirá el consejo, pero no tendrá derecho al voto.

DE LA INTERNATIONAL NEWS SERVICE

LEA EN LA PAGINA 2

MEJORA LA AMISTAD RUSO-YANQUI

AMPLIA REPERCUSION TUVO EL DISCURSO DE Mr. TRUMAN

INFORMACION PAGINA DOS

SE LIBRAN COMBATES EN JAVA

Tropas Nacionalistas Atacaron a Algunas Unidades Británicas

EXCLUSIVO

SURABAYA, 28 (INS) — Los holandeses informaron de la primera guerrilla abiertamente declarada entre tropas nacionalistas indonesias y efectivos británicos en Java.

Los nacionalistas, desoyendo las órdenes aliadas de rendirse, abrieron fuego contra las tropas hindúes, entablándose feroces encuentros

Controlan Bantam

BATAVIA, 28 (INS) — La agencia noticiosa holandesa Aneta anunció que una nueva banda de extremistas que creen en un ritual que les hace "invulnerable" a las balas, ha logrado alcanzar el control del distrito de Bantam, situado al oeste de la capital javanesa.

La banda, que está encabezada por Haji Selan, de quién se dice es un enemigo acérrimo de la llamada "República de Indonesia" que preside Achmed Siukarno, ha publicado una declaración de guerra "contra todos los europeos, los euroasiáticos, los japoneses y los nativos de las islas de Celebes y Ambon". El odio contra estos últimos obedece a que han contribuido con hombres al ejército de las Indias Holandesas. La banda de Seelan, que aumenta a razón de cien hombres por día, se apoderó del distrito de Bantam después de expulsar a las fuerzas del "ejército popular indonesio" que ocupaban aquella zona.

Buscan un Acuerdo

Este último incidente viene a complicar aun más el conflicto surgido en Indonesia. Entretanto, las autoridades británicas se esfuerzan por lograr que los holandeses lleguen a un acuerdo con los dirigentes independientistas insulares

Hubo Tiroteo

BATAVIA, 28 (INS). — Despachos recibidos de Surabaya indican que se escucha un intenso tiroteo esta noche en toda la zona del puerto, donde las fuerzas hindúes británicas han chocado con los nacionalistas indonesios en el primer conflicto que se produce desde el desembarco de tropas aliadas en Java. No se conocen todavía las bajas ni la real intensidad del combate

DEBE PREVERSE UN ATAQUE SORPRESIVO, HA DECLARADO EL Gral. KARL SPAATZ

HOT SPRINGS, 28 (INS) — El general Karl Spaatz, ex jefe de las fuerzas estratégicas del aire de los Estados Unidos, dijo en un discurso que "las defensas aéreas norteamericanas deben estar alerta en previsión de un ataque por sorpresa.

A ese respecto Spaatz recomendó que los EE.UU. se mantengan a la cabeza de las demás naciones, cuidando de tener una fuerza aérea bien entrenada y provista del equipo más moderno.

Los EE.UU., según Spaatz, serían el "objetivo número uno" para cualquier agresor poderoso que buscara el dominio del mundo.

Refiriéndose a las armas que emplearía el supuesto agresor, el general Spaatz expresó: "No hace falta ser clarividente para adivinarlo"; serían armas aéreas con grandes perfeccionamientos".

AÑO I — BUENOS AIRES, LUNES 29 DE OCTUBRE DE 1945 — No. 60

CHINA ESTA PROXIMA A LA GUERRA CIVIL

Chungking anuncia que tropas comunistas han atacado tres ciudades

CHUNGKING, 28 (INS). — El general Yenh Sishan, del ejército del gobierno central chino, informó que "cerca de cien mil" soldados comunistas están atacando Tatung, en un intento de conquistar la ruta ferroviaria de Peipin a Suiyan.

Salta, tercera línea férrea de China, ya se encuentra en poder de los comunistas chinos y según el general Sishan, "otros diez mil efectivos de esa fracción se están infiltrando en Shansi desde Hopei, Rocan y Shantung, para atacar a ciudades en poder de las fuerzas regulares".

Desbaratan Ofensivas

CHUNGKING, 28 (INS). — El Kuomitang informó que tropas chinas se encuentran desbaratando ofensivas en larga escala desatadas por los comunistas. La agencia comunista de Yenan informó que el Kuomitang está empleando tres divisiones y once batallones pertenecientes al nuevo cuarto ejército formado con elementos de las provincias orientales de Chekiang.

Desmentido Comunista

NUEVA YORK, 28 (INS). — Radio Londres, en una trasmisión captada en ésta retrasmitió una información del cuartel general comunista chino negando que tropas de esa fracción hayan desatado la guerra civil en China.

Plan de Reparaciones

CHUNGKING, 28 (INS). — Chiang Chunghan, secretario del consejo supremo de la defensa nacional propuso la aplicación de un plan de seis años de reparaciones por parte de los japoneses y exigió severas penalidades durante los próximos quince.

Consejo Consultivo

CHUNGKING, 28 (INS). — La Liga Democrática China propuso la creación de un consejo consultivo político para solucionar los problemas administrativos en los sectores reconquistados, estableciendo que "el conflicto sólo puede solucionarse mediante un gobierno de coalición".

La Guerra Civil

CHUNGKING, 28 (INS) — Se informó que la lucha entre tropas del gobierno central chino y los comunistas ya ha sido abiertamente declarada.

MARISCAL Chiang Kai-shek, jefe del gobierno chino, que debe hacer frente a una difícil situación en su país, al borde de la guerra civil

Salva Vacca el peligro, enviando al corner

ANTE UN SHOT de Martino, Vacca se estira y logra enviar al corner salvando a su valla de una caída inminente. Observa De Zorzi, Valussi y Antuña

NO EXCLUIRAN A FRANCIA LOS TRES GRANDES

PARIS, 28 (INS). — Un vocero autorizado de la cancillería francesa expresó que era "netamente ridículo" pensar que tuviera asidero la versión propalada desde Francfort en el sentido de que los "tres grandes" intentarían excluir a Francia del consejo aliado de control sobre el Ruhr

LEA EN DEPORTES

Las Crónicas de César Bruto, Lalo Pelliciari, Mario Evaristo, el Fútbol en Solfa y Pitada Final

ATTLEE SE ENTREVISTARIA CON TRUMAN EN WASHINGTON

Información en la Pág. 206

REVOLUCION EN RIO

DIARIO DE LA MAÑANA

Clarín

5 CENTAVOS

10 CTVS. INTERIOR

UN TOQUE DE ATENCION PARA LA SOLUCION ARGENTINA DE LOS PROBLEMAS ARGENTINOS

AÑO I — BUENOS AIRES, MARTES 30 DE OCTUBRE DE 1945 — No. 61

El Dr. Getulio Vargas que en las últimas horas de anoche se vió forzado a renunciar a la presidencia del Brasil, luego de haberla desempeñado por largos años, aparece aquí con el general Goes Monteiro,

HA CAIDO VARGAS

RIO DE JANEIRO, 29 (Especial). — Un general del ejército brasileño, a quien acompañaba un teniente armado con una ametralladora liviana, entró en el local que ocupa la radioemisora Martín de Veiga y leyó una proclama atribuída al general Goes Monteiro, manifestando que el presidente Vargas había renunciado. Poco más tarde un alto jefe de la Policía Federal leyó un comunicado en el mismo sentido.

Ocupan el Palacio Guanabara

Poco después se supo que fuerzas motorizadas habían ocupado el Palacio Guanabara y que Getulio Vargas huyó en su automóvil, que tomó rumbo a Botafogo.

Habría renunciado

RIO DE JANEIRO, 30 (INS). — Extraoficialmente se anunció a las 0.10 de hoy, que renunció Getulio Vargas.

Ultimátum del Ejército

RIO DE JANEIRO, 29 (INS) — En círculos vinculados al ejército se informó que ante el cariz que estaba tomando la situación política del Brasil y la falta de garantías para una elección limpia que presentaba el gobierno del presidente Vargas, las fuerzas militares, que públicamente se habían comprometido a garantizar un acto electoral honesto, enviaron un ultimátum al presidente Vargas para que abandonara el poder. El plazo acordado al presidente para que adoptara esa actitud sería de 2 horas, según versiones aún no confirmadas.

Según estos círculos, se haría cargo del gobierno una junta militar que llamaría de inmediato a elecciones.

LAS TROPAS NORTEAMERICANAS

RIO DE JANEIRO, 30 (E.). — Las autoridades navales norteamericanas ordenaron a los soldados que abandonaran las calles y se dirijan a los buques y locales destinados para su alojamiento, a fin de evitar cualquier incidente.

Ultimo Momento

EL GOBIERNO A LA SUPREMA CORTE

RIO DE JANEIRO, 30 (Especial) — La Policía informó oficialmente que Vargas ha renunciado y que el Presidente de la Corte Suprema, doctor José Linhare, ha asumido el gobierno.

(MAS INFORMACION EN LA PAGINA DOS)

SECTOR de la concurrencia de la asamblea de Ingeniería. 2450 estudiantes, en un ambiente de gran entusiasmo, resolvieron realizar un plebiscito el próximo miércoles para decidir sobre la continuación de la huelga

DEPUESTO

El Decreto de Disolución de los Partidos Políticos Fué Derogado

FORMOSE EN BRASIL UN NUEVO GABINETE

GETULIO VARGAS, que tras largos años de ejercer el mando supremo en el Brasil, debió ceder ante la fuerte presión ejercida por los militares y presentar su renuncia

DIARIO DE LA MAÑANA

Clarín

5 CENTAVOS

10 CTVS. INTERIOR

UN TOQUE DE ATENCION PARA LA SOLUCION ARGENTINA DE LOS PROBLEMAS ARGENTINOS

AÑO I — BUENOS AIRES, MIERCOLES 31 DE OCTUBRE DE 1945 — No. 62

En Pocas Horas Depusieron a Vargas

NO SUSPENDEN LOS COMICIOS

EXCLUSIVO RIO DE JANEIRO, 30 (INS) —El presidente de la Suprema Corte, doctor José Linhares, asumió el cargo de primer magistrado, en reemplazo del Dr. Getulio Vargas. En la ceremonia de asunción estuvieron presentes altos funcionarios militares, navales y de aeronáutica que forzaron a Vargas a dimitir después de quince años de gobernar al Brasil sin control regular alguno.

El golpe de Estado se produjo en breve plazo: el general Cordeiro Farias entrevistó al entonces presidente Vargas y le exigió la renuncia en nombre del ejército. El general Cordeiro Farias expresó a los periodistas que "el movimiento militar, que culminó en forma satisfactoria, tuvo su origen anoche cuando el ministro de Guerra, general Aurelio Goes Monteiro, anunció que el primer magistrado había designado a su propio hermano para la jefatura de policía y que estaba dispuesto a renunciar su ministerio."

El general Goes Monteiro entregó al señor Vargas su renuncia, y a insistencia de sus compañeros de armas encabezó la subversión.

Todos estos hechos se produjeron con ritmo vertiginoso y sorpresivo: el pueblo brasileño se enteró de los sucesos mediante una proclama radiotelefónica que dió cuenta de los acontecimientos.

Renunció el Gabinete

RIO DE JANEIRO, 30 (INS) — Se anunció oficialmente esta mañana que el gabinete en pleno ha presentado su renuncia al presidente José Linhares. Se espera que dentro de algunas horas el nuevo primer magistrado de la Nación, quien sustituye a Vargas, anunciará la formación de un nuevo ministerio.

Mientras tanto, se ha sabido que Vargas pidió permiso para permanecer durante 48 horas, aunque se desconoce si Linhares se instalará de inmediato en la mansión presidencial.

Los habitantes de esta capital, por su parte, despertaron esta mañana para encontrarse con que reinaba completa calma. La única señal visible de que algo había sucedido, la constituían unas pocas tropas de infantería que todavía patrullan las calles. Después de una noche pletórica de rápidos movimientos por parte de las fuerzas armadas y en los cuales no corrió sangre, el regimen de Getulio Vargas, que permaneció 15 años en el poder, es ya cosa del pasado. La nación mira ahora hacia el establecimiento de la más completa democracia mediante las elecciones presidenciales que deberán realizarse el 2 de diciembre bajo el presidente Linhares, quien asumió el cargo esta madrugada. Despachos recibidos de toda la República acusan el más completo orden.

Función Efímera

Benjamín Vargas, hermano del depuesto presidente y que fuera nombrado repentinamente jefe de la policía federal el lunes por la tarde, duró sólo tres horas en ese cargo. El nombramiento de Benjamín Vargas fué la causa del movimiento militar, cuando el general Pedro Aurelio Goes Monteiro, mi-

(Pasa a la página DOS)

Vargas en un Acto de Carácter Oficial

Vargas conversa con los oficiales de las fuerzas expedicionarias del Brasil, a bordo del transporte "Mariposa", antes de que la nave zarpase rumbo a Europa

Van a Estudiar el Asunto de la Bomba Atómica

ATTLEE CONFIRMA SU VISITA A WASHINGTON

LONDRES, 30 (INS) — El primer ministro, Mr. Clement Attlee, hablando hoy en la Cámara de los Comunes, anunció que había invitado a Sir John Anderson, presidente del comité asesor de energía atómica, a que le acompañara en su viaje a Wáshington, donde iría a entrevistarse con el presidente Truman. El primer ministro añadió que Mr. Anderson iría en calidad de asesor, a fin de aconsejarle en las deliberaciones que sostendrá con Mr. Truman y con el primer ministro del Canadá, Mr. Mackensie King, respecto a los problemas provocados por el descubrimiento de la energía atómica.

El Secreto de la Bomba

Las palabras del primer ministro vienen a confirmar que el fin primordial de su inminente visita a Wáshington será lograr que Inglaterra participe en todos los secretos de la bomba atómica. Algunos observadores pensaban que Mr. Attlee también buscaría que se le diese participación a Rusia en el secreto, bajo un consejo de control de las Naciones Unidas.

En algunos círculos se cree, sin embargo, que la conferencia entre Mr. Attlee y Mr. Truman no se limitará a discusiones sobre la energía atómica, sino que versará también sobre otros apremiantes problemas internacionales.

El "Daily Mail", en un comentario publicado en su edición última, expresa que se cree que el mensaje dirigido por Mr. Truman al generalísimo Stalin, en la semana pasada instaba a que se celebrase en fecha próxima una reunión de los "Tres Grandes", posiblemente poco después de la visita de Mr. Attlee a Wáshington. No se tenía confirmación de estas versiones en el número 10 de Downing Street, la residencia oficial del primer ministro.

GENERAL Goes Monteiro, que después de haber renunciado a la cartera de Guerra, renunció esas funciones una vez que hubo dimitido el Sr. Vargas

Aprueba sus Planes

Un despacho publicado en el "Daily Mail", informaba que el gabinete había aprobado los planes de Mr. Attlee. (Una transmisión de la National Broadcasting Company desde Londres decía que la cuestión de Palestina y las relaciones con Rusia también serían tratadas en Wáshington. Y agregaba: "Es interesante notar que antes de la fecha en que Mr. Attlee viaje a los Estados Unidos, tanto él como el mariscal Stalin le han expresado públicamente su pesar sobre la seguridad mundial", tal como lo hizo Mr. Truman en el día de la marina).

Mientras tanto, en los círculos oficiales de Londres se hacen muchos comentarios respecto a la importancia que le atribuye el gobierno a las gestiones para que el secreto de la bomba atómica sea colocado bajo una "autoridad mundial". Los mismos círculos dicen que Mr. Ernest Bevin, ministro de Relaciones Exteriores, no acompañaría a Mr. Attlee, lo que sería una nueva confirmación de que la energía atómica será el tema principal de las deliberaciones en Wáshington.

SIGUE LA HUELGA; IRAN TROPAS A LOS PUERTOS INGLESES

LONDRES, 30 (INS) — El Ministerio de Transporte de Guerra anunció que el gobierno se había abocado decididamente a la tarea de poner fin a la huelga de los obreros portuarios, y que al efecto se dispuso la afluencia de gran cantidad de tropas a los diferentes puertos afectados por la misma, para intensificarse las tareas de carga y descarga.

Afluencia de Tropas

Deja constancia el citado Ministerio que el trabajo de los soldados permitirá descongestionar los puertos, congestionados por el crecido número de productos, destinados a la importación, y que esta situación permitirá a las empresas ferroviarias continuar transportando las mercaderías destinadas al exterior a los puertos en litigio, para ser rápidamente embarcadas a destino.

TRUMAN URGE LUCHAR CONTRA LA INFLACION

INFORMACION PAGINA TRES

NORTEAMERICA NO INTERVENDRA EN CHINA

(Información página DIECISEIS)

ULTIMATUM ALIADO A LOS NACIONALISTAS JAVANESES

Clarín

DIARIO DE LA MAÑANA

5 CENTAVOS

10 CTVS. INTERIOR

UN TOQUE DE ATENCION PARA LA SOLUCION ARGENTINA DE LOS PROBLEMAS ARGENTINOS

AÑO I — BUENOS AIRES, JUEVES 1o. DE NOVIEMBRE DE 1945 — No. 63

DESCARGARAN LA GUERRA TOTAL SI NO SE RINDEN

GENERAL Christiansson, comandante aliado en Java, que ha dirigido un categórico ultimatum a los nacionalistas para que cesen la lucha.

La medida se adoptó al ser muerto el general Mallaby por indonesios

JAVA, 31 (INS) — El comandante aliado en las Indias Orientales Holandesas, general Christison amenazó con "descargar sobre los nacionalistas indonesios todo el peso de las fuerzas militares terrestres, navales y aéreas, en una guerra total con armas ultramodernas".

Christison empleará todo el vigor de las fuerzas a su mando si los extremistas javaneses no se entregan a los aliados. Las declaraciones del comandante aliado fueron formuladas poco después que los insurgentes dieron muerto al jefe de las fuerzas británicas, brigadier general A. W. Mallaby

El Asesinato

El asesinato del brigadier general Mallaby fué consumado cuando tenían lugar durante las conferencias del armisticio, a las que siguieron renovadas luchas. Inmediatamente después de muerto el jefe inglés, el líder nacionalista Sr. Soekarno fué llamado al cuartel general británico en Batavia, donde se le informó que el Reino Unido le hacía responsable por la muerte del general Marraby.

Entretanto, informaron que buques británicos de la marina de guerra entraron en Suranadya para evacuar a civiles europeos, mientras llegan noticias alarmantes de nuevos choques en Semarang, adonde fueron remitidos refuerzos.

Hay Expectativa

BATAVIA, 31 (INS) — Las noticias de que el "presidente de la república de Indonesia", Ochmed Soekarno, fué citado a comparecer en el cuartel general británico, donde se le dijo que se le haría responsable de la muerte del brigadier Mallaby, ha causado una gran efervescencia y a la vez un clima de expectativa en Java. (Los diarios de la tarde de Londres publicaron hoy despachos sin lugar de origen, en los que se dice que Soekarno se halla virtualmente "Bajo custodia" de los británicos en Batavia).

El comandante británico, que mandaba la brigada 49 hindú que se batió en Surabaya, resultó muerto en aquella ciudad, sede de la gran base naval, mientras conferenciaba con un grupo de dirigentes extremistas indonesios. El objeto de esta conferencia era determinar el

(Continúa en la página DOS)

OTRA REUNION DE LOS TRES GRANDES

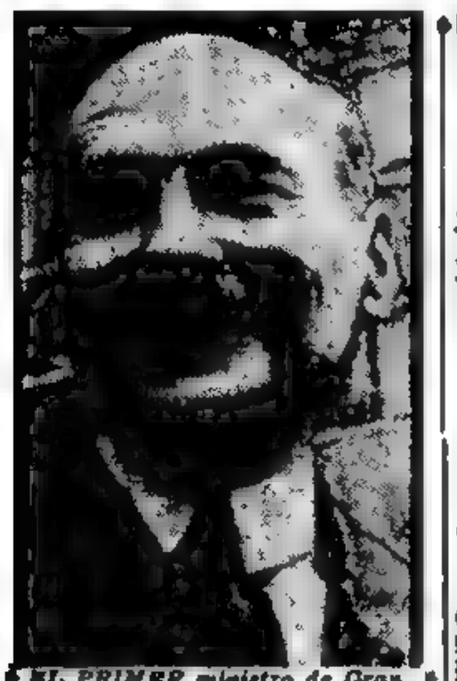

EL PRIMER ministro de Gran Bretaña, Mr. Attlee, a cuya nueva visita a Mr. Truman, en Wáshington, se adjudica mayor trascendencia, pues se la considera preludio de otra conferencia de los "tres grandes"

Su preludio sería la entrevista de Clement Attle y el presidente de los Estados Unidos, H. Truman

Exclusivo PARA CLARIN

LONDRES, 31 (INS) — El rotativo "Daily Herald" anuncia hoy que la entrevista entre el presidente norteamericano, Mr. Truman, y el primer ministro inglés, Mr. Attlee, es solamente el preludio para una nueva reunión de los "tres grandes". Las presentes deliberaciones no serían, a estar con tal información, sino un acuerdo previo para unificar criterios relativos a la entrevista.

El Discurso del Presidente Truman

En uno de sus editoriales, el diario "The Thimes" dice que "la noticia de la próxima visita del señor Attlee a Wáshington, acompañado por sir John Anderson, presidente de la Comisión Asesora sobre la energía atómica, sigue de cerca al anuncio del presidente Truman sobre su intención de conferenciar con Gran Bretaña y Canadá, y más tarde con las demás naciones unidas, sobre los problemas que surjen del desarrollo de la energía atómica. No hace falta decir que todas las grandes naciones querrán perseguir y explotar para sí las nuevas potencialidades reveladas por las recientes investigaciones sobre la bomba atómica".

Prosigue diciendo que "por el momento la situación es dominada por los términos francos e inequívocos del discurso del presidente Truman pronunciado el Día de la Marina. Mientras admitió que era necesario hallar la respuesta a los problemas creados por la liberación de la energía atómica en sociedad con todos los pueblos de las Naciones Unidas, indicó claramente que el proceso de fabricación no estaría sometido a discusión con ningún país extranjero. Está bien que el nuevo poder de destrucción sea mantenido como "sagrada custodia", según las propias palabras del señor Truman. Pero parece difícil resistir a la conclusión de que la organización de las Naciones Unidas y su Consejo de Seguridad sean, al fin, los depositarios adecuados y naturales de ese secreto".

Poderes Especiales Acordarían al Gabinete de Gran Bretaña

LONDRES, 31 (INS) — El proyecto de ley del gobierno laborista que concede amplios poderes al gabinete durante cinco años, fué aprobado en su segunda lectura en la Cámara de los Lores.

EN MANOS ALIADAS SE HALLAN YA LOS ARCHIVOS NAZIS

BERLIN, 31 (INS) — Prácticamente, los archivos completos del partido nazi en el distrito de Berlín se encuentran ahora en posesión de las autoridades de las Naciones Unidas. Descubiertos en la Cancillería del Reich al pasado agosto, la sección control de seguridad del cuartel general en Berlín actuó rápidamente para obtener posesión de los mismos.

Aunque los rusos controlaban la zona de la Cancillería la forma de obtener esos archivos, tal como lo cuenta el comandante Ernest Neuman tiene visos de novela policial. Después de ser descubiertos, la sección de seguridad comenzó a trasladarlos en camiones hasta que los guardias rusos lo impidieron. Desde entonces, grupos pequeños o grandes lograron deslizarse por las puertas laterales de la Cancillería, sacando los paquetes bajo los abrigos.

En estos momentos se está organizando un índice alfabético de los archivos que proporcionarán a las autoridades norteamericanas y aliadas antecedentes completos de los nazis.

DESDE RIO DE JANEIRO

AUSENTOSE VARGAS RUMBO A SAO BERGES

En un Avión Militar se Trasladó a su Rancho el Ex Presidente

GOES MONTEIRO

RIO DE JANEIRO, 31 (INS). — El ex presidente Getulio Vargas partió esta mañana para su rancho en Sao Borges. Viaja a bordo de un avión que ha sido puesto a su disposición por la fuerza aérea brasileña. Al partir, el Dr. Vargas tenía buen aspecto y parecía satisfecho. Dijo que estaba libre de preocupaciones y que se iba a tomar un bien ganado descanso. Poco después que el ex presidente Vargas abandonó el palacio de Guanabara para dirigirse a Sao Borges, las docenas de tanques que se habían estacionado en las proximidades del palacio desde el lunes por la noche, fueron vistos alejarse lentamente hacia sus cuarteles.

La situación en todo el país es de la más completa calma y todas las actividades de esta gran capital se desarrollan normalmente. Como medida de precaución, fuerzas del ejército han ocupado el Ministerio de Trabajo, cuna de mucha intriga política durante el régimen de Vargas, intriga que se extendió entre los sindicatos obreros.

El departamento nacional de informaciones y la agencia oficial de noticias continúan sus despachos bajo la supervisión del ejército. Fuerzas militares siguen vigilando las oficinas del partido Comunista. La división de radio de la oficina de correos de esta ciudad y en Sao Paulo, funcionan ahora con operadores del ejército.

El ex presidente dió a conocer su última proclama al pueblo brasileño. El texto del mensaje expresa: "En los momentos decisivos de mi vida pública he tratado siempre de hacer aquello que resultare beneficioso para mi país. Sigo pensando del mismo modo y me abstendré de analizar los graves acontecimientos que me obligaron a renunciar al gobierno, a fin de evitar una mayor perturbación en el país. La historia y el tiempo hablarán en mi nombre, deslindando las responsabilidades. Al abandonar la vida pública no hago recriminaciones a las fuerzas armadas de mi país, que siempre recibieron el apoyo de mi gobierno siendo que nadie pensó más que yo en su bienestar general. Siempre me esforcé por servir al público brasileño lo mejor que me era dado. Espero que todos recobren la tranquilidad espiritual y que todos comprendan que no guardo resentimientos. Los trabajadores que siempre contaron con mi colaboración y el pueblo del Brasil en general, comprenderán y me harán justicia."

Se anunció oficialmente que el general Goes Monteiro, atendiendo a los insistentes pedidos de sus colegas, ha decidido continuar en el puesto de ministro de Guerra, cargo que había anunciado que estaba ansioso de abandonar en vista de su mala salud.

El juez Ribeiro Da Costa asumió esta mañana la jefatura de policía, reemplazando a Paul Alberto Lima de Barros. Esto es el tercer cambio de jefe de policía desde la tarde del lunes, cuando se precipitó la crisis política al designar para ese puesto el entonces presidente Vargas, a su hermano Benjamín Vargas.

El ministro de Relaciones Exteriores, Pedro Leao Velloso, declaró que los nuevos miembros del gabinete prestarán esta tarde el juramento de estilo, celebrándose inmediatamente después la primera reunión del nuevo gobierno.

Entretanto, se están terminando los planes para retirar a todas las fuerzas del ejército que ahora patrullan las calles de Río de Janeiro.

VARGAS

Dramático Relato de los Pasajeros del Hidroavión

En Mangore... Pág. 10-11

SE POSTERGARIAN LAS ELECCIONES EN BRASIL

EXCLUSIVO

RIO DE JANEIRO, 1o. (INS) — El diario de la tarde "Folha Carioca" anuncia la posibilidad de que las elecciones presidenciales sean pospuestas debido a que le es materialmente imposible al nuevo gobierno poner en marcha la maquinaria electoral antes del 2 de diciembre, fecha de los comicios. El diario agrega que esto se discute abiertamente en todos los círculos oficiales, ya que el nuevo ministro de Justicia, Sampaio Doria, está estudiando posibles modificaciones del código electoral.

No Hay Tiempo

Aunque no se ha podido lograr una confirmación o desmentido oficial de la noticia, no parece posible que el gobierno lleve a cabo ningún cambio en los planes ya hechos para celebrar las elecciones, ya que el movimiento militar que depuso a Getulio Vargas se basó precisamente en el deseo de las fuerzas armadas de que se llevasen a cabo los comicios en la fecha señalada.

Además se recuerda que el nuevo presidente, doctor José Linhares, declaró al tomar posesión del poder que "mi misión es ver que se celebren las elecciones el 2 de diciembre".

Será Reconocido

LONDRES, 1º (INS) — Círculos diplomáticos regularmente bien informados anunciaron que Gran Bretaña reconocerá "automáticamente" al gobierno que en el Brasil encabeza el Dr. Linhares, ya que el mismo está de acuerdo con las prescripciones constitucionales del citado país americano.

Acto Legal

LONDRES, 1º (INS) — Fuentes autorizadas inglesas declararon hoy que el reconocimiento británico del gobierno del magistrado José Linhares, en el Brasil, será "automático". Se indicó que la constitución de 1937 estipula que el presidente del Tribunal Supremo tomará las riendas del poder cuando el presidente deja el cargo. Linhares asumió la presidencia como resultado de un golpe militar que obligó a Getulio Vargas a renunciar.

Habla S. Doria

RIO DE JANEIRO, 1o. (INS). — En su primera conferencia de prensa, el nuevo ministro de Justicia, doctor Sampaio Doria, declaró que el gobierno actual del Brasil no perseguirá a nadie por razones ideológicas, informándose poco después que el dirigente comunista, Luis Carlos Prestes, había sido puesto en libertad y se había autorizado la re-

VARGAS NO ACTUARA YA EN POLITICA

RIO DE JANEIRO, 1o (INS) — El ex presidente Getulio Vargas pasó su primer día en San Borja recibiendo a sus amigos en su estancia.

Mostrando buen humor, Vargas volvió a las costumbres de la pampa, tomando "mates" en compañía de sus familiares y de sus empleados y criados, en el rancho.

El ex presidente, quien fué depuesto el pasado lunes por un golpe militar, parecía extremadamente interesado en todos los problemas de la estancia, a la cual no ha visitado desde hace muchos meses.

Vargas dijo que pensaba trabajar mucho "no como político, sino como ranchero".

apertura de los locales del Partido Comunista, así como la reaparición de su órgano periodístico "Tribuna Popular".

Revoca Decretos

Por uno de sus primeros decretos, el presidente Linhares anuló el decreto de llamamiento a elecciones que emitiera el señor Getulio Vargas, creyéndose que al revocarse la anticipación, el pueblo brasileño concurrirá a los comicios en mayo de 1946.

Mientras tanto, la situación política se va consolidando, habiendo presentado su renuncia varios gobernadores, quienes serán sustituidos por miembros del ejército o magistrados del foro según se informó en círculos vinculados a la presidencia, habiéndose designado ya pa-

(Continúa en la Pág. Dos)

GENERAL Goes Monteiro, ministro de Guerra del Brasil, que anunciando el patriótico llamado del pueblo gestó el golpe democrático en Río de Janeiro

EL DIRIGENTE comunista chino Mao-Tse Tung con el embajador yanqui ante el gobierno de Chiang-Kai-shek, Patrick Hurley, en la ciudad de Chungking

Se Enfrentan Tropas Chinas en Manchuria

CHUNGKING, 1o. (INS) — La vocero chino comunista dijo hoy que el gobierno central del generalísimo Chiang-Kai-shek podía "evitar la guerra civil" suspendiendo sus intentos de ocupar otras zonas en el norte de China y en Manchuria. Chou-En-Lai, comunista número dos en las actuales negociaciones con el gobierno de Chungking, también proponía que las fuerzas centrales retiraran las tropas japonesas que se hallan combatiendo contra los comunistas y que las fuerzas opuestas se alejen de las inmediaciones de las líneas ferroviarias. Estas declaraciones de Chou fueron hechas a continuación del anuncio de que tropas del gobierno central desembarcarían en Manchuria con el consentimiento de los rusos y de que las fuerzas comunistas habían capturado a Fenchen y Liancheng, en el este de la provincia de Suiyan. Significando que Chiang podría trasladar tropas por los ferrocarriles de China si se consultara a los negociadores comunistas. Chou desmintió una reciente declaración procedente de Chungking de que las tropas comunistas dispararían contra las del gobierno central desembarcadas en regiones en disputa desde transportes norteamericanos. Ese dirigente agregó: "Aunque consideramos que no hay necesidad absolutamente de que los Estados Unidos transporten tropas del Kuomintang a zonas que las fuerzas del partido comunista recobraron de los japoneses, no hemos enviado tal notificación al gobierno central".

Se ha dicho que transportes norteamericanos ya han desembarcado tropas del gobierno central a lo largo de la frontera de Manchuria. Según se ha anunciado, el acuerdo con Rusia referente al desembarco de tropas en Manchuria fué celebrado en un ambiente "sumamente cordial", habiendo participado en las discusiones Chiang-Ching-Kuo, hijo del generalísimo Chiang-Kai-shek.

DIARIO DE LA MAÑANA

Clarín

5 CENTAVOS

10 CTVS. INTERIOR

UN TOQUE DE ATENCION PARA LA SOLUCION ARGENTINA DE LOS PROBLEMAS ARGENTINOS

AÑO I — BUENOS AIRES, VIERNES 2 DE NOVIEMBRE DE 1945 — No. 64

Desembarcan en Surabaya Tropas Británicas

COPARON MAGELANG LOS INGLESES

Exclusivo PARA CLARIN

BATAVIA, 1o. (INS) — Tropas imperiales británicas, contraatacando hoy con la ayuda de cazabombarderos de la Real Fuerza Aérea han recapturado gran parte de la ciudad de Magelang, 70 kilómetros al sureste de Semarang, en la Habana central. Aviones Thunderbolt de la Real Fuerza Aérea, que fueron los primeros refuerzos que enviaron los ingleses a Java, se lanzaron a la lucha después que nacionalistas indonesios cruzaron una línea de demarcación al sur de Magelang anoche, para atacar la guarnición.

Cruenta Lucha

Anteriormente los pilotos ingleses habían fijado la línea como el punto en que dejarían caer sus bombas si los nacionalistas no cesaban en su avance. No obstante, los nacionalistas, quienes se dice están dirigidos por oficiales alemanes y japoneses, y están armados y uniformados con equipos japoneses, avanzaron y pudieron tomar importantes posiciones dentro del pueblo. La encarnizada lucha continuó durante toda la noche, pero hoy, jueves por la mañana, los gurkhas lanzaron un contraataque y lograron recapturar gran parte de Magelang.

Soekarno es Vigilado

BATAVIA, 1o. (INS). — Virtualmente subsiste el estado de guerra entre las tropas imperiales británicas y efectivos indonesios nacionalistas y presidente, doctor Soekarno, Indonesia. El líder de los nacionalistas y presidente, doctor Sukarno se encuentra bajo vigilancia de los ingleses desde que fué asesinado por los nativos el comandante de las fuerzas británicas, general Mallaby.

En Java central los insurgentes recibieron refuerzos que movieron a la acción de las Reales Fuerzas Aéreas, en tanto que otros regimientos indonesios atacaban Ghurkas Magelang, a sesenta kilómetros al sudeste de Semarang, donde se produjeron nuevos disturbios.

Gestión de Van Mook

BATAVIA, 1o. (INS). — El señor Van Mook, delegado holandés en Indonesia, conferenció con el "presidente" de la república nacionalista, señor Soekarno.

La entrevista tuvo lugar al saberse que fuerzas aéreas británicas habían entrado en acción en el centro de Java. Las deliberaciones tuvieron lugar en el domicilio del señor Christisone y fueron, se dice, cordiales.

Conferencian

Mientras tanto, autoridades indonesias y holandesas conferenciaban al parecer al mismo tiempo que unidades de guerra y aviones aliados se dirigían a la zona sacudida por la revuelta.

EL CAPITAN P. Bourget, piloto del avión francés "Llanos de Marmoré" que acaricia volar mañana en la barcaza uruguaya de Rocha, poco después de presentarse a las autoridades del país oriental

Paz y Dolor

Bajo el marco solemne de un cielo diáfano, y unidas en un mismo dolor por el sentimiento que se despegó en la vida al impulso de un destino aciago, renuevan en este día de paz y de recordación, los testimonios de un cariño que se hizo perenne. **(Información en la página CINCO.)**

Renunció Descalzo ★ Urdapilleta lo Reemplaza

Información en la Pág. TREE

DUTRA RETIRARA SU CANDIDATURA

DIARIO DE LA MAÑANA

Clarín

5 CENTAVOS

10 CTVS. INTERIOR

UN TOQUE DE ATENCION PARA LA SOLUCION ARGENTINA DE LOS PROBLEMAS ARGENTINOS

AÑO I — BUENOS AIRES, SABADO 3 DE NOVIEMBRE DE 1945 — No. 65

CHOQUES EN EGIPTO

Dimitió el Comisionado Inglés en Palestina. Disturbios en Jerusalén

Exclusivo PARA CLARIN

EL CAIRO, 2 (INS) — Grupos de árabes enfurecidos, protestando en el aniversario de la declaración inglesa de Balfour, que abogaba por el establecimiento de un Estado judío en Palestina, recorrieron hoy las calles de esta capital saqueando las sinagogas y quemando los libros del ritual judío en grandes hogueras al grito de "mueran los judíos". La policía intervino, resultando heridos por disparos de arma corta cerca de 300 personas.

Arabes y Judíos

Los desórdenes ocurrieron al dar comienzo la huelga de dos horas decretada por los dirigentes árabes en señal de protesta contra la declaración de Balfour, cuyo vigésimo octavo aniversario se cumplía hoy. Todas las tiendas y almacenes en el centro de la ciudad, permanecieron cerrados como consecuencia de la huelga. Los manifestantes lanzaron también ataques contra algunas personas que profesan el rito griego ortodoxo y armenio católico.

En previsión de que la policía pudiera tener dificultades para restablecer el orden, las tropas británicas han sido acuarteladas listas para intervenir en cualquier momento. Los incidentes más graves ocurrieron en el distrito de la uni-

(Continúa en la página DOS)

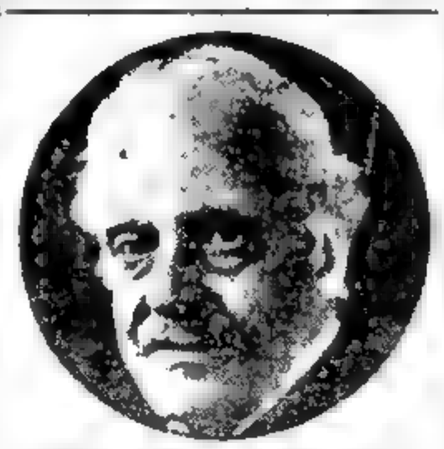

LORD ARTHUR Balfour cuya declaración en el año 1917 sobre el estado judío de Palestina al ser conmemorada ayer causó la irritación de la población árabe en El Cairo.

UN ASPECTO parcial del enorme hidroavión francés "Lionel de Marmier", donde puede observarse nítidamente el flotador roto y la abertura que hizo la hélice al desprenderse y chocar contra el casco de la aeronave

DICE VARGAS QUE NO HA RENUNCIADO

Destruyen Planes del ex Dictador

EXCLUSIVO

RIO DE JANEIRO, 2 (INS) — En los círculos políticos allegados al Partido Social Democrático, que apoya al ex ministro de Guerra, general Enrico Gaspar Dutra, se afirma que éste renunció a su candidatura presidencial. El general Vargas era el candidato del gobierno de Vargas en las elecciones fijadas para diciembre.

Apareció "Tribuna"

RIO DE JANEIRO, 2 (INS) El diario matutino comunista "Tribuna Popular", dirigido por Luis Carlos Prestes, salió a luz otra vez esta mañana después de haber sido clausurado por las autoridades militares, en las primeras horas del 30 de octubre. El permiso de reaparecer fué otorgado por el general Pedro Aurelio Goes Monteiro, ministro de Guerra.

Prestes manifestó, en su primera declaración después del reciente golpe militar, que el gobierno actual es un gobierno de facto al igual que el anterior, continuando abierta la puerta para otros golpes semejantes y disturbios, añadiendo que era ya tiempo de que se pusiera fin a este tipo sudamericano de golpes de Estado, que nada resuelven y que sólo traen el descrédito internacional en momentos en que si los brasileños estuviesen nacionalmente unidos el país se perfilaría como una gran nación y se convertiría en símbolo de paz y democracia.

Declaración Inglesa

LONDRES, 2 (INS) — El ministerio de Relaciones Exteriores anunció hoy que Gran Bretaña, siguiendo el ejemplo de los Estados Unidos, continuaría sus relaciones diplomáticas con el nuevo gobierno brasileño del presidente José Linhares.

"No Renuncié", Dijo

SAN BORJAS (Porto Alegre), 2 (INS) — En su residencia de campo de esta localidad, cercana a Porto Alegre, el ex presidente de la República del Brasil, Dr. Getulio Vargas, recibió hoy a los periodistas, a los cuales había convocado para comunicarles una importante noticia.

Dijo el Dr. Vargas que legítimamente continuaba siendo el presidente de la Nación, por cuanto no había firmado documento alguno que atestiguara su renuncia a la primera magistratura.

Posteriormente el presidente depuesto fué objeto de varias preguntas que le formularon los periodistas, respecto a la nueva situación que impera en el país, pero el Dr. Vargas se abstuvo de satisfacerlos, diciendo con gesto sonriente, que por ahora "mi única preocupación es tomarme un merecido descanso que tanta falta me hace"

Atacó a la Prensa

RIO DE JANEIRO, 2 (INS) — El ex presidente doctor Getulio Vargas declaró no haber firmado documento alguno de renuncia, dando así a entender que traspasó voluntariamente el poder al presidente del tribunal superior, doctor José Linhares.

Dimisión de Dutra

RIO DE JANEIRO, 2 (INS) — La dimisión del general Enrico Gaspar Dutra como candidato en las próximas elecciones depende, según se asegura en los círculos del partido social-democrático, del porvenir político del gobernador del estado de Minas Geraes, Benedo Valladares.

Explican que Valladares que postuló a Dutra durante el régimen de Getulio Vargas, sufre la presión del gobierno de José Linhares que quiere depurar la administración brasileña de los partidos de Vargas.

El general Dutra mantiene que presentaría inmediatamente su renuncia como candidato, si Valladares se viera obligado a dimitir de su cargo. Algunos amigos de Dutra sostienen que el general citado ya tiene la carta de renuncia firmada para utilizarla en caso contrario.

DUTRA.- El candidato a presidente del Brasil, cuya renuncia a su candidatura ha causado sorpresa en los círculos políticos cariocas siendo uno de los acontecimientos que ha precipitado la caída de Vargas

HABRIA SOBRE PALESTINA UN PLAN ALIADO

LONDRES, 2 (INS) — En los círculos diplomáticos de esta capital, se cree que en los próximo quince días se formule en la Cámara de los Comunes una amplia declaración respecto a la política del Reino Unido acerca de la Palestina y el problema judío.

Attlee y Truman

Algunos observadores creen que ello ocurrirá después que el primer ministro, Mr. Clement Attlee, se haya entrevistado con el presidente Truman, en Washington.

Según el comentarista político del "Manchester Guardian" el gobierno británico confía en poder anunciar en su próxima declaración haber llegado a un acuerdo con los Estados Unidos acerca del estudio del problema judío.

Dicho comentarista, expresa: "Es probable que la actitud conjunta sea que el problema judío puede ser tratado en varias formas. Primero, puede descubrirse que algunos de los judíos que se encuentran actualmente en los territorios liberados pueden quedar allí. Puede ser que otros países aparte de Palestina, puedan absorber a los judíos que están ansiosos por tener un nuevo hogar."

EXTIENDESE LA GUERRA CIVIL EN TODA CHINA

(Información en la página 2)

LA SECRETARIA DE GANDHI ENAMOROSE DE UN COMPAÑERO

M. SLADE

LONDRES, 3 (Especial). — Noticias llegadas desde Bombay dan cuenta que se acaba de producir una importante baja entre los discípulos del Mahatma Gandhi. Se trata de Madeline Slade, que fuera anteriormente muy conocida en la sociedad británica y que con posterioridad, se transformó en la secretaria del líder nacionalista hindú. Desde entonces se adaptó a las costumbres de la India, y vistió por lo general con sencillez notable, una túnica de telas ordinarias y sandalias.

Sin embargo, se informa ahora que Madeline se enamoró de uno de sus condiscípulos, retirándose en consecuencia de la casa de su maestro y refugiándose en las estribaciones del Himalaya. La Slade es hija de un almirante británico, y su verdadero apellido es Mirabén.

Tiende a Calmarse la Situación en Indonesia

DESEMBARCARON TROPAS EN JAVA

Clarín

DIARIO DE LA MAÑANA

5 CENTAVOS — 10 CTVS. INTERIOR

UN TOQUE DE ATENCION PARA LA SOLUCION ARGENTINA DE LOS PROBLEMAS ARGENTINOS

AÑO I — BUENOS AIRES, DOMINGO 4 DE NOVIEMBRE DE 1945 — No. 66

Envían Refuerzos: Temen Choques

Exclusivo para CLARIN

BATAVIA, 3 (INS) — Hoy fueron desembarcados en Java nuevos refuerzos británicos, en tanto que la situación tensa en los últimos días dió lugar a choques aislados entre los nacionalistas indonesios y las fuerzas holando-británicas. La situación tiende a calmarse. Los ingleses dominan en absoluto Surabaya y Mageland, que contribuyen los dos principales focos de agitación. En Surabaya la 23a. división británica recibió refuerzos de la 5a. división hindú.

En Surabaya y en Batavia reina tranquilidad, excepto algunos casos aislados de saqueo. Donde se encuentra el 10o. regimiento de tropas gurkhas, en Mageland, no hubo ningún encuentro desde ayer tarde, oportunidad en qua la aviación británica ametralló a las fuerzas nacionalistas que luchaban en tierra contra los ingleses.

No Dudaría la Calma

LONDRES, 3 (INS) En los círculos militares se expresa hoy el temor de que la calma que reina actualmente en Java será de corta duración. Se hace notar que hay sólo cuatro brigadas de tropas indias en Java para controlar a un país de 40 millones de habitantes y que las armas japonesas se encuentran distribuidas en una zona de 125.000 kilómetros cuadrados. Se añade que en vista de esta situación, es de esperarse que dentro de poco se envíen grandes refuerzos a Java.

Las Fuerzas Indonesias

LONDRES, 3 (INS) La agencia oficial de noticias holandesa "Aneta" dijo hoy que las fuerzas nacionalistas indonesias en Java alcanzan entre 70 y 80 mil hombres, según lo informado por un portavoz nacionalista en Batavia

En Indochina

LONDRES, 3 (INS) — El "Daily Express" recibió hoy un despacho de Hanii, Indochina francesa, que dice que los oficiales del servicio secreto anglonorteamericano, descubrieron un "grandioso" complot japonés para continuar la guerra. Añade que el plan tenía por fin utilizar los movimientos nacionalistas de Indochina y las Indias Orientales Holandesas, para mantener la influencia del Japón. Dice que el complot se basaba en la creencia de que al dividir a las potencias victoriosas por medio de dificultades "fabricadas" en otras partes del lejano Oriente, sería más "benigna" la ocupación del Japón propiamente dicho.

El Resultado de la Elección Inglesa

SE CONSOLIDA EL LABORISMO

LONDRES, 3 (INS) — La abrumadora victoria laborista en las elecciones municipales británicas se hacía esta madrugada mucho más patente, puesto que ocuparán la enorme mayoría de las bancas de todo el país. De 28 distritos londinenses, 22 serán controlados por los laboristas.

LONDRES, 3 (INS) — Los órganos periodísticos de esta capital comentan extensamente el resultado de las elecciones municipales recien realizadas y que han servido para refirmar la total confianza que el pueblo británico deposita en el laborismo.

Del "Daily Herald"

El diario "Daily Herald", en un artículo que publica bajo el título "A toda marcha adelante", comenta el acto eleccionario en los siguientes términos.

"La victoria, categórica y abrumadora, ha correspondido al movimiento laborista. Pueblo tras pueblo y ciudad tras ciudad han dispuesto el cambio de sus autoridades [illegible] Algunas han realizado el cambio con más fuerza que otras, pero la conclusión general es innegable. La transición hacia la izquierda, que quedó establecida en las elecciones generales, ha sido más que mantenida. Además, corresponde señalar que las cifras actuales tienden a subestimar el cambio en la opinión popular. Fuera de Londres y aparte de los consejeros designados durante la guerra, sólo una tercera parte de las bancas quedaron vacantes. Es legítimo multiplicar las ventajas laboristas casi por tres a fin de obtener la verdadera medida de lo que se ha logrado.

"¿Cuáles serán las consecuencias de esta importante decisión del electorado británico? —pregunta seguidamente el articulista—. Los resultados —agrega— serán advertidos en la administración local. En las tareas de viviendas, educación e higiene y todas aquellas con las cuales deben entenderse los Concejos, el gobierno en Westminster tendrá la seguridad de la cooperación sincera. La revocación de la decisión tomada en julio por el electorado podría haber significado un gran aturdimiento."

Del "The Times"

El importante órgano de opinión "The Times" vierte los siguientes conceptos relativos al acto comicial recientemente celebrado:

"El primero de noviembre será recordado, junto con el 23 de julio, como otro conspicuo jalón en el progreso del partido Laborista ha-

(Continúa en la Pág. Dos)

Candidatos

BRIGADIER Eduardo Gomes, (con uniforme gris) y general Dutra (de chaqueta blanca), candidatos a la presidencia del Brasil, que se entrevistaron con el presidente, Sr. Linhares.

En Moscú Afirman que es muy Hostil la Actitud Turca

MOSCU, 3 (INS) — La revista soviética "Tiempos Nuevos", dijo hoy que Turquía viene mostrando una actitud hostil hacia la Unión Soviética y que trata de tomar la iniciativa para la creación de un bloque de naciones del Cercano Oriente.

Afirma asimismo, el artículo ruso, que Turquía fué generalmente germanófila durante la guerra y que actualmente se mueven en Turquía fuerzas antidemocráticas que reprimen las organizaciones obreras e impiden la libertad de prensa.

Grave Situación en el Cercano Oriente

NUEVOS CHOQUES OCURREN ENTRE HEBREOS Y ARABES

EL CAIRO, 3 (INS). — Arabes y judíos chocaron en El Líbano, Egipto y Palestina, muriendo doce personas y quedando heridas unas quinientas.

Tras el pedido de calma del primer ministro egipcio, continuó la explosión de sentimientos antisemitas.

Los árabes han organizado huelgas generales y atacado varios comercios judíos, deshaciendo sus vidrieras y saqueándolos.

En Palestina, las autoridades británicas tratan de restaurar el tránsito, interrumpido por explosiones de las que se culpa a terroristas judíos.

Estudian el Problema en los Comunes

LONDRES, 3 (INS). — La Cámara de los Comunes tomó hoy en consideración una advertencia formulada por el secretario de Colonias, Mr. George Hall, quien señaló que al recurrir a la violencia en Palestina, el pueblo judío perjudicaba tanto su propia causa como los planes británicos para solucionar el problema.

Mr. Hall dijo que a menos que se suspendiera "la cobarde serie de tropelías", sería imposible hacer progresos en relación a la Palestina, "y los nuevos pasos que teníamos en consideración para solucionar ese difícil problema llevarán a la nada".

Actos de sabotaje atribuidos a los terroristas judíos en Palestina, interrumpieron las comunicaciones ferroviarias en más de 50 lugares, en la noche del miércoles y en la mañana del jueves último.

Opinión de un Delegado Chileno

WASHINGTON, 3 (INS). — El senador chileno D. Gabriel González Videla, presidente del Comité Chileno Pro Palestina, abogó por la creación de un estado judío en Palestina, como "urgente necesidad universal, a fin de eliminar uno de los factores que perturban la paz".

González Videla afirmó tal aserto en la Conferencia Internacional Cristiana para la Palestina, en la que habló el señor William Green, presidente de la Federación Americana del Trabajo y el senador Robert Wagner. Ambos estuvieron de acuerdo con el pedido del delegado chileno para que se aboliera el Libro Blanco Británico, a fin de permitir que los judíos de Europa que han quedado sin hogar establezcan su hogar en Palestina.

El ex Premier de Hunaría, Bardoshy Fué Condenado

BUDAPEST, 3 (INS) — El ex primer ministro de Hungría, Ladislaw Bardoshy, fué sentenciado hoy a muerte por un tribunal del pueblo, en el primer proceso por crímenes de guerra que se celebra en Hungría.

Bardoshy había negado su culpabilidad al ser acusado de traición y mantuvo que era inocente hasta el momento mismo de ser condenado. Rehusó pedir clemencia, pero se espera que el consejo nacional conmutará su sentencia por la prisión perpetua.

El detenido ha sido condenado por colaboración con los alemanes, acusándoele entre otras cosas de haber dado facilidades a los ejércitos nazis para que cruzaran Hungría, camino de Yugoeslavia, y también de haber colocado a Hungría en guerra contra Rusia, sin consentimiento del parlamento.

La acusación admitió que Bardoshy y todo el país se encontraban en la oportunidad bajo una presión muy fuerte de los alemanes, pero admitió que en tal caso su proceder correcto como ministro habría sido renunciar.

Cruenta Lucha en China

DE LA INTERNATIONAL NEWS SERVICE EN LA PAG. 3

★ *Tropas de Chiang-Kai-shek Han Desembarcado en Yingko* ★

SE BUSCA SOLUCION A LA GUERRA CIVIL

ATACARON A CIVILES LOS COMUNISTA S

CHUNGKING, 4 (INS) — Delegados de los comunstas y del gobierno central esbozaron algunas medidas para dar fin a las hostilidades de la guerra civil, las que serán sometidas a consideración de ambas partes para su estudio.

Un "Statu Quo"

El gobierno central quería consultar a los comunistas de movilizar sus tropas a través del ferrocarril de China. Si los comunistas accedían a retirarse seis millas dejando las líneas guardadas sólo por "policía ferroviaria", el gobierno propuso que se mantuviera un "statu quo", y un consejo supervisor del ferrocarril a cargo de funcionarios populares nombrados por el gobierno, pero sin plenos poderes.

Las propuestas no se refieren para nada a las fuerzas despachadas hacia el norte de China por aire y mar.

Desembarco en Yingko

CHUNGKING, 4 (INS). — El diario independiente "Ta King Pao" informa por un despacho de Wousian que han desembarcado tropas del gobierno en Yingko para garantir la seguridad de las operaciones locales.

Ataques Comunistas

CHUNGKING, 4 (INS). — Fuentes allegadas al gobierno acusan a los rojos de haber atacado con tanques, artillería pesada y ametralladoras a grupos de civiles, que se habían refugiado en refugios para protegerse de la lucha que se desarrolla actualmente en el norte de China.

Ofensiva en Sui-Yan

CHUNGKING, 4 (INS). — Se informa que las fuerzas comunistas lanzaron tres ataques contra la provincia de Sui-Yan tratando de capturar tres nudos ferroviarios de vital importancia.

Patrullan Aviones

PEKING, 4 (INS) — Aviones de caza norteamericanos están patrullando un tramo de 90 kilómetros de la línea férrea entre Tient-Sin y Peking, considerada esencial para el tránsito militar chino-estadounidense.

Gestión en Tokio

TOKIO, 4 (INS) Los líderes del movimiento juvenil japonés se han dirigido mediante una carta al general Douglas Mac Arthur, pidiéndole que haga uso de su posición y prestigio para poner fin a la lucha en Indonesia e Indochina.

Dicho grupo, que se denomina "Movimiento Juvenil Internacional por Independencia" dice que representa a elementos de Indonesia, Corea, Islas Filipinas e Indochina.

FALTAN ESCASOS metros para el disco y Filón, exigido a fondo por Leguisamo, consigue doblegar a Churrinche al que vencerá en definitiva por 1/2 cuerpo. Tercero, a igual distancia llegó Zorro

Clarín

DIARIO DE LA MAÑANA

5 CENTAVOS

10 CTVS. INTERIOR

UN TOQUE DE ATENCION PARA LA SOLUCION ARGENTINA DE LOS PROBLEMAS ARGENTINOS

AÑO I — BUENOS AIRES, LUNES 5 DE NOVIEMBRE DE 1945 — No. 67

Democratiza al Brasil el Dr. Linhares

(En la página siguiente)

Merma la Tensión en Zonas de Java

EXCLUSIVO BATAVIA, 4 (INS) — La tensión en Java ha ido disminuyendo a medida que las tropas aliadas van tomando posiciones en las zonas de Megelang y Surabaya. Entre tanto, los aviones británicos volvieron a arrojar víveres y municiones en los sectores de Surabaya y Magelang ocupados por tropas británicas.

Opinión Soviética

MOSCU, 4 (INS) — En el primer comentario en la prensa soviética sobre los sucesos de Indonesia e Indochina, se dice que los choques han sido vistos con suma preocupación por las autoridades rusas.

No Han Cumplido en Portugal las Promesas Hechas

LISBOA, 4 (INS) — Todos los diarios de esta tarde publican sendos editoriales acusando al gobierno de no haber cumplido con las libertades ofrecidas, pues se ha amenazado a los oficiales que se enrolaron en las filas de la oposición.

El coronel Plinio Silva, comandante de las fuerzas de Porta Delgada, que presidió un mitin de los democráticos, fué llamado a Lisboa urgentemente, y suspendido de su cargo.

Hay Tranquilidad Ahora en El Cairo

LA POLICIA RESTABLECIO YA EL ORDEN

EL CAIRO, 4 (INS) — Los diarios de la mañana informan que quinientos policías armados lograron hoy imponer orden en los disturbios sin que hubiera que disparar un solo tiro. La situación es ahora tranquila. Durante el día fueron atacadas una sinagoga, varios tranvías y un camión británico.

Mil Detenciones

LONDRES, 4 (INS). — Se informa que más de mil personas han sido detenidas en El Cairo en las últimas 48 horas, como consecuencia de los disturbios que estallaron y que ya han sido dominados.

El doctor Chaim Witzman líder sionista, se halla en viaje a Washington para conferenciar sobre Palestina con el presidente Truman.

Refuerzos Británicos

LONDRES, 4 (INS). — Se informa que el gobierno británico ha aumentado su poderío naval en Palestina teniendo allí un crucero y cuatro destructores que se hallan anclados en el puerto de Haifa.

OTRA GRAN HAZAÑA DE LEGUI: FILON, PRIMERO

TRIPLE ATAQUE DE LOS COMUNISTAS

Por BOB CONSIDINE, Especial para CLARIN de International News Service

CHUNGKING, 4 (INS). — Los despachos oficiales del gobierno esta noche decían que las tropas comunistas, utilizando a civiles como escudos, habían iniciado un triple asalto en el interior de la provincia de Sui-Yan, con el propósito de establecer un gobierno autónomo en la Mongolia interior.

Los comunistas estaban utilizando equipos tomados a los japoneses en su avance desde Kalgan en la provincia meridional de Chara y estaban concentrando sus esfuerzos en intensificar su dominio sobre las importantes comunicaciones del norte de China, según los informes del gobierno central.

Los anuncios sobre extensión de la lucha que se reciben mientras los voceros comunistas rechazaban la mayoría de las proposiciones del gobierno para poner fin a la guerra civil no declarada, afirmaban que los comunistas tenían como avanzada de sus campañas en Sui-Yang, 20 tanques, artillería y ametralladoras de grueso calibre, despojado a los japoneses en Algan. Unas dos mil toneladas de municiones también cayeron en manos de los comunistas, según esos despachos.

Una de las ramas de la campaña comunista iba dirigida a la ciudad y centro ferroviario de Sui-Yan y la capital provincial adyacente de Kwe-Sui, que ya se encuentra amenazada por una poderosa fuerza de comunistas. Esta campaña amenaza lograr la captura completa del ferrocarril Peiping-Suiyan. Unos trescientos veinte kilómetros de su sección oriental ya se encuentra en manos de los comunistas.

Otra campaña de los comunistas, se informa por los voceros del gobierno, se está desarrollando a lo largo de la línea férrea de Peiping a Mukden, hacia el este, mientras tropas comunistas adicionales se informa que están atacando las posiciones ocupadas por el gobierno a lo largo de la línea Peiping Han-Kow, en el sur. La lucha aún continuaba sobre grandes zonas de las provincias de Snan-Si, Honan y Hupe.

Los voceros comunistas chinos revelaron que sus líderes estaban dispuestos a retirar sus tropas a 10 km. de las líneas férreas, por las cuales el gobierno ha estado tratando de trasladar tropas hacia el norte, siempre que las fuerzas del gobierno se retiren la misma distancia. La retirada comunista de 10 km. y el acuerdo de usar tropas de policía para proteger las líneas expuestas, se mencionaron como parte del plan del gobierno para poner fin a las hostilidades.

El gobierno también había propuesto consultar a los comunistas antes de mover más tropas por las líneas férreas septentrionales, con excepción de la sección occidental de la línea Peiping-Mukden, y la sección meridional de la línea Tient-Sin-Pukow. Pero los comunistas exigieron que todas las líneas férreas en la zona debían incluirse en la proposición. Además, los voceros comunistas desean que se confeccione una lista integrada por líderes militares para ser enviada a Chungking, y que los delegados políticos comunistas sean enviados a un consejo consultivo con el fin de solucionar la disputa. Los aludidos voceros expresan que no se enviarán delegados al consejo consultivo hasta que Chou En-Lai regrese al cuartel general comunista con un acuerdo de paz.

Los voceros agregaron que Chou tenía facultades para tratar los problemas más importantes de la reorganización del ejército comunista en sus discusiones con los líderes del gobierno establecido en Chungking.

Cruenta Lucha Libran en Saigón los Anamitas

Información en la Pág. 10(8)

URGIO TRUMAN A RESOLVER EL PARO INDUSTRIAL

DIARIO DE LA MAÑANA

Clarín

5 CENTAVOS

10 CTVS. INTERIOR

UN TOQUE DE ATENCION PARA LA SOLUCION ARGENTINA DE LOS PROBLEMAS ARGENTINOS

AÑO I — BUENOS AIRES, MARTES 6 DE NOVIEMBRE DE 1945 — No. 68

Los Conflictos Obreros Provocan la Crítica de Churchill al Laborismo

LONDRES, 5 (INS). — La exasperación pública debido a la tendencia de los trabajadores a desacatar las indicaciones de los sindicatos y a resolver las cosas por su propia cuenta, llegó esta noche a un punto máximo en Londres.

Mientras los trabajadores de muelle volvían al trabajo, los empleados de los autobuses comenzaron a aplicar una regla extraoficial de no llevar pasajeros de pie, que ha traído consigo un caos sin precedentes, viéndose los enfurecidos pasajeros en el caso de asaltar los vehículos. Han ocurrido encendidas escenas entre los pasajeros tratando de subir a los autobuses y los conductores de estos empeñados en hacer cumplir la reglamentación.

En los círculos conservadores se toma esta creciente agitación obrera como un símbolo de lo que Winston Churchill, en un mensaje electoral que dirigió esta noche a Harold Mac Millan, tildó de "inútil acción" del socialismo.

"Discurre sobre sus grandiosos planes en pos de un porvenir visionario, mientras se muestra incapaz de solucionar los problemas prácticos".

Desde ESTADOS UNIDOS

Por un Futuro de Paz Aboga el Presidente

Por HARRY K. REYNOLDS, Especial para CLARIN de International News Service

Exclusivo PARA CLARIN

Truman inauguró hoy la conferencia nacional de patronos y obreros con un ferviente pedido de que se apresure el fin de las disputas industriales para que la producción norteamericana pueda llevar al mundo a "un gran futuro" de paz. El presidente le advirtió asimismo a la conferencia de que se ponga fin a las huelgas. Dijo que tendrá que establecerse una "maquinaria imparcial" para mantener a las fábricas funcionando. Señaló que deben terminar las huelgas provocadas por disputas entre las uniones obreras respecto a cuál de ellas le corresponde la jurisdicción.

La Conferencia

En el auditorio del departamento de trabajo, donde se celebra la conferencia, se instalaron esta mañana grupos de obreros llevando estandartes con leyendas que atacaban la reunión. Altos funcionarios de las uniones sindicales, entre ellos John Lewis, presidente de la federación de mineros, tuvieron que pasar por entre las filas de los obreros para entrar en el edificio. Sin embargo, al aproximarse el automóvil del presidente, los obreros bajaron sus estandartes y dejaron de desfilar.

Los obreros que protestaban contra la reunión, pertenecen a uniones sindicales independientes que no fueron invitadas a la conferencia.

Patrones y Obreros

Hablando ante los patronos y obreros, el presidente Truman dijo que "los negocios simplemente no pueden entenderse y la vida y propiedad no pueden ser puestas en peligro, sólo por algún desacuerdo interno entre facciones obreras, desacuerdo en que los patrones no son parte ni tienen interés".

El discurso del presidente constituyó, en efecto, un llamamiento a trabajadores y patrones para que

HARRY Truman, que ha inaugurado la conferencia nacional, en la que se tratará de solucionar los conflictos surgidos en los establecimientos industriales, amenazando seriamente interrumpir la reconversión económica

solucionen sus diferencias en una forma ordenada y se mantengan funcionando a las industrias sin interrupción, a fin de que se asegure la prosperidad y la rápida reconversión de las fábricas del país. Añadió que la nación está "preocupada" por la situación industrial. "Tiene derecho a estarlo —añadió Mr. Truman— y esa preocupación se refleja en las salas del Congreso en toda clase de proyectos de legislación. A ustedes corresponde evitar esa preocupación". Señaló que no se puede permitir que los problemas de obreros y patrones y su solución "nos detengan en nuestra marcha de reconversión de guerra a la paz. Hasta que reconvertamos con vigor nuestra capacidad productiva, no podemos esperar avanzar hacia nuestra meta de empleo para todos y de un más alto nivel de vida. Si los obreros y patrones de una industria o de una compañía encuentran que no pueden llegar a un acuerdo, se debe encontrar un medio de resolver sus diferencias sin detener la producción".

Peligro de "Inflación"

WASHINGTON, 5 (INS). — El secretario de Comercio, Mr. Henry Wallace, hablando ante la conferencia de patrones y obreros, señaló hoy que se deben aumentar los jornales pues de no ser así las utilidades de las corporaciones serán tan desproporcionadas que los patrones incurrirán en el desfavor del público. Mr. Wallace advirtió que en tal caso los precios caerían y la nación se vería envuelta en una "inflación". Insistió en que los jornales pueden ser aumentados

LA RUPTURA CON FRANCO PIDEN A DE GAULLE

PARIS, 5 (INS) — El comité central del partido Comunista ha dado a conocer una importante resolución por la que reclama al gobierno del general Charles De Gaulle la inmediata ruptura de relaciones con el régimen del general Franco, la nacionalización de las minas, bancos e industrias y el mejoramiento del nivel de vida de los obreros.

En su manifiesto, los comunistas se pronuncian en contra de cualquier coalición continental, estimando que Francia debe colaborar estrechamente con la Unión Soviética anticipando que desde los ministerios que se les confíe en el próximo gobierno, se esforzarán para que ese programa de acción se concrete en una realidad.

Siguiendo el paralelo de la política laborista británica, el documento emitido por los comunistas señala la conveniencia de nacionalizar los bancos, las compañías de seguros, las usinas de energía eléctrica y de gas, las minas de carbón y

(Continúa en la página DOS)

CHARLES DE GAULLE

MIEMBROS DEL NUEVO gobierno de Venezuela reconocido por la Argentina y los Estados Unidos. De izq. a derecha: (arriba) mayor Carlos Delgado Chalbaud, ministro de Guerra; Rómulo Betancourt, presidente de la Junta Revolucionaria; y el Dr. Gonzalo Barrios, gobernador del Distrito Federal. (Abajo) Luis Beltrán Figueredo, secretario de la Junta, el Dr. Carlos Morales, ministro de Relaciones Exteriores y el Dr. Luis Lander, ministro de Obras Públicas.

CAYO TSAO-YANG EN PODER DE LAS TROPAS COMUNISTAS

CHUNGKING, 5 (INS) — La radio de Yenan informó que las fuerzas del ejército rojo chino han ocupado la ciudad de Tsao Yang y tienen sitiada a Kweisui, capital de la provincia de Suiyuan, donde se libra una encarnizada batalla desde hace tres días.

Avance Comunista

CHUNGKING, 5 (INS). — Fuerzas motorizadas del ejército del general manchú Ma Chah San libraron un encuentro con tropas comunistas en las proximidades de la frontera de Chahar, resultando aniquiladas las primeras.

Las informaciones recibidas de la zona de Suiyuan hacen saber que poderosos contingentes comunistas, calculados en cerca de 200.000 hombres, están avanzando en el frente, en forma casi incontenible.

El octavo ejército comunista, al mando de Chu Teh, el célebre general, expulsó de Chiang Shuibo a las fuerzas del ejército del gobierno central.

Critican a EE. UU.

CHUNGKING, 5 (INS). — Los diarios de Chungking que responden a las directivas de los comunistas lanzaron hoy severos ataques contra la intervención norteamericana en los asuntos internos de China.

Uno de esos órganos periodísticos expresa que las fuerzas norteamericanas están apoyando a las tropas nacionalistas en los combates que tienen lugar en la provincia de Hopei. Agrega que todas las tropas yanquis que desembarcaron en China están figurando en todos los ataques lanzados por las unidades del Kuomitang.

Los cargos más graves que hace el citado diario son los siguientes: que las tropas norteamericanas ametrallaron a los comunistas en Tai Tho, el 31 de octubre y que 14 aviones norteamericanos ametrallaron a la población en Anchis, el 21 de octubre y "que hacen incesantes reconocimientos sobre las líneas ferroviarias".

El diario "Hsin Swa-Jia Pao", por su parte, dice que "los hechos" muestran que las tropas están "arrestando y desarmando a los comunistas en el norte de China y abasteciendo de armas y medios de transporte a las tropas de Kuomitang"

PUBLICADO BAJO EL CONSORCIO CON ITALIA

CHARLES DE GAULLE ENTREGO SUS PODERES DE EMERGENCIA

DIARIO DE LA MAÑANA

5 CENTAVOS

10 CTVS. INTERIOR

UN TOQUE DE ATENCION PARA LA SOLUCION ARGENTINA DE LOS PROBLEMAS ARGENTINOS

AÑO I BUENOS AIRES, MIERCOLES 7 DE NOVIEMBRE DE 1945 No. 69

RECIBIO SU DIMISION LA ASAMBLEA CONSTITUYENTE

Ha Nacido con Este Acto la Cuarta República Francesa

PARIS, 6 (INS). —Hoy nació la Cuarta República Francesa, al pasar esta tarde el presidente provisional, general Charles de Gaulle, a hacer entrega de sus poderes de emergencia a la Asamblea Constituyente.

El general De Gaulle se trasladó a la Asamblea, el primer Parlamento que Francia elige por voto popular desde 1940, llevando consigo una carta en la que consta su renuncia al alto cargo y la dimisión de todo su gabinete.

CHARLES DE GAULLE

Se estima que a mediados de la semana entrante la asamblea encargará al general De Gaulle la formación de un nuevo gobierno, que ha de cumplir, sin duda, el programa de los partidos de izquierda en lo que atañe a la política exterior. Conforme a estos planes, se procedería a la ruptura de relaciones con el régimen del general Franco y sería reconocido como legal el gobierno exilado en México, bajo la Barrio.

Al llegar al palacio de Borbón, el general De Gaulle fué visto hoy en público por primera vez vistiendo de civil. Llevaba un traje azul marino y camisa blanca. El jefe del Gobierno le hizo entrega de su carta de renuncia al presidente de la Asamblea, cuya principal tarea consiste en redactar la Constitución de la Cuarta República Francesa.

Quinientos Diputados

En la sala de sesiones había más de 500 diputados y todos ellos se levantaron como una sola persona para aplaudir y vivar al hombre que durante la guerra dirigió la resistencia desde Londres y que ha regido los destinos de Francia desde su liberación por los ejércitos aliados.

La asamblea abrió su sesión a las tres en punto comenzando la reunión con un discurso de su presidente, M. Paul Cuttoli, de 81 años de edad, quien le dió las gracias a De Gaulle por "hacer que Francia estuviese presente en la victoria". Añadió que en las recientes elecciones, "Francia, por el voto de sus ciudadanos, manifestó una tendencia hacia la izquierda, pero probó que deseas una economía democrática". Cuttoli afirmó finalmente que "De Gaulle es el hombre con mayores calificativos que tiene Francia para ser presidente de la cuarta república".

El Nuevo Ministerio

M. Cuttoli procede de Argelia y por ser la persona de mayor edad presidió la sesión inaugural. El general De Gaulle y sus 19 ministros escucharon el discurso. Después de ese acto, De Gaulle y aquellos ministros que no fueron elegidos miembros de la asamblea abandonaron la sala a los efectos de que el organismo pudiera cumplir la mera formalidad, probablemente por aclamación de elegir al general De Gaulle jefe del gobierno interino que regirá a Francia durante los siete meses de vida de la asamblea.

Dentro de algunos días el general De Gaulle se presentará ante la asamblea llevando la lista de su nuevo ministerio y su programa. El presidente provisional basará su programa en el comunicado que emitieron hoy los partidos de izquierda después de cuatro días de consultas y el cual, a su vez, tiene, como se sabe, la carta del Consejo Nacional de Resistencia.

No hay duda de que en el nuevo ministerio predominarán los representantes de los partidos que obtuvieron la mayoría en las elecciones, o sea los comunistas, los socialistas y el Movimiento Republicano. Esos partidos quieren para Francia una "verdadera democracia" con el restablecimiento de todas las libertades y en su política externa, al mismo tiempo que le vuelven la espalda al régimen del general Franco, la tienden su mano a Italia para permitir en ese país "la consolidación de una Italia democrática". Mirando hacia Alemania se busca la internacionalización de la industria pesada de esa nación y de las minas de carbón de la región del Ruhr.

MOLOTOV DECLARO QUE RUSIA TENDRA LA ENERGIA ATOMICA

Se Aspirá a Consolidar la Victoria Sobre Japón

MOSCU, 6 (INS) — El comisario de Relaciones Exteriores, señor Molotov, dirigiéndose al Soviet en Moscú, declaró abiertamente que Rusia "tendrá energía atómica y otras cosas".

MOLOTOV, comisario soviético de Relaciones Exteriores, que anunció ayer en un discurso que su país dispondrá de la energía atómica y de "otras cosas más"

Añadió que la bomba atómica "no debe ser mantenida en secreto" y dijo que "los intereses de salvaguardar la paz nada tienen en común con una política de rearme intensivo por las grandes naciones. El uso de la bomba atómica ha mostrado su gran fuerza destructiva. La energía atómica, no se ha probado que constituya un método para impedir la agresión o como un secreto para salvaguardar la paz.

"En estos tiempos —prosiguió el señor Molotov— no puede haber secretos que sean de propiedad exclusiva de un estado o de un grupo de países".

Refiriéndose a la situación en Oriente, el señor Molotov declaró que "consolidar la victoria en el Pacífico hoy es el interés de todas las naciones democráticas, y por lo tanto es comprensible que la Unión Soviética le atribuya gran importancia a las conversaciones que se celebran entre los aliados, respecto al establecimiento de un control por las naciones unidas que han de velar por el cumplimiento de los términos de la capitulación nipona".

Victoria Sobre Japón

Molotov dijo después: "Aún no se ha llegado a un acuerdo pero la Unión Soviética expresa la esperanza que todas las naciones amantes de la paz estén conscientes de la necesidad de consolidar la victoria sobre el Japón agresivo, y de establecer la cooperación entre las naciones unidas".

Molotov pronunció su discurso aún antes que el del propio mariscal Stalin, y el mismo fué irradiado a toda la nación. La lectura del informe anual del comisario Molotov siguió a la elección de los miembros del presidium, en el cual se designó al jefe de Estado su primer miembro.

En la amplia sala se hallaban presentes representantes del ejército rojo, de organizaciones públicas y del Partido Comunista. El mariscal Stalin acaba de regresar a Moscú después de haber pasado un mes de vacaciones en el Cáucaso.

La reunión terminó sin que el jefe de Estado pronunciase su discurso, y hasta el momento no hay indicaciones de si hablará esta noche

Ausencia de Stalin

LONDRES, 6 (INS) — Despachos de Moscú informan que el generalísimo Stalin no estuvo presente esta noche en la reunión celebrada en el Kremlin para conmemorar el 20º aniversario de la revolución rusa.

Durante las últimas horas, la radio de Moscú no ha hecho ninguna referencia a la transmisión de radio que se esperaba hiciera hoy el señor Stalin. Sin embargo, en Moscú se cree que presenciará el desfile de las unidades del ejército, la marina, la aviación y fuerzas auxiliares del ejército rojo, que se

(continúa en la página DOS)

HABRA RUPTURA DE RELACIONES ENTRE FRANCIA Y FRANCO

PARIS, 6 (INS) — Después de cuatro días de consultas, los partidos de izquierda franceses que triunfaron en las recientes elecciones cantonales, o sea los partidos Comunista, Socialista, y Movimiento Popular Republicano, dieron hoy a conocer el programa de gobierno que se proponen ejecutar.

En primer lugar figura la ruptura de relaciones con el régimen del general Francisco Franco y el reconocimiento del gobierno de España en el exilio que preside en México el doctor José Giral. Respecto a Italia, proponen la inmediata firma de un tratado de paz por el cual quedarían liquidadas todas las diferencias existentes entre Roma y las Nacoines Unidas lo que permitiría la consolidación de una Italia democrática. En lo que se refiere a Alemania, el nuevo programa de gobierno pide la internacionalización de la industria pesada y las minas de carbón del Ruhr.

FUE TOCANTE EL ACTO DE CONSTITUIR LA ASAMBLEA

PARIS, 6 (INS). — El espectáculo brindado hoy al pueblo parisién con motivo de la constitución de la asamblea francesa fué altamente tocante. Una compañía de la guardia republicana se encontraba formada con sus uniformes de gala frente al palacio de Bourbon, mientras destacamentos policiales custodiaban el orden. Millares de espectadores contemplaban engolosinados la llegada de los nuevos parlamentarios, muchos de los cuales no se veían entre sí desde la preguerra.

Ello dió lugar a expresivas demostraciones de simpatía mutua, presenciándose tocantes escenas de abrazos y saludos. El palacio ha sido totalmente reconstruído y pintado. El diputado Cuttoli, que es el más anciano de todos, recibió el homenaje popular a su arribo. El señor Cuttoli viajó desde Constantine, Argelia, por vía aérea. En el interior del palacio se mantuvo la tradicional división de asientos utilizado en la Cámara de Diputados. Los delegados de los partidos de derecha se sentaron, en consecuencia, en curules ubicados a la diestra, y los de izquierda, en el extremo contrario. El general De Gaulle y los integrantes de su gobierno ocuparon el centro. En su primera reunión legal, la asamblea constituyente, por iniciativa comunista, aprobó por unanimidad la designación de una comisión de reglamento, que se encargará de redactar el procedimiento a seguirse en los debates.

SE TRATARA REGULAR EL CONFLICTO DEL TRASPORTE

Su información en la Página CINCO

La Unión Cívica Radical Invita a una Reunión a Dem. Progresistas, Socialistas y Comunistas

(Información en la página 3)

EL MARISCAL STALIN NO FUE AL DESFILE ANUAL EN MOSCU

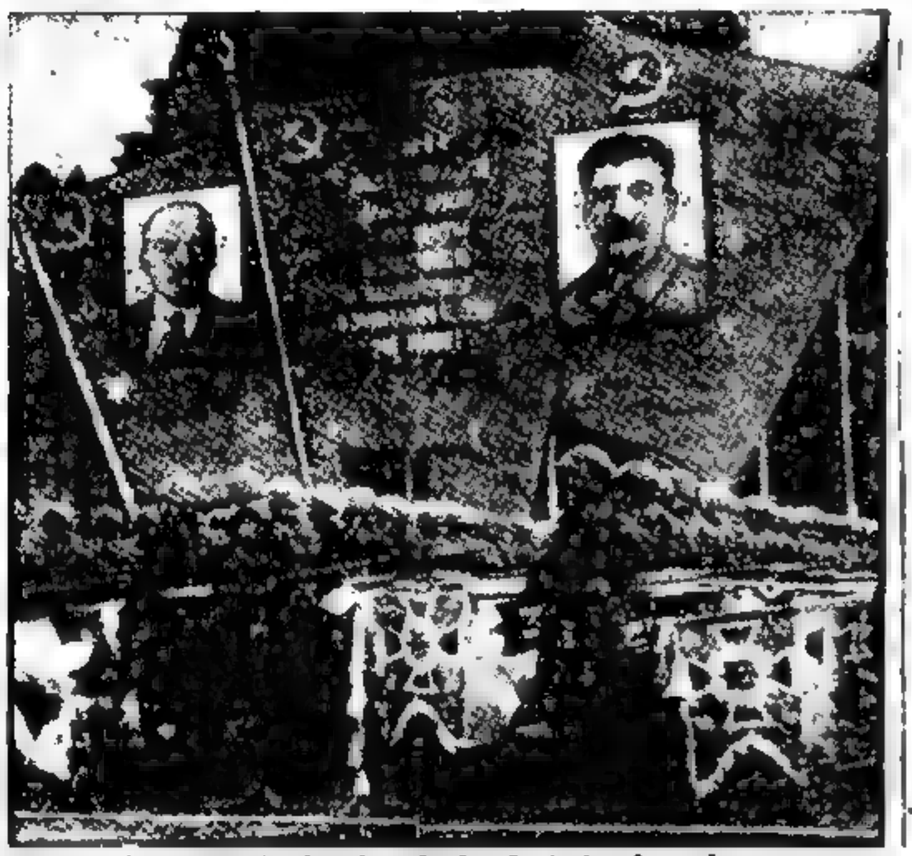

LA PLAZA Roja de Moscú, donde todos los años se celebra el triunfo de la revolución comunista, habiendo causado sorpresa en todo el mundo la noticia de que el generalísimo Stalin no ha asistido a las ceremonias oficiales realizadas allí

DIARIO DE LA MAÑANA

Clarín

5 CENTAVOS

10 CTVS. INTERIOR

UN TOQUE DE ATENCION PARA LA SOLUCION ARGENTINA DE LOS PROBLEMAS ARGENTINOS

AÑO I — BUENOS AIRES, JUEVES 8 DE NOVIEMBRE DE 1945 — No. 70

Elogió Churchill a Truman

Espera que EE. UU. Guarde el Secreto Sobre la Atómica

Exclusivo PARA CLARIN

LONDRES, 7 (INS) — El ex primer ministro de Gran Bretaña, Mr. Winston Churchill, expresó hoy la ferviente esperanza de que los Estados Unidos mantengan el secreto de la bomba atómica. En un discurso pronunciado ante la Cámara de los Comunes, abriendo el debate sobre política exterior, Mr. Churchill alabó los doce puntos de paz que propuso el presidente Truman en su discurso del 27 de octubre, Día de la Marina. "Si esa declaración —dijo— hubiese sido formulada entre 1918 y 1939, se habría podido evitar la guerra.

"Estamos con los Estados Unidos, llevados por una convicción que se impone a todas las otras consideraciones. Deberíamos decirle claramente a los Estados Unidos que marchamos junto a ellos hacia la causa que definió Mr. Truman. Esta es nuestra posibilidad de sobrevivir y aun puede ser una posibilidad de alcanzar seguridad

El ex primer ministro pidió no sólo la preservación, sino la "rápida expansión" de la camaradería y amistad entre los pueblos anglonorteamericano, señalando que en la actualidad la perspectiva mundial es, en muchos aspectos, menos prometedora que en 1918.

Alude a Rusia

LONDRES, 7 (INS). — En su alocución pronunciada en la Cámara de los Comunes, el ex premier Winston Churchill se refirió también a la energía atómica. Dijo que estaba seguro de que Rusia mantendría el secreto de la bomba atómica si fuera el único país que lo poseyera. "Estoy convencido —agregó—, que si los Estados Unidos pidieran visitar los arsenales rusos, esa petición les sería negada. Durante la guerra nosotros le comunicamos muchos secretos a los rusos, especialmente los relacionados con el "radar", pero no hemos tenido constancia de ninguna reciprocidad adecuada. Como británico, no puedo sentir la menor ansiedad por el hecho de que esa arma poderosa se encuentre en poder de los Estados Unidos".

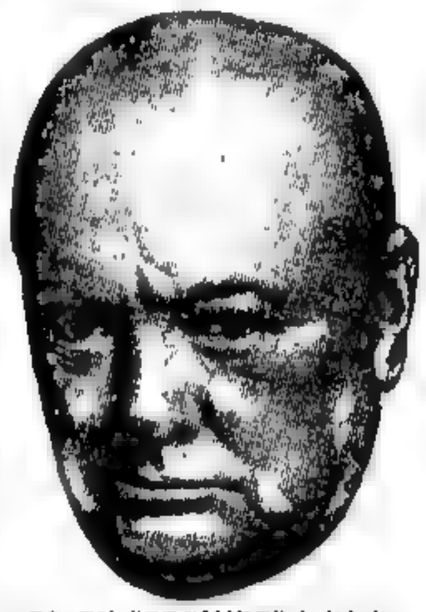

EL EX "PREMIER" británico subrayó ayer en los Comunes que debe continuar la amistad y la cooperación entre Gran Bretaña y los Estados Unidos, calificando el programa de Truman de muy satisfactorio

EN LA INDIA HUBO OTROS DISTURBIOS

MADRAS (India), 7 (INS) — Hoy se procedió a detener a 50 personas con motivo de los disturbios que estallaron en Madrás, donde los manifestantes cortaron las líneas telefónicas y abrieron fuego contra los camiones municipales en un pronunciamiento a favor de los oficiales del Ejército nacional de la India, que están siendo procesados en Nueva Delhi.

La policía empleó gases lacrimógenos para dispersar a los amotinados.

RUSIA SEGUIRA ALERTA, DIJO EL GRAL. ANTONOV

MOSCU, 7 (INS) — Varios millares de jubilosos ciudadanos inundaron hoy las calles de Moscú, engalanadas con banderas, para celebrar en forma condigna el vigésimo octavo aniversario de la revolución de octubre.

Las calles y las clásicas "perspectivas" de la metrópoli presentan el aspecto de un piélago de pabellones rojos, sobre el que —se diría— "flotan" enormes retratos de los dirigentes soviéticos y gigantescos estandartes con textos alusivos a la victoria.

El jefe del estado mayor ruso, general Alexis Antonov, hablando ante la muchedumbre congregada en la Plaza Roja, declaró: "El ejército rojo tiene derecho a reposar sus laureles, pero debe continuar perfeccionándose y estar alerta".

Durante todo el día se escuchan atronadoras descargas de artillería en las capitales de todas las Repúblicas de la Confederación Soviética y se realizaron exhibiciones gimnásticas y conciertos

Los escaparates de los comercios volvieron a presentar plenamente su aspecto de tiempos de paz. Se han levantado quioscos en las calles, en los cuales se expenden alimentos, golosinas y té

En el gran desfile en la Plaza Roja estuvieron representados todos los cuerpos del ejército, de la armada y de las fuerzas aéreas. Al pasar un grupo de obreros con un retrato del generalísimo Stalin, fue largamente aplaudido.

Habló Bantilov

MOSCU, 7 (INS). —El presidente de la Academia de Ciencias de la Unión Soviética, profesor S. I. Bantilov, pronunció hoy un discurso en la Plaza Roja de Moscú, diciendo que "sólo unos pocos meses han transcurrido desde que terminó la guerra, pero la ciencia ya se encuentra empeñada en una nueva labor"

El discurso es muy significativo, por cuanto es la primera vez en la historia rusa que un hombre de ciencia use de la palabra durante las celebraciones de la revolución de octubre en la Plaza Roja.

No Asistió Stalin

NUEVA YORK, 7 (INS) — El corresponsal de la Columbia Broadcasting Company dice que el generalísimo Stalin estuvo ausente de la plaza Roja durante el desfile militar celebrado hoy.

El corresponsal citado, dijo: "Por primera vez desde que asumió la jefatura de Estado, el generalísimo Stalin decidió no concurrir a la celebración. La gente se quedó tan sorprendida cuando el comisario canciller rindió homenaje a Lenin ante su tumba, que olvidó adherirse al mismo".

Causó Sorpresa

LONDRES, 7 (INS) — Despachos procedentes de Moscú dan cuenta que en la celebración del nuevo aniversario de la revolución rusa pu-

(Continúa en la página DOS)

LA UNION RETIRARA TROPAS

DE CHINA

Exclusivo de la *INTERNATIONAL NEWS SERVICE* Para CLARIN

(Información en la página [illegible])

SE VENDE AZUCAR EN LOS PUESTOS MUNICIPALES

(Información página 4 (INS 4))

REVES DE LAS FUERZAS DE CHUNGKING: CIEN MIL BAJAS

PRESIDENTE DEPUESTO

ex primer mandatario del Brasil, Dr. Getulio Vargas, almorzando en su establecimiento de campo en San Borjas, donde se ha radicado después de su derrocamiento

Clarín

DIARIO DE LA MAÑANA

5 CENTAVOS

10 CTVS. INTERIOR

UN TOQUE DE ATENCION PARA LA SOLUCION ARGENTINA DE LOS PROBLEMAS ARGENTINOS

AÑO I — BUENOS AIRES, VIERNES 9 DE NOVIEMBRE DE 1945 — No. 71

CHIANG KAI-SHEK REUNE CON URGENCIA A SUS JEFES

LA UNION MANTENDRA UNA ABSOLUTA PRESCINDENCIA

Exclusivo Para CLARIN

CHUNGKING, 8 (INS) — Un portavoz del Consejo Militar Nacional, que responde a las inspiraciones del mariscal Chiang Kai-shek, admitió que dos comandantes del ejército nacional habían sido capturados por los comunistas, en un combate a lo largo del ferrocarril de Peiping a Hankow, en el que los comunistas sostienen que las tropas del gobierno tuvieron 100.000 bajas.

Se reveló además, que el generalísimo chino ha planeado una conferencia con sus principales jefes para el 10 de noviembre, debido a que la situación ha empeorado.

Los Norteamericanos

CHUNGKING 8 (INS) — El Teniente General Albert Wedemeyer, comandante de las fuerzas norteamericanas en China, habría dicho al llegar a Peiping que en esa área, a pesar de haber comunicado el gobierno, que habíanse desarmado a las tropas nipones en cantidad de 70 000 soldados, no había tenido noticias de tal medida.

Dijo que las tropas americanas se encargarían pronto de la misión de desarmar a los nipones pero sin que ello signifique interferirse con los militares chinos. Dijo que sólo se emplearía la fuerza para proteger la vida y propiedades de los norteamericanos y que no se piensa ayudar a los nacionalistas en su actual defensa contra la insurrección comunista.

Refuerzos Yanquis

Chungking, 8 (Especial) — Un despacho llegado desde el frente informa que ha llegado a la región del norte de China otra dotación de soldados de los Estados Unidos, para reforzar a las unidades norteamericanas que sufrieron algunas bajas durante los choques producidos con los comunistas chinos en esa zona. En Chingwantao se encuentra ya un batallón de infantería de marina.

Entre tanto las tropas gubernamentales y los comunistas realizan observaciones recíprocas de sus posiciones a lo largo de la frontera de Manchuria, de la que se encuentran a menos de quince kilómetros.

MARISCAL Chiang Kai-shek, que debe hacer frente a una difícil situación a causa del serio aspecto que cobra la lucha contra las fuerzas comunistas en el norte de China

RECRUDECEN LAS ACCIONES EN JAVA

EN BATAVIA LUCHAN LOS NATIVOS Y BRITANICOS

EXCLUSIVO

BATAVIA, 8 (Especial). — Fuerzas británicas e hindúes, apoyadas por una dotación de tanques, sostuvieron una reciente refriega con un millar de nativos, los cuales fueron derrotados tras decidida acción, en las afueras de la ciudad. Casi simultáneamente, las tropas holandesas se vieron obligadas a repeler un ataque de los nacionalistas indonesios contra el aeródromo ubicado en los suburbios de la capital. El número de los atacantes no alcanzaba a trescientos, y después de una hora de lucha fueron finalmente dispersados.

Hubo Algunas Bajas

BATAVIA, 8 (Especial). — En el transcurso de la acción registrada en las cercanías del aeródromo defendido por los soldados holandeses, hubo un indonesio muerto y varios heridos. Tjillitan fué tesoneramente defendido por las fuerzas gubernamentales, en cuyas filas se registraron dos heridos.

El ataque dirigido contra las unidades británicas e hindúes fué desbaratado en las inmediaciones de un campo de concentración de civiles aliados que fueron internados para asegurar su existencia, toda vez que contra ellos centralizan en ocasiones sus ataques los nativos.

Otras Acciones en Batavia

BATAVIA, 8 (Especial). — En la zona de Kramat Sawah se produjeron choques entre fuerzas de nacionalistas indonesios y británicos. Los primeros parecen operar bajo una dirección perfectamente organizada, pues disponen de abundante armamento y cuentan con numerosos efectivos. Se anunció, por otra parte, que en Badoeng se ha realizado una importante concentración de elementos extremistas, calculándose que han logrado reunirse hasta ahora alrededor de seis divisiones.

PROGRESAN LAS GESTIONES PRO UNIDAD DEMOCRATICA

Información Pág. 3

Los dirigentes radicales, señores Cisneros y Noriega; Solari, socialista, y Arnedo Alvarez, comunista, durante la reunión que representantes de esos partidos y del demócrata progresista celebraron ayer en la Casa Radical para considerar el proyecto de la Unidad Democrática

CAUSO SENSACION EL DISCURSO DE I. PRIETO

SOLO UN PLAN INTERNACIONAL SERIA EFICAZ CONTRA FRANCO

Clarín — DIARIO DE LA MAÑANA

5 CENTAVOS — 10 CTVS. INTERIOR

UN TOQUE DE ATENCION PARA LA SOLUCION ARGENTINA DE LOS PROBLEMAS ARGENTINOS

AÑO I — BUENOS AIRES, SABADO 10 DE NOVIEMBRE DE 1945 — No. 72

Se Refirió el Líder Español a las Promesas del Laborismo

EXCLUSIVO

MEXICO, 9 (DS) — Don Indalecio Prieto dió la nota más substancioso de la reunión de las Cortes Españolas. Si por demasiado substancioso, su discurso ha sido ya tildado de oportunista.

Por lo menos destila recias y amargas verdades. El aislamiento de Franco por la política internacional, sería el medio más seguro para derrocar el vestigio fascista español; pero ¿pueden buenamente los republicanos exilados depositar esperanzas en que la mayoría de los países rompan sus relaciones con el franquismo? Muchas promesas incumplidas parecían que si ese es el deseo de los pueblos, no es el de los gobiernos.

Exaltó Prieto la significación de la asamblea, pero se declaró contrario a que se entregara ella a la tarea de dictar leyes. ¿Para qué leyes que no se han de cumplir? ¿Cuál sería su objeto y su alcance? Acaso no obtuvieran otro resultado que el de complicar inútilmente la situación.

En cuanto a las actitudes de los partidos izquierdistas europeos y muy particularmente del laborismo británico, recordó Prieto lo mucho que prometió a los izquierdistas españoles "en las mismas trincheras" y lo poco que hizo luego para cumplir sus compromisos.

Las Cortes Españolas

CIUDAD DE MEXICO, 9 (DS). — La reunión de las Cortes Españolas en el exilio celebrada en el Cabildo de la capital mexicana bajo la presidencia del destacado jurisconsulto Luis Jiménez de Asúa, recién llegado de la Argentina con tal fin, ha dado lugar a rumores de que varias naciones latinoamericanas se muestran contrarias a un rompimiento definitivo de relaciones diplomáticas con el régimen del general Francisco Franco. Estas naciones estarían dispuestas a reconocer al mismo tiempo el gobierno del doctor José Giral y al de Franco, aparejando tal decisión con una proposición de que se celebren inmediatamente en España elecciones bajo una supervisión internacional.

Afirmarían las naciones latinoamericanas en cuestión, que un rompimiento absoluto con el general Franco interrumpiría el comercio que mantienen con España y constituiría grave perjuicio a sus economías respectivas.

Rompimiento "en Misa"

En los círculos diplomáticos latinoamericanos se decía hoy que estas mismas naciones ya proyectaban presentar una contraproposición a la resolución que se rumoreaba había sido presentada por Guatemala en la reunión postergada conferencia interamericana de Río de Janeiro, para un rompimiento "en masa" con el actual régimen de Madrid. En estos mismos medios se afirmó que las naciones latinoamericanas que proponían como solución para España que se celebrara en ese país unos comicios bajo la supervisión internacional, dicen que tal plan po-

(Continúa en la página DOS)

INDALECIO Prieto, el líder socialista español, que se refirió a la política de la República Española con respecto a las demás naciones, obteniendo especial sorpresa en México con sus declaraciones.

La Entrevista del Premier Inglés con Truman

SEVERA ADVERTENCIA AL MUNDO HIZO C. ATTLEE

LONDRES, 9 (DS) — Al subir al avión para emprender viaje hacia Norteamérica, el primer ministro británico habló en el almuerzo de los alcaldes. Con ser claras sus palabras, hay en ellas entrelíneas de inmensa significación.

Esta es la expresión concreta de su pensamiento, sintetizado en los capítulos siguientes:

Puntos Principales

1o. — El descubrimiento de la fuerza atómica priva de sentido a toda ambición de extensión territorial y a todo sueño de dominación.

2o. — Alimenta temor de que la opinión general no haya apreciado aún en su cabal y terrible magnitud, las proporciones de un ataque atómico. Son ellas las que imponen a las tres grandes potencias vencedoras, la obligación de unirse y comprometerse a fundar una paz inalterable. El mundo no sabe aún hasta qué punto es necesaria esa unión y cuál es la urgencia ineludible de reajustar las ideas.

3o. — Mr. Attlee va a Wáshington para discutir con los mandatarios norteamericanos sobre el porvenir del mundo "a la luz, a la terrible luz" que despide la bomba atómica. Su impresión es optimista: se apoya en el convencimiento de que se trata de afirmar la futura seguridad de los pueblos.

5o. — Cuando Japón se rindió, Gran Bretaña ultimaba los preparativos para reconquistar Singapur y liberar la península malaca. Soldados británicos, canadienses, australianos y neozelandeses, tomarían parte, junto a los norteamericanos, en la invasión de las islas metropolitanas japonesas.

La Entrevista con Truman

LONDRES, 9 (DS) — En un discurso pronunciado en la Mansión House, el primer ministro británico, Mr. Clement Attlee, se refirió a las causas del viaje que emprende dentro de breves horas hacia Wáshington para mantener una serie de entrevistas con el presidente de los Estados Unidos, Mr. Harry Truman.

Afirmó el estadista inglés, que el principal propósito que lo guía a visitar al presidente Truman es discutir con él y el primer ministro canadiense, Mr. Mackenzie King, los asuntos mundiales relativos al descubrimiento de la energía atómica".

EL PRIMER ministro británico antes de partir para entrevistarse con el presidente de Estados Unidos en Wáshington, hizo declaraciones con respecto a los problemas a tratar con el mandatario yanqui.

La Energía Atómica

Tras referirse con extensión a los problemas de Gran Bretaña y el Imperio, Mr. Attlee señaló la necesidad de establecer plena cooperación con los Estados Unidos en todos los aspectos. A ese respecto hizo notar que es imprescindible el incremento del comercio de exportación. "Ese objetivo — dijo — es de primordial importancia para la nación".

Mr. Attlee añadió: "Deseo considerar con ellos la mejor forma de que se cumplan los ideales de paz, libertad franca y prosperidad económica para todos los pueblos.

DESDE las últimas horas de ayer el público se renueva en interminables filas formadas ante los quioscos municipales que expenden azúcar al precio oficial. Ello confirma la gravedad que había adquirido el problema, y plantea la necesidad de adoptar las medidas pertinentes para evitar que el episodio se repita con éste u otro cualquiera de los abastecimientos esenciales a la población. (Información en la pág. central)

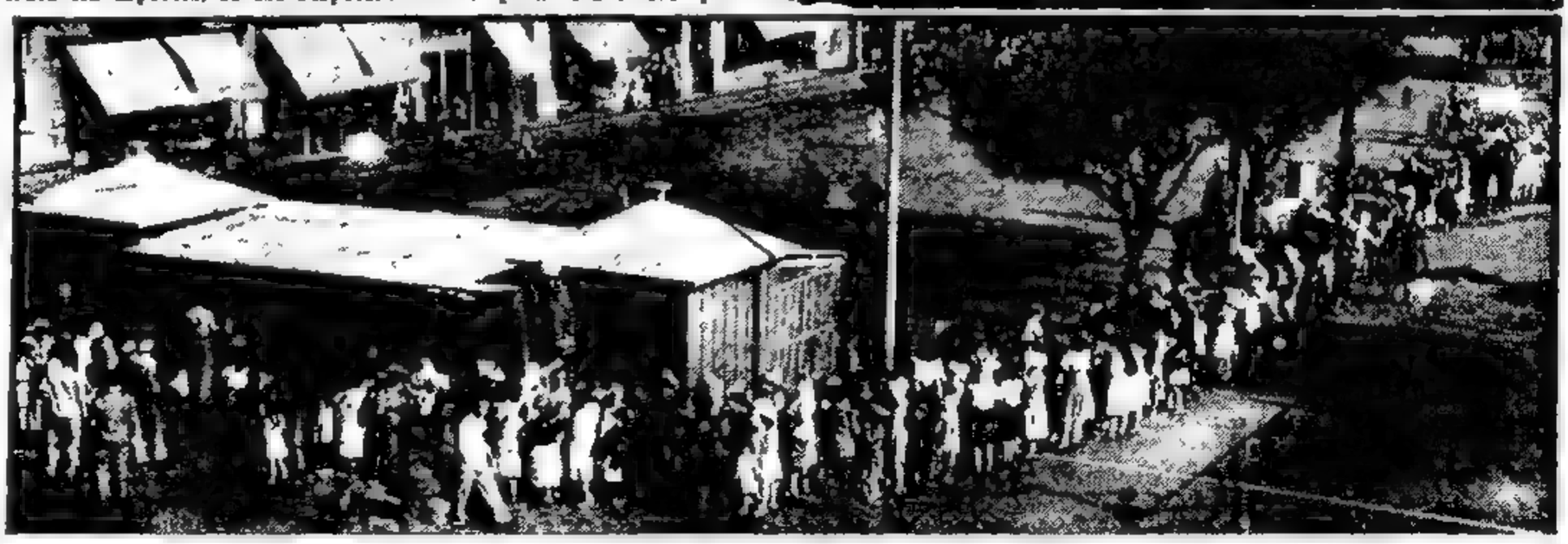

COMPLOT CONTRA F. FRANCO

Inf. Página 2

Las Elecciones se Realizarían el 17 de Febrero

(Información en la página 3)

OFENSIVA INGLESA EN JAVA

Clarín

DIARIO DE LA MAÑANA

5 CENTAVOS

10 CTVS. INTERIOR

UN TOQUE DE ATENCION PARA LA SOLUCION ARGENTINA DE LOS PROBLEMAS ARGENTINOS

AÑO I — BUENOS AIRES, DOMINGO 11 DE NOVIEMBRE DE 1945 — No. 73

Intenso Cañoneo Contra Surabaya

BATAVIA, 10 (INS) Despachos de Java no confirmados por el cuartel general aliado y emitidos por el "gobierno republicano" indonesio, dicen que Surabaya está bajo el fuego de la artillería británica, desde el momento en que expiró el ultimátum para evacuar esa base naval.

Resistencia Nativa

BATAVIA, 10 (INS) — El cuartel general militar aliado anunció que tropas indias y británicas están combatiendo dentro de la bahía naval de Surabaya, en el este de Java, donde encuentran creciente resistencia por parte de las fuerzas nacionalistas indonesias.

El comunicado expresa que la 5a. división de tropas indias que entraron en la ciudad esta mañana después de un intenso bombardeo de la artillería británica, encontraron que los nacionalistas les salieron al encuentro usando ametralladoras ligeras. Los nacionalistas también emplearon francotiradores que abrieron fuego de emboscada contra los británicos.

Las informaciones que han llegado de Batavia dicen que las tropas británicas son apoyadas por cuatro cazas de la Real Fuerza Aérea y un avión mosquito que bombardeó y ametralló al correo y edificios del gobierno de Surabaya.

Ataque Aéreo

La agencia holandesa Aneta declaró que buques de guerra británicos bombardearon el puerto antes del ataque aéreo. Al mismo tiempo, un portavoz de los indonesios en Batavia anunció que en los encuentros se habían registrado "elevadas" bajas. Dijo además que los nativos de la parte oriental de Java habían decidido rechazar el ultimátum británico que les ordenaba entregar las armas, y que de no ser así serían objeto de un ataque en gran escala.

Despachos telefónicos de Surabaya anuncian que la ciudad fué cañoneada por los británicos a las 6 de la mañana de hoy, hora de Java, siendo ese el momento en que terminó el plazo fijado en el ultimátum que los británicos enviaron a los indonesios.

Intensos Combates

BATAVIA, 10 (INS) — Intensos combates se están librando hoy en Batavia, coincidiendo con los encuentros que se desarrollan dentro de la gran base naval de Surabaya, donde tropas indias y británicas luchan con los nacionalistas indonesios.

GENERAL Zhdanov, uno de los futuros soviéticos de más prestigio, a quien se señala como posible sucesor de Stalin en el caso de que éste deba permanecer alejado de sus funciones

Encuéntrase ya en Washington, Attlee

SE HAN INICIADO YA LAS CONVERSACIONES

WASHINGTON, 10 (E.). — A las 9,32 de esta mañana, hora norteamericana descendió en el aeródromo el avión que conducía a Mr. Clement Attlee. Casi simultáneamente arribaba a la estación férrea el primer ministro de Canadá, Mackenzie King que vino en tren desde Nueva York.

El primer ministro de Gran Bretaña, se dirigió a la Casa Blanca tan pronto como descendió del aeroplano. En el trayecto mediante entre el avión y el automóvil que lo conduciría a la residencia del presidente de los EE.UU., Mr. Attlee cambió apretones de manos con tres miembros británicos del Estado Mayor conjunto que acudieron a recibirlo. Eran el mariscal Wilson, el mariscal del aire Collyer y el almirante Sumerville.

El Encuentro con Truman

El primer magistrado norteamericano esperaba a Mr. Attlee en el pórtico de la Casa Blanca desde donde tomándolo del brazo lo condujo al interior. Los fotógrafos y periodistas que se hallaban allí, observaron la expresión sonriente y optimista que ostentaba el jefe del gobierno británico. Y hallaron el síntoma de buen augurio.

Pronósticos y Comentarios

Los observadores más autorizados, no concuerdan en sus apreciaciones sobre el éxito de las conferencias en lo que se refiere al secreto de la energía atómica. Sabido es que los voceros londinenses más cercanos al gobierno, mostráronse partidarios del contralor internacional de la bomba atómica. Esta posición que se supone sea la oficial no concuerda con el deseo hecho público por el presidente Truman, de guardar el secreto. Y si existen comentaristas que esperan la modificación del propósito norteamericano, no faltan los que sostienen lo contrario.

La prensa en general, es optimista y concuerda en adjudicar a las futuras reuniones importancia excepcional, atribuyéndoles una trascendencia inusitada por los puntos a tratarse en ellas. Pero los diarios de todas las tendencias afirman, que nunca se depositaron en estas reuniones, esperanzas más nobles y mejor fundadas.

Se Conmemora hoy el Armisticio de 1918 en G. Bretaña

LONDRES, 10 (INS) — Mañana será celebrado en el Reino Unido el día del armisticio de 1918, por primera vez desde 1938. Asimismo, serán recordados los que ofrecieron sus vidas en ambas guerras mundiales.

Al respecto se informa que Gran Bretaña tuvo durante la anterior hecatombe bélica cerca de 1.100.000 muertos, de los cuales el 74 por ciento —812 mil— perdieron la vida en acción.

En la guerra de 1939 a 1945, entre británicos, coloniales y ciudadanos de la comunidad inglesa de naciones, murieron 635 mil, y el 67 por ciento fué en acción, o sea 90.000. Además murieron 35 mil marinos mercantes y 62 mil civiles o guardias.

No Hubo en la Guerra la Desconfianza Que Reina en la Paz

Exclusivo para CLARIN

LOS SOVIETICOS HAN EXPUESTO YA SU PUNTO DE VISTA SOBRE ESE PROBLEMA

Por EDWARD MONTGOMERY

Londres, Noviembre 10:

Todo el interés de la opinión pública británica está concentrado en la visita del ministro Attlee a Wáshington, donde tratará con el presidente Truman la futura política acerca de la aplicación pacífica de la energía atómica y el posible control internacional de esa nueva arma.

Mr. Attlee, que viaja acompañado de Sir John Anderson y un reducido grupo de asesores, actuará en Wáshington con plena conciencia de cuál es el punto de vista del pueblo británico sobre estas cuestiones, tal como se expresó en el debate de los Comunes al considerarse el reciente discurso del presidente Truman relativo a la política internacional norteamericana.

Anticipándose a la reunión de Wáshington, los voceros de Moscú —que han sido particularmente reticentes en este asunto— han comenzado a destacar con vigor y precisión el punto de vista soviético, Molotov es quien lo ha hecho con mayor énfasis en su discurso del martes último. La posición soviética, según Molotov, se apoya en dos principios: primero, que los secretos de la aplicación de la energía atómica no deben ser de exclusiva propiedad de una sola nación; segundo, que la posesión de tales secretos no debe ser utilizada como arma diplomática.

Principios y Efectividad

Pocas personas, en Gran Bretaña y Estados Unidos, discutirán la bondad de estos dos principios del señor Molotov. Pero ocurre que los principios, para su efectividad, deben ser puestos en práctica, y es precisamente en su aplicación cuando surgen controversias y sospechas. Muchos de los que participaron en el debate de los Comunes aconsejaron, como la solución más lógica, que el Consejo de Seguridad de las Naciones Unidas se encargara de la custodia y el control de las armas atómicas. Según la Carta de San Francisco, la comisión de asuntos militares del Consejo de Seguridad, integrada por representantes de los

(Continúa en la página DOS)

Conversaciones de los Tres Grandes

Los señores Attlee, Truman y Stalin, entre los cuales figura también Molotov durante la última conferencia de los Tres Grandes, celebrada en Potsdam. Se anuncia ahora que a raíz de la visita de Attlee a Mr. Truman, se estudiará la conveniencia de realizar una nueva reunión de los tres, previa a una conferencia de los Cinco Grandes

ZHDANOV SERIA EL REEMPLAZANTE DEL MARISCAL STALIN

(Información Página 2)

JUBILO DE VICTORIA FINAL EN RIVER PLATE

ESTUDIAN EL FUTURO DEL PODER ATOMICO

DIARIO DE LA MAÑANA

Clarín

5 CENTAVOS

10 CTVS. INTERIOR

UN TOQUE DE ATENCION PARA LA SOLUCION ARGENTINA DE LOS PROBLEMAS ARGENTINOS

AÑO I — BUENOS AIRES, LUNES 12 DE NOVIEMBRE DE 1945 — No. 71

TRASCENDERIA EL SECRETO DE LA FORMULA

CONVERSARON SOBRE EL TEMA, TRUMAN Y ATTLEE

EXCLUSIVO

WASHINGTON, 11 (INS) — En una excursión realizada en el yate presidencial "Sequoia", en el río Potomac, los señores Truman, Atlee y Mackenzie King consideraron "amigablemente" las posibilidades del empleo futuro de la energía atómica.

Si bien hasta el momento no trascendieron detalles de lo acordado, para lo cual será necesaria una conferencia más formal, se cree que han quedado echadas las bases para que dentro de un plazo prudencial y cuando haya quedado aclarado debidamente el panorama político internacional, pueda resolverse la entrega de la fórmula atómica a los investigadores de todas las naciones del mundo.

También se habló de un robustecimiento de las relaciones entre Estados Unidos, Gran Bretaña y Canadá.

Colaboración Anglo-yanqui

WASHINGTON, 11 (INS). — Terminada la colaboración anglo-yanqui que la guerra hizo necesaria, lo que interesa ahora a Inglaterra tanto como a los Estados Unidos es precisar las bases sobre las cuales reposará en lo sucesivo la vinculación entre ambas potencias. Sobre este particular han de girar, conforme lo establecen los observadores políticos más capacitados, los términos de la conferencia que sostienen el presidente de los Estados Unidos, mister Truman, y el primer ministro británico, Mr. Attlee.

No obstante los buenos deseos de ambas naciones —que es, al mismo tiempo, la esperanza del mundo para preservar la paz en el presente y en el futuro— conviene destacar que Gran Bretaña no podrá, en lo sucesivo, seguir manteniendo su altura

MR. HARRY TRUMAN

ción de nación con privilegio rector en el mundo y que necesariamente ha de ceder algunas posiciones políticas y económicas a la Unión.

Predominio de EE. UU.

Si la alianza anglo-norteamericana ha de prolongarse en el porvenir, ha de ser sobre la base de que los Es-

(Continúa en la página DOS)

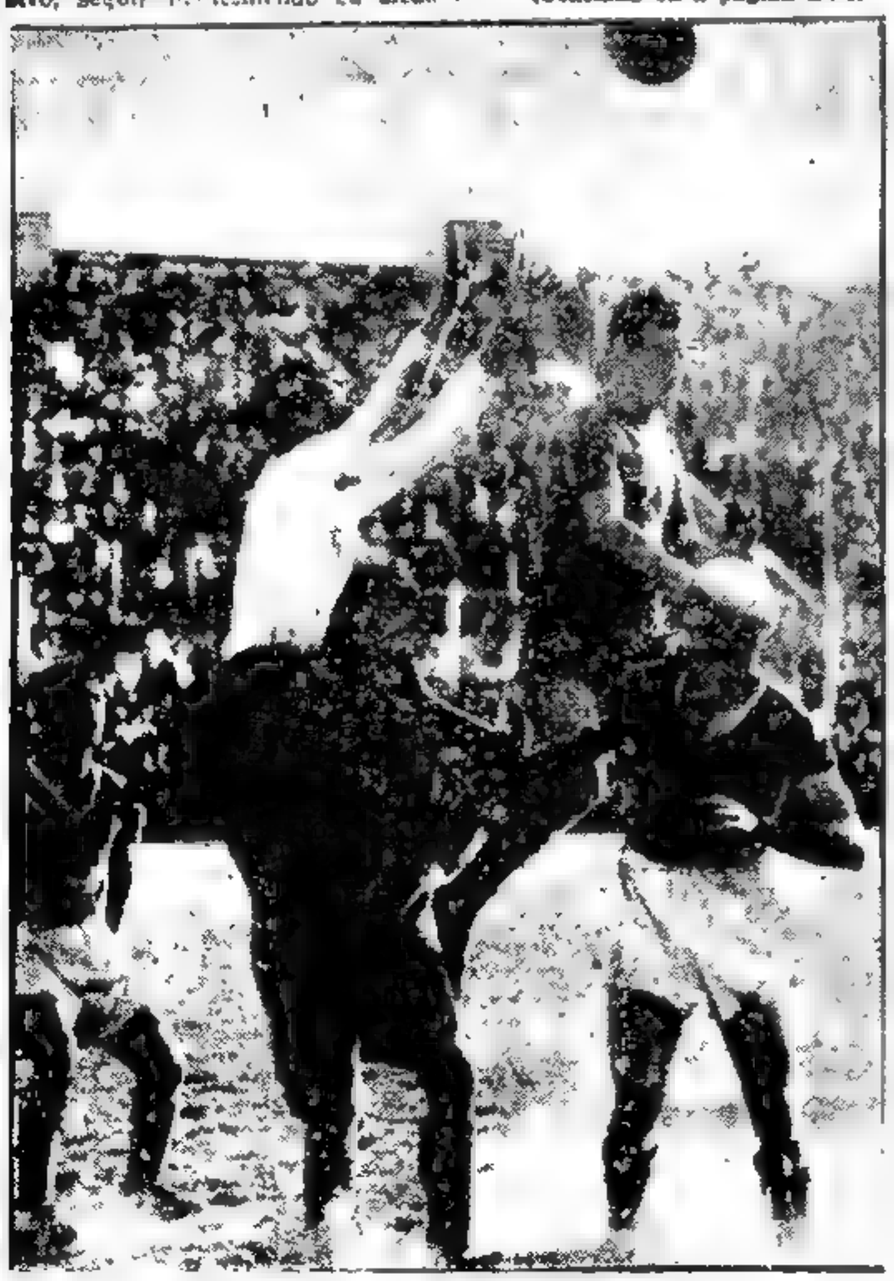

LOPEZ hace abandono de la valla, pero no puede evitar que Boyé, con un certero cabezazo, conquiste el segundo gol de Boca Juniors. Barlanga queda bloqueado por el arquero y Garavano y Vázquez observan la acción sin poder intervenir.

ASEDIAN SURABAYA

Las Tropas Británicas Siguen su Bombardeo: Hay Víctimas

Exclusivo Para CLARIN

BATAVIA, 11 (INS) — La radioemisora que controlan los elementos indonesios anunció hoy que la ciudad de Surabaya está casi devastada por los continuos ataques de la artillería aliada, y que la ciudad corre el riesgo de convertirse en escombros si persisten las baterías indo-británicas en sus propósitos de expulsar a las fuerzas indonesias que protegen la plaza.

El locutor manifestó que buques británicos participan en el cañoneo sobre Surabaya, y que el fuego concéntrico de los aliados no ha permitido a las tropas que protegen Surabaya, retirar de las calles los cadáveres de holandeses, eurasianos y chinos.

Concluyó afirmando que la lucha proseguía sin decrecer en intensidad y que la resistencia de los indonesios había impedido a las avanzadas hindúes penetrar en la zona céntrica de la ciudad.

Se Intensifican los Ataques Aliados

BATAVIA, 11 (INS). — En el comando del general Philip Christison, se informó que las dos terceras partes de Surabaya se encuentran en poder de las tropas del quinto ejército hindú, que dirige el teniente general Mansergh.

Durante toda la mañana la artillería y morteros indo-británicos sometieron a un concentrado fuego las posiciones de los indonesios, que paulatinamente ven reducido su radio de acción, a medida que se intensifican los ataques aliados.

Preparan el Asalto Final Contra la Plaza

BATAVIA 11 (INS). — En el comando aliado se desmintió con las noticias propaladas por los indonesios de que los británicos e hindúes hubieran hecho fuego sobre la población civil, habiéndose dejado constancia que las baterías aliadas solamente concentraron sus ataques sobre objetivos previamente definidos.

Se agregó que la lucha en Surabaya está próxima a su fin debido a la abrumadora superioridad de las tropas indo-británicas, que ya se aprestan a lanzar el asalto final sobre la plaza.

EL DIRIGENTE republicano indonesio, doctor Soekarno, cuya mediación para impedir las hostilidades entre británicos y nativos, en Surabaya, resultaron infructuosas.

LA ELECCION YUGOESLAVA

BELGRADO, 11 (INS). — Dentro de la mayor tranquilidad más de 8 millones de yugoeslavos concurrieron hoy a las urnas para elegir a los miembros de la Asamblea Constituyente que deberá determinar si Yugoeslavia se inclinará en lo sucesivo por la forma de gobierno republicana o monárquica.

Deberán elegirse 248 diputados para ocupar bancas en las asambleas federales e igualmente 175 diputados que deberán actuar en el Parlamento nacional, en el que cada unidad federal dispondrá de 25 representantes.

Todas las mujeres participarán en la votación, lo mismo que los hombres mayores de 18 años, habiéndose dispuesto que los soldados menores de esa edad que hubieran actuado en el ejército yugoeslavo de liberación, pudieran asistir a las urnas.

Muchos Votantes

BELGRADO, 11 (INS). — Las informaciones acerca de las elecciones realizadas hoy indican que casi toda la población de Yugoeslavia acudió a los comicios.

Un comentarista oficial manifestó "El pueblo votó por Yugoeslavia y ha ido a las urnas, mientras el rey y sus generales aún están en el extranjero. Los que están contra nosotros y sólo miran por ellos no osaron concurrir a la elección. Cuando la recién electa asamblea constituyente se reúna, creará un verdadero nuevo estado democrático libre y feliz."

La votación fué intensa en todo el país, alcanzando en algunos sectores al cien por ciento del electorado. En Belgrado y Sarajevo, fué del ochenta por ciento de los inscriptos. Todo el país se encuentra de fiesta, pareciendo que este día de elecciones se festejara el advenimiento de la nueva democracia yugoeslava.

Traslado del Gobierno Hispano en el Exilio: Iría a Francia

Exclusivo para CLARIN

CIUDAD DE MEXICO, 11 (Especial). — La impresión de mayor autorización que puede reunirse ahora, es favorable al gobierno de Giral. Creyóse que la oposición de Indalecio Prieto podría lesionar la posición del gabinete, pero las mismas concesiones que ha hecho el propio Prieto y el refuerzo que han llevado los reconocimientos de todas las agrupaciones, hasta las opositoras, modifican aquella impresión, dejada por la actitud del ex-ministro de Hacienda, el cual, por otra parte, no halló mucho eco a sus palabras.

La preocupación que cabe en seguida al gobierno de Giral, estriba en conseguir el reconocimiento oficial de los países democráticos. Si en esta faz importantísima se consigue éxito, siquiera relativo, quedaría totalmente anulado el efecto que pueda haber causado el discurso de Indalecio Prieto.

OTORGAN A CORDELL HULL EL PREMIO NOBEL

FANATICA OPOSICION EN JAVA

DIARIO DE LA MAÑANA

Clarín

5 CENTAVOS

EN CAPITAL FEDERAL Y INTERIOR

UN TOQUE DE ATENCION PARA LA SOLUCION ARGENTINA DE LOS PROBLEMAS ARGENTINOS

AÑO I — BUENOS AIRES, MARTES 13 DE NOVIEMBRE DE 1945 — No. 75

ANIQUILAN A LAS TROPAS INDONESAS

Exclusivo PARA CLARIN

BATAVIA, 12 (DS) — Casi toda Surabaya, sitio en que se halla enclavada la más grande base naval holandesa en las Indias Orientales, estaba hoy en poder de las tropas británicas e hindúes que aniquilaron una acometida fanática de los nacionalistas indonesios. Según los comunicados oficiales ingleses, los revolucionarios javaneses sufrieron grandes pérdidas al lanzarse en oleadas contra las tropas del imperio que avanzaban imperturbablemente. Los nacionalistas atacaron los tanques británicos, pero fueron diezmados por el coordinado fuego de la artillería, carros blindados y armamentos menores.

Entonces los hindúes, portando bayonetas, avanzaron apoyados por tanques y unidades de la Real Fuerza Aérea, cuyos aparatos, volando a baja altura, participaron en el ataque. Eliminaron de ese modo a los indonesios que ocupaban puntos fuertes en la última tercera parte del puerto que quedaba en su poder.

Derrota Javanesa

BATAVIA, 12 (DS) — En posesión virtual de casi toda Surabaya, las fuerzas británicas e hindúes se disponen hoy para barrer la última resistencia armada en los alrededores de la más grande base naval holandesa en las Indias Orientales. Al mismo tiempo, las autoridades impusieron el toque de queda a partir de las 22 y hasta las 4.30 de la madrugada.

Detienen a Yamamoto

Se informó que fueron detenidos tres comandantes japoneses en Java, a los cuales se acusa de entregar armamento y pertrechos a los nacionalistas.

Un despacho de Bombay anunció que Mohamed Ali Jinnah urgía a Gran Bretaña a abstenerse de utilizar tropas hindúes en Indonesia y la inmediata retirada de las que allí se encontraban.

Los tres comandantes japoneses son: el general Nakimura, comandante de las fuerzas niponas en el centro de Java; el general Nagano, jefe del 16o. ejército y el general Yamamoto, jefe del estado mayor.

Los tres militares serán remitidos por vía aérea a Singapur el miércoles y se les procesará por violar las órdenes impartidas por el comandante supremo aliado en el sudeste de Asia.

Incendian Depósitos

Entretanto, los británicos informaron que se había iniciado un combate en la ciudad de Tanjonprick, puerto de Batavia, al ser atacados depósitos de suministros por los nacionalistas indonesios regularmente armados.

Por primera vez desde que se comenzó a combatir, ámbos bandos emplean tanques. Los que usan los indonesios los capturaron a los japoneses o fueron voluntariamente suministrados por éstos. Oficialmente se informó que las bajas inglesas eran de escaso monto, y según una estimación extraoficial los indonesios tienen unos mil quinientos muertos y heridos.

Lo que a los nacionalistas faltaba en armamentos y fuerzas, lo suplía el feroz fanatismo con que se han empeñado en la guerra emancipadora.

Intervención Rusa

BATAVIA, 12 (DS) — El líder indonesio Dr. Achmed Soekarno dirigió hoy un llamado al generalísimo Stalin, exhortándolo a que interponga su influencia y conceda a los indonesios el derecho de labrarse su propio destino.

Es de hacer notar que el Dr. Soekarno anteriormente había enviado telegramas similares al presidente Truman y al primer ministro Mr. Clement Attlee, invitándolos a realizar gestiones a favor de los indonesios.

Mariscal Stalin

De quien ha solicitado su apoyo el Dr. Suckarno, jefe de la República de Indonesia, para que Rusia interponga su influencia a fin de lograr una solución a la guerra desatada en la isla de Java

Acusan a los Ingleses

BATAVIA, 12 (DS) — La radioemisora controlada por los indonesios en Java acusó hoy a las fuerzas británicas de asesinar a mansalva

La Conferencia Tripartita Sobre el "Proyectil"

PARTICIPARIA RUSIA EN EL CONTROL ATOMICO

EXCLUSIVO

Esbozará Attlee Ante el Congreso Yanqui los Propósitos de su País

Por H. K. REYNOLDS, Especial para CLARIN de International News Service

WASHINGTON, 12 (DS) — El primer ministro británico, Mr. Clement Attlee, se preparaba hoy para decir al Congreso y al pueblo norteamericano mañana, cuál ha de ser la política exterior de Gran Bretaña en la era atómica, y esperaba que dicha política tuviera como nota principal una apelación a la Unión Soviética entre ambos países

Sus conferencias con el presidente Truman y el primer ministro canadiense, Mr. Mackenzie King, sobre energía atómica fueron suspendidas temporalmente, mientras Attlee escribía el discurso que pronunciará ante una sesión conjunta del senado y la cámara, a las 12,30 del día, hora de Nueva York.

Un vocero de los servicios de información británico dijo que mister Attlee esbozará los propósitos económicos políticos y sociales de Inglaterra en el mundo de la postguerra, y las opiniones del nuevo gobierno laborista británico sobre la cooperación internacional.

Añadió el aludido vocero que el primer ministro británico no entrará en grandes detalles en su discurso sobre las proposiciones que se dice ha hecho para que se dé a conocer a todo el mundo lo que se sabe sobre descubrimientos en el campo atómico, y otras fases científicas por medio de las Naciones Unidas. Tampoco se espera que trate con mucha extensión las discusiones financieras anglonorteamericanas.

El discurso del dirigente británico se limitará a 25 minutos, de acuerdo con los preparativos hechos para su transmisión por radio a todo el mundo.

Mr. Attlee por otra parte se entrevistó hoy con el presidente Mr. Truman con el que mantuvo una breve charla, momentos antes de salir de la Casa Blanca para la embajada británica donde ha establecido su nueva residencia, después de pasar dos días como huésped del primer mandatario estadounidense.

Permanecerá el premier británico en la embajada todo el resto de su estada en Wáshington.

Declaración de Eden

LONDRES, 12 (DS) — El antiguo ministro de Relaciones Exteriores británico, mayor Anthony Eden, declaró hoy que el premier Mr. Attlee, tiene el apoyo de "todos" en su misión actual en Wáshington.

Después de llamar la atención sobre la aguda y creciente discrepancia entre ambas partes de la Cámara de los Comunes en los problemas domésticos, Mr. Eden dijo: "Afortunadamente no existen tales diferencias en nuestra política exterior. El señor Attlee se halla en Wáshington con los buenos deseos de todos. El y el mundo saben que habla por las Naciones Unidas".

Clement Attlee

EL PRIMER ministro laborista de Gran Bretaña hablará hoy al Parlamento yanqui esbozando la política exterior de Gran Bretaña con respecto a los candentes problemas de orden mundial que afectan a las Naciones Unidas

El Partido Socialista Ratifica que Votará la Formula Radical

LEA EN LA PAGINA 3

TRIUNFO DE TITO

BELGRADO, 12 (DS) — Extraoficialmente se reveló que el mariscal Joseph Broz, (Tito), logró el 90 por ciento de los sufragios de las elecciones efectuadas ayer en territorio yugoslavo.

El Frente Nacional que propicia la candidatura del ex comandante de los ejércitos yugoslavos de liberación tal como se preveía ha logrado la mayor parte de los votos, con lo cual la suerte del rey Pedro II, parece estar sellada, salvo que a último momento se produzca un vuelco favorable en los cómputos de los distritos, aunque se considera problemático debido al ferviente anhelo del pueblo yugoslavo de abolir la monarquía.

Respecto de las elecciones es de hacer notar que el proceso electoral transcurrió en un ambiente de absoluta calma, no habiendo actos de coerción o presión de ninguna naturaleza, ni hecho alguno que reprobar.

Las mujeres que por primera vez en la historia de Yugoeslavia afluyeron a las urnas votaron en algunos distritos en un cien por ciento.

FRANCO NO PIENSA CEDER

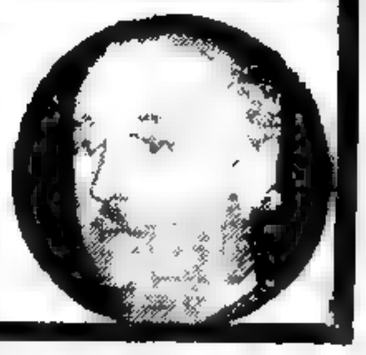

Exclusivo de la INTERNATIONAL NEWS SERVICE Para CLARIN

(Información Página 2)

CONTINUA LA SANGRIENTA LUCHA EN CHINA

ELECCIONES PARA EL 24 DE FEBRERO

EL ANTICIPO, AFIRMA EL DECRETO, HA SATISFECHO UNA ASPIRACION PUBLICA

EN un acuerdo de ministros que se realizó ayer a mediodía en la residencia presidencial de la Avenida Alvear, el Poder Ejecutivo expidió el anunciado decreto de anticipo de la fecha de las elecciones. De acuerdo con él, los comicios se llevarán a efecto el 24 de febrero próximo en lugar del 7 de abril.

Los Considerandos del Decreto

Proceden a la parte dispositiva del decreto, breves considerandos [redacted] expresando que "a través de expresiones de la opinión pública llegadas al Poder Ejecutivo por órganos de la prensa y otros conductos, se ha evidenciado la aspiración generalizada de que se anticipe la fecha señalada por el decreto Nº 25.251/45, para la realización de las elecciones generales de autoridades ejecutivas y legislativas de la República:

"Que, por otra parte, aquella aspiración consulta también el propósito de las autoridades surgidas de la Revolución, en cuanto permitirá abreviar el plazo dentro del cual el país elegirá libremente sus mandatarios constitucionales, reintegrándose al regular desenvolvimiento de sus instituciones políticas:

"Que la modificación de la convocatoria a elecciones de que se hace mención, no plantea dificultades de consideración, desde que la preparación de los registros electorales fué anticipadamente prevista en las instrucciones impartidas por el Ministerio del Interior a los señores jueces encargados de esos registros, con fecha 2 de octubre de 1944, y la reorganización de los partidos políticos, para cuyo objeto fué citado el decreto Nº 27.246/45 de fecha 30 de octubre del corriente año".

La Parte Dispositiva del Pronunciamiento

Consta de tres artículos la parte dispositiva del decreto. Dice así:

"Artículo 1º — Modifícase el decreto Nº 25.251/45, en cuanto a la fecha señalada para la realización de la elección de los poderes ejecutivos y legislativos de las provincias y de diputados nacionales y electores de presidente y vicepresidente de la Nación, en las provincias y capital federal y electores de senadores de esta última, la cual queda fijada para el día 24 de febrero de 1946.

"Art. 2º — Por conducto del Ministerio del Interior, se dictarán las disposiciones reglamentarias pertinentes y se impartirán instrucciones a los interventores federales para su debido cumplimiento.

"Art. 3º — Comuníquese, publíquese, dése al Registro Nacional y archívese".

El Problema de la Energía Atómica Puede Resolverse

LONDRES, 13 (INS) — Para los comentaristas londinenses las conversaciones tripartitas en Wáshington no han dejado todavía de constituir tanteos preliminares para tratar de internacionalizar la bomba atómica. En general se cree que pese a lo complejo del problema de la "administración" de la energía atómica por las Naciones Unidas, el mismo dista mucho de ser insoluble.

Una cosa que ponen de relieve los comentaristas de la City con respecto a los planes británicos sobre la bomba atómica es que para llevarlos a cabo se requiere una leal cooperación internacional, sin dobleces ni políticas intenciones. En ese sentido se cita como ejemplo de la buena voluntad británica la circunstancia de que las actuales conversaciones en los Estados Unidos entre los jefes de los tres gobiernos, señores Truman, Attlee y Mackenzie King, fueron iniciativa del segundo de los nombrados.

Los cables procedentes de Washington parecen dar a entender que es necesaria una confianza ilimitada no lograda aún entre los Estados Unidos, Gran Bretaña y Rusia.

Se recuerda al respecto que el canciller británico, hablando en la Cámara de los Comunes, se refirió a la satisfacción por parte de Gran Bretaña de todos los requerimientos que se le hicieron y al descontento que, pese a ello, demostró tener Rusia. "La cuestión, ahora, es saber qué es lo que Rusia quiere", dijo, significativamente, Mr. Bevin en la apuntada oportunidad.

Por todo ello es indudable que los estadistas reunidos en Washington no pierden de vista la postura soviética frente a los posibles resultados de una conferencia tan importante pero de la cual no participa.

Acuerdo Tripartito

WASHINGTON, 13 (INS) — En fuentes británicas se supo anoche que en la conferencia que celebran los señores Truman, Attlee y Mackenzie King, se está por llegar a un acuerdo sobre la posición de la bomba atómica entre Gran Bretaña, Canadá y Estados Unidos.

Clarín

DIARIO DE LA MAÑANA

5 CENTAVOS

10 CTVS. INTERIOR

UN TOQUE DE ATENCION PARA LA SOLUCION ARGENTINA DE LOS PROBLEMAS ARGENTINOS

AÑO I — BUENOS AIRES, MIERCOLES 14 DE NOVIEMBRE DE 1945 — No. 76

REELIGIERON AL GRAL. DE GAULLE

Hubo Unanimidad en la Decisión

Exclusivo PARA CLARIN

PARIS, 13 (INS). — En medio de atronadores aplausos y gritos de "vive la Republique", el general Charles De Gaulle, símbolo inalterable de la resistencia francesa durante la guerra, fué hoy electo presidente interino de Francia por los 555 miembros de la Asamblea Constituyente, reunidos en el histórico edificio de la Cámara de Diputados, a orillas del Sena.

La elección fué unánime; y solamente se registró la abstención de un representante derechista.

Como dijera uno de los asambleistas, "toda Francia, la Francia renaciente, estaba allí congregada para depositar la responsabilidad de la nave del Estado en mano de quien supo resguardar y defender el honor de Francia durante los días más sombríos de su historia".

La elección unánime del general De Gaulle fué precedida de cortos discursos de los delegados de las diversas minorías, expresando su apoyo al jefe del Ej[illegible].

El dirigente socialista Vincent Auriol, dijo en su discurso que "el general De Gaulle es la persona más capacitada para representar a Francia en estos momentos en las discusiones internacionales". También expresó que "el partido Socialista tratará por todos los medios de llegar a un acuerdo sobre la nacionalización del país con los otros dos grandes partidos de Francia" (el Comunista y el Movimiento Republicano Popular, partido este último católico, de orientación liberal fundado por Georges Bidault, ministro de Relaciones Exteriores del general De Gaulle).

El comunista Jacques Duclos, manifestó que "su partido votaría por De Gaulle en espíritu de unidad". André Philip, del ala izquierda del Partido Socialista, dijo que "su grupo no opondría obstáculo alguno a la candidatura de De Gaulle, pero que se reservaría el derecho de decirle mañana al general, cuál debería ser su política". También se expresaron en términos semejantes en representación de sus respectivos grupos, el dirigente católico Pierre Henri Teitgen, el radical socialista Edouard Herriot, el republicano comunista Avilán y el diputado argelino General Bumbaud.

GENERAL Charles De Gaulle, que ha sido reelegido por la asamblea francesa para seguir desempeñando la jefatura del gobierno de la Nación

El único incidente que se produjo en la asamblea fué motivado por el representante derechista Jacques Dumas, quien acusó a los comunistas de votar a favor de De Gaulle para luego estrangularlo. El escándalo que provocó tal declaración, duró 15 minutos. De todas partes de la Cámara los asambleistas lanzaron toda clase de imprecaciones contra Dumas y su reducida minoría y gritos de "traidores" y "cacerdo" se escucharon en la sala.

Conocido el resultado de la votación, se suspendió la sesión y el presidente de la Asamblea M. Félix Gouin, acompañado de los jefes de partido, se trasladaron al vecino pueblito de Neuilly, para notificar oficialmente al general Charles De Gaulle, [illegible] su residencia, que había sido electo [illegible] presidente interino de Francia.

El general De Gaulle no se presentará en la Asamblea hasta después de haber organizado su gabinete, y en esa oportunidad pronunciará el discurso de rigor.

El nuevo gobierno que habrá de nombrar el general De Gaulle y el programa que habrá de seguir, continúa siendo una incógnita.

ATTLEE PIDIO APOYO MUNDIAL PARA LA PAZ

VER INFORMACION EN LA PAGINA DOS

APOYA LA UNIDAD EL RADICALISMO

(Información página TRES)

DIARIO DE LA MAÑANA

Clarín

5 CENTAVOS

10 CTVS. INTERIOR

UN TOQUE DE ATENCION PARA LA SOLUCION ARGENTINA DE LOS PROBLEMAS ARGENTINOS

AÑO I — BUENOS AIRES, JUEVES 15 DE NOVIEMBRE DE 1945 — No. 77

En la Casa Radical se Vivió una Jornada de Intensidad

El Dr. José P. Tamborini, uno de los dirigentes más destacados del Comité Nacional, llega a la Casa Radical para asistir a las deliberaciones de la jornada, en medio de entusiastas expresiones de sus partidarios, que aplauden su paso. Al lado, el público, que colmó la capacidad de la Casa Radical, expresando de viva voz su anhelo de ver constituída la Unión Democrática.

RESISTEN EL AVANCE INGLES EN SURABAYA

Llegan Refuerzos Para las Tropas Británicas

BATAVIA, 14 (INS) — Parte de un batallón del regimiento de Madrás llegó hoy a Surabaya en auxilio de las tropas británicas que aun siguen combatiendo a los nacionalistas indonesios en dicha base naval de las Indias Orientales Holandesas.

Un comunicado aliado emitido en Batavia dice que las fuerzas británicas siguen avanzando venciendo la resistencia de los rebeldes y limpiando algunos de los sectores de la ciudad a lo largo de la margen oeste del río Kalimas.

La resistencia de los nacionalistas es especialmente ruda y fuerte a lo largo de la línea férrea que divide a la ciudad.

Mansvelt, Raptado

BATAVIA, 14 (INS) — Hoy se conocía la misteriosa desaparición del doctor W. M. Mansvelt, asesor político del gobernador general interino de las Indias Orientales Holandesas. El doctor Mansvelt, asesor del doctor Hubertus van Mook, desapareció durante la lucha última y las autoridades holandesas creen que habría sido raptado por extremistas indonesios.

Cañoneo Inglés

BATAVIA, 14 (INS) — Un destructor británico cañoneó orillas sospechosas indonesias al noroeste de Surabaya, tras haber creído observar que se estaban cavando trincheras desde las que el destructor hubiera sido blanco fácil.

Nipones Capturados

BATAVIA, 14 (INS) — Tres generales nipones hechos prisioneros por los aliados salieron hoy de esta capital por vía aérea con destino a Singapur. Son el teniente general, Nagano, jefe del 16o., ejército japonés, su jefe de estado mayor, general Yamamoto y el general Nakamura.

Nagano y Yamamoto están acusados de haber desobedecido las órdenes terminantes del jefe supremo aliado en el sudeste de Asia, lord Mountbatten, permitiendo la entrega de armas y municiones a los nacionalistas indonesios.

Protesta Francesa

PARIS, 14 (INS) — Cinco mil indonesios protestaron contra "el imperialismo francés" que usa barcos y marinos norteamericanos para "transportar fuerzas imperialistas y material de guerra rumbo a Indochina, para suprimir la libertad que preconiza la Carta del Atlántico".

Se votó pedir la intervención del presidente Truman para que ponga coto a ésto.

FEROZ BATALLA SE LIBRA EN MANCHURIA

EXCLUSIVO

(Información en la página 4)

PEKING, 14 (INS) — Elementos de cuatro ejércitos del gobierno nacionalista atacan hoy las puertas de Manchuria, creciendo de intensidad la "guerra civil" no declarada en la que ya se calcula que hubo 200.000 bajas en solo uno de los sectores en que se combate. Huszo Yuan, gobernador de la provincia de Sintiang, señaló que alcanzaban por lo menos a ese total las bajas registradas en esa provincia, entre las que figuraban 30.000 muertos entre los soldados del gobierno.

Otro portavoz del gobierno, el secretario provincial de Suiyuan llamado Tu Ping Shuan, declaró que las fuerzas comunistas eran responsables por la masacre de 20.000 civiles afirmando que las tropas de Yenan los habían usado como "escudos vivientes" al combatir a las fuerzas del gobierno. Los comunistas han ocupado un ochenta por ciento del territorio de la provincia de Suiyuan.

Tu Ping Shuan, que partió de la sitiada ciudad de Kwei-Sui, a fin de dar informes a Chungking, dijo que el ferrocarril de Peiping a Suiyuan se halla casi completamente destruído y que los comunistas están en poder de todas las grandes ciudades a lo largo de esa vía férrea. Al mismo tiempo se ha anunciado sin embargo, que ha caído la ciudad y bastión de Shan-Sui-Kwan en manos de las tropas del gobierno que marchan hacia Manchuria a hacerse cargo de la ocupación de las regiones de donde se han retirado las fuerzas rusas. Shan-Shi-Kwan es una fortaleza que guarda la ruta por tierra al estado pepele de los japoneses. A pesar de la caída de la ciudad, no ha habido confirmación de las noticias que decían que las tropas del gobierno habían forzado el paso que lleva a las provincias del sur de Manchuria que están en poder de los comunistas.

Batalla por Paotou

El gobierno admite que en otros sectores del norte de China, los comunistas hacen rápidas ganancias operando con unos 100.000 soldados. La agencia central de noticias calificó de "muy sangrientas" las batallas por Paotou, añadiendo que la artillería de los comunistas había estado bombardeando la ciudad "sin descanso" durante cuatro días y cuatro noches. Esas fuerzas del régimen de Yenan han montado sus baterías en una colina que domina a Paotou.

El secretario provincial de Suiyuan declaró "que los "comunistas usan ahora equipos mejores que los que tenían anteriormente", añadiendo: "No sabemos donde los comunistas obtuvieron esos equipos entre los que figuran tanques y grandes cañones".

Feroz Lucha

Mientras tanto, el gobierno central pasó a dar a publicidad una declaración oficial señalando que el primer disparo en la guerra civil no declarada lo hicieron las tropas comunistas el 11 de agosto, abriendo fuego contra las fuerzas del gobierno central que entraron en una población cerca de Kwei-sui, capital de la provincia de Suiyuan. La declaración añade que el 18 de agosto los comunistas entraron en combate con las tropas peleles de Mongolia al noroeste de Kwei-sui, estratégica ciudad que regula el ferrocarril de Peiping y Suiyan.

Por su parte, un portavoz de los comunistas dijo que éstos continuarían combatiendo aunque se viesen obligados a replegarse hacia el norte ahora que las fuerzas de Chungking han llegado a Shan-Shi-Wan.

En los círculos oficiales no han tenido confirmación las noticias de que el gobierno central habría obtenido permiso de los rusos para enviar tropas por vía aérea a la Manchuria en preparación de la ocupación de esa región de donde se están retirando las fuerzas de la Unión Soviética.

Extremada Violencia

CHUNGKING, 14 (INS) — Las calles de Paotow, en el norte de China, estaban literalmente cubiertas de cadáveres a raíz de la enconada lucha que por espacio de 18 horas libraron comunistas y tropas del gobierno central.

La batalla que tuvo por escenario la milenaria ciudad china reeditó por su intensidad los sangrientos combates de meses atrás en la guerra contra los japoneses. Cerca de 4.000 soldados encontraron la muerte tras una lucha que comenzó al amanecer, al atacar la ciudad 15.000 comunistas, y se prolongó hasta la tarde de hoy.

Chiang Kai-Shek

JEFE del gobierno central de China, cuya tentativa de desalojar a las tropas comunistas de la Gran Muralla, es precursora de cruentos combates a lo largo de la frontera manchuriana.

NO INCLUIRIAN A LA ARGENTINA EN LA C. DE RIO

WASHINGTON, 14 (INS) — Están progresando los planes para la firma, en la capital norteamericana, de un pacto interamericano de asistencia mutua, al mismo tiempo que se busca una fórmula para excluir del mismo a la Argentina.

En los círculos diplomáticos latinoamericanos se afirma que recientemente se celebró una reunión oficiosa de diez representantes diplomáticos en la que se trató de resolver este dilema. Esta reunión fué precedida de consultas con el secretario auxiliar de Estado, mister Spruille Braden.

Las fuentes diplomáticas latinoamericanas sostienen que si la conferencia se celebra en Río de Janeiro, como se había acordado en un principio, la Argentina tendría que ser invitada ya que así lo exigen los acuerdos interamericanos. Si a embargo, se hizo notar en los mismos medios que si el tratado fuera firmado en Wáshington después de consultas efectuadas por los conductos diplomáticos, se podría más tarde pedir a la Argentina que lo suscribiera, una vez instalado en Buenos Aires un gobierno democrático en substitución del actual régimen de Perón y Farrell.

Un miembro de la comisión de relaciones exteriores del Senado indicó que el pacto podría ser estructurado en Wáshington y que el acto oficial de su firma podría celebrarse posteriormente en alguna capital sudamericana.

DESCIFRE LA TENSION ENTRE LA UNION, G. BRETAÑA Y RUSIA

(Ver Información en la Página 4)

Gabriela Mistral: Premio Nobel 1945 de Literatura

(Informaciones en las páginas 3)

LA BOMBA ATOMICA SERA LA GARANTIA DE LA PAZ MUNDIAL

Arrojó una de las Dos Bombas Atómicas

EL MAYOR Chuck Sweeney, comandante de la superfortaleza B-29 "The Great Artiste", que arrojó la bomba atómica sobre Nagasaki el 9 de agosto último, relata a un grupo de colegas la forma cómo se desarrolló el vuelo de ataque, iniciado desde su base en las Marianas

ROMPIO CON DE GAULLE EL COMUNISMO

DE LA INTERNATIONAL NEWS SERVICE EN LA PAG. 2

SERENC Szalasi, uno de los jerarcas nazis de Hungría, a quien se inicia proceso como criminal de guerra

DIARIO DE LA MAÑANA

Clarín

5 CENTAVOS

10 CTVS. INTERIOR

UN TOQUE DE ATENCION PARA LA SOLUCION ARGENTINA DE LOS PROBLEMAS ARGENTINOS

AÑO I — BUENOS AIRES, VIERNES 16 DE NOVIEMBRE DE 1945 — No. 78

OFICIALMENTE ANUNCIAN: MANTENDRAN EL SECRETO

Exclusivo Para CLARIN

WASHINGTON, 15 (INS) — El presidente Truman y los primeros ministros de Gran Bretaña y del Canadá, anunciaron hoy, en un comunicado conjunto, que el secreto de la bomba atómica será mantenido hasta que se garantice la paz mundial. El comunicado añade que próximamente se llevaría a cabo un intercambio de conocimientos científicos respecto al uso industrial de la energía atómica si los otros países, en reciprocidad, comunican todos sus conocimientos respecto a otras armas secretas.

Dirigentes de los Tres Países Firman el Documento

El presidente Truman y los primeros ministros, Mr. Clement Attlee, de Gran Bretaña, y Mr. Mackenzie King, del Canadá, establecieron una comisión internacional para estudiar los nuevos usos y el desarrollo de la energía atómica para fines pacíficos y para salvaguardar al mundo de que sea usada en el futuro sin fines destructivos.

El primer mandatario, en presencia de los primeros ministros, de otros funcionarios del gobierno y de una delegación del Congreso, leyó a los periodistas el documento que está firmado por los dirigentes de los tres países. La lectura comenzó poco después de las 11 de la mañana de hoy.

"No estamos convencidos —dice el comunicado— de que la difusión de la información especializada relativa a la aplicación práctica de la energía atómica, antes de que sea posible crear salvaguardias efectivas recíprocas y aplicables que puedan ser aceptadas por todas las naciones, sea una contribución a la solución constructiva del problema de la bomba atómica. Por el contrario —añade— creemos que podría tener un efecto opuesto. Estamos, sin embargo, preparados a compartir sobre una base recíproca con las otras Naciones Unidas, informaciones detalladas relativas a la aplicación industrial práctica de la energía atómica tan pronto como se puedan crear salvaguardias efectivas y aplicables que eviten su uso con fines destructivos. A fin de conseguir los medios más efectivos de que elimine por completo el uso de la energía atómica con fines destructivos y de promover su más amplia aplicación con propósitos industriales y humanitarios, somos de opinión de que en la fecha más temprana practicable, se establezca una comisión bajo la organización de las Naciones Unidas, para preparar las recomendaciones que serán sometidas a la organización".

Explicación Militar de la Energía Atómica

El comunicado dice que para la aplicación militar de la energía atómica se usa el mismo proceso que se requiere para su explotación con

(Continúa en la pág. 2)

Preparan Lucha Junto a la Gran Muralla

ADQUIERE GRAVEDAD EL CONFLICTO CHINO

CHUNGKING, 15 (INS) — Los comunistas chinos formularon hoy el cargo de que 100 tanques de los Estados Unidos, guiados por norteamericanos, marchaban hacia el norte en dirección a Chan-Shai-Wan, a fin de entablar una batalla en la gran muralla, que es la puerta de entrada a Manchuria. Otras acusaciones no confirmadas hechas por la prensa comunista afirmaban que aviones norteamericanos habían disparado contra la ciudad de Lin-Chi, en el sur de la provincia de Shantung, resultando muerto un hombre.

Respondiendo a las quejas de que barcos norteamericanos estaban desembarcando tropas chinas en los puertos del norte de China, el general Albert Wedemeyer, comandante norteamericano en China, admitió que fuerzas del gobierno central estaban siendo transportadas a tales regiones como Tingago, Tientsin y Tanku, que son bases de los Estados Unidos.

Existía un creciente temor en Chungking, mientras las fuerzas del gobierno cnetral combatían tenazmente tratando de forzar el paso que conduce a la Manchuria, de que la Manchuria pudiera permanecer bajo la dominación comunista, no obstante el pacto chino-ruso de que el ex gobierno pelele japonés sería devuelto al gobierno central.

Las Tropas Gubernistas

CHUNGKING 15 (INS) — Las tropas del gobierno luchan y avanzan rumbo hacia Shanhaikwan, entre serios temores de las autoridades de Chungking, de que Manchuria pueda quedar bajo control comunista a pesar del pacto preexistente que prevé su ocupación por las fuerzas leales a Chiang-Kai-shek.

BELA Imredy, ex primer ministro húngaro, que estuvo en todo momento al servicio del Reich durante la ocupación, contra quien se ha iniciado proceso, en Budapest

En fuentes autorizadas se dice que aunque el pacto con Moscú prevé la retirada de las tropas rusas de Manchuria para principios de diciembre, el gobierno central no ha logrado establecer su autoridad en esa área.

Las provincias del sur de Manchuria ya están en manos comunistas.

Ayuda Rusa

CHUNGKING, 15 (INS) — Un despacho de la agencia oficial informativa del gobierno chino dice que Rusia está trasladando los medios de comunicación de Chungking, capital de la disputada Manchuria, a las fuerzas del generalísimo Chiang-Kai-shek.

LEA EN LA PAGINA 4

UNA JUNTA DE LA UNION DEMOCRATICA ORGANIZARA LA CAMPAÑA ELECTORAL

CAYO DE GAULLE POR LAS DEMANDAS COMUNISTAS

JOUHAUX, THOREZ Y BLUM, CANDIDATOS A LA PRESIDENCIA

REFUTA GIRAL DECLARACIONES DEL "CAUDILLO"

CIUDAD DE MEXICO, 16 (INS) — Refiriéndose a declaraciones exclusivas hechas recientemente por el generalísimo Francisco Franco, en Madrid, al corresponsal de la International News Service, el jefe del gobierno republicano español en el exilio, doctor José Giral, manifestó hoy que el caudillo "le daba la impresión de un hombre que se hallase en la última fase de su vida política". En su contestación a las declaraciones del general Franco, el doctor Giral dijo: "El gobierno español en exilio supera en su desprecio al gobierno de Franco, desprecio que el dictador de España ha expresado respecto al nuestro. A mí me ha dado la impresión de un hombre que se halla en la última fase de su vida política y quiere darse ánimos a sí mismo insultándonos groseramente".

JOSE GIRAL

Clarín

DIARIO DE LA MAÑANA

5 CENTAVOS

10 CTVS. INTERIOR

UN TOQUE DE ATENCION PARA LA SOLUCION ARGENTINA DE LOS PROBLEMAS ARGENTINOS

AÑO I — BUENOS AIRES, SABADO 17 DE NOVIEMBRE DE 1945 — No. 79

LEON BLUM, el líder del socialismo francés, quien parece ser el más serio candidato a la presidencia de la Cuarta República francesa a raíz de la renuncia del general Charles De Gaulle presentada a la Asamblea.

Crearía Suspicacias el Secreto Atómico

AGUARDAN LA ACTITUD RUSA SOBRE LA BOMBA

NUEVA YORK, 16 (INS) — Los tres jefes de gobierno reunidos en Nueva York, esperan la actitud rusa frente al comunicado sobre su resolución.

Las conclusiones contenidas en éste, fueron comunicadas al mismo tiempo a Rusia Francia y China.

Lo que Dice la Prensa Londinense

LONDRES, 16 (INS). — Los diarios londinenses no están acordes en sus comentarios "Daily Herald" afirma que el secreto será guardado hasta que se consigan garantías sobre su utilización pacífica, "The Times", hace notar que la resolución de guardar el secreto, aparte de crear un clima de suspicacias, puede ejercer influencias nefastas en las negociaciones futuras.

LONDRES, 16 (INS). - El presidente de la comisión científica nombrada para estudiar el desarrollo del poder atómico, declaró que el único antídoto posible contra la bomba, es político, ya se llame control o pacto internacional.

El famoso físico Oliphant, opina que la decisión adoptada, es excelente.

El almirante King, jefe de operaciones nacionales, entiende que el argumento sobre la inutilidad de barcos de guerra y grandes núcleos de soldados frente a la bomba atómica, constituye un argumento peligroso para la seguridad de Estados Unidos.

Es Criticado el Plan de Control

LONDRES, 16 (INS). — Un portavoz autorizado de la Unión Soviética criticó hoy el plan de control de la bomba atómica elaborado por el presidente Truman y los premiers Mr. Attlee y Mr. Mackenzie King, que aconseja la retención del secreto de la fabricación de esa poderosa arma.

Dijo el portavoz que el plan no puede ser considerado por Rusia como un paso que refuerce la paz sino como un nuevo paso en dirección a la anarquía.

Añadió, sin embargo, que a menos que el Kremlin tome una decisión repentina, Rusia continuará apoyando la política unilateral anglo-norteamericana, ya que ésta en la actualidad no se basa en un deseo de conquista mundial siendo más bien motivada por la desconfianza.

Señaló que la característica "criminal" de la decisión anglo-norteamericana, consiste en que ignora la realidad material o sea la capacidad de la Unión Soviética para construir por sí sola la bomba atómica.

El Lunes Elegirá la Asamblea al Nuevo Mandatario Francés

PARIS, 16 (INS) (Urgente). — Con carácter oficial se informó que el general Charles De Gaulle ha presentado su renuncia a la primera magistratura del país.

Hoy Elegirán Presidente

El próximo sábado se reunirá la Asamblea Constituyente para considerar la renuncia presentada por el general Ch. de Gaulle. En esa oportunidad se designará nuevo presidente interino de la cuarta república.

Entre las personas que cuentan con mayores probabilidades para ocupar esa alta investidura, se menciona a León Blum, socialista, a Maurice Thorez, comunista y a León Jouhaux, de la Confederación General del Trabajo.

La Crisis del Gobierno

PARIS, 16 (INS) — En el escenario político de Francia se volvieron a colgar hoy los viejos telones de los tiempos que precedieron a la guerra, cuando trascendió que el general Charles De Gaulle había renunciado a la presidencia interina de Francia, en vista de sus dificultades con el poderoso partido comunista. Comienza así dando traspiés la cuarta república francesa que surgió de la victoria final en la guerra y que se había comprometido a elaborar una nueva constitución que sería garantía de libertad y de unificación nacional.

Parece ser que a las grandes facciones políticas que componen la Asamblea Constituyente francesa les ha faltado voluntad y capacidad para llegar a un acuerdo satisfactorio. Y, ahora, con la dimisión del general De Gaulle, la nación debe aprontarse a tener un presidente comunista, aunque es de suponer que los días que éste pasaría en el gobierno serían, por cierto, bastante limitados.

La verdad, es que dista mucho de existir la certeza de que los comunistas deseen, en las actuales circunstancias, asumir la responsabilidad máxima en el gobierno. Más aun, sospechan que la actitud adoptada por De Gaulle constituye un esfuerzo para "crear, por medio de la destrucción" un procedimiento que no es desconocido en la política francesa. En otras palabras, De Gaulle habría comprendido que todas las posibilidades indican que un presidente comunista sería derrotado al plantearse el primer voto de especial importancia en la asamblea y que, por consiguiente, el partido quedaría expuesto al ridículo en vez de aprovechar su momento de mayor gloria.

La grave crisis política producida como consecuencia de la dimisión de De Gaulle obedece, en raíz de que los comunistas, que tienen 153 asientos en la asamblea y que son, por consiguiente, el partido más numeroso, pedían una de las principales carteras en el gabinete. El ex presidente se negó a aceptar esas demandas, ofreciéndoles en cambio puestos de menor importancia en el gobierno. En principio, ninguno de los dos lados cedió, pero, al fin, la situación hizo crisis y luego de numerosas y agitadas consultas, la renuncia del presidente se produjo.

Ahora, la cuarta república francesa se apresta a tener un nuevo presidente y es posible que mañana mismo se conozca su nombre. Entre los candidatos con mayores posibilidades se destacan Maurice Thorez, León Blum y León Jouhaux. M. Blum, aunque por cierto no es un comunista, hizo una administración muy inclinada a la izquierda durante su pasado gobierno de frente popular. Thorez, es el dirigente oficial del partido comunista francés y no guarda ninguna reserva con respecto a sus relaciones con Rusia ni a su admiración por el Kremlin. Jouhaux, por su parte es jefe de la Confederación General del Trabajo.

Entrarían en arreglos

PARIS, 16 (INS). — El ministerio de información francés reveló esta noche que el general Charles De Gaulle ha entregado al presidente de la Cámara de Diputados una carta "que es equivalente a su renuncia", pero los socialistas, deseando aplazar la fecha en que la dimisión entraría en vigor, lograron posponer la reunión de la Cámara desde el sábado para el lunes. De este modo se ha ganado una demora de 48 horas, en las cuales se efectuarán gestiones para tratar de cicatrizar la ruptura entre los comunistas y De Gaulle.

Según el ministerio de Información aún queda el recurso de que si la carta de De Gaulle es leída en la Cámara el sábado declarando su incapacidad de formar gabinete, tal lectura hará efectiva la renuncia. Las principales figuras que están actuando entre bastidores tratando de romper el círculo vicioso, son León Blum y Félix Gouin, presidente de la Cámara y ambos socialistas, cuyo partido desea conservar la participación de los comunistas en el gobierno. La otra alternativa sería una colaboración entre los socialistas y el movimiento republicano popular.

El más raro factor en el actual laberinto político, es el hecho que De Gaulle, quien se opone a los comunistas, insiste en que participen en el gobierno y de ese modo acepten su parte de responsabilidad.

La mayoría de los franceses bien informados, interrogados sobre la confusión política reinante esta noche, se encogen de hombros diciendo: "Es la vieja política de la preguerra que nuevamente impera".

TESORIERI

BERNABE Y TESORIERI

DOS RECUERDOS VIGOROSOS EN LA ★ HISTORIA DE RIVER Y BOCA ★ MAÑANA HABLARAN PARA 'CLARIN'

BERNABE

PIERDE VIOLENCIA LA CONTIENDA EN JAVA

Informaciones en la Pag. [illegible]

CLARIN — DIARIO DE LA MAÑANA

UN TOQUE DE ATENCION PARA LA SOLUCION ARGENTINA DE LOS PROBLEMAS ARGENTINOS

5 CENTAVOS — 10 CTVS. INTERIOR

AÑO I — BUENOS AIRES, DOMINGO 18 DE NOVIEMBRE DE 1945 — No. 80

SE DEMORARAN LAS GESTIONES DE PAZ ENTRE LOS CHINOS

Regresan los Delegados de Chungking en la Manchuria

Exclusivo para CLARIN

CHUNGKING, 17. (INS) — El diario "Shins-Chies-Jis-Pao" informó hoy que los representantes del gobierno central del generalísimo Chiang-Kai-shek habían regresado a China desde la capital manchú ante la amenaza de las fuerzas comunistas que "en pie de guerra" rodean aquella ciudad. Estas autoridades habían ido a Changchun con el fin de establecer allí la administración del gobierno central, al evacuarla los rusos, conforme al convenio entre Moscú y Chungking.

En el grupo de representanes del gobierno central, que se componía de 300 personas, figuraba el general Chiang-Chin-Kou, hijo del generalísimo Chiang-Kai-shek. Entretanto, la prensa de Chung King y algunos funcionarios secundarios del gobierno central siguen insinuando que Rusia estaba armando las fuerzas comunistas en Manchuria.

Las Tropas Soviéticas

El director de la comandancia del gobierno central en Manchuria, por su parte, declinó comentar la situación. Entretanto, el ministro de información del gobierno central confirmó que las tropas soviéticas estaban retirándose de Manchuria, según se estipula en el pacto chino-soviético. Conforme a este pacto, las fuerzas del gobierno central ocuparán Manchuria a raíz de la evacuación total por los rusos de aquella región, que debería efectuarse para comienzos del próximo mes.

En una conferencia de prensa, a la que por primera vez asistieron los corresponsales soviéticos, el ministro de información, Wu, anunció que las negociaciones emprendidas por el Comité Consultivo Político, para poner fin a la guerra civil, podrían sufrir una demora. Explicó que el delegado comunista en Chung King había regresado a Yenan, para tratar la selección de los representantes comunistas al Comité.

También se han recibido en esta capital diversas informaciones sobre la situación militar. Un comunicado expedido por el Ejército comunista en Shanjaikwan, con fecha 11 del actual, dió cuenta de la llegada a Chinwangtao de 31 barcos norteamericanos, conduciendo tropas del gobierno central.

Indicaba el comunicado, que, con el fin de ayudar en la dirección de las operaciones, adjunto a cada regimiento venían diez norteamericanos, y adjunto a cada batallón, uno.

Los observadores dicen que, en caso de confirmarse la veracidad de

(Continúa en la página DOS)

CONFIRMARIAN AL GRAL. DE GAULLE

PROCURAN QUE FORME UN NUEVO GABINETE

EXCLUSIVO

PARIS, 17 (INS) — M. Félix Gouin, presidente de la Asamblea Constituyente de Francia, anunció que el lunes próximo se decidiría acerca del reemplazo de De Gaulle como presidente interino de la cuarta república.

En una carta que se considera "equivalente" a una renuncia' De Gaulle explicó a la Asamblea los motivos de su retiro, en tanto que siguen los intentos para llegar a un arreglo que permita al ex presidente interino formar un nuevo gabinete. Esas gestiones las realizan los dirigentes socialistas León Blum y Félix Gouin, mientras los comunistas siguen en su intransigencia.

Líder Comunista

MAURICE Thorez, líder del Partido Comunista francés, cuyas discrepancias con De Gaulle no han podido ser solucionadas no obstante la mediación de los socialistas.

La Carta de De Gaulle

PARIS, 17 (INS) — Se dió hoy a la publicidad la carta que el general Charles De Gaulle envió a la asamblea constituyente, anunciando su determinación de renunciar al alto cargo de presidente interino de Francia, antes que poner en manos de los comunistas una de las tres principales carteras de su ministerio.

Se espera que De Gaulle le explicará la crisis política a toda la Nación, en un discurso por radio que pronunciará esta noche, en una transmisión que el Gobierno ha anunciado para las 20 horas.

La carta del general De Gaulle expresa que las demandas formuladas por los comunistas, "me parecieron incompatibles con las condiciones de independencia, cohesión y autoridad de gobierno". Señala, asimismo, que el voto unánime de la asamblea, al elegir al general De Gaulle para la presidencia interina, parecía indicar que el Gobierno sería establecido sobre la base de la unidad nacional, con "la participación de cada uno de los tres principales partidos políticos, lo que yo consideraba necesario para la reconstrucción de Francia, y también dada la gravedad de las relaciones extranjeras. En vista de la actual situación y de la imposibilidad de constituir un Gobierno de unidad nacional en conformidad con los deseos de la asamblea y con mis intenciones, tengo el honor de volver a la asamblea constituyente el mandato que me confió. Debo insistir en la extrema urgencia de que se forme un gobierno para la República de Francia".

La respuesta oficial de M. Gouin a la carta de De Gaulle, dice que presume que el general continuará a cargo de los asuntos de estado hasta que se haya formado un Gobierno.

Gouin convocó a una reunión de la asamblea nacional para el lunes, a fin de considerar la situación creada

Los diarios franceses dedican la totalidad de sus páginas a las noticias y comentarios relativos a la sensacional renuncia de De Gaulle y se hacen eco de los temores que produce la ausencia de una autoridad presidencial. El diario "L'Ordre", en su título dice: "La renuncia del general De Gaulle es oficial". "L'Epoque" expresa: "El general De Gaulle le envía una carta de renuncia al presidente de la asamblea". El "Courrier de Paris" afirma: "De Gaulle ha renunciado" y en el subtítulo declara: "Francia en estado de ansiedad". El diario comunista "L'Humanité", por su parte, se muestra indignado porque De Gaulle no haya aceptado las demandas de los comunistas pidiendo una de las carteras de mayor importancia en el gabinete y en su título declara: "De Gaulle se niega a formar gobierno, de acuerdo con los deseos del país".

En general, la prensa, en todos sus artículos, refleja gran confusión ya que la nación ha quedado virtualmente falta de poder ejecutivo. León Blum, presidente del partido socialista, en un artículo que publica en "Le Populaire", señala que la asamblea constituyente es hoy el poder supremo en Francia, teniendo una enorme responsabilidad. Hace notar que esa asamblea, electa originalmente para redactar una nueva constitución y dotada sólo de poderes limitados es ahora "completamente soberana". Dice que la

(Continúa en la página DOS)

Hará Experimentos la Marina Aliada

HUNDIRAN SUBMARINOS CON ARMAS SECRETAS

LONDRES, 17 (INS) — El "Daily Express" anunció que la Marina comenzará en la semana próxima su experimento espectacular de destruir 120 sumbarinos alemanes, por medio de asaltos combinados de aviones de la Marina, submarinos y barcos provistos de armas secretas. El diario añade que esta prueba que harán los sumergibles de la Marina Real, es semejante a las pruebas que harán los Estados Unidos con la bomba atómica. Señala que el experimento tendrá lugar frente a la costa occidental de Escocia e Irlanda.

Los Criminales de Guerra

NUREMBERG, 17 (INS) — El tribunal militar creado por los Estados Unidos, Rusia y Francia, para juzgar en esta ciudad a un grupo de los más destacados ex dirigentes nazis, rechazó hoy una moción para que se substituyera al viejo barón Gustav Krupp por su hijo Alfred, heredero de los intereses de la gran industria de armamentos que lleva su nombre. Este cambio entre las personas acusadas podría haber causado una demora en la vista, pero al rechazarse la moción nada impedirá ya que el sensacional juicio dé comienzo el próximo martes.

La Corte, que se reunió hoy por primera vez en sesión pública para considerar diversos asuntos preliminares a la apertura del juicio, también acordó hoy procesar a Martín Bormann, que había sido declarado en rebeldía. Anteriormente, dos testigos oculares habían declarado que Bormann murió al pasar un puente en Berlín, pero el tribunal sostuvo que los testigos podrían haberse equivocado y que Bormann podía haber sido solamente herido.

Científicos Nazis a EE. UU.

NUEVA YORK, 17 (INS) — Un grupo de hombres de ciencia alemanes, de los que se dice que traen secretos sobre armas nazis, llegaron hoy a ésta, en el vapor "Argentina", habiendo cruzado el Atlántico, desde El Havre, custodiados por oficiales del Ejército.

Inmediatamente después de llegar fueron puestos bajo severa custodia. Se cree que sean parte del grupo que el Departamento de Guerra anunció que trabajarían en los Estados Unidos en experimentos científicos.

Proceso a Krupp

La moción pidiendo el procesamiento de Alfred Krupp en lugar de su padre, fué presentada por el acusador público de los Estados Unidos, y secundada por sus colegas ruso y francés, en vista de que el viejo barón Krupp no podrá ser juzgado "hasta que su estado de salud le permita comparecer ante el tribunal". Debido a la grave enfermedad que aqueja al barón, se duda que pueda ser juzgado.

A la moción "tripartita", se oponían oficiosamente los ingleses, que pretextaron que la substitución podría acarrear una postergación del juicio, lo que sería contrario a "los deseos de la opinión pública mundial". Al recusar formalmente la moción, el tribunal no explicó las razones de su decisión, declarando únicamente que "se habían considerado todos los aspectos de la cuestión".

Martín Bormann

UNO de los nazis que serán acusados en rebeldía por la Corte de Nuremberg, pues se duda aún de que haya muerto.

DISTURBIOS EN PORTUGAL

LISBOA, 17 (INS) — El jefe del Secretariado Nacional de Propaganda, declaró en una conferencia de prensa que grupos de la oposición son los responsables de las violencias causadas a los canillitas que vendían "Victoria", diario vespertino que apoya a Oliveira Salazar.

Informaciones de Oporto dicen que han aparecido carteles en los que se muestra a la nación esposada. Cuando la policía los quitó, estallaron disturbios.

PIDEN PENA DE MUERTE PARA JOSEPH KRAMER

DE LA INTERNATIONAL NEWS SERVICE EN LA PAG. 2

LEA EN DEPORTES

El Clásico Boca-River a Través de: la Nota de Lola Pellicciari; un artículo de César Bruto; Bernabé y Teorieri hablan con Alberdo Basso; las opiniones de Orsi, Evaristo y Perinetti. Dan su fallo cronistas y redactores de CLARIN.

Faltando Dos Partidos, Boca se Coloca a Dos Puntos de River

GOUIN SUCEDERIA A DE GAULLE

DIARIO DE LA MAÑANA

Clarín

5 CENTAVOS

10 CTVS. INTERIOR

UN TOQUE DE ATENCION PARA LA SOLUCION ARGENTINA DE LOS PROBLEMAS ARGENTINOS

AÑO I — BUENOS AIRES, LUNES 19 DE NOVIEMBRE DE 1945 — No. 81

No Hay Perspectivas de que se Obtenga Unidad

PARIS, 18 (Especial). — La junta directiva del Partido Comunista se reunió bajo la presidencia de M. Thorez, para considerar la situación planteada a raíz de la renuncia presentada por el presidente provisional, general De Gaulle. Tras una prolongada deliberación se anunció que ha resuelto no votar nuevamente en la asamblea por el ex jefe de Estado, señalándose que, según se desprende del discurso pronunciado por De Gaulle, éste ya no se encuentra en condiciones de formar un ministerio de unidad nacional. En consecuencia, dice la declaración comunista, los representantes del partido en la asamblea, no lo volverán a votar. Dice que, en cambio, procurarán obtener la formación de un gobierno sobre la base del sufragio universal. Se indica, por otra parte, que se ha resuelto propiciar la candidatura del actual presidente de la Asamblea Constituyente, señor Félix Gouin, para ocupar el alto cargo vacante por la renuncia de De Gaulle.

Exclusivo Para CLARIN

Panorama Político

PARIS, 18 (INS) — El panorama político de Francia continuaba sin disiparse hoy, luego del fracaso de los seis delegados de los tres partidos mayoritarios, que al cabo de una prolongada reunión debieron desistir de sus gestiones, tendientes a solucionar la actual "impasse".

Un informante allegado a la asamblea declaró que resulta muy prematuro abrir un juicio sensato sobre el epílogo que tendrá la actual controversia, y manifestó que ni el general Charles de Gaulle, ni el líder comunista Maurice Thorez, como tampoco el presidente de la asamblea constituyente, Sr. Félix Gouin, podrán desempeñar la jefatura de gobierno hasta tanto no se expida la asamblea constituyente, convocada para mañana a raíz de la actual situación, planteada por la renuncia del general de Gaulle.

Retornaría al Gobierno

Si bien los comunistas afirmaron categóricamente hoy que no votarían por de Gaulle, por considerar sus declaraciones agraviantes para el partido, no se descartaba esta no-

(Continúa en la página DOS)

Es Candidato

FELIX GOUIN, presidente de la Asamblea Constituyente francesa, a quien se señala como candidato al cargo que ha dejado vacante el general De Gaulle con su renuncia

AVANZAN LOS COMUNISTAS EN MANCHURIA

Preparan una Ofensiva en Dirección a Mukden

LOS COMUNISTAS ADMITEN LA PERDIDA DE SHAN HAI KWAN

Exclusivo para CLARIN

CHUNGKING, 18 (INS) — Los comunistas admiten que ha caído Shan Hai Kwan, vital comunicación hacia Manchuria, pero continúan concentrando tropas en Chin Sieng, a 1500 kilómetros al norte del ferrocarril entre Peiping y Mudkén. Elementos comunistas han entablado recias luchas con las fuerzas gubernamentales en Chiang Wang Tao. Fuerzas leales transportadas por aviones de los Estados Unidos capturaron la localidad de Shan Hai Kwan, punto al cual los comunistas dicen haber llegado triunfalmente.

Lanzarán una Ofensiva Hacia Mukden

CHUNGKING, 18 (INS) — La radio de Yenan, que controlan los comunistas, anunció que poderosos destacamentos chinos están tomando posiciones en la zona comprendida entre Peipig y Suiyán, al parecer según lo manifestado por el locutor, con el propósito de desencadenar una ofensiva hacia Mukden.

Agregó la radioemisora, que en previsión de cualquier eventualidad, las unidades del general Chu Teh se habían consolidado en la península meridional de Manchuria, donde esperaban entrar muy pronto en acción.

Afronta una Crisis

MARISCAL Chiang-Kai shek, que hace frente a una grave situación interna en China, a raíz de la actitud de los comunistas, con quienes libra una encarnizada lucha en el norte del país.

Boyé Electrizó de Emoción a la Multitud

ANTE un centro de Sánchez, Boyé bien colocado y aprovechando la falla de Rodríguez, bate con un shot rasante a Soriano, que nada puede hacer para evitar el tercer gol de Boca.

EN PORTUGAL SE REALIZARON AYER LAS ELECCIONES

LISBOA, 18 (INS) — En un ambiente de tensión se realizaron las elecciones en todo el territorio de la República.

A excepción de esta capital donde la lluvia impidió la afluencia de votantes a las urnas, el acto electoral transcurrió normalmente en todas las ciudades, incluso en Oporto, donde se temía que se desencadenaran disturbios, por ser netamente de filiación opuesta al régimen de Oliveira Salazar.

La mayor parte de los partidos de la oposición no presentaron sus candidatos, por cuya razón las elecciones fueron seguidas con frialdad por la población.

La oposición democrática, alegando que las facilidades que el señor Oliveira Salazar prometiera a la prensa y a la presentación de candidatos a diputados no han sido suficientes, decidió no presentar candidatos y recomendó a sus partidarios que se abstuvieran de votar.

Se Iniciará Hoy en Nuremberg el Proceso Contra los Nazis

(Información página [illegible])

DE GAULLE VUELVE AL PODER

Clarín

DIARIO DE LA MAÑANA

5 CENTAVOS

10 CTVS. INTERIOR

UN TOQUE DE ATENCION PARA LA SOLUCION ARGENTINA DE LOS PROBLEMAS ARGENTINOS

AÑO I — BUENOS AIRES, MARTES 20 DE NOVIEMBRE DE 1945 — No. 82

★★★★★★★★★★★★★★★★★★★★★★★★

Ocupan Shanhaikwang Tropas Gubernistas

INMINENTE BATALLA POR LA MANCHURIA

CHUNGKING, 19 (INS) — Las tropas del gobierno central chino continuaban hoy su marcha sobre la Manchuria después de capturar a Shanhaikwan, fortaleza sobre la gran muralla china, donde los comunistas están empeñados en cerrar el paso a las tropas del generalísimo Chiang Kai-shek

Forzaron el P[illegible]

La radio de Yenan admitió la caída de Shanhaikwang, calificando la acción de una "masacre" que no formaba parte de la guerra civil china, sino casi de una contienda entre las fuerzas norteamericanas y el pueblo chino. Shanhaikwang, según los informes que llegan a Chungking, fué ocupada después que las tropas nacionalistas habían atacado a los comunistas incesantemente a lo largo de un frente de 53 kilómetros.

Alegato Comunista

Fuentes comunistas afirmaban que los ejércitos de Chungking dieron comienzo á la principal batalla el jueves último, entrando en acción de 70 a 80 mil soldados equipados con armas norteamericanas. Los comunistas también alegaban, basándose en sus quejas de que las fuerzas norteamericanas estaban ayudando al gobierno de Chungking y que el general Albert Wedemeyer, comandante norteamericano en China, estaba "llevando a los soldados estadounidenses a los campos de batalla, exponiéndolos a ser alcanzados por las balas". (El general Wedemeyer ha declarado en forma que no deja lugar a dudas, que las fuerzas norteamericanas ayudarán al gobierno central a desarraigar las fuerzas japonesas que se hallan aún en China y a repatriar las tropas enemigas, pero que los norteamericanos no tomarían participación en la guerra factricida entre las tropas del gobierno central y las de los comunistas)

Wedemeyer

EL GENERAL Wedemeyer jefe de las tropas yanquis en China, es violentamente atacado por los comunistas, quienes afirman que en cada vez más intensa la intromisión norteamericana en la guerra civil

VA CONCRETANDO EL LABORISMO PARTE DE SU PROGRAMA POLITICO

LONDRES, 19 (INS). — Al cumplirse tres meses desde que el Partido Laborista asumió el poder, en los círculos políticos de esta capital se hace notar que una parte del programa de esa agrupación política se concretó en forma legislativa para su debate y aprobación por el parlamento. En dichos círculos se espera que antes de finalizar el año estarán listos, para su aprobación, otros proyectos de ley.

Cabe destacar que el gobierno de Mr. Attlee concentró sus esfuerzos en la desmovilización de hombres y mujeres de las fuerzas armadas y trabajos de guerra y que hasta la fecha han sido licenciadas cuatro millones de personas. Si bien no faltaron críticas a la desmovilización, que se consideró demasiado lenta, en general todos se mantienen acordes en que se realiza correctamente y sin que haya habido mayores inconvenientes.

En resumen, la política interna del gobierno laborista se descompone de la siguiente manera: reconversión de la industria a los fines de paz; ampliación del comercio de exportación; lograr que las industrias y servicios generales hagan su máximo aporte al bienestar nacional. Las dos primeras fases ya están en marcha y en cuanto a la tercera, es allí precisamente donde debe sentirse la acción parlamentaria a fin de promover el trabajo para todos y el desarrollo de la nación.

La Asamblea Ratificó el Mandato Conferido al Líder de Francia

Exclusivo Para CLARIN

PARIS, 19 (INS) — Después de fundar los líderes de cada partido su posición política con respecto del pleito institucional francés, los comunistas, al no contar con el apoyo decidido de los socialistas, se abstuvieron de votar en la reelección de De Gaulle para el cargo de presidente interino de la Cuarta República. La votación previa arrojó 358 votos a favor de De Gaulle y 39 en contra

Por Gran Mayoría

Posteriormente la asamblea contempló una minuta para pedir al líder de la resistencia que continúe ya su mandato, siendo aprobada esa moción por 400 votos contra 163, al registrarse los sufragios adversos del comunismo. Jacques Duclós, diputado comunista, abrió el debate preliminar describiendo su entrevista con el general De Gaulle, en el curso de la cual le dijo que los comunistas requerían para sí uno de los tres puestos de mayor importancia en el gabinete. Duclós declaró que recibió explicaciones que "mancillaron el honor de los franceses". "No aceptamos — agregó — que se nos considere como ciudadanos de segunda categoría. No hay dos categorías de franceses, una que muera por la patria y otra que la gobierne".

Crítica de Duclós

Duclós afirmó después que las manifestaciones callejeras en favor del general De Gaulle, que solicitaría dar cargos secundarios en el gabinete a los comunistas, habían sido organizadas por elementos reaccionarios, entre ellos miembros de la organización derechista de los "cagoulards", que a pesar de haber sido disuelta, opera secretamente. Añadió M. Duclós que también habían participado en esas manifestaciones miembros del servicio secreto del gobierno y elementos que habían estado envueltos en los sangrientos disturbios de 1934.

Discurso de Schumann

André Philippe, pidió a la asamblea que se declarase en sesión continua hasta que se optase por una decisión y abogó por llegar a un acuerdo. M. Maurice Schumann, dirigente del movimiento republicano popular, elogió al general De Gaulle en su discurso, diciendo que "era el símbolo de la victoria" y pidió que se mantenga en la presidencia.

De Gaulle

Vuelve al Poder.

GENERAL Charles De Gaulle, quien vuelve al poder, por haberla ratificado en su cargo la Asamblea Constituyente, lista en propósito de bondad y unión política, evitando debates que desaparecen [illegible]

La Bomba Atómica Puede Ser el Arcángel de la Paz

Por SEYMOR BERKSON, Especial para CLARIN de International News Service

BERKSON

CINCINNATI, 19 (INS) — "Si los estadistas norteamericanos, británicos y rusos se colocan a la altura del problema que tienen ante sí, la bomba atómica puede ser una bendición disfrazada para el mundo", declaró hoy míster Seymour Berkson, administrador general de la International News Service en una discusión de mesa redonda transmitida por radio a toda la nación.

Hablando en el programa "Frente Nacional", por la National Broadcasting System, Mr. Berkson dijo: "Por el mismo terror que inspira, la bomba atómica puede obligar a las naciones del mundo a tomar senderos de paz que de otra forma hubieran estado cerrados durante muchas décadas de siglos".

Afirmó que "la declaración conjunta de los Estados Unidos, Gran Bretaña y Canadá sobre la bomba atómica presenta a Rusia el reto más directo hecho hasta ahora al Kremlin por los estadistas aliados.

"El problema —afirmó a continuación—, requerirá más altas dotes de los estadistas de todos los países. Si tienen éxito veremos reinar la paz mundial por el resto de nuestras vidas. Si no, las perspectivas son bastantes sombrías. La declaración de las tres potencias sobre la energía atómica expone claramente que antes de que el secreto de la bomba atómica pueda ser dado a conocer a las demás potencias deben obtenerse garantías mutuas de cooperación pacífica en los campos político, militar y científico. Por ello, las tres potencias recomiendan el establecimiento de una comisión de las Naciones Unidas a fin de estudiar cómo la energía atómica puede ser posible en forma práctica y efectiva para fines industriales y humanitarios".

Terminó diciendo: "El organismo indicado para la inspección mutua de las facilidades militares e industriales de cada nación es muy difícil de organizar en forma efectiva".

Los Comercios Pueden Cerrar a las 19 Horas

(Ver página [illegible])

AL CASO DE JAVA SE HA REFERIDO LA REINA DE HOLANDA

LA HAYA, 20 (INS) — La reina Guillermina declaró hoy ante el parlamento holandés, que está determinada a mantener la unidad del reino, a pesar de estalidos, tales como los que han ocurrido en Java.

Al presentarse por primera vez ante el parlamento en seis años, la soberana declaró: "Estamos convencidos que solo la unidad de nuestros pueblos, tanto aquí como en el extranjero, ofrece una garantía para todos de un mayor desenvolvimiento en armonía, seguridad y prosperidad duradera".

La reina añadió que estaba "muy preocupada" por los acontecimientos de Java. Y destacó, seguidamente: "Sigo la suerte de los innumerables niños, mujeres y hombres que

REINA GUILLERMINA

han sido robados, que tienen sus vidas en peligro y que aún no están liberados de la amenaza de las masas extremistas. Mucho lamento los pesares que inevitablemente son infligidos a la población de Java y los que deberá experimentar antes de que el orden y la paz queden restablecidos.

Juzgan en Nuremberg a los Criminales de Guerra

(Información en la página 3)

FORMA DE GAULLE EL MINISTERIO FRANCES

Se Habría Acordado la Cartera de Guerra al Partido Comunista

EXCLUSIVO

PARIS, 20 (INS) — El primer rayo de luz en los oscuros días de la "impasse" política por que atraviesa Francia, apareció al terminar la conferencia que celebraron esta mañana los dirigentes de los tres grndes partidos con el general De Gaulle, en la cual se informa que se habría llegado a un acuerdo que le permitiría al jefe del gobierno organizar un gabinete sobre la base de representantes comunistas, socialistas y del Movimiento Republicano Popular.

Fórmula de Acuerdo

Aunque la fórmula de acuerdo no se conoce oficialmente, se informa que consistiría en subordinar el ministerio de Guerra al de Defensa Nacional y en darle la cartera de Guerra a los comunistas, que quedarían así dueños del control sobre el ejército. Esa subordinación ya existía en la organización que tuvo Francia durante las hostilidades pero se iba a terminar con ella con el advenimiento de la paz. Sin embargo, como un expediente político para poder darle a los comunistas el ministerio de Guerra conforme lo exigen, se le ha cedido, sin dejar en sus manos el pleno control de los asuntos militares franceses.

Nuevamente De Gaulle

TECNICO precursor de la guerra moderna, fué caudillo improvisado de unas fuerzas voluntarias que elevaron sus armas cuando rendían las suyas los ejércitos generales. Jefe de fuerzas libres, llegó a caudillo de un pueblo en armas, de un movimiento nacional. Después, primera figura discutible pero indiscutida de la Francia rebelde, consagrado al cabo por Londres y por Washington. Representante no de un gobierno sino de la Francia, vuelve ahora a obtener un triunfo mientras vuela desde el más alto sitial la marcha de su patria hacia la normalidad

Habo Consultas

PARIS, 20. (INS). — Hoy se anunció que el general Charles De Gaulle no llegará a un acuerdo con los comunistas y que rechazará las pretensiones de éstos de que se les conceda uno de los tres principales ministerios, o el de Relaciones Exteriores, o el de Guerra o el del Interior.

El anuncio fué hecho esta mañana por la oficina de prensa del general De Gaulle en momentos en que éste estaba reunido con los dirigentes de los tres principales partidos políticos, el socialista, el comunista y el movimiento republicano popular, continuando las consultas tendientes a solucionar la "impasse".

La Cartera de Hacienda

Se afirma que De Gaulle está dispuesto a darle a los comunistas un número proporcional de puestos en el gabinete, inclusive carteras de tal importancia como las de Economía Nacional y Hacienda, pero que se ha negado terminantemente, al igual que al producirse la crisis la semana pasada, a que un comunista ocupe el ministerio de Relaciones Exteriores, el del Interior, o el de Guerra. Aquellos que se esfuerzan porque se llegue a una solución, insistían esta mañana para que De Gaulle entregue a los comunistas el ministerio de Guerra, pero los amigos íntimos del general afirman que éste no se muestra dispuesto a acceder, pues considera que teniendo esa cartera, los comunistas podrían declarar huelgas sin temer la intervención del ejército.

Clarín

DIARIO DE LA MAÑANA

5 CENTAVOS

10 CTVS. INTERIOR

UN TOQUE DE ATENCION PARA LA SOLUCION ARGENTINA DE LOS PROBLEMAS ARGENTINOS

AÑO I — BUENOS AIRES, MIERCOLES 21 DE NOVIEMBRE DE 1945 — No. 83

Catástrofe Ferroviaria en Ecuador

QUITO, 20 (INS) — Entre Quito y Otavalo, descarriló y volcó un tren, que llevaba centenares de pasajeros y que se dirigía a la aldea de El Quinche, situada en la cordillera oriental, en la provincia de Pichincha, a tomar parte en los actos religiosos que todos los años en esta fecha se celebran en honor de la venerable y milagrosa Virgen de El Quinche.

En automóviles y en toda clase de vehículos han estado llegando a la capital, durante todo el día, centenares de víctimas del horrible accidente ferroviario, que ingresaban seguidamente en los distintos hospitales. Se calcula que hubo un centenar de muertos y varios centenares de heridos en el accidente.

Las autoridades han ordenado una investigación de las causas del suceso, en tanto que el episcopado ecuatoriano ha anunciado la celebración de las misas en los templos de la Nación, en sufragio de las almas de los muertos.

Se teme que mueran también muchos de los heridos graves, que presentaban horribles mutilaciones y desgarramientos.

SE SUICIDO EL BARON S. HONJO

TOKIO, 20 (INS) — Uno de los más destacados monopolizadores del imperio japonés, el general barón Shigeru Honjo, se quitó hoy la vida a fin de evitar que se le sometiese a juicio como criminal de guerra. Algunos informes decían que este viejo magnate de 79 años, suprimió su vida mediante la tradicional ceremonia de harakiri, pero que también se había inferido una herida en el cuello con un cuchillo. El cadáver de Honjo fué encontrado en su oficina en el edificio Agoyama.

Los Comunistas Tomaron Paotow

Tropas de Chiang-Kai-shek Entraron Más de 70 Kilómetros en Manchuria

CHUNGKING, 20 (INS). — Se informó hoy que tropas del gobierno central se hallaban a más de 70 kilómetros en el interior de Manchuria, avanzando a lo largo de la línea férrea que se dirige hacia el norte, después de cruzar la gran muralla al capturar Shanhaikwan, el ancla de esas fortificaciones en el este.

Exclusivo Para CLARIN

Las tropas del generalísimo Chiang-Kai-shek se abrieron paso a través del que fuera Estado títere japonés y del cual se están retirando los rusos bajo las cláusulas del acuerdo chino- soviético.

Un autorizado diario de Chungking, órgano de índole financiera muy allegado al gobierno, dijo que Moscú ha hecho veinte "solicitudes a las autoridades chinas". Esas solicitudes incluyen la demanda del control de minas importantes en Manchuria.

Mientras tanto, informes no confirmados que trascendieron de fuentes generalmente bien informadas, expresan que la ciudad de Paotow, situada sobre el ferrocarril de Peiping a Suiyuan, había caído en manos de los comunistas, que anteriormente en varias ocasiones habían saltado sobre sus muros y entrado a combatir en las calles, donde fueron rechazados.

Capturan Shanhaitkwan

Luego de la captura de Shanhaikwan, fuerzas del gobierno central se adelantaban hacia un punto situado al norte de Suiuing.

Entretanto, círculos bien informados insistían en que era probable que se celebrasen próximamente conversaciones chinosoviéticas referentes a la situación manchuriana. Existía cierta diversidad de opinión, sin embargo, respecto a si tales conversaciones se llevarían a efecto en Moscú o en Chungking. Los representantes comunistas continuaban aun en Chungking para las negociaciones con los funcionarios del gobierno, que tienen por objeto poner fin a la guerra civil no declarada que se ha extendido por gran parte del norte de China. Estos comunistas informaron que la capital manchú de Changchun estaba firmemente en su poder, pero desmintieron los informes de que estaban listos para establecer allí un gobierno autónomo.

Sin embargo, las conversaciones de paz entre los dos partidos, que se habían fijado para hoy, no pudieron efectuarse porque los delegados comunistas no se presentaron. Los diarios de Chungking anunciaron que Chang-Hueh-Chung, hermano del joven mariscal Chang-Shueh-Liang, está a la cabeza de 50.000 hombres de los comunistas y del gobierno del pueblo", en la provincia de Liaoping.

Reemplazan en el Brasil a Aquellos Alcaldes Políticos

RIO DE JANEIRO, 20 (INS). — El presidente de la nación, Dr. José Linhares, puso hoy su firma a un decreto por el cual todos los alcaldes de las ciudades brasileñas que de cualquier modo tengan relación oficial con algún partido político, serán substituídos por el juez local hasta el 3 de diciembre, o sea el día siguiente a aquel en que se realizarán las elecciones. El decreto tiene por fin eliminar cualquier idea de presión oficial antes de las elecciones. Se considera que la medida constituye un fuerte golpe para el general Enrico Gaspar Dutra, candidato que es apoyado, en gran parte, por la máquina electoral que montó el régimen del presidente Getulio Vargas utilizando para ello alcaldes y funcionarios de menor importancia de las ciudades.

Maurice Thorez

EL LIDER del Partido Comunista francés, con quien se acentúan las discrepancias del jefe interino del gobierno de París, general De Gaulle.

Fué Establecido un Record de Vuelo

WASHINGTON, 20 (INS). — Una fortaleza volante "B 29" aterrizó hoy en el aeródromo nacional de Washington a la 1.35 de la tarde, hora de Nueva York, en un vuelo sin etapas de 8.198 millas, (unos 13.120 kilómetros aproximadamente) desde Guam, distancia que cubrió en 37 horas y 5 minutos. Ese sensacional vuelo sobrepasó en 1.040 millas (unos 1.665 kilómetros) el record mundial de 1938 millas establecido hace 7 años por dos aviadores británicos.

La superfortaleza volante "B 29", batió, esta mañana a las 9.30 todos los records existentes de vuelos a larga distancia sin etapas, al pasar sobre La Crosse, estado de Wisconsin, después de un vuelo de 7.368 millas (11.790 kilómetros, aproximadamente), desde la isla de Guam.

El gran avión continuó vuelo hacia Wáshington en un esfuerzo para establecer un record de 8.197 millas sin etapas y sin reaprovisionamiento de combustible. El record anterior pertenecía a dos aviones británicos que en 1938 volaron sin etapas 7.158 millas desde Ismelia, Egipto, a Port Darwin, Australia.

REPUDIA EL GOBIERNO TODA MANIFESTACION RACISTA

Lea Pág. 3

Prorrogaron por un Año la Rebaja de Alquileres

DE GAULLE SELLO LA UNIDAD

DIARIO DE LA MAÑANA

Clarín

5 CENTAVOS

10 CTVS. INTERIOR

UN TOQUE DE ATENCION PARA LA SOLUCION ARGENTINA DE LOS PROBLEMAS ARGENTINOS

AÑO I — BUENOS AIRES, JUEVES 22 DE NOVIEMBRE DE 1945 — No. 81

Desde FRANCIA

Integran el Nuevo Gobierno 5 Comunistas y 6 Socialistas

Exclusivo para CLARIN

PARIS, 21 (INS) — Después de largas deliberaciones con los dirigentes políticos, el general Charles De Gaulle reveló hoy que había llegado a un pleno entendimiento para la formación de su gabinete, que ha quedado así constituído:

El Nuevo Gobierno

Jefe de Gobierno y Defensa Nacional: General Charles De Gaulle.
Ministerio del Ejército: Armand Michelet, M. R. P.
Armamentos: Charles Tillin, del partido Comunista.
Justicia: Pierre Henri Teitgen, del M. R. P.
Interior: Adrien Tixier, Socialista.
Relaciones Exteriores: George Bidault, M. R. P.
Economía Nacional: Francois Billoux, comunista.
Hacienda: René Pleven, independiente.
Producción Industrial: Marcel Paúl, comunista.
Agricultura y Alimentación: Pierre Tanguy Prigent, socialista.
Obras Públicas y Transporte: Jules Moch, socialista.
Trabajo: Ambrosio Croizat, comunista.
Educación Nacional: Paúl Giacobbi, que pertenece al grupo derechista de la resistencia.
Colonias: Jacques Soustelle.
Correos, Telégrafos y Teléfonos: Eugene Thomas, socialista.
Población: Robert Prigent, M. R. P.
Reconstrucción Nacional: Raoul Dautry.
Información: André Malraux, independiente de ideología comunista.
Como ministros sin cartera figuran: Francisque Gay, del M. R. P., Vincent Auriol, socialista, Maurice Thorez, comunista y Louis Jacquinot, derechista.

En el flamante gabinete los socialistas retienen 6 carteras, el Movimiento Republicano Popular 6, los comunistas 5, los independientes 2, los radicales 1 y el partido moderado 1.

La formación del gabinete se verifica después de un período de tensa agitación política sin precedente en la historia de Francia.

El general Charles de Gaulle como fórmula de transacción logró después de haber renunciado a la Jefatura de Gobierno que le confiara la Asamblea Constituyente el martes 13 del corriente, subsanar la grave crisis confiando a los comunistas el Ministerio de Armamentos creado recientemente para satisfacer las exigencias de dicha agrupación política de representar uno de los principales ministerios de Estado.

Hoy se Reunirá

NUEVA YORK, 21 (INS) — La radio París anunció que el nuevo gobierno francés celebrará mañana, jueves, a las tres de la tarde su primera sesión.

León Blum

LIDER del socialismo francés que debido en gran parte a sus esfuerzos fué conjurada la crisis política provocada por la renuncia del general Charles De Gaulle a la presidencia de Francia.

Repentinamente Murió el Actor Robert Benchley

NUEVA YORK, 21 (INS). — El conocido autor, humorista y actor de cinematógrafo, Robert Benchley, falleció inesperadamente hoy en el hospital Medical Centre. Benchley comenzó su carrera escribiendo crítica bibliográfica y después ingresó al cine como comediante.

Había sido conducido anoche al hospital, al sentirse repentinamente enfermo.

Pidió el Fiscal se Aplicara una Rápida Condena

PROTESTAN SU INOCENCIA LOS CRIMINALES DE GUERRA NAZIS

EXCLUSIVO

Desde el Antisemita Streicher Hasta el Traidor Seiss Inquart

Por SAM VAAGENAR, Especial para CLARIN de International News Service

NUREMBERG, 21 (INS) La arrogancia de los teutones y de los nazis apareció hoy a la luz de las candilejas, en el proceso de Nuremberg, cuando los veinte hombres que figuraron a la cabeza del régimen de Hitler negaron su culpabilidad a todos los cargos acumulados en su contra.

Protestan los Nazis

Los acusados fracasaron en sus esfuerzos para negarle jurisdicción al tribunal internacional que los procesa, alegando que constituye una violación del derecho internacional. Afirmaron, además, que no existe precedente alguno en que un grupo de naciones se haya erigido en juez de los miembros del gobierno legalmente constituído de otro país.

Luego de ser rechazadas las mociones de la defensa, se llamó a los acusados uno por uno a responder a los cargos y a declarar si aceptaban o negaban su culpabilidad. El coronel Gustav Jodl, jefe del estado mayor alemán y quien se cree que era la "chispa" de la "intuición militar" de Hitler, hizo la declaración más dramática de todas las que se oyeron en el día de hoy. El general se cuadró y dijo: "Lo que hice, lo hice con la conciencia limpia y ante Dios, mi conciencia y mi pueblo, no soy culpable de delito alguno".

Declara Schacht

El doctor Hjalmar Schacht, ex presidente del Banco de Alemania, afirmó por su parte: "No soy culpable bajo ningún aspecto". A Schacht se le acusa de maniobrar con las finanzas de Alemania para que las máquinas militar recibiese todos los fondos que necesitaba para embarcarse en una carrera por la dominacin del mundo.

Goering, "Inocente"

El mariscal Hermann Goering que encabeza la lista de los acusados de crímenes de guerra, pidió una oportunidad para formular una declaración. Como se le dijera que esa oportunidad le sería concedida más tarde, se limitó a decir: "No soy culpable".

Cuando le tocó su turno a Rudolph Hess, el hombre que en un tiempo ocupó uno de los más altos cargos en la jerarquía nazi, se puso de pie y de sus labios salió la simple palabra "nein" (no), que provocó un estallido de risas en la sombría sala del tribunal.

Goering, ligeramente aliviado después de haber negado su culpabilidad, se puso de pie en el lugar que ocupa en el centro de la primera fila de los bancos de los acusados. Los observadores notaron que tenía una declaración en su mano la cual evidentemente había intentado leer.

Se Muestran Arrogantes

En los ojos de Julius Streicher, el archienemigo de los judíos, brilló un resplandor fanático al negar su culpa. Baldur von Schirach, ex dirigente de la juventud de Hitler y Arthur Seyss Inquart, el traidor canciller de Holanda, se mostraron tan arrogantes como en los viejos tiempos del apogeo nazi. El mariscal de campo Wilhelm Keitel se mostró como un típico junker y el gran almirante Erich Raeder y el almirante Karl Doenitz hablaron con el usual tono seco de los militares. Fritz Hauckel, financiero del partido nazi, aprovechó la oportunidad para afirmar, "Ante Dios y el mundo no soy culpable".

El silencio que reinaba en la sala sólo era roto por las voces de los acusados y el sonido de los disparadores de las máquinas fotográficas. Los jueces, al parecer, estaban molestos porque el consejo de defensa no había comprendido los procedimientos del tribunal que insiste en que los veinte nazis pronunciasen una larga declaración sin admitir responsabilidades en ninguno de los cargos de la acusación.

Hermnan Goering fué el primero de los acusados a quien interrogó el juez británico, sir Geoffrey Lawrence, respecto a su culpabilidad. Inmediatamente después que el mariscal y los restantes acusados negaron su culpa, o sea a las 11 en punto de la mañana, el fiscal comenzó la lectura de su declaración en la que pidió que se aplicara una rápida condena a los archinazis, a fin de asegurar que continuara la paz mundial.

Jefe de Estado Mayor

ES DESCENDIENTE de suizos y de apellido alemán, el vencedor de alemanes. En este idioma, Eisenhower significa "hule-hierro". Una significación que al correr de los años transformaron en símbolo. Dirigió la invasión de Africa por el mar; dos años después destruyó el mito de la invulnerabilidad de la fortaleza europea. Y más tarde el que volaba con alguna de imposibilidad el salto entre las dos orillas del Rhin. De aquel alemán de los ejércitos aliados de Occidente vuelve a su patria para ocupar el de jefe supremo del Estado Mayor norteamericano que ha desempeñado Marshall, hasta ahora. ¿Cuál es el grado máximo? ¿El que tuvo durante la guerra, o el que se le asigna luego de su victoria? La respuesta es simple: será el grado más alto, aquel que Eisenhower lleva en las charreteras de su uniforme. Que es el que le corresponde a él, sea el que fuere.

BUSCAN AL AVION QUE DESAPARECIO

LONDRES, 21 (INS) — Ha comenzado una investigación a través de Europa entera a fin de encontrar el meteoro Gloster de propulsión a chorro, similar al que batió recientemente el record mundial de velocidad y que partió súbitamente y sin permiso del aeropuerto de Southenlish.

Se ha emitido una alarma a todos los aeródromos aliados para que detengan al piloto si lo encuentran. Sin embargo, no hay el más mínimo rastro, y la niebla que cubre grandes secciones de Inglaterra hace que la búsqueda sea aún más difícil.

EL MILAGRO MUSICAL PORTEÑO

GLADYS Le Bas, "el milagro de educación musical", sentada al piano al lado de su maestra, Ernestina Corma de Kusrow, cuyos métodos didácticos abren un nuevo campo en este "siglo de los niños" *(Ver. pág. central)*

REINCORPORAN A 18 PROFESORES DEL LICEO MILITAR

(INFORMACION PAG. [illegible])

Clarín

DIARIO DE LA MAÑANA

5 CENTAVOS

10 CTVS. INTERIOR

UN TOQUE DE ATENCION PARA LA SOLUCION ARGENTINA DE LOS PROBLEMAS ARGENTINOS

AÑO I — BUENOS AIRES, VIERNES 23 DE NOVIEMBRE DE 1945 — No. 85

HABLO ATTLEE EN LOS COMUNES

ACUERDO DE INGLATERRA Y E. UNIDOS

OBTUVOSE COOPERACION MUTUA

Desde INGLATERRA

LONDRES, 22 (INS) El primer ministro, Mr. Clement Attlee, reiteró hoy en la Cámara de los Comunes, el deseo de Gran Bretaña de cooperar abiertamente con los Estados Unidos en los asuntos de interés mundial.

La Energía Atómica

Mr. Attlee, al abrir los debates de la Cámara de los Comunes acerca de las conversaciones en Wáshington relativas a la bomba atómica, dijo lo siguiente: "Estoy absolutamente seguro de que en los Estados Unidos se dan perfecta cuenta de que no existe diferencia de opinión en esta Cámara en cuanto a nuestro deseo de máxima cooperación en los asuntos mundiales con la gran república atlántica".

El primer ministro hizo saber al comienzo de su discurso, que la reunión del presidente Truman con el rey Jorge VI, a la conclusión de la conferencia de Potsdam, fué revelada la insinuación de Attlee. Agregó que no creía que una vez que el mundo estuviera entregado a la guerra aceptaría limitaciones en el combate que pudieran ser fijadas por "reglas de Quensberr que excluyeran a ciertas armas". Tal intento —destacó— sería tan fútil como aquel otro registrado a fin de la edad media de proscribir el uso de la pólvora".

Mr. Attlee, declarando que se ha establecido la confianza mutua sobre extensas regiones del universo, dijo que le parecía que la tarea a que debían consagrarse los estadistas, es la de difundir confianza en todos los ámbitos del mundo.

Declaraciones de Eden

LONDRES, 22 (INS). — El ex ministro de Relaciones Exteriores de Gran Bretaña, mayor Anthony Eden declaró hoy en la Cámara de los Comunes que no podría entrever una solución final para asegurar al mundo contra las consecuencias de la potencia atómica, a menos que, todas las naciones expongan sus ideas sobre el alcance de la soberanía.

El señor Eden tomó la palabra en el curso de los debates relativos a las recientes conversaciones sobre la energía atómica que se celebraron en Wáshington entre el presidente Truman, el primer ministro Clement Attlee y el primer ministro del Canadá, Mackenzie King.

El señor Eden siguió diciendo: "Cada descubrimiento científico extensivo convierte en abandonadas las viejas concepciones de la soberanía. Tenemos que sacar de una forma u otra el aguijón del nacionalismo. No podemos esperar que se logre esto en seguida, pero tenemos que empezar a trabajar desde el presente momento. Me parece que esto debería ser el primer deber de las Naciones Unidas".

Mr. CLEMENT Attlee, primer ministro británico, que hizo ayer en los Comunes una exposición de las gestiones realizadas en ocasión de su reciente viaje a Washington.

La Princesa Margarita

LONDRES, 22 (INS). — La princesa Margaret Rose, hija de los reyes de Inglaterra goza de excelente salud, después de haber sido operada de apendicitis esta mañana en el Palacio de Buckingham.

Los médicos que la atendieron determinaron anoche someterla a una operación de urgencia debido a los fuertes dolores que experimentaba la princesa.

En Yugoeslavia

NUEVA YORK, 22 (INS). — La radio británica informó que los once miembros del Parlamento británico que visitaron el territorio de Yugoeslavia y fueron testigos de las recientes elecciones, declararon que las mismas fueron honestas.

SIGUIO EL PROCESO DE NUREMBERG

Todos Acusan Ahora al Jerarca Máximo

NUREMBERG, 22 (INS) — Las declaraciones de tres de los principales acusados en la causa seguida a los ex dirigentes nazis, por el delito de crímenes de guerra, dan a entender que todos ellos se disponen a hacer aparecer como responsable de sus desmanes al muerto o desaparecido Adolfo Hitler.

Hablan los Acusados

Según lo manifestado por el mariscal Herman Goering y Alfred Rosenberg (el antícristo), los acusados habían prestado juramento de obediencia al "caporal" que llevó a Alemania a la catástrofe. Joachín von Ribbentrop, que se elevó del rango de comerciante al de ministro de Relaciones Exteriores del Reich, declaró: "El fuhrer era también el soberano en lo que se refería a la dirección de la política exterior de Alemania. Mi función como ministro de Relaciones Exteriores consistía en dar curso a todos los asuntos extranjeros de acuerdo con sus instrucciones. Pero el fuhrer era quien tomaba las decisiones y el fuhrer exigía una confianza y una fe ciega".

Exclusivo Para CLARIN

En la vista del día de hoy, el ex lugarteniente de Hitler, Rudolf Hess, víctima aparente de un prolongado ataque de amnesia, despertó momentáneamente de su letargo cuando oyó pronunciar su nombre como segundo en la jerarquía nazi. Hess, que estuvo recluído en un hospital de dementes después de su dramático vuelo a Inglaterra, se apoyó sobre el respaldo del banquillo de los acusados cuando el acusador público exhibió un documento en el que se hacía constar que Hess era la autoridad de más importancia en el Reich después de Hitler. Pero el mariscal Goering no estuvo de acuerdo con ello. Hizo un gesto negativo con la cabeza y apuntó con el dedo hacia su persona como queriendo decir: "No, yo era el segundo hombre en importancia en Alemania".

Por otra parte, la audiencia rechazó una moción de la defensa en el sentido que se desistía en juzgar "in absentia" al también lugarteniente de Hitler Martín Bormann, desaparecido desde la batalla de Berlín.

El acusador público reveló también hoy que el partido nazi tenía una organización muy compleja y que la mayoría de los ex dirigentes ocupaban varios cargos al mismo tiempo. De esta manera, todos los aspectos de la vida de la nación estaban en manos de unos cuantos hombres.

A las 12.30, hora de Nuremberg, la vista se suspendió durante una hora y media.

GOERING — HESS — RIBBENTROP

Criminales de Guerra

TRES DE LOS principales acusados por crímenes de guerra, en el sensacional proceso de Nuremberg: de izquierda a derecha: Goering, Hess y Ribbentrop, quienes descargan su responsabilidad en Hitler.

Declaración de Keitel

NUREMBERG, 22 (INS) — Durante la vista de hoy en el proceso que se ventila en esta ciudad a los ex dirigentes del nacionalsocialismo de Alemania que llevaron a su patria al desastre, presentó declaración el mariscal Wilhelm Keitel, quien manifestó: "Durante 44 años, fiel a mi juramento como soldado, he servido a mi patria con fe inquebrantable y obediencia incondicional".

Fritz Sauckel, por su parte, quién fuera encargado de importar obreros de los países invadidos para trabajar en la industria de guerra nazi, declaró que "se había visto obligado a aceptar su cargo por una disposición dada por Hitler en 1942". "Pero en realidad —afirmó— yo no tuve más autoridad sobre los obreros en los países ocupados, de la que tuve en el empleo y dirección de las fábricas en Alemania".

Nadie Dudará ya de la Muerte de Hitler

HITLER

NUREMBERG, 22 (INS) — La prueba más completa posible de que Adolfo Hitler ha muerto, la dieron los dirigentes nazis en el proceso de Nuremberg, en el que juegan sus vidas. Como se esperaba, colocaron sobre Hitler, o sobre su fantasma, toda la responsabilidad por los crímenes de que se les inculpa. Los nazis afirmaron que se habían limitado a cumplir órdenes y que si hubiese estado a su alcance habrían impedido la guerra y las atrocidades. Y cada uno de ellos insistió en que su propio poder individual, dentro de Alemania, siempre había sido exagerado.

El desesperado esfuerzo realizado por los nazis que son juzgados en Nuremberg, para descargar las culpas y escapar al castigo, se basa indudablemente en la certeza de que existe la imposibilidad completa de que Hitler se presente y los apostrofe. Lo sorprendente en este razonamiento infantil de los acusados, es que en todos los días de su gloria solo servían al fuhrer, de los dientes para afuera. Los corresponsales norteamericanos y de otros países extranjeros que se hallaban en Berlín, sabían muy bien, por ejemplo, que el mariscal Herman Goering despreciaba a Hitler habiendo hecho casi abierto alarde de ese desprecio en más de una ocasión. Se sabía también que Goering mantenía una guardia particular de hombres bien armados, lo suficientemente poderosa para protegerlo en caso que los propios guardas de Hitler atentasen contra su vida. Igualmente hombres educados tales como el conde von Schlirach y Franz von Papen, despreciaban el bajo origen de Hitler, sus malos modales y su pésimo acento.

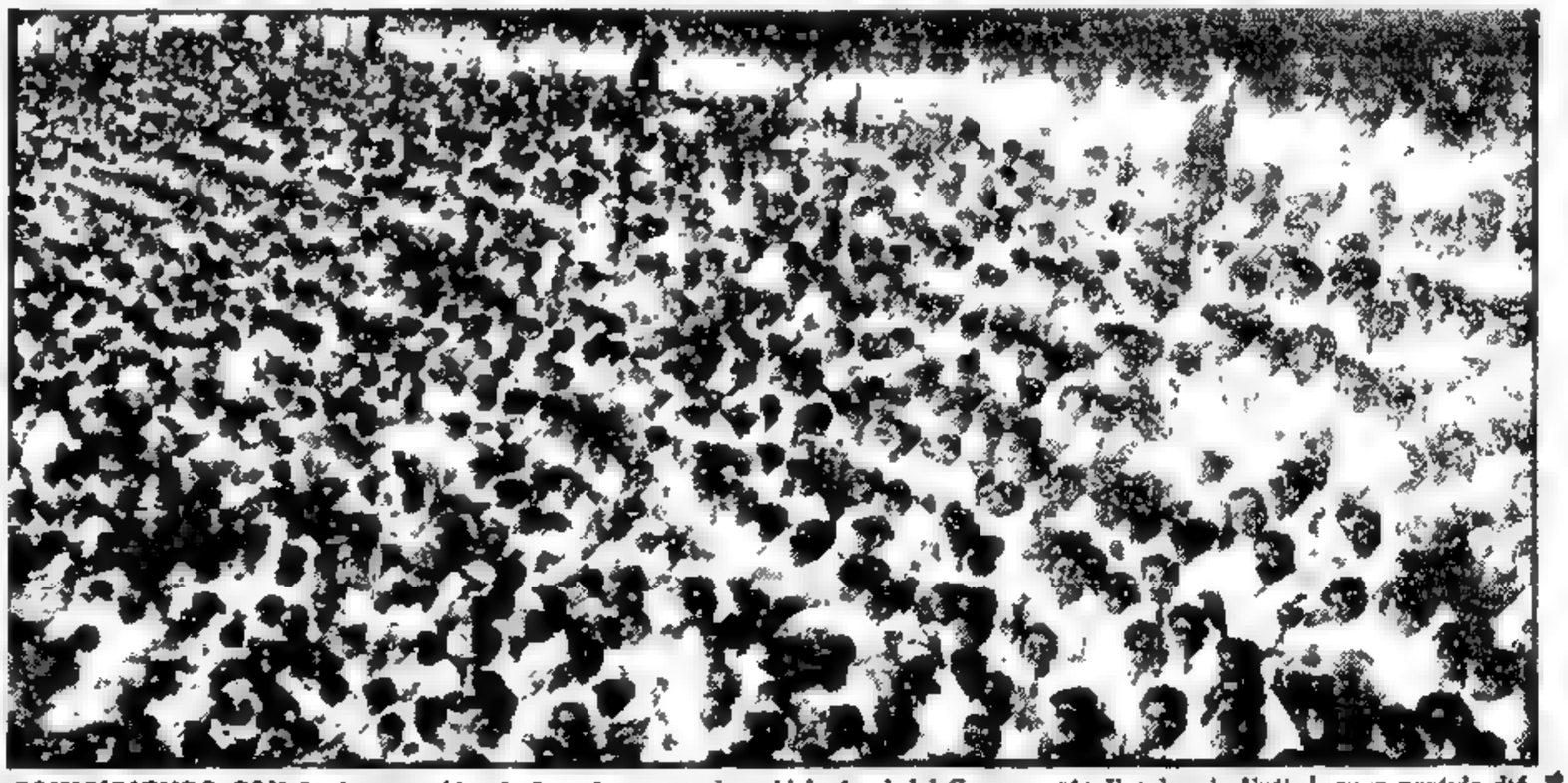

COINCIDIENDO CON la terminación de las clases se disputó la final del Campeonato Escolar de Fútbol, cuyo partido dió oportunidad a que concurriera a la cancha de San Lorenzo de Almagro millares de escolares que pusieron una nota de incomparable belleza, como lo que da muestra el presente grabado.

Acusan a Schacht, Como Cerebro Financiero de la Guerra

INFORMACION PAGINA CENTRAL

URGIO BEVIN A QUE SE ELIMINE TODA SUSPICACIA POLITICA

Clarín

DIARIO DE LA MAÑANA

5 CENTAVOS

10 CTVS. INTERIOR

UN TOQUE DE ATENCION PARA LA SOLUCION ARGENTINA DE LOS PROBLEMAS ARGENTINOS

AÑO I — BUENOS AIRES, SABADO 24 DE NOVIEMBRE DE 1945 — No. 86

Invita a Concretar sus Aspiraciones a Grandes Potencias

Exclusivo para CLARIN

LONDRES, 23 (INS) — El ministro de Relaciones Exteriores, Mr. Bevin, declaró hoy que "si alguna potencia se siente suspicaz con respecto a Gran Bretaña, yo la invito a que me diga francamente en qué consiste su sospecha y yo la analizaré también francamente".

Recelo Internacional

Reanudado el debate sobre relaciones exteriores, el canciller pronunció un discurso en la Cámara de los Comunes. Después de los anteriores conceptos, añadió: "Si las grandes potencias expresan exactamente lo que desean, bien sea territorios, bases u otras concesiones, su requerimiento puede ser examinado sin dar motivo a recelos entre las naciones".

Devolución de Provincias a Italia

LONDRES, 23 (INS) — En su discurso sobre política extranjera pronunciado en la Cámara de los Comunes, el ministro de Relaciones Exteriores, Mr. Ernest Bevin, reiteró hoy los sentimientos ingleses de amistad hacia Francia. También prometió la devolución de las provincias del norte de Italia controladas por los aliados, al gobierno de Roma.

Rehabilitación de Polonia

Mr. Bevin se mostró hondamente preocupado por el empeoramiento económico y financiero de Grecia, donde dijo que era imposible efectuar un plebiscito en las circunstancias actuales. Asimismo, expresó preocupación por la rehabilitación de Polonia.

El Problema Indonesio

Volviendo la atención al Asia el ministro del Exterior inglés trató el complicado problema de Java, respecto al cual manifestó: "No queremos luchar con los indonesios, pero no podemos desertar del deber que nos fué impuesto por el general Douglas MacArthur de desarmar a los japoneses". Y añadió: "Cuanto antes los indonesios dejen de luchar y se decidan a iniciar conversaciones mejor será para su país".

Reiteró su Llamado

EL CANCILLER británico Mr. Ernest Bevin reiteró sus demandas dirigidas a las grandes potencias especialmente a Rusia de que expongan públicamente sus pretensiones eliminando así la suspicacia internacional.

Respecto a Irán, en cuya región norte han ocurrido disturbios entre elementos separatistas —que dicen instigados por los rusos— y fuerzas del gobierno central, Mr. Bevin reveló que había cursado órdenes a las tropas británicas en Irán para que velen por el estricto cumplimiento de los tratados vigentes. Manifestó el canciller que el comisario ruso de Exterior, Sr. Molotov, había dado seguridad de que se enviarían instrucciones desde Moscú en el mismo sentido.

Tiene dos Balas Picadas el Revólver del Agresor

UN INSANO ATENTO CONTRA EL PRESIDENTE AMEZAGA

MONTEVIDEO, 23 (INS) — El jefe de la policía de Montevideo, Abelardo Vescobi, informó oficialmente acerca del atentado de que fué objeto el primer magistrado, Dr. Amézaga, en la mañana de hoy.

Exclusivo Para CLARIN

Vescobi confirmó que el autor del mismo, llamado Germinal Décimo Guido, uruguayo de 24 años, tiene las facultades mentales alteradas. El atentado se produjo alrededor de las 10 de esta mañana, después de haber intentado el nombrado entrevistarse con el Presidente. Al no serle concedida la audiencia, Guido se retiró expresando: "Hay cosas fundamentales para el país de las que no quieren enterarse . . . !"

Intervino el Edecán

El enajenado mental aguardó en la calle la salida de Amézaga, quien a la hora indicada partía de la residencia presidencial para dirigirse a la Casa de Gobierno, en compañía de su edecán naval, el capitán de corbeta Manuel Labandera Buero. En esas circunstancias fué interpelado por Guido, quien en tono exaltado se dirigió directamente al presidente diciéndole: "¿Usted tiene algo que ver con la patria?" El edecán intervino para apartar al demente y con la cooperación de policías que custodian al presidente se logró reducirlo, tras lo cual fué conducido a la seccional cuarta de policía.

Dos Balas Picadas

Allí Guido negó que hubiera estado animado por propósitos criminales y explicó que sólo había hecho ademán de extraer el revólver que se le secuestró, en un momento de ofuscación patriótica. El revólver que se encontró en poder de Guido tenía dos balas picadas y tres cápsulas intactas.

Un Hombre Joven

MONTEVIDEO, 23 (De nuestro corresponsal). — Esta mañana a las 10 cuando el presidente de la Nación, doctor Juan José Amézaga, se dirigía a pie desde su domicilio a su despacho oficial, le cortó el paso un hombre joven, decentemente vestido quien pidió al mandatario que le prestara un momento de atención. El doctor Amézaga se detuvo a escucharlo, pero a las pocas palabras pronunciadas por el joven, advirtió que se hallaba ante un demente.

Se Decía enviado Divino

El demente pidió cuenta al presidente de sus errores de gobernante, diciéndose enviado divino y dotado de atribuciones sobrenaturales. El tono exaltado de su voz y la descompostura de los ademanes, inquietaron a uno de los agentes que marchaba a la zaga del mandatario, quien se acercó al desequilibrado y lo detuvo sin que él opusiera resistencia.

Al ser revisado por el agente, se le secuestró un revólver con tres cápsulas intactas.

El doctor Amézaga, que no dió importancia al incidente, continuó su camino y atendió a sus tareas como de costumbre.

No Intentaba Matar

Germinal Sedvo Guida, que así se llama el protagonista de este incidente, no delata en su mirada tranquila ni en el tono suave de su voz, exaltaciones peligrosas. Se dice un hombre cuya cultura ha llegado en todos los renglones de la ciencia, a convertirlo en un Dios; y se declara ejecutor de un mandato divino y asegura que el presidente no alcanzó a comprender sus propósitos de informarlo de lo que debe hacer.

El joven se había presentado hace pocos días en el despacho del jefe de policía, doctor Abelardo Véscovi, y mostró tal empeño en hablar con él que el funcionario lo recibió, advirtiendo en seguida su alteración mental, por lo que recomendó a la familia que lo sometiera a revisación facultativa y lo pusiera en tratamiento.

El detenido se encuentra satisfecho del trato que se le da, pues ha sido tratado con especial consideración en el interrogatorio y se le permite ir y venir sin inconveniente.

Resultó Ileso

EL PRESIDENTE del Uruguay, doctor Amézaga, resultó ileso debido a la rápida acción de su edecán quien impidió se consumara el atentado contra la persona del mandatario del país vecino.

Ante la Debacle de su Economía Nazi, Hitler Desató la Guerra

EXCLUSIVO

NUREMBERG, 23 (INS) — Los fiscales norteamericanos que actúan en el proceso de los nazis acusados de crímenes de guerra, revelaron hoy que Adolfo Hitler esperaba hacer "una nueva distribución del mundo", de acuerdo con el premier de la Unión Soviética. Se efectuó esta revelación al darse a publicidad el texto de un discurso sensacional pronunciado por el Fuehrer ante los jefes militares alemanes, en Obersalberg, Austria, el 22 de agosto de 1939.

Debacle Económica

Adolfo Hitler pronunció ese discurso pocos días antes de la invasión de Polonia que precipitó la segunda guerra mundial. El discurso presentado la semana próxima al Tribunal Internacional, como una de las pruebas en que se funda la acusación contra los veinte altos dirigentes nazi que ante él comparecen. En el discurso se especifica con toda claridad que el factor decidió lanzar a Alemania a la guerra porque los nazis se veían ante una inminente debacle económica interna. Hitler comenzó diciendo que Alemania tenía que ir a la guerra, aun a

Continúa en la página DOS

PIDE UN PRONUNCIAMIENTO CONTINENTAL EL URUGUAY

(Informaciones página DOS)

★ FRANCIA RECONOCE A LOS REPUBLICANOS ESPAÑOLES ★

HAY DISTURBIOS EN LA INDIA

EL GRUPO INGLES DE CLIVEDEN SERIA CITADO A NUREMBERG

INFORMACION PAGINA CENTRAL

Clarín

DIARIO DE LA MAÑANA

5 CENTAVOS

10 CTVS. INTERIOR

UN TOQUE DE ATENCION PARA LA SOLUCION ARGENTINA DE LOS PROBLEMAS ARGENTINOS

AÑO I — BUENOS AIRES, DOMINGO 25 DE NOVIEMBRE DE 1945 — No. 87

Un Imponente Acto en el Luna Park

ASPECTO QUE presentaba el amplio estadio del Luna Park, donde el Partido Demócrata Progresista, en un acto vibrante organizado al efecto, expuso, por medio de sus líderes, los puntos de vista respecto a la unidad, y los propósitos que persigue en estos momentos de lucha electoral.

SIGUEN PRODUCIENDOSE REVUELTAS EN CALCUTA

Exclusivo Para CLARIN

CALCUTA, 24 (INS) Las tropas británicas tomaron posiciones estratégicas hoy sobre Calcuta tras advertir que se abriría fuego contra los revoltosos si continuaban los disturbios. Estos, en los que se dice que han tomado parte cientos de miles de hindúes, han arrojado hasta ahora un saldo de 31 muertos y 260 heridos. Al mismo tiempo, se informó que seis soldados norteamericanos fueron muertos y cinco heridos, en una explosión ocurrida en un depósito de municiones bengalí. La explosión hirió también a 52 civiles indios.

Se informó en Bombay, entre tanto, que la policía efectuó disparos sobre varios grupos de estudiantes que protestaban contra la supresión de manifestaciones. Durante los incidentes bombas voladoras, sino una huelga decretada por los obreros de las usinas eléctricas, que, subrepticiamente, abandonaron sus trabajos, dejando a Londres en tinieblas.

Acción Aliada en Saigón

NUEVA YORK, 24 (INS) — La radio británica informó, en una emisión captada por la C. B. S., que las tropas aliadas, operando al Noreste de Saigón, en Indochina, se apoderaron del cuartel general de los anamitas nacionalistas.

Londres a Oscuras

LONDRES, 24 (INS) — La capital británica se encontró esta noche a oscuras, como en los tiempos de guerra.

Esta vez no motivó el oscurecimiento el rubio característico de las

Mensaje de MacArthur

WASHINGTON, 24 (INS) — El Departamento de Marina hizo público hoy un mensaje del general Douglas MacArthur al almirante de la flota Chester Nimitz, en el cual le felicita por su nombramiento como jefe de operaciones navales.

El almirante Nimitz contestó, a su vez, "Muchas gracias por vuestras amables congratulaciones.

SE COMENTA EL DISCURSO DE MR. BEVIN

"Alocución dirigida al mundo entero"

LONDRES, 24 (INS) — El diario "The Daily Herald" comenta el discurso pronunciado ayer por el ministro de relaciones exteriores de Inglaterra, Mr. Bevin, diciendo que la suya fué una alocución al mundo entero y el remedio que propuso para el mejoramiento de las vinculaciones internacionales es tan drástico que previamente debía ser considerado por todas las naciones. Luego añade: "El discurso no fué una exposición aparatosa, sino una anunciación de política práctica en la que han creído siempre los laboristas y que se dará a conocer en un momento en que su adopción mundial podría ser muy bien una segura garantía de paz. Lo que el señor Bevin propuso es éste: que se establezca una asamblea mundial, libremente elegida por los pueblos del mundo, para hacer mantener las leyes de seguridad internacional a nacionarse; una asamblea ante la cual los gobiernos por separado serían responsables en lo concerniente al cumplimiento de esas leyes" luego indica que "no sólo el laborismo inglés, sino todo el pueblo británico están dispuestos para esa tarea.

El diario "Yorkshire Post" declara, al referirse al discurso de Mr. Bevin pronunciado ayer que los rumores no podrán mantener ninguna duda acerca de la sinceridad de los deseos británicos.

Hoare Belisha Está ya en el Uruguay

MONTEVIDEO 24 (INS) — Llegó al aeródromo de Melilla, procedente de Río de Janeiro, el ex ministro británico de transportes en tiempo de guerra, sir Leslie Hoare Belisha.

Los Solicitan Como Testigos

LORD BEAVERBROOK y Lady Astor, cuya presencia como testigos es solicitada en Nuremberg por los criminales al que están siendo sometidos a proceso en la mencionada ciudad germana.

NUEVO DESEMBARCO BRITANICO EN JAVA

BATAVIA, 24 (INS) — Se informó que los británicos han enviado refuerzos a sus tropas que cobaten en Ambarawa y que se realizaron desembarcos para atacar a las fuerzas indonesias concentradas al norte de Lasel. Aviones británicos que operan desde el aeródromo de Batavia han ametrallado a las embarcaciones indonesias en Laoet. Uno de esos aeroplanos se precipitó a tierra, presumiéndose que murió el piloto. En Semarang, ciudad y puerto de la región norte central de Java, las tropas británicas han encontrado considerable resistencia por parte de las fuerzas nativas. Más de 1000 indonesios atacaron en Semarang pero las tropas británicas e indias, con la ayuda de artillería y fusilería rechazaron a los atacantes. En Batavia, sólo francotiradores aislados han perturbado la tranquilidad general que ha reinado durante los últimos días.

Gran Resistencia de los Indonesios

Recio Bombardeo

BATAVIA (Isla de Java), 24 (INS) La lucha se reanudó hoy cerca de Semarang, cuando la artillería británica bombardeó un grupo de milicianos indonesios que avanzaban en dirección al puerto javanés.

CONVULSION EN ITALIA

Cayó Parri -- Caradini Formará Nuevo Gabinete

(INFORMACION PAGINA DOS)

★ SE EXIGEN ELECCIONES LIBRES EN ESPAÑA ★

RIVER ES CAMPEON

INFORMACION PAGINA CENTRAL

DIARIO DE LA MAÑANA

Clarín

5 CENTAVOS

10 CTVS. INTERIOR

UN TOQUE DE ATENCION PARA LA SOLUCION ARGENTINA DE LOS PROBLEMAS ARGENTINOS

AÑO I — BUENOS AIRES, LUNES 26 DE NOVIEMBRE DE 1945 — No. 88

GRAVE SITUACION EN LA INDONESIA

Los nacionalistas intentaron desembarcos en Imbarawa: enérgica acción de los británicos

EXCLUSIVO

BATAVIA, 25 (INS) Llegaron a su culminación las actividades de los extremistas. Una banda de nacionalistas indonesios incendió campamentos en los que residían miles de internados holandeses cerca de Ambarawa e hicieron una carnicería con decenas mujeres y niños holandeses

Intentan desembarcos

BATAVIA, 25 (INS) Cuatro aviones ingleses "Mosquito" atacaron las centrales radiotelefónicas de Jokjakarta y de Soerakarta.

Se informa que los nacionalistas indonesios intentaron desembarcar de 200 pequeñas embarcaciones cerca de Ambarawa, donde las tropas aliadas protegían a los civiles que evacuaban campamentos presos de las llamas.

Los nacionalistas ocuparon hoy un villorio en poder de los aliados utilizando tanques japoneses y artillería. Después de un breve combate fueron expulsados

Cerca de Semarang fueron repetidos los ataques de varios miles de fanáticos.

Grave Situación

BATAVIA, 25 (INS) — La situación era hoy extremadamente grave en Batavia como consecuencia del acrecentamiento de actividades subversivas por parte de los indonesios, que siguen dando muestras de beligerancia en Bandoeng, Semarang, y en las zonas de Surakarta y Djocjocarta En estos dos últimos sectores, las tropas británicas volaron las radioemisoras, en tanto que dentro de las dos ciudades se han originado nuevos tumultos entre tropas indonesias y fuerzas anglohindúes.

Entretanto en Surabaya, la lucha decreció un tanto hoy. Solamente se registró un esporádico contraataque de los indonesios en la parte meridional de la gran base japonesa, que fué rápidamente frustrado por el 5o. ejército hindú.

La Situación en Irán

TEHERAN, 25 (INS). — El congreso nacional formado por delegados de todos los distritos de la provincia septentrional iraní de Azerbaijan, donde han ocurrido numerosas desórdenes recientemente, pidió la autonomía para su provincia dentro de la estructura del Estado iraní

El congreso nacional de Azerbaijan, organizado la semana pasada en la ciudad de Tabriz capital provincial, comunicará su petición a Estados Unidos, Inglaterra, Rusia, China y Francia.

En círculos oficiales de Moscú, se expresó que las autoridades soviéticas no han intervenido, ni intervendrán, en los asuntos del Irán

Jefe Republicano

Doctor Sukarno, el jefe nacionalista indonés, cuyos primitivos esfuerzos para evitar la propagación de la resistencia armada de los nativos en Java han fracasado por completo.

Los Nacionalistas Chinos Capturan Hulutao

ES UN PUERTO DE GRAN VALOR PARA FUTURAS OPERACIONES EN LA COSTA DE LA MANCHURIA

EXCLUSIVO

CHUNGKING, 25 (INS) — Una información oficial del gobierno central chino anuncia la captura del puerto y de la ciudad manchuriana de Hulutao. La caída de Hulutao en poder de los nacionalistas les otorga un puerto de gran valor para futuras operaciones a lo largo de la costa. El centro ferroviario en el punto medio de Chien Sien fué sitiado por tropas leales en tanto que éstas penetraron y capturaron Lien Shan.

El gobierno central informa que los comunistas todavía no han iniciado una batalla encarnizada.

Declaración de Wedemeyer

CHUNGKING, 25 (INS) — El teniente general Albert Wedemeyer, comandante de las fuerzas norteamericanas en la China, declaró que las fuerzas de los Estados Unidos no penetran en la Manchuria, pues les está prohibido.

Añadió que solamente fueron a Manchuria miembros del servicio secreto norteamericano, cuya concurrencia solicitó el Soviet después de la caída del Japón.

Petición China a Rusia

CHUNGKING, 25 (INS) — Se tiene entendido que el gobierno central chino pedirá a Rusia que paralice el retiro de sus tropas del territorio nacional, que fija el convenio entre ambos países

Tres trasportes estadounidenses trasladaron trece mil japoneses a su patria, desde China.

Hablará Chiang-Kai-shek

LONDRES, 25 (INS). — La radio de Leopoldville, en una transmisión escuchada esta noche informó que el generalísimo chino Chiang-Kai-shek pronunciará un importante discurso mañana por la tarde ante el micrófono de Radio Chungking, refiriéndose a problemas económicos de China

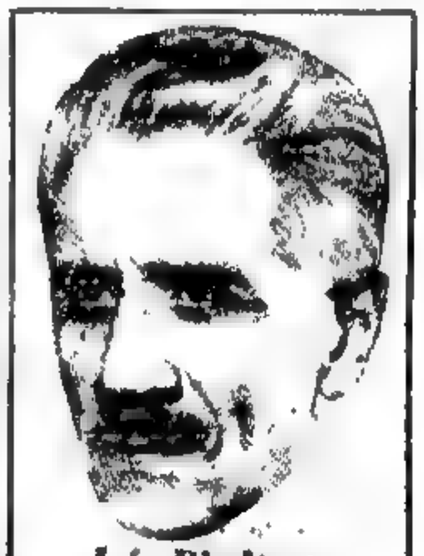

Jefe Dimitente

Ferruccio Parri, ex primer ministro italiano, que al presentar su renuncia ha formulado enérgicos cargos contra los partidos que formaban la coalición.

CRITICAS DE PARRI A LA COALICION

ROMA, 25 (INS). —Al renunciar el señor Parri al primer ministerio de Italia, dió una información a la prensa. En la misma hace duras críticas contra la coalición de los liberales y cristianos demócratas, a la cual acusa de haber planeado un "coup d'etat" contra su gabinete. El señor Ferruccio Parri declaró asimismo que los gobiernos de Estados Unidos y Gran Bretaña tenían una impresión muy pobre de los sucesivos gabinetes formados, que por su debilidad estarían conceptuados como franqueadores de un camino por el cual podrían abrirse nuevamente paso los fascistas para llegar al poder.

De Gasperi, desmintiendo a Parri dijo que todos los partidos actualmente en misión de control en la península, eran de tendencia democrática

Se Encuentra Grave Heriberto G. Wells

LONDRES, 25 (INS) — El extraordinario "escritor del futuro" H. G Wells continúa grave.

Personas allegadas al círculo intelectual temen ahora que su deceso se produzca de un momento a otro. Numerosas personas pertenecientes al mundo del pensamiento británico desfilaron por el alojamiento del señor Wells, interesándose por su salud, pero el ilustre paciente no puede recibir visitas.

Entretanto, se aguarda a que por su extraordinaria vitalidad Wells pueda reaccionar favorablemente.

LA DEFENSA DE CHACARITA DESBARATA UN AVANCE

RAMOS, mezclado con los delanteros de River, avanza, pero González lo despoja. Labruna observa y Alvarez permanece a la expectativa.

El P.E. Autoriza el Acto Democrático del 8 en Plaza Congreso

TRIUNFO CATOLICO EN VIENA

DIARIO DE LA MAÑANA

Clarín

5 CENTAVOS

EN CAPITAL E INTERIOR

UN TOQUE DE ATENCION PARA LA SOLUCION ARGENTINA DE LOS PROBLEMAS ARGENTINOS

AÑO I — BUENOS AIRES, MARTES 27 DE NOVIEMBRE DE 1945 — No. 81

Desde AUSTRIA

Mantiene su Ventaja el Partido Popular

Exclusivo PARA CLARIN

VIENA, 26 (INS) — Los primeros cómputos de las elecciones verificadas en Austria, significaron una rotunda derrota para los comunistas, que fueron superados en esta capital y en Wiener Neustad, donde se consideraba que se impondrían por abrumadora mayoría.

Si bien es prematuro afirmar qué partido resultará vencedor, se vislumbra que lo será el viejo Partido Popular, que ha sido votado hasta el momento por 1.500.467 habitantes. El Partido Socialdemócrata del "premier" Karl Renner, ha logrado 1.353.047 sufragios, y los comunistas 168.851, lo que demuestra la aplastante derrota de la agrupación, considerada como la más indicada para lograr mayores asientos en el Parlamento.

El Partido Popular Católico ha triunfado rotuntamente en esta capital superando en cerca de 60.000 votos al partido socialdemócrata.

Derrota Comunista

Los observadores señalan que el resultado de las elecciones planteará una delicada situación a Austria, pues no se desconocen que los soviéticos alimentan esperanzas de que el pueblo austriaco se volvería a favor de los comunistas.

Consideraban los citados observadores que el desenlace tan sorpresivo de las elecciones, en lo que concierne al Partido Comunista, tiene su explicación en los 'métodos' que emplea Rusia con los pobladores austríacos.

Los comunistas austríacos no ganaron una sola banca en las elecciones, puesto que el voto popular no les dió ni el cinco por ciento de sufragios en dos millones de habitantes.

Este hecho no sólo desagrada a los rusos y comunistas, sino también a los socialistas y al Partido Popular Católico, que, al compartir las responsabilidades parlamentarias, temen las consecuencias de una exclusión total de los comunistas a los que se esperaba nombrar con algún puesto en el gabinete de coalición.

50 Bancas los Socialistas

LONDRES, 26 (INS) — La National Broadcasting Company informó que en las elecciones de Austria los comunistas han obtenido, hasta ahora, sólo 4 curiles en el Parlamento.

Añadió, que al recibirse los últimos cómputos, los socialistas tenían 50 bancas y los conservadores 36.

ABRIRIAN LOS DARDANELOS

Gran Bretaña Sugiere se Modifique el Tratado Sobre su Fiscalización

LONDRES, 26 (INS) — Por un anuncio del Ministerio de Relaciones Exteriores se ha revelado que Gran Bretaña ha presentado al gobierno de Turquía una nota referente al control del estrecho de los Dardanelos, que pone en comunicación el mar Negro con el Mediterráneo y cuyo status se rigió hasta ahora por el acuerdo de Montreaux.

Tratado Vigente

Las disposiciones de dicha convención internacional, permitieron a Turquía durante la guerra impedir el tránsito por el estrecho, de barcos de guerra y cargados con material bélico, dificultando así el abastecimiento a la Unión Soviética en momentos culminantes de la conflagración, como las batallas de Stalingrado y del Cáucaso, y obligando a Estados Unidos y Rusia al enorme esfuerzo de la construcción de medios de comunicación desde la costa del Mar Rojo hasta el interior de la Unión Soviética.

El actual statu de los Dardanelos ha sido motivo de objeciones por parte de Rusia que, en virtud de él, halla sujeta a la aprobación de otra potencia sus comunicaciones meridionales por vía marítima. A dichas reclamaciones, que en algún momento amenazaron crear un grave estado de crisis entre ambos países, se unieron no ha mucho las de Estados Unidos quien propuso un nuevo plan sobre el control de los estratégicos estrechos, proyecto que al decir de círculos diplomáticos bien informados, no satisfaría plenamente las aspiraciones de la Unión Soviética.

Escuchan la Acusación

EL EX MARISCAL del aire Hermann Goering y el ex sucesor de Hitler, Rudolf Hess, preocupados profundamente al ser confrontados con el testimonio de los crímenes de que están acusados, ante el tribunal de Nuremberg. (Radiofoto enviada desde Alemania)

LA UNION PIDIO A RUSIA QUE RETIRE SUS TROPAS DEL IRAN

WASHINGTON, 26 (INS) — Los Estados Unidos pidieron hoy a la Unión Soviética que retire sus tropas del Irán.

Retiraría Efectivos

El pedido figura en una nota que entregóse a Moscú y que propone el retiro general de efectivos militares también por parte de los Estados Unidos e Inglaterra del sur del Irán. Esos efectivos fueron enviados allí durante la guerra con el objeto de salvaguardar los abastecimientos militares a Rusia.

Buena Oportunidad

LONDRES, 26 (INS) — El diario "News of the World", al ocuparse editorialmente de la situación en Persia señala que el Soviet tiene una espléndida oportunidad de disipar las sospechas despertadas en torno a sus ambiciones territoriales en el medio oriente y demostrar que está de acuerdo con los señores Bevin y Eden, "en que una paz duradera sólo puede lograrse abandonando la política de la fuerza y el concepto de las esferas de influencia".

Ambiciones Rusas

Al aludir a las ambiciones rusas sobre la provincia de Azerbaijan indica que el gobierno soviético debe permitir el libre movimiento de tropas persas para que restauren la autoridad del gobierno.

AMERICA ESTUDIA LA NOTA URUGUAYA

Diversas opiniones sobre la propuesta

WASHINGTON, 26 (INS). — Los diplomáticos americanos están muy divididos respecto a la propuesta uruguaya por la cual los estados americanos podrían intervenir en los asuntos internos de otras naciones, en caso de que algún "buen vecino" no respetara los derechos del hombre.

Los Estados Unidos no han hecho otra declaración que la del Departamento de Estado anunciando que la propuesta es muy importante. Esta sugestión ha sido considerada sensacional en la línea de las relaciones internacionales sobre la no-intervención.

Se ha notado, sin embargo, que los Estados Unidos han indicado cierta tendencia a modificar ciertos procedimientos tradicionales en las relaciones interamericanas.

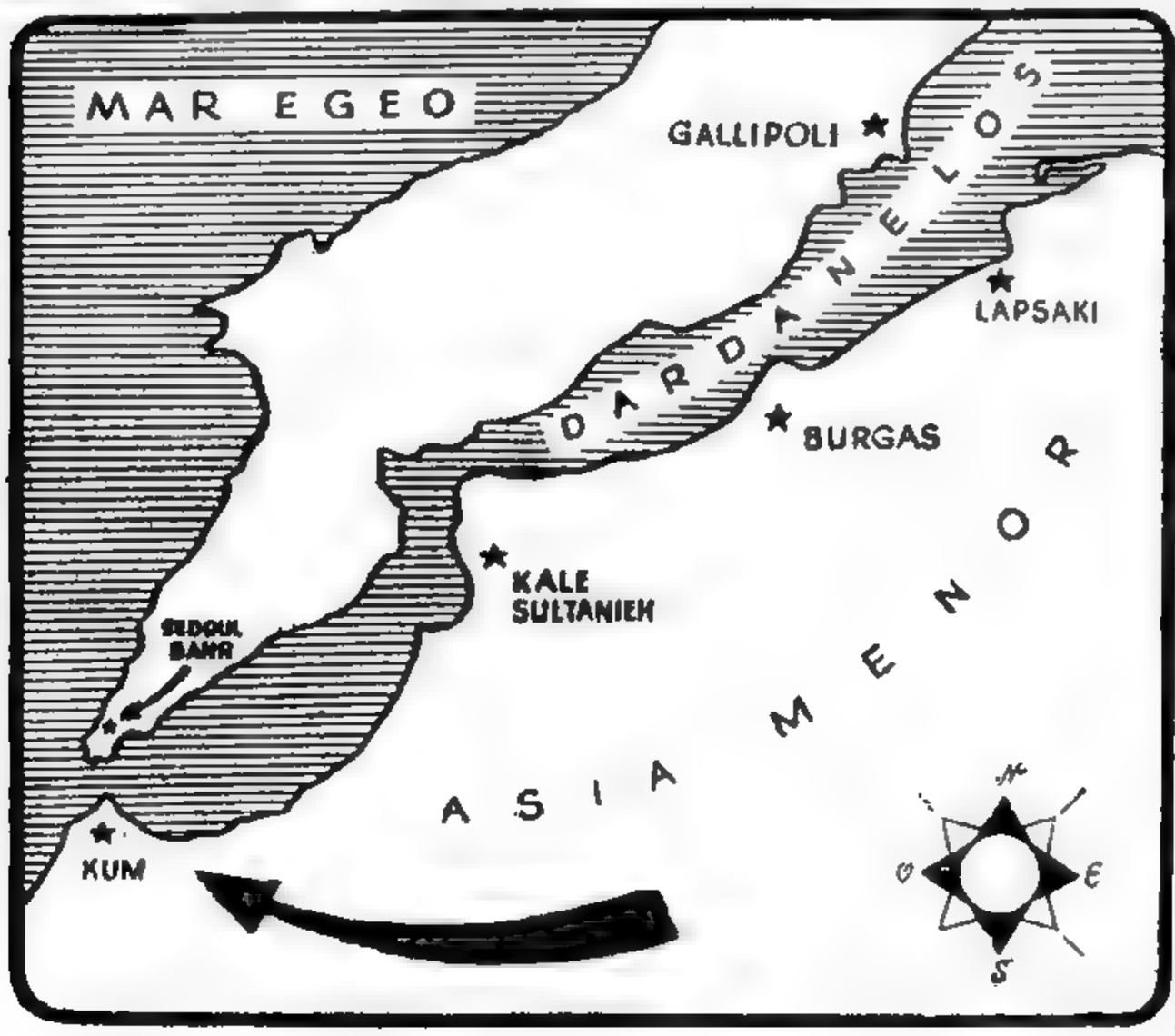

RUTA DE PAZ. - *El estrecho de los Dardanelos está considerado como uno de los pasos más importantes que existen en el mundo por ser la ruta obligada entre el Mediterráneo y el Mar Negro. Históricamente considerado, siempre fué una presa codiciada que se mantuvo bajo el control de Turquía, y jugó un papel importante en todas las guerras contemporáneas que ha visto pasar la humanidad. De ahí que Turquía, para hasta cierto punto a la vista de muchas naciones del mundo, constituya un centro de atracción para los aventureros internacionales que en tiempo de guerra se deleitan en la intriga y el espionaje. Cerrado el paso en los momentos culminantes de la guerra europea, se insinúa en la actualidad su apertura, con lo cual volverá a intensificarse el comercio con las costas del Mar Negro y achicarse las rutas marítimas del mundo. Defendido por un sistema de fortalezas que han sido renovadas a través de los siglos, los Dardanelos constituyen uno de los puntos estratégicos más codiciados en el cálculo estratégico de las potencias predominantes.*

RUSIA PERMITIRIA EL DESEMBARCO DE TROPAS CHINAS EN MANCHURIA

GRAN BRETAÑA ACEPTARA RETIRAR TROPAS DE IRAN

Desde ROMA

PIETRO NENNI

En Italia no Solucionaron Aún la Crisis

ROMA, 27 (INS) — Los secretarios de los seis partidos que integran el comité de liberación nacional estuvieron reunidos durante toda la mañana en la oficina del dirigente socialista Pietro Nenni, sin haber conseguido encontrar una solución para la crisis.

Posible Solución

En declaraciones que le formulara al corresponsal de International News Service, Pietro Nenni señaló que "alguien fuera de los seis partidos del comité de liberación sería probablemente elegido para que organizase el gabinete como primer ministro". Añadió que las conversaciones hasta ahora celebradas muestran que los partidos "se inclinan hacia esa solución, pero aún no se ha elegido al hombre".

Impone Condiciones

El ex premier, señor Vittorio Emanuele Orlando, sigue atrayendo gran atención en el escenario político, pero en declaraciones que le hizo a la prensa señaló que no había recibido ninguna invitación oficial para organizar el gobierno y, al mismo tiempo, le comunicó a las secretarías de los tres partidos políticos que impone las siguientes condiciones para aceptar el cargo: primero, que la cartera del Interior quede en sus manos; segundo, que formen parte de su gobierno el ex premier Ivanoe Bonomi y Enrico De Nicola, como también Ugo Forti, reconocida autoridad italiana en derecho internacional que se dice está trabajando junto con De Nicola en la elaboración de una constitución para Italia. En esa misma condición, Orlando pide que pase a integrar el gabinete Giuseppe Parato, ex ministro de Comercio a quien le desea dar la cartera de Hacienda en vez de encomendar ese cargo al anciano estadista Francesco Saverio Nitti, con quien Orlando no ha podido llegar a un acuerdo a pesar de haber celebrado ambos una prolongada conferencia que se prolongó hasta muy avanzada la noche última. La tercera condición, es una garantía aliada de que se producirá, dentro de breve tiempo, un cambio en el status de Italia, aunque más no sea que un acuerdo provisional, pero que anule el armisticio.

Impondrían a Parri

Mientras tanto, el partido de acción que encabeza el conde Carlo Sforza sigue ganando fuerza a medida que pasa el tiempo y trata de imponer la candidatura de Ferruccio Parri para que vuelva a ocupar el puesto de primer ministro, del que dimitió recientemente.

Las viejas desavenencias entre Nitti y Orlando dificultan la formación de un gabinete de "autoridad internacional" que tendría como base a Orlando, Nitti, Bonomi y De Nicola. Antes de que se produjese la actual crisis, esa era la solución que se veía para la presente situación de Italia, que se admite que es económicamente desastrosa

Se Espera la Respuesta Rusa al Pedido Aliado

EXCLUSIVO

BEVIN

WASHINGTON, 27 (INS) — La Unión esperaba hoy la respuesta de Rusia sobre la proposición norteamericana de que las tres grandes potencias ordenaran evacuar sus tropas en Irán, para que el gobierno de ese país pudiera solucionar sus problemas internos a su manera. La oficina de asuntos extranjeros de Gran Bretaña, por su parte, expresó a Rusia que abrigaba la esperanza de que no se impediría el movimiento de tropas iranias. El embajador británico en Moscú, Mr. Kerr, recordó al comisario canciller del Soviet que Gran Bretaña, en la conferencia de ministros de Relaciones Exteriores que fracasó en Londres, había propuesto el retiro de las tropas aliadas para antes del 15 de diciembre, sin poder llegar a un acuerdo.

Los observadores opinan que desde el punto de vista ruso, el problema es complicado, pero que la respuesta no puede dilatarse. Se dice que Washington pidió una información detallada sobre la situación iranía.

Por otra parte, noticias de Teherán, indican que siguen los levantamientos aparentemente comunistas en la adicente provincia de Azerbaiján. Las autoridades iranias, que quisieron despachar tropas para sofocar la rebelión vieron su gestión impedida por el Soviet

Aceptaría Londres

LONDRES, 27 (INS) — Las autoridades británicas admitieron hoy haber recibido la nota de los Estados Unidos proponiendo que todas las tropas norteamericanas, británicas y rusas destacadas en Irán, evacuen ese territorio antes del 1º de enero del año entrante

Declararon asimismo las autoridades inglesas que se le estaba dando al pedido la condigna atención.

Se reveló que durante la reunión de ministros de Relaciones Exteriores celebrada en Londres, el ministro del Reino Unido, señor Ernest Bevin, expresó su intención de que dichas tropas fueran retiradas antes del 15 de diciembre próximo. Los rusos no aceptaron, en aquel entonces, la proposición.

Actitud Soviética

LONDRES, 27 (INS) — Despachos de Moscú señalan que el ministerio de Asuntos Extranjeros ruso informó a la llamada "asamblea general popular" de Irán, que veía con "gran simpatía" sus demandas de que las tropas soviéticas sean evacuadas de la provincia irania de Azerbaiján

La declaración de la asamblea, que amenazó lanzarse a la lucha en pro de la autonomía nacional si sus reclamaciones no son aprobadas, mereció lugar preferente en el diario gubernamental "Izvestia". Informa el mismo despacho que esta noticia recibió más espacio en el periódico que el juicio de Nuremberg

El Pedido Azerbaijanio

LONDRES, 27 (INS) — Según presumen los observadores de prensa, el Reino Unido no contestará la comunicación enviada a Londres por el "Congreso Nacional del Azerbaijan" solicitando la autonomía para esa zona irania. La comunicación, que fue remitida simultáneamente por los iranios a Rusia, Estados Unidos, China y Francia, además de a Inglaterra, fué entregada al embajador inglés en Teherán

Se considera en la City que tomar en cuenta esa comunicación sería inmiscuir en los asuntos internos iranios, para cuya independencia garantizan tratados suscriptos por Gran Bretaña. Se recuerda, al respecto, que todavía hay tropas extranjeras en Irán y que, hasta su completa evacuación, ese país no podrá dar solución adecuada a sus problemas internos.

Clarín

DIARIO DE LA MAÑANA

5 CENTAVOS

10 CTVS. INTERIOR

UN TOQUE DE ATENCION PARA LA SOLUCION ARGENTINA DE LOS PROBLEMAS ARGENTINOS

AÑO I — BUENOS AIRES, MIERCOLES 28 DE NOVIEMBRE DE 1945 — No. 85

Exclusivo de la *INTERNATIONAL NEWS SERVICE* Para CLARIN

Hubo un Intenso Bombardeo Britanico en la Indonesia

Participación de las R. F. A. en la Violenta Ofensiva

BATAVIA, 27 (INS) — Mientras se sucedían violentos choques entre grupos de extremistas indonesios y las fuerzas británicas y holandesas, aviones de la Real Fuerza Aérea británica renovaron sus ataques contra la estación radioemisora de Djokjakarta, controlada por los nacionalistas indonesios. La acción logró impactos directos en los objetivos perseguidos. Otros aviones ingleses bombardearon y ametrallaron las zonas al suroeste de Ambarawa, donde los nacionalistas habían concentrado fuerzas de infantería.

Resistencia Indonesia

SEMARANG, isla de Java, 27 (INS) — Destructores ingleses anclados en el puerto de Semarang abrieron fuego hoy sobre varios distritos de la ciudad donde aun existen focos de resistencia indonesios. En la parte de la plaza que está en manos aliadas, cien marinos del destructor británico "Sussex" patrullan las calles

Piden Evacuación de Civiles

BATAVIA, 27 (INS) — En una conferencia de prensa celebrada hoy en esta ciudad se hizo un llamamiento al mundo para que ayude a evacuar unos 200.000 personas cuyas vidas en Java "están en constante peligro". La conferencia fué presidida por el jefe de la Cruz Roja de Batavia, A. Gutwirth, el representante del gobierno suizo, A. Ilg y la señora G. Fokkema, que representa a varios miles de mujeres y niños que están viviendo actualmente en distintos campamentos esparcidos por toda la isla.

Una convención nacional de los miembros del partido nacionalista indonesio dió un voto de confianza al nuevo gabinete del señor Butan Sharir. La convención aprobó también una resolución expresando el deseo de que las tropas holandesas, inglesas e hindúes destacadas en Java sean reemplazadas

Planeaban la Conquista de Europa

Adolfo Hitler, estudiando un plano en compañía del general Jodl, otro de los acusados por crímenes de guerra en el proceso de Nuremberg. En la sesión de ayer se acumularon diversos nuevos cargos importantes contra Jodl

TEMPORADA EN LA OPERA DE N. YORK

NUEVA YORK, 27 (INS) — El Metropolitan Opera House inauguró anoche su temporada representándose "Lohengrin", protagonizada por Helen Traubel.

Los críticos predicen que la temporada será magnífica y en uno de los palcos se notó la presencia de la señora de Truman y de su hija Margaret.

S. KURUSU Y NOMURA NO FIGURARIAN ENTRE LOS CRIMINALES DE GUERRA

TOKIO, 27 (INS). — Las autoridades aliadas de ocupación negaron hoy el informe de que los dos emisarios de "paz" que el Japón envió a los Estados Unidos antes del ataque contra Pearl Harbor, no estarán incluidos en la lista de criminales de guerra, que se publicará en breve por cuenta de la Unión

Declaró en ese sentido el coronel Alva Carpenter que los nombres de los dos diplomáticos japoneses Saburo Kurusu y el almirante Kichisaburo Nomura no figurarán en la lista que se someterá al general Douglas MacArthur para su aprobación dentro de breves días. Carpenter que pertenece al comando legal de MacArthur declaró enérgicamente que Kurusu, enviado especial del Japón a los Estados Unidos y Nomura, embajador de ese país cuando se realizaron las conversaciones pacifistas previas a Pearl Harbor, no estaban en la lista de personas sobre los cuales pendía arresto. Empero, los nombres tienen prominente ubicación en todas las investigaciones que realiza el comité parlamentario que investiga las responsabilidades norteamericanas por el desastre de Hawaii.

Tanto el general de brigada Elliot Thorpe como el jefe del servicio secreto, Dean Acheson consejero político de MacArthur, se sorprendieron cuando comentaron ese informe erróneo de Carpenter, pero no dieron dato aclaratorio alguno sobre el particular. Carpenter, por su parte expresó que los juicios se continuarán celebrando a partir del 1º del mes próximo.

OTRO CHOQUE PRODUJOSE EN LA PALESTINA

JERUSALEN, 27 (INS) — Las autoridades anunciaron hoy que en un choque ocurrido en la jornada anterior entre tropas británicas y un grupo de judíos armados, se registraron seis muertos entre las filas judías y varios heridos

Ocurrieron Bajas

JERUSALEN 27 (INS) — Los paracaidistas británicos han montado una guardia especial en cinco establecimientos judíos en las llanuras de Sharon, pues nueve personas han sido muertas y 80 heridas al retirar allí las tropas europeas en busca de los terroristas judíos refugiados. Los británicos también buscan a los judíos que han entrado ilegalmente en Palestina.

Pidieron un Armisticio los Revolucionario en Java

(Información en la Pág. [illegible])

TRUMAN APROBO LA REVISION DE LO RESUELTO EN POTSDAM

Clarín

DIARIO DE LA MAÑANA

5 CENTAVOS

10 CTVS. INTERIOR

UN TOQUE DE ATENCION PARA LA SOLUCION ARGENTINA DE LOS PROBLEMAS ARGENTINOS

AÑO I — BUENOS AIRES, JUEVES 29 DE NOVIEMBRE DE 1945 — No. 92

Se Acusa a Francia de Obstruir el Plan Aliado

Por FELIX COTTEN, Especial para CLARIN de International News Service

WASHINGTON, 28 (INS) — El presidente Harry Truman aprobó hoy un informe especial que pide que se examine la declaración de Potsdam, en vías de su revisión, y toda la estructura militar del gobierno aliado en Alemania.

Informe Secreto

Dicho informe fué elaborado por el ex jefe de la censura de los Estados Unidos, Mr. Byron Price, a quien el primer magistrado encargó una misión especial de investigación en el viejo mundo.

Las conclusiones a que arribó Mr. Price fueron comunicadas por el presidente Truman a los ministerios de Guerra y de Marina, y según ellas, el obstáculo que impide que Alemania vuelva a ser una unidad económica reside en la rígida oposición de Francia. Los Estados Unidos deben decidir —dice Price— si se sigue y termina un trabajo competente de organización estable o si, no destinándose fondos a esa fin, se retiran los norteamericanos del Reich. Según Price urge saber si la Unión va a permitir que el hambre con las consecuencias subsiguientes - epidemias y disturbios - han de provocar dificultades en las zonas de ocupación norteamericanas o si se embarcan alimentos para impedirlo.

Actitud de Francia

"Debemos decidir —dice más adelante— si las obstrucciones del gobierno francés, que han provocado un impasse en el consejo de control de las cuatro potencias que funciona en Berlín, han de derrotar los propósitos de la política aliada. La urgencia de las decisiones a adoptar se hace mayor no sólo por que continúa el impasse de las cuatro potencias en Berlín, sino por la proximidad del invierno. Esos hechos determinarán si los Estados Unidos han de fracasar en su primera tentativa en gran escala de gobernar a un pueblo, si triunfará o simplemente, si abandonará el esfuerzo.

Mr. Price halló muy poca inclinación por parte de los alemanes a aceptar a la democracia y declaró que la mentalidad teutona abandona por completo el deseo de comprender el proceso democrático.

Al referirse a Francia, Mr. Price expresa que "si Francia está realmente decidida a desmembrar a Alemania como lo indican sus actos, debiera hacer pública su intención ante el mundo, y no permitirse esconderla tras pronunciamientos opuestos de la declaración de Potsdam".

DIO SU APROBACION

El presidente Truman, que ha dado su aprobación al informe presentado sobre las condiciones del control aliado en Alemania para la revisión de las declaraciones suscriptas en Potsdam.

Agrada a Chiang Kai Shek la Designación de Marshall

CONFERENCIAN EN CHINA MILITARES DE LA UNION

CHUNGKING, 28 (INS) — Hoy llegaron a Chungking los más prominentes jefes militares y navales de los EE. UU. en China, que inmediatamente conferenciaron con el generalísimo Chiang-Kai-shek. El general Albert Wedemeyer, comandante de las fuerzas norteamericanas en China, y el vicealmirante Daniel Barbey, comandante de la séptima flota norteamericana, llegan a Chungking en momentos en que esta capital concentra la atención de los observadores políticos debido al cambio diplomático de la Unión, motivado por la renuncia presentada por el embajador, general Hurley.

Entretanto, un portavoz chino dijo que se lamentaba mucho el alejamiento para no volver del general Hurley y agregó que se aguardaba con interés el arribo de su sucesor, el general George Marshall.

Añadió el entrevistado: "El generalísimo Chiang Kai-Shek ha invitado numerosas veces al general Marshall a visitar la China, y ahora el pueblo chino tendrá oportunidad de conocer a ese gran soldado". El entrevistado manifestó que no tenía conocimiento de cuáles serían los temas posibles tratados por los representantes norteamericanos con el presidente chino y que tampoco sabía de noticias referentes a qué emisarios rusos estuvieran dirigiéndose a Chungking.

Esos emisarios vendrían, se dijo, a conversar asuntos de capital importancia.

John Amery, hijo del ex secretario para la India, fue condenado a muerte luego de hallarlo convicto de alta traición a su patria y al rey

Exclusivo de la *INTERNATIONAL NEWS SERVICE* Para CLARIN

Discrepan los Fiscales con la Política Yanqui en Nuremberg

Por LOWELL BENNETT, Especial para CLARIN de International News Service

NUREMBERG, 28 (INS) — Existe evidente desacuerdo entre los fiscales británicos, franceses, rusos y de los Estados Unidos que ventilan en Nuremberg los juicios de los nazi acusados de crímenes de guerra.

Evidente Desacuerdo

La International News Service supo hoy que los miembros de las delegaciones rusa, francesa y británica han demostrado abiertamente su disconformidad por la política "tediosa larga y lenta" seguida por los Estados Unidos. Uno de los delegados de la comisión de los Estados Unidos defendió el proceder de los fiscales norteamericanos diciendo: "La labor de presentar evidencia documental ha recaído principalmente sobre nosotros y no se puede esperar un espectáculo dramático cuando hay que presentar pruebas de la preparación bélica y agresiones nazis allá por los años de 1933 a 1939. Tendremos preparada, tan pronto nos sea posible, una lista con los nombres de los testigos, pero antes tenemos que presentar los documentos básicos del caso".

Un delegado francés dijo, demostrando su ansiedad, que "cuando se nos dé la oportunidad de hablar, ya el interés público habrá muerto si no que antes no nos habremos muerto nosotros de tedio. "Un delegado británico se quejó de que los Estados Unidos están tratando el asunto como si fuera una cuestión de índole civil en vez de considerarlo como el "proceso de los más grandes criminales del mundo".

ROBERT JACKSON que en nombre de EE. UU. juzga a los nazis

Renunció Donovan

NUREMBERG, 28 (INS) — El comandante general William Donovan dejó hoy de pertenecer al grupo de los fiscales norteamericanos que actúan en el juicio contra los jerarcas nazis acusados de criminales de guerra. Donovan renunció después de un desacuerdo sobre la forma en que deben ser encarados los casos más importantes en el juicio.

Amigos personales del comandante general Donovan afirmaron que el principal fiscal yanqui, Mr. Robert Jackson, había tratado de suavizar la situación declarando que Donovan proyectaba retirarse antes del 1o. de diciembre próximo

Se Conocerá Hoy el Texto de la Nota Argentina

SEGUN se ha podido saber, en el día de hoy se dará a conocer el texto de la nota con que la cancillería argentina responde a la propuesta uruguaya sobre defensa del Continente y que afecta al principio de no intervención. Ha trascendido que en ese documento se hará referencia a votaciones de diversas conferencias panamericanas, entre ellas las de Chapultepec, y se reafirmará la tesis argentina sobre autodeterminación, soberanía y no intervención.

Triunfa Otra Iniciativa Popular de CLARIN

LA JUSTICIA INVESTIGA LA "BOLSA NEGRA" DEL AZUCAR

(Información página SIETE)

Avanzan Hacia Teherán las Tropas Iranesas Insurrectas

Lea en otra página DOS

NO SE REUNIRAN MAS LOS 3 GRANDES: LO AFIRMO TRUMAN

Ante el Tribunal de Pearl Harbor

El ex secretario de Estado de la Unión, Mr. Cordell Hull, prestando juramento ante la comisión legislativa encargada de investigar los sucesos de Pearl Harbor. (Telefoto)

★★★★★★★★★★★★★★★★★★★★★★★★

CONTESTA EL DR. JUAN COOKE LA NOTA URUGUAYA

(Información en la página 5)

Queda Sin Trono

El rey Pedro II de Yugoslavia, que ha sido privado de todos sus derechos por la Asamblea Constituyente, que a la vez resolvió abolir y proclamar la República.

DIARIO DE LA MAÑANA

Clarín

5 CENTAVOS

10 CTVS. INTERIOR

UN TOQUE DE ATENCION PARA LA SOLUCION ARGENTINA DE LOS PROBLEMAS ARGENTINOS

AÑO I — BUENOS AIRES, VIERNES 30 DE NOVIEMBRE DE 1945 — No. 92

CAUSAN SENSACION SUS DECLARACIONES

WASHINGTON, 29 (INS) — El presidente Truman causó hoy sensación en el mundo internacional al declarar terminantemente que no espera que haya nuevas conferencias de los "Tres Grandes" entre los Estados Unidos, Gran Bretaña y la Rusia Soviética. En declaraciones formuladas a los periodistas, el primer mandatario señaló que no había necesidad de que se volviesen a reunir los jefes de los gobiernos de las tres grandes potencias, porque la organización de las Naciones Unidas es ahora el instrumento destinado a solucionar los problemas mundiales.

Exclusivo Para CLARIN

Severa Censura

Al mismo tiempo, Mr. Truman atacó severamente a aquellos que en los Estados Unidos y en el extranjero están tratando de abrir una brecha entre Norteamérica y la Unión Soviética. Declaró que dentro de lo razonable no había un peligro de guerra entre Estados Unidos y Rusia y aseguró que carecen de base real los temores que se han expresado de que Moscú no cooperará con el resto del mundo. El jefe de gobierno dijo que no le preocupa el llamado temor a Rusia y afirmó que ese temor carece de base. Añadió que no concuerda con la opinión que han formulado algunas personas de que Rusia no cooperará en el mundo de la postguerra con Norteamérica y otros países y declaró que no espera que haya una guerra con Rusia. Reveló además, que dentro de poco tratará ampliamente toda la cuestión referente a la Unión Soviética. Puso en claro que de seguir los acontecimientos su curso ordinario, no habrá otra conferencia de los "Tres Grandes".

Mr. Truman señaló que se opone a la realización de conferencias especiales, las cuales caen ahora dentro de las providencias de las Naciones Unidas. Agregó que después de la primera guerra mundial se celebraron demasiadas conferencias especiales y dió a entender que a esas reuniones se les debía culpar, en parte por los acontecimientos que

(Continúa en la página DOS)

FUE ABOLIDA LA MONARQUIA EN YUGOESLAVIA

UNA ASAMBLEA PROCLAMO LA REPUBLICA FEDERAL

LONDRES, 29 (INS) — Yugoslavia se ha quedado sin rey y ha tomado el nombre de "República Federal del Pueblo", en un paso que no causó sorpresa en los círculos diplomáticos de esta capital, ya que esa decisión había sido anticipada por el mariscal Tito en un discurso que pronunciara recientemente. La referida determinación fué adoptada por la asamblea constituyente de Yugoslavia en una sesión conjunta con el Skupshtina Federal y la Cámara de las Nacionalidades. La radio de Belgrado, refiriéndose a esa sesión, dijo: "Los yugolavos proclamaron la república del pueblo a la que nombraron República Federal del Pueblo".

"El Rey Pedro

"Es un Estado unificado del pueblo con una forma republicana de gobierno para la comunidad, con igualdad para los pueblos unidos dentro de Yugoeslavia."

La emisora añadió que se había decidido privar de todos los derechos al rey Pedro y a su familia. "Con esa decisión, agregó - la monarquía ha quedado finalmente, abolida en Yugoeslavia, y Pedro, junto con toda su dinastía Karageorgevich, privados de todos los derechos anteriormente otorgados a él y a la dinastía."

En los círculos diplomáticos de Londres se estima que el acuerdo tomado en Yugoeslavia será aceptado por Gran Bretaña, debido a que el gobierno de Londres ya había decidido reconocer los resultados de las elecciones. La opinión general en Inglaterra, es de pesar por la decisión.

Declaración del Monarca

El anuncio no tomó tampoco de sorpresa al rey Pedro, ya que se le había advertido que lo debía esperar, y, más aún, Yugoeslavia le había suspendido recientemente su pensión. Se estima que Pedro, después de estudiar la decisión adoptada en Belgrado, emitirá una declaración, en la que dejará constancia oficial de su protesta.

En los círculos diplomáticos, se dice que, fuera de eso, Pedro nada podrá hacer sino aceptar filosóficamente los acontecimientos.

La Reina Alejandra

Alejandra de Grecia, esposa del rey Pedro de Yugoeslavia, con su hijo, el príncipe heredero de un trono que ya no ocupará, como consecuencia de la proclamación de la República en el mencionado país balcánico.

Cesó el Funcionamiento del Automóvil Atómico Inglés

LONDRES, 29 (INS). — El inventor Jay Wilson suspendió hoy la prueba oficial de su automóvil movido por fuerza atómica, lamentándose amargamente de que personas inspiradas en motivos siniestros lo habían sabotaeado la máquina.

En el lugar donde debía realizarse la prueba se habían congregado el ministro de Combustibles, Mr. Emmanuel Shinwell, varios miles de personas, periodistas y fotógrafos que esperaban presenciar el histórico acontecimiento. Los espectadores no pudieron ver más que un inventor furibundo y un ministro decepcionado.

Mr. Shinwell iba a ser pasajero del novísimo vehículo. El inventor no habló personalmente con los representantes de la prensa sino por boca del ministro. Manifestó que sospechaba que su invento había sido sabotaeado por personas temerosas del efecto que aquél podría tener sobre la industria. Según él, algunas piezas habían sido rotas intencionalmente, pues la máquina había sido arrastrada unos quinientos metros desde su oficina. Declaró que el coche era movido por la fuerza derivada químicamente de un compuesto de óxidos, agua, uranio y otro elemento químico que le está vedado nombrar.

El ministro Shinwell declaró lo siguiente a los periodistas: "Parece que alguien, al bregar con la máquina, rompió un tubo de cobre y una ampollita al vacío".

PIDEN REVISION DEL ACUERDO DE POTSDAM

DE LA INTERNATIONAL NEWS SERVICE EN LA PAG. 2

CHARLES DE GAULLE

Suscita Comentarios en América la Nota del Uruguay

(Información página DOS)

HESS ADMITE SU FARSA

Clarín

DIARIO DE LA MAÑANA

5 CENTAVOS

10 CTVS. INTERIOR

UN TOQUE DE ATENCION PARA LA SOLUCION ARGENTINA DE LOS PROBLEMAS ARGENTINOS

AÑO I — BUENOS AIRES, SABADO 1o. DE DICIEMBRE DE 1945 — No. 93

INMINENTE BATALLA POR EL DOMINIO DE MUKDEN

Aplauden los Comunistas Chinos la Designación de George Marshall

CHUNGKING, 30 (INS) — La embajada soviética publicó hoy por primera vez en sus notas de prensa alusiones a la política norteamericana en China y a las negociaciones chino-soviéticas con respecto a la Manchuria. Sin comentarios, la embajada publicó el discurso y la resolución presentada por el legislador norteamericano Md. Hugh Delacey —representante demócrata por el Estado de Wáshington— a favor del retiro de las fuerzas norteamericanas de China y censurando al ex embajador yanqui en Chungking, general Patrick Hurley, y al jefe militar supremo en China, teniente general Albert Wedemeyer.

Evacuación Rusa

Simultáneamente, un despacho recibido por la agencia noticiosa soviética "Tass", firmado por su corresponsal en Changchung, capital manchú, consigna que "Rusia había consentido la solicitud china de aplazar la evacuación de sus fuerzas en Manchuria por algún tiempo".

Con anterioridad, según la misma agencia noticiosa, el gobierno de Chungking había pedido ayuda a Moscú para desembarcar tropas en Yinktow y Hulutao y transportarlas por el ferrocarril de Mukden a Peiping. Se ha sabido que la respuesta soviética consignó la imposibilidad de acceder a la petición china en vista de que "conforme al plan comunicado oportunamente a Chungking, las tropas soviéticas ya habían evacuado tales zonas".

Inminente Batalla

CHUNGKING, 30 (INS) — La agencia "Central News" anunció desde el frente de batalla, que poderosas fuerzas afluyen por la brecha de Shanhaikwan, en dirección a la poderosa fortaleza de Mukden.

Se sabe que el 8o. ejército rojo erigió poderosas casamatas de muros de concreto y alambradas de púas en los accesos inmediatos al estratégico puerto mencionado, y a juzgar por los febriles preparativos que realizan, se descuenta que habrán de ofrecer encarnizada oposición a los efectivos chinos que convergen hacia Mukden.

Sobre la lucha que se libra entre Tseng Tao y Shanghai, el comando chino reveló que la brecha abierta ayer por los comunistas en las líneas chinas fué hoy cerrada, luego de un combate que comenzó al rayar el alba y se prolongó hasta el mediodía.

Jefe Chino

Mao Tse Tung, jefe de las fuerzas comunistas en China, las que se muestran optimistas con respecto al retiro de las tropas norteamericanas de ese país

INICIA CONSULTAS DE GASPERI PARA FORMAR GABINETE

ROMA, 30 (INS) — La crisis ministerial italiana parecía abocar hoy una rápida solución a raíz de la "cordial entrevista" de Alcides de Gasperi, ex ministro de Relaciones Exteriores, a quien se ha encargado la formación de un nuevo gobierno, con el embajador de Estados Unidos, Mr. Kirk.

Consultas a Nenni

Declarando De Gasperi que "se sentía mucho mejor", dejó el lecho y encamináse al Ministerio de Estado, donde conferenció por espacio de 40 minutos con el dirigente socialista Pietro Nenni. Este manifestó después de la entrevista que "De Gasperi es ya de hecho el "premier" de Italia por designación expresa del Comité de Liberación, y añadió que había discutido la formación de un nuevo gobierno y la distribución de las carteras ministeriales".

Habló con Bonomi

El ex primer ministro Sr. Ivanoe Bonomi, quien se esperaba que participara en el nuevo gabinete, como ministro del Interior, o de Relaciones Exteriores, visitó a De Gasperi en su hogar extraterritorial del Vaticano, donde éste pasó numerosos años de exilio. A su salida declaró Bonomi que el próximo presidente del Consejo de Ministros esperaba concluir sus negociaciones esta noche".

DESDE NUREMBERG

Simulé Haber Perdido la Memoria, Dijo al Tribunal

EXCLUSIVO

NUREMBERG, 30 (INS) — Rudolph Hess admitió hoy que su pérdida de memoria era una farsa desempeñada con fines tácticos. El hombre que fué uno de los amigos más íntimos de Adolfo Hitler y que ocupó los puestos más elevados en el partido nazi, reconoció tal cosa ante el tribunal internacional que en Nuremberg juzga a los alemanes responsables de la guerra.

Pidió al Tribunal Ser Juzgado

Hess informó que ya estaba preparado para ser juzgado con sus 19 compañeros de causa y cuando el fiscal británico sir Maxwell le pidió que formulara alguna declaración, dijo: "Mi memoria está ahora restablecida. Tengo la cabeza nuevamente en orden. Simulé haber perdido la memoria por razones tácticas. Mi poder de concentración está debilitado pero puedo seguir el proceso y responder a lo que se me interrogue, como así hacer preguntas a mi vez. Sigo creyendo que esta corte no es legal, pero ese es un asunto aparte".

Hess pidió que se eximiese de responsabilidad por la farsa a su abogado, manifestando que ni a él le había confiado su verdadero estado de salud, habiendo, por consiguiente, actuado de buena fe.

El abogado, Dr. von Rohrscheidt, por su parte, informó que no tenía la menor idea de que Hess hubiera estado fingiendo. Sin embargo, el procurador norteamericano no cree esta aseveración, opinando que ambos actuaban en connivencia. Mr. Robert Jackson dijo: "Nunca dudó que estaba fingiendo".

El fiscal añadió: "He presentado una demanda formal pidiendo que se siguiera el proceso a Hess sin nuevos argumentos ni discusiones respecto a si decía la verdad o si mentía, al insistir que había perdido la memoria y que no recordaba los acontecimientos de los últimos años que sirvió a Hitler".

Hess era el único de los 20 acusados que se encontraba en el palacio de justicia de Nuremberg en estos momentos, pues se había hecho retornar a los demás a sus celdas, para que el tribunal pudiera concentrarse en el "caso" Hess. Mientras los jueces deliberaban entre sí, Hess los observaba como si estuviera narcotizado. A veces hablaba solo y arrugaba el ceño o reía o recorría la sala con la mirada. Lo que no hay duda es de que le agradaba un tanto haberse convertido en el centro de

(Continúa en la página DOS)

Simulador

Rudolph Hess, el jerarca nazi ex sucesor de Hitler, ha confesado que su amnesia era nada más que un mito para escapar a comprobaciones sobre la política funesta del nazismo.

Revelaciones Sensacionales de un General Nazi

Planeaban Matar a los Judíos de Polonia y Eliminar a Reynaud, Weygand y Giraud

NUREMBERG, 30 (INS). — En una de las declaraciones más sensacionales escuchadas hasta ahora en el juicio de los ex dirigentes nazis, el mayor general alemán, Edwin Lahusen, afirmó que el almirante Walter Wilhelm Canaris, ex jefe del servicio de inteligencia y contraespionaje de Alemania, guardaba un diario "para informar al Reich y al mundo de una vez para siempre, sobre la culpabilidad de los dirigentes germanos".

Acusa Lahusen

Lahusen, que fué auxiliar de Canaris, nació en Atenas de padres alemanes. Manifestó en su declaración que tales habían sido las palabras de su superior. Durante los primeros años de su carrera militar, Canaris era conocido como una persona cruel y sin escrúpulos. Su ambición personal no tenía límites. Mientras servía en Madrid como agregado militar durante la primera guerra mundial, Canaris conoció a Mata Hari, quien en ese entonces era bailarina de un café. Durante un tiempo Canaris estuvo locamente enamorado de la bellísima holandesa y más tarde la envió a Francia como espía alemana. Mata Hari tuvo gran éxito en su misión, pero la policía comenzó a sospechar de ella y entonces regresó a España. Ya cansado de su aventura, Canaris obligó a Mata Hari a regresar a Francia y para asegurarse de que no volvería a escapar, la delató enviándole un mensaje cifrado en una clave que ya era conocida por la policía francesa. Entonces, la famosa espía fué detenida y ejecutada.

Después de revelar que existían dos grupos hostiles a Hitler dentro del alto mando alemán y que Canaris era el jefe de la oposición al Fuehrer, Lahusen manifestó que en una ocasión su jefe se había enfrentado con el mariscal Wilhelm Keitel, manifestándose en contra de las proyectadas medidas de exterminación contra los miembros de la organización de inteligencia polaca y el clero. El incidente ocurrió en el tren particular de Hitler. "El mundo hará responsable al ejército alemán de tales actos", fueron las palabras de Canaris. A esto, el mariscal contestó: "Estas medidas han sido ya determinadas por el Fuehrer". Lahusen agregó que entre las personas que presenciaron el incidente, que tuvo lugar en septiembre de 1939, se hallaban el ex ministro de Asuntos Extranjeros, Joachim von Ribbentrop, y los mariscales Alfred Jodl y Keitel, quienes están actualmente procesados como criminales de guerra.

Ex Jefe Nazi

Almirante Walter Canaris, decapitado por la gestapo, de quien el general Lahusen ha hecho revelaciones sensacionales de los bárbaros métodos de la "camarilla" de Hitler.

La Invasión de Polonia

Lahusen también estuvo presente cuando su jefe llamó la atención de Hitler respecto a las graves repercusiones internacionales que habría de tener el bombardeo de Varsovia. Canaris, quien según se sospecha, era enemigo de una guerra de agresión y más aun de una victoria de Hitler, tenía ya "sus sospechas de que los nazis preparaban algún acto de violencia" a mediados de agosto de 1939, o sea, dos semanas antes de la invasión de Polonia. Así lo afirmó Lahusen. La Abdwir (Servicio de informaciones y contraespionaje), que Canaris controlaba, recibió órdenes

(Continúa en la página DOS)

FRANCIA NO ACEPTARIA UN CONTROL EN EL SARRE

INFORMACION PAGINA DOS

Fuerzas de Tierra, Mar y Aire Custodiarán las Urnas y Estarán a Disposición de los Presidentes de Comicios

(INFORMACION PAG. TRES)

BRASIL ELIGE HOY PRESIDENTE

Cuatro Candidatos Van a Disputar el Triunfo

EXCLUSIVO

RIO DE JANEIRO, 1o. (INS) — El Brasil, que durante los últimos quince años fué acusado de ser administrado por todas las gamas de gobierno que van entre el integralismo y el nazifascismo, pero que en realidad siempre estuvo bajo una dictadura totalitaria sin igual en América, excepto en el caso de Juan Vicente Gómez en Venezuela, se apresta para dar mañana su paso final hacia la democracia por medio de una elección libre en la que el pueblo ungirá al futuro presidente y a los senadores y diputados. Después de quince años de tiranía ignominiosa, los brasileños irán a las urnas para elegir, además de presidente y vice, a 42 senadores y a 286 diputados. Por primera vez en la historia del país se presentarán cuatro candidatos a la primera magistratura. En elecciones anteriores sólo se presentaban dos: el del gobierno y el de la oposición, y siempre ganaba el primero.

El último Comicio

Las últimas elecciones fueron en 1930. En aquella oportunidad, Prestes derrotó a Vargas. Este, al grito de "¡Hubo fraude!" dió un golpe de estado y se sentó en el sillón presidencial hasta que lo expulsaron de él hace un mes.

Todo parece indicar que durante los comicios de mañana no habrá disturbios. Los candidatos que se presentarán son: brigadier del aire Eduardo Gomes, general Eurico Gaspar Dutra, Lodo Piuza y Mario Rolha Telles. Sobre 45 millones de habitantes que posee el Brasil, hay inscriptos en los registros electorales 7.500.000, cifra que se considera extraordinaria frente a la de 3.500.000 que se calculó para los comicios de 1920.

En las esferas oficiales se afirma que el resultado de las elecciones se conocerá antes del 9 del corriente, pero en los círculos políticos se considera que ello es poco probable, debido a las dificultades de trasporte y comunicaciones en toda la extensión del país. La máquina electoral, empostada "de la mañana a la noche", tampoco es perfecta y ello influirá en el proceso electoral.

Comenzarán a las 8

Las comicios se iniciarán mañana a las 8 en todo el país y cerrarán a las 17.45. Es probable que en algunas partes se siga votando por la noche y aún durante la semana, pues no todos los votantes tienen aún sus papeles en regla.

Cada Estado elegirá dos senadores. En la Cámara de Diputados las mayores representaciones las tendrán Minas Geraes y Sao Paulo, con 40 diputados 35 cada uno. Luego sigue Bahía con 24, Río Grande do Sul con 22, Pernambuco con 19, el Distrito Federal, Río de Janeiro y Ceará, con 17 y Matto-Grosso, Maranhao, Alagoas y Santa Catarina, con 9.

El número de partidos representados alcanza a doce, sobresaliendo el socialdemócrata, que apoyará a Dutra, la Unión Democrática Nacional, que apoya a Gomes; el Comunista, que apoya a Piuza y el Agrario Nacional, que apoya a Telles.

El Candidato Gomes

Aunque Gomes es el candidato de mayores posibilidades de triunfo se hace difícil expresar predicciones, debido a lo confuso de la situación.

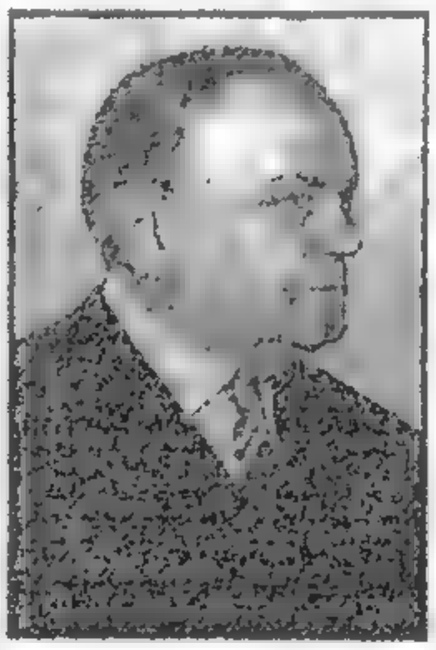

Primer Magistrado

Dr. JOSE LINHARES, mandatario provisional del Brasil quien presidirá los comicios que se llevarán a cabo hoy en dicho país

Gomes, que es demócrata cien por ciento, es "pobre" como político y lo orientan hombres a quienes Vargas excluyó de su medio oficial en 1930.

Añadido a ésto el hecho de que entre los trabajadores Vargas sea considerado "el padre de los pobres", Gomes ha perdido terreno para cedérselo a Dutra, candidato auspiciado por el ex dictador.

La propaganda lanzada por los opositores a Gomes señala que el aludido candidato "desprecia el voto obrero" y que es contrario al trabajo de las mujeres.

Perspectivas de Dutra

En cuanto a Dutra —el candidato que le va a sacar las castañas del fuego a Vargas—, tiene prestigio entre los obreros, sobre los que el ex tirano influye poderosamente desde su retiro. En síntesis, puede decirse que las posibilidades de Dutra dependen de la eficiencia con que Vargas montó la máquina electoralista, especialmente en el interior del país, donde el gobierno de Linhares no logró destruir del todo los estigmas de la continuidad.

Clarín

DIARIO DE LA MAÑANA

5 CENTAVOS — 10 CTVS. INTERIOR

UN TOQUE DE ATENCION PARA LA SOLUCION ARGENTINA DE LOS PROBLEMAS ARGENTINOS

AÑO I — BUENOS AIRES, DOMINGO 2 DE DICIEMBRE DE 1945 — No. 91

TROPAS ROJAS OCUPAN MUKDEN

CHUNGKING, 1o. (INS) Los periódicos de Chungking informan hoy que las tropas del gobierno nacionalista han detenido su avance hacia Manchuria en Kuopangtze, a 150 kilómetros al suroeste de Mukden, a la espera de decisiones del gobierno relacionadas con el convenio entre Rusia y China. La agencia noticiosa fiel al gobierno central anuncial por su parte que los comunistas han intensificado sus actividades en la provincia de Suiyan y añade que los comunistas emplean a oficiales del ejército japonés para que dirijan los bombardeos de la ciudad de Kweisui. Un portavoz de la importante Liga Democrática de la China propuso que para solucionar la crisis manchuriana se retiren de dicho lugar tropas gubernamentales y comunistas al par, estableciéndose en reemplazo de las actuales autoridades un gobierno local de coalición.

El Problema Manchú

El portavoz indicó que estimaba que el problema manchú no podía solucionarse por medio de las armas y señaló que la formación de un gobierno local evitaría las "complicaciones internacionales".

El representante de Manchuria en la liga declaró, por su parte, que 30 mil soldados comunistas chinos habían entrado en Mukden inmediatamente después de rendirse los nipones. Advirtió que no había muchos guerrilleros comunistas activos en la Manchuria antes de la capitulación japonesa.

Ambos portavoces de la liga propusieron la mediación conjunta ruso-yanqui en la guerra civil, pero se opusieron a la intervención unilateral y también a que se mandasen más tropas extranjeras a la China.

La Decisión Rusa

CHUNGKING, 1o. (INS). — El cuartel general comunista, generalmente muy comunicativo, ha permanecido hoy prácticamente mudo en relación con la decisión de Rusia de posponer el retiro de sus tropas de Manchuria. Los portavoces comunistas evitaron las preguntas y dieron que no tenían información alguna referente a los sucesos en Manchuria.

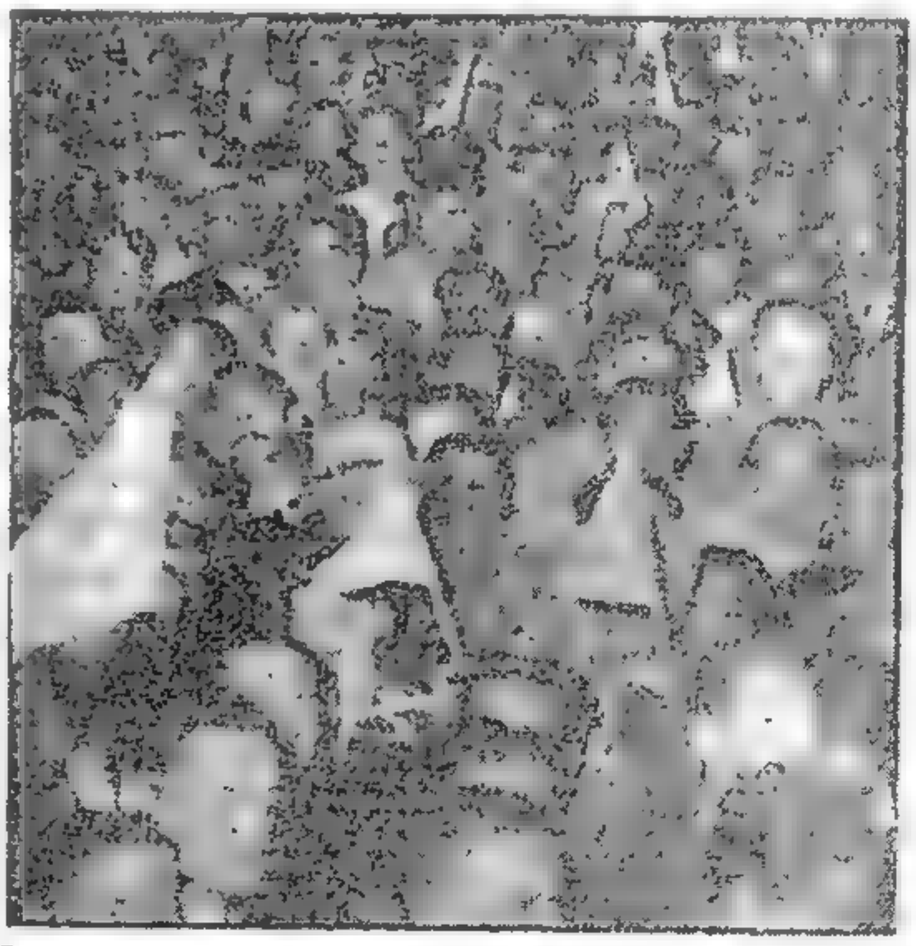

La Campaña Preelectoral

PARTE DEL PUBLICO que asistió a uno de los actos preelectorales realizados en Río de Janeiro, durante la campaña preelectoral, que culminará con el acto comicial de hoy.

Comentario de "Pravda"

NUEVA YORK, 1o. (INS). — En un artículo que aparece hoy en el periódico "Pravda" órgano oficial del gobierno soviético, se describe al general Patrick Hurley como "un vocero de los elementos imperialistas de los Estados Unidos que tratan de implantar la dominación norteamericana en Asia".

Según un anuncio de la National Broadcasting Company, esta es el primer comentario hecho por Rusia sobre la renuncia del ex embajador de los Estados Unidos en China.

Otras Capturas

SAIPAN, 1o. (INS). — Se anunció hoy la captura de dos oficiales, 45 soldados y 7 marinos, además de 7 civiles japoneses, que habían estado escondidos en las montañas de Aepan durante un año y medio.

HABLAN LOS CANDIDATOS

RIO DE JANEIRO, 1 (INS). — Los cuatro candidatos a la presidencia del Brasil, cuya incógnita ha de dirimirse mañana en los primeros sufragios libres que el país presencia en los últimos 12 años —durante quince largos privó el interregno de la dictadura de Getulio Vargas— han formulado declaraciones al periodismo. El general Eurico Gaspar Dutra, dijo lo siguiente: "El entusiasmo puesto en evidencia durante la campaña política, muestra claramente que hemos reencontrado la ruta hacia la posición internacional que nos corresponde, fortalecida por las raíces de una democracia potente".

El señor Eduardo Gomes escribió: "Saludo al pueblo brasileño en las vísperas de los comicios. En el suelo brasileño existe una "tendencia" indiscutible hacia la igualdad y se muestra el pueblo contra los privilegios económicos, la distinción racial y la desigualdad de clases".

El señor Xedda Piuza, expresó: "En vísperas de las elecciones repitamos que es menester conducirlas en orden a la justicia electoral, en la que debemos confiar. Si nosotros triunfamos, haremos cuanto sea posible para llevar a cabo nuestro programa, de acuerdo con la ley y el orden. Deseamos que el país encuentre su camino hacia la verdadera unión democrática nacional y el progreso por medios pacíficos". El candidato señor Telles, manifestó, a su vez: "Los mensajes recibidos desde todos los puntos del Brasil, me hacen esperar felices resultados de las elecciones. Espero que se vote conscientemente por la política, que ya anticipé, basada en la solución de los problemas económicos del país".

Como en 1943, Gimnasia Desciende a Segunda División

INFORME DE LA PAGINA CENTRAL

VOTOSE LIBREMENTE EN BRASIL

Fué Total la Tranquilidad en la Nación

General Dutra

EN LAS ELECCIONES realizadas ayer en el Brasil, el general Dutra ha contado con el apoyo de gran número de electores en todo el país.

RIO DE JANEIRO, 2 (INS) — La inquietud por votar que tenían los brasileños se hizo patente durante los actos comiciales de hoy, cuando desde temprano por la mañana se advertían largas hileras de sufragantes aguardando turno para entrar en los cuartos oscuros. Cada mesa receptora, en algunos casos, está a sólo una cuadra de distancia de otra. Con un tiempo agradable se realizaron las votaciones hoy; las mujeres constituían legiones y se protegían la cabeza del sol con sombreros improvisados con diarios. Otras llevaban parasoles y como se esperaba que se registraran demoras, la mayor parte de la gente concurrió munida de refrescos. Gran parte de los electores acudió a las mesas desde las 5 de la mañana.

Debían Formar Cola

Las mesas receptoras de votos fueron instaladas en oficinas públicas y fotográficas. Para votar, el ciudadano tenía que hacer fila y por orden de llegada se le entregaba un número, por el que era llamado después a emitir su voto. En algunas mesas cada ciudadano tardaba dos minutos en ser llamado y en general el promedio de espera iba entre las 3 y 5 horas. Al promediar el día hubo numerosas protestas por este procedimiento y muchos se iban con su número para volver tiempo después.

La lentitud con que se realiza cada acto comicial es desesperante y pone a prueba la paciencia más templada, haciéndose evidentes demostraciones de entusiasmo mezcladas con expresiones de buen humor. En general, hubo mucho orden y paciencia para el acto, que los presidentes de mesa y organizadores se tomaron con toda seriedad. Muchos brasileños que votaron hoy lo hicieron por primera vez en la vida.

Promedio de Votantes

El promedio de votantes por mesa llega, según estadísticas basadas en los registros habidos en la zona céntrica, a doscientos, hasta el mediodía.

En el distrito federal el porcentaje de votantes fué muy alto.

Los espectáculos públicos fueron prohibidos casi toda el día, empezando recién a las 18. Los comercios domingueros tampoco abrieron hasta pasada esa hora.

El centro de la ciudad ofrecía un aspecto animado. Centenares de automóviles desfilaron por las calles de moda, portando estandartes y fotografías de los distintos candidatos. El entusiasmo popular no decayó y llegó su culminación ayer, en momentos en que el pueblo se lanzó a las calles a celebrar de antemano la victoria de su partido, pese a la prohibición de hacer propaganda política en las últimas 48 horas. Hubo improvisadas manifestaciones y discursos, sin otras consecuencias que las del entusiasmo.

Recuento de Votos

RIO DE JANEIRO, 2 (INS) — Esta noche, todas las urnas que se hallan bajo la custodia armada de la policía, serán transferidas al Palacio Tiradentes, donde anteriormente sesionaba el congreso. El recuento de votos se iniciará el martes, a las 8 de la mañana.

Río de Janeiro presenta un aspecto festivo, observándose las calles empapeladas por volantes y afiches de propaganda electoral. Los cinematógrafos abrieron sus puertas a las 13 horas, volcándose en ellos grandes multitudes que comentan la jornada electoral, realizando cálculos sobre las probabilidades de sus favoritos.

En la calle, numerosos grupos gritan continuamente: "Brasil, hoy de nuevo democrático".

Completo Orden

RIO DE JANEIRO, 2 (INS) — Transcurrieron en perfecto orden los comicios en todo el Brasil, reinando completa calma toda la tarde.

Oficialmente se anunció que no se recibieron noticias de disturbios de ninguna parte del distrito federal.

Cálculos oficiales emitidos a las primeras horas de la noche aseguran que, a la terminación del acto electoral en Río de Janeiro, sólo un cinco por ciento de los electores inscriptos habían dejado de votar.

Se informó que sólo 10 de 1500 centros electorales no se abrieron esta mañana. Los votantes correspondientes a dichos centros, inmediatamente fueron transferidos a otras mesas receptoras de votos.

En el Interior

RIO DE JANEIRO, 2 (INS) — Las noticias llegadas del interior del país dan cuenta que las elecciones han transcurrido normalmente y en medio del mayor entusiasmo.

Informes llegados de varios puntos del valle del Amazona han hecho saber que por falta de tiempo no se recibieron en algunos lugares los materiales necesarios para el acto electoral. Las autoridades locales, siguiendo instrucciones cablegrafiadas por el tribunal electoral, salvaron las dificultades improvisando ese material.

Los candidatos presidenciales Gomes, Dutra y Fiuza votaron esta mañana en sus distritos respectivos, mientras el presidente, doctor José Linhares, lo hizo en las primeras horas de la tarde. El señor Telles votó en San Pablo.

Aviones y Planeadores

RIO DE JANEIRO, 2 (INS) — En el norte del Brasil fueron empleados aviones y hasta planeadores norteamericanos para distribuir el material electoral. En el estado de Maranhao, planeadores norteamericanos lanzaron con paracaídas elementos electorales sobre una ciudad denominada Nueva York.

DIARIO DE LA MAÑANA

Clarín

UN TOQUE DE ATENCION PARA LA SOLUCION ARGENTINA DE LOS PROBLEMAS ARGENTINOS

5 CENTAVOS

10 CTVS. INTERIOR

AÑO I — BUENOS AIRES, LUNES 3 DE DICIEMBRE DE 1945 — No. 95

Luchan con Denuedo Ambos Bandos Chinos en Shanthung

PREPARAN UNA RUDA BATALLA POR MUKDEN

CHUNGKING, 2 (IE) — En el comando del generalísimo Chiang-Kai-shek, se reveló que las principales columnas de las fuerzas comunistas en la provincia de Shanthung fueron bloqueadas por las fuerzas nacionalistas, luego de capear la intensa presión de las columnas móviles rojas.

Respecto a la lucha que se libra en la provincia de Manchuria la agencia "Central News" informó que las avanzadas del general Tu Li Ming, se están desmoronando a lo largo de la zona que desde Newchang llega hasta las cercanías de Peiping, en una maniobra que tiene por objeto flanquear el poderoso baluarte de Mukden.

Este estratégico puerto fué ocupado ayer por el general comunista Chu Teh, cuando las autoridades chinas esperaban posesionarse de él sin derramamiento de sangre. Esta eventualidad ha obligado a las tropas nacionales a intensificar sus operaciones hacia Mukden, [illegible] se permitirá [illegible] de Mukden.

Atacan los Comunistas

Se reveló que tropas comunistas chinas han acorralado a cuatro altos funcionarios del gobierno nacionalista de Chungking, al realizar una audaz operación en donde la cual penetraron en la retaguardia de las nacionalistas de Haipang, a cinco kilómetros de Chiawangtay donde se halla el cuartel general de un cuerpo de infantería de marina norteamericana.

Las tropas comunistas realizaron también otras operaciones semejantes en el sector que ocupan fuerzas del mariscal Chiang-Kai-shek, que avanzan en dirección a Mukden.

El Campeón Recibe el Homenaje de Todos los Clubes

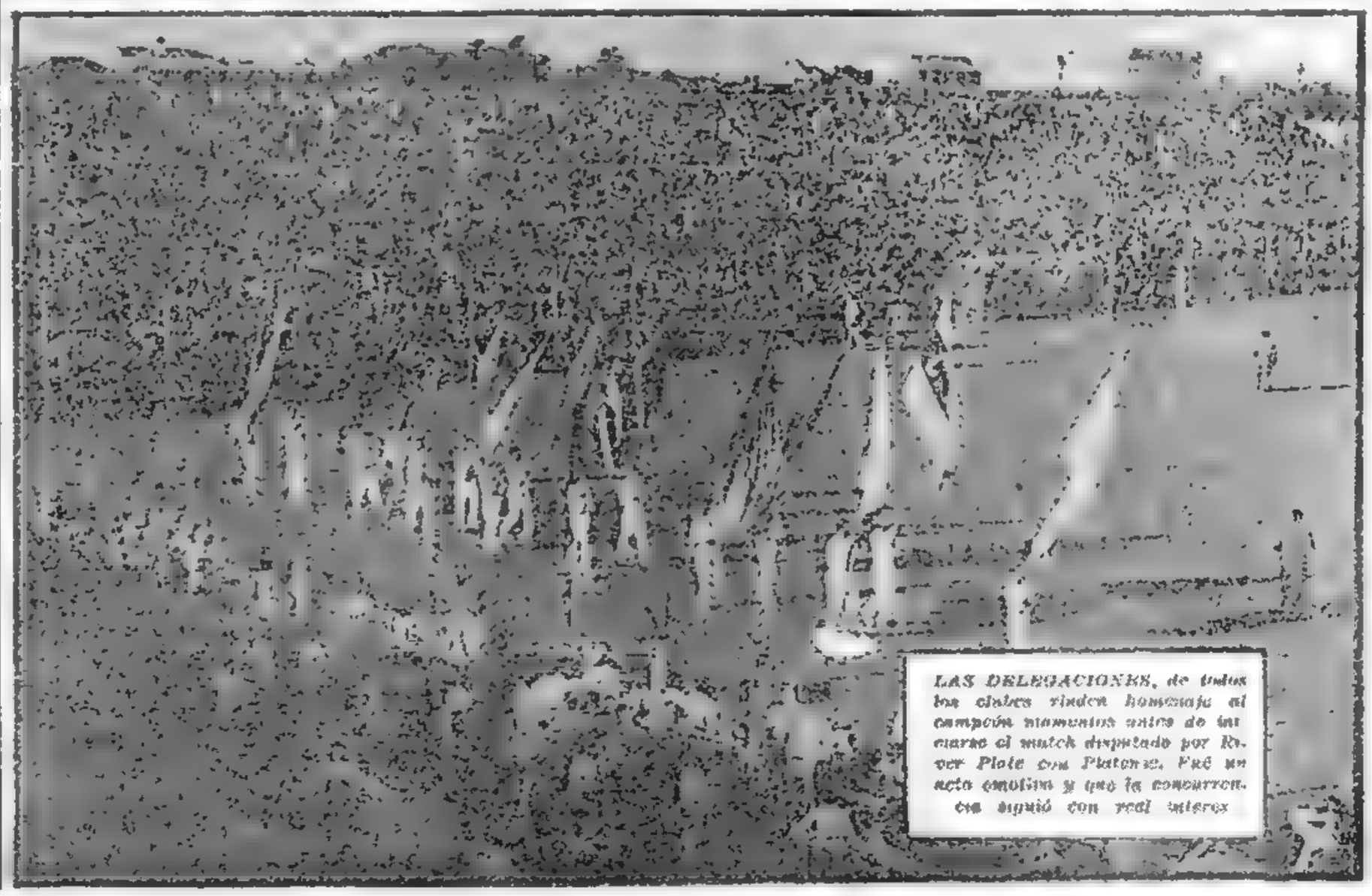

LAS DELEGACIONES, de todos los clubes rinden homenaje al campeón momentos antes de iniciarse el match disputado por Rover Plate con Platense. Fué un acto emotivo y que la concurrencia siguió con real interés

Escucha la Acusación Aliada

Hermann Goering escucha, junto a Rudolph Hess, los cargos formulados en su contra por el incendio del Reichstag. ¡Yo no fui, expresó otra vez por mis hijos! Pero el recuerdo de los crímenes perpetrados por los nazis saben de sus cínicas protestas de inocencia.

SE DISPONIAN LOS NAZIS A LANZAR GASES ASFIXIANTES

Exclusivo para CLARIN

NUREMBERG, 3 (INS) — Los fiscales del tribunal militar internacional que juzga a los líderes nazis por crímenes de guerra, alegaron hoy que la invasión de Checoslovaquia fué planeada en Berlín mucho antes de haber presentado los nazis, en Munich, sus reclamaciones sobre los derechos minoritarios de la población sudeté.

La Farsa de Munich

El fiscal auxiliar de Estados Unidos, Mr. Sidney Alderman, manifestó que para para mediados de abril de 1938 la conspiración nazi para la anexión de Checoeslovaquia había sido bien madurada. Su propósito, el delinear el plan de conquista alemán, no es otro, según, parece, que el de demostrar, que las declaraciones de los nazis en Munich no eran más que pura simulación. Adolfo Hitler y el mariscal de campo Wilhelm Keitel trataban de crear un pretexto para la invasión de Checoeslovaquia, aun antes de que el primer ministro británico, Mr. Chamberlain, cediera a la presión alemana para asegurar la "paz", según Alderman

Al mismo tiempo, fué presentado al tribunal un documento secreto de los nazis que revela el plan inhumano de usar gases asfixiantes contra los checos si estos ofrecían resistencia contra la invasión. Siete copias del documento fueron repartidas entre los más altos ministerios alemanes el primero de octubre de 1938. Bajo el título de "lista de incidentes de derecho internacional para fines de propaganda", el plan exponía por primera vez, la trama y excusas urdidas por el ministro de propaganda, Joseph Goebbels, con antelación a los sucesos que se contemplaban. En el documento se hacen constar detalladamente las violaciones de la convención de Ginebra que los nazis planeaban, cómo sería tratada cada una de acuerdo con los principios de derecho internacional del tribunal de La Haya, y qué medidas debían ser tomadas en cada caso particular por la propaganda nazi

Emplearían Gases

Explicó el fiscal Alderman que al revisar los planes originales de invasión "relámpago" de Checoeslovaquia Reveló también que Benito Mussolini se había enterado con meses de anticipación de los planes de Hitler para la invasión de Checoeslovaquia. En el documento nazi que ha denunciado el poder fiscal, no especifica que si los checos oponían resistencia a la invasión se lograría contra ellos proyectiles de gases asfixiantes. Antes, sin embargo, debía anunciarse que los checos habían sido los primeros en recurrir a los gases asfixiantes. En una parte intitulada "Explicación por el ministro de Propaganda", el

(Continúa en la página DOS)

Violentos Combates en Java; El "Sussex" Ataca Semarang

ANTES DE MUNICH YA PLANEABAN INVADIR A CHECOSLOVAQUIA

DIARIO DE LA MAÑANA

Clarín

5 CENTAVOS
10 CTVS. INTERIOR

UN TOQUE DE ATENCION PARA LA SOLUCION ARGENTINA DE LOS PROBLEMAS ARGENTINOS

AÑO I — BUENOS AIRES, MARTES 4 DE DICIEMBRE DE 1945 — No. 96

Logra Ventaja

General Eurico Gaspar Dutra, quien va logrando amplia ventaja sobre sus adversarios a la presidencia de los Estados Unidos de Brasil.

VENCE DUTRA

RIO DE JANEIRO, 3 (INS) — Los últimos cómputos de las elecciones presidenciales arrojan las siguientes cifras:

Dutra	23 211
Gomes	18 813
Fiuza	11 799
Tellez	37

Repunta Dutra

RIO DE JANEIRO, 3 (INS) — Desde las 14 horas hasta las 20.30, el candidato del Partido Social Democrático, general Eurico Gaspar Dutra mantenía la ventaja lograda sobre el líder de la Unión Democrática Nacional, brigadier general Eduardo Gomes al totalizar más de 3.000 que su oponente, mientras que el dirigente comunista Yedio Fiuza estaba separado de Dutra por 4.300 votos.

Ventaja Socialdemócrata

RIO DE JANEIRO, 3 (INS) — El recuento de las primeras urnas está arrojando apreciable ventaja a favor del candidato de la Unión Democrática Nacional, brigadier general Eduardo Gomes, quien en Fortaleza logró 203 votos, contra 86 del líder comunista Yedio Fiuza y 65 del "protegido" del ex presidente, Getulio Vargas.

En Petrópolis también el favorito de las elecciones, general Gomes sacó ventajas sobre sus contendientes, sufragando a su favor 135 electores, mientras que Dutra totalizó 69 y Fiuza 55

En Paraguay, Estado de Goyaz, el general Eurico Gaspar Dutra descontó la ventaja del general Gomes, al lograr 970 votos, contra 170 del general Gomes y 80 de Fiuza. Como se puede apreciar, en este Estado el Partido Social Demócrata repuntó considerablemente, al aventajar a Gomes por 800 votos, que no logró éste en ninguna de las otras urnas

Primeros Cómputos

RIO DE JANEIRO, 3 (INS) — Los primeros resultados de las elecciones incluyen cómputos de los Estados de Pernambuco, Alagos Río de Janeiro, Goyaz, Pará, San Paulo, Bahía y Paraíba. En todos esos Estados triunfa por amplio margen la fórmula encabezada por el general Eduardo Gomes, siguiéndole luego el general Eurico Gaspar Dutra, Yedo Fiuza y Francisco Telles, en ese orden.

El recuento de votos en el Estado de Río de Janeiro comenzó esta tarde y no mañana, como se tenía pensado, por haberlo ordenado así el ministro de Justicia, señor Sampaio Doria.

Un Agente de la U.R.S.S. Habría Obtenido el "Secreto Atómico"

NUEVA YORK, 3 (INS). — El diario "Journal American", de Nueva York, publica esta tarde una información exclusiva, en la que manifiesta que durante los últimos dos años, la oficina de investigación federal le ha estado siguiendo la pista a un agente del servicio secreto ruso, que se cree habría obtenido la fórmula de la bomba atómica.

Ese hombre vive actualmente en un hotel céntrico neoyorquino y ha estado bajo vigilancia especial las 24 horas del día. El diario de referencia añade que el espía soviético vive bajo el nombre falso de Alfred Adamson, y que entró a los Estados Unidos en 1938, desde Canadá, por medios ilícitos y usando pasaporte fraguado. En 1931 había estado ya en la Unión como integrante de la comisión de compras en el exterior de la Unión Soviética, pero regresó a Moscú ese mismo año.

• ESTA VIGILADO

El "Journal American" afirma que ha estado bajo vigilancia constante desde 1941, salvo unas pocas horas en las que consiguió burlar a los pesquisas. Al poco tiempo se le descubrió a bordo de un tren que iba con destino a la costa del Pacífico, donde estaba surto un buque soviético.

El tal Adamson es muy discreto, de contextura exigua. Tiene unos 45 años de edad y usa unos quevedos enormes. Camina furtivamente y tiene por costumbre el soslayar por encima del hombro.

Aunque la oficina de investigación federal se ha abstenido de dar informes al respecto, se sabe que los agentes norteamericanos registran todos sus movimientos, su correspondencia y aun sus cables a su superior ruso. El rotativo asegura que Adamson dispone de fondos casi ilimitados, a pesar de estar "empleado" en una miserable tienda donde se vende música comunista, en la Quinta Avenida, y donde percibe el sueldo de 75 dólares semanales, considerado como de los más bajos. El diario añade que Adamson tiene depósitos en varios bancos de Nueva York, por un monto de varios millones de dólares.

• EL "CASO ADAMSON"

Las pesquisas del "caso Adamson" se iniciaron en Chicago, cuando el servicio secreto del ejército entró a sospechar de las actividades de un científico que trabajaba en un laboratorio de investigaciones sobre la energía atómica. Corría el año 1943. Ese hombre de ciencia —cuyo nombre el periódico asegura conocer— fué vigilado mientras iba de paseo a una plaza y se le vió detenerse y entregarle un paquete a otra persona, con la que no llegó a cambiar palabra. Esa persona era nada menos que Adamson, el espía soviético, quien en aquel entonces vivía en una pensión.

Esa misma noche, mientras Adamson estaba ausente, los pesquisas entraron en su habitación y hurtaron el paquete. Entregado éste a hombres de ciencia, se descubrió que tenía detalles acerca de los procesos atómicos. Cada dato era de una naturaleza extraordinariamente confidencial.

En la nómina de personas que trataron con Adamson, figuran personalidades prominentes del comité nacional comunista, médicos, abogados, un alto jefe de una fábrica de artefactos eléctricos, vicecónsules y miembros de la embajada soviética en Washington y, según el "Journal American", el espía se sabe vigilado.

El diario añade que en una oportunidad se vió a Adamson subir a un automóvil conduciendo una cartera. Al bajarse en el hotel, lo hizo sin la cartera. El automóvil, que pertenecía al director de una compañía que durante la guerra fabricaba equipos de "radar", siguió su marcha, subiendo después a él un vicecónsul ruso. En el automóvil se instaló el funcionario soviético y conducido al consulado, bajó con la cartera abandonada antes por Adamson.

Se informó de todo ello al Departamento de Estado, pero no se sabe si se adoptó alguna medida.

Anuncian que Franco Convocaría a Elecciones Generales

(Información página 1000)

DUTRA MANTIENE SU VENTAJA

ORLANDO Y BONOMI FORMARAN PARTE DEL GABINETE ITALIANO

ROMA, 4 (INS). — El ministro de Relaciones Exteriores de Italia, señor Alcide Gasperi, logró solucionar la "impasse" por la crisis política, al negarse a formar el gabinete que él mismo encabeza, hasta tanto tenga realizadas las consultas necesarias, que involucrarían la aprobación general de los partidos mayoritarios.

El comité ejecutivo del partido liberal impuso la inclusión en el nuevo gabinete de Vittorio Orlando e Ivanoe Bonomi, lo que al ser aceptado por Gasperi puso término a las disputas.

El señor Mario Drosio, vicepremier, declaró: "Aceptamos la solución como muestra del alto concepto que tenemos de la imparcialidad del jefe del gobierno. Los liberales recibirán tres carteras en el nuevo gabinete, a saber: Hacienda, Industria o Agricultura y Transportes u Obras Públicas. Se contribuirá así a que esos prominentes italianos de escasa experiencia, pero muchas ambiciones, alimenten esperanzas en las próximas elecciones".

La crisis italiana se caracterizó en en general por lo fuerte de las críticas mutuas entre Gasperi y sus oponentes. A de Gasperi cabe el mérito de haber conciliado a los políticos en sus profundas experiencias con respecto a la política internacional.

Primer Ministro

Alcide De Gasperi, nuevo primer ministro italiano, que ha logrado completar el nuevo gabinete de su país.

Por Razones de Salud Renuncia a su Cargo el Gral. G. Monteiro

RIO DE JANEIRO, 4 (INS) Como añadidura a la información de que son confusas las cifras del escrutinio de las elecciones en el Brasil, se indica que el candidato de Getulio Vargas, el general Eurico Gaspar Dutra, obtiene amplia mayoría en los Estados de Sao Paulo, Minas Geraes, Maranho y Río Grande do Sul, en tanto que el general Eduardo Gomes, candidato de la cultura y "favorito" democrático, gana en el Distrito Federal y en Pernambuco. Se informó que debido a su mala salud, el general Pedro Aurelio Goes Monteiro abandonará la cartera de Guerra de la que es titular. Al respecto se recuerda que Goes Monteiro declaró, cuando se produjo el golpe de estado del 29 de octubre anterior, que sólo permanecería en su cargo hasta que se realizaran las elecciones.

Cómputo de Votos

RIO DE JANEIRO, 4 (INS) — Resultados totales de la elección presidencial hasta la hora 15.30.

Eurico Gaspar Dutra, 134 556; Eduardo Gomes, 95.213; Yedio Fluzza, 41.074; Reolim Telles, 1 307.

Hasta las 15, hora de Río de Janeiro, los votos emitidos en la elección presidencial del Brasil, sumaban los siguientes totales: Eurico Gaspar Dutra, 124.560; Eduardo Gomes, 87 470; Fluzza, 43 318; Rolim Telles, 1 237.

Los resultados de las elecciones presidenciales hasta las 8 de esta mañana, según los cómputos admitidos oficialmente son los siguientes: Eurico Gaspar Dutra, 107 733; Eduardo Gomes, 60 422; Y. Fluzza, 27 831, Rolim Telles, 1.174.

Los resultados de la elección en el interior del país son confusos y dispares

Ultimas Cifras

RIO DE JANEIRO, 4 (INS) Los últimos cómputos arrojan las siguientes cifras: Dutra, 291 332 votos; Gomes, 198 417; Fluzza, 74.293, y Telles, 2.931 votos.

Exclusivo para CLARIN

DIARIO DE LA MAÑANA

Clarín

5 CENTAVOS

10 CTVS. INTERIOR

UN TOQUE DE ATENCION PARA LA SOLUCION ARGENTINA DE LOS PROBLEMAS ARGENTINOS

AÑO I — BUENOS AIRES, MIERCOLES 5 DE DICIEMBRE DE 1945 — No. 97

Chiang Logra Exitos en la Manchuria

Avance de Tropas Nacionalistas

CHUNGKING, 4 (INS) — Las fuerzas nacionalistas del generalísimo Chiang-Kai-shek se abrieron paso hoy hasta 72 kilómetros de Mukden. Entretanto, aumentan los indicios de que el gobierno comunista de Yenan se dispone a admitir la pérdida de toda la Manchuria, mientras la prensa de Chungking anunció que el mariscal comunista Chang-Sue-Shin se prepara para rendirse, los periódicos comunistas omitieron por primera vez toda mención de la guerra en Manchuria. Infórmase que las fuerzas nacionalistas han llegado hasta Siman en su avance prácticamente ininterrumpido hacia Mukden.

Incidentes en Kunming

CHUNGKING, 4 (INS) — La agencia Central de Noticias, controlada por el gobierno, anuncia que cuatro estudiantes resultaron muertos y 9 heridos al producirse manifestaciones contra la guerra civil en la universidad local, en Kunming. Los soldados gubernamentales que cargaron contra el edificio de la Universidad empleando granadas de mano, serán procesados, según lo anuncia la misma agencia

El Embajador Arce

CHUNGKING, 4 (Anli). — El primer embajador argentino en China, doctor José Arce, presentó hoy sus cartas credenciales al presidente, generalísimo Chiang-Kai-shek En esa oportunidad se cambiaron expresiones de reciprocidad en cuanto a las relaciones entre ambos países para el futuro.

Ataques Comunistas

SHANGHAI, 4 (INS) — La agencia controladas por el gobierno, "China Central News" informó hoy que los ataques de los comunistas ayudados por los japoneses contra las ciudades ferroviarias septentrionales de Paotow y Kweiaui, han sido repetidamente rechazados con grandes pérdidas para los comunistas.

Agravóse la Situación en Java: Hubo Amotinamientos

LOS NACIONALISTAS QUEMARON VIVOS A CATORCE EUROPEOS Y ATACARON EL CUARTEL BRITANICO

EXCLUSIVO

BATAVIA, 4 (INS) — Los [illegible] indonesios, amotinándose hoy en Bandoeng, quemaron vivos a catorce europeos en una casa herméticamente cerrada. Los amotinados atacaron luego el cuartel general de los británicos en Bandoeng, pero fueron rechazados.

Contra los Cristianos

BATAVIA, 4 (A.) — La agencia noticiosa holandesa Aneta informó que la principal organización militar indonesia, la "Pelapor", dispuso adoptar como oficial la religión Mahometana para la República Indonesia. Dicha organización extremista anunció ya que todos los cristianos serán expulsados del país.

En cuanto a las excusas presentadas por el primer ministro del pretendido gobierno de la República Indonesa, Sután Shahir, según las cuales el descuartizamiento de 22 británicos e hindúes es resultado del "malentendido" entre las fuerzas de ocupación y el pueblo, han sido rechazadas enérgicamente en el comando aliado.

Shahir dijo que esos desmanes eran obra de jóvenes extremistas que han sido corrompidos por los japoneses, durante el tiempo de la ocupación.

Propaganda Extremista

BATAVIA, 4 (INS) — La agencia de noticias Aneta informó que un submarino holandés que patrullaba el estrecho de Sunda, entre Java y Sumatra, abordó hace poco una embarcación repleta de material de propaganda que incitaba a la violencia. Una de las valijas del material confiscado contenía carteles impresos por la "República Indonesia", periódicos y folletos publicados por "Permuda", la organización juvenil indonesia, y gran número de periódicos editados por el partido comunista indonesio.

Pese a que las autoridades secuestraron el material de propaganda, no procedieron a la detención de los agitadores por no existir ninguna disposición que prohiba actividades de tal naturaleza. Estos aprovechan tal circunstancia para desembarcar en los sitios que consideran más conveniente y proceder a la instigación y a levantar los ánimos. Un ejemplo notable de la efectividad de los agitadores tuvo lugar en la isla de Sumatra, al Este de Java.

UN ALUMNO que pretendió rendir examen motivó un descomunal desorden en la Facultad de Ciencias Económicas. En la calle se repiten las escenas de violencia que se registraron en el interior del edificio.

Distinción a Franco

El dictador español, general Franco, recibe en el patio de la academia militar de Toledo las insignias de capitán general, que le entrega el Gral. Yague.

La Argentina Envió Caucho a los Aliados

WASHINGTON, 4 (INS). — Funcionarios del gobierno revelaron que 16 repúblicas iberoamericanas enviaron a los Estados Unidos más de 92.000 toneladas de caucho natural durante la guerra.

La Oficina de Comercio Externo e Interno anunció que las importaciones de caucho procedentes de otras repúblicas americanas alcanzaron al 17.5 por ciento del total de las importaciones de ese material hechas por la Unión desde 1942 hasta el primer semestre del año en curso, inclusive. En ese período, el total de las importaciones ascendió a 527.311 toneladas. El caucho procedente del Brasil totalizó 50.315 toneladas, en tanto que también remitieron grandes cantidades México, Ecuador, Nicaragua, Bolivia, Colombia, Costa Rica y Paramá, igualándose en importancia de volumen Guatemala, Perú, Honduras, Argentina, Venezuela, Haití, Cuba y Chile. Uruguay no remitió caucho.

FIJAN NORMAS A LAS FUERZAS ARMADAS PARA LOS PROXIMOS COMICIOS

(Información Pág. 3)

La Union Retira sus Tropas del Irán

Ver Pag. 3

BEVIN ATACA A FRANCO

EXCLUSIVO

El Laborismo Detesta al Actual Régimen Español

Por WILLIAM WADE. Especial Para CLARIN de International News Service

LONDRES, 5 (INS) — Los debates de hoy en la Cámara de los Comunes han hecho surgir la posibilidad de que dentro de breve plazo se plantee ante la consideración del mundo la posición internacional del gobierno español.

Nuestra Actitud es bien Clara

Al comenzar hoy una sesión relativa a todas las cuestiones pendientes en el terreno de las vinculaciones exteriores del Reino, el ministro de Relaciones Exteriores, Mr. Ernest Bevin, fué interrogado, pidiéndosele que explicase cuál era la actitud del gobierno laborista hacia Francisco Franco. "Nuestra actitud hacia el general Francisco Franco es bien clara: detestamos su régimen".

"Las diversas reformas y la liberación de algunos procedimientos que se han emprendido últimamente en España, muestran con toda claridad que Franco anticipa una acción internacional con respecto de su régimen, quizá inmediatamente después que se reúna en Londres la asamblea de la organización de las naciones unidas. La tendencia izquierdista, puesta en boga por las elecciones habidas en Gran Bretaña y Francia, aún no ha afectado de lleno la política de la España de Franco, pero los últimos despachos de Madrid evidencian que el caudillo comprende muy bien la marea creciente del socialismo y del comunismo que tendrá que ir acompañada de ataques in crescendo contra su régimen", agregó Mr. Bevin.

Habló en los Comunes

El canciller de Gran Bretaña, Mr. Ernest Bevin, durante un debate en la Cámara de los Comunes se refirió a la posición de su gobierno con respecto al actual régimen del general Franco en España

Preludio de Sanciones Contra Franco

La exposición del ministro de Relaciones Exteriores es la más aguda que haya pronunciado hasta ahora miembro alguno del gobierno laborista y posiblemente sea el preludio de una campaña de presión contra Franco.

España, cuya capacidad de producción es relativamente pobre, siempre ha dependido hasta cierto grado de su amistad con Inglaterra, y por eso utiliza los mismos mercados económicos. Londres, bajo esta circunstancia, siempre ejerció influencia política sobre Madrid.

Es acaso por ello que Franco haya rechazado las propuestas de Adolfo Hitler y de Benito Mussolini para que entrase en la guerra al lado del Eje. Ello permitió a Gran Bretaña asegurarse Gibraltar y mantener su libertad de acción en el Mediterráneo occidental.

Los Pueblos y las Monarquías

Terminado el dilema de la paz o la guerra, Franco necesita una "fórmula" tal que permita el ingreso de su patria en el concierto de las Naciones Unidas. Para conseguir ese objeto, intentó durante un tiempo entregar el país a los Borbones, pero tropezó con numerosos obstáculos. Nunca en la historia de España han estado a tan bajo nivel los cetros y las coronas. Fuera de Gran Bretaña y alguno que otro país, en Europa nadie quiere saber nada con las monarquías y puede decirse que la decadencia de los cetros y coronas ha recibido su remate con el triunfo de las democracias.

La única fórmula que podría salvar a Franco y a España es: república constitucional. De cualquier manera, es presumible que Franco esté, a estas horas, prestando preferente atención a las declaraciones sintéticas, atómicas e incontrovertibles de Bevin.

Debatirán una Moción de Churchill

LONDRES, 5 (INS) — El capitán Oliver Lyttleton, que desempeñó el cargo de ministro de Producción en el gabinete encabezado por Mr. Winston Churchill, presentó hoy en la Cámara de los Comunes una moción de censura contra el gobierno laborista, cuya política de desmovilización criticó el proponente.

PIDIO EL FISCAL LA PENA DE MUERTE PARA YAMASHITA

MANILA, 5 (INS) — En la sesión final del juicio seguido contra el general nipón Tomoyuki Yamashita, celebrada hoy el fiscal, mayor Robert Kerr, pidió la pena de muerte para el otrora temido "Tigre de la Malasia".

Profieren Gritos Hostiles Contra Rusia en Estambul

ESTAMBUL, 5 (INS). — Unos 20.000 turcos —según un cálculo— llevando estandartes y profiriendo gritos hostiles contra Rusia, marcharon hoy por las calles de Estambul. Frente a la embajada norteamericana, la multitud exclamaba: "¡Viva la libertad de los Estados Unidos!", y lo que, frente a la del Soviet: "¡Abajo el comunismo!"

Las relaciones de 4 periódicos así como varias bibliotecas y librerías con matiz rusófilo y de carácter comunista, fueron destruídos antes de que la policía pudiera intervenir para sofocar a los revoltosos.

Clarín

DIARIO DE LA MAÑANA

5 CENTAVOS

10 CTVS. INTERIOR

UN TOQUE DE ATENCION PARA LA SOLUCION ARGENTINA DE LOS PROBLEMAS ARGENTINOS

AÑO I — BUENOS AIRES, JUEVES 6 DE DICIEMBRE DE 1945 — No. 98

Son Muy Confusos los Cómputos de las Elecciones

SIGUE TRIUNFANDO DUTRA

Las cifras varían hasta en un veinte por ciento según sea su procedencia

GENERAL Eurico Gaspar Dutra, que está obteniendo actualmente apreciable ventaja sobre los demás candidatos a la presidencia del Brasil

RIO DE JANEIRO, 5 (INS) — Continúa siendo muy confusa la situación en lo que atañe a los cómputos exactos de los resultados de las elecciones generales del domingo último, hasta el punto de que las cifras de que se dispone en Río de Janeiro varían hasta en un veinte por ciento, según sea la fuente de la que proceden.

Escrutinio Lento

Valdemar Falcão, presidente del tribunal electoral —en declaraciones que hizo a los periodistas— dijo que las cifras oficiales que recibe del interior del país llegan a veces con 24 horas de retraso, debido a la pobreza de las comunicaciones telegráficas.

Añadió que a partir de hoy proyecta usar la cadena de estaciones de ondas cortas de la policía, que cubren todo el territorio del país, con el objeto de apresurar la recepción de cómputos exactos. Las cifras disponibles son transmitidas por las agencias noticiosas brasileñas y en la mayoría de los casos no pasan de ser boletín extraoficiales. Se sabe, del relativamente que el general Eurico Gaspar Dutra va a la cabeza especialmente en los Estados de Minas Geraes, Maranho y Sao Pablo.

Triunfa en San Pablo

La ventaja que favorece a Dutra en Sao Pablo ha constituído una sorpresa ya que ese Estado está definido como contrario a Vargas, de quien Dutra está triunfando gracias al voto del partido Laborista y no al del propio Demócrata Social. El ex dictador hizo un llamado al laborismo para que apoyara a Dutra.

Dentro de los escasos datos de que se dispone en el distrito federal, el escrutinio favorece al brigadier Eduardo Gomes, calculándose que por él se pronunciará por lo menos el 60 por ciento de los 400.000 sufragantes.

D. Paulo Pila, presidente del partido Libertador, apoya a Gomes en Río Grande do Sul, Estado donde nació el ex dictador Vargas. Pero la maquinaria electoral montada por Vargas ha continuado funcionando aún después de su derrocamiento y Dutra obtiene ventajas en el escrutinio.

Cómputos a las 13

RIO DE JANEIRO, 5 (INS) — Los últimos cómputos de las elecciones brasileñas son los siguientes:

E. Gaspar Dutra	323 422
Eduardo Gomes	217 794
Yedo Fiuza	92 292
Rolim Teller	2.498

Ultimos Cómputos

RIO DE JANEIRO, 5 (INS) — Los últimos cómputos del escrutinio arrojan los siguientes resultados: Dutra, 416.955; Gomes, 243.624; Fiuza, 94.008 y Teles, 2.953.

Desde ITALIA

De Gasperi no Logró Aún Integrar Nuevo Gabinete

Por JOSEPH ASRAEL. Especial Para CLARIN de International News Service

ROMA, 5 (INS) — Después de varias conferencias individuales con dirigentes políticos y ante la intransigencia del partido liberal italiano, el señor Alcides De Gasperi, jefe del partido demócrata cristiano, vió nuevamente frustrados sus esfuerzos para formar gobierno, tarea que le fué encomendada el martes por el príncipe Humberto en su carácter de teniente general del reino.

Orlando no Acepta

Ante tal situación, de Gasperi resolvió aplazar para las 18 la reunión de los seis grandes partidos políticos. Gasperi deliberó sin resultado con el ex premier Ivanoe Bonomi y luego con el dirigente obrero demócrata Rulni, tratando que éste retirara su apoyo a los liberales para dejarlos solos. El fracaso de de Gasperi se atribuye a las vacilaciones de personas tales como Vittorio Emanuele Orlando e Ivanoe Bonomi, por una parte, y a las exigencias de participar grandemente en el gobierno de los liberales, por la otra.

Se sabe que de Gasperi ofreció la vicepresidencia a Orlando pero tanto éste como Bonomi cambiaron su actitud original, de colaboración, por la de aislamiento, ante el temor de que el nuevo ministro socialista del interior en el gabinete a formarse pudiera seguir una política errónea en la época electoral o preelectoral. Por su parte, los liberales exigieron primeramente tres ministerios a cambio de su apoyo y más tarde la aceptación de su programa de diez puntos. Los principales puntos eran: mantenimiento a toda costa del orden público, abolición de los prefectos políticos y de los campos de concentración, garantías de libertad de prensa y radiotelefonía y la inclusión de apolíticos en el gabinete. De inmediato los comunistas atacaron el plan liberal alegando que mientras ellos piden que se ponga término a la "depuración" nada indican sobre la lucha contra los restos del fascismo que quedan en Italia.

La Argentina no Contestará la Nota Uruguaya

(Informaciones en la página 3)

Winston Churchill Formuló Cargos Contra el Gobierno Laborista

HALLARON EL AVION YANQUI DESTRUIDO TRECE MUERTOS

LOS PASAJEROS CARBONIZADOS

CORRIENTES, 6 (E.). — Ha sido hallado el avión norteamericano Douglas C-47, en el campo denominado Nicolini, a 7 leguas de la Colonia Pellegrini, hacia la localidad de Paso de los Libres.

El avión, que en estos últimos días fuera intensamente buscado por aviones yanquis, paraguayos, argentinos y uruguayos, está completamente incendiado y sus pasajeros y tripulantes muertos y carbonizados.

Las víctimas pertenecían en su totalidad a las fuerzas armadas de Estados Unidos. El avión de transporte Douglas C-47 había salido el lunes a la mañana de Asunción y debía llegar ese mismo día a Montevideo.

Envían Auxilios

CORRIENTES, 6. — A las 22.45, el subcomisario de la jefatura de Colonia Carlos Pellegrini, ubicada en el departamento Mercedes, informó sobre la caída de un avión Douglas, que se cree se trata del C-47 perdido hace tres días en viaje a Montevideo, llevando trece pasajeros, norteamericanos.

El avión, completamente destruido, cayó en los campos de los señores Darimone y Nicolini, encontrándose los cuerpos de sus ocupantes completamente carbonizados.

Desde la ciudad de Mercedes salió un tren de auxilio, que llegará mañana, a las 7 horas.

Cerca de la Laguna Iberá

CORRIENTES, 6 — El destacamento policial de Mercedes informó que hoy no se vió volar ningún avión militar por la zona. Varias comisiones de dicha región salieron para la zona a fin de localizar al avión norteamericano.

Se trata de una zona pantanosa próxima a la laguna Iberá.

DIARIO DE LA MAÑANA

Clarín

5 CENTAVOS

10 CTVS. INTERIOR

UN TOQUE DE ATENCION PARA LA SOLUCION ARGENTINA DE LOS PROBLEMAS ARGENTINOS

AÑO I — BUENOS AIRES, VIERNES 7 DE DICIEMBRE DE 1945 — No. 99

Dobló su Ventaja Dutra Sobre el General Gomes

EL 2 DE ENERO QUEDARA PROCLAMADO EL GANADOR

Exclusivo para CLARIN

Gral. DUTRA

RIO DE JANEIRO (INS) — Tanto los partidarios del brigadier del Aire, Eduardo Gomes, como los del general Eurico Gaspar Dutra, reconocen que dentro de los tres días próximos se tendrá un cuadro más fiel y exacto del resultado de las elecciones en el Brasil. Los de Gomes, si bien algo consternados ante la considerable delantera de la candidatura de Dutra en el recuento de votos, confían en que el brigadier saldrá airoso en el recuento final, en vista de que las regiones de Bahía, Minas Geraes y Sao Pablo, cuyos escrutinios no se han hecho todavía, son precisamente los centros donde el brigadier Gomes cuenta con mayor prestigio.

Acentuada Diferencia

También se expresa la creencia de que las mayorías que puedan favorecer a Gomes en la ciudad de Río de Janeiro, compensarán la actual diferencia en los cómputos.

Por otra parte, los partidarios de Dutra se muestran confiados en que Gomes no podrá compensar la diferencia que ahora lo perjudica. Aun, que reconocen los dutristas que la ciudad de Río de Janeiro posiblemente dará a Gomes una gran mayoría, cuentan sin embargo para tal eventualidad con una mayoría de 200.000 votos en el estado de Río Grande do Sul, en el cual debido a la influencia de Vargas, se prevé un definido ambiente dutrista.

El tribunal electoral está reorganizando sus labores y va a funcionar desde mediodía hasta medianoche, habiéndose prorrogado la emisión de un boletín oficial diario en el cual se informará acerca del resultado.

Proclamación en Enero

RIO DE JANEIRO, 6 (INS) — El tribunal electoral anunció hoy que espera poder comunicar los resultados oficiales y finales de las elecciones el día 2 de enero próximo.

Dobla la Ventaja

RIO DE JANEIRO, 6 (INS) — Los últimos cómputos del escrutinio presidencial eran los siguientes: Dutra, 468.034 votos; Gomes, 269.278; Fiuza, 82.548 y Tellez, 2.963.

Ultimos Cómputos

RIO DE JANEIRO, 6 (INS) — Los últimos resultados del escrutinio arrojan las siguientes cifras:

DUTRA	727.309
GOMES	422.473
FIUZA	113.055
TELLEZ	2.986

La Viuda y la Hija de Sáenz Peña

Dn. Rosa González Delgado, viuda del ilustre presidente Dr. Roque Sáenz, autor de la ley de voto universal y secreto que lleva su nombre, fué ayer especialmente invitada a asistir al mitin de Unión Democrática en la plaza Congreso

La hija del Dr. Sáenz Peña, Dn. Rosa Sáenz Peña de Sacoedra Lamas, a quien la comisión interpartidaria de propaganda invitó especialmente a ocupar un lugar de preferencia en el palco de los oradores, durante la asamblea popular

HISTORIA DE AMOR

OSLO, 6 (INS) — Acaba de conocerse el epílogo de una historia que empezó hace cincuenta años y que se refiere a la familia Imperial de Austria y Hungría. En 1891, una nave a cuyo bordo viajaba el gran duque Luis Salvatore, primo del emperador Francisco José de Austria-Hungría se hundió en el mar del Norte.

Hasta hoy, creyóse que el gran duque había perecido en el naufragio, más en base a documentos fidedignos ha podido establecerse que Luis Salvatore fué puesto a salvo y, hasta mayo de este año, fecha en que falleció, vivió en Orlik como simple ciudadano bajo el nombre doméstico de Hugo Kohler, habiéndose descubierto también que el gran duque se casó con una muchacha de Orlik y supo guardar el incógnito durante medio siglo.

FRANCIA GESTIONO LA PAZ AL SER INVADIDA POLONIA

NUREMBERG, 6 (INS) — La sala de la audiencia, atónita por las sensacionales revelaciones efectuadas por los acusadores norteamericanos y británicos, pudo enterarse hoy que Francia, en un gesto desesperado y dramático, trató de poner fin a la guerra dos días después de la invasión a Polonia. El gobierno francés cursó una nota secreta a Benito Mussolini pidiéndole que convocara a una reunión de cuatro potencias con tal fin. La gestión de Francia no prosperó, aunque Mussolini puso todo lo que pudo de su parte para que tuviera éxito. La nota, en forma de telegrama secreto, lleva fecha del 2 de septiembre y propuso la firma de un armisticio, dejando a las tropas alemanas en el punto de Polonia donde se hallaban.

Telegrama al Duce

Asimismo proponía una conferencia entre Alemania, Inglaterra, Francia y Polonia, que se celebraría dos o tres días después y prometía una solución favorable para Alemania, fundándose en que el Reich "ya había alcanzado una victoria de satisfacción moral".

El fuehrer entró en la guerra creyendo en la victoria "con la firmeza de una roca", según expresara en un telegrama al Duce, agregando que estaría dispuesto a aceptar la proposición "sólo bajo la condición de que se le darían garantías de que la conferencia tendría éxito".

(Continúa en la página DOS)

SIGUIO EL DEBATE SOBRE CENSURAS AL LABORISMO

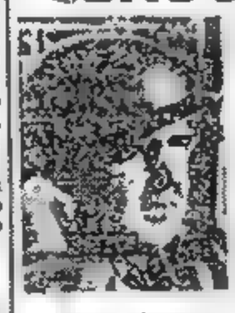

James S. Brown

LONDRES, 6 (INS) — El señor Winston Churchill declaró hoy en la Cámara de los Comunes que permanece en la acción política guiado por el deseo de impedir que el gobierno laborista "destruya la gran posición que ganamos durante la guerra". Acusó al gobierno del señor Attlee de hacer deliberados esfuerzos "por agravar la división que desgraciadamente existe en nuestro país". El ex primer ministro británico afirmó que el actual gobierno "alentó los intereses de su partido a costa no sólo de la unidad de la nación, sino también del restablecimiento de la misma y sus intereses vitales", agregando que el partido Laborista ha creado un sistema de socialismo militante que ahonda la división del pueblo.

Estas declaraciones fueron efectuadas al entrar en su segundo día el debate sobre la moción de censura contra el gobierno laborista.

El capitán Oliver Lyttonton, que era ministro de producción en el gabinete del señor Churchill habló en nombre de la oposición durante la reunión de ayer. Sir Stafford Cripps, presidente de la junta de comercio, respondió por el gobierno laborista.

El señor Churchill dijo que la forma en que sir Stafford Cripps dirige esa junta "es un desastre para todos nosotros". Con voz tonante, el ex primer ministro declaró: "Este gobierno está llevando a la nación día tras día más cerca del desastre"

Han Licenciado a Dos Millones de Alemanes

BERLIN, 6 (INS) — Un portavoz británico dijo hoy que dos millones de los soldados alemanes fueron licenciados en la zona de ocupación británica y se está activando el licenciamiento del medio millón que aún quedan.

Respondiendo a los comentarios rusos de que hay todavía un millón de alemanes sobre las armas en la zona británica, el portavoz afirmó que el medio millón de alemanes está, o bien haciendo trabajos de primera necesidad o esperando traslado a las zonas francesas o soviéticas.

Plaza Congreso Reunirá Hoy Una Vibrante Asamblea Cívica

CITA DE HONOR PARA LOS ARGENTINOS

BLOQUEAR A INGLATERRA ERA LA OBSESION DEL "FUHRER"

QUISLING INSTIGO A HITLER PARA ATACAR SU PAIS

Calificó el Fiscal a Rosemberg de "Comerciante de la Traición"

EXCLUSIVO

NUREMBERG, 7 (INS) — La acusación aliada en el juicio que se le sigue a los dirigentes nazis, reveló hoy que la invasión de Noruega, "para proteger su neutralidad", fué cínicamente ordenada por Adolfo Hitler en 1939 por instigación de Vidkun Quisling y otros que buscaban acrecentar su gloria personal.

"Gloria Alemana"

El fiscal auxiliar británico, mister Jones, dijo que los nazis dieron órdenes a [redacted] transportes navales para que izaran el pabellón inglés frente a las costas de Noruega con el fin de engañar a las guarniciones costeras, que no esperaban tal estratagema. En la invasión de Noruega, Hitler estuvo influenciado por el empeño del almirante alemán Erich Raeder, "que quería lucir la gloria de la flota alemana".

Cómo Planearon la Invasión

El acusador británico leyó, en la sala de audiencias, las minutas de la conferencia que Hitler celebró en 1939 con Quisling, Raeder y Alfred Rosemberg, el "filósofo" oficial del partido, que deseaba la invasión de Noruega por razones políticas. Finalmente, el sanguinario Hitler dió órdenes el 11 de marzo de 1940 para que quedaran terminados en todos sus detalles los planes nazis para la invasión de Noruega.

Resumen del Fiscal

Resumiendo dramáticamente las agresiones nazis contra los países escandinavos, el fiscal auxiliar declaró: "Estos documentos rompen el tupido velo de la mentira nazi y muestran la amenaza que se ocultaba detrás de las declaraciones de buena voluntad del mariscal Hermann Goering. Revelan la diplomacia fraudulenta del entonces ministro de Asuntos Extranjeros, Joaquín von Ribbentrop y dan un carácter de delincuencia al rango profesional del almirante Raeder y del mariscal Keitel. Finalmente, indican que Rosemberg "era un comerciante de la traición".

Obsesión Nazi

NUREMBERG, 7 (INS) — El 20 de enero de 1941 —o sea, a dos meses de haber fracasado los planes de Adolf Hitler para apoderarse de Gibraltar e invadir Portugal— el fuhrer seguía afirmando que el bloqueo de las islas británicas era su objetivo principal, aún cuando admitía que era difícil el sitio aéreo del Peñón.

La Invasión a Inglaterra

Al referirse a sus planes para invadir Inglaterra, Hitler declaró que en el ataque, "quedaremos en la situación del hombre al que le queda un solo cartucho en el rifle". Y añadió: "Si yerra el tiro, su situación empeorará. El desembarco no podría repetirse, ya que serían muchos los equipos desperdiciados en la primera tentativa. Gran Bretaña no necesitaría, entonces seguir preocupándose por nosotros y podría emplear el grueso de sus fuerzas dónde quisiera.

Intervención de Italia

Analizando la situación en el Mediterráneo y la importancia de las posiciones en ese mar, con vinculación con las acciones contra las islas metropolitanas británicas, Hitler —no sin antes lamentar su fracaso con España para apoderarse de Gibraltar y de invadir Portugal— dirigiéndose evidentemente a Benito Mussolini, expresó: "Si Italia consiguiese que Francia entrase en la guerra, obtendría un triunfo que cambiaría radicalmente la situación en el Mediterráneo." En aquel entonces, quien mandaba en Francia era Henri Pétain, o para decirlo mejor Laval, el pelele de Hitler.

SE REUNIRAN EN MOSCU EL 15, BYRNES, BEVIN Y MOLOTOV

WASHINGTON, 7 (INS). — El Departamento de Estado anunció a las 20 horas que los ministros de Relaciones Exteriores de Estados Unidos, Gran Bretaña y Rusia se reunirán en Moscú el día 15 de diciembre para discutir el control de la energía atómica y otros problemas que exigen urgente solución.

El vocero del Departamento de Estado expresó que la actual conferencia está de acuerdo con la decisión de los tres grandes en Yalta de que los tres cancilleres deben reunirse por lo menos cada tres meses. Aclaró que aunque el control de la energía atómica es el asunto principal a tratar, los tres ministros podrán estudiar otros puntos como la futura Conferencia de Paz, la dirección de la conquista del Japón, el control de Alemania y las disputas sobre los gobiernos de los Balcanes. Byrnes informó a los embajadores de Francia y China que esta conferencia no es una reunión del Consejo de Ministros de Relaciones Exteriores como la que fracasó en Londres.

Clarín

DIARIO DE LA MAÑANA

5 CENTAVOS — 10 CTVS. INTERIOR

UN TOQUE DE ATENCION PARA LA SOLUCION ARGENTINA DE LOS PROBLEMAS ARGENTINOS

AÑO I — BUENOS AIRES, SABADO 8 DE DICIEMBRE DE 1945 — No. 100

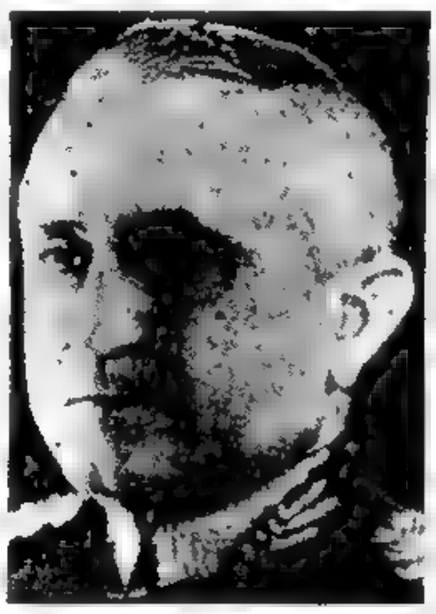

Triunfa

Eurico Gaspar Dutra, que ha consolidado su victoria como candidato a presidente del Brasil, dada la enorme ventaja de votos a su favor, asegurándose el triunfo en las elecciones del 2 de diciembre

Se Consolida el Triunfo de Dutra

Hay Malestar en el Brasil Ante los Confusos Resultados del Escrutinio

RIO DE JANEIRO, 7 (INS) — El resultado de las recientes elecciones presidenciales sigue siendo objeto de confusión y dificultades, pese a las seguridades dadas por el gobierno de que se activaría el escrutinio. Esta anormal situación ha creado malestar en la opinión pública del país, que se ha manifestado por primera vez hoy en la prensa matutina. Los periódicos cariocas se quejaban de lo contradictorio de los informes publicados hasta el momento actual sobre la votación presidencial.

Cálculos Confusos

El tribunal electoral, por intermedio de la "Agencia Nacional", dió a conocer ayer los siguientes resultados parciales: General Eurico Gaspar Dutra, 161.611 votos; general Eduardo Gomes, 135.757 votos. Sin embargo, sólo unas horas más tarde la misma agencia oficial anunciaba que el escrutinio arrojaba los siguientes resultados: general Dutra, 512.976 votos; general Gomes, 344.581 votos. Al mismo tiempo, otras agencias noticiosas aseguraban que el cómputo de votos era el siguiente: general Dutra, 900.000 votos y general Gomes, 650.000.

El diario matutino "Resistencia" publicó hoy una información con grandes titulares dando cuenta que se estaban enviando telegramas fraudulentos desde el interior del país con el propósito de hacer aparecer como anormal el acto comicial.

Su órgano periodístico "Radical", por su parte, manifestó en primera plana que existen indicaciones de que los elementos opuestos a Dutra, alarmados por el apoyo recibido por éste del electorado se proponen efectuar un fraude, "traicionando así a la democracia". El diario

Liquidan Diarios

RIO DE JANEIRO, 7 (INS). — El presidente José Linhares firmó hoy un decreto por el que se ordena la venta de todos los diarios que pertenecen al gobierno y que fueron comprados por la administración durante la dictadura del presidente Vargas. Entre esos diarios se destaca "A Noite" que se edita tanto en Río de Janeiro como en San Paulo; "A Manha", de Río de Janeiro y "Folha de Manha", de San Paulo.

Ventaja de Dutra

RIO DE JANEIRO, 7 (INS). — Hasta la hora 13.30 (hora oficial de Río de Janeiro) el escrutinio de las elecciones realizadas el domingo anterior en el Brasil, arrojaba los siguientes cómputos:

Eurico G. Dutra	953.011	votos
Eduardo Gomes	553.016	"
Yoddo Fluza	146.322	"

Ultimos Cómputos

Los últimos resultados arrojan las siguientes cifras:

Dutra	1.160.556
Gomes	664.428
Fluza	170.158

Primer Criminal de Guerra Nipón Condenado

Fué Sentenciado el General Yamashita; Morirá Ahorcado

MANILA, 7 (INS) — La comisión militar norteamericana condenó hoy a la pena de muerte al general Tomoyuki Yamashita, ex jefe de las fuerzas japonesas en Filipinas. Yamashita, que en el curso del proceso había expresado la confianza de que sería absuelto, es el primer criminal de guerra nipón al que se le ha impuesto la pena capital.

Sus Culpas

La comisión declaró a Yamashita culpable directo de atropellos brutales perpetrados contra el elemento civil filipino y los prisioneros de guerra norteamericanos.

El mayor general Russell Reynolds, presidente de la comisión militar, dijo dirigiéndose al acusado: "Los actos inhumanos cometidos por las tropas bajo su mando no eran aislados sino que formaban parte de un plan perfectamente organizado. Usted faltó a su deber al no haber dictado medidas para el control de sus fuerzas. Por consiguiente, esta comisión le declara culpable y lo sentencia a morir ahorcado". El fallo de la comisión será revisado ahora por el teniente general W. Stirk, quien después enviará la causa al general Douglas MacArthur para su consideración definitiva.

Apelación Inútil

Los abogados de Yamashita apelaron la semana pasada ante el tribunal supremo de los Estados Unidos para que interviniera en la causa, pero hasta ahora la corte de Wáshington no ha dado su contestación.

En la vista de la causa que dió comienzo el 29 de octubre, se escucharon declaraciones de numerosos testigos oculares y de referencia, relatando los innumerables atropellos y abusos cometidos por las tropas bajo el mando de Yamashita. En su declaración, Yamashita negó rotundamente que fuera responsable por el régimen de terror que se desató en aquellas islas a raíz del desembarco norteamericano en Leyte el 20 de octubre.

EL PUEBLO JURARA POR LA CONSTITUCION EN DEFENSA DE LA REPUBLICA

LEA EN LA PAGINA 3

FUE AGREDIDO EL MITIN

CUATRO MUERTOS Y 26 HERIDOS

Cobarde y Alevoso Fué el Atentado

DIARIO DE LA MAÑANA

Clarín

5 CENTAVOS

10 CTVS INTERIOR

UN TOQUE DE ATENCION PARA LA SOLUCION ARGENTINA DE LOS PROBLEMAS ARGENTINOS

AÑO I — BUENOS AIRES, DOMINGO 9 DE DICIEMBRE DE 1945 — No. 101

EN la inmensidad de la Plaza del Congreso, más allá de sus límites de las calles adyacentes, más lejos de la porción de avenidas alcanzada por la visual, gente, público, hombres, mujeres, niños, pueblo auténtico, expresión soberana. Unas cuantas banderas que todavía, a manera de boyas en el mar, precisan la distancia. Una vibración impresionante de cada minuto; en el viva, en el aplauso, en el grito, en el reclamo, todo con una espontaneidad sublime de la multitud reunida en la idéntica afirmación de ideales. La voz de los oradores, difundida por los altoparlantes y la multitud de pie, aplaudiendo, acentuando la intención de la frase, del acierto, el giro preciso que descubre el pensamiento íntimo de cada espectador, soldado espontáneo de la democracia y de la aspiración de justicia social.

Y la multitud vibra de pie una hora, dos horas, tres horas, alegre, decidida, entonando su canto predilecto de repudio de toda dictadura. En la tribuna, una mujer grita el ardoroso canto libertario de la mujer argentina: protesta, censura, canción de confianza en la liberación ya próxima. Y allá, a lo lejos, en la distancia, marcada por millares y millares de cabezas descubiertas, el estampido de la agresión incalificable, el estruendo del balazo del enemigo emboscado.

¿Qué pretende el bárbaro — sembrar el desconcierto, la alarma, la desorganización, el desbande? El pueblo argentino no se ha arredrado nunca contra la agresión organizada. No ha cedido ante las policías bárbaras. No ha demostrado jamás desconcierto frente a los gauchos malos.

Allá a lo lejos, la agresión, la barbarie, el crimen. En la tribuna el orador en su [illegible] cuanto de su consigna. Y junto a la tribuna, im-

[illegible] Sigue en la página 20)

GRANDIOSO ACTO

Buenos Aires no había asistido, hasta ayer, a un mitin semejante. Ni por su inmensa multitud, ni por su organización, ni por la firmeza de sus expresiones de libertad, unidad y democracia. No era el pueblo de una ciudad reunido en una plaza [illegible] sa. No. Era toda la ciudad volcada en una de sus plazas, construida precisamente para dar perspectiva, realce, posibilidad de línea al palacio de la soberanía, al templo del pueblo, al recinto de las leyes, al simbólico edificio del derecho y de la justicia. Bajo su pórtico, artístico, el retrato del gran presidente de los argentinos: de Roque Sáenz Peña, el propulsor de la ley que realizó, después de Caseros, la obra más grande contra la tiranía, en afirmación de los derechos del pueblo. Una ley que realizó la revolución más perdurable de nuestra historia, ya que a despe[illegible] potesmo realiza todavía [illegible] para la liberación. Y [illegible] la tribu[illegible] [illegible] tina que [illegible] [illegible] en su manifiesto histórico, hemos [illegible] democracia: ¡Quiera el pueblo votar [illegible] pueblo repetía el clamor del humo[illegible] [illegible] tad, libertad [illegible]

Argentino Pidió Constitución y Democracia

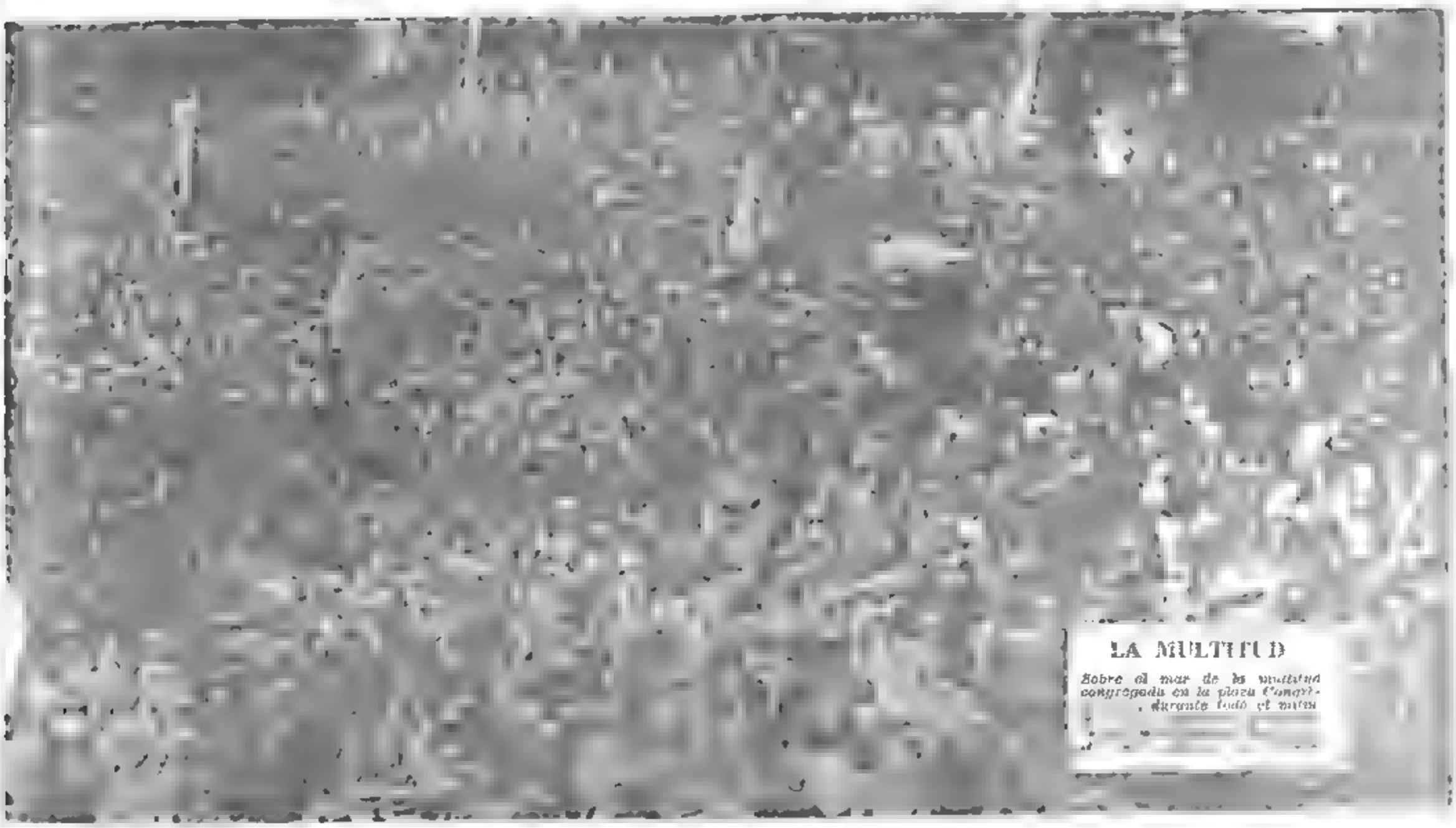

LA MULTITUD

Sobre el mar de la multitud congregada en la plaza Congreso, durante todo el mitin

Postergan la Ejecución del General Yamashita

(INFORMACION PAG. 10)

SEGURO TRIUNFO DE DUTRA

Clarín

DIARIO DE LA MAÑANA

5 CENTAVOS

10 CTVS. INTERIOR

UN TOQUE DE ATENCION PARA LA SOLUCION ARGENTINA DE LOS PROBLEMAS ARGENTINOS

AÑO I — BUENOS AIRES, LUNES 10 DE DICIEMBRE DE 1945 — No. 102

DE GASPERI LOGRO FORMAR GABINETE

Los Seis Partidos Convinieron Apoyarlo en el Nuevo Gobierno

ROMA, 9 (DIS) — Los dirigentes de los seis partidos mayoritarios de izquierda convinieron formar un gobierno de coalición, encabezado por el primer ministro Alcide de Gasperi. Se cree que De Gasperi formará su gabinete hoy mismo. Tal resolución se adoptó después de una reunión de cinco horas, en la que se discutió acaloradamente el tema, llegándose finalmente a una coincidencia sobre el particular. El primer ministro tiene intenciones de anunciar la conformación de su nuevo gabinete durante el día de mañana. Las carteras ministeriales serán distribuidas entre miembros de los seis partidos mayoritarios de izquierda, lo cual dará solución a la crisis gubernamental registrada en Italia desde hace ya varias semanas. De Gasperi revisó una lista de 36 candidatos a las distintas carteras a proveer.

Exclusivo PARA CLARIN

CONFIRMARON QUE IRAN TROPAS DEL SOVIET AL JAPON

TOKIO, 9 (DIS). — Los rumores circulantes sobre la próxima llegada de efectivos soviéticos al Japón, tuvieron hoy su confirmación en el cuartel del general MacArthur, donde se anunció que Rusia podrá destinar tropas a ese país para cooperar con los efectivos norteamericanos en la tarea de restaurar al Mikado a su nueva vida, y cumplir además trabajos de ocupación.

De arriba a abajo: Reyes Inquart con Von Papen y Frick; Rudolf Hess con Goering; Streicher; atrás, Frick, y en el último grabado Hermann Goering durante la vista del proceso de Nuremberg

NO PODRAN DESCONTAR LA VENTAJA

RIO DE JANEIRO, 9 (DIS). — El escrutinio de las elecciones generales realizadas el domingo anterior en todo el territorio del Brasil se reanudó esta mañana, habiendo decaído sensiblemente la expectativa del pueblo en torno a los resultados que se van obteniendo.

Prácticamente, el general Eurico Gaspar Dutra es considerado desde hoy el próximo presidente del Brasil, al acentuar notoriamente su ventaja, que ha llevado a sus propios adversarios a admitir su imposibilidad de darle alcance en los días que restan del escrutinio. Los cómputos consignados en fuentes periodísticas arrojan los siguientes resultados: E. Dutra, 1.509.739 votos; E. Gomes, 911.096; Y. Fluza, 298.789, y R. Telles, 7.003.

Derrota de Gomes

RIO DE JANEIRO, 9 (DIS). — Después de una semana de escrutinio de las elecciones generales realizadas el domingo anterior las cifras extraoficiales, pero más o menos admitidas por casi todos los medios de información, indican que se han recontado ya dos y medio de los cinco millones de votos emitidos.

Basados en esta premisa, los observadores dan ya por asegurado el triunfo de Eurico Gaspar Dutra, quien ha derrotado así al candidato de la opinión, Eduardo Gomes.

Gomes sigue siendo el favorito en Río de Janeiro, pero, de acuerdo con el diario matutino comunista "Tribuna Popular", la capital industrialista de San Pablo está haciendo un viraje en favor de Dutra, siguiéndole en el orden del escrutinio Gomes. Dutra tiene allí tantos votos como Gomes y Fluza juntos. El mismo matutino asevera que D. Marcondes (hijo), ex ministro de Trabajo de Getulio Vargas, y el líder comunista Prestes, son los candidatos más votados del Estado de San Pablo.

Otra Versión Sobre Stalin

MOSCU, 9 (INS). — Se corre el velo del misterio de las vacaciones extraordinariamente llamativas que, en momentos cruciales para la historia mundial, se otorgó a sí mismo el mariscal Stalin. Conforme a lo que expresa el diario "El Correo de París", personalidades rusas recientemente llegadas de Moscú habrían expresado que el jefe del gobierno soviético habría sido herido de un balazo por una prominente artista rusa, a la cual habría dado un ataque de celos.

Conforme con dicha información, después del incidente sobre el cual no se amplían detalles, Stalin habría salido de Moscú en la forma más reservada posible, recorriendo la costa del mar Negro, donde se fué recuperando de salud.

Sobre las vacaciones del mariscal se habló mucho en su oportunidad y el 28 de octubre, las mismas le impidieron asistir a la tradicional recordación de la revolución comunista en Rusia, que tenía especialísimo carácter. Primero, porque todo el mundo aguardaba la palabra del comisario supremo en momentos especialísimos para el mundo.

Y segundo, porque era el primer aniversario que se festejaba desde la iniciación de la hostilidad contra el Reich.

"Drama Pasional"

PARIS, 9 (INS). — El "Courrier de Paris" declara hoy que las recientes vacaciones del generalísimo Joseph Stalin, manteniéndose apartado de los asuntos políticos se debió a la necesidad de restablecerse de una herida sufrida en un "drama pasional".

No hay confirmación de esta noticia en fuente oficial alguna.

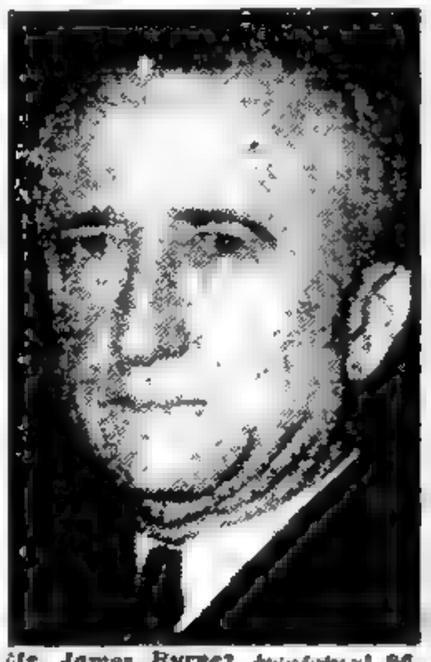

Mr. James Byrnes, secretario de Estado de la Unión, que viajará a la capital soviética

LA REUNION DE MOSCU PROVOCA EXPECTATIVA

CONFUSA SITUACION EN LOS ACCESOS A MUKDEN

EXCLUSIVO

CHUNGKING, 9 (INS). — Continúa siendo muy confusa la situación imperante en los accesos a Mukden, donde no se ha podido precisar con exactitud si las fuerzas nacionalistas procederán a su ocupación en completo acuerdo con las tropas rusas que comanda el mariscal Radiom Malinovsky.

Los últimos despachos procedentes del frente señalaban que las avanzadas chinas luchaban en las cercanías del aeródromo de Mukden, y confirmaban el anuncio emitido ayer por la agencia "Central News", de que los rojos se retiraban por los ferrocarriles de Mukden a Yunkow, y por la zona septentrional de Shantaikwan.

A su vez los comunistas anunciaron por Radio Yenan, que los chinos iniciaron el cruce del río Amarillo, lanzando al ataque cerca de 100.000 hombres, en una tentativa por irrumpir hacia la provincia Shansi y el norte de Honan.

Se Estudiará la Situación de la Actual Alemania

LONDRES, 9 (INS) — Para los observadores políticos, la conferencia de los tres "grandes" cancilleres no dará una solución integral a los problemas que afectan a las Naciones Unidas en sus vinculaciones esenciales. Según ellos, Moscú no podrá sino ser un buen huésped, pero no podrá — en cambio — infiltrar su especialísimo punto de vista sobre determinados problemas.

La ausencia de Francia que para algunos impediría tratar la cuestión relativa a la ocupación de Alemania — no hace sino añadir nuevos inconvenientes a la conciliación. Hay quienes aventuran a predecir que toda la política diseñada en la conferencia de Potsdam ha de ser revista, en miras a obtener una solución a los malentendidos surgidos en Berlín entre los cuatro naciones. Pero la exclusión de Francia de la conferencia provoca nuevos interrogantes. Aparte de este existen otros problemas de carácter primordial. A los mismos acaso podrían dar solución — sino Francia en su minoridad u Rusia, con su habilidad característica.

La situación económica de los cuatro grandes con respecto al Reich, exige el planteo de las propuestas que se cree hará Estados Unidos. Los mismos se oponen a los planes que Moscú ha elaborado en la dulce tranquilidad soviética que le otorga su personalísimo punto de vista, ajeno a las más urgentes necesidades de la paz.

SATISFACE PLENAMENTE EL ACUERDO FINANCIERO ANGLONORTEAMERICANO

NUEVA YORK, 9 (INS) — Lord Keynes, que desempeña el cargo de consejero del tesoro británico, declaró que el convenio financiero anglonorteamericano recientemente suscripto, constituía la mayor barrera opuesta a las rivalidades comerciales que, con el tiempo, podrían convertirse en los fundamentos de una tercera guerra mundial.

En el convenio — que Lord Keynes considera como el principal de los factores de buen éxito de las vinculaciones de posguerra, en el terreno de la colaboración económica — se establecen obligaciones de pago por parte del Reino Unido, después de las cuales y en forma inmediata Gran Bretaña recibirá nuevos préstamos de diverso carácter. Las obligaciones se refieren a los compromisos contraídos por la concertación de pactos bajo el signo del préstamo y arriendo y los intereses [redacted] servicio han quedado reducidos.

Estados Unidos tiene intenciones de ofrecer acuerdos internacionales a los países que quieran adherir a su política de promover fuentes sólidas para la economía universal, lo que constituiría la "carta económica mundial" que sería establecida por la conferencia comercial internacional en la que tomarán parte todas las naciones unidas y que se realizará en junio de 1946.

Rechaza el P. E. la Nota de la Unión Democrática

(Información en la página 5)

SIMULARON INVADIR INGLATERRA

DIARIO DE LA MAÑANA

Clarín 5

UN TOQUE DE ATENCION PARA LA SOLUC

Martes 11 de Diciembre de 1945

Fué un Ardid Para Encubrir la Invasión a Rusia en 1941

NUREMBERG, 10 (INS) — Documentos cuya característica es lo estricto de su índole secreta y que habían confeccionado los nazis, revelaron hoy al tribunal militar internacional que Adolfo Hitler proyectaba encubrir el ataque contra Rusia con "la más grande simulación en la historia de la guerra" —la invasión a Inglaterra.

Bluf Nazi

El procurador ayudante norteamericano Sidney Alderman, puso de relieve que la invasión al Reino Unido y un planeado ataque contra Gibraltar fueron momentáneamente abandonados en favor del golpe inmediato al Soviet.

Al mismo tiempo, el tribunal hizo saber que sólo se permitiría a cada uno de los veinte dirigentes nacionalsocialistas a los cuales se enjuicia, hacer una sola declaración en su defensa en vinculación con los cargos formulados en su contra por haber cometido crímenes contra la humanidad.

Hermann Goering y Joaquín von Ribbentrop se mostraron visiblemente contrariados cuando se les comunicó que su declaración debía limitarse a la designación de testigos y pruebas relacionadas con cada caso. La decisión del tribunal tiene por objeto evitar prácticas dilatorias por parte del consejo de defensa.

Con fecha 9 de marzo de 1941, los documentos evidencian que Adolfo Hitler había ordenado a la organización obrera Todt y al alto mando del ejército "tomar amplias disposiciones para distraer y engañar tanto a los amigos como a los enemigos" antes de la invasión de Rusia. El führer decía: "Debe hacerse todo lo posible para mantener la impresión, entre nuestras tropas, de que sigue preparándose la invasión a las islas británicas". Se procedió entonces a realizar concentraciones de simulacro a lo largo del canal de la Mancha y se concretó la marcha militar inicial contra Noruega y otros territorios. Al mismo tiempo fué organizado un comando especial en el ejército, encargado de emprender la explotación económica del territorio ruso, por medio del traslado de alimentos, fábricas y maquinarias de las regiones de Leningrado, Moscú, Kiev y Bakú.

Apreciación de Rusia

Alderman citó notas tomadas durante una reunión celebrada entre Hitler y sus comandantes el 2 de fe-

(Continúa en la página 2)

NUEVA AGRESION EN EL SEPELIO DE LOS CAIDOS EL 9

(Información página 5)

SE ESPERA QUE EN MOSCU NO HAYA RECELOS

LONDRES, 10 (INS). — Dos diarios de la city —el "Daily Herald" y el "Evening Star"— comentan editorialmente las perspectivas que ofrece la conferencia de los tres grandes cancilleres a celebrarse en Moscú y a la que asistirán los ministros de Relaciones Exteriores de Estados Unidos, Mr. James Byrnes; de Gran Bretaña, Mr. Ernest Bevin, y de Rusia, señor Sergio Molotov.

Paz Duradera

El primero de los rotativos nombrados, expresa: "Existen importantes diferencias entre los puntos de vista de los tres países y es inútil querer ocultarlo. Pero tampoco existe disposición aquí para poner en tela de juicio el deseo de Rusia de lograr una paz duradera. El cambio de opiniones proyectado puede, por tanto, fijar las bases para una conferencia más afortunada. Todas las conferencias mundiales requieren una discusión preliminar". Luego indica que el deseo británico es que todas las naciones analicen los problemas de acuerdo a sus méritos, y añade: "Si en Moscú podemos nuevamente demostrar nuestra buena fe en ese esfuerzo, todas las naciones obtendrán provecho de las conversaciones".

Comentario Inglés

Por su parte, el "Evening Star" indica que hay varias razones por las cuales se puede pensar que la conferencia de Moscú será bien recibida. "La primera —añade luego— es que su propósito principal parece ser la eliminación de las sospechas e incertidumbres entre las potencias. La segunda es que la iniciativa en esta dirección proviene de Rusia". Después de consignar que se considera la invitación de Molotov como una respuesta concreta a lo propuesto por Mr. Bevin, en el sentido de que "cada país ponga sus naipes sobre la mesa", destaca el "Evening Star": Si Rusia desea aprovechar esta oportunidad para aclarar sospechas, el resultado sólo puede ser bueno, pues Gran Bretaña ha prometido que "las sospechas francamente expresadas serán recibidas y tratadas con franqueza".

EL DRAMA DE SAN JUAN

Como flores surgiendo entre las ruinas, estas dos criaturas son símbolo de la vida y del porvenir en la desolada tierra sanjuanina. La muerte las ha respetado. Y están allí, junto a los derruídos muros de su hogar, esperando que algún día también tendrán calles limpias, casa lindas y patios alegres. Esta fotografía admirable, es síntesis del espíritu que reina en San Juan en los momentos actuales a casi dos años del terremoto que abatió la ciudad. (Ver nota en página central).

Un Temor Supersticioso Perseguía a Patton

GENERAL George Patton, que inquietábase ante un accidente como el que acaba de sucederle

Nota de Redacción: Arthur Hatchen, corresponsal de guerra de International News Service, pasó cerca de un año en Europa siguiendo las actividades bélicas del general George Patton. En la siguiente crónica, Hatchen revela que el mayor temor del pintoresco general era sufrir un accidente como el que acaba de sucederle.

NUEVA YORK, 10 (INS) -- El general George Patton persiguió en forma arrolladora a los alemanes desde el paso de Kasserine, en Túnez, hasta el propio Munich, cuna del nazismo. Fué necesario que le sucediera lo que él más temía —un accidente de tránsito— para que acabara por recluirse en un hospital.

El valiente general era víctima de un temor casi supersticioso a esta clase de accidentes. Consideraba cualquier daño físico sufrido fuera de los combates, como algo infamante. A menudo decía —y no hablaba por hablar—: "Bastante feo me hizo Dios. No me gustaría que un accidente viniera a desfigurarme más la fisonomía. Trabajo me cuesta, ahora mismo, lograr que los fotógrafos me retraten por el ángulo que más me favorece". En cierta oportunidad el general afirmó: "Cuando me sorprenda la muerta, quiero que sea con plomo bien caliente. Y si salgo de esto con vida y he de morir de otra cosa, prefiero que sea a consecuencia de haber sido lanzado al suelo por un buen caballo. No creo, sin embargo, que tal animal haya nacido, pues me considero el mejor jinete de la tierra".

Por otra parte, a Patton no le agradaban los automóviles ni los rápidos tanques que con tanto éxito llegó a usar en sus campañas. A propósito de esto solía decir: "Necesitamos más cuadrúpedos herbívoros y menos vehículos consumidores de gasolina".

El general Patton resultaba, a su modo el más eficiente y temible de los policías de tránsito en cualquier emergencia. Jamás olvidaré la tarde de cierto domingo, durante la última gran marcha del Tercer Ejército a través de Baviera y Austria. Centenares de camiones, tanques y jeeps se apiñaban en las carreteras en persecución de los restos de la Wehrmacht. En las afueras de Erlangen, al norte de Nuremberg, se había producido un embotellamiento de vehículos que trataban de cruzar un puente. Por fortuna para el buen éxito de la campaña —y por desgracia para un general de brigada—, Patton se vió detenido por la obstrucción del tráfico durante unos minutos. El jeeps de la prensa, en que yo viajaba, seguía inmediatamente al enchapado de cromio y con asientos de cuero rojo en que iba Patton. A treinta pies de distancia se podía ver la sangre que le manchaba la camisa y le enrojecía las canas bajo el reluciente casco. Su mirada se posó por fin en un general que iba y venía midiendo sus pasos con cierta parsimonia. "General —gritó Patton—, vaya inmediatamente a ese puente y desenrede este endiablado tráfico. Usted se encargará de la circulación hasta que yo mismo lo releve. A estas horas ya debía usted saber que las guerras se ganan teniendo los caminos despejados".

PIDEN QUE SE INVESTIGUEN LAS ELECCIONES EN BRASIL

(INFORMACION PAG. 10)

FISCALES INGLESES ACUSARAN A KEITEL, JODL, DOENITZ Y RAEDER

EL DRAMA DE SAN JUAN

DIARIO DE LA MAÑANA

Clarín

5 CENTAVOS

10 CTVS. INTERIOR

UN TOQUE DE ATENCION PARA LA SOLUCION ARGENTINA DE LOS PROBLEMAS ARGENTINOS

AÑO I — BUENOS AIRES, MIERCOLES 12 DE DICIEMBRE DE 1945 — No. 104

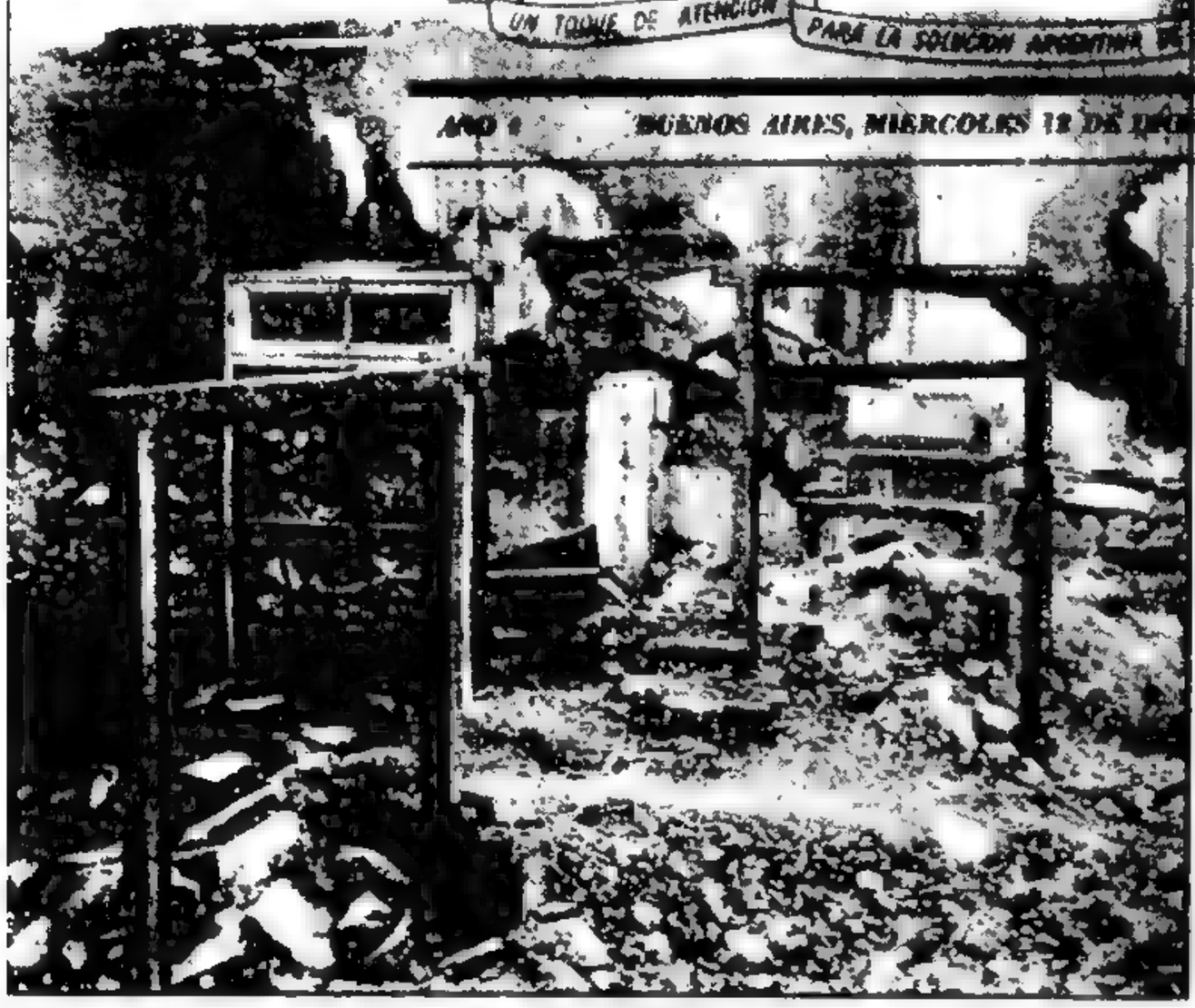

Portales de la Fe

He aquí, en medio de las ruinas, estos marcos, estas puertas, aún de pie. El cataclismo ha respetado su posición vertical. Y cuando todo se venía abajo, estas puertas quedaron así. Por ellas, abiertas, se fué en un minuto lo mejor de los sueños. Y por ellas, las esperanzas han de volver un día. Será el día en que San Juan se encuentre a sí mismo, por obra y gracia de su propia voluntad. Que nadie sirve a su propia esperanza mejor que sus manos propias... (Ver nota en página central)

AUMENTA LA OPOSICION DE INDONESIOS

Hay Tranquilidad Relativa en Java

BATAVIA, 11 (INS). — Sutan Sharir el llamado primer ministro indonesio, declaró hoy que sus correligionarios resistirían "al máximum de sus posibilidades", el aumento de las demostraciones de fuerza de los aliados en Java. Esta declaración fué hecha después de conocerse la decisión aliada de importar "tantas tropas como fuerán necesarias" a fin de poner término a las actividades extremistas en la isla.

El "primer ministro" se manifestó en estos términos: "Si nos independencia es atacada nos veremos en el caso de resistir. Si los ingleses traen otras fuerzas y emprenden operaciones en gran escala, todos los indonesios, consecuentemente, resistirán. Se nos había dado a entender que la eliminación de los llamados extremistas abriría el camino para discusiones pacíficas entre los holandeses y los titulados moderados. Esto puede resultar una simple ilusión. No puede haber discusiones pacíficas si se hace correr sangre en Indonesia".

El General Dempsey

BATAVIA, 11 (INS). — El teniente general sir Miles Dempsey, comandante de las fuerzas de tierra en el Asia sudoriental, llegó hoy a Java pasando a conferenciar con el teniente general sir Philip Christison comandante de las fuerzas aliadas en las Indias Orientales Holandesas.

La Acción Británica

BATAVIA, 11 (INS). — El convoy británico que conducía alimentos y que fué atacado por los nacionalistas indonesios el domingo por la noche, continuó hoy su derrotero hacia Bandoeg, bajo la protección de las Reales Fuerzas Aéreas.

Comandante Aliado

Teniente general Sir Philip Christinson, comandante de las tropas aliadas en las Indias Orientales Holandesas.

Se Acumulan más Cargos Categóricos

Por Lowell Bennet

Lowell Bennett

NUREMBERG, 11 (INS). — Los fiscales norteamericanos que actúan en el proceso de Nuremberg, han decidido abandonar la presentación de casos contra dos generales y dos almirantes alemanes dejando que los mismos sean efectuados por los fiscales británicos.

El corresponsal de la International News Service pudo constatar que los casos norteamericanos contra el mariscal de campo, William Keitel, el coronel general Alfred Jodl y los almirantes Karl Doenitz y Erich Raeder, han sido transferidos a los británicos. En fuente autorizada se declaró también que los británicos tendrán a su cargo la presentación individual de los casos contra Joaquín von Ribbentrop, Franz von Papen, Hajmar Schacht y Julius Strelcher.

Los fiscales norteamericanos se seguirán ocupando de todos los demás casos. En esas mismas fuentes se desmiente que los fiscales norteamericanos hayan sido movidos por razones políticas al abandonar los casos contra los generales y almirantes, afirmándose que sólo se trata "de una cuestión de conveniencia".

En otros círculos bien informados se cree que tal actitud carga relación con un reciente artículo publicado en la revista "Army And Navy Journal", que se publica en Washington y que es un órgano semioficial de las fuerzas armadas norteamericanas.

El fiscal ayudante británico, coronel Phillimore, informó que los ingleses estaban ansiosos de presentar la acusación de von Ribbentrop, quien consideran como uno de sus enemigos más directos, y que tienen acusaciones "muy fuertes" con Doenitz y Raeder. Phillimore dió a entender que en los cargos contra Doenitz se hará hincapié en sus órdenes de disparar contra los marineros británicos náufragos. También se ha sabido que los rusos han proporcionado abundante material contra los casos individuales de los nazis y que ese material será presentado por los fiscales británicos y norteamericanos.

Nuevos Cargos

NUREMBERG, 11 (INS). — En el proceso contra los altos jerarcas nazis acusados de crímenes de guerra, el fiscal norteamericano Tomás Dodd presentó hoy pruebas del inhumano plan de trabajos forzados que habían ideado los alemanes.

LOS NACIONALISTAS CHINOS TENDRAN APOYO SOVIETICO

En Chang Chung se Acordó que Rusia Dará Protección a las Fuerzas del Gobierno Central en el Norte d China

EXCLUSIVO

CHUNGKING, 11 (INS) — Las negociaciones entre los comités designados por Rusia y China para llegar a un acuerdo en torno a la situación que impera en el segundo de los países nombrados han tenido como resultado que la Unión Soviética haya acordado proteger a las fuerzas del gobierno central que lleguen a la zona noreste de China.

Las conversaciones tuvieron lugar en Chang Chung, la antigua capital de los territorios ocupados por el Japón.

El acuerdo se refiere en detalle a la protección que le darán los rusos a las tropas que el gobierno de Chiang-Kai-shek envía por vía aérea a las regiones de la Manchuria que han ocupado las fuerzas soviéticas. Estipula asimismo que los chinos se encargarán de la administración local después de la llegada de sus efectivos.

La agencia "Central" de noticias, que controla el gobierno nacional, dice que los delegados chinos estaban encabezados por el hijo del generalísimo y presidente, llamado Chiang Ching Kuo. La de los rusos era dirigida por el general Malinovski.

Las primeras ciudades que ocuparán los chinos de acuerdo al pedido ruso, son las de Mudken y Chang Chung.

Otras informaciones indican que los nacionalistas chinos han forzado a los comunistas de igual nacionalidad a abandonar las posiciones que tenían a lo largo del ferrocarril, de Chiang Chung, informándose por otra parte que esa evacuación se debió a una orden impartida por Rusia.

Ese ferrocarril, conforme a los planes actuales, funcionará bajo la administración conjunta de los nacionalistas chinos y de los rusos.

Mandarán Tropas en Aviones

CHUNGKING, 11 (INS). —Oficiales chinos y rusos concluyeron hoy negociaciones bajo las cuales el gobierno central chino llevará por avión tropas a la Manchuria ocupada por los soviéticos.

Estos arreglos fueron concluidos en Chang Chung, capital de la Manchuria y proveen también la toma de posesión de la administración local por parte de los nacionalistas.

Autorización de Wedemeyer

SHANGHAI, 11 (INS) — El general Albert Wedemeyer confirmó hoy la autoridad de los comandantes norteamericanos en China para dictar medidas militares a fin de resguardar las vidas y las propiedades de los ciudadanos estadounidenses.

ARGENTINA EN BUSCA DE SI MISMA

El Dr. Juan Antonio Solari, cuyas opiniones sobre la actualidad política argentina se publican en la página 16.

UN MILLON DE VOTOS DE VENTAJA LLEVA DUTRA

...ormación página Dos

CARGOS A LA BARBARIE NAZI

Esclavizaban a Obreros Rusos Para las Industrias Germanas

NUREMBERG, 12 (INS) — Cartas secretas y precisas revelaron que los nazis, en 1943, ordenaron el aumento de los embarques de obreros rusos de los dos sexos, para reforzar las industrias del tambaleante Tercer Reich. En una carta dirigida a Alfred Rosenberg, comisionado alemán para los territorios rusos ocupados por Alemania, el supervisor de obreros esclavos, Fritz Sauckel, declaró que "el fuehrer ha ordenado otro millón de obreros para este cuatrimestre. Por consiguiente, comenzando en abril a embarcarlos diariamente, cada envío debe acrecer en cinco o diez mil personas". La carta fué leída ante el tribunal militar internacional que juzga a los responsables nazis de la guerra, por el procurador ayudante norteamericano, Mr. Thomas Dodd, como prueba de que las barbaridades nazis sobrepasaron en el siglo XX las de los conquistadores mongólicos y las de los señores feudales de la Edad Media.

Exclusivo Para CLARIN

Otros Planes

Un año antes, según quedó establecido por la aludida carta, Adolf Hitler había formulado nuevos planes de mayor urgencia en su ejecución, que hacían necesaria la movilización de dos o más millones de operarios extranjeros. "Por lo tanto —decía el director de obreros foráneos— el Führer me ha concedido nuevos poderes ajustados a mis nuevos deberes. Me autorizó a tomar cualquier medida que juzgue necesaria, tanto en Alemania como en los territorios ocupados".

Mientras se desarrollaba este aspecto del juicio, el tribunal mixto internacional ha dispuesto poner a disposición de los abogados de la defensa el diario de Hans Frank, ex gobernador general de Polonia, lo mismo que cuatro de sus discursos, pronunciados en 1942. Se dice de ellos que fueron el motivo por el cual no se separó a Frank de su alto y delicado cargo.

Más Revelaciones

NUREMBERG, 12 (INS). — Una de las revelaciones más sensacionales —y hubo muchas— de la sesión de hoy en el tribunal militar internacional que juzga a los responsables de guerra nazis, fué la del fracaso total del fantástico plan de Alfred Rosenberg.

El mismo tendía a reimplantar en Rusia el principio de la propiedad privada y persuadir a los soldados soviéticos que traicionaran a Stalin.

La noticia del fracaso del plan le fué comunicada a Rosenberg por un auxiliar, quien se atrevió a comentar que "tan estúpida política había obligado a los nacionalistas rusos y a los bolcheviques a formar un frente único contra Alemania". Otro de los párrafos de la información decía: "El ruso lucha hoy con bravura excepcional y con espíritu de sacrificio ni más ni menos que para reafirmar su concepto de la dignidad personal". Luego añade: "Nuestro plan político de utilizar a Ucrania como contrapeso respecto de Rusia, Polonia y otros puntos ha fracasado por completo".

Estas palabras fueron repetidas ante los acusados, que reaccionaron de manera particular en cada caso, sólo Sauckel —"el Frankenstein ambulante de Hitler" [illegible] impasible.

Ideas Arraigada-

En los pasillos del vetusto palacio de justicia de Nuremberg se comentó la reunión. Los observadores coinciden en afirmar que se tardará mucho en desarraigar las ideas nazis del mundo.

Von Ribbentrop

El ex canciller alemán, contra el que siguen acumulándose cargos en el sensacional proceso de Nuremberg

LA ESPOSA DE PATTON LLEGO A HEIDELBERG

Sigue grave todavía el comandante aliado

HEIDELBERG, 12 (INS) — Un boletín oficial del ejército dice que el estado del general George S. Patton sigue siendo grave.

La parálisis resultante de las lesiones recibidas no ha disminuido. El boletín añade que el general adopta una actitud de conformidad y resignación y ha tomado algunos alimentos después de pasar la noche durmiendo bien.

Los médicos que asisten al militar mencionado admitieron que aún cuando Patton mejorase, tendría que pasar muchos meses en inactividad.

Una fuente inmediata al general George Patton informó hoy que la mejoría en su condición, que ha sido anunciada oficialmente, se debe directamente a la visita que le ha hecho su esposa en el hospital. Pero el período de peligro no ha pasado aún para el famoso comandante del tercer ejército norteamericano, no obstante el hecho de que existen indicaciones de que la parálisis causada por el choque de los vehículos puede estar disminuyendo. Siete especialistas británicos y norteamericanos continúan atendiéndolo. Se anuncia que el general Patton reposa confortablemente.

Clarín

DIARIO DE LA MAÑANA

5 CENTAVOS

10 CTVS. INTERIOR

UN TOQUE DE ATENCION PARA LA SOLUCION ARGENTINA DE LOS PROBLEMAS ARGENTINOS

AÑO I — BUENOS AIRES, JUEVES 13 DE DICIEMBRE DE 1945 — No. 105

NO ACEPTAN LA GESTION DE URUGUAY

Ecuador ha Dado Ayer su Respuesta

QUITO, 12 (INS) El gobierno de Ecuador contestó la conducta del Uruguay concerniente a la intervención en los asuntos de otras naciones americanas. Rechazó los puntos de vista del canciller Rodríguez Larreta expresando que si bien es verdad que la seguridad internacional ha sido viciada por los gobiernos totalitarios, la realidad de la política internacional impide que se haga abandono de la no intervención. Añadió que sólo mediante la política del buen vecino y el derecho internacional declarado podrá mantenerse la seguridad interamericana.

Decisión Mexicana

CIUDAD DE MEXICO, 12 (INS) El ministro de Relaciones Exteriores de México, señor Francisco Castillo Najera, envió una cordial nota de mil doscientas palabras al canciller del Uruguay, doctor Eduardo Rodríguez Larreta, en la que rechaza, sin embargo, la proposición que formuló el gobierno de Montevideo en el sentido de que se intervenga en los asuntos internos de los países panamericanos en el caso que se violen los derechos elementales del hombre o se amenace a otros países por medio de una política expansionista.

En su nota, el ministro del Exterior mexicano hace notar que la Carta de San Francisco contempla, en su artículo sexto, la expulsión de las Naciones Unidas, de aquellos países cuyos gobiernos nieguen los derechos fundamentales del hombre y sugiere que se podría contribuir a evitar la invasión de esos derechos reforzándose la política de la no intervención.

EL DRAMA DE SAN JUAN

SIGLOS EN UN PAR DE AÑOS

Los arcos de esta casona han quedado en esqueleto. Parece que por ellos ha pasado la acción de los siglos. Y no ha sido más que un minuto de sismo y casi dos años de indolente desprecupación. (Ver nota en página central)

Atrontan en los Estados Unidos la Mayor Crisis Obrera de Toda su Historia: Cunden los Paros

WASHINGTON, 12 (INS). — Los Estados Unidos se ven hoy confrontados con la perspectiva de atravesar por la mayor crisis obrera de su historia, crisis que muchos observadores dicen que sólo podría evitar la intervención del presidente Truman.

A la huelga de la General Motors, que ha paralizado a 250.000 obreros, se ha venido a sumar una orden de la unión de los obreros de acero pidiendo a sus miembros que abandonen el trabajo en todo el país el 14 de enero próximo. Ese movimiento sería el mayor registrado en la historia de los Estados Unidos y afectaría a más de 700.000 trabajadores de las fábricas de acero, aluminio e industrias relacionadas con esa producción en 27 estados de Norte América. Los portavoces de esa industria dicen que la huelga paralizaría por lo menos a 766 fábricas.

Otra industria igualmente vital, la de la carne, se ve también amenazada por un movimiento huelguista de los obreros de los frigoríficos que ya por enorme mayoría de votos han decidido abandonar el trabajo como un medio de conseguir un aumento de jornales de 25 centavos la hora. Los funcionarios de esa unión sindical dicen que ya se ha fijado la fecha de su huelga, pero que aún esperan que las negociaciones con los frigoríficos evitarán el paro de 125.000 obreros.

El punto en debate en la huelga de la General Motors y en otros movimientos similares que amenazan estallar en la industria automovilística, es una demanda de los obreros por un aumento de un treinta por ciento en sus jornales.

En la industria del acero los trabajadores piden un aumento de dos dólares al día.

Los Profesores de Medicina Elegirán el 26 el Consejo

ENTRARON EN MUKDEN LAS FUERZAS CHINAS

VOTO A. ESCOBAR CON DELEGADOS YANQUIS

LONDRES, 13 (NS) — En la reunión celebrada hoy por el comité de la organización de las Naciones Unidas encargado de la selección de la sede permanente de la misma, el delegado de la Argentina, doctor Adrián Escobar, votó con los delegados de Estados Unidos en favor de que las discusiones fueran postergadas por ahora hasta que se lograse una decisión por unanimidad

DIARIO DE LA MAÑANA

Clarín

5 CENTAVOS

10 CTVS. INTERIOR

UN TOQUE DE ATENCION PARA LA SOLUCION ARGENTINA DE LOS PROBLEMAS ARGENTINOS

AÑO I — BUENOS AIRES, VIERNES 14 DE DICIEMBRE DE 1945 — No. 106

En Changchung Bajan los Soldados Paracaidistas

CHUNGKING, 13 (NS) — Según informaciones aparecidas en la prensa de esta ciudad, las tropas nacionalistas han entrado en Mukden, en el norte de Manchuria, y fuerzas de paracaidistas están ocupando Changchung.

La Partida de Marshall

WASHINGTON, 13 (NS) — Según ha trascendido, funcionarios diplomáticos norteamericanos se sentían cada vez más preocupados por las continuas postergaciones que viene sufriendo la partida del general George Marshall hacia China, donde deberá ocupar el cargo de embajador que dejara vacante el general Patrik Hurley, al renunciar al mismo por los motivos que son del conocimiento público.

Aunque no desean correr el riesgo de la crítica que surgiría al expresarse opiniones desfavorables para el Congreso por estar éste retenendo al general Marshall como testigo en las investigaciones sobre Pearl Harbor, dichos funcionarios manifestaron privadamente la esperanza de que el interrogatorio del general Marshall terminaría pronto. La acción del ejército se mantenido constantemente en condiciones para transportar al nuevo embajador hacia Oriente inmediatamente que termine su interrogatorio.

Este era solamente un síntoma de la ansiedad que existe de que el enviado especial del presidente Truman dé comienzo a su delicada misión, consistente en tratar de crear la paz en China. Los funcionarios consideran que la misión del general Marshall es casi tan importante como la que deberá desempeñar el titular del Departamento de Estado, Mr. James Byrnes

Actualmente los Estados Unidos están comprometidos a retirar su infantería de marina de China, en el momento en que el último soldado japonés, de los 300.00 que permanecen en ese territorio, sea repatriado. Rusia, por su parte, también está comprometida a transpasar todo el territorio que ocupa en la Manchuria a las fuerzas nacionalistas de Chiang-Kai-shek, tan pronto como éstas queden en condiciones de tomar posesión del mismo. Cuando estos compromisos queden cabalmente cumplidos, el campo quedará despejado para que las fracciones comunistas y nacionalistas se entreguen a una franca guerra civil. Sólo mediante el empleo de buenos oficios a fin de unir a las dos fracciones y unificar a China sobre amplias bases políticas antes de la evacuación.

ARRASARON UNA ALDEA INDONESIA

BATAVIA, 13 (NS) — Las tropas británicas han borrado virtualmente del mapa la aldea de Ikasi, a veinte kilómetros al este de Batavia, contra la cual emplearon fuerzas terrestres y aéreas. Los británicos procedieron a destruir la aldea en represalia por el asesinato de cuatro aviadores británicos y dieciocho soldados hindúes e ingleses que ocurrió el 24 de noviembre último

QUEDAN POCAS CASAS

Un portavoz oficial británico declaró que sólo unas pocas casas quedaron de pie al ser incendiada la aldea por una columna de tropas y tanques ingleses que partió desde Batavia esta madrugada. Las llamas y el humo, que se elevan a muchos metros de altura, son perfectamente visibles desde esta capital. La expedición fué ordenada por el teniente general británico, Sir Philip Christinson, comandante aliado en las Indias Orientales Holandesas. La agencia Anota anunció que "por lo que es posible determinar, no se celebraron consultas entre las autoridades británicas y holandesas antes de aplicarse esa medida".

PROTECCION AEREA

La fuerza punitiva, que equivalía a un batallón, marchó bajo la protección de aviones mosquitos y Thunderbolt, cuyos pilotos habían recibido órdenes de hacer un "reconocimiento ofensivo" y de ametrallar a todos los aldeanos que trataran de huir de Bekasi. Los pilotos, al regresar, informaron que habían atacado a varios grupos que intentaron huir de la aldea en camiones y a pie. Los británicos rodearon entre 400 y 500 guardias y los pusieron bajo custodia mientras sus casas eran incendiadas. Los tanques ocuparon puntos estratégicos en el interior de la aldea mientras que la artillería estaba pronta a apoyar a las tropas en caso necesario.

COMBATEN UN GRAN INCENDIO EN LONG BEACH

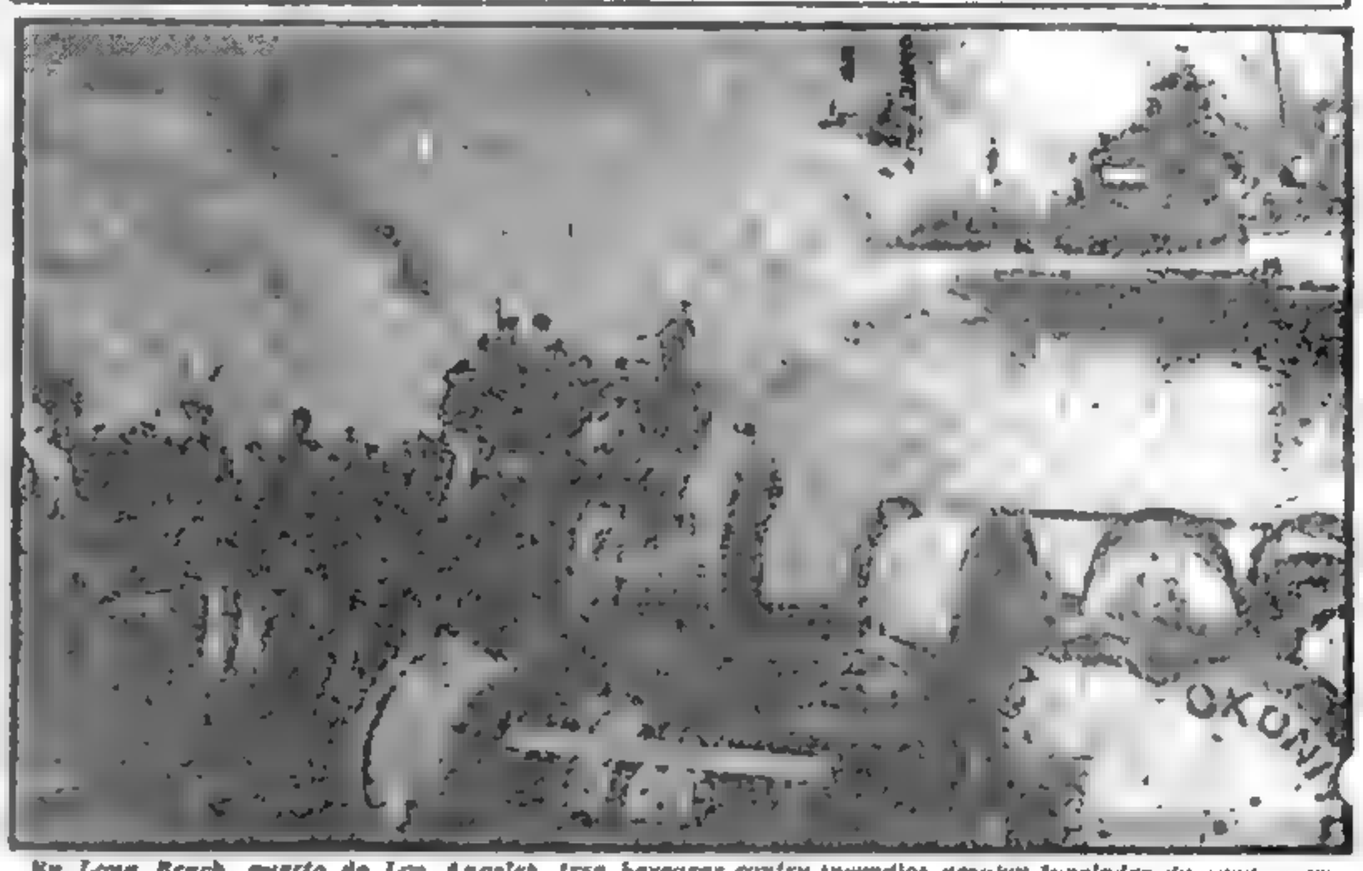

En Long Beach, puerto de Los Angeles, tres barcazas contra incendios arrojan toneladas de agua, mientras ruge el fuego que hizo presa en dos barcos y una barcaza, causando daños por valor de un millón y medio de dólares

HIZO UN LLAMADO A TODOS LOS CRISTIANOS EL SUMO PONTIFICE

CIUDAD DEL VATICANO, 13 (NS) — El Santo Padre, con motivo del cuarto centenario del Concilio de Trento, envió hoy una carta apostólica al arzobispo de esa ciudad en la que recuerda los "muy tristes acontecimientos" que motivaron la convocación del concilio que el Papa Pablo III ordenó abrir y refirma que "la gran sagrada verdad de la Iglesia puede ser atacada pero nunca vencida".

Señala Analogías

El Pontífice declara en su misiva que "no son pocas las analogías que existen hoy con la atmósfera que imperaba antes que se reuniese el concilio original de Trento". Señala, además, los resultados de esa histórica reunión que reforzó la confianza en la iglesia como una institución viviente y termina haciendo un llamado a todos los cristianos para que "la conmemoración del Concilio sea también de la mayor utilidad para aquellos que, aunque separados de la unidad apostólica, conservan, no obstante, la fe en las verdades fundamentales reveladas por Dios, especialmente en el misterio de la Santa Trinidad y en la divinidad de Jesús Cristo".

El Santo Padre prosigue diciendo que "si esos individuos, con sus mentes libres de todo prejuicio, consideran ese gran monumento de la sabiduría de la cristiandad y meditan en sus efectos de suprema eficacia, tanto para la Iglesia como para la sociedad, y si finalmente meditan en todas las verdades que los innovadores del siglo dieciséis sostenían en común con la madre Iglesia, notarán [illegible] nacionalismo [illegible] angustias y [illegible] respecto a todas las religiones y estará [illegible] al mismo sólo la Iglesia conservó aquellos verdaderos y a pesar de todas las convulsiones y tempestades, permanece firme en su fe y rica en hechos que han beneficiado a los hombres de todas las razas, lenguas y nacionalidades".

Por último el Papa declara: "Es, por consiguiente, lógico que después de verificar tales hechos, esos hombres unan su propio juicio al de aquellos que están en conformidad con el acontecimiento que es celebrado hoy o que todos sientan en su alma el irresistible deseo de esa unidad, necesaria con Pedro y sus sucesores".

Exclusivo para CLARIN

Mr. BYRNES AFRONTARA UNA TAREA COMPLEJA EN LA REUNION DE MOSCU

WASHINGTON, 13 (NS) — El secretario de Estado, Mr. James Byrnes, que mucho antes de alcanzar una posición destacada en la diplomacia desarrolló el hábito de la curiosidad en los días que era abogado en la Carolina del Sur, recorre hoy el camino a Moscú en busca de numerosas respuestas. Su misión, en la reunión de ministros de Relaciones Exteriores de los "Tres Grandes" que se iniciará mañana, puede ser la más importante que se le haya encomendado a diplomático norteamericano alguno desde que los ejércitos aliados triunfaron en la guerra.

La tarea que deberá afrontar Mr. Byrnes no será simple, y para llegar a esa conclusión basta recordar el fracaso de la reciente conferencia que celebraron en Londres los cancilleres. A menos que el departamento de Estado se halle en poder de muchas informaciones secretas, es presumible que el estadista norteamericano se ingrese a la conferencia llevando en su mente los siguientes interrogantes: ¿La prolongada vacación que pasó José Stalin significa acaso que el dictador de la Unión Soviética, por enfermedad o otras razones, se está desvaneciendo de algunos o de todos sus poderes totalitarios? ¿Apoya Rusia sinceramente a la organización de las Naciones Unidas como piedra fundamental del futuro orden mundial, y si no, qué alternativa puede ofrecer Moscú? ¿Es activo el resentimiento de la Unión Soviética por la decisión anglonorteamericana respecto al secreto de la bomba atómica? ¿Qué se puede hacer para remediar ese punto, si es que algo se puede hacer?

Todos los problemas de la civilización contemporánea, tales como el control de Alemania y el Japón y la concesión de libertad política a los pueblos de Europa que durante tanto tiempo estuvieron proscriptos, parecen insignificantes comparados con esas tres grandes interrogaciones. Es inconcebible que el mas alto funcionario del departamento de Estado de Norteamérica abandone sus vacaciones de Navidad para recorrer medio mundo, a menos que estime que podrá regresar a Washington trayendo respuestas completas y satisfactorias.

CONVOCAN A COMICIOS PARA EL 24 DE FEBRERO EN LA CAPITAL FEDERAL

(INFORMACION PAG. TRES)

ONCE DE LOS CULPABLES DE LAS ATROCIDADES COMETIDAS EN BELSEN FUERON EJECUTADOS

Clarín

DIARIO DE LA MAÑANA

5 CENTAVOS

10 CTVS. INTERIOR

UN TOQUE DE ATENCION PARA LA SOLUCION ARGENTINA DE LOS PROBLEMAS ARGENTINOS

AÑO I — BUENOS AIRES, SABADO 15 DE DICIEMBRE DE 1945 — No. 107

Hoy Comienza la Reunión de Cancilleres

SORPRESIVAMENTE ARRIBO A LA CAPITAL RUSA MR. BYRNES

Exclusivo Para CLARIN

MOSCU, 14 (INS) — En forma sorpresiva e inesperada llegó a Moscú el avión norteamericano que conduce a la comitiva oficial que encabeza Mr. James Byrnes. El descenso del aparato se produjo a las 16.12 —hora de Moscú— en el aeródromo militar, ubicado en el corazón de la metrópoli soviética. Una intensísima tempestad de nieve había hecho creer que el avión se detendría en Varsovia o en algún otro punto del trayecto. Como la llegada del avión no había sido anunciada previamente, en el aeródromo no había comisión de recepción, ni guardias de honor ni bandas de música para recibir condignamente a los ilustres visitantes.

El ministro de Relaciones Exteriores británico, Mr. Ernest Bevin, partió hoy del aeropuerto de Northold hacia Moscú, donde tomará parte en la conferencia de cancilleres de las tres grandes potencias. El estadista británico y los demás miembros de la delegación portaban gorras de piel estilo ruso.

DRAMATICA DOCUMENTACION DE LA CAMPAÑA ANTISEMITA EN ALEMANIA

Por Lowell Bennett

Lowell Bennett

NUREMBERG, 14 (INS) — El mayor William Walsh, fiscal auxiliar norteamericano, reanudando su exposición de la inmisericorde persecución nazi contra los judíos, leyó espantosas descripciones de cómo fué arrasado el ghetto en que los judíos buscaban refugio en las alcantarillas de la ciudad, donde eran sorprendidos y asesinados.

Walsh presentó un grueso volumen lujosamente encuadernado en piel, en el que Struth, general de la policía S. S., consignaba detalles tan horrendos de los sucesos. Walsh leyó además un extracto del diario de Hans Frank, gauleiter nazi en Polonia y se exhibió una película fija tomada de las ilustraciones del mencionado volumen donde se muestra la destrucción del ghetto y a los hebreos arrojándose desde los edificios incendiados. También se documentó la masacre en masa de judíos en Letonia y Lituania, por medio de "pogroms" organizados por los comandantes de la S. S.

Walsh presentó luego cartas secretas fechadas en 1942 a 1945, cambiadas entre varios oficiales encargados de dar muerte a los judíos empleando camiones de gas. En esas epístolas se discuten las posibilidades y dificultades técnicas debidas a la acción de la atmósfera. Los nazis, según esas cartas, lograron salvar esos inconvenientes utilizando los camiones a 15 ó 20 kilómetros de las carreteras. En un informe secreto enviado al "filósofo" del nazismo, Alfred Rosenberg, en junio de 1945, los encargados de las matanzas se quejaban ante el alto jerarca por el procedimiento para dar muerte a mujeres y niños. Se decía que el meterlos a todos en camiones con gas para prenderles luego fuego era "indigno de la causa alemana"... El informe añadía que "ello perjudicaba la reputación alemana" y agregaba: "Si los aliados supieran esto, sólo nos quedaría la esperanza de que no lo creyeran".

El informe continuaba aseverando que "la matanza de judíos fué hecha pública mediante el empleo de la milicia en Ucrania y en innumerables casos, miembros de las fuerzas armadas participaron en la misma, voluntariamente".

Plan de Mr. Bevin

LONDRES, 14 (INS) — El corresponsal de asuntos diplomáticos del diario londinense "Evening News", publicó hoy en sus columnas la noticia de que el ministro de Relaciones Exteriores, Mr. Ernest Bevin, presentará nuevamente en la conferencia de cancilleres a celebrarse en Moscú, su plan original para el centro de la energía atómica, el cual propone hacer a Rusia partícipe del secreto de la bomba atómica a través de la organización de las Naciones Unidas, a cambio de una más estrecha cooperación de la Unión Soviética en la reconstrucción de postguerra.

Bevin en Berlín

BERLIN, 14 (INS) — El ministro de Relaciones Exteriores de Gran Bretaña, Mr. Ernest Bevin, llegó hoy a Berlín, por vía aérea, de paso para Moscú, donde participará en la conferencia de cancilleres de la que intervendrán Estados Unidos, Inglaterra y Rusia.

Declaraciones de Byrnes

MOSCU, 14 (INS) — El secretario de Estado norteamericano, Mr. James Byrnes, saboreó un vaso de bourbón junto al fuego en el hogar del embajador de la Unión en Rusia, Mr. Averell Harriman.

Mr. Byrnes declaró que "el vuelo se realizó sin incidentes hasta casi la última media hora, cuando el tiempo se puso malo y tuvimos que descender al nivel de los 500 pies. El tiempo empeoró y yo indiqué la posibilidad de regresar, pero el piloto decidió continuar el viaje.

"Estábamos completamente perdidos —añadió Mr. Byrnes— cuando al fin observamos algunas casas y tuvimos la esperanza de que fuera Moscú. En ese momento sólo nos quedaba combustible para 10 minutos más de vuelo.

"Nunca he sentido ansiedad en un avión —continuó— pero esta vez sí, y no tuve reparo en indicar la conveniencia de regresar, porque después de todo muchos más han tenido que emprender la retirada a la vista de Moscú".

SE CUMPLIO LA SENTENCIA DEL ALTO TRIBUNAL ALIADO

Irma Grese, una de las acusadas de cometer atrocidades contra las víctimas aliadas de los campos de concentración, que fué ejecutada ayer en el mismo lugar donde desarrolló sus crueles actividades.

Ajusticiado

Joseph Cramer, otro de los procesados de Belsen, que sufrió la pena máxima dispuesta por el tribunal aliado

LUCHAN EN IRAN

Tabriz Está Rodeada por los Insurgentes

TEHERAN, 14 (INS) — El gobernador iranio de la parte de Azerbaidpan ocupada por los soviéticos, huyó de Tabriz a Teherán e informó que aquélla está completamente rodeada por los insurgentes, y por caer en manos de los que exigen la autonomía de Azerbaidjan.

Sitian la Guarnición

LONDRES, 14 (INS) — el gobernador de la provincia iranía de Azerbaijan, a quienes los rebeldes obligaron a huir de Tabriz, capital de dicho Estado, declaró hoy a su llegada a Teherán —según despachos telegráficos— que "el Azerbaijan parece definitivamente perdido para Persia".

El gobernador Bayatt indicó que fué intimado a salir de Tabriz por el nuevo presidente del gobierno rebelde, Jafar Phivari. "La guarnición de Tabriz, agregó Bayatt, se verá obligada a rendirse por hambre dentro de tres días, debido a que los demócratas insurrectos han cortado todas las vías de abastecimiento".

Huye el Gobernador

LONDRES, 14 (INS) — Un despacho procedente de Teherán informó hoy que el gobernador iranio de Azerbaijan anunció que la capital provincial de Tabriz se hallaba completamente sitiada y que estaba a punto de caer en manos de las fuerzas insurgentes. El gobernador de la provincia se vió obligado a huir de la ciudad y se dirigió hacia Teherán por vía aérea.

EJECUTARON A CULPABLES DE CRIMENES

CUARTEL GENERAL BRITANICO, 14 (Especial). — Se anunció oficialmente que ayer, en Hamelin, fueron ahorcados los 11 procesados por atrocidades cometidas en los campos de concentración de Belsen. Se hizo saber que las ejecuciones comenzaron a las 9.30 y se prolongaron hasta las 16.30. La primera en ser ejecutada fué Elizabeth Volkenrath, luego Irma Grese y más tarde Juan Borman.

Josef Kramer y el Dr. Klein fueron ejecutados en forma simultánea a las 12.11.

Grandes fuerzas de policía se encontraban en los alrededores de la cárcel de Hamelin, donde se congregó una multitud de curiosos que manifestaban a viva voz el repudio por los criminales de Belsen.

Los Ahorcaron

LONDRES, 14 (INS) — El diario londinense "Evening Standard" cita hoy en sus columnas una información oficial del ejército británico en el sentido de que Josef Kramer y otros nueve convictos de complicidad en los asesinatos perpetrados en los campos de concentración de Belsen y Auschwitz, fueron ahorcados ayer.

Las ejecuciones comenzaron a las 9.39, prolongándose seis horas y media, teniendo lugar en una cárcel de muros de ladrillos rojos situada en Hamelin. El juicio de los reos se celebró en Luenenberg.

Entre los primeros en ascender al cadalso figuró Irma Grese, a quien se acusó de azuzar a los perros de caza contra las mujeres prisioneras en el campamento. Juana Borman, joven miembro de la Gestapo, cuyos devaneos y provocaciones sensuales fueron despreciados por un joven prisionero francés en la prisión de Belsen, siguió a la anterior. Kramer, la bestia de Belsen, fué ahorcado a mediodía al mismo tiempo que Fritz Klein, quien escogía las víctimas para las cámaras de gas letal.

El Convenio de Bretton Woods

PARIS, 14 (INS). — El gobierno francés anunció hoy que ha sometido a la asamblea constituyente el proyecto de ratificación del convenio financiero de Bretton Woods, así como la aceptación de los créditos otorgados a Francia por el Banco de Importación y Exportación de los Estados Unidos.

Este es el segundo país europeo que adhiere al tratado de Bretton Woods. El primero fué Inglaterra, que lo ratificó ayer.

El Escrutinio de la Elección en el Brasil

RIO DE JANEIRO, 14 (INS). — Se dieron a conocer las cifras totales del escrutinio hasta las 21.45 de hoy. La posición de los candidatos es la siguiente:

Dutra, 2.748.700 votos; Gomes, 1.723.579; Fiuza, 543.775, y Telles, 9.376 votos.

Fué Proclamada la Candidatura del Coronel Perón

(Información en la página 5)

Reglamentóse la Prohibición a los Empleados Públicos de Actuar en Política

REUNION PRELIMINAR EN MOSCU

Líder Albanés

El teniente general Enver Hoxha, primer ministro de Albania, revista tropas albanesas en la capital, Tirana. A su derecha, el coronel Sokolov, de la misión militar soviética, hablando. Hoxha, jefe de guerrilleros, fué designado, tras elecciones libres, primer ministro de su país.

DIARIO DE LA MAÑANA

Clarín

5 CENTAVOS

10 CTVS. INTERIOR

UN TOQUE DE ATENCION PARA LA SOLUCION ARGENTINA DE LOS PROBLEMAS ARGENTINOS

AÑO I — BUENOS AIRES, DOMINGO 16 DE DICIEMBRE DE 1945 — No. 108

FRANCIA PROPONE UNA REVISION DE LAS RELACIONES CON FRANCO

PARIS, 15 (INS) — Se informa que el gobierno francés ya despachó o no tardará en remitir una nota a Washington y Londres proponiendo que los Estados Unidos, Gran Bretaña y Francia examinen conjuntamente las relaciones con la España del general Francisco Franco.

El Gabinete Giral

En los círculos diplomáticos franceses se mantiene reserva sobre el particular y no se ha confirmado que la nota ya haya sido remitida. Sin embargo, los observadores relacionan el despacho de esa nota con el permiso que se le ha concedido a miembros individuales del gobierno republicano de Giral para que vengan a Francia, lo que se considera como el primer paso hacia el reconocimiento del gobierno español en el exilio.

Enjuiciaron a Republicanos

CADIZ, 15 (INS). — Tres hombres, incluso Miguel Germán Largo, sobrino de Francisco Largo Caballero, ex primer ministro republicano y exilado actualmente en Francia, fueron enjuiciados por una corte marcial, so pretexto de desarrollar actividad e subversivas contra el Estado.

Otros sentenciados son Manuel García y Luis López, quienes, junto con Rafael López, sufrieron penas que van de seis meses a varios años.

El sargento de infantería Juan Serrano Guerrero y tres soldados, fueron también sentenciados a penas que varían entre uno y cuatro años, por negligencias varias.

El tribunal encargado de estos juicios redujo todas las penas de muerte solicitadas por los fiscales, a términos de prisión.

Niños Refugiados

MADRID, 15 (INS). — Las embajadas de los Estados Unidos y Gran Bretaña reconocieron oficialmente que el gobierno español había ofrecido refugio a 50.000 niños sin hogar europeos.

En notas idénticas enviadas por las embajadas al canciller Artajo, sugieren que este gobierno comunique directamente a las naciones interesadas y se ponga en contacto con las organizaciones internacionales de caridad, como la Cruz Roja, para elegir a los niños que serán huéspedes del gobierno español, y arreglar su entrada al país.

A pesar de la aparente generosidad de la nota española, se han suscitado muchos comentarios, preguntándose cómo hará el gobierno para alimentar a tanto recién llegado, habiendo mucha hambre en España.

La situación alimenticia empeora cada día más, a pesar de los esfuerzos desesperados del gobierno por arreglarla. Las operaciones del mercado negro han hecho que los círculos oficiales españoles admitan sinceramente que el período actual es crítico. Con el carbón a 50 dólares la tonelada, las clases pobres no pueden obtenerlo.

No Satisface a la URSS la Respuesta Que Envió Turquía

LONDRES, 15 (INS) — La radio de Moscú informó hoy que los funcionarios soviéticos juzgan "insatisfactoria" la contestación turca a la nota rusa de protesta por las violentas demostraciones anti soviéticas ocurridas en Estambul.

APOYARA RUSIA EL PLAN FRANCES SOBRE EL RUHR

MOSCU, 15 (INS) — Hoy al mediodía se iniciaron las conversaciones preliminares de la reunión de cancilleres de las tres grandes potencias, con la visita del secretario de Estado, señor James Byrnes, al comisario de Relaciones Exteriores de Rusia, señor Molotov.

Conferenciaron

MOSCU, 15 (INS) — El secretario de Estado norteamericano, señor James F. Byrnes, y el ministro de Relaciones Exteriores británico, señor Ernest Bevin, conferenciaron separadamente con el comisario de Asuntos Exteriores de la Unión Soviética, señor Vlacheslav Molotov, por primera vez desde su fracasada reunión del pasado mes de septiembre en Londres.

Las visitas de cortesía al señor Molotov fueron preliminares a la reunión formal, que se espera trataría de muchos de los problemas mundiales, desde el control de la energía atómica hasta la administración por los aliados del derrotado Japón.

La Cuestión del Ruhr

MOSCU, 15 (INS). — En los círculos diplomáticos de esta capital se asegura que, en el transcurso de la conferencia de ministros de Relaciones Exteriores de los "tres grandes", será colocada sobre el tapete la cuestión del Ruhr, en la cual la Unión Soviética apoya plenamente el punto de vista francés sobre la internacionalización.

Tanto el Ruhr como el Rin, cauce de la potencialidad industrial germana, motivan la aprensión de Francia, que en lo que va del siglo se ha visto atacada dos veces y derrotada una por las armas forjadas en los establecimientos industriales de dichas zonas.

Hasta ahora, los pedidos de neutralización de la Renania e internacionalización del Ruhr formulados por el general De Gaulle, habían caído en el vacío. Desde el general Foy y Clemenceau, hasta De Gaulle y su gobierno, todos los franceses saben que "Francia empieza en el Rin", frontera natural con Alemania y zona erizada de establecimientos fabriles. La internacionalización de la Renania y el Ruhr, por consiguiente, responden a urgentes imperativos bélico-económicos y hasta geográficos de trascendental importancia para los franceses.

Censura Rusa

MOSCU, 15 (INS) — Se informó oficialmente que la censura soviética trabajará con todo ahinco en el examen de los despachos que se envíen al exterior con motivo de la reunión de los tres cancilleres de las naciones aliadas.

LA UNION SERA LA SEDE DE LAS NACIONES UNIDAS

LONDRES, 15 (INS). — Numerosos países resolvieron rechazar la proposición en el sentido de que se resuelva por votación secreta la designación de la sede de la Organización de las Naciones Unidas.

Agitado Debate

Mr. Adlos Stevenson, en nombre de los Estados Unidos, acogió favorablemente la declaración declarando: "Sin duda es el deseo de todos. Los Estados Unidos prestarán todo el apoyo, simpatía y estímulo a la organización de las Naciones Unidas, aun en el caso de que Europa hubiese sido elegida como sede".

La comisión después de dos horas de discusión rechazó la proposición de que el caso se sometiera a votación secreta. Luego se suscitó un nuevo debate sobre el procedimiento a seguir para la elección de la sede, abogando varios de los delegados por que se sometiera a votación si Europa era o no la sede conveniente de la organización de paz. La iniciativa fué rechazada y entonces se remitió a votación la proposición de que los Estados Unidos fueran la sede de la organización, lo que resultó aprobado por 30 votos contra 24.

Las aspiraciones rivales de distintas ciudades norteamericanas para ser sede de la organización de las Naciones Unidas se decidirá en los próximos días. La subcomisión de la comisión de ocho miembros que fué nombrada para seleccionar la sede exacta del organismo, se reunirá nuevamente el lunes y también más tarde en la semana venidera, para conocer las invitaciones de Cincinati, Ohio y otros Estados norteamericanos.

RESISTEN EN SEMARANG LOS NATIVOS

BATAVIA, 15 (INS) — Las tropas británicas, aumentando su control de la parte oeste de Java, comenzaron hoy a limpiar la región de Buitenzorg, de extremistas. Se informó que en las cercanías de Bandoeng los indonesios aumentaban sus actividades. Las fuerzas nativas, según se asegura, continuaban activas al oeste de Semarang, ciudad situada en la parte central de la isla. De acuerdo con informes que llegan a Batavia, una turba extremista disparó contra tropas británicas en aquella región. Mientras tanto, otras fuerzas inglesas continuaban desalojando a los indonesios de las ciudades situadas a 20 kilómetros al sur y al oeste de Surabaya, encontrando solo débil resistencia.

Gestiones de Paz

BATAVIA, 15 (INS) — Un tren que iba de Fortakock a Padang, en Sumatra, fué detenido por las autoridades británicas. Después de requisársele se encontró —debajo de un maízal— una caja conteniendo explosivos, cuchillos y dagas.

Fuerte Oposición

BATAVIA, 15 (INS) — El cuartel general británico anunció hoy la ocupación de Tjerime, cerca de la zona noreste de Java, donde un tren con armas y municiones fué capturado. Continuaban las operaciones para limpiar la zona de Grisse, encontrándose muy poca resistencia.

Con una Ligera Modificación Quedó Aprobada en Perú la Ley de Prensa

LIMA, 15 (INS). —En forma subitánea e inesperada llegó a su término la candente controversia sostenida en torno a la ley de prensa, al ser presentado por los propios apristas —después de asegurada la promulgación por el Poder Ejecutivo— un proyecto que modifica el primer artículo, suprimiendo la restricción, según la cual la Corte Suprema de la Nación podía suspender indefinidamente a los periódicos, cuando éstos "atacaran las libertades públicas".

El nuevo primer artículo dice que cualquiera podrá publicar libremente periódicos dentro de la responsabilidad que establece la ley. El resto de la ley queda sin alteraciones, manteniéndose en pie la disposición que obliga a hacer público el mecanismo financiero de los periódicos.

El proyecto de reforma fué aprobado por el aprismo y el frente democrático en su última sesión y la presidencia promulgó la ley reformada. Los apristas expresaron que habían presentado la reforma después de obtener una rotunda victoria política en la noche del miércoles, cuando el Congreso aprobó por la abrumadora mayoría de 158 votos contra tres, reiterar su confianza en el Gobierno, después de los sucesos derivados de la aplicación de la ley de imprenta. Agregan los apristas que si hubieran modificado la ley antes, habrían dado un fácil triunfo a la "reacción, que pretendía pasar como defensora de la libertad de prensa".

Por otra parte, los apristas manifestaron repetidas veces que no tenían mayor interés en sostener el mantenimiento del artículo primero, lo cual sería, en realidad, inoperante, sino los artículos consagrados legalmente. Entre esos artículos está el de la publicidad de la propiedad de los periódicos y el de hacer conocer el financiamiento de cada empresa.

El decano de los diarios iberoamericanos, "La Prensa", de Lima, que se había clausurado voluntariamente, el jueves anterior, reaparecerá el martes próximo.

Fué Arrestado Carlos Scorza

ROMA, 15 (INS). — El ex secretario general del Partido Fascista, Carlo Scorza, ha sido arrestado en Milán, donde se hallaba oculto. Cuando Mussolini fué ejecutado por los guerrilleros italianos, el mes de abril ppdo., se rumoreó que Scorza también había muerto.

Hubo Fervor en las Elecciones del Radicalismo

(INFORMACION PAG. TRES)

BYRNES, BEVIN Y MOLOTOV CONFERENCIAN EN MOSCU

Clarín

DIARIO DE LA MAÑANA

5 CENTAVOS

10 CTVS. INTERIOR

UN TOQUE DE ATENCION PARA LA SOLUCION ARGENTINA DE LOS PROBLEMAS ARGENTINOS

AÑO I — BUENOS AIRES, LUNES 17 DE DICIEMBRE DE 1945 — No. 109

El Canciller Ruso Presidió la Primera Reunión Oficial

LONDRES, 16 (INS) — Los ministros de Relaciones Exteriores de Estados Unidos, Inglaterra y Rusia, comenzaron hoy a preparar en Moscú la verdadera labor de su conferencia sobre el control de la energía atómica, y otros urgentes asuntos internacionales. La reunión de hoy se describe en despachos recibidos de Moscú como únicamente preparatoria. La orden del día de la conferencia y los detalles técnicos se discutirán más tarde.

Habló Bevin

El Secretario de Estado norteamericano, Mr. James Byrnes, y el ministro de Relaciones Exteriores británico, Mr. Ernst Bevin, advirtieron a la prensa que no habrá muchas noticias a medida que progresa la reunión. Mr. Bevin declaró: La conferencia no es precisamente para proporcionar titulares a la prensa". Anteriormente el canciller británico dijo que "El mundo se encuentra en una terrible confusión. Los actuales problemas no pueden solucionarse con "simples fórmulas", y agregó: "Estamos aquí para realizar una labor práctica".

Paseo de Byrnes

El Secretario de Estado estadounidense, Mr. Byrnes, recorrió anoche la capital soviética. Atravesó la plaza roja cubierta de nieve para contemplar el Kremlin, la tumba de Lenin y la Catedral de San Pablo. Visitó a Mr. Bevin en la embajada británica y regresó a la residencia del embajador norteamericano en Moscú, Mr. Averell Harriman, donde asistió a la proyección de una película norteamericana, y estuvo varias horas leyendo los mensajes recibidos de Wáshington.

Las Deliberaciones

MOSCU, 16 (INS) — Los ojos del mundo se vuelven hoy hacia esta capital, donde los señores Molotov, Byrnes y Bevin están conferenciando en el suntuoso palacio de Soiridonovka sobre temas de interés mundial, destinados a estructurar las bases donde descansará la tranquilidad del hemisferio.

Vuelve Rusia a convertirse en el meridiano del mundo, en circunstancias en que los cancilleres de las "tres grandes" potencias se aprestan a arrojar sus barajas a la mesa común, dispuestos a allanar los complejos problemas que aún no se han disipado en el horizonte de las Naciones Unidas.

Los Hechos de Irán

MOSCU, 16 (INS) — El ministro de Relaciones Exteriores británico, señor Ernest Bevin, conferenció con el embajador inglés en Teherán tras el anuncio de haberse formado un gobierno nacional independiente en Azerbaiján, creyéndose que trataron de la nueva situación creada en Irán.

Por su parte, el secretario de Estado norteamericano, señor Byrnes, también estudió durante el día de hoy los despachos que versan sobre los acontecimientos de Persia.

CONTINUA PATTON MEJORANDO DE LAS HERIDAS SUFRIDAS

HEIDELBERG, 16 (INS). — El general George Patton, que se encuentra paralítico desde el cuello hasta los pies, como consecuencia del reciente accidente que sufrió, denotó una ligera mejoría y los boletines médicos oficiales informan que su estado es "excelente". Patton pasó una noche agradable y se informa que se advierte mejoría en su médula espinal. Patton sufrió la fractura de la tercera vértebra cervical y dislocamiento de la cuarta, y no puede recibir visitas. Los médicos vaticinan que deberá permanecer fijado lo menos cinco o seis meses.

DECLARASE AZERBAIJAN ESTADO INDEPENDIENTE

Ocuparon Tabriz los Rebeldes, Donde Establecieron la Sede del Gobierno

LONDRES, 16 (INS) — Despachos procedentes de Teherán informan que el gobierno iranio anunció oficialmente que se había rendido la guarnición de Tabriz, capital de la provincia de Azerbaiján, que así cae en poder de los insurrectos. Los jefes de la guarnición suscribieron la rendición ante los "demócratas" en forma protocolar y esas tropas deberán reconocer la independencia de Azerbaiján. Las autoridades demócratas tienen el dominio de la zona más importante de la provincia autonomista. El gobierno de Teherán anunció que también la ciudad de Rezai, a 75 kilómetros al S.O. de Tabriz, había sido rodeada por 3.000 demócratas, entre los que pelean kurdos, asirios y otros efectivos.

Grave Situación

TEHERAN, 16 (INS) — Como índice de la gravedad de la situación imperante en el país, se señala la reunión secreta del parlamento, que se celebra aún durante la fiesta religiosa más importante en la nación. La reunión se prolongará hasta mañana.

Pese a las precauciones adoptadas para que la sesión sea estrictamente secreta, trascendió que se discutieron cambios en el gabinete. Se asegura que el primer ministro Hakimi había ofrecido la cartera de Guerra al general Jazdan Pahab y la cartera de Relaciones Exteriores a Anushirwan Sepahadi, ex ministro de ese mismo departamento.

En caso de producirse la renuncia de Hakimi volvería a encabezar el gobierno el ex "premier" Chavam Saltaneh.

Recela Turquía

TEHERAN, 16 (INS) — El embajador turco en Irán, Sr. Kemel Koprulu, declaró en una entrevista con los cronistas, que la provincia de Azerbaiján era inseparable del resto del país. Señaló que lo acontecido en las provincias del norte de Irán era considerado como hechos que afectan a toda la nación y que tales agresiones constituyen una amenaza para Turquía.

Agregó que bajo ninguna circunstancia, el gobierno turco cedería un solo centímetro de su patrimonio territorial. Inclusive en las discusiones en torno a los Dardanelos, aseveró, Turquía no aceptará recomendación alguna que trabe su independencia.

Nuevo Ministro

TOKIO, 16 (INS) — El consejo privado imperial japonés, luego de una prolongada reunión resolvió hoy designar presidente del organismo al barón Suzuki.

Entrevistóse Negrín con Mr. Dean Acheson, Ayer

WASHINGTON, 16 (INS) — Como resultado de la nota con que Francia ha invitado a Estados Unidos y Gran Bretaña a la realización de conversaciones referentes a la política que debe seguirse con el gobierno de Franco, el subsecretario de Estado norteamericano, señor Dean Acheson, mantuvo una entrevista extraoficial con el ex primer ministro de la República Española, señor Juan Negrín.

Contra Franco

En el transcurso de la misma se analizó la situación política de España y el político español expuso su juicio sobre las posibilidades del retorno de España a los cauces democráticos y medios conducentes a ello. Si bien se considera que no se adoptarán medidas definitivas hasta el regreso del señor Byrnes de Moscú, en los círculos allegados al Departamento de Estado se afirma que el juicio del señor Acheson es decididamente partidario de una acción severa sobre el actual régimen gubernativo de España, recordándose la energía con que ha procedido en un sentido democrático en otras ocasiones, como las que presidieron el aplazamiento de la conferencia interamericana de Río de Janeiro.

ELECCION RADICAL

Gran afluencia de afiliados se registró en la 15a. circunscripción, donde las diversas tendencias lucharon denodadamente por imponer sus candidatos

Por 4 a 3 Venció Ayer el Team Argentino

(Ver Página 10)

Habrá el 29 un Mitin Democrático en la Plaza de la República

(Infor. Pág. 5)

IBAN A EXTERMINAR A RUSIA

Hitler Planeaba Reducirla a una Colonia de Agricultores

EXCLUSIVO

NUREMBERG, 17 (INS) — En la audiencia de hoy, en el juicio contra los 21 jerarcas nazis, el fiscal norteamericano auxiliar, coronel Robert Story, reveló los planes de conquista que el canciller presidente del Reich, Adolf Hitler, expuso a sus cómplices de agresión más allegados.

Planes de Hitler

La conferencia aludida tuvo lugar en el cuartel general del Führer en julio de 1941. Hitler informó a sus secuaces que Finlandia sería agregada al Reich como Estado federado, a cambio de la entrega de Carelia, que los finesa codiciaban. En cambio, Bakú, también de Rusia, sería convertida en colonia militar germana.

Matanza en Masa

El Soviet entero iba a ser convertido en país absolutamente agrario y se proyectaba desmantelar sus industrias. Se planeó, también, la muerte de millones de rusos, a los cuales se obligaría a huir a pie hacia la Siberia.

Conforme a los planes hitlerianos, los países bálticos, la Crimea y Ucrania serían divididos conforme a sus conveniencias del Reich. Storey reveló asimismo cuáles eran las seis jerarquías más importantes del país, de Hitler hasta abajo.

Prohíben Reportajes

NUREMBERG, 17 (INS). — El tribunal militar internacional que juzga a los 21 acusados nazis, prohibió hoy que se celebren nuevas entrevistas de los periodistas con los mismos, como resultado de repetidas protestas elevadas por Moscú en el sentido de que la prensa anglo-norteamericana está diseminando "propaganda fascista".

Sin mencionar las casi diarias acusaciones de Moscú o las protestas que, según se afirma, ha presentado el fiscal ruso, Rudenko, contrarias a declaraciones de los acusados, el juez presidente, sir Geoffrey Lawrence, declaró hoy: "Se ha llamado la atención del tribunal respecto a lo que parecen haber sido entrevistas concedidas por algunos de los acusados por medio de su consejo de defensa. El tribunal considera que es necesario declarar con el mayor énfasis que ese procedimiento es desfavorable. Se advierte al consejo de defensa que debe observar la más absoluta discreción profesional al hacer declaraciones en su propio nombre". Mirando fijamente hacia la sección prensa, Mr. Lawrence continuó diciendo: "La prensa de todo el mundo está rindiendo un servicio muy grande al dar a publicidad los pormenores del proceso y el tribunal piensa que es conveniente solicitar la cooperación de todos a fin de evitar que suceda algo que pueda estar en conflicto con una aplicación imparcial de la justicia".

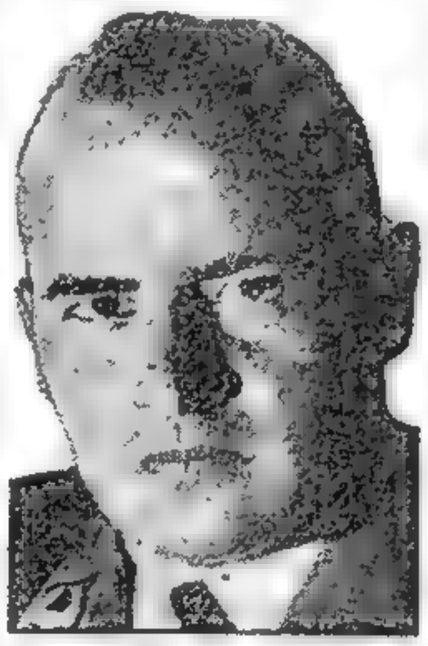

HANS FRANK

Ex administrador civil del territorio polaco capturado en los primeros tiempos de guerra por los nazis, quien actualmente acusado en Nuremberg, pasa ahora a ser ex Führer

Kaltenbrunner Enfermo

En un nuevo intento para que el proceso marche suave y rápidamente, el tribunal acordó que el consejo de defensa pueda llamar cualquier testigo cuyas declaraciones sean pertinentes, pero prohibió la duplicación de testigos por parte de testigos individuales.

Al abrirse la audiencia esta mañana, Ernest Kaltenbrunner, ex jefe de la policía de seguridad y criminal nazi, fué sacado del banquillo de los acusados por temor de que un intenso dolor de cabeza pudiera causarle una repetición de la hemorragia cerebral que ha tenido en ocasiones anteriores. Kaltenbrunner, que ha estado hospitalizado desde que fué capturado, vino a ser el acusado veintiuno cuando se declaró no culpable ante el tribunal la semana pasada al ser presentados por la acusación los cargos abrumadores contra la jerarquía nazi.

Aceleran la Democratización Nipona los Ultimos Decretos de Mac Arthur

TOKIO, 17 (INS) — A juzgar por las informaciones publicadas hoy en la prensa de Tokio, el pueblo japonés está muy impresionado por los acontecimientos de fin de semana, entre ellos el suicidio del príncipe Fumnaro Konoye y el decreto de los aliados prohibiendo la subvención del Shinto, religión del Estado. Konoye, primer ministro del Japón en tres ocasiones, ha a unirse, a medianoche de ayer, con muchos de sus antiguos colegas en la prisión de Sugamo. El príncipe de sangre real prefirió, sin embargo, poner fin a su vida ingiriendo veneno en la mañana del domingo. La inesperada "partida" de Konoye ha dado lugar a que el general Mac Arthur ordenara a sus hombres, en lo sucesivo, que arresten sin previo aviso a los sospechosos de crímenes de guerra.

Los órganos de prensa de Tokio, por su parte, traen largos comentarios e informaciones respecto al decreto aliado separando al Estado del credo shintoista, el cual fuera utilizado por los militaristas para inculcar en las masas la idea de la superioridad del Japón como nación. El "Asahi Shimbun", por ejemplo, dice que el decreto aliado "ha destruido el concepto del emperador como dios viviente". Añade que habrá que escribir de nuevo la historia del Japón, pues los militaristas habían tergiversado los hechos para inflamar el espíritu bélico.

Entre tanto, en los círculos parlamentarios se dice hoy que, de no mediar sucesos imprevistos, el gobierno japonés disolverá la Dieta en el día de mañana. Esto dejará expedita la vía para las elecciones generales, señaladas para la última semana de enero. La nueva Dieta se reunirá en la primera semana de febrero del año entrante.

MAC ARTHUR

Clarín

DIARIO DE LA MAÑANA

5 CENTAVOS

10 CTVS. INTERIOR

UN TOQUE DE ATENCION PARA LA SOLUCION ARGENTINA DE LOS PROBLEMAS ARGENTINOS

AÑO I · BUENOS AIRES, MARTES 18 DE DICIEMBRE DE 1945 · No. 110

LA DISCUSION SOBRE EL PODER ATOMICO PREVALECE EN MOSCU

MOSCU, 17 (INS) — La conferencia de los cancilleres de las tres grandes potencias se reanudó esta tarde rodeada del mismo secreto que ha caracterizado a las deliberaciones anteriores. La primera reunión oficial, en la que se trató el control de la energía atómica y otros problemas globales, se celebró anoche en el palacio Spiridonovka, prolongándose por espacio de dos horas y media.

Gran Reserva

El único anuncio oficial que se ha hecho hasta la fecha consistió en un breve comunicado que anunciaba la apertura de la conferencia con asistencia de los ministros de Relaciones Exteriores de Estados Unidos, Gran Bretaña y Rusia y demás miembros de sus comitivas.

A pesar del secreto oficial hay, sin embargo, indicaciones de que los representantes de las tres gran-

(Continúa en la página DOS)

Escrutinio Radical

Una vista del escrutinio de los comicios realizados el domingo en esta capital, que tan intenso interés ha despertado en todos los sectores del radicalismo, habiendo conquistado la mayoría de los delegados al comité y convencionales nacionales el grupo mayoritario o unionista.

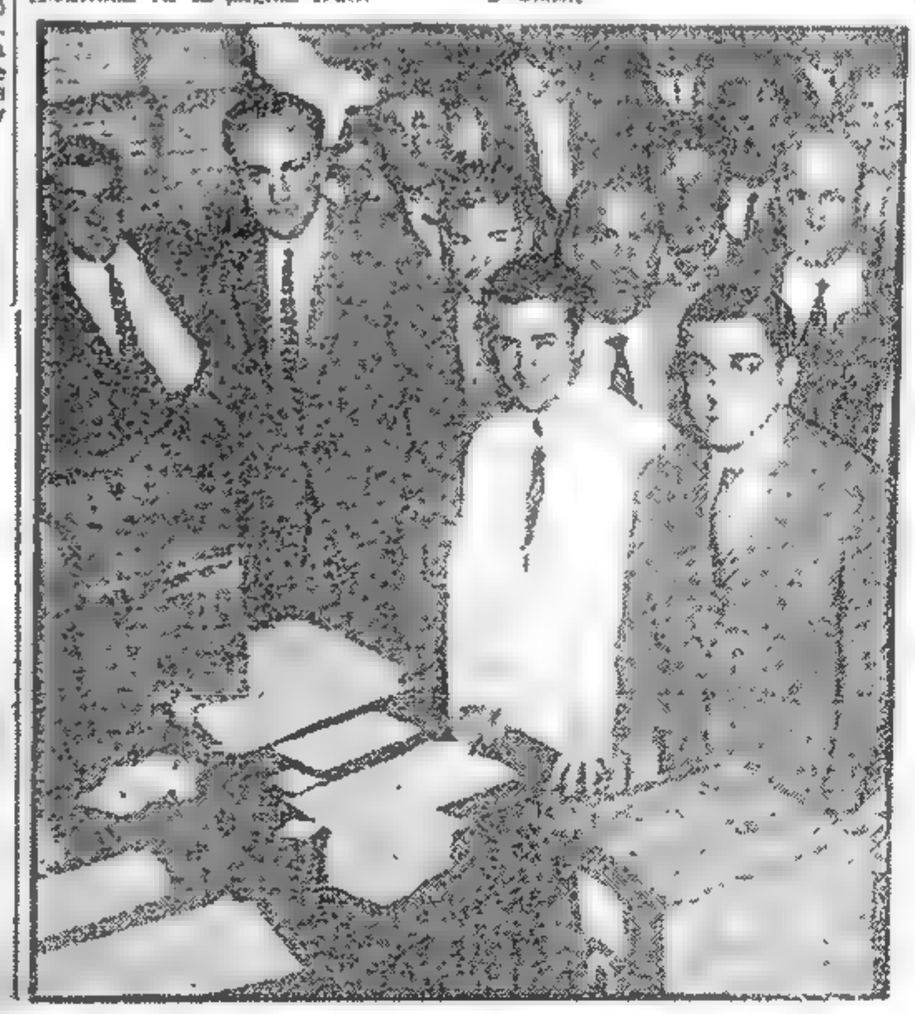

Hans Frank Juzga Ahora a su Führer en Forma Severa

NUREMBERG, 17 (INS). — El documento que se reproduce a continuación, constituye algo único en la historia. Se trata del juicio que sobre Adolf Hitler había formado Hans Frank, juzgado ahora en Nuremberg.

"Bastó un hombre —expresa Frank en sus notas— para precipitar la terrible caída del Reich, que desde Carlos el Grande, había ocupado el centro del escenario europeo durante más de mil años: éste fué Adolfo Hitler.

Bastó un hombre para arrebatarnos nuestra cultura cristiana, para despojar a nuestra vida de su tradicional buen humor y a la comunidad de su sentido del derecho.

"¿Quién era Adolfo Hitler? Un estadista. Pero le quitó al Reich todas sus instituciones fundamentales de Estado, tales como los derechos cívicos, la constitución, la división administrativa, etc., destruyéndolo al fin en una conflagración.

"Era acaso un hombre de partido, pero dinamitó sistemáticamente el programa de su propia agrupación, desfiguró sus ideas e hizo de la organización un instrumento para oprimir al pueblo.

"Era acaso un portaestandarte de nuestra fe, pero no hablaba más que a los instintos, por la mecánica de las circunstancias, usando las formas más ridículas de la superficialidad técnica y la supuesta "lógica del desarrollo de los acontecimientos.

Hitler era absoluto y egocéntrico, vivía en un mundo aparte cuyo único habitante era él; era el hombre incapaz de reconocer decisiones ajenas, ni importa de quién, de donde ni para qué fuesen. Lo utilizó todo —fuesen personas o empresas— para llevar a término lo que consideraba su misión.

"Hablaba siempre de su propósito de crear un Reich grande y feliz para los alemanes, y no dudo de que ello constituía el punto de partida y la meta de sus planes.

"Pero, ¿qué puede ser sino una ambición presuntuosa y una estupidez sin límites, el jugar la existencia de toda una nación a la carta única de una idea? ¿O de una misión? Lo importante es la victoria final.

"Hitler era un hombre sin tradición, sin forma ni diseño conocidos. Y antihumano como los dictadores persas de hace miles de años antes de Cristo. De ahí nacía su decantada "intuición", que le cegaba por completo, alejándolo de cuanto sucedía en su torno. De ahí nacía su falta de noción de la distancia y del tiempo. El barajaba los años por miles. De aquí surge, a su vez, su terquedad, su inflexibilidad ante el punto de vista objetivo.

"Hitler se ha ido. Se ha ido Alemania. Pero el pueblo alemán existe aún y seguirá existiendo en el futuro. Ojalá aprendan la dura lección que encierra para él este horrible y siniestro período de su desarrollo histórico".

La Cámara de los Lores Aprobó los Créditos de EE.UU

DE LOS RIOS SUGERIRA A ATTLEE UNA DECISION SOBRE ESPAÑA

Clarín

DIARIO DE LA MAÑANA

5 CENTAVOS

NO CTVS. INTERIOR

UN TONO DE ATENCION PARA LA SOLUCION ARGENTINA DE LOS PROBLEMAS ARGENTINOS

AÑO I — BUENOS AIRES, MIERCOLES 19 DE DICIEMBRE DE 1945 — No. 111

Es Inevitable un Cambio en Madrid, Afirman en Londres

EXCLUSIVO

LONDRES, 18 (INS) — Al mismo tiempo que se anunciaba hoy en esta capital la próxima llegada del ministro de Estado del gobierno de la República Española en el exilio, Sr. Fernando de los Rios, quien se entrevistará con el primer ministro inglés, Mr. Clement Attlee, y el ministro de Relaciones Exteriores, Mr. Ernest Bevin, para tratar los problemas de España, el "Daily Herald", órgano oficioso del Partido Laborista, que rige actualmente los destinos de Gran Bretaña, publicaba un artículo de su corresponsal diplomático anunciando que "es inevitable un cambio en Madrid".

Buscará una Decisión

Personas autorizadas en los círculos españoles de Londres aclararon que el señor de los Rios, al llegar a esta capital la semana próxima, tratará de obtener una clara definición de parte del gobierno inglés respecto a los republicanos españoles.

En su información, el órgano oficioso del laborismo expresaba que Franco está preparándose para retirarse y entregar el poder a un "consejo de generales". Los observadores arguían que si bien esta noticia no está confirmada, tampoco hay indicios que induzcan a creer que pueda ser falsa. Es más: es ésta la segunda alusión que en tal sentido hace el "Daily Herald". Hace varios días este órgano de prensa advirtió que "Franco se proponía engañar a las grandes potencias al retirarse del gobierno en el mes de marzo próximo, pero dejando el poder en manos de una junta de generales cuya tarea principal sería preparar el terreno para una restauración monárquica, pero conservando intacta la fisonomía de su régimen". Esa información en realidad no es nueva, habiendo ya circulado a mediados de julio último, cuando se creyó que Franco anunciaría el establecimiento de un consejo del reino en el discurso que pronunció ante el Consejo Nacional de la asamblea falangista en el aniversario del estallido de la guerra civil. Los hechos no confirmaron, sin embargo, esa noticia.

La ofensiva diplomática internacional iniciada en San Francisco, cuando se acordó que el régimen español, tal como estaba constituído en Madrid, no podría tener cabida en el seno de la organización de las Naciones Unidas, reforzada por la declaración de Postdam por los tres grandes, por la revelación sensacional de la carta del ex presidente Roosevelt, quien sólo unas semanas antes de su muerte condenaba los antecedentes del régimen franquista, y por subsiguientes manifestaciones del primer mandatario norteamericano, Mr. Harry Truman, y del primer ministro inglés, Mr. Clement Attlee, ha venido arreciando en los últimos días. En el ambiente austero y casi religioso de la Cámara de los Comunes, donde los miembros se piden excusas si en el calor del debate pronuncian alguna palabra que pueda considerarse como una afrenta, se oyó la palabra sobria del ministro de Relaciones Exteriores, Mr. Ernest Bevin, diciendo que Gran Bretaña "detesta" el régimen del general Francisco Franco.

Entretanto, en los círculos diplomáticos de esta capital ha trascendido que Estados Unidos no enviará un nuevo embajador a España para sustituir a Mr. Norman Armour.

PRUEBAN EL SAQUEO A EUROPA POR LOS NAZIS

Hitler preparaba la total supresión de la Iglesia si ganaba la guerra

NUREMBERG, 18 (INS) — La cruz de Cristo y la Biblia iban a ser suplantados, de haber triunfado Alemania en la reciente hecatombe bélica, por la swástica y el desvergonzado "Mein kampf", de Adolfo Hitler. Así lo manifestó hoy el fiscal norteamericano, coronel Albert Storey, que actúa en el juicio contra los 21 jerarcas nazis que están rindiendo cuentas de sus salvajismos, en el palacio de justicia de Nuremberg.

Planes Nazis

Alfred Rosenberg, cuyo caso se considera ahora, oyó de boca del fiscal la enumeración de sus propios pensamientos acerca de las naciones unidas. Reveló Storey que los nazis pretendían suplantar la religión del mundo con las filosofías raciales teutonas, cosa que se encargó a Rosenberg.

El fiscal documentó que Adolf Hitler había aprobado la supresión total de la iglesia si el Reich resultaba triunfante en la guerra. Ello se iba a lograr por medio de la confiscación de sus bienes, la prohibición de sus publicaciones religiosas y la clausura de sus conventos y escuelas teológicas. Storey también recordó el papel que desempeñó el ministro de propaganda herr Josef Goebels durante la ejecución de los "pogroms" antijudíos, tales como el del 9 de noviembre de 1938.

Las palabras cortantes de Storey y los demás procuradores fueron recibidas con desánimo por los jerarcas acusados: parecían ladrones pillados en flagrante delito. Cuando Storey dijo que serían individualmente mencionados en documentos posteriores, se estremecieron. Luego se les acusó de ser responsable de los desbarajustes en los sindicatos alemanes, la confiscación de propiedades industriales y la imposición —a los obreros— de ingresar al frente obrero.

Storey aclaró que consideraba a los ex dirigentes nazis como a miembros perfectos de los cuerpos directores del despojo. El procurador relató después que obras de arte completas, pinacas, habían sido rapiñadas por los ejércitos triunfales de Alemania, donde se las condujo y catalogó. Las piezas dadas "en préstamo" a otros países, fueron debidamente anotadas para su posterior reclamo. Storey añadió testimonios que prueban que Adolf Hitler había emulado a Goering en el arte de robar obras estéticas.

Citó el caso de veintiún dibujos de Durero que un comisionado germano había confiscado especialmente para Goering y dijo que habían sido llevados al cuartel general del führer. Luego refirió cifras sobre elementos —cuadros y libros— que habían sido robados de la "fuente de tesoros que es de Europa".

"Si todos los objetos robados por los nazis se hubieran catalogado —señaló— se necesitarían de 350 a 400 volúmenes". "Dudo —manifestó después el fiscal— que cualquier museo artístico o histórico, tanto en Nueva York, Londres, Roma, París o Moscú pudiera reunir el tesoro artístico que los alemanes habían usurpado.

Conferencian Jefes Arabes

Dirigentes árabes se reunen en Jerusalém para tratar las declaraciones sobre Palestina que hiciera el ministro de Relaciones Exteriores de Gran Bretaña, Mr. Ernest Bevin

Entrevista de Stalin con Byrnes y Bevin

MOSCU, 18 (INS) — En círculos diplomáticos autorizados de esta capital se anunció hoy que la conferencia de cancilleres de las tres grandes potencias había tenido "buen comienzo" al entrar a considerar los problemas mundiales del momento, existiendo gran optimismo con respecto al desarrollo de la misma

Regresó Stalin

Los estadistas de Rusia, Estados Unidos y Gran Bretaña se hallan preparados para reanudar hoy sus conversaciones, después de haberse registrado el regreso a Moscú del generalísimo José Stalin, quien pasó una prolongada vacación en el Cáucaso.

Al anunciarse que los ministros del Exterior se reunirán nuevamente esta tarde, los delegados norteamericanos y británicos reiteraron que sólo se daría un mínimo de información al público respecto a los tópicos tratados. La conferencia de anoche, que se prolongó por espacio de dos horas y veinte minutos, es la segunda que se realiza en otros tantos días y al concluir la misma no se dió ninguna declaración oficial respecto a lo ocurrido en el salón de mármol blanco del palacio Spiridonovka.

Entrevista de Stalin

NUEVA YORK, 18 (INS) — Informaciones procedentes de Suiza han hecho saber que el generalísimo Stalin, tras su regreso a Moscú después de sus vacaciones, recibió en el Kremlin a los señores James F. Byrnes y Ernest Bevin, ministros de Relaciones Exteriores de Estados Unidos y Gran Bretaña respectivamente.

Apoyan a la Unión Democrática

Una vista de la asamblea de Gente de Propaganda, celebrada en la tarde de ayer en la Casa Radical, con el objeto de constituirse y prestar su amplia colaboración a los propósitos de los partidos políticos que integran la Unión Democrática. Durante el acto usaron de la palabra el Sr. Antonio Parada, por la entidad, y D. Ricardo Gurbellini, por la comisión de propaganda interpartidaria

Cayó un Avión Civil en Cnel. Suárez: 2 Muertos

INFORMACION PAGINA CINCO

Exclusivo de la INTERNATIONAL NEWS SERVICE Para CLARIN

LOS TRES GRANDES FORMARAN CONSEJO DE CONTROL NIPON

Clarín — DIARIO DE LA MAÑANA

5 CENTAVOS — 10 CTVS. INTERIOR

UN TOQUE DE ATENCION PARA LA SOLUCION ARGENTINA DE LOS PROBLEMAS ARGENTINOS

AÑO I — BUENOS AIRES, JUEVES 20 DE DICIEMBRE DE 1945 — No. 112

El Terror Organizado se Utilizó en el Reich Para Ejercer Total Dominio

(Información: página DOS)

Entrevistóse Stalin con los Ministros Aliados

Por JAMES BECK

MOSCU, 19 (INS) — Los cancilleres de las tres grandes potencias, Mr. Byrnes, Mr. Bevin y el Sr. Molotov, almorzaron hoy juntos y hablaron de los problemas mundiales que todos ellos confían resolver.

Almuerzo íntimo

Los tres estadistas, sin esperar que se abriese la sesión fijada para las cuatro de la tarde de hoy, se reunieron junto a la mesa del almuerzo en una intimidad que se cree sirvió como el "ábrete sésamo" de la caverna que encierra el futuro de la paz mundial. El familiar ambiente que caracterizó a la reunión permitió que los problemas se encarasen en el curso de una conversación normal, libre de las convenciones y formalidades de las sesiones oficiales en las que se sigue un proceder parlamentario. Durante el almuerzo no había sobre la mesa en que se reunieron los cancilleres otros papeles que aquellos en que esta escrito el menú

El problema de mayor urgencia que deberán enfrentar los ministros es destacado hoy por la publicación de las uniones sindicales soviéticas "Tiempos Nuevos" que declara que "la responsabilidad por el futuro de la paz en la edad atómica es mayor que en cualquier otro período. La Unión Soviética se mantiene inconmovible en su resolución de establecer una estrecha colaboración internacional en salvaguardia de la paz y la seguridad de las naciones".

Control de Japón

Mientras tanto, la Internacional News Service ha obtenido en fuentes norteamericanas, la información exclusiva de que se realizarán esfuerzos para incluir a la Unión Soviética en la maquinaria de control del Japón. Ese es uno de los puntos en que la falta de acuerdo llevó al fracaso a la conferencia de Londres. El secretario de Estado norteamericano, Mr. James Byrnes, propone actualmente que se establezca en Tokio un consejo aliado en el que Rusia esté representada y que sirva para aconsejar al general Douglas MacArthur. Se coincide en general en que el interés de Rusia en el noroeste del Pacífico hace que sea aconsejable y prácticamente indispensable que tenga participación en las organizaciones de control internacional.

Se recuerda que Rusia, junto con los Estados Unidos, Gran Bretaña y China, figuró entre las potencias invitadas según el plan originario, para establecer una maquinaria de control en el Japón, pero que más tarde se retiró ese proyecto.

Suavidad de MacArthur

La cuestión básica en las deliberaciones actuales es si los Estados Unidos están dispuestos a abandonar el papel dominante en la administración del Japón, concediéndole paridad a los otros aliados. Mr. Byrnes, al parecer, aun no está dispuesto a hacer tal concesión, pero al mismo tiempo no desea que continúe ese control sin que en él tenga participación el Soviet, que es una de las mayores potencias del lejano oriente

Conviene señalar a este respecto que la prensa rusa critica la política que desarrolla el general MacArthur en el lejano oriente, a la que califica de "suave".

Los cancilleres de las tres grandes potencias se reunieron esta tarde para tratar, con todas las formalidades protocolares, aquellos mismos problemas de interés mundial de los que habían hablado pocas horas antes en un ambiente de camaradería, durante el almuerzo.

Entrevista con Stalin

MOSCU, 19 (INS) — En la entrevista de esta noche entre el generalísimo Stalin y los ministros de Relaciones Exteriores de Gran Bretaña y Estados Unidos, señores Ernest Bevin y James F. Byrnes respectivamente, participaron también el embajador británico, señor Clark Kerr y el representante norteamericano, señor Averrell Harriman. También estuvo presente el comisario del Exterior soviético, señor Vlacheslav Molotov

Las entrevistas se celebraron separadamente, asistiendo a cada una de ellas el ministro de Relaciones Exteriores y el embajador de cada una de las potencias mencionadas, concurriendo a ambas el señor Molotov.

El jefe del gobierno soviético regresó a Moscú desde su retiro en el Cáucaso, anteayer, después de las vacaciones que se tomó a partir del 24 de octubre.

El señor Byrnes, en nombre de los Estados Unidos, felicitó por adelantado al líder soviético con motivo de su 66o. cumpleaños, que se conmemorará el viernes.

EXPROPIARAN LAS INDUSTRIAS DE LA CUENCA DEL RUHR

EXCLUSIVO

LONDRES, 19 (INS) — Despachos procedentes de Berlín indican que, probablemente, el viernes el Consejo de Control Aliado anunciará que las autoridades militares británicas de ocupación expropiarán las industrias liviana y pesada de la cuenca del Ruhr. Peritos industriales británicos se harán cargo, entonces, de todas las empresas alemanas, que, en realidad, quedarán nacionalizadas. En lo sucesivo, las autoridades militares de ocupación británicas se harán cargo del Ruhr, en calidad de fideicomiso, hasta que los aliados decidan el futuro que se dará a la región industrial alemana.

Francia ha expresado ya sus puntos de vista sobre la cuestión, habiendo enviado representantes a Londres, Moscú y Washington, con el fin de discutir en detalle sus proposiciones. En los círculos diplomáticos se afirma que Gran Bretaña ha recibido con simpatía la propuesta francesa, pero mientras que Francia propone que se ejerza un control no sólo industrial sino también político, la idea británica es que el control tenga únicamente carácter económico.

...Y la Princesa Bailó con el cocinero

LONDRES, 19 (INS) — La princesa Elizabeth bailó con el cocinero de la Casa Real al bajar la familia del monarca a las dependencias de la servidumbre, donde en una reunión tradicional de todos los años se mezclan con los servidores. La reina Isabel bailó con un paje, y el rey —de smoking— danzó con la esposa del mayordomo.

Nota de la R. — Como sucedía en los cuentos de hadas que en la actualidad han sido desplazados por el cine todos los años, la familia real inglesa se mezcla con la servidumbre, en un acto tradicional que significa el símbolo democrático de un gobierno que representa la más añeja monarquía de Europa. Pueblo respetuoso de todos sus valores supo coordinar las fuerzas humanas que sustentaban a sus instituciones en una armonía estatal que contemplara los intereses de la colectividad, sin que por ello pasara por la estridencia de revoluciones radicales. Los vientos del liberalismo que desplazaron los privilegios feudales tuvieron en Inglaterra campo propicio para su libre carrera, y fué en la era victoriana donde se concretó la felicidad del pueblo en base a un respeto común que se hizo ostensible en todos los actos de su vida. Para significar esta armonía entre gobernantes y gobernados que es por otra parte la concepción política de la democracia, los reyes de Inglaterra "descienden" hasta las dependencias de la servidumbre, para demostrar que los principios de la teocracia, han sido barridos en nuestra época para dar paso a la realidad que anunciaba Montesquieu: "El pueblo es el supremo basamento de todos los gobiernos de la tierra".

TRUMAN PIDIO UNIDAD DE DEFENSA NACIONAL

Habrá un Ministerio que Tendrá las Tres Armas Reunidas

WASHINGTON, 19 (INS) — El presidente Harry S. Truman solicitó al Congreso que se procediera a reunir al Ejército y a la Armada en un solo departamento de defensa nacional, declarando que "ese paso es indispensable para la seguridad del país".

El presidente recomienda, en su mensaje, que se establezca una fuerza aérea separada, sobre una base de igualdad con el ejército y la marina, quedando las tres armas bajo el ministerio de defensa

El mensaje es uno de los más enérgicos y detallados que Truman remitió al Congreso desde que rige los destinos del país, diciendo que un civil ocupará el cargo de secretario del departamento y formará parte del gabinete ejecutivo. El subsecretario también será civil, como así los secretarios ayudantes de tierra, mar y aire.

En el mensaje, el presidente hace notar la urgencia de aprobar esas leyes, que ordenen el entrenamiento general de la juventud norteamericana. Ese entrenamiento tendría por objeto crear una reserva de defensa en caso de un ataque exótico

Al abogar por la unificación del mando de las fuerzas armadas, el primer magistrado señala: "Gústenos o no, tenemos que reconocer que el pueblo norteamericano, con la victoria, se ha echado sobre sus espaldas una carga de responsabilidad en dirección del mundo. La futura paz del mundo dependerá en gran parte de si los Estados Unidos muestran o no que están verdaderamente determinados a continuar a desempeñar su puesto entre las naciones, como líder de ellas."

La Era Atómica

WASHINGTON, 19 (INS). — El presidente, Mr. Harry Truman, pasando por alto la oposición de la marina de guerra, envió hoy un mensaje al Congreso pidiendo que apruebe la legislación necesaria para la consolidación del ejército y la marina en un sólo departamento.

Mr. Truman dijo a los legisladores de la Nación que era necesario preparar al país para la era atómica.

El primer mandatario insistió nuevamente en su petición de que se apruebe una ley creando la instrucción militar universal para los Estados Unidos, y recordó al Congreso que recaería sobre él "una grave responsabilidad" si demora la legislación sobre este anteproyecto.

Tan pronto como el mensaje presidencial fué leído en el Congreso, el Departamento de Marina cursó una directiva a sus oficiales en el sentido de que se sen su oposición al proyecto de consolidación de las fuerzas armadas del país, excepto si son citados a comparecer ante alguna comisión del Congreso.

Cumplieron un Extraordinario Vuelo

Los tripulantes de la superfortaleza B 29 "Dreamboat", que realizaron el extraordinario vuelo desde Guam hasta Wáshington y batieron el record transcontinental en 5 horas, 31 minutos y 30 segundos, posan delante de su máquina al finalizar su hazaña. A la izquierda, con el cigarro en la boca, el coronel Clarence A. Irvine, comandante del avión, estrechando la mano del teniente coronel C. R. Stanley, copiloto

La Nota Francesa Sobre Ruptura con Franco Estudian en la Unión

DE LA INTERNATIONAL NEWS SERVICE EN LA PAG. 2

Un Decreto del P. E. Establece Salario Mínimo, Aguinaldo Anual y Aumento de Sueldos Para Empleados y Obreros

INFORMACION PAGINA CUATRO

DEMANDAS TERRITORIALES DE LOS SOVIETICOS A TURQUIA

PIDEN DEVOLUCION DE LAS TIERRAS QUE OTRORA HAN PERTENECIDO A GEORGIA

MOSCU, 20 (INS) — La prensa soviética, tratando evidentemente de llamar la atención de los delegados norteamericanos y británicos respecto a las reclamaciones de Rusia sobre Turquía, pide hoy que este último país devuelva las tierras que en otro tiempo pertenecieron a Georgia.

Demandas Soviéticas

Esa actitud ha llevado a los observadores a estimar que el problema de las relaciones rusoturcas figura en el programa de la conferencia de cancilleres que se está realizando.

Con respecto a las demandas soviéticas contra Turquía, se publicó una carta en el diario georgiano "Kommunisti" que se publica en Tiflis. Dicha carta ha sido traducida del georgiano al ruso, y fué publicada hoy en la prensa de Moscú. Ese solo hecho muestra el interés del Kremlin de que su texto llegue a conocimiento de los ministros de Relaciones Exteriores norteamericano e inglés.

En la carta, que lleva la firma de notables historiadores de Georgia, los académicos Janashia y Bendezhonishwili dicen que Rusia reclama las regiones de Araragan, Artwin, O'ta Tortum, Ispirus, Baiburt, Biumushame y todo el este de Lazistan, inclusive las regiones de Trabzon y Giresun. Afirman que todas esas regiones estuvieron en otro tiempo incluídas en el sur de Georgia y que son sólo parte de los territorios arrancados a Rusia, siendo tierras "que la nación georgiana nunca dió definitivamente por perdidas, como no puede darlas".

La carta, que ocupa cuatro columnas en los diarios de Moscú, lleva el título "Nuestras demandas legales sobre Turquía", haciéndose en ella un detallado relato histórico referente a las tierras georgianas de que se apoderó Turquía en diversos períodos de la historia. Los historiadores expresan que los territorios georgianos en poder de Turquía son trozos del antiguo estado georgiano de Kohida, fundado doscientos años antes de Jesucristo.

Antecedentes Históricos

Después de relatar muchas peripecias históricas, inclusive la marcha de las legiones romanas que llegaron a esa zona a comienzos de la era cristiana, los historiadores dicen que el sur de Georgia, aunque ya había sido incluído por los turcos en su territorio, mantuvo hasta comienzos del siglo veinte muchos nombres puramente georgianos, tales como Imera, Dozar, Goriana, Zanta Kitra, Chorgma, etc. "En la actualidad —afirma la carta— las autoridades turcas proceden a remover los nombres georgianos de los mapas y están destruyendo los monumentos históricos georgianos —obras maestras de arquitectura. Nuevamente —añade— proceden a deportar en masa a la población georgiana a regiones apartadas, alejándola así del lugar de su nacionalidad donde generaciones de nuestros antepasados derramaron su sangre y su sudor".

Bevin y Byrnes lo Estudian

LONDRES, 20 (INS) — Despachos procedentes de Moscú señalan que tanto Mr. Bevin como Mr. Byrnes estudian las informaciones que aparecen en la prensa rusa referentes a las demandas de la Unión Soviética sobre Turquía.

Los diarios de Moscú insisten en sus reclamos respecto a la Georgia Soviética que limita con Turquía.

La Ingerencia Rusa en Japón

TOKIO, 20 (INS) — Los corresponsales destacados en Tokio se dirigieron hoy al cuartel general norteamericano, deseosos de entrevistar al general Mac Arthur, a propósito de las versiones que lo hacen aparecer en disidencia con los rusos, respecto a sus tareas de ocupación en el Japón.

Los periodistas no pudieron lograr sus propósitos, pero no obstante el riguroso hermetismo que se guarda en el comando estadunidense, lograron averiguar en una fuente competente, que el general Mac Arthur está dispuesto a tolerar la ingerencia rusa en el Japón, siempre y cuando el Kremlin acepte operar en las islas que previamente determine el comandante supremo del Pacífico.

Según ha trascendido, los rusos se negaron a acatar ese requerimiento, lo que indujo a Mac Arthur cablegrafiar la situación creada al Departamento de Estado de la Unión, donde se habría convenido, transitoriamente, dilatar la llegada de efectivos rusos a suelo nipón, hasta tanto se solucione el actual "impasse".

Clarín

DIARIO DE LA MAÑANA

5 CENTAVOS — 10 CTVS. INTERIOR

UN TOQUE DE ATENCION PARA LA SOLUCION ARGENTINA DE LOS PROBLEMAS ARGENTINOS

AÑO I — BUENOS AIRES, VIERNES 21 DE DICIEMBRE DE 1945 — No. 113

Bésame y Verás. — *CLARIN organiza el concurso de los besos. Se trata de conocer con la impresión labial de Shirley Temple y estas cuatro estrellitas argentinas han acudido a nuestra redacción para participar en la competencia de los besos. Magníficos aportes para nuestra colección de besos. ¿Nos enviará usted, amable lectora, el suyo? Utilice para ello el cupón que publicaremos en CLARIN oportunamente.*

DESENCADENOSE UNA OFENSIVA DE TROPAS NACIONALISTAS EN CHINA

LLEGO A SHANGHAI EL Gral. MARSHALL; SEGUIRA A NANKING

SHANGHAI, 20 (INS) El embajador norteamericano en China, general George Marshall, llegó desde Manila trayendo en su cartera la misión de obtener la paz en China. Marshall irá mañana a Nanking para conferenciar con Chiang Kai Shek.

Seguirá a Nanking

LONDRES, 20 (INS) — Se informa en esta capital que el general George Marshall, nuevo embajador de Estados Unidos en China, ha llegado a Shanghai. El citado diplomático fué recibido en el aeropuerto de esa ciudad por el general Ho-Ying-Chin, comandante en jefe de los ejércitos del gobierno central. El embajador Marshall partirá mañana en avión para Nanking, donde celebrará una conferencia con el generalísimo Chiang Kai Shek.

Entrevista con Ch. Kai-shek

SHANGHAI, 20 (INS) — El general George Marshall, nuevo embajador de los Estados Unidos en China, llegó esta tarde a Shanghai ya preparado para su primera entrevista con el generalísimo Chiang Kai Shek, a quien le presentará sus cartas credenciales.

El avión del general Mrashall aterrizó en Shanghai a la 1 45 de la tarde, procedente de Manila. Viajó también a su bordo Mr. Walter Robertson, miembro del personal diplomático de los Estados Unidos en Chungking. El nuevo embajador descendió del aeroplano a los acordes de las canciones nacionales de Norteamérica y China tocadas por una banda militar. El primero en recibir al distinguido viajero fué el teniente general Albert Wedemeyer, comandante de las fuerzas norteamericanas en China, posando ambos para los fotógrafos. Se hallaban también en el aeródromo el vicealmirante Daniel Barbey y el contraalmirante Turner Joy. La delegación china estaba encabezada por el general Ho Ying Chin, comandante en jefe de las fuerzas nacionalistas. El general Marshall partió en automóvil desde el aeropuerto sin hacer ningún comentario al medio centenar de corresponsales extranjeros y periodistas chinos que lo aguardaron. En el recorrido de once kilómetros que media entre el aeródromo al hotel Cathay, se hallaban formados soldados chinos con equipos norteamericanos, policías y otras fuerzas. Los civiles chinos vivaron el nombre del embajador al pasar éste rápidamente en su auto.

PREOCUPA EL DESTINO DE LOS BIENES DE ALEMANES EN TURQUIA Y ARGENTINA

WASHINGTON, 20 (INS) La Administración de Negocios Extranjeros, ha instado a las Naciones Aliadas a que obtengan de la Argentina y Turquía, los acuerdos necesarios para determinar qué bienes están en manos de ciudadanos alemanes en esos dos países.

En su informe final, dicho organismo gubernamental declara que si Turquía y Argentina se negaran a cooperar con los aliados "en la extirpación de las semillas de una nueva guerra, los aliados deberían emplear resueltamente las sanciones vigentes, o aplicar otras más efectivas en el futuro". En el informe en cuestión, se recomienda que los aliados lleguen a un acuerdo con Argentina y Turquía sobre los puntos siguientes: 1o.) Hasta dónde están dispuestos a cooperar con los aliados y las naciones unidas, en la elaboración de un programa de seguridad externa. 2o.) Que arreglos administrativos están dispuestos a permitir a los aliados en relación con el uso de los bienes y el trato de los ciudadanos alemanes que se encuentren en sus territorios. 3o.) Negociación de acuerdos comerciales entre la autoridad de control de las exportaciones e importaciones para Alemania y los ciudadanos de sus respectivos territorios, incluyendo cualesquier cambios ulteriores de carácter financiero.

LOS COMUNISTAS SE HALLAN DISPUESTOS A CESAR EL FUEGO

CHUNGKING, 20 (INS) — Un portavoz de los comunistas chinos anunció hoy que durante un almuerzo celebrado ayer entre los representantes del Kuomintag y de los comunistas, el jefe de la delegación de estos últimos, Chou-En-Lai había propuesto la cesación inmediata e incondicional de las hostilidades entre las tropas nacionalistas y los comunistas. El portavoz añadió que la proposición había sido oral no habiendo aún sido formalizada por escrito. Sin embargo, se sabe que estipula una orden general de cesar el fuego pasándose después a entrar en negociaciones respecto a los detalles técnicos y a la posición de las tropas.

El referido portavoz desmintió finalmente las informaciones publicadas por una agencia norteamericana en el extranjero de que ya se había llegado a una tregua y afirmó que los combates en toda China continúan sin "disminuir en violencia".

En Barrios Obreros Cayó la Bendición del Mágico 19.543

VIENA PIDE EL SUR DE TIROL

DIARIO DE LA MAÑANA

Clarín

5 CENTAVOS

10 CTVS. INTERIOR

UN TOQUE DE ATENCION PARA LA SOLUCION ARGENTINA DE LOS PROBLEMAS ARGENTINOS

AÑO I — BUENOS AIRES, SABADO 22 DE DICIEMBRE DE 1945 — No. 114

TRATAN EN MOSCU LAS DEMANDAS DE LA URSS

WASHINGTON, 21 (INS) — Las medidas tomadas por Rusia durante la actual conferencia de ministros de Relaciones Exteriores de los "Tres Grandes", eran consideradas hoy por los observadores diplomáticos como pasos que daba con el fin de influir en las presentes conversaciones, durante las que se habrían tratado las demandas de la URSS a Turquía.

Gran Reserva

En esta capital se ha obtenido muy poca información acerca de la marcha de las discusiones que se realizan en Moscú, pero el secretario de Estado interino, Sr. Dean Acheson, expresó que Mr. Byrnes mantiene a Wáshington bien informada respecto a los asuntos que se están discutiendo y al progreso de las conversaciones. Se cree que el titular de la secretaría se mantiene en estrecha comunicación con el presidente Truman ya que considera que las discusiones revisten crucial importancia, no solamente en relación con la actual situación, sino con respecto a los planes de largo alcance referentes a la paz.

Desde la partida de Mr. Byrnes a Moscú, Rusia ha dado los siguientes pasos: primero anunció la creación en el norte de Irán de un gobierno, como resultado de una revolución contra el régimen establecido en el país. Segundo, publicó documentos en la prensa controlada por el gobierno abogando por la anexión de partes de Turquía contiguas al Mar Negro y a la República Georgiana Soviética.

El primer paso puso a Mr. Byrnes frente a un hecho consumado en un asunto que había sido objeto de discusiones diplomáticas entre los dos países. Los Estados Unidos se habían comprometido a mantener la soberanía e independencia de Irán y a permanecer alejadas de cualquier disturbio interno que ocurriera allí. La cuestión de Irán figuraba en primer plano en el programa de la actual conferencia pero, de acuerdo con el anuncio de Moscú, era un asunto terminado cuando Mr. Byrnes llegó a la capital rusa.

La publicación de un memorial abogando por la independencia o anexión de partes de Turquía era considerado como una maniobra diplomática encaminada a forzar el paso de algún acuerdo relativo al futuro de los Dardanelos, vía vital del mar Negro al Mediterráneo. La cuestión de los Dardanelos fué considerada en la reunión de los "Tres Grandes", en Potsdam y de nuevo en la conferencia de los cancilleres de los "Cinco Grandes", en Londres. En ambas reuniones resultó ser un problema de difícil solución. En Wáshington se tenía casi la seguridad que el problema sería discutido nuevamente.

Estudia la Crisis

GENERAL Charles De Gaulle, que deberá enfrentar la grave crisis financiera por la que atraviesa Francia actualmente

SE FIJAN LAS REPARACIONES DE ALEMANIA

PARIS, 21 (INS). — El ministro de Relaciones Exteriores de Francia, M. Georges Bidault, cerró hoy su discurso de clausura de la conferencia de reparaciones diciendo a los delegados: "Váyanse a sus casas satisfechos de su trabajo".

Dos Categorías

Conforme al acuerdo tomado en la conferencia, las reparaciones alemanas se dividen en dos categoría: la A, que comprende todas las reparaciones, excepto las que figuran en la categoría B, que abarca las fábricas, equipo industrial, valores y dinero en efectivo y barcos mercantes tomados a los alemanes.

La división de reparaciones entre los países signatarios en cada una de las dos categorías, es como sigue: Albania: Una unidad y cinco centésimas de la categoría A, y 35 centésimas de la B; Estados Unidos: 20 unidades de la primera y 11,80 de la segunda; Australia: 70 centésimas de la categoría A y 95 de la B, Bélgica: 2,70 y 4,50; Canadá: 3,5 y 1,50; Dinamarca: 0,05 y 0,20; Francia: 17 unidades y 80 para la B; Gran Bretaña: 28 y 27,80; Grecia: 2,70 y 4,35; India: 2 y 2,90; Luxemburgo: 0,15 y 0,40; Noruega: 1,30 y 1,90; Nueva Zelandia: 0,40 y 0,60; Holanda: 3,90 y 5,60; Checoslovaquia: 8 y 4,30; Unión Sudafricana: 0,70 y 0,10, y Yugoeslavia: 6,60 unidades para la categoría A y 9,60 para la B

Estudia la Devaluación del Franco el Gabinete Francés

PARIS, 21 (INS) — Mientras el gabinete debatía la cuestión de la devaluación del franco, Francia confrontaba hoy su crisis financiera más seria desde la liberación del país por los aliados, y el pánico invadía la bolsa de valores debido a los generalizados rumores de que era inminente la reducción del valor del franco en un 50 por ciento en el mercado internacional.

Un funcionario del Ministerio de Hacienda expresó que si el Gobierno ratifica los acuerdos de Bretton Woods, el franco "deberá ser revalorizado y puesto en un alineamiento más concorde al dólar y a la libra esterlina". Aclaró, asimismo, que aún no se ha adoptado una actitud decisiva al respecto y que la cuestión de la devaluación se halla todavía en manos de los expertos financieros, quienes están actuando de asesores del gabinete.

Sin embargo, la bolsa ha sido invadida por rumores de que el franco será desvalorizado. Ello dió ori-

(Continúa en la página DOS)

ALEGRIA EN HOGARES OBREROS

He aquí a las esposas de las cinco familias obreras que viven en el inquilinato de la calle Catamarca 1079, celebrando por anticipado la nueva vida que les espera. Se hallan ausentes sus maridos, que seguramente realizaban en esos momentos la última jornada de "ocho horas" de su vida. (Información página 5)

Desde AUSTRIA

Exige su Devolución el Primer Ministro Figler

LONDRES, 21 (INS) — Un despacho procedente de Viena informa que en su primer mensaje al parlamento austríaco, el primer ministro, Leopoldo Figler, urgió la devolución del sur de Tirol a Austria.

Enérgica Demanda

VIENA, 21 (INS) — En un enérgico discurso pronunciado en el Parlamento, el primer ministro de Austria, señor Leopold Figl, expuso en un largo documento las razones de su país para lograr la reincorporación de la región meridional del Tirol al patrimonio austríaco.

Dijo el doctor Figl que esa franja de terreno corresponde por derecho a Austria, y abogó a continuación por que las autoridades aliadas resuelvan el problema, como asimismo que dispongan la inmediata abolición de la línea fronteriza entre Italia y Austria.

Por último el premier austríaco exigió la reivindicación de Corintia, parte de cuyo territorio controla Yugoeslavia.

APRUEBAN LA FORMULA SOBRE MANDATOS LA C. DE LOS PAISES UNIDOS

LONDRES, 21 (INS) — Se anunció que los trabajos de la organización de las naciones unidas están muy adelantados y que solamente dos de los ocho subcomités de la comisión preparatoria no terminaron todavía sus debates.

Es posible que esos debates finalicen simultáneamente a fines de esta semana y entonces la sesión plenaria de la comisión preparatoria se realizaría el domingo.

Los Mandatos

El debate más largo producido hasta ahora es la sesión realizada por el subcomité de estudio de los mandatos condicionados sometidos a la autoridad y supervisión de las naciones unidas, sesión que duró hasta la medianoche.

Ante la negativa rusa de que se estableciera un comité provisorio de los referidos "trusteeships", en lugar de un consejo de ellos, el caso fué sometido una vez más a estudio del subcomité. Conforme a la fórmula ahora aprobada, los estados que tengan mandatos bajo la autoridad de la antigua liga de las naciones, serán invitados a la asamblea general para que se pongan de acuerdo con otros países directamente interesados por medio de convenios, que luego aprobaría la asamblea.

Serán Libertados Prisioneros Nazis

BERLIN, 21 (INS). — La comisión de control aliado aprobó el plan de liberar el 31 de enero próximo al personal de la Wehrmacht detenido en las aldeas de concentración de la zona de ocupación británica, y también a los empleados administrativos alemanes que se encargan de ellos.

Moción de Baker

LONDRES, 21 (INS) — La Asociación de la Prensa Extranjera reveló hoy que el ministro de estado de Gran Bretaña Mr. Philip Noel Baker, había presentado en forma concreta una propuesta para que la organización de las naciones unidas estableciera una oficina regional en Europa.

Turquía Accede a Revisar el Tratado de los Dardanelos

WASHINGTON, 21 (INS) — Michael McDermott, ayudante especial del Secretario de Estado, declaró hoy que Turquía había respondido favorablemente a la indicación de los Estados Unidos de que debe revisarse la convención de Montreux, que regula el dominio de los Dardanelos.

McDermott dijo que Turquía había indicado su disposición a aceptar la proposición de los Estados Unidos como base para discutir una revisión.

El "status" de los Dardanelos se cree que es la causa de la agitación en la prensa soviética a favor de la ocupación de una gran franja territorial de Turquía a lo largo de la costa del Mar Negro.

Truman Desea Investigar la Capacidad de Pago Patronal

WASHINGTON, 21 (INS) — La resuelta intervención del presidente Truman en la huelga de la General Motors ha despejado la atmósfera y hecho posible la reanudación de las negociaciones paritarias para zanjar el pleito que hace ya un mes forzó el paro de las operaciones de la formidable empresa automovilística.

Disputa de Salarios

Esta mañana se reunieron los representantes de la corporación y de la unión de trabajadores del automóvil para considerar la reanudación de las negociaciones, en vista de la decuaración hecha por el presidente Truman, en el sentido de que los precios y utilidades de la General Motors tienen relación con la disputa sobre salarios promovida por los trabajadores. Asimismo se espera hoy la reanudación de las sesiones de la comisión investigadora del pleito entre las compañías y los trabajadores del petróleo, los cuales estaban pendientes del dictamen administrativo sobre la debatida cuestión de precios y utilidades. El presidente Truman ha declarado, decididamente, que la "capacidad de pagar" es un factor que debe tenerse siempre en cuenta en las disputas del trabajo y que es "esencial" para cualquier junta investigadora del gobierno tener facultades para examinar los libros de la entidad patronal.

La declaración presidencial tomó completamente por sorpresa a los miembros de la junta directiva de la General Motors. La prolongada huelga afecta a unos 200.000

HA MUERTO EN HEIDELBERG EL GENERAL PATTON

Ver Pág. Central

Gral. Patton

Fracasó en Panamá un Movimiento Revolucionario

(Información Pag. 2)

TURQUIA NO ACEPTA LAS EXIGENCIAS DE LA U.R.S.S.

Opondráse por la Fuerza si el Soviet Insiste en su Actitud

LONDRES, 22 (INS) — Despachos procedentes de Angora revelan que Turquía adopta una posición más firme con respecto a las demandas soviéticas de carácter territorial.

La C. de Moscú

Los observadores diplomáticos londinenses señalaron que los tres cancilleres reunidos en Moscú están considerando, sin duda, esa cuestión

INFORMACION Exclusiva DE INS

Conforme a un despacho de Turquía, que publica el diario "The Times", el general musulmán Kazim Karabekir declaró que la única alternativa que Turquía tendría en el caso de insistir Rusia en sus exigencias, era la de proteger al país por medio de la fuerza.

Los Dardanelos

No obstante esa novedad en la política internacional, los observadores ven con ojos optimistas las discusiones actuales en Moscú. Gran Bretaña no se opondría, se asegura, a revisar la política de los Dardanelos, conveniendo en revisar el pacto de Montreaux, aun cuando hay reservas acerca al corresponde tratar el problema en una conferencia general de todos los países afectados o si puede resolverse sobre la marcha, en Moscú.

El Pacto de Montreaux

LONDRES, 22 (INS) — La radio británica dice haber captado un despacho de Angora, según el cual Turquía aceptó en principio la modificación de algunas cláusulas del "status" suscrito en la convención de Montreux para los Dardanelos

El despacho se limitaba a afirmar que Turquía se halla dispuesta a discutir en la mesa común con el Soviet, respecto a sus pretensiones sobre ese vital estrecho de unión entre el Mar Negro y el Mediterráneo.

Por otra parte aquí en Londres los observadores no disimulan la extrema tensión turco-rusa, agravada últimamente por la demanda de la prensa soviética de posesiones turcas en Georgia, sobre el Mar Negro y la actitud de Rusia de no renovar el tratado de amistad y ayuda mutua suscrito entre ambos países.

Se estima en Londres que las reivindicaciones soviéticas están en conexión con los Dardanelos.

Clarín

DIARIO DE LA MAÑANA

5 CENTAVOS

10 CTVS. INTERIOR

UN TOQUE DE ATENCION PARA LA SOLUCION ARGENTINA DE LOS PROBLEMAS ARGENTINOS

AÑO I — BUENOS AIRES, DOMINGO 23 DE DICIEMBRE DE 1945 — No. 115

TRATAN EL CONTROL ATOMICO LOS TRES GRANDES EN MOSCU

Reunión en Moscú

Los tres cancilleres de los "tres grandes", Bevin, Molotov y Byrnes, discuten en Moscú. Entre bastidores aparece el tema candente: la energía atómica

Asegúrase con Ello el Exito de la Conferencia Tripartita

MOSCU, 22 (INS) — Según se informa hoy, los cancilleres de las tres potencias principales, organizando el procedimiento de la conferencia en forma de asegurar mayor libertad a las discusiones, se estaban absteniendo de hacer simples cambios.

El Control Atómico

Asegúrase que durante la reunión de hoy en el Kremlin se trató el control de la energía atómica anticipándose que el éxito de la misma ha sido logrado.

Un informante que tiene por qué estar bien enterado, dijo que "cada asunto será considerado sobre sus propios méritos" —declaración que tiene por fin ahogar los rumores de que Gran Bretaña y Estados Unidos esperaban negociar los secretos atómicos por concesiones políticas De acuerdo a la mencionada fuente, los rusos se oponen enérgicamente a tal diplomacia de detrás de bastidores y también lo está el señor Byrnes.

Este último dijo: "Nada iría tan lejos en el sentido de separarnos como decir: "Daríamos a ustedes la bomba atómica a cambio de algo en el terreno político".

Habla Byrnes

Byrnes explicó la verdadera base para las actuales discusiones de esta manera: "Durante la guerra teníamos un acuerdo con Rusia de proporcionarle todos los adelantos científicos que ellos pudieran usar. Le dimos todo dentro de los alcances de ese acuerdo como por ejemplo los descubrimientos referentes a exploraciones a largo distancia, por medio de radio y bombas lumínicas.

"Hemos suministrado no sólo informaciones, sino armas, cuando los rusos estuvieron en condiciones de emplearlas. Se les informó de la bomba atómica en la Conferencia de Potsdam, pero la guerra concluyó antes de que se les diera más información.

"No existe ningún acuerdo referente al intercambio de armas en la postguerra. Pero sería una falta de conciencia echar la bomba atómica en la Organización de las Naciones Unidas sin consultar a los Soviets".

La decisión tomada por los participantes a la conferencia de descartar los procedimientos usuales en favor de discusiones más sencillas, se han considerado un paso que capacitará a tratar mayor número de asuntos por medio de conversaciones corrientes de las que no se deja constancia.

En el Kremlin

MOSCU, 22 (INS) — La conferencia de cancilleres de las tres grandes potencias trasladó su sede desde el palacio de Spiridonova al Kremlin, donde hoy realizó una nueva sesión que, según ciertas indicaciones, habría constituido un nuevo paso en favor del éxito definitivo de las deliberaciones.

Mañana es el sexto día consecutivo deliberan los ministros de Relaciones Exteriores de los "Tres Grandes", habiendo hecho ya tales progresos que un alto funcionario que solo ayer había advertido a los corresponsales que no debían apresurarse en predecir el éxito de las reuniones, señaló hoy que se encuentra "más inclinado a hablar positivamente que negativamente". Se hace notar que uno de los factores que ha contribuido a que mejore la atmósfera de la conferencia lo constituye el regreso a Moscú del generalísimo José Stalin,

Francia Propone una Reunión de los 4 Grandes

MOSCU, 22 (INS). — Francia ha propuesto que se celebre una conferencia de los cuatro grandes; el objeto de la misma será discutir las cuestiones relativas al Ruhr, la Renania y el control centralizado del Reich. Los Estados Unidos indicaron ya su disposición para asistir a la misma.

No Figura en Moscú

Esta propuesta de Francia no figura a la consideración de los cancilleres de Rusia, Gran Bretaña y la Unión que se celebra en Moscú, quienes no tratan en absoluto los problemas franceses, pero es objeto de la consideración de esos tres países, como asunto autónomo.

Ya se han despachado las respuestas con opiniones acerca del asunto, desde Washington y Londres, habiéndose hecho lo propio con Moscú. Francia cree llegado el momento de que las cuatro potencias se reunan y adopten una resolución concreta sobre los temas sugeridos.

Se Haría en París

Se considera que París será la ciudad elegida para celebrar la reunión

En los círculos norteamericanos se vió con simpatía la decisión de Francia de tratar el problema de Alemania, pero se tienen algunas dudas sobre el destino a dar al Ruhr, que es la zona industrial más rica de Alemania y a la cual Francia reclama para sí. Desde el punto de vista económico, a la Unión y a Gran Bretaña no les conviene separar el Ruhr del Reich. Si se le desanexa esa región, Alemania quedará tan empobrecida que es difícil que pueda subsistir.

Se dice aquí, gráficamente, que el país derrotado se convertiría en un mendigo de pan y se acota: "Y el que da el pan, es Estados Unidos".

Existe la posibilidad de que se establezca para el Ruhr un sistema de corporaciones internacionales que controlarían las industrias.

JUZGARAN A CIEN MIL ALEMANES DETENIDOS EN LA ZONA YANQUI

BERLIN, 22 (INS) — Cerca de 100.000 alemanes, detenidos actualmente como prisioneros políticos en la zona norteamericana de ocupación en Alemania, serán juzgados poco después de que haya sido terminado el proceso contra los criminales de guerra en la ciudad de Nuremberg.

Luego de Nuremberg

La noticia fué dada a la International News Service por Robert Murphy, enviado especial de los Estados Unidos ante las autoridades militares aliadas en Berlín, quien tiene rango de embajador.

Explicó Murphy que el proceso de tan enorme número de personas, sería llevado por tribunales especiales, que pueden ser o no de carácter militar Para ello servirán de precedente la experiencia y discreción ganadas en el caso de los procesados de Nuremberg

Dijo Mr Murphy que muchos de los detenidos pueden ser inocentes y que se han establecido juntas revisoras para conocer los pormenores de los casos que habrán de presentarse a la justicia.

A su juicio, el mantener en la cárcel a inocentes, concitaría contra Estados Unidos el odio popular, todo lo cual —dijo— puede y debe evitarse. Al preguntársele cuál ha de ser el resultado del proceso de Nuremberg, contestó Mr. Murphy. "Tengo el presentimiento de que todos los acusados serán convictos y que ninguno se salvará de la horca"

LA CRISIS EN EL GABINETE DE IRAN

TEHERAN, 22 (INS) — En los círculos autorizados de esta capital se vaticinaba hoy una crisis de gabinete, como consecuencia de la tensión imperante en el país en relación a los sucesos acaecidos en la provincia de Azerbaijan.

MAS DE OCHENTA MIL NIPONES COMPLOTADOS

DESCUBREN UN SINIESTRO PLAN PARA ASESINAR A MAC ARTHUR

DE LA INTERNATIONAL NEWS SERVICE EN LA PAG. 2

Fuerzas de Chiang-Kai-Shek Desembarcan en Manchuria

(Información página 1098)

MAS EXIGENCIAS A TURQUIA

Clarín

DIARIO DE LA MAÑANA

5 CENTAVOS

(0) CTVS. INTERIOR

UN TOQUE DE ATENCION PARA LA SOLUCION ARGENTINA DE LOS PROBLEMAS ARGENTINOS

AÑO I — BUENOS AIRES, LUNES 24 DE DICIEMBRE DE 1945 — No. 116

PROPONDRIA BYRNES EN MOSCU UNA DEFINICION SOBRE FRANCO

LONDRES, 23 (INS) — Estiman los observadores políticos de la City que el secretario de Estado de la Unión, Mr. James Byrnes, propondrá a la conferencia de los tres cancilleres en Moscú la adopción definitiva de una medida concreta con respecto a Francisco Franco, dictador de España. La medida consistiría en demandar elecciones para el pueblo español.

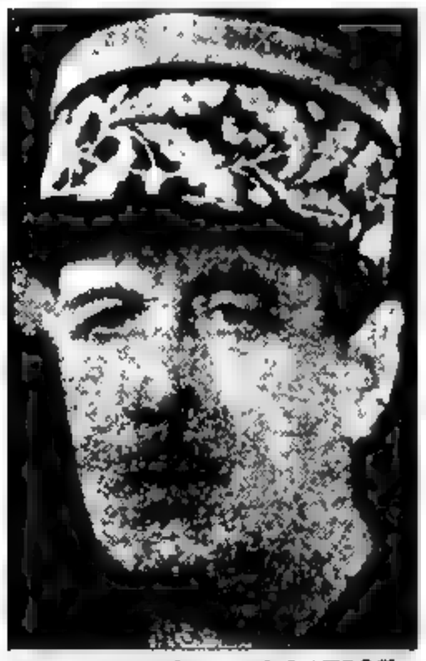

Gral. CHARLES DE GAULLE, cuyo gobierno ha reconocido al flamante del mariscal Tito, en Yugoslavia.

El observador diplomático del diario "Sunday Times", comentando las demandas rusas en Moscú, señala que es posible que el Soviet esté a punto de pedir concesiones extremas en diversos puntos, a fin de que las ya formuladas con respecto de Kars y Ardahan parezcan algo razonables, y por ende, aceptables.

Acuerdo Total

MOSCU, 23 (INS) — Se indica hoy que en la reunión de los tres cancilleres celebrada ayer se han llegado a acuerdos substanciales en política internacional.

Se añade que la reunión en el Kremlin duró dos horas y cuarto y después del almuerzo se realizó otra sesión de dos horas, esta última formal.

Las deliberaciones fueron presididas por el secretario de Estado norteamericano Mr. James Byrnes y, como se acostumbra, no se suministró información a la prensa.

Resultados Concretos

MOSCU, 23 (INS) — Se informó que es probable que la conferencia de los cancilleres de Rusia, Estados Unidos e Inglaterra haya llegado a acuerdos concretos para Navidad y que se le ponga término el martes o miércoles próximos.

Canciller Yanqui

Mister James Byrnes, que habría proyectado durante la reunión de los "tres grandes" una definición internacional sobre el régimen de Franco, obligándole al "caudillo" para realizar elecciones en España.

Piden la Devolución de Provincias a la República Socialista Armenia

LONDRES, 23 (INS) — Fué captada una transmisión de Radio Moscú, donde se cita una información de la agencia Tass anunciando que los armenios de Alejandría, Egipto, formaron un "consejo nacional" exigiendo que Turquía devuelva las provincias armenias en su poder a la Armenia Soviética.

La Declaración

Además, en un manifiesto dado por el "consejo nacional" se insta a los armenios a promover y facilitar el regreso a los armenios a la Armenia soviética, a depositar fe en el gobierno soviético y en Stalin en lo que tiene relación con la defensa de la causa armenia y a establecer una estrecha cooperación con el consejo nacional armenio de El Cairo. Se expresa también en el manifiesto que se hace necesario "restablecer las relaciones culturales con nuestra patria y de esforzarse para lograr la unidad y la solidaridad de los armenio en el exterior".

Censura a Rusia

ANGORA, 23 (INS). —Toda la prensa de Turquía aplaude las declaraciones formuladas ayer por el general musulmán Kazim Karabekir, quien censuró las demandas de los diarios oficiosos soviéticos sobre la restauración de lo distritos de Kars y Ardahan, situados en el Mar Negro.

"Ulus" se destaca entre todos ellos y afirma que si bien Turquía siempre profesó cálidos sentimientos hacia el Soviet, no por ello dejará de actuar con energía en salvaguardia de su patrimonio nacional.

Salvo esos comentarios, la prensa turca no se refiere para nada a la posible modificación de las cláusulas establecidas en la convención de Montreaux, que regula el estrecho de los Dardanelos, que por su estratégica posición se está convirtiendo en la piedra del escándalo, al decir de los representantes diplomáticos acreditados en Angora.

Tensión Ruso-turca

MOSCU, 23 (INS). —En los círculos diplomáticos de Moscú se considera que la conferencia entre los señores Byrnes, Molotov y Bevin habrá de prolongarse hasta fin de año, debido a la se ia tensión existente entre Turquía y Rusia, como consecuencia de la campaña iniciada por la prensa del Soviet, tendiente a lograr la anexión a Georgia de una estratégica franja de terreno turco del Mar Negro.

Tanto Mr. Byrnes como Mr. Bevin se hallan compenetrados del problema, y según aquellas fuentes, no abandonarán Moscú hasta conocer las verdaderas aspiraciones rusas, respecto a los distritos de Kars y Ardahan.

No se desconoce, por otra parte, la reacción que puede suscitar entre los musulmanes la concesión exigida por Rusia, principalmente en el Medio y Extremo Oriente, razón por la cual se prevé la dilatación de la conferencia entre los "tres grandes" cancilleres.

Se Opone a un Plebiscito en España el Doctor Giral

MEXICO, 23 (INS). — Importantes declaraciones hizo a los representantes de la prensa el jefe del gobierno español en el exilio, profesor José Giral, quien declaró que había cablegrafiado a los ministros de Relaciones Exteriores de los "tres grandes" reunidos en estos momentos en Moscú, formulando sus puntos de vista sobre la solución del grave problema español que tanto agita a la opinión pública.

RECHAZA EL PLEBISCITO

Manifestó seguidamente el jefe del gobierno español, que éste se opone a que se celebre un plebiscito en España, aun cuando se dieran las más absolutas garantías y hubiera libertad para realizarlo sin coacciones extrañas. Funda su oposición en rechazar esa gestión favorable a la república, por estimar que la misma conduce a tratar a España "peor que a los países agresores y derrotados en la cruenta segunda guerra mundial". Expresó que dicho temperamento no fué adoptado con respecto a Italia y Austria, teniendo en cuenta que sus soldados lucharon junto a los ejércitos nazis, "en tanto que los republicanos españoles pelearon por la democracia bajo la bandera de la libertad". Reiteró su opinión diciendo que si se adoptara ese temperamento, sería un escar-

(CONTINUA EN LA PAGINA DOS)

Doctor JOSE GIRAL, quien ha formulado ante la conferencia de los "tres grandes" su desacuerdo a que se efectúe en España un plebiscito.

Espérase una Solución en la Indonesia

BATAVIA 23 (INS) — Se estima en esta capital que en el transcurso de la semana que hoy se inicia, habrán de ocurrir novedades de significación respecto al conflicto, aún latente, entre los indonesios y las autoridades holandesas.

El comandante aliado en las Indias Orientales Holandesas proyecta realizar una conferencia con altos jefes británicos y holandeses, siendo muy posible que en la misma se determine, si es que previamente no se llega a un feliz epílogo en las negociaciones, iniciar una vigorosa campaña para poner fin a los desmanes desencadenados por los indonesios.

Se espera el retorno del gobernador de las Indias Orientales, doctor Hubertus van Mook, actualmente en La Haya, como asimismo conocer los puntos de vista del presidente de la "República de Indonesia", doctor Achmed Soekarno y de su primer ministro, Sultán Sjharir, que realizan una gira por Java, para estructurar un acuerdo que contemple las aspiraciones de ambos bandos disidentes.

Hoy Serán Inhumados en Hamm los Restos del General Patton

Por LUIS ASRAEL, Especial para CLARIN de International News Service

HEIDELBERG, 23 (INS) — El cadáver del general George S. Patton salió de la ciudad universitaria de Heidelberg a las 16 de esta tarde, en un tren funeral especial que se dirige a Luxemburgo, después de una sencilla ceremonia religiosa en la iglesia de Cristo. El cortejo fúnebre lentamente recorrió a la inversa la ruta a lo largo de la cual el general Patton llevó a la victoria a su magnífico Tercer Ejército. El tren que lleva el cadáver del general iba seguido por dos trenes especiales llevando a distinguidos deudos para las honras fúnebres, que han de efectuarse en Luxemburgo. El general Patton será inhumado entre sus soldados mañana, lunes, en el cementerio militar norteamericano en Hamm, en las afueras de la capital homónima de Luxemburgo. Un imponente cortejo funeral acompañó al ataúd del general a lo largo del recorrido de 800 metros, desde la iglesia de Cristo hasta la estación de Heidelberg. Centenares de soldados hacían guardia en la ruta, mientras millares de civiles alemanes se apiñaron tras las líneas formadas por la policía militar para ver el desfile.

El cadáver del general Patton fué transportado en un ataúd hecho con metal de cañones, montado sobre un carro semitractor del ejército. El sargento Henry H. Mason de 21 años, manejó el vehículo fúnebre. Este sargento, veterano de la famosa quinta división blindada que desembarcó en Cherburgo con el general, combatió durante todas las victoriosas campañas a las órdenes del general. A cada lado del semitractor iba una pequeña corona blanca, y detrás de la misma una placa roja con las cuatro estrellas del general. Las placas estaban colocadas sobre un fondo de cortinas negras.

La viuda de Patton, vistiendo riguroso luto asistió a la ceremonia con el teniente general Geoffrey Keyes, comandante del 7o. ejército, y un hermano de éste de nombre Frederick.

El último tributo de Heidelberg al general Patton fué un saludo de 17 cañonazos disparado por seis cañones de 105 milímetros, mientras el tren funeral salía de la estación.

El tren especial del teniente general Joseph T. McNarney, jefe de Estado Mayor de las fuerzas norteamericanas en Europa, seguirá al tren funeral con un carro agregado para los periodistas, un tercer coche y llevará a los miembros del Estado Mayor del famoso Tercer Ejército. Mientras se hacían los preparativos finales para el viaje a Luxemburgo, los soldados aún desfilaban junto al féretro del general Patton en una vista próxima, rindiendo un homenaje final al hombre que los llevó a la victoria.

El Gran Ducado de Luxemburgo, por otra parte, expresó hoy oficialmente su pésame, por la muerte del general Patton. La Gran Duquesa y el príncipe de Luxemburgo en un mensaje al pueblo dicen: "La muerte del general Patton, nuestro libertador, nos ha producido dolor personal. La condolencia de la gran familia ducal y del pueblo de Luxemburgo, están con usted en este momento". En otro mensaje la pareja real dice que es "un gran honor" que su país haya sido elegido para albergar los despojos mortales de Patton, agregando: "ya tenemos 30.000 tumbas de norteamericanos en nuestro suelo".

La Iglesia Está por Sobre Toda Nacionalidad, Dijo Pío XII

(Información página [illegible])

EXITO DE LA CONFERENCIA DE LOS TRES CANCILLERES

Sólo los Países Victoriosos Podrán Rubricar los Tratados

EXCLUSIVO

MOSCU, 24 (INS) — Hoy puede decirse con seguridad que la actual conferencia de ministro de Relaciones Exteriores que se celebra en esta capital ha sido un éxito rotundo. Todas las dudas al respecto han sido despejadas. La atmósfera de discreto optimismo que prevalecía en los primeros días ha sido desplazada por la certeza de que existe un sólido acuerdo entre los contratantes.

Anuncio Oficial

A las 19 de la noche, hora de Moscú, se dió a la prensa un comunicado sobre la conferencia, en el que se dice: "Las conversaciones continúan dentro del más amistoso espíritu sobre otros asuntos y se espera poder dar un comunicado general sobre toda la conferencia dentro de uno o dos días".

Cinco Estados europeos enemigos serán llamados a ratificar los tratados de paz juntamente con los cuatro países signatarios del armisticio. Sobre esto dice el comunicado "Estos tratados estarán sujetos a ratificaciones por los Estados enemigos en cuestión".

Los tratados de paz se pondrán en vigencia inmediatamente de su ratificación por los respectivos Estados aliados signatarios de los armisticios, considerándose a Francia como tal en el caso del tratado de paz con Italia.

Los "tres grandes" aclaran perfectamente que las otras dos potencias que forman los "cinco grandes" serán incluídas en su decisión sobre los tratados de paz. El comunicado declara que los "tres grandes" solicitaron la adhesión de los gobiernos de Francia y China. La conferencia de paz será entre veintiún países, o sea los "cinco grandes" y además Australia, Bélgica, Brasil, Africa del Sur, Rusia Blanca, Ucrania, Canadá, Checoeslovaquia, Etiopía, Grecia, India, Holanda, Nueva Zelandia, Noruega, Polonia y Yugoslavia.

Al redactarse los tratados de paz con Italia, Rumania, Bulgaria, Hungría y Finlandia, sólo participarán en ello las potencias signatarias de las condiciones de rendición. El tratado con Italia será redactado por los ministros de Relaciones Exteriores de Inglaterra, Estados Unidos, Unión Soviética y Francia. Los tratados con Rumania, Bulgaria y Hungría serán preparados por los ministros del Exterior de la Unión Soviética, Estados Unidos e Inglaterra. El de Finlandia por los ministros de

(Continúa en la Pág. 3)

Delegado Ruso

El comisario de Relaciones Exteriores de Rusia, Sr. Molotov, que representa a su país en las deliberaciones de los cancilleres de los Tres Grandes

Clarín

DIARIO DE LA MAÑANA

5 CENTAVOS

10 CTVS. INTERIOR

UN TOQUE DE ATENCION PARA LA SOLUCION ARGENTINA DE LOS PROBLEMAS ARGENTINOS

AÑO I — BUENOS AIRES, MARTES 25 DE DICIEMBRE DE 1945 — No. 117

Extremistas Indonesios Resisten a los Ingleses

Las Unidades Británicas han Capturado Prisioneros: También Armas y Municiones

BATAVIA, 24 (INS) — Cinco soldados británicos resultaron heridos hoy en esta capital cuando extremistas indonesios dispararon sus armas contra unidades inglesas que realizaban pesquisas en distintas zonas de Batavia. Los británicos hicieron 25 prisioneros y tomaron gran cantidad de armas y municiones en sus esfuerzos por eliminar toda resistencia.

En la región de Kramat los extremistas han estado particularmente activos y realizaron asaltos contra fuerzas británicas y holandesas. En una región situada a 115 kilómetros al sudeste de Batavia, tropas ghurkas limpiaron de enemigos el sector nordeste de Bandoeng. Arrestaron a 75 indonesios, algunos de los cuales fueron identificados como miembros de la sociedad extremista "Búfalo Negro".

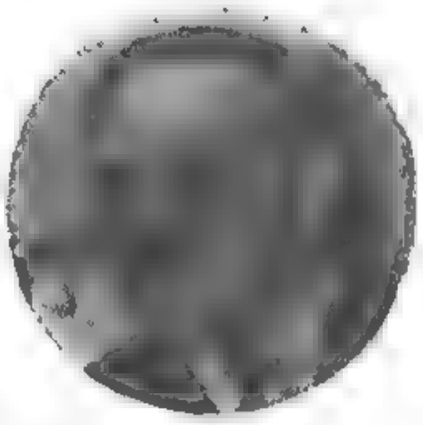

El Sumo Pontífice

Pío XII, quien en su alocución de ayer expresó que la Iglesia se halla por encima de toda nacionalidad

NAVIDAD SIN PAN DULCE...

NAVIDAD ANGUSTIOSA en la dementura de los que llegan a la vida con el solo capital de una pobreza limpia como aquel que nacieran en el humilde portal de Belén... He ahí la tristeza del pobre niño que nació en hogar humilde y pega su rostro ansioso en la vidriera donde la tentación del pan dulce se asemeja como un escalo para la boca del que puede lograrlo... ¡Navidad sin pan dulce!... Triste palabra de sonido extraño en los dintelas de la ciudad más rica del mundo

LUCHA POLITICA LIBRAN EN CHINA

"Esta Guerra ha Perdido ya Todo su Carácter Militar"

LONDRES, 24 (INS) — El "Daily Telegraph" informa desde Chinchow, en Manchuria, que el general Tin Li Ming, comandante en jefe de los ejércitos nacionalistas en Manchuria, habría dicho: "Estoy esperando para avanzar y entrar en Mukden, pero esta guerra ya no es militar, sino que se ha convertido en política

La Política Norteamericana

CHUNGKING 24 (INS). — En ruda de periodistas el general George Marshall, nuevo embajador norteamericano en China, declaró que su misión consiste en "obtener informaciones y no en darlas".

Marshall, que tuvo estas expresiones ante varios ciudadanos extranjeros, chinos nacionalistas y chinos comunistas, agregó:

"No veo la necesidad de reiterar cuál será la política norteamericana en China, cosa que ya puso muy en claro nuestro presidente". Cuando se le preguntó cuándo se retirarían las tropas norteamericanas de China, Marshall respondió: "No puedo contestar eso".

Marshall añadió que piensa visitar el Yenan, sede del régimen comunista chino y observará desde cerca los pasos del consejo mixto chino. El general Marshall asistió por la noche a una cena de nochebuena en compañía del generalísimo Chiang-Kai-shek y su esposa. Marshall fué visitado hoy por el primer ministro chino, T. V. Soong.

Censúrase en Francia la Devaluación de su Moneda

ASEGUROSE LA PAZ EN MOSCU

Clarín

DIARIO DE LA MAÑANA

5 CENTAVOS

EN EL INTERIOR

UN TOQUE DE ATENCION PARA LA SOLUCION ARGENTINA DE LOS PROBLEMAS ARGENTINOS

AÑO I — BUENOS AIRES, MIERCOLES 26 DE DICIEMBRE DE 1945 — No. 118

Culmina la Conferencia: Byrnes Parte Para E. U.

MOSCU, 25 (INS) — Se espera que la última reunión de los cancilleres de Estados Unidos, Gran Bretaña y Rusia se celebre hoy. El secretario de Estado de la Unión llamó anoche por teléfono a su cónyuge —quien se halla en su patria — para felicitarla personalmente con motivo de la Nochebuena. Ello fué durante el banquete oficial ofrecido por Molotov a sus colegas.

Byrnes Parte de Regreso a Estados Unidos

Mr James Byrnes partirá pasado mañana de Moscú. No se sabe aún la fecha en que se despedirá el ministro inglés, Mr. Bevin.

Pese a estos alejamientos, los integrantes de las comisiones asesoras y subsidiarias permanecerán en la capital soviética algún tiempo más, pues a ellos corresponde elaborar los planes y delineamientos generales.

La reunión de Nochebuena se desarrolló en el Kremlin. Un funcionario destacado de la delegación norteamericana informó a los cronistas que el comunicado dado ayer por los tres cancilleres tendía a proporcionar a los países de todo el mundo, grandes y pequeños, información relativa a los esfuerzos que realizaban los ministros de relaciones exteriores para asegurar su soberanía, su paz y su libertad.

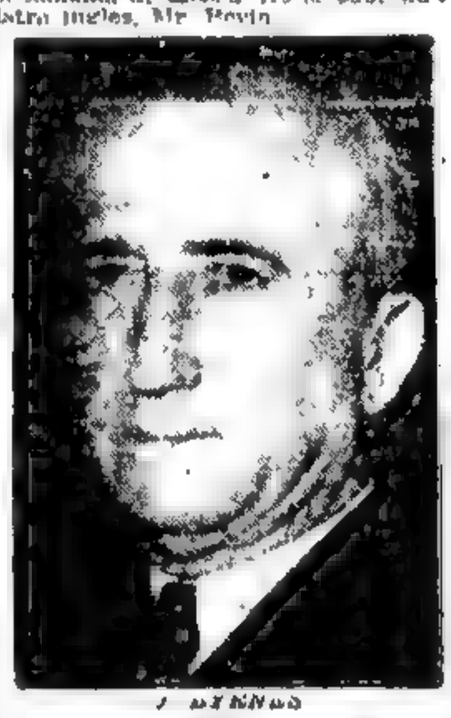

J. BYRNES

Democratizan la Conferencia

MOSCU, 25 (INS). — Existen esperanzas fundadas de que se "democratice" la conferencia de cancilleres de Moscú.

Las dificultades con las cuales tropezaron hasta ahora los cancilleres de Estados Unidos e Inglaterra para que se publiquen las consideraciones y los resultados de la conferencia de ministros de relaciones exteriores, parecen estar a punto de desaparecer. Sabido es que el comisario en lo extranjero, Sr. Molotov, tropieza con dificultades emergentes de su condición de subordinado al inflexible Soviet en todo lo que atañe a decisiones concretas. Empero, los ministros de la Unión y Gran Bretaña, que están revestidos de los poderes generales que la confianza de sus respectivos gobiernos les ha otorgado, pueden actuar en manera más conducente y por ello exigen amplia publicidad de todo cuanto se trata y concierta en Moscú.

En tanto que mientras todo lo atingente a la prensa quedaba en manos de las esferas soviéticas, la información sobre la conferencia fue escueta, ni siquiera informativa y se limitó a un comunicado, ahora el anuncio oficial de la reunión dado ayer permite suponer que el mundo sabrá, en lo sucesivo, lo que ha de hacerse con él.

MOLOTOV

Se tiene conocimiento de que Byrnes y Bevin instaron a Molotov para que autorizara la presencia de los periodistas en muchos actos subsidiarios de la conferencia y que "el régimen ruso se opuso a ello". No obstante, la publicación del amplio comunicado dado ayer permite anotar un tanto en favor del equipo democrático: parece ser que ahora habrá comunicados después de cada reunión.

Lo que se trata ahora es de que estos comunicados contemplen la necesidad "voraz" que el mundo tiene de informaciones.

Adhesión de Francia y China

MOSCU, 25 (INS). — Los tres grandes pusieron en claro que los otros dos países principales serán invitados a suscribir sus decisiones. El comunicado declaró que se ha pedido la adhesión de Francia y China.

La Conferencia de Paz incluirá a 21 naciones que son las cinco grandes más Australia, Brasil, Canadá, Checoslovaquia, Etiopía, Grecia, India, Países Bajos, Polonia, Sud Africa, Yugoslavia, Ucrania, Georgia y dos repúblicas soviéticas autónomas.

Esta decisión final representa una alternativa entre la insistencia de Rusia de que sólo habían de participar los firmantes del Armisticio y la posición anglosajona de dar intervención a todas las naciones que habían declarado la guerra.

Exhiben una Película de Guerra

MOSCU, 25 (INS). — Fué exhibida ante los cancilleres de Gran Bretaña, Estados Unidos y Rusia la película "La derrota del Japón", que destaca la contribución del Soviet a la victoria de las naciones democráticas sobre el Imperio nipón. El generalísimo soviético José Stalin presenció la exhibición de la película, que fué realizada en el palacio del Kremlin, después de la cena de Navidad ofrecida por el canciller ruso, Molotov.

En el espectáculo se incluyen escenas que tienden a demostrar que Rusia colaboró para la victoria de la paz en las dos generaciones pasadas tanto como en la presente.

Stalin Agasajó a los Cancilleres

MOSCU, 25 (INS). — Stalin dió pruebas de su interés por la conferencia diplomática al ofrecer anoche un banquete en el Kremlin. Fué una especie de fiesta que no podría ir equiparada con malas noticias. Fué símbolo del éxito.

El secretario de Estado, señor Byrnes, con sus diez consejeros, el canciller Bevin con sus diez consejeros más los principales miembros del comisariato soviético de relaciones exteriores, llegaron al Kremlin en la Nochebuena para recibir las felicitaciones del generalísimo por sus realizaciones.

El hecho de la cena en el Kremlin fué ignorado en Moscú hasta después de haber comenzado y fué bienvenido como acontecimiento diplomático comparable a las visitas de los señores Churchill, Hopkins o Hull.

Mientras tanto, la colonia norteamericana se reunió en la residencia del embajador Harriman "espasodine", para celebrar la Nochebuena.

CONSIDERAN LA PAZ EN CHINA

Pondrán Fin a la Lucha China

Ciudad de Chungking, donde el enviado de Estados Unidos, general Marshall, interviene para que los bandos chinos en pugna pongan fin a la guerra civil que ha ensangrentado el vasto territorio

HOY ENTREGA LA PROPUESTA

CHUNGKING, 25 (INS) — El representante comunista, general Cou-En-Kai, anunció hoy que la proposición del gobierno de Yenan de poner fin a toda la lucha armada en China mientras se llevan a efecto las negociaciones de paz sería presentada mañana formalmente al gobierno central chino. La decisión de los comunistas de presentar por escrito esa proposición de armisticio que suspendería las actividades tanto de las tropas comunistas como las del gobierno central siguió a los cargos formulados por Chungking de que detrás de las ofertas de Yenan existían propósitos propagandistas.

Misión de Marshall

CHUNGKING, 25 (INS) — El general George Marshall, enviado norteamericano en China, reiteró anoche que su misión consiste en adquirir una información completa acerca de las condiciones imperantes en el país. Explicó que no tenía el propósito de hacer anuncio alguno y que la política de los Estados Unidos respecto al gobierno de China había sido enunciada ya por el presidente Truman. Aunque se negó a hablar de sus planes en China, se supone que el general se trasladará a Peiping y también a Tientsin a explorar las condiciones en aquellas regiones. El general Marshall celebró la víspera de Navidad asistiendo a una reunión ofrecida por el general Randall, comandante en jefe norteamericano en Chungking.

Retiran Tropas Comunistas

CHUNGKING, 25 (INS) — Despachos del cuartel general comunista del Yenan informan que el general Chu Teh, comandante en jefe de las fuerzas comunistas chinas, ha declarado que ordenó el retiro de todas las fuerzas que asediaban las ciudades de Paotew y Kwuing, en la provincia de Suiyuan, como un gesto amistoso hacia el gobierno central del mariscal Chiang-Kai shek, demostrando con ello que los comunistas chinos desean la paz.

Anúnciase además que el Consejo Consultivo Popular tratará de llegar a una fórmula de transacción entre el gobierno de Chungking y el régimen comunista de Yenan, con miras al restablecimiento de la pacificación en todo el vasto territorio chino.

El general Chang Chun, gobernador de Szechwan, que encabeza la delegación del gobierno nacionalista a la reunión del consejo consultivo, llegará de un momento a otro a Chungking.

Criticase en Francia la Devaluación Monetaria

PARIS, 25 (INS) — El ministro de Hacienda francés, señor René Pleven, que pertenece al grupo político republicano socialista, anunció anoche la devaluación del franco sobre la cual últimamente habían circulado insistentes rumores.

Un Dólar: 120 Francos

Para el territorio metropolitano de Francia se ha fijado el precio de 120 francos por dólar, en lugar del cambio actual que era de 50 francos. Con respecto a la libra esterlina, ésta tendrá un valor de 480 francos.

Al parecer, una de las razones por la cual se fijó este cambio, fué para evitar que las fuerzas de ocupación hicieran compras importantes de artículos franceses en momentos que Francia apenas tenía lo bastante para el consumo de su población civil. Algunos peritos opinan que la devaluación del franco estimulará la exportación de perfumes, cosméticos, vinos, vestidos de señora, sombreros, guantes y otros artículos de lujo.

En altas esferas de la economía nacional se prevé que Francia alcanzará un ochenta por ciento de su nivel de producción de preguerra para el próximo mes de abril.

Critican la Medida

PARIS, 25 (INS) — El diario parisién "Franco Tireur" que apareció durante la resistencia contra los nazis — indica en un comentario editorial que se ha plegado a la actitud de la prensa francesa, de criticar la actitud del gobierno, devalorizando el franco. Dice al respecto que el dólar valía en 1914, cinco francos. En 1946 —añade— "valdrá indudablemente de 120 a 150 francos.

Añade luego el "Franco Tireur": "Toda la decadencia del capitalismo francés está contenida en esas cifras".

Cerrarán las Bolsas

PARIS, 25 (INS). — Como consecuencia de la devaluación del franco el Ministerio de Hacienda francés dió esta noche una orden por la cual la Bolsa parisiense y las de provincias permanecerán cerradas durante el día de mañana.

Renunció un Ministro Iranio

TEHERAN, 25. (INS). — Khalil Fahmi ha renunciado al cargo de ministro del Interior de Irán, atendiendo a la solicitud personal que le hiciera el Shah de Irán.

FRANCO ENVIA MAS TROPAS PARA COMBATIR A LOS GUERRILLEROS

DE LA INTERNATIONAL NEWS SERVICE EN LA PAG. 2

COMETIOSE UN ATENTADO CONTRA EL PRIMER MINISTRO INDONESIO

BATAVIA, 26 (INS) — El ministerio de informaciones de la "República" indonesia anunció hoy que se había cometido un atentado contra la vida de Sutan Jahrir, "premier" del gobierno indonesio.

Jahrir iba en automóvil por la carretera de Mantong, cuando se le dieron disparos desde otro coche que se desplazaba detrás del suyo. Ocupaban ese auto cinco jóvenes cuarentones y uniformados que vestían uniformes holandeses y que hicieron disparos de revólver alcanzando las bolsas de gomas y el motor del vehículo en que viajaba Jahrir.

La agencia holandesa "Aneta", refiriéndose al atentado perpetrado contra Sutan Jahrir, expresa que los asaltantes, además de hacer fuego contra el automóvil del "premier de la república indonesia", le dieron un golpe en la cabeza con la culata de una pistola. Añade que al parecer los asaltantes, que eran varios, soldados del ejército holandés de las Indias, querían robar el automóvil de Jahrir. Esto le dijo a un corresponsal de la mencionada agencia que "no cree que los asaltantes conocieran su identidad".

La policía militar británica arrestó a los soldados que atacaron a Jahrir. Las autoridades del ejército holandés de las Indias han sido informadas del incidente y la agencia "Aneta" dice que "no hay duda que los soldados serán castigados".

Clarín

DIARIO DE LA MAÑANA

5 CENTAVOS

10 CTVS. INTERIOR

UN TOQUE DE ATENCION PARA LA SOLUCION ARGENTINA DE LOS PROBLEMAS ARGENTINOS

AÑO I — BUENOS AIRES, JUEVES 27 DE DICIEMBRE DE 1945 — No. 119

DAN MUERTE EN BERLIN A 2 SOLDADOS YANQUIS

NO HALLARON A LOS ASESINOS

—Por Sam Waagenar—

BERLIN, 26 (INS) — El asesinato perpetrado en la noche del domingo contra dos soldados norteamericanos ha dado lugar a que los militares hayan pedido autorización para portar armas, aun cuando no estén prestando servicio con el fin de poder defenderse contra un posible recrudecimiento de tales ataques.

El atentado ocurrió en medio de la más absoluta obscuridad, ya que la falta de energía eléctrica hace que deba mantenerse sin luz a la capital. Existen varias versiones más o menos fantásticas respecto a cómo ocurrió el crimen, pero la realidad es que las autoridades no tienen ninguna pista segura. Si bien una muchacha que acompañaba a los soldados norteamericanos declaró que "los dos asaltantes vestían uniforme ruso", el teniente coronel G. Beane, encargado de los servicios policiales del ejército, duda de la veracidad de esa manifestación y aunque fuera cierta no es probable que las personas fueran rusas. Añadió que "en la actualidad hay demasiadas personas con uniforme en Berlín, y antes de poner mayores pruebas resulta imposible basarse sólo en la declaración de una muchacha".

De acuerdo con la versión suministrada por las autoridades aliadas el miércoles, dos desconocidos se acercaron a uno de los soldados norteamericanos, alrededor de las 11.30 de la noche, disparando sobre él, y matándole a sangre fría.

Algunos testigos, que aún no han sido identificados, aseguran que los asesinos preguntaron primeramente en un mal inglés: "¿Eres norteamericano?" El otro soldado venía paseando con una muchacha a corta distancia y los asesinos lo mataron de un tiro en la cabeza, probablemente tratando de borrar la pista de su primer crimen.

La policía practicó varias detenciones, pero más tarde los detenidos fueron puestos en libertad por falta de pruebas.

Los servicios de seguridad están siguiendo todas las confusas pistas que se tienen para descubrir a los autores del doble crimen, que ha causado gran indignación entre las fuerzas de ocupación.

De Londres a Buenos Aires

La esbelta estructura del "Uruguay", segundo hidroavión de la flota de aeronavegación de la compañía Dodero, posa en aguas argentinas después de un vuelo de extraordinaria precisión desde Inglaterra al Río de la Plata

CONDENAN EN KWAJALEIN A DOS JEFES JAPONESES

KWAJALEIN (Islas Marshall), 26 (INS) — Dos oficiales navales japoneses de alto rango fueron condenados a muerte hoy por su participación en la ejecución en masa de 96 civiles norteamericanos en la isla de Wake, en octubre de 1943.

Los oficiales nipones —vicealmirante Shigematsu Hakatibara y el teniente comandante Soichi Tachibana— permanecieron rígidamente de pie mientras el comodoro Ben Wayti, presidente de la comisión militar que juzga a los reos, pronunciaba la sentencia y un intérprete norteamericano la traducía.

La ejecución en masa de norteamericanos en la isla de Wake constituyó una de las mayores atrocidades cometidas por los japoneses en la historia de la guerra del Pacífico.

Antes de ser leído el veredicto de la comisión, Sakaibara pidió, en un arranque de sentimentalismo patriótico, que las personas que tuvieran relación con el lanzamiento de las bombas atómicas sobre el Japón fueran procesadas como criminales de guerra.

MACEDO SOARES EN RIO

RIO DE JANEIRO, 26 (INS). — El embajador del Brasil en el Uruguay, señor José Macedo Soares, llegó esta mañana a bordo del vapor español "Cabo de Buena Esperanza". Ha venido a celebrar consultas de rutina con el ministro de Relaciones Exteriores, Pedro Leao Velloso, y proyecta regresar a Montevideo después de pasar unos quince días en el Brasil.

MURIO EN LUBLIN EL OBISPO POLACO MONS. FULLMAN

NUEVA YORK, 26 (INS) — Un despacho de la agencia polaca de informaciones anuncia el fallecimiento del obispo de Lublin monseñor Marian Fullman, que contaba 80 años de edad. El extinto había permanecido al frente de la diócesis de Lublin desde 1918. En 1939, al comenzar la guerra, los alemanes ordenaron su ejecución por negarse a suspender sus actividades patrióticas, la sentencia le fué conmutada, sin embargo, por la de prisión perpétua en el campo de concentración de Brandenburg, de donde regresó a Lublin en febrero último, después de su liberación por los aliados.

Condenas a Muerte en Yugoslavia

BELGRADO, 26 (INS). — La Corte de Justicia de Liubljana se expidió hoy en el juicio incoado contra 17 personas, acusadas de alta traición a la patria por haber secundado los planes del comando alemán, durante la ocupación de Yugoeslavia por parte de la Wehrmacht.

EXCLUSIVO

FINALIZO LA CONFERENCIA TRIPARTITA

REGRESAN BEVIN Y BYRNES A SUS RESPECTIVAS CAPITALES

LONDRES, 26 (INS) — En los círculos diplomáticos londinenses se estima que la conferencia de ministros de Relaciones Exteriores de los "tres grandes", en Moscú, ha terminado ya, aunque no se espera hasta mañana el comunicado oficial.

Las Resoluciones

La especulación sobre las decisiones a que se ha llegado en Moscú giran en torno a tres asuntos. El primero, es la posibilidad de una forma de abordar en común el problema del control de la energía atómica por intermedio de la organización de las Naciones Unidas. El segundo es la posibilidad de un acuerdo sobre cooperación aliada en Lejano Oriente, incluyendo quizá la creación de un consejo de control aliado para el Japón, además de la comisión actualmente existente que sólo tiene funciones de asesoramiento. El tercero es la posibilidad de llegar a un acuerdo sobre la política a seguir en los Balcanes.

Observadores competentes creen que los documentos sobre Irán y otros problemas del Cercano Oriente se han efectuado extraoficialmente y no se incluirán en el comunicado oficial.

Una Labor Intensa

MOSCU, 26 (INS) — La conferencia de ministros de Relaciones Exteriores de los "Tres Grandes" se prolongó un día más después de la sesión de siete horas celebrada el día de Navidad, en la que no pudieron ultimarse todos los detalles pendientes preliminares a la emisión del comunicado final relativo a las conclusiones a que se llegó durante las deliberaciones.

Los ministros se reunieron a las dos y media de la tarde (hora de Moscú), esperándose que sea esta su última sesión. Mr. Byrnes, Mr. Bevin y el Sr. Molotov trabajaron ayer desde las cuatro de la tarde hasta las once de la noche, interrumpiendo sus deliberaciones sólo para tomar el té. El funcionario de la delegación norteamericana mencionó "Rocito modo de pasar la Navidad". Y añadió que el secretario de Estado norteamericano Mr. Byrnes se entrevistará con los corresponsales de la prensa esta noche y partirá probablemente mañana por la mañana hacia Washington vía Berlín y París.

Actitud Francesa

Entre los "Tres Grandes" parece reinar la impresión de que Francia aprobará la maquinaria de paz establecida en la reunión de cancilleres, ya que el ministro francés del Exterior, M. Georges Bidault, había dado su consentimiento al plan similar elaborado en la conferencia de ministros del Exterior celebrada en Londres y teniendo en cuenta que Francia ha sido tenida al tanto de las conversaciones de Moscú. Funcionarios diplomáticos e políticos han expresado claramente que la maquinaria de paz será puesta en funcionamiento a despecho de la aprobación o desaprobación de Francia.

Regreso de Byrnes

WASHINGTON, 26 (INS) — Se anunció oficialmente que el secretario de Estado, Mr. James Byrnes, partirá hoy desde Moscú de regreso a la capital norteamericana. Mr. Byrnes viajará nuevamente a Europa a principios de año a fin de asistir a la primera reunión de la asamblea de las Naciones Unidas que se celebrará en Londres a partir del 10 de enero.

Terminó la Conferencia

MOSCU, 27 (INS) — La conferencia de ministros de Relaciones Exteriores ha terminado, quedando pendientes solamente algunos detalles técnicos, como las traducciones del comunicado final.

HA SIDO APLAZADA LA EVACUACION DE LAS TROPAS SOVIETICAS EN MANCHURIA

DE LA INTERNATIONAL NEWS SERVICE EN LA PAG. 2

Desconocen el Decreto de Aguinaldos y Sueldos las Fuerzas Vivas

TOTAL ACUERDO EN MOSCU

Incluyen a Rusia en el Control de la Bomba Atómica

DIARIO DE LA MAÑANA

Clarín

5 CENTAVOS

10 CTVS. INTERIOR

UN TOQUE DE ATENCION PARA LA SOLUCION ARGENTINA DE LOS PROBLEMAS ARGENTINOS

AÑO I — BUENOS AIRES, VIERNES 28 DE DICIEMBRE DE 1945 — No. 120

TEXTO INTEGRO DEL COMUNICADO TRIPARTITO

MOSCU, 27 (INS) — El comunicado de los tres cancilleres que se reunieron en Moscú para estabilizar la paz mundial en base a soluciones concretas y comprensivas, fué suscripto después de la reunión de 14 horas de duración con la que dieron por finalizadas las deliberaciones. El documento fué firmado en el palacio Sprodinovka, en un lujoso salón.

Comunicado Oficial

WASHINGTON, 27 (INS) — El Departamento de Estado dió hoy a la publicidad el comunicado que firmaron los cancilleres de las tres grandes potencias en Moscú, en el que se propone la creación de una comisión de control que se encargará de redactar los planes para proscribir la bomba atómica.

El comunicado revela la existencia de un acuerdo entre los Estados Unidos, Gran Bretaña y Rusia, por el cual aconsejan al comandante supremo del Pacífico, general Douglas MacArthur, en las políticas que se desarrollarán durante la ocupación del Japón.

Los Acuerdos de Paz

Se tomaron también acuerdos sobre los tratados de paz con Italia, Rumania, Bulgaria, Hungría y Finlandia y sobre la maquinaria para el reconocimiento de los gobiernos de Rumania y Bulgaria por parte de estados Unidos y Gran Bretaña. Además se decidió crear un gobierno provisional en Corea.

A la asamblea general de la organización de las Naciones Unidas se le pedirá en la reunión que celebrará en enero en Londres, que establezca una comisión de control de la energía atómica. La comisión se encargará de aplicar un programa de cuatro puntos que tiende a prescribir eventualmente el secreto de la bomba atómica y de otras armas de poderoso efecto destructivo. La comisión procederá con "la mayor prontezza" a investigar todas las fases del problema, y a recomendar planes, primero, para intercambiar entre todas las naciones las informaciones científicas básicas para "fines pacíficos"; segundo, "para controlar la energía atómica hasta el punto que sea necesario, a fin de asegurar su uso sólo para fines pacíficos", tercero, "para eliminar de los armamentos nacionales las armas atómicas y todas las otras armas adaptables a la destrucción en gran escala"; cuarto, para crear salvaguardias efectivas para la inspección y otras medidas a fin de proteger a los estados que cumplan con esas disposiciones, contra los peligros de las violaciones y evasiones".

El Consejo del Japón

El comunicado añade que "el trabajo de la comisión procederá por etapas separadas, lo cual al terminarse con éxito cada una de ellas creará la confianza necesaria en el mundo, antes de emprenderse una nueva etapa". El consejo de cuatro potencias funcionará bajo la dirección de una comisión del Lejano Oriente de once potencias, estable-

(Continúa en la página dos)

SINTESIS DE LO RESUELTO

MOSCU, 27 (Especial) — Los principales acuerdos a que llegaron los representantes de Rusia, Estados Unidos y Gran Bretaña en la conferencia de cancilleres pueden concretarse en cuatro puntos principales, sobre los cuales versa el extenso informe de la conferencia de Moscú. Son estos cuatro puntos:

1º — Participación de Rusia en el secreto de la bomba atómica ya que éste será entregado al Consejo de Seguridad de la nueva liga.

2º — Rusia intervendrá junto con Gran Bretaña, Estados Unidos y China, en la administración del Japón y se adoptarán las medidas a tomar con este de acuerdo común y por unanimidad.

3º — Rusia, Gran Bretaña, Estados Unidos y China ejercerán el fideicomiso en Corea por el término de cinco años tras lo cual se le otorgará la independencia absoluta.

4º — Se tiene entendido que los cancilleres no llegaron a ninguna conclusión respecto a las relaciones turco-soviéticas y que la cuestión del Irán ocupó un lugar de segundo plano durante la conferencia.

ATTLEE CONFERENCIA SOBRE LA SITUACION EN INDONESIA

Continúa la Lucha en Bandoeng

LONDRES, 27 (INS) — Las conversaciones entre funcionarios de los gobiernos de Holanda y Gran Bretaña sobre la situación indonesia comenzarán esta tarde en la casa de campo del primer ministro Clement Attlee.

Además de éste, participarán en las conversaciones el ministro sir Philip Noel Baker, el premier holandés señor Wilhelm Schermerhorn, el ministro de territorios de ultramar señor Longemman y el doctor Huberts van Mook, gobernador de las Indias Holandesas.

Se Lucha en Bandoeng

BATAVIA, 27 (INS) — El cuartel general aliado anunció hoy que se estaba combatiendo de casa en casa en Bandoeng, en la parte occidental de Java, mientras el general británico sir Philip Christinson hacía un llamamiento a los dirigentes indonesios de ayudar a restaurar el orden de la revoltosa isla.

Según se informa, los extremistas estaban tratando de impedir las operaciones de los británicos en la zona de Bandoeng. Buscaron la ayuda de los chinos de la localidad en sus casas de casa en casa.

Al mismo tiempo, fué organizado un cordón militar alrededor de Batavia con el fin de impedir la entrada de bandidos y terroristas.

Consejo Aliado en Berlín

Los cuatro representantes del consejo aliado para administrar Alemania. De izquierda a derecha: General McNarney, que sucedió a Eisenhower; mariscal Zhukov, el mariscal Montgomery y el general Pierre Koenig

SE PROCURA EVITAR UNA GRAN HUELGA EN EE. UU.

WASHINGTON, 27 (INS) — Los miembros del gobierno norteamericano se esforzaban hoy en conseguir que se evite una huelga nacional que afectaría a 200.000 obreros y empleados de la industria de la electricidad en 76 fábricas repartidas entre 22 Estados de la Unión.

Gestión Oficial

La compañía "Westinghouse" se negó a intervenir en una conferencia a sostenerse mañana en Washington entre delegados oficiales y de ambos bandos en pugna, con lo que la situación ha retornado a su estado anterior. Anteriormente, la Westinghouse, General Motors y General Electric —cuyas secciones de electricidad constituyen la parte patronal—, se habían negado en conjunto a tomar parte en las discusiones con el jefe del servicio de conciliación, Mr. Edgard Warren.

Las divergencias entre los obreros y las empresas nacieron cuando los operarios reclamaron mejores sueldos.

Los observadores recalcan la inminencia de la huelga en ese importante sector de la vida económica norteamericana, a la que debe añadirse el fracaso de los mediadores de la "General Motors" de lograr un arreglo con los parados.

Panorama Sombrío

El panorama que se presenta a esta empresa es sombrío para no poder normalizarse la producción industrial del país. La comisión investigadora y asesora de los obreros, que tiene facultades para examinar el conflicto, por lo que atañe a los costos, precios y beneficios de las compañías y que fué creada recientemente por disposición presidencial, ha fijado nuevas audiencias para mañana, pero se ignora si la "General Motors" concurrirá delegados.

La Convencion Nacional inicia sus tareas

Vigorosa expresión del movimiento democrático en marcha, la Convención Nacional del radicalismo ha iniciado ayer sus importantes deliberaciones. En la fotografía aparece un sector de los convencionales que asisten a la sesión de apertura del organismo que deberá proclamar la fórmula de la Unión Democrática. (Información en la página 5)

Amplia Aprobación a la Unidad Dará la Convención Radical

(Información página 3 y 4)

REGISTRARONSE GRAVES SUCESOS EN PALESTINA: HUBO 12 MUERTOS

JERUSALEN, 28 (INS). — A doce llegó hoy el número de muertos y a trece el de las personas desaparecidas o gravemente heridas como resultado de los ataques de los terroristas contra los cuarteles militares británicos en tres ciudades palestinenses. Las autoridades británicas alegan que "judíos armados con pistolas automáticas" irrumpieron en los cuarteles del departamento de investigaciones criminales en Jerusalem, Jaffa y Tel-aviv. En Jaffa los asaltantes usaron también morteros en el ataque. Las bajas registradas en Jerusalem comprenden un coronel, cuatro soldados y dos constabularios británicos muertos, un inspector de policía gravemente herido, un ayudante desaparecido y seis soldados y cuatro algunciles indígenas heridos. Una telefonista árabe fué herida al ser atacado el cuartel regional situado en la carretera de Jaffa a Tel-aviv. En esta ciudad resultó muerto un soldado al intentar los asaltantes tomar un arsenal británico. En un barrio de Jerusalem fué recogido el cadáver de un judío y detenido un judío herido.

Mientras las bombas estallaban frente al edificio del departamento de investigaciones criminales en Jerusalem, las tropas británicas se desplegaron con bayonetas caladas. Tropas paracaidistas de la 6a. división británica han ocupado la ciudad de Tel-aviv. Entre tanto, un portavoz de la agencia judía "Haganah", sociedad judía. Según esas informaciones, el ataque fué obra de los extremistas de la "Irgun Zvei Leumi", organización que se especializa en ataques a los cuarteles de la policía. Los disturbios de la Palestina han incurrido a raíz de nuevas protestas de los judíos contra la política seguida de noticias ha negado que el ataque ocurrido en Jerusalem haya sido efectuado por miembros de la por Gran Bretaña en la Tierra Santa.

Grupo de nacionalistas indonesios desfilando en manifestación por las calles de Batavia, capital de Java, para reclamar la completa independencia de su país

ES ELOGIADO EL ACUERDO

UN MAGNO ESFUERZO PARA AFIANZAR LA PAZ MUNDIAL

NUEVA YORK, 28 (INS) — La prensa neoyorquina se ha ocupado editorialmente de la conferencia de cancilleres, después de conocerse el comunicado emitido en Moscú, Washington y Londres en forma simultánea. El "New York Times" expresa: "El comunicado final que ha sido expedido acerca de la conferencia de Moscú, resulta el documento que, por todos los conceptos, más esperanzas hace concebir, entre todos cuantos fueron presentados en el mundo desde que Alemania y el Japón suscribieron los instrumentos de sus derrotas. Con él se pone fin a la "impasse" que existía entre las grandes potencias y se abre al mundo la posibilidad de encarar las horrorosas consecuencias de la guerra con fundado optimismo". Dice luego: "Es, en fin, una victoria de la paz y, en tal sentido, una victoria de la humanidad".

Una Labor Ingente

Por su parte, el "New York Herald Tribune" manifiesta: "El comunicado de Moscú registra una labor ingente y merece, en lo que a ello atañe, el agradecido reconocimiento de la industriosidad y habilidad de los cancilleres que participaron en la conferencia. La lección más ejemplar de los últimos meses la dió la necesidad de recursos autorizantes, de reglamentos y organismos, tanto internacionales como dentro de las maquinarias estatales de las grandes potencias, para que fuera factible la concreción de acuerdos y posible la acción ejecutiva".

"Necesitamos hombres de probada idoneidad y comisiones con suficiente autoridad en numerosos lugares de la tierra —señala el "New York Herald Tribune". La conferencia de Moscú representa un esfuerzo magno en pro de la estructuración de los medios que nos hacen falta para la paz".

La Inclusión de Rusia

MOSCU, 28 (INS) — En los círculos diplomáticos norteamericanos de esta se dijo hoy que la inclusión de Rusia en la comisión de control para el Japón fué una recompensa por sus "generaciones de resistencia" a la agresión japonesa.

Los mismos círculos manifestaron que la comisión de las cuatro potencias fué establecida a fin de evitar que surgiera una "impasse" en la administración, tal como ha sucedido en Alemania.

De acuerdo con lo convenido en Moscú, los Estados Unidos tendrán la palabra final en lo que respecta a la política a seguir en el Japón. Los referidos observadores norteamericanos, calificando las conversaciones de Moscú de "éxito sorprendente" dijeron que los resultados alcanzados eran tan "amplios y trascendentales como los de la Conferencia de Yalta".

Un portavoz declaró que Rusia había apoyado el establecimiento de la comisión sobre energía atómica dentro de la Organización de las Naciones Unidas a pesar de la declaración hecha por el secretario de Estado de la Unión de que el secreto de la bomba atómica no había sido comunicado a Rusia.

Comentario Británico

LONDRES, 28 (INS) — En los círculos diplomáticos londinenses se expresó hoy que si bien el resultado de la conferencia de cancilleres celebrado en Moscú había dejado un saldo favorable, era de lamentar que no fueran tratados en ellos los asuntos relativos al Irán.

Byrnes en Casablanca

LONDRES, 28 (INS) — La radio de Argel informa que el avión en que viaja el secretario de Estado de la Unión, James Byrnes, partió hoy de Casablanca.

Byrnes llegó a Casablanca anoche

Se Reunirán en Marzo

LONDRES, 28 (INS) — El diario "Evening News" informa hoy que los tres cancilleres de las grandes potencias se reunirán en Washington en marzo

La Paz con Italia

LONDRES, 28 (INS) — El comité designado para redactar los tratados de paz con Italia, las naciones balcánicas y otros países, se reunió hoy para adoptar las medidas necesarias preparatorias.

Ese comité es el mismo que se designó durante la fracasada conferencia de cancilleres celebrada en septiembre anterior, en Londres.

Desconcierto Dinamarqués

COPENHAGUE, 28 (INS) — En esta capital se ha hecho patente el resentimiento en las esferas oficiales y populares debido a que en la conferencia de los tres cancilleres se omitió a Dinamarca como nación participante en la conferencia de la paz.

El ministro del Exterior, señor Gustav Rasmussen expresó que antes de adoptar actitud alguna con respecto de esta cuestión, analizaría los estudios procedentes de Moscú sobre el particular.

Clarín

DIARIO DE LA MAÑANA

5 CENTAVOS

10 CTVS. INTERIOR

UN TOQUE DE ATENCION PARA LA SOLUCION ARGENTINA DE LOS PROBLEMAS ARGENTINOS

AÑO I — BUENOS AIRES, SABADO 29 DE DICIEMBRE DE 1945 — No. 121

HALLOSE SOLUCION PARA EL PROBLEMA INDONESIO

Inglaterra y Holanda Resuelven Propiciar un Convenio en Java

LONDRES, 28 (INS) — Hoy se anunció oficialmente que los gobiernos de Gran Bretaña y Holanda han llegado a un acuerdo respecto a la política que se seguirá para restablecer el orden en Java y promover un entendimiento con los dirigentes nacionalistas y las autoridades holandesas.

Se tomó ese acuerdo en las conferencias que se celebraron ayer entre delegaciones encabezadas por el primer ministro británico Clement Attlee y el primer ministro holandés Willem Schermerhorn

Los dos gobiernos, en su comunicado, declaran que "la solución del conflicto político sería considerada como una contribución esencial a la feliz terminación de la tarea encomendada a Gran Bretaña por el Comando Supremo de las potencias aliadas".

Se describe a esa tarea como "la liquidación de la ocupación japonesa de aquellos territorios".

Cooperación Indonesia

BATAVIA, 28 (INS) — En una entrevista sostenida hoy con los periodistas, el primer ministro de la "república" indonesia, Sutan Sjahrir, declaró que los dirigentes nacionalistas cooperarían con los ingleses en la restauración del orden en Java solamente en caso de que no desembarcaran más tropas holandesas en el país.

El primer ministro dijo que estaba de acuerdo "en principio" con la propuesta del comandante británico, general sir Philip Christison, en cuanto se deben tomar medidas más concretas para el restablecimiento del orden en la zona afectada por las luchas internas, pero que los detalles de toda medida nueva deben ser discutidos directamente entre indonesios y británicos.

El Comunicado

LONDRES, 28 (INS) — Se espera para esta noche la publicación de un comunicado oficial británico acerca de los resultados de las conversaciones celebradas ayer entre altos funcionarios ingleses y holandeses a propósito de la situación indonesia.

Ofensiva Extremista

BATAVIA, 28 (INS) — Las posiciones aliadas en Magelang fueron hoy bombardeadas con cañones de 75 mm. por fuerzas extremistas indonesias que avanzaban de la región del campo de internamiento de Ambarawa, al sur de Semarang que habían ocupado previamente.

Francotiradores dieron muerte a un oficial británico en Kalicurung donde los indonesios han adoptado las tácticas japonesas de las grandes voces al atacar con el intento de intimidar a las tropas indias y británicas.

EN NAPOLES VERAN OTRO PROCESO POR ABUSOS DE GUERRA

ROMA, 28 (INS) — Las autoridades aliadas anunciaron hoy que el segundo juicio de los criminales de guerra de la región del Mediterráneo principiará en Nápoles el 7 de enero, viéndose el caso de cuatro oficiales de la SS acusados de haber dado muerte a prisioneros de guerra anglosajones.

LOS TRES GRANDES ACORDARON QUE LA BOMBA ATOMICA SERA ELIMINADA

William Wade

LONDRES, 28 (INS) — El acuerdo internacional de mayor trascendencia en la historia moderna y acaso de toda la historia del mundo, ha pasado casi desapercibido en la avalancha de comentarios que ha provocado el comunicado emitido por los cancilleres de las tres grandes potencias al clausurar su conferencia en Moscú.

Ese acuerdo consiste en el empleo del vocablo "eliminación" usado al referirse a la bomba atómica y a otras armas de destrucción que puedan derivar de ella o asemejarsele. Eso significa que si se mantienen las premisas internacionales, ninguna bomba atómica volverá a caer en el futuro en ciudad alguna del mundo. Significa que el poderío fatal de la luz y el sonido aplicados, y hasta ahora jamás puesto en uso en la guerra, quedará encadenado, como un esclavo, a la paz, al servicio del desarrollo industrial y de la prosperidad universal. Significa, finalmente, que esas armas ayer aterradoras y hoy consideradas triviales —como las bombas de 7 toneladas—, no volverán a destruir manzanas enteras, haciendo una infernal argamasa de los escombros, la sangre y los cadáveres.

En su histórica reunión en Moscú Byrnes, Bevin y Molotov coincidieron en muchos puntos, dejando de lado sólo contados problemas para su consideración posterior por los organismos competentes. Convinieron en fijar el procedimiento a seguir al suscribirse los tratados de paz con los enemigos del Eje que cayeron derrotados en Europa, decidieron en qué forma se tratará al Japón y a Corea y pusieron en un programa de consideración futura el difícil problema iranio.

Revista, empero, mayor importancia que todas las disposiciones adoptadas, el establecimiento de una comisión para el control de la energía atómica. En el comunicado oficial, al dar título al nuevo organismo, los cancilleres emplearon el término "control" sin dejarlo. Y acaso lo hicieron de propósito. Empero, al establecer los deberes de la comisión, se anota que ella se encargará de eliminar de los armamentos de cada país a las armas atómicas y a todas las grandes armas adaptables a la destrucción en masa.

Es, en verdad, incomprensible que haya una de las naciones que participaron en la conferencia maravilla, capaz de levantarse y decir: "Conservemos la bomba atómica"... "Condenemos al mundo a la destrucción y a la miseria".

Propíciase en Turquía una Alianza Para Enfrentar a Rusia
(Información página siete)

DESAGRADAN A ITALIA LAS DECLARACIONES DE MOSCU

Clarín

DIARIO DE LA MAÑANA

5 CENTAVOS

10 CTVS. INTERIOR

UN ENFOQUE DE ATENCION PARA LA SOLUCION ARGENTINA DE LOS PROBLEMAS ARGENTINOS

AÑO I · BUENOS AIRES, DOMINGO 30 DE DICIEMBRE DE 1945 · No. 122

REVELARAN POR ETAPAS EL "SECRETO ATOMICO"

Preocupa a Truman

WASHINGTON, 29 (INS).—Se aseguraba hoy en esta capital que el presidente Truman está resuelto a proceder con la mayor cautela en lo concerniente a la revelación e intercambio de información sobre energía atómica con las otras potencias.

Delicado Problema

Informaciones circulantes en esta capital, especialmente en los pasillos del Capitolio, donde algunos de los legisladores expresaron preocupación respecto a la posible divulgación del secreto, anunciaban que la diplomacia norteamericana desarrollará toda su capacidad en este delicado problema. Simultáneamente, se afirmaba que Francia ha despachado comunicaciones a Wáshington, Londres y Moscú, pidiendo esclarecimiento de ciertas frases del comunicado emitido por los "Tres Grandes". Francia está ansiosa de saber noticias concretas sobre los tratados de paz con los Balcanes, ya que ella no participará en la formulación original de los mismos. Aquella nación está también ansiosa de tener más información sobre el poder de veto que puede ser ejercido por cinco naciones: Estados Unidos, Gran Bretaña, Rusia y China, en el extremo oriente.

En relación con la aseveración de que el presidente Truman está decidido a actuar cautelosamente en todo lo tocante a la información atómica los observadores señalaban la franqueza empleada al conferir autoridad para la creación de la comisión de control. Aunque se indicó que proceda con "la mayor celeridad", se la faculta solamente para investigar varias fases del problema atómico y hacer ciertas recomendaciones. El Congreso, de seguro, observará con la mayor atención todos los pasos que ese organismo lleve a cabo.

SEPELIO DE LOS RESTOS DE UN HEROE.— Patton, el general más audaz de la contienda europea, es conducido a su última morada en un camión blindado del ejército de los Estados Unidos. Cubre el ataúd la bandera de guerra. En silencioso recogimiento, el público luxemburgués sigue el paso del féretro que se dirige al cementerio norteamericano.

Bevin Informa a Attlee

LONDRES, 28 (INS) — El ministro de Relaciones Exteriores británico, Mr. Ernest Bevin, informará hoy al primer ministro, Mr. Clement Attlee respecto a las conclusiones a que se arribó en la conferencia de cancilleres recientemente celebrada en Moscú.

APRESTANSE A FORMAR EL EJERCITO INTERNACIONAL

LONDRES, 29 (INS) — En fuentes autorizadas del gobierno se anunció hoy que conforme al acuerdo de San Francisco, establecido durante la anterior primavera, se convocará a los estados mayores militares de las cinco grandes potencias, a fin de reunirlos en Londres y convenir la forma de crear una policía internacional.

Se informó que aun cuando Inglaterra fué considerada como nación invitante, la reunión se celebrará dentro de la esfera de influencia de la organización de las naciones unidas, cuya asamblea se iniciará en Londres el 10 del mes entrante.

Al comentar la reunión de los jefes de los estados mayores de ejército, el portavoz inglés expresó que los jefes castrenses colaborarán con el consejo de seguridad mundial, asesorándole conforme lo establece el acuerdo de San Francisco. Hizo notar, además, que la integración del consejo de seguridad no será completada hasta que se reúna la asamblea general, oportunidad en la que los jefes militares se agregarán a ella como miembros de las comisiones provisorias.

Ridway Sustituye a Eisenhower

WASHINGTON, 29 (INS) — El Departamento de Guerra anunció hoy que el teniente general Matthew Ridway representará al general Dwight Eisenhower en el comité de estado mayor de la organización de las Naciones Unidas. El general Ridway, comandante general en el teatro de operaciones del Mediterráneo, también desempeñará el cargo de asesor militar de la delegación civil norteamericana que asistirá a la asamblea de las Naciones Unidas. El teniente general John Lee asumirá el comando del Mediterráneo en reemplazo del general Ridway, quien partirá para Londres el tres de enero próximo.

Produciríase una Nueva Crisis en el Gobierno

EXCLUSIVO

ROMA, 29 (INS) — Italia se halla hoy abocada a la posibilidad de que se produzca una nueva crisis de gobierno. Prevalece la opinión de que el gabinete debe renunciar en caso de que los aliados dejen de reconocer la cobeligerancia de la nación al formular las condiciones del tratado de paz.

El Tratado de Paz

El premier Alcide De Gasperi ha manifestado a los directores de los diarios italianos que se negaría a suscribir cualquier tratado que no estuviera basado en la justicia, dejando a los aliados la responsabilidad de imponerlo.

En una reunión de gabinete celebrada anoche, en la que se consideró la decisión de los "Tres Grandes" de formular el tratado de paz con Italia juntamente con los de los Estados balcánicos, en vez de llevarse a cabo por separado, como se había acordado en la reunión de Postdam, De Gasperi expresó: "Espero firmemente que la posición de Italia como cobeligerante sea debidamente tomada en cuenta y justamente apreciada al redactarse el tratado de paz".

Protestó Sforza

PARIS, 29 (INS). — El conde Carlo Sforza, ex ministro de Relaciones Exteriores de Italia, y actual dirigente del partido de Acción, protestó enérgicamente por la declaración de los cancilleres, después de la conferencia de Moscú, en lo que atañe a la paz concertada con Italia. En una entrevista de prensa, el conde Sforza expresó que los "tres grandes" habían abandonado sus promesas hechas en Potsdam.

Al respecto dijo textualmente: "Tendremos otro tratado de Versalles". Luego preguntó el conde Sforza si los aliados no habían aprendido la lección de 1919, según la cual la injusticia no rinde resultados.

Habló con De Gaulle

Al referirse a la cuestión austríaca, Sforza opina que darle el Tirol "para halagarla, es una locura" Y agregó: "Los austríacos son alemanes y desearán reunirse con Alemania dentro de 10 años. Yo me casé con una austríaca y me veo libre de prejuicios para enfocar las realidades. Alemania es sólo una hiena amansada, cuyos instintos despertarán; está a la espera de que sus dominadores riñan entre sí para lanzarse de nuevo al asalto. Por eso la unificación de Europa es imprescindible, como lo es un entendimiento entre Francia, Italia y Yugoeslavia. Si los guiz a han logrado unir las tres nacionalidades democráticamente, ¿por qué no podemos unirnos nosotros?".

El conde Sforza entrevistó esta mañana a las 11.30 al general Charles De Gaulle y conversó con él acerca de las relaciones franco-italianas. Se estima posible la concertación de una estrecha alianza entre los dos países.

Motín en Roma

ROMA, 29 (INS). — Mil quinientos prisioneros que se hallan alojados en la nueva cárcel de Turín que se han apoderado de todos los almacenes del establecimiento, inclusive de los comestibles, combaten hoy contra la policía que en gran número está apostada en las afueras de la penitenciaria.

Censura el Trato

El primer ministro italiano Alcide de Gasperi, censura el trato dado por los aliados a Italia durante la reciente conferencia de Moscú sobre el tratado de paz con su país.

SE HA REGISTRADO UN FUERTE SISMO

BERKELEY (California), 29 (INS).— El sismógrafo de la universidad de California registró hoy un terremoto de gran intensidad cerca de las islas Marianas, el cual tuvo una duración aproximada de hora y media.

Franco Contra la Prensa Extranjera

MADRID, 29 (INS) — Al término de la última reunión de gabinete del corriente año que fue presidida por el jefe de Estado, general Francisco Franco, fue dado a conocer el siguiente comunicado: "España rechaza enérgicamente la insidiosa campaña que conducen esa impudicia sus enemigos, ayudados por el oro y las joyas por valor de 1.000 millones de pesetas robados durante la guerra civil, y no acepta la intervención extranjera en sus asuntos internos. España considera que las campañas de esta índole atacan los derechos soberanos de los pueblos independientes. España mantiene sus derechos y está dispuesta a abstenerse a sí misma de todo aquellos que sostienen tan sorprendente concepto de las relaciones internacionales".

HOY SE ELEGIRA LA FORMULA RADICAL TAMBORINI-MOSCA

(Información página TRES)

TAMBORINI-MOSCA, FORMULA RADICAL

DIARIO DE LA MAÑANA

Clarín

5 CENTAVOS

UN TOQUE DE ATENCION PARA LA SOLUCION ARGENTINOS

LUNES 31 DE DICIEMBRE DE 1945 — No. 123

Dr. José P. Tamborini, quien fué elegido anoche por la Convención Nacional de su partido candidato a la presidencia de la República y cuyo nombre encabezará así la fórmula que sostendrán la Unión Cívica Radical, los demás partidos que integran la Unión Democrática y todas las fuerzas antinacionalistas y liberales del país

La Convención Proclamó Candidatos a Presidente y Vice de la República

Sancionaron la Plataforma Electoral y Piden el Cese del Estado de Sitio

Cinco han sido los aspectos destacados en la Convención Nacional de la Unión Cívica Radical reunida ayer en sesión que puede, sin exageraciones, ser calificada de histórica. En el curso de la misma se proclamó la fórmula de candidatos a presidente y vicepresidente de la Nación, integrada por los doctores Tamborini y Mosca, que apoyará la Unión Democrática, se pidió el levantamiento del estado de sitio y se proclamó la plataforma electoral.

Asimismo, en la Convención, se rindió homenaje a la prensa libre del país y a los demócratas caídos recientemente durante los luctuosos sucesos en los cuales el pueblo argentino rindió un tributo de sangre a sus ideales democráticos.

Reabren la Sesión

Después de deliberar hasta las 2.30 de la madrugada anterior la Convención del radicalismo este alto organismo partidario reanudó en la tarde de ayer su sesión, con la presidencia del doctor Mario Guido, asistido por la secretarios Luzuriaga, Vilches, Wadyar y Martínez Garbino.

Declarada abierta la reunión, por secretaría se dió lectura del despacho de la Comisión de Plataforma Electoral, cuyo informe estuvo a cargo del doctor Manuel Pinto.

Informe de Pinto

Comenzó expresando el informante que la comisión ha tenido en cuenta, para la redacción de su trabajo, la plataforma sancionada por

(Continúa en la página CUATRO)

MAC ARTHUR EN CONTRA DEL PLAN ALIADO SOBRE JAPON

TOKIO, 30 (INS) — Una situacion curiosa —por no decir grave— ha planteado a las Naciones Unidas el general Douglas MacArthur, jefe de las fuerzas de ocupacion en el Extremo Oriente, al expresar que disiente en forma fundamental con lo acordado por los cancilleres de las tres grandes potencias en la capital soviética.

Formuló Declaraciones

MacArthur, al enterarse de los términos del comunicado de los ministros de relaciones exteriores de Estados Unidos, Gran Bretaña y Rusia, formuló declaraciones contrarias a ella, en una materia de la que se supone ejerce amplio dominio.

El "reestructurador" del Japón

MacArthur prometió democratizar el imperio de los fanáticos costare cuanto costase— ha dicho textualmente que no cooperaría en los planes según los cuales cuatro países distintos controlarían al Japón. Esa tarea democratizadora que MacArthur echó sobre sus hombros, la quiere desempeñar solo y sin asesores gratuitos o lejanos. Es por ello que dijo hoy: "Advertí [illegible]riamente a Wáshington que los planes de control multilateral del Japón no serían aceptables. Mi consejo fué concretado en octubre, precisamente el 31.

No Fué Consultado

Era evidente el deseo del comandante aliado de despojarse de toda responsabilidad en lo atañadero a la resolución adoptada en Moscú. A los cronistas les expresó vivamente sus esfuerzos para convencer a Wáshington que debía evitar que otros países inmiscuyeran en sus planes acerca del imperio nipón.

Conocida es la decisión de los cancilleres —contra la que MacArthur no podrá ejercer resistencia alguna por razones de jerarquía y de resonancia mundial— de designar al general, comandante supremo del Lejano Oriente, con jurisdicción casi tan omnipotente como la que ahora posee por encima de las demás naciones afectadas a la ocupación.

Ahora MacArthur —ante versiones que le atribuyen haber asesorado a los cancilleres sobre las decisiones adoptadas— aclara que, si bien no fué en absoluto informado de cada conversación que se pudiera considerar que le atañía, declaró en su oportunidad que no iba a oponerse a ningún plan hasta que ese programa estuviera aprobado. Esta curiosa reacción la oposición debió llegar más firmemente durante la gestión de los hechos, y no después de estar ellos consumados— se ha visto traducida en críticas contra los tres cancilleres.

Que tiene, en síntesis, algo de personal [illegible] incluso declaraciones periodísticas —que en demos los altos funcionarios desarrollan las ideas que no pueden incluir en sus notas oficiales a la misma cordial— y de ellas se sigue los planes del comandante van a ser revisados. Y su autoridad, disminuída por el control de tres países sobre su dilatada dictadura democrática sobre el Japón.

Sintonice Desde Mañana

UNA NUEVA VOZ EN EL ETER:
CLARIN ORAL. todos los días
por RADIO BELGRANO, a las 18 y a las 0.30

Comité Nac

FORMULAN NUEVOS CARGOS CONTRA E. KALTEMBRUNNER

DIARIO DE LA MAÑANA

Clarín

5 CENTAVOS

10 CTVS. INTERIOR

UN TOQUE DE ATENCION PARA LA SOLUCION ARGENTINA DE LOS PROBLEMAS ARGENTINOS

AÑO I — BUENOS AIRES, JUEVES 3 DE ENERO DE 1946 — No. 125

OFENSIVA INDONESIA EN EL SECTOR DE SEMARANG

Evacuan las Aldeas Cercanas a la Plaza y Concentran más Efectivos

BATAVIA, 2 (NS) — El comunicado británico emitido hoy consigna que los extremistas indonesios se preparan para atacar, dentro de uno o dos días, al puerto de Semarang, en la región central de Java. El anuncio añade que a ello se debe la evacuación de las aldeas situadas al este de la plaza. También expresa que los residentes chinos de esa región han confirmado que llegaron refuerzos indonesios.

EXCLUSIVO CLARIN

Intensifican la Lucha

Mientras tanto, el periódico "Fighting Cock", (Gallo de Pelea), que es el vocero de una división inglesa británica, expresa que una patrulla [illegible] extremistas. En ese sector las tropas [illegible] ametralladoras, diez rifles y diez [illegible] preservación de [illegible] efectuaron un desembarco [illegible] con el apoyo de la población [illegible]

[illegible] las actividades de los francotiradores y los ataques locales de los nativos. En Batavia fueron arrestados hoy 38 sospechosos.

Cesa el Desembarco

BATAVIA, 2 (NS) — Hoy quedó suspendido el desembarco de las fuerzas de infantería de Marina holandesas que llegaron a esta capital a bordo del transatlántico "Nordam". La orden en tal sentido [illegible] año nuevo y en el día de ayer, unos 1800 hombres quienes serán destinados a montar guardia en el distrito de Batavia llamado "Polonia". El desembarco se suspendió por orden del comando militar aliado en [illegible] que el "[illegible]dam" partirá dentro de poco del puerto [illegible]

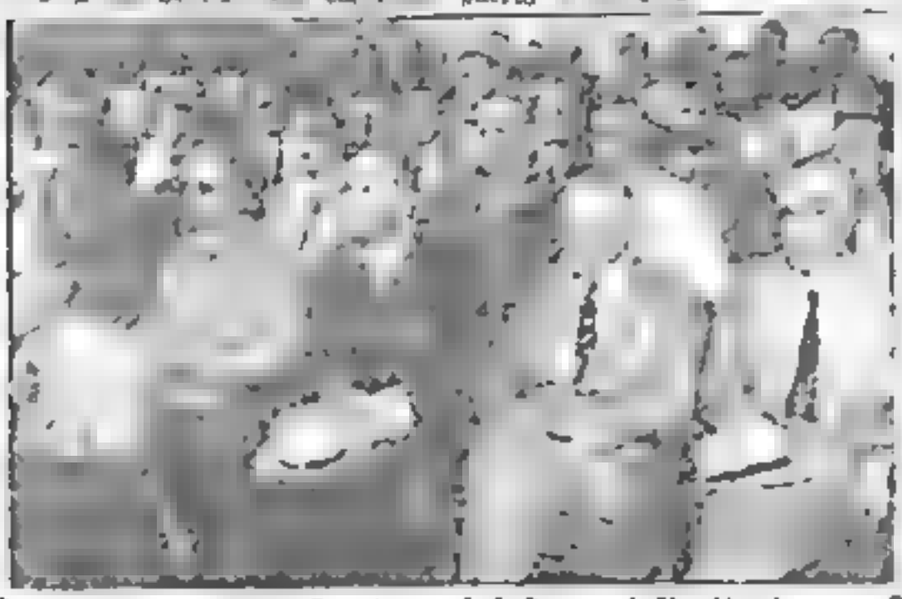

La Sesión de Ayer del Comité Radical

Una vista de la sesión constitutiva realizada ayer por el Comité Nacional de la Unión Cívica Radical, durante la cual fueron incorporados los nuevos delegados. En primera fila aparecen los señores Michel Torino, Eguiguren, Vasca, Aramburu y R. de la Torre

Con Aviones Disfrazados Atacaban los Campos de Trabajo Para Judíos

EXCLUSIVO CLARIN

NUREMBERG, 2 (NS) — En el proceso que se [illegible] dirigentes nazis acusados de crímenes de guerra [illegible] hoy documentos tendientes a probar que el comandante [illegible] policía de seguridad, Ernest Kaltembrunner, ordenó [illegible] mente la ejecución de quince aviadores norteamericanos que habían caído prisioneros de los alemanes. Una de las pruebas consiste en una carta secreta escrita por el acusado en marzo de 1945.

Veneno y Metralla

Al reanudarse hoy la causa, des[illegible] negociaciones para [illegible] ticio por intermedio del conde Folke Bernadotte, presidente de la Cruz Roja sueca. La declaración jurada expresa: "A partir del 20 de julio de 1944, Kaltenbrunner fué uno de los principales colaboradores de Adolfo Hitler. Tenía una amistad muy estrecha con la esposa de Hans [illegible] (hermano de Eva Braun). Se hizo tan poderoso, que hasta el mismo Himmler le temía."

También fué presentada hoy una declaración jurada que [illegible] ma de un tal Gerdes [illegible] trabajo para [illegible] dos de una [illegible] el [illegible] ordenó que se [illegible] dar muerte a reclusos del [illegible] concentración de Dachau.

Goering Complacido

[illegible]

Acusaciones de Jackson

[illegible] Líder nazi Ernst [illegible] sometió al tribunal militar internacional que juzga a [illegible] todos los dirigentes alemanes [illegible] pedido fué formulado durante el proceso, después del cuarto intermedio del mediodía [illegible] temburner [illegible] Fiscal norteamericano Robert Jackson [illegible] rie de declaraciones [illegible] criptas por oficiales de las brigadas S. S. según las [illegible] el líder alemán era tan responsable como Heinrich [illegible]

Declara Hoffman

NUREMBERG, 2 (NS) [illegible] a diencia de hoy de [illegible] ro, que hizo [illegible] recibir a los periodistas [illegible] las Naciones Unidas [illegible]

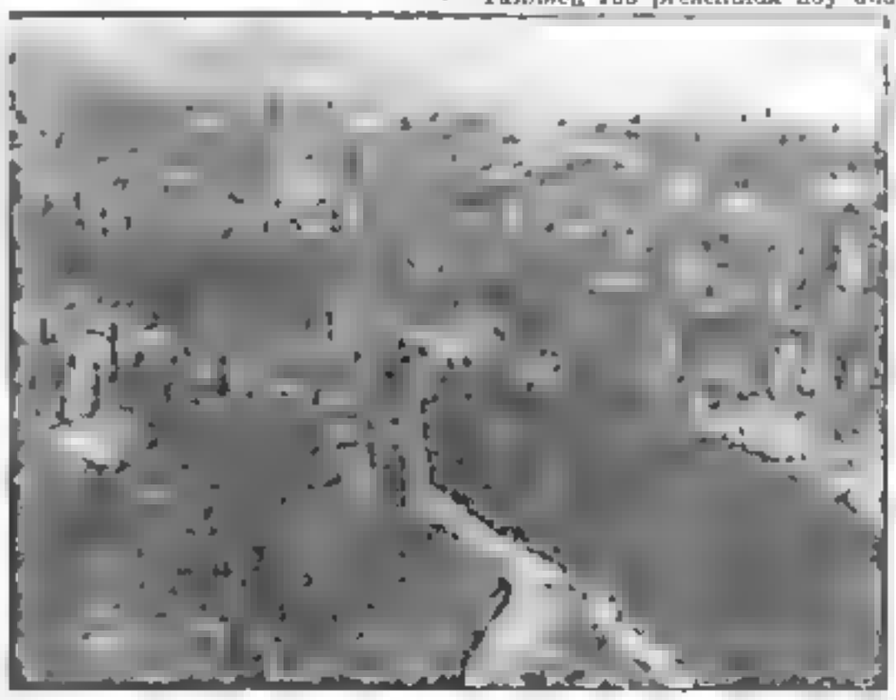

Zona en Litigio

Vista de la zona de Georgia que comprende 130 millas sobre la costa del mar Negro, sobre la cual Turquía afirma que mantendrá sus derechos territoriales a raíz de las demandas soviéticas

Es un Serio Problema Para Europa el Exodo Israelita

[illegible] declaró hoy que el desesperado y grave movimiento de los judíos [illegible] dirigen a un éxodo en masa de Europa, se está transformando de una [illegible] cuestión continental a una fuerza mundial.

"Una poderosa fuerza se está generando entre los judíos de Europa —dijo Morgan—. Es una organización [illegible] el fin definitivo de [illegible] éxodo de los judíos, esta vez de Europa. [illegible] se está transformando en una fuerza mundial. Están desesperados luego de [illegible]

SURGEN DESACUERDOS ENTRE LOS DOS GOBIERNOS CHINOS

DE LA INTERNATIONAL NEWS SERVICE EN LA PAG. 2

SE GESTIONA EN ESPAÑA LA RESTAURACION MONARQUICA

DIARIO DE LA MAÑANA

5 CENTAVOS
10 CTVS. INTERIOR

UN TOQUE DE ATENCION PARA LA SOLUCION ARGENTINA DE LOS PROBLEMAS ARGENTINOS

AÑO I — BUENOS AIRES, VIERNES 4 DE ENERO DE 1946 — No. 126

Procuran un Entendimiento de Franco y el Infante Don Juan

MADRID, 3 (INS) — Los dirigentes monárquicos, en declaraciones exclusivas para la Internacional News Service, han señalado que emprendieron independientemente, y por su propia decisión, nuevas gestiones tendientes a que se llegue a un entendimiento entre el Gral. Francisco Franco y el pretendiente Don Juan. También ha trascendido que el jefe de Estado se mantiene completamente ajeno a la nueva serie de negociaciones tendientes a la restauración del trono. Sin embargo, la facilidad con que obtienen autorización y franquicias para viajar las diversas personas que se han presentado como mediadores voluntarios, mostraría que el caudillo apoya esas gestiones.

Final de la "Impasse"

Los monárquicos más optimistas estiman que los últimos acontecimientos en el campo internacional hacen que el momento actual sea propicio para que se reanuden las negociaciones entre el general Franco y el pretendiente. Corresponde señalar, sin embargo, que aquellos que se muestran esperanzados en que antes de que llegue la primavera se ponga fin a la "impasse" en que cayeron las negociaciones entre Franco y don Juan, son las mismas personas que en el pasado creían que se avecinaba la restauración y cuyas esperanzas se desvanecieron debido a lo que ellos califican de "actitud intransigente" del caudillo, que se negó a aceptar los términos presentados por don Juan.

Una de las gestiones emprendidas por los monárquicos le ha sido encomendada al marqués Luca de Tena, que está en viaje hacia Lausana.

El Padre Herrera

La International News Service ha sido informada que se ha iniciado otra gestión por parte de los monárquicos, la que ha sido encomendada a Angel Herrera, ex director del diario católico "El Debate", quien se hizo sacerdote al término de la guerra civil. El padre Herrera espera partir dentro de poco para Lisboa a los efectos de mantener conversaciones con el ex primer ministro José María Gil Robles, que durante la república dirigía la coalición católica llamada "Ceda". Gil Robles, quien permanece en Portugal desde los primeros días de la guerra civil, aún ejerce cierta influencia sobre algunos sectores católicos de España. Se sabe que el padre Herrera, que visitó recientemente el Vaticano y que más tarde conferenció con don Juan, tratará de conseguir que Gil Robles apoye la restauración monárquica. Para ello, Herrera hará valer su vieja amistad con ese político español.

Actitud de Franco

MADRID, 3 (INS) — Se ha sabido que el general Franco se mantuvo a un lado de las negociaciones dirigidas a la restauración de la monarquía. Los dirigentes monárquicos dijeron que habían hecho esfuerzos independientes para que se llegara a un entendimiento entre don Juan y Franco.

Se reveló también que éste no hizo esfuerzo alguno para que fracasaran las negociaciones desde que los mediadores tuvieron facilidades de viaje y acomodaciones.

Jefes Germanos Ordenaban el Exterminio de los Hebreos

BORMANN MURIO AL EXPLOTAR UN TANQUE EN EL QUE HUIA

Hitler Daba Personalmente las Instrucciones a los Militares

Por SAM WAAGENAR

LONDRES, 3 (INS) — El servicio de contraespionaje militar de Gran Bretaña anunció hoy que Martín Bormann, ex ayudante de Adolfo Hitler, a quien se juzga actualmente en Nuremberg "in absentia" como criminal de guerra, está "positivamente muerto". Dice la mencionada autoridad que Bormann fué decapitado por la explosión de un tanque alemán en el que huía, después de haberse escapado de un refugio antiaéreo de la cancillería del Reich, donde Adolfo Hitler y otros nazis aguardaban la caída de Berlín.

Acusan a Kaltembrunner

NUREMBERG, 3 (INS). — En la audiencia de hoy del tribunal que juzga a los criminales de guerra nazis, Otto Oshendorf, quien fuera uno de los jefes de la Gestapo, acusó a Ernest Kaltembrunner de conocer todas las actividades a que se entregaban las unidades móviles de la policía de seguridad, que eran las encargadas de ejecutar las tareas más bajas del programa nazi de persecución a los judíos.

Según el testigo, Hitler había instruído personalmente a los jefes militares alemanes para que apoyaran a las unidades de la policía de seguridad en su misión de destrucción y muerte. Oshendorf destacó: "Sin la cooperación activa del ejército no habrían sido posibles las matanzas en masa"

Detalles de Matanzas

Añadió el deponente que había cuatro unidades móviles operando en las regiones orientales de Europa siendo la suya la menor. Esta se componía de 500 hombres, mientras que los otros grupos eran integrados por 700 a 800.

Acto seguido, Oshendorf pasó a describir la desenfrenada carrera de las cuatro unidades, las que rivalizaban en poder destructivo. Relató detalles de matanzas en masa perpetradas contra civiles indefensos, las ellas llevadas a cabo bajo la inspiración de Kaltembrunner. A veces presenciaba las ejecuciones en masa un alto oficial del ejército y otras participaban de ellas las unidades militares del propio ejército. Destacó que la policía de seguridad prefería el método del fusilamiento al de encerrar a las víctimas en las cámaras de gas letal, porque en el primer caso no había necesidad de cargar con los cadáveres.

Goering, Resentido

Al terminar de declarar Oshendorf, Hermann Goering le dirigió una mirada de reproche. El abogado de Kaltembrunner manifestó que optaba por interrogar al testigo más tarde, cuando hubiese tenido oportunidad de consultar a su cliente, por lo que se limitó a hacer las preguntas de rigor.

Otto Oshendorf desempeñaba otras funciones además de dirigir la liquidación de judíos y de comisarios políticos del soviet. El esbirro de la Gestapo, que declaró hoy contra Ernest Kaltembrunner, encabezaba una organización de tres mil espías y treinta mil confidentes "honorarios". Estos confidentes tenían por misión hacer llegar a sus jefes cuanto rumor antinazi escuchaban en los hogares, las fábricas y las oficinas de Alemania

LORD HAW HAW

MURIO EN LA HORCA

LONDRES, 3 (INS) — William Joyce, conocido como lord Haw Haw cuando hacía propaganda radial por los nazis, fué ahorcado en la prisión de Wendaworth por alta traición a la corona.

Piquetes extraordinarios de policía guardaron las puertas de la prisión ante las que se reunieron 250 personas desde las cuatro de la madrugada.

Joyce pasó sus últimos días jugando al ajedrez y estudiando metafísica. El ministro del Interior rechazó su última apelación que alegaba su nacionalidad norteamericana.

GRAVES INCIDENCIAS SE REGISTRARON EN MEXICO

CIUDAD DE MEXICO, 3 (INS) — El encuentro de anoche en la ciudad de León, entre los soldados y los manifestantes políticos en el que hubo por lo menos 40 muertos y más de 300 heridos, se produjo en la Plaza República de esa ciudad del Estado de Guanjuto, mientras se realizaba un mitin en señal de protesta por la "imposibilidad" del doctor Ignacio Quiróz, candidato a la presidencia municipal del partido Revolucionario Mexicano.

Habrá Paro General

Las informaciones procedentes de León dicen que después de la primera descarga hecha desde el techo del Palacio Municipal sembró la plaza de muertos y heridos

Los funcionarios de la Unión Cívica de León, anuncian que es probable que se declare hoy una huelga general, protestando contra la toma de cargo por el Dr. Quiroz.

Era un Mitin Político

CIUDAD DE MEXICO, 3 (INS) — Informaciones procedentes de León hacen saber que hubo por lo menos cuarenta muertos y más de trescientos heridos, al disolver anoche los soldados, un mitin político en protesta contra la forma en que se desarrollaron las elecciones municipales.

Huelga Tranviaria

CIUDAD DE MEXICO, 3 (INS) — El servicio de tranvías se reanudó esta mañana al proceder el gobierno a incautarse de las propiedades durante un período de 30 días durante el cual los propietarios belgas y canadienses tendrán oportunidad de defenderse contra el decreto del gobernador del Distrito Federal, que les cancaló la autorización para operar.

Al dictar el Gobierno Federal esa medida, la alianza de tranviarios decidió suspender la huelga.

PIDIO TRUMAN EL APOYO DE EE. UU. PARA SU PROGRAMA

DE LA INTERNATIONAL NEWS SERVICE EN LA PAG. 2

★ *Habríase Celebrado el Acuerdo de Carnes Anglo-Argentino* ★

HUBO DESORDENES EN ITALIA

DIARIO DE LA MAÑANA

Clarín

5 CENTAVOS
10 CTVS. INTERIOR

UNA LA SOLUCION ARGENTINA DE LOS PROBLEMAS ARGENTINOS

BUENOS AIRES, SABADO 5 DE ENERO DE 1946

EN LA VISPERA DE LA DICHA

Un mundo poblado de maravillas falsas todos los minutos de la Noche de Reyes. La niña se ha dormido albergando una esperanza de diamantes impondérables: la visita de los Reyes Magos depositará en el diminuto zapatito un anhelo concretado en el juguete. Noche de leyenda que la mañana milagrosa transformará en deslumbradora realidad, y donde la candorosa alma infantil, propensa como toda la Humanidad a la fantasía, se repusta en la dicha de haber conquistado un pedazo de Cielo

INTERVINIERON TROPAS NORTEAMERICANAS A FIN DE CALMAR LOS ANIMOS

Miles de Desocupados Desfilaron por las Calles de Milán, Florencia y Bari

ROMA, 4 (NS) — Varios miles de desocupados y ex soldados italianos realizaron hoy varias manifestaciones en protesta por el alto costo de la subsistencia, la falta de trabajo y por la no aplicación del decreto que ordena reabrir las fábricas. La manifestación casi se convirtió en un mitin al enardecerse los ánimos, haciéndose necesaria la intervención de policía y tropas norteamericanas y también italianas. En la ciudad de Bari se registraron desórdenes y las actividades están paralizadas. En Florencia acrece la intranquilidad, opinándose que no tardará en producirse disturbios.

Elecciones Municipales

ROMA, 4 (NS). — El Consejo de Ministros decidió que la primera elección municipal de la Italia postfascista será celebrada el 3 de marzo. Los candidatos de las comunas con más de treinta mil habitantes serán electos de acuerdo al sistema proporcional, mientras que en las comunas menores se ha ideado un sistema de mayoría y repartición proporcional.

En cuanto a si el voto sería obligatorio o no, todavía no se ha llegado a una solución, la que será dada por la asamblea consultiva. Los ministros socialistas y comunistas se oponían enérgicamente al voto obligatorio.

Revelación de De Gasperi

ROMA, 4 (NS). — El primer ministro Alcide De Gasperi, hablando ante el congreso de los alumnos de la universidad católica, reveló que Benito Mussolini le había pedido al Papa Pío XI que procediera a despedirlo del empleo que tenía en el Vaticano, pero que el Santo Padre se negó a acceder a la demanda del dictador fascista.

De Gasperi desmintió las aseveraciones "que se hacen de buena o mala fe en el sentido que el Vaticano tiene alguna influencia en mi labor como ministro. No existen ni han existido relaciones de esa naturaleza entre el Vaticano y yo".

LONDRES, 4 (E). — Según ha trascendido en fuentes vinculadas a los círculos argentinos de esta capital, los gobiernos de la Argentina y Gran Bretaña habrían ya celebrado prácticamente el sexto convenio de carnes al coincidir ambas partes en lo relativo a los precios. Informase en los mismos círculos que el principal inconveniente residía en los precios, pero que tales dificultades fueron superadas ya el mes anterior. Las conversaciones continúan para finalizar detalles secundarios no sabiéndose con exactitud cuándo se procederá a suscribir formalmente el contrato. No se presentó ninguna cuestión en lo concerniente a la forma de pago de los embarques anteriores de carnes o de los que se realicen próximamente, anticipándose que ello se determinará en aclaraciones comerciales posteriores que sólo tendrán lugar una vez que se fije la posición británica después de la próxima conferencia de Economía y Comercio, en la que intervendrán catorce naciones.

Siguió la Vista del Proceso de Nuremberg

Los Prisioneros Aliados Eran Eliminados en Masa

KALTENBRUNNER IMPIDIO EL RESCATE DE LAS VICTIMAS DE BUCHENWALD

NUREMBERG, 4 (NS) — El jefe de la policía nazi, Ernst Kaltembrunner, actuando de acuerdo con órdenes emanadas del propio führer, impidió el rescate de víctimas alojadas en el campo de concentración de Buchenwald, en cuyo auxilio acudieron tropas aliadas. Ello fué revelado en la sesión de hoy del tribunal militar internacional que juzga a los jerarcas nacionalsocialistas acusados de haber desencadenado la guerra de agresión contra el mundo. Al referirse varios testigos a ese caso, dejaron constancia que los mismos fueron evacuados en forma inhumana, pese a las seguridades dadas por Heinrich Himmler, jefe de la Gestapo, al general Dwight Eisenhower, de que no serían trasladadas. Hitler mismo ordenó la evacuación, aun que Himmler lo supiera, el 10 de abril de 1945, mientras el jefe de la policía política alemana intentaba capitular a los aliados.

La acusación rusa permitió establecer, por otra parte, que las tropas alemanas en Rusia tenían orden de ejecutar matanzas en masa, en relación con las organizaciones de la RA.

La guardia de estas tropas declaró a soldados paracaidistas, en ejercicio de su oficio, se les hizo cavar una barranca al encuentro de la muerte, en el campo de concentración de Malthausen.

Un testigo, llamado Aloisius Hoettl, confirmó que Ernst Kaltenbrunner había visitado las cámaras de gas acompañado por el dirigente de las juventudes nazis, Baldur von Schirach, que también se halla acusado de criminal de guerra en el juicio de Nuremberg.

El principal testigo fué el ex director del servicio de contraespionaje del Reich, Walter Schellenberg, quien éste exponía su aparente odio a Kaltenbrunner, quien se hallaba hospitalizado afectado por hemorragias cerebrales. El testigo manifestó acusó al jefe de la policía de que alentó personalmente la acción de pogromos populares contra los soldados francotiradores británicos y norteamericanos. El resto de las acusaciones quedó diferido hasta que el alto mando de Adolfo Hitler y el coronel norteamericano Telford Taylor inició su acusación.

La Acusación Contra Hess

NUREMBERG, 4 (NS) — En círculos judiciales autorizados relacionados con el tribunal internacional que ve en la causa seguida contra los jerarcas nazis responsables de la guerra, se indicó que a última hora se operaría un cambio en la acusación contra Rudolph Hess. Esa variante consistiría en que los fiscales ingleses y no los norteamericanos llevarían la acusación contra el ex líder nacionalsocialista. Los fiscales estadounidenses tienen acumulados sus cargos desde hace tres meses, pero Inglaterra insistió en presentar los propios contra Hess y negaron cooperación a los norteamericanos

LLEGAN DE LA UNRRA AL GENERAL FREDERICK MORGAN

DE LA INTERNATIONAL NEWS SERVICE EN LA PAG. 2

RUSIA PARTICIPA EN EL CONTROL ATOMICO

DIARIO DE LA MAÑANA
Clarín
5 CENTAVOS
10 CTVS INTERIOR
UN TOQUE DE ATENCION PARA LA SOLUCION ARGENTINA DE LOS PROBLEMAS ARGENTINOS

Moscú Remitió su Aprobación a la Organización de las Naciones Unidas

LONDRES, 5 (NS) — Esta tarde la Organización de las Naciones Unidas recibió el esperado despacho procedente de Moscú, por el cual la Unión Soviética resuelve que sea incluída en la comisión que estudiará todo lo concerniente a la energía atómica.

La aludida comisión además de Rusia está integrada por Estados Unidos, Gran Bretaña, Francia, Canadá y China.

Fué Convenida en Moscú

[illegible] solución, que fué convenida [illegible] cancilleres de los "tres grandes" en su reciente conferencia de Moscú, propone que Gran Bretaña, Estados Unidos, la Unión Soviética, Francia y China formen [illegible] ocupa del control [illegible] atómica. Bajo el acuerdo [illegible] de información científica, y para que se eliminen de todos los [illegible] todas las armas para la [illegible] en masa, incluyendo la [illegible] atómica.

La creación de un comité de [illegible] que tenga a su cargo el [illegible] de los descubrimientos atómicos que hagan las naciones, es [illegible] tareas a que deberá abocarse [illegible] comisión.

Francia Acentúa

PARIS, 5 (NS). — La respuesta de Francia concerniente a las decisiones adoptadas en Moscú por los cancilleres de los "tres grandes" respecto a la energía atómica y a la comisión del Lejano Oriente, le fué [illegible] la [illegible] embajador de los [illegible] en la comisión que estudiará lo concerniente a la energía [illegible] propuesta [illegible] no pta asimismo la [illegible] que le fuera formulada que está representada en la [illegible] sión del Lejano Oriente [illegible] mania hace notar el [illegible] cher derecho a [illegible] ciones que af[illegible]

Son Delegados

[illegible] 60 delegados de [illegible] Canadá y las [illegible] nas, q[illegible] de [illegible] Estado, Mr [illegible]

ACUERDO DE PAZ EN CHINA

Medió Marshall en la Solución del Conflicto

HUNGKING, 5 (NS) — Una declaración conjunta emitida hoy por los representantes del gobierno central y de los comunistas chinos del Yenan, dice que se ha llegado a "un acuerdo con respecto al procedimiento a seguirse para la suspensión de las hostilidades y la restauración de las co[illegible]

Se añade que el general Chang Chun, gobernador de la provincia de Szechuan, y el representante comunista Chou [illegible] Lai conferenciaron inmediatamente respecto de la aplicación de ese procedimiento.

Medió Marshall

El general George Marshall, embajador de los Estados Unidos y enviado especial del presidente Harry Truman, conferenció hoy, durante una hora, con el presidente de China, generalísimo Chiang Kai Shek, en el despacho del último de los nombrados.

Durante la tarde, el embajador yanqui fué visitado, a su vez, por el líder comunista, general Chou En Lai.

Tropas Para Manchuria

CHUNGKING, 5 (NS) — El diario "Takungpao" anunció hoy que se ha [illegible] do el envío de tropas de refuerzo para los efectivos nacionales destacados en Changchung, en la Manchuria. Esas tropas viajan por la vía aérea y reemplazarán además, a los contingentes soviéticos que evacuaron la región mencionada.

ESTUDIAN LA AYUDA AL GOBIERNO DE RUMANIA

[illegible]

Ambos embajadores en Moscú se [illegible] y potencias encargadas de ayudar al rey Miguel a ampliar su gobierno, según quedó convenido en la reciente conferencia de Moscú. El [illegible] soviético en Rumania [illegible]

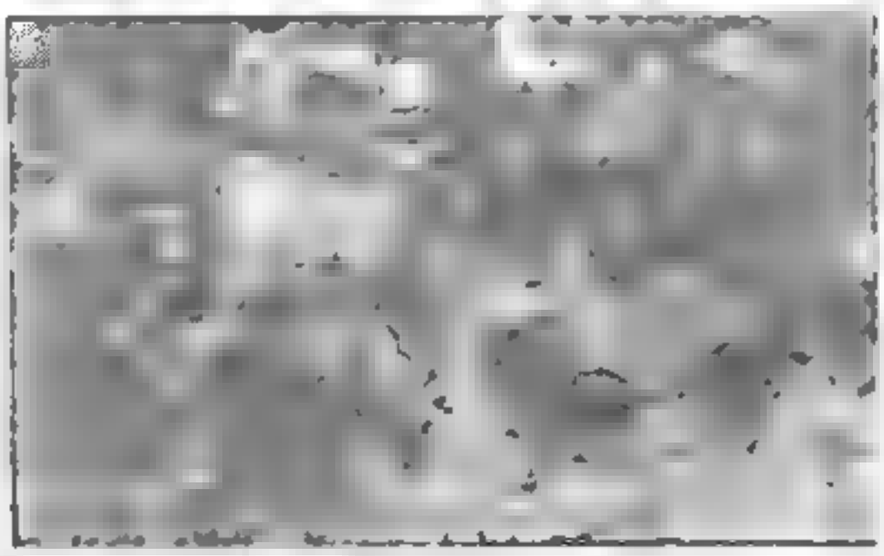

Alegre Recepción de Jugueles

Los numerosos niños porteños que descansan en la colonia de vacaciones instalada en la Quinta presidencial "Los Olivos", fueron objeto ayer de un generoso obsequio consistente en numerosos juguetes. Los chicos, encantados con su suerte, aparecen aquí en plena juerga, disfrutando de algunos días de saludable reposo.

Desde ESTADOS UNIDOS

Discuten en Wáshington el Plan de EE. UU. Sobre Defensa Continental

WASHINGTON, 5 (NS) — Esta mañana hubo diversas conversaciones [illegible] de [illegible] en torno a las proposiciones hechas por [illegible] a todas las naciones latinoamericanas, tendientes a un tratado panamericano de defensa militar.

Se plantea a Argentina

Fuentes norteamericanas ha sido comunicado ya a todas las repúblicas del hemisferio, excepto a la Argentina, antes de la Navidad [illegible] rior. En los medios diplomáticos se afirma que además del proyecto estadounidense, existen opiniones en ese sentido, expuestas por los gobiernos del Brasil y del Ecuador que también fueron remitidas a las [illegible]

El consejo directivo de la Unión Panamericana votó en noviembre del año pasado, una resolución, por la que se invitaba a las naciones [illegible] canas a someter sus comentarios, sugestiones y propuestas para la defensa del hemisferio antes de fin de año. Esas propuestas serán discutidas en la conferencia de Río de Janeiro que se realizará el 15 de marzo.

El convenio de alianza militar que los Estados Unidos propone está previsto por el acta de Chapultepec.

Se tiene entendido que el Uruguay tratará de agregar al pacto proyecto [illegible] ón, su propio proyecto de sanciones a los [illegible]

Varios diplomáticos dijeron, en Wáshington, que la sugerencia hecha por el canciller oriental, doctor Alberto Rodríguez Larreta, es un regreso a la antigua doctrina de la intervención en los asuntos internos de una nación, en desmedro de su soberanía.

Por su parte, altos funcionarios del departamento de Estado, indicaron que, con respecto a la proposición yanqui, fué expuesta por el procedimiento habitual de las consultas y que ya se realizaron conversaciones despojadas de formalidad, por las habituales vías diplomáticas.

Todos las propuestas deberán ser sometidas al estudio de la Unión Panamericana.

Se espera aquí, en Wáshington, que la Unión Panamericana, en la reunión que celebrará el 9 del corriente, prorrogará esa fecha, a fin de poder [illegible] del hem[illegible]

DON JUAN IRIA A LISBOA A ENTREVISTARSE CON FRANCO

LAUSANA, 5 (NS) — Amigos [illegible] de Don Juan declararon hoy al corresponsal de [illegible] no español partirá para Lisboa "dentro de [illegible]

Entrevista en Lisboa

Esas mismas fuentes, a las que se considera bien informadas, revelaron que Don Juan se trasladará primero por vía aérea a Inglaterra y de allí se dirigirá a Portugal. El pretendiente dice que desea establecer relaciones oficiales con el generalísimo Franco. Los amigos de Don Juan por su parte, declaran que el caudillo estaría preparado a entrar en conversaciones para encarar la posibilidad de restaurar el trono en España.

Viaje de Luca de Tena

PARIS, 5 (NS) — El marqués Luca de Tena partió hoy desde esta capital hacia Lausana donde se reunirá con Don Juan aspirante al trono español, para sostener conversaciones referentes a la restauración de la [illegible]

[illegible] diario "Libre Soir" p[illegible] hoy un despacho fechado e[illegible] en el que se asegura que un general español [illegible] cuya [illegible] no se revela— habiendo [illegible] entre los miembros del Ejército, [illegible] que "Don Juan está ya en Portugal el 5 de enero y en Madrid dentro de seis [illegible]

Rusia no Firmará Aún el Pacto de Bretton Woods

WASHINGTON, 5 (NS) — [illegible] Estado [illegible] norteamericanos de [illegible] desearían estudiar [illegible] permitida por estos últimos [illegible] la secretaría de Estado.

[illegible] Lisboa ha ca[illegible] gradado [illegible] ha revivido [illegible]

Las Fuerzas Vivas Dieron un Enérgico Comunicado

(Información gráfica TELAM)

La Revolución en Egipto por la Xerox de Mexico

RUSIA APOYARA LA ACTITUD DEL LIBANO EN EL LEVANTE

DIARIO DE LA MAÑANA

Clarín

5 CENTAVOS

10 CTVS. INTERIOR

UN TODO DE ACCIÓN PARA LA SOLUCIÓN ARGENTINA DE LOS PROBLEMAS ARGENTINOS

AÑO I — BUENOS AIRES, LUNES 7 DE ENERO DE 1946 — No. 150

EN CONTRA DEL RECIENTE ACUERDO ANGLO-FRANCES

Inquieta a los Sovéticos los Sucesos de Palestina y el Boycot a los Judíos

EXCLUSIVO

LONDRES, 6 (INS) — El corresponsal en El Cairo del "Sunday Observer" escribe hoy que la Unión Soviética se apresta a respaldar cualquier petición que formule el Líbano sobre la concertación del reciente acuerdo franco-británico sobre el Levante.

Los Sucesos en Palestina

[illegible]

Notas del Soviet

LONDRES, 6 (INS) — El "London Observer" dice en su número de [illegible] el gobierno del Líbano ha recibido seguridades de apoyo por parte de los Soviets en caso de que decida oponerse a la acción anglo-francesa en el Cercano Oriente.

El despacho de El Cairo, dice que el ministro de Relaciones Exteriores libanés ha recibido una nota soviética que contiene los siguientes puntos: 1) La Unión Soviética reconocerá la soberanía e independencia del Líbano; 2o.) El acuerdo anglo-francés referente al Levante [illegible] sin participación soviética; 3o.) Aun que no puede aconsejar a las autoridades libanesas, la Unión Soviética apoyará la oposición del Líbano a dicho acuerdo, y 4o.) El gobierno soviético no tiene aspiración ninguna sobre las concesiones del Líbano a otro país cualquiera.

Habría Crisis de Gabinete en Irán

TEHERAN, 6 (INS) — La crisis de gabinete se consideraba hoy inminente ante las enérgicas acusaciones formuladas por el Parlamento iraní principalmente dirigidas contra [illegible] al frente del gobierno de Saeid Soleiman.

Dimisiones

Tanto los representantes de la [illegible] han [illegible] que [illegible] los ministros frente a [illegible] momentos vividos por el [illegible]

En los círculos competentes se descontaba hoy que Hakimi, al igual que el ministro de Guerra, y los líderes Ali Monsour y Chavun Saltaneh, no tendrán otra alternativa que presentar su dimisión al Cabinete, por su intervención en los hechos que precedieron a la encarcelación de la provincia de Azerbaijan.

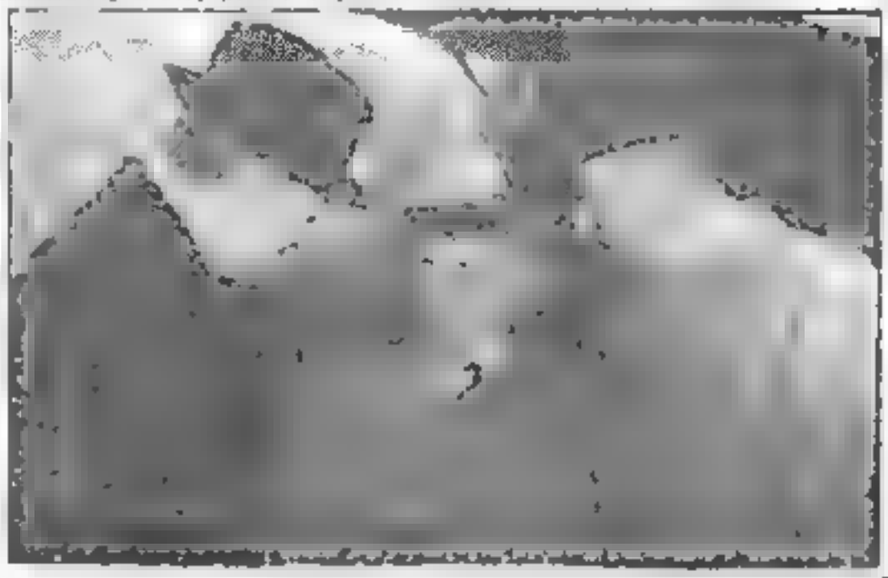

Regresa de Moscú

El secretario de Estado Mr. James (en el centro) se saludado a su llegada al aeropuerto de Washington de regreso de Moscú por el embajador británico lord Halifax (izquierda) y el subsecretario de [illegible]

FRANCO ESTARIA RESUELTO A MANTENERSE EN el PODER

LONDRES, 6 (INS) — En los círculos republicanos españoles de esta capital se insistía en que el generalísimo Franco estaba resuelto a mantenerse en el poder aun a costa de otra guerra civil como la de 1936.

Los Republicanos

Noticias filtradas desde Madrid dejan entender que se han iniciado actividades de efectivos [illegible] nos "guerrillas", los cuales [illegible] bien armados y dispuestos a entrar en la lucha en cualquier momento.

Por otra parte, se indica que el caudillo tiene organizada, a su vez una fuerza de combatientes [illegible] nos de 40 mil hombres, que lucharon contra Rusia en la Legión Azul, y los cuales están equipados con las más modernas armas alemanas y cuyos oficiales son también nazis. Por otro lado tiene 100 mil soldados moros perfectamente entrenados.

Estos hechos fueron revelados por fuentes autorizadas que tienen contacto estrecho con la situación española y que aguardan novedades

ESTRUCTURAN LA PAZ EN CHINA Y SE CONVOCA A LA ASAMBLEA

Sella el General Marshall la Unión Nacional a Través de Ch. Kai-shek

CHUNKING, 6 (INS) — [illegible] Kuomintang y la [illegible] Chou-En-Dlai, en representa[illegible] Tse Tung y el general Chu Teh, aparejará mar[illegible] anhelada por [illegible] 1.000.000 de habitantes chinos, [illegible] lo de [illegible] reunir a dirigentes de ambos bandos para [illegible] la [illegible] de la guerra civil no declarada.

La m[illegible] monistas y nacionalistas.

La conferencia se realizará [illegible] na por la tarde, y en ella [illegible] de mediador el embajador Marshal.

Se le asigna vital importancia a dicha reunión, pues se verifica [illegible] momentos que el Consejo Consultivo chino, organismo que reúne [illegible] su seno a todos los partidos políticos de China, anuncia su próxima convocatoria. Se estima que este Consejo tratará de trazar un plan para toda la población china abarcando asuntos como la convocatoria para una asamblea nacional que redacte la Constitución, la posibilidad de unificar el mando militar y el [illegible] del gobierno de coalición para nombrar a los gobernadores [illegible]

Según la Prensa

[illegible] 6 (INS) — A pesar [illegible] ción para la [illegible] tilidad [illegible] efectivas las [illegible] tuación del [illegible] tro de operac[illegible]

La agencia [illegible] lando a los rojos en [illegible] Jehol, y que si se acentúa el [illegible] dominio que ejercen [illegible] tivos del general C[illegible] de la capital [illegible] es cuestión de [illegible]

[illegible] do pasado [illegible] tenaz [illegible]

Albergue Durante la Noche

Vista tomada en uno de los refugios antiaéreos de la ciudad de Hamburgo, donde se albergan más de 8000 personas todas las noches

700.000 Obreros del Acero Irán a la Huelga en EE. UU.

DE LA INTERNATIONAL NEWS SERVICE EN LA PAG. 2

★ ★ [illegible] MAÑANA ★ ★ [illegible] ACCION EN CHINA ★ ★
Información en la página 9

DEFIENDESE NEURATH Y ACUSA A RIBBENTROP

BUSCAN SOLUCION AL PROBLEMA JUDIO

DIARIO DE LA MAÑANA

[illegible]

5 CENTAVOS
10 CTVS. INTERIOR

UN TOQUE DE ATENCION PARA LA SOLUCION ARGENTINA DE LOS PROBLEMAS ARGENTINOS

AÑO I — BUENOS AIRES, MARTES 8 DE ENERO DE 1946 — No. 130

Mirón se Impone a Churrinche

El triunfo de Mirón en el Gran Premio José P. Ramírez fué neto e incuestionable. El crack oriental se impuso por sus caballos magistralmente dirigido por Numan Lalinde, que en todo momento vigiló a Churrinche como al comprendiera que éste era el único enemigo del hijo de Cartagués. La nota adjunta registra uno de los instantes más emocionantes. Faltan 300 metros, Mirón, por adentro, ataja la arremetida de Churrinche, al que Astúnez, ante la inminencia de la derrota procura hacer reaccionar de todos modos. Más atrás aparecen Magnum, por afuera; Miss Grillo, que no hizo una performance normal, por el centro, y por el lado interior Consuelo, que se clasificó cuarto

RECONOCEN LOS ALIADOS AL GOBIERNO AUSTRIACO

Desde ESTADOS UNIDOS

WASHINGTON, 7 (INS). — La secretaría de Estado anunció hoy que el presidente, Mr. Harry S. Truman, ha aprobado el reconocimiento del gobierno austríaco, formado por el canciller Leopold Sigl.

Por medio de una declaración que fué hecha simultáneamente en Washington, Londres, Moscú, Viena y París, la secretaría consignó que el miembro de los Estados Unidos en el consejo aliado en Austria se le habían dado instrucciones de notificar al gobierno austríaco.

El presidente Truman dirigió un mensaje cablegráfico al doctor Karl Renner, felicitándolo por su elección a la presidencia austríaca y dándole seguridades de que el pueblo de los Estados Unidos deseaba ayudar a Austria en su renacimiento como estado democrático.

Felicitarion de Truman

El presidente Truman dijo en su mensaje. "Deseo ofrecer a usted mis sinceras felicitaciones por su acción como presidente de la república austríaca y mis mejores deseos en su empresa de completar la liberación de Austria y el renacimiento de un estado independiente democrático.

"Puedo asegurar que el pueblo de los Estados Unidos desea ayudar a Austria a lograr tales propósitos"

El consejo aliado en Austria votó una resolución el 18 de diciembre último, recomendando que los gobiernos respectivos reconocieran al gobierno formado por Sigl, como resultado de los mandatos recibidos en las elecciones del 25 de noviembre.

En dicha recomendación están representados los Estados Unidos, Rusia, Gran Bretaña y Francia.

Facultades del Consejo Aliado

La secretaría de Estado expresó que el reconocimiento del gobierno austríaco, en nada afectaría las facultades del consejo aliado, que proseguirá actuando hasta el logro de sus objetivos. En general, se cree que el consejo obtiene señalados buenos éxitos en su función de eliminar los focos nazis en instituciones diversas. Otro tanto ocurre con la ayuda que se presta a la reconstrucción del país. En tal sentido se indica que serán considerablemente reducidas, en breve, las tropas de las cuatro potencias que custodian a Austria, la cual adquirirá progresivamente su condición de estado independiente.

En el departamento de Estado se expresó el deseo de que Austria remitiera a Washington un enviado especial para tratar los asuntos de ese país que no correspondiera tratar al consejo aliado.

Confirmaron en Viena

VIENA, 7 (INS). — El gobierno austríaco que preside el canciller Leopold Sigl confirmó hoy haber sido reconocido conjuntamente por los Estados Unidos, Gran Bretaña, Rusia y Francia. Austria someterá próximamente los nombres de los representantes diplomáticos que se propone designar en diversas capitales del mundo

Saludo al Jefe

El joven actor norteamericano Mickey Rooney, que ostenta el grado de sargento, saluda al general De Gaulle, en ocasión de una visita a París

INICIAN EN PALESTINA LAS INVESTIGACIONES

WASHINGTON, 7 (INS) — El comité anglonorteamericano que actúa en los asuntos de la Palestina inició sus deliberaciones, analizando el desarrollo económico del cercano oriente bajo los auspicios de la Unión y el Reino Unido.

Se tiende así a resolver el problema judío

Realizaba Política de Baja Intriga

Por Sam Waagenar

Von NEURATH

NUREMBERG, 7 (INS) — El barón Konstantin von Neurath, ex ministro de Relaciones Exteriores del Reich, que más tarde fué nombrado "protector" de Bohemia y Moravia bajo el régimen nazi, hizo entrega de su defensa a uno de los fiscales del tribunal militar internacional que lo juzga por criminal de guerra. Von Neurath ha pretendido, desde luego, salvarse de toda culpa y cargo. Empero, le ha colgado el sambenito a su sucesor, Joachim von Ribbentrop, a quien tilda de "hombre sin carácter", que obtuvo su prebenda a fuerza de decirle a Adolfo Hitler todo cuanto a éste le engolosinaba oír.

Mediocres e Inexpertos

Alegó von Neurath que von Ribbentrop minó su jerarquía de ministro del exterior por medio de un "despacho de asuntos exteriores" que fundó con dos hombres como todo personal y que terminó teniendo a 200 empleados, cuyos sueldos eran abonados íntegramente con dinero personal de Hitler.

Algunos de esos empleados eran jovencitos mediocres e inexpertos, pero otros había —como el nazificador de París, Otto Abetz— que luego llegaron a embajadores. Cuando von Ribbentrop dejó de presentarse en las oficinas, tras una enojosa disputa entablada a raíz de las intrigas que tejía a espaldas del ministro de Relaciones Exteriores, se produjo una crisis. El 4 de febrero de 1938, Hitler aceptaba la renuncia de von Neurath, nombrando en su reemplazo a su rival. Esa "aceptación de renuncia" fué inesperada.

Congraciose con Hitler

"Yo —dijo textualmente von Neurath— consideraba a von Ribbentrop sin ninguna capacidad para el cargo, pero se congració con Hitler merced a su rastrera política de intriga y condescendencia; en lugar de presentarle enmiendas a sus ideas, las aceptaba todas sin discusión. No quiero decir que el nuevo ministro informara falsedades al führer, sino que estaba muy mal informa-

(Continúa en la página 2)

DESEAN PRESERVAR EL CONTROL DEL SECRETO SOBRE LA ENERGIA ATOMICA

DE LA INTERNATIONAL NEWS SERVICE EN LA PAG. 2

Afírmase que es Inminente la Restauración Monárquica

(Información página DOS)

PRUEBAN DELITOS DE GOERING

Responde a las Acusaciones

Otto Ohlendorf, ex comandante de la Gestapo en Ucrania, narra ante el Tribunal Internacional de Nuremberg la eliminación de miles de rusos con la ayuda del ejército alemán y de los guardias SS

Documentan la Persecución Nazi a la Iglesia Católica

NUREMBERG, 8 (INS) — Ralph Albretch, fiscal ayudante norteamericano, inició hoy un proceso individual contra el criminal de guerra número uno, el mariscal Hermann Goering, citando palabras del propio acusado en un discurso en el que aludía al asesinato de Ernst Roem, ex jefe de las guardias de asalto nazis.

La Muerte de Roem

Goering asumió la responsabilidad por tal hecho y declaró, en aquel entonces: "Si a eso se le llama nazi, entonces yo soy un asesino. Roem fué liquidado atendiéndose a órdenes del Führer, durante la famosa "depuración sangrienta" de 1934.

Por medio de varias documentaciones secretas secuestradas en Alemania por los aliados, Albretch puso en evidencia que Goering desempeñaba un importante papel en todos los órdenes de la actividad nazi, incluso en los casos del plebiscito de Austria, Checoslovaquia y Polonia. Goering parecía estar satisfecho por el hecho de saberse convertido en el centro de la atención, en el juicio de Nuremberg. El acusador empleó media hora en ejercer sus funciones contra Goering, sólo para referir su misión en las acometidas bárbaras nazis contra diversos países vecinos.

Luego se refirió al asesinato del protector de Checoslovaquia, Reinhardt Heydrich, a quien los checos llamaban el "verdugo" y finalmente ejecutaron. Esa muerte originó en 1942 una represalia nazi y las tropas y la aviación teutonas redujeron a escombros a la ciudad de Lidice.

Luego se dió lectura a un informe detallado de las persecuciones contra los israelitas en el Reich, desde 1938 y en los países ocupados posteriormente. El acusador norteamericano terminó su exposición a las 16.

Según el fiscal inglés, von Ribbentrop y Heydrich habían fomentado los enredos en Lituania y Memel a fin de llevar la situación a un punto conveniente para que cuajaran los planes nazis. También von Ribbentrop tuvo responsabilidad por la agresión a Polonia. Fyfe, que acusó al ex dirigente nazi von Ribbentrop, relató la carrera de éste sin emplear datos concisos pero aseguró que él mismo se había puesto el distintivo nominal de "von", que equivale a un cargo nobiliario semejante al "de" castellano.

Persecución Religiosa

NUREMBERG, 8 (INS) — Ante el tribunal militar internacional que juzga a los nazis acusados de ser

(Continúa en la página 2)

E. U. no Reconocerá Nuevos Gobiernos en los Balcanes

HERMAN GOERING

DIARIO DE LA MAÑANA

Clarín

5 CENTAVOS

10 CTVS. INTERIOR

UN TOQUE DE ATENCION PARA LA SOLUCION ARGENTINA DE LOS PROBLEMAS ARGENTINOS

AÑO I — BUENOS AIRES, MIERCOLES 9 DE ENERO DE 1946 — No. 131

Tratará la Nueva Liga de Eliminar la Bomba Atómica

EL CANCILLER británico Mr. Bevin hizo declaraciones sobre la bomba atómica, con motivo de la reunión de la organización de las Naciones Unidas

Así lo Dejó Entrever el Canciller Bevin

LONDRES, 8 (INS) — El secretario del Exterior británico, Mr. Ernest Bevin, declaró esta noche que la asamblea de la ONU tendrá que tratar problemas de mucho mayor alcance que las bombas atómicas. Problemáticamente se discutirán todos los aspectos de la guerra científica incluyendo los rayos cósmicos, el agua pesada y las bacterias.

Formuló Declaraciones

Mr. Bevin dijo: "La defensa contra todo esto debe ser estudiada por un cuerpo internacional de hombres de ciencia y estando esos medios de guerra bajo el control de la ONU, podría convencer a todas las naciones de la locura que sería el uso de tales armas. Tal plan, sin embargo, debe trazarse en a primera y más esencial de las etapas del establecimiento del Consejo de Seguridad".

Entrevista de Byrnes

LONDRES, 8 (INS) — El secretario de Estado Mr. James Byrnes recibió a los representantes de la prensa a su arribo al país. Declaró que estaba firmemente convencido de que lo relativo a la bomba atómica sería encarado y resuelto satisfactoriamente por la asamblea general de la ONU.

Iría De Gaulle

PARIS, 8 (AFP). — Oficialmente se confirma que el general De Gaulle tiene pensado trasladarse a Londres, para asistir a la reunión de la asamblea de las Naciones Unidas.

Llegan los Rusos

LONDRES, 8 (AFP). — Se informa que no ha llegado a esta capital con los demás miembros de la delegación soviética el señor Vichynski, comisario adjunto de Relaciones Exteriores de Rusia, quien llegará, ulteriormente, procedente de Bucarest.

EXCLUSIVO

Los Criminales de Nuremberg Tienen Ahora la Respuesta de sus Víctimas

Por PIERRE FREDERIX

NUREMBERG, enero de 1946 (A.F.P.). — Al igual que las estrellas cinematográficas, los acusados de Nuremberg reciben diariamente gran cantidad de cartas: es decir, las recibirían si los reglamentos de la prisión lo permitieran. Cartas de la más diversa calidad. Cartas llenas de cólera, vengativas, que contienen juramentos, imprecaciones.

El Mismo Trato

Por ejemplo, hace pocos días, en carta dirigida a Fritzche, antiguo director de la radio hitleriana, una berlinesa le recordaba la oportunidad en que le suplicara perdonar la vida de su hermano, "artista respetado y querido por todos" —decía—. "Nuestro único deseo —agregaba— es que usted sea tratado del mismo modo que lo fueron por usted los prisioneros políticos".

Si los acusados recibieran estas cartas quedarían, pues, en contacto de esa manera, con un mundo muy distinto del que en sus días de libertad conocieron. Además del tribunal interaliado, la conciencia misma del mundo les condena. En realidad, estas cartas representan una respuesta a los criminales nazis por parte de sus víctimas.

Goering es, naturalmente, el que recibe más cartas, pues todo en él ha sido siempre desmesurado, empezando por su vanidad. En algunas cartas se le hacen llegar testi-

(Continúa en la pág. DOS)

Extenderíanse las PROTESTAS de Tropas Yanquis

DE LA INTERNATIONAL NEWS SERVICE EN LA PAG. 2

ALERTA MOVIMIENTO

TEMEN EN ESPAÑA UN LEVANTAMIENTO

MADRID, 8 (A.F.P.) — Por diversas fuentes se informa que fueron cancelados los permisos habituales de los militares. Un rumor insistente asegura que las tropas están acuarteladas, ante la grave situación reinante en el territorio español.

Turquía no [illegible]

EL LLAMADO DE VISHINSKY A MOSCU CAUSO SENSACION

Clarín — DIARIO DE LA MAÑANA

5 CENTAVOS — 10 CTVS. INTERIOR

UN TOQUE DE ATENCION PARA LA SOLUCION ARGENTINA DE LOS PROBLEMAS ARGENTINOS

AÑO I — BUENOS AIRES, JUEVES 10 DE ENERO DE 1946 — No. 132

La Controversia Atómica Puede Poner en Peligro la Asamblea

William Wade

LONDRES, 9 (INS). — El anuncio que hizo hoy la Unión Soviética de que el comisario adjunto de relaciones exteriores, Andrei Vishinsky, había sido llamado a Moscú en la víspera de la apertura de la asamblea de la ONU, creó enorme sensación en todas las delegaciones.

Se ha expresado que la controversia suscitada entre los Estados Unidos y Rusia por la resolución del control de la energía atómica, adoptada en la conferencia de los cancilleres de Moscú, podría provocar una crisis de trascendental importancia que pondría en peligro a toda la organización de las naciones unidas y, por consiguiente, de la paz.

Antes de anunciarse el llamado a Moscú de Vishinsky, la cancillería británica trató de darle seguridades a la Unión Soviética de que Inglaterra y los Estados Unidos no estaban tratando de anticiparse a las decisiones de la conferencia por medio de una política conjunta sobre los problemas del control de la energía atómica y otros puntos en disputa.

La Delegación Yanqui

Simultáneamente las dificultades con que tropezó el secretario de Estado, Mr. James Byrnes, dentro de la propia delegación estadounidense, han acrecido como resultado del anuncio soviético.

Fuentes allegadas al senador Arthur Vanderberg predicen que éste se mantendrá firme en su actitud de actuar como guardián de la bomba atómica, en poder de los Estados Unidos. Se estima que Vandenberg insistirá en que se dé pleno cumplimiento a las seguridades dadas por el presidente Truman y el secretario Byrnes respecto a la interpretación norteamericana de la resolución de los cancilleres. El senador Vandenberg velará por que el secreto de la bomba atómica no trascienda a las otras potencias.

Declaración Británica

El Ministerio de Relaciones Exteriores de Gran Bretaña dió a conocer una declaración acerca de la política anglonorteamericana después de una reunión celebrada esta tarde en el hotel Claridge, entre el titular de la cartera, Mr. Ernest Bevin y el secretario de Estado norteamericano, Mr. James Byrnes.

Al finalizar esa entrevista en las habitaciones de Byrnes, Bevin dijo a los periodistas que "todo marchaba bien". Declaró, al mismo tiempo, que no habían sido tratados temas que pudieran interesar a la prensa. Significativa manera de eludir preguntas indiscretas.

En círculos autorizados se indicaba que los dos estadistas no habían discutido asuntos políticos en su conversación, a la que se dió el calificativo de "visita de cortesía". Pese a esa versión, la impresión natural en Londres es que los colegas trataron el problema que representa el control de la energía atómica.

La Actitud Soviética

Como quiera que sea, la declaración soviética ha puesto a Byrnes en un brete al dejarle la ardua tarea de dar explicaciones a los soviéticos acerca de la actitud norteamericana con respecto a Rusia. Se estima que la sorpresa y el desconcierto de este país sobre todo este asunto presagia la posibilidad de que la Unión Soviética insista en una aclaración completa de los términos de la resolución de Moscú acerca del control de la energía nuclear, cuestión que sería dilucidada en reuniones limitadas a las tres grandes potencias que fueron a Moscú. Esa reunión se celebraría antes de que los rusos pudiesen entrar a ejercer su parte del control sobre la energía atómica

Discurso del Rey Jorge

LONDRES, 9 (INS) — El Rey Jorge VI dijo esta noche a los delegados de la asamblea general de la organización de las Naciones Unidas que tienen poder para "hacer e impedir la felicidad de millones de vuestros compatriotas y de las generaciones futuras".

El monarca hizo su discurso en un banquete que ofreció a los delegados de 51 naciones, en el histórico Palacio de Saint James.

El Rey declaró a los delegados que jamás se celebró en la capital londinense una reunión de mayor importancia y les recordó que los ojos de la humanidad entera están sobre ellos, y siguen con interés sus esfuerzos para levantar los cimientos de un mundo mejor.

Al empezar su alocución el Rey Jorge VI expresó: "Me siento complacido de poder dar la bienvenida a los delegados de 50 países a la Asamblea General de la ONU. Me complace sobremanera que la primera reunión de esta gran asamblea haya tenido lugar en Londres. Nuestra vieja capital, pese a que apenas hay pocas casas que no muestren las cicatrices de la guerra, sigue aún en pie para servir de marco a la trascendental tarea que os ha sido confiada".

CHURCHILL INICIA SU VIAJE A EE.UU

SOUTHAMPTON, 9 (INS) — Mr. Winston Churchil, ex premier de Gran Bretaña, llegó a Southampton procedente de Londres en compañía de su esposa para embarcarse a bordo del "Queen Elizabeth" en viaje a los Estados Unidos. La familia Churchill se propone pasar un período de vacaciones en la Florida.

Poco antes de emprender viaje, Mr. Churchill hizo la siguiente declaración: "Apenas llevo planes definidos. Es posible que pronuncie algunos discursos, entre ellos uno en la escuela de Derecho, de Kansas City, donde estudió el presidente Truman, pero puedo afirmar definitivamente que no voy en gira de conferencias. Mi mayor empeño es dedicarme a pintar paisajes bajo el sol de la Florida".

LA COMISION ALIADA DEL EXTREMO ORIENTE HA ARRIBADO A YOKOHAMA

Una Entrevista con Mac Arthur

YOKOHAMA, 9 (INS) — Una delegación compuesta de 48 miembros de la comisión de Extremo Oriente llegó hoy al puerto de esta capital a bordo del buque de guerra norteamericano "Mount Mackinley".

[illegible]rán a MacArthur

El general Douglas MacArthur, jefe supremo de las fuerzas de ocupación aliadas en el Japón, se entrevistará mañana con los miembros de la delegación que ya se ha trasladado a Tokio. El jefe de los representantes norteamericanos ante la comisión, mayor general Frank McCoy, declaró a su arribo: "He venido a consultar con el jefe supremo y a hacer un estudio sobre el terreno de la situación del país, lo que me ayudará en nuestro trabajo que habrá de consistir en ejecutar los términos de capitulación en lo referente a las naciones que participan en la formación de la política futura del Japón". El general McCoy y el secretario de la comisión, Mr. Nelson Johnson, celebraron una reunión preliminar con el general MacArthur horas después de su llegada a Yokohama.

Participación Soviética

Refiriéndose a la participación soviética en los asuntos de la comisión, el general McCoy expresó: "Nuestros poderes quedan aumentados considerablemente". Agregó que "los delegados de todas las naciones representadas han expresado su complacencia sobre el éxito de la ocupación hasta el momento actual".

[illegible]nuncias en Tokio

TOKIO, 9 (A.F.P.) — A raíz de las medidas adoptadas por el general MacArthur, altos funcionarios del ministerio de Justicia comprendiendo cerca de 300 procuradores y jueces de la Corte de Cesación y de la Cámara de Apelaciones, renunciaron a sus cargos.

En los círculos autorizados se opina que el gobierno aceptará algunas de esas renuncias, pero que pedirá a la mayoría de los magistrados dimitentes que permanezcan en sus funciones.

[illegible]arias Detenciones

TOKIO, 9 (A.F.P.) — El general MacArthur ordenó la detención de [illegible] oficiales superiores del ejército [illegible]no de la marina.

[illegible]esupuesto Nipón

TOKIO, 9 (A.F.P.) — Se anuncia que las autoridades norteamericanas pidieron al gobierno japonés [illegible] el presupuesto para el año [illegible] lo antes posible".

Huelga de Brazos Caídos

En un bar de la avenida de Mayo, los mozos declararon huelga de brazos caídos, aunque para aparecer en la foto los cruzaron. Los parroquianos brillan por su ausencia

EN TODA GRECIA SE HAN GENERALIZADO LOS PAROS

TRABAJAN LOS OBREROS DE LA ELECTRICIDAD

ATENAS, 9 (A.F.P.). — Las huelgas se han generalizado en todo el país, habiéndose plegado al paro general los obreros ferroviarios. El paro comenzó ayer y se ha extendido hoy a varias ciudades, con excepción de los obreros de la electricidad, que han decidido no plegarse a la huelga. Debido a esa situación, los tranvías siguen circulando normalmente.

Un Acuerdo con los Obreros

Para evitar el conflicto con dicho gremio hubo un acuerdo provisional con el ministro del Trabajo, de acuerdo al cual se otorga a cada obrero un cupón para tres metros de tejido de lana, cien kilos de carbón y 50.000 dracmas. En cambio, los obreros no pararán hasta tanto no haya regresado el señor Tsouderos, que se halla en Londres. Sin embargo, el conflicto sigue en pie y se teme que se agrave por momentos la situación creada por las huelgas de los distintos gremios.

Enérgico Comunicado de la FAM

Por otra parte, el FAM. ha publicado un enérgico comunicado contra la ingerencia extranjera en la política griega. Exige dicho comunicado la evacuación inmediata de las fuerzas extranjeras de Grecia y la formación de un gobierno ampliamente representativo.

FUE SOLICITADA LA CONDENA DEL GRAL. JODL Y EL MARISCAL KEITEL

DE LA INTERNATIONAL NEWS SERVICE EN LA PAG. 2

Inaugurado en Londres la Asamblea de las Naciones Unidas

LAS TIENDAS PAGARAN LOS SUELDOS DURANTE EL CIERRE

DIARIO DE LA MAÑANA

Clarín

5 CENTAVOS

10 CTVS. INTERIOR

UN TOQUE DE ATENCION PARA LA SOLUCION ARGENTINA DE LOS PROBLEMAS ARGENTINOS

AÑO I — BUENOS AIRES, VIERNES 11 DE ENERO DE 1946 — No. 133

ENTREVISTARAN HOY AL MINISTRO DEL INTERIOR

CON motivo de la situación planteada a diversos establecimientos por la huelga de brazos caídos y ocupación de locales dispuesta por el personal de los mismos, la Cámara de Grandes Tiendas y Anexos celebró ayer una reunión extraordinaria en horas de la tarde, bajo la presidencia del señor Francisco Muro. Al término de la misma, durante la cual se consideró la situación planteada a esos negocios, se resolvió una medida llamada a tener notoria repercusión. Consiste la misma en cerrar por tiempo indeterminado las puertas de aquellos establecimientos, por falta de garantías para el normal desarrollo de sus actividades, no obstante lo cual se abonará al personal el importe de sus sueldos y jornales, pero no así en lo que respecta al aguinaldo y los aumentos reclamados.

Entrevista con el Ministro del Interior

La actitud de que damos cuenta ha sido adoptada con carácter de urgencia, sin perjuicio de la resolución final que recomiende la junta ejecutiva de la Asamblea Permanente de los Representantes del Comercio, de la Industria y la Producción, que por su parte entrevistará hoy

(Continúa en la página

La Era Atómica nos Enfrenta con un Terrible Dilema: Vivir o Morir, Expresó el Primer Ministro Attlee

EXCLUSIVO

LONDRES, 10 (INS) — El primer ministro británico, Mr. Clement Attlee, pronunció hoy el discurso de apertura de la asamblea de la organización de las naciones unidas, advirtiendo a los pueblos del mundo que con la llegada de la era atómica se enfrentan con un dilema de vida o muerte.

Severa Advertencia

Attlee habló en el amplio salón denominado "Central Hall" de Westminster, ante los representantes de las 51 naciones victoriosas de la reciente guerra.

El ambiente de esplendidez de la sala, en la que predominaban los colores azul y gualda, contrastaba con la miseria y ruincsidad de algunos distritos londinenses devastados por la hecatombe bélica.

El jefe del gobierno laborista habló en tono calmo y optimista, pero nunca se oyó a un estadista, en épocas de paz, lanzar una advertencia tan pavorosa a tantas naciones al mismo tiempo.

"La llegada de la era atómica — señaló Attlee— no es más que una advertencia a la humanidad, de que estamos viviendo una época en que a menos que se controle a las fuerzas de la destrucción, las regiones más civilizadas del mundo están condenadas a durísimas pruebas, y aún a su aniquilación.

"Incumbe, por consiguiente, a los pueblos del mundo, elegir a través de sus representantes, entre la vida y la muerte".

Más adelante y refiriéndose a las futuras labores de la asamblea dijo: "Confío en que esta conferencia se vea animada por el mismo sentido de urgencia, por el mismo sentido práctico y por el mismo ambiente de colaboración que caracterizó a la comisión de preparación. Me consta que se deliberó sobre cuestiones ingentes con franqueza e incluso con apasionamiento. Pero al mismo tiempo ha existido un vivo sentido de conciliación y buena voluntad que eventualmente condujo a una coincidencia casi absoluta de parceres".

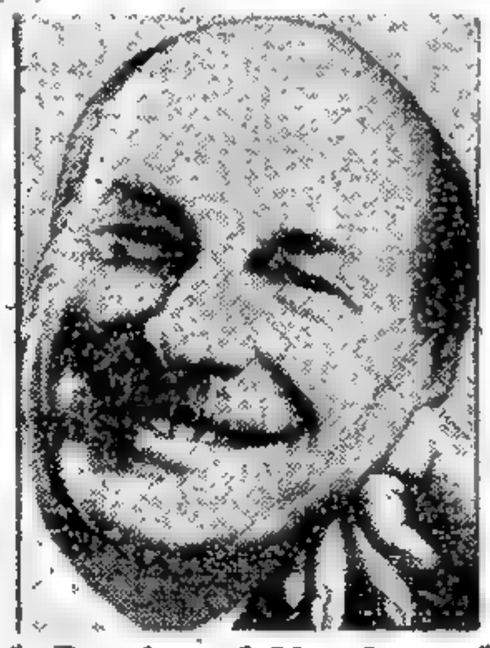

Previno al Mundo

El primer ministro británico Clement Attlee, quien pronunció el discurso de apertura de la asamblea de las Naciones Unidas haciendo una severa advertencia al mundo

Attlee afirmó después, con voz solemne: "Los propósitos y principios del preámbulo y artículo primera de la carta, cuentan con el apoyo sincero del gobierno y del pueblo británicos".

Los aludidos cuerpos legales establecen que el objeto de la organización de las naciones unidas es mantener la paz y garantizarla por me-

(Continúa en la página 2)

PAZ EN CHINA

Cesaron las Hostilidades

CHUNGKING, 10 (A. F. P.). — China vive desde hoy en una atmósfera de paz. La nueva alteración de una situación que se hacía interminable se ha logrado tras las arduas gestiones del emisario norteamericano general Marshall ante las partes en conflicto.

Exito de Marshall

El éxito de la gestión se logró luego de la reunión final de tres efectuada bajo la presidencia del general Marshall, decidiéndose en la misma la cesación de la guerra civil y el establecimiento de la soberanía nacional en Manchuria.

El cuartel general ejecutivo de las medidas adoptadas será establecido en Pekín y deberá asimismo cesar toda obstrucción a las líneas de comunicaciones. El comité de Pekín estará integrado por tres comisarios representantes del gobierno central, del partido Comunista y de Estados Unidos, y estará encargado de ejecutar las disposiciones emanadas de la decisión de cesar por cumplieto las hostilidades en todos los lugares de China. Diariamente deberá elevar un informe al Cuartel General ejecutivo acerca de todo movimiento de tropas y restablecimiento de comunicaciones.

Cesó la Lucha

CHUNGKING, 10 (A. F. P.). — La orden de cesar el fuego fué impartida por los comandantes en jefe de ambos bandos en lucha, en los varios sectores donde se realizaban aún operaciones.

Simultáneamente el movimiento de tropas ha sido detenido en toda China, salvo en los sectores del Yang-Tsé y en Manchuria, donde unidades nacionalistas prosiguen sus maniobras de ocupación de zonas que hasta ahora habían estado en poder de los comunistas o se hallaban fuera de su control.

Programa Chino

CHUNGKING, 10 (A. F. P.). — El mariscal Chang Kai Shek pronunció hoy un discurso en el que prometió la ejecución de las siguientes medidas:

1. Libertad de palabra, de reunión y de conciencia.
2. Legalidad de todos los partidos políticos.
3. Institución de un gobierno local libremente elegido en cada provincia china.

En una Tienda de la Calle Florida

Amigos y parientes de empleados de una tienda de la calle Florida les entregan víveres a través de una reja, durante la voluntaria permanencia de aquéllos dentro de los comercios

Propone Bolivia un Ejército Continental

WASHINGTON, 10 (INS) — Se ha sabido hoy que los representantes de Bolivia presentaron un memorial a la Junta Ejecutiva de la Unión Panamericana abogando por la implantación de un sistema permanente de fuerza militar en el continente americano, para garantizar la seguridad del hemisferio.

Ejército Permanente

LA PAZ, 10 (INS) — La cancillería boliviana no emitió hasta el momento ninguna comunicación a propósito de la gestión de sus delegados ante la Unión Panamericana, en Wáshington, proponiendo a la Junta Ejecutiva del citado organismo la creación de una fuerza militar continental.

La moción de los delegados bolivianos consiste en crear una poderosa fuerza con carácter permanente, que tendrá la misión de velar por la paz y la integridad de la América latina.

No obstante el silencio que guarda el ministerio del Exterior de Bolivia, se estima en esta capital que la cancillería emitirá un extenso comunicado exponiendo las razones de tal iniciativa.

CONSIGNA DE LA CIUDADANIA: HOY, a las 20.30 en el PARQUE NORTE

"PATRIA LIBRE", DIRA AL PAIS LOS ALCANCES DE LA UNIDAD SIN EXCLUSIONES.

Nueva Posición el Estado del Tratado de [illegible]

SE ESPERA PODER DAR HOY UNA SOLUCION AL CONFLICTO

DIARIO DE LA MAÑANA

Clarín

5 CENTAVOS

10 CTVS. INTERIOR

UN TOQUE DE ATENCION PARA LA SOLUCION ARGENTINA DE LOS PROBLEMAS ARGENTINOS

AÑO I — BUENOS AIRES, SABADO 12 DE ENERO DE 1946 — No. 131

Entregaron un Memorial al Ministro las Fuerzas Vivas

Promediada la mañana de ayer concurrieron al Ministerio del Interior, y mantuvieron una conferencia con el titular de la cartera, general Felipe Urdapilleta, los señores José Mazzei, Julio Gómez Palmés, Horacio Mignaquy, José Martín y Francisco Muro, integrantes de la Junta Ejecutiva que representa a los industriales, comerciantes y productores, en la situación planteada por el decreto que impuso a éstos aumentos de emergencia en los salarios y el pago de un mes de sueldo a título de aguinaldo.

● La Entrevista

[illegible]

El general Urdapilleta [illegible] a escuchar la exposición de sus visitantes a quienes les expresó que el gobierno estudiará el asunto.

Los delegados patronales, por su parte, se mostraron reservados ante los periodistas que los abordaron al abandonar la Casa Rosada. Solo dijeron que, seguramente habrá una [illegible] hasta tanto el gobierno se pronuncie.

● Otra Visita

Poco después de las 18 [illegible] delegados [illegible] del Ministerio del Interior y mantuvieron una [illegible] conferencia con el secretario general de la presidencia de la nación, coronel Juan Domingo Perón, [illegible] Sosa Molina, para [illegible] el asunto.

[illegible] sobre los [illegible] relacionados con la situación y [illegible] de cómo los encara la asamblea permanente abierta en la Bolsa de Comercio.

No hubo [illegible] oportunidad los delegados patronales sobre el resultado de la gestión en que están empeñados pero dieron a entender que hoy podría [illegible] una solución.

● Una Nueva Reunión

La Junta Ejecutiva Permanente de las Fuerzas Vivas con posterioridad, celebró una nueva reunión en la Bolsa de Comercio, con asistencia de casi todos sus integrantes. Al término de las deliberaciones no se dio información alguna, guardándose absoluto hermetismo con respecto a lo tratado. Se anticipó únicamente que a la mayor brevedad será entregado un comunicado exponiendo la situación del momento.

● Rumores de Cierre Total

Si bien en forma oficial nada pudo saberse sobre las gestiones que seguirán las fuerzas vivas, circuló en la tarde de ayer insistentemente la versión de que el cierre de comercios y la industria [illegible] hasta el momento no [illegible] posible concretarlo [illegible] estar [illegible] en [illegible]

BUSCAN LOS BRITANICOS OTRO PACTO ENTRE LOS "5 GRANDES"

La Designación del Presidente fué Censurada

Vuelve a tratarse otra sesión de la asamblea internacional

LONDRES, 11 (INS) — El segundo día de sesiones de la asamblea general de la Organización de las Naciones Unidas se inició a las 10.30 de esta mañana, bajo la presidencia del titular Paul Henri Spaak, quien dirigió la palabra a los asambleistas.

Según ha trascendido, los representantes británicos parecen dispuestos a concertar un acuerdo tras el final entre los "Cinco Grandes" respecto a las seis pequeñas potencias que han de ser electa como miembros no permanentes del Consejo de Seguridad de la ONU. Se teme que esta cuestión pueda dar lugar al próximo choque de importancia en la sala de conferencias, a menos que se llegue anticipadamente a un acuerdo antes de que la cuestión sea sometida a la consideración de la asamblea general. Los británicos favorecen la elección de Holanda, Polonia, México, Canadá y Brasil, como miembros no permanentes del Consejo de Seguridad. En los círculos allegados a la delegación británica se decía que se ha llegado ya a un acuerdo provisional entre los "Cinco Grandes" sobre la lista de los miembros no permanentes. El rumor no ha sido confirmado.

Discurso de Spaak

Improvisando su discurso, el presidente Spaak instó a los asambleistas a "mantener el espíritu internacional" forjado durante la guerra. Hizo hincapié en la importancia de que los delegados depongan sus intereses personales y nacionales al interés general. El presidente dijo en forma textual: "Os pido desde ya que os llenéis de buena voluntad y buena fe. Cada miembro debe aceptar lealmente todas las decisiones. Nuestra responsabilidad, en cuanto al éxito de esta organización, puede medirse en razón directa con los sufrimientos experimentados por la humanidad durante los últimos años. Después de tantos dolores y padecimientos el mundo entero pide ahora una larga paz". Spaak tributó luego un homenaje póstumo al extinto presidente Franklin D. Roosevelt. Dijo que la muerte de Roosevelt había sido "una pérdida irreparable" y dedicó una salutación a la viuda del ex presidente, quien figura como miembro de la delegación norteamericana.

Luego que el presidente Spaak hubo terminado su discurso, el doctor Eduardo Zuleta Angel, de Colombia, quien preside la comisión preparatoria de la ONU, comenzó a dar lectura al informe de su comisión ante la asamblea general.

Críticas Soviéticas

Entretanto, la delegación soviética llamó hoy la atención de los métodos empleados en la elección del delegado belga Paul Henri Spaak para la presidencia de la organización. La elección de Spaak sorprendió ayer a raíz de la derrota sufrida por el candidato propuesto por Rusia, Grigue Lie, primer ministro.

El comisario del Exterior de Ucrania, Dmito Manulsky, quien forma parte de la delegación soviética, hizo uso de la palabra para expresar que la elección de Spaak, sin que previamente se hubiese proclamado su candidatura, constituía una violación del procedimiento democrático. Dicho delegado reveló que hablaba en nombre de toda la representación soviética. Ante el asombro y expectante silencio de los asambleistas, Manulsky llamó la atención de ésto en el sentido de que en todos los países democráticos los candidatos a puestos públicos son postulados por otros y que son presentados a los electores ante de procederse a su votación. "Precisamente ayer —agregó el representante ruso— el doctor Zuleta Angel (delegado colombiano que preside la comisión preparatoria de la ONU) hizo uso de un procedimiento contrario a este principio democrático. El candidato noruego Lie fué postulado por la Unión Soviética. El candidato belga Spaak no fué postulado, siendo electo, sin embargo por una votación de 28 a 23, procedimiento que viene a menoscabar la dignidad de esta asamblea".

El delegado Manulsky protestó también por el hecho de que los diarios hubiesen estado adelantando la elección de Spaak como inevitable, mucho antes de que se reuniese la asamblea, "mientras que los asambleistas ni siquiera hemos tenido oportunidad de discutirlo". Y luego declaró: "Desearíamos que esto fuese evitado en lo futuro". Manulsky propuso que todos los candidatos sometidos en adelante a la consideración de la asamblea, fuesen postulados públicamente y se debatiesen los méritos de sus candidaturas antes de procederse a su votación. Dijo que este procedimiento daría por resultado que los candidatos gozaran de la confianza de todos los delegados.

El Conflicto con las Grandes Tiendas

GRUPOS DE EMPLEADOS de una de las grandes tiendas de la calle Florida, al ser desalojados de esos locales, después de haberlos ocupado durante varias horas en señal de protesta.

Las Comisiones Internas Están ya Constituídas

El Delegado de Noruega es el vicepresidente

LONDRES, 11 (AFP). — He aquí como se presentan en la actualidad los cuadros administrativos de la Asamblea de la ONU:

La oficina central está integrada por los presidentes de las seis comisiones principales, por el presidente de la Asamblea, señor Spaak, y por representantes de Francia, Gran Bretaña, Estados Unidos, China, Rusia, África del Sur y Venezuela.

Los presidentes de [illegible] son los señores Manulsky, de Ucrania; Kanderski, de Polonia; Fraser, de Nueva Zelandia; Mace Achen, del Uruguay; Sarit Al Khoury, de Siria, y Jiménez, de Panamá.

El Vicepresidente

LONDRES, 11 (AFP). — El candidato de Francia, China, África del Sur, Rusia, Gran Bretaña, Estados Unidos y Venezuela para ocupar la vicepresidencia de la organización de las Naciones Unidas, señor Lie, delegado de Noruega, fue aprobado por unanimidad.

El Delegado Panameño

LONDRES, 11 (AFP). — El enviado extraordinario de Panamá ante la asamblea de las Naciones Unidas doctor Jiménez, fue elegido como presidente de la Comisión de Asuntos Jurídicos por aclamación. Su candidatura fué propuesta por la delegación siria y apoyada por las de Rusia, Líbano, Estados Unidos, Bolivia, El Salvador y Yugoeslavia.

El doctor Jiménez es un conocido jurista que representa a su país en San Francisco y en la comisión preparatoria de las Naciones Unidas.

ACUSARON EN NUREMBERG A HALJMAR SCHAT Y FUNK

DE LA INTERNATIONAL NEWS SERVICE EN LA PAG. 2

Triunfo Argentino Sobre el Team Paraguayo: 2 a 0

(Información página CENTRAL)

CIERRE POR TRES DIAS DESDE LA MEDIANOCHE

DIARIO DE LA MAÑANA

Clarín

5 CENTAVOS

10 CTVS. INTERIOR

UN TOQUE DE ATENCION PARA LA SOLUCION ARGENTINA DE LOS PROBLEMAS ARGENTINOS

AÑO I — BUENOS AIRES, DOMINGO 13 DE ENERO DE 1946 — No. 135

ASI LO HAN DECIDIDO LAS FUERZAS VIVAS

DE acuerdo con las atribuciones que en la última asamblea del Comercio, la Industria y la Producción se acordarán a su junta ejecutiva, para seguir de cerca las alternativas a que diera lugar la aparición del decreto 33.302, y en vista de la creciente gravedad que vienen asumiendo los acontecimientos relacionados con el mismo, el citado organismo resolvió ayer declarar un cierre general en todo el país, por el plazo de tres días, que comenzará a cumplirse a las 0 horas de mañana lunes.

El Comunicado

Para informar al país acerca de los motivos determinantes de su grave decisión, la junta ejecutiva dió a conocer el siguiente comunicado:

"La gran asamblea de la producción, comercio e industria de todo el país, celebrada en la Bolsa de Comercio de Buenos Aires el 27 de diciembre último, precisó en forma categórica la posición de las fuerzas económicas frente a las cuestiones, de diverso orden, suscitadas por el Decreto No. 33.302. Esa asamblea facultó a su Junta Ejecutiva con la plenitud de poderes para actuar y decidir aquellas medidas de carácter general que las circunstancias determinaran.

"En tal entendimiento, en el último comunicado que diera a publicidad el día 6 del mes en curso, la Junta Ejecutiva ha expresado la decisión patronal de continuar por las vías de solución ecuánimes, buscando resolver las dificultades por el entendimiento directo con sus empleados y obreros y los sindicatos libremente constituídos. No hacer las fuerzas activas una cuestión de dinero; defienden, en cambio, principios esenciales, como la libertad de trabajo y de asociación, sin tolerar, por cierto, que, al amparo de un clima anárquico, se prodigue una política de intimidación que desarticule el sindicato, para reemplazarlo con la fuerza.

Faltan Garantías

"Las entidades económicas definen, una vez más, su línea de conducta. A pesar del ambiente hóstil, inquieto, de violencia y de amenazas, el comercio y la industria prosiguieron sus actividades actuales el día 7 del corriente. Ellas no han querido paralizar, por pronta decisión, una labor que resulta indispensable para el desenvolvimiento normal del trabajo en el país. Entienden que patrones y obreros deben evitar las acciones violentas como medio para obtener determinadas medidas de gobierno, porque consideran que existen las vías legales para defender los derechos que se juzguen comprendidos. Pero, estiman que no es posible permanecer indiferentes frente a un clima de inseguridad, a raíz de los múltiples excesos que han venido generalizándose en el curso de la presente semana.

Se han producido, en efecto, numerosas huelgas; se nutrida la lista de fábricas y negocios ocupados por el personal, donde sólo se hace acto de presencia; las actividades del puerto de Buenos Aires están casi paralizadas; en diversas ciudades faltan o escasean los artículos de primera necesidad y se amenaza con la paralización de servicios públicos, y para no seguir enumerando hechos cotidianos y notorios, basta apuntar el estado de desasosiego colectivo que invade todas las esferas y ocasiona en todas las diferentes clases, sin distinción, graves trastornos y perjuicios.

Medida Defensiva

"La Junta Ejecutiva, consciente de la responsabilidad de su cometido en estos momentos de tanta trascendencia, con el fin de agotar todos los recursos destinados a contener el proceso de paralización del trabajo argentino, ha llevado a conocimiento del gobierno de la Nación, por intermedio de S. E. el Ministro del Interior, la situación imperante. Destacó, a ese efecto, una comisión de [illegible], la cual hizo relación de los sucesos, y expresó la convicción de que no restaba otra actuación que suspender el Decreto 33.302 por un plazo no menor de noventa días, para analizarlo a la luz de las consecuencias que ha desatado en el país.

"Al mismo tiempo, manifestó la firme determinación de proseguir el entendimiento directo de las fuerzas económicas con su personal, para continuar acordando los aumentos de sueldos y salarios reclamados por las circunstancias que son de pública notoriedad.

"Las fuerzas económicas declaran que el cierre del comercio y de la industria, no es el resultado de una determinación patronal en pro de la defensa de sus derechos avasallados, sino la consecuencia ineludible e inmediata de hechos que ponían en grave riesgo la vida, la libertad, el trabajo o los bienes de obreros, empleados o patrones, huérfanos hoy de las garantías inmediatas para el ejercicio de sus actividades."

La Resolución

Por estas consideraciones, la junta ejecutiva de la Asamblea Permanente de Entidades del Comercio, de la Industria y de la Producción, en ejercicio de las atribuciones que le fueron conferidas en el acto celebrado el 27 de diciembre ppdo., por las entidades representativas que la integran de todo el país y, de acuerdo con las previsiones fijadas en el mismo, después de escuchar la decisión solidaria de los delegados de aquéllas, ha resuelto proceder al cierre de los establecimientos adheridos, por el término de tres días, desde el lunes 14 hasta el miércoles 16 inclusive, con el fin de exteriorizar, en forma clara y solidaria, su posición ante los hechos producidos y resguardar la seguridad de las actividades frustradas, interrumpidas o amenazadas y, al mismo tiempo, buscar —dentro de normas uniformes— una solución de carácter general, aplicable al país entero. Conforme a este fin la medida no ha de perjudicar al personal de empleados y de obreros, a cuyo efecto, se recomienda a los patronos, el pago de los sueldos y salarios que corresponda a los días del cierre, dejándose expresa declaración de que serán mantenidos los beneficios acordados hasta el presente.

Durante este plazo, las diferentes organizaciones patronales deberán acordar con su personal, o con las organizaciones representativas del mismo, las soluciones que tengan por objeto proseguir al otorgamiento de los aumentos de los sueldos y salarios reclamados por la situación imperante.

La junta ejecutiva resolverá, oportunamente, según el curso de los acontecimientos acerca de la necesidad de prolongar el cierre dispuesto.

La junta confía en que el Poder Ejecutivo, compenetrado de la eficacia decisiva de una medida de gobierno inspirada en el bienestar general, no ahorrará esfuerzos para asegurar a

(Continúa en la página 15)

Bs. Aires Sin Bullicio. — *Cangallo y Carlos Pellegrini, una de las esquinas nerviosas y febriles de nuestro centro, estaba ayer desierta. Así, idéntico aspecto ofreció toda la zona céntrica a raíz del cierre de bares, confiterías y otros centros de distracción*

ELIGIERON A LOS MIEMBROS DEL CONSEJO DE SEGURIDAD

Un Triunfo de Byrnes

CENTRAL HALL (Londres) 12. (INS) — La Asamblea General de las Naciones Unidas eligió hoy a Australia como sexto miembro del Consejo de Seguridad, después de haberse procedido a votar en cuatro oportunidades y de haberse retirado Canadá, su único rival.

Comité Económico

LONDRES, 12 (INS). — La asamblea general de la ONU eligió esta noche a 17 países como miembros del comité económico y social, suspendiendo sus sesiones hasta el lunes próximo en vista de haber quedado empatadas otras dos naciones, una de las cuales debía ocupar el puesto décimoctavo.

Los países elegidos son Chile, China, Noruega, Gran Bretaña, Perú, Rusia, Estados Unidos, Canadá, Líbano, Colombia, Francia, India, Bélgica, Checoslovaquia, Ucrania, Cuba y Grecia. Nueva Zelandia y Yugoeslavia empataron al totalizar 26 y 24 votos respectivamente, resolviéndose entonces suspender la sesión.

El presidente de la asamblea, Paul Henri Spaak, declaró que la "impasse" revela la deficiencia del reglamento en cuanto a los procedimientos de votación, manifestando que lo propio habría ocurrido en la elección del Consejo de Seguridad si el Canalá no hubiese cedido en favor de Australia.

Propuso Spaak que se enmendase el procedimiento para que en adelante bastara una simple mayoría cuando no se obtuviese el voto de las dos terceras partes en tres balotapes consecutivos.

Los delegados de Bélgica y Cuba deseaban que se continuase la votación, pero cuando Spaak les preguntó si querían pasarse así toda la noche, gritaron: "No".

En la primera votación Canadá recibió 33 votos, o sea uno menos de los 34 necesarios para la mayoría de dos tercios. La otra nación que recibió mayor número de votos fué Australia, con un total de 28. El resultado final de la elección de los miembros de Consejo de Seguridad muestra que tanto Estados Unidos como Rusia consiguieron que se eligiesen a 5 de sus candidatos entre los seis que han pasado a pertenecer a ese importante cuerpo de las Naciones Unidas. Canadá era el candidato de los Estados Unidos mientras que los rusos favorecerían a Australia o Nueva Zelandia. Este último país se retiró, sin embargo, para facilitar la elección de Australia. Rusia se oponía a la elección de Canadá, estimando que de pertenecer ese país al consejo, figuraría en él, el "bloque atómico" o sean los Estados Unidos, Gran Bretaña y Canadá, que son la naciones que poseen el secreto de la bomba atómica.

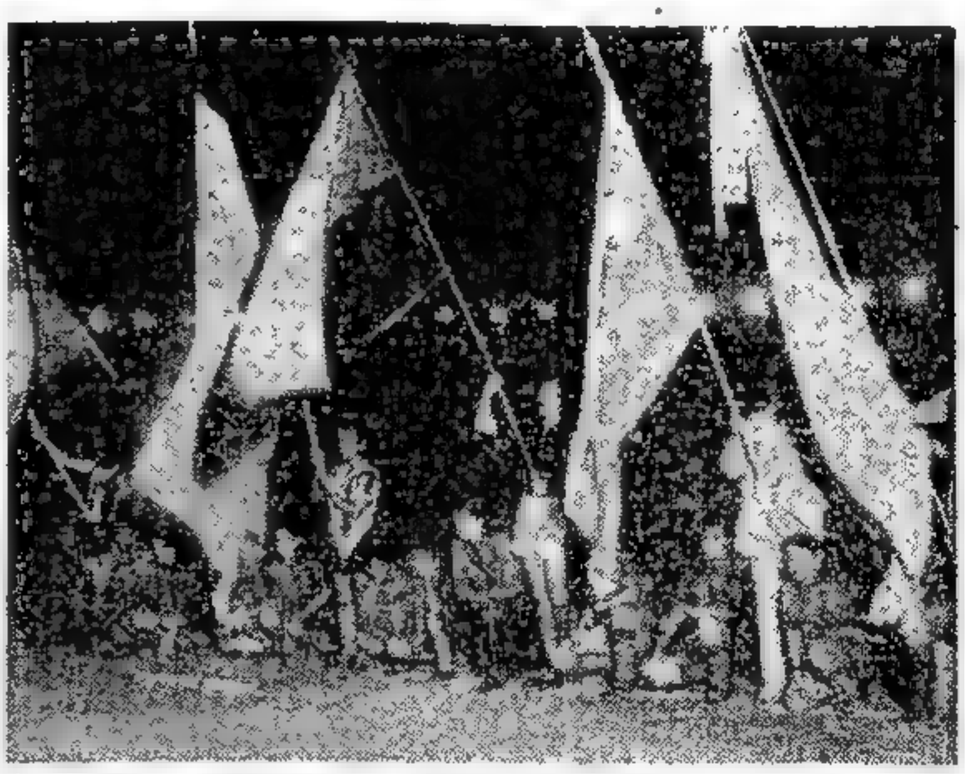

El Desfile Inaugural del Sudamericano

Una emotiva ceremonia constituyó la ejecución de los himnos de los distintos países. Aparecen en la nota los abanderados de las delegaciones en el centro del field de River Plate

Moción Rechazada

LONDRES, 12 (INS) — Los delegados soviéticos no ocultan su malestar ante el fracaso de sus esfuerzos por lograr la elección de sus candidatos al Consejo de Seguridad o, por lo menos, la postergación de la votación.

Andrei Gromyko, embajador de Rusia en Wáshington y jefe de la delegación de su país a la asamblea dijo: "Si se hubiese demorado la votación uno o dos días, como nosotros lo sugerimos, no se habría producido una situación tan confu-

(Continúa en la pág. DOS)

ENERGICAS INSTRUCCIONES IMPARTIO A LA POLICIA EL MINISTRO DEL INTERIOR

VER Pág. 3

DESCARRILO UN TREN DE PASAJEROS EN HURLINGHAM

(Información página CUATRO)

DESAGRADA A ITALIA EL TRATADO DE PAZ

Información en la Pág. TRES

DIARIO DE LA MAÑANA

5 CENTAVOS

10 CTVS. INTERIOR

UN TOQUE DE ATENCION PARA LA SOLUCION ARGENTINA DE LOS PROBLEMAS ARGENTINOS

AÑO I — BUENOS AIRES, LUNES 14 DE ENERO DE 1946 — No. 136

DOS MUERTOS Y NUMEROSOS CONTUSOS EN EL ACCIDENTE

Pudo Haber Sido un Acto de Sabotage

UN grave accidente ferroviario se produjo a media tarde de ayer en las vías del ferrocarril Central Buenos Aires, entre las estaciones de Martín Coronado y Pereyra, a consecuencia del cual volcaron tres vagones de pasajeros, resultando dos personas muertas y más de diez heridas, algunas de ellas de consideración. Las víctimas fueron socorridas de inmediato y trasladadas a la enfermería del Colegio Militar, al hospital de Morón y a otros establecimientos hospitalarios.

El tren internacional

Poco antes de las 15 salió para Entre Ríos, Corrientes y Asunción, Paraguay, el tren internacional conduciendo numerosos pasajeros y carga general. El convoy iba a cargo del maquinista Manuel Vázquez y del inspector Orlando Scioli y se componía de ocho coches dormitorio, uno reservado uno de comedor, un coche de primera clase y dos de segunda, dos furgones de carga y el vagón postal.

Cuando el convoy se hallaba a la altura del puente del arroyo Morón, en el kilómetro 15, por causas que se investigan, volcaron los coches comedor, uno de primera y otro de segunda clase. Estos cayeron desde el terraplén existente en dicho punto, que tiene una elevación de cinco metros. El coche motor y el que seguía, luego de cortar las cadenas que los unían a los demás, siguió la marcha sobre una distancia de doscientos metros, donde recién pudo ser detenido, a pesar de la rápida aplicación de los frenos.

El ruido producido por los coches al descarrilar y rodar por el terraplén produjo la explicable confusión entre los pasajeros. A esto se unieron de inmediato los gritos de angustia y los pedidos de auxilio de las víctimas, muchos de los cuales habían quedado aprisionados entre los hierros. Escenas de conmovedora dramaticidad se produjeron al pretender auxiliarse unos a otros hasta la llegada de las autoridades policiales y los socorros médicos.

Las víctimas

Uno de los coches más concurridos a esa hora era el salón comedor, pues los pasajeros buscaban en él un poco más de comodidad y frasco, sorprendiéndolos a todos el accidente, sin darles tiempo para ponerse a salvo.

En medio de un fuerte estrépito el coche se volcó y todos rodaron por el piso golpeando contra las mesas y las paredes del mismo ha ta que éste se detuvo al fondo del terraplén.

Las ambulancias del Instituto de Cirugía de Haedo fueron las primeras en llegar al lugar del accidente adoptando de inmediato las providencias necesarias para atender a los que permanecían en más difícil situación. Poco después concurrían otros auxilios del Colegio Militar y del hospital de Morón, como también dos dotaciones del cuerpo de bomberos voluntarios de Matanza. Estos debieron proceder a destrozar partes de algunos vagones para sacar a las víctimas, contando para ello con el concurso de numerosos vecinos.

Dos muertos y 10 heridos

Pasados esos momentos de confusión pudo comprobarse que dos

(Continúa en la página CUATRO)

La Falta de Pan y Carne Causaría la Dimisión de Tanguy

PARIS, 13 (DNB) — Los observadores políticos indican la posibilidad de que los sectores de izquierda y el comunismo comiencen a fundar campañas contrarias al actual gobierno en la falta de pan y carne y los escándalos financieros en las compañías de seguros, que respaldaron al mercado negro.

Un portavoz comunista achacó a la compañía de seguros el haber apoyado a la bolsa negra en operaciones por varios billones de francos.

Se ha sabido que el ministro de alimentación, M. Pierre Tanguy, se apresta a presentar su dimisión, a no ser que logre solucionar la falta de carne y pan.

SE ENTREVISTARA DON JUAN CON UN HERMANO DE FRANCO

LONDRES, 13 (DNB) — El gobierno portugués concedió el permiso necesario para que el infante don Juan visite ese país, según manifestaron en los periodistas a las que llegaron telegramas, en ese sentido, fechados en Lisboa.

"Esa visita responde —se indica— a una sugerencia manifestada por algunos integrantes del gobierno español y se considera que don Juan conferenciará con el embajador español en Portugal, brigadier general Nicolás Franco, hermano del Caudillo. De esas conversaciones, sería posible que surgiera la restauración monárquica en España.

Optimismo de Artajo

MADRID, 13 (DNB) — El ministro español de Relaciones Exteriores señor Artajo, declaró que se siente optimista por las posibilidades que hay para que España arribe a arreglos internacionales de distinto carácter.

Destacó, asimismo, que el Caudillo tuviera intenciones de favorecer la restauración monárquica o de abandonar el poder.

Tal fué la primera entrevista de prensa que concedió el canciller español desde que asumió su cargo en julio del año anterior.

Viaje de Don Juan

LAUSANA, 13 (A.F.P.). — Se informa que a mediodía el príncipe don Juan se hallaba todavía en Gstaad, Suiza, en compañía de su familia.

Sus allegados opinan que el pretendiente al trono de España partirá durante la semana entrante para Portugal.

El Problema Español

LONDRES, 13 (A.F.P.). — Aun se ignora en qué forma serán encaradas las discusiones sobre el problema español, declara el "Observer".

Expresa asimismo que nada se sabe a ciencia cierta del giro que han de tomar las conversaciones franco-anglo-norteamericanas. Estados Unidos, anuncia, parece desear que los debates tengan un carácter oficioso y se desarrollen dentro de una reserva mayor de la que se pensaba.

LA BATALLA FAMILIAR. — *Una mujer feliz. Ha llegado al término de su odisea y ha logrado comprar alimentos, que fué la preocupación máxima de las amas de casa en el día de ayer. (Información en página central)*

La Prensa Turca Acusa a Moscú de Seguir la Guerra de Nervios

ANGORA, 13 (A.F.P.). — Surgió un nuevo motivo de querella polémica entre Turquía y Rusia motivado por un desmentido que dió la Agencia Tass acerca de una información que habría publicado el diario francés "París Matin" sobre la iniciación de hostilidades entre ambos países.

Guerra de Nervios

El citado diario contestó al desmentido ruso declarando que nunca publicó información semejante. Por su parte, la opinión turca ve en ese desmentido a una información inexistente una nueva maniobra soviética y una advertencia dirigida a Turquía en el sentido de que la hipótesis de la guerra no se halla excluída. La prensa turca se indigna contra esos procedimientos y acusa a Moscú de continuar la guerra de nervios.

"Si Moscú cree que en esa forma conseguirá proveer nerviosidad y emoción en Turquía, se equivoca mucho", declara un diario de Estambul.

POSTERGAN LA GIRA DE TAMBORINI - MOSCA

(Información, pág. 8)

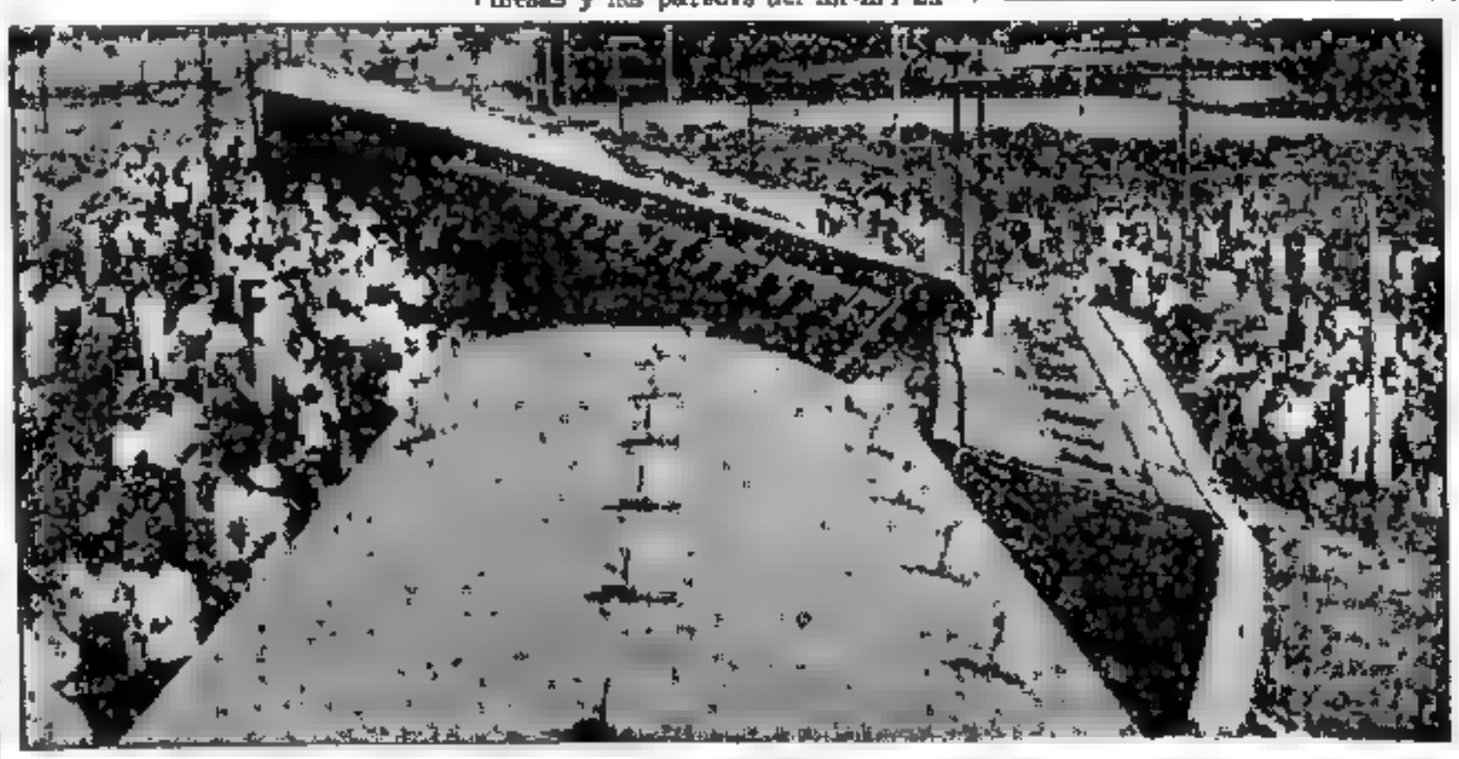

¿ACCIDENTE O SABOTAJE? *Impresionante aspecto que presentaban los vagones de pasajeros volcados a un costado de las vías a consecuencia del grave accidente ferroviario ocurrido ayer en Hurlingham. No han podido establecerse aún las causas que lo determinaron, sospechándose que pudiera ser un criminal acto de sabotaje.*

EN TODO EL PAIS ACATOSE EL CIERRE: CUMPLESE EN ORDEN

Al Mal Tiempo, Buena Cara

A pesar del casi total del comercio creó dificultades en el abastecimiento de todos los hogares porteños. Y a ese inconveniente se sumó a las primeras horas del día una cerrada lluvia, que no impidió la formación de colas frente a los escasos negocios. He aquí un grupo de mujeres que, no obstante ese mal tiempo y las dificultades propias del momento, afrontaba con buena cara todos los inconvenientes

DIARIO DE LA MAÑANA

Clarín

5 CENTAVOS

10 CTVS. INTERIOR

UN TOQUE DE ATENCION PARA LA SOLUCION ARGENTINA DE LOS PROBLEMAS ARGENTINOS

AÑO I — BUENOS AIRES, MARTES 15 DE ENERO DE 19[illegible] — No. 137

Incautaríase el Gobierno de los Artículos Indispensables

ANTE la situación planteada al público metropolitano por el cierre del comercio, la industria y la producción, el gobierno ha decidido la adopción de una serie de medidas tendientes a conjurar los perjuicios que ello ocasiona en el abastecimiento de los artículos alimenticios esenciales a la población. Entre las medidas cabe citar las dictadas por la Municipalidad de la Capital, para asegurar la provisión de varne, verdura y fruta a todos los puestos de su dependencia, como así también las providencias e inspecciones iniciadas por la Secretaría de Industria y Comercio.

Por su parte la Junta Ejecutiva de la Asamblea Permanente de la Industria, el Comercio y la Producción, ha dado a conocer una comunicado en el que se refiere a la forma en que se ha cumplido el paro en todo el país. El mismo órgano ha difundido otro comunicado referente al pago de los salarios quincenales; ambos los damos íntegramente a continuación de esta nota.

Comunicado Oficial

En horas de la tarde de ayer, de la Secretaría de Industria y Comercio se dió a conocer un comunicado relacionado con este asunto, cuyo texto es el siguiente:

"La Secretaría de Industria y Comercio comunica que, ante el conflicto planteado por el cierre de comercios y establecimientos industriales, el gobierno procede a tomar las medidas necesarias para asegurar desde ya, el abastecimiento a la población de los artículos de

(Continúa en la pág. 5)

UN NUEVO INVENTO PARA USO BELICO

NUEVA YORK, 14. — Se ha revelado la existencia de un invento notable para uso bélico.

Se trata de un nuevo detector electrónico de alta frecuencia capaz de establecer exactamente la posición de aviones y submarinos, así como de bombas, radio dirigidas, a una gran distancia.

La revelación de este nuevo notable invento ha sido hecha por las autoridades de la marina. El alcance de los aparatos de referencia llegaría hasta la mitad del globo terrestre. El aparato registra asimismo las señales radiofónicas y ha permitido reducir a los submarinos alemanes a una virtual impotencia en los últimos meses de la guerra.

JAMES BYRNES PIDIO UNA COMISION DE CONTROL DE LA ENERGIA ATOMICA

"No Debe Escatimarse Esfuerzo Para Solucionar las Disputas"

LONDRES, 14 (INS) — El secretario de Estado norteamericano, Mr. James Byrnes, solicitó hoy a la organización de las Naciones Unidas que establezca sin demora "una comisión para el control de la energía atómica". Mr. Byrnes señaló que era necesario crear un control internacional para que el consejo de seguridad pueda contar con la fuerza que se precisa para mantener la paz.

Los Problemas Pendientes

El jefe de la delegación norteamericana advirtió que no se debe imponer de inmediato una carga demasiado pesada a las Naciones Unidas. Dirigiendo sus palabras a los representantes de países como Francia, los cuales parecen inclinados a plantear inmediatamente sus problemas a la Asamblea, Mr. Byrnes dijo: "No debemos esperar obras de magia de las instituciones que hemos creado. Cuidémonos de los entusiastas desmedidos, como de los escépticos. Es [illegible] que todos los problemas [illegible] solucionados [illegible] por medio de la organización. Debemos poner [illegible] sobre las [illegible] Naciones Unidas [illegible] en su propósito de [illegible]. Conviene recordar las claras estipulaciones de la Carta, que obligan a las naciones pertenecientes a la organización a no recurrir [illegible] para solucionar sus disputas por medios pacíficos y en forma [illegible] antes de pedir la intervención de las Naciones Unidas, [illegible] por la responsabilidad de la organización en establecer un sistema durable de paz y seguridad capaz de enfrentar los escollos del futuro y de promover, por medio de una cooperación internacional más efectiva, el bienestar económico y social de los pueblos del mundo".

Mantenimiento de la Paz

Mr. Byrnes señaló asimismo que en los meses futuros las Naciones Unidas deben suministrar al Consejo de Seguridad la fuerza que necesita para mantener la paz. Destacando que esto se debe lograr por medio de acuerdos especiales entre el Consejo de Seguridad y las naciones que pertenecen a la organización, afirmó que esa tarea debía comenzar inmediatamente y añadió: "Tenemos otra tarea de importancia trascendental. El establecimiento de la comisión que se encargará de los problemas planteados por el descubrimiento de la energía atómica está ligado inseparablemente al problema de la seguridad. Ese es un asunto de preocupación primordial para todas las naciones. No debemos dejar de construir las salvaguardias necesarias para que ese gran descubrimiento sea usado para el bienestar de la humanidad y no para guerras aún más mortíferas. La asamblea aprobará sin [illegible] la moción presentada por [illegible] en asociación con [illegible] la Unión Soviética, China, Francia y Canadá, a fin de que [illegible] pueda comenzar a trabajar [illegible] ahora.

Mr. Eden, Candidato

LONDRES, 14 (INS) — [illegible] poco interés evidenciado por el general Eisenhower para aceptar [illegible] secretaría de la Organización de las Naciones Unidas, es el señor Anthony Eden uno de los candidatos más firmes.

FUE LABORIOSA LA REUNION DE LA ASAMBLEA DE LAS NACIONES

LONDRES, 14 (A F P.) — Unos minutos antes de las once se reunió en el Central Hall la Asamblea General de las Naciones Unidas.

El presidente Spaak declaró abierta la sesión, procediéndose entonces a la elección del décimo octavo miembro del consejo económico social, que no pudo llevarse a cabo el sábado.

El señor Peter Fraser, delegado de Nueva Zelandia, tomó la palabra para anunciar su decisión de retirar su candidatura a fin de que el representante yugoeslavo pudiera ser elegido. "La unidad, —dijo—, es más importante que cualquier otra cosa, dada las condiciones que imperan actualmente en el mundo." A continuación hizo notar que sin duda se expondrá a críticas por haber tomado esa decisión, pero estaba en juego el prestigio de la asamblea y la votación no podía prolongarse indefinidamente.

Después de esa intervención, el senador Sonnotty, representante norteamericano, y el delegado yugoeslavo agradecieron al representante de Nueva Zelandia su generosa actitud.

Yugoeslavia, Electa

Al practicarse la votación, Yugoeslavia resultó electa miembro del Consejo Económico Social por 45 votos sobre un total de 50. Nueva Zelandia obtuvo 3 votos y dos representantes se abstuvieron.

Después de la intervención del delegado yugoeslavo, señor Kdsanovitch, hizo uso de la palabra el representante inglés, señor N. el Baker, quien declaró que su país aprueba calurosamente los grandes sacrificios hechos por Yugoeslavia que quiso a pesar de todo, desempeñar un papel en la lucha contra el fascismo. El señor Baker felicitó a Nueva Zelandia por la generosidad de su gesto y le rindió homenaje por su contribución a la guerra contra el fascismo.

El Consejo Económico

Después de la elección de Yugoeslavia, la asamblea votó para determinar qué países serán electos por un período de tres años en el Consejo Económico y Social, obteniéndose las siguientes cifras: China 44 votos, Perú 43, Francia 40, Chile 38, Canadá 29 y Bélgica 28. Tres votos fueron anulados. El presidente preguntó a la asamblea si la mayoría obtenida debía ser calculada sobre 48 o sobre 51 votos. Intervino el delegado cubano declarando, en medio de cierta extrañeza, que era necesario saber

(Continúa en la página 2)

FUE ACUSADO EL ALMIRANTE DOENITZ DURANTE EL PROCESO DE NUREMBERG

DE LA INTERNATIONAL NEWS SERVICE EN LA PAG. 2

Denuncian por Malversación al Interventor Albariño

(Información página DIEZ)

CUMPLIOSE NORMALMENTE EL SEGUNDO DIA DE CIERRE TOTAL

DIARIO DE LA MAÑANA

5 CENTAVOS

10 CTVS. INTERIOR

UN TOQUE DE ATENCION PARA LA SOLUCION ARGENTINA DE LOS PROBLEMAS ARGENTINOS

AÑO I — BUENOS AIRES, MIERCOLES 16 DE ENERO DE 1946 — No. 138

SERIA PRORROGADA LA RESOLUCION PATRONAL

Se ha cumplido anoche el segundo día del cierre de la industria, el comercio y la producción. El mismo ha cambiado totalmente la fisonomía habitual del país y ha repercutido hondamente en el extranjero. De acuerdo a cálculos estadísticos realizado por un grupo de técnicos, el cierre del comercio en el centro alcanzaría de 97,8 por ciento mientras en los barrios el promedio fué de 88,9 por ciento.

Los empleados y obreros de las empresas y firmas comerciales que cerraron y que estuvieron sin trabajar durante el día de ayer por causa del paro alcanza al 99,85 por ciento, siempre de acuerdo a las cifras que arrojan esos cálculos extraoficiales.

Un Memorial de Grandes Tiendas

Anoche, a las 21 —hora desusada para ese género de visitas—, concurrieron a la Casa de Gobierno y mantuvieron una conferencia de cerca de una hora con el subsecretario del Ministerio del Interior, Dr. Conte Grand, los señores Muro y Williams, representantes de la Cámara de Grandes Tiendas.

Los visitantes se abstuvieron de suministrar información a los cronistas, y en el Ministerio tampoco fué posible conocer el motivo de la visita.

Por nuestros medios hemos podido saber, sin embargo, que al cabo de la extensa conversación los señores Muro y Williams anunciaron para hoy la presentación de un memorial al gobierno. En este documento, que podrían tener un carácter conciliatorio, la Cámara de Grandes Tiendas expondrá sus puntos de vista acerca del cumplimiento del decreto sobre aumentos de salarios y pago de un mes de sueldo suplementario al personal del comercio y la industria.

Un Comunicado

La Unión Industrial Argentina, tras estudiar por intermedio de su junta ejecutiva la situación del paro general del comercio y la industria en todo el país, con la presencia de presidentes de secciones gremiales y sociedades adheridas, comunicó las conclusiones a que arribara la Junta Ejecutiva Permanente de la Industria, Comercio y Producción.

Esta última se abocó de inmediato al estudio de lo comunicado, diciendo finalmente dar a conocer la siguiente declaración:

"Durante el segundo día del cie-

(Continúa en la página QUINCE)

IRAN PLANTEA ANTE LA ONU SUS DIFERENCIAS CON RUSIA

LONDRES, 15 (INS). — El Irán colocó hoy en primer plano, en la asamblea de la O.N.U., el análisis de sus interdictos con la Unión Soviética. El jefe de la delegación iranía, Sayed Hassam Taquizadeh, no escatimó términos condenatorios al expresar que a menos que se solucione con rapidez la "muy perturbadora situación del Irán", su gobierno se vería precisado a pedir la intervención de las Naciones Unidas.

Conflicto Ruso-Iranio

El conflicto ruso-iranio se debe a la presencia de tropas soviéticas en Irán, que el gobierno ruso no quiere evacuar, alegando el cumplimiento de un convenio. Por ese mismo convenio estaban establecidas tropas anglo-norteamericanas, pero esas ya fueron retiradas por sus respectivos países.

Según dijo el delegado iranio, las tropas soviéticas fomentaron y alentaron la revolución de Azerbaiján, contra el gobierno de Teherán.

Según Sayed Hassam Taquizadeh, Irán afronta ahora una grave situación internacional y atraviesa por horas de extraordinaria expectativa, señalando que ese país se reservaba el derecho a plantear ante la ONU las dificultades por la que atraviesa actualmente.

Taquizadeh hizo notar que la carta de las Naciones Unidas estipula que cualquier problema que tienda a afectar las relaciones amistosas entre los países, puede ser planteado ante la ONU, para su solución pacífica. Si se hiciera necesaria la intervención aludida, ellos, "constituirá indudablemente —agregó— una prueba muy clara y explícita, en la que la ONU podría manifestar su espíritu de rectitud al tratar y proteger los derechos vitales de sus integrantes".

Finalmente, Taquizadeh dijo: "Esta es una cuestión de principios y un asunto fundamental para que las

(Continúa en la página siguiente)

SEGUIMOS DE MUY CERCA, DESDE LOS ACONTECIMIENTOS ARGENTINOS

WASHINGTON, 15 (A.F.P.). — Durante una entrevista con los periodistas el subsecretario de Estado, Mr. Dean Acheson, al ser preguntado sobre la actual situación en la Argentina, declaró: "Seguimos muy de cerca los acontecimientos que allí se desarrollan pero nada se ha producido aún que mueva a Estados Unidos a obrar en defensa de sus intereses". Parece que nos hallamos —prosiguió— ante una cuestión eminentemente interior". Esta declaración fué hecha por el secretario interino al comentar las declaraciones del ministro de Relaciones Exteriores de la Argentina, en las cuales se califica como contraria a los principios democráticos la actitud tomada por el secretario interino de Estado, quien en la última conferencia de prensa se manifestó contrario a la idea de firmar una alianza militar con el actual gobierno de la Argentina.

La Avenida 9 de Julio, Desolada

Una pampa de asfalto completamente desierta volvió a ser la Avda. 9 de Julio, mientras la flanqueaban negocios de toda categoría con sus bajas y puertas cerradas. Uno que otro peatón interrumpió la tranquilidad reinante en la ancha arteria

EXCLUSIVO

Reclaman Estar Representados en la O. N. U. Setenta Millones de Obreros

Por Pierre Bruyas

LONDRES, 15 (A.F.P.). — Por primera vez la Comisión C... de la ONU tuvo que examinar un pedido de admisión en su seno ... es el de un gobierno sino de la Federación Sindical Mundial, que ... a setenta millones de obreros. La comisión, integrada por ... presidentes de las grandes comisiones, bajo la presidencia del Sr. ... escuchó la propuesta en favor de la admisión de la Federación Sindical Mundial, presentada por el Sr. Paul Boncour, de la delegación f... cesa.

Temen Crear un Precedente Peligroso

Contra la opinión francesa en favor de la admisión de dicho organismo, ciertas delegaciones han expresado el temor de crear un precedente peligroso ya que otros organismos similares podrían pedir igualmente ser aceptados en la ONU.

El Sr. Louis Saillant, secretario general de la Federación Sindical Mundial había dirigido a la Asamblea General una demanda formal de admisión. Esta petición se hallaría en peligro de no ser sometida al debate general de la asamblea si se posterga la resolución de la Comisión reunida hoy para discutir este problema.

Por este motivo, según el Sr. Boncour, la demanda de la Federación ha sido fuertemente apoyada por el Sr. Manuilski, representante de Ucrania. Este ha protestado contra una propuesta de aplazamiento, presentada por el Sr. Frazer, delegado de Nueva Zelanda.

Concretan su Aspiración los Obreros

"Si alguna vez la ONU debe adoptar determinadas sanciones que no sean de índole militar, ¿cómo podría adoptarlas sin el concurso de los trabajadores de todo el mundo?", preguntó el Mr. Manuilski al intervenir en el debate de la Comisión.

A esta altura el debate asumió un giro considerablemente delicado lo que provocó diversas intervenciones, al fin de las cuales la Comisión decidió escuchar a una delegación de la Federación Sindical Mundial para que ésta concretara sus aspiraciones.

Se destaca que durante el transcurso de las discusiones, el Sr. Byrnes, que representaba a la delegación norteamericana, se sumió en un silencio absoluto, sin dejar escuchar su opinión ni en pro ni en contra.

GRAVES SUCESOS EN MERCEDES, CORRIENTES

(INFORMACION PAGINA 16)

APELLA

CESO EL PARO

DIARIO DE LA MAÑANA

5 CENTAVOS
10 CTVS. INTERIOR

UN TOQUE DE ATENCION PARA LA SOLUCION ARGENTINA DE LOS PROBLEMAS ARGENTINOS

AÑO I — BUENOS AIRES, JUEVES 17 DE ENERO DE 1946 — No. 139

CONCEDERAN MEJORAS LAS GRANDES TIENDAS

Instan a los Empleados a Retornar a sus Habituales Tareas

Ayer se cumplió el tercero y último día de cierre decidido por la Junta Ejecutiva de la Asamblea del Comercio, la Industria y la Producción. El paro, que como lo explica el comunicado de la Junta, no fué dirigido contra los empleados u obreros —que cobrarán sus salarios y jornales como si hubieran trabajado— ni contra la población, ni siquiera para pedir la derogación del decreto 33.302. Se trató, según expresa el comunicado, de una protesta contra la política financiera y gremial del gobierno y tuvo el carácter de una expresión de protesta de las fuerzas productoras, no contra el país, sino con el país.

Asimismo las grandes tiendas dieron a conocer otro comunicado en el cual señalan su posición, expresando que "no existe oposición del comercio a la concesión de mejoras a los empleados, aun equivalentes a las que establece el decreto 33.302, siempre que se tuvieran en cuenta algunas situaciones, como ser la imposibilidad material en que determinadas firmas se encuentran para abonar frente a las erogaciones consiguientes y la falta de proporción y equidad en los aumentos de emergencia". Instan finalmente a los empleados para que concurran a ocupar sus puestos "seguros de que todas las dificultades pueden solucionarse sobre las bases enunciadas".

EL COMUNICADO

"Al cumplirse hoy, el plazo de tres días señalado para la ejecución del cierre, y antes de reanudar las actividades interrumpidas, la Junta Ejecutiva se dirige a la opinión pública para recoger, una vez más, el elocuente testimonio que acaba de darse el país entero de una voluntad colectiva, decidida a oponer la valla de sus derechos inalienables a las extralimitaciones de un poder que carece del control de la auténtica representación del pueblo, ejerce atribuciones que no tiene y subvierte el régimen jurídico de la Nación.

REACCION UNANIME

"El significado de ese acto se acrecienta por la libre e incontenible espontaneidad con que se ha producido como reacción unánime a una situación de amenazas y violencias, sin la menor coacción de parte de los organismos dirigentes que recibieron de la multitud de las empresas comprometidas y, en particular, de las medianas, el impulso necesario para el cumplimiento de sus fines. Nadie ha sido forzado para que cerrara sus puertas. Sorprende, en cambio, el espíritu de decisión y sacrificio con que modestos empleadores mantuvieron su actitud, perjudicados por un decreto que les aplica inopinadamente el mismo cartabón con que el Gobierno aprecia la prosperidad de las grandes empresas. Ninguna voz ha sido más elocuente y firme en las numerosas asambleas realizadas en el vasto territorio de la República que la de dicho comercio e industria, desalentados ya por una política parcial en sus principios y asfixiante en sus consecuencias. Ese mismo comercio modesto ha sido objeto de la amenaza oficial que invocaba leyes extrañas al caso, y, en su inmensa mayoría, dió prueba de su unidad inquebrantable".

NO FUE LOCK-OUT

"El cierre se ha realizado dentro de

(Continúa en la página SEIS)

LA ARGENTINA DARA APOYO A LA UNRRA EN FORMA ABSOLUTA

Con los Candidatos Democráticos

LOS DOCTORES Tamborini y Mosca departiendo con la señora Ana Rosa Schlieper de Martínez Guerrero, quien con otros delegados de la Liga por los Derechos del Hombre, interesó a los candidatos del radicalismo sobre la suerte que corren en España los abnegados antifascistas Zapirain y Alvarez

CUMPLIRA TODOS SUS COMPROMISOS INTERNACIONALES

LONDRES, 16 (INS). — Al abrir la sesión de esta tarde, la asamblea de las Naciones Unidas, habló en primer término el jefe de la delegación argentina, Dr. Lucio Moreno Quintana Burgos, quien refirmó ante la organización el sentimiento democrático de su país y el ansia de cooperación que tiene.

El Sr. Moreno Quintana añadió que la Argentina brindó y seguirá brindando todo su apoyo moral y material a la UNRRA con sus exportaciones de víveres a todos los pueblos que lo necesiten.

Moreno Quintana expresó que la Argentina cumpliría con todos los compromisos contraídos cuando suscribió la Carta de las Naciones Unidas, y destacó: "Europa está enferma y mal alimentada y no podrá restablecerse sin ayuda. La Organización de las Naciones Unidas ha creado un Consejo Económico Social para ese fin, y la Argentina, con grandes saldos exportables de trigo, carne y otros alimentos, está pronta a contribuir a que se dé curso a las resoluciones de ese consejo".

El Discurso

LONDRES, 16 (A.F.P.). — Al reanudarse el debate general de la Organización de las Naciones Unidas, en el curso de esta tarde, subió a la tribuna del Central Hall el jefe de la delegación argentina, Sr. Lucio Moreno Quintana, siendo las 15. Dijo el delegado argentino:

"Sr. presidente, señores delegados: Después de dos guerras que pusieron a prueba la suerte de la civilización occidental, el mundo, aún no repuesto de la tragedia, se apresta a tomar el camino de la reconstrucción. Una fórmula trascendental —la Carta de San Francisco— hace profesión de fe del respeto a los derechos esenciales de las naciones y de los individuos, y probará, en el futuro, el grado de su eficacia. Sobre ella descansa la tarea emprendida.

La Argentina se asocia a la magna obra que se inicia, en el acto de bregar, una vez más, por el mantenimiento de los principios que han sido el derrotero invariable de su política exterior. Segura como lo está de sí misma, lo está también de la buena voluntad que anima a los demás miembros de las Naciones Unidas, y confía en el éxito de la organización. Por eso saluda, por mi intermedio, a todas y a cada una de las delegaciones que integran esta asamblea, y muy particularmente a aquellas cuyos países acaban de combatir con denuedo en favor del derecho, la justicia y la dignidad humana. Y, antes que a ninguna, a Gran Bretaña, nuestro anfitrión, cuya lucha gloriosa constituye una epopeya

SIGUIERON LAS DELIBERACIONES EN LA ASAMBLEA INTERNACIONAL

LONDRES, 16 (A.F.P.). — Una nutrida concurrencia llenaba esta mañana las tribunas reservadas al público y a los invitados especiales, al iniciarse la sesión de la Asamblea de las Naciones Unidas. Entre los oradores anunciados figuraban delegados de las repúblicas latinoamericanas de El Salvador, Ecuador, Argentina, Colombia y México. La mayoría de las delegaciones estaban presentes con la totalidad de sus miembros, especialmente las sudamericanas y las de los países de América central y de México.

En primer término hizo uso de la palabra el delegado principal de El Salvador, doctor Gustavo Guerrero, presidente de la Corte Permanente de Justicia Internacional de La Haya. Sus palabras son escuchadas con la mayor atención, y los delegados centúan con movimiento de aprobación

Paz Internacional

Hablando con emoción en la voz, destacando sus frases con gestos mesurados de sus manos, el orador trazó a grandes rasgos la labor realizada por todos los pueblos de la tierra en favor de la organización de paz internacional. Dijo que a pesar de los fracasos de Ginebra, los hombres de buena voluntad vuelven a congresarse con el alto propósito de encontrar una forma que permita preservar a la humanidad de los horrores de una nueva guerra. Sin embargo, la obra de la ex Sociedad de las Naciones no fué del todo infructuosa, como lo demuestra la existencia de la Corte Permanente de Justicia Internacional que resume magníficamente los progresos realizados en el campo de la legislación internacional, cuya obra se impone a la conciencia de los pueblos.

Lección del Pasado

Hoy esa buena voluntad de los pueblos vuelve a manifestarse a través de la Organización de las Naciones Unidas. Participan en ella grandes potencias, entre las cuales Estados Unidos y Rusia.

Del pasado un lección importante se desprende: es menester para el éxito de la ONU una atmósfera de comprensión mutua, de confianza recíproca, y por sobre todo que sea asegurada la subordinación de los intereses particulares a los intereses colectivos.

"Los pueblos de América Central, continuó diciendo el orador, en cuyo nombre tengo el honor de hablar, se han adherido a esta política a la cual aportan generosamente su acendrado amor por la paz, su fe en los valores morales que deben regir en las relaciones internacionales, su fidelidad a los principios consagrados por la Carta de San Francisco, su decisión, en fin, de coope-

(Continúa en la página DOS)

ESTALLO UNA BOMBA EN LA BOLSA DE COMERCIO

(Ver información página 16)

CONFERENCIA DE JEFES DE LA ARMADA CON EL PRESIDENTE

Habla Para CLARIN el Infante Don Juan

(Información en la página 2)

CLARIN

DIARIO DE LA MAÑANA

5 CENTAVOS

10 CTVS. INTERIOR

UN TOQUE DE ATENCION PARA LA SOLUCION ARGENTINA DE LOS PROBLEMAS ARGENTINOS

AÑO I — BUENOS AIRES, VIERNES 18 DE ENERO DE 1946 — No. 140

FRANCIA PREPARA LA RUPTURA CON FRANCO

PARIS, 17 (Esp.). — Por unanimidad la Asamblea Nacional votó una resolución por la cual dispone "preparar la ruptura con el régimen del Gral. Franco y ponerse en contacto con los dirigentes del gobierno republicano en el exilio.

Bidault opúsose a este temperamento, sosteniendo que no debía adoptarse medida alguna al margen de Estados Unidos, Gran Bretaña y Rusia.

Posición de Bidault

PARIS, 17 (A.F.P.). — Al referirse el canciller francés Bidault a las relaciones franco-españolas en la Asamblea Constituyente, declaró antes de todo que se expresaría sin pasión, ya que desde el comienzo de la guerra mantuvo su posición, con la cual no consideraba necesario explayarse sobre ella.

Luego de rendir homenaje a los españoles que lucharon junto con los franceses en la resistencia, el señor Bidault expresó que desea "ver de nuevo a España en la senda democrática". "Francia, añadió, ha hecho más que nadie en este sentido", y dijo luego que la nota francesa se había referido exclusivamente a las relaciones de Madrid con el Eje.

A los que propusieron que Francia emprendiera sola una acción contra Franco, se les contestó que desde el acuerdo de Yalta ha sido prevista una acción conjunta. Por otra parte, dijo, el tratado franco-español tan criticado, fué obra de la Tercera República.

"Se ha dicho, prosiguió el canciller, que nuestra electricidad venía de más allá de los Pirineos. En esto cabe decir que el 2 por 1000 de nuestra electricidad debía ser suministrada por España, pero nada se había concretado antes de seis meses, pues las conecciones no han sido establecidas".

Luego, el señor Bidault aludió al comercio de patatas entablado con España, diciendo: "Ciertamente, hemos expedido tubérculos de patatas por valor de 76.000 pesetas, equivalentes a 600 toneladas de este producto, que sólo puede ser enviado a países cálidos. Así como España, África del Norte recibió un contingente de tubérculos de patata. Si se nos critica este tratado, debe saberse que Francia, a cambio de artículos franceses por valor de 210 millones de pesetas, debe recibir 522 millones de pesetas de artículos alimenticios españoles, siendo cobrada la diferencia sobre los créditos españoles. ¿Es acaso un tan mal negocio?".

No se trata de política, dijo el canciller, sino de negocios, de naranjas, sardinas y alpargatas. Por otra parte, añadió para concluir, este tratado fué concertado antes de 1941.

Delegados a la Asamblea de la ONU

La señora Eleanor Roosevelt, esposa del extinto presidente de Estados Unidos, en compañía del senador Tom Connally, delegados a la Asamblea de la Organización de las Naciones Unidas.

EXCLUSIVO

Tan Pronto Como Sea Posible Será Formado el Ejército Internacional

Por JAMES E. BROWN. Especial para CLARIN de International News Service

LONDRES, 17 (INS). — El Consejo de Seguridad de las Naciones Unidas, organismo vital encargado de impedir las guerras futuras, celebró hoy su primera reunión en el Church House de Westminster, lugar donde el parlamento británico acostumbraba sesionar durante la guerra.

Solución de Disputas

De inmediato se encendieron las luces de los poderosos reflectores usados para filmar ese acto histórico, y a las 17.10 quedó abierta la sesión bajo la presidencia del delegado de Australia, señor N. Makin.

El presidente del organismo se dirigió al Consejo recordando que la Carta estipula la igualdad soberana de todos los miembros y comprometiéndose a cumplir de buena fe las obligaciones contraídas con la Organización de las Naciones Unidas. Además hizo hincapié en la obligación que tienen todos los miembros de la organización de solucionar sus disputas por medios

(CONTINUA EN LA PAGINA DOS)

HABRIA PROVOCADO UNA CRISIS LA SITUACION DE BUENOS AIRES

Renunció el Comandante Electoral en Buenos Aires. Desmintió su Renuncia el M. de Marina

Oficialmente fué desautorizada ayer por el Ministerio de Marina la información aparecida en algunos diarios acerca de la renuncia del titular de la cartera, vicealmirante Abelardo Pantín, quien, según se dijo, haciase así solidario con la actitud del comandante del distrito electoral de Buenos Aires, vicealmirante Zuloaga, que ha pedido su relevo del cargo a causa de la situación planteada en la provincia como consecuencia de la acusación de que ha sido objeto el interventor federal, general Ramón Albariño.

• El Desmentido

El desmentido dado por el Ministerio de Marina, exactamente a las 14.10, está redactado en estos términos: "La noticia aparecida en algunos diarios de la mañana de la fecha, que daban al ministro de Marina como habiendo presentado su renuncia, no es exacta".

• Altos Jefes en la Presidencia

La actividad anterior del ministro de Marina, en horas de la mañana, había suscitado, empero, visible curiosidad en la Casa de Gobierno, cuando, alrededor de las 11, jefes de la Armada, entre los que se hallaban en su mayoría, almirantes en actividad, mantuvieron en primer término una prolongada entrevista con el ministro de Marina, trasladándose en su compañía al despacho del primer magistrado, donde fueron recibidos por el general Farrell, a quien, según fuentes autorizadas, habrían planteado la situación provocada por el pedido de relevo del vicealmirante Zuloaga.

Luego que terminara la visita de los jefes citados al general Farrell, éstos retornaron al Ministerio de Marina, retirándose luego de la Casa de Gobierno.

Se encontraba, a la sazón, en la Presidencia, el ministro de Guerra, general Humberto Sosa Molina; pero no ha podido saberse si participó

(Continúa en la página TRES)

Desde INGLATERRA

Transjordania Será Independiente y Cederá Inglaterra Territorios a la O. N. U. Bajo el Fideicomiso

Exclusivo para CLARIN

LONDRES, 17 (INS). — El secretario de Relaciones Exteriores de Gran Bretaña, Mr. Ernest Bevin, declaró hoy ante la Asamblea General de la ONU, que los territorios africanos bajo mandato británico, tales como Tanganyika, Los Camerones y la Togolandia, serían colocados bajo el fideicomiso de la ONU.

La Transjordania

Declaró, asimismo, el secretario, Mr. Bevin, que la Transjordania, contigua a la Palestina, sería convertida en estado soberano e independiente.

Gran Bretaña aguardaría el resultado de las actuales investigaciones anglonorteamericanas antes de hacer proposición alguna relativa al futuro político de Palestina.

Entretanto, muchas de las pequeñas potencias instaron hoy a Irán para que insistiese en que fuesen escuchadas sus acusaciones contra la Unión Soviética en el seno de la ONU, a fin de determinar de una vez si dicha organización cuenta ya con fuerza suficiente para dirimir una disputa internacional.

Esperándose de un momento a otro la llegada a Londres de Andrei Vishinsky, jefe de la delegación soviética, es de suponerse que también quede revelada la posición de Rusia ante la acusación personal de que las tropas soviéticas ayudaron a las fuerzas separatistas de Azerbaiján a apoderarse del gobierno de dicha provincia.

Los Fideicomisos

Por otra parte, la cuestión referente a los fideicomisos fué discutida por el delegado suplente norteamericano, Mr. John Foster Dulles, y el embajador soviético ante el gobierno de Wáshington, Andrei Gromyko, quien preside la delegación rusa en la asamblea general de la ONU.

Mr. Dulles, hizo la siguiente declaración: "Hablando en términos generales, compartimos el mismo punto de vista. Me siento muy complacido."

Este delegado conferenciará hoy

(CONTINUA EN LA PAGINA DOS)

TURQUIA RESISTIRA POR LAS ARMAS CUALQUIER AGRESION

DE LA INTERNATIONAL NEWS SERVICE EN LA PAG. 2

RENUNCIA INDECLINABLE DE ALBARIÑO

DIARIO DE LA MAÑANA

5 CENTAVOS
10 CTVS. INTERIOR

UN TOQUE DE ATENCION PARA LA SOLUCION ARGENTINA DE LOS PROBLEMAS ARGENTINOS

AÑO I — BUENOS AIRES, SABADO 19 DE ENERO DE 1946 — No. 141

La Desmovilización en Filipinas

Soldados norteamericanos desfilan encaramados en los famosos "jeeps", por las calles de Manila, para protestar por la demora con que se efectúa la desmovilización y repatriación

ENVIO SUS PADRINOS AL VICEALMIRANTE ZULOAGA

Dióse a conocer el texto de la dimisión; no hay reemplazante

EN el plazo perentorio y en la forma previstos en las referencias que recogimos en nuestra información de ayer, ha tenido desenlace la situación planteada por el ministro de Marina, vicealmirante Abelardo Pantín, y altos jefes de la Armada, ante el jefe del Estado y los restantes miembros del gabinete, a raíz del pedido que formulara el vicealmirante José M. Zuloaga en el sentido de que se lo relevara del cargo de comandante del distrito electoral de Buenos Aires como consecuencia de la acusación que pesa sobre el interventor en Buenos Aires, general Ramón A. Albariño: Este funcionario presentó ayer su renuncia indeclinable.

Tramítase un lance

Anoche, pasadas las 22 horas, circuló con insistencia la versión de que el general Albariño, ex interventor federal en la provincia de Buenos Aires, de acuerdo con su resolución expresada en la renuncia que se dió a conocer en la ciudad de La Plata, había planteado una cuestión caballeresca al vicealmirante José S. Zuloaga.

Según esa misma información, representaron al general Albariño, los generales Laureano Anaya y Angel Solari, ignorándose hasta el momento de cerrar la presente edición, si el vicealmirante Zuloaga había designado representantes, y si el lance había quedado concertado.

(Continúa en la página TRES)

EN FAVOR DE LOS KURDOS SOLICITAN QUE MEDIE LA ONU

BEIRUT, 18 (AFP). — Se ha sabido que dirigentes del Movimiento Nacional kurdo, han dirigido a las grandes potencias un memorial en el que solicitan la intervención de la asamblea de la ONU, en favor de la causa del pueblo kurdo.

El documento destaca especialmente que el pueblo kurdo —que forma el corazón en medio del oriente— es una nación de nueve millones de amigos cuyo derecho a la autonomía e independencia fué reconocido por el tratado de Svres.

GRECIA PROCURA AYUDA ECONOMICA

ATENAS, 18 (AFP). — El presidente Sophoulis y el vicepresidente Caphandris estudian la respuesta británica al pedido de ayuda económica y proposición griega de reconstrucción. El señor Tsouderos telegrafió ayer al presidente todas las informaciones sobre la delegación y el estado en que se hallan las negociaciones que se efectúan en Londres.

El gobierno recibió igualmente la respuesta de Estados Unidos. Se sabe que lo que interesa a Grecia no es solamente el saneamiento de las finanzas sino también la reconstrucción y conjunto de los problemas económicos. El gobierno se muestra optimista respecto de la ayuda aliada.

NUEVAS ACUSACIONES CONTRA KEITEL, FUNK, GOERING, SAUCKEL Y VON SPEER

Pidióse Condenar Como Crimen la Servidumbre en el Trabajo

NUREMBERG, 18 (INS). — El tribunal militar internacional que juzga a los presuntos criminales de guerra nazis, fué requerido hoy a condenar como un crimen la práctica de la "servidumbre del trabajo" en que incurrieron los acusados, a fin de "dejar restablecida la dignidad del trabajo humano que los reos trataron de degradar".

El procurador auxiliar francés, Jacques Herzog, quien hizo el requerimiento, manifestó que los principales responsables de la esclavitud de millones de trabajadores europeos fueron Fritz Sauckel, encargado del trabajo de los extranjeros bajo el régimen de Hitler, el mariscal de campo Wilhelm Keitel, el ex ministro de economía Walther Funk, el mariscal del Reich, Herman Goering y Albert Speer, jefe de la constructora Todt

Acusaciones Francesas

NUREMBERG, 18 (INS). — Los fiscales franceses continuaron hoy la presentación de su caso contra los altos dirigentes nazis acusados de crímenes de guerra, concentrándose el ataque contra la "servidumbre del trabajo" puesta en práctica por el régimen de Hitler.

El procurador auxiliar, M. Jacques Herzog, reforzó las acusaciones con la presentación de tres decretos del gobierno de Vichy firmados por Pierre Laval en 1942 y 1943, en los cuales se obligaba a los trabajadores franceses a emplearse en las fábricas de guerra de Alemania.

Reveló el procurador francés que en el verano de 1942 Hitler traspasó a Fritz Sauckel todos los poderes que sobre los trabajadores extranjeros había tenido el ejército alemán, reduciendo a la Wehrmacht en este aspecto, a mero agente del jefe de los "siervos del trabajo". Señaló asimismo que el general Alexander von Falkenhausen, comandante en jefe de los ejércitos alemanes destacados en Bélgica y en el norte de Francia durante la guerra, se había opuesto al traslado de las mujeres y niños a los campos de "siervos del trabajo", así como al arresto de los familiares de los trabajadores.

Los Reos Demuestran Aburrimiento

Mientras el fiscal Herzog formulaba su acusación, los reos nazis daban visibles muestras de aburrimiento.

Afirmó el fiscal que la esclavitud de millones de trabajadores europeos por parte de los líderes nazis, constituía una flagrante violación de los derechos humanos. "Pido —dijo— que este tribunal condene como un crimen la movilización de los trabajadores extranjeros por Alemania".

Mientras tanto, se han confirmado en Nuremberg las noticias transmitidas ayer desde París informando que el procurador francés, François de Menthon ha sido relevado del cargo de primer fiscal en el juicio de Nuremberg, atendiendo a una petición formulada por el mismo, ya que deberá regresar a París para reanudar sus labores como miembro de la asamblea constituyente francesa. El dimitente será reemplazado por M. Augusto Champetier de Ribes, quien fué aprehendido durante la guerra por desempeñar la jefatura del movimiento clandestino francés "combat".

Nuevo Fiscal Francés

NUREMBERG, 18 (A.F.P.). — M. Champetier de Ribes, ex ministro de Pensiones, fué nombrado sucesor de François de Menthon cuyas funciones de delegado general del gobierno francés ejercerá en Nuremberg.

Nació en 1882 y es abogado. Miembro de la Corte de Apelaciones de París, ha sido varias veces ministro de Pensiones, y subsecretario de Relaciones Exteriores desde setiembre de 1939 a mayo de 1940.

Ha sido uno de los más activos miembros de la resistencia a la ocupación alemana. Fué internado por los germanos en un campo de concentración en setiembre de 1942 pero logró huir en junio de 1944. Hasta el día de la Liberación vivió la existencia de los maquis en la montaña.

En la actualidad es miembro de la Asamblea Constituyente.

Rusia Reclama el Castigo de los Agresores

LONDRES, 18 (INS) — El comisario de Relaciones Exteriores de la Rusia Blanca, señor Kuzmansvsky, dijo, ante la asamblea general de la ONU que el castigo de los criminales de guerra nazis, es un asunto esencial. Afirmó que muchos criminales de guerra alemanes han encontrado asilo en la España de Franco.

LA PALABRA DE GROMYKO LLAMO LA ATENCION DE LA CONFERENCIA

Por Robert Batteford

Los discursos de la sesión de la asamblea de las Naciones Unidas, especialmente el que pronunció el representante soviético Gromyko, fueron ricos en substancia y a ratos en emoción.

Al iniciar su discurso Gromyko, la sala se hallaba atestada de concurrencia. Hasta tres mutilados de guerra se hallaban presentes para escuchar la palabra de paz del delegado ruso, eran un aviador y dos oficiales de marina británicos, con horribles mutilaciones en sus rostros, sin orejas, sin narices, eran en verdad la más vívida imagen de la guerra que ahora 51 naciones han decidido reclarar una vez más fuera de la ley.

Cuando el delegado de Yugoeslavia se refirió a la necesidad de que su país fuese amparado contra eventuales agresiones de parte de Alemania e Italia, no obstante no pronunciar la palabra Triestre, para todos los asistentes ello fué una referencia directa a ese problema, hasta ahora insoluble.

Uno de los puntos altos del discurso de Gromyko —el que se refirió a los mandatos— coincidió con la tesis egipcia expuesta por Badhui Pachá. En efecto, Gromyko manifestó la opinión de que es menester acelerar la transferencia de los territorios que se hallan bajo el régimen de mandato, al nuevo régimen de tutela (fideicomiso) aceptado en principio por las potencias mandatarias. Sin duda al hablar así el delegado ruso habrá querido referirse a las colonias italianas, cuya suerte futura no ha sido decidida hasta ahora.

Mañana hablará el ministro de Relaciones Exteriores de Francia, M. George Bidault, quien ha llegado a Londres acompañado del Sr. Hervé Alphand. Ambos tratarán con los representantes de las diversas potencias asuntos referentes a la firma próxima del tratado de paz con Italia.

En cuanto a la espinosa cuestión iránia, es ahora seguró que será sometida a la consideración de la asamblea.

Con la llegada de Bidault y la del comisario ruso Vichinsky esperada para esta noche, quedan completadas las delegaciones de las cuatro principales potencias. La era de los discursos toca a su fin, para dar comienzo a la de los trabajos técnicos de la Conferencia.

SECUESTRO EL JUEZ LOS LIBROS DEL JOCKEY CLUB DE LA PLATA

Información en la página 3

LA RENUNCIA DEL GENERAL ALBARIÑO FUE ACEPTADA

DIARIO DE LA MAÑANA

5 CENTAVOS

10 CTVS. INTERIOR

UN TOQUE DE ATENCION PARA LA SOLUCION ARGENTINA DE LOS PROBLEMAS ARGENTINOS

AÑO I — BUENOS AIRES, DOMINGO 20 DE ENERO DE 1946 — No. 142

EL NUEVO INTERVENTOR SERIA UN ALTO JEFE

CON el mismo ritmo acelerado que tuviera desde el comienzo, continuó ventilándose ayer la situación derivada de la acusación de que fuera objeto el interventor federal en la provincia de Buenos Aires y que culminó el viernes con la dimisión del general Albariño. En efecto, tras una larga deliberación entre el presidente y el vice de la Nación y el ministro del Interior, se dió por descontado el decreto de aceptación de la renuncia del comisionado bonaerense.

Reunión en la Presidencia

A poco de instalarse en su despacho oficial de la Casa Rosada, el general Farrell mantuvo una prolongada conferencia con el vicepresidente de la Nación y ministro de Obras Públicas, general Pistarini y con el titular de la cartera del Interior, general Urdapilleta y el de Guerra, general Sosa Molina.

Trascendió que se consideró en esa oportunidad la situación bonaerense, no sólo a la luz de la renuncia del general Albariño y del nombramiento de quien ha de substituirlo, sino también a la de otros aspectos.

Aceptan la Renuncia

Algo más tarde fué dado a conocer el decreto 2112 por el que se acepta la renuncia del general Albariño. Lo refrendan los ministros de Interior y de Guerra.

Se dispone dar al dimitente "las gracias por los importantes y patrióticos servicios prestados"

No contiene el decreto ningún considerando relacionado con los motivos de la dimisión, a propósito de la cual se recordará que el ministro del Interior la anunció como indeclinable, carácter que el dimitente no invoca en el texto que dimos a conocer ayer.

Producida la aceptación de la renuncia, a las 14.45 la Secretaría de la Presidencia de la Nación dió a conocer el siguiente comunicado: "Con motivo de publicaciones aparecidas en algunos diarios de esta capital, referentes a la entrevista que un núcleo de señores almirantes mantuviera con el Excmo. señor presidente de la Nación, y, teniendo en cuenta la manifiesta inexactitud de las mismas, el primer magistrado considera llegado el momento de hacer saber al pueblo que niega terminantemente la aseveración de que los señores almirantes le hayan exigido la separación del señor interventor en la provincia de Buenos Aires y de otros delegados federales".

El Nuevo Interventor

Nada ha podido saberse sobre la designación del nuevo interventor; pero como no se ha dado decreto alguno haciendo el nombramiento interino en la persona del ministro de Gobierno, doctor Coronas, que el general Urdapilleta dejara suponer el viernes se cree que mañana o a más tardar el martes sería nombrado el titular.

En algunas fuentes se descuenta que la designación recaerá en un jefe militar de la misma jerarquía que el dimitente. En otras esferas se afirma que será un civil, y la posibilidad se vincula, en boca de esos informantes, a la reiterada concurrencia del doctor J. Hortensio Quijano al Ministerio de Interior donde estuvo ayer de nuevo esta vez en compañía del Dr. Leandro Benítez Piris, que fuera su secretario político cuando estuvo al frente de la cartera.

Irán Somete a la ONU su Disputa con los Soviets

LONDRES, 19 (A.F.P.). — La delegación del Irán decidió esta tarde llevar ante el Consejo de Seguridad de la O.N.U. su conflicto con Rusia.

Habló Bidault

CENTRAL HALL (Londres), 19 (INS). — El ministro de Relaciones Exteriores de Francia, M. Georges Bidault, usó hoy de la palabra ante la asamblea general de la Organización de las Naciones Unidas para anunciar que Francia proyecta retener sus mandatos sobre Togolandia y las Camerunes.

Zonas Bajo Mandato

Afirmó el canciller francés que los territorios antedichos están siendo administrados dentro del espíritu de la Carta de las Naciones Unidas, pero añadió que Francia está dispuesta a considerar los términos de cualquier acuerdo que proponga la O.N.U. para definir los regímenes que han de gobernar esas tierras, siempre que esos términos no constituyan "una disminución de los derechos que ya tienen los habitantes de esos territorios como miembros de la comunidad francesa". Destacó que los acuerdos deberían ser sometidos a la aprobación de los órganos representativos de esos pueblos.

El jefe de la delegación francesa se refirió seguidamente a los deseos que había expresado anteriormente Francia de que la sede permanente de las Naciones Unidas se establezca en Europa, en vista de los numerosos problemas que ha creado a ese continente la doble desgracia de la guerra y de la ocupación enemiga. Hizo notar, no obstante, que sus palabras no eran una crítica a la elección de los Estados Unidos como asiento permanente de la Organización.

Problemas de Oriente

LONDRES, 19 (INS) — Las pequeñas potencias del levante han planteado ante la asamblea general de la ONU el problema que comporta el lograr y mantener su soberanía, demandando que se termine de evacuar las tropas extranjeras que allí fueron destacadas por las naciones unidas.

El ministro de Relaciones Exteriores del Líbano, Hamid Bey Franjie, delegado de su país a la asamblea, pidió que fueran retiradas del Líbano y de Siria las tropas extranjeras, como demostración de la buena fe del nuevo organismo internacional, y del deseo de las grandes potencias de librar de toda opresión a las pequeñas naciones.

Evacuación de Tropas

Dijo Hamid Bey: "Este legítimo ideal —la libertad de las naciones pequeñas— no podrá lograrse en tanto que tropas extranjeras continúen ocupando el suelo de nuestra patria. La evacuación de estas tropas, ahora que la guerra ha terminado, es requisito indispensable

(Continúa en la pág. siguiente)

Medidas de Precaución en La Plata

Los comerciantes de La Plata, precaviéndose contra la actitud hostil de los manifestantes se protegieron bajando las cortinas metálicas. Otros, en cambio, recurrieron a los más diversos medios para resguardar el frente de sus locales. Chapas de cinc y tablones, fuertemente ligados, fueron colocados a manera de precaución, de posibles disturbios que felizmente no se originaron

Cerca de Dos Millones de Obreros Yanquis en Huelga

1300 Fábricas Cesarán Hoy sus Actividades

WASHINGTON, 19 (INS). — Es cada vez más grave la situación que se plantea a raíz de las numerosas huelgas que día a día declaran distintos gremios en todo el territorio de la nación.

En el día de hoy han decretado el paro de sus actividades los empleados de los frigoríficos y mataderos, de la industria eléctrica y del automóvil, de comunicaciones y de otros ramos industriales. Mañana por la noche también iniciarán una huelga los obreros de las fábricas de acero y aluminio e industrias anexas, con lo que alcanzarán a 1.600.000 los obreros y empleados que se encuentran en conflicto con los patronos.

1.300 Fábricas Inactivas

WASHINGTON, 19 (AFP). — "La huelga de los metalúrgicos se extenderá desde la costa del Pacífico hasta la del Atlántico y desde la frontera del Canadá a la de México. Cesarán en sus actividades 1.300 fábricas y 800.000 obreros iniciarán el paro indefinido", anunció hoy el presidente del Sindicato de Metalúrgicos y presidente del Congreso de Organizaciones Industriales, señor Murray.

Escasea la Carne

NUEVA YORK, 19 (AFP). — Al entrar en el tercer día de huelga del gremio de la carne en ésta, el "mercado negro" asumió proporciones alarmantes. Los precios de la escasa carne que se pudo obtener en el "mercado negro", sobrepasaron de manera increíble el más alto nivel de las épocas de estricto racionamiento durante la guerra.

ES INSOSTENIBLE LA POSICION DE FRANCO

MADRID, 19 (INS). — El voto que aprobó la asamblea francesa por unanimidad pidiendo la ruptura de relaciones con el gobierno de España y el reconocimiento de la junta republicana en el exilio que preside el Dr. José Giral ha fortalecido la oposición, confiando en que es insostenible la situación del gobierno.

Anuncio Español

Después de una reunión de gabinete que se prolongó hasta muy avanzada la noche, se dió un anuncio oficial. En el mismo se expresaba que había quedado aprobada la línea de combate que España seguiría en el caso de verse obligada a entrar en acción en una política de mala vecindad, auspiciada por la asamblea constituyente.

No se reveló, empero, en qué consistiría esa línea de combate, pero la actitud general de los personeros del gobierno se refleja en los editoriales aparecidos en los diarios de hoy.

El diario "Ya" dice: "El gobierno español sabrá cómo afrontar la actitud de la asamblea francesa, si va más allá de la decisión de un grupo de revoltosos que trata dar espectáculo al pueblo, cuyos problemas es incapaz de encarar".

"Arriba", órgano de la Falange, expresa: "Los Estados Unidos crearon la política de buena vecindad. La actitud de Francia con respecto de los países europeos, podría calificarse de mala vecindad".

El "A B C" declara: "Hay en realidad dos Francias. Una es sensible, trabajadora y llena de gloriosas tradiciones. La otra, es revoltosa, anárquica, destructiva y obediente a todos los caprichos de la extrema izquierda. Esta última Francia es la que adoptó esa medida".

PRUEBAN LA INTENCION NAZI DE SUBYUGAR A TODA EUROPA

DE LA INTERNATIONAL NEWS SERVICE EN LA PAG. 2

Hoy Buenos Aires

(Información en la página 3)

RENUNCIO DE GAULLE

DIARIO DE LA MAÑANA

CENTAVOS

10 CTVS. INTERIOR

UN TOQUE DE ATENCION PARA LA SOLUCION ARGENTINA DE LOS PROBLEMAS ARGENTINOS

AÑO I — BUENOS AIRES, LUNES 21 DE E[illegible]O DE 1946 — No. 143

ANUNCIO SU RETIRO DE LA ACTIVIDAD POLITICA

Designarían a Vicente Auriol, Nuevo Presidente de la Cuarta República

PARIS, 20 (AFP). — El general De Gaulle se retira de la vida política. Tal es la escueta y sensacional conclusión de una agitada jornada política, cuyo desenlace, tan rápido como violento, no había sido previsto.

La decisión tomada por el general De Gaulle ha sido consignada en su carta de renuncia que dirigió al presidente de la Asamblea Constituyente. Su dimisión es categórica y no sometida a condición alguna.

Causó Sensación la Noticia

La noticia de que se había producido otra crisis se difundió en las primeras horas de la mañana de hoy causando profunda impresión en todos los ambientes.

Bien que el gobierno haya sufrido en los últimos días algunas críticas respecto de la difícil situación alimenticia del país, la posibilidad de una crisis ministerial no había sido contemplada. Así, pues, la opinión pública ha quedado sorprendida.

La capital se despertó esta mañana con la noticia de que los miembros del Gobierno habían sido convocados durante las últimas horas de la noche a una reunión especial, y que los señores Bidault y Vincent Auriol habían sido llamados de Londres.

Una multitud considerable se apretujaba en los alrededores cuando al mediodía los ministros se reunieron con la presidencia del Consejo en la calle Saint - Dominique. Diez minutos después llegaba el general De Gaulle, acompañado con dos de sus ayudantes. El presidente del Gobierno no tomó parte en las deliberaciones sino por espacio de algunos minutos. A las 12.20 el coche del general De Gaulle abandonaba ya la Presidencia dirigiéndose a la calle Neuilly, llevando al general a su domicilio particular.

Abandona el Poder

GENERAL Charles De Gaulle, presidente de Francia, que abandona el poder para retirarse definitivamente de la política

Renuncia Sin Condición

A las 13 diez ministros abandonaban igualmente la reunión, en tanto que otros miembros del Gobierno continuaban deliberando. No se proporcionó información alguna a los periodistas, y el señor André Malraux, ministro de Informaciones, se limitó a decir que en la reunión no se había abordado ninguna cuestión política definida.

Inmediatamente circuló la noticia de que el general De Gaulle había presentado su dimisión bajo ciertas condiciones y que un nuevo consejo se reuniría en horas de la tarde.

Poco después se supo que la dimisión del general De Gaulle sería comunicada esta noche al presidente de la Asamblea Constituyente y que no tenía carácter condicional.

A las 14 llegaban de Londres, por vía aérea, los señores Vincent Auriol y Georges Bidault y se reunían con los ministros que continuaban en la calle Saint - Dominique.

Por la tarde los dirigentes de los tres grandes partidos que constituyen la coalición gubernamental se reunían independientemente. Así el ministro de Relaciones Exteriores, señor Bidault, presidía en el Quai d'Orsay una conferencia de la comisión ejecutiva del Movimiento Republicano Popular.

Igualmente los socialistas se reunían a las 17 en la redacción del diario "El Popular" y una delegación conducida por el señor Daniel Mayer, secretario general del partido, se dirigía en seguida a la sede del Partido Comunista, cuyo comité central celebraba también sesión.

Los jefes de los dos grandes partidos de la izquierda discutieron durante más de una hora acerca de la posibilidad de una actitud común ante la evolución de la crisis planteada con la dimisión de De Gaulle.

Auriol, Posible Sucesor

PARIS, 20 (A.F.P.). — Esta noche en los círculos políticos se consideraba la posibilidad de que el nuevo gobierno sea constituído por los

(Continúa en Pág. CUATRO)

DECIDIRIAN LA RUPTURA CON FRANCO LAS NACIONES UNIDAS

Bidault y de los Ríos Conferencian

LONDRES, 20 ((INS)). — La decisión de la Asamblea francesa acerca del gobierno de Franco y las conversaciones que está sosteniendo en Londres el ministro de Relaciones Exteriores del gobierno republicano español, señor Fernando de los Ríos, permiten suponer que el asunto español será tratado en la Asamblea de las Naciones Unidas o, al menos, a conversaciones al margen de las sesiones oficiales.

Opinión Unánime

La opinión prevaleciente entre la mayoría de los delegados sudamericanos, de indudable peso tanto por su número como por sus vínculos espirituales con España, es que se debe proceder a la ruptura de relaciones con el gobierno de Franco. La opinión indiscutida por los delegados a la asamblea de la ONU es que el gobierno franquista es hijo directo del nazifascismo y es preciso extirparlo si se quiere borrar para siempre de la faz de la tierra toda semilla capaz de traducirse mañana en peligros pra la paz.

La opinión soviética está fuera de discusión, ya que los Soviets han podido constatar durante la guerra el carácter del gobierno del general Franco y constantemente están lanzando contra éste acusaciones de fascismo y de proteger a los sobrevivientes nazis.

Estados Unidos también se inclinaría a llevar a cabo una acción fuerte en contra del actual régimen español, según han exteriorizado algunos de sus delegados. Quedaría tan sólo por definir en un sentido adverso para el general Franco al ministerio de Relaciones Exteriores británico. Quizá a ello vayan encaminadas las conversaciones de los señores Georges Bidault y Fernando de los Ríos. Y posiblemente sean definitivas las instrucciones que el señor Vischinsky traiga de Moscú en su valija diplomática.

Esperan a Vishinsky

LONDRES, 20 (INS). — Se espera la llegada a Londres del señor Andrei Vischinsky, vicecomisario de Relaciones Exteriores soviético y jefe de la delegación de su país a la asamblea de la ONU, a cuya sesión inaugural no pudo asistir. Se aguarda con ansiedad la llegada del principal delegado soviético para conocer la actitud soviética en asuntos de primera importancia.

Reemplazante

El ministro de Estado francés, según rumores no confirmados, sería elegido por la asamblea consultiva para presidente de la República en reemplazo de De Gaulle

En Torno a Don Juan

LONDRES, 20 (INS). — El "London Sunday Observer" informa hoy que las conversaciones del pretendiente al trono español, don Juan de Borbón, con los monárquicos españoles en Lisboa, determinarán la política que seguirá España en muchos asuntos importantes. El más trascendental de éstos parece ser si España viviría, en caso de que se efectúe la restauración, bajo el régimen de una monarquía constitucional o si subiría al poder un gobierno de coalición de elementos conservadores y representantes de la Acción Católica. Se cree que este último tipo de gobierno sería aprobado por el general Franco. Otros observadores consideran que la monarquía constitucional tiene más posibilidades de resguardar la paz futura de España.

Están en Jerusalén los Reyes de Italia

JERUSALEN, 20 (AFP.). — El rey y la reina de Italia reciben de incógnito en el "Kin David Hotel" de esta ciudad. Informaron además que los reyes de Italia llegaron hace cuatro días a Palestina.

El Candidato Democrático

El Dr. José P. Tamborini deposita su voto, democráticamente, en las elecciones internas de la U. C. R., realizadas en el día de ayer

JUZGARAN A ANTONESCU EN BUCAREST

LONDRES, 20 (INS) — Según anuncios hechos por Radio Berlín, el ex dictador rumano Ion Antonescu, juntamente con varios colaboradores suyos, con el objeto de ser juzgado como criminal de guerra por un tribunal popular, han sido trasladados a la ciudad de Bucarest.

Como se recordará, el mariscal Antonescu fué expulsado del poder y detenido en el año 1944, debido a la presión que para ello ejercieron el rey Miguel y los comunistas de Rumania.

Efectuáronse en Orden los Comicios Internos Radicales

(Información página TRES)

Sainz Kelly es el Nuevo Interventor en Buenos Aires

(Información página CIN 2)

THOREZ REEMPLAZARA AL GENERAL DE GAULLE

MAURICE THOREZ

DIARIO DE LA MAÑANA

CINE

UN TOQUE DE ATENCION PARA LA SOLUCION ARGENTINA DE LOS PROBLEMAS ARGENTINOS

5 CENTAVOS

10 CTVS. INTERIOR

AÑO I — BUENOS AIRES, MARTES 22 DE ENERO DE 1946 — No. 144

PROVOCO SORPRESA EN FRANCIA LA DIMISION

PARIS, 21 (A.F.P.). — Honda sorpresa ha causado en la opinión pública la renuncia del general De Gaulle. Los diarios del mediodía relatan detalladamente las distintas peripecias de la crisis cuyo fulminante desarrollo califican ciertos comentaristas de "golpe teatral del gobierno".

"Salvo algunos profesionales de la política, escribe Darracq en "Soir Express", nadie preveía tan rápido desenlace".

"Cité Soir" plantea, ante la renuncia, el siguiente interrogante:

"¿Renunció De Gaulle por cuestiones relativas a la política interna o a raíz de las divergencias sobre política exterior?"

El citado diario vaticina seguidamente para Francia una grave crisis constitucional.

Candidatura de Maurice Thorez

PARIS, 21 (INS). — La candidatura de Maurice Thorez, dirigente comunista, a la presidencia provisional de Francia, en substitución del general Charles De Gaulle, ha caído como una bomba en París, especialmente en vista de que los comunistas, en los primeros momentos, pretendieron seguir su política tradicional de negarse a asumir la dirección de cualquier gobierno de coalición. Los comunistas siempre sostuvieron que no aceptarían la presidencia provisional "a menos que todo el gabinete fuese comunista, ya que ello sería contrario a sus doctrinas".

La posibilidad de que un comunista llegue a la presidencia provisional de la República, es considerada dudosa, pues el movimiento republicano popular, considerado por su importancia en segundo término entre los partidos políticos franceses, inclinaría sus 115 votos en favor de los comunistas antes de permitir que Francia sea gobernada por un presidente comunista.

Habría Nuevo Frente Popular

PARIS, 21 (INS). — En los círculos políticos se destacaba hoy la posibilidad de que la crisis gubernamental francesa promovida por el general Charles De Gaulle, al presentar su renuncia a la presidencia provisoria, fuera solucionada mediante el establecimiento de un gabinete que fuera algo así como un "nuevo frente popular". El mismo sería el resultado de la coalición entre comunistas y socialistas.

M. GOUIN

Esta posibilidad aparece francamente alentada por los socialistas, que auspician un gabinete de tres partidos políticos, incluyendo al movimiento republicano popular. Empero, los comunistas —aun cuando no todos— no coinciden con esa opinión, ya que no desean tratos demasiado estrechos con los republicanos populares.

En síntesis, puede asegurarse que la dimisión de De Gaulle ha venido a producirse justamente cuando era necesario poner en su sitio a los políticos, que se encuentran en constantes disputas.

Auriol También es Candidato

PARIS, 21 (INS). — Hasta medianoche los socialistas no habían llegado a una decisión respecto a la designación de un candidato a la presidencia, aunque distintos voceros en la asamblea afirmaron que el nombramiento del señor Vicente Auriol podía darse por descontado.

La decisión no fué tomada esta noche porque no había número suficiente de diputados presentes. Mientras tanto, cuatro delegados socialistas y cuatro comunistas permanecían conferenciando.

Los socialistas decidieron reunirse el martes por la mañana para designar su candidato oficial a la presidencia provisional de Francia.

Blum Apoya el Nuevo Frente

PARIS, 21 (INS) — Los socialistas y comunistas, que se oponen en general a la formación de un gabinete mixto con la participación del movimiento republicano popular, encuentran ahora una oposición a esa conducta. Un poderoso grupo socialista, encabezado por León Blum —que preside el partido— y Vincent Auriol, que es ministro sin cartera del actual gabinete, se ha expedido como partidario de un nuevo frente popular.

L. BLUM

Mañana se reunirá la asamblea constituyente para elegir al nuevo presidente, destacándose que el candidato más afianzado para ese cargo es el nombrado Auriol. De cualquier manera, puede anticiparse que un socialista dirigirá en lo sucesivo los destinos de la nación. Blum, por su parte, ha salido hacia Suiza.

Entre otros candidatos a la presidencia se mencionan a Paul Rivet, profesor de etnología y famoso explorador a Sudáfrica; al secretario general de la Confederación General del Trabajo, León Jouhaux; al dirigente radical socialista, Edouard Herriot y a Félix Gouin, presidente de la asamblea.

El Tratado de Paz con Italia

LONDRES, 21 (INS) — En círculos autorizados existía hoy curiosidad por saber si la crisis francesa, precipitada por la renuncia del general De Gaulle, demoraría la firma del tratado de paz con Italia.

La Partida de los Candidatos Radicales

Tamborini, Mosca, Elpidio González y otros dirigentes de la Unión Democrática, con integrantes de la comitiva que los acompaña en su gira, en instantes de emprender el viaje por el norte del país, hacia donde partieron ayer desde la estación Retiro

HUBO UNANIMIDAD EN LA APROBACION DEL PLAN PARA EL CONTROL ATOMICO

Fué Aprobada sin Reservas la Proposición de los "5 Grandes"

CENTRAL HALL (Londres), 21 (INS). — Hoy fué dado el primer paso decisivo para poner el desarrollo y uso de la energía atómica bajo el control de la Organización de las Naciones Unidas.

El comité político y de seguridad, en el que están representadas las 51 naciones miembros de la ONU, se pronunció unánimemente en favor de que fuese elevado a la Asamblea General, para su inmediata ratificación, el texto de una resolución propuesta por los "Cinco Grandes", disponiendo la creación de una comisión para el control de la energía atómica. El resultado de la votación fué de 46 votos contra ninguno, habiéndose registrado una abstención. Se espera que la moción aprobada por el comité antedicho, sea considerada por la Asamblea General, el jueves de esta semana.

El senador Tom Connaly, delegado norteamericano, quien en repetidas oportunidades instó a los miembros del comité a aprobar el proyecto de resolución, se manifestó muy complacido por el resultado de la votación.

Hubo un Prolongado Debate

El debate sobre el proyecto de control de la energía atómica, redactado originalmente en la conferencia celebrada el 15 de noviembre en Moscú, se prolongó por espacio de dos horas. Participaron en él más delegados que en ningún otro desde la iniciación de las deliberaciones. Los representantes de 18 naciones dieron su opinión respecto al proyecto, en la reunión de la mañana. A esas opiniones se agregaron las de los delegados del Brasil, Argentina y Noruega, en la sesión de la tarde. Todos coincidieron en que el proyecto debía ser aprobado sin más dilación.

En el curso del debate, el delegado de México propuso el aplazamiento de la aprobación del proyecto, debido a que el delegado de Nueva Zelandia pidió un nuevo plazo para considerar "cuestión tan importante".

(Continúa en la página 2)

Habría Sucesor Para Lord Halifax

LONDRES, 21 (INS) — El "Daily Mail" dice hoy que el embajador Clark Kerr, es el candidato más seguro para suceder a lord Halifax en su puesto de representante diplomático de Gran Bretaña ante los Estados Unidos.

El diario dice que el señor Kerr asumiría su nuevo puesto después de completar su misión actual en Batavia.

RUSIA PLANTEO LA CUESTION GRIEGA Y UCRANIA EL PROBLEMA DE INDONESIA

Información de AFP en la Página 2

HOY DESIGNAN PRESIDENTE DE FRANCIA A FELIX GOUIN

En esferas próximas al Ministerio del Interior ha trascendido que, de un momento a otro, se dictará un decreto, levantando el estado de sitio en las provincias de Santa Fe, Entre Ríos, Catamarca, La Rioja y Santiago del Estero y en todos los territorios nacionales. Esta versión coincide con expresiones oficiales hechas públicas hace ya tiempo, sobre la forma en que se proponía dejar sin efecto la suspensión de las garantías constitucionales.

Clarín

DIARIO DE LA MAÑANA

5 CENTAVOS

10 CTVS. INTERIOR

UN TOQUE DE ATENCION PARA LA SOLUCION ARGENTINA DE LOS PROBLEMAS ARGENTINOS

AÑO I — BUENOS AIRES, MIERCOLES 23 DE ENERO DE 1946 — No. 145

SE FORMARA UN GOBIERNO DE COALICION TRIPARTITA

De Gaulle se Trasladaría a Canadá

PARIS, 22 (Urgente) (INS) — Prácticamente ha sido elegido presidente provisional de Francia el señor Félix Gouin al llegarse a un acuerdo entre los partidos comunista, socialista y republicano popular, representantes de los cuales formarán un gabinete de coalición.

Nuevo Gobierno

PARIS, 22 (INS) — Un comunicado emitido a las 11 de la noche por el Movimiento Republicano Popular dice que por unanimidad se ha aprobado en principio la constitución de un gobierno de tres partidos bajo la presidencia del señor Félix Guoin, quien según espera el Movimiento Republicano Popular, "desempeñará un papel de árbitro", colocándose por encima de las consideraciones partidarias.

Mañana, miércoles, a las 9 de la mañana, se reunirán representantes de los tres principales partidos franceses para discutir el programa del nuevo gobierno.

Designación de Gouin

PARIS, 22 (A.F.P.). — Ha quedado virtualmente asegurada la designación del señor Félix Gouin para jefe del gobierno francés, al anunciar el Movimiento Popular Republicano que había aceptado la propuesta de formación de un gobierno de coalición socialista, comunista y republicano popular bajo ciertas condiciones que se estima serán inmediatamente aceptadas por los partidos Comunista y Socialista.

Hoy Será Proclamado

PARIS, 22 (A.F.P.). — Después de una mañana de extraordinaria efervescencia política en que las reuniones y las entrevistas se sucedieron ininterrumpidamente en los partidos y entre los grupos parlamentarios, se considera indiscutible que el señor Félix Gouin, presidente de la Asamblea Constituyente sea elegido mañana a las 15, jefe del nuevo gobierno, probablemente integrado por los tres grandes partidos mayoritarios.

Se destaca como hecho evidente que el Partido Socialista no sólo no aceptó la candidatura del señor Thorez para sustituir al general De Gaulle, sino que impuso como condición, en vista de la difícil situación por que atraviesa Francia tanto en el orden nacional como en el internacional, que el nuevo gobierno estuviera integrado no sólo por socialistas y comunistas sino también por los miembros del Movimiento Republicano Popular

Los comunistas, tras rechazar la candidatura de Vincent Auriol, propuesta por el Partido Socialista, insistieron en mantener la del señor Félix Gouin por entender que este no representaba ningún espíritu partidario y que permitía una real colaboración entre los grandes partidos de la mayoría. Los socialistas en una segunda reunión, a pesar de que el señor Félix Gouin había decidido renunciar su candidatura en favor de Vincent Auriol, aceptaron la propuesta comunista sobre el presidente de la Asamblea, Sr. Gouin, a fin de poner término a la grave crisis política que pone en peligro el futuro mismo de Francia. Sin embargo, los socialistas anuncian que votarán por el señor Félix Gouin para reemplazar al general De Gaulle en su alto cargo, siempre que el Movimiento Popular Republicano, acaudillado por Bidault, decida aceptar la misma candidatura y formar parte del gobierno.

Aunque se da por resuelta la crisis, todo queda a expensas de la última reunión que celebrarán esta tarde los parlamentarios socialistas con los miembros de la Resistencia y la reunión del M. R. P.

FELIX GOUIN, que actualmente preside la Asamblea Consultiva, ha sido designado por los tres grandes partidos para ocupar la presidencia de Francia

Acepta el P. R. Popular

PARIS, 22 (A.F.P.). — En una reunión celebrada por el comité directivo del Partido Republicano Popular y el grupo parlamentario del mismo, fué aceptado por unanimidad la adhesión en principio a la fórmula gubernamental tripartita bajo la dirección del señor Félix Gouin.

Especialmente intervinieron en favor de la solución indicada, los señores Georges Bidault y Pierre Henri Teirgen.

Pero la participación de este partido en la fórmula gubernamental no se adoptaría en definitiva sin ciertas condiciones, según afirman voceros autorizados del partido.

De Gaulle a Canadá

PARIS, 22 (A.F.P.). — Se informa que el general De Gaulle pasará la próxima primavera en Canadá, aceptando la invitación que le ha dirigido el general Vanier, embajador de Francia en Canadá.

APLAZARIA RUSIA SU PEDIDO SOBRE INDONESIA Y GRECIA

CENTRAL HALL (Londres), 22 (INS). — El jefe de la delegación de Ucrania, Dmitri Manuelsky, señaló hoy que no proyecta insistir para que el Consejo de Seguridad considere el caso de la intervención de Gran Bretaña en Grecia y la Indonesia y manifestó hallarse dispuesto a "presentar nuestras ideas, dejando que el Consejo tome una acción cuando lo estime conveniente". Agregó luego que no opondría objeciones si se decidía postergar definitivamente cualquier acción al respecto hasta que la ONU se traslade a su sede permanente en los Estados Unidos.

Algunos observadores consideran que la actitud de Manuelsky constituye un paso conciliatorio hacia la delegación norteamericana, ya que en Londres es bien sabido que el secretario de Estado de la Unión, Mr James Byrnes, se muestra ansioso de que en las actuales sesiones se trate rápidamente los problemas relacionados con la constitución de la organización internacional, dejándose la consideración de las cuestiones al margen, tales como las de Irán, Grecia y la Indonesia, para cuando la ONU tenga "sus pies sentados firmemente" una vez que establezca su sede en los Estados Unidos.

Los delegados, en sus comentarios, se manifiestan remisos a comprometer a sus países en uno u otro sentido en lo referente al reciente paso dado por Rusia. Sin embargo, el delegado de las Filipinas Tomás Cabill, describió francamente el paso de los rusos como una gestión "cargada de dinamita", pero añadió: "Debemos estar preparados a manejar la dinamita en los comités del Consejo de Seguridad. Si nuestro tra-

(VIENE A PAGINA DOS)

AGUDIZASE AUN MAS LOS OBSTACULOS PARA LA ENTREGA DE TRIGO A EUROPA

WASHINGTON, 22 (INS) — El secretario interino de Estado, Mr. Dean Acheson, declaró que las dificultades internas en los medios de transporte en los Estados Unidos, Canadá y Argentina, constituyen una seria amenaza para la entrega del trigo que se necesita con tanta urgencia para satisfacer el hambre de Europa.

Añadió Mr. Acheson que como resultado de ello, los embarques de trigo en los próximos seis meses, serán inferiores en 1.761.500 de hectólitros al total esperado.

El Interior Aclama a los Candidatos Democráticos

"Venceremos", afirma el cartel que enarbola un grupo democrático en la estación de Baradero, donde el entusiasmo del pueblo vibró incontenible al recibir al tren especial en que viajan los doctores Tamborini y Mosca

Asume Contornos Triunfales la Gira Tamborini-Mosca

INFORMACION PAGINA SIETE

Denuncia el Dr. Laurencena que en Tucumán Prepararíase una Agresión Contra los Candidatos de la Democracia

INFORMACION PAGINA SIETE

GRAVES INCIDENCIAS EN BOMBAY

LONDRES, 23 (INS). — Según despachos procedentes de Bombay, más de 200 personas resultaron heridas hoy, entre ellas cuatro gendarmes, cuando la policía trató de disolver con gases lacrimógenos una manifestación de cerca de 3 kilómetros de extensión, organizada para conmemorar el natalicio del líder hindú, Subá Chandra Bose. Treinta personas tuvieron que ser hospitalizadas por efectos del gas, 12 resultaron heridas al ser alcanzadas por los garrotes de la policía y otras tres presentan heridas de armas de fuego.

Los manifestantes pudieron ser dispersados en el centro de Bombay, pero persiste la tensión entre la población hindú. Los manifestantes contraatacaron a las fuerzas policiales arrojándoles piedras. Estos tuvieron que dirigir las mangueras de agua contra 30 mujeres que permanecían en cuclillas ante un retrato de Bose, negándose a circular.

En la manifestación tomaron parte 300 marinos indonesios.

CRITERIO

DIARIO DE LA MAÑANA

5 CENTAVOS

10 CTVS. INTERIOR

UN TOQUE DE ATENCION PARA LA SOLUCION ARGENTINA DE LOS PROBLEMAS ARGENTINOS

AÑO I — BUENOS AIRES, JUEVES 24 DE ENERO DE 1946 — No. 146

F. GOUIN ES PRESIDENTE DE FRANCIA

Resultó Electo por 497 votos; Miguel Clemenceau Obtuvo 35 y de Gaulle 3

PARIS, 23 (INS) — La Asamblea Constituyente ha elegido a Félix Gouin para desempeñar la presidencia provisional de Francia en lugar del general Charles De Gaulle, quién recientemente presentó su renuncia indeclinable.

Resultado de la Elección

PARIS, 23 (INS). — El resultado de la elección llevada a cabo en el seno de la Asamblea Constituyente francesa para elegir el nuevo presidente provisional de la cuarta república, arrojó las siguientes cifras: Félix Gouin, 49 votos; M. Clemenceau (candidato derechista), 35 votos; el general Charles De Gaulle, 3 votos.

La Asamblea

PARIS 23 (INS) — La Asamblea Constituyente francesa se reunió esta tarde, a las 15 horas, bajo la presidencia del representante comunista André Mercier, antiguo vicepresidente de ese cuerpo.

Al iniciarse las deliberaciones, François De Menthon, del movimiento republicano popular, solicitó que la sesión pasará a cuarto intermedio hasta las seis de la tarde.

Antes de someterse a votación la moción de De Menthon, pidió la palabra el representante radical socialista, Maurice Viollete, quien solicitó que se tomase una decisión respecto a quién sería el nuevo presidente de Francia. Viollette declaró que, de acuerdo con la ley sancionada el 2 de noviembre de 1945, el presidente debe ser electo por una mayoría absoluta y añadió: "O aquí hay mayoría o no la hay. Si la mayoría no existe debemos volver al electorado y si hay mayoría no debería esperarse una unanimidad que presentara una contradicción.

De inmediato el cuerpo votó la moción de De Menthon para que se suspendiera la sesión, la que fué aprobada por amplia mayoría, levantándose la reunión hasta las 18.

Formará Gabinete

PARIS, 23 (A.F.P.). — El nuevo presidente del gobierno provisional de Francia, señor Félix Gouin, declaró a la prensa su intención de constituir rápidamente un gabinete que comprendería a pocos ministros y algunos subsecretarios de Estado.

Estas declaraciones fueron hechas por el señor Gouin inmediatamente después que hubo conocido los resultados de las votaciones

En cuanto a la composición política del nuevo gobierno, el señor Gouin pidió el tiempo necesario para reflexionar; e interrogado acerca de la probable duración de las consultas, contestó que piensa concluirlas muy pronto, según el deseo de la asamblea y en interés de la Nación.

Después de celebrar conversaciones con los miembros de su partido, el nuevo presidente comenzará las consultas mañana por la mañana.

Entrevista Vishinsky-Bevin

LONDRES, 23 (A.F.P.). — El señor Vichinski, vicecomisario de Relaciones Exteriores de la Unión Soviética y jefe de la delegación rusa a la ONU, fué recibido esta mañana por el canciller británico, señor Bevin.

NO SE HA LLEGADO A UN ACUERDO PARA NOMBRAR SECRETARIO DE LA ASAMBLEA

Sobre el Punto Han Conversado los 5 Grandes

LONDRES, 23 (INS) — La reunión extraoficial del Consejo de Seguridad concluyó a las 18.40. Los delegados anunciaron que no se llegó a ningún acuerdo respecto a la designación del secretario general de la Organización de las Naciones Unidas.

Los Cinco Grandes

LONDRES 23 (INS) — Los ministros de Relaciones Exteriores de las cinco grandes potencias, (Gran Bretaña, Estados Unidos, Rusia, Francia y China), tampoco hoy pudieron llegar a un acuerdo respecto a la elección de un candidato para desempeñar el importante cargo de secretario general de la Asamblea General de la Organización de las Naciones Unidas.

Durante el intercambio de opiniones realizado esta mañana estuvieron presentes el secretario de Estado Mr. James Byrnes, en representación de Estados Unidos, el ministro de Relaciones Mr. Ernest Bevin, por Gran Bretaña, M. Joseph Paul Boncour, en representación de Francia, el delegado Andrei Vishinsky, por Rusia y el ministro del Exterior, Wellington Koo, representando a China.

Posición de Francia

CENTRAL HALL (Londres), 23 (INS) — Francia respetará "tanto el espíritu como la letra" de la Carta de las Naciones Unidas en la administración de todos los territorios bajo su mandato", declaró hoy enfáticamente el delegado francés, M. Yvon Delbos, ante la Asamblea General de las Naciones Unidas.

Contestando vigorosamente las acusaciones formuladas ayer por el delegado sirio ante el consejo de fideicomisos de la O.N.U. en el sentido de que Francia no hacía distinción alguna entre "administración" y "soberanía" en lo que se refiere a los mandatos que le han sido confiados, el delegado Delbos aseguró que Francia se adheriría estrictamente tanto a los convenios suscriptos dentro de la antigua Liga de Naciones, como a los acuerdos de la actual organización de las Naciones Unidas en cuanto a los territorios administrados en calidad de fideicomiso. Dijo Delbos que las diferencias surgidas con respecto a la administración de Camerun y la Togolandia serán estudiadas cuidadosamente y sin tardanza

Patterson en Manila

El secretario de Guerra de los Estados Unidos, Mr. Matterson, (en el centro) conferencia con el general Styer, comandante de las fuerzas de la Unión destacadas en Filipinas (izquierda) y el Alto Comisionado en esas islas, Paul V. McNutt.

Mr. Byrnes con Bevin

El ministro de Relaciones Exteriores británico, Mr. Bevin, conferencia con el secretario de Estado de la Unión, Mr. Byrnes, a poco de la llegada de este último a Londres, para asistir a la Asamblea de la Organización de las Naciones Unidas.

LA MOCION RUSO-UCRANIA SOBRE IRAN Y GRECIA IRA AL ARCHIVO

LONDRES, 23 (INS) — El debate respecto a la creación de la comisión atómica que auspician los Estados Unidos, que tiene lugar en el seno de la O.N.U., ha sido suspendido hoy debido a que la mayor parte de las delegaciones opinan que no deben adoptarse decisiones definitivas en las cuestiones de más palpitante interés hasta que no se realice la reunión que dicho organismo habrá de celebrar en la primavera próxima.

La sesión de la asamblea que estaba anunciada para esta tarde, ha sido postergada hasta mañana por la mañana, a fin de dejar tiempo disponible para la preparación de informes y discursos.

La opinión general es que a menos que Rusia exija una acción inmediata de parte de la asamblea, la moción soviético-ucrania para que se practique una investigación respecto a la intervención británica en Grecia y en Inodnesia, será archivada junto con la cuestión ruso-iranía. La delegación de Irán ha indicado ya que no insistirá más en sus demandas de que sea solucionada la disputa promovida con Rusia por haber alentado esta última a las fuerzas autonomistas que se apoderaron del gobierno de la provincia iranía de Azerbaijan. Créese que Rusia, a cambio de esto, tampoco insistirá en la inmediata consideración de sus demandas respecto a la intervención británica en Grecia e Indonesia.

Las delegaciones de Estados Unidos y Gran Bretaña, según se informa, son de opinión que todas las cuestiones que puedan dar lugar a airadas controversias deben ser pospuestas por ahora, en vista de que la actual asamblea de la O.N.U. fué convocada especialmente con el fin de cumplir con su plan de organización. Se considera que es necesario un compás de espera antes de enfrentar a la aún frágil organización con los espinosos problemas de la alta política internacional.

Es en consideración a los argumentos antedichos, que el secretario de Estado norteamericano, Mr. James Byrnes, piensa ausentarse hacia Wáshington dentro de breves días. De no surgir contratiempos en la sesión plenaria, cuando se discuta el establecimiento de la comisión atómica, Mr. Byrnes partirá posiblemente mañana por la noche o el viernes por la mañana.

Un Nuevo Mercado en la 'Bolsa Negra' de Alemania: el de la Carne de Perro

BERLIN, 23 (INS). — El diario "Der Tagesspiel", que se publica bajo el control norteamericano, publicó hoy una información consignando que ha surgido un mercado de carne de perro en la "bolsa negra" alemana.

Grecia Desea Solucionar por sí Misma sus Cuestiones Internas

MOSCU, 23 (A.F.P.). — Durante una conferencia de prensa realizada por la delegación del movimiento de resistencia griego EAM que se halla actualmente en Moscú, el señor Loulis, representante del partido Radical Republicano griego, hizo la siguiente declaración concernente a la nota presentada por la delegación soviética en la Asamblea de la Organización de las Naciones Unidas, solicitando el retiro de las tropas británicas de Grecia:

"El Comité Central del EAM pidió hace ya tres semanas el retiro de las tropas británicas. El pretexto de su presencia en Grecia es el mantenimiento del orden, pero de ello resulta el desorden. La única manera de restablecer la situación es formar un gobierno representativo en el cual estaría representado el EAM. Unicamente ese movimiento puede preparar elecciones verdaderamente libres que permitan al pueblo griego solucionar él mismo sus asuntos internos.

FUE BALEADO EL TREN DE LA U. DEMOCRATICA EN GUEMES

Información Página 5

La U

EL GOBIERNO SUSPENDIO AYER LA TRANSMISION DE "CLARIN ORAL" POR RADIO BELGRANO

información en la página

APROBO LA ONU EL CONTROL SOBRE LA ENERGIA ATOMICA

Debatirían en Breve Sobre el Irán, Java e Indonesia

Hemos entrado en la competencia para salvar y no para destruirnos, expresó James Byrnes

LONDRES, 24 (INS). — El secretario de Estado norteamericano, Mr. James Byrnes declaró hoy ante la Asamblea General de la ONU que si sigue "desatadamente" la rivalidad por descubrir el secreto de la bomba atómica, "la civilización que esperábamos salvar puede llegar a ser destruida".

El Secreto de la Atómica

Luego de señalar que los Estados Unidos han gastado dos millones de dólares para descubrir los secretos de la energía atómica, Mr. Byrnes añadió: "Hemos entrado en la competencia, no para destruir, sino para salvar la civilización. Estamos obligados a lograr que el mundo deje de ser un campamento armado. Debemos esforzarnos para que los tratados de paz con los países que fueron obligados por la fuerza a participar en la loca aventura de Alemania sean concertados prontamente y puedan así ser retiradas las fuerzas de ocupación. Ha llegado el momento de que todos trabajen incansablemente para preservar la paz. Los que juntos peleamos por la libertad —añadió Mr. Byrnes— debemos mostrar ahora que merecemos la libertad ganada".

Byrnes Regresa a EE. UU.

El llamado de Mr. Byrnes en favor de que las Naciones Unidas conciban sus puntos de vista e interés, se hecho mientras proponía el establecimiento de una comisión para el control de la energía atómica. Aparentemente, éste ha sido el último discurso del secretario de Estado norteamericano en la actual asamblea, pues en el día de hoy se trasladará para los Estados Unidos. Mr. Byrnes, quien será reemplazado por el delegado norteamericano Mr. Edward R. Stettinius como representante de Estados Unidos ante el Consejo de Seguridad, se propone dejar Londres pese, a que la ONU aún no ha elegido un secretario general ni ha solucionado los espinosos problemas planteados a propósito de Grecia, Indonesia y el Irán. En su vigorosa apelación por la unidad internacional, el jefe de la delegación norteamericana denunció explícitamente la política de "juego de poder" que ha deslucido las sesiones iniciales de la joven organización internacional.

La Paz Futura

Dijo Mr. Byrnes a este respecto: "La paz y la conciliación no pueden ser logradas unilateralmente. Requieren una acción solidaria. Ganamos la guerra contra la agresión y la tiranía porque supimos pelear juntos. Ahora debemos conservar la paz trabajando también unidos. Los problemas planteados por el descubrimiento de la energía atómica y de otras fuerzas capaces de lograr la destrucción en masa no pueden ser solucionados por una sola nación. Ellos constituyen la común responsabilidad de todas las naciones".

Por otra parte, las esperanzas que habían concebido los delegados norteamericanos de que la ONU no se viese envuelta en situaciones difíciles se están esfumando a medida que Gran Bretaña se empeña en debatir con Rusia las cuestiones pendientes respecto a Grecia, Indonesia y el Irán. Se informa que el gobierno británico ha adoptado la actitud de que la iniciativa de Rusia, al atacar públicamente las actividades británicas en Grecia e Indonesia, es atentatorio al honor y el prestigio de Inglaterra.

Posición Inglesa

El gabinete británico ha decidido que, a fin de refutar públicamente las acusaciones de Rusia en la primera oportunidad, los tres graves

(Continúa en la pág. siguiente)

AÑO I — BUENOS AIRES, VIERNES 25 DE ENERO DE 1946 — No. 147

HOY SE CONSTITUIRA EL NUEVO GOBIERNO FRANCES

Viaje de Galvez a Chile

El vicepresidente de Perú, señor José Luis Galvez (x), es recibido en Santiago por el canciller chileno, a su arribo por vía aérea al aeropuerto de Los Cerrillos

Inminente Ruptura con Franco

PARIS, 24 (INS). — No obstante la intensa actividad política y las consultas entre los partidos que se prolongaron durante toda la jornada, se tiene entendido que el nuevo gabinete no será anunciado hasta mañana.

Consultas Previas

Sin dejarse impresionar por los cada vez más urgentes problemas económicos que esperan solución, M. Félix Gouin, nuevo presidente del gobierno provisional, dedicó todo el día a formar todas las probables combinaciones para la composición del gabinete.

Ruptura con Franco

PARIS, 24 (AFP). — Las delegaciones de los tres grandes partidos mayoritarios franceses han llegado a un completo acuerdo, según se anunció oficialmente.

En consecuencia, queda resuelta la crisis gubernamental y en las esferas bien informadas se confía en que muy en breve se obtendrá la información del nuevo gabinete. Ha trascendido también en esta capital que los tres grandes partidos de Francia acordaron la ruptura con España lo más inmediatamente que ello fuera posible.

Habló con De Gaulle

PARIS, 24 (AFP). — El nuevo jefe del gobierno francés, señor Félix Gouin, llegó esta tarde a las 16.5 a la residencia del general De Gaulle, en Marly Le Roi, siendo recibido inmediatamente.

El general De Gaulle se hallaba acompañado de su ex director de gabinete, señor Palewski.

Reunión de Delegados

PARIS, 24 (AFP). — La comisión de delegados de los tres partidos mayoritarios franceses, socialista, comunista y republicano popular, se reunirá para concluir el texto definitivo del acuerdo, según se anunció en esferas bien informadas.

EXCLUSIVO

LA ASAMBLEA DE LA ONU HA DADO EL PRIMER PASO PARA ASEGURAR LA PAZ

Por JOSEPH THOMAS. Especial para CLARIN de International News Service

CENTRAL HALL (Londres), 24 (INS). — La Organización de las Naciones Unidas dió hoy su primer paso para asegurar la paz futura del mundo. Al mismo tiempo se convirtió en la mayor potencia militar que el universo jamás haya conocido.

El Poder Atómico

Esta situación, aparentemente paradójica, es el resultado de haber aprobado la ONU, por unanimidad, la recomendación del secretario de Estado norteamericano, Mr. James Byrnes, en el sentido de que se organice una comisión internacional permanente para el control de la energía atómica.

La decisión de la asamblea en el sentido de nombrar una comisión controladora de la energía atómica representa un gran triunfo para el secretario de Estado norteamericano, Mr. James Byrnes, y para la política de los Estados Unidos respecto a la ONU.

Actividad y Optimismo. — *Nuevamente la zona portuaria volvió a ofrecer el aspecto de febril actividad que la caracteriza. Dos gremios libres mantuvieron una prolongada lucha que concluyó con el más absoluto triunfo de las justas reivindicaciones obreras*

FUE APEDREADO EL TREN DE LA UNION DEMOCRATICA AL PASAR POR SAN PEDRO

INFORMACION PAGINA ONCE

LEA EN LA PAGINA 3

LAS ACUSACIONES IRANIAS SON REFUTADAS POR RUSIA

Expresa que no Hay Fundamento en la Protesta

LONDRES, 25 (INS) — La delegación soviética a la asamblea general de la ONU alegó hoy, ante el consejo de seguridad, que los cargos formulados por Irán a propósito de la situación planteada en el norte de Persia, por el movimiento autonomista, "no se avenían con la realidad y carecían de fundamento". La nota rusa fué entregada al doctor Roberto Maceachen, embajador del Uruguay en Londres y representante de su país ante el consejo de seguridad.

La nota presentada por Rusia expresa: "La delegación de la Unión soviética, actuando en nombre del gobierno ruso respecto a la afirmación hecha por la delegación iraní ante el consejo de seguridad, considera necesario aclarar que la acusación de Irán sobre la supuesta intromisión de las fuerzas soviéticas en la política interna de ese país, no está de acuerdo con la realidad de los hechos y carece de fundamento. En el caso presente, la delegación iraní repite la declaración hecha por su gobierno a Rusia en noviembre de 1945. Dicha declaración fué refutada categóricamente por la embajada soviética en Irán el día 26 de noviembre del mismo año".

La nota soviética fué entregada al doctor Maceachen tres horas antes de comenzar la sesión del consejo de seguridad, en la que habrá de ventilarse la cuestión ruso-iraní.

Andrei Vishinsky, jefe de la delegación soviética, apoyó la declaración oficial de su gobierno diciendo que los rusos se oponían resueltamente a la consideración de la protesta iraní por que ésta carecía de base suficiente.

Esta cuestión, junto con la demanda que habrá de presentar Rusia ante el consejo para que éste investigue las actividades británicas en Grecia e Indonesia, es la más urgente y la de mayor importancia que debe afrontar la ONU.

El Caso Griego

Entretanto, la situación ha venido a complicarse por el hecho de que, según se ha sabido, el comité central del EAM griego, cablegrafió desde Atenas a la asamblea general una petición en el sentido de que Gran Bretaña retirara sus tropas de Grecia y elevando su protesta por la situación que se ha creado en el país como consecuencia de la actividad desplegada por los británicos, la que resulta contraria a las declaraciones hechas por las grandes potencias aliadas, sobre todo en la conferencia de Yalta.

En los conceptos emitidos hoy, Vishinsky expresó que el Irán, en su comunicación de diciembre de 1945 al gobierno soviético, no sólo no pudo desmentir los hechos a que aludía la nota rusa del 26 de noviembre, sino que expresaba "su satisfacción ante el hecho, de que la supuesta intromisión de los funcionarios del Soviet en las regiones del norte de Persia no se ajustaba a la verdad".

El Poder del Veto

La dramática intervención de Vishinsky en la cuestión del Irán ha dado lugar a conjeturas sobre la posibilidad de que el Soviet se decida finalmente a hacer uso del poder del veto para evitar una actuación definitiva de parte del consejo de seguridad sobre la protesta iraní.

DIARIO DE LA TARDE — Clarín — MAÑANA — 5 CENTAVOS — 10 CTVS. INTERIOR — PROBLEMAS ARGENTINOS — DE ENERO DE 1946 — No. 110

Clamorosa Ovación a los Líderes

Los doctores Tamborini y Mosca y el Sr. Elpidio González llegan al lugar de la proclamación en Santiago del Estero, en medio de las clamorosas ovaciones del pueblo de la provincia, que recibió con inequívocas demostraciones de simpatía a los líderes de la Unión Democrática

GOUIN LLAMO A DE GAULLE: TRATARIAN DE VENCER LOS INCONVENIENTES SURGIDOS

La Cuestión Financiera Alcanza Proporciones de Suma Gravedad

PARIS, 25 (INS) — La radio local informó que el general Charles De Gaulle partió imprevistamente de su residencia en Marly le Roi, dirigiéndose a París.

Conferenciaría con Félix Gouin

Posteriormente la agencia oficiosa francesa anunció que el ex jefe del gobierno de Francia, a pedido del actual presidente francés, señor Félix Gouin, se habría trasladado a la Ciudad Luz.

Se ignora con qué propósito el general de Gaulle viaja hacia París, aunque en los círculos diplomáticos de esta capital se está poniendo en evidencia las dificultades con que tropieza el señor Gouin, relacionándolas con divergencias que harían necesaria la presencia del ex héroe de la Resistencia de Francia para allanar la actual "impasse".

No Forman Gobierno

PARIS, 25 (AFP). — Contrariamente a las esperanzas concebidas ayer respecto a una pronta solución de la crisis planteada con la renuncia del general de Gaulle, en el transcurso de la jornada de hoy se advirtió que las dificultades se agravaban hasta el punto de impedir la tan anhelada constitución de un nuevo gobierno.

Las dificultades de orden económico que fueron, en fin de cuentas, las que originaron la renuncia de de Gaulle, siguen siendo las que impiden la formación del nuevo gabinete. En primer término, se sabe que el partido radical-socialista ha negado oficialmente su colaboración en el seno del nuevo gobierno, con lo cual el señor Félix Gouin, en el caso de que logre formar su equipo gubernamental, se verá privado de la preciosa ayuda del señor Mendes Frances, en quien se cifraban las máximas esperanzas para una rápida convalescencia francesa en el orden económico y financiero, talón de Aquiles de la Nación en pleno proceso revolucionario y reconstructivo. La decisión del partido radical-socialista ha sido adoptada después de escuchar el informe del señor Mendes Frances, el cual había expuesto un plan económico y financiero que había sido calificado de "verdaderamente drástico, pero necesario". No obstante,

Graves Dificultades

En realidad, la situación adquiere contornos cada vez más paradójicos: los tres grandes partidos se hallan de acuerdo en la formación de un gobierno tripartito y aun cuando se señalan algunas diferencias de criterio, particularmente en el seno del M. R. P., que formula sus críticas a los planes socialista y comunista

BRASIL EXIGIRA A ITALIA QUE PAGUE INDEMNIZACIONES

RIO DE JANEIRO, 25 (AFP). — Se anunció que el Brasil exigirá de Italia el pago de indemnizaciones de guerra.

La Comisión de Reparaciones de Guerra reunida por primera vez, habría llegado, en efecto, a la conclusión de que los bienes confiscados a los italianos son insuficientes para cubrir las pérdidas sufridas por el Brasil en la contienda.

Es sabido que el gobierno brasileño confiscó desde el comienzo de las hostilidades con los estados del Eje, varias sociedades comerciales civiles enemigas y recondó el 10 o/o de los haberes de los ciudadanos de los países del eje.

Los Tres Casos Planteados Van a Considerarse

LONDRES, 25 (INS). — Gran Bretaña y los Estados Unidos obtuvieron hoy un triunfo en el seno del Consejo de Seguridad, al apoyar este organismo el derecho que tiene cualquier nación, por pequeña que sea, a hacerse oír en dicho organismo.

En efecto, ante la confusión creada por los alegatos contradictorios de Rusia y Gran Bretaña, a propósito de la parte que respectivamente les corresponde en los sucesos del Irán, Grecia e Indonesia, el consejo sorteó la dificultad al resolver que todas las cuestiones políticas pendientes de carácter controvertible, serían discutidas plenamente en la sesión del lunes próximo.

La decisión fué adoptada a pesar de la objeción que al principio hizo la Unión Soviética, contra el planteo de la protesta formulada por Irán.

La moción a este respecto fué presentada por el delegado norteamericano, señor Edward Stettinius, y aprobada a raíz de la vibrante y airada respuesta del Soviet a los cargos iraníos de que las tropas rojas son responsables por el cambio de régimen ocurrido en la provincia iraní de Abérbaiján.

Reacción de Bevin

Inmediatamente después de la presentación rusa, el ministro británico de Relaciones Exteriores, señor Ernest Bevin, diciendo que "estaba ya cansado de las acusaciones rusas" de que Gran Bretaña intervenía en la política de las pequeñas naciones, pidió la inmediata y abierta discusión de los casos de Grecia e Indonesia. Dijo Mr. Bevin: "La paz depende de que los hechos sean presentados ante los ojos del mundo.

En medio de la tensión creada por las divergencias ruso-británicas, Stettinius propuso que los casos del Irán, Grecia e Indonesia, figurasen en la agenda de la próxima sesión del consejo. Stettinius dijo: "El gobierno de los Estados Unidos opina que cualquier nación que se considere agraviada, tiene derecho a ser escuchada aquí".

El Caso de Irán

Al anunciar el presidente del consejo, señor Makin, de Australia, que la disputa ruso-iraní figuraría en la orden del día del consejo, se promovió una nueva discusión. La delegación soviética insistió en que la presentación de sus argumentos debía preceder toda otra discusión, ya que ellos demostrarían que el caso del Irán no debía ser discutido. Aclaró Vishinsky, al adoptar esa posición, que la delegación soviética no se oponía a la inclusión de la cuestión iraní en el programa de la próxima sesión del consejo, pero que lo único que solicitaba era que sus contraproposiciones, fueran discutidas primero. "Tenemos derecho a la oportunidad de demostrar que la cuestión no debe ser discutida por el consejo de seguridad —dijo el jefe de la delegación rusa—. Con visibles muestras de exasperación el ministro de exterior británico, intervino diciendo: "Tengo sumo interés en que la cuestión sea ventilada en el consejo, ya que el gobierno que represento ha sido acusado de hacer peligrar la paz".

HUBO SEIS HERIDOS Y UN MUERTO EN LOS TIROTEOS REGISTRADOS ANOCHE

Información Página Tres

NOTABLE TRIUNFO ARGENTINO SOBRE EL EQUIPO CHILENO POR 3 a 1

GOUIN FORMO GABINETE

CLARIN

DIARIO DE LA MAÑANA

5 CENTAVOS

10 CTVS. INTERIOR

UN TOQUE DE ATENCION PARA LA SOLUCION ARGENTINA DE LOS PROBLEMAS ARGENTINOS

...01 BUENOS AIRES, DOMINGO 27 DE ENERO DE 1946 No. 149

PHILIPS FUE DESIGNADO MINISTRO DE HACIENDA

Amplio Apoyo de los Tres Partidos Políticos Para Sanear la Economía

PARIS, 26 (INS). — El nuevo presidente del gobierno francés, M. Félix Gouin, ha organizado su gabinete, en el que, además de la presidencia, ocupará también la cartera de defensa nacional. Gouin pertenece al partido Socialista. Habrá tres vicepresidentes y ministros de Estado sin cartera, a saber, Maurice Thorez, comunista; Francisque Gay, del Movimiento Republicano Popular;

El Nuevo Gobierno

PARIS, 26 (AFP) — Fué constituído el gobierno que preside el señor Félix Gouin.

A continuación damos la lista de los ministros que lo componen:

Presidente y ministro de Defensa Nacional: Félix Gouin, socialista.

Vicepresidentes y ministros de Estado: Francisco Gay, republicano popular, y Maurice Thorez, comunista.

Subsecretario de la presidencia: Gastón Deferre, socialista.

Relaciones Exteriores: George Bidault, republicano popular.

Justicia: Pierre Henri Teitgen, republicano popular.

Ejército: Edmond Michelet, republicano popular.

Armamento: Tillon, comunista.

Interior: André Letroquer, socialista.

Economía Nacional y Hacienda: André Philip, socialista. (Este departamento contará, asimismo, con dos subsecretarios.)

Presupuesto: Gregh.

Tesoro: Saltes, vicegobernador del Banco de Francia.

Obras Públicas, Transportes y Comunicaciones: Jules Moch, socialista.

Correos y Telégrafos: Letourneau, republicano popular.

Producción Industrial: Marcel Paul, comunista.

Reconstrucción: Francois Billoux, comunista.

Trabajo: Ambroise Croizat, comunista.

Ex Combatientes y Víctimas de la Guerra: Casanova.

Agricultura: Tanguy Pringent, socialista.

Abastecimiento: Lonchambon.

Educación Nacional: Marcel Naegelen, socialista.

Colonias: Marius Moutet, socialista.

Adhesión del P. R. P.

PARIS, 26 (AFP) — "Estamos de acuerdo sobre la necesidad de realizar un programa de economía severa y de establecer un balance sincero", declaró el partido Republicano Popular, en su respuesta a la carta del presidente Gouin.

Dicha contestación contiene, por otra parte, algunas observaciones; en particular, con respecto al ejército, dice: "Debemos recordar que ya se ha resuelto y fijado fecha para la desmovilización de la clase de 1943. En cuanto a la suspensión de nuevos reclutamientos, llamamos vuestra atención sobre la necesidad de tener en cuenta las exigencias que nos impone la defensa nacional y nuestra participación en la seguridad colectiva."

Termina la nota, diciendo: "Con la reserva de las observaciones que preceden, tenemos el honor de aportarle nuestro acuerdo."

El Grupo Socialista

PARIS, 26 (A.F.P.). — El grupo socialista aprueba por unanimidad los términos de la carta del presidente Gouin y le renueva su completa confianza, expresa la contestación a la carta del presidente del gobierno.

El grupo socialista felicita al nuevo jefe del gobierno por "el magnífico valor con el cual dijo la clara verdad al país hasta entonces insuficientemente informado".

Apoyo Comunista

PARIS, 26 (A.F.P.). — El partido Comunista dirigió una carta al señor Félix Gouin en la que le confirma su colaboración total y sin reserva a fin de solucionar el problema de la grave situación financiera, de la que no se tuvo el valor hasta ahora de informar al país.

Negociará con Rusia el Nuevo Gobierno de Irán

LONDRES, 26 (INS) — El parlamento de Irán hoy designó un nuevo primer ministro, quien prometió ...r en negociaciones directas con Rusia, al respecto de la disputa sobre Azerbaijan, y ... esa manera ...r cualquier aspereza que surja sobre la materia entre las grandes potencias, en el Consejo de Se... de la Organización de las Naciones Unidas.

Habrá Disputas

...ta aún posibilidades de que ...ta se desvanezca, y con ella ...tación soviética de que las ...s británicas en Grecia y en la ... constituyen una amenaza ...a conservación de la paz uni...

...cuestiones relativas a esas ...ciones están en la orden del ...de la reunión del Consejo de ...tad anunciada para el lunes ...

...ebe que el nuevo premier de ... Ghavan Sultanch, manifestó ...e retiraría del Consejo de Se... la denuncia persa, porque ...sustituía el sentir actual del ...no iranio. Pero también ase... que instruiría a la delegación ... en la asamblea de las Na... Unidas, "que se aproximara ...gado ruso, Andrei Vishinsky, ...l propósito de establecer con... directo con Moscú, vía Lon...

...mará el Líbano

...TRUTH, 26 (AFP.). — Des... de planteada la cuestión del ...nte la ONU, cuyas consecuen... se supone que serían paliadas ... elección del nuevo primer ...ro de Irán, se informa ahora ... Líbano planteará también en ... Organización de las Naciones ... la cuestión del acuerdo bri..., según ha declarado a ... el primer ministro del Líba... Sami Solh, con lo cual ... su declaración hecha re...mente en la Cámara libanesa.

...slavia Reclama

...GRADO, 26 (INS) — El minis... de Relaciones Exteriores re... a la delegación yugoslava en ...blea de la O.N.U. un tele... impartiéndole instrucciones ...e en el seno de aquella en... reclame para Yugoslavia to... provincia de Venecia Julia y ...ios adyacentes, en los que ...prenden las ciudades de ...Pola y Trieste.

...Byrnes

...ASHINGTON, 26 (INS) — El se... de Estado norteamericano, ...mes Byrnes regresó ayer de ..., habiéndose constituído en ...tario de Estado que más ha ... en la historia de Norte...

...declaraciones formuladas an... funcionarios del Departa... a su cargo, Mr. Byrnes ex... su satisfacción por el hecho ... la propuesta sobre el con... internacional de la energía ató... haya sido aprobada unánime... y sin enmiendas por la Asam... General de la O. N. U. Pero, ...mo tiempo, se manifestó pre... en cuanto a la suerte fu... del nuevo organismo interna... ...tor eficaz para el man... ...ento de la paz en el mundo. ...diatamente de su arribo a ...pital, el secretario de Estado ...ció con el presidente Tru... quien rindió un informe de... de los acontecimientos re... durante la conferencia de ...

...mañana, Mr. Byrnes se hi... ente en su despacho de la ...

(Pág. siguiente)

Los Oradores Arengan a la Multitud

Desde el amplio palco levantado en la plaza Independencia, el Dr. Tamborini dirige la palabra a la multitud reunida ante los líderes de la Unión Democrática y que siguió con incontenible entusiasmo el desarrollo del gran mitin que hizo revivir en Tucumán las horas solemnes de sus grandes acontecimientos

Desde FRANCIA

[illegible]

Por JOHN LEE, Especial para CLARIN de International News Service

PARIS, 26 (INS) — El presidente interino de Francia, señor Félix Gouin, anunció esta noche, después que el Partido Comunista aceptó las "excepcionales condiciones" que le ofrece para encarar un programa de "desinflación" económica, su nuevo gabinete que consistirá de 21 personas.

Hoy se Reunirán

En el nuevo gobierno de Francia hay 8 socialistas, seis popularistas, seis comunistas y un independiente.

La primera reunión del gobierno se celebrará el domingo a las 11 de la mañana, y en ella se pondrá a prueba la ímproba labor que deberán desarrollar los componentes del gabinete.

La cartera de armamentos continuará en manos del comunista Charles Tillon. En el nuevo gabinete se ha suprimido una vicepresidencia y una cartera de Estado.

En carta enviada anoche a los tres partidos que forman la coalición gubernamental, Gouin advirtió que era indispensable que se adoptaran urgentemente ciertas medidas económicas para hacer frente a la peligrosa situación financiera por la que atraviesa el país, pese al peligro que, desde el punto de vista político, estas medidas supondrían para los partidos representados en el gobierno en las elecciones de primavera.

La carta también decía que el general Charles De Gaulle no había revelado al pueblo la verdadera situación del país. Mendes France, había expresado la necesidad de sanear la economía francesa como paso preliminar para solicitar de los Estados Unidos un empréstito de mil a dos mil millones de dólares.

FUEGO EN UN FURGON.- HALLARON AFLOJADOS LOS FRENOS DE AIRE DEL CONVOY EN CHUMBICHA

Información Página Cinco

Clamorosa Recepción Popular a los Dres. Tamborini y Mosca en Córdoba

INFORMACION PAGINA CUATRO

TENSION IRANIO-SOVIETICA

HOY DEBERA TRATAR LA ONU EL PEDIDO PERSA

La Prensa Rusa Acusa a Teherán de Crear Efervescencia en el Consejo

TEHERAN, 27 (INS). — En lugar destacado y con grandes titulares sigue la prensa irania comentando las declaraciones del nuevo primer ministro, señor Sultaneh quien refirmó la decisión del Cha de sostener la protesta de Persia ante el Consejo de Seguridad por la ingerencia de la Unión Soviética en los asuntos del país.

Aguardan la Reunión

La población irania igualmente recibió con muestras inequívocas de beneplácito los postulados trazados por el señor Sultaneh, como lo demuestra el hecho de que al término de su alocución haya sido su nombre coreado insistentemente por una abigarrada multitud.

Exclusivo Para CLARIN

En Teherán se espera con impaciencia el fin que tendrá la moción interpuesta por la delegación irania en Londres alimentándose la esperanza de que ella contribuirá a salvaguardar la soberanía de la nación.

Censura a Persia

MOSCU, 27 (INS). — La segunda nota presentada por el delegado irania, señor Entezam, ante el Consejo de Seguridad de la Organización de las Naciones Unidas, significando que las alegaciones formuladas por el vicecomisario de Relaciones Exteriores soviético y jefe de la delegación de su país ante la ONU, señor Andrei Vishinky, son improcedentes por cuanto no se ajustaban a la realidad de los hechos, son objeto hoy de acerbas críticas por parte de la prensa rusa.

En general todos los matutinos coinciden en señalar que la postura de la delegación irania está creando una atmósfera de efervescencia en el seno de la ONU, y especifican que las pretensiones absurdas de Irán no harán sino entorpecer la improba labor que espera al Consejo de Seguridad tendiente a apuntalar la paz.

Contesta Vichinsky

PARIS, 27 (AFP.). — Contestando el mensaje enviado por la delegación irania al Consejo de Seguridad de la O. N. U., el jefe de la delegación soviética, señor Vishinsky, envió una carta al presidente de dicho organismo, anuncia el comentarista de radio Moscú. Este recuerda que sin razón valedera, la delegación irania pretendió que el Soviet intervenía por intermedio de sus funcionarios y sus tropas, en los asuntos internos del Irán.

Este, en dicha carta —dice— el señor Vishinsky prueba que la gestión del Irán carece de todo fundamento. El gobierno de Teherán había ya enviado una nota a Moscú sobre el mismo asunto y el 26 de noviembre el Soviet desmintió formalmente tales propósitos, pudiendo entonces pensarse que la cuestión había sido zanjada, sobre todo después que el ministro de Relaciones Exteriores del Irán declaró que los funcionarios soviéticos respetaban escrupulosamente el tratado ruso-anglo-irania firmado en 1942, así como las declaraciones de los tres grandes firmadas y publicadas en Teherán.

Propaganda Antisoviética

Es, pues, extraño e incomprensible —agrega— que la delegación del Irán reinicie hoy sus acusaciones.

Es bueno hacer notar que el deseo manifestado por la población de Azerbaiján, de recuperar su autonomía nacional, es un asunto puramente de orden interno y debe comprobarse que coincidió con un recrudecimiento de la propaganda antisoviética en el Irán.

En lugar de dirigirse directamente al Soviet, termina diciendo el comentarista, el gobierno del Irán prefirió dar ingerencia, sin razón valedera, al Consejo de Seguridad, a pesar de que la O.N.U. carece de motivos para examinar esta cuestión. La protesta de la delegación soviética está, pues, debidamente fundada.

Graves Problemas

LONDRES, 27 (INS). — La semana que se inicia está llamada a jugar un papel preponderante en la estructura y solidez del bisoño Consejo de Seguridad de las Naciones Unidas. Tal es la impresión que se recoge en los círculos allegados a las distintas delegaciones que están representadas en ese vital organismo, llamado a echar los cimientos de una paz perdurable.

Deberá encarar el Consejo de Seguridad la protesta de Irán sobre la actitud soviética en el conflicto

(Continúa en la pág. siguiente)

Doscientas Veces Más Poderoso que los Electrones es el "Mesotrón"

SCHENECTADY, (E.E. U.U.), 27 (A.F.P.). — Por primera vez desde que se logró desintegrar el átomo de uranio, el hombre ha podido producir experimentalmente el "mesotron", parte esencial de los rayos cósmicos.

La existencia de este nuevo descubrimiento se había mantenido en secreto desde octubre último por razones de seguridad. Al hacerlo público, los hombres de ciencia indican que el "mesotron" fué obtenido mediante la utilización de un generador de partículas Beta funcionando bajo una tensión de cien millones de voltios. El nuevo descubrimiento abre, agregan, vastísimas posibilidades al estudio de la energía nuclear. El "mesotron", cuya masa es doscientas veces superior a la de los electrones producidos hasta hoy, puede atravesar una plancha de acero de treinta centímetros de espesor.

Los físicos del laboratorio de investigaciones de la "General Electric" señalan por otra parte, que la energía generada por los mesotrones podrá ser utilizada, entre otras cosas, en el tratamiento médico del cáncer.

Clarín

DIARIO DE LA MAÑANA

5 CENTAVOS

10 CTVS. INTERIOR

UN TOQUE DE ATENCION PARA LA SOLUCION ARGENTINA DE LOS PROBLEMAS ARGENTINOS

AÑO I — BUENOS AIRES, LUNES 28 DE ENERO DE 1946 — No. 150

Vibrante Exhortación de León Blum

ADOPTA SEVERAS MEDIDAS PARA SALVAR A FRANCIA EL NUEVO GOBIERNO DE GOUIN

Dos Objetivos Primordiales nos Ocupan: Finanzas y Alimentación, Expresó Gouin

PARIS, 27 (INS). — El presidente M. Félix Gouin se dirigió al pueblo francés solicitándole que colaborase de todo corazón con su nuevo gobierno interino.

Después de una reunión de su gabinete de 21 integrantes, M. F. Gouin se dirigió a la nación por radiotelefonía y señaló que las resoluciones que se había acordado adoptar en el gabinete serían dadas a conocer en breve.

Finanzas y Alimentos

Más adelante señaló: "Dos objetivos primordiales nos preocupan a todos: alimentación y finanzas. El país sabrá, pronto, las decisiones que hemos adoptado con todo coraje. Espero que el país las acepte con nuestro mismo espíritu de querer salvar a Francia".

Un comunicado oficial indica que M. Gouin se dirigirá a la Asamblea el martes, para exponer el programa de gobierno. Previamente, el señor León Blum había hecho un llamado tendiente a lograr "la movilización total" de todos los franceses, en apoyo del gobierno.

Exhortación de Blum

PARIS, 27 (INS). — León Blum, dos veces premier socialista de Francia, hizo hoy una apelación pidiendo la "movilización total de todos los franceses" en apoyo del nuevo gobierno provisional.

En un discurso por radio a toda la nación, pronunciado esta mañana, Blum recalcó la gravedad de la situación que confronta Félix Gouin, el nuevo presidente provisional.

Blum declaró: "Cada francés y cada francesa deben hoy considerarse movilizados en la labor de reconstrucción de la patria y la defensa de la república".

Asegurando que el nuevo régimen de Gouin ha asumido "las mayores responsabilidades y los riesgos más graves", el ex premier añadió que el gobierno espera "que cada cual cumpla su deber".

Blum, al terminar, preguntó a sus oyentes: "¿Lograremos, por medio de los procedimientos democráticos normales, resolver la situación, una situación que el país sólo conoce a medias, pero que pronto conocerá en su extrema gravedad?".

Los Líderes en Tucumán. — *El pueblo tucumano rindió su cálido agasajo a los líderes democráticos. Hombres, mujeres y ancianos, pueblo auténtico, rodean a los Dres. Tamborini, Mosca y Elpidio González, durante el grandioso mitin realizado en dicha ciudad*

PREDICEN UNA "IMPASSE" EN LA REUNION DE RIO

WASHINGTON, 27 (INS). — Una "impasse" en la próxima conferencia de defensa del hemisferio en Río de Janeiro se predijo hoy después que Brasil invitó a la Argentina para que participe en la reunión.

La Situación Argentina

Los planes para redactar un tratado de defensa del hemisferio en la conferencia posiblemente habrán de suspenderse, en espera de una aclaración respecto a la reacción norteamericana, en relación con la decisión del Brasil de reservar un asiento en la mesa común.

El subsecretario de Estado, Mr. Dean Acheson, y el secretario auxiliar Mr. Spruille Braden, repetidas veces han declarado que el gobierno de los Estados Unidos se opone al régimen militar argentino del coronel Juan Perón.

Brasil, país que propicia la conferencia, se dice que invitó a la Argentina como miembro de la Unión Panamericana.

El departamento de Estado se ha negado a hacer comentarios sobre la situación, pero se indicó que Philip O. Chalmers, jefe de la división de asuntos del Brasil en el departamento acompaña al embajador Adolf Berle en su viaje a Río de Janeiro, hacia donde partieron ayer. Chalmers va oficialmente como miembro de la comitiva que preside Fiorello Laguardia, enviado personal del presidente Mr. Truman, a la toma de posesión del mando del presidente, general Dutra, pero se cree que permanecerá en Brasil para tratar sobre la conferencia de defensa del hemisferio.

Ferviente Recepción en Salta. — *Una extraordinaria multitud se congregó en la plaza principal de Salta para testimoniar a los líderes de la Unión Democrática su adhesión a la causa de la libertad y la democracia, según lo documenta esta nota gráfica*

AMENAZAN EN CHINA CON ROMPER EL ARMISTICIO DEL 10 DE ENERO

(INFORMACION PAG. DOS)

★ *Daban un Trato Inhumano los Teutones a los Reclusos* ★

SE DISCUTE EL CASO IRANES

en la ONU

(Información en la página 8)

DIARIO DE LA MAÑANA

Clarín

5 CENTAVOS ★ (10 CTVS. INTERIOR)

UN TOQUE DE ATENCION PARA LA SOLUCION ARGENTINA DE LOS PROBLEMAS ARGENTINOS

AÑO I — BUENOS AIRES, MARTES 29 DE ENERO DE 1946 — No. 151

Desenganchando el Furgón Para Aislar el Fuego en el Convoy de la Libertad

Pasando la estación Recreo, en Catamarca, estalló un incendio en el furgón del tren especial en que viajaron los líderes democráticos. Las llamas provocaron un incendio de indignación que corre, de norte a sur, desde Humahuaca hasta Tierra del Fuego y sólo sirve para avivar el fuego democrático de la argentinidad, que muestra en todos los actos su firme deseo de recuperar la Constitución y la libertad

Irán Solicita Intervención Del Consejo De Seguridad

Piden el Retiro de Armas Soviéticas en Azerbaijan

LONDRES, 28 (INS). — Al plantearse hoy ante el consejo de seguridad el interdicto entre el Irán y la Unión Soviética, se ha sometido a las naciones unidas a su primera prueba importante de capacidad, en lo que atañe a resolver una disputa internacional.

El consejo aceptó la presencia, entre sus once miembros, del delegado iraní, Heyed Hassan Takizadeh, a quien se le dió voz, pero no voto en la discusión del caso planteado.

El jefe de la delegación rusa y vicecomisario de relaciones exteriores de su país, Andrei Vishinsky y el canciller británico Mr. Ernest Bevin, se apresuraron a pedir que la cuestión fuera solucionada por medio de negociaciones bilaterales entre los gobiernos afectados, pero el delegado iraní pidió por su parte, una acción inmediata del consejo pidiendo que éste solicitase al gobierno ruso que le retire las armas y el apoyo dado a los rebeldes de Azerbaiján y que abandone sus actividades obstaculizadoras de los movimientos de tropas del gobierno de Teherán.

Vishinsky se mantuvo, empero, firme en su oposición a que el consejo considerase las quejas del Irán. Comenzando con voz calma, que fué subiendo de tono y estilo a medida que hablaba, dijo que dejaría a un lado la sustancia del asunto para discutir el procedimiento.

"Las demandas del Irán —manifestó— fueron presentadas por un gobierno que ya no está en el poder y carecen de base suficiente para que el consejo las considere".

A pesar de la posición adoptada por Vishinsky, la atención del consejo y del público que llenaba la galería del Church House, estaba concentrada en Heyed Hassan. Su disertación hizo que numerosas veces el público, formado por 300 personas, volviera la vista hacia los delegados rusos como si estuviese ansioso de reconocer su reacción.

Para los diplomáticos y el público, la disertación de Heyed Hassan era, simplemente, una vieja historia en lenguaje oficial, ya que todos estaban familiarizados desde hace tiempo, con la disputa entre el Irán y la Unión Soviética. Era evidente que los espectadores estaban ansiosos de observar de cerca la reacción de los rusos. Vishinsky no malogró sus esperanzas.

El vicecomisario soviético daba ruidosas vueltas a las páginas de la carta de la ONU y sus reglamentos y se rascaba con furibundez su escasa cabellera rojiza, al par que celebraba consultas con el embajador soviético en Washington, señor Andrei Gromyko. Este se mantenía impasible, como un jugador de póker. Iván Gusev, embajador en Londres, era también consultado con frecuencia.

Dos veces se vió a Vishinsky que le sonreía alegremente al ex secretario de Estado norteamericano, Mr. Edward Stettinius y al ministro de relaciones exteriores de Gran Bretaña, Mr. Ernest Bevin. Otras dos veces se advirtió que su rostro se coloreaba violentamente al insistir Heyed Hassan en que Rusia interviniera en los asuntos del Irán. Para bien o para mal, hoy quedó claro que el consejo atraviesa por un caso agudo de "soviéticosis".

No Hubo Decisión

LONDRES, 28 (INS) — Instantes antes de suspenderse la sesión de hoy del consejo de seguridad, el jefe de la delegación soviética, señor Andrei Vishinsky, alegó que no se debía postergar una decisión respecto a si se consideraría o no el pedido de Irán.

Se puso en seguida a votación una moción de suspender la sesión, la cual fué aprobada, siendo la delegación rusa la única que votó en contra.

El presidente del Consejo, señor Makin, le recordó a Vishinsky que Rusia como parte de la disputa no tenía voto en cuestión de procedimiento, por lo cual la suspensión había sido aprobada unánimemente.

ERAN VICTIMAS DE SINIESTRO ENGAÑO

Mientras Iban a la Cámara Letal; Una Orquesta Ejecutaba Valses Vieneses

Por SAM VAAGENAR. Especial para CLARIN de International News Service

Exclusivo Para CLARIN

NUREMBERG, 28 (INS). — Durante la presentación de su testimonio ante el tribunal internacional que juzga a los criminales de guerra en Nuremberg, Marie Couturier, primera mujer que depone contra los nazis en este juicio, dijo que de doscientas treinta mujeres francesas que fueron conducidas en vagones de hacienda al campo de concentración de Auschwitz en Alemania, sólo 49 regresaron con vida en 1945. Añadió la testigo que ella había estado en ese grupo.

Mientras relataba el trato inhumano dado por los alemanes a las reclusas y reclusos judíos, en los campos de concentración, en el banquillo de los acusados estaba —una vez más— Julius Streicher, líder máximo del movimiento antisemita alemán. Streicher está repuesto del ataque cardíaco que le obligó a permanecer en su celda. Mlle. Coutier describió el siniestro engaño de que se hacía objeto a los recién llegados al campo de concentración. Al arribar entre junio y julio de 1944, se les dijo que se trataba de un campamento de trabajo.

Una orquesta de señoritas tocaba valses vieneses. Las músicas vestían pollera y blusa y ejecutaban desde una plataforma elevada. Entre tanto los ancianos, mujeres y niños eran separados del grupo y se les conducía a las cámaras de gas letal, ignorando que marchaban hacia la muerte. La testigo indicó que cuando empezó a escasear el gas letal en 1944, los cuidadores arrojaban a los prisioneros a los crematorios, cuando estaban aún con vida.

Esclavas Blancas

Mlle. Couturier agregó que la policía de seguridad nazi había creado, dentro del campo de concentración, un mercado de esclavas blancas en el que vendían a las mozas, doncellas y más jovencitas para que ejercieran la prostitución, el concubinato y trabajos domésticos.

Después de Mlle. Couturier habló Georges Vithi, soldado francés que fué hecho prisionero y remitido al campo de Mauthausen.

Está Repuesto

JULIUS Streicher, que se halla repuesto del ataque al corazón que sufriera días pasados y asistió ayer a la vista del proceso por crímenes de guerra

Otro Testigo

NUREMBERG, 28 (INS) — Entre los testigos que depusieron en el juicio que se sigue por medio de un tribunal militar internacional a los ex dirigentes nacionalistas alemanes acusados de ser criminales de guerra, figuró el Sr. Francisco Boix

SUMMER WELLES ES NUEVO CANDIDATO A LA SECRETARIA

LONDRES, 28 (INS) — En los círculos latinoamericanos se ha discutido durante el último fin de semana el nombre del ex subsecretario de Estado norteamericano, Mr. Sumner Welles, como un posible candidato al puesto de secretario general de la Organización de las Naciones Unidas.

El nombre de Mr. Sumner Welles circula como "un candidato de transacción" a fin de romper la impasse que se ha producido entre las grandes potencias respecto a quien será el titular de la secretaría general. Se sabe que el Brasil, Argentina, México y Venezuela, se muestran muy partidarios de que se designe a Mr. Sumner Welles.

A las 11 Llega el Convoy Democrático

CONVOCAN AL PUEBLO PARA QUE SE CONGREGUE HOY EN RETIRO

INFORMACION EN LA PAGINA SIETE

Contra el Nazismo y su Gobierno

(INFORMACION PAG. DOS)

EL PUEBLO DE BUENOS AIRES REFIRMO INQUEBRANTABLE FE DEMOCRATICA

DIARIO DE LA MAÑANA

Clarín

5 CENTAVOS

10 CTVS. INTERIOR

UN TOQUE DE ATENCION PARA LA SOLUCION ARGENTINA DE LOS PROBLEMAS ARGENTINOS

AÑO I — BUENOS AIRES, MIERCOLES 30 DE ENERO DE 1946 — No. 152

SOBRE LA HORA DEL TRIUNFO

Dos aspectos parciales de la recepción entusiasta que el pueblo de la capital tributó ayer a los líderes de la Unión Democrática, ofrecen estas fotografías obtenidas en la estación Retiro al arribo del convoy de la Libertad. Imponentes masas humanas vitorearon a los líderes de todos los partidos democráticos que participaron de la gira llevando a todos los rincones de la Patria la voz de su esperanza. Traen a su regreso la adhesión [illegible] del sentir argentino, [illegible] en una sola frase: estamos sobre la hora del triunfo.

Acuerdo de Gabinete; Habría Tratado la Situación Política

(INFORMACION PAGINA CUATRO)

IRAN Y RUSIA ENTABLARAN NEGOCIACIONES DIRECTAS

DIARIO DE LA MAÑANA

5 CENTAVOS

10 CTVS. INTERIOR

UN TOQUE DE ATENCION PARA LA SOLUCION ARGENTINA DE LOS PROBLEMAS ARGENTINOS

AÑO I — BUENOS AIRES, JUEVES 31 DE ENERO DE 1946 — No. 153

LA ONU FISCALIZARA ESAS TRAMITACIONES

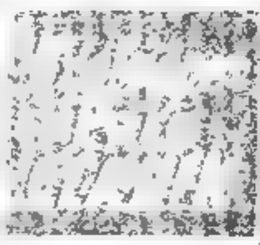

LONDRES, 30 (INS). — Una seria y grave crisis estalló hoy en el consejo de seguridad de las naciones unidas cuando los Estados Unidos y Gran Bretaña calificaron de "insatisfactorias" las explicaciones de Rusia acerca de su intervención en el Irán. La crisis culminó cuando el ministro de relaciones exteriores de Gran Bretaña dió el informe, que fué de inmediato apoyado por el delegado norteamericano Mr. Edward Stettinius. Bevin dijo: "Tenemos el deber, no sólo de preservar la integridad del Irán, sino devolverle intactos sus territorios". Preguntando si había sido avasallada la soberanía del Irán, el ministro inglés respondió: "Los iranios se vieron impedidos por la Unión Soviética de enviar sus tropas y poner orden en la región norte, donde había dificultades para los ciudadanos iranios. La Unión Soviética infringió el tratado con Teherán.

Los Yacimientos de Bakú

"Si esa acusación se hubiera hecho en contra de mi país, no consideraría indigno para él que el consejo hiciera una investigación de si habíamos cumplido o no con las obligaciones contraídas por el convenio. Rusia alega que hay peligros para los yacimientos petrolíferos de Bakú. Pues bien. Yo no alcanzo a imaginar cómo pueden destruirse esos pozos petrolíferos mediante algún ataque. He conferenciado con los delegados norteamericanos y hemos considerado que la respuesta soviética sobre estos hechos es insatisfactoria. No alcanzo a comprender cómo el ejército iranio podría atacar los yacimientos de Bakú".

Integridad del Irán

Seguidamente Bevin agregó: "Estamos por la integridad del Irán por la remoción de las tropas y por que el último hombre parta en la fecha acordada y se deje a los estadistas y al pueblo iranios que busquen por sí mismos la solución de los problemas internos de su patria. No debemos sentarnos a juzgar las cuestiones internas de ellos".

Levantando el tono de voz, el ministro británico añadió: "Este parece ser el comienzo de una guerra de nervios y el principio de la agresión. Pido a Rusia que deje la consideración del caso en la orden del día del consejo. Somos naciones poderosas a las que a veces nos llaman "los tres grandes". Tenemos mucho poderío y el poderío cuenta en las deliberaciones. Debemos mostrarnos más agradecidos al Irán, país que se ve precisado a negociar con un ejército de no sé cuántos miles de hombres, en su propio territorio. Con el poderío económico y militar que tenemos, Gran Bretaña y Estados Unidos somos partidarios de que si tuviésemos una disputa con algún pequeño país, esa disputa fuera considerada por el consejo".

Actitud Británica

"Los británicos esperamos, sinceramente, no vernos obligados a contestar negativamente un pedido de retiro de esta cuestión del consejo, dejando que una pequeña nación tenga que negociar sola bajo condiciones adversas".

Hablando a continuación el delegado norteamericano, Mr. Edward Stettinius, dijo: "El consejo de seguridad no puede desligarse de su responsabilidad, cuando es sometida a su consideración una cuestión como ésta. No creo que el mantenimiento en la orden del día del consejo de este problema atente contra la dignidad del organismo ni contra ninguno de sus miembros".

Otras Opiniones

El delegado chino, Weilington Koo, declaró a continuación: "La China se identifica con la opinión del delegado Stettinius, que debe mantenerse informado al consejo". El delegado francés opinó que el consejo debería dejar libres a las partes para negociar entre sí, pero que también debía reservarse el derecho de intervenir si las negociaciones fracasaban.

Vishinsky

El vice comisario soviético de Relaciones Exteriores, que aceptó en la ONU realizar negociaciones directas con Irán

El delegado polaco, Rodzelewski, dijo que Polonia se identificaba con el punto de vista ruso. El delegado holandés, van Kleffens, ministro de Relaciones Exteriores de su país, expresó la esperanza de que las partes contendientes llegaran a una solución equitativa de sus diferencias cuanto antes, e informaron de ello al consejo, de modo que el punto fuera suprimido del programa del organismo, sin perjuicio del derecho del consejo a intervenir en el mismo. El delegado australiano, Norman Makin, presidente del consejo de seguridad, dijo en nombre de su país que la cuestión ruso-irania debía mantenerse en el programa de cuestiones a considerar por el consejo, y que éste debiera ser informado sobre todas las cuestiones.

Oposición de Vishinsky

LONDRES 30 (INS) Una verdadera tormenta diplomática estalló hoy en el seno del consejo de seguridad de la ONU cuando el delegado de Rusia, Andrei Vishinsky, se opuso a que se abriesen negociaciones directas con el Irán bajo la jurisdicción de las Naciones Unidas. Vishinsky afirmó que tales negociaciones eran "incompatibles con la dignidad de la Unión Soviética".

Bevin Propuso Solución

LONDRES, 30 (INS) — El ministro de Relaciones Exteriores de Gran Bretaña, Mr. Ernst Bevin, propuso en la asamblea de la ONU una nueva moción en el asunto soviéticoiranio en virtud de la cual Irán y la URSS podrían llevar a cabo directamente negociaciones, reservándose el consejo de seguridad el derecho de volver a plantear el problema si dichas negociaciones no resultaran satisfactorias.

Aceptan por Unanimidad

LONDRES, 30 (INS) — La moción de compromiso presentada por el canciller británico, Mr. Bevin, en la asamblea de la ONU para resolver la cuestión planteada entre Rusia y el Irán, fué aceptada por unanimi-

NO PODRA HACER SU PROPIA DEFENSA HESS EN EL TRIBUNAL DE NUREMBERG

Nuevos Cargos se Acumularon en el Proceso

NUREMBERG, 30 (INS). — El tribunal militar internacional que juzga a los criminales de guerra nazis rechazó la petición presentada por el acusado Rudolf Hess, en el sentido de que se le permitiese hacer su propia deefnsa, en vista de la continuada ausencia de su abogado.

Al mismo tiempo que rechazó la solicitud de Hess, el tribunal designó a Otto Stahmer abogado defensor del ex lugarteniente del Führer. En caso de que su petición hubiese sido aprobada, Hess habría sido el primero de los acusados en dirigirse personalmente a sus jueces, cosa que el tribunal no hubiera visto con buenos ojos, pues habría que haberle concedido ciertas libertades de expresión.

No Estuvo Seyss Inquart

En la audiencia de hoy, otro de los acusados, Arthur Seyss Inquart, ex canciller de Austria, no estaba en el banquillo de los acusados. No se dió ninguna información respecto a los motivos que determinaron su ausencia de la sala.

En cuanto a Ernest Kaltenbrunner, continúa hospitalizado.

Los procuradores fiscales reanudaron sus cargos a propósito del trato dado por los nazis a los prisioneros de guerra y a los judíos deportados de los distintos países de Europa.

Prueban Culpabilidad

El juez británico, Mr. Lawrence, dictaminó que las evidencias presentadas por los fiscales franceses a propósito de los campos de concentración, "eran suficientes para probar la culpabilidad de los reos", y que en vista de la necesidad de dar "rápido curso" al proceso, no era necesario presentar nuevas pruebas sobre el particular.

[illegible] Heumayer

VIENA, 30 (AFP.). — Compareció ante la Corte de Asises el doctor Rudolf Heumayer, ex ministro de finanzas en el gabinete de Schuschnigg. Se le acusa de alta traición.

Heumayer conservó su cargo al ascender al poder los nazis en Austria. Se le imputa especialmente el haber aprobado la anexión de Austria al Reich y de haber facilitado el golpe de Estado nacional-socialista y la invasión.

GIRA DE LOS CANDIDATOS RADICALES

Iniciaron anoche su gira por la provincia de Buenos Aires los candidatos radicales a gobernador y vice. Aparecen en la fotografía, antes de su partida, en la estación Once, el doctor Tamborini, que despidió a los candidatos, junto con los señores Prat, Obdulio Siri y Emir Mercader

RUSIA PROPUSO ESTUDIAR EL PROBLEMA CON IRAN

LONDRES, 30 (INS). — El jefe de la delegación soviética ante la asamblea general de la ONU, Andrei Vishinsky, declaró en el seno del consejo de seguridad que Rusia está dispuesta a entablar negociaciones directas con Irán, respecto a la cuestión pendiente entre ambos países, pero que no aceptará que dichas negociaciones sean supervisadas por el consejo de seguridad, cosa que sería incompatible con la dignidad de la Unión Soviética y del mismo consejo.

EXCLUSIVO Para CLARIN

La intervención del delegado ruso en el debate siguió a la del representante iranio, quien había propuesto que las negociaciones de su país con Rusia se realizasen bajo la jurisdicción del consejo de seguridad. En su respuesta a Takizadeh, Vishinsky declaró que "estamos dispuestos a reanudar las negociaciones, pero Irán desea que ellas sean dirigidas por el consejo de seguridad. Si el gobierno soviético ha de permanecer bajo el control del consejo durante las negociaciones, debo rechazar la proposición como incompatible con la dignidad de Rusia y del consejo de seguridad. Si el gobierno iranio es sincero —añadió—, estamos dispuestos a continuar las negociaciones bilaterales".

El representante soviético añadió seguidamente que "el consejo está facultado por la Carta de las Naciones Unidas para intervenir, pero en las actuales circunstancias no creo que su intervención esté justificada". La actitud rusa amenaza precipitar una crisis de graves proporciones en el seno de la ONU, ya que tanto Estados Unidos como Gran Bretaña favorecen la iniciativa de que la cuestión ruso-irania permanezca bajo la consideración de la ONU mediante el envío de informes regulares a dicha organización sobre el estado de las negociaciones bipartitas.

JOSE GIRAL PODRA ENTRAR EN FRANCIA

PARIS, 30 (AFP) — Se informa oficialmente que el presidente de la república española en exilio, señor Giral, ha sido autorizado para entrar en Francia.

SOLUCIONARAN LA HUELGA DE LOS TRABAJADORES EN EE. UU.

DE LA INTERNATIONAL NEWS SERVICE EN LA PAG. 2

(Información en la página 5)

DUTRA ASUMIO AYER EL MANDO

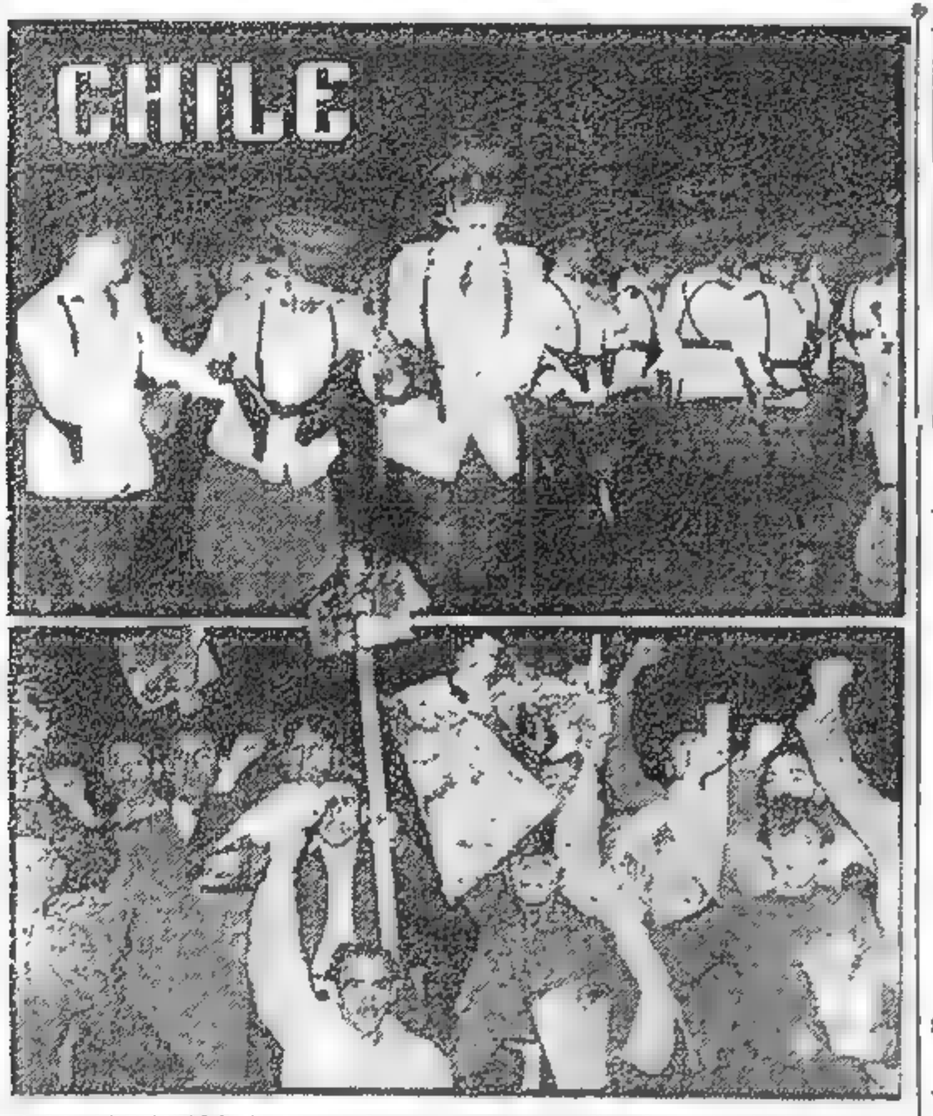

LOS ASPECTOS de los recientes sucesos en Santiago de Chile. (Arriba) La caballería es conducida por dos oficiales hacia un puesto de ametralladoras ausiliares. (Abajo): Luego del sangriento tiroteo en la plaza Baines los manifestantes pasean trapos ensangrentados por el centro de la ciudad

DESIGNAN A AURIOL PRESIDENTE DE LA ASAMBLEA FRANCESA

Ver Información en la Página DOS

El Dr. José Giral, Jefe del gobierno republicano español cuyo reconocimiento ha pedido a los aliados la Federación Americana del Trabajo.

DIARIO DE LA MAÑANA

Clarín

UN TOQUE DE ATENCION PARA LA SOLUCION ARGENTINA DE LOS PROBLEMAS ARGENTINOS

5 CENTAVOS

10 CTVS. INTERIOR

AÑO I — BUENOS AIRES, VIERNES 1o. DE FEBRERO DE 1946 — No. 134

BRASIL COOPERARA CON LAS NACIONES UNIDAS

RIO DE JANEIRO, 31 (INS). — Poco después de haber sido proclamado el general Eurico Gaspar Dutra pronunció un discurso por radio dirigido a todo la nación, diciendo: "Mi gobierno continuará manteniendo una íntima cooperación y solidaridad con los demás miembros de las Naciones Unidas, especialmente con Estados Unidos y las repúblicas de este hemisferio".

No Alterarán la Política Exterior

Después de expresar su agradecimiento a la nación por su elección, Dutra añadió que en nada tiene que alterar la pauta general seguida hasta ahora por Brasil en sus relaciones internacionales.

Advirtió a continuación que los fiel venideros demandarán muchos

Advirtió a continuación que los años venideros demandarán muchos sobreponerse a las dificultades propias del presente período de construcción universal, y prosiguió: "Recibo la presidencia sin vanidad, pero con conciencia plena de las serias responsabilidades que me esperan, y con un sincero deseo de cooperar en el mantenimiento de la paz y en el mejoramiento de las condiciones de vida de mis conciudadanos, así como del prestigio creciente de nuestro país".

El presidente electo manifestó que "seré el presidente de todos los brasileños en todo lo que concierne al interés nacional, y velaré porque la justicia se imparta equitativamente mediante el reconocimiento de los derechos ciudadanos de mis compatriotas".

Intensa Cooperación con el Pueblo

Señaló que en su oportunidad velará además por "el mantenimiento del sistema democrático que acuerde la próxima Asamblea Nacional y también recibiré agradecido cualquier sugestión, no importa de quien venga, puesto que estoy determinado a establecer la más íntima y beneficiosa cooperación entre el pueblo y el gobierno, en una atmósfera de orden moral y material".

"La nación —expuso— debe confiar en mi honestidad durante las próximas elecciones estaduales, durante las cuales se ofrecerán garantías máximas para que la población civil y los partidos políticos puedan expresar libremente sus sentimientos".

Hombres de Ciencia Realizan Estudios Sobre los Efectos de la Bomba Atómica

WASHINGTON, 31 (INS). — Funcionarios de la visión científica del ejército de los Estados Unidos revelaron hoy que partes del tejido epidérmico de sesenta víctimas japonesas de las bombas atómicas, estaban siendo objeto de estudio por parte de patólogos de la marina y del ejército.

Importante Orden General al Ejército

Concitan a Jefes y Oficiales Ser Fieles Custodios de los Comicios

Por el Boletín Militar Público de fecha de ayer ha sido dada a conocer una Orden General dirigida por el ministro de Guerra, general Humberto Sosa Molina, a los jefes y oficiales del Ejército, concitándolos a cumplir estrictamente con su deber como custodios de los próximos comicios. Reproducimos seguidamente el texto completo del documento.

No Concurrió

El ministro del Interior, Gral. Felipe Urdapilleta, cuyo nombre no aparece entre los asistentes a la reunión que se celebró ayer y de la cual participaron otros secretarios de Estado, generales, almirantes y los comandantes de las secciones electorales

El Ejército y la Política

"El Ejército de la Nación se encuentra dedicado en la actualidad íntegramente, a su misión específica, manteniendo e sustraído por completo a los intereses que se ponen en juego con motivo de las próximas elecciones. Las que adquieren una insistida importancia por su gravitación en el futuro de la República. Por ello, en mi carácter de ministro de Guerra, he considerado oportuno expresar al Cuadro de Oficiales la profunda satisfacción que siento, como soldado, al comprobar que se está dando, ante propios y extraños, un magnífico ejemplo de cordura, de espíritu militar, de cumplimiento del deber y de alta jerarquía de las fuerzas políticas en que se divide la opinión pública, en esta hora trascendental de la vida nacional".

La Elección Incumbe al Pueblo

"Se confirma una vez más, en este momento histórico, la honrosa tradición de nuestro Ejército que desde la organización nacional hasta nuestros días, ha sabido substraerse a las contiendas políticas [illegible] exclusivamente a la Nación y a su pueblo, su hacer de [illegible] logina ni bandería alguna. Ha sido, es y será siempre, la [illegible] profundo convencimiento de que, democráticamente, la solución del problema político incumbe al pueblo soberano, el que en este caso particular dará dentro de pocas semanas, con la garantía de las fuerzas [illegible] su veredicto inapelable, del que, surgirá, por su voluntad [illegible] expresada, el próximo gobierno constitucional."

Tentativas Proselitistas

"En resguardo de la disciplina y de la tradición de nuestro Ejército, de la que nada ni nadie podrá apartarlo cualesquiera fueran las circunstancias, es del dominio público que el Ministerio ha aplicado las sanciones correspondientes a algunos oficiales que, por excepción, han desarrollado actividades en el campo político.

....."No obstante lo expuesto, debo advertir a los señores oficiales, en forma muy especial, que se está desarrollando en forma sistemática una campaña tendiente a hacer prosélitos en las filas del Ejército, pretendiendo enrolar a sus miembros para hacerlos participar en la lucha política. Con ese propósito, algunos ciudadanos, invocando la representación de núcleos de opinión pública o de ciertas asociaciones, expresan, por los diversos medios a su alcance, el punto de que el Cuadro de Oficiales no puede ser indiferente a la solución del problema político del momento y que debe, por lo tanto, participar en el contralor y dirección de los actos finales del gobierno de la Revolución.

"Al respecto, conviene recordar a los señores jefes y oficiales que

(Continúa en la página SIETE)

REITERAN PRESCINDENCIA

SOSA MOLINA

Hubo una Reunión de Ministros, Almirantes, Jefes Militares y los Comandantes Electorales

INFORMACION PAGINA CINCO

EL GOBIERNO HA LEVANTADO LA PROHIBICION QUE PESABA SOBRE "CLARIN ORAL"

EE. UU. PLANTEA AL GOBIERNO ARGENTINO UNA RECLAMACION

UNA CATEGORICA AFIRMACION DE LEGALIDAD ELECTORAL FORMULO EL Gral. VON DER BECKE

(Información en la página 5)

Clarín

DIARIO DE LA MAÑANA

5 CENTAVOS

10 CTVS. INTERIOR

UN TOQUE DE ATENCION PARA LA SOLUCION ARGENTINA DE LOS PROBLEMAS ARGENTINOS

AÑO I — BUENOS AIRES, SABADO 2 DE FEBRERO DE 1946 — No. 155

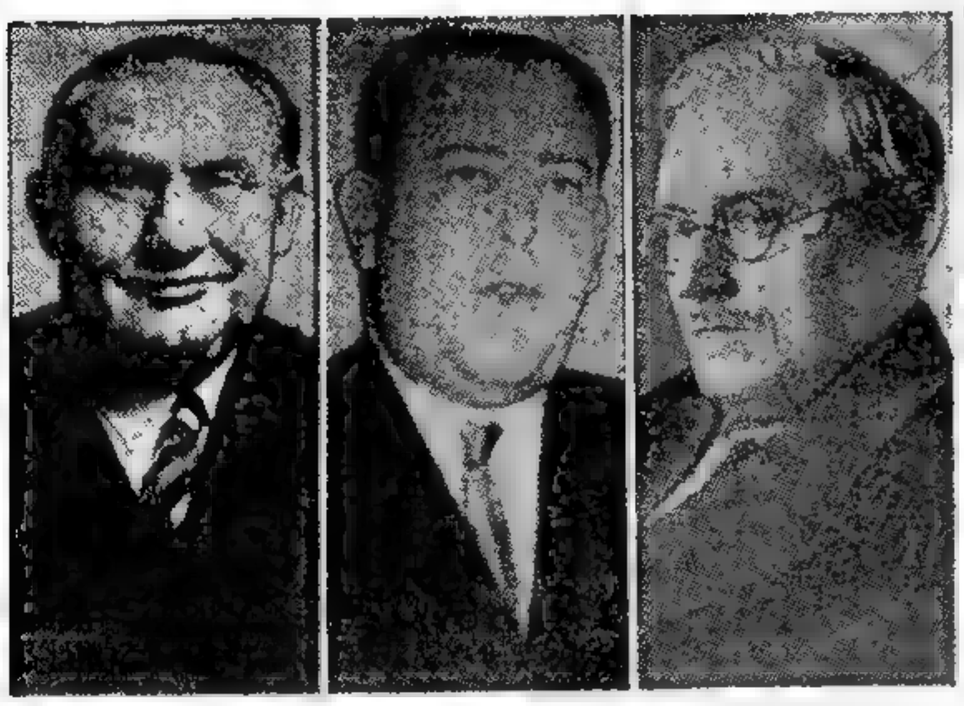

BEVIN — T. LIE — VISHINSKY

DE IZQUIERDA a derecha: Mr. Bevin, que sostuvo una acalorada polémica con Vishinsky en la asamblea de la ONU; Sr. Lie, que fué designado secretario del organismo mundial, y Vishinsky, delegado soviético, que intervino en el agitado debate de ayer en la reunión de la nueva liga mundial

Determina el Pedido de Aclaración un Reportaje Aparecido en New York Times

Concurrió a la Cancillería el Sr. Cabot

WASHINGTON, 1o. (INS) — El gobierno de Wáshington formuló hoy una enérgica protesta contra la Argentina por las acusaciones que le hizo a los Estados Unidos, culpando a sus autoridades de tener participación en el "contrabando" de armas en ese país sudamericano.

El secretario de Estado, Mr. James Byrnes, al recibir hoy a los corresponsales, tomó conocimiento de las declaraciones del coronel Juan D. Perón, quien durante una entrevista con los representantes de la prensa declaró que la embajada norteamericana en Buenos Aires, estaba mezclada en el contrabando de armas en la Argentina. Esos cargos del coronel Perón, impugnando la política de no interferencia de los Estados Unidos, fueron publicados ayer en el diario "New York Times" en un despacho de su corresponsal especial.

Las Instrucciones

Tomando conocimiento inmediatamente de la gravedad de esos cargos, el secretario de Estado, Mr. Byrnes, le envió ayer instrucciones al encargado de Negocios en Buenos Aires, a fin de que le pidiese al gobierno argentino una declaración repudiando las acusaciones del coronel Perón.

El "New York Times" decía que Perón en una entrevista realizada con uno de sus corresponsales, había declarado que: "La oposición estaba tratando de tergiversar las elecciones y la política y que estaba recogiendo armas enviadas de contrabando a través del Río de la Plata". El referido periódico añadía que Perón había expresado "la firme creencia de que la embajada de los Estados Unidos estaba envuelta en ese contramovimiento".

El secretario de Estado, Mr. Ja- Byrnes, le dió instrucciones al encargado de Negocios en Buenos Aires, Mr. John Moors Cabot, de trasladarse inmediatamente al Ministerio de Relaciones Exteriores de la Argentina y de dejar allí una "ayuda de memoria" citando la información del "New York Times" y señalando que los Estados Unidos "consideran de gravedad" aquellos cargos en vista de la posición oficial que el coronel Perón desempeñó hasta hace poco en el gobierno argentino, y del hecho de que la opinión pública lo sigue identificando con ese gobierno. Al anunciar su protesta, Mr. Byrnes dijo: "La ayuda de memoria debería inquirir si el gobierno argentino se asocia con esos cargos y debería declarar que si no se asocia con ellos, este gobierno espera que el gobierno argentino los repudiase públicamente".

La Misma Política

Al secretario de Estado se le preguntó si los Estados Unidos seguían considerando que el gobierno argentino era culpable de actos enemigos a la defensa del hemisferio. Respondió Mr. Byrnes que no había ningún cambio en la actitud de Norteamérica hacia la Argentina, que ha sido puesta repetidas veces en claro, de declaraciones del presidente Mr. Truman, del secretario de Estado, del subsecretario de Estado, y de varios secretarios de Estado, auxiliares.

M. Cabot en la Cancillería

En los círculos diplomáticos se comentaba insistentemente en los últimos días la circunstancia de que el encargado de negocios de los Estados Unidos de Norte América no se hiciera presente en la cancillería. Por ese motivo, llamó la atención ayer la presencia de Mr. Cabot en el Palacio San Martín, en momentos en que la atención pública se encuentra monopolizada por los sucesos recientes. Pudo saberse luego que el representante de la Unión había concurrido por razones vinculadas con esos hechos que son del dominio público.

Entregó un Memorándum

El encargado de negocios de Estados Unidos de Norte América, Mr. Cabot, mantuvo ayer una prolongada entrevista con el ministro de Relaciones Exteriores, Dr. Cooke. La

(Continúa en la página SEIS)

Se Inició un Paro General en Palestina

JERUSALEN, 1o. (INS). — La Liga Musulmana decretó la huelga general en todas las naciones de su influencia. La medida tiende a patentizar el desagrado de los árabes por la actitud aliada —y en particular británica— con respecto de los problemas de Palestina.

Entretanto la policía británica y efectivos de ocupación del ejército de Inglaterra, patrullan las calles y están dispuestas a intervenir con mano férrea para impedir cualquier intento de provocar desórdenes.

Aun cuando existe una sensible tensión, no se informó si se produjeron o no disturbios. En Tel Aviv la situación ha llegado a adquirir contornos que se consideran excepcionales, y como un preludio a lo que pudiera ocurrir.

La ciudad judía de Tel Aviv amaneció cubierta de uniformes militares británicos, quienes cumpliendo órdenes terminantes del comando inglés en Palestina, se aprestan a abortar cualquier movimiento gestado por los hebreos como acto de protesta por la decisión de Gran Bretaña de especificar la cantidad de judíos con derecho a penetrar en la Tierra Santa.

CONFIRMOSE A TRYGVE LIE

LONDRES, 1o. (INS).—La asamblea general de la Organización de las Naciones Unidas procedió hoy a votar la moción del consejo de seguridad recomendando el nombramiento de Trygve Lie, ministro de Relaciones Exteriores de Noruega, como secretario general de la nueva organización mundial. Su nombramiento fué aprobado por 46 votos contra 3.

Dutra Lee su Mensaje

El nuevo presidente del Brasil, general Eurico Gaspar Dutra, leyendo su primer mensaje durante la ceremonia en que asumió la primera magistratura de la nación hermana

PIDEN PENA DE MUERTE PARA LOS PROCESADOS

Nuremberg Siguió el Juicio por los Crímenes

NUREMBERG, 1o. (INS) — El fiscal auxiliar francés, M. Edgard Faure, demostró hoy en el juicio que se sigue a un grupo de destacados políticos y militantes del régimen nazi, que de haber ganado la guerra Hitler, hubiera cambiado radicalmente el mapa del occidente de Europa mediante la anexión territorial o la fundación de nuevos Estados, vasallos de Alemania. Entre los testigos llamados a declarar se encontraba el presidente del parlamento de Luxemburgo, que relató los métodos empleados

(Continúa en la página DOS)

"Clarín Oral" Transmite Nuevamente Desde Hoy, por LR3 Radio Belgrano, sus Informativos a las 18 y 23.45

(Información página SIETE)

GRANDES MULTITUDES PROCLAMAN A LOS CANDIDATOS TAMBORINI Y MOSCA EN S. FE Y PARANA

DON JUAN LLEGO A LISBOA

DIARIO DE LA MAÑANA

Clarín

5 CENTAVOS

10 CTVS. INTERIOR

UN TOQUE DE ATENCION PARA LA SOLUCION ARGENTINA DE LOS PROBLEMAS ARGENTINOS

AÑO I — BUENOS AIRES, DOMINGO 3 DE FEBRERO DE 1946 — No. 156

Para Restaurar el Trono y Derribar a Franco Habría un Plan Monárquico

LISBOA, 2 (AFP). — El infante Don Juan llegó a esta ciudad a las 20, procedente de Londres.

Viajó con su Esposa

LONDRES, 2 (AFP). — El pretendiente Don Juan emprendió vuelo hacia Portugal, desde el aeródromo de Hurn Humpshire, viajando con el nombre de Conde de Barcelona, en compañía de su esposa

Presunta Entrevista

LONDRES, 2 (AFP). — Aunque oficialmente se anunció que Don Juan había consagrado parte de la tarde de ayer a visitar los barrios londinenses que fueron afectados por la guerra, se hace resaltar que su ausencia, la que duró más de seis horas, hubiera podido ser empleada en parte por el pretendiente y la condesa de Barcelona para visitan al rey Jorge

En efecto Don Juan, que es el bisnieto de la reina Victoria, es pariente del actual rey de Inglaterra

. Además, el boletín cotidiano que se publica sobre las actividades de la familia real, no fué dado a publicidad anoche como de costumbre. El diario "Evening Standard" anunció que una carta de bienvenida del rey Jorge fué remitida a Don Juan, invitando este último a ir a verlo al palacio de Buckingham. Esta última noticia no pudo ser confirmada

Plan Monárquico

PARIS, 2 (AFP). — A pesar del comunicado facilitado por el secretario del pretendiente Don Juan asegurando que éste no había cambiado sus planes políticos y asegurando que no cambiará aunque la ocasión se le ofreciera para hacerlo, los partidarios de la monarquía española tratan de restablecerla sin plebiscito valiéndose de que el hecho consumado facilitaría extraordinariamente su labor.

Los informes que indicaban que el viaje de Don Juan a Lisboa tenía como principal objeto colocar al pretendiente cerca del territorio español para entrar en él próximamente, justificaron tales afirmaciones. Según los mismos el plan de los monárquicos es fácilmente comprensible. Importantes sectores del exterior partidarios de que se establezca la monarquía en España aprobarían la restauración una vez realizada. Esta aprobación previa sería suficiente para que los generales y las clases conservadoras y católicas de España se decidieran a derrocar al régimen franquista. La expulsión de Franco sería fácilmente lograda. Los generales tomarían el poder y disolverían las organizaciones franquistas, al mismo tiempo que ofrecerían a Don Juan el trono español

Declaraciones de Churchill

PARIS, 2 (AFP). — "No tenemos intención de intervenir en los asuntos internos de España", declaró el ex primer ministro británico, señor Winston Churchill, después de su llegada a La Habana

El señor Churchill agregó que se sentía feliz de saber que el Consejo de Seguridad de la ONU se ocupaba de las acusaciones presentadas por la Unión Soviética contra la ingerencia británica en Grecia e Indonesia. "Mi opinión es que hay que poner en claro esta cuestión — dijo el señor Churchill— y estoy seguro de que continuará el buen entendimiento, a despecho de ciertas controversias que se han producido entre Gran Bretaña, Estados Unidos y la Unión Soviética".

ANOCHE PROCLAMO sus candidatos el Partido Socialista. Frente a la Casa del Pueblo una densa muchedumbre afirmó su fe en el triunfo de los candidatos de la Unión Democrática y del partido de sus preferencias

RUSIA E IRAN HAN INICIADO NEGOCIACIONES PRELIMINARES

LONDRES, 2 (A.F.P.). — Los delegados del gobierno iranio y de la Unión Soviética ante la ONU, señores Vishinsky y Taquizadeh, celebraron hoy conversaciones preliminares tendientes a la solución directa entre sus respectivos países del pleito de Azerbaijan. Espérase que dichas gestiones se verán acrecentadas ante la llegada de nuevas instrucciones que el señor Vishinsky espera de Moscú.

Juró el Sr. Trigve Lie

LONDRES, 2 (INS) — El señor Trygve Lie asumió hoy su cargo de secretario general de la Organización de las Naciones Unidas. El jefe de la delegación noruega, que tiene en sus manos un poder que se considera superior al de cualquier país del mundo considerado individualmente, prometió actuar "como un verdadero funcionario internacional, inspirado en los mismo ideales que indujeron a la creación de la ONU".

Indicando que las tareas de la reconstrucción que tiene la ONU eran enormes, el señor Lie terminó diciendo: "Aquellos que dieron la vida a fin de que nosotros fuésemos libres, nos han legado un mandato sagrado: edificar sobre una base sólida la paz del mundo".

Previamente, el señor Lie señaló que cuantos mayores fueran las dificultades con que tropezaran las naciones para llegar a un acuerdo, mayores debían ser los esfuerzos para lograrlo.

Luego, señaló el delegado noruego, que deberá ser reemplazado en ese carácter: "Es, naturalmente, con la más honda emoción que dejo de estar al servicio de mi país y de mi rey, para dedicarme al servicio de la comunidad internacional."

El presidente de la asamblea, señor Henri Spaak, recibió juramento del secretario general ,tras lo cual éste se ubicó en el lado derecho de la mesa de autoridades de la ONU.

Connally Censura a Rusia

LONDRES, 2 (INS) — El senador norteamericano Tom Connally, delegado de su país a la asamblea de la ONU, recordó, acaloradamente, a Rusia y a Ucrania la ayuda que los Estados Unidos dieron para la derrota de Alemania y el Japón, y les advirtió que no intentasen formar un bloque de naciones para atacar a los Estados Unidos en el terreno diplomático.

Connally intervino en los debates en el seno de la comisión de seguridad acerca de si se daba o no a la Federación Mundial del Trabajo la oportunidad de colaborar con el consejo económico y social de la ONU.

Esa intervención, auspiciada principalmente por Rusia y Ucrania, que permitiría al organismo obrero tener voz pero no voto en la ONU, ha sido combatida varias veces por Connally, quien sostiene que el consejo económico y social, conforme a la carta de las Naciones Unidas, está facultado para consultar a cualquier organismo que esté dispuesto a prestar su colaboración.

El senador Connally, insistió en que si a la F. M. T. se le concedía tales privilegios, lo mismo habría que hacer con la Federación Americana del Trabajo

Los rusos y ucranianos alegaron, entonces, que la F. A. T. era un organismo nacional y no universal.

Entonces Connally, dijo: "¿Llamais "nacional" a la F. A. T. cuando produjo armas valoradas en más de 40 mil millones de dolares para que os ayudara a contener a pie firme a los alemanes en las puertas de Stalingrado y Moscú?"

El senador norteamericano expresó luego, como queriendo reforzar su opinión, que cuando alguna gran potencia prohijaba a un organismo cualquiera, las naciones pequeñas quedaban a merced de ella. Aludió con ello, es evidente, a que Rusia había tomado bajo su protección a la F. M. T.

Eligióse la Sede

NUEVA YORK, 2 (AFP.). — La sede permanente de la Organización de las Naciones Unidas estará situada a unos 100 kilómetros al norte de esta ciudad, e inmediatamente al oeste del Estado de Connecticut, de acuerdo con el informe presentado por la comisión de la ONU, encargada de dictaminar sobre esta cuestión.

Una Dura Lucha Diplomática Tendrá Lugar Entre Gran Bretaña y Egipto

Por Pierre Solan

EL CAIRO, 2 (A.F.P.) — Gran Bretaña acepta iniciar con Egipto conversaciones para revisar el tratado de alianza firmado en Londres el 20 de agosto de 1936. Todas las gestiones entre ambos gobiernos a ese respecto, que acaban de ser publicadas, revelan desde ya tan grandes divergencias entre los puntos de vista de las partes que mal se ve cómo podría llegarse a un acuerdo.

Las Tropas Británicas

En su nota, Egipto alega que "la presencia de tropas foráneas, incluso en las regiones más lejanas, constituye una afrenta insoportable a la dignidad del país". A lo cual Gran Bretaña responde que "se halla dispuesta a considerar una asociación sobre un pie de igualdad para la defensa de los intereses de ambos países, tendiente a afirmar su seguridad". Dicho de otro modo, Inglaterra sostiene que debe entonces participar con su ejército en la defensa de zonas vitales como el Canal de Suez.

ESCUCHE POR CLARIN

Para la cuestión del Sudán surgen dificultades similares. El gobierno egipcio, al solicitar la iniciación de negociaciones respecto al Sudan, "sobre la base de los intereses y aspiraciones del pueblo de esa zona", no hace sino pedir la unificación del valle del Nilo y la supresión del condominio anglo-egipcio allí establecido.

Puede preverse que una reñida batalla diplomática tendrá lugar, cuyo punto de partida será El Cairo, donde el embajador británico, lord Killearn, que fué el artesano del tratado de alianza de 1936, enfrentará como principal rival al primer ministro egipcio. A su vez, éste se verá obligado a desarrollar una labor sutil y difícil pues la opinión pública, sobreexcitada, no admitirá concesión alguna.

Egipto, que se mostró intransigente cuando Siria y Líbano pidieron la evacuación de las tropas extranjeras, difícilmente admitirá que permanezcan en su territorio fuerzas británicas. Y, por otra parte, no piensa renunciar a su derecho de plantear el caso ante el Consejo de Seguridad por poco que sus negociaciones con Gran Bretaña lleguen a un punto muerto.

Treinta Millones de Seres Humanos se Hallan Amenazados por el Hambre

LONDRES, 2 (A.F.P.). — "Debemos preguntarnos si hemos cumplido nuestra palabra con los pueblos golpeados por la guerra", dijo el señor León Bloom en un impresionante discurso en favor de la UNRRA, en la 21ª sesión plenaria de las Naciones Unidas, que se inició esta tarde.

Ayuda a la UNRRA

Después del discurso del señor Bloom, el delegado de la República Dominicana expresó el apoyo de su país y el delegado de Turquía declaró que su gobierno estudiaba una ayuda a la UNRRA en la medida de sus recursos financieros. Jean Mazaryk declaró que "vió a la UNRRA en acción y vió niños de seis años que parecían de sesenta. Cuando esos niños crezcan, sabrán que nuestra organización los salvó". El delegado de Nueva Zelandia, señor Frazer, hizo un llamado para que los países cumplan la segunda contribución. "Es —afirmó— una nueva guerra, esta vez para salvar a seres humanos, y podemos ganarla solamente si obtenemos las municiones necesarias". La asamblea adoptó la moción británica en favor de una ayuda continua intensificada a la UNRRA. El delegado de la Argentina, doctor Moreno Quintana, pidió a la asamblea rendir un homenaje a Gran Bretaña y a los Estados Unidos por todo lo que hicieron para facilitar la tarea de la UNRRA y declaró que su país estará representado en la conferencia de la UNRRA el 15 de marzo. Finalmente, el señor Noel Baker, ministro de Estado británico, dijo que treinta millones de seres humanos están amenazados de hambre en Europa.

Argentina 3 Uruguay 1

Información en la Página Centarl

Don Juan Inicia Conversaciones con los Monárquicos

(INFORMACION PAG. DOS)

CENSURA DE GASPERI LA CESION DEL TIROL

Expresivo Mensaje de Stalin a Zultaneh

TEHERAN, 3 (INS) — El primer ministro iranio, señor Ahmed Q. Zultaneh, ha recibido un mensaje del mariscal Stalin, en el que éste dice: "Mucho agradezco su actitud amistosa hacia la Unión Soviética. El hecho de que usted presida el gobierno persa sin duda será valiosísimo para el establecimiento de relaciones de buenos vecinos entre nuestros dos países".

Clarín

DIARIO DE LA MAÑANA

5 CENTAVOS

10 CTVS. INTERIOR

UN TOQUE DE ATENCION PARA LA SOLUCION ARGENTINA DE LOS PROBLEMAS ARGENTINOS

AÑO I — BUENOS AIRES, LUNES 4 DE FEBRERO DE 1946 — No. 157

Desde ITALIA

Opónese a que Allí se Realice un Plebiscito

EXCLUSIVO

ROMA, 3 (AFP). — "Un plebiscito en el Alto Adigio sería una burla, una candidez y una locura. Ya se lo hemos dicho a los aliados y lo repetiremos. Más que una ofensa inmerecida hacia los cobeligerantes, sería un grave error en la política europea", declaró el presidente del Consejo, señor Alcides de Gasperi, en una entrevista concedida al corresponsal del "Giornale del Mattino".

La Zona del Alto Adigio

Recordando las medidas tomadas y ya aplicadas en parte, respecto a la autonomía administrativa y el estatuto del Alto Adigio, el señor de Gasperi agregó que no existían motivos para abolir la frontera de 1919. "No existen razones de seguridad, pues en la historia no hay ningún ejemplo de invasión italiana en dirección al norte, en cambio no se pueden negar las efectuadas hacia el sud por gentes de raza alemana."

El Pangermanismo

"Nos sentimos felices que Austria se aparte de la Alemania derrotada, agrego, y le deseamos un amplio progreso en el cual quisiéramos contribuir reanudando las relaciones comerciales y culturales con ella. Pero, ¿quién nos asegura que la república austríaca que ya en 1920 buscó el Anchluss y participó en la guerra de agresión de Alemania, no será atraída otra vez en la órbita pangermánica? Suponer que 150 000 alemanes del Alto Adigio constituyen un refuerzo para la independencia austríaca es un sueño, primero por su número, y luego porque durante la presente guerra y anteriormente a ella demostró ser muy accesible a los mitos hitleristas del Tercer Reich."

Proposición Austríaca

VIENA, 3 (AFP). — Frente a la negativa italiana sobre el proyecto de Austria de anexionarse el Tirol, el ministro de Relaciones Exteriores austríaco, Sr. Kurt Gruber, declaró hoy que dicho territorio puede quedar anexado a la nación austríaca salvaguardando al mismo tiempo los intereses italianos.

A tal efecto, el gobierno austríaco propone que en el caso de que el Tirol pace a Austria merced a un plebiscito favorable, las fábricas de energía eléctrica de capital italiano y otras empresas similares que queden dentro del territorio tirolés serán debidamente tasadas en su valor y pagado su importe a sus legítimos propietarios. Al mismo tiempo los habitantes italianos del Tirol podrían optar entre la nacionalidad italiana o austríaca y se garantizaría una plena autonomía cultural en dicha región como también absoluta libertad económica.

La Cesión del Tirol

El primer ministro italiano Alcide De Gasperi ha criticado que en la zona del Alto Adigio se realice un plebiscito de acuerdo a la reclamación de Austria

Propaganda en Trieste

ROMA, 3 (INS) — La mayoría de los diarios de Roma reproducen un despacho de la agencia semioficial Ansa, según el cual los yugoeslavos están desarrollando en Venecia Julia y principalmente en la ciudad de Trieste actividades que harían aparecer una ficticia mayoría de población y opinión favorables a la incorporación de las regiones en disputa al territorio yugoeslavo ante los ojos de la comisión de especialistas próxima a llegar y que determinará el futuro de la zona.

Extradición de Anfuso

ROMA, 3 (AFP). — "El gobierno italiano pedirá probablemente la extradición del ex ministro de Relaciones Exteriores del gobierno de Mussolini, Philipo Anfuso, que acaba de ser arrestado en París", declaró el Sr. Mario Berlingue, ex alto comisionado encargado de la represión de los crímenes fascistas.

El Sr. Philipo Anfuso había sido condenado a muerte en rebeldía.

Nuevo Invento Para Producir el Carbón

LONDRES, 3 (A.F.P.) — Se anuncia que se habría descubierto un sucedáneo maravilloso del carbón.

En efecto, según las aseveraciones de un inventor llamado Berends, habría hallado la fórmula mágica para producir carbón "ersats", vale decir, que mediante una máquina de su invención produciría una especie de materia prima combustible cuyo precio de costo de producción sería la mitad menor que el del carbón común.

HOY SE DEBATIRA EN LA O.N.U. LA ACUSACION RUSA A INGLATERRA

La Situación en Java y Grecia Amenaza la Paz, Dice un Dario de Moscú

LONDRES, 3 (AFP). — Mañana se reanudará el debate en la Asamblea de las Naciones Unidas, creyéndose que el planteo de Rusia para que Gran Bretaña retire sus tropas de Grecia dará lugar a una de las sesiones en la que puede comprometerse el prestigio de la nueva organización mundial.

La Paz Mundial

MOSCU, 3 (INS) — El diario "Tiempos Nuevos", en su edición de hoy, reitera la tesis de que las situaciones imperantes en Grecia e Indonesia ponen en peligro la paz mundial. No obstante, rinde elogios a la labor de la asamblea de la ONU, calificándolo de constructiva.

Habla Vishinsky

LONDRES, 3 (AFP). — "La cuestión del Irán será solucionada por medio de negociaciones directas entre los gobiernos iranio y soviético y entonces el asunto será retirado "ipso facto" del orden del día del Consejo de Seguridad", declaró el señor Vishinsky, jefe de la delegación soviética ante la Organización de las Naciones Unidas, al corresponsal de la Agencia checoeslovaca Cateka en esta capital.

Requerida su opinión acerca de las primeras decisiones de la Organización de las Naciones Unidas, el señor Vishinsky dijo: "La asamblea general tuvo felices debates y si todas las Naciones Unidas continúan colaborando y demuestran buena voluntad, la ONU será un poderoso instrumento para el mantenimiento de la paz mundial e impedir cualquier futura agresión. La condición principal para obtener ese resultado es que las tres principales potencias continúen comprendiéndose bien. La ONU y el Consejo de Seguridad tendrían que ocuparse ante todo de solucionar los problemas de mayor importancia y no perder tiempo en otras cuestiones que pueden ser resueltas por organismos de menor importancia. Debemos evitar la desconfianza mutua y llegar a una verdadera comprensión y entente y así realizar los principios contenidos en la Carta de las Naciones Unidas."

Pedido a la ONU

LONDRES, 3 (INS) — Tras la solicitud de la federación obrera mundial, que pidió una banca permanente en el seno de la ONU en representación de los trabajadores de todos los países, un pedido semejante se ha recibido de la Federación Mundial de Juventudes Democráticas.

En dicha nota, la Federación afirma que los problemas y derechos de los jóvenes de todo el mundo deben tener su portavoz en la organización de las Naciones Unidas y pide lugar para la delegación que representaría a más de treinta millones de jóvenes democráticos oriundos de todas partes del mundo.

El Shot de Zizinho Vence Ampliamente a Fernández

Pese a la zambullida de Fernández, el shot de Zizinho llega a la red, decretando el 1er. gol

ENTUSIASTA RECEPCION A TAMBORINI-MOSCA EN CONCEPCION DEL URUGUAY

Información Pag. 3

ARGENTINA CONTESTO A E.U.

INFORMACION EN LA PAGINA SIETE

IMPASSE SOBRE GRECIA

Clarín
DIARIO DE LA MAÑANA
5 CENTAVOS
10 CTVS. INTERIOR
UN TOQUE DE ATENCION PARA LA SOLUCION ARGENTINA DE LOS PROBLEMAS ARGENTINOS
AÑO I — BUENOS AIRES, MARTES 5 DE FEBRERO DE 1946 — No. 158

Suspendió sus Sesiones Hasta Hoy la ONU: no Hay Decisión

LONDRES, 4 (INS) — La Asamblea de la Organización de las Naciones Unidas resolvió suspender hasta mañana sus sesiones, sin haber adoptado ninguna resolución en el problema griego, planteado por Rusia.

Hubo Atmósfera Muy Cargada

LONDRES, 4 (INS) — El Consejo de Seguridad se reunió esta tarde, a las 16.18, ante una gran concurrencia y en medio de una atmósfera cargada de expectación, por la que se advertía un extraordinario interés en seguir los pasos que en terreno diplomático darían el vicecomisario del Exterior de Rusia, señor Andrei Vishinsky y el ministro de Relaciones Exteriores de Gran Bretaña, Mr. Ernest Bevin.

Desde mucho antes de la hora anunciada para la iniciación de la sesión, la sala estaba repleta de delegados, consejeros, periodistas e invitados especiales.

El Sr. Norman Makin, que preside el Consejo, invitó a Vishinsky a hacer uso de la palabra, quien lo hizo anunciando que discutiría las proposiciones hechas el viernes por Mr. Bevin. El representante ruso criticó algunas expresiones del canciller británico, según las cuales ésta habría comparado al Consejo de Seguridad con un club donde los socios se reunen para jugar a los naipes. A ese respecto dijo el señor Vishinsky: "No creo que la política internacional sea como un juego de naipes. Pero si Mr. Bevin insiste en su comparación, he de decir que el as que poseen los británicos no es triunfo. Bevin no vacila en echar toda la culpa de a situación a los comunistas griegos y yo me propongo hablar por ellos.

Habla Vishinsky

Vishinsky comenzó entonces a impugnar las fuentes de información de donde los británicos extraen su versión de los sucesos de Grecia y criticó las expresiones de Bevin según las cuales "una minoría trata de adueñarse del poder en Grecia". "Bevin —añadió Vishinsky— se equivocó; es el pueblo griego el que trata de adueñarse del poder.

Vishinsky pasó en seguida a citar los discursos pronunciados por los británicos en la Cámara de los Comunes y en otros sitios, en los que trataban de demostrar que el Elas es un movimiento de resistencia nacional de todo el pueblo de Grecia. Hizo copiosas citas, sobre todo de los discursos dichos por miembros laboristas, en apoyo de su argumentacion.

A menudo, el intérprete de Vishinsky se confundía al traducir la versión de las rápidas palabras del orador, lo que produjo ligeras protestas entre los delegados y alguna nerviosidad en el público presente.

Vishinsky refutó a acusación hecha por Bevin a propósito de la propaganda comunista en Grecia y la supuesta amenaza contra la pz del mundo que ell entrañaba. "Nada tan contrario a laverdad" —dijo—. Luego recordó episodios registrados a partir de 1921 en los cuales Gran Bretaña hizo idénticas acusaciones contra la propaganda rusa. En 1926 y 1927, Chamberlain envió notas a la Unión Soviética refiriéndose a esa propaganda, que nunca pudo probar, como tampoco se verificó que el soviet aprobase la propaganda antibritánica llevada a cabo por los comunistas, al mismo tiempo que el gobierno británico ordenaba que se abriese la caja fuerte de la Arcos (agencia comercial y de turismo del gobierno soviético en Londres). "Bevin habla de propaganda de Moscú —destacó Vishinspy— al mismo tiempo que escucha nuestras amistosas advertencias a propósito de Grecia. Cuando nos referimos al régimen inhumano que impera en Grecia, se dice que eso es propaganda de Moscú".

DECLARARON CULPABLE AL GENERAL YAMASHITA

La Suprema Corte de Justicia de la Unión Dictó Fallo

WASHINGTON, 4 (INS) — En un fallo histórico de la Suprema Corte de justicia, el alto cuerpo judicial norteamericano dictaminó hoy que el general Tomoyuki Yamashita, el ex Tigre de la Malasia, de triste recordación, muera por sus crímenes. Yamashita fué sentenciado a la horca por las atrocidades cometidas por sus tropas y de las que es responsable directo.

El presidente de la Corte leyó la sentencia, aprobada por seis votos contra dos, siendo ésta la primera decisión de su naturaleza.

Yamashita, acusado y sentenciado por un tribunal militar norteamericano en Manila, había apelado ante la Suprema Corte de los Estados Unidos alegando que el tribunal ordinario carecía de facultades para condenarlo.

La sentencia, dada en diciembre, fué reservada hasta que se conociera el fallo definitivo de la Corte Suprema que hoy se dió a conocer.

La Corte no sentenció directamente a Yamashita, sino que produjo una acordada según la cual un jefe militar es responsable por los actos de sus tropas, conforme a las leyes de guerra, aún cuando no fueran ejecutados tales actos por orden del jefe cuestionado.

Este fallo sienta una jurisprudencia que será muy importante tener en cuenta en el caso que se sigue en Nuremberg contra los criminales de guerra hitlerianos.

La Acusación a Homma

MANILA, 4 (INS) — La comisión militar que juzga al teniente general Mataharu Homma por crímenes de guerra, escuchó el testimonio de un médico nipón quien declaró que las muertes japonesas en las Filipinas eran mucho mayores que las norteamericanas, aun en los primeros días de la guerra.

El testigo, mayor general Dr. Asussuki Origuchi principal oficial médico de Homma, atestiguó por la defensa a fin de aliviar la tremenda responsabilidad de Homma por las condiciones atroces en los campamentos de guerra japoneses Admitió que no había planes para el cuidado de los prisioneros, pero declaró que las tropas japonesas no estaban en mejores condiciones.

El Tribunal Aliado

TOKIO, 4 (AFP). — Ayer llegó a esta ciudad la delegación británica que integrará el tribunal internacional de crímenes de guerra en el Oriente. Preside la delegación el eminente jurista, Sir A. Comyns Carr.

Vishinsky y Bevin

El vicecomisario de Relaciones Exteriores, Sr. Vishinsky, a la izquierda, y el secretario de Estado de la Unión, Mr. James Byrnes, haciendo uso de la palabra en una de las recientes sesiones de la asamblea de la Organización de las Naciones Unidas.

Los Crímenes de Guerra

TOKIO, 4 (INS) Mr. Arthur Comwith, que habrá de dirigir a los fiscales británicos en las causas contra los criminales de guerra en el Japón llegó hoy a esta capital. Inmediatamente de su arribo, el acusador británico conferenció con el fiscal norteamericano, Mr. Joseph Keenan.

El tribunal internacional que ha de juzgar a los criminales nipones está constituído por jueces de las nueve naciones ante las cuales Japón firmó el instrumento por el cual se rendía a los aliados. Ante él comparecerán ex funcionarios que ocuparon altos cargos en el gobierno de guerra japonés.

El presidente de la Corte Suprema de Justicia del Estado de Massachussets, Mr. John Higgins, ha sido designado para representar a los Estados Unidos en el tribunal.

BEVIN RECLAMO UNA DEFINICION

Propuso que se Designe una Comisión Investigadora y se Traslade a Grecia

LONDRES, 4 (INS). — El ministro de relaciones exteriores de la Corona, Mr. Ernest Bevin, al exponer el punto de vista británico ante las acusaciones hechas por el delegado ruso al consejo de seguridad de las naciones unidas, dijo que cada vez que se suscitaba la cuestión de Rumania y Bulgaria, el Soviet insistía en tratar la ocupación de Grecia por tropas británicas.

Andrei Vishinsky había acusado a Inglaterra de estar fomentando una guerra con la ocupación aludida y pidió el inmediato retiro de efectivos. Señaló Bevin que ya en oportunidades anteriores Rusia había sacado a relucir el ex abrupto cuando se trataban cosas completamente ajenas. Insistió el canciller de la Corona en que el grupo ELAS había intentado asaltar el poder desde la caída de Alemania. Bevin dijo que Inglaterra debía apoyar a Grecia porque Grecia apoyó a Gran Bretaña cuando la guerra parecía perdida y no era posible olvidarla.

Las Sombras de Chamberlain y Curzon

"Las sombras de Chamberlain y de Curzon han sido evocadas aquí, seguramente para significar que yo soy tan malo como ellos —dijo luego Bevin—, pero yo pensé que me habría ganado la eterna gratitud de los rusos por el sólo hecho de haberme opuesto a este último cuando detuve el embarco de municiones al puerto de Danzig..."

"El gabinete británico me ha dado instrucciones, esta mañana, para que exija una respuesta. Gran Bretaña es amante de la paz y se esfuerza con todas sus energías en mantenerla. Al pedir yo una respuesta categórica por parte del consejo, lo hice con toda sinceridad. Tenemos derecho a recibirla. Se ha dicho que pueden ocurrir incidentes. Conocida es la fama de los Balcanes a este respecto: los incidentes pueden ser provocados. Yo propongo que se nombre una comisión investigadora. Estoy dispuesto a hacer llegar a los griegos una comunicación para que evite el estallido de incidentes. Se dice que estamos sofocando también al par-

(Continúa en la página DOS)

LORD HALIFAX DIJO QUE GRAN BRETAÑA PRECISA CON URGENCIA EL EMPRESTITO

ATLANTIC CITY, 4 (INS). — Lord Halifax, embajador británico en Estados Unidos, manifestó hoy que, a menos que la ONU se constituya en un firme instrumento para el mantenimiento de la paz, "estamos firmando una orden de ejecución, de fecha diferida, contra la civilización que conocemos hoy día".

El embajador hizo sus manifestaciones ante una reunión de la Asociación Nacional de Fabricantes de Conserva, en apoyo de la legislación pendiente en el Congreso norteamericano, acerca del empréstito de 4.400.000.000 de dólares a Gran Bretaña.

Continuó Lord Halifax expresando que "los pueblos hambrientos son, natural e inevitablemente, pueblos descontentos, y pueblos hambrientos y descontentos son una base bien pobre para la creación del mundo pacífico y próspero que estamos tratando de crear". Añadió que el empréstito que desea su país es imprescindible para el restablecimiento de la economía europea.

Triunfalmente Recorren el País las Fórmulas de la Libertad

(Información página DOS)

EL GOBIERNO ARGENTINO CONTESTO LA NOTA DEL URUGUAY

[illegible] EN LA ONU

NO TRANSAN NI VISHINSKY NI BEVIN EN SU ACTITUD

EXCLUSIVO

LONDRES, 5 (Urgente) (INS) — Se ha sabido que la reunión privada celebrada esta noche por los "cinco grandes" en el receso del Consejo de Seguridad de la ONU ha sido la continuación de la reunión que todo el día mantuvieron los delegados de Gran Bretaña, Francia, Estados Unidos, Unión Soviética y China, sin poder llegar a un acuerdo.

No Hay Transacción

El señor Bevin había declarado de modo positivo que no cambiaría de actitud y el señor Vishinsky declaró que tampoco podía aceptar una transacción. Antes de iniciarse la sesión pública, el señor Stettinius dijo al presidente Makin que era inútil intentar una solución en una reunión pública, hasta que se celebrasen nuevas consultas. Entonces el señor Makin propuso que se tratara de aceptar la fórmula presentada por él, de modo que primero la aprobasen los "cinco grandes" y luego se presentara al consejo en pleno.

La Cuestión Griega

LONDRES, 5 Urgente (INS) — Los delegados principales de los "cinco grandes" estuvieron reunidos en sesión privada durante una hora y cuarenta y cinco minutos, en el receso del consejo de seguridad de la O.N.U. Tras ello, se reanudó nuevamente la reunión pública, al iniciarse la cual, el presidente Makin propuso suspender la sesión y reunirse nuevamente mañana, miércoles, a las 10.30 de la mañana, para elegir a los magistrados del tribunal internacional, y nuevamente a las nueve y media de la noche, para seguir tratando la cuestión de Grecia. Al no haberse formulado ninguna objeción, se levantó la sesión.

El Retiro de Tropas

WASSINGTON, 5 (AFP) — Los círculos diplomáticos norteamericanos estiman que existe una diferencia entre el pedido formulado por los representantes de Siria y Líbano al Comité de Seguridad de la ONU y el caso de Grecia, donde la protesta fué presentada por una potencia exterior, mientras el del Levante fué formulado por el mismo país.

aPrece que, contrariamente a la posición favorable a la tesis británica sobre Grecia adoptada por el señor Stettinius, las autoridades norteamericanas consideraran que el retiro de tropas extranejras en el Levante tendría que ser efectuado lo antes posible.

Se supone, también, que Rusia sostendría la misma tesis.

Churchill en Miami

El ex primer ministro británico Mr. Churchill, con su famoso e infaltable cigarro, aparece con su esposa, presenciando una reunión hípica realizada en Miami, donde estuvo hasta hace pocos días

IRAN VA A INICIAR CON RUSIA SUS NEGOCIACIONES DIRECTAS

TEHERAN, 5 (INS) — Un vocero del premier iranio, Gavham Saltaneh, informó hoy que el gobierno persa comenzó los preparativos para destinar una misión hacia Moscú, donde deberá conferenciar con los representantes del Kremlin, a propósito de la emancipación de la provincia norteña de Azerbaiján.

En los círculos diplomáticos de Teherán se dice que la misión habrá de presidirla el primer ministro Saltaneh, debido a las cordiales relaciones que mantiene con el gobierno soviético, y por el hecho de ser una de las pocas personas del gabinete iranio que cuenta con las simpatías de la Unión Soviética.

Se predice en dichas fuentes que la partida del señor Saltaneh hacia Moscú no se realizará hasta que termine sus sesiones la Organización de las Naciones Unidas, lo cual posiblemente ocurra a fines de la corriente semana.

Se afirma que el primer ministro del Irán, señor Gavham Saltaneh, está dispuesto a considerar como un "fait accompli" la autonomía de la región de Azerbaiján dentro de la configuración política del país y a aceptar a sus representantes en el Parlamento.

El nuevo primer ministro se avendría también a que el gobierno recientemente establecido en Azerbaiján tuviera el control de la explotación y venta de la pesca en el mar Caspio, asumiendo la gerencia de la compañía Sociedad Pesquera Ruso-Iranía del Mar Caspio, actualmente controlada por el gobierno de Teherán.

El gobierno iranio también adjudicaría a Rusia los derechos de explotación de las zonas petrolíferas del norte, a condición de quedar en libertad de hacer concesiones en la región sur a cualquier otro gobierno o empresa.

MOLOTOV

Clarín

DIARIO DE LA MAÑANA

5 CENTAVOS

10 CTVS. INTERIOR

UN TOQUE DE ATENCION PARA LA SOLUCION ARGENTINA DE LOS PROBLEMAS ARGENTINOS

AÑO I — BUENOS AIRES, MIERCOLES 6 DE FEBRERO DE 1946 — No. 159

SEVERAS MEDIDAS DE ECONOMIA APROBO LA ASAMBLEA FRANCESA

PARIS, 5 (INS) — La Asamblea Constituyente Francesa aprobó hoy el programa económico presentado por el ministro de Finanzas, M. André Philip, introduciendo severas medidas de economía en el presupuesto nacional.

La votación fué de 414 votos a favor y 108 en contra, siendo ésta precedida por un acalorado debate, suscitado por las minorías, que se oponen al programa de André Philip.

El Problema Económico

PARIS, 5 (INS) — El gabinete nacional consideró esta mañana, en una reunión, que se caracterizó por su agitación, el grave problema económico que afecta al país.

Durante las deliberaciones, se debatió extensamente el plan presentado por el ministro de Hacienda, M. André Philip, por el cual se propone que sean reducidas a la mitad las erogaciones, al mismo tiempo que los opositores al mismo movilizaban sus fuerzas, a fin de combatirlo reciamente.

Los funcionarios civiles amenazan ir a la huelga si, de acuerdo con las recomendaciones de André Philip, son destituídos siete mil empleados públicos, a los que se considera innecesarios.

Medidas Adoptadas

PARIS, 5 (AFP) — Esta mañana, el Consejo de Ministros decidió: 1o. Aumentar los impuestos a las operaciones de Bolsa; 2o. Restablecer tasas sobre las ventas mobiliarias y fondos de comercio reducidos por Pleven; 3o. Reorganizar los impuestos percibidos a destajo sobre beneficios industriales y comerciales; 4o. Disminuir las subvenciones económicas; 5o. Acelerar la recuperación de ciertos créditos, y 6o. Generalizar el pago por letra de cambio, para disminuir la circulación monetaria.

Acto Entusiasta

Parte de la concurrencia femenina que anoche testimonió en el salón Lasalle su fe en la democracia y refirmó su voluntad de lucha por la libertad y la justicia

Con respecto al conflicto de los diarios, el Consejo resolvió que, en caso de huelga, el Gobierno tenía pensado requisar imprentas y sacar

SIRIA Y EL LIBANO PIDEN LA EVACUACION DE TROPAS

Han Dirigido Ayer una Nota a la ONU

LONDRES, 5 (INS). — Se informó hoy que los gobiernos de Siria y del Líbano han invitado al Consejo de Seguridad de la ONU a que recomiende la completa evacuación de las tropas extranjeras de ambos países.

En una nota remitida al secretario general de la Organización de las Naciones Unidas, Dr. Trygve Lie, esos gobiernos afirman que "la presencia de estas tropas constituye una grave amenaza a la soberanía de los miembros de la ONU.

STETTINIUS HARA ESFUERZOS PARA OBTENER ACUERDO

LONDRES, 5 (INS) — En los círculos de la delegación norteamericana se han desmentido las informaciones de origen británico que decían que el delegado jefe de los Estados Unidos, señor Edward Stettinius, presentará un plan transaccional para solucionar la disputa sobre Grecia surgida entre Rusia y Gran Bretaña.

En dichos círculos se dice que el señor Stettinius probablemente no escatime esfuerzos para impedir una "impasse" y encontrar una fórmula aceptable

Conciliador

El delegado de la Unión, Mr. Stettinius, que mediará para lograr una solución al entredicho anglo-soviético en el seno de la Organización de las Naciones Unidas

UN PARO GENERAL HABRA EL LUNES EN LA UNION

DE LA INTERNATIONAL NEWS SERVICE EN LA PAG. 2

Truman Adoptará una Decisión Sobre los Precios y Jornales

SOLUCION DEL ENTREDICHO ENTRE RUSIA E INGLATERRA

EL VICEPRESIDENTE de la Argentina y ministro de Obras Públicas, general Pistarini, es saludado en Río de Janeiro por el embajador de los EE. UU., Mr. Borle, durante la recepción oficial realizada en la embajada argentina.

DIARIO DE LA MAÑANA

Clarín

5 CENTAVOS

10 CTVS. INTERIOR

UN TOQUE DE ATENCION PARA LA SOLUCION ARGENTINA DE LOS PROBLEMAS ARGENTINOS

AÑO I — BUENOS AIRES, JUEVES 7 DE FEBRERO DE 1946 — No. 160

VISHINSKY HA MODIFICADO SU PROTESTA ORIGINAL

CHURCH HOUSE (Londres), 6 (INS) — El delicado problema de la presencia de las tropas británicas en Grecia que durante varios días fué causa de acalorados debates entre los delegados ruso y británico ante el Consejo de Seguridad, quedó solucionado esta noche cuando Gran Bretaña aceptó una proposición soviética de que el Consejo no hiciera declaración formal alguna sobre el asunto.

El delegado británico, Mr. Ernst Bevin, dijo que como quiera que la Unión Soviética había modificado su queja original contra su país y que los miembros del Consejo que representaban a Estados Unidos, Australia, Francia, China, Polonia, Egipto, Brasil y Holanda habían acordado que la presencia de las tropas británicas en Grecia no creaba una situación que amenazase la paz mundial, estaba dispuesto a aceptar la fórmula rusa de que el Consejo no hiciera declaración formal alguna sobre la cuestión.

Anteriormente Vishinsky había ofrecido una fórmula de transacción al Consejo de Seguridad de las Naciones Unidas por la cual el Consejo no tomaría acción formal alguna sobre la queja rusa contra Inglaterra y liquidaría el asunto con una declaración de que el organismo había tomado nota de las declaraciones hechas por otros miembros del Consejo.

El delegado norteamericano, Mr. Edward Stettinius, habló diciendo que la proposición rusa era aceptable a los Estados Unidos.

La declaración de Vishinsky, decía: "La delegación soviética aceptará los planes del Consejo de Seguridad en el sentido de que no tomará decisión formal alguna respecto a la situación en Grecia; segundo, la delegación soviética quedará satisfecha con una declaración que no lesione la posición de Rusia en la controversia que suscitara ante el Consejo de Seguridad.

Luego Bevin, Vishinsky y Stettinius conversaron amigablemente mientras se traducía el discurso del canciller británico. Por su parte, el presidente del Consejo, señor Makin, dijo que aceptaba las declaraciones que se habían convenido conjuntamente entre aquellos tres delegados.

Después de una breve discusión respecto a la forma de convenir los términos del acuerdo, se llegó a una conciliación de pareceres, con lo cual el Consejo de Seguridad salió incólume de un problema que en determinado momento hizo peligrar su integridad.

Uruguay Reitera su Ponencia

LONDRES, 6 (INS) — Acosados por una tempestad de protestas, los delegados del Uruguay se vieron precisados a retirar temporalmente la ponencia por la cual pedían se comunicase al Tribunal Internacional de Nuremberg, que no debería imponer la pena de muerte a los alemanes condenados como criminales de guerra.

El delegado del Uruguay, Benjamín Fernández y Medina, hablando ante el Comité de Iniciativas, señaló que el retiro de la ponencia era sólo temporal, pues tendría que consultar primero a su gobierno acerca de si podría hacerlo permanentemente.

El delegado belga, Paul Henri Spaak, intervino en su calidad de presidente para decirle al delegado uruguayo Fernández Medina, que su proposición provocaría debate tan apasionado, que podría impedir que alguna vez se cerrasen las viejas heridas.

"Imponemos la pena de muerte en nuestros países —dijo el señor Spaak— y usted nos pide que no la apliquemos a los más terribles criminales del mundo. Le pido que retire su ponencia".

Fernández Medina reiteró que consultaría a su gobierno, pero mantuvo que la sentencia a prisión perpetua es un castigo peor que la muerte. Y lanzando un ataque a los delegados soviéticos, especialmente a Gromyko, añadió: "En todo caso, yo no he pedido a los representantes de los Soviets, que me den consejos".

El "Constellation" Llegó Ayer a París

PARIS, 6 (AFP) — Llegó esta tarde, a las 15.55, al aeródromo de Orly, cerca de esta capital, el avión gigante "Constellation", inaugurando así el servicio regular entre Nueva York y París.

El aparato, que aterrizó con dos horas y media de atraso sobre el horario previsto, debido a las malas condiciones atmosféricas, cumplió el trayecto en tres etapas: Nueva York - Terranova, Terranova - Shannon (Escocia) y Shannon - Orly.

EN GRECIA HUBO ACTOS DE TERROR

LONDRES, 6 (INS) — El "News Chronicle" publica en su edición de hoy un despacho de su corresponsal en Atenas en el que se expresa que el incremento de los actos de terror en Grecia ha hecho que las autoridades helenas y el pueblo en general, consideren inconveniente el retiro de las tropas británicas, pues ello podría dar lugar a la reanudación de la guerra civil.

El Embajador Ruso

ATENAS, 6 (INS) — El embajador soviético se entrevistó con el jefe del gobierno griego. Si bien no ha trascendido el tema de la entrevista, semioficialmente se informó que ella está vinculada a la discusión de la presencia de tropas extranjeras en Grecia que ha motivado el entredicho anglo-soviético en la asamblea de la O.N.U.

Más Detenidos

TOKIO, 6 (INS) — El general Mac Arthur anunció que habían sido detenidos dieciocho sospechosos de crímenes de guerra. El prisionero de mayor rango es el teniente general Tsdechiro Morimoto, ex comandante de los campos de prisioneros en las islas Filipinas.

El gobierno japonés envió a estos hombres a la prisión de Sugaro, donde se reunirán con 532 procesados.

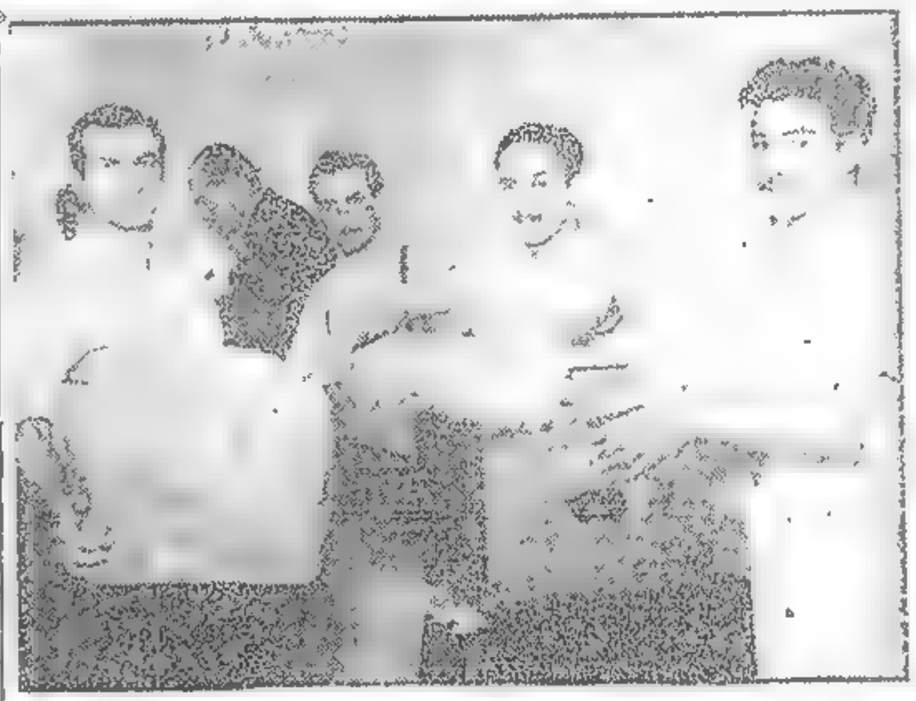

Preparativos Electorales

Bajo el control del personal superior de la Junta Escrutadora, se procede a empaquetar las urnas, sobres, formularios, lacre y demás elementos que deberán utilizar el 24 los presidentes de mesa. La tarea parece sencilla, pero exige sumo cuidado para que no falte ninguno de dichos elementos, que podrían, si no, invalidar la emisión del sufragio.

DURAS CRITICAS CONTRA LA INICIATIVA URUGUAYA

LONDRES, 6 (INS) — El comisario de Relaciones Exteriores de Ucrania y jefe de la delegación de su país ante la ONU, [illegible] Manuilsky, condenó enérgicamente la moción presentada por la delegación uruguaya en la cual se solicitaba que no se impusiera la pena capital a los criminales de guerra nazis que están siendo juzgados por el tribunal militar internacional de Nuremberg.

El representante ucraniano manifestó: "Si yo no supiera que esa ponencia partió de un miembro de las Naciones Unidas, creería que [illegible] formulada desde Alemania. Ella es un insulto para la [illegible] mundo". Y luego preguntó irónicamente: "¿Que sabe Uruguay [illegible] ras de gases y de campos de concentración?"

El delegado de la Unión Soviética, Andrei Gromyko, [illegible] manifestó en tono amenazador: "Me deja estupefacto [illegible] a discutir este insulto a la asamblea de las Naciones Unidas [illegible] los pueblos honestos y sinceros. Los principales delincuentes de [illegible] —añadió— están siendo juzgados en Nuremberg y [illegible] los crímenes que cometieron. No importa quién [illegible] consejo que puedo dar al Uruguay es que retire [illegible]

Causó Gran Impresión

CENTRAL HALL (Londres), 6 (INS) — La sorpresiva presentación de la Organización de las Naciones Unidas a la Asamblea General de las Naciones Unidas [illegible] que se aboga para que sean eximidos de la pena capital los criminales de guerra nazis que están siendo juzgados por el tribunal internacional de Nuremberg, ha causado gran impresión.

Si bien la mayor parte de los representantes se ha negado a formular declaraciones respecto a la iniciativa uruguaya, es evidente que la misma no cuenta, desde el mismo momento en que ha sido presentada, con un ambiente favorable para su aprobación.

TRIUNFALMENTE SERAN RECIBIDOS HOY A LAS 13.30 EN F. LACROZE LOS LIDERES DE LA DEMOCRACIA

TAMBORINI

EJECUTARAN AL Gral. YAMASHITA

(Información en la página 2)

TRATAN EL CASO INDONESIO

Clarín

DIARIO DE LA MAÑANA

5 CENTAVOS

10 CTVS. INTERIOR

UN TOQUE DE ATENCION PARA LA SOLUCION ARGENTINA DE LOS PROBLEMAS ARGENTINOS

AÑO I — BUENOS AIRES, VIERNES 8 DE FEBRERO DE 1946 — No. 161

CON CALIDO ENTUSIASMO RECIBIERON A LOS LIDERES

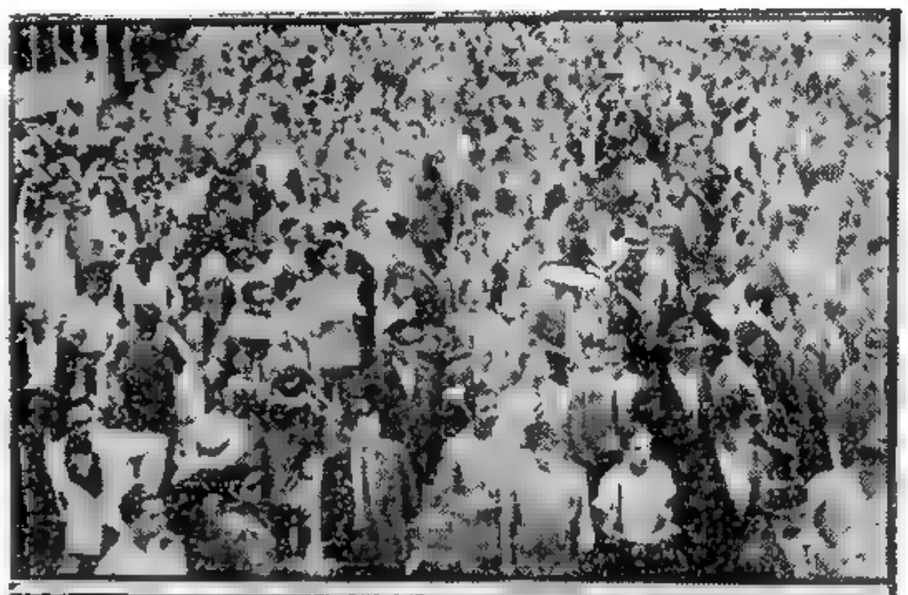

ENTUSIASTA Y CALIDA fué la recepción brindada ayer al binomio democrático, integrado por los Dres. Tamborini y Mosca, que regresaban de una gira triunfal por el litoral. Las presentes notas gráficas informan de dos instantes de la demostración popular a los candidatos

UCRANIA EXPUSO SUS CARGOS A INGLATERRA

Por WILLIAM WADE. Especial para CLARIN de International News Service

Exclusivo Para CLARIN

LONDRES, 7 (INS) — El Consejo de Seguridad de la ONU inició hoy la discusión de otra cuestión delicada de las varias presentadas a su consideración: la nota de Ucrania en la que se expresa que la presencia de tropas británicas en Indonesia constituye una amenaza para la paz universal. El organismo se reunió en Church House a las 17.20, pero antes de tratar la presentación de Ucrania, dió entrada a una nota de las naciones del Levante en la cual se protesta contra la presencia de tropas francesas en Siria. Con respecto a esta última se acordó tratarla en una próxima sesión del consejo.

La Cuestión Indonesia

De inmediato, el jefe de la delegación de Ucrania, Dimitri Manuelsky, pasó revista a la situación imperante en Indonesia, manifestando que Gran Bretaña había hecho uso de poderosos armamentos contra "indonesios armados pobremente".

En los actuales momentos se están celebrando en Batavia conversaciones entre dirigentes holandeses e indonesios tendientes a restaurar la paz en Java. El llamado "gobierno republicano indonesio" fué creado con ayuda del Japón durante la guerra, con el objeto de obtener, eventualmente, la libertad de ese territorio. Hace algunos meses el "premier de la "república" fué sucedido por Sutan Sharbir. En Java aún hay tropas británicas, holandesas y japonesas, y los nacionalistas indonesios han tenido frecuentes encuentros con unas y otras.

La admisión de la cuestión indonesia en el temario del Consejo de Seguridad ocurrió precisamente después del arreglo amistoso de anoche entre Rusia y Gran Bretaña sobre la presencia de destacamentos ingleses en Grecia.

Manuelsky solicitó al consejo para que se "adopten las medidas necesarias para poner fin a la situación imperante en Indonesia. La solución más apropiada —añadió— sería la creación de una comisión especial para que examine la situación en el propio terreno y establezca la paz en interés de la seguridad y la dignidad de las Naciones Unidas".

Réplica de Bevin

El ministro de Relaciones Exteriores de Gran Bretaña, Mr. Ernest Bevin, usó de la palabra a continuación para señalar que no podía aceptar los argumentos expuestos por el delegado ucranio, por cuanto si Manuelsky no pretendía que fueran retiradas las tropas británicas de Indonesia "demostraba que su presencia no constituye una amenaza para la paz. Estimo que los hechos que se han venido sucediendo en Java —añadió— obligarán a Inglaterra a no modificar su conducta con

(Continúa en la página DOS)

EN NUREMBERG ACUSO EL FISCAL A RUDOLF HESS

Por Sam Waagenar

NUREMBERG, 7 (INS). — En el año 1941, Rudolph Hess pintó a los Estados Unidos como a un avaro dispuesto a absorber al Canadá y a otros delicados bocados del Imperio Británico. Esta revelación, así como otras, fueron efectuadas hoy ante la corte internacional que juzga a los criminales de guerra, cuando se analizaban las razones que pudieron haber movido a Hess en 1941 a hacer su famoso vuelo desde Alemania hacia Gran Bretaña.

En esa oportunidad, Hess trató de persuadir al gobierno británico para que eliminara a Winston Churchill y a que firmase la paz con el Reich, de acuerdo con las condiciones que impusiera Adolfo Hitler.

Rudolp Hess

El jerarca germano que realizó el sensacional vuelo a Gran Bretaña, contra quien comenzó la acusación de los fiscales aliados en Nuremberg

Hess usó a los Estados Unidos como su principal "espantapájaros", añadiendo que la campaña submarina alemana podría hasta destruir al Imperio Británico.

El fiscal británico, teniente Griffith Jones, sometió a la consideración de la Corte un informe del departamento británico de inteligencia, fechado en mayo 13 de 1941. En el mismo, Hess niega enfáticamente que Hitler tuviera conocimiento de su proyectado viaje a Gran Bretaña, y compromete su palabra de honor de que Hitler nunca había aspirado a dominar al mundo, añadiendo que deploraría sinceramente el derrumbe del Imperio Británico.

Otro informe del departamento británico de inteligencia fechado el 15 de mayo de 1941, manifiesta: "Con respecto a los Estados Unidos, Hess adoptó la siguiente línea de razonamiento: Primero, que Alemania había tomado debida cuenta de las posibilidades de una intervención de los Estados Unidos en el conflicto, y que no la temía. Alemania sabía todo lo que se realizaba con la industria norteamericana de aviación, y sus autoridades consideraban que podían superar la producción combinada anglo-norteamericana. Segundo, que Alemania no tenía designios sobre América, y que el llamado "peligro alemán" era sólo una fantasía. Hitler estaba interesado en Europa solamente. Tercero, que si Gran Bretaña firmaba la paz con Alemania ahora, los Estados Unidos se verían imposibilitados de apoderarse del Imperio Británico". J

DECLARO EL DUQUE DE HAMILTON ANTE EL TRIBUNAL MILITAR DE NUREMBERG

NUEVA YORK, 7 (INS). — Se presentó hoy al Tribunal Internacional de Nuremberg, el relato hecho por el duque de Hamilton sobre su sensacional entrevista en 1941, con Hess.

El duque dijo que Hess le había manifestado que cumplía una misión en bien de la humanidad, agregando que el Fuehrer no pretendía derrotar a Inglaterra, sino que deseaba cesar la guerra. Hess añadió que era la cuarta vez que emprendía su viaje, habiéndolo intentado por primera vez en diciembre, ya que en tres ocasiones anteriores tuvo que regresar, debido al mal tiempo.

También manifestó que el Fuehrer estaba convencido de que Alemania ganaría la guerra posiblemente en breve, pero que con seguridad en dos o tres años, deseando terminar la innecesaria matanza. Expuso luego Hess, que la primera condición impuesta por Hitler para hacer la paz, era la celebración de un acuerdo de tal naturaleza, que los dos países nunca volverían a combatir entre sí.

Von Ribbentrop Acusó a Franco de Traición Contra los Países del Eje

(INFORMACION PAG. DOS)

RIBBENTROP

LA ONU NEGO EL INGRESO AL GOBIERNO ESPAÑOL

"CLARIN ORAL" NO SE TRANSMITE MAS DESDE HOY

(Info mación página TRES)

Habríase Declarado Independiente una Vasta Región de la Manchuria

PEIPING, 8 (BS) — Informaciones llegadas a esta capital dan cuenta que una región noroeste de la Manchuria habitada por mongoles se ha proclamado independiente.

Las noticias añaden que ha sido electo presidente de la nueva república U. R. Tan, natural de Baryat, quien cursó sus estudios en la academia militar rusa.

Estas informaciones coinciden con la llegada a Peiping de un avión soviético que llevaba a su bordo a los representantes diplomáticos de la nueva república del pueblo de la Mongolia exterior que China reconoció oficialmente el mes pasado después de un plebiscito que mostró que el noventa por ciento de los mongoles favorecía su independencia. Los representantes mongoles harán el viaje de Peiping a Chungking en un avión chino.

En el cuartel general de Chiang-Kai-shek de Chungking no hay ninguna confirmación del establecimiento de la nueva república, pero los funcionarios del gobierno chino admiten que esta noticia "ha circulado mucho".

La información expresa que la república fué establecida el mes pasado por "la asamblea del pueblo", en un distrito que tiene fronteras con la China manchuriana, Siberia y la Mongolia Exterior. El importante centro ferroviario de Hailar se halla en esa zona. Hailar había sido considerado por los japoneses como un lugar estratégico para la defensa del norte de Manchuria. Se informa que la nueva república adoptó como símbolo una bandera roja con un arado y un látigo.

GRAVES CARGOS SOVIETICOS CONTRA LOS GERMANOS

Violento Alegato del Fiscal Soviético en el Proceso por Crímenes de Guerra

EXCLUSIVO

NUREMBERG, 8 (BS) — Inició hoy su acusación ante el tribunal militar que juzga a los jerarcas nazis acusados de crímenes de guerra, el fiscal principal soviético, general Rudenko. En un violento alegato, el acusador solicitó un severo castigo para todos los secuaces de Hitler que contribuyeron a desatar la tragedia que devastó el suelo europeo.

Requisitorias Soviéticas

NUREMBERG, 8 (A.F.P.) — En medio de marcada expectativa, la acusación soviética inició sus requisitorias a la audiencia matutina del Tribunal Internacional.

Le correspondió el uso de la palabra al teniente general Rudenko, quien comenzó diciendo que los nazis habían impuesto a las naciones avasalladas por ellos privaciones y sufrimientos inenarrables.

Agregó que ha llegado el día en que los pueblos pueden, por fin, exigir la expiación de los crímenes cometidos por los verdugos de Hitler.

"Acusamos a estos hombres —exclamó— de haber preparado y ejecutado un vasto plan de conspiración criminal.

Se refirió a la legalidad de las sentencias del Tribunal, diciendo que sus fallos deberán ser considerados por todas las naciones como un acto legislativo cuya autoridad no puede ser puesta en duda.

Intransigencia Racial

Puntualizó los métodos nefastos de educación de la juventud ideadas por el nacionalsocialismo, diciendo que la intransigencia racial de los maestros había convertido las escuelas en focos ardientes de propaganda germanista. Además, dijo, en el dominio de la ciencia y en todos los órdenes de la cultura general se había impuesto la militarización.

El auditorio, que llenaba la sala escuchó con evidente interés la requisitoria severa del fiscal general soviético, siendo hoy la primera vez desde la iniciación del proceso, que los jueces soviéticos pudieron escuchar sin uso de auriculares, dado que el que hablaba se expresaba en su propio idioma.

El Ataque a Rusia

Examinó Rudenko algunos detalles y antecedentes del "pérfido ataque armado de Alemania hitleriana contra la Unión Soviética" y recordó que en el mes de mayo de 1939 Hitler convocó en Berlín a Goering, Keitel y Raeder y les habló como sigue:

"Es necesario conquistar el mayor espacio vital en el Este. El abastecimiento de nuestro país depende de ello".

Seis meses más tarde, el Führer afirmaba que sólo la espada resolvería ese problema pero a pesar de eso, el 23 de agosto del mismo año firmaba con la Unión Soviética el pacto de no agresión germano-ruso.

Colaboracionista Detenido

ESTRASBURGO, 8 (A. F. P.). — Ha sido detenido en esta ciudad Roger Matteo, teniente y guarda espalda del colaboracionista Doriot.

Matteo es el único sobreviviente del ataque que se realizó el año pasado contra el automóvil en que viajaba Doriot, y durante el cual éste halló la muerte.

Fué Acusado

El mariscal von Keitel, contra quien acumuló cargos el fiscal soviético durante la vista de la causa que se sigue en Nuremberg por crímenes de guerra

NO RECONOCERA IRAN A LAS AUTORIDADES DE LA REGION DE AZERBAIJAN

TEHERAN, 8 (BS) — El premier iranio, Ahmed Chavam Sultaneh, declaró hoy que su gobierno no tiene la intención de reconocer a las nuevas autoridades de la provincia de Azerbaijan. Agregó que proyecta reorganizar el gabinete, excluyendo de l mismo a los miembros del partido pro soviético Tudeh y a los del partido Dem crático.

Por otra parte, se anunció que una misión iraní partirá el dos de marzo próximo hacia Moscú con el objeto de entablar negociaciones directas con Rusia respecto a las disputas pendientes.

SENSACIONALES REVELACIONES SE HICIERON EN UN MITIN DE UNIDAD Y LA RESISTENCIA

INFORMACION PAGINA CINCO

DIARIO DE LA MAÑANA

Clarín

5 CENTAVOS

10 CTVS. INTERIOR

UN TOQUE DE ATENCION PARA LA SOLUCION ARGENTINA DE LOS PROBLEMAS ARGENTINOS

AÑO I — BUENOS AIRES, SABADO 9 DE FEBRERO DE 1946 — No. 162

Terminarán el Martes las Deliberaciones de la Asamblea

ES FIRME LA ACTITUD DE LA ORGANIZACION MUNDIAL

CENTRAL HALL (Londres), 8 (BS). — El régimen falangista del generalísimo Francisco Franco ha sido puesto una vez más en evidencia al negársele su ingreso al seno de la familia de las Naciones Unidas.

La mesa directiva de la ONU, haciéndose eco del concepto que merece a todos los pueblos del universo el sistema de gobierno que rige actualmente los destinos de España, ha resuelto no admitir a ese país como miembro del nuevo organismo mundial. La decisión adoptada se funda en el hecho de que "ese gobierno fué instaurado con la ayuda directa de las potencias integrantes del Eje, las mismas que desataron la mayor tragedia sufrida por la humanidad hasta el presente".

En los círculos allegados a las delegaciones que asisten a la asamblea general de la ONU, la decisión antedicha ha sido recibida con gran satisfacción. En todos los casos los voceros admitieron que "no podía ser de otro modo" teniendo en cuenta las estrechas relaciones mantenidas por el general Franco con Hitler y Mussolini y la terrible opresión que viene sufriendo el pueblo hispano desde que el régimen falangista se adueñó por la fuerza del poder, contrariando los postulados que inspiran a la Organización de las Naciones Unidas cuyo principal objetivo es el logro de una paz permanente en todo el mundo y la libertad de todos los pueblos de la tierra.

La Sesión Terminará el Martes

LONDRES, 8 (AFP). — La primera parte de la primera sesión de la Organización de las Naciones Unidas terminará, probablemente, el martes próximo.

Esta mañana, la oficina general de la asamblea recomendó que se creara una comisión compuesta por diez miembros, encargada de asistir al secretario general, señor Trygve Lie, en las negociaciones que se llevarán a cabo con el gobierno de los Estados Unidos a fin de establecer la sede de la organización en ese país. Aunque la cuestión de la sede no ha sido aún resuelta es posible que la asamblea general adopte una medida definitiva en la cuestión.

El domingo próximo a la noche se realizará otra sesión de la asamblea, y entre los diecinueve puntos que se tratarán en ella, se encuentra la espinosa cuestión de aceptación de la Federación Mundial de Sindicatos de la ONU, la que se cree que provocará violentas controversias.

Vishinsky y Stettinius

El delegado soviético a la ONU conversa con Mr. Stettinius que medita [illegible] en la cuestión británico-soviética originada por la presencia de tropas inglesas en Grecia

LA CIUDADANIA SE CONGREGARA A LAS 17.30 EN AVENIDA 9 DE JULIO

INFORMACION PAGINA CENTRAL

PROCLAMACION VICTORIOSA

INTENSA VIBRACION HUBO EN LA ENORME Concentración

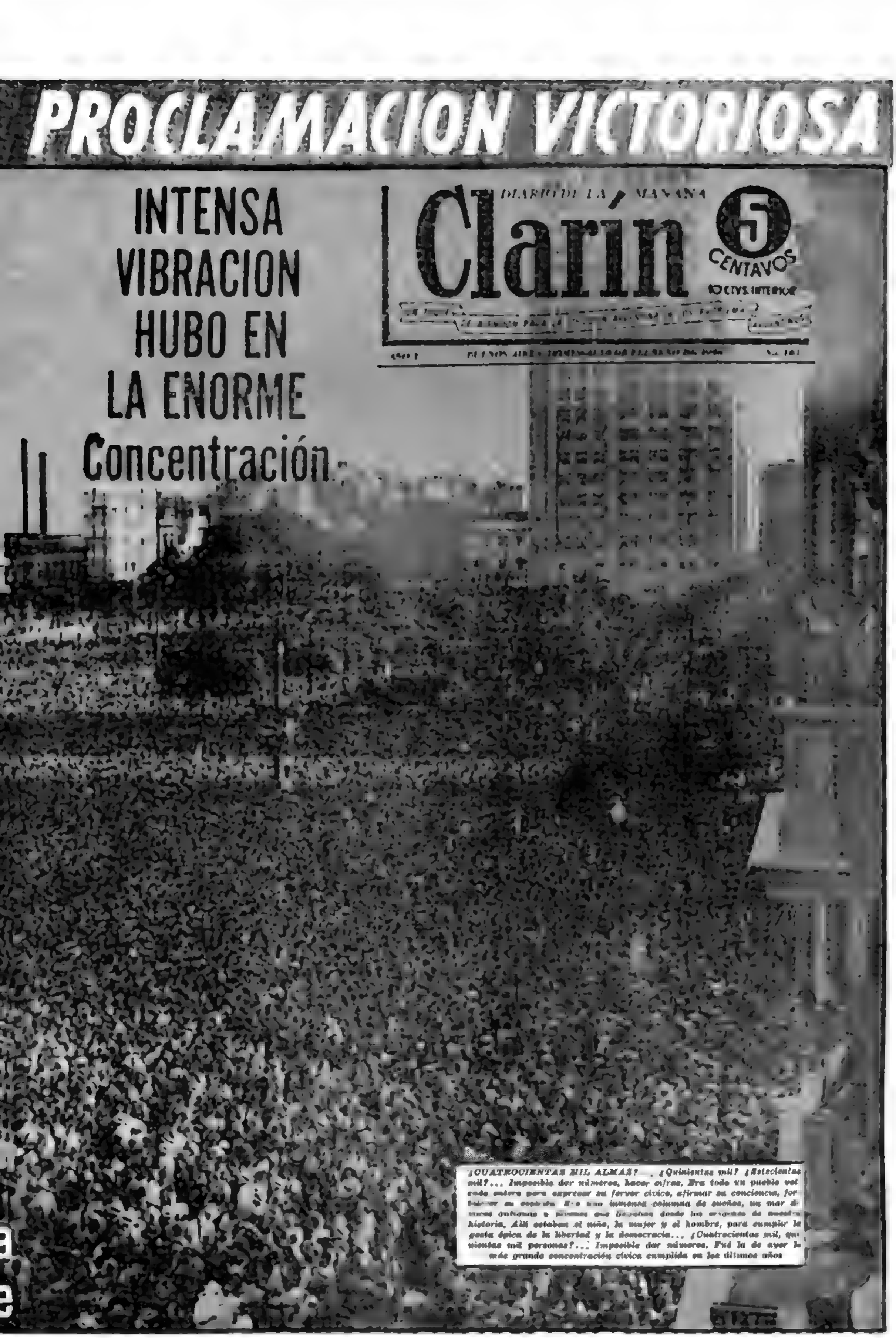

¡CUATROCIENTAS MIL ALMAS? . ¿Quinientas mil? ¿Setecientas mil?... Imposible dar números, hacer cifras. Era todo un pueblo volcado entero para expresar su fervor cívico, afirmar su conciencia, fortalecer su espíritu. Era una inmensa columna de sueños, un mar de voces unánimes y [illegible] que llegaban desde los orígenes de nuestra historia. Allí estaban el niño, la mujer y el hombre, para cumplir la gesta épica de la libertad y la democracia... ¿Cuatrocientas mil, quinientas mil personas?... Imposible dar números. Fué la de ayer la más grande concentración cívica cumplida en los últimos años

ARGENTINA CAMPEON

(INFORMACION PAGINA CENTRAL)

DRAMATICA EXIGENCIA DE VISHINSKY

La ONU, Escenario de la Disputa Anglorrusa

EXCLUSIVO

LONDRES, 10 (INS) — El señor Andrei Vishinsky, jefe de la delegación soviética ante la O. N. U., apoyó el pedido de Ucrania Soviética de que el consejo de Seguridad envíe una comisión investigadora a la Indonesia para estudiar la política llevada allí por Gran Bretaña. En la sesión celebrada hoy, el señor Vishinsky afirmó que tal prueba es necesaria para poner fin a "esta situación inadmisible".

Alegato Ruso

El señor Vishinsky declaró que las respuestas a la denuncia de Ucrania formuladas por los señores Van Kleffens y Bevin, delegados de Holanda y Gran Bretaña, respectivamente, habían sido "muy débiles". Agregó que el uso de la fuerza entre los indonesios "es inadmisible y se halla en contradicción con el espíritu y la letra de la Carta de las Naciones Unidas", agregando que "este asunto debe ser tratado con mucha seriedad".

Criticando al Reino Unido y Holanda por negarse a aceptar el envío de la comisión con amplias atribuciones, dijo: "Esa actitud nos coloca en un círculo vicioso. Al proponer la delegación soviética el envío de la comisión, está planteando la única solución justa y razonable. No existe una tercera solución."

Privilegio Anglo-holandés

El señor Vishinsky manifestó que el envío de la comisión investigadora a Indonesia resulta indispensable para la formación de un juicio exacto sobre lo que allí acontece. "Holanda y Gran Bretaña tienen fuerzas allí y saben perfectamente qué ocurre, pero no pueden pretender que ese privilegio esté vedado a las demás naciones, debiendo éstas aceptar una versión unilateral de los hechos."

Consultas en Java

Algunos observadores creen ver en el repentino ofrecimiento formulado por el gobernador interino de las Indias Orientales Holandesas a los indonesios un ardiente deseo del gobierno de Holanda por resolver la cuestión al margen de la O.N.U. El señor Hubertus van Mook, en nombre del gobierno holandés, ha ofrecido a los nacionalistas indonesios la independencia dentro de un régimen de comunidad de naciones similar al que preside la vida de los Dominios dentro del Commonwealth británico. Estímase muy próxima la solución del problema indonesio, al margen de la O.N.U., en virtud de tal proposición holandesa y de las conversaciones que está celebrando en Java el embajador extraordinario de Gran Bretaña, sir Archibald Clark Kerr. De llegarse a un acuerdo directo entre indonesios, británicos y holandeses, el Consejo de Seguridad de la O.N.U. aceptaría tal derivación de la cuestión, si bien reservándose el derecho de intervenir si las negociaciones no resultaran satisfactorias, de conformidad al precedente establecido en el diferendo soviético-iranio.

Réplica de Bevin

LONDRES, 10 (INS) — El ministro de Relaciones Exteriores de Gran Bretaña, Mr. Ernest Bevin, después de escuchar pacientemente las propuestas de la delegación ucrania apoyada posteriormente por el Soviet, abogando por la designación de una comisión internacional para que investigue la situación imperante en la Indonesia, se puso de pie y con voz potente rechazó la acción del delegado de Ucrania, Manuilsky.

Señaló Mr. Bevin que los ucranios y soviéticos veían visiones sobre la posición de las fuerzas armadas británicas en Java, y justificó sus palabras trayendo a colación recientes conceptos del delegado holandés Van Kleffens, que rebatían las acusaciones de la delegación de Ucrania.

"Objeto la designación de la comisión investigadora —dijo el señor Bevin— porque es el único medio actualmente a mi alcance para rechazar la forma en que se presentan cargos contra mi gobierno en forma injusta." Y agregó: "Manteniendo el orden en Indonesia mediante nuestras tropas, ayudamos a las negociaciones que se realizan".

Exigencia Rusa

El delegado ruso Sr. Vishinsky, apoyó la demanda de Ucrania en la ONU exigiendo el envío de una comisión mixta a Indonesia

Llegó a Washington Winston Churchill

WASHINGTON, 10 (INS) — Hoy a las 15.45 llegó al aeropuerto nacional de ésta, procedente de Miami, Winston Churchill que lucía en la boca su tradicional cigarro. Inmediatamente se trasladó a la embajada británica donde se anunció que esta noche a las 20.30 conferenciará en la Casa Blanca, con el presidente Truman. Gran número de personas se había congregado en el aeropuerto para recibirle rindiéndole al verle una entusiasta ovación. Oficialmente lo recibió el jefe de la casa militar del presidente, almirante William D. Leahy acompañándolo en el automóvil hasta la embajada británica. También recibieron al ex primer ministro, el embajador británico conde Halifax y el jefe del protocolo del Departamento de Estado, Sr. Stanley Woodward.

Clarín

DIARIO DE LA MAÑANA

5 CENTAVOS

10 CTVS. INTERIOR

UN TOQUE DE ATENCION PARA LA SOLUCION ARGENTINA DE LOS PROBLEMAS ARGENTINOS

AÑO I — BUENOS AIRES, LUNES 11 DE FEBRERO DE 1946 — No. 164

☆ PRECEDIO A LA SUSPENSION

JUGADORES ARGENTINOS y brasileños discuten acaloradamente la lesión del jugador José Salomón. Los cracks de nuestro seleccionado reaccionaron enérgicamente ante la jugada de Jair que privó a nuestro team de su gran capitán. (Información página 16)

LA UNION DEMOCRATICA REVELA EL PLAN QUE IMPEDIRIA LOS COMICIOS

(INFORMACION PAGINA TRES)

CHOQUES SANGRIENTOS EN EL INGENIO LEDESMA; HUBO VARIOS MUERTOS Y NUMEROSOS HERIDOS

(Información página CINCO

INVESTIGARAN LA DENUNCIA DE LA UNION DEMOCRATICA

DIARIO DE LA MAÑANA

5 CENTAVOS

10 CTVS. INTERIOR

UN TOQUE DE ATENCION PARA LA SOLUCION ARGENTINA DE LOS PROBLEMAS ARGENTINOS

AÑO I — BUENOS AIRES, MARTES 12 DE FEBRERO DE 1946 — No. 165

ASI LO DISPUSO EL MINISTRO DE GUERRA

EL Ministerio de Guerra dió a publicidad ayer el siguiente comunicado relacionado con la denuncia formulada por la Unión Democrática, en el cual se expresa textualmente: "El Ministerio de Guerra hace saber que, ante la denuncia escrita presentada en nombre de los partidos políticos que integran la "Unión Democrática", y no obstante que en la misma nada se concreta, el señor ministro de Guerra ha ordenado se levante la investigación correspondiente en cuanto se refiere a la intervención de tropas del Ejército.

"La citada investigación está a cargo del señor general de división D. Juan Carlos Bassi, jefe del Estado Mayor General del Ejército.

"En cuanto a los demás aspectos de la denuncia, ha sido remitida al Ministerio del Interior, a los fines que estime corresponder".

El Dr. Cisneros Ratificó la Denuncia de U. D. Ante el General J. C. Bassi

Investigador

General de división Juan Carlos Bassi, que en su carácter de jefe del estado mayor general del ejército, tendrá a su cargo la investigación de la denuncia que ha formulado la Unidad Democrática

Respondiendo a una invitación del general Juan Carlos Bassi, designado por el ministro de Guerra para investigar la denuncia de la junta interpartidaria de la Unión Democrática acerca de la posibilidad de que se intente alterar el orden mediante una huelga y otros procedimientos, concurrieron en las últimas horas de la tarde de ayer a entrevistar a dicho jefe, los miembros del organismo democrático señores Carlos E. Cisneros, Arnedo Alvarez y Santiago P. Giorgi.

El general Bassi observó entonces que sólo deseaba interrogar al respecto al Dr. Cisneros y que separadamente serían citados los restantes miembros de la junta interpartidaria.

Exposición de Cisneros

Al deponer en el sumario militar que se está instruyendo, comenzó manifestando el Dr. Cisneros que veía con viva complacencia la preocupación del Ministerio de Guerra en el sentido de investigar las graves acusaciones formuladas por la Unión Democrática.

La declaración del Dr. Cisneros se inició a las 19.30 y se prolongó hasta las 22.

Al regresar a la Casa Radical, donde lo aguardaban los señores Michel Torino y A. Alvarez, miembros de la comisión interpartidaria, interrogamos al Dr. Cisneros acerca de los pormenores de la diligencia que acaba de cumplir ante el general Bassi.

—Me preguntó este alto jefe del ejército si me ratificaba en la denuncia y en la firma puesta al pie de la misma, lo que desde luego fué ratificado —nos dijo nuestro entrevistado.

Me pidió en forma concreta en que consistía el plan de perturbación social y si a ese respecto existía en la Unión Democrática prueba escrita y documentada. Le res-

(Continúa en la página CUATRO)

El Secreto de Yalta Revelóse

WASHINGTON, 11 (INS) El departamento de estado reveló hoy el secreto de mayor trascendencia del convenio de Yalta, por el que se otorgaron a la Unión Soviética ciertos derechos sobre Manchuria, así como la posesión, en propiedad, de la parte sur de Sakarin y de las islas Muriles, así como otros territorios necesarios para llevar la guerra contra el Japón.

ITALIA OPONDRA REPAROS A LAS DECISIONES SOBRE FIDEICOMISO

El Infante Don Juan y su Esposa

El aspirante al trono de España, infante don Juan de Borbón, aparece junto a su esposa, a poco de haber arribado a Londres, durante su reciente viaje a Lisboa, donde se ha radicado temporalmente

Pide Control Exclusivo de Sus Colonias

ROMA, 11 (INS). — Se prevé que el Ministerio de Colonias de Italia se dirigirá a las Naciones Unidas sentando su formal protesta por la propuesta de los Estados Unidos abogando por un fideicomiso en las colonias italianas controlado por varios países.

En su nota, las autoridades italianas, según trascendió en fuentes allegadas al gobierno, no opondrían traba alguna al fideicomiso, pero en cambio sustentarían la opinión de ser exclusivamente los italianos quienes controlen la administración en las colonias que serán sometidas a fideicomiso.

Entrevista Vishinsky-Carandini

LONDRES, 11 (INS). — Se confirmó la entrevista que sostuvieron el jefe de la delegación soviética ante la asamblea de la ONU, Andrei Vishinsky, y el embajador italiano en Londres, conde Nicola Carandini.

Si bien nada trascendió sobre lo tratado, se sabe que el diplomático italiano impuso al señor Vishinsky del punto de vista del gobierno de Italia, en relación con los problemas internacionales de su país.

Disputa Ruso-Británica

LONDRES, 11 (INS). — En los círculos de las delegaciones de la ONU prevalece la opinión de que la actitud de Estados Unidos hacia la disputa ruso-británica a propósito de la Indonesia, puede traer la solución de la "impasse" que amenaza con dejar en segundo plano la cuestión de Grecia.

Existe la posibilidad de que el delegado norteamericano, Edward R. Stettinius, se dirija al Consejo de Seguridad, en tanto que todos los delegados temen que se produzca

(Continúa en la página DOS)

LOS PORTUARIOS VUELVEN A SU TRABAJO EN N. YORK

NUEVA YORK, 11 (INS). — Los trabajadores de los remolcadores del puerto local han resuelto por votación el regreso a sus ocupaciones y aceptar la mediación en el paro que por espacio de una semana ha tenido congestionada a la bahía de Nueva York. Empero, se enunció al mismo tiempo, que los propietarios de los remolcadores no habían llegado a ninguna conclusión después de una reunión celebrada esta mañana. Los propietarios deberán aceptar la mediación para que pueda darse por terminado el paro.

Inicióse una Huelga en Filadelfia

FILADELFIA, 11 (INS). — Los transportes subterráneos, de ómnibus y tranvías, cesaron de funcionar a medianoche al declararse en huelga sus obreros por causa de los salarios.

Una intervención de último momento del gobierno federal, fracasó en su intento de impedir la huelga que deja a tres millones de personas

MAS INCIDENTES SE REGISTRARON EN EGIPTO

—INFORMACION PAGINA 2—

FAROUK

Conservad una Gran Primicia de CLARIN

EE. UU. DOCUMENTA GRAVES CARGOS CONTRA EL GOBIERNO ARGENTINO

INFORMACION PAGINA CENTRAL

ELEANOR ROOSEVELT

Fué Aclamada la Señora de Roosevelt

CENTRAL HALL (Londres), 12 (INS) — La señora Eleanor Roosevelt, viuda del ex presidente norteamericano, recibió hoy una clamorosa ovación cuando, al pronunciar su primer discurso ante la asamblea general de la Organización de las Naciones Unidas, leyó una carta dirigida a las mujeres del mundo.

La viuda de Roosevelt concluyó su discurso, diciendo: "Confío en que ninguno de los aquí presentes regresa a su país sin recordar la responsabilidad contraída de convencer a su pueblo que la ONU puede ser el instrumento que traiga la paz al mundo."

DIARIO DE LA MAÑANA

Clarín

5 CENTAVOS

10 CTVS. INTERIOR

UN TOQUE DE ATENCION PARA LA SOLUCION ARGENTINA DE LOS PROBLEMAS ARGENTINOS

AÑO I — BUENOS AIRES, MIERCOLES 13 DE FEBRERO DE 1946 — No. 166

ELIGIERON SEDE DE LA ONU

SE ESTABLECERA CERCA DE LA CIUDAD DE NUEVA YORK

Prosiguió el Debate Sobre Indonesia

LONDRES, 12 (INS) — El subcomité encargado de elegir la sede de la Organización de las Naciones Unidas decidió que éste se establecerá en la zona de Westchester y Fairfield, cerca de Nueva York.

Entre tanto, el debate promovido por Rusia en el seno del Consejo de Seguridad de la Organización de las Naciones Unidas, a fin de que se trabe el desempeño de la política británica en Indonesia, parece llamado a fracasar. Pocos son los observadores que disienten en este punto, aun cuando todos ellos distan de considerar la cuestión como un triunfo muy resonante de Inglaterra, cuyo prestigio ha venido a desinflarse tras cada golpe que le asestó la delegación soviética. Allí donde los británicos asumían la que ellos llaman "responsabilidad del hombre blanco en tierras lejanas", su desmerecimiento ha sido enorme después de los debates. La administración pacífica, de todas las colonias, basada en el prestigio de la Corona, se ha de tornar cada vez más difícil y se prevén nuevos movimientos contrarios al Reino Unido, por parte de los nativos de diversas latitudes bajo la influencia inglesa. En Arabia, Egipto, la India y Palestina, siempre ha habido núcleos poderosos de insurgentes, resueltos a sacar partido de cualquier oportunidad que se les presente.

EXCLUSIVO Para CLARIN

Conferencia de Comercio

CHURCH HOUSE (Londres), 12 (INS). — El consejo social y económico de la ONU favoreció unánimemente, en principio, la proposición de los Estados Unidos respecto a la convocatoria de una conferencia internacional de comercio. Sin embargo, un desacuerdo posterior en provocó una prolongada discusión hasta que la consideración de la cuestión fuese postergada para la próxima reunión.

Iniciativa Soviética

CENTRAL HALL (Londres), 12 (INS). — Luego de la derrota sufrida al debatirse la cuestión de si debía invitarse a la federación americana del trabajo a afiliarse a la ONU, el delegado soviético Andrei Vishinsky se presentó ante la asamblea general para referirse a la necesidad de que sea suprimida la propaganda política en los campos de refugiados y para abogar para que los administradores de esos campos sean de la misma nacionalidad que los refugiados en ellos.

Vishinsky, entre otros conceptos, manifestó: "Las informaciones de que el tercer ejército norteamericano se vio obligado a aplastar los esfuerzos de los refugiados nacionalistas, en un campo de Baviera que trataban de reformar el ejército, vuelve claro que es necesario suprimir la propaganda fascista de los campos."

La señora Eleanor Roosevelt se opuso enérgicamente a las dos mociones presentadas por el delegado soviético.

Banco de Reconstrucción

CHURCH HOUSE (Londres), 12 (INS). — El comité del consejo social y económico de la Organización de las Naciones Unidas decidió reco-

(Continúa en la página DOS)

CONFERENCIA IRANIO-RUSA

Gestión en Moscú

TEHERAN, 12 (INS). — El inquieto primer ministro de Irán, Ahmed Gavham Sultaneh sigue desplegando una actividad agotadora al frente de la política internacional de su país, como lo atestigua la serie de entrevistas que celebra con los miembros del parlamento y con altas personalidades adscriptas a la embajada del Soviet.

Gestión en Moscú

Este hecho, en trance de llevar sus maletas hacia Moscú, donde conversará con los miembros del Kremlin, a propósito de los hechos que precedieron a la emancipación del Azerbaijan como estado autónomo, es interpretado en los círculos diplomáticos de Taherán como precursor de novedades trascendentales en el espinoso y complejo problema ruso-iranio.

El Parlamento

No se ignora en esta capital que en el parlamento se ha gestado un bloque poderoso, que está resultando un "hueso duro de roer" para Sultaneh, quien no ha logrado convencer hasta el presente a aquellos miembros, reacios a todo lo que pueda involucrar la pérdida de la rica provincia petrolera de Azerbaijan.

En fuentes autorizadas se adjudican al premier iranio planes que mantendrán "incólume" la soberanía del país pero dichos planes permanecen rodeados de un velo de misterio, inaccesible para los mismos allegados a Sultaneh.

Aprobación del Cha

Se afirma que el primer ministro prepara "emplazado una artillería pesada" para hacerla accionar en Moscú, y que ella cuenta con la aquiescencia del Cha, aunque en el asunto de ello no hay que olvidar que el reemplazante de Ebrahim Hakimi es un hombre que merece "absoluta confianza" a la Unión Soviética" por su ecuanimidad, corrección y nobleza.

Regreso de Tropas a sus Países

Los guerreros del Africa Occidental regresan a su país después de largos años de lucha. Cabeza de la columna que desfiló por las calles de Nigeria

HAY PERSPECTIVAS DE SOLUCION EN LAS HUELGAS DE LOS EE. UU.

Las Salas de Espectáculos Han Cerrado sus Puertas en N. York

WASHINGTON, 12 (INS) — Las nubes que ensombrecieron el panorama obrero del país parecen llamadas a disparse, como consecuencia de la tenacidad manifiesta del presidente, Mr. Harry S. Truman, quien, robando horas al sueño, ha dejado de lado todos los problemas pendientes para lograr conciliar las diferencias obrero-patronales que lesionan la maquinaria de postguerra de los Estados Unidos.

El primer magistrado celebró audiencia con altos funcionarios de la oficina de Precios, lo cual supone que estaría dispuesta a aumentar el precio del acero, en una tentativa por acelerar la producción en las plantas siderúrgicas, afectadas por el alejamiento de cerca de 800.000 operarios de sus habituales tareas.

El problema que planteaba la huelga en el puerto de Nueva York se ha encauzado favorablemente aunque aún dista de estar solucionado. De los 430 remolcadores afectados por la huelga sólo algunos entraron en funcionamiento, lo cual sigue llevando zozobras a la población neoyorquina que está afrontando tribulaciones, por causa de los racionamientos y las medidas de prevención adoptadas por el alcalde William O'Dwyer.

(Continúa en la página DOS)

Protesta de las Amas de Casa por las Reducciones

LONDRES, 12 (INS) — Cuatro mil enfurecidas amas de casa concurrieron hoy a sendas reuniones efectuadas en Liverpool y Walsey, para protestar por las recientes reducciones dispuestas en los artículos alimenticios.

Dichas amas de casa resolvieron remitir un mensaje al primer ministro, Mr. Clement Attlee, en el cual se expresa que "ya es tiempo en que las raciones alimenticias deben ser eliminadas."

LUCHAN AUN EN JAVA

Información Pág. 2

SE PLANTEARA LA SITUACION DE LA ARGENTINA EN LA ONU

(INFORMACION PAG. DOS)

DIARIO DE LA MAÑANA

5 CENTAVOS

10 CTVS. INTERIOR

UN TOQUE DE ATENCION PARA LA SOLUCION ARGENTINA DE LOS PROBLEMAS ARGENTINOS

AÑO I — BUENOS AIRES, JUEVES 14 DE FEBRERO DE 1946 — No. 167

En el Senado de la Unión Fué Objeto de Enérgicas Censuras el Gobierno de la Argentina

WASHINGTON, 13 (INS) — En los círculos diplomáticos de esta capital se afirma que es inminente la ruptura de relaciones con el gobierno de la República Argentina.

Críticas en el Senado de la Unión

WASHINGTON, 13 (INS) — En un discurso pronunciado hoy en el Senado, el senador Carl Hatch calificó de "situación escandalosa" la colaboración Argentina con los nazis, hecha pública en el "Libro Azul" emitido por el Departamento de Estado. Afirmó Hatch que Estados Unidos no podía pasar por alto tal situación, añadiendo que si bien toda nación tiene derecho a determinar su forma de gobierno, este derecho tiene sus limitaciones".

Terminó diciendo que "el problema no afecta únicamente los asuntos internos de Argentina. Nos atañe también a nosotros y concierne igualmente a cada una de las naciones que forman el hemisferio occidental".

Se Plantearía en la ONU

WASHINGTON, 13 (INS) — Los Estados Unidos esta noche parecen dispuestos a exponer el caso de la Argentina ante las Naciones Unidas, en caso de que el sistema interamericano no pueda poner coto a su política pro nazi. Ciertos funcionarios del Departamento de Estado decían esta noche que, tras haber presentado Estados Unidos pruebas fehacientes contra el gobierno militar argentino, corresponde ahora tomar la iniciativa a las otras 19 repúblicas americanas.

Estos funcionarios explicaban que las naciones de la América Latina se hallan ante la disyuntiva de aplicar en la práctica los acuerdos tomados por todas las repúblicas americanas o de presentar el caso ante el consejo de la Organización de las Naciones Unidas.

En la capital norteamericana, el Departamento de Estado está abocado al estudio y preparación de enérgicas medidas en sus relaciones con la Argentina, mientras en el Senado varios de sus miembros pedían que se apliquen sanciones a la república del Plata por haber hecho el juego a la Alemania nazi aún después de la derrota de ésta.

Opinión de Legisladores

El senador Carl Hatch dijo que la colaboración de los gobiernos argentinos con los nazis "es una cosa escandalosa". Por su parte, el senador Joseph Guffey pidió que Estados Unidos rompa con el gobierno de la Casa Rosada e instó a que se considere el régimen de Farrell-Perón como "enemigo de la paz, la seguridad y la democracia".

El senador Guffey expresó también la creencia de que el candidato presidencial Juan D. Perón está dispuesto a ganar las elecciones "por las buenas o por las malas" y añadió: "Las revelaciones del Departamento de Estado sobre el origen nazi del actual gobierno argentino y de su asociación con el nazismo, constituyen un llamamiento a la acción". Asimismo, propuso dicho senador que la delegación norteamericana ante la ONU sea munida de instrucciones por el gobierno de Washington para que pida la suspensión de las credenciales del represen-

(Continúa en la página CUATRO)

Presidente

El canciller belga, Henry Spaak, que preside la asamblea de la Organización de las Naciones Unidas. Ayer anunció que las sesiones de dicho organismo terminarán hoy

Pidióse la Creación de un Gobierno Federal Mundial

ELIGESE A NUEVA YORK COMO SEDE PROVISIONAL DE LA ONU

LONDRES, 13 (INS) — Hoy se eligió a Nueva York como sede provisoria de la O.N.U.

El comité a cargo de la elección rechazó a San Francisco. El delegado australiano que apoyaba la designación de esta última ciudad, pronunció un hábil discurso. Dijo el coronel Hodgson: "Me opongo enérgicamente a que se nos imponga un plan aprobado de antemano. Pero aquellos que crean que todo está arreglado en favor de Nueva York, debo agregar, que no cuentan con los pollos antes de incubarlos".

El delegado Hodgson criticó a Nueva York por lo inaceptable, diciendo que era peor que Londres en muchos de sus aspectos y concluyó afirmando: "San Francisco se prepara para recibirnos ahora mismo y carnes la bienvenida sin los inconvenientes que ustedes van a encontrar en Nueva York".

La moción en favor de San Francisco fué rechazada por 21 votos contra 19, en tanto que la que favoreció a Nueva York arrojó 29 votos contra 13. En vista de ello Hodgson, en medio de atronadores aplausos, propuso que la oprabación fuera uánime, lo que así se hizo

El delegado de Colombia, doctor Eduardo Zuleta Angel, que preside el comité, ofreció nuevamente la palabra, usando de ella el delegado belga, quien propuso se cerrara el debate.

Hacia los EE. UU.

Mujeres inglesas, esposas de soldados norteamericanos, al partir desde la estación Waterloo, en Londres, para embarcarse a bordo del "Argentina" con destino a Estados Unidos

Piden un Gobierno Mundial

CONCORD, 13 (INS) — Los dirigentes estudiantiles y veteranos de guerra, representantes de treinta y cinco universidades y veinticinco colegios secundarios de 26 estados pidieron hoy la creación de un gobierno federal mundial que reemplace a la Organización de las Naciones Unidas.

Deliberación Aplazada

LONDRES, 13 (INS) — En su reunión de esta tarde, el Consejo Social y Eocnómico de la U.N.O. discutió un proyecto de resolución para la celebración de una conferencia internacional de salubridad.

Rusia y Ucrania pidieron el aplazamiento de tal conferencia hasta junio, en vista de las dificultades por las que atraviesa el mundo y la falta de datos sanitarios precisos.

NO HAY DECLARACION QUE HACER, DIJO EL CANCILLER

Los cronistas destacados en la Cancillería solicitaron anoche una entrevista con el ministro de Relaciones Exteriores sin especificar los motivos del requerimiento ni la índole de las preguntas que se proponían formularle, pero no lograron sus deseos porque el Dr. Cooke les hizo contestar que "no tenía ninguna declaración que hacer".

Ha podido saberse, empero, que muy probablemente el doctor Cooke se referirá a determinados puntos del Libro Azul norteamericano en la exposición radiotelefónica que, según informamos en otro lugar, hará esta noche.

NO ENCUENTRA DEFENSORES EL GENERAL TOJO

TOKIO, 13 (INS). — Según se informó hoy, los abogados japoneses están rehuyendo al general Hideiki Tojo como cliente en los próximos juicios a celebrarse contra los principales jerarcas japoneses acusados de crímenes de guerra.

Afirma el diario de esta capital "Asaki", que muchos abogados japoneses de los más notables están conferenciando con otros japoneses, detenidos en la prisión de Shugamo como presuntos criminales de guerra. En cambio, Tojo, premier del Japón cuando se llevó a cabo el ataque contra Pearl Harbor, ha quedado hasta ahora sin defensa legal.

Probablemente serán designados abogados defensores para los principales acusados, pero muchos de ellos están ya ocupados en trazar los planes de la defensa con la cooperación de los abogados japoneses. Entre los acusados que están siendo ya asesorados por abogados, se encuentran el príncipe Morhissa Nasimoto, miembro de la familia imperial japonesa; Hiroshi Oshima, ex embajador japonés en Berlín, y el general Kenemi Doihara, ex jefe de la Kempei-Tai, policía secreta japonesa.

Hoy presentó su renuncia el sexto miembro del gabinete japonés que ha dimitido a consecuencia de la depuración ordenada por el general Douglas MacArthur. Se trata de Koyabashi, ministro sin cartera, quien manifestó que se consideraba afectado por la interpretación dada por el gobierno japonés a las órdenes de depuración expedidas por MacArthur, en vista de que él había sido una vez consejero de una sociedad ultranacionalista del Japón. Añadió Koyabashi que también había servido como ministro de Comercio e Industria en el segundo gabinete del premier, príncipe Konoye, durante la guerra.

El teniente general Robert Eichelberger, comandante del 8o. ejército norteamericano, aprobó en Yokohama la sentencia de cadena perpetua impuesta a Tashu Tatso Tsuchiya, primer criminal de guerra japonés juzgado en el propio territorio del Japón.

Tsuchiya había sido juzgado por una comisión militar norteamericana por la muerte del soldado raso Robert Gordon.

El diario "Jiji Shimpo" publica una ilustración de la nueva moneda norteamericana de diez centavos con la efigie del ex presidente Roosevelt, informando que ello se debe a los esfuerzos que éste hiciera hacia la paz del mundo.

Presentaría su Renuncia el Dr. Giral

(Información pág. DOS)

"VER Y ESPERAR" SERA LA POLITICA DE E. UNIDOS

DIARIO DE LA MAÑANA

Clarín

5 CENTAVOS

10 CTVS. INTERIOR

UN TOQUE DE ATENCION PARA LA SOLUCION ARGENTINA DE LOS PROBLEMAS ARGENTINOS

AÑO I — BUENOS AIRES, VIERNES 15 DE FEBRERO DE 1946 — No. 168

Llevarán Cargas de Energía Atómica los Futuros Submarinos

WASHINGTON, 14 (INS) —El almirante Chester Nimitz informó hoy al Congreso que en lo futuro, submarinos cargados con energía atómica serían la línea de avanzada contra cualquier enemigo en una posible guerra del porvenir.

El jefe de las operaciones navales hizo esas apreciaciones al presentarse ante el Comité de Asuntos Navales del Senado a defender la legislación que contempla el mantenimiento en la postguerra de flotas activas con 319 navíos de guerra y un personal adiestrado de medio millón de hombres.

El ex comandante de la flota del Pacífico dijo que las naves de guerra eran vulnerables a los explosivos atómicos, pero siguió insistiendo en que la armada revestía carácter vital para cualquier país. "Los buques de guerra son blanco difícil para las bombas atómicas y no son considerados, desde ese punto de vista, sino como unidades diseminadas en forma táctica. Nuestros portaaviones —aseguró Nimitz— tienen capacidad para impedir la penetración de aviones hostiles que pudieran hacer empleo de la bomba atómica. El submarino seguirá siendo empleado, y en grado creciente, en el futuro.

No se Proyecta Ninguna Medida Sobre Argentina

EXCLUSIVO

WASHINGTON, 14 (INS). — El clima predominante en los círculos políticos de Washington respecto a la Argentina podría condensarse en la fórmula "esperar y ver", habiéndose dicho semioficialmente en el Departamento de Estado que Estados Unidos no proyecta por el momento la realización de ningún acto unilateral a pesar de la tempestad levantada en el Congreso, donde senadores y representantes han elevado la voz en protesta de la ruptura de relaciones con el que califican de "régimen nazi" de la Argentina

No Hay Ruptura

"Estados Unidos —ha manifestado un alto funcionario del Departamento de Estado— no proyecta momentáneamente romper relaciones diplomáticas con el gobierno argentino. Si parte la iniciativa de alguna república americana, se seguirá el procedimiento consagrado en la diplomacia interamericana de consultas mutuas. La inminente clausura de las sesiones de la ONU en Londres, permite anticipar que tampoco en dicho organismo internacional se planteará el caso argentino. Nos hallamos, pues, ante un compás de espera tras la tempestad mundial provocada por la publicación del Libro Azul"

Los observadores políticos más imparciales de Washington, entre ellos algunos pertenecientes a países latinoamericanos, consideran que no se registrará ninguna novedad en la situación argentina hasta que las cancillerías americanas estudien el Libro Azul. Como tras ello se realizarán las consultas pertinentes, al realizarse elecciones presidenciales en la Argentina el 24 de febrero se cree firmemente que no se adoptarán medidas hasta después de conocerse el resultado de las mismas.

Esperarán el 24

En el caso de un triunfo de los democráticos en la Argentina, el problema se resolvería por sí sólo. Si, por el contrario, resultara triunfante el coronel Perón, se llevaría a cabo una acción conjunta de las repúblicas americanas, que podría culminar con la expulsión de la Argentina de la ONU, su exclusión de la conferencia de Río de Janeiro y otras graves medidas que pudieran adoptarse por decisión unánime de las naciones del hemisferio. La opinión general de los observadores respecto al caso argentino es, pues, que nada ocurrirá hasta después del 24 de febrero, si la Argentina —como se supone— no agrava su situación con una acción precipitada. Sin embargo, en el ínterin, es muy factible que se sigan acumulando pruebas condenatorias del régimen sometido prácticamente a un juicio público internacional. "La única nota extraña —ha manifestado hoy un observador sudamericano— es que precisamente hoy se haya anunciado como muy probable la designación de un nuevo embajador de Gran Bretaña en la Argentina".

Convocan al C. Consultivo

MONTEVIDEO, 14 (INS).—Urgentemente fué convocado para esta mañana, a las 11, el Comité Consultivo de Emergencia para la Defensa Política del Continente.

Sus componentes se abocaron a la tarea de aunar ideas respecto a la enunciación, por parte del Departamento de Estado norteamericano, del Libro Azul, en el cual se evidencia la actuación del gobierno argentino vinculada estrechamente con las potencias del Eje.

Opinión en Río

RIO DE JANTIRO, 14 (INS). — El ministro de Relaciones Exteriores, señor Joao Neves de Fontoura, declaró hoy a los representantes de la prensa que "el gobierno del Brasil está examinando cuidadosamente el Libro Azul del Departamento de Estado norteamericano.

'La ONU se Encuentra en Pie Sobre Firmes Cimientos', Dijo Clement Attlee

LA ASAMBLEA PLENARIA DE LA ONU EN LONDRES, CLAUSURO SUS DELIBERACIONES

Exclusivo PARA CLARIN

LONDRES, 14 (INS) — La asamblea general de la ONU en su sesión final de esta noche, oficialmente aprobó la designación de la ciudad de Nueva York como su sede provisional y la zona limítrofe entre los Estados de Nueva York y Connecticut como lugar para sede permanente de la capital mundial. Terminando su histórica sesión, también aprobó por treinta y dos votos contra seis una moción norteamericana por la cual se da a la Federación Americana del Trabajo y a la Federación Mundial de Gremios Obreros, a la que está afiliado el CIO, un status consultivo, en condiciones de igualdad en el Consejo Económico y Social de la Organización de las Naciones Unidas.

Participación Obrera

Once naciones se abstuvieron de votar sobre la moción de participación obrera, a la que se había opuesto tenazmente el bloque dirigido por la Unión Soviética, con quien hicieron causa común Francia, Bélgica, Polonia y Ucrania. Este grupo pretendía que sólo tuviese representación la Federación Mundial de Gremios Obreros. Todos los principales delegados de las representaciones mundiales asistieron a la reunión, destacándose los soviéticos, que formaban apretada fila. Un silencio absoluto acogió el anuncio sobre la votación acerca de la moción de ingreso de los obreros, hasta que el senador norteamericano, Tom Connally, se puso de pie y expresó su satisfacción por lo que equivalía a un triunfo personal. Entonces, los asistentes aplaudieron. Antes de comenzar la votación final, la asamblea rechazó, por veintiséis votos contra doce, una proposición soviética de que sólo la Federación Mundial de Gremios fuera invitada a participar en el Consejo. Dos enmiendas de Ucrania con el mismo objeto fueron derrotadas por votaciones similares.

La asamblea aprobó por unanimidad una moción de los "cinco grandes" pidiendo a todas las naciones que tomen enérgicas medidas de inmediato para economizar y producir más alimentos a causa del hambre que en Europa amenaza a millones de seres humanos.

Fué votada por aclamación la designación de Nueva York como sede provisional para la próxima reunión de la ONU el día 3 de septiembre, así como la recomendación sobre la sede permanente. El señor Edward Stettinius, mientras los reflectores lo iluminaban, dijo en el Central Hall que Estados Unidos hará cuanto esté a su alcance por la felicidad de los delegados en su territorio. Antes de la votación, el delegado filipino, Pedro López, produjo un revuelo al hacer un llamamiento a los delegados para que no vayan a la zona de Stanford-Greenwich. "Quieren allí que los dejen en paz, pues dejémosles en paz —dijo—. No me gusta ir a donde no se me quiere".

El Consejo de Seguridad ha acordado discutir el problema de las tropas británicas y francesas en Siria y Líbano, y se reunirá nuevamente hoy, pudiendo ser que emplee varios días aún en terminar los asuntos pendientes.

Palabras de Attlee

El primer ministro británico, señor Clement Attlee, rindió tributo "a esta trascendental reunión, cuyo éxito ha sido notable", agregando que "sólo aquellos que esperaban demasiado han sufrido una decepción". "La ONU —dijo— está ahora en pie sobre firmes cimientos".

El presidente de la asamblea, señor Henri Spaak, clausuró la misma a las 12.35 de la mañana del viernes (7.35 de la noche del jueves, hora de Nueva York), tras una duración de cinco semanas y un día.

Tras ello, estrechó la mano del secretario general, doctor Trygve Lie, y después ambos hicieron una inclinación ante la concurrencia, que aplaudía. Así terminó la histórica sesión de la nueva organización

La sesión de la reunión inaugural de la Asamblea de la Organización de las Naciones Unidas finalizó a las 0.35 de la madrugada.

La Organización Internacional, destinada a estructurar los planes de un nuevo orden en el hemisferio, y salvaguardar la paz, volverá a celebrar una segunda sesión en el mes de septiembre del corriente año.

Libretas

De acuerdo a las disposiciones de la ley 11387, fueron incineradas ayer 22.163 libretas de enrolamiento, pertenecientes a ciudadanos fallecidos, que han sido eliminados del padrón electoral

COOKE DECLARO EN NOMBRE DEL PRESIDENTE QUE SON FALSAS LAS IMPUTACIONES DEL "LIBRO AZUL"

Información Página Seis

EL PODER EJECUTIVO ESTUDIO EL CONTENIDO DEL LIBRO AZUL

POSIBLE SANCION LATINOAMERICANA

Clarín

DIARIO DE LA MAÑANA

5 CENTAVOS

10 CTVS. INTERIOR

UN TOQUE DE ATENCION PARA LA SOLUCION ARGENTINA DE LOS PROBLEMAS ARGENTINOS

AÑO I — BUENOS AIRES, SABADO 16 DE FEBRERO DE 1946 — No. 169

REACCION POR LOS CARGOS DEL LIBRO AZUL

Emprenderían una Acción Conjunta

EXCLUSIVO

WASHINGTON, 15 (NS) — Los gobiernos latinoamericanos, al comentar sobre las imputaciones de que el gobierno argentino desarrolló una política de colaboración con el Eje, hoy se manifestaron unánimemente en favor de actuar conjuntamente contra el régimen actual de Buenos Aires. Las acusaciones del gobierno de la Unión están contenidas en el "Libro Azul", que recientemente fué dado a publicidad.

Puntos de Vista

En la mayoría de los casos la reacción ha sido personal e informal. Muy pocos de los gobiernos han expresado oficialmente sus puntos de vista al margen de la acción que la secretaría de Estado habrá de tomar. Pero, en general, las corrientes de opinión están orientadas al efecto de que las repúblicas americanas deberían hacer causa común y adoptar medidas firmes.

Algunos observadores dudan de que se pueda desarrollar un programa concreto antes de celebrarse las elecciones del 24 de febrero. Ciertos dignatarios han manifestado que si el resultado de los comicios fuera adverso al coronel Perón, los demás gobiernos reconocerían al nuevo régimen y considerarían cerrado el incidente.

Sin embargo, la campaña norteamericana contra Perón no está restringida por la contingencia de que Perón resulte positivamente derrotado. A este respecto también se manifestó que la política norteamericana se dispone salirle al paso a cualquier situación que pudiera surgir con miras de impedir la celebración de las elecciones.

Las Elecciones

Otras fuentes autorizadas consideran posible que Perón permita la celebración de las elecciones por la fe que tiene en la obtención de la victoria, lo cual crearía una situación embarazosa para el desenvolvimiento económico de la República Argentina.

Si Perón resultara electo, se dice que los Estados Unidos están en disposición de tomar la iniciativa en la formulación de una campaña contra el gobierno argentino. Se cree que la medida más indicada sea un rompimiento de relaciones diplomáticas. Esta medida sería adoptada casi unánimemente por las otras 20 repúblicas americanas. En cuanto a los Estados Unidos se refiere, la adopción de esa sanción sería no más que un gesto ostensible. De hecho, por espacio de varios meses las relaciones diplomáticas de los Estados Unidos con el Ministerio de Relaciones Exteriores argentino han sido puramente anormales. No ha existido una verdadera comunicación entre la embajada norteamericana en Buenos Aires y el Ministerio del Exterior argentino desde que el embajador, señor Spruille Braden fué llamado a Washington para desempeñar el puesto de secretario auxiliar encargado de los asuntos latinoamericanos.

Sanciones Económicas

De acuerdo con lo previsto en el Acta de Chapultepec, las sanciones americanas disponen de un número considerable de medios para emplear frente a la situación argentina. De los medios son, principalmente, de carácter económico. Estados Unidos podría, si así lo dispusiera, cortar todos los medios de comunicación con Argentina. Esto es, la radio los servicios telefónico y telegráfico los embarques y la comunicación postal y cablegráfica.

En Washington se considera de grandes potencialidades un embargo de esta naturaleza. Con ello se iría mucho más lejos que con cualquier medida internacionalmente empleada antes para el mantenimiento de la paz. Sería como un ensayo de laboratorio para indicar la acción que las Naciones Unidas podrían tomar contra las naciones recalcitrantes.

Algunos observadores advierten que la debilidad de la Liga de las Naciones residió en su falta de dientes o en su impotencia para imponer cualquier clase de sanciones contra Hitler y Mussolini.

Spruille Braden

El ex embajador de la Unión en Buenos Aires, que desde su actual cargo de secretario auxiliar de la Secretaría de Estado acumuló cargos contra el actual régimen de la Argentina, publicados en el Libro Azul

El "Libro Azul"

Se espera, por otra parte, que la publicación del "Libro Azul" tenga repercusiones en los países vecinos a la Argentina. La documentación tomada a los alemanes tiende a mostrar que existían muchos elementos favorables al "eje" en Uruguay, Paraguay, Chile, Bolivia y Brasil.

En el "Libro Azul" se hace constar que la Argentina había tratado de establecer un núcleo pro "eje" con esos países. Es de suponer que privadamente se ha transmitido a los gobiernos interesados la prueba que identifica a los dirigentes del movimiento en cada una de esas naciones.

Dejan Diferencias

WASHINGTON, 15 (NS) — El secretario de Estado norteamericano Mr. James Byrnes, declaró hoy en el Libro Azul en el que se acusa al gobierno argentino de haber celebrado con los nazis fué dado a la publicidad con el consentimiento del presidente Truman, a cuya consideración fué sometido oportunamente.

Al ser interrogado respecto a las críticas que formuló sobre el Libro Azul el ministro de Relaciones Exteriores de la Argentina Dr Juan I. Cooke, quien expresó que no contenía ninguna prueba positiva Mr. Byrnes respondió que aquellos que han leído el documento podrán juzgar el valor de las pruebas que en él figuran.

EL CONSEJO DE SEGURIDAD TRATO AYER EL PROBLEMA DEL LEVANTE

El Delegado Libanés Pidió el Retiro de las Tropas Francesas e Inglesas

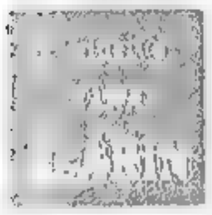

LONDRES, 15 (NS) — Al reanudarse esta tarde la sesión del Consejo de Seguridad de la ONU, el ministro de Relaciones Exteriores del Líbano, S. Frangie, pasó a responder al ministro del Exterior de Francia, M. Georges Bidault, diciendo que fué la victoria del mariscal de campo, sir Bernard Montgomery, en el Alamein, la que salvó al Levante de los horrores de la guerra y no la presencia de las tropas británicas y francesas en Siria y el Líbano. Añadió que Francia le ofreció independencia a los estados levantinos en 1941 como un medio de ganar su apoyo, ya que las tropas británicas y francesas no eran lo suficientemente poderosas para desalojar a los efectivos de Vichy.

La Declaración de Bevin

Frangie llamó la atención respecto a la reciente declaración del ministro de Relaciones Exteriores de Gran Bretaña, Mr. Ernest Bevin, quien manifestó que el gobierno de Su Majestad estaba dispuesto a retirar sus tropas de Grecia en el mismo momento en que el gobierno de Atenas así lo demandara. El delegado libanés señaló que esa era una "actitud correcta".

Finalmente, el representante libanés se mostró ansioso de que se llegase a un acuerdo para que bajo la vigilancia del consejo de seguridad se retirasen simultáneamente del Levante las tropas británicas y francesas.

Finalmente, el representante libanés se mostró ansioso de que se llegase a un acuerdo para que bajo la vigilancia del Consejo de Seguridad se retirasen simultáneamente del Levante las tropas británica y francesas.

Opinión de Stettinius

Mr. Edward Stettinius, delegado de los Estados Unidos, intervino para decir que no creía que se hubiesen agotado las posibilidades de entablar negociaciones directas. Añadió que si se emprendían esas negociaciones, los Estados Unidos estimaban que el asunto debería se[illegible] de las preocupaciones del consejo, quien se reservaría el derecho a pedir informaciones sobre su progreso y sus resultados. Afirmó además que los Estados Unidos consideran que las tropas extranjeras deberían abandonar lo antes posible el territorio de cualquiera de los miembros de las Naciones Unidas si éste así lo desea. "Nuestra posición es clara —señaló— y sobre su base expresó la esperanza de que serán satisfechos lo antes posible los deseos de los gobiernos de Siria y el Líbano".

EL DOCTOR Tamborini, candidato a presidente, por la Unión Democrática, es entusiastamente despedido en la estación ferroviaria, al iniciar su gira por las provincias de Cuyo

Montgomery

El jefe aliado cuya acción fué calurosamente elogiada durante la sesión celebrada ayer por el Consejo de Seguridad de la ONU

SERAN CUSTODIADAS LAS URNAS HASTA EL FIN DEL ESCRUTINIO

(Información página TRES)

★ Fué Descubierta en Canadá una Vasta Red de Espionaje ★

(Información en la página 2)

EL P. E. JUZGA EL LIBRO AZUL

Inminentes Cambios en el Gabinete Británico

(Información en la página 2)

DIARIO DE LA MAÑANA

Clarín

5 CENTAVOS
10 CTVS. INTERIOR

UN TOQUE DE ATENCION PARA LA SOLUCION ARGENTINA DE LOS PROBLEMAS ARGENTINOS

AÑO I — BUENOS AIRES, DOMINGO 17 DE FEBRERO DE 1946 — No. 170

UNA DECLARACION DE SIETE PUNTOS FORMULO ANOCHE EL CANCILLER

Se Realizó Ayer una Reunión de Gabinete

El presidente de la Nación, Gral. Farrell, a poco de llegar ayer a su despacho oficial de la Casa de Gobierno celebró un acuerdo con los miembros del gabinete que tuvo una prolongación de cerca de hora y media. Terminadas las deliberaciones los cronistas destacados en las esferas oficiales se entrevistaron con el ministro del Interior, general Urdapilleta, con el objeto de obtener informaciones sobre las cuestiones consideradas. El nombrado secretario de Estado se concretó a responder al requerimiento de informes que no se había tratado en el acuerdo ningún asunto vinculado con su cartera, agregando que por intermedio del Ministerio de Relaciones Exteriores se daría en las últimas horas de la tarde la información oficial al respecto. Las declaraciones del general Urdapilleta confirmaron lo que había trascendido en los círculos oficiales de que la reunión ministerial no tenía otro objeto que proseguir la consideración de las apreciaciones contenidas en el Libro Azul, iniciada en el acuerdo efectuado el viernes.

Información Oficial

Como ya es costumbre la División Informaciones de la Presidencia de la Nación dió un breve comunicado dando cuenta de que se había realizado una reunión de ministros que se prolongó desde las 12.15 hasta las 13.30 y que en ella se trataron asuntos en trámite en los distintos ministerios y secretarías y en especial las publicaciones aparecidas en los diarios de esta Capital referente al Libro Azul. Agregaba esa información que el ministro de Relaciones Exteriores y Culto, Dr. Cooke, daría un comunicado a las 20.30.

En la Cancillería

De acuerdo a lo anunciado por la Secretaría de la Presidencia el Ministerio de Relaciones Exteriores entregó anoche a la publicidad el comunicado que reproducimos en otro lugar.

La Declaración de los Siete Puntos

El canciller, Dr. Cooke leyó anoche por radio el texto del documento producido por el Poder Ejecutivo referente a la posición argentina con respecto a la publicación del "Libro Azul". Se anunció, además, que esta noche la Cancillería daría un nuevo comunicado al respecto.

Dice así el citado documento:

El Gobierno de la Nación que no conoce aún el texto oficial del "Libro Azul" que ha difundido el Gobierno de los Estados Unidos de América —y que en su oportunidad será objeto de los reparos y rectificaciones que correspondan—, ante las versiones publicadas en los órganos de la prensa, estima del caso declarar:

1°. Que considera insólita por su índole, y contraria a las prácticas del derecho internacional por el procedimiento, la publicación del Departamento de Estado de la República del Norte.

2°. Que el "Libro Azul" significa, más que el análisis de un caso internacional, la ingerencia en asuntos internos de nuestro país, violatoria de la soberanía de un Estado que respeta y propugna la igualdad jurídica de las naciones y que se ha caracterizado, en su vida de relación con las Repúblicas de América, por su espíritu de hermandad, tradicionalmente pacifista.

3°. Que la oportunidad de la publicación ha traído, en gran parte de la opinión pública, la preocupación de que su finalidad tiende a influir sobre decisiones que corresponden exclusivamente a la voluntad del pueblo argentino, convocado a elecciones para el 24 del corriente mes, de acuerdo con las disposiciones de la Ley Sáenz Peña, que confiere a la justicia un rol preeminente para su aplicación; elecciones cuya pureza y legalidad el Gobierno y las Instituciones Armadas de la Nación, se han comprometido y están firmemente resueltas a garantizar.

4°. Que el Gobierno de la Revolución cumple y cumplirá fielmente los compromisos internacionales contraídos por la República en virtud de su adhesión a la Conferencia de México y de su asistencia a la de San Francisco y está en condiciones de probar ante los gobiernos de las repúblicas hermanas y de las demás Naciones Unidas la eficacia y la lealtad de su conducta.

5°. Que esta actitud y disposición le autorizan a exigir de todas las naciones igual respeto por los recíprocos compromisos contraídos y, particularmente, los atinentes a la obligación de no intervenir en los asuntos de su política interna.

6°. Que rechaza, por agraviantes a la dignidad de la Nación, acusaciones injustificadas e inexactas; a la vez que expresa que actitudes de esta índole comprometen la política de buena vecindad a la cual la República ha prestado su más entusiasta y decidida adhesión.

7°. Que el Gobierno argentino considera la situación con absoluta serenidad, convencido de que ha de llegar la hora en que se aprecie la rectitud de sus procedimientos, encaminados a consolidar la solidaridad interamericana y a asegurar el restablecimiento en el país de los principios democráticos, que son consustanciales con la esencia y origen de todas las repúblicas del Continente.

Parte Byrnes Para Hablar con Churchill

WASHINGTON, 16 (INS) — El secretario de Estado, señor James Byrnes, partió hoy del aeródromo nacional de esta capital a las 8.30.

El itinerario del viaje, destinado a reunirse con el ex primer ministro británico, señor Churchill, comprende una etapa en la ciudad de Georgetown, en Carolina del Sud donde el destacado hombre de negocios, señor Bernard Baruch, se unirá al viajero. El señor Baruch ha sido asesor de varios presidentes norteamericanos en asuntos económicos.

Antes de partir de esta capital, el señor Byrnes manifestó que su visita sería de carácter puramente social, pues no se encontraba en ésta cuando el señor Churchill hizo su reciente visita a la Casa Blanca.

Nuevo Edificio de Los Comunes

Finalizada la labor de la remoción de escombros en el solar ocupado por la Cámara de los Comunes, se halla actualmente todo dispuesto para la construcción del nuevo edificio

Don Juan se Entrevistó con Salazar

LISBOA, 16 (INS) — Por segunda vez en pocos días el primer ministro portugués, señor Oliveira Salazar, se entrevistó en el Estoril con el pretendiente al trono de España, Don Juan de Borbón y Battemberg.

En círculos monárquicos españoles se informó a International News Service que el primer ministro portugués está actuando de mediador en conversaciones que, sobre la posibilidad de una pronta restauración monárquica en España, se estarían realizando entre el pretendiente la Santa Sede y el general Franco.

RETIRARAN LAS TROPAS DE SIRIA Y EL LIBANO

LONDRES, 16 (INS) — El Consejo de Seguridad de la ONU cerró en prolongada sesión de esta noche después de haber desechado un intento soviético de última hora de oponer su veto al sufragio emitido por la mayoría del Consejo sobre la disputa relativa a Siria y el Líbano.

Palabras de Stettinius

LONDRES, 16. (INS). — Los delegados de Gran Bretaña y Holanda difirieron en opinión hoy con el vice comisario soviético de Relaciones Exteriores Andrej Vishinsky, en la sesión del consejo de seguridad de la ONU, al discutirse la presencia de tropas británicas y francesas en Siria y Líbano. Según el criterio del delegado ruso, A esa opinión se opuso la de los delegados de Gran Bretaña y Holanda, según los cuales se debía proceder a realizar negociaciones directas encaminadas a la evacuación.

Así lo Manifestó Ayer Stettinius

El delegado norteamericano, señor Edward Stettinius, terció en la cuestión manifestando: "Todos estamos acordes en que se debe retirar las tropas" y a continuación instó al consejo que probara que "en materia de principios, existe unanimidad entre nosotros y el consejo no habrá de permitir que surja en su seno una división por falta de confianza mutua".

Tesis Mexicana

LONDRES, 16. (INS). — El consejo de seguridad de la ONU reanudó hoy la discusión acerca de los Estados del Levante y los delegados de México declararon que el reclamo de Siria y Líbano contra la presencia de tropas extranjeras dentro de sus fronteras era justificado. La opinión de los mexicanos es que no debe haber tropas extranjeras dentro de un Estado soberano sin el consentimiento del país afectado.

El delegado mexicano, D. Luis Padilla Nervo, propuso que el gobierno reemplazase con la Carta de las Naciones Unidas al convenio franco-bri-

(Continúa en la página DOS)

DENUNCIASE UN PLAN DE ATAQUE AL TREN DE LA U. D.

Información Pág. 5

ESTA NOCHE A LA HORA 0, LAS FUERZAS ARMADAS TOMARAN EL CONTROL DEL ORDEN

INFORMACION PAGINA CENTUAL

CADA NACION AMERICANA FORMULARA DECLARACIONES

Clarín

DIARIO DE LA MAÑANA

UN TOQUE DE ATENCIÓN PARA LA SOLUCION ARGENTINA DE LOS PROBLEMAS ARGENTINOS

5 CENTAVOS

10 CTVS. INTERIOR

AÑO I — BUENOS AIRES, LUNES 18 DE FEBRERO DE 1946 — No. 171

EXCLUSIVO

Braden Presentará Otras Pruebas Ante el Senado

Por WATSON FENIMORE, Especial Para CLARIN de International News Service

WASHINGTON, 17 (INS) — En los círculos diplomáticos de Washington se considera que la semana entrante va a ser decisiva en lo atingente con el problema de la Argentina, no ya por las resoluciones que pudieran tomarse por parte de las repúblicas americanas, sino porque el próximo domingo se realizan elecciones presidenciales en la República del Plata.

Compás de Espera

A pesar de los comentarios circulantes en diversos sectores y de las declaraciones que va a formular el asistente del secretario de Estado para asuntos latinoamericanos, señor Spruille Braden, ante el comité Kilgore, se estima que no se asumirá ninguna actitud respecto a la Argentina hasta que se conozca el resultado de las elecciones. Lo más que se espera es que las pruebas presentadas por el señor Braden ante el comité senatorial confirmen y extiendan las categóricas acusaciones del Libro Azul. En los círculos diplomáticos sudamericanos se dice en Washington que cualquier medida que se asumiera antes de las elecciones argentinas no haría sino complicar la situación, pues podría desorientar a la opinión del electorado argentino y, eventualmente, ser motivo de rectificaciones en relación con el gobierno que se formara en la Argentina.

Las declaraciones formuladas por el canciller argentino y los implicados en las acusaciones no han merecido comentarios oficiales. Un funcionario del Departamento de Estado se limitó a declarar: "Esperábamos algo similar. Pero la situación no varía."

En círculos allegados al Senado se informó que posiblemente el comité Kilgore solicite al gobierno norteamericano que exija del argentino la inmediata entrega de todas las propiedades alemanas en la Argentina que deben ingresar al fondo alemán para reparaciones. Sin embargo, según dichos informantes, mientras se realizan esos trámites en Washington, habrá transcurrido la semana y se habrán realizado las elecciones argentinas.

La opinión pública norteamericana, que juzga al régimen argentino en forma idéntica que al del general Franco en España, aplaudiría cualquier medida tendiente a eliminar el fascismo de la Argentina, extrañando tan sólo a los observadores que no se haya asumido ya una actitud más positiva que las sucesivas declaraciones y que Gran Bretaña no se haya asociado estrechamente a la política del Departamento de Estado.

Preparan Declaraciones

Las cancillerías sudamericanas están estudiando el Libro Azul, considerándose muy significativo el informe de que la comisión interamericana de defensa política que ha desempeñado papel de vigía contra la penetración nazi en Sudamérica, se reunieso hace dos días en Montevideo.

Los funcionarios del gobierno norteamericano han revelado que se van a dar a publicidad nuevas pruebas recopiladas por los Departamentos de Guerra y de Estado, y que algu-

(Continúa en la página DOS)

Destituyen en España a Simpatizantes de Don Juan

NEGOCIAN EN ESPAÑA LA CAIDA DE FRANCO

LONDRES, 17 (INS) — Según el corresponsal en España de "The Observer", las propuestas presentadas por los monárquicos a los republicanos, socialistas y anarcosindicalistas, producirían acontecimientos definitivos en la política española.

Las Proposiciones

Las proposiciones son las siguientes: 1o. Todos los partidos unirían sus esfuerzos para derrocar a Franco; 2o. Los núcleos izquierdistas admitirían la restauración de una monarquía provisional a fin de disipar los temores del ejército, de la Iglesia y de los conservadores; 3o Los monárquicos dictarían una amnistía general y darían inmediata libertad a los detenidos políticos y 4o. Se convocaría a la brevedad a un plebiscito para decidir entre la monarquía y la república.

Multas a Monárquicos

MADRID, 17 (INS) — El presidente de la Organización Nacional de Bibliotecas, duque de Maura; el presidente de la Comisión Gubernamental para el intercambio de Libros y Revistas entre las bibliotecas públicas, señor Melchor Fernández Almagro; el secretario general de la Universidad de Zaragoza, señor José Guallart López; el decano de la Facultad de Filosofía y Letras de la Universidad de Valencia, señor Francisco Alcalde Villar y el vicepresidente del Colegio de Derecho de la Universidad de Madrid, señor Ignacio Decasso Romero, fueron destituidos por el dictador Franco.

Los afectados por la medida del "caudillo" firmaron una carta enviada a Don Juan y distribuida en España, en la cual le ratificaron su lealtad y apoyo a la causa del pretendiente al trono.

Además el gobierno aplicó una multa de medio millón de pesetas, a la duquesa de Medina Sidonia, por haber remitido un telegrama al pretendiente al trono español infante Don Juan, quien se encuentra en Portugal

Se indicó que en el mencionado despacho telegráfico había apreciaciones que se consideran injuriosas para la persona del Caudillo.

GENERAL FRANCO, cuya caída, predícese según el cable, se acelera prontamente ante las negociaciones entre los republicanos y monárquicos contrarios al régimen actual.

Acuerdo en España

CIUDAD DE MEXICO, 17 (INS) — El partido comunista español anunció que se ha firmado en España un acuerdo tendiente a la unificación total de todas las fuerzas de la resistencia clandestina contra el franquismo, con miras a una acción conjunta en el momento oportuno. El pacto fué establecido entre los núcleos de la resistencia comunistas y los de la denominada Alianza Democrática

EXCLUSIVO PARA "CLARIN"

AUN RESTA SACAR A LUZ MAS DOCUMENTOS

WASHINGTON, 17 (INS) Los diplomáticos latinoamericanos estiman que una vista de las medidas a adoptar contra el gobierno actual de la Argentina, por la acusación norteamericana de su colaboración con el Eje, debiera concretarse en la Conferencia de Río de Janeiro.

Siguen las Consultas

Los representantes latinoamericanos informaron, en general, que todavía era objeto de estudio, por parte de los cancilleres de sus respectivos países, la publicación del documento denominado Libro Azul.

Acerca de la importancia del documento resulta ilustrativo señalar que el comité de defensa del continente, con sede en Montevideo, se reunió bajo la presidencia del doctor Alberto Guani, hace tres días. El doctor Guani fué canciller del Uruguay

Entretanto, los funcionarios del Departamento de Estado manifestaron estar trabajando en nuevas documentaciones reunidas, añadiendo que aún resta sacar a la luz más documentos probatorios contra la Argentina, los cuales serían hasta más comprometedores para los hombres del gobierno de ese país, en lo que atañe a sus vinculaciones pro totalitarias con México, Brasil, Uruguay, Guatemala, Bolivia, Chile, El Salvador, Santo Domingo y Cuba. La mayoría de los países iberoamericanos sustentan la doctrina que todo lo concerniente con las graves denuncias norteamericanas sobre la Argentina debe ser probado y discutido por los medios consagrados, para las relaciones interamericanas, en San Francisco.

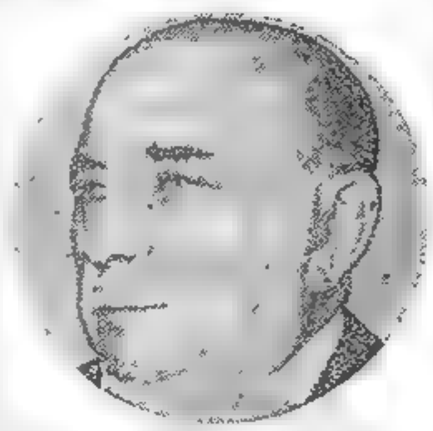

El Dr. Alberto Guani, presidente del Consejo Consultivo para la defensa continental, cuya reunion de hace varios dias en Montevideo, destaca la presente nota

Ofrecerán Esta Noche las Fuerzas Independientes una Demostración a los Candidatos de la Unidad

INFORMACION PAGINA CINCO

Condenan en Venezuela a Restituir Dinero Mal Habido a ex Funcionarios del Gobierno

CARACAS, 17 (INS) — El jurado de responsabilidad civil y administrativa, sentenció al general Manuel Morán, a los coroneles Delfín Becerra, Ruperto Velasco y Ramón E. Vargas, y a los doctores José Ignacio Cárdenas y Julio F. Méndez a severas penas.

El general Morán fué condenado a restituir a la nación la suma de 326.000 bolívares por lo que sus bienes, que ascienden a 327.000 bolívares, pasarán a poder del Estado.

El Dr. Méndez, casado con una hermana del dictador Juan Gómez, fué condenado a reintegrar al tesoro nacional 3.000.000 de bolívares. Sus bienes no alcanzan a cubrir la cantidad que debe restituir, alcanzando un valor de 1.672.000 bolívares.

Los coroneles Velasco Velasco y Becerra y los ex funcionarios Vargas y Cárdenas, también fueron condenados a reintegrar al patrimonio de la nación más de 5.000.000 de bolívares por habérseles comprobado que se enriquecieron ilegítimamente.

FORMULANSE NUMEROSOS COMENTARIOS EN TORNO AL LIBRO AZUL

(Información en la página 2)

CRISIS MINISTERIAL BELGA

Se Hará el Retiro de Tropas Anglofrancesas de Siria y el Líbano

LONDRES, 18 (INS). — Los gobiernos de Gran Bretaña y Francia han dado el primer paso para iniciar las negociaciones con Siria y el Líbano sobre la evacuación de las tropas anglofrancesas destacadas en dichos países. Ambos gobiernos han enviado sendas órdenes a sus representantes, para que participen en las conversaciones con los delegados de Siria y el Líbano. Las órdenes respectivas han sido redactadas en idéntica forma y se espera que las negociaciones comiencen en breve.

Clarín

DIARIO DE LA MAÑANA

5 CENTAVOS

10 CTVS. INTERIOR

UN TOQUE DE ATENCION PARA LA SOLUCION ARGENTINA DE LOS PROBLEMAS ARGENTINOS

AÑO I — BUENOS AIRES, MARTES 19 DE FEBRERO DE 1946 — No. 172

Revelaronse Detalles de Una Entrevista de Hirohito con Schenk

TOKIO, 18 (INS) — Por primera vez se revelaron hoy detalles de una entrevista recientemente celebrada entre el emperador Hirohito y el teniente coronel H. G. Schenck, del ejército de los Estados Unidos.

Schenck, el único oficial norteamericano que ha conferenciado con Hirohito a parte del general Mac Arthur, conversó con el emperador en dos ocasiones, durante las cuales se trató extensamente sobre biología y otros asuntos científicos.

Hirohito, que es un biólogo entusiasta, evidenció gran interés en los adelantos alcanzados en este campo de investigación.

Consagran 32 Nuevos Cardenales

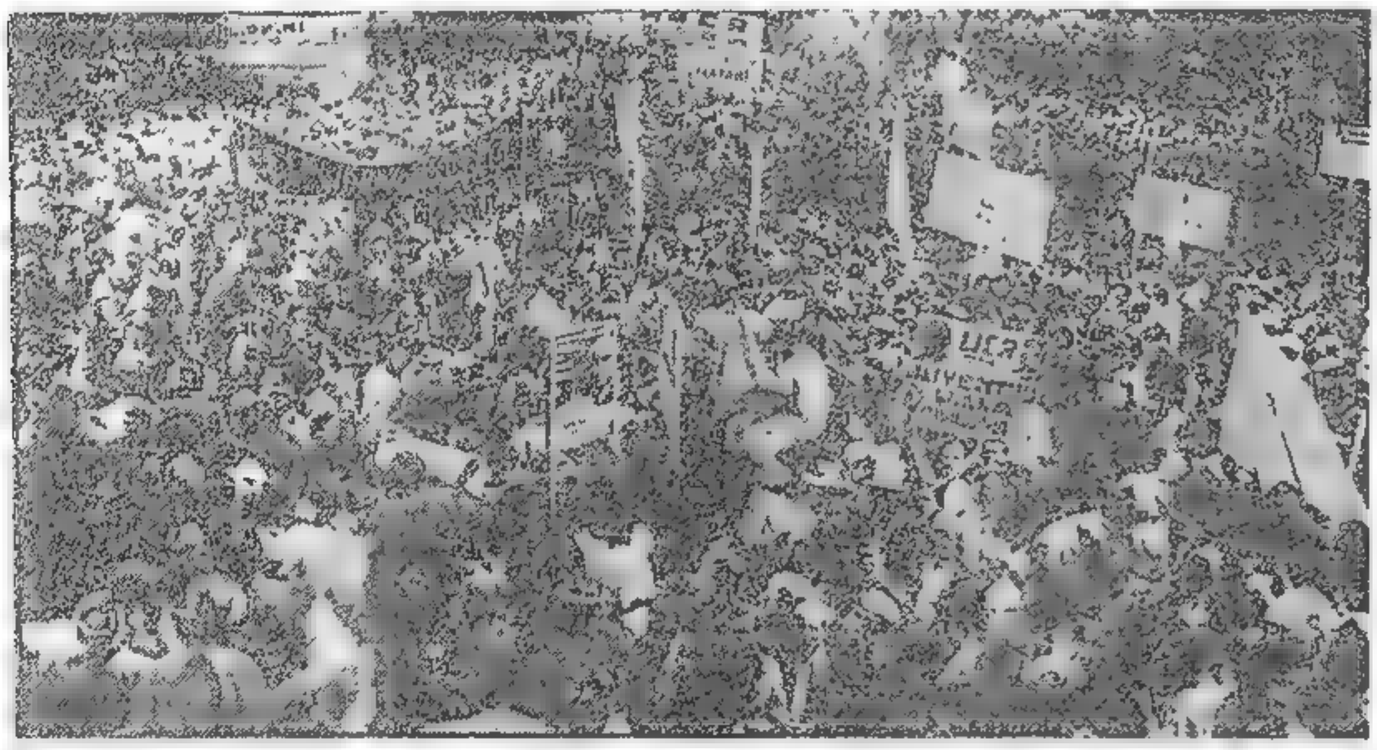

Mendoza Consagra el Triunfo de la Unión Democrática

La próspera capital cuyana defiende su tradición democrática volcándose, plena de entusiasmo y fervor, en el mitin de proclamación de los candidatos de la libertad y la democracia

Falta una Paz Resplandeciente Para la Humanidad, Dijo el Papa Pío XII

CIUDAD DEL VATICANO, 18. (INS). — Treinta y dos prelados católicos romanos representantes de diecinueve naciones fueron elegidos hoy príncipes de la Iglesia en un consistorio secreto que, según las razas, pueblos y naciones del universo.

La ceremonia, revestida de la pompa y dignidad de los antiguos rituales, se celebró en la sala consistorial del dorado cielo del Vaticano. El Papa presidió el acto desde un trono colocado sobre un tablado para llegar al cual había que subir cinco escalones.

Los Nuevos Cardenales

Su Santidad hizo sonar la campana de plata anunciando así a los antiguos cardenales congregados ante el trono pontificio que otros treinta y dos se habían unido a las filas de los príncipes de la Iglesia. Mientras los nuevos cardenales permanecían congregados en otras salas, los príncipes de la Iglesia unánimemente se quitaron sus birretes en señal de asentimiento por los nuevos nombramientos. El Papa leyó la lista de cardenales designados, diciendo: "Nosotros los creemos cardenales prelados de la Santa Iglesia Católica Romana".

Los nuevos príncipes de la Iglesia serán admitidos al primer consistorio secreto, el viernes. En la oportunidad serán nombrados titulares de varias iglesias y recibirán los anillos que simbolizan su rango.

Palabras del Pontífice

CIUDAD DEL VATICANO, 18 (INS) — S. S. Pío XII informó que el consistorio secreto realizado hoy tenía por objeto elevar a la púrpura cardenalicia a los más dignos prelados de las cinco partes del mundo. La universalidad de la Iglesia — aseguró el pontífice — se pone así bajo una nueva luz, dejando de ser patrimonio de una raza o un país exclusivo". Aseveró el santo Padre que el consistorio había tratado la creación de nuevos obispados y algunas canonizaciones.

Se le rindió, además, homenaje a los cardenales fallecidos. El consistorio se había demorado debido a la guerra, lo cual fué anunciado por el Papa, quien dijo: "La hostilidad ha terminado, aunque falta aún una paz resplandeciente para la humanidad atormentada y ansiosa".

Cardenales Sudamericanos

ROMA, 18 (INS) — En el colegio latinoamericano, ricamente decorado y en el cual se desplegaban las banderas de todas las repúblicas americanas, los arzobispos José Caro Rodríguez, de Santiago de Chile, Manuel Arteaga de Bentancour, de La Habana, Antonio Caggiano, de Rosario, Argentina, y Juan Gualberto Guevara, de Lima, recibieron la notificación de la aprobación

Sesión Secreta

ROMA, 18 (INS) — La sesión secreta del consistorio papal en la que participaron 27 cardenales concluyó a las 11 de la mañana de hoy en medio de una atmósfera "sumamente cordial"

HABLASE DEL RETORNO DE LEOPOLDO III AL TRONO

BRUSELAS, 18 (INS) — La posibilidad de que el rey Leopoldo vuelva a ocupar el trono belga parecía aumentar hoy al aventajar el partido de los socialistas cristianos que lo apoyan, a los partidos de las izquierdas en las elecciones generales que se celebraron ayer.

Los socialistas cristianos se proponen someter la cuestión del regreso del rey a un referéndum popular, en caso de que su partido obtenga un triunfo decisivo en los comicios.

Los Resultados

De ganar las elecciones los partidarios del rey Leopoldo, se considera que los socialistas serían el segundo partido en importancia dentro del nuevo gobierno y que los comunistas tendrían el doble de la representación que actualmente tienen en la Cámara de Diputados.

Por otra parte Radio Bruselas cita un anuncio hecho por el Ministerio del Interior diciendo que a base del cómputo disponible, los socialistas cristianos cuentan con 85 escaños en la Cámara de Diputados, los socialistas 58, los comunistas 18 y los liberales 16.

Además de ser decisivas en cuanto a la integración de la Cámara, compuesta de 202 diputados, estas primeras elecciones generales en Bélgica desde 1939, habrán de llenar también cierto número de bancas en el Senado.

Renunció el Gabinete

BRUSELAS, 18 (INS). — El primer ministro de Bélgica, Aquiles van Acker y su gabinete en pleno, presentaron la renuncia a sus cargos. Las dimisiones fueron elevadas al príncipe regente Carlos a las 12.5, después de un acuerdo de ministros en el que se analizaron los resultados de las elecciones generales, en las cuales los socialistas, a cuya fracción pertenece van Acker solo obtuvieron 71 curules parlamentarios y los socialcristianos 80.

Van Acker seguirá al frente del ministerio para atender los asuntos más importantes, en tanto se designa nuevo gabinete.

El secretario del partido vencedor en los comicios, señor Carton de Wiart, declaró que era imposible que Bélgica fuera gobernada por una coalición socialista-comunista, porque un gobierno tal no podría sobrevivir.

Empero, los observadores consideran que el total de 115 bancas logradas por los partidos que se oponen al socialdemócrata asegura el no regreso del rey Leopoldo al trono de su patria. Los socialdemócratas de haber triunfado en absoluto, propiciarían un plebiscito nacional acerca del regreso del ex rey.

Mayoría Católica

BRUSELAS, 18 (INS). — La agencia de noticias belga anunció esta tarde que el Partido Católico tendría una mayoría absoluta en el Senado, pero no así en la Cámara de Diputados.

Según los últimos escrutinios los católicos han logrado 92 bancas, los socialistas 68, los comunistas 23 y los liberales 18.

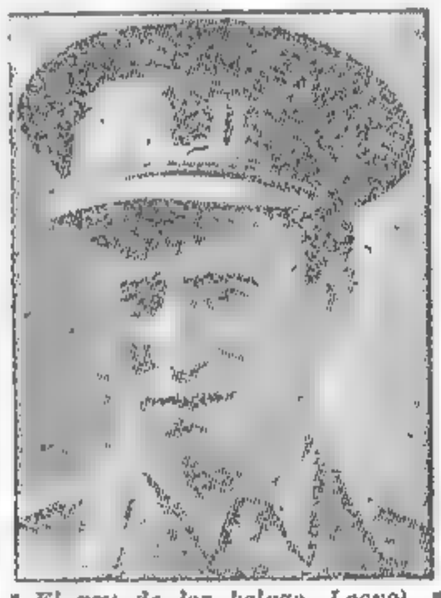

El rey de los belgas, Leopoldo III, de quien se dice que retornaría al trono, como consecuencia del resultado de los recientes comicios

El Nuevo Gobierno

LONDRES, 18 (INS). — Informaciones procedentes de Bruselas consignan que el jefe del partido católico "leopoldista", Augusto de Schriger ha recibido el encargo de efectuar "una misión de exploración" relativa a la formación de un nuevo gobierno.

Candidatura de Spaak

BRUSELAS, 18 (INS). — Se menciona el nombre de Paul Henri Spaak, actual ministro de Relaciones Exteriores y presidente de la Asamblea General de la ONU, como posible candidato a la presidencia del nuevo consejo de ministros, en un gobierno de coalición.

El líder socialista cristiano, August A. Herischer, según se informa, no está dispuesto a aceptar la designación de primer ministro, a despecho del resultado de las elecciones.

Las Elecciones

BRUSELAS, 18 (AFP). — Los resultados oficiales de las elecciones de Bélgica, con relación a las realizadas con anterioridad, arrojan las siguientes diferencias: Partido Social Cristiano, que ha obtenido 92 bancas, gana 19 más que entonces; los liberales, con 18, han perdido 15; los socialistas, con 68, ganan 4; los comunistas, con 23, ganan 14 y la Unión Democrática Belga ha ganado una.

LAS FUERZAS ARMADAS ESTAN CONTROLANDO EL ORDEN PUBLICO

SOSA MOLINA

(Información en la página 8)

Con Robo del Sueldo de la Guardia Nacional

TRAGICO SALDO
3 MUERTOS Y 6 HERIDOS

Se Responsabiliza por los Hechos a la Policía

[illegible] por partido político alguno. Ninguno de ellos recibió consigna de [illegible] Y no precisamente por la provo

(Continúa en la página TRES)

• Provocación Constante

[illegible] y en la plaza [illegible] Grupos de mu- [illegible] filiación inconfesada [illegible] con a provocar a los [illegible] lugares muy próxi- [illegible] da de la estación y [illegible] carteles de propa- [illegible] por estas ra- [illegible]

[illegible] mientras que los más en- [illegible] trepaban a los techos de los vagones del mismo y cubrían totalmente la locomotora.

Cuando, detenido el convoy, asomaron a las ventanillas algunos sus ocupantes, la multitud [illegible] pió en aclamaciones estentóreas mientras que el doctor Tamborini, [illegible] diendo con gran dificultad al gentío, logró llegar hasta un automóvil por el subterráneo de la estación. La multitud lo ovacionó largo rato y luego concentró su atención en el doctor Mosca para después saludar con cariño a D. Elpidio González y a los miembros de la comitiva que fueron abandonando los vagones mientras pugnaban por abrirse paso entre la verdadera marea humana que continuó con sus aclamaciones.

• Y Terminó en Tragedia

[illegible]

DIARIO DE LA MAÑANA
Clarín
5 CENTAVOS
10 CTVS. INTERIOR
UN TOQUE DE ATENCION PARA LA SOLUCION ARGENTINA DE LOS PROBLEMAS ARGENTINOS

AÑO I — BUENOS AIRES, MIERCOLES 20 DE FEBRERO DE 1946 — No. 173

Es Producto del Clima que Han Creado los Partidos, Declara el General Diego I. Mason

Reiteró que el Ejército Respaldará la Normalidad

Con motivo de los lacónicos epónimos [illegible] del [illegible] a la [illegible] la capital, a la [illegible] el tiroteo de plaza [illegible] [illegible] del [illegible] [illegible] a las 20.

HABLA EL GENERAL MASON

El general Mason inició la entrevista señalando que sus palabras apa- recerían más tarde reflejadas en la comunicado oficial, no obstante lo cual podía adelantar que desde el momento mismo en que asumió sus funciones su principal preocupación fue la de promover la pacificación de los espíritus, mediante el abandono de la violencia, y el perfeccionamiento de todos los recaudos necesarios [illegible] al concilio de las ma- [illegible] antes, durante y des- [illegible] su realización.

Pasando a referirse a los sucesos [illegible] el comandante elec- [illegible] las primeras horas de la mañana se trasladó, venido de el- [illegible] do de [illegible] jeto de observar las [illegible] adoptadas por la po- [illegible] dir que el tren en que [illegible] candidatos de la Un- [illegible] fuese objeto de [illegible] Agregó el general M. [illegible] que [illegible]

(Continúa en la página CUATRO)

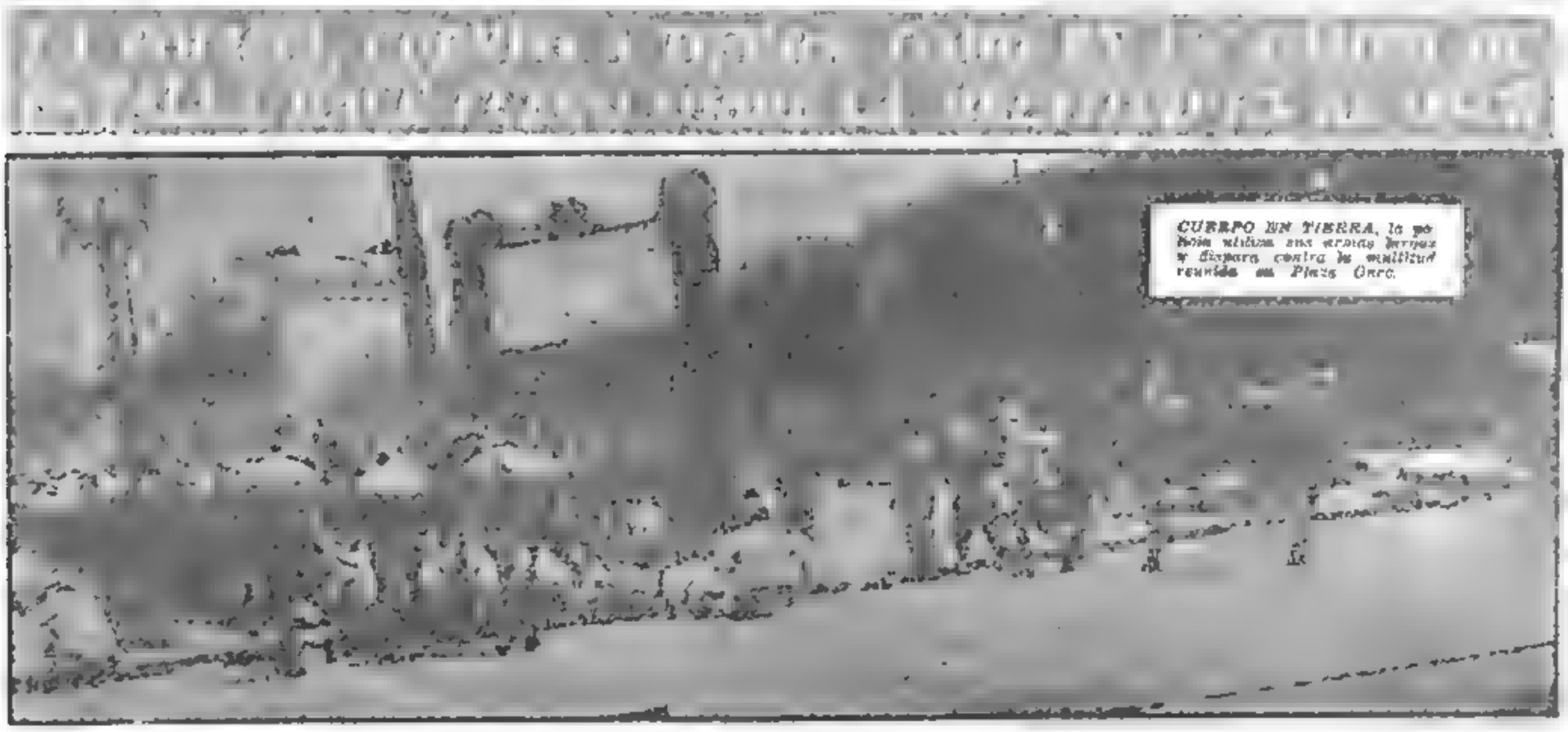

CUERPO EN TIERRA, la po- blación utiliza una arcada [illegible] y dispara contra la multitud reunida en Plaza Once.

Califican el Pacto Chino-Ruso de "Colosal Error Diplomático"

EL PAPA DIJO QUE LA IGLESIA NO ASPIRA A UN IMPERIALISMO

Aludió el Pontífice a la Desunión del Mundo

EXCLUSIVO

CIUDAD DEL VATICANO, 20 (INS) — El Santo Padre dirigió hoy una alocución de 45 minutos a la cristiandad. El Pontífice se refirió a las poderosas fuerzas del catolicismo y al poderío de la iglesia en la reconstrucción del mundo. Señaló después cuáles eran los principales errores políticos y sociales que deben evitarse para preservar la paz. Dirigiéndose a 29 de los 32 nuevos cardenales que acaban de ser consagrados, dijo: "Vuestros nombres, virtudes y méritos y la lucha que no pocos de vosotros habéis sostenido contra los opresores, en defensa de la verdad y de la justicia, han sido tan notables en el mundo entero que podemos dispensar de recordar hechos particulares que todos ya han saludado y aplaudido".

Los Problemas Mundiales

El Papa señaló después que estaba bien enterado del profundo interés del clero por los problemas mundiales y destacó la situación universal de hambre y miseria generales. Aludió asimismo a la desunión del mundo, que atribuyó al alejamiento de Dios.

Dijo después que el Vaticano había recibido muchos pedidos de definición acerca de los problemas de la humanidad y el establecimiento de la paz durable. Señaló luego que la definición era la de siempre: "la unidad e integridad de la Iglesia".

Aspiraciones de la Iglesia

Refiriéndose al moderno imperialismo, el Santo Padre desmintió que la Iglesia aspirase a la creación de un giguntesco imperio mundial. "En ninguna época de la historia eso ha sido verdad ni ha correspondido a la realidad a menos que se desea erróneamente trasportar a siglos pasados las ideas y la terminología de los tiempos presentes. Declaro que los actos históricos de la Iglesia se componen de profundidad, ancho y largo, en tanto que el imperialismo moderno sólo cuenta con ancho y largo, buscando al hombre no como tal, sino a las cosas y a las fuerzas que hacen del hombre un siervo".

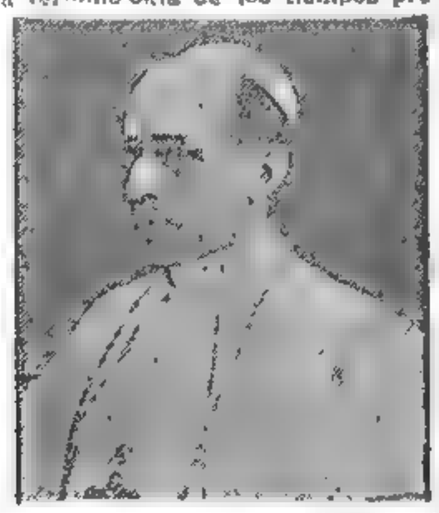

El Último Pontífice

Pío XII, que pronunció ayer desde la Ciudad del Vaticano un discurso en el que aludió a los importantes problemas mundiales de la actualidad

Luego el Pontífice dijo que solamente la Iglesia puede impedir que se mine la igualdad de los hombres.

El Papa terminó refiriendo que la Iglesia era la única creación capaz de llevar a los hombres de las tinieblas en que se encontraban, a la luz que por derecho de hijos de Dios les correspondía gozar.

Los Nuevos Cardenales

CIUDAD DEL VATICANO, 20 (INS). — El pórtico de la basílica de San Pedro fué escenario de una de las más impresionantes ceremonias de la historia de la Iglesia católica, al imponérsele el capelo púrpura a seis nuevos cardenales iberoamericanos y 26 de otras partes del mundo. Entre ellos figura el arzobispo de Rosario, Argentina, monseñor Caggiano.

Asimismo asistió al acto, prácticamente en pleno, el cuerpo diplomático extranjero acreditado ante la Santa Sede pero no pudo hacerlo el arzobispo chileno, monseñor José María Caro Rodríguez, quien se encuentra gravemente enfermo y, puede decirse, debatiéndose entre la muerte y la vida.

Pío XII —espléndida su figura como nunca— impuso personalmente la alta distinción a los prelados, ante más de tres mil personas.

El Santo Padre, sentado en su trono recibió el homenaje ritual de los promovidos, quienes se inclinaron ante él para besarle las sandalias en señal de reverencia y humildad. Tras esta ceremonia y otras consecuentes, los dignatarios formaron círculo y el cardenal arminio Agagianián agradeció las designaciones al Papa. Posteriormente, S. S. Pío XII pronunció la acostumbrada locución.

Al término de la misma fué conducido en andas por la guardia de la nobleza vaticana, escoltado por los suizos, hasta el balcón que da sobre la plaza de San Pedro. Desde allí impartió la bendición denominada "urbi et orbis".

Mejora Monseñor Caro

CIUDAD DEL VATICANO, 20 (INS). — El arzobispo de Chile, monseñor Caro que recientemente fué designado príncipe de la Iglesia, ha experimentado una notable mejoría, luego de descansar plácidamente durante toda la noche.

Los médicos de cabecera informaron hoy que el paciente estará totalmente repuesto en los próximos días.

LA HOSTILIDAD HACIA TODO LO BRITANICO SE INTENSIFICA EN EGIPTO

EL CAIRO, 20 (INS) — El sentimiento hostil contra el imperio británico sigue agudizándose en esta capital donde hoy, una vez más, el estudiantado gestó una nueva manifestación de repudio contra la permanencia de efectivos ingleses en Egipto y el Sudán.

El tráfico fué interrumpido durante 10 minutos por la extraordinaria multitud que se lanzó a las calles para proseguir su campaña en favor de un movimiento independentista egipcio.

Durante todo el día de hoy han proseguido en Alejandría las manifestaciones de los estudiantes nacionalistas reclamando la inmediata evacuación de Egipto por parte de las tropas británicas y la adopción de medidas anti-imperialistas por el gobierno egipcio.

Clarín

DIARIO DE LA MAÑANA

UN TOQUE DE ATENCION PARA LA SOLUCION ARGENTINA DE LOS PROBLEMAS ARGENTINOS

5 CENTAVOS

10 CTVS. INTERIOR

AÑO I — BUENOS AIRES, JUEVES 21 DE FEBRERO DE 1946 — No. 171

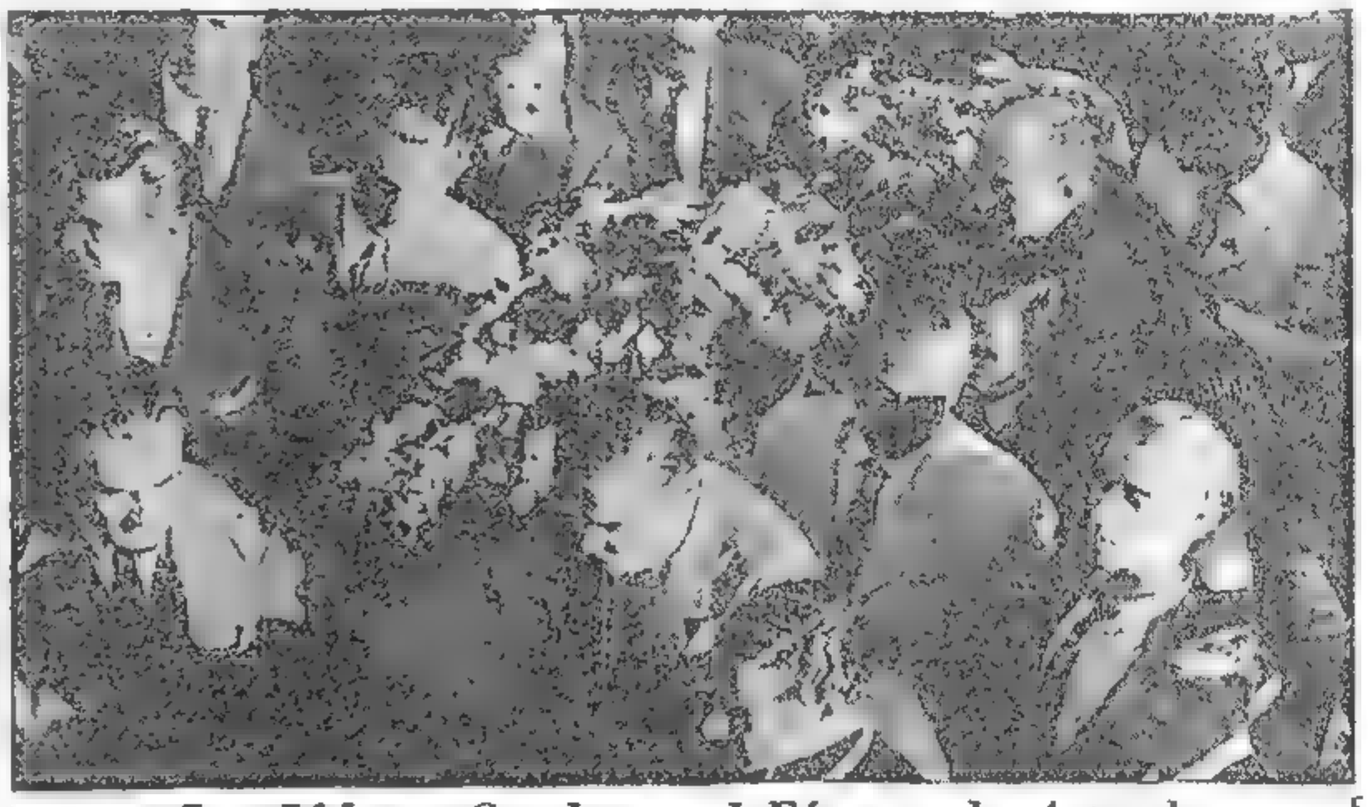

Los Líderes Conducen el Féretro de Astrada

Los restos del joven Astrada llegan al cementerio del Oeste. Los doctores Tamborini, Mosca, amigos y familiares de la víctima, trasladan el féretro hasta su última morada en medio de la multitud que, arrangada, presenció el paso de los restos del infortunado Astrada, muerto en el tiroteo de plaza Once

Está en Suspenso la Alianza Yanqui-Ruso-Británica

TIRANTEZ ENTRE LOS "3 GRANDES"

LONDRES 20 (INS). — El señor Harold Mac Millan, ex ministro de Estado del gabinete del señor Churchill, declaró hoy en la Cámara de los Comunes que las relaciones entre los "tres grandes" se encuentran en un estado de "tirantez alarmante".

Abriendo el debate sobre política exterior, dicho parlamentario conservador dijo: "La diplomacia soviética parece concentrarse en una presión orientada hacia el exterior, en dirección al Mediterráneo y al Cercano Oriente, en contra de los derechos británicos reconocidos y establecidos".

Alianza en Suspenso

En otro momento de su discurso, manifestó: "Es una locura no reconocer que la alianza anglo-ruso-norteamericana está virtualmente en suspenso. Ha tomado forma una nueva agrupación de pequeños satélites de uno de los "tres grandes". Se ha desarrollado una técnica de ataques contra todos los debiluchos".

El señor Mac Millan pidió a la Cámara de los Comunes que analice francamente las causas de esta situación y discuta los eventuales medios para mejorarlo. Agregó que Gran Bretaña no puede ni debe desear a Grecia, y continuó diciendo: "El restablecimiento de Italia como potencia democrática y estable del Mediterráneo, va en interés de Gran Bretaña y en el del mundo entero".

El diputado conservador continuó diciendo que el mundo debe evitar que Europa se transforme en "una edad de diplomacia abierta y secreta". Más adelante afirmó: "Aunque nos guste o no, el mundo está dividido en esferas de influencia".

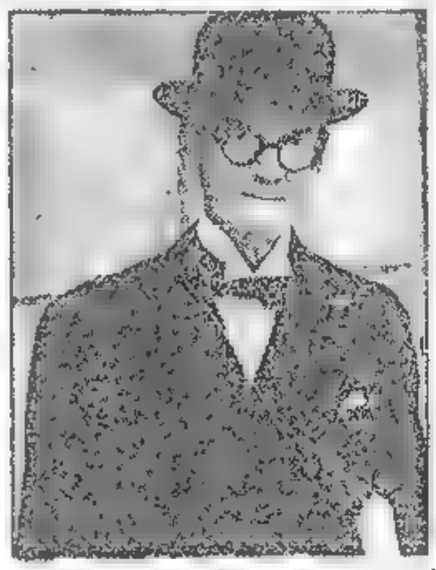

Hizo Declaraciones

Lord MacMillan, ex ministro de Estado del gabinete de Churchill, que hizo en los Comunes referencias a la tirantez de relaciones entre los "Tres Grandes"

Pasando a ocuparse [illegible] el ex ministro de [illegible] al gobierno de Su Majestad que no obligue al ejército del general Ladislao Anders a regresar a Polonia, y, en cambio, [illegible] el otorgamiento de la ciudadanía británica [illegible] Finalizó diciendo: "Pido también al gobierno de Su Majestad que no permita que Italia se transforme en un peón del juego diplomático en detrimento nuestro y suyo propio".

SERIA LEVANTADO EL ESTADO DE SITIO EL SABADO POR 24 O 48 Hs.

Información en la Pág. TRES

SEGURIDADES PARA EL COMICIO

Así lo ha Reiterado el Gral. von der Becke

DIARIO DE LA MAÑANA

5 CENTAVOS
10 CTVS. INTERIOR

UN TOQUE DE ATENCION PARA LA SOLUCION ARGENTINA DE LOS PROBLEMAS ARGENTINOS

AÑO I — BUENOS AIRES, VIERNES 22 DE FEBRERO DE 1946 — No. 175

Coordinador de Comandos Electorales

General de ejército Carlos von der Becke, coordinador de los comandos electorales, quien formuló ayer para CLARIN declaraciones sobre la misión de las fuerzas armadas en la jornada electoral del domingo

Reportaje Exclusivo Para CLARIN

El Coordinador Expresa Que Impartió Severas Consignas

Estamos frente a un militar de la patria. No hay en esto el propósito de una frase, sino la expresión de una realidad que se va confirmando a medida que nuestra conversación ahonda en la investidura militar y cava en el corazón del hombre. En su despacho del edificio del Estado Mayor de Ejército nos recibe cordialmente, con esa amabilidad de buen tono que nos ofrece de primera intención la seguridad de encontrarnos frente a un espíritu amplio y comprensivo. Su manera correcta y su severidad de soldado, hacen del general von der Becke una figura eminente que se desplaza, no sólo en la conducta disciplinaria de la vida del cuartel, sino también en la acción humana de ciudadano argentino.

Hay en el edificio de la calle Paseo una atmósfera de trabajo que impresiona favorablemente; una actividad que se manifiesta en el ir y venir de soldados, oficiales y gente civil que se traslada de un piso al otro y se desparrama en las oficinas atendidas por la oficialidad.

Palabra de Soldado

En la mesa de un despacho austero está el general von der Becke junto a coronel Alfredo Avalos, su colaborador inmediato. Acto de presencia limpia e intachable pose militar, nos recibe con palabras amables para nuestro diario. Llevamos hasta él la ansiedad pública, el deseo de conocer su palabra —que lleva involucrada la seguridad que el pueblo necesita en estas vísperas de votar—, que ha de constituir una base donde se afirme el futuro de nuestras instituciones públicas. Las circunstancias han puesto en sus manos una misión de alta responsabilidad, y la ciudadanía argentina ve en la acción que ha de desarrollar para garantizar los próximos comicios, lo que en realidad de verdad constituye un cúmulo de esperanzas.

Hombres Decisivos

Queremos ver en el general von der Becke la voluntad que cimenta de esos hombres decisivos que en un momento oportuno salvan a un pueblo. Queremos conocer esa media palabra que nos ofrezca una esperanza, y [illegible] un enamorado de la disciplina un hombre de armas que sin hacer abandono de la concepción humana de la vida, ha integrado su armónica personalidad con el estudio profundizado de la táctica y la historia. Su entrega, dedicada exclusivamente a las exigencias profesionales, se ha mantenido inalterable ante el choque de las pasiones políticas y no conoce el enrolamiento a ninguna otra cuestión que no sea el firme mantenimiento de los principios institucionales de la Nación. Verdadero cultor de la tradición sanmartiniana, el general von der Becke rinde tributo a las enseñanzas del Grande: el hombre subordinado a la Ley, y las armas al servicio de los intereses permanentes de la patria.

[illegible] la palabra para [illegible] del hombre que [illegible] las [illegible] del General. Para la [illegible] del Oficial [illegible] que sabe que la capacidad no se improvisa y que los valores no se [illegible] a parte, sino que se reconocen.

Fruto de un Pasado

—General... ¿Cree usted que las elecciones marcarán una jornada de armonía y dicha en la vida nacional?

—No sólo lo creo, sino que lo afirmo. Todo se ha previsto para que el acto comicial sea un ejemplo de [illegible] absolutamente inobjetable.

El general se queda mirándonos con firmeza, como queriendo dar a sus palabras la fuerza de convicción que tienen de acuerdo a lo que indi-

(Continúa en la página DIEZ)

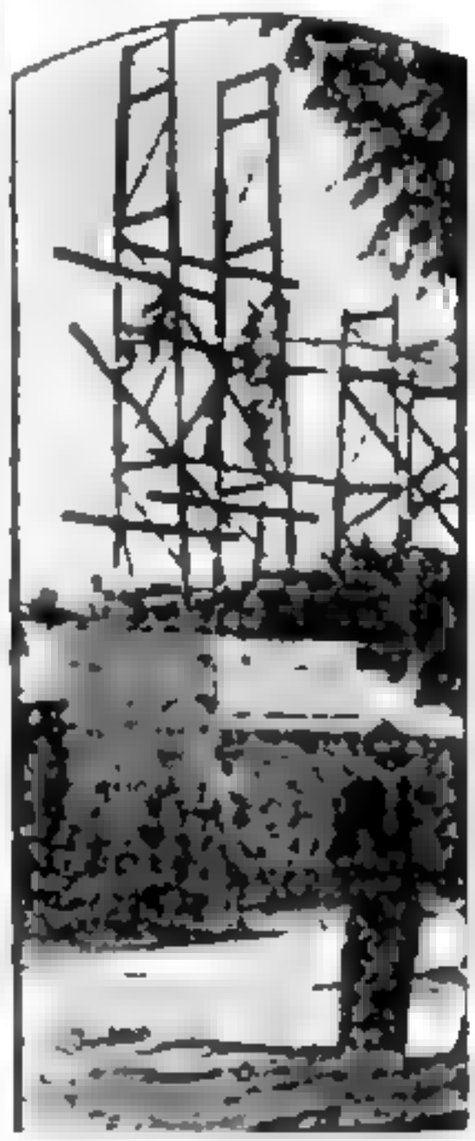

En Plaza Once

Un aspecto de los preparativos para levantar el palco de plaza Once, donde esta noche será proclamada la Lista de Unidad y de la Resistencia

Los Granaderos de San Martín, Encargados de Vigilar el Orden

A sesenta soldados del Regimiento de Granaderos a Caballo al mando de un suboficial, correspondió ayer el honroso cometido de realizar el patrullaje de las calles de esta ciudad en salvaguarda del orden y para garantizar la pura emisión del voto ciudadano.

Su presencia, ordenada por el Comando Electoral pero no anunciada, sorprendió en un primer momento al público, numeroso a esa hora —las 16— pero pronto se comprendió su misión y la gente, sin consigna previa, aplaudió en los jóvenes soldados al espíritu que los anima y que representa el auténtico pensamiento sanmartiniano.

Tal fué el comentario unánime en la [illegible] donde se [illegible] ante el hecho que [illegible] los Granaderos de San Martín se [illegible] ros en mostrar, en forma clara y directa, la decisión de hacer cumplir la voluntad del pueblo, reiteradamente prometida por las Fuerzas Armadas de la Nación.

En las calles que recorrieron los piquetes de soldados se registraron escenas de indescriptible entusiasmo, saludando hombres, mujeres y niños a los soldados que era la viva representación del pueblo, con su juventud y gallardía marciales puestas al servicio de la causa de la democracia.

Dos [illegible]

La comandante [illegible] general de división Diego I. [illegible] ayer en las últimas horas [illegible] comunicados [illegible] el centro de la ciudad a [illegible] asegurar el orden, y la concurrencia de fuerzas armadas a los lugares donde se realicen actos [illegible] versión según la cual se constituirá en la Capital una mesa especial receptora de votos para aquellos ciudadanos que no tienen residencia en el distrito federal y a [illegible] accidentalmente en el mismo.

Transcribimos a continuación los dos comunicados:

El comandante de [illegible] electoral de la capital [illegible] con el propósito de llevar mayor tranquilidad al espíritu de los habitantes de esta ciudad y a fin de asegurar el orden en los actos electorales y electorales sin perjuicio de los servicios normales establecidos por la Policía Federal ha dispuesto las siguientes medidas:

—Patrullar el centro de la ciudad con tropas del Regimiento de Gra-

(Continúa en la página [illegible])

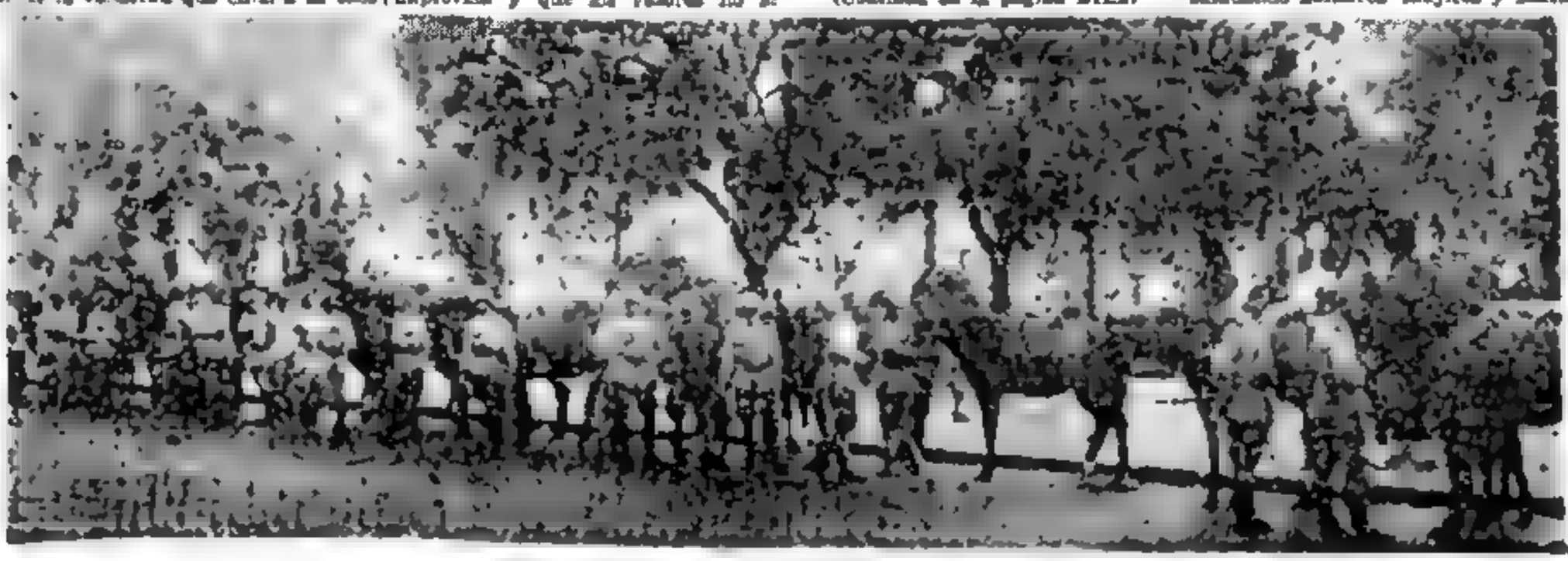

Fuerzas Armadas Patrullan las Calles

Fuerzas del ejército y de la marina iniciaron ayer, a las 16, el patrullaje de las calles de la ciudad entre los aplausos de la población

CON TRES VIBRANTES ACTOS DEMOCRATICOS SE CLAUSURO AYER LA CAMPAÑA ELECTORAL

Levantan el Estado de Sitio por 48 Horas

Los Líderes en el Luna Park

Lamberini y Mosca, los hombres que encarnan la aspiración de la ciudadanía argentina, al hacerse presentes en el Luna Park, donde la multitud los consagró como a los futuros mandatarios de la Constitución

ANTICIPO DE LA VICTORIA

La ciudadanía de la República ha dicho ya su palabra en todo el país. Por que no sólo escuchó a los oradores sino que fué en verdad, un diálogo entre los líderes democráticos de todos los partidos y el pueblo, presente al frente de toda tribuna desprecianda agresiones y riesgos, para decir, con su palabra, con su entusiasmo y con su fervor, cómo vive en el alma criolla el legado de la historia patria. Legado de orden, de democracia, de pacífica y altiva convivencia con todos los demás países del mundo. El pueblo dijo su palabra en las calles, reafirmó su voluntad con la sangre de sus mártires, subrayó sus sentimientos con su grito unánime de libertad que resonó del Plata a los Andes, de La Quiaca a Magallanes.

Ya se sabe lo que quiere el pueblo y los líderes de la democracia lo han interpretado cabalmente. Anoche, pues, a pocas horas del comicio donde las palabras se traducirán en el hecho del voto, los partidos que integran la Unión Democrática dieron por finalizada la campaña de proselitismo y propaganda en tres extraordinarias asambleas. En ellas el radicalismo, el socialismo y los comunistas y demócrata progresistas pusieron

bolo de la voluntad soberana y fuente del poder de los mandatarios legales.

[illegible] PAGINA [illegible]

Desde la Hora 0 de Hoy Hasta las 24 de Mañana

POR la Subsecretaría de Informaciones [illegible] conocer el texto del decreto que esta[illegible] do en los siguientes términos: "Debiendo efectuarse el próximo domingo las elecciones para la [illegible] nacionales y provinciales, y a fin de asegurar las garantías individuales inseparables del libre ejercicio del derecho de sufragio, el presidente de la Nación Argentina decreta: Artículo 1o. Suspéndense los efectos del estado de sitio, en todo el territorio de la República, desde las cero horas del día 23 de febrero hasta las veinticuatro horas del día 24 del mismo mes".

ARIO DE LA MAÑANA

Clarín

5 CENTAVOS

[illegible]

2. CONTENIDO ANUNCIO LA VIOLENCIA POLICIAL

Von Der Becke Dirigió un Mensaje al Pueblo

PUEBLO ARGENTINO A LAS URNAS!

TAMBORINI

Clarín
DIARIO DE LA MAÑANA
5 CENTAVOS
10 CTVS. INTERIOR
UN TOQUE DE ATENCION PARA LA SOLUCION ARGENTINA DE LOS PROBLEMAS ARGENTINOS
AÑO I — BUENOS AIRES, DOMINGO 24 DE FEBRERO DE 1946 — No. 177

"LA CONSTITUCION SERA MI GUIA DE GOBIERNO"

La Nación Frente a su Destino

A partir de las 8 y hasta las 18 de hoy, el electorado argentino de los 15 distritos de la República —la Capital Federal y las 14 provincias— concurrirá a las urnas para depositar su voto y expresar así su soberana voluntad después de estar durante varios años indebidamente privado del ejercicio regular y libre de sus imprescriptibles derechos. Esta votación será histórica, porque decidirá el destino de nuestro régimen institucional por muchos años. Cabe repetir ahora, pues, la frase pronunciada por el general Julio A. Roca en vísperas de los comicios presidenciales de 1880: "No se trata de una pendencia electoral, sino de saber si somos o no una Nación organizada, unida". En efecto, el pueblo argentino tiene conciencia de que al depositar hoy en las urnas la boleta de candidatos de la Unión Democrática vota por el mantenimiento de la Constitución y de las leyes básicas de la República, por el orden institucional, por el régimen de libertad, por la honrosa tradición argentina que arranca de la Revolución de Mayo y que ha permitido al país colocarse a la cabeza de sus hermanas de América en lo que respecta a riqueza material, cultura y civilización. La Nación Argentina no puede retroceder a los tiempos de la montonera y de la barbarie, porque sería negarse a sí misma como nación organizada y unida y como pueblo digno de figurar entre los más progresistas de la tierra y de gozar de las simpatías de los "libres del mundo", como lo consigna nuestro Himno. La ciudadanía consciente e ilustrada se ha unido para refirmar hoy esa ruta histórica, luminosa y fecunda, y ha de lograr su patriótico empeño a despecho de enormes y cruentas dificultades con que ha tropezado hasta último momento.

EL 4 de junio de 1943 se forzó al país a dar un salto en el vacío. Por desgracia, cayó en un precipicio del que aun no ha podido recobrarse. En el orden interno se ha vivido bajo el estado de sitio, con la suspensión permanente no sólo de las garantías constitucionales, sino también de las civiles, que representan el fundamento elemental de toda sociedad. Los derechos del hombre y del ciudadano, conquistados por el mundo hace varias centurias e incorporados definitivamente a la vida argentina desde hace casi un siglo, han estado a merced del capricho de autoridades ilegítimas, no constituídas de acuerdo con la voluntad popular, y en tal forma se han cometido arbitrariedades y atropellos que parecían desterrados para siempre de la vida política argentina. Y en el orden internacional, como consecuencia de una orientación ideológica reñida con la tradición diplomática y el pensamiento insobornable de nuestro pueblo, se han inferido graves perjuicios al prestigio exterior de la Nación. Todo ha sido desquiciado: el orden, la jerarquía, los valores morales e intelectuales, la economía, las finanzas, la administración pública y las actividades privadas. No hay principio, concepto o norma tradicional que no se haya visto lesionado, en estos tres últimos años por la acción perturbadora de quienes han querido presentarse como salvadores de lo que no estaba en peligro y como innovadores de cosas y reformas que ya existían y en cuya estructuración orgánica no habían participado. A este respecto, mucho se ha mistificado sobre la "justicia social" para soliviantar a las masas trabajadoras y hacer que los gremios obreros se enganchasen al carro de la flamante y desorbitada demagogia que el país está padeciendo. Han abundado las promesas mesiánicas y las concesiones de tipo dispendioso, pero la incapacidad gubernativa lo ha malogrado todo, porque la carestía de la vida ha tornado ilusorios los aumentos registrados en los sueldos y en los salarios de los trabajadores y ha hecho que éstos se vean hoy más impedidos que nunca de mejorar sus viviendas y su alimentación, de vestirse más decentemente y de distraerse en forma menos costosa. Los excesivos gastos oficiales han promovido la inflación y la desvalorización de la moneda. Por ello, los precios están por las nubes, fuera del alcance de las masas laboriosas. ¿Qué "justicia social" es ésta que empeora la vida obrera en vez de propender a su efectiva elevación? Aparte de que no sólo de pan vive el hombre. Se equivocan quienes creen que la libertad no interesa a los trabajadores argentinos. Nuestros obreros no son parias ni ilotas. No son esclavos ni carne de despotismo. No admiten la tiranía de nadie, ni los providencialismos de nuevo cuño. Hoy lo demostrarán, sin duda, votando al unísono con el resto de la ciudadanía, derrotando así a quienes han pretendido seducirlos con dádivas materiales para luego domi-

(Continúa en la página DOS)

Mañana Comienza el Recuento de Votos

RESPALDO EL EJERCITO LA VOLUNTAD POPULAR

Clarín

UN TOQUE DE ATENCION PARA LA SOLUCION ARGENTINA DE L

AÑO I — Buenos Aires, Lunes 25 de Febrero de 1946 — Nro. 715

Funcionaron Normalmente Todas las Mesas del País

VOTO EN LA CAPITAL FEDERAL EL 88.50 o/o: 575.096 ELECTORES

ESPECTO extraordinario ofreció la ciudad en el día de ayer. El mismo aspecto extraordinario que ofreció el país entero expresando su voluntad sin cortapisas, bajo la garantía de las fuerzas armadas, con la plena seguridad de que ésta sería respetada. Lo fué, sin duda alguna, durante el acto de los comicios. Y el ciudadano que vivió la angustia de los últimos tiempos, centuplicada en las últimas semanas por un clima de terror y violencia como jamás se vieran antes en la Argentina, volvió a encontrar a la ciudad, al país, tal como era antes, tal como lo será después. Era un hábito de democracia que infundía la confianza depositada en las promesas de las fuerzas de aire, mar y tierra y que dió la oportunidad de recuperar la fe en el futuro de la Patria.

¿Qué pasará mañana? La gente, el sábado, aguardaba

(Continúa en la página

ESTE ESPECTACULO se vió ayer en toda la ciudad al terminar el comicio. Soldados de la pat— cumpliendo la severa consigna del Gr— Becks custodian —cual si fuese la bandera— las ur— acta. Dichas urnas gran tra— hasta las más próximas ofic—

Sin Habrá Complementarias en la Capital

HOY SE INICIA EL COMPUTO EN LA PROVINCIA DE SAN LUIS

EL JUEVES COMENZARA EL ESCRUTINIO EN LA CAPITAL

AÑO I BUENOS AIRES, MARTES 26 DE FEBRERO DE 1946 No. 179

La Junta Acelera el Recuento de Sobres

A medida que avanza la tarea cobra un ritmo más acelerado la labor de los escrutadores

El Congreso de la Nación volvió a adquirir ayer una actividad desacostumbrada en estos dos últimos años. Una considerable afluencia de personas, desde las primeras horas de la tarde —figuras conocidas, ex legisladores, apoderados y fiscales de los partidos— dió la falsa impresión de que las Cámaras legislativas habían iniciado su labor habitual, como si nada hubiera ocurrido desde 1943. Hasta la ceremonia de izar la bandera en los mástiles a la hora en que las Cámaras entraban a sesionar dió cierta apariencia de realidad, disipada pronto por la presencia inusitada de las tropas del ejército, que ocupan todo el edificio.

Esta engañosa impresión de legalidad legislativa — anticipo de la que en breve habrá de instaurarse— solo se refería a la iniciación del recuento de sobres de la elección realizada el domingo último.

La operación suscitó interés en los medios políticos, que se tradujo en la presencia de numerosos dirigentes de las agrupaciones políticas que intervinieron en los comicios.

EL RECUENTO DE SOBRES

A las 15.25 se instalaron en el recinto de la Cámara de Diputados, en los lugares destinados al estrado presidencial y a los palcos bandejas, seis mesas escrutadoras, las que a una indicación del presidente de la Junta, Dr. Poccard, el personal destinado a ese fin comenzó el recuento de sobres.

Rotos los lacres que cubrían las fajas de las puertas de acceso al Salón Azul, fueron llevadas al recinto las primeras urnas correspondientes a la sección 1a. y acto seguido se inició la operación con la urna número 6, que estuvo instalada en el comicio de la calle Gregorio de Laferrère 3624.

OPERACION LENTA

La operación se desarrolló lentamente, sin que se advirtiera ninguna anormalidad en las urnas o en las actas, salvo en unas pocas diferencias que oscilaban de uno o dos votos.

A las 17.30 se pasó a un cuarto intermedio, después de haber verificado el contenido de 283 sobre un total de 325, de que consta la circunscripción 1a.

La Junta Escrutadora reconoció apoderados ante la misma a los siguientes representantes de los partidos: Unión Cívica Radical, Dr Artudo Mathov; Partido Socialista, Dr. José A Pieger; Partido Comunista Dr Rodolfo Araoz Alfaro; Partido Demócrata Progresista, Dr Roberto Reis Correa, Partido Laborista, Dr Rodolfo Decker; P Concentración Obrera, señor Benjamino Semiza, Salud Pública, señor José Cansans.

Se Inicia la Tarea. - *La primera urna, conteniendo el veredicto del pueblo, es trasladada a la mesa escrutadora para proceder al recuento de los sobre contenidos en la misma. Así se inició ayer la labor que debe cumplir la Junta Escrutadora en el distrito metropolitano*

Llegaron Hasta la 5a. Sección en su Tarea

La tarea de la Junta Escrutadora se inició ayer con la lentitud propia de toda tarea de esta naturaleza, donde los empleados a medida que avanzan su labor, van adquiriendo la práctica necesaria que permite acelerar el desarrollo del trabajo. La expectativa pública es tensa El país entero vive instantes de singular emoción. Se formulan toda suerte de vaticinios, mientras los hombres encargados de la ardua y delicada tarea, prosiguen recontando los sobres que guardan el veredicto popular

RESULTADOS DE LA 1a

El recuento de sobres de la sección 1a. arrojó el siguiente resultado: 79.031 sobres según el cómputo de las urnas y 79.913, de acuerdo a la cifra consignada en las actas.

La diferencia fué de 17 sobres.

SECCION 2a.

A las 20, la oficina de cómputos de la Junta facilitó el resultado del recuento de las 96 urnas de la sección 2a., que contenían 21.792 sobres contra 21.793, que figuran en las actas. Hubo pues, una diferencia de un solo sobre.

ARRIAN LA BANDERA

A la hora indicada, mediante un toque de clarín y en presencia del general Mason y la plana mayor del comando de la zona, fueron arriadas las banderas de los mástiles La ceremonia fué presenciada por numeroso público que se congregó frente al edificio del Congreso

CUARTO INTERMEDIO

A las 20.30, la Junta Escrutadora suspendió su labor hasta hoy a

(CONTINUA EN LA PAGINA CUATRO)

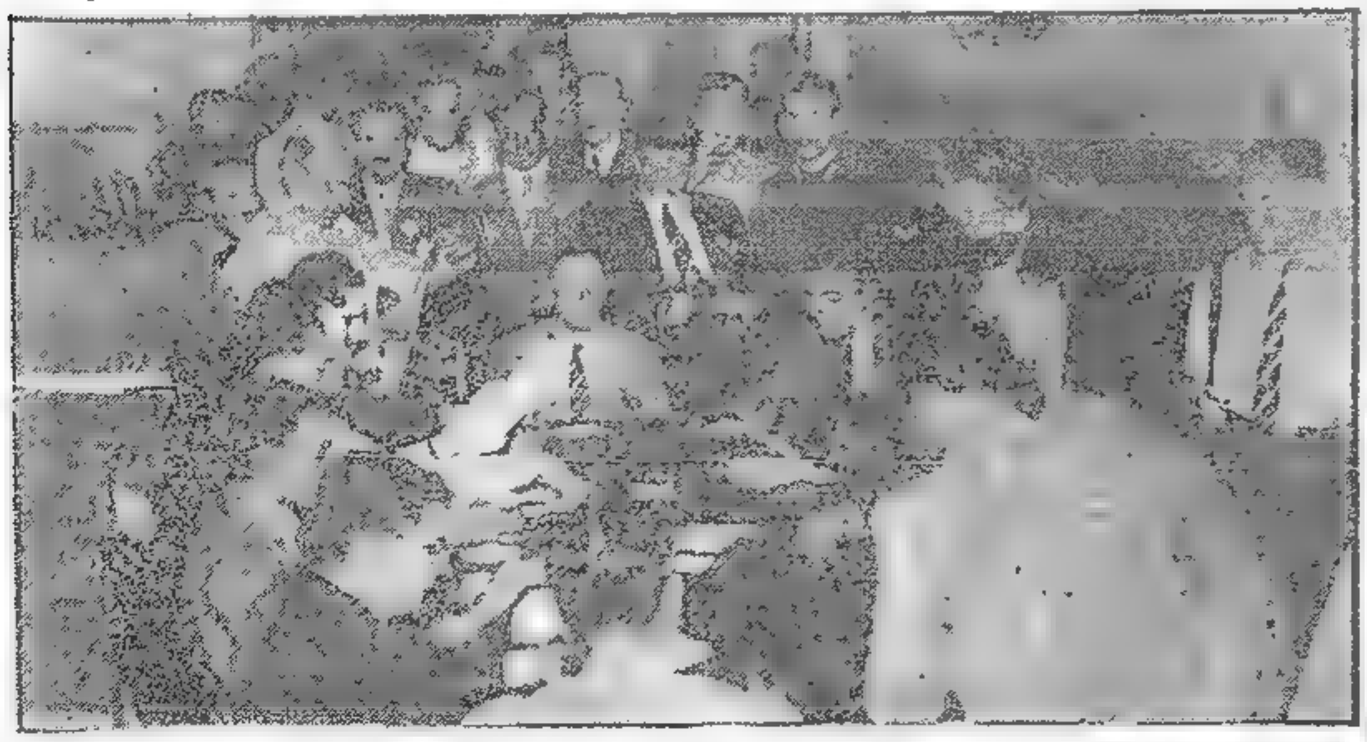

LOS MIEMBROS de la Junta Escrutadora observan, junto con los fiscales la labor de los numerosos empleados dedicados al recuento y que tendrán a su cargo el escrutinio de la elección realizada en esta capital

ESCRUTARASE EN TUCUMAN, HOY

Información en la Página Siete

TRIUNFA TAMBORINI EN SAN JUAN Y SAN LUIS

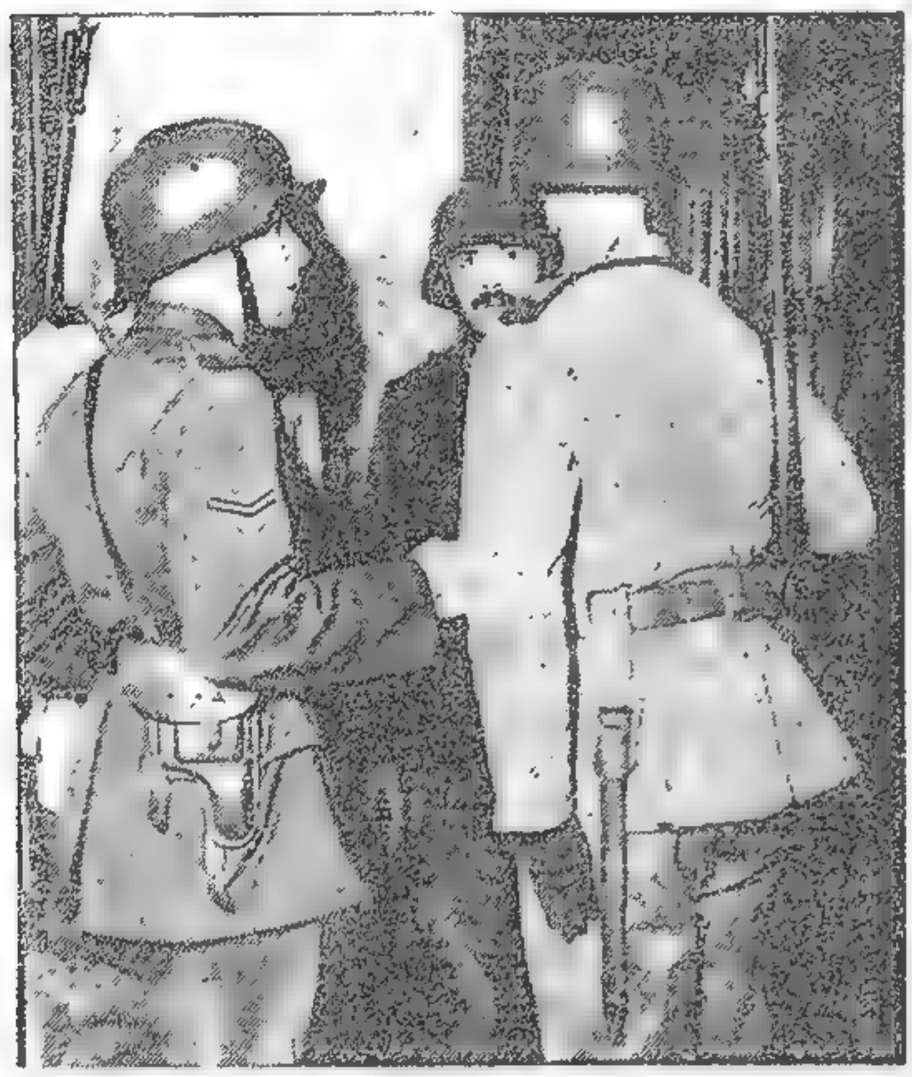

Custodian las Urnas

Cambio de guardia en el Congreso. Bajo el amparo de las armas, las urnas conteniendo la voluntad popular están seguras en el Palacio del Congreso

Siguieron Hasta las Primeras Horas de Hoy los Escrutinios

Honda Expectativa en Todo el País

SE iniciaron ayer los escrutinios de San Luis y San Juan. Las primeras cifras, esperadas por la población con verdadera ansiedad, fueron rápidamente transmitidas por radio y publicadas, sirviendo de base a todo género de conjeturas y cálculos optimistas entre los simpatizantes de la Unión Democrática. Da buena cuenta del interés público el hecho de que llegara, en algunos momentos, a interrumpirse el tránsito en la Avenida de Mayo por la enorme cantidad de personas estacionadas ante las pizarras de los diarios. Estas primeras cifras de San Luis y San Juan constituyen, pues, la avanzada de la avalancha de cifras que espera la ciudadanía ansiosa por conocer los resultados del comicio ejemplar en que participara el pueblo de toda la República, definiendo una de las batallas electorales de mayor importancia que se hayan realizado hasta el presente.

Marcha de los Escrutinios

Las tareas realizadas durante toda la tarde y parte de la noche arrojaron el siguiente resultado en San Juan (10 mesas de la capital):

Tamborini-Mosca	761
Perón-Quijano	478
Bloquistas	325

CIFRAS DEL ESCRUTINIO EN LA PAGINA 6

En La Rioja, Santiago del Estero y Entre Ríos se Iniciaría Hoy el Escrutinio

DIARIO DE LA MAÑANA

Clarín

5 CENTAVOS

10 CTVS. INTERIOR

UN TOQUE DE ATENCION PARA LA SOLUCION ARGENTINA DE LOS PROBLEMAS ARGENTINOS

AÑO I — BUENOS AIRES, MIERCOLES 27 DE FEBRERO DE 1946 — No. 180

Mañana se Dará Comienzo al Escrutinio en la Capital

Finalizará Hoy la Revisión de Urnas y el Recuento

Terminará hoy en esta Capital la revisión de urnas y el recuento de sobres, que con ritmo acelerado prosiguió ayer la Junta Escrutadora Nacional. A las 15 se hicieron presentes en el Congreso, los miembros del Tribunal, doctores Alfonso E. Poccard Ramos García, Horacio Fox y el secretario del mismo, escribano Miguel Dantas. A la hora indicada, en presencia del comandante electoral del distrito, general Diego I. Mosca de los miembros de la Junta y de los apoderados y fiscales de los partidos reconocidos, se procedió a la ruptura de los sellos de las fajillas conocidas en las tres pues-

(Continúa en la página SIETE)

Trabajan Intensamente

Los doctores José B. Pflager y Rodolfo Araoz Alfaro apoderados de los partidos socialista y comunista, insistieron en recuento de actas que están revisando empleados de la Junta Escrutadora

HABRA COMPLEMENTARIAS EN LA PCIA. DE BUENOS AIRES

Información Página Siete

A PLAS TE SE INICIA EL ESCRUTINIO DE LA CAPITAL

SIGUE EN VENTAJA EN SAN LUIS Y SAN JUAN LA UNIDAD

* EL SECRETARIO general del Partido Comunista, Jerónimo Arnedo Alvarez, aparece aquí durante la visita realizada ayer tarde a la Casa Radical, en compañía del Dr. José P. Tamborini, departiendo amablemente acerca del desarrollo del acto comicial *

Con Gran Apasionamiento se Siguen los Escrutinios

LA de ayer fué otra jornada más que puso a prueba los nervios del público. Las cifras del escrutinio, demasiado lentas para los impacientes —y todos se encuentran impacientes— van reflejando los resultados parciales. Sobre ellos se edifican las conjeturas que cada cual señala favorables a su ideología propia. Pero la realidad es que las urnas, consideradas parcialmente, significan tan sólo verdades parciales. Y que la verdad, total y absoluta, sólo podrá tenerse una vez que haya terminado el escrutinio. Mientras tanto, prosigue la impaciencia, reflejada en algunos incidentes frente a las pizarras de los diarios y en los millares de llamados telefónicos que ha debido atender la redacción de CLARIN, informando a sus lectores de los resultados a medida que se van conociendo éstos.

Es de señalar, como característica esencial de estos comicios, el profundo interés —apasionamiento en muchos casos— con que se siguen unos resultados que decidirán el rumbo histórico del país en los próximos años.

San Luis

SAN LUIS, 27. — Con las últimas urnas correspondientes a la capital escrutadas hasta esta madrugada con mayoría a favor de los candidatos de la Unión Democrática, prosiguió hoy a primera hora su labor la Junta Escrutadora Nacional

ALTERNATIVAS INTERESANTES

Las mesas escrutadas en el día de hoy pertenecientes al distrito de la capital continuaron arrojando ventaja a los candidatos Tamborini-Mosca, los que aumentaron su ventaja, advirtiéndose, en cambio, que los candidatos a gobernador y vice de los radicales reorganizados mejoraban sus cómputos a medida que avanzaba el escrutinio. Esta alternativa dió a la tarea un matiz que contribuyó a acentuar la expectativa con que se sigue el escrutinio en esta provincia.

Los resultados finales correspondientes al distrito de la Capital, dieron las siguientes cifras:

* Presidenciales

Tamborini-Mosca	4.140
Perón-Quijano	2.296
PARA GOBERNADOR	
U. C. R. (J. Reorganizadora)	2.410
U. Demócrata Nacional	2.295
U. C. R. (Comité Nacional)	1.892

(Continúa en la pág. 6)

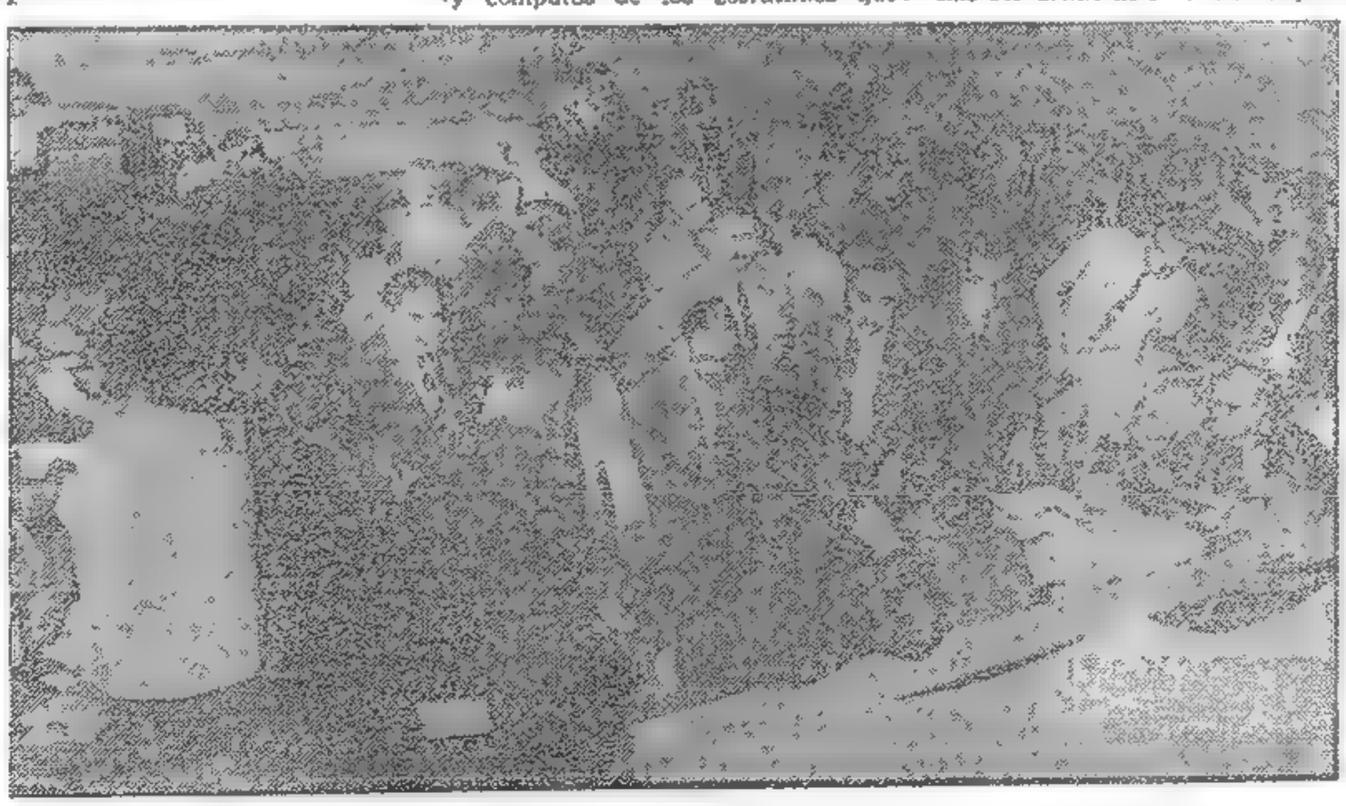

Clarín

DIARIO DE LA MAÑANA

5 CENTAVOS

10 CTVS. INTERIOR

UN TOQUE DE ATENCION PARA LA SOLUCION ARGENTINA DE LOS PROBLEMAS ARGENTINOS

AÑO I — BUENOS AIRES, JUEVES 28 DE FEBRERO DE 1946 — No. 181

TERMINO EL RECUENTO: SE EMITIERON 574.770 VOTOS

EL país conocerá hoy, a través de los primeros cómputos del escrutinio de la Capital Federal, la expresión de la voluntad de la ciudadanía de esta gran metrópoli, heterogénea, multiforme, cosmopolita, "nervio y pulso de la República". Conocidos ya los resultados parciales de ciertos distritos, en algunos de los que se perfila ya la consagración de los candidatos de la democracia argentina, la opinión pública concentra ahora su interés por develar el misterio que guardan las 2357 urnas que funcionaron en otros tantos comicios de esta ciudad. La expectación trasciende ya los límites del país para apasionar a todo el mundo civilizado que aguarda con creciente impaciencia el resultado de las históricas elecciones del domingo.

* En el Congreso

El conocimiento de los cómputos primarios difundidos rápidamente entre el mundillo de apoderados, fiscales y numeroso personal destacado por los partidos en el Congreso, suscitó un ambiente de intensa tensión, que se traducía en el requerimiento insistente de datos a los periodistas que cumplen su función informativa.

Noticias contradictorias acerca del resultado de algunos escrutinios provinciales contribuyeron a acentuar la curiosidad general, dominando el tema de todas las conversaciones y las tertulias animadas, en las que participaron por igual representantes de las agrupaciones políticas antagónicas.

Fué fácil advertir que la mecánica labor de revisión de urnas y examen de las actas, tediosa y sin alternativas, no interesaba a nadie y su fiscalización más simbólica que real era distraída por los rumores que llegaban hasta el recinto sobre cifras y cómputos de los escrutinios que actualmente se vienen verificando en varios distritos.

* La Labor de Ayer

Minutos después de las 15, se hicieron presentes en el Congreso los miembros de la Junta Escrutadora, doctores Percard, Garriga y Fox y el secretario electoral, escribano Miguel Jantus. El personal ya se encontraba en sus puestos cuando se dispuso la rotura de los lacres de seguridad de las fajillas colocadas en las tres puertas de acceso que comunican el salón de Pasos Perdidos con el salón Azul, lugar éste donde se encuentran depositadas las urnas.

La jornada de ayer fué igualmente intensa, reanudándose la revisión de las urnas de la circunscripción 15a., que terminó al pasarse a un breve cuarto intermedio a las 17.15.

* La Sección 15a.

Las 349 urnas de esa sección contenían 84.862 sobres, en tanto que las actas consignaban 84.694.

Las 229 urnas de la circunscripción 10a. dieron 54.616 sobres contra 54.546 que establecían las actas. La diferencia en más de 30 votos fué la más elevada de las registradas hasta ahora.

* Fiscales Empleados Públicos

Ha suscitado comentarios la presencia de fiscales del partido Laborista, que son empleados públicos. En esta situación se hallaban los señores Centardo, Giachino y Otero, fiscales de mesa, que son empleados de presupuesto de la Secretaría de Trabajo y Previsión.

Por otra parte, la Junta Escrutadora resolvió retirar a los empleados de investigaciones que cumplían funciones de vigilancia, la credencial que les había otorgado y que era exactamente igual a la que identifica a los fiscales de los partidos. Esta medida ha sido adoptada para evitar posibles confusiones.

* "Bloque Aliancista"

Para facilitar la labor de los fiscales de la Alianza Libertadora Nacionalista las autoridades a cargo de la Cámara de Diputados, han habilitado la sala de la Comisión de Peticiones y Poderes ubicada en el tercer piso del edificio

* Las Últimas Secciones

Verificadas las 114 urnas de la sección 17a. se comprueba que habían sufragado 25.951 inscriptos en tanto que en las actas aparecía consignado 25.942.

Las 120 urnas de la circunscripción 9a. contenían 27.610 sobres y en actas se consignan 27.619

La sección 10a., con un total de 102 urnas, dió 23.100 votos, en tanto que las actas señalan 23.501

La última circunscripción electo-

(Continúa en la página 11 AVISO)

* CON UN RITMO de celeridad sorprendente, los empleados de la Junta Electoral dieron término ayer al recuento de sobres de la elección metropolitana. Los numerosos empleados bajo el control de los fiscales cumplieron su misión a conciencia y hoy deberán iniciar la tarea más ardua y más apasionante, cual es el escrutinio propiamente dicho. La incógnita comenzará a despejarse *

Triunfó San Luis, triunfó Tamborini

INFORMACION PAGINA CENTRAL

REÑIDA ELECCION EN LA 1ª

Gran Expectativa en Toda la Nación

Las distintas dependencias del Congreso ofrecían el mismo espectáculo de intensa expectativa, minutos antes de iniciarse el escrutinio. Las salas de los "bloques", donde se darán las últimas instrucciones a los fiscales, hervían de impaciencia; en la sala destinada a los periodistas se notaba idéntica agitación, en contraste con la ordenada disciplina de los empleados de la Junta Escrutadora que se preparaban serenamente a registrar las cifras que fuera dando el escrutinio.

En el recinto de sesiones se instalaron las mesas escrutadoras y en torno de ellas fueron tomando ubicación los miembros de la junta presididos por el Dr. Poccard. Fotógrafos y operadores cinematográficos se multiplicaron en la tarea de hacer tomas diversas que reflejaran en alguna medida la nerviosidad ambiente.

• **Las Urnas al Recuento**

La severa custodia aumentó poco antes de las 15, para dar lugar al transporte de las urnas desde el Salón Azul hasta el recinto de sesiones, a través del Salón de Pasos Perdidos.

A las 15 en punto el señor Jantus hijo, rompió los lacres que clausuraban las puertas del salón Azul. Presenciaron la operación los apoderados de todos los partidos y miembros del comando electoral. Las siete primeras urnas fueron sacadas y sobre ellas centenares de ojos volcaron su ávida impaciencia. Así escoltadas las cajas en las que se guardaba hasta ayer la incógnita de la voluntad popular del circuito primero, circunscripción primera, llegaron al recinto y dió comienzo a la labor.

• **Dos Votos, dos Voluntades**

En las mesas presididas por el doctor Poccard y por el vocal de la Junta, Garriga, se realizó simultáneamente la apertura de los dos primeros sobres. En la primera boleta correspondió a la fórmula Perón-Quijano, en la otra apareció la de la Unidad y de la Resistencia.

La noticia, bien a propósito para hacer crecer la expectativa circuló rápidamente y ganó la calle alcanzando honda repercusión en los corrillos de expectadores estacionados en los alrededores del Congreso.

• **Llega el Ministro**

Estando en plena tarea todas las mesas escrutadoras se hizo presente en la casa el titular de la cartera de Instrucción Pública, doctor Astigueta, quien acompañado del general Mason, contempló los primeros aspectos de la marcha del escrutinio.

Las primeras cifras, dadas por informantes oficiosos, contradictorias muchas veces, circularon dentro del palacio y tenían eco en las manifestaciones callejeras a las que disolvió el primer golpe de lluvia.

(Continúa en la página siguiente)

El Gral. Diego I. Mason Vigila el Escrutinio

En varias oportunidades, el general Mason recorrió las dependencias del Congreso, allí donde estaban centralizadas las actividades del escrutinio. De la sala donde se realizan las tareas del recuento hasta donde fiscales, periodistas, policías y empleados controlan los resultados, el general Mason mantuvo conversación con la guardia, interesándose por las novedades.

Al acercarnos a él, nos comunicó que todo marchaba de acuerdo a lo que se había previsto, y que la acción del escrutinio se realizaba en forma normal, sin que hubiera que lamentar ningún inconveniente.

Más información en las páginas 2, 3, 4 y en la Central

EN LA PRIMERA MESA EN QUE TRIUNFO TAMBORINI FUE LA 26

Con el mismo ritmo continuaron llegando los cómputos hasta que, de pronto, el plano varió completamente al llegar al circuito tercero, cuya primera mesa 26 en el número de orden que funcionó en Joaquín V. González 180, arrojó este resultado:

PRESIDENCIA	
TAMBORINI - MOSCA	133
PERON - QUIJANO	103
SENADORES	
Unión Cívica Radical	47
Socialistas	53
Unidad y Resistencia	33
Laboristas	89
Alianza Nacionalista	—
DIPUTADOS	
Unión Cívica Radical	60
Socialistas	54
Unidad y Resistencia	29
Laboristas	88
Alianza Nacionalista	16
Concentración Obrera	2
Salud Pública	1
Centros Independientes	—
Partido 4 de Junio	—

Clarín

DIARIO DE LA MAÑANA

UN TOQUE DE ATENCION PARA LA SOLUCION ARGENTINA DE LOS PROBLEMAS ARGENTINOS

5 CENTAVOS

10 CTVS. INTERIOR

AÑO I — BUENOS AIRES, VIERNES 1o. DE MARZO DE 1946 — No. 182

CORDOBA Y CORRIENTES DAN VENTAJA A LA U. DEMOCRATICA

Altas Cifras Favorables a Tamborini, en la Docta

Ayer se cumplió intensa actividad en las juntas escrutadoras. Finalizaron las tareas preliminares del recuento de sobres e inspección de urnas en Buenos Aires y se anunció que la Junta realizará consultas para fijar la fecha de las elecciones complementarias. Prosiguieron las tareas de cómputos en San Juan ,donde se mantiene la ventaja de los candidatos democráticos en la elección nacional. En Jujuy, Santiago del Estero y La Rioja se acentúa la superioridad numérica de la fórmula Perón-Quijano y finalizó la labor en San Luis, donde las cifras definitivas confirmaron el primer triunfo democrático con 17.301 votos para Tamborini-Mosca y 14.378 para Perón-Quijano, correspondiendo a la fórmula triunfante, 10 electores. Se inició el escrutinio de la Capital Federal con las urnas de la sección primera que acusan una reñida disputa y también los escrutinios de Córdoba y Corrientes, que dan altas cifras para los candidatos de la Unión Democrática. Santa Fe y Mendoza resultan favorables a Perón.

En Corrientes

CORRIENTES, 28. — La Junta Escrutadora Nacional de esta provincia inició las tareas del escrutinio en medio de una intensa expectativa.

En la corta labor realizada por la misma antes de pasar a cuarto intermedio, las mesas de esta capital dieron el siguiente resultado:

PRESIDENCIALES	
Tamborini-Mosca	1195
Perón-Quijano	509
ULTIMO MOMENTO	

Hasta unas mesas de Berón de Astrada, los resultados generales eran los siguientes:

Tamborini-Mosca	3899
Perón-Quijano	802

La Junta pasó a cuarto intermedio.

(Continúa en la página DOS)

EN LA CAPITAL

Al dar por terminado anoche su tarea la Junta Electoral de la Capital Federal, los cómputos practicados en 58 mesas, hasta el 5o. circuito, inclusive, eran los siguientes:

Perón-Quijano	7.251
Tamborini-Mosca	6.573

El Primer Sobre de la Capital

El Dr. Alfredo Poccard (centro), presidente de la Junta Escrutadora Nacional; el Dr. Miguel Jantus (izq.) secretario; el general Mason, comandante electoral de la capital, y el señor Ernesto Giudici, representante comunista, en momentos en que se inicia el escrutinio de la capital, abriendo el primer sobre de la urna de la mesa que funcionó en la calle Pergamino 295

VENTAJA DE LA U. D. EN SAN JUAN, CORDOBA, CORRIENTES Y MENDOZA; EL LABORISMO IMPUSOSE EN JUJUY

Renunció el Embajador Dr. Cárcano

CONCURRIO ayer, en horas de la tarde, a la Cancillería, el embajador argentino en Londres, doctor Miguel Angel Cárcano, que, según se sabe, llegó al país en la semana del jueves.

Recibido inmediatamente por el ministro, doctor Cooke, el doctor Cárcano expresóle su propósito de cesar en sus actividades diplomáticas, a cuyo efecto le hizo entrega de su renuncia.

Con respecto a los términos de la dimisión, no se dieron a conocer, pero se cree que se refieren a la necesidad, ya expresada por el doctor Cárcano, de dedicarse a la atención de sus intereses personales. Tampoco ha podido saberse si la renuncia será aceptada, pero se juzga que al respecto hay decisión hecha por el Poder Ejecutivo.

DIARIO DE LA MAÑANA

Clarín

5 CENTAVOS

10 CTVS. INTERIOR

UN TOQUE DE ATENCION PARA LA SOLUCION ARGENTINA DE LOS PROBLEMAS ARGENTINOS

AÑO I — BUENOS AIRES, SABADO 2 DE MARZO DE 1946 — No. 183

Prosigue la Tarea en Diez Provincias y en la Capital

(INFORMACION PAG. DOS)

ES MAS RAPIDA LA TAREA ESCRUTADORA

EL interés del escrutinio se concentró nuevamente en la capital, durante el día de ayer. Las alternativas que había ofrecido el jueves a última hora demostraba que la mayoría continuista en la primera sección no era tan marcada como aseguraban sus partidarios, que en sus pronósticos se adjudicaban una ventaja de 20.000 votos. Los resultados del circuito 7 fueron ligeramente favorables al peronismo, que ampuó su ventaja en forma notable en las urnas escrutadas del circuito 8. A esta altura del escrutinio es fácil prever que la diferencia a favor de la fórmula Perón-Quijano, con ser notable, no podrá reputarse como decisiva para el resultado de la capital, ya que será muy inferior a la cifra apuntada más arriba y que ha servido de base para los cálculos optimistas del continuismo.

Se Escrutarán Hoy las Urnas de N. Chicago y Parte de Liniers

HOY la Junta proseguirá su labor con las restantes urnas del circuito 8o., que corresponde al barrio de Nueva Chicago, y continuará luego con el 9o., que se extiende a ambos lados de la calle Rivadavia hasta el deslinde de la provincia. Su composición heterogénea permite vaticinar resultados variados.

Perón - Quijano	9.030
Senadores	
Unión Cívica Radical	3.454
Socialistas	3.023
Unidad y Resistencia	2.948
Laboristas	4.318
Diputados	
Unión Cívica Radical	[illegible]
Socialistas	[illegible]
Unidad y Resistencia	[illegible]
Laboristas	4.174

(MAS INFORMACION EN PAGINA TRES)

• Circuito 8

Las restantes mesas del circuito 8o., escrutadas en la tarde de ayer continuaron aumentando la ventaja a favor de la fórmula Perón - Quijano, y en las listas de los legisladores, prevaleciendo ampliamente el laborismo. Se notó un repunte de la lista de Unidad y Resistencia que en varias mesas alcanzó a radicales y socialistas. Así la mesa 4 dió 44 votos a esa lista en tanto que radicales y socialistas totalizaban 20 y 22 votos respectivamente.

• Las 100 Primeras Mesas

PRESIDENCIA

Tamborini - Mosca	[illegible]
Perón - Quijano	12.116

SENADORES

Unión Cívica Radical	4475
Partido Socialista	[illegible]
U. y Resistencia	[illegible]
Partido Laborista	[illegible]
Alianza Nacionalista	[illegible]

DIPUTADOS

Unión Cívica Radical	4705
Partido Socialista	4045
U. y Resistencia	2838
Partido Laborista	12187
Alianza Nacionalista	852

Concentración Obrera	230
Salud Pública	33
Centros Independientes	8
Partido 4 de Junio	110
Presidencia	
Tamborini - Mosca	8.198

Periodistas

Por vez primera penetraron ayer al recinto de escrutinio los periodistas. Fueron invitados por el presidente de la Junta doctor [illegible], para que presenciaran la tarea de recuento de votos a fin de observar en qué forma actúan los empleados dedicados a esa labor ante las versiones contrapuestas sobre los procederes [illegible] de los mismos.

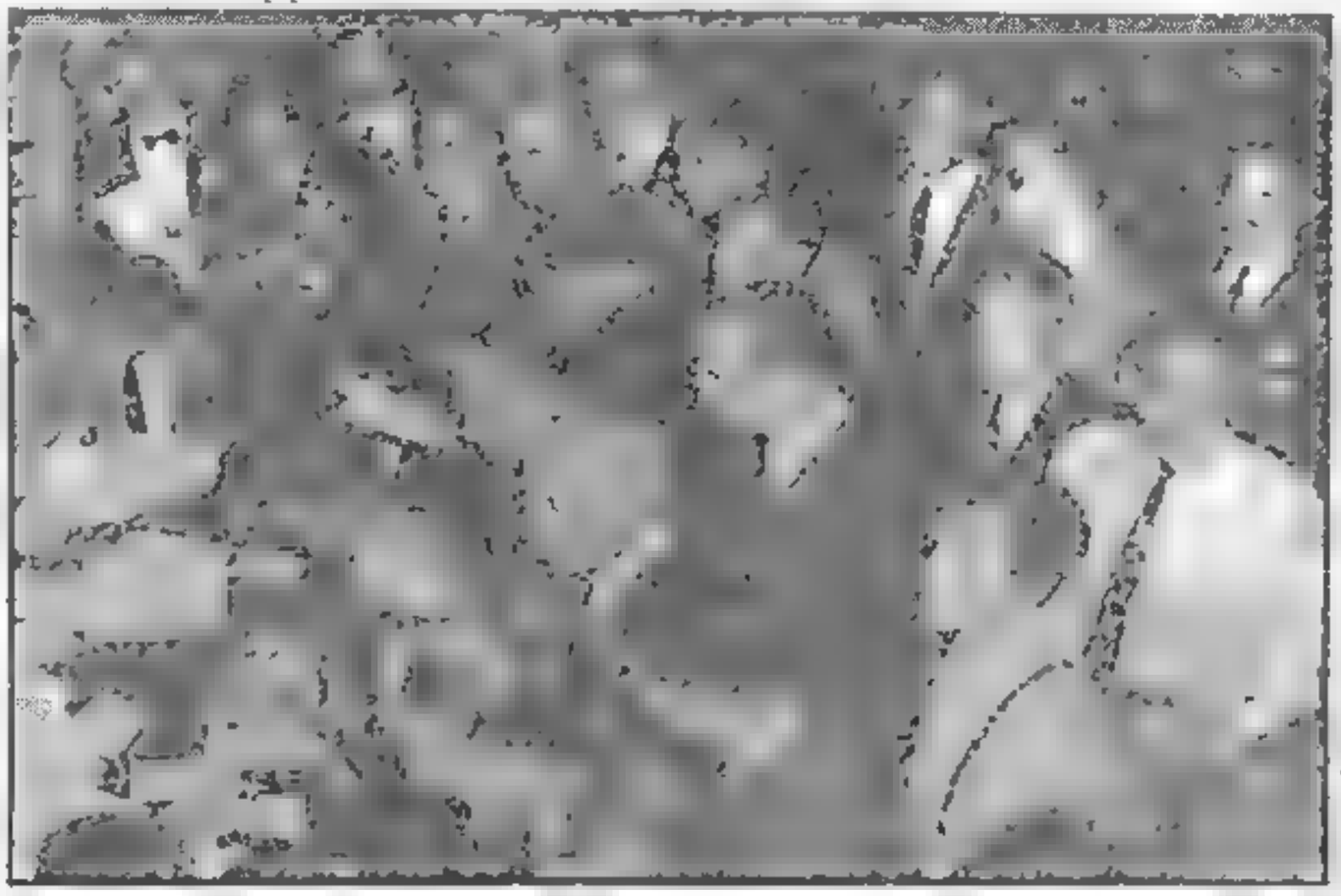

Voces Femeninas en el Congreso

[illegible] la tarea lenta y pesada agobia al numeroso personal que actúa en la labor escrutadora, una voz femenina, fresca, se levanta en el ambiente de la sala de cómputos. Una empleada, a través del micrófono, expende a distintas secciones del edificio los resultados de cada urna escrutada.

SE ESCRUTA [illegible] EN SALTA Y ENTRE [illegible]

LAS tareas relacionadas con el escrutinio abarcaron ayer el distrito federal y diez provincias, por haberse sumado a éstas últimas Salta y Entre Ríos, cuyos primeros cómputos favorecieron al candidato laborista, lo mismo que en esta capital, Santiago del Estero, Santa Fe, La Rioja y Jujuy, distrito este último donde el escrutinio dió término con 9296 votos para la fórmula Perón-Quijano y 7013 para Tamborini-Mosca. En San Juan, el binomio democrático consiguió durante la tarde pasar al frente, pero luego su contrincante logró obtener una pequeña ventaja, con lo que se pasó a cuarto intermedio hasta hoy. En Córdoba, Mendoza y Corrientes, la fórmula de la Unidad ha seguido aumentando la ventaja que sacara en la jornada anterior.

Salta

SALTA, 1o. — Con gran ansiedad fueron recibidos los primeros resultados del escrutinio de la elección del domingo último iniciando su labor la Junta Escrutadora Nacional con las mesas correspondientes a la [illegible] primera [illegible] siguiente:

PRESIDENCIALES

Perón - Quijano	[illegible]
Tamborini - Mosca	[illegible]

(Continúa en la página TRES)

Sin Definición Categórica Siguen los Escrutinios

TAMBORINI AVENTAJA A PERON EN SANTA FE

CON el triunfo de los candidatos presidenciales de la Unión Democrática en San Juan, y los del laborismo en La Rioja y Santiago del Estero, finalizaron ayer otros tres escrutinios provinciales, que con los de San Luis y Jujuy, suman cinco distritos cuyas cifras tienen carácter definitivo. Los resultados de los mismos fueron éstos:

Provincia	Tamborini	Perón	Electores	
San Luis	17.801	14.378	10	—
Jujuy	7.013	9.296	—	8
San Juan	18.194	16.487	10	—
La Rioja	7.620	10.364	—	8
Sgo. del Estero	29.953	46.179	—	16

Extraordinario interés despertó la jornada de ayer, con motivo de la apasionante puja entablada por las listas adversarias, en algunos distritos, alrededor de los cuales se concitó la expectativa popular. Especialmente significativos fueron, en este sentido, los escrutinios de Santa Fe y Entre Ríos, en el primero de los cuales la fórmula democrática, que había sido inicialmente superada en los departamentos de Belgrano y Caseros, al entrar en el de Castellanos consiguió descontar ventajas y luego pasar al frente por 275 votos, resultado éste con el que se suspendieron las tareas hasta mañana, a las 9. En cuanto a Entre Ríos, donde el laborismo va ganando la elección presidencial, el triunfo para gobernador corresponde al candidato radical del Comité Nacional, que ha desplazado a su adversario.

Finalmente, corresponde también destacar el escrutinio de Córdoba, donde al promediar la tarde el laborismo consiguió desplazar al candidato radical en la elección gubernativa.

TRIUNFO DEMOCRATICO EN SAN JUAN. MAYORIA LABORISTA EN LA RIOJA

DIARIO DE LA MAÑANA

Clarín

5 CENTAVOS

10 CTVS. INTERIOR

UN TOQUE DE ATENCION PARA LA SOLUCION ARGENTINA DE LOS PROBLEMAS ARGENTINOS

AÑO I — BUENOS AIRES, DOMINGO 3 DE MARZO DE 1946 — No. 181

Precintan las Puertas del Salón Azul

Funcionarios de la Junta Electoral, proceden a precintar las puertas del Salón Azul, que permanecerán así hasta mañana por la tarde en que se reanudará la labor del escrutinio de la Capital Federal.

Avance Democrático en Castellanos

GRAN REPUNTE DE LA UNIDAD EN SANTA FE

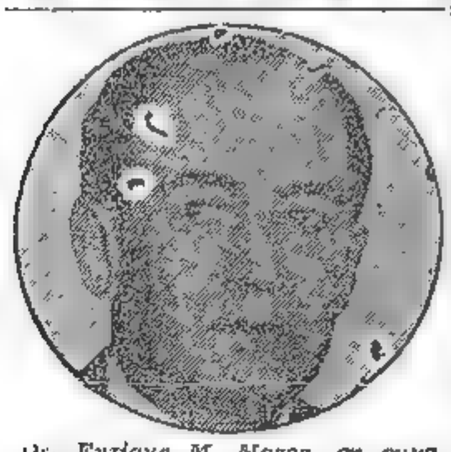

Dr. Enrique M. Mosca, en cuya provincia la fórmula de la U. D. ha experimentado notable repunte

EL escrutinio de Santa Fe, como antes el de San Juan, está poniendo de relieve la forma despareja en que se ha votado. Localidades y departamentos vecinos dan cómputos totalmente dispares. Lo concreto es el hecho que emerge de las cifras y de él surge este interrogante, que puede ser la explicación de muchos aspectos de la elección: ¿No será que el período preelectoral, retaceado por el estado de sitio en cuanto a su profundidad, resultó demasiado corto para los graves problemas en debate? Esta circunstancia, acaso, podría ser la clave de esa forma de irse dando el escrutinio por avalanchas que se neutralizan.

Mientras tanto, las cambiantes cifras del escrutinio de Santa Fe ahora favorecen a la Unión Democrática. Con sus múltiples alternativas, sirven de apasionante tema de discusión,

(CONTINUA EN LA PAGINA SIGUIENTE)

Menor Ventaja del Laborismo en el Circuito 9

Se Mantiene la Incógnita en la Capital

CONTINUA siendo una incógnita el resultado final del escrutinio en la capital, después de los cómputos de ayer que, como estaba previsto, continuaron favoreciendo a los candidatos laboristas. El circuito 8o. dió gran ventaja a la fórmula Perón-Quijano; en cambio lo que va escrutado del 9o., si bien favorece al "peronismo", la diferencia que éste tiene sobre la fórmula de la Unión Democrática es sensiblemente inferior y en algunas mesas Tamborini sacó algunos votos de ventaja.

En los puestos de la minoría de diputados se mantienen los radicales, que aumentaron levemente su ventaja sobre los socialistas, en tanto que éstos son seguidos de cerca por la lista

La Labor de Mañana

Mañana, a las 14, a pesar del Carnaval, la Junta reanudará sus tareas con las urnas que faltan del circuito 9 y las 24 del circuito 10. Está éste enclavado entre la avenida General Paz, Quirno Costa, Mariano Acosta y el río Matanza. Comprende los barrios de Villa Lugano y Villa Riachuelo de población escasa y heterogénea.

La Labor de Ayer

Ayer a las 9 se reanudó la tarea del escrutinio y poco después se iniciaban los cómputos del circuito 9o., en el que continuó acercándose venta-

(Continúa en la página 1008)

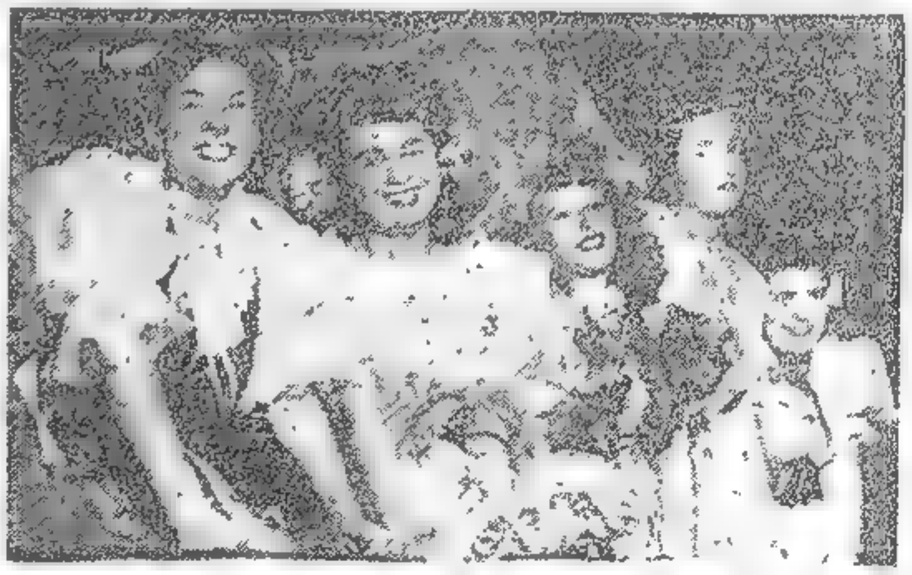

Un Quinteto de Bellos Rostros

UN QUINTETO DE BELLOS ROSTROS y optimistas sonrisas adornan este palco del Corso Oficial que se caracterizó por la concurrencia de grupos entusiastas que le dieron gran animación

Rosario Sigue Dando Cifras Favorables a la Unión Democrática

Hoy Lunes de Carnaval Seguirá el Escrutinio de la 1ª

ULTIMATUM ALIADO A FRANCO

Clarín — DIARIO DE LA MAÑANA

5 CENTAVOS — 10 CTVS. INTERIOR

UN TOQUE DE ATENCION PARA LA SOLUCION ARGENTINA DE LOS PROBLEMAS ARGENTINOS

... 91 — BUENOS AIRES, LUNES 4 DE MARZO DE 1946 — No. 185

Darase Hoy a Conocer el Manifiesto Contra el Régimen Español

Por FRANK ALLEN, Especial para CLARIN de International News Service

WASHINGTON, 3 (INS) — Se asegura que se ha llegado a un completo acuerdo entre los Estados Unidos, Gran Bretaña y Francia sobre el texto de la declaración conjunta sobre el régimen de Franco en España, el cual reviste el carácter de ultimátum. La proposición norteamericana pidiendo al "caudillo" que entregue el gobierno a un régimen interino, inesperadamente fué retenida anoche, después que EE. UU. hizo algunas indicaciones de menor importancia para la mayor claridad del manifiesto. Estas indicaciones fueron cablegrafiadas a Londres y París, con un breve memorándum norteamericano sobre los cambios propuestos, que se tiene entendido se refieren únicamente a la frascología de la nota.

Las respuestas de los gobiernos francés e inglés llegaron a Washington inmediatamente y el texto final se está preparando de su publicación simultánea en Washington, Londres y París, mañana lunes.

La declaración de las tres potencias se asegura que pide al pueblo español que establezca un gobierno provisional en el que estén representados todos los partidos, con excepción de la falange, grupo solidario con el franquismo.

El gobierno interino, a su vez prometería conceder a España una elecciones libres y honradas después de un período de estabilización, según la declaración tripartita.

Entretanto, se anuncia que el gabinete español ha publicado una enérgica advertencia dirigida a Francia por el cierre de la frontera hispaño-francesa, interrumpiendo el tránsito ferroviario postal y comercial, y por desacreditar a España en el campo internacional.

La Nota de Franco

MADRID, 3 (AFP.) — A raíz de la clausura de la frontera franco-española, por iniciativa del gobierno francés, el gobierno franquista emitió la nota que transcribimos a continuación:

"Ante la decisión unilateral del go-

(Continúa en la página 15)

Pronto a Caer

General Franco, actual dictador de España, cuyo régimen apoyado en la falange vacila ante la declaración tripartita de Estados Unidos, Francia e Inglaterra

Teme Londres se Ahonden las Diferencias con Moscú

VARIAS ZONAS DE IRAN HA EVACUADO RUSIA

TEHERAN, 3 (INS) — Oficialmente se anunció que las tropas soviéticas han evacuado las regiones de Mezhed, Shahrud y Semna. En la madrugada de hoy, numerosos contingentes soviéticos estaban desplazándose hacia la frontera con todos sus equipos. Todas las informaciones coinciden en afirmar que, contrariamente a lo especificado en algunas versiones, el alto comando soviético ha ordenado a todas sus tropas que abandonen Irán, dentro de los términos del pacto anglo-iranio-soviético, excepto la región de Azerbaiján, donde, a solicitud de las autoridades nativas, permanecerán contingentes soviéticos durante un período de tiempo no determinado.

Peligra el Gabinete

TEHERAN, 3 (INS) — El gabinete del primer ministro Gavham Sultaneh se halla en peligro de ser derrocado a consecuencia de la crisis precipitada por la permanencia de tropas soviéticas en algunos puntos del Irán, a pesar de que el acuerdo tripartito entre la Unión Soviética, Gran Bretaña e Irán, previa la total evacuación del territorio iranio por las tropas extranjeras antes del 2 de marzo.

Los núcleos nacionalistas han exteriorizado fuertes críticas contra el gobierno del señor Gavham Sultaneh, acusándolo de convertir al país en "satélite" de Rusia.

Ahóndase el Abismo

LONDRES, 3 (INS) — Graves temores se abrigaban esta noche en esta de que la decisión rusa de mantener tropas soviéticas en Azerbaiján, llevaría a una peligrosa y nueva extensión del abismo político entre Moscú y las democracias occidentales.

La determinación soviética de mantener tropas en Irán hasta que la situación se "aclare" allí, produjo una declaración en el parlamento iranio de que la continuada presencia de los rusos era una flagrante "violación del tratado tripartito".

Los 96 miembros del parlamento ovacionaron delirantemente a un diputado que hizo esa declaración y pidieron que el gobierno de Theráin presente nuevamente el caso ante la Organización de las Naciones Unidas.

Descontento en Irán

Informes procedentes de Teherán dicen que la opinión que prevalece en Irán, recientmeente inclinada a favor de la Unión Soviética por la propaganda por medio de la prensa y la radio, había variado totalmente como resultado del anuncio hecho por la radio de Moscú de que algunas tropas rusas permanecerían en Irán.

Por su parte el gobierno británico no ha perdido tiempo en dar instrucciones a su representante diplomático en Moscú para que informe al ministerio del Exterior soviético que Inglaterra "considera muy grave" el mantenimiento de las fuerzas rusas en Irán.

El ministro del exterior, señor Ernest Bevin regresó a Londres precipitadamente interrumpiendo sus vacaciones en Dorsetshire, para considerar la situación creada por la actitud soviética. El gobierno británico se proponía consultar con Washington respecto a la acción que deba emprenderse. La situación iraní ha contribuído a aumentar la preocupación en Inglaterra sobre la negativa de los rusos a retirar sus fuerzas de otros territorios ocupados.

EL LABORISMO LOGRO LA MAYORIA EN CATAMARCA

Ayer Finalizó la Labor Escrutadora

CATAMARCA, 3. — Como lo dispusiera la Junta Escrutadora al pasar a cuarto intermedio en la madrugada de hoy, esta mañana, a las 9, reanudó sus tareas escrutando el departamento de Belén. Los totales generales hasta ese departamento, son los siguientes:

PARA PRESIDENTE

Tamborini - Mosca	9 235
Perón - Quijano	11.638

Luego de escrutar cuatro mesas de Santa María, que dieron estos resultados:

Tamborini - Mosca	250
Perón - Quijano	539

CUARTO INTERMEDIO

CATAMARCA, 3. — A las 17.30 reanudó sus tareas la Junta Escrutadora, terminando el cómputo de votos de toda la provincia poco después de las 20. El triunfo correspondió en el orden nacional a la fórmula Perón - Quijano, que obtiene los 8 electores de presidente. En el orden provincial, fué electo gobernador el doctor Pacífico Rodríguez, y diputados nacionales los doctores Armando Casas Noblega y Armando Vergara.

El resultado final de la elección fué el siguiente:

PARA PRESIDENTE

Tamborini-Mosca	11.024
Perón-Quijano	14 792

PARA GOBERNADOR

Rodríguez (laborista)	14 403
Ahumada (Radical)	4 518
Ponferrada (D. Nac.)	2 228

Resultaron consagrados los ocho electores que debe designar la provincia para los comicios presidenciales, los candidatos del laborismo, que obtuvo también los dos bancas para diputados nacionales, ninguna en porfía, dado que no hay minorías.

Los candidatos ganadores son los señores Armando Casas Noblega y Armando Vergara, que obtuvieron 14.691 y 14.681 sufragios, respectivamente.

Los candidatos radicales lograron 9563 votos, los demócratas nacionales 2175 y los de la Junta Reorganizadora 95.

(Más información en págs. 3, 5 y 7)

Pomara, por los Palos. Pasa a Dominar la Carrera

El jockey Zúñiga, piloto de la favorita del premio Carlos Casares, se mete claro entre Waterhen (extremo izquierdo de la fotografía) y los palos, y por él lanza en alcapellada a Pomara. El avance de ésta es sostenido y luego de alcanzar a la puntera, sigue de largo, conteniendo el avance final de Visionaria, que por correr por la línea exterior está fuera de foco. Detrás de Waterhen se ve a Crillito, ya sin chance; al lado de ésta Bayeta y en seguida Agripina, cuyo jockey, Leguizamo, prepara el látigo para un estímulo que sólo le valdrá llegar quinto

Prosiguió Ayer el Escrutinio en Siete Distritos

DAN MAYORIA A LOS CANDIDATOS DE LA U. D. CORDOBA Y CORRIENTES

Exhortan al Pueblo Español Para Derrocar a Franco, los "3 Grandes"

(Información página TRES)

Clarín

DIARIO DE LA MAÑANA

5 CENTAVOS

10 CTVS. INTERIOR

UN TOQUE DE ATENCION PARA LA SOLUCION ARGENTINA DE LOS PROBLEMAS ARGENTINOS

AÑO I — BUENOS AIRES, MARTES 5 DE MARZO DE 1946 — No. 186

Sta. Fe, Salta, E. Ríos y Mendoza Resultan Favorables a Perón

Hoy Escrutan Patricios

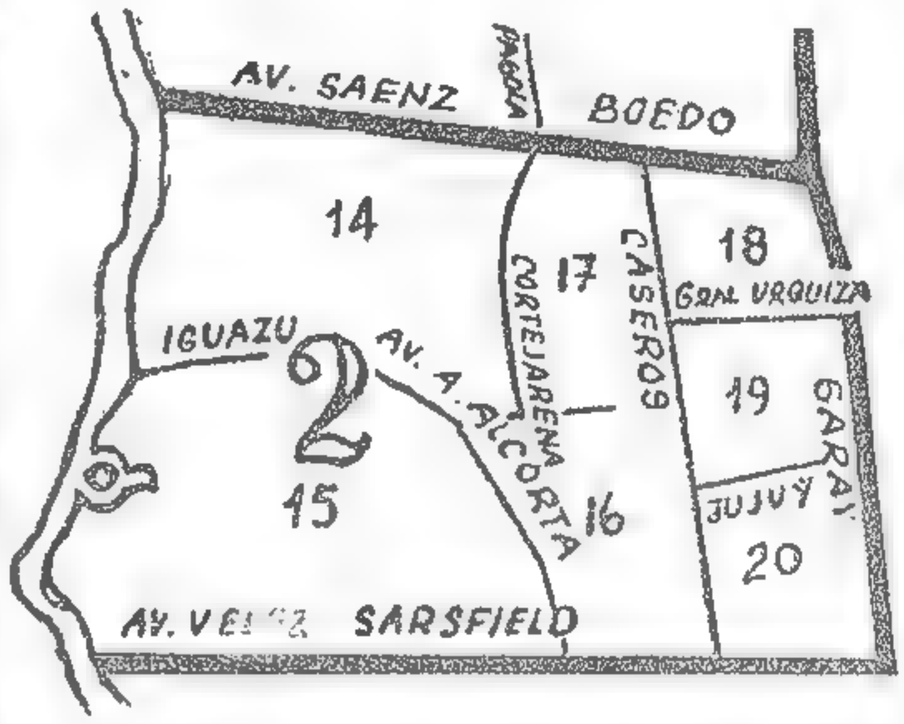

Una Populosa Barriada Porteña

El barrio de parque Patricios o San Cristóbal — segunda sección electoral de la Capital — se comenzará a escrutar hoy. Las fuerzas de la Unión Democrática confían iniciar en esta sección un fuerte avance

Aumenta la Ventaja Laborista en la 1a.

Hoy se Iniciará el Cómputo de la 2ª Sección

El paréntesis impuesto por el feriado a las tareas del escrutinio, sirvió para que se tejieran toda suerte de comentarios acerca de las posibilidades de los distintos grupos políticos. Con la consiguiente impaciencia se aguardó el momento en que se volvieran a romper las fajas de seguridad que precintan las puertas de acceso al Salón Azul del Congreso, donde se guardan las urnas.

Pocos minutos después de las 14 se reiniciaron las tareas en las siete mesas escrutadoras que funcionan en el recinto de sesiones y no tardó en conocerse el primer resultado. La mesa 28 del circuito 9, que es la 73a. urna escrutada, dió las siguientes cifras:

PRESIDENCIA

Perón - Quijano	145
Tamborini - Mosca	97

En Liniers

El resto del circuito 9, que corresponde a Liniers, dió semejantes resultados y su total de 44 mesas dió también el triunfo a la fórmula Perón-Quijano, por 1838 sufragios.

Fin del Circuito 10

Las 24 mesas del circuito 10, ampliamente favorables al laborismo, dieron estos resultados:

PRESIDENCIA

Perón - Quijano	4 250
Tamborini - Mosca	1.580

SENADORES

Laboristas	4 102
Unión Cívica Radical	718
Unidad y Resistencia	503
Socialistas	389

DIPUTADOS

Laboristas	4 031
Unión Cívica Radical	727
Unidad y Resistencia	504
Socialistas	409

Circuito 11

No ofreció otras variantes el escrutinio del circuito 11, que concluyó, como el anterior, dando el triunfo al coronel Perón, aunque por un margen menos notable:

Perón - Quijano	3 725
Tamborini - Mosca	2 423

En el Circuito 12

Comenzó el circuito 12, con la urna 339, mesa 1. Su resultado permite prever que el peronismo continuará acreciendo su ventaja, aunque en un ritmo menos intenso:

Cuarto Intermedio

Sin variantes de interés, salvo el triunfo de la Unión Democrática en la mesa 18 y las alternativas que ofrecen en su lucha por los puestos de la minoría las tres listas que integran la Unión Democrática, se levantaron las 7 mesas escrutadoras.

Al quedar suspendidas las tareas se había escrutado hasta la mesa 19 del circuito 12, urna 257.

Mañana, a las 14, se reanudará el escrutinio para concluir con las 32 mesas que restan del circuito 12 y las 35 del circuito 13, que corresponde al barrio de Nueva Pompeya y está limitado por el río Matanza y las avenidas Sáenz, M. Acosta y de

(Continúa en la pág. 7)

LOS VOTOS DE LA URNA 239

Momento en que son volcados sobre la mesa los votos contenidos en la urna 239, de la sección primera, que siguió escrutándose ayer activamente y quedará totalmente computada en el día de hoy

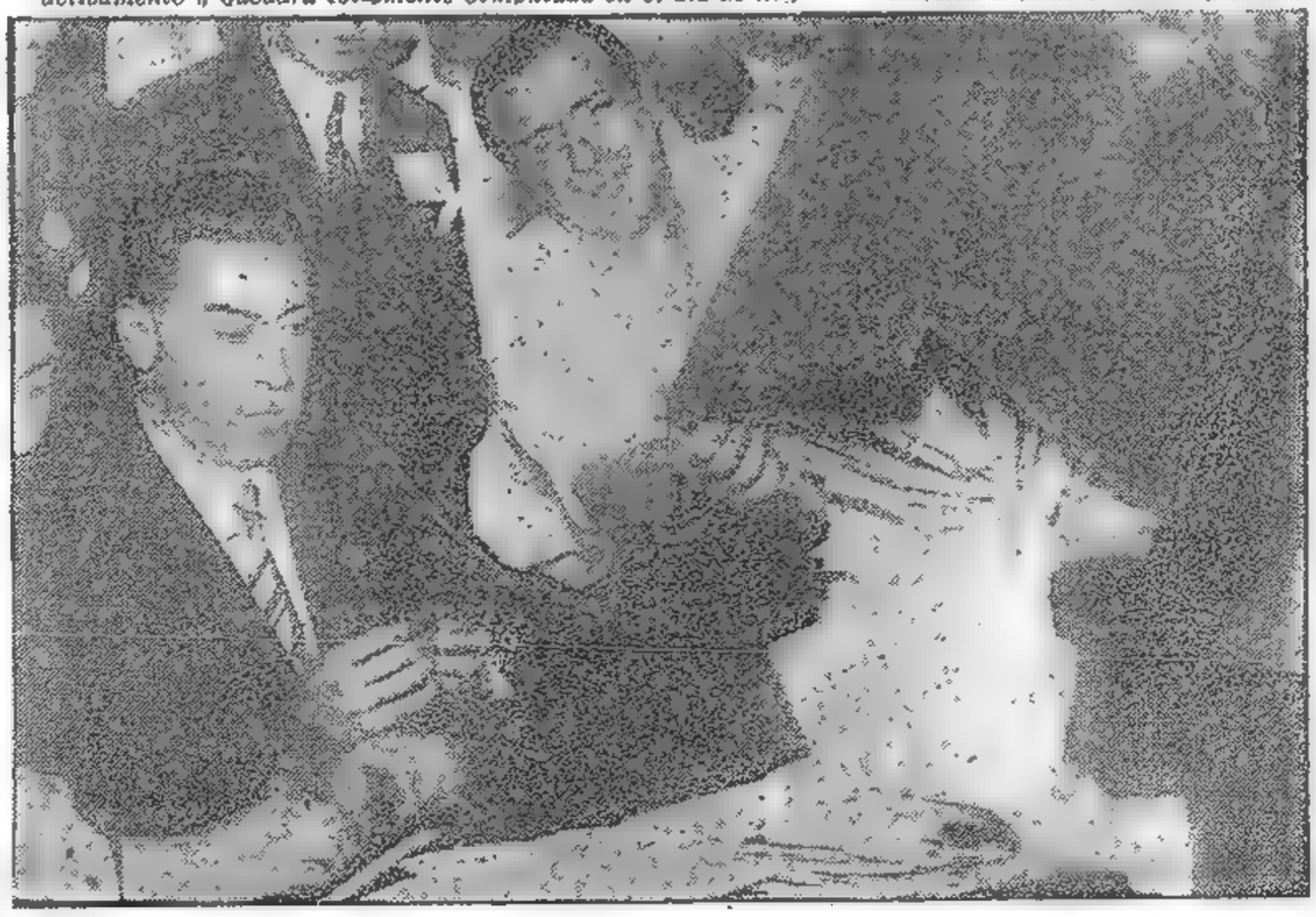

Será Levantado el 10 el Estado de Sitio por 24 Hs.

Con motivo de las elecciones complementarias que se realizarán el próximo domingo en diversas localidades de las provincias de Buenos Aires y Tucumán, el Poder Ejecutivo dió a conocer ayer un decreto por el que se dispone el levantamiento parcial del estado de sitio y encomienda a las fuerzas armadas la vigilancia de esos actos comiciales.

LAS DISPOSICIONES

En su parte dispositiva, el decreto establece que durante el día 10 del mes en curso se dejará sin efecto la vigencia del estado de sitio que actualmente rige en todo el país, pero solamente para los partidos de Ayacucho, 4 de Junio, San Martín, Coronel Suárez y Chascomús, de la provincia de Buenos Aires; y en los departamentos de Capital, Famaillá, Monteros, Chicligasta, Burruyuú, Graneros, Cruz Alta y Trancas, de la provincia de Tucumán.

Seguidamente se dispone que la Comisión Coordinadora adopte las medidas necesarias para que esas elecciones complementarias sean revestidas de la seguridad y custodia ordenadas para los comicios del 24 de febrero y que los interventores federales de esos Estados encarguen la subordinación de las policías de los partidos y departamentos citados, desde la 0 hora del día 9 hasta las 24 del día de la elección a los jefes militares que se designen.

En Pueblos de Bs. Aires y Tucumán

En Salta ha Triunfado el P. Laborista

SALTA, 4. — Cuando ayer la Junta pasó a cuarto intermedio la posición de los candidatos era la siguiente:

PRESIDENCIALES

Perón-Quijano	21 707
Tamborini-Mosca	11 389

REINICIAN LA LABOR

La Junta reanudó su labor en el día de hoy con las urnas de Orán. Verificadas 52 urnas de este departamento con lo que hacen un total de 319 urnas, los resultados generales de la elección eran los siguientes:

PRESIDENCIALES

Perón-Quijano	29 407
Tamborini-Mosca	12 309

PARA GOBERNADOR

P. Laborista	25 196
UCR. (C. N.)	6 199
P. D. Nacional	9 862

FINAL DEL ESCRUTINIO

Escrutadas las urnas correspondientes al departamento Cachi, la Junta finalizó el escrutinio general de la provincia, resultando triunfante la fórmula Perón-Quijano por una acentuada ventaja.

Las cifras finales, pues, dieron a los partidos la siguiente posición:

PRESIDENCIALES

Perón-Quijano	29.311
Tamborini-Mosca	16.435

(Continúa en la pág. CUATRO)

Ventaja Democrática en Corrientes. - Favorecen a Perón las Cifras de Córdoba, Santa Fe, Entre Ríos y Mendoza

MAYORIA LABORISTA EN LA 1ª

ULTIMATUM DE DON JUAN A FRANCO

(Información página DIECISEIS)

DIARIO DE LA MAÑANA

Clarín

5 CENTAVOS

10 CTVS. INTERIOR

UN TOQUE DE ATENCION PARA LA SOLUCION ARGENTINA DE LOS PROBLEMAS ARGENTINOS

AÑO I — BUENOS AIRES, MIERCOLES 6 DE MARZO DE 1946 — No. 187

Una Delicada Función de "Contabilidad" Electoral Cumplen en el Congreso

Empleados capacitados del Banco de la Nación llevan la "contabilidad" del escrutinio. Las distintas planillas confeccionadas en las mesas de escrutinio, pasan á esta oficina, donde se contabilizan los totales generales por circuito y por secciones

Disputan la Minoría en una Reñida Lucha

EL interés de la jornada de ayer quedó limitado al resultado que pudieran dar las urnas de la sección 2a., que al cabo no fueron escrutadas, y al margen de ventaja que podría obtener el laborismo en la primera, ya que se descontaba que ganaría el circuito 13.

Poco después de las 14, se reiniciaron las tareas, arrojando la primera mesa escrutada, 20 del circuito 12 el siguiente resultado: Perón-Quijano 144, Tamborini-Mosca 103, en senadores: Teisaire-Molinari 138, Ghioldi-Noble 43, Rojas-Noel 42, Palacios-Repetto 21; para diputados laboristas 134, U.C.R. 48, Unidad y Resistencia 40, Socialistas 23.

Final del Circuito 12

El circuito 12 concluyó con una

(Continúa en la Pág. 10)

Hoy Comienza el Cómputo de la 2a.

CON ventaja para los candidatos presidenciales de la Unión Democrática en Corrientes, y para los del laborismo en la Capital Federal, Entre Ríos, Mendoza, Córdoba y Santa Fe, prosiguieron ayer los escrutinios de seis distritos electorales, en los dos últimos de los cuales la lucha por el primer puesto ha adquirido dramáticos contornos, por los sucesivos éxitos parciales que vienen conquistando ambas listas adversarias.

En la provincia de Córdoba, donde la fórmula democrática llevaba el lunes 350 votos de ventaja, el candidato laborista consiguió ayer descontar esa cifra y superarla, al término de la tarde, por la escasa diferencia de 404 sufragios. En Santa Fe, el laborismo consiguió aumentar su pequeño margen de ventaja, lo mismo que en Entre Ríos, en tanto que en Corrientes y Mendoza siguen definiéndose, en forma rotunda, por los candidatos de la Unión Democrática y del laborismo, respectivamente.

En cuanto a la Capital Federal, donde la Junta Escrutadora dió término ayer a la verificación de los votos de la primera sección electoral, con el resultado que se descontaba de antemano, la fórmula laborista consiguió acreditar una ventaja que ahora deberá tratar de defender en las próximas circunscripciones, de las que hoy comenzará a escrutarse la segunda.

Leve Desventaja de la Fórmula de la Unidad

CORDOBA, 5. — Al pasar la Junta ayer a cuarto intermedio la posición de los candidatos era la siguiente:

PRESIDENCIALES

Tamborini - Mosca	16 380
Perón - Quijano	16 030

PARA GOBERNADOR

P. L y J. R.	13 799
U. C. R. (C. N.)	12 740
P. Demócrata Nacional	5 207
P. Comunista	704
P. Socialista	365

Prosiguen las Tareas

La Junta reanudó su labor esta mañana con las urnas correspondientes a las secciones 6a. y 7a. de la Capital. Como se había insinuado ya en la víspera, los candidatos laboristas descontaron la ventaja de la Unidad Democrática pasando a encabezar los cómputos.

Ventaja Laborista

Finalizado el escrutinio de las urnas de la sección 6a. y escrutado 30 de la sección 7a., las cifras correspondientes a los candidatos era siguiente.

PRESIDENCIALES

Perón-Quijano	20.697
Tamborini-Mosca	20 293

(Continúa en la página TRES)

Ayer se Reanudó en Corrientes, Se Avanzó en el Escrutinio en Tres Provincias (Córdoba, S. Fe y Tucumán) de la C. D. en la P. A.

LA 2ª. FAVORECIO A PERON

DIARIO DE LA MAÑANA

Clarín

5 CENTAVOS

10 CTVS. INTERIOR

UN TOQUE DE ATENCION PARA LA SOLUCION ARGENTINA DE LOS PROBLEMAS ARGENTINOS

AÑO I — BUENOS AIRES, JUEVES 7 DE MARZO DE 1946 — No. 188

Hoy Escrutaran Barracas

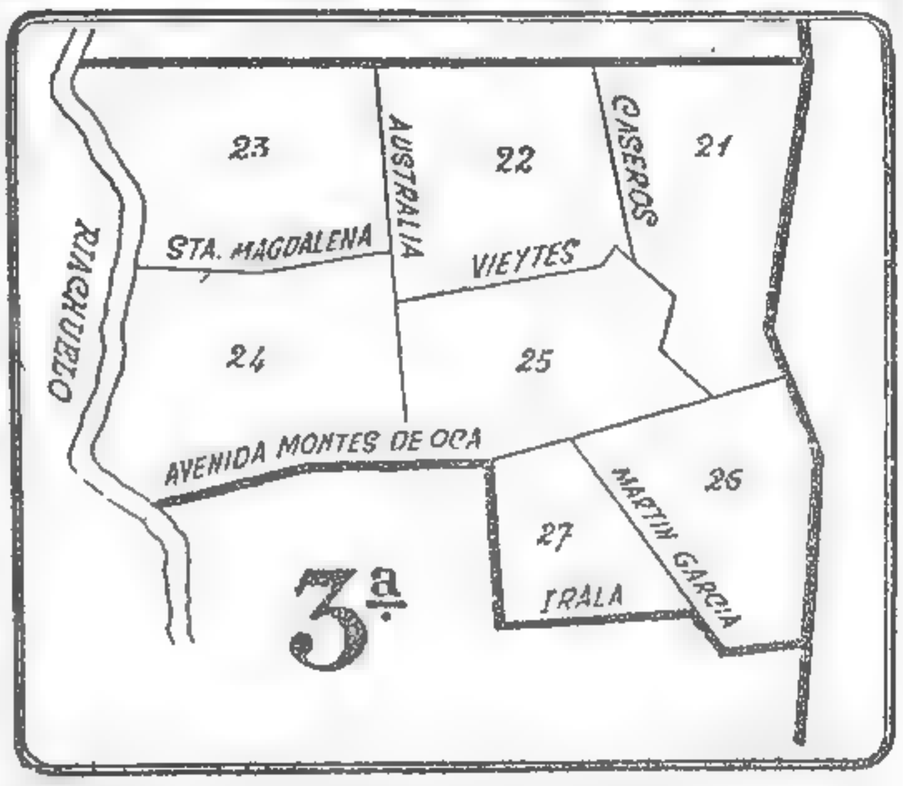

En el día de hoy se iniciará el escrutinio de la sección tercera, donde funcionaron 100 mesas distribuidas en 7 circuitos. Esta circunscripción corresponde al populoso barrio de Barracas y está limitado al sur por el Riachuelo y lo rodean las avenidas Vélez Sarsfield, Garay, P. Colón, Martín García, Irala, Pinzón y Montes de Oca. Su composición electoral, integrada en amplia mayoría por obreros que actúan permanentemente en los sindicatos, permite suponer que en ella se opere una reacción a favor de los candidatos de la Unión Democrática. Barracas tiene 30.336 inscriptos en sus padrones. En 1942 los socialistas aventajaron en esta sección a los radicales por más de cuatro mil votos.

EL CIRCUITO 19 HA DADO LEVE VENTAJA A LA U. D.

Con las 96 urnas de la circunscripción segunda reanudó ayer su labor la Junta Escrutadora de la Capital, cuyo ritmo de trabajo cobró mayor celeridad a medida que avanza el cómputo de votos y el personal se familiariza con la operación. Existía interés por conocer las primeras cifras de San Cristóbal cuyas características, por lo menos en los primeros circuitos, ofrecen cierta similitud con los circuitos próximos de la primera circunscripción. La verificación del contenido de las urnas del circuito 14 confirmó la presunción que se abrigaba, en el sentido de que los candidatos laboristas acentuarían la ventaja lograda en Vélez Sársfield.

LA PRIMERA URNA

La primera urna escrutada, la número 326, del circuito citado, que funcionó en la mesa 1 del Colegio Electoral de la calle Grito de Asencio 3756.

PRESIDENCIA

Tamborini-Mosca	63
Perón-Quijano	172

SENADORES

Unión Cívica Radical	17
Socialistas	25
Unidad y Resistencia	34
Laboristas	165
Alianza Nacionalista	3

DIPUTADOS

Unión Cívica Radical	15
Socialistas	29
Unidad y Resistencia	22
Laboristas	163

CIRCUITO 14

El circuito 14, limitado por la avenida Sáenz, el Riachuelo y las calles Iguazú, Alcorta y Cortejarena, da amplia ventaja al laborismo y en la minoría favoreció a la lista de la Unidad y de Resistencia que superó al radicalismo y al socialismo.

PRESIDENCIA

Tamborini-Mosca	1.862
Perón-Quijano	4.421

SENADORES

Unión Cívica Radical	669
Socialistas	490
Unidad y Resistencia	756
Laboristas	4.239

DIPUTADOS

Unión Cívica Radical	684
Socialistas	562
Unidad y Resistencia	750
Laboristas	4.209

CIRCUITO 15

La dilatada extensión del circuito 15, uno de los menos densamente poblados de la capital, tiene un escaso número de votantes que sufragaron en la siguiente forma:

PRESIDENCIA

Tamborini-Mosca	1.537
Perón-Quijano	3.717

SENADORES

Unión Cívica Radical	35
Socialistas	68
Unidad y Resistencia	57
Laboristas	356

DIPUTADOS

Unión Cívica Radical	38
Socialistas	70
Unidad y Resistencia	56
Laboristas	358

CIRCUITOS 16 y 17

El circuito 16, dió también ventaja al laborismo pero ya en proporción levemente menor. En la minoría el socialismo obtuvo ventajas sobre los restantes partidos, de acuerdo a estas cifras:

PRESIDENCIA

Tamobrini-Mosca	1 056
Perón-Qpijano	1.681

SENADORES

Unión Cívica Radical	324
Socialistas	414
Unidad y Resistencia	203

(Continúa en la pág. 5)

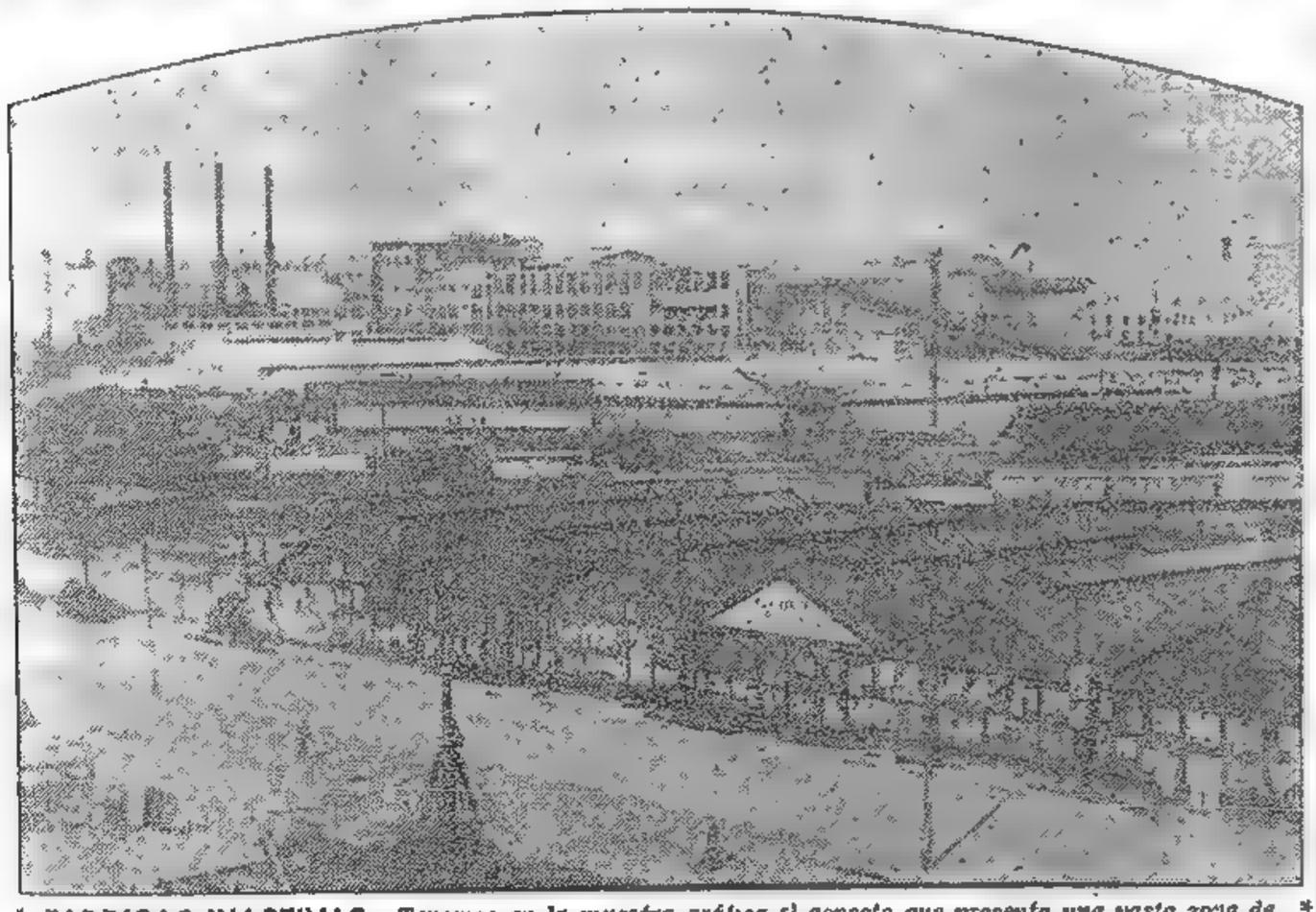

FABRICAS INACTIVAS. - *Tenemos en la muestra gráfica el aspecto que presenta una vasta zona de Avellaneda, donde tienen existencia los establecimientos frigoríficos, cuyos obreros se hallan en huelga. Calles que hasta hace pocos días vibraban al paso de los trabajadores de la industria de la carne, ofrecen hoy la descolorida imagen de un descampado o de un desierto impresionante. (Información, página 7)*

Habla José Antonio de Aguirre

"Las Campanas Están Tocando a Muerto por el Régimen de Franco"

***NOTA DE LA REDACCION:** El presente artículo ha sido escrito con carácter de exclusividad para International News Service por el presidente del gobierno autónomo vasco, doctor José Antonio de Aguirre y Lecube, quien se halla visitando a su madre y conferenciando con los dirigentes vascos en San Juan de Luz, en la villa "Euskalerria", situada frente al Atlántico y a ocho kilómetros de la frontera de España, de donde se exiló hace siete años.*

Exclusivo PARA CLARIN

VILLA EUSKALERRIA, SAN JUAN DE LUZ, 6 (INS) — Las campanas tocan a muerto por el régimen de Franco al publicarse la declaración tripartita y yo predigo que el "caudillo" será asesinado, probablemente por sus propios generales, mucho antes de que termine el año. Entonces, el gobierno de coalición de Giral empuñará las riendas del Estado español para iniciar las reformas necesarias y la modernización de la península ibérica.

Consideramos la declaración tripartita como el pronunciamiento aliado más enérgico posible en las actuales circunstancias y creemos ha constituído un paso importante para la eliminación de Franco. Su punto más débil [illegible] cláusula de no intervención, que producirá desaliento a los nuestros de España, pues habían esperado un apoyo concreto, particularmente por parte de Estados Unidos.

España y Sudamérica

Volvemos los ojos especialmente hacia América porque estimamos que el pueblo norteamericano es el que mejor comprende nuestros problemas, pues sabe que hasta que no se restablezca la democracia en España, habrá siempre agitación en Sudamérica. España tiene en la América latina una influencia mucho mayor de lo que generalmente se cree, y la lucha continua entre el catolicismo y el protestantismo, la democracia contra el totalitarismo, del comunismo contra el cristianismo, no podrá resolverse hasta que el problema ibérico no se solucione, porque España es un factor decisivo en la orientación sudamericana.

El gobierno de Giral ha prometido a los vascos, de los cuales veinticinco mil viven en exilio voluntario, un régimen autónomo y el gobierno provisional combinado se propone establecer una federación ibérica compuesta por cinco Estados: Portugal, Castilla, Galicia, Cataluña y Vascoria. Quizá éste sea el primer paso para la constitución de los Estados Unidos de Europa.

El deshacerse de Franco sin derramamiento de sangre excepto la suya es sólo el paso inicial para reorganizar a España dentro de un marco democrático. Una vez eliminado Franco, cualquier cosa es posible, entre ellas la revolución, y puede tenerse la seguridad de que los españoles que se encuentran en Francia cruzarían inmediatamente la frontera para ayudar a sus camaradas a barrer a los falangistas y mercenarios con que Franco aterroriza a España. Hoy he cumplido cuarenta y dos años. Confío que estaré contribuyendo a la orientación de una España libre y democrática antes de cumplir los cuarenta y tres.

El Lunes se Iniciará el Escrutinio de Bs. Aires

(Información en la página 6)

En la Tercera Sección Mantiene su Ventaja la Fórmula Laborista

VIVO INTERES POR EL RITMO CAMBIANTE DEL ESCRUTINIO CORDOBES

Clarín — DIARIO DE LA MAÑANA

5 CENTAVOS — 10 CTVS. INTERIOR

UN TOQUE DE ATENCION PARA LA SOLUCION ARGENTINA DE LOS PROBLEMAS ARGENTINOS

AÑO I · BUENOS AIRES, VIERNES 8 DE MARZO DE 1946 · No. 189

No Pueden los Súbditos del Eje Ser Electores

(Información página DIECISEIS)

Voz Femenina en el Escrutinio

DESDE EL RECINTO de la Cámara de Diputados, esta señorita trasmite las cifras que arrojan las urnas que actualmente se están escrutando. Se incorpora así la mujer a la actividad política como un reclamo de los nuevos tiempos... y como el primer paso hacia la conquista de derechos cívicos que se le ha negado y que el futuro Parlamento de la Nación pueda ofrecérselo

Ofrecieron Algún Interés las Cifras del Circuito 23

LOS COMPUTOS DE LA TERCERA NO ACENTUAN NOTABLES DIFERENCIAS

LAS urnas de la sección tercera, escrutadas en la tarde de ayer a partir de las 15, demostraron que a medida que se sale de aquellas zonas, que por su composición típica se descontaban habían de ser favorables a la fórmula Perón-Quijano, mejora la elección hecha por la Unión Democrática.

Las primeras mesas dieron el triunfo al laborismo, pero ya las cifras no mantienen esas distancias notables que permitieron al candidato de esa agrupación alejarse tanto de sus rivales. La primera urna escrutada en la tarde de ayer dió estos resultados: Presidencia, Perón-Quijano, 127 votos; Tamborini-Mosca, 96; para senadores, laboristas 124, U. C. R. [illegible] 29; socialistas 27; diputados, laboristas 117, U. C. R. 45, Unidad 29, socialistas 28.

Circuito 21

El circuito 21, ubicado entre las calles Entre Ríos, Caseros, Bernardo de Irigoyen y Garay, favoreció al laborismo en tanto que en la lucha por los bancas de la minoría de diputados obtuvo nueva ventaja el radicalismo sobre los socialistas:

PRESIDENCIA	
Perón - Quijano	2.439
Tamborini - Mosca	2.005
SENADORES	
Unión Cívica Radical	866
Unidad y Resistencia	590
Socialistas	600
Laboristas	2.292
DIPUTADOS	
Unión Cívica Radical	943
Socialistas	707
Unidad y Resistencia	567
Laboristas	2.106

Circuito 22

Este circuito, que se extiende desde Caseros hasta Australia, entre la avenida Vélez Sarsfield y Vieytes, tuvo semejantes características a las del anterior:

PRESIDENCIA	
Perón - Quijano	1.027
Tamborini - Mosca	861
SENADORES	
Unión Cívica Radical	368
Socialistas	291
Unidad y Resistencia	237
Laboristas	962
DIPUTADOS	
Unión Cívica Radical	380

(Continúa en la página seis)

ESTUDIANTES secundarios que deben munirse del certificado de salud que exige el Ministerio de Instrucción Pública hacen colas en las puertas del local que funciona en la calle Santiago del Estero 467, bajo la persistente lluvia que desde horas de la tarde soportó ayer nuestra ciudad

Giral Escribe para CLARIN

Algo Así Como un Paso Atrás Constituyó la Nota a Franco

EXCLUSIVO

N. de R. — *El doctor José Giral, presidente del consejo de ministros del gobierno republicano español en el exilio, ha redactado para International News Service este artículo, calificado por el autor como la "reacción más personal quizá y más directa" que el comunicado oficial emitido por su gobierno anoche haya producido.*

por JOSE GIRAL

Jefe del Gobierno Republicano Español

PARIS, 7 (INS) — La nota de Francia, Estados Unidos y Gran Bretaña respecto a España, expresa una vez más la actitud de esas tres potencias respecto al régimen de Franco.

Pero después del acuerdo de la asamblea de la ONU aprobado prácticamente por votación unánime, esta nota constituye algo así como un paso atrás. Las consecuencias de esta nota se hallarán reducidas por no haber afrontado plenamente el problema español.

La declaración tripartita expresa el deseo de que el pueblo español busque los medios de derrocar al régimen de Franco sin dar esperanzas sobre la ruptura de relaciones con dicho régimen por parte de las tres potencias.

Correspóndenos echar del gobierno a Franco por medios pacíficos, sin provocar otra guerra civil, —es decir ¡por medio de la persuación!— y debemos lograr tal cosa por medio de la unión de todos los elementos patrióticos y liberales del interior de España, o sea de los republicanos que allí quedan, furiosamente perseguidos, encarcelados y des-

(Continúa en la página 16)

JEFE REPUBLICANO

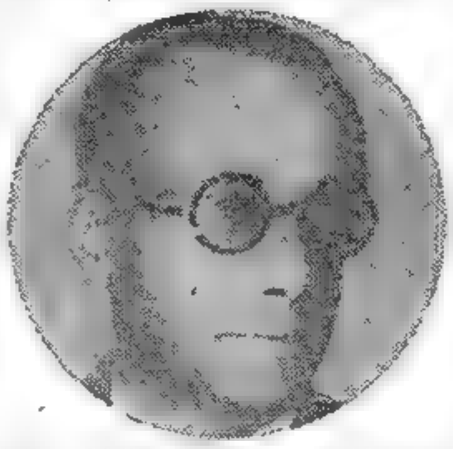

Dr. JOSE GIRAL, presidente del consejo de ministros del gobierno español republicano en el exilio

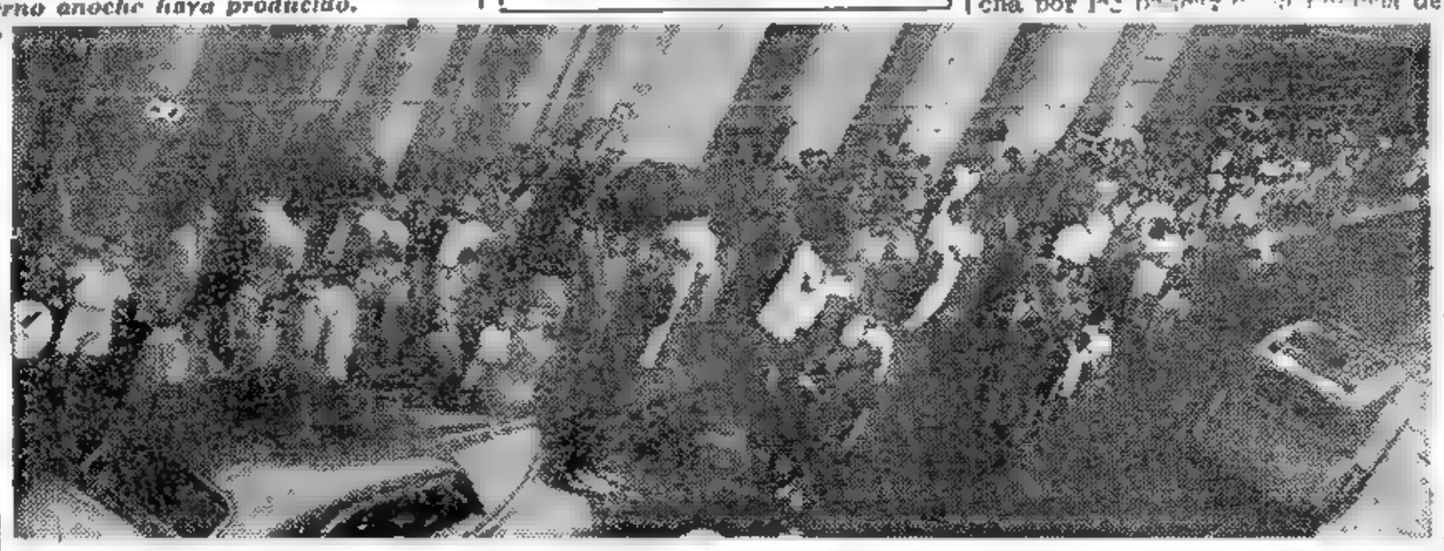

EE. UU. PIDIO A RUSIA QUE RETIRE LAS TROPAS DE IRAN

DE LA INTERNATIONAL NEWS SERVICE EN LA PAG. 3

LA 4a. Y 5a. DAN MAYORIA LABORISTA

TAMBORINI-MOSCA CON VENTAJA EN CORDOBA

DIARIO DE LA MAÑANA

Clarín

5 CENTAVOS

10 CTVS. INTERIOR

UN TOQUE DE ATENCION PARA LA SOLUCION ARGENTINA DE LOS PROBLEMAS ARGENTINOS

AÑO I — BUENOS AIRES, SABADO 9 DE MARZO DE 1946 — No. 190

El Embajador en Bolivia: Pasado a Disponibilidad

EL titular de la cartera de Relaciones Exteriores ha expedido sendas resoluciones declarando en disponibilidad a un embajador y suspendiendo a un cónsul que actuaba como jefe de una importante dependencia de la Cancillería y a dos empleados de dicha dependencia.

Disponibilidad

Por la primera de las referidas resoluciones se declara en disponibilidad "por razones de mejor servicio", al embajador de nuestro país en Bolivia, señor Guillermo de Achával, y se encarga de la representación en ese país al Encargado de Negocios, consejero señor Carlos Torres Gijena.

La disponibilidad del señor Achával estaba prevista desde hace tiempo. Se recordará que en una conferencia de prensa el Dr. Cooke la anunció. Según dijo en aquella ocasión, la actuación del embajador no era satisfactoria en la medida que las circunstancias lo requerían.

Intervención

La otra resolución dispone intervenir la Oficina de Traducciones del Ministerio, suspendiéndose al jefe, cónsul general José Caro; el segundo jefe, señor Jorge A. Serrano Remonnet, y a un empleado de menor jerarquía.

Se hará cargo de la intervención el mayor retirado y consejero, señor Benito Pedro Gambi.

No han sido dados a conocer los motivos determinantes de la medida.

Las Tropas Rusas Evacuan Saman

TEHERAN, 8 (NS) — Un observador militar extranjero que regresó hoy a esta capital informó que "las tropas rusas han evacuado ya completamente la población de Saman en el noroeste de Irán". Saman es una de las poblaciones mencionada la semana pasada por los rusos que estaban próximos a evacuar.

Mientras, el titulado gobierno democrático de la provincia de Azerbaiján ha reclamado parte de la vecina provincia de Irán, según noticias circulantes en Teherán.

Será Renovado el Tratado de Carnes

WASHINGTON, 8 (NS). — Comentando la actual situación argentina, un informante anunció que existe la intención de renovar el tratado de comercio firmado entre Gran Bretaña y el país sudamericano, en diciembre de 1936, lo cual destaca que las perspectivas de las elecciones argentinas no han influído en las negociaciones de los países democráticos con el gobierno nazi de la Argentina, respecto a exportaciones e importaciones, agregando que también Rusia ha iniciado "exploraciones" en el terreno comercial con el envío de una misión económica, cuya finalidad no fué negada por la embajada soviética en EE. UU.

Los Obreros en Huelga Deliberan

Delegados de la Federación Obrera de la Industria de la Carne se reunieron ayer para tratar la situación en que se encuentra el problema, con la presencia del secretario general de dicho organismo, señor José Peter

No Hubo Ayer Mayores Variantes en la Capital

LOS SOCIALISTAS HAN CONQUISTADO LA MINORIA EN LA SECCION CUARTA

EN la jornada de ayer el escrutinio de la capital no ofreció mayores variantes, ya que en la cuarta circunscripción, Perón aumentó notablemente su ventaja y el primer circuito de la 5a. también le acreditó buen número de sufragios sobre los obtenidos por la Unión Democrática. Al terminar las tareas del día la Junta, las últimas mesas escrutadas fueron más favorables para los candidatos democráticos. La única alternativa de interés durante el día ha sido la lucha por los puestos de la minoría, en la que el Partido Socialista disminuyó notablemente la ventaja que le llevaba el radicalismo hasta ayer.

Poco después de las 15 la Junta escrutadora inició sus tareas con el cómputo de las mesas correspondientes al circuito 28 de la sección cuarta. La primer mesa escrutada dió 131 votos a Perón-Quijano y 99 a Tamborini-Mosca, concluyendo este circuito, que corresponde al barrio de Barracas con el siguiente resultado:

PRESIDENCIA	
Perón - Quijano	843
Tamborini - Mosca	690
SENADORES	
Laboristas	784
Socialistas	372
Unión Cívica Radical	239
Unidad y Resistencia	734
DIPUTADOS	
Laboristas	782
Socialistas	354
Unión Cívica Radical	253
Unidad y Resistencia	152

En el Riachuelo

El circuito 29, también en la zona de Barracas, pero ya lindando con el Riachuelo, fué aún más favorable para el laborismo. En la minoría el socialismo volvió a sacar ventaja a los radicales:

PRESIDENCIA	
Perón - Quijano	999
Tamborini - Mosca	132
SENADORES	
Laboristas	930
Socialistas	316
Unión Cívica Radical	220
Unidad y Resistencia	193
DIPUTADOS	
Laboristas	913
Socialistas	267
Unión Cívica Radical	237
Unidad y Resistencia	186

El circuito 30, ubicado sobre el Riachuelo, entre Ayda. Patricios y Australia dió gran ventaja al laborismo, en tanto que en la minoría el radicalismo descontó algunos votos a los socialistas:

PRESIDENCIA	
Perón - Quijano	1 987
Tamborini - Mosca	819
SENADORES	
Laboristas	1.922
Socialistas	230
Unión Cívica Radical	301
Unidad y Resistencia	185
DIPUTADOS	
Laboristas	1 880
Socialistas	351
Unión Cívica Radical	373
Unidad y Resistencia	186

La Vuelta de Rocha

Siempre sobre el Riachuelo, don-

(Continúa en la página 4)

GEORGES BIDAULT

Aplicaríanse Sanciones a España

PARIS, 8 (NS) — Informaciones obtenidas en los círculos diplomáticos de esta capital revelan que Francia ha propuesto a los Estados Unidos y Gran Bretaña que se apliquen sanciones económicas contra España, como un medio de lograr el derrocamiento del régimen del generalísimo Francisco Franco.

El ministro de Relaciones Exteriores, M. Georges Bidault, ha hecho notar a Washington y Londres que España es un país peninsular que solo tiene dos fronteras, o sea con Francia y Portugal. Sugirió, asimismo, que Francia se encargaría de bloquear su frontera con España, y que Inglaterra, por su parte, podría tratar de que sea clausurada la frontera portuguesa.

Se tiene entendido que Gran Bretaña ha recibido con frialdad esas proposiciones, mientras que aún se desconoce la reacción de Estados Unidos. Se informó que Londres recordó al Quai D'Orsay las tristes consecuencias que tuvieron con respecto a las sanciones aplicadas a Italia durante la guerra de Etiopía. Los franceses respondieron que el caso de España es completamente diferente e hicieron hincapié en que el bloqueo de Italia fué incompleto porque los Estados Unidos no pertenecían a la Liga de las Naciones y también porque Italia recibía petróleo de Venezuela. Se sabe que el proyecto de aplicar sanciones a España sigue siendo discutido por las tres cancillerías.

En Córdoba se Afirma la Unidad

El Candidato Laborista a Gobernador en Ventaja

CORDOBA, 8. — Después de haberse escrutado 17 mesas de Cruz del Eje, la Junta pasó ayer a cuarto intermedio cuando la posición de los partidos acusaba poca diferencia en las cifras, dando a las tareas de verificación una inusitada expectativa.

Presidenciales	
Perón-Quijano	42 150
Tamborini-Mosca	41.741
Para gobernador	
P. Laborista	37 032
U. C. Radical (C. N.)	31.729
P. D. Nacional	13.954
P. Comunista	1.560
P. Socialista	801

REPUNTE DE LA UNIDAD

El escrutinio de las restantes mesas de Cruz del Eje era esperado con interés por cuanto se había registrado un repunte de la Unidad en dicho departamento, que al reanudar la labor la Junta en el día de hoy se acentuó sensiblemente.

FINAL DE CRUZ DEL EJE

La Unidad obtuvo mayor ventaja al finalizar Cruz del Eje, arrojando el escrutinio las siguientes cifras:

Presidenciales	
Tamborini-Mosca	44 843
Perón-Quijano	43.916
Para gobernador	
P. Laborista	38.489
U. C. R. (C. N.)	33 978

(Continúa en la página CINCO)

Insólita Agresión: Estalló una Bomba en el Consulado Español

REPUNTA LA UNIDAD EN FLORES

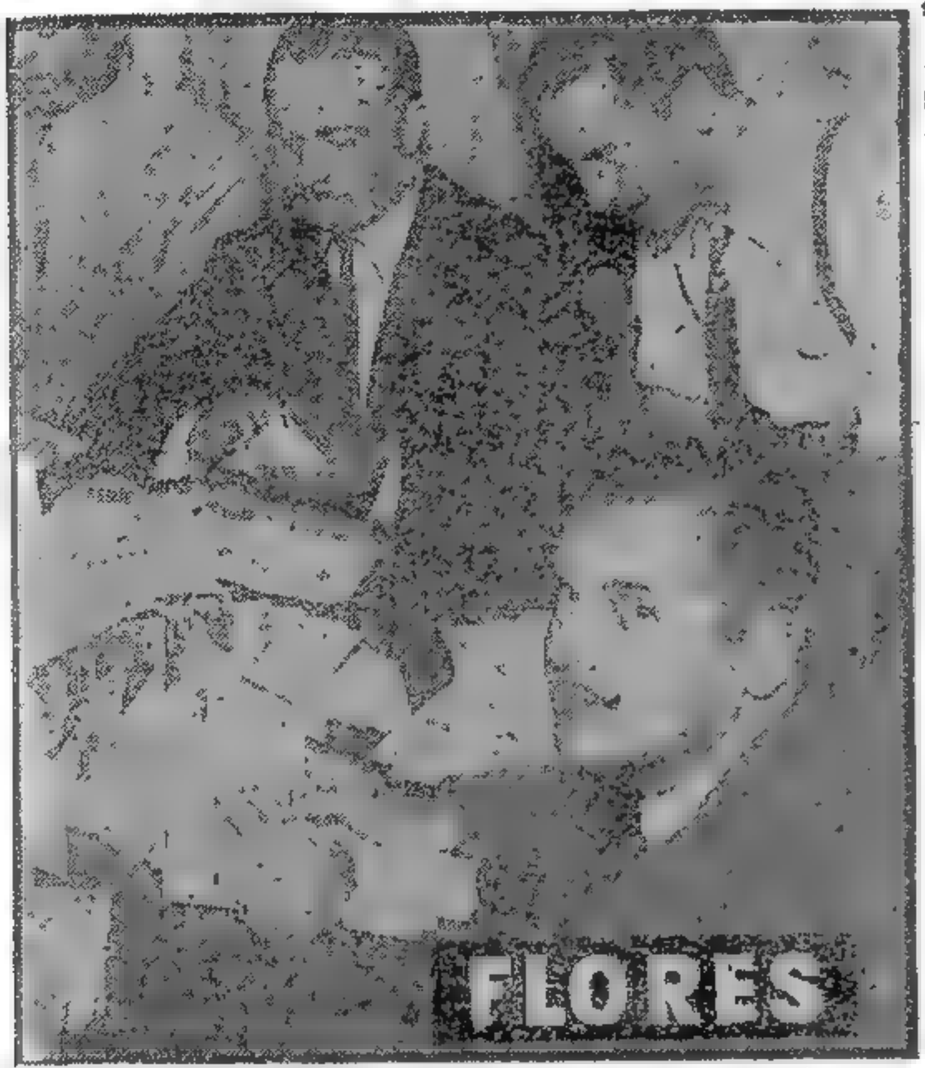

INTENSA LABOR. — A medida que avanzan los cómputos del escrutinio electoral que se realiza en el Congreso de la Nación, acrecienta la curiosida dy la impaciencia del público por conocer los resultados completos. La cámara ha sorprendido un momento de intensa labor que efectúan los empleados ante la atenta mirada de los fiscales de los partidos políticos que intervinieron en el acto comicial del 24 de febrero

★★★★★★★★★★★★ ★★★★★★★★★★★★

PELIGROSO JUEGO RUSO CON EE. UU.

DE LA INTERNATIONAL NEWS SERVICE EN LA PAG. 2

★★★★★★★★★★★★ ★★★★★★★★★★★★

DIARIO DE LA MAÑANA

Clarín

5 CENTAVOS
10 CTVS. INTERIOR

UN TOQUE DE ATENCION PARA LA SOLUCION ARGENTINA DE LOS PROBLEMAS ARGENTINOS

AÑO I — BUENOS AIRES, DOMINGO 10 DE MARZO DE 1946 — No. 191

LOS RADICALES EN LOS PUESTOS DE LA MINORIA

EN la mañana de ayer, los circuitos escrutados de la circunscripción quinta, dieron apreciable ventaja a la fórmula de la Unión Democrática, que pudo así descontar la que en los dos primeros circuitos, escrutados el viernes, obtuvo el laborismo. Al concluir la tarea, ambas agrupaciones tenían casi idéntica cantidad de sufragios —Perón aventajó a Tamborini por 3 votos— lo que permite anticipar que mañana la Unión Democrática concluirá con ventaja los cómputos de la quinta circunscripción.

En la minoría, los radicales volvieron a separarse de los socialistas y en algunas urnas superaron en número de votos al laborismo en la elección de diputados y senadores.

Comienza la Labor

Poco después de las 9 y con las 7 mesas escrutadoras constituídas, la Junta dió principio a la labor con la urna primera del circuito 36 ubicado entre las calles Cuenca, San Eduardo, Bolivia y Rivadavia. Esa mesa dió el triunfo a la U. Democrática —anticipo de una jornada halagüeña— que obtuvo 236 votos contra 114 de Perón.

Ese circuito concluyó con los siguientes resultados:

PRESIDENCIA	
Tamborini - Mosca	1.102
Perón - Quijano	820
SENADORES	
Unión Cívica Radical	516
Socialistas	410
Unidad y Resistencia	204
Laboristas	723
DIPUTADOS	
Unión Cívica Radical	574
Socialistas	453
Unidad y Resistencia	212
Laboristas	703

Circuito 37

El circuito 37, limítrofe de la circunscripción 15, comprendido entre las calles Gaona, Cuenca, San Eduar-

(Continúa en la pág. CUATRO)

EN LA PUERTA de la sede del Consulado de España puede observarse el trozo de material desprendido como consecuencia de la bomba que estalló ayer en la entrada del edificio. Justo en ese sitio fué colocado el explosivo

Mañana Termina el Escrutinio de Corrientes

MANTIENE VENTAJAS EN CORDOBA Y EN CORRIENTES LA U. D.

Entre Ríos Favorece al Laborismo

LA iniciación del proceso recuperatorio de la lista democrática en la metrópoli, restó algún interés al escrutinio de las provincias, en donde, por lo demás, no se produjeron variantes de importancia, excepción hecha de Córdoba, en que la fórmula laborista ha iniciado un nuevo repunte, después de haber pasado hace unos días a segundo término. El escrutinio de Corrientes siguió acreditando nuevas ventajas para la Unión Democrática, y lo propio ocurrió en favor del laborismo en las provincias de Entre Ríos y Santa Fe, en la primera de las cuales, sin embargo, el radicalismo sigue por escaso margen al frente en la elección gubernativa. En esta provincia, luego de escrutar dos mesas de Villaguay —departamento que se adjudican las dos fracciones en lucha—, la Junta pasó a cuarto intermedio hasta el lunes. (Los cómputos van en la página 5).

Don Juan Opina que la Nota Aliada es una Intromisión en los

PROBLEMAS HISPANOS

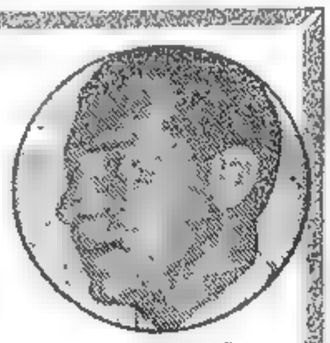

DON JUAN

DE LA INTERNATIONAL NEWS SERVICE EN LA PAG. 3

HOY ESCRUTAN Bs. AIRES Y TUCUMAN

NORMAL DESARROLLO DE LAS COMPLEMENTARIAS

El Ejército Garantizó los Comicios

LA AFLUENCIA DE VOTANTES FUE CONSIDERABLE DESDE LAS PRIMERAS HORAS DEL DIA

DENTRO de un amplio marco de absoluta normalidad y corrección se llevaron a cabo ayer en las provincias de Buenos Aires y Tucumán los comicios complementarios en las mesas impugnadas de las elecciones del 24 de febrero. Desde temprano se notó una gran afluencia de público, el que llegaba dispuesto a emitir su voto. En lo que respecta a la provincia de Buenos Aires, el electorado había cumplido con su deber cívico poco después de mediodía. No obstante, los comicios no se clausuraron sino al término que establece la ley, esto es, a las 18.

ROSA R. Renovechi proclamada anoche Miss Carnaval 1946

Las Fuerzas Armadas

Asimismo, cabe destacar que las fuerzas armadas de la Nación cumplieron estrictamente su cometido, al garantizar con su presencia, como en el acto del 24, la normal realización de los comicios, cuyo desarrollo, como decimos, se efectuó normalmente.

Lugares Donde se Votó

Las elecciones complementarias correspondieron en Buenos Aires a la mesa 25, de Chascomús; 9, de Ayacucho; 88 y 158, de 4 de Junio, 54, de San Martín; y sección 2a. y 88, de Coronel Suárez. Y en lo que respecta a Tucumán, en 14 mesas, que funcionaron distribuídas de la siguiente manera: una, en el departamento de Capital; dos, en Famaillá; tres, en Monteros; dos en Chicligasta; una, en Graneros; una, en Cruz Alta; una, en Burruyacú; dos, en Trancas; y una, en Tafí.

En Tucumán

TUCUMAN, 10. — En cumplimiento de la convocatoria efectuada por la intervención federal, se realizaron en la fecha los comicios complementarios en las 14 mesas anuladas oportunamente por la Junta Escrutadora Nacional, en razón de no estar de acuerdo en sus respectivas documentaciones el número de votos testificado y el que fué verificado en las urnas.

Los comicios fueron presididos en esta oportunidad por empleados de la Junta designados especialmente para llenar dicho cometido, actuando, además, los fiscales de los partidos políticos que actúan en esta provincia. La elección se desarrolló con la presencia de las fuerzas armadas designadas por el Comandante Electoral de la Provincia, y al clausurarse el acto, fueron conducidas a esta capital con custodia militar y con el contralor de los fiscales políticos.

La Mesa 8 de B. Vista

A mediodía se informó que en la mesa 8 de Bella Vista no se habían presentado los fiscales de la Unión Cívica Radical y de los partidos Socialista y Demócrata Nacional, constatándose que en el cuarto oscuro no habían sido depositadas las boletas de candidatos de dichas agrupaciones. Solamente se constituyeron a la hora de apertura del comicio los representantes del partido Laborista. Enterado de la novedad, un oficial del ejército invitó a los fiscales de los partidos a concurrir al comicio, haciéndolo a mediodía los de la Unión Cívica Radical del comité nacional y de la U. C. R. Junta Reorganizadora.

Esperando Turno

Electores frente a la puerta de un comicio custodiado por soldados del Ejército, esperan turno para proceder a emitir su voto en las elecciones complementarias de ayer en la provincia de Buenos Aires

Hoy Escrutan

De conformidad con lo resuelto por la Junta Escrutadora, hoy a las 13.30 se dará comienzo a la tarea de escrutar en las provincias de Buenos Aires y Tucumán. En esta última provincia se dispuso que el recuento de votos se lleve a cabo hoy, a las 10, en el palacio de la Legislatura local, procediéndose luego

(Continúa en la página 15)

Clarín — DIARIO DE LA MAÑANA — 5 CENTAVOS — 10 CTVS. INTERIOR
UN TOQUE DE ATENCION PARA LA SOLUCION ARGENTINA DE LOS PROBLEMAS ARGENTINOS
AÑO I — BUENOS AIRES, LUNES 11 DE MARZO DE 1946 — No. 192

Gran Bretaña Protesta a Rusia por su Actitud en China

SE COMBATE EN MUKDEN, LUEGO DE LA EVACUACION SOVIETICA

CHUNGKING, 10 (INS) — Las fuerzas comunistas y las del gobierno central chino, según se informó esta noche, estaban combatiendo en las calles de Mukden, Manchuria, después de la retirada de las fuerzas soviéticas de la ciudad. Los informes sobre los combates no han sido inmediatamente confirmados en círculos oficiales. Se dice que los choques se produjeron al retirarse el ejército rojo de Mukden sin previo aviso.

Sangrientos Combates

Un rumor no confirmado consigna que las autoridades chinas tenían noticias de que la evacuación soviética de Mukden se realizó en conexión con unas maniobras, en las cuales hicieron un simulacro de combate. Los informes anteriores transmitidos por la agencia central de noticias chinas revelaban que la situación en Mukden era sumamente "tensa" después de la evacuación de las últimas fuerzas soviéticas, el sábado.

La agencia "Central News" anunció desde Mukden que "los comunistas estaban activos en los suburbios, donde se han producido varios incendios". Explicó la agencia oficiosa que aún no se había recibido comunicación oficial de las autoridades soviéticas respecto a la retirada de las tropas del ejército rojo de Mukden.

Se expresaba que un anuncio verbal sobre la evacuación había sido hecho por un oficial soviético de alta graduación a las autoridades chinas.

La agencia china dijo que se había sabido que algunos núcleos de las fuerzas soviéticas comenzaron a retirarse el jueves de Port Arthur, mientras otros destacamentos se dirigieron a Changchung, capital de Manchuria.

El general George Marshall, enviado especial del presidente Mr Truman a China, según el periódico "Diario de Asuntos Mundiales", ha notificado al gobierno chino que regresará a los EE. UU. el martes, para informar al presidente de su gestión.

Protesta Inglesa

LONDRES, 10 (INS). — Un vocero del Foreing Office informó que se han impartido instrucciones al representante diplomático de Gran Bretaña en Moscú, para que presente una nota de protesta ante el gobierno ruso por la actitud soviética en Manchuria, y urgiendo al mismo tiempo respuesta a otra nota anterior por la demora registrada en el retiro de las tropas soviéticas de dicha provincia en China.

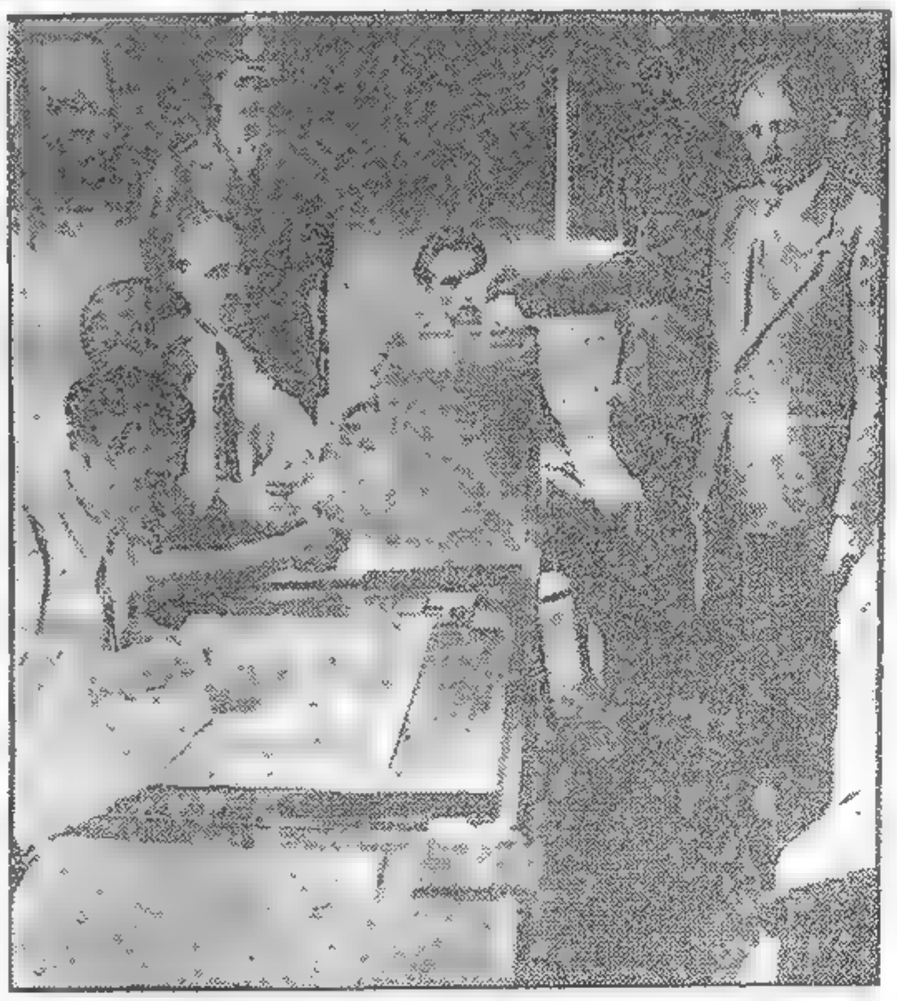
Elección Ejemplar

Una mesa de la provincia durante la elección complementaria de ayer. En forma ejemplar se desarrolló el comicio, garantizado de una manera inobjetable por las fuerzas armadas de la Nación

TRUMAN INSTA A SALVAR DEL HAMBRE A EUROPA

Pidió a la Prensa que Apoye su Programa

WASHINGTON, 10 (INS) — A fin de evitar el hambre en muchas partes de la tierra, el presidente Truman hizo una petición a los diarios en el sentido de que apoyen el programa de conservación de alimentos destinados a evitar aquella funesta consecuencia.

Europa Debe Ser Alimentada

Por su parte, el presidente de la Sociedad de Directores de diarios norteamericanos, Sr. John S. Knight, informó que había recibido una comunicación telegráfica del primer mandatario en la cual después de destacar la valiosa cooperación que la prensa puede prestar a una campaña de finalidades tan humanitarias, como es la de evitar que millones de seres fallezcan de inanición. Agrega el llamamiento del presidente, que los Estados Unidos, una vez más, no sólo deben cumplir los compromisos contraídos, sino que deben contribuir a la salvación del mundo pero, para ello es fundamental y previo una amplia información al pueblo estadounidense de las medidas adoptadas a ese fin. Al respecto, el señor Truman comunica que el Comité de Emergencia contra el hambre designado recientemente, ha adoptado importantes resoluciones concernientes al destino y uso del trigo, las grasas y los aceites, que observadas fielmente por la población han de facilitar la campaña cuyo éxito puede deberse en gran parte a la acción de la prensa.

CIFRAS FAVORABLES A LA UNIDAD EN BUENOS AIRES Y TUCUMAN

CON GRAN VENTAJA PARA TAMBORINI SE INICIO LA PLATA

Clarín

DIARIO DE LA MAÑANA

5 CENTAVOS

10 CTVS. INTERIOR

UN TOQUE DE ATENCION PARA LA SOLUCION ARGENTINA DE LOS PROBLEMAS ARGENTINOS

AÑO I — BUENOS AIRES, MARTES 12 DE MARZO DE 1946 — No. [illegible]

En Flores la U. D. Logró Superar al Líder Laborista

Nuevo Avance de Perón en la Sexta

CON el triunfo de la Unión Democrática en la sección 5a. de esta capital, seguido luego de una reñida lucha en las primeras mesas de la 6a., reinicióse ayer el escrutinio metropolitano, de cuya tónica favorable a la fórmula Tamborini-Mosca participaron también los primeros cómputos de Buenos Aires y Tucumán, como asimismo los nuevos resultados parciales de Corrientes y de Córdoba, en la última de las cuales, sin embargo, la lucha llegó a notables extremos de dramatismo, según da cuenta la crónica respectiva. En la capital de Santa Fe, la candidatura laborista consiguió en las últimas horas de la tarde recuperar la ventaja obtenida en un principio por su oponente, y en Entre Ríos, finalmente, la situación se mantuvo estacionaria en lo que respecta a la elección presidencial, no así en la de gobernador y vice, que sigue concitando la expectativa pública por lo disputado de la misma.

EL ESCRUTINIO DE LA CAPITAL

EN la tarde de ayer el escrutinio de la capital favoreció con sus cómputos a los candidatos de la Unión Democrática, de manera que la 5a. circunscripción concluyó dando una ventaja de más de 1.200 votos a favor de Tamborini-Mosca. Los primeros cómputos de la 6a. fueron ligeramente favorables al laborismo. En la disputa por los puestos de la minoría, los radicales obtuvieron nuevas ventajas sobre los socialistas, aunque en una proporción muy escasa.

Las 7 mesas instaladas en el recinto de la Cámara de Diputados para realizar el escrutinio de las elecciones de la capital, comenzaron a funcionar poco después de las 15 e instantes después se conocían los resultados de la primera mesa del circuito 42, que dió 121 votos a Tamborini y 103 a Perón, en tanto que en diputados los laboristas alcanzaron 88 sufragios, los radicales 67, los socialistas 48 y la unidad 12. En senadores los laboristas obtuvieron 88, los radicales 63, los socialistas 44 y la unidad 15. Este circuito, comprendido entre las calles Lautaro, P. Goyena, Malvinas y Avenida del Trabajo, dió estos resultados:

PRESIDENCIA	
Tamborini - Mosca	[illegible]
Perón - Quijano	[illegible]
SENADORES	
Laboristas	[illegible]
Unión Cívica Radical	[illegible]
Socialistas	[illegible]
Unidad y Resistencia	[illegible]
DIPUTADOS	
Laboristas	[illegible]
Unión Cívica Radical	[illegible]
Socialistas	[illegible]
Unidad y Resistencia	[illegible]

Circuito 43

Sobre Rivadavia y limitando por Lautaro, Pedro Goyena y Malvinas, el circuito 43, dió 200 votos de ven-

(Continúa en la Pág. 10)

LA LISTA DE LOS NAZIS EN LA ARGENTINA

WASHINGTON, 11 (INS) — Una lista de 1489 miembros del partido nazi residentes en la República Argentina, y de 643 en los Estados Unidos, fué dada hoy a la publicidad por el subcomité de movilización de guerra del comité de asuntos militares del senado de los Estados Unidos.

La lista extraída de los archivos del partido nazi, fué presentada al subcomité por el departamento de Guerra de Wáshington.

Las autoridades hacen notar que la lista no es completa y que no contiene los nombres de algunos de los nazis de mayor importancia, especialmente de los que actuaban en la Argentina. Otros nombres serán hechos públicos a medida que las listas sean estudiadas por el servicio de inteligencia del ejército norteamericano.

Alem Angel, Elena Maria Andaloro, Carl Adam, Friedrich Adlatz, Franz Ackermann, Johannes Albert, Rudolf Altendorf, Walter Altenkemper, Kurt Amelung, Johann Amrein, Lilli Andersen, Antony Willy Andres, Wilhelm Achatz, Johann Altrock, Jerry Ban Antrim, Leo Arnot, Friedrich Arnold, Wu

(Continúa en la página 12)

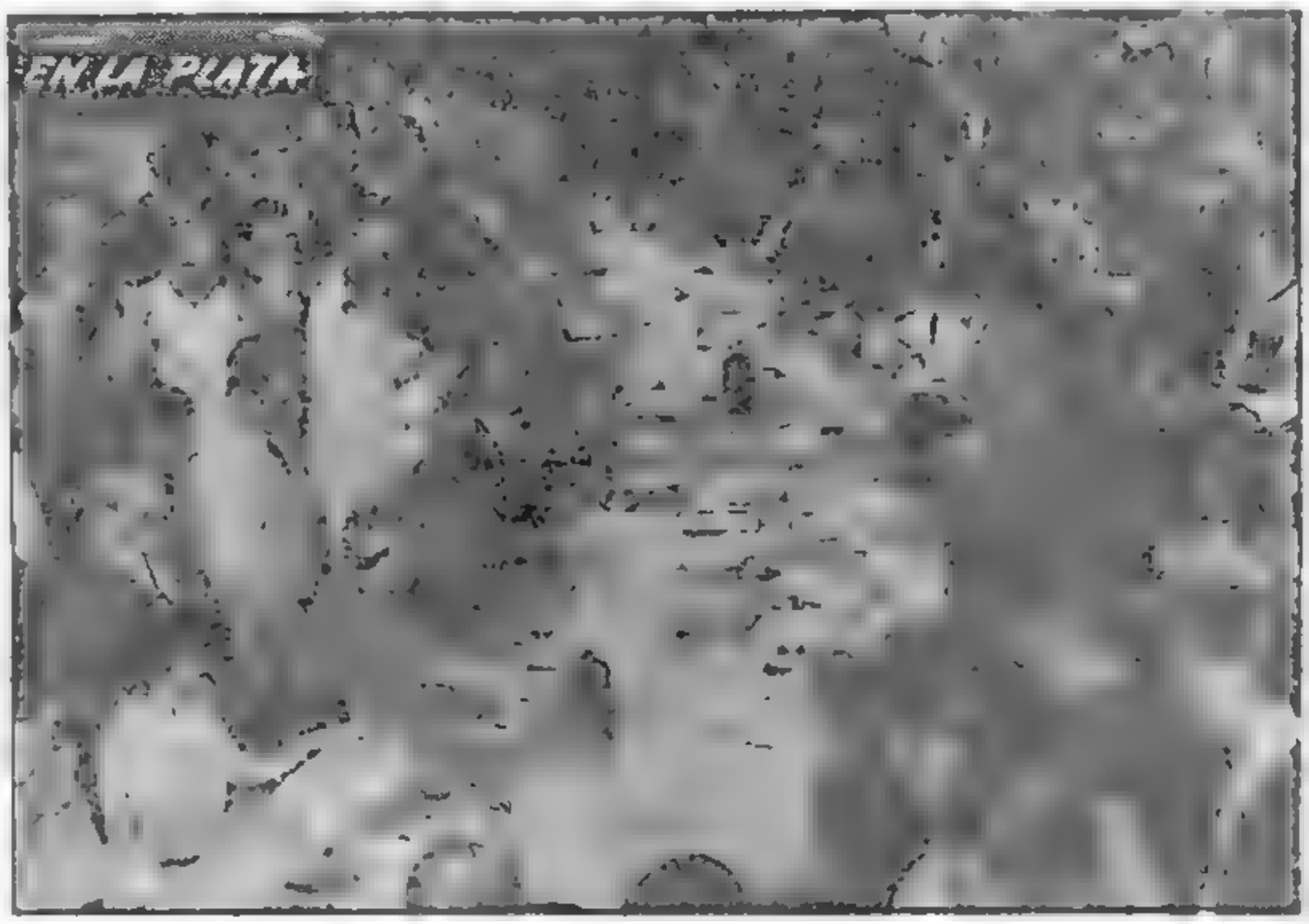

Gran Expectativa en Torno al Escrutinio de Bs. Aires

Los empleados en la Legislatura platense abren los sobres mientras los fiscales y periodistas siguen con toda atención la iniciación, que estuvo rodeada de gran expectativa. La de ayer fué algo lenta, pues antes de iniciarse el escrutinio se procedió al recuento de los sobres de las mesas donde hubo elecciones complementarias

El Primer Sufragio

También para Gobernador se Impone la UCR

LA PLATA, 11. — Realizadas ayer las elecciones complementarias en las mesas de varios distritos bonaerenses que habían sido anuladas por diversas deficiencias por la Junta Escrutadora Nacional, este organismo, conforme lo había resuelto, inició en horas de esta tarde las tareas preliminares para iniciar el escrutinio de la elección realizada el 24 de febrero último.

El Primer Sufragio

Toda la atención de los magistrados, representantes de las fuerzas armadas, personal de la Junta, apoderados de los partidos y periodistas, se concentró en torno al primer sufragio que extrajo el propio Dr. Zorvino, correspondiente a la

(Continúa en la página CUATRO)

Dramática Advertencia de Cordell Hull

Empeora la Amistad de los "Tres Grandes"

WASHINGTON, 11 (INS) — El ex secretario de Estado norteamericano, señor Cordell Hull, declaró esta noche que si las grandes potencias no apoyan a la ONU, se producirá "un desastre indescriptible". Las manifestaciones del señor Hull fueron formuladas cuando con carácter no oficial dió la bienvenida a miembros de la ONU en su sede provisional de Nueva York. Expresando su confianza en el porvenir de la nueva organización mundial, con cuyos principios estuvo íntimamente asociado como secretario de Estado, dijo: "En el mundo de hoy existe un espíritu de impaciencia, que es la consecuencia natural de la fatiga producida por la guerra. Este espíritu debe ser vencido por la disposición de todos a examinar con paciencia y comprensión las opiniones de los demás, a indagar los verdaderos hechos, a evitar la asunción de actitudes de reto y a abstenerse de exagerar y dejarnos guiar por prejuicios". El ex secretario de Estado terminó diciendo: "Un desastre indescriptible resultaría del fracaso por parte de cada una y todas esas naciones en el reconocimiento de sus intereses comunes y, por tanto, se debe armonizar su acción en apoyo a ellos".

GANA PERON EN TUCUMAN, Sta. FE Y E. RIOS

En el Vaticano se Cumplió un Oficio con Rito Armenio

CIUDAD DEL VATICANO, 12 (AFP). — Con motivo del séptimo aniversario de su coronamiento el Papa asistió a una misa solemne que se realizó en la capilla Sixtina de acuerdo con el ritmo armenio.

El primer purpurado elevado por el Papa fué el que ofició la misa, según la costumbre. Encontrándose que este último fué el cardenal Agagianian, patriarca armenio, la ceremonia se desarrolló según los ritos de la iglesia armenia, lo que aún nunca había ocurrido. El Papa, en medio de gran pompa, dió su bendición a todos los presentes entre los cuales se encontraban varios cardenales y los miembros del cuerpo diplomático.

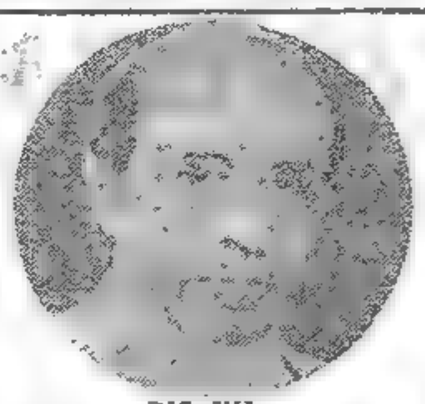

PIO XII

LA U. D. DESCONTO 1168 VOTOS: GHIOLDI INTEGRA LA MINORIA

Clarín

DIARIO DE LA MAÑANA

5 CENTAVOS

10 CTVS. INTERIOR

UN TOQUE DE ATENCION PARA LA SOLUCION ARGENTINA DE LOS PROBLEMAS ARGENTINOS

AÑO I — BUENOS AIRES, MIERCOLES 13 DE MARZO DE 1946 — No. 194

En los Ultimos Circuitos Logró Apreciable Ventaja

La 1a. Urna de la 7a. Fué de la Unidad

CON las 10 urnas del circuito 52, circunscripción 6a., reanudó sus tareas la Junta Electoral, con un ritmo que se hace cada vez más lento debido a las dificultades que ofrecen las listas nuevas y las borraduras que se observan en las listas democráticas. Las primeras cifras del escrutinio dieron ventaja a la fórmula laborista, pero en los últimos tres circuitos de la 6a. Tamborini-Mosca obtuvo mayor número de sufragios en tal proporción que no sólo alcanzó a la fórmula rival, sino que la superó por apreciable ventaja. En la lucha por la minoría radicales y socialistas no lograron sacarse ventaja, si bien la tendencia que esta haciendo Américo Ghioldi permite prever que al cabo se incluya entre los 10 diputados de la minoría.

La 7a., cuyo primer circuito se escrutó, dió también notable ventaja a la Unión Democrática.

La Primera Urna

La urna 1a. del circuito 52, primera de la tarde, dió ventaja a la fórmula Perón-Quijano, que obtuvo 120 votos contra 103 de Tamborini-Mosca. Este circuito, comprendido entre Garay, Avda. La Plata, Carlos Calvo y Q. Bocayuva, dió el triunfo al laborismo en sus diez mesas:

PRESIDENCIA

Perón-Quijano	1 229
Tamborini-Mosca	1 114

SENADORES

Laboristas	1 150
Unión Cívica Radical	473
Socialistas	416
Unidad y Resistencia	282

DIPUTADOS

Laboristas	1 179
Unión Cívica Radical	436
Socialistas	404
Unidad y Resistencia	[illegible]

Circuito 53

Las 10 mesas del circuito 53, enclavado entre las calles Garay, Bocayuva, C. Calvo y Pueyrredón, dió igualmente ventaja al laborismo y en la minoría los socialistas superaron levemente a los radicales.

PRESIDENCIA

Perón-Quijano	1 183
Tamborini-Mosca	1 072

SENADORES

Laboristas	1.093
Socialistas	426
Unión Cívica Radical	304
Unidad y Resistencia	289

DIPUTADOS

Laboristas	1 079
Socialistas	409
Unión Cívica Radical	377
Unidad y Resistencia	277

Circuito 54

El circuito 54, que tiene 12 mesas y queda comprendido entre [illegible] Q. Bocayuva, [illegible] y [illegible] dió el siguiente resultado [illegible]:

PRESIDENCIA

Perón-Quijano	[illegible]
Tamborini-Mosca	1 131

SENADORES

Laboristas	1 [illegible]
Socialistas	409
Unión Cívica Radical	377

(Continúa en la página 3)

Rompen Relaciones Dos Naciones del Imperio Británico

NUEVA DELHI, 12 (INS) — El gobierno hindú resolvió hoy suspender las relaciones comerciales con la Unión Sudafricana, como medida de represalia contra una nueva ley de aquel Estado que afecta a los súbditos de la India que se hallan en aquel país.

TROPAS RUSAS AL SUR: E. UNIDOS PIDIO EXPLICACIONES

EXCLUSIVO

WASHINGTON, 12 (INS) — Estados Unidos ha pedido esta noche al gobierno de Moscú explicaciones sobre los movimientos de tropas soviéticas en dirección al sur, en Irán, sobre los cuales están circulando insistentes rumores.

Tropas Rusas Van Hacia el Sur

Según informes recibidos en Washington, grandes contingentes de tanques y caballería están avanzando hacia el sur, desde la zona ocupada por la Unión Soviética. Desde dichas posiciones, podrían atacar hacia el oeste, donde se encuentra turquía, o hacia el sur, donde se hallan los campos petrolíferos de Mosul.

El anuncio formulado por el departamento de Estado dice así: "El departamento de Estado ha venido recibiendo informes de que durante la semana pasada fuerzas armadas soviéticas adicionales y equipos pesados militares de combate han estado moviéndose hacia el sur desde la frontera soviética, a través de Tabriz, en dirección a Teherán y la frontera occidental del Irán. El gobierno de los Estados Unidos de Norteamérica ha solicitado al gobierno de la Unión Soviética le informe si tales movimientos se han realizado y, en caso de ser ciertos, cuál es la razón de los mismos".

Nueva Fricción para Estados Unidos

En círculos allegados al departamento de Estado se dice que este nuevo incidente resulta sumamente molesto para Estados Unidos, que esperaba ver eliminada la cuestión del Irán en la reunión de la Onu a celebrarse en Nueva York el 25 de marzo. El departamento de Estado ha apoyado activamente la proposición de que la Unión Soviética retirase sus tropas del norte del Irán el día 2 de marzo a más tardar, fecha fijada en el tratado anglo-ruso-iranio.

Rusia no ha Respondido Aún

La nueva medida de las fuerzas soviéticas, a juicio de los observadores de Washington, forzará la discusión del asunto iranio en la reunión de la ONU, tanto más cuanto que la Unión Soviética no ha respondido todavía a la nota norteamericana recientemente enviada a Moscú sobre la presencia de tropas soviéticas en Azerbaiján.

El Cercano Oriente representa un punto de fricción entre los intereses británicos y soviéticos, acentuado en el caso del Irán por sus posibilidades petrolíferas. Sin embargo, en Estados Unidos se considera que esta no es la razón primordial del interés soviético, pues Rusia posee amplias reservas petrolíferas [illegible]

La Junta Escrutadora de la provincia de Buenos Aires ha organizado un servicio de correos para el traslado de las boletas a las distintas oficinas de cómputos que funcionan en el Palacio de la Legislatura. Vemos aquí al personal de correo, con sus brazaletes, antes de iniciar sus tareas

QUEDO DISUELTO EL PARLAMENTO DE IRAN

TEHERAN, 12 (INS) — Quedó disuelto hoy el parlamento iranio, la trascendental medida se adoptó en una reunión secreta a la que asistió el primer ministro Sultaneh. El nombrado jefe del gobierno iranio informó que había fracasado totalmente en las conferencias celebradas en Moscú para solucionar el interdicto iranio-soviético.

Fracasó Sultaneh

TEHERAN, 12 (INS) — El primer ministro iranio, Gavham Sultaneh, que se encuentra de regreso en Teherán, después de una visita al Kremlin, en Moscú, se entrevistó hoy con el Cha, a quien interiorizó de los pormenores de su gestión en la capital soviética, tendiente a lograr la evacuación de las tropas que el Soviet ha destacado desde hace varios años dentro de las fronteras de Irán.

Situación Inesperada

LONDRES, 12 (INS) — Una situación inesperada podría revelar a Rusia, conforme al tratado anglo-ruso-iranio, de retirar sus tropas de este último país.

El imprevisto acontecimiento sería según el corresponsal del "Daily Telegraph", el golpe de Estado izquierdista en el Irán, por el cual la agrupación prorusa Tudeh podría apoderarse del gobierno, lo que daría lugar a que posteriormente dicho partido pidiera la permanencia de tropas rusas, dificultando así cualquier intervención del Consejo de Seguridad.

FELIPE ESPIL FUE DESIGNADO EMBAJADOR EN GRAN BRETAÑA

INFORMACION EN LA PAGINA SEIS

FELIPE ESPIL

Poderosa Movilización Motorizada Soviética

AVANCE RUSO SOBRE TEHERAN

Fuerzas Motorizadas Van Hacia el Sur y el Oeste

EXCLUSIVO

LONDRES, 13 (INS) — Reunidas las informaciones de diversas fuentes que merecen crédito, puede sintetizarse la serie de novedades ocurridas en la situación ruso-irania, en los siguientes puntos: 1o. Se ha registrado una poderosa movilización de fuerzas motorizadas y de caballería del Soviet, hacia el oeste y el sur del Irán. Ello podría obedecer a razones militares, pero en Londres causó alarma porque afecta a Turquía,

2o. Estos hechos precipitarían la crisis aliada antes de que pueda reunirse la ONU en Nueva York este mes.

3o. El primer ministro iranio Sultaneh dijo que no tenía información oficial sobre el movimiento de tropas y declinó comentarlo. Sultaneh es la única autoridad del Irán, pues el parlamento se disolvió. En manos de Sultaneh esta, puede decirse, la tranquilidad del mundo.

Molotov a Teherán

4o. Molotov irá a Teherán. Allí seguirá con Sultaneh las deliberaciones que sobre el problema iraniano ambos iniciaron en Moscú, y que no tuvieron éxito.

5o. Los izquierdistas quieren rápidas elecciones de parlamento. Rusia desea una legislatura iraní adicta. Una ley iraní prohibe las comicios mientras el territorio esté parcialmente ocupado por efectivos militares exóticos.

6o. Es imprescindible y urgente una reunión de los tres grandes: Truman, Stalin y Attlee. El acuerdo de Yalta prevé reuniones de cancilleres de los tres países: EE. UU., Rusia y G. Bretaña, cada tres meses al menos.

7o. Ha comenzado a circular una abrumadora cantidad de rumores.

A Sólo 30 Kilómetros

LODRES, 13 (AFP). — "Las fuerzas del ejército rojo se hallan en estos momentos a sólo 30 kilómetros de Teherán. Los rusos han cruzado la frontera irania y han ocupado tres ciudades". Bajo este título sensacional, en todo ancho de página, el diario "Evening Standard" reproduce un despacho de su corresponsal en Nueva York, en el que se enumeran las posiciones después de los sucesos de último momento producidos en Irán.

Una División

TEHERAN, 13 (AFP). — La noticia de un nuevo avance de tropas soviéticas sobre esta capital, anunciada por la nota norteamericana fué recibida con calma.

De acuerdo con informaciones dignas de crédito, los efectivos soviéticos en Kardj, a treinta kilómetros de esta ciudad se elevarían a una división.

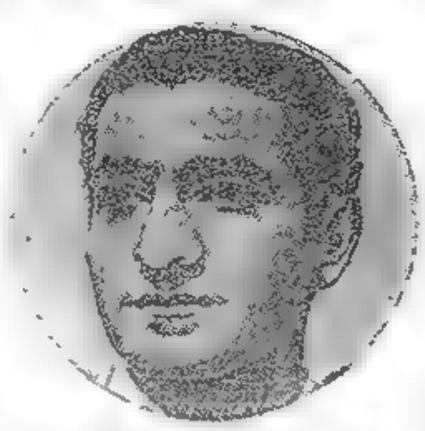

El Shaa de Irán

El Shaa de Irán, el país cuya riqueza natural constituye uno de los mayores males para su pueblo. La situacion actual ha llegado a su punto más crítico desde la terminación de la guerra

ALARMA EN LONDRES: URGEN LA REUNION DE LOS 3 GRANDES

El Gabinete Trata Hoy la Situación

LONDRES, 13 (INS) — El diario "Evening Star" anuncia en su edición de hoy que el ministro de Relaciones Exteriores, Mr. Ernest Bevin, utilizando la línea transatlántica, celebró una conferencia telefónica con el secretario de Estado norteamericano, Mr. James Byrnes, en la que trataron el problema que representan las tropas rusas en Irán.

El citado diario añade que Mr Bevin se refirió a la actitud que correspondería adoptar en Londres y Wáshington ante la continuada negativa de Rusia a responder a las notas referentes a la demora de las tropas soviéticas en evacuar Irán, de acuerdo con el tratado tripartito.

Llamado a Truman

El "Evening Star" señala que se espera que el primer ministro, Mr Clement Attlee, llame por teléfono al presidente Truman esta noche, para discutir el mismo problema.

El gabinete británico le ha concedido preminencia a la cuestión de Irán en el programa a tratarse en la sesión que se celebrará mañana.

De acuerdo con las informaciones recibidas por el Ministerio de Relaciones Exteriores británico, se ha visto a los soldados rusos salir de Tabriz en tanques "Hermano" de construcción norteamericana y también se ha observado un estado de ruso a sólo 45 kilómetros de Teherán.

Baja de Valores

LONDRES, 13 (AFP). — La noticia sensacional del avance de fuerzas soviéticas a través del territorio iranio, ha causado hoy la baja general de valores en el Stock Exchange.

Los valores más afectados desde luego han sido los petroleros de la Anglo Iranian Co., cuya baja fué seguida especialmente por la de otros títulos petroleros.

Severa Censura

LONDRES, 13 (INS) — Las noticias procedentes de Washington sobre nuevos movimientos de tropas soviéticas en el Irán, fueron calificadas hoy por el "London Daily Mail" como "ominosas". Añade el diario que las actuales críticas contra Rusia son más fuertes que lo fueron cuando los ejércitos soviéticos invadieron a Finlandia.

DIARIO DE LA MAÑANA

Clarín

5 CENTAVOS

10 CTVS. INTERIOR

UN TOQUE DE ATENCION PARA LA SOLUCION ARGENTINA DE LOS PROBLEMAS ARGENTINOS

AÑO I — BUENOS AIRES, JUEVES 14 DE MARZO DE 1946 — No. 195

Triunfaron los Candidatos Democráticos en la Séptima

LA 8A. COMENZO CON VENTAJA LABORISTA

EN la tarde de ayer la Junta Escrutadora completó el cómputo de votos de la circunscripción 7a. y comenzó, de acuerdo con lo previsto, con los primeros de la 8a. La primera de esas secciones dió amplia mayoría a la Unidad, y la segunda, muy disputada, da escaso margen de ventaja al laborismo. En lucha por la minoría, radicales y socialistas hicieron una elección muy pareja en la 7a., en tanto que en la 8a. se nota un incremento de votos socialistas y un apreciable repunte de la lista de Unidad y de la Resistencia, que en algunas mesas aventajó a los otros partidos democráticos.

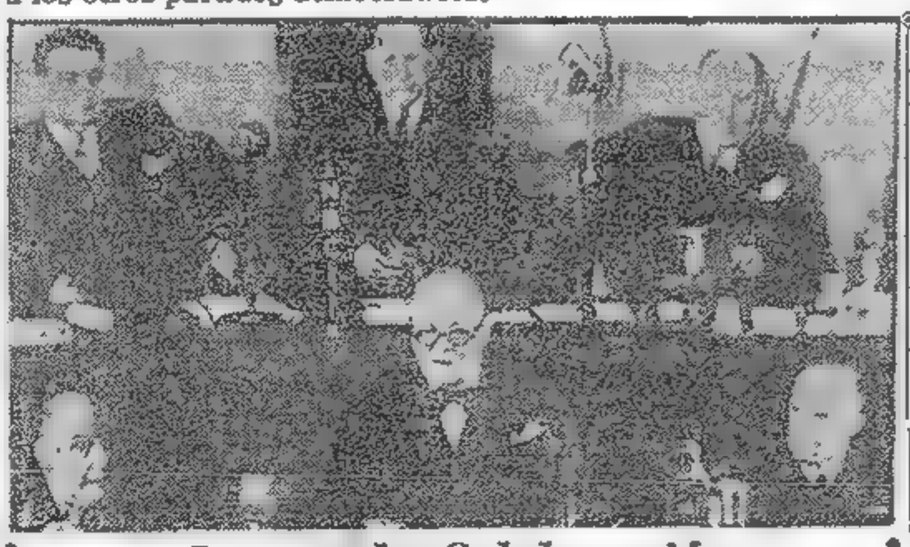

Insta a la Colaboración

Winston Churchill, el fogoso batallador conservador, durante su conferencia pronunciada en Virginia ante los generales de las fuerzas aliadas. En esta oportunidad, Churchill instó nuevamente a la estrecha colaboración anglonorteamericana para afrontar el porvenir del mundo con absoluta solidaridad y paridad de miras

CIRCUITO 60

El circuito 60, comprendido entre Rivadavia, R. de Janeiro, S. Eduardo y Acoyte, dió el siguiente resultado:

PRESIDENCIA	
Tamborini - Mosca	1 280
Perón - Quijano	819
SENADORES	
Laboristas	1 052
Unión Cívica Radical	622
Socialistas	602
Unidad y Resistencia	330
DIPUTADOS	
Laboristas	708
Socialistas	602
Unión Cívica Radical	592
Unidad y Resistencia	708

CIRCUITO 61

Las 8 mesas del circuito 61, enclavado entre las calles Rivadavia, M. de Galeza, San Eduardo y Acoyte, dan también ventaja a la Unidad:

PRESIDENCIA	
Tamborini - Mosca	1 192
Perón - Quijano	824
SENADORES	
Laboristas	722
Socialistas	542
Unión Cívica Radical	546
Unidad y Resistencia	233
DIPUTADOS	
Laboristas	732
Socialistas	570
Unión Cívica Radical	551

(Continúa en la pág. CINCO)

José Stalin Acusa a Churchill

Provocador de Guerras

LONDRES, 13 (INS) — El jefe del gobierno ruso, mariscal Joseph Stalin, atacó violentamente esta noche a su aliado en la guerra, Mr. Winston Churchill, calificándole de "provocador de guerras", comparándole con Adolfo Hitler y advirtiéndole en contra de "una nueva campaña militar contra la Europa oriental".

Serían Derrotados

Stalin declaró que consideraba

(Continúa en la página DOS)

Suspenden la Reunión de Río

WASHINGTON, 13 (AFP) — Los delegados de la Unión Panamericana resolvieron postegar la Conferencia de Río de Janeiro, por 17 votos contra 2. Los votos negativos son de Venezuela y Panamá; éste último, que estuvo ausente, envió su voto por escrito.

Quien sugirió primero que la conferencia fuera postergada, pero no suspendida, fué el señor Marcial Mora, representante chileno. Añadió que debía realizarse antes de la Conferencia de Bogotá, que se llevará a cabo en diciembre de este año.

El representante ecuatoriano, señor Calo Plaza, apoyó la moción chilena, que dice así: "El gobierno de Chile atribuye gran importancia al tratado de asistencia recíproca y solidaridad interamericana, según el acta final de la Conferencia de Chapultepec, porque considera ese tratado como la ley final del sistema interamericano. Por ello, si la Conferencia de Río de Janeiro no se efectúa antes de terminar el estado de guerra, nos veremos enfrentados a una situación en la cual el Acta de Chapultepec perderá su fuerza y se encontrará jurídicamente anulada. Sin embargo, el gobierno de Chile está de acuerdo en postergar la Conferencia de Río, entendiéndose que se trata de un aplazamiento y no de una supresión. Asimismo, el gobierno de Chile aprueba el parecer del gobierno del Brasil en el sentido de determinar la nueva fecha."

No obstante el delegado brasileño, señor Martín, se obstinó en mencionar otra fecha para la reunión.

DIARIO DE LA MAÑANA

Clarín

5 CENTAVOS
10 CTVS. INTERIOR

UN TOQUE DE ATENCION PARA LA SOLUCION ARGENTINA DE LOS PROBLEMAS ARGENTINOS

AÑO I — BUENOS AIRES, VIERNES 15 DE MARZO DE 1946 — No. 196

VISPERAS DRAMATICAS — ANSIEDAD MUNDIAL

Turquía Envía Refuerzos a la Frontera

RUSIA DECLARARIA LA GUERRA A IRAN

Se Teme la Inminente Ocupación de Persia

EXCLUSIVO

ANGORA, 14 (INS) — Un funcionario cuyo nombre no puede revelarse, informó confidencialmente a International News Service que posee informaciones fundadas según las cuales Rusia tiene adoptadas ya todas las medidas diplomáticas previas que se requieren para declarar la guerra a Irán. Anunció el referido funcionario, que no es de nacionalidad turca, que en la probable

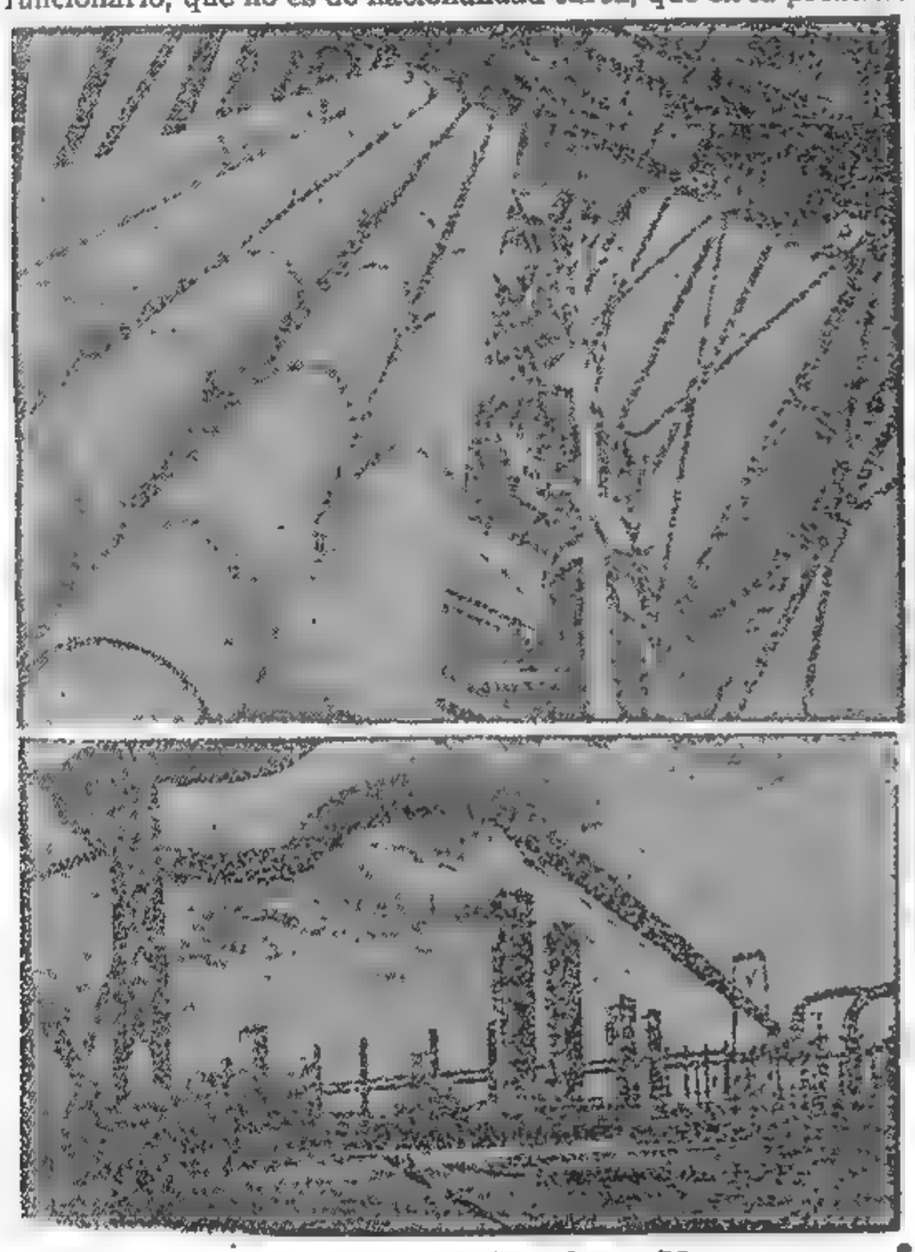

Irán Amenaza Encender Otra Hoguera

Irán, el rico país petrolífero, amenaza encender la chispa de una nueva hoguera. El mundo, que acaba de salir de una terrible pesadilla se halla afrontando la primera crisis realmente grave desde la cesación de la guerra. La riqueza del subsuelo iranio será la causa predominante de la actual situación

declaración de guerra estaría analizada la política iranía con respecto a Rusia y que el estado bélico se justificaría mediante "necesidades de defensa y seguridad" para las provincias soviéticas lindantes con países soberanos que se encuentran en mala disposición diplomática para con Rusia.

Turquía Envía Tropas a la Frontera

LONDRES, 14 (INS). — Portavoces del gobierno británico manifestaron hoy, a raíz de nuevas informaciones sobre movimientos de tropas soviéticas en el Irán, que Turquía tarde o temprano se verá envuelta en la crisis actual, la cual describe el "London Daily Mail" como "comparable a la que precedió a la última guerra mundial".

El "London Daily Sketch" otro diario de Londres, dice que ha recogido mensajes radiales en que se declara que Turquía está dispuesta "a resistir, no importa las consecuencias", y que ha despachado grandes refuerzos militares hacia las fronteras de Rusia y el Irán.

Movimientos Rusos

Despachos de Teherán dicen que fuentes fidedignas han confirmado la noticia de que nuevos contingentes de tropas soviéticas se mueven a través de la parte norte del Irán. Se dice que las columnas del ejército rojo van hacia el oeste en dirección a las fronteras de Turquía y el Irak.

El gabinete británico se disponía a reunirse hoy para considerar medidas que podrían resultar en la presentación de una nota británica a Moscú similar a la nota norteamericana en que se pedía al Soviet una explicación sobre el actual movimiento de sus tropas en el Irán. El gobierno británico ha pedido a sus representantes diplomáticos y consulares que le informen inmediatamente sobre la situación. Gran Bretaña parece dispuesta a hacer presión para obtener una pronta respuesta a su nota anterior a Rusia, en que pedía a ésta una explicación de sus intenciones en el Irán.

Azerbaijan

En Teherán, mientras tanto, los observadores que recorrieron en

(Continúa en la página DOS)

Ataca la Prensa Soviética a las Clases Pudientes de Irán

DESMIENTEN EN MOSCU EL COMUNICADO DE LA UNION

EXCLUSIVO PARA CLARIN

MOSCU, 14 (INS) — La agencia soviética Tass desmintió el comunicado del Departamento de Estado norteamericano sobre movimientos de tropas soviéticas en Irán. El texto del desmentido publicado por la agencia soviética Tass, es el siguiente: "La agencia de prensa soviética Tass publicó la declaración del Departamento de Estado de los Estados Unidos, según la cual habrían sido observados movimientos de tropas soviéticas en territorio de Irán, especialmente en dirección a Turquía, vía Tabriz, y en otra parte en dirección a la frontera occidental irania. La agencia Tass está autorizada a declarar que esta declaración no corresponde de ninguna manera a la verdad".

Críticas a Teherán

MOSCU, 14 (INS) — El diario "Izvestia" comenta la situación irano-rusa acusando al Irán de tener ambiciones territoriales de antigua data, las cuales afectan al Soviet. Señala el mencionado rotativo que es menester no perder de vista a las clases pudientes y rectoras de Teherán, las cuales, importantes por conquistar por sí mismas esas conquistas específicas, tratan de crear un conflicto entre Rusia y algún otro país.

Luego recuerda el "Izvestia" que por el pacto irano-soviético de 1921, Rusia entregó al Irán territorios carreteras, líneas telegráficas, redes ferroviarias y centrales eléctricas, amén de bancos y depósitos en efectivo, al par que nada le fué reclamado por los empréstitos hechos por la Rusia zarista.

"El hecho de que aquellas concesiones las hizo Rusia en momentos en que el Irán estaba ocupado por tropas británicas asume significativa importancia. Todas las actitudes de Rusia contribuyeron a liberar al Irán de la tutela extranjera y a devolverle la personería internacional a que tenía derecho como estado independiente. La Unión Soviética esperaba que esa actitud fuera interpretada por Irán como demostración de amistad, pero no sucedió así."

El comentarista del diario ruso pasa más adelante a acusar a los iranios de haber estado "flirteando" con la Alemania nazi en 1941, con el objeto de ganar su apoyo para la conquista del Azerbaiján soviético y las partes petrolíferas de Bakú.

Anuncia finalmente el "Izvestia" que en un próximo artículo será analizado la cuestión petrolera del Irán, que es lo que reconoce ha creado la actual situación, que emana de la política exterior de Irán.

Comentario Sobre EE. UU.

MOSCU, 14 (INS) — El diario "Estrella Roja", órgano oficial del ejército soviético, publica hoy un artículo a seis columnas sobre "los planes para la reorganización de las fuerzas armadas de los Estados Unidos".

Al finalizar el artículo señala que "un análisis de los planes de las secretaría de Guerra y Marina revelaban la intención de los Estados Unidos de mantener fuerzas extraordinariamente poderosas, tales como nunca habían existido en la nación norteamericana en tiempos de paz."

El Discurso de Churchill

MOSCU, 14 (INS) — El violento ataque del mariscal José Stalin contra Mr. Winston Churchill, fué publicado hoy por todos los diarios de esta capital, que lo destacan en sus primeras planas.

La entrevista realizada por "Pravda", órgano del partido comunista, al premier soviético, fué publicada íntegramente, pero sin comentarios. Largas colas se formaron junto a los quioscos de venta de diarios, para adquirir ejemplares de las ediciones de hoy en los que se publicaba el reportaje. Además, muchas primeras planas de esos diarios fueron fijadas en muchas esquinas y parques de la ciudad, donde la gente se aglomeraba para leer el contenido del reportaje.

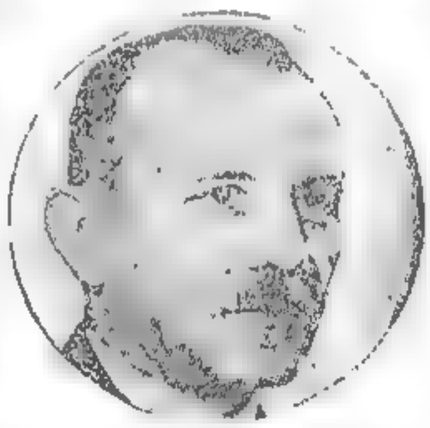

Primer Ministro Turco

Sarajoglu, el primer ministro de Turquía, quien según noticias captadas en Londres, habría reforzado las fronteras en previsión de sucesos bélicos ante las demandas soviéticas

Sería Denunciado el Pacto Anglosoviético

MOSCU, 14 (INS) Un síntoma de gravedad que ocupa los comentarios que se hacen en Rusia y en los círculos extranjeros de Moscú, es el de que el mariscal Stalin haya contestado personalmente el discurso del ex primer ministro Churchill.

Considerando la gravedad que la Unión Soviética atribuye a los cargos que se le formularon en el precitado discurso, los diarios de ésta dan preferente lugar a la información sobre el conflicto.

Por otra parte, despachos de Londres afirman que las denuncias sin precedentes, formuladas por el mariscal Stalin contra el ex primer ministro británico, Winston Churchill, traería como consecuencia la cancelación de futuras entrevistas de los "tres grandes" y la denuncia por Rusia del pacto anglo soviético.

TRIUNFA LA U. D. EN CORDOBA

Perón Mantiene Posiciones en Capital, Buenos Aires, Entre Ríos y Tucumán

Las Primeras Urnas de la 11a. Dan Gran Ventaja a la Unidad

(Información página TRES)

STALIN RENUNCIO Y FUE ENCARGADO PARA FORMAR EL NUEVO GOBIERNO RUSO

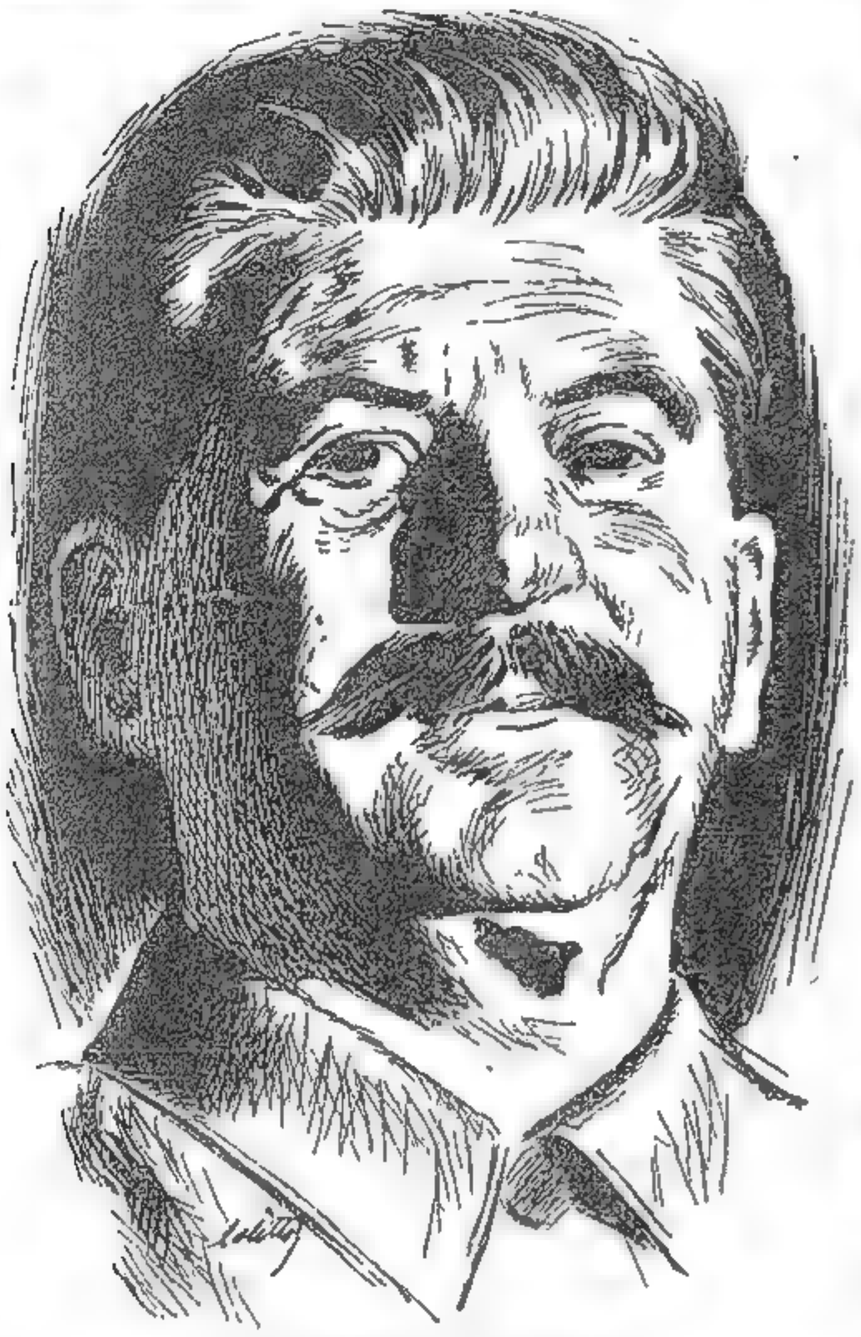

Formará Nuevo Gobierno

EL MARISCAL Stalin, que dimitió ayer con su gabinete y fué encargado por el Soviet Supremo de constituir el nuevo gobierno ruso

Tendrá Material Bélico Moderno la Unión Soviética

MOSCU, 15 (AFP). — El mariscal Stalin presentó su renuncia y la de su gobierno al Soviet Supremo de la U.R.S.S., según anunció la radio soviética. Inmediatamente después, las dos Cámaras de Diputados solicitaron a Stalin que formara un nuevo gobierno.

Cambios de Denominación

MOSCU, 15 (A.F.P.). — Por decisión del Consejo Supremo de la URSS, el Consejo de Comisarios del Pueblo de la Unión Soviética, llevará en adelante el nombre de "Consejo de Ministros de la URSS".

Además, los diferentes "Comisariatos" se convertirán en ministerios. La Constitución soviética será modificada de conformidad con estas nuevas disposiciones.

Disponen el Rearme Soviético

MOSCU, 15 (A.F.P.). — El jefe de la comisión de "Plan de Estado" Voznesensky, obtuvo plenos poderes para dotar al ejército rojo de material de guerra ultramoderno, después de declarar en la sesión del Soviet Supremo que "las potencias capitalistas parecen prepararse para una nueva agresión".

La Renuncia de Stalin

MOSCU, 15 (INS). — La renuncia del consejo de comisarios del pueblo fue presentada al presidente del Soviet Supremo, coronel general Andrei Zhdanov, recientemente elegido para el desempeño de dicho cargo.

La renuncia del señor Stalin estaba concebida en los siguientes términos: "En relación con el hecho de que se encuentra en la orden del día del Soviet Supremo la designación de un nuevo consejo de comisarios del pueblo, el actual considera terminados sus deberes y entrega su mandato. El consejo de comisarios del pueblo le ruega transmita este mensaje al Soviet Supremo. (Firmado): El presidente del consejo de comisarios del pueblo de la Unión de Repúblicas Socialistas Soviéticas, Stalin".

El Soviet Supremo, por aclamación, aprobó una moción que reza: "El Supremo Soviet acepta la declaración sobre la entrega del mandato por el gobierno y encarga al camarada Stalin de hacer recomendaciones

(Continúa en la página DOS)

CANDIOTI DEJO ATRAS EL TIGRE

INFORMACION EN LA PAGINA 13

ESTADOS UNIDOS AYUDARA A IRAN SI LO ATACARAN

Clarín

DIARIO DE LA MAÑANA

5 CENTAVOS

10 CTVS. INTERIOR

UN TOQUE DE ATENCION PARA LA SOLUCION ARGENTINA DE LOS PROBLEMAS ARGENTINOS

AÑO I — BUENOS AIRES, SABADO 16 DE MARZO DE 1946 — No. 197

REINA ENORME INQUIETUD EN TODO EL TERRITORIO PERSA

WASHINGTON, 15 (AFP). — Se informa que Estados Unidos prestará toda su ayuda al Irán y a Turquía contra cualquier acción o agresión exterior que viole la Carta de la Organización de las Naciones Unidas.

Turquía Luchará

LONDRES, 15 (INS) — Un vocero oficial de la embajada turca en Londres, pronosticó hoy que Turquía habría de "luchar a toda costa" si su territorio nacional era invadido en cualquier forma.

Comentando la posición diplomática de la Unión Soviética, el vocero manifestó:

—Turquía tiene un ejército de un millón de hombres, y si es necesario habrá de librar una lucha a muerte por su existencia, con o sin apoyo de Gran Bretaña, Estados Unidos y las otras Naciones Unidas.

—Turquía no intenta descifrar infaliblemente el objeto de los recientes movimientos militares de Rusia, pero está dispuesta a defenderse contra ataques que procedan de cualquier dirección.

Respecto a los informes sobre la independencia de los pueblos kurdos en el Irán, el vocero manifestó que "en Turquía no existe un problema kurdo. La población kurda se considera turca. No es probable que los informes sobre la independencia kurda en el Irán tenga repercusión en Turquía, y nosotros no hemos concentrado fuerzas militares en las regiones del territorio nacional en la que predomina la población kurda".

El portavoz terminó diciendo que Turquía estaba dispuesta a apoyar cualquier propuesta angloamericana en cuanto a la mejora de relaciones entre las tres grandes potencias.

Inquietud en Teherán

TEHERAN, 15 (AFP). — En todos los círculos de esta capital reina gran inquietud. El pánico se manifestó especialmente por la partida de las personas pudientes de la capital en dirección al Sud. Los comerciantes vacilan en abrir sus negocios o se disponen a cerrarlos a cada instante en caso de manifestaciones.

Por su parte el primer ministro Ghavaw hizo un llamado a la calma, invitando a la población a evitar las manifestaciones con el objeto de aumentar la tensión reinante en la capital.

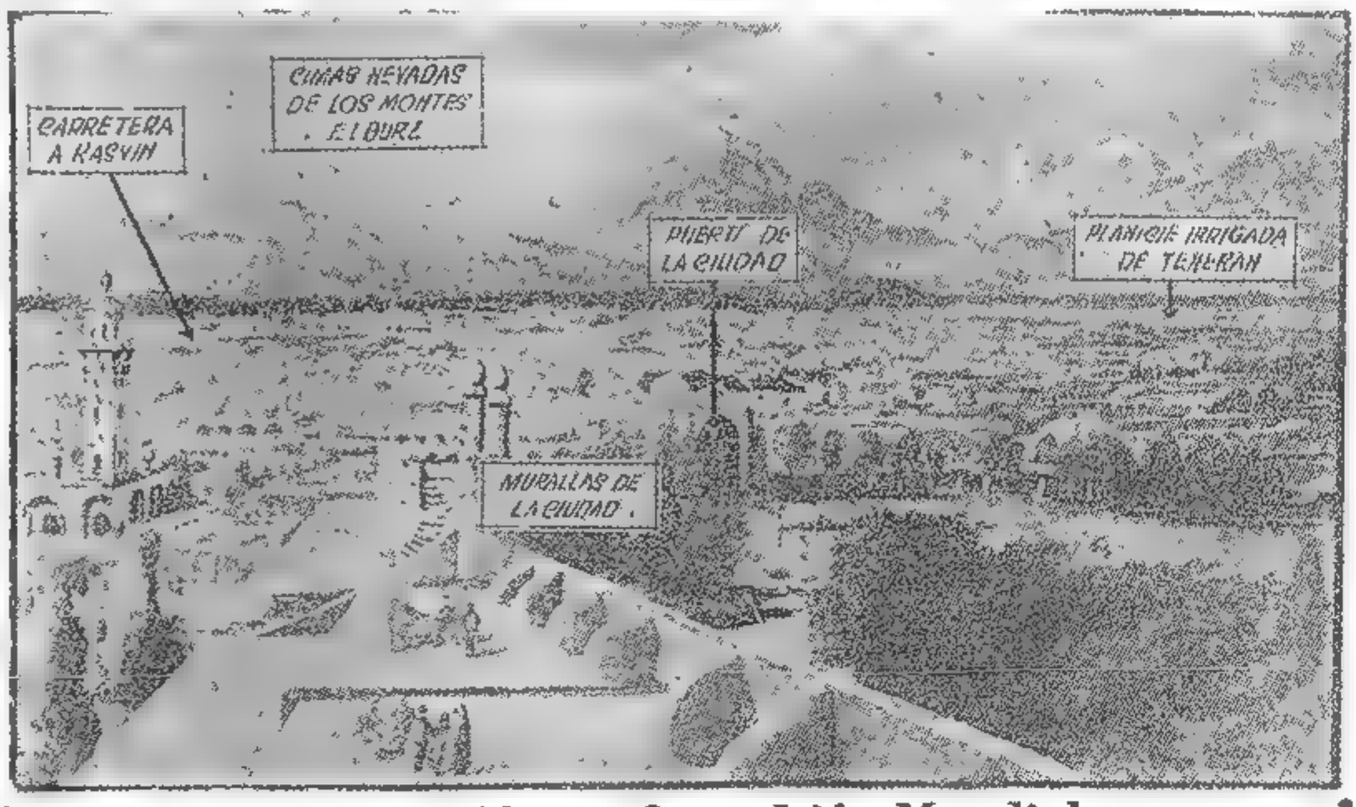

Foco de la Nueva Convulsión Mundial

VISTA PANORAMICA de la ciudad de Teherán, capital del Irán y centro de una crisis política internacional que vuelve a obscurecer el panorama del mundo y arrojar sombras de guerra sobre las cancillerías de las grandes potencias. La antigua capital persa, al pie de los montes Elbruz, es milenaria y

Europa Previene Contra Otra Agresión

LOS RUSOS EVACUAN BORNHOLM

DIARIO DE LA MAÑANA

Clarín

5 CENTAVOS

10 CTVS. INTERIOR

UN TOQUE DE ATENCION PARA LA SOLUCION ARGENTINA DE LOS PROBLEMAS ARGENTINOS

AÑO I — BUENOS AIRES, DOMINGO 17 DE MARZO DE 1946 — No. 198

Esa Operación ya Habría Comenzado

EXCLUSIVO

COPENHAGUE, 16 (INS) — Informaciones de Bornheim consignan que la evacuación de fuerzas rusas que ocupan esa isla ya habría comenzado por el puerto de Roenne.

Preparativos de Evacuación

COPENHAGUE, 16 (AFP). — Los preparativos para la evacuación de las tropas soviéticas que se hallan en la isla de Bornholm, requieren cierto tiempo, debido a lo cual la evacuación comenzará dentro de varios días, para concluir en la primera semana de abril.

Esto notificó el general Jakusehoff comandante soviético de la mencionada isla, el cual convocó esta mañana a su cuartel general al gobernador de Bornholm.

Júbilo en Copenhague

COPENHAGUE, 16 (AFP) — Una cosa es cierta, y ella es que los rusos habrán evacuado totalmente la isla de Bornholm dentro de unos días. En efecto, anteayer Gustav Ramussen, ministro de Relaciones Exteriores danés, declaró a la prensa de esta ciudad que había recibido de la legación rusa en Dinamarca una nota favorable y que tenía la impresión de que la permanencia de las tropas soviéticas en dicha isla era solamente temporaria. Destacó diversas cuestiones que naturalmente quedaban por solucionar antes que las tropas danesas puedan tomar posesión de ella.

En círculos bien informados de esta capital se creía saber que los rusos ponían la siguiente condición para retirarse de Bornholm, que Dinamarca mantenga en ella fuerzas adecuadas para salvaguardar su seguridad. Ahora bien ayer el general Eibe Goertz, jefe del estado mayor del ejército danés, declaró que las fuerzas de su país estaban prontas a reemplazar a las tropas soviéticas que se encuentran en Bornholm.

Agradecen los Daneses

COPENHAGUE, 16 (AFP). El gobernador danés de la isla de Bornholm pronunció una alocución radial sobre la evacuación de las tropas soviéticas de la mencionada isla. Sostuvo que los habitantes de Bornholm "guardarán un recuerdo agradecido por los que contribuyeron a la derrota de nuestros enemigos, liberaron Bornholm y desempeñaron aquí la misión que les impuso la guerra con tanta comprensión y cuidado".

El Discurso de Mr. Churchill Provocó Alivio en Londres

LONDRES, 16 (INS) — Una sensación de alivio se difundía hoy por toda Gran Bretaña al publicar los diarios a grandes titulares la noticia de que el discurso de Mr. Winston Churchill, pronunciado anoche en Nueva York, había sido de un tono moderado.

La afirmación de Mr. Churchill en el sentido de que la guerra no es "ni inevitable ni inminente", fué destacada en los principales titulares.

El "Daily Telegraph" dió al discurso bajo el título "Mr. Churchill hace un llamamiento a Rusia". El diario destacó asimismo la declaración del ex premier en el sentido que el mundo de habla inglesa está dispuesto a colaborar con Rusia en "condiciones justas y equitativas".

Por su parte, el ministro de Relaciones Exteriores de Dinamarca comunicó a los periodistas el texto de la penúltima nota soviética recibida. "Si Dinamarca, decía la nota se halla en condiciones de enviar inmediatamente las fuerzas necesarias para asegurar la defensa de la isla sin intervención de una potencia extranjera, las fuerzas soviéticas evacuarán inmediatamente Bornholm, devolviendo esta isla a Dinamarca". Luego de que este país diera respuesta afirmativa, se decidió la evacuación.

Fortificación Soviética en el Linde Sueco-Finés

LONDRES, 16 (INS) — Despachos de Moscú citan un vigoroso ataque editorial lanzado por la revista soviética "Tiempos Nuevos" contra lo que llama "política atómica" de parte de los Estados Unidos. Dice la revista soviética que los militaristas de Estados Unidos están "blandiendo las armas atómicas en defensa de intereses que tienen muy poco que ver con los intereses de la paz y seguridad de la naciones".

El "Daily Mail" informó hoy que Rusia está levantando una gran línea de fortificaciones a lo largo de la frontera sueco-finlandesa, así como en toda la extensión de las márgenes occidentales del golfo de Bothnia.

La Agresión a Irán

WASHINGTON, 16 (INS) — La agresión de Rusia contra la soberanía del Irán será sometida al análisis del consejo de seguridad de la Organización de las Naciones Unidas. Informaciones que merecen fe aseveran que el caso ha de ser considerado como el de una "amenaza a la paz mundial". El asunto revestirá la mayor seriedad y tiene tono grave, estando dispuesto el departamento de Estado de la Unión a presentar una serie de pruebas contra el Soviet.

Se sabe con precisión que numerosos de los cargos hechos por Mr. Churchill en sus discursos extraoficiales pronunciados en los Estados Unidos, han de ser aprobados o apoyados por [illegible]

Churchill [illegible] el sentir de las democracias occidentales.

ES CRITICADA EN RUSIA LA "POLITICA ATOMICA" YANQUI

Mr. BYRNES, secretario de Estado de la Unión, que previno a sus compatriotas en un discurso que deben mantenerse elementos apropiados de defensa para evitar otro Pearl Harbor

"¡Qué Suerte...! ¡Por Fin Llegué", Dice Candioti, Semidormido

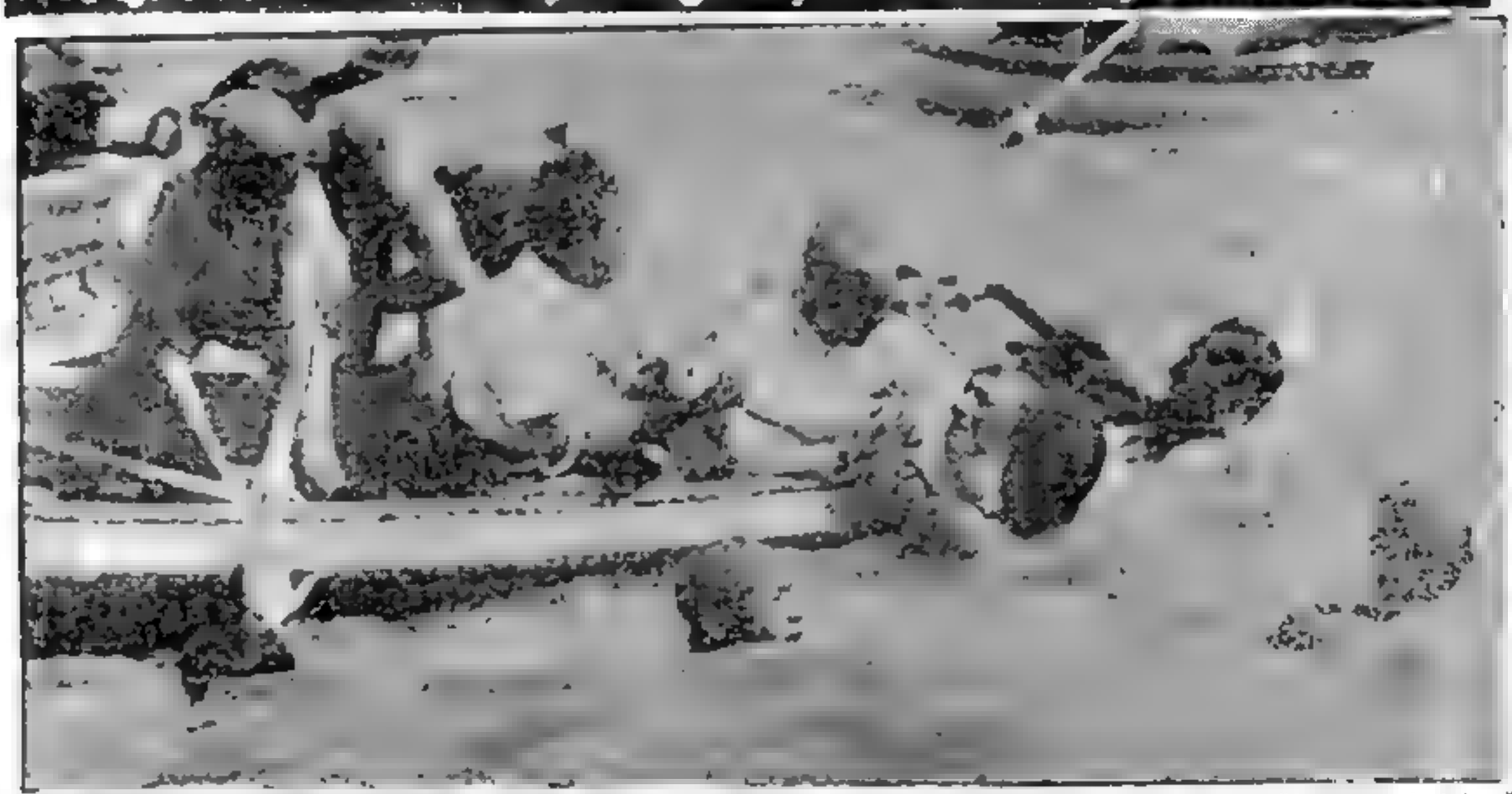

SON LOS ULTIMOS momentos del raid. El "Tiburón del Quilá" no se da por vencido. Ha cumplido una etapa magnífica, superando todas las anteriores performances. Sin embargo, Candioti quiere llegar a Puerto Nuevo, lugar terminal de su esperanzado sueño de gran nadador. Pero, pese a los esfuerzos que realiza y a la táctica empleada en el curso de su raid, el sueño lo vence, aunque no lo derrota. Y así está Candioti, cabeceando sobre las aguas del río de la Plata, en Núñez, donde fué izado y trasladado a bordo del barco "Joven Luis Beltrán", donde plácidamente descansó del notable esfuerzo cumplido de unir a nado las ciudades de Rosario y Buenos Aires.

DERIVACION EN EL CASO RUSIA-IRAN

TEHERAN, 16 (INS) — El conflicto entre Irán y Rusia causado por la ininterrumpida presencia del ejército rojo en territorio iranio, sufrió hoy un giro inesperado cuando el ministro de Guerra negó haber declarado que la nación recurriría a la fuerza de las armas para repeler cualquier agresión soviética. [illegible]

El general Ahmed Ahma[illegible] manifestó oficialmente q[illegible] mentarios que él efect[illegible] una conferencia de prensa del brigadier [illegible] tropas [illegible] pelear hasta el [illegible] que el problema que ofrece la permanencia del ejército ruso en Irán habrá de ser presentado ante el Consejo de Seguridad de la ONU durante las sesiones que habrán de inaugurarse el 25 del mes en curso en [illegible]. La conferencia en cuestión tuvo efecto el 13 del actual y fué en tal ocasión que el intérprete del Ministerio de Guerra le atribuyó a Ahmadi la afirmación de que Irán combatiría "aun hasta el último niño y la última niña" si los rusos

(Continúa en la página 10b)

El Público Resistió el Aumento de las Entradas

RECLAMACION SOVIETICA A IRAN

La Concesión del Petróleo Provoca la Ruda Protesta

EXCLUSIVO

MOSCU, 17 (INS) — Rusia reclamó a Irán por la actitud de este país al haber hecho concesiones petroliferas a Inglaterra, habiéndoselas negado al Soviet. Los diarios locales informan que la medida es "abiertamente hostil" a los rusos y que afectaba a la seguridad del ejército soviético, disminuyendo sus posibilidades ante las de otras potencias.

Las Fuentes Petroliferas

TEHERAN, 17 (AFP). — De acuerdo con el órgano de la embajada británica en esta capital "Daily News Bulletin", el embajador inglés, Sir Reader Bullard, habría propuesto al gobierno iranio someter a la Organización de las Naciones Unidas "la cuestión de la utilización de las fuentes de petróleo que aún no han sido concedidas".

En círculos oficiales de esta ciudad se considera que esa proposición no tiene esperanzas de ser aceptada por Rusia, ya que en la práctica se trataría únicamente de los yacimientos que se encuentran en el norte y en el sudeste, y en los que los que están interesados los norteamericanos. En efecto, la política soviética en Irán es encarada en el sentido de no dejar, bajo ningún pretexto una potencia extranjera se instale en las provincias del norte de Irán.

Comentario de "Izvestia"

MOSCU, 17 (AFP). — La política de los círculos dirigentes iranios en la cuestión de concesiones petroliferas, durante los últimos 20 años ha estado impregnada de hostilidad contra Rusia. Más bien tendió a provocar choques entre la Unión Soviética y otras potencias y con ese objeto, los reaccionarios iranios no retrocedieron ni ante la reiterada violación del tratado ruso-iranio". Así termina un artículo firmado por Alexeyev y publicado en el diario "Izvestia", dedicado a la cuestión iraníi.

Recuerda en su nota el publicista Alexeyev, que en el año 1921 la Unión Soviética renunció al as viejas concesiones mineras y petroliferas que tenía en Irán, con la condición que el gobierno de ese país no las pusiera a disposición de otro estado, en vista de que la provincia en que se encontraban esas concesiones está muy cerca de las regiones de Bakou y Caspia. En efecto, la intervención británica contra Bakou demostró a la Unión Soviética que la ausencia de influencias extranjeras en esa región, constituía una garantía para la seguridad de sus fronteras meridionales.

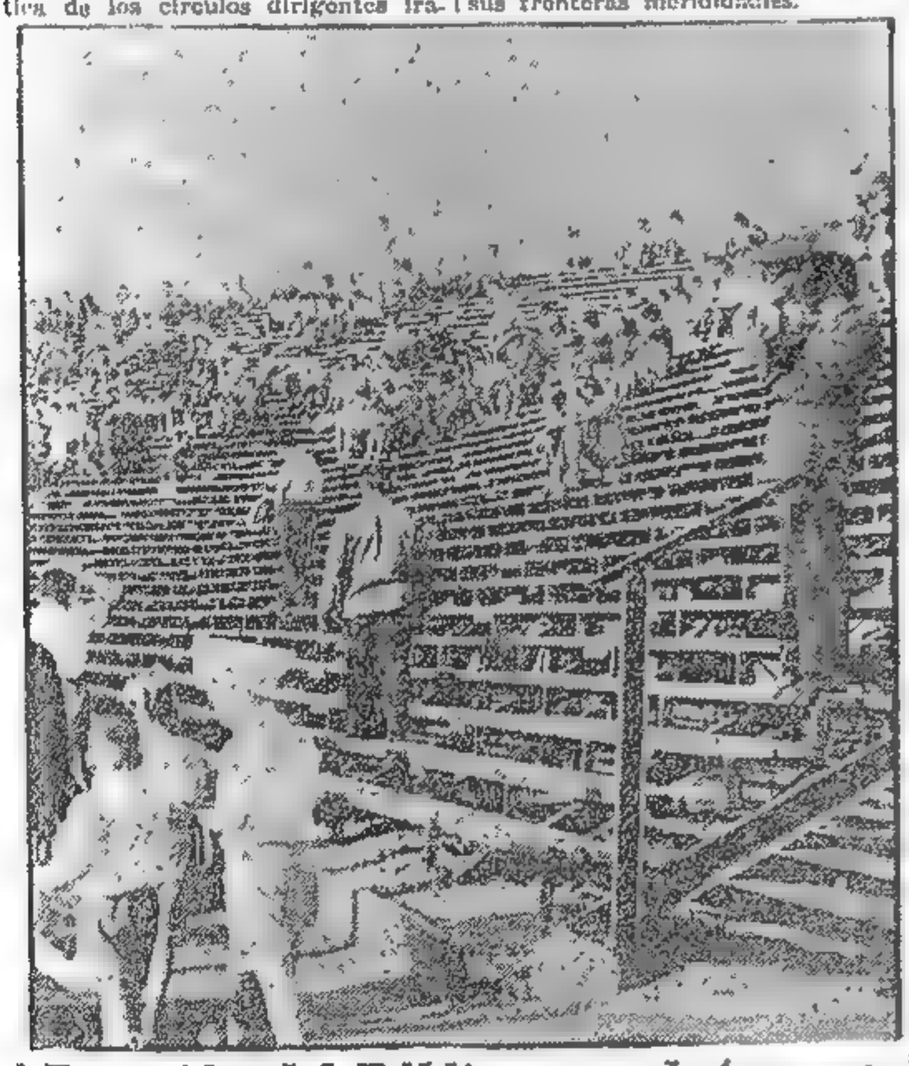

Reacción del Público por el Aumento

MEDIA TRIBUNA VACIA... y están jugando Boca y Racing. Más elocuente no pudo ser la resistencia de la masa aficionada hacia los nuevos precios que rigen para el fútbol. La respuesta popular por esa medida inexplicable está dada

NUEVA DELHI, 17 (INS) — Mohamed Ali Jinnah, presidente de la Liga Musulmana de toda la India, atacó hoy a Mahatma Gandhi y al Partido del Congreso Hindú por tratar de "influenciar" al gobierno británico sobre el problema hindú.

Al declarar que el partido del Congreso estaba deteriorando el ambiente para las próximas conversaciones con la misión del gabinete británico que se espera de un momento a otro Jinnah dijo que los partidarios de Gandhi "esperan persuadir a Inglaterra para que acepte las demandas de una India dominada por el Congreso.

El Congreso está amenazando a las provincias donde los musulmanes están en mayoría, —afirmó Impidea a la Liga Musulmana la formación de ministerios por todos los medios posibles mientras en las provincias donde pudieran formar ministerios sin dificultad por su número, amenazan hacer toda clase de arbitrariedades con los musulmanes y la Liga".

El dirigente musulmán manifestó que el partido del Congreso trata de evitar la creación del Pakistan o estado musulmán separado.

Prosigue la Discusión por la Independencia Hindú

DIARIO DE LA MAÑANA

Clarín

5 CENTAVOS

10 CTVS. INTERIOR

UN TOQUE DE ATENCION PARA LA SOLUCION ARGENTINA DE LOS PROBLEMAS ARGENTINOS

AÑO I — BUENOS AIRES, LUNES 18 DE MARZO DE 1946 — No. 199

Irán Plantearía su Conflicto al Consejo de Seguridad

FRACASARON LAS GESTIONES PARA UN ARREGLO DIRECTO

NUEVA YORK, 17 (INS) — El señor A. G. Panahy, cónsul general iranio en Nueva York, apoyando las propuestas de Mr. Churchill en el sentido de que el Consejo de Seguridad de la Organización de las Naciones Unidas interviniese en el caso Moscú-Teherán, expresó: "Ya que han fracasado las tentativas de un arreglo directo, me parece que lo más normal y adecuado sería hacer lo que sugiere Mr. Churchill". Panahy destacó en forma particular que no tenía comunicación directa ni las instrucciones procedentes de Teherán acerca de la conducta a seguir frente al problema planteado.

Las Tropas Iranias

Panahy dijo seguidamente que no tenía noticias oficializadas acerca de la detención de tropas iranias que habían sido destacadas al norte, y que fueron interceptadas por efectivos soviéticos en las ciudades de Semnan Mehad y Meshda. Indicó que al parecer las tropas iranias regresaron a Teherán después de la admonición del ministro de Guerra iranio, Ashmedi, en el sentido de que se mantendrían a toda costa los derechos de la soberanía. Esas tropas habían regresado —conforme con cables procedentes de Irán— después del establecimiento de las tropas rusas en Karaj, a 30 kilómetros de Teherán.

Mapa Misterioso

LONDRES, 17 (INS) — El corresponsal de la Columbia Broadcasting System en Jerusalem en una transmisión que fué captada en esta capital informó que durante un viaje a lo largo de las fronteras de Rusia, Irán, Irak y Turquía, observó un misterioso mapa recién impreso, de un "titulado estado Kurdo" El origen del mapa no se determinó. Se expresa que el mismo abarcaba "un gran territorio en forma de media luna que iba hacia el sur desde el Mar Caspio ruso, incluyendo el recién estado autónomo de Azerbaiján luego se extendía hacia el oeste a través del norte de Irak y Siria, y tenía una salida al Mediterráneo en el puerto turco de Alexandretta".

El Avance Soviético

TEHERAN, 17 (INS) — Los refuerzos militares soviéticos en el norte de Irán han sido contenidos en su avance hacia el sur esta noche, por las inundaciones en la zona de Kazvin, al nordeste de Teherán.

Aunque la guarnición soviética en Karaj, a 32 kilómetros al noreste de Teherán, se decía que había sido ya reforzada por 2.000 hombres traídos en camiones, se expresa que un tren de tropas se desplazaba hacia el sur, desde Lazvin, cuando fué detenido por una inundación.

Por otra parte, despachos de Bagdad revelan que las autoridades persas estaban observando atentamente los movimientos del Soviet en el occidente de Irán que ofrecen una posible amenaza a los campos petrolíferos de este país en el Mosul.

En los círculos oficiales de Irak, se decía, también, que el país está interesado en la integridad de todos sus vecinos, y espera que las grandes potencias cumplan las obligaciones y garantías contenidas en la Carta de las Naciones Unidas.

La noticia de los movimientos de la tropas rusas se publica destacadamente en los periódicos de Irak, y uno de ellos, "Albilad", señala que los rusos estaban a 112 kilómetros de la frontera de Irán.

La Guarnición de Karaj

Respecto a los iranios, se tiene entendido que no están haciendo esfuerzo alguno para enviar sus propios refuerzos a la zona de Karaj, como resultado de la supuesta acción del Soviet, que, según ha trascendido, ha aumentado su guarnición en Karaj por lo menos a tres mil hombres.

El único intento realizado para reforzar las tropas iranias en la zona de Teherán, dió por resultado la vuelta a la capital de las tropas del Cha, cuando se les negó la en-

(Continúa en la página Dos)

LA INDEPENDENCIA DE TRANSJORDANIA

LONDRES, 17 (INS) — Según informaciones de la prensa local, en la semana próxima serán firmados los nuevos tratados que otorgan la independencia de Transjordania. Ellos serían la consecuencia de las negociaciones entabladas entre el gobierno británico y el emir Abdullah.

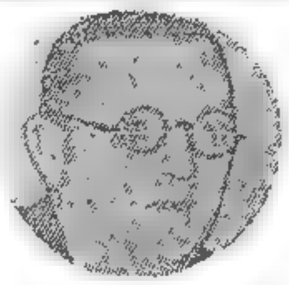

GOUIN

Gouin y Thorez Revelaron que su País Hará Reclamaciones

FRANCIA PEDIRIA EL RUHR

Información Pág. TRES

Ofrece Dramáticas Alternativas la

Lucha por la Gobernación en Córdoba

TRIUNFO LABORISTA EN SANTA FE Y ENTRE RIOS

(Información página TRES)

Clarín

DIARIO DE LA MAÑANA

5 CENTAVOS

10 CTVS. INTERIOR

UN TOQUE DE ATENCION PARA LA SOLUCION ARGENTINA DE LOS PROBLEMAS ARGENTINOS

AÑO I — BUENOS AIRES, MARTES 19 DE MARZO DE 1946 — No. 200

EE. UU. Habría Resuelto Designar Embajador en Bs. As.

FIRMARIASE UN PACTO DE ASISTENCIA MUTUA

WASHINGTON, 18 (AFP). — La Agencia France-Presse en esta capital ha sido informada, extraoficialmente, por una alta autoridad del Departamento de Estado, que el gobierno de los Estados Unidos ha decidido nombrar un nuevo embajador en Buenos Aires. Como se sabe, actualmente al frente de la embajada está el encargado de negocios, señor Cabot, desde la partida del embajador Spruille Braden, enseptiembre de 1945.

La misma alta autoridad del Departamento de Estado agregó que el gobierno de los Estados Unidos estaría eventualmente dispuesto, bajo ciertas condiciones, a firmar con la Argentina un pacto interamericano de asistencia mutua. Dependiendo la ejecución de esta decisión, de varios elementos de índole política.

El mismo informante declaró al corresponsal de la Agencia France Presse que "sería preciso que Perón diera pruebas de moderación y de sentimientos democráticos en sus declaraciones, pero sobre todo en la formación de su nuevo gabinete".

Agregó que entre las condiciones que pondría el gobierno de Estados Unidos figurarían:

Primero: El nombramiento de un ministro de Relaciones Exteriores y de un ministro del Interior reconocidos por sus opiniones democráticas y apego a la unidad interamericana.

Segundo. Nombramiento de un embajador argentino en Washington que reuna las mismas condiciones.

Tercero. Entrega a los aliados de los nazis refugiados en Argentina y especialmente de Ludwig Freude y de los jefes nazis que había en ese país durant la guerra.

El informante destacó que la designación del embajador norteamericano en Buenos Aires, cuya nominación ya había sido decidida no significaba una medida de apaciguamiento con respecto a Perón, pero más bien una concerión a la Europa hambrienta a fin de que pueda obtener trigo y otros productos alimenticios.

Otras Versiones

WASHINGTON, 18 (INS) — Fuentes responsables latinoamericanas predijeron que los Estados Unidos "sabrá a qué atenerse" si el coronel Juan Perón resulta electo a la presidencia en la República Argentina.

Esas fuentes señalan que las autoridades del departamento de Estado mantendrán inalterable su política respecto al régimen del gobierno argentino y sostienen que Estados Unidos estima que la decisión del pueblo de ese país platense no puede "redimir" de ninguna manera la política de estrecha colaboración con el nazifascismo que practicara el coronel Perón.

Entre el cúmulo de posibles situaciones los círculos autorizados señalan la posibilidad de que Estados Unidos resuelva, siempre y cuando exista ambiente favorable, apoyar resueltamente cualquier gestión tendiente a "legar" el caso argentino a la Organización de las Naciones Unidas.

Dos Vistas de la Capital Irania

Arriba la puerta de entrada a la ciudad de Teheran, capital del Irán. — Abajo: una de las calles centrales de la sede del gobierno iranio, actual centro de la atención mundial.

Témese en Irán una Revuelta Pro-Rusa

Fueron Adoptadas Precauciones Para Evitar un Golpe de Estado

EXCLUSIVO

LONDRES, 18 (INS) — Los despachos de Teherán parecen confirmar la anunciada posibilidad de una inminente revolución pro soviética en Irán, a iniciativa de elementos que desean iniciar un período de franca amistad con Rusia.

A pesar del gran respaldo popular con que cuenta el gobierno del primer ministro Asmed Ghavam Sultaneh, el partido Tudeh y las llamadas fuerzas democráticas del gobierno autónomo de Azerbaiján no están conformes con la negativa del "premier" a otorgar a Rusia concesiones petrolíferas y otras destinadas a permitir ventajas en la explotación de riquezas naturales del país.

Adopian Precauciones

El gobierno teheranio ha adoptado, entretanto, precauciones para impedir un posible golpe de Estado. En Londres se considera que a menos que Rusia conteste a las reclamaciones anglonorteamericanas, el caso del Irán ha de ser planteado ante el consejo de seguridad de las naciones unidas. Pese a las negativas hechas en Wáshington, en Londras se sigue anunciando que el departamento de estado llevará a la ONU el caso ruso-iranio, en forma de denuncia, a no ser que lo haga Irán dentro del día de hoy.

Un portavoz del gobierno iranio expresó que el primer ministro se halla ahora "muy ocupado", pero pese a ello recibió a los cronistas. Expresó a los mismos que no podía adelantar nada sobre la posible presentación que haría Irán ante la ONU. En las esferas británicas se indica que el problema iranio debe ser resuelto inmediatamente a fin de dejar expedita la vía para asegurar la paz y la libertad al mundo.

El diario "The Daily Express" informa que se han triplicado los efectivos soviéticos a lo largo de la ruta que conduce a Karaj, población situada a sólo 30 kms. al noroeste de Teherán. Todos los viajeros que se dirigían a Karaj han sido detenidos por los efectivos rojos, los cuales se presentan armados de armas largas automáticas.

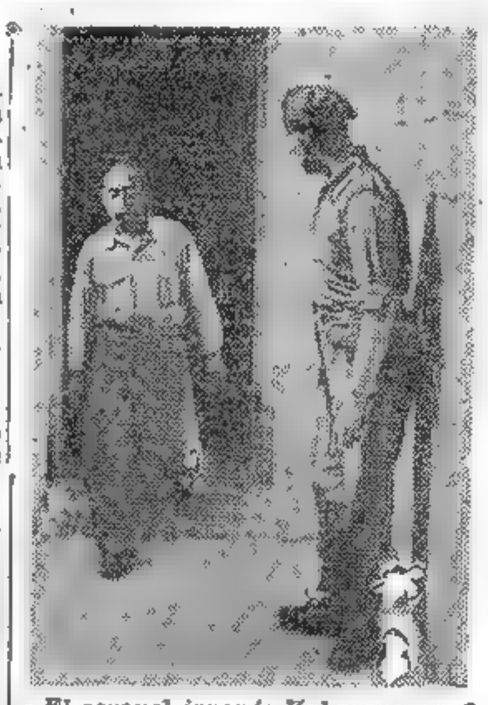

El coronel japonés Kahazans, saliendo de su celda de la cárcel de Hong Kong, para asistir al proceso que se le sigue por sus crímenes de guerra.

Sólo pudieron salvarse de la detención los que presentaban salvoconductos expedidos por la comandancia rusa.

Disminuyó Notablemente la Tensión Internacional

El Gobierno Soviético ha Desmentido Todas las Versiones de Agresividad

LONDRES, 18 (INS). — La tensión internacional provocada por la presencia de tropas rojas en el Irán, en contradicción con los tratados vigentes, disminuyó hoy notablemente al no aparecer indicios de que los rusos estén por desarrollar propósitos agresivos o de conquista.

El gobierno de Moscú desmintió oficialmente toda versión de agresividad, pero por un lado se guarda muy bien de explicar cuáles son las causas que le han alentado a no retirar sus tropas del Irán y por el otro ha evacuado con toda buena fe y en vasta escala la isla danesa de Bornholm.

El Petróleo Iranio

Mientras tanto, se hacen más advertibles los indicios de que el verdadero propósito de Moscú al mantener tropas de Azerbaiján y en otras partes del norte del Irán no es otro que el de asegurar un "nuevo tratamiento" en lo que se refiere al petróleo iranio, o sea: una mayor participación en esas explotaciones, que actualmente la tiene casi exclusivamente Gran Bretaña y la "Anglo-persian Corporation" que extraen cuatro quintas partes del petróleo anual.

Por otra parte, Persia es un antiguo reino muy orgulloso de sus tradiciones y reaccionaría en forma contundente al primer intento de dominio internacional en su política, sus aduanas o sus propiedades. Todo depende de la intervención de la ONU. Por de pronto, el ministro saliente de Gran Bretaña en Irán, sir Bullar, ha propuesto la revisión completa de todos los tratados del Irán sobre el petróleo, mientras el propio gobierno iranio indicó que se aproxima la implantación de un nuevo "modus operandi", de ser cierto esto, los opositores a la política rusa podrían alegar que los tratados le han sido "arrancados" al Irán bajo fuerte presión. Si para la fecha en que se reúna el consejo de seguridad de la ONU, Irán y Rusia han arreglado su caso amistosamente, no podrá aplicársele a la potencia roja ninguna sanción disciplinaria.

Se Ha Gestionado un Entendimiento Italo-Yugoeslavo

TRIESTE, 18 (A F P). — Al refirmar que Trieste es italiana, en un discurso pronunciado hoy en Udine, el ministro comunista italiano señor Mauro Scoccimarro, invitó a las democracias yugoeslavas e italianas a entenderse amigablemente para luchar juntas contra los restos que aun perduran del fascismo.

Finalmente el ministro Scoccimarro hizo un llamamiento a las poblaciones de Trieste y Venecia Julia para que se abstengan de toda solución y de toda acción por vía ilegal.

TRIUNFO EN LA 13a. LA UNIDAD

(Ver información página TRES)

IRAN PLANTEARA SU PROBLEMA A LA ONU

SE PEDIRA AL CONSEJO DE SEGURIDAD INTERVENGA EN EL GRAVE ASUNTO

EXCLUSIVO

WASHINGTON, 19 (A.F.P.) — La embajada del Irán en esta capital anunció que su gobierno someterá el pleito entre Irán y la U.R.S.S. ante el Consejo de Seguridad de la O. N. U.

Instrucciones de Sultaneh al Embajador en EE. UU.

TEHERAN, 19 (INS) — Se supo en esta capital que el primer ministro iranio, Ahmed Chavam Sultaneh, ha instruido al embajador en Estados Unidos, Alá, para que solicite la intervención del Consejo de Seguridad de la Organización de las Naciones Unidas en el caso Moscú-Teherán, ante la negativa soviética de cumplir con el tratado por el cual debió retirar sus tropas del país a más tardar el 2 del corriente mes. Ese tratado no sólo no fué cumplido, sino que se realizaron movimientos de tropas rusas, las cuales fueron reforzadas.

Se sabe que Rusia consideraría "acto inamistoso" la gestión directa ante la ONU por parte de Irán, país al cual le habría sido comunicado esa decisión. Se tiene entendido que Alá presentará la cuestión directamente al secretario de la ONU, señor Trygve Lie, quien llegó ayer a la capital norteamericana. Se cree, empero, que el embajador iranio no habrá de presentar formalmente sus quejas antes del lunes, fecha para la que está citado el Consejo de Seguridad de la ONU.

Despachos de Wáshington permiten saber que Hussen Alá conferenció con Lloyd Henderson, director de asuntos del extremo oriente de la Unión y que es posible que lo haga después con el secretario de estado, Mr. Byrnes, quien ya fué informado por Henderson de lo tratado con Alá.

Versiones en Washington

WASHINGTON, 19 (INS) — La Casa Blanca desvirtuó hoy ciertas conjeturas y rumores que circulaban en esta capital en el sentido de que el presidente Harry S. Truman pensaba apelar directamente ante el generalísimo José Stalin, a objeto de resolver la situación creada por las difíciles relaciones entre Rusia y el Irán.

Al ser interpelado el secretario de la presidencia, Mr. Charles Ross, dijo: "Esas versiones no tienen ningún fundamento".

La Posición Soviética

TEHERAN, 19 (INS) — El silencio más impenetrable sigue rodeando las actuaciones del gabinete iranio, en relación a la delicada controversia suscitada con la Unión Soviética por la actitud de esta última potencia de no evacuar sus efectivo del territorio iranio.

Por segundo día el primer ministro, Gavham Sultaneh no fué localizado por el público, habiendo trascendido que el premier está agotando todos los recursos posibles para evitar que el conflicto sume al país en una situación insostenible.

Se Anuncia que se Reorganizaría el Ministerio Iranio

TEHERAN, 19 (AFP). — Circula insistentemente el rumor de que el gabinete iranio será reorganizado de un momento a otro. El primer ministro Ghavam Sultaneh habría encontrado una tenaz oposición de parte de numerosos miembros del gobierno respecto a su decisión de someter el diferendo ruso-iranio ante el Consejo de Seguridad de la ONU.

Pese a que tal decisión ya ha sido adoptada y comunicada a Wáshington, en los círculos bien informados se sigue afirmando que la actitud definitiva del gobierno iranio no ha sido determinada todavía. Parece, pues, que el gobierno tiene la intención de ocultar el mayor tiempo posible a la opinión pública la grave decisión adoptada anoche.

Aunque reina la calma en apariencia, otros rumores de buena fuente, insinúan que la reorganización ministerial sería provocada menos por la cuestión exterior que por la situación interior, que es cada vez más tensa. Se asegura que el alcalde de Teherán, Sr. Matinan, será designado ministro de Finanzas y que la cartera del Interior cambiará igualmente de titular.

Fué Relevado

KALININ, presidente del Presidium del Soviet Supremo, que fué relevado del cargo, por su pedido expreso

CONFIRMAN A STALIN EN SU ELEVADO CARGO

LONDRES, 19 (INS) — La radio de Moscú informó que el generalísimo Stalin ha sido nombrado presidente del Consejo de Ministros y ministro de las fuerzas armadas. Molotov ha sido designado vicepresidente del Consejo de Ministros, y secretario del Exterior del nuevo gabinete.

Kalinin, por su parte, solicitó ser relevado del puesto de presidente del Presidium del Soviet Supremo, por razones de salud.

En la sesión plenaria del comité central se ha confirmado el nombramiento de Stalin como secretario del comité central del partido comunista.

Clarín

VARIO DE LA MAÑANA

5 CENTAVOS

10 CTVS. INTERIOR

UN TOQUE DE ATENCION PARA LA SOLUCION ARGENTINA DE LOS PROBLEMAS ARGENTINOS

AÑO I — BUENOS AIRES, MIERCOLES 20 DE MARZO DE 1946 — No. 201

Exclusivo de la *INTERNATIONAL NEWS SERVICE* Para CLARIN

Son Confusos y Múltiples los Sucesos Diplomáticos

NUEVA YORK, 19 (INS) — Los acontecimientos diplomáticos mundiales pueden sintetizarse en los siguientes puntos: 1. — El gobierno de Teherán, que al parecer recibió una conminación de los Estados Unidos para que presente en el plazo de 24 horas un reclamo formal contra Rusia ante el Consejo de Seguridad de la ONU, ha devuelto el tiro a Washington, autorizando a la Unión a hacer esa presentación.

Calma Aparente en Rusia

2. — Rusia, después de la declaración de que no abrigaba propósitos agresivos en su avance sobre territorios iranios, se ha entregado al reposo diplomático. Pero es una laxitud de león, la suya. Aún cuando el coloso duerme, un sexto sentido vela por él, por si hay sorpresas.

3. — Entretanto, de la cancillería española salió la excusa del régimen madrileño por su conducta diplomática durante la reciente masacre mundial. Tras conversaciones entre Estados Unidos, Rusia y Gran Bretaña, este país se opuso a la aplicación de sanciones. Grandes ataques del periodismo contra Franco. Un diario inglés —"The Evening Standard"— le llama, abiertamente, "embaucador de primera calidad".

4. — Gromyko, embajador ruso en Wáshington ha iniciado las visitas al departamento del estado norteamericano. Se tiene entendido que habrá arreglo de los problemas internacionales antes de seis días. El 25 de marzo se reune el consejo de seguridad de la ONU.

El Caso Español

5. — Entretanto que Francia sigue amolando contra España con notas múltiples, en Estados Unidos se dice que es posible llegar a un arreglo con el gobierno de Perón, cuando este resulte consagrado, sobre la base de concesiones recíprocas y una asistencia mutua verdadera, democrática y franca.

6. — Entre otras cosas, se ha advertido un gran número de visitas y viajes entre altos funcionarios. Son éstos días previos al 25 del corriente los de mayor y más significativa actividad a cargo de embajadores primeros ministros y —también ello— "hombres de confianza" de tal o cual mandatario. De este turismo ha de salir el clima propicio para la paz, si puede.

Presidente

EL MARISCAL Zhdanov, que ha asumido sus nuevas funciones del Consejo Supremo Soviético, cargo para el que fué recientemente designado

No Llevarán el Caso Argentino Ante el Consejo

WASHINGTON, 19 (INS) — En una conferencia de prensa, el secretario de Estado, señor James Byrnes, aclaró que los Estados Unidos no se han pronunciado respecto a la posibilidad de que el caso argentino fuera llevado al Consejo de Seguridad de la ONU y que no tenía conocimiento de las informaciones que afirmaban que Norteamérica apoyaría cualquier gestión a ese fin.

Sobre las declaraciones del secretario ayudante de Estado y ex embajador en la Argentina, señor Braden, de que aquél constituía por su gobierno nazi, un peligro para la seguridad continental, el titular de la cartera manifestó que la opinión de los Estados Unidos había sido reflejada en el Libro Azul, cuya claridad y veracidad no necesitaban ulteriores aclaraciones, opinión a la cual había vinculado sus conceptos el señor Braden.

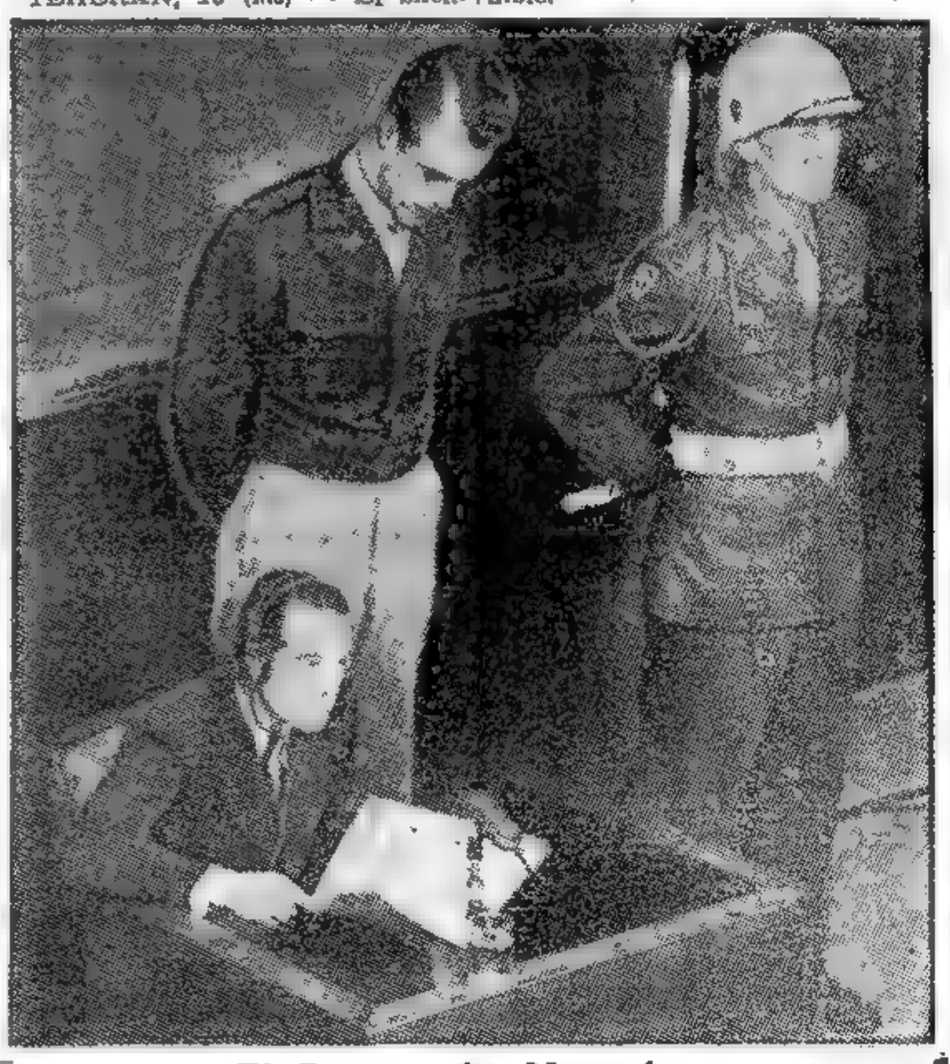

El Proceso de Nuremberg

EL CORONEL alemán von Brauchitsch, hijo del famoso mariscal, formulando declaraciones durante la vista de la causa contra Goering. El testigo aparece junto a un guardia norteamericano y a un traductor

NIEGO DE MIDA RIDA EL DECRETO DE INTERVENCION GUBERNATIVA

(Información Página CINCO)

ALZAMIENTO KURDO EN EL IRAN

Clarín
DIARIO DE LA MAÑANA
5 CENTAVOS
10 CTVS. INTERIOR
UN TOQUE DE ATENCION PARA LA SOLUCION ARGENTINA DE LOS PROBLEMAS ARGENTINOS

AÑO I — BUENOS AIRES, JUEVES 21 DE MARZO DE 1946 — No. 202

Extiéndese la Sublevación Hasta la Frontera de Irak

EXCLUSIVO

TEHERAN, 20 (INS) — Un oficial del estado mayor iranio reveló hoy que tres mil kurdos de Irán e Irak están asaltando las guarniciones militares enclavadas en el norte de su país, a poco más de 100 kilómetros al sur del lago Urumiya. Esas guarniciones están situadas cerca de la frontera entre el Irán e Irak.

Lucha Sin Cuartel

TEHERAN, 20 (A.F.P.). — Una lucha sin cuartel se está entablando entre las fuerzas iranias y las tribus kurdas que se han sublevado y atacan las guarniciones de Sardasht, Banah y Saquiz.

Ante la grave situación que se ha creado cerca de la frontera del Irak, el estado iranio resolvió enviar numerosos aviones para tratar de contener a los sublevados, que según los informes que se tienen hasta el momento alcanzan a más de 3.000 hombres.

Las últimas informaciones recibidas en esta ciudad anuncian que un ejército que estaría compuesto por cerca de 30.000 kurdos, se encontraría concentrado en Azerbaiján, pronto para iniciar una marcha a través de las montañas de Irak.

La sublevación de estas tribus cataría motivada en la negativa soviética de retirar sus tropas del territorio iranio, de acuerdo con los convenios firmados entre ambos países y que según lo anunciara recientemente Irán han sido violados.

Las tropas iranias luchan denodadamente para tratar de mantener sus posiciones por la aviación, temiéndose que ello sea la iniciación de una revuelta en masa entre las tribus del Irán, Irak y Turquía, pues las tres ciudades que son atacadas se encuentran situadas en la zona donde realizaban operaciones últimamente las tropas del ejército rojo.

Nuevo Embajador Ruso

TEHERAN, 20 (A.F.P.). — El nuevo embajador de la U.R.S.S. en Irán, señor Satohikov, llegó esta mañana por avión a esta ciudad, procedente de Moscú; fué recibido por el primer ministro, Chavam Es Sultaneh. No se ha fijado todavía la fecha para la presentación de credenciales.

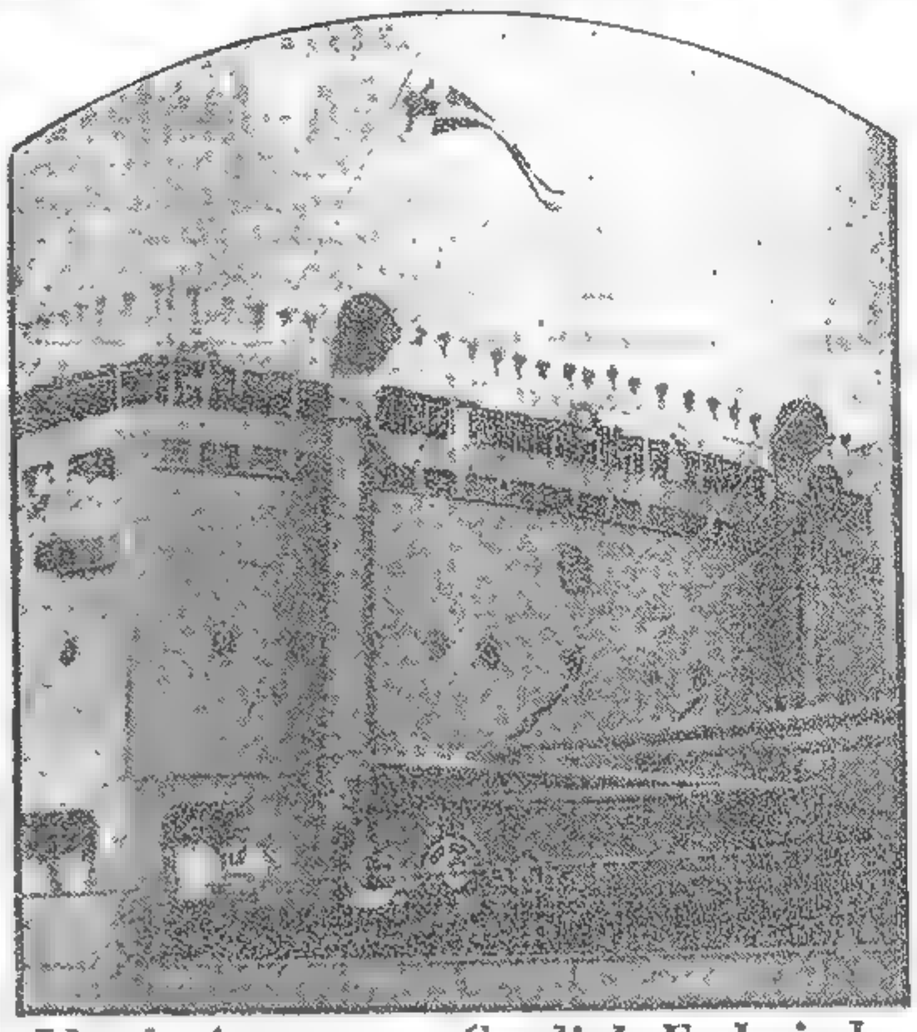

Llegó Ayer una Cordial Embajada

PROCEDENTE de Chile arribó ayer a nuestro puerto el transporte de la armada chilena "Magallanes", quien trae a su bordo a los nuevos guardias marinas recientemente egresados y que realizan un viaje de instrucción a Estados Unidos. Fué recibido por las autoridades argentinas y personal de la embajada y consulado de la república hermana

"Ningún Otro País Superará el Poder Militar Ruso"

INCERTIDUMBRE MUNDIAL POR LA POLITICA SOVIETICA

LONDRES, 20 (INS) — Los nuevos cambios en la estructura fundamental del gobierno ruso han acentuado la incertidumbre mundial en torno a los objetivos desconocidos de los soviéticos en su política internacional. Los cambios en el elenco gubernativo han sido tan raros en los últimos treinta años que el observador más hábil se vé desconcertado al analizar la situación desde afuera. Como dentro del mismo Kremlin es poco y nada lo que trasciende, sólo resta presenciar el fenómeno y aguardar sus consecuencias en el tiempo. El estricto orden cronológico de los sucesos es el siguiente:

El estricto orden cronológico de los sucesos es el siguiente:

Primero: El mariscal Stalin se tomó una vacación prolongada sin precedentes, alojándose en una residencia cercana a la costa soviética del Mar Negro. En su ausencia, el ministro ruso de propaganda hizo distribuir millones de fotografías de Stalin al pueblo, donde deliberadamente se acentuó el blanco de los cabellos, para hacerle parecer de más edad.

Segundo: Stalin renunció al puesto de presidente del consejo supremo soviético, pidiéndosele de inmediato que aceptase la presidencia del consejo de ministros. Se dió con ello el primer paso a suplantar a Stalin por si se producía su deceso.

Tercero: Kalinin renunció a la presidencia de Rusia Soviética a poco de haberse hecho cargo de su puesto y fué sucedido por Nikolaí Svernik, a quien en el mundo entero se le conoce como especialista en sindicalismo obrero, comercio y finanzas.

Estos sucesos podrán significar poco en el concierto mundial, pero no puede negarse que se ha renovado la fachada del gobierno ruso. Ello es importante en la medida en que los representantes soviéticos ante la ONU no han recibido instrucciones todavía.

Evacuaron Bornholm

COPENHAGUE, 20 (A.F.P). — Las autoridades soviéticas entregaron oficialmente a Dinamarca todos los campamentos edificios y acantonamientos de la isla de Bornholm. Estos van siendo ocupados por 2.000 soldados daneses que ya han comenzado a llegar a la isla.

Decisión Británica

LONDRES, 20 (INS) — El ministro de relaciones exteriores de Gran Bretaña, Mr. Ernest Bevin, declaró hoy que aunque no concurriría a la reunión de la organización de las naciones unidas, en Nueva York, el representante británico se ajustará a sus órdenes en lo que se refiere a la intervención en el conflicto ruso-iranio.

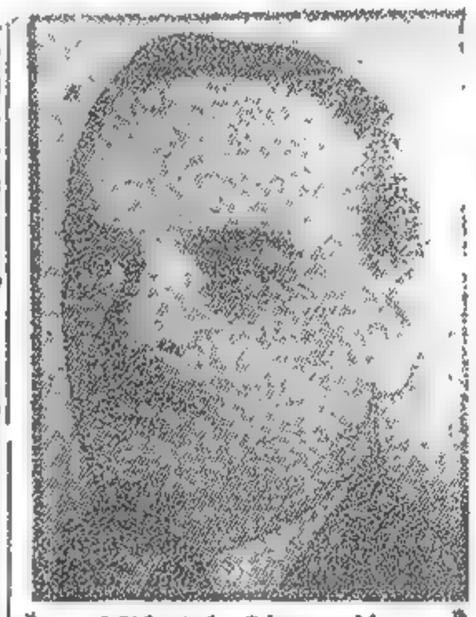

Nikolai Shvernik

El ex presidente del Consejo de las Nacionalidades del Soviet, que asumió el cargo de presidente del Consejo Supremo Soviético por renuncia de Kalinin

TRIUNFO EN LA 14a. LA UNION DEMOCRATICA

DESCONTO CASI DOS MIL VOTOS DE LA VENTAJA DEL LABORISMO

Con el escrutinio de la sección 1a., San Nicolás, la Junta dió por terminada su tarea del día de ayer. En total se computaron los votos emitidos en 114 mesas, si bien el escrutinio se vió limitado a 81, ya que las 33 restantes, que corresponden al circuito 133 cuyos votos, como ya hemos informado, se mezclaron el lunes en paquetes de 125 votos con los de las restantes mesas. La Unión Democrática triunfó ampliamente en esta circunscripción y el radicalismo consiguió afianzarse aún más en los puestos de la minoría de diputados.

LA LABOR DE HOY

En la tarde de hoy comenzará el escrutinio de la circunscripción 15, San Bernardo, clave del resultado de la elección de la capital. Comprende esta sección, la más poblada de la capital, populosos barrios ubicados en el extremo oeste de la metrópoli. En su amplia zona abarca los barrios de Villa Versailles, Villa Real, Villa Luro, Villa Devoto, Monte Castro, Villa del Parque, Modeno, Santa Rita, y ya más hacia el centro de la ciudad, La Paternal, Parque Chas, Villa Ortúzar, Chacarita y Villa Crespo. Figuran inscriptos en esta sección 101.076 ciudadanos, de los cuales sufragaron en los últimos comicios 84.882, en 349 urnas distribuídas en 12 circuitos.

Mañana el día de hoy se iniciará el escrutinio con el circuito 138, que abarca parte de Villa Devoto y sectores de Villa del Parque. Se proseguirá luego con los circuitos 139, 140 y, probablemente, el área en que están ubicados los barrios de Monte Castro, Villa Luro, Versailles, Villa Real y Villa Devoto.

EL ESCRUTINIO DE AYER

por circuitos, es el siguiente:

CIRCUITO 120

Presidencia: Tamborini - Mosca, 2883; Perón - Quijano, 2123. Senadores: Laboristas 1932, Unión Cívica Radical, 1148, Socialistas, 765, Unidad y Resistencia, 528. Diputados: laboristas, 1837, Unión Cívica Radical, 1249, Socialistas, 879; Unidad y Resistencia, 548.

(Continúa en la página 14)

RUSIA PIDE POSTERGACION DE LA REUNION DE LA ONU

Información Completa en la Página Dos

POR 193 VOTOS GANO AUCHTER EN CORDOBA

DIARIO DE LA MAÑANA

Clarín

5 CENTAVOS

10 CTVS. INTERIOR

UN TOQUE DE ATENCION PARA LA SOLUCION ARGENTINA DE LOS PROBLEMAS ARGENTINOS

AÑO I — BUENOS AIRES, JUEVES 22 DE MARZO DE 1946 — No. 201

¡JUEGO LIMPIO!

YA se tiene por indudable, a esta altura del escrutinio, que la mayoría del electorado nacional ha querido llevar al coronel Perón a la presidencia de la República. En algún momento, las cifras iniciales parecieron revelar lo contrario, pero hay que rendirse a la evidencia: el pronunciamiento popular en favor de la candidatura laborista es categórico, inequívoco. Muchas y diversas han de ser las razones que se inveoquen, a posteriori de este resultado, para explicarlo y hasta para justificarlo. No obstante, seguimos creyendo que si la unión de las fuerzas que se proclamaban adversarias de esa candidatura se hubiese realizado sin exclusiones absurdas, con un criterio más tolerante y desinteresado, el resultado de los comicios del 24 de febrero habría sido harto distinto. Los riesgos que se corrían con la precaria y limitada alianza concertada fueron oportuna y reiteradamente señalados por CLARIN, pero nuestra prédica a este respecto no fué tenida en cuenta.

Nosotros hablamos, desde el primer número, cuando todavía el panorama electoral era borroso e incierto, de una conciliación política general, basada en una unión sin más exclusiones que la de quienes voluntariamente se pusiesen al margen de ella o contra ella. En lugar de una solución así, genuinamente argentina, con varios y fecundos antecedentes en nuestra historia, se pretendió un expediente crudamente partidario, con reminiscencias de "frente popular", imbuído de vanos rencores hacia las fuerzas conservadoras y dominado por una ficticia soberbia "mayoritaria" que no podían dar otros frutos que los cosechados, aún admitiendo, como existe el deber de hacerlo, que la campaña electoral se desarrolló, hasta el último instante, en condiciones anormales, en un todo favorables al bando que ahora aparece triunfante.

Empero, no hay tarea más ociosa que la de rehacer la historia. Hoy, ante el hecho consumado, no cabe sino reconocer paladinamente la legitimidad del triunfo del candidato acreedor en consecuencia.

Quienes fueron a los comicios sin condiciones ni reservas, casi seguros de su victoria, no podrían ahora, honestamente, poner reparos de orden legal al resultado del escrutinio. Dicho más claramente: quienes aceptaron la elección, no pueden rechazar las cifras del escrutinio simplemente porque les son adversas. Lo cortés no quita lo valiente. CLARIN, que apoyó al bando contrario, baja sus armas, saluda caballerescamente al hombre impuesto por la mayoría del pueblo y le desea buena suerte y mucho éxito en las tareas gubernativas que tiene por delante. El que entra en el juego, debe saber ganar y perder hidalgamente. "Fair play", dicen los ingleses. Juego limpio, decimos los criollos.

LO que dijimos del gobierno de mañana y cuando, al comienzo del escrutinio, se insinuaba el posible triunfo de la fórmula de la Unión Democrática, podemos repetirlo hoy con la sola variante del rótulo con que se va a gobernar al país. Lo que más necesita la República, después del largo período de anormalidad [illegible] vivido, es una tregua política que facilite la reconciliación de los sectores fundamentales de la sociedad argentina y les asegure el ambiente de tranquilidad y de confianza recíproca que anhelan patrióticamente desde hace muchos años. La pacificación de los espíritus era la primera y más urgente tarea que asignábamos al presunto gobierno de la Unión Democrática. Este deberá ser, con mayor motivo, el inmediato y principal empeño del gobierno [illegible] a reconstituirse. Un llamamiento previo a la concordia, el pleno restablecimiento de la Constitución y una firme actitud de respeto a los derechos y libertades individuales, bastarían para crear las condiciones propicias al desenvolvimiento ordenado y promisorio de las actividades nacionales.

Cabe esperar, pues, que el candidato triunfante, ya despojado del ropaje del combatiente, se encamine por esa vía. Se está comprobando, en el orden internacional, que ganar la paz es mucho más difícil que ganar la guerra. El solo triunfo electoral no asegura, tampoco, el éxito gubernativo de los partidos. La propia experiencia argentina lo demuestra. No sería lícito pedir al próximo gobernante constitucional que olvide o que desvirtúe, en homenaje a los propósitos enunciados, su programa de justicia social y de reordenamiento de la economía argentina. Nada de esto, porque si bien el 4 de junio pudo ser subestimado a causa de sus errores y arbitrariedades, muchas de ellas innecesarias a los fines perseguidos, el 24 de febrero será, de todos modos, una fecha significativa en la historia política del país. Para bien o para mal, todo esto tendrá virtualidad trascendente en la vida argentina. Esperemos que la evolución se cumpla del mejor modo. El sentido común lo aconseja y el patriotismo lo impone.

No hay reformas de carácter económico y social que no encuadren dentro del régimen de la Constitución. Suprimir las libertades públicas como requisito previo e indispensable para realizar los postulados de la justicia social, implicaría caer en los extremos inconducentes del totalitarismo, sea de derecha, de centro o de izquierda. Gran insensatez habría, por ejemplo, en persistir en el propósito de dividir verticalmente a la sociedad argentina entre necesitados y ahitos. En un régimen de derecho, todos los privilegios injustos pueden ser cercenados sin reavivar una lucha de clases que hoy aparece más anacrónica que nunca. La cuerda reside en elevar a los de abajo sin rebajar a los de arriba. Así como la burguesía se encumbró sin necesidad de llevar a la ruina a la nobleza, de igual manera el proletariado puede y debe emanciparse económicamente sin desorganizar ni destruir a las demás clases ya redimidas de la miseria y de la ignorancia. Si el gobierno que surja de los comicios del 24 de febrero triunfara en esta noble y patriótica tarea histórica, merecería el más honroso reconocimiento de la Nación.

▲

LAS fuerzas democráticas vencidas en la lid electoral, están asimismo en la obligación de analizar su conducta pasada, y de disponerse a actuar con la mejor buena voluntad frente a la nueva situación. Por supuesto su actitud, a los efectos de la lucha futura, ha de depender seguramente de la propia postura del nuevo gobierno, porque la [illegible]

NO DIFIEREN LA FECHA DE LA REUNION

Recuerdan al Héroe de su Patria

OFICIALES y marineros del buque-escuela "Magallanes" concurrieron el día del monumento a O'Higgins, héroe nacional de Chile, para rendirle homenaje en nombre de las fuerzas armadas de su patria

Londres Apoyará en la ONU el Reclamo Iranio

EXCLUSIVO

LONDRES, 20 (NS) — Hoy parecía inminente un nuevo colapso diplomático internacional en torno de la cuestión irania-rusa, aun antes de que el Consejo de Seguridad de la ONU pueda reunirse el lunes próximo, en Nueva York. Los Estados Unidos y Gran Bretaña se mantienen en su actitud de respaldar al Irán en sus demandas, negando por consiguiente la petición de Rusia de que se postergue la reunión hasta el 10 de abril.

Situación Confusa

La situación aparece muy confusa y a pesar de la entrevista sostenida por el secretario de Estado de la Unión, Mr Byrnes, con el embajador soviético en Wáshington, señor Andrei Gromyko, lo más probable es que la crisis llegue a su culminación antes de fin de semana y que al reunirse el Consejo de Seguridad, éste tenga en sus manos la solución del problema, cuyo término en paz parece por momentos más que imposible. Es difícil que Rusia se al que a participar en las sesiones del Consejo, pero si se abstiene de concurrir quedará plantado al organismo un caso inédito para la Carta de las Naciones Unidas ya que las partes [illegible] deben presentar sus dif[illegible]

La Petición Rusa

Según los comentarios publicados por la prensa oficial rusa, Moscú ha cafuerna en demostrar que en las relaciones ruso-iraníes, ha sido Irán el país más culpable de los sucesos actuales. Los editoriales siguen fulminando a ciertos elementos reaccionarios del Irán, acusándolos de emponzoñar las relaciones entre ambos países y sugiriendo la conveniencia de que sean separados de sus cargos prominentes. Se da por supuesto que la petición rusa [illegible] el 10 de abril [illegible]

Un Buque Cargado de Prisioneros se Incendió Anoche

Un [illegible] de gran dimensión estalló hoy en el cuarto de máquinas del buque norteamericano "Cape Douglas", que se encontraba en el río Mersey aguardando la orden de atracar a los muelles.

Viajaban en el "C. de Douglas" [illegible] prisioneros al [illegible] que regresaban a su país. El [illegible] fué sofocado con auxilio de los bomberos de la ciudad. No se registraron desgracias personales.

Inminente Modificación del Gabinete Iranio

UN GOLPE DE ESTADO SE PREPARARIA EN TEHERAN

Fuerzas Kurdas Ocupan la Ciudad de Sardesht

EXCLUSIVO

TEHERAN, 22 (INS) — Fuerzas kurdas atacaron y ocuparon la ciudad de Sardesht, sobre la línea fronteriza con el Irak, tras un violento combate en el que la caballería desempeñó un papel principal. Un despacho de Bagdad informó que se han despachado refuerzos hacia esa zona.

Modificarían el Gabinete

LONDRES, 22 (INS). — Las comunicaciones procedentes de Teherán consignan que hoy habrá cambios de carácter radical en el gobierno del primer ministro Ghavam Sultaneh, a raíz de haberse anunciado la inminente expulsión de "varios" ministros del gabinete.

La noticia, que es atribuída a las "autoridades de Teherán", ha sido dada después de haberse pronosticado en Londres que la demora en resolver la crisis iranía en favor de Rusia podría dar lugar a una abrumadora guerra de nervios de parte del Soviet y a un golpe de estado de Teherán.

Dicen los observadores diplomáticos que nuevas campañas en favor de la autonomía o independencia de diversas regiones del Irán, podrían ser la secuela de la persistente negativa del gobierno de Teherán a hacer las concesiones petroleras y de otro orden que, por supuesto, exige el gobierno de Moscú.

Expectativa Iranía

TEHERAN, 22 (INS). — El pueblo iranio asistió con la máxima expectación al desarrollo de los vertiginosos acontecimientos que se vienen sucediendo en el país, como consecuencia de la firme actitud del gobierno del premier Sultaneh de no acceder al requerimiento ruso de postergar hasta el 10 de abril próximo la sesión de apertura del Consejo de Seguridad de la ONU.

Empero, en Teherán y sus suburbios, al igual que en las demás ciudades situadas al margen de la influencia soviética, reina absoluta calma, aunque existen serios temores —justificados por cierto—, de que la tensión de la población haga crisis en cualquier momento.

Por otra parte, el partido izquierdista Tudeh, está sacando partido favorable de la actual situación, y, por intermedio de sus líderes políticos, ha iniciado una campaña tendiente a derrocar al actual gobierno, para, posteriormente, predisponer al pueblo hacia un mayor acercamiento con la Unión Soviética.

Optimismo de Sultaneh

TEHERAN, 22. (A.F.P.). — En un discurso pronunciado por radio, el primer ministro, señor Ghavam Sultaneh, declaró que había hecho su reciente viaje a Moscú en el de-

(Continúa en la página QUINCE)

Irán Pide a la ONU que no se Postergue la Discusión

NUEVA YORK, 22 (INS) — El Consejo de Seguridad de la ONU, ha recibido una nueva nota del Irán, que dice: "Con el mayor respeto deseo imponer a los miembros del Consejo de los fervientes deseos del gobierno del Irán para que la consideración del asunto iranio-soviético no sea diferida. Durante las conferencias celebradas en Londres, el Consejo propuso la adopción de una decisión al respecto, dejando a cargo de las partes interesadas el llegar a una conciliación. Esas negociaciones fracasaron. Por otra parte, se ha cumplido el plazo del 2 de marzo, fecha en que las fuerzas soviéticas debieron abandonar el territorio iranio, conforme al tratado que el gobierno de Teherán firmó con los de Londres y Moscú.

Clarín

DIARIO DE LA MAÑANA

5 CENTAVOS

10 CTVS. INTERIOR

UN TOQUE DE ATENCION PARA LA SOLUCION ARGENTINA DE LOS PROBLEMAS ARGENTINOS

AÑO I — BUENOS AIRES, SABADO 23 DE MARZO DE 1946 — No. 204

Stalin Asigna Gran Importancia a la Entidad Mundial

RUSIA ESTARA PRESENTE EN LA PROXIMA REUNION DE LA ONU

MOSCU, 22 (INS) — La radioemisora de Moscú transmitió las siguientes declaraciones del jefe del gobierno, señor José Stalin: "Atribuyo gran importancia a la Organización de las Naciones Unidas como instrumento para salvaguardar la paz y la seguridad internacionales. Su fortaleza se basa en que la preside el principio de la igualdad entre estados y no en la dominación de unos sobre otros. Estoy convencido de que los pueblos no desean una nueva guerra y, por el contrario, sólo anhelan la paz."

"Creo que lo mucho que ahora se habla de guerra es debido a que algunos políticos están sembrando las semillas de la disensión y la incertidumbre. Para preservar la paz y la tranquilidad, se debería silenciar a los predicadores de la guerra y no darles oportunidad de abusar de la libertad de palabra para trabajar contra el interés de la paz".

Rusia en la ONU

WASHINGTON, 22 (A. F. P.) — "Claro está que la Unión Soviética será representada a la reunión del Consejo de Seguridad", declaró a la prensa el embajador ruso Gromyko.

Reveló asimismo que no sabía si asistiría a las sesiones personalmente, la delegación soviética debiendo ser encabezada por otro representante. A continuación dijo que no había discutido sobre el asunto iranio en su entrevista con el presidente Truman. La conversación que mantuvo con el presidente norteamericano fué, según dijo el señor Gromyko, "muy agradable" y tuvo un carácter general. La visita duró solamente algunos instantes.

Discurso de Lie

NUEVA YORK, 22 (INS) — En un importante discurso el secretario general de la O. N. U., doctor Trygve Lie, declaró que la organización de paz velará por la seguridad en el mundo, no importa los problemas por afrontar.

En tanto que se alistan los preparativos para la sesión inaugural del Consejo de Seguridad que enfrentará a un escabroso problema como lo es la disputa iranio-soviética, el doctor Lie manifestó lo siguiente: "Nos damos cuenta cabal de que existen diferencias entre los puntos de vista de las grandes potencias. También nos percatamos de que existen diferencias de interes s. El objetivo primordial de la O.N.U. es el de zanjar esas diferencias, de las cuales pueden resultar conflictos armados entre las naciones. Nos consta lo difícil de la empresa. Algunos creerán que es imposible, pero deseo recordarse hoy, en primer lugar, que estamos dispuestos a mantener la paz mundial y, en segundo término, que estoy convencido de que así lo haremos.

Estas declaraciones fueron formuladas por el doctor Lie durante un almuerzo ofrecido por el comité de la O. N. U., de la ciudad de Nueva York

Byrnes Estará Presente en el Debate Sobre el Caso Iranio

G. Bretaña Apoya Decididamente las Demandas del Irán

WASHINGTON, 22 (INS) — El secretario particular del señor James F. Byrnes, titular de la Secretaría de Estado, informó que este último participará personalmente en las sesiones del Consejo de Seguridad de la ONU cuando se trate la disputa soviético-irania y que, en la sesión inaugural, dará lectura al mensaje de salutación del presidente Truman.

Apoyo Británico

LONDRES, 22 (INS) El gobierno británico reveló hoy haber instruído a su delegado ante el Consejo de Seguridad de la ONU, sir Alexander Cadogan, al efecto de que no contemporice con ninguna gestión encaminada a diferir la consideración del caso de Irán por parte del citado organismo.

Funcionarios gubernamentales declararon que en las instrucciones transmitidas a sir Cadogan, se destacaba la convicción del gobierno de Su Majestad de que no existía razón alguna que justificara una dilación en la consideración del asunto iranio. También expresaron que Gran Bretaña siempre había abundado en la opinión de que la permanencia de las tropas soviéticas en Irán constituía una transgresión flagrante de las obligaciones contraídas por el Kremlin, mientras que Gran Bretaña por su parte, retiró sus tropas de Irán de acuerdo con lo estipulado en el tratado iranio-soviético-británico.

Concurrirá a la ONU

EL SEÑOR James Byrnes, de quien se anticipa el propósito de asistir a la próxima reunión del Consejo de Seguridad de la O. N. U. para reforzar la posición norteamericana frente al conflicto iranio

El Aplazamiento

LONDRES, 22 (INS) — Los círculos diplomáticos de Londres acogieron con entusiasmo la noticia de que el embajador iranio en Washington había vuelto a instar al Consejo de Seguridad de la ONU a considerar inmediatamente la cuestión ruso-irania.

La oposición británica al aplazamiento de la reunión del Consejo fue expresada hoy por la radio de Londres, que declaró: "La continuada presencia de tropas rusas en el Irán constituye de por sí un elemento de presión suficientemente fuerte como para dar al traste con el concepto de libre negociación aprobado por el Consejo de Seguridad".

Piden Refuerzos Iranios

TEHERAN, 22 (INS) — La guarnición de Sáquiz ha enviado un despacho urgente al Ministerio de Guerra Iranio, solicitando refuerzos, pues es atacada por nutridos contingentes kurdos, que amenazan capturar la plaza.

Destrucción en Dresden

VISTA PARCIAL de la Johannstrassen, una de las principales calles de la ciudad alemana de Dresden, semicubierta por las ruinas, en el sector soviético de ocupación en el Reich. El público aguarda la partida del tranvía, de regreso a sus destruídos hogares

TRANSJORDANIA RECOBRO AYER SU INDEPENDENCIA

(Información en la página 2)

SOLUCIONOSE EL CONFLICTO DE LOS FRIGORIFICOS

(Información Página CINCO)

RUSIA SE RETIRARIA DE IRAN

SE EXTIENDE LA REBELION KURDA

EXCLUSIVO

TEHERAN, 23 (INS) — Las confusas informaciones que llegan a Teherán de la región kurda recientemente emancipada, permiten constatar, no obstante, que la rebelión autonomista extiende su radio de acción con el correr de los días.

RUSIA RETIRARIA TROPAS

Informaciones no confirmadas procedentes de Moscú, dan cuenta de la posibilidad de que el gobierno soviético disponga el retiro de sus tropas del territorio iranio, mañana lunes, fecha en que se reunirá el Consejo de Seguridad de la ONU.

Rudas Batallas

Un informante señaló que el ruido de la metralla no cesa en Saquiz y Baneh, guarniciones iranias situadas, aproximadamente, a 215 kilómetros al sur de Tabriz, capital de Azerbaijan, donde las fuerzas adictas al gobierno de Teherán se están viendo impotentes para contener el aluvión de hombres que responden a uno de los jefes rebeldes, Gazi Mohd.

Por otra parte, se afirma que el ministro de Guerra iranio, general Ahmed Ahmadi, impartió órdenes expresas a sus colaboradores para destacar urgentemente refuerzos hacia Hamadan y Kermansha, y conjurar el peligro de un posible movimiento subversivo en favor de los kurdos.

Anuncio Iranio

TEHERAN, 23 (INS) — El primer ministro Ahmed Ghavam Sultaneh anunció esta noche que las negociaciones a conseguir un arreglo con Moscú, podrían tener como resultado que los efectivos rojos se retiren del Irán antes de la reunión que el lunes deberá celebrar en Nueva York el Consejo de Seguridad de la ONU.

Rompiendo un prolongado silencio sobre el estado de las relaciones entre Moscú y Teherán, Ghavam Sultaneh expresó que esa solución "era posible". El "premier" señaló que no había recibido informaciones acerca de los movimientos de tropas soviéticas en el norte del Irán, y añadió que "la noticia que se diera a ese respecto, carecería de fundamento".

"No me preocupa —declaró luego— el esfuerzo que hace Rusia para aplazar la reunión del Consejo de Seguridad. La cuestión irania será planteada en cuanto el consejo se reuna, sea cuando fuere".

HAY GRAN ACTIVIDAD EN LA ONU

WASHINGTON, 23 (INS). — Una intensa actividad diplomática precedió a la partida de los funcionarios principales que se dirigen a Nueva York para intervenir en el debate que tendrá lugar el lunes próximo en el consejo de seguridad de la organización de las naciones unidas.

Ese debate girará en torno de la disputa ruso-irania. Los diplomáticos decidirán durante su transcurso el destino de la ONU. Los observadores estiman que se ha estado tratando de llegar a una transacción antes de que se levante la cortina del acto más importante de la obra.

La entrevista colectiva con los periodistas que solía mantener todos los viernes el secretario de Estado, Mr. James Byrnes, ha sido cancelada. El canciller está muy ocupado en tareas que todos imaginan. Un representante suyo hizo saber, en cambio, que Byrnes asistirá a la reunión para defender personalmente el punto de vista norteamericano. Esta mañana, el secretario de Estado se refugió en sus papeles no en su despacho, sino en su residencia particular, donde ha estado recibiendo gente sin que ello fuera, aparentemente, advertido por los periodistas. Ese procedimiento escurridizo se ha puesto en práctica, entre los secretarios de Estado, desde que Cordell Hull conferenciaba en su domicilio con los diplomáticos japoneses antes de Pearl Harbor.

Volvería a Actuar

MAXIM Litvinoff, que tuvo hace unos años destacada actuación diplomática, volvería a actuar en representación soviética, posiblemente en las reuniones de la ONU

Clarín — DIARIO DE LA MAÑANA — 5 CENTAVOS

UN TOQUE DE ATENCION PARA LA SOLUCION ARGENTINA DE LOS PROBLEMAS ARGENTINOS

AÑO I — DOMINGO 24 DE MARZO DE 1946 — No. 205

LA ONU TRATARA MAÑANA EL CASO SOVIETICOPERSA

Exclusivo PARA CLARIN

Insistirán E. U. y el Reino Unido

WASHIGTON, 23 (INS) — En los círculos diplomáticos de esta capital se manifestó la creencia de que los Estados Unidos y Gran Bretaña plantearán el problema ruso-iranio ante el Consejo de Seguridad de la ONU, aun en el caso de que se llegue a un acuerdo entre Moscú y Teherán antes de que comiencen las deliberaciones, el lunes próximo.

No se han hecho comentarios oficiales respecto a las informaciones de Teherán que dicen que el premier Sultaneh declaró que las negociaciones directas con Rusia podrían tener como resultado que las tropas del ejército rojo fuesen retiradas de Irán antes de que el Consejo inaugure sus sesiones.

Vuelve Litvinov

LONDRES, 23 (INS) — Existen claros indicios de que la voz persuasiva y pacífica de Maxim Litvinov resonará nuevamente en las reuniones internacionales.

Como consecuencias de las expresiones del mariscal Stalin, reafirmatorias de su fe en las negociaciones pacíficas y en la Organización de las Naciones Unidas, el gobierno soviético ha designado a Litvinov primer comisario auxiliar de Relaciones Exteriores. En tal carácter sucederá a Iván Maisky, el experto pero algo irascible ex embajador de Rusia en Londres.

La Palabra de Stalin

NUEVA YORK, 23 (INS) — Las recientes declaraciones del mariscal Stalin, reafirmando su fe en la ONU como organización internacional, dieron hoy nuevo aliento a los delegados que habrán de concurrir el lunes a la reunión del Consejo de Seguridad en esta ciudad, para considerar la delicada cuestión ruso-irania. A despecho de haber recalcado el secretario general del Consejo, señor Trygve Lie, que en su carácter de tal no estaba facultado para comentar las declaraciones de los jefes de Estado, se hace evidente que Stalin ha logrado disipar la tensión que dificultó al principio las deliberaciones del Consejo.

Opinión de Truman

WASHINGTON, 23 (INS) — El presidente Truman declaró que creía sinceramente que el mariscal Stalin consideraba a la ONU un importante instrumento para la paz.

Su secretario de Prensa dijo que el presidente "siempre supo que ésa era la opinión del mariscal sobre la ONU".

SULTANEH AUN TIENE OPTIMISMO

TEHERAN, 23 (INS) — El primer ministro de Irán, Ahmed Ghavam Sultaneh, predijo hoy, en medio del mayor optimismo que la cuestión iranio-rusa habría de resolverse pacíficamente.

Al mismo tiempo, prohibió a los representantes de Irán que se hallan en los Estados Unidos, hacer manifestaciones "no autorizadas" por el gobierno de la nación.

Insinuando que las corrientes negociaciones entre el gobierno de Teherán y el de Moscú pueden resultar en la evacuación d Irán por parte del ejército rojo antes del lunes próximo, el premier declaró: "En vista de que tanto el pueblo de Irán como yo consideramos de la mayor importancia la amistad de la Unión Soviética, he instruído a los representantes iranios en los Estados Unidos que traten de evitar cualquier declaración o acción que pueda conducir a situaciones equivocadas en el futuro".

No se Cree en un Acuerdo Directo Soviético-Iranio

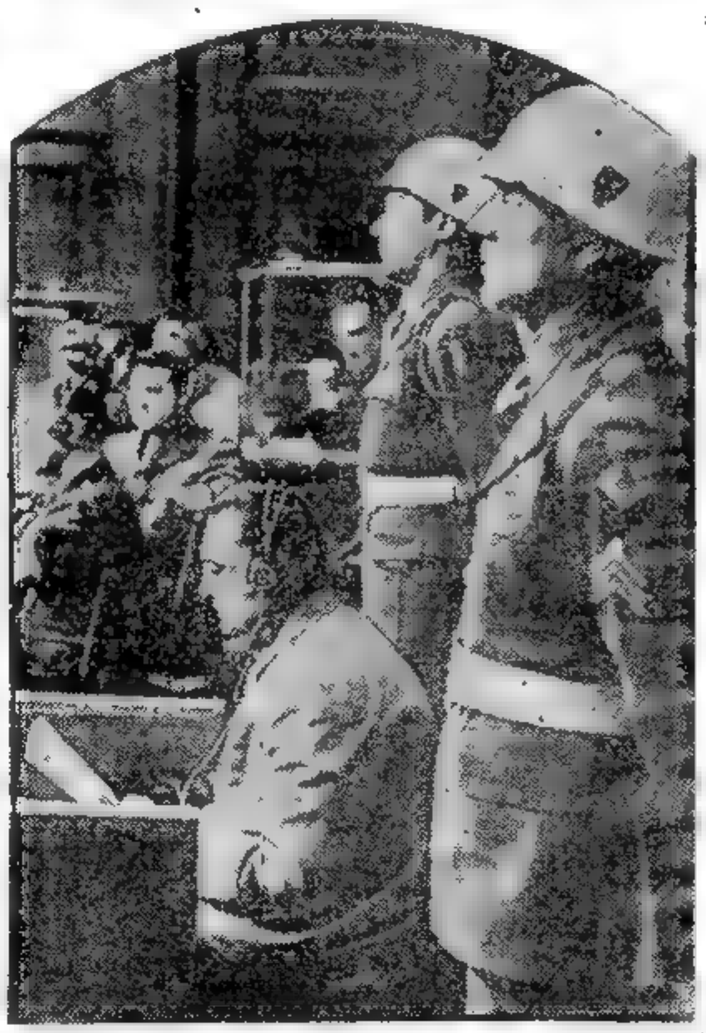

La Defensa de Goering

EL MARISCAL Herman Goering, sentado en el banquillo de los acusados, con fuerte guardia, en un instante en que escucha a su abogado defensor, durante la causa que se sigue en Nuremberg

EL PANORAMA DEL MUNDO ES CRITICO

NUEVA YORK, 23 (INS). — Los observadores han logrado sintetizar la actual situación mundial en el siguiente panorama:

El presidente Truman, acaso para dejar claramente establecido que las sucesivas deliberaciones de la organización de las naciones unidas deben basarse en un estricto sentido de equidad, aplazó los experimentos con bombas atómicas que debían realizarse el 15 de mayo y el 1o. de julio en el Pacífico.

Las declaraciones más recientes atribuídas al mariscal Stalin, son coincidentes con esa política. La fortaleza de la ONU, según él, se basa en que "la preside el principio de igualdad entre los Estados y no en la dominación de unos sobre otros". Todo ello es grato, pero en Irán no disminuyen las inquietudes.

Un diplomático iranio comparaba esas palabras del mariscal Stalin con más de un discurso del ex Führer alemán, cuando éste atacaba al pacto de Versalles, alegando el dominio de determinados países sobre otros. Nada se muestra, empero, tan propicio para que las deliberaciones del lunes se desarrollen dentro de un marco adecuado.

Aun cuando se asegura que las naciones unidas insistirán en ver en el caso ruso-iranio, —aunque se haya llegado a un arreglo directo entre ambas naciones— existen pocas posibilidades de que ello ocurra. En primer lugar, es difícil que pueda llegarse a un acuerdo entre gallos y medianoche. Luego, la ONU quiere saber positivamente que el problema tenga una solución sin presiones. Lo curioso es que Rusia aparece como presionadora, cuando en realidad es la potencia que está, a esta altura de las cosas, soportando la presión de todos.

Mientras tanto, ajusta los engranajes de su mecanismo en Irán. Soplan vientos de revolución hacia Teherán. Está empezando a dar sus frutos la política de caricias inspirada por Moscú. La capital desde la que partieron directivas para dar tantos golpes contra Alemania durante la guerra, no cree ni sigue ahora una política de manotazos.

En síntesis: cielo despejado, tiempo variable y pronóstico de tormenta, pero a largo plazo.

CRISIS EN EL GABINETE DE GIRAL: RENUNCIO DE LOS RIOS

(Información, pág. 16)

SE REUNE HOY EN EE. UU. EL CONSEJO DE SEGURIDAD

LAS TROPAS SOVIETICAS ESTAN EVACUANDO IRAN

Clarín

DIARIO DE LA MAÑANA

5 CENTAVOS

10 CTVS. INTERIOR

UN TOQUE DE ATENCION PARA LA SOLUCION ARGENTINA DE LOS PROBLEMAS ARGENTINOS

AÑO I — BUENOS AIRES, LUNES 25 DE MARZO DE 1946 — No. 206

Durará Cinco o Seis Semanas la Acción Iniciada

MOSCU, 24 (AFP). — Un comunicado oficial anuncia que el comando soviético, después de establecer acuerdo con el gobierno iranio, procederá, a partir de hoy, a la evacuación total del territorio del Irán. Esta evacuación proseguirá por espacio de cinco o seis semanas, si ningún acontecimiento importante se opusiera

Piden un Ultimatum

BOSTON, 24 (INS) — El ex ministro norteamericano en Bulgaria, Mr. George H. Earle —quien también desempeñó ese cometido en Austria— declaró hoy que los Estados Unidos deberían formular un ultimátum a Rusia para que evacúe el Irán y la Europa oriental, señalando que si no adoptaba esa actitud, la paz se perdería. Earle agregó más adelante: "Rusia sólo entiende las cosas por la fuerza y hay que tratarla con la fuerza. Los Estados Unidos deben declarar la guerra a Rusia si el Soviet no cumple el acuerdo sobre evacuación del Irán. Debemos emplear la bomba atómica con la URSS si no abandona el país"

Earle anunció que informaría a Mr. Truman sobre la situación que conoce, por haber estado siete años en los Balcanes y el medio oriente, y añadió: "Estoy contra la medida adoptada por el presidente Truman, dejando que la ONU vea en el caso ruso-iranio. Rusia ha hecho de la ONU el empleo que quiso y la ONU no tiene poder alguno, porque el derecho de veto implantado por Moscú le da la clave para dar en tierra con cuanta medida se proponga contra el Soviet. El mariscal Stalin ni tiene interés en la subsistencia de la organización mundial mayor que el que tendría Hitler. Es de su mismo corte, un dictador diabólico".

Pedido de Sultaneh

TEHERAN, 24 (INS) — El primer ministro iranio, señor Asmed Ghavam Sultaneh, repitió hoy en una conferencia de prensa su declaración de que las diferencias irano-soviéticas podrían ser resueltas antes de la reunión del consejo de seguridad de la ONU en Nueva York.

Habría Presion

LONDRES, 24 (INS) — Comentando las declaraciones del primer ministro iranio, señor Sultaneh, en el sentido de que probablemente las diferencias entre su país y la Unión Soviética queden solucionadas antes de la reunión del consejo de seguridad de la ONU, que iniciará sus sesiones mañana, en la ciudad de Nueva York, en los círculos diplomáticos londinenses se afirma que sin duda se ha ejercido presión sobre el jefe del gobierno del Irán para que las emita.

La Evacuación

MOSCU, 24 (A.F.P.). — El retiro de las tropas soviéticas, que comenzó en el norte de Irán desde el 2 de marzo de 1946, se ha realizado completamente en las regiones de Mechhed Chamakhud y Semman, según lo anunció la Agencia Tass

Asisten a la Conferencia Delegados de 51 Países

UN TANTO DISIPADA LA ATMOSFERA, RENACE EL OPTIMISMO

NUEVA YORK, 24 (INS) — Diplomáticos de 51 naciones esperaban hoy en esta ciudad la inauguración de las sesiones del Consejo de Seguridad de la ONU, mañana, con grandes esperanzas de que se logre una solución de la disputa entre Irán y Rusia. Esas esperanzas están fundadas en una declaración hecha en Teherán por el primer ministro iranio, Ahmed Ghavam Sultaneh en el sentido de que es muy probable que las negociaciones directas con el Soviet tengan éxito antes de que se reuna la ONU.

La Situación Irania

Empero, el embajador iranio en Washington, Hussein Alá, recalcó que las instrucciones originales transmitidas por su gobierno de reclamar ante el Consejo de la ONU por la violación soviética de su soberanía, no ha sido alterada. Alá no hizo comentario alguno sobre una declaración del premier Ghavam de que la carta dirigida por él al Consejo pidiendo que se denegase la solicitud rusa de un aplazamiento de la sesión, no había sido autorizada por el primer ministro del Irán.

La actitud de los círculos oficiales iranios en Nueva York puede decirse francamente que es conciliadora. Gholam Abbas Giram, primer secretario de la embajada irania, dijo: "Nuestro propósito ha sido siempre vivir en paz y armonía con nuestro gran vecino septentrional, el soviet ruso".

Mensaje de Truman

Entretanto, los delegados a la ONU esperaban la llegada del secretario de Estado norteamericano, Mr. Byrnes, quien leerá el mensaje del presidente Mr. Truman en la sesión de apertura del Consejo de Seguridad. Además Mr. Byrnes representará a los Estados Unidos en las discusiones sobre la disputa irania. La cuestión ruso-irania está precedida en el temario provisional del Consejo por otros dos asuntos que se refieren a un informe sobre las reglas de procedimiento, y a un despacho de la comisión de estado mayor militar. En el cuartel general de la delegación británica, Sir Alexander Cadogan, representante permanente de ese país en el Consejo, conferenció con el secretario general de la ONU, Trygve Lie, y el embajador de Irán en Washington, Houssein Alá. Un funcionario británico dijo que Sir Alexander se proponía entrevistarse con el embajador soviético en Norteamérica, Andrei Gromyko.

Designación de Gromyko

MOSCU, 24 (AFP). — Se anuncia que el señor Andrei Gromyko, embajador de la Unión Soviética en Estados Unidos, ha sido designado representante permanente de su país ante el Consejo de Seguridad de la ONU.

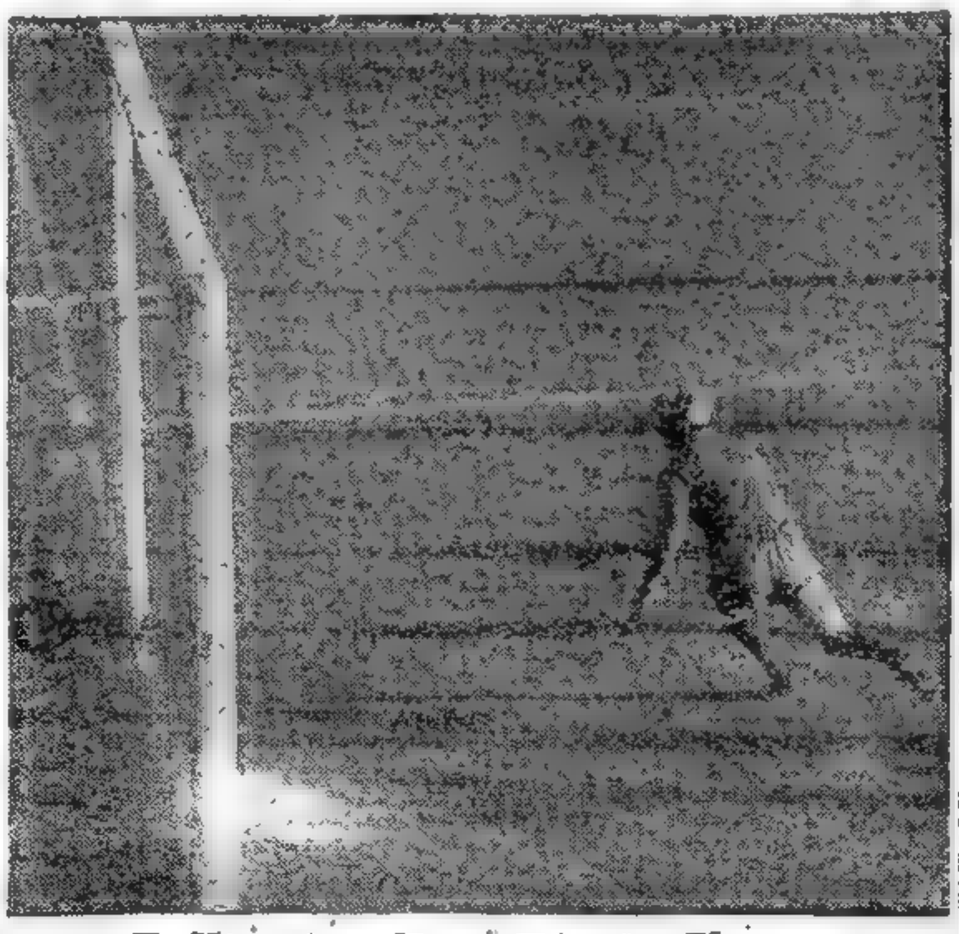

Pellegrina Bate Bien a Vacca

Instante en que la pelota, impulsada por un shot de extraordinaria potencia por Pellegrina, se introduce en la red sin que Vacca pueda hacer otra cosa que seguir su trayectoria. (Información, página central)

MIHAILOVICH FUE TOMADO PRISIONERO

Hace Tiempo que se Ocultaba en Bosnia Oriental

BELGRADO, 24 (AFP). — Se anuncia oficialmente que Mihailovich fué catpturado por el ejército yugoeslavo.

El Anuncio

BELGRADO, 24 (AFP). — La captura de Draja Mihailovich fué anunciada ante la Asamblea por el ministro del Interior, señor Alexandre Rankovitch, la cual se llevó a cabo el 13 del corriente. La noticia fué recibida con el aplauso unánime de la Asamblea.

No Pudo Salvarse

Mihailovich, el discutido guerrillero yugoeslavo, que ha sido capturado por las fuerzas del gobierno en Bosnia oriental.

El ex ministro de Guerra del rey Pedro II estaba oculto en Yugoslavia desde la liberación. Por intermedio de agentes de enlace establecía él regularmente contacto con los yugoeslavos emigrados en Italia. Varias veces circuló la versión de que Mihailovich había sido cercado, pero logró huir.

Draja Mihailovich había sido apresado en Bosnia oriental. De cierto modo, ello había sido anticipado por el mismo mariscal Tito, cuando dijo en Varsovia el 18 del actual: "Draja Mihailovich está escondido, pero pronto se hallará bajo nuestra "protección".

Tito en Praga

PRAGA, 24 (INS) — El mariscal Tito, en el transcurso de su visita a Checoeslovaquia, declaró que Yugoeslavia se considerará satisfecha si se le concede Trieste, cediendo en sus demás reclamaciones territoriales, pero que en caso contrario se verá obligada a plantear sus reivindicaciones en la conferencia de paz.

En una Herrería

BELGRADO, 24 (INS) — En su informe a la sesión conjunta del Parlamento, el ministro del Interior, general Rankovitch, manifestó que el general Draja Mihailovich tuvo como último escondite una antigua herrería, donde permaneció oculto con 11 de sus soldados.

Choques en Trieste

TRIESTE, 24 (INS) — La policía tuvo que intervenir en violentos encuentros entre los partidarios y contrarios de Yugoeslavia que habitan esta ciudad.

Los choques se generaron después de la primera manifestación política realizada por la población italiana desde la llegada de la comisión aliada de 4 potencias, cuando inesperadamente toda la ciudad se vió cubierta de banderas italianas sin la estrella roja, que representa el símbolo de apoyo a las reclamaciones yugoeslavas.

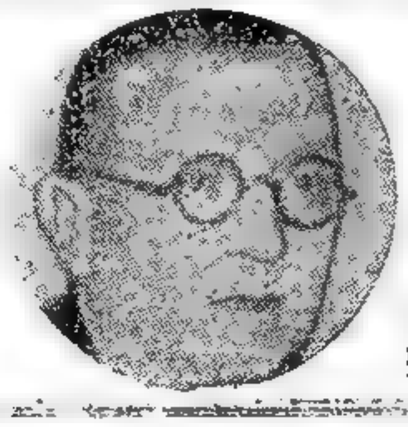

FELIX GOUIN

Félix Gouin Pronunció un Conmovedor Discurso en Estrasburgo

FRANCIA PIDE UNA PAZ JUSTA

*

VER PAGINA 2

FUE NACIONALIZADO EL BANCO CENTRAL

NO SE TRATO EL CASO IRANIO

Postergan por 24 Horas ese Asunto

EL CONSEJO DE SEGURIDAD DE LA ONU DISPUSO REUNIRSE NUEVAMENTE HOY A LAS 16 HORAS

NUEVA YORK, 25 (INS) — Los delegados al Consejo de Seguridad de las Naciones Unidas resolvieron postergar la consideración del caso irano-soviético por 24 horas. Al respecto se indica que ello no varía mayormente lo ya establecido, pues automáticamente la consideración de ese problema iba a ser iniciada recién mañana. La sesión de hoy fué protocolar de apertura y no incluía en su programa la consideración de ningún punto de la orden del día.

Vuelve a Reunirse Hoy

NUEVA YORK, 25 (AFP). — El Consejo de Seguridad levantó su [illegible]

Se informa a la vez que Francia no presentará el caso de Franco ante el Consejo de Seguridad de la ONU.

Existe Optimismo

NUEVA YORK, 25 (INS) Al congregarse hoy la mayoría del Consejo de Seguridad de la Organización de las Naciones Unidas en el ambiente en los círculos [illegible]

[illegible] ruso-iranio atenta contra la paz mundial o nó. Las declaraciones hechas por el gobierno de Moscú [illegible]

La sesión de hoy es preparatoria e inaugural. Las deliberaciones en sí comenzarán recién mañana, por lo que hoy subsisten todas las incógnitas que hasta ahora atraían la atención [illegible]

Pese a los anuncios de Moscú sobre evacuación del Irán, los Estados Unidos insistirán en preguntar a Rusia por qué no lo hizo en el plazo señalado por el convenio multilateral [illegible]

[illegible] declaró hoy que estimaba que no era aconsejable que se tratase de concretar en estos momentos una conferencia con el mariscal José Stalin, en vista de la reunión que celebra en Nueva York el Consejo de Seguridad de la ONU.

Desmentido Iranio

TEHERAN 25 (AFP) — Anoche [illegible] de esta ciudad desmintió la [illegible] ocurrido disturbios en [illegible] dijo el locutor [illegible]

TEHERAN 25 (AFP) — Gran alivio ha causado en esta ciudad la noticia de que las tropas soviéticas habían comenzado a evacuar Irán, lo que se considera un triunfo político del primer ministro Ghavam [illegible]

[illegible] rumores difundidos por la prensa extranjera [illegible]

Se desmiente asimismo que fué arrestado el general Arfa, según lo por la radio de Ankara, según la cual ocurrirían disturbios en esta ciudad.

No Hay Respuesta Rusa

LONDRES, 25 (AFP). — El Ministerio de Relaciones Exteriores británico no recibió aún ninguna respuesta de Rusia respecto a los acontecimientos iranios, según declaró esta tarde el Sr MacNeil, subsec[illegible]

Mr BYRNES, que pronunció un importante discurso en la sesión de la ONU

Ningún País Tiene Derecho a Hacerse Justicia por sí Mismo, Declaró Byrnes

NUEVA YORK, 25 (INS) — El secretario de Estado norteamericano, Mr. James Byrnes, inauguró hoy las sesiones del Consejo de Seguridad de la Organización de las Naciones Unidas, declarando terminantemente que "ninguna nación tiene derecho de hacerse justicia por sí misma".

En el discurso que pronunciara ante los delegados de las naciones representadas en el seno del Consejo, Mr. Byrnes señaló que "las disputas no pueden ser solucionadas por negociaciones [illegible] deben ser planteadas ante el Consejo de Seguridad. Es por eso —dió— que este organismo debe estar siempre preparado para actuar con rapidez y en forma ininterrumpida. Si se desea mantener la unidad de todas las naciones del Universo, ningún país deberá poner excusas para hacerse justicia por sí mismo. El Consejo de Seguridad tiene la máxima responsabilidad en el mantenimiento de la paz.

Clarín

DIARIO DE LA MAÑANA

6 CENTAVOS

10 CTVS. INTERIOR

UN TOQUE DE ATENCION PARA LA SOLUCION ARGENTINA DE LOS PROBLEMAS ARGENTINOS

AÑO I — BUENOS AIRES, MARTES 26 DE MARZO DE 1946 — No. 307

EL GOBIERNO IRANIO RECONOCE LA TOTAL AUTONOMIA DE LA REGION DE AZERBAIJAN

Ha Comenzado el Retiro de las Fuerzas Soviéticas Desde Irán

MOSCU, 25 (INS) — Extraoficialmente se anunció que las autoridades del Irán han convenido en reconocer la autonomía de la provincia rebelde de Azerbaiján y en expulsar a ciertos funcionarios de la "reacción".

Señala el anuncio que el Irán actualmente está revisando su política con el fin de otorgar concesiones petrolíferas en una misma proporción a las naciones extranjeras, abstenéndose de hacer prerrogativas de ninguna índole a cualquiera de ellas.

Autonomía Regional

TEHERAN, 25 (INS) — En esferas allegadas al gobierno se anunció que, en reunión de gabinete y a propuesta del primer ministro, señor Sultaneh se acordó reconocer la autonomía regional de Azerbaiján.

Evacuan Karaj y Kasbin

MOSCU, 25 (INS) — Se anunció que las fuerzas soviéticas habían evacuado las ciudades de Karaj y Kasbin. La primera dista 35 kilómetros de Teherán y la segunda 125.

Confirma Sultaneh

TEHERAN, 25 (AFP) — El primer ministro Ghavam Es Sultaneh, en el curso de una entrevista exclusivamente concedida a un corresponsal de la Agencia France-Presse, confirmó la noticia de que estaban siendo evacuadas por las tropas soviéticas las ciudades de Karaj y Kasbin, expresando su esperanza de [illegible] primer ministro:

—Ayer según lo Radio Moscú que [illegible] noticia había desmentido so[illegible] tado por intermedio del nuevo en[illegible] efectuó [illegible]

[illegible] mendará al gobierno iranio d[illegible] nar el estatuto de esta provincia, de conformidad con las leyes constitucionales, — respondió el primer ministro.

[illegible] cistente en retirar sus tropas del Irán, para que este país anule su [illegible] ación en [illegible] ó el corresponsal al señor Ghavam.

—Indudablemente no, — e[illegible] aquí—; pero, si la evacuación [illegible] territorio iranio queda completamente cumplida en el momento en que el Consejo de Seguridad deba examinar la reclamación irania, el recurso caducará por sí mismo.

Ayuda al Pueblo Europeo

EN 1919 HERBERT Hoover auspició el envío de víveres a Europa. A la Europa que renacía tras la guerra 1914-18. Ahora también se halla Hoover en Europa procurando organizar la ayuda para 500 millones de personas amenazadas de muerte de hambre. Más viejo, Hoover, afronta ahora un problema mucho más terrible que el hambre y la miseria de 1919.

EN LAS CALLES DE ITALIA LA GENTE MUERE DE HAMBRE

[illegible] dera lluvia de cartas y llamados telefónicos a la redacción de CLARIN. Centenares de lectores ofrecen ropas y víveres, medicinas y reconstituyentes para enviarlos a Italia. Es necesario resolver problemas internacionales, permisos de exportación, stock de productos escasísimos. Pero puede, desde ya, afirmarse que el pueblo argentino conoce el problema de la necesidad europea y está resuelto a colaborar en su solución. Mientras tanto prosiguen en buena hora las gestiones oficiales para allanar todos los inconvenientes y poder conseguir y llenar esas bodegas con la producción de esta tierra generosa para salvar a los pueblos necesitados del mundo.

ROMA, 25 (INS). — El ex presidente norteamericano Mr. Herbert Hoover no [illegible] palabras hoy para solicitar a los países iberoamericanos y muy en especial a la Argentina y el Brasil, que ayuden a los Estados Unidos y al Canadá a combatir el hambre de las poblaciones de Europa que quedaron desmantladas por la hecatombe bélica. Dijo sin rodeos, que "Europa está bajo la amenaza de desaparecer".

El llamado de Hoover reviste gran urgencia y, conforme con sus propias expresiones, requiere inmediata respuesta. "La Argentina —dijo— con sus grandes abastecimientos de carne y trigo y el Brasil donde hay otros productos alimenticios en abundancia, deben ayudarnos".

Italia, a causa de la desnutrición, se ha llegado a una situación tal que solo podrá mantenerse en medio de grandes restricciones, si no se interrumpen las importaciones en los cuatro meses próximos. Italia, sin embargo, no es un caso aislado. Hay 19 países más donde la gente cae en las calles muerta de hambre. La crisis puede solucionarse sólo parcialmente por medio de la reducción del consumo interno en Estados Unidos en lo que se refiere a grasas y trigo. Esto no sería suficiente tampoco".

Refiriéndose á los mercados negros, dijo Hoover que son un fenómeno incontrolable. Hoover no contestó a todas las preguntas que se le hicieron en torno a la inflación mundial y la reconversión. "Mi preocupación y mi único propósito —dijo— es estudiar qué puede hacerse en lo relativo a alimentos en los próximos días".

La ONU Comenzó a Considerar el Problema del Irán

LA POSICION RUSA ES DE PLENA COOPERACION CON TODO EL MUNDO

No Obtiene Apoyo el Punto de Vista Ruso

EXCLUSIVO

NUEVA YORK, 26 (INS) — El derecho de las pequeñas naciones a apelar contra el poderío y la fuerza de sus grandes vecinos, quedó establecido hoy en el Consejo de Seguridad de las Naciones Unidas, al ser rechazada por una mayoría abrumadora la proposición soviética tendiente a que se eliminase del programa la disputa entre Rusia y el Irán.

GENERAL Bodell Smith, nuevo embajador norteamericano en Moscú, que viaja hacia su nuevo destino. Ha declarado que confía en el éxito de su misión

W. Bedell Smith Confía en que su Misión Tendrá Pleno Exito

FRANCFORT, 26 (INS). — El nuevo embajador norteamericano en Rusia, general Walter Bedell Smith, llegó hoy a Francfort y formuló declaraciones.

De ellas se desprende que se muestra optimista respecto a los resultados de su gestión en Moscú, aunque advirtió que los Estados Unidos están resueltos a encontrar los motivos que causaron la reciente conducta internacional rusa en distintos casos planteados. El ex jefe del estado mayor del general Eisenhower declaró textualmente: "Ese asunto es el primero que pondré en claro, cuando el mariscal Stalin advierta que se han operado cambios en la actitud norteamericana hacia Rusia. Existe aprehensión acerca de lo que Rusia quiere y cuáles son sus motivos para ello.

DIARIO DE LA MAÑANA

Clarín

5 CENTAVOS

10 CTVS. INTERIOR

UN TOQUE DE ATENCION PARA LA SOLUCION ARGENTINA DE LOS PROBLEMAS ARGENTINOS

AÑO I — BUENOS AIRES, MIERCOLES 27 DE MARZO DE 1946 — No. 208

Nuevo Director del Banco Central

MOMENTOS en que el general Farrell pronuncia un discurso, que fue trasmitido por radiotelefonía en ocasión de poner en posesión de su puesto al nuevo director del Banco Central. En el mismo, el primer mandatario se refirió a la trascendencia de la nacionalización de la institución referida

Dramática Prueba

Esa dramática prueba a que se sometió la capacidad del consejo para tratar de un asunto internacional "sobrecargado de dinamita". Rusia, desde un comienzo, libró una batalla que a ojos vista, estaba perdida. Su representante el embajador Andrei Gromyko, pronunció dos largos discursos sobre el problema iranio sin conseguir alterar la posición de los otros delegados, y ganando sólo el apoyo de Polonia. Tanto Brasil, como México hicieron causa común con los Estados Unidos y Gran Bretaña, pronunciándose el ministro de Relaciones Exteriores de México, señor Castillo Nájera, a favor de los derechos de los pequeños amenazados por los grandes.

Las Deliberaciones

NUEVA YORK, 26 (INS) — Iniciose la sesión del consejo de seguridad de la organización de las naciones unidas.

En primer término pidió la palabra el delegado permanente soviético, señor Andrei Gromyko, quien expresó que la posición de su país ante las cuestiones mundiales había sido concretada en las conferencias de San Francisco y Londres. Agregó que la actitud rusa no era otra que la de una activa cooperación con todo el mundo.

Aludió seguidamente a las recientes declaraciones en las cuales el jefe del gobierno ruso, señor José Stalin, elogió a la organización de las naciones unidas como a un instrumento de trascendental importancia para el mantenimiento de la paz del mundo.

Instrucciones de Bevin

LONDRES, 26 (INS) — Fuentes dignas de crédito aseguran que el ministro de Relaciones Exteriores, Mr. Ernest Bevin, ha enviado instrucciones al jefe de la delegación inglesa a la ONU para que formule 4 preguntas al delegado soviético Andrei Gromyko, en el Consejo de Seguridad, sobre negociaciones que habrían celebrado iranios y soviéticos.

Las preguntas serían cuáles son los verdaderos motivos que han inducido al ejército ruso a emprender la evacuación; detalles completos de las negociaciones irano-soviéticas que han culminado con la decisión rusa de iniciar la evacuación; datos sobre las condiciones impuestas por Moscú y aceptadas por el premier iranio Sultaneh, y cuarto, razones que indujeron a Rusia a violar el tratado de 1942 por el que se había comprometido a evacuar Irán para el 2 de marzo del corriente mes.

Insistencia Irania

NUEVA YORK, 26 (INS) — La delegación irania se mantuvo hoy resuelta a presentar ante el consejo de seguridad de las naciones unidas al caso promovido por la presencia de tropas rusas en Irán, en violación del tratado tripartito que disponía la evacuación de los efectivos del ejército rojo antes del 2 de marzo.

En declaraciones exclusivas hechas a International News Service, el delegado iranio, señor Hussein Ala, expresó que todavía no había recibido de su gobierno instrucciones algunas en el sentido de que deponga la anterior actitud. Hussein Ala expresó que estaba de acuerdo con las declaraciones del primer ministro de su país.

Por otra parte, el señor Hussein Ala no tienen ninguna información oficial según la cual las tropas rusas estén, en efecto, abandonando el territorio iranio. Hussein Ala admitió la posibilidad de que el gobierno ruso haya ejercido alguna presión sobre el iranio para obtener determinadas concesiones petrolíferas y políticas.

Inicióse el Retiro de Tropas Rusas en Toda la Manchuria

CHUNGKING, 26 (INS). — Se anunció oficialmente que las tropas rusas comenzaron la evacuación en gran escala de la Manchuria.

Fin de Hostilidades

CHUNGKING, 26 (A.F.P.). (Urgente). — Fué firmado un acuerdo poniendo fin a las hostilidades en Manchuria entre nacionalistas y comunistas chinos.

Logran Total Acuerdo

CHUNGKING, 26 (A.F.P.). — Se ha logrado un total acuerdo sobre Manchuria en la conferencia militar realizada esta tarde, efectuada entre el representante del gobierno central, general Chang-Chi-Chung y el representante de los comunistas, general Chou-En-Lai, en presencia del delegado norteamericano, teniente general Alvin C. Gillem.

El acuerdo ha sido sometido inmediatamente, para su ratificación, a los miembros del gobierno comunista de Yennan.

Incidente en Saigón

SAIGON, 26 (A.F.P.). — Tres soldados franceses fueron gravemente heridos esta mañana, en el curso de un incidente, por un grupo de militares chinos. Un civil francés que trataba de socorrer a los heridos fué atacado a bayonetazos por los chinos.

Anuncian un Acuerdo Directo Ruso-Iranio

GROMYKO CONFIRMO QUE EN EL TERMINO DE CINCO SEMANAS RUSIA HABRA RETIRADO SUS TROPAS

NUEVA YORK, 26 (AFP). — En conversaciones directas Rusia y el Irán llegaron a un acuerdo, anunció el delegado soviético, señor Gromyko. Añadió que las negociaciones llevadas a cabo entre Rusia y el Irán, prevén la evacuación del territorio iranio en cinco semanas, a menos que se presenten acontecimientos imprevisibles.

Evacuan Simin y Pulsefid

LONDRES, 26 (INS). — Informaciones procedentes del Irán permiten saber que es esperado en Karaj un convoy ferroviario que conducirá a las tropas soviéticas de esa localidad, ubicada a 30 kilómetros de Teherán. Noticias dadas ayer en Moscú anunciaban que la evacuación ya se había efectuado.

Personal ferroviario soviético ya evacuó Simin y Pulsefid, a orillas del mar Caspio. El equipo militar ruso en Kordan, cerca de Karaj, ya comenzó a movilizarse hacia el noroeste del Irán.

No Habría Acuerdo

WASHINGTON, 26 (INS). — El gobierno de los Estados Unidos interceptó una transmisión de la radio de Teherán, en la cual se daba a conocer una declaración por el premier Ahmed Ghavam, diciendo al pueblo iranio que no hay un acuerdo completo entre Irán y Rusia. La transmisión expresó, sin embargo, que Ghavam esperaba llegar a un "entendimiento completo" con Rusia, durante este año. La transmisión interceptada por el servicio de radio del departamento de la guerra, se considera significativa, en vista de la notificación hecha hoy por el embajador soviético Andrei Gromyko, al Consejo de Seguridad de las Naciones Unidas, en el sentido de que se había llegado a un acuerdo ruso-iranio. Gromyko dijo que, según el acuerdo que manifestó se había concertado en Teherán, las fuerzas del ejército rojo se estaban retirando de Irán.

Delegado Soviético

ANDREI Gromyko, embajador ruso en Washington y delegado a la ONU, que confirmó el retiro de las tropas soviéticas del territorio iranio

Abandonan Campamentos

LONDRES, 26 (INS). — Las tropas soviéticas estacionadas en un punto estratégico a tres kilómetros al sur de Karaj, el punto más próximo a la capital irania, se informa hoy que han sido retiradas.

Karaj se encuentra a 32 kilómetros de Teherán.

NO INGRESARA A LA UNRRA LA ARGENTINA

DE LA INTERNATIONAL NEWS SERVICE EN LA PAG. 2

EL ENVIADO RUSO SE RETIRO DEL CONSEJO DE SEGURIDAD

CLARIN

DIARIO DE LA MAÑANA

5 CENTAVOS

10 CTVS. INTERIOR

UN TOQUE DE ATENCION PARA LA SOLUCION ARGENTINA DE LOS PROBLEMAS ARGENTINOS

AÑO I — BUENOS AIRES, JUEVES 28 DE MARZO DE 1946 — No. 209

Acusarán a Rusia de Infracción a la Carta Mundial

NUEVA YORK, 27 (INS) — El Consejo de Seguridad derrotó la moción de Rusia tendiente a postergar hasta el 10 de abril la consideración del caso del Irán. La votación registrada fué de 9 sufragios contra 2. Polonia votó a favor de Rusia, tal como lo hiciera en la sesión celebrada ayer por el Consejo.

Se Retira Gromyko

NUEVA YORK, 27 (INS) — Al desconocer el Consejo de Seguridad de la ONU el pedido soviético de posponer hasta el 10 de abril la consideración del pleito irano-soviético, el representante ruso, Andrés Gromyko, resolvió retirarse del Consejo.

Acusarán a Rusia

NUEVA YORK, 27 (INS) — Poco después de haber adoptado el representante soviético ante el Consejo de Seguridad, Andrei Gromyko, la radical decisión de abandonar las sesiones del mismo, trascendió que la Unión Soviética sería acusada formalmente de infringir las disposiciones vigentes en la Carta de las Naciones Unidas.

Violación de la Carta

NUEVA YORK, 27 (INS) — No obstante haberse retirado Rusia del Consejo de Seguridad, violando los preceptos establecidos en la Carta de las Naciones Unidas, los restantes miembros del organismo continuaron celebrando sesión.

No Hubo Acuerdo

NUEVA YORK, 27 (AFP) — Un vocero de la delegación norteamericana declaró esta mañana que ningún acuerdo había sido "aún" realizado por la subcomisión tripartita, designada por el Consejo de Seguridad, que se reunió en el departamento del embajador de Francia, Sr. Bonnet. Al salir de la conferencia a la que asistieron el señor Byrnes y el señor Bonnet, el embajador soviético, señor Gromyko, se negó a hacer declaraciones a la prensa, limitándose a decir que el embajador Bonnet informaría al presidente del Consejo de Seguridad, cuya elección se hará esta tarde. La conferencia duró una hora y media. El señor Byrnes tampoco quiso hacer declaraciones a los periodistas que lo aguardaban.

El Caso Ruso-Iranio

NUEVA YORK, 27 (INS) — El subcomité del Consejo de Seguridad de las Naciones Unidas que entiende en el caso ruso-iranio, no ha podido solucionar el importante problema sometido a su consideración. Integran ese organismo los delegados permanentes de Rusia, Estados Unidos y Francia. Por lo tanto, el caso ha sido sometido nuevamente al Consejo de Seguridad.

El comité de referencia, integrado por el secretario de Estado de la Unión, señor James F. Byrnes, por el embajador soviético, señor Andrei Gromyko y por el representante francés, M. Henri Bonnet, estuvo reunido hasta dos horas antes de la reunión del Consejo de Seguridad. Las deliberaciones tuvieron lugar en el hotel "Pierre", ubicado en la Quinta Avenida y duraron una hora y media. En su transcurso se consideraron propuestas de Australia, Egipto y la U. Soviética. Al segundo de dichos países lo apoyó Gran Bretaña en compañía de Estados Unidos.

Canciller Británico

Mr. ERNEST Bevin, ministro de Relaciones Exteriores británico de quien se rumorea, sin confirmación, que estaría dispuesto a asistir a las sesiones del consejo de la ONU, ante la aparición de los acontecimientos.

Se Oscurece más el Panorama Mundial

EGIPTO PLANTEARA UN NUEVO PROBLEMA

Exclusivo para CLARIN

NUEVA YORK, 27 (INS) — Una sombra más resta claridad al ambiente en el cual se desenvuelven las deliberaciones del Consejo de Seguridad de las Naciones Unidas. El delegado egipcio, Mohamed Assaham, anunció que presentaría al organismo mundial "un nuevo problema". El mismo, a estar con sus declaraciones, está vinculado con los intereses de la Liga Musumana, a los cuales consulta. La resolución de Egipto está llamada a afectar directamente los cuantiosos intereses británicos, pero acerca de ella no se aclaró si la misma tiene el carácter de "reclamo" o de "memorándum".

Apoyo Soviético

Se descuenta que si la propuesta está destinada a desmembrar al imperio británico, el delegado ruso Andrei Gromyko la apoyará de inmediato. La prensa soviética ha dado afectuosa acogida a los despachos donde se informa de incidentes en el Cercano Oriente. Esos disturbios tienden a que Gran Bretaña renuncie a su protectorado sobre el Sudán anglo-egipcio y han surgido tras la demanda oficial de El Cairo, en el sentido de que Londres retire sus tropas de inexplicable ocupación en Egipto.

Los propagandistas de Moscú no han dejado de aprovechar, además, el creciente poder de los nacionalistas hindúes. La India tiene millones de súbditos que deben, forzosamente, rendir vasallaje a la corona británica. Las rebeliones nacionalistas triunfantes en distintos puntos de la Indochina francesa y la Indonesia han venido a fomentar los movimientos emancipadores en las colonias y los dominios británicos. Según Rusia, la promesa de independencia hecha por la City a la India no basta para poner fin al disgusto desatado en aquel vasto país.

Ahora resta saber qué es lo que tiene que decir Egipto.

Opinión Optimista

NUEVA YORK, 27 (INS). — El diario "New York Times", en su edición de hoy, publica un comentario editorial sobre la primera sesión del Consejo de Seguridad, celebrada ayer en esta ciudad.

El referido órgano expresa: "La retirada de las tropas rusas de Irán, Manchuria y la isla de Bornholm, así como las declaraciones conciliatorias que de Moscú han sido expedidas, prueban que Rusia siente el peso de la opinión mundial y está dispuesta a acatarla si ésta es expresada con suficiente claridad y firmeza".

Destaca luego que las recientes declaraciones soviéticas han contribuido a despejar la crisis que sobre el mundo se cernía y, por lo tanto, el mundo le debe gratitud a Rusia. "Pero — añade en seguida el diario — lo ocurrido en el seno del Consejo de Seguridad demuestra que el problema fundamental sigue sin resolverse". Este problema, según el "Times", no es otro que el de hallar un terreno común de avenencia entre Rusia y las naciones occidentales. "Es de temerse —sentencia el vocero— que hasta tanto no se halle esa base de avenencia, Rusia continuará librada a un aislamiento que a nadie puede alegrar y que implica un peligro. Por otra parte, la votación de ocho a dos registrada contra Rusia, no contribuirá en nada a aumentar la confianza soviética en dicha organización".

Las Tropas Iranias

TEHERAN, 27 (INS) — Compactos grupos de tropas iranias partieron en camiones hacia la región septentrional de Teherán.

El Ministerio de Guerra nada comunicó al respecto, pero informes fidedignos revelan que esas efectivas se dirigen con premura hacia las zonas evacuadas recientemente por el Soviet para ejercer su control.

SU ALTEZA BAILO RUMBAS Y BOLEROS

LONDRES, 27 (INS) — Su Alteza la princesa Elizabeth, heredera al trono británico bailó la rumba, a los acordes de la orquesta de Ambrose, hasta las 3 de la madrugada de hoy. También bailó la heredera inglesa zambas y boleros.

La hija de Jorge VI, de 19 años de edad, estuvo en el cabaret Ciro, después de haber asistido a una función de "ballet" en el teatro de la Real Opera. Su anfitrión fué lord Saint Just, teniente del Real Cuerpo de Fusileros, que fué herido en la pasada guerra.

La comitiva real se componía de otras seis personas.

EN IRAN LAS TROPAS KURDAS HAN OCUPADO TRES CIUDADES

SIGUE LA EVACUACION DE LAS FUERZAS SOVIETICAS

TEHERAN, 27 (INS). — Se informó que fuerzas kurdas ocuparon las ciudades de Saqutz, Baneh y Sardasht, habiendo atacado además a Senonday, donde se encuentra estacionada una división del ejército iranio.

También se anunció que la división de Senandaj pidió refuerzos, ya que estaba a punto de ser arrollada.

La Evacuación Rusa

LONDRES, 27 (INS) — El corresponsal del "Daily Mail" en Teherán, informó que en los círculos diplomáticos soviéticos de la capital iraní se considera que la retirada de las tropas rojas significa que ya está a la vista la solución final del problema ruso-iranio.

En otros círculos, sin embargo, este optimismo no es plenamente compartido. Existe aun la posibilidad de que la evacuación definitiva de las fuerzas soviéticas no haya comenzado. Ya con anterioridad se habían anunciado idénticos movimientos de tropas, sin resultados concluyentes.

Convoyes Hacia Kazvin

TEHERAN, 27 (INS) — Los viajeros que llegan a esta capital informan que las carreteras cercanas a Kazvin están [illegible] yes, tanques, piezas de artillería y camiones del ejército rojo. Los convoyes se mueven hacia Kazvin, desde donde toman rumbo hacia el norte, en dirección de los puertos del mar Caspio.

Comunicado Iranio

TEHERAN, 27 (INS) — Un comunicado oficial del Ministerio de Relaciones Exteriores que fué propalado por radio, hoy, da a conocer que la retirada de las tropas rusas se cumple de conformidad al tratado concertado entre Irán y Rusia.

Agrega el comunicado que a raíz de haberse transmitido rumores en el sentido de que los iranios habían concluído un nuevo acuerdo con los soviéticos, el gobierno aclara que solamente responde la evacuación de los contingentes rusos al resultado de las conversaciones realizadas [illegible]

Catástrofe Ferroviaria en el Estado Brasileño de Sergije

VISTA TOMADA poco después de haber ocurrido la catástrofe ferroviaria cerca de la ciudad de Arracaju, Estado de Sergije, donde perdieron la vida más de cien personas y muchas otras quedaron heridas.

Hoy, a las 11, Entrégase la Respuesta Argentina al Libro Azul

(Información página [illegible])

RUSIA SE ABSTIENE DE CONCURRIR AL CONSEJO

Clarín

DIARIO DE LA MAÑANA

5 CENTAVOS

10 CTVS. INTERIOR

UN TOQUE DE ATENCION PARA LA SOLUCION ARGENTINA DE LOS PROBLEMAS ARGENTINOS

AÑO I — BUENOS AIRES, VIERNES 29 DE MARZO DE 1946 — No. 210

EXCLUSIVO

Truman Desea un Arreglo Amistoso Sobre la Disputa

—Por Bob Considini—

NUEVA YORK, 28 (INS). — No existe ya la menor duda de que la dramática apelación del embajador iranio, Hossein Alá, formulada ayer después que el delegado soviético al Consejo de Seguridad, Andrei Gromyko abandonó el salón de sesiones del Hunter College, se está considerando minuciosamente por las 9 potencias que votaron en favor de tratar cuanto antes el caso iranio.

No Asistirá Rusia

Esto explica la ausencia de Gromyko de la reunión de hoy, pues el embajador, con el asentimiento de Moscú, se abstendrá de concurrir a todas aquellas reuniones en las cuales siquiera se discutan cuestiones de procedimiento relacionadas en forma alguna con el conflicto ruso-iranio

Si las deliberaciones del Consejo de Seguridad llegasen a una etapa en la que se recomiende la presión diplomática, económica o armada sobre el Soviet, a causa de la protesta iranía, Gromyko solo con su ausencia haría inconstitucionales esos acuerdos aunque podría volver a las sesiones y, ejerciendo sus derechos, de acuerdo con la carta de la ONU, vetar tal proposición. Esa acción paralizaría cualquier actuación posterior de la ONU, pero tal conclusión del asunto que con tanto calor se debate, sería tan estéril como a primera vista parece.

Los expertos de la ONU estiman que la gran fuerza de la Organiza-

(Continúa en la página DOS)

Habría Acuerdo Soviético-Iranio

NUEVA YORK, 28 (AFP). — "Una posibilidad de acuerdo encontraron esta tarde los miembros del Consejo de Seguridad en lo que concierne a la cuestión del procedimiento sobre el caso iranio", declara el comunicado del Consejo de Seguridad entregado a la prensa al finalizar la reunión de hoy. Los observadores afirman que habría un acuerdo ruso-iranio en ciernes

PROVOCA TEMORES LA ACTITUD QUE MANTIENE RUSIA

NUEVA YORK, 28 (INS) — Adolorido y absorto, el mundo ha venido observando la conducta sostenida por la Unión Soviética en lo que atañe a sus relaciones oficiales con las restantes naciones unidas.

Ahora, el repentino retiro del delegado ruso al Consejo de Seguridad, señor Gromyko, ha provocado renovada congoja entre los desazonados dirigentes de la paz mundial.

¿Cuál será la próxima intemperancia del Kremlin? —se pregunta la opinión pública mundial—, acaso pensando en los 25 millones de hombres, mujeres y niños rendidos en dos guerras que tuvieron verdadero carácter de hecatombe planetaria.

A nadie escapa una inquietud que cobra cuerpo a medida que pasan las horas y, consecuentemente, se agravan las cosas. ¿Son impotentes las Naciones Unidas para ponerse de acuerdo? Lo importante es estabilizar la paz, Ello aparte, es menester considerar el precio que por ella se ha venido pagando.

La opinión general es que, haciendo una sencilla comparación histórica, Rusia aparece ahora en la misma situación en que se colocó el Reich alemán en 1939, cuando después de sus "anchslus" y sus Munich, comenzó a exigir para sí el corredor polaco en Danzig. Sólo con la guerra pudo disuadirse a los hitleristas de esas pretensiones que —sabiendo dónde habían comenzado— nadie podía predecir en qué terminarían.

A los observadores les estremece la repitición de los mismos hechos con distinto nombre y en escenario disimilar. Rusia quiere concesiones petroleras y políticas en el conglomerado persa. Las Naciones Unidas no pueden permitir la ocupación militar del Irán por tropas rusas sin desmedro de la seguridad mundial. Tampoco pueden desoír totalmente las demandas soviéticas. Depende de cómo se encare este arduo problema la salvaguardia de la paz.

Después del portazo dado por Gromyko, los observadores se preguntan, con no ocultos temores, si el Consejo de Seguridad no está en vísperas de convertirse en una nueva Sociedad de las Naciones. Porque entonces ya no habría ninguna duda acerca de su fracaso.

EXCLUSIVO PARA "CLARIN"

Opónese EE. UU. al Bloqueo Económico Contra España

WASHINGTON, 28 (INS) — En las esferas alegadas a la Casa Blanca se robusteció hoy la creencia de que los Estados Unidos se pronunciarán contra la implantación de un bloqueo sistemático contra España, tal como lo propicia una comunicación recibida del Quai d'Orsay.

Perjuicios a España

En esos círculos se asevera que Norteamérica no comparte los puntos de vista del gobierno francés, desde que el más perjudicado por dicha medida sería el propio pueblo español y no el "caudillo" y sus colaboradores más íntimos, como se desea.

Gestiones de D. Juan

LONDRES, 28 (INS). — El "Evening Standard" publica hoy un despacho procedente de Madrid, por el que se da cuenta de que el embajador de España en Lisboa, señor Nicolás Franco, hermano del caudillo, entregó un nuevo memorándum del pretendiente Don Juan al generalísimo Franco, por el cual se sugiere una nueva base para las negociaciones tendientes al restablecimiento de la monarquía. Añade el despacho que Don Juan propone a Franco que continúe sus servicios activos en el ejército, pero no como jefe de todas las fuerzas armadas. Nicolás Franco regresó a Lisboa por vía aérea con la respuesta verbal de su hermano y retornará en breve a Madrid para continuar las negociaciones, que han hecho renacer muchas esperanzas en los círculos monárquicos de España.

Precauciones en Madrid

MADRID, 28 (INS). — El gobierno del generalísimo Francisco Franco

NO COMPARTE LA CASA BLANCA EL CRITERIO DEL GOBIERNO FRANCES

ha tomado precauciones extraordinarias para impedir desórdenes durante la gran celebración de la Victoria, a realizarse el lunes próximo, en conmemoración del séptimo aniversario de la terminación de la guerra civil.

La capital amaneció hoy embanderada celebrando el aniversario de la entrada del general Franco en Madrid. Pero los festejos oficiales no comenzarán hasta el lunes, día en que cesaron las hostilidades en toda España.

En el programa organizado, figura un gigantesco desfile de tropas, de las organizaciones juveniles y de los partidos civiles. El caudillo, en compañía de los jefes militares, los ministros del gabinete, altos funcionarios del gobierno y miembros del cuerpo diplomático, pasará revista a los efectivos que participarán en el desfile.

Todas las fuerzas de policía disponibles estarán de servicio a partir de la medianoche del domingo.

La policía efectuó inspecciones en todos los edificios considerados como potencialmente peligrosos para lanzar bombas o efectuar actos hostiles contra los manifestantes. Durante su visita a International News Service, los funcionarios policiales tomaron nota de los nombres, edad, dirección particular y tiempo de servicio de todos los miembros del personal de las oficinas, interesándose sobre los antecedentes de cada uno de ellos.

Escasez Alimenticia

MADRID, 28 (INS). — La carencia de víveres que se registra en España ha llevado nuevas preocupaciones a las ya múltiples que afronta en la actualidad el generalísimo Francisco Franco.

Se sabe que luego de una reunión en la que participaron peritos en economía y representantes de la industria y el comercio, el "Caudillo" fué informado de la precaria situación que prevalece en el país por la poco producción actual y el descontento que reina entre la población por los precios astronómicos que debe abonar por los artículos de primera necesidad.

Se estima probable que el gabinete español resuelva intensificar las medidas tendientes a conjurar la la crisis que se avecina, figurando la adopción de drásticas sanciones contra los que especulan y lucran sin medida en el mercado negro.

Actividad de M. Barrio

PARIS, 28 (INS). — Extraordinaria actividad sigue desplegando el presidente del gobierno republicano en el exilio, señor Diego Martínez Barrio, no obstante haber cambiado la fisonomía del gobierno español con la incorporación de nuevas agrupaciones políticas.

El incansable dirigente resolvió hoy que el Consejo permanente del Estado adquiera una nueva estructura y al efecto suscribió un decreto por el que se reorganiza el citado organismo, cuya creación data del 7 de noviembre de 1933.

Entre las modificaciones incluidas por Martínez Barrio figura la participación de los presidentes de los gobiernos autónomos catalán y del Euzkadi, en el Consejo del Estado, privilegio que anteriormente no les fuera concedido.

Tropas Kurdas Ponen Sitio a Otra Localidad de Irán

LONDRES, 28 (INS) — A estar por un despacho procedente de Teherán que publica el diario londinense "The Daily Mail", efectivos militares kurdos han puesto sitio a la ciudad nacional de Senaladh, en el oeste del Irán. Se informó que previamente, los kurdos derrotaron a tres guarniciones del gobierno iranio destacadas a lo largo de la frontera con Irak.

Los kurdos, que vestían blusa y pantalones correspondientes a su uniforme clásico y sencillo, rodearon a una guarnición en Senaladh. Según un oficial del ejército que regresó recién de esa zona, Senaladh fué simultáneamente ocupado por los efectivos nómades, que también tomaron posesión de las plazas de Withsaquiz y Baneh, esta última considerada como la base de las operaciones militares kurdas.

Despachos de Teherán anuncian que los diarios locales publican en sus ediciones de hoy, con grandes titulares, una proposición tendiente a que el gobierno iranio retire su protesta del Consejo de Seguridad de las Naciones Unidas, en vista de que ha comenzado la evacuación de las tropas soviéticas. En la misma proposición se sugiere que sean solucionados todos los mal entendidos entre Rusia e Irán por intermedio de negociaciones directas con el nuevo embajador del Kremlin en Teherán, Sr. Sadchikov.

Un vocero del gobierno afirma que el embajador soviético no entregó ninguna nota al premier Ghavam Sultaneh respecto a las órdenes impartidas por el comanod militar ruso hacia la evacuación de los efectivos destacados en la zona norte del territorio iranio.

Manifestó el informante que mientras el Soviet no especifique claramente cuál es su actitud, el gobierno de Teherán se abstendrá de continuar las negociaciones con Moscú si así lo sugiere su representante diplomático en esta capital.

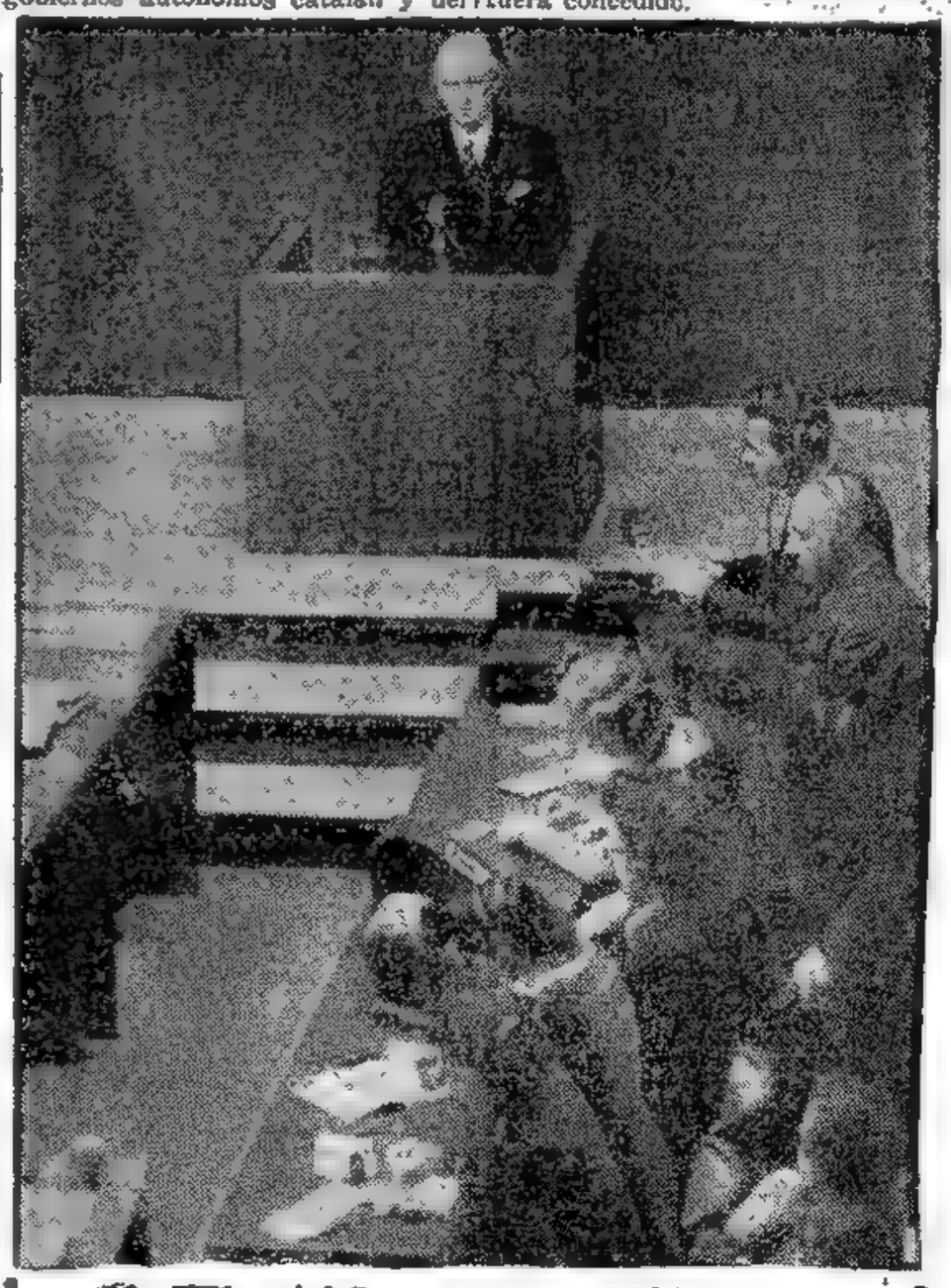

On Industrial Sueco Declara en Nuremberg

BIRGER DAHLERUS, un fuerte industrial sueco, declara ante los jueces de Nuremberg sobre la entrevista que el mismo diligenció en agosto de 1939 entre Goering y siete industriales británicos, conocida con el nombre de "complot de la paz". A la derecha del palco del testigo numerosos traductores toman nota de su declaración

PUBLICOSE LA RESPUESTA AL LIBRO AZUL

POSTERGO SUS TAREAS EL CONSEJO DE SEGURIDAD

DIARIO DE LA MAÑANA

Clarín

5 CENTAVOS
10 CTVS. INTERIOR

UN TOQUE DE ATENCION PARA LA SOLUCION ARGENTINA DE LOS PROBLEMAS ARGENTINOS

AÑO I — BUENOS AIRES, SABADO 30 DE MARZO DE 1946 — No. 213

Entregó Ayer su Réplica la Cancillería

Alegato Contra los Cargos del Dep. de Estado

Ayer, a las 11, fué entregada a los jefes de las embajadas de los países americanos la nota en que el ministro de Relaciones Exteriores, doctor Juan I. Cooke, en nombre del gobierno argentino, replica a las imputaciones contenidas en el Libro Azul dado a publicidad en febrero último por el Departamento de Estado de los Estados Unidos de Norteamérica.

El documento argentino, de cuyo texto se entregó copia a la prensa poco después de mediodía, consta de alrededor de 50 páginas. Precedido por consideraciones generales de carácter principista, contiene una minuciosa exposición dividida en capítulos acerca de las imputaciones que se refutan, y cierra con consideraciones finales.

• *Consideraciones*

El Libro Azul ha sorprendido ingratamente al gobierno y al pueblo argentinos. En él se imputa al actual gobierno de la Nación estar inspirado en ideología totalitaria e imbuído de un espíritu de agresividad militarista peligroso para los pueblos del Continente y muy particularmente para los países vecinos. Al referirse a los hechos y problemas de nuestro país, el Departamento de Estado renacido en la formulación de juicios aventurados, lanza acusaciones inconsistentes y reitera notorios errores de información que sólo explican un conocimiento deficiente o una interpretación equivocada de los hechos.

En realidad, en cuanto a las imputaciones relacionadas con la conducta internacional de la República, el documento constituye una exhumación de antecedentes conocidos, y en cuanto a las apreciaciones respecto a las características del actual gobierno, a su acción y a su obra, es tan sólo una reedición de los argumentos que en el orden interno, y por el órgano de resentidos o desplazados, se han formulado contra los hombres y los actos de la revolución.

"Tal publicación constituye un caso insólito en los anales diplomáticos del Continente, contraría las buenas prácticas del derecho internacional e [illegible] un acto alegado al [illegible] con [illegible] que ha inspirado [illegible] a su política de [illegible] pueblos y gobiernos americanos, empeñados en el afán común de crear un medio internacional que, a la vez que consolide el progreso y la paz en América, comporte un ejemplo para la armonía entre todas las naciones del orbe.

• *Inoportunidad de la Publicación del Libro Azul*

Apareció el documento en circunstancias en que el pueblo de la República había sido convocado para que eligiera sus mandatarios constitucionales en comicios que se realizan

(Continúa en la página central)

Preocupa el Petróleo a la U. Soviética

MOSCU ASPIRA A EXPLOTAR LOS RICOS POZOS DEL IRAN

MOSCU, 29 (INS) — Alegando que los pozos petrolíferos del norte del Irán tienen conexión subterránea con los yacimientos de Bakú, se comenta en la Unión Soviética que la explotación de aquellos pozos por diversas compañías extranjeras, afectará el propósito ruso de concertar un acuerdo con Irán, respecto al petróleo.

Por otra parte se afirma, que el agotamiento de los yacimientos de Bakú, por la causa señalada, es un hecho conocido en el extranjero tanto como en Rusia.

El Debate en la ONU

NUEVA YORK, 29 (INS) — El Consejo de Seguridad de las Naciones Unidas procedió esta tarde a postergar todo debate sobre la explosiva disputa ruso-iraní, la cual ha quedado "archivada" hasta la mañana del miércoles 3 de abril.

Las esperanzas de todos los delegados estriba en que en ese breve "interregno" se podrán resolver las dificultades que hicieron crisis hace dos días al abandonar los representantes de la Rusia Soviética la sala del Consejo.

Rusia también estuvo ausente en la sesión de hoy. Las restantes 10 naciones, por el voto unánime de sus delegados, decidieron que el embajador de la Unión Soviética, Adrei Gromyko, y el embajador del Irán, Hussein Alá, deberían presentar por escrito antes del 2 de abril informes completos conteniendo las versiones de sus respectivos gobiernos sobre las negociaciones que se habrían realizado hasta la fecha entre Moscú y Teherán.

El presidente, Dr. Quo Tai Chi, procedió, acto seguido, a suspender las sesiones hasta el miércoles por la mañana.

Hasta el 2 de Abril

Mr Byrnes con el apoyo del delegado británico, Sir Alexander Cadogan, presentó una moción pidiendo que se pospusieran las sesiones con la esperanza de que durante ese lapso se podría persuadir a Rusia que deponga su actual actitud y se reintegre al seno del Consejo. La moción original del secretario Mr Byrnes fijaba el 2 de abril como la fecha antes de la cual Rusia y el Irán deberían presentar las informaciones por escrito al Consejo. La fecha del 2 de abril fué apoyada por el secretario de Relaciones Exteriores de México, Dr. Francisco Castillo Nájera. Hubo gestión de Francia, Polonia y Australia para que la postergación se extendiese hasta el 3 o el 4 de abril.

El presidente Dr. Quo Tai Chi, resolvió el asunto por el simple expediente de suspender las sesiones hasta la mañana del 3 de abril, con lo cual todos los delegados quedaron satisfechos.

Por su parte el embajador del Irán Hussein Alá, declaró privadamente, que ya tiene en su poder las informaciones que le fueron solicitadas por el Consejo.

Mr. Hoover con el Sumo Pontífice

Mr. HERBERT HOOVER, durante su visita al Santo Padre, en la Ciudad del Vaticano. En esa oportunidad Hoover solicitó al Papa su apoyo en favor de los pueblos hambrientos de Europa

Búscase Solución a la Presente Crisis

No Concurrió a la Reunión el Sr. Gromyko

EXCLUSIVO

NUEVA YORK, 29 (INS) — El Consejo de Seguridad de las Naciones Unidas acordó postergar sus sesiones hasta el miércoles próximo.

Buscan Solución

NUEVA YORK, 29 (INS) — Se presentará al Consejo de Seguridad de las Naciones Unidas, el plan anglo-norteamericano que establece un período de aplacamiento en la crisis motivada por el conflicto ruso-iraní.

No Asistió Gromyko

NUEVA YORK, 29 (AFP) — La cuarta sesión pública del Consejo de Seguridad comenzó a las 16 (hora argentina), sin la presencia del delegado soviético, señor Gromyko. Inmediatamente el delegado iraní inició su exposición sobre el pleito existente entre su país y la Unión Soviética.

La Sesión de Ayer

NUEVA YORK, 29 (INS) — El Consejo de Seguridad de las Naciones Unidas reanudó sus sesiones a las 16 2, siguiendo ausentes los representantes de Rusia.

El embajador de Irán, Hussein Alá, luego de aceptar la invitación que se le formulara en el sentido de asistir a la sesión, hizo uso de la palabra pasando a responder a las cuestiones de procedimiento, respecto a las circunstancias que llevaron a su país a acusar a la Unión Soviética de poner en peligro la paz y la seguridad del mundo y de intervenir en los asuntos internos del Irán.

Los diez miembros del Consejo que asisten a la sesión, llegaron a la Universidad de Hunter con una anticipación de 30 minutos a la hora fijada para la apertura de la conferencia. Dedicaron ese tiempo a una reunión "ejecutiva" extraoficial en la que indudablemente discutieron una solución de "compromiso" que podría llevar al regreso de Rusia al Consejo.

El Delegado Iranio

Al representante de Irán, luego que hubo tomado ubicación, se le pidió que pasara a dar respuesta a las preguntas que se le formularon en la última sesión.

"Las instrucciones que poseo son amplias y claras, y me dan autoridad para proteger los intereses de mi país", dijo Alá en respuesta a la primera pregunta en la que se le interrogaba respecto a si había

(Continúa en la página siguiente)

Mr SPRUILLE Braden, secretario ayudante de Estado de la Unión a cuyo Libro Azul ha respondido la Argentina. Afirmó ayer en Washington que no se ha recibido esa respuesta

NO LLEGO A EE. UU. LA RESPUESTA ARGENTINA

WASHINGTON, 29 (INS) — Los funcionarios del Departamento de Estado declararon hoy que aun no habían recibido copia de la respuesta del gobierno argentino al Libro Azul norteamericano. La aludida respuesta, según ha informado el cable, acusa a los Estados Unidos de intervención en la política interna de la Argentina.

En la Secretaría de Estado de Washington se mostró relativo interés en el documento dado a publicidad en Buenos Aires, actitud lógica si se tiene en cuenta los graves problemas que afronta por las derivaciones que alcanzan las sesiones del Consejo de Seguridad de la ONU, reunido en Nueva York.

Se expresó en la cartera de Estado que teniendo en cuenta su volumen es poco probable que sea transmitido cablegráficamente por la embajada en Buenos Aires, por lo cual su texto sería despachado por correo aéreo y pasarían, tal vez, dos o más semanas antes de que haya sido estudiado de modo que se pueda hacer algún comentario oficial. Los observadores creen, sin embargo, que la respuesta argentina sería una indicación de que el presidente electo, coronel Juan D. Perón, estaría determinado a continuar su lucha contra la política norteamericana hacia la Argentina.

En un Grave Incidente en Medicina Hubo un Muerto y dos Heridos

POR 43.399 VOTOS GANO PERON EN LA CAPITAL

EXCLUSIVO

Acusan a Hussein Alá de Extralimitarse en sus Funciones

HUSSEIN ALA, embajador de Irán en Estados Unidos y representante ante el Consejo de la ONU, es acusado de haberse extralimitado en sus funciones.

TEHERAN, 30 (INS). — En las esferas políticas de esta capital, se acusaba hoy al embajador iranio en los Estados Unidos que es a la vez representante de su patria ante el Consejo de Seguridad de las Naciones Unidas—, de haberse extralimitado en sus atribuciones. Se dijo al respecto que actuó, en todos los casos, sin las necesarias instrucciones del gobierno y sin la necesaria autoridad. Varios diarios influyentes de Teherán han solicitado su retiro, lo cual le invalidaría para seguir al frente de la misión iraní ante el Consejo de Seguridad.

En los círculos políticos causó profunda impresión la serie de cargos formulados por Hussein Alá contra Rusia y, conforme con los editoriales de los diarios, su actitud no ha sido bien recibida en Teherán.

También se habla de un presunto reemplazante de Alá, mencionándose a tal efecto a Alias Yarsales, ex ministro y delegado iranio a las reuniones celebradas en San Francisco.

El primer ministro iranio, Ghavam Es Sultaneh, visitó al "shá" para tratar con él la situación actual. Las deliberaciones se realizaron después de un consejo de ministros.

A estar con las últimas informaciones recibidas, los soviéticos evacuaron ya Sahih y Badol, además de dos poblaciones de la provincia de Mazandarán, que ya fueron "entregadas" a las autoridades iranias, continuando la permanencia de tropas rusas. Esos efectivos no abandonaron todavía totalmente a uno de los centros iranios más importantes en que residió la concentración soviética: Gazvin. El gobernador de Gasvin invitó a los oficiales soviéticos a una "despedida oficial", que se realizó esta tarde a las 18.

Se informó asimismo que en las provincias occidentales continúan los desórdenes promovidos por el retiro del ejército rojo. Los elementos insurgentes reclaman la autonomía y atacaron varias aldeas.

El ministro de Prensa y Propaganda, príncipe Firouz, declaró que el gobierno iranio estaba sumamente satisfecho por la actuación que le está correspondiendo al embajador en Washington, Hussein Alá, por la claridad de sus conceptos vertidos ante el Consejo de Seguridad de la ONU.

Dijo el príncipe Firouz, que la actitud del Consejo de recesar hasta el miércoles próximo, es una decisión sensata, teniendo en cuenta el cariz de los acontecimientos creados por la imprevista decisión del representante soviético Andrei Gromyko, de retirarse de las sesiones al no contar una moción por él presentada de tratar el caso ruso-iranio el 10 de abril próximo, con la aquiescencia de los demás miembros del Consejo, a excepción de Polonia.

"No obstante, agregó, el gobierno iranio hubiera deseado que el organismo mundial se abocara a la consideración del problema en la fecha prevista originalmente.

EL IRAN PREPARA SU INFORME A LA ONU

Afírmase que el Soviet se Avendrá a una Transacción Sobre la Disputa

Clarín

DIARIO DE LA MAÑANA

5 CENTAVOS

10 CTVS. INTERIOR

UN TOQUE DE ATENCION PARA LA SOLUCION ARGENTINA DE LOS PROBLEMAS ARGENTINOS

AÑO I — BUENOS AIRES, DOMINGO 31 DE MARZO DE 1946 — No. 212

Exclusivo para CLARIN

TEHERAN, 30 (INS) — Se reveló extraoficialmente que el gobierno iranio recibió una comunicación de su embajador en Wáshington, Hussein Alá, requiriéndole los informes documentados solicitados por el Consejo de Seguridad de la ONU, para ser prolijamente estudiados a partir del próximo miércoles, día que el citado organismo reanudará sus sesiones, luego de imponerse un receso de cuatro días.

La Respuesta

Se tiene entendido, que rápidamente el primer ministro, Ahmed Ghavam Sultanéh, y sus colaboradores inmediatos, se abocaron a la confección del extenso documento, con el propósito de satisfacer la petición de la O.N.U.

Espérase una Solución

LONDRES, 30 (INS) — Los observadores políticos de Londres expresaron hoy su esperanza de que la decisión del Consejo de Seguridad de la ONU de diferir hasta el miércoles las discusiones sobre el caso iranio-ruso, permitirá al delegado soviético, Andrei Gromyko, volver a su asiento en el Consejo, sin pérdida alguna de prestigio.

Los diarios de la mañana destacan la noticia de la decisión tomada por el Consejo de Seguridad, en el sentido de solicitar directamente al gobierno soviético y al iranio que suministren la información real y verdadera de las negociaciones en que están enfrascados sobre la evacuación del Irán por las tropas rusas.

No ha habido comentarios editoriales, sin embargo, sobre el intento de conjurar la "impasse" surgida

(Continúa en la pág. DOS)

La Independencia de Transjordania

El canciller británico, Mr. Ernest Bevin, y el primer ministro de Transjordania, cambian un apretón de manos, luego de la firma del tratado sobre la independencia de este país.

Abstiénense las Izquierdas en los Comicios Helenos

GRECIA REALIZA HOY LAS ELECCIONES: GRAN TENSION

ATENAS, 30 (INS) — Las tropas británicas en Grecia recibieron orden de permanacer acuarteladas por las siguientes 48 horas. Entretanto, las autoridades realizan los últimos aprestos para las elecciones generales que han de celebrarse mañana. Se trata de los primeros comicios que se efectúan en el país desde el estallido de la contienda bélica mundial.

Abstención Izquierdista

A las tropas inglesas se les impuso restricciones, a fin de precaver que su presencia en suelo heleno pueda influir en el resultado de las elecciones. Además se prohibió el expendio y consumo de bebidas alcohólicas por 48 horas. Los infractores a esa medida sufrirán severas penas represivas.

Por otra parte, no se permite el tránsito entre las ciudades y la campaña. Sólo pueden hacer empleo de las carreteras los automóviles oficiales y los "jeeps" de los observadores aliados. Los efectivos de observación tendrán mañana que controlar el funcionamiento de más de tres mil mesas.

Los partidos de la izquierda se abstendrán de concurrir a los comicios.

Marcarán los Votos

ATENAS, 30 (INS) — El gobierno griego busca tinta endeleble para impedir el fraude en los comicios de mañana. Con esa tinta serán marcados los dedos de los votantes que han de concurrir a las elecciones generales, las primeras que se realizan desde que estalló la guerra.

El caso es que no se consigue la tinta necesaria, y en el caso de que se logre importar la misma a tiempo, se la empleará en las principales ciudades helenas únicamente.

En cuanto a la abstención decretada por los partidos de izquierda, los observadores aliados creen que sólo ha de tener repercusión en las grandes ciudades.

Uno de los dirigentes populares dijo, en declaraciones exclusivas para International News Service, que cuanto antes tuviera lugar el plebiscito por el cual ha de elegirse régimen para Grecia, mejor iba a ser para el país. En ese plebiscito deberá decidirse si Grecia seguirá siendo monarquía o si ha de trocarse en república.

Extensa Tensión

ATENAS, 30 (INS) — Veinte mil guardias rurales y 5.000 miembros de la policía urbana están prestando servicios de vigilancia a través de todo el territorio heleno, a fin de mantener el orden durante las elecciones generales que se realizarán mañana.

Los ánimos se han soliviantado en las últimas horas debido a que los elementos izquierdistas han proclamado el boycot a las elecciones.

Ya se han producido incidentes contra los observadores aliados destacados en Atenas para vigilar los comicios. Por otra parte, algunas prefecturas han apelado a las tropas británicas en demanda de protección. La mayor tensión se regis-

(Continúa en la pág. DOS)

Insisten en que el General Mihailovich no Fué Arrestado

LONDRES, 30 (INS) — Informaciones recibidas hoy de Atenas anuncian que una radioemisora clandestina de Yugoestavia desmintió la noticia de que las fuerzas que responden al mariscal Tito habían arrestado días atrás al jefe de la resistencia durante la guerra, general Draja Mihailovich.

La noticia tiene visos de veracidad.

HITLER DESEABA LA INCLUSION DE RUSIA COMO PAIS DEL EJE

RIBBENTROP

Ver Información Página 16

GANARON RIVER, RACING E INDEPENDIENTE; BOCA EMPATO CON PEÑAROL

RUSIA CONSIDERA INEFICAZ DEBATIR EL PLEITO IRANIO

Clarín

DIARIO DE LA MAÑANA

5 CENTAVOS

10 CTVS. INTERIOR

UN TOQUE DE ATENCION PARA LA SOLUCION ARGENTINA DE LOS PROBLEMAS ARGENTINOS

AÑO I — BUENOS AIRES, LUNES 1o. DE ABRIL DE 1946 — No. 213

"Pravda" Censuró la Actitud de "Grupos de Agitadores"

Comenta que la Evacuación Torna Innecesario el Debate en la ONU

MOSCU, 31 (INS) — El órgano oficial del Partido Comunista, "Pravda", declara hoy que la cuestión irania "se ha convertido artificialmente en un obstáculo" para las Naciones Unidas.

"Marco de Intrigas"

Exclusivo para CLARIN

En el primer comentario soviético sobre las sesiones del Consejo de Seguridad de la ONU, culminadas el miércoles último con el retiro del delegado ruso, Andrei Gromyko, "Pravda" dice que la cuestión se ha convertido en un "marco de intrigas" que impide "las actividades fructíferas" y, por ende, el éxito de su vital función.

Los periódicos soviéticos aun se muestran silenciosos respecto a la petición del Consejo de Seguridad de que Gromyko envíe una declaración por escrito de Moscú sobre los progresos obtenidos en las negociaciones directas entre Irán y Rusia.

Comentario de "Pravda"

"Pravda" hace un resumen de los acontecimientos de la semana hasta el miércoles. Los demás diarios o revistas se han abstenido de publicar noticias del Consejo desde el viernes, fecha en que se dió a conocer la retirada de Gromyko del organismo.

Comenzando con la declaración del jefe del gobierno ruso, José Stalin, sobre la ONU, "Pravda" dice que el premier soviético "indicó la importancia del organismo mundial y dejó en el aire a aquellos mal intencionados que, en vísperas de la reunión del Consejo de Seguridad, aseguraban, tratando de hacer daño a la Unión Soviética, que ésta no intentaba cooperar con la ONU".

"Otro duro golpe a esos malhechores —añade— fué el informe sobre la completa evacuación de las tropas soviéticas de Irán, realizada según un acuerdo concertado con el gobierno iranio".

El periódico comunista dice que la situación "hace que no tenga sentido cualquier discusión del problema iranio por el Consejo de Seguridad".

El Acuerdo con Irán

Relata luego cómo Gromyko no logró que el asunto se eliminase del temario o se aplazase, y cómo el embajador soviético abandonó la reunión. Prosigue el periódico invocando las razones de tal decisión, y agrega: "Aunque parezca extraño, algunos miembros del Consejo de Seguridad han asumido en este problema una actitud más irreconciliable que el mismo premier del Irán, Ghavam Sultaneh, quien es evidente que consideró posible aplazarlo durante catorce días si es que había necesidad de discutirlo en el Consejo de Seguridad".

"Pravda" hace referencia a una declaración del "London Times" en el sentido de que "una grave situación puede surgir" si Irán decide retirar el problema del temario. Añade que en los círculos oficiales británicos se cree que los Estados Unidos, aun en ese caso, presentarían a discusión el asunto.

Por último "Pravda" exhorta a "ciertos núcleos agitadores" a desistir de perseverar en esa política, pues de lo contrario —dice— muchas personas en el mundo se lamentarán".

FUERON TRANQUILAS LAS ELECCIONES EN GRECIA

Se Abstuvieron las Izquierdas

ATENAS, 31 (INS). — Las primeras elecciones parlamentarias celebradas en Grecia, después de diez años, fueron hoy en general sabotadas por los izquierdistas, pese a lo cual la votación, en la mayoría de los casos se desarrolló sin incidencias dignas de mención.

Hubo Choques

Camiones cargados de soldados y policías griegos patrullaron los barrios de las clases obreras, dispuestos a hacer frente a cualquier eventualidad. Dos personas perecieron en un choque entre elementos derechistas y simpatizantes izquierdistas en la aldea de Mengala, en el Peloponeso.

Cinco personas fueron arrestadas en un suburbio de Atenas, acusadas de tratar de impedir a los votantes entrar en los colegios electorales. No se repitió el encuentro callejero de anoche en el centro de esta capital, cuando en vísperas de las elecciones 19 personas resultaron heridas. Sin embargo, las autoridades informaron que 6 policías y 4 sargentos del ejército griego murieron y otros fueron heridos, como resultado de un ataque nocturno por supuestos comunistas, a la estación de policía en la aldea de Lithoro, al sud de Salónica.

Doscientos cuarenta grupos de supervisores norteamericanos, británicos y franceses, mantuvieron una estricta vigilancia sobre la votación. Al llegar la noche, estos representantes habían visitado unos 1.750 de los 3.200 colegios electorales, para observar las condiciones en que se desarrollaba la votación. En algunos lugares los izquierdistas, que se mantuvieron retraídos, se limitaron a permanecer frente a los colegios, pero no intervinieron para nada con los electores que iban a depositar sus votos.

Votó el 50 Por Ciento

Se calculó que, al mediodía, más del 50 o|o de los electores inscriptos habían votado en muchos distritos de Atenas.

La votación comenzó al salir el sol, y a mediados de la mañana se habían formado largas colas ante los colegios electorales. Una indicación del grado de retraimiento de los izquierdistas pudo apreciarse en el informe de que en el barrio considerado como baluarte comunista, sólo una décima parte del electorado había votado al medio día.

Las primeras indicaciones son de una mayor participación de los derechistas que la que se esperaba, mientras los izquierdistas, con excepción de algunos intentos de fuerza realizados anoche para evitar las elecciones en antiguos baluartes de los Elac, se limitaron a una "resistencia pasiva" cerca de los colegios electorales, para identificar a los posibles desertores izquierdistas que burlaban la orden de abstención. La prédica comunista en esa faz, se observó en los suburbios de Atenas de Kokinnia y Philadelphia, que es donde más evidente ha sido el retraimiento de los izquierdistas.

Racing Bate por Cuarta Vez al Equipo de Tigre

VILLAFAÑE se estira espectacularmente pero no logra contener el potente shot de Bravo, que llega a la red, decretando el cuarto gol de Racing frente a Tigre. (Información en la página central)

Decreta el Estado de Sitio en Ecuador, Velazco Ibarra

QUITO, 31 (INS) — El presidente Dr. Velasco Ibarra, suspendió las garantías constitucionales y el derecho de hábeas corpus, hoy, después que un complot revolucionario fué descubierto y 12 líderes del mismo encarcelados.

Planeaban Asesinatos

El general Alberto Galo Enriquez, ex dictador del Ecuador, se indica como uno de los jefes de la conspiración civil y militar gestada para derrocar a Ibarra. La revolución estaba señalada para estallar hoy, y entre los planes trazados figuraban el asesinato de funcionarios públicos en varias ciudades principales, como preludio a la ocupación del poder por los insurgentes.

El presidente Velazco Ibarra, en una proclama denunciando la conspiración, dice que estaba preparada por algunas personas criminales, sin ideología ni afiliación a partidos, que actuaban sólo para su propio beneficio y sin considerar las necesidades del país.

El ex ministro de Obras Públicas, Julio Teodoro Salem, el coronel Guillermo Burbano Rueda y Hugo Maldonado, un abogado destacado, se encuentran entre los detenidos.

Un comunicado del gobierno, informa que "el movimiento impopular", había sido dominado.

No hay noticias de que hayan ocurrido actos de violencia.

El doctor Ibarra anunció su intención de exiliar a los dirigentes que se propusieron derrocarlo, no obstante las previsiones específicas existentes en las leyes ecuatorianas en contra de tal acción.

DRAMATICO LLAMADO DE ANDERSON PARA ALIMENTAR A TODA EUROPA

WASHINGTON, 31 (INS) — El subsecretario de Agricultura de los Estados Unidos, señor Anderson, reclamó a sus conciudadanos un esfuerzo más para suplir las necesidades alimenticias del mundo europeo. Expresó que ese esfuerzo involucraba los más nobles deseos de los cuales es capaz el linaje humano y manifestó que el problema de la alimentación de Europa era uno de los primordiales de la trasguerra.

Más Alimentación Para Polonia

VARSOVIA, 31 (INS) — El ex presidente norteamericano Herbert Hoover, quien se halla recorriendo Europa á efectos de establecer la situación alimenticia, declaró que Polonia es el país donde ha observado peores condiciones en el campo de la nutrición, asegurando que procurará inmdeiatamente mayor alimentación para cinco millones de niños polacos desnutridos.

El Suministro de la Argentina

NUEVA YORK, 31 (INS) — Refiriéndose al reciente llamamiento a la Argentina formulado por la UNRRA, el ex secretario del Tesoro norteamericano, señor Henry Morgenthau, manifestó que es prácticamente imposible para dicho país colaborar en el suministro de subsistencias para los pueblos hambrientos de Europa pues, además de haber sido su última cosecha bastante exigua, tiene contraídos compromisos anteriores con Gran Bretaña y Francia.

Trigo y Arroz Para el Japón

TOKIO, 31 (INS) — Bajo la fiscalización del ejército norteamericano, que luego las entregará al gobierno nipón, fueron desembarcadas aproximadamente 25 mil toneladas de trigo y arroz, que constituyeron el primer embarque enviado desde los Estados Unidos.

DECLARANSE EN HUELGA EN EE. UU. 400.000 MINEROS

DE LA INTERNATIONAL NEWS SERVICE EN LA PAG. 2

DIARIO DE LA MAÑANA

Clarín

5 CENTAVOS
10 CTVS. INTERIOR

UN TOQUE DE ATENCION PARA LA SOLUCION ARGENTINA DE LOS PROBLEMAS ARGENTINOS

AÑO I — BUENOS AIRES, MARTES 2 DE ABRIL DE 1946 — No. 214

Anunciose en la Unión que Vendrá un Embajador a Bs. Aires

WASHINGTON, 1o. (AFP). — El gobierno norteamericano ha decidido enviar nuevo embajador a la Argentina. Se anticipa que la designación del representante diplomático se hará en el transcurso de la semana próxima.

Embajada Especial

WASHINGTON, 1o. (INS) — En los círculos latinoamericanos se comentaba hoy que la casi totalidad de naciones de América comenzaron a conversar a las personas que habrán de representarlas en la asunción del mando por parte del coronel Juan Perón, en la República Argentina. En esas fuentes se afirma que, incluso los Estados Unidos, estarían contemplando en la actualidad la organización de una embajada especial para asistir a la ceremonia, tal como lo hiciera recientemente al enviar a Río de Janeiro al ex alcalde de Nueva York y actual director general de la UNRRA, señor Fiorello La Guardia, durante la toma del poder por parte del general Eurico Gaspar Dutra.

CONFIAN SOLUCIONAR EL PROBLEMA IRANIO

Podría Allanarse Extraoficialmente

EXCLUSIVO

NUEVA YORK, 1o. (INS) — Todo parece indicar que el pleito ruso-iranio será solucionado extraoficialmente antes de que el Consejo de Seguridad de la ONU vuelva a reunirse en esta ciudad para considerarlo, lo que hará el miércoles próximo.

Los observadores diplomáticos expresan su opinión de que Rusia ha ganado la partida, quedando a Estados Unidos y Gran Bretaña, como única satisfacción, haber precipitado la pública discusión de las acusaciones de Irán a propósito de que la Unión Soviética estaba interviniendo en sus asuntos internos hasta el punto de poner en peligro "la paz y la seguridad del mundo".

Sesiones del Consejo

El miércoles por la mañana reanudará sus sesiones el Consejo de Seguridad, esperándose que tanto el embajador soviético, Andrei Gromyko, como el embajador iranio, Hussein Alá, presenten por escrito amplios informes sobre el estado de las negociaciones aún pendientes entre Moscú y Teherán. Aunque de modo indirecto, los otros diez miembros del Consejo de Seguridad preguntan a Rusia si ha exigido concesiones petroleras o de otra índole a Irán a cambio de la retirada de las tropas soviéticas del territorio de dicho país. El "tira y afloja" diplomático a que se entregó este fin de semana el premier iranio, Ghavam Sultaneh, induce a los observadores a creer que es muy posible que antes del 8 de abril el gobierno de Teherán retire su protesta contra Rusia y pida al Consejo que deje en libertad a ambos gobiernos para dirimir el pleito mediante negociaciones directas.

Gestiones Iranias

El primer ministro de Irán, quien según se informa, es dueño de grandes extensiones de terreno en la provincia de Azerbaiján, fuente potencial de petróleo situada cerca de la frontera rusa se ha mantenido en estrecho contacto con los funcionarios diplomáticos británicos durante el último fin de semana. El príncipe Firouz, por su parte, prosigue sus conversaciones con los representantes diplomáticos de la Unión Soviética.

Instrucciones a Hussein Alá

NUEVA YORK, 1o. (INS). — El embajador de Irán, Hussein Alá, recibió hoy autorización lena y oficial para continuar manteniendo los cargos que su país formulara a la Unión Soviética ante el Consejo de Seguridad de las Naciones Unidas.

En un telegrama inesperado, ya

(Continúa en la página dos)

EVACUAN BASES DEL IRAN LAS TROPAS SOVIETICAS

Convergen Todas Hacia la Zona de Azerbaiján

TEHERAN, 1o. (INS) — En fuentes dignas de crédito se informó que varios destacamentos del ejército rojo están convergiendo hacia la provincia septentrional de Azerbaiján, en una maniobra que sería preliminar a la evacuación del territorio de Irán. Sin embargo, a esa información sucedió la declaración formulada por un vocero gubernamental, quien reiteró lo que expresara anteriormente el premier Amhad Ghavam Sultaneh, quien había manifestado que el delegado iranio ante el Consejo de Seguridad de la ONU, embajador Husseim Alá, había procedido de acuerdo con las instrucciones que le impartiera su gobierno, al presentar a la consideración de ese organismo el asunto iranio-soviético.

Regresa un Exilado

El vocero también reveló la revocación de un decreto gubernamental, estableciendo la expulsión del país del dirigente político Syed Zia. Es probable que Zia, cuyo retiro y subsiguiente asilo en Bagdad fueron anunciados ayer, sea invitado por el gobierno a regresar a la antigua capital persa.

Aunque hasta ahora ningún soldado ruso ha salido del territorio del Irán, prácticamente todas las bases militares soviéticas al norte y al noroeste de la nación ya han sido evacuadas. Se le atribuye gran significación a la concentración de tropas rusas en la provincia de Azerbaiján, pese a que la noticia no ha sido confirmada oficialmente.

La provincia iranía de Azerbaiján sede y bastión del partido prosoviético Tudeh, linda al norte con la república soviética de Azerbaiján. La concentración rusa en dicha región iranía permitirá al ejército rojo retirarse por tierra hacia la república soviética del mismo nombre, o por mar, al puerto petrolero de Bakú. Este puerto del mar Caspio constituye el punto de partida de las principales vías ferroviarias que se dirigen hacia el norte.

La Evacuación Rusa

Con respecto a la evacuación de los efectivos rojos, el príncipe Mozzafar Firouz, ministro iranio de información, declaró que "la retirada de ala tropas soviéticas se está llevando a cabo de acuerdo con los planes preestablecidos", pero se abstuvo de formular mayores comentarios al respecto.

Mientras tanto, en la capital iranía se advierte una inusitada actividad política, como resultado de la comunicación del Consejo de Seguridad de la ONU pidiendo información, tanto al gobierno de Teheran como al Kremlin, acerca de las negociaciones iraniosoviéticas, encaminadas a resolver las cuestiones pendientes entre los dos países.

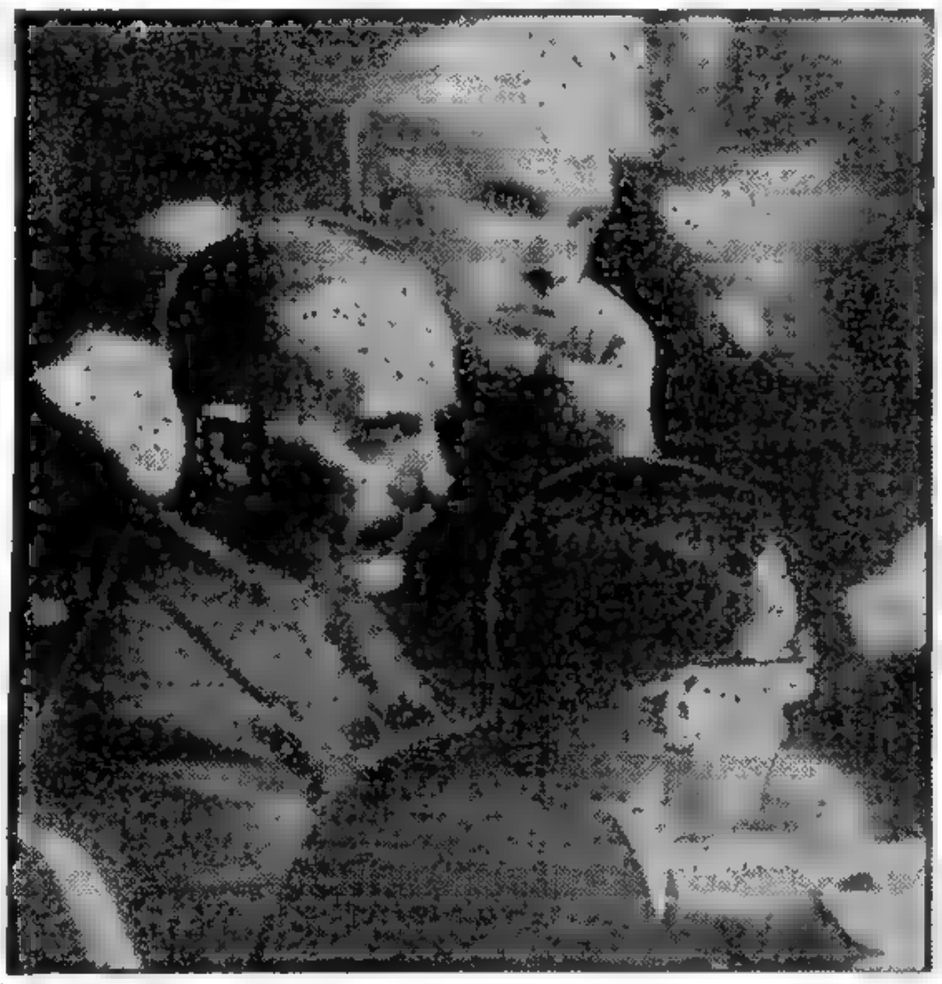

La Reunión del Consejo de la ONU

LOS DELEGADOS a la ONU, Andrei Gromyko, de Rusia; Alexander Cadogan, de Gran Bretaña, y Edward Stettinius, de los Estados Unidos, sentados, durante la sesión que celebró el Consejo de Seguridad de la ONU para considerar el caso iranio

DEVUELVEN LOS DESCUENTOS A LOS EMPLEADOS

El decreto disponiendo la devolución de los descuentos que se hizo al personal de la administración nacional y provincial en los años 1931, 1932 y 1933 ha sido firmado ayer por los miembros del gabinete y probablemente lo suscribirá hoy el primer magistrado. Como adelantáramos, el decreto dispone la devolución de esos haberes retenidos al personal administrativo en títulos de Ahorro 1945-1955, emitidos el año anterior.

EL TRATADO CON ITALIA NO PODRIA QUEDAR EN SUSPENSO

Una Posible Reunión de los Cancilleres Aliados

LONDRES, 1o. (INS) — Los observadores políticos británicos temían hoy que Rusia pueda ser un obstáculo para la realización de la Conferencia de Paz a verificarse el 1o. de mayo en París. A pesar de que los Estados Unidos, Gran Bretaña y Francia están preparadas para celebrar esa reunión en la fecha fijada, los círculos oficiales británicos temen que el Soviet pueda alegar que la redacción del tratado de paz con Italia está aún incompleta.

Según esos mismos observadores, se ha sabido que la comisión aliada que fué a Trieste ha de regresar con un plan viable respecto a la demarcación de la frontera puntualizando, asimismo, que la Unión Soviética está interfiriendo con motivo del asunto de las reparaciones. Por su parte, Gran Bretaña y los Estados Unidos se muestran firmes en su oposición a discutir este asunto hasta que se vea la manera de asegurar la estabilidad económica de Italia.

Este cuestión —su punto neurálgico— prácticamente se halla en un punto muerto, pero se espera que una cuestión de los ministros

(Continúa en la página QUINCE)

Ha Renunciado el Primer Ministro Sofoulis

GANAN LOS MONARQUICOS GRIEGOS

Información Página Dos

GEORGE MESSERSMITH SERIA EL NUEVO EMBAJADOR DE ESTADOS UNIDOS EN LA ARGENTINA

(Información en la página 6)

REANUDA EL DEBATE LA ONU

Aguda Referencia de Bernard Shaw a la Socialización de la Medicina

LONDRES, 2 (INS) — George Bernard Shaw, estima que la práctica actual de la medicina hace que los facultativos "tengan intereses creados en la enfermedad".

El dramaturgo irlandés hizo esta declaración en una carta que dirigió al "London Times", sobre el tema de la socialización de la medicina.

En su carta, el humorista de fama mundial, dice: "La monstruosidad que constituye el actual sistema de práctica privada en la medicina, otorga a los médicos un interés privilegiado en la enfermedad que ellos defienden con todo ahinco. Nosotros, las víctimas, los protegemos porque deseamos tener médicos de nuestra propia elección y no gentes extrañas impuestas por el Estado. La solución es fácil. En Suecia, la nación más civilizada de la Europa Occidental, el médico de cabecera recibe una suma fija por tener a una familia en buen estado de salud durante todo el año. El médico sueco no gana más, pero tiene menos trabajo cuando todo marcha bien. ¿Por qué, pues, no abolir por la ley el pago al médico por visita?"

Clarín

DIARIO DE LA MAÑANA

5 CENTAVOS

10 CTVS. INTERIOR

UN TOQUE DE ATENCION PARA LA SOLUCION ARGENTINA DE LOS PROBLEMAS ARGENTINOS

AÑO I — BUENOS AIRES, MIERCOLES 3 DE ABRIL DE 1946 — No. 215

ARRASO EL VIOLENTO MAREMOTO UNA VASTA REGION DEL PACIFICO

Muertos y Desaparecidos en las Hawaii; Olas de 10 Metros Barren Distritos Enteros en la Costa Chilena

SAN FRANCISCO, 2 (INS) — Más de 300 muertos han ocasionado las series de grandes olas que rompieron contra las islas Hawaii, Aleutianas y la costa de California. Tres gigantescas masas de agua sumergieron a Hilo, capital de la isla Hawaii, arrasando los distritos residenciales y comerciales. Se han organizado servicios para el suministro de alimentos y albergue a los millares de personas que han perdido sus hogares, calculándose que los daños causados por la catástrofe suman varios millones de dólares.

Pérdidas en Chile

SANTIAGO DE CHILE, 2 (INS).— Se están recibiendo en esta capital las primeras noticias respecto a las consecuencias que reportara el maremoto que se desencadenó esta madrugada en la costa litoral chilena comprendida entre Iquique y Concepción.

Según esas informaciones, en Iquique, treinta embarcaciones fueron destruídas por el fuerte oleaje. En Coquimbo, olas de diez metros de altura destruyeron la línea férrea que se dirige al puerto y averiaron varias edificaciones costeras. En Tongoy, el mar invadió zonas habitadas, ocasionando cuantiosos daños en barrios residenciales. En Valparaíso, gran cantidad de embarcaciones quedaron varadas al retirarse las aguas más de 100 metros de las playas. En San Antonio, las aguas cubrieron totalmente los muelles, determinando perjuicios de importancia en instalaciones portuarias. Por último, en la isla Juan Fernández, el mar subió diez metros sobre el nivel normal, y los pobladores debieron internarse en la isla.

El Ministerio del Interior dió a conocer un comunicado en el que expresa que hasta el momento no se tienen noticias de que se hayan registrado desgracias personales.

Más Temblores

WENTON, EE. UU., 2 (INS). — El sismógrafo de esta ciudad ha registrado treinta temblores de tierra desde que se produjo el primero de ellos, a las 7.38 de ayer.

El encargado del observatorio, que es el padre jesuita Daniel Linhan, declaró que diez de esos movimientos telúricos fueron de tanta intensidad como el primero y que lo más probable es que el epicentro afectado se encuentre en las islas Aleutianas. Finalmente, el padre Linhan manifestó que la fuerza de los sismos no parece atenuarse.

Evacuan Kodiak

SAN FRANCISCO, 2 (INS). — Ante la presencia de una ola de más de 35 metros de altura, surgida a consecuencia del maremoto ocurrido en el Pacífico, las autoridades navales norteamericanas ordenaron la evacuación de Kodiak, habiendo adoptado medidas de salvamento en las islas de Hawaii, donde las consecuencias del fenómeno se hicieron sentir notablemente.

Envían Auxilios

WASHINGTON, 2 (INS).—La Cruz Roja anunció hoy que varios especialistas viajarán por vía aérea a Hawaii, para cooperar en las tareas de salvamento y rehabilitación de las víctimas de la reciente inundación.

Los voceros oficiales de la institución han declarado que la filial de la Cruz Roja en Hawaii ha informado que por lo menos unas 15.000 personas han quedado sin hogar debido a la destrucción causada por el maremoto. Al mismo tiempo, informó la Cruz Roja que se está tratando de precisar los daños registrados en ciertas zonas de Alaska, para determinar si es necesario ofrecer socorros.

Rechazan en la ONU el Pedido Ruso

Delegados de varios países ante el Consejo de Seguridad votan el rechazo del pedido soviético sobre la postergación de la discusión en el pleito del Irán.

Se Solucionaría Hoy la "Impasse"

TEHERAN, 2 (INS) — Fuentes de información iranias dieron a conocer esta noche que "los malos entendidos y dificultades" irano-rusos podrían quedar resueltos en los próximos dos días por medio de las negociaciones celebradas con el embajador soviético, Iván Sadchikov. En esas fuentes se dijo que las negociaciones entre Sadchikov y los iranios "continuaban activamente" y que el embajador norteamericano, Wallace Murray, visitó al premier Shavam, celebrando una conversación de dos horas.

Solución de la "Impasse"

El premier iranio también cablegrafió a Hussein Alá representante ante la ONU, instrucciones completas respecto a la política a seguir, presumiblemente en la sesión de mañana del Consejo de Seguridad. El contenido de estos cables se mantienen en secreto, y las autoridades no han querido manifestar absolutamente nada en relación con ellos, existiendo la certeza que hoy se solucionaría la "impasse" en el seno del Consejo provocada por la negativa rusa a postergar el debate sobre Irán.

Respuestas Acordes

TEHERAN, 2 (INS) — Por declaraciones suministradas a International News Service por el subsecretario de Estado de la Presidencia del Consejo, Sr. Mcaffer Firoz, se ha sabido que el gobierno estudia la respuesta a la nota sobre tres preguntas formuladas simultáneamente a Rusia e Irán.

Contesta Irán

NUEVA YORK, 2 (INS) — Un vocero iranio informó hoy a última hora que la respuesta de Irán al Consejo de Seguridad de las Naciones Unidas sobre la disputa de aquel país con Rusia, "se encuentra en camino desde Teherán, y se espera llegue esta noche". El vocero no sabía a qué hora llegaría el mensaje".

Llegó Byrnes

NUEVA YORK, 2 (INS) — El secretario de Estado Mr. James Byrnes, llegó al aeropuerto La Guardia a las 6.43 minutos de la tarde, para participar mañana en la reunión del Consejo de Seguridad. Byrnes, acompañado por su esposa, miembros de su cuerpo de asesores, entre ellos Charles C. Bohlen, asesor especial sobre asuntos rusos, salió inmediatamente del aeropuerto para su hotel. Rehusó hacer declaraciones a los periodistas que fueron a recibirle. El secretario y su comitiva salieron de Wáshington, a las 2.35 de la tarde de hoy.

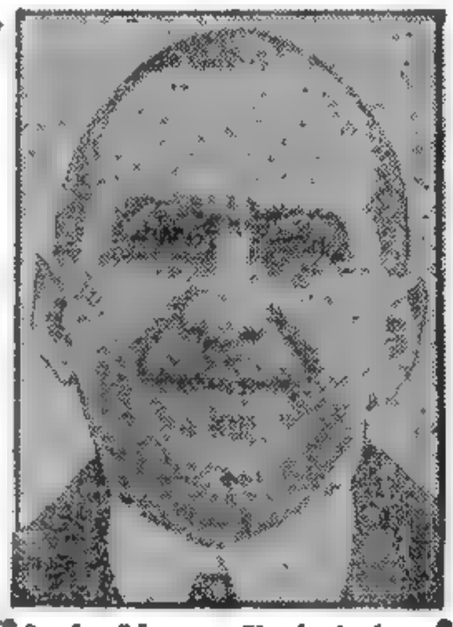

Sería Nuevo Embajador

EL ACTUAL representante de Estados Unidos en México, Mr. George Messersmith, quien habría sido designado embajador de su país ante nuestro gobierno

Interésase por Mihailovich el Gobierno Norteamericano

Pidieron Facilidades a Yugoeslavia, Pues, Desean Presentar Testimonios a su Favor

Por FRANK ALLEN, Especial para CLARIN de International News Service

WASHINGTON, 2 (INS) — En la Casa Blanca se informó que el 24 del mes anterior, el gobierno norteamericano realizó una gestión ante su similar yugoeslavo, solicitando que se contemple con consideración especial el caso del dirigente Draja Mihailovich, a quien se procesará por traición a la patria si es que resultan veraces las informaciones que le daban como arrestado por las autoridades.

Señala que eso pueden manifestarlo con conocimiento pleno, tanto el gobierno yugoeslavo como los oficiales del ejército norteamericano que sirvieron como oficiales de enlace en las fuerzas aliadas y que tenían su asiento en el cuartel general de Mihailovich. Este ofreció toda suerte de facilidades a los aliados y fueron muchos los aviadores norteamericanos salvados y devueltos a las líneas aliadas gracias a los esfuerzos de las tropas de Mihailovich. "Muchos de esos individuos —continúa diciendo el documento— y otras personas que actualmente se encuentran en los Estados Unidos y que estuvieron estrechamente asociadas con el general Mihailovich, poseen informaciones de primer mano, que indudablemente afectan a los cargos de colaboración con el enemigo que las autoridades yugoeslavas han formulado contra el general Mihailovich. Dadas esas circunstancias, el gobierno de los Estados Unidos abriga la confianza de que, en interés de la justicia, el gobierno yugoeslavo haga los arreglos correspondientes a fin de que cualquiera de esas personas que lo deseen puedan presentar sus declaraciones en el proceso que se dice se instaurará contra el general Mihailovich. El gobierno de los Estados Unidos gustaría recibir una respuesta urgente expresando los puntos de vista de las autoridades yugoeslavas y también informaciones respecto a la fecha y lugar del proceso y a los pasos que el gobierno yugoeslavo está dispuesto a dar para facilitar la presentación de tales testimonios".

SE INICIA HOY LA HUELGA DE 200.000 OBREROS DEL VESTIDO

INFORMACION EN LA PAGINA 3

Quedó Solucionado el Conflicto del Vestido

(información página TRES)

RUSIA INFORMO QUE EVACUA SUS EFECTIVOS DE PERSIA

DIARIO DE LA MAÑANA

5 CENTAVOS

10 CTVS. INTERIOR

UN TOQUE DE ATENCION PARA LA SOLUCION ARGENTINA DE LOS PROBLEMAS ARGENTINOS

AÑO I — BUENOS AIRES, JUEVES 4 DE ABRIL DE 1946 — No. 216

El Consejo Celebró una Sesión Secreta: no Asistió Gromyko

NUEVA YORK, 3 (INS). — La disputa ruso-irania, que había amenazado la propia existencia del Consejo de Seguridad de las Naciones Unidas, dejó hoy de constituir un peligro al ofrecer Irán retirar sus cargos siempre que las tropas soviéticas abandonen "incondicionalmente" el país antes del seis de mayo próximo.

Aunque Rusia sigue ausente de las sesiones del Consejo, el embajador soviético, Andrei Gromyko, envió a último momento una nota al secretario de la ONU, manifestando que las tropas rojas habían comenzado a abandonar el territorio iranio el 24 de marzo y que la evacuación quedaría concluída dentro de "un mes y medio".

Inmediatamente después de darse lectura a las respuestas de Rusia e Irán, el secretario de Estado norteamericano, Mr. Jamies Byrnes, preguntó al embajador Husseln Alá si tenía algunas sugestiones que presentar al Consejo. Alá declaró que si las fuerzas rusas salen "incondicionalmente" del país antes del seis de mayo, su gobierno estaba dispuesto a retirar los cargos que presentará, no precisando así el Consejo de Seguridad proseguir la consideración de la disputa.

El presidente del organismo procedió en seguida a la suspensión de la reunión hasta mañana a las 11, explicando que debido a que las notas de Irán y Rusia habían llegado muy tarde, se necesitaba dar tiempo a los miembros del Consejo para que estudiasen su contenido.

Respuesta Irania

La respuesta de Irán señalaba al Consejo que el nuevo embajador de Rusia en Teherán, había visitado al primer ministro iranio, Ambed Ghavam Sultaneh, el 24 de marzo, para hacerle entrega de tres memorándums que contenían las siguientes informaciones: primero, las tropas rusas habían comenzado ese día la evacuación de Irán, la que concluirían en un plazo aproximado de mes y medio. (Según la nota irania no se pusieron condiciones para esa evacuación). Segundo, una proposición para que se estableciese una corporación ruso-irania encargada de la explotación del petróleo de Irán. Tercero, un pedido de que se permitiese el establecimiento de un gobierno autónomo en la provincia de Azerbaiján.

Contestación Soviética

La contestación de Rusia, al referirse a las concesiones petroleras,

(Continúa en la página dos)

200.000 Obreros en Huelga

VISTA parcial de los obreros del vestido, que asistieron a la asamblea realizada ayer en el salón Augusteo, organizada por la Federación Obrera del Vestido, y donde se trató el problema de la huelga iniciada en todo el territorio del país

CUANTIOSOS DAÑOS HA CAUSADO EL MAREMOTO

El Número de Muertos Alcanza a 150. A lo Largo de la Costa del Pacífico Sintiéronse Efectos del Fenómeno

EXCLUSIVO

HONOLULU, 3 (INS) — La ciudad de Hila, situada a lo largo de la bella costa de la isla deHawaii, parece hoy haber sido arrasada por una poderosa artillería. Tal es la destrucción que en ella han causado las desbordantes aguas agitadas por el maremoto ocurrido en la zona de las islas Aleutianas.

En el gran malecón de la bahía de Hilo se ven ahora grandes bloques, como si la estructura hubiese sido blanco de enormes bombas explosivas. Numerosos edificios han quedado reducidos a escombros, mientras que otros se sostienen en forma precaria sobre sus cimientos, que han sido sacudidos y arrasados parcialmente por el oleaje.

La desolación reina en la ciudad de Hilo, actualmente reducida a una masa informe de escombros en su zona central.

Entretanto, el número de muertos se calcula en 150 en todo Hawaii, cifra menor que la prevista en los primeros instantes de la catástrofe. El número de cadáveres recobrados asciende a cien, pero es crecida la cantidad de personas desaparecidas que todavía no han sido halladas y cuya suerte se desconoce.

Las autoridades sanitarias dispusieron las providencias necesarias para evitar las epidemias que pudiesen surgir a consecuencia de la interrupción de aprovisionamientos de agua y de los servicios sanitarios normales.

Hubo 150 Muertos

HONOLULU, 3 (INS) — Funcionarios civiles y militares estimaron hoy que, a pesar de lo que se creyó en el primer momento, no llegan a 300 las víctimas del maremoto.

Pérdidas en Chile

SANTIAGO DE CHILE, 3 (INS) — El maremoto que azotó la costa de Chile ha causado pérdidas considerables en barcos y puertos, aún cuando hasta ahora no se tienen noticias de desgracias personales.

CONFIARAN A MESSERSMITH LA EMBAJADA

LA EMBAJADA INGLESA

LONDRES, 3 (AFP). — Se observa con vivo interés la decisión adoptada por el gobierno de Estados Unidos, en el sentido de enviar ahora un embajador a Buenos Aires.

Como se sabe, el gobierno británico designó recientemente embajador en Argentina a Sir Reginald Leeper, que últimamente ocupaba el mismo cargo en Atenas, ye que iniciará sus nuevas funciones en

Sir Reginal Leeper

EL NUEVO embajador británico en la Argentina, que ocupaba idéntico cargo en Atenas y cuyo viaje a Buenos Aires, para asumir sus funciones diplomáticas se anuncia para dentro de dos o tres semanas

Buenos Aires dentro de dos o tres semanas. Su predecesor, Sir Robert Kelly, acaba de regresar a Gran Bretaña por avión.

La decisión norteamericana es interpretada en esta capital, como indicando que el gobierno de Wáshington estima que después de la consolidación del régimen de Perón a raíz de las últimas elecciones, conviene adaptarse a este en toda la medida de lo posible, y que la política de ausentismo sería más peligrosa que útil.

También se piensa que el Departamento de Estado pudo ser influenciado por las perspectivas de un acercamiento ruso-argentino, el que podría manifestarse por la conclusión de un tratado comercial entre Moscú y Buenos Aires.

El Embajador Yanqui

WASHINGTON, 3 (INS) — En una entrevista solicitada por los cronistas destacados en la Casa Blanca, el presidente Harry S. Truman se negó a confirmar que el nuevo embajador en la Argentina fuera el actual representante norteamericano en México, Mr. George Messersmith. Se considera a Messersmith como a uno de los diplomáticos más hábiles de los Estados Unidos, especializado en misiones embarazosas.

Cuando un cronista le preguntó a Truman si la designación de embajador ante el gobierno argentino representaba una revisión de su política, el primer magistrado manifestó: "No puedo contestar a esa pregunta por ahora".

Estaría Confirmada

WASHINGTON, 3 (AFP). — La noticia de la designación del señor George Messersmith, embajador de los Estados Unidos en México, para ocupar igual cargo en Buenos Aires, fué confirmada esta mañana en círculos gubernamentales.

En esferas diplomáticas se asegura

(Continúa en la página dos)

Ya Habría Base Para la Solución de la Disputa

UNA OLEADA DE OPTIMISMO DOMINA AHORA AL CONSEJO

NUEVA YORK, 3 (INS) — Una oleada de optimismo invadió el ambiente del Consejo de Seguridad de la ONU, a juzgar por los rostros de los delegados, después de conocerse la proposición de Irán de retirar sus acusaciones contra Rusia, si Moscú promete la evacuación "incondicional" de los efectivos que ha destacado en la región septentrional del Irán, antes del 6 de mayo.

En algunos círculos norteamericanos se dijo que en la respuesta de Gromyko al requerimiento del Consejo es posible encontrar base para una rápida solución de la disputa. Se estima que dicha carta, implícitamente, expone que Rusia no ha impuesto condiciones en su acuerdo llamado a retirar sus tropas de Irán. La carta de Gromyko, sin embargo, según se indicó, deja sin respuesta aún un asunto vital, la presencia de agentes oficiales soviéticos en la provincia [illegible] de Azerbaiján, donde un gobierno autónomo fue proclamado el pasado mes de septiembre.

El embajador iranio contestó: "El problema único de la retirada incondicional de las tropas rusas aún existe. Una vez se haya aclarado éste, y Rusia haya hecho una formal promesa, podemos fomentar la amistad y las buenas relaciones con nuestro vecino.

El Dr. Elko Van Kleffens, delegado holandés, recalcó que ambas cartas requerían estudio, tal como lo había indicado el secretario de Estado norteamericano, Mr. Byrnes. Pero indicó que el punto básico del asunto depende ahora de la interpretación que dé el Consejo a la respuesta de Gromyko. El delegado brasileño Pedro Leao Velloso, expresó un optimismo cauteloso, pero dijo que Rusia debe satisfacer la petición de seguridades que desea el Irán. Esta demanda, declaró, es, en realidad, expresión de la opinión mayoritaria del Consejo. Por su parte el secretario del Exterior mexicano, Dr. Francisco Castillo Nájera, exponiendo el asunto de un modo más preciso, recordó que en Londres, al tratar la acusación anterior de intervención soviética en los asuntos de Irán, la opinión general fué de que la solución —cualquiera que resultase—, debía ser incondicional.

"México —añadió—, estudiará la comunicación rusa con simpatía y profundo interés. Si la misma necesita mayor aclaración —como muy bien puede resultar—, entonces yo pediré datos complementarios. Además, la actitud conciliadora de Rusia es evidente teniendo en cuenta su respuesta. En la misma, prácticamente, se asegura que no ha habido condición alguna como requisito de su acuerdo de retirar las tropas del ejército rojo de Irán. Si ésta es la opinión del Consejo, entonces espero una solución satisfactoria del problema para un futuro más próximo.

PETIOT FUE CONDENADO A LA PENA DE MUERTE

Información Página Dieciséis

INGLATERRA ROMPIO RELACIONES CON EL GOBIERNO DE ALBANIA

EXCLUSIVO PARA "CLARIN"

LONDRES, 4 (INS) — El ministro de Relaciones Exteriores, Mr. Ernest Bevin, reveló hoy que Gran Bretaña ha roto sus relaciones diplomáticas con el gobierno de Albania, en vista de "la actitud de hostilidad" de este régimen hacia Inglaterra.

Creciente Hostilidad

La declaración oficial recuerda que en noviembre de 1945, Gran Bretaña había decidido reconocer al gobierno provisional de Albania luego de haber comprobado que había libertad económica en el país y se había establecido un régimen democrático, "últimamente — añade la declaración — el gobierno de Albania ha asumido una actitud de creciente hostilidad hacia el gobierno de su majestad. Ha colocado muchos obstáculos para que desempeñe su labor la misión militar británica y ha restringido de tal modo sus movimientos que éstos han quedado reducidos a la propia capital".

Actos Antibritánicos

El documento cita otros actos antibritánicos en Albania, tales como la expulsión de la comisión a cargo de las tumbas de los soldados británicos enviada para preparar el funeral de los combatientes del Reino Unido que cayeron defendiendo a Albania contra la agresión italiana.

Un portavoz de la cancillería británica señaló que "no está de más recordar que la solicitud de Albania para ser admitida en la Organización de las Naciones Unidas, figura en el programa del Consejo de Seguridad y que la actitud del representante británico en el Consejo, se verá afectada, sin duda, por los asuntos expuestos".

Según el Ministerio de Relaciones Exteriores británico, Albania obstaculizó en todo lo posible la concesión de pasaportes al embajador británico y a su personal, como también a los miembros de la misión británica. Además, el gobierno de Londres ha sido atacado violentamente en la prensa albanesa.

El vocero antedicho afirmó que "el gobierno británico trató de obtener seguridades, que no fueron dadas por Albania de un modo aceptable. El gobierno de su majestad se ha visto obligado a llegar a la conclusión de que Albania ya no está ansiosa de restablecer amplias relaciones diplomáticas con Inglaterra y que, por tal motivo, las misiones militares están siendo retiradas".

Elogia 'The Times' la Elección Argentina

Brasil da a Conocer la Respuesta al "Libro Azul"

RIO DE JANEIRO, 4 (INS) — El gobierno brasileño dió hoy a publicidad el texto íntegro de su respuesta a la Secretaría de Estado norteamericana a propósito del "Libro Azul" recientemente publicado por los Estados Unidos.

La Bomba Atómica

La nota del Brasil dice que el gobierno ha estudiado cuidadosamente el documento en cuestión, reconociendo la cabal importancia del mismo, sobre todo teniendo en cuenta que también Brasil se vió amenazado durante muchos años por una posible victoria nazifascista. "Sin embargo —añade luego— considerando el triunfo de las Naciones Unidas sobre el Eje, las revelaciones contenidas en el "Libro Azul", es decir, todas las que se refieren a las actividades del enemigo y de otros gobiernos que hasta entonces no habían definido su posición, han perdido gran parte de su importancia. El gobierno brasileño opina que difícilmente podrían las doctrinas nazifascistas prender en suelo americano, especialmente si se tiene en cuenta que los Estados Unidos poseen el secreto de "la bomba atómica".

El Pacto Continental

Señala seguidamente la nota, que el gobierno brasileño vuelve a dar expresión a su deseo de que el pacto hemisférico de ayuda mutua sea suscripto cuanto antes por todas las repúblicas americanas, a fin de consolidar la paz y la concordia continentales. La exclusión de cualquiera de dichas repúblicas, frustraría en gran parte estos propósitos, y de ahí que el Brasil desee que la Argentina suscriba también el pacto.

La respuesta brasileña destaca a continuación que en vista de la legalidad de las elecciones argentinas, Brasil se abstiene de analizar el ca

(Continúa en la página dos)

EL CANCILLER británico, Mr. Ernest Bevin, quien anunció que su país había roto relaciones con Albania

Clarín

DIARIO DE LA MAÑANA

5 CENTAVOS

10 CTVS. INTERIOR

UN ENFOQUE DE ATENCION PARA LA SOLUCION ARGENTINA DE LOS PROBLEMAS ARGENTINOS

AÑO I — BUENOS AIRES, VIERNES 5 DE ABRIL DE 1946 — Nº 217

POSPONE LA ONU EL DEBATE SOBRE EL PROBLEMA DE IRAN

Exclusivo para CLARIN

NUEVA YORK, 4 (INS) — El Consejo de Seguridad de las Naciones Unidas ha pospuesto por 23 días el debate sobre el problema soviético-iranio. La moción del secretario de Estado norteamericano, Mr. James Byrnes, postergando la consideración del asunto hasta el 6 de mayo, fecha en que las fuerzas soviéticas se habrán retirado "incondicionalmente" de Irán, fué aprobada por los representantes de todas las naciones integrantes del Consejo de Seguridad, con excepción de Australia, cuyo delegado se abstuvo de votar.

Ello quiere decir que el embajador de Rusia, Andrei Gromyko, volverá a ocupar su asiento en la mesa del Consejo probablemente el martes, y que a menos que se produzcan acontecimientos imprevistos, quedará archivado el explosivo asunto ruso-iranio que puso en peligro a toda la organización de las Naciones Unidas. Ello significa también que se ha despejado el camino para que se traten las otras cuestiones que figuran en el programa de las actuales deliberaciones.

Los acontecimientos futuros bien pueden demostrar que el propósito de Gran Bretaña de mantener la cuestión iranía en primer plano, obedecían a su deseo de mantener ocultos entre bastidores varios importantes problemas relativos a su imperio.

De acuerdo con el programa del Consejo de Seguridad, se debería pasar ahora a considerar los informes de los comités de reglas y procedimientos y de asuntos militares. Pero ninguno de esos dos comités ha cumplido sus tareas, por lo que ha quedado abierto el campo para el debate de otros temas, tales como la disputa entre Gran Bretaña y Albania, que hoy ocupó repentinamente el secretario internacional al proceder el gobierno de Su Majestad a romper sus relaciones diplomáticas con el régimen albanés. En efecto, ese asunto no tendría que ser incluído en el programa para que fuese debatido, ya que será planteado al tratarse la solicitud del régimen de Tirana pidiendo su admisión en la Organización de las Naciones Unidas.

La declaración oficial británica da a entender que el delegado del Reino Unido, sir Alexander Cadogan, se opondría a que se acepte el pedido de Albania.

El Criterio Ruso

Y volviendo al problema de Irán, se ha dado el caso curioso de que la insistencia del Consejo en tratar ese asunto, ha tenido un efecto opuesto al que se pecoraba. Los rusos habían pedido que se postergase el debate hasta el 10 de abril. Pero ocurre ahora que el debate se ha postergado no sólo hasta el 10 de abril, sino hasta el 6 de mayo. En las demás naciones que han tenido lugar hasta la fecha, el nombre del embajador de Irán, Hussein Alá, se ha hecho familiar al mundo entero.

Ahora es posible que otros nombres orientales pasen a ocupar el noticiario internacional. Uno de ellos puede ser el de Mahomud Hasan Pasha, delegado de Egipto ante el consejo de seguridad, quien tiene en su cartera numerosos papeles con los que espera sacudir los cimientos del Imperio Británico. Hay muchas indicaciones de que Egipto seguirá el ejemplo de Irán, levantándose como un campeón de la causa de las pequeñas naciones en oposición a las grandes potencias. Nada sorprendería, en consecuencia, que Mahomud Hassan Pasha pidiese que se retiren las tropas británicas del Sudán y de muchos otros lugares.

A pesar de las nubes que aparecieron durante la semana pasada, el primer acto del drama del Consejo de Seguridad, bien puede que resulte menos interesante que aquellos que se avecinan.

Se Reunirá el Martes

NUEVA YORK, 4 (INS) — El Consejo de Seguridad de la O.N.U. levantó esta tarde la sesión que realizaba para volver a reunirse el próximo martes a las 3 de la tarde. Antes de declararse en receso el Consejo usó de la palabra el presidente del organismo, doctor Quo Tai Chi, para expresar que pronto recibirá el informe provisional que está redactando actualmente la comisión de reglamento.

Pawley, Ministro de EE.UU. Ante Brasil

RIO DE JANEIRO, 4 (INS) — El gobierno brasileño otorgó el "placet" para la designación del señor William Pawley, como embajador de los Estados Unidos en Río de Janeiro.

La Concentración del Laborismo

UN ASPECTO del público que asistió al acto de la Victoria realizado por el Partido Laborista y los núcleos que respondieron a la candidatura del coronel Juan Domingo Perón. Concurrió al acto una enorme multitud. Informamos en la página seis.

EXTIENDESE UN TIFON EN ZONAS DEL PACIFICO

INFORMACION PAGINA 10

Dimite el Regente Griego al Formarse el Gabinete

ATENAS, 5 (INS) — El arzobispo Damaskinos, regente de Grecia, presentó su dimisión al rey Jorge II de Grecia, actualmente exilado en Londres.

Damaskinos cablegrafió su renuncia a Londres inmediatamente que el nuevo gabinete de coalición encabezado por el primer ministro Payanotis Poulitzas, se hizo cargo del gobierno en Grecia.

El nuevo gobierno de coalición griego, compuesto por representantes de seis partidos políticos y presidido por el premier Payanotis Poulitzas, asumió hoy sus tareas gubernamentales. El regente de Grecia, arzobispo Damaskinos, por su parte, renunció a su cargo casi inmediatamente después que el nuevo ministro prestó el juramento de estilo.

Los observadores diplomáticos de esta capital creen que la presión interna que ejercían los partidos políticos de la izquierda, que boicotearon la elección del domingo pasado y la situación de Grecia en el plano internacional, especialmente respecto a los Balcanes, derribará al régimen del premier Poulitzas dentro de un lapso relativamente breve.

Constantin Tsaldaris, líder de los populistas (realistas), partido que obtuvo una ligera mayoría en las elecciones del domingo, se hizo cargo hoy de la cartera de Relaciones Exteriores. Inmediatamente después de tomar posesión del Ministerio, anunció que pedirá al Parlamento la inmediata celebración de un plebiscito, para decidir la restauración de la monarquía.

Una declaración posterior del gobierno, robusteció el punto de vista del ministro Tsaldaris, pues afirmaba que en el plebiscito se le pedirá al pueblo griego que exprese su opinión acerca del regreso al trono del rey Jorge II, "tan pronto como sea posible".

Clarín

DIARIO DE LA MAÑANA

5 CENTAVOS

10 CTVS. INTERIOR

UN TOQUE DE ATENCION PARA LA SOLUCION ARGENTINA DE LOS PROBLEMAS ARGENTINOS

AÑO I — BUENOS AIRES, SABADO 6 DE ABRIL DE 1946 — No. 218

Proclamaron a los Electos

El Dr. Poccard, presidente de la Junta Electoral, anuncia las cifras definitivas del escrutinio y agradece a todos aquellos que colaboraron en las distintas tareas de la Junta.

HAN LLEGADO A UN ACUERDO COMPLETO TEHERAN Y MOSCU

TEHERAN, 5 (INS) — Funcionarios de gobierno iranio anunciaron hoy que todos los malos entendidos entre Rusia y el Irán habían sido eliminados por medio de un convenio oficial entre ambos países suscripto por el premier Ahmad Ghavan y el embajador soviético Iván Sadchikov. El acuerdo fué firmado a las 3 de la mañana en presencia del ministro de Informaciones iranio, príncipe Nuzzafar Firouz, y de funcionarios rusos. El nuevo pacto soviético-iranio viene a coronar las negociaciones bilaterales iniciadas por el premier Sultaneh y terminadas anoche en Teherán.

Estipula el convenio suscrito la completa evacuación del Irán por las tropas rusas en el término de 45 días, el establecimiento de una comisión ruso irania para la explotación de los campos petrolíferos del norte de Irán, y la pacífica solución del problema de Azerbaijan como cuestión interna del Irán.

Según los términos en que ha sido concebido el nuevo acuerdo, la evacuación del Irán por el ejército Rojo, que comenzó el 24 de marzo, continuará hasta el 6 de mayo como lo dispuso el Consejo de Seguridad de la ONU, día en que se determinará si Moscú y Teherán están conformes con los acuerdos suscriptos.

La organización de la corporación petrolera ruso-iranía será llevada a cabo bajo un contrato a ser redactado dentro de los 7 meses subsiguientes a la fecha del 24 de marzo. El contrato será sometido al parlamento del Irán y, asimismo, al gobierno de Moscú para su correspondiente aprobación.

Comunicado Soviético

MOSCU, 5 (INS) — Radio Moscú transmitió un comunicado oficial anunciando que el 4 de abril, o sea en el día de ayer, se había llegado a un completo acuerdo con el Irán respecto a todas las cuestiones pendientes entre ambos países.

Calma en Teherán

TEHERAN, 5 (INS). — El fallo emitido por el Consejo de Seguridad de la ONU confiando en la palabra de honor del Soviet de retirar la totalidad de sus fuerzas destacadas en la región septentrional y nororiental del Irán antes del 6 de mayo próximo, tuvo la virtud de apartar de su natural escepticismo a un gran sector de esta capital.

No obstante estar pendiente de resolución el destino de la provincia de Azerbaijan, en general causó buena impresión la resolución del Consejo, principalmente por el hecho de que Irán, en cualquier momento, podrá "resucitar" el expediente de su acusación contra la Unión Soviética.

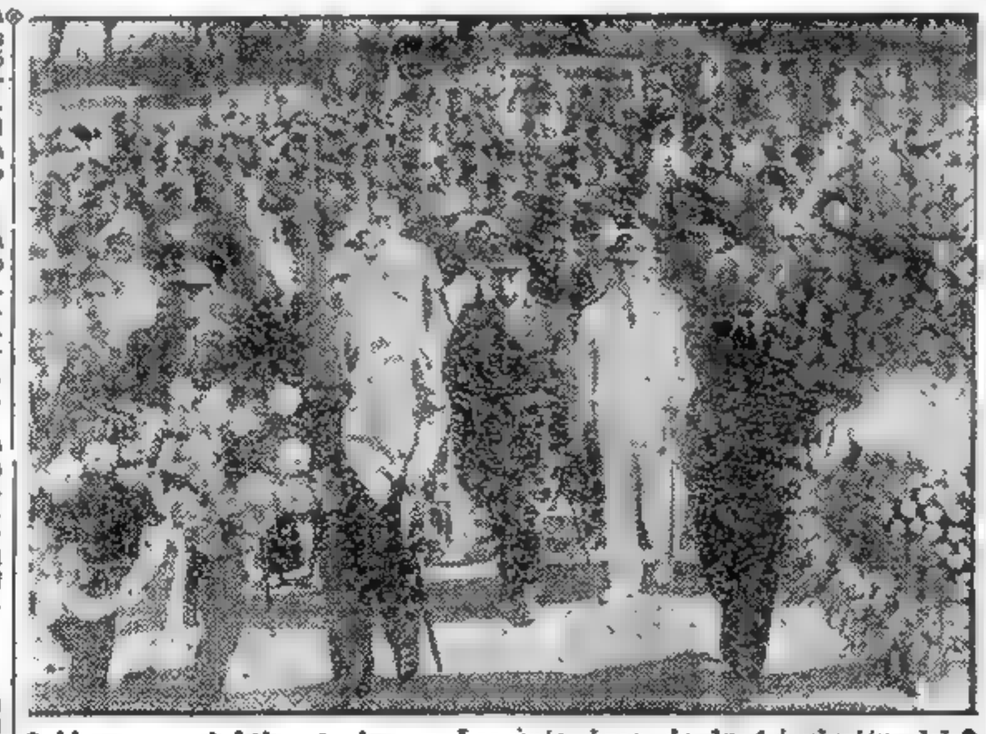

Honran al Libertador. - *Los miembros de la tripulación del buque escuela chileno "Magallanes" y del Instituto Sanmartiniano, en el instante de depositar sendas ofrendas florales al pie del monumento al general San Martín, con motivo de cumplirse ayer un nuevo aniversario del combate de Maipú.*

NO CONSIDERAN RESUELTO EL PLEITO IRANIO-RUSO

LONDRES, 5 (INS) — Los círculos diplomáticos ingleses acogieron hoy con beneplácito la noticia de que el Consejo de Seguridad había zanjado las dificultades inmediatas que presentaba la cuestión ruso-irania, pero, al mismo tiempo, indicaron que el asunto no se podía considerar definitivamente resuelto.

Triunfo de la ONU

La decisión del Consejo de postergar la consideración del delicado asunto hasta el 6 de mayo próximo, fué considerada por los más entendidos como un gran triunfo de la Organización de las Naciones Unidas. En esos centros se declaró que los principios y los propósitos de las Naciones Unidas pueden llegar a destino por la forma en que la Organización mundial se desembarazó de un problema que, no sólo puso a prueba su capacidad, sino que hizo estremecer sus cimientos.

Los observadores londinenses ponderan la labor desarrollada por el secretario de Estado norteamericano, Mr. Byrnes, destacando su firmeza e iniciativa que contribuyeron a solucionar la grave crisis.

El "Daily Telegraph" en su editorial de la fecha dice: "La opinión pública del mundo, según se refleja en el Consejo de Seguridad, persuadió a los rusos a abstenerse de buscar un arreglo mediante el uso de la fuerza. El Consejo bien puede descansar sobre estos laureles".

Una Severa Prueba

La incipiente organización sobrevivió a una prueba severa y mucho se le debe por ello. Asimismo, debe admitirse que los rusos desplegaron una encomiable —si bien tardía— disposición de no entorpecer la marcha de la Organización, al abstenerse de abandonar definitivamente la ONU.

Estímase, con Todo, que el Consejo ha Dado un Gran Paso

El "Times" declara que la decisión del Consejo de Seguridad de la ONU no debiera interpretarse como un éxito categórico, sino más bien como una advertencia y un signo de interrogante para el futuro.

Byrnes a Wáshington

WASHINGTON, 5 (INS) — El secretario de Estado, señor Byrnes, regresó hoy de Nueva York a Washington, anunciando que por el momento no abriga la intención de volver a concurrir a las sesiones del Consejo de Seguridad de la ONU.

El Tratado Oficial

NUEVA YORK, 5 (INS) — Un vocero iranio declaró hoy que no "existe ninguna razón para sentir inquietud" respecto a la disputa irania-rusa.

Comentando el tratado oficial suscripto en Teherán entre Rusia e Irán, el portavoz aludido, quien pertenece a la delegación de su país a la ONU, dijo: "No nos sorprende la marcha de los acontecimientos. Los detalles del convenio no han sido aún recibidos por el embajador Alá; pero tenemos la seguridad de que el premier Ghavam, ha resuelto el problema de manera satisfactoria para ambos países y sin perjudicar los intereses de Irán. Tenemos absoluta confianza en las seguridades obtenidas de Rusia en el sentido de que las tropas soviéticas serán retiradas de nuestra patria. Las primeras informaciones recibidas, indican que los restantes motivos de fricción han sido allanados. Por lo tanto, no existe ninguna razón para seguir manteniendo inquietud".

KEITEL ADMITIO QUE FUE DURO EL TRATO A PRISIONEROS RUSOS

DE LA INTERNATIONAL NEWS SERVICE EN LA PAG. 2

☆ Argentina Denunció el Acuerdo Radiotelefónico con Uruguay ☆

(Información en la página 3)

IRAN PUEDE SER EL CHISPAZO DE OTRA GUERRA, DIJO TRUMAN

EE. UU. INSISTIRA EN LA SOBERANIA DE AQUEL PAIS

CHICAGO, 6 (INS) — El presidente Truman anunció hoy al mundo que las Naciones Unidas habrán de insistir en la "soberanía e integridad territorial" de Irán y de todos los demás pequeños países del Cercano Oriente, advirtiendo que ésta es una zona de peligro, donde las grandes potencias deberán conducirse cautelosamente y con un amplio espíritu de paz.

Rivalidad Internacional

En el discurso pronunciado en el "Soldier Field" de esta ciudad con motivo de celebrarse el día del ejército, ante una multitud calculada en 100 000 personas que aplaudió frenéticamente al primer mandatario de los Estados Unidos, éste señaló que la intensa rivalidad de las potencias extranjeras en el Cercano Oriente, "podría desembocar, en forma repentina, en un conflicto". Pero, al mismo tiempo, Mr. Truman declaró que ningún país, grande o pequeño, tiene en el Cercano Oriente intereses legítimos que no puedan ser conciliados con los de otros países por intermedio de las Naciones Unidas, las que tienen derecho a insistir en que los estados de dicha zona "no deben ser amenazados de coerción o penetración" por parte de otros estados. Asimismo declaró que también en el Lejano Oriente, los Estados Unidos no tienen otro propósito que el mantenimiento de la paz, y que así deberán comprenderlo la Unión Soviética y las naciones del Commonwealth británico. Añadió luego: "Esperamos que esas naciones alienten el mismo propósito.

A continuación Mr. Truman, con voz enérgica y bien timbrada expresó: "Nuestra política exterior debe ser de carácter universal". Y declaró que los Estados Unidos son hoy, militarmente hablando, tan fuertes como cualquiera otra nación y que deberían seguir siéndolo para asegu-

(Continúa en la página DOS)

Exhortación a la Paz

El presidente de Estados Unidos, Mr. Harry Truman previno al mundo contra el fantasma de la guerra, subrayando además que su país ha de prestar todo el apoyo necesario a la Organización de las Naciones Unidas.

POLONIA LLEVARA A LA ONU EL PLEITO ESPAÑOL

(Información en la página 2)

AÑO I — BUENOS AIRES, DOMINGO 7 DE ABRIL DE 1946 — No. 219

GRAN BRETAÑA Y FRANCIA ACEPTAN LA REUNION DE LOS CANCILLERES

LONDRES, 6 (INS) — El Ministerio de Relaciones Exteriores británico anunció hoy que la propuesta del secretario de Estado norteamericano, Mr. James Byrnes, en el sentido de que los cancilleres de los "cuatro grandes" se reunan en París, el 25 del corriente, ha sido aceptada oficialmente por el gobierno de Su Majestad. La aceptación británica viene a coincidir con la expresada, casi al mismo tiempo, por el gobierno francés.

El llamamiento de Mr. Byrnes para la realización de una conferencia de los ministros del Exterior de los "cuatro grandes", fué hecho ayer con el propósito de acelerar la confección de los tratados de paz con Italia, Rumania, Bulgaria, Finlandia y Hungría. Los tratados serán sometidos a la consideración de la conferencia de la paz, cuyo comienzo está señalado para el primero de mayo en la capital francesa.

La aceptación británica de la invitación norteamericana, así como la declaración del "Quai D'Orsay" de que Francia oficialmente adhiere a la propuesta, dejan sólo pendiente la aprobación rusa.

Mientras tanto, los funcionarios del Ministerio de Exterior inglés se han abocado al estudio de los informes preliminares sobre el nuevo acuerdo ultimado entre Rusia y el Irán. Las decisiones relacionadas con la futura acción británica a propósito de la cuestión iraníta, serán tomadas después que la embajada en Teherán haya rendido un informe detallado sobre el nuevo pacto ruso-iraní.

En los círculos diplomáticos de Londres prevalece la opinión de que los informes preliminares sobre el convenio, parecen indicar que el problema iraníto ha quedado prácticamente resuelto. Asimismo se expresa la creencia de que Gran Bretaña difícilmente habrá de ejercer presión sobre el gobierno de Moscú para que éste conteste las notas oficiales anteriormente enviadas por el gobierno de Londres, requiriendo los motivos por los cuales las fuerzas soviéticas eran mantenidas en Irán

Proposición Yanqui

El canciller yanqui, Mr. James Byrnes a cuya sugestión han respondido Francia e Inglaterra para la realización de la Conferencia de Cancilleres de los cuatro grandes

LEGUI DERROTA A DI TOMASO EN UN FINAL DE TACO Y LONJA

El final del clásico G. Lerena, disputado ayer en Palermo, alcanzó características sensacionales, no sólo porque fueron protagonistas del mismo las dos yeguas más calificadas del lote —Half Crown y Michunga—, sino también porque rivalizaron en destreza Leguisamo y di Tomaso, ases entre nuestros pilotos. Faltando 100 metros, Michunga corría al frente con un pescuezo de ventaja sobre Half Crown. Fué en ese instante cuando Leguisamo lanzó al ataque decisivo a la pupila de Canay, que tras alcanzar a Michunga la superó en última instancia por medio pescuezo de ventaja. Largos aplausos premiaron la magistral labor de Leguisamo.

Total Autonomía de Azerbaiján

ACUERDO PETROLERO ENTRE RUSIA Y EL IRAN POR 50 AÑOS

Exclusivo de la *INTERNATIONAL NEWS SERVICE* Para CLARIN

TEHERAN, 7 (INS) — El jefe del gobierno, señor Sultaneh, declaró en una conferencia de prensa, que, por acuerdo con la Unión Soviética, se constituirá una compañía para la explotación de petróleo durante cincuenta años. "En los primeros veinticinco años, el gobierno iranio poseerá en ella una participación del 49 por ciento y los Soviets el 51 por ciento. Durante los segundos veinticinco años, la participación será del cincuenta por ciento

Habrá Elecciones

Mientras exista la compañía, los gastos de exploración serán costeados por el gobierno soviético y el gobierno del Irán retendrá los títulos de propiedad de las tierras y la dirección".

El primer ministro del Irán agregó que en cuanto las tropas soviéticas hayan evacuado totalmente el territorio iranio, se realizarán elecciones generales.

Autonomía de Azerbaiján

TEHERAN, 7 (INS). — El primer ministro, Ahmed Ghavam Sultaneh, reveló esta noche que el acuerdo concertado con el embajador soviético, Iván M. Sadchikov, estipula el arreglo del problema sobre la autonomía del Azerbaiján.

Agregó que había solicitado a los jefes del régimen independiente que envíen una misión a Teherán para discutir el problema que plantea su emancipación del gobierno central iranio

El anuncio de Sultaneh coincidió con la noticia de un viajero de que el gobierno de Azerbaiján había proclamado solemnemente su independencia y que había decretado una movilización general a fin de aumentar las fuerzas armadas de la provincia de 100.000 a 250.000 hombres.

La declaración del "premier" iranio es la primera que se hace revelando detalles del triple acuerdo entre el Soviet e Irán, concertado el viernes último. Además de las cuestiones del petróleo y de la autonomía de Azerbaiján, el pacto establece que las tropas del ejército rojo habrán evacuado el territorio de Irán en un plazo de 6 semanas a partir desde el pasado viernes 24 de marzo.

No Tratará la UN

MOSCU, 7 (INS). — La radio local informó hoy que el anuncio hecho por Ghavam del acuerdo ruso-iranio y de la retirada de las tropas soviéticas del Irán, hace superfluo que vuelva a tratarse la cuestión iranía por el Consejo de Seguridad de las Naciones Unidas, el 6 de mayo próximo.

Telegrama a Stalin

TEHERAN, 7 (INS). — Trascendió que el "premier" iranio, Ghavam Sultaneh, envió un telegrama al jefe del gobierno soviético, José Stalin, presentándole sus congratulaciones por su cooperación hacia la solución del diferendo ruso-iranio.

En la comunicación enviada a Moscú, Sultaneh predice que una nueva era en las relaciones irano-rusas ha comenzado, la cual cimentará el bienestar de ambos pueblos.

Evacuación Rusa

TEHERAN, 7 (INS). — Continúa la evacuación de territorio iranio por el ejército soviético, habiendo sido observados transportes de tropas que partieron del puerto de Bandar Shah, sobre el Caspio, en dirección a territorio soviético. Señálase, además, que han sido devueltos por Rusia a Irán, los aeródromos de Kazvin y Gorgan

APREMIO PARA EL ARCO DE BOCA

LABRUNA, gran forward del clásico de ayer, remata violentamente y la pelota pasa rozando el arco de Boca, cuando se aclamaba el tanto. El scorer aparece caído y de espaldas Loustau corre en su ayuda, mientras observan Gallo, Marante, Perossino, Lazzatti, y Vacca se esfuerza por alcanzar el esférico. (Información en la página central)

DIARIO DE LA MAÑANA

Clarín

5 CENTAVOS

10 CTVS. INTERIOR

UN TOQUE DE ATENCION PARA LA SOLUCION ARGENTINA DE LOS PROBLEMAS ARGENTINOS

AÑO I — BUENOS AIRES, LUNES 8 DE ABRIL DE 1946 — No. 220

Tratarían los "4 Grandes" el Problema Sobre España

Someten a la UN el Proyecto Sobre el Ejército Internacional

PARIS, 7 (INS). — En esferas oficiales francesas se ha dicho que la cuestión del régimen del general Franco en España, debe ser tratada por los ministros de Relaciones Exteriores de los "cuatro grandes", antes de ser llevada al Consejo de Seguridad de la UN.

La actitud de Polonia al establecer relaciones diplomáticas con el régimen republicano español en el exilio y solicitando el derrocamiento del régimen del general Franco, fué calificada en el Ministerio de Relaciones Exteriores de Francia, como "lógica consecuencia" de la inclusión de los comunistas en el gobierno del señor Giral. La acción de Rumania al romper relaciones diplomáticas con Madrid, fué considerada de igual tenor.

El Ejército Internacional

NUEVA YORK, 7 (AFP.). — La paz será impuesta militarmente. A esta conclusión han llegado los delegados militares de la Organización de las Naciones Unidas.

En efecto, han deliberado a puertas cerradas durante doce días y han redactado un plan para la creación de una fuerza armada poderosa que sería empleada en el caso de que sea necesario para impedir una eventual agresión.

El plan establece una estricta coordinación de fuerzas de tierra, mar y aire.

El Consejo de Seguridad deberá decir la última palabra acerca de este proyecto.

La Corte Internacional

WASHINGTON, 7 (INS). — Fué integrada la Corte Internacional de Justicia de la UN, recayendo la designación de presidente en el doctor Wang Chung Hi, de China, anteriormente delegado permanente de su país en la Corte de La Haya. El señor John Foster, de Nueva York, fué designado vicepresidente ejecutivo y secretario general el coronel Herbert H. Rice, de Washington. El doctor Héctor David Castro, embajador de El Salvador en Estados Unidos, fué elegido para el cargo de tesorero.

La Conferencia de Cancilleres

WASHINGTON, 7 (INS). — El Departamento de Estado espera hoy la respuesta de Rusia a la proposición del secretario Byrnes, para una consulta de las cuatro potencias en París, a fin de apresurar los preparativos para la conferencia de paz del 1o. de mayo.

La proposición de Byrnes de que los ministros del exterior de los Estados Unidos, Gran Bretaña, Rusia y Francia, se reúnan el 25 del corriente, ha sido aceptada por el ministro del Exterior británico, señor Ernest Bevin y por el ministro del Exterior francés, señor Georges Bidault.

Pidió Gromyko Sea Retirado de la UN el Tema Rusoiranio

(Ver Información Página Dos)

TURQUIA LUCHARA ANTES DE CEDER SU TERRITORIO

ANGORA, 7 (INS) — El primer ministro, señor Sarajoglu, declaró que Turquía dará intervención a Estados Unidos en cualquier disputa que pudiera surgir de las reclamaciones soviéticas sobre zonas de territorio turco.

Las Exigencias Rusas

El presidente de Turquía, señor Inonu, comentando la visita a Estambul del acorazado "Missouri", manifestó que "nunca han sido tan estrechas las relaciones turco-estadounidenses, presididas por la mejor amistad".

El señor Sarajoglu manifestó también que, antes que ceder á las pretensiones soviéticas sobre las regiones de Kars y Ardahan, "el pueblo turco luchará contra el agresor", agregando que Turquía acepta la proposición norteamericana para la reforma de la convención de Montreux sobre los Dardanelos, estrechos en los que los Soviets pretendían poseer bases. Refiriéndose a la rebelión kurda declaró que es obra "de una minería y se halla animada más por razones religiosas que por pretensiones de verdadera independencia".

Amistad de EE. UU.

ANKARA, 7 (AFP). — El presidente del Consejo, señor Sarajoglu, al recibir a un grupo de periodistas norteamericanos, les expresó los sentimientos de gratitud del pueblo y del gobierno turcos hacia el pueblo y gobierno norteamericanos por la demostración de profunda amistad y simpatía testimoniada a Turquía y al extinto embajador cuyos restos fueron traídos a su tierra natal por el acorazado "Missouri".

El señor Sarajoglu expresó también la admiración de Turquía por Estados Unidos, "cuyos hijos marchan resueltamente con el estandarte de la humanidad, de la justicia, de la libertad y de la civilización desplegado, por un camino que conduce a la construcción del gran mundo humanitario de las Naciones Unidas". Pueden tener la seguridad, dijo, que en cada problema que deba solucionarse, la nación turca y su gobierno estarán en las filas que formarán Estados Unidos y se colocarán a su lado para ayudarlos

Puntualizando la posición de Turquía en la guerra declaró: "Turquía, al notar los primeros síntomas de la guerra, se colocó de parte de los aliados y movilizó un millón de hombres, manteniéndose lista para cualquier eventualidad. Cuando los Países balcánicos se derrumbaron uno después del otro, Turquía adoptó medidas que pueden ser consideradas como una especie de comienzo de guerra turco-alemana. Pero sin duda los alemanes comprendieron que les costaría mucho si querían emplear la fuerza. En una palabra: permanecimos de pié y con las armas en la mano hasta que terminó la guerra.

Denuncian el Robo de Tres Valiosos Cuadros de Goya

(Información página UNO)

RUSIA CONCURRIRA A LA REUNION DE LOS 4 GRANDES EN PARIS

DE LA INTERNATIONAL NEWS SERVICE EN LA PAG. 2

Clarín

DIARIO DE LA MAÑANA

5 CENTAVOS

10 CTVS. INTERIOR

UN TOQUE DE ATENCION PARA LA SOLUCION ARGENTINA DE LOS PROBLEMAS ARGENTINOS

AÑO I — BUENOS AIRES, MARTES 9 DE ABRIL DE 1946 — No. 221

Los Efectos del Maremoto

Una vista de la carretera a Princeton, sobre la costa del Pacífico, a 30 millas de San Francisco de California, donde el maremoto que azotó la zona se hizo sentir con intensidad. Adviértase un pequeño barco pesquero, depositado por las aguas sobre el camino, a una apreciable distancia de la playa

Procúrase Evitar Otra Crisis en la Entidad Mundial

INSISTE RUSIA EN QUE EL CASO DEL IRAN NO SE ESTUDIE EN EL CONSEJO

EXCLUSIVO NUEVA YORK, 8 (INS) — Los delegados al Consejo de Seguridad de las Naciones Unidas celebraron hoy una serie de reuniones extraoficiales a puertas cerradas, esforzándose por encontrar un medio de evitar la crisis que amenazan provocar las demandas de Rusia para que se elimine del programa el caso de Irán, y las demandas de Polonia para que se incluya en el temario el asunto respecto al régimen dictatorial del generalísimo Francisco Franco.

Aguijoneados por este doble golpe que ha venido a perturbar un período que se creía sería de tranquilidad, numerosos delegados han cancelado sus planes para salir de Nueva York esta semana y, a pesar de las declaraciones en contrario del Departamento de Estado, se habla también de la posibilidad de que el secretario de Estado, Mr. James Byrnes, regrese a Nueva York para dirigir personalmente el debate sobre esos problemas.

Los observadores diplomáticos predicen que los Estados Unidos y Gran Bretaña aunarán sus esfuerzos a fin de contener la ofensiva diplomática que ha lanzado Rusia contra las democracias occidentales. El primer cañonazo en esa batalla de palabras se disparará mañana al reanudar sus sesiones el Consejo de Seguridad, en la Universidad de Hunter.

La Demanda Rusa

WASHINGTON, 8 (AFP.).—¿La demanda de la URSS en el sentido de que la cuestión iranía sea excluida del programa de la UN, ocasionará el regreso de Byrnes a Nueva York cuando sea discutida por el Consejo de Seguridad? Esta es la pregunta que se plantea esta mañana en esta capital, donde la única declaración oficial es la afirmación del secretario de Estado de que no iría mañana a Nueva York.

Byrnes conferenciará hoy con el presidente Truman y es indudable que será discutido el memorándum de la URSS; probablemente entonces sea trazada la línea de conducta del gobierno de los Estados Unidos. Se recuerda que cuando Byrnes volvió a Washington declaró a la prensa que su papel en el Consejo de Seguridad había terminado con la solución del asunto iranio.

No Asistirá Byrnes

WASHINGTON, 8 (INS). — La secretaría de Estado anunció hoy que a pesar de las repentinas incidencias registradas en los asuntos de Irán y España, el secretario de Estado, Mr. James Byrnes, no piensa concurrir a la sesión que el Consejo de Seguridad de la UN celebrará mañana en Nueva York.

El hecho de que Mr. Byrnes no concurra a la reunión de mañana, se interpreta en el sentido de que el secretario de Estado piensa que otros asuntos internacionales, entre los cuales se incluye la conferencia de paz a verificarse el 1o. de mayo en París, requieren su atención en forma más urgente que la reunión de Nueva York.

Se espera que el delegado permanente de los Estados Unidos ante el Consejo de Sguridad d la UN, Mr. Edward Stettinius, tomará a su cargo, desde ahora en adelante, los intereses norteamericanos.

Posición Británica

LONDRES, 8 (INS). — El gobierno británico esperaba hoy un informe del jefe de su delegación ante el Consejo de Seguridad de la UN, sir Alexander Cadogan, acerca de la protesta presentada por el representante soviético, señor Andrei Gromyko, por la retención de la cuestión iranía en el temario del Consejo.

Mientras tanto, de fuente autorizada trascendió que el gobierno abundaba en el criterio de que el Consejo de Seguridad había actuado correctamente al sólo diferir la consideración del caso, en vez de eliminarlo de la agenda.

Moscú Estima Inadmisible la Actitud Adoptada por el Consejo de Seguridad

LONDRES, 8 (INS) — Radio Moscú, en un transmisión captada en esta capital, citó un artículo de fondo publicado hoy por "Pravda", órgano del partido Comunista ruso, en el que se califica de "inadmisible" la reciente decisión del Consejo de Seguridad de discutir la cuestión ruso-iranía, alegando que ella constituye una violación de la Carta de las Naciones Unidas.

El editorial de "Pravda" apoya la actitud asumida por el delegado soviético ante el Consejo de Seguridad, señor Andrei Gromyko, en el sentido de enviar una carta a este organismo solicitando que se elimine por completo toda referencia a la cuestión iranía del programa de las próximas sesiones del Consejo.

OTRO LEVANTAMIENTO SE HA REGISTRADO EN EL IRAN

Hay Inquietud en Mazanderán

TEHERAN, 8 (INS) — Se anunció oficiamente que tres "unidades" de la gendarmería han sido despachadas a Mazanderán, donde se ha producido un levantamiento. Dos unidades de infantería y una fuerza motorizada establecieron sus cuarteles generales en Sari, Shai y Baul, respectivamente. Se añade que se despacharon los gendarmes, en vista de que circulan rumores de que grupos d gente armada está atacando a las fuerzas del gobierno.

Practicanse Arrestos

TEHERAN, 8 (INS) — Se informó que la policía del gobierno iranio arrestó a cuatro hombres, al asaltar el cuartel general de los rebedes, en Shahi, población situada sobre la línea ferroviaria que corre desde Teherán a Bandarshah, en la provincia de Mazanderán.

Restituyen Aeródromos

TEHERAN, 8 (AFP). — Los aeródromos de Khazvin y Gorgan, en la zona sur de la costa del Mar Caspio, han sido restituídos al gobierno iranio.

Hasta ahora dichos aeródromos se hallaban controlados por el ejército Rojo.

La Evacuación Rusa

TEHERAN, 8 (INS) — Se anunció en fuente autorizada que las tropas rusas han comenzado a evacuar la provincia de Gilann, que es la más cercana a la Unión Soviética, de todas las anteriormente ocupadas por el ejército Rojo.

Las Fuerzas Gubernativas

TEHERAN, 8 (INS) — A raíz de haber estallado un movimiento subversivo en la provincia de Mazanderán, el primer ministro Ahmad Chavam Sultaneh ordenó el envío de fuerzas gubernistas a esa zona, en la que se practicará un minucioso registro en busca de armas importadas clandestinamente.

Noticias de último momento consignan que cuatro individuos fueron arrestados cuando la gendarmería irania asaltó el cuartel general de los rebeldes, en Shahi, población de la provincia de Mazanderán que está emplazada sobre el importante ferrocarril que une a Teherán con Bandarsha.

En una conferencia de prensa realizada hoy, el premier Ghavam, manifestó: "Se ha ordenado a las fuerzas del gobierno que salgan inmediatamente hacia todas las poblaciones evacuadas por los rusos en la provincia de Mazanderán. Añadió que no había motivo alguno de alarma, y que la situación sería dominada tan pronto llegasen las tropas iranias a la zona de peligro.

El conato de golpe militar parece dirigido contra el gobierno del propio Ghavam, cuya concesión de derechos petroleros a la Unión Soviética ha despertado el resentimiento de los derechistas. Un portavoz de esa fracción política declaró que el golpe de estado había sido planeado en la propia capital irania y debió estallar simultáneamente en varias provincias.

Carta de Molotov

TEHERAN, 8 (AFP). — En una carta dirigida al señor Molotov, el primer ministro Ghavam Sultaneh hizo las siguientes manifestaciones: "En el momento en que las conversaciones referentes a las relaciones entre Irán y Rusia han terminado, creando una atmósfera de comprensión perfecta entre ambos países, espero que las relaciones económicas entre ellos a raíz de conversaciones entabladas en Moscú, y al cambio de notas que ha habido, con la cooperación de vuestra excelencia, se verán coronadas de éxito y aumentarán todos los días para beneficio de ambos países."

HOOVER ENTREVISTO A JERARCAS BELGAS

BRUSELAS, 8 (AFP). — El señor Herbert Hoover se entrevistó esta mañana con el primer ministro, señor Aquiles Van Acker, y varios ministros belgas.

Al finalizar la entrevista, los ministros se limitaron a declarar que se realizó una conversación del más alto interés entre los señores Hoover, Paul Kronacker, ministro de Importaciones, y Edgar Lalmand, ministro de Abastecimientos.

ESTADOS UNIDOS FIRMARA EL PACTO DE AYUDA MUTUA CON LA ARGENTINA

Byrnes Hizo el Anuncio en Washington

Información Página DOS

ANDREI GROMYKO VOLVIO AL CONSEJO

NUEVA YORK, 9 (INS). — El Consejo de Seguridad de las Naciones Unidas se reunió hoy en la Universidad de Hunter, asistiendo por primera vez las once delegaciones desde que Rusia abandonó la sala de sesiones el 27 de marzo, a causa de la cuestión irania.

El embajador soviético señor Andrei Gromyko, llegó a la Universidad poco antes de las tres de la tarde. Aunque el programa de hoy sólo abarcaba la consideración de las reglas de procedimiento, reinaba un aire de expectación ante la posibilidad de que Rusia o Australia, insistiesen en reabrir la discusión sobre el caso del Irán.

Antes de comenzar la sesión, concentró la atención de los fotógrafos el cantante y actor de cine Frank Sinatra, que se sentó entre los espectadores. A las tres en punto los delegados entraron a la sala, viéndose juntos a Gromyko y al delegado norteamericano Mr. Edward Stettinius. El embajador ruso volvió a ocupar su asiento. Hubo algunas demoras en abrir la sesión al esforzarse los fotógrafos por impresionar todos los movimientos de Gromyko.

El presidente Dr. Quo Tai Chi, abrió la sesión y pidió el informe sobre las reglas de procedimiento elaborado por el Comité de Peritos, y propuso que se procediese a aprobar las reglas, para lo cual serían leídas capítulo por capítulo. A pedido del Dr. Quo, el presidente del Comité de Peritos, el Dr. Yuen Li Liang, delegado de China, se sentó a la mesa del Consejo.

La sesión se siguió desarrollando sin apartarse del programa fijado para el día de hoy. Gromyko escuchaba silenciosamente la lectura de los reglamentos.

Estando ausente el secretario de Estado Mr. James Byrnes, Edward Stettinius asumió el papel de delegado jefe norteamericano, por primera vez desde que regresó de las sesiones de la UN en Londres. Gromyko interrumpió la lectura para proponer que el Consejo de Seguridad se reuniese dos veces al año.

El delegado de Australia, coronel Hodgson, apoyó la proposición de Gromyko, pero pidió que el propio Consejo se encargara de designar las fechas de reunión. Stettinius, hablando por primera vez desde que se abrieron las sesiones en Nueva York, apoyó tanto la proposición de Gromyko como la sugestión del delegado australiano.

M. Henri Bonnet, delegado de Francia, dijo que para apresurar el despacho de las tareas del Consejo, deberían celebrarse tres reuniones al año. El delegado británico sir Alexander Cadogan, dijo que se podrían fijar las sesiones en un mínimo de dos, y apoyó la sugestión de Gromyko. El delegado de Egipto, Mahmoud Hassún, compartió el punto de vista australiano y explicó que de ser necesario, se podrían convocar nuevas reuniones del Consejo.

El delegado polaco, Dr. Oscar Lange, apoyó la proposición de Rusia y añadió que una de las sesiones del Consejo debería celebrarse simultáneamente con la reunión de la asamblea general.

EL DELEGADO de la Unión Soviética, Andrei Gromyko, cuya presencia en la sesión que ayer celebró el Consejo de Seguridad de la UN ha sido comentada como de buen augurio

POLONIA ENCARA EN LA UN EL CASO DE ESPAÑA

Pide al Consejo que no se Reconozca al Gral. Franco

EXCLUSIVO

NUEVA YORK, 9 (INS) — El presidente del Consejo de Seguridad de la UN anunció esta tarde que ha recibido de la delegación polaca, que preside el Dr. Oscar Lange, una carta en la que plantea ante dicho organismo la cuestión española.

Nota Polaca

En una carta remitida al señor Trygve Lie, secretario general del Consejo, el doctor Lange manifestó haber recibido instrucciones de su gobierno para pedir al Consejo que se niegue a reconocer al régimen franquista.

El texto de la carta, dice: "Desearía poner en su conocimiento haber recibido instrucciones de mi gobierno para llamar la atención del Consejo de Seguridad sobre una situación de una naturaleza a la que hace mención el artículo 34 de la Carta. Esta situación se debe a las fricciones internacionales que se derivan de la existencia y las actividades del régimen de Franco, en España. En vista del hecho de que informaciones a este respecto han aparecido en despachos de prensa procedentes de Varsovia, deseo informarle que en el curso de los próximos días le presentaré una instancia para que este asunto sea incluido en el temario del Consejo de Seguridad."

Desacuerdo Inglés

LONDRES, 9 (INS) — En fuentes autorizadas se anunció hoy que el gobierno británico ha enviado instrucciones a su representante ante la UN, respecto a la actitud que habrá de asumir en caso de que el delegado polaco presente una ponencia tendiente a que se considere la cuestión española en el Consejo de Seguridad.

Según esas fuentes, Inglaterra es de opinión que los asuntos internos de un país no son de la incumbencia de dicha organización internacional y preferirá que el problema sea discutido en la reunión de ministros de Relaciones Exteriores, fijada para el 25 de abril.

Contra su Régimen

La petición de Polonia ante el Consejo de la UN, seguida del reconocimiento del gobierno de Giral, hace peligrar aún más la situación del régimen instaurado por el general Franco en España

Clarín

DIARIO DE LA MAÑANA

5 CENTAVOS

10 CTVS. INTERIOR

UN TOQUE DE ATENCION PARA LA SOLUCION ARGENTINA DE LOS PROBLEMAS ARGENTINOS

AÑO I — BUENOS AIRES, MIERCOLES 10 DE ABRIL DE 1946 — No. 222

Preparan la Conferencia de Cancilleres

Pide Francia que los "4 Grandes" Debatan el Problema de Alemania

PARIS, 9 (INS) — El Quai d'Orsay redactó las invitaciones, que se despacharán esta noche, dirigidas a los cancilleres de los Estados Unidos, Gran Bretaña y Rusia, a fin de que se reunan en esta capital, el 25 del corriente. Al mismo tiempo el Ministerio de Relaciones Exteriores francés prepara una segunda nota que se enviará únicamente a los Estados Unidos, en la cual se le pide al secretario de Estado, señor James Byrnes, que como autor de la idea de que se celebrase la conferencia, proponga la inclusión el programa del problema alemán.

Los Tratados de Paz

El Quai d'Orsay reveló además que los cancilleres de las cinco naciones que fueron satélites del Eje, podrían ser autorizados a abogar por sus propios casos durante la conferencia de los ministros del Exterior de las cuatro grandes potencias.

Los funcionarios del Quai d'Orsay dijeron que los ministros de los países enemigos serían llamados a participar en las deliberaciones de los "cuatro grandes", en caso de que ello fuese necesario y que también serían consultados los ministros de las otras naciones aliadas interesadas en los tratados de paz.

Podría darse así el caso de que fuese necesario llamar a la conferencia a los ministros de Relaciones Exteriores de Yugoeslavia y de Italia al discutirse el tratado de paz con Italia y a los ministros de Relaciones Exteriores de Grecia y Bulgaria al debatirse el tratado con esta última nación.

Sería Postergada

RIO DE JANEIRO, 9 (INS). — El ministro de Relaciones Exteriores del Brasil, señor Neves da Fontoura, ha cancelado los pasajes que había reservado para trasladarse por vía aérea a París el 25 de abril, a fin de tomar parte en la conferencia de paz. La decisión del canciller se basa en la certeza casi absoluta de que dicha conferencia será postergada. El señor Neves da Fontoura manifestó que proyecta salir del Brasil hacia París a principios de mayo.

IRAN INSISTIO EN QUE SE TRATE SU PEDIDO

NUEVA YORK, 9 (INS) — El Irán pidió al Consejo de Seguridad de la UN esta noche que mantenga en su temario la disputa irano-rusa, a pesar de la petición soviética de que el asunto sea eliminado. La nueva petición firmada por el embajador Hussein Alá, se dió a conocer al terminar un día en el cual el Consejo de Seguridad se limitó a modificar y aprobar nuevas reglas para el Consejo y evitar de manera calculada la consideración inmediata de la última petición rusa.

La nueva carta de Hussein Alá, constituyó una sorpresa para algunos delegados que la semana pasada estuvieron de acuerdo con el secretario de Estado, señor James Byrnes, en que la disputa estaba prácticamente resuelta por la promesa hecha por Rusia, de evacuar al ejército rojo del territorio iranio "incondicionalmente". Desde entonces, Teherán ha anunciado un nuevo acuerdo por cincuenta años con Rusia, y han circulado rumores de dificultades internas en Irán. El caso parecía estar casi resuelto hoy cuando el embajador ruso Andrei A. Gromyko, quien se retiró de las reuniones del Consejo el 27 de marzo, regresó y tomó parte en las deliberaciones del día, sobre nuevas reglas.

La moción aprobada el cuatro de abril de 1946 a que hace referencia el delegado iranio señor Hussein Alá, fué presentada por el secretario de Estado norteamericano señor Byrnes, pidiendo a Rusia e Irán, que informen al Consejo, el seis de mayo, sobre el "status" de la prometida evacuación incondicional del ejército rojo, del territorio del Irán.

El embajador Gromyko anunció el domingo por la noche que él trataría de retirar la cuestión irania del temario del Consejo. Cuando se supo esta tarde a última hora que una nueva nota irania sería dada a conocer, se creyó en general que Irán iba a apoyar la solicitud de Gromyko, en vista del acuerdo petrolero firmado la pasada semana.

CONFIRMAN OFICIALMENTE LA DESIGNACION DE MESSERSMITH

WASHINGTON, 9 (INS). — El presidente de Estados Unidos, Mr. Harry S. Truman, designó hoy embajador en la Argentina al señor George Messersmith, quien ha sido calificado de "persona grata" por el gobierno argentino.

Messersmith Partió a Washington

CIUDAD DE MEXICO, 9 (INS). — El nuevo embajador norteamericano en la Argentina, señor George Messersmith, acompañado por su esposa, emprendió viaje a Washington por vía aérea esta tarde a las 5.

Otras Designaciones

WASHINGTON, 9 (INS). — El presidente Mr. Truman, envió esta tarde al Senado los nombramientos de tres embajadores de alta importancia para la América latina, y de un ministro. Mr. Truman nombró a George Messersmith, actual embajador en México, para llenar la vacante en la Argentina. Messersmith es considerado como uno de los mejores diplomáticos norteamericanos. El presidente nombró además a William Pawley, actual embajador en el Perú, como embajador en el Brasil. El tercer nombramiento para la América latina es el de Joseph Flask, funcionario del servicio extranjero, que irá a Bolivia. Además nombró ministro en Saudi Arabia, a Rives Chields, funcionario del servicio extranjero.

FUE DEROGADO EL AUMENTO DE LAS ENTRADAS DEL FUTBOL

(Información Pág. 18)

TRATARAN EL ASUNTO ESPAÑOL

Clarín

DIARIO DE LA MAÑANA

5 CENTAVOS — 10 CTVS. INTERIOR

UN TOQUE DE ATENCION PARA LA SOLUCION ARGENTINA DE LOS PROBLEMAS ARGENTINOS

AÑO I — BUENOS AIRES, JUEVES 11 DE ABRIL DE 1946 — No. 221

Discutiráse Asimismo el Caso Iranio

KUO TAI CHI

El Consejo de Seguridad ha Resuelto Tratar Esos Puntos el Lunes Próximo

EXCLUSIVO

NUEVA YORK, 10 (AFP). — El señor Kuo Tai Chi, presidente del Consejo de Seguridad de la UN, anunció que las cuestiones de Irán y de España serán discutidas el lunes en el Consejo de Seguridad.

Será Sesión Pública

NUEVA YORK, 10 (INS). — La petición rusa de que el asunto de Irán sea eliminado de la orden del día, y la moción de Polonia sobre la cuestión del régimen franquista en España son temas que serán debatidos por el Consejo de Seguridad de la UN en su próxima sesión pública, que ha sido fijada para el lúnes a las 14 de la tarde

Tal decisión fué adoptada por los delegados al Consejo de 11 naciones, que se reunieron en sesión secreta, esta tarde, en las oficinas de la UN en esta ciudad.

Según indicó un portavoz de la organización internacional, uno de los temas preminentes en la reunión de hoy fué la determinación del local en donde habrán de celebrarse las futuras sesiones de la UN.

Consultas Británicas

LONDRES, 10 (AFP). — De acuerdo a informaciones provenientes de fuente digna de fé, el gobierno británico ha consultado en forma oficiosa a un cierto número de representantes de países acreditados en el Consejo de Seguridad, cual sería la actitud de estos cuando la cuestión española sea llevada ante dicho consejo por el profesor Lange, representante de Polonia.

Australia, Brasil y Holanda habrían hecho saber que, así como Gran Bretaña y Estados Unidos, se opondrían a la intervención del Consejo en lo que consideran asuntos internos de un país. Aún no se conocen bién los puntos de vista de China y Egipto, pero en todo caso, con la oposición de Gran Bretaña, Estados Unidos, Australia, Brasil y Holanda, no permitiría a la moción que ha de presentar la delegación polaca obtener la mayoría necesaria de 7 votos

Reemplazan a Gromyko

MOSCU, 10 (INS) — El Ministerio de Relaciones Exteriores anunció oficialmente que el señor Andrei Gromyko ha dejado de estar a cargo de la embajada de la Unión Soviética ante el gobierno de Washington, siendo reemplazado por el actual encargado de negocios en la capital norteamericana. La sustitución del señor Gromyko se debe a haber sido designado por el señor Stalin representante permanente de la Unión Soviética en el consejo de seguridad de la UN.

Jamás se Registró tan Alto Porcentaje de Votantes

EL PUEBLO DEL JAPON ACUDIO A LAS URNAS EN GRAN NUMERO

TOKIO, 10 (INS) — Todo parece indicar que el pueblo japonés depositó, en las elecciones de hoy, el mayor número de votos registrado en la historia de su país. Contrariamente a lo que prometía la aparente indiferencia observada en las primeras horas del acto comicial, los electores japoneses acudieron en mayor número a las urnas después de mediodía y ya para las 14 había depositado su voto entre el 65 y 70 % del electorado de la zona de Tokio.

Un emisario imperial fué despachado desde Tokio al palacio veraniego del Emperador, para informar a éste que el pueblo japonés había concurrido a las urnas en número tal como no se había registrado jamás en la historia política de la nación.

La crecida cantidad de votantes indica la enorme influencia ejercida por la instancia hecha anoche por la radio, bajo los auspicios del emperador Hirohito, en la que se recomendó a los electores más apáticos que acudieran a las urnas.

Las mujeres japonesas, aprovechando esta primera oportunidad que se les ha ofrecido de participar en el gobierno de su país, demostraron un mayor entusiasmo que al principio, aunque una ligera inspección practicada al margen de los colegios electorales, da a entender que fueron superadas por el elemento masculino en proporción de tres a uno.

Por primera vez en la historia del Japón, los votantes inscribieron los nombres de sus candidatos, con lápiz en vez del tradicional pincel. De acuerdo con las instrucciones libradas por el general Douglas MacArthur, piquetes del ejército norteamericano recorrieron los colegios electorales para evitar cualquier intento de coacción, fraude o compraventa de votos

El recuento comenzará después del cierre de los colegios electorales, pero el resultado de la votación no será dado a conocer hasta dentro de dos días, por lo menos.

Opinión Soviética

MOSCU, 10 (INS) — En artículo editorial publicado en su edición de hoy, el diario "Izvestia", órgano oficial del gobierno ruso, declara que nada le sorprendería ver a los "reaccionarios" triunfar en las recientes elecciones japonesas.

Expresa la citada publicación, que "los reaccionarios constituyen una fuerte unidad que goza del pleno respaldo del gobierno del premier Shidehara. Ellas se entienden tras el Emperador para combatir a los comunistas, único partido verdaderamente democrático, quienes piden la abolición del feudalismo imperial".

Barón Shidehara, primer ministro nipón, cuya posición en el gabinete peligra a raíz de las elecciones realizadas ayer en Japón. Grandes núcleos políticos se oponen a él

POLONIA ACUSA AL GOBIERNO ESPAÑOL

NUEVA YORK, 10 (INS) — Polonia pidió hoy al Consejo de Seguridad que considere la situación en España como un asunto que afecta a todas las Naciones Unidas y tome medidas adecuadas contra el gobierno dictatorial del generalísimo Francisco Franco.

En una carta dirigida al secretario general señor Trygve Lie, la delegación polaca señala que la asamblea general, se negó en febrero último a admitir a la organización internacional la España de Franco y añade "desde esa fecha, se ha registrado una serie de acontecimientos que han puesto en claro que las actividades del gobierno de Franco ya han causado una fricción internacional y puesto en peligro la paz y la seguridad"

Rusia Sigue Retirando sus Tropas de la Región Irania

TEHERAN, 10 (INS). — La evacuación del norte del Irán por las tropas del ejército rojo continuaba hoy sin interrumpción.

Hasta el presente han abandonado Tabriz, capital de la provincia rebelde de Aberbaiján, casi todas las fuerzas rusas. Tan sólo una pequeña fracción de tropas soviéticas permanecen en el colegio militar de Tabriz y en otros edificios.

Una unidad de gendarmería irania salió de Kazun, importante centro carretero y ferroviario situado a 128 kilómetros hacia el noroeste de Teherán, en dirección a Resht, población cercana al Mar Caspio. Las fuerzas rusas evacuaron a Resth y se hallan actualmente concentradas en el puerto de Pashlevi, sobre el Mar Caspio.

REINTEGRASE ARGENTINA A LA ENTIDAD GINEBRINA

Asistieron sus Delegados a la Reunión de Ayer

Exclusivo para CLARIN

GINEBRA, 10 (INS). — Los delegados de la Argentina se reintegraron hoy a la asamblea de la Liga de las Naciones, después de celebrar conversaciones satisfactorias con los representantes de las demás naciones miembros del organismo.

Tras consultar a su propio gobierno, la delegación argentina considera terminado el incidente que la indujo a retirarse de las sesiones postreras del "resucitado" organismo internacional, precursor de la actual Organización de las Naciones Unidas. (Los delegados argentinos volvieron a ocupar sus puestos en la asamblea, después de negarse a participar en las deliberaciones por haberse privado a la Argentina de una de las vicepresidencias de la moribunda Liga).

Sesión Plenaria

M. Joseph Paul Boncour, delegado francés, declaró, ante la primera sesión plenaria de la asamblea final de la Liga, que ésta había fracasado en su intento de evitar las guerras, porque las principales naciones la habían abandonado una a una. Refiriéndose a la UN, dijo: "La opinión pública de algunos países, como por ejemplo Francia, se muestra hasta cierto punto indiferente con respecto a la nueva organización. Existe, por lo visto, cierta falta de confianza en ella".

Demanda Austriaca

GINEBRA, 10 (A.F.P.). — Esta tarde una comisión de juristas de la S.D.N. estudió la demanda formulada por Austria de reintegrar su lugar en el seno de esta entidad internacional. Esta comisión decidió sugerir al directorio y a la asamblea la redacción de una respuesta en la cual se invitaría a Austria a enviar un delegado para seguir los debates de la asamblea.

Como se recordará, Austria perdió su calidad de miembro de la S.D.N. después del "anschluss" de 1938, impuesto por Hitler.

La Conferencia de Bogotá

WASHINGTON, 10 (A.F.P.). — Los delegados de Unión Panamericana resolvieron aplazar la conferencia de Bogotá hasta el año 1947.

Presentó la moción el delegado "ad hoc" de Colombia, señor Rocha, quien arguyó que es preciso dar tiempo a que se realice previamente la conferencia de Río. La nueva fecha de la conferencia de Bogotá será determinada ulteriormente

Ghavam Sultaneh Regresa á Teherán

El primer ministro iranio, Ahmed Ghavam Sultaneh, a su regreso a la capital persa, procedente de Moscú, donde realizó las conocidas negociaciones. Lo acompañan el ministro de Guerra, general Ahmedi, y M. Homayan Jah, subsecretario de Relaciones Exteriores persa

Acusan a Franco de Ayudar a Sabios Nazis

APOYO RUSO-FRANCES A LA MOCION POLACA

Desde ESTADOS UNIDOS

WASHINGTON 11 (INS) — El Departamento de Estado ha desmentido los rumores circulados durante el día de hoy en el sentido de que el secretario de Estado, señor James F. Byrnes, había ordenado al señor Edward Stettinius, representante norteamericano en el Consejo de Seguridad de la U.N., que apoyara la proposición polaca para que todas las potencias actúen de común acuerdo contra el régimen del general Franco en España.

El Departamento de Estado desmintió también categóricamente que ese mismo Departamento hubiera descubierto la existencia de fábricas de bombas atómicas alemanas en España y la presencia de determinados hombres de ciencia germanos en dicho país. La declaración del Departamento de Estado, dice:

"El Departamento de Estado no tiene informes de que fábricas de propiedad alemana estén trabajando en experimentos relacionados con la bomba atómica en España, si bien sabe que existen fábricas de propiedad de alemanes, especialmente en Bilbao, pero no tiene conocimiento de que éstas o cualesquier otras fábricas estén siendo utilizadas en relación con investigaciones en torno a la energía atómica".

Buscarían la Atómica

NUEVA YORK, 11 (INS) — La proposición original de que el Consejo de Seguridad acordase un rompimiento general de relaciones diplomáticas con la España del general Franco adquirió un carácter aun más dramático al acusarse a ese país de dar abrigo y aliento a los hombres de ciencia alemanes que estudian la fabricación de armas atómicas. Esa afirmación le ha asegurado, virtualmente, un lugar en el programa del Consejo, a la proposición polaca, al darle substancia a sus cargos de que la continuación del régimen de Franco constituye una amenaza para la paz y la seguridad internacional.

Pruebas Documentadas

El panorama general puede resumirse así: La Unión Soviética, cuyo ex embajador Andrei Gromyko ha sido relevado de las responsabilidades de ese cargo para que pueda dedicar todas sus energías a las Naciones Unidas, apoyará en todos sus puntos, la moción de Polonia. No hay ninguna razón para dudar que fué el Kremlin, en efecto, quien "inspiró" el paso del gobierno de Varsovia.

Los Estados Unidos, Gran Bretaña y Francia, permitirán que el delegado polaco, doctor Oscar Lange, exponga su caso ante el Consejo, pero insistirán en que presente pruebas documentadas de sus cargos sobre la bomba atómica y otras actividades del dictador español, antes de permitir que se le conceda seria consideración al asunto.

Australia se opondría a la moción, ya que su delegado, el coronel Hodgson, se abstuvo de votar cuando se procedió a archivar hasta el 6 de mayo, la queja del Irán contra Rusia, por estimar que se trataba de una política de "apaciguamiento" en beneficio de Moscú.

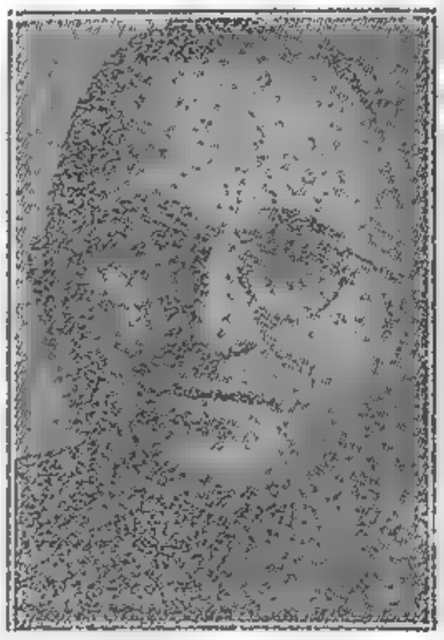

WASHINGTON, 11 (INS). — Durante su habitual conferencia con los periodistas, el presidente, Mr. Harry Truman, calificó de "maniobra política a todas luces" la decisión del gobierno de Polonia de someter a consideración del Consejo de Seguridad de la UN el problema español.

LOS DERECHISTAS TRIUNFAN EN LOS COMICIOS NIPONES

Prevén la Protesta de Rusia si Fueran Elegidos Elementos muy 'Reaccionarios'

MAC ARTHUR

EXCLUSIVO

TOKIO, 11 (INS) — Los electores japoneses han elegido hoy una Dieta en la que los conservadores tienen una enorme mayoría; y al mismo tiempo los partidos vencedores han emprendido inmediatamente una campaña a fin de derrocar al gabinete del premier Shidehara.

Los Resultados

Los resultados conocidos hasta el momento, demuestran que la mitad de los asientos de la Dieta corresponderán a los liberales y progresistas, que son los principales partidos conservadores del Japón. Hasta el momento de escribir este despacho, cada uno de estos partidos ha ganado 40 asientos. Los socialdemócratas y los izquierdistas, cuya fortaleza se concentra en las regiones metropolitanas, tienen 43 asientos; los comunistas, 4, y los independientes, 43.

Dos de los miembros del gabinete de Shidehara ya han sido electos. Se trata de los ministros Hitoshi Ashida de Relaciones y Wataru Narahashi de secretario del Gabinete; este último anunció que proyecta organizar un partido en favor del "primero". Hay un tercer miembro del Gabinete que sigue en la contienda.

Ichiro Hatoyama, que se proba blemente la figura política más poderosa del país, después del emperador, ha presentado su candidatura al cargo de primer ministro por intermedio del Partido Liberal, y propone que se organice un gobierno de coalición integrado por liberales, progresistas y socialdemócratas.

Cinco mujeres han sido ya electas en la nueva Dieta, y los socialdemócratas le dieron el triunfo a una celebración formada por una pareja de esposos: Chuji Kato y su señora, la ex baronesa Ishimoto, doctora en medicina y a quien se considera la mujer de mentalidad más liberal en el Japón.

Protestaría Rusia

Los candidatos triunfantes de los grupos más conservadores, como son el Partido Liberal y el Progresista, se enfrentarán con la posibilidad de que Rusia proteste contra su elección.

Los funcionarios del cuartel general aliado dicen que la Unión Soviética probablemente protestará por la elección de aquellos candidatos que considera "reaccionarios".

El escrutinio de los votos ha sido terminado aún, pero la tendencia de la votación en los distritos rurales parece indicar que hay un conservadurismo.

Los Comunistas

NUEVA YORK, 11 (INS) — El general Douglas MacArthur comunicó hoy al Departamento de Guerra que los comunistas están perdiendo terreno en el resurgimiento que está operándose a un ritmo sin igual en el Japón, en el campo político".

DIARIO DE LA MAÑANA

Clarín

5 CENTAVOS

10 CTVS. INTERIOR

UN TOQUE DE ATENCION PARA LA SOLUCION ARGENTINA DE LOS PROBLEMAS ARGENTINOS

AÑO I — BUENOS AIRES, VIERNES 12 DE ABRIL DE 1946 — No. 224

Enérgicas Medidas Pide Sultaneh Contra los Rebeldes de Mazandarán

INSISTEN EN QUE TABRIZ NO HA SIDO AUN EVACUADA

TEHERAN, 11 (INS). — El premier Ahmed Ghavam Sultaneh, pidió hoy al ministerio del Interior de Irán que advierta a los rebeldes de Mazandarán que están sujetos a ser detenidos y posiblemente ejecutados, a menos que entreguen sus armas.

El primer ministro dió ese paso 24 horas después que el ministro de Propaganda, príncipe Muzzafar Firouz, declaró que era satisfactoria la situación en la provincia de Mazandarán.

Durante los últimos días, el gobierno iranio ha despachado tropas a la provincia antedicha, que está situada sobre la costa sur del Mar Caspio.

Con anterioridad, el príncipe Firouz habría desmentido las informaciones de que se había registrado un golpe de estado en Mazandarán, en señal de protesta contra el acuerdo petrolero suscripto entre Rusia e Irán.

Mientras tanto, nada se sabe, en definitiva, respecto a cual será la reacción oficial del gobierno de Teherán a la nota que el embajador Hussein Alá, remitió al Consejo de Seguridad pidiendo que el caso iranio-ruso sea mantenido en el programa del organismo. El príncipe Firouz declaró ayer que no se habían enviado nuevas instrucciones a Alá, después de firmarse el acuerdo iranio-soviético, pero evitó deliberadamente explicar cual era la posición del gobierno en ese asunto. Se sabe, además, que los rusos aun no han concluído de evacuar Tabriz, capital de la provincia de Azerbaijan, donde los elementos pro soviéticos establecieron un gobierno autónomo. Esos elementos, que se llaman a sí mismos democráticos, han establecido una estación de radio en Tabriz, desde la cual transmiten propaganda en idioma turco e iranio.

Proponen una Tregua Para Evitar la Lucha en China

CHUNGKING, 11 (INS). — La Liga Democrática China ha ofrecido hoy una fórmula conciliatoria para evitar una guerra civil en grande escala en la Manchuria, según la cual propone a los líderes rivales del gobierno nacionalista y de los comunistas que se declare una tregua de cinco días en aquella zona; y además, que las tropas comunistas chinas se retiren del ferrocarril que va de Changchun a Mukden, donde han arreciado los combates según los últimos informes. Este retiro de las fuerzas comunistas ha sido sugerida con el objeto de permitir la entrada de las tropas nacionalistas en Changchun, ciudad que los rusos deben evacuar el 14 de abril. Los nacionalistas sólo cuentan en la actualidad con una pequeña guarnición en la capital manchú.

La Nueva Constitución

CHUNGKING, 11 (INS). — El presidente del "Yuan" legislativo, Dr. Sun Fo, reveló hoy que los partidos rivales han llegado a un acuerdo que puede estimarse en un 75 por ciento del texto, respecto de la redacción de la nueva Constitución de China, y al hacer este anuncio predijo que dentro de unos diez días, estará terminado el proyecto que se presentará a la Asamblea Nacional en el próximo mes de mayo.

El Dr. Sun Fo, quien es hijo del fundador de la república y hace 14 años que ejerce el cargo de presidente del "Yuan", también manifestó la creencia de que, al parecer, no hay diferencias hondas entre comunistas y nacionalistas; sino maniobras de estos partidos para ganar mejores posiciones en el curso de los debates. Estima, por lo demás, que no hay razón alguna para postergar la reunión de la asamblea que se ha de realizar el 5 de mayo en Nanking.

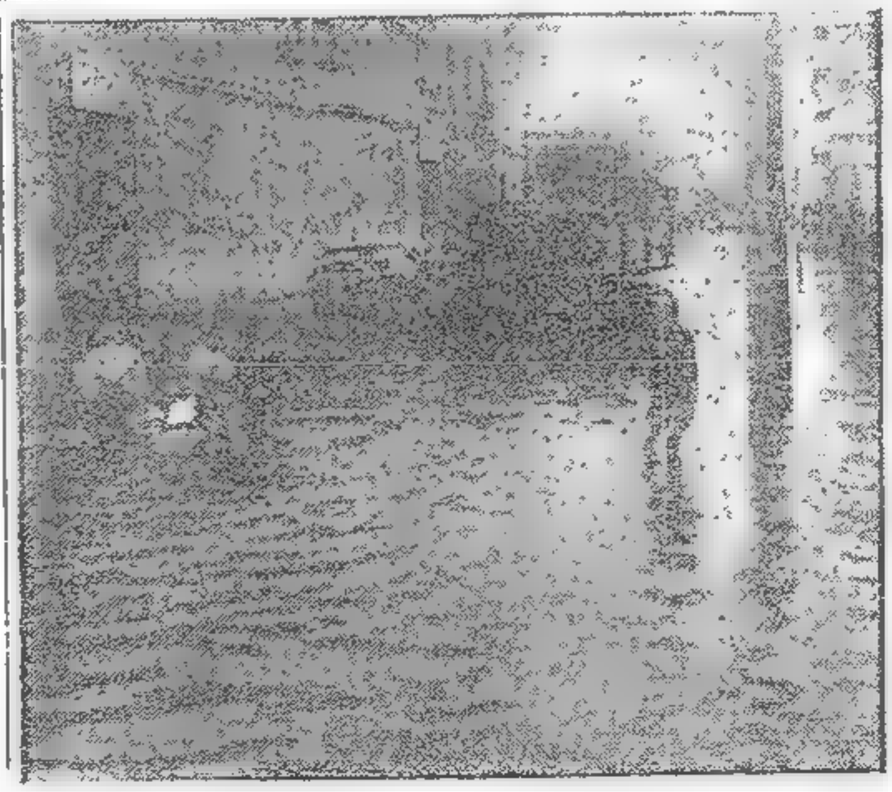

No Habrá Paro en Uruguay

MONTEVIDEO, 11 (INS). — Se canceló la orden de paro general decretado para hoy a raíz de haber sancionado el Senado una ley por la que se aumenta a los obreros metalúrgicos los salarios en ochenta centésimos diarios.

Se Inundó la Boca por la Sudestada

La inundación de ayer fué una verdadera fiesta para los chicos, que se divirtieron a sus anchas en las calles convertidas en caudalosos ríos. La fotografía muestra un tramo de la calle Palos, totalmente cubierta por las aguas.

Juzga con Serenidad la Situación Política el Manifiesto Radical

ESPAÑA CONCENTRA TROPAS EN EL LINDE CON FRANCIA

Por FREDERIC TUTTLE, Especial Para CLARIN de International News Service

NUEVA YORK, 12. — En los círculos bien informados de esta ciudad se considera que son muchas las posibilidades de que Polonia base sus cargos en contra de la España de Franco, en razones de carácter puramente moral, más que en acusaciones específicas.

Ya se sabe que poco después que se reúna el Consejo de Seguridad de la UN el lunes próximo, el Dr. Oscar Lange, como embajador y delegado de Polonia ante dicho organismo, presentará la insólita propuesta de que todo el mundo civilizado condene a Franco y a su régimen, por medio de la ruptura de relaciones diplomáticas; y si esta propuesta fuera adoptada, sería la primera vez en la historia que una organización internacional procediera a invalidar el "modus vivendi" con nación alguna.

Como ahora los altos funcionarios del gobierno de Washington se inclinan a restar importancia a los cargos de que España ha fomentado investigaciones de hombres de ciencia alemanes sobre la bomba atómica, el cargo principal que queda en pie en contra de Franco es que ha concentrado casi medio millón de hombres a lo largo de la frontera franco-española, y que esto constituye una clara amenaza a la paz y a la seguridad del mundo.

Se observa, por lo demás, que Polonia, que no tiene fronteras con España ni con Francia, difícilmente puede hablar a nombre de esta última nación; sobre todo, en vista de que Francia está representada en el Consejo por persona perfectamente hábil y capaz, como lo es el afable M. Henri Bonnet.

Lo más probable, por lo tanto, es que el embajador Lange funde su alegato en el acuerdo tripartito de Potsdam, que obliga a las democracias a eliminar del mundo los últimos vestigios del fascismo.

Por otra parte, el doctor Lange se enfrentará al Consejo de Seguridad en medio de la sospecha de que actúa como un instrumento de la Rusia soviética; y por esta sola razón, puede ser que limite su discurso a cargos de orden moral, sosteniendo que el continuado reconocimiento de Franco por las potencias del mundo, es una afrenta a los ideales en cuyo holocausto murieron y padecieron tantos millones de hombres. El doctor Lange corre el albur de ser derrotado; pero contra semejante acusación de la fuerza moral del mundo, difícilmente el general Franco hallará quien salga en su defensa en el seno del Consejo de Seguridad de las Naciones Unidas.

En la Liga de las Naciones Habló el Delegado Argentino

GINEBRA, 12 (INS) — En la sesión final de la Liga de las Naciones, el delegado argentino, doctor Moreno Quintana, declaró que las finalidades que persigue su país, son, en algunos aspectos, idénticas a los principios de la Carta de las Naciones Unidas. Añadió que las elecciones presidenciales de febrero último constituyen una prueba "del carácter esencialmente democrático de la Argentina", que ha sido teatro de "una profunda transformación política, económica y social".

La asamblea aprobó unánimente una ponencia expresando su satisfacción por la forma en que se habían desempeñado los mandatos y tomando nota de que las potencias mandatarias proyectaban continuar administrando esos territorios sólo hasta que las Naciones Unidas hagan otros arreglos.

La Famosa Bodega de Petain ha Sido Vendida en Remate

PARIS, 12 (INS) — La valiosa bodega de vinos de Henri Philipe Petain, condenado a prisión perpetua por traición, fué rematada hoy en beneficio de los deportados políticos. Se vendieron 261 botellas de vinos, entre las cuales había algunas de tipo muy raro, que produjeron un total de más de cien mil francos.

Delegado de EE. UU.

Mr. Edward Stettinius, representante de la Unión ante el Consejo de Seguridad, que opondrá los puntos de vista de su país sobre el caso español planteado por Polonia

Una Polémica Suscitará el Caso Español

NUEVA YORK, 12 (INS). — Se asevera en esferas inmediatas al Consejo de Seguridad, que si el gobierno de Polonia no desiste de llevar adelante sus planes de solicitar la intervención del Consejo de Seguridad en demanda de sanciones contra el gobierno español del generalísimo Franco, se suscitará una agitada polémica entre el jefe de la delegación polaca, doctor Oscar Lange, y el señor Edward Stettinius que, posiblemente, asuma el mando de la representación norteamericana en vista de los múltiples problemas que debe afrontar Mr. James Byrnes.

En dicha ocasión, los Estados Unidos explicarían que el régimen franquista no les merece ninguna simpatía y que su gestión en contra de la petición sólo la promueve el propósito de salvaguardar la libre autodeterminación de los pueblos, basada en la conducción de sus propios destinos, prescindiendo de ingerencias lesivas a los principios democráticos a los cuales adhieren las Naciones Unidas.

Ante la eventualidad próxima los observadores son de opinión que el asunto significará un nuevo escollo en la marcha del Consejo de Seguridad, no por las derivaciones que pueda alcanzar la posición del régimen franquista, sino por el choque que supone el apoyo soviético a la moción de Polonia y, consecuentemente, la aprobación de Gran Bretaña a la tesis sustentada por los Estados Unidos.

Posición de los EE. UU.

WASHINGTON, 12 (INS). — Los observadores de esta capital afirmaron hoy que las palabras del presidente Mr. Truman, considerando de maniobra política la presentación polaca ante el Consejo de Seguridad de la UN del caso español representa un golpe mortal para las aspiraciones del jefe de la delegación de Polonia, doctor Oscar Lange.

Por otra parte, la Casa Blanca y la secretaría de Estado definieron categóricamente su actitud respecto a la inclusión en el temario del Consejo de la petición polaca, la cual no deja entrever en absoluto que los Estados Unidos se hallen dispuestos a secundar a Polonia en sus propósitos.

Será Secreta la Reunión de los 4 Grandes

Exclusivo para CLARIN

PARIS, 12 (INS) — La prensa no tendrá acceso a la conferencia de cancilleres de las cuatro grandes potencias que inaugurará sus sesiones en esta capital, el 25 de abril.

Los funcionarios a cargo de los preparativos para esa reunión, declararon que las sesiones de apertura y clausura serán públicas, pero que todas las demás deliberaciones se llevarán a cabo a puertas cerradas en el palacio de Luxemburgo, donde se reunirán el secretario de Estado norteamericano, Mr. James Byrnes, y los ministros Ernest Bevin, Molotov y George Bidault.

La opinión pública sólo tendrá conocimiento del giro de las deliberaciones y de los acuerdos que allí se tomen, por intermedio de los comunicados que dará a publicidad el comité de prensa, en representación de los cuatro ministros. Esos comunicados serán complementados sólo por aquellas noticias que los corresponsales puedan obtener en los pasillos de los hoteles, de boca de los miembros de las distintas delegaciones.

Los funcionarios franceses explicaron que el sistema a aplicarse, es idéntico al seguido en la conferencia de Londres, en septiembre último, durante la cual se efectuaron los primeros esfuerzos para redactar los tratados de paz.

La determinación de celebrar sesiones secretas en París, fué tomada en vista de que se considera que los ministros de Relaciones Exteriores deben deliberar en privado sobre asuntos tan delicados como la disposición de Trieste en el tratado con Italia, y la libertad de prensa y de comercio en los Balcanes, como así mismo sobre los tratados con Bulgaria, Rumania y Hungría.

El secreto que imperará durante las deliberaciones de los cancilleres de las cuatro grandes potencias, constituirá un notable contraste con respecto a al libertad de que gozará los representantes de la prensa un mes más tarde, en ese mismo palacio de Luxemburgo, cuando se reuna la conferencia de la paz.

Se sabe, sin embargo, que a pesar del secreto de que estarán rodeadas las deliberaciones de los cancilleres, no se aplicará la censura a las informaciones periodísticas. Esa falta de censura se aparta de las normas seguidas en la conferencia que celebraron en Moscú los ministros del Exterior de las cuatro grandes potencias, cuando la censura soviética llegó aún a prohibir que se hiciera referencia a los temas en discusión

Clarín — DIARIO DE LA MAÑANA

5 CENTAVOS — 10 CTVS. INTERIOR

UN TOQUE DE ATENCION PARA LA SOLUCION ARGENTINA DE LOS PROBLEMAS ARGENTINOS

AÑO I — BUENOS AIRES, SABADO 13 DE ABRIL DE 1946 — No. 225

ROOSEVELT

TRUMAN EVOCO AL GRAN HEROE CIVIL

TRUMAN

Prometió dar Impulso a los Principios y a la Política Interior y Exterior que Sustentó Franklin D. Roosevelt

EXCLUSIVO PARA "CLARIN"

HYDE PARK (Nueva York), 13 (INS) El Presidente Truman comprometió hoy solemnemente su propósito de mantener la política exterior e interior de su predecesor, Franklin D. Roosevelt, el gran presidente de los Estados Unidos durante la guerra. De pie en el portal de la vieja casa solariega de los Roosevelt y a poca distancia de la tumba del extinto mandatario, Mr. Truman declaró que su programa consiste "en impulsar los principios y la política, tanto exterior como interior que sustentó Franklin D. Roosevelt. Podrá haber necesidad, —agregó—, de efectuar cambios secundarios ante circunstancias imprevistas, pero los objetivos fundamentales siguen siendo idénticos".

El presidente Truman viajó en avión desde Washington, para rendir ante la tumba de Roosevelt un sentido y elocuente tributo al gran presidente liberal que llevó a los Estados Unidos a la victoria en la última y devastadora guerra mundial.

EVOCO BUEN VECINO

Dijo luego el presidente Truman: "Esta nación hará todo lo posible para convertir a la UN en un instrumento eficaz para el afianzamiento de la paz mundial. En el campo de la política exterior, el pensamiento rector del presidente Roosevelt fué que nuestra Nación, en el ejercicio de la política de buena vecindad, debe jugar un papel activo, inteligente y creador en las relaciones internacionales. El vió con claridad que no podemos seguir en el aislamiento con respecto a las demás naciones; sabía que lo que sucede en otros continentes debe afectarnos en nuestro bienestar, y reconoció, sobre todo, que nuestras esperanzas de civilización mejor y de una vida mejor se fundan en el buen éxito de las Naciones Unidas. El no se limitó a reconocer estas verdades, sino que se resolvió a entrar en plena acción para realizarlas, hasta que logró su propósito.

AYUDA A LOS DEBILES

"Su política exterior contemplaba relaciones equitativas, cordiales y firmes con los demás miembros de las Naciones Unidas; y al propio tiempo reconocía nuestra obligación para con los hambrientos y los desamparados de otras tierras. Reconocía el solemne deber en que estamos de ayudar a otras naciones debilitadas por la lucha mortal contra la tiranía.

"Estamos decididos a seguir esforzándonos en pro de estos principios de cooperación que constituyeron la base de la política exterior de Fran-

(Continúa en la página dos)

Huelga en Bombay

Una huelga de maestras se produjo recientemente en Bombay. Las participantes en el paro realizaron una manifestación por las calles de la ciudad, reclamando aumento de sueldos

Mitin Contra Franco en Tolosa

Republicanos en el exilio y españoles que combatieron junto a los "maquis" en Francia, congréganse en Tolosa para expresar su protesta contra el régimen del Gral. Franco. La demostración política contó con la presencia del primer ministro del gobierno exilado, Dr. José Giral

Denuncian que Hay 100.000 Nazis en España

URGEN EN LONDRES LA RUPTURA CON FRANCO

LONDRES, 13 (INS) — Una nueva disputa surgió hoy en el seno del partido laborista, sobre la cuestión de España, cuando el presidente de la Comisión Parlamentaria de Asuntos internos, señor Seymour Cocks, abogó públicamente en pro de un rompimiento de relaciones con Franco.

Críticas a Bevin

El diputado laborista, hablando en un acto organizado por los republicanos españoles, para conmemorar el 15o. aniversario de la implantación de la república española, pidió que se expulsara al embajador español en Londres y añadió que "el Ministerio de Asuntos Extranjeros, al parecer es hoy tan reaccionario como lo era en los tiempos de sir John Simon, sir Samuel Hoare y lord Halifax". Más adelante, Cocks, continuó diciendo que "el ministro de Asuntos Extranjeros, Sr. Ernest Bevin se había resistido a acceder a una demanda de ruptura con Franco a pesar de que éste contaba con el apoyo del Consejo General del Congreso de Sidicatos y el ejemplo dado por otras naciones". "Seguiremos luchando —añadió—, dentro y fuera del Parlamento hasta que esta bochornosa humillación sea rectificada".

El parlamentario laborista opinó que Inglaterra debía reconocer al gobierno del doctor José Giral como el gobierno provisional de España y presentar el caso del régimen falangista militar de Madrid ante el Consejo de Seguridad de la UN.

Cuba Es Contraria

NUEVA YORK, 13 (INS) — Argumentando que la propuesta polaca respecto al caso español, significa una violación de la doctrina de no intervención en los asuntos internos, el delegado de Cuba ante la UN, embajador Guillermo Belt anticipó que su país es contrario, en el momento actual, a la aprobación de tal ponencia.

Reunión del Consejo

NUEVA YORK 13 (INS) — El Consejo de Seguridad de la UN, en su sesión del lunes próximo en la Universidad de Hunter, deberá emplear toda su habilidad diplomática a fin de llegar a una decisión satisfactoria sobre la demanda rusa de que se retire del orden del día, el asunto de Irán y la ponencia de Polonia contra la España del dictador Francisco Franco.

Varias Manifestantes son Arrojadas al Agua en Lima

LIMA, 13 (INS). — Varios heridos —al parecer ninguno de gravedad—, la destrucción de una imprenta y daños en el mobiliario del diario conservador "La Prensa", constituyeron el saldo de los desórdenes registrados esta noche en esta capital, a raíz de una manifestación femenina auspiciada por el partido Comunista.

Los sucesos se iniciaron poco después de las 19, en la amplia plaza San Martín, en el centro de Lima, cuando una pequeña manifestación femenina, organizada para exteriorizar su protesta por la escasez de artículos alimenticios, fué disuelta por contramanifestaciones de mujeres adictas al partido Aprista, las cuales reaccionaron violentamente ante las manifestaciones antiapristas de las manifestantes, varias de las cuales fueron sumergidas en las aguas de las fuentes de la plaza donde tuvo lugar el acto.

Clarín

DIARIO DE LA MAÑANA

5 CENTAVOS

10 CTVS. INTERIOR

UN TOQUE DE ATENCION PARA LA SOLUCION ARGENTINA DE LOS PROBLEMAS ARGENTINOS

AÑO I — BUENOS AIRES, DOMINGO 14 DE ABRIL DE 1946 — No. 226

OPONENSE A LA PRUEBA DE LA 'ATOMICA'

Las Deliberaciones en el Senado de la Unión

WASHINGTON, 13 (INS) — Un grupo de senadores manifestó hoy que continuará oponiéndose a que se realicen los experimentos con la bomba atómica, respecto a cuya aprobación delibera el comité de asuntos navales del Senado.

El comité tiene actualmente en consideración la reducción del número de navíos que integrarán la flota que servirá de blanco a esos poderosos proyectiles.

El senador demócrata Scott Lucas, manifestó que las pruebas debilitarán las defensas norteamericanas, ya que le darán al resto del mundo informaciones acerca de la bomba atómica que no poseen por el momento. No obstante, parece cierto, aun para los oponentes del plan, que como lo confirmó el presidente Truman, las dos pruebas a realizarse en el islote de Bikini, comenzarán el 1o. de julio, con la aprobación del Congreso.

Las Pruebas Atómicas

El vicealmirante Blandy afirmó que las pruebas atómicas en el islote de Bikini, no causarán terremotos ni harán surgir nuevas montañas del fondo del mar. Tampoco causarán maremotos; aunque sí podrían provocar un deslizamiento de formaciones coralinas, a lo largo de las faldas de la montaña sumergida y cuya cumbre es el propio islote de Bikini. Este deslizamiento, si acaso ocurriera, creará sólo una perturbación local en el fondo del mar. La bomba atómica iniciará una cadena de reacciones químicas en el agua, gasificándola en su totalidad y precipitando en el abismo a todos los barcos que surquen los océanos; pero no volará fuentes marinas de producción ni destruirá la gravedad del sistema.

"Matará a todos los peces de la laguna de Bikini, —concluyó diciendo el vicealmirante Blandy—, pero no afectará la pesca del atún, ni a la industria pesquera en general, en modo alguno."

Sería Aplazada la Conferencia de Paz

TRATARIAN EN LA REUNION DE PARIS LA CUESTION DEL RUHR

Exclusivo para CLARIN

PARIS, 13 (INS) — El ministerio de Relaciones Exteriores anunció que el gobierno había informado a los embajadores de los Estados Unidos, Gran Breaña y Unión Soviética, que la conefrencia de ministros de Relaciones Exteriores se inaugurará en París, el 25 del mes en curso.

Reunión Previa

WASHINGTON, 13 (A.F.P.). — Los señores Byrnes, Molotov y Bevin, se reunirán probablemente en Londres, antes de la conferencia de París.

Esta versión fué revelada por una personalidad diplomática, agregando que en esa oportunidad, los tres ministros tratarían la cuestión de Renania.

Si las cuatro potencias —incluso Francia— se hallan de acuerdo previamente, esa cuestión será tratada en la reunión de París.

El mismo informante hizo notar que ese problema sólo podrá ser planteado —de acuerdo a la opinión norteamericana— si todos los interesados se hallan de acuerdo en tratar el asunto, tal cual lo establece el acuerdo de Potsdam.

Anticipó, por otra parte, que los Estados Unidos desean ver solucionado cuanto antes el problema austríaco.

La Conferencia de la Paz

LONDRES, 13 (INS). — Un despacho de la radio local, informó hoy que la próxima conferencia de la paz —que debía inaugurarse en París el 1o. demayo—, no habría de iniciarse sino hasta principios de julio venidero.

Byrnes Pesimista

WASHINGTON, 13 (INS). — Existe la impresión en los círculos diplomáticos de que se postergará indefinidamente la conferencia de la paz que debería reunirse el 1o. de mayo en París. Esto resultaría de la próxima reunión de ministros de Relaciones Exteriores de los "cuatro grandes", el 25 de abril; señalándose que ya el gobierno francés ha suspendido el envío de invitaciones para aquella conferencia.

Los mismos observadores diplomáticos en Washington afirman que el propio secretario de Estado, señor Byrnes, en vísperas de su próximo viaje, se encuentra en un estado de ánimo pesimista sobre el particular.

La base del "impasse" que habría de producirse estaría en la actitud de Rusia, al negarse a ceder en cuestiones importantes como el futuro de las colonias italianas, la posesión de las islas del Dodecaneso y la demarcación de las nuevas fronteras entre Italia y Yugoslavia.

EL CANCILLER norteamericano, Mr. James Byrnes, quien se muestra "pesimista" con respecto a la realización de la conferencia de la paz que debía celebrarse el 1o. de mayo en París

Italia Establecerá Pronto un Consulado en la Unión

NUEVA YORK, 13 (INS) — Se anuncia que se reabrirá próximamente el primer consulado italiano de la postguerra, en ésta.

El gobierno italiano alquilará para ese efecto una casa de Nueva York, avaluada en 90.000 dólares.

El nuevo cónsul general, señor Luis Nardi, y quince miembros de su oficina llegarán a Nueva York próximamente. El nuevo cónsul sucederá al cónsul de la Italia fascista, general Gaetano Vecchiotti.

EXCLUSIVO

Un Plebiscito Resolvería el Caso Español

Por Indalecio Prieto

NOTA DE LA R.: El ex ministro de Defensa de la República Española expresó ayer su profundo agradecimiento a Polonia por haber planteado el caso de España ante el Consejo de Seguridad, aunque sentía que "se congratularía mucho más si la iniciativa hubiese partido de México", amplía en el siguiente artículo exclusivo sus ideas respecto al problema español.

CIUDAD DE MEXICO, 13 (INS) — Los problemas surgidos de la situación creada en España, son asuntos que afectan a todos los pueblos y por eso creo muy de veras que la única solución efectiva y justa habría de encontrarse en que el Consejo de Seguridad, como representante de todas las Naciones Unidas, asumiese la responsabilidad para emprender una investigación del problema y decidir las medidas que deban tomarse.

Comparto por entero la opinión del ilustre ex secretario de Estado de Norteamérica, Sr. Sumner Welles, en el sentido de que el Consejo de Seguridad asumiendo las responsabilidades que le son propias y que no debe rehuir, decida las medidas pertinentes acerca de España. Por mi parte, reitero en esta ocasión mi antiguo criterio de que el problema español podría ser resuelto sin efusión de sangre, mediante un plebiscito cuya libertad y pureza garantizasen las Naciones Unidas, bien todas ellas en conjunto, bien una delegación suya, de la que no deberían estar ausentes las repúblicas hispanoamericanas.

Piden en Grecia la Anulación de las Recientes Elecciones

Ver Informcion en la Página Dos

River Plate Logró Eliminar a Rácing

(Información página central)

ABORDARA HOY EL CONSEJO LA ACUSACION DE POLONIA

Afirman que en España hay Laboratorios Donde Físicos Alemanes Realizan Experiencias con la Energía Atómica

Exclusivo para CLARIN

NUEVA YORK, 14 (INS) — Reina verdadera expectativa en torno a la reunión que deberá celebrar mañana el Consejo de Seguridad de la UN para tratar el problema de España, ponencia que fuera presentada por el jefe de la delegación polaca ante la Organización de las Naciones Unidas, Sr. Oscar Lange.

Insistencia Polaca

VARSOVIA, 14 (INS) — La radio local comentando la invitación formulada por el gobierno español del dictador Franco, para que una comisión de la UN investigue las acusaciones polacas de que los alemanes están realizando estudios y experimentos atómicos en España, manifiesta que los laboratorios están situados en regiones inaccesibles y que los alemanes que trabajan en los experimentos sobre la bomba atómica han adoptado nombres españoles.

Agrega la información radial que "la gestión polaca pidiendo que la UN actúe contra España, ha producido gran agitación en los círculos falangistas españoles.

El Caso Iranio

NUEVA YORK, 14 (INS) — El delegado iranio ante el Consejo de Seguridad de la UN embajador Hussein Alá, recibió hoy una comunicación de su gobierno en la cual se expresa la confianza del mismo en el pacto soviético-iranio a la vez que se le dan instrucciones para que traslade esta información al Consejo cuando el organismo se reuna, mañana lunes.

Denuncia Yugoeslava

NUEVA YORK, 14 (INS) — Ante el Comité especial de la UN, que entiende en el problema de los refugiados y de los desplazados las representaciones de Yugoeslavia y Polonia denunciaron que en los campos de refugiados de Alemania

Summer Welles Acusa al Dep. de Estado

WASHINGTON, 14 (INS) — El ex subsecretario de Estado, señor Summer Welles, ha pedido hoy al gobierno que Estados Unidos dejo de "entromet rse" en la política latinoamericana y se ajuste a los principios de la Carta del Atlántico. En su habitual discurso dominical por radio, el señor Welles atacó la política del gobierno de Washington respecto a la Argentina y al nuevo gobierno del coronel Juan D. Perón, acusando a la secretaría de Estado de haber hecho actuar sólo a Estados Unidos, precipitando la elección de Perón en la Argentina. "Sólo hay una solución para la crisis que ha surgido —dijo el señor Welles— y es la franca confesión por Es-

(Continúa en la página siguiente)

Mihailovich en la Prisión

Draga Mihailovich, ex ministro de guerra de Yugoslavia, apoyado en una época por el gobierno de Londres y acusado ahora por los partidarios del mariscal Tito de traición, espera el momento en que le juzguen encarcelado en celda ubicada en "algún lugar de las montañas bosnias"

Clarín

DIARIO DE LA MAÑANA

5 CENTAVOS

10 CTVS. INTERIOR

UN TOQUE DE ATENCION PARA LA SOLUCION ARGENTINA DE LOS PROBLEMAS ARGENTINOS

AÑO I — BUENOS AIRES, LUNES 15 DE ABRIL DE 1946 — No. 227

Hubo Mitines Contra Franco en G. Bretaña

LONDRES, 14 (INS) — En conmemoración del 15o. aniversario del establecimiento de la segunda República Española, hoy, se efectuaron mitines contrarios a Franco en Manchester, Bristol, Glasgow, Dundee, Plymouth y Nottingham, en todos los cuales hablaron parlamentarios laboristas, incitando a que el Gobierno británico rompa sus relaciones diplomáticas con el régimen falangista de España.

Piden la Ruptura

En el mitin de Manchester se aprobó una moción dirigida al Gobierno, pidiendo que "en interés a la paz mundial se permita al pueblo español el restablecimiento de un gobierno democrático", y que se rompan las relaciones diplomáticas y económicas con el gobierno de Franco.

Hicieron uso de la palabra los miembros del Parlamento y del Partido Laborista: Harold Lever Cristián Will Griffith y Lester Hutchinson quienes insistieron en que España aún es un centro de propaganda fascista, que brinda asilo a muchos nazis reclamados por las autoridades aliadas. Hutchinson dijo: "La reacción aun ejerce influencia en nuestra política exterior, y ya es hora de que el movimiento laborista ponga fin a ella".

En el mitin celebrado en Bristol, 40 mil personas escucharon al comandante Donald Bruce, miembro también del Parlamento, quien pidió una ruptura decisiva y definitiva con Franco; agregando: "No puedo comprender cómo un gobierno democrático, un gobierno socialista y democrático, pueda continuar manchándose las manos con el mantenimiento de relaciones oficiales de cualquier clase con el gobierno de Franco. Esta cuestión constituye para el Partido Laborista una piedra de toque de su política.

En Dinamarca

COPENHAGUE, 14 (AFP). — Cerca de ciento cincuenta mil manifestantes antifranquistas, desfilaron hoy por las calles de esta capital dirigiéndose después a la concentración organizada por los comunistas para celebrar el decimoquinto aniversario de la República Española.

Gallo ha rematado violentamente y Ricardo, pese a su estirada no puede evitar el segundo gol de River Plate, cuando se cumplían 36' de la etapa inicial del match con Racing. (Inf. en la Página Central)

El 15o. Aniversario de la República Española

PIDE GIRAL ELECCIONES EN ESPAÑA

Exclusivo PARA CLARIN

PARIS, 14 (INS) — Con motivo de la celebración del 15o. aniversario de la fundación de la Segunda República Española,, se unieron para recordarla con los republicanos españoles en el exilio, todos los grupos de trabajadores y comunistas.

Convoca M. Barrio

No obstante la ausencia de los señores Juan Negrín, Santiago Casares Quiroga y Manuel Portela, si bien este último envió un telegrama desde Marsella, comunicando su adhesión a la Junta Permanente del Estado, el presidente, señor Diego Martínez Barrio, convocó al flamante organismo, en presencia del doctor José Giral, declarándolo oficialmente constituído con la secretaría general del ex ministro Bernardo Giner.

Posteriormente y en presencia de los presidentes de los gobiernos vasco y catalán, señores José Antonio Aguirre y José Irala, respectivamente, el doctor Giral presidió la reunión en la Salle Wagram, donde banderas de la Unión Obrera y del partido Comunista, decoraban las paredes. Asistió también "La Pasionaria", a quien acompañaban colegas comunistas.

En su vibrante discurso, el señor Giral reclamó la realización de elecciones bajo la supervisión de los republicanos, a los cuales instó a unirse en la lucha común contra el dictador Franco.

Posteriormente usó de la palabra el doctor Aguirre, que igualmente trazó el sombrío panorama que presenta actualmente la España tan cara de Franco, en contra del cual requirió la unificación de todos los españoles amantes de la libertad y la democracia.

APOYA INGLATERRA LAS DEMANDAS DE HUNGRIA

BUDAPEST, 14 (INS) — Informaciones de carácter extraoficial anticiparon hoy que Gran Bretaña apoyará la pretensión del gobierno húngaro de que se modifique la frontera con Rumania en lo que concierne a la Transilvania, sobre la cual se trazaría una nueva línea que devolvería parte de la misma, mientras otra, incluso la que comprende las ciudades de Oradea y Satu, volvería a Rumania, con lo cual quedaría aclarado el panorama internacional en lo que a los dos países afecta.

Se agrega que el asunto será tratado en París, en la conferencia que sostendrán los cancilleres de los "cuatro grandes".

Los Acuerdos de Postdam

LONDRES, 14 (INS) — Un vocero del Ministerio de Relaciones Exteriores manifestó que eran absolutamente desprovistos de fundamento los rumores que circulan, sobre posibilidades de que Gran Bretaña suscribiera un tratado de paz aparte con Italia o con cualquier otro país, que debía respetarse estrictamente el acuerdo de Potsdam sobre el particular.

Este asunto ha sido nuevamente sacado a luz en vísperas de la reunión en París de los cancilleres de los "4 grandes", y recordando la insistencia presentada por Rusia acerca de condiciones para el tratado de paz con Italia, cuando los ministros de Relaciones Exteriores se reunieron anteriormente en Londres.

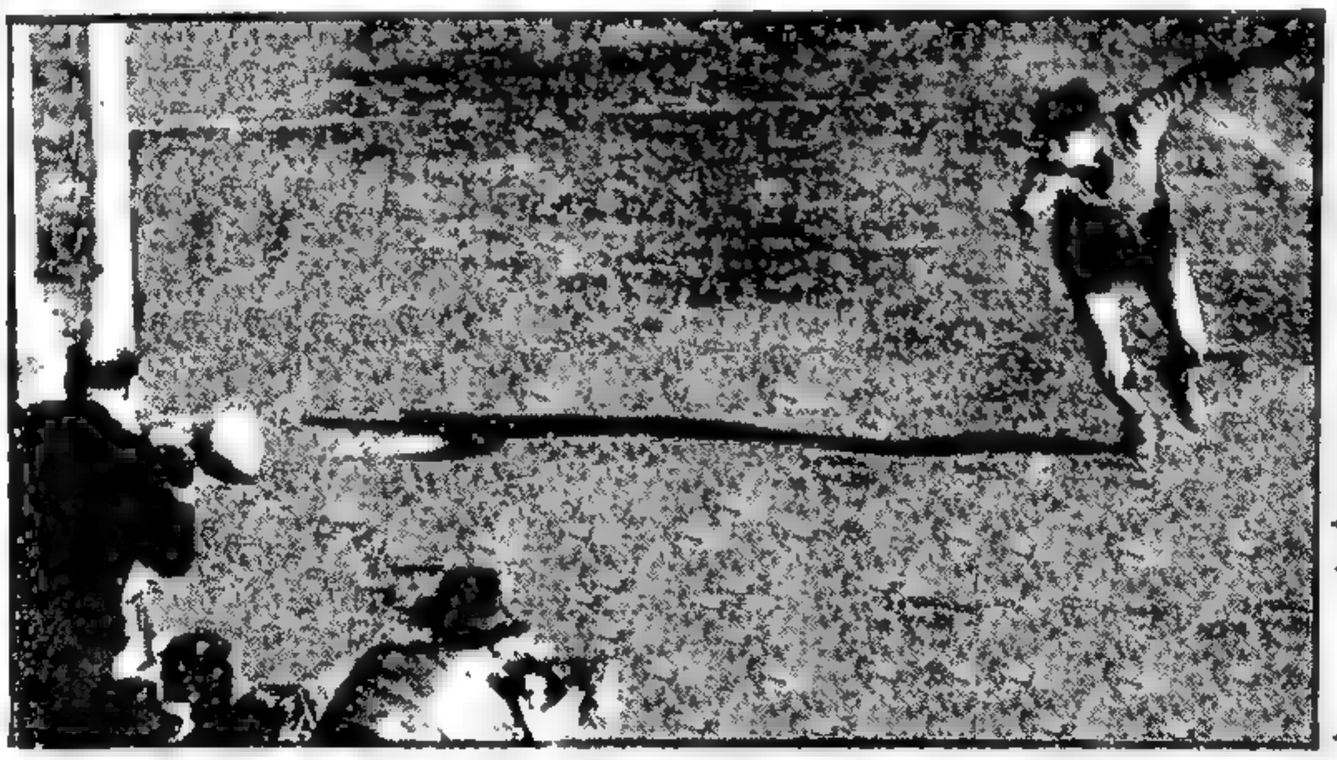

Farrell Hizo un Llamado Para Colaborar en la Ayuda a Europa

(Ver información página 9 [illegible])

TEHERAN PIDIO EL RETIRO DE LA CUESTION CON RUSIA

Delegado Iranio

SEÑOR Hussein Alá, embajador iranio en Washington y delegado de su país ante el Consejo de Seguridad, que ha solicitado de la entidad mundial el retiro de la reclamación iraníi contra Rusia

Clarín

DIARIO DE LA MAÑANA

5 CENTAVOS

10 CTVS. INTERIOR

UN TOQUE DE ATENCION PARA LA SOLUCION ARGENTINA DE LOS PROBLEMAS ARGENTINOS

AÑO I — BUENOS AIRES, MARTES 16 DE ABRIL DE 1946 — No. 228

EE.UU., Holanda y G. Bretaña no Darán su Apoyo

EXCLUSIVO

TEHERAN, 15 (A. F. P.) — El primer ministro señor Gavan Sultaneh telegrafió esta mañana al embajador del Irán en Estados Unidos, ordenándole que retire el recurso presentado ante el Consejo de Seguridad de la U. N. acerca del pleito ruso-iranio.

La Delegación Rusa

NUEVA YORK, 15 (A.F.P.) — La delegación soviética asistió hoy a la reunión del Consejo de Seguridad de las Naciones Unidas.

La Nota Iranía

NUEVA YORK, 15 (AFP.). — Se informa que en la carta que remitió el embajador del Irán, Sr. Hussein Alá, al presidente de la asamblea de las Naciones Unidas, señor Kuo Tai-Chi, el gobierno de Teherán pide que se retire del orden del día la cuestión iranía.

Encuentra Oposición

NUEVA YORK, 15 (A.F.P.) — El señor Stettinius, en nombre de Estados Unidos y el señor Van Kleffens, delegado de Holanda, se opusieron a que la cuestión iranía sea retirada del orden del día del Consejo de Seguridad, pese a la demanda presentada por el gobierno persa en tal sentido. Inmediatamente, el representante británico hizo uso de la palabra para apoyar la propuesta norteamericana.

Aprobación Francesa

NUEVA YORK, 15 (A.F.P.). — El delegado francés, señor Bonnet, estimó en el Consejo de Seguridad, "que no hay ningún inconveniente en que se retire el asunto iranio del orden del día del organismo.

Opinan Australia y Brasil

NUEVA YORK, 15 (A.F.P.). — En el Consejo de Seguridad, los delegados de Australia y Brasil, se opusieron a que la cuestión iranía sea retirada del orden del día del organismo.

Apoyo Soviético

NUEVA YORK, 15 (INS) — Esta tarde Irán presentó una moción ante el Consejo de Seguridad de las Naciones Unidas, reiterando sus cargos contra la Unión Soviética a la que había acusado de coerción e interferencia en los asuntos internos del país.

El embajador señor Hussein Alá cumpliendo instrucciones del gobierno de Teherán, le pidió al Consejo que eliminase por completo de su programa el caso iranio-ruso. El doctor Quo Tai Chi, presidente del Consejo, dió lectura a una carta del embajador que dice que ha recibido instrucciones de "reiterar" las acusaciones contra Rusia, provocadas por "la continuación de la presencia" de las tropas en el Irán.

Por otra parte, se afirma que el señor Hussein Alá esta mañana recibió un telegrama de Teherán, declarando que el embajador soviético

(Continúa en la página dos)

Discutirán el Futuro de Alemania

ESTADOS UNIDOS ACEPTO EL ESTUDIO DE LA PROPUESTA QUE HIZO FRANCIA

WASHINGTON, 15 (INS). — El secretario de Estado norteamericano, señor James Byrnes, ha informado hoy al gobierno francés que los Estados Unidos están dispuestos a discutir las proposiciones de Francia acerca del futuro de Alemania, en la próxima Conferencia de los Cancilleres de los "4 grandes" que habrá de celebrarse en París. Sin embargo, Mr. Byrnes estipula que tales discusiones deberán tener lugar después de confeccionarse los tratados de paz con Italia, Finlandia, Hungría y Bulgaria.

Esta reserva ha sido considerada por los observadores como una maniobra del secretario norteamericano para inducir a Francia a cooperar con Estados Unidos y Gran Bretaña, para conseguir una pronta conclusión de dichos convenios.

Satisfacción en París

PARIS, 15 (AFP). — La respuesta favorable del gobierno de Estados Unidos a la nota francesa, que propone que la cuestión alemana sea discutida por el consejo de ministros de Relaciones Exteriores, fué recibida con gran satisfacción en esta capital.

La condición puesta por los norteamericanos, de que las cuestiones alemanas sean discutidas después que hayan sido examinados los proyectos de tratados de paz, entra plenamente en los puntos de vista franceses.

Convocados para preparar los tratados de paz, naturalmente los cuatro ministros darán preferencia a ese tema antes que a otro. En círculos franceses autorizados se expresa tener grandes esperanzas de que los colegas británico y soviético estarán de acuerdo con el francés y el estadounidense, en discutir la cuestión alemana.

Problemas Comerciales

LONDRES, 15 (INS) — En una exposición que hizo ante la Cámara de los Comunes el lord presidente del consejo de ministros, Herbert Morrison, reveló hoy que los Estados Unidos habían invitado a Gran Bretaña a participar en reuniones preliminares, a fin de estudiar la conveniencia de organizar entre las Naciones Unidas una conferencia sobre problemas comerciales y similares, lo que ya se había participado a las Naciones del imperio para su consideración.

Agregó el señor Morrison, que el gobierno británico también trataba de terminar con las concesiones a los exportadores del Reino Unido, y la importancia que éstos dan a las normas preferenciales concedidas a los países del imperio. Morrison sucedió en el uso de la palabra al secretario auxiliar de Estado, Mr. Mc Neil, a quien se había interpelado acerca del tratado petrolero entre el Irán y la Unión Soviética.

Insistirán en que Rusia Presente un Informe Completo

NUEVA YORK, 15 (INS) — Estados Unidos y Gran Bretaña mantienen su determinación de que la Unión Soviética facilite al Consejo de Seguridad de las Naciones Unidas, el 6 de mayo próximo, un informe completo respecto a la evacuación de sus fuerzas y agentes destacados en Irán. Tal decisión fué adoptada en vista de las informaciones periodísticas procedentes de Teherán, que dan cuenta que el gobierno iranio pedirá hoy al Consejo de Seguridad que elimine por completo de su programa el caso ruso-iranio.

UNA ACCION CONTRA EL REGIMEN DE FRANCO HA INICIADO EL COMUNISMO

MADRID, 15 (INS). — Un portavoz autorizado del gobierno del generalísimo Francisco Franco ha calificado los esfuerzos de Polonia, para plantear el caso de España ante el Consejo de Seguridad de las Naciones Unidas, como "parte integrante de una ofensiva diplomática comunista en todo el mundo", y que "el gobierno polaco sólo actuaba como instrumento de Stalin".

Agregó que las acusaciones presentadas son evidentemente falsas y ridículas; sobre todo cuando se afirma que hombres de ciencia alemanes estaban entregados a investigaciones atómicas en territorio español. "Tenemos a la vista, agregó el vocero oficial, una maniobra típicamente comunista. Lenin abogó por el uso de falsedades como una arma diplomática; y Stalin, que en un principio se esforzó sin éxito por usar a Francia para conseguir sus finalidades, ahora ha recurrido al [illegible] que tiene en Polonia.

Regreso de Gromyko al Seno del Consejo

EL DELEGADO soviético ante el Consejo de Seguridad de las Naciones Unidas, señor Gromyko, es afectuosamente recibido al retornar al seno de ese organismo, después de su espectacular retiro a raíz de haberse tratado la cuestión planteada por Irán

EN LA ERA ATOMICA NINGUN PAIS DEBE AISLARSE, DIJO TRUMAN

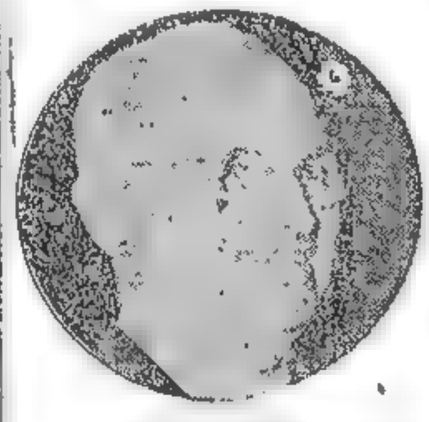

Mr. TRUMAN

WASHINGTON, 15 (INS) — El presidente de los Estados Unidos, Mr. Harry S. Truman, declaró hoy ante la Junta Directiva de la Unión Panamericana que en la presente era atómica, ninguna nación podrá permanecer aislada del resto de las naciones, añadiendo que la alternativa con falla en cooperar o ver desmoronarse los cimientos mundiales.

En un discurso pronunciado ante los representantes de las naciones del hemisferio occidental, Mr. Truman afirmó que en una edad en que se había desatado sobre el universo el poder devastador de la energía atómica, era absolutamente imprescindible que prevalecieran los principios fundamentales de la Organización de las Naciones Unidas.

"Nos hallamos frente a una grande y peligrosa aventura. En ella cada uno de los pueblos de las repúblicas americanas habrá de desempeñar un papel especial. Durante la década de 1930 a 1940, el papel especial que desempeñaron las repúblicas americanas en la trama universal de la historia consistió en perfeccionar y robustecer sus propios métodos de consulta mutua y de cooperación. En los años futuros la tarea de las repúblicas americanas habrá de consistir en coadyuvar a la creación y mantenimiento de un plan de paz universal que elimine el temor a la guerra, estableciendo en su lugar el imperio de la justicia y de la cooperación [illegible]

Llevados por el propósito de mantener una paz duradera, —continuó Mr. Truman—, los pueblos del universo ya han demostrado que están dispuestos a hacer uso de la fuerza, si es necesario, para protegerse contra la agresión o contra las amenazas de agresión. Sin embargo, todos nosotros nos damos cuenta de que, si bien el uso de esta clase de fuerza puede mantener en jaque a los agresores, ella, de por sí, no habrá de eliminar ciertas o esas profundas de inestabilidad, tales como las que han motivado dos guerras mundiales".

La Demencia Nazista

"La demencia nazista tenía por cimientos el desconcierto material y el desaliento espiritual que nacen de la indigencia y de la desesperación. Estas armas del mal fueron esgrimidas por los agentes del mal con el fin de inaugurar un programa de tiranía y de agresión. El peligro de la guerra nunca será exterminado por completo hasta que sean eliminados esos males económicos que constituyen las raíces de la guerra. Para conseguir eso se debe alcanzar la clase de vida —material, cultural y espiritual— a que tienen derecho los pueblos del mundo. A ese objetivo debemos dedicar, todos, nuestras energías y recursos".

(Continúa en la página [illegible])

Denuncian en Moscú que Existe un Bloque Internacional Antirruso

(INFORMACION PAGINA DOS)

CONSIDERA HOY LA UN EL PROBLEMA ESPAÑOL

Postergan la Decisión del Caso Iranio

★

Por Leo O'Brien

Exclusivo para CLARIN

NUEVA YORK, 16 (INS) — Los Estados Unidos y la Unión Soviética volvieron a chocar hoy en el Consejo de Seguridad a raíz de la cuestión de Irán, pero la batalla oral concluyó a las 12.50 sin que se hubiera adoptado decisión alguna, habiéndose postergado la votación final hasta el jueves o viernes próximo.

Difieren la Decisión

La votación fué pospuesta en vista de que el secretario general del organismo, señor Trigve Lie, presentó un informe de última hora que los delegados estiman que deberá ser estudiado por el comité de peritos del Consejo. Lie, en una inesperada interpretación de la Carta de las Naciones Unidas, manifestó la opinión de que se podía "argüir" que el Consejo estaba obligado a aceptar el pedido de Irán de que su demanda original contra la Unión Soviética fuese retirada del programa.

En el curso de la sesión, batallaron verbalmente el delegado estadounidense, Mr. Edward Stettinius y el representante de Rusia señor Andrei Gromyko. El primero en términos enérgicos, repudió los cargos que formulara el embajador ruso contra los Estados Unidos respecto a los motivos que esta nación pudiera tener para mantener la actitud asumida respecto al caso iranio. Gromyko ,por su parte, calificó de "ilógica" la posición de Norteamérica.

Traían Hoy Sobre Franco

El Consejo de Seguridad se volverá a reunir mañana, a las 15 horas, y en esa sesión será planteado otro asunto sobrecargado de dinamita política: las acusaciones de Polonia contra la España del generalísimo Francisco Franco. Polonia afirmará que en España se asilan hombres de ciencia nazis que trabajan febrilmente en experimentos atómicos y que construyen nuevas armas de guerra.

El asunto de Irán estuvo a punto de culminar hoy en una votación. Según las expresiones vertidas por los delegados durante el debate, Rusia había perdido la votación por 8 a 3, pero el informe del Sr. Trygve Lie, obligó a postergar la decisión.

El secretario general del Consejo de Seguridad ,en su informe, señaló: "Se puede argüir que después de haber sido retirada por el representante de Irán, la cuestión queda automáticamente removida del programa a menos que el Consejo de Seguridad decida realizar una investigación, de acuerdo con el artículo 34, o que uno de los miembros plantee el asunto, según lo establece el artículo 35, o que el Consejo proceda de acuerdo al artículo 36, parte primera, que parecería exigir una decisión preliminar de que existe una disputa o una "situación de naturaleza similar".

"Boxeo Verbal"

La explicación del secretario general no consiguió impedir, sin embargo, que continuase el debate sobre el caso de Irán. Mr. Stettinius fué el primero en pedir la palabra. "Señor presidente —dijo—. El delegado soviético puso ayer en tela de juicio los motivos que guían a los Estados Unidos en este caso. Lamento sinceramente que lo haya hecho, porque abrigo el profundo convencimiento de que envuelve una enorme responsabilidad pertenecer a este Consejo. En mi opinión, todos deberíamos evitar acusaciones contra cualquiera de los miembros de las Naciones Unidas. Mi gobierno, en el curso de los debates sobre el llamado caso iranio, siempre ha te-

(Continúa en la página dos)

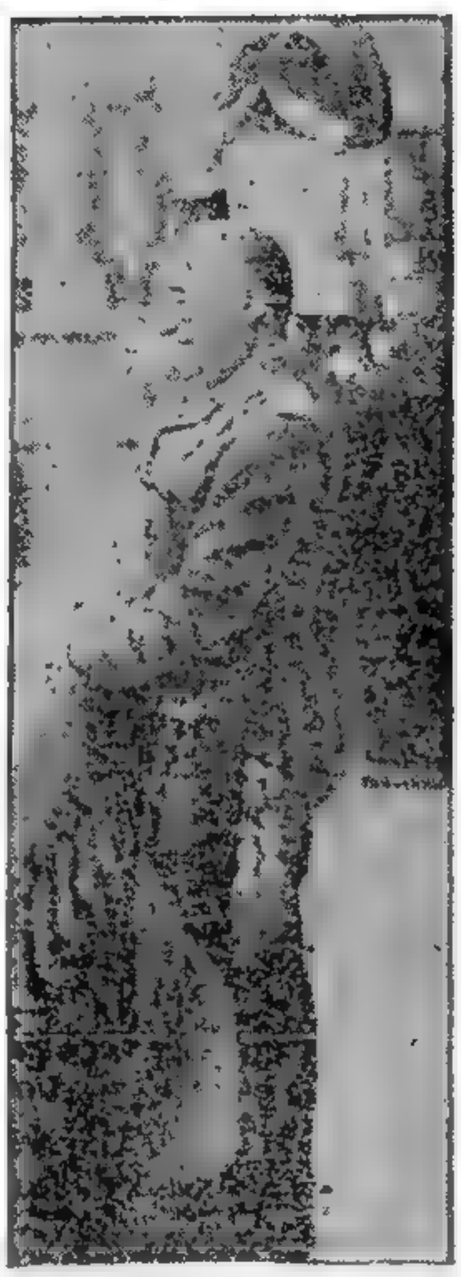

EL GENERAL Francisco Franco responde a las aclamaciones de una manifestación juvenil celebrada recientemente en Madrid, luego de la declaración tripartita sobre España, nación que albergaría a físicos alemanes según la ponencia de Polonia que hoy debe considerar el Consejo de Seguridad de la UN

Confírase la Amenaza de Crisis Constitucional en Francia

PARIS, 16 (INS). — En una primera declaración formulada por el Partido Movimiento Republicano Popular, éste amenaza la estabilidad del actual gobierno, ya que de no aceptarse las bases propuestas en la referida declaración por los socialistas y comunistas, el gabinete perdería demás del concurso del ministro de Relaciones Exteriores, Sr. Bidault, el apoyo a la combinación tripartidaria. La declaración redactada por la junta ejecutiva del partido, concreta cuatro proposiciones a cuya aceptación está subordinada la actitud de la agrupación en el voto sobre la nueva Constitución, posterior a la decisión de la Asamblea Nacional Constituyente.

APROBO LAS ELECCIONES EL P. E.

(Información página TRES)

DIARIO DE LA MAÑANA

Clarín

5 CENTAVOS

10 CTVS. INTERIOR

UN TOQUE DE ATENCION PARA LA SOLUCION ARGENTINA DE LOS PROBLEMAS ARGENTINOS

AÑO I — BUENOS AIRES, MIERCOLES 17 DE ABRIL DE 1946 — No. 229

FUERZAS COMUNISTAS CHINAS IRRUMPIERON EN CHANGCHUN

Exclusivo para CLARIN

CHUNGKING, 16 (INS) — Se ha confirmado oficialmente que las tropas comunistas chinas se apoderaron del aeródromo de Changchun. Una parte de las fuerzas comunistas ha penetrado en Changchun y han quedado suspendidas las comunicaciones telefónicas entre esa ciudad y Mukden. La Agencia Central de Noticias de China anunció que el cañoneo ha destruído el cuartel general en Changchun, del comando de la zona décimo cuarta de los nacionalistas chinos. Muchas granadas han caído en la ciudad.

Librase una Furiosa Batalla

CHUNGKING, 16 (INS). — Densas nubes se ciernen sobre el panorama chino, donde los ejércitos fratricidas han vuelto a chocar en forma cruenta en la provincia de Manchuria.

Mientras carros de asalto y fuerzas de infantería nacionalistas avanzan precipitadamente en demanda de Changchun, capital de Manchuria, en cuyo interior impera la muerte por el torrente de fuego que lanzan los atacantes comunistas y los bloqueados efectivos de Chungking, la estación ferroviaria de la ciudad es teatro de una furiosa batalla, en medio de los incendios que la consumen.

La pequeña fuerza nacionalista, copada por las unidades rojas del general Chu Teh y asediada por los morteros comunistas, impidió que su frente fuera perforado, pero ya comienzan a experimentar la falta de municiones y alimentos, al haber cortado los comunistas las comunicaciones.

Según la agencia "Central News" el reducido núcleo chino adicto al generalísimo Chiang-Khai-chek, se ha consolidado en el centro de Changchun amparado por una cadena de fortificaciones que incluyen alambradas de púas, nidos de ametralladoras y zanjas antitanques.

A pesar de la precaria situación que afrontan, los efectivos nacionalistas se han negado a rendirse, y han redoblado hoy sus esfuerzos para resistir las horas que restan de marcha a las fuerzas del general Thu Li Ming que vienen en su socorro

UN PEDAZO de pan. Lo recibe la niña descalza, con los pies sumidos en el lodo, en "algún lugar del mundo", donde se sufre de hambre. El pedazo de pan es lo que separa a la vida de la muerte en la cuarta parte del globo

Toque de Atención de CLARIN

Hambre en el Mundo

HAGAMOS UN PEQUEÑO SACRIFICIO POR LOS PUEBLOS QUE SUFREN (Inf. Página Central)

El Gobierno Inglés Envía Tropas de Refuerzo a Kazvin

(Información en la página 2)

POLONIA ENJUICIA A FRANCO

"El Régimen Fascista Español es un Serio Peligro Para la Paz Mundial"

NUEVA YORK, 17 (INS). — El delegado de Egipto, Hafez Affifi Pasha, usando por primera vez de la palabra en su calidad de presidente del Consejo de Seguridad, llamó a sus colegas a sesión, a las 15.06 de hoy, a fin de comenzar el debate sobre el explosivo caso de la España del generalísimo Francisco Franco. En la tribuna se encontraban don Fernando de los Ríos, ex ministro de Relaciones Exteriores de la República Española y observador del gobierno en el exilio que preside el Dr. José Giral, ante las Naciones Unidas.

Después de formular un breve elogio de su predecesor en la presidencia, que fuera el delegado de China, Dr. Quo-Fai-Chi, el Dr Offifi planteó la cuestión española, concediendo la palabra al embajador de Polonia, Dr. Oscar Lange.

El delegado polaco no perdió tiempo en preámbulos, abordando directamente la cuestión. "La existencia del régimen fascista de Franco —dijo— presenta un serio peligro para la paz y la seguridad del Universo". Calificó a España de ser "enemiga del resto del mundo y dijo que era un "residuo peligroso" de las naciones que los aliados derrotaron en la última guerra a tan alto costo en sangre y dinero.

(Continúa en la página dos)

Clarín

DIARIO DE LA MAÑANA

5 CENTAVOS

10 CTVS. INTERIOR

UN TOQUE DE ATENCION PARA LA SOLUCION ARGENTINA DE LOS PROBLEMAS ARGENTINOS

AÑO I — BUENOS AIRES, JUEVES 18 DE ABRIL DE 1946 — No 210

LOS SEÑORES Truman, Byrnes y Messersmith, conferenciando en Washington. En ángulo: Hafiz Afifi Pashá, nuevo presidente del Consejo de Seguridad

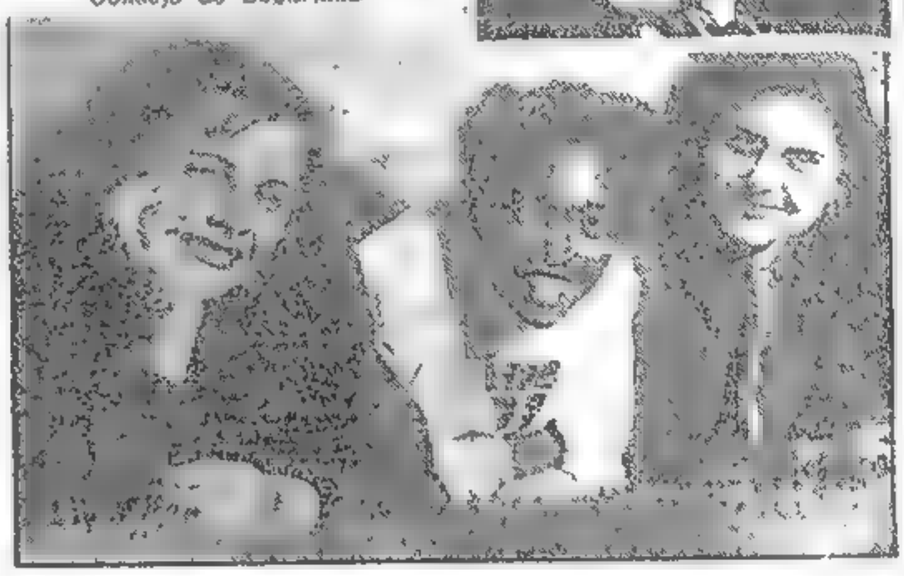

Juventud, Deporte y Belleza

TRES REPRESENTANTES del atletismo femenino de Brasil: Melania Luz, María Garrido y María Abreu, cuyos rostros irradian simpatía, belleza y juventud, hacen un alto en su adiestramiento para posar artísticamente para el fotógrafo de CLARIN. Las tres participarán en el Campeonato Sudamericano de Atletismo a realizarse próximamente en Chile

SE PREPARA LA REUNION DE CANCILLERES

PARIS, 17 (INS). — De aquí a una semana habrán de reunirse en esta capital los ministros de Relaciones Exteriores de los "4 grandes", aunque Francia no participará en la mayoría de las deliberaciones.

En efecto, un portavoz del Quai D'Orsay ha reconocido que por ahora no hay probabilidades de que al gobierno francés se le permita tomar parte en las discusiones sobre los tratados de paz con Finlandia, Hungría, Bulgaria y Rumania; de manera que su intervención quedará limitada al tratado con Italia. Esto se aviene a lo acordado en la conferencia de cancilleres celebrada en Moscú en diciembre pasado, en la que Francia no estuvo presente, pues sólo correspondió a los ministros de Relaciones Exteriores de los "Tres grandes".

Los Convenios de Paz

Entonces se resolvió adoptar el principio del "4-3-2" para los tratados pendientes; y según el cual los "Tres grandes" redactarían junto con Francia el convenio de paz con Italia, sin Francia los de Hungría, Bulgaria y Rumania; y sólo Gran Bretaña y Rusia redactarían el tratado de paz con Finlandia.

El vocero del gobierno francés ha declarado que lo anterior se aceptó no sin cierta molestia y que nadie hasta ahora ha propuesto a su país que se desviara de aquellos acuerdos. Indicó, sin embargo, que Francia ve con buenos ojos la oportunidad de que se le presenta de participar en la negociación de los tratados de paz con los países danubianos y balcánicos, ya que no es posible una paz duradera en Europa sin el restablecimiento de relaciones cordiales entre Francia y esos países; "pero, añadió el vocero francés, el problema más importante para nosotros es el que presenta Alemania". Indicó a este respecto que el gobierno de París no desea poner obstáculos a su solución con la presentación de nuevas demandas.

Sobre este asunto aún no se ha recibido respuesta, que tampoco se espera, a las proposiciones francesas ante Gran Bretaña y los Estados Unidos para discutir las cuestiones de la Renania y el Ruhr en la próxima reunión de cancilleres.

Homenaje a Roosevelt

EL PRESIDENTE Truman colocando una ofrenda floral en el sepulcro de Mr. Roosevelt, en Hyde Park, al cumplirse el primer aniversario de su fallecimiento. Aparece junto al mandatario norteamericano la viuda del ex presidente, Mrs. Eleanor Roosevelt

Llamado en Favor Del Pueblo Griego

ATENAS, 17 (INS) — Mr Herbert Hoover, ex presidente de los Estados Unidos y enviado especial del actual primer mandatario, Mr Harry Truman, que recorre los distintos países de Europa a los efectos de estudiar la situación creada por la escasez de alimentos, aconsejó hoy al gobierno de Gran Bretaña que despache inmediatamente hacia Grecia 100.000 toneladas de comestibles que se hallan actualmente en alta mar y que fueron embarcados en Canadá hacia el Reino Unido, a fin de salvar de la inanición a la mitad de la población griega.

Declaró Mr. Hoover que "la situación es extremadamente grave en Grecia. Los suministros de la UNRRA —añadió— están ya casi agotados y será necesario rebajar la ración alimenticia a 500 calorías diarias, que bastarán escasamente para mantener en pié a la población adulta de los campos, pero que llevará a la inanición a los trabajadores urbanos.

Desde ESTADOS UNIDOS

FRANCO SOLICITA UNA INVESTIGACION ALIADA

Por FRANK ALLEN Especial para CLARIN de International News Service

WASHINGTON, 17 (INS). — El departamento de Estado anunció hoy que había recibido una invitación del gobierno español para que una comisión integrada por representantes de cinco naciones investigue las acusaciones polacas de que residen en España muchos de los científicos alemanes empeñados en experimentos tendientes a la construcción de nuevas armas de guerra.

Declaración Oficial

Mr. Philip Bonsald, encargado de Negocios de los Estados Unidos en Madrid, comunicó al secretario de Estado, Mr. James Byrnes, que había sido informado por el Ministerio de Relaciones Exteriores de España que se podía considerar como "oficial" la declaración dada a publicidad el 13 de abril con referencia a la propuesta investigación internacional.

El gobierno español declaró en esa oportunidad, que está dispuesto a que los miembros del Consejo de Seguridad de las Naciones Unidas que mantienen "relaciones amistosas con España", envíen una misión a investigar la verdad o falsedad de las acusaciones hechas ante el Consejo de Seguridad por el gobierno polaco.

La Propuesta Hispana

El Ministerio de Relaciones Exteriores de Madrid le informó a Bonsald que se le habían formulado invitaciones similares a los representantes de Gran Bretaña, Egipto, Holanda y Brasil.

El portavoz del Departamento de Estado dijo que no se había tomado aún del anuncio alguna respecto a la propuesta española. Hizo notar además que corresponde al Consejo de Seguridad en Nueva York, adoptar las decisiones que estimase convenientes respecto a los cargos que ha presentado Polonia contra el régimen del generalísimo Franco y Bahamonde.

DEBEMOS IR AL RACIONAMIENTO DE CARNE Y PAN

El Plan de CLARIN Puede Salvar a Millones de Vidas en Europa

La Argentina es la Esperanza del Viejo Mundo

QUE LA ARGENTINA INSTITUYA, COMO EN SEMANA SANTA, EL AYUNO DE TODOS LOS VIERNES, NECESARIOS PARA SALVAR AL MUNDO DEL HAMBRE

INFORMACION PAGINA SIETE

FRACASA LA MOCION POLACA

DIARIO DE LA MAÑANA

Clarín

5 CENTAVOS

10 CTVS. INTERIOR

UN TOQUE DE ATENCION PARA LA SOLUCION ARGENTINA DE LOS PROBLEMAS ARGENTINOS

AÑO I — BUENOS AIRES, VIERNES 19 DE ABRIL DE 1946 — No. 231

Propugna Inglaterra la "No Intervención"

NUEVA YORK, 18 (INS) — Los esfuerzos de la combinación polaca-francesa-mexicana por conseguir que el Consejo de Seguridad de la UN decrete la ruptura de relaciones diplomáticas con la España de Franco, parecían estar llamados a la derrota no obstante el enérgico discurso pronunciado esta tarde por Andrei A. Gromyko, delegado soviético, en apoyo de la ponencia polaca

El Debate

Gran Bretaña se sumó a los Estados Unidos para oponerse a tal acción colectiva, y China hizo una cautelosa declaración por la que indicó que, en último término, se colocaría en la votación el lado del parecer anglo-norteamericano. Los 11 miembros del Consejo de Seguridad estuvieron acordes en un punto: que el régimen fascista del general Franco en España debe desaparecer. El debate se produjo sobre la forma en que debe lograrse la expulsión de Franco del poder. Los Estados Unidos y Gran Bretaña se mantuvieron firmes en su posición de que el propio pueblo español es el que debe destituir a su dictador, y que sería una mala política mundial para las Naciones Unidas el tratar de intervenir en lo que se considera como un asunto estrictamente doméstico.

El Delegado Inglés

Sir Alexander Cadogan, delegado británico, fué la punta de lanza del debate de esta tarde. Se opuso a que el Consejo de Seguridad asuma una acción colectiva y se extendió en consideraciones para apoyar su aseveración. Condenando a Franco de manera directa como colaborador de las potencias del Eje en la segunda guerra mundial, Cadogan, empero, asumió la posición de que Polonia no había logrado establecer que las actividades de España en la postguerra pusieran en peligro la paz y seguridad mundiales. "Sólo si el Consejo —dijo—, en forma incontrovertible,

(Continúa en la página dos)

SIR ALEXANDER Cadogan, delegado de Gran Bretaña en el Consejo, quien se opuso a cualquier acción colectiva contra el régimen de Franco abogando la "no intervención" en España

Instarán al Pueblo Para Salvar a Europa del Hambre

Inmediato Regreso de Hoover a E. Unidos; Hoy Hablará Truman

Exclusivo Para CLARIN

WASHINGTON, 18 (INS)— La Casa Blanca anunció hoy oficialmente que el presidente Truman le envió un cable a Mr. Herbert Hoover, presidente del comité de emergencia para combatir el hambre, pidiéndole que regrese inmediatamente a los Estados Unidos, desde El Cairo, Egipto. El pedido de Mr. Truman tiene por fin hacer que Mr. Hoover, mediante sus relatos haga comprender al pueblo norteamericano que es necesario que se le preste mayor ayuda a las naciones que padecen hambre.

Hablarán Hoy

Mr. Truman y Mr. Hoover tomarán parte en una transmisión radial a efectuarse mañana a las 19. En la misma, se solicitará a todos los ciudadanos de la Unión que economicen alimentos. Mr. Truman hablará desde la Casa Blanca y mister Hoover desde El Cairo.

Contribución de Australia

LONDRES, 18 (INS). — La radioemisora británica anunció que Australia se propone donar toda su cosecha de arroz a la junta combinada de alimentos, a fin de aliviar la escasez de cereales que aflige al mundo.

Expresó el locutor que el premier australiano, Joseph Chifley, formuló esas declaraciones en Karachi, India británica, donde se halla de paso en viaje hacia Londres para asistir a la conferencia imperial.

Ayuda Para la India

NUEVA DELHI, 18 (INS). — Las autoridades hindúes esperaban hoy respuesta a la comunicación enviada al Foreign Office inglés, solicitando el correspondientes visto bueno para cubrir las necesidades alimenticias de la población con abastecimientos procedentes de la Unión Soviética.

Según informó en su oportunidad el Congreso de la India, cualquier dilación en la contestación pertinente por parte de Gran Bretaña, significaría una grave amenaza para millones de seres que carecen de las calorías necesarias pra su subsistencia diaria, razón por la cual se estima que los ingleses se habrán de expedir sin demora.

Acordó su Disolución la Liga de las Naciones

GINEBRA, 18 (INS). — La Liga de las Naciones puso hoy fin a sus 26 años de existencia, acordando unánimemente su disolución en vista de que ocupa actualmente su lugar la nueva organización de las Naciones Unidas.

Antes que los 34 delegados presentes votaran a favor de la moción que disolvió la Liga, la asamblea le dió instrucciones a la secretaría general de transferir a la secretaría de las Naciones Unidas todos los documentos, tratados y convenciones, con excepción de la convención sobre la organización internacional del trabajo, la cual será colocada a disposición de la propia institución. La asamblea le transmitió también instrucciones al secretario general, para que dé toda clase de facilidades a las Naciones Unidas, a fin de que se haga cargo de las tareas no políticas de la Liga.

El histórico voto que puso fin a la Liga, organizada al terminar la primera guerra mundial, se registró a las 16,44, hora local.

Carl Hambro, delegado de Noruega y presidente de la asamblea, anunció que la votación había sido unánime a favor de la disolución. La Liga se organizó en 1920, de acuerdo con el convenio incluido en el tratado de paz de Versalles. Originalmente, las 20 repúblicas latinoamericanas pertenecieron a la Liga, en un paso que muchos interpretaron como un medio de contrarrestar el poderío de los Estados Unidos, pero más tarde, con el advenimiento de la "política del buen vecino", instituída por el presidente Roosevelt, muchos países latinoamericanos abandonaron la organización.

En los 26 años de su existencia, que comenzó el 20 de enero de 1920, fueron muchos los fracasos de la Liga de las Naciones, pero no se puede negar que en su historia se registran algunas medidas constructivas. En 1933, el Japón y Alemania abandonaron la Liga porque la organización había decidido investigar la ocupación japonesa de Manchuria, hecho ocurrido en 1931. El retiro del Japón se hizo efectivo en 1935. En 1933, Alemania abandonó la organización, en un paso resultante de la política de Adolfo Hitler. Alemania acusó a la Liga de ser un instrumento de los aliados.

Viendo caer el prestigio de la organización mundial, los miembros de la Liga recurrieron a la vieja política de alianzas y bloques. La Liga no se opuso a la invasión alemana de Checoslovaquia y Austria y a partir del otoño de 1938, la organización quedó reducida a una existencia puramente nominal. En 1939, la Unión Soviética, que sólo ingresó a la Liga en 1934, fué expulsada como resultado del ataque contra Finlandia.

Concluído el segundo conflicto mundial, los países aliados decidieron reemplazar a la ya moribunda Liga de las Naciones, por la nueva Organización de las Naciones Unidas, que surgió al mundo en la ciudad norteamericana de San Francisco.

Racionamiento de Pan Habrá en el Uruguay

Se Aprobó Ayer en la Reunión del Gabinete

MONTEVIDEO, 18 (AFP). Celebró una reunión hoy el Consejo de Ministros para considerar la crisis planteada por la escasez de trigo y la crisis ministerial provocada por las renuncias de los titulares de Industrias y Trabajo Dr. Schiaffino y de Instrucción Pública doctor Castellanos.

El acuerdo se prolongó por espacio de más de dos horas, entre las 11.35 y las 13.55. Al finalizar el mismo se informó que habían sido tratados varios asuntos considerados de urgencia e interés nacional. En efecto, tomando en cuenta la negativa de las autoridades argentinas a suministrar trigo con destino al consumo de la población uruguaya, se aprobó el plan de racionamiento del trigo y por consiguiente la restricción en las ventas de pan en los próximos meses. Dicho racionamiento comprenderá una reducción del 33 por ciento sobre el consumo normal. Se tomaron también otras disposiciones para el expendio de calidades de pan barato

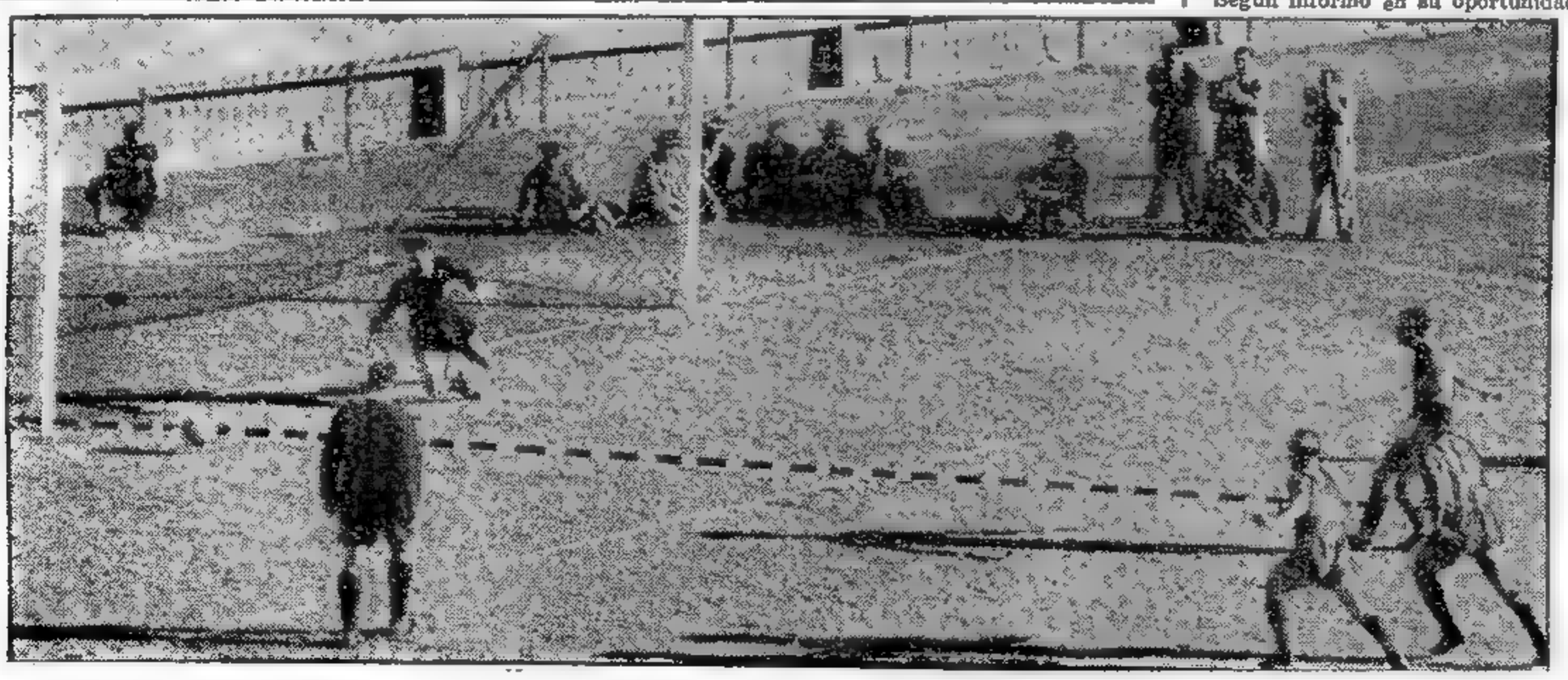

JOSE MARANTE, el del shot fulmíneo, ejecuta un penal y la pelota sale rozando un poste, perdiendo así Boca una magnífica oportunidad. Nunca como en esta emergencia lamentaron los boquenses la transferencia de Severino Varela, el hombre infalible para ejecutar las penas máximas

SE INVESTIGARA EN ESPAÑA

DIARIO DE LA MAÑANA

5 CENTAVOS
10 CTVS. INTERIOR

UN TOQUE DE ATENCION PARA LA SOLUCION ARGENTINA DE LOS PROBLEMAS ARGENTINOS

AÑO I — BUENOS AIRES, SABADO 20 DE ABRIL DE 1946 — No. 232

Evocación de la Tragedia del Gólgota

HOMBRES, mujeres, niños, con unción religiosa, concurrieron desde temprano a los templos para orar en el día cumbre de la tragedia del Gólgota. En cada rostro hay pintada la inquietud que la cristiandad pone en esta fecha como un símbolo de fe en estos tiempos que corren

Confiaríase Esa Tarea a un Comité de 5 Miembros

NUEVA YORK, 19 (INS) — Hoy existe casi la certeza de que el Consejo de Seguridad de las Naciones Unidas hará una amplia investigación sobre las actividades bélicas que se afirma que viene desarrollando la España Fascista; y que estarían destinadas a probar o no las acusaciones de Rusia, Polonia y Francia, que dicen que el generalísimo Francisco Franco ha dado asilo a un gran número de hombres de ciencia alemanes, los que trabajarían activamente en la invención de nuevas armas de guerra y harían experimentos con la energía atómica. Durante el receso de Pascua de Resurrección, los delegados de las once naciones que componen el Consejo de la UN se mantienen en contacto con sus respectivos gobiernos, en demanda de instrucciones finales sobre la forma en que deberán votar al tomarse una decisión respecto de la proposición australiana. Esta indica la designación de un comité de cinco miembros encargados de investigar detenidamente todas las acusaciones que se han formulado contra la España de Franco.

Misión Australiana

Se sabe que los Estados Unidos, aunque se opusieron a la demanda polaca de un rompimiento conclusivo de relaciones diplomáticas con Franco, miran bajo un punto de vista favorable la propuesta de Australia. La decisión final respecto a la posición que tomará el delegado norteamericano, Edward Stettinius, será decidida por el propio presidente Truman y el secretario de Estado, James Byrnes.

Sin embargo, las informaciones que pueden recogerse indican que el Delegado Stettinius, cuando el martes próximo se reuna nuevamente el Consejo, hablará a favor de la proposición polaca y hará indicación para algunas ampliaciones. Aunque ninguno de los delegados norteamericanos que han permanecido en Nueva York durante el fin de semana, han hecho revelaciones sobre al particular los anteriores pronunciamientos de los Estados Unidos indican que las ampliaciones se referirían principalmente, a los cargos formulados en el sentido de que ciudadanos que combatieron contra los aliados, hacen ahora experimentos con la energía atómica en España.

La mayoría de los delegados ante el Consejo de Seguridad de la UN han salido de Nueva York durante el fin de semana.

Apoyo a la Enmienda

NUEVA YORK, 19 (INS) — El Dr. Francisco Castillo Nájera, ministro de Asuntos Extranjeros de México y representante de su país en el Consejo de Seguridad de la UN, manifestó esta tarde que México votaría a favor de la enmienda propuesta por Australia en el caso español y predijo que ésta sería aprobada.

También vaticinó el doctor Nájera, que el caso de Irán permanecerá en la agenda, pese a la oposición soviética y a la solicitud presentada por el gobierno de Teherán en el sentido de que sea retirado.

Explicó el canciller mexicano que su país está convencido de la veracidad de las acusaciones formuladas por Polonia respecto al régimen fascista militar establecido en Madrid, pero que en vista de que ha gunos delegados las ponen en tela de juicio, México dará su voto a favor de que se cree una comisión investigadora de los hechos.

El doctor Nájera recibió a los representantes de la prensa en su apartamento, en un hotel de Nueva York horas antes de emprender viaje hacia Wáshington y de allí tomar un avión que lo conducirá a su patria, donde arribará el domingo por la mañana.

Durante la conferencia, el canciller mexicano anunció que el señor Rafael de la Colina, ministro Consejero en Wáshington, será el encargado de sustituirlo en el Consejo de Seguridad, teniendo amplias y precisas instrucciones al efecto.

La Ponencia Polaca

NUEVA YORK, 19 (A. F. P.) — La ponencia de Polonia ante el Consejo de Seguridad de la UN no tiene ya posibilidades de ser aprobada.

Este aserto se desprende de la opinión de los comentaristas informados de los diarios locales, y en especial de los órganos "New York Herald Tribune", y "New York Times".

En sus comentarios muy breves, llegan a la conclusión de que, si bien la nota que presentó a la consideración del Consejo, acerca de España, el delegado polaco Lange será rechazada por no contar con la mayoría suficiente de votos a su favor. Ello no excluye empero la posibilidad de que los delegados realicen un detenido estudio de la cuestión española.

El Nuevo Estado Filipino Tendrá Apoyo de EE. UU.

WASHINGTON, 19 (INS) — El Congreso aprobó una ley concediendo a las Islas Filipinas un mercado preferencial durante 25 años después de su independencia.

Se espera que el congreso apruebe otra ley concediendo a las mismas islas la cantidad de 400 millones de dólares para su rehabilitación.

Canciller Yanqui

Mr. JAMES Byrnes, secretario de Estado de la Unión, que ha propuesto el estudio de numerosos problemas internacionales en la próxima reunión de cancilleres, en París

SON MULTIPLES LOS PROBLEMAS QUE SE TRATARAN EN PARIS

WASHINGTON, 19 (INS). — La próxima conferencia de los ministros del Exterior de los "cuatro grandes" en París, prometió hoy convertirse en una completa y franca discusión de los asuntos que mantienen en divergencia a las Naciones Unidas y obscurecen el panorama internacional.

Iniciativa de Byrnes

El secretario de Estado norteamericano, Mr. James Byrnes, ha sido quien únicamente indicó la posibilidad de que se ampliara el número de los asuntos a tratar, cuando expresó la aquiescencia de su gobierno a discutir la internacionalización de las regiones alemanas del Ruhr y de la Renania, propuesta por Francia, una vez que se hubiese conciliado el objetivo original de la conferencia.

Esta maniobra fué calificada de astuta por los observadores de Washington, en virtud de que se dudaba sobremanera de que los "cuatro grandes" pudiesen convenir acerca de los citados instrumentos de paz.

Entraron en Changchun las Tropas Comunistas

Mientras Tanto, Marshall Prosigue las Gestiones Para que Cese la Contienda

CHUNGKING, 19 (INS) — El Ministerio de Guerra ha informado que, de acuerdo con las presunciones que se manifestaron desde días atrás, la ciudad de Changchun, capital de Manchuria, ha caído en poder de las fuerzas comunistas que comenzaron su asalto desde que fué evacuada por el ejército soviético.

Mientras las tropas del gobierno central de Chungkin siguen su avance sobre Changchun para lograr su recuperación, el enviado especial del presidente Truman, general Marshall, ha iniciado una serie de gestiones antes los jefes del gobierno central y los comunistas para lograr el pronto término de las hostilidades.

Numerosos Prisioneros

CHUNGKING, 19 (AFP). — Un vocero comunista anunció que fuerzas comunistas ocuparon totalmente Changchun, capital de Manchuria, el día 17 del actual. Agrega que los comunistas hicieron numerosos prisioneros, la mayoría de los que pertenecía a tropas "títeres" de Manchuria o son japoneses utilizados por los chinos.

Por otra parte, el vocero desmintió categóricamente que los nacionalistas hubieran ocupado Szepingkai, importante nudo ferroviario que se encuentra a mitad de camino, entre Mukden y Changchun. Se recuerda que fuentes informativas del gobierno anunciaron la toma de esta ciudad el 15 del corriente. El vocero comunista afirmó que Szepingkai sigue aún en poder de los comunistas.

Interrogado sobre la acusación formulada por la agencia informativa Central News, en el sentido de que los comunistas utilizarían tanques y personal soviético, el vocero se rió diciendo que había que constatar la verdad, yendo al lugar donde se producen los hechos.

Por otra parte, el servicio de prensa comunista anunció que cerca de Pamiencheng, a treinta kilómetros al oeste de Szepingkai, los comunistas aniquilaron íntegramente una división gubernamental. La serie de victorias alcanzadas sobre las mejores tropas nacionalistas, las que están equipadas con material de guerra estadounidense, da confianza a los dirigentes comunistas sobre los resultados en Manchuria, y es ello lo que hace que se aferren a su actitud, acrecienten sus exigencias en Manchuria, e insistan menos sobre la necesidad de una tregua.

Comunicado de Chungking

CHUNGKING, 19 (INS). — Un comunicado del gobierno expresa que el ataque de los comunistas contra Changchun, capital de Manchuria, está encabezado por tanques medianos y que los defensores nacionalistas han tenido que replegarse a sus posiciones del centro de la ciudad, fortificada por sacos de arena y barricadas, en previsión de un asalto final por parte de las huestes sometidas al mando del general Chu Teh.

Las últimas noticias sobre la cruenta batalla vienen muy retrasadas, en tanto que los círculos gubernamentales han expresado el temor de que la guarnición de Changchun no pueda resistir el tiempo que resta de marcha a las tropas nacionales que, a marchas forzadas, acuden en su auxilio.

EL SECRETO ATOMICO NO PUEDE DURAR

WASHINGTON, 19 (INS) — El comité senatorial sobre energía atómica informó que el secreto norteamericano de la bomba nuclear "habrá de durar poco".

El informe declara que si los Estados Unidos no desean que otras naciones se les adelanten en la adquisición de conocimientos acerca de la física nuclear, deben proseguir sus indagaciones y "alentar y ayudar vigorosamente" a los investigadores.

Fué presentado el informe por el presidente del comité, senador McMahon, quien también expuso al Senado un proyecto creando una comisión federal con poderes dictatoriales sobre la fomento de la energía atómica en el territorio nacional.

Además se consigna que "hasta ahora no se descubrió ningún medio de defensa contra la bomba atómica ni hay perspectivas de encontrarlo".

TIENE APOYO DE LA POBLACION EL PLAN DE RACIONAMIENTO QUE AUSPICIA "CLARIN"

(Información página CENTRAL)

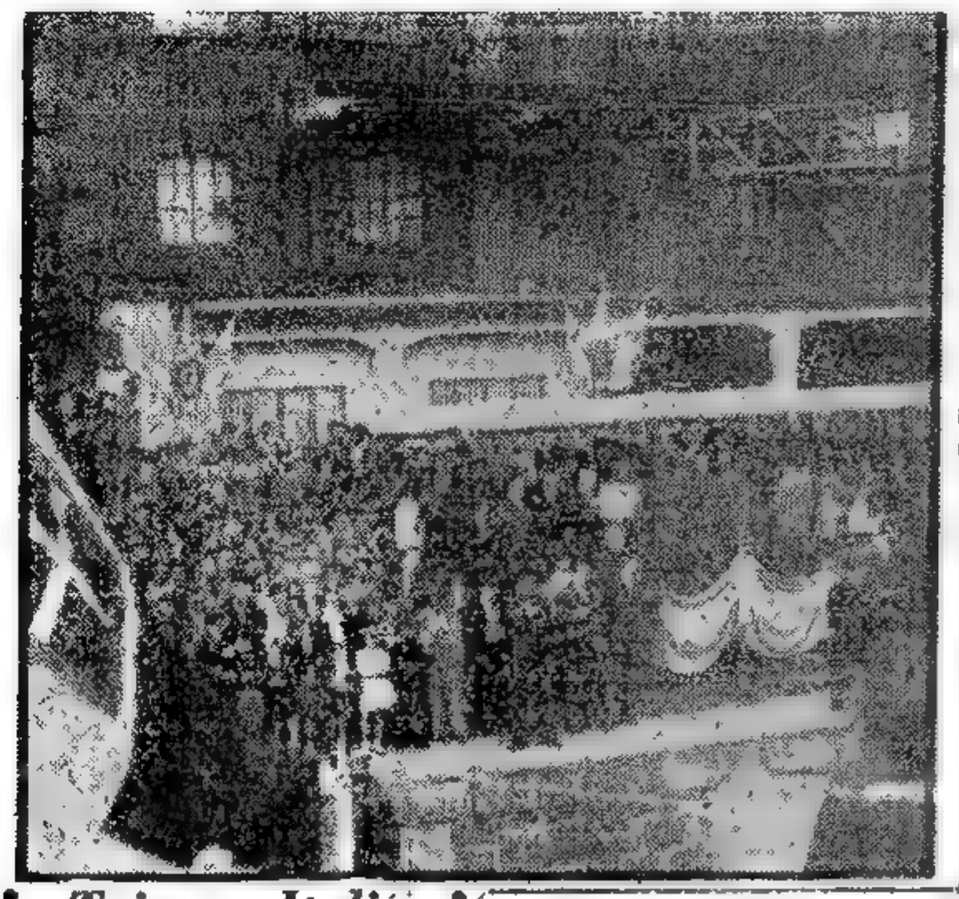

Apoya EE. UU. la Moción de Australia en la UN

HABRIAN LLEGADO A UN ACUERDO SOBRE ESPAÑA

NUEVA YORK, 20 (INS) — Se informa en fuente autorizada que las 11 naciones que componen el Consejo de Seguridad de la UN, han llegado a un acuerdo respecto a la forma en que se resolverá el caso de España planteado por el delegado de Polonia.

Amplia Investigación

Los "tres grandes" —Estados Unidos, Gran Bretaña y Rusia— y las naciones que apoyan sus respectivos puntos de vista, han acordado que se haga una amplia investigación sobre los cargos contra la España fascista de Franco, en lo referente a la denuncia de que un gran número de hombres de ciencia y de la industria, de nacionalidad alemana, preparan en aquel país una nueva guerra mundial.

El otro problema que encara el Consejo de la UN, —el caso ruso-iranio—, también será resuelto; aunque no por unanimidad. El próximo martes, por una votación de 8 a 3, se resolverá mantener la cuestión irania en el programa de asuntos; insistiendo en que los gobiernos de Moscú y Teherán deben presentar el 6 de mayo próximo sus informaciones oficiales, aunque para esa fecha hayan salido de Irán la totalidad de los agentes y tropas soviéticos. El retiro del caso iranio de la agenda del Consejo, sólo es mantenido por Rusia, Francia y Polonia.

Posición de EE. UU.

El delegado soviético Andrei Gromyko, es el único que podría decir respecto de la forma en que el Kremlin aceptará esta segunda derrota en el Consejo de Seguridad; pero los delegados de las otras naciones se muestran confiados de que en esta oportunidad el representante ruso no abandonará la sala de sesiones, como lo hizo cuando se aceptó la protesta original del Irán. Se estima que el señor Gromyko tomará una posición más tranquila y condescendiente, en vista de la decisión anglo-norteamericana para acceder a la demanda de Rusia, Polonia, Francia y México, a fin de que se haga una amplia investigación sobre la conducta del gobierno franquista en España.

Se sabe que durante este fin de semana, y siguiendo los consejos del presidente Truman y de su secretario de Estado, Byrnes, el delegado norteamericano, Edward Stettinius, ha preparado un interesante discurso, que se escuchará al reanudarse las sesiones del Consejo el martes próximo, apoyando la proposición del delegado de Australia, teniente coronel William Roy Hodhson. Según se recordará, éste pidió el nombramiento de un comité de cinco miembros, con la misión de hacer una amplia investigación de los cargos hechos por Polonia.

Se tiene entendido que Stettinius propondrá que se amplíe esta ponencia, insistiendo en que la investigación se concentre en determinar si en España los hombres de ciencia de los países del Eje tienen un campo apropiado para experimentar nuevas armas de guerra; inclusso las que se basan en la energía nuclear.

Por su parte, el bloque de Rusia, Polonia, México y Francia, también aceptará la moción australiana. Para los Estados Unidos, Gran Bretaña, Holanda, Brasil y China, esa moción constituye un compromiso que no los obliga a abandonar su posición de no ir a un rompimiento colectivo con el gobierno de Franco, a menos que se presenten pruebas incontrarrestables de que dentro de las fronteras de España se desarrollan actividades que amenazan la paz y la seguridad mundiales.

Roma Pide se Restituyan sus Antiguas Colonias

ROMA, 20 (INS). — Personas allegadas al gobierno manifestaron que Italia ha enviado un extenso memorándum a los delegados de los ministros de asuntos extranjeros de los "cuatro grandes", reunidos actualmente en Londres, en el que pide la restitución de sus colonias de la época prefascista. Afirman los mismos voceros que, el memorándum sostiene que las posesiones italianas de ultramar no son "el fruto de una política imperialista, sino un campo de colonización italiano, desarrollado con la mano de obra, la iniciativa y el capital de Italia".

Trigo a Italia

NUMEROSO público y autoridades se congregaron ayer en el puerto para despedir al "Vittorio Veneto", barco italiano demorado por la Flota Mercante del Estado, que zarpó con un gran cargamento de trigo para Italia. Argentina cumple así con el mandato generoso de sus hijos para aliviar el hambre de sus hermanos de Europa

Clarín

DIARIO DE LA MAÑANA

5 CENTAVOS

10 CTVS. INTERIOR

UN TOQUE DE ATENCION PARA LA SOLUCION ARGENTINA DE LOS PROBLEMAS ARGENTINOS

AÑO I — BUENOS AIRES, DOMINGO 21 DE ABRIL DE 1946 — No. 253

De Gasperi Urge a Truman la Ayuda Alimenticia

PROYECTAN APLAZAR LA FECHA DE LAS ELECCIONES EN ITALIA

ROMA, 20 (INS) — En fuentes dignas de crédito se anunció que el premier Alcide De Gasperi tiene intención de aplazar las próximas elecciones a realizarse en todo el territorio de Italia. Según esas mismas fuentes, el primer ministro desea llevar a cabo el aplazamiento, que se prolongaría por varios meses, con el objeto de que el gobierno pueda dedicar su atención y energías al mantenimiento del orden y control de la situación, en vista de la creciente agitación que se está registrando como consecuencia de la acentuada escasez de alimentos. El gabinete se reunirá esta noche en sesión extraordinaria, siendo posible que se considere el asunto.

Refriega en Trieste

LONDRES, 20 (INS) — La Radio de Milán anunció que en la madrugada de hoy fuerzas norteamericanas y agentes de la policía italiana sostuvieron una refriega con elementos armados desconocidos en la zona de Trieste, la que en la actualidad se encuentra en litigio entre Italia y Yugoeslavia.

Según la transmisión de Radio de Milán, se trata de un incidente de frontera que ocurrió en Caporeto, a unos 60 kilómetros al norte de Trieste, al ser atacado un puesto de Policía interior; habiendo sufrido cuatro bajas los atacantes. Se informa que a raíz de lo anterior todas las carreteras que comunican con Yugoeslavia están siendo patrulladas.

Llamado a Truman

ROMA, 20 (INS) — Trascendió que el primer ministro de Italia, Alcide De Gasperi, dirigió un despacho al presidente de los Estados Unidos, Mr Truman, invitándole a acelerar la ayuda alimenticia al pueblo italiano, luego de hacerle un relato dramático de la grave situación imperante en la península itálica por la acentuada escasez de alimento.

No Habrá Postergación

ROMA, 20 (AFP). — "No tendrá lugar postergación alguna de las elecciones políticas como consecuencia de la situación alimenticia", declaró el señor De Gasperi, presidente del Consejo de Ministros de Italia, al terminar la reunión del mismo efectuada hoy. Por otra parte, el señor De Gasperi anunció que, según lo había informado en el Consejo, la UNRRA le hizo saber que no se efectuaría envío alguno de trigo antes de la segunda quincena de mayo. Debido a ésto, es posible que se reduzca aún más la ración de pan, con lo que se acentuará hasta la fecha indicada la angustiosa situación en que se encuentra el pueblo italiano, seriamente afectado por la escasez de alimentos.

ALCIDE de Gasperi, primer ministro de Italia, que aplazaría las elecciones a realizarse en todo el territorio, debido a la creciente agitación por la escasez de alimentos que reina en la península

Fijan Límite Para Producir Acero Alemán

La Unión Presenta un Proyecto de Control

FRANCFORT, 20 (INS) — Los Estados Unidos anunciaron hoy sus planes finales para el control de las industrias alemanas, de conformidad con el protocolo de Berlín. El plan que le fué presentado al comandante de las fuerzas norteamericanas en el teatro europeo de operaciones, general Joseph McNarney, por el brigadier general William Draper, a cargo de la reconstrucción de las industrias de Europa, toma como base para el futuro, la producción siderúrgica de Alemania, fijando la misma en 5.800.000 toneladas de lingotes al año. Regula la situación de la "Nueva Alemania" en términos de su producción industrial, de modo que pueda pagar las reparaciones y las importaciones de alimentos y mantener un nivel de vida similar al del resto de Europa.

El general Draper explica que es necesario colocar a Alemania sobre una base industrial, "pues el problema gira en torno del hecho de que Alemania tiene menos tierras de labranza que el resto de Europa. Eso lleva, inevitablemente, a la conclusión de que Alemania precisa de un mayor desarrollo industrial para que compense su pobre producción agrícola".

El informe señala asimismo que el nivel de vida en Alemania, antes de la guerra, era de un 25 a un 30 por ciento más alto que en el resto de Europa, ya que ahora se ha colocado el nivel de vida de Alemania sobre la misma base que el de las otras naciones europeas antes de la guerra. El plan prohibe la fabricación de instrumentos de guerra y permite una producción que haga posible exportar mercaderías suficientes, no sólo para pagar las importaciones, sino también para acumular un excedente que será usado para las reparaciones.

El general Draper señala que su plan no tiene como propósito garantizar un cierto nivel de vida para los alemanes, sino que tiende a darle a los germanos facilidades industriales suficientes.

Se Estudia en Inglaterra la Nota de Franco

Aun no se ha Revelado el Contenido de Esta

LONDRES, 20 (INS). — Los funcionarios del Foreign Office se abocaron al estudio de una nota del gobierno español en la que denuncia las actividades de los comunistas en el sur de Francia, pero rehusaron revelar el contenido específico del documento.

El "Daily Herald", sin embargo, concede gran preferencia a la nota en sus páginas y afirma que la misma contiene alegaciones del generalísimo Francisco Franco, de que un barco soviético ha desembarcado recientemente 15.000 toneladas de municiones en el puerto de Marsella para que sean distribuidas entre los republicanos españoles.

La versión que da el "Herald" de la nota, la cual fué entregada también al embajador de los Estados Unidos en Madrid, dice que Franco expresa su temor de que ocurran incidentes a lo largo de la frontera franco-española.

Una noticia similar a la que publica el citado diario apareció el jueves en el diario falangista español "Arriba", editado en Madrid, el cual hizo también la acusación de que comunistas españoles habían desembarcado en Burdeos, para ser transportados luego a la región fronteriza francoespañola.

Acción Contra Franco

PARIS, 20 (INS) — La Federación Mundial de Sindicatos, se dirigió hoy al Consejo de Seguridad de la UN, pidiendo, en nombre de setenta millones de afiliados, la condenación del régimen del general Francisco Franco y la adopción de medidas para derrocarlo.

En el mensaje, que fué dirigido al secretario general de la UN señor Trygve Lie, se expresa que Franco ha oprimido a los trabajadores y que todos los dirigentes de los sindicatos españoles están en la cárcel o en el exilio.

Francia se Halla al Borde de una Crisis Política

DE LA INTERNATIONAL NEWS SERVICE EN LA PAG. 2

GANARON RIVER PLATE, RACING Y SAN LORENZO
EMPATO BOCA JUNIORS PERDIO INDEPENDIENTE

BONNET URGIRA DRASTICAS SANCIONES CONTRA FRANCO

Peligro Permanente Para Francia en los Pirineos

EXCLUSIVO

NUEVA YORK, 21 (INS) — A sólo 48 horas de la próxima sesión del Consejo de Seguridad de la UN, que abrirá sus puertas de Hunter Colleger a las 15 de la tarde del martes, aumenta la expectativa respecto al epílogo que habrá de tener el recurso presentado contra el generalísimo Franco y su régimen, por el jefe de la delegación polaca ante ese organismo, Dr. Oscar Lange.

Enconados Debates

Los observadores neoyorkinos predicen enconados debates entre los dos bloques circunstanciales del Consejo integrado por Rusia, México, Francia y Polonia por una parte, y Gran Bretaña y Estados Unidos por otra, en relación a la moción polaca que considera al régimen falangista un peligro latente contra la seguridad internacional, aconsejando por ende, excluir a Franco.

Si bien esas fuentes estiman, por otra parte, que la moción de transacción presentada por el áspero jefe de la delegación australiana, coronel W. R. Hodgon, abogando por que una comisión de 5 miembros se traslade a España para estudiar sobre el terreno la acusación de que el "caudillo alberga en la península ibérica a laboriosos investigadores nazistas y presentar un informe detallado al Consejo antes del 17 de mayo, cuenta con grandes probabilidades de ser aprobada, suponen que ello distará de significar una solución de la compleja cuestión. Por el contrario los observadores se inclinan a vaticinar que ese forzoso "interregno" no hará sino diluirse entre investigaciones y estudios sin una consecuencia práctica que satisfaga a todos los afectados en torno a la posición de Franco.

Según trascendió esta noche, el representante francés ante el Consejo de Seguridad, Henry Bonnet, se apresta a hacer una extensa exposición ante el organismo en apoyo del criterio por él sustentado de que el régimen falangista es pasible de drásticas sanciones, figurando en su voluminoso legajo acusatorio el peligro que supone para Francia la permanencia de 500 000 españoles poderosamente armados en zonas "vitales" de la frontera pirenaica.

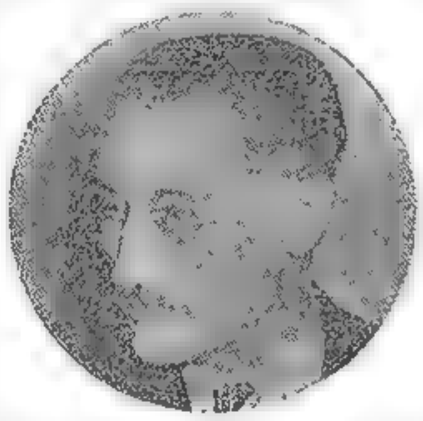

EL DELEGADO de Franco ante el Consejo de Seguridad de las Naciones Unidas, Mr. Henry Bonnet, quien informará ante el mencionado organismo que los aprestos bélicos del general Franco en Los Pirineos constituye un "peligro permanente" para Francia

Clarín

DIARIO DE LA MAÑANA

5 CENTAVOS
10 CTVS. INTERIOR

UN TOQUE DE ATENCION PARA LA SOLUCION ARGENTINA DE LOS PROBLEMAS ARGENTINOS

AÑO I — BUENOS AIRES, LUNES 22 DE ABRIL DE 1946 — No. 214

Aviones Yanquis Ametrallan a Fuerzas de Mao T'se Tung

SE APRESTAN A PONER SITIO A MUKDEN TROPAS COMUNISTAS

MUKDEN, 21 (INS) — Los despachos que llegan procedentes de Harbin consignan que la intranquilidad ha hecho presa de su población en vísperas de llevarse a cabo la evacuación de esa estratégica plaza manchuriana por parte de los efectivos soviéticos.

Aprestos Comunistas

Paulatinamente las columnas comunistas chinas del general Chu Teh están tendiendo un cordón de acero en torno a la ciudad con el evidente propósito de proceder a su ocupación tan pronto la evacue el Soviet.

Como dentro de la ciudad se encuentran tropas leales al generalísimo Chiang-Kai-shek, en Mukden se teme la repetición de los sucesos acaecidos en Changchun, capital de Manchuria, donde la guarnición nacionalista sucumbió luego de 8 días de ininterrumpidos ataques por parte de las tropas del régimen de Yenan.

Ataque Yanqui

CHUNGKING, 21 (INS) — Un nuevo incidente ha venido a registrarse entre los comunistas y los norteamericanos, a quienes los primeros vienen acusando de intervención en las luchas intestinas chinas. Según informó un vocero del cuartel general comunista, aviones norteamericanos ametrallaron a fuerzas comunistas los días 17 y 19 de abril en la zona de Szepingkai, donde los efectivos nacionalistas se hallan sosteniendo esporádicos combates con las tropas que responden al régimen comunista de Yenan. Unidades antiaéreas del ejército rojo abrieron fuego contra los aparatos norteamericanos, uno de los cuales se estrelló contra el suelo envuelto en llamas, pereciendo sus ocupantes. El general Alvan Guilem, del ejército norteamericano, abrió una investigación sobre el caso, ordenando se presenten inmediatamente en su cuartel general los tripulantes de las unidades que participaron en el suceso, a efectos de obtener la versión norteamericana del suceso.

Acusan a EE. UU.

CHUNGKING, 21 (INS) — El "New China Daily News", en un despacho de Szepingkai, confirma que los aviones que hicieron los ametrallamientos de tropas comunistas tenían en las alas una estrella similar a la insignia de las fuerzas aéreas del ejército norteamericano.

En fuentes de información del ejército norteamericano se dijo que, de acuerdo a lo que se sabe, el único avión de las fuerzas armadas de Estados Unidos que haya estado en la zona de combate manchuriana próxima a Changchun-Szepingkai fué el que condujo al comandante Robert Rigg y al sargento Clay Pond a la capital de Manchuria. Se dice que su avión fué capturado cuando las tropas comunistas chinas entraron en el aeródromo de Changchun, al principio del combate por la posesión de la ciudad.

La propaganda comunista contra Estados Unidos se ha intensificado grandemente los últimos días, haciendo hincapié los miembros del régimen rojo de Yenan en que el transporte de tropas nacionales por unidades de comunicaciones norteamericanas "viola la neutralidad y propicia la guerra civil".

No Hay Noticias de la Corresponsal Charlotte Ebener

CHUNGKING, 21 (INS) — El teniente general Alvan C. Gillem (hijo), comandante de las fuerzas norteamericanas en China, manifestó que se carece de noticias de los cinco corresponsales norteamericanos que se encontraban en Changchun, capital de la Manchuria, al ser ocupada dicha ciudad por los ejércitos comunistas chinos.

Entre esos corresponsales se encuentra la señorita Charlotte Ebener, de la United Press Associated News Service, que remitía crónicas especiales para el diario CLARIN, de Buenos Aires y la que recientemente sufría la fractura de dos costillas al ser amistosamente abrazada por un oficial soviético, durante su visita a Mukden.

Laski Censura a la Casa Blanca por su Política

LONDRES, 21 (INS) — El prof. Harold Lask, líder del Partido Laborista británico, hablando ante una asamblea de equitación, dijo que los Estados Unidos poseían una bomba atómica capaz de destruir dos estados que cubrieran la superficie de los de Indiana y Illinois, en aquel país, y sobre la base de sus informaciones proporcionadas por especialistas con quienes había hablado después que éstos abandonaron su visita a Estados Unidos.

Agregó el profesor Lask: "Tienen los norteamericanos bombas de ese tipo tan poderosas, que sólo cinco de ellas podrían destruir todo el sur de los Estados Unidos" y añadió que tres personas "encerradas en un cuarto de la Casa Blanca" estuvieran en condiciones de determinar sucesos trascendentales.

Sumner Welles Atacó a la UN por su Actitud con Respecto a la U.R.S.S.

WASHINGTON, 21 (INS) — El ex subsecretario de Estado, Mr. Sumner Welles, declaró en su habitual transmisión dominical por radiotelefonía, que la Organización de las Naciones Unidas fracasará si "trata de promover incidentes como la acción rusa obligando a Irán a hacerle concesiones petroleras. Afirmó Mr. Welles que el principio básico del caso es si "un orden mundial decente y pacífico", puede establecerse al tolerarse a la Unión Soviética alcanzar tales arreglos "mientras sus tropas están ocupando ese país". "Ello obedece —dijo—, al hecho de que el acuerdo respecto a la creación de esta corporación petrolera dominada por Rusia no debe ser mirado solamente como un convenio cualquiera, ya que el Soviet podrá colocar sus administradores, sus expertos técnicos y sus agentes de toda clase en todos los rincones de las provincias donde esas concesiones petroleras se han formalizado y, de ese modo, controlar la vida política y económica del pequeño pero productivo país

ESPECTACULAR "RUSH" DE FELIX LOUSTAU

FELIX LOUSTAU emprende un espectacular rush, dejando a varios adversarios en el camino. El peligroso winger se dirige hacia la valla de Maximessa, pero en última instancia remataría desviado, perdiendo así una magnífica oportunidad. El puntero, como siempre, cumple una destacada labor.

De un Momento a Otro Sería Levantado el Estado de Sitio

LA UN REANUDA SU DEBATE

James Mollison, a Quien se Daba por Perdido, Está a Salvo en Bagdad

KARACHI (India), 22 (INS). — Noticias llegadas a última hora a esta ciudad, dan cuenta que el aviador británico James Mollison, a quien se daba por perdido en un vuelo que emprendiera desde El Cairo a Karachi, se halla a salvo.

El aviador ha sufrido un contratiempo, y por tal causa debió hacer escala en el aeródromo de Habbaniya, cerca de Bagdad, donde aguarda el momento de reanudar su vuelo.

Mollison fué quien realizó la primera travesía del Atlántico desde Europa a los Estados Unidos, en el año 1932. Entre los vuelos en que batió records, se incluye uno desde Inglaterra a Australia, otro desde Gran Bretaña a Ciudad del Cabo, y un último desde Inglaterra a América del Sur. Muchos de los vuelos de Mollison fueron realizados en compañía de su ex esposa, la aviadora Amy Johson. Mollison ha escrito dos libros. Uno de ellos —su autobiografía— se titula "Tarde o temprano, siempre se llega a la muerte".

Clarín — DIARIO DE LA MAÑANA

5 CENTAVOS — 10 CTVS. INTERIOR

UN TOQUE DE ATENCION PARA LA SOLUCION ARGENTINA DE LOS PROBLEMAS ARGENTINOS

AÑO I — BUENOS AIRES, MARTES 23 DE ABRIL DE 1946 — No. 235

EL Dr. QUO TAI CHI, que presidió las sesiones del Consejo de Seguridad de la UN, cede su puesto al Dr. Hafez Afifi, egipcio, de acuerdo al turno rotativo impuesto por el articulado expuesto en Dumbarton Oaks y aprobado en la Conferencia de San Francisco

Urgentes Problemas Debatirán los Cancilleres

BYRNES DEFINIRA EN PARIS LA POLITICA DE ESTADOS UNIDOS

WASHINGTON, 22 (INS) — Según anuncio oficial, el Secretario de Estado, Mr. James Byrnes, saldrá mañana para París a fin de concurrir a la reunión de los ministros de Relaciones Exteriores de los "Cuatro Grandes", viajando en el avión particular de Truman.

La Política Yanqui

Se asegura que el secretario de Estado norteamericano desea ventilar definitivamente en la Conferencia de París, varios problemas que podrían afectar en el futuro las relaciones entre los países que asisten a ella. Círculos allegados al Departamento de Estado anuncian que Mr. Byrnes definirá la política exterior de Estados Unidos durante la Conferencia de Cancilleres, con respecto a los tratados de paz.

Molotov y Vishinsky

MOSCU, 22 (INS). — En los círculos diplomáticos de Moscú se predecía hoy que la comitiva soviética que asistirá a la conferencia de los ministros del Exterior de los "cuatro grandes", a celebrarse en París el 25 del corriente, estará integrada por los más prominentes dignatarios del Soviet.

Esas fuentes señalan que el canciller ruso, Wyacheslav Molotof, será secundado en París por el viceministro de Relaciones Exteriores, Andrei Vishinsky, cuya personalidad puso de relieve durante la primera sesión del Consejo de Seguridad de la UN.

Pesimismo de Byrnes

WASHINGTON, 22 — El secretario de Estado, Mr. James Byrnes, hacía hoy los últimos preparativos para partir rumbo a París con el fin de asistir a la conferencia preliminar de paz de los ministros de Relaciones Exteriores de las cuatro grandes potencias.

Algunos observadores opinaban que en la presente ocasión el secretario llevaba instrucciones que le permitirían enfrentarse con cualquier contingencia. Creíase, además, que la celebración de futuras conferencias entre los "cuatro grandes", dependería de que los concertantes pudiesen llegar a un acuerdo en esta reunión.

El secretario de Estado partirá muy posiblemente esta tarde, o en hora, con la esperanza de que la conferencia habrá de inaugurarse el miércoles próximo.

Personas allegadas a Mr. Byrnes informaron que el secretario se mostraba un tanto pesimista acerca del resultado de las deliberaciones, mientras que algunos observadores opinaban que su paciencia —que hasta el momento ha logrado ocultar un temperamento ordinariamente impulsivo— estaba llegando al límite y que, en consecuencia, muchas eran las cosas que podrían ocurrir en la citada reunión.

Obsérvase, sin embargo, que míster Byrnes se mostraba también pesimista con anterioridad a la celebración de la conferencia de los "tres grandes" de Moscú, en el otoño pasado, a pesar de lo cual el titular de la cartera de Estado logró obtener algunas concesiones

UNA SOCIALISTA nipona, la señorita Shizuo Yamaguchi, de 28 años de edad, electa diputada ante la Dieta nipona, rodeada de entusiastas correligionarias y su madre.

La Decisión ya ha Sido Tomada

Sin confirmación oficial, que no hemos podido obtener, estamos en condiciones de informar que de un momento a otro se daría a conocer un decreto disponiendo el levantamiento del estado de sitio en todo el país.

La importante decisión habría sido considerada ya en todos sus aspectos entre el presidente de la Nación, general Farrell, y el titular de la cartera del Interior, general Urdadilleta, quien ya en alguna ocasión expresó su criterio favorable a ello como paso inmediatamente anterior a la total normalización institucional

EXPECTATIVA EN TORNO A FRANCO Y AL TEMA IRANIO

NUEVA YORK, 22 (INS) — En esta ciudad se preveía hoy que la sesión de mañana del Consejo de Seguridad de la UN permitirá aclarar el horizonte respecto al ya dilatado asunto iranio, como así también a la demanda polaca sobre España. Existe en torno a estas dos cuestiones verdadera expectativa.

Asistirá Hussein Alá

Se considera muy factible en los círculos informados la presencia del embajador del Iram en los Estados Unidos, Hussein Alá, quien accedería así a una petición de los delegados anglo-norteamericanos.

No obstante las opiniones encontradas que existen sobre si el caso debe ser retirado definitivamente del temario o, por el contrario, dar satisfacción a la moción presentada por el secretario de Estado norteamericano, Mr. Byrnes, al efecto de que el 6 de mayo próximo se compruebe si, efectivamente, Rusia ha evacuado sus efectivos de Irán, se estima que la sesión permitirá deducir con cierta justeza el epílogo del ex litigio ruso-iranio.

Preguntas Concretas

NUEVA YORK, 22 (INS) — Hoy se convirtió en absoluta certeza la posibilidad de que el asunto iranio se mantenga en el temario del Consejo de Seguridad de la UN, en virtud de los informes recibidos durante el fin de semana acerca de la intranquilidad que prevalece en el Irán. Por lo tanto se considera probable que mañana, cuando una vez más se trate dicha cuestión ante el Consejo, tanto los Estados Unidos como la Gran Bretaña dirigirán preguntas concretas a las naciones envueltas en este pleito.

Durante el receso de Semana Santa, las informaciones de la prensa y de la radio indicaron, primeramente que una guerra civil de menores proporciones había irrumpido en Azerzaiján, la provincia septentrional de Irán que colinda con la Unión Soviética y que este país desea convertir en estado autónomo; y en seguida se anunció que el cuartel general del ejército iranio "dudaba" que los rusos pudieran evacuar el territorio del país antes del 6 de mayo próximo, según habían prometido al Consejo de Seguridad.

Ciertos funcionarios del gobierno británico han acusado a Rusia de haber ejercido presión sobre el Irán, para forzar a la pequeña nación a retirar del Consejo su denuncia contra la Unión Soviética; añadiendo que Rusia ya había obtenido todos los objetivos que perseguía en la rica nación petrolera.

El Azerbaiján

TEHERAN, 22 (INS) — Con carácter oficial se reveló un plan concebido por el gobierno tendiente a resolver las diferencias con el régimen autónomo de la provincia iraní de Azerbaiján. Según el plan, la junta provisional del Azerbaiján elegiría a los funcionarios locales, mientras el gobierno central de Teherán nombraría al gobernador general de la provincia.

Anuncian Para Mayo el Proceso Contra Draia Mihailovich

BELGRADO, 22 (INS) — El ministro del Interior, general Alexander Rankovich, ha anunciado que el proceso contra el ex jefe de los guerrilleros "chetniks", general Draja Mihailovich, acusado de alta traición, será público y dará comienzo a principios de mayo.

Rankovich reveló que Mihailovich había admitido su complicidad con los alemanes, en el interrogatorio preliminar.

Dramático Informe de Hoover Sobre los Niños de Europa

DE LA INTERNATIONAL NEWS SERVICE EN LA PAG. 2

GRAN AFLUENCIA DE VOTANTES EN MANILA

Manuel Roxas Triunfa Sobre Sergio Osmeña en Filipinas

MANILA, 23 (INS) — En los primeros escrutinios de las elecciones presidenciales que acaban de verificarse en las Filipinas, el candidato Manuel Roxas iba a la cabeza de su rival, Sergio Osmeña, actual primer mandatario de la nación, con una ventaja de 3 a 1.

En la Capital

Esto es lo que arroja el cómputo completo de seis de los 670 distritos de esta capital. Escrutinios incompletos en otros distritos de Manila señalan la misma proporción de ventaja a favor de Roxas.

Los partidarios de Osmeña han admitido que su contendor ganaría las elecciones en la capital por una mayoría de unos 20 mil votos; pero los observadores opinan que esa ventaja será de cincuenta mil electores.

El candidato que acompaña a Osmeña como aspirante a la vicepresidencia, Eulogio Rodríguez, quien fué alcalde de Manila, ha demostrado ser más popular que su compañero de lista entre el electorado de la capital, pues la ventaja que le lleva su rival, es de menos de dos a uno.

De la provincia en donde Osmeña piensa desquitarse de la ventaja de su rival en Manila, y tomarle la delantera inclusive no se tendrán noticias concretas sobre la votación hasta mañana.

Ventaja de Roxas

Los observadores están de acuerdo en que estas elecciones para elegir al jefe del primer gobierno independiente de las Filipinas, quien tomará el poder el próximo 4 de julio, se han caracterizado por el gran número de votantes y la calma que ha reinado en el país. Se rumoreó que en la región central de Luzón, punto de gran agitación políticos, habían ocurrido algunos incidentes en los que se habían usado armas de fuego, pero esto ha sido desmentido por el jefe de la policía militar del ejército filipino.

El candidato Manuel Roxas, quien aparece como triunfante hasta el momento, tiene 54 años de edad y es actualmente presidente del Senado.

Sorpresa en Londres por el Cese de un Acuerdo con la Argentina

LONDRES 23 (INS). — General sorpresa ha causado en los círculos allegados a la aeronáutica, la noticia procedente de Buenos Aires, consignando la suspensión, por tiempo indefinido del convenio próximo a suscribirse entre Gran Bretaña y la Argentina, sobre aeronavegación.

El corresponsal de International News Service, requirió una confirmación al respecto en el Ministerio de Aeronáutica Civil, en donde se le informó que nada hacía prever una dilatación en la firma del convenio. Además, se informó que el titular de esa cartera, vicemariscal del aire, Donald Bennet, a estas horas en Buenos Aires, es quien ha estado vinculado con los preparativos tendientes a concertar el acuerdo.

Si bien se hizo constar que Bennet no lleva ninguna misión oficial a la Argentina, trascendió que el militar británico establecerá contacto en Buenos Aires con la Secretaría de Aeronáutica argentina, existiendo la convicción de que el convenio tendrá realización, pues existe pleno entendimiento entre ambas partes.

FUE RECHAZADA LA PROPOSICION RUSA ANTE EL CONSEJO

★

Gromyko Dijo que Haría Caso Omiso de Esta Decisión en el Tema Iranio

★

GROMYKO

EXCLUSIVO

NUEVA YORK, 23 (INS) — El Consejo de Seguridad rechazó por 8 votos contra 3 las demandas de Rusia de que el caso iranio sea eliminado del programa, lo que dió lugar a que el representante soviético, Andrei Gromyko, afirmara, tranquilamente, que haría caso omiso de esa decisión absteniéndose de participar en cualquier futuro debate sobre este asunto.

Actitud de Rusia

Sólo Polonia y Francia apoyaron las demandas de Rusia, y contra ella votaron Estados Unidos, Gran Bretaña, Brasil, México, Australia, China, Egipto y Holanda. La repentina declaración de Gromyko no revistió caracteres tan dramáticos como la decisión de abandonar las sesiones, que adoptó el 27 de marzo al sufrir la primera derrota en el caso del Irán. Esta vez, sin embargo, permaneció sentado junto a la mesa semicircular del Consejo y mientras sus ayudantes llenaban sus carteras con abultados memorándums, tomó parte en los breves debates de última hora sobre las demandas de Polonia abogando por la ruptura colectiva de las Naciones Unidas de sus relaciones diplomáticas con la España del generalísimo Franco.

Estabilidad de la UN

Al adoptar esa actitud Gromyko, empero, no explicó cuál será la posición que tomará Rusia el 6 de mayo, fecha en que el Consejo de Seguridad ha invitado a Moscú y a Teherán a comunicar si el ejército soviético ha abandonado "incondicionalmente" el territorio iranio. Sus palabras y su actitud indicaban, no obstante, que el Kremlin se negará a rendir un informe al Consejo, a cuyos miembros hoy acusó de dudar de la "veracidad" de la palabra de Rusia. De ser así, la joven Organización de las Naciones Unidas recibirá el más rudo golpe de su historia, ya que su autoridad de supremo tribunal del mundo se verá desafiada en la primera oportunidad que ha intentado aplicarla.

Aun los propios delegados retrataron en sus rostros una expresión de asombro al ser traducidas al francés y al inglés las palabras que Gromyko profirió en ruso. Se hizo también evidente que recibieron con una sensación de alivio la decisión de suspender las sesiones hasta el jueves por la tarde, después de una breve discusión del caso español.

No es probable que el Consejo de Seguridad trate la espinosa cuestión de Irán nuevamente antes del 6 de mayo, pero no existe la menor duda de que en esa fecha la tratará.

Las ocho naciones que se opusieron a Rusia en la votación de hoy y al mismo tiempo rechazaron una fórmula de transacción de Francia para que el caso se pusiera en manos del secretario general de la UN, quien rendiría un informe oportunamente sobre el mismo, demostraron hoy nuevamente que abrigan vehementes sospechas de que, tras el asentimiento de Irán a que el caso se dé por terminado se esconde una coacción soviética.

Los delegados de Brasil, Pedro Leao Velloso, y de México, Rafael de la Colina, se sumaron a los otros

(Continúa en la página dos).

Clarín

DIARIO DE LA MAÑANA

5 CENTAVOS

10 CTVS. INTERIOR

UN TOQUE DE ATENCION PARA LA SOLUCION ARGENTINA DE LOS PROBLEMAS ARGENTINOS

AÑO I — BUENOS AIRES, MIERCOLES 24 DE ABRIL DE 1946 — No. 236

Contemplarían el Destino de Trípoli los "4 Grandes" en la C. de París

ESTADOS UNIDOS Y GRAN BRETAÑA ACCEDERIAN AL FIDEICOMISO DE TRIESTE

PARIS, 23 (INS) — En los círculos diplomáticos de esta capital se comentaba hoy la posibilidad de que en la próxima reunión de cancilleres de las "Cuatro Grandes" potencias se contemplara el destino de Trípoli, sobre el cual la Unión Soviética reclama un fideicomisariato único.

Los funcionarios franceses predijeron hoy que, aunque es concebible que Mr. Byrnes y Mr. Bevin cedan a las demandas soviéticas respecto a Trieste, permanecerán irreductibles respecto a Trípoli.

Entretanto, los representantes de la prensa han sido informados que no tendrán acceso al palacio de Luxemburgo. De este modo, el público conocerá los progresos de la conferencia solamente por los comunicados oficiales, o por los que los periodistas puedan obtener de los delegados y expertos.

Tal es, en líneas generales, la situación en vísperas de reunirse la conferencia mundial más importante desde la celebrada en Versalles hace 28 años para firmar la paz, después de la primera guerra mundial.

Los Estados Unidos están comprometidos al éxito de la conferencia que comenzará mañana. Teóricamente, los "Cuatro Grandes" sólo iniciarán las negociaciones preliminares para la conferencia de paz con los estados beligerantes, excepto Alemania y Japón, lo que ofrece un contraste con los seis días de reuniones preliminares a la conferencia de Versalles. Pero, en realidad, esta vez los "Cuatro Grandes" celebrarán la propia conferencia de paz y los Estados Unidos insistirán, de modo definitivo, en que se logre una solución final en vez de temerse, como en el caso de 1918, que el Congreso norteamericano no acepte pertenecer a una Liga de Naciones.

Las preliminares para el acuerdo de los "Cuatro Grandes" se han estado negociando desde el mes de diciembre del pasado año, pero cuando la verdadera conferencia de paz se reuna no durará más de dos meses. Para la conferencia de Versalles más de 60 delegados ocuparon puestos en el salón de los espejos del palacio, con unos 800 expertos y asesores. Esta vez, los "Cuatro Grandes" se reunirán en el pequeño salón Víctor Hugo del palacio de Luxemburgo, en una conferencia de mesa redonda, cada cual asesorado por no más de 10 expertos presentes en la reunión, aunque cada delegación tiene de 70 a 100 asesores, secretarios y traductores, que suman en total un número mucho mayor que los que concurrieron a Versalles.

El salón Víctor Hugo del palacio Luxemburgo, es pequeño pero muy bien decorado en oro y con alto puntal. En el cielo raso hay pintados ángeles y cupidos. Uno de los más pequeños salones del antiguo palacio de los Médicis fué objeto de una minuciosa limpieza de suelo, techos y paredes el lunes, y hoy fueron pulidos todos sus metales quedando relucientes.

Clark Protestó Ante los Reiterados Ataques Rusos

VIENA, 23 (INS). — En fuente fidedigna se informó que el general Mark Clark, comandante norteamericano en Austria, ha comunicado a los representantes rusos que deben cesar inmediatamente los incidentes provocados por artilleros y aviadores soviéticos que disparan sus armas contra aviones norteamericanos.

Reiterados Ataques

También se anunció que el general Clark, indignado por el segundo ataque en el término de un mes que se registra contra aviones de transporte norteamericanos, envió una protesta redactada en términos muy enérgicos a las autoridades rusas.

El último incidente se registró ayer, al ser obligado a descender un avión de transporte en el aeródromo de Tullin, en las cercanías de Viena, por haber abierto fuego en su contra los tripulantes rusos de una escuadrilla de aviones de construcción norteamericana entregados a la Unión Soviética de acuerdo a la ley de préstamos y arriendo.

Un incidente similar se registró el 5 de abril. Ese día, los artilleros antiaéreos rusos dispararon cerca de Marbach contra un avión de transporte norteamericano que cumplía el trayecto entre Llez y Viena.

Llegó en Avión

Se llama Linda Mary y tiene dieciocho meses. Anteayer, día 22, tomó su biberón a la madrugada en Londres. Ayer, poco después del mediodía, estaba aguardando la mamadera en Morón. Se vino en el "Star Land", en treinta y seis horas de vuelo. Pero lo único que le preocupa es su equipaje, por donde asoman las piernas de una muñequita, ni más ni más linda que ella.

Anuncian la Renuncia del Presidente de la S. Corte

Informa en la Página Cuatro

HOY SE INAUGURA EN PARIS LA CONFERENCIA DE CANCILLERES

Ha Renunciado el Presidente de la Corte Dr. Repetto

(Información en la página 3)

Osmeña Descuenta Ventaja en las Filipinas

MANILA, 24 (INS) — El actual presidente filipino, Sergio Osmeña, iba hoy a la zaga del candidato presidencial, Manuel Roxas, por 40.000 votos, de acuerdo con el recuento oficial de los sufragios en los distritos de Manila, en las elecciones destinadas a elegir al primer presidente de la nueva República Filipina, que logrará su emancipación a partir del 4 de julio próximo.

Sin embargo, las cifras extraoficiales que van llegando del resultado de la votación en las provincias, han venido a conceder una gran mayoría para Osmeña, quien así ha neutralizado la aplastante mayoría lograda por Roxas en Manila.

El cómputo oficial de los votos provinciales realizado por la comisión electoral filipina demuestra que Roxas sigue manteniendo la delantera, pero por una mayoría menor que la registrada en Manila.

Empero, la posición de Osmeña es de privilegio si se tiene en cuenta que restan escrutar aún los distritos donde goza de sólido prestigio principalmente en la zona central de las Filipinas y en Cebú.

Posiblemente los resultados de la elección no se conocerán hasta dentro de 10 días, a juzgar por la labor que desarrollan las oficinas escrutadoras.

PREVEN UNA ACCION FASCISTA EN ITALIA

(Información página DIECISEIS)

Clarín

DIARIO DE LA MAÑANA

5 CENTAVOS — 10 CTVS. INTERIOR

UN TOQUE DE ATENCION PARA LA SOLUCION ARGENTINA DE LOS PROBLEMAS ARGENTINOS

AÑO I — BUENOS AIRES, JUEVES 25 DE ABRIL DE 1946 — No. 237

BIDAULT PLANTEARA LA CUESTION DE ALEMANIA

Terminó su Informe Sobre Trieste la Comisión que Visitara Venecia Julia

EXCLUSIVO

PARIS, 24 (INS) — El ministro de Relaciones Exteriores de Francia, M. Georges Bidault, declaró hoy a International News Service, que planteará personalmente la cuestión de Alemania en la Conferencia de los cancilleres de las cuatro grandes potencias, cuyas sesiones comenzarán mañana.

El Ruhr y la Renania

Alemania no figura en el programa de la conferencia, pero M. Bidault insistirá en que se debata el futuro de esa nación, especialmente en lo tocante a los territorios del Ruhr y de la Renania.

M. Bidault hizo tales declaraciones después de haber concurrido al primer almuerzo que celebra desde el período de preguerra, la asociación de prensa anglo-norteamericana.

Usando de la palabra durante el almuerzo, el ministro de Relaciones Exteriores de Francia, señaló "Alemania es la llave de todo el problema. Un entendimiento con Alemania significa un entendimiento con el mundo. La victoria de los aliados abrió una enorme brecha que sólo puede ser cerrada mediante un entendimiento con Alemania. De no ser así, nunca habrá una paz permanente".

La Suerte de Europa

Además de los corresponsales escucharon esas palabras del canciller, los embajadores de los Estados Unidos y de Gran Bretaña, Mr. Jefferson Caffery y Mr. Alfred Duff Cooper, respectivamente, que asistieron al almuerzo.

Entre los estadistas aliados que han llegado a París para intervenir en las deliberaciones, prevalece la impresión de que la conferencia se convertirá en un hecho trascendental en la historia de la diplomacia mundial, pues en ella se decidirá la suerte de toda Europa.

Los peritos norteamericanos y británicos estiman que el ministro de Relaciones Exteriores de la Unión Soviética, Sr. Molotov, viene a París dispuesto a hacer un juego de tira y afloja en el que hará concesiones sólo a cambio de ventajas. Se estima, por ejemplo, que Rusia aceptaría la internacionalización del Ruhr y de la Renania a cambio del control permanente sobre la región oriental de Alemania. Además Molotov dejaría de insistir en la administración virtual de las colonias italianas que le hacen cosquillas al Kremlin en el Mediterráneo. Igualmente, reduciría las reparaciones que exige de Italia si se le da Trieste a Yugoeslavia.

EL MINISTRO de Relaciones Exteriores de Francia Georges Bidault, quien anunció que planteará la cuestión de Alemania en la Conferencia de los Cuatro Grandes que hoy se inauguran en París y que decidirá la suerte de Europa

Informe Sobre Trieste

PARIS, 24 (INS) — La comisión de las cuatro potencias que investigó el problema de Trieste, hará constar a la conferencia de cancilleres de París que tomando como base "las consideraciones étnicas, Trieste es italiano y no yugoeslavo".

International News Service, obtuvo esa información exclusiva después de haber celebrado la comisión dos reuniones, una esta mañana, y otra esta tarde, esforzándose por terminar su informe respecto a las conclusiones que llegaron los delegados, después de la gira que hicieron durante cuatro semanas por Venecia Julia.

Ese mismo portavoz admitió que si se toma sobre una base económica la decisión sobre Trieste sería posible [illegible] tanto

(Continúa en la página siguiente)

Declaróse Constituída la C. de Diputados

PERON ASUMIRA EL 4 DE JUNIO LA PRESIDENCIA

El ministro del Interior, general Urdapilleta, anunció ayer que acababa de darse un decreto declarando constituída la Cámara de Diputados y convocándola para el 29 del mes en curso.

Informó, asimismo, que la asunción del gobierno de la Nación por el presidente electo el 24 de febrero, tendrá efecto el 4 de junio próximo, tercer aniversario de la revolución.

LA ASUNCION DEL MANDO

Con respecto a la fecha de asunción del mando presidencial por el coronel (R.) Juan D. Perón, el general Urdapilleta expresó que, después de conversaciones mantenidas con el presidente electo, se convino en fijarla para el 4 de junio venidero.

Se recordará que en la conferencia de prensa de la víspera, el ministro había anticipado que la fecha se escogería entre los primeros días de junio, tal como ha acontecido.

LA CAMARA DE DIPUTADOS

En cuanto al decreto relacionado con la constitución y convocatoria de la Cámara de Diputados, ha sido dado en acuerdo general de ministros y está redactado así:

"Considerando: Que aprobados por decreto número 10.879/46 los comicios del 24 de febrero y sus complementarios del 10 de marzo del corriente año, en los que fueron elegidos todos los diputados al Honorable Congreso de la Nación se encuentra ese cuerpo en condiciones de ser constituído y proceder a la designación de sus autoridades, lo que permitirá ir realizando paulatinamente los requisitos preliminares para la integración del Poder Legislativo;

"Que oportunamente, una vez constituído el Honorable Senado, se convocará al Congreso de la Nación para que proceda a realizar los actos determinados por los artículos 83, 84, 85 y 86 de la Constitución Nacional;

El Presidente de la Nación Argentina, en acuerdo general de ministros, decreta:

"Artículo 1º — Declárase constituída la Honorable Cámara de Diputados de la Nación.

"Art. 2º — Convócase a los señores diputados al Honorable Congreso de la Nación para reunirse en el recinto de sesiones el día 29 del corriente mes, a las 16, a efectos de nombrar sus autoridades y prestar el juramento de ley."

LA REUNION DEL SENADO

En cuanto a la Cámara de Senadores, si las respectivas legislaturas provinciales completan la designación de sus representantes, el Senado estará en condiciones de reunirse en la primera quincena de mayo, para designar autoridades.

Integrados ambos cuerpos, antes del 25 de mayo podrá sesionar la asamblea legislativa para proceder a la proclamación de los nuevos mandatarios.

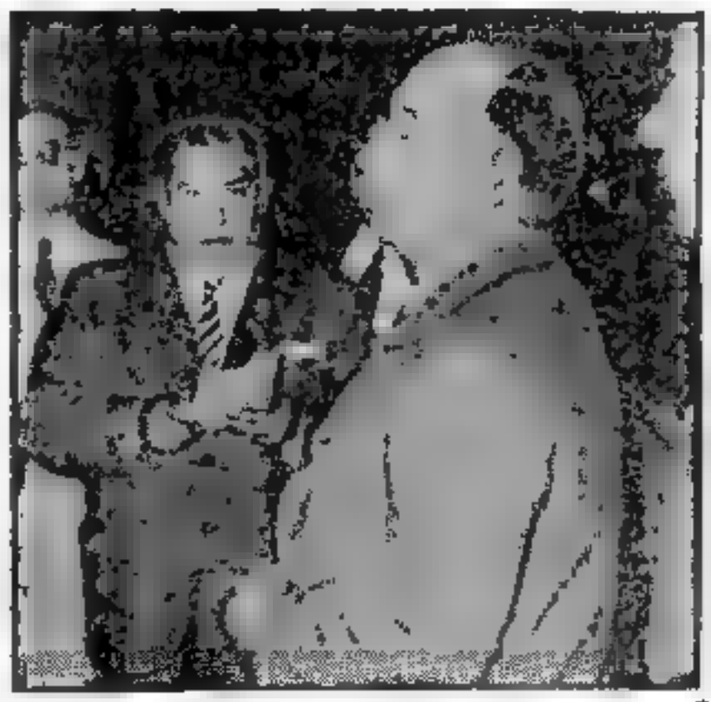

Urdapilleta Informa

EL MINISTRO del Interior, Gral. Urdapilleta durante la conferencia que mantuvo ayer con los representantes de la prensa, a quienes les anunció la aparición del decreto por el cual se convoca a las cámaras legislativas para el 29 del actual, a las 16.

ANTES DEL 6 DE MAYO SE REUNIRIAN LOS 3 GRANDES

DE LA INTERNATIONAL NEWS SERVICE EN LA PAG. 2

El Bloque Radical de Diputados Abandonó el Recinto en la Plata

(Información página [illegible])

EXIGEN RUPTURA CON FRANCO

CAUSA INQUIETUD EN ITALIA EL ROBO DE LOS RESTOS DE MUSSOLINI

(Información en la página [illegible])

OPOSITORES — Aspecto parcial de la bancada radical en la legislatura bonaerense, momentos antes de producirse el incidente que motivó el retiro de los diputados opositores

LA UN APROBO LA PROPUESTA DE AUSTRALIA SOBRE ESPAÑA

NUEVA YORK, 25 (INS). — Potencias varias reiteraron hoy en el Consejo de Seguridad pidiendo una ruptura inmediata de relaciones diplomáticas con España, fundamentando esa petición en que "solo una acción unánime de las naciones unidas puede provocar la caída de Francisco Franco".

Comisión Investigadora

Los discursos en apoyo de ese punto de vista pronunciados por el delegado de Rusia, Andrei A. Gromyko, y el de Polonia, Dr. Oscar Lange, no consiguieron, sin embargo, alterar la determinación del Consejo de nombrar una comisión investigadora, conforme propuso Australia en su ponencia de transacción.

El debate se concentró finalmente en la redacción definitiva que se le daría a la moción, pero eso no fué óbice para que Gromyko comparase a la UN, que hoy cumplió su primer año de vida, con la difunta Liga de las Naciones. Gromyko blandió hábilmente el espectro de los fracasos de la vieja organización mundial y recordó que esta había recurrido al infructuoso expediente de nombrar comisiones investigadoras cada vez que tenía entre manos un problema difícil de resolver.

Habló Gromyko

"Hoy bastaría simplemente con sustituir el nombre de Franco por el de Hitler o Mussolini —afirmó— y la situación será idéntica a la de la era del "apaciguamiento" que precedió a la última guerra. La carta de las naciones unidas claramente justifica que se tome una acción enérgica contra España. Pero, la palabra mágica "comisión" parece tener una sugestión tremenda sobre las mentes de algunos de mis colegas".

Acto seguido, alzando la voz, Gromyko, dijo: "No se precisa de mayor investigación; debemos romper inmediatamente las relaciones diplomáticas con Madrid". Y si esa ruptura provoca una nueva guerra civil en España como lo sugirió el de-

(Continúa en la página dos)

Uruguay ha Reconocido al Gobierno de Yugoeslavia

MONTEVIDEO, 25 (INS). — Fundada en los comicios celebrados en noviembre pasado y en la decisión unánime de la Asamblea Constituyente electa, que proclamó una "República Federativa Popular", se dió a conocer la decisión del gobierno uruguayo, reconociendo al de Yugoeslavia.

También se agregan razones de orden jurídico, el tradicional afecto, las vinculaciones culturales y el intercambio comercial que imponen la continuación de las relaciones cordialmente sostenidas siempre por Yugoeslavia y el Uruguay.

DIARIO DE LA MAÑANA

Clarín

5 CENTAVOS

10 CTVS. INTERIOR

UN TOQUE DE ATENCION PARA LA SOLUCION ARGENTINA DE LOS PROBLEMAS ARGENTINOS

AÑO I — BUENOS AIRES, VIERNES 26 DE ABRIL DE 1946 — No. 238

CONFIAN EN LA AYUDA ARGENTINA

★

Un Comunicado de la Junta de Alimentos

WASHINGTON, 25 (INS) — La Junta Combinada de Alimentos, formada por delegados de Gran Bretaña, Estados Unidos y Canadá y el director general de la UNRRA, señor Fiorello La Guardia, dieron a publicidad una declaración en la cual hacen referencia a las esperanzas depositadas en la Argentina, sobre su contribución en cereales aptos para la fabricación de pan.

El secretario de Agricultura, señor Clinton P. Anderson, anunció después de la reunión de la Junta Mixta de Alimentos, integrada por Gran Bretaña, Canadá y Estados Unidos, que dicho organismo asignó a la UNRRA, 97 mil toneladas adicionales de granos, los pueblos del viejo mundo. El director general de la UNRRA, señor Fiorello La Guardia, manifestó que pese a representar lo asignado 200 mil toneladas menos de lo solicitado, admitía que dado la situación actual no se podía esperar más, pero que esperaba que las contribuciones de los próximos 4 meses, logren equilibrar las necesidades del organismo bajo su dirección.

Herbert Hoover, enviado del presidente Truman a Europa, inspecciona la feria de pescado de Copenhague (Dinamarca). Mientras casi todo el Continente perece de inanición, las poblaciones costeras de Dinamarca se salvan del hambre gracias a la abundancia de la pesca.

INAUGURARON EN PARIS LA REUNION DE CANCILLERES

PARIS, 25 (INS). — Los tres hechos salientes de la conferencia de cancilleres de los "cuatro grandes" inaugurada hoy en esta capital, fueron el acuerdo tomado de que se ponga a debate, en primer término el tratado de paz con Italia, la demanda norteamericana abogando por la inclusión en la agenda de la cuestión del futuro de Austria y el gesto conciliador soviético hacia Francia, permitiendo a esta nación participar en las discusiones que se susciten en relación con los tratados de paz con los países balcánicos y Finlandia.

Sesión de Apertura

La sesión de apertura se prolongó 3 horas. Se ha sabido que Francia pidió que se debatiera en la conferencia el problema de la partición de la Alemania occidental. Los delegados no adoptaron acuerdo alguno sobre la solicitud norteamericana ni sobre la francesa.

Uno de los delegados norteamericanos a la histórica reunión, el senador Arthur Vandenberg, manifestó al abandonar el palacio de Luxemburgo: "Hubo bastante controversia, pero resulta aún prematuro poder determinar si los rusos han venido o no a París dispuestos a facilitar un acuerdo".

El gesto conciliador de Rusia hacia Francia fué motivo de gran sorpresa, ya que su oposición anterior había sido un factor importante en el fracaso de la conferencia de cancilleres celebrada en Londres el pasado mes de septiembre.

En algunos sectores esta actitud fué considerada de buen augurio para el éxito de esta trascendental conferencia, que puede decidir el d[illegible] de las grandes vencedoras de Europa.

Según declaraciones de uno de los delegados norteamericanos que rogó no ser identificado por su nombre, tan pronto dió comienzo la sesión el ministro francés, Georges Bidault, hizo presente el derecho de Francia a participar en los debates relativos a los tratados balcánicos. Rusia inmediatamente expresó su conformidad con la actitud francesa.

Sin embargo, bajo los términos del acuerdo de Potsdam, Francia no tendrá derecho al voto en los debates relacionados con los tratados, pero, por lo menos, su voz podrá ser escuchada en las mesas.

La introducción de la espinosa cuestión austriaca en la sesión de hoy fué consecuencia de las diferencias surgidas entre los Estados occidentales y Rusia en el seno del Consejo de Control Aliado en Viena. Los norteamericanos arguyen que su posición frente a Austria es muy clara, considerando a ésta como la primera víctima de la agresión de Hitler, como se destaca en el comu.

(Continúa en la página dos)

Sensacional Relato de Inmoralidad

EN NUREMBERG

Entre los Jerarcas del Nazismo

(INFORMACION PAGINA DOS)

Hay Desacuerdo en Estados Unidos Sobre Política Argentina

(INFORMACION PAG. DOS)

SE ESTUDIARAN LOS CARGOS FORMULADOS CONTRA FRANCO

Designan Senadores por la Capital

MESA DIRECTIVA del Colegio Electoral, reunido para designar los senadores por la Capital Federal, contraalmirante Teisaire y Dr. Molinari

ADIESTRAN TROPAS EN AZERBAIJAN

DE LA INTERNATIONAL NEWS SERVICE EN LA PAG. 2

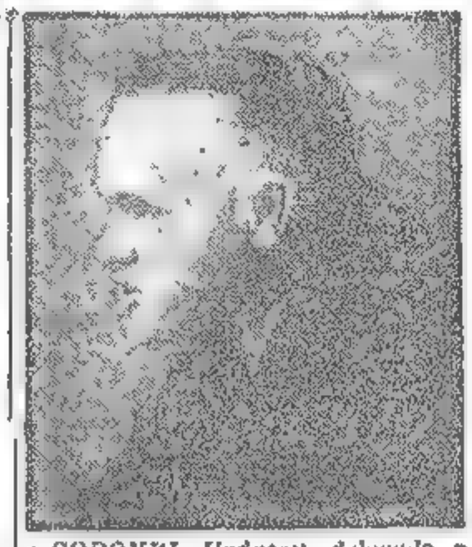

CORONEL Hodgson, delegado australiano ante el Consejo de Seguridad

DIARIO DE LA MAÑANA

Clarín

5 CENTAVOS

10 CTVS. INTERIOR

UN TOQUE DE ATENCION PARA LA SOLUCION ARGENTINA DE LOS PROBLEMAS ARGENTINOS

AÑO I — BUENOS AIRES, SABADO 27 DE ABRIL DE 1946 — No. 289

HAY DIVERGENCIAS ENTRE LOS CUATRO CANCILLERES

Exclusivo PARA CLARIN

PARIS, 26 (INS) — Los ministros de Relaciones Exteriores de las cuatro grandes potencias —Estados Unidos, Gran Bretaña, Francia y Rusia— iniciaron hoy la segunda de sus sesiones a las 16.35, hora de París, mientras la cuestión de Italia amenaza producir una inmediata división entre las potencias. Reunidos nuevamente en la histórica sala "Víctor Hugo", del palacio de Luxemburgo, el cual ha sido engalanado con banderas, los estadistas comenzaron las discusiones sobre el tratado de paz con Italia como primer tema de sus deliberaciones, y es de presumirse que hayan abordado en seguida el espinoso problema de las indemnizaciones de guerra.

Se supone que este problema creará considerables dificultades antes de que sea solucionado a satisfacción de todos. Rusia, por conducto de su ministro del Exterior, Sr. Molotov, ha exigido que Italia pague un total de 300 millones de dólares como reparaciones "en efectivo", de los que 100 millones corresponderían al Soviet y el resto sería dividido entre Yugoeslavia, Grecia y Albania.

Las Reparaciones

Los Estados Unidos, apoyados por Gran Bretaña, se oponen al pago de reparaciones, mientras por otro lado, el ministro del Exterior francés, M. Georges Bidault, propone que se acepte de Italia un anticipo en prenda de buena fe. Tanto el secretario de Estado norteamericano, Mr. James Byrnes, como el ministro de Relaciones Exteriores británico, Mr. Ernest Bevin, alegan que la imposición de reparaciones demasiado cuantiosas traería como resultado la invalidación de los beneficios que Italia debe recibir de la UNRRA.

Antes de entrar de lleno a la discusión de la cuestión italiana, sin embargo, los ministros de las cuatro potencias aliadas deberán determinar si también Alemania y Austria habrán de figurar entre las demás cuestiones a tratar. Sobre esto, se dice que existe ya un acuerdo entre Francia, Gran Bretaña y los Estados Unidos.

Los Pactos de Paz

PARIS, 26 (INS) — Los ministros de Relaciones Exteriores de las cuatro grandes potencias, abordaron hoy ciertas cuestiones específicas relacionadas con Italia, como el primer paso hacia la concertación de pactos de paz con cinco naciones que fueron satélites de la Alemania nazi.

Los delegados de Estados Unidos, Gran Bretaña, Rusia y Francia, reunidos en el Palacio de Luxemburgo, iniciaron el segundo día de sus conversaciones con un optimismo inesperadamente vitalizado, por la aquiescencia rusa para la participación de Francia en la discusión de todos los tratados que figurarán en el temario.

El Consejo de Seguridad Sancionará una Condena Moral

NO PROSPERARIA LA INICIATIVA POLACA

NUEVA YORK, 26 (INS) — El Consejo de Seguridad de las Naciones Unidas se reunió esta mañana a las 11.8, existiendo acuerdo unánime entre sus delegados en el sentido de que se debía condenar moralmente al gobierno fascista de España, y de que en la sesión se realizara un esfuerzo por resolver las diferencias acerca de la forma en que debe manifestarse esa condena. Los delegados llegaron a la sesión divididos respecto al trato que debía darse al régimen del general Francisco Franco.

Rusia encabeza la lucha por un pronunciamiento colectivo de relaciones diplomáticas con Madrid; mientras que el bloque anglonorteamericano-australiano desea el nombramiento de un subcomité de cinco miembros para que estudie las acusaciones contra Franco. Polonia, Francia y México están de acuerdo con la designación de esta comisión, pero dice que se deben formular recomendaciones específicas para adoptar una acción.

Condena Moral

El embajador francés Henri Bonnet y el teniente coronel Hodgson, de Australia, tomaron desayuno juntos y cambiaron ideas en un esfuerzo para acordar la redacción final de la ponencia; y ésta tomó forma específica por medio de "la condenación moral" del régimen franquista por el consejo de seguridad de la U.N., conforme a las declaraciones de San Francisco, Londres y Nueva York. El subcomité recibirá instrucciones para presentar su informe lo antes posible.

El delegado mexicano, Rafael de la Colina, propuso que la votación se postergada hasta las 3 de la tarde del próximo lunes, a fin de que todos los delegados pudieran consultar a sus gobiernos. El consejo aceptó esta proposición.

El delegado del Brasil, Pedro Leao Velloso tomó hoy su asiento en el consejo, teniendo un vendaje sobre la nariz y parte de la frente, como consecuencia de un pequeño accidente que tuvo anoche mientras viajaba en un taximetro. Sus colegas lo felicitaron por haber escapado del suceso con lesiones insignificantes.

Al tratarse la cuestión española, que fué indicada por el presidente del consejo, señor Afif al abrirse la sesión, tomó la palabra el delegado de Australia, coronel Hodgson, quien expresó que se había reunido con los delegados de Francia y Polonia y se alegraba de poder anunciar que se había llegado a un acuerdo. Después de esto dió lectura a la ponencia en que se dispone el sub-

(Continúa en la página dos)

LEA EN LA PAG. 3

TEISAIRE-MOLINARI ELECTOS SENADORES POR LA CAPITAL

Molinari

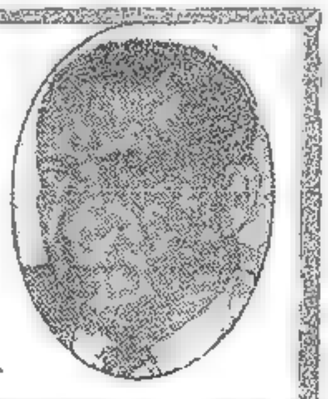

Teisaire

Franco Consultaría al Pueblo Sobre su Permanencia en el Poder

(INFORMACION PAG. 8)

CAYO UN AVION MILITAR EN PACHECO: TRES CARBONIZADOS

Convocóse Para el 8 de Mayo al Colegio Electoral de Presidente y Vice

(Ver información página TRES)

Es Seguro el Triunfo de Roxas en las Filipinas

MANILA, 27 (INS). — Manuel Roxas reflejando la confianza que tiene en su victoria, esbozó hoy un plan extraoficial para apresurar la rehabilitación de las Filipinas.

Se han computado más de 1.000.000 de votos y Roxas lleva una ventaja superior a los 107.000 sobre el actual presidente, Sergio Osmeña. Este, sin embargo, no ha admitido públicamente su derrota, pero sus partidarios abrigan muy pocas esperanzas de que pueda obtener el triunfo.

Roxas no esconde su entusiasmo y ha declarado que experimentaría un gran placer si pudiera concretar un viaje a los Estados Unidos.

El candidato que se perfila como el futuro presidente filipino, a juzgar por los cómputos actuales tendrá una abrumadora mayoría en el Congreso, y, según sus íntimos, se propone asumir la primera magistratura el 25 de mayo.

Clarín

DIARIO DE LA MAÑANA

5 CENTAVOS

10 CTVS. INTERIOR

UN TOQUE DE ATENCION PARA LA SOLUCION ARGENTINA DE LOS PROBLEMAS ARGENTINOS

AÑO I — BUENOS AIRES, DOMINGO 28 DE ABRIL DE 1946 — No. 240

ACUERDAN EN PARIS REPARTIR PARTE DE LA FLOTA ITALIANA

Exclusivo para CLARIN

PARIS, 27 (INS) — En sólo quince minutos la conferencia de ministros de Relaciones Exteriores de los "Cuatro Grandes", resolvió hoy que Italia podrá guardar parte de su flota de guerra y a continuación nombró una comisión para distribuir las restantes unidades navales entre Estados Unidos, Gran Bretaña, Rusia, Francia, Yugoeslavia y Grecia.

Reclamación de Francia

PARIS, 27 (INS). — La decisión respecto a la repatriación del sobrante de la flota italiana, tomó aproximadamente una hora. Salvada esta valla, los delegados escucharon atentamente durante otra hora, los alegatos presentados por el ministro de Asuntos Extranjeros francés, señor Bidault, quien reclamó para Francia ciertos territorios en la vertiente francesa de los Alpes.

La sesión se levantó, sin embargo, sin que se adoptara acuerdo alguno a este respecto, por lo que el debate habrá de continuar en la próxima sesión.

Al tratarse del futuro naval de Italia, cabe recordar que las discusiones versaron únicamente sobre los barcos de guerra y no sobre la marina mercante. En cuanto a las cifras adoptadas en la disposición de la misma, éstas probablemente no se darán a conocer hasta que el proyecto de paz con Italia, sea publicado al terminar la conferencia.

La comisión que fué nombrada hoy para entender en la aplicación de los acuerdos tomados hoy sobre la flota italiana, estará integrada por oficiales navales de los "cuatro grandes", que aún no han sido designados. Se tiene entendido que en esta tarea la comisión habrá de guiarse por el procedimiento seguido en la disposición de la marina de guerra alemana. La cuestión de incluir los problemas de Alemania y Austria en la agenda de la conferencia, no fué tratada en la sesión de hoy. Los delegados franceses estaban irritados porque el ministro inglés, señor Bevin, se empeñaba en que la cuestión de Austria sea considerada con la de Alemania, lo que ha provocado ya la oposición de Rusia. Por su parte, afirman los Soviets, que si bien están preparados a discutir el problema de Alemania, no lo están respecto al de Austria, añadiendo que la presentación de este último problema, ha sido una sorpresa para ellos.

A su vez, dicen los franceses que si el ministro Bevin insiste en que se discutan los dos asuntos juntamente y no por separado, no podrá realizarse su ferviente deseo de que se solucione el problema de la internacionalización y segregación de los territorios industriales del Ruhr y del Rhin. En efecto, los observadores más avanzados son de opinión que no hay gran esperanza de que Rusia se resuelva a tratar de la evacuación de tropas de Austria.

La sesión de hoy fué presidida por el comisario del Exterior, señor Molotov, tocando al secretario de Estado, señor Byrnes, presidir la del lun.

LONDRES, 27 (INS). — Durante el transcurso de la reunión celebrada hoy en la Cámara de los Comunes, el primer ministro, Mr. Clement Attlee, fué interpelado respecto a la situación española. Contestó el premier que confiaba en el pueblo hispano como único instrumento para restablecer un régimen democrático en la península ibérica y reiteró que si las Naciones Unidas apelan a otro recurso, no harían sino fortalecer la permanencia en el poder del generalísimo Francisco Franco.

ATACA EL "IZVESTIA" LA ACTITUD DE LA PRENSA DE TURQUIA

MOSCU, 27 (INS) — El diario oficial soviético "Izvestia", declara hoy que Turquía le dió el carácter de un acto antirruso a la reciente visita a Estambul del acorazado norteamericano "Missouri".

El artículo, titulado "El bombo turco", acusa a Turquía de haber hecho una campaña de sensacionalismo, en conexión con la visita del buque de guerra norteamericano. Explica que "en Inglaterra y en los Estados Unidos a la publicidad ruidosa y sensacional, se le da el nombre de bombo".

"El bombo —dice— persigue el fin definitivo de descarriar a la gente y derivar ventajas de ese hecho. Al hacer mucho bombo con motivo de la llegada de "Missouri", los diarios turcos aprovecharon la oportunidad para lanzar ataques hostiles contra la Unión Soviética.

Dicha publicación cita, en seguida, los casos en que Turquía le prestó apoyo a Alemania durante la guerra, comenzando con el tratado de amistad que subscribió con el Reich de Hitler el 18 de junio de 1941 y termina con una lista de las ocasiones en que Turquía permitió que buques de guerra alemanes pasaran por el estrecho de los Dardanelos.

Intervendrían las Universidades

(INFORMACION PAGINA TRES)

Los Motores Explotaron al Estrellarse el Aparato

El Cabo René Larco Era el Piloto

En la zona de General Pacheco, distrito de la provincia de Buenos Aires, próximo a la Capital Federal, se registró en las últimas horas de la tarde de ayer un grave y espectacular accidente de aviación, a consecuencia del cual, las tres personas que ocupaban la máquina perecieron carbonizadas al producirse el incendio del aparato después de estrellarse contra el suelo.

Un Avión Northrop con Tres Tripulantes

El aparato accidentado pertenecía a las fuerzas armadas de la Nación. Se trata de un Northrop, que llevaba por característica el No. 409, el cual era pilotendo por el cabo de aeronáutica militar Carlo René Larco, a quien acompañaban otros dos camaradas. Los acompañantes del cabo Larco son el subteniente Luis Martínez de Alegría y el cabo Raúl Cerzaro.

A estar a las referencias obtenidas en el lugar del hecho, alrededor de las 18, el Northrop, que realizaba evoluciones sobre San Fernando, habría sufrido desperfectos en el motor, siendo en estas circunstancias que el piloto trató de buscar un lugar apropiado para el aterrizaje.

Trató de llegar al aeródromo que en ese lugar tiene instalado la Air France, pero la escasa visibilidad determinó que antes de conseguir su propósito, el aparato rozara contra unos árboles, precipitándose a tierra metros más adelante.

Se Estrelló en una Quinta

El Northrop fué a estrellarse en una quinta, a unos 300 metros del campo de aviación antes mencionado y a 30 metros escasos de la casa ocupada por el propietario del inmueble.

Fué tal la violencia del choque, que los motores del aparato quedaron enterrados en el lugar de la caída a un metro de profundidad, registrándose seguidamente la explosión de los tanques de combustibles, lo cual originó un incendio que consumió totalmente al aparato.

Los cuerpos de los tres tripulantes del avión fueron retirados de la cabina, totalmente carbonizados.

La Policía de Roma Habría Localizado los Restos de Mussolini en un Furgón de Carga

ROMA, 27 (INS). — El "Giornale d'Italia" informó hoy, que la policía ha localizado los restos del ex Duce Benito Mussolini, en un furgón de carga recién llegado a esta capital. Hace pocos días, los restos mortales del otrora dictador italiano, fueron substraídos del cementerio de Milán.

El diario, asimismo, anuncia que uno de los hijos de Mussolini, jugó un papel preponderante en el macabro acto. Las autoridades de Milán siguen manteniendo un hermético silencio acerca del hecho.

OPTIMISMO CON RESPECTO A LA POSICION RUSA SOBRE ESPAÑA

NUEVA YORK, 27 (INS) — Se está realizando un último esfuerzo para lograr que la Unión Soviética llegue a una conciliación con los demás miembros del Consejo de Seguridad sobre la forma de encarar el caso español.

Los otros diez miembros del Consejo están dispuestos a dar un paso unánime a propósito de la España franquista en su sesión del lunes próximo, si en el interin no se logra que Rusia se sume al acuerdo mayoritario. En ese caso la Unión Soviética sería derrotada por diez sufragios contra uno.

El triunfo logrado ayer por el Consejo al atraerse a Polonia y a Francia hacia el punto de vista de los que favorecen la fórmula de transacción, no es nada deleznable sobre todo en lo que a Polonia concierne. Polonia, precisamente, es la que presentó los cargos originales contra la España franquista y la que, en todo momento, se mostró partidaria de los puntos de vista sustentados por el Soviet.

La cuestión de los miembros que han de integrar la comisión investigadora de cinco naciones, ha dado lugar a numerosas conjeturas. Se sabe de fuente autorizada que Estados Unidos no participará en la misma.

Transigencia de Rusia

NUEVA YORK, 27 (INS) — Una atmósfera de transigencia y buena voluntad se dejaba sentir hoy en el campo de las relaciones internacionales, haciendo quedar muy mal parados a los profetas de un desastre próximo durante este fin de semana. Después de las reuniones celebradas por el Consejo de Seguridad de las Naciones Unidas y de la conferencia de ministros de Relaciones Exteriores de los "Cuatro Grandes", el mundo se da de manos a boca con el fenómeno —halagador y sorprendente por demás— de una ausencia de crisis, actual o potencial.

Lo más notable en situación tan insólita, es la evidente disposición de Rusia a participar de veras en el juego de toma y daca que parece destinado a regir el futuro de Europa y del mundo.

En Nueva York, todo parece indicar que Andrei Gromyko, delegado soviético ante el Consejo de Seguridad aceptará, a la postre, la propuesta del representante australiano, coronel Hodgson, de que se designe un subcomité de cinco miembros para investigar el caso de España antes de procederse a votar la moción polaca en el sentido de una ruptura colectiva de las relaciones diplomáticas con el régimen franquista.

Marcharían 50 Mil Cañeros Sobre Tucumán en Protesta Política

(Información página TRES)

CHECOESLOVAQUIA RECLAMA LA DEVOLUCION DE GLATZ

Triunfo Argentino en Chile en la Posta de 4x100

(Información página DIECISEIS)

Clarín — DIARIO DE LA MAÑANA — 5 CENTAVOS — 10 CTVS. INTERIOR

UN TOQUE DE ATENCION PARA LA SOLUCION ARGENTINA DE LOS PROBLEMAS ARGENTINOS

AÑO I — BUENOS AIRES, LUNES 29 DE ABRIL DE 1946 — No. 241

Desde FRANCIA

Critica "Pravda" la Actitud Yanqui en Bulgaria

ESPERASE LA DEMANDA DE YUGOESLAVIA POR TRIESTE

EXCLUSIVO

PARIS, 28 (INS) — Ha comenzado a recibir reclamaciones la secretaría de la conferencia de cancilleres de los "cuatro grandes". Una de ellas se registró en la nota elevada por el gobierno de Checoslovaquia, que pide la devolución de la zona de Glatz, cedida a Polonia de acuerdo con lo resuelto en Potsdam.

Nota a Polonia

Copia de la misma con los fundamentos de la reclamación basada en razones etnológicas e históricas, fué dirigida al gobierno polaco.

Por otra parte, ha de recibirse de un momento a otro, la reclamación sobre Trieste, que presentará la delegación yugoeslava, que recientemente llegó a esta capital.

Acusa "Pravda"

MOSCU, 28 (INS) — Comentando la actitud asumida por Estados Unidos y Gran Bretaña, con respecto al gobierno de Bulgaria al cual aun no han reconocido, el órgano oficial del partido Comunista, el diario "Pravda", dice que la referida actitud puede afectar el desarrollo de la conferencia de cancilleres de los "cuatro grandes", que actualmente se celebra en París.

En una serie de acusaciones, "Pravda" agrega que los Estados Unidos no sólo no han cumplido con el acuerdo de Berlín, sobre reconocimiento y tratados de paz con Bulgaria, sino que también han violado la remolto en Moscú al pretender que el gobierno de Bulgaria admita la incorporación de dos representantes de la oposición y proteger la resistencia de éstos, por intermedio del representante estadounidense en Sofía, Sr. Maynard Barnes.

La Situación Austríaca

MOSCU, 28 (INS) — La radio de esta capital se ha referido en un comentario a la situación de Austria, afirmando que este país aun se encuentra infectado por el nazismo y que, por lo tanto, aun no está en condiciones de ser materia de algún convenio en la conferencia que celebran en París los ministros de Relaciones Exteriores de los "cuatro grandes". Además, en la reunión de cancilleres habida en Moscú en octubre de 1943, se convino en dar libre acción a Rusia para participar en la campaña en contra del hitlerismo.

El Control del Danubio

LONDRES, 28 (INS) — El redactor diplomático del periódico "The Observer", dice hoy en su columna que la delegación soviética abriga el propósito de hacer fracasar el plan británico para el control internacional del Danubio, oponiéndole su propio plan basado en que el Danubio sólo debe ser controlado por los países de su cuenca y no por potencias extrañas a la zona.

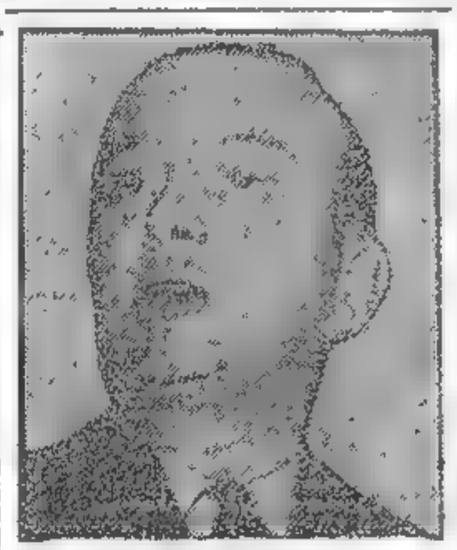

SAINT ETIENNE, 28 (A. F. P.). — En un discurso que era aguardado con verdadero interés, el señor Georges Bidault expresó: "No tenemos nada de qué reprocharnos. Hicimos todo lo posible para evitar esta separación, esta controversia, para llegar a tener una constitución viable y aceptable para cada uno de nosotros. Con la conciencia tranquila, la voz calma y clara ante lo que ahora es un proyecto de constitución sometido al país, consciente de mis responsabilidades, os digo: "No".

Conferencia de los Dominios Británicos

LONDRES, 28 (INS) — Los puntos de vista de los Dominios británicos acerca de los tratados de paz, han sido conocidos hoy por el ministro de Relaciones Exteriores de Gran Bretaña, señor Ernest Bevin, quien con el primer ministro Clement Attlee presidió la sesión inaugural de la conferencia de los Dominios, iniciada en la tarde de hoy en el No. 10 de Downing Street. Además de los primeros ministros de los Dominios, entre los que se encontraba el mariscal Jan Christian Smuts, de Sud Africa, quien llegó hoy a Londres, a primera hora de la mañana, por vía aérea, asistieron a la conferencia varios jefes de estado mayor.

RUSIA VETARA AL COMITE DE LA ONU

Insistirá en que las Naciones Deben Romper con Franco

Por BOB CONSIDINI

EXCLUSIVO PARA CLARIN

NUEVA YORK, 23 (INS) — El delegado soviético, señor Andrei Gromyko, de no recibir instrucciones de Moscú en el último minuto, dará origen mañana a un gran debate en el Consejo de Seguridad de la UN, al tratar de vetar el nombramiento de la comisión que, según resolución del Consejo, investigaría lo relativo a la España de Franco. La actitud del delegado ruso, hasta última hora de esta noche, es que todas las Naciones Unidas deben romper sus relaciones diplomáticas con el gobierno del general Franco.

Gran Oposición Tendrá Gromyko

El coronel W. R. Hodgson, autor de la proposición de nombrar una comisión para estudiar las acusaciones de que España es un centro de incubación para otra guerra mundial, no estará presente en la sesión de mañana, para saber qué suerte corre su ponencia, pues saldrá a primera hora en avión para París, donde desempeña el cargo de embajador de Australia, pues su esposa se halla gravemente enferma.

El señor Gromyko encontrará gran oposición, si trata de ejercer el derecho de veto, pero ello no extrañará al delegado soviético, que ha estado en desacuerdo con la mayoría en casi todos los asuntos importantes que ha tratado el Consejo de Seguridad. Primero tendrá que persuadir a los miembros hostiles del Consejo, que la creación de la comisión Hodgson es un acto "sustancial" y no un acto de procedimiento y, por lo tanto, susceptible de veto como miembro de los "cinco grandes". Un perito en asuntos legales internacionales, afirmó hoy que la actitud del delegado soviético "tendrá muchas justificaciones", pero justificada o no, es seguro que contará con la oposición de los señores Stettinius, Cadogan, van Kleffens, Quo Tai y Leao Velloso.

Preocupan las Constantes Diferencias

Los delegados se hallan preocupados por las constantes disensiones que se vienen observando en el Consejo de Seguridad, y abrigaban esta noche la esperanza de que Moscú envíe a su representante a última hora nuevas instrucciones, de modo que el señor Gromyko cambie de actitud y por primera vez el Consejo vote unánimemente en un asunto de importancia.

Las modificaciones hechas a la ponencia original de Hodgson, han permitido que la apoyen los delegados polaco y francés, doctor Oscar Lange y señor Henri Bonnet, respectivamente, creyéndose que el delegado mexicano también la apoyará.

Califican Duramente a Madrid

Las noticias de Madrid acerca de la posible realización de un plebiscito, sin duda con miras a quitar fuerza al informe que pudieran presentar los investigadores, ha sido calificado en los círculos diplomáticos latinoamericanos de "expresión de cinismo típicamente nazi", pues no cabe dudas del resultado a que se arribaría tras casi diez años de propaganda franquista y terror. No obstante, se cree que esa votación podría abrir un nuevo campo a la indagación, siempre que la comisión logre vencer su primer obstáculo —Gromyko—, al ser creada mañana.

RIEGO Y QUINTEROS

LOS QUINTEROS ya lo saben: Blossom gana el clásico. Y ganó 10.30! Es que con el agua que corría por la pista, ese capullo de potranca —Blossom es capullo en inglés— se sintió como nunca. Con el río no floreció en un divididero sacudiente que hizo asomar el sol para los que adquirieron los 22.171 boletos. Y no es de extrañar el resultado, porque a los efectos de la lluvia sobre el capullo se debe agregar que la cría es un horticultor inventado. Nada menos que Quinteros.

Elegirán a Guardo Hoy Presidente de la C. de Diputados

(INFORMACION PAG. TRES)

Welles Acusa a Rusia por la Demora en Concluir los Tratados de Paz

WASHINGTON, 28 (INS). — El ex subsecretario de Estado, Sr. Sumner Welles, acusó esta noche a Rusia de ser la culpable principal de que los aliados no hayan concluído tratados de paz con Italia y otros países enemigos, declarando en un discurso radiotelefónico que la Unión Soviética no ha aceptado los arreglos de paz con la esperanza de poder obtener todas sus demandas antes de la conclusión de los tratados.

El Sr. Welles advirtió que "un estado general de anarquía social en un futuro lejano" resultará de esa falta de tratados de paz, agregando que el hambre amenaza a Europa y que es un milagro que algunos gobiernos democráticos como el italiano, puedan permanecer en el poder sin un tratado de paz.

GUARDO PRESIDE LA CAMARA DE DIPUTADOS; PONTIERI, VICE 1º

RESUELVEN INVESTIGAR EN ESPAÑA

Clarín — DIARIO DE LA MAÑANA

5 CENTAVOS — 10 CTVS. INTERIOR

UN TOQUE DE ATENCION PARA LA SOLUCION ARGENTINA DE LOS PROBLEMAS ARGENTINOS

AÑO I — BUENOS AIRES, MARTES 30 DE ABRIL DE 1946 — No. 242

La Cámara de Diputados Elije sus Autoridades

Aspecto que presentaba el recinto de sesiones de la Cámara de Diputados durante la reunión que celebró ayer dicho cuerpo para designar sus autoridades, recayendo la presidencia de la misma en el Dr. Ricardo C. Guardo, legislador por la Capital Federal, perteneciente a la U. C. R. (J. Renovadora).

NO HAY ACUERDO SOBRE EL PROBLEMA ITALIANO

Los Cuatro Grandes Dejaron de Lado; Temporalmente, la Consideración del Futuro de las Colonias Africanas

PARIS, 29 (INS) — Los ministros del Exterior de los "cuatro grandes" esta noche dejaron a un lado, temporalmente, la discusión del futuro de las colonias italianas en Africa.

Una fuente autorizada reveló que los cancilleres decidieron abandonar la consideración del asunto, después que no alcanzaron una uniformidad de criterios sobre el particular al cabo de 4 horas de debate.

Uno de los principales obstáculos para la concertación de un acuerdo sobre el tema es la petición de Rusia demandando un fideicomiso sobre la Tripolitania italiana, a lo que se opone firmemente Inglaterra.

Cuando el secretario de Estado norteamericano, señor James Byrnes, presentó la cuestión de la Tripolitania propuso un fideicomiso de 10 años por las naciones unidas, después de lo cual se otorgaría la independencia al territorio.

El ministro del Exterior francés, Georges Bidault, repitió nuevamente cual era la posición de Francia, señalando que ella es partidaria de que se conceda el fideicomiso sobre la Tripolitania a Italia.

Respecto a ese punto el ministro de R. Exteriores soviético, Molotov y el de Gran Bretaña, Mr. Bevin, presentaron nuevos planes que constituyeron novedades inesperadas. El señor Bevin propuso la independencia inmediata para un territorio conjunto formado por la Tripolitania y Cyrenaica. Según el plan de Molotov, la Tripolitania sería administrada por Rusia que tendría un delegado italiano, más una comisión de cinco hombres integrada por dos representantes de su país, uno de los Estados Unidos, Francia y Gran Bretaña. La Cyrenaica, con un administrador británico o norteamericano, tendría un delegado italiano con una comisión formada por representantes de tres de los "cuatro grandes" potencias en una condición no administrativa, amén de dos delegados ingleses.

Trascendió que de acuerdo con ese plan, las colonias italianas quedarían indefinidamente sometidas al fideicomiso de la UN.

La Aspiración Rusa

PARIS, 29 (INS) — El obstensible empeño de la Unión Soviética de abrirse paso hasta la zona occidental del Mediterráneo, puso hoy a los ministros de Relaciones Exteriores de los "cuatro grandes", reunidos en París, frente al problema de mayor envergadura que han enfrentado hasta la fecha. De la decisión que sobre ello se tome, pueden depender las futuras relaciones de Moscú con las potencias occidentales.

La extremada reserva que ha rodeado a las deliberaciones de París, hace difícil determinar hasta donde llegan las exigencias del ministro del Exterior soviético, V. Molotov. Mas no resulta tan difícil percatarse de que el canciller británico, Mr. Ernest Bevin, se opondrá a que se efectúen a los rusos concesiones que pudieran redundar en grave detrimento del poder o del prestigio inglés en el Mediterráneo, y de que en esto habrá de contar, probablemente, con el apoyo del secretario de Estado norteamericano, Mr. James Byrnes.

Fideicomiso en Trípoli

La propuesta original soviética contempla el exclusivo fideicomiso ruso sobre Trípoli, la provincia más importante de la Libia italiana. Los rusos proponen también que las islas Dodecanesas, avanzadas que fueron del imperio de Mussolini, sean devueltas a Grecia. Todas las potencias convienen en la justicia de esta restitución.

LA ELECCION FILIPINA

Osmeña Reconoció su Derrota Ante Roxas

MANILA, 29 (INS) — El actual presidente de las Filipinas, Sergio Osmeña, reconoció hoy su derrota electoral a manos del candidato a la futura presidencia de la República Filipina, Manuel Roxas. Según el cómputo realizado hasta ahora, Roxas ha totalizado 1.070.301 votos contra 929.860 de Osmeña.

El nuevo gobierno encabezado por Roxas asumirá el poder el 25 de mayo próximo, aunque la inauguración oficial de la nueva república tendrá lugar el 4 de julio. Roxas, que hoy fué felicitado por Osmeña al admitir su derrota, se comprometió a prestar "estrecha cooperación" con el gobierno de los Estados Unidos, apoyando sobre todo su política en el seno de las Naciones Unidas.

El resultado de los comicios confirma que el ala liberal del partido nacionalista, dirigido por Roxas habrá de tener la primacía dentro de dicha agrupación.

UN COMITE REALIZARA ESA TAREA

Gromyko se Abstuvo en la Votación

NUEVA YORK, 29 (INS) — El Consejo de Seguridad de la LDN, con la abstención de voto de Rusia, acordó unánimemente esta tarde nombrar el subcomité de 5 personas para investigar los cargos formulados contra Franco por el jefe de la delegación polaca, Dr. Oscar Lange.

La sesión comenzó a las 15.5 bajo la presidencia del jefe del Consejo, Hafez Afifi Pashá, pasándose inmediatamente a considerar el problema español. El doctor Lange, que exigió originalmente la ruptura colectiva de relaciones diplomáticas con Franco, después de manifestar que estaba dispuesto a apoyar la fórmula de transacción presentada por Australia creando un subcomité investigador, propuso dos enmiendas, la primera de las cuales aboga por que el subcomité rinda informes al Consejo para una fecha previamente establecida, sugiriendo que ella bien podía ser el 31 de mayo; la segunda, que la resolución del Consejo de Seguridad deberá dejar sentada la "condenación moral" de todos los miembros, tornándola así unánime.

Varias Enmiendas

El delegado suplente australiano, Paul Hasluck, que reemplaza al teniente coronel W. R. Hodgson, aceptó ambas enmiendas y recordó que la propia resolución de Australia preveía que el informe de la comisión investigadora debería ser presentado dentro de determinado plazo.

Acto seguido, aclaró el doctor Lange que al aceptar la fórmula de transacción no por eso se retractaba de los cargos que hiciera contra el régimen franquista. Añadió que lo único que le preocupaba era la adopción inmediata de una acción contra Franco, dejando de lado toda acción dilatoria.

Actitud de Gromyko

El delegado soviético, Andrei Gromyko, refiriose a la nueva fórmula de transacción, señalando que en el fondo no había sido cambiada a pesar de su redacción, ahora más liberal. "En vista de esto —dijo— la Unión Soviética continúa su oposición a la misma".

Agregó, sin embargo, que se abstendría de tomar parte en la votación y que se reservaba para más adelante el derecho de presentar nuevas objeciones. Insistió con vehemencia sobre su criterio de que se dispone de suficientes pruebas condenatorias contra Franco; pero afirmó que cedía ante sus codelegados, no deseando provocar cuestiones legales que llevaran al Consejo a un interminable debate parlamentario.

A renglón seguido, el delegado suplente mexicano, Rafael de la Colina, expresó el apoyo de México a la fórmula, agregando que su gobierno está convencido de que el régimen de Franco es "una amenaza potencial" hacia la seguridad mundial y un "centro y base de actividades fascistas que abarcan el mundo entero".

Posteriormente, el Consejo emitió su decisión en favor de la investigación, la cual fué aprobada unánimemente, pues la Unión Soviética se abstuvo de votar.

Presidió Ayer

Sr. Hafez Afifi pashá, delegado egipcio, que tuvo a su cargo ayer la presidencia del Consejo de Seguridad de las Naciones Unidas.

TUMULTO EN LA CAMARA DE MENDOZA

FUE PROVOCADO POR LA ELECCION DE SENADORES

(Información pág. 11)

Rechazóse la Demanda de Austria Sobre el Tirol

INVITAN LOS MINISTROS A EXPONER SUS DERECHOS A ITALIA Y YUGOESLAVIA

PARIS, 30 (INS) — Se han enviado comunicaciones urgentes a los gobiernos de Italia y Yugoeslavia a fin de que envíen sus representantes a la Conferencia de Cancilleres de los "cuatro grandes", que se realiza en esta capital, y defiendan los derechos e intereses de sus respectivos países antes de fijar las bases de los límites entre éstos. La resolución anterior fué adoptada por la Conferencia de Cancilleres después que se rechazó una petición de Austria sobre el sur del Tirol, y de haberse cambiado impresiones respecto de las fronteras ítalo-yugoeslavas.

EL GENERAL MacArthur, quien debía ser víctima hoy de un complot cuyos cabecillas han sido detenidos por la policía de Tokio. Al parecer, el mismo estaría vinculado a fines políticos

DIARIO DE LA MAÑANA

Clarín

5 CENTAVOS

10 CTVS. INTERIOR

UN TOQUE DE ATENCION PARA LA SOLUCION ARGENTINA DE LOS PROBLEMAS ARGENTINOS

AÑO I — BUENOS AIRES, MIERCOLES 1o. DE MAYO DE 1946 — No. 243

Pedido de Rusia

Esta decisión fué tomada de acuerdo con la recomendación del representante soviético, señor [illegible]tov, adhiriéndose así a [illegible] representa[illegible] [illegible] cual de [illegible]nterizas pro[illegible] que quedara bajo ré[illegible] extranjero menor cantidad de población.

Los cancilleres de los "cuatro grandes" confirmaron la decisión de los delegados en Londres, de que las potencias aliadas no consideraran reclamaciones de Austria sobre territorio italiano. Un funcionario norteamericano dijo que ello elimina cualquier reclamación austríaca sobre el Tirol meridional. Los ministros de Relaciones Exteriores acordaron que los delegados determinen si está justificada alguna rectificación menor en la frontera ítalo-austríaca. En caso de que ello sea aconsejado, dijo el señor Byrnes, Austria también será escuchada por los ministros.

Según una determinación del Consejo, una comisión investigadora formada por diez miembros irá mañana a la frontera ítalo-francesa para reunir material acerca de las opiniones de los habitantes de las aldeas alpinas de Tenda y Briga, que Francia desea segregar de Italia.

Trieste Bajo Mandato

LONDRES, 30 (INS) — La radio local dijo esta noche que Gran Bretaña ha propuesto, en la sesión secreta de hoy de los ministros de Exteriores de los "Cuatro Grandes", que el gobierno de Trieste se entregue a un consejo de diez potencias, formado por las cuatro grandes, más Italia, Yugoslavia, Austria, Hungría, Checoslovaquia y Polonia.

Este consejo de diez potencias funcionaría bajo la presidencia de un miembro, considerándose en los círculos competentes "que ofrece un buen equilibrio entre las influencias rusas y occidentales, en el futuro control de Trieste".

Denuncian Torturas a Presos Políticos en España

EE. UU. y Rusia Documentan Sus Cargos Contra Franco

LONDRES, 30 (INS) — Ha causado inquietud en los círculos políticos el anuncio hecho por la radioemisora de Moscú acusando al generalísimo Francisco Franco de haber firmado una alianza militar con la Alemania nazi, mucho antes de febrero de 1943. Según la radio moscovita, ciertos documentos incautados por el ejército soviético han demostrado que el régimen franquista de Madrid ayudó a Alemania en la guerra contra los aliados y prometió auxiliarle en el "momento propicio".

Documento Comprometedor

La estación de Moscú informó que, entre otros documentos localizados en los archivos de la Whilelmstrasse, se hallaba uno de los telegramas procedentes del ministerio del Exterior nazi y que llevaba la característica "secreto", expresando la disposición de Alemania de proporcionar armas a España. Decía también: "Es muy importante nos aseguremos de que España está determinada a entrar en el conflicto en caso de un posible desembarco anglonorteamericano en Portugal."

Represión Franquista

NUEVA YORK, 30 (INS) — El doctor Fernando de los Ríos, observador oficial del gobierno republicano español en el exilio, en las sesiones del Consejo de Seguridad, informó hoy a los representantes de la prensa que "quinientos setenta presos políticos han sido sometidos a una feroz tortura en la cárcel de Barcelona por el régimen de Franco, y cerca de quinientos más han sido recluidos y torturados en Andalucía".

Acusación de EE. UU.

NUEVA YORK, 30 (INS) El gobierno de los Estados Unidos ha empezado ya a preparar su expediente contra el régimen franquista citado en Madrid, que habrá de basarse principalmente en las imputaciones de que el general Francisco Franco ha dado asilo en el suelo español a 2200 nazis peligrosos.

Crítica Soviética

MOSCU, 30 (INS). — La revista "Tiempos Nuevos" ataca en su edición de hoy a los gobiernos de los Estados Unidos y de Gran Bretaña, y a los círculos reaccionarios de estos países, a los que acusa de estar protegiendo a los restos del fascismo en Europa, según se aprecia por la actitud que observan frente al actual régimen franquista de España.

CLARIN no Aparecerá Mañana, 2 de Mayo

CLARIN, cuya prédica ha estado en todo momento identificada con los ideales de libertad, democracia y justicia social que alientan a la mayoría de nuestro pueblo, no aparecerá mañana, expresando así su adhesión a la causa de los trabajadores que hoy se reúnen en el mundo entero y facilitando en tal forma el descanso y la concurrencia de su personal de redacción, administración y talleres a los actos públicos que con tal motivo se realizarán en la fecha.

El jefe de la delegación norteamericana ante el Consejo de Seguridad, Eduardo Stettinius (izquierda) conversando con sir Alexander Cadogan (centro) y el coronel W. R. Hodgson, representante de Australia, autor de la moción por la cual fué creado un comité investigador en España

'Rusia Marcha a la Vanguardia de la Lucha', Dice Stalin en su Orden del Primero de Mayo

MOSCU, 30 (INS) — El generalísimo y premier José Stalin ha expedido su acostumbrada Orden del Día con motivo del 1º de Mayo, en la noche de hoy. Dice en ella:

"Camaradas: Hoy, por primera vez después de la terminación de la gran guerra patriótica, celebramos el 1o. de Mayo en las condiciones pacíficas de vida que fueron conquistadas en dura lucha contra nuestros enemigos, y a costa de grandes sacrificios y privaciones. Hace un año que el Ejército Rojo izó la bandera de la victoria en Berlín y completó la derrota de la Alemania fascista.

"Cuatro meses después de terminada la victoriosa guerra contra Alemania, depuso las armas el Japón imperialista, y así la segunda guerra mundial declarada por las fuerzas de la reacción internacional y desatada por los principales Estados fascistas, terminó con una plena victoria para las naciones amantes de la libertad.

"A la vanguardia de la lucha por la paz y la seguridad, marcha la Unión Soviética, que desempeña un papel destacado en el aplastamiento

(Continúa en la página dos)

INTENTABAN ELIMINAR A MAC ARTHUR

TOKIO, 30 (INS) — La confesión de uno de los complotados permitió hoy descubrir un plan para asesinar al general Douglas MacArthur, contra quien se iban a emplear pistolas y granadas de mano en la confusión reinante durante la celebración del día de los trabajadores, a conmemorarse mañana, 1o. de mayo.

Detienen a un cabecilla

Ese conspirador estuvo a la muerte, envenenado por los otros conspiradores al sospechar que se les iba a traicionar. En estos momentos, se encuentra en un hospital militar norteamericano custodiado por las autoridades aliadas de ocupación.

El cuartel general del jefe supremo aliado declaró que el informante "continuará bajo arresto como uno de los complotados originales".

El jefe de los conspiradores ha sido identificado como Hideo Takayama, quien cursó estudios en la escuela universitaria de Corea. De acuerdo con las autoridades, Takayama "tiene en buen resguardo las granadas de mano y pistolas con que iban a asesinar a MacArthur.

El supremo comandante aliado del Pacífico debía ser asesinado al salir del cuartel general para tomar su automóvil; en los momentos en que alcanzasen su mayor intensidad las manifestaciones del día del trabajo, en las cuales tomaron parte preponderante los comunistas

Hoy Iban a Matarlo

En su segundo comunicado referente a la frustrada conspiración, el cuartel general aliado afirmó que Takayama había dado pasos preliminares tendientes a "buscar ayuda para una trama de asesinato contra el general, que había de llevarse a cabo con pistolas y granadas de mano durante las celebraciones del 1o. de mayo". El informe oficial continuaba diciendo "Takayama por un medio u otro logró acumular un fondo de 140.000 yens, que se presumía habrían de ser usados en la consumación del atentado. Durante las negociaciones con sus secuaces, Takayama envenenó el café de uno de los confabulados a quien creía falto de firmeza en el propósito común.

Siguen Fracasando las Gestiones para Elegir los Senadores por Bs. Aires

(Información en la página 3)

TRUMAN NO PROMETIO UN EMPRESTITO A INGLATERRA

(INFORMACION PAGINA DOS)

DECRETOSE LA INTERVENCION A TODAS LAS UNIVERSIDADES

"Impasse" en las Negociaciones de Paz en China

NANKING, 2 (INS) — Con excepción del generalísimo Chiang Kai Shek, ha quedado finalizado el traslado del gobierno nacionalista.

Entretanto, las negociaciones para pacificar la China, han quedado paralizadas a la espera del jefe de gobierno, quien por otra parte se niega a formalizar tratados que puedan resultar inconvenientes para el prestigio de los nacionalistas, quienes a su vez esperan reforzar sus posiciones con una victoria que les permita recuperar Changchun.

Clarín

DIARIO DE LA MAÑANA

5 CENTAVOS

10 CTVS. INTERIOR

UN TOQUE DE ATENCION PARA LA SOLUCION ARGENTINA DE LOS PROBLEMAS ARGENTINOS

AÑO I — BUENOS AIRES, VIERNES 3 DE MAYO DE 1946 — No. 244

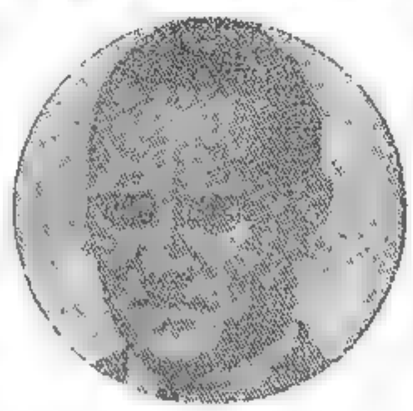

Interventor

EL PROFESOR Oscar Ivanissevich, quien ha sido designado interventor de la Universidad de Buenos Aires.

LOS CUATRO GRANDES RESOLVIERON EL ESTUDIO DE NUEVOS PROBLEMAS

Hubo Graves Desórdenes en el Tirol

CHOQUES DE AUSTRIACOS E ITALIANOS

VIENA, 2 (INS). — Informes contradictorios fueron recibidos hoy en Viena acerca de ciertos desórdenes registrados en el Tirol italiano, en donde la población de habla alemana había declarado una huelga de dos horas como acto de protesta contra la decisión del Consejo de cancilleres de los "cuatro grandes" dejando la reclamación de Austria sobre ese territorio.

Graves Choques

El ministro de Relaciones Exteriores austríaco anunció que en la región citada se habían registrado encuentros entre los residentes austríacos e italianos.

Sin embargo, la policía militar de Innsbruck comunicó que la huelga en cuestión se había llevado a cabo dentro del mayor orden y que a su término el tráfico y las comunicaciones que había sido interrumpidas se reintegraron a la normalidad. Estas autoridades asimismo informaron que tenían conocimiento de que hubieran ocurrido disturbios, pero añadieron que la región se hallaba fuera de su jurisdicción.

Hubo un Paro

La noticia de la huelga fué dada en Viena por el Ministerio del Exterior austríaco después de haberse

(Continúa en la página siguiente)

La Reunión de los Cuatro Grandes

LOS MINISTROS de Relaciones Exteriores de los Estados Unidos, Rusia, Gran Bretaña y Francia, reunidos en la Conferencia de los Cuatro Grandes en el palacio Luxemburgo, acompañados de varios de sus más inmediatos colaboradores

Tirantez de Relaciones con los Rusos en el Viejo Continente

WASHINGTON, 2 (INS). — Varios editores y redactores de periódicos norteamericanos que acaban de regresar de Europa, donde realizaron una extensa gira, han manifestado que las dos impresiones predominantes en el Viejo Continente, son la tirantez de relaciones con la Unión Soviética y la escasez de alimentos. El grupo, que pasó tres semanas en Europa, fué recibido hoy por el secretario de Guerra, Sr. Robert Patterson.

Frank Gannett, que formaba parte del grupo, dijo que las escasas raciones de alimentos que se distribuyen en la zona de ocupación, están produciendo un alto índice de tuberculosos y han causado una disminución en la producción de carbón. Añadió Gannett, que la falta de alimentos, en particular, se hacía sentir en Austria.

Por su parte, Glenn Neville, que representaba al "New York Mirrow", declaró que lo que más le había chocado era "la dificultad de estrechar vínculos con Rusia". "No importa cuál sea el campo de acción —agregó—, se observa de inmediato las prácticas dilatorias de los rusos y su espíritu anticooperatorio". Neville también expresó que muchos soldados norteamericanos eran rusófilos.

LA ADQUISICION DE LOS FERROCARRILES DE CAPITAL INGLES EN LA ARGENTINA

LONDRES, 2 (INS). — Comentando la posibilidad de la adquisición por la Argentina, de los ferrocarriles de capital británico que funcionan en aquel país, el redactor de la sección finanzas del "Manchester Guardian", dice que ellos podrían ser adquiridos con las sumas argentinas bloqueadas en Inglaterra. Extendiéndose en diversas consideraciones, el comentarista informa de las negociaciones realizadas hasta la fecha, entre ellas las recíprocas proposiciones de británicos y argentinos, sobre la formación de compañías mixtas, en las cuales se adjudicaba distintas distribuciones de las acciones.

No se Logró Acuerdo en la Cuestión Sobre Italia

PARIS, 2 (INS) — El consejo de cancilleres, amenazado son la posibilidad de caer en una "impasse" insoluble en sus sesiones oficiales, decidió hoy reunirse extraoficialmente, por la tarde, con la esperanza de llegar a un acuerdo. A esa reunión concurrieron los ministros acompañados de un personal reducido. En vez de las conferencias generales que se había acostumbrado realizar hasta la fecha, a la nueva reunión asistieron sólo los jefes de las delegaciones de Estados Unidos, Gran Bretaña, Francia y Rusia, acompañados cada uno por sólo dos consejeros.

Solución de Problemas

En esas sesiones se tratará de resolver los problemas en los cuales hasta la fecha no se ha hecho ningún progreso. Las sesiones generales quedarán en lo sucesivo reservadas a los acuerdos finales y a escuchar las declaraciones de los representantes de Italia, Yugoslavia y Australia.

Este nuevo criterio se adoptó después de no haber conseguido el Consejo, en su sesión de esta mañana, siquiera tomar un acuerdo sobre detalles secundarios, tales la cuestión si Italia deberá albergar una comisión aliada después que se firme la paz y continuar la búsqueda de personas acusadas de crímenes de guerra.

La Cuestión Italiana

PARIS, 2 (INS) — Según trascendió en las esferas autorizadas norteamericanas los ministros del Exterior de los "cuatro grandes" nuevamente se hallan estancados ante los inesperados problemas que se proponían resolver, atribuyéndose principalmente este "impasse" a la insistente demanda soviética de más Italia abone 300 000 000 de dólares en concepto de reparaciones.

Por otra parte una comisión especial designada para determinar la limitación de la flota italiana y repartir el resto de las unidades navales entre los países victoriosos, se ha visto obligada a hacer un paréntesis en sus deliberaciones, según las mismas fuentes.

Se afirma que si el estancamiento en las negociaciones continúa el secretario de Estado norteamericano, señor Byrnes, podría pedir que las reuniones se celebren en público, con el objeto de que la opinión mundial juzgue quiénes son responsables de la falta de progreso en tan importante conferencia.

Los ministros del Exterior se

(Continúa en la página dos)

SE ESTUDIAN DOCUMENTACIONES SOBRE LA SITUACION DE ESPAÑA

DE LA INTERNATIONAL NEWS SERVICE EN LA PAG. 2

HUELGA UNIVERSITARIA EN CORDOBA Y ROSARIO

BYRNES PIDIO RESTABLECER LA INDEPENDENCIA DE AUSTRIA

Rusia se Opone al Plan de los Estados Unidos

Por RALPH BROWN, Especial para CLARIN de International News Service

PARIS, 3 (INS) — El secretario de Estado norteamericano, señor James Byrnes, presentó al Consejo de Cancilleres un plan de 9 puntos, tendiente a la restauración de Austria como nación libre y soberana. Ese plan, cuyos detalles fueron dados a conocer exclusivamente a International News Service, estipula que Austria volverá a tener las fronteras de 1937, que se retirarán del país las fuerzas de ocupación, se prohibirá cualquier control extranjero y todas las naciones gozarán de igualdad en los privilegios comerciales.

Oposición de Molotov

Se sabe que ese proyecto de tratado ya ha encontrado fuerte resistencia de parte del ministro de Relaciones Exteriores de la Unión Soviética, Sr. Molotov, quien, al parecer, opone objeciones a que se retiren de Austria los 150.000 soldados rusos que allí se encuentran y también a que los Estados Unidos, Gran Bretaña y Francia gocen en esa nación de derechos iguales a los que Rusia disfruta en la actualidad.

El proyecto que se titula "Memorándum de la delegación de Estados Unidos", contiene estipulaciones para que Austria vuelva a ser, lo antes posible, una nación libre e independiente, con la cual restablecerían relaciones diplomáticas. Se apoyaría, además, la inclusión de Austria en las Naciones Unidas y su independencia quedaría garantizada por el Consejo de Seguridad.

Las Tropas de Ocupación

Según fuentes norteamericanas, las tropas de ocupación actualmente en Australia son las siguientes: 15.000 soldados norteamericanos, de 15 a 20.000 franceses y 20.000 británicos. El total de esas tropas de las potencias occidentales es inferior a la mitad de las fuerzas soviéticas, que suman 150.000 hombres.

El memorándum norteamericano toca el corazón del problema al declarar en su primer párrafo que "el acuerdo relacionado con la organización de control de Austria y el acuerdo relativo a las zonas de ocupación de Austria y de la ciudad de Viena, actualmente en vigencia, terminarán al comenzar a regir el tratado". Ese párrafo, titulado "El restablecimiento y la garantía de la independencia de Austria", dice que las fronteras con Suiza, Lichtenstein, Checoslovaquia, Yugoslavia, Hungría y Alemania serán las mismas que existían el 31 de diciembre de 1937, o sea antes de que Hitler anexara Austria a Alemania.

Cena de Despedida a Winant en Londres

WINANT, embajador de los EE. UU. en los últimos cinco años, fué huésped de honor en la cena de despedida que se le ofreció en el Mansion House de Londres. Attlee y Churchill, que aparecen en la foto junto con Winant, pronunciaron vibrantes discursos durante el banquete, rindiendo homenaje a los méritos del eminente diplomático

La Transmisión del Mando en la Argentina

Vendrá de la Unión un Representante Especial

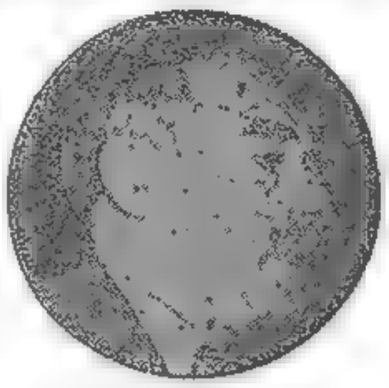

Dean Acheson, secretario interino de Estado de la Unión.

WASHINGTON, 3 (INS). — El secretario interino de Estado, señor Dean Acheson, declaró hoy, que cree que los Estados Unidos enviarán un representante para la próxima toma del mando presidencial en la Argentina, por el coronel Juan D. Perón.

Como uno de los periodistas le preguntara en tono de broma si el enviado norteamericano sería el secretario auxiliar de Estado, Spruille Braden, Acheson respondió riendo, que no. No creía que se hiciese tal designación.

DIARIO DE LA MAÑANA

Clarín

5 CENTAVOS

10 CTVS. INTERIOR

UN TOQUE DE ATENCION PARA LA SOLUCION ARGENTINA DE LOS PROBLEMAS ARGENTINOS

AÑO I — BUENOS AIRES, SABADO 4 DE MAYO DE 1946 — No. 248

El Mundo Arabe Prepara una "Guerra Santa" en Palestina

GRAVE SITUACION EN LOS PAISES DEL MEDIO ORIENTE

Exclusivo para CLARIN

EL CAIRO, 3 (INS) — Azzam Pasha, secretario de la Liga Arabe, anunció hoy que se ha propuesto la proclamación de una guerra santa, declarándose a la Palestina zona de batalla como un medio de oponerse a la aplicación de las recomendaciones de la comisión anglo-norteamericana que solicita que envíen 100.000 judíos a la Palestina.

Evacuación de Niños y Mujeres

Azzam Pashá, dijo: "Se han hecho proposiciones en los círculos árabes para que todas las mujeres y niños árabes sean evacuados de la Palestina y llevados a los países árabes vecinos. La Palestina sería declarada después una zona de batalla y se proclamaría la guerra santa. En esas proposiciones, que han partido de varios círculos, se le pide a la prensa árabe que haga un llamamiento al pueblo especialmente en Siria y el Irak, para que se reciba a las mujeres y niños procedentes de Palestina. Ello prueba las graves consecuencias que puede tener la proposición de la comisión anglo-norteamericana y demuestra cuál es el estado de ánimo de la opinión pública. La Liga Arabe — añadió — está considerando la convocatoria de una sesión especial para tratar el asunto de la Palestina. Esa sesión se celebraría posiblemente en Siria o en el Líbano, dentro de los próximos diez días. Abrigamos la sincera esperanza

Preludio de una Rebelión General

JERUSALEN, 3 (INS) — Los primeros disturbios augurales de una rebelión general del mundo árabe contra el dominio de la raza blanca — posibilidad que llena de temor a los dirigentes del Imperio Británico —, estallaron hoy en esta ciudad.

Bevin Consulta a Byrnes

LONDRES, 3 (INS) — En esferas allegadas al Foreign Office se reveló que el canciller británico, Mr. Ernest Bevin, establecerá contacto con el secretario de Estado norteamericano, Mr. Byrnes, para comunicarle los puntos de vista de Gran Bretaña en relación con el informe emitido por el comité anglo-norteamericano que estudió el problema de Palestina.

Se afirma que Mr. Bevin se expresó ante el ministro norteamericano adoptando la misma política que el primer ministro, Mr. Clement R. Attlee, quien ya se expresó en la Cámara de los Comunes sobre las consideraciones contenidas en el informe aludido.

Los observadores políticos sostienen que el deseo de Mr. Bevin de conversar sobre el asunto, sin pérdida de tiempo, obedece a las noticias procedentes del Cercano Oriente, donde el mundo árabe está próximo a subleva[illegible] si no estar de acuerdo con el informe de la comisión anglo-norteamericana.

Entretanto, en Londres el profesor Harold Laski pidió el apoyo militar y financiero de la Unión para llevar a cabo las recomendaciones de la comisión anglo-norteamericana.

OPONESE GAULLE A LA CARTA MAGNA FRANCESA

PARIS, 3 (INS). — Un funcionario del Ministerio de Relaciones Exteriores, amigo íntimo del general Charles De Gaulle, reveló hoy que éste depositará, el domingo, un voto negativo al referéndum sobre la nueva Constitución de Francia. Al votar en esa forma, el ex presidente de Francia se colocará en abierta oposición a los comunistas y a la mayoría de los socialistas que hacen una enérgica campaña a favor de la aprobación de la nueva Carta Magna.

Ese mismo funcionario, en declaraciones exclusivas para International News Service, desmintió las informaciones publicadas por el diario suizo "Die Tat", que anunció que De Gaulle estaba elaborando, personalmente, un proyecto de Constitución. Se sabe, no obstante, que el general ha considerado detenidamente el asunto y que se opone a la Constitución que el domingo será presentada a los votantes, estimando que le da demasiado poder a la Asamblea Legislativa y que limita la autoridad del Ejecutivo.

El informe reveló, además, que el general De Gaulle, en Londres, en el año 1941, con la ayuda de André Philip, Felix Gouin y Mendes France, elaboró un proyecto de Constitución, por la cual Francia tendría un Poder Ejecutivo dotado de una gran autoridad similar a la que ejerce el presidente de los Estados Unidos.

Se tiene entendido que De Gaulle ha tomado muy a pecho la cuestión constitucional y que gustaría que todos los franceses concurriesen el domingo a los comicios.

SOLO LA INTERVENCION DE STALIN PODRIA SALVAR LA CONFERENCIA DE PARIS

NO LOGRAN RESOLVER EL LITIGIO ITALO-YUGOSLAVO

Clarín

DIARIO DE LA MAÑANA

5 CENTAVOS

10 CTVS. INTERIOR

UN TOQUE DE ATENCION PARA LA SOLUCION ARGENTINA DE LOS PROBLEMAS ARGENTINOS

AÑO I — BUENOS AIRES, DOMINGO 5 DE MAYO DE 1946 — No. 246

MR. BYRNES VOLVERIA A WASHINGTON

EXCLUSIVO

PARIS, 4 (INS)—En los círculos generalmente autorizados de París se predecía hoy que el éxito o el fracaso de las conversaciones que sostendrán los ministros de Relaciones Exteriores de los "cuatro grandes", determinará el que los delegados occidentales se resuelvan o no a apelar al premier soviético Stalin para que interceda y ponga término a la insistencia mantenida por su ministro Molotov, en relación a los problemas de Italia.

Discusión Prolongada

Los delegados de Yugoeslavia e Italia pasaron cuatro horas y media ayer discutiendo la cuestión fronteriza; pero la larga sesión de los cancilleres no mejoró en absoluto la acrimonia que reina en el palacio de Luxemburgo, donde tiene lugar la conferencia.

En las esferas diplomáticas se considera que sólo un paso radical y súbito, como la apelación al Kremlin, podría salvar la situación y prever un aislamiento entre los ministros.

La Actitud de Byrnes

El secretario de Estado norteamericano, Mr. James Byrnes, causó hoy cierta sorpresa al declarar que había decidido regresar a Washington en el avión personal del presidente Mr. Truman. Esta imprevista decisión era interpretada en los círculos norteamericanos como un indicio de que Mr. Byrnes está resuelto a que se adopte una acción inmediata, primero sobre el tratado de paz con Italia y después sobre los pactos que han de ultimarse con Bulgaria, Hungría, Rumania y Finlandia.

Terminó la Sesión

PARIS, 4 (AFP.). — La conferencia de ministros de Relaciones Exteriores de los "cuatro grandes" terminó a las 19, hora local.

Ayuda a Austria

WASHINGTON, 4 (INS). — La secretaría de Estado declaró que el crédito de 10.000.000 de dólares otorgado a Austria, obedeció al deseo de facilitar la reconstrucción de dicho país.

No se Llegó a una Decisión

PARIS, 4 (INS). — La sesión plenaria de hoy de la conferencia de cancilleres de los "cuatro grandes", fué suspendida a las 13.50, sin llegarse a decisión alguna sobre la cuestión de las fronteras entre Yugoeslavia e Italia, manteniéndose Estados Unidos, Gran Bretaña y Francia en vehemente oposición a la actitud asumida por Rusia.

Abrió la sesión el ministro ruso, señor Molotov, quien afirmó que, a su juicio, la tesis yugoeslava, según fuera expuesta ayer, era "justa y bien fundada". Criticó Molotov las otras tres demarcaciones fronterizas propuestas por sus colegas, las cuales, según él, "perjudican" a los yugoeslavos, nuestros aliados".

Contra éste parece arguyó el secretario de Estado norteamericano señor Byrnes, que la única demarcación fronteriza equitativa era la propuesta por su país, según la cual Yugoeslavia recibirá no sólo la región de Fiume, sino 375.000 habitantes diseminados en más de 46.000 kilómetros cuadrados de territorio.

El Canciller Bevin Llega al Palacio de Luxemburgo

EL CANCILLER británico Mr. Ernest Bevin llega al palacio de Luxemburgo para participar en la sesión inaugural de la Conferencia de los Cuatro Grandes, en cuyas reuniones se trata de estructurar la paz de Europa

HABRIA PERECIDO EN EL LAGO DE COMO LA VIUDA DE B. MUSSOLINI

MILAN, 4 (INS) — El "Corriere Lombardo" informó hoy que según los primeros detalles del accidente, la viuda de Bruno Mussolini había perecido ahogada en el lago Di Como, al zozobrar la embarcación en la cual viajaba.

Anteriormente algunos despachos de prensa habían confundido a la víctima con Rachele Mussolini, viuda del fallecido dictador de Italia, pero más tarde se dijo que ésta gozaba de buena salud en la isla de Ischia, en donde está recluída.

FRANCIA DECIDIRA HOY SI ACEPTA LA CONSTITUCION

Intensa Actividad de los Partidos Políticos

EXCLUSIVO

PARIS 4 (INS) — A sólo 24 horas de la convocatoria del pueblo francés para determinar si acepta o no la Constitución de la Cuarta República de Francia recientemente promulgada por la Asamblea Constituyente, la nación vive momentos de verdadero apaciguamiento, en tanto que las agrupaciones políticas extreman sus recursos en su afán de inclinar a la opinión pública hacia sus respectivos puntos de vista.

Actividad Inusitada

Las agrupaciones del centro y de derecha que comulgan con las ideas del partido Movimiento Republicano Popular, del que es líder el canciller, Georges Bidault, han desplegado inusitada actividad aconsejando a los votantes que sufraguen contra la Constitución, alegando que el referéndum se verifica en "circunstancias que la nación no ya ha abrazado con calor a los preceptos democráticos".

Por el otro campo, los izquierdistas, quienes descuentan la victoria, han realizado intensa campaña basándola principalmente en la necesidad de votar la nueva Constitución como única alternativa para que el país normalice su vida institucional y dedique por entero sus fuerzas a la reconstrucción.

Alocución Radial

PARIS, 4 (AFP) — El secretario general del partido Socialista, señor Daniel Mayer, en una breve alocución que pronunció hoy por radio sobre el referéndum, declaró principalmente que "si los franceses votan en favor del proyecto constitucional, la asamblea tendrá una duración de cinco años y el gobierno que surja de ella podrá establecer un plan cuatrienal o quinquenal, del cual Francia tiene necesidad para organizar su producción, mejorar su abastecimiento y restablecer la prosperidad económica. Francia así asegurada podrá estar con dignidad en las conferencias internacionales que establecerán las condiciones de la paz de modo tal que es necesario responder "sí" al referéndum con la esperanza de un porvenir de reconstrucción rápida y segura de la nación".

ABDICARIA EL SOBERANO DE ITALIA

ROMA, 4 (INS) — Los rumores acerca de la posible abdicación del rey Víctor Manuel, cediendo los derechos del trono al actual lugarteniente, príncipe Humberto, encontraron hoy eco en el diario "Unità", que, afirmando la veracidad de su información, señala que no está lejano el día en que el anciano rey resuelva retirarse de la vida pública.

Esta información sucede a otra anterior consignando que Víctor Manuel había solicitado permiso a las autoridades de ocupación para ausentarse de Italia lo cual da visos de realidad a los versiones de su posible abdicación.

HA INICIADO UNA HUELGA DE HAMBRE EL Dr. ARNULFO ARIAS

BOGOTA, 4 (INS) — Las informaciones que en el curso del día de hoy han llegado desde Panamá, indican que se extiende allí una situación de extraordinaria efervescencia con motivo de la prolongada detención del ex presidente, doctor Arnulfo Arias, quien ha cumplido el tercer día de huelga de hambre iniciada el 2 de mayo. Además, los detenidos políticos que le acompañan en la cárcel Modelo y otros que están sometidos a procesos por delitos comunes, han comenzado a hacer causa con el ex mandatario; al mismo tiempo que se informa que la salud del doctor Arias es bastante precaria.

Bombardean a los Presos Amotinados en Alcatraz

DE LA INTERNATIONAL NEWS SERVICE EN LA PAG. 2

Reclame con Esta Edicion el Suplemento Dedicado al Dia Deportivo

SE VOTA CONTRA LA NUEVA CONSTITUCION EN FRANCIA

LLEGA A SUIZA. — Acompañado por su esposa y su hijo Walter, el anciano maestro es saludado cariñosamente en un aeropuerto de Suiza, donde hizo etapa en su viaje a Italia. Después de una prolongada ausencia, Arturo Toscanini vuelve a dirigir la orquesta de la Scala de Milán

EXCLUSIVO

Serían Derrotados los Partidos Izquierdistas

PARIS, 6 (INS) — Una fuerte oposición a la nueva Constitución francesa, tal como la proponen socialistas y comunistas, señalaron hoy los escrutinios conocidos del referéndum realizado ayer domingo.

Faltando aún por escrutar 33 departamentos, las cifras indican que los contrarios mantenían una ventaja de 776.126 votos.

Los que se oponen a la Constitución que establece una legislatura única y un Poder Ejecutivo muy débil —los miembros del Movimiento Popular Republicano y los derechistas—, tenían un total de 6.206.393 votos.

Los sufragios a favor de la Constitución sumaban 5,430.267.

Derrota Comunista

La tendencia de la votación indica una de las mayores derrotas para el comunismo de Francia.

El partido de la mayoría en la Asamblea Provisional, los comunistas, había buscado la ayuda de los socialistas en una campaña conjunta para conquistar un voto de aprobación del proyecto de Constitución, por el electorado. Aunque aprobaron el proyecto presentado, los socialistas rehusaron unir sus fuerzas a los comunistas en la campaña sobre un asunto de tanta importancia. El sentido expresado por la votación se interpreta como indicación de que los izquierdistas no lograron convencer al país de que hubiera necesidad de lanzarse abiertamente al extremismo.

Votación Concurrida

La votación en general fué concurridísima y aproximadamente el 80 % del electorado acudió a las urnas. Aunque resulta prematura el predecir el resultado final, aparentemente por primera vez en más de diez años, los hombres y mujeres de Francia ha manifestado que se proponen decidir por sí mismos, los asuntos de política en vez de seguir ciegamente las líneas partidistas.

Esta actitud se demostró cuando en la zona de Boulogne, un suburbio de París, que antes de la guerra era un 90 % comunista, votó 27 mil a favor y 17 mil en contra de la proyectada Constitución. Similarmente en la población de Epinal, un centro de la industria textil, se dá cuenta de que los escrutinios parciales señalan cuatro mil votos a favor y cinco mil en contra de la nueva Constitución francesa. En la zona minera de Longvic, 2590 votaron en sentido favorable y 2059 en sentido adverso. En la zona fronteriza de las Ardenas, se depositaron 16.536 votos favorables y 16.338 en contra.

Hasta 90 Departamentos

PARIS, 5 (A.F.P.). — He aquí los resultados completos del "referéndum" para 90 departamentos:

A favor de la Constitución: 9.093.225; en contra de la Constitución: 10.251.126.

EVACUAN TODA LA PERSIA LAS TROPAS RUSAS

DE LA INTERNATIONAL NEWS SERVICE EN LA PAG. 2

FELIX GOUIN

DIARIO DE LA MAÑANA

Clarín

10 CENTAVOS

UN TOQUE DE ATENCION PARA LA SOLUCION ARGENTINA DE LOS PROBLEMAS ARGENTINOS

AÑO I — BUENOS AIRES, LUNES 6 DE MAYO DE 1946 — No. 247

Exclusivo de la International News Service para CLARIN

Advertencia Yugoslava: Habrá Lucha Por Trieste

PARIS, 5 (INS) — El vicepremier yugoslavo, Edvard Kardelj, ha predicho próximos sangrientos sucesos si el acaso Trieste se deja en manos de los italianos. Ha agregado que Trieste no permanecerá por mucho tiempo fuera de Yugoslavia, y que se opondría al plebiscito propuesto por Mr. Byrnes, a menos que en él participará la población de toda la provincia.

HOLLYWOOD, 5 (A.F.P.). — La famosa estrella cinematográfica Bite Davis sufrió un grave accidente de automóvil. Aunque no se conoce exactamente la importancia de las heridas sufridas por la popular artista, se ha sabido, sin embargo, que debió ser sometida a una radiografía.

El Plebiscito

También se nota poco deseo de que se realice tal plebiscito entre los italianos, temiendo probablemente de que los votos de los eslavos arrojen un resultado favorable a Yugoslavia; y su oposición, como se ve, coincidentes, aunque desde diferente punto de vista, que en Trieste ocurrir ían desórdenes. Pero si acaso se deja dicho puerto en manos de los yugoslavos.

Manifestaciones en Trieste

TRIESTE, 5 (INS). — Pese a las medidas de seguridad, adoptadas por las autoridades, la probable decisión de la Conferencia de París, actualmente reunida en París, sobre el destino de esta ciudad ha movilizado a los habitantes de la misma que, divididos en dos grupos antagónicos, —uno italiano y otro yugoslavo—, se han entregado a violentas manifestaciones reclamadas para sus respectivos países, en la incorporación de este importante puerto del Adriático.

Ya se han registrado algunos choques sangrientos entre ambos bandos, si bien se espera que ellos podrán ser evitados con medidas restrictivas más enérgicas, en cuanto al orden y seguridad de la población.

Nueva Reunión de los Cancilleres

PARIS 5 (INS). — La Conferencia de Ministros de Relaciones Exteriores de los "Cuatro Grandes" ha celebrado hoy domingo, una sesión informal, con el objeto de resumir la discusión relacionada con los problemas de Trieste y de la Venecia Julia.

Los COLEGIOS ELECTORALES ELIGEN HOY LA FORMULA PRESIDENCIAL

LEA EN LA PAG. CENTRAL

☆ **Eligen los Colegios Electorales Presidente y Vice de la Nación** ☆

TRATAN LA PAZ BALCANICA

Clarín

DIARIO DE LA MAÑANA

REPUBLICA ARGENTINA 40 CENTAVOS

EN TODO EL PAIS

UN TOQUE DE ATENCION PARA LA SOLUCION ARGENTINA DE LOS PROBLEMAS ARGENTINOS

AÑO I — BUENOS AIRES, MARTES 7 DE MAYO DE 1946 — No. 218

Inglaterra, E. Unidos y Francia Rechazan la Demanda Yugoeslava

MOLOTOV ACUSA AL CANCILLER INGLES

EXCLUSIVO

PARIS, 6 (INS) — Imposibilitados de romper la "impasse" sobre la cuestión de Trieste, los ministros de Relaciones Exteriores de las cuatro grandes potencias decidieron hoy archivar, temporalmente, el problema italiano y pasar mañana a estudiar los tratados de paz con las naciones balcánicas y de la Europa central.

Sesión Infructífera

Se tomó esa decisión al finalizar una infructífera sesión de 2 horas y 50 minutos, que comenzó a las 11 de la mañana.

La sesión de hoy se caracterizó por un violento choque verbal entre el ministro del Exterior de Rusia, señor Molotov, y su colega británico, señor Ernest Bevin, en la cual el representante soviético retorció la cola del león británico acusándolo de imperialismo en el Mediterráneo.

Al tratarse sobre la cuestión que plantean las colonias de Italia, el señor Molotov acusó a Gran Bretaña de tener aspiraciones respecto a Tripolitania y Libia. Mr. Bevin le respondió con palabras cortantes, pero, según los presentes, no tuvo un estallido de malhumor, como sucedió en Londres durante la reunión de las Naciones Unidas.

La Táctica Rusa

Como una nueva evidencia de que Rusia está dispuesta a ceder en algunos puntos, a cambio de concesiones en otros, el señor Molotov volvió a dar a entender que si se acepta su punto de vista sobre Trieste, retraería sus demandas en lo concerniente a las colonias italianas y a las reparaciones que pida de ese país.

Rumania, Hungría y Bulgaria

Los delegados de los cancilleres recibieron instrucciones de presentar los proyectos de tratados con Rumania, Hungría y Bulgaria a la reunión que celebrará el Consejo mañana a las 11. Esa decisión se adoptó a sugestión del secretario de Estado norteamericano Mr. James Byrnes, que señaló que nada se ganaría con demorar las labores de la conferencia a causa de la disputa sobre Italia. Los delegados de los ministros, después de una reunión de tres horas, acordaron incluir en el programa de la reunión de mañana del Consejo, los siguientes asuntos:

Rumania: Los problemas de la Transilvania y de las otras fronteras, la navegación en el Danubio y las organizaciones fascistas.

Bulgaria: La cuestión de las fronteras y de las reparaciones.

Hungría: La anulación del arbitrario tratado húngaro-germano, suscripto bajo la presión de Adolfo Hitler y la cuestión de las fronteras nórdicas y las reparaciones.

Los delegados nada encontraron sobre Finlandia que ameriese referir al Consejo.

En los círculos diplomáticos se hace notar que el Consejo puede volver a tratar el problema italiano en cualquier circunstancia que lo estime oportuno.

La "Impase" Sobre Trieste

Entretanto, se abrigan esperanzas de que se conseguirá resolver la "impasse" sobre Trieste en conversaciones individuales y extraoficiales similares a la comida de anoche, a la cual concurrieron los señores Byrnes y Molotov. El ministro del Exterior de Francia, señor Georges Bidault, obsequiará esta noche al señor Byrnes y a la delegación norteamericana con una comida en el Quai d'Orsay.

Al proponer el señor Byrnes que se pasase al estudio de los tratados con Hungría y los Balcanes, señaló que toda la labor de la conferencia estaba paralizada como resultado del estancamiento surgido al encarar la cuestión de Italia, y que los delegados nada tenían que hacer cuando se abocaran al estudio de la cuestión

(Continúa en la página siguiente)

Hay Cisma Entre los 3 Grandes

NUEVA YORK, 6 (INS) — Graves problemas internacionales afrontan los delegados de las 11 naciones que constituyen el Consejo de Seguridad de la UN.

Al entrar las deliberaciones en su séptima semana, las informaciones del exterior ponen de relieve el creciente cisma entre los "tres grandes".

Son tantos los asuntos acerca de los cuales Estados Unidos y Gran Bretaña han formado un frente unido contra Rusia, que la organización encargada de preservar la paz en el mundo tiene bastantes razones para estar muy preocupada.

Además de los asuntos que ya figuran en el orden del día, tarde o temprano las siguientes cuestiones habrán de ser sometidas a la consideración del Consejo:

El caso de Palestina; el problema español; el conflicto que plantea Trieste; la pugna entre comunistas y nacionalistas en China; el desacuerdo general existente en la conferencia de París acerca de los pactos de paz con las naciones derrotadas de Europa y en relación con su ocupación; el desacuerdo sobre el procedimiento a seguirse en el Consejo en la consideración de los casos precedentes; además, el comité creado por el Consejo para estudiar y recomendar la constitución de una fuerza armada internacional para uso de la UN, no ha podido llegar a ningún resultado material hasta el presente.

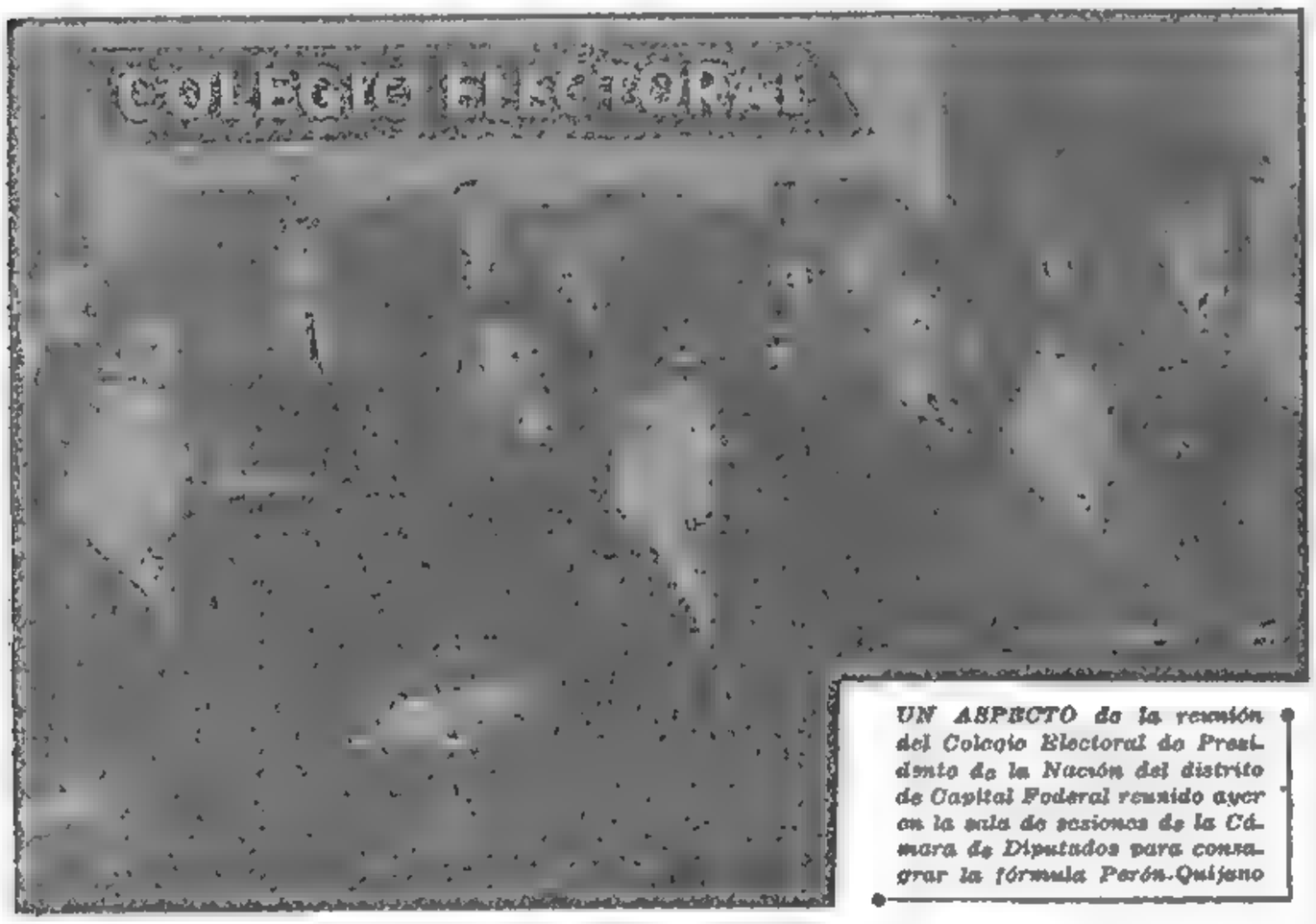

UN ASPECTO de la reunión del Colegio Electoral de Presidente de la Nación del distrito de Capital Federal reunido ayer en la sala de sesiones de la Cámara de Diputados para consagrar la fórmula Perón-Quijano

La Proclamación en la Capital

PERON Y QUIJANO TOTALIZARON LOS 68 VOTOS DE LA JUNTA ELECTORAL

La Junta de Electores de la Capital en cumplimiento de la disposición contenida en el artículo 61 de la Constitución, procedió ayer a elegir, mediante cédulas firmadas por sus miembros, presidente y vicepresidente de la República respectivamente, al coronel retirado Juan D. Perón y al doctor J. Hortensio Quijano quienes totalizaron los 68 votos que forman la asamblea de electores del distrito metropolitano, constituídas por representantes en número igual, de los partidos Laborista y de la Unión Cívica Radical, Junta Renovadora.

Anunciada la reunión para las 15, recién se declaró abierta la sesión a las 16.20. Previamente celebraron reuniones privadas los electores de uno y otro grupo oficialista.

DECISION LABORISTA

El grupo laborista se reunió con el presidente y vicepresidente del partido, presidiendo las deliberaciones el secretario de la organización, señor Pedro Otero, quien, en nombre del consejo directivo central, desautorizó categóricamente la versión de que los laboristas no votarían la fórmula Perón-Quijano. Agregó que el partido, con todos sus hombres, está en todo y por todo por el primer afiliado, coronel Perón. En la misma reunión quedó convenido votar para la presidencia del Colegio por el elector laborista, don Joaquín Coca, y para la secretaría a dos electores radicales renovadores. Esta decisión fué comunicada al sector de la Junta Renovadora.

PRESIDENTE PROVISIONAL

Numerosas personas presenciaron el desarrollo de la asamblea de electores, ocupando todos los palcos de las galerías destinadas a la barra. En los palcos bandeja se advirtió la presencia de altos funcionarios y jefes militares, legisladores y dirigentes peronistas. En la galería reservada permaneció el presidente del cuerpo, doctor Ricardo C. Guardo, y un grupo de señoras y señoritas.

Cuando se encontraba en el recinto ocupando las bancas de los legisladores, la mayoría de los electores, se dirigió al estrado de la presidencia el doctor Leandro Piriz, quien manifestó que en su carácter de presidente de la convención nacional de la Junta Renovadora y de primer elector de la lista, correspondía iniciar la reunión, e invitó a ocupar la presidencia provisional al doctor Isaac Arriola, por ser el elector de más edad, lo que así hizo éste, en medio de los aplausos de sus colegas y del público concurrente a las galerías.

PALABRAS DEL Dr. ARRIOLA

Al agradecer su designación, expresó el doctor Arriola que alababa a la Divina Providencia que a la gracia de los años que se había concedido vivir con dignidad, agregaba todavía este regalo con que, dijo, en

(Continúa en la página OCHO)

Clarín Reune a las Familias que Fueron Dispersadas en el Mundo por la Guerra

EN LA PAG. CENTRAL

RUSIA NO CEDE EN LOS BALCANES

MOLOTOV SE OPONE A LA LIBRE NAVEGACION DEL DANUBIO

VIACHESLAV MOLOTOV

Rumania Obtiene la Transilvania

Exclusivo Para CLARIN

PARIS, 7 (INS) — Se sabe de fuente autorizada que el Consejo de cancilleres acordó restablecer las fronteras rumanas que existían en enero de 1938, con la excepción de las correspondientes a Besarabia, territorio que quedará en poder de Rusia.

Esa decisión daría a los rumanos la Transilvania, zona que es disputada por Rumania y Hungría. La Unión Soviética ya había puesto la Transilvania bajo la administración del gobierno de Bucarest, cancelando así la cesión de ese territorio a Hungría dispuesta por Adolfo Hitler.

Sesión Prolongada

El Consejo debatió el problema rumano en una sesión oficial de 2 horas y media que celebró esta mañana, en la cual se evitó un choque sobre los principales puntos en controversia, dejándolos en el aire sin que sobre ellos se adoptase ninguna decisión.

Trascendió en una fuente autorizada que el ministro del Exterior de Rusia, señor Molotov, se opuso a los

(Continúa en la página siguiente)

Clarín

DIARIO DE LA MAÑANA

REPUBLICA ARGENTINA 10 CENTAVOS

EN TODO EL PAIS

UN TOQUE DE ATENCION PARA LA SOLUCION ARGENTINA DE LOS PROBLEMAS ARGENTINOS

AÑO I — BUENOS AIRES, MIERCOLES 8 DE MAYO DE 1946 — No. 249

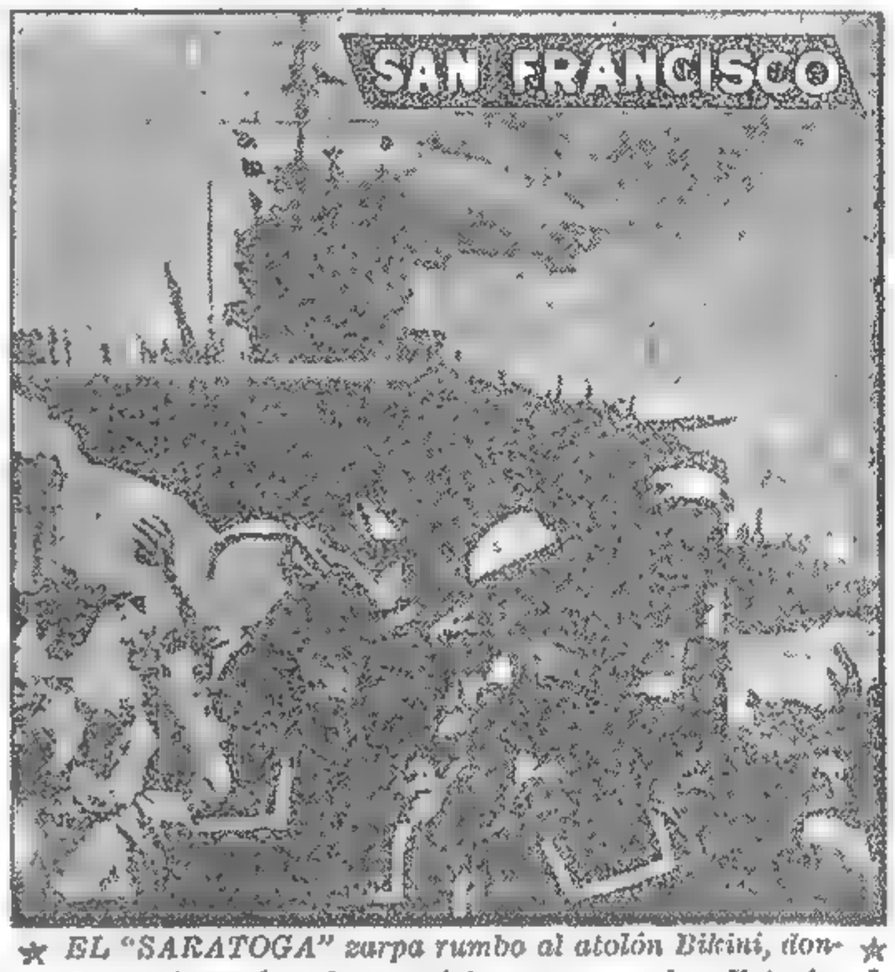

★ *EL "SARATOGA" zarpa rumbo al atolón Bikini, donde participará en las maniobras aeronavales. Este famoso portaaviones tuvo destacada actuación en la segunda guerra mundial. Como se sabe, en estas maniobras la flota yanqui ensayará, por primera vez, el empleo de la bomba atómica en alta mar* ★

FRANCO FORTIFICA LOS PIRINEOS

Millares de Nazis Participan en los Preparativos Bélicos

LONDRES, 7 (INS) — El lado español de la frontera franco-hispana, "está preparado como una primera línea de combate", con nuevos fortines, emplazamientos de artillería, nidos de ametralladoras, "todo inteligentemente camuflado exactamente como lo vimos en las líneas del frente alemán durante la guerra y con todas sus piezas de artillería apuntando para Francia". Tal es el informe del corresponsal especial del "London News Chronicle", Colin Wills, que acaba de regresar de la frontera hispana-francesa.

Milares de Nazis

El corresponsal británico agregó que "según informes dignos de crédito de la oposición clandestina contra Franco, hay millares de nazis en España y muchos de ellos ayudan en la preparación del ejército de Franco, mientras otros están trabajando en sus fábricas secretas", agregando por otra parte que no "las hordas comunistas armadas que dice Franco que están concentrándose en el lado francés de la frontera, y luego dice: "No existen las actividades bélicas de los republicanos que sólo se concretan a organizarse dentro y fuera de España para poder ocupar el poder pacíficamente, cuando llegue el momento oportuno".

Más adelante Wills agregó: "Todos los días hablaba con personas que acaban de salir de España y me decían que los obreros españoles están al borde del hambre, que hay muchos miles que viven en tiendas de campaña como gitanos, en las grandes ciudades industriales, porque no pueden pagar alquiler. También me hablaron del terror como una cosa real y brutal

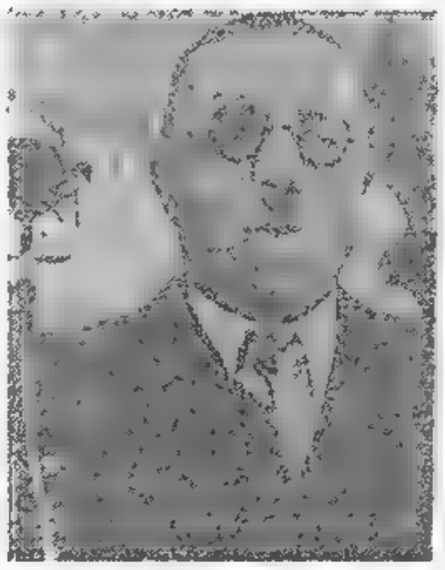

★ *EN AIX. — Durante la visita efectuada a la ciudad de Aix, el señor Félix Gouin pronunció un vibrante discurso que fué transmitido a toda Francia por radiotelefonía* ★

EXCLUSIVO

El Consejo de la UN Trató la Cuestión del Franquismo

NUEVA YORK, 7 (INS) — Una vez más los problemas del Irán y la España falangista ocuparon hoy la atención del Consejo de Seguridad de la UN. Poco antes de medianoche, término del plazo fijado par ala evacuación de Irán por el ejército soviétivo, el embajador iranio, Hussein Alá, informó al Sr. Trygve Lie, secretario general de la organización, que las tropas rusas habían sido retiradas de cuatro provincias iranias.

La Incógnita del Día

La incógnita del día era si Rusia había de presentar también su informe sobre el particular, según la fuerza solicitado por el Consejo, y si el delegado soviético, Andrei Gromyko, habría de asistir a la sesión de mañana o si habría de continuar absteniéndose de concurrir a aquellas reuniones en que se debatiera el asunto iranio. El hecho de que anoche el señor Gromyko no haya presentado el informe ruso no es considerado de mucha significación, ya que Rusia tiene todo el día de hoy y parte del de mañana para hacerlo.

Sin embargo, si dicho informe no es entregado al Consejo antes de las 15 de la tarde de mañana, ese hecho debe ser juzgado, hasta cierto punto, como una afrenta a la organización por parte del Kremlin.

Entretanto, el comité de 5 que estudia el asunto español, se reunió esta mañana a puertas cerradas. Con anterioridad el comité había solicitado a la comisión de crímenes de guerra que le comunicase "los nombres de los criminales de guerra que deseaba aprehender y que se encontraban en territorio español".

Mientras aguardaban esta información, los delegados de las naciones examinaban los informes oficiales de las naciones unidas —también solicitados anteriormente por el comité— acerca de las actividades del gobierno falangista del generalísimo Francisco Franco. Se sabía que Gran Bretaña había enviado su informe, y que los Estados Unidos habrían de presentar el propio a fines de esta semana.

Informe Iranio

De los dos asuntos referidos el caso iranio era el que más polarizaba la atención general. En su informe oficial el embajador iranio expresó al señor Trygve Lie lo siguiente acerca de la provincia del Azerbaidján: "Estos informes (se refería a los relacionados con la evacuación del ejército rojo anunciada para hoy) no fueron confirmados directamente por los observadores del gobierno de Irán

Víctor Manuel III

VICTOR MANUEL III ABDICARA, AFIRMA EL PRINCIPE HUMBERTO

EN LA PAGINA 2

Hondas Divergencias Entre Moscú y las Potencias Occidentales

GRAVE ADVERTENCIA RUSA: NO TOLERARA GRUPOS HOSTILES

UNA DELEGACION de ex ciudadanos franceses detenidos en el campo de concentración de Buchenwald, liberados hace un año, rindió un homenaje ante la tumba del Soldado Desconocido, reanimando la llama simbólica. Los acompaña M. Michelet, ministro de Prisioneros y Deportados

DIARIO DE LA MAÑANA

Clarín

REPUBLICA ARGENTINA 10 CENTAVOS EN TODO EL PAIS

UN TOQUE DE ATENCION PARA LA SOLUCION ARGENTINA DE LOS PROBLEMAS ARGENTINOS

AÑO I — BUENOS AIRES, JUEVES 9 DE MAYO DE 1946 — No. 25

GROMYKO, ATACADO EN EL CONSEJO DE SEGURIDAD

NUEVA YORK, 8 (INS) — El señor Andrei Gromyko, representante soviético ante el Consejo de Seguridad de la UN, hablando en un acto organizado por la Asociación Ruso-Norteamericana, manifestó que quienes intentan resucitar bloques de naciones contra la Unión Soviética tendrán el fin mismo que Alemania.

Censuran a Gromyko

NUEVA YORK, 8 (INS). — En medio de fuertes críticas dirigidas a la silla vacía del delegado de Rusia, señor Andrei Gromyko, a quien se acusó de poner en peligro toda la organización de las Naciones Unidas, el Consejo de Seguridad acordó hoy mantener en su programa el caso irania-ruso, por lo menos hasta el 20 de mayo, fecha en que el gobierno de Teherán deberá informar qué es lo que Rusia ha hecho o ha dejado de hacer dentro de las fronteras de Irán.

El Consejo suspendió sus sesiones sin haber fijado fecha para su nueva reunión después de producirse un inesperado debate provocado por las declaraciones del delegado australiano Paul Hasluck, quien censuró en forma abierta el proceder del representante soviético al ausentarse hoy, por segunda vez, de las deliberaciones del más alto tribunal mundial.

Ponencia Aprobada

En el curso de la sesión de la fecha, se aprobó por unanimidad una ponencia, presentada por el delegado norteamericano Mr. Edward Stettinius, y por la cual se piden mayores informaciones sobre el caso ruso-iranio para el 20 de mayo o para antes de esa fecha, de ser ello posible. El delegado australiano al señalar que la actitud de Rusia amenazaba la labor del Consejo de Seguridad y de toda la organización de las Naciones Unidas, pidió específicamente que se considerasen las consecuencias que podría tener ese boicot. Hasluck, dijo que tenía muy presente el derecho de veto que poseen los cinco miembros permanen

(Continúa en la pág. DOS)

Exclusivo de la *INTERNATIONAL NEWS SERVICE* Para CLARIN

BYRNES PIDE CONVOCAR A LA CONFERENCIA DE PAZ

Exclusivo PARA CLARIN

PARIS, 8 (INS) — Aparentemente disgustado ante el hecho de que al cumplirse el primer aniversario de la victoria aliada en Europa, la confección de los tratados de paz continúa desarrollándose lentamente, el secretario de Estado norteamericano, Mr. James Byrnes, propuso hoy a los ministros de Relaciones Exteriores de los "cuatro grandes" que se convoque para el 15 de junio la Conferencia de la Paz a realizarse en esta capital. En su empeño por establecer la paz en Europa, Mr. Byrnes favorece la celebración de la citada conferencia, a pesar de que las cuatro grandes potencias no han llegado aún a un acuerdo respecto a la redacción de los tratados de paz.

La Actitud de Molotov

El ministro del Exterior del Soviet, señor Vyacheslav Molotov, arguyó que los tratados de paz deben formularse por anticipado, relegando a la conferencia sólo las cuestiones de carácter secundario. El delegado soviético, sin embargo, no rechazó la proposición de Mr Byrnes, pero manifestó que necesitaba más tiempo para estudiar el asunto y sondear a Moscú antes de aceptar compromiso alguno.

En los círculos diplomáticos de París se hacían conjeturas sobre cuál habrá de ser la respuesta de Moscú a la proposición del secretario de Estado norteamericano de celebrar una conferencia de paz el 15 de junio. Estos círculos consideran que la negativa del Soviet a participar en semejante conferencia colocaría la responsabilidad del fracaso de los esfuerzos por normalizar la situación de Europa, sobre la nación rusa.

La posibilidad de celebrar la conferencia sin la participación de Rusia es descontada por la mayoría de los observadores, ya que si el Soviet se niega a participar también se abstendrán de hacerlo cierto número de potencias menores

Byrnes Insiste

Mr. Byrnes aboga por la celebración de la conferencia de paz, alegando que el propósito primordial de las potencias aliadas, en este primer aniversario de su victoria en Europa, es el establecimiento de la paz y que el hecho de que los mi

(Continúa en la pág. DOS)

EXPLICA CLARIN

Vislúmbrase el Fracaso de la Reunión de Cancilleres

PARIS, 8 (INS) — Los ministros del exterior de los cuatro grandes se reunieron hoy en una atmósfera de pesimismo en vista de la determinación rusa de mantener a los Balcanes bajo su dominio político.

En los círculos bien informados se predecía que los delegados ante la "impasse" surgida a propósito de las cuestiones fundamentales, adoptarán una fórmula expeditiva para poner fin a las conversaciones y regresar a sus respectivos países, sin que ello signifique que el tiempo haya transcurrido vanamente, mientras estuvieron reunidos. La fórmula más favorecida a este respecto es la de convocar a una "conferencia de paz" dentro de unos meses, legando los problemas aún no resueltos de Austria, los Balcanes y Alemania, a dicha asamblea.

Las tácticas seguidas durante los dos últimos días de sesiones parecen indicar que se adoptará dicha medida. En efecto, es de hacer notar la creciente tendencia de los ministros del Exterior a encarar los problemas bajo el punto de vista personal, lo que, lógicamente, conspira en detrimento del buen epílogo de las conversaciones. La rotunda negativa del ministro del Exterior soviético, señor Molotov, a considerar las demandas anglo-americanas de libre navegación en el Danubio, abriendo así las cuatro conferencias ha venido a robustecer la opinión general de que la conferencia ha culminado en un notorio fracaso.

En las esferas diplomáticas se esperaba la resistencia rusa a los esfuerzos de las potencias occidentales por obtener bases de [illegible] al sur de Viena. [illegible] la preocupación [illegible] de que el Soviet se [illegible] mantener su hegemonía [illegible] del Danubio y [illegible] a Austria, con el propósito de [illegible] los tratados [illegible]

EL FISCAL PIDIO LA PENA DE MUERTE PARA EL CABO JUAREZ

(Información en la página 6)

Hallóse una Solución Conciliatoria Para el Conflicto de Y. P. F.

(Información página SIETE)

VICTOR MANUEL VA A EGIPTO

SE ESPERA DE UN MOMENTO A OTRO LA PROCLAMACION DE HUMBERTO II

Clarín

DIARIO DE LA MAÑANA

REPUBLICA ARGENTINA 10 CENTAVOS

EN TODO EL PAIS

UN TOQUE DE ATENCION PARA LA SOLUCION ARGENTINA DE LOS PROBLEMAS ARGENTINOS

AÑO I — BUENOS AIRES, VIERNES 10 DE MAYO DE 1946 — No. 251

LA ABDICACION FUE FIRMADA POR EL REY

Tratan de Impedir los Choques Entre Monárquicos y Republicanos en Roma

Exclusivo PARA CLARIN

ROMA, 9 (INS) — La Casa Real emitió un comunicado manifestando que el monarca italiano, Víctor Manuel III, firmó el documento oficial de abdicación en Nápoles. El ex rey abandonó el territorio italiano a las 18.30 de la tarde a bordo de un crucero que se hizo a la mar en dirección a Port Said, Egipto. El ex monarca, que rigió los destinos de Italia por espacio de 46 años, entregó el documento de abdicación a su hijo, el príncipe Humberto, quien ha venido actuando como lugarteniente del reino.

Partirían esta Noche

NAPOLES, 9 (AFP) — Los círculos navales de Nápoles confirman que el rey Víctor Manuel y la reina Elena, partirán esta noche o mañana por la mañana, de su residencia Villa María Pia, para embarcarse a bordo del crucero "Duca D gli Abruzzi", anclado actualmente en este puerto a la espera de instrucciones del ministerio de Marina.

Declaraciones de Puntoni

ROMA, 9 (AFP). — "Es inútil querer darle mayor importancia de la que tiene a la eventual abdicación del Rey". Anunció hoy el general Puntoni, primer edecan del Monarca. Dijo que solo se trata de formalidades y que el Rey Víctor Manuel es de opinión como todo buen ciudadano, de que Italia debe encauzarse lo más rápidamente que sea posible en sus actividades constitucionales legales de acuerdo a la auténtica voluntad del pueblo.

"Por otra parte — agregó el general Puntoni — la abdicación del Rey

(Continúa en la pág. DOS)

Tensión Entre los Soviets y las Potencias Occidentales

ESTADOS UNIDOS ENVIARIA MAS FUERZAS A ALEMANIA

PARIS, 9 (INS) — Los ministros del Exterior de los "cuatro grandes" comenzaron hoy las discusiones finales sobre los tratados de paz en Europa, ocupando Alemania el lugar principal en el programa de la conferencia. Azuzados por Francia, los delegados pasaron revista a las cuestiones relacionadas con el valle del Ruhr y la Renania, afirmándose que están dispuestos a discutir la situación de Austria, siempre que haya tiempo.

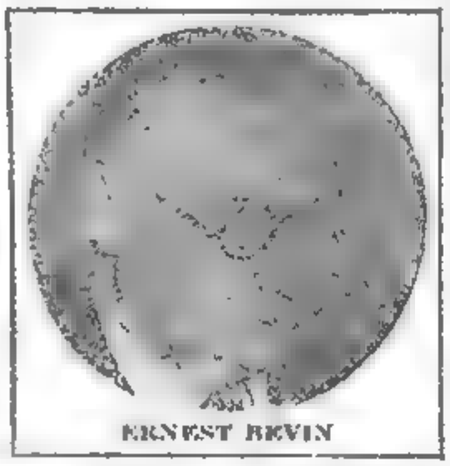

ERNEST BEVIN

Cambio Radical

Por otra parte, continuaba el pesimismo sobre los resultados de las conferencias de París, en vista de la renuncia de Rusia a convenir en la convocación de una conferencia de paz para el 15 de junio venidero. El ministro del Exterior ruso, Sr. Vyacheslav Molotov, aguarda la decisión de su gobierno antes de dar paso alguno sobre la proposición del secretario de Estado norteamericano, James Byrnes. Las fuentes más allegadas a este último vislumbran en la creciente escisión entre los intereses de las naciones occidentales y los de Rusia la posibilidad de un cambio radical en la política de los Estados Unidos y Rusia. Esta situación se traduciría en la obligación de los Estados Unidos a aumentar sus fuerzas de ocupación en Alemania y la consiguiente necesidad de embarcarse en una empresa de largo plazo en relación con esa decisión.

Apoyo Militar y Político

Las mismas fuentes indican que si ocurriera la división entre las potencias, los Estados Unidos acaso se vean obligados también a apoyar política y militarmente a una combinación de las potencias occidentales empeñadas en salvar a Alemania del completo dominio por parte de Rusia.

La Propuesta de Byrnes

PARIS, 9 (I. N. S.). — La proposición formulada ayer por el secretario de Estado norteamericano James Byrnes, en el sentido de que se celebre una conferencia de paz el 15 de junio, fué presentada sin previo aviso y no pudo menos de sorprender a los restantes ministros del Exterior que asisten a las deliberaciones de París.

Mr. Byrnes se vió obligado a hacer salir de la sala a su consejero, Mr. Benjamín Cohen, a fin de presentar su proposición por escrito. Al ser distribuídas las notas mecanografiadas en que constaba la proposición, los asesores del secretario de Estado norteamericano llamaron la atención de éste hacia algunos puntos controvertibles, en vista de lo cual Mr. Byrnes solicitó a los demás cancilleres que hicieran las correcciones pertinentes a lápiz.

El ministro del Exterior soviético, señor Molotov, fué presa de tal confusión, que no tuvo más remedio que decir que necesitaba tiempo para dar su respuesta. Y a Vandenberg le parece que estas improvisaciones difícilmente pueden contribuir a resolver los destinos del mundo.

Byrnes Habló con Bevin

PARIS, 9 (I. N. S.). — El ministro de Relaciones Exteriores británico, Mr. Ernest Bevin, visitó hoy al secretario del Estado norteamericano, Mr. James Byrnes, creyéndose que la entrevista tuvo por objeto deliberar

(Continúa en la pág. DOS)

EN ALCATRAZ. — Nubes de humo se extienden sobre Alcatraz, donde los presos amotinados son bombardeados. Después de haber caído gran número de bombas fragmentarias en la prisión, los sublevados optaron por rendirse incondicionalmente a las autoridades

Especial para CLARIN de Internacional News Service

MOLOTOV NEGOCIA CON ROMA

Concesiones por la Entrega de Trieste

ROMA, 9 (AFP) — [illegible] del Ministerio de Relaciones Exteriores [illegible] hoy que [illegible] ofreció a Italia renunciar a [illegible] a condición de que Italia [illegible] entregar Trieste a Yugoslavia [illegible] sin embargo que Molotov ofreció [illegible] por la [illegible] italiana acerca [illegible] paraciones, pero que [illegible] paracidas pudo [illegible] [illegible] por [illegible] disposición de la futura organización [illegible] Naciones Unidas.

Partidarios de Graziani

ROMA, 9 (AFP) — [illegible] Graziani [illegible] Afile, en la provincia de Frosinone, desfilaron ante la Municipalidad. El mariscal Graziani nació en Afile, donde [illegible] con gran cantidad de [illegible]

CHURCHILL PIDE CREAR LOS ESTADOS UNIDOS DE EUROPA

(Información en la página 3)

Mientras Víctor Manuel Va al Destierro, el Negus Desembarca en Nápoles

CONJURAN LA CRISIS EN ITALIA

POSTERGARIAN LA CONFERENCIA DE LA PAZ

DIARIO DE LA MAÑANA

Clarín

REPUBLICA ARGENTINA 10 CENTAVOS EN TODO EL PAIS

UN TOQUE DE ATENCION PARA LA SOLUCION ARGENTINA DE LOS PROBLEMAS ARGENTINOS

AÑO I — BUENOS AIRES, SABADO 11 DE MAYO DE 1946 — No. 2522

Se Lanzan Sobre un Montón de Desperdicios

ESTA FOTO dramática constituye un testimonio elocuente del hambre y la miseria en que se encuentra actualmente la población de Italia. Los habitantes de una localidad se lanzan sobre un montón de desperdicios abandonados en el lugar donde había un campamento militar norteamericano. Hombres, mujeres y niños disputan a brazo partido los envases vacíos, en busca de algunos gramos de grasa o manteca...

HUMBERTO HALLA RECIA OPOSICION

En una Sesión Tormentosa, el Gabinete Aceptó la Abdicación de Víctor Manuel

EXCLUSIVO

ROMA, 10 (INS) — Después de debates que se prolongaron por espacio de cuatro horas, el Consejo de Ministros decidió aceptar la abdicación del rey Víctor Manuel III. Al propio tiempo, sin embargo, los ministros elevaron al Consejo Aliado de Control una petición de garantías en el sentido de que "no habrá otra abdicación antes de que tenga lugar el referéndum" sobre la monarquía.

Propuesta Desestimada

Los ministros desestimaron la propuesta postergación del juramento a tomarse al nuevo rey, Humberto II. Este cumplirá con el requisito ante el propio gobierno, el cual suplantará a las dos cámaras del disuelto parlamento.

La tormentosa sesión del Consejo de Ministros se caracterizó por los furiosos ataques antimonárquicos del vicepremier Pietro Nenni y del ministro comunista de justicia, Palmiro Togliatti, quienes comentaron, en términos ásperos la carta dirigida al gobierno por el nuevo rey Humberto, en la que el soberano reafirma su "fe en el gobierno" y se compromete a "aceptar la voluntad popular en el referéndum del 3 de junio".

(Continúa en la pág. 2)

Aclamaron al Rey con Entusiasmo

ROMA, 10 (INS). — Esta capital le tributó al rey Humberto de Saboya, una emocionante bienvenida, en la que el pueblo colmó en dos ocasiones, a las 17 y a las 19, la plaza del palacio del Quirinal.

La primera manifestación, prolongada por espacio de 45 minutos, comenzó en una atmósfera de tensión por el temor de que se gestaron contrademostraciones izquierdistas. Pero al aparecer el rey Humberto en el balcón, las 60.000 personas que llenaban la plaza y se desbordaban a lo largo de la vía Nazionale, sepultaron sus temores, dejándose dominar por un típico entusiasmo latino. Tres veces saludó Humberto, y acto seguido desapareció del balcón para retornar a él con sus familiares. Esto dió motivo a que se redoblara la ovación, debiendo la familia asomarse cuatro veces al balcón, ante la insistencia de la muchedumbre. El rey cerró el acto al aparecer solo por la última vez. En un comienzo, Humberto tenía el rostro sonriente, pero al crecer los vivas, las lágrimas comenzaron a deslizarse por sus mejillas.

"Marcha Sobre Roma"

Posteriormente esos millares de manifestantes hicieron, literalmente, una "marcha de la monarquía sobre Roma", teniendo completo dominio de las calles de la ciudad. El pueblo, en esas circunstancias, protestó a viva voz porque varios ministerios no estaban embandserados y obligó a la presidencia del Consejo y al Ministerio de Relaciones Exteriores a izar la bandera tricolor.

Desembarco del Negus

Mientras estas escenas de entusiasmo se desarrollan en Roma, en Nápoles, el emperador de Etiopía, Haile Selassie, desembarcaba esta noche en suelo italiano. Irónicamente, su llegada ha ocurrido al día siguiente de la abdicación del rey Víctor Manuel, quien fué proclamado emperador de Etiopía, cuando Italia conquistó aquella nación hace 10 años.

El Rey Humberto II de Italia con su Familia

HE AQUI a Humberto II, nuevo rey de Italia, posando ante la Cámara junto con su familia. La abdicación de Víctor Manuel III, aunque era esperada, causó enorme sorpresa en Italia, ya que se produjo sin anuncio previo

TRIPOLI PERMANECERA BAJO UN FIDEICOMISO ITALIANO

Actitud Propicia del Enviado Ruso

PARIS, 10 (INS) — Una cuña fué introducida hoy en la "impasse" del consejo de cancilleres, la cual puede solucionarla en los próximos días, dejando la vía expedita para convocar a la Conferencia de la Paz. Esta cuña se materializó cuando los "cuatro grandes", sin adoptar una decisión definitiva ni precipitada, estuvieron acordes en que Trípoli sea puesta bajo un régimen de fideicomiso administrado por Italia. Esa afinidad de criterios ha sido el primer progreso logrado por los conferenciantes sobre un asunto de importancia, aunque el Consejo, provisionalmente al menos, de nuevo pasó por alto la cuestión de Trieste.

Las conversaciones de hoy se prolongaron 3 horas y la pequeña reunión extraoficial limitó sus discusiones no abordándose el tema de la conferencia de paz; pero el hecho de que se intente complacer la demanda del Sr. Byrnes de que se logren acuerdos sobre el mayor número posible de puntos, demuestra el efecto beneficioso que tal petición ha producido.

Aunque en la reunión no se llegó a decisión alguna, sin embargo, al terminar la misma el ambiente era sumamente propicio confiando los protagonistas que al reunirse mañana nuevamente a las 11, se reanudarán los esfuerzos para obtener nuevos puntos de concordancia.

Fué el ministro del exterior soviético, Sr. Vyacheslav Molotov, quien

(Continúa en pág. 2)

Conmutaron la Pena de Muerte por la de Prisión Perpétua al Cabo Juárez

(Información página SIETE)

SERA ESTUDIADA LA CUESTION DEL RUHR

ITALIA ABONARA A RUSIA REPARACIONES DE GUERRA

DIARIO DE LA MAÑANA

Clarín

REPUBLICA ARGENTINA 10 CENTAVOS

EN TODO EL PAIS

UN TOQUE DE ATENCION PARA LA SOLUCION ARGENTINA DE LOS PROBLEMAS ARGENTINOS

AÑO I — BUENOS AIRES, DOMINGO 12 DE MAYO DE 1946 — No. 252

Esperan en Alejandría al Ex Monarca Italiano

EL CAIRO, 11 (AFP) — Se anuncia que el ex rey de Italia llegará a Alejandría mañana por la mañana y será recibido por un representante del rey Faruk.

Victor Manuel residirá en Alejandría hasta nueva orden, en el hermoso palacio de Antoniades, puesto a su disposicion por el gobierno egipcio.

Se dice, además, que a su llegada el ex soberano italiano será recibido con honores especiales. El ex monarca realiza el viaje acompañado por su esposa, la ex reina Elena, a bordo del crucero italiano "Duque de los Abruzos", que el jueves pasado partió desde el puerto de Nápoles.

Tiénese entendido que la ex familia real se radicará por una larga temporada en El Cairo. En cuanto a la ex reina Elena, proyecta realizar un viaje a los Estados Unidos, por razones de salud.

Ahóndase la Divergencia Diplomática

NUEVA YORK, 11 (INS). — El abismo que separa al gobierno de Moscú de los de Washington y Londres se ha visto ahondado por la solicitud oficial de Estados Unidos para que el Consejo de Seguridad de la UN postergue hasta agosto la ocupación de nuevos miembros de la organización internacional. Dicha solicitud, que fué presentada por el delegado norteamericano, señor Edward Stettinius, el secretario general de la UN, señor Trygve Lie, tiene por objeto bloquear la admisión de Albania en el seno de la UN.

Estados Unidos y Gran Bretaña estiman por su parte que Albania no ha cumplido con sus compromisos internacionales y por consiguiente debe ser excluida de la UN. Aun en los momentos en que en el Consejo de Seguridad se libraban encomiadas batallas verbales sobre el caso del Irán, el derecho al veto y otros problemas, Rusia se movía entre bastidores, esforzándose por desarrollar un plan estratégico que permitiere el ingreso de Albania a la UN.

El punto de vista norteamericano es que la admisión de nuevos miembros revista tal importancia, que el Consejo de Seguridad debe estudiar

La Flota de Italia No Constituye Botín Bélico

FRANCIA OBTENDRIA LA ZONA DEL RUHR

EXCLUSIVO

PARIS, 11 (INS) — Un nuevo y tímido avance hacia la solución de la "impasse" surgida en la conferencia de ministros de Relaciones Exteriores, se registró en la sesión informal celebrada hoy por los cuatro cancilleres, al acceder el secretario de Estado norteamericano, señor Byrnes, a que Rusia recibiese una participación de cien millones de dólares en las reparaciones de guerra que debe abonar Italia. El señor Byrnes ha condicionado su aprobación, sin embargo, con la salvedad de que dicha suma deberá proceder de cuatro fuentes distintas. Esas condiciones impuestas por el secretario, señor Byrnes, se encaminan a evitar que sean destinadas al fondo de reparaciones de guerra las sumas que, a través de la UNRRA, se trasladen a Italia por concepto de auxilio social.

La sesión de los ministros se prolongó por dos horas en cuyo transcurso se mantuvo una actitud de amplio criterio con respecto al problema de las reparaciones, que ha quedado así en vías de solucionarse de acuerdo con los principios ya invocados en el caso de las colonias italianas.

Las fuentes de donde, según el Sr. Byrnes, deben extraerse los 100 millones de dólares concedidos a Rusia por concepto de reparaciones, son las siguientes:

1o. Los haberes italianos en el extranjero.

2o. Los excedentes del equipo industrial italiano empleado como material de guerra.

3o. Algunos excedentes de la marina mercante italiana.

4o. La distribución de las unidades navales de la flota de guerra italiana, que deben ser repartidas entre las potencias aliadas.

Esta última condición provocó inmediatamente la oposición del ministro ruso, Sr. Molotov, quien arguyó que las unidades navales de

(Continúa en la pág. DOS)

Bevin Baila

En un intervalo de su agobiadora tarea en el Consejo de Ministros de los Cuatro Grandes, Mr. Bevin asistió a una reunión social, durante la cual danzó con la esposa de Mr. Duff Cooper

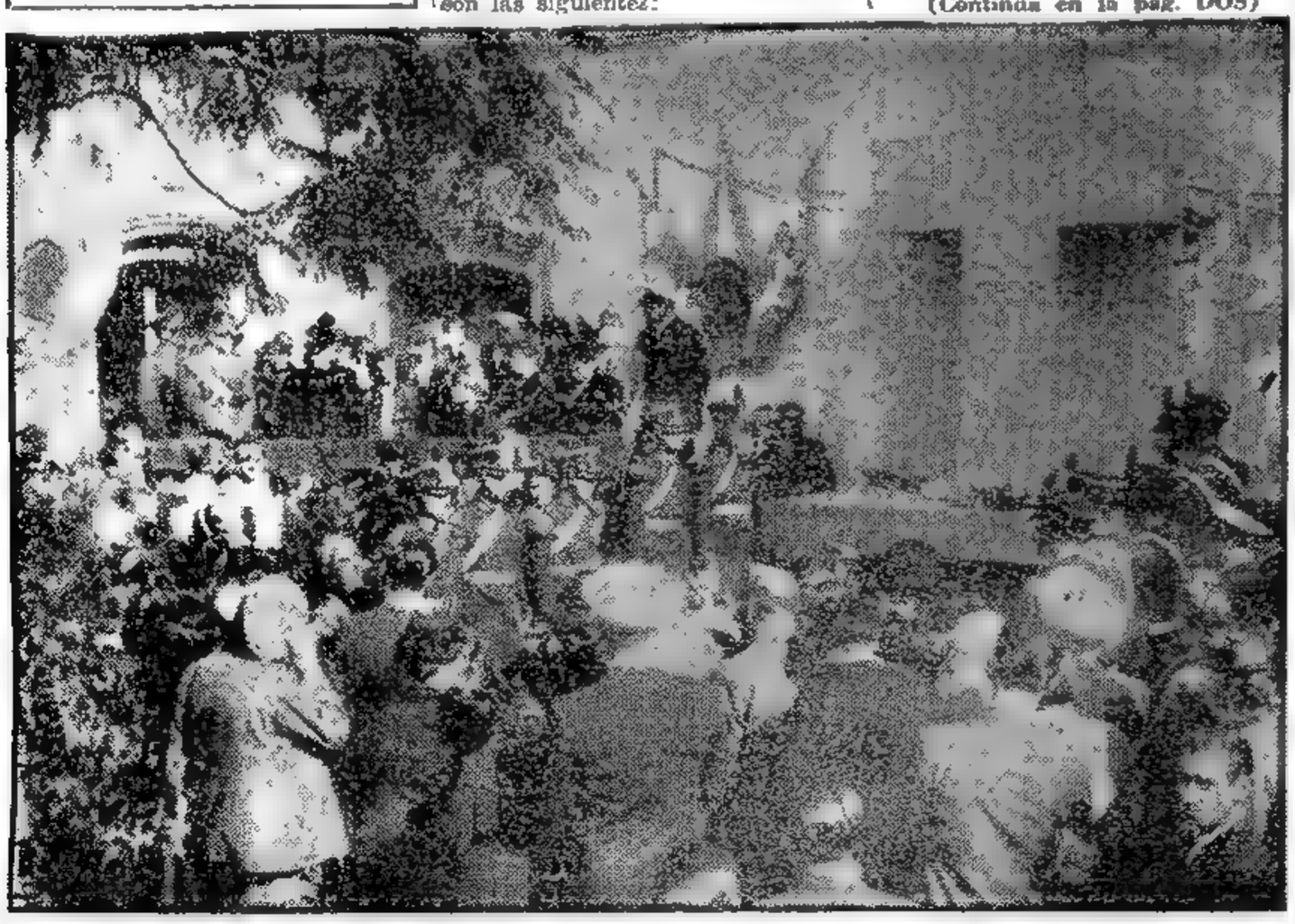

LA ASOCIACION de Damas Argentinas Pro Tradiciones Patria organizó y auspició la ceremonia que tuvo lugar en los jardines del histórico Cabildo. Fué levantado un palco, desde el que las damas organizadoras, rodeadas de altas autoridades civiles y militares, asistieron a la misa de campaña. Un pelotón del regimiento Granaderos San Martín prestó guardia de honor al acto que animó una banda militar y auspició nuevo público y delegaciones de muchos centros culturales, artísticos, patrióticos, etc.

MANIFESTANTES EN ROMA VIVAN A LA REPUBLICA

ROMA, 11 (INS). — La abdicación de Víctor Manuel III como rey de Italia, ha dado lugar a una intensa campaña monárquica de último momento.

El hecho de que el anciano soberano haya abandonado el trono después de 46 años ininterrumpidos de reinado, constituye, a juicio de muchos, la mayor tentativa que han hecho hasta ahora los monárquicos para inclinar la opinión pública a favor suyo en el plebiscito del 2 de junio, en el que el pueblo italiano decidirá si quiere la monarquía o la república.

Es difícil determinar si el rey Humberto II, quien ascendió al trono al abdicar su padre Víctor Manuel III, cuenta con la popularidad suficiente para inclinar al pueblo hacia la monarquía. Se sabe, sin embargo, que el número de sus simpatizantes es mayor que el que puede allegar su padre, cuyo prestigio sufrió gran menoscabo por su con

Se Lleva a Cabo Gran Campaña por la Monarquía

tubernio con el fascismo italiano.

Contra esta problemática popularidad del rey Humberto II, se levanta la resuelta oposición de las principales agrupaciones políticas de Italia, que pretenden la instauración de una república. Son ellas los comunistas, socialistas y demócratas cristianos. La reciente asamblea del Partido Demócrata Cristiano votó en proporción de tres a uno contra la monarquía.

De ser rechazada la monarquía en el referéndum, la casa de Saboya, fundada por "Humberto, de la mano blanca", que murió en el año 1056, dejará de ser una familia reinante para convertirse en aristocrática, simplemente. Sea como fuere, Víctor Manuel, el anciano monarca cuya vida registra sucesos tragicómicos, se ha sumado a las filas de los reyes destronados. Probablemente, acabará sus días en Egipto o Portugal, donde, según se dice, ha adquirido propiedades. Víctor Manuel no habrá de pasar necesidades al lado de su cónyuge, la ex reina Elena, pues su fortuna se calcula en unos 20 millones de dólares. La mayor parte de esa fortuna se encuentra depositada en Inglaterra.

El juego político que las grandes potencias realizan con respecto a Italia se refleja en la conferencia

(Continúa en la pág. DOS)

RECLAME AL VENDEDOR EL SUPLEMENTO DEPORTIVO: 16 PAGINAS

IRAN FRENTE A LA GUERRA CIVIL

EL GOBIERNO ENVIARIA FUERZAS CONTRA AZERBAIJAN

DIARIO DE LA MAÑANA

Clarín

REPUBLICA ARGENTINA 40 CENTAVOS

EN TODO EL PAIS

UN TOQUE DE ATENCION PARA LA SOLUCION ARGENTINA DE LOS PROBLEMAS ARGENTINOS

AÑO I — BUENOS AIRES, LUNES 13 DE MAYO DE 1946 — No 258

★ *Truman, en la Víspera de su 62o. Cumpleaños* ★

He aquí a Harry S. Truman, sorprendido por la cámara fotográfica el 7 del mes en curso, en víspera de su 62o. cumpleaños. Su sonrisa inefable parece demostrar que el presidente de los Estados Unidos posee una confianza inquebrantable en el porvenir de América y del mundo ensangrentado y devastado por la más sangrienta de las guerras

NO PODRIAN EVITAR LA LUCHA FRATRICIDA

Azerbaiján, Lista Para Resistir a las Fuerzas del Gobierno

EXCLUSIVO

TEHERAN, 12 (INS) — Una cancelación a última hora de los planes de retirada de los delegados de la titulada República Autónoma de Azerbaiján, ha hecho que los observadores en ésta se sientan más esperanzados de que las negociaciones con el gobierno central puedan llegar a una conclusión fructífera.

La Lucha Sería Inevitable

Aunque una guerra civil en gran escala parece casi inevitable en el país débil y dividido la estación de radio de Tabriz, capital de Azerbaiján, anunció que el ejército de la provincia estaba "alerta contra probables ataques".

Que las negociaciones se han interrumpido completamente lo indica el hecho de que la misión de Azerbaiján se prepara a retirarse. Sin embargo, estos planes subitamente fueron cancelados y una fuente de información generalmente digna de crédito, dijo que las discusiones aun prosiguen. Por su parte, la radio de Londres anunció que el gabinete iranio está amenazado por una crisis. Varios ministros se anticipa que renunciarán si se hacen más concesiones al margen del programa de siete puntos ya aceptado, a la misión de Azerbaiján.

Mientras otros despachos de ésta indican que las tropas del gobierno iranio han estado avanzando hacia el norte durante las últimas seis semanas y ahora tienen a Azerbaiján totalmente aislada del resto del país. Un mismo despacho dice que no hay confirmación de los rumores de que el titulado primer ministro de Azerbaiján se encuentra detenido contra su voluntad, en Teherán.

Firme Actitud de Teherán

Se asegura que el gobierno del primer ministro Ahmed Ghavam, se mantiene firme en no conceder las

(Continúa en la pág. DOS)

Buscan a los Terroristas en Nuremberg

NUREMBERG, 12 (INS) — Fuerzas de policía de ocupación y un grupo de 60 alemanes uniformados, que pertenecen a los elementos supernumerarios que sirven en aquélla, envolvieron hoy repentinamente el suburbio de Erlengategn y comenzaron una activa investigación casa por casa para descubrir rastros del asesinato de dos soldados norteamericanos, ocurrido ayer en dicha zona.

Las pesquisas cubrieron una amplitud de cuatro millas cuadradas, encontrándose que muchas personas poseían armas y municiones a pesar de la prohibición existente, y todas las cuales fueron recogidas.

Las averiguaciones comenzaron casi inmediatamente después de cometido el asesinato y parece que se ha avanzado bastante; pero se niegan noticias respecto de los resultados, aunque se admite generalmente la idea, según los indicios recogidos, de que son los alemanes los culpables del delito que se investiga.

Desde ITALIA

HUMBERTO II CONFERENCIO CON MORGAN

ROMA, 12 (A.F.P.). — El rey Humberto II recibió esta mañana en audiencia al general Morgan, comandante en jefe de las fuerzas aliadas estacionadas en Italia.

Víctor Manuel, en Alejandría

ALEJANDRIA, 12 (INS) — Llegó en la mañana de hoy a este puerto el ex rey de Italia, Víctor Manuel III, que a su llegada en Egipto se ex[illegible] incógnito. A bordo del [illegible] tado, creyéndose que se trata de una visita estrictamente protocolar [illegible] vida de exilado voluntario después de haber abdicado al trono en favor de su hijo el príncipe Humberto. El ex [illegible] cero de la armada, Italiana "Duque de los Abruzos", en el que embarcó en Nápoles el pasado [illegible] [illegible] de su arribo.

Piden la Devolución del Tirol Meridional

EN INNSBRUCK. — Ataviados con sus trajes típicos, un grupo de habitantes del Tirol desfila en las calles de la ciudad de Innsbruck, participando en la manifestación en que se pide la devolución de la región meridional del país, que fué anexada a Italia, de acuerdo con el pacto celebrado entre Hitler y Mussolini.

LOS JUDIOS DE PALESTINA ENVIARON UN ULTIMATUM A LAS AUTORIDADES INGLESAS

(Información en la página 9)

Tiroteo en Pleno Centro de Madrid [illegible]

ACUERDO SOBRE EL DESARME ALEMAN

Hoover Hará Una Jira por Sudamérica

Mr. HERBERT HOOVER

WASHINGTON, 13 (INS) — La Casa Blanca anunció que el ex presidente de la nación Mr. Herbert Hoover, ha aceptado el encargo de Mr. Truman para realizar una gira por América del Sur, "para lograr ayuda tendiente a aliviar las necesidades de los países de Europa que padecen hambre".

Mr. Truman recibió hoy a Mr. Hoover, quien dió cuenta al presidente de sus observaciones respecto al problema alimenticio en el viejo mundo.

El Viaje de Hoover

WASHINGTON, 13 (AFP). — A pedido del presidente Truman el señor Herbert Hoover, ex presidente de los Estados Unidos partirá con destino a la América Latina, con el objeto de solicitar la contribución de todos esos países para aliviar la situación de los pueblos hambrientos.

Declaraciones de Morrison

WASHINGTON, 13 (INS) — El señor Herbert Morrison, lord presidente del consejo británico, declaró que no tiene intenciones de pedir al gobierno de los Estados Unidos que vuelva a establecer un sistema de racionamiento, con el objeto de aliviar la situación de hambre porque atraviesa el mundo.

El Sr. Morrison se encuentra en esta capital en cumplimiento de una misión relacionada con asuntos de alimentación.

Clarín

DIARIO DE LA MAÑANA

REPUBLICA ARGENTINA 10 CENTAVOS

EN TODO EL PAIS

UN TOQUE DE ATENCION PARA LA SOLUCION ARGENTINA DE LOS PROBLEMAS ARGENTINOS

AÑO I — BUENOS AIRES, MARTES 14 DE MAYO DE 1946 — No. 2557

La Conferencia ha Aprobado Ayer la Moción de Byrnes

EXCLUSIVO

PARIS, 13 (INS) — El secretario de Estado norteamericano, Mr. James Byrnes, propuso hoy ante el consejo de ministros de Relaciones Exteriores de los "cuatro grandes" que se forme inmediatamente un comité del que formen parte las cuatro potencias, que tenga a su cargo la investigación del desarme de Alemania.

Moción Aprobada

La moción de Mr. Byrnes, que fué aprobada instantáneamente en la reunión que celebró esta tarde el consejo, es el resultado de las objeciones que ha puesto el ministro de Relaciones Exteriores de Rusia, señor Molotov, al proyecto norteamericano de suscribir un tratado de seguridad destinado a mantener a Alemania totalmente desarmada durante los próximos 25 años. Mr. Byrnes reveló que le había dado instrucciones al teniente general Lucius Clay, representante norteamericano ante el consejo de control aliado que funciona en Berlín, a fin de que sometiese el proyecto a la consideración de ese organismo, lo que se estima que el general hizo en el día de hoy.

El Nuevo Plan

Mr. Byrnes, al proponer su plan, lo hizo guiado por el deseo de solucionar las objeciones de Rusia al pacto de 25 años. El nuevo plan norteamericano sugiere la creación de una comisión de las cuatro potencias, la cual deberá examinar todas las fases del desarme de Alemania, inclusive la condición de las antiguas fábricas de materiales de guerra, de las fuerzas militares que aún podrían existir en el país, del estado mayor alemán y de las potencialidades bélicas de la nación. La comisión, de acuerdo con la proposición de Mr. Byrnes, realizaría sus estudios en las cuatro zonas de ocupación de Alemania y presentaría su informe lo antes posible al consejo aliado de control.

Buscan una Transacción

PARIS, 13 (INS) — Unidos por primera vez, al convenir en la urgente necesidad de una conferencia de paz en la que participarán 21 naciones, los ministros del Exterior de los "cuatro grandes" se abocaron decididamente a la tarea de celebrar las conversaciones destinadas a materializar ese propósito.

Buscado afanosamente por el secretario de Estado norteamericano, Mr. James Byrnes, el acuerdo destinado a concretar las conversaciones sobre los tratados de paz, se hizo evidente después de regresar a París el jefe del Foreign Office británico, Sh. Ernest Bevin, quien hizo un fugaz viaje de fin de semana a Londres, y de haber recibido el ministro soviético, Sr. Viacheslav Molotov, instrucciones de Moscú en el sentido de llegar a una transacción.

El gobierno de Moscú dió a conocer su opinión sobre el particular en una transmisión radiotelefónica en la que se instaba a los ministros del Exterior a llegar a un acuerdo.

Exigencias de Etiopía

La esperanza de que sobrevenga una completa armonía se vió un tan-

(Continúa en la página dos)

Proyectaban Asesinar al Nuevo Rey de Italia, Anuncian

HABRIAN EVITADO UN COMPLOT FASCISTA CONTRA HUMBERTO II

ROMA, 13 (INS) — El diario "Italia della Sera" anunció hoy que elementos fascistas que mantienen contacto con los elementos clandestinos nazis de Alemania, proyectaban asesinar al rey Humberto II durante las manifestaciones que realizarán mañana los veteranos de guerra.

El ministro del Interior, Sr. Romita, declaró que no tenía informaciones que confirmasen ese rumor, pero añadió: "Espero estar en situación de poder emitir un desmentido esta noche".

Detalles del Plan

ROMA, 13 (AFP). — Con motivo del complot que habría sido organizado contra Humberto II, el diario "Italia della Sera" dice: "Fuente bien informada sabemos que fué organizado un complot contra Humberto II. El plan del mismo había sido estudiado hace algún tiempo, y el atentado debió llevarse a cabo durante una de las reuniones de veteranos mutilados, o en otra en la que la presencia del soberano fuera segura. La máquina infernal iba a ser arrojada por los criminales que se encontrarían entre la multitud. De acuerdo con la misma fuente, los autores del atentado serían los miembros de un nuevo grupo fascista, el que se llamaría "Fascista Republicano Revolucionario".

Este partido habría condenado a Humberto II, a quien acusarían de haber traicionado a Mussolini y a su régimen, y al aliado alemán. Otros círculos dicen que se trataría de un grupo terrorista semejante a los lobos alemanes, con quienes mantendrían contacto.

Las sospechas recaen sobre un tal Viviani, pseudo oficial de marina. Los otros comprometidos serían Andrea Riccardelli, ex legionario de España, condecorado con la Cruz de Hierro alemana; Melchiore Zanatini y Luigi Laro, paracaidistas; Annibale Cambamorta y Michele de Andreis, todos ellos pertenecientes a las formaciones "Sonadinstes" de Graziani.

ANUNCIOS no confirmados oficialmente, dicen que ha sido frustrado un complot fascista contra la vida del nuevo rey italiano, Humberto II. Este aparece en el grabado durante una reciente entrevista concedida a una corresponsal norteamericana

Descargas de Fusilería en la Plaza de Cibeles

MADRID, 13 (INS) — Cuatro bandidos tuvieron hoy una refriega a tiros con la policía en la plaza de Cibeles, situada en el mismo centro de esta capital. Dos de los facinerosos fueron arrestados y los otros dos resultaron muertos al tratar de huir.

La refriega surgió con motivo de haber los bandidos exigido a un comerciante de esta capital que les entregase la suma de 50.000 pesetas en la puerta del Banco de España, bajo amenaza de muerte si no lo hacía.

Cuatro Muertos y 15 Heridos

MADRID, 13 (AFP). — Un nutrido tiroteo se registró esta tarde a las 14 horas, en pleno centro de Madrid, entre la policía y cuatro terroristas.

Resultaron cuatro muertos y 15 heridos.

Colocaron una Bomba

MADRID, 13 (AFP). — Las descargas de fusilería se oyeron [illegible] causaron gran emoción entre la población. De acuerdo a informaciones recibidas cuatro terroristas colocaron una bomba cerca del Correo en la plaza de la Cibeles.

La bomba, que no era potente, estalló inmediatamente haciendo gran estruendo pero sin causar mayores daños. El público numeroso que se encontraba en las inmediaciones, rodeó a los terroristas, acudiendo el centinela del Ministerio de Marina que se encuentra en las inmediaciones.

CONDENARON A MUERTE A 58 TORTURADORES DE DACHAU

(Información en la página 6)

★ *Franco Defendió su Política Durante la Guerra Mundial y Acusó a Rusia* ★

FRACASO LA CONFERENCIA

Moscú Censura la Ley de Reclutamiento de EE. UU.

LONDRES, 14 (INS) — La radioemisora de Moscú opinó hoy que los esfuerzos de los Estados Unidos por prolongar la ley de reclutamiento militar poseen las "características de una carrera de armamentos".

El locutor de Moscú citó al órgano oficioso "Izvestia" para afirmar que las medidas contenidas en la ley de reclutamiento "representan una clara indicación del sesgo que ha tomado la política internacional norteamericana". Se refirió, asimismo, a la oposición de los grupos liberales de Estados Unidos a estas medidas, las cuales, señaló, no podrán conducir a un fortalecimiento de la colaboración internacional y la paz del mundo.

Clarín — DIARIO DE LA MAÑANA

REPUBLICA ARGENTINA 10 CENTAVOS EN TODO EL PAIS

UN TOQUE DE ATENCION PARA LA SOLUCION ARGENTINA DE LOS PROBLEMAS ARGENTINOS

AÑO I — BUENOS AIRES, MIERCOLES 15 DE MAYO DE 1946 — No. 256

DESACUERDO SOBRE EL RETIRO DE LAS FUERZAS MILITARES

Discutieron la Evacuación de Italia y los Balcanes en la Sesión de Ayer

EXCLUSIVO

PARIS, 14 (INS) — El secretario de Estado norteamericano, señor James Byrnes, admitió hoy el fracaso del Consejo de Cancilleres en sus esfuerzos por redactar los tratados de paz, y propuso que se declarase en receso hasta el 15 de junio, mientras "se hace un mayor estudio de los puntos de vista respectivos y se procede a abordarlos dentro de un espíritu de buena voluntad".

Terminaría el Jueves

Se estima que mañana se adoptará una decisión respecto a la ponencia del Sr. Byrnes, existiendo la posibilidad de que el Consejo clausure sus sesiones el jueves por la noche. Ese día es esperado en París el avión personal del presidente Mr. Truman, llamado "La Vaca Sagrada", a bordo del cual regresará a los Estados Unidos la delegación norteamericana.

Después de vanos esfuerzos por coordinar una actitud uniforme sobre la evacuación de las tropas rusas de los Balcanes y de las fuerzas de los aliados occidentales de Italia, el Sr. Byrnes presentó sus proposiciones que equivalen a una franca admisión de que el tramo que divide a los aliados occidentales de Rusia es demasiado amplio, lo que hace imposible reconciliar sus puntos de vista con los del Soviet en las cuestiones fundamentales.

La Propuesta de Byrnes

Las proposiciones del secretario de Estado norteamericano son las siguientes:

1o.—Un receso hasta el 15 de junio que permita a los ministros proceder a mayores estudios.

2o.—La convocatoria a una conferencia general de paz, con la participación de 21 naciones, para el 1o. o el 15 de julio.

3o.—Que el tratado con Austria sea puesto en el programa de la conferencia que celebrarán los cancilleres el 15 de junio, en un esfuerzo por acordar la evacuación de las tropas aliadas de los Balcanes y de Italia.

4o.—La firma inmediata de una revisión del armisticio con Italia para aliviar las condiciones imperantes en ese país, que constituye el problema principal que divide a Rusia con las naciones occidentales.

El Retiro de las Tropas

PARIS, 14 (A.F.P.). — En la conferencia de los cuatro ministros de Relaciones Exteriores celebrada esta mañana, el delegado soviético, señor Molotov, planteó la cuestión del retiro de las tropas de Italia y de los Balcanes. Opinó el delegado británico, señor Bevin, que "esa cuestión debía ser objeto de una cláusula especial en los tratados de paz". Dijo también que todas las tropas de ocupación deberían ser retiradas con excepción

(Continúa en la pág. DOS)

Mallet Contestó a la Nota Española

QUEJA INGLESA CONTRA FRANCO

INFORMACION Exclusiva DE INS

LONDRES, 14 (INS) — Un portavoz oficial reveló hoy que el embajador británico en Madrid ha recibido instrucciones en el sentido de que comunique al general Francisco Franco, que su gobierno no está satisfecho con los esfuerzos desplegados por las autoridades españolas para la detención de los nazis que tienen cuentas que saldar con los aliados.

Comentando la reciente declaración del gobierno de Madrid en el sentido de que España está haciendo todo lo posible para detener a los citados nazis, el portavoz manifestó que Gran Bretaña no está convencida de la sinceridad de tales diligencias y que en términos generales la situación, en este aspecto, no es tan satisfactoria como el gobierno de Madrid quiere hacerla aparecer.

Los Repatriados

Según el vocero, de dos mil a dos mil quinientos nazis reclamados por las autoridades aliadas están aun en España y sólo cuatrocientos han sido entregados a los aliados para su repatriación a Alemania.

El gobierno inglés, aseguró el mismo vocero, considera también insatisfactoria la ayuda prestada por el gobierno de Franco en cuanto al descubrimiento e incautación de los bienes nazis en España. Por último, declaró que Gran Bretaña habría de apoyar cualquier paso dado por Bélgica para lograr la extradición del dirigente fascista belga, León Degrelle, a quien Franco está dando asilo actualmente.

Discurso de Franco

MADRID, 14 (A.F.P.). — En el discurso de apertura de las cortes, el caudillo Francisco Franco, aludió a la política internacional de España durante la guerra y después enumerando las actitudes seguidas por su gobierno, las cuales eran de acercamiento respecto de muchos países que ahora le acusan y atacan.

El general Franco recordó primeramente la "cruzada" que el pueblo español emprendió desde el 19 de julio de 1936 contra el alud comunista y detalló con amplitud las faltas y vicios inherentes al régimen republicano, haciendo luego el elogio del que trajo la pacificación a España e implantó el orden y la justicia social.

Aludiendo a su política exterior, dijo que "hemos hecho cuanto estaba a nuestro alcance para impedir la guerra contra Polonia, cuyas fronteras sabíamos amenazadas. Nos esforzamos para impedir la entrada de Italia en la guerra. Pero estos esfuerzos fueron inútiles, ya que es muy difícil la posición de un país neutral cuando las grandes potencias hacen la guerra. Hoy —agregó— la ironía del destino nos muestra a esta Polonia católica que antes defendimos, encabezando a los que atacan a España por todos los medios".

"Nuestra política respecto a Francia —prosiguió— no pudo ser más noble ni más generosa. Gracias a nuestra actitud en el año 1939 y 1940, le permitió concentrar sus fuerzas en un frente y en el momento de su durante la guerra y después de ella, ningún modo la situación".

Refiriéndose a las acusaciones ex-

(Continúa en la pág. DOS)

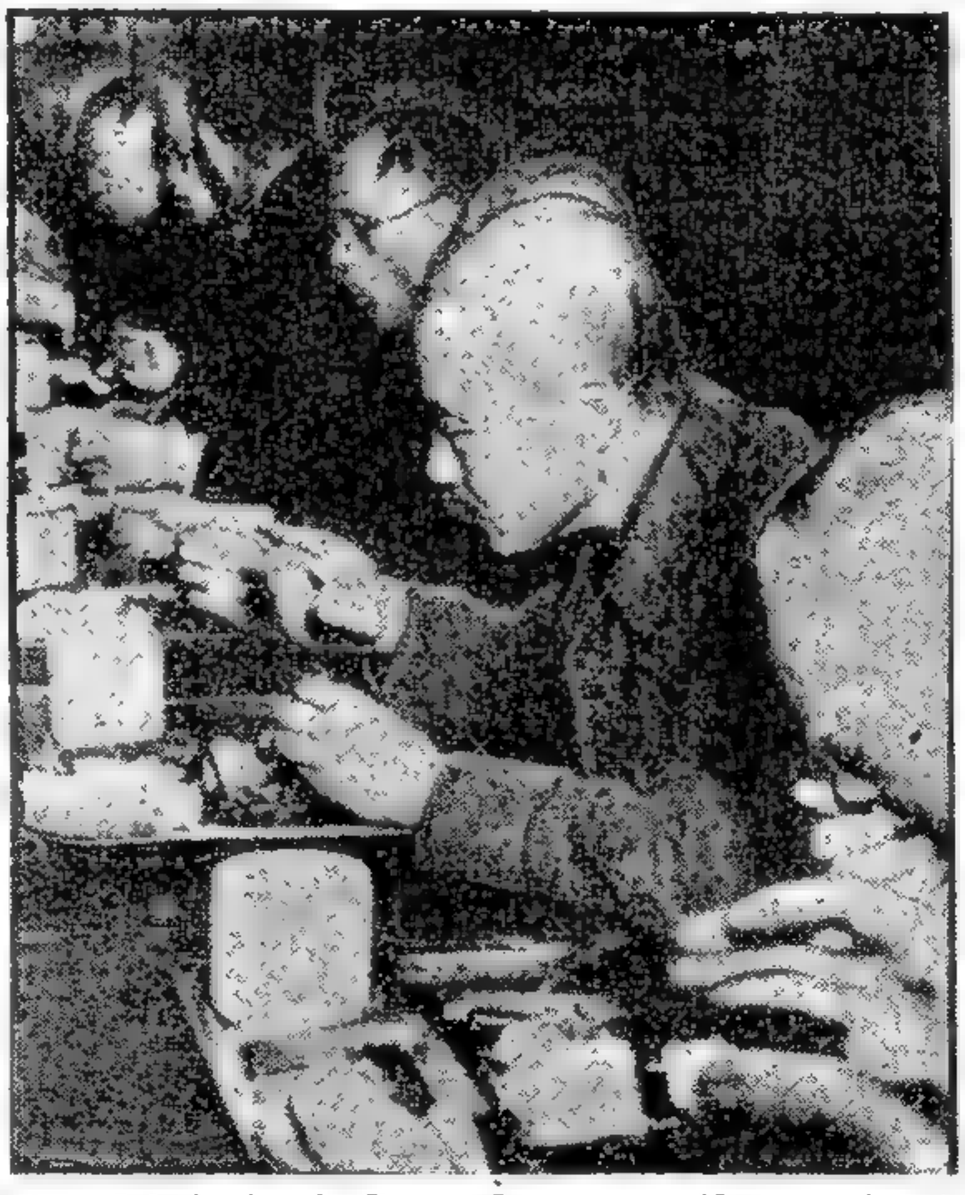

★ *Criminales de Guerra Japoneses, Almorzando* ★

AQUI VEMOS al general Tojo y otros criminales de guerra japoneses almorzando en el comedor de la prisión donde se hallan alojados bajo la vigilancia de la policía militar norteamericana. Tanto Tojo, como sus colegas, reciben raciones militares norteamericanas

OPOSICION INGLESA AL PLAN DE EE. UU. SOBRE LA DEFENSA

BEVIN

EN LA PAGINA 2

DIARIO DE LA MAÑANA

Clarín

REPUBLICA ARGENTINA 40 CENTAVOS EN TODO EL PAIS

UN TOQUE DE ATENCION PARA LA SOLUCION ARGENTINA DE LOS PROBLEMAS ARGENTINOS

AÑO I — BUENOS AIRES, JUEVES 16 DE MAYO DE 1946 — No. 257

EXCLUSIVO

Byrnes Pide Tratar la Cuestión de Alemania

Nueva Fecha Para la Conferencia de Paz

PARIS, 15 (INS) — El secretario de Estado norteamericano, señor James Byrnes, recomendó en la sesión de hoy del Consejo de Cancilleres de las cuatro grandes potencias, reunido en París, que se convocase para el 12 de noviembre de 1946, una conferencia especial de paz para decidir la suerte que ha de imponerse a la Alemania derrotada.

El Problema Alemán

El secretario Mr. Byrnes, instó al consejo a resolver el problema de Alemania después de un estudio completo de la situación interna de ese país. Terminado ese estudio, según Byrnes, se procedería a redactar un tratado de paz que sería presentado a la consideración de la conferencia especial de paz en noviembre.

Esta nueva iniciativa de Mr. Byrnes, no se relaciona en modo alguno con la propuesta conferencia de paz.

Situación Alimenticia

El secretario de Estado norteamericano acentuó la urgente necesidad de atacar a fondo el problema de la futura suerte de Alemania, al señalar que la alimentación de la población germana en la zona norteamericana de ocupación habrá costado a los Estados Unidos 200 millones de dólares durante el período comprendido entre julio de 1945 y julio de 1946, y que el mismo costo ha sido calculado hasta julio de 1947.

Prevé el Caos

Insistió Mr. Byrnes en el argumento de que a menos que los aliados se pongan de acuerdo y adopten una política común de carácter permanente, el caos sobrevendrá en la zona norteamericana de ocupación y se propagará a las otras zonas. Mr. Byrnes no pide la revisión de los acuerdos de Potsdam, sino la eliminación de la discordancia que promueve la división de Alemania en cuatro zonas distintas.

La propuesta del secretario de Estado norteamericano no produjo mayor objeción de parte de los otros ministros, pero Molotov hubo de decir que se reservaba su juicio final sobre la misma y agregó que favorecía un examen concienzudo de lo que estaba sucediendo dentro de Ale-

(Continúa en la pág. DOS)

Se Hará el Plebiscito en Italia

No Cambiarán la Fecha: 2 de Junio

ROMA, 15 (AFP.). — El plebiscito sobre la monarquía se realizará el 2 de junio próximo, sean cuales sean las presiones que se intentaran para postergar esa consulta popular, declara la radio italiana. Tal resolución fué aprobada esta mañana por el consejo de ministros.

No Tolerarán Huelgas

ROMA, 15 (AFP.). — El consejo de ministros, reunido hoy, hizo una declaración en la que se expresa que no se tolerará ninguna huelga en las industrias esenciales del país desde la fecha hasta el 2 de junio.

Cualquier huelga que pueda turbar el orden público o perturbar la vida económica nacional, no será permitida. A este respecto, el ministro del Interior, Romita, anunció que la huelga de los obreros de la Compañía Italiana de Petróleos deberá terminar esta noche, pues sino las autoridades tomarán severas medidas con objeto de asegurar la reanudación del trabajo.

Libróse una Sangrienta Batalla al Sur de la Capital de la Macedonia

(INFORMACION PAG. 3)

SE RESTABLECIO EL ESTATUTO POLITICO

Se Introdujeron Modificaciones Diversas en el Texto Originario

EL ministro del Interior entregó ayer a publicidad un decreto suscripto en acuerdo general de ministros, declarando vigente el Estatuto Orgánico de los Partidos Políticos, con las modificaciones hechas al mismo. Damos a continuación copia textual de ese decreto con sus considerandos y la parte dispositiva:

"Considerando: Que el establecimiento de un sistema normativo dentro de nuestro derecho electoral, que regle la existencia jurídica y el funcionamiento de los partidos políticos, es una necesidad reiteradamente señalada por la opinión ilustrada del país, consecuente de la evolución histórica producida en las ideas y en los hechos de nuestro civismo.

Que el pueblo argentino ha sabido valorar esa necesidad al acompañar al gobierno surgido de la revolución del 4 de junio de 1943, y suspicaz las medidas que fueron arbitradas para lograr soluciones integrales y firmes, en cuanto concierne al restablecimiento de una severa moral política.

Que con esos propósitos y procurando corregir los desvíos electorales, que han malogrado impunemente la voluntad popular, excluida antes de ahora y casi siempre de la posibilidad de conseguir su representación auténtica, el gobierno de la revolución encomendó oportunamente a un selecto grupo de magistrados de reconocida versación y autoridad inobjetable, el estudio y preparación de un Estatuto Orgánico de los Partidos Políticos, el que fué san-

(Continúa en la página seis)

YUGOESLAVIA SUGIERE QUE TRIESTE SEA INTERNACIONAL

PARIS, 15 (AFP). — Yugoeslavia no se opone a la internacionalización del puerto de Trieste, comunicó a la prensa el vicepresidente del consejo yugoeslavo, Kardelj, pero agregó que siempre que el "status" de la ciudad fuera similar al que tenía Danzig antes de la guerra. La independencia de Trieste podría ser reconocida, pudiendo ser puesto bajo el control de un organismo internacional.

Héctor Cattaruzza Saludo a Frank Shields

FRANK SHIELDS, el famoso tenista norteamericano que presentó el Campeonato del Río de la Plata, recibiendo el saludo del argentino Héctor Cattaruzza antes del importante match que disputaron ayer en el Buenos Aires Lawn Tenis Club y que se adjudicó el primero en cuatro sets

Polonia Rompe con Italia

VARSOVIA, 15 (A.F.P.). — El gobierno polaco rompió sus relaciones comerciales con Italia. La razón de ello, según un comunicado oficial es que las autoridades italianas hayan secuestrado el buque "Batory". El gobierno italiano pretende, en efecto, que esta nave debe garantizar las deudas anteriores a la guerra de la antigua compañía marítima "Gdynia-América", de la que antes era propietaria. La prensa política comentando esa actitud, considera injustificadas estas pretensiones.

Declaraciones de Eden

WARWICK, 15 (INS). — El ex ministro de Relaciones Exteriores, señor Anthony Eden, declaró hoy que es esencial que las grandes potencias se den cuenta que la unión es tan importante en la paz como lo fué en la guerra. "No importa hacia dónde dirijamos la mirada —dijo—; es evidente el carácter grave de los acontecimientos internacionales". Y añadió: "El recelo y la desconfianza son manifiestos en las relaciones entre las grandes potencias. Existen bien pocas pruebas de que los países rectores hayan aprendido la lección de la guerra de que es menester mantenerse unidos".

Acusación Rusa

MOSCU, 15 (INS) — El diario "Estrella Roja", órgano del ejército soviético, acusó hoy a los Estados Unidos de haber quebrantado la promesa de retirar todas sus fuerzas armadas de Islandia, una vez terminada la guerra.

Expresa "Estrella Roja" que los Estados Unidos tratan de obligar a Islandia a concederle bases en el país y añade que "las autoridades de Washington no dan señales de estar próximas a ordenar la evacuación de sus efectivos en el país, ya que no han [illegible] para ello.

Especial para CLARIN de Jorge [illegible] Nueva York

INVESTIGAN EL ASUNTO DE ESPAÑA

El Subcomité Examinó Pruebas

NUEVA YORK, 15 (INS) — El subcomité del consejo de seguridad que investiga la situación española procedió hoy a determinar hasta qué punto "las maquinaciones del régimen fascista del general Franco podrían obstruir el establecimiento del sistema de seguridad de las Naciones Unidas".

El citado organismo [illegible] detenidamente el borrador de una parte del informe que presentará al consejo de seguridad y después de una sesión que [illegible] pudo [illegible] la estructura [illegible] del régimen [illegible] hasta qué punto [illegible] y política de ese gobierno [illegible] incompatibles con los principios de la Carta de las Naciones Unidas.

Es evidente que el subcomité trabaja intensamente a fin de poder presentar su informe al consejo.

PRODUJERONSE OTROS CHOQUES DE TROPAS IRANIAS Y KURDAS

(Información en la página 2)

★ **Tendrán Jubilación los Trabajadores Industriales** ★
(Información en la página OCHO)

FIRMOSE LA REVISION DEL ARMISTICIO CON ITALIA

BYRNES RECRIMINO A MOLOTOV

Clarín

DIARIO DE LA MAÑANA

REPUBLICA ARGENTINA 10 CENTAVOS

EN TODO EL PAIS

UN TOQUE DE ATENCION PARA LA SOLUCION ARGENTINA DE LOS PROBLEMAS ARGENTINOS

AÑO I — BUENOS AIRES, VIERNES 17 DE MAYO DE 1946 — No. 258

Se Reunirá Nuevamente la Conferencia de los "4 Grandes" el 15 de Junio

Por JOHN LEE, Especial para CLARIN de International News Service

EXCLUSIVA PARA CLARIN

PARIS, 16 (INS) — El secretario de Estado norteamericano, Mr. James Byrnes, aprovechó hoy la oportunidad para recriminar al ministro de Relaciones Exteriores soviético, señor Molotov, su negativa a ciertas proposiciones por él presentadas.

Byrnes Ataca

Durante la sesión matinal del Consejo de Ministros de Relaciones Exteriores de los "cuatro grandes", cuando el delegado ruso exigió que se le dijera si las proposiciones de Mr. Byrnes sobre Alemania perseguían el fin de revisar los acuerdos de Potsdam el secretario de Estado norteamericano, contestó en sentido negativo y afirmó que la conferencia propuesta para el mes de noviembre no perseguía más fin que el de aclarar los puntos de vista de las naciones aliadas y fijar una política común con respecto a sus futuras relaciones con Alemania, de modo que pueda redactarse el tratado de paz tan pronto como exista un gobierno central en Alemania con quien entenderse. Añadió Mr. Byrnes que en modo alguno insistía en que la fecha del cónclave para redactar el tratado con Alemania, fuera en noviembre, e inició en seguida un ataque a fondo contra Molotov, por haber éste rechazado la proposición que hiciera Mr. Byrnes de un tratado interaliado de 25 años, encaminado a mantener desarmada a Alemania. A este respecto recordó el secretario Byrnes a Molotov, que el premier ruso estaba plenamente enterado de las estipulaciones del propuesto tratado y las había aprobado, en principio, en diciembre del año pasado.

También expresó Mr. Byrnes, que Stalin había compartido el punto de vista de que el mantener a Alemania y Japón desarmados durante 25 años, daría a las naciones una sensación de mayor seguridad. Añadió el secretario de Estado norteamericano, que si Stalin no hubiera aprobado la proposición en principio, él no se hubiese tomado el trabajo de redactarla para presentarla al Consejo de Ministros del Exterior.

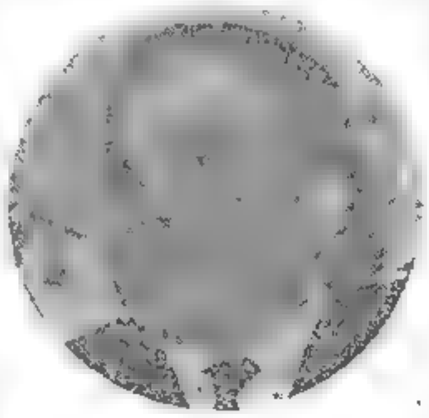

★ *DURANTE las agitadas sesiones finales de la conferencia de los "Cuatro Grandes", fué atacado duramente por el secretario de Estado norteamericano, Byrnes, el ministro de Relaciones Exteriores de Rusia, Vyecheslav Molotov* ★

Byrnes, Emocionado

Al manifestar la decepción que le había producido la actitud rusa, Mr. Byrnes no hacía más que responder en palabras los pensamientos y emociones que le agitaban. Se sabe en efecto, que en su sector, el gobierno de Moscú ha quebrantado la palabra dada al no conservar el primero de mayo como la fecha fijada para la conferencia general de la paz.

También alega Mr. Byrnes, que el acuerdo de diciembre pasado se limitaba a especificar que los textos de los tratados de paz debían estar terminados, sin estimar que debía haberse llegado a un "acuerdo" sobre ellos, como sustenta Molotov.

El delegado ruso replicó finalmente que no existía ningún texto conocido cuando Stalin se avino, en principio, a la concertación de un tratado de 25 años, pero que no había causa alguna para adelantar los acontecimientos, ya que el tratado en cuestión no habría de entrar en vigor hasta después que hubiese sido promulgado el tratado de paz con Alemania.

Tratando de suavizar los efectos

(Continúa en la pag. 10(8)

EE. UU. Trata de Aliviar la Situación Alimenticia Mundial

TRUMAN SOLICITO A STALIN AYUDA CONTRA EL HAMBRE

WASHINGTON, 16 (INS) — El presidente, Mr. Truman, reveló hoy que estuvo en comunicación con el generalísimo Joseph Stalin, jefe de la Unión de Repúblicas Socialistas Soviéticas. El primer magistrado reveló que confiaba poder hacer más tarde un anuncio sobre el mensaje oral que hiciera llegar a Stalin.

Conversación Telefónica

No obstante la negativa del presidente Mr. Truman, se cree que su conversación telefónica con el jefe del gobierno soviético, versó sobre el problema mundial del hambre y la escasez de alimentos.

Es de hacer notar que el Soviet, hasta ahora, no ha aportado alimento alguno al fondo mundial, tal como lo hiciera notar el ex presidente Herbert Hoover, en el informe que elevara a Mr. Truman sobre la situación alimenticia existente en los países de Europa y Asia.

Presumiblemente, el jefe de la Casa Blanca ha solicitado a Rusia que aporte su contribución para aliviar la situación de los países castigados por el hambre.

Formuló Declaraciones

WASHINGTON, 16 (INS). — El presidente Mr. Truman, declaró hoy categóricamente, que los Estados Unidos han hecho un aporte mayor que cualquier otro país del mundo para auxiliar a los países amenazados por el hambre.

El jefe ejecutivo norteamericano en su conferencia habitual con los periodistas, expresó lo que precede al hacer alusión a una declaración pública en el sentido de que los Estados Unidos no cubrirían su cuota de ayuda alimenticia durante el mes de mayo, y sobre la cual los corresponsales interrogaron al presidente.

Mr. Truman solicitó al periodista que hizo la pregunta, que tuviera paciencia, indicando que la situación no es tan "mala como algunos la pintan". Añadió que confiaba que para fin de mes los Estados Unidos habrán cumplido, dentro de sus posibilidades, los compromisos contraídos.

Por último, subrayando sus palabras, el presidente Mr. Truman manifestó que los Estados Unidos han contribuído y están contribuyendo más al alivio de la escasez mundial de alimentos que cualquier otro país.

Truman con Chifley; El Proceso de Tokio

★ *ARRIBA: El presidente Harry S. Truman da la bienvenida a Joseph Benedict Chifley, primer ministro de Australia. (Abajo): Los principales criminales de guerra japoneses en el banco de los acusados, durante el proceso* ★

Corte Marcial en Alcalá de Henares

Iníciase el Proceso a Zapirain y S. Alvarez

MADRID, 16 (INS) — Se reveló que los dirigentes republicanos españoles Santiago Alvarez y Sebastián Zapirain, comparecerán mañana ante un corte marcial en la prisión de Alcalá de Henares.

Se espera con ansiedad la iniciación del juicio, pues varios gobiernos y organizaciones obreras de distintos países han solicitado la libertad de los procesados, a quienes se acusa de "actividades subversivas contra el Estado".

EL GOBIERNO INGLES PROYECTA CREAR UNA FEDERACION DE LOS ESTADOS DE LA INDIA

EN LA PAGINA 3

Discútese Aún el Problema de las Bases Aeronavales

LONDRES, 17 (INS). — El almirante William Leahy, emisario especial de presidente Mr. Truman, declaró hoy que abrigaba la certeza de que Gran Bretaña y Estados Unidos habrían de llegar a una conciliación respecto a las bases navales y aéreas del Pacífico, actualmente ocupadas por los efectivos del Reino Unido.

Leahy añadió que en la actualidad el consejo de jefes de estado mayor estaba discutiendo los problemas de la repatriación de prisioneros japoneses en poder del comando británico.

DICTO SENTENCIAS LA CORTE DE ALCALA DE HENARES

ZAPIRAIN, CONDENADO A 20 AÑOS DE PRISION

DIARIO DE LA MAÑANA

Clarín

REPUBLICA ARGENTINA 10 CENTAVOS

EN TODO EL PAIS

UN TOQUE DE ATENCION PARA LA SOLUCION ARGENTINA DE LOS PROBLEMAS ARGENTINOS

AÑO I — BUENOS AIRES, SABADO 18 DE MAYO DE 1946 — No. 256

La Celebración del Día de la Victoria en París

EL DOMINGO 13 del mes corriente fué celebrado en París el Día de la Victoria. En la avenida de los Campos Elíseos se realizó un imponente desfile militar para conmemorar el acontecimiento. Aparecen en la fotografía varias unidades motorizadas, marchando bajo el Arco de Triunfo

Numeroso Público Asistió al Proceso

ALVAREZ SUFRIRA UNA PENA DE 18 AÑOS

EXCLUSIVO Para "CLARIN"

LONDRES, 17 (INS) — Un despacho procedente de Alcalá de Henares informa que Sebastián Zapirain ha sido condenado por el Consejo de Guerra a veinte años de prisión y Santiago Alvarez a dieciocho años.

El Proceso

ALCALA DE HENARES, 17 (INS) — Ante la corte marcial de la famosa prisión "de los comunistas" de Alcalá de Henares, comparecieron hoy los conocidos dirigentes republicanos españoles Santiago Alvarez y Sebastián Zapirain, para quienes el fiscal solicitó 20 años de prisión bajo la acusación de desarrollar "actividades subversivas" contra el Estado del generalísimo Francisco Franco. Junto con Alvarez y Zapirain comparecieron otros 12 dirigentes comunistas, acusados de conspirar contra el Estado y de intentar la reorganización del Partido Comunista español. Para dos de éstos el fiscal pidió 20 años de prisión, 15 años para otros 3, 12 años de prisión para 6, y la absolución para el restante. Uno de los acusados es la joven de 30 años Margarita Vivar García.

Unas 200 personas acudieron a presenciar el proceso del tribunal militar. Tanto Zapirain como Alvarez declararon que habían considerado su deber regresar a España. Zapirain fué ayudado a regresar por amigos de la Argentina y Alvarez por comunistas españoles radicados en México. Este último replicó afirmativamente cuando le preguntó el fiscal, comandante José Fernández Victorio, si el folleto hallado en su poder —en el que los comunistas incitaban a atacar las haciendas y talleres y a solicitar la ayuda de los guerrilleros—, había sido escrito por el propio Alvarez.

Entre el público espectador del proceso se encontraban miembros de la prensa extranjera y observadores norteamericanos, chilenos y cubanos.

El Memorándum de Giral

NUEVA YORK, 17 (INS) — El gobierno del generalísimo Francisco Franco es acusado de estar construyendo una poderosa maquinaria de guerra en la Europa occidental, en un memorándum entregado al subcomité del Consejo de Seguridad por el primer ministro del gobierno republicano español en exilio, doctor José Giral y Pereira, el cual fué dado hoy a la publicidad.

"El régimen de Franco —dice el doctor Giral en su memorándum— está en el proceso de completar un programa armamentista que —a excepción de la potencialidad que emana de la bomba atómica— ya ha

(Continúa en la pág. DOS)

CESA EL CONTROL ALIADO EN ITALIA

Evatt ha Censurado a los Cancilleres de las Cuatro Grandes Potencias

Por JOHN LEE, Especial para CLARIN de International News Service

PARIS, 17 (INS) — Las nuevas estipulaciones para el armisticio con Italia acordadas por los ministros de Relaciones Exteriores de las "cuatro grandes" potencias antes de suspender su conferencia de París hasta el 15 de junio próximo, disponen la abolición de la comisión aliada de control en Italia.

Disposiciones Adoptadas

Fuentes diplomáticas informan que entre las disposiciones adoptadas figuran, primero, que Italia detenga a los acusados de crímenes de guerra reclamados por los aliados; segundo, la devolución del botín de guerra obtenido por Italia, y tercero, la celebración de elecciones democráticas para determinar la forma futura del gobierno italiano. El armisticio revisado dispone, asimismo, que la citada comisión de control sea substituida por una sección especial del cuartel general aliado la cual tendrá a su cargo el control de las fuerzas armadas italianas.

El documento en cuestión ya fué enviado a Roma para ser estudiado por el comandante militar aliado en la península, quien, a su vez, habrá de someterlo a la consideración del gobierno italiano.

Censuras de Evatt

PARIS, 17 (INS). — Herbert Evatt, ministro de Relaciones Exteriores de Australia, censuró hoy acerbamente a los ministros de Estado de las "cuatro grandes" potencias, por no haber designado una fecha para la celebración de la conferencia general de paz en Europa, durante sus recientes conversaciones celebradas en el palacio de Luxemburgo, en París.

En declaraciones formuladas a la prensa, Evatt aseguró que una situación desastrosa "habría de surgir si la misma falta de entendimiento entre los ministros persiste cuando se reanuden las sesiones el 15 de junio próximo".

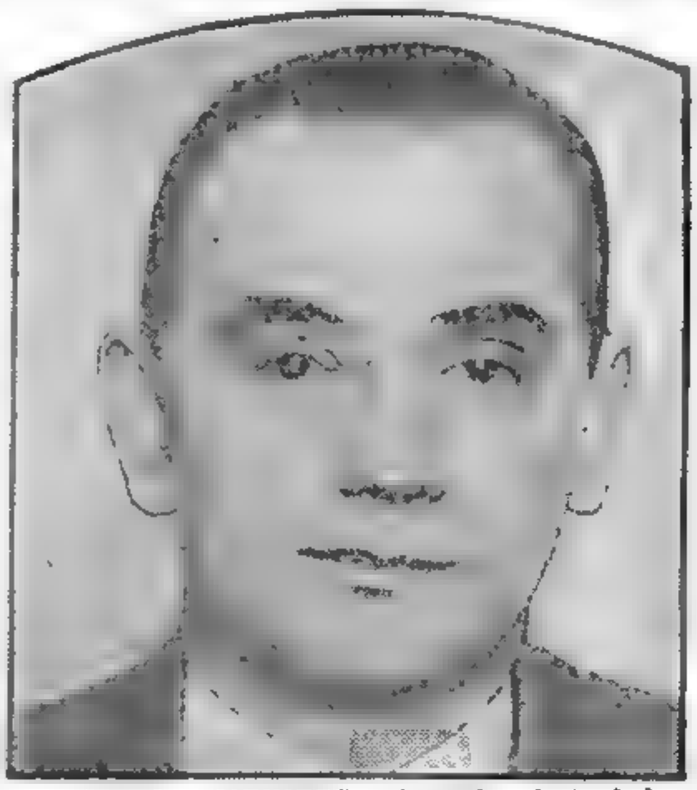

LEANDRO S. MEINERS, gobernador electo de la provincia de Santa Fe, cuya trágica desaparición, ocurrida en horas de la mañana de ayer, causó honda impresión en las filas del partido que sostuvo su candidatura en las recientes elecciones

ALCHITER

NO SE REUNIO LA ASAMBLEA EN CORDOBA; JURO ANTE EL TRIBUNAL EL GOBERNADOR; TUMULTOS

(Información página 5)

★ *Los Nacionalistas Chinos Preparan una Gran Ofensiva* ★

(INFORMACION PAG. 3)

APLAZAN EL PARO EN EE. UU.

No se Recibió en la UN el Informe Sobre el Retiro Ruso de Irán

DIARIO DE LA MAÑANA

Clarín

REPUBLICA ARGENTINA 10 CENTAVOS EN TODO EL PAIS

UN TOQUE DE ATENCION PARA LA SOLUCION ARGENTINA DE LOS PROBLEMAS ARGENTINOS

AÑO I — BUENOS AIRES, DOMINGO 19 DE MAYO DE 1946 — No. 260

El Anuncio lo Hizo Mr. Truman a Ultimo Momento

El Gobierno Había Adoptado Diversas Medidas Para Asegurar los Servicios

ESPECIAL Para "CLARIN"

WASHINGTON, 18 (INS) — El presidente, Mr. Truman, anunció a las 16.55 que la huelga ferroviaria señalada para las 17 de hoy, había sido aplazada hasta el 23 del corriente. El anuncio fué hecho sólo cinco minutos antes de la hora crítica, y después que el gobierno hubo adoptado las providencias necesarias para garantizar un servicio de transporte de emergencia por otros sistemas de locomoción, mediante los oficios del ejército. Al hablar en una conferencia especial de prensa, Mr. Truman manifestó que la fraternidad de obreros ferroviarios y la de maquinistas habían acordado una tregua y el aplazamiento de la huelga por cinco días.

Medidas del Gobierno

WASHINGTON, 18 (INS) — El secretario de Guerra, Sr. Patterson, acordó poner a disposición de la oficina de transportes todas las facilidades del ejército, con el fin de llevar a cabo la orden impartida por el presidente Mr. Truman, de que el gobierno se haga cargo del funcionamiento de los ferrocarriles.

La decisión del Sr. Patterson es una de las tantas medidas que ha adoptado el gobierno para hacer frente a la huelga general ferroviaria. El paro puede tener resultados desastrosos para el país, ya que se afirma que ninguna ciudad tiene en existencia alimentos para más de siete días.

El secretario de Guerra ha comprometido su departamento para hacer frente a cualquier eventualidad que pueda surgir como consecuencia de la huelga.

La Vida Económica

WASHINGTON, 18 (INS) — Los funcionarios del gobierno celebraron hoy consultas con las autoridades militares sobre el funcionamiento de los ferrocarriles de la nación, cuando se produzca el paro.

Charles H. Buford, gerente federal de los ferrocarriles, citó a conferencias a los funcionarios militares y de otros departamentos del gobierno. Entretanto, la huelga ferroviaria ha comenzado a paralizar la vida económica del país, aún antes de estallar. Los ferrocarriles han declarado el embargo de todos los envíos de ganado y alimentos putrescentes por ferrocarril. Detroit y otras muchas ciudades enfrentarán el espectro del hambre si la huelga se prolonga. Por otra parte, si el paro persiste por espacio de una semana, la mayor parte de la industria y el comercio del país se verá paralizada por completo, y millones de trabajadores quedarán sin empleo. Las empresas de servicio público se verán muy afectadas, generalizándose de nuevo la iluminación a medias a que obligó la reciente huelga del carbón.

La Industria Hullera

Los productores de la industria carbonífera, a su vez, predijeron la paralización completa de la industria hullera, a menos que los ferrocarriles de la nación sigan funcionando.

Thomas J. Harkins, delegado de la fraternidad de maquinistas, declaró hoy que "la huelga ferroviaria es un hecho". Al llegar a Nueva York para dirigir la huelga en los Estados del Este, Harkins manifestó a los periodistas: "La situación se presenta muy grave. Los funcionarios de la fraternidad han regresado a Cleveland y no se ha proyectado reunión alguna para hoy. En las últimas horas la situación ha empeorado sensiblemente, y ni yo puedo predecir en qué terminará todo esto".

El Paro en Chicago

CHICAGO, 18 (INS) — La ciudad de Chicago, principal nudo ferroviario de los Estados Unidos, adoptó hoy las providencias de última instancia para hacer frente a la inminente huelga de ferroviarios, señalada para las 16 de esta tarde. La mayoría de los ferrocarriles que funcionan fuera de Chicago embargaron las cargas de material factible de descomposición que no puedan ser entregadas para el mediodía de hoy, y advirtieron a los viajeros que si tomaban pasaje en los trenes lo hacían bajo su propia responsabilidad, sin seguridad alguna de llegar a destino.

Llegan Informaciones Contradictorias Desde Teherán

GROMYKO MANTIENESE EN UN COMPLETO MUTISMO

NUEVA YORK, 18 (INS) — El consejo de seguridad de las Naciones Unidas se vió hoy ante una demora indefinida de sus sesiones, mientras aguarda esperanzado el informe que ha de rendir el Irán sobre la evacuación de las tropas soviéticas de la provincia autónoma de Azerbaijan.

El consejo había decidido esperar hasta el 20 de mayo la elevación del informe iranio sobre la actitud de Rusia en dicha provincia. Se supone que el organismo celebrará otra reunión el martes o miércoles de la semana entrante, pero la sesión de ayer fué levantada indefinidamente.

Informes de Teherán

Las informaciones recibidas de Teherán son tan contradictorias que los miembros del consejo de seguridad no saben a qué atenerse. El primer ministro iranio Ghavam Sultaneh, y su jefe de información, el príncipe Firouz, expresan una cosa y las autoridades de Azerbaijan otra.

Entretanto, en Nueva York el delegado soviético, Andrei Gromyko, que dos veces se ha retirado de las deliberaciones del consejo al promoverse la cuestión del Irán, se mantiene mudo sobre el particular. La única actitud visible por parte del consejo consiste en la actividad desplegada por el comité especial de cinco potencias que investiga la posición del régimen falangista español ante las Naciones Unidas.

En base a las terribles acusaciones lanzadas hasta ahora contra el régimen del "caudillo", el comité investigador ha decidido escuchar directamente el testimonio del doctor José Giral, primer ministro de la república española en exilio. No se ha fijado fecha, sin embargo, para este testimonio oral, ya que el doctor Giral ha partido hacia México después de elevar al comité, hace algunos días, una declaración de 350 páginas. Empero, ha sido despachada una carta al doctor Giral invitándole a que fije la fecha en que está dispuesto a deponer ante el subcomité.

Por otra parte, se ha hecho pública la evidencia presentada contra Franco por la Unión Soviética y Bélgica, pero fuera de la diferencia de los textos oficiales, los hechos denunciados son los mismos que contaba ya en las sesiones públicas del consejo de seguridad.

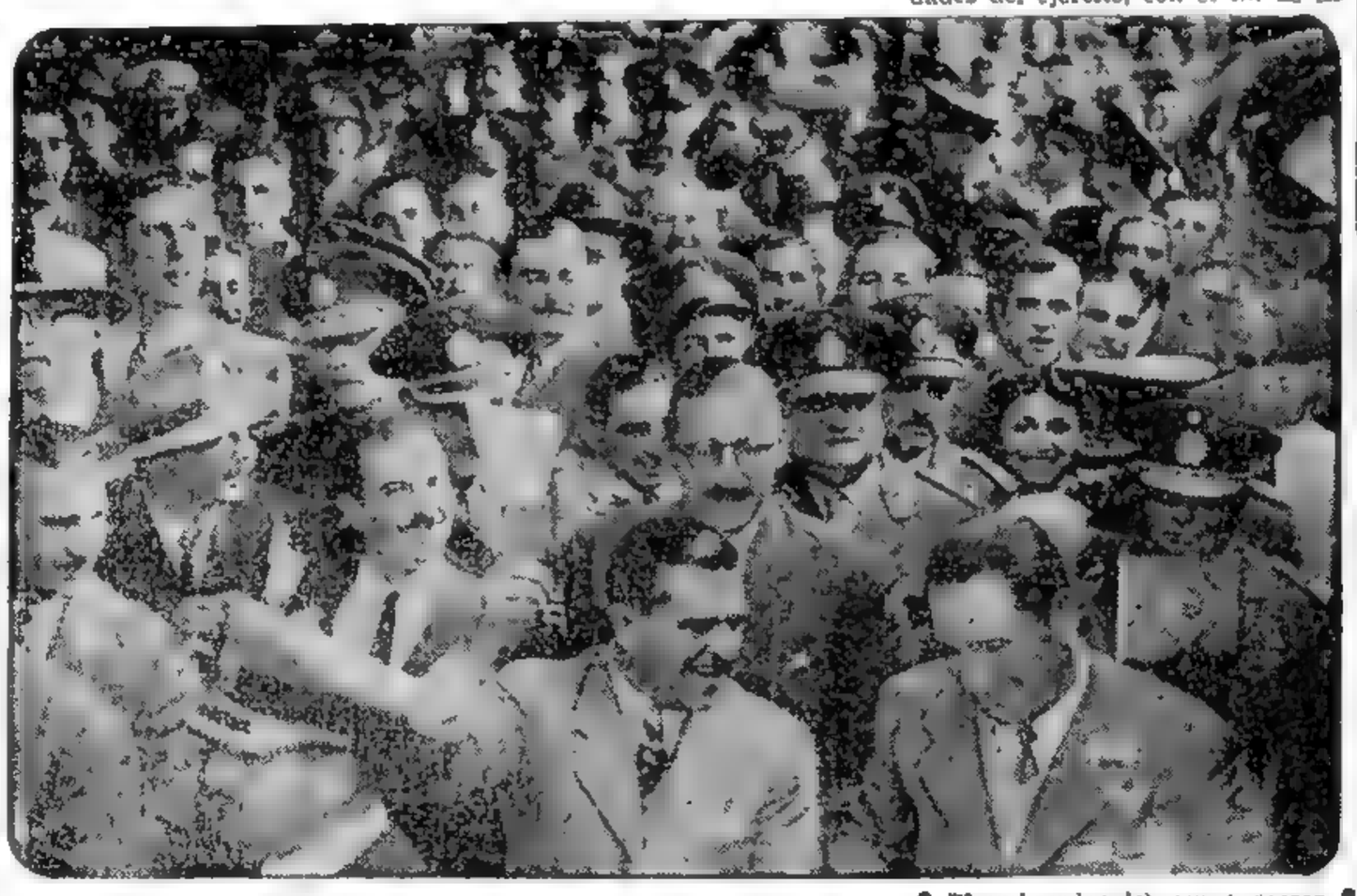

El embajador del Brasil, doctor J. Baptista Lusardo, y el presidente electo, coronel Juan D. Perón, este con una bandera de la nación hermana y aquél con la argentina, reciben las demostraciones populares instantes después que el distinguido diplomático descendió en el andén de la Estación Federico Lacroze.

SE REUNIRA EL 28 LA ASAMBLEA LEGISLATIVA

Ha Sido Citada Para el Día 22 la Cámara de Senadores

El ministro del Interior informó ayer que el P. E. había dictado un decreto aprobando las elecciones de senadores nacionales efectuadas en todas las provincias, excepción hecha de la de Catamarca, cuyos antecedentes serán remitidos al Senado para su juzgamiento, y Corrientes. Asimismo anunció que el alto cuerpo había sido citado para el 22 del corriente, a objeto de proceder a la designación de sus autoridades. Adelantó igualmente el general Urdapilleta, que es propósito del P. E. convocar a la Asamblea Legislativa para el 28 del actual.

(Continúa en la pág. CINCO)

RAEDER ACONSEJO AL JAPON QUE PARTICIPASE EN LA CONTIENDA

EN LA PAGINA 2

INVITO A GIRAL EL SUBCOMITE DE LA ONU

GUERRA CIVIL EN EL IRAN

La Prensa Rusa Ataca a EE. UU.

Por JAMES BECK. Especial para CLARIN de International News Service

Exclusivo para CLARIN

MOSCU, 19 (INS) — En los círculos oficiales se hicieron esta noche acusaciones de que los Estados Unidos están adquiriendo bases en todo el mundo, como parte de una política de expansionismo. "Pravda", principal órgano del Partido Comunista, dijo: "No hay que decir que tal política tiene que ser hostil a la cooperación de las grandes potencias y a los intereses de la paz y la seguridad".

Bases Aéreas

Un artículo publicado en "Estrella Roja", periódico del Ejército soviético, acusa a los Estados Unidos de tratar de lograr una red de bases aéreas avanzadas, a fin de colocar los centros vitales de otros países al alcance de las fuerzas aéreas norteamericanas.

El comentario, escrito por el teniente coronel Víctor Chepraikov, dice: "La prensa norteamericana, actuando como heraldo de una nueva competencia de armamentos en la posguerra, pide que los Estados Unidos construyan una red de bases aéreas alrededor del mundo. Debería recalcarse que uno de los métodos velados de crear bases aéreas avanzadas, es la construcción, por las compañías de transporte aéreo norteamericanas, de aeropuertos y pistas de aterrizajes en numerosos países."

Acusan a Inglaterra

El comentarista acusó también a Inglaterra de tratar de ampliar sus bases, especialmente en el lejano y cercano oriente.

Por su parte, la agencia rusa Tass cita rumores, que se supone circulan en Shanghai, indicando que los Estados Unidos están negociando con los chinos, para llegar a un acuerdo que permitiría a los buques de guerra norteamericanos permanecer en aguas chinas.

El informe de la Tass decía que la comisión norteamericana para la liquidación de materiales de guerra sobrantes y el mando de la marina de guerra norteamericana, están negociando con el gobierno chino para lograr un contrato, por el cual los Estados Unidos venderían a China equipos para puertos por valor de 15 millones de dólares a cambio de obtener derechos para operar los buques de guerra norteamericanos en los puertos chinos.

Ofensiva de las Fuerzas del Gobierno

TEHERAN, 19 (INS) — La radio de Tabriz, en una transmisión en idioma ruso, informó hoy que "el derramamiento de sangre comenzó a las 5 de la tarde" y que los ejércitos del gobierno de Irán han aumentado la ofensiva, lo que ha originado la proclamación del estado de guerra.

El anunciador de la radio de Tabriz pidió a la población que "esté lista para mantenerse firme y defender su libertad, luchando sin cesar hasta derramar la última gota de sangre, pues la victoria será nuestra".

En la misma transmisión de radio se informó que 15 mil soldados de Azerbaiján están protegiendo las fronteras de la provincia.

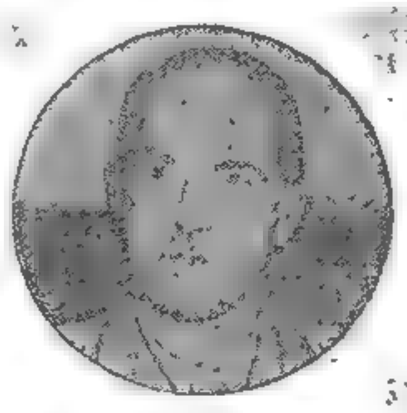

HUMBERTO II, cuyo gobierno considera que el texto del nuevo armisticio es "poco afortunado" y que los esfuerzos de Italia no han sido apreciados

Decepcionó a Italia la Revisión del Armisticio

ROMA, 19 (INS) — Las impresiones dominantes en los centros oficiales italianos, es que no se considera afortunado el texto del armisticio revisado en la conferencia de cancilleres de los "cuatro grandes" en París, expresándose que nada ha ocurrido de nuevo ni que signifique cosa mejor, pues el armisticio que existía ha sido reemplazado sencillamente con otro armisticio.

En forma casi unánime se considera que aún se tiene a Italia como una nación enemiga y que no han sido apreciados los esfuerzos y sacrificios que hizo

Clarín — DIARIO DE LA MAÑANA

REPUBLICA ARGENTINA 10 CENTAVOS EN TODO EL PAIS

UN TOQUE DE ATENCION PARA LA SOLUCION ARGENTINA DE LOS PROBLEMAS ARGENTINOS

AÑO I — BUENOS AIRES, LUNES 20 DE MAYO DE 1946 — No. 26

Miembros del Gobierno Republicano Español

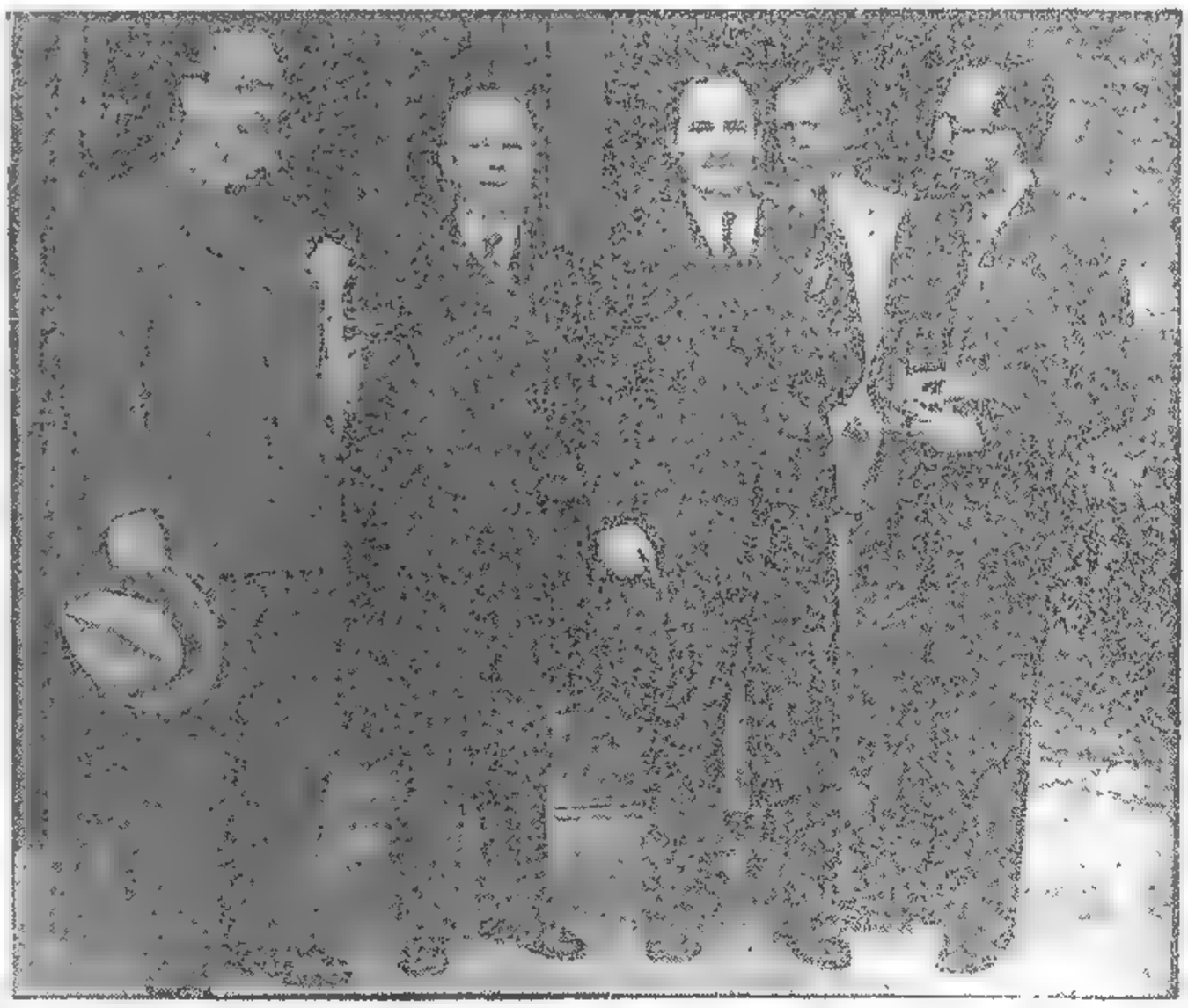

★ **Esperan la Sesión del Consejo** ★

ESTA FOTOGRAFIA fué tomada poco después de su arribo de Giral a Nueva York, donde hizo entrega de su voluminoso informe al subcomité de la UN. El fotógrafo sorprendió al grupo esperando la sesión del consejo de seguridad. De izquierda a derecha: Fernando de los Ríos, José Giral, José Aguirre y Antonio Giral, hijo del primer ministro.

INVESTIGARAN A FONDO LA DENUNCIA CONTRA FRANCO

También Inglaterra y Brasil Habían Presentado Informaciones al Comité

NUEVA YORK, 19 (AFP). — En los próximos días entrará en su fase decisiva la investigación del caso Franco. Para ese entonces el subcomité tendrá en su poder toda la documentación enviada por diversos gobiernos, completándose así el voluminoso legajo de pruebas ya presentado.

Invitación a Giral

La invitación dirigida al jefe republicano, señor Giral, a fin de que exponga personalmente sus denuncias que ya ha sido aceptada por el subcomité, confirma la gran importancia que se presta a este asunto.

Los medios informados estiman que era necesario una investigación profunda y detallada para comprobar la existencia de trabajos atómicos, y verificar la acusación de que España posee actualmente una poderosísima máquina de guerra. La demostración acabada de esto último permitiría indudablemente denunciar el peligro que el régimen franquista significa para la paz y la seguridad.

El informe del gobierno brasileño contiene algunas indicaciones sugestivas que coinciden con las informaciones confidenciales suministradas por el gobierno inglés. Según este documento, los efectivos actuales del ejército español superan la cifra de 450.000 hombres, de los cuales 150.000 se hallan concentrados en la frontera francesa. Se comprende en estos cálculos todas las formaciones armadas como la policía, guardia civil, falange y otros. Los medios republicanos desmienten esta información sosteniendo a su vez que el actual presupuesto franquista alimenta a 800.000 efectivos, de cuyo número 50.000 están agrupados en los pirineos sobre la frontera francesa.

Algunas aclaraciones formuladas circunstancialmente por Giral, causaron honda impresión en los medios de las Naciones Unidas.

(INFORMACION PAGINA CUATRO)

HOY → RECLAME EL SUPLEMENTO DEPORTIVO AL VENDEDOR

Podrán jubilarse los Obreros de 55 Años, con 30 de Servicios

BYRNES PIDE COOPERAR POR UNA PAZ INDIVISIBLE

VIOLENTOS COMBATES EN IRAN

DURANTE la celebración del aniversario de la Victoria, el general De Gaulle pronunció un vibrante discurso ante la tumba de Clemenceau

DIARIO DE LA MAÑANA

Clarín

REPUBLICA ARGENTINA 10 CENTAVOS EN TODO EL PAIS

UN TOQUE DE ATENCION PARA LA SOLUCION ARGENTINA DE LOS PROBLEMAS ARGENTINOS

AÑO I — BUENOS AIRES, MARTES 21 DE MAYO DE 1946 — No. 262

EXCLUSIVO

Avance Rápido Sobre la Capital de Azerbaiján

LONDRES, 20 (INS) — La radio de Tabriz, capital de Azerbaiján, anunció que están desarrollándose furiosos combates entre las tropas autonomistas y las del gobierno central. "La lucha por la libertad definitiva —dijo el locutor— ha comenzado".

Marcha Sobre Tabriz

TEHERAN, 20 (INS) — Un viajero que llegó hoy a esta capital procedente de Tabriz, informó que las tropas del gobierno iranio marchaban rápidamente sobre la capital de Azerbaiján. Se cree que el Ministerio de la Guerra de Teherán emitirá esta noche una declaración al respecto.

Atacan 15.000 Soldados

LONDRES, 20 (INS) — Despachos radiotelefónicos procedentes de Tabriz consignan que el gobierno iranio inició hoy una ofensiva contra Azerbaiján, provincia que recientemente se declaró independiente de Teherán. Según aquellas fuentes, 15.000 soldados gubernamentales atacaron ayer la frontera sureste del Estado autónomo, dando comienzo así a la guerra civil en Irán.

Los informes —aun no confirmados por Teherán— revelan que el coronel Zaghá, vocero del gobierno de Azerbaiján, anunció en Tabriz la promulgación de la ley marcial y que, al mismo tiempo, exhortó a los súbditos del Estado a verter hasta "la última gota de sangre" en la tarea de repeler a los atacantes.

Combates en Sanandj

Un enconada batalla estaba en progreso anoche en Sanandj, en la línea fronteriza con el Kurdistán. Entretanto, otros despachos anunciaron que, en una entrevista celebrada con dos corresponsales norteamericanos, el "premier" de Azerbaiján, Jafar Pishevari, había afirmado que el ejército rojo evacuó completamente la provincia. Pishevari informó asimismo, que las recientes negociaciones con el gobierno de Teherán, con relación a la autonomía de Azerbaiján, habían fracasado.

En Teherán Acusan a Tabriz

TEHERAN, 20 (INS). — Informaciones recibidas por el estado mayor del ejército de Irán consignan que los demócratas de Azerbaiján atacaron a las tropas iranias en la región de Mounbalagh y que las tropas del gobierno central se mantuvieron en sus posiciones sin contraatacar.

Ordenan una investigación

TEHERAN, 20 (AFP). — El primer ministro Quavam Es Sultaneh ordenó que se procediera inmediatamente a una investigación de los incidentes que se produjeron en la frontera con Azerbaiján, según declaró el príncipe Mozaffar Firouz, director de propaganda del gobierno iranio, el cual repitió que el gobierno desea "resolver la cuestión amistosamente" y que "aquellos incidentes no deben exagerarse".

Declaraciones del "Premier"

NUEVA YORK, 20 (AFP). — El primer ministro del Irán, señor Quavam Sultaneh, habría declarado por radio que no tenía conocimiento de que las tropas iranias hubieren atacado Azerbaiján, anuncia una emisora norteamericana.

Piden su Renuncia

TEHERAN, 20 (AFP). — De fuente bien informada se dice que varios miembros del gabinete iranio exigieron la renuncia del primer ministro Quavam Sultaneh, debido al fracaso de su política, a lo que se negó el jefe del gobierno.

Tropas Soviéticas

TEHERAN, 20 (AFP). — Según los círculos diplomáticos de esta capital no habrían más unidades organizadas del ejército rojo en el Azerbaiján. Sin embargo, cabe destacar que los círculos gubernamentales observan el mayor silencio sobre el particular y se ignora si el gobierno envió algún informe al consejo de seguridad con respecto a la evacuación de las fuerzas soviéticas.

Frustraron un Complot en Baviera

MUNICH, 20 (INS) — Se anunció que el gobierno militar de Baviera, ha frustrado un complot mediante el cual se pretendía quitar sus derechos cívicos a un millón de refugiados bávaros.

Se sindicó como autor del plan al funcionario del Ministerio del Interior, Sr. Julius Knoch, quien habría impartido órdenes por su propia cuenta, para que se dieran instrucciones a los consejos municipales de Baviera, para que privaran de sus derechos cívicos a los alemanes expulsados del este.

DESTACO LOS RESULTADOS LOGRADOS EN LA REUNION

En París se Hizo un Progreso Mayor del que yo Esperaba, Declaró Byrnes

Por HARRY K. REYNOLDS. Especial para CLARIN de International News Service

WASHINGTON, 20 (INS) — El secretario de Estado, señor Byrnes, en un informe a la nación sobre la conferencia de París de los ministros de Relaciones Exteriores de los "cuatro grandes", declaró esta noche que los Estados Unidos continuarán desarrollando una vigorosa ofensiva para lograr la paz.

Discurso de Byrnes

En un discurso por la radio en el que explicó detalladamente los conflictos que han surgido entre los Estados Unidos y el Soviet ruso al poner en funcionamiento la maquinaria de la paz, el secretario Byrnes dijo que no sentía decepción a pesar del progreso "desalentadoramente pequeño" logrado en París.

A pesar del fracaso de las consultas de la capital francesa, en lograr un acuerdo sobre los tratados para Italia y para los países satélites de Alemania en los Balcanes, el señor Byrnes dijo que en París se hizo un progreso hacia la paz "infinitamente mayor" que el que él había esperado cuando propuso la reunión del Consejo el pasado mes, agregando al recalcar las dificultades que se levantan en la senda de la paz: "Construir los cimientos de una paz del pueblo en un mundo destrozado por la guerra es un proceso prolongado y difícil. Una paz del pueblo no se podrá lograr por medio de deslumbrantes triunfos diplomáticos. Requería paciencia y firmeza, tolerancia y entendimiento. Debemos no tratar de imponer nuestra voluntad a otros, pero debemos tener la seguridad de que otros no obtengan la impresión de que pueden imponernos su voluntad".

La Conferencia de la Paz

El Sr. Byrnes dijo que los Estados Unidos insistirán en que se celebre una conferencia de paz europea este verano aunque no se llegue a acuerdos totales entre las cuatro grandes potencias, respecto a las condiciones de los tratados.

Manteniéndose firme sobre el ac-

(Continúa en la pág. DOS)

★ *Exequias de Ossorio y Gallardo*

UNA MULTITUD se congregó ayer en la Chacarita para despedir los restos de don Angel Ossorio y Gallardo, figura preclara de la República Española y ministro del gabinete Giral, que falleció en el destierro

EL MINISTRO DEL INTERIOR CONSIDERA BIEN ELEGIDO AL GOBERNADOR DE CORRIENTES

EN LA PAGINA 3

Hoover Sigue su Cruzada

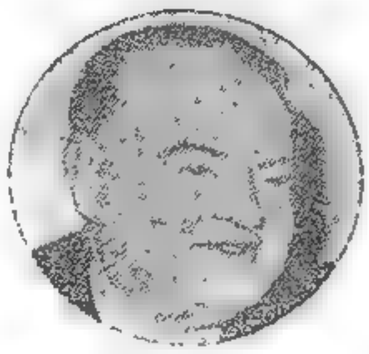

HOOVER

EXCLUSIVO Para CLARIN

WASHINGTON, 21 (INS) — El ex presidente Herbert Hoover, anunció hoy que Rusia podría suministrar un millón de toneladas de productos alimenticios para aliviar el hambre en Europa y el Extremo Oriente.

Mr. Hoover, que es presidente honorario de la comisión de emergencia creada por el primer mandatario, Mr. Truman, para combatir el hambre, hizo esta manifestación con carácter exclusivo para International News Service, mientras hacía los preparativos para la gira que realizará por América Latina con el fin de alistar el apoyo decidido de varias naciones en sus esfuerzos por remediar la crisis mundial de alimentos.

Ante la pregunta de un corresponsal respecto al tiempo que la crisis de alimentos en el mundo hará necesario que los Estados Unidos continúen enviando auxilios, Mr. Hoover contestó que la peor etapa sería pasada el mes de septiembre, ya que la nueva cosecha aumentará las existencias de alimentos. Agregó que con la debida administración, la escasez será más llevadera durante el próximo año.

Mr. Hoover agregó que consideraría como una excelente cosecha si Europa produjera un setenta y cinco por ciento de lo normal en su recolección de agosto a septiembre próximo. Por otra parte, pasarán varios años antes de que en Europa puedan restaurar sus maltrechos rebaños y, por consiguiente, restablecer el índice de producción de los alimentos derivados de los mismos".

Mr. Hoover también señaló que la cantidad de alimentos que se necesita actualmente es inferior a las necesidades observadas a raíz de la primera guerra mundial, pero que la intensa sequía que se ha registrado en el Mediterráneo, la India y China, así como la semisequía experimentada en el sur de Africa y la Argentina, han venido a conmovar la situación.

Según lo oportunamente informado por International News Service, Mr. Hoover se propone invertir de dos a tres semanas en su gira por América Latina.

EE. UU. NO CONSIDERA PELIGROSO A FRANCO

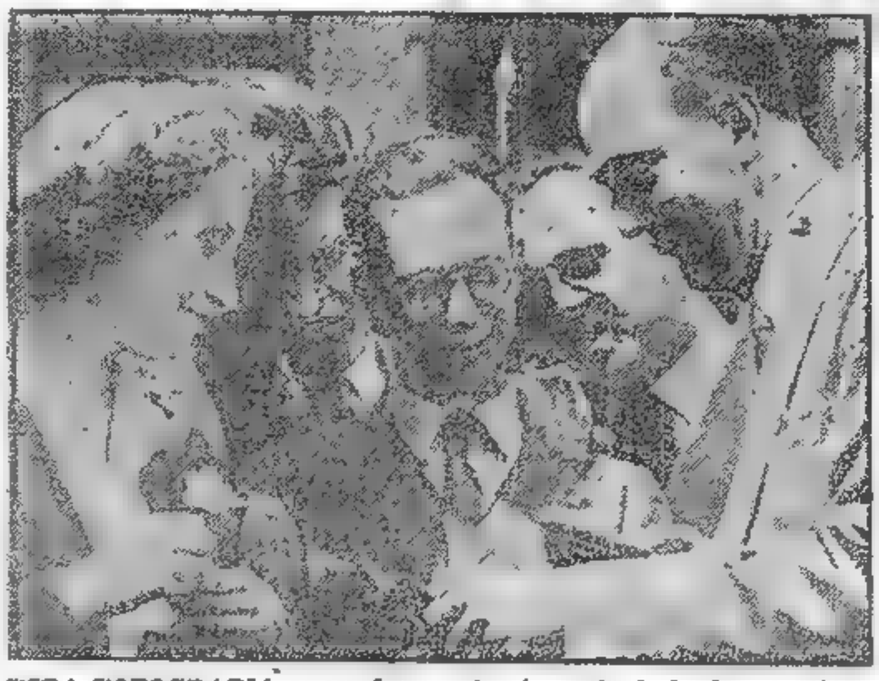

ESTA FOTOGRAFIA es un documento elocuente de la democracia en Italia. Igual que un artista de cine o un cantor radiotelefónico, el nuevo soberano de Italia firma autógrafos en las calles de Roma

Un Informe Voluminoso al Consejo

EXCLUSIVO

NUEVA YORK, 21. (INS) — Salvo el rumor no confirmado de que una mina de uranio pueda estar en producción en España, el gobierno de los Estados Unidos carece de pruebas que confieren la existencia de actividades [illegible] relacionadas con la producción de energía atómica. Este parecer, contenido en un voluminoso informe presentado al Consejo de Seguridad de la UN, resume el punto de vista norteamericano sobre las [illegible] de que la España de Franco [illegible] una amenaza para la paz.

El citado informe [illegible] economía española [illegible] totalmente [illegible] para la guerra, [illegible] contra una potencia [illegible].

El Informe de Giral

Las declaraciones precedentes del gobierno norteamericano formuladas a la subcomisión del Consejo de Seguridad de la UN que trata la supuesta amenaza que constituye el régimen falangista, están en contradicción con las acusaciones presentadas contra el gobierno republicano español en el exilio. Todos los informes de los republicanos acusan a la dictadura de Franco de dar asilo a "nazis peligrosos" que estaban construyendo nuevas armas de guerra de convertir la frontera entre España y Francia en un campamento armado, dotado de fortificaciones y emplazamientos de artillería, y de, en general, continuar las políticas de Hitler y Mussolini que produjeron la guerra mundial que acaba de finalizar.

Es Esperado Mañana

El primer ministro del gobierno republicano español en el exilio doctor José Giral, es esperado mañana a primera hora en Nueva York, para declarar ante la subcomisión de la UN, y según informes procedentes de París, el premier se propone dar cuenta del camuflage de que se valió el gobierno de Franco para ocultar a los ojos de los agregados militares norteamericano y británico las disposiciones militares en la frontera pirenaica. La exposición del doctor Giral será precedida por la presentación de nuevos documentos que hará José Antonio de Aguirre, presidente del gobierno autónomo vasco.

El informe presentado por el departamento de Estado norteamericano al hablar del uranio, clave de la bomba atómica, dice: "Se sabe que existen depósitos de mineral de uranio en España como también que su explotación se ha reservado al estar

(Continúa en la pág. DOS)

LUCIENDO un lozano sombrero que realza la belleza juvenil de sus facciones, la princesa Isabel, heredera del trono británico llega al hospital de niños Queen Elizabeth, en Hackney Road. La primogénita de los reyes ingleses participó en una reunión celebrada en dicho hospital, [illegible]

UN ATENTADO TERRORISTA EN VALENCIA

Los Guerrilleros Vuelan una Usina

MADRID, 21 (INS) — Un grupo de guerrilleros armados de ametralladoras se apoderó de la estación de fuerza eléctrica de la aldea de Castellfabid, en la provincia de Valencia. Los guerrilleros obligaron a abandonar el edificio a todo el personal, haciéndolo volar después con bombas de alto poder explosivo.

Las autoridades estiman que los daños ascienden a 2.000.000 de pesetas.

Extradición de Germanos

LONDRES, 21 (INS) — El subsecretario de Relaciones Exteriores, señor Héctor MacNeil declaró que no se dará la nacionalidad española a ningún alemán residente en aquel país, y que se habían recibido seguridades del gobierno hispano en tal sentido.

Sin embargo, declaró que las mismas autoridades se habían negado a conceder la extradición de un grupo numeroso de alemanes a los que "se consideraba incorporados a la vida española".

Refugiados Españoles

BAYONA, 21 (A.F.P.) — Desde hace un tiempo, el número de desertores del ejército español que cruzan los Pirineos para refugiarse en Francia, aumenta constantemente.

El servicio de gendarmería y de vigilancia en la región, detienen actualmente a unos diez por semana. Todos esos desertores son simples soldados o suboficiales.

Españoles Detenidos

NUEVA YORK, 21 (INS) — Tres españoles fueron detenidos y llevados a la isla de Ellis por haber intentado entrar al país sin documentos permisos.

Los mismos se autodenominaron "partidarios de la España de Franco".

Clarín

DIARIO DE LA MAÑANA

REPUBLICA ARGENTINA 40 CENTAVOS EN TODO EL PAIS

UN TOQUE DE ATENCION PARA LA SOLUCION ARGENTINA DE LOS PROBLEMAS ARGENTINOS

AÑO I — BUENOS AIRES, MIERCOLES 22 DE MAYO DE 1946 — No. 263

AZERBAIJAN ANUNCIA DERROTAS DEL IRAN

Afirman que no Pueden Llegar a un "Acuerdo Razonable" con Teherán

Especial para CLARIN de Internacional News Service

TEHERAN, 21 (INS) — La radioemisora de Tabriz anunció hoy que las fuerzas del gobierno central iranio no iban a poder negar más los incidentes que se están registrando en la región de Azerbaiján, "debido a los continuos reveses que vienen experimentando". "Es poco menos que imposible —añadió— llegar a un entendimiento razonable con el gobierno de Teherán. Los días venideros demostrarán que seremos nosotros quienes impongamos condiciones".

Atentado Contra un General

TEHERAN, 21 (AFP). — El general Pahanian, comandante de la escuela de oficiales de Tabriz, fué atacado a balazos por un joven oficial de aviación, llegado recientemente de Teherán para pasarse a las filas azerbaijanas. Hasta este momento se ignoran los motivos del atentado, y no ha sido revelado el nombre del agresor.

Luchan en Olaksou

TEHERAN, 21 (AFP). — Luego de una interrupción de varias horas, se reanudó el combate entre las tropas gubernamentales y fuerzas azerbaijanas en la región de Olaksou.

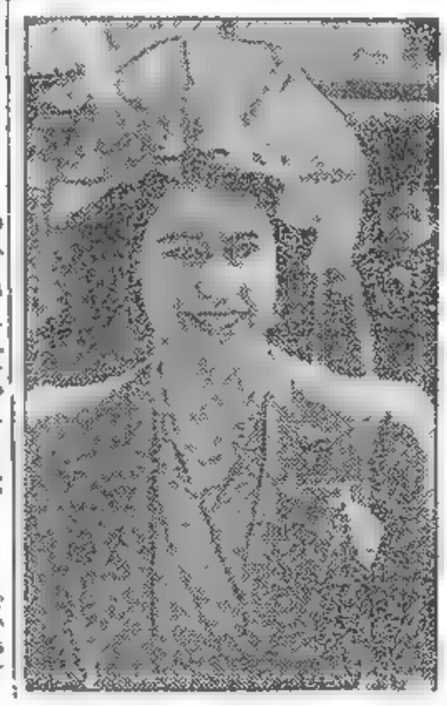

LA REBAJA DE LOS ALQUILERES ALCANZA A LAS CASAS NUEVAS O REFECCIONADAS

INGLATERRA Y E. UNIDOS MANTIENEN SU CONTROL MILITAR EN LOS BALCANES

REBATEN LOS ALEGATOS DE DOENITZ Y RAEDER

(Información página TRES)

Gromyko Denuncia la Actuación de la Legión Azul en Rusia

DIARIO DE LA MAÑANA

Clarín

REPUBLICA ARGENTINA 40 CENTAVOS EN TODO EL PAIS

UN TOQUE DE ATENCION PARA LA SOLUCION ARGENTINA DE LOS PROBLEMAS ARGENTINOS

AÑO I — BUENOS AIRES, JUEVES 23 DE MAYO DE 1946 — No. 264

La Propuesta de Molotov Estudian

EXCLUSIVO

LONDRES, 22 (INS) — Un portavoz del Foreign Office reveló que el ministro de Relaciones Exteriores de la Unión Soviética, señor Vyacheslav Molotov, había suscitado en la reciente conferencia de cancilleres de París, la cuestión de retirar el control militar que actualmente pesa sobre Bulgaria, Rumania y Hungría. Sin embargo, no se llegó a acuerdo alguno sobre el particular.

Los Ex Satélites

Indicó el informante británico que Gran Bretaña prefiere aguardar hasta que se hayan estabilizado más los gobiernos de las potencias satélites de Rusia, antes de convenir en la remoción del control militar, pero subrayó que, de todos modos, el Reino Unido está estudiando el asunto.

Señaló luego que no había similitud alguna entre la situación de los Balcanes y la abolición del control militar en Italia, al cual han accedido Gran Bretaña y Estados Unidos en el nuevo convenio de armisticio con la península, según se había prometido anteriormente a este último país.

Las Tropas Polacas

LONDRES, 22 (INS). — El ministro de Exterior, Mr. Ernest Bevin, anunció hoy los planes formulados para la desmovilización de las tropas polacas que habían sido puestas bajo el comando británico.

Declaró el canciller en la Cámara de los Comunes, que aquellos polacos que se han ofrecido voluntariamente a regresar a sus hogares están siendo repatriados con una gratificación equivalente a dos meses de sueldo, pagadera por el gobierno británico. Los que no deseen regresar a Polonia serán asignados a trabajos de reconstrucción, hasta que puedan emplearse normalmente. El segundo cuerpo del ejército polaco será incluido en el plan de reconstrucción.

Mr. Bevin añadió que sólo 29.800 soldados polacos han optado por regresar a su país natal. En Inglaterra quedan 60.000 y 100.000 en el continente.

Negociaciones Entre Teherán y Azerbaiján

TEHERAN, 22 (INS). — La radio de Teherán informó que "destacados miembros del gabinete autónomo de Azerbaiján" partieron en dirección a Teherán, accediendo a una invitación que les fuera formulada por el primer ministro del gobierno central iraní, Ahmed Ghavam. En la capital iraní, según reveló el locutor, procederán a investigar el ataque llevado a cabo por las tropas de Teherán en la región fronteriza de Azerbaiján.

Cesó la Lucha

TEHERAN, 22 (AFP). — Los círculos allegados al Ministerio de Guerra de Irán que cesaron los combates locales que habían estallado en las fronteras kurdo y azerbaiján.

Connaly, Contra los Derechos de los "Cuatro Grandes"

IRAN AFIRMA QUE CONTINUA LA INTERVENCION SOVIETICA

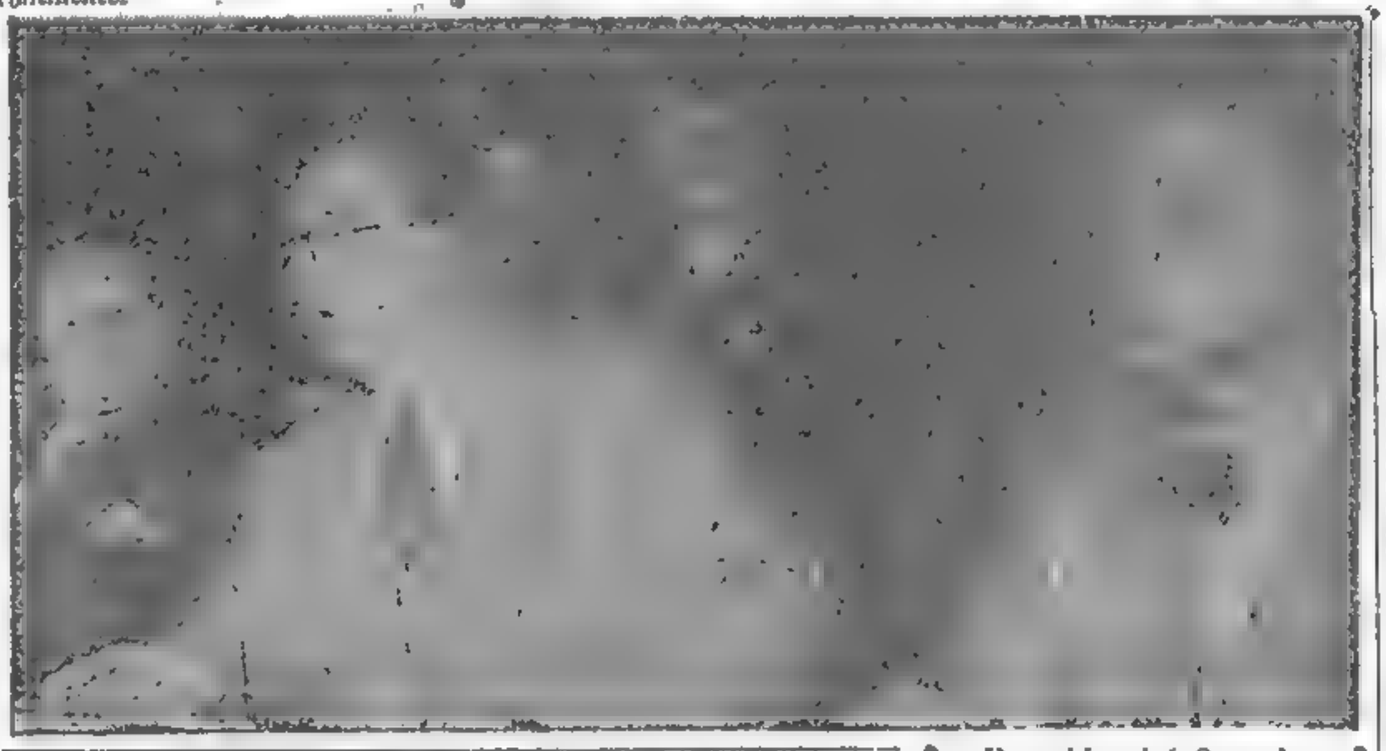

NUEVA YORK, 22 (INS). — La Unión Soviética fué acusada hoy de seguir interviniendo en los asuntos internos de Irán y de haber creado, entrenado y preparado el "ejército autónomo" de la provincia de Azerbaiján, que se dice que se ha rebelado contra las fuerzas constitucionales de Irán. Hizo estas acusaciones el embajador de Irán en Washington, señor Husein Alá, quien se sentó a la mesa del Consejo de Seguridad, junto a la cual estaba la silla vacía correspondiente al representante de Rusia.

El delegado de la Unión Soviética, señor Andrei Gromyko, se mantuvo ausente de la sesión de hoy, al igual que en las sesiones pasadas en las que se ha debatido el caso de Irán, continuando así el abierto boicot al Consejo de Seguridad por parte del gobierno de Moscú que se niega a reconocer la validez de los debates sobre el caso ruso-iraní.

El embajador Alá unió su ataque contra Rusia a la expresión de la creciente esperanza de que los gobiernos de Moscú y Teherán resolverán sus diferencias y llegarán a un acuerdo perdurable. Esas expresiones sin embargo no fueron obstáculo para que señalase que los soldados de Azerbaiján "llegan hasta el punto de vestir uniformes rusos".

Declaraciones de Connaly

WASHINGTON, 22 (INS). — El senador demócrata Tom Connaly, presidente del Comité de Relaciones Exteriores, declaró hoy ante la Cámara Alta que los "cuatro grandes" no tienen derecho a "dictar la paz".

Mr. Connaly, que concurrió a la reciente reunión de cancilleres celebrada en París, se opuso a la afirmación rusa de que los "cuatro grandes" deben ponerse primero de acuerdo antes que los tratados de paz fuesen sometidos a los restantes aliados.

El Canciller Británico se va a Trasladar a Egipto

LONDRES, 22 (A.F.P.) — El diario "Evening Standard" anuncia que el ministro de Relaciones Exteriores, Sr. Bevin, partirá para El Cairo dentro de 10 días. El viaje obedecería al propósito de finiquitar las negociaciones para la revisión del tratado anglo-egipcio.

Surgen Dificultades

EL CAIRO, 22 (AFP.). — Debido a dificultades surgidas a último momento, fueron aplazadas las conversaciones anglo-egipcias.

Anunciaron Progresos

LONDRES 22 (INS). — Fuentes diplomáticas bien informadas anunciaron que las negociaciones anglo-egipcias están progresando tan aceleradamente que las respectivas delegaciones ya tienen a estudio el proyecto del tratado final. Falta únicamente negociar algunos puntos.

En los mismos círculos se asegura que el ministro de Relaciones Exteriores, Mr. Ernest Bevin, se trasladará oportunamente a la capital egipcia para tomar parte en la fase final de las negociaciones.

El Gabinete Libanés

BEYRUTH 22 (AFP.). — El nuevo gobierno libanés se compone como sigue:

Señor Saad Irrohia, presidente del Consejo y Economía, Gabriel Kadi Mur, Obras Públicas, Ahmed Mohamed el Husein Justicia, Majid Ali Alah Defensa Nacional, Emil Labbos, Finanzas F. Takla, Relaciones Exteriores Fuad Salam, Interior; Salem Haradi, Agricultura

Reunión del Senado

EL DOCTOR Ernesto Bavio, miembro informante de la Comisión de Poderes del Senado de la Nación, aconseja la aprobación de los electos. El doctor Bavio resultó elegido vicepresidente 1o. del cuerpo

Truman Pidió de Nuevo a Stalin Envíos de Trigo

WASHINGTON 22 (INS). — El gobierno de los Estados Unidos insistió hoy ante el generalísimo ruso, José Stalin, requiriéndole disponga el envío de víveres con destino al pool de abastecimientos destinados a combatir el hambre en Europa y Asia.

Según reveló hoy un funcionario de la secretaría de Estado, el presidente Truman al jefe del gobierno ruso a expedirse ya sea afirmativa o negativa, respecto a su pedido.

LOS EMBAJADORES DE EE. UU. Y GRAN BRETAÑA LLEGARON AYER

(Información en la página 6)

Reunión de los 3 Grandes en la Capital Inglesa

STALIN

LONDRES, 23 (AFP).—Por primera vez en la historia de su régimen, José Stalin saldría del territorio ruso para ir a conferenciar con los estadistas de las potencias.

En efecto, y según lo anuncia hoy en forma sensacional, el diario "Evening Standard" se reunirían en Londres en el mes de julio próximo los señores Truman, Clement Attlee y Stalin.

Dice, sin embargo "Evening Standard" que esa versión la ha recogido su corresponsal en los Estados Unidos, y que la reunión sólo se llevará a cabo en el caso de que fracasara la reunión de ministros de Relaciones Exteriores

Una Nota Soviética

WASHINGTON, 23 (INS) — La secretaría de Estado reveló que había recibido una nota de Rusia relativa a las proyectadas negociaciones económicas entre los Estados Unidos y la Unión Soviética. El proyecto aludido obedece a una sugestión del gobierno de Washington con motivo de haber solicitado los rusos un empréstito de 1.000 millones de dólares.

La Paz con Rumania

BUCAREST, 23 (AFP). — En fuentes oficiosa se reveló que las condiciones de paz que los aliados aplicarán a Rumania serán considerablemente atenuadas.

EL 4 DE JUNIO SERA LEVANTADO EL ESTADO DE SITIO

(INFORMACION PAG. 6)

GRAVES ACUSACIONES DE GIRAL CONTRA FRANCO

Dramática Sesión del Subcomité del Consejo

EXCLUSIVO

NUEVA YORK, 23 (INS) — El Estado español que encabeza el generalísimo Franco es una máquina de guerra con más de unmillón de hombres bajo las armas y con una red de espionaje que hace buen uso de los restos de la Gestapo de Adolfo Hitler. Tal es la descripción de la España falangista que hizo hoy el primer ministro del gobierno republicano en el exilio, Dr. José Giral, al presentarse ante el subcomité del Consejo de Seguridad de las Naciones Unidas, reunido en el Hunter College, de esta.

Sesión Dramática

El doctor Giral presentó una lista formidable de acusaciones contra el régimen de Franco, tanto verbalmente como por escrito y aunque la sesión se desarrolló con mucha lentitud dada la necesidad de traducir las preguntas y respuestas al inglés, francés y español, no por eso careció de dramatismo.

Conociendo el informe oficial del gobierno de los Estados Unidos, que absolvía a Franco de los cargos de dedicarse a investigaciones atómicas y que afirmaba que las fuerzas armadas de España no podrían librar una guerra agresiva, el doctor Giral procedió a hacer una exposición detallada de las actividades de Francisco Franco, que, en su opinión, constituyen una abierta amenaza para la paz y la seguridad del mundo. Giral, enumeró los siguientes puntos: primero, bajo la dirección de Franco, los agentes de la Gestapo operan en toda Europa protegidos por pasaportes españoles. Segundo, las fuerzas armadas en España alcanzan a 840.000 hombres, a los que hay que sumar 150 mil soldados coloniales, 100 mil guardias civiles y agentes de la policía secreta y 500.000 agentes falangistas armados. Tercero, desde España se dirige por radio y por medio de oficiales de enlace, a un "ejército secreto" que opera dentro de la derrotada Alemania. Cuarto, los agentes alemanes que operan bajo la protección de la España de Franco, "proceden como si la guerra no hubiese terminado". Quinto, los consulados que tiene Francisco Franco, en Francia [illegible] principal de los agentes secretos que salen de ese país y que a menudo se esconden bajo el disfraz de organizaciones culturales o mercantiles. Sexto, España ha [illegible] la fabricación de [illegible] tareas con la ayuda de [illegible] manas. Séptimo, España [illegible] había poseído un [illegible] está ahora construyendo uno [illegible] navíos, además de numerosos cruceros pesados y ligeros, destructores y otras embarcaciones. Octavo, la disposición estratégica del ejército español es "de carácter amenazador para Francia".

Clarín

DIARIO DE LA MAÑANA

REPUBLICA ARGENTINA 40 CENTAVOS EN TODO EL PAIS

UN TOQUE DE ATENCION PARA LA SOLUCION ARGENTINA DE LOS PROBLEMAS ARGENTINOS

AÑO I — BUENOS AIRES, VIERNES 24 DE MAYO DE 1946 — No. 265

Nueva Arma Secreta Yanqui más Poderosa que la Atómica

Informe Oficial de la Marina de Estados Unidos

WASHINGTON, 23 (INS) — El Congreso fué informado hoy de que la marina norteamericana había inventado un arma de ataque "mucho más destructiva que la bomba atómica".

Al hablar sobre el presupuesto de la marina para el próximo ejercicio económico, el representante Albert Thomas, miembro del subcomité de presupuestos navales, declaró que en la actualidad tal arma de destrucción se encuentra "lista para entrar en acción si las circunstancias lo requieren".

Un Nuevo Bombardero

WASHINGTON, 23 (INS) — El jefe de la aviación norteamericana, general Carl Spaatz, reveló que el nuevo bombardero B-36 sucederá pronto al B-29 y será capaz de volar diez mil millas con una bomba atómica.

La Energía Atómica

LONDRES, 23 (INS) — Los primeros ministros del imperio británico están considerando el intercambio de sabios e informaciones sobre energía atómica.

Los jefes de los respectivos estados mayores acompañaron a los primeros ministros a la conferencia sostenida en 10 Downing Street.

MARIO RENZANICO, el muchacho polizón italiano de 14 años, que como un Héroe de Amicis, viajó desde los Apeninos a los Andes... El mar lo trajo a nuestro lado, y se siente ya como en su patria de adopción. El sentimiento debe vencer las rígidas disposiciones legales, y Mario es ya argentino por que quiere serlo: ¡que se quede!

Hoover Iniciará su Gira por la América Latina

Washington, 23 (AFP). — El señor Hoover, presidente del Comité de Lucha contra el Hambre, creado por el presidente Truman, partirá pasado mañana con destino a la América latina. El señor Hoover ha sido encargado por el presidente de los Estados Unidos para que estudie con los gobiernos latino-americanos la posibilidad de aumentar la contribución de abastecimientos a los países necesitados.

Según el itinerario previsto, el señor Hoover llegará a México el domingo, de donde partirá a Guatemala a Panamá. El resto del itinerario dependerá de las condiciones meteorológicas y de otros factores. El señor Hoover en su viaje de ida lo hará por la costa del Pacífico, y volverá por la costa Este.

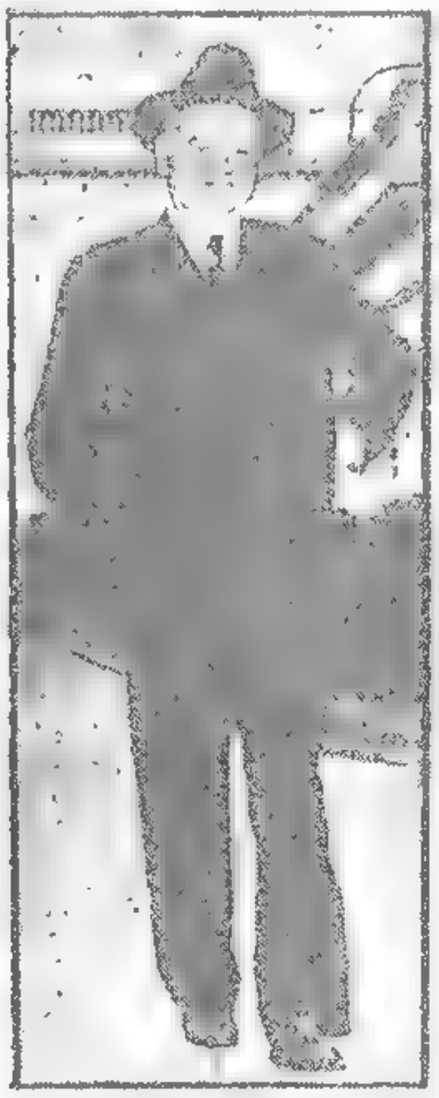

UNA DE LAS fotografías más recientes de Hoover, que emprenderá su viaje mañana

Por WILLIAM ROPIGLIOSI. Especial Para CLARIN de International News Service

APRESAN MAS FASCISTAS EN ITALIA

MILAN, 23 (INS). — Nuevas y sensacionales detenciones de neofascistas practicadas en los últimos días, han revelado las vastas proporciones del movimiento surgido en el norte de Italia, y el carácter estrictamente militar de las organizaciones neofascistas.

El inspector general de la policía italiana, Michele Jantaffi, llegó hoy de Roma, para hacerse cargo personalmente de las investigaciones.

Los detenidos han sido recluídos provisionalmente en la famosa cárcel de San Vittore, de donde serán trasladados en breve a otras prisiones de Italia. Los miembros del movimiento neofascista organizado en Milán, fueron hallados en posesión de mapas indicativos de las redes y oficinas de los partidos izquierdistas y de los cuarteles de la policía y de los carabineros, y en posesión también de cuantiosas cantidades de billetes de banco falsificados, los que iban a ser destinados a propagar el movimiento. Entre los arrestados figuran Effisio Leppo, médico que fué de Mussolini, y un número de "oficiales de enlace" que habían establecido comunicación entre la organización milanesa y las células neofascistas existentes en el centro y el sur de Italia.

La prensa italiana dedicó hoy preferente atención al discurso pronunciado ayer por el primer ministro señor Alcide de Gasperi, en el que manifestó que ningún gobierno italiano habrá de entregar Trieste a otro país.

Es la primera ocasión que las palabras del premier italiano no son aprobadas unánimemente, y sin reservas, por la prensa de todas las tendencias políticas.

Siete personas resultaron muertas y sesenta heridas en una explosión registrada en un depósito de municiones y en un polvorín situado en Tivoli, en las cercanías de Roma.

La terrible explosión, que causó pánico en todas las poblaciones de la campiña romana, causó considerables daños a la línea ferroviaria que va de Roma a Tivoli. Brigadas de bombarderos acudieron desde Roma al lugar del siniestro, para localizar las explosiones.

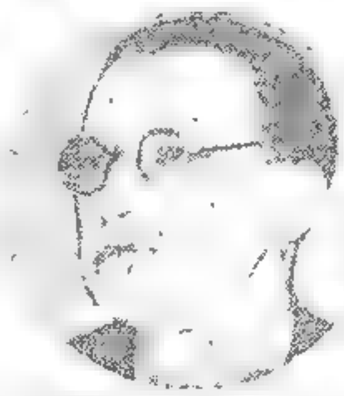

CESO EL ESTADO DE SITIO

* * * * * * * *

Paraliza a EE. UU. la Huelga Ferroviaria

Catástrofe Nacional, Dice la Prensa Yanqui

Por FREDERIC TUTTLE. Especial Para CLARIN de International News Service

ESPECIAL Para "CLARIN"

NUEVA YORK, 24 (INS) — El gobierno trataba hoy desesperadamente de mantener el orden en el curso de la crisis provocada por la huelga ferroviaria, al mismo tiempo que ejercía redoblada presión sobre las dos gigantescas organizaciones obreras para que pusieran fin al paro que ha inmovilizado a la casi totalidad de los 364.000 kilómetros de vías férreas que componen la red ferroviaria del país.

No Ceden en sus Demandas

Los maquinistas y empleados ferroviarios no han cedido un ápice en sus demandas de aumento de jornales y mejoras en las condiciones de trabajo que los mediadores federales en vano trataron de reducir a un mínimo, antes de estallar el movimiento en toda la nación.

El gobierno federal está tratando de movilizar la aviación y otros medios de transporte para facilitar el envío y entrega de alimentos y conjurar así la escasez y el hambre que amenazan a la nación. Las organizaciones ferroviarias alegan que han paralizado todos los envíos por ferrocarril, con excepción de los vagones de lecho, tropas y material sanitario.

Entretanto, la oficina de transporte de defensa, se ha hecho cargo de todos los sistemas de comunicación, por tierra, mar y aire, para asegurar el movimiento de los artículos alimenticios, el combustible, las valijas postales y demás servicios esenciales.

Sistema de Prioridades

Como consecuencia de las medidas adoptadas por el gobierno, no podrá transportarse en los Estados Unidos ninguna carga de consideración como no sea con arreglo al sistema de prioridades que existió durante la guerra. En vista de la huelga, los viajeros y pasajeros tendrán que trasladarse de un sitio a otro por sus propios medios. El gobierno ha tomado escasas medidas para asegurar el movimiento de pasajeros, llegando hasta el extremo de autorizar la cancelación de pasajes por las líneas aéreas, a fin de proveer espacio para la carga de artículos de primera necesidad.

El paso más importante dado hasta ahora, se refiere a la movilización de tropas para conjurar posibles desórdenes y a la prioridad de transportes concedida a los artículos alimenticios sobre todos los demás.

Algunos funcionarios dudan que los transportes aéreos, carreteros y acuáticos, basten para proveer de alimentos a las zonas más necesitadas, sobre todo a los grandes ciudades. Millones de trabajadores se han visto imposibilitados de acudir a sus empleos a raíz de la paralización del transporte.

Un Millón de Viajeros

Se teme que en algunos lugares se registren actos de violencia, en vista de que gran número de personas que necesitan viajar, puedan incitar al elemento obrero a movimientos antihuelguistas. El número de viajeros inmovilizados por la huelga, se calcula en un millón. Predicen algunos funcionarios, que en

(Continúa en la pág. DOS)

Conminó a los Ferroviarios en Huelga, Truman

WASHINGTON, 24 (INS). — El presidente Truman, en el discurso que pronunció esta noche por radio, advirtió a los obreros ferroviarios que si no volvían el sábado a mediodía a su trabajo, los ferrocarriles serían ocupados por las fuerzas del Ejército.

Una Bomba Bacteriológica Sería la Nueva Arma Yanqui

WASHINGTON, 24 (INS) — Refiriéndose a la declaración formulada en la Cámara por el representante Albert Thomas, de que la marina dispone de un arma "considerablemente más destructora" que la bomba atómica, el almirante Ross McIntire previno hoy contra la tendencia de hacer conjeturas al respecto.

McIntire, que es jefe del departamento de medicina y cirugía de la marina, prometió, en una entrevista a la prensa, que estudiará el asunto y que posteriormente, si era posible, formularía manifestaciones sobre el explosivo.

Con relación a la nueva arma es oportuno recordar que durante la guerra el departamento de medicina ahí lo tuvo a su cargo el desarrollo de medios defensivos y ofensivos para una guerra bacteriológica, al temerse que Alemania y el Japón en un último recurso apelaran al uso de bacterias, hongos o agentes tóxicos para atacar a los aliados. Esta situación induce a suponer ya algunos círculos que el nuevo instrumento de destrucción sería una bomba bacteriológica o algún arma similar.

Muerte Rápida

WASHINGTON, 24 (INS) — Hoy se han conocido nuevos detalles de la información exclusiva adelantada ayer por International News Service, sobre descubrimiento de una nueva arma secreta mucho más poderosa; y lo que, según anticipamos también ayer, fué informado en el Congreso al discutirse el presupuesto de la Marina para el próximo año fiscal.

Se trata de un proyectil compuesto por gérmenes que originan una muerte rápida y segura en una amplia zona, pudiendo comprender a ciudades de gran población como a campamentos de varias divisiones. Los aparatos que dejan caer estas bombas, por otra parte, cuedan fuera de sus efectos por la altura a que se remontan antes de entrar en acción.

(INFORMACION PAGINA NUEVE)

DIARIO DE LA MAÑANA

Clarín

REPUBLICA ARGENTINA 40 CENTAVOS EN TODO EL PAIS

UN TOQUE DE ATENCION PARA LA SOLUCION ARGENTINA DE LOS PROBLEMAS ARGENTINOS

AÑO I — BUENOS AIRES, SABADO 25 DE MAYO DE 1946 — No. 266

25 DE MAYO

Revolución sin Sangre y Anhelo Colectivo de Libertad y Soberanía

El 25 de Mayo de 1810, acta legítima de nuestra existencia formal como Patria, es el vértice de significativos acontecimientos anteriores que trasuntaban un anhelo común de liberación y la fecha inicial de una gesta, cuyo profundo contenido asumiría latitudes continentales.

El criollo de entonces —que no se llamaba aún argentino— había presenciado desde los despuntares del siglo más de un hervor interno. Levantamientos hondamente sintomáticos, como el de Tupac-Amarú, en el Alto Perú y de resonancia más local, como el de Silverio Leguizamón, en la Aguada de Oncaba (Santiago del Estero) golpearon porfiadamente en la sensibilidad popular, provocando esos sentimientos que preparan el ánimo para toda acción heroica. En todo el virreinato repercutía el suplicio impuesto al inca rebelde, y, posteriormente, las esferas sociales más representativas tuvieron conciencia cabal de los reales valore autóctonos cuando Manuel Belgrano, desde el

(Continúa en la pág. 4)

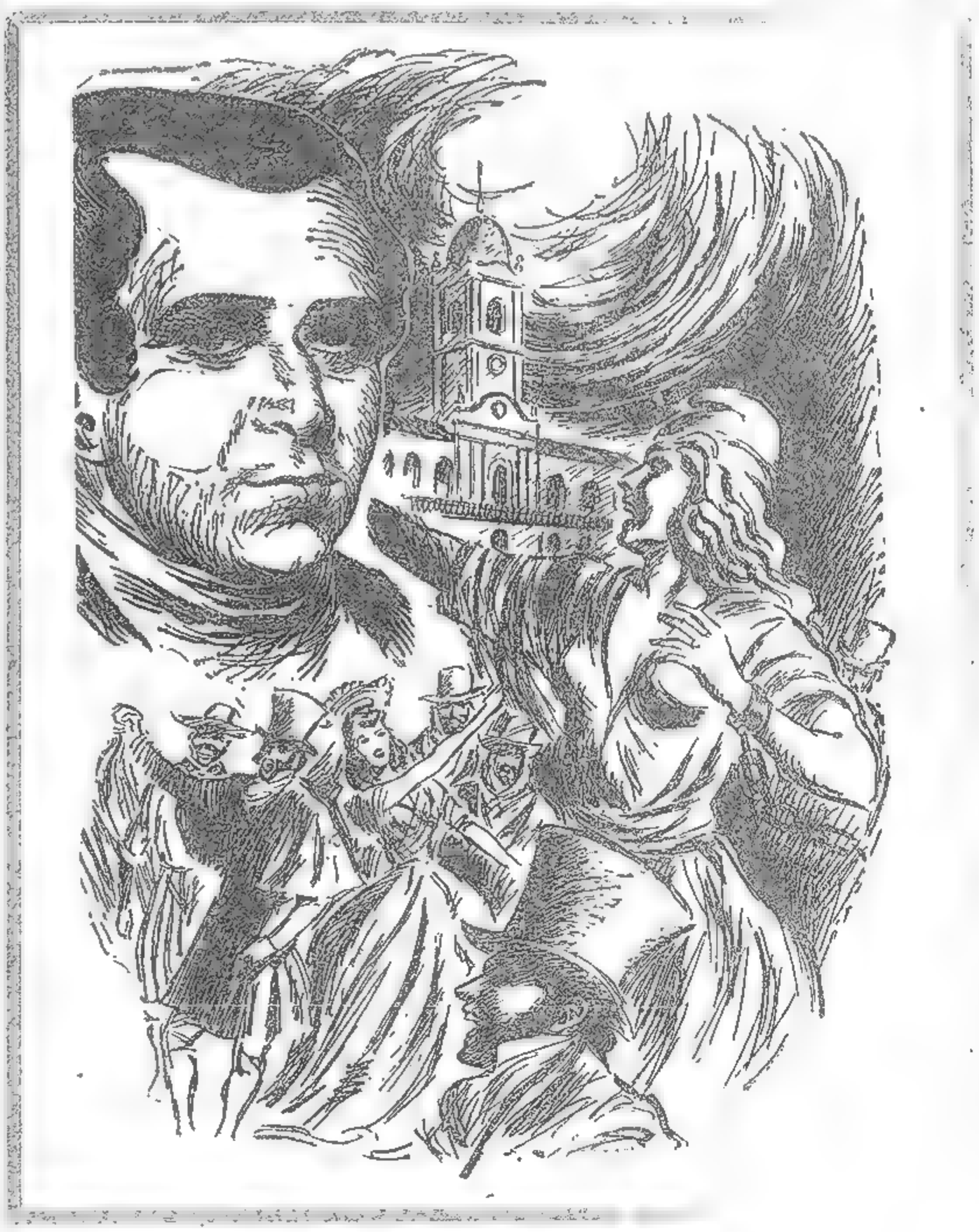

LOS NACIONALISTAS CHINOS AFIANZAN SU POSICION EN PLENA LUCHA

(Información página TRES)

TERMINO EL PARO EN LA UNION

Los Ferroviarios Han Retornado al Trabajo

EXCLUSIVO

WASHINGTON, 25 (AFP). — Los sindicatos ferroviarios propusieron reanudar de inmediato el trabajo. Por su parte, el presidente Truman había resuelto con anterioridad dar por finalizadas todas las negociaciones en trámite con los sindicatos ferroviarios.

Aceptan Regresar

WASHINGTON, 25 (INS) — Los obreros ferroviarios en huelga, aceptando al parecer el ultimátum que les envió el presidente Truman, ofrecieron hoy regresar inmediatamente al trabajo.

El senador Alben Barkely, dirigente de la mayoría de la cámara alta del Congreso, declaró que las hermandades de ferroviarios en huelga habían aceptado regresar al trabajo. Hizo ese anuncio en el Senado, al aproximarse las cinco de la tarde, hora en que el ejército, conforme lo ha ordenado el presidente Truman entrará a poner en funcionamiento los ferrocarriles.

Mr Barkley declaró que tenía entendido que los huelguistas habían acordado aceptar una fórmula "de compromiso".

Más tarde las propias hermandades, en una nota enviada al presidente Truman, comunicaron que los huelguistas estaban dispuestos a regresar al trabajo mientras durase el control federal de los ferrocarriles, si el presidente aprobaba un aumento de jornales equivalente a dieciocho y medio centavos por hora y si se cambiaban siete de los reglamentos.

Los acontecimientos registrados llevan a creer que se aproxima la solución de la huelga o por lo menos "una tregua" en la disputa.

Termina el Paro

WASHINGTON, 25 (INS) — El anuncio de la terminación de la huelga ferroviaria fué hecho por el señor Steelman en presencia del presidente de la hermandad de maquinistas, Alvanley Johnston; del presidente de la hermandad de fogoneros, A. F. Whitey y del presidente de la Asociación de los Caminos de Hierro Norteamericanos, J. J. Pelley.

Unos minutos más tarde el presidente Truman anunció la solución de la huelga mientras hablaba ante una sesión conjunta de las dos Cámaras legislativas.

El doctor Steelman había dado cuenta de la solución del conflicto obrero en comunicación telefónica a la Casa Blanca en el momento preciso en que se firmaba el acuerdo a las 16.50. Veinte minutos antes Whitey y Johnston cursaron instrucciones a los obreros afiliados a sus respectivos sindicatos para que se reintegrasen a sus puestos de trabajo.

Whitey dijo que las órdenes de volver al trabajo se demorarían de una hora a hora y media en llegar a manos de los obreros en los Estados del Este del país, pero que confiaba en que los trenes podrían comenzar a funcionar normalmente para las 21.

Por su parte Johnston no pudo precisar la hora en la cual sus instrucciones tendrían efecto.

Sesión del Parlamento

WASHINGTON, 25 (INS) — El presidente Truman pidió hoy autorización al Parlamento para incorporar al ejército a todos los obreros que participen en huelgas contra el gobierno, casi en los mismos momentos en que se declaraba concluído el conflicto ferroviario.

El doctor Johsten Stemal, mediador presidencial, anunció por su parte que las hermandades sindicales de conductores y motoristas habían decidido aceptar las proposiciones originales del presidente Truman, precisamente 4 minutos después que el presidente comenzara a pronunciar su discurso ante la sesión conjunta de las cámaras legislativas.

Con anterioridad, se había anunciado que 18 hermandades ferroviarias que no participaban en la presente huelga habían asimismo aceptado la oferta presidencial, la cual estipula un aumento de 18 1/2 centavos por hora en los jornales

(Continúa en la pág. DOS)

Farrell y los Ministros en el Colón

El PRESIDENTE de la Nación, general Farrell; el vicepresidente, general Pistarini, y ministros del Poder Ejecutivo, en el palco oficial del teatro Colón, durante la función extraordinaria de gala que se llevó a cabo con motivo del 136o. aniversario de la Revolución de Mayo

WAVELL

La Independencia de la India Sigue en Estudio

NUEVA DELHI, 25 (A.F.P.). — La delegación parlamentaria británica que trata de resolver el problema hindú, declaró que recomendará a Su Majestad conceder la independencia a la India con dos condiciones esenciales: 1) Protección efectiva de las minorías; 2) Organización adecuada para la transferencia de los poderes. Luego de declarar que todas las carteras del futuro gobierno, incluso la de Guerra, estarán en manos de hindúes, la comisión parlamentaria afirmó que el gobierno británico desea dar al Estado indio la mayor libertad posible.

Clarín

DIARIO DE LA MAÑANA

REPUBLICA ARGENTINA 40 CENTAVOS EN TODO EL PAIS

UN TOQUE DE ATENCION PARA LA SOLUCION ARGENTINA DE LOS PROBLEMAS ARGENTINOS

AÑO I — BUENOS AIRES, DOMINGO 26 DE MAYO DE 1946 — No. 267

OTRO ORGANISMO DE LA ONU SE HA REUNIDO EN NUEVA YORK

El Consejo Social y Económico Inició sus Sesiones en el Hunter College

Por BARRIS FARIS, Especial Para CLARIN de International News Service

NUEVA YORK, 25 (INS) — El segundo de los grandes organismos de las Naciones Unidas, el Consejo Social y Económico, celebró hoy su primera reunión en Nueva York.

De la consideración de esa organización penden los problemas mundiales del empleo, de la repatriación de los refugiados y personas desplazadas, de la sanidad, de los derechos humanos de la libertad de prensa y de información, del restablecimiento de los transportes en Europa y de la reunión de estabilidad mundiales.

Sir Ramaswami Mudalia, de la India, presidió la reunión del Consejo, que está integrado por representante de 18 naciones. Poco antes de comenzar la sesión, Philip Noel Baker, delegado de Gran Bretaña, predijo, primero, una depresión mundial de aquí a tres o cuatro años y, segundo, que el Consejo Social y Económico pasará a ser la organismo de las Naciones Unidas aun más importante que el propio Consejo de Seguridad, porque "la pesadilla de la guerra" no tardará en desvanecerse sobreviniendo después el desarme internacional.

La reunión se celebró en el Hunter College, en la misma sala en que ha sesionado durante los últimos dos meses el Consejo de Seguridad. Las deliberaciones de hoy estuvieron revestidas de gran formalidad. Sir Ramaswai y otros delegados pronunciaron cortos discursos oficiales. Uno de los primeros puntos que figura en el programa, es el informe de la comisión de derechos humanos que preside la señora Eleanor Roosevelt.

El presidente del organismo, Sir Ramaswai Mudaliar, en su discurso de apertura, pidió que continúe en funciones la organización internacional del trabajo. Pidió también que el Consejo establezca un sistema financiero internacional adecuado para el logro de sus aspiraciones.

El secretario general de las Naciones Unidas, Sr. Trygve Lie, saludó a los delegados y les manifestó que es esencial que el Consejo desarrolle sus tareas con rapidez especialmente lo tocante a los problemas de mayor importancia que han sido sometidos a la consideración del organismo.

Asisten 18 Países

NUEVA YORK, 25 (INS) — Los dieciocho países representados en el Consejo Económico y Social de las Naciones Unidas, son Bélgica, Canadá, Chile, China, Colombia, Cuba, Checoslovaquia, Francia, Grecia, India, Líbano, Noruega, Perú, Ucrania, Rusia, el Reino Unido, los Estados Unidos y Yugoeslavia.

El ministro de Sanidad y Bienestar Social del Canadá, Mr. Brooks Claxton clausuró la reunión ... hoy con expresiones de aprecio hacia el mensaje de apertura enviado por el presidente Truman y al que dió lectura el delegado norteamericano John Winat. Claxton dijo que el presidente Truman había presentado de "un modo inspirador" los principales objetivos del consejo económico.

Antes de suspender sus sesiones hasta el lunes por la mañana, el Consejo aprobó un programa de 20 puntos en el que figura la consideración de los informes de los diversos comités.

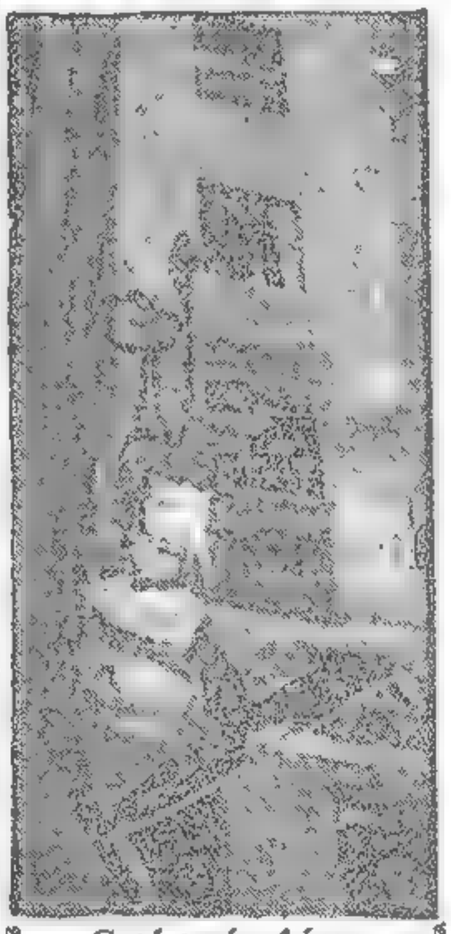

Catástrofe Aérea

SOBRE la terraza de uno de los pisos del edificio del banco de Manhattan, en Nueva York, aparece parte del fuselaje del avión militar que se estrelló recientemente contra ese rascacielos. El accidente ocurrió a causa de la niebla

CON HONDO FERVOR CIVICO CELEBROSE EN TODA LA NACION LA FECHA PATRIA

(Información página NUEVE)

Exija al Vendedor el Gran Suplemento Deportivo de CLARIN

PROTESTA RUSA ANTE LA 'UN'

Deliberan Nuevamente los Delegados de los "Cuatro Grandes"

HARRY S. TRUMAN

Truman Destina Tropas Federales a la Zona Minera

Exclusivo PARA CLARIN

WASHINGTON, 26 (AFP) — Truman conferenció esta tarde con los principales expertos gubernamentales en una tentativa para lograr que 400.000 mineros vuelvan al trabajo el lunes por la mañana. El secretario de Interior, Krug, y su adjunto, almirante Moreel, el secretario de Trabajo, Schwellenbach, el director de Reconversión, Snyder, y el experto presidencial, Steelman, participaron en la entrevista, tras de la cual no fué dado ningún comunicado a la prensa.

(Continúa en la página 16)

Clarín

...RIO DE LA MAÑANA

REPUBLICA ARGENTINA 10 CENTAVOS

EN TODO EL PAIS

UN TOQUE DE ATENCION PARA LA SOLUCION ARGENTINA DE LOS PROBLEMAS ARGENTINOS

AÑO I — BUENOS AIRES, LUNES 27 DE MAYO DE 1946 — No. 268

Las Gestiones Angloegipcias

DESPUES de una reunión en que se trató el retiro de las fuerzas británicas de Egipto, el primer ministro egipcio (a la derecha) comunica a un miembro de su gabinete el éxito de las conversaciones anglo-egipcias que se desarrollan en El Cairo

CRECIENTE VENTAJA COMUNISTA EN LAS ELECCIONES DE CHECOESLOVAQUIA

En París Destacan la Importancia del Resultado de las Elecciones de Ayer

Por JOSEPH ASRAEL, Especial para CLARIN de International News Service

PRAGA, 26 (INS) — Los primeros cómputos de las elecciones realizadas hoy en Checoslovaquia, después de once años, anticipan el triunfo de los candidatos democráticos. Los datos procedentes de Bratislava anticipan en Eslovaquia el triunfo de los demócratas con un sesenta a ochenta por ciento de los votos totales; siguiéndoles en número de sufragios los comunistas.

Numerosa Concurrencia

Los comicios se hallaron sumamente concurridos desde las primeras horas de la mañana, y, al empezar la tarde, ya habían votado más del setenta por ciento de los siete millones y medio de electores, que concurrieron a las urnas para elegir delegados a la asamblea nacional.

Ventaja Comunista

PRAGA, 26 (AFP). — Se informa que el embajador de Gran Bretaña,

(Continúa en la pág. DOS)

DESDE los balcones del Palacio Real, Humberto II, nuevo soberano de Italia, saluda a los participantes de la manifestación monárquica que se reunieron frente a al edificio, aclamándolo con entusiasmo.

EXCLUSIVO

La Bienvenida al General Bor Originó la Protest

Por FREDERIC TUTTLE, Especial para CLARIN de International News Service

NUEVA YORK, 26 (INS) El delegado soviético ante el Consejo de Seguridad de la UN, Andrei Gromyko, ha atacado en términos severísimos la actitud del asistente de la Secretaría General de las Naciones Unidas, J. B. Hutson, por el hecho de que éste dió la bienvenida a su llegada a los Estados Unidos, en representación de aquel organismo, al general polaco Tadeusz Komorowski, quien, como "General Bor", dirigió las fuerzas secretas en Varsovia durante la ocupación alemana y estimuló la lucha contra los nazis.

Campaña Contra Rusia

Durante su actual visita a los Estados Unidos el general Komorowski ha urgido a que se haga una campaña decisiva para que las tropas rusas salgan de Polonia y "de otras regiones europeas que aun permanecen bajo aquella opresión".

El señor Gromyko declara en su protesta contra el asistente Hutson, que la actitud de éste "compromete" a las Naciones Unidas e insiste en que Komorowski es un enemigo del pueblo polaco, a causa de su oposición al actual régimen gubernativo de Varsovia.

Con anterioridad a la presentación de Gromyko, también protestó ante el secretario general de la U.N., Trigve Lie, el delegado de Polonia ante el consejo de seguridad, doctor Oscar Lange.

Reunión en París

PARIS, 26 (AFP). — Mañana, 27 de mayo, los delegados de los cuatro cancilleres comenzarán a deliberar nuevamente en el Palacio de Luxemburgo, al cabo de ocho días de vacaciones. Los ayudantes comenzarán a preparar la segunda parte de la conferencia de "los cuatro" que se celebrará en París a partir del 15 de junio.

HUMBERTO II CREE EN EL TRIUNFO DE LA MONARQUIA

Información en la Pág. TRES

Huelga General en las Minas de Cobre de Chuquicamata

SANTIAGO DE CHILE, 26 (AFP) — A partir de las siete fué decretada la huelga total en las minas de cobre de Chuquicamata, habiendo sido infructuosas todas las gestiones realizadas ante los representantes de las empresas y los delegados obreros, a fin de evitarla.

Tra[illegible] a lo[illegible] [illegible]

(Información en la página 5)

Tito Realiza Negociaciones en Moscú

SE FIRMARA UN PACTO MILITAR RUSO-POLACO

Vyacheslav Molotov ha Denunciado la Existencia de un Bloque Antisoviético en Inglaterra y los Estados Unidos

MOSCU, 27 (INS) — El mariscal Tito, de Yugoslavia, llegó a esta capital, siendo recibido [illegible] altos funcionarios del Kremlin y el representante yugoslavo en Moscú, los cuales tribu[illegible]on una calurosa bienvenida al viajero. En esta capital, el mariscal Joseph Broz (Tito), [illegible]minará una serie de acuerdos recíprocos que fueran comenzados por el representante de la [illegible]ión Soviética en Belgrado.

[illegible]anza Ruso-Polaca

Exclusivo PARA CLARIN

LONDRES, 27 (INS). — La radio de Moscú informó que el Soviet y Polonia se preparan para firmar un pacto bajo el cual el ejército polaco será armado y preparado por Rusia.

Moscú enviará además abastecimientos, herramientas agrícolas, y créditos en dinero para reemplazar al oro enviado a Londres cuando la invasión alemana en 1939.

Además, se han iniciado conversaciones sobre la repatriación de los nacionales de ambos países.

Denuncia de Molotov

[illegible]NDRES, 27 (INS) — Los círculos [illegible]les se negaron hoy a comentar [illegible]rgos del ministro de Relaciones [illegible]ciores del Soviet, señor Vyacheslav Molotov, con respecto a la existe[illegible]ia de un bloque antisoviético en [illegible]dos Unidos y Gran Bretaña. Em[illegible] se indicó que las manifestacio[illegible]echas por el señor Molotov du[illegible] su reciente conferencia de [illegible], al parecer tenían por objeto [illegible]ir al secretario de Estado norteamericano, señor James Byrnes, [illegible] en su discurso del lunes pasado [illegible] la actitud adoptada por los ru[illegible] en la conferencia de cancilleres [illegible] las "cuatro grandes" potencias, [illegible]ente celebrada en París.

[illegible] las mismas fuentes se aseveró [illegible] los alegatos del señor Molotov en [illegible]ntido de que ciertas potencias [illegible]dentales están uniéndose contra [illegible] Unión Soviética, son de carácter [illegible]sado general para justificar [illegible]réplica oficial por parte del go[illegible]no de Londres.

[illegible]ota a Rumania

LONDRES, 27 (INS) — Inglaterra y [illegible]tados Unidos enviaron notas seme[illegible]es al gobierno rumano, insistiendo [illegible] la celebración de elecciones libres [illegible] aquel país balcánico.

Reunión en París

PARIS, 27 (INS) — Los delegados [illegible] los ministros del Exterior de los "cuatro grandes" se reunieron hoy [illegible] el palacio de Luxemburgo, para [illegible]parar la reanudación de las con[illegible]ncias el 15 de junio próximo.

Los asesores escucharon al embaj[illegible]dor italiano en París exponer las [illegible]ciones de su país a una proposi[illegible]ón francesa tendiente al ajuste de [illegible] frontera francoitaliana. El jueves [illegible]escucharán al ministro del exterior de Austria, Karl Gruber, que presentará las reclamaciones austríacas pa[illegible] obtener de Italia el dominio del [illegible]rol septentrional.

Movimiento Federalista

BASILEA, Suiza, 27 (INS) — En diferentes localidades de Suiza se realizarán asambleas con asistencia de delegados de países europeos, del lo.

(Continúa en la pág. DOS)

Audazmente Fué Robado un Trimotor

ROMA, 27 (AFP). — Esta mañana fué robado un trimotor del aeródromo Farliani de Milán, por cinco hombres que llegaron hasta él vestidos de aviadores. Estos sacaron el avión de su hangar sin llamar la atención del personal del aeródromo, pusieron el motor en marcha y se elevaron sin utilizar la pista del aeropuerto.

Los diarios que relatan esta asombrosa aventura, dicen que el robo fué descubierto poco después cuando llegó la auténtica tripulación de la aeronave. Cree se que los autores del robo —dos de los cuales son experimentados aviadores— son ex jefes fascistas que intentan así eludir el caer en manos de la policía.

La policía italiana trabaja juntamente con la inglesa en la búsqueda del avión.

Acusaciones de Giral en el Consejo

UNIVERSIDAD DE HUNTER, (Nueva York), 27 (INS) — El doctor José Giral, presidente del Consejo de ministros del gobierno de la República Española, declaró esta tarde ante la subcomisión investigadora del Consejo de Seguridad de la UN, que existe una gran inteligencia entre los servicios secretos franquistas y alemán, y que antiguos jefes de la Gestapo ocupan en la actualidad cargos importantes en el "SIME", (Servicio de Investigación Militar Español).

Continuando su ataque oral contra el régimen fascista del generalísimo Francisco Franco, el doctor Giral alegó que peligrosas organizaciones hispanogermanas prosiguen actuando en España y que los puestos clave de la industria española están controlados por los alemanes.

Discurso de Franco

CADIZ, 27 (INS) — Al hablar en esta ciudad, el general Franco volvió a expresar los conceptos anticomunistas de sus anteriores declaraciones, abogando por la unión de los españoles a fin de lograr para España una fortaleza a tono con el papel que le corresponderá desempeñar en el futuro europeo.

Cargos Soviéticos

MOSCU, 27 (INS) — En un comentario emitido por la radio local el periodista soviético David Aslavsky dijo que "nada hará quitar a Franco su condición de criminal de guerra".

En otro pasaje de su alocución el citado cronista de la política internacional manifestó que "las vueltas de carnero del dictador español, no le evitarán el castigo que le espera por su adhesión y participación en los crímenes del fascismo internacional".

El Infante Don Juan

LISBOA, 27 (AFP). — Se anuncia que antes de partir de esta capital el regente Carlos, de Bélgica, visitó al pretendiente al trono de España, don Juan en su residencia del Estoril. La ex reina Victoria no pudo asistir a la entrevista, por haber llegado a Lisboa, procedente de Londres, luego de haber partido de ésta el príncipe Carlos.

Clarín

DIARIO DE LA MAÑANA

REPUBLICA ARGENTINA 10 CENTAVOS

EN TODO EL PAIS

UN TOQUE DE ATENCION PARA LA SOLUCION ARGENTINA DE LOS PROBLEMAS ARGENTINOS

AÑO I — BUENOS AIRES, MARTES 28 DE MAYO DE 1946 — No. 269

TRIUNFO IZQUIERDISTA EN LAS ELECCIONES CHECAS

ESTOS NIÑOS de Roma van todas las mañanas en ómnibus a un jardín de infantes mantenido gracias a la ayuda norteamericana. Allí reciben ropas, instrucción y alimentos completamente gratis. Son las verdaderas víctimas de esta guerra que merecen toda la ayuda que se les envía desde América

Coalición Entre los Comunistas y Socialdemócratas

PRAGA, 27 (INS) — Los comunistas son hoy, individualmente, el partido político más poderoso de Checoeslovaquia al obtener el 40 por ciento del total de los votos depositados en las últimas elecciones.

En la Asamblea los comunistas, en coalición con los socialdemócratas, tendrán la mayor parte de las bancas.

Las noticias procedentes de Bohemia-Moravia y Eslovaquia revelan que los comunistas obtuvieron 2.696.015 votos, de un total de 7.057.356 votos.

La Nueva Constitución

La nueva Asamblea se encargará de redactar la constitución de Checoeslovaquia, estimándose que la victoria electoral de los comunistas habrá de traducirse en un cuerpo legislativo unicameral, y en una mayor representación comunista en el nuevo gabinete de coalición. Los comunistas controlan actualmente los ministerios del Interior, Información y Agricultura. El presidente de la República, doctor Eduardo Benes, retendrá sin embargo su cargo, como resultado de un acuerdo adoptado anteriormente entre todos los partidos.

Gabinete de Coalición

PRAGA, 27 (INS) — El presidente de Checoeslovaquia, doctor Eduardo Benes, renunciará el 15 de junio cuando se reúna la nueva asamblea nacional elegida hoy por dos años. [illegible]

SCHIRACH TRATA DE JUSTIFICAR LOS ATAQUES AEREOS GERMANOS

EN LA PAGINA 2

★ *Consagró la Asamblea Legislativa a Perón-Quijano* ★

BYRNES REFUTO LOS CARGOS RUSOS

DISCUTIRAN EN PARIS LA CUESTION DEL TIROL

El Gobierno Inglés Apoyará la Protesta Siamesa Ante la UN

LONDRES, 28 (INS) — Un vocero oficial declaró hoy que el gobierno británico apoyará moralmente la protesta presentada por Siam ante la UN contra las incursiones de fuerzas francesas en su territorio nacional.

Recordó el informante que Gran Bretaña había actuado de intermediario entre Francia y Siam para evitar derramamientos de sangre.

Después del bombardeo del 7 de este mes los funcionarios de Siam solicitaron a Washington y Londres que interviniesen en el asunto y en esa ocasión Gran Bretaña hizo gestiones ante el ministro de Relaciones Exteriores de Francia, señor Georges Bidault, expresando su preocupación al respecto.

Añadió el vocero que Siam, después del segundo bombardeo del 24 de mayo pasado, cursó una instancia de apelación ante las naciones unidas, por estimar que la lucha sigue aún.

BIDAULT

Por otra parte, un despacho procedente de Bangkok, capital de Siam, consignó hoy que se registró una nueva incursión de tropas francesas en la región de Thabo.

DIARIO DE LA MAÑANA

Clarín

REPUBLICA ARGENTINA 40 CENTAVOS

EN TODO EL PAIS

UN TOQUE DE ATENCION PARA LA SOLUCION ARGENTINA DE LOS PROBLEMAS ARGENTINOS

AÑO I — BUENOS AIRES, MIERCOLES 29 DE MAYO DE 1946 — No. 270

Se Considera la Respuesta al Ataque del Canciller Molotov

Por FRANK ALLEN, Especial Para CLARIN de International News Service

Exclusivo PARA CLARIN

WASHINGTON, 28 (INS) — El secretario de Estado, Sr. James Byrnes, se encuentra estudiando un informe cablegráfico sobre el ataque del ministro de Relaciones Exteriores soviético, señor Vyacheslav Molotov, contra el "bloque anglo-norteamericano", con la intención de emitir posteriormente un comunicado oficial

Acontecimiento Importante

El alegato del señor Molotov en el sentido de que Estados Unidos y Gran Bretaña son responsables del fracaso de las conversaciones de los ministros del Exterior de los "tres grandes" en la reciente conferencia de París, es considerado como el acontecimiento internacional más sensacional de las últimas semanas.

Se afirma que la principal preocupación de la secretaría de Estado gira en torno al supuesto de que Estados Unidos y Gran Bretaña actúan premeditadamente contra Moscú, y al efecto trascendió que el señor Byrnes desea evitar tal cosa y mantener la política internacional norteamericana en un plano de imparcialidad, dentro del cual no se reconocen favoritos. Las acusaciones del señor Molotov son consideradas de tal gravedad que los observadores estiman que el señor Byrnes no puede hacer caso omiso de ellas. Sin embargo, los propios observadores estiman que, en su informe sobre la citada conferencia, el secretario norteamericano llevó la cuestión a tal extremo que forzosamente el canciller ruso consideró conveniente replicar en su propio nombre, si bien en un diario controlado por el gobierno y regularmente empleado como vehículo para exponer el criterio oficial del Kremlin.

Se sostiene que el secretario de Estado contestará al señor Molotov en una de sus conferencias bisemanales de prensa, o mediante la emisión de una declaración formal. Pero no es éste el único asunto que actualmente preocupa al señor Byrnes. Mientras el secretario prepara su réplica a las acusaciones del ministro soviético, el Departamento de Estado tiene la atención concentrada en los siguientes puntos:

1o.—Se espera la respuesta a una nota oficial enviada a Rumania inquiriendo la razón de no haberse celebrado elecciones generales libres y democráticas en aquella nación antes de fines de mayo de acuerdo con la promesa hecha en tal sentido [illegible] La nota [illegible] último hace [illegible] el Gobierno de Bucarest, por [illegible] Rey, representante norteamericano en cuestiones políticas [illegible]

(Continúa en la página siguiente)

Firmóse el Acuerdo Financiero Entre la Unión y Francia

WASHINGTON, 28 (AEP).— Por el convenio firmado esta tarde entre los Estados Unidos y Francia, se pone a disposición del gobierno francés, bajo la forma de un préstamo del Banco de Exportación e Importaciones, diversos créditos que ascienden a 1.372 millones de dólares.

Eisenhower Habló de la Cooperación Argentina

REORGANIZARIAN LA DEFENSA DEL HEMISFERIO OCCIDENTAL

EE. UU. Adiestraría y Equiparía a las Fuerzas de los Países Americanos

EXCLUSIVO

WASHINGTON, 28 (INS) — El general Dwight Eisenhower y el almirante Chester Nimitz se declararon hoy en forma categórica en favor de una ley que permita al ejército y la marina de los Estados Unidos equipar y adiestrar a las naciones del hemisferio occidental para la defensa común de las Américas.

El Plan de Truman

Los dos altos oficiales, al declarar ante la comisión de Asuntos Extranjeros de la Cámara de Representantes, apoyaron el programa recomendado por el presidente Truman en este aspecto. En sus declaraciones destacaron el hecho de que el proyecto presidencial prescribe la "uniformidad" en el equipo y el adiestramiento de forma que el hemisferio occidental llegado el caso, pueda defenderse bajo un mando "uniforme".

Una de las cláusulas más importantes del proyecto, según explicó Nimitz, es aquella que permite a los Estados Unidos transferir unidades navales a otras repúblicas americanas —incluyendo Canadá— de forma que tengan una "pequeña" armada con la que defender sus aguas costeras.

Nimitz aludió a la posibilidad de un mando naval unificado para "la protección de los accesos al hemisferio occidental" en caso de hostilidades. Tanto el uno como el otro hicieron hincapié en que el proyecto no busca la creación de ningún ejército desproporcionado con las necesidades de la respectiva nación, sino que aspira a conseguir la uniformidad de equipos militares y la implantación de programas similares para los ejércitos y las marinas de guerra.

Declaraciones de Eisenhower

WASHINGTON, 28 (INS). — El general Dwight Eisenhower expresó hoy la creencia de que la Argentina se sumará a otras naciones del hemisferio occidental para cooperar en la defensa común de las Américas.

Declarando ante la comisión de Relaciones Exteriores de la Cámara sobre un proyecto destinado a unificar los equipos militares y el sistema de entrenamiento entre los países americanos, Eisenhower expresó: "Creo que se puede hacer comprender a la Argentina, al igual que a los otros países sudamericanos, que su fortuna depende de la América del Sur. Intimamente alienta la esperanza de que en el futuro se robustecerán los vínculos de amistad entre todas las naciones de este continente".

(Más información en la pág. 2)

Vista parcial de la Asamblea Legislativa que en la tarde de ayer proclamó a los nuevos mandatarios de la Nación, tras aprobar los comicios en que fueron designados los electores y las asambleas celebradas por éstos en los 15 distritos electorales (Inf. en la página 4).

En S. de la Ventana Apareció el Avión Perdido: Murió el Piloto

(INFORMACION PAGINA NUEVE)

★ *Creó el Poder Ejecutivo la Secretaría de Salud Pública* ★

(Información página 3)

AGRAVASE LA TENSION RUSO-YANQUI

NUEVAS ACUSACIONES DE EE. UU. CONTRA MOSCU

No Tendría Exito la Nueva Reunión

EN WASHINGTON REINA PESIMISMO SOBRE LAS FUTURAS GESTIONES CON EL SOVIET

EXCLUSIVO

WASHINGTON, 29 (INS) — La tensión entre Estados Unidos y Rusia llegó hoy a su culminación con la controversia surgida entre el secretario de Estado, señor James Byrnes, y el ministro del Exterior soviético, señor Vyacheslav Molotov, a propósito del fracaso de la reciente conferencia de los cancilleres de los "cuatro grandes" celebrada en París.

Nuevas Complicaciones

Algunos observadores consideran tan grave la "impasse" en las relaciones ruso-norteamericanas, que según ellos ella habrá de amenazar, asimismo, el buen éxito de la conferencia del 15 de junio venidero entre los ministros que estuvieron reunidos en el palacio de Luxemburgo, de Francia, y cuya realización se concretó antes de que el señor Byrnes saliese de París hace 10 días. El propio señor Byrnes introdujo una nueva complicación en la controversia al acusar al delegado soviético en el Consejo de Control Aliado en Berlín, de haberse negado a permitir una inspección de las industrias de guerra en las cuatro zonas de ocupación en Alemania por parte de las potencias interesadas. Señaló el secretario que el delegado soviético había insistido en que la inspección se limitase a un estudio sobre el desarme de las fuerzas nazis en dichas zonas, sin afectar la desmilitarización de las fábricas de guerra.

La Industria Bélica

En algunos círculos se estima que la acusación formulada por el señor Byrnes en el sentido de que el gobierno de Moscú no permite la inspección de las fábricas de guerra situadas dentro de su zona de ocupación, parece indicar que existen sospechas de que Rusia sigue haciendo funcionar esas fábricas.

Por último comienzan a brotar los comentarios respecto a las palabras pronunciadas por el señor Byrnes refutando a Molotov, y según noticias procedentes de Londres, los británicos acogieron con entusiasmo su alocución, principalmente la parte de su discurso que desvirtúa la existencia de un bloque antirruso en la reciente conferencia de París, entre los Estados Unidos y Gran Bretaña.

Declaración de Byrnes

WASHINGTON 29 (INS) — El secretario de Estado, Byrnes declaró que se ha ofrecido a Rusia la firma de un tratado de amistad, comercio y navegación con los Estados Unidos.

Añadió que Estados Unidos lo presentó hace un tiempo y piensa reproducirlo al iniciarse las conversaciones sobre economía entre los dos países.

Apoyo Australiano

WASHINGTON, 29 (AFP). — El ministro de Relaciones Exteriores de Australia, señor Herbert Evatt, declaró que apoyaba la propuesta del secretario de Estado, señor James F. Byrnes, recomendando que las 21 naciones unidas que combatieron durante la reciente guerra con el "eje", sean convocadas a participar a la conferencia de paz europea.

Irán Retira a su Delegado Ante el Consejo de la UN

LONDRES, 29 (INS). — La radioemisora británica anunció que Hussein Alá, embajador de Irán en Washington, ha recibido órdenes de "no seguir actuando como representante iraní ante el Consejo de Seguridad". El locutor, que citó un mensaje de Teherán, añadió que Alá continuará como embajador "hasta que se adopte una resolución sobre su futuro destino". Recientemente, un diario de la provincia autónoma de Azerbaiján había pedido que se llamara de regreso a Irán al embajador Alá.

DIARIO DE LA MAÑANA

Clarín

REPUBLICA ARGENTINA 40 CENTAVOS EN TODO EL PAIS

UN TOQUE DE ATENCION PARA LA SOLUCION ARGENTINA DE LOS PROBLEMAS ARGENTINOS

AÑO I — BUENOS AIRES, JUEVES 30 DE MAYO DE 1946 — No. 271

La Defensa del Hemisferio Occidental Ante el Senado Yanqui

BYRNES CONTRA LA CARRERA DE ARMAMENTOS EN AMERICA

Especial para CLARIN de Internacional News Service

WASHINGTON, 29 (AFP). — La estandardización de las armas en el hemisferio occidental no debería terminar en una carrera de armamentos, afirmó esta mañana el secretario de Estado, señor James F. Byrnes, al hablar ante la Comisión de Relaciones Exteriores de la Cámara en favor del proyecto de ley del presidente Truman, con miras a equipar a todas las naciones del hemisferio con material bélico norteamericano.

Cooperación Militar

Al lamentar que luego de la guerra hubiera sido imposible proceder a la eliminación de todos los armamentos, el señor Byrnes aseguró que los Estados Unidos esperan que esa limitación pueda realizarse algún día. Pero la ley de cooperación de armas interamericanas es la de reducir los armamentos al mínimo, declaró el secretario de Estado.

"Nos esforzaremos por evitar que acrecienten los armamentos continentales, ya que la ley se refiere solamente a la estandardización y no al aumento de armamentos. Aún más, reduciendo los armamentos esperamos liberar eventualmente al mundo de la carga que se le impone al mantener vastos ejércitos", precisó el secretario de Estado, quien afirmó que el Departamento de Guerra y el de Marina en sus recomendaciones al presidente harán valer ese punto de vista.

El Pacto Interamericano

Luego de afirmar que el objeto de la ley era ayudar a las 21 repúblicas americanas a acrecentar sus fuentes de recursos económicos y mejorar el nivel de vida en los regímenes democráticos el señor Byrnes dijo que el pacto interamericano definiría la autoridad del presidente Truman, permitiéndole dar asistencia en material militar para iniciar así la cooperación interamericana tanto naval como militar".

Señaló el secretario de Estado norteamericano que era esta la primera vez que el empleo eventual de fuerzas armadas era mencionado en un tratado interamericano. Afirmó igualmente que el proyecto de estandardización de armamentos en el hemisferio occidental no estaba en contradicción con la Carta de las Naciones Unidas —la que aún no había sido redactada en la época de Chapultepec— y que podía ser considerado como un acuerdo regional. Señaló el señor Byrnes que el Consejo de Seguridad de las Naciones Unidas seguía siendo la autoridad máxima en el caso de un ataque armado.

FUNCIONARIOS de diversos países, 18 en total, trabajando en la Cámara de Comercio de Washington, en la organización de los envíos de alimentos de la UNRRA con destino a los pueblos afectados por el hambre. De esta conferencia no participó Rusia.

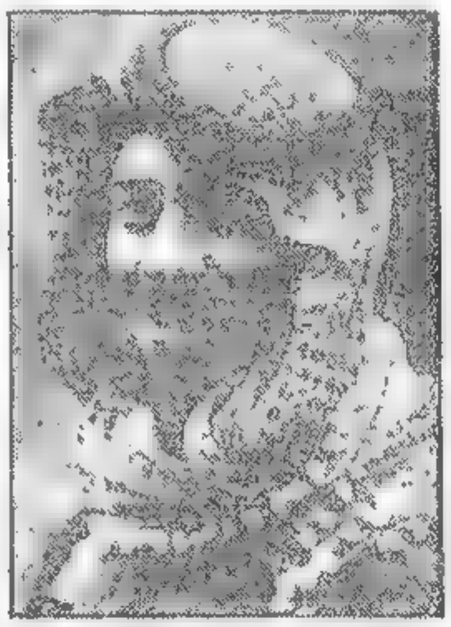

Desfilará el 8

MOHAMED Alí Mowalla, veterano de la guerra mundial, donde intervino en la legión árabe, se apresta a participar en el desfile de la victoria a realizarse el 8 de junio entrante en el Kensington Gardens de Londres

Los Arabes han Promovido una Grave Escisión

JERUSALEN, 29 (INS) — Se ha producido una grave escisión en el sector político árabe de Palestina. En fuentes autorizadas se indica que se ha formado una nueva organización que se titula "alto frente árabe" la que competirá con la alta comisión árabe.

El "frente árabe" se reunirá el lunes próximo y dará a conocer su programa político.

Comentario Ruso

MOSCU, 29 (AFP). — Al comentar el artículo que el diario "Izvestia" dedica al plan británico de emancipación propuesto a los líderes hindúes, la Agencia Tass señala en un despacho que los elementos "progresistas" de la India no son partidarios de dicho plan, pues consideran que él no puede sino obstaculizar la total independencia del país.

EE. UU. ENVIA UN BARCO A ESPAÑA PARA REPATRIAR A CENTENARES DE ALEMANES

EN LA PAGINA 3

Parques los Servicios Locales de los FF. CC. Sud y Pacífico
Información gráfica SUFTE

Enorme Expectativa Provoca el Próximo Plebiscito en Italia

ANDREI GROMYKO

Radio Moscú Está Censurando los Métodos del Consejo de la UN

EXCLUSIVO

MONTEVIDEO, 30 (INS). — La radio de Moscú anunció hoy, en una de sus emisiones, que los métodos usados por el Consejo de Seguridad de la UN son en muchos casos, y en particular en el asunto de Irán, demasiado parecidos a los viejos procedimientos de la Liga de las Naciones", y añadió que, al parecer, "existe un deseo de convertir a la UN en el instrumento de determinada potencia o grupo de potencias". La radioemisora moscovita renovó sus ataques contra el ex delegado iraní ante la UN, expresando que éste "gozaba del apoyo de ciertos círculos reaccionarios fuera de Irán".

Discurso de Gromyko

NUEVA YORK, 30 (INS). — Andrei Gromyko, delegado soviético al Consejo de Seguridad de las Naciones Unidas, pronunció un discurso en el que se refirió a la situación mundial, en un almuerzo ofrecido a tres destacados hombres de letras rusos que visitan los Estados Unidos.

Criticó acerbamente a los países que sólo piensan en proteger los derechos de las pequeñas naciones, pero no se preocupan de combatir los remanentes del fascismo, y a pesar de que no mencionó nombres propios, se tuvo la impresión de que se refería a Estados Unidos y Gran Bretaña.

La Navegación en el Danubio

LONDRES, 30 (INS). — Las autoridades militares rusas han permitido que se establezca el movimiento fluvial de embarcaciones pequeñas en el Danubio, entre las capitales de Austria y Hungría. También se anunció que ahora los rusos permiten el despacho de mercancías dentro de la parte del Danubio comprendida "entre las zonas soviéticas de Austria, Checoslovaquia y Hungría".

Por primera vez desde la terminación de la guerra, remolcadores y barcazas efectúan travesías entre Viena y Budapest.

La Flota Mercante Alemana

LONDRES, 30 (INS). — En esferas oficiosas se informó que 18 naciones participarán en la distribución de 249 buques mercantes alemanes. Gran Bretaña recibirá 90 navíos.

Protesta Griega

NUEVA YORK, 30 (INS). — Radio Londres informó hoy que el Parlamento griego aprobó por unanimidad la resolución protestando contra las reclamaciones búlgaras de territorio griego".

La transmisión añadió que "el premier griego, Constantine Tsaldaris, calificó a dichas reclamaciones de insolentes".

AMIGO LECTOR:

A fin de facilitar la tarea de distribución de nuestra edición del lunes, le rogamos que haga su pedido, con tiempo a su vendedor.

RUSIA SIGUE ATACANDO A GRAN BRETAÑA Y LA UNION

DIARIO DE LA MAÑANA

Clarín

REPUBLICA ARGENTINA 10 CENTAVOS

EN TODO EL PAIS

UN TOQUE DE ATENCION PARA LA SOLUCION ARGENTINA DE LOS PROBLEMAS ARGENTINOS

AÑO I — BUENOS AIRES, VIERNES 31 DE MAYO DE 1946 — No. 272

No Será Abolida la Conscripción Obligatoria Inglesa

GRAN BRETAÑA MANTENDRA SUS FUERZAS MILITARES

LONDRES, 30 (INS) — El gobierno anunció hoy una serie de medidas tendientes al mantenimiento de las fuerzas militares de la nación. De acuerdo con esas disposiciones, unos 190.000 hombres serán llamados anualmente a las filas durante los próximos dos años. Esos hombres serán casi en su totalidad jóvenes de 18 años. Los conscriptos servirán en las fuerzas armadas durante un lapso comprendido entre 18 meses y 2 años.

Anuncio de Isaacs

M. George Isaacs, ministro del Trabajo y del Servicio Nacional, anunció ese nuevo programa en respuesta a una pregunta de Mr. Winston Churchill. El ministro explicó que al calcularse la conscripción se había tomado en cuenta el número de posible voluntarios y de hombres que deseen continuar en las filas. Añadió que el gobierno había decidido la conscripción obligatoria por un tiempo determinado como una medida transitoria que durará dos años. Los hombres enganchados durante 1947 servirán dos años y si no se producen circunstancias imprevistas, el tiempo futuro del servicio militar pasará a ser reducido progresivamente.

Conforme a dicho plan, los que comiencen su servicio militar en diciembre de 1948 permanecerán 18 meses en las filas. Después de 1947, ninguna persona podrá eludir su obligación por el hecho de trabajar en las industrias y sólo podrán acogerse a la excepción los mineros del carbón.

Declaraciones de Llevellin

LONDRES, 30 (INS). — Lord Llevellin, ex ministro de Alimentos y miembro del Partido Conservador, hablando en la Cámara Alta, señaló que ningún país latinoamericano ha hecho nada por reducir el consumo nacional de alimentos y manifestó que todas las Naciones Unidas deberían bajar sus raciones al nivel de las de Gran Bretaña antes de pedir a Inglaterra que aplique nuevas restricciones a sus habitantes.

Tempestad de Protestas

LONDRES, 30 (INS). — La decisión del gobierno de aumentar los pasajes de ferrocarril provocó hoy una verdadera tempestad de protestas en todo el Reino Unido.

Prevén Sesión Tormentosa

LONDRES, 30 (AFP.). — Para mañana se espera en los Comunes uno de los debates más tormentosos, pues comenzará a discutirse la situación alimenticia de Gran Bretaña, la India y zona británica de ocupación en Alemania.

El jefe del conservadorismo, Winston Churchill, solicitó hoy al lord presidente del Consejo que sean debatidas no solamente la situación alimenticia general y la misión del señor Morrison en los Estados Unidos y Canadá, sino también la cuestión de la reciente renuncia de sir Ben Smith. "Lo que más importa para nosotros —dijo Churchill— es la dimisión del ministro de Abastecimientos, pero no dudo de que la Cámara deseará escuchar cualquier otra referencia que Morrison pudiera darnos sobre su misión en Estados Unidos".

Renunció Stettinius

NUEVA YORK, 30 (INS) — El corresponsal de la cadena radioemisora "Mutual", transmitió esta noche la siguiente declaración: "Se me informa que el representante de los Estados Unidos ante el Consejo de Seguridad de las Naciones Unidas Sr. Edward Stettinius ha enviado su renuncia al presidente Truman.

Mis informes son de que el señor Sttetinius renunció hace dos o tres días y que el señor Truman no ha resuelto nada sobre la renuncia, quizá porque le preocupa el hecho de que la renuncia pueda causar alguna perturbación en el cuadro internacional.

Especial para CLARIN de Internacional News Service

LA CAMPAÑA ES INTENSA Y VIOLENTA

Hubo Pocas Incidencias

ROMA, 30 (AFP). — El día de la Ascensión coincide con la jornada final de la campaña electoral. Todas las tiendas están cerradas.

La iglesias repletas de gente que va a comulgar con sus familias. Paseantes se detienen en las galerías Colonna y muchos otros regresan del "Forum" donde se asiste a debates callejeros que provocan aglomeraciones, gritos y silbatinas.

La noche se destacó por el record batido en pegar anuncios de propaganda política, no salvándose ningún muro de iglesia o palacio, y hasta cubriendo el obelisco y los monumentos públicos.

Los diarios dirigen al pueblo las últimas recomendaciones: "Votar por la República es la única garantía para el porvenir, y que representa una separación entre el pasado y el futuro de Italia"; "Votad por la monarquía, que representa la continuidad y que preserva de la anarquía". A esto los republicanos responden que "la monarquía representa tan bien la continuidad que en 22 años apoyó el fascismo y que mañana apoyará al nuevo fascismo".

Demorará el Resultado

ROMA, 30 (AFP). — Se sabe que recién el 8 ó 9 de junio será anunciado el resultado del referéndum sobre la cuestión institucional. La ceremonia se desarrollará en el Palacio Monte Citorio sede del Parlamento, en la sala "Louve", adonde antes de la ocupación de Roma por las tropas italianas de 1870 se hallaba instalado el tribunal pontifical.

Se anuncia que el resultado del referéndum será dado por el primer presidente de la Corte de Casación, al que rodearán seis presidentes de sección, doce consejeros y el procurador general. Asistirán a la ceremonia la prensa y los representantes de los partidos políticos.

Distinción a Humberto

ROMA, 30 (AFP). — El rey Humberto recibirá una alta condecoración norteamericana en ocasión de celebrarse el 4 de junio el segundo aniversario de la liberación de Roma, según declara el órgano monárquico "Italia Nueva".

El Dr. Giral Informa al Subcomité de la UN

DURANTE LA HISTORICA sesión del subcomité de la UN, el doctor José Giral, jefe del gobierno republicano en el exilio, leyó su informe sobre el régimen del generalísimo Franco. De izquierda a derecha: Antonio de Irala, Dr. Giral y Jesús G. Andreu.

Será Feriado el 4 de Junio en Todo el País

NO SE CUMPLIO EL PACTO DE POTSDAM

DIARIO DE LA MAÑANA

Clarín

10 CENTAVOS — EN TODO EL PAIS

UN TOQUE DE ATENCION PARA LA SOLUCION ARGENTINA DE LOS PROBLEMAS ARGENTINOS

AÑO I — BUENOS AIRES, SABADO 1o. DE JUNIO DE 1946 — No. 273

TRUMAN HABLO SOBRE LA SITUACION INTERNACIONAL

Había Invitado a José Stalin a EE. UU., Dos Veces

EXCLUSIVO

• *POR DOS veces el presidente Truman invitó al Mr. Stalin a visitar los Estados Unidos. Pero el Jefe so[illegible] ambas oport[illegible]*

WASHINGTON, 31 (INS) — El presidente Truman se negó hoy a entrar en discusiones con el ministro de Relaciones Exteriores soviético, señor Molotov, quien recientemente afirmó que los Estados Unidos tenían la culpa de que hasta la fecha las cuatro grandes potencias no hubiesen establecido un control centralizado en Alemania.

El Acuerdo d Potsdam

En la habitual conferencia de prensa de los viernes, el primer mandatario recordó que en Potsdam se habían concertado acuerdos con respecto a la unificación de las comunicaciones, las finanzas y los transportes de la derrotada nación y aclaró que e os acuerdos n [illegible] ejecutado en virtud de que [illegible] grandes potencias no [illegible] convenir en cuanto a todos los detalles sobre el particular.

Cuando un periodista le preguntó quién era el culpable del fracaso, el presidente dijo que la pregunta debía ser dirigida al secretario de Estado, Mr. James Byrnes. Durante los primeros días de esta semana, Mr. Byrnes negó categóricamente los cargos hechos por Molotov en una entrevista publicada en Moscú por "Pravda", órgano oficial del Partido Comunista.

Había Invitado a Stalin

WASHINGTON [illegible] presidente, [illegible] que invitó en do[illegible] mariscal Stalin a q[illegible] ington, pero que aquél había de[illegible] do hacer el viaje por razones de salud.

Acusaciones Soviéticas

MOSCU [illegible] los Estados Unidos de estar haciendo un "peligroso experimento" en el Japón, el cual —dice— está lejos de reforzar "la paz y la seguridad en el Extremo Oriente".

Alrededor [illegible] la declaración de Potsdam.

Concluye el vocero del Kremlin diciendo que "la administración [illegible] tar norteamericana [illegible] de las importantes decisiones adoptadas por el consejo de control aliado, establecido dentro de los moldes fijados en la conferencia de Moscú.

La Alianza Ruso-Polaca

VARSOVIA [illegible] siendo la base de [illegible] de Polonia", declaró [illegible] aprobada por el consejo [illegible] Partido Campesino de Mikolajczyk, después de los debates durante los cuales se fijó la posición del partido en vista del próximo referéndum.

Hubo un Debate en la Cámara de los Comunes

EE.UU. ENVIARA ALIMENTOS A LA INDIA

LONDRES, 31 (INS). — Herbert Morrison, lord presidente del Consejo, declaró ante la Cámara de los Comunes que Estados Unidos enviará 1.165.000 toneladas de granos a la India desde el 1o de septiembre próximo. Expresó Morrison que con destino a la zona británica de Alemania se habían asignado 675.000 toneladas.

El líder laborista afirmó que sus recientes conversaciones con funcionarios de Washington habían permitido salvar los peligros que amenazaban el prestigio y la seguridad de Gran Bretaña en la citada zona de ocupación.

Morrison sucedió en el uso de la palabra a mister Winston Churchill, quien inició los debates sobre la situación de los comestibles con el aserto de que la ración actual es inadecuada para que los trabajadores manuales efectúen sus labores eficientemente.

El ex primer ministro declaró haber escrito a sir Ben Smith, informándole que su reciente dimisión del Ministerio de Alimentación habría de ser llevado a la consideración de la Cámara y añadió: "No podía prever una actitud enérgica por parte de sir Ben, pero me sorprende que no diera defenderse".

CULMINA LA AGITACION EN TODA ITALIA

Es Muy Violenta la Campaña Electoral

ROMA, 31 (AFP). — La campaña electoral italiana ha llegado a su culminación, en medio de una agitación y apasionamiento sin precedentes. Se suceden hoy los discursos y las proclamas, a cual más violenta contra el cual adversario.

Proclama Real

ROMA, 31 (AFP). — El rey Humberto dirigirá una proclama al pueblo italiano antes del referéndum y de elecciones, ya que la tregua que debían observar los partidos políticos sobre la discusión de las futuras instituciones de Italia, terminó.

Prohiben las Reuniones

ROMA, 31 (INS) — Las autoridades civiles del Ministerio del Interior comunicaron hoy que no se permitirán reuniones públicas al aire libre en Italia durante las 24 horas que preceden a las elecciones, que tendrán lugar el domingo próximo.

El decreto ha sido emitido con el fin de mantener la paz y el orden, y especifica que las reuniones volverán a ser permitidas cuando termine el acto electoral.

En la Ciudad del Vaticano

CIUDAD DEL VATICANO, 31 (AFP) — Los gendarmes de la Ciudad del Vaticano y los guardias suizos serán acuartelados el domingo próximo, con motivo de realizarse en ella elecciones plebiscitarias.

Además de esa disposición, ninguna otra medida especial ha sido adoptada en el Vaticano, que permanece, en medio de una Roma convulsionada y agitada al paroxismo por la fiebre electoral, como un oasis de paz y sosiego en medio de la turbulencia, donde las actividades siguen transcurriendo sin novedad, y como de costumbre.

La cita trémula de affiches multicolores, proclamas cáusticas y discursos electorales, ha venido en realidad a estrellarse al pie de la Basílica del Vaticano, y en torno a los muros mi-lenarios que rodean el recinto jurisdiccional del pontificado.

Las Relaciones con Austria

ROMA, 31 (AFP). — La designación de "representantes políticos" entre Italia y Austria fué oficialmente anunciada por un comunicado del Ministerio de Relaciones Exteriores italiano, en el que se anuncia que el consejero de la legación, señor Coppini, ha sido designado "representante político" italiano en Viena y el consejero de legación, doctor Rotter, representante de Austria en Roma.

La designación de representantes pudo hacerse a raíz de la autorización concedida a Austria

• *LLEGARON ayer al puerto de nuestra capital los tres destructores brasileños enviados por el gobierno del país vecino como adhesión a los actos que se realizarán con motivo de la próxima asunción del mando presidencial por el Gral. Perón. Aparecen en el grabado los tres gallardos navíos de la nación hermana, junto al crucero "La Argentina" cuya proa puede observarse a la izquierda*

Francia Acudirá Otra Vez Mañana a las Elecciones

PARIS, 31 (AFP). — Con motivo de realizarse mañana el escrutinio en toda Francia, el arzobispo de París, cardenal Suhard, ha dado instrucciones para que ningún comentario alusivo al acto electoral sea hecho en las iglesias.

En cuanto a la actitud que deberán adoptar los católicos en materia de preferencia para emitir su sufragio, las autoridades eclesiásticas [illegible] han limitado a recomendar [illegible] camente a los fieles que emitan su voto en favor de los candidatos representativos de partidos que aseguren el respeto a la dignidad humana, y la libertad de conciencia y de enseñanza.

INGLATERRA RESTA IMPORTANCIA AL PREPARATIVO BELICO DE FRANCO

Información en la Pág. TRES

EL P. EJECUTIVO DECRETO TAMBIEN FERIADO EL DIA DE MAÑANA

(Información página 5)

EN ITALIA DECIDEN HOY EL PLEITO MONARQUICO

La Paz Está Esfumándose Dijo Pío XII

ROMA, 1o. (INS) — El Papa Pío XII, hablando ante el Colegio de Cardenales, declaró hoy que la paz recientemente lograda "se está esfumando".

Su Santidad predijo prácticamente otra guera al afirmar: "Mientras amenazas más o menos veladas de recurrir a la violencia o las presiones políticas y económicas sofoquen la voz del derecho internacional, debemos reconocer que no se ha dado aún el primer paso resuelto hacia una paz justa".

El Papa exhortó a los católicos del mundo entero a hacerse "conscientes de su fuerza", y alegó que el ateísmo está tratando de dirigir a "las masas engañadas como si fueran un rebaño sin inteligencia".

El Santo Padre relacionó las elecciones a celebrarse mañana en Italia y en Francia, diciendo que los electores de "estas dos hermanas latinas" decidirán si desean "continuar descansando en la sólida roca del cristianismo, o si, por el contrario, desean librar su suerte a la omnipotencia irreconciliable de un estado materialista".

Pío XII recordó a sus oyentes que, en un discurso que pronunció hace aproximadamente un año, había advertido que el camino hacia la paz estaría sembrado de dificultades, y prosiguió: "Desde entonces, las deliberaciones, los intercambios de opiniones y hasta los contactos directos entre los hombres de Estado que tienen el destino del mundo en sus manos, se han multiplicado.

Clarín

DIARIO DE LA MAÑANA

REPUBLICA ARGENTINA 10 CENTAVOS EN TODO EL PAIS

UN TOQUE DE ATENCION PARA LA SOLUCION ARGENTINA DE LOS PROBLEMAS ARGENTINOS

AÑO I — BUENOS AIRES, DOMINGO 2 DE JUNIO DE 1946 — No. 274

PIDESE LA RUPTURA CON EL GOBIERNO DE FRANCO

El Gobernante Hispano Es Acusado de Fascista: Solicitan que Renuncie

Especial para CLARIN de Internacional News Service

NUEVA YORK, 1 (INS). — La subcomisión investigadora del régimen del general Franco, creada por el Consejo de Seguridad de las Naciones Unidas, recomendó esta noche que las 51 naciones miembros de la UN rompan sus relaciones diplomáticas con España, salvo el caso de que el jefe del gobierno español dimita dentro de los próximos 60 días.

La comisión integrada por 5 naciones, calificó al gobierno de Franco de ser completamente fascista y declaró que toda su ejecutoria es de mal presagio para la paz futura del mundo. Alegó la subcomisión que Hitler y Mussolini llegaron a considerar la revolución española que llevó a Franco al poder, como el principio de la segunda guerra mundial. La ayuda prestada por Mussolini y Hitler al "caudillo", se indicó como formando parte de "un plan general de agresión fascista contra las potencias democráticas".

Informe de la Subcomisión

El informe rendido por la subcomisión indica, sin embargo, que no se ha registrado aun ningún atentado contra la paz para justificar una acción inmediata por el consejo de seguridad, bajo la providencia relativa a las facultades policiales prescritas en el artículo 39 de la Carta de las Naciones Unidas. En cambio la subcomisión señala que las acusaciones y las pruebas acumuladas son lo suficientemente graves para que la asamblea general, en su reunión del 3 de septiembre próximo, a realizarse en Nueva York, recomiende a los miembros de las naciones unidas que rompan sus relaciones con España, siempre y cuando en esa fecha no se haya operado un cambio saludable en la estructura política española y el generalísimo Franco y sus acólitos permanezcan en el poder.

Brasil, que apoya el informe en un sentido general, se reservó sus derechos sobre la medida que solicita el subcomité. Polonia, país que abogó por la adopción de sanciones inmediatas contra el régimen español, se reservó su opinión sobre "la doctrina jurídica" del aludido organismo, en el sentido de que el consejo de seguridad no puede actuar antes de que se produzca una auténtica infracción de la paz. El alegato de Polonia sostiene que también incumbe al consejo la responsabilidad de la "previsión" de tales perturbaciones del orden internacional.

El informe suscrito por los representantes de Australia, Brasil, China, Francia y Polonia, significa una victoria para el grupo de naciones pequeñas que apadrina el ministro de Relaciones Exteriores de Australia, H. V. Evvat. Este, que ha venido

(Continúa en la página TRES)

PROCLAMA DE HUMBERTO II A LA NACION

* * *

Son los Primeros Comicios Libres

EXCLUSIVO

ROMA, 1o. (INS) — El rey Humberto II de Italia introdujo hoy un nuevo factor de controversia en las elecciones italianas al lanzar una proclama prometiendo un segundo plebiscito sobre la monarquía, "tan pronto como la asamblea constitucional haya cumplido su tarea".

La proclama real promovió acto seguido una tormenta de protestas por parte de los republicanos y de los dirigentes comunistas y socialistas, quienes acusaron a la casa de Saboya de estar tratando de sembrar la confusión entre los 20.000.000 de electores italianos que acudirán mañana a las urnas para votar. Serán estas elecciones las primeras que se celebren en Italia de de que el fascismo se apoderó del control del país, hace 20 años.

La proclama real, expedida en vísperas de las elecciones, reitera el compromiso ya hecho por el rey de

HUMBERTO II

respetar "la voluntad libremente expresada por el pueblo italiano". En ella se hace hincapié en el hecho de que millones de italianos de los territorios actualmente en disputa se verán privados de participar en las elecciones. "Estos italianos —afirma la proclama— participarán en un segundo referéndum popular".

Fué esta referencia a un segundo plebiscito la que hizo estallar las protestas de los republicanos y de la prensa izquierdista, con el diario comunista "Unitá" a la cabeza.

Critican la Proclama

Palmiro Togliatti, secretario general del Partido Comunista y ministro de Justicia, calificó la proclama como "la última provocación del último rey de la Casa de Saboya". Acusó Togliatti al rey Humberto de tratar, en la hora postrera de barajar las cartas para confundir al electorado.

Tanto Togliatti como Pietro Nenni, "leader" socialista, conferenciaron con el primer ministro, señor Alcide de Gasperi, sobre la proclama del rey.

La prensa izquierdista propone una reunión inmediata de todos los parti-

(Continúa en la página 8)

VISTA PARCIAL del público que ayer se hizo presente en la dársena norte para recibir al crucero "Galicia", a cuyo bordo viajó la misión extraordinaria de España para asistir al acto de transmisión del mando presidencial a realizarse el martes próximo. (Información en la página cinco)

FRANCIA ACUDIRA HOY A LAS URNAS: REINA ENORME AGITACION POLITICA

EN LA PAGINA 2

ACUERDO EN LA CONFERENCIA

TRIESTE, INTERNACIONAL

CHOCO EL "CUYANO": HUBO 50 PASAJEROS HERIDOS; 14 DE ELLOS ESTAN GRAVES

Se Produjo Cerca de Rufino la Catástrofe

Auxilios Urgentes

EN las últimas horas de la tarde de ayer se produjo un accidente ferroviario de grandes proporciones. Si bien las noticias de carácter alarmante que llegaron en el primer momento y que hablaban de numerosos muertos y heridos han sido desvirtuadas luego por la información concreta de nuestro corresponsal, que se trasladó de inmediato al lugar del suceso, la proporción que ha asumido la catástrofe queda evidenciada por la situación desesperante de muchos de los 50 heridos. Las poblaciones de la zona del accidente han sido hondamente sacudidas por el siniestro y se han movilizado con dramática rapidez en ayuda de las víctimas. Desde el primer momento, los médicos y enfermeras de los establecimientos hospitalarios y sanatorios de Rufino, Laboulaye y Alberdi han partido, utilizando todos los medios de locomoción posibles, hacia kilómetro 396 y han atenuado con su acción los alcances de la catástrofe.

Las Primeras Noticias

Desde el lugar del hecho (pasado telefónicamente por nuestro corresponsal en Rufino). — Apenas conocida la noticia del siniestro ocurrido al "Cuyano", nos dirigimos al lugar del hecho, situado a 25 kilómetros de Castellanos, 9 después de la estación de Rosetti. En ese punto existe un cruce de vías marcado con el kilómetro 396. Según lo pudimos apreciar en el lugar del hecho, el accidente se produjo después de que habían pasado por el lugar la locomotora y el furgón, al abrirse el desvío en forma tal que rompió las cadenas que unen a los coches de cola, los que tomaron por la vía abierta, donde chocaron en forma violenta con el tren carguero 1209, que se hallaba detenido a la espera del paso del "Cuyano". La magnitud del accidente se mostraba en todo su trágico alcance. A la luz desprendida por las llamas que partían del coche comedor, se podían ver los tres más coches deshechos y los cuerpos mutilados de las víctimas, que aparecían apretados entre maderas y hierros retorcidos.

La tarea de salvamento se cumplía en forma rápida y eficaz por el personal del tren y los pasajeros ilesos. Juntamente con nosotros llegaron los médicos del sanatorio Modelo, de nuestra ciudad, y otros facultativos que con todo empeño se dedicaban a suministrar los primeros auxilios y a ubicar a las víctimas en los automóviles disponibles para ser trasladadas a esta ciudad.

Las ciudades vecinas se movilizaron totalmente en el esfuerzo de salvamento. Desde Rufino, además de los coches del sanatorio Modelo, han llegado también médicos del San Roque y El Rufino.

Desde el primer momento se ha podido advertir que el estado de muchos de los heridos es desesperante. Es imposible determinar si ha habido muertos por cuanto muchas de las víctimas han sido retiradas sin conocimiento y la espantosa confusión que reina aún no permite coordinar las distintas informaciones. Hemos sumado nuestro esfuerzo al de los demás vecinos de la localidad y en nuestro coche trajimos a tres personas heridas. En el momento de llegar a Rufino, pasan para kilómetro 396 los primeros trenes de auxilio.

Las Causas del Siniestro

Rufino, 3 (Corresponsal, telefónicamente). — Nuevas versiones sobre los motivos determinantes del accidente circulan en ésta. A estar de las declaraciones de algunos funcionarios del ferrocarril, la apertura d l

(Continúa en la pág. 8)

Desde Hoy ¡y Todos los Días!
Sintonice por Radio Belgrano
y su Red Gigante de Emisoras
CLARIN ORAL
(Un Film del Mundo en el Eter)

5a. EDICION, a las 17.45 y
ULTIMAS NOTICIAS, a las 23 hs.

Clarín — DIARIO DE LA MAÑANA
REPUBLICA ARGENTINA 40 CENTAVOS EN TODO EL PAIS
UN TOQUE DE ATENCION PARA LA SOLUCION ARGENTINA DE LOS PROBLEMAS ARGENTINOS
AÑO I — BUENOS AIRES, MIERCOLES 3 DE JUNIO DE 1946 — No. 305

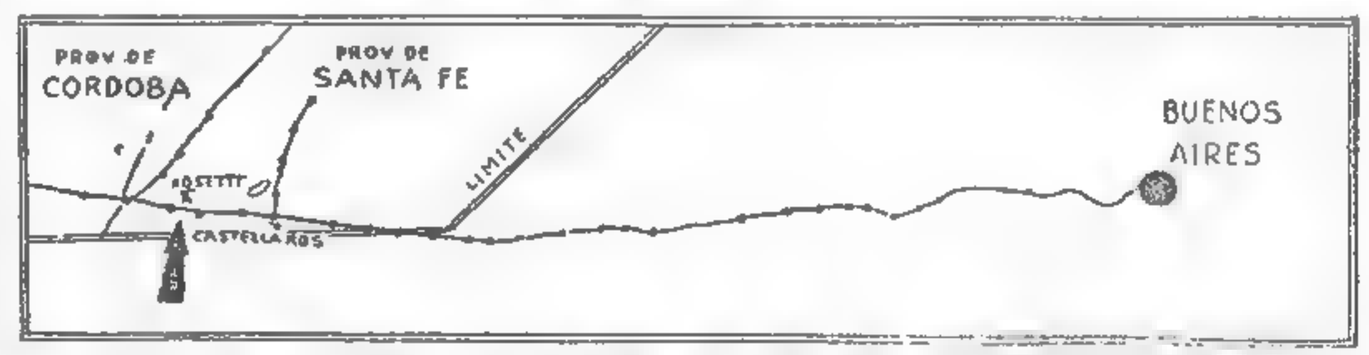

CHOCO el "Cuyano" en la estación de Rosetti, en el límite de Santa Fe y Córdoba, donde se produjo el choque del "Cuyano" en horas de la tarde de ayer.

NO SATISFACE A YUGOSLAVIA

Belgrado y Roma Habían Formulado Objeciones

EXCLUSIVO

PARIS, 2 (INS) — Los ministros de Relaciones Exteriores acordaron esta noche, en principio, la internacionalización de Trieste, clave del círculo vicioso que ha tenido paralizada la convocatoria a una conferencia general de paz, pero continuaron en desacuerdo respecto a la administración futura del puerto

Objeciones al Plan

A pesar de las objeciones italiana y yugoslava al plan de transacción expuesto ayer por el presidente y ministro del Exterior francés, Sr. Georges Bidault, el consejo de cancilleres llegó a un acuerdo general sobre la internacionalización de la zona inmediata a Trieste, determinando también la estructura de dicha zona. Sin embargo, los Estados Unidos e Inglaterra se opusieron a las proposiciones rusas de que los "cuatro grandes" administraran la zona internacional, basándose en que la conservación de la facultad de veto llevaría siempre a la imposibilidad de adoptar decisiones sobre los problemas de importancia.

Las tres horas que se prolongó la sesión de hoy fueron dedicadas a la discusión de Trieste. No se trató sobre las colonias italianas, ni respecto a los preparativos para redactar el tratado de paz con Alemania, como tampoco la tan anhelada conferencia de paz.

El secretario de Estado norteamericano, Sr. James Byrnes, y el canciller británico, Sr. Ernest Bevin de una parte, y el ministro del exterior del Soviet, Sr. Molotov de la otra, tuvieron varios choques verbales sobre la organización de la maquinaria administrativa a funcionar en la zona de Trieste. El señor Molotov insistió tenazmente en el gobierno de las cuatro potencias, pero el Sr. Byrnes declaró categóricamente que ninguna controversia que pudiera surgir sobre Trieste se podría solucionar de modo adecuado mientras una de las cuatro grandes potencias anulara la votación de la mayoría por medio del veto.

Aceptación de Molotov

Posteriormente, dejando mudos de sorpresa a sus tres colegas, el Sr. Molotov aceptó hoy "sin enmiendas" el plan transaccional propuesto por el Sr. Bidault, que cede el 86 por ciento de la zona en disputa de Venezia Julia a Yugoslavia, y dispone la internacionalización del puerto de Trieste, con la creación en el mismo de una zona independiente.

Repuestos de su sorpresa, los delegados de Estados Unidos, Inglaterra y Francia se pusieron acordes con el Sr. Molotov sobre la demarcación de la frontera entre Italia y Yugoslavia, aunque [illegible] tomar una decisión final sobre la internacionalización de Trieste.

Antes de las 24 horas de este acuerdo, empero, Edvard Kardelj, premier delegado de Yugoslavia, categóricamente declaró al Sr. Byrnes que su país no aceptaría la línea fronteriza fijada y que se negaría a suscribir el tratado de paz, aunque lo aprobasen los cuatro ministros del Exterior.

Pide Apoyo

DESPUES de la proclamación de la república, el primer ministro Alcide De Gasperi se dirige al pueblo italiano por radiotelefonía pidiendo apoyo para sus acciones [illegible]

Hoy Prestará Juramento el Nuevo Presidente

TRIUNFO REPUBLICANO EN EL NORTE DE ITALIA; VENTAJA MONARQUICA EN EL SUR

Vittorio Orlando Sería Candidato a Presidente

EXCLUSIVO

ROMA, 3 (INS). — Los primeros informes extraoficiales que llegan de todo el país, indican que los partidos republicanos están obteniendo ventajas en Lombardía, Emilia y Lazio, mientras que las organizaciones monárquicas van venciendo en Nápoles, Apulia y Sicilia.

Los demócratas cristianos parecen estar a la cabeza de la votación en todo Italia, excepción en Piamonte, donde compiten por el primer puesto con los socialistas.

El ministro del Interior, Sr. Giuseppe Romite, anunció entre el 80 y el 90 por ciento del electorado acudió a las urnas, registrándose la votación más abundante al sur de la línea Gótica y especialmente en Sicilia, donde se cree que el número de votantes alcanzó el 95 por ciento de los inscriptos.

Orlando sería el Presidente

ROMA, 3 (INS) — En los círculos políticos autorizados se predijo que si el resultado de las elecciones fuese adverso a Humberto, Vittorio Orlando, primer ministro de Italia durante la primera guerra mundial, habría de ser electo presidente de la República. En tal caso, según afirma la prensa, el rey y su familia se embarcarían en Génova para abandonar el país rumbo al exilio.

Ultimos Resultados

ROMA, 3 (AFP). — Los resultados que se conocen hasta las 22 (hora local) de las elecciones para la formación de la Asamblea Constituyente, son los siguientes:

	Votos
Socialistas	439 950
Demócratas Cristianos	434 100
Comunistas	381 650

ROMA, 3 (AFP). — Pasado medianoche, el escrutinio de votos para la Constituyente daba los siguientes resultados:

Demócratas cristianos	827 811
Socialistas	720 811
Comunistas	706 650
"Uomo Qualunque"	146 118

Von Der Becke se Encuentra en Wáshington

WASHINGTON, 3 (INS). — El general Carlos von der Becke, ex jefe del Estado Mayor del ejército argentino, llegó esta tarde a Washington, siendo recibido en el aeródromo de Bolling Field por el teniente general Hoyt S. Vandenberg, y miembros del Departamento de Guerra.

El militar argentino tiene una cita "en principio" con el general Dwight Eisenhower, jefe de Estado Mayor del ejército norteamericano, a las 15 del día miércoles, según se informó en el Departamento de Guerra.

HUMBERTO II

Por Primera Vez Votaron los Miembros de la Familia Real

ROMA, 3 (INS) — El rey Humberto II de Saboya estableció un precedente político al depositar su primer voto a la edad de 41 años. Aunque ni su padre ni su abuelo votaron jamás y el propio Humberto se disponía a seguir la tradición cambió de idea a última hora después de consultar a los peritos en derecho constitucional. Humberto fué informado por sus asesores que la votación en las primeras elecciones generales libres que se celebran en Italia en 25 años, es obligatoria para todos los italianos.

La esposa del monarca, la reina María José, no necesitó en cambio de ningún consejo, y luego de esperar en la fila por espacio de media hora depositó su voto con el mismo entusiasmo que cualquiera de sus súbditos, ejerciendo el sufragio por primera vez.

DIARIO DE LA MAÑANA

Clarín

REPUBLICA ARGENTINA 10 CENTAVOS EN TODO EL PAIS

UN TOQUE DE ATENCION PARA LA SOLUCION ARGENTINA DE LOS PROBLEMAS ARGENTINOS

AÑO I — BUENOS AIRES, MARTES 4 DE JUNIO DE 1946 — No. 276

SE CONSTITUIRIA EN FRANCIA OTRO GOBIERNO DE COALICION

EL PRIMER MAGISTRADO, general Edelmiro J. Farrell, y el presidente electo, general Juan D. Perón, en momentos de ejecutarse la canción patria durante el banquete de gala servido anoche en la Casa de Gobierno para agasajar a las misiones extranjeras que asistirán hoy a la ceremonia de la transmisión del mando, que ha de cumplirse a mediodía

El Movimiento Republicano Popular Alcanzó una Considerable Ventaja

Por JOHN LEE, Especial para CLARIN de International News Service

PARIS, 3 (INS). — El resultado de las elecciones de ayer asegura al Movimiento Republicano Popular, un papel preponderante en la redacción de una nueva constitución que conceda mayor poder a la rama ejecutiva del gobierno, que la carta orgánica auspiciada por los comunistas y rechazada por el electorado francés en el referéndum del 5 de mayo último.

Los observadores convienen, sin embargo, en que se constituirá otra vez un gobierno de coalición integrado por el Movimiento Republicano Popular, los comunistas y los socialistas.

Victoria Republicana Popular

PARIS, 3 (INS). — Los resultados finales de las elecciones en la Francia metropolitana, Túnez, Argelia y Marruecos, confirman la victoria del Movimiento Republicano Popular, que obtuvo 162 asientos en la Asamblea, con una ganancia de 15 puestos sobre su más cercano oponente, los comunistas, que totalizaron 149 bancas, o sea 6 menos que las recibidas en ocasión de las elecciones del mes de octubre.

Los socialistas cuentan con 122 escaños, habiendo perdido 15. El grupo radical socialista será representado por 40 diputados, uno más que en octubre. El Partido Republicano Liberal logró 37 diputados, los moderados e independientes que están bajo el ala del Partido Republicano Liberal, 26, y los demás partidos 17.

Repercusión en EE. UU.

WASHINGTON, 3 (INS). — Los observadores diplomáticos interpretaron hoy el triunfo del movimiento republicano popular en las elecciones de Francia como una señal prometedora de gran estabilidad para esa república.

Se cree que los funcionarios del Departamento de Estado están satisfechos con los resultados, si bien se abstuvieron de hacer comentario alguno sobre los escrutinios que sitúan a la cabeza al partido moderado del M.R.P.

AL FINALIZAR LA CEREMONIA DE ASUNCION DEL MANDO, DESFILARAN 40 MIL SOLDADOS DE TIERRA, MAR Y AIRE

(Información Telefoto CLARIN)

Tradújose en Numerosos Decretos la Actividad Desplegada en el Primer Día de Nuevo Gobierno

PROCLAMARAN LA REPUBLICA EN ITALIA

ATTLEE Y CHURCHILL CENSURAN ENERGICAMENTE A LA UNION SOVIETICA

EXCLUSIVO

DICEN QUE HUMBERTO INTENTO SUICIDARSE

ROMA, 5 (INS) — Mientras parece sellada la suerte de la monarquía italiana, los líderes políticos de los distintos partidos, en un esfuerzo por evitar un estallido de desórdenes, se reunieron con el ministro del Interior, señor Giuseppe Romita, del partido Socialista, y se comprometieron a cooperar hacia ese fin.

Reunión del Gabinete

El primer ministro, señor Alcide de Gasperi, convocó a sesión a los principales miembros del gabinete, asistiendo Palmiro Togliatti, Manlio Brosio, Pietro Nenni, el almirante de Courten y Giuseppe Romita, para decidir, según palabras del ministro del Interior, los futuros pasos en relación con la proclamación del resultado de las elecciones y otros asuntos que llevan implícito el advenimiento del sistema republicano. De Gasperi declaró extraordinariamente a la International News Service, que estudiaría con dichos ministros la mejor forma de comunicar a la nación el resultado del plebiscito, con el fin de aplacar "la ansiedad pública".

Entretanto, se anuncia autorizadamente que el rey Humberto II partirá de Italia el sábado, dirigiéndose a Portugal más bien que a Egipto, donde se encuentra su padre el ex rey Víctor Manuel.

Un análisis del cómputo de los votos en toda la nación demuestra que el norte de Italia ha impuesto su voluntad al resto de la península, como ocurrió hace 25 años con el advenimiento del fascismo. En esa región de Italia, la mayoría de votos en favor de la república ha sido abrumadora.

La Proclamación

Luego de finalizar la entrevista con el primer ministro italiano, los ministros Pietro Nenni, vicepremier socialista y Palmiro Togliatti, ministro comunista de Justicia, declararon al corresponsal: "Los resultados del referéndum nacional serán anunciados esta tarde a las 15 por el colegio electoral. La proclamación oficial de la república tendrá lugar el sábado. Hasta entonces todos los partidos políticos se han comprometido a no realizar manifestaciones públicas.

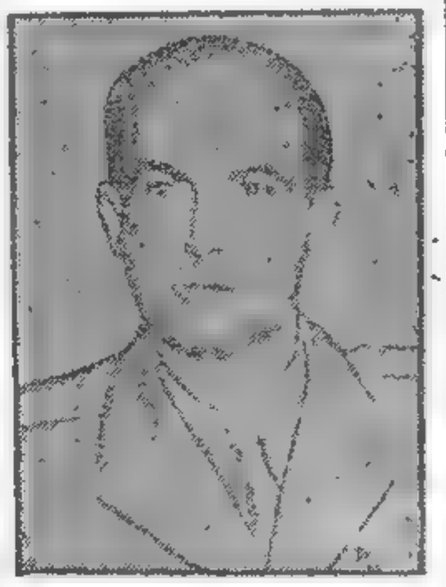

Partiría el sábado para Egipto, después de la proclamación de la República, o quizá antes, el rey Humberto II, quien, según rumores no confirmados, había intentado suicidarse

Toscanini, Candidato a Presidente

NUEVA YORK, 5 (INS) — El maestro Arturo Toscanini, que esta tarde llegó a París, es, entre todos los italianos, el que más probabilidades cuenta para convertirse en primer presidente de la república italiana.

Según la opinión de la mayoría de los líderes ítalo-americanos y diplomáticos entrevistados hoy por International News Service, si el presidente se elige por votación popular, el prestigioso artista cuenta con "una integridad personal y una firmeza política" que pueden llevarlo a la más alta magistratura de su país, como sucedió en el caso del extinto Ignacio Juan Paderewski, después de la liberación de Polonia, al cabo de la primera guerra mundial.

DIARIO DE LA MAÑANA

Clarín

REPUBLICA ARGENTINA 10 CENTAVOS EN TODO EL PAIS

UN TOQUE DE ATENCION PARA LA SOLUCION ARGENTINA DE LOS PROBLEMAS ARGENTINOS

AÑO I — BUENOS AIRES, JUEVES 6 DE JUNIO DE 1946 — No. 278

Asumieron Algunos Subsecretarios y Nombráronse Otros

EN HACIENDA Y AGRICULTURA SE ANUNCIARON LOS PLANES

Como se informa por separado, el nuevo Presidente de la Nación, general Juan D. Perón, y sus ministros y secretarios, concurrieron ayer a sus despachos oficiales y comenzaron a ejercer sus respectivas funciones.

PERON EN LA C. DE GOBIERNO

Alrededor de las 8 se hizo presente en la Casa de Gobierno el primer magistrado, y muy pronto se instaló en su despacho, donde le aguardaba el secretario militar, coronel Oscar Silva, con quien consideró en seguida la designación de los colaboradores inmediatos.

Poco más tarde visitaron al Jefe del Estado los ministros de Justicia e Instrucción Pública, Interior y Marina, con quienes conversó acerca de cuestiones vinculadas con dichas carteras.

El general Perón se retiró a almorzar a las 14, y a las 17.15 volvió a su despacho, donde permaneció hasta entrada la noche.

INTENSA ACTIVIDAD EN LOS MINISTERIOS

En los ministerios y secretarías se desarrolló intensa actividad. Los titulares de Hacienda y Agricultura expusieron diversos puntos de los planes que desarrollarán; el Canciller, doctor Bramuglia, designó al subsecretario y al nuevo Introductor de Embajadores; En E. Pública: el doctor Gache Pirán recibió la renuncia del doctor Atalva Herrera. La información respectiva insértase en la página 6.

Posición Expectante de E. U. con Respecto a la Argentina

Todo Dependerá de la Actitud que se Tome con los ex Agentes del Eje

Por HARRY K. REYNOLDS, Especial para CLARIN de International News Service

WASHINGTON, 5 (INS) — La política de los Estados Unidos respecto al régimen del nuevo presidente argentino, general Juan D. Perón, dependerá de la actitud que asuma en relación con los agentes del Eje que han buscado refugio en su país. Tal es la opinión expresada hoy en los círculos diplomático de esta capital.

La asunción del general Perón no produjo reacción alguna en los Estados Unidos y sólo se destacaron las ceremonias realizadas con tal motivo en la embajada argentina en Washington.

En los círculos diplomáticos se in-

(Continúa en la pág. DOS)

Se Establecerían Dentro de Poco Relaciones Diplomáticas con Rusia

INFORMACION, PAGINA CENTRAL

La Función de Gala del Colón

El primer mandatario de la Nación, general Juan Domingo Perón, acompañado por su esposa, Doña María Eva Duarte, al llegar al teatro Colón, donde se realizó anoche la gran función de gala en honor de los integrantes de las misiones diplomáticas extranjeras. Llegaron a nuestro país con motivo de la transmisión del mando. El mandatario y su esposa pasaron a ocupar su palco por entre una doble fila de uniformados.

ARGENTINA HA ESTABLECIDO LAS RELACIONES CON RUSIA

EL SU ACTUARA CON MAS ENERGIA EN EUROPA CENTRAL

(Informaciones en la página 4)

Orlando es el Candidato más Firme a la Presidencia, Afirman en Roma

ROMA 6 (INS). — El "premier" Alcide de Gasperi, inició hoy una serie de conferencias preliminares a fin de llegar a un acuerdo respecto a quién habrá de ser el primer presidente de la república italiana. Los líderes políticos mencionan tres nombres en sus conversaciones privadas: el del octogenario Víctor Manuel Orlando, "premier" de Italia durante la primera guerra mundial, y los ex "premiers" Francisco Nitti e Iván Bonomi.

Orlando parece seguir siendo el candidato más firme para desempeñar la más alta magistratura. Siendo orlando de Sicilia como es, se considera que su persona contribuiría a cimentar la unidad entre el norte y el sur de la península.

ORLANDO

Clarín

DIARIO DE LA MAÑANA

REPUBLICA ARGENTINA 40 CENTAVOS

EN TODO EL PAIS

UN TOQUE DE ATENCION PARA LA SOLUCION ARGENTINA DE LOS PROBLEMAS ARGENTINOS

AÑO I — BUENOS AIRES, VIERNES 7 DE JUNIO DE 1946 — No. 279

Llegó a Bruselas, en Avión; la Familia Real Italiana

HA ESTALLADO EN NAPOLES UNA REBELION MONARQUICA

LONDRES, 6 (INS) — Despachos de Bruselas consignan que la reina María José, de Italia, y sus cuatro hijos, habían llegado a la capital belga por vía aérea.

El Duque y la Duquesa de Aosta

BRUSELAS, 6 (INS). — Llegaron a esta ciudad el duque y la duquesa de Aosta.

Intentan Tomar por Asalto los Cuarteles

NAPOLES, 6 (A.F.P.). — Graves incidentes estallaron en Nápoles a mediancche provocados por monárquicos exaltados que trataron de tomar por asalto los cuarteles. Los revoltosos fueron rechazados. Hasta el presente se ignora el número de víctimas y el alcance de estos incidentes.

Aclaman la Monarquía

ROMA, 6 (AFP). — Grupos de jóvenes llevando banderas adornadas con las armas de la Casa Real de Saboya, recorrieron esta tarde las calles céntricas de la ciudad, aclamando la monarquía.

Por su parte, los diarios monárquicos han iniciado una fuerte campaña. El vespertino "Secolo Ventisimo" dice: "La monarquía no fue vencida, ha sido traicionada".

Choques en las Calles

NAPOLES, 6 (AFP). — Después de 48 horas de calma, estallaron violentos incidentes en Nápoles. Los elementos monárquicos intentaron asaltar el cuartel "Garibaldi" para apoderarse de las armas, siendo rechazados por la guardia de soldados.

Por otra parte, en Capddimente se produjeron choques callejeros entre grupos de monárquicos y comunistas, cambiándose disparos de armas de fuego; además, los combatientes hicieron uso de granadas, provocando un muerto y algunos heridos.

Un centenar de monárquicos trató en Nápoles de ocupar y devastar la sede del partido Comunista, siendo dispersados por la policía italiana. Como consecuencia de estos incidentes, Nápoles está prácticamente ocupada por las fuerzas policiales italianas y aliadas.

Manifestaciones en Roma

ROMA, 6 (INS). — Una nutrida manifestación de monárquicos; en la que figuraba gran número de estudiantes, recorrió las calles de esta capital, portando carteles con leyendas contrarias a la república y dando gritos de "Viva el rey Humberto".

Poderosas fuerzas policiales bloquearon todas las calles que conducen al palacio del Quirinal impidiendo, de ese modo, que los manifestantes llegasen a los alrededores del palacio real.

La Proclamación

ROMA, 6 (AFP). — El 12 de junio, en una solemne ceremonia, a la que asistirán los miembros del cuerpo diplomático y los representantes de la prensa italiana y extranjera, será proclamada la República, anunció la radio de Roma.

Después del acto, que tendrá lugar en Montecitorio, el gabinete se reunirá para determinar la fórmula según la cual será regido el estado italiano. El primer ministro, de Gasperi, será nombrado jefe provisional del gobierno hasta tanto la Asamblea haya votado la nueva Constitución.

La Constituyente se reunirá entre el 24 y el 27 de junio.

Atentado en Pisa

PISA (Italia), 6 (INS) — Una persona resultó muerta y 18 heridas poco después de las 24 horas de ayer cuando unos desconocidos que viajaban en un automóvil arrojaron una bomba sobre un grupo de personas que comentaban el resultado de las

(Continúa en la pág. DOS)

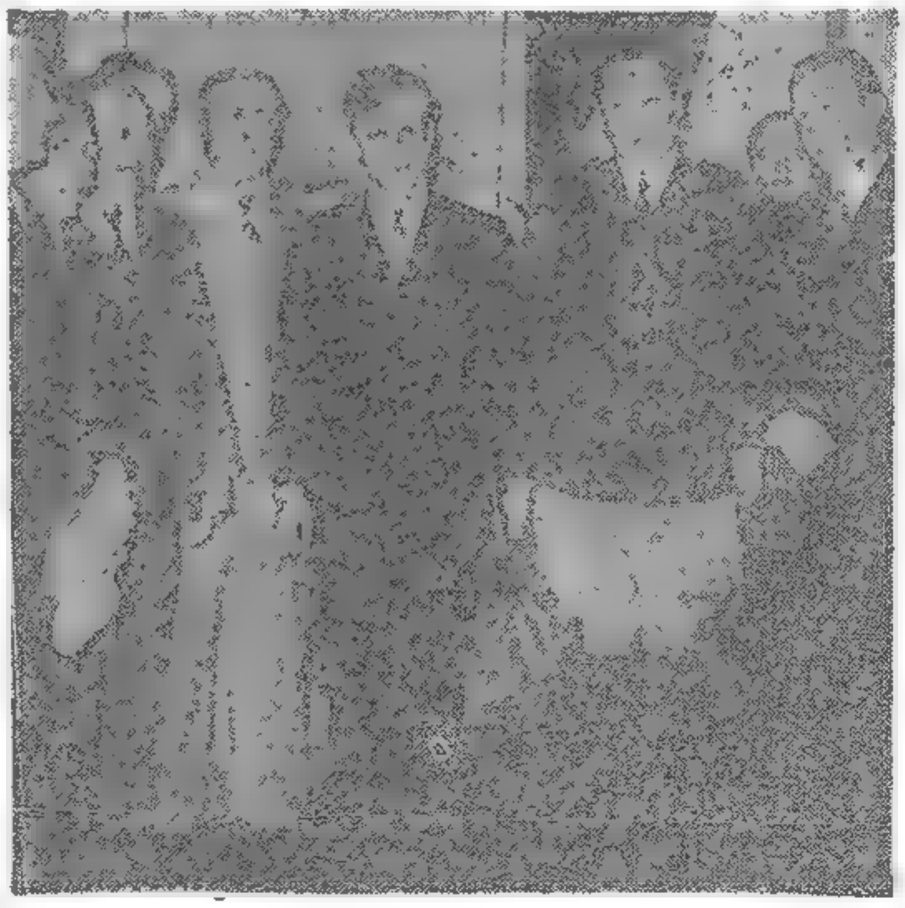

elecciones, en la Plaza Garibaldi.

La noticia ha sido confirmada por el Ministerio del Interior italiano.

Comentarios Ingleses

LONDRES, 6 (AFP). — Según el "Manchester Guardian", los aliados deben considerar a la nueva república italiana como a una verdadera democracia, sostenedora de la

(Continúa en la pág. DOS)

ANUNCIOSE A LA VEZ EN MOSCU Y EN BUENOS AIRES

El Canciller Bramuglia Dió Cuenta de las Gestiones en un Comunicado

Las informaciones propaladas en las últimas horas del miércoles, de las cuales nos hicimos eco en nuestra edición anterior, anunciando la inminencia del restablecimiento de relaciones diplomáticas del gobierno argentino con el de la Unión Soviética, han sido confirmadas al promediar la tarde de ayer. En efecto, alrededor de las 18, los cronistas destacados en la Casa de Gobierno fueron citados a la Presidencia de la Nación, donde les informó oficialmente de tan trascendental acto de gobierno el presidente de la Nación, general Perón, y su canciller, Dr. Bramuglia.

En Antesalas

Mientras los representantes de la prensa esperaban la realización de la entrevista para la cual habían sido convocados, desde el Salón de Invierno, a uno de cuyos extremos da la puerta de acceso al despacho presidencial, advirtieron en circunstancia que abandonaba el mismo un funcionario de la Secretaría, que se encontraban allí reunidos alrededor de una mesa varias personas departiendo con el primer magistrado, general Perón.

Se Hace el Anuncio

Minutos después de las 18.10, el jefe del Estado, acompañado de los miembros de la misión comercial rusa, del canciller, doctor Bramuglia; de los secretarios de la Presidencia, coronel Silva y doctor Figuerola, y de su edecán aeronáutico, comandante Daneri, dirigiéndose al lugar donde esperaban los cronistas, con gesto de visible satisfacción, les expresó: "Conozco en ustedes a los señores". De inmediato procedió a hacer la presentación de los delegados del gobierno soviético, señores mandatario plenipotenciario D. Constantino V. Shevelev, Jurí V. Dashkevich, Pavel I. Malkov y Kirill Y. Laks y el periodista de la Agencia Tass, señor Daskievich.

Acto seguido el ministro de Relaciones Exteriores, doctor Bramuglia, que tenía en sus manos copias del comunicado que luego entregó a los cronistas, les manifestó a éstos: "Por mi intermedio el señor presidente me encarga que les anuncie que se han establecido relaciones diplomáticas con el gobierno de la Unión de Repúblicas Socialistas Soviéticas y que a tal efecto se ha uniformado criterio a fin de que este anuncio se haga simultáneamente en Moscú y Buenos Aires".

Dando término a la sencilla ceremonia, el primer magistrado en un gesto de expresiva y cordial amistad estrechaba en un efusivo abrazo al jefe de la misión, señor Shevelev, al mismo tiempo que le decía: "Señor, esta es su casa. Estoy a sus completas órdenes no solamente como presidente de la Nación, sino también como amigos". Análogo gesto amistoso tuvo el general Perón con los demás miembros de la delegación, no sin antes pedir disculpas a sus visitantes por tener que abandonarlos para asistir a un acto que se realizaba en esos momentos en el Congreso en homenaje a las embajadas especiales que visiten nuestro país.

El Comunicado

El comunicado entregado por el ministro Dr. Bramuglia dice textualmente:

"El Gobierno de la Unión de Repúblicas Soviéticas Socialistas y el Gobierno de la República Argentina inspirados en los elevados principios de cooperación y entendimiento internacionales, comunican que han decidido establecer desde esta fecha, íntegramente, las relaciones diplomáticas entre ambos Estados. Ambos Gobiernos han decidido designar sus Embajadores Extraordinarios y Plenipotenciarios en el más breve plazo.

"Los negociadores que entablaron tan felizmente, ocurrieron en la ciudad de Buenos Aires, con la intervención del Mandatario Plenipotenciario del Gobierno de la Unión de Repúblicas Soviéticas Socialistas, el Excmo. Señor Constantino V. Shevelev, el Excmo.

(Continúa en la página 12)

Hizo el Anuncio

EL PRESIDENTE de la República, general Perón, en compañía de los integrantes de la misión comercial de Rusia, el canciller Dr. Bramuglia, y los representantes de la [illegible] hacerse el anuncio oficial del restablecimiento de relaciones diplomáticas con aquel país

REPERCUTEN HONDAMENTE EN EE. UU. LAS RELACIONES ARGENTINO-RUSAS

PROYECTASE ENVIAR UNA COMISION INTERPARLAMENTARIA A MOSCU

(Informacion en la página 7)

ACONTECIMIENTO DE GRAN IMPORTANCIA

La Noticia ha Provocado Sorpresa y Admiración en la Capital Británica

EXCLUSIVO

WASHINGTON, 7 (INS) — El restablecimiento de relaciones diplomáticas entre la Argentina y Rusia es considerado hoy en los círculos diplomáticos como el punto culminante de una campaña cuidadosamente planteada por Moscú para establecer su posición política en el hemisferio occidental.

Acontecimiento Político

Los observadores de Wáshington están convencidos de que el acontecimiento es de naturaleza ecencialmente política ya que, económicamente, ninguno de los dos países tiene nada que ofrecer al otro debido a que ambos son productores de materias primas y, por ende, competidores. Además, geográficamente, están tan distante el uno del otro como es posible estarlo en la faz de la tierra. Rusia no tiene nada que Argentina pueda comprar y viceversa. Argentina no dispone de materia alguna que pueda interesar al Soviet. Empero, se observó, mediante acuerdos con Polonia y Checoeslovaquia, e bien usando el equipo industrial incautado u obtenido de Manchuria y Alemania, Rusia es capaz de producir artículos manufacturados que tan urgentemente necesita la república del Plata. Sobre tal evento cabe recordar que la propia Rusia está tan necesitada de esos artículos que se duda que, aun desarrollando hasta el máximo la potencialidad productiva recientemente adquirida, pueda por muchos años disponer de ellos en cantidades que le permita exportarlos.

Relaciones Argentina-Rusas

Aparte de lo expuesto, la nueva aventura diplomática es considerada como una vinculación extraña. Durante el período de 25 años transcurridos entre las dos guerras mundiales, la República Argentina, al igual que la mayoría de las naciones latino-americanas, no mantuvo relaciones con Rusia en virtud de no reconocer el régimen soviético. Además, en 1939, cuando el Soviet atacó a Finlandia, la Argentina inició las gestiones que culminaron con la expulsión de Rusia de la extinta Liga de las Naciones. En 1945, Rusia, por su parte, trató sin éxito de impedir la admisión de la Argentina en el seno de la Naciones Unidas. Como los Estados Unidos apoyaron la admisión de la Argentina, el hecho dió origen al primer distanciamiento entre Moscú y las potencias occidentales. En virtud de estas consideraciones, los observadores se afanan por buscar un significado oculto al reciente acontecimiento diplomático.

Rusia en América

Rusia aparentemente es la beneficiada. Obtiene una atalaya de observación en el hemisferio occidental particularmente importante si en la próxima convención de Río de Janeiro se concluye el proyectado tratado interamericano de ayuda militar mutua.

En los círculos diplomáticos latino-americanos el restablecimiento de relaciones se interpreta como el punto culminante de una larga campaña rusa para establecer sólidas relaciones diplomáticas en el hemisferio. Durante la guerra Rusia intensificó su programa, empleando sobre todo a México como una escuela experimentada para sus diplomáticos. De acuerdo al plan del Kremlin, las legaciones y embajadas rusas en la América Latina han sido considerablemente aumentadas, al extremo de que en algunas capitales el número de agregados diplomáticos excede a de cualquier otra potencia extranjera. Algunos observadores estiman que dichas representaciones están fuera de toda proporción con el trá-

(Continúa en la pág. DOS)

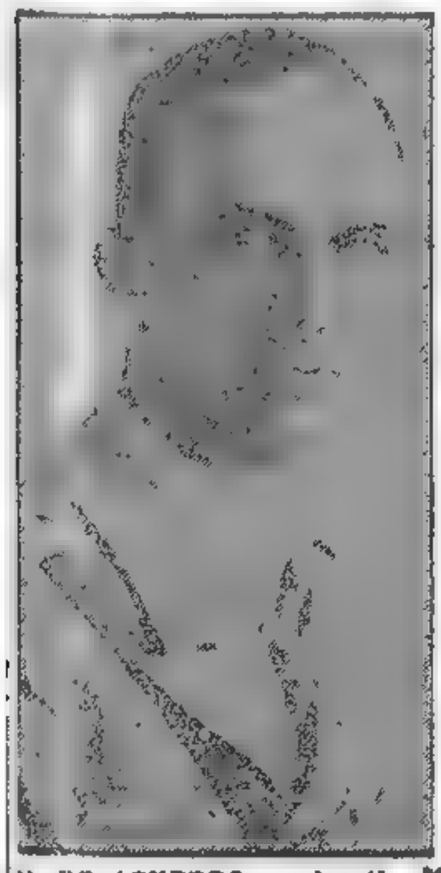

DE ACUERDO con los últimos despachos cablegráficos procedentes de Italia, el ex rey Humberto II se establecería definitivamente con su familia en Portugal, como huésped de una familia aristocrática radicada en Cintra.

Sembrando Papas en Pleno Centro de la ex Capital Alemana

LA FALTA ABSOLUTA de víveres obliga a los habitantes de la ex capital alemana aprovechar toda la pulgada de tierra disponible. Aquí vemos a un grupo de berlineses sembrando papas en pleno centro de la ciudad, en la sombra de las ruinas del edificio del Reichstag

DIARIO DE LA MAÑANA

Clarín

REPUBLICA ARGENTINA 40 CENTAVOS EN TODO EL PAIS

UN TOQUE DE ATENCION PARA LA SOLUCION ARGENTINA DE LOS PROBLEMAS ARGENTINOS

AÑO I — BUENOS AIRES, SABADO 8 DE JUNIO DE 1946 — No. 280

Humberto II y su Familia se Radicarán en Portugal

SANGRIENTOS DISTURBIOS MONARQUICOS EN ITALIA

LISBOA, 7 (INS) — Un vocero del Ministerio de Relaciones Exteriores anunció hoy que Humberto II y la familia real italiana "definitivamente vienen a Portugal". El monarca fué despuesto en el referéndum celebrado el domingo último en Italia, y de un momento a otro se espera su partida hacia el exilio.

El "Evening Star", de Londres, informa que el rey Humberto II, de Italia, proyecta partir mañana de su país con rumbo al exilio, y añade que el monarca italiano ha fijado su próxima residencia en Portugal. En una entrevista telefónica con el Quirinal, un edecán transmitió al diario el siguiente mensaje del rey: "Salgo mañana de Roma, con destino a Portugal. Residiré en un lugar apacible de las afueras de Lisboa. Se nos está preparando el debido alojamiento".

Se Alojarán en Cintra

LISBOA, 7 (INS) — Se reveló que Humberto II y la familia real italiana probablemente se alojarán en el palacio del duque de Cintra, situado a pocos kilómetros de Lisboa. Por otra parte, se anunció que el rey proyecta salir mañana de Italia con rumbo al exilio.

Visita al Pontífice

ROMA, 7 (INS) — Mientras en la ciudad de Nápoles prosiguen llevándose a cabo gigantescas manifestaciones en favor de la monarquía, el rey Humberto II efectuó una sorpresiva visita de despedida al Sumo Pontífice.

La visita de Humberto II ha sido calificada de "privada", pero el Santo Padre le dió la bienvenida real de acuerdo al protocolo.

Siguen los Desórdenes

ROMA, 7 (INS) — En diversas partes de Italia se registraron hoy desórdenes populares en señal de protesta por la abolición de la monarquía. Roma, Nápoles y Pisa fueron otros promonárquicos fueron las ciudades en que se llevaron a cabo las mayores manifestaciones a favor del rey Humberto II.

En Nápoles, una bomba arrojada por una persona que no ha sido identificada contra un grupo de 400 italianos congregados frente a la iglesia de San Antonio, determinó la muerte de un hombre y heridas a otros seis. Ese incidente fué seguido por escenas de violencia que fueron

(Continúa en la pág. DOS)

HABRIASE DESCUBIERTO EN PARIS UN GRAVE COMPLOT DE ESPIONAJE

INFORMACION PAGINA DOS

MR. TRUMAN VISITARIA AMERICA LATINA

(Información en la página 2)

EL DIA QUE PROCLAMEN LA REPUBLICA SERA DE FIESTA EN TODA ITALIA

VA EN AUMENTO EN EGIPTO LA TENSION: HUBO MAS ATENTADOS

ALEJANDRIA, 8 (INS) — Aumenta por momentos la tensión existente en esta ciudad con motivo de los atentados y motines últimamente registrados. Las multitudes que se habían congregado en el centro de la ciudad han sido dispersadas por la policía, que viene desplegando inusitada actividad para atemperar los ánimos.

Hoy las autoridades policiales informaron haber descubierto un cesto que contenía 63 granadas de mano de manufactura italiana hábilmente disimulado entre las malezas.

Una sucesión de granadas de mano y bombas estallaron hoy en Alejandría y en los alrededores de la ciudad. Estos actos antibritánicos han sido perpetrados por los elementos extremistas de Egipto para que coincidan con la gran celebración de la victoria, en Londres. Cuatro soldados británicos y seis civiles egipcios resultaron heridos en tres explosiones.

La jefatura de policía anunció que han sido descubiertas otras bombas en diversas zonas de Alejandría. Una de las granadas de mano fué lanzada por encima de la tapia del cuartel militar de Moustapha, situado en las afueras de la ciudad. A kilómetro y medio de distancia, algunos civiles resultaron heridos al estallar una bomba cerca de Sidigaber. Otra bomba explotó a mediodía a la entrada del edificio de correos de Sidigaber, pero no hubo heridos a consecuencia del estallido.

Durante una manifestación realizada por los nativos en el suburbio de Hadra en esta ciudad, resultaron heridos un oficial y ocho agentes al estallar una granada arrojada por uno de los participantes del mitin.

UNA DE LAS cabeceras del banquete y recepción ofrecidos por el presidente de la Nación y su esposa a los jefes de misiones especiales extranjeras. La preside la esposa del jefe de Estado, señora María Eva Duarte; a la derecha, el Dr. Quijano y la señora de Coimbra da Luz; a la izquierda, el cardenal primado, monseñor Copello, y la señora de García Bayón

Clarín

DIARIO DE LA MAÑANA

REPUBLICA ARGENTINA 10 CENTAVOS EN TODO EL PAIS

UN TOQUE DE ATENCION PARA LA SOLUCION ARGENTINA DE LOS PROBLEMAS ARGENTINOS

AÑO I — BUENOS AIRES, DOMINGO 9 DE JUNIO DE 1946

SE PROYECTA UNA AMPLIA AMNISTIA

Proclamada la República se Elegirá el Nuevo Símbolo del Estado Italiano

EXCLUSIVO

ROMA, 8 (INS) — La proclamación de la República no tuvo lugar esta noche, como se proyectaba. El tribunal encargado del acto electoral comunicó que todavía no ha finalizado el recuento de votos y sólo ha recibido 10 de los 31 escrutinios regionales de la votación.

Se rebló que la proclamación de la república será imposible antes del lunes, pero el ministro del Interior, Giuseppe Romita, en declaraciones formuladas a la prensa afirmó que inmediatamente después de la proclamación sería decretado un día de fiesta nacional. Añadió que, en su opinión, no será necesario recurrir a medidas extraordinarias para imponer el orden público, en vista de que se han calmado los ánimos en Nápoles y Sicilia, que eran los centros de mayor agitación promonárquica.

El Símbolo Republicano

ROMA, 8 (AFP). — El consejo de ministros, que se reunirá inmediatamente después de la proclamación oficial de la república por la Corte de Casación, tendrá que elegir el nuevo símbolo del Estado.

Además aprobará un proyecto de amnistía que, según el diario "Avanti" comprenderá todos los delitos políticos hasta cinco años de reclusión.

Impugnan el Referéndum

ROMA, 8 (AFP). — A punto de ser proclamado el resultado del referéndum que instaura la república en Italia, los monárquicos redoblan sus esfuerzos para que el mismo sea impugnado. Así como lo hicieran los dirigentes liberales, Enzo Salvagni, secretario general del Partido Democrático (monárquico) se dirigió por carta a la Corte Electoral y al presidente de Gasperi, señalando que el triunfo debe proclamarse luego de haber tenido cuenta del número de los que no han votado, y no en base a la diferencia de votos entre republicanos y monárquicos.

Viaje de Trygve Lie

NUEVA YORK, 8 (AFP). — El secretario general de las Naciones Unidas, Sr. Trygve Lie, viajará a Europa en el mes de julio. De acuerdo con la misma versión, recorrerá en esferas bien informadas, Lie visitará Noruega, Suiza, Dinamarca, Holanda y quizá Gran Bretaña y Francia.

LAS NUEVAS RELACIONES CON RUSIA

La Prensa Sigue sus Comentarios

NUEVA YORK, 8 (AFP). — Consideran de suma importancia la reanudación de las relaciones entre la Argentina y la Unión Soviética dos grandes matutinos neoyorquinos, el "New York Times" y el "New York Herald Tribune".

Mientras el primero de estos diarios aconseja a Estados Unidos mantener en buen estado sus defensas diplomáticas en América latina, el otro preconiza la aplicación de una política práctica y firme.

"La única explicación posible, escribe el "New York Times", es la de los mutuos intereses políticos: por una parte, Perón ve en el comunismo un atrayente señuelo para sus descamisados; por la otra, con el reconocimiento del gobierno argentino, Moscú obtiene un mayor número de representantes diplomáticos en América latina".

Opinión Española

MADRID, 8 (AFP). — Al referirse a la reanudación de las relaciones diplomáticas entre la Argentina y la Unión Soviética, el diario "Ya" dice lo siguiente:

"En las esferas laboristas argentinas se presenta esta decisión como un gesto de alta política, pues en la Argentina no se han olvidado aun el asalto contra el consulado Argentino en Moscú en 1917, ni la deportación a Siberia del cónsul, a raíz de lo cual falleció, ni de la reiterada negativa de los rusos de dar explicaciones sobre esos hechos.

"Tampoco se han olvidado en la Argentina la primitiva actitud del Partido Comunista en ocasión de la campaña electoral, ni su cambio operado cuando se vislumbró el triunfo del general Juan D. Perón".

Juicios en Moscú

MOSCU, 8 (AFP). — Al referirse a la reanudación de las relaciones diplomáticas entre la Unión Soviética y la República Argentina, el comentarista de Radio Moscú, señor Litnetsky, declaró que esa medida representaba para el gobierno argentino un beneficio a la vez político y económico.

PREOCUPA LA POLITICA DE LOS SOVIETS

Peligro de Otra Guerra Mundial

NUEVA YORK, 8 (A.F.P.) — En un artículo sobre la política exterior soviética que publica la revista de gran difusión "Life", John Foster Dulles opina que el peligro de una nueva guerra mundial sólo podrá eliminarse si los Estados Unidos ponen en pie un programa capaz de convencer a los dirigentes soviéticos que la política extranjera actual proseguida por la U. R. S. S., no puede asegurar la paz.

El señor Dulles consejero en política exterior del Partido Republicano y miembro de la delegación norteamericana en las conferencias internacionales de San Francisco y París, afirma que "tanto más pronto demostraremos claramente que esta política no puede triunfar, tanto más probable que los aspectos peligrosos de esta política podrán ser cambiados".

Sin embargo, Dulles estima que es esencial que los Estados Unidos presenten un cuadro fiel de los hechos, pues sería fácil cometer un error en este terreno.

"Los dirigentes soviéticos no son hombres que cedan ante la presión. No desean una nueva gran guerra, más que nunca, una guerra que no podrían ganar. Pero están hechos de materiales duros, no temen luchar y no se dejan maniobrar arbitrariamente". Lo que los Estados Unidos necesita en este período crítico, "es una demostración convincente que nuestra sociedad de libertad posee siempre las cualidades necesarias para sobrevivir".

EXCLUSIVO

Opinaban en el Reich que Hitler Estaba Demente

(Información en la pág. DOS)

Giral Asistirá a la Próxima Reunión del Consejo

PROCLAMASE LA REPUBLICA ITALIANA

Arrecian los Ataques Rusos Contra Gran Bretaña

(Información página TRES)

DIARIO DE LA MAÑANA

Clarín

REPUBLICA ARGENTINA 10 CENTAVOS

EN TODO EL PAIS

UN TOQUE DE ATENCION PARA LA SOLUCION ARGENTINA DE LOS PROBLEMAS ARGENTINOS

AÑO I — BUENOS AIRES, LUNES 10 DE JUNIO DE 1946 — No. 282

Arribó a Portugal la Familia de Humberto II

EXCLUSIVO

ROMA, 9 (INS) — Se anunció que la Suprema Corte ha determinado efectuar la proclamación de la República italiana mañana a las 18, en la Cámara de Diputados, en presencia de los miembros del gobierno, representantes de la Asamblea, delegados de los partidos políticos y miembros del foro.

Discurso Aplazado

ROMA, 9 (INS). — A última hora se informó que el premier Alcide de Gasperi no pronunciará el discurso radiotelefónico que se había anunciado para hoy. Explicándose que su postergación se debía a "detalles técnicos", se participó que el señor De Gasperi dirigiría mañana su mensaje al país, en relación con el resultado del reciente referéndum que determina la implantación de la república en Italia.

Llegaron a Lisboa

LISBOA, 9 (AFP). — La ex reina de Italia y sus hijos, desembarcaron en el puerto de Lisboa, a las 13.40, hora de Greenwich.

Llegaron a Lisboa

LISBOA, 9 (INS). — A mediodía de hoy llegó a esta capital la ex reina María José de Italia, acompañada de sus cuatro hijos. Fué recibida por altas personalidades sociales y políticas, así como por elementos monárquicos de diferentes países que se hallan exilados en Portugal.

Nada se ha dicho en confirmación de la noticia adelantada acerca de que próximamente también llegará a Lisboa el ex rey Humberto II para deunirse con su familia, de quien también se asegura que se dirigirá a El Cairo, para visitar primeramente a su padre.

Un Movimiento Singular

ROMA, 9 (AFP) — El Movimiento Unionista Italiano, entidad singular que aboga para convertir a Italia en el cuadragésimonoveno estado de los Estados Unidos de Norte América, ha logrado reunir 71.000 votos en el último acto eleccionario realizado en la península.

Cuenta ahora con dos bancas en la Asamblea Constituyente.

Ese movimiento, cuyos dirigentes miran más hacia la vida, acción y el porvenir de los Estados Unidos, solo ha presentado lista en los territorios del sur, tales como Sicilia, Cerdeña, Calabria, Apulias etc., es decir en las provincias donde han nacido la mayor parte de los millones de inmigrantes italianos radicados en los Estados Unidos.

Crece la Tensión

ROMA, 9 (INS) — La tensión postelectoral aún amenazaba hoy con producir un estallido en Italia, mientras los monárquicos se negaban a aceptar el veredicto del referéndum de la pasada semana, y pedían a los Estados Unidos y a Gran Bretaña una investigación sobre el acto plebiscitario.

Mientras se mantienen los aviones en el aire vigilando cualquier posible "marcha sobre Roma" de los monárquicos.

Manifestaciones en Sicilia

Aunque se ha restablecido la calma en Nápoles, al menos por el momento, en Sicilia mil monárquicos desfilaron en son de protesta y la policía tuvo que disolver la manifestación. El líder monárquico, general Carlo Falanga, habló de la secesión de Italia meridional y propuso que Nápoles y los territorios del sur mantengan su actual forma de gobierno, y se separen del norte republicano.

La Presidencia

ROMA, 9 (INS) — La observación del ambiente político después de conocido el resultado del referéndum, permite anticipar que, a fin de conformar a la importante minoría que representan los monárquicos y consolidar la paz interna de la nación, el primer presidente de Italia sería un hombre de manifiestas simpatías a la causa derrotada.

Tres nombres se mencionan con mayor posibilidades, y ellos son: Víctor Manuel Orlando, Francesco Nitti e Ivanoe Bonomi viejos y prestigiosos políticos, cuya elección a la primera magistratura lograría la conciliación y coincidencia de importantes sectores de opinión.

Se Inicia Hoy el Proceso de Mihailovitch

BELGRADO, 9 (INS) — Mañana se iniciarán las audiencias contra el general Draja Mikhailovitch, ex jefe de las fuerzas "chetnik" de Yugoeslavia, a quien se acusa de los delitos de traición y colaboración con el enemigo. Mikahailovitch se presentará en unión de otros once acusados, para responder de los cargos que ha enviado al tribunal el actual gobierno yugoeslavo.

Se espera que el mariscal Tito, quien ha estado en los últimos días en Moscú, regrese de esta capital de un momento a otro a fin de asistir a las sesiones del tribunal desde sus primeras actuaciones.

Se han tomado especiales medidas de precaución para prevenir cualquier golpe que intentaran los amigos y admiradores de Mikhailovitch.

Aún se ignora si el tribunal aceptará los testimonios que en favor del ex jefe de los "chetnik" ha ofrecido la defensa, y que corresponden a soldados norteamericanos y británicos que pertenecían a sus filas. Estos testigos deberían actuar mediante documentos, pues el gobierno de Belgrado negó las noticiones para que declararan personalmente, aunque el mariscal Tito prometió a Mikhailovitch que tendría un tribunal que le tratará con justicia.

Los cargos contra el procesado están contenidos en una documentación de 350 páginas a la que se acompañan tres volúmenes que contendían las pruebas correspondientes.

Un Mercado Negro Entre las Ruinas de Berlín

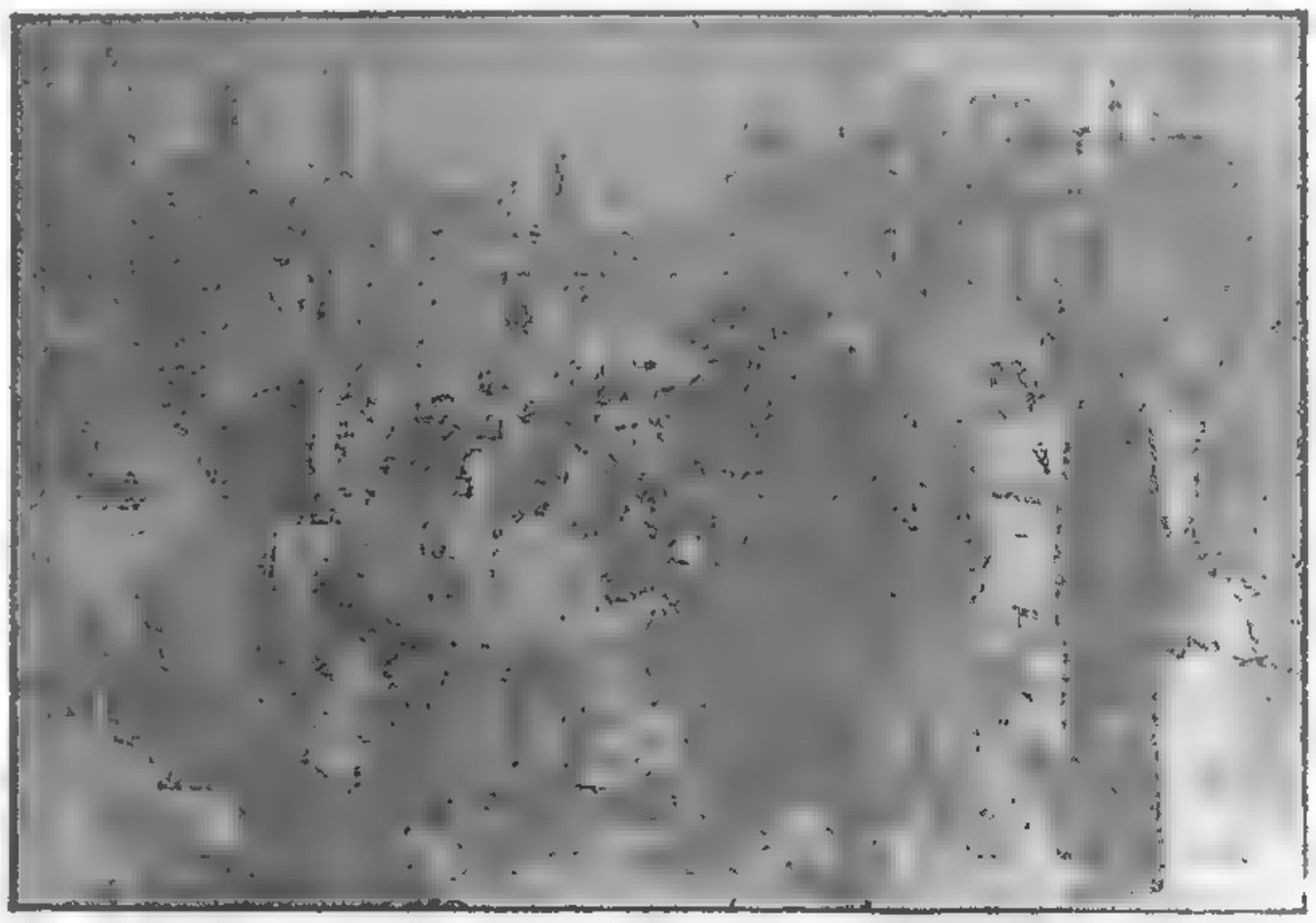

DOS MIEMBROS de la policía militar británica revisan los documentos de los participantes del mercado negro, que se encuentra en pleno florecimiento entre las ruinas de lo que fué la capital del Reich

Partió de México el Jefe del Gobierno Republicano Español

CIUDAD DE MEXICO, 9 (INS) — El Dr. José Giral, premier del gobierno republicano español en el exilio, ha salido esta tarde, a las 14, por vía aérea con destino a Nueva York, para encontrarse presente en la sesión que allí celebrará el martes próximo el Consejo de Seguridad de la UN y en que se tratará nuevamente el informe de la subcomisión investigadora de los cargos formulados contra el régimen franquista.

Reunión Importante

El Consejo discutirá especialmente en esta oportunidad si aprueba dicho informe, que aconseja pasar el asunto a la asamblea general que se efectuará en septiembre para que ésta resuelva la proposición del rompimiento de relaciones diplomáticas con el gobierno de Franco.

Llegó el "Perch"

BILBAO, 9 (AFP). — Hoy llegó a este puerto el barco norteamericano "Perch", repatriando a 150 españoles, provenientes de Filipinas.

El mismo barco hará el viaje de regreso llevando a bordo varios centenares de alemanes expulsados de Alemania.

Aumento de Tarifas

MADRID, 9 (AFP). — El boletín oficial publicó hoy un decreto ley referente al aumento de tarifas ferroviarias.

La Cuestión de España

NUEVA YORK, 9 (INS) — El temor a las consecuencias de un veto por cualquiera de las 6 grandes naciones, continuaba siendo esta noche la principal esperanza que había de que la cuestión de España sea resuelta por el Consejo de Seguridad de la UN, esta semana.

La Unión Soviética estima que el informe se encuentra actualmente ante el Consejo, es demasiado débil. Los Estados Unidos y Gran Bretaña a su vez lo consideran demasiado fuerte. Un tanteo de opiniones ya ha demostrado que la mayoría de los miembros del Consejo es partidaria del informe que recomienda la ruptura de relaciones diplomáticas con el régimen de Franco, pero no antes de la reunión de la asamblea general de las Naciones Unidas en septiembre próximo.

Alemanes Repatriados

BILBAO, 9 (INS). — Aproximadamente 300 alemanes partirán esta noche de este puerto, repatriados hacia Alemania, a bordo del barco americano "Marine Perch".

SE EXTIENDE LA AMENAZA DE HUELGA MARITIMA EN LOS ESTADOS UNIDOS

Distinción Paraguaya al Gral. Sosa Molina

ASUNCION, 9 (AFP) — El gobierno del Paraguay otorgó la alta distinción de la Orden del Mérito, con el grado de Gran Oficial al ministro de Guerra de la República Argentina general Sosa Molina.

También fué condecorado con la misma distinción y con el grado de comendador, el coronel Franklin Lucero.

No Habrá Excepciones en los Aumentos a los Ferroviarios

(Información en la página 9)

BYRNES INTENTARA UNA CONCILIACION

URGIRA EL RESTABLECIMIENTO DE LA PAZ EN EUROPA

El 15 se Reanudará la Conferencia de París

EXCLUSIVO

WASHINGTON, 10 (INS) — En los círculos de opinión se espera hoy que el secretario de Estado, Mr. James Byrnes, reanude con mayor intensidad su papel de conciliador internacional, con el fin de evitar el fracaso de la próxima conferencia de ministros de Relaciones Exteriores

Planes de Byrnes

Es notorio que el secretario de Estado estima imprescindible el restablecimiento de la paz en Europa antes del invierno próximo si se desea evitar el caos, y sus allegados no creen que contemporice con tácticas dilatorias, si quiera para dejar constancia histórica, en su propio abono, de que hizo lo posible para conseguir tal objeto.

Saldrá el Jueves

WASHINGTON, 10 (AFP). — El departamento de Estado confirmó hoy que Byrnes saldrá para París el jueves, en avión.

El secretario de Estado celebrará mañana por la mañana su última conferencia de prensa antes de partir.

La División de Alemania

NUEVA YORK, 10 (AFP). — El "New York Times" se pregunta si Francia y Rusia aceptarán el nuevo plan para la división de Alemania en doce Estados, que el señor Byrnes propondrá en la próxima conferencia de ministros de Relaciones Exteriores de París.

El editorialista del diario estima que Francia y Rusia no tratan tanto de resolver el problema alemán como de eliminarlo, valiéndose de la misma Alemania. La forma de obrar de ambos países es contraria al espíritu de Potsdam y por ese motivo el plan norteamericano quiere ser de compromiso.

Símbolo Británico

ESTA FOTO: una niñita agitando una banderita bajo la protección del león británico, es todo un símbolo. Representa la libertad y la democracia, por las cuales el pueblo inglés había luchado en dos oportunidades en el curso de este siglo. La foto fué tomada durante los ensayos del Desfile de la Victoria, celebrado en Londres el día 8

Se Cree que Truman Efectuará Nuevas Gestiones Ante Stalin

LONDRES, 10 (A.F.P.). — El corresponsal londinense del "New York Evening Standard" escribe que el presidente Truman hará una tentativa ante el mariscal Stalin a fin de salir del impase diplomático al que han llegado los "tres grandes".

Según el citado corresponsal, el presidente de Estados Unidos habría elegido al señor Manuel Paulev, comisario norteamericano para las Reparaciones, como intermediario entre él y el jefe del gobierno soviético. El articulista agrega que el señor Paulev irá a Moscú durante el próximo mes de julio.

Clarín

DIARIO DE LA MAÑANA

REPUBLICA ARGENTINA 10 CENTAVOS

EN TODO EL PAIS

UN TOQUE DE ATENCION PARA LA SOLUCION ARGENTINA DE LOS PROBLEMAS ARGENTINOS

AÑO I — BUENOS AIRES, MARTES 11 DE JUNIO DE 1946 — No. 283

Proclamaron en Roma el Triunfo de los Republicanos

NO HAY DECISION SOBRE LA VALIDEZ DEL ESCRUTINIO

ROMA, 10 (INS) — A las 18.11 de hoy, se proclamó que la república había salido victoriosa en el referéndum nacional celebrado el 2 del corriente.

El pronunciamiento del tribunal supremo respecto al resultado del referéndum celebrado el 2 del mes en curso, el cual resultó adverso a la monarquía, no provocó entusiasmo alguno en el pueblo italiano.

El Pronunciamiento

El tribunal supremo se limitó a cumplir las funciones de una "máquina sumadora", sin fallar respecto a la validez del escrutinio. La declaración ha causado desilusión en las filas izquierdistas y sirvió para dar nuevos alientos a los monárquicos.

Actitud de Humberto

El derrotado monarca escuchó con ávido interés las cifras definitivas del referéndum transmitidas por radiotelefonía y poco después de verificada la ceremonia del tribunal supremo, recibió al "premier" Alcide De Gasperi, quien le presentó una copia del pronunciamiento suscripto por el tribunal.

Sigue sin revelarse la duda respecto a si Humberto abandonará el país inmediatamente o si se decidirá a aguardar el fallo definitivo del tribunal supremo respecto a la validez del referéndum.

En medio de gran tensión, formaciones de aviones norteamericanos patrullaban esta tarde el cielo de la Ciudad Eterna. Entretanto, grupos

(Continúa en la página DOS)

PESE A LA LLUVIA, el pueblo de Milán acudió en masa a las urnas electorales el 2 de junio pdo., a fin de expresar su opinión sobre el régimen que dirigirá los destinos de Italia. Como se sabe, tanto en Milán, como en las demás ciudades del norte de Italia, triunfó ampliamente la tendencia republicana, quedando en minoría los monárquicos

EL Dr. GIRAL SE HALLA EN NUEVA YORK

NUEVA YORK, 10 (INS) — El doctor José Giral, presidente del gobierno republicano en el exilio, llegó hoy a Nueva York a fin de asistir a la reunión que celebrará mañana el consejo de seguridad, con el objeto de tomar una decisión respecto al informe sobre la España de Franco.

La Actitud Inglesa

LONDRES, 10 (AFP). — El gobierno británico empleará su derecho al veto en el caso de que la Asamblea de las Naciones Unidas decidiera proceder contra Franco de acuerdo con las recomendaciones del subcomité del consejo de seguridad encargado de estudiar la cuestión española. Esta versión, llegada como rumor a Gran Bretaña, es comentada por el diario "News Chronicle" el cual sostiene que es poco probable tal actitud por parte de Gran Bretaña, puesto que las grandes potencias sólo tienen derecho al veto en el consejo de seguridad y no en la Asamblea General de las Naciones Unidas

HAROLD LASKI EXHORTA A LA UNION SOVIETICA A UNA MAYOR COOPERACION EN FAVOR DE LA PAZ

EN LA PAGINA 3

OLA DE VIOLENCIA EN NAPOLES. CUARTEL COMUNISTA ASALTADO

Clarín

DIARIO DE LA MAÑANA

REPUBLICA ARGENTINA 10 CENTAVOS EN TODO EL PAIS

UN TOQUE DE ATENCION PARA LA SOLUCION ARGENTINA DE LOS PROBLEMAS ARGENTINOS

AÑO I — BUENOS AIRES, MIERCOLES 12 DE JUNIO DE 1946 — No. 284

Materias Primas y Armas de Rusia Para Yugoeslavia

BELGRADO, 11 (INS). — El gobierno yugoeslavo anunció que ha llegado a un amplio acuerdo con Rusia, que abarca la concesión por parte de la Unión Soviética, de municiones, armas, créditos, materias primas y otros renglones.

Un comunicado oficial del gobierno, expresa que el pacto es el resultado de la visita que el mariscal Tito hiciera recientemente a Moscú.

El tratado suscripto entre las autoridades de ambos países, es idéntico al firmado entre los gobiernos de Moscú y Varsovia.

Según lo establece el comunicado del gobierno yugoeslavo, Rusia acordó prestar a Yugoeslavia toda clase de ayuda para la reconstrucción de sus industrias. El acuerdo también estipula un mutuo intercambio de mercaderías, materias primas y otros artículos necesarios para la economía de ambos países signatarios del convenio.

Omite, sin embargo, el comunicado de revelar si el mariscal Tito o los soviéticos adoptaron alguna decisión política sobre el asunto de Trieste

Se Registraron Otros Choques y Manifestaciones

EXCLUSIVO

ROMA, 11 (INS) — Mientras en la Piazza del Popolo el ministro del Interior, Giuseppe Romita, aseguraba esta noche a una manifestación en masa de los partidos republicanos que el gobierno cumpliría la voluntad popular, en Nápoles 10.000 manifestantes monárquicos, armados con palos y piedras, asaltaron el cuartel general de los comunistas para arriar la bandera roja que había sido izada en celebración del advenimiento de la república. La policía intentó por medios persuasivos restablecer el orden, pero frente a su impotencia se vió precisada a recurrir a los rifles y ametralladoras, lo que ocasionó el pánico general y heridas a más de 20 personas. Posteriormente los monárquicos, lejos de dejarse intimidar por la policía iniciaron una ola de desmanes y violencias, que en los momentos actuales prosigue con creciente intensidad en la región "secesionista".

En Roma, mientras los obreros —en su mayoría comunistas— desfilaban a lo largo del Corso Humberto, luego de la alocución del ministro Romita, unos 10.000 monárquicos se congregaron en la plaza, frente al palacio del Quirinal, en una ordenada manifestación en favor del monarca. Todos estos acontecimientos se sucedían seis años y un día después que Italia atacó arteramente a Francia por la espalda.

Muertos y Heridos

PALERMO, 11 (INS) — La radio de Sicilia anunció que durante las manifestaciones monárquicas de anoche en Nápoles, murieron 6 personas y 14 resultaron heridas.

Bombas Incendiarias

LONDRES, 11 (INS) — Un despacho de Nápoles señala que un nutrido grupo de monárquicos, empleando bombas incendiarias de construcción casera, intentaron incendiar esta noche el edificio de la secretaría comunista, situado en Nápoles, que tiene seis pisos. El atentado, según las mismas fuentes, siguió a un encuentro de dos horas entre monárquicos y la policía.

De Gasperi, Jefe de Estado

ROMA, 11 (INS) — Después de una hora y media de sesión, el gabinete decidió, con arreglo a la ley electoral, que el primer ministro, Sr. Alcide de Gasperi sea convertido automáticamente en el jefe de Estado.

El nuevo mandatario se trasladó de inmediato al Quirinal para comunicar tal resolución al rey Humberto II.

Claman por la Separacion

ROMA, 11 (INS) — Mientras el sur de Italia clama por la separación del norte del país, su actitud se ve ahora respaldada por formaciones armadas que amenazan con una marcha sobre Roma.

El premier Alcide de Gasperi lucha desesperadamente por encontrar una solución de compromiso entre el Rey y el Gobierno, por lo menos hasta que el Tribunal Supremo proclame los resultados definitivos del referéndum.

Choques Incesantes

Un despacho de Nápoles, de las 22 horas de hoy, dice que allí se han agravado los desórdenes hasta el punto de que la Policía y los manifestantes monárquicos están usando armas de fuego en los choques constantes que se presentan, y que el número de heridos aumenta por horas sin que los amotinados den señales de ceder. Mientras tanto, los obreros partidarios de la república no celebran fiestas en ningún lugar al sur de Roma.

SERIA ADVERTENCIA DE BYRNES

ABOGA POR EL EXITO DE LA NUEVA REUNION

Conferencia de un Embajador

Especialmente invitado por el Colegio de Abogados, el embajador del Uruguay a la transmisión del mando, doctor Juan J. Carvajal Victorica, disertó ayer en el Palacio de los Tribunales sobre "Las transformaciones del derecho público en el Uruguay". A su lado aparecen el embajador permanente del país hermano, doctor Eugenio Martínez Thedy, y el presidente de la citada entidad, doctor José M. Sáenz Valiente

WASHINGTON, 11 (INS) — El secretario de Estado, míster Byrnes, declaró hoy que el fracaso de la próxima conferencia de París constituiría "una derrota para la Humanidad". En forma solemne, Mr. Byrnes instó al pueblo norteamericano a no considerar a la conferencia de los ministros del Exterior de los "Cuatro Grandes", señalada para el 15 de junio, como "un partido de fútbol".

Formuló Declaraciones

Las antedichas manifestaciones del secretario de Estado fueron provocadas por la pregunta que le formulara un periodista, en el curso de una conferencia de prensa, respecto a sus sentimientos en vísperas de su partida para París a reanudar su batalla por lograr la concertación de tratados de paz con las naciones ex enemigas de Europa.

Otro periodista le recordó que antes de su partida para asistir a la anterior conferencia de los "cuatro grandes", había declarado que no se sentía pesimista, pero que pedía que se dijera una oración por el éxito de su gestión, y le preguntó: "¿Qué es lo que necesita que se haga esta vez por usted?". "Pues, que se rece aun más", repuso. Y añadió: "Esto lo digo en serio y no en broma. Anteriormente lo pedí en forma jocosa, pero luego me di cuenta de que, en efecto, necesitábamos la ayuda Divina".

La División de Alemania

BADEN-BADEN, 11 (AFP). — El proyecto de división del territorio alemán en varios Estados federales cuya iniciativa se debe al gobierno británico, su cita gran interés en los círculos oficiales franceses de la zona de ocupación, donde se pone de relieve que las tres zonas aliadas del oeste no sufrieron profundas modificaciones en su estructura económica-social como las que se operaron en el este. Se cree que la fórmula federalista se adaptaría convenientemente al régimen unitario existente en las diferentes zonas de ocupación. No obstante, se pone de relieve que no se obtendrá ninguna solución completa si únicamente se llega a materializar este deseo en las zonas del oeste ocupadas por los tres aliados occidentales. En la zona norteamericana, ya ha sido constituida una verdadera federación de Estados, citándose los de Baviera, Gran Hesse y Wurtemberg. El consejo federal de Estados sesiona periódicamente en Stuttgart.

Debe señalarse que el núcleo de mayor actividad del federalismo se encuentra en el sur y particularmente en la zona norteamericana, así como las tendencias unitarias heredadas de Prusia persisten en Berlín, siendo defendidas por los partidos políticos de la antigua capital del Reich. Los círculos autorizados soviéticos aún no tomaron posición a este respecto. Sobre la margen izquierda de la zona francesa existen dos grandes gobiernos militares: los de Renania y Hesse-Nassau, que incluyen a antiguas provincias prusianas. Todavía no se realizó ninguna tentativa de unificación con el propósito de transformar dichas provincias en un solo Estado. También se recuerda que el gobierno francés solicitó la anexión económica del territorio del Sarre a Francia y que por otra parte es partidario de la organización de un régimen especial para las cuencas del Ruhr y Renania.

Hungría Demanda Ayuda de los Estados Unidos

WASHINGTON, 11 (INS) — Una comisión de altos funcionarios húngaros llegó a Estados Unidos en demanda de ayuda norteamericana para la solución de los problemas fiscales y de rehabilitación de Hungría, presa aún de la "obstinada" ocupación por la Unión Soviética.

Se espera que la misión, primera delegación oficial en salir de la región oriental de Europa que se halla detrás de la llamada "cortina de hierro", aborde cierto número de los problemas que existen entre Washington y Moscú.

En víspera de su partida hacia París para asistir a la conferencia de los ministros del Exterior de las "cuatro grandes" potencias, el secretario de Estado, Mr. James Byrnes, recibirá a la delegación, que es encabezada por el primer ministro de Hungría, Sr. Ferenc Nagy.

A su arribo a la capital francesa se espera que Mr. Byrnes insistirá con renovado énfasis en que se reduzcan con premura los tratados de paz con Hungría, Finlandia, Rumania, Bulgaria e Italia y probablemente con Austria. Entre las naciones de dicho grupo se considera que Hungría goza de una posición especial en virtud de que fué el primer país de los Balcanes en celebrar elecciones libres, que terminaron con una concluyente victoria democrática.

AMBOS BANDOS CHINOS SE ACUSAN DE HABER QUEBRANTADO EL ARMISTICIO

NANKING, 11 ((INS)). — El general George Marshall luchaba hoy contra la escasez de tiempo en sus gestiones para concertar una paz definitiva entre las facciones chinas, las cuales, entre paréntesis, se acusaban mutuamente de "quebrantar el armisticio".

Después de 5 días de tregua, la esperanza de los observadores de que el período de transición de la guerra a la paz pudiese efectuarse sin más derramamiento de sangre, se vió un tanto defraudada al recibirse nuevos informes revelando actividad militar en la región septentrional del país. Como si ello no fuera suficiente, hasta la fecha los comunistas no han anunciado haber ordenado a sus tropas el cese de las hostilidades, si bien fuentes nacionalistas comunicaron la semana pasada que las fuerzas del gobierno central en Manchuria habían suspendido toda actividad bélica.

Un vocero comunista declaró hoy en Nanking que "carecía de información respecto a que el armisticio de dos semanas fuese aplicable a las fuerzas comunistas, pero, sin embargo, presentó un informe detallado revelando que los nacionalistas habían iniciado una ofensiva al norte del río Yangtzé, el viernes pasado, esto es, el mismo día que el armisticio debía entrar en vigor.

Por otra parte, la agencia central de noticias, órgano oficial de Nanking, anunció que un avión comunista arrojó ayer una bomba incendiaria en Thechow, en la provincia de Shantung, después de lo cual las tropas comunistas ocuparon la ciudad, situada a 90 kilómetros al norte de Tinan, capital de la provincia. El vocero comunista añadió que las tropas nacionalistas, asimismo, atacaron varias localidades en la frontera provincial entre Kiangsu y Anwhei, en el oriente de China.

Mientras el negociador de los comunistas, general Chou En Lai, conferenció ayer con un representante del gobierno acerca de la reanudación del servicio ferroviario que fué interrumpido por la guerra, el coronel Donald Hill, representante de Marshall, asistió a la conferencia.

Despachos de Peiping, entre tanto, informaron, sin confirmación, que los delegados comunistas del cuartel general ejecutivo tripartito recibieron noticias del general Tu Li Ming, comandante nacionalista en Manchuria, que las tropas nacionales habían rechazado el armisticio y habrían de continuar su avance en esa provincia. Se reveló también que los comunistas habían confirmado la ocupación de Thesein, Tasochang, Chouchun y Changtien, en la provincia de Shantung, así como las dos terceras partes de Tawankow, por efectivos al mando del general rojo, Chu Teh.

Fijó el P. E. el 26 de Este Mes para la Apertura del Período de Sesiones

El ministro del Interior, señor Angel Borlenghi, anunció anoche que el Poder Ejecutivo ha resuelto fijar el día 26 del corriente como fecha para la apertura del período ordinario de sesiones del Congreso Nacional. En esa oportunidad, el presidente de la Nación, general Juan D. Perón, leerá un mensaje.

OCUPAN NAPOLES LOS ALIADOS

Tratan de Evitar Nuevos Choques, Unidades Blindadas Polacas

DIARIO DE LA MAÑANA

Clarín

REPUBLICA ARGENTINA 10 CENTAVOS EN TODO EL PAIS

UN TOQUE DE ATENCION PARA LA SOLUCION ARGENTINA DE LOS PROBLEMAS ARGENTINOS

AÑO I — BUENOS AIRES, JUEVES 13 DE JUNIO DE 1946 — No. 285

De Gasperi es Ya Jefe de Estado Provisional

Por WILLIAM ROPIGLIOSI. Especial para CLARIN de International News Service

Exclusivo PARA CLARIN

ROMA, 12 (INS) — El ex rey Humberto II salió de Roma inesperadamente esta noche, con destino desconocido, dentro de Italia mismo, a un lugar donde esperará los resultados de las deliberaciones entre el gobierno y el tribunal que delibera sobre el establecimiento de la República italiana. Antes de partir, el monarca dió órdenes terminantes de que no desea ver a persona alguna.

Tropas Yanquis y Polacas

NAPOLES, 12 (INS) — Las tropas norteamericanas y polacas se vieron obligadas a intervenir en esta ciudad para mantener el orden y evitar nuevos choques entre republicanos y monárquicos. Unidades blindadas polacas recorrieron las calles principales, mientras que la policía militar norteamericana procedió a ocupar los puntos estratégicos de Nápoles.

De Gasperi, Jefe de Estado

ROMA, 12 (AFP). — El señor Alcide De Gasperi, presidente del Consejo de Ministros, asumió oficialmente las funciones de jefe de Estado provisional.

Refriegas en Roma

ROMA, 12 (INS). — En las últimas horas de la tarde de hoy, la policía montada dispersó a nutridos grupos de simpatizantes de los partidos de derecha que trataban de concentrarse en la Piazza del Popolo. A raíz de ello se registraron numerosas refriegas en el curso de las cuales varias personas resultaron heridas. La policía practicó detenciones entre los asistentes.

Tumulto en una Plaza

ROMA, 12 (AFP.). — Esta tarde se produjo un violento tumulto en la Piazza del Popolo, donde los monárquicos se habían citado para manifestar su lealtad al rey.

Importantes fuerzas policiales impidieron a los manifestantes el acceso a la plaza. Pese a esto, los grupos adversarios llegaron a las manos, resultando numerosos heridos.

Delegación de Poderes

ROMA, 12 (AFP.). — El rey delegaría en de Gasperi algunos de sus poderes soberanos, y así éste se convertiría en lugarteniente del monarca hasta la proclamación oficial del referéndum, anuncia el diario "Italia Sera". Más adelante precisa que este punto de vista es el que habría prevalecido en las consultas realizadas entre la corona y el gobierno.

Piden la Expulsión del Rey

ROMA, 12 (INS). — El influyente diario romano "La Voce Republicana" inserta hoy en sus páginas un titular a 8 columnas solicitando la detención e inmediata expulsión del rey Humberto II. Dice el diario que el monarca continúa ocupando el trono de Italia en contra de la voluntad expresada en los comicios por el pueblo italiano.

"Si el rey tiene intenciones de desafiar la ley —que es el pueblo— debe ser arrestado inmediatamente y conducido a la frontera. Si organiza

(Continúa en la página siguiente)

Humberto II Llega al Vaticano Para Despedirse del Papa

RODEADO POR CARDENALES y otros representantes oficiales de la Santa Sede, Humberto II posa ante los fotógrafos, después de haber arribado a la Ciudad del Vaticano a fin de despedirse del Papa Pío XII. Como es sabido, Humberto II piensa reunirse con su familia en Portugal, después de la proclamación de la república

Se Considera Posible un Cambio de Frente de Rusia

BEVIN PREVE UN ACERCAMIENTO ENTRE LOS SOVIETS Y FRANCO

BOURNEMOUTH, 12 (INS) — El reciente establecimiento de relaciones diplomáticas entre el gobierno argentino del general Juan Domingo Perón y el régimen soviético del mariscal José Stalin, llevó hoy al ministro de Relaciones Exteriores de Gran Bretaña, Mr. Ernest Bevin a insinuar la posibilidad de que Rusia pueda cambiar de frente una vez más y llegue a reconocer al Estado español del generalísimo Francisco Franco. Mr. Bevin hizo esa referencia al debatirse hoy la política exterior de Gran Bretaña en la asamblea que celebra el partido Laborista, en Bournemouth.

El Problema Hispano

Hablando en presencia de casi todos los miembros del gabinete británico y también del dirigente socialista francés, M. León Blum, el canciller se refirió al problema planteado por la España del general Franco, haciendo un paralelo entre esa nación y la Argentina. Recordando, al parecer, que en la conferencia de San Francisco, Rusia se había opuesto enérgicamente a la admisión de la Argentina en el seno de las Naciones Unidas y que había calificado al gobierno de ese país de fascista, para pasar ahora a cambiar de actitud estableciendo relaciones diplomáticas directas con el gobierno de Buenos Aires, Mr. Bevin declaró que debía procederse con mucho cuidado antes de que se acordase retirar a los embajadores y ministros en Madrid, como lo ha propuesto el subcomité del consejo de seguridad que estudió el caso español.

Mr. Bevin señaló que recientemente se había hecho presión en el sentido de que fueran retirados los diplomáticos acreditados ante el gobierno del general Franco, destacando que si tal cosa se llevase a la práctica sería de desear que, luego, "nadie reconociera al régimen de Franco". A la audiencia no escapó la clara intención que llevaban esas palabras, considerándolas como una abierta alusión al establecimiento de relaciones diplomáticas entre la Argentina y la Unión Soviética.

A continuación, el ministro del Exterior declaró que no sería un paso acertado aprobar la ponencia pidiendo la aplicación de sanciones económicas a España.

EL 15 SE REUNEN LOS "4 GRANDES"

PARIS, 12 (INS) — Se reveló hoy que la conferencia de París de los ministros de Relaciones Exteriores de los "cuatro grandes", se inaugurará en la capital francesa el sábado a las cuatro de la tarde, hora de Francia, bajo la presidencia del señor Georges Bidault.

Byrnes Partirá Hoy

WASHINGTON, 12 (AFP) — Byrnes irá a París en avión el jueves, según anunció el Departamento de Estado.

Byrnes efectuará el viaje acompañado por los senadores Connally y Vandenberg.

Bevin Saldrá el Viernes

LONDRES, 12 (AFP). — El señor Ernest Bevin partirá el viernes para París, en compañía de su esposa.

Acompañarán al jefe del Foreign Office el señor Oliver Hervey, subsecretario adjunto del ministerio y el señor Dixon, su secretario privado.

Bidault Inaugurará en París las Nuevas Sesiones de la Conferencia

Dos Peritos Austríacos

PARIS, 12 (AFP). — Como había sido previsto en un principio, hoy llegaron a esta capital los dos peritos austríacos, doctores Thalhamner y Amann, quienes inmediatamente fueron oídos por los adjuntos de los cuatro ministros de Relaciones Exteriores sobre cuestiones técnicas relacionadas con la frontera austro-italiana.

También se trató el tema del Tirol y especialmente la cuestión relativa a la gran central eléctrica de Brisen, construída por los italianos y que produce de quinientos a seiscientos millones de kilovatios anuales. Peritos e tadounidenses formaron parte de la reunión.

El Problema Alemán

LONDRES, 12 (AFP). — Tratando el problema alemán, el "News Chronicle" dice en su número de hoy que si el señor Bevin propone el sábado próximo en París estudiar un nuevo plan dividiendo a Alemania en estados federales, se habrá dado a los aliados una nueva oportunidad de resolverlo satisfactoriamente.

La gran dificultad, agrega, es que en Alemania existe un conflicto entre las consideraciones políticas y las económicas. Una federación formada por una docena de estados prácticamente autónomos reducirá al mínimo el peligro de ver renacer un cuarto Reich poderoso.

Los Motivos del Viaje de Von der Becke a EE. UU.

(Ver pág. CINCO)

Un Comunicado Oficial Informa de la Grave Situación en Bolivia

(Información en la pág. DOS)

HUMBERTO PARTIO PARA PORTUGAL; SIGUEN LOS DISTURBIOS EN ITALIA

EN MADRID CREEN QUE EL GENERAL FRANCO CELEBRARA UN PLEBISCITO

(Información en la página 3)

CRITICA

DIARIO DE LA MAÑANA

REPUBLICA ARGENTINA 10 CENTAVOS

EN TODO EL PAIS

UN TOQUE DE ATENCION PARA LA SOLUCION ARGENTINA DE LOS PROBLEMAS ARGENTINOS

AÑO I — BUENOS AIRES, VIERNES 14 DE JUNIO DE 1946 — No. 280

Se Muestra Optimista el Secretario de Estado de la Unión

BYRNES SE DIRIGE A PARIS

WASHINGTON, 13 (INS.). — El secretario de Estado, Mr. James Byrnes, partió poco después de la una de la tarde con rumbo a París, donde asistirá a la próxima conferencia de los ministros de Relaciones Exteriores de las cuatro grandes potencias.

A pesar de que el presidente de la nación y Mr. Byrnes habían sostenido una "conferencia de última [illegible]" poco antes de la partida, Mr. Truman acudió al aeródromo nacional de Washington para despedir a su secretario de Estado.

El Servicio Militar

El senador, Mr. Tom Connally, presidente del comité parlamentario de Relaciones Exteriores y miembro de la delegación que encabeza Mr. Byrnes, aprovechó la ocasión de la partida para recalcar la íntima relación que existe entre las relaciones exteriores de la nación y la continuidad del servicio militar obligatorio. A este respecto dijo: "En consideración a nuestras obligaciones en el extranjero, así como a nuestras bien esparcidas posesiones, creo que el servicio selectivo debe ser aprobado sin dilación".

Casi sobre el mismo momento de la partida, Mr. Byrnes se dirigió al primer mandatario y en tono jocoso le dijo: "Usted debería abordar un avión especial y venir a vernos en cualquier momento", a lo cual Mr. Truman replicó: "Bueno, quizás lo haga". Sin embargo, los observadores no tomaron en serio las palabras del presidente en virtud del carácter poco formal de la conversación.

Byrnes, Optimista

De inmediato, Mr. Byrnes se despidió del secretario auxiliar de Estado, Mr. Dean Acheson, diciendo: "Hay un mundo de dificultades, pero tengo la esperanza de que se allanen".

Acompañan también al secretario de Estado, el senador Arthur Vandenberg, quien asimismo formó parte de la delegación a la conferencia que concluyó el mes pasado, y Benjamín Cohen, consejero de la secretaría de Estado. Las señoras de Byrnes, Connally y Vandenberg, viajan también a bordo del avión.

La máquina que conduce a la delegación norteamericana hará una escala de dos horas en Stephenville, Terranova, después de lo cual volará directamente a París, donde se espera que arribe mañana a medio día.

Palabras de Connally

WASHINGTON, 13 (INS) — El presidente de la comisión de Relaciones Exteriores del Senado, Mr. Tom Connally, declaró hoy que a menos que consiga llegarse a un "rápido acuerdo" en la conferencia de ministros del Exterior a iniciarse en París el sábado próximo, las deliberaciones deberán suspenderse para convocar a reunión a las 21

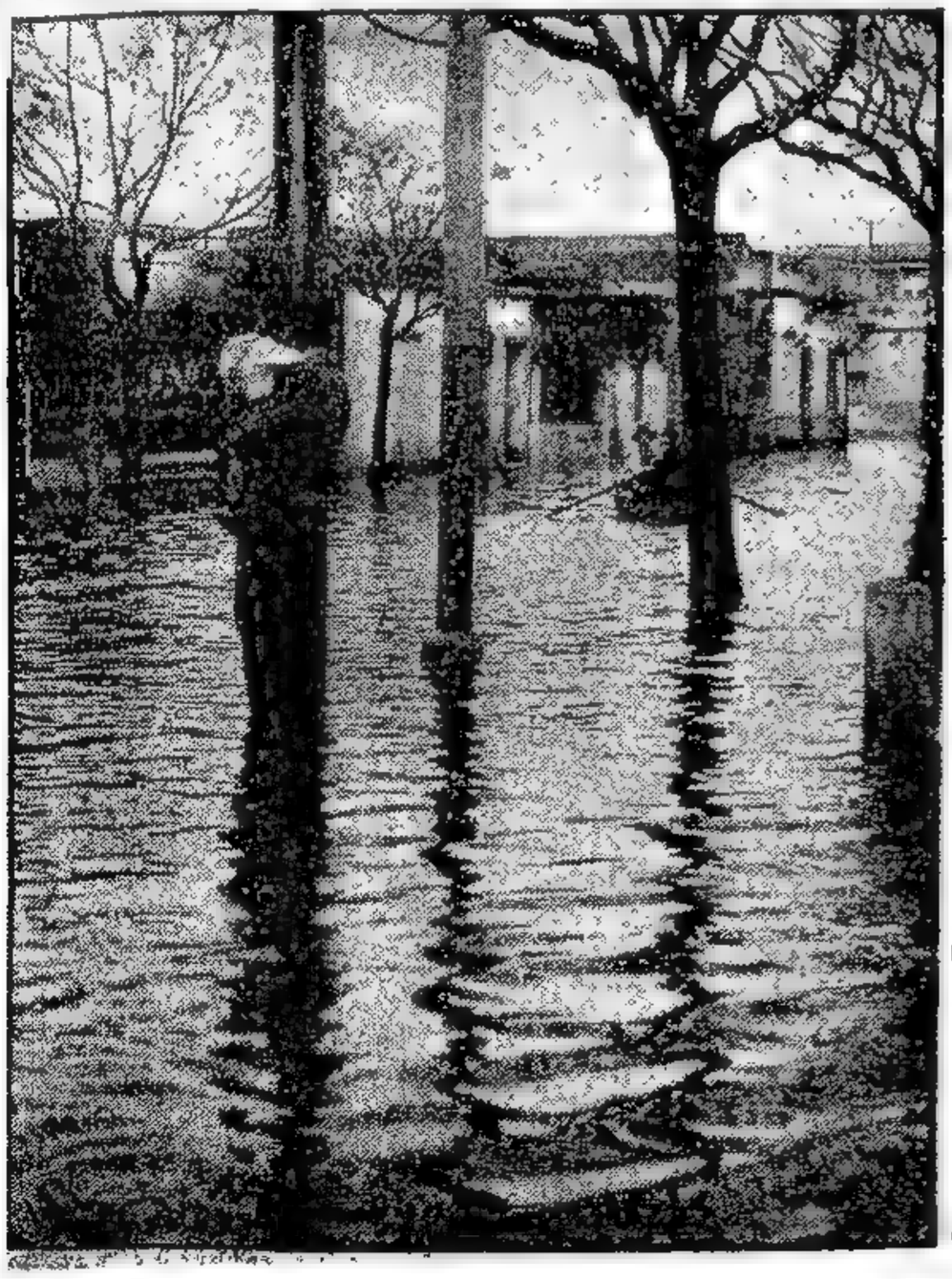

Venecia en N. Pompeya

NUEVA POMPEYA convertida en Venecia. Lo cierto es que ayer los moradores de esa populosa barriada debieron utilizar botes y remos para cruzar la calzada, ya que no todos tenían las sólidas botas del vecino que aparece muy sereno, contemplando el espectáculo y hasta con una criatura en brazos.

EXCLUSIVO

El Papa Desea Evitar la Lucha Fratricida

ROMA, 13 (INS) — Despachos de última hora informan que Humberto II, ex rey de Italia, partió a bordo de un avión con rumbo a Portugal, en donde era esperado por su esposa e hijos. Humberto permaneció desde ayer en una finca en las inmediaciones de Roma, después que el gabinete estableció un gobierno republicano interino encabezado por el primer ministro, señor Alcide De Gasperi, como secuela del reciente referéndum sobre la monarquía.

Dió una Proclama el Ex Monarca

Interviene Pío XII

ROMA, 13 (INS) — Su Santidad Pío XIII, intervino hoy en la grave situación porque atraviesa Italia, encomendando a un nuncio apostólico que visite al primer ministro, señor Alcide de Gasperi, y le aconseje moderación en el uso de sus facultades, a fin de evitar la guerra civil en el país.

Siguen los Choques

ROMA, 13 (INS) — Verdaderas batallas continuaban hoy en curso entre monárquicos y republicanos. El primer ministro, señor Alcide de Gasperi, gobierna desde ayer a Italia como jefe del gobierno republicano interino, pero los realistas recalcitrantes aún consideran a Humberto II como el jefe de Estado "legal". El gabinete, sin embargo, se mantiene firme en su posición de que los resultados del reciente referendum significan, de hecho que la nación debe implantar de inmediato el sistema republicano.

Llegó a Barcelona

BARCELONA, 13 (AFP). — El ex monarca de Italia Humberto II llegó en la tarde de hoy a esta ciudad, en donde pasará la noche.

"El Conde de Sarre"

ROMA, 13 (AFP). — Se anuncia que el rey Humberto cuando deje el Trono y abandone Italia, tomará el nombre de Conde de Sarre.

Proclama de Humberto II

ROMA, 13 (AFP). — La proclama dirigida por el ex rey Humberto II de Italia, al pueblo de su país, con motivo de su partida al exilio, comienza diciendo: "Italianos: al asumir en primer término las funciones de teniente general del Reino y luego la corona de Italia, declaré que me inclinaría ante el voto libremente expresado del pueblo en forma constitucional. He repetido esa afirmación después del 2 de junio, convencido de que el mundo esperaría las decisiones de la Corte Suprema de Casación, a la cual la ley confió el contralor y la proclamación definitiva de los resultados del referéndum".

Luego de destacar que la Corte de Casación se arrogó el derecho de pronunciarse después del 18 de junio, la proclama afirma que, dado que aún no se conocen totalmente los resultados de la consulta popular en la forma constitucional, vale decir por boca de la Corte de Casación, el rey se consideró en la obligación de esperar que este organismo se pronunciara.

"Bruscamente —prosigue— con un desprecio total de las leyes y de los poderes independientes y soberanos de la magistratura, el gobierno ejecutó un gesto revolucionario al tomar con un acto unilateral y arbitrario un poder que no le pertenecía, y me colocó ante la alternativa de provocar una efusión de sangre o soportar la violencia.

PARTIO ayer tarde rumbo a Portugal, donde se reunirá con su familia, el ex rey de Italia, Humberto II, quien en el futuro adoptará el título de "conde del Sarre" según las últimas informaciones cablegráficas

"Italianos: ahora que el país acaba de salir de una guerra trágica y ve sus fronteras en peligro y su unidad amenazada, creo mi deber hacer aquello que está aun dentro de mis posibilidades para ahorrar nuevas lágrimas al pueblo, que ya sufrió tanto. Confío en que la magistratura, cuyas tradiciones de independencia y libertad constituyen una de las glorias italianas, podrá pronunciarse con toda libertad. No queriendo oponer la fuerza a la injusticia ni tornarme cómplice de la ilegalidad cometida por el gobierno, parto de mi tierra con la esperanza de que con ello evitaré a los italianos nuevas luchas y nuevos dolores.

"Al hacer ese sacrificio por el interés supremo de la patria, estimo que es mi deber como italiano y como rey el elevar una protesta contra la violencia de tal modo cometida, protesta que elevo en nombre de la corona y de todo el pueblo, que tenía el derecho de ver decidido su destino en forma tal que disipara todas las dudas y todas las sospechas. A todos aquellos que siguen fieles a la monarquía, a todos aquellos cuya alma se rebela contra la injusticia, les recuerdo mi ejemplo y los exhorto a que eviten se agraven las disensiones que podrían tornar más pesadas las condiciones del tratado de paz.

"Parto de mi patria con mi alma plena de dolor, pero con la conciencia serena por haber hecho todos los esfuerzos posibles por cumplir con mis deberes. Que aquellos que prestaron juramento de fidelidad al rey se consideren liberados de él, pero que no se consideren liberados del que prestaron a la patria, y que sigan fieles a ésta por duras y numerosas que sean las pruebas que deban atravesar.

"Vuelvo mi pensamiento a aquellos que cayeron en nombre de Italia, y envío mi fraternal saludo a todos los italianos, sea cual fuere la suerte que espere a mi país, que podrá contarme siempre como el más devoto de sus hijos. ¡Viva Italia!"

Firmado: Humberto II.

En Ningún Caso Truman Viajaría Hasta Moscú

WASHINGTON, 13 (INS) — La Casa Blanca calificó hoy de "pura conjetura" y falso el artículo publicado en un diario de Londres afirmando que el presidente Truman está considerando la posibilidad de trasladarse a Moscú si fracasara la próxima conferencia de ministros de Relaciones Exteriores de los "Cuatro Grandes", a iniciarse en París el sábado próximo.

El secretario de la presidencia, Mr. Charles Ross, dijo: "La noticia es nueva para mí y creo que asimismo lo es para el presidente de la nación. Todo ello —añadió— parece ser una simple conjetura, pues no existe semejante proyecto".

GESTION DEL PRIMER MINISTRO HUNGARO

WASHINGTON, 13 (INS) — El primer ministro de Hungría, Sr. Ferenc Nagy, que preside la delegación gubernamental de su país, llegada recientemente a esta capital, se entrevistó hoy con el presidente, Mr. Harry Truman. En dicha ocasión el premier húngaro expresó que Hungría ansía vivamente encauzar su futuro por la senda de la democracia.

Se Reanuda Hoy la Conferencia de "Cuatro Grandes"

BYRNES LLEGO A PARIS CON OTRAS PROPUESTAS

EE. UU. ESTA DISPUESTO A ENTREGAR LOS SECRETOS DE LA BOMBA ATOMICA

Sucesos de Italia

TROPAS italianas formando secreta guardia en el exterior del palacio Monte Citorio, en Roma, en circunstancias en que se esperaba que la Corte Suprema de Justicia anunciase la proclamación de la república. (Abajo): Fotografía tomada en el histórico hall del palacio Monte Citorio, donde celebró sesión la Corte Suprema, a fin de considerar el resultado final del referéndum realizado el 2 de junio que fué contrario al mantenimiento de la monarquía

Gaulle Fijará su Posición Política

PARIS, 14 (AFP). — El general [illegible] en un discurso [illegible] pasado martes, en [illegible] el Ayuntamiento de [illegible] Londres, el 18 de junio [illegible]

Con este motivo, el periódico "France Soir" [illegible] que el general fijará su posición ante el problema constitucional, y da detalles que [illegible] últimos en toda reserva.

Dice el diario "France Soir" "Luego de señalar el peligro que significa para el país toda política de partidos, de todos los partidos, el general se mostrará contrario al concepto de una Asamblea soberana y especialmente contra la ingerencia en el funcionamiento del ejecutivo, por las comisiones parlamentarias. Sus preferencias estarían a favor de una constitución inspirada en la de Estados Unidos".

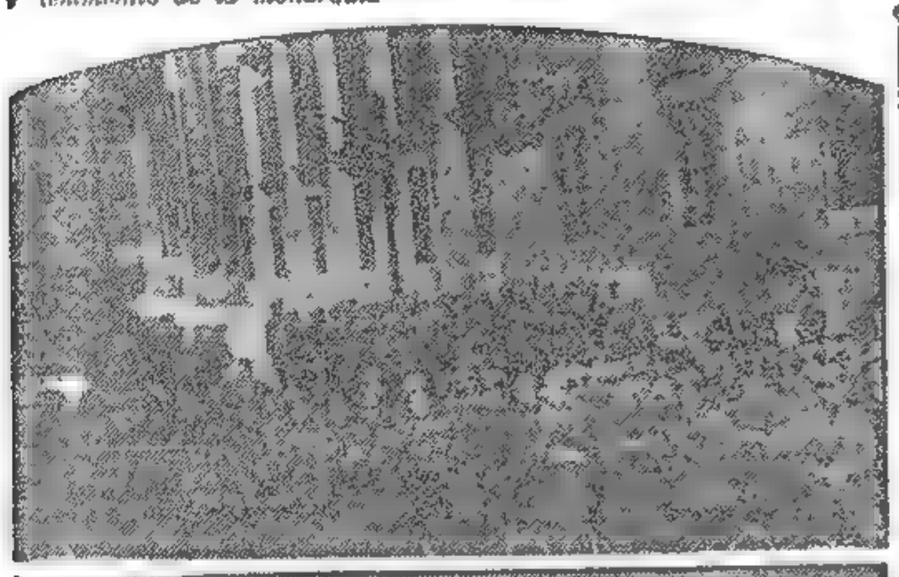

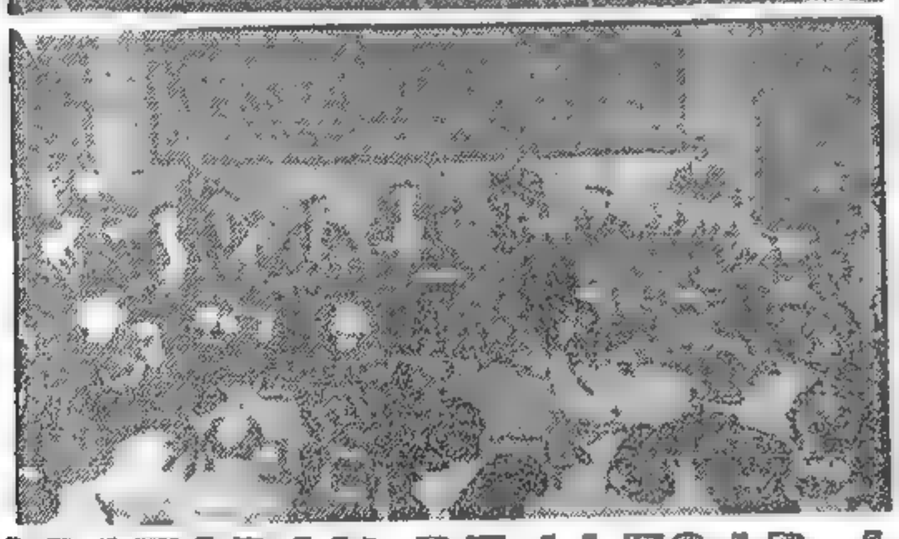

TRATARAN DE LLEGAR A UN ACUERDO COMPLETO

Reanudará Hoy sus Sesiones en París la Conferencia de Cuatro Cancilleres

Por JOHN LEE, Especial
Para CLARIN de International News Service

PARIS, 14. — El secretario de Estado de Norteamérica, Mr. James Byrnes, ha llegado a París portador de nuevas proposiciones tendientes a romper la "impasse" en la conferencia de los cancilleres de las cuatro grandes potencias, que se inaugurará mañana en esta capital y que, de ese modo, se salvaría de concluir en el fracaso en que culminaron las reuniones anteriores.

Los Proyectos de Byrnes

El propio secretario de Estado anunció sus proyectos en una conversación que mantuvo con los corresponsales norteamericanos en las habitaciones que ocupa en el hotel "Matignon". Mr. Byrnes habló libremente sobre las perspectivas de la próxima conferencia. Sus puntos de vista, intenciones y esperanzas pueden resumirse del modo siguiente:

1a. — El secretario de Estado no tiene ningún cambio de política que anunciar, pero admite que la delegación norteamericana podría ser portadora de nuevas proposiciones.

2o. — No proyecta proponer que se abandone la discusión de los tratados de paz con Italia y los satélites del Eje, a favor de que se pase a debatir las cuestiones referentes a Alemania y Austria. En efecto, hasta la fecha nadie ha formulado tales proposiciones. Mr. Byrnes, insistirá, sin embargo, en que se discuta respecto a Alemania y Austria.

3o. — Mr. Byrnes abriga grandes deseos de que se llegue a un acuerdo que ponga fin a la ocupación militar de Alemania y Austria, estimando que un ejército de ocupación es siempre un mal ejército con terribles efectos tanto para los soldados como para el pueblo del país ocupado. Pedirá, en consecuencia, que se reemplace a los ejércitos de ocupación por pequeños contingentes encargados de inspeccionar las industrias de Alemania y de Austria a fin de verificar si hay evidencias de que esos países proceden a rearmarse. Si las violaciones no pueden ser impedidas por las autoridades civiles, se enviarán aviones de bombardeo sobre la Alemania indefensa, que así se vería obligada a cumplir las disposiciones de los aliados.

DIARIO DE LA MAÑANA

Clarín

REPUBLICA ARGENTINA 10 CENTAVOS EN TODO EL PAIS

UN TOQUE DE ATENCION PARA LA SOLUCION ARGENTINA DE LOS PROBLEMAS ARGENTINOS

AÑO I — BUENOS AIRES, SABADO 15 DE JUNIO DE 1946 — No. 287

Cesaron los Choques y Actos de Violencia en Roma

PREPARASE UNA RESISTENCIA PASIVA EN EL SUR DE ITALIA

ROMA, 14 (INS) — Los partidos Comunista y de Acción, en sesiones extraordinarias de sus comités ejecutivos, aprobaron hoy una orden del día en que se pide "la aplicación de severas medidas contra el ex soberano traidor y sus cómplices que prepararon un acto provocativo y lo ayudaron a realizarlo". Se estima que esa es una referencia a la proclama que Humberto dirigió a la nación y que los partidos del ala izquierda han calificado de "una falsedad tendiente a promover la división".

Nápoles y el sur de Italia, en general, han aceptado el pedido del rey de que siguieran su ejemplo y volvieran a la calma, pero se sabe que los monárquicos del sur proyectan oponerse al nuevo régimen por medio de una resistencia pasiva, que incluirá la suspensión del pago de los impuestos y la creación oficial de una organización secesionista.

Con anterioridad, el primer ministro Alcide De Gasperi, en un discurso radial dirigido a toda la nación, había pedido a los italianos que cooperasen en bien de la república democrática. De Gasperi dijo: "A menos que todos presten su cooperación, no podremos triunfar, pero sé que triunfaremos"

Renace la Tranquilidad

ROMA, 14 (INS) — Por primera vez en diez días la prensa de Roma deja hoy de registrar actos de violencia y derramamientos de sangre. Empero, en medio de la aparente calma que sucedió a la partida de Humberto con rumbo al exilio, existe una sensación de tensión espiritual parecida a la física que precede a las grandes tempestades.

En los círculos monárquicos se atribuye el cese de hostilidades a la proclama final del rey hecha momentos antes de partir para "pacificar los ánimos". Sin embargo, la alocución mereció un ataque enérgico por parte de los sectores de la izquierda, en virtud de que en él se calificaba de "revolucionaria" la decisión del gabinete de establecer la república bajo la presidencia del primer ministro, señor Alcide de Gasperi. A este respecto el "premier" manifestó que la decisión se basó en el anuncio hecho por el tribunal supremo sobre el resultado del reciente referéndum, si bien admitió que el tribunal está dentro de la legalidad al reservarse el derecho de estudiar la protesta" contra fraudes electorales alegados por los monárquicos.

Las Demandas Francesas

ROMA, 14 (INS) — El nuevo gobierno republicano de Italia despachó hoy una nota diplomática a su representante en París, respecto a las demandas francesas para que sean rectificadas las fronteras alpinas. No se reveló el contenido de la nota.

Buscan a Roatta

MILAN, 14 (AFP). — Se busca activamente en esta ciudad al general Roatta, que [illegible] ser detenido, se fugó [illegible] hace unos quince meses.

DE GASPERI, vice de Estado provisional de Italia, que censuró enérgicamente la última proclama de Humberto II

Independencia de Sicilia

ROMA, 14 (INS) — Un grupo monárquico siciliano pidió esta noche la celebración de un plebiscito sobre la independencia de Sicilia, en la primera manifestación formal en pro de una gestión secesionista.

El partido Pro Independencia Siciliana declara en un manifiesto que Sicilia se unió a Italia en 1807, por lazos [illegible] con la Casa de Saboya y agrega que [illegible] quedado rota por [illegible] italiana, cuyos resultados [illegible] contradictorios en los [illegible] de la mayoría de los sicilianos.

DE GASPERI CENSURA LA PROCLAMA DEL REY

ROMA, 14 (INS) — El primer ministro, Sr. Alcide de Gasperi, defendió hoy la decisión del gabinete de anunciar el establecimiento de la república en Italia, afirmando que el acuerdo es corolario legal de un dictamen reciente del Tribunal Supremo. El señor de Gasperi, quien además de primer ministro es presidente provisional, expresó que la nueva administración automáticamente fué investida de poder cuando el Tribunal anunció los resultados del referéndum, y añadió: "Si el Tribunal Supremo no estaba convencido de que la república contaba con mayoría de votos, no debió haber proclamado públicamente los resultados.

El premier caracterizó luego como "una amenaza de catástrofe nacional" la proclama hecha por Humberto II antes de partir hacia el exilio, al efecto de que la erogación del poder por parte del gabinete constituyó un acto revolucionario. De Gasperi elogió la conducta de Humberto durante los dos últimos años, calificando de "excitatorias" su deposición y partida. A este respecto, manifestó: "Todos debemos expiar, aún aquellos que no heredaron o participaron en los errores de la monarquía".

De Gasperi declaró: "Promete una democracia [illegible] públicos equilibrados, justa para con todas las clases [illegible] dispuesta a gestionar reformas que no sean opresivas y a respetar la libertad individual. Unámonos con el fin de presentar un frente sólido.

Por otra parte, el diario socialista "Avanti" causó sorpresa en los círculos monárquicos al afirmar después de la partida de Humberto que "el ex rey pudo haber permanecido en Italia sin entorpecimiento alguno, hasta que el Tribunal Supremo hiciese pública los resultados del referéndum".

Mientras tanto, siete partidos políticos prometieron apoyo absoluto al Sr. de Gasperi, quien, a su vez, prometió dirigir un mensaje radiotelefónico a la nación "tan pronto como esté posible".

A pesar del aparente restablecimiento del orden, la policía y el ejército, inclusive algunos tanques blindados, continúan recorriendo las calles de las ciudades mayores del sur de la península, donde los baluartes de la monarquía son más sólidos, como precaución contra la anunciada "marcha sobre Roma".

DIARIO DE LA MAÑANA

Clarín

REPUBLICA ARGENTINA 10 CENTAVOS EN TODO EL PAIS

UN TOQUE DE ATENCION PARA LA SOLUCION ARGENTINA DE LOS PROBLEMAS ARGENTINOS

AÑO I — BUENOS AIRES, DOMINGO 16 DE JUNIO DE 1946 — No. 288

En un Ambiente de Optimismo Inicióse la Reunión de Cancilleres

CONCILIADORA ACTITUD SOVIETICA

EE. UU. ACORDARIA A RUSIA UN EMPRESTITO DE DOS MIL MILLONES

RUSIA ACEPTO QUE EL CASO DE AUSTRIA SE TRATE EN BREVE

La Cuestión de Italia Está Incluída en el Orden del Día: Trátase Mañana

EXCLUSIVO

PARIS, 15 (INS) — La primera sesión de la conferencia de ministros de Relaciones Exteriores de los "cuatro grandes" se desarrolló de manera mucho más rápida y satisfactoria de lo que era dable esperar y así fué como problemas cuya solución, en el pasado mes, requirió horas de debates y negociaciones, fueron resueltos hoy e el término de breves minutos.

Auspicioso Comienzo

Aunque la sesión de hoy se dedicó, en general, a determinar cuestiones de procedimiento, los soviéticos hicieron gala de una "actitud amistosa", lo que permitió que se efectuaran mayores progresos de los que vaticinaban los observadores. Aunque este auspicioso comienzo ha hecho renacer el optimismo en los delegados, éstos no se atreven aún a asegurar que se lograrán resultados importantes en la conferencia inaugurada hoy.

La cuestión de Italia ha sido colocada en primer lugar en la orden del día de la sesión próxima, que habrá de celebrarse a las 16 horas del lunes venidero.

Actitud Conciliadora

La sesión de hoy se caracterizó por la actitud conciliadora de los soviéticos al aceptar la propuesta del secretario de Estado norteamericano. Mr. James Byrnes, de incluir la cuestión de Austria en el programa de la conferencia. Gestiones en tal sentido realizadas por Mr. Byrnes en la anterior conferencia, fueron rechazadas por los rusos. El deseo básico del secretario de Estado norteamericano es lograr la evacuación absoluta de las fuerzas de ocupación en Austria y abrir el país al comercio exterior, sin que ninguna nación goce de ventajas sobre las demás.

MOLOTOV, el canciller soviético, que se ha mostrado conciliador al iniciarse la nueva conferencia de cancilleres, en París

La cuestión austríaca fué colocada en el programa de la conferencia después de los cinco tratados de paz y de las discusiones sobre el problema alemán. Al expresar su apoyo a la inclusión del asunto de Austria en el temario, el ministro de Relaciones Exteriores británico, recalcó que la "solución del problema austríaco constituirá un factor importante en la eliminación de la desconfianza entre las naciones". También se acordó que la discusión entre Austria alcance todos los aspectos de una cuestión, en lugar de restringirla al del tratado de paz presentado por Mr. Byrnes.

Empréstito de EE. UU. a Rusia

WASHINGTON, 15 (AFP.). — El secretario de Estado, Mr. Byrnes, habría enviado una segunda nota a la Unión Soviética, en la cual la invitaría a iniciar negociaciones tendientes a la concesión por Estados Unidos a Rusia de un empréstito por dos mil millones de dólares. Esta nota habría sido remitida antes de que el señor Byrnes partiera hacia París.

NO ACORDARIAN INDEPENDENCIA A LOS HINDUES

NUEVA DELHI, 15 (INS).—Se espera en las próximas horas la publicación de un comunicado de la misión británica acerca de sus últimas gestiones para otorgar un gobierno independiente a la India, y en el que se insertaría una proposición final que, de no ser aceptada, sería seguida de una notificación dando por terminadas las actividades verificadas sobre el particular.

Reina un ambiente de franco pesimismo en los círculos autorizados, en vista de que los dos principales partidos de árabes e hindúes no se han puesto de acuerdo acerca de la composición del gobierno provisional. La principal oposición parte de los hindúes, que no aceptan ocho de los 15 puestos de que constaría el gabinete, y exigen diez de dichos cargos.

Manos Amigas dan el Saludo de Despedida al "Galicia"

PARTIO AYER de regreso a España el crucero hispano "Galicia", que permaneció en nuestro puerto durante varios días. Oficialidad y tripulantes recibieron el testimonio de la cálida simpatía que suscitó en nuestro pueblo su presencia. No resultó extraño, por lo tanto, el hecho de que una enorme multitud se congregase ayer para despedir con efusiva cordialidad a la nave visitante

ORLANDO SERIA PRESIDENTE DE LA REPUBLICA ITALIANA

Exclusivo PARA CLARIN

ROMA, 15 (AFP). — El primer presidente de la República italiana será probablemente el ex presidente del Consejo, señor Víctor Manuel Orlando, último de los "cuatro grandes" del tratado de Versalles, junto con Clemenceau, Wilson y Lloyd George. El señor Orlando es de tendencia monárquica, pero el diario "Expresso" opina al respecto que ello no constituye un obstáculo y que por el contrario es conveniente dar "satisfacciones y garantías" a los diez millones de monárquicos.

Otro de los motivos en favor de la designación del señor Orlando es puesto de relieve por el señor Sandro Pertini, miembro de la comisión directiva del Partido Socialista, y es que el ex presidente del consejo goza de una gran popularidad en el sur de Italia, que podría, gracias a él, volcarse en favor de la república.

Actitud del Gobierno

ROMA, 15 (INS). — Mientras Italia espera el resultado del recurso de casación interpuesto ante el Tribunal Supremo por los simpatizantes de la monarquía, el presidente provisional, señor Alcide de Gasperi, decidió abstenerse de adoptar decisiones de importancia, concretándose exclusivamente a dictar las disposiciones de menor monta que sean menester.

El gobierno interino observará esta actitud hasta el 18 del corriente, aproximadamente, cuando el Tribunal habrá de dictaminar sobre todas sus labores relacionadas con el recurso, en el cual se alega fraude en el reciente referéndum sobre el futuro de la monarquía en Italia.

Situación Política

El señor De Gasperi conferenció con el vicepremier, señor Pietro Nenni, y el ministro de Justicia señor Palmiro Togliatti, respecto a la situación política en general y a las medidas que deberán adoptarse durante el período de transición entre

(Continúa en la pág. DOS)

MIHAILOVICH DECLARO QUE NO FUE COLABORACIONISTA

INFORMACION PAGINA DOS

"Clarín" de los Lunes

PIDA hoy mismo a su canillita que le reserve el ejemplar con el Suplemento Deportivo de mañana.

Cayó en la Cordillera un Avión que Venía a la Argentina

OFRECEN UN EMPRESTITO A RUSIA

Inglaterra Pide Convocar a Elecciones en Rumania

LONDRES, 16 (A.F.P.). — El gobierno británico remitió ayer al gobierno rumano una segunda nota en respuesta a la enviada últimamente por aquel en contestación a la primera nota británica. El gobierno inglés pide nuevamente: Primero, que se le den precisiones formales respecto a la fecha y forma de las elecciones generales; segundo, insiste en que el gobierno rumano evidencie su decisión de respetar la libertad de prensa dando publicar el texto de la nota inglesa por la prensa rumana.

DIARIO DE LA MAÑANA

Clarín

REPUBLICA ARGENTINA 10 CENTAVOS

EN TODO EL PAIS

UN TOQUE DE ATENCION PARA LA SOLUCION ARGENTINA DE LOS PROBLEMAS ARGENTINOS

AÑO I — BUENOS AIRES, LUNES 17 DE JUNIO DE 1946 — No. 289

Las Condiciones de la Operación

Rusia Cambiaría su Actitud en la Reunión de París

EXCLUSIVO

JAMES F. BYRNES

WASHINGTON, 16 (INS) — Se hizo saber en el Departamento de Estado que su titular, señor James Byrnes, ofreció a la Unión Soviética, antes de partir para París, un empréstito de mil millones de dólares.

Se agrega que los Estados Unidos estarían dispuestos a entablar negociaciones sobre tal operación, pero que ellas incluirían además acuerdos sobre otros tópicos, como la solución de préstamos y arriendos, política comercial rusa y la participación de aquella nación en el fondo bancario mundial.

Empréstito Importante

PARIS, 16 (INS) — En los altos círculos diplomáticos que tienen acceso a las negociaciones entre los ministros del Exterior de los "cuatro grandes", se aseguraba esta noche que la oferta de un importante empréstito norteamericano se hará a la Unión Soviética como medio de inducirla a una actitud que permita el éxito de la actual reunión de cancillerías.

Se señala que para mediados de julio ya se habrá aclarado el panorama en cuanto a la posibilidad de llegar o no que la Unión Soviética llegue a un acuerdo para el éxito de esta conferencia. Si en el curso de la actual reunión el Soviet modifica su posición lo suficientemente para permitir que se logre un acuerdo satisfactorio a fin de convocar a la conferencia de paz, se dice en las fuentes norteamericanas que tal situación, naturalmente, crearía una actitud más favorable en los Estados Unidos para la concesión del empréstito.

Por otra parte, se recalcó que si Rusia se negara a llegar a un arreglo con las potencias occidentales sobre una solución satisfactoria de los problemas europeos de postguerra, habría muy pocas probabilidades de que la opinión pública norteamericana apoyase la concesión por el Congreso del empréstito.

Optimismo Yanqui

En los círculos norteamericanos prevalece firmemente la creencia de la Unión Soviética está muy ansiosa de lograr el empréstito y se espera que este deseo sea una razón poderosa para que el ministro Molotov, adopte una actitud más conciliatoria en relación con los principales problemas objeto de controversia, como Trieste y el trato futuro que se dará a Alemania y a Austria.

Piden "Pasos Constructivos"

MOSCU, 16 (INS) — En los círculos soviéticos se pedía esta noche "pasos constructivos" por los Estados Unidos y Gran Bretaña, a fin de solucionar los problemas internacionales existentes.

La agencia de noticias soviéticas Tass declaró que la opinión pública esperaba que las delegaciones de los aliados occidentales en la renovada conferencia de los cuatro grandes, en París, resuelvan los problemas "dudosos". También pide la citada agencia que se acepten las "demandas legítimas de Yugoeslavia" respecto a Trieste.

Por su parte el periódico comunista "Pravda" reiteró al mismo tiempo las acusaciones de que los círculos reaccionarios influyentes en los Estados Unidos y Gran Bretaña, están tratando de socavar los cimientos de la paz de postguerra.

En relación con éste "Pravda" asegura que los periódicos norteamericanos y británicos están abogando por las soluciones de los problemas internacionales sin la participación de la Unión Soviética.

MOVIMIENTOS DE FUERZAS EN VENECIA JULIA

Señalan la Presencia de las Tropas en Ambos Lados de la Línea Morgan

Desde ITALIA

ROMA, 16 (AFP). — "La situación es normal en Trieste" Anuncia hoy el diario "Il Mesaggero", aunque señala enseguida que se registran movimientos de tropas en ambos lados de la línea Morgan.

Situación Incierta

El corresponsal en Venecia Julia del mismo diario indica en uno de sus telegramas, que aparentemente se está registrando en Venecia Julia un "impasse" que sería provocado por la expectativa misma que causa la reunión que han iniciado los "cuatro grandes" en París, y en la que se espera será definida, una vez por todas, la incierta situación de Trieste y sus contornos.

Agrega el corresponsal que aun cuando los movimientos de fuerzas realizados por otra parte sin incidentes) pueden causar cierta inquietud, no hay por ahora motivos para hacer especulaciones alarmistas.

Calma en Todo el País

ROMA, 16 (INS) — Con motivo de los sucesos ocurridos últimamente en Italia, el ministro del Interior señor José Romita dispuso a las [illegible] salas extra [illegible] de la partida de Humberto de Saboya, la calma había vuelto a reinar en todo el país, incluso en Siena.

Neofascistas Detenidos

ROMA, 16 (AFP). — Un transmisor de radio fué descubierto durante un allanamiento efectuado por la policía en el domicilio de varios neofascistas. También se hallaron armas. Cinco personas fueron detenidas.

La Bandera de Garibaldi

ROMA, 16 (INS) — La bandera de la república italiana que usaron los camisas rojas de Garibaldi en la revolución de 1849 fué izada hoy en el Capitolio de esta capital por dos miembros de la Legión que lleva el nombre de aquel jefe republicano.

La ceremonia fué realizada ante una enorme concurrencia. En ella, los primeros legionarios garibaldinos, vistiendo su tradicional camisa roja de los que también fueron los primeros republicanos italianos, extendieron solemnemente la histórica bandera y la izaron jubilosamente en el Capitolio.

Republicanos

PARTE DE LA muchedumbre congregada en las calles y plazas de Roma que celebró jubilosamente el triunfo de la república en el plebiscito realizado el 2 de junio en Italia

Hallaron Destrozado al Aparato; Murió el Piloto

SANTIAGO DE CHILE, 16. — A 17 kilómetros de la localidad de Calderas fué hallado completamente destruído uno de los cuatro aviones que, procedentes de Canadá, debían incorporarse a la Flota Argentina Dodero. El piloto apareció carbonizado al ser removidos los restos del aparato.

SE HA FIJADO PRECIO MAXIMO PARA EL ACEITE DE GIRASOL: $ 0,85 EL LITRO

(Información en la página 6)

TRATAN LA PAZ CON ITALIA Y RUMANIA, EN LA REUNION

MOVIMIENTOS DE TROPAS RUSAS DESDE EL BALTICO HASTA LA ZONA ADRIATICA

DIARIO DE LA MAÑANA

Clarín

REPUBLICA ARGENTINA 40 CENTAVOS

EN TODO EL PAIS

UN TOQUE DE ATENCION PARA LA SOLUCION ARGENTINA DE LOS PROBLEMAS ARGENTINOS

AÑO I — BUENOS AIRES, MARTES 18 DE JUNIO DE 1946 — No. 290

EN RUSIA RECHAZAN EL PLAN SOBRE EL CONTROL ATOMICO

"Se Exagera el Valor Militar de la Bomba"

Exclusivo para CLARIN

MOSCU, 17 (INS) — La revista "Tiempos Nuevos" rechaza la idea de una autoridad internacional para el control de la energía atómica. Dice que las potencias occidentales exageran el valor militar de la bomba atómica y ataca al mundo capitalista, que parece ignorar la utilización con propósitos pacíficos de la energía atómica, dedicando sus esfuerzos a que la bomba y nuevas armas atómicas sean destinadas solamente a fines marciales.

Asimismo la revista rusa critica el libro de los científicos norteamericanos titulado "Un mundo o nada" en el que urgen la formación de un gobierno mundial a fin de evitar la destrucción del mundo por la bomba atómica. "Los autores del libro —dice la revista— han presentado con tintes muy negros la perspectiva de una guerra atómica. Los horrores de una guerra atómica son francamente exagerados y manejan eso como un espantajo. Es una maniobra de los encubiertos imperialistas para conseguir sus propios fines.

Se Esperaba la Oposición

NUEVA YORK, 17 (INS) — La prensa rusa, que a menudo se anticipa a los pronunciamientos oficiales de la política soviética, ha recibido con frialdad la proposición de Mr. Bernard Baruch, delegado norteamericano ante la comisión atómica de las Naciones Unidas, pidiendo que la energía nuclear sea puesta bajo el control de una autoridad suprema mundial.

En los Estados Unidos se esperaba la oposición de Rusia a la abolición del derecho a veto que propone el plan norteamericano.

En la actualidad, dos factores favorecen los esfuerzos de los Estados Unidos tendientes a obtener que se adopte rápidamente una determinación respecto a la proposición de Mr. Baruch. Esos factores, que con el transcurrir del tiempo irían perdiendo fuerza, son, primero, la posesión del secreto por los Estados Unidos, y, segundo, la mayor capacidad técnica de Norteamérica que le permitiría mantenerse a la cabeza, por lo menos temporalmente, en el campo de la energía atómica.

La Investigación del Consejo Sobre el Caso de España

NUEVA YORK, 17 (INS) — México y Francia apoyaron al presidente de la subcomisión de las Naciones Unidas, investigadora de la España de Franco, delegado australiano, señor Evatt, cuando éste acusó a los ingleses y a los rusos, de estar obstruyendo la acción del Consejo de Seguridad en su actuación respecto a España.

Aunque el delegado mexicano, señor Francisco Castillo Nájera, presidente de turno del Consejo, criticó parte del informe de la comisión y dió su apoyo al punto de vista sustentado por el delegado Evatt, quien dijo al Consejo de Seguridad de la UN que todas las demás potencias estaban acordes con el informe de su subcomisión que propone la ruptura de relaciones diplomáticas con la España franquista, a la vez que acusó al delegado soviético, señor Gromyko de querer invocar una cláusula que lógicamente llevaría a la intervención militar en España.

Ligeros Progresos en la Conferencia

EXCLUSIVO

PARIS, 17 (INS) — Hoy proseguían llegando despachos sobre las operaciones militares rusas detrás de la "cortina de hierro" que se extiende desde Stettin, en el Báltico, a Trieste, en el Adriático, mientras los ministros del Exterior de las "cuatro grandes" potencias discutían los aspectos económicos del tratado de paz con Italia.

Se Téjen Conjeturas

Entretanto, en los círculos de opinión se hacen conjeturas sobre la significación de dichas actividades, a las que se consideran como maniobras políticas para influenciar la decisión de los ministros sobre el problema de Trieste o, sencillamente, como traslados ordinarios para reagrupar las fuerzas rusas de ocupación. Se observó que, al discutir en primer lugar los asuntos económicos de Italia, tales como los relativos a la propiedad aliada en la península italiana, los haberes italianos en Estados Unidos y la devolución de equipo rodante francés incautado durante la guerra, los ministros trataron de activar cuestiones más contenciosas como el problema de Trieste y el de las ex colonias de Italia.

Los cancilleres, asimismo, estudiaron proposiciones de sus suplentes sobre el tratado de paz con Rumania.

Ligeros Progresos

PARIS, 17 (INS) — La conferencia de ministros del Exterior clausuró su sesión de hoy después de tres horas de deliberaciones, durante las cuales se efectuaron ligeros progresos en cuanto al aspecto económico del tratado de paz con Italia.

Un vocero autorizado anunció que los ministros de los "cuatro grandes" han llegado a acuerdos, "en principio", sobre algunas cuestiones tratadas.

La conferencia será reanudada mañana a las 16

Movimientos de Tropas

PARIS, 17 (INS) — Las deliberaciones sobre los tratados de paz con Italia y Rumania fueron abordadas hoy por el consejo de cancilleres de las "cuatro grandes" potencias, pero la cuestión que más parecía preocupar a los representantes de Estados Unidos era la relacionada con informes sobre movimientos de tropas soviéticas en los Balcanes, más allá de la llamada "cortina de hierro".

Las discusiones sobre los tratados con Italia giraron en torno a los problemas de Trieste, la frontera ítalo-yugoslava las reparaciones y las antiguas colonias italianas, es decir, los mismos temas que entorpecieron el éxito de las discusiones anteriores.

El Tratado con Rumania

Con respecto al tratado con Rumania, los ministros discutieron el plan acordado por sus suplentes, en el cual, según trascendió, se reconoce el derecho alegado por Rusia relativo a la Besarabia que fué ocupada por el ejército ruso en 1940. Empero, en los círculos norteamericanos de París se hablaba poco de los problemas que presenta la redacción de los pactos de paz.

Jefe de Estado

Una de las últimas fotografías de Alcide de Gasperi, quien asumió el cargo de Jefe de Estado provisional de Italia. La foto fué tomada al pronunciar su discurso después de las elecciones

HUBO NUEVAS INCIDENCIAS EN TRIESTE

TRIESTE, 17 (AFP) — Nuevos incidentes entre eslovenos e italianos se produjeron anoche en esta ciudad.

La policía intervino rápidamente restableciendo el orden. En Polla también se registraron incidentes.

Actitud Británica

LONDRES, 17 (AFP) — El gobierno británico desea estar libre de toda intervención en los asuntos internos de Italia, pudiéndose en esferas oficiales de esta capital, que desean hacer notar que a la petición de la proposición del señor Molotov por parte del ministro de Relaciones Exteriores británico, señor Bevin, de discutir la situación italiana no debía ser interpretada como significando que una intervención o una gestión conjunta ante el gobierno italiano sería apropiada.

La actitud británica se basa en el hecho de que los informes parecen indicar que la agitación causada por el resultado del plebiscito tiende a apaciguarse gradualmente, y que el gobierno italiano domina la situación.

Habríase Llegado a un Acuerdo con Franco Para que Renuncie

WASHINGTON, 17 (INS) — Un comentarista de noticias de la "National Broadcasting Co", dijo esta noche en una charla radiofónica, que los Estados Unidos y la Gran Bretaña han concertado una negociación diplomática con el general Franco, para establecer un "gobierno encargado", que pondría fin al actual régimen que aquél preside en España.

Agregó que sabía de buena fuente que Franco renunciaría y que dicho "Gobierno encargado" de España estaría presidido por Gil Robles, dirigente derechista. Según el plan de referencia, se garantizaría el regreso a España de todos los refugiados republicanos, se establecerán libertades civiles democráticas y se realizarían elecciones libres para decidir la forma final del nuevo gobierno nacional. Es posible que el plan se anuncie pronto en Madrid por el propio general Franco

Soldados Italianos se Enteran del Triunfo Republicano

UN GRUPO DE SOLDADOS reunidos en las calles de Milán se enteran del triunfo de la República, en el plebiscito celebrado el 2 del mes en curso. Por primera vez en la historia de su país, los soldados italianos participaron en las elecciones

EXCLUSIVO

COMO SE TRAMITO LA REANUDACION DE LAS RELACIONES CON RUSIA

MAÑANA se publicará la primera de una serie de dos notas que el director del "Servicio Interamericano de Prensa" Sr. José Alberto Arrieta ha escrito para sus diarios de la Cadena Interamericana y CLARIN, acerca de las tramitaciones para reanudar relaciones con Rusia y sus sabrosos entretelones

Estados Unidos Cooperará Militarmente con la Argentina

TRATAN LA PAZ CON ITALIA

DIARIO DE LA MAÑANA

Clarín

REPUBLICA ARGENTINA 10 CENTAVOS EN TODO EL PAIS

UN TOQUE DE ATENCION PARA LA SOLUCION ARGENTINA DE LOS PROBLEMAS ARGENTINOS

AÑO I — BUENOS AIRES, MIERCOLES 19 DE JUNIO DE 1946 — No. 291

La Familia Real Italiana Arriba a Lisboa

MIENTRAS su esposo esperaba en Roma los resultados del plebiscito, la reina María José y sus cuatro hijos desembarcaron en Lisboa a fin de dirigirse a Cintra, donde se encuentran actualmente. Junto con la reina y sus hijos, vemos a los representantes del gobierno portugués que acudieron a dar la bienvenida a los huéspedes reales

Discuten en París Sobre el Monto de Reparaciones

Byrnes Cree que Molotov se Avendrá a un Acuerdo Sobre la Paz con Italia

Por JOHN LEE, Especial para CLARIN de International News Service

PARIS, 18 (INS) — El Palacio de Luxemburgo volvió hoy a abrir sus puertas a los ministros de Relaciones Exteriores de las cuatro grandes potencias, que celebraron una nueva reunión a las 15.40, hora de París.

Las Reparaciones

En esta oportunidad los ministros se abocaron a la consideración de los problemas que suscita el monto que deberá abonar Italia en concepto de reparaciones. Al respecto trascendió que el secretario de Estado norteamericano, señor James Byrnes, confía en que el canciller soviético, señor Molotov, se avendrá a una conciliación para eludir ese escollo que se interpone a la confección del tratado de paz con la nación italiana.

Discusiones Acaloradas

PARIS, 18 (AFP). — Esta tarde los cuatro ministros de Relaciones Exteriores trataron la cuestión de reparaciones italianas.

Luego de cambios de puntos de vista, por momentos en discusiones bastante acaloradas, entre los señores Molotov y Bevin, las delegaciones mantuvieron sus posiciones sin que se llegara a un acuerdo.

La Frontera Italo-Francesa

PARIS, 18 (AFP). — Por intermedio de su embajador en París, el gobierno italiano hizo entrega a los cuatro cancilleres reunidos en la capital de Francia, de un memorándum sobre el problema de la rectificación de las fronteras franco-italianas. En este documento, están expuestas las concesiones que Italia está dispuesta a hacer a las reivindicaciones francesas.

1.—Cesión del territorio reivindicado por Francia en el San Bernardo y de un angosto valle que aseguraría las comunicaciones entre Saboya y el Delfinado.

2.—Modificación de la línea fronteriza en el monte Chiberton. La zona de Brianzón y Mont Genevre dejaría de estar dominada por cumbres italianas.

3.—En la región de Tende y Brigue, cesión de ciertos territorios, conservando Italia las zonas de población italiana y las instalaciones hidroeléctricas.

4.—Conservación de la altiplanicie del Mont Cenis, cuya importancia es esencialmente económica y explotación común de las aguas del lago del mismo nombre.

La Actitud Soviética

MOSCU, 18 (AFP). — Al comentar los resultados de la primera reunión de los cuatro ministros de Relaciones Exteriores, el corresponsal de la Agencia Tass hace notar la actitud "benevolente" de la delegación soviética con respecto a la república democrática italiana.

Recuerda que "una gran parte de la prensa" creó la leyenda "de la actitud hostil" de la Unión Soviética para con Italia.

Se Produjo el Primer Veto en el Seno del Consejo de la UN

GROMYKO NO ACEPTA EL INFORME SOBRE FRANCO

NUEVA YORK, 18 (INS) — El delegado de la Unión Soviética ante el Consejo de Seguridad de las Naciones Unidas, señor Andrei Gromyko, vetó el informe confeccionado por el organismo mundial, relativo al gobierno español del generalísimo Francisco Franco.

Rusia Vetó el Informe

NUEVA YORK, 18 (INS) — La Unión Soviética vetó hoy el informe de la subcomisión investigadora del Consejo de Seguridad de las Naciones Unidas, sobre la España franquista.

Este ha sido el primer veto sobre una cuestión de substancia en la breve historia del organismo de las Naciones Unidas.

La votación final fué de nueve contra uno, absteniéndose de votar, Holanda. Polonia ofreció una proposición para quedar bien y quitarle fuerza al veto ruso, declarando que una nueva ponencia sobre Franco, sería presentada inmediatamente.

Andrei Gromyko, delegado ruso, criticó la declaración del presidente del Consejo, el delegado mexicano, señor Francisco Castillo Nájera, expresando que la proposición fué "aprobada, pero no adoptada".

EXCLUSIVO PARA CLARIN

Precedente Peligroso

NUEVA YORK, 18 (INS) — Al reanudar sus deliberaciones el consejo de seguridad de las Naciones Unidas el delegado polaco, doctor Oscar Lange, autor de la moción destinada a investigar el régimen del generalísimo Francisco Franco, compartió los temores del representante ruso, Andrei Gromyko, de que al trasladarse el problema español a la asamblea general se sentaría un precedente peligroso. Luego de fundar las razones contraproducentes que tendría para el consejo el "legar" a la asamblea la misión, el doctor Lange solicitó una inmediata votación para que las Naciones Unidas rompan relaciones con el régimen falangista, agregando que la enmienda británica debilitaría en tal forma el memorándum, que cualquier acción ulterior del consejo respecto al "caudillo" sería totalmente nula.

Acusaciones de Gromyko

Por su parte, el representante del Soviet, Andrei Gromyko, acusó a los Estados Unidos y Gran Bretaña de emplear tácticas dilatorias en la consideración del caso español, y añadió que no era correcta la afirmación del delegado australiano, señor Evatt, de que la orden del consejo de seguridad de romper relaciones diplomáticas con España forzase a una acción militar o a la declaración de una "guerra". Expresó Gromyko que las Naciones Unidas concedían al consejo de seguridad la "responsabilidad primaria" para el mantenimiento de la paz y que la necesidad de llegar a una decisión correcta era más importante que la unanimidad

Hoy se Reunirá la Asamblea Francesa

PARIS, 18 (AFP). — Salvo que se produzca una improbable evolución de la situación política, sólo la candidatura del señor Georges Bidault, dirigente del Movimiento Republicano Popular será presentada ante la Asamblea Nacional, que mañana iniciará su primera sesión a las 14, hora local.

Durante esta reunión se procederá en primer término a la instalación de la mesa directiva definitiva y luego se realizará la designación de los 38 miembros que integrarán la Comisión de la Constitución. Recién entonces se efectuará la elección del nuevo presidente del gobierno

Indudablemente se iniciará el debate antes de la realización del escrutinio, pues los presidentes de los distintos grupos desearán fundar su voto.

EL GENERAL Carlos von der Becke, ex jefe de estado mayor del ejército argentino, que visitó ayer al secretario interino de Estado de la Unión, Dean Acheson

Von der Becke ha Visitado a Dean Acheson

Habrá un Pacto Interamericano

WASHINGTON, 18 (INS) — Los miembros del Congreso fueron notificados que los Estados Unidos se proponen cooperar con la Argentina, al igual que con los demás países de la América Latina, por medio de la legislación de cooperación interamericana, aun pendiente de resolución.

La Notificación

La notificación fué hecha extraoficialmente por el señor Sol Bloom representante demócrata por el Estado de Nueva York, y presidente del comité de relaciones exteriores de la Cámara baja, durante el testimonio que se efectuará ante el comité de reglamento de dicha Cámara, referente a un proyecto de ley encaminado a fomentar la cooperación mi-

(Continúa en la pág. DOS)

ARGENTINA RECLAMA A EE. UU. EL DESBLOQUEO DE SUS FONDOS

(Continúa en la pág. 6)

GANO LOUIS

Venció por K. O. en el 8o. Round

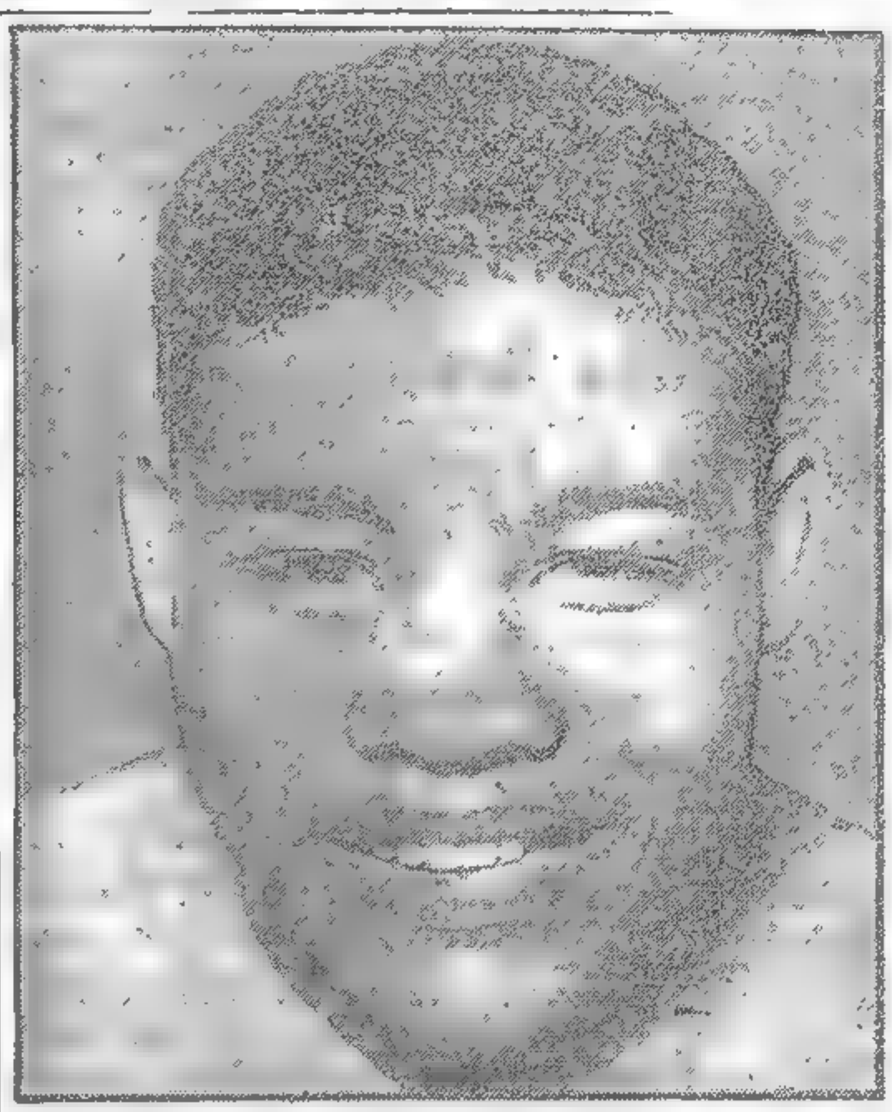

Campeón Mundial Indiscutido

JOE LOUIS, el famoso campeón mundial de todos los pesos, ratificó su excepcional calidad al dejar knock-out en el octavo round al muñidista considerado como el único capaz de vencerlo en el ring. Es, fuera de toda duda, una figura que hace honor al deporte

SE PUGNA POR OBLIGAR A RUSIA A LA COOPERACION

No se Llegó a Ningún Acuerdo Sobre las Reparaciones de Italia en la Reunión de los Cuatro Cancilleres

Por RALPH BROWN. Especial
Para CLARIN de International News Service

Exclusivo PARA CLARIN

PARIS, 19 (INS) — Los miembros de la delegación norteamericana ante la conferencia de ministros de Relaciones Exteriores de las cuatro grandes potencias, declararon hoy que consideran las proposiciones hechas recientemente en Nueva York por Mr. Bernard Baruch, respecto al control internacional de la energía atómica como un arma para obligar a Rusia a cooperar en la solución de los problemas del mundo.

Los delegados señalaron que era "deseable" que se informase a Moscú que la disposición de los Estados Unidos a renunciar a la exclusividad de la bomba atómica es, en gran parte, función dependiente de la política soviética respecto a todos los problemas del mundo, inclusive los pactos de paz que actualmente se discuten en París. A este respecto, un portavoz dijo que el gobierno de Wáshington, en efecto, había pedido que la declaración original de Mr Baruch, formulada en la sesión inaugural de la comisión de la energía atómica de la UN, incluyese específicamente el requisito de que Rusia contribuya a hacer expedita la confección de los tratados de paz con Italia y los ex satélites del Eje. Esta proposición, sin embargo, fué rechazada a última hora en favor de una exposición concebida en términos más diplomáticos. Los funcionarios que acompañan a Mr. James Byrnes, tratan de aclarar esta posición —al menos indirectamente— y estiman que el hecho de no hacerlo podría provocar el fracaso de la segunda conferencia de París.

Los delegados no atribuyeron valor extraordinario a las "concesiones" hechas por Molotov durante las primeras conferencias, y añadieron: "Actualmente nos encontramos en un punto muerto del que no podemos salir sólo con palabras. Necesitamos algo que nos empuje".

El senador Mr. Tom Connally, uno de los consejeros de Mr. Byrnes, admitió públicamente el ambiente de estancamiento que reina en la conferencia, al opinar que los Estados Unidos deberían concertar separadamente pactos de paz con Italia y con las naciones de Europa Central y los Balcanes en el caso de que fracasen los esfuerzos presentes.

Las Reparaciones de Italia

PARIS, 19. (AFP). — El problema principal —previo para la reunión de la Conferencia de la Paz— el de las reparaciones de guerra que Italia debe pagar a los vencedores, sigue en pie tal como quedó en la pasada conferencia de los cuatro cancilleres.

DIARIO DE LA MAÑANA

Clarín

REPUBLICA ARGENTINA 10 CENTAVOS

EN TODO EL PAIS

UN TOQUE DE ATENCION PARA LA SOLUCION ARGENTINA DE LOS PROBLEMAS ARGENTINOS

AÑO I · BUENOS AIRES, JUEVES 20 DE JUNIO DE 1946 · No. 292

Una Conspiración Monárquica en la Evitado en Roma

El Escudo de la Casa de Saboya

ROMA, 19 (AFP) — Un complot monárquico habría sido descubierto por la policía a raíz de allanamientos y detenciones realizadas durante los últimos días.

Entre los detenidos se halla el jefe del movimiento "Monarquico [illegible] [illegible] de la policía [illegible] numerosas armas y municiones.

GROMYKO ESTA CONTRA LA PRODUCCION ATOMICA

Expuso la Actitud Soviética Frente al Proyecto de los Estados Unidos

NUEVA YORK, 19 (AFP). — La Unión Soviética propuso hoy prohibir la producción y la utilización de la bomba atómica y de toda clase de armas atómicas. El señor Gromyko hizo esta declaración en nombre de su gobierno en la sesión de hoy de la Comisión de Control de la Energía Atómica, convocada para discutir el plan norteamericano del señor Baruch.

La Unión Soviética propone, además, destruir todas las reservas de armas atómicas y establecer un control y sanciones internacionales.

El señor Gromyko apoyó la proposición de su gobierno considerando que la situación actual excluye la cooperación científica entre los distintos países y que la continuación de la producción de armamentos atómicos provocaba la desconfianza internacional.

La Opinión Soviética

NUEVA YORK, 19 (AFP). — Finalizada la exposición del delegado británico, intervino el delegado soviético, señor Gromyko, quien después de referirse a las múltiples ventajas de este reciente descubrimiento científico que debiera ser empleado únicamente en favor del bienestar de la humanidad y de ninguna manera utilizado para la destrucción del mundo, propuso prohibir la producción y la utilización de la bomba atómica y de toda clase de armas atómicas.

ANDREI Gromyko, delegado ruso ante la UN, quien se opuso a la producción atómica, en la sesión del comité, y presentó una serie de contraproposiciones para el control de la energía nuclear

Jawaharlal Nehru Resultó Herido en un Serio Incidente

LONDRES, 19 (INS) — Un despacho recibido de la India esta noche consigna que el pandit Jawaharlal Nehrú, líder del partido del Congreso, resultó lesionado en la mejilla por una bayoneta cuando trató de apartar a un centinela que le cerraba el paso impidiéndole entrar en la ciudad de Srinagar, en Cachemira. El compañero de Nerú, Dewan Chamlal, miembro de la asamblea central del cuerpo legislativo, también recibió heridas leves de bayoneta.

La policía y fuerzas militares han cerrado la carretera desde la frontera de Cachemira hasta Srinagar por órdenes del gobierno de Cachemira.

Personalidades en el Ring Side

NUEVA YORK (De [illegible] "Yankee Stadium", 19 (INS). — Las [illegible] se emplearon para el beisbol [illegible] se carecía [illegible] Johnny [illegible] y Ever[illegible] y [illegible] están [illegible]

Las [illegible] se reflejan en los [illegible] del público y gran parte de [illegible] se hacían sin sombrero. Una [illegible] y cigarrillos sobre el estadio.

Algunos, vienen a los delegados de las Naciones Unidas con ministro Garcia [illegible]

"Apenas a que el embajador Gromyko de [illegible] en lo [illegible]

Algunos [illegible] pro [illegible] le Pittsburgh con [illegible] de Chicago [illegible]

En el momento de entrar los boxeadores al "ring", [illegible] de 3 a 1, siendo Louis el favorito, pero no se vió mucho movimiento entre los apostadores, si se tiene en cuenta que es una [illegible]

(Continúa en la contratapa)

PUEDE ALLANAR DIFICULTADES LA GESTION DE VON DER BECKE

EN LA PAGINA 3

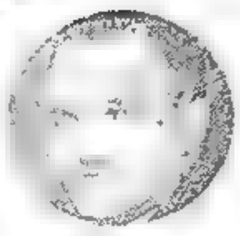

ACUERDO SOBRE EVACUACION MILITAR DE ITALIA Y BULGARIA

Fué Aplazada la Cuestión de las Colonias Italianas

Eliminan un Gran Obstáculo en la Reunión de París

PARIS, 20 (INS) — Uno de los mayores obstáculos en la senda de la conferencia general de la paz fué eliminado esta noche por los ministros de Relaciones Exteriores de las cuatro grandes potencias, en una reunión informal celebrada en el Palacio de Luxemburgo. En la misma acordaron en principio aplazar la cuestión de las colonias italianas durante un año, evitándose así un tema que suscitó reiteradas controversias entre los cancilleres. Los ministros de Relaciones Exteriores trataron el problema en una entrevista informal con la esperanza de acelerar las sesiones, en cuyo temario figuran frondosas y complejas cuestiones que debe ser evadidas por los deliberantes.

DIARIO DE LA MAÑANA

Clarín

REPUBLICA ARGENTINA 10 CENTAVOS EN TODO EL PAIS

UN TOQUE DE ATENCION PARA LA SOLUCION ARGENTINA DE LOS PROBLEMAS ARGENTINOS

AÑO I — BUENOS AIRES, VIERNES 21 DE JUNIO DE 1946 — No. 293

Participan en la Ceremonia Solemne

LAS TROPAS congregadas en la plaza San Martín escuchan la alocución pronunciada poco momentos antes de prestar solemne juramento de fidelidad a la enseña en el Día de la Bandera. Los contingentes formaron frente al mástil donde se enarboló la bandera en ceremonia solemne

EISENHOWER, PARTIDARIO DEL SECRETO ATOMICO

Repercute Hondamente la Actitud del Soviet con Respecto al Plan Yanqui

WASHINGTON, 20 (INS) — El general Eisenhower informó al Congreso que no estaba de acuerdo en que se revelara el secreto de la bomba atómica, así como cualquier otro secreto militar de la nación, antes de que se hayan intentado salvaguardias que garanticen que no habrán de ser usados indebidamente.

El criterio del jefe del estado mayor del ejército norteamericano fué revelado durante una audiencia del comité de presupuestos de la Cámara de Representantes en la cual se aprobó, para su recomendación a ese cuerpo, el presupuesto de la secretaría de Guerra para el ejercicio fiscal de 1947. Mediante el acuerdo, el comité considera el crédito de cerca de 200.000.000 de dólares —anteriormente suprimidos por la oficina presupuestal— para experimentos y para operaciones de plantas de energía atómica durante el próximo año económico.

Coincide con Baruch

La opinión del general Eisenhower al respecto forma parte del pronunciado de las sesiones del comité. Refiriéndose especialmente a la energía atómica, el general dijo: "En una palabra, debo decir que me opongo a que se revelen los secretos de los Estados Unidos hasta que tengamos la seguridad absoluta de que existe una maquinaria adecuada para garantizar que otros sigan una línea de conducta idéntica a la nuestra respecto a la ambición del secreto". Este criterio coincide con el del gobierno, según éste fuera expuesto recientemente por Mr. Bernard Baruch.

El Plan de Control

PARIS, 20 (INS) — El rechazo por parte de Rusia, del plan de control de la energía atómica trazado por el representante norteamericano, Sr. Bernard Baruch, tuvo hoy fuertes repercusiones entre los numerosos delegados que asisten a la conferencia de ministros del Exterior de los "cuatro grandes".

La negativa de la Unión Soviética a abandonar sus facultades de veto a cambio de un control internacional absoluto sobre la bomba atómica, fué motivo de que algunos declararan en forma pesimista: "Parece como si existieran dos mundos en lugar de uno solo". En general, la lectura de los despachos procedentes de Nueva York dando cuenta de la insistencia de Gromyko a conservar su facultad al veto, causa desaliento entre los delegados

EL JEFE del estado mayor norteamericano, Gral. Eisenhower, que se ha manifestado partidario de que el secreto atómico no sea revelado

Fred Rose, Condenado a Prisión

MONTREAL, 20 (INS) — Fred Rose, miembro comunista del parlamento canadiense, fué sentenciado hoy a seis años de cárcel por haber formado parte de la red de espionaje que suministró secretos de guerra a la Unión Soviética. Convicto de violar las leyes de espionaje del Canadá, Rosé figuraba a la cabeza de los conspiradores y fué acusado de organizar el grupo de espías a solicitud de Iturria.

Otras cinco personas que resultaron culpables de desacato en virtud de haberse negado a declarar en el proceso de Rose, fueron asimismo sentenciados hoy por el juez Wilfred Lazure.

PRIMER EXITO DE LA REUNION

Acuerdo en Principio Sobre el Retiro de las Fuerzas de Italia y Bulgaria

EXCLUSIVO

PARIS, 20 (INS). — Las potencias occidentales y la Unión Soviética acordaron hoy retirar sus tropas de Italia y Bulgaria, respectivamente, al cabo de 3 meses de la fecha de vigencia de los tratados. Este acuerdo marca el primer progreso definitivo alcanzado por el consejo de ministros del Exterior desde que reanudaron su conferencia en el palacio de Luxemburgo.

Molotov Aceptó el Plazo

El ministro de Estado soviético, Sr. Molotov, aceptó el plazo de 90 días como el período límite para la evacuación de Bulgaria y, por su parte, el secretario de Estado norteamericano, Sr. James Byrnes y el ministro del Exterior británico, Sr. Ernest Bevin acordaron retirar sus tropas de Italia en el mismo plazo de "gracia". El consejo también convino que cuando el tratado con Italia entre en vigencia, la misión de control interaliada, aparte de vigilar el cumplimiento del pacto, la misión estará integrada por los 4 embajadores residentes en Roma.

La Frontera Franco-Italiana

La decisión sobre el problema fronterizo franco-italiano fué aplazada a petición del Sr. Molotov, al manifestar el canciller ruso que necesitaba más tiempo para estudiar un informe redactado por un subcomisión sobre el aprovisionamiento de energía eléctrica para Tenda y Briga.

Memorándum Griego

PARIS, 20 (AFP). — Sobre las reparaciones que Italia debe pagar a Grecia, el ministro griego de Relaciones hoy a los cancilleres un memorándum, en que se calcula en 800.000.000 de dólares por daños materiales, 2.000.000.000 por gastos de ocupación y 1.855.000.000 por gastos de guerra.

Respuesta Rumana

LONDRES, 20 (INS) — Fué publicado hoy el texto de la réplica de Rumania a la nota británica referente a la celebración de elecciones en ese país con garantías para los sectores de la oposición.

DESDE PALESTINA

Escapó de Tel Aviv uno de los Rehenes Británicos

JERUSALEN, 20 (INS) — Se informó hoy que el movimiento judío de resistencia irradió una apelación instando a los secuestradores judíos a que pongan en libertad a los seis funcionarios que tienen de rehenes. Los funcionarios fueron secuestrados en Tel Aviv el martes pasado.

En el cuartel general militar británico se confirmó que el mayor H. P. Chadwick, oficial del Estado Mayor que fuera secuestrado el lunes por la tarde, ha logrado escapar. Al hacer el anuncio el comando reveló que mañana dará a publicidad un amplio relato de la odisea pasada por el mayor Chadwick, quien se encuentra en excelente estado de salud.

Entretanto, un líder judío hizo un llamamiento a los extremistas clandestinos para que liberen a los otros rehenes.

Se asegura que el mayor Chadwick logró escapar cuando su único guardián armado se quedó dormido, ocasión que aprovechó para aflojar las ligaduras de las manos y los pies soltando finalmente por un agujero al tejado de la finca donde había sido recluido. Declaró el militar británico que durante su cautiverio fué objeto de buen trato por sus captores.

Con respecto a los relatos relativos a la recepción dispensada en El Cairo por el rey Farouk al gran mufti de Jerusalén, se recuerda que la tradición árabe establece que si un hombre acude al palacio real pidiendo la protección del rey, el monarca está obligado a concederle tal protección. El rey, según la tradición, debe proporcionarle alojamiento, comida y protegerle de sus enemigos. De acuerdo a las creencias que sustentan los musulmanes, es honroso para un hombre perder la vida protegiendo a otro que se ha "puesto en sus manos pidiendo su misericordia".

TRIESTE, OBSTACULO INSALVABLE

CONCENTRACIONES DE FUERZAS ALIADAS EN VENECIA JULIA

(Información página TRES)

Clarín

DIARIO DE LA MAÑANA

REPUBLICA ARGENTINA 40 CENTAVOS

EN TODO EL PAIS

UN TOQUE DE ATENCION PARA LA SOLUCION ARGENTINA DE LOS PROBLEMAS ARGENTINOS

AÑO I — BUENOS AIRES, SABADO 22 DE JUNIO DE 1946 — No. 294

Molotov no Cedió en sus Demandas

EXCLUSIVO

PARIS, 21 (INS) — Se informó que al cabo de dos horas y cuarto de sesión particular secreta, los ministros de Relaciones Exteriores de los "cuatro grandes" fracasaron en sus intentos de resolver el problema de Trieste. Los ministros dedicaron toda la sesión al problema ítalo-yugoslavo. Las posiciones fundamentales no variaron, pero se entiende que Molotov expresó nuevas ideas al respecto. Sin embargo, no pudo concretarse ningún plan tendiente a dar una solución definitiva al conflicto.

Esfuerzo de Bevin

PARIS, 21 (INS) — El secretario de Estado norteamericano, Sr. James Byrnes, se vió impotente hoy en la tarea de encontrar solución a la controversia existente sobre el futuro de Trieste, luego de desplegar ingentes esfuerzos en una sesión secreta de los ministros del Exterior de las "cuatro grandes" potencias. Esta noche el Sr. Byrnes hizo una gestión directa con el canciller soviético, Sr. Molotov, a fin de lograr una modificación de la posición asumida por Rusia. El intento particular encarado por el secretario norteamericano tuvo por escenario el hotel donde se hospeda, luego de haber concertado una comida con el ministro del Exterior ruso. El Sr. Molotov acudió a la cena acompañado únicamente por Andrei Vishinsky, viceministro del Exterior del Soviet, y un intérprete. Con el Sr. Byrnes se encontraba el Sr. Benjamin Cohen, del departamento de Estado y el intérprete, Charles E. Bohlen.

La sesión de hoy de los ministros de Estado, que se prolongó por espacio de 2 horas y 15 minutos, no tuvo carácter oficial y comenzó en un ambiente amistoso y propicio, como resultado del acuerdo logrado ayer de aplazar el arreglo de la cuestión colonial italiana durante un año. Hubo un amplio cambio de puntos de vista sobre el problema de la frontera ítalo-yugoeslava, que monopolizó las discusiones.

Propuesta de Molotov

Se tiene entendido que, aunque las posiciones fundamentales de los ministros se mantenían sin cambio el Sr. Molotov aportó nuevas ideas sobre el asunto, pero sin ofrecer nada que pudiera considerarse con carácter de compromiso. Los Estados Unidos, Inglaterra y Francia se afirma que han permanecido firmemente opuestos a las demandas soviéticas de que se conceda el puerto de Trieste a Yugoeslavia. Después que el Sr. Byrnes reiteró con insistencia que el ataque de Trieste se determina sobre la base de los principios étnicos, se estima que el Sr. Molotov propuso que los italianos sean evacuados de la zona de Trieste. Explicó el ministro ruso, que deseaba evitar la formación de una minoría italiana en territorio yugoeslavo, que inexorablemente —dijo— fomentará la normalidad en la ciudad. Luego adujo el Sr. Molotov que Trieste es vital para Yugoeslavia, toda vez que aquel país carece de otro puerto importante, mientras que Italia puede prescindir de él sin afectar su desenvolvimiento.

La Actitud Rusa

PARIS, 21 (INS) — Un vocero del Ministerio de Relaciones Exteriores de la Unión Soviética, reveló hoy que el canciller de su país, Sr. Molotov, se propone verificar próximamente, rompiendo el precedente de la política rusa, inaugurar una serie de conferencias con la prensa a fin de explicar cuál es la orientación de aquélla respecto de Alemania.

Se indicó que los rusos están ansiosos de explicar su oposición al tratado por 25 años propuesto por los Estados Unidos a fin de mantener desarmada a Alemania. Manifestó el portavoz soviético que Rusia se unía a los Estados Unidos, apoyando la diplomacia de puertas abiertas.

Explicando las causas por las cuales el gobierno de Moscú se oponía al tratado de las "cuatro potencias" tal como se ha planteado, dijo que Stalin aprobó la idea de antemano, cuando el señor Byrnes trató de conocer su opinión el pasado 24 de diciembre; pero que el texto del convenio incluye ahora articulaciones a las que antes no se hizo referencia.

Opondráse la Unión al Control de la Energía Atómica

NUEVA YORK, 21 (INS) — En los círculos allegados a la UN existen indicaciones de que los Estados Unidos se opondrán a la proposición soviética respecto al control internacional de la bomba atómica. Es cierto que no se hizo ninguna manifestación oficial al respecto, pero es evidente que la Unión se abstendrá de destruir sus existencias de bombas atómicas o de comunicar a otras naciones la experiencia adquirida sobre su fabricación hasta que existan medidas de garantía para el control universal de ese instrumento de destrucción, más eficaces que las propuestas por la Unión Soviética.

Entre tanto la insistencia rusa de que los "cinco grandes" retengan el poder del veto en asuntos relacionados con la energía atómica fué subrayado por una corrección hecha por Andrei Gromyko en la transcripción oficial de la sesión del miércoles pasado. Gromyko afirmó que la proposición rusa exigiendo la ratificación por parte de la mitad de las Naciones Unidas del plan definitivo para el control atómico, requiere asimismo como condición indispensable la unanimidad de los "cinco grandes".

Y mientras el delegado norteamericano ante la comisión de energía atómica conferenciaba con sus consejeros, los observadores se preguntaban si Rusia tenía intenciones de declarar ilegal el uso de la bomba atómica antes o después de llegarse a un acuerdo respecto al plan de control internacional.

EE. UU. Aprueba la Federalización del Oeste de Alemania

LOS ESTADOS UNIDOS REDUCIRAN SUS EFECTIVOS EN ALEMANIA

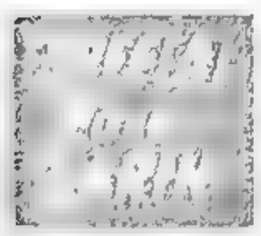

LONDRES, 21 (INS) — En los círculos diplomáticos de esta capital se afirmó que el plan británico para establecer un sistema federal en la zona occidental de Alemania, cuenta con el apoyo del gobierno de Washington.

Reducen sus Efectivos

BERLIN, 21 (INS) El general Joseph McNarney reveló hoy que se están haciendo planes para reducir las tropas norteamericanas en Alemania de 350.000 a 150.000 hombres. El comandante en jefe de las fuerzas norteamericanas en Europa se negó a hacer comentarios sobre las informaciones señalando que tropas norteamericanas están siendo enviadas desde Alemania a Italia y Palestina, pero admitió que se realizan en la actualidad cambios considerables en la guarnición de Alemania.

El general MacNarney expresó que las unidades tácticas en la zona norteamericana están siendo relevadas del desempeño de funciones policiales debido a la formación de cuerpos de alguaciles. Confirmó, además, las informaciones propaladas consignando el envío de tropas rusas de Austria a Alemania, por la vía de Checo-slovaquia, pero añadió "El número total de tropas en la zona soviética de ocupación no ha sido aumentado". Confirmó también el general MacNarney la existencia de un plan alternativo para Alemania en el caso que los ministros del Exterior de las cuatro grandes potencias no lleguen a un acuerdo tendiente a conceder la unidad económica a la nación.

Esfuerzos Frustrados

Manifestó luego el comandante norteamericano que han fracasado los esfuerzos para formar una comisión especial que estudie el desarme de Alemania. Este asunto fué estudiado en el Consejo de Control de Berlín y ahora ha sido devuelto de nuevo a los gobiernos respectivos. Los rusos deseaban que la comisión limitase sus actividades a la investigación de las unidades armadas, mientras que las potencias occidentales insistían que la investigación también debía abarcar las industrias y los laboratorios de toda Alemania.

Mató a su Hija

JOSE ALFIERI, el estrangulador de Caseros, se ha confesado autor del asesinato de su hija Manuela Alfieri de Braceras. Con todo cinismo, lo reconoció ante los cronistas de los diarios en la tarde de ayer

CON UN COHETE ATOMICO MATARON LOS ALEMANES A VEINTE MIL OBREROS

EN LA PAGINA 2

BYRNES PROPUSO QUE LA CONFERENCIA DE PAZ SE REUNA EN JULIO

POSTERGARON EL ESTUDIO DE LOS PROBLEMAS FRONTERIZOS

Clarín

DIARIO DE LA MAÑANA

REPUBLICA ARGENTINA 10 CENTAVOS

EN TODO EL PAIS

UN TOQUE DE ATENCION PARA LA SOLUCION ARGENTINA DE LOS PROBLEMAS ARGENTINOS

AÑO I — BUENOS AIRES, DOMINGO 23 DE JUNIO DE 1946 — No. 295

En Jerusalén Piden el Retiro de Tropas Inglesas

UN GOBIERNO AUTONOMO HAN PROYECTADO PARA PALESTINA

EL PAPA PIO XII, en el centro, trasladándose desde sus habitaciones particulares hasta la basílica de San Pedro, donde se realizó la trascendental ceremonia de la canonización de la madre Cabrini, la primera santa de la Iglesia Católica en los Estados Unidos

NUEVA YORK, 22 (INS) — El establecimiento inmediato de un gobierno binacional autónomo en Palestina, constituído sobre una base de paridad por árabes y judíos fué propuesto hoy por el Dr. Judah Magnes, presidente de la universidad hebrea de Jerusalén en un discurso irradiado a la nación en el cual manifestó que no existe antagonismo racial básico entre árabes y judíos, y que ninguno de los dos grupos desea la guerra sino que ambos aspiran a vivir juntos y en paz en la tierra santa.

Las Tropas Británicas

Más adelante calificó de "desconcertante" el hecho de que el viejo imperialismo inglés "subsista en Palestina", y expresó la ilusión de ver llegar el día en que las tropas británicas evacuen la región.

"Es insensato —añadió— pretender que esta complicada situación pueda resolverse por la fuerza de las armas. Si uno de los pueblos conquistase hoy al otro, ello constituiría un legado de odio para la posteridad".

El Comité Arabe

JERUSALEN, 22 (INS) — El nuevo comité supremo árabe de Palestina, establecido por la reciente conferencia de la Liga Arabe en Piudan, notificó formalmente, esta noche, al gobierno de Palestina acerca de su constitución.

El comité representa a los árabes de Palestina y el cargo de presidente permanece vacante con el objeto, según se dijo, de serle ofrecido a Hay Amin el Husseini, Gran Mufti de Jerusalén, que actualmente se encuentra asilado en Egipto.

Numerosos Incidentes se Produjeron en la India

LONDRES, 22 (INS) — Despachos procedentes de Nueva Delhi dan cuenta que durante el motín ocurrido en Madura, provincia de Madrás, varios establecimientos fueron saqueados y varios transeuntes maltratados por los manifestantes.

El Pandit Nehru

NUEVA DELHI, 22 (AFP). — Según un anuncio de la radio local el Pandit Nehru envió un telegrama al comité ejecutivo del partido panhindú aceptando concurrir a Nueva Delhi donde permanecerá hasta que concluyan las negociaciones.

Liberan a Otros Secuestrados

JERUSALEM, 22 (AFP). — "Hace media hora recobraron su libertad dos de los oficiales británicos secuestrados", esta información fué comunicada por teléfono a los representantes de la prensa por un vocero de la organización "Irgoum".

Inmediatamente se hicieron las averiguaciones del caso comprobándose que en efecto, ambos oficiales se hallaban sanos y salvos en su residencia habitual.

No se pudo obtener ninguna otra información respecto a los tres otros oficiales que permanecen aún detenidos.

LEA MAÑANA

UN SIGLO DE RELACIONES ECONOMICAS ENTRE GRAN BRETAÑA Y LA ARGENTINA

Una Gran Nota de CLARIN

EXCLUSIVO

URGEN A MOLOTOV PARA LLEGAR A UN ACUERDO

PARIS, 22 (AFP). — En el preciso momento en que la cuestión más importante del tratado italiano, es decir, el problema de Trieste, estaba a punto de ser resuelto por el Consejo de los Cuatro, que se reunía por tercera vez en sesión privada, fué dejado de lado este asunto de tan esencial importancia.

Presidió Molotov

La reunión de hoy se efectuó bajo la presidencia del señor Molotov y sólo duró dos horas, pues los ministros prefirieron abandonar el palacio de Luxemburgo, donde se llevan a cabo los trabajos oficiales, para reunirse en diversos hoteles, donde los cancilleres se encuentran de a dos a fin de conferenciar particularmente.

En el transcurso de estas entrevistas privadas se efectuaron un cierto número de sugestiones con el propósito de hallar una solución a las tesis opuestas y a fin de colocar el problema de Trieste sobre un nuevo plan.

Cuestiones Fronterizas

En efecto, como ninguno de los ministros de Relaciones Exteriores se halla lo suficientemente autorizado como para proponer o defender estos diversos proyectos, cada uno de ellos debió rendir cuenta de las conversaciones llevadas a cabo a sus respectivos gobiernos. Esto explicaría la razón por la cual la cuestión tratada ayer no haya sido reanudada hoy. Las respuestas de Washington, Londres y Moscú continúan siendo esperadas. Mientras tanto, sólo queda estudiar los puntos del Orden del Día que aún no fueron examinados. El estado de las cuestiones fronterizas ítalo-austríacas y el reparto de la flota italiana no permitió que los cuatro cancilleres trataran a fondo las mismas, pues los informes deben ser completados. Por otra parte, la delegación soviética habría solicitado se postergara la discusión de la cuestión del Dodecaneso.

La Conferencia de la Paz

Fué entonces cuando el ministro de Relaciones Exteriores de Estados Unidos, señor James F. Byrnes, propuso que la conferencia de París, es decir de los veintiuna naciones, fuese convocada para el 15 de julio próximo. Defendió su proyecto recordando la importancia que debe darse a la solución general de la paz. Añadió que debe resolverse este problema de capital importancia con anterioridad a la reunión de la organización de las Naciones Unidas, que debe ser en septiembre, justificando así la fecha relativamente próxima que proponía. El canciller estadounidense expresó a continuará estudiando los problemas alemanes y austríacos. Los señores Bevin y Bidault, aceptaron en principio la propuesta norteamericana, pero en cambio el señor Molotov estimó peligroso fijar desde ya la fecha para dicha reunión, cuando aún no fueron resueltos importantes puntos del tratado.

Urgen a Molotov

PARIS, 22 (INS) — En fuente digna de crédito se anunció hoy que ha llegado el momento de las decisiones en la conferencia de ministros de Relaciones Exteriores que se celebra en esta capital y que el secretario de Estado norteamericano, Mr. James Byrnes, secundado por el canciller inglés, Mr. Ernest Bevin, y el francés, M. Georges Bidault, ha manifestado al ministro del Exterior soviético, Sr. V. Molotov, que deben llegar a un acuerdo rápidamente o en caso contrario, tener el valor de admitir el fracaso de las conversaciones.

Después del animado debate registrado en la sesión de hoy, uno de los delegados exclamó: "Las cartas están ahora a la vista, las propuestas sobre la mesa y ya no hay posibilidad de "bluff".

Mr. Byrnes, según se afirma, manifestó que "de continuar las deliberaciones su ritmo actual, todavía estaríamos deliberando a fines del año próximo".

MUEREN 8 PERSONAS EN UNA EXPLOSION

DALLAS (Texas), 22 (INS) — Ocho personas resultaron muertas y más de 40 heridas con motivo de una explosión que hizo retemblar el Hotel Baker de esta ciudad.

La mayoría de los muertos y heridos son empleados del hotel que se hallaban trabajando en el sótano del mismo. Se cree que la explosión tuvo lugar en la instalación del aire acondicionado.

EL EX REY de Italia, Humberto II, a su arribo a Lisboa, al día siguiente de haber abandonado Roma como consecuencia del resultado del plebiscito que determinó el triunfo republicano

E.U. no Estaría Dispuesto a Descongelar los Fondos Argentinos

(Véase [illegible] en la página [illegible])

MOLOTOV HABLO CON STALIN SOBRE EL PLAN DE MR. BYRNES

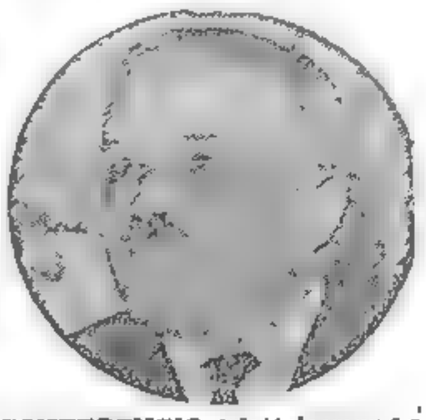

CONFERENCIO telefónicamente con Stalin el ministro de relaciones ruso, Viacheslav Molotov

FRANCIA DESEA QUE TRIESTE SEA UNA "CIUDAD LIBRE"

Discuten las Fronteras de Italia con Austria

EXCLUSIVO

PARIS, 23. (INS) — Los ministros del Exterior de los cuatro grandes, reanudarán mañana sus negociaciones sobre los tratados de paz europeos, con el propósito de llegar a un rápido acuerdo sobre los asuntos que se encuentran paralizados o de lo contrario dejarlos para que los resuelva la Conferencia de Paz de 21 naciones, el mes próximo.

La Actitud de Byrnes

El secretario de Estado norteamericano, señor Byrnes, obtuvo el asentimiento general de sus colegas para considerar la consideración de todos los problemas pendientes antes del viernes y luego anunciar las invitaciones a una conferencia general en París, que comenzará el 15 de julio próximo. El secretario Byrnes recalcó que los ministros no pueden continuar dejando asuntos de lado, eternamente. Los ministros es posible que queden en esta capital hasta que comience la conferencia de paz y entre tanto estudiarán los tratados con Alemania y Austria.

Molotov Habló con Stalin

El ministro soviético, señor Molotov, transmitió hoy los detalles de la petición norteamericana de que se celebre una conferencia de paz el 15 de julio, al generalísimo Stalin, en una extensa conferencia telefónica con Moscú. Cualquier cambio en la actitud rusa se espera que se conocerá mañana cuando el plan del secretario señor Byrnes, sea sometido a su primera prueba en las dos reuniones que celebrarán los cuatro ministros del Exterior.

Los rusos aparentemente modificaron ayer en cierto grado su insistencia en que la conferencia de paz de 21 naciones se aplazara hasta que los cuatro ministros resuelvan los asuntos referentes a los tratados.

En los círculos de la conferencia se cree que si la actitud rusa después de las conversaciones durante el fin de semana entre Molotov y Stalin aún es opuesta a la conferencia de paz del 15 de julio la reunion de los ministros del Exterior terminará a fines de esta semana o a principios de la próxima y que en caso de ocurrir esto, se espera que el señor Byrnes traslade la cuestión de los tratados de paz pendiente a la asamblea general de las Naciones Unidas que se reunirá en septiembre.

Propuesta Francesa

Mientras tanto una posible solución a los delicados problemas de Trieste y Venezia Julia ha surgido en una proposición francesa de que se haga de Trieste una "ciudad libre" y que Venezia Julia se convierta en "estado libre", bajo el control de las Naciones Unidas. Un plebiscito futuro determinará su nacionalidad definitiva.

Como parte del programa de aceleración de las negociaciones, los ministros discutirán la frontera italo-austriaca mañana por la mañana y por la tarde, la frontera franco-italiana. Resolverán cada asunto en una sola sesión o anunciarán que el problema se debe traspasar a la conferencia de paz. De ese modo, esperan los ministros considerar todos los asuntos relacionados con los tratados de paz con Italia, Hungría, Rumania, Bulgaria y Finlandia antes del viernes.

Protesta Yugoeslava

BELGRADO, 23 (AFP). — La radio de esta capital protesta esta tarde con vehemencia contra un despacho de una agencia informativa extranjera, según el que la línea de demarcación de Venecia Julia sería corrida hacia el este, y que también explica que los movimientos de tropas anglo-norteamericanas son llevados a cabo por temor a actos inconsiderados que pudieran ser cometidos eventualmente por comandantes yugoeslavos indisciplinados.

La radio yugoeslava desmiente los rumores referentes a la línea de demarcación y declara seguidamente que los movimientos de tropas aliadas no tienen ningún objeto, ya que el gobierno de Yugoeslavia no tiene la intención de violar la línea de demarcación, ni de atacar a las fuerzas anglo-norteamericanas.

Propaganda Soviética

PARIS, 23 (INS) — La Unión Soviética ha comenzado a distribuir en Francia dos revistas que interpretan las opiniones rusas de crítica y ataque a los Estados Unidos y Gran Bretaña.

Una de ellas, impresa en francés e inglés, tiene el título de "Vida Soviética", ampliamente ilustrada y del tipo "tabloid". La otra corresponde a una edición de "Nuevos Tiempos" impresa en francés.

Ambas publicaciones han sido puestas a la venta pública.

Es Grave Aún el Estado de Salud del Doctor Ríos

SANTIAGO DE CHILE, 23 (INS) — El boletín médico expedido por los facultativos que atienden al presidente, doctor Juan Antonio Ríos, establece que su estado de salud no ha variado fundamentalmente, subsistiendo la gravedad, si bien esta mañana, según informó el subsecretario del Interior, se registró una pequeña reacción favorable, aprovechada por el doctor Ríos para afeitarse, ayudado por su hijo Carlos, y recibir después al cardenal Caro, quien hoy cumplió ochenta años de edad.

Clarín

DIARIO DE LA MAÑANA

REPUBLICA ARGENTINA 40 CENTAVOS EN TODO EL PAIS

UN TOQUE DE ATENCION PARA LA SOLUCION ARGENTINA DE LOS PROBLEMAS ARGENTINOS

AÑO I — BUENOS AIRES, LUNES 24 DE JUNIO DE 1946 — 29[illegible]

Terminó Virtualmente Anoche la Crisis Política Francesa

BIDAULT HA LOGRADO CONSTITUIR GABINETE

Sir Percival Liesching, subsecretario de Comercio Británico que se encuentra en Buenos Aires, con su secretaria privada. Hoy iniciará una serie de gestiones de índole económica de gran importancia. En la página central hallará el lector una nota sobre "Un siglo de relaciones comerciales entre la Argentina y Gran Bretaña".

Con[illegible] Jefes [illegible] en la Cámara

PARIS, 23 (INS) — El presidente de la República, Sr. George Bidault conferenció hoy con los líderes comunistas sobre la distribución de las carteras en el nuevo gobierno francés que se espera quedará formado esta noche.

El Sr. Bidault recibió a la delegación comunista en su oficina del Quai d'Orsay inmediatamente que llegaron al Ministerio del Exterior, poco después de las 20. Se asegura que las conversaciones comenzaron en medio de un ambiente de optimismo, llegándose al punto de considerar la distribución de los puestos en el gabinete.

Relacionado con las negociaciones para el reparto de las carteras ministeriales se encuentra el asunto de la petición comunista de que se conceda un 25 o[illegible] de aumento a todos los que ganan un sueldo o jornal en Francia, a fin de poder hacer frente al alza registrada en el costo de la vida.

Se esperaba que Bidault ofreciese un compromiso de aumentar un 12 o un 15 o[illegible].

Hablan Duclos y Thorez

PARIS, 5 (A.F.P.). — En momentos en que Maurice Thorez y Jacques Duclos salían del gabinete de Bidault, fueron interrogados por los periodistas.

Jacques Duclos declaró: "Todo ha terminado. El gobierno está virtualmente constituído".

Lista del Gabinete

PARIS, 23 (A.F.P.). — El nuevo gobierno provisional de Francia es el siguiente:

Presidente del Consejo y ministro de Relaciones Exteriores, Georges Bidault, Movimiento Republicano Popular.

Ministros de Estado, Alexandre Varenne, Unión Democrática y Socialista de la Resistencia y Francisco Gay, Movimiento Republicano Popular.

Ministro de Hacienda, Robert Schuman, Movimiento Republicano Popular.

Ministro del Interior, Edouard Depreux, socialista.

Ministro de Justicia, Pierre-Henri Teitgen, Movimiento Republicano Popular.

Ministro de las Fuerzas Armadas, Edouard Michelet, Movimiento Republicano Popular.

Ministro de Armamentos, Charles Tillon, comunista.

Félix Gouin y Maurice Thorez socialista y comunista, respectivamente, integran el nuevo gabinete como vicepresidentes del Consejo.

Lea Mañana en CLARIN

A 30 AÑOS DE UNA HAZAÑA DE RESONANCIA UNIVERSAL

La Travesía Aérea de los Andes por Eduardo Bradley y Angel M. Zuloaga

Por Raúl Alejandro Apold

RECHAZAN LAS PRETENSIONES AUSTRIACAS SOBRE TIROL

MOLOTOV EMPLEA TACTICAS DILATORIAS EN LA REUNION

No Quiere Ceder Trieste a Italia

Exclusivo Para CLARIN

PARIS, 24 (INS) — Un vocero norteamericano calificó esta noche las tácticas dilatorias puestas en práctica por los soviéticos, como una causa "poco estimulante" en el curso de las deliberaciones que llevan a cabo en esta capital los ministros de Relaciones Exteriores de los "cuatro grandes".

La Cuestión de Trieste

El citado portavoz señaló que Molotov trata de evitar la división de los asuntos secundarios hasta que sean solucionados los principales y añadió que Rusia trata de ganar tiempo para que sea ajustada la cuestión de Trieste, a la que calificó de "asunto primordial".

Los ministros están en disidencia sobre estos tres puntos: primero, disposición del área "Tende-Briga", reclamada por Francia a Italia; segundo, limitación de la escuadra italiana y tercero, libertad de navegación en el Danubio. La falta de acuerdo sobre estas cuestiones están entorpeciendo la política de Mr. James Byrnes de "solución inmediata" de los problemas.

La Posición Rusa

La posición rusa respecto al problema de Trieste es que la ciudad debe ser cedida a Yugoeslavia, mientras que las potencias occidentales se manifiestan acordes en que debe ser conservada por Italia.

Los delegados norteamericanos a la conferencia se manifiestan disgustados por el fracaso de los intentos tendientes a solucionar la cuestión naval, que fué discutida minuciosamente en la última sesión de los

(Continúa en la página DOS)

ESTA foto, donde vemos a Byrnes, radiante de optimismo, fué tomada en el aeródromo de Orly, poco después del arribo del secretario de Estado norteamericano a bordo del avión presidencial "Vaca Sagrada", el 14 del mes en curso

ITALIA NO RENUNCIARA A TRIESTE Y LA VENECIA JULIA, DIJO DE GASPERI

ROMA, 24 (INS) — El primer ministro, Sr. Alcide de Gasperi, declaró hoy que Italia no aceptará la decisión de los cuatro ministros de Relaciones Exteriores de entregar Pola y otras ciudades de Istria a los yugoslavos por creer que ese acto sería injusto. Asimismo declaró que Trieste debía ser italiano y se opuso a la internacionalización de la provincia de Venecia Julia; y agregó: "Somos débiles y estamos desarmados pero no consentiremos que nuestros derechos sean violados. No perderemos nuestro valor aun si fuésemos batidos en la primera fase. Seguiremos luchando con los medios que tengamos y recurriremos a la opinión mundial.

DIARIO DE LA MAÑANA

Clarín

REPUBLICA ARGENTINA 10 CENTAVOS EN TODO EL PAIS

UN TOQUE DE ATENCION PARA LA SOLUCION ARGENTINA DE LOS PROBLEMAS ARGENTINOS

AÑO I — BUENOS AIRES, MARTES 25 DE JUNIO DE 1946 — No. 297

EL CANCILLER RUSO VISITO A JAMES BYRNES

PARIS, 24 (AFP). — La conferencia de cancilleres rechazó esta mañana el pedido de rectificación de la frontera austro-italiana.

Molotov Visitó a Byrnes

PARIS, 24 (AFP). — El secretario de Estado norteamericano, señor James F. Byrnes, accedió al deseo expresado por el ministro de Relaciones Exteriores de la Unión Soviética, señor Molotov, y gustosamente lo recibió en el Hotel Meurice, sede de la delegación estadounidense en París.

Poco antes de la hora prevista para la reunión de los cuatro cancilleres en el Palacio de Luxemburgo, el señor Molotov avisó por teléfono que deseaba conferenciar particularmente con el señor Byrnes. Cuando el ministro soviético llegó a Hotel Meurice el intérprete del señor Byrnes estaba ausente, siendo reemplazado por el intérprete ruso, señor Pavlov, quien hizo la traducción de las conversaciones durante la entrevista de ambos hombres de Estado, que duró cerca de una hora.

Prevén una "Impasse"

NUEVA YORK, 24 (AFP). — Aunque comprueba algunos progresos en la conferencia de cancilleres de París, el "New York Times", ante la nueva "impasse" que se avecina, estima que la propuesta de Byrnes de convocar la conferencia de la paz para el 15 de julio, debería ser aceptada por todos.

"No hay mucha probabilidad de que se realice tal conferencia, escribe el diario neoyorquino, pero no hay que perder todas las esperanzas".

EDUARDO Bradley y el entonces capitán Angel María Zuloaga, poco antes de iniciar el histórico vuelo cuyo trigésimo aniversario se cumple ahora

Bidault Convocará al Pueblo Francés a Otro Plebiscito

Se Propone Pedir a la Asamblea que Proceda a Preparar la Constitución

EXCLUSIVO

PARIS, 24 (INS) — Un funcionario del Ministerio de Relaciones Exteriores declaró hoy que el presidente provisional de Francia, M. Georges Bidault —quien al propio tiempo retiene la cartera de Relaciones Exteriores—, se propone pedir a la Asamblea Constituyente que prepare una nueva Constitución antes de fines de agosto, con el objeto de poder convocar a un plebiscito para el primer domingo de octubre próximo.

Nuevas Elecciones

El portavoz del Quai D'Orsay manifestó al corresponsal de International News Service, que M. Bidault desea mantenerse en el poder sólo durante cuatro meses, al cabo de los cuales e inmediatamente después del mandato popular a propósito de la nueva constitución, procederá a convocar a nuevas elecciones generales.

El presidente Bidault está resuelto a multiplicar los éxitos alcanzados por el actual gobierno en la administración interna de Francia, así como a impulsar la negociación de los tratados de paz, sobre lo cual tiene concebidas grandes esperanzas.

Reunión del Gabinete

La primera reunión del nuevo gabinete de coalición presidido por M. Bidault tendrá lugar el miércoles de esta misma semana.

Manifestó el vocero oficial, que el movimiento republicano popular que encabeza actualmente M. Bidault, se propone decretar un aumento del 15 por ciento en los salarios, de acuerdo a lo convenido con los comunistas.

Gabinete de Coalición

PARIS, 24 (INS) — Francia estaba hoy gobernada por un gabinete de coalición en el cual están representados, en proporciones casi iguales, los comunistas, socialistas y moderados del Movimiento Republicano Popular.

Georges Bidault, presidente de la República, reservó para sí la cartera de Relaciones Exteriores, con lo cual aseguró su presencia en las conferencias cuatripartitas que se celebran en París.

La formación del gabinete constituyó una victoria para el señor Bidault —dirigente del M. R. P.— al lograr que los comunistas accedieran a participar en el nuevo gobierno, a pesar de haber anunciado anteriormente que no se prestarían a ello. Empero, la victoria del señor Bidault lo fué también para los "rojos", en virtud de que el presidente convino, si bien con cierto retardo, en la demanda mínima de los comunistas en favor de un aumento general del 15 por ciento en los salarios de los empleados públicos, así como de otros asalariados.

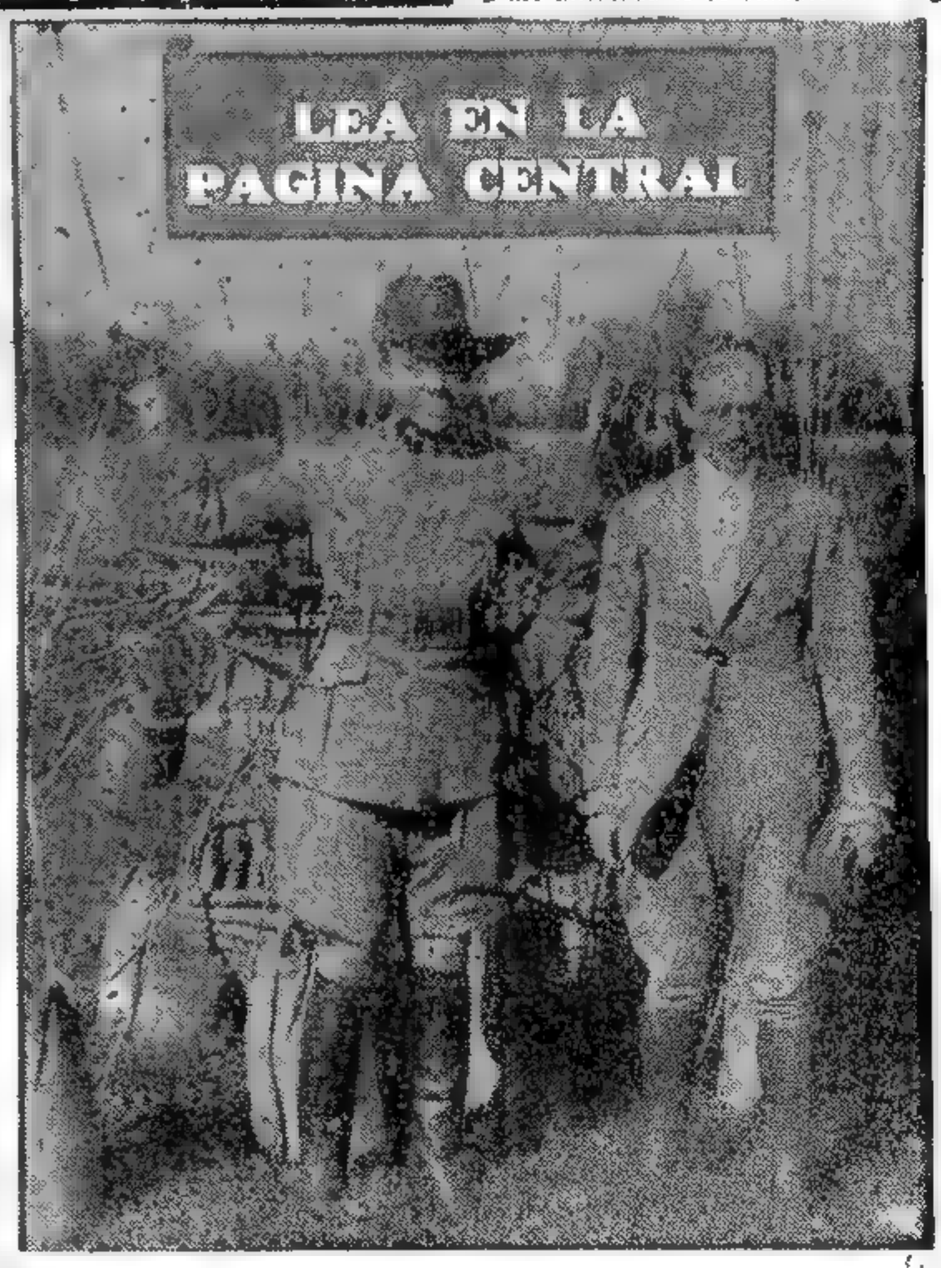

A 30 AÑOS DE UNA HAZAÑA DE RESONANCIA UNIVERSAL

La Travesía Aérea de Los Andes por Eduardo Bradley y Angel Mario Zuloaga

Una Nota de RAUL ALEJANDRO APOLO

Falta de Alimentos en Varias Regiones de Norte América

Desde ESTADOS UNIDOS

NUEVA YORK, 24 (INS) — En numerosas regiones de los Estados Unidos el pueblo comienza a dar muestras de exasperación ante la falta de alimentos, especialmente por la carencia de carne.

Por lo menos en tres estados, grupos organizados amenazan tomar medidas si no se remedia la situación. Los mineros del carbón de Illinois, Kentucky y Pensilvania, dicen que irán a la huelga si no consiguen más comida.

En Chicago hay centenares de carnicerías cerradas. Como resultado de esta situación, el mercado negro está haciendo un negocio muy lucrativo, vendiendo carne a un dólar la libra.

SE SUSPENDERAN LOS ENVIOS DE TRIGO AL BRASIL

(Información página CENTRAL)

TRIESTE SERIA INTERNACIONALIZADO

PREPARAN EL ENSAYO ATOMICO EN BIKINI

(Información página TRES)

Protesta de Washington en Bucarest

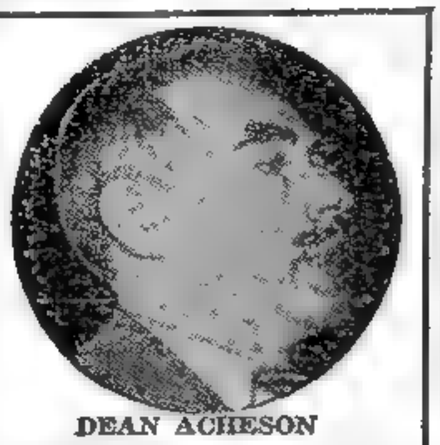

DEAN ACHESON

WASHINGTON, 25 (INS) — El señor Dean Acheson secretario interino de Estado, manifestó hoy que la Unión Soviética y Rumania han rechazado las presentaciones efectuadas por Estados Unidos en protesta por la expulsión de Rumania del corresponsal del Christian Science Monitor.

El señor Acheson manifestó también escepticismo ante los informes de que la Unión Soviética ha negado entrada a los corresponsales norteamericanos encargados de estudiar la distribución del material de la UNRRA en Ucrania y Rusia Blanca, declarando que la secretaría de Estado no tiene noticias de que hasta el presente se haya obstaculizado el trabajo de los corresponsales anteriormente admitidos en territorio soviético, pero se apresuró a añadir que Rusia no garantizó si su actitud al respecto sería la misma en el futuro.

BYRNES ACEPTARIA EL PROYECTO DE BIDAULT

Sigue Siendo Firme la Actitud Soviética; Hubo Otra Entrevista Entre Molotov y el Secretario de Estado

EXCLUSIVO

PARIS, 25 (INS) — Los planes norteamericanos para acelerar el fin de las sesiones de los ministros de Relaciones Exteriores de los "cuatro grandes" e iniciar la conferencia general de paz, tropezaron hoy con la obstinación soviética respecto a la disposición definitiva de Trieste. Sin duda alguna faltan aún resolver numerosos problemas, pero los estadistas están acordes en que la cuestión del puerto del Adriático cierra ahora el paso a las negociaciones de los tratados de paz con los cinco satélites del Eje. Las potencias occidentales, Francia, Gran Bretaña y Estados Unidos están determinados a que Trieste permanezca italiana. La Unión Soviética insiste en que sea adjudicada a Yugoslavia.

Reunión Secreta

La esperanza de poder encontrar una fórmula de transacción entre los dos puntos de vista, al parecer, condujo a que, a última hora de la noche pasada, se celebrara una reunión secreta entre el secretario de Estado norteamericano, señor James Byrnes, y el ministro soviético del Exterior, señor Viacheslav Molotov

Entre tanto, un portavoz norteamericano acusó abiertamente a Rusia de emplear "medidas dilatorias" sobre las cuestiones en litigio. Como prueba de la buena fe de Estados Unidos para con Europa, este vocero aludió a la disposición norteamericana prescribiendo la devolución a los respectivos países de los bienes que se incautaron los alemanes en Hungría, Italia y Austria.

El Plan Francés

Los personas bien informadas predijeron que el señor Byrnes se verá obligado a aceptar la propuesta del presidente efecto de Francia para la internacionalización de Trieste con el fin de evitar un conflicto permanente sobre su disposición política final. El empuje dado por el señor Byrnes a las sesiones de esta semana pudo ser apreciado al llegarse a un acuerdo general sobre la propuesta del señor Molotov, en el sentido de que sean despachadas las reclamaciones austriacas sobre la región meridional del Tirol, en razón de que su anexión por Austria constituiría una rectificación de frontera de capital importancia. Al decidir no modificar la frontera italoaustriaca, la frontera norte de Italia quedó fijada en el paso del Brenero.

Los estadistas eliminaron de la agenda otro problema, aunque de menor importancia que el anterior, al acordar el importe de las indemnizaciones que se otorgarán a las naciones aliadas que sufrieron daños en Rumania.

Molotov Ofrece una Fórmula

PARIS, 25 (INS) — El corresponsal en ésta de la National Broadcasting Company de Nueva York, Henry Cassidy comunicó que el ministro soviético de Relaciones Exteriores, señor Molotov, ha ofrecido una fórmula de compromiso sobre el asunto de Trieste al secretario de Estado norteamericano, Sr. Byrnes, en su conversación privada de esta tarde.

El corresponsal dijo que el secretario Byrnes conferenció separadamente con el ministro británico Bevin y s colega francés Bidault y que "puede presumirse que dió cuenta a los mismos de la fórmula de compromiso propuesta por Molotov".

El informante continuó diciendo "puedo agregar, basándome en la más alta autoridad, que como resultado de estas entrevistas, las perspectivas son mejores para que se concluyan los tratados de paz europeos. Los ministros aún no han resuelto todos los problemas pero las probabilidades mejoran para convocar una conferencia de paz de 21 naciones a fines de esta semana."

PARTIO DE EE. UU. VON DER BECKE

No ha Formulado Declaraciones

WASHINGTON, 25 (INS) — Despedido por el encargado de negocios de la Argentina en los Estados Unidos, señor Luis Luti, y todo el personal diplomático de aquel país, partió hoy a las 11 de esta capital el general argentino Carlos von der Becke.

El militar sudamericano que declinó hacer manifestaciones sobre los resultados de sus gestiones en este país, sólo dijo que lleva una magnífica impresión.

Hasta Miami lo acompaña el agregado militar argentino, mayor Ignacio Avilés.

N. de la R. — Informaciones procedentes de los Estados Unidos dan cuenta que el presidente argentino, general Perón, ha formulado declaraciones relativas al general Von der Becke y al carácter de su visita al país del norte. Señala en ellas que las actividades del mencionado jefe se circunscribieron a discutir problemas militares con los jefes del Departamento de Guerra de los Estados Unidos.

A este respecto, conviene recordar que en recientes declaraciones formuladas por el Jefe del Estado al director del Servicio Interamericano de Prensa, D. José Alberto Arrieta, el general Perón expresó que el general Von der Becke era "un turista más en los Estados Unidos", negando categóricamente todo carácter oficial a su visita.

Clarín

DIARIO DE LA MAÑANA

REPUBLICA ARGENTINA 10 CENTAVOS EN TODO EL PAIS

UN TOQUE DE ATENCION PARA LA SOLUCION ARGENTINA DE LOS PROBLEMAS ARGENTINOS

AÑO I — BUENOS AIRES, MIERCOLES 26 DE JUNIO DE 1946 — No. 298

Moscú Proyecta Negociar un Empréstito en Washington

RUSIA DESEA PARTICIPAR EN EL COMERCIO MUNDIAL

WASHINGTON, 25 (INS) — Circuló la versión en fuente autorizada que Rusia expresó deseos de discutir el asunto de su propia participación en las organizaciones comerciales de las Naciones Unidas, en relación con el empréstito de 1.000.000.000 de dólares que proyecta negociar con Estados Unidos. La información ha sido considerada como la indicación más propicia surgida del intercambio de notas entre Washington y Moscú respecto al empréstito en cuestión. Hasta el presente se han cruzado cuatro notas y en ellas se ha tratado del temario de las negociaciones, de suerte que es probable que éstas comiencen antes de septiembre.

Se estima que entre otros temas el programa comprende las siguientes cuestiones

1o.—Liquidación de la cuenta de préstamo y arriendo.

2o.—Disposición de los materiales norteamericanos sobrantes que Rusia puede usar en su programa de reconstrucción.

3o.—Concertación de un empréstito de 1.000.000.000 de dólares.

4o.—Discusión de los acuerdos comerciales especiales concertados por Rusia con Polonia, Hungría, Rumania y otras naciones.

5o.—Participación soviética en las tareas de las diversas organizaciones internacionales de comercio.

LLEGARON ayer. Vienen del campo, del inmenso campo nuestro, donde ya falta espacio para los pobres que aman a la tierra como a otra madre. Han conseguido guarecerse bajo un puente. Están en el cruce de Avda. General Paz, a la altura de Vidal. Son Zoilo Colman, su mujer y cinco hijos, el mayor de sólo diez años. Sin trabajo y sin recursos. Con un horizonte cargado de nubarrones, deshechos en lluvia; diríase que la ciudad, enternecida ante la inclemencia humana, no tiene más que lágrimas...

Prestó Juramento el Seretario del Tesoro de EE. UU.

WASHINGTON, 25 (INS) — Prestó hoy juramento el nuevo secretario del Tesoro, John Snyder, atrayendo el presidente Truman la atención en la ceremonia celebrada en la escalinata del costado sur del venerable edificio de la Tesorería General.

Después que el nuevo secretario prestó juramento ante su predecesor Fred Vinson, actualmente presidente del Tribunal Supremo, una muchedumbre de dos mil personas que presenciaban el acto fué invitada a subir las gradas para saludar al presidente y felicitar al nuevo secretario. Esta invitación sin precedentes fué hecha por Max Gardner, secretario auxiliar del Tesoro, y fué acogida con muestras de entusiasmo por los espectadores.

EE. UU. DESCONGELA PARTE DE LOS FONDOS ARGENTINOS

(Información en la página 16)

Inspira Serios Temores la Salud del Presidente de Chile, Señor Ríos

(INFORMACION: PAGINA DOS)

INICIOSE EL PERIODO PARLAMENTARIO

VISLUMBRASE UNA SOLUCION EN LA CUESTION DE TRIESTE

Clarín

DIARIO DE LA MAÑANA

REPUBLICA ARGENTINA 10 CENTAVOS

EN TODO EL PAIS

UN TOQUE DE ATENCION PARA LA SOLUCION ARGENTINA DE LOS PROBLEMAS ARGENTINOS

AÑO I — BUENOS AIRES, JUEVES 27 DE JUNIO DE 1946 — No. 299

En Extenso Mensaje Esbozó sus Planes el Presidente

Analizó la Situación del País

El tiempo lluvioso y frío de ayer no impidió que un numeroso público se congregase en las adyacencias de la Casa Rosada y del Palacio del Congreso, para presenciar el paso del presidente de la República, general Juan Domingo Perón, quien concurrió ante la Asamblea Legislativa para declarar abierto el período legislativo.

Salida de la Casa Rosada

El pesidente partió de la Casa de Gobierno a las 15.20 horas, viajando en un automóvil descubierto, en compañía del ministro del Interior, doctor Borlenghi; de su secretario político, señor Subiza, y del jefe de la Casa Militar, teniente coronel Castro. En otro automóvil tomaron ubicación los secretarios militar y técnico de la Presidencia, coronel Oscar Silva y señor Figuerola, respectivamente; el edecán militar, mayor Roberto Gutiérrez, y el secretario privado del general Perón, Sr. Juan Duarte.

El paso del presidente de la República y su séquito, fué saludado con aplausos por el público estacionado en las aceras y balcones, demostraciones que el primer mandatario agradecía agitando ambas manos en alto.

El Regimiento de Granaderos a Caballo escoltó el automóvil presidencial hasta su llegada al Congreso y en el trayecto rindieron honores las tropas de los regimientos de la Capital y de marinería de desembarco.

En el Congreso Nacional

Entretanto y desde muy temprano, el Congreso Nacional vió colmados sus palcos e instalaciones por una concurrencia empeñada en tomar ubicación favorable.

En el palco que da sobre la derecha de la presidencia, tomaron asiento veinte generales de la Nación y entre ellos el jefe de ejército, general Masson, y los generales Martínez, Perlingher, Bassi, Metó y Rossi, juntamente con siete almirantes de la flota de guerra, entre los que se veían a los contraalmirantes Carlos Martínez, Rogilio Pérez y Zuloaga. En el palco bandeja contiguo se hallaban el cardenal primado, monseñor Copello, y los miembros de la Corte Suprema de Justicia de la Nación, doctores Sagarna, Casares y Anchorena; el intendente municipal, señor Siri; secretario de Aeronáutica, comodoro de la Colina; de Industria y Comercio, Legomarsino; de Salud Pública, doctor Carrillo, y los doctores Oscar Ivanissevich y Juan Carlos Rodríguez.

Los palcos de la izquierda, en curva primera fila se sentaron el nuncio apostólico, monseñor Fietta, y el embajador de España conde Bulnes, fueron totalmente ocupados por los representantes del cuerpo diplomático.

El palco presidencial de la primera galería fué ocupado por la esposa del primer mandatario, señora Eva Duarte de Perón a quien acompañaban las señoras de Quijano y de Guardo.

Los Radicales en el Recinto

De acuerdo con lo resuelto oportunamente, ocuparon sus bancas en el recinto — durante toda la ceremonia de la Asamblea — los diputados radicales del Comité Nacional, con excepción del señor Sanmartino, quien se retiró poco antes de iniciado el acto. También estuvo presente el diputado antipersonalista señor Vanasco.

Los Demócratas no Estuvieron

En cuanto a los diputados del sector demócrata nacional, doctores Reynaldo Pactor y J. Díaz Colodrero no concurrieron a la Asamblea.

Desde un palco de la primera galería, los senadores electos por Corrientes, doctores Mariano Gómez y Luis Bobbio, presenciaron la ceremonia, acompañados de algunos legisladores de aquel Estado.

Se Inicia el Acto

A las 15.15 el vicepresidente de la Nación y presidente constitucional de la Asamblea, doctor Hortensio Quijano, declaró iniciado el acto, y el secretario "ad-hoc" del Senado, doctor Saadi, dió lectura al decreto de convocatoria del P. Ejecutivo y a la resolución correlativa del Senado. Juntamente con el doc-

(Continúa en la página CUATRO)

Discutióse la Cuestión de Trieste

• • •

Anoche Hubo una Sesión Privada

PARIS, 26 (INS). — La conferencia de ministros de Relaciones Exteriores estuvo esta noche al borde del fracaso, después que no se pudo romper el estancamiento sobre el problema de Trieste y el señor Byrnes rechazó el plan de compromiso ofrecido por Molotov para un doble control italo-yugoeslavo de aquel puerto del Adriático.

Bevin y Bidault apoyaron a Byrnes, negándose a aceptar la moción de Molotov. Esta también incluía otro proposición alternada para un gobernador yugoeslavo con una cámara de representantes italianos, pero bajo la soberanía de Yugoeslavia.

La sesión nocturna, que se destacó por no haber logrado romper el estancamiento sobre Trieste, duró más de dos horas y terminó poco después de medianoche.

Perón da Lectura de su Mensaje

EL PRESIDENTE de la República, general Juan Domingo Perón, leyendo su mensaje durante la ceremonia realizada ayer en el palacio del Congreso para inaugurar oficialmente el período legislativo. Acompañan al primer magistrado, el vicepresidente de la Nación, Dr. Hortensio Quijano, y el presidente de la Cámara de Diputados, Dr. Ricardo Guardo

EN PARAGUAY LA SITUACION NO ES CLARA

ASUNCION, 26 (INS) — Continúa presentándose insoluble el panorama político del país, luego de haber transcurrido 15 días desde que se registraron los luctuosos sucesos de Campo Grande, y no obstante la reiteración de las autoridades gubernamentales de restablecer la normalidad institucional, prescindiendo de las normas establecidas en los últimos tiempos, que nada dicen en favor de la democracia.

Las autoridades que preside el general Higinio Morinigo, se han amparado en un velo de misterio que permanece inexpugnable, a pesar de los sondeos y el clamor de los distintos círculos del país que abogan por el retorno a la normalidad.

Trascendió que el gobierno —no obstante su aparente indiferencia— ha tratado importantes tópicos en los últimos días, dedicando preferente atención a la derogación de la ley de tregua política, al establecimiento de la libertad de prensa y la amnistía general de todas las personas afectadas por delitos políticos.

ESCUADRA ALIADA EN EL ADRIATICO

Tito Concentra Tropas, Afirman

WASHINGTON, 26 (INS) — La concentración de fuerzas navales de los Estados Unidos y Gran Bretaña en el litoral de Trieste —llave de las negociaciones sobre el tratado de paz con Italia— ha hecho que los observadores diplomáticos en esta capital formulen distintas conjeturas acerca de la actual "impasse" que divide a las potencias sobre esta cuestión, adelantando algunos de ellos que está a punto de solucionarse.

Prevén un Golpe

Suponen estos observadores que si el ministro del Exterior soviético, señor Molotov, hiciera concesiones respecto a Trieste —que tanto la Unión Soviética como Yugoslavia reclaman para este último país— posiblemente las fuerzas del mariscal Tito tratarían de obtener por la fuerza lo que diplomáticamente no hubieren podido lograr, y de allí el movimiento naval anglo-norteamericano en previsión de tal eventualidad.

La marina de los Estados Unidos anunció que el crucero "Fargo", de 10 000 toneladas, ha llegado a aguas de Trieste, con lo que todas las fuerzas navales mediterráneas de los Estados Unidos quedan concentradas en el litoral adriático. Los británicos, por su parte, han concentrado un crucero, un destróyer, una fragata y dos buques de desembarco en dichas aguas. El crucero "Liverpool" y otras fuerzas navales inglesas se hallan en el golfo de Venecia.

Por otro lado, circulan rumores de que el mariscal Tito ha concentrado fuerzas terrestres en la zona de Trieste, lo cual ha dado lugar a informes de que acaso se decida a intentar un golpe militar para tomar Trieste junto con el territorio adyacente.

CLAMOR DE PROTESTA POR LA FALTA DE VIVERES EN ITALIA

(Información: página DOS)

ESPERANZAS DE ACUERDO EN LA CONFERENCIA:

CEDE MOLOTOV

EL SOVIET NO SE OPONE A LA DEVOLUCION DE LAS ISLAS DEL DODECANESO A GRECIA

Clarín — DIARIO DE LA MAÑANA

REPUBLICA ARGENTINA 40 CENTAVOS EN TODO EL PAIS

UN TOQUE DE ATENCION PARA LA SOLUCION ARGENTINA DE LOS PROBLEMAS ARGENTINOS

AÑO I — BUENOS AIRES, VIERNES 28 DE JUNIO DE 1946 — No. 300

La Actitud Rusa es Conciliadora

EXCLUSIVO

PARIS, 27 (INS) — La gran sorpresa en la sesión de la conferencia de los ministros de Relaciones Exteriores de los "cuatro grandes" celebrada hoy fué el inesperado anuncio por parte del señor Vyacheslav Molotov de que Rusia está dispuesta a que las estratégicas islas del Dodecaneso le sean devueltas a Grecia. Al parecer, el Soviet ha adoptado este criterio sin reservas de ningún género. La actitud conciliadora soviética sobre este punto dejó a los demás delegados estupefactos durante algunos instantes; ya repuesto de su sorpresa, el secretario de Estado norteamericano, señor James Byrnes, declaró: "Me ha tomado unos momentos recobrar el uso de la palabra".

Cede Molotov

En una sesión caracterizada por uno de los delegados "como una de las mejores que hemos tenido", los ministros resolvieron varios enrevesados problemas como el de la disputa fronteriza franco-italiana. Ninguno de los problemas resueltos, sin embargo, figura entre los principales en la agenda de la conferencia.

Un informante declaró a la International News Service que el señor Molotov había cedido "a lo largo de toda la línea".

En la sesión de mañana los ministros tratarán de dar solución a todos los problemas pendientes, entre ellos el tratado de Italia, los pactos de paz con las naciones balcánicas y probablemente el espinoso asunto de Trieste.

La Actitud de Byrnes

El súbito impulso dado a las deliberaciones de la conferencia aparentemente tiene por objeto ceñirse al límite de tiempo fijado por el señor Byrnes, quien el sábado pasado declaró que tendrían que decidir para el viernes, o sea mañana, si la conferencia ha tenido éxito o ha resultado un fracaso. La cuestión fronteriza franco-italiana de Tende Briga, fué resuelta favorablemente para Francia después que el señor Molotov abandonó su oposición a la propuesta presentada por el canciller francés. Las objeciones italianas al respecto fueron desechadas, si bien se convino que en el acuerdo fronterizo se estipularán garantías para el suministro de energía eléctrica a Italia. El gobierno de Roma ha declarado en varias ocasiones que la industria italiana depende de la energía eléctrica generada en el distrito de Tende-Briga.

Las Exigencias Aceptadas

PARIS, 27 (AFP). — El Consejo de Cancilleres realizó tales progresos en la redacción del tratado de paz de Europa que en fuente británica se transcribieron estas palabras del canciller norteamericano señor Byrnes: "Necesito un par de minutos para recuperar el aliento que he perdido como consecuencia de la sorpresa recibida".

Esta jocosa declaración del señor Byrnes se produjo después que Molotov había aceptado: 1) la propuesta norteamericana referente a las propiedades de Rumania en los países aliados, 2) la exigencia francesa referente a la transferencia a su favor de los zonas de Tende y Briga en la frontera franco-italiana con seguridades de que Italia seguirá recibiendo energía eléctrica de las usinas hidroeléctricas de la región, 3) la limitación de la marina de Bulgaria a 7.250 toneladas, 4) la transferencia de las islas italianas del Dodecaneso, en el Mediterráneo Oriental, a Grecia, con la condición de que deben ser desmilitarizadas.

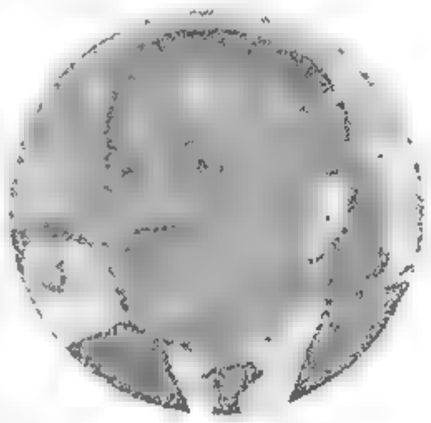

DE ACUERDO con las últimas informaciones cablegráficas, el canciller ruso Molotov "está cediendo en toda la línea" ante la firme actitud de Byrnes y Bevin en varias cuestiones que se encuentran sin solución todavía

Hubo Sangrientos Disturbios en Lombardía

SE ELIGE PRESIDENTE DE LA REPUBLICA EN ITALIA

ROMA, 27 (AFP). — Extraordinaria expectativa hay hoy en toda Italia con motivo de ser electo por la Asamblea el nuevo presidente de la República. Desde temprano, han efectuado reuniones y consultas los distintos grupos parlamentarios, a los efectos de llegar a un acuerdo acerca de la personalidad que deberá regir los destinos del país. Estas reuniones proseguirán todo el día hasta el momento de la votación, pero se cree en esferas parlamentarias que no habrá acuerdo y votación hasta mañana a primera hora.

Exclusivo PARA CLARIN

El diario "Il Pópolo" anuncia que tanto Orlando como de Nicola, tienen iguales posibilidades de ser electos, y agrega que en tercer lugar figura Nitti, seguido de Facchinetti y de Carlos Sforza.

Grandes Desórdenes

MILAN, 27 (INS). — Graves desórdenes se produjeron al gestar una huelga general obreros agrícolas de Lombardía en señal de protesta por la negativa de sus patronos a acceder a sus peticiones de aumento de jornales. Varias personas resultaron heridas y otras arrestadas cuando la policía se vió forzada a intervenir por la participación de veteranos de la guerra y desocupados en los disturbios.

Los habitantes de Milán temen ahora que la huelga origine una reducción de los víveres vitales, lo cual ternaría caótica la ya grave situación alimenticia imperante en la ciudad.

Disturbios en Milán

MILAN, 27 (AFP). — En varios puntos de esta ciudad han ocurrido hoy disturbios y manifestaciones provocadas por elementos desocupados, en su mayor parte ex combatientes. Hubo varias cargas de la policía, resultando varios heridos. Los tranvías estuvieron paralizados hasta mediodía.

Manifestaciones Antisoviéticas

ROMA, 27 (AFP). — Se han producido nuevas manifestaciones antisoviéticas en ocasión de la visita a Italia de una delegación de las Juventudes Comunistas "Komsomolsk".

En la plaza San Marcos, de Venecia, un grupo de estudiantes oriundos de la provincia de Venecia Julia realizó ruidosas demostraciones para que "Trieste sea reintegrado a Italia", justmente cuando llegaba dicha delegación.

Gromyko con Baruch en la Sesión del C. Atómico

ESTA FOTO, donde vemos al delegado ruso Andrei Gromyko hablando con Baruch, fué tomada en la memorable sesión del Comité Atómico. Como se sabe, el jefe de la delegación soviética rechazó categóricamente el plan de EE. UU. sobre el control de la energía nuclear

Yugoslavia Pide la Anexión de Trieste

PARIS, 27 (INS) — El primer ministro interino de Yugoslavia, Edvard Kardelj, declaró hoy que el control internacional de Trieste no era fórmula aceptable para su gobierno, pero que el mariscal Tito estaría dispuesto a acceder a un sistema de inspección internacional para la protección de la población italiana de dicha ciudad.

En una conferencia de prensa, Kardelj repitió la afirmación hecha por Tito de que Yugoslavia no firmará un tratado de paz cediendo Trieste a Italia o desligando a dicho puerto del resto de Venecia Julia. El premier de Italia, Sr. Alcide de Gasperi, había informado anteriormente a los ministros del Exterior de las cuatro grandes potencias reunidos en París, que su gobierno no suscribiría ningún documento de paz que cediese Trieste a Yugoslavia.

Manifestó Kardelj que los yugoslavos estaban dispuestos a redactar una constitución especial como ulterior garantía para los italianos residentes en Trieste. A este respecto desestimó toda apelación a las Naciones Unidas y aseguró que el aplazamiento de un acuerdo provisional hasta que sea celebrado un plebiscito en el futuro, serviría únicamente para prolongar la tensión actual.

LA MUNICIPALIDAD SE HARA CARGO DE LOS ABASTECIMIENTOS DE CARNE

Informarán página (INS)

Pidió el Senado el Traslado a Mendoza de la Junta de Vinos ★ Agitado Debate Político en Diputados

(Información, páginas CINCO y SEIS)

BYRNES EMPLAZO A MOLOTOV

Exigirá Hoy Convocar a la Conferencia de Paz

EXCLUSIVO

PARIS, 28 (INS) — El secretario de Estado norteamericano, señor James Byrnes, solicitó que se pongan las cartas sobre la mesa respecto a los tratados de paz europeos y anunció que insistirá en que se determine la concertación de una conferencia de paz en la sesión de mañana de los ministros de Relaciones Exteriores de las cuatro grandes potencias. El señor Byrnes, con la brusca notificación de sus intenciones, produjo un duelo de palabras con el canciller soviético, señor Molotov. El funcionario ruso finalmente declaró que cualquier miembro del consejo tenía el derecho de hablar a cualquier hora del día o de la noche.

Rechazaría la Petición

Esta actitud se interpretó como indicación de que rechazará las peticiones del señor Byrnes de inaugurar la conferencia de paz de 21 naciones el 15 de julio, a menos que Trieste y otros puntos de importancia sobre los tratados europeos estén solucionados previamente.

Los observadores sostienen que si señor Molotov asume esta actitud final, aumentará la posibilidad de que la conferencia finalice en un fracaso total antes de que transcurra el fin de semana.

Subáiste la "Impasse"

La determinación del señor Byrnes de que se decida mañana el futuro de la conferencia de paz, se manifestó después que los ministros nuevamente no lograron romper el estancamiento sobre asuntos importantes del tratado italiano, como ser Trieste, las colonias, reparaciones y la limitación de la escuadra. El pasado fin de semana el señor Byrnes había revelado que fijaba una fecha límite —que vence hoy precisamente— para el arreglo de los actuales puntos que son materia de controversias.

En la sesión de hoy, el señor Molotov primeramente declaró que la cuestión de la conferencia de paz podría discutirse, siempre que los ministros terminasen la discusión de los pocos puntos que reclaman solución. El señor Byrnes supuso que el señor Molotov se refería al problema de la libre navegación del Danubio y el tratado con Finlandia, pero el delegado ruso rápidamente le aclaró que se refería a aquellos problemas que se habían aplazado. Replicó entonces el señor Byrnes que ello abarcaba un gran número de asuntos, mientras que el señor Molotov sostuvo que no estaba de acuerdo con su creencia. Evidentemente molesto, luego de la aseveración precedente del delegado soviético, el secretario norteamericano afirmó: "¿No podemos ponernos de acuerdo? Deseo tratar este problema mañana mismo sin más tardanza; hemos estado pasando por alto las cosas y quizá no tengamos oportunidad de discutir la conferencia de paz". Indicó Molotov a ese acerto que podría despejarse el camino para considerar el domingo el tema de la conferencia de paz, pero fué interrumpido por el señor Byrnes, quien le recordó que habían acordado solucionar el asunto hoy. Tampoco pudo continuar en el uso de la palabra el delegado norteamericano, pues Molotov, a boca de jarro, le replicó: "Usted mismo ha violado esa decisión no presentando el tema a discusión, hoy", a lo que contestó el señor Byrnes: "Lo estoy presentando en este momento e insisto en que se trate en la sesión de mañana".

Byrnes Pide una Decisión

Con anterioridad el señor Byrnes había especificado claramente que quería una decisión respecto a la conferencia de paz mañana.

En opinión de los círculos norteamericanos, el señor Byrnes propondrá que todos los asuntos pendientes sean puestos ante la conferencia de paz. A menos que a última hora varíe la política soviética es dudoso que el señor Molotov acepte, lo que podría probablemente significar, el fracaso de la conferencia, sin que vuelva a discutirse más esa cuestión.

Restableció la Soberanía Limitada de Austria el Consejo de Control Aliado

DIARIO DE LA MAÑANA

Clarín

REPUBLICA ARGENTINA 10 CENTAVOS EN TODO EL PAIS

UN TOQUE DE ATENCION PARA LA SOLUCION ARGENTINA DE LOS PROBLEMAS ARGENTINOS

AÑO I — BUENOS AIRES, SABADO 29 DE JUNIO DE 1946 — No. 301

ELIGIERON A DE NICOLA PRESIDENTE DE ITALIA

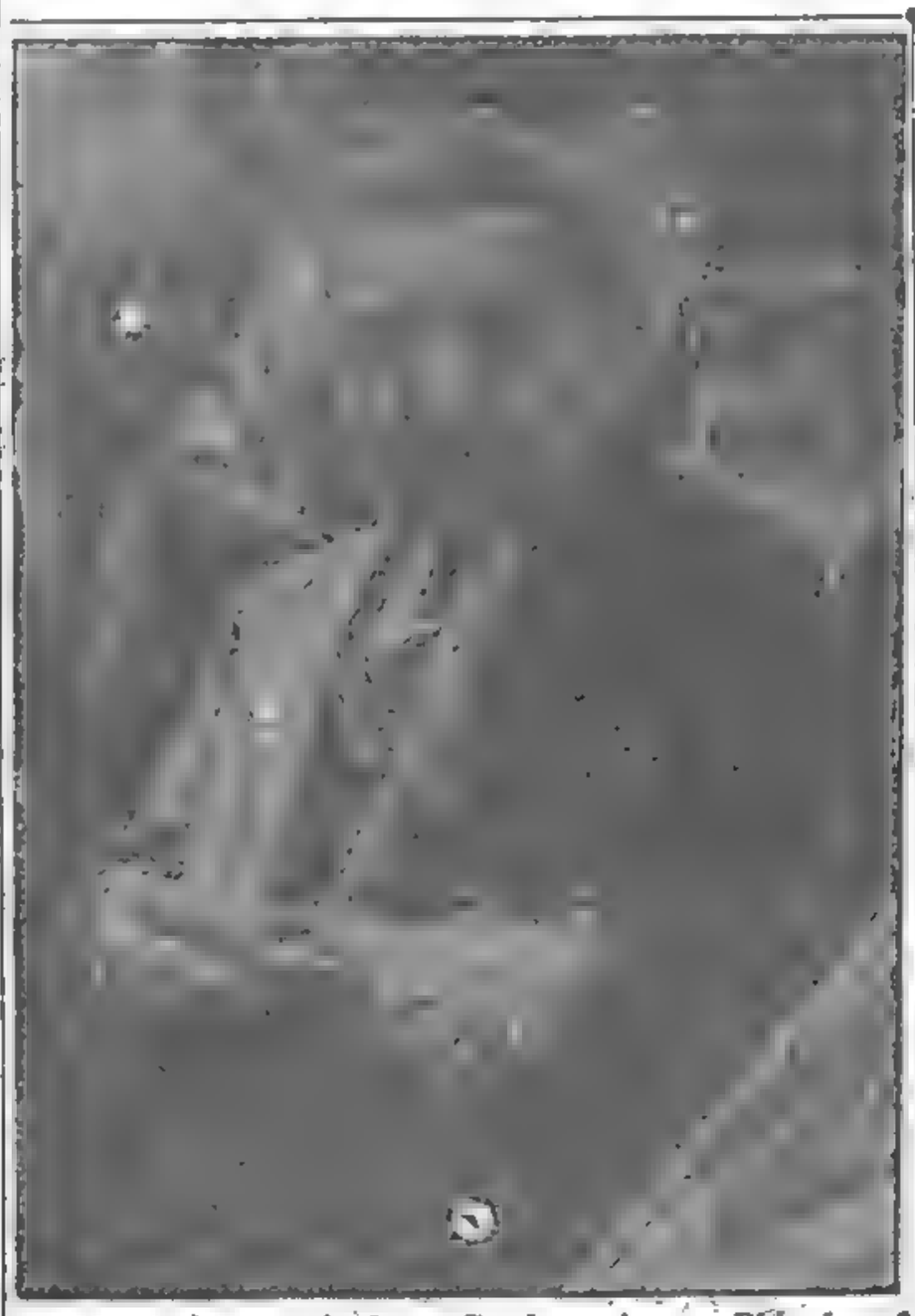

Herriot, Después de su Conferencia con Bidault

LA CAMARA fotográfica sorprendió a Herriot al abandonar el Quai d'Orsay, donde el célebre alcalde de Lyon conferenció con Bidault, nuevo jefe de Estado y primer ministro de Francia

ROMA, 28 (INS) — Enrico De Nicola, el hombre que presidía la Cámara de Diputados italiana el día de la marcha sobre Roma, que fué punto de partida del encumbramiento de Mussolini y la hegemonía fascista durante cuatro lustros sobre Italia, fué proclamado esta noche primer presidente de la bisoña república. Veintitrés años después del día en que su indecisión y poca energía determinaron su negativa a formar gobierno, precipitando el establecimiento de la dictadura fascista, esa misma condición de figura débil le significaron la aceptación de su nombre por todos los partidos, y tras una serie característica de titubeos, negativas y cambios de parecer que demoraron más de una hora la votación de la Asamblea Constituyente, ese mismo Enrico De Nicola, jurisconsulto napolitano de 68 años de edad, en un tiempo monárquico consecuente, fué electo presidente provisional de la república italiana. La elección del señor De Nicola tuvo efecto por la decisión favorable de 396 de los 504 miembros que componen la asamblea.

presidente definitivo de la república será electo por el procedimiento que determine la constitución, cuya confección será redactada por los delegados del pueblo italiano.

El partido de Guglielmo Giannini, L'Uomo Qualunque, proporcionó la sorpresa del día al otorgar 32 votos a favor de una mujer, Ottavia Penna. El ex premier Vittorio Orlando sólo obtuvo 12 votos y el conde Carlo Sforza, destacado antifascista, logró 2. Luego de anunciarse los resultados de la votación la asamblea en pleno tributó una larga ovación a su presidente Giuseppe Saragat.

Reinaba Confusión

La votación se produjo después de reinar cierta confusión sobre si De Nicola aceptaría o no el puesto. El corresponsal de la International News Service en Nápoles informa que De Nicola había prometido al coronel británico del gobierno militar aliado, Pinyquick, que aceptaría el cargo, pero luego varió de modo de pensar y esta mañana, luego de conferenciar con el premier señor Alcide de Gasperi, tras darle las gracias por el honor que se le dispensaba, rechazó el ofrecimiento.

MAS NAVES ALIADAS FRENTE A TRIESTE

TRIESTE, 28 (INS) — Con la llegada del crucero norteamericano "Fargo", asciende a 7 el número de naves de guerra británicas y estadounidenses que se encuentran en este puerto.

La presencia de dichos buques se interpreta como una contestación de aquellas naciones a la declaración de Tito a la agencia noticiosa Tanjug, según la cual la actitud yugoslava hacia la UN se modificaría si la cuestión de Trieste es sometida a la Asamblea General y debido a cualquier votación se apruebe una moción adversa a las pretensiones yugoslavas sobre la ciudad y puerto en disputa.

HAN ABOLIDO LOS LIMITES DE LAS ZONAS

La Independencia de Austria es Reconocida

VIENA, 28 (INS) — El Consejo de Control Aliado restableció hoy la soberanía limitada de Austria por primera vez desde que los nazis efectuaron el "anchluss" en 1938 y convino, al mismo tiempo, en acelerar la consolidación de la unidad nacional, aboliendo las fronteras de zonas para los austríacos. El Consejo de las cuatro potencias anunció que se había firmado un acuerdo, que, en efecto, reconoce la independencia de Austria. Aprobado para entrar en vigor inmediatamente, el acuerdo determina el traspaso por el Consejo de la autoridad gubernamental y las funciones inherentes a la misma al gobierno central del primer ministro Sr. Leopold Fiel, con ciertas excepciones específicas que exigieron los jefes de la ocupación militar.

El acuerdo se logró en ausencia de un tratado de paz, que estará por encima de las estipulaciones de este convenio tan pronto como sea concertado.

AL SER EMBESTIDO, SE FUE A PIQUE AYER, UN SUBMARINO ESPAÑOL: PRODUJO 46 VICTIMAS

EN LA PAGINA 3

A LAS 18.30 ESTALLARA EL FORMIDABLE PROYECTIL

DRAMATICA EXPECTATIVA EN EL MUNDO POR EL ENSAYO ATOMICO

UNA ENORME FLOTA SERVIRA DE BLANCO

EXCLUSIVO

A BORDO DEL TRANSPORTE "APPALACHIAN", EN VIAJE A BIKINI, 29 (INS) — Oficiales del ejército y la marina revelaron detalles cronológicos del más complejo experimento militar y científico que recuerda la historia. Una exposición, minuto a minuto, de los raros planes para el lanzamiento de una bomba atómica sobre los buques de guerra concentrados en la laguna de Bikini se esbozaron para los miembros de la prensa y de la radio que sudan a mares mientras se aproximan al escenario de la prueba.

El estado del tiempo debe ser casi perfecto; el viento ha de soplar en dirección al oriente por lo menos 50.000 pies, o la nube radioactiva se dispersará e irá en todas direcciones poniendo en peligro a varios centenares de buques y a millares de observadores. Cuando el meteorólogo dé la señal, la laguna aun estará llena de seres humanos y buques que no han de servir de blanco; comenzarán a abandonar los arrecifes dirigiéndose a las posiciones en alta mar que se les fijaron en la tarde del día anterior al lanzamiento. La operación del lanzamiento se la denomina "Hora Mike". Un total de 246 hombres, que serán los últimos en abandonar el atolón, evacuarán "la zona de peligro".

El Lanzamiento

La exhibición aérea de múltiples facetas comenzará 3 horas y 4 minutos antes del lanzamiento cuando el B-29 que llevará la bomba despegue de Kwajalein, de una pista a lo largo de la cual los ingenieros de las fuerzas aéreas han instalado mangueras especiales de agua y de productos químicos para sofocar el incendio en caso de un accidente, salvando así a Kwajalein y a los millares de personas que se encuentran en dicha isla. En el instante de lanzar la bomba, unos 73 aviones estarán en el aire a altitudes y puntos de horizonte astutamente computados, listos para registrar por todos los medios posibles, el calor, la fuerza de la explosión, la luz y las propiedades radioactivas de la poderosa bomba.

El Avión de la Prueba

El avión que lanzará la bomba, piloteado por el ex campeón nacional intercolegial de peso mediano de la Universidad de Wisconsin, comandante Woodrow P. Swancutt, trazará tres círculos sobre el blanco. La bomba está señalado que se lanzará a la cuarta vuelta, pero Swancutt ha recibido autorización para una quinta vuelta si él y el bombardero Wood no quedan satisfechos a la cuarta vuelta. Si la quinta vuelta no es satisfactoria, el almirante Blandy suspenderá la operación por ese día, lo que en vista de la complicada transmisión por la radio y un número tremendo de otros detalles, establecería una nueva marca para momentos de tensión antes de un desenlace trascendental. La bomba se lanzará desde unos 9 kilómetros y medio de altura. La altitud exacta del avión de Spancutt y la altitud a que estallará la bomba sobre el mar, son detalles que aún constituyen secretos militares, al igual que los demás datos relacionados con la bomba específicamente.

Será uno de los Blancos de la Bomba Atómica

EL ACORAZADO alemán "Prinz Eugens", de la clase "Admiral" —gemelo del "Graf Spee"— con 10.000 toneladas de desplazamiento, que será una de las numerosas naves a emplearse en el atolón de Bikini para la sensacional prueba de la bomba atómica

Clarín

DIARIO DE LA MAÑANA

REPUBLICA ARGENTINA 10 CENTAVOS

EN TODO EL PAIS

UN TOQUE DE ATENCION PARA LA SOLUCION ARGENTINA DE LOS PROBLEMAS ARGENTINOS

AÑO I — BUENOS AIRES, DOMINGO 30 DE JUNIO DE 1946 — No. 302

Producirán Equipos de Radar en Rusia

MOSCU, 29 (INS) — El Presidium Supremo estableció hoy un "ministerio de Comunicaciones" con la misión de producir, entre otras cosas, equipos de Radar.

El ministerio será formado por oficinas que hasta la fecha dependen del ministerio de Electricidad Industrial, y estará a cargo de Iván Zudovitch.

Secretario de Guerra

Mr. JAMES Forrestal, secretario de Guerra de los Estados Unidos, que ha llegado al Pacífico para presenciar los ejercicios a realizarse en el Pacífico

HAY PELIGRO DE QUE LA UNION SUFRA UN BOMBARDEO ATOMICO

WASHINGTON, 29 (INS) — El presidente, Mr. Truman, acaba de publicar el informe que le ha rendido un grupo de peritos diciendo que "existe verdadero peligro" de que se realice un ataque con bombas atómicas sobre los Estados Unidos, y que el país debe comenzar inmediatamente los preparativos de su defensa.

Declaran los aludidos peritos que urge iniciar la construcción de refugios antiaéreos, descentralizar las industrias y coordinar los organismos militares y médicos para evitar que el primer ataque lanzado contra la nación sea decisivo.

Franklin Dollier, de Nueva York, encabeza el grupo de peritos que han basado sus conclusiones en un estudio minucioso del bombardeo atómico de las ciudades japonesas de Hiroshima y Nagasaki.

Al mismo tiempo, el distrito de ingeniería militar de la isla de Manhattan, el cual desarrolló la bomba atómica a su actual potencialidad, ha publicado un informe completo revelando los horrores de la destrucción, la mortandad y las enfermedades desencadenadas por la bomba atómica en el Japón.

El grupo de peritos, asimismo, describe en su informe la devastación y mortandad causadas por las explosiones atómicas sobre el Japón como una advertencia que deben tener muy en cuenta los Estados Unidos.

Seria Advertencia

Los peritos hacen luego la siguiente recomendación urgente en solemne amonestación que dirigen al país para que se prepare sin demora a evitar un posible ataque con bombas atómicas en el futuro: "El peligro es real; de ello no ofrecen duda los estudios que hemos realizado. En el contexto de esos estudios están implícitas las medidas que pueden adoptarse para reducir la pérdida potencial de vidas y de propiedades. Estas medidas deben ser tomadas o iniciadas ahora para que su costo inmediato no resulte demasiado ingente; pero si se formula una política con suficiente antelación a cualquier crisis que sobrevenga, ello facilitaría la oportuna descentralización de las organizaciones industriales y médicas, la construcción o planeamiento de refugios antiaéreos y la preparación de programas de evacuación cuyo objeto será salvar vidas humanas.

"Las ciudades insuficientemente protegidas del Japón —añade— sorprendidas por completo al ser atacadas con bombas atómicas, sufrieron un máximum de pérdidas por ese hecho. Si reconocemos anticipadamente el posible peligro y actuamos para conjurarlo, sufriremos en el peor de los casos un mínimum de bajas y de trastornos".

Advierte ominosamente el informe que, contra el ataque sostenido con bombas atómicas, no hay "paliativos". A este respecto, dice que lo más efectivo que cabe hacer es construir refugios y descentralizar la organización de la industria y de la medicina, a fin de afrontar el primer ataque con bombas atómicas en la forma que no resulte decisivo y permita entrar en acción a las fuerzas interiores de defensa.

Declara a continuación el informe que la gran mayoría de los edificios de las ciudades de Estados Unidos no podrían resistir el estallido de una bomba atómica a kilómetro y medio o poco más distancia.

Los Sismólogos Estudian el Efecto del Estallido

LONDRES 29 (INS) J. J. Shaw, destacado sismólogo inglés, expresó dudas de que el efecto de la explosión de la bomba atómica sobre los islotes de Bikini se expanda alrededor del mundo y se haga sentir en su observatorio de Bromwich. Empero, como buen previsor, esta noche colocó una hoja en blanco en el sismógrafo, lista para registrar una perturbación en gran escala.

A propósito de la onda producida por la explosión, Shaw manifestó que "tardaría aproximadamente 15 minutos en llegar a su laboratorio". Añadió que su sismógrafo no registró efecto alguno cuando se efectuaron los bombardeos atómicos de Hiroshima y Nagasaki.

"A pesar de ello —afirmó— voy a permanecer con los ojos abiertos, pues las condiciones que prevalecerán en las pruebas del Pacífico son enteramente diferentes. La bomba atómica es algo nuevo y desconocer los efectos que puede producir".

RECLAME MAÑANA

a su canillita el Suplemento Deportivo de

CLARIN

NO HUBO ACUERDO PARA CONVOCAR LA PROXIMA CONFERENCIA DE PAZ

(INFORMACION PAGINA DOS)

CATACLISMO EN BIKINI

"Una Bola de Fuego Monstruosa Hacia el Cielo"

LA FLOTA

La Enorme Nube de Color Rosado se Elevó a 15 Mil Metros de Altura

KWAJALEIN, Lunes 1o. (INS) — La bomba atómica explotó en Bikini a las 9 de hoy, hora del Pacífico, tras haber sido lanzada desde la superfortaleza volante "Sueño de David".

"¡Qué Horror!"

CERCA DE BIKINI, Lunes 1º (INS) — La bomba atómica fué lanzada sobre la flota experimental en la laguna de Bikini hoy, a las 9 de la mañana, 6 de la tarde del domingo, hora de Nueva York.

El lanzamiento de la bomba fué señalado por el grito transmitido por radio desde la misma fortaleza volante: "¡Lanzada la bomba... Cayendo sobre el blanco!"... Otra vez se escuchó diciendo: "Miren eso" e instantes después: "¡Qué horror!"

Una Nube Inmensa

La laguna de Bikini inmediatamente desapareció de la vista envuelta en una inmensa nube, que se elevaba mientras la gi-

(Continúa en la página DOS)

ESTALLÓ COMO UN RAYO EN EL "INDEPENDENCE"

La Explosión que Señaló el Comienzo de una Nueva Epoca en la Historia Humana

ESTA FOTOGRAFIA nos muestra la explosión de la primera bomba atomica durante los históricos ensayos realizados en el desierto de Nuevo México. La explosión que señaló el comienzo de una nueva época en la historia de la humanidad, fué tomada por una cámara fotográfica automática desde una distancia de diez kilómetros

Está Hundiéndose el Acorazado Japonés "Nagato"

Especial para CLARIN de Internacional News Service

EL ALMIRANTE BLANDY

A BORDO DEL MOUNT MACKINLEY, CERCA DE BIKINI, 1o. (INS) — La bomba atómica estalló a las 8.59'45" de la mañana de hoy, lunes, hora de Bikini (las 17.59'45" de la tarde del domingo, hora de Nueva York).

La bomba estalló casi directamente sobre el portaaviones "Independence", con un relámpago diez veces más luminoso que el sol. Desde el Mount MacKinley, situado a 16 kilómetros de la explosión, parece que el portaaviones "Independence" está ardiendo. El buque de guerra japonés "Nagato" está hundiéndose de proa.

La nube radioactiva se encontraba a cerca de 20.000 pies de altura, 10 minutos después de la explosión. Una oleada de calor se sintió en los buques observadores y un instante después la conmoción intensa de la explosión se sintió en toda su magnitud.

No se sabe que haya habido lesionados ni muertos.

El secretario de Marina de los Estados Unidos, señor Forrestal, dijo de la explosión: "Es tremenda".

Comunicaciones Interrumpidas

SAN FRANCISCO, 30 (INS) — Las comunicaciones entre los Estados Unidos y los buques de guerra norteamericanos en la zona de Bikini, se interrumpieron temporalmente después del lanzamiento de la bomba atómica.

La comunicación de transmisión de radio por medio de viva voz, desde el "Appalachian", sin embargo, podía percibirse en ésta, pero con menos claridad que antes de la explosión.

El "Appalachian", que había estado en constante contacto con la Radio Corporation of America, en San Francisco, perdió el contacto durante 15 minutos.

Como la comunicación desde el "Appalachian" a viva voz, podía distinguirse por lo menos en parte, se reanudó la radioemisión desde el buque.

El Sismógrafo de Bromwich

LONDRES, 30 (INS) — Una desviación apenas perceptible se registró en el sismógrafo de J. Shap en West Bromwich a las 23,15 de la noche de domingo, hora oficial británica.

Desde Hoy ¡y Todos los Días! Sintonice por Radio Belgrano

CLARIN ORAL ★ 5a. Edición, a las 17.45 hs. y ULTIMAS NOTICIAS, a las 23 hs. con la CADENA GIGANTE de LR3

(Un Film del Mundo en el Eter)

Confirmado: Fracasó un Complot en Uruguay

DUDASE DEL EFECTO DE LA BOMBA

NUMEROSOS BARCOS SE HALLARIAN INDEMNES

Vacaciones de Invierno en Todas las Escuelas

TRAS de recabar los informes pertinentes de sus departamentos técnicos, el Ministerio de Justicia e Instrucción Pública ha decidido acordar vacaciones de invierno desde el 8 al 20 del corriente, al personal y alumnos de los establecimientos de enseñanza dependientes del mismo. Durante el referido período, se procederá a la desinfección general de todas las casas de estudio involucradas en la resolución ministerial. La medida, por disposición reciente del Consejo Nacional de Educación, alcanza a las escuelas primarias.

Clarín

DIARIO DE LA MAÑANA

REPUBLICA ARGENTINA 10 CENTAVOS

EN TODO EL PAIS

UN TOQUE DE ATENCION PARA LA SOLUCION ARGENTINA DE LOS PROBLEMAS ARGENTINOS

AÑO I — BUENOS AIRES, MARTES 2 DE JULIO DE 1946 — No. 304

CLARIN Sabía Más que el M. del Interior del Uruguay

DETIENEN AL CORONEL ESTEBAN CHRISTI Y A VARIOS OFICIALES

MONTEVIDEO, 1o. (INS) — En un comunicado oficial, la Jefatura de Policía informó que ha sido descubierto un complot militar que pretendía apoderarse del poder. La Jefatura de Policía informó que por orden judicial se procedió a la detención del coronel Christi y de otros oficiales militares que estaban complicados en el complot subversivo descubierto hoy.

El comunicado oficial señala que las actividades de los complotados eran conocidas por las autoridades desde hace varios meses, pero que no se adoptó medida represiva alguna hasta obtener pruebas fehacientes. Añade que la conjuración en ningún momento alcanzó proporciones que pudieran "causar preocupación".

N. DE LA R.

El gobierno uruguayo ha confirmado oficialmente, después de haberla desautorizado 24 horas antes, la información dada por CLARIN en su edición del domingo último, firmada por el director del Servicio Interamericano de Prensa, D. José Alberto Arrieta, quien, como se recordará, afirmó que en la República vecina había abortado un complot de carácter militar.

CLARIN fué el único diario argentino de la Capital Federal que publicó dicha información. Por eso, ante el desmentido que formulara, a las pocas horas, el ministro del Interior del Uruguay, doctor Carbajal Victorica, nos dimos por aludidos y dijimos que la actitud de dicho funcionario era lógica, desde el punto de vista de las conveniencias políticas del gobierno a que pertenecía, pero que, por nuestra parte, manteníamos la confianza que habíamos depositado en la versión recogida por nuestro colaborador noticioso.

"El tiempo dirá —advertimos— quién tiene razón, si el ministro del Interior uruguayo o la versión acogida por CLARIN"... No habían transcurrido más de unas horas de aparecidas estas líneas cuando el cable de Montevideo nos transmitía la confirmación oficial de aquel gobierno. Ha existido, pues, el complot, y ojalá, para bien del país vecino y hermano, que su tranquilidad pública no sea alterada y que

(Continúa en la pág. DOS)

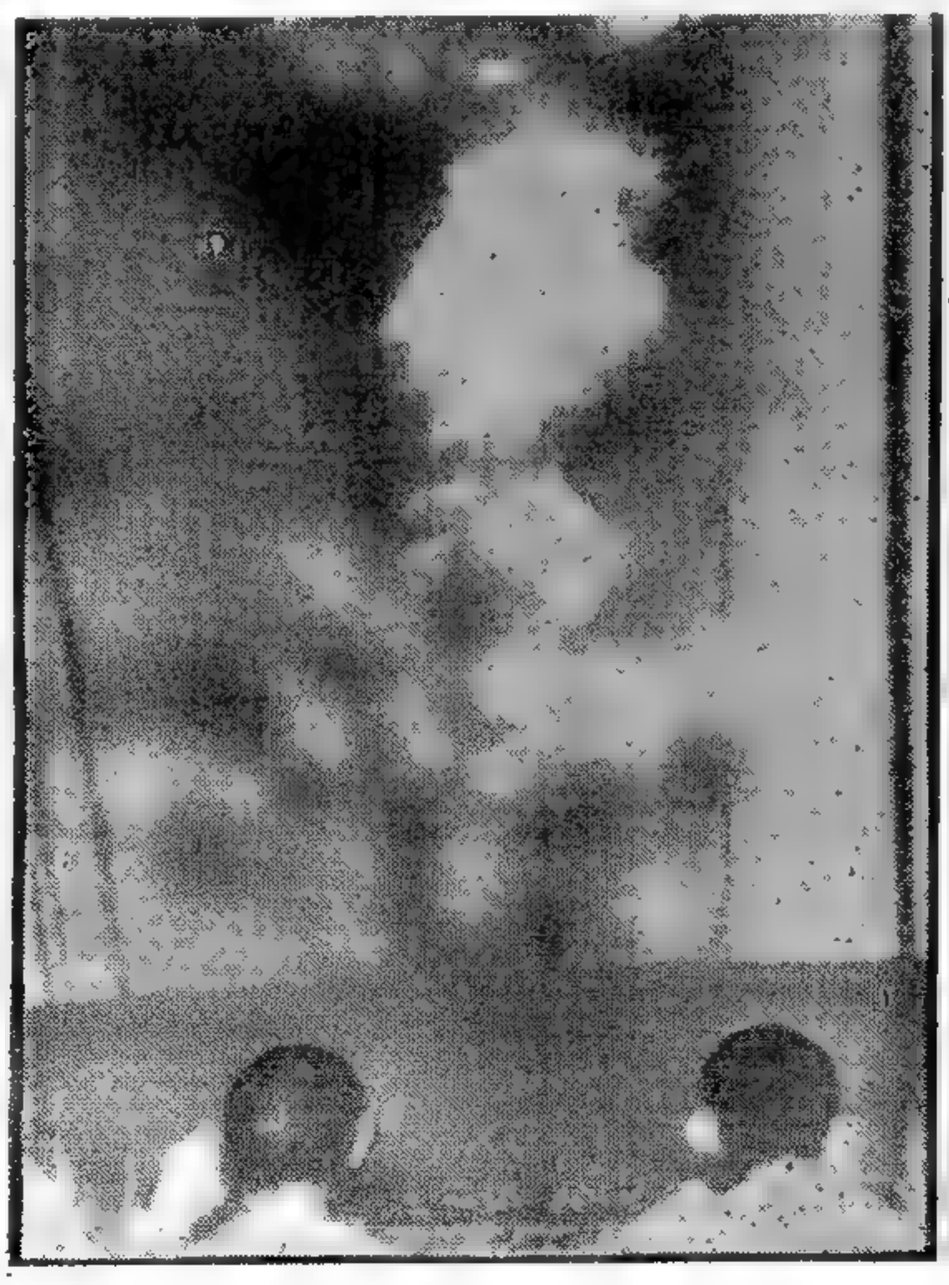

Estalla la Bomba

HE AQUI la explosión de la bomba atómica entre los barcos de la "flota suicida" reunida en la laguna interior del atolón de Bikini. La foto recibida por radio de Nueva York, fué tomada desde a bordo de uno de los buques de la fuerza naval del almirante Blandy, a escasa distancia del lugar

Preveían Mayores Daños en la Flota

NO LOGRO LLEGAR A LA ESTRATOSFERA LA GIGANTESCA NUBE RADIOACTIVA

EXCLUSIVO

KWAJALEIN, 1o. (INS) — Sorprendido por los reducidos daños que ocasionó la bomba atómica lanzada hoy, el comandante del grupo de bombarderos que arrojaron bombas sobre Hiroshima y Nagasaki, mayor general Curtis Lemay, manifestó que esperaba que el arma atómica hubiese causado mayores estragos y que estaba impaciente por comprobar los registros de los aparatos ubicados en la laguna de Bikini.

El alto jefe también dijo que la bomba atómica debe ser acondicionada especialmente para esta clase de experimentos.

Varios Barcos Indemnes

A BORDO DEL "APPALACHIAN" EN LA LAGUNA DE BIKINI, 1o. (INS) — Aunque habrán de transcurrir semanas, y aún meses, antes de que puedan determinarse plenamente los resultados de la prueba con la bomba atómica, las casi 102.000 toneladas de embarcaciones hundidas o averiadas dan testimonio de la potencia del poderoso explosivo en el mar. Parece que los barcos que estaban en la periferia del blanco, compuesto por 73 embarcaciones, salieron airosos del terrible bombardeo atómico. Dos hidroaviones de bombardeo de 4 motores, tipo Coronado, que fueron expuestos a la explosión cerca de la periferia del blanco, flotaban aún horas después del lanzamiento de la bomba y, aparentemente, no sufrieron averías de consideración; pero un transporte que estaba más alejado del centro del blanco que los hidroaviones Coronado, aparecía envuelto en humo. Cuando nuestro barco, el "Appalachian", penetró en la laguna de 500 kilómetros cuadrados, las tranquilas aguas no daban indicio del estrago de la terrible conmoción. Nuestro barco se vió, sin embargo, obligado a buscar nuevo anclaje en vez de utilizar el mismo que había empleado antes, pues éste fué considerado peligroso desde el punto de vista radiológico.

La nube radioactiva que se formó en figura de hongo al estallar la bomba atómica no llegó a la estratosfera antes de disolverse. El vicealmirante W. S. Parsons, director técnico de la operación atómica, dice que la nube fué dispersada por el viento al elevarse a una altura máxima de unas 7 millas, después de mantenerse un instante a una elevación de unos 8.700 metros. Declaró el vicealmirante que la nube pudo haber disipado parte de su energía calentando el vapor de agua suspenso en la atmósfera circundante.

No Fué un Fracaso, Dicen

CALIFORNIA, 1o. (INS) — Dos de los principales peritos en energía nuclear de los Estados Unidos, declararon hoy que la bomba atómica lanzada sobre la flota fantasma de Bikini no había defraudado la expectativa mundial.

El doctor Robert Oppenheimer, director del laboratorio de Los Alamos, manifestó que los cálculos exactos sobre el poderío de la bomba no se podrán anunciar hasta después de estudios largos y detallados.

Esos mismos puntos de vista encontraron eco en otro físico de la Universidad de California el doctor Edwin McMillan, codescubridor del neptunium que llevó al hallazgo del plutonium, ingrediente de la bomba atómica. McMillan afirmó: "Parece que la bomba hizo lo que se esperaba. Por cierto no ha sido un fracaso".

Declaraciones de Blandy

SAN FRANCISCO, 1o. (INS) — El vicealmirante W. H. P. Blandy, en una transmisión radiotelefónica escuchada en esta ciudad, enviada desde el "Mount McKinley", declaró que la prueba atómica ha sido llevada a cabo "sin pérdida de vidas ni lesiones por parte del personal empleado en la misma". Sin embargo, dejó entrever que pudieran haber ocurrido accidentes a personas que se expusieron excesivamente a los efectos de la radioactividad o a aquellas que acompañaron a las partidas de inspección, al usar los instrumentos instalados para dar aviso de los peligros consiguientes al bombardeo y a la radioactividad.

En su primera transmisión de la mañana, el comandante de la operación atómica había felicitado a todos sus hombres, especialmente a los tripulantes del avión que lanzó la bomba y a los meteorólogos, calificando el primer experimento de Bikini de "éxito a todas luces".

Desde Hoy ¡y Todos los Días!

Sintonice por Radio Belgrano

CLARIN ORAL

(Un Film del Mundo en el Eter)

★

5a. EDICION a las 17 horas y ULTIMAS NOTICIAS a las 23 hs.

Con la Cadena Gigante de L R 3

ACUERDO EN LA CONFERENCIA

TRIESTE, INTERNACIONAL

CHOCO EL "CUYANO": HUBO 50 PASAJEROS HERIDOS; 14 DE ELLOS ESTAN GRAVES

Se Produjo Cerca de Rufino la Catástrofe

Auxilios Urgentes

EN las últimas horas de la tarde de ayer se produjo un accidente ferroviario de grandes proporciones. Si bien las noticias de carácter alarmante que llegaron en el primer momento y que hablaban de numerosos muertos y heridos han sido desvirtuadas luego por la información concreta de nuestro corresponsal, que se trasladó de inmediato al lugar del suceso, la proporción que ha asumido la catástrofe queda evidenciada por la situación desesperante de muchos de los 50 heridos. Las poblaciones de la zona del accidente han sido rondamente sacudidas por el siniestro y se han movilizado con dramática rapidez en ayuda de las víctimas. Desde el primer momento, los médicos y enfermeras de los establecimientos hospitalarios y sanatorios de Rufino, Laboulaye y Villa Mercedes han partido, utilizando todos los medios de locomoción posibles, hacia kilómetro 396 y han atenuado con su acción los alcances de la catástrofe.

Las Primeras Noticias

Desde el lugar del hecho (pasado telefónicamente por nuestro corresponsal en Rufino). — Apenas conocida la noticia del siniestro ocurrido al "Cuyano", nos dirigimos al lugar del hecho, situado a 25 kilómetros de Castellanos, 9 después de la estación de Rosetti. En ese punto existe un cruce de vías marcado con el kilómetro 396. Según lo pudimos apreciar en el lugar del hecho, el accidente se produjo después de que habían pasado por el lugar la locomotora y el furgón, al abrirse el cambio en forma tal que rompió las cadenas que unen a los coches de la, los que tomaron por la vía desviada, donde chocaron en forma violenta con el tren carguero 1209, que se hallaba detenido a la espera del paso del "Cuyano". La magnitud del accidente se mostraba en todo su trágico alcance. A la luz desprendida por las llamas que partían del coche comedor, se podían ver los demás coches deshechos y los cuerpos mutilados de las víctimas, que aparecían apretados entre maderas y hierros retorcidos.

La tarea de salvamento se cumplía en forma rápida y eficaz por el personal del tren y los pasajeros ilesos. Juntamente con nosotros llegaron los médicos del sanatorio Modelo de nuestra ciudad, y otros facultativos que con todo empeño se dedicaban a suministrar los primeros auxilios y a ubicar a las víctimas en los automóviles disponibles para ser trasladadas a esta ciudad.

Las ciudades vecinas se movilizaron totalmente en el esfuerzo de salvamento. Desde Rufino, además de los coches del sanatorio Modelo, han llegado también médicos del San Roque y El Rufino.

Desde el primer momento se ha podido advertir que el estado de muchos de los heridos es desesperante. Es imposible determinar si ha habido muertos por cuanto muchas de las víctimas han sido retiradas sin conocimiento y la espantosa confusión que reina aún no permite coordinar las distintas informaciones. Hemos sumado nuestro esfuerzo al de los demás vecinos de la localidad y en nuestro coche trajimos a tres personas heridas. En el momento de llegar a Rufino, pasan para kilómetro 396 los primeros trenes de auxilio.

Las Causas del Siniestro

Rufino, 3 (Corresponsal, telefónicamente). — Nuevas versiones sobre los motivos determinantes del accidente circulan en ésta. A estar de las declaraciones de algunos funcionarios del ferrocarril, la apertura del

(Continúa en la pág. 8)

Desde Hoy ¡y Todos los Días!
Sintonice por Radio Belgrano
y su Red Gigante de Emisoras

CLARIN ORAL

(Un Film del Mundo en el Eter)

★

5a. EDICION, a las 17.45 y ULTIMAS NOTICIAS, a las 23 hs.

Clarín — DIARIO DE LA MAÑANA

REPUBLICA ARGENTINA 10 CENTAVOS EN TODO EL PAIS

UN TOQUE DE ATENCION PARA LA SOLUCION ARGENTINA DE LOS PROBLEMAS ARGENTINOS

AÑO I — BUENOS AIRES, MIERCOLES 3 DE JUNIO DE 1946 — No. 305

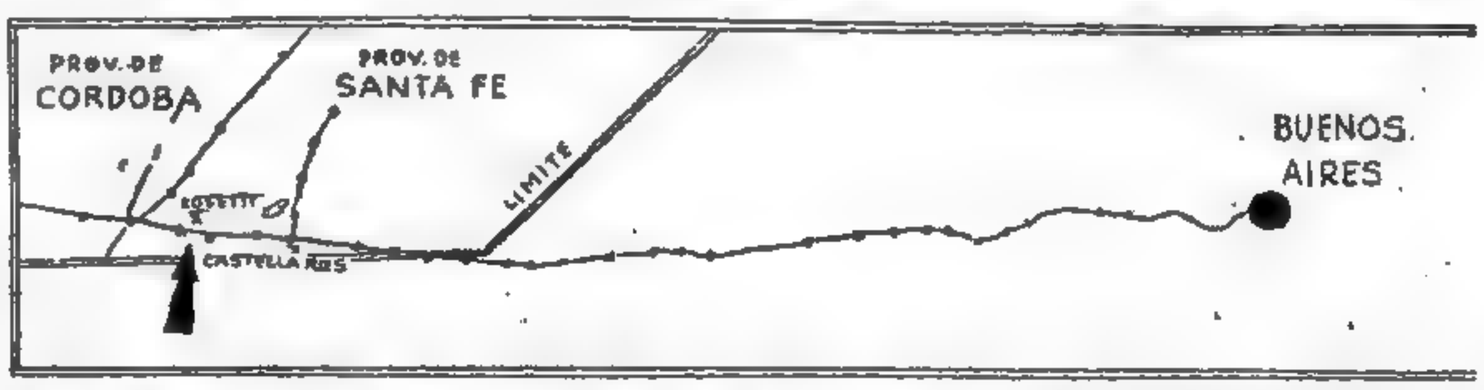

APARECE marcado (x) en este croquis, el lugar entre Loretti y Castellanos, donde se produjo el choque del "Cuyano" en horas de la tarde de ayer

NO SATISFACE A YUGOSLAVIA

Belgrado y Roma Habían Formulado Objeciones

EXCLUSIVO

PARIS, 2 (INS) — Los ministros de Relaciones Exteriores acordaron esta noche, en principio, la internacionalización de Trieste, clave del círculo vicioso que ha tenido paralizada la convocatoria a una conferencia general de paz, pero continuaron en desacuerdo respecto a la administración futura del puerto

Objeciones al Plan

A pesar de las objeciones italianas y yugoslavas al plan de transacción expuesto ayer por el presidente y ministro del Exterior francés, Sr. Georges Bidault, el consejo de cancilleres llegó a un acuerdo general sobre la internacionalización de la zona inmediata a Trieste; determinando también la estructura de dicha zona. Sin embargo, los Estados Unidos e Inglaterra se opusieron a las proposiciones rusas de que los "cuatro grandes" administraran la zona internacional, basándose en que la conservación de la facultad de veto llevaría siempre a la imposibilidad de adoptar decisiones sobre los problemas de importancia.

Las tres horas que se prolongó la sesión de hoy fueron dedicadas a la discusión de Trieste. No se trató sobre las colonias italianas, ni respecto a los preparativos para redactar el tratado de paz con Alemania, como tampoco la tan anhelada conferencia de paz.

El secretario de Estado norteamericano Sr. James Byrnes y el canciller británico, Sr. Ernest Bevin de una parte, y el ministro del exterior del Soviet, Sr. Molotov de la otra, tuvieron varios choques verbales sobre la organización de la maquinaria administrativa a funcionar en la zona de Trieste. El señor Molotov insistió tenazmente en el gobierno de las cuatro potencias, pero el Sr. Byrnes declaró categóricamente que ninguna controversia que pudiera sugir sobre Trieste se podría solucionar de modo adecuado mientras una de las cuatro grandes potencias anulara la votación de la mayoría por medio del veto.

Aceptación de Molotov

Posteriormente, dejando mudos de sorpresa a sus tres colegas, el Sr. Molotov aceptó hoy "sin enmiendas" el plan transaccional propuesto por el Sr. Bidault, que cede el 86 por ciento de la zona en disputa de Venezia Julia a Yugoslavia, y dispone la internacionalización del puerto de Trieste, con la creación en el mismo de una zona independiente.

Recuperado de su sorpresa, los delegados de Estados Unidos, Inglaterra y Francia se pusieron acuerdo con el Sr. Molotov sobre la demarcación de la frontera entre Italia y Yugoslavia, aunque resta adoptar una decisión final sobre la internacionalización de Trieste.

Antes de las 24 horas de este acuerdo, empero, Edvard Kardelj, premier delegado de Yugoslavia, categóricamente declaró al Sr. Byrnes que su país no aceptaría la línea fronteriza fijada y que se negaría a suscribir el tratado de paz aunque lo aprobaran las cuatro

Pide Apoyo

DESPUES de la proclamación de la república, el primer ministro Alcide De Gasperi se dirige al pueblo italiano por radiotelefonía, pidiendo apoyo para las nuevas instituciones

APROBO EL SENADO UN PROYECTO REEMPLAZANDO AL OBELISCO POR UN MONUMENTO A IRIGOYEN

TRIUNFO DE BYRNES Y BEVIN

LAS COLONIAS ITALIANAS NO SERAN REPARTIDAS

DIARIO DE LA MAÑANA

Clarín

10 CENTAVOS — REPUBLICA ARGENTINA

EN TODO EL PAIS

UN TOQUE DE ATENCION PARA LA SOLUCION ARGENTINA DE LOS PROBLEMAS ARGENTINOS

AÑO I — BUENOS AIRES, JUEVES 4 DE JULIO DE 1946 — No. 3068

NO SE FIJO AUN LA FECHA DE LA REUNION DE PAZ

Está Resuelto También el Problema de Trieste

Por JOHN LEE. Especial para CLARIN de International News Service

PARIS, 3 (INS) — Los ministros de Relaciones Exteriores de los "cuatro grandes" alcanzaron hoy un completo acuerdo respecto a los problemas del futuro político de Trieste y de las colonias italianas. Sin embargo, el secretario de Estado norteamericano, Mr. James Byrnes, no logró que se fijara la fecha.

Victoria de Byrnes

El estadista norteamericano logró una resonante victoria en la cuestión de Trieste al persuadir a Rusia que aceptara la proposición de los Estados Unidos para la internacionalización de aquella zona bajo el control de la UN.

Por su parte, el ministro de Relaciones Exteriores de Gran Bretaña, Mr. Ernest Bevin, logró que las colonias italianas sean administradas por los países que ahora las ocupan.

"Territorio Libre"

PARIS, 3 (AFP). — Los cuatro cancilleres llegaron hoy a un acuerdo sobre la región de Trieste, a la cual se dará el "status" definitivo de "territorio libre".

Los ministros estuvieron igualmente de acuerdo sobre el problema de las colonias italianas, y redactaron la cláusula que se insertará en el tratado de paz con Italia.

No hubo acuerdo sobre la fijación de la fecha para la conferencia de la paz. Byrnes pedía que ésta se

(Continúa en la página siguiente)

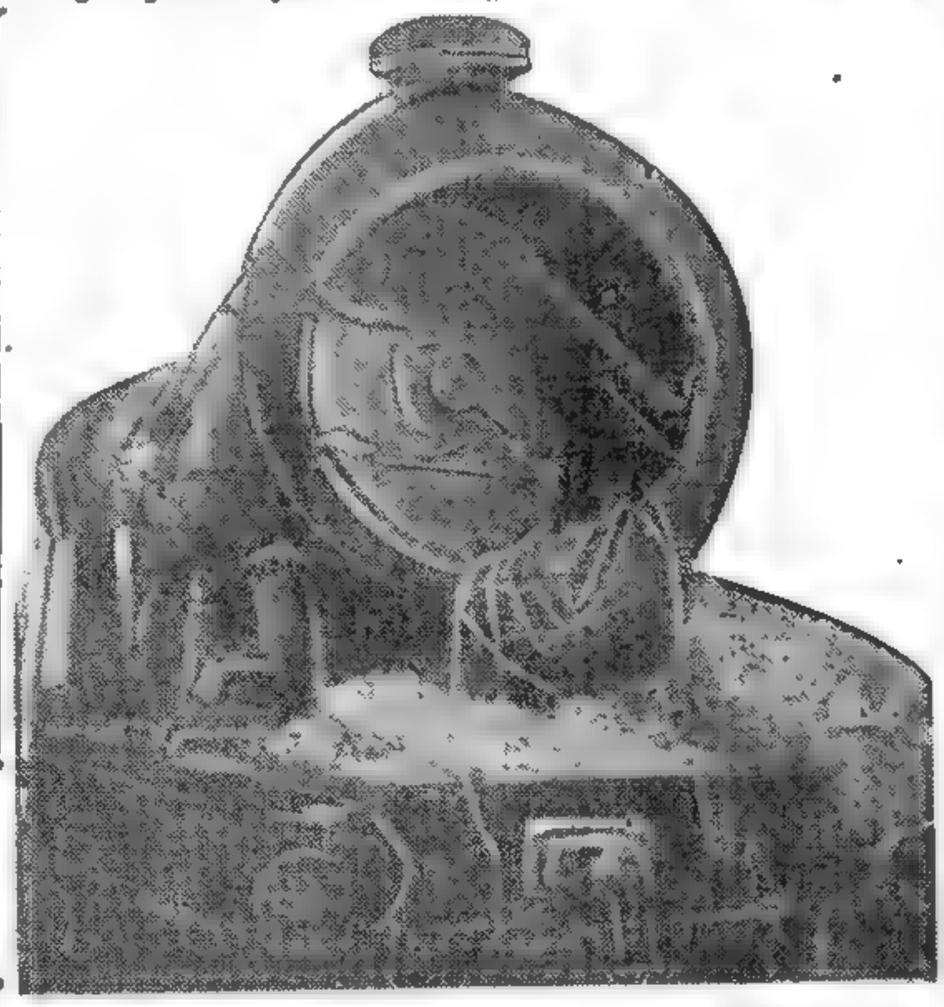

ASI QUEDO el frente de la locomotora del carguero embestido por el corte de vagones de El Cuyano. Los destrozos pueden apreciarse claramente si se tiene en cuenta la forma en que se fundieron los blindajes de acero de varios centímetros de espesor en algunas partes

OCURREN CHOQUES EN TRIESTE ENTRE ITALIANOS Y YUGOSLAVOS

Emplean Granadas de Mano y Bombas Elementos Exaltados de la Ciudad

Exclusivo para CLARIN

TRIESTE, 3 (INS) — Continúan los motines en esta ciudad entre las facciones italianas y yugoslavas, no obstante la severa vigilancia tendida sobre Trieste por fuerzas militares y policiales. Dieciséis centros yugoslavos fueron destruídos en las refriegas por elementos rebeldes, que emplearon granadas de mano y bombas en la lucha callejera librada.

La situación de los alimentos ha empeorado a raíz de la huelga general declarada por la unión antifascista, la cual favorece a Yugoslavia en sus aspiraciones sobre la ciudad y puerto de Trieste

La tensión ha subido al máximo con motivo de la intentona que realizó un grupo de eslavos para asaltar las oficinas del periódico italiano "La Voce Libera"

Efectivos militares aliados armados de ametralladoras siguen en estado de alerta, cooperando con la policía en el establecimiento del orden.

Desagrado en Belgrado

BELGRADO, 3 (AFP). — Causó desagrado en esta capital la propuesta de Bidault de internacionalizar Trieste.

"Esto constituye para Yugoslavia una profunda injusticia que la perjudica en sus derechos e intereses vitales" escribe el editorialista de "Politika".

Por su parte, el órgano comunista "Borca" publica a cuatro columnas en primera plana una declaración del doctor Pogassim presidente del Consejo Antifascista de Yugoslavia, que dice:

"El plan Bidault constituye un acto de violencia dirigido contra el pueblo de Trieste que tiene suficiente capacidad como para administrarse solo".

El mismo diario indica además que la huelga general continúa en Trieste.

Situación Grave

TRIESTE, 3 (INS) — A despecho de la ley marcial impuesta prácticamente en esta efervescente ciudad, la situación prevaleciente en la zona de los recientes disturbios sigue siendo grave. El número de muertos se ha elevado a 4 personas, entre ellas dos policías.

En el interior de Venecia Julia existe un evidente estado de intemperancia entre las facciones antagónicas, la cual se ha traducido en la destrucción de un centro político por los revoltosos.

Comentarios Italianos

ROMA, 3 (AFP). — "Trieste será en el futuro el Danzig del Adriático, y la causa de nuestra desgracia".

Esta frase, y otras no menos tétricas y muy poco promisorias adornan hoy la primera plana de los diarios de Italia.

"Buonsenso", dice que ahora sólo les toca a los italianos esperar la oportunidad de corregir sus errores y la de los otros...

Rivalidad de Tito y Dimitrov por el Control Balcánico

EnParís Prevén una Fusión Económica Entre Yugoslavia, Bulgaria y Albania

PARIS, 3 (A.F.P.). — La fusión económica entre Albania, Bulgaria y Yugoslavia, bajo la égida de la Unión Soviética, será realizada en breve.

Así lo anuncia hoy el corresponsal en Belgrado del diario "Le Figaro", y agrega: "Los objetivos evidentes del proyecto saltan a la vista: se trata de constituir un bloque danubiano en el que figurarían los demás estados balcánicos.

PROVOCADA por el control de la futura confederación balcánica que está en gestación, han surgido desinteligencias entre el dirigente búlgaro Dimitov y el mariscal Tito, actual jefe del gobierno yugoeslavo

Tito y Dimitrov

Revela que ese plan ha sido ya objeto de detenidos estudios en Moscú, Sofía y Belgrado, así como en Tirana, y destaca el hecho de que existe, desde ya, cierto grado de rivalidad entre el mariscal Tito y el líder comunista búlgaro, Dimitrov.

Ambos personajes aspiran por igual a controlar el conglomerado de Estados balcánicos que, una vez formado, llevaría la denominación de "Confederación Balcánica".

Dice más adelante que Bulgaria y Albania, obedeciendo a un plan concertado, anunciarán solemnemente su propósito de formar parte del nuevo Estado federativo, basado en conjunto de naciones, al que calificarían de "forma más ejemplar de república federativa".

Ambas naciones conservarán, empero, su autonomía, aunque toda barrera económica o política quedará de hecho suprimida.

Rumania y Hungría

Además, las empresas del Estado serían explotadas en común por las tres naciones. El éxito de esta vasta empresa tendría como consecuencia directa —agrega el corresponsal de "Le Figaro" en Belgrado— aislar a Rumania y Hungría del resto de Europa, lo que obligaría a esos países a gravitar hacia el bloque citado.

DOS LANCHONES CARGADOS CON TRIGO ARGENTINO LLEGARON A MONTEVIDEO

MONTEVIDEO, 3 (INS). — Esta tarde se procedió a descargar del puerto la primera partida de trigo que llegó al puerto de esta capital a bordo de las lanchas "Capuchina" y "Campanilla". Se estima que en el futuro el gobierno argentino normalizará las entregas de ese cereal al Uruguay.

Clarín oral

(Un Film del Mundo en el Eter)

Hoy ¡y todos los días! Sintonice por Radio Belgrano

5a. EDICION, a las 17.45 y ULTIMAS NOTICIAS, a las 23

Con la Red Gigante de Emisoras

Propúsose en el Senado la Legalización de Todos los Actos del Gobierno Revolucionario

(INFORMACION PAGINA DOCE)

La Conferencia de Paz se Reunirá el 29 de Julio

ITALIA DEBERA PAGAR CIEN MILLONES DE DOLARES POR REPARACIONES DE GUERRA

Clarín

DIARIO DE LA MAÑANA

REPUBLICA ARGENTINA 40 CENTAVOS EN TODO EL PAIS

UN TOQUE DE ATENCION PARA LA SOLUCION ARGENTINA DE LOS PROBLEMAS ARGENTINOS

AÑO I — BUENOS AIRES, VIERNES 5 DE JULIO DE 1946 — No. 307

Auriol Rindió Homenaje a la Unión

VINCENT AURIOL

EE. UU. Tiene la Gratitud de Francia

PARIS, 4 (AFP). — "Nunca olvidaremos que por dos veces en este siglo, Estados Unidos vino a nuestro suelo y mezció su sangre con la nuestra", dijo hoy ante la Asamblea Constituyente francesa el presidente de la misma, señor Vincent Auriol, con motivo de festejarse hoy la independencia de Estados Unidos.

Agregó que la fiesta nacional norteamericana es "también una fiesta para todos los pueblos libres de la tierra, y particularmente para el francés, que se halla ligado al de la Unión por una larga e indestructible amistad", el cual ha defendido siempre el ideal común de libertad, igualdad y fraternidad.

Por su parte, el ministro de Estado, señor Francisque Gay, dijo que el 4 de julio de 1776 y el 14 de julio de 1789 son fechas que se hallan íntimamente relacionadas. "Francia celebra el 4 de julio con casi el mismo fervor —dijo— que los norteamericanos". Expresó que la independencia de Estados Unidos y la Revolución Francesa estuvieron unidas desde un principio por una común aspiración. La declaración de la Unión —añadió— se inspiró en Montesquieu y los enciclopedistas, tanto como los trabajos de Washington y Jefferson contribuyeron a la elaboración de los Derechos del Hombre".

Gromyko y Baruch

ESTA FOTO, donde vemos a Gromyko (a la izquierda) discutiendo con Baruch sobre el plan de control de la energía nuclear de éste, fué tomada durante una de las últimas sesiones de la Comisión Atómica de la UN. En el centro podemos ver la figura del delegado británico Cadogan

RUSIA CEDE A LAS DEMANDAS ANGLOYANQUIS

Molotov Aceptó el Plan Presentado por el Secretario de Estado, Byrnes

EXCLUSIVO

PARIS, 4 (INS) — El Consejo de Cancilleres reunido en el Palacio de Luxemburgo, al cabo de varios días de agudas discusiones, llegó hoy a una conciliación resolviendo convocar la conferencia general de paz de veintiuna naciones el 29 de julio, y fijar el monto de las reparaciones italianas en 100.000.000 de dólares.

Exito de la Reunión

PARIS, 4 (INS) — Los ministros del Exterior de las "cuatro grandes" potencias acordaron finalmente hoy fijar la fecha para convocar la conferencia general de 21 naciones, llamada a redactar los tratados de paz con las naciones europeas, al acceder Rusia a las demandas del secretario de Estado norteamericano, señor James Byrnes. En esa forma el peligro de un fracaso en las actuales deliberaciones que se cernía sobre la conferencia se disipó, para dar lugar a que renazca, una vez más, la luz de la esperanza.

El Sr. Byrnes previamente había solicitado que la conferencia fuera convocada para el 15 de julio próximo, pero a medida que transcurría el tiempo esa fecha fué aplazada, fijando en última instancia el secretario norteamericano el 20 del corriente para su realización definitiva.

Plan de Transacción

Con anterioridad el señor Byrnes había elevado un plan de transacción a consideración de sus colegas relacionado con las reparaciones italianas, el último de los grandes problemas a decidir antes de concretarse la convocatoria de la conferencia general de paz.

Japón Desea Ingresar a las Naciones Unidas

TOKIO, 4 (AFP). — "El Japón desea en el futuro ser miembro de las Naciones Unidas" declaró esta mañana ante el parlamento el primer ministro Yoshida.

Tsaldaris Va a Londres

PARIS, 4 (INS) — El premier griego, Constantin Tsaldaris, que llegó a París para entrevistarse con los ministros del Exterior de las "cuatro grandes" potencias, se trasladará a Londres el sábado para conferenciar con las autoridades británicas. Durante su estancia en Londres el Sr. Tsaldaris probablemente discutirá el próximo referéndum griego sobre la monarquía, en el que se pondrá en juego el porvenir del rey Jorge de Grecia, exilado en Londres.

Declaraciones de Gromyko

NUEVA YORK, 4 (AFP). — El diario "New York Herald Tribune" publica declaraciones del representante ruso ante la UN, Sr. Gromyko, en las que éste hace severa censura a cierta prensa norteamericana.

Considera Gromyko que hablan demasiado los diarios de "la posibilidad de una guerra", y de la "agravación de la situación internacional".

Esa insistencia —dijo— puede muy bien ser calificada de traición hacia la humanidad y hacia el propio pueblo de Estados Unidos.

Acerca del asunto de España, dijo que planteará nuevamente esa cuestión en cuanto haya oportunidad para ello, y subrayó que "es un asunto muy grave", pues en España hay fascismo, y el fascismo y la guerra son indudablemente dos cosas inseparables.

No Satisface a Roma y a Belgrado la Resolución

VEHEMENTES PROTESTAS CONTRA LA INTERNACIONALIZACION DE TRIESTE

BELGRADO, 4 (AFP). — La prensa yugoslava protesta enérgicamente contra la solución de Bidault para el problema de Trieste, informa la agencia "Tanjug".

"Nuestros derechos son pisoteados" escribe el diario "Borba" en un editorial, mientras "Glas" manifiesta que "por paciente que sea Yugoslavia, no puede permitir que el problema de Trieste sea resuelto en forma contraria a la razón, a los principios fundamentales de justicia internacional y al reconocimiento de los derechos vitales de los aliados".

Protesta Italiana

ROMA, 4 (AFP). — La Conferencia General del Trabajo italiana protestará dentro de unos días, realizando una huelga simbólica, contra las decisiones adoptadas por el consejo de los cuatro ministros de Relaciones Exteriores con respecto a Italia.

Comentarios Yanquis

NUEVA YORK, 4 (AFP). — En general, los diarios lamentan que la solución para el problema de Trieste no haya sido todo lo acertada que hubiera sido de desear.

"New York Times" considera que el pleito subsiste y que ahora habrá un "nuevo Danzig". Agrega que debió haberse realizado un plebiscito, garantizado por la fuerza armada aliada.

Medidas en Trieste

TRIESTE, 4 (INS) — La policía militar aliada ocupó hoy el cuartel general comunista situado en esta ciudad. La medida obedeció a un fallo de la corte del gobierno militar aliado contra el jefe de redactores del diario comunista por la publicación de un artículo cuyo contenido incitaba al pueblo a la rebelión".

Una Proclama

TRIESTE, 4 (AFP). — El Comité de Liberación Nacional de Venecia Julia acaba de dirigir una proclama a la población de esa región para protestar contra las decisiones de la conferencia de los cuatro cancilleres.

En dicha proclama, los dirigentes del comité expresan su esperanza de que el mundo no permitirá "que se lleve a cabo un tal crimen". Y terminan declarando: "En cuanto a nosotros, nos comprometemos solemnemente a proseguir la lucha para el derecho y la democracia".

La Cuestión Austríaca

MOSCU, 4 (AFP). — La revista soviética "Tiempos Nuevos" publica hoy un artículo sobre la situación austríaca. Su autor señala la afluencia de un gran número de corresponsales especiales del extranjero. Algunos austríacos perspicaces, afirma el autor, piensan que esta inusitada curiosidad internacional hacia su país, revela la intención de transformar Austria en un trampolín para posibles empresas contrarias a los intereses de los países balcánicos y de Europa Central.

Clarín oral

(Un Film del Mundo en el Aire)

Hoy ¡y todos los días! Sintonice por Radio Belgrano

5a. EDICION, a las 17.45 y ULTIMAS NOTICIAS, a las 23

BYRNES INCREPO A MOLOTOV

Lo Acusó Enérgicamente de Bloquear la Paz Mundial

Aprobóse el Diploma de Reynaud en la Asamblea

PARIS, 5 (INS) — La Asamblea Constituyente, por 298 votos contra 132, acordó aceptar el diploma del ex primer ministro, señor Paul Reynaud, delegado a la misma, después de un prolongado debate durante el cual se defendió contra las acusaciones comunistas de que él había facilitado la derrota de Francia en 1940, al entregar el poder al mariscal Petain.

Esta es la segunda derrota que sufren los comunistas en sesiones consecutivas, pues ayer se opusieron igualmente sin éxito a la aceptación de las credenciales del derechista Frederic Dupont, alegando que fué colaborador de los nazis durante la ocupación.

Los voceros de los demás partidos representados en la asamblea adujeron que como ambos asambleistas fueron elegidos por el electorado francés, sus electores son los únicos que pueden juzgar sus historiales.

El ex ministro M. Paul Reynaud, que respondió en la Asamblea Constituyente a las acusaciones de los comunistas.

Clarín

DIARIO DE LA MAÑANA

REPUBLICA ARGENTINA 10 CENTAVOS EN TODO EL PAIS

UN TOQUE DE ATENCION PARA LA SOLUCION ARGENTINA DE LOS PROBLEMAS ARGENTINOS

AÑO I — BUENOS AIRES, SABADO 6 DE JULIO DE 1946 — No. 308

LAS INVITACIONES A LA CONFERENCIA

Debate Acalorado en la Reunión de Cancilleres

Por RALPH BROWN, Especial para CLARIN de International News Service

PARIS, 5 (INS) — La conferencia de cancilleres de las "cuatro grandes" potencias se precipitó hoy, nuevamente, a un torbellino de confusión y desacuerdo cuando el ministro del Exterior soviético, Sr. Molotov, se opuso al envío de invitaciones a los 21 paises que intervendrán en la conferencia general de paz, fijada originalmente para el 29 del mes en curso. Adujo el delegado soviético que previamente debe especificarse las reglas de procedimiento que han de regir en la misma. La insistencia del señor Molotov sobre este punto, aparentemente tiene por objeto impedir que Rusia pueda ser vencida en una votación en la conferencia.

Un Asunto Trivial

Después de cerca de 4 horas de discusiones sobre la cuestión de las invitaciones, un delegado, evidentemente contrariado, expresó "¿Es posible que por cuestiones tan triviales tengamos que perder un tiempo tan precioso? Confieso que no esperaba una desavenencia como la de hoy. Es el caso de preguntarse si alguna vez llegaremos a un acuerdo definitivo en la solución de los conflictos depositados por el mundo en nuestras manos".

Byrnes Increpa a Molotov

En uno de los momentos más efervescentes del debate, el secretario de Estado norteamericano, señor Byrnes, se acercó al Sr. Molotov, diciéndole: "Ayer noche velé hasta altas horas de la noche para que Vd. obtuviera el dinero que quería, (se refería a las reparaciones demandadas a Italia), y hoy estoy dispuesto a adoptar idéntica conducta para impedir que persista en su política de bloquear la paz mundial".

Según reveló un delegado norteamericano, el Sr. Molotov opuso obstáculos en las aspiraciones de sus colegas, empeñado en contradecir hasta el hecho más insignificante, lo que no dejó de sorprender a los tres delegados de las potencias, que luego del éxito de ayer creyeron ver el fin de las "hostilidades".

Censuró a Molotov

El secretario de Estado de la Unión, Mr. Byrnes, acusó ayer en París a Molotov de persistir en su obstinada política de bloquear la paz mundial

LA GUARDIA SERIA GOBERNADOR DEL ESTADO LIBRE DE TRIESTE

ROMA, 5 (AFP). — Fiorello La Guardia, ex alcalde de Nueva York y actual director general de la UNRRA, sería oportunamente nombrado gobernador del Estado Libre de Trieste, según un rumor difundido por la agencia de informaciones italiana.

El nombramiento —agrega la misma noticia— no tropezaría con oposición por parte de Italia, adonde La Guardia es muy popular, ni por parte de Yugoeslavia, adonde su obra de asistencia en favor de los Balcanes es muy apreciada.

Italianos Evacúan Venecia Julia

Exodo de Italianos

ROMA, 5 (INS) — Antonio Deberti, diputado socialista de Venezia Julia, antes del advenimiento de Benito Mussolini, declaró hoy que 100.000 italianos han huido de la región en litigio desde que los ministros del Exterior de las cuatro grandes potencias decidieron otorgar gran parte de esa zona a Yugoeslavia.

Añadió que actualmente esos refugiados recargan considerablemente la población de las ciudades fronterizas y sus clamores de venganza hacen posible que la situación se convierta en una rebelión abierta.

El éxodo fué atribuido a las noticias de que el mariscal Tito abrigaba intenciones de trasladar a los italianos que permanezcan en Venezia Julia a la región de Bosnia, en las propias entrañas de Yugoeslavia y de substituirlos con yugoeslavos traídos desde otras zonas.

Pánico en Istria

Deberti destacó que "los italianos que emigren adoptarán la práctica de destruir todo lo que no puedan llevarse al abandonar sus hogares. Istria —añadió— es presa de pánico y 40.000 personas ya han salido de Pola y zonas circunvecinas". También dijo que más de 4.000 millones de liras han sido retiradas de los bancos de Trieste, donde varias fábricas se han visto en la necesidad de concluir sus actividades y en cuyas calles recientemente ocurrieron disturbios fomentados por grupos de desocupados.

Despachos que proceden de la zona de Tende y Briga dan cuenta a su vez que un silencio sepulcral prevalece entre la población italiana de ese territorio, recientemente cedido a Francia a expensas de Italia. Expresan, además, que algunas personas aún "alzan sus preces pidiendo un milagro"

ASPECTO QUE ofrecía la cabecera de la mesa del tradicional banquete anual de camaradería de las fuerzas armadas de la Nación, presidida por el Presidente de la República, general Juan Domingo Perón, servido anoche en los salones de Les Ambassadeurs

OTRA PRUEBA ATOMICA HABRA EL 27 DE JULIO

BIKINI, 5 (INS) — El vicealmirante W. H. P. Blandy fijó provisionalmente el 27 de julio como la fecha en que habrá de tener lugar la segunda explosión atómica de Bikini. El simulacro de la misma se efectuará, según él, el 19 de julio.

La segunda bomba estallará a una profundidad de 15 metros en la laguna de Bikini que tiene 60 de fondo. Manifestó el vicealmirante Blandy que en su opinión la explosión submarina de la bomba probablemente produzca olas de 20 o 25 metros de altura cuando el resplandor de la explosión sea visible. Añadió que las olas causadas por la explosión podrían, a su juicio, arrasar a la isla hasta puntos situados 5 kilómetros en su interior.

El jefe de la operación aeronaval anunció que los cálculos sobre la potencia de la explosión atómica del jueves están siendo revisados y que una más cuidadosa aplicación de los instrumentos de medición demuestra que su fuerza es similar a la de la bomba atómica que destruyó la ciudad de Nagasaki.

Clarín Oral

(Un Film del Mundo en el Eter)

Hoy ¡y todos los días! Sintonice por Radio Belgrano

QUINTA EDICION A LAS 17.45

RUSIA OPONE NUEVOS OBSTACULOS EN LA REUNION DE PARIS

OTRA VIOLENTISIMA POLEMICA ENTRE MR. BYRNES Y MOLOTOV

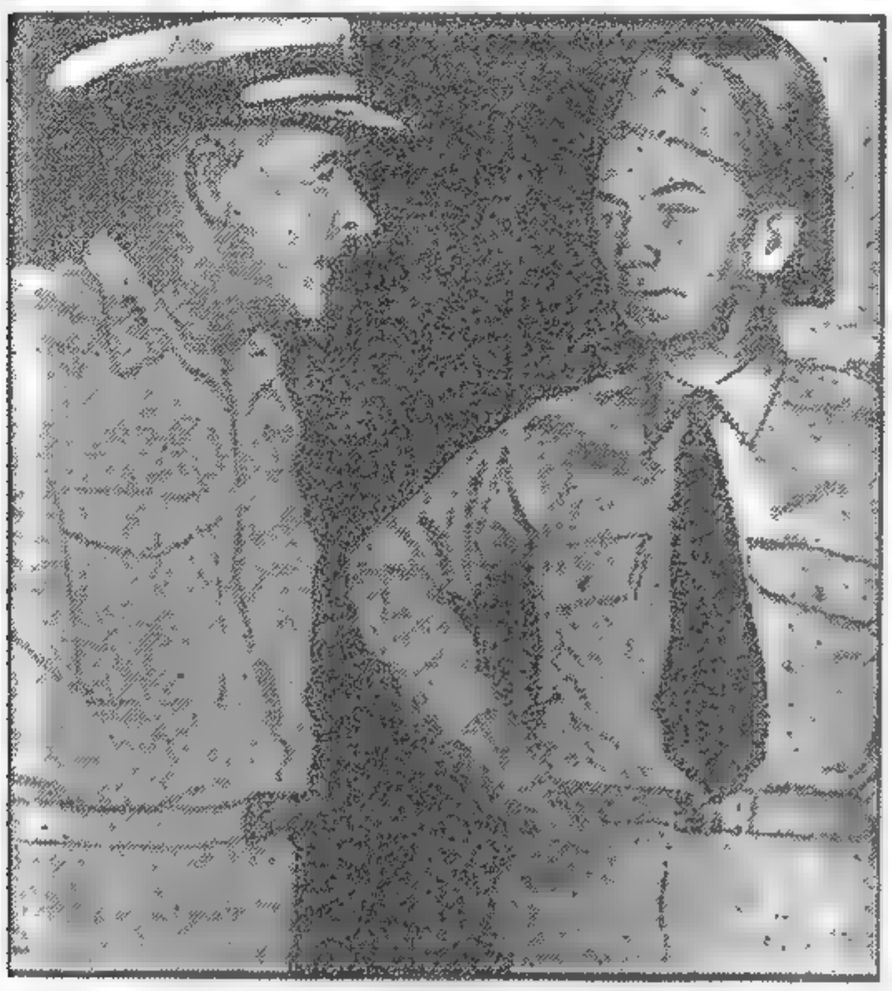

La Prueba Atómica de Bikini

EL SECRETARIO de Marina de los Estados Unidos, Mr. James Forrestal, conferenciando con el vicealmirante Blandy, comandante en jefe de la escuadra que intervino en la reciente prueba atómica de Bikini. Ambos presenciaron el importante ensayo desde a bordo del buque insignia "Mount MacKinley"

En Austria Fueron Confiscados Todos los Bienes Nazis

DE LA INTERNATIONAL NEWS SERVICE EN LA PAG. 2

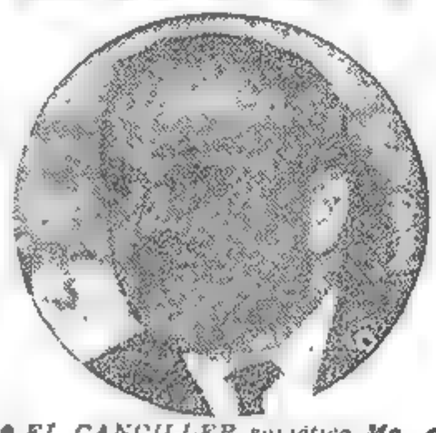

EL CANCILLER soviético Molotov, que volvió a sostener un agrio altercado con Byrnes, durante las deliberaciones de ayer en la Conferencia de Cancilleres que se realiza en París

Clarín — DIARIO DE LA MAÑANA

REPUBLICA ARGENTINA 10 CENTAVOS EN TODO EL PAIS

UN TOQUE DE ATENCION PARA LA SOLUCION ARGENTINA DE LOS PROBLEMAS ARGENTINOS

AÑO I - BUENOS AIRES, DOMINGO 7 DE JULIO DE 1946 - No. 309

NO LOGRARON ROMPER LA IMPASSE LOS MINISTROS

EXCLUSIVO PARA CLARIN

PARIS, 6 (AFP). — Byrnes y Molotov se trabaron en violentísima polémica al discutirse en la reunión de los cuatro cancilleres de hoy el procedimiento formal a seguir en la Conferencia de la Paz, de acuerdo con informaciones fidedignas. La discusión se originó porque el señor Molotov se obstinó en que las recomendaciones que emitan las 21 potencias deberán ser adoptadas por una mayoría del 60 por ciento y porque la delegación soviética sostiene que sólo los comités de redacción integrados exclusivamente por potencias signatarias de armisticios con los países enemigos tendrían derecho a redactar las recomendaciones, en nombre de las 21 potencias que participarán en la Conferencia de la Paz.

No Rompen la "Impasse"

PARIS, 6 (INS). — La conferencia de ministros del Exterior de los cuatro grandes no ha logrado romper la "impasse" surgida a raíz de el sistema en que deben formularse las invitaciones para la conferencia general de paz. Durante la sesión de hoy que se prolongó durante cuatro horas, el secretario Byrnes, norteamericano, y los ministros Bevin y Bidault, británico y francés respectivamente, se opusieron al criterio sustentado por el ministro ruso Molotov, arguyendo que el plan soviético restaría toda autoridad a la conferencia general de paz, quedando la subordinada a las decisiones del Consejo de ministros del Exterior.

Nuevo Obstáculo Ruso

PARIS, 6 (INS). — Un nuevo obstáculo surgió en el camino hacia la realización de las conferencia general de paz, que puede gravitar sensiblemente en detrimento del éxito en las actuales deliberaciones de los ministros del Exterior de las cuatro grandes potencias, al insistir Rusia en que sólo debe opinar en la conferencia aludida la mayoría de los ejércitos, en vez de la simple mayoría.

No se Logran Progresos

Los delegados de los ministros no lograron romper la "impasse" al debatir ese asunto, permaneciendo firmes los representantes norteamericano, británico y francés, en que se debe aplicar la regla de simple mayoría, por lo menos en los comités, a fin de permitir que la conferencia pueda progresar en su cometido. Finalmente, los delegados, en vista de la controversia existente, resolvieron destinar la cuestión a los ministros. La norma de procedimiento a seguir en la conferencia, amenaza dificultar aún más los esfuerzos del secretario de Estado norteamericano, señor James Byrnes, tendientes a lograr que se emitan sin mayores dilaciones las invitaciones a la conferencia de paz.

Se Realizarán Hoy Elecciones Generales en México

CONSIDERASE QUE ALEMAN ES QUIEN LOGRARA LA VICTORIA

WASHINGTON, 6 (AFP). — Las elecciones presidenciales que México efectuará el domingo suscitan enorme interés en los Estados Unidos, aunque todos los diplomáticos latinoamericanos certifican que el resultado se conoce de antemano y que Alemán, candidato oficial del Partidos de las Instituciones Revolucionarias, será elegido con toda seguridad. Padilla, candidato del Partido Demócrata Mejicano, representa la oposición.

"Desde 1917 nunca fueron elegidos en México los candidatos de la oposición", declaró a la Agencia France Presse un diplomático que conoce a fondo los asuntos mexicanos. "La Constitución de ese año puso en manos del partido revolucionario la máquina electoral y todas las palancas de comando". "Los candidatos de la oposición, por otra parte, deben crear su partido con piezas de otros partidos y su fuerza política se disgrega después del fracaso electoral".

Medidas de Gobierno

MEXICO, 6 (AFP). — Para que las elecciones sean, al menos por primera vez, un modelo de civismo y de cultura, el gobierno ha adoptado una serie de medidas de rigor sin precedentes en la historia política del país.

Además de la severa custodia, fiscalización y escolta que brindarán la totalidad de las fuerzas armadas, a partir de hoy a mediodía han sido cerrados los comercios donde se expendan bebidas alcohólicas. La disposición estará en vigor hasta el lunes. Todas las autorizaciones de portación de armas han sido canceladas desde hace una semana y tanto los líderes políticos opuestos como el mismo primer mandatario, general Avila Camacho han hecho reiteradas exhortaciones a la calma y a la armonía para el acto trascendental del domingo.

Doctor Miguel Alemán, candidato a la presidencia de México en las elecciones de hoy

Los primeros cómputos de la elección sólo serán conocidos el 12 de julio, y el nuevo mandatario electo será proclamado en setiembre próximo.

No Hubo Incidentes

MEXICO, 6 (AFP). — Sin incidentes ha dado término a campaña electoral en todo el territorio mexicano. Mañana el pueblo deberá acudir a las urnas amparado por la protección máxima de las fuerzas del ejército y de la armada.

El general Enrique Calderón, jefe del Partido Revolucionario Popular declaró que cuenta con el apoyo de la masa campesina.

EN RUSIA ATACAN LA PRORROGA DEL SERVICIO MILITAR EN EE. UU.

(Información página TRES)

☆ Triunfa Miguel Alemán en las Elecciones de México ☆

(INFORMACION PAGINA 3000)

ULTIMATUM RUSO A HUNGRIA

Impondrían un Control Comunista Absoluto en el País

PREVEN LA CAIDA DEL GOBIERNO DE BUDAPEST

Presentó una Demanda de 5 Puntos el General Sviridov

Exclusivo PARA CLARIN

BUDAPEST, 5 (Demorado). (INS) — Con miras a un estricto control sobre Hungría antes de la conferencia de paz, el alto comando soviético ha presentado ante el gobierno húngaro una orden subdividida en cinco puntos, que puede ocasionar el colapso del gobierno del primer ministro Ferenc Nagy. La orden ha tenido forma de carta firmada por el teniente general V. Sviridov, comandante del ejército ruso de ocupación en Hungría y presidente de la comisión de control aliado con sede en esta capital.

AL INAUGURARSE en Bucarest el monumento al soldado soviético, Miguel II, el joven rey de Rumania, rindió homenaje al ejército ruso en una vibrante alocución trasmitida por radio. A la derecha vemos la figura del mariscal soviético Tolbukhin, mientras que a la izquierda se halla el primer ministro rumano Petru Grozu

Clarín — DIARIO DE LA MAÑANA

REPUBLICA ARGENTINA 40 CENTAVOS EN TODO EL PAIS

UN TOQUE DE ATENCION PARA LA SOLUCION ARGENTINA DE LOS PROBLEMAS ARGENTINOS

AÑO I — BUENOS AIRES, LUNES 8 DE JULIO DE 1946 — No. 310

Los Cinco Puntos

Los puntos salientes de la orden son: 1o., disolución de las agrupaciones de boy scouts y de las organizaciones de jóvenes católicos, consideradas "criaderos fascistas"; 2o., llamado a la "disciplina" de la iglesia católica y la "neutralización de las actividades del cardenal Mindszenty", a quien se acusa de "reaccionario y antidemocrático"; 3o., acusación contra húngaros no específicos los "que se hallan en conexión con el movimiento católico", de organizar "asesinatos de miembros del Ejército soviético en forma sistemática"; 4o., exigencia de que George Parragi y el conde Dessewfy, empeñados en una cruzada anticomunista mediante escritos y ediciones, sean expulsados del partido de los pequeños propietarios y no sean admitidos en ninguna otra organización política húngara; 5o., orden de supresión de los derechos de inmunidad parlamentaria de Laszlo Feller y Laszlo Gyulay, a fin de permitir su detención y juicio bajo la acusación de organizar un complot de estudiantes. Este punto último es considerado por los observadores el más importante, pues sentaría un precedente que permitiría la "purga" de los elementos opositores al comunismo.

Comentan el Ultimátum

BUDAPEST, 5 (Especial) (INS) — Los dirigentes anticomunistas han declarado que el ultimátum de cinco puntos entregado al gobierno húngaro por el alto comando soviético es el primer paso de una campaña tendiente a establecer un control comunista absoluto sobre la República, cuando su propósito inmediato es debilitar las fuerzas actualmente dirigidas contra los comunistas antes de que empiecen las deliberaciones en París, que pueden determinar la evacuación del ejército rojo de Hungría.

Los dirigentes del partido actualmente en el poder manifestaron que los rusos tratan de imponerse a la sólida mayoría que posee el partido en el Parlamento, dividiendo a sus dirigentes entre sí y mejorando la posición de los izquierdistas con fin de formar una coalición pedrosa capaz de acumular votos en mayor cantidad que los "pequeños terratenientes". Se asegura que los comunistas están decididos a conocer a Dinosay en una posición prominente en el gobierno.

Aun cuando el primer ministro, señor Nagy, probablemente tenga que aceptar las exigencias soviéticas, se considera segura su renuncia. Los parlamentarios miembros del partido de los pequeños terratenientes han anunciado ya que, si ello ocurre, ellos se retirarán también y formarán un partido político.

Siguen los Disturbios en Trieste

Los Yugoslavos Protestarán en la Conferencia

ROMA, 7 (AFP). — Continúan los disturbios en señal de protesta por la internacionalización de Trieste. Anoche un grupo de estudiantes irrumpió en un café donde se reúnen oficiales británicos y arrancó las banderas inglesas y norteamericanas, poniendo en su lugar banderas italianas. Intervino la policía.

Hubo choques

TRIESTE, 7 (INS) — Tres muchachas a las que se vió paseando con soldados aliados, fueron golpeadas en el curso de nuevas manifestaciones que se han realizado como protesta por los acuerdos sobre internacionalización de Trieste adoptados por los ministros del Exterior de los cuatro grandes en la conferencia de París.

Varios de los manifestantes han resultado heridos al producirse choques con la policía, cuando ésta ha usado bombas de gases y sus cachiporras para dispersar las demostraciones.

Protesta Yugoslava

BELGRADO, 7 (AFP). — "Yugoslavia planteará ante la conferencia de paz su justa protesta por las decisiones que acaba de adoptar la reunión de cancilleres reunida en París".

Esta declaración la ha hecho hoy el señor Kardelj, vicepresidente del consejo, que acaba de regresar de París.

Agregó que "una paz justa no puede ser lograda con una simple votación. No nos consideramos obligados por ninguna decisión que haya sido adoptada sin consultar con el pueblo esloveno. Somos una nación aliada, cosa que algunos de los estados aliados parecen haber olvidado.

Enrico De Nicola

UNA DE LAS fotografías más recientes de Enrico De Nicola, el anciano estadista que fué elegido presidente provisional de la República de Italia. Con la elección de Enrico De Nicola, quien es muy popular, especialmente en Nápoles, quedó apaciguada la resistencia monárquica en el sur de Italia

Moscú Mira con Recelo la Actitud de las Potencias

MOLOTOV TRATARA DE ASEGURAR SU POSICION EN LA REUNION DE PAZ

PARIS, 7 (INS) — Los observadores diplomáticos que atienden el desarrollo de la Conferencia de Ministros del Exterior de los cuatro grandes, estiman que las tácticas de bloqueo que pone en acción la Unión Soviética en los últimos días, indican claramente que el gobierno de Moscú todavía tiene sospechas sobre la actitud de las potencias occidentales. Consideran que los nuevos pedidos que hace el canciller Molotov, encierran la obtención de un máximo de seguridades para que su país no quede fuera de opción en las votaciones que realicen los 21 delegados de diferentes naciones; sobre todo en lo relacionado con los acuerdos respecto de los tratados de paz con Italia, Hungría, Bulgaria, Rumania y Finlandia.

Los Procedimientos

Es por esto que Molotov trata de persuadir que los "cuatro grandes" deben determinar inmediatamente los procedimientos a que deben ajustarse las sesiones de la próxima conferencia de paz.

Una de las principales objeciones que hoy sostiene el delegado de Moscú, es la limitación de la acción principal de la conferencia de paz a los países que declararon la guerra a las naciones del "eje" y sus satélites. Si el señor Molotov consigue algún éxito en sus propósitos la posición rusa será excepcionalmente fuerte en la asamblea de las 21 naciones.

Los ministros del Exterior de los "cuatro grandes" volverán a reunirse mañana lunes, en otro intento para llegar a un acuerdo sobre las invitaciones que deben dirigirse para la conferencia de paz que se proyecta inaugurar en París el próximo 29 de julio.

Clarín Oral

UN FILM DEL MUNDO EN EL ETER

Hoy y todos los días! Sintonice por Radio Belgrano

5a. EDICION a las 17.45 y

ULTIMAS NOTICIAS a las 23

Tendrá Excepcional Relieve la Celebración de la Fecha Patria

ACUERDO EN PARIS SOBRE LA CONFERENCIA DE PAZ

ALLANARON LOS ULTIMOS OBSTACULOS EN LA REUNION DE LOS CANCILLERES

Una Victoria de Byrnes Sobre la Oposición de la Delegación Rusa

EXCLUSIVO

PARIS, 8 (INS) — El secretario de Estado norteamericano, Sr. James Byrnes, obtuvo una victoria completa al lograr en la conferencia de cancilleres, que el ministro del Exterior soviético, Sr. V. Molotov, accediese, al fin, a que la conferencia de paz de 21 naciones, convocada para el 29 del corriente, decida sus propias reglas de procedimiento y que los ministros se limiten a hacer indicaciones a la conferencia.

En la reunión de mañana, los ministros considerarán estas indicaciones, pero la conferencia no estará obligada a adoptarlas.

La noticia precedente —sensacional por cierto— fué dada a conocer al cabo de 5 horas de conferencia a puertas cerradas por el senador Arthur Vandenberg, miembro de la delegación norteamericana, quien expresó a los corresponsales: "Se ha roto la "impasse"; se ha llegado a un acuerdo sobre la cuestión de las invitaciones para la conferencia de paz". Agregó el senador Vandenberg que el secretario, Sr. Byrnes, obtuvo su reciente triunfo tras varias horas de paciente argumentación, convenciendo al Sr. Molotov del efecto práctico que tendrá el permitir a las 21 naciones determinar sus propias reglas de procedimiento.

Participación de Francia

Después de llegar a un acuerdo sobre las reglas de procedimiento para la conferencia de 21 potencias, se aceptó también la proposición del Sr. Byrnes de que Francia se sumase a los países que participarán en la discusión de los cinco tratados de paz. En principio, Francia iba a participar sólo en el tratado con Italia, pero ahora figurará también en la discusión de los pactos con Hungría, los países balcánicos y Finlandia, aunque por insistencia del Sr. Molotov tendrá el mismo "status" que en las actuales reuniones de cancilleres, es decir, no gozará del derecho al veto.

Termina la Conferencia

PARIS, 8 (I N S.) — Los ministros del Exterior de las cuatro grandes potencias, se proponen terminar sus deliberaciones este fin de semana, con lo cual los cancilleres Byrnes, Bevin y Molotov, no volverían a esta capital hasta que se inaugure el 29 del corriente, la Conferencia de Paz.

Aunque las invitaciones para la reunión, las formulará mañana el gobierno francés, los ministros del Exterior aún tienen que discutir los problemas sobre Alemania, Austria y las colonias y reparaciones italianas.

Las Invitaciones

PARIS, 9 (I.N S.) — El gobierno francés enviará hoy martes, las invitaciones a las 21 naciones para la Conferencia de la Paz, que se celebrará el 29 del corriente, en esta capital.

En la misma, se redactarán los tratados de paz con Finlandia, Hungría, Italia, Bulgaria y Rumania

Clarín

DIARIO DE LA MAÑANA

REPUBLICA ARGENTINA 40 CENTAVOS EN TODO EL PAIS

UN TOQUE DE ATENCION PARA LA SOLUCION ARGENTINA DE LOS PROBLEMAS ARGENTINOS

AÑO I — BUENOS AIRES, MARTES 9 DE JULIO DE 1946 — No. 311

Rusia Adopta Nuevas Medidas Enérgicas en Europa Central

EXPULSAN A 54.000 ALEMANES DEL ESTE DE AUSTRIA

EXCLUSIVO PARA CLARIN

VIENA, 8 (INS) — La decisión soviética de deportar a 54.000 alemanes de la zona oriental de Austria es considerada, en los círculos responsables, como parte de un plan definido para desacreditar al gobierno civil de Austria. Se creía en estas fuentes que los rusos esperan crear una situación embarazosa a los socialdemócratas y al Partido Popular en un momento vulnerable. Recientemente, el gobierno civil se apartó de toda franca cooperación con el Soviet.

Falta de Alimentos

El canciller, Leopold Figl, y el presidente, Karl Renner, confiaban que la difícil situación creada por la falta de alimentos mejoraría con la próxima cosecha. A pesar del hecho de que entre los "volksdeutsch" cuya expulsión se ha ordenado de la zona hay muchos nazis que el gobierno austríaco deseaba que permaneciesen allí para que ayudasen a la recolección de cosechas vitales, pues, los de ese grupo están considerados como verdaderos expertos en labores agrícolas.

En Hungría

Apartándonos momentáneamente de este panorama cabe mencionar que los rusos han adoptado medidas similares en Hungría, donde el comandante soviético ordenó al gobierno de Budapest disolver las organizaciones juveniles católicas. Fuentes anticomunistas de Budapest señalan que las demandas soviéticas, también dirigidas contra los críticos del partido comunista en Hungría con objeto de silenciarlos, tienen por finalidad debilitar al gobierno de los pequeños terratenientes y acrecentar el prestigio de los comunistas.

Bidault, con el Presidente de Viet-Nam

AL LLEGAR a París, Ho Chi-Min, presidente de la nueva república de Viet-Nam, cuyo territorio formaba parte, hasta hace poco, de la Indochina Francesa, es saludado por Georges Bidault, jefe del gobierno de Francia. Detrás de ellos vemos la figura de Luizet, prefecto de policía de París

SEGUIRA LA HUELGA GENERAL HASTA EL DIA 29 EN TRIESTE

TRIESTE, 8 (AFP). — Hasta el día de la reunión de la conferencia general de la paz, 29 del corriente, se prolongará la huelga general que se viene llevando a cabo en esta ciudad y adyacencias, a iniciativa de las organizaciones eslovenas, según se ha sabido hoy en esferas comunistas.

Elementos pro yugoslavos habrían adoptado esta decisión con el fin de demostrar su oposición a toda determinación contraria a la entrega de Trieste a Yugoslavia.

La huelga continúa siendo considerada ilegal por las autoridades aliadas, las cuales anunciaron que el comité promotor de la misma será juzgado ante un tribunal militar. La jornada de hoy ha transcurrido en Trieste dentro de absoluta calma.

Procesan a 11 Dirigentes

TRIESTE, 8 (INS) Un tribunal militar aliado se ha hecho cargo del proceso incoado contra 11 dirigentes de la huelga general declarada por las organizaciones comunistas eslovenas, en señal de protesta contra la reciente decisión adoptada por los ministros del Exterior reunidos en París, en relación con Trieste.

Reivindicaciones Checas

PRAGA, 8 (AFP) Checoeslovaquia hará reivindicaciones en la próxima conferencia de paz.

Así lo anunció hoy el general Svoboda, ministro de la Defensa Nacional, al pronunciar un discurso en ocasión de una demostración aérea, revelando que serán reivindicadas las zonas de Kladsko, Pathorsko, Hrubiome, la parte alta de Lusacia y las pendientes montañosas de la región fronteriza, a fin de facilitar la defensa futura del país.

Las Distinciones Aliadas

PADUA, 8 (INS) — Los estudiantes de la Universidad de Padua instaron hoy a los italianos a devolver las medallas aliadas recibidas durante la guerra.

De Gasperi no ha Formado aún el Gabinete Italiano

ROMA, 8 (INS) — No obstante los reiterados anuncios de que se pondría fin a la crisis política, el primer ministro, señor De Gasperi, no pudo solucionarla, desprendiéndose de la conferencia que mantuvo con el vicepriner ministro, señor Nenni, que las dificultades no podrán ser superadas, por el momento.

Se admite que parte de la responsabilidad en cuanto a la demora, se debe a las exigencias de los comunistas, apoyados por los socialistas.

El Comunismo no Presta su Apoyo

Protestas en Nápoles

NAPOLES, 8 (AFP). — Para protestar contra las declaraciones de la conferencia de cancilleres en París, se llevó a cabo un gran mitin en Nápoles. Todos los partidos políticos participaron en el cortejo que recorrió las calles de la ciudad, dando gritos hostiles contra los militares aliados que se cruzaron en su camino.

Reformas Económicas

ROMA, 8 (INS) — Los dirigentes de los tres mayores partidos políticos de Italia continúan discutiendo, entre bastidores, las reformas económicas que deben adoptarse, pero las profundas diferencias "ideológicas" de los respectivos representantes están impidiendo la solución de la crisis gubernamental.

Los comunistas, a quienes encabeza Palmiro Togliatti, se mantienen firmes en su demanda de un aumento del 20 por ciento de los jornales habiendo logrado la aquiescencia parcial de Nenni, dirigente socialista, quien asintió que se concediera un aumento del 10 por ciento.

Los cristianos demócratas de Alcide De Gasperi, por su parte, continúan combatiendo lo que consideran como una maniobra conducente a la inflación irrefrenable que ocasionaría la muerte de la moneda italiana.

De Gasperi instó a Nenni y Togliatti a que se apercibieran que la postergación de la solución de la actual crisis sería desastroso para la política exterior italiana.

Aboliéronse las Listas Negras

(Información en la página ...

Clarín Oral

UN FILM DEL MUNDO EN EL ETER

Hoy y todos los días! Sintonice por Radio Belgrano

5a. EDICION a las 17.45 y ULTIMAS NOTICIAS a las 23.

130 AÑOS DE SOBERANIA

1816
9 de JULIO
1946

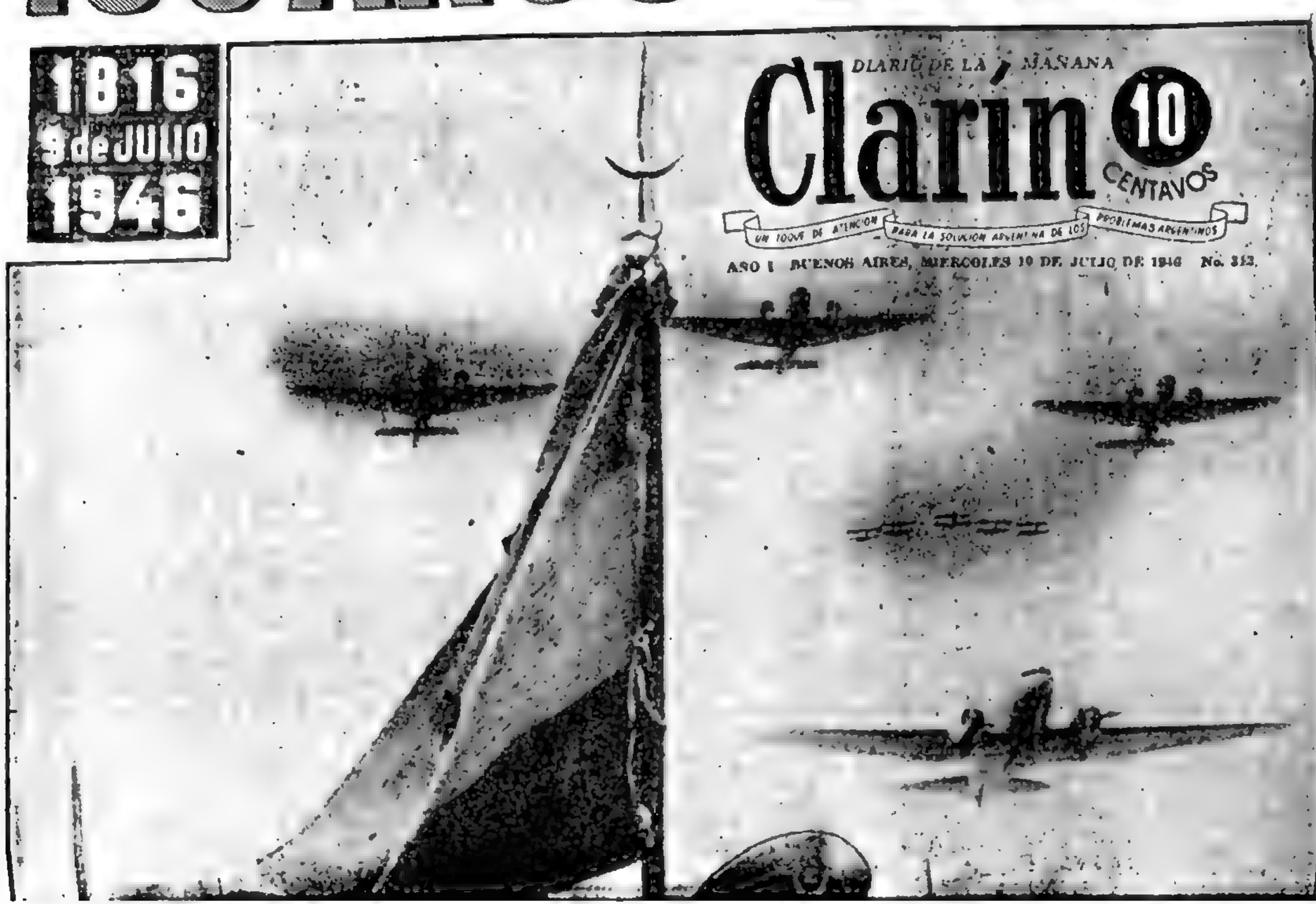

EL EJERCITO, BRAZO ARMADO DE LA NACION, DESFILO EN MEDIO DEL ENTUSIASMO DEL PUEBLO

Ayer recordó conmovida la República entera al Congreso de Tucumán y la declaración de la independencia en su 130o. aniversario. Una vez más se tradujo el entusiasmo popular que determinó la afluencia de una masa compacta y numerosa que, alineada a lo largo de la avenida Alvear y calles adyacentes, formó cauce para que desfilaran las tropas que, como un río incesante, pasaron durante horas ante la admiración y el cariño del pueblo. De todo el pueblo, que vió en ellas a los auténticos representantes de las glorias

EL DIPUTADO REYES SEPAROSE DEL BLOQUE PERONISTA

(INF. PAG. CINCO)

DESACUERDO SOBRE ALEMANIA

Montgomery, Jefe del Estado Mayor Imperial

AQUI VEMOS al mariscal lord Bernard Montgomery, jefe del estado mayor imperial británico, luciendo su uniforme de campaña. El héroe de El Alamein contempla en el globo los dominios británicos, en los cuales "nunca se pone el sol"

DIARIO DE LA MAÑANA

Clarín

REPUBLICA ARGENTINA 10 CENTAVOS

EN TODO EL PAIS

UN TOQUE DE ATENCION PARA LA SOLUCION ARGENTINA DE LOS PROBLEMAS ARGENTINOS

AÑO I — BUENOS AIRES, JUEVES 11 DE JULIO DE 1946 — No. 313

Molotov Expuso la Actitud Soviética Frente a Alemania

Hubo un Prolongado Debate en la Conferencia de los 4 Cancilleres

Por JOHN LEE, Especial
Para CLARIN de International News Service

PARIS, 10 (INS) — Los ministros del Exterior de las "cuatro grandes" potencias después de casi 4 horas de discusión, en la cual todos usaron de la palabra, no lograron llegar a acuerdo alguno respecto al problema alemán. Sin embargo, durante el debate de hoy el canciller soviético, Sr. Molotov, por vez primera, hizo una amplia declaración sobre la política rusa con relación a Alemania. Esta política, que rechaza la venganza y propicia un estado alemán fuerte y centralizado, la expuso el Sr. Molotov, aparentemente, luego de una minuciosa consulta con el Kremlin.

No Quiere Venganza

En su declaración, manifestó que la venganza nunca era buena política, recalcando que sería igualmente injusto identificar a todo el pueblo alemán con Hitler, que absolver a todo el pueblo germano de su culpabilidad por haber seguido al fuehrer. "El gobierno soviético —afirmó— no cree en la política de destruir al estado alemán o de tratar de convertirlo en un país agrario desprovisto de todo potencial industrial."

Citó a continuación el Sr. Molotov palabras del generalísimo Stalin, según las cuales, "es tan imposible destruir a Alemania como destruir a Rusia", agregando que lo único por destruir es el régimen que Hitler implantó.

La Actitud de Rusia

Por medio de esa amplia declaración de política, el Sr. Molotov presentó la opinión oficial soviética claramente en contradicción con los puntos de vista francés, británico y norteamericano, que contemplan bien la desmembración de Alemania o el establecimiento de alguna forma de federación.

El Sr. Molotov se refirió a tales planes diciendo que "estaban muy de moda hoy en día" y declarando que esas proposiciones eran simplemente variantes de la política de destrucción del estado alemán. Especificó sobre el particular que las potencias aliadas no tenían el derecho de imponer al pueblo alemán esa clase de política. Prosiguió el delegado ruso afirmando que si hubiera necesidad de hacer algún cambio fundamental para el gobierno del territorio alemán, tal cambio sólo debería hacerse después de la celebración de plebiscitos. Fué en esta ocasión que el Sr. Molotov propuso la creación de una comisión especial de las cuatro grandes potencias para asegurar la eliminación del potencial de guerra alemán.

La aludida proposición es completamente distinta a la idea auspiciada por el secretario de Estado norteamericano, Sr. Byrnes, encaminada a la formación de una comisión investigadora. La proposición del Sr. Molotov supone el control de la industria alemana por las cuatro potencias, especialmente en el Ruhr, zona que el canciller soviético llamó base principal para cualquier posible intento bélico.

Alusión a Inglaterra

En una alusión evidente de ataque a Inglaterra, el Sr. Molotov declaró que el control de lo que es la fuente de la industria de guerra alemana, no debe dejarse a ninguno de los aliados aisladamente. El golpe final de la declaración del canciller soviético se produjo cuando manifestó que el tratado de paz relativo a Alemania no puede ser discutido hasta que se decida la cuestión del gobierno central, en cuya ocasión —aseveró Molotov— "hará falta un número de años para determinar si tal gobierno es o no capaz de eliminar los restos del nazismo y de cumplir las obligaciones contraídas con los aliados, especialmente, las reparaciones".

La Región del Ruhr

El Sr. Molotov señaló también que se oponía a cualquier proposición llamada a reducir a Alemania a la categoría de un estado puramente agrícola, lo mismo que a la petición francesa abogando por la separación de las zonas del Ruhr y la Renania. Expresó el canciller ru-

(Continúa en la página DOS)

Apoyo Parlamentario a Figl Contra las Demandas de Moscú

AUSTRIA DESACATA A RUSIA

Exclusivo para CLARIN

VIENA, 10 (INS) El Parlamento austríaco, por mayoría abrumadora, apoyó hoy al gobierno del canciller Leopold Figl en su oposición a la incautación hecha por los rusos de las propiedades industriales alemanas en calidad de reparaciones. Poco después de haber rechazado una moción de los comunistas para que fuesen iniciadas negociaciones directas con Moscú sobre el particular, los diputados austríacos respaldaron al gobierno casi por unanimidad. La votación sobre ambas cuestiones fué de 161 contra 4, habiendo sido depositados los votos disidentes por los diputados comunistas. Las autoridades rusas de ocupación ordenaron, hace varios días, la confiscación de la industria alemana y de los campos petrolíferos de Austria por concepto de reparaciones de guerra.

Las Propiedades Alemanas

El debate sobre la cuestión fué iniciado a raíz de haber anunciado la agencia de prensa del gobierno austríaco que la contraorden emitida por el comando soviético sobre la propuesta deportación de todos los alemanes de la zona rusa de ocupación en Austria sería aclarada en el curso del día de hoy. El canciller Leopold Figl expuso el punto de vista del gobierno sobre el particular, definiendo las propiedades alemanas como aquellas que estaban en posesión de germanos en 1938 o que fueron adquiridas por éstos desde entonces hasta la fecha. Este punto de vista concuerda con el de Estados Unidos, Gran Bretaña y Francia.

La Actitud Aliada

VIENA, 10 (INS) — Los Estados Unidos notificaron hoy a Austria que están prontos a entrar en negociaciones con los otros gobiernos aliados o con el gobierno de Viena a fin de renunciar a la participación norteamericana en los bienes alemanes existentes en Austria.

El general Mark Clark, comandante norteamericano en Austria, visitó esta tarde al canciller Leopold Figl y le hizo entrega de una carta revelando que el presidente Truman le dió instrucciones de comunicar al gobierno austríaco esas intenciones del gobierno de Washington. Según la carta norteamericana, renunciará a su participación en los haberes alemanes en Austria dentro de un acuerdo general sobre bienes. Mientras se toma ese acuerdo, los Estados Unidos están dispuestos a colocar bajo el fideicomiso del gobierno de Viena todos los haberes alemanes que se encuentran en la zona norteamericana de Austria. El presidente Truman da al mismo tiempo seguridades de que esos bienes podrán ser usados inmediatamente para la reconstrucción de Austria sin temor a que las fábricas y equipos sean removidos en el futuro de la zona norteamericana. La propiedad de esas instalaciones será determinada en fecha posterior.

De Gasperi Solucionará la Crisis Gubernamental

Desde ITALIA

ROMA, 10 (INS) — El premier de la República Italiana, señor Alcide de Gasperi, se encontraba muy próximo a finalizar con éxito la misión que le fuera encomendada por el presidente, Sr. Enrico de Nicola, de formar un nuevo gobierno, debido a la disposición de los partidos principales para llegar a un acuerdo, en cuanto a política económica. Empero, las agrupaciones de mayor arraigo se niegan a cooperar si deben suscribir en el futuro un tratado de paz humillante para Italia.

Una Reconciliación

La conciliación lograda con los socialistas y comunistas a propósito de la escala de salarios, ha puesto fin, prácticamente, a la crisis gubernamental. El señor De Gasperi confía formar un gobierno con la colaboración de su propio partido, los demócratas cristianos, conjuntamente con los comunistas y los socialistas.

El acuerdo ultimado sobre los salarios lega la cuestión de futuros aumentos a la iniciativa de los sindicatos obreros.

El Hurto de los Restos del Duce

ROMA, 10 (INS) — Se informó hoy que han sido arrestados los ladrones que perpetraron el macabro hurto de los restos de Benito Mussolini de la tumba donde yacían en un cementerio de Milán.

Según una noticia publicada por el diario "Giornale d'Italia", uno de los arrestados por la policía es Mauro Rana, ex soldado de una brigada italiana y miembro actual de la organización de fascistas republicanos. Añade la información que el arrestado ha confesado su participación en el hecho.

Por otra parte, la policía ha reconocido que varios de los sacrílegos cacos están ya en la cárcel, pero se niegan a decir nada respecto al paradero de los restos del Duce.

La sustracción del cadáver de Mussolini del cementerio mayor de Milán fué dada a conocer el 23 de abril y coincidió con una ola de motines entre los presos fascistas registrados en las cárceles del norte de Italia.

La Situación en Trieste

TRIESTE, 10 (INS) — Un alto oficial aliado expresó la firme convicción de que la delicadísima situación provocada por el paro obrero existente en Trieste, Gorizia y otras zonas industriales de la península de Istria, ha pasado ya de su período culminante.

El teniente general británico, Sir John Harding, encargado del mantenimiento del prestigio y la paz en nombre de las potencias aliadas en este barril de pólvora ítalo-yugoslavo, quebrantó su habitual retraimiento, declarando: "Creo que los desórdenes y la tirantez creada por ellos han pasado su período de apogeo. La reciente huelga italiana fué solamente una demostración contra Yugoslavia. Los agricultores políticos de esta zona están empleando métodos de razonamiento casi infantiles. Aparentemente, no les importa jugar con la suerte de Europa en un momento en que el mundo lucha por encontrar la manera de eliminar de modo permanente todos los puntos de fricción existentes en el Viejo Continente".

Clarín oral

UN FILM DEL MUNDO EN EL ETER

¡Hoy y Todos los Días! Sintonice por RADIO BELGRANO

5a. EDICION a las 17.45 ✶ ULTIMAS NOTICIAS a las 23

★ REGIRAN LOS PRECIOS MAXIMOS DE 1939 ★

(Información página OCHO)

BYRNES RECHAZO EL PLAN RUSO SOBRE ALEMANIA

Expuso la Política del Gobierno de Washington

Clarín
DIARIO DE LA MAÑANA
REPUBLICA ARGENTINA 10 CENTAVOS
EN TODO EL PAIS
UN TOQUE DE ATENCION PARA LA SOLUCION ARGENTINA DE LOS PROBLEMAS ARGENTINOS
AÑO I — BUENOS AIRES, VIERNES 12 DE JULIO DE 1946 — No. 314

Celébranse las Ultimas Sesiones de la Reunión

Por JOHN LEE. Especial para CLARIN de International News Service

PARIS, 11 (INS) — Otro día accidentado resultó hoy para los cancilleres de las "cuatro grandes" potencias la consideración del futuro de Alemania, a raíz de las agudas controversias suscitadas, culminadas en inútiles debates que no arrojaron, prácticamente, resultado positivo alguno.

RECHAZO el plan de Molotov con respecto al porvenir de Alemania, el secretario de Estado norteamericano, Mr. James F. Byrnes

Unificación Económica

Al usar de la palabra el señor Byrnes, señaló que los Estados Unidos no están satisfechos del estado actual de cosas imperante en Alemania, exponiendo su convencimiento de que era factible llegar a la unificación de las distintas zonas de ocupación en Alemania, sin tocar al gobierno cuatripartito existente en la actualidad.

En el curso de su larga exposición, el señor Byrnes dejó establecido de modo inequívoco, que su país es partidario de excluir la región del Sarre de los organismos administrativos centralizados, lo que interpreta como un gesto de simpatía hacia las aspiraciones francesas. El secretario de Estado norteamericano calificó su proposición de unir a la norteamericana con la de otra u otras potencias de "último recurso" para evitar la impresión de que él es partidario de la división permanente de Alemania, destacando también que el acuerdo por él propuesto está abierto a cualquier nación, en cualquier momento y en igualdad de condiciones.

La Actitud de EE. UU.

La proposición del señor Byrnes no porovocó ningún comentario por parte de los demás cancilleres terminando la reunión al dar fin el secretario de Estado norteamericano a su exposición del punto de vista estadounidense respecto a Alemania.

Las Ultimas Sesiones

Anteriormente, el señor Molotov había solicitado que la conferencia terminara mañana, pero el señor Byrnes se opuso diciendo que era preciso tratar la cuestión de Austria antes de la clausura de las sesiones. El representante soviético formuló finalmente una contrapropuesta en virtud de la cual se celebrarán sesiones mañana y tarde el viernes 12, con el fin de poner punto final a las tareas de la conferencia y permitir a los ministros de Relaciones Exterior-

(Continúa en la página DOS)

Provocan Nuevos Disturbios los Partidarios de Tito

DISPERSAN A TIROS A LOS HUELGUISTAS EN TRIESTE

TRIESTE, 11 (INS) — Los huelguistas comunistas proyugoeslavos que habían determinado el cierre del mercado central de frutos de esta ciudad, fueron dispersados hoy a tiros por la policía. Esta arrestó a cierto número de manifestantes, pero los disturbios y la tensión de los ánimos han continuado y la huelga sigue surtiendo efecto parcial.

Los Detenidos

Las autoridades militares han informado que los elementos italianos y yugoslavos detenidos durante los recientes motines desistieron de continuar su huelga de hambre después de haber recibido seguridades de que serán sometidos a juicio a la brevedad posible.

Nuevos Choques

TRIESTE, 11 (INS) — La huelga de 100 000 obreros, prolongada desde hace once días, culminó hoy en nuevos desórdenes en esta ciudad traducidos en violentos choques callejeros y actos de sabotaje.

Un comunicado oficial revela que los huelguistas intentaron dinamitar la central de tranvías en horas de la mañana, pero que fracasaron en su tentativa. Los huelguistas recorrieron después la ciudad lanzando contra las vidrieras de las tiendas del barrio comercial, causando daños considerables.

Antes de intervenir la policía, los disturbios habían degenerado en choques callejeros. La policía civil y militar, posteriormente, tuvo que desplegar ingentes esfuerzos para impedir que los elementos pro italianos libraran una batalla callejera contra los huelguistas.

Numerosos Arrestos

Han sido arrestadas numerosas personas, pero su número exacto se desconoce; tampoco se ha hecho cálculo alguno del total de heridos en los choques de hoy.

Memorándum Italiano

ROMA, 11 (INS) — Un comunicado expedido por el Ministerio de Relaciones Exteriores de Italia, reveló hoy que se ha enviado un segundo memorándum al consejo de ministros del Exterior, reunido en París, exponiendo la injusticia de la imposición de reparaciones de guerra por valor de 100 millones de dólares a Italia con destino a Rusia.

La nueva apelación elevada por el gobierno italiano pide que se le dé una nueva "oportunidad" para presentar su caso ante la próxima conferencia de la paz antes de que se adopte una decisión final sobre el particular. Ante el temor de que los pagos requeridos de Italia tengan que ser extraídos de sus haberes internos y externos, el comunicado afirma que el país está amenazado de una "gravísima crisis económica" y pide a los aliados que consideren los gastos en que incurrió Italia en virtud de su cobeligerancia con los aliados

EXCLUSIVO

Truman Interviene en la Crisis de Austria

WASHINGTON, 11 (INS) — El presidente Mr. Harry Truman, intervino personalmente en la crisis austríaca, según trascendió, repudiando toda reclamación de reparaciones de guerra por parte de Estados Unidos contra Austria.

Maniobras Rusas

Los observadores consideraron la gestión como un paso inequívoco en el sentido de contrarrestar las maniobras rusas en la estratégica nación de Europa con el fin de confiscar las industrias ubicadas en la zona de ocupación soviética. En el sentir oficial de Washington, es posible que tal política de Rusia viole ciertas promesas hechas a Austria

La actitud de Estados Unidos fué dada a conocer al premier austríaco por el general Mark Clark, por indicación del propio Mr. Truman, después de haberse consultado al respecto con el señor James Byrnes, que actualmente participa en la conferencia cuatripartita de París.

La Decisión Soviética

En círculos competentes se estima que la decisión soviética puede ser una secuela directa de la iniciativa rusa de incautarse por concepto de reparaciones, no sólo la industria austríaca que se halla en la zona soviética, sino también la propiedad personal de los 54.000 residentes alemanes de la región oriental de Austria, recientemente expulsados.

La ponencia presentada por el general Clark expresa que los Estados Unidos están en disposición de negociar con el gobierno austríaco para repudiar cualquier reclamación que pudiesen hacer sobre los haberes alemanes en Austria como parte de un arreglo general referente a dichos haberes. Además, los Estados Unidos devolverán inmediatamente todos los haberes en cuestión que se hallen en la zona de ocupación norteamericana.

Serguev, Embajador de los Soviets en la República Argentina

MOSCU, 11 (A.F.P.) — Embajador extraordinario y enviado plenipotenciario en la Argentina será el señor Serguev, actualmente embajador en Bélgica y enviado especial ante el Ducado de Luxemburgo. Hizo el anuncio el presidium del Soviet Supremo de la U. R. S. S.

"Soldados Norteamericanos: Regresad a Vuestros Dulces Hogares"

La muchas veces milenaria cortesía de los chinos no fué, ciertamente, desmentida en estos carteles que ostentaron los estudiantes universitarios de Shanghai durante una demostración hecha frente al cuartel general aliado. "Soldados norteamericanos: regresad a vuestros dulces hogares", decían los carteles en que se invitó a las tropas de ocupación a abandonar la ciudad...

TERMINO CON MODERADO EXITO LA REUNION DE LOS "CUATRO"

NUEVAS DEMANDAS RUSAS

Clarín — DIARIO DE LA MAÑANA

REPUBLICA ARGENTINA 10 CENTAVOS EN TODO EL PAIS

UN TOQUE DE ATENCION PARA LA SOLUCION ARGENTINA DE LOS PROBLEMAS ARGENTINOS

AÑO I — BUENOS AIRES, SABADO 13 DE JULIO DE 1946 — No. 313

Molotov Exige la Expulsión de 437 Mil Desplazados

Requisito Previo Para la Firma de un Tratado de Paz con Austria

Exclusivo Para CLARIN

PARIS, 12 (INS) — La conferencia de ministros de Relaciones Exteriores de las cuatro grandes potencias finalizó oficialmente esta noche, después de cuatro semanas de continua labor encaminada a la redacción de los pactos de paz con las naciones ex satélites del "eje". El resultado de su actuación ha sido una confusa combinación de éxito, fracaso y compromisos. Lo más notable es que sus deliberaciones no terminaron en un fracaso rotundo,

Demandas Sobre Austria

Fuentes que siguieron atentamente el desarrollo de las deliberaciones, coinciden en la afirmación del señor James Byrnes, de que el hecho de convocar a una conferencia de paz de 21 naciones para el 29 del actual, es motivo sobrado para creer que la conferencia no ha transcurrido en vano. En opinión de esas mismas fuentes, el fracaso más saliente fué la imposibilidad de llegar a una transacción sobre el futuro de Austria, debido a la obstinada intransigencia del Soviet.

Durante la reunión, al hacer uso de la palabra el señor Molotov demandó oficialmente la expulsión de 437.000 yugoslavos, polacos y rusos blancos de las zonas occidentales de ocupación de Austria, como requisito previo a la consideración de cualquier tratado de paz con dicho país, aduciendo que esas personas traicionaron la causa aliada.

Respuesta de Byrnes

Al refutar la aseveración del canciller ruso, el señor Byrnes puntualizó que no podía estar acorde con dicha apreciación, y defendió a los desplazados señalando que un gran número de ellos habían combatido junto a las tropas aliadas contra las fuerzas del "eje". Empero, el señor Byrnes reconoció que algunos de ellos figuraron en las filas nazifascistas, aunque destacó que el proceso de selección y separación sería largo y difícil.

Apoyo de Bevin a Byrnes

PARIS, 12 (INS) — El consejo de ministros del Exterior de los "cuatro grandes" inició la sesión de la tarde bajo la presidencia del secretario de Estado norteamericano, señor James Byrnes.

Los cancilleres se abocaron, en primer término, a la consideración de la cuestión alemana, pero no se llegó a ningún acuerdo al respecto, por lo que decidióse archivarla hasta después que se reúna en septiembre la Asamblea General de las Naciones Unidas.

Durante la breve discusión del problema alemán, el ministro del Exterior británico, señor Ernest Bevin, notificó a sus colegas que Inglaterra respaldaba la proposición del señor Byrnes para la unificación económica de las zonas de ocupación en que se ha dividido al Reich. Refutando las apreciaciones de Molotov, respecto al acuerdo sobre reparaciones ultimado en Berlín, Bevin declaró: "Opinamos que las cláusulas del protocolo de Berlín, que estipulan que Alemania deba ser tratada como un conjunto económico, deben ejecutarse inmediata y totalmente". Declaró asimismo que el Reino Unido cooperará con las demás zonas de ocupación a base de reciprocidad y estudiará sin dilación el plan del secretario Byrnes.

Byrnes Cena con Molotov

PARIS, 12 (AFP). — Se anuncia que el secretario del departamento de Estado norteamericano, señor James Byrnes, cenará esta noche con el ministro de Relaciones Exteriores de la Unión Soviética, señor Molotov.

GRECIA CONCENTRA TROPAS EN LA FRONTERA ALBANESA

Entregan la Ciudadela de El Cairo al Ejército Egipcio

: El general sir Charles Allfrey, comandante en jefe de las fuerzas británicas en Egipto, se despide, con un apretón de manos, del general Ibrahim Attallah Pachá, jefe del estado mayor egipcio.

ATENAS, 13 (INS) — Trascendió en esta capital que el gobierno de Grecia, visiblemente preocupado por los acontecimientos que se vienen registrando en la frontera greco-albanesa, ha resuelto destinar a lo largo de una amplia franja de terreno efectivos armados para contrarrestar la presión que ejercen los elementos albaneses.

Alianza Yugoslavo-Albanesa

TIRANA, Albania, 12 (INS) — Se reveló que la nación albanesa suscribió un tratado de ayuda mutua con el régimen del mariscal Joseph Broz (Tito), estipulando sus considerandos que uno de los dos países debe acudir en apoyo del otro en caso de ser agredido. Asimismo, el convenio contempla un permanente intercambio de puntos de vistas entre las autoridades de ambos países.

La Isla de Saseno

ROMA, 12 (INS) — El Ministerio del Exterior se negó a confirmar o a

(Continúa en la pág. DOS)

Establecen en Alemania una Comisión de Carbón

EXCLUSIVO

PARIS, 12 (INS). — Los ministros del Exterior acordaron hoy el establecimiento de la comisión del carbón en Alemania. Este ha sido el único resultado concreto de la sesión final de hoy, después de siete semanas de labores.

Los delegados de los cancilleres permanecerán en París para terminar los textos de los cinco tratados de paz que serán presentados a la conferencia de veintiuna naciones que comenzará el día 29.

Los ministros de Estado no tienen plan alguno para reunirse nuevamente antes de la inauguración de la conferencia general, y los norteamericanos se proponen partir rumbo a Washington mañana, a bordo del avión particular del presidente Mr. Truman, "La Vaca Sagrada".

Los ministros se pusieron de acuerdo sobre numerosos detalles de poca importancia, que previamente habían quedado pendientes de resolución, como el de la comisión sobre Trieste, que se reunirá para preparar el estatuto de la proyectada zona internacional, aunque sin determinar la fecha.

Igualmente se acordó que se reuna una subcomisión de los delegados para determinar las facilidades del puerto libre que se creará en Trieste. Decidieron, además, que se conceda un crucero mediano italiano a Grecia por concepto de reparaciones.

Continuando la distribución de la escuadra italiana, se acordó que se concedan a Yugoslavia, también como reparaciones, 5000 toneladas de buques de guerra y auxiliares; de las cuales no menos de 3000 toneladas deberán ser de buques de combate.

La Situación de los Italianos

PARIS, 12 (INS). — En el curso de las deliberaciones finales del Consejo de Cancilleres, el secretario norteamericano, señor Byrnes, se pronunció en franco desacuerdo con la opinión expresada por el canciller soviético, señor Molotov, en el sentido que no debían esperarse garantías sobre el trato a los italianos en el territorio de Italia cedido a Yugoslavia.

Las palabras del señor Byrnes fueron interrumpidas por el señor Molotov, el cual explicó que "la situación es diferente cuando se trata de un acuerdo entre países enemigos y de un convenio entre países aliados". Terció entonces en el debate el ministro del Exterior británico, señor Bevin, para afirmar con tono enérgico que se proponía trasladar el asunto a la conferencia de paz, a lo que se opuso el señor Molotov.

Usó nuevamente de la palabra el señor Byrnes, para especificar de modo categórico que Estados Unidos imitará la decisión británica.

Rumores de un Atentado Contra Tito

ROMA, 12 (INS) — Informaciones procedentes de Yugoslavia, no confirmadas, establecen que el mariscal Tito habría sido víctima de un atentado y se hallaría gravemente herido.

Clarín Oral

UN FILM DEL MUNDO EN EL ETER

¡Hoy y Todos los Días! Sintonice por RADIO BELGRANO

5a. EDICION a las 17.45 * ULTIMAS NOTICIAS a las 23

DE GASPERI FORMO GABINETE DE COALICION

PIDEN A ITALIA QUE CESE SUS RECLAMOS RESPECTO A TRIESTE

Mr. Byrnes Opina que es Halagador el Resultado de la Reciente Conferencia

Clarín

DIARIO DE LA MAÑANA

REPUBLICA ARGENTINA 10 CENTAVOS

EN TODO EL PAIS

UN TOQUE DE ATENCION PARA LA SOLUCION ARGENTINA DE LOS PROBLEMAS ARGENTINOS

AÑO I — BUENOS AIRES, DOMINGO 14 DE JULIO DE 1946 — No. 316

Triunfa en la Elección Mexicana

EL CANDIDATO presidencial doctor Miguel Alemán, que lleva gran ventaja en el escrutinio de las elecciones realizadas el domingo último en México. Aparece aquí en el jardín de su residencia, junto a su esposa. La diferencia de cifras en favor de Alemán es notable sobre su adversario, el Dr. Exequiel Padilla

Tendrá Exito la Conferencia de Paz

OBSTINACION DE LOS SOVIETICOS

PARIS, 13 (INS) — El secretario de Estado norteamericano, señor James Byrnes, resumió la labor del Consejo de Cancilleres, cuyas sesiones concluyeron ayer, afirmando que es muy halagüeña la perspectiva de éxito que ofrece la próxima conferencia general de paz, a celebrarse en París el 29 del corriente.

El señor Byrnes hizo esta predicción de concordia, antes de subir al avión que lo conducirá de regreso a EE. UU. Al mismo tiempo, elevó una instancia al pueblo italiano exhortándolo a que cesen sus protestas contra la decisión de los cancilleres relativas a Trieste "por haber obtenido más que lo imaginado a simple vista".

Tratados por Separado

Eludiendo emplear la palabra "compromiso", el señor Byrnes manifestó que la única alternativa para la conciliación de los puntos de vista de cada nación, estriba en la firma de tratados por separado. Empero, insistió que este camino engendrará, inevitablemente, serios trastornos.

El secretario norteamericano atribuyó luego a la terquedad de los soviéticos la decisión de sus colegas de convenir en la internacionalización de Trieste. Señaló que los rusos se mostraron más obstinados en este punto que en ningún otro.

Problemas Discutidos

El señor Byrnes hizo a continuación un resumen de las grandes cuestiones discutidas en París, haciendo hincapié en los beneficios que de ellas han de derivarse. Explicó que las decisiones relativas a las reparaciones de guerra que debe abonar Italia, obligan al Soviet a suministrar materias primas a la nación italiana para los pagos que ésta debe hacer en productos industriales. Advirtió, por último, que si no se llega a un acuerdo sobre las colonias italianas en el curso del próximo año, las mismas tendrán que ser entregadas a la UN, como originalmente propusieron los Estados Unidos.

Centralización del Reich

PARIS, 13 (INS) — Momentos antes de partir hacia Wáshington, el señor James Byrnes expresó que su país procederá inmediatamente a poner en práctica su proposición de unir la zona norteamericana de ocupación en Alemania con cualquier región del antiguo Reich.

Comentando la conferencia que acaba de epilogar, el señor Byrnes dijo que la disidencia surgida en el seno de la conferencia sobre la propuesta centralización administrativa de Alemania, obligaba a los Estados Unidos a impulsar su plan con mayor premura. Asimismo, declaró que abogará porque la próxima reunión del consejo de cancilleres tenga lugar inmediatamente después de finalizar la conferencia de paz, en el mismo local.

La Delegación Rusa

PARIS, 13 (INS) — Con destino a Moscú partieron los integrantes de la delegación soviética que, presidida por el canciller señor Vyacheslav Molotov, asistieron a las deliberaciones del consejo de ministros del Exterior, en el palacio de Luxemburgo.

Byrnes Viaja a EE. UU.

PARIS, 13 (INS) — El avión particular del presidente Truman, "La Vaca Sagrada", partió del aeródromo de Orly a las 13.51, llevando de regreso a Wáshington al secretario de Estado, señor James Byrnes, y a los miembros de la deegación

Sin Noticias de V. Dumas

LA HABANA, 13 (INS) — Autoridades del Yacht Club han exteriorizado sus aprensiones acerca de la suerte que haya podido correr el navegante solitario argentino Vito Dumas, quien proyectaba a su partida de La Habana llegar a Nueva York en quince días, habiendo transcurrido ya cuarenta sin que se tengan noticias del arriesgado deportista.

Las autoridades del Yacht Club y los amigos de Vito Dumas proyectan dirigirse a los gobiernos de Cuba y Estados Unidos solicitando el empleo de aviones para intentar localizar al famoso navegante argentino.

Grave Situación en Austria: no Hay Alimentos

WASHINGTON, 13 (INS) — El general Mark Clark, comandante norteamericano en Austria, comunicó hoy al Departamento de Guerra que Rusia no ha entregado los productos petrolíferos que se había comprometido enviar a la zona estadounidense de ocupación. En la nota remitida, el citado jefe militar expresa que "en la zona norteamericana de Austria se ha producido una crítica situación por el hecho de que Rusia no entregó los productos petrolíferos prometidos, de los cuales depende Austria desde el mes de mayo, con excepción de la gasolina".

HA SIDO INTEGRADO EL MINISTERIO ITALIANO

ROMA, 13 (INS) — El primer ministro, señor Alcide de Gasperi, anunció los nombres de los ministros que integrarán el nuevo gobierno de coalición cuatripartito. El señor de Gasperi será ministro del Interior y de Relaciones Exteriores, además de su actual condición. La cartera del Exterior también la desempeñará hasta que el tratado de paz italiano haya sido suscrito. El socialista Pietro Nenni, reemplazará entonces al señor de Gasperi como canciller.

Sr. DE GASPERI, primer ministro italiano. Formó el nuevo gabinete republicano, en el que se reserva las carteras de Relaciones Exteriores e Interior

Los Ministros

En el nuevo gobierno participan los siguientes dirigentes demócratas cristianos: Instrucción Pública, Guido Gonelle; Agricultura, Antonio Segni; Comercio Exterior, Pietro Campilli; Marina de Guerra, Giuseppe Micheli; Aviación, Mario Cingolani; Marina Mercante, Salvatore Aldissio; Correos y Telégrafos, Mario Scelba.

Los nuevos ministros socialistas son: Obras Públicas, Giuseppe Romita; Industria y Comercio, Rodolfo Morandi; Trabajo, Ludovico Daragona; ministro interino sin cartera, Pietro Nenni.

Por su parte, la plana comunista es la que sigue: Finanzas, Mauro Scoccimaro; Justicia, Fausto Gullo; Auxilio Social de Postguerra, Emilio Sereni; Transportes, Giácomo Ferrari.

Ministros republicanos: Guerra, Ciriaco Facchinetti; ministro sin cartera, Guino Macrelli. Como ministro independiente figura el señor Epicarmo Corbino, detentando la cartera de Hacienda.

Cuatro Partidos Resolvieron dar su Colaboración

El Nuevo Gabinete

ROMA, 13 (AFP). — El nuevo gabinete italiano tiene las virtudes y defectos de todos los ministerios de coalición. Como anteriormente se unieran seis partidos bajo el signo de la resistencia, acaban de unirse cuatro partidos ante la gravedad de la situación exterior.

Cabe señalar que fué abandonada la idea de formar un gabinete con un número reducido de carteras. De esto resulta una extrema división del trabajo. Un ejemplo: ¿Era necesario un ministerio de Marina Mercante ahora que Italia no tiene más barcos? Este interrogante lo plantea un matutino romano, que agrega asimismo que será preciso definir con precisión los dominios de Morandi (Industria y Comercio) y de Campilli (Comercio Exterior).

QUEDO APROBADO EL PRESTAMO DE ESTADOS UNIDOS A FRANCIA

(INFORMACION PAGINA DOS)

Relatan su Dramática Aventura los Pasajeros del "Ibaté"

(INF. PAG. 4)

RUSIA URGE EL ESTABLECIMIENTO DE UN GOBIERNO CENTRAL EN ALEMANIA

Francia Celebró su Fiesta con Júbilo

(Información página TRES)

Ensayan Armas Secretas en Peenemunde

LONDRES, 14 (INS). — El "London Empire News" afirma que las dos estaciones experimentales que los nazis poseían en Peenemunde se hallan trabajando intensamente de nuevo siendo utilizadas por los soviéticos para ensayos con armas secretas de guerra. Invoca en apoyo de su aseveración el comentarista, que los rusos han cerrado a todo tránsito vastas áreas del mar Báltico y que tanto en Suecia como en Finlandia se ha presenciado el paso de extraños proyectiles probablemente similares a las bombas alemanas V, habiéndose recogido fragmentos de algunos de ellos.

El "London Empire News" informa que los miembros de la estación experimentar, entre los que se cuentan numerosos alemanes que han obtenido ciudadanía soviética, viven en edificios construidos en los lugares que fueron arrasados por los bombardeos aliados, hallándose perfectamente camufladas todas las instalaciones, así como las rampas para el disparo de los proyectiles cohetes.

Agrega que las protestas del gobierno sueco contra la lluvia de fragmentos de proyectiles caídos en su territorio quizá obligue a los rusos a cambiar la ubicación de la base.

El "London Empire News" dice también que se tiene entendido que los hombres de ciencia soviéticos con la colaboración de los alemanes han logrado ya para los proyectiles un alcance mayor que el de las bombas V-2 alemanas y que los buques soviéticos han recibido orden de evitar las zonas donde se efectúen los experimentos.

LA RECONSTRUCCION INDUSTRIAL GERMANA

Exclusivo para CLARIN

MOSCU, 14 (INS) — La radio de esta capital se ha referido a la reconstrucción de Alemania en un comentario transmitido hoy, expresándose que el poderío industrial de dicha nación debe ser efectuado con las facilidades que proporcionen las potencias aliadas para "la producción destinada al comercio exterior".

Gobierno Central

El comentarista Anatoly Ostpov respaldó ampliamente la posición adoptada sobre el particular por el ministro soviético del Exterior, Molotov, en las recientes reuniones de los "cuatro grandes" en París, y expresó que no puede admitirse de ninguna manera que el poderío industrial de Alemania se desarrollara en forma que más tarde pudiera aplicarse a propósitos bélicos. Agregó que un gobierno central alemán debe establecerse cuanto antes, a fin de terminar con la atmósfera de inestabilidad que existe en el mundo por aquella falta y para que los alemanes puedan firmar un tratado de paz con los países que lo deseen.

Clarín

DIARIO DE LA MAÑANA

REPUBLICA ARGENTINA 10 CENTAVOS EN TODO EL PAIS

UN TOQUE DE ATENCION PARA LA SOLUCION ARGENTINA DE LOS PROBLEMAS ARGENTINOS

AÑO I — BUENOS AIRES, LUNES 15 DE JULIO DE 1946 — No. 317

UN SALUDO DE TRUMAN A FRANCIA

Vibrante Elogio del Presidente Norteamericano

WASHINGTON, 14 (INS) — El presidente Truman, después de dar la bienvenida al secretario de Estado, señor Byrnes, partió en el yate presidencial "Williamsburg", para realizar una pequeña excursión

Conmemorando el 150. aniversario de la toma de la Bastilla, el presidente Truman dirigió una breve alocución por radio al pueblo francés en el transcurso de la cual dijo:

"Hace dos años, estábamos peleando contra los alemanes en territorio francés, al lado de los valientes soldados de Francia lo mismo militares que civiles. Hace un año, aún cuando la guerra tocaba su victorioso fin en Oriente, Francia estaba reconstruyendo su economía y recibiendo en sus brazos a sus bravos hijos e hijas, que iban regresando de los infames campamentos y prisiones de Alemania. A pesar de sus pérdidas y de la destrucción de su territorio por segunda vez en veinticinco años, Francia continúa en primera línea con las naciones libres de la tierra, proclamando hoy los mismos principios de libertad y respeto por el individuo que poseían los que hace ciento cincuenta y siete años hablaron en nombre de su pueblo".

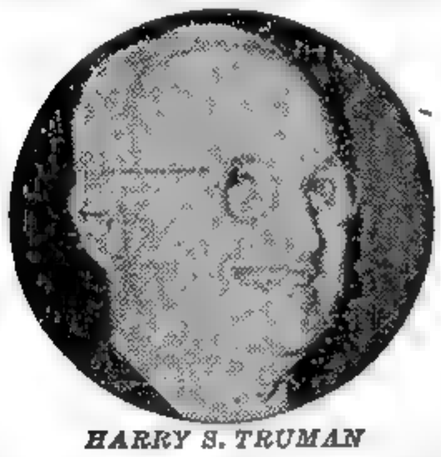

HARRY S. TRUMAN

SATISFACE A LONDRES EL EMPRESTITO

Máquinas y Herramientas Para Modernizar la Industria Inglesa

Por JAMES E. BROWN. Especial para CLARIN de International News Service

LONDRES, 14 (INS) — El espíritu general del país puede decirse que hoy ha amanecido de fiesta con motivo de la aprobación por la Cámara de Representantes de los Estados Unidos del empréstito que concede este país a Inglaterra por 3750 millones de dólares, asunto que hasta el último momento aparecía expuesto a múltiples contingencias.

Truman Firma la Ley

WASHINGTON, 14 (INS) — El Presidente Truman firmará mañana la ley por la cual se autoriza el empréstito de 3.750 millones de dólares a Inglaterra, y se espera que en plazo de muy pocos días este país reciba los primeros cien millones de dólares a cuenta de aquel crédito.

La firma de la ley se efectuará en la oficina de Mr. Truman en las horas de la mañana, estando presentes el Secretario de Estado, James Byrnes, quien regresó hoy de la conferencia de los Cancilleres de los cuatro grandes en París, y el nuevo embajador británico.

Un vocero del gobierno británico anunció que su país no tardará en girar contra el empréstito, estimando que el primer giro será por cien millones de dólares; y esta suma pondrá en movimiento la maquinaria destinada a la inversión de los 3.650 millones restantes. En primer término se adquirirán maquinarias y herramientas para modernizar las industrias inglesas.

Seis Días Perdidos en los Andes

MOMENTO de la llegada de los pasajeros del "Ibaté" a la aeroplaza de General Pacheco, al ser recibidos por sus familiares, donde se registraron escenas de gran emoción

HUBO UN MUERTO A RAIZ DE LOS ATENTADOS A LOS ACTOS CONTRA LA CARESTIA DE LA VIDA

(INFORMACION PAGINA CINCO)

Anuncian que Estados Unidos Posee una "Superbomba" Atómica

VIOLENTOS ATAQUES RUSOS CONTRA INGLATERRA Y EE. UU.

Aún se Desconoce su Paradero

Vito Dumas, el navegante solitario argentino, de quien se carece todavía de noticias. Barcos de guerra de los EE. UU. colaboran en su búsqueda

Según el "Pravda", se Trata de Emplear la "Diplomacia Atómica" Para Legalizar la Dominación Anglo-Yanqui

EXCLUSIVO

LONDRES, 15 (INS) — El órgano del Partido Comunista ruso, "Pravda", acusó hoy a ciertos círculos norteamericanos y británicos de intentar emplear la "diplomacia atómica" para legalizar la dominación anglo-norteamericana de las Naciones Unidas.

El Plan de Baruch

El artículo de "Pravda", difundido por la radioemisora de Moscú cuya transmisión fué escuchada en Londres, al parecer se refería a la recomendación del delegado norteamericano, Mr. Bernard Baruch, demandando a los cinco grandes renunciar a invocar el veto en aquellos casos que impliquen sanciones punitivas contra las naciones violadoras de los convenios sobre energía atómica.

Según el órgano soviético, tal política iría contra "los principios fundamentales en que descansa la UN". Declara "Pravda" que la aludida "diplomacia atómica" tiende únicamente a aumentar la desconfianza entre las naciones y la incertidumbre y la alarma entre los pueblos".

La Propuesta Rusa

"La voluntad de las naciones —añade— es inequívoca. Ellas demandan la inmediata y absoluta prohibición de la producción y uso de armas atómicas. Esta demanda constituye la esencia de las proposiciones soviéticas de control. El plan soviético garantiza un control efectivo y sanciones adecuadas en el caso de violencia".

Cabe destacar que, según el plan ruso, los cinco grandes retendrían el poder al veto en todas las cuestiones inclusive en los casos de castigo contra los que violaran los tratados sobre energía atómica.

Otras Acusaciones

MOSCU, 15 (INS) — El corresponsal diplomático del diario "Izvestia", afirma que "hombres con conciencias poco limpias están preparando la opinión pública de los suecos para que participen en la próxima guerra".

El corresponsal que ha firmado "Observador Internacional", declara que los militaristas suecos y los reaccionarios, han demostrado perfecta premura para ayudar a Alemania en su lucha contra Rusia. Los oficiales suecos enviaron informes de espionaje a Alemania, y la derrota de éste país no les ha hecho cejar en su política antisoviética, estando actualmente todos de parte del bloque occidental.

Otro Ensayo Atómico

A BORDO DEL "McKINLEY", BIKINI, 16 (INS) — El vicealmirante William Blandy, jefe de las operaciones de pruebas de la bomba atómica, anunció hoy que el viernes se efectuará un último ensayo general del próximo experimento. En esta ocasión, el proyectil estallará bajo el agua en la laguna de Bikini, el 25 de julio, si lo permiten las condiciones atmosféricas.

Alemán, Votando

El candidato a la presidencia de México, Dr. Miguel Alemán, fotografiado en el momento de depositar su voto en los recientes comicios de su patria

Clarín

DIARIO DE LA MAÑANA

REPUBLICA ARGENTINA 10 CENTAVOS

EN TODO EL PAIS

UN TOQUE DE ATENCION PARA LA SOLUCION ARGENTINA DE LOS PROBLEMAS ARGENTINOS

AÑO I — BUENOS AIRES, MARTES 16 DE JULIO DE 1946 — No. 318

Aplaudióse el Empréstito en los Comunes

La Exposición del Ministro Dalton

LONDRES, 15 (AFP.). — Frenéticos aplausos saludaron esta tarde al ministro de Hacienda, Dalton, cuando afirmó en los Comunes que la Cámara compartía la satisfacción del gobierno por el empréstito concedido a Gran Bretaña por los Estados Unidos.

"Si no lo hubiésemos obtenido —dijo—, el país hubiera tenido que afrontar una seria prolongación del período de austeridad que tuvimos que padecer durante tanto tiempo".

Agregó el ministro Dalton que este empréstito serviría para adquirir víveres, materias primas y cierta cantidad de productos manufacturados.

Al finalizar su exposición, el ministro de Hacienda confirmó que Gran Bretaña podrá ahora hacer frente a sus obligaciones referentes a la liquidación del balance.

Reacción Popular

LONDRES, 15 (INS). — Gran Bretaña recibió hoy la aprobación por el Congreso norteamericano del empréstito de 3.750.000.000 de dólares con la tradicional flema sajona y con una ausencia absoluta de muestras de entusiasmo público. Sin embargo, a pesar de la reacción adversa que se esperaba por parte de los círculos financieros y ultraconservadores, el sentir público se ha traducido en el ciudadano corriente, quien parece decir: "Quizás ahora podremos obtener las cosas que hemos estado ansiando pacientemente por tantos años. El empréstito representa un golpe mortal para los agitadores del mercado negro".

Vandenberg Hablará de la Actitud Rusa en la Reunión

EXPONEN LA CONTROVERSIA SOBRE ALEMANIA EN EL SENADO DE EE. UU.

Exclusivo PARA CLARIN

PARIS, 15 (INS) — El senador republicano Arthur Vandenberg, asesor del secretario de Estado norteamericano, señor James Byrnes, y participante en la conferencia de ministros de Relaciones Exteriores que se celebró en París, suministrará mañana al Senado norteamericano su versión de por qué la Unión Soviética rechazó el tratado propuesto por Estados Unidos para garantizar la paz mediante el desarme permanente de Alemania.

El senador Vandenberg, a quien los rusos llaman "el hombre de Munich de Mr. Byrnes" por su oposición al comunismo, ya llevaba preparado un borrador de su discurso al partir de París para Washington. En él figuraban los puntos siguientes: 1o. Explicación sobre la internacionalización de Trieste; 2o. Explicación sobre el complicado acuerdo acerca de las reparaciones que Italia pagará a la Unión Soviética; 3o. Razones que condujeron a que se postergara por un año la decisión sobre las colonias italianas; 4o. Exposición sobre el tratado por veinticinco años para garantizar la seguridad en Europa que propuso Estados Unidos. Al tocar este punto, el señor Vandenberg expondrá los motivos que, a su juicio, condujeron al ministro de Relaciones Exteriores soviético, señor Viascheslav Molotov, a rechazar el tratado.

Se tiene entendido que dirá que la Unión Soviética no abriga el menor deseo de poner fin a la ocupación militar de Alemania, que proyectan continuar los Soviets por espacio de cuarenta años. También afirmará que Rusia abriga el propósito de minar la confianza en las Naciones Unidas.

Polonia se Incautaría de los Bienes de la Iglesia

CARDENAL HLOND

Críticas de un Diario Socialista de Varsovia al Cardenal Primado Hlond

VARSOVIA, 15 (INS). — Un portavoz oficial del gobierno polaco manifestó que Polonia determinará, en base a la cooperación de los católicos con "el nuevo orden" imperante en el país, si procede o no a la incautación de propiedades de la Iglesia. Los observadores extranjeros residentes en esta capital opinan que el próximo Parlamento debatirá en sus primeras sesiones el futuro de las grandes propiedades de la Iglesia Católica.

La indicación de posibles medidas contra la Iglesia fué hecha a raíz de un ataque publicado por el periódico socialista "Robotnick", contra el cardenal August Hlond, en contestación a recientes declaraciones del primado polaco a propósito de los motines antijudíos de Kielce en los que perecieron 41 personas. La pasada semana el cardenal declaró que el antisemitismo polaco obedecía principalmente a las actividades de los funcionarios judíos del Gobierno, interpretando el pogrom de Kielce como un desahogo natural del resentimiento provocado por el gobierno izquierdista.

En su acerba crítica contra el cardenal Hlond, el diario socialista señala que éste no contestó a una carta que le fuera dirigida invitándolo a condenar el pogrom antisemita. Añade que los funcionarios del gobierno polaco se muestran sorprendidos por la declaración del cardenal Hlond

Bochornosa Sesión en la Asamblea Italiana; Reyerta General

Intensifícase en el Caribe la Búsqueda de Vito Dumas

NUEVA YORK, 16. (INS). — Durante todo el día de hoy ha continuado infructuosamente la búsqueda del navegante argentino Vito Dumas, quien hace más de cuarenta días partió de La Habana rumbo a Nueva York, sin que se hayan tenido después noticias suyas. Naves del servicio de guardacostas, unidades de la escuadra y aviones del ejército y la armada han escudriñado durante el día de hoy las aguas costeras norteamericanas, con la esperanza de divisar al intrépido navegante solitario argentino. Los diversos yachts clubes de las islas del Caribe han solicitado a sus socios la realización de excursiones con miras al encuentro de Vito Dumas, sin que hasta ahora ninguna de dichas diligencias hayan dado resultado. A medida que transcurren los días, se abrigan mayores temores sobre la suerte que haya podido correr Vito Dumas, si bien su pericia y experiencia constituyen las más sólidas bases para las esperanzas de sus admiradores y amigos.

VITO DUMAS, el navegante solitario, cuya búsqueda se intensifica ahora en las zonas del Caribe

NUEVO MOTIN EN ALEMANIA

Fué Atacada la Policía Militar Inglesa en la Ciudad de Dortmund

BERLIN, 16 (A. F. P.). — La nueva revuelta popular que acaba de producirse en la ciudad de Dortmund ha causado impresión general y se teme que las autoridades británicas obren ahora con mano de hierro en la represión de tales demostraciones.

Luego de los sucesos ocurridos en Hamburgo, donde grupos de manifestantes gritados por estudiantes agitadores que entonaban el "Horst Wessel Lied", realizaron graves demostraciones antibritánicas, la revuelta de Dortmund ha venido a agravar considerablemente la situación.

El relato de los sucesos recientes consigna que, un grupo de policías apresó a uno de los traficantes del mercado negro, y cuando se le conducía en un coche policial, el vehículo fué atacado a pedradas por un grupo de más de 200 personas, las que lograron arrebatar al detenido de manos de los policías.

La llegada de nuevas fuerzas policiales al lugar de las demostraciones, que adquirieron por momentos las proporciones de un acto de rebelión antibritánica, sólo logró dispersar a los manifestantes, sin detener a algunos, sin lograr empero volver a capturar al prisionero.

El Gobierno Británico Apoya el Informe de Byrnes

FORMARIASE UN BLOQUE OCCIDENTAL EN EUROPA

Se Tejen Conjeturas Sobre la Misión de Wynant en la Capital Británica

LONDRES, 16 (INS) — Un funcionario del Foreign Office declaró que el gobierno británico recibió con satisfacción y agrado el informe presentado anoche por el señor James Byrnes sobre la reciente conferencia cuatripartita de París.

Exclusivo PARA CLARIN

Observando que el discurso se ajustaba al capítulo del acuerdo de Potsdam, el funcionario confirmó informes anteriores de que "muy pronto" habrán de iniciarse conversaciones preliminares entre representantes de las dos potencias anglosajonas para estudiar la posibilidad de integrar sus respectivas zonas en una sola entidad económica.

La Misión de Wynant

El informante desvirtuó un despacho procedente de Washington en el cual se decía que, en realidad, Mr. John Wynant, ex embajador norteamericano en Londres, se hallaba actualmente en Gran Bretaña en representación de Mr. Byrnes, con la misión de gestionar la unificación de la política de las tres potencias occidentales respecto a Alemania.

Afirmó el funcionario que, oficialmente, Mr. Wynant se halla en Londres en calidad de miembro del consejo en asuntos económicos y sociales de las Naciones Unidas.

Un Bloque Occidental

PARIS, 16 (AFP). — "Churchill habría discutido con el jefe del gobierno francés las cuestiones de Alemania y el bloque occidental", escribe el vespertino "Cité Soir" al comentar la entrevista del señor Georges Bidault con el ex primer ministro británico.

"Churchill, agrega, es el padre del bloque occidental y todo parece indicar que trató de convencer a Bidault de la conveniencia de plegarse a esta política. El ex primer ministro de Gran Bretaña creyó oportuno aprovechar la decepción causada por la actitud rusa; algunas concesiones sobre la cuestión del carbón y sobre el sistema de control de la zona del Ruhr podrían lograr que Francia comparta los puntos de vista anglonorteamericano.

Un Desmentido

LONDRES, 16 (AFP). — "Es totalmente absurdo el rumor que me atribuye una misión secreta en Londres", declaró en una entrevista concedida a un redactor del vespertino "Star" Mr. John Wynant, ex embajador de los Estados Unidos en Gran Bretaña.

Clarín

DIARIO DE LA MAÑANA

REPUBLICA ARGENTINA 40 CENTAVOS EN TODO EL PAIS

UN TOQUE DE ATENCION PARA LA SOLUCION ARGENTINA DE LOS PROBLEMAS ARGENTINOS

AÑO I — BUENOS AIRES, MIERCOLES 17 DE JULIO DE 1946 — No. 319

ESFUERZOS REPUBLICANOS PARA DERROCAR A FRANCO

EXCLUSIVO

PARIS, 16 (INS) — [illegible] republicano español en exilio se mostró hoy dispuesto a aceptar una fórmula de transacción con los militares y monárquicos, en un nuevo y definitivo esfuerzo por desplazar al régimen del generalísimo Francisco Franco antes del mes de septiembre próximo.

Luego de una reunión que se prolongó por espacio de cinco horas, un portavoz de los partidos políticos españoles en [illegible] al corresponsal de [illegible] Nova Service, con [illegible] que el gobierno que [illegible] José Giral siguiera [illegible] que se impongan en [illegible] un régimen que no [illegible] el sentimiento del pueblo.

Gobierno de Transición

"Nuestro gobierno [illegible] el vocero— está dispuesto [illegible] a aceptar que un [illegible] recomplace [illegible] período de transición que [illegible] a la celebración de las elecciones generales". Este grupo, según el informante, podría estar constituído por una junta de generales monárquicos presididos por [illegible] de Aznar. También señaló que podría producirse un régimen [illegible] por Indalecio Prieto, que actualmente se encuentra en México.

Coalición Republicana

También expresó [illegible] republicano que "[illegible] el régimen de Franco [illegible] en un futuro próximo, por una coalición republicana [illegible] falangistas buscan [illegible] en la Argentina. Si bien está dispuesto a aceptar un gobierno interino, el doctor

(Continúa en la pág. 10DS)

CON DOS HIJOS a cuestas, y de vapa... la damajuana. Esta mujer tuvo que soportar varias horas de espera bajo una temperatura glacial, para lograr una escasa cantidad de combustible líquido. (Información en pág. 9)

PROCEDERAN AL RESCATE DE LAS DEUDAS EXTERNAS DE LA NACION

(INFORMACION PAGINA CINCO)

DIPUTADOS NO DEROGO LA LEY DE RESIDENCIA

(Información en la página 6)

REDACTAN LOS TRATADOS CON ITALIA Y LOS EX SATELITES

EXCLUSIVO PARA "CLARIN"

Enérgica Oposición de Yugoslavia a la Internacionalización de Trieste

NUEVA YORK, 17 (INS) — La radioemisora británica anunció esta noche que los delegados de los ministros del Exterior de Francia, Gran Bretaña, Estados Unidos y Rusia concluyeron la redacción de los anteproyectos de los tratados de paz con Italia, los satélites del "eje" en los Balcanes y Finlandia. Añadió la radioemisora que se enviarán copias de los anteproyectos a las 21 naciones que participarán en la conferencia general

Actitud Yugoslava

BELGRADO, 17 (AFP). — "El gobierno yugoslavo se niega a aceptar las resoluciones de París", declaró el viceprimer ministro, señor Eduardo Kardelj, ante el Parlamento yugoslavo.

"Consideramos, prosiguió diciendo el señor Kardelj, que una paz contraria a los intereses de Yugoslavia no puede ser democrática ni duradera. Confío, sin embargo, que alcanzaremos una solución favorable, pues si Yugoslavia ha contribuido como aliada en la guerra, debe ocupar el lugar que le corresponde en la paz".

El señor Kardelj, en medio de los aplausos de la asamblea, aludió a la Unión Soviética "quien sola defendió las reivindicaciones yugoslavas", y terminó diciendo: "No queremos ejercer presión sobre nuestros aliados. sólo les pedimos permanecer fieles a los principios que sustentaron durante la guerra".

El Estatuto de Trieste

PARIS, 17 (AFP). — El comité para el estatuto de Trieste nombrado por los cuatro ministros de Relaciones Exteriores, prosigue sus trabajos en el Palacio de Luxemburgo.

Mañana oirán a la delegación de expertos italianos que traerán nuevas sugestiones sobre cuestiones relacionadas con el estatuto de Trieste. Los expertos italianos serán principalmente interrogados sobre las modalidades que preconizan para el régimen fronterizo de la nueva zona internacionalizada.

Posteriormente será oída la delegación yugoslava, la que será interrogada sobre los mismos puntos.

Estúdiase el Caso Atómico en la Unión

NUEVA YORK, 17 (INS) — Mañana se reunirá el comité número dos sobre energía atómica, ocasión en que sus miembros procederán a la confección de un vasto plan de control. Se espera persuadir al delegado de la Unión Soviética, señor Andrei Gromyko, de que el aludido control es indispensable, no obstante su reciente afirmación de que el fracaso será el corolario de los miembros de cualquier comité si no se proscribe la bomba atómica.

Se estimó en la secretaría general de la UN que la asamblea general, originalmente fijada para el 23 de septiembre venidero será diferida para otra oportunidad. Empero, la secretaría ha concedido a varios países participantes que pueden objetar esa decisión, los cuales deberán expedirse antes del sábado por la tarde.

Por otra parte, la subcomisión de la UN que entiende en la aceptación de nuevos aspirantes aplazó sus deliberaciones hasta el martes o miércoles de la semana entrante, en cuya oportunidad se considerarán las solicitudes de ingreso de Afganistán, Mongolia, Siam y Transjordania.

Clarín

DIARIO DE LA MAÑANA

REPUBLICA ARGENTINA 10 CENTAVOS

EN TODO EL PAIS

UN TOQUE DE ATENCION PARA LA SOLUCION ARGENTINA DE LOS PROBLEMAS ARGENTINOS

AÑO I — BUENOS AIRES, JUEVES 18 DE JULIO DE 1946 — No. 320

Franco Eliminaría a la Falange de su Gobierno

EFERVESCENCIA EN ESPAÑA; PREVEN CAMBIOS

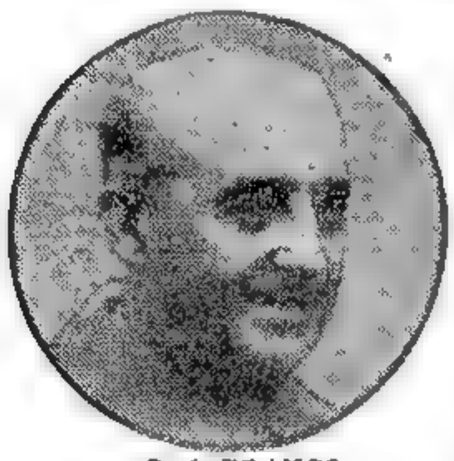

Gral. FRANCO

NUEVA YORK, 17 (INS) — Max Jordan, corresponsal de la National Broadcasting Company en Basilea, Suiza, informó hoy que en "fuente digna de crédito" ha trascendido que próximamente se efectuará una remodelación del gobierno español tendiente a "eliminar por completo" la influencia de la Falange.

Según el corresponsal, al producirse la remodelación el general Francisco Franco mantendría el cargo de jefe de Estado, pero limitaría sus poderes al mismo tiempo que se convocaría a elecciones generales siguiendo procesos democráticos. Después del acto elecionario, el caudillo se retiraría definitivamente a la vida privada.

Gestiones Yanquis

Jordan afirma que la embajada norteamericana en Madrid ha tenido parte en las negociaciones relacionadas en los cambios que se avecinan y que usó como cartas de juego la concesión de créditos norteamericanos a España para la compra de productos petrolíferos.

También manifiesta el corresponsal que después de las elecciones se declarará una amnistía general permitiéndose el regreso a España de los republicanos en el exilio.

Malestar en la Falange

MADRID, 17 (AFP). — Continúa reinando malestar en los círculos allegados a la Falange y se ignora aún si el consejo nacional del cuerpo realizará hoy la anunciada reunión, en la que el general Franco debía pronunciar un discurso.

Pedido de Diputados Ingleses

LONDRES, 17 (AFP). — Diputados británicos, en número de 106, firmaron una carta dirigida a la prensa, en la cual piden al gobierno que "con el apoyo de la UN, actúe en ayuda del pueblo español para que pueda reconquistar su libertad".

La nota, enviada cuando se cumple el décimo aniversario de la guerra civil española, recuerda que el 18 de julio de 1936 "estalló en España la rebelión de Franco contra un gobierno legal, constitucional y democrático".

La carta expresa más adelante: "Consideramos al actual gobierno de España como producto de una usurpación ilegal y escogemos esta ocasión para expresar publicamente nuestro odio al régimen fascista, nuestro horror ante su reiterada brutalidad, nuestra confianza en los buenos principios democráticos, según los cuales se formó el gobierno de Giral, y nuestra esperanza de que España se hallará dentro de poco entre los países liberados del yugo fascista".

Creen que Dumas ha Tomado Rumbo Hacia Puertos de Europa

NUEVA YORK, 17 (INS) — En las oficinas centrales del servicio de guardacostas se informó a International News Service que durante el día de hoy ha continuado la labor de busqueda del navegante solitario argentino Vito Dumas, de quien no se tienen noticias desde su salida de La Habana, el 8 de junio. En el Ministerio de Marina se informó asimismo que ninguna nave de la armada ha encontrado vestigios del Legh II ni de su tripulante y que pequeños dirigibles de observación de la marina norteamericana están colaborando en la tarea de escudriñar el mar, pulgada a pulgada, para intentar encontrar al intrépido marino argentino.

Entre los admiradores del navegante solitario cunde la idea de que, o bien se le ha ocurrido hacer una "travesura" y cualquier día aparece tocando un puerto francés, español o inglés, o bien ha sufrido su Legh II irreparables averías, que lo dejaron sin dirección, y navega a la deriva por el Atlántico.

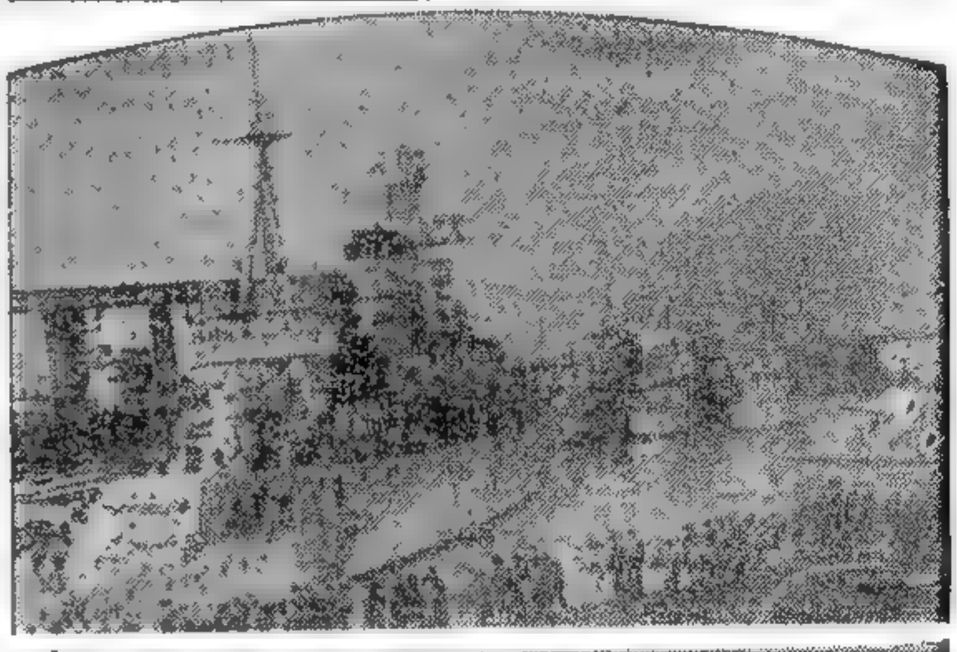

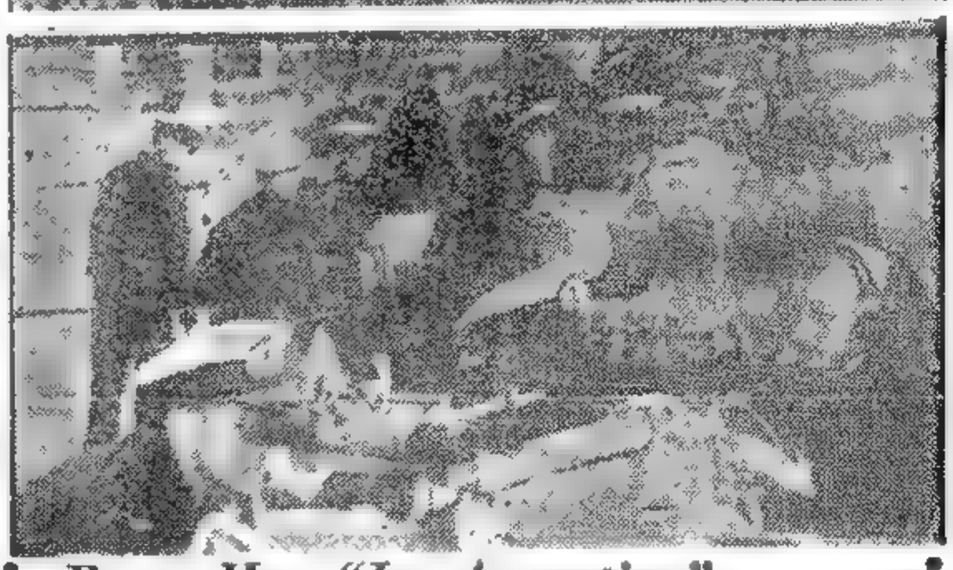

Parte Hoy "La Argentina"

La nota gráfica superior muestra al crucero "La Argentina", que partirá esta tarde en viaje anual de instrucción, conduciendo a los cadetes del último año de la Escuela Naval. En la parte inferior del grabado aparecen algunos de ellos, operando en los cañones de la nave. (Información, página 4)

ESTALLAN NUEVOS DISTURBIOS EN VENECIA JULIA; CHOQUES EN ITALIA

(Información en la página 3)

Estalló una Bomba en la Sede del Comité C. Comunista: Un Herido

(Información página NUEVE)

EE. UU. BUSCA UN ACUERDO CON EL SOVIET

GESTIONES ENTRE WASHINGTON Y MOSCU

DIARIO DE LA MAÑANA

Clarín

REPUBLICA ARGENTINA 10 CENTAVOS EN TODO EL PAIS

UN TOQUE DE ATENCION PARA LA SOLUCION ARGENTINA DE LOS PROBLEMAS ARGENTINOS

AÑO I — BUENOS AIRES, VIERNES 19 DE JULIO DE 1946 — No. 321

Vendrá a Comprar Grasas y Aceites una Comisión Anglo-Franco-Danesa

WASHINGTON, 18 (INS) — Informes dignos de todo crédito han hecho saber hoy que Inglaterra, Francia y Dinamarca han designado una comisión conjunta para negociar la compra de grasas y aceites en la Argentina. Los miembros de dicha comisión ya han sido designados y partirán dentro de una semana

Existe una fuerte tendencia a negociar con la Argentina, considerándola país abastecedor, habiéndose, incluso, invitado a Estados Unidos a designar un representante que se incorporará a la comisión mencionada, pero el gobierno norteamericano no ha resuelto el asunto, estimándose que lo designará luego. Se dice que Estados Unidos teme unirse a ese grupo, pues existiría la posibilidad de que se cancelase el contrato que dicho país tiene con la Argentina para comprar todo el aceite de lino disponible y cuya vigencia rige hasta el 1o. de enero.

Por otra parte, Estados Unidos estimaría que la inestabilidad del dólar, ante la inminente y creciente amenaza de inflación, tornaría imposible ahora establecer los precios que regirían cuando el nuevo acuerdo se ponga en práctica. La amenaza de inflación desalentó a Cuba para entrar en negociaciones sobre la venta de azúcar, pues el dólar puede sufrir una depreciación

Rusia Prepara una Respuesta al Informe de James Byrnes

WASHINGTON, 18 (INS) — Fuentes allegadas a la secretaría de Estado hicieron saber que el gobierno de los Estados Unidos se mantiene en constante comunicación con Moscú, a efectos de llegar a una conciliación con el Soviet antes de la próxima conferencia general de paz a realizarse en París.

La política norteamericana está inspirada en el propósito de armonizar las opiniones opuestas que suscita el porvenir del ex tercer Reich, y llegar a una decisión favorable con Rusia respecto a la necesidad de restablecer a Alemania como un Estado en situación de ocupar una situación clave en Europa, es decir que contribuya a la estabilidad económica del viejo mundo.

Respuesta a Byrnes

LONDRES, 18 (INS) — La radioemisora británica aludiendo a su corresponsal en Moscú anunció que el Kremlin, dentro del mayor hermetismo, está confeccionando un importante documento relacionado con la actuación del consejo de cancilleres de las "cuatro grandes" potencias recientemente celebrado en París.

Según la emisora inglesa, el documento dedica preferente atención al reciente mensaje que radió al pueblo norteamericano el secretario de Estado, señor James Byrnes refutando ciertos pasajes en los que alude a la intransigencia del señor Molotov, como factor esencial de la "impasse" suscitada en torno al futuro de Alemania y Austria

La Cuestión Alemana

LONDRES 18 (INS) — El gobierno británico se declaró hoy definitivamente en favor del plan norteamericano para fusionar en una entidad económica las zonas de ocupación de Alemania, proponiéndose comenzar las discusiones técnicas al respecto en un futuro cercano.

No Habrá Créditos a Rusia

WASHINGTON, 18 (INS) — El presidente Truman declaró hoy en rueda de periodistas, que no tiene bajo consideración una solicitud rusa pidiendo, según se comenta, un empréstito de 1.000 millones de dólares. El primer mandatario hizo este comentario al preguntársele si proyectaba pedir al Congreso nuevas autorizaciones para hacer préstamos ahora que se había aprobado el empréstito a Gran Bretaña.

AGRAVASE LA SITUACION DE ESPAÑA

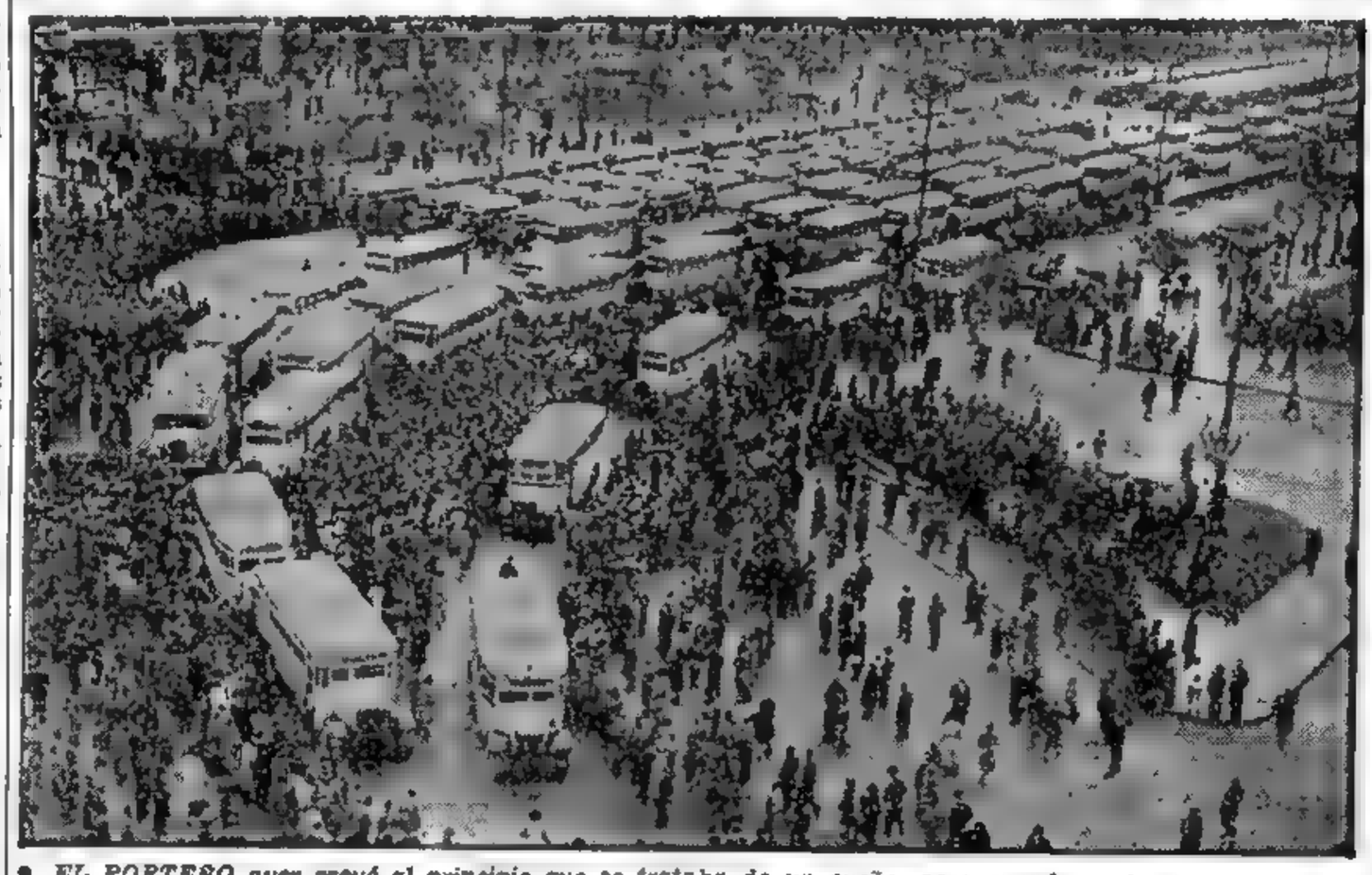

EL PORTEÑO ayer creyó al principio que se trataba de un sueño, pero cuando se trasladó al cruce de las avenidas de Mayo y 9 de Julio comprobó que todo era verdad: 200 micros y 106 ómnibus recién incorporados, todos almeaditos, estaban listos para servirlo y hacerle olvidar —¡era hora!— los apretujones y "colas" que debía padecer para cualquier viaje urbano

EXCLUSIVO

LONDRES, 18 (INS) — Despachos de España indicaron que la maquinaria que maneja el generalísimo Francisco Franco sufre en la actualidad serios desperfectos. El corresponsal en Madrid del "London Daily Telegraph" informó que ayer, por primera vez en 9 años, dejó de celebrarse la asamblea anual del consejo falangista, la cual acostumbraba tener efecto en la víspera del aniversario de la revolución civil de España

Habrá Crisis, Dicen

MADRID 18 (AFP). — Hasta altas horas de la madrugada sesionó hoy el consejo de ministros.

En los círculos allegados al gobierno se considera posible que se produzca una crisis de gabinete.

Por su parte, los jefes falangistas se reunieron también para considerar la situación. Se descuenta ya que el Consejo Nacional de la Falange no realizará el miércoles próximo su acostumbrada reunión

Incidentes "Extraños"

PERPIGNAN (Frontera Franco-Española), 18 (INS) — Se reveló que en una pequeña población fronteriza fué impuesta la ley marcial, en virtud de "incidentes inexplicables" ocurridos durante un cambio en la guarnición española de la plaza.

Tres Mil Presos Amnistiados

MADRID, 18 (ARFP). — Tres diarios dedican ediciones especiales al décimo aniversario del levantamiento español.

Destacan estos que con motivo de festejarse este aniversario, tres mil prisioneros "por delitos de rebelión cometidos anteriormente al 1o. de abril de 1939", han sido puestos en libertad provisional por el caudillo.

Ultima Carta de Mihailovich: Apoyar a Tito fué un Gran Error de los Aliados

NUEVA YORK, 18 (INS). — Bajo ninguna circunstancia concebible abandonaré mi patria y mi pueblo. No puede uno llevarse la patria en las suelas de los zapatos, dijo Dantón cuando le pedían que abandonase Francia. Yo no puedo hacer sino repetir esas palabras. Yo no soy Josip Broz, "Tito", quien no tiene nada en común con esta tierra y este pueblo. Por ello no puedo huir a la primera señal de peligro para buscar refugio en alguna isla lejana. Tenéis a vuestro lado (en Suiza) un número suficiente de oficiales y soldados míos, que han abandonado el país con mi permiso, y aún mayor número de prisioneros de guerra y deportados, que son hoy testigos vivientes de la injusticia cometida contra nuestra nación. Unicos en espíritu y no abandonéis una sola oportunidad de presentar nuestra situación a la atención de quienes os rodean para que todo el mundo civilizado pueda conocer nuestra lucha justa y legítima. Precisamente debido a ello, repito que mi lugar está aquí, en mi patria, con mi pueblo, para poder aliviar su sufrimiento y dar estímulos a su fe mediante esa salvación que no puede hallarse lejana.

N. de la R. — El comité constituido en Estados Unidos para gestionar un "proceso justo" del general Mihailovich, ha dado a publicidad hoy en Nueva York un documento que dicho comité califica de "la última carta escrita por Mihailovich en libertad". Está fechada el 2 de febrero de 1946 y dirigida a unos amigos que se encontraban en Suiza. En ella Mihailovich rechaza el pedido que se le formuló de abandonar a Yugoslavia, afirmando que debe quedarse para combatir "el terror comunista". Se transcriben los párrafos más importantes.

Siempre os he dicho que los aliados algún día tendrán que comprender el error cometido al poner a Yugoslavia en manos de Tito y sus comunistas terroristas. Dentro del país, el terror comunista se intensifica día tras día. Mis fuerzas prácticamente se hallan compuestas por toda la nación, tanto por los que viven adentro como por quienes se hallan fuera de sus fronteras. En nuestras montañas libres hay más de cien mil combatientes divididos en grupos que van desde los diez a los cien, a lo largo de todo el país. Esos grupos son simplemente los cimientos sobre los cuales nuevas brigadas y nuevas divisiones serán formadas cuando nos veamos forzados a derrocar el actual régimen tiránico de Tito y sus bandidos. Distribuidas las fuerzas en pequeños grupos, es mucho más fácil eludir las patrullas de reconocimiento de los partidarios de Tito y el problema del abastecimientos queda también reducido.

Los comunistas están haciendo todos los esfuerzos posibles por capturarme. Han movilizado a sus partidarios más serviles, a todos los comunistas búlgaros, albaneses, italianos y de otras procedencias, quienes están dedicados a un esfuerzo incesante para liquidarme. Y en este esfuerzo los especialistas soviéticos no son los menos activos.

Conocéis mi propósito estratégico: sostenerme a toda costa para la gran labor que nos espera. Quizá caiga por nuestra sagrada causa. Pero todos conocéis bien que esto no significa que la justa causa por la cual lucha nuestra nación haya de caer conmigo, pues yo no soy sino una expresión de la voluntad del pueblo. Por ello inicié la lucha contra las fuerzas de ocupación y más tarde contra los comunistas.

No dudo un solo instante que el sol de la libertad, elevándose sobre Rávena, pronto iluminará nuestra atribulada y dolorida patria.

Estalló un Motín Estudiantil en La Paz; Muertos y Heridos

(INFORMACION, página 12)

CRECIENTE TENSION EN EUROPA

FRICCIONES ENTRE SOVIETICOS Y YANQUIS

LLAMADO DE CONNALLY EN FAVOR DE LA PAZ

Solicitó que los Estados Unidos no Descuiden su Defensa Nacional

EXCLUSIVO

WASHINGTON, 19 (INS). — En determinados círculos autorizados se expresó creciente preocupación sobre lo que, aparentemente, constituye una tensión extrema en Europa entre las fuerzas del ejército de ocupación ruso y las pertenecientes a las potencias occidentales. Esta tensión se evidencia principalmente por la serie de incidentes ocurridos en Alemania. Varios súbditos rusos que penetraron en la zona de ocupación norteamericana fueron sometidos a severos interrogatorios por las autoridades, en tanto que, a la inversa, los rusos proceden a hacer lo propio con varios norteamericanos que "osaron" entrar en la zona soviética sin la correspondiente equiescencia del supremo jefe rojo. En ambos caso, las personas detenidas fueron interrogadas para determinar si sus respectivas incursiones eran promovidas por intenciones aviesas. En ambos casos fué preciso entablar largas negociaciones, hasta que, finalmente, el orden renació mediante un intercambio de prisioneros

El Caso de Zhukov

Los observadores aventuran que los incidentes no auguran nada bueno y recuerdan que ya en varias ocasiones los rusos hicieron fuego contra aviones norteamericanos al "ser demasiado curiosos" en sus incursiones. Como broche de las conclusiones antedichas despachos no confirmados consignan que los soviéticos dispusieron el traslado del mariscal Gregory Zhukov, ex general en jefe del ejército rojo, a Odesa, distrito que se considera de importancia secundaria. ¿Cayó en desgracia Zhukov? ¿Por qué causas? Estas dos preguntas polarizan en estos momentos la atención de varios países. Por su pudiera servir de aclaración, conviene hacer notar que el mariscal Zhukov se indentificó íntimamente con el general Dwight Eisenhower durante el breve período que estuvieron juntos a raíz de la capitulación del Reich. En aquella ocasión Eisenhower no pudo ocultar su sorpresa por los sentimientos sanos de su camarada de armas.

El traslado a Odesa está en relación con el programa de reorganización que se ha impuesto al ejército ruso, el cual sucedió a una campaña instituída en los diarios militares del Soviet en favor de una mayor observancia de las reglas de disciplina, particularmente aquellas relacionadas con la vigilancia de los secretos militares.

Llamado de Connally

WASHINGTON, 19 (INS) — El senador demócrata Tom Connally, presidente del comité de Relaciones Exteriores de la Cámara alta, al presentar hoy su informe al Senado sobre la reciente reunión de cancilleres de las "cuatro grandes" potencias, celebrada en París, hizo enérgico y elocuente llamamiento a favor de la paz, pero, al mismo tiempo, solicitó que los Estados Unidos no descuiden su defensa nacional.

"Debemos rogar a Dios —declaró— para que jamás la nación tenga que desenvainar la espada en defensa de su seguridad. Todo el mundo sabe que deseamos vivir en paz; que no podemos librar una guerra. Sabe también que no nos negaremos a combatir si somos atacados o si nuestra seguridad se ve amenazada. Aunque amamos intensamente la paz, no descuidaremos nuestra defensa nacional".

E. UU. no Desea Guerras

Connally añadió que otra guerra mundial sería una tragedia difícil de imaginar, y agregó: "No se producirá ella si las grandes potencias cooperan en bien de la paz. No queremos guerra ni con Rusia ni con Gran Bretaña, como tampoco con ninguna otra potencia de la tierra. En mi opinión, ninguna nación con sentido común desea la guerra".

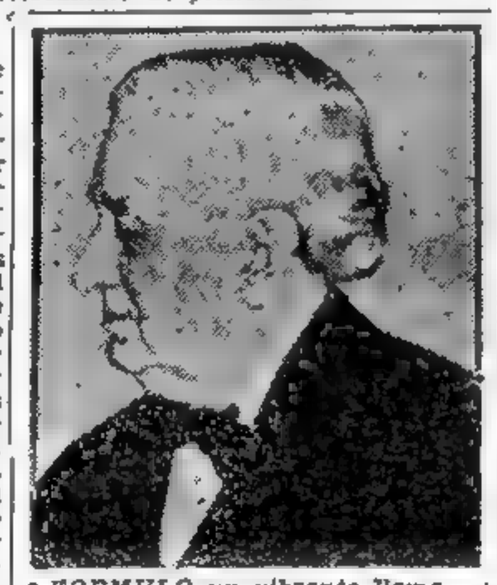

● *FORMULO un vibrante llamado en favor de la paz, el senador norteamericano Tom Connally*

Afirmó más adelante Connally que la paz debe basarse "en la confianza y el respeto mutuo" entre las grandes naciones. Elogió al secretario de Estado, señor Byrnes, por su labor constructiva en la reunión de París, y apoyó decididamente las declaraciones del señador Vandenberg, pronunciadas en el Senado sobre la aludida conferencia. Señaló acto seguido que todos los partidos políticos de Norteamérica están unidos en la consecuencia de una política extranjera común.

Por último, el senador Connally dijo que es de vital importancia para el mundo que los Estados Unidos, Francia, Gran Bretaña y Estados Unidos aunen sus esfuerzos para encarar y solucionar los graves problemas que entorpecen actualmente la transición a la paz.

Proclamaron Candidato a Presidente de Chile a D. Arturo Alessandri

SANTIAGO DE CHILE, 19. (AFP) — El señor Arturo Alessandri Palma aceptó la candidatura a la presidencia de la República que le fuera ofrecido por un pequeño sector socialista y democrático, los que están presididos por el senador Marmaduke Grove y el diputado Dionisio Garrida.

Se tiene igualmente casi la seguridad que el Partido Liberal apoyará igualmente la candidatura del señor Alessandri.

NOVIKOV

Regresa a Moscú el Embajador Ruso en Estados Unidos, Nikolai Novikov

NUEVA YORK, 19 (A. F. P.). — El señor Nikolai Novikov, embajador de la Unión Soviética, acreditado ante el gobierno de los Estados Unidos, partirá en avión con destino a Moscú, vía Londres.

El señor Novikov ha sido llamado en consulta por su gobierno antes que se celebre la Conferencia de la Paz en París.

Es posible que el embajador soviético se detenga en la capital de Francia para celebrar conferencias con los delegados rusos que se encuentran en esa.

Clarín

DIARIO DE LA MAÑANA

REPUBLICA ARGENTINA 40 CENTAVOS EN TODO EL PAIS

UN TOQUE DE ATENCION PARA LA SOLUCION ARGENTINA DE LOS PROBLEMAS ARGENTINOS

AÑO I — BUENOS AIRES, SABADO 20 DE JULIO DE 1946 — No. 322

Se Extienden los Paros Obreros en la Península

EN UN AMBIENTE DE ESCANDALO SESIONO LA ASAMBLEA ITALIANA

ROMA, 19 (AFP). — La sesión de hoy en la Constituyente italiana se caracterizó por un escándalo semipermanente en el que los asambleístas se insultaron repetidamente, acometiéndose incluso. Una vez que Ricardo Lombardo hubo manifestado que Italia necesita un gobierno fuerte y excepcional para solventar el pavoroso problema del paro obrero, que afecta a más de 2.000.000 de trabajadores italianos, se pasó a discutir la cuestión siciliana.

El diputado Natarella, del Partido Demócrata Cristiano, acusó a Finochiaro Aprile, líder del movimiento separatista siciliano, de ser un "traidor", lo que provocó una violenta reacción por parte del aludido y a los pocos instantes la Cámara en pleno intercambiaba gritos e insultos.

Violentas Discusiones

Fuera de sí, Aprile increpó a los demócratas cristianos: "Vosotros sois los traidores, que os habeis enriquecido en combinación con el actual ministro de Marina, Salvatore Aldisio", reanudándose el griterío y los insultos. Mas cuando Aprile señala que "el partido demócrata cristiano está compuesto por afeminados, monjas y frailes" los diputados de dicho partido se lanzaron contra el orador, que pudo escapar a la agresión merced a los denodados esfuerzos de los ujieres, quienes lucharon a brazo partido con los coléricos demócratas cristianos. En medio del inenarrable tumulto, el presidente Saragat trató en vano de restablecer el orden.

Se Extienden los Paros

ROMA, 19 (INS) — Prácticamente la industria y el transporte nacionales se han visto paralizados por el incremento de las huelgas, que hoy afectó a nuevas ciudades ante la desesperación de las autoridades italianas, impotentes hasta el presente por contrarrestar la decisión de los distintos sindicatos obreros.

La huelga, que tiene aspectos de "lockouts" ha causado graves trastornos principalmente en Sicilia

● *ACOMPAÑADO por los generales Basso y Diamante, que serán sus compañeros de prisión, Vito Mussolini, sobrino del Duce (con lentes ahumados) arriba a la pequeña isla de Prócida, situada en la bahía de Nápoles. Como podemos observar en la foto, los tres prisioneros se hallan encadenados*

HOY SERAN INICIADOS LOS PAROS FERROVIARIOS PROGRESIVOS EN TODO EL TERRITORIO DEL PAIS

(Información en la Pág. 20)

HOY → *LEA: En la Página Central la séptima nota de la serie escrita exclusivamente para CLARIN por su colaborador Osiris Troiani sobre la realidad política de Chile.*

Se Acentúa la Tensión Entre Arabes y Judíos en Palestina

(Información página DOS)

GABINETE MILITAR EN BOLIVIA

Rusia Dispondrá de las Propiedades Supuestamente Alemanas en Austria

(INFORMACION PAGINA DOS)

Clarín

DIARIO DE LA MAÑANA

REPUBLICA ARGENTINA 10 CENTAVOS

EN TODO EL PAIS

UN TOQUE DE ATENCION PARA LA SOLUCION ARGENTINA DE LOS PROBLEMAS ARGENTINOS

AÑO I — BUENOS AIRES, DOMINGO 21 DE JULIO DE 1946 — No. 323

Las Víctimas Serían 25 Muertos y 100 Heridos

Reina Tranquilidad Ahora en La Paz

EXCLUSIVO

LA PAZ, 20 (INS) — El presidente Villarroel mantuvo hoy largas conferencias con altos jefes del ejército, con el fin de integrar el próximo gabinete boliviano con personas de carácter militar. Procura en esa forma el presidente boliviano alcanzar apoyo por parte de las fuerzas armadas para afrontar cualquier posible complot destinado a derrocar al gobierno y evitar, al mismo tiempo, la repetición de los luctuosos acontecimientos registrados ayer, cuya magnitud aún no ha sido determinada.

El Ministerio

LA PAZ, 20 (INS) — Prestó juramento el nuevo gabinete boliviano, compuesto únicamente por militares y que ha quedado integrado de la siguiente forma: Defensa: teniente general Angel Rodríguez; Relaciones Exteriores: coronel Max España; Gobierno: coronel Francisco Barrero; Trabajo: mayor Julio Prado; Hacienda: teniente coronel Gilfredo Carrasco; Obras Públicas: teniente coronel Humberto Costas, actualmente agregado militar en la embajada de Buenos Aires; Agricultura: teniente coronel Miguel Ayllón; Educación: coronel Jorge Chávez; Economía: mayor Clemente Infuentes.

25 Muertos y 100 Heridos

WASHINGTON, 20 (AFP). — Se habrían producido 25 muertos y 100 heridos en la revolución que estalló el jueves pasado en La Paz, capital boliviana, como consecuencia del levantamiento del sindicato de profesores y estudiantes de la Universidad de La Paz, contra el gobierno que preside el coronel Gualberto Villarroel.

Según los despachos diplomáticos llegados a Washington, las fuerzas

(Continúa en la página TRES)

EN ITALIA REINA GRAVE AGITACION

De Gasperi se Trasladará a París: va a la Próxima Conferencia de la Paz

ROMA, 20 (AFP). — Lejos de disminuir, acrece por momentos la grave agitación social en toda Italia. A pesar de que ha cesado la huelga general en Turin, los paros y conflictos, reivindicaciones y movimientos de brazos caídos, proliferan en toda la península y han creado un clima de acentuada nerviosidad y tirantez.

Los trabajadores de la industria petrolífera mantienen el paro decretado por el gremio, y exigen aumentos inmediatos de salarios y disminución de las horas de trabajo, mientras que los empleados de correos y telégrafos mantienen íntegramente sus reivindicaciones y sólo esperan una señal para cesar sus tareas en toda la península.

Primer Ministro

Sr. ALCIDE De Gasperi, primer ministro italiano, que se trasladará en breve a París para asistir, en representación de su país, a la próxima Conferencia de la Paz

De Gasperi Irá a París

ROMA, 20 (AFP). — De Gasperi, Presidente del Consejo de Ministros, se dirigirá a París el 28 ó 29 del corriente para asistir a la inauguración de la Conferencia de la Paz. Antes de partir para París, el jefe del gobierno Sr. De Gasperi asistirá a la sesión de la Comisión pro Tratados Internacionales durante la cual se fijará la actitud que adoptará Italia en la conferencia de las 21 potencias.

Sforza a Sudamérica

ROMA, 20 (AFP). — El conde Carlo Sforza partió esta tarde para Londres, desde donde proseguirá viaje para Sudamérica.

El conde Sforza, cuya gira durará cerca de dos meses, está acompañado por el señor Colonna, funcionario del ministerio de Relaciones Exteriores.

Situación Caótica

ROMA, 20 (INS) — La ola de huelgas desatada en la zona meridional de Italia asumió proporciones caóticas en la región de Apuglia, en donde un grupo de comunistas, armados de garrotes y cuchillos, hirieron a dos afiliados al partido L'Uomo Qualunque. En Gallipoli, un núcleo de 100 comunistas arrojó una bomba contra un edificio ocupado por representantes del partido Demócrata Cristiano, originándose un violento tiroteo al reaccionar los atacados.

Gestiones de Nenni

LONDRES, 20 (INS) — La radio local informó hoy que el dirigente socialista italiano, Sr. Pietro Nenni, a quien se menciona como futuro ministro del Exterior de su patria, partirá mañana rumbo hacia varias capitales extranjeras con el propósito de establecer relaciones personales con distintos gobiernos con el objeto de que los problemas italianos sean mejor comprendidos.

ALEJANDRO Brailowsky, recibió ayer el homenaje de una sala como pocas veces la ha visto igual el Colón de Buenos Aires. Se abrieron las boleterías sólo para expender entradas generales. Las numeradas están todas en poder de abonados. Y las ovaciones al gran pianista, consagrado como un soberano del teclado, correspondieron a la expectativa que se forman alrededor del anuncio de su actuación. Con no haberla defraudado, ha pisado Brailowsky otro de los altos escalones de su fama

Gestiones Contra el Derecho de Veto de los "Cinco Grandes" en el Consejo

Procuran Evitar el Actual Abuso

WASHINGTON, 20 (AFP). — El embajador de Cuba en esta capital, señor Guillermo Belt, declaró que su gobierno propondrá realizar una reunión especial de las 51 naciones que constituyen la UN, a fin de reconsiderar el derecho de "veto" de los cinco miembros permanentes del Consejo de Seguridad.

La Carta de las Naciones Unidas prevé, en efecto, que las 51 naciones pueden reunirse en sesión especial para tratar dicho asunto. "Estoy convencido, dijo el Sr. Belt a los representantes de la prensa, que puedo contar con el apoyo de numerosas delegaciones que desean, desde mucho tiempo, expresar su punto de vista sobre el abuso del derecho de veto en el Consejo de Seguridad".

La Conferencia de Paz

WASHINGTON, 20 (INS) — Los observadores diplomáticos predijeron hoy que antes de que tenga efecto la anunciada conferencia general de paz en París entre las 21 naciones aliadas, podrían producirse brotes de agitación en el mundo occidental. Al mismo tiempo, prevén una intensificación en las gestiones diplomáticas de varias de las naciones particulares a fin de obtener votos favorables a sus propios puntos de vista, respecto a varias de las cuestiones en litigio. Por esas razones, se supone que los ministros del Exterior de las "cuatro grandes" potencias accedieron a la instancia rusa de abstenerse de hacer públicos los textos ya impresos de los proyectos de pactos de paz con los ex satélites del "eje", hasta la víspera de la conferencia. La información sobre el particular recibida en la secretaría de Estado, indica que, si bien ya comenzó la distribución de ejemplares de dichos proyectos entre las naciones interesadas, los textos no habrían de hacerse públicos sino hasta el propio 29 de este mes, día de apertura de la conferencia.

La Cuestión Búlgara

LONDRES, 20 (INS) — Hoy se anunció oficialmente que el ministro de Relaciones Exteriores, Mr. Ernest Bevin, sigue considerando que el gobierno de Bulgaria no es democrático.

El portavoz oficial refutó las declaraciones formuladas en París por Basil Kolarov, presidente de la asamblea nacional búlgara, quien afirmó que Bevin y el secretario de Estado norteamericano, Mr. James Byrnes, aprobaron el gobierno del frente patrio existente en Sofía.

1.000.000.000 DE DOLARES GASTARIA ESTADOS UNIDOS PARA SU DEFENSA

(Información página TRES)

TIENE PRINCIPIO DE EJECUCION LA CONVERSION DE DEUDA INTERNA

(Información página NUEVE)

MATARON A VILLARROEL

Mayor Villarroel, muerto trágicamente durante los acontecimientos revolucionarios de Bolivia.

HABIA TRIUNFADO LA REVOLUCION. LAS TROPAS UNIERONSE AL PUEBLO. NUEVA JUNTA MILITAR EN BOLIVIA

Tomó Ayer un Desarrollo Extraordinariamente Rápido el Movimiento Revolucionario Popular Contra el Gobierno

Exclusivo PARA CLARIN

LA PAZ, 21 (INS) — Esta tarde culminó el movimiento revolucionario democrático popular que desde días atrás veníase desarrollando en contra del régimen presidido por el mayor Villarroel. La total caída del gobierno se debió al hecho de que gran parte de las fuerzas del ejército, con que aquél contaba, se pasaron a los revolucionarios.

A las 13.30 de hoy el Ministerio de la Defensa Nacional expidió un comunicado anunciando que Villarroel había renunciado y que el gobierno se había entregado a una junta del movimiento triunfante. Horas después se anunció también desde el Palacio de Gobierno que Villarroel había encontrado la muerte en circunstancias cuyos detalles no fueron suministrados.

Clarín

DIARIO DE LA MAÑANA

REPUBLICA ARGENTINA 10 CENTAVOS EN TODO EL PAIS

UN TOQUE DE ATENCION PARA LA SOLUCION ARGENTINA DE LOS PROBLEMAS ARGENTINOS

AÑO I — BUENOS AIRES, LUNES 22 DE JULIO DE 1946 — No. 324

NO LOGRAN DOMINAR LA SITUACION

Lucha Confusa en las Calles

LA PAZ, 21 (INS) — Reina una situación que por el momento no es dominada por la junta que ha tomado a su cargo el restablecimiento del orden, aunque representa a los elementos que han triunfado esta tarde sobre el gobierno que presidía el ex presidente y ya difunto mayor Villarroel.

Lucha Confusa

La agitación popular comenzó poco antes de mediodía, cuando una población asaltó el edificio de la Municipalidad con el objeto de apoderarse de las armas y municiones que se sabía que allí estaban guardadas. Por algunos momentos parecía que la agitación sería dominada, pero a la 1 de la tarde los combates callejeros recrudecieron en forma que participaban hasta grupos de agentes de tránsito y del cuerpo de bomberos. Luchando desconcertadamente los unos contra los otros creían que estaban combatiendo por la vuelta a la tranquilidad.

Se han registrado múltiples casos en que grupos afines se han atacado con bajas apreciables, perteneciendo ambos a una misma fracción política.

Entre los muertos en la refriega en el palacio presidencial figuran, a más de Villarroel, el capitán Bahivian y el subsecretario de la presidencia, Luis Irias.

Chaves Asumió la Presidencia

SANTIAGO DE CHILE, 21 (AFP). — El teniente coronel Jorge Chaves asumió la presidencia de Bolivia. En una nueva transmisión de Radio América, de La Paz, se dió a conocer una declaración del ministro de Educación, teniente coronel Jorge Chaves, anunciando que asume la presidencia de la Nación. Al mismo tiempo hace un llamado a todos los universitarios y maestros en general requiriéndoles su colaboración en esta nueva etapa de los sucesos del país.

Siguen los Combates

LONDRES, 21 (AFP). — Según la radio británica, los combates continuarían desarrollándose en la capital de Bolivia, sufriendo los dos bandos grandes pérdidas.

Monje Gutiérrez, Declina

LA PAZ, 21 (INS) — A las 18 se ofreció por los representantes de los diferentes partidos que han formado la Junta Provisional de Gobierno, la presidencia de la misma al Dr. Tomás Monje Gutiérrez, presidente de la Corte Suprema de Justicia.

El Dr. Monje Gutiérrez declinó inmediatamente el ofrecimiento alegando el mal estado de su salud, y por estimar, a más de la causa principal anterior, que no sería el hombre capaz de regularizar la desorbitada situación actual.

E. Unidos Efectúa Consultas con Otros Países Americanos

WASHINGTON, 21 (INS) — Se informa que el gobierno de EE. UU. procedería al reconocimiento de la nueva Junta de Gobierno de Bolivia según qué resulte de las consultas que hace en este momento con otras repúblicas americanas.

La Muerte de Villarroel

LA PAZ, 21 (INS) — Ampliando las informaciones sobre los hechos ocurridos en la tarde de hoy en esta capital, que culminaron con la muerte del ex presidente Villarroel se suministran los siguientes detalles:

Después de una amplia consideración de la situación existente, Villarroel pudo convencerse de que su continuación en el poder era imposible. De común acuerdo con representantes del movimiento revolucionario, que hacían saber su pensamiento ante el gabinete militar acababa de formar, Villarroel designó como su sucesor al coronel Elvire Belmonte.

Por momentos se creyó que con lo anterior quedaba resuelta la situación y fué en ese instante cuando el Ministerio de Guerra anunció la renuncia de Villarroel a las 13.30; pero poco antes había estallado un alzamiento popular que inesperadamente se vió apoyado por fuerzas que se creían fieles al gobierno. Esta sublevación tomó un desarrollo tan rápido como extraordinario y los elementos que la sostenían, acompañados por las fuerzas sublevadas, se dirigieron al Palacio de Gobierno. Fué aquí cuando se produjo la muerte de Villarroel, quien fué ultimado a balazos al ponerse al frente de las fuerzas leales para defender el Palacio. Se agrega que en estos momentos Villarroel ya habría entregado la presidencia a Belmonte.

Triunfa la Revolución

SANTIAGO DE CHILE, 21 (INS) — El corresponsal del diario "La Nación", de Santiago de Chile, en Arica, informó esta tarde que la policía se plegó al movimiento revolucionario contra el gobierno del mayor Villarroel, contribuyendo al derrocamiento de su gobierno. Las noticias procedentes de distintos puntos de Bolivia hacen saber que la revolución ha triunfado en todas partes.

El Pueblo Arrojó a Villarroel Desde el Tercer Piso del Palacio de Gobierno

LA PAZ, 21 (INS) — Ha culminado [redacted] situación que venía arrastrándose desde tiempo atrás y que adquirió caracteres de verdadera crisis el 18 de julio, a raíz de la huelga de maestros, quienes pedían un aumento del cincuenta por ciento en sus sueldos y que obtuvo la adhesión de los estudiantes y los universitarios.

Una manifestación tendiente a reclamar [redacted] aumentos, fué repelida a tiros por la policía y el ejército, resultando numerosos muertos y heridos.

El viernes 19, otra manifestación formada exclusivamente por mujeres y niños fué también brutalmente baleada, aumentando con ello la ira popular contra el régimen militarista del teniente coronel Villarroel, quien intentó conjurar la situación formando el sábado un gobierno estrictamente militar.

A las 11 de hoy, se inició un fuerte movimiento popular, siendo la primera en plegarse al mismo la Escuela de Policía, donde se facilitó al pueblo armas y municiones. La única resistencia seria ofrecida fué la opuesta por el regimiento de Calama, cuyos últimos defensores se rindieron a las 15.

El Asalto del Palacio

Una verdadera avalancha de pueblo asaltó el Palacio de Gobierno en medio de un gran tiroteo, arrasando cuanto encontró a su paso. En una dependencia fué sorprendido el presidente Villarroel, a quien la muchedumbre arrojó desde un balcón del tercer piso del palacio, estrellándolo contra el pavimento. Otros revolucionarios lo ultimaron a balazos en el suelo. También fué estrellado el colaborador del teniente coronel Villarroel, Roberto Hinojosa.

El movimiento revolucionario no posee ninguna orientación política, siendo una reacción popular y espontánea.

Esta noche se celebraron reuniones en colegios, universidades y hasta en las calles para decidir lo que se hace del gobierno, estimándose que se impondrá el criterio general de ponerlo en manos de la Suprema Corte.

Prisioneros Libertados

Los revolucionarios asaltaron las cárceles y pusieron en libertad a los detenidos políticos. Se desconoce el paradero de la mayoría de los ministros y jefes militares. Patrullas de milicias populares patrullan las calles, reinando absoluta tranquilidad. El cadáver del presidente Villarroel pende de un poste en la plaza Murillo. (Más información en la página siguiente).

HOY ¿TIENE EL GOBIERNO UNA POLITICA COMERCIAL PARA LA POSTGUERRA? (Ver. pág. CINCO)

Volaron un Hotel en Jerusalén: 50 Muertos y Numerosos Heridos

(INFORMACION PAGINA TRES)

EL PUEBLO RESTABLECE LA CONSTITUCION EN BOLIVIA

Tras Cinco Días de Sangrienta Lucha Triunfó la Revolución Popular

VA RENACIENDO LA NORMALIDAD

Consolida su Posición la Junta de Gobierno Encabezada por Guillén

Por JOSE ESPINOSA ROJAS

LA PAZ, 22 (INS) — Luego de 5 días de sangrienta lucha en la que hubo centenares de muertos y heridos, hoy parece victoriosa, definitivamente, la revolución, al asentarse sobre bases sólidas la junta provisional de gobierno integrada por el doctor Néstor Guillén, decano de la Corte de Justicia, el Dr. Luis Gonsalves Indaburu, profesor de derecho comercial en la universidad de La Paz, y el Dr. Aniceto Solares, rector de la universidad de Sucre.

Acción Espontánea

La característica principal del movimiento ha sido la espontaneidad de la acción del pueblo, que se levantó en lucha contra la tiranía y el militarismo, y por el aumento de sus emolumentos al producir un grave desequilibrio económico las últimas disposiciones financieras del gobierno del hoy difunto presidente, Gualberto Villarroel.

Ante el palacio del gobierno, en la plaza Murillo, penden cuatro cadáveres; ellos son los de Villarroel, su edecán, Waldo Ballivian, Roberto Hinojosa, colaborador de Villarroel y director del diario oficialista "Cumbre", y Luis Uria, subsecretario del extinto presidente.

Participan Tanques

La Paz se va reponiendo hoy de las sangrientas batallas en las que intervinieron hasta pequeños tanques, uno de los cuales venció la última resistencia, permitiendo el acceso al palacio de gobierno cuando la muchedumbre, desorganizada pero indetenible, lo asaltó a pecho descubierto buscando a Villarroel. Ya se reparan los cables eléctricos, se reabren los comercios y casi se ha extinguido el incendio del arsenal, que encerró el peligro de hacer volar a toda la ciudad.

Restablecen la Constitución

La junta de gobierno incluye a Aurelio Alcoba, representante de la Confederación de Trabajadores, pero el nuevo régimen no tiene carácter extremista. La junta puso inmediatamente en vigor la constitución y las leyes democráticas, expresando sus miembros que permanecerán en el poder sólo el tiempo imprescindible para convocar a elecciones dentro de los cauces democráticos. Hoy los integrantes de la junta emitieron un comunicado anunciando "la restauración de las libertades públicas y populares sin distinción de ideologías".

La embajada argentina comunicó que no alberga a ningún refugiado político.

Personalidad del Dr. Guillén

Las nuevas autoridades buscan a los dirigentes del régimen depuesto que serán hechos comparecer ante los tribunales. El nuevo presidente, doctor Néstor Guillén, es abogado de nota. Nació en La Paz en 1890, estudió en el colegio nacional de Ayacucho y se graduó en leyes en la Universidad de San Andrés. Actuó en política brevemente, militando en el partido Republicano Socialista; fué diputado por Oruro en 1924 y luego miembro del consejo municipal de La Paz. En 1938 se le designó vocal de la Suprema Corte de Justicia.

"La Semana del Terror"

LA PAZ, 22 (INS) — La ciudad va recobrando la normalidad después de los luctuosos sucesos de estos días, habiendo sido retirados ya de las calles los cadáveres que la pasada noche todavía demostraban con su rígida elocuencia la crueldad de la lucha. En la plaza Murillo todavía penden los restos del que fuera teniente coronel Villarroel, a quien el pueblo amotinado trató con el odio reconcentrado que fué acumulando durante las sangrientas represiones de la "semana del terror".

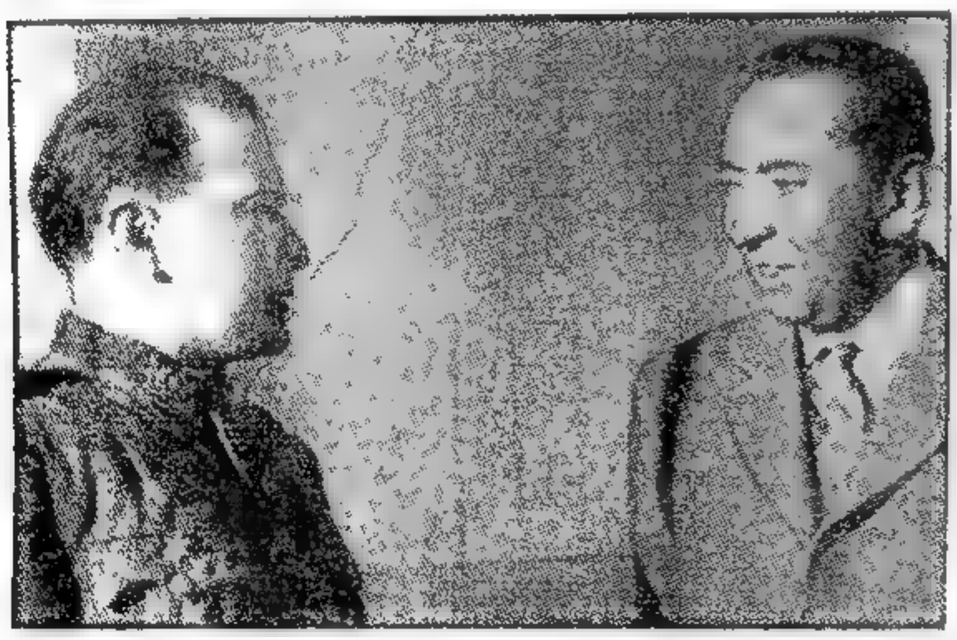

Villarroel con uno de sus Colaboradores

UNA DE LAS ULTIMAS fotografías del extinto presidente de Bolivia, teniente coronel Gualberto Villarroel. Aparece conversando con el doctor Víctor Andrade, ministro del Trabajo

Escenas de Intenso Júbilo en las Calles de La Paz

LA PAZ, 21 (AFP) — Hubo en esta capital manifestaciones populares, algarabía general y escenas de júbilo al conocerse el triunfo de la revolución popular.

Muchas personas han pernoctado en las calles, y hoy desde temprano una compacta y entusiasta multitud se agolpa en torno a los edificios públicos de la Plaza Murillo, donde hubo escenas de honda trascendencia histórica, cuando la masa universitaria y obrera se lanzó a la calle para barrer con los últimos resabios de un régimen que había considerado nefasto, en recientes manifiestos, affiches y en proclamas radiales.

Clarín — DIARIO DE LA MAÑANA

REPUBLICA ARGENTINA 10 CENTAVOS EN TODO EL PAIS

UN TOQUE DE ATENCION PARA LA SOLUCION ARGENTINA DE LOS PROBLEMAS ARGENTINOS

AÑO I — BUENOS AIRES, MARTES 23 DE JULIO DE 1946 — No. 325

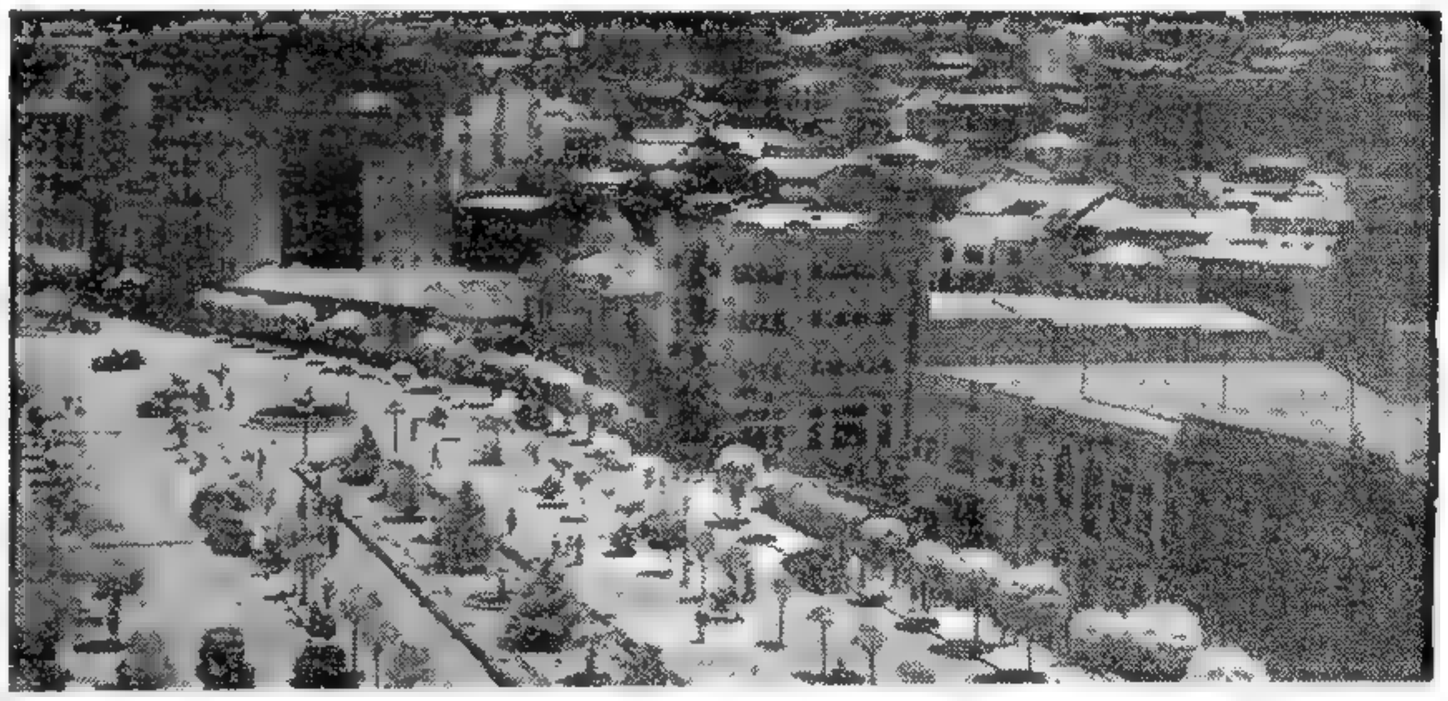

Una Vista Parcial de la Ciudad de La Paz

UNO DE LOS SECTORES centrales de la ciudad boliviana de La Paz, que fué teatro de los extraordinarios acontecimientos que terminaron con el derrocamiento y violenta muerte del presidente Villarroel. Contrasta el aspecto tranquilo de la ciudad del Altiplano, con los sangrientos episodios que acaban de reconstruirse en sus calles

Llamarán a Elecciones e Iniciarán una Depuración

LA PAZ, 22 (INS). — En los círculos allegados a la Junta Institucional se comunicó al corresponsal de International News Service que, tras la integración total del gobierno, que deberá quedar completado hoy, las nuevas autoridades bolivianas proyectan llamar a elecciones en el más breve término posible y dentro de los cánones constitucionales. En el interin se procederá a la depuración del cuerpo diplomático, las fuerzas armadas y la administración de todos aquellos elementos sospechosos de simpatizar con las autoridades depuestas o abrigar ideas antidemocráticas. Esta depuración será efectuada dentro de las normas estrictamente legales, con intervención de la justicia, ante la cual se llevará muy especialmente, a solicitud de los sindicatos obreros, a los responsables de las matanzas registradas en los últimos días y la sangrienta represión de noviembre de 1944.

Apoyo a la Junta

SANTIAGO DE CHILE, 22 (INS). — Firmada por el jefe del Partido de Izquierda Revolucionario, el ex presidente David Toro, el ex embajador Ostria Gutiérrez y otros dirigentes políticos bolivianos, en nombre del Frente Democrático Antifascista boliviano se emitió una declaración en la que se rinde homenaje al heroísmo de los revolucionarios que derrocaron el régimen militarista de La Paz y expresa su apoyo a la Junta Institucional que ha asumido el poder en Bolivia.

Apoyan a la Junta Varios Jefes Políticos Bolivianos

Arce Regresa a Bolivia

SANTIAGO DE CHILE, 22 (INS). — Mañana partirá por vía aérea hacia La Paz el jefe del partido de Izquierda Revolucionaria, señor José Antonio Arce, quien al igual que los demás exilados políticos, ha sido invitado por la nueva junta de gobierno revolucionaria a retornar al país para colaborar en la restauración integral de las libertades y el régimen democrático en Bolivia.

Confusa Situación en Bolivia

LUCHARIAN EN SUCRE Y ORURO

SANGRIENTOS CHOQUES LIBRARIANSE ENTRE EL EJERCITO Y EL PUEBLO

SANTIAGO DE CHILE, 23 (INS) — Noticias procedentes de Bolivia, todavía sin confirmación, dicen que ha estallado una contrarrevolución en ese país y que se está combatiendo en las calles de Oruro y de Sucre, donde la situación es en extremo confusa.

Anuncian que los Mineros Marchan Sobre La Paz

EXCLUSIVO

ARICA, 23 (INS) — La radioemisora oficial de La Paz propaló una advertencia a los mineros indios que, según versiones, estarían dispuestos a marchar sobre la capital en defensa del régimen depuesto, expresando que "la Junta Institucional está dispuesta a hacerse respetar y defenderá a todo trance los derechos del nuevo régimen". En el comunicado se agregó que fuerzas civiles y militares se hallan sobre las armas a efectos de reprimir cualquier tentativa de alteración del orden.

Comunicaciones Cortadas

SANTIAGO DE CHILE, 23 (INS) — En el Ministerio de Relaciones Exteriores de Chile se informó esta noche que resultaron infructuosas todas las tentativas para establecer comunicación con la representación diplomática chilena en La Paz, pues todos los circuitos telegráficos y radiotelefónicos de Bolivia se hallan desconectados.

La Familia de Villarroel

LA PAZ, 23 (INS) — La esposa y las dos hijas del teniente coronel Villarroel se encuentran asiladas en la Nunciatura apostólica y el ex ministro de Agricultura del gobierno depuesto encontró refugio en la embajada del Ecuador. En las embajadas de Argentina y Chile no hay refugiados.

Desmienten Versiones

LA PAZ, 23 (INS) — Frente a las versiones que circulan en el exterior acerca de un movimiento contrarrevolucionario que se habría iniciado por los mineros, se ha informado que éstos no se han movido de su trabajo y que permanecen virtualmente adheridos a la revolución que triunfó el pasado domingo

Anuncio Oficial de Chile

SANTIAGO DE CHILE, 23 (AFP). — El Ministerio de Relaciones Exteriores confirma las noticias, según las cuales estalló una contrarrevolución en Bolivia. Se nuncia que un avión llevando auxilios médicos y material sanitario, partirá de esta capital para La Paz, correspondiendo a un pedido urgente de la embajada chilena en Bolivia.

Amplían la Junta

LA PAZ, 23 (INS) — A las 18 de hoy, hora local, integraron la Junta Civil del Gobierno Provisional de Bolivia, los señores Gozalves y Sclares, quienes aún no lo habían hecho por encontrarse ausentes de la capital.

En el acto del juramento y al tomar posesión de su cargo, el señor Solares manifestó en nombre del Gobierno que se mantendrán y mejorarán las conquistas sociales alcanzadas hasta ahora.

(Más información en la página DOS)

Clarín

DIARIO DE LA MAÑANA

REPUBLICA ARGENTINA 10 CENTAVOS

EN TODO EL PAIS

UN TOQUE DE ATENCION PARA LA SOLUCION ARGENTINA DE LOS PROBLEMAS ARGENTINOS

AÑO I — BUENOS AIRES, MIERCOLES 24 DE JULIO DE 1946 — No. 326

Una Guerra Civil

SANTIAGO DE CHILE, 23 (AFP). — Círculos oficiales chilenos han recibido confirmación de La Paz de que ha estallado una contrarrevolución en Bolivia.

Elementos civiles, obreros y militares que habían apoyado el régimen de Villarroel encabezan el nuevo movimiento, que tiene proporciones de verdadera guerra civil.

El personal de la embajada de Chile se ocupa activamente en transportar en ambulancias improvisadas a los heridos, facilitando la inhumación de los cadáveres y ponen a salvo a las personas que solicitan asilo.

La Situación en Oruro

ARICA, 23 (INS) — Noticias llegadas a esta localidad revelan que la situación continúa siendo confusa en Oruro, en donde crecido número de mineros paralizaron sus actividades adoptando una posición beligerante, disgustados por la muerte violenta del extinto presidente Gualberto Villarroel.

Por otra parte, la junta provisional de Bolivia calificó hoy de absurdos los rumores haciendo ascender a cerca de 2.000 las personas muertas en los actos que precedieron a la caída del régimen de Villarroel. Un miembro de la junta admitió que las bajas suman alrededor de 200 entre muertos y heridos y agregó que se habían dispuesto las medidas necesarias para facilitar el restablecimiento de las víctimas.

Esperan con Optimismo la Conferencia General de Paz

VISLUMBRASE UN ACUERDO ANGLO - YANQUI - SOVIETICO

WASHINGTON, 23 (INS) — Las esperanzas de los círculos oficiales respecto al éxito de la Conferencia General de Paz señalada para el 29 del corriente, se vieron acrecentadas hoy por informes que auguran una actitud favorable por parte de las 21 naciones participantes hacia los pactos de paz que figuran en el temario de las sesiones. A juzgar por despachos radiados desde Moscú, la actitud oficial rusa es optimista en razón de que los locutores afirmaron que la fórmula establecida para concertar los tratados de paz con los cinco ex satélites del Reich venía a probar la posibilidad de un entendimiento entre las potencias occidentales y la Unión Soviética.

Los Pactos de Paz

Además, la publicación extraoficial y no autorizada de resúmenes de los pactos de paz dió a entender que la mayor parte de las dificultades han sido previstas, tales como las relacionadas con los litigios territoriales entre Francia e Italia y Yugoslavia e Italia, y la disposición de las colonias italianas. Esencialmente dichos pactos contienen disposiciones para impedir que las naciones derrotadas vuelvan a participar en una guerra de agresión, si bien contarán con fuerzas de mar y tierra suficientes para la defensa de su territorio nacional respectivo.

En Washington se expresa que el propio Mr. James Byrnes es sumamente optimista sobre el resultado de la conferencia. El secretario de Estado norteamericano habrá de insistir en que se complementen y concluyan los instrumentos de paz con Italia, Rumania, Bulgaria, Finlandia y Hungría y acto continuo procederá a abordar los problemas relacionados con los tratados de paz con Austria y Alemania. Proyecta asimismo, Mr. Byrnes, la celebración de otra conferencia de los ministros del Exterior de las "cuatro grandes", después de la conclusión de la conferencia general de paz.

La Posición de Byrnes

Entre tanto, existen evidencias de que Mr. Byrnes trata de fortalecer su propia posición respecto a las futuras negociaciones por intermedio del general Josepr McNarney, miembro norteamericano del Consejo de Control Aliado, radicado en Berlín. Durante el pasado fin de semana el general presentó a los miembros del consejo el proyecto del secretario de Estado para la integración de la economía alemana de las cuatro zonas en una sola entidad, según fué convenido en Potsdam. Se afirmó que el general McNarney tiene instrucciones de entrar en negociaciones sobre el particular con los representantes de Francia y Gran Bretaña, siempre y cuando Rusia decida abstenerse de participar en el plan. Empero, en los círculos diplomáticos se predice que el Kremlin habrá de adherirse al proyecto aludido.

Declaraciones de Bevin

LONDRES, 23 (INS) — El ministro de Relaciones Exteriores de Gran Bretaña, Mr. Ernest Bevin, manifestó hoy no estar decepcionado por el hecho de que los cancilleres de las "cuatro grandes" no hayan podido ponerse de acuerdo respecto al tratado de paz con Alemania un año después de finalizada la guerra.

En un discurso pronunciado en esta capital, Mr. Bevin reseñó las dificultades actuales y declaró que "se sentía absolutamente satisfecho de que todo el mundo experimente pavor ante la posibilidad de una nueva guerra. Las consecuencias que un juicio erróneo pueden tener en estos momentos para las generaciones venideras —añadió— pueden hacernos titubear. No me siento defraudado porque no hayamos podido confeccionar un tratado un año después de la guerra y me pregunto si hubiera sido prudente hacerlo. Vivimos en una era difícil, en un mundo tormentoso, y exhorto a quienes me escuchan a no sentirse indebidamente pesimistas".

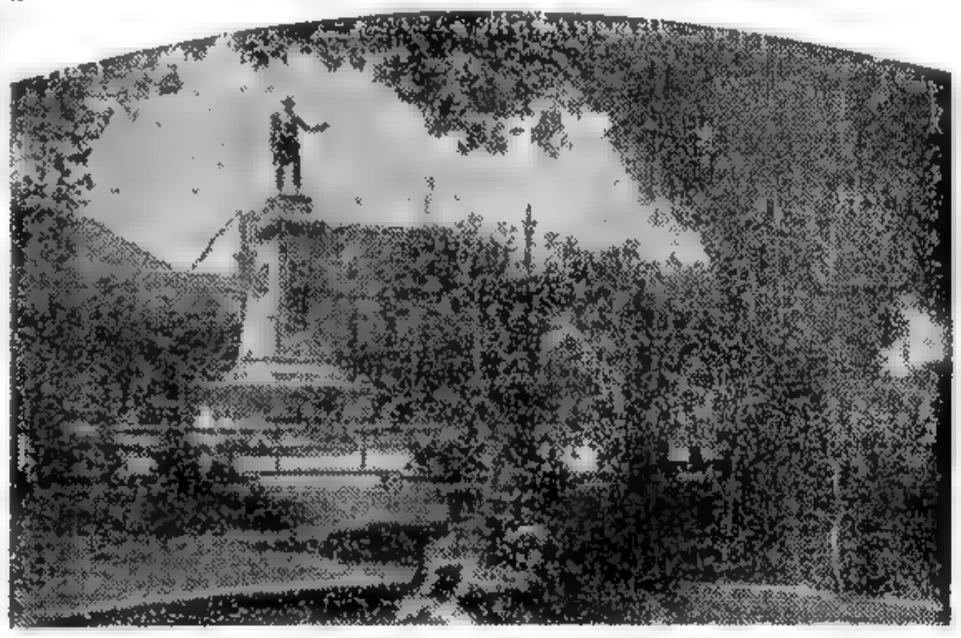

Oruro, en Cuyas Calles se Estaría Luchando

La plaza principal de Oruro, ciudad minera de Bolivia, en cuyas calles se librarían sangrientos choques entre revolucionarios y elementos adictos al régimen depuesto

NO ABANDONAN LAS NAVES DE LA UNION LA BUSQUEDA DEL NAVEGANTE SOLITARIO

NUEVA YORK, 23 (INS). — Prosiguió la búsqueda del navegante solitario argentino, Vito Dumas, del que no se tienen noticias desde hace varios días, no obstante las incursiones de las pequeñas escuadrillas norteamericanas y embarcaciones que tratan de localizar su paradero.

En el servicio de guardacosta se contempló hoy la posibilidad de que Vito Dumas haya extraviado su itinerario en la zona central de las islas del Caribe, en donde existen numerosos desvíos que pueden haber desorientado al navegante argentino, y cuya extensión es muy difícil de escudriñar por su frondosa vegetación.

EXCLUSIVO

Morínigo Reorganizó el Ministerio del Paraguay

ASUNCION, 23 (AFP). — La Secretaría de Información de la Presidencia comunica que el Partido Nacional Republicano y la Concentración Febrerista Revolucionaria entrarán a colaborar en las responsabilidades del gobierno.

Se llegó a este acuerdo luego que los representantes de ambas agrupaciones celebraron conversaciones con el presidente de la República, general Morínigo

Con el objeto de facilitar esta feliz solución, los ministros y secretarios de Estado entregaron sus renuncias al general Morínigo, el que designará nuevos colaboradores en el curso de esta semana.

Hacia la Normalización

ASUNCION, 23 (INS) — En los círculos políticos de esta capital se estima posible la formación de un gabinete con la participación de miembros de los partidos Colorado y Concentración Febrerista Revolucionaria, como un paso importante hacia la normalización institucional del país.

Luego de los sucesos acaecidos el 9 de junio pasado, que culminaron con la eliminación del coronel Benítez Vera, las fuerzas armadas, en una declaración elevada al ministro de Defensa, general Pampliega, expresaron su propósito de garantizar el regular desarrollo del proceso democrático.

No Renunció Morínigo

ASUNCION, 23 (AFP). — Carecen de fundamento las versiones, publicadas en el extranjero, según las cuales habrían renunciado el presidente Morínigo y los miembros de su gabinete. Reina absoluta calma en todo el país.

Causaron Destrozos en la Legislatura de Catamarca

(Información página CINCO)

CAUSO UNA TERRIBLE CONMOCION LA EXPLOSION SUBMARINA

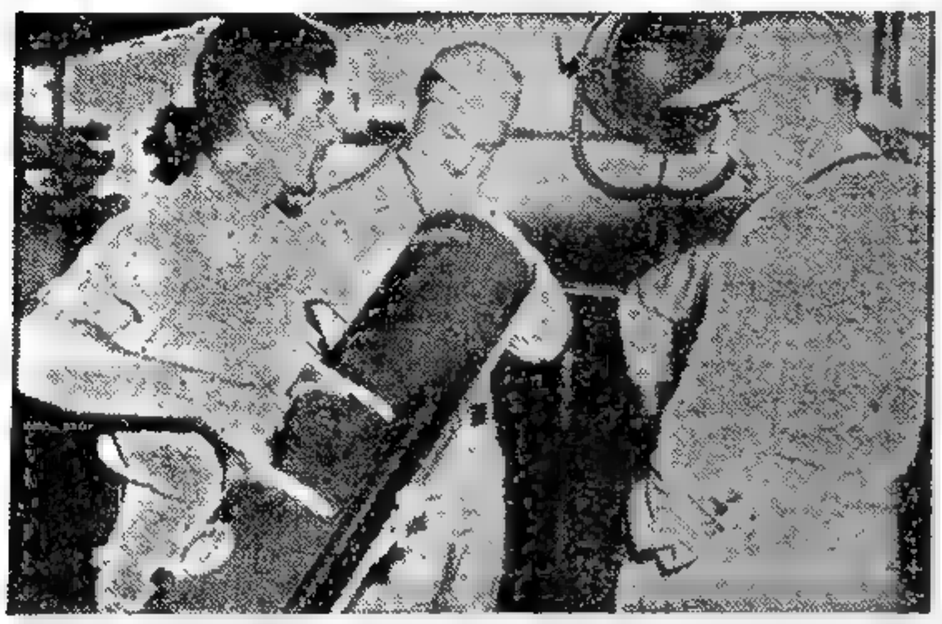

La Cámara que Fotografía la Explosión Atómica

EL VICEALMIRANTE W. H. P. Blandy (a la derecha) observa con interés la gigantesca cámara fotográfica que maneja Sonnes Gottlieb, uno de los reporteros gráficos de la International News Service destacados a la zona de Bikini. Esta "Gran Bertha" de las cámaras fué construida especialmente para tomar fotos de la explosión atómica

Numerosos Barcos Hundidos.- Un Millón de Toneladas de Agua Lanzadas Hacia el Cielo.- Se Escuchó por Radio la Detonación

EXCLUSIVO

BIKINI, 24 (INS) — El complicado mecanismo de impulsos electrónicos fué puesto en movimiento por el Dr. Marshall Holloway, físico de la Universidad de Cornell, desde a bordo del "Cumberland Sound", a 24 kilómetros del blanco, haciendo estallar la quinta bomba atómica sobre la flota "experimental" con toda felicidad, dentro de los planes previstos

Bajo la Flota "Suicida"

FRENTE A BIKINI, 25 (INS) — La bomba atómica estalló a una profundidad ignorada, dentro de la laguna de Bikini, bajo una flota experimental de 87 buques. La primera detonación atómica submarina en la historia se produjo a las 8.35 de la mañana del jueves, hora de Bikini, (17.35, hora de verano del miércoles de Nueva York).

El anuncio de la gigantesca explosión se hizo inmediatamente por el vicealmirante W. H. P. Blandy, jefe del experimento, en una emocionante radioemisión desde su buque insignia, el "Mount McKinley". El almirante Blandy anunció la explosión después de contar dramáticamente los últimos 10 segundos que la precedieron. Anunció el jefe naval que "la bomba atómica estalló a la hora fijada originalmente por los expertos" y expresó que posteriormente hará una declaración oficial sobre los resultados.

Un Trueno Trepidante

Un hecho que demuestra la extraordinaria potencia consiste en que la bomba submarina de hoy se pudo escuchar nítidamente por radio. El aire fué estremecido por un trepidante trueno en un radio de miles de kilómetros. En el momento exacto de la explosión, la laguna se convirtió en una muralla de agua azulosa que se proyectó hacia el cielo, ocultando totalmente el "blanco". Un corresponsal de la American Broadcasting Company describió desde el "Mount McKinley" el impresionante espectáculo, diciendo: "Precisamente en el instante en la detonación se proyectó hacia lo alto una muralla de agua azulosa. Todo

(Continúa en la pág. DOS)

Clarín

DIARIO DE LA MAÑANA

REPUBLICA ARGENTINA 10 CENTAVOS EN TODO EL PAIS

UN TOQUE DE ATENCION PARA LA SOLUCION ARGENTINA DE LOS PROBLEMAS ARGENTINOS

AÑO I — BUENOS AIRES, JUEVES 25 DE JULIO DE 1946 — No. 327

Reina Calma Completa en Toda Bolivia

Esperan que la Junta Tendrá Reconocimiento

LA PAZ, 24 (INS) — Se aseguró que la mayor calma reina en todo el territorio de la república, especialmente en Sucre y Oruro, ciudades que fueron consideradas como "escenarios de cruentos combates".

Las actividades comerciales se han normalizado completamente, en tanto que los trabajadores concurren a sus ocupaciones, llamados a sosiego luego del triunfo del movimiento popular sobre la opresión militarista.

Sepultan a Villarroel

LA PAZ, 24 (INS) — Los restos del extinto presidente, Gualberto Villarroel, recibieron sepultura, sin previa ceremonia, en presencia de un grupo armado de obreros y policía, que concurrieron hasta la necrópolis con el propósito de impedir la sustracción del cadáver por parte de los adictos al régimen depuesto. Conjuntmente con los restos de Villarroel fueron sepultados los cadáveres del jefe de tránsito, mayor Max Toledo; del jefe de prensa, Roberto Hinojosa, y del subsecretario de la presidencia, Luis Uria, los cuales fueron muertos trágicamente por el pueblo en la Ca-

Piden Reconocimiento

MEXICO, 24 (AFP). — El gobierno provisional boliviano ha solicitado al de México su reconocimiento.

Renuncia de un Embajador

WASHINGTON, 24 (AFP). — Un portavoz de la embajada de Bolivia anunció esta tarde que el embajador de Bolivia, Víctor Andrade, cablegrafió su dimisión a La Paz. El portavoz agregó que Andrade dejará Washington en los primeros días de agosto.

En la Cancillería

El titular de la cartera de Relaciones Exteriores y Culto, doctor Atilio Bramuglia, informó que el gobierno argentino continúa acumulando antecedentes sobre la situación política imperante en Bolivia.

Byrnes Partirá Para París el Sábado

NO PUBLICARIAN EL TEXTO DE LOS TRATADOS DE PAZ

LONDRES, 24 (INS). — Un portavoz autorizado del gobierno declaró que Gran Bretaña no está dispuesta a considerar favorablemente la proposición del secretario de Estado norteamericano, Mr. James Byrnes, en el sentido de que dé publicidad inmediata a los proyectos de tratados de paz. El funcionario explicó que la posición del Reino Unido respecto a la publicación de esos tratados redactados en la conferencia de cancilleres de París, se funda en que en ellos figuran varias proposiciones modificatorias para muchos de sus artículos. Gran Bretaña estima que antes de publicarse los proyectos se debe dar amplia oportunidad para que los estudien las 21 naciones que participarán en la conferencia de paz que se inaugurará en París el 29 de julio.

Apoyo Francés a Byrnes

PARIS, 24 (INS) — Ha trascendido hoy que el gobierno francés está dispuesto a aceptar la proposición formulada por el secretario de Estado norteamericano, Mr. James Byrnes, en el sentido de que se de pronta publicidad a los tratados de paz confeccionados para los países ex satélites del Eje.

La Delegación Yanqui

WASHINGTON, 24 (INS) — La secretaría de Estado reiteró que el sábado próximo emprenderá viaje hacia París Mr. James Byrnes y demás miembros que integran la delegación norteamericana a la conferencia general de paz, fijada para sesionar el 29 del actual.

Mr. Byrnes será secundado en sus tareas por el secretario auxiliar de Estado, Mr. Clayton; el secretario auxiliar de la misma cartera, Mr. James C. Dunn, y por los embajadores de los Estados Unidos en Londres, Moscú y París, señores Averell Harriman, Walter Bedell Smith y Jefferson Caffery, respectivamente.

Cuando finalice la conferencia de Paz, se incorporarán a la delegación los senadores Connally y Vandenberg, para asesorar a Mr. Byrnes en la nueva reunión del consejo de cancilleres que, según se cree, tendrá realización luego de confeccionarse los tratados de paz con las naciones enemigas.

Fontoura Representa al Brasil

RIO DE JANEIRO, 24 (INS) — Se encuentra listo para partir hoy rumbo a París el canciller de Brasil, señor Joao Neves de Fontoura y demás miembros de su comitiva que asistirán a la conferencia general de paz.

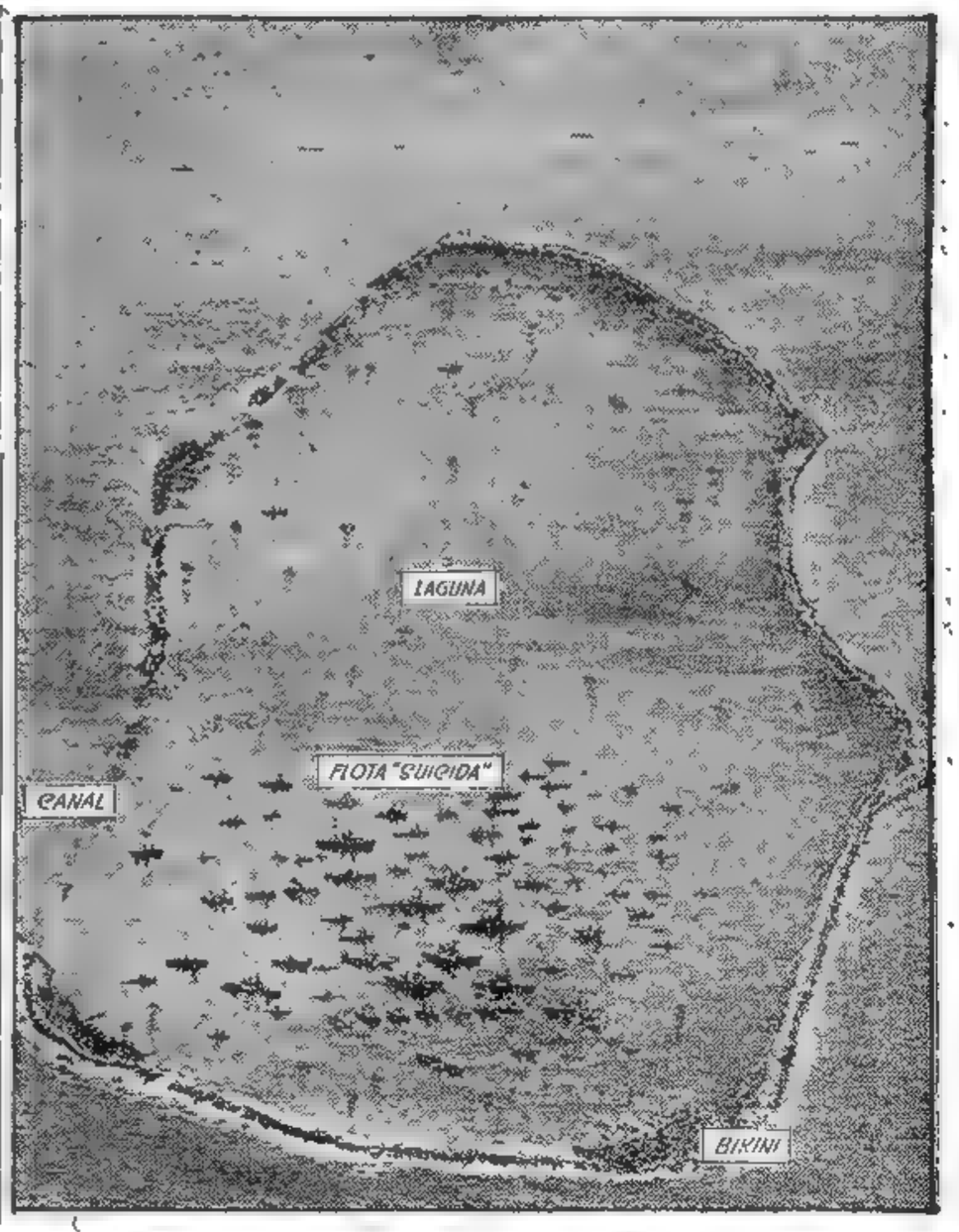

El Atolón de Bikini

RECONSTRUCCION del ya famoso atolón de Bikini, en el Pacífico, donde ayer se realizó la nueva prueba del extraordinario poder destructivo de la bomba atómica. Una enorme columna de agua se elevó hacia el cielo, en tanto que varias de las naves suicidas se precipitaron a lo más profundo de la laguna

SUMAN YA 166 LAS VICTIMAS DEL GRAVE ATENTADO TERRORISTA DE JERUSALEN

(Información página TRES)

Restablecen el Control Sobre Precios y Alquileres en EE. UU.

(Información página TRES)

NO SATISFACEN A GRAN BRETAÑA LAS NUEVAS FRONTERAS POLACAS

Habló Bevin Durante el Debate en los Comunes

EXCLUSIVO

LONDRES, 25 (INS) — El ministro de Relaciones Exteriores, señor Ernest Bevin, admitió que Gran Bretaña nunca será capaz de reconciliar las nuevas fronteras polacas con la Carta del Atlántico, pero declaró que "las mismas necesidades de la guerra" le obligaron a aceptar las nuevas fronteras.

Habló Sobre Austria

LONDRES, 25 (INS) — El ministro de Relaciones Exteriores, Mr. Ernest Bevin, en declaraciones formuladas hoy, manifestó que no sabe si la zona oriental de Austria ocupada por el Soviet "será separada" de esa nación, cuya independencia los "tres grandes" se comprometieron respetar en oportunidad de la reunión que celebraron en Moscú.

En un debate llevado a cabo en el seno de la Cámara de los Comunes, Mr. Bevin expresó que la situación internacional "es muy delicada en el momento actual. El cariz que están tomando los hechos —añadió— hace pensar sobre cuál habrá de ser la definición de la presente situación". Señaló seguidamente el canciller, que "Austria no ha alcanzado aún su independencia. Sería conveniente dar comienzo a la reconstrucción del Estado austriaco aplicando así en la práctica, antes de que se discutan otros asuntos, los acuerdos sobre Austria tomados en Moscú".

Refiriéndose a la retención del Tirol meridional por los italianos, Mr. Bevin observó que los tiroleses podrán hacerse escuchar en la conferencia de paz en París, el día 29 del actual.

El Problema de Trieste

En cuanto al problema de Trieste, el ministro del Exterior dijo que aquel puerto deberá desarrollarse no para que sirva a un solo país, sino para que constituya una gran salida al mar para los países de centro y sur de Europa.

Llegó Neves da Fontoura

PARIS, 25 (AFP). — Llegó esta tarde a esta capital el canciller brasileño Joao Neves de Fontoura, jefe de la delegación de su país ante la conferencia general de la paz.

La Partida de Byrnes

WASHINGTON, 25 (AFP). — El presidente Truman acompañará a Byrnes hasta el aeropuerto cuando el secretario de Estado parta el sábado al mediodía hacia París. Truman destacó que quería señalar la importancia del viaje de Byrnes acompañándolo personalmente.

Preparativos de la Reunión

PARIS, 25 (AFP). — El lunes por la mañana se reunirán los suplentes de los cuatro ministros de Relaciones Exteriores. Por la tarde se iniciará la conferencia general de paz, aunque la hora exacta no ha sido fijada todavía. El discurso de apertura estará a cargo de George Bidault, presidente del gobierno provisional francés, en tanto que es representante de la potencia invitante.

Llamado de Médicos Alemanes

LONDRES, 25 (INS) — Despachos procedentes de Colonia dan cuenta que los médicos alemanes han exhortado a las organizaciones de auxilio extranjeras y al gobierno militar aliado a que aumenten el envío de alimentos.

Se Abandona en EE. UU. la Búsqueda del Navegante Solitario Argentino

NUEVA YORK, 25 (INS) — La suerte de Vito Dumas, el navegante solitario argentino que se hizo mundialmente famoso por sus hazañas náuticas, parece ya definitivamente echada. Todos los esfuerzos desplegados para localizar el paradero del "Legh II" han sido infructuosos. Las fuerzas aéreas y navegables que intervinieron para tratar de dar con el famoso navegante solitario han desistido de su acción luego de haber recorrido todos los sitios donde se supuso que Dumas pudo haber buscado refugio.

Las autoridades norteamericanas, al informar respecto a las investigaciones realizadas, manifestaron que no queda otro recurso que "considerar perdido al navegante solitario argentino".

Clarín

DIARIO DE LA MAÑANA

REPUBLICA ARGENTINA 10 CENTAVOS EN TODO EL PAIS

UN TOQUE DE ATENCION PARA LA SOLUCION ARGENTINA DE LOS PROBLEMAS ARGENTINOS

AÑO I — BUENOS AIRES, VIERNES 26 DE JULIO DE 1946 — No. 328

Depuran al Ejército de los Soviets

LONDRES, 25 (AFP). — En Moscú circulan nuevamente rumores en torno a remociones en el alto comando del Ejército Rojo y no son pocas las especulaciones tejidas en torno a tal hecho. De acuerdo con la misma versión, suministrada por el corresponsal moscovita del "Daily Express", que ha vuelto de Moscú, la prensa soviética no ha confirmado que el mariscal Zukov haya sido trasladado al comando de Odesa, pero las esferas oficiales no desmienten esta noticia.

Por otra parte, círculos bien informados de la capital rusa revelan que el mariscal Zukov habría sido reemplazado por el mariscal Konev, y que la causa de esto residiría en el hecho de que Zukov juntamente con otros oficiales de su estado mayor, constituyeron dentro del Kremlin una "camarilla militar". Todos estos oficiales habrían desaparecido; en cuanto a Zukov, habría sido visto en Odesa.

Fué Espectacular la Explosión de la Quinta Bomba Atómica

KWAJALEIN, 25 (INS) — La primera fortaleza aérea controlada por radio que penetró en el sector de la nube atómica precisamente en el momento de estallar la bomba atómica, regresó hoy a su base mostrando considerables desperfectos causados por la tremenda fuerza de la explosión.

Los despachos de radio recibidos en Kwajalein indican, asimismo, que todas las fortalezas aéreas, así como los aviones de la marina dirigidos por control remoto desde el portaaviones "Shangri La", regresaron a sus bases de partida sin experimentar daño alguno. Un examen de los aviones reveló que muchos de ellos no estaban contaminados de propiedades radioactivas, aunque en esta última prueba se aventuraron más cerca del centro de la explosión que en el ensayo anterior, efectuado el 1o. del corriente. Si bien es cierto que aun no se han publicado informes completos acerca del papel desempeñado por los aviones, las primeras noticias demostraron, una vez más, que las naves dirigidas desde lejos, pueden penetrar en la nube atómica con éxito y regresar a sus bases portando importantes informaciones científicas.

Fué Espectacular

Uno de los pilotos de observación al regresar a esta base declaró que la enorme detonación fué espectacular. Las columnas parecían tener 800 metros de diámetro y alcanzaron unos 1.500 a 2.000 metros de altura. Señaló que no pudo ver buque alguno lanzado al espacio por la gigantesca catapulta hidráulica impulsada por la energía atómica. Añadió el observador que pudo apreciar una columna acuosa azul grisácea perfectamente redonda que, a medida que ascendía hacia los cielos, se tornaba color ceniza. Luego se produjo el segundo fenómeno de la explosión atómica submarina al brotar súbitamente de la base de aquella columna de agua un gigantesco hongo en forma de cúpula, de vapor, humo y agua, sobre el fondo de un color pardo, en ebullición.

Barcos Hundidos

Todo ese torrente, según cálculos hasta ahora conocidos, provocó el hundimiento del portaaviones "Saratoga", de 33.000 toneladas, y del acorazado "Arkansas", de 21.000 toneladas. Entre las bajas figuran, además, cuatro submarinos, una barcaza y un lanchón de desembarco de tanques.

El Almirante Halsey es Agasajado en la Capital del Uruguay

MONTEVIDEO, 25 (INS) — El almirante norteamericano, William Halsey, que permanecerá en Montevideo hasta mañana a medianoche, fué recibido hoy por altas personalidades oficiales y por el jefe de la armada uruguaya. El ilustre visitante se propone dedicar el día de hoy a recorrer las distintas bases del país y por la noche será objeto de un banquete ofrecido en su honor por las autoridades uruguayas.

El Mariscal Tito con Sir Humphrey Gale

EL MARISCAL Tito, vestido con un elegante traje civil, recibió a sir Humprey Gale, director de la sección europea de la UNRRA, en Belgrado. El jefe de Estado de la República Federal Yugoslava expuso las necesidades de su país ante la misión de la UNRRA, en esta oportunidad

INICIAN CONSULTAS LAS CANCILLERIAS PARA RECONOCER A LA JUNTA DE LA PAZ

(Información página DOS)

Llega a su Culminación el Dramático Proceso de los Jefes Nazis

PENAS MAXIMAS PIDEN EN NUREMBERG

VIBRANTE ACUSACION DEL FISCAL JACKSON

Clarín

DIARIO DE LA MAÑANA

REPUBLICA ARGENTINA 10 CENTAVOS EN TODO EL PAIS

UN TOQUE DE ATENCION PARA LA SOLUCION ARGENTINA DE LOS PROBLEMAS ARGENTINOS

AÑO I — BUENOS AIRES, SABADO 27 DE JULIO DE 1946 — No. 329

Sólo Schacht se Mantuvo Sereno

Shawcross los Calificó de "Asesinos Vulgares"

EXCLUSIVO

NUREMBERG, 26 (INS) — El Dr. Robert Jackson, jefe de los fiscales norteamericanos ante el tribunal internacional de Nuremberg, solicitó hoy el completo castigo de todos y cada uno de los alemanes procesados por crímenes de guerra.

Al hacer la exposición sumaria de la fiscalía el destacado jurisconsulto —también juez de la Suprema Corte de los Estados Unidos— manifestó que los 22 acusados eran tan culpables como Hitler, añadiendo que los "tristes" autos del proceso de nueve meses habrían de pasar a la posteridad como "el texto histórico de la desvergüenza y depravación del siglo veinte".

Alegato Fiscal Británico

NUREMBERG, 26 (INS) — Sir Hartley Shawcross, fiscal británico, calificó hoy de "asesinos vulgares" a los prisioneros nazis acusados de crímenes de guerra ante el tribunal internacional de Nuremberg. Shawcross siguió en el uso de la palabra a Robert Jackson, jefe de los fiscales norteamericanos, para formular la exposición sumaria del caso británico contra los acusados.

Se espera que los fiscales franceses y rusos le sigan en el uso de la palabra el lunes próximo.

En la exposición anterior, Jackson, juez de la Corte Suprema de los Estados Unidos, atacó enérgicamente a Louis Oestreicher, instigador del robo a los judíos.

Todos los acusados se encontraban presentes al comenzar la vista de hoy, excepto Rudolph Hess, en otro tiempo uno de los herederos de Hitler, quien sufre de una dolencia abdominal.

Goering se Estremece

NUREMBERG, 26 (INS) — Los presuntos criminales de guerra alemanes acusados ante el tribunal internacional de Nurember, se vieron hoy personalmente aludidos cuando el jefe de los fiscales norteamericanos hizo una relación sumaria de los delitos que se les imputan. En un principio, los agobiados representantes del Tercer Reich escucharon impasiblemente la acusación del doctor Robert Jackson pero a medida que el fiscal detallaba la macabra obra de los acusados, la inquietud se iba apoderando de ellos. Hermann Goering, otrora mariscal del Reich, se estremeció visiblemente cuando el fiscal afirmó que el ex jefe de la Luftwaffe "introdujo sus dedos en cada uno de los pasteles nazis". Cuando el acusado se volvió para hablar con Fritz Sauckel, la policía militar lo apercibió instándolo a guardar el orden.

El ex mariscal Wilhelm Keitel, pronunció palabras ininteligibles cuando el doctor Jackson dió lectura a órdenes del estado mayor alemán a sus tropas autorizándoles a emplear la violencia, aun contra las mujeres y los niños.

Schacht, Imperturbable

Por su parte, Schacht se mostró imperturbable al ser acusado por el doctor Jackson de haber dado a los nazis "una apariencia de respetabilidad" cuando se unió a ellos. Schacht, considerado el genio alemán de las finanzas, se desempeñó en el pasado como presidente del Reichsbank.

La sesión fué levantada sin que haya terminado la acusación británica que dará fin a su alegato mañana en horas de la mañana.

NUEVA ERA CAVERNARIA

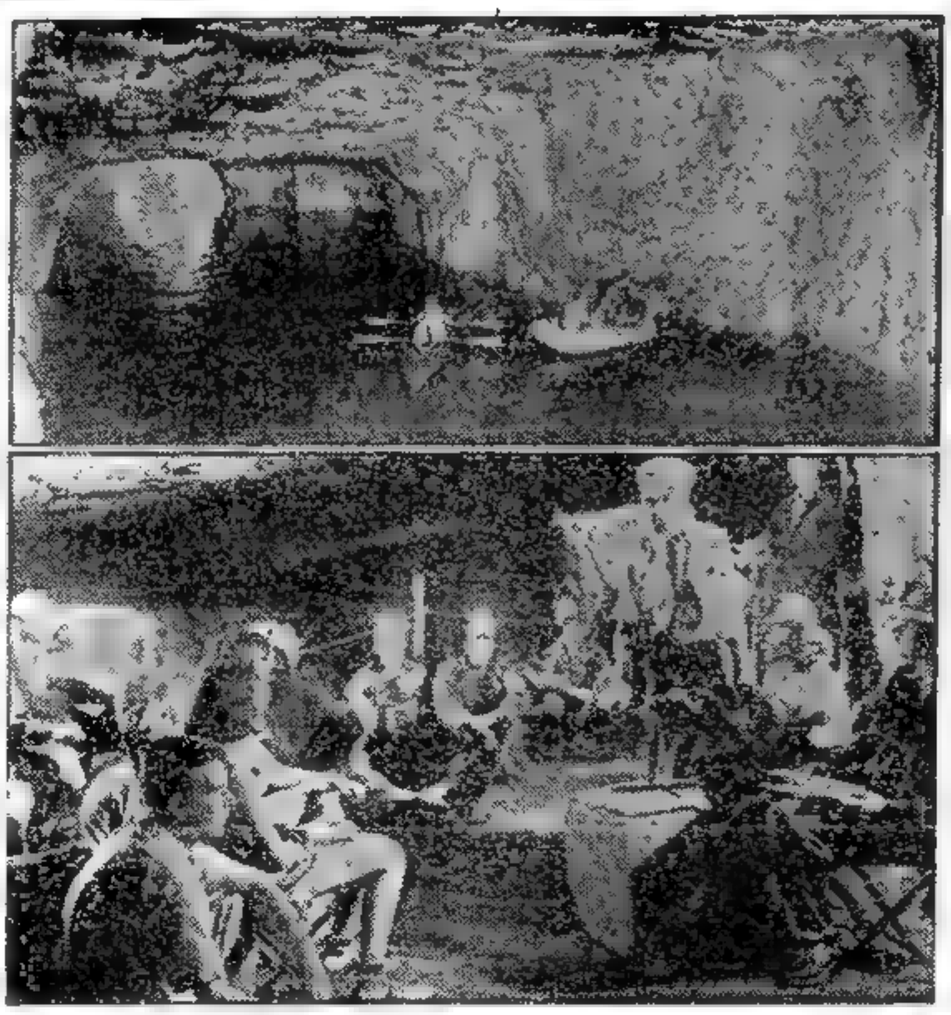

LOS REFUGIOS subterráneos ordinarios no darán suficiente protección contra las bombas atómicas. Así lo entienden en Estados Unidos, donde los aficionados a la exploración de cavernas desempeñan ahora una tarea sumamente útil, descubriendo grutas subterráneas capaces de dar refugio a miles de personas. (Arriba): Explorando un río subterráneo. (Abajo): Una reunión en una caverna situada en las cercanías de Portland

Delegaciones de Varias Naciones Llegan a París

INICIAN LOS PREPARATIVOS A LA CONFERENCIA DE PAZ

Exclusivo para **CLARIN**

LIVERPOOL, 26 (INS) El primer ministro canadiense, Mr. Mackenzie King, llegó hoy a esta ciudad en viaje hacia París, donde tomará parte en la próxima Conferencia General de la Paz. Manifestó a su llegada Mr. Mackenzie King: "Creo que la situación internacional mejora a despecho de las apariencias. Existe gran determinación en estos momentos entre todas las naciones en el sentido de prevenir un nuevo conflicto mundial y asegurar una era de paz perdurable".

Reuniones Preliminares

PARIS, 26 (AFP). — Los suplentes de los cuatro ministros de Relaciones Exteriores se reunirán mañana en el Palacio del Luxemburgo, para dar término a los preparativos de la conferencia de la paz.

La Delegación Brasileña

PARIS, 26 (AFP). — La delegación brasileña a la conferencia de la paz, llegó al aeródromo de Orly. El jefe de la misma, ministro de Relaciones Exteriores, Joao Neves da Fontoura, se dirigió inmediatamente al hotel George V, donde residirá mientras se celebre la misma.

Las Propuestas de Byrnes

LONDRES, 26 (AFP). — El gabinete británico examinó las propuestas del señor Byrnes tendientes a crear una más estrecha asociación entre las zonas de ocupación en Alemania, y el resultado de las conversaciones sostenidas entre funcionarios del Ministerio de Relaciones Exteriores y el general Robertson, jefe adjunto de las tropas británicas de ocupación en Alemania.

Los Enviados Británicos

LONDRES, 26 (AFP). — Doscientos miembros de la delegación británica que participarán en la conferencia de paz de París, partirán en un tren especial que saldrá de esta capital el domingo a las 6 de la mañana.

Por su parte, el ministro de Relaciones Exteriores, señor Bevin, y el primer lord del Almirantazgo, señor Alexander, harán el viaje en avión.

Colaboradores de Bidault

PARIS, 26 (AFP). — A continuación damos la formación de la delegación francesa a la conferencia de la paz:

Presidente: señor Georges Bidault, presidente del gobierno provisional de la República Francesa y ministro de Relaciones Exteriores. Delegados: señor Pierre Schneiter, subsecretario de Relaciones Exteriores; general Catroux, embajador en Moscú; señor René Massigli, embajador en Londres; señor Couve de Murville, director general del Ministerio de Relaciones Exteriores; señor Alphand, director general del Ministerio de Relaciones Exteriores, y Henri Bonnet, embajador en Washington.

Declaraciones de Byrnes

WASHINGTON, 26 (AFP). — El Departamento de Estado enviará una misión a España y Portugal para discutir las cuestiones relativas a los bienes alemanes en estos países, declaró a la prensa el señor James F. Byrnes, secretario de Estado de la Unión.

En el Parlamento de Austria Tratan las Incautaciones Rusas

VIENA, 26 (INS) — El Parlamento austríaco celebró una importante reunión a fin de considerar la oposición de Rusia al plan gubernamental de nacionalización. Sobre el particular cabe señalar que los soviéticos suponen que el proyecto austríaco es sólo una argucia para frustrar sus intenciones de apoderarse de los bienes y propiedades nazis en concepto de reparaciones. Moscú ha solicitado que 13 personas incluídas en el programa de nacionalización, sean excluídas.

SE PERMITIRIA LA ENTRADA DE CIEN MIL REFUGIADOS JUDIOS A PALESTINA

EN LA PAGINA 3

El Coronel Franco Hace Declaraciones Especiales Para CLARIN

(Información página NUEVE)

ESTADOS UNIDOS ACUSA A RUSIA

OTRO FISCAL PIDIO PENA SUPREMA PARA LOS 22 REOS DE NUREMBERG

Clarín

DIARIO DE LA MAÑANA

REPUBLICA ARGENTINA 10 CENTAVOS

EN TODO EL PAIS

UN TOQUE DE ATENCION PARA LA SOLUCION ARGENTINA DE LOS PROBLEMAS ARGENTINOS

AÑO I — BUENOS AIRES, DOMINGO 28 DE JULIO DE 1946 — No. 330

Mañana Inicia sus Sesiones la Conferencia de Paz

21 NACIONES ASISTIRAN A LAS DELIBERACIONES

WASHINGTON, 27 (INS) — El secretario de Estado, Mr. James Byrnes, partió hoy hacia París por vía aérea, con la esperanza de llevar la paz definitiva a Europa y de liquidar las cuentas pendientes con Rusia a propósito de Hungría. En vísperas de la partida de Mr. Byrnes, quien habrá de participar en la conferencia general de paz que comenzará en la capital francesa el lunes venidero, la Secretaría de Estado ha dado a publicidad un mensaje enviado a la UN, en el que los Estados Unidos acusan a Rusia de privar a Hungría de sus provisiones de alimentos y de su equipo industrial.

El documento, entregado al ministro de Relaciones Exteriores ruso, Molotov, por el embajador norteamericano en Moscú, señor W. B. Smith, prácticamente exige que el Kremlin se una a los Estados Unidos y Gran Bretaña para evitar la desintegración económica de Hungría, nación afectada actualmente por un inflacionismo agudo. Como se sabe, en la conferencia de París tomarán parte las 21 naciones que contribuyeron materialmente a la derrota del Eje en Europa y que ahora contribuirán a la redacción de los tratados de paz con Italia y los ex satélites de Alemania, Finlandia, Hungría, Rumania y Bulgaria.

La conferencia a inaugurarse promete ser pletórica en incidentes y en duelos verbales de alto vuelo. Las 17 naciones que hasta el presente no han participado en la confección de los tratados de paz, podrán ahora expresar su parecer sobre la forma que deberá darse a los mismos. Los proyectos preliminares han sido formulados por el Consejo de Ministros del Exterior de los "Cuatro Grandes", recientemente reunidos en París.

Actitud del Brasil

Se espera que Brasil, en su carácter de representante de los demás países de América latina, encabece el movimiento de los que proponen términos de paz más benignos para Italia. El tratado para este país, tal como está redactado actualmente, establece que Italia tendrá que ceder territorios a Francia y a Yugoslavia, así como todas sus colonias africanas.

Antes de iniciar su viaje, el secretario de Estado especificó públicamente que todas las potencias interesadas podrán dejar oír su voz en el seno de la conferencia, así como en los comités. Así, pues, delegados de los cinco países derrotados, serán escuchados junto con los de países tales como Etiopía que en vano reclama parte de las colonias italianas de Africa.

No Asistirá Bevin

LONDRES, 27 (AFP.) — No podrá

(Continúa en la pág. DOS)

Delegado Británico

A CAUSA de la enfermedad que aqueja a Mr. Bevin, el primer ministro británico Mr. Attlee, presidirá la delegación de su patria a la Conferencia de la Paz, que se inicia mañana

SEVEROS CARGOS CONTRA LOS JERARCAS GERMANOS

Calificó de Asesinos Vulgares a los Procesados el Acusador Británico

EXCLUSIVO

NUREMBERG, 27 (INS) — El fiscal británico que actúa en el proceso que contra los jerarcas nazis acusados de crímenes de guerra se ventila en esta ciudad, concluyó hoy su alegato en el que solicitó la "pena suprema" para todos los reos.

Ayer, sir Bartley Shawcross calificó de "asesinos vulgares" a los 22 personajes que están siendo procesados, destacando que tal calificación era la que se habían hecho acreedores por la conducta seguida durante la guerra, en que asesinaron por lo menos a 6 millones de judíos, eliminando casi totalmente a esa raza de Europa.

En la audiencia de hoy, los acusados se movían nerviosos en sus banquillos a medidas que el fiscal británico citaba palabras textuales de los procesados, registradas en documentos oficiales de los nazis, las cuales fijaban la responsabilidad de los reos por la exterminación de los judíos y otras atrocidades.

En la parte final de su alegato, Shawcross calificó de "bribones sin seso" a los 22 procesados. Al oír estas palabras, Hans Frank se inclinó sobre su asiento mostrando los dientes y haciendo oír un sordo gruñido. Frank, que en otro tiempo fué gobernador general de Polonia, continuó lanzando miradas asesinas al fiscal y murmurando entre dientes aun después que un policía militar le ordenó que guardase compostura. Al concluir Shawcross su exposición, el tribunal suspendió sus sesiones.

Existe Extrema Tirantez en las Relaciones Entre Viena y Rusia

VIENA, 27 (INS) — Las relaciones entre Viena y Moscú se han tornado hoy aun más tirantes al aprestarse el gobierno austríaco a poner en vigor la decisión parlamentaria de nacionalizar las principales industrias del país, inclusive trece reclamadas por los soviéticos a título de reparaciones por constituir bienes alemanes. La nueva ley de nacionalización se aplica a propiedades de tal importancia como los yacimientos petrolíferos, la compañía de navegación del Danubio y empresas bancarias, mineras y manufactureras cuya propiedad pide Rusia ciñéndose a los acuerdos de Potsdam.

El descontento de la Unión Soviética ante la decisión austríaca se ha hecho también extensivo a Francia, cuyos representantes en Viena han protestado contra la nacionalización del poderoso banco Laender, en el cual hay invertidos importantes capitales franceses.

Los Graves Sucesos Que Conmovieron a Bolivia

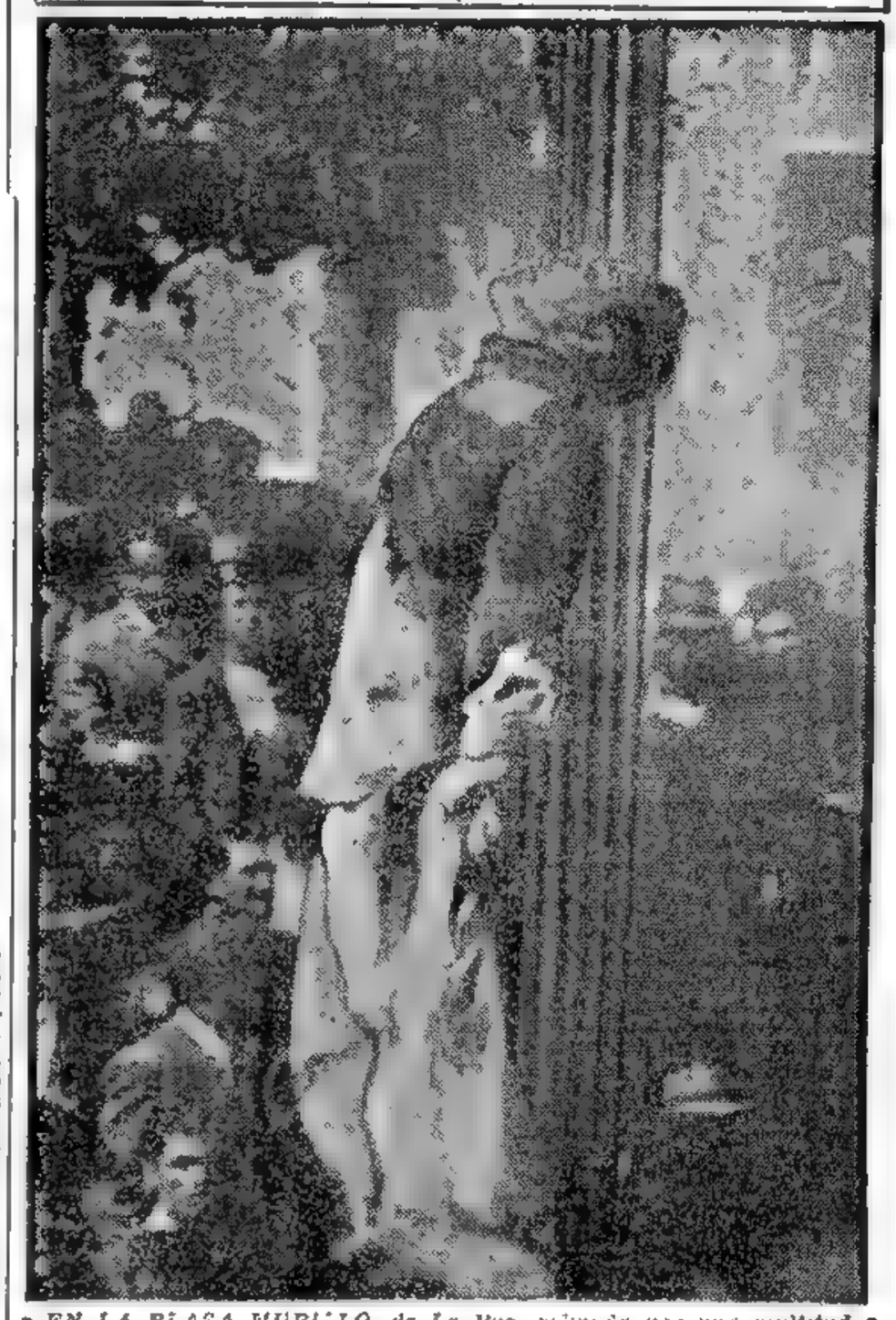

EN LA PLAZA MURILLO, de La Paz, colmada por una multitud enfurecida, ha sido colgado de una columna del alumbrado el cadáver del teniente coronel Villarroel, el mandatario muerto durante los graves sucesos que terminaron con su vida y su gobierno

Impresionante Espectáculo

AUN AZORADOS y presos de una indescriptible consternación, algunos espectadores del dramático accidente al avión francés "S. O.", que se destrozó ayer en General Pacheco mientras realizaba una arriesgada "picada", se acercan a los restos humeantes de la máquina. Los ocupantes del avión, el piloto Lefevre y el mecánico Sixdenier hallaron una muerte horrible. (Amplia infor. en la página 7)

SE INAUGURA HOY LA CONFERENCIA DE PAZ

ENERGICO APOYO DE BYRNES A LAS PEQUEÑAS NACIONES

No se Repetirán los Errores Cometidos en Versalles, ha Manifestado

DIARIO DE LA MAÑANA

Clarín

REPUBLICA ARGENTINA 10 CENTAVOS EN TODO EL PAIS

UN TOQUE DE ATENCION PARA LA SOLUCION ARGENTINA DE LOS PROBLEMAS ARGENTINOS

AÑO I — BUENOS AIRES, LUNES 29 DE JULIO DE 1946 — No. 331

Advertencia de EE. UU. a los Soviets

Arriban a París las Delegaciones

PARIS, 28 (INS). — El secretario de Estado norteamericano, señor James F. Byrnes y el primer ministro británico, señor Clement Attlee, llegaron hoy a París para participar en la conferencia de la paz.

El señor Byrnes manifestó a su llegada que la delegación norteamericana no proyecta oponer objeciones arbitrarias a las recomendaciones que otras potencias formulen a la conferencia, cuyo fin es firmar los tratados de paz con Italia, Finlandia, Rumania, Hungría y Bulgaria. Agregó el señor Byrnes que espera no se repita el error cometido en 1919, al ser privadas prácticamente de voz las pequeñas naciones en Versalles. En los círculos norteamericanos se ha interpretado estas palabras del señor Byrnes como una advertencia dirigida a la Unión Soviética respecto al uso del derecho al veto en la reunión del consejo que se efectuará después de la conferencia.

En su declaración para la prensa, el señor Byrnes hizo notar enfáticamente que uno de los objetivos de la conferencia es dar oportunidad a diez y siete pequeñas naciones aliadas para exponer sus puntos de vista, que serán tenidos en cuenta en la medida de lo posible.

El secretario de Estado norteamericano indicó que Estados Unidos apoyará religiosamente la adopción dentro de los tratados de los principios básicos ya aprobados y no introducirá en la conferencia ninguna proposición sensacional.

CHECOSLOVAQUIA EXPULSO A UN MILLON DE ALEMANES

Quedan Aún 1.500.000 Germanos en el País, Anuncian

PRAGA, 28 (AFP). — Un millón de alemanes, sobre un total de dos millones y medio, fueron expulsados de Checoeslovaquia, anunció el ministro de Relaciones Exteriores, señor Masaryk.

Detención de Austríacos

VIENA, 28 (AFP). — Es "por desobediencia a las órdenes impartidas por el comando soviético" que fueron detenidos cinco funcionarios austríacos pertenecientes al organismo encargado de administrar los bienes judíos hasta que estos sean entregados a sus propietarios.

Estos arrestos son un nuevo episodio en el conflicto que enfrenta a las autoridades rusas con las austríacas referente a bienes alemanes, principalmente los bienes "arios".

La Situación Alemana

LONDRES, 28 (AFP). — El diario "Sunday Times" haciendo un resumen de la situación en Alemania occidental, hace notar que la autonomía preconizada por los ingleses resulta de las necesidades económicas de esa región.

El gobierno británico —dice— está resuelto a proseguir sus planes para conceder una mayor autonomía en el campo económico de su zona de ocupación en Alemania, pero al mismo tiempo trabajará para obtener la abolición de barreras comerciales entre las zonas británica y norteamericana.

La Política Naval Rusa

LONDRES, 28 (INS) — En un despacho distribuído por la agencia Tass se informa que el almirante soviético Abankin, de la flota roja ha manifestado que "la Unión Soviética no clama por la dominación de los mares y océanos", pero que "Rusia posee intereses de estado en los mares y debe defenderlos" en defensa de la seguridad nacional, estimándose que estas declaraciones se hallan ligadas al esfuerzo de expansión y construcciones navales que está realizando la Unión Soviética y a sus deseos de poseer libre acceso al Mediterráneo.

Misión Laborista a Moscú

LONDRES, 28 (AFP). — Una misión de "buena voluntad" del comité ejecutivo del partido Laborista, integrada por los señores Harold Lasky, Harold Clay, Morgan Phillips y la señorita Alice Bacon, partió hoy en avión para Moscú.

Huérfanos de Guerra

NUEVA YORK, 28 (INS) — Hoy llegaron a este puerto 65 niños huérfanos de la última guerra a bordo del vapor "Marine Perch", dedicado por el gobierno norteamericano para la atención de esas víctimas de la pasada conflagración en Europa. Entre los niños llegados figuran polacos, húngaros, checoeslovacos, lituanos, rumanos estonianos, alemanes y armenios y después de exámenes sobre sus condiciones físicas y mentales serán sometidos a un período de observación. De esto dependerá la educación que se les brinde y su envío a diferentes puntos del país.

EXCLUSIVO

LOS ALEMANES PIDEN MAS PAPAS Y CARBON

AUGSBURG (Bavaria), 28 (INS). — El "hombre de la calle" en esta región del ex Tercer Reich, según una encuesta popular que acaba de verificarse, no tiene sí no dos preocupaciones máximas en la actualidad: alimentos y la internacionalización del Ruhr.

Respuesta Invariable

En los informes recogidos entre civiles exclusivamente, pertenecientes a grupos de empleados de ferrocarriles y transportes, porteros, vendedores de cigarrillos y lavadores de ventanas, resultan que las respuestas han sido casi todas iguales. A la pregunta de "¿Qué es lo que más le preocupa a usted en este momento?", se ha respondido invariablemente: "Comida, y que el Ruhr se internacionalice".

Se tiene la preocupación general de que se obtengan papas suficientes para que la ciudad no carezca del artículo durante un período de diez meses, por lo menos, que es el calculado como de mayores dificultades en el futuro. El hecho de que la producción de papa constituya un asunto regional, se debe a que Baviera tiene que enviar grandes cantidades de las que produce para satisfacer las exigencias de otras zonas ocupadas en el país. Desde luego, el "hombre de la calle" considera que es una injusticia que aquí se cosechen papas y luego no las haya para atender a su población, porque debe enviarlas afuera; y esto ha influído en la adopción de nuevas ideas políticas.

Las Raciones

Muchos de los interrogados han respondido también con otras preguntas. Por ejemplo, las siguientes: ¿Se cortará la actual ración de siete onzas semanales de carne por persona?... Se aumentará la ración de un cuarto de libra de azúcar por mes?... ¿Cuándo se aumentará la ración de una libra semanal de pan que ahora se reparte?

Como se ve, el problema de la alimentación figura invariablemente en el primer motivo de las preocupaciones bávaras.

El problema que sigue a aquél en importancia general, ha sido expuesto por un guardafrenos en la forma siguiente: "El Ruhr debe ser internacionalizado. Esta es la única garantía que se nos puede dar en el sentido de que las cosas serán más estables en el futuro y que tendremos suficiente carbón para el próximo invierno. Si esto no se resuelve pronto por los aliados, estamos perdidos".

Expectativa en el Mundo

* * *

El Tratado de Paz con Italia

PARIS, 28 (INS) — Con la llegada a París de los señores Attlee y Byrnes ha quedado completada la representación de los "cuatro grandes" en la conferencia de la paz que se inicia mañana y para la cual se encuentran en París unos dos mil delegados, asesores técnicos y ayudantes.

La conferencia se realizará en el histórico palacio de Luxemburgo, no habiéndose determinado todavía si antes y durante la conferencia los delegados principales de los "cuatro grandes" realizarán conferencias extraoficiales. Algunas delegaciones están realizando gestiones para que se efectúen reuniones simultáneas con la conferencia.

La Paz con Italia

Los delegados que llegaron primero han estado estudiando los problemas preliminares de la conferencia, figurando entre ellos la constitución de una comisión de iniciativas, la fijación de las reglas de procedimiento, la designación de presidente y vicepresidente y la preparación de la agenda, en la que probablemente figure como primer asunto el tratado de paz con Italia.

El Texto de los Tratados

PARIS, 28 (INS) — El ministro de Relaciones Exteriores de Francia manifestó hoy que no hay perspectivas de que el texto de los tratados de paz sea dado a publicidad esta noche.

Cohen, en la Comisión General

PARIS, 28 (INS) — El señor James F. Byrnes, secretario de Estado norteamericano, informó que ha designado al secretario auxiliar de Estado, señor Ben Cohen, para que actúe en la comisión general de la conferencia de la paz que se inicia mañana. El nuevo embajador de Estados Unidos en Italia, señor James C. Dunn, formará parte de la comisión que entenderá en el tratado de paz con Italia. El señor Averrel Harriman, embajador norteamericano en Londres, el general Walter Bedell Smith, embajador en Moscú y el señor Jefferson Caffery, embajador en Francia, actuarán, respectivamente, en las comisiones que entenderán en los tratados de paz con Rumania, Hungría y Bulgaria. Estados Unidos no estará representada en la comisión que entenderá en el tratado con Finlandia, pues, no estuvo en guerra con dicho país. El secretario auxiliar de Estado, señor Will Clayton, representará a Estados Unidos en la comisión económica general.

Mackenzie King, Optimista

LONDRES, p8 (AFP). — "Creo que todos nos sentimos optimistas", declaró el señor Mackenzie King, jefe de la delegación canadiense a la conferencia de paz, al ser entrevistado en la estación Victoria por los representantes de la prensa en el momento de su partida.

"Impasse" en una Reunión

PARIS, 28 (INS) — El secretario de Estado norteamericano informó esta noche que ha estado tratando de

(Continúa en la pág. DOS)

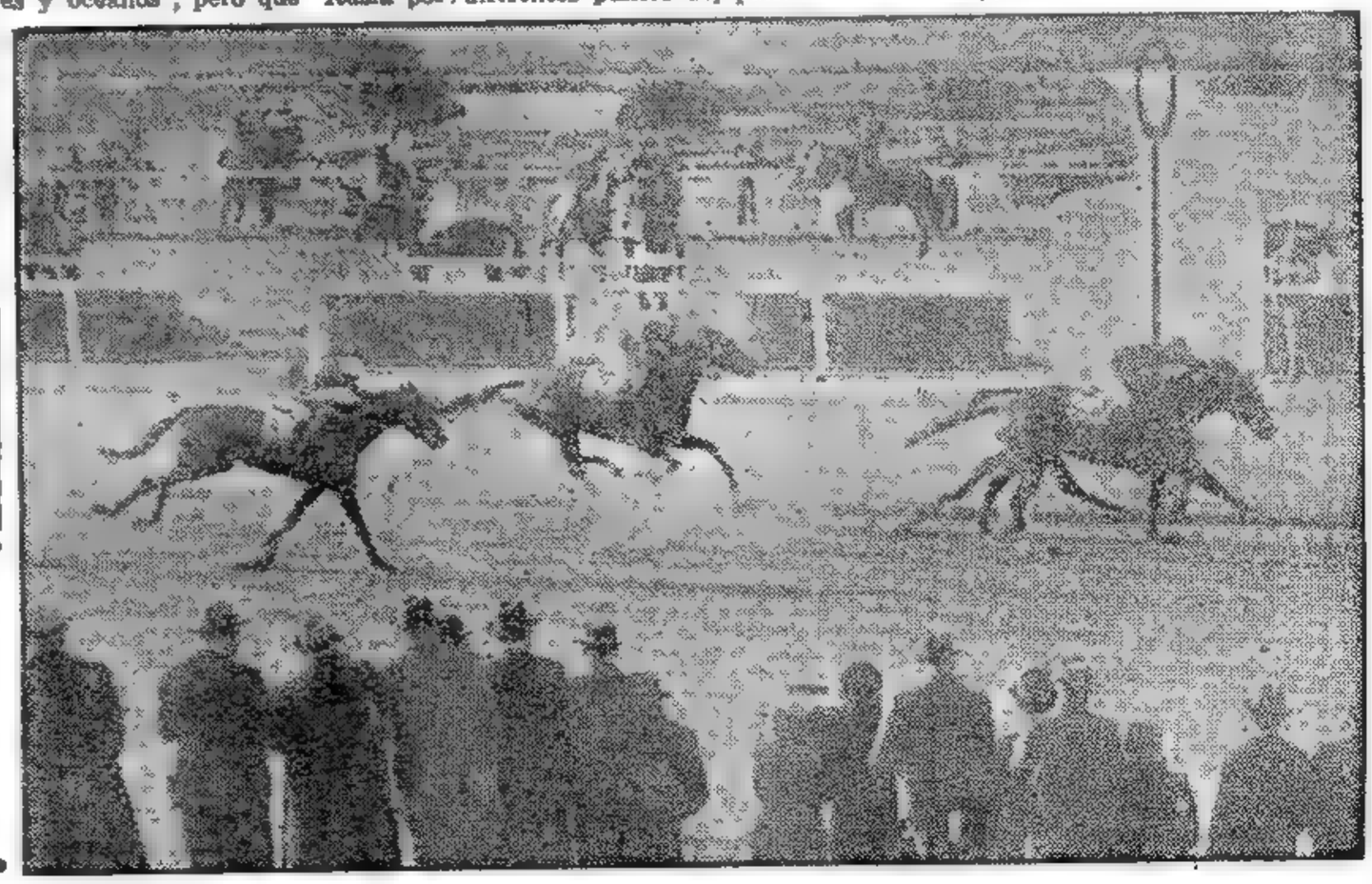

¡Puesta No Más!

HE AQUI el emocionante final de la Polla de Potrancas. Miss Alesia por adentro y Niña Bruja, afuera, llegan a la meta en una misma línea, obligando a dar empatada la carrera. Di Tomaso y Lequisamo fueron pilotos de las ganadoras, que demoraron 1'37" 2|5 para cubrir la milla. Tercera llega Pinturera, delante de Senigalia

Bajo la Presidencia de Bidault se Reunió la Conferencia de Paz

DIARIO DE LA MAÑANA

Clarín

REPUBLICA ARGENTINA 10 CENTAVOS EN TODO EL PAIS

UN TOQUE DE ATENCION PARA LA SOLUCION ARGENTINA DE LOS PROBLEMAS ARGENTINOS

AÑO I — BUENOS AIRES, MARTES 30 DE JULIO DE 1946 — No. 332

UN VIBRANTE DISCURSO DE BIENVENIDA

Bidault Elogia la Labor Preliminar que Realizaron los Cuatro Cancilleres

EXCLUSIVO

PARIS, 29 (INS) — La conferencia general de paz comenzó sus deliberaciones a las 16.2, hora de París. Seis minutos después, el presidente provisional de Francia, M. Georges Bidault, comenzó a leer el discurso de bienvenida a los delegados de las 21 naciones que participan en la histórica reunión.

Bidault, Presidente

PARIS, 29 (INS) — El presidente provisional de Francia, M. Georges Bidault, fué electo presidente de la asamblea general de paz.

Discurso de Bienvenida

PARIS, 29 (INS) — En su discurso de bienvenida a las veintiuna delegación reunidas en el palacio de Luxemburgo para firmar los tratados de paz con cinco de las naciones vencidas de Europa, el presidente provisional de Francia, Mr. Georges Bidault, manifestó lo siguiente:

"Estoy persuadido de que, como representantes de vuestros respectivos países, trabajaréis en pro de la concordia perdurable de las naciones. Es esta la segunda vez en menos de treinta años que nos reunimos en suelo francés en una asamblea internacional en la que las naciones victoriosas se proponen dejar sentadas las bases de la paz".

Recalcó M. Bidault que las distintas delegaciones se reunieron "bajo la fuerte luz de la atención mundial" y a tono con las recomendaciones del secretario de Estado norteamericano, Mr. James Byrnes, aseguró a los delegados que están en completa libertad para deliberar sobre las demás amplias bases. Añadió que en opinión del gobierno francés, esa libertad es esencial para el logro de una paz justa, pero reconoció que la labor de la conferencia posiblemente resulte imperfecta. A este respecto declaró: "Si nuestras soluciones no son perfectas, que por lo menos sean razonables".

El presidente de Francia hizo el elogio del trabajo preliminar realizado por los ministros del Exterior de las cuatro grandes potencias, señalando que aquéllos se habían enfrentado con "dificultades inmensas debido a los intereses contrapuestos que estaban llamados a conciliar". Y agregó al respecto: "Ellos jamás tomaron ni trataron de imponer decisiones definitivas sin consultar con los demás. Desde un principio reconocieron que no podían adoptar decisiones sino después que los debates fuesen llevados al seno de una asamblea mayor, donde la opinión pública internacional pudiese dejarse oír más libremente".

Terminó la Sesión Inaugural

PARIS, 29 (INS) — Después de sesionar por espacio de una hora y 19 minutos, la Conferencia de la Paz levantó su reunión inaugural, fijando el día de mañana, a las 16, la próxima sesión plenaria. Por otra parte, la comisión de procedimientos celebrará sesión mañana, a las 10, en tanto que la de credenciales se reunirá a las 15.

Preside la Conferencia

M. Georges Bidault, jefe del gobierno provisional francés, a quien se designó para presidir la Conferencia de la Paz inaugurada ayer en París

HOY SERAN PUBLICADOS LOS TRATADOS DE PAZ CON LOS EX SATELITES

Las Pequeñas Naciones Desencadenaron una Verdadera Ofensiva Diplomática Contra los "Cuatro Grandes"

WASHINGTON, 29 (INS) — Los ministros del Exterior de las "cuatro grandes" potencias decidieron hoy que los proyectos de tratados de paz con los ex satélites del eje, confeccionados en la reciente conferencia cuatripartita de París, serán publicados simultáneamente en las cuatro capitales mañana, a las 12 del día, hora de París. Originalmente el secretario de Estado norteamericano, Sr. James Byrnes, solicitó que los textos citados fueran dados a conocer inmediatamente después de la conferencia pasada, pero el canciller ruso, Sr. Molotov, se opuso a ello si bien convino en última instancia en revelarlos hoy, día fijado para la apertura de la conferencia general.

EXCLUSIVO Para "CLARIN"

Insistencia de Byrnes

Entretanto, una parte considerable del texto de dichos proyectos fué dada a conocer extraoficialmente en París. Los informes al respecto parecen ser tan fidedignos que Mr. Byrnes, convencido de que proceden de una fuente auténtica, instó, una vez más, a los gobiernos de Londres, París y Moscú que accedieran a la publicación de los textos aunque hasta el momento no recibió contestación alguna sobre el particular.

Discurso de Evatt

PARIS, 29 (INS) — Las naciones pequeñas desencadenaron hoy una verdadera revolución diplomática contra la dictadura de las cuatro grandes potencias en el seno de la Conferencia General de la Paz.

El ministro de Relaciones Exteriores de Australia y jefe de la delegación de su país, señor Herbert Evatt, abrazó con vibrantes palabras la causa de las naciones menores y con su intervención ha hecho surgir la posibilidad de que los delegados de éstas obliguen a la conferencia en pleno a desechar el procedimiento de las dos terceras partes, propuesto por los ministros del Exterior de las cuatro grandes potencias a iniciativa de Rusia, para adoptar el de simple mayoría en las votaciones.

Victoria Democrática

Las palabras del señor Evatt, así como la decisión de hacer figurar a las veintiuna naciones participantes en la conferencia, en el comité de procedimientos, han constituído una victoria resonante para las democracias occidentales. El rostro del secretario de Estado de la Unión, Mr. James Byrnes, se iluminó con una sonrisa, mientras que Molotov y Vishinsky, delegados del Soviet, que abogaban por la adopción de la regla de las dos terceras partes, permanecieron en sus puestos.

De fuente autorizada se ha sabido que en los últimos días el representante australiano, señor Evatt, ha desplegado intensa actividad con el propósito de formar un bloque de pequeñas naciones que estén dispuestas a arrancar a las grandes potencias la casi exclusiva dirección que éstas han tenido en los asuntos internacionales.

En Chipre Piden la Independencia

LONDRES, 29 (AFP). — Cinco sextas partes de los 400.000 habitantes de Chipre estiman que debe concedérseles la independencia por su contribución al esfuerzo de guerra aliado, declaró hoy Papaloannon, secretario de asuntos chipriotas, pidiendo un plebiscito.

Hablará en la Reunión de Hoy el Delegado Yanqui

BYRNES MANTENDRIA SU ACTITUD EN EL DEBATE SOBRE EL PROCEDIMIENTO

EXCLUSIVO

PARIS, 29 (INS) — Se reveló esta tarde que el secretario de Estado norteamericano representará personalmente a los Estados Unidos en la reunión que celebrará mañana a las 10, la comisión de procedimiento de la Conferencia, que deberá determinar si acepta o no que las votaciones en las distintas comisiones y subcomisiones se efectúen por simple mayoría o por mayoría de dos terceras partes de los miembros.

Mr. BYRNES

Declaraciones de Byrnes

El secretario Mr. Byrnes, manifestó que concurría a la reunión sobre procedimiento "consciente de que las decisiones adoptadas habrán de gravitar ulteriormente en el desarrollo de la Conferencia de Paz".

En los círculos norteamericanos se tiene entendido que los Estados Unidos no se han comprometido, en uno u otro sentido, respecto a la mayoría de dos terceras partes o simple mayoría, añadiéndose que, si se presenta una enmienda o cambio a la consideración de los miembros de la comisión, el secretario Mr. Byrnes no la combatirá, siguiendo la línea política que anunciara a su llegada a París, en el sentido de que todas las naciones tienen derecho a expresar su opinión. Según se indicó, Mr. Byrnes ocupará el primer lugar en la lista de oradores que hablarán mañana en la sesión plenaria.

En las citadas fuentes prevalece la opinión de que la regla de determinar la mayoría por medio de las dos terceras partes de los miembros de las comisiones es satisfactoria en lo que a Estados Unidos se refiere, al menos que la comisión, en su sesión de mañana, acuerde un cambio. Se supone que el punto de vista británico es idéntico al norteamericano, razón por la cual el ministro del Exterior australiano, señor Herbert Evatt, no encontrará dificultad en organizar libremente a un número suficiente de pequeñas naciones para obligar a la conferencia plenaria a rechazar o modificar la citada regla de votación de dos terceras partes en las comisiones y subcomisiones, la cual fué incluída a insistencia de Rusia en las recomendaciones sobre reglas de procedimiento formuladas por el consejo de cancilleres. La Unión Soviética insiste en la regla de los dos tercios porque en esa forma las naciones que están dentro de su órbita, tendrían votos suficientes para bloquear cualquier decisión en la gran mayoría de las comisiones y subcomisiones de la Conferencia de Paz.

El último Prisionero de Guerra Sale de EE. UU.

He aquí el último de los 300.000 prisioneros de guerra alemanes que fueron repatriados gradualmente a su patria desde Estados Unidos. El fotógrafo lo sorprendió al embarcarse en el buque "Texaricana" en el puerto de Pierpont

Byrnes Repudia la Dictadura de los 4 Grandes

AVISTARON A VITO DUMAS

Lanzó un Reto Directo a la Actitud de Molotov

PARIS, 30 (INS) — El secretario de Estado norteamericano, señor James Byrnes, portavoz de la América sajona en la Conferencia de Paz de 21 naciones, defendió hoy tesoneramente el derecho de las pequeñas naciones a invalidar las decisiones de los "cuatro grandes". En su primera intervención oratoria de importancia dirigida a la sesión plenaria de la conferencia, el señor Byrnes hizo constar que si la asamblea, por votación de las dos terceras partes de sus miembros, resolvía anular o revisar cualquiera de las decisiones de los "cuatro grandes" respecto a los tratados de paz, la delegación de Estados Unidos apoyaría el dictamen de la mayoría.

ESPECIAL Para "CLARIN"

Un Reto Directo

La nueva iniciativa del jefe de la delegación norteamericana se interpreta como un reto directo y definitivo a la actitud que, fundamentalmente, viene sosteniendo el canciller soviético, señor V. M. Molotov. Hasta ahora el señor Molotov se ha adherido a la opinión de que los "cuatro grandes" tienen derecho a decir la última palabra en lo concerniente a decisiones finales.

Alegando, por su parte, que las

(Continúa en la pág. DOS)

VYACHESLAV MOLOTOV

El Canciller Soviético no Asistió a la Sesión Plenaria de la Reunión

PARIS, 30 (INS) — Después de deliberar por espacio de dos horas, se levantó la sesión plenaria de la Conferencia de Paz, luego de haberse escuchado la palabra del secretario de Estado norteamericano, señor James Byrnes, del primer ministro británico, señor Clement Attlee, y del delegado chino, señor Wang Shih Chieh. El ministro de Relaciones Exteriores soviético, señor Vyacheslav Molotov, no asistió a la sesión plenaria, no obstante haberse incluído su nombre en la lista de oradores.

Clarín

DIARIO DE LA MAÑANA

REPUBLICA ARGENTINA 10 CENTAVOS

EN TODO EL PAIS

UN TOQUE DE ATENCION PARA LA SOLUCION ARGENTINA DE LOS PROBLEMAS ARGENTINOS

AÑO I — BUENOS AIRES, MIERCOLES 31 DE JULIO DE 1946 — No. 333

Lo Vieron el 2 de Julio en el Atlántico

Se Dirigiría Rumbo a la Costa Europea

LA HABANA, 30 (INS) — Sin confirmación se informó en la sede del Yacht Club que el navegante solitario argentino Vito Dumas ha sido encontrado en la zona del Caribe.

Avistado en el Atlántico

NUEVA YORK, 30 (INS) (Urgente) — Los rumores acerca del hallazgo del navegante argentino Vito Dumas que circularon en La Habana han tenido origen en la información del buque de bandera británica "San Venancio" quien comunicó que hace 20 días, aproximadamente, avistó en pleno Atlántico un yacht de las características del "Legh II" que enarbolaba la bandera argentina y se hallaba aparentemente en ruta hacia las costas europeas. Ello coincide con las manifestaciones de los amigos de Vito Dumas en La Habana, a quienes habría expresado confidencialmente antes de partir que de hallar buen tiempo intentaría un raid a larga distancia rumbo a Europa.

Dumas fué avistado en 36' latitud norte y 42 longitud oeste. El citado barco británico estaría a punto de llegar a Río de la Plata.

Conversaron con Vito Dumas

N. de R. — Se ha sabido en las últimas horas de esta tarde que Vito Dumas, el navegante solitario, en cuya búsqueda están empeñadas naves y aviones, ha sido avistado el día 2 de julio por un buque británico, que llegó a la metrópoli. Es esta la última noticia concreta que se ha recibido del veterano deportista, cuya suerte inquieta a todo el país.

El barco británico —que se llama "San Venancio"— atracó en Dock Sud. Uno de los oficiales de la nave informó que el día 2 de julio a las 15, en circunstancias que viajaba desde Londres en dirección a Sud América, a la altura demarcada por los 36 grados 29 minutos de latitud norte y 49 grados 27 minutos de latitud este en el Atlántico Norte, se cruzó con el "Legh II" cerca de la costa americana. Señaló que se acercó a la nave de Vito Dumas, con quien conversó durante algún rato. El deportista que ostentaba un magnífico estado físico, expresó al oficial británico que seguía su ruta sin inconvenientes y que no necesitaba absolutamente nada.

En conocimiento de esta circunstancia esta noche se han impartido instrucciones más precisas para que pueda continuar su búsqueda, puesto que ahora será factible proyectar esas gestiones sobre un área determinada.

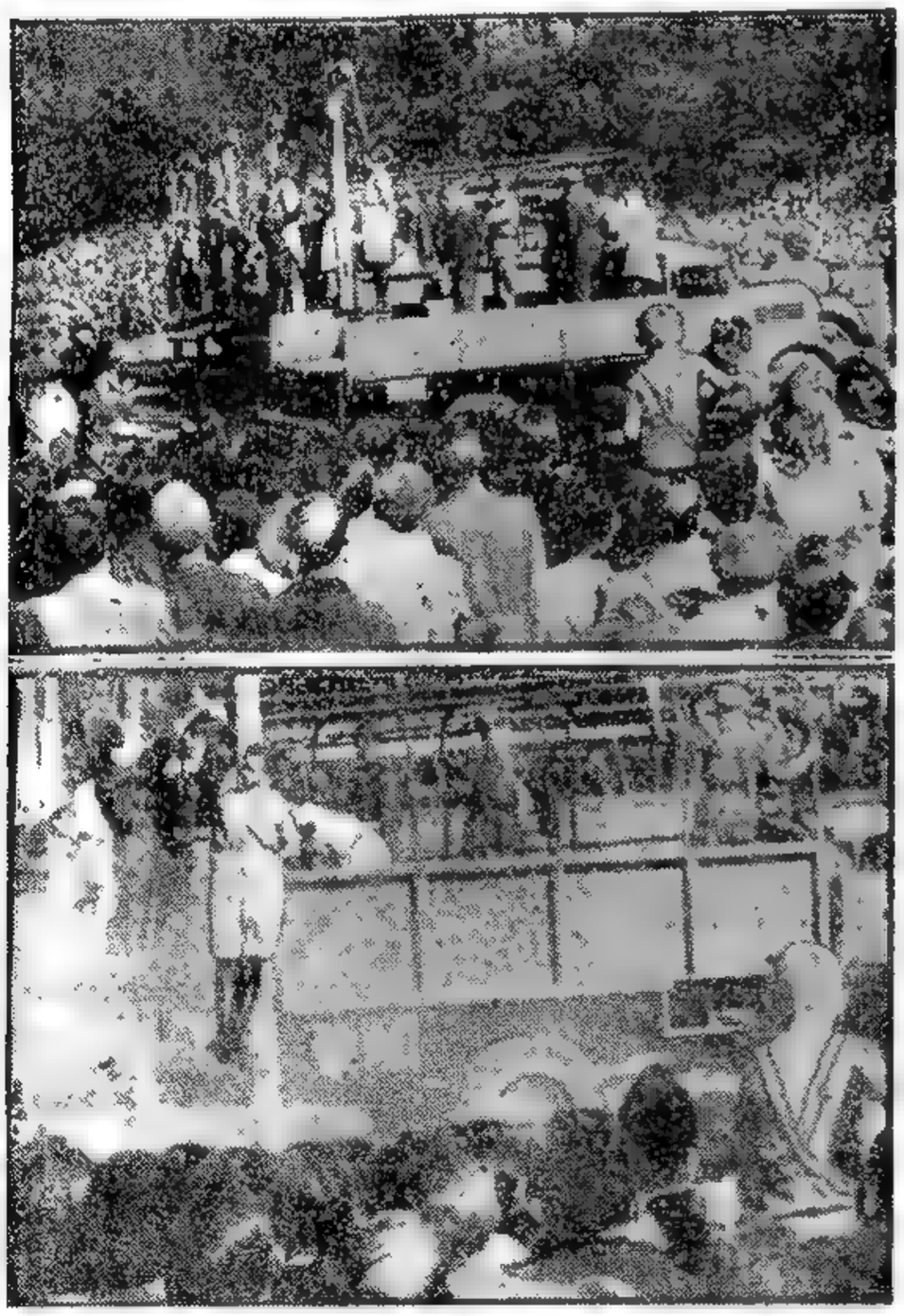

Ejecución de Criminales de Guerra en Danzig

SENTENCIADOS a muerte por el asesinato de 200.000 judíos recluídos en campos de concentración, 11 criminales de guerra alemanes, entre ellos cuatro mujeres, fueron ejecutados en Danzig. (Arriba): Se inicia la ejecución. (Abajo): Al arrancar los camiones, los reos quedan colgados en las horcas. Una muchedumbre de 35.000 personas asistió a la escena macabra

SUBSISTEN LAS DIVERGENCIAS

Entregan a la Prensa los Textos de los Diversos Tratados de Paz

WASHINGTON, 30 (INS) — El Departamento de Estado dió hoy a publicidad los proyectos de tratados de paz con Italia, Hungría, Rumania, Bulgaria y Finlandia. Los referidos proyectos muestran que existen grandes diferencias entre las grandes potencias, las cuales deberán ser resueltas por la conferencia general de paz actualmente reunida en París.

Cláusulas Militares

PARIS, 30 (AFP). — De acuerdo con los textos de los tratados de paz que fueron entregados hoy a la prensa, los efectivos de hombres, aviones y tonelaje previstos para los países enemigos, son los siguientes:

Hungría: 6.500 hombres; ningún submarino; 90 aviones, de los cuales 70 de combate, nigún bombardero; 5.000 aviadores.

Rumania: 120.000 hombres, más 5.000 para defensa antiaérea, y 5.000 de marina; 15.000 toneladas, ningún submarino; 150 aviones, de los cuales 100 de combate, ningún bombardero; 8.000 aviadores.

Bulgaria: 55.000 hombres, más 1.800 para defensa antiaérea y 3.500 de marina; 7.250 toneladas, ningún submarino; 90 aviones, de los cuales 70 de combate y ningún bombardero; 5.200 aviadores.

Finlandia: 34.400 hombres, más 4.500 de marina; 10.000 toneladas, ningún submarino; 60 aviones, ningún bombardero; 3.000 aviadores.

Italia: 185.000 hombres; 200 tanques; 65.000 carabineros; 67.500 toneladas; 22.500 marinos; 2 unidades de guerra, 4 cruceros, 4 destructores, 16 torpederas, 20 corbetas; la construcción de navíos, submarinos y portaaaviones queda prohibida; 200 aviones de combate, 150 de transporte, ningún bombardero; 25.000 aviadores.

Las cláusulas comunes son las siguientes:

1o.—Prohibición de fabricar proyectiles y material de guerra, y de comprar material de guerra o aeronáutico de procedencia alemana o japonesa.

2o.—Prohibición de poseer o construir submarinos o bombarderos.

3o.—Prohibición de dar instrucción militar a otras personas que no estén previstas en el tratado.

Hay una cláusula especial para Italia:

Destrucción y prohibición de construir toda clase de fortificaciones sobre las fronteras franco-italianas e italo-yugoslavas.

Cláusulas Económicas

PARIS, 30 (AFP). — Las cláusulas económicas de los tratados de paz con los Estados bálticos y Finlandia incluyen, entre otras cosas, la indemnización a los aliados interesados por las pérdidas ocasionadas por operaciones militares y la ocupación.

Así, Hungría deberá pagar 300 millones de dólares en especies, divididos en 200 millones de dólares a la URSS y los 100 millones restantes a Checoslovaquia y Yugoslavia.

Rumania pagará 300 millones de dólares a la URSS pagaderos, al igual que Hungría, en el término de 8 años y en especies.

Todavía no se ha fijado el monto de las reparaciones de guerra que Bulgaria tendrá que pagar a Yugoslavia y Grecia mientras que Finlandia pagará a la URSS otros 300 millones de dólares.

Agrávase el Pleito de Catamarca: Manifestaciones Callejeras Reclaman que Reasuma el Gobernador

(Información página CINCO)

Aprobóse en Diputados la Amnistía de Infractores a las Leyes Militares

(Información página CUATRO)

VITO DUMAS PASO POR LAS PALMAS; VA A EUROPA

(Información página 24)

MOLOTOV ATACO A FRANCO

Dirige su Bombardero por Control Remoto

HE AQUI el piloto de los aviones de bombardeo del futuro, dirigiendo su máquina por control remoto desde su sillón cómodo y seguro. La foto fué tomada en la base naval de San Diego, donde la aviación de la marina yanqui está realizando con éxito sus ensayos con aviones de bombardeo dirigidos por radio

Clarín

DIARIO DE LA MAÑANA

REPUBLICA ARGENTINA 10 CENTAVOS

EN TODO EL PAIS

UN TOQUE DE ATENCION PARA LA SOLUCION ARGENTINA DE LOS PROBLEMAS ARGENTINOS

AÑO I — BUENOS AIRES, JUEVES 1o. DE AGOSTO DE 1946 — No. 334

Byrnes Hablará Hoy Nuevamente Sobre el Procedimiento

YUGOSLAVIA RECLAMARA POR TRIESTE Y VENECIA JULIA

ESPECIAL Para "CLARIN"

PARIS, 31 (INS) — En los círculos allegados a la delegación norteamericana que asiste a la Conferencia General de Paz, se manifestó que Mr. James Byrnes trataría mañana de despejar la preocupación de las pequeñas naciones respecto a que las enmiendas a las recomendaciones derivadas de las recientes deliberaciones cuadripartitas de París requieren la concurrencia de las dos terceras partes de la votación de la asamblea para ser aprobadas. A tal efecto, se añadió, el secretario de Estado propondrá ante el Comité de Procedimiento que aquellas enmiendas que dejan de obtener tal mayoría de dos terceras partes, sean remitidas a los ministros de Relaciones Exteriores de las cuatro grandes potencias para su consideración.

Demanda Yugoslava

BELGRADO, 31 (INS) — Se anunció que por intermedio del primer ministro, Edvard Kardelj, Yugoslavia insistirá ante la Conferencia de la Paz hasta "que las cuatro potencias aliadas reparen la injusticia cometida contra la nación por sus decisiones sobre Venecia Julia y Trieste".

Discurso de Evatt

PARIS, 31 (INS) — El doctor Herbert Evatt, jefe de la delegación australiana en la Conferencia de Paz, pronunció hoy otro vibrante discurso en favor de los derechos que poseen las pequeñas naciones a cooperar en un pie de igualdad en la liquidación de los problemas creados por la segunda guerra mundial.

Manifestó el representante de Australia que su país se propone forzar la discusión del proyectado tratado de paz con Italia, así como de las propuestas medidas económicas, e insistió en que sólo la colaboración económica y social entre todas las naciones de Europa podría garantizar una paz perdurable.

Byrnes Habló con Nenni

PARIS, 31 (AFP). — El jefe de la delegación norteamericana a la Conferencia de la Paz, señor James Byrnes, recibió esta mañana al viceprimer ministro de Italia, señor Pietro Nenni, con quien conversó durante cerca de media hora.

Nenni Visitó a Fontoura

PARIS, 31 (AFP). — El viceprimer ministro italiano, señor Pietro Nenni, visitó esta mañana al jefe de la delegación brasileña, señor Joao Neves da Fontoura.

Abogó por Una Paz Justa, el Delegado Ruso

El Soviet Ayudará a los Países que Fueron Víctimas del Reich, Manifestó

EXCLUSIVO

PARIS, 31 (INS) — El ministro de Relaciones Exteriores de la Unión Soviética, señor Molotov, hablando por primera vez en el seno de la Conferencia General de Paz, declaró hoy que Rusia tiene la firme determinación de apoyar las "justas demandas" de las naciones pequeñas que fueron víctimas de la agresión nazi, sobre todo en lo referente a reparaciones.

Ataca a Franco

Aseguró asimismo el representante ruso que "no está muy distante el día en que los países democráticos puedan ayudar al pueblo español que gime bajo el régimen de Franco".

Molotov sostuvo que el Kremlin no cejará en su empeño de indemnizar justicieramente a aquellos países que sufrieron las consecuencias de la guerra desatada por Hitler. Destacó que "la Unión Soviética, que llevó sobre sus hombros una carga en extremo onerosa, se siente animada de profunda simpatía hacia todos los pueblos que padecieron. Rusia —añadió— apoya a esos pueblos en sus justas demandas, sobre todo con respecto a la indemnización que les corresponda por los daños que sufrieron, y en su empeño de establecer una paz justa".

En su extenso discurso, Molotov aprovechó la ocasión para exteriorizar los resentimientos que guarda la Unión Soviética contra ciertas naciones, como la España del generalísimo Francisco Franco. Al hacer referencia al actual régimen hispano, el ministro ruso dijo: "Ya sabemos que el fascismo y la agresión se complementan. Natural fué, pues, que en la declaración de las libertades de Europa hecha en la conferencia de Crimea, se hiciese hincapié en la necesidad de destruir los últimos vestigios del nazifascismo y de ayudar a la Europa liberada a crear instituciones democráticas. La paz no puede salvaguardarse —añadió— a menos que los últimos vestigios del fascismo sean destruídos. Si todavía, sin embargo, nos vemos obligados a enfrentarnos con un régimen fascista como el de España, entonces no está distante el día en que los países democráticos puedan ayudar al pueblo español que gime bajo el régimen de Franco y poner fin a esta supervivencia nacida de Hitler y Mussolini, tan peligrosa para la paz mundial".

Brasil Desea el Desarme Moral, Declaró Fontoura

EXCLUSIVO

PARIS, 31 (INS) — El jefe de la delegación brasileña en la Conferencia de la Paz, Joao Neves de Fontoura, en su primer discurso ante el histórico cónclave reunido en el Palacio de Luxemburgo, recalcó el papel importantísimo jugado por Brasil en la guerra mundial. Se refirió especialmente el delegado brasileño a la contribución de su país en los momentos que precedieron a la derrota infligida al ejército del mariscal Rommel en el norte de Africa, así como también a las batallas subsiguientemente libradas en Italia, en donde las tropas brasileñas intervinieron activamente, y a la guerra antisubmarina en aguas americanas.

"La segunda guerra mundial —dijo— nos halló enteramente fuera del conflicto, aunque era evidente que las simpatías del pueblo brasileño estuvieron siempre al lado de las democracias. Empero, observamos una neutralidad irreprochable hasta que la conflagración se propagó al continente americano. No podíamos permanecer indiferentes a la agresión premeditada y brutal contra una nación hermana, a la cual estamos unidos por vínculos que no se han roto desde la declaración de nuestra independencia. Aun entonces no pasamos de una ruptura de relaciones diplomáticas con las naciones agresoras, siguiendo así las recomendaciones de la tercera conferencia de cancilleres, celebrada en Río de Janeiro en 1942. El Brasil no se unió entonces a las naciones victoriosas, pero jugó la suerte y el destino de 40.000.000 de personas al porvenir de los grandes pueblos que se enfrentaban a dificultades casi insuperables. Nuestras bases aéreas y navales fueron los trampolines indispensables para el desembarco de tropas aliadas en el norte de Africa y la terminación de esa campaña".

Refiriéndose más adelante a la participación del Brasil en la conferencia como potencia latinoamericana, dijo el delegado brasileño. "Siendo la única república de América Latina que participa en esta asamblea y que tiene el derecho, o más bien el privilegio, de interpretar las aspiraciones de los pueblos trabajadores que han trasplantado al nuevo mundo las raíces del genio de España, Brasil no tiene más ambición que la de contribuir al establecimiento de una paz justa que devuelva a los pueblos los principios de confianza, lealtad y mutuo respeto, sin hacer distingos entre las grandes potencias y las menores.

EL PODER EJECUTIVO ELEVARA HOY AL CONGRESO LOS ANTECEDENTES DEL PLEITO DE CATAMARCA

(Información página SIETE)

CATAMARCA INTERVENIDA

Italia y Yugoslavia Protestan Ante la Conferencia de Paz

Clarín

DIARIO DE LA MAÑANA

REPUBLICA ARGENTINA 10 CENTAVOS

EN TODO EL PAIS

UN TOQUE DE ATENCION PARA LA SOLUCION ARGENTINA DE LOS PROBLEMAS ARGENTINOS

AÑO I — BUENOS AIRES, VIERNES 2 DE AGOSTO DE 1946 — No. 335

NO ACEPTAN LA LINEA FRANCESA DEMARCATORIA

Por su Parte, Bulgaria, Pide un Puerto Griego

EXCLUSIVO

PARIS, 1o. (INS) — Yugoslavia rechazó hoy oficialmente las recomendaciones del Consejo de Ministros de Relaciones Exteriores de los "cuatro grandes" sobre la futura personería internacional de Venecia Julia y de Trieste.

El delegado de aquel país, Edward Kardelj, en su primer discurso ante el pleno de la Conferencia de Paz, pronunciado después que el Comité de Reglas y Procedimientos hubo concluído del asunto, dijo: "Mi país no puede soportar la decisión del Consejo a este respecto. Sería un agravio de consideración el que los intereses subjetivos de ciertas potencias aliadas prevalecieran sobre los criterios verdaderamente objetivos y bajo esas condiciones no podrá lograrse una paz justa.

La Línea Francesa

"La línea francesa de demarcación que internacionaliza a Trieste y separa al interior de Yugoslavia de este importante puerto sobre el Adriático, niega todos los principios por los cuales hemos luchado. Ella deja a grandes núcleos de eslovenos bajo la opresión italiana. Esta es una cuestión que no puede resolverse mediante un simple recuento de votos".

El señor Kardelj se opuso resueltamente a que se consolidara una paz benigna con Italia y se quejó de que el plan de los ministros del Exterior no garantizaba compensación por las pérdidas y los daños sufridos.

Protesta Italiana

PARIS, 1o. (INS) — El gobierno italiano informó hoy a las 21 naciones que participan en la Conferencia de Paz, que las cláusulas navales contenidas en el tratado de paz para Italia recientemente redactado por los "cuatro grandes", son "inaceptables" desde el punto de vista jurídico y moral, pues constituyen un detrimento para el honor de la armada italiana".

Pretensiones Búlgaras

PARIS, 1o. (INS) — La delegación búlgara a la Conferencia de Paz reunida en esta capital anunció hoy que se opondrá a la pretensión de Grecia de obtener reparaciones de guerra, y que reclamará, por su parte, el puerto griego de Kavalla, situado sobre el mar Egeo.

Iván Harizonoff, miembro de la Junta de Gobierno de Bulgaria, informó a International News Service, que él se propone "manifestar su asombro" por las condiciones del tratado de paz redactado por los "cuatro grandes" para Bulgaria. Indicó al respecto que su país se opondrá a que se le clasifique como ex satélite del "Eje" y nación enemiga.

Grecia ha propuesto que Bulgaria pague una indemnización de (8) millones de dólares por los perjuicios ocasionados al pueblo griego durante la guerra. Al respecto comentó Harizanoff: "Nos asombra la aspiración de Grecia de obtener reparaciones superiores a las fijadas por los aliados para Italia, Rumania y Hungría juntas. No debe olvidarse que somos un pueblo campesino con un bajo nivel económico de vida. Semejantes demandas, de ser atendidas, nos llevarían a la ruina".

Brasil Cree que Atenuarán las Condiciones Para Italia

ACUERDO EN LA REUNION SOBRE EL PROCEDIMIENTO

EXCLUSIVO

PARIS, 1o. (INS) — El primer acuerdo tomado por unanimidad fué alcanzado en el seno del comité de reglas y procedimientos de la Conferencia de Paz, reunida en esta capital. El acuerdo se adoptó a base de una proposición presentada por Grecia, y modificada después por el ministro del Exterior soviético, señor Molotov, en la que se dispone que cualquier delegado puede suscitar toda cuestión relacionada con los tratados de paz.

El doctor Herbert Evatt, ministro australiano del Exterior, trajo a colación la espinosa cuestión del procedimiento de votación ante el comité al declarar que estaba dispuesto a someter a votación la proposición griega, pero insistiendo en que las decisiones debían adoptarse por simple mayoría. "Esta conferencia —dijo Evatt— no debe ponerse grillos".

Propuesta Brasileña

La delegación brasileña sometió entonces al secretario del comité una enmienda estipulando que todas las decisiones de la conferencia fuesen tomadas mediante simple mayoría de votos. La enmienda brasileña contenía la amonestación de que la regla de las dos terceras partes podría producir frecuentes "impasses" y dar a una minoría, prácticamente, el poder del veto. Además, una proposición holandesa favorecía una enmienda en el sentido de que las 21 naciones tengan representación en todos los comités, lo cual contrasta con los deseos del Soviet de limitar la participación en los subcomités a las "cuatro grandes" potencias.

Las delegaciones de Gran Bretaña y Rusia se opusieron a la proposición de Holanda.

Observaciones de Molotov

El canciller ruso, señor Molotov, manifestó su disposición a aceptar la proposición griega siempre que se ajuste a cuestiones relacionadas con los proyectos de tratados de paz únicamente. Las observaciones del señor Molotov permitieron deducir que, en su portalón, cualquier delegado tiene derecho a promover cuestiones relacionadas con los tratados que se discuten.

Plan de Byrnes

Entretanto, en los círculos autorizados trascendió que el plan de transacción que está dispuesto a ofrecer el secretario de Estado, Mr. James Byrnes, propondrá:

1o.—Que toda cuestión de procedimiento sea decidida por simple mayoría.

2o.—La adopción por el comité de procedimientos de una enmienda en el sentido de que todas las recomendaciones de la conferencia, que no reciban las dos terceras partes de los votos, sean referidas al consejo de ministros del Exterior de las "cuatro grandes" potencias.

Opinión Brasileña

PARIS, 1o. (INS) — En una entrevista concedida a los representantes de la prensa, el delegado brasileño ante la Conferencia de la Paz, señor Raul Fernandes, manifestó hoy que la representación de su país cree que el proyecto de tratado de paz preparado para Italia por los "cuatro grandes" es demasiado severo y que abriga la esperanza de que podrán introducirse en el mismo "modificaciones favorables".

El señor Fernandes, que presidirá la representación de su patria en la comisión del tratado de paz con Italia, añadió que los términos actuales del proyecto de acuerdo impedirán el restablecimiento de Italia y ello debe ser evitado a toda costa por la actual conferencia.

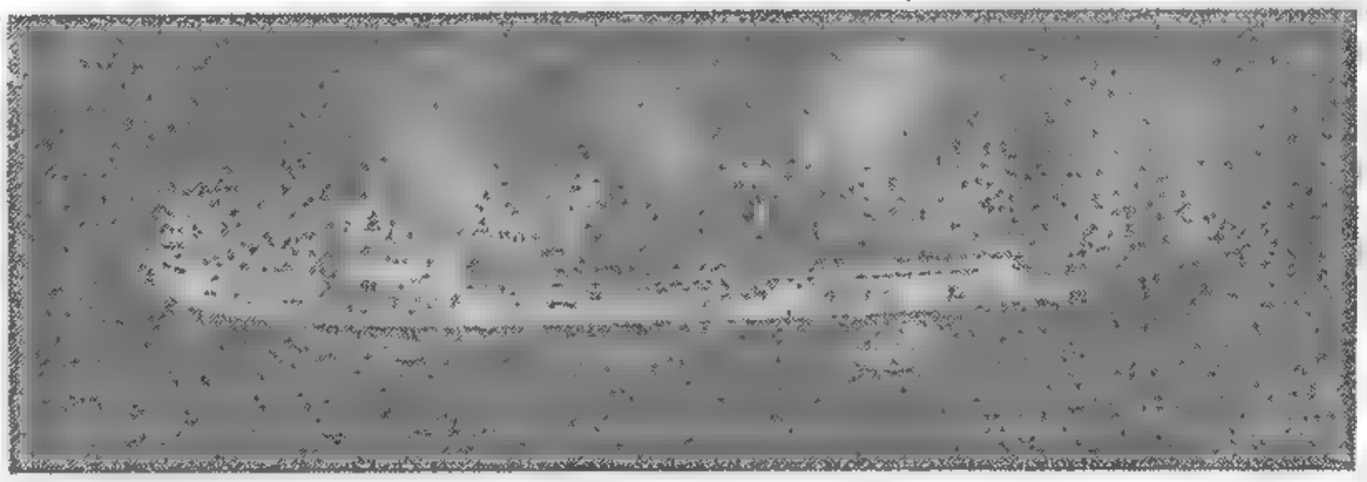

El "Duque de Caxias" Incendiado en Alta Mar

HE AQUI el transatlántico brasileño "Duque de Caxias", visto desde un avión, al incendiarse en alta mar. El número de las víctimas del siniestro alcanza a 37 hasta este momento

Hungría Enviará una Nota a las Grandes Potencias

BUDAPEST, 1 (AFP) — El ministro de Relaciones Exteriores de Hungría declaró a un representante de la Agencia France Presse que próximamente será enviado a las grandes potencias un memorándum en el cual se expone el punto de vista gubernamental en torno a la defensa de las minorías, y en el cual se propone establecer la protección de la ley de las libertades de culto, enseñanza y asociación para los miembros de las minorías. Por otra parte, declaró que el proyecto de tratado de paz con Hungría produjo mala impresión a todos los países.

La Nueva Moneda

BUDAPEST, 1o. (AFP). — "La aparición de la nueva moneda, el florín, es tan importante para el futuro de Hungría como la certeza de saber algún día la desaparición definitiva del último alemán", declaró el primer ministro de este país, señor Nagy, y agregó que es la primera vez después de la guerra que los precios no varían en su tierra entre el mediodía y las seis horas.

Carandini Va a París

LONDRES, 1o. (AFP). — El embajador de Italia en Londres, señor Carandini, partirá pasado mañana para París, en cumplimiento de las instrucciones del primer ministro, señor de Gasperi.

Se considera, en los círculos allegados al Foreign Office, que el gobierno italiano determinó la táctica que seguirá ante la Conferencia de la Paz, y que resolvió aceptar todas las demás cláusulas del proyecto de tratado de paz redactado por el consejo de los cuatro cancilleres, dedicando, en cambio, todos sus esfuerzos para conseguir la revisión del proyecto de la internacionalización de Trieste.

Se cree que los diplomáticos italianos cuentan recibir el apoyo de las pequeñas naciones.

VITO DUMAS ESTA NAVEGANDO RUMBO AL BRASIL; NO SE DETUVO EN LAS PALMAS

(INFORMACION PAGINA TRES)

LA CAMARA DE DIPUTADOS APROBO LA INTERVENCION A LOS TRES PODERES DE CATAMARCA; VUELVE AL SENADO

(Información página SIETE)

Neves da Fontoura ha Celebrado una Importante Entrevista con Molotov

PARIS, 2 (A.F.P.). — Los puntos de vista del Brasil acerca del tratado de paz con Italia, están siendo objeto de un detenido estudio.

La delegación brasileña que asiste a la Conferencia de Paz, se ha reunido por la tarde para examinar las cláusulas del proyecto de tratado, presidiendo la reunión el Dr. Joao Neves da Fontoura. Intervinieron en la deliberación los señores Raúl Fernandes, Hildebrando Acioli, Castelho Branco; Clark, Rego Barros, Freitas Valle, Rubens Melho, Cardozo Castro.

El general Mendes Moraes, el almirante Soares Dutra y el coronel Heksher, también intervinieron en el cambio de ideas. Aparentemente, las cláusulas militares podrán ser objeto de enmiendas, para que Italia no se encuentre despojada de sus defensas fronterizas.

A las 19 hubo una conferencia entre el doctor Neves da Fontoura y el señor Molotov.

PARIS, 2 (INS) — El ministro de Relaciones Exteriores de Brasil, Sr. Joao Neves da Fontoura, visitó al ministro del Exterior de Rusia, señor V. Molotov, a fin de "intercambiar ideas" sobre el desarrollo de la Conferencia General de Paz que se realiza en esta capital.

Personas allegadas a da Fontoura explican que el ministro comprende muy bien la gran responsabilidad que cabe al Brasil por ser el único país latinoamericano que tiene una representación en París. Se añade que el ministro está determinado a desempeñar a conciencia su papel que equivale, en efecto, al de portavoz extraoficial de toda América Latina.

La visita que el diplomático brasileño efectuó a Molotov se reviste de significado especial, pues da Fontoura desea desvirtuar la impresión de que Brasil está comprometido a seguir la política de los Estados Unidos. Como es sabido, las relaciones entre Brasil y la Unión Soviética aún se encuentran en un estado algo delicado, pues sólo hace unas pocas semanas que fueron restablecidas las relaciones diplomáticas entre ambas naciones. Se tiene entendido que en la entrevista de hoy, da Fontoura, además de tratar los problemas que afectan a la conferencia, se refirió también a las relaciones ruso-brasileñas.

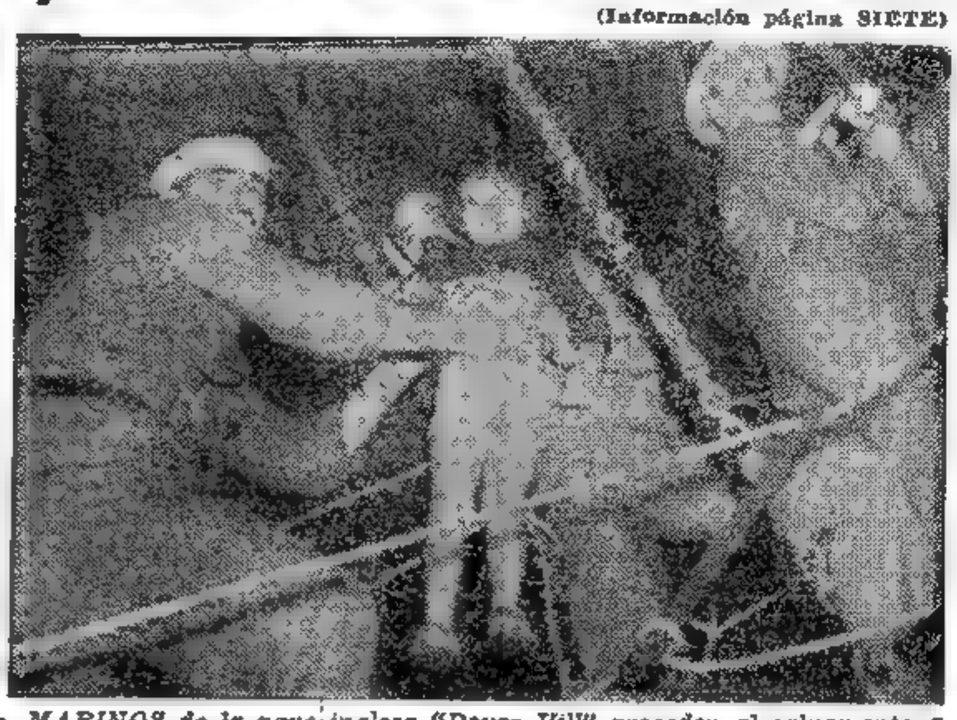

MARINOS de la nave inglesa "Dover Hill" proceden al salvamento de un pequeño sobreviviente del "Duque de Caxias", poco después de registrarse el siniestro que costó la vida a 88 personas, entre pasajeros y tripulantes

CATASTROFICO SISMO EN CHILE

COPIAPO SE HALLA DESTRUIDA - LOGRO SALVARSE LA POBLACION

Presa del Mayor Pánico la Gente Huyó a la Calle

El Terremoto se Sintió También en Valparaíso, Antofagasta y La Serena

EXCLUSIVO

SANTIAGO DE CHILE, 2 (INS) — A las 16.25 horas de hoy un violento terremoto de grado 9 azotó las poblaciones de Copiapó y Vallenar, ubicadas en la región central norte del país. La primera información recibida es de que se han producido grandes daños materiales, pero se ignora el número de las víctimas.

La Zona del Sismo

La zona del siniestro ha sido afectada en varias ocasiones por fenómenos de esta clase; principalmente la ciudad de Copiapó, capital de la provincia de Atacama, que fuera hace un siglo la región minera más rica de América del Sur y en donde corriera el primer ferrocarril que hubo en el continente, a fin de llevar sus productos al puerto de Caldera.

Al Norte de Valparaíso

SANTIAGO DE CHILE, 2 (INS). — El primer informe del Ministerio del Interior emitido sobre el terremoto habido esta tarde en Copiapó y Vallenar, anuncia que el sismo se produjo a las 15.25 horas, abarcando una zona de Valparaíso al norte.

La primera noticia previno de La Serena, indicando que allí y en Coquimbo se había sentido un temblor fortísimo que había hecho salir a las gentes a las calles y plazas presa de verdadero pánico, cortándose las comunicaciones de La Serena al norte. En Santiago y Valparaíso se sintió con poca intensidad, pero con mayor fuerza en este último puerto.

Posteriormente se estableció comunicación con Copiapó, de donde se informó que la casi totalidad de las casas fueron destruídos y había algunos centenares de heridos y contusos, pero sólo se sabía de la muerte de una niña de pocos años.

Aunque en la región de Copiapó a Vallenar llegó el mismo al grado 9, la población pudo salvarse debido a

(Continúa en la pág. DOS)

La Zona del Sismo

LAS FLECHAS señalan las zonas de Copiapó y Vallenar, en el norte central de Chile, que fueron sacudidas por un violento terremoto

Clarín

DIARIO DE LA MAÑANA

REPUBLICA ARGENTINA 10 CENTAVOS EN TODO EL PAIS

UN TOQUE DE ATENCION PARA LA SOLUCION ARGENTINA DE LOS PROBLEMAS ARGENTINOS

AÑO I — BUENOS AIRES, SABADO 3 DE AGOSTO DE 1946 — No. 336

CHECOESLOVAQUIA NO TOLERA MINORIAS, DIJO JAN MASARYK

PARIS, 2 (INS) — La posibilidad de llegar a una "paz permanente" si no se repiten los errores de 1919, fué mencionada hoy por primera vez ante la Conferencia de la Paz, reunida en sesión plenaria, por el ministro del Exterior de Checoeslovaquia, señor Jan Masaryk.

El hijo de Tomás Masaryk, fundador de la república checoeslovaca, habló, después de haberlo hecho el primer ministro del Canadá, señor Mackenzie King, sobre el interés de su país en la organización de la paz. Expresó Masaryk, tras amonestar a la Conferencia contra una repetición de los errores de 1919, cuando una "minoría" redactó los tratados de paz de Versalles, que la voz de Checoeslovaquia se dejará oír en los comités.

"Deseo llamar la atención de esta conferencia plenaria — afirmó — hacia el hecho de que sería extremadamente difícil persuadir al pueblo checoeslovaco de considerar siquiera la idea de volver a algo parecido a los tratados "minoritarios" que fueron confeccionados entre 1919 y 1938. Checoeslovaquia observó esos tratados al igual que el resto de Europa, pero debemos recordar lo que sucedió a Bohemia como resultado de la insubordinación de la minoría germana. Estamos hartos de estas componendas de minoría".

Polonia Retiró su Demanda

PARIS, 2 (INS) — Polonia retiró hoy su demanda en favor de voz en un comité especial de la Conferencia de la Paz encargado de estudiar los aspectos económicos del tratado con Hungría, después que el secretario de Estado norteamericaso, Mr. James Byrnes, se opuso a ello.

La proposición polaca, presentada ante el comité de reglas y procedimientos, de haber sido aprobada hubiese dado al boque ruso de naciones un voto más en el seno del comité especial en cuestión. La demanda polaca por momento pareció convertirse en la primera gran demostración de fuerzas entre las naciones occidentales y el bloque ruso, alineándose de un lado los Estados Unidos, Gran Bretaña, Australia, Africa del Sur y Holanda, y del otro Polonia, Rusia, Checoeslovaquia y Yugoeslavia.

El señor Byrnes declaró que la cuestión suscitada por Polonia fué resuelta ayer cuando el comité de reglas y procedimientos derrotó una moción holandesa solicitando plenos derechos de votación para las 21 naciones victoriosas representadas en la conferencia.

Palacio de Luxemburgo

EMBANDERADO, el famoso Palacio Luxemburgo espera la llegada de los delegados de 21 naciones victoriosas para celebrar las sesiones de la conferencia de paz, el 29 del mes pasado

PARTE HOY EL INTERVENTOR EN CATAMARCA

* * * * * * * * *

(Información página DOCE)

La Barra Impidió Deliberar a la Convención Radical

(INFORMACION Pág. CINCO)

LOS EX SATELITES DEL EJE PRESENTARAN SUS ALEGATOS

DIARIO DE LA MAÑANA

Clarín

REPUBLICA ARGENTINA 10 CENTAVOS EN TODO EL PAIS

UN TOQUE DE ATENCION PARA LA SOLUCION ARGENTINA DE LOS PROBLEMAS ARGENTINOS

AÑO I — BUENOS AIRES, DOMINGO 4 DE AGOSTO DE 1946 — No. 337

Un Atentado Contra el Presidente Truman se Descubrió en EE. UU.

WASHINGTON, 3 (INS) — La detención de un hombre que había amenazado la vida del presidente Mr. Truman, fué revelada hoy por el servicio secreto norteamericano. James Maloney, jefe interino de esa división del departamento del Tesoro, hizo la revelación en un informe relacionado con las actividades registradas en su oficina. El nombre del detenido y las circunstancias que llevaron a su detención no han sido divulgadas, esperándose que se le instruya el correspondiente proceso. Se afirmó, sin embargo, que la amenaza contra la vida del presidente Mr. Truman fué hecha por escrito y que el arresto se verificó "dentro de los últimos tres meses. Según el lacónico informe, el incidente ocurrió fuera de Washington "en el interior del país".

El documento mencionado, señala: "Cumpliendo su deber de proteger la vida del presidente, el servicio se encargó de adoptar las medidas de

Mr. TRUMAN

seguridad para a visita de Mr. Truman a Potsdam y para sus viajes a otros puntos fuera de Washington. Esas actuaciones permitieron la detención y confirmación de una persona que se llamaba a sí misma "el ejecutor" y que está acusada de amenazar la vida del primer magistrado. El sospechoso, que será procesado como corresponde a su delito, tiene una larga historia criminal, y ha estado recluido tres veces en instituciones mentales".

En Palestina se Llevaron a Cabo Más Detenciones

JERUSALEN, 3 (INS) — Las autoridades británicas de Palestina anunciaron hoy el arresto de 640 hombres y 22 mujeres durante los cuatro días de recogida de sospechosos en el área de la ciudad judía de Tel Aviv. Las mismas autoridades calculan que han sido interrogados hasta ahora 102.000 judíos.

Entre los arrestados figura el lugarteniente del jefe de la pandilla "Stern", formada por extremistas.

Esta extrema investigación fué emprendida a raíz de la voladura del cuartel general británico en el Hotel Rey David de esta capital.

HUBO UNA AGITADA POLEMICA DURANTE LAS DELIBERACIONES

PARIS, 3 (INS) — Hoy se produjo un acalorado debate en la biblioteca del Palacio de Luxemburgo, al decir las pequeñas naciones asistentes a la conferencia de paz, bajo la dirección de Australia, que las grandes potencias tratan de someterlas".

En una reunión verdaderamente tormentosa de la comisión de procedimientos, el ministro de Relaciones Exteriores australiano, señor Herbert Evatt, varias veces golpeó con su puño la mesa de la conferencia, atacando en especial al ministro de Relaciones Exteriores soviético, señor Viascheslav Molotov, por tratar de dominar a las naciones pequeñas cada vez que surge la cuestión.

Acusación de Molotov

El acalorado debate se produjo con motivo de una proposición holandesa, derrotada por 12 votos contra 8, proponiendo a la conferencia que designase un presidente permanente en vez de aceptar la recomendación de los "cuatro grandes" de que se establezca el sistema rotativo para que ocupen la presidencia los representantes de Estados Unidos, Gran Bretaña, Francia, China y la Unión Soviética.

El señor Molotov respondió lanzando la acusación de que algunos países tratan de producir una división entre los "cuatro grandes". El ministro de Relaciones Exteriores belga, señor Paul Henri Spaak, atacó a los "cuatro grandes" por actuar con demasiada unidad entre ellos, agregando que la situación de las pequeñas naciones es aceptar lo que se les recomienda o echar a rodar acuerdos tomados de antemano.

Reclamación Griega

El ministro de Relaciones Exteriores de Grecia, señor Constantin Tsaldaris, pidió que Albania devuelva a Grecia el Epiro septentrional y se rectifique la frontera entre Grecia y Bulgaria a fin de garantizar a su país mayor seguridad militar. A estas peticiones agregó la solicitud de que la conferencia rectifique la decisión del consejo de ministros de los "cuatro grandes" para que las islas del Dodecaneso sean devueltas a Grecia y se paguen reparaciones al gobierno de Atenas.

El Caso de Trieste

El señor Dimitri Manuilsky, ministro de Relaciones Exteriores de Ucrania, manifestó que cualquier plan de internacionalización de Trieste, como el trazado por los cancilleres de los "cuatro grandes", "será imposible de estabilizar". Agregó que la decisión sobre Trieste es defectuosa pues no está de acuerdo con las condiciones étnicas.

El delegado de la India, sir Samuel Runganaban, dijo que su país se halla vitalmente interesado en el equilibrio de las potencias en el Mediterráneo y en el mar Rojo, y que insistirá en la concesión de gobierno propio a las que fueron colonias italianas en Africa.

Los discursos empezaron después que la comisión de procedimientos acordó entrar en receso hasta el lunes. Además de rechazar la proposición holandesa ya citada, la comisión adoptó la recomendación de los "cuatro grandes" para que los representantes de Italia, Finlandia, Rumania, Hungría y Bulgaria sean autorizados para exponer sus puntos de vista a la conferencia.

La Niñez Europea

LA CAMARA fotográfica ha captado la penosa expresión de este famélico niño europeo, cuya existencia se debate en una angustiosa y permanente carencia de alimentos. Es la juventud de mañana, que ha recogido por fuerza la herencia indeseable de la última contienda

Por Primera Vez Escucharán a los Países Vencidos

EXCLUSIVO

PARIS, 3 (INS) — La Conferencia de la Paz reunida en esta capital invitó hoy a Italia, Finlandia Rumania, Bulgaria y Hungría, a presentar sus respectivos alegatos de defensa a propósito de los tratados que la asamblea tiene bajo estudio.

De esta manera la Conferencia ha aceptado la recomendación que le hicieran los ministros del Exterior de los cuatro grandes y ésta será probablemente la primera vez en la historia que se permita a las naciones vencidas el tener voz en las deliberaciones sobre los convenios de paz que les interesa.

Unidad de los "Grandes"

PARIS 3 (INS) — El hecho de mayor importancia que se destaca dentro de las últimas incidencias surgidas en la Conferencia de la Paz, es que la colaboración de las grandes potencias, tan fuerte en tiempo de guerra y tan débil después del cese de las hostilidades, sigue siendo una realidad. Tendrá caracteres precarios en algunos momentos, pero existe.

EXCLUSIVO

Habrá Rotación en la Presidencia de la Asamblea de Paz

MOLOTOV

PARIS, 3 (INS) — El ministro de Relaciones Exteriores soviético, V. Molotov, conjuró hoy la rebelión diplomática que amenazaba iniciar en el seno de la Conferencia de la Paz las pequeñas potencias y, con el apoyo de Estados Unidos, logró la aprobación del plan para la rotación de la presidencia entre las cinco grandes potencias.

El comité de procedimientos, por 12 votos contra 8 y una abstención, derrotó la proposición holandesa de permitir a las 21 naciones la elección de la presidencia. Acto seguido, el comité procedió a votar unánimemente en favor de la recomendación del Consejo de ministros del Exterior en el sentido de que la presidencia de la Asamblea quedara limitada a los "cuatro grandes" y China.

La votación fué tomada después que el secretario de Estado norteamericano, Mr. James Byrnes, anunció que apoyaría al señor Molotov, a pesar de la unión de Gran Bretaña con las pequeñas naciones respecto al tema en disputa. En el curso del debate a propósito de la presidencia, Mr. Byrnes declaró que no se consideraba obligado a ceñirse a todas las recomendaciones de los ministros del Exterior, aunque sí votaría en apoyo del señor Molotov en lo concerniente a la cuestión suscitada.

"Estados Unidos sostiene —añadió—, que las recomendaciones son meras sugerencias y no decisiones. Durante las reuniones de cancilleres declaré mi adhesión a la presentación de recomendaciones siempre que con antelación se entendiera que ellas serían simples sugerencias y que podían ser aprobadas o rechazadas por la Conferencia".

Mr. Byrnes usó de la palabra a raíz de un discurso pronunciado por el Sr. Molotov en el que éste insistió en la conveniencia de observar la recomendación hecha por los "cuatro grandes". El canciller ruso habló después que la delegación holandesa hubo retirado su proposición en favor de la presidencia permanente de la Conferencia por parte del Sr. Georges Bidault. En cambio Holanda presentó una moción disponiendo sencillamente que "la Conferencia elija su presidente como lo desee".

Señaló el Sr. Molotov que esa fórmula también conspiraba contra las decisiones del Consejo de Cancilleres que recomienda el desempeño de la presidencia en forma alternada entre las "cuatro grandes" potencias y China.

Se Registró un Sismo de Extraordinaria Intensidad en la Zona del Caribe

(Información página DOS)

Italia Prefiere Hundir su Flota en Vez de Entregarla

CONSIDERAN HUMILLANTE EL TRATADO

La Prensa de Roma Protesta por las Resoluciones de la Reunión

EXCLUSIVO

ROMA, 4 (AFP). — "La flota serán hundida por su propia tripulación", anuncian los diarios a grandes títulos al declarar que las delegaciones británica y americana fueron prevenidas de que los marineros italianos prefieren hundir sus buques antes que cederlos a otros países.

"Humilación Ultrajante"

La prensa en general expresa su amargura por la "ultrajante humillación" hecha a la flota y hace notar que ni siquiera se permite a Italia poder utilizar para servicios civiles algunas unidades menores y que se verá bilgada a hundir submarinos cuyo valor es de muchos millones, parte de cuyo material podría ser utilizado en la industria. La marina italiana habría aceptado ceder parte de esas unidades a la UN o a ciertos países a título de reparaciones. "Pero el hecho, se declara", de considerar a la flota como botín de guerra y constatar que su desmembramiento fué cientificamente preparado, provocó entre los italianos y sobre todo entre las tripulaciones una gran decepción".

En Trieste

TRIESTE, 4 (INS). — El gobernador militar de la zona aliada en Venezia-Giulia, coronel Alfred Bowman, se ha dirigido a los sindicatos unidos que desarrollan actividades en favor de los yugoeslavos, expresando que en ningún momento se usarán los alimentos como arma política dentro de la región a su cargo. Ha manifestado en este sentido las mayores seguridades, pero solicita, a su vez, que su actitud sea comprendida y también se contribuya voluntariamente a respaldar su propósito, cuidando esos artículos de que se tiene verdadera necesidad

Byrnes Habla en París

James F. Byrnes, jefe de la delegación norteamericana, pronuncia su discurso en la sesión plenaria de la Conferencia de la Paz reunida en el palacio Luxemburgo de París

Según Moscú, Hubo un Acuerdo Secreto Anglo-Yanqui

MOSCU, 4 (INS) — El comentarista de Radio Moscú, señor M. K. Hoffman, manifestó hoy que la decisión británica de aceptar en principio la unión económica de las zonas de ocupación en Alemania, constituye una "clara prueba" de que los aliados occidentales "tenían acuerdos secretos acerca de la cuestión alemana". El comentarista afirmó que la decisión británica complica el problema germano "y pretende plegar a las cuatro principales potencias a una política que nada tiene que ver con la consolidación de la paz y la seguridad", agregando que "cuatro monopolios anglonorteamericanos de grandes capitales insisten en la fusión económica de las zonas occidentales de Alemania para asegurar la subordinación de la economía germana a sus intereses privados". El comentarista citado afirmó que para los círculos reaccionarios ingleses y norteamericanos el colapso nazigermano no significó sino la eliminación de una potencia imperialista rival en la lucha por la dominación del mundo.

DIARIO DE LA MAÑANA

Clarín

REPUBLICA ARGENTINA 10 CENTAVOS EN TODO EL PAIS

UN TOQUE DE ATENCION PARA LA SOLUCION ARGENTINA DE LOS PROBLEMAS ARGENTINOS

AÑO I — BUENOS AIRES, LUNES 5 DE AGOSTO DE 1946 — No. 338

ENTRA EN PLENA ACTIVIDAD LA CONFERENCIA DE PAZ

Por Gastón Gerville Reache, de la Agencia Franco Prensa. Especial para CLARIN

PARIS, agosto 5 de 1946. — Esta semana entrará verdaderamente en actividad la Conferencia de Paz, celebrada en París.

Hasta ahora, cada una de las veintiuna delegaciones tuvo la oportunidad de exponer su punto de vista, con respecto a los problemas generales y específicos que deberá resolver la Conferencia. Esta semana se tratará de conciliar los puntos de vista donde existan divergencias —¡y Dios sabe bien que ellas no faltan!—, o bien elegir entre ellas cuando no sea posible conciliarlas.

Todo esto será la misión de las diversas comisiones ya creadas, y de los subcomités que serán establecidos sucesivamente. Recordamos que esas comisiones van a ser: 1o. La Comisión General, en la que estarán representadas todas las veintiuna potencias, y que tendrá por misión coordinar el trabajo de las otras comisiones; 2o. Cinco comisiones que deberán estudiar particularmente los proyectos de procedimientos con Italia, Finlandia, Hungría, Rumania y Bulgaria. Cada una de esas cinco comisiones estará integrada por representantes de los estados miembros en guerra con el estado enemigo en cuestión, habiéndose llegado a un acuerdo de que Francia tendrá un delegado en cada una de ellas. 3o. Dos comisiones económicas que deberán ocuparse de las cláusulas económicas y financieras (reparaciones). Una se especializará en el proyecto de procedimientos con Italia, y la otra estudiará solamente los proyectos de procedimientos con los otro cuatro estados satélites

Estas comisiones estarán también integradas por representantes de los estados miembros en guerra contra cualesquiera de los estados enemigos

Byrnes, Satisfecho con los Resultados

PARIS, 4 (AFP). — "Durante su primera semana de trabajo, la Conferencia de la Paz realizó mayores progresos que lo que se preveía", declaró esta tarde el secretario de Estado norteamericano, Mr James F. Byrnes.

Destacó éste principalmente el éxito alcanzado por la Comisión de Procedimientos, y expresó su satisfacción por los cambios de puntos de vista que se han llevado a cabo en ella.

GANO LA POLLA SIN DAR NI PEDIR TREGUA

mantiene ventaja como para neutralizar el ataque de Rialto, que ha de llegar segundo a un cuerpo. Así se definió la Polla de Potrillos

EXCLUSIVO

Un Alto Tribunal Belga Condenó a Muerte a 79 "Rexistas" en Charleroi

BRUSELAS, 5 (AFP.). — Fueron dictadas sesenta y nueve sentencias de muerte por el consejo de guerra de Charleroi, en uno de los mayores procesos que se han llevado a cabo en Bélgica. Se trata de los asesinos rexistas que el 17 y 18 de agosto de 1944, "en represalias", ejecutaron al burgomaestre de Charleroi y asesinaron a veintisiete víctimas inocentes.

El Ministerio de Justicia había solicitado la pena de muerte para setenta y nueve de los noventa y siete acusados en el proceso. Estos fueron defendidos por un centenar de abogados, y la acusación presentó ciento cincuenta testigos. Fueron dictadas diecisiete sentencias de muerte en rebeldía contra los principales asesinos, a los que aún no ha sido posible detener. Otros dieciocho de los acusados fueron condenados a penas que oscilan entre quince años y cadena perpetua de trabajos forzados. El veredicto fué muy aplaudido por el numeroso público que asistía a la audiencia.

ITALIA PODRA HACERSE OIR EN LA CONFERENCIA DE PAZ

PARIS, 5 (A.F.P.). — Al reconocer el derecho de Italia a enviar a la conferencia de paz una delegación encargada de exponer sus reivindicaciones, los cuatro grandes modificaron su anterior decisión admitiendo la justeza de la reclamación italiana.

Admitida a comparecer ante la conferencia, es lógico esperar una acción de parte de Italia, probablemente la entrega de algún documento en el cual expondrá, bajo la forma de pedido, sus reclamaciones, o una exposición, que se transformará así en la petición inicial del proceso de su defensa. Presentada la tesis italiana, los delegados irían entonces directamente a la sustentación oral de sus alegatos y ello deberá ocurrir ante la tercera comisión de la conferencia, cuyo nombre es exactamente: comisión sobre Italia.

Delegación Brasileña

En dicha comisión la delegación brasileña estará representada por los señores Raúl Fernández, Jorge Latour y Gama Fernández. En cuanto la cuestión llegue a la sesión plenaria, el Brasil tendrá nuevamente oportunidad de obrar, sea por medio de enmiendas, por discusiones o defendiendo los puntos de vista expuestos antes en el seno de la comisión o bien refutando los argumentos que otros países pueden exponer ante la asamblea.

Delegado Australiano

EL DOCTOR Herbert Evatt, jefe de la delegación australiana, es el líder de las pequeñas naciones victoriosas, en la Conferencia de Paz

MOLOTOV CENSURA A INGLATERRA

DIARIO DE LA MAÑANA

Clarín

REPUBLICA ARGENTINA 10 CENTAVOS EN TODO EL PAIS

UN TOQUE DE ATENCION PARA LA SOLUCION ARGENTINA DE LOS PROBLEMAS ARGENTINOS

AÑO I — BUENOS AIRES, MARTES 6 DE AGOSTO DE 1946 — No. 339

Otro Debate Sobre el Sistema de Votación

Por RALPH BROWN, Especial para CLARIN de International News Service

PARIS, 5 (INS) — El saludable espíritu de avenencia que prometía reinar hoy en la Conferencia General de Paz, llevando milagrosamente al éxito al conclave de veintiuna naciones que ha de dar sanción final a los tratados de paz con Italia, Finlandia, Rumania, Bulgaria y Hungría, se vió hoy amenazado inesperadamente por la intervención del delegado ruso, Vischeslavo Molotov, quien rechazó de plano toda enmienda a la regla de votación de las dos terceras partes aprobada anteriormente por el Consejo de Ministros del Exterior de los "Cuatro Grandes".

En su discurso de hoy, el ministro Molotov acusó a Gran Bretaña de ser inconsecuente y reiteró la determinación de su país de ceñirse a la regla de las dos terceras partes en todas las votaciones de la Conferencia y de sus comités. Dijo Molotov: "Considero inaceptables los términos de la enmienda británica, porque va enderezada a anular las decisiones del Consejo de Ministros del Exterior, por las cuales votó Inglaterra al igual que Francia y los Estados Unidos".

La Enmienda Británica

Noruega y Rusia Blanca se han pronunciado ya, al igual que Polonia, Checoeslovaquia y Yugoslavia, en favor de la adopción de la regla de las dos terceras partes. La enmienda británica propone que las cuatro grandes potencias adopten las recomendaciones aprobadas por las dos terceras partes de los delegados y consideren aquellas que sean aprobadas por simple mayoría, aunque sin obligarse a adoptarlas. La enmienda holandesa propone la adopción del procedimiento de votación de simple mayoría en todas las decisiones.

También Atacó a Byrnes

El ministro Molotov procedió asimismo a tildar de inconsecuente al secretario de Estado norteamericano, Mr. Byrnes, diciendo: "Cuando vine a esta Conferencia tenía entendido que el secretario de Estado norteamericano favorecería una simple mayoría. Lo cual quiere decir que ha cambiado de opinión. Hay en esta Conferencia los mismos puntos de vista que dejó sentados en las deliberaciones del Consejo de Ministros. Toda posición contraria a esto es una inconsecuencia".

Evatt Criticó a Molotov

PARIS, 5 (INS) — La comisión de procedimiento de la Conferencia de París se vió forzada a celebrar una tercera sesión a última hora de esta noche para intentar solucionar la "titánica" lucha entablada entre las pequeñas naciones y los "cuatro grandes" sobre el sistema de votación que habrá de regir las decisiones de la magna Asamblea.

Las sesiones celebradas antes de que la comisión se reuniera nuevamente a las 21.30 de la noche se convirtieron en una batalla de las pequeñas naciones contra el dominio de las grandes potencias produciéndose otro duelo verbal entre el delegado australiano, Dr. Evatt, y el ministro del Exterior soviético, Sr. Molotov.

Uno de los "4 Grandes"

ESTA FOTO de Molotov fué tomada durante la sesión inaugural de la Conferencia de Paz. Es uno de los "cuatro grandes", cuyas resoluciones serán decisivas para el futuro de Europa y del mundo entero, quizás

TIRANTEZ EN VENECIA JULIA

Los Yugoslavos han Apresado a un Mayor Norteamericano y su Familia

TRIESTE, 5 (INS) — Las tropas de ocupación norteamericanas fueron puestas en completa situación de alerta a raíz de los continuados ataques de que han sido objeto en las proximidades de la frontera yugoeslava. En el día de hoy se efectuaron minuciosos registros en la región del lago Doberdo, pero no se ha dado a conocer el resultado obtenido en los mismos.

Situación Peligrosa

ROMA, 5 (INS) — La peligrosa situación que se viene presentando en el territorio de la Venezia Giulia se estima que se complica extraordinariamente con la desaparición del mayor George Woods, de su esposa y un hijo de 7 años, todos ellos norteamericanos. El general John Lee admitió esta noche que la familia Woods ha caído prisionera en manos de las autoridades yugoeslavas, según lo expresa un comunicado oficial emitido en el cuartel general de las fuerzas norteamericanas en Caserta.

El comunicado agrega: "No se dispone de detalles sobre la razón de la detención de esos tres súbditos norteamericanos, pero las autoridades del cuartel general han anunciado que comenzaron las negociaciones para obtener su libertad y se abriga la esperanza de que ello se obtenga en la noche de hoy".

Los Depósitos de la UNRRA

LONDRES, 5 (INS) — El diario "Evening Standard" sostiene que el saqueo sistemático de los depósitos de Trieste empleados por la UNRRA para almacenar comestibles, ropas y artículos de asistencia médica, es el "más grande pillaje de todos los tiempos".

Cabe consignar a propósito de esta noticia que días atrás el director general de la UNRRA, Sr. Fiorello La Guardia, declaró que artículos procedentes de los almacenes de la organización de auxilio estaban abasteciendo el mercado negro de Trieste, pero a esas afirmaciones respondió el general Sir William Morgan, comandante británico en el Mediterráneo, diciendo que el cargo era completamente infundado.

De Gasperi Irá a París

ROMA, 5 (INS) — El primer ministro de Italia, Sr. Alcide de Gasperi se propone entrevistarse hoy con el presidente, Sr. Enrico de Nicola, a efecto de elevar a su consideración el voluminoso documento en el cual la nación italiana expone su posición respecto a las últimas decisiones del Consejo de Cancilleres de las "cuatro grandes" potencias.

Mackenzie King

ENCABEZA a la delegación de su país a la Conferencia de Paz, el primer ministro de Canadá, Mr. Mackenzie King

RECONOCERIAN HOY A LA JUNTA DE LA PAZ, ARGENTINA, BRASIL Y CHILE

(Información en la página 7)

Hoy Habrá Importantes Reuniones en Senado y Diputados

(Información en la página 6)

HUBO TORMENTOSOS DEBATES EN LA CONFERENCIA DE PAZ

Discusión Ardua Sobre el Sistema de Votación

EXCLUSIVO

PARIS, 6 (INS) — El Comité de Procedimientos de la Conferencia General de Paz se encuentra esta noche en una "impasse" respecto a cómo se debería votar en el comité al decidirse respecto al sistema de votación que debe regir en la Conferencia en pleno. La clave de todo el problema es si el comité deberá decidir por una mayoría de dos tercios o por simple mayoría si en la Conferencia en pleno se aplicará uno u otro de esos dos sistemas de votación .

Confusión Enorme

La confusión que reinó en la sesión de esta tarde fué tal que el presidente del comité y ministro de Relaciones Exteriores de Bélgica señor Paul Henri Spaak, se vió obligado a exclamar: "Insisto en que suspendamos la sesión, para que podamos poner orden en todo este asunto. Retrocedemos en vez de avanzar."

En efecto, la reunión del Comité se había transformado en una torre de Babel, en que se exaltaron los ánimos, ya caldeados por los violentos discursos pronunciados en la mañana por el secretario de Estado, Mr. James Byrnes, y el ministro

JAMES F. BYRNES

soviético, señor Molotov, oyéndose gritar al ministro de Estado de Gran Bretaña, Mr. Héctor McNeil, "que era una tontería absoluta e increíble" la insistencia de Molotov de que todas las votaciones del Comité se ciñesen a la regla de la mayoría de dos tercios.

La sesión no terminó, sin embargo, sin que antes se delinease la posición de las diversas delegaciones.

Rusia y las naciones de su esfera, apoyan la mayoría de dos tercios. Por la otra parte, los Estados Unidos y las naciones pequeñas, encabezadas por Australia, Brasil y Holanda, insisten que en el Comité se aplique la simple mayoría.

Aceptan la Enmienda Inglesa

PARIS, 7 (INS) A las dos de la madrugada, después de once horas de debate, los delegados de la conferencia de la paz lograron romper el estancamiento sobre la cuestión de la mayoría y aceptaron la enmienda de compromismo presentada por Gran Bretaña.

Esto significa que todas las recomendaciones que obtengan una votación de las dos terceras partes en la conferencia serán presentadas al consejo de ministos del exterior de los cuatro grandes, y también las que sólo obtenban simple mayoría. Esta última parte fué objeto de la primera votación, lo que representa una derrota de los tenaces y obstinados esfuerzos del Soviet para eliminarla. La acetpación de la enmienda británica fué por 15 votos contra 6.

La enconada batalla culminó con una votación a regañadientes, después que fueron derrotados varios intentos de modificar la moción. Los rusos trataron hasta el último momento de rechazar o aplazar cualquiera votación calificada sobre la enmienda de la regla de los dos tercios y recurrieron repetidas veces a tácticas de confusión, y sólo fueron cediendo pulgada a pulgada.

El presidente de la comisión de procedimientos, señor Spaak, puso fin al debate y levantó la sesión a las 2.27 de la madrugada, quedando sobre la mesa la proposición de Yugoeslavia.

Violentos Choques Verbales se Han Producido Entre Byrnes y Molotov

DIARIO DE LA MAÑANA

Clarín

REPUBLICA ARGENTINA 10 CENTAVOS EN TODO EL PAIS

UN TOQUE DE ATENCION PARA LA SOLUCION ARGENTINA DE LOS PROBLEMAS ARGENTINOS

AÑO I — BUENOS AIRES, MIERCOLES 7 DE AGOSTO DE 1946 — No. 340

OLA DE MOTINES EN ITALIA

HE AQUI unas instantáneas tomadas en la Conferencia de Paz reunida actualmente en París. A la izquierda: Evatt, delegado australiano, entrando en el recinto. En el centro, arriba: Bidault; abajo: El delegado de Etiopía. A la derecha: Spaak, delegado belga y presidente de la reunión; abajo: Trygve Lie, secretario de la UN, escuchando los discursos de la reunión

ROMA, 6 (AFP) — Una nueva ola de motines en el interior de Italia ha aumentado las preocupaciones del primer ministro, señor De Gasperi, quien se encuentra especialmente atareado en estos momentos reuniendo todos los elementos de juicio para la defensa de Italia ante la Conferencia de la Paz, en París.

En la madrugada de hoy, la situación en Caccamo, población cercana a Palermo, en Sicilia, llegó a un punto culminante cuando el comandante de las tropas encargadas del mantenimiento del orden notificó a los rebeldes que debían capitular al instante, pues de otro modo pegaría fuego a la población. Los amotinados replicaron al ultimátum con una descarga cerrada de balas.

En Bari, también la situación es muy tensa, y las patrullas recorren las calles.

En la iglesia de San Pedro, en Savona, estalló una bomba de tiempo; pero, afortunadamente, la misa había terminado momentos antes y los fieles acababan de abandonar el templo, el que pertenece a la orden de los Carmelitas.

También se informa que se ha producido una epidemia de fiebre tifoidea en la población veraniega de Dianomarina, cerca de Savona, que ya ha originado 1300 muertes.

Numerosos Muertos

PALERMO (Sicilia), 6 (INS) — Más de cien campesinos italianos resultaron hoy muertos o heridos a raíz de una escaramuza librada con la policía, en las inmediaciones de Caccamo. Dieciocho policías sufrieron heridas y otros veinte fueron tomados como rehenes por los labriegos.

Entre tanto, la policía cercó dicha población, situada en las cercanías de Palermo, esperando el arribo de carros blindados para doblegar la resistencia de los campesinos.

El motín se prolongó todo el día, sin interrupción, y fué originado al protestar los campesinos por la presencia de "patrullas de control", que fiscalizaban la cantidad de granos que se enviaba a los graneros con el fin de evitar que parte de la cosecha fuese a desembocar en el mercado negro.

EXCLUSIVO

El Delegado Ruso Atacó a la Prensa Angloyanqui

PARIS, 6 (INS) — El ministro del Exterior de Rusia, señor Molotov, lanzó hoy un enérgico ataque contra la prensa de los Estados Unidos y de Gran Bretaña en un discurso ante la asamblea plenaria de la Conferencia de la Paz.

Monopolios de Prensa

Alegó que en muchas ocasiones sus discursos y entrevistas habían sido comentados sin que, al mismo tiempo, se reprodujeran en su integridad y manifestó: "He oído decir que existen monopolios norteamericanos de prensa que controlan una parte dominante del público de los Estados Unidos y regulan el carácter de los artículos. Alguien quizá ha oído decir que existen dos o tres personas que ejercen dominio sobre grandes secciones del pueblo norteamericano. A mí se me ha informado que tal es el caso, pero estoy seguro que también hay personas capaces de formular su juicio sobre la prensa de los Estados Unidos".

En Gran Bretaña

Respecto de la prensa británica, expresó Molotov: "En Gran Bretaña existe una situación similar a la que prevalece en Norteamérica".

Citó a continuación un despacho de la agencia noticiosa británica Reuter, fechado el 13 de julio, según el cual sir Hartley Shawcross, fiscal británico en los procesos de Nuremberg, afirmó que todos los diarios ingleses deberían declarar en un lugar prominente de su primera página: "Este periódico pertenece a lord Tal o Cual". El delegado soviético explicó que el principal "propósito" de dichos señores consiste en "derivar beneficios económicos y expresar los puntos de vista que de cuando en cuando Su Señoría se sirve exponer". Afirmó que la democracia contemporánea tiene por cimientos a una opinión pública bien informada "la cual estriba no tanto en una prensa libre, sino en una prensa imparcial y con miras objetivas".

Concluyó diciendo que el diario laborista de Gran Bretaña, "London Daily Herald", es el único diario británico que "no está controlado".

ENTREGARIAN EL GOBIERNO DE CATAMARCA AL Dr. CORDOBA: SUBSISTE AUN LA TENSION

ACUERDO SOBRE EL PROCEDIMIENTO DE VOTACION

INVITAN A PARIS A LOS EX-SATELITES

Las Delegaciones de Italia, Finlandia, Bulgaria y Hungría Serán Escuchadas por Varias Comisiones

PARIS, 7 (INS) — En la sesión celebrada hoy por el Comité de Procedimiento de la Conferencia de la Paz, el subsecretario de relaciones de Gran Bretaña, Héctor Mc. Neil, se felicitó del nuevo espíritu de avenencia que comienza a imperar en aquella comisión después de la "borrascosa sesión" de ayer, y recomendó la adopción de un procedimiento de votación mediante el cual las recomendaciones que obtengan la aprobación de las dos terceras partes de los delegados sean llevadas con el mismo carácter al plenario de la conferencia.

En seguida, el señor McNeil expresó que debía reconocerse a la minoría el derecho a dejarse oír y allegar votos para una posible favorable decisión por parte de la asamblea.

Manifestó, a este respecto, que el ministro británico de relaciones exteriores, Ernest Bevin, quien llegará dentro de poco a París, restablecido ya de su enfermedad, es el autor de la nueva proposición que se aprobara anoche.

Moción Aprobada

A renglón seguido, el ministro soviético, Molotov, y el secretario de estado norteamericano, Byrnes, expresaron su aprobación a la moción yugoestava, siendo ésta aprobada por unanimidad. Dice esta moción, que cualquiera nación aliada que tenga fronteras con un Estado enemigo, puede apelar al Consejo de Ministros del Exterior de los Cuatro Grandes en caso que se desestimen sus reclamaciones contra ese Estado.

Esta unanimidad fué más allá de lo que podía esperarse al ser aprobada una enmienda propuesta por el secretario Byrnes, en el sentido de prohibir al Consejo de los Ministros del Exterior que puedan actuar como presidente de los comités y que ninguna delegación presida más de una comisión.

El señor Byrnes también propuso que los cinco estados enemigos, cuyos tratados de paz son el tema principal de la conferencia, fueran invitados a comparecer el sábado próximo ante la sesión plenaria, a fin de exponer sus puntos de vista.

Al recomendar esta medida, dijo que si esas naciones tuvieran voz únicamente en los Comités, no podrían ser escuchadas por los países que no pertenecen a aquéllos.

El delegado ruso Vishinsky, adoptó la moción Byrnes para invitar al pleno de la Conferencia del sábado próximo a Italia, Finlandia, Bulgaria, Rumania y Hungría señalando que las invitaciones se tramitarán inmediatamente y propuso que los países vencidos también fueran escuchados en las distintas comisiones.

El delegado norteamericano propuso, entonces, que la Conferencia dispusiera lo necesario para que se realizaran las audiencias adicionales que fueran necesarias, y en esta forma fué aprobada la enmienda por unanimidad.

Clarín

DIARIO DE LA MAÑANA

REPUBLICA ARGENTINA 10 CENTAVOS

EN TODO EL PAIS

UN TOQUE DE ATENCION PARA LA SOLUCION ARGENTINA DE LOS PROBLEMAS ARGENTINOS

AÑO I — BUENOS AIRES, JUEVES 8 DE AGOSTO DE 1946 — No. 341

EXCLUSIVO

La Radio de Moscú Acusa a Gran Bretaña y EE. UU.

LONDRES, 7 (INS) — La radio y la prensa de Moscú afirmaron que la existencia de un "bloque anglo-norteamericano" ejerce una "mala influencia en el curso de los asuntos internacionales". La emisora moscovita transmitió un artículo insertado en la última edición de la revista "Tiempos Nuevos", el cual se hace eco de los ataques del ministro del Exterior ruso, Sr. Molotov, contra la política norteamericana y británica en las deliberaciones de París.

Los extractos del artículo de ese semanario expresan: "El verdadero significado del bloque anglo-norteamericano y de los cálculos políticos con él asociados, es el deseo de obtener la dominación mundial. Se trata de un plan de hegemonía mundial de los países anglosajones que sirva de base al entendimiento que tan a menudo determina la actitud de sus representantes en el campo internacional. El deseo de las potencias anglosajonas de obtener esa hegemonía mundial, representa una amenaza para los intereses vitales de las pequeñas naciones; ellas no pueden esperar recibir el apoyo de otros países y, por el contrario, encontrarán inevitablemente una resistencia creciente".

El artículo afirma luego que en los círculos oficiales de Londres y Washington se niega la existencia del bloque anglo-norteamericano, "pero tales declaraciones —dice— no impiden que los reaccionarios demanden abiertamente una alianza militar entre las dos naciones destinada a obtener la hegemonía mundial".

Refutan los Cargos

WASHINGTON, 7 (INS) — Un vocero del Departamento de Estado repudió hoy enérgicamente los cargos formulados por Radio Moscú contra los Estados Unidos en el sentido de que este país está proporcionando armas y municiones al gobierno de las Indias Orientales Holandesas a fin de ayudarlo a retener el control de las islas.

La emisora moscovita anunció que las armas fueron proporcionadas de acuerdo con el crédito de 100 millones de dólares concedido a Holanda para adquirir material sobrante del ejército de la Unión.

El portavoz norteamericano señaló que en el material sobrante transferido hasta el presente al gobierno de las Indias Orientales Holandesas no figuran armas, municiones ni implementos de guerra.

Duró Dos Días la Sangrienta Lucha en Caccamo

SIGUE LA AGITACION EN LA ZONA SUR DE ITALIA

EXCLUSIVO

ROMA, 7 (AFP) — En la región de las Apulias continúa reinando la agitación entre los desocupados.

En Pallo de Colle, irritados por no haber obtenido el trabajo que les habían prometido, los desocupados invadieron la municipalidad y bloquearon las vías de acceso a la ciudad, impidiendo, luego, a los panaderos a fabricar pan y prohibiendo la venta de productos alimenticios.

En Modugno, los desocupados realizaron diversas manifestaciones, impidiendo a los obreros y empleados cumplir con sus tareas.

Una Verdadera Batalla

PALERMO, 7 (AFP) — En menos de cuarenta y ocho horas la policía consiguió restablecer el orden en Caccamo, Sicilia, donde hace dos días se libró una verdadera batalla entre fuerzas de gendarmería y campesinos que se negaban a entregar sus cosechas de trigo a las autoridades.

La policía detuvo a 63 personas y se incautó de cajones conteniendo municiones, 19 granadas, 26 fusiles y 4 ametralladoras.

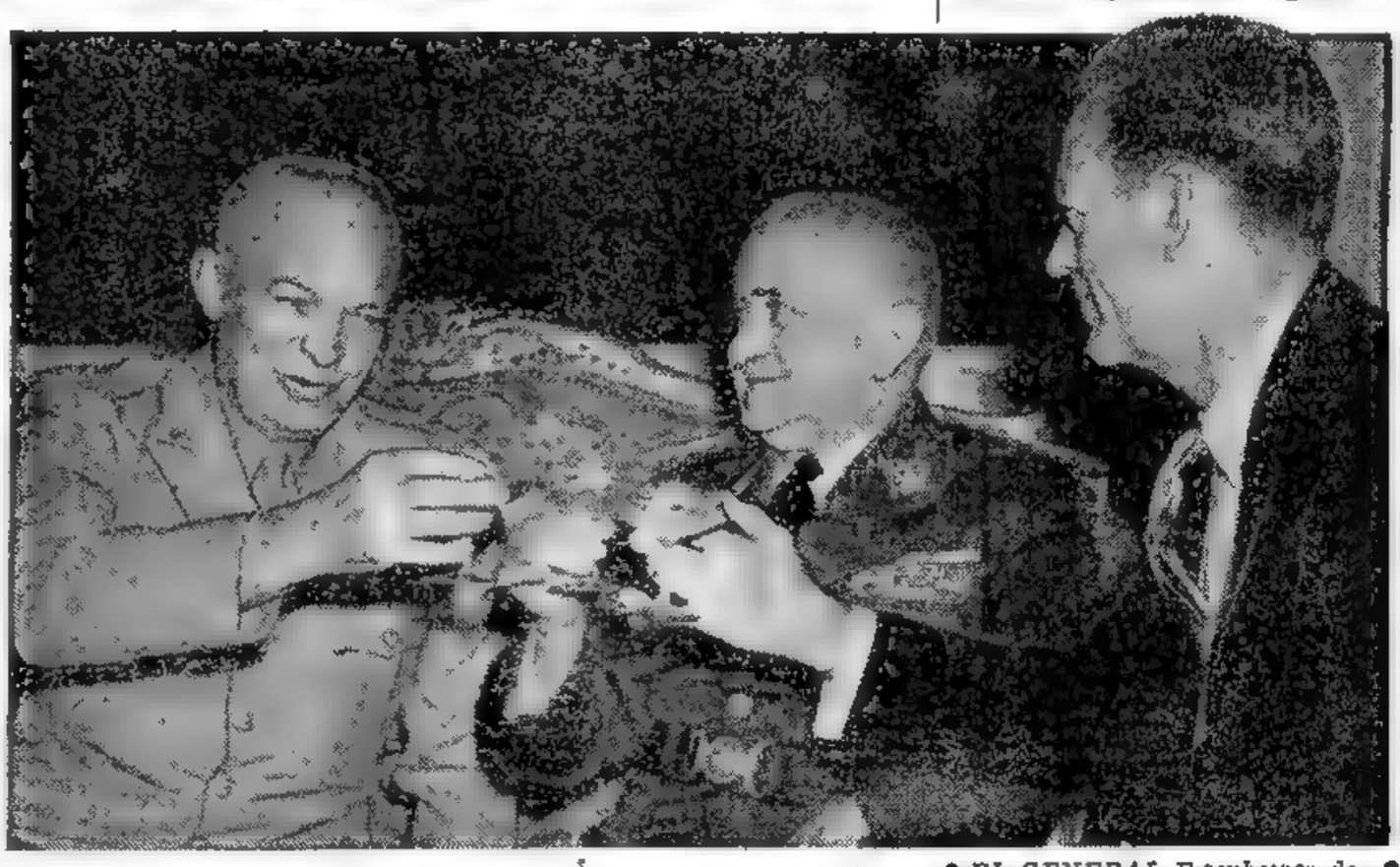

EL GENERAL Eisenhower departe en Río de Janeiro con el presidente brasileño, Gral. Dutra, y el embajador de los EE. UU., Mr. Pawley

De Gasperi Llega a París sin Mayores Esperanzas

Sus Palabras Reflejan la Desilusión y el Descontento del Pueblo Italiano

ROMA, 7 (INS) — El primer ministro de Italia, Sr. Alcide de Gasperi, se trasladó a París para exponer la causa de su patria ante la Conferencia General de la Paz. Lo acompañan el presidente de la Asamblea Constituyente, Sr. Giuseppe Saragat y el ex primer ministro, Sr. Ivance Bonomi.

Las declaraciones formuladas por De Gasperi, que detenta también la cartera de Relaciones Exteriores, reflejan la desilusión y el descontento del pueblo italiano, que siempre ha considerado que su renuncia al fascismo de Benito Mussolini lo excluía de toda culpabilidad. De Gasperi, que al partir de Roma dijo que iba a librar una batalla ya perdida, estima que en la Conferencia se le considerará "como teniendo las cuatro quintas partes de un acusado por una guerra que yo no libré y que el pueblo no quiso, y sólo una quinta parte de cobeligerante". Explicó esa frase señalando que aunque en el preámbulo del proyecto de tratado de paz se reconoce la cobeligerancia de Italia, en su texto se trata en realidad a Italia "como a un nación conquistada."

La actitud del pueblo italiano constituye hoy uno de los más trágicos legados de la guerra. No pueden comprender lo que ellos consideran la traición de sus intereses por los aliados. En efecto, De Gasperi afirmó que en París concentrará sus esfuerzos en convencer a los aliados "que los llamamos porque creíamos en ellos". Los italianos dicen que no se han cumplido las promesas de los aliados de ayudarlos en su reconstrucción y rehabilitación. La verdad es que Italia es una nación cansada y terriblemente pobre. Su mayor resentimiento se concentra, sin embargo, en la propuesta internacionalización de Trieste, la ocupación de la flota italiana y las demandas de reparaciones formuladas por Rusia y sus satélites. Los italianos no ven la forma en que podrán pagar los 100 millones de dólares que pide la Unión Soviética y eso es sin mencionar los otros 200 millones demandados originalmente por los satélites de Rusia. En esas indemnizaciones ven la transformación gradual de su tierra en una nación esclava. Sólo basta mirar la devastación de Italia, donde las ruinas modernas se levantan junto a las de la antigua Roma, para preguntarse si el pueblo italiano ya no ha pagado lo suficiente en vidas y en bienes, por los pecados y las ambiciones de Benito Mussolini.

DE GASPERI

CENSURAN A MAC ARTHUR LOS RUSOS

TOKIO, 7 (INS) — El teniente general ruso Kuzma Derevyanko, alegó que el cuartel central del general Douglas MacArthur está concediendo "base legal para la existencia" de un núcleo de oficiales del Estado Mayor japonés.

El oficial soviético declaró ante el consejo de control aliado de cuatro naciones, que la "legalización" del proscripto Estado Mayor japonés fué consumada al designarse a dos generales nipones, a tres almirantes y a varios coroneles, como miembros de la comisión especial investigadora de las causas que impelieron al Japón a entrar en la guerra.

SUSPENDIERON AL DIPUTADO SAMMARTINO POR TRES SESIONES

(INFORMACION · PAGINA SEIS)

MOLOTOV, IRREDUCTIBLE

Exige Nuevamente dos Tercios de Mayoría en la Votación

ASOMBRO A LOS DELEGADOS LA ACTITUD RUSA

Se Anulan los Resultados Obtenidos por la Comisión de Procedimiento

EXCLUSIVO

PARIS, 8 (INS) — La Conferencia de la Paz quedó anonadada a última hora por la terminante declaración del canciller soviético, señor Molotov, rechazando la regla de votación conjunta por mayoría de dos tercios y por simple mayoría, previamente aprobada por la Comisión de Procedimientos. La posición inconmovible asumida por el señor Molotov presenta el problema de si la Conferencia de la Paz tendrá éxito o fracasará.

Actitud Irreductible

Todos los delegados, excepto los de las naciones que forman el bloque soviético, quedaron asombrados por la irreductible actitud del ministro ruso, el cual afirmó que Rusia no podía aceptar la enmienda hecha en la comisión de procedimiento al sistema de votación. Molotov nuevamente solicitó que rija simplemente la votación de dos tercios.

Declaración Sorpresiva

Dos delegados están acordes en manifestar que si el señor Molotov de nuevo es vencido en una votación en las sesiones plenarias como sucedió en la comisión de procedimiento, su única alternativa, si no desea aceptar la derrota, es retirarse de la Conferencia. La sorpresiva declaración del señor Molotov ha disipado las esperanzas de que la Conferencia pueda comenzar a funcionar normalmente después de los turbulentos preliminares en la comisión de procedimiento. Un hecho que demuestra la sorpresa experimentada por los delegados se puso en evidencia cuando los delegados sólo después de 20 minutos comprendieron el carácter explosivo del discurso pronunciado por el ministro del Soviet. Los delegados súbitamente comprendieron que su labor de medianoche en los últimos días resultaba vana frente a la negativa del señor Molotov a aceptar la modificación de la regla de dos tercios, de acuerdo con la enmienda británica aprobada en la madrugada del miércoles por 15 votos contra 6.

El delegado australiano, Dr. Evatt, y el primer Lord del Almirantazgo británico, A. V. Alexander, atacaron la declaración del señor Molotov y se enfrascaron en una batalla verbal que presagia sesiones plenarias próximas en los mismos acalorados debates que se produjeron en las reuniones de la comisión de procedimiento. A su vez, el señor Byrnes estuvo tomando notas para su respuesta, pero cuando debió usar de la palabra se encontraba fuera del recinto. Los delegados de Rusia Blanca y de Ucrania solicitaron luego la palabra para la sesión de mañana, resolviéndose entonces pasar a cuarto intermedio hasta mañana a las 10.

Aviones Holandeses Bombardearon a las Fuerzas Indonesias

BATAVIA, 8 (INS) Informaciones emanadas de fuentes aliadas dan cuenta que bombarderos holandeses atacaron a tres concentraciones de tropas indonesias en las cercanías de Bandung. La ofensiva aérea se prolongó por espacio de 24 horas y contó con la aprobación de los británicos, constituyendo un intento supremo de quebrar la amenaza que cierne sobre Bandung.

Empréstito a Austria

WASHINGEON, 8 (INS). — En los círculos financieros se descontó la concesión del empréstito solicitado por Austria al banco norteamericano de Importación y Exportación por valor de 25.000 000 de dólares.

El dctor Ludwing Kleinwatch, que representa a la nación austriaca que tiene a su cargo diligenciar el empréstito, expresó que existe "favorable ambiente" para la firma del convenio.

Expondrán sus Agravios las Pequeñas Naciones

PARIS, 8 (INS) — Una lamentación colectiva promete levantarse en Europa a raíz de haber aprobado la Conferencia General de Paz el plan mediante el cual las pequeñas naciones de este continente — y las del mundo entero—, podrán ventilar todos sus agravios.

La primera y más importante de las naciones agraviadas es Italia, con su largo pregón de querellas contra Rusia, Francia y Yugoslavia, amén de las que guarda contra los Estados Unidos y Gran Bretaña, países que, según Roma, han faltado a sus promesas.

A Italia le siguen Finlandia, Hungría, Bulgaria y Rumania, todas bien provistas de explicaciones sobre su "involuntaria" participación, forzada por coacción de los nazis, en las hostilidades contra los aliados. Y tras las nombradas asoman aún países como Grecia, con sus reclamaciones territoriales en los Balcanes, y Polonia, a quien no satisface la actual demarcación provisional de sus fronteras.

París —no en balde apellidada la Ciudad Luz—, ha amado siempre los debates por la virtud que tienen de hacer luz sobre toda cuestión. La actual Conferencia General de Paz, reunida en esta capital, los promete largos y animados antes de que la segunda guerra mundial haya pasado oficialmente a la historia.

El Delegado Brasileño, Da Fontoura, se Entrevistó con el Embajador Argentino en París, Leguizamón Pondal

PARIS, 8 (AFP). — El señor Joao Neves da Fontoura, presidente de la delegación brasileña a la Conferencia de la Paz, recibió al embajador de Argentina en Francia, señor Leguizamón Pondal, con quien mantuvo una larga y cordial entrevista.

Se Entrevistará con De Gasperi

PARIS, 8 (INS). — En círculos allegados a la delegación brasileña que asiste a la conferencia general de paz, se informó que el ministro de Relaciones Exteriores de Brasil, Sr. Joao Neves da Fontoura, conferenciará esta noche con el primer ministro de Italia, Sr. Alcide De Gasperi, quien desde ayer se encuentra en esta capital.

En las citadas esferas se atribuye gran importancia a la entrevista, estimándose posible que sea considerada la posición de las naciones latino-americanas en lo referente a la concertación de una paz definitiva con Italia.

Clarín

DIARIO DE LA MAÑANA

REPUBLICA ARGENTINA 10 CENTAVOS

EN TODO EL PAIS

UN TOQUE DE ATENCION PARA LA SOLUCION ARGENTINA DE LOS PROBLEMAS ARGENTINOS

AÑO I — BUENOS AIRES, VIERNES 9 DE AGOSTO DE 1946 — No. 342

Gran Bretaña Pide el Cumplimiento del Pacto de Potsdam

RUSIA NO PODRA TOMAR PRODUCTOS COMO REPARACIONES EN ALEMANIA

LONDRES, 8 (INS) — La Cancillería británica reveló que Gran Bretaña notificó a los gobiernos que ocupan el territorio de Alemania que "Rusia no tiene derecho a tomar productos como reparaciones" hasta que el ex Tercer Reich disponga de sobrante para exportar.

La Posición Inglesa

El punto de vista de Inglaterra se expresó en una declaración enviada a los Estados Unidos, Francia y Rusia después de aceptar los ingleses la proposición norteamericana para la fusión de los territorios de ocupación que controlan en Alemania.

Añade la declaración que las provisiones del acuerdo de Potsdam concedieron preferencia al tratamiento de Alemania como una unidad económica única, respecto a las reparaciones. El documento hace un resumen de las discusiones sobre la cuestión de las reparaciones en la conferencia última del Consejo de Cancilleres e indica que Gran Bretaña nunca aceptó la reclamación soviética de 10.000.000 000 de dólares en concepto de reparaciones a abonar por Alemania.

"Hasta que Alemania disponga de un total sobrante —dice el informe— el gobierno soviético, según los términos explícitos y nada ambiguos del acuerdo de Potsdam, no tiene derecho a tomar, a título de reparaciones, artículos de la producción actual, o de las existencias".

Hace mención luego a una referencia rusa a la estipulación de Potsdam en el sentido de que ciertos productos sean enviados de las zonas occidentales a cambio de equipos industriales y declara que no hay justificación para tomar artículos en carácter de reparaciones cuando las exportaciones alemanas fuesen insuficientes para pagar las importaciones esenciales en más de 100 000.000 de libras esterlinas anuales.

Finaliza la declaración afirmando que Inglaterra desea conocer la opinión de las otras potencias de ocupación sobre si están de acuerdo o no, y si desean desorganizar la maquinaria económica alemana, o bien poner en práctica los principios enunciados.

Habilitan un Puente

LONDRES, 8 (INS). — Hoy se informó que, con la habilitación del puente ferroviario sobre el río Rhin, que tendrá lugar el sábado próximo, quedará restablecido el tránsito con la ciudad de Dusseldorf. El puente fué construído por obreros alemanes bajo la supervisión de ingenieros británicos.

Donativo Checoeslovaco

VIENA, 8 (INS). — El gobierno de Checoeslovaquia hizo hoy un donativo de 11.300 toneladas de frutas y legumbres a Austria.

La Fusión en Alemania

LONDRES, 8 (INS). — Las autoridades británicas continuaron encarando la fusión de su zona en Alemania con la de Estados Unidos y al efecto estuvieron en comunicación con los peritos en economía de Gran Bretaña que se encuentran en el ex Tercer Reich estudiando los aspectos de la futura unión.

Según se informó oportunamente la creación del consejo económico de las zonas anglo-norteamericanas estará destinado exclusivamente a fines industriales, de transporte y técnicos para facilitar la ocupación, prescindiéndose de todo carácter político.

Attlee en la Reunión

POR LA enfermedad del canciller Bevin, fué el primer ministro Attlee quien acudió a París para representar a Gran Bretaña en la Conferencia de Paz. Aquí lo vemos en la sesión inaugural de la reunión

DIPUTADOS APROBO EL SALARIO MINIMO PARA OBREROS DEL ESTADO: $ 200

Intervención a Corrientes

(Información, página 6)

ITALIA SERA ESCUCHADA HOY

EXPLOTA LA BOMBA. — Magnífica fotografía, tomada en Bikini al producirse la explosión de la bomba atómica. Una densa columna de agua se eleva por entre los barcos que sirvieron para hacer la nueva experiencia

EXCLUSIVO

Los Rusos Recurren a la Táctica Dilatoria

PARIS, 9 (INS) — La Conferencia General de la Paz ha decidido escuchar mañana los argumentos de Italia respecto al tratado con ese país propuesto por el Consejo de Cancilleres de los "cuatro grandes".

Derrota Rusa

PARIS, 9 (INS) — La proposición soviética llamada a limitar las recomendaciones que formule la Conferencia de Paz al consejo de ministros del exterior a aquellas que obtengan el voto de dos tercios, fué derrotada en la sesión plenaria de hoy por 15 votos contra 5. Se ha repetido, pues, en el seno de la conferencia la misma votación que tuvo lugar previamente en el comité de reglas sancionando la fórmula de transacción británica que abogaba por el sistema de simple mayoría y de dos tercios.

La votación se registró luego de pronunciar un vibrante discurso el secretario de Estado norteamericano, señor Byrnes. Declaró que no existe el llamado bloque antisovietico en la conferencia y que las acusaciones en ese sentido constituyen "habladurías de malintencionados". Arguyó Byrnes que todas las naciones representadas en la Conferencia de Paz deben tener oportunidad de expresar sus puntos de vista sin cortapisas, y, dirigiéndose a los delegados de la sesión plenaria dijo: "Se hace imperioso que todos demos rienda suelta a la voluntad de hacer la paz".

Tácticas Dilatorias

PARIS, 9 (INS) — Las tácticas dilatorias de la delegación rusa, determinada a emplear cualquier recurso para tornar lenta la actuación de la conferencia, sumieron a la asamblea de paz en lo que un observador gráficamente calificó de "reunión con ritmo de caracol".

Después de un prolongado debate sobre la orden del día en sí, provocado por las protestas soviéticas, la conferencia, al fin, aprobó una moción estableciendo que los Estados aliados que lindan con naciones ex satélites, puedan apelar directamente ante el consejo de ministros del Exterior de las "cuatro grandes", respecto a cualquier asunto que no logre siquiera una aprobación de simple mayoría en el seno de la propia conferencia.

Protestas Sistemáticas

Cuando la conferencia comenzó a considerar el segundo tema de la orden del día relacionado con la forma de hacer invitaciones a los Estados enemigos, el delegado ruso, Andrei Vishinsky, se dedicó a protestar sistemáticamente, punto tras punto. Solicitó Vishinsky que la conferencia decida si se deberá escuchar a cada Estado enemigo la exposición de sus

(Continúa en la pág. DOS)

No Decae el Optimismo de Byrnes

Habla Sobre los Propósitos Rusos

PARIS, 9 (INS) — En conversaciones privadas el secretario de Estado norteamericano, señor James Byrnes, expuso su convencimiento de que las tácticas de la Unión Soviética trasuntan una indeclinable decisión de emplear todas las armas parlamentarias a su alcance, para bloquear cualquier acción que no haya sido previamente acordado por el consejo de cancilleres de las "cuatro grandes" potencias. De tener éxito el Soviet con esas tácticas de hecho los tratados de paz finales con los cinco Estados ex enemigos, serán idénticos al actual anteproyecto de los mismos propuestos por los ministros del Exterior, con la única diferencia de llevar las firmas de otros 17 países.

Después de un largo día de frustración y esfuerzos inútiles, Mr. Byrnes manifestó que, evidentemente, los Soviets desean la determinación del orden del día de cada sesión por parte de la conferencia plenaria. Con ese procedimiento, se emplean dos horas diarias, lo cual obligaría a las otras delegaciones a aceptar las decisiones de las "cuatro grandes" o poner a la conferencia en riesgo de fracaso.

Durante el discurso del señor Andrei Vishinsky viceministro del Exterior ruso, el delegado belga, Paul Henri Spaak, se inclinó hacia el señor Byrnes, diciéndole: "¿Usted ha tenido que soportar alguna vez algo semejante?"; a lo que el secretario norteamericano contestó: "Desde el pasado septiembre"...

El ministro del Exterior de Bélgica, señor Spaak, privadamente expresó la opinión de que la conferencia no podrá concluir su labor en septiembre, pero el secretario, señor Byrnes, no ha perdido las esperanzas de una rápida acción sobre todos los puntos aceptados de los textos de los anteproyectos de tratados de paz.

Clarín

DIARIO DE LA MAÑANA

REPUBLICA ARGENTINA 10 CENTAVOS EN TODO EL PAIS

UN TOQUE DE ATENCION PARA LA SOLUCION ARGENTINA DE LOS PROBLEMAS ARGENTINOS

AÑO I — BUENOS AIRES, SABADO 10 DE AGOSTO DE 1946 — No. 343

Reanúdanse los Sangrientos Incidentes en Venecia Julia

ROMA, 9 (AFP). — Al ser asaltado por elementos comunistas y eslovenos en la aldea de Duttogliano, agentes de la policía civil organizada por las autoridades aliadas, abrieron fuego contra la multitud dando muerte a cinco personas e hiriendo a otras dos.

Arrojan Granadas

GORIZIA, 9 (AFP). — Dos granadas fueron arrojadas sobre la muchedumbre durante una manifestación en favor de Italia, que se llevó a cabo en esta ciudad en ocasión de celebrarse el trigésimo aniversario de la liberación de la misma.

Hubo que lamentar varios heridos.

Alarma en Gorizia

GORIZIA, 9 (INS) — La alarma cundió en esta ciudad cuando un grupo de elementos proyugoslavos, con evidentes intenciones belicistas, intentó gestar una manifestación. La oportuna intervención de la policía civil frustró la maniobra sin necesidad de que se vieran precisada a recurrir a la cooperación de las tropas anglo-norteamericanas.

LAS DECLARACIONES DEL PRESIDENTE ARGENTINO

WASHINGTON, 9 (INS) — En una conferencia con representantes de la prensa, el presidente Truman se refirió a las recientes declaraciones del presidente argentino, general Juan D. Perón, formuladas a un corresponsal extranjero, manifestando que le complacía saber que la Argentina estará al lado de Estados Unidos en caso de una agresión al continente.

Declaraciones de Togliatti

MILAN, 9 (AFP). — En momentos de partir para París, y luego de señalar que no iba en misión oficial, el dirigente comunista italiano Togliatti, declaró:

"Es necesario que los dirigentes de movimientos obreros y democráticos, a pesar de que la posición de sus partidos difiera en algunos puntos, se comprendan mutuamente con espíritu de fraternidad y solidaridad internacionales. Es con esa esperanza que voy a ver a mis amigos de Francia".

El Senado Cesó

ROMA, 9 (AFP). — Según un decreto aprobado por el Consejo de Ministros, el Senado cesó en sus funciones.

Decola en El Palomar

EL GLORIOSO biplano Henri Farman, de 50 caballos de fuerza, decola en la Escuela de Aviación Militar de El Palomar. Con esta frágil máquina, se formaron entre los años 1912 y 1929 los primeros aviadores argentinos. (Lea en la página central una nota exclusiva para CLARIN de Raúl Alejandro Arnold)

Italia Expuso sus Puntos de Vista en la Conferencia de Paz

EXCLUSIVO

Otro Incidente Ocurrió en las Deliberaciones

PARIS, 10 (INS) — Un nuevo choque de personalidades se presentó hoy en el seno de la Conferencia de Paz, cuando la Unión Soviética y su grupo d naciones satélites insistieron en que se otorgara un puesto consultivo en la asamblea al gobierno comunista de Albania, que encabeza el primer ministro Oxhas.

En este incidente el jefe de la delegación francesa, Georges Bidault, reconvino al delegado ruso Vishinsky por tratar de hablar sin que se le hubiese concedido el uso de la palabra; y en medio de estos alegatos e incidencias, en que fué parte sobresaliente la acusación de Yugoslavia a Grecia d[illegible] fomentaba

una guerra en los Balcanes, se retiró de la sala el ministro del Exterior de los Soviets, señor Molotov, aunque permaneciendo en el recinto el resto de su delegación. Los discursos se pronunciaban en ese momento en francés, que es idioma que Molotov no entiende.

El incidente con Vishinsky se produjo cuando el presidente de la asamblea, Bidault, trató de contestar a una declaración que hiciera el delegado de Australia, Herbert Evatt. Vishinsky siguió hablando a pesar de dos llamados de Bidault para que dejara de hacerlo, hasta que este último hizo sonar la campanilla de la presidencia hasta apagar la voz del soviético y le llamaba discretamente la atención. Después de una confusión momentánea Vishinsky explicó que había sido víctima de un mal entendido, puesto que él hablaba en ruso y el Sr. Bidault en francés. Ambos se ofrecieron mutuas explicaciones que terminaron con manifestaciones de humorismo.

DE GASPERI PREDIJO UNA NUEVA GUERRA MUNDIAL

Solicitó que Sea Postergada la Consideración del Problema de Trieste

Clarín — DIARIO DE LA MAÑANA

REPUBLICA ARGENTINA 10 CENTAVOS EN TODO EL PAIS

UN TOQUE DE ATENCION PARA LA SOLUCION ARGENTINA DE LOS PROBLEMAS ARGENTINOS

AÑO I — BUENOS AIRES, DOMINGO 11 DE AGOSTO DE 1946 — No. 344

SU DISCURSO FUE DE TONO PERSUASIVO

Pidió que la Población de Pola sea Consultada Antes de la Partición

PARIS, 10 (INS) — El primer ministro de Italia, señor Alcide De Gasperi, hablando por primera vez en defensa de los intereses de su país ante la Conferencia de Paz, reunida en pleno en el palacio de Luxemburgo de esta capital, pidió se postergue la consideración del problema de Trieste, advirtiendo que la propuesta internacionalización de dicho puerto podría llevar a una nueva guerra mundial.

Un silencio elocuente reinó durante la extensa exposición efectuada por De Gasperi, hecha con maestría en un italiano impecable que mantuvo atentos, por su melodiosa sonoridad y la brillante dicción del orador, aún a aquéllos que no lo entendían. La sala estaba atestada como asimismo la galería reservada al público.

El Problema de Trieste

Dijo De Gasperi que era necesaria la postergación del problema de Trieste "si bien me percato de que hay que hacer la paz y de que hay que resolver la "impasse". Pero si habéis diferido por un año la solución del problema colonial italiano —añadió— ¿por qué no podéis hacer lo mismo en cuanto a la solución del problema de Venecia Julia? Experimento arriesgado y precario por demás es el de adjudicar el 81 por ciento de la Venecia Julia a los yugoslavos, quienes aún se quejan de que han sido traicionados y tratan de obtener el resto mediante cláusulas constitucionales incluidas en el nuevo acuerdo proyectado. Para llegar a esto habéis agraviado a Italia, desconociendo las demarcaciones étnicas. Habéis cedido a Yugoslavia la región de Pola (puerto principal en el extremo meridional de la península de Istria), con evidente olvido de la Carta del Atlántico, que garantiza que ningún territorio será objeto de traspaso sin previa consulta a la población afectada".

Estructuración de la Paz

Indirectamente, De Gasperi atacó la estructuración de la paz tal como la proponen las grandes potencias, diciendo al respecto: "No puede llegarse a una solución final de los problemas de Europa mientras no se haga la paz con Alemania". Alegó el primer ministro que a Italia le corresponden unos 3.000 millones de dólares que por concepto de reparacio-

(Continúa en la pág. DOS)

AUSTRIA MANTENDRIA LA LEY DE NACIONALIZACION

VIENA, 10 (INS) — Las deliberaciones que vienen sosteniendo los miembros del consejo de control aliado, culminadas ayer con el categórico rechazo de la proposición rusa relativa a la decisión del Parlamento austríaco sancionando la ley de nacionalización, han creado una atmósfera de general expectativa en Viena. Las autoridades austríacas, según se ha evidenciado, están dispuestas a no retroceder en la posición que han adoptado, en tanto que la Unión Soviética persiste en la anulación de la citada ley, aduciendo que ella atenta contra sus planes de incautarse de los que fueron bienes alemanes en Austria.

La Oposición Rusa

VIENA, 10 (AFP). — La ley de nacionalizaciones en Austria entrará en vigor a la expiración del plazo previsto, vale decir, el 3 de septiembre, a pesar de la oposición manifestada por lo delegación soviética ante el Consejo Aliado.

Sin embargo, las autoridades rusas se reservan el derecho de obrar según las circunstancias en su zona de ocupación, en los casos en que consideren afectados sus derechos por la vigencia de la nacionalización.

Los rusos habían solicitado la anulación de esa ley invocando los acuerdos de Potsdam, pero el delegado de los Estados Unidos, general M. Clark declaró, al refutar el alegato soviético, que nada impide en la letra y espíritu de los acuerdos de Potsdam que el gobierno austríaco proceda a adoptar una ley de nacionalización, la que, por otra parte, no constituye un gesto inamistoso hacia las potencias aliadas.

Byrnes Ejercerá Ahora la Presidencia de la Reunión

PARIS, 10 (INS) — Al clausurarse hoy la sesión plenaria de la Conferencia General de la Paz se anunció que a partir del lunes la presidencia pasará a ser desempeñada por el secretario de Estado norteamericano, Mr. James Byrnes, de acuerdo al procedimiento de rotación establecido para el alto cargo entre los "Cinco Grandes". La sesión del lunes dará comienzo a las 10

El Ingreso de Albania

PARIS, 10 (INS) — El ministro del Exterior de Polonia, señor W. Robymowsky, se dirigió a la Conferencia de Paz para solicitar que Albania tenga el derecho de asistir a dicho cónclave y a las sesiones de los comités que tienen en sus manos el tratado de paz con Italia.

Durante el debate que originó esa cuestión usó de la palabra el primer lord del almirantazgo británico y delegado de su país, V. Alexander, quien inmediatamente concedió su apoyo a la moción presentada ayer por el secretario de Estado norteamericano, señor Byrnes, en el sentido de que la solicitud de ingreso de Albania fuese destinada al comité general.

No Concurrió Bevin

PARIS, 10 (AFP). — Hubo significativa ausencia en la sesión plenaria de la Conferencia de Paz realizada esta mañana

Iniciadas las deliberaciones por el presidente, señor Bidault, se notó bien pronto que el hemiciclo se hallaba medio vacío. En efecto, el señor Ernest Bevin, que era esperado hoy, no estaba presente; y los únicos delegados norteamericanos eran los señores James Byrnes y E. Caffery.

El primero en usar de la palabra fué el delegado de Polonia, señor Rzymowski, quien pidió a la conferencia que aceptara la admisión de Albania, pero lord Alexander, delegado de Gran Bretaña, fundó su oposición al punto de vista polaco.

Aspiraciones Iranias

PARIS, 10 (AFP). — El ministro del Irán, Rahnema, presentó esta tarde una nota en la secretaría de la Conferencia de Paz, pidiendo la admisión del Irán en el caso de que una o más potencias fueran admitidas a la actual conferencia.

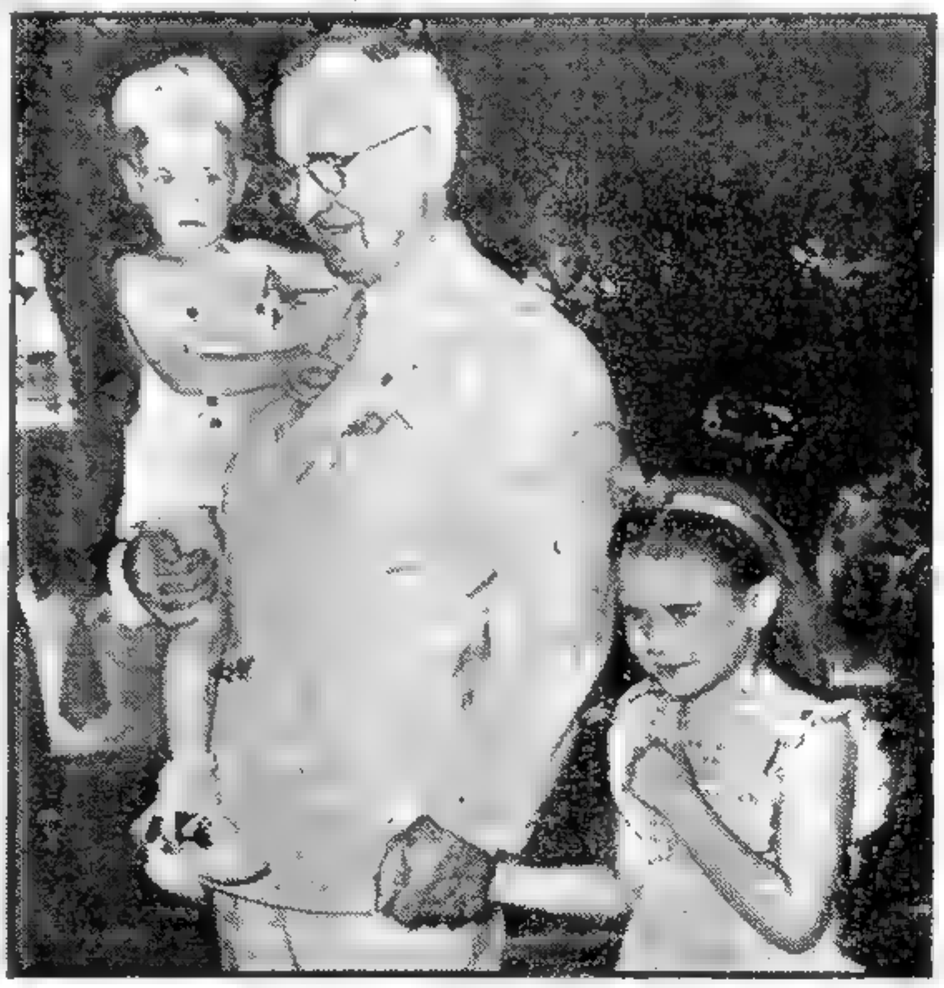

Truman, de Vacaciones

El primer mandatario de los Estados Unidos, Mr. Harry Truman, a su llegada a Independence, Missouri, donde pasó unas breves vacaciones. Tiene en brazos a Edward Moore, de tres años, y de la mano a Dianne Bullard, de seis, encantados ambos de posar ante la cámara fotográfica en compañía del presidente

SERAN EXPULSADOS DEL BRASIL MUCHOS TERRORISTAS NIPONES

(Información: página DOS)

CHOQUE EN EL SUBTE DE CONSTITUCION

Un Tren se Estrelló Contra los Paragolpes: Hay Heridos Graves

(Información página 4)

Quieren Convertir a Trieste en Satélite de Yugoeslavia

De Gasperi Mantuvo una Larga Conferencia con Byrnes

PARIS, 11 (INS) — Se da especial importancia a una larga entrevista tenida anoche por el primer ministro italiano, señor De Gasperi con el Secretario de Estado, James Byrnes, y que fué solicitada por aquél después de su discurso ante el plenario de la conferencia de paz demandando una paz benigna para su país. Aunque nada ha trascendido de dicha entrevista, se insiste en que se ha relacionado especialmente con la internacionalización de Trieste, y que el señor De Gasperi habría sido impuesto de las pocas esperanzas que pueden abrigarse en estos momentos para una modificación de las bases existentes a este respecto, salvo un acuerdo de gran mayoría por parte de la conferencia y que mereciera la atención del Consejo de Ministros del Exterior de los Cuatro Grandes.

Choques Entre Moscú y el "Bloque Occidental"

EXCLUSIVO

PARIS, 11 (INS) — Los delegados a la Conferencia de la Paz de París prevén una continuación de los choques entre los representantes soviéticos y el bloque de naciones continentales en las negociaciones futuras de la conferencia, que se estima resultarán lentas y tormentosas.

La Cuestión de Trieste

En los círculos diplomáticos se señala que no puede considerarse aún como terminada la fase preliminar de la conferencia, pues el informe de la comisión de procedimientos aún no ha sido aprobado. Tan pronto como la fase preliminar de la conferencia y las comisiones se pongan a trabajar, se iniciarán los verdaderos tropiezos, sabiéndose por anticipado que el principal blanco de los ataques será el plan del consejo de ministros de Relaciones Exteriores de los "cuatro grandes" para internacionalizar a Trieste y su zona aledaña.

Ciudad Satélite

Entre las delegaciones ha causado sorpresa el hecho de que el señor Molotov, tras aceptar la decisión del consejo de cancilleres sobre Trieste, esté pidiendo ahora por intermedio del delegado yugoslavo, señor Kardelj, una negociación totalmente nueva, que ligaría a Trieste de tal modo a Yugoslavia, que la convertiría en una ciudad satélite.

El nuevo plan soviético, en resumen, propone que se designe a un yugoslavo como gobernador de Trieste, siendo responsable no ante la UN, sino ante la asamblea legislativa, calificada en círculos soviéticos como "más democrática". Por otra parte, existiría entre Trieste y Yugoslavia una unión arancelaria y una política económica que las unirían estrechamente entre sí. Según los expertos, tal plan "dejaría a las potencias occidentales tan alejadas de Trieste como de la luna".

La sesión plenaria de mañana estará presidida por el señor James F. Byrnes, y se anticipa que el primer asunto que motivará debate agudo será la invitación de Albania para que concurra a la conferencia.

Clarín

DIARIO DE LA MAÑANA

REPUBLICA ARGENTINA 10 CENTAVOS EN TODO EL PAIS

UN TOQUE DE ATENCION PARA LA SOLUCION ARGENTINA DE LOS PROBLEMAS ARGENTINOS

AÑO I — BUENOS AIRES, LUNES 12 DE AGOSTO DE 1946 — No. 345

Reeligen al Presidente del Ecuador

Velasco Ibarra Prestó Juramento

QUITO, 11 (INS) — Prestó juramento el presidente reelecto de Ecuador, doctor José María Velasco Ibarra, quien con tal motivo manifestó que propugnará "una nueva era de reconciliación nacional que salvará al país".

El presidente ecuatoriano había presentado ayer su renuncia, declarando que no deseaba que su continuación en el gobierno sirviera de pretexto para provocar agitaciones políticas. En su discurso, de tres horas de duración, ante la asamblea constituyente dijo entre otros conceptos: "Nunca fuí miembro de partido político ninguno, pero reconocí los derechos de todos al par que todas las ideologías".

Agasajan a Halsey

QUITO, 11 (INS) — El almirante William F. Halsey héroe norteamericano de la guerra del Pacífico, llegó hoy a Quito, en su viaje de buena voluntad por la América del Sur. Fué recibido en el aeropuerto por el ministro de Defensa, coronel Carlos Mancheno, y el embajador de Estados Unidos, señor Robert M. Scotten. El gobierno ecuatoriano ha dispuesto diversos agasajos en honor del ilustre huesped, quien permanecerá en Quito hasta el miércoles próximo.

En Belgrado se Ataca a De Gasperi

BELGRADO, 11 (INS) — La prensa yugoeslava se pronuncia esta mañana en términos violentos contra el discurso pronunciado ayer ante la conferencia de la paz reunida en París por el Primer Ministro de Italia, Alcide de Gasperi, aunque se manifiesta de acuerdo con éste acerca de la imposibilidad de que se internacionalice a Trieste; mes, para ser entregado a Yugoeslavia y nó a Italia según fué solicitado por aquél. Los periódicos destacan la respuesta inmediata dada De Casperi por los delegados yugoeslavos en artículos y entrevistas publicados en diarios de París y estimulan ardientemente la resistencia nacional a cualquier solución que se proponga sobre Trieste y la Venezia Giulia que no sea a base de su entrega incondicional a Yugoeslavia.

LOS YUGOSLAVOS DERRIBARON UN AVION DE TRANSPORTE DE LOS ESTADOS UNIDOS

Aterrizó en Ljublana con sus Dos Pilotos Heridos

BELGRADO, 11 (INS) — Las autoridades yugoslavas se vieron obligadas a reconocer hoy que aviones de caza de Yugoslavia forzaron a aterrizar a un avión de transporte norteamericano, el jueves pasado, sobre el aeropuerto de Ljublana, resultando heridos el piloto y el copiloto del aparato estadounidense.

Protesta Yugoslava

El cuartel general norteamericano en Italia había anunciado ayer que se carecían de noticias del aparato C-47, considerándose probable que hubiera descendido en territorio yugoslavo. El paradero del avión fué establecido por una protesta del gobierno yugoslavo ante la embajada norteamericana por la violación repetida del territorio de Yugoslavia por aviones del ejército estadounidense. El avión, que fué obligado a descender a diez millas de Ljublana, se encuentra seriamente dañado y heridos el piloto y copiloto, no habiéndose establecido aún las causas de ello.

EXCLUSIVO Para CLARIN

Según las autoridades yugoslavas, el C-47 pasó sobre el aeródromo de Ljublana a nueve mil pies de altura y estuvo trazando círculos sobre el campo, a despecho de las señales internacionales que se le hicieron.

Incidentes en Gorizia

GORIZIA, 11 (A.F.P.). — Las exequias del yugoslavo muerto por la policía en Gorizia, dieron motivo hoy a diversos incidentes. Elementos italianos y yugoslavos se fueron a las manos y la sede de la Unión Antifascista Italo-Eslovena, fué saqueada por los manifestantes.

Acusaciones Yugoslavas

PARIS, 11 (INS) — El primer ministro de Grecia, Constantin Tsaldaris, negó hoy indignado las acusaciones yugoslavas en el sentido de que su país trataba de lograr la partición de Albania y que para lograrlo estaba dispuesto a negociar con Yugoslavia.

La declaración de Tsaldaris fué reforzada por una declaración similar que expidió esta noche un representante del gobierno griego en Londres.

Hungría no Quiere Limosnas

BUDAPEST, 11 (A.F.P.). — "Hungría no precisa limosna de ningún pueblo del mundo. Nosotros los húngaros no queremos que se quiebre nuestro impulso ahora que estamos empeñados en la senda democrática", declaró el primer ministro húngaro, señor Fereno Nagy, en el transcurso del discurso pronunciado en Mieske, anunció la radio húngara.

El señor Fereno Nagy prosiguió diciendo Hungría fué siempre honesta y sincera en sus relaciones con la Unión Soviética y desea proceder de igual manera con respecto a Estados Unidos y Gran Bretaña. Por

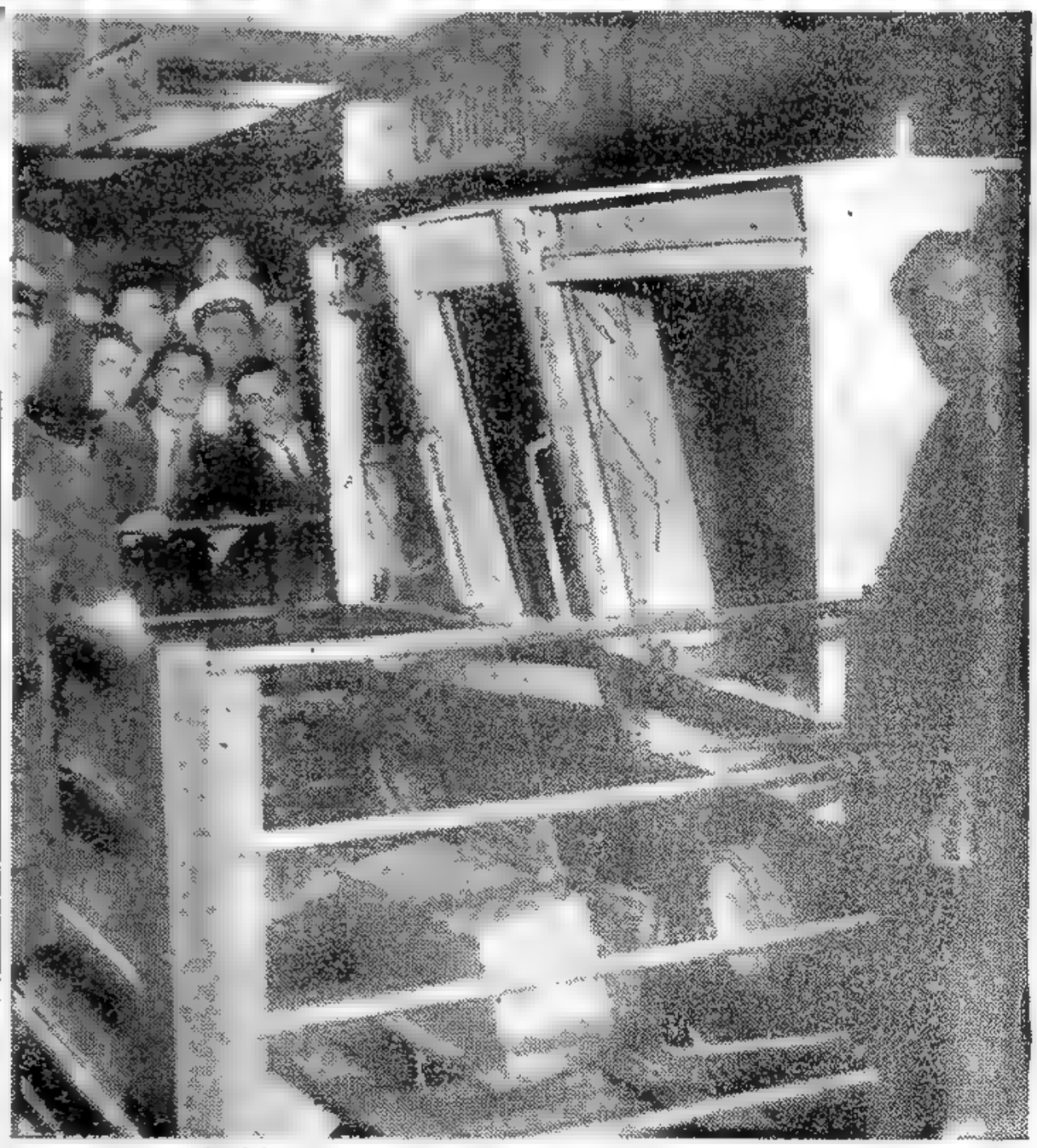

POR LA VIOLENCIA de la colisión, en el accidente registrado anoche en la estación Constitución del subterráneo, saltaron los paragolpes y quedó destrozado el coche delantero del convoy. Dada la afluencia de pasajeros que, por ser feriado, colmaba la estación, fueron irreprimibles el pánico y la confusión suscitados por el choque.

Argentina y EE. UU. Reconocieron al Gobierno Provisional de Bolivia

(Información página cinco)

YUGOSLAVIA ACUSA A ITALIA

Byrnes Acelera el Ritmo de las Deliberaciones

PARIS, 12 (INS) — Hoy se movió con paso más acelerado la conferencia de la paz, atacada en un principio repetidas veces sobre todas las cuestiones que a ella se referían desde la etiqueta parlamentaria hasta la selección de los idiomas.

Es indudable que algo ha tenido que ver con ello el hecho de que en la presidencia de la asamblea esté ahora el secretario de Estado norteamericano, James Byrnes, y también el de que haya expuesto ya su caso la primera de las naciones del Eje, despejando la incertidumbre que reinaba en la atmósfera y presentando a los delegados una noción más exacta de las enormes responsabilidades que tienen ante sí.

Lo último se ha reflejado en ciertos despachos que arrojan luz sobre la anunciada posibilidad de un receso para que los delegados dediquen toda su atención a la próxima reunión de la asamblea general de las Naciones Unidas en Nueva York. Como ésta se ha fijado para el 23 de setiembre querría decir que la conferencia de la paz debería terminar sus trabajos para mediados de ese mes.

Hasta las vísperas de la reunión de París los observadores bien informados opinaban que sus sesiones demorarían de cuatro a cinco semanas, a lo sumo, y esta impresión se veía abonada por el hecho de que los ministros del Exterior de los cuatro grandes ya habían aprobado los proyectos de los tratados que debían considerarse.

Las cuestiones internas que después han surgido sobre procedimientos y votaciones han sido causa de muchas y prolongadas demoras, pero aún hay por delante tiempo suficiente como para relegar a segundo término la posibilidad del receso. Mucho tendrá que ver en ello la futura disposición de los cuatro grandes para transigir en el momento de los debates finales.

Abogando en favor de su patria el primer ministro italiano, Alcide de Gasperi, se opuso en toda forma al proyecto de tratado existente y nada podrá impedir que sus autores lo suavicen, si así lo desean; pero también es posible que la expresión pública de simpatía de Mr. Byrnes a De Gasperi, consistente en un apretón de manos y un amigable golpecito en el hombro cuando éste se retiraba después de su discurso, anime a las demás naciones vencidas para protestar igualmente contra las sanciones que las esperan.

Violentos Ataques de Kardelj Contra De Gasperi en la Conferencia de Paz

"NO SOLO MUSSOLINI DESEABA LA GUERRA"

Reiteró las Reclamaciones de su Gobierno Sobre Venecia Julia el Jefe de la Delegación Yugoslava Ante la Reunión

EXCLUSIVO

PARIS, 12 (INS) — El viceprimer ministro de Yugoslavia y delegado ante la Conferencia de la Paz, señor Edvard Kardelj, atacó el "espíritu patriotista" de Italia y ofreció citas históricas para fundar las reclamaciones de su país sobre la Venecia Julia, al refutar los alegatos hechos recientemente por el primer ministro de Italia, señor Alcide de Gasperi. En su discurso, calificado de "mesurado" y prudente", el señor De Gasperi se quejó por la severidad de las condiciones de paz impuestas a Italia por los ministros de Relaciones Exteriores de las cuatro grandes potencias que se reunieron en esta ciudad.

"No Sólo Mussolini Deseaba la Guerra"

Al contestar al primer ministro italiano, el Sr. Kardelj declaró que no era fácil ni simple distinguir entre una Italia fascista, una Italia antifascista, o una nueva Italia. "La delegación yugoslava —continuó—, estima que el propio discurso del señor de Gasperi constituye una prueba de que es prematuro hablar sobre una Italia democrática.

Acto seguido el orador observó que en la delegación italiana figuran algunas personas de filiación dudosa y otras que fueron partícipes o instigadores de los actos agraviosos de Italia. A estas aseveraciones siguió una relación de los varios intentos imperialistas de Italia a fin de convertir, no solamente el mar Adriático, sino todo el Mediterráneo, en "mar de Italia", y afirmó: "No fué únicamente Mussolini quien deseaba la guerra".

Refiriéndose al futuro de la nación que representa, Kardelj manifestó que "Yugoslavia está asistida por el derecho de solicitar la protección de sus aliados contra la posibilidad de una nueva guerra agresiva, y añadió que la proposición del Sr. de Gasperi de aplazar por un año la ejecución de internacionalizar el puerto de Trieste está basada en la creencia de que al término de dicho plazo, Italia podrá contar con "mejores armas" para poner en práctica sus propósitos.

Después de lamentarse porque en la Conferencia se escucha "la voz de la agresión" junto a la de aquellos que tan enormes sacrificios deparó la guerra, el Sr. Kardelj señaló que los aliados "están en la obligación de defender los principios de la verdad, la paz y la justicia, porque expresiones de tal naturaleza sirven únicamente para alentar a las fuerzas agresivas de Italia". "Sería de terribles consecuencias —concluyó—, permitir que esas tendencias tuviesen la oportunidad de ponerse de manifiesto en el seno de esta Conferencia que trata de establecer una paz permanente en Europa".

Fué Propuesto un Receso de la Conferencia

PARIS, 12 (INS). — En la sesión plenaria de la Conferencia de Paz celebrada hoy, el delegado de Inglaterra, señor Alexander, hizo una declaración de que la asamblea acordara un receso de sus actividades para el 15 del próximo mes de setiembre, teniendo ya para esta fecha realizadas sus labores principales. Esto sirvió para enfocar la atención sobre las demoras que han venido entorpeciendo el trabajo. El señor Alexander habló en apoyo de la proposición de Byrnes, respecto de la limitación del debate sobre las declaraciones hechas por los representantes de las ex naciones enemigas.

Clarín

DIARIO DE LA MAÑANA

REPUBLICA ARGENTINA 10 CENTAVOS

EN TODO EL PAIS

UN TOQUE DE ATENCION PARA LA SOLUCION ARGENTINA DE LOS PROBLEMAS ARGENTINOS

AÑO I — BUENOS AIRES, MARTES 13 DE AGOSTO DE 1946 — No. 346

INVITARON A ALBANIA, MEXICO, CUBA Y EGIPTO A LA CONFERENCIA

PARIS, 12 (INS) — La Conferencia de Paz reunida en esta capital, invitó a Albania, México, Egipto y Cuba a exponer sus puntos de vista sobre los tratados de paz pendientes ante las 21 naciones que participan en ella.

La Unión Soviética intentó que sólo Albania fuese admitida, pero sus esfuerzos fueron frustrados. La votación destinada a invitar a Albania fué tomada por unanimidad. Rusia, Polonia y la Rusia Blanca sufragaron, sin embargo, contra la admisión de las otras tres potencias invitadas.

Intervención de Byrnes

Hoy, merced a la decidida intervención del presidente, señor James Byrnes, la conferencia aceleró sus deliberaciones procediendo a la creación de la secretaría general. Las cuatro grandes potencias, así como Australia, Brasil, China y Yugoslavia fueron designados miembros del nuevo organismo. Rusia trató de eliminar a Australia, pero su argumentación no prosperó cuando Noruega y Etiopía se negaron a ser designadas.

Fouques Duparc, secretario general interino de la Conferencia y director de conferencias del Ministerio del Exterior de Francia, fué electo secretario general permanente sin objeción alguna de parte de los delegados.

Vishinsky Acusa

Anteriormente, Andrei Vishinsky, viceministro del Exterior ruso, acusó a Gran Bretaña de violar las reglas de procedimiento de la Conferencia al proponer que un comité general decida sobre el orden de las audiencias concedidas a las naciones no representadas oficialmente en la Asamblea. Vishinsky no formuló reparos respecto a la invitación extendida a otras naciones, pero solicitó al delegado británico, A. V. Alexander, primer lord del Almirantazgo, que permita al secretariado general disponer del orden de las audiencias que se concediese a aquéllas.

Fué Atacado Otro Soldado Yanqui en la Zona de Trieste

TRIESTE, 12 (INS) — El cuartel general de la división 88 del ejército de los Estados Unidos, reveló hoy que un soldado estadounidense que viajaba en un jeep en el camino que une a Trieste y Goritzia, fué atacado a tiros en el mismo paraje en que otro soldado fué igualmente atacado y muerto el mes pasado.

LA HISTORICA gesta de la Reconquista fué conmemorada ayer con patriótico entusiasmo. Una de las ceremonias que alcanzó más brillo y contó con fervorosa adhesión popular fué la realizada en el templo de Santo Domingo, uno de los escenarios de los gloriosos hechos recordados. Se ofició un tedéum al que asistieron el presidente de la Nación, su esposa y otras altas autoridades. En la fotografía aparece el jefe de Estado en el atrio del convento, rodeado de público, durante la ejecución del Himno Nacional.

Graves Cargos de Molotov Contra Gran Bretaña y Estados Unidos

ALEGATO DE RUMANIA ANTE LA CONFERENCIA

Clarín

DIARIO DE LA MAÑANA

REPUBLICA ARGENTINA 10 CENTAVOS

EN TODO EL PAIS

UN TOQUE DE ATENCION PARA LA SOLUCION ARGENTINA DE LOS PROBLEMAS ARGENTINOS

AÑO I — BUENOS AIRES, MIERCOLES 14 DE AGOSTO DE 1946 — No. 347

Miembro de la Nueva Policía Italiana

UN MIEMBRO de la nueva policía de la República Italiana en pleno entrenamiento físico. Igual que en otros países de Europa, los miembros de la policía italiana están equipados con ametralladoras portátiles

Es Grave la Situación Creada por las Demandas Rusas

TURQUIA NO CEDE LOS DARDANELOS

ESPECIAL Para "CLARIN"

ESTAMBUL, 13 (A.F.P.). — Los círculos políticos turcos son unánimes en considerar como inaceptable el tenor de la nota soviética sobre los estrechos. A pesar de que la respuesta de Angora aún no ha sido dada a la publicidad, se considera seguro que la misma será negativa con respecto a los párrafos cuatro y cinco. Uno de ellos se refiere a limitación de competencia a las naciones ribereñas y el otro a protección conjunta del Bósforo y de los Dardanelos.

Se destaca aquí que ambas proposiciones son, no solamente contrarias a los intereses de Turquía, sino que también lo son contra los principios fundamentales de su política, basada en el respeto de los tratados existentes.

Situación Grave

Los diarios de la mañana no ocultan la gravedad de la situación, e insisten principalmente en el rechazo que se hará a Rusia de participar en la defensa de los estrechos lo que, según la prensa, equivaldría a abrir las puertas del país a fuerzas armadas extranjeras.

Las Denuncias Rusas

MOSCU, 13 (INS) — La radio de esta capital reveló hoy que la Unión Soviética desea establecer bases militares en territorio turco para la defensa del estrecho de los Dardanelos y que serían operadas conjuntamente por Rusia y Turquía. También propone Rusia que se suprima toda participación por parte de los Estados Unidos, Gran Bretaña y Francia en la reglamentación del tránsito por aquella vía, sustentando la tesis de que en ella deben intervenir únicamente los Estados que tengan costas en el Mar Negro, o sean Rusia Turquía, Bulgaria y Rumania.

Se informó que el gobierno de Moscú había enviado para estos efectos una comunicación a las naciones signatarias del tratado de Montreaux, que es la regla seguida hoy para los Dardanelos. Este convenio lo firmaron Grecia, Yugoeslavia, Japón, Gran Bretaña y Francia, y estipula la verificación de una conferencia para fines de otoño o principios del invierno próximos para discutir las recomendaciones sobre los cambios que se quieran hacer. Turquía y Gran Bretaña han sugerido que se sustituya a Japón por los Estados Unidos cuando se proceda a reconsiderar el citado instrumento internacional.

Las Recomendaciones

La comunicación soviética contiene también las recomendaciones siguientes: 1o. Los estrechos deben permanecer en todo momento abiertos para buques mercantes de todas las naciones; 2o. Tendrán derecho a transitar por los Dardanelos en cualquier momento unidades de la marina de guerra de las cuatro naciones con costas en el Mar Negro; 3o. Se prohibirá el tránsito de buques de guerra de cualquiera otra nación, excepto bajo condiciones especiales que se presume pueden presentarse en tiempos de paz.

En el comentario que hizo sobre este asunto la Radio de Moscú se declaró que "los acontecimientos ocurridos durante la guerra demuestran claramente que la presente convención que rige el tránsito por los estrechos no están de acuerdo con los intereses y la seguridad de los Estados con costa en el Mar Negro. En dicho instrumento no se ofrecen garantías contra la posibilidad de que esas vías sean usadas para fines hostiles hacia estas naciones".

Bevin, Restablecido

AQUI vemos a Mr. Ernest Bevin, completamente restablecido ya de la enfermedad que le impidió asistir a la sesión inaugural de la Conferencia de Paz. Como es sabido, Bevin se encuentra ya en París

Aniversario de la Caída Nipona

TOKIO, 13 (INS) — Mañana 14, se cumplirá el primer aniversario de la rendición japonesa, y esta fecha encuentra a sus antiguos enemigos frente a la obra de hacer de esta nación una entidad pacífica y democrática, y aunque bien encaminados los pasos iniciales, todavía es mucho el camino que debe recorrerse.

Esta es la conclusión a que se llega, según los autorizados informes oficiales reunidos por los funcionarios de la ocupación norteamericana, y coincidentes con las impresiones recibidas por la agencia de International News Service, que se abrió en Tokio a la llegada de aquellas autoridades.

Es indudable, por lo demás, que éste es el más grande experimento social emprendido por los Estados Unidos, y que la enorme tarea fué acometida desde el primer momento por el general MacArthur y sus fuerzas de ocupación, pudiendo ofrecer un espléndido balance en este primer aniversario.

Duhalde Reasumió la Vicepresidencia de Chile, Anuncian

SANTIAGO DE CHILE, 13 (INS) — En forma sorpresiva anunciaron las radioemisoras en la tarde de hoy, que el señor Alfredo Duhalde, quien había abandonado hace pocos días la vicepresidencia de la República para presentar su candidatura a presidente, la había reasumido en una sencilla ceremonia.

RECOMENDO REFORMAS RADICALES EN ITALIA EL MINISTRO SOVIETICO

Molotov Trató de Justificar la Conducta de los Países Eslavos

EXCLUSIVO

PARIS, 13 (INS) — En el curso de su intervención de hoy en el plenario de la Conferencia de la Paz, a propósito del proyectado convenio con Italia, el ministro de Relaciones Exteriores de la Unión Soviética, señor Molotov, mencionó la posibilidad de la "esclavitud económica" de dicho país por la "explotación capitalista extranjera" e indirectamente acusó a los Estados Unidos y a Gran Bretaña de esta tratando de emplear métodos comerciales para obtener una "posición monopolista" en el Mediterráneo.

"Esclavitud Económica"

Agregó Molotov que tal política no podía culminar en el desarrollo de relaciones amistosas entre las naciones y tampoco podía contribuir a una paz duradera en Europa. Al referirse a lo que llamó la "esclavitud económica de Italia, también manifestó que las naciones capitalistas de Occidente incluían a Francia en sus designios de explotación y añadió "No sólo Francia sino también Italia deben quedar asegurados en sus respectivas posiciones como Estados mediterráneos".

Reformas Radicales

Molotov aconsejó a Italia que se convierta en una "república progresista y democrática por medio de la implantación de reformas radicales en su vida política", si quiere mantenerse en una sólida posición interna y externa. Dijo el ministro soviético que Italia no puede transformarse en una república democrática a menos que "arranque de sí los vestigios del fascismo y de la ideología fascista", y agregó que esta tarea estaba muy lejos de consumarse. Afirmó que el nuevo gobierno italiano no ha condenado aún la desastrosa política exterior de Mussolini y acusó al primer ministro italiano Alcide De Gasperi, de estar tratando de defender los "viejos designios imperialistas" de su país.

Los Estados Eslavos

PARIS, 13 (INS) — El ministro de Relaciones Exteriores de la Unión Soviética, señor Molotov, declaró ante la Conferencia de la Paz reunida en pleno París, que "ha pasado ya el tiempo en que el pueblo eslavo pueda ser dominado por Oriente u Occidente". El señor Molotov usó de la palabra para hablar sobre el tratado de paz con Italia, dedicando prefe-

(Continúa en la pág. DOS)

Checoeslovaquia y Polonia Firmarían un Pacto en París

PARIS, 13 (INS) — Según trascendió hoy, el ministro del Exterior de Polonia, señor Wincenty Rzymovsky y su colega de Checoeslovaquia, señor Jan Masaryk, celebraron una extensa entrevista en la que se consideró la posibilidad de un pacto de amistad y ayuda mutua entre ambos países.

EL SENADO DIO ACUERDO PARA LA DESIGNACION DE EMBAJADORES

(INFORMACION PAGINA SIETE)

El P. E. Retiró de Diputados las Actas de Chapultepec: las Tratará el Senado

(Información página doce)

RECLAMACION BULGARA CONTRA GRECIA. HUNGRIA PIDE PARTE DE TRANSILVANIA

Tsaldaris Refutó las Palabras de Georgiev

EXCLUSIVO

PARIS, 14 (INS) — Durante el plenario de la Conferencia de la Paz el jefe de la delegación búlgara, Kimon Georgiev, solicitó 8.708 kilómetros cuadrados de territorio griego próximo al mar Egeo, siendo inmediatamente apoyado por Rusia, que acusó a Grecia de estar animada por propósitos agresivos en los Balcanes.

Petición Húngara

La petición de Hungría, que también depuso hoy en el seno de la Conferencia, fué sumamente cautelosa. Su representante solicitó que le fuera restituído a Hungría la parte de la Transilvania concedida a Rumania cuando la nación húngara se incorporó a las potencias aliadas. El ministro del Exterior húngaro, Sr. Janos Gyongyosi, solicitó también un tratamiento indulgente para los millares de húngaros que residen en Rumania y Checoeslovaquia, al mismo tiempo que demandó la consideración por parte de los aliados del problema abumador que significa la inflación en Hungría.

Cobeligerancia Búlgara

El canciller de Bulgaria, al presentar las reclamaciones de su país en nombre del señor Georgiev, rebatió las demandas griegas de una franja de territorio búlgaro excluyendo la Tracia occidental, zona del nordeste de Grecia situada junto a la frontera turca, frente al mar Egeo. Kulichev, tras aludir a la "revolución del mes de septiembre de 1944" que según él significó el aporte de medio millón de hombres contra las fuerzas del "eje" solicitó para Bulgaria el status de nación cobeligerante, similar al concedido a Italia. Declaró que las tropas búlgaras sirvieron únicamente como tropas de ocupación en Grecia durante la guerra, destacando que hicieron todo lo posible por evitar una acción militar contra los aliados, especialmente contra Rusia.

Apoyo de Polonia

Polonia apoyó las argumentaciones búlgaras destinadas a eludir su responsabilidad en la última guerra, en tanto que Dimitri Manuilsky, delegado de Ucrania atacó a Grecia diciendo que sus esfuerzos estaban encaminados a provocar la agresión en los Balcanes. Acto seguido elogió a Bulgaria por haber roto todos los vínculos con su pasado fascista

(Continúa en la pág. DOS)

La Delegación Norteamericana Urge la Conclusión de los Pactos Importantes

PARIS, 14 (AFP) — Los rumores referentes a un aplazamiento de los trabajos de la Conferencia de París que tan rápida y hostil reacción provocaron en los círculos soviéticos, impulsaron a los círculos norteamericanos a cristalizar su posición con mayor precisión aún, afirmando que debía concederse prioridad a la elaboración de la paz, si hubiera que elegir entre la reunión de Luxemburgo y la convocatoria de la UN de Nueva York.

Los diplomáticos norteamericanos insisten sobre el carácter imperioso de llegar a la firma con el mínimo retraso posible de los documentos que conduzcan no solamente al establecimiento de las nuevas fronteras europeas, sino asimismo a los numerosos problemas económicos que se hallan en suspenso por la situación actual.

Por añadidura, los norteamericanos no quieren en modo alguno encontrarse en posición de haber retrasado de alguna manera el restablecimiento europeo después de la guerra tras de haber reiterado su convencimiento de que la retirada de las tropas de ocupación de los países satélites y el retorno a las condiciones normales de paz constituían una necesidad perentoria.

Clarín

DIARIO DE LA MAÑANA

REPUBLICA ARGENTINA 10 CENTAVOS EN TODO EL PAIS

UN TOQUE DE ATENCION PARA LA SOLUCION ARGENTINA DE LOS PROBLEMAS ARGENTINOS

AÑO I — BUENOS AIRES, JUEVES 15 DE AGOSTO DE 1946 — No. 348

Los Soviets Acusan a Turquía de Haber Favorecido al Eje

OPONESE INGLATERRA AL PLAN RUSO SOBRE LOS DARDANELOS

LONDRES, 14 (INS) — Gran Bretaña se opondrá a todo alegato soviético tendiente a demostrar que el futuro de los Dardanelos es una cuestión de exclusivo interés de las potencias del mar Negro, declaró hoy un portavoz del Ministerio de Relaciones Exteriores.

El citado vocero expresó que Gran Bretaña sostiene que la convención de Montreux no puede ser revisada sin la "aquiescencia" de los países interesados.

Acusaciones Rusas

MOSCU, 14 (AFP). — La agudización del pleito ruso-turco, respecto a los estrechos del Bósforo y de los Dardanelos, aumenta por momentos, a juzgar por las declaraciones que se formulan en los círculos oficiales de esta capital.

El lema soviético es: "Queremos poder entrar y salir libremente por la puerta de nuestra casa, sin estar sometido a la voluntad de un portero que, no contento con molestarnos, demostró hallarse dispuesto incluso a dejar entrar intrusos". Esta afirmación se basa, según los círculos oficiales soviéticos, en los numerosos documentos encontrados en el Ministerio de Relaciones Exteriores germano, que han sido dados a publicidad actualmente en los diarios de esta capital.

Según tales documentos, en el momento en que Alemania se hallaba en pleno éxito en el este, los turcos efectuaban una violenta propaganda antisoviética entre las poblaciones fronterizas. Von Papen informaba el 5 de enero de 1942, que el gobierno turco, por boca de su presidente, había declarado que "la neutralidad turca era más ventajosa para el Eje que para Inglaterra". Informaba igualmente el embajador nazi que "como consecuencia de los éxitos alemanes en Rusia, los círculos gubernamentales turcos comienzan a interesarse cada vez más por la suerte de sus compatriotas que se encuentran al otro lado de la frontera turcorrusa, particularmente por los turcos de Azerbaiján". Von Papen daba incluso el nombre de un general turco, particularmente "amigo del Eje", el general Erkilet, quien escribió en el 27 de noviembre de 1941, que "dos agentes turcos habían recibido la misión de ayudar a los alemanes en Crimea".

La Respuesta Turca

ANGORA, 14 (INS). — No obstante el secreto que se han impuesto las autoridades turcas, extraoficialmente se anunció que Turquía entregó al embajador soviético en esta capital la respuesta a su reciente invitación para efectuar conversaciones bilaterales con vistas a revisar el tratado de Montreux, que regula el paso por los Dardanelos.

La Actitud Turca

ANKARA, 14 (AFP.). — "Turquía está comprometida por los acuerdos internacionales y nunca perderá de vista la salvaguardia de su soberanía", declaró hoy el primer ministro al exponer el programa gubernamental ante el Parlamento turco.

Dicha declaración confirma el rechazo que merecerán las proposiciones soviéticas sobre la protección conjunta del Bósforo y los Dardanelos.

EXCLUSIVO

EXPIRO LA PRESIDENCIA DE BYRNES

PARIS, 14 (INS) Conforme a lo establecido entre los representantes de las "cinco grandes" potencias, hoy expiró el cargo de presidente de la Conferencia de Paz que venía ejerciendo el secretario de Estado norteamericano, señor James Byrnes.

Según el sistema rotatorio, el Dr. Wang Shih Chieh, de China, asumirá la presidencia mañana cuando Finlandia, la última de las cinco naciones ex satélites del "eje", que resta ser escuchada, exponga su situación ante la Conferencia.

Formuló Declaraciones

PARIS, 14 (INS) El secretario de Estado norteamericano, Mr. James Byrnes, anunció que la delegación de su país "hará todos los esfuerzos posibles" para que los principios de los "derechos humanos y de las libertades fundamentales" sean incluídos en los cinco tratados que figurarán en la Conferencia General de la Paz.

Aceptación de México

CIUDAD DE MEXICO, 14 (INS) — Según un anuncio oficial dado a publicidad hoy, México aceptó la invitación que se le formulara para que exponga sus puntos de vista en la Conferencia General de Paz. La tarea estará a cargo del embajador mexicano en París, Sr. A. R. Díaz.

Fueron Condenados los Almirantes de la Flota Francesa

VERSALLES, 14 (AFP) Los jurados dictaminaron en el proceso seguido contra tres altos jefes de la marina francesa. El almirante Auphand fué condenado, en rebeldía, a trabajos forzados a perpetuidad, indignidad nacional por la vida, y confiscación de todos sus bienes. El almirante Abrial fué condenado a 10 años de trabajos forzados, indignidad nacional por la vida, y costas.

El almirante Marquis fué condenado a 5 años de trabajos forzados, indignidad nacional mientras viva y costas.

ANTE la expectativa de numerosa concurrencia, fué otorgado el premio de Gran Campeón Aberdeen Angus en la Exposición Internacional de Ganadería que se celebra en Palermo. Fué proclamado con ese título este magnífico ejemplar, que lleva el No. 790

AMENAZAN CON REPRESALIAS LOS JUDIOS EN PALESTINA

BYRNES REFUTO LOS CARGOS RUSOS

DRAMATICA DEFENSA DE LA POLITICA DE EE. UU.

DIARIO DE LA MAÑANA

Clarín

REPUBLICA ARGENTINA 10 CENTAVOS EN TODO EL PAIS

UN TOQUE DE ATENCION PARA LA SOLUCION ARGENTINA DE LOS PROBLEMAS ARGENTINOS

AÑO I — BUENOS AIRES, VIERNES 16 DE AGOSTO DE 1946 — No. 349

MASARYK HABLO SOBRE HUNGRIA EN LA REUNION

Se Aproxima a sus Fases Críticas la Conferencia de Paz Reunida en París

EXCLUSIVO

PARIS, 15 (INS) — La batalla verbal entre el secretario de Estado norteamericano, Mr. James Byrnes, y la delegación soviética ante la Conferencia General de la Paz, llegó hoy a su punto culminante. Provocado por las insinuaciones del Soviet en el sentido de que los Estados Unidos desean sacar provecho comercial de los tratados de paz actualmente bajo estudio, Mr. Byrnes pronunció vigorosas frases que han constituído la más clara definición de la política norteamericana que el mundo haya escuchado en muchos años.

Italia y Hungría

La cuestión viene a reducirse, en última instancia, al problema de las reparaciones que deben abonar los países derrotados. Rusia se mantiene firme en su demanda de las sumas que por dicho concepto espera de Italia y sobre todo de Hungría. Por lo que a esta última nación se refiere, basa Rusia sus reclamaciones en el hecho de que, antes de unirse al Eje, Hungría incurrió en fuertes obligaciones para con la Unión Soviética, que sólo en parte han sido liquidadas. En su presentación respecto a las aspiraciones soviéticas, Andrei Vishinsky destacó el hecho de que la Alemania nazi había despojado a Hungría de gran parte de su riqueza y de sus recursos, sobre todo en forma de material rodante, y de que el grueso de estos efectivos se halla actualmente en la zona norteamericana de ocupación en Alemania.

Los Alegatos Rusos

Mr. Byrnes no tuvo ni oportunidad ni deseos de debatir este punto pero habló con elocuente menosprecio de los alegatos soviéticos en el sentido de que los Estados Unidos quieren sacar provecho comercial de la paz en Europa. Señaló que aunque la guerra ha costado 400.000 millones de dólares a los Estados Unidos, éstos no persiguen recompensa alguna. El secretario de Estado también recordó a los rusos que a ellos les fueron enviados 11.000 millones de dólares en materiales por concepto de préstamos y arriendos para ayudarles a ganar la guerra contra Adolfo Hitler. El punto de vista desarrollado por Mr. Byrnes es que en Potsdam los "Cuatro Grandes" dictaminaron que el mejor modo de restablecer económicamente a Europa consiste en el fomento y rehabilitación del comercio y en la desmantelación o control permanente de todas las industrias potencialmente delicadas de las naciones vencidas.

La Posición Rusa

La posición actual de Rusia es que la suspensión de las reparaciones significaría una injusticia hacia el Soviet, en vista de su contribución a la victoria, y que sólo mediante el reajuste de la economía europea a base del pago de reparaciones puede lograrse su restablecimiento.

Es evidente que Mr. Byrnes se vió obligado a intervenir con este nuevo despliegue de pasión y elocuencia oratorias porque, en su concepto, las declaraciones de Vishinsky y del ministro del Exterior, Sr. Molotov, implican un manifiesto deshonor para el buen concepto de los Estados Unidos

Los rusos, a la luz de sus raciocinios un tanto enredados, piensan sin duda que su actitud es enteramente justificada, si no correcta del todo. Pero con ella han despertado la ira de un norteamericano honesto, y ahora la Conferencia habrá de entrar, por consiguiente, en una de las fases más interesantes y difíciles de su histórica labor.

Respuesta de Masaryk

PARIS, 15 (INS) — En la sesión plenaria de la Conferencia de la Paz intervino el ministro de Checoslovaquia señor Jan Masaryk, para replicar a las acusaciones hechas

(Continúa en la pág. 1035)

JAN MASARYK, jefe de la delegación checoeslovaca ante la Conferencia de Paz, quien tuvo una réplica violenta a las demandas húngaras sobre la cuestión de las minorías

Francia Desea Establecer Relaciones Amistosas con Italia, Declaró Bidault

PARIS, 15 (AFP) — Al intervenir hoy en los debates de la Conferencia de la Paz el jefe del gobierno y canciller francés, Sr. Bidault, dijo que Francia desea restablecer relaciones pacíficas y amistosas con Italia, diciendo que ello estaba tanto en el interes de Francia como del mundo. Expresó que igualmente Francia se interesa por el reglamento de la paz con Rumania, Hungría, Bulgaria y Finlandia con el fin de fundar una paz duradera "en esa parte de Europa en que las vicisitudes históricas demuestran que no fué nunca fácil hallar solución a ciertos antagonismos".

Bevin y Byrnes Conferenciaron Sobre las Demandas Rusas

Turquía Trata de Defender Sus Derechos de Soberanía

Exclusivo PARA CLARIN

ANGORA, 15 (INS) — En un discurso pronunciado ante la Asamblea Nacional, el primer ministro declaró que Turquía ha tomado buena nota de la instancia soviética respecto de las modificaciones que desea en el tratado de Montreux. Añadió que "el gobierno turco está dispuesto a negociar con los aliados y otros Estados interesados, la revisión de aquel convenio", pero que precisa salvaguardar la integridad nacional y los derechos soberanos del país.

Comentarios Turcos

CONSTANTINOPLA, 15 (INS) — Los diarios locales afirmaron hoy que Turquía habrá de denegar la petición soviética en el sentido de establecer bases militares conjuntas para protección de los estrechos de los Dardanelos.

La prensa turca declara que en la solicitud se entrevé el deseo de Rusia de obtener bases militares en territorio turco para sus propios fines. De otra manera, añaden, el Kremlin habría sugerido la concertación de un "pacto de alianza" de ayuda y cooperación a Turquía.

La propuesta soviética sugiere que únicamente las naciones con costas en el mar Negro —Turquía, Rusia, Rumania y Bulgaria— están encargadas de guardar la importante vía de comunicación, lo que eliminaría a la presente junta internacional de control.

Entrevista Bevin-Byrnes

LONDRES, 15 (AFP). — El diario "The Times" comentando el asunto de los estrechos, dice que los señores Bevin y Byrnes examinaron en París el texto de la nota soviética y estima que el gobierno turco consultará a Londres y Wáshington antes de dar su respuesta.

Moscú Reconsidera sus Relaciones con el Gobierno Turco

MOSCU, 15 (AFP). — Se presenta claro en esta capital que no es solamente de la cuestión de los estrechos que se trata ahora, si no que también de todas las relaciones con Turquía cuya actitud no ha parecido a los círculos soviéticos mucho más satisfactoria que durante la guerra

La publicación de documentos secuestrados en Alemania por el ejército rojo, tiende a demostrar que durante la guerra las relaciones entre Turquía y Alemania fueron bastante estrechas. Demuestra así mismo que el primero de julio de 1941 von Ribbentrop hizo saber a von Papen, entonces embajador en Ankara, que al mismo tiempo que se celebraría un tratado oficial con Turquía, se firmaría un acuerdo secreto por el que se conferiría el derecho de pasaje ilimitado a los alemanes.

Alexander Combatió las Tergiversaciones Soviéticas

PARIS, 15 (INS) — El primer lord del Almirantazgo británico, A. V. Alexander, haciendo uso de la palabra en su carácter de delegado de su patria en París, respaldó al secretario de Estado norteamericano, Mr. James Byrnes, en la batalla contra las "tergiversaciones" de los soviéticos. Entre otras cosas, el orador expresó: "Hemos escuchado varios discursos que han tenido el propósito de poner en peligro en vez de propiciar el acuerdo sobre los asuntos para los cuales se convocó a la Conferencia de la Paz".

Los Alegatos Rusos

A continuación, Mr. Alexander, se manifestó acorde con las manifestaciones de Mr. Byrnes, en el sentido de que los alegatos rusos no contribuían al progreso de la conferencia y pidió a los delegados que siguieran adelante en su labor de redactar los tratados. Desmintió la declaración del ministro del Exterior ruso de que Italia no es una nación democrática y de que los Estados Unidos y Gran Bretaña pretenden dominar a Italia.

El orador recordó a la conferencia, a propósito de la política de ocupación seguida en Italia, de la cual se quejó Molotov, que la política que se sigue en Bulgaria, Hungría y Rumania, donde los rusos son la única potencia de ocupación, debe tener un costo enorme. Se opuso a las reclamaciones búlgaras contra Grecia pidiendo una franja de la Tracia occidental y calificó la acusación de Molotov de que las naciones occidentales trataban de dominar el Mediterráneo, de "declaración extraordinaria". También insistió en que las naciones balcánicas no pueden eludir la responsabilidad por el papel que desempeñaron durante la guerra

Gran Campeón Hereford

HE AQUI la real estampa del Campeón Senior y Gran Campeón Hereford, que ayer recibió su consagración en el gran certamen de la Sociedad Rural Argentina. Fué presentado por sus criadores: la Sociedad Anónima Estancias Los Cerros de San Juan, de Colonia (Uruguay) que aportaron a la gran exposición internacional magníficos ejemplares de la raza cuya clasificación terminó ayer

"Centinela Bantaskin 37", Gran Campeón Shorthorn 1946

RUSIA BLOQUEA LA REUNION

Mac Narney Revela Planes Soviéticos con Respecto al Futuro de Alemania

BERLIN, 16 (INS) — El general Joseph McNarney declaró hoy que los comunistas alemanes y el partido socialista unificado patrocinado por los rusos se proponen "destruir el sistema capitalista" en Alemania y establecer un Estado socialista "con una sociedad sin clases".

En su informe mensual a Washington, el comandante de las fuerzas de ocupación norteamericana subraya las diferencias que separan a las zonas de ocupación de las potencias occidentales y la soviética, comentando la estructura política existente en el derrotado Reich alemán. Dice que el programa mínimo comunista "tiende al establecimiento de una república democrática antifascista", en la cual un capitalista o un gran terrateniente queda ipso facto considerado como "fascista o reaccionario".

El general McNarney dice en su informe: "Los criminales de guerra y los nazis serían castigados y habría una eliminación total de la vida pública y de todos los puestos y posiciones directrices industriales de los "fascistas y reaccionarios".

EXCLUSIVO

Jordan ha Censurado Duramente a Vishinsky

PARIS, 16 (INS) — El delegado de Nueva Zelandia, señor W. J. Jordán, atacó duramente al vice-ministro de Relaciones Exteriores soviético, señor Andrei Vishinsky, en el curso de la sesión de esta mañana celebrada por la conferencia de paz, acusándolo de obstruir las decisiones de la comisión territorial que entiende en el tratado de paz con Rumania.

Discurso de Vishinsky

El señor Vishinsky abrió la sesión con un discurso de quince minutos pidiendo que se admitiera a Francia en las discusiones sobre Rumania, a pesar de que no estuvo en guerra con dicha nación. El pedido del delegado ruso hizo ponerse en pie al neozelandés, quien propuso que los delegados dejasen de "discutir frusterías". Tras esta intervención, se designó presidente de dicha comisión al señor Dimitri Manuilsky, ministro de Relaciones Exteriores de Ucrania. El delegado neozelandés se opuso a tener que estar escuchando "palabras y más palabras, hora tras hora", agregando: "Todos hemos venido aquí para tratar de hacer algo, pero siempre discursea alguien, después vienen más palabras durante diez minutos, o más, y siguen otros veinte minutos de traducciones y aclaraciones, con lo que se totaliza una hora lamentablemente perdida".

El señor Vishinsky se levantó inmediatamente para defenderse, diciendo: "El dejarse llevar por la ira, no facilita la buena labor. Yo no estoy enojado, mi intervención fué correcta y de todo punto necesaria. Queremos dar comienzo a esta reunión, pero primero es preciso determinar qué países van a integrar las comisiones".

VISHINSKY, lugarteniente de Molotov en la Conferencia de Paz, quien fué atacado duramente por el delegado neozelandés Jordán

DIARIO DE LA MAÑANA

Clarín

REPUBLICA ARGENTINA 10 CENTAVOS EN TODO EL PAIS

UN TOQUE DE ATENCION PARA LA SOLUCION ARGENTINA DE LOS PROBLEMAS ARGENTINOS

AÑO I — BUENOS AIRES, SABADO 17 DE AGOSTO DE 1946 — No. 350

ACENTUADO INTERES DE EE. UU. EN LA CUESTION DE LOS DARDANELOS

Señalan que Llegó una Flota Yanqui a Lisboa

EXCLUSIVO

WASHINGTON, 16 (A.F.P.). — El gobierno de Estados Unidos estudia actualmente la nota remitida por la Unión Soviética a Turquía sobre la revisión de la convención de Montreaux relacionada con la navegación de los Dardanelos. La información fué dada hoy por el secretario de Estado interino, señor Dean Acheson. Indicó que probablemente Estados Unidos podrá expresar dentro de poco su opinión sobre la nota soviética, cuya copia fué transmitida por intermedio de la embajada.

El secretario de Estado recordó que Estados Unidos hicieron conocer ya en nota del 7 de noviembre de 1945, su actitud sobre los Dardanelos como consecuencia de la decisión de la conferencia de Potsdam. En tal comunicación el gobierno de la Unión solicitó participar en todas las discusiones sobre revisión de la convención de Montreaux. Se sabe que la reciente nota rusa a Turquía propuso limitar las negociaciones a los estados ribereños del Mar Negro.

La 11a. Flota, en Lisboa

LISBOA, 16 AFP). — La undécima escuadra norteamericana, integrada por el portaaviones "Franklin Roosevelt", dos cruceros livianos y cinco destructores, llegó hoy a este puerto en visita oficial.

El "Fargo" en Tánger

TANGER, 16 (AFP). — Llegó a este puerto el crucero norteamericano "Fargo", que enarbola la insignia del vicealmirante Bieri, comandante de las fuerzas norteamericanas en el Mediterráneo.

Consultas en Angora

ANGORA, 16 (AFP). — El gobierno turco prosigue sus consultas con los representantes de las potencias interesadas en la revisión de los acuerdos de Montreaux, antes de contestar a la nota soviética.

En el Ministerio de Relaciones Exteriores reina gran actividad. El titular de ese departamento mantuvo varias entrevistas con el embajador norteamericano, señor Wilson, y con el de Gran Bretaña, sir David V Kelly.

El embajador de Francia, señor Gastón Maugras, visitó también al ministro de Relaciones Exteriores, señor Saka, y al secretario general, señor Djemal Erkin, quien conferenció igualmente con los consejeros de las embajadas de Grecia e Italia. Se opina que la contestación a Rusia será entregada de un momento a otro.

Comentarios Ingleses

LONDRES, 16 (AFP). — La convención de Montreaux debe ser revisada, estima el diario "New Chronicle". En este caso la Unión Soviética no será apoyada en su actitud si solicita que un nuevo régimen sea adoptado por las únicas potencias del mar Negro.

Yugoslavia Envió Una Protesta al Gobierno Inglés

LONDRES, 16 (A.F.P.) — El gobierno británico recibió una nota de protesta del gobierno yugoslavo contra la actitud de tropas británicas en Trieste y Venecia Julia.

Esta nota, que fué entregada al embajador británico en Belgrado, es actualmente motivo de estudio.

Una nota similar fué remitida al embajador norteamericano en Yugoslavia.

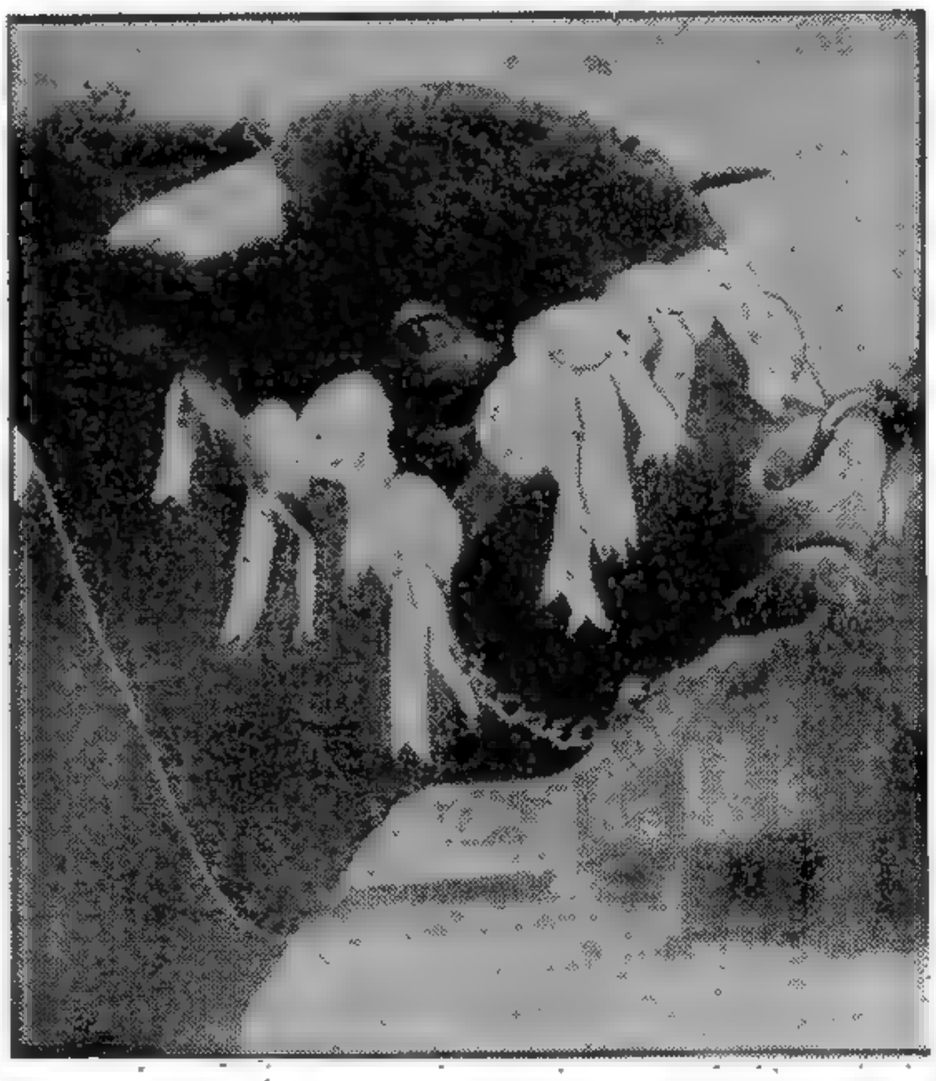

ESTA NOTABLE cabeza ornada por una guirnalda de escarapelas multicolores —señales de las etapas triunfales que cumplieron hasta la obtención del título máximo— pertenece al Gran Campeón Shorthorn que responde al nombre de "Centinela Bantaskin 37" y que fuera criado y expuesto por Juan Elizondo, prestigioso cabañero de Tandil que en la jornada de ayer conquistara, además, el premio conjunto de la raza Shorthorn

LA REUNION DE PAZ SERA PROLONGADA

Connally Parte Rumbo a París

WASHINGTON, 16 (INS) — La precipitada partida del senador Tom Connally con rumbo a París, llamado urgentemente por el secretario de Estado, James Byrnes, se estima como un indicio de prolongación indefinida de las sesiones de la Conferencia de la Paz. Connally ha sido uno de los principales consejeros de Byrnes en las últimas reuniones cuatripartitas y forma con el senador Arthur Vandenberg la comisión senatorial adscripta a la delegación de los Estados Unidos En un principio se anunció que ambos senadores saldrían hacia París cuando la actual conferencia tocara a su fin, pero después se anticipó esa fecha fijándola para fines de agosto. Ahora el señor Connally sale inmediatamente y el señor Vandenberg lo hace la semana entrante.

En opinión de los observadores este inesperado cambio en los planes

(Continúa en la página 2)

El Mariscal Montgomery Enviará Refuerzos Militares a Palestina

(Información página TRES)

MAÑANA ENTREGA «CLARIN» LA FUSTA DE ORO A LEGUISAMO

(Información página DIECISIETE)

Insístese en que Resolverán el Aplazamiento de la Conferencia

EXCLUSIVO

PARIS, 17 (AFP). — Nuevamente circulan insistentes rumores sobre un posible aplazamiento de la Conferencia de la Paz. Tales rumores llaman la atención de las esferas diplomáticas en este fin de la tercera semana de la conferencia. Algunos delegados consideran posible una solución intermedia: proseguir los trabajos de las comisiones, mientras los jefes de las delegaciones irían a Nueva York para participar en la asamblea de la UN, que se debe reunir el 23 de septiembre en el caso en que la conferencia de París no haya terminado sus trabajos en esa oportunidad, lo que no se considera que ocurrirá.

Participación Irania

PARIS, 17 (AFP). — La proposición soviética de que el Irán participe en las tareas de la Conferencia de la Paz, fué aprobada por unanimidad.

Al comenzar la discusión del pedido iranio, habló Vishinsky en favor de la aprobación. Expresa el delegado ruso que considera que ese pedido es ampliamente justificado.

Habla después el doctor Huo-Tai-Chin delegado chino, quien apoya el pedido de admisión del Irán, y declara que el Irán es uno de los raros países que se adhirió a la causa de la Naciones Unidas.

El presidente hace observar a esta altura del debate que lo que se halla en discusión es una proposición que cuenta con aprobación general, y que en esas condiciones, la propuesta soviética queda aprobada por unanimidad

Clarín

DIARIO DE LA MAÑANA

REPUBLICA ARGENTINA 10 CENTAVOS EN TODO EL PAIS

UN TOQUE DE ATENCION PARA LA SOLUCION ARGENTINA DE LOS PROBLEMAS ARGENTINOS

AÑO I — BUENOS AIRES, DOMINGO 17 DE AGOSTO DE 1946 — No. 354

LOS GENERALES Mason y von der Becke, portadores de una espléndida corona que depositaron ayer en el mausoleo que guarda los restos del general San Martín. El ejército rindió homenaje así, por intermedio de sus altos jefes, al prócer de la independencia americana y espíritu tutelar de nuestra patria

Estudian el Caso de los Dardanelos

Notificarán los Puntos de Vista de G. Bretaña a Soviéticos y Turcos

ATENAS, 17 (AFP) — Los puntos de vista de Gran Bretaña acerca de los Dardanelos serán notificados en breve a Turquía.

Al dar esa noticia hoy, en el Foreign Office, se declaró que muy probablemente se hará la misma notificación a la Unión Soviética.

Acerca de este anuncio, se declara en las esferas bien informadas, que hasta hace pocos días Gran Bretaña no tenía el propósito de inmiscuirse en ese asunto, pero que en vista de los acontecimientos políticos producidos últimamente, ha cambiado de parecer.

Cambio de Posición

Este cambio de posición en la política exterior de Gran Bretaña se debería además al temor de la nota que se ha recibido en el Foreign Office, y que fué enviada por el embajador inglés en Turquía.

En algunas esferas se preguntan si no será a raíz de alguna intervención turca ante Londres y Washington, que las potencias anglosajonas han decidido hacer conocer sus puntos de vista acerca de ese problema latente.

Opinión Norteamericana

NUEVA YORK, 17 (AFP). — El diario "New York Herald Tribune" anuncia que de un momento a otro será expuesta públicamente la política que seguirán los Estados Unidos en la cuestión de los estrechos.

Agrega que en una reunión realizada ayer por el presidente y los subsecretarios de Estado, se trató un pedido que habría hecho Rusia acerca de su participación en el control de los Dardanelos. Dice que con la declaración norteamericana anunciada, se establecerá una vez por todas, cuál es la política de la Unión ante la "interminable serie de golpes rusos".

La Propuesta Turca

EL CAIRO, 17 (INS) — En las oficinas centrales de la Liga Arabe se informó que el ofrecimiento formulado por el primer ministro turco, señor Recipe Peker, para una colaboración permanente entre Turquía y todos los estados árabes incluídos en la Liga, será estudiado de inmediato por los ministros de Relaciones Exteriores de esas naciones, juzgándose que la incorporación de Turquía al bloque islámico será aceptada.

AUSTRIA TENDRA VOZ EN EL TRATADO DE PAZ CON ITALIA

No Prosperó la Opinión de los Rusos al Votarse

Especial para CLARIN de Internacional News Service

PARIS, 18 (INS) — La Conferencia de la Paz de París pasó por alto las enérgicas objeciones rusas e invitó a Austria a presentar sus puntos de vista sobre el proyectado tratado de paz con Italia, en virtud del cual se concede a dicho país el Tirol meridional. La votación sobre la proposición británica, secundada por Estados Unidos, fué de 15 contra 6. Votaron en contra los miembros del bloque soviético: Rusia, Rusia Blanca, Ucrania, Checoeslovaquia, Yugoslavia y Polonia

El delegado ruso, señor Andrei Vishinsky, al oponerse al comparendo de Austria, preguntó: "¿Cuál es el motivo de la reclamación de Austria? Es la reclamación de un pedazo de territorio que pertenece a Italia. ¿Debe la conferencia entender en reclamaciones de un país que fué enemigo contra otro que también lo fué? Nuestra respuesta rotunda es: No, Austria permaneció fiel a su alianza con Alemania hasta el fin. Austria no puede evadir su responsabilidad por la participación prolongada en la guerra como aliada de Alemania". Vishinsky terminó su exposición arguyendo que nada que pueda argumentar Austria variará la decisión de los "cuatro grandes" de conceder el Tirol meridional a Italia.

El delegado británico, H. McNeil, declaró que la conferencia puede ser acusada de preferencias si no se escucha a Austria. Fué apoyado por uno de los delegados norteamericanos. Aparentemente hoy dos propósitos tras la fórmula británica. El señor Bevin ha sido objeto de ataques en su país debido a que se cedió a Italia lo que generalmente se reconoce como territorio étnicamente austríaco. Recientemente, Mr. Bevin reconoció ante la Cámara de los Comunes que a él personalmente no le agradaba esa cesión.

El otro motivo de esta proposición británica no es tan notable. Yugoslavia pretende la región de Carinthia, rica en minas de plomo y de zinc, situada en la zona meridional de Austria. Los británicos, según se cree, quieren que Austria exponga sus quejas respecto al Tirol y su pérdida, como preludio de un debate sobre si se le quita una franja más de terreno a Austria en el caso de Carinthia. Austria podrá explicar sus puntos de vista en las mismas condiciones de Albania, México, Cuba y Egipto. Una proposición rusa de que también se permita participar en la conferencia a Irán fué aprobada por unanimidad.

Queda por determinar si Francia tiene o no derecho a que se le conceda voto en las comisiones que estudian los tratados con Rumania y Finlandia.

Tierras Para los Indios Norteamericanos

EL PRESIDENTE de los Estados Unidos, Mr. Truman, firmando el decreto de creación de zonas destinadas a tribus indias en Fort Duchesne, Estado de Utah. Tras el mandatario aparece el representante de uno de los grupos favorecidos por la disposición

Se Propugna un Sistema Cantonal Para Trieste

ROMA, 17 (A.F.P.). — Las tareas de la conferencia de paz y especialmente el problema de Trieste, las relaciones ítalo-yugoslavas y el discurso de Molotov, así como también las repercusiones de esas tareas sobre la política interna italiana y particularmente la actitud de los comunistas, retienen la atención de la prensa italiana.

Para "Il Messagero" únicamente negociaciones directas entre Italia y Yugoslavia pueden proporcionar una solución equitativa en lo que concierne a Trieste. "Los buenos comunistas, dice, deberían recordar las palabras de Lenin recomendando un cambio de dirección cada vez que un plan no obtiene el éxito esperado". El diario preconiza la organización de un sistema cantonal asegurando una perfecta igualdad entre ambas naciones, así como también una unión aduanera.

"Unità" defiende a los comunistas contra la acusación de antipatriotismo y renueva sus críticas contra la política exterior del señor de Gasperi, política "condescendiente" con respecto a las grandes potencias.

El órgano socialista "Avanti" declara que si bien es conveniente seguir la orientación política de Londres y Washington, no es menos indispensable observar la actitud de Moscú.

El diario puntualiza: "Si en el mapa de Europa del año 1914 leemos Rusia en el lugar de Austria y Gran Bretaña en el lugar del Mediterráneo, vemos que tenemos por vecinos de tierra y mar a dos grandes potencias en la misma proximidad. Pero en política exterior hay que marchar sobre terreno firme y seguir una tradición cuando ella da buenos resultados".

Moscú Acusa a E. U. de Intimidación

La Flota Yanqui que Está en Lisboa, Entrará en el Mediterráneo, Afirman

MOSCU, 18 (INS) — El comentarista de la radio de esta capital, Mikhail Devidov, efectuó esta mañana un nuevo ataque a los Estados Unidos, a cuyo gobierno acusó de estar realizando una campaña de intimidación mundial y que ello se prueba con las visitas de altos jefes de su ejército y su marina a diferentes países, cuando no son barcos de su flota de guerra. Sobre esto último se refirió especialmente a la escuadrilla que encabezada por el portaaviones de 45.000 toneladas "Franklin D. Roosevelt" ha llegado a Lisboa y seguirá a las aguas del Mediterráneo.

Agregó Davidov que también muy pronto se verán surgir bases aéreas de las fuerzas norteamericanas en casi todos los países.

CLIMA DE INCERTIDUMBRE EN LA REUNION DE PARIS

Byrnes no Perdió su Optimismo, Pese a las Dilaciones Sufridas, Afirman

PARIS, 18 ( ) — La Conferencia de la Paz entrará mañana en su cuarta semana de actividades aún rodeada de incertidumbre, para buscar su primera decisión acerca de los cinco proyectos de tratados que están aguardando su consideración. Hasta ahora sus comisiones especiales han llevado al máximo toda clase de argumentos en medio de acaloradas discusiones respecto a los procedimientos de votación y para determinar las naciones que participen en los acuerdos finales. Nada más se ha hecho y sólo ahora parece posible que se entre a los motivos que han originado la reunión.

El progreso que pudo obtenerse en la pasada semana se vió detenido por las invitaciones que se consideraron para seis pequeños países: México, Cuba, Albania, Egipto, Austria y Albania asunto sobre el cual se adoptarán decisiones definitivas en las sesiones plenarias que comenzarán el martes próximo. Estas naciones solicitan ser admitidas con los mismos plenos derechos que poseen los 21 Estados que componen la conferencia, pero seguramente no se les concederá sino la gracia de escuchar sus impresiones sobre uno o dos de los tratados que serán discutidos.

A pesar de las dilaciones sufridas se sabe que el secretario de Estado norteamericano, señor Byrnes, no se muestra pesimista por ello y estima que en la nueva semana se ganará algo del tiempo que se lleva perdido.

Comentarios Franceses

PARIS, 18 (AFP). — Muy poco promisorias son las perspectivas de la Conferencia de Paz, si se juzgan a través de la opinión de la prensa francesa.

Para algunos de los más destacados observadores, desde luego imparciales, la conferencia de París alquiere cada vez más la forma de una palestra en donde tratan de dirimir supremacías los Estados Unidos y la Unión Soviética.

Gruber Va a París

VIENA, 18 (AFP). — El ministro de Relaciones Exteriores, doctor Gruber, encargado por el gobierno de [illegible] los intereses [illegible] en la Conferencia de la Paz, durante la exposición fijada para el 20 de [illegible].

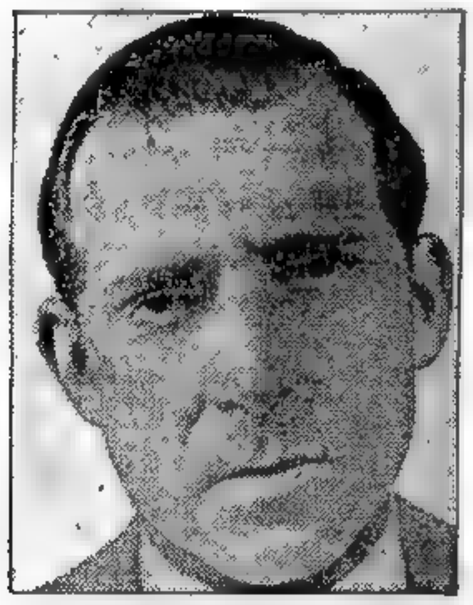

SEGUN informaciones procedentes de Lisboa, se entrevistó con Franco, el pretendiente al trono de España, don Juan de Borbón. (Infor. en la página 3)

Clarín

DIARIO DE LA MAÑANA

REPUBLICA ARGENTINA 10 CENTAVOS EN TODO EL PAIS

UN TOQUE DE ATENCION PARA LA SOLUCION ARGENTINA DE LOS PROBLEMAS ARGENTINOS

AÑO I — BUENOS AIRES, LUNES 19 DE AGOSTO DE 1946 — No. 352

MAS DISTURBIOS EN CALCUTA; 1.500 MUERTOS Y 4.000 HERIDOS

Las Tropas Tratan de Evitar Nuevos Choques Entre Hindúes y Musulmanes

NUEVA DELHI, 18 (AFP) — Calcuta se encuentra completamente aislada del resto de la India. Un corresponsal de una agencia india, utilizando un pequeño transmisor particular, anunció que se encontraba sitiado en su oficina y que le era imposible salir.

El gobernador de Bengala, sir Frederick Burrows, ha dado la orden de disparar sin dar la vez de alto, contra cualquier persona que se encuentre en las calles después del toque de queda, es decir, entre las 21 y las 4.

El Pandit Nehru, líder del partido del Congreso Hindú, visitó al virrey de la India, lord Wavell, a las 19, hora local. Esta entrevista se prolongó por dos horas y ningún comunicado fué dado a raíz de ella.

1.500 Muertos y 4.000 Heridos

CALCUTA, 18 (INS) — En círculos oficiales, pero sin que el dato sea definitivo, se indicó esta noche que los muertos en los disturbios que han entrado ya en su cuarto día en esta ciudad, pasan de los 1.500 y de 4.000 los heridos graves o de cuidado. Los hospitales ya no pueden recibir más heridos ni contusos y se han habilitado locales especiales en edificios públicos y hasta en casas particulares.

Los bomberos, por su parte, han atendido sólo en los dos últimos días de disturbios, más de 900 llamadas de incendios.

Se han formado comisiones de paz con representación de musumanes e hindúes que recorren las calles tratando de calmar los ánimos.

Se Reagrava la Situación

CALCUTA, 18 (INS) — Ha vuelto a agravarse la situación en las horas de la tarde de hoy en esta ciudad. Todos los negocios permanecen cerrados, incluso los mercados y almacenes de comestibles, y las gentes tienen que alimentarse con artículos en conserva y de lo que hayan podido guardar desde el viernes, que fué el primer día de desórdenes.

Han salido a las calles nuevos contingentes de tropas armadas de ametralladoras, siendo constante el desfile de patrullas.

Ambiente de Tensión

NUEVA DELHI, 18 (AFP). — Continuaba esta mañana el ambiente de extrema tensión en las ciudades de Bombay, Calcuta y Nueva Delhi, a causa de la excerbación creciente de los ánimos.

En general, no han vuelto a registrarse choques callejeros de gravedad, gracias a las extraordinarias medidas de precaución adoptadas por las autoridades militares, pero en previsión de nuevos hechos sangrientos, patrullas armadas de ametralladoras recorren continuamente las calles e impiden toda aglomeración de más de tres personas.

Los más exaltados en esta oportunidad son los musulmanes, que tratan de impedir toda tentativa de dominio absoluto de las situaciones locales por parte de los hindúes.

El Frente Antipakistan de la India (entidad esencialmente hindú) envió una nota al gobierno en la que solicita que sea declarada ilegal la Liga Musulmana, a la que acusa de haber instigado la ola de disturbios, y pide que sean detenidos sus líderes, incluso el jefe Mohamed Ali Jinah.

Inglaterra Anuncia un Acuerdo Básico con la Argentina

LONDRES, 18 (INS) — La B. B. C. informó en una transmisión de hoy que el ministro de Agricultura argentino ha anunciado que las conversaciones comerciales argentino-británicas han alcanzado una base satisfactoria para ambos países.

El Joven Asesino Es Examinado por los Médicos

EL ESTADO MENTAL de William Heirens, quien había cometido varios asesinatos y asaltos a mano armada, es objeto de vigorosas polémicas en Estados Unidos. Aquí vemos al asesino de 17 años, durante el examen de psiquiatras, al que fué sometido en la cárcel de Chicago

CENSURAN A TURQUIA LOS RUSOS

MOSCU, 18 (INS) — Un editorial del diario "Izvestia" ataca el acuerdo de Montreaux sobre los Dardanelos, afirmando que Turquía no se encuentra en condiciones de dar cumplimiento a la parte que le corresponde según ese tratado.

Artículo del "Pravda"

MOSCU, 18 (AFP). — "La necesidad de establecer un nuevo régimen para los estrechos del mar Negro apareció desde hace largo tiempo", sostiene el diario "Pravda". Este órgano afirma seguidamente que durante la guerra se tornó bien claro que la convención de Montreaux no garantizaba de ningún modo la seguridad en el caso de operaciones militares contra la URSS y sus aliados.

EL FESTIVAL DE LA FUSTA DE ORO DE "CLARIN" SE REALIZARA ESTA NOCHE EN EL TEATRO AVENIDA

(Inf. en la página 16)

En imponente festival, CLARIN entregó la Fusta de Oro a Lequisamo

(Información páginas 9 10 y 11)

Aprobó las Actas de Chapultepec y la Carta de las Naciones Unidas el Senado

(Información página 5)

EXAMINAN POR SEPARADO LOS TRATADOS

DIARIO DE LA MAÑANA

Clarín

REPUBLICA ARGENTINA 10 CENTAVOS EN TODO EL PAIS

UN TOQUE DE ATENCION PARA LA SOLUCION ARGENTINA DE LOS PROBLEMAS ARGENTINOS

AÑO I — BUENOS AIRES, MARTES 20 DE AGOSTO DE 1946 — No. 353

Se Aceptó el Plan Ruso Sobre el Procedimiento

EXCLUSIVO Para CLARIN

PARIS, 19 (A.F.P.). — La Comisión de la Conferencia de la Paz para los Balcanes y Finlandia, decidió hoy examinar por separado los tratados de paz, comenzando por el de Rumania; asimismo, que se invitará a los estados ex enemigos a presentar memorándums sobre cada punto en discusión.

El plan primitivo, propuesto por la secretaría general de la Conferencia, dividía los trabajos en reparaciones y restituciones; cláusulas económicas y cuestiones del Danubio, indicando que se podría constituir subcomisiones por cada país ex enemigo.

Pero según la delegación soviética, los trabajos se facilitarían si se examinaran sucesivamente los tratados, pero no en conjunto. Si se estudiaran al mismo tiempo cuestiones comunes a todos los ex enemigos habría dificultades para convocarlos a la vez.

Ritmo Lento de la Conferencia

PARIS, 19 (INS) — La Conferencia de la Paz asumió hoy el ritmo lento de las sesiones de sus comités encargados de estudiar la forma final de los tratados de paz, después de haber sido vencida la Unión Soviética en sendas votaciones a propósito de las reglas de procedimiento.

En el seno de la comisión encargada de redactar el tratado con Bulgaria el delegado de Grecia atacó un pasaje del preámbulo, en el que se describía a las tropas búlgaras como "participes activas" en la lucha de los aliados contra el Eje. "Las tropas búlgaras se mostraron activas únicamente cuando pelearon al lado de Alemania. En las últimas fases de la guerra pudieron haber cortado la retirada a los alemanes, pero prefirieron seguir a la defensiva. La resistencia búlgara jamás obligó a los germanos a despachar unidades para combatirla". El delegado griego manifestó que aceptaba, sin embargo, el preámbulo según estaba redactado siempre que se [illegible] sus manifestaciones en las minutas oficiales.

Los miembros de la comisión económica de los Balcanes deliberaron la cuestión de cómo ultimar los tratados de paz con Hungría, Rumania y Bulgaria. La Unión Soviética propuso que ello se hiciera [illegible] cada proyecto [illegible] separadamente, pero el delegado de los Estados Unidos se inclinó por la [illegible] en el sentido de que se designaran subcomisiones que [illegible] a los países [illegible] que fueron enemigos.

Churchill, Almirante

CON UNA salva de 19 cañonazos Winston Churchill fué recibido en el histórico Castillo de Dover como Lord Guardián y Almirante de los Cinco Puertos. Aquí lo vemos con su uniforme durante la ceremonia que se realizó, a pesar de que Churchill había perdido una de las charreteras de almirante

APOYO ANGLO-YANQUI A TURQUIA FRENTE A LAS DEMANDAS RUSAS

ANGORA, 19 (INS) — La prensa turca informa que Turquía aplazará su respuesta negativa a la nota soviética solicitando la revisión del tratado de Montreux, que regula el tránsito marítimo por los Dardanelos, y que la respuesta turca coincidirá con la publicación de sendas protestas por los gobiernos de Washington y Londres ante las exigencias soviéticas.

Rechazo Norteamericano

PARIS, 19 (INS) — El gobierno de los Estados Unidos se propone notificar a Rusia su rechazo de la propuesta soviética para un control conjunto soviéticoturco de los Dardanelos.

El corresponsal de International News Service, obtuvo la información antedicha en una fuente digna de todo crédito, la cual describió la posición norteamericana de la siguiente manera: "Si por cualquier razón Turquía no pudiese defender los estrechos, entonces el asunto pasaría a la consideración y decisión de las Naciones Unidas".

Situación Grave

El gobierno soviético ha manifestado su deseo de colocar los Dardanelos bajo la vigilancia exclusiva de las naciones del mar Negro y trata de que se revise la convención de Montreux con el fin de lograr tal objetivo. La declaración de política norteamericana sobre el asunto, considerado como uno de los más graves en el campo de las relaciones internacionales, tomará la forma de una contestación a la copia de la nota dirigida por Rusia a Turquía sobre la cuestión de los Dardanelos. Moscú envió sendas copias de su nota a los Estados Unidos y Gran Bretaña, de acuerdo con el convenio de Potsdam, el cual prescribe conversaciones unilaterales con Turquía respecto a los estrechos.

La Actitud Británica

El Departamento de Estado, en Washington, aguarda la entrega de la respuesta turca a Rusia antes de cursar su propia nota. Se cree que Gran Bretaña dirigirá al Kremlin una comunicación semejante a la norteamericana. El contenido de la

EXCLUSIVO

Enérgica Nota de EE.UU. e Inglaterra a Belgrado

WASHINGTON, 19 (INS) — Los Estados Unidos y Gran Bretaña han dirigido una enérgica nota a Yugoslavia preguntando si el gobierno de Belgrado se responsabiliza por las actividades políticas "provocativas" registradas en la zona aliada en torno a Trieste.

Nota Conjunta

El Departamento de Estado reveló que la nota conjunta al régimen de Tito fué enviada el 20 de mayo. Existe la presunción de que el gobierno yugoslavo aún no ha contestado a dicha nota. Al mismo tiempo, el citado departamento reveló que los Estados Unidos han rechazado la protesta de Yugoslavia sobre la muerte de dos de sus soldados por miembros de las tropas norteamericanas, dentro de la zona estadounidense, registradas en junio último.

La publicación por parte del Departamento de Estado de las dos notas coincidió con la noticia de que un segundo avión del ejército norteamericano ha sido forzado a aterrizar en territorio yugoslavo. Ha circulado también un segundo rumor en el sentido de que otra máquina de la Unión Soviética cerca de la frontera entre [illegible] y Yugoslavia después de haber informado por radio de que [illegible] se estaba dirigiendo hacia [illegible]

Estado de Suma Tirantez

Las notas norteamericanas [illegible] al gobierno de Belgrado no hacían referencia a los [illegible] registrados respecto a los aviones, que han creado un estado de suma tirantez en las relaciones entre Norteamérica y Yugoslavia.

Un vocero del Departamento de Estado atacó la "propaganda" yugoslava en torno a Trieste que dijo "no se basa en hechos". El portavoz añadió que "el gobierno yugoslavo está haciendo [illegible] para desacreditar a la administración norteamericana".

En fuentes allegadas al Departamento de Estado se dijo que la publicación de la nota norteamericana se hacía para "contrarrestar" la propaganda del gobierno del mariscal Tito.

Explosiones en Pola; Hay 60 Muertos

Minas Colocadas por Yugoslavos

TRIESTE, 19 (AFP). — Sesenta bañistas, entre los cuales dos soldados británicos, resultaron muertos a raíz de la explosión simultánea de treinta minas colocadas por los yugoslavos en las playas de Pola.

Hay numerosos heridos, así como varios desaparecidos. Se descuenta que el número de víctimas es todavía mayor que el anunciado.

Convoy Desaparecido

TRIESTE, 19 (AFP). — Ocho militares británicos y siete prisioneros de guerra alemanes desaparecieron desde hace dos días.

Los citados habían partido en tres camiones en dirección a la costa de Istria. Un comunicado oficial declara que es posible que el convoy se haya equivocado de camino y penetrado en la zona yugoslava de Venecia Julia.

Documentos Italianos

ROMA, 19 (AFP). — Hizo pública el Ministerio de Relaciones Exteriores de Italia, la lista de las comunas de Venecia Julia que formarían parte del Estado libre de Trieste, en el caso de que la línea francesa sea aceptada por la Conferencia de Paz.

La Sala del Avenida, Repleta

VISTA PARCIAL del público reunido en el teatro Avenida al iniciarse el festival en el que Lequisamo recibió, con La Fusta de Oro de CLARIN, la llave del corazón de Buenos Aires.

POSTERGARIASE SIN TERMINO LA INTERVENCION A CORRIENTES

ITALIA, ATACADA EN LA REUNION

DEBATE SOBRE LA REDACCION DEL TRATADO DE PAZ

DIARIO DE LA MAÑANA

Clarín

REPUBLICA ARGENTINA 40 CENTAVOS EN TODO EL PAIS

UN TOQUE DE ATENCION PARA LA SOLUCION ARGENTINA DE LOS PROBLEMAS ARGENTINOS

AÑO I BUENOS AIRES, MIERCOLES 21 DE AGOSTO DE 1946 No. 354

CHECOESLOVAQUIA HARIA DEMANDAS CONTRA HUNGRIA

Según Radio Moscú, Inglaterra y EE. UU. Están Saboteando las Reuniones

EXCLUSIVO

PARIS, 20 (INS) — Después de cuatro horas de deliberaciones, esta noche, a las 20, levantó su sesión la comisión de la Conferencia General de Paz que tiene a su cargo la redacción definitiva del tratado de paz para Italia.

En el curso de la reunión, el representante de Yugoslavia ante la comisión mantuvo su intransigencia acerca de la modificación del preámbulo del proyectado tratado, que fuera solicitada oportunamente por Italia.

Rebaten la Tesis Italiana

PARIS, 20 (INS) — Varias de las potencias victoriosas que integran la comisión política y territorial que entiende en el tratado de paz con Italia, refutaron las alegaciones de los delegados italianos en el sentido de que la nación italiana rechazaba gran parte de la responsabilidad que cupo a Benito Mussolini por sus aventuras bélicas. Polonia y Holanda rebatieron la aseveración de que no habían estado en guerra con Italia. Manifestó el delegado polaco que las fuerzas de su país combatieron contra los italianos tanto en el Norte de Africa como en el mismo territorio de Italia. El delegado holandés, por su parte, señaló que Holanda presentó una declaración de guerra al gobierno italiano por conducto de su embajador en Roma.

Durante los debates intervino el delegado del Brasil para apoyar a Italia con una sugerencia de que el preámbulo de su tratado de paz especificase que los italianos "participaron en una guerra de agresión" en vez de afirmar llanamente que los italianos "declararon una guerra de agresión". Yugoslavia, a su vez, asumió una actitud sumamente enérgica contra Italia al declarar que el pueblo italiano —y no sólo el régimen fascista— debía considerarse responsable de las decisiones tomadas por su gobierno durante la guerra. Mencionó luego el delegado de Yugoslavia el hecho de que Italia invadió a Albania y Etiopía, e intervino en la guerra civil española.

Demanda Checoeslovaca

PRAGA, 20 (A. F. P.) — Checoeslovaquia modifica sus reivindicaciones con respecto a Hungría, y solicitará a la Conferencia de la Paz la autorización, no ya de cambiar las minorías húngaras contra las eslovacas que se encuentran en ese país, sino de expulsarlas, así como expulsó a los alemanes.

Según un corresponsal de la agencia Ceteka, las proposiciones que presentará la delegación checa a la Conferencia de la Paz, relacionadas con el tratado con Hungría, comprenderán los siguientes puntos:

1º — El preámbulo del tratado de paz debe indicar la responsabilidad que le cupo a Hungría en el asunto de Munich; en el desmembramiento de Checoeslovaquia; y en el estallido del conflicto mundial.

2º — El arbitraje de Viena por el que se dió a Hungría territorios checoeslovacos debe proclamarse nulo.

3º — Checoeslovaquia tendrá derecho a expulsar a las minorías magiares que viven el territorio checo.

4º — La anexión a Checoeslovaquia de cinco comunas vecinas del puerto de Bratislava, donde los húngaros sólo representan el 25 por ciento de la población.

Acusaciones Rusas

LONDRES, 20 (INS) — Un comentarista de radio Moscú, en una transmisión captada en esta capital, volvió a acusar hoy a norteamericanos y británicos de estar saboteando las deliberaciones de la Conferencia General de Paz de París. El comentarista, apellidado Linetsky, aseveró que ciertas delegaciones, con la norteamericana y británica a la cabeza, están obstruyendo la buena marcha de la Conferencia. "Sus esfuerzos obedecen al deseo de imponer la voluntad de algunas potencias a las demás".

En Washington Censuran al Gobierno de Yugoslavia

FRICCIONES ENTRE EL BLOQUE ESLAVO Y LOS ANGLO-YANQUIS

WASHINGTON, 20 (INS) — El secretario interino de Estado, señor Dean Acheson, calificó los ataques yugoslavos contra aviones de transporte del ejército norteamericano sobre Yugoslavia como "una actuación agraviante". Al mismo tiempo, el señor Acheson dió a publicidad el texto de una nota enviada al ministro de Relaciones Exteriores yugoslavo censurando al gobierno de Belgrado por el ataque que produjo el aterrizaje forzoso de un transporte C-47 que había perdido el rumbo sobre la frontera de Yugoslavia el 9 de agosto último.

Exclusivo para **CLARIN**

Situación Tensa

Este incidente, así como las fricciones en los Balcanes y en otras regiones, están culminando en una situación diplomática cada vez más tensa, en la cual Rusia y sus satélites se han erguido frente a las potencias anglo-norteamericana.

Los acontecimientos que han determinado lo que parece una inminente crisis, son:

1o.) Los Estados Unidos han informado categóricamente al gobierno provisional polaco dominado por el Soviet que se encuentra "profundamente preocupado" por la forma en que se están desarrollando las campañas políticas para las elecciones en el próximo mes de noviembre.

2o.) Se espera la publicación de un documento norteamericano rechazando una demanda rusa en favor del control de los Dardanelos, juntamente con Turquía.

3o.) El Sr. Achéson, en un comentario verbal sobre los incidentes yugoslavos, declaró que los ataques contra aviones norteamericanos desarmados no tenían precedentes en otras regiones del mundo.

4o.) La nota de los Estados Unidos a Yugoslavia, claramente indicaba que se espera una compensación por los daños causados a los aviones y las lesiones sufridas por los pasajeros.

Patterson Verá a Tito

BELGRADO, 20 (INS) — Se tiene entendido que el embajador norteamericano Richard C. Patterson, proyecta pedir al mariscal Tito, directamente, una explicación de los recientes ataques a dos aviones de transporte desarmados de los Estados Unidos, y de los que se dice que el propio Tito puede haber sido testigo presencial.

Los funcionarios de la embajada norteamericana revelaron esta noche que Patterson irá en avión el jueves próximo a Bled, para entrevis-

(Continúa en la página siguiente)

Refugiados Judíos

MILES de refugiados judíos llegan clandestinamente a las costas de Palestina en pequeños barcos de carga, inadecuados para el transporte de pasajeros. Como podemos observar en esta foto tomada en el puerto de Haifa, los inmigrantes clandestinos hebreos viajan en condiciones infrahumanas en las bodegas de estos barcos

Rusia Concentra Tropas Sobre la Frontera Turca

ESTAMBUL, 20 (INS)—Residentes en los distritos fronterizos de Kars, Asdasan y Arthen, que coresponden a la zona que los rusos vienen reclamando, informan que, en cualquier momento puede verse al ejército soviético en la línea cercana al límite de Turquía; el que se moviliza con gran despliegue de cañones, tonques, lanzallamas y otros equipos, con el presumible propósito de crear un ambiente de alarma y una guerra de nervios con fines políticos

GRAN BRETAÑA NO ESTARIA DISPUESTA A ABANDONAR SU MANDATO SOBRE PALESTINA

EN LA PAGINA 3

EL SENADO HA APROBADO EL VOTO FEMENINO

(INFORMACION PAG. 8)

ULTIMATUM DE LA UNION A YUGOESLAVIA

Clarín
DIARIO DE LA MAÑANA
REPUBLICA ARGENTINA 10 CENTAVOS
EN TODO EL PAIS
UN TOQUE DE ATENCION PARA LA SOLUCION ARGENTINA DE LOS PROBLEMAS ARGENTINOS
AÑO I — BUENOS AIRES, JUEVES 22 DE AGOSTO DE 1946 — No. 353

EL EMBAJADOR DE TITO SALDRA DE WASHINGTON

Exige Poner en Libertad a Todos los Pilotos Norteamericanos Detenidos

EXCLUSIVO

WASHINGTON, 21 (INS) Estados Unidos ha presentado ante Yugoslavia, esta noche, un ultimátum conminándola a que en el término de 48 horas ponga en libertad a los aviadores norteamericanos forzados a tiros a aterrizar en suelo yugoslavo, o de lo contrario planteará la cuestión ante la organización de las Naciones Unidas.

Llaman al Embajador en Grecia

ATENAS, 21 (INS) — Las autoridades yugoslavas reclamaron la presencia en Belgrado de su embajador en Grecia. No se adujo razón alguna para justificar la actitud de Yugoslavia, pero se estima que la medida está en conexión con recientes rozamientos registrados en el seno de la Conferencia de la Paz que se viene celebrando en París, en ocasión de discutirse las reclamaciones de guerra presentadas por Grecia.

Byrnes Citó a Militares

PARIS, 21 (INS) — El secretario de Estado norteamericano, señor James Byrnes, citó a altos oficiales militares para efectuar una consulta esta noche, después de advertir a Yugoslavia que las relaciones con los Estados Unidos se afectarían sensiblemente de continuar los ataques yugoslavos contra aviones norteamericanos. Por la tarde y en las primeras horas de la noche el señor Byrnes conferenció varias veces por teléfono con el secretario interino de

(Continúa en la pág. DOS)

ADVERTENCIA AL GOBIERNO RUSO

El Soviet Debe Mantenerse Apartado de los Dardanelos, Dice Washington

Por ARTHUR HATCHEN. Especial
Para CLARIN de International News Service

WASHINGTON, 21 (INS) — Los Estados Unidos advirtieron hoy a Rusia que se mantenga apartada del estratégico estrecho de los Dardanelos. La advertencia está incluida en una nota norteamericana, la cual rechaza la petición de la Unión Soviética demandando controlar junto con Turquía los estrechos

Advertencia Categórica

El Soviet fué informado de que cualquier ataque o amenaza de ataque contra los turcos que dominan el importantísimo canal que une a los mares Negro y Egeo determinará la actuación por las Naciones Unidas. El documento indica que la administración de los Dardanelos es responsabilidad primordial de Turquía, especificando también que el asunto es igualmente de incumbencia de las Naciones Unidas.

Anteriormente la Unión Soviética había solicitado que la administración de los estrechos estuviera a cargo de las potencias del mar Negro, vale decir, Rusia, Turquía, Rumania y Bulgaria.

Turquía, Satélite Ruso

La nota divulgada hoy por el gobierno norteamericano se interpretó en los círculos diplomáticos como una garantía de los Estados Unidos de que las autoridades de Wáshington y las naciones que comparten su criterio no tolerarán que Turquía se convierta en satélite ruso.

El texto del documento fué dado a publicidad por el departamento de Estado mientras los acontecimientos de última hora en el extranjero aumentaban la tirantez entre los aliados occidentales y la Unión Soviética.

La nota norteamericana a Rusia fué entregada al encargado de negocios del Soviet, señor Fedor Orekhov, el lunes, por intermedio del señor Acheson y transmitida inmediatamente a Moscú.

Respuesta Británica

LONDRES, 21 (INS) — El gobierno británico entregó hoy al encargado de negocios soviético una comunicación relacionada con la propuesta rusa respecto a la revisión de la convención de Montreux sobre el dominio de los Dardanelos. No se ha revelado el contenido de la nota.

Dimitrov y Georgiev en un Desfile Búlgaro

ESTA FOTO, donde vemos a Georgi Dimitrov, famoso jefe comunista búlgaro saludando a la multitud, en la sombra de su propio retrato, fué tomada durante un desfile patriótico celebrado en Sofía. A la izquierda, con sombrero puesto, está Kimon Georgiev, primer ministro de Bulgaria

AUSTRIA EXIGE EL SUR DEL TIROL; DEMANDA ALBANESA CONTRA ITALIA

PARIS, 21 (INS) — Austria, primera víctima de la sed de agresión de Alemania, levantó hoy su voz en el seno de la Conferencia General de Paz, con un alegato en favor de sí misma y de otras pequeñas naciones de Europa.

El Dr. Karl Gruber, ministro del Exterior de Austria, habló en nombre de su país en tanto que su delegación, que fué admitida en el debate a despecho de la oposición soviética, presentaba diez enmiendas al propuesto tratado de paz con Austria. El Dr. Gruber pidió muy especialmente que se permitiera al Tirol mantenerse unido a Austria. Afirmó que bajo la soberanía italiana el pueblo del Tirol del norte había sido oprimido y añadió: "Sin amilanarse por veinte años de sufrimientos, los tiroleses han conservado su corazón austríaco. Como paladín suyo, Austria acude a la Conferencia en demanda de una solución a la que los propios tiroleses puedan prestar su más espontáneo apoyo".

Solución del Problema

Explayándose en idioma inglés, el Dr. Gruber declaró que el sector italiano del Tirol meridional representaba menos de un cinco por ciento de la población total de la región antes de que ésta fuese separada de Austria, que después fué aumentada mediante la inmigración forzada de italianos. "Una solución del problema en favor de Austria —añadió— satisfaría el ardiente deseo de los austríacos de una franca amistad entre Italia y Austria". Y continuó: "Austria alienta la esperanza de que el espíritu de justicia del mundo la ayudará a empezar una nueva vida en el concierto de las naciones".

El portavoz de las aspiraciones austríacas dijo que Austria fué la primera víctima de la agresión nazi, al propio tiempo que alegó que "fué también la primera nación en defenderse sin que recibiera ninguna ayuda del exterior". "El odio hacia el militarismo prusiano y hacia la ideología nazi creció de semana en semana —añadió. Muchos austríacos murieron en el cadalso o perecieron en los campamentos de concentración. Debe recordarse que el movimiento de resistencia austríaco luchó denodadamente y careció del apoyo coordinador de un gobierno en el exilio tal como lo tenían tras naciones que asimismo fueron invadidas por las hordas de Hitler".

Petición Albanesa

PARIS, 21 (INS) — Durante el plenario de la Conferencia de Paz, Albania abogó elocuentemente por la aplicación a Italia de condiciones enérgicas en su tratado de paz y consideró al ex rey Víctor Manuel como uno de los principales criminales de guerra.

SECUESTRAN PODEROSOS EXPLOSIVOS

Fueron Hallados en el Congreso

Con respecto a la detención de una persona que habría tratado de introducir cartuchos de gelinita al palacio del Congreso, circularon en la tarde de ayer las más diversas versiones, todas ellas alarmantes. A la carga de explosivos secuestrados y que habrían estado destinados a atentar contra el Congreso, se le asignaba un poder capaz de hacer volar el palacio.

Los periodistas destacados en la Cámara de Diputados, narran los hechos producidos en forma que difiere en absoluto con la información de la policía. Según aquélla, en momentos en que se hallaban en sesión ambas cámaras del Congreso, fué detenido ayer Ludovico Vitta, argentino, de 24 años, soltero, empleado cesante del Consejo Nacional de Educación, domiciliado en la calle Yerbal 1598 y afiliado a la Alianza Libertadora Nacionalista.

Vitta entró a la Cámara por la puerta de la calle Rivadavia apro-

(Continúa en la página 2)

ADVERTENCIA DE LOS JUDIOS A GRAN BRETAÑA: MATARAN FUNCIONARIOS

(INFORMACION PAGINA TRES)

Los parecen Zhukov: organiza las Fuerzas Rusas en los Balcanes

SITUACION TENSA; EE. UU. ENVIA UNA ESCUADRA AL MEDITERRANEO

EL MARISCAL TITO PUSO EN LIBERTAD A LOS PILOTOS NORTEAMERICANOS

MOLOTOV ACONSEJA CALMA A BELGRADO

Habló con el Delegado Yugoslavo Kardelj, el Canciller del Soviet

EXCLUSIVO

WASHINGTON, 22 (INS) — Un vocero de la marina declaró hoy que las fuerzas navales norteamericanas que actualmente se encuentran en aguas del Mediterráneo están siendo reforzadas con un portaaviones, dos cruceros y cinco destructores. Esta flotilla, comandada por el almirante Henry K. Hewitt, se unirá a los dos cruceros y dos destructores que, junto con varias unidades británicas, se encuentran en la región de Trieste y Yugoslavia.

Hacia el Mediterráneo

Hasta el presente no se ha revelado el destino de los buques, pero se sabe que se hallan ya en viaje hacia el Mediterráneo. Las unidades son el portaaviones "Franklin D. Roosevelt", el crucero ligero "Houston", nave capitana, el crucero "Little Rock" y los destructores "Washington", "Perry", "Conn", "New" y "Nea". Los buques que ya se encuentran en la región son los cruceros ligeros "Fargo" y "Huntington" y los destructores "Powell y "E. Small".

Están en Libertad

BELGRADO, 22 (INS) — Oficialmente se informó que el gobierno yugoslavo ha dispuesto la libertad de los tripulantes del avión de transporte norteamericano que fuera forzado a aterrizar en territorio nacional el 9 de agosto último.

Molotov Habló con Kardelj

PARIS, 22 (INS) — El ministro del Exterior del Soviet, señor Molotov, según se informó extraoficialmente, recomendó a los yugoslavos que "adopten una actitud conciliatoria" con los Estados Unidos, para evitar que se precipite otro roznamiento entre Oriente y Occidente en el consejo de seguridad de las Naciones Unidas. Esa creencia se propaló en los círculos allegados a la Conferencia de la Paz horas después de haberse entrevistado el señor Molotov con el viceprimer ministro de Yugoslavia, señor Edvard Kardelj, en un pequeño salón del Palacio de Luxemburgo. El canciller ruso abandonó la conferencia mientras pronunciaba un discurso el "premier" de Grecia, señor Constantin Tsaldaris, y celebró su conferencia con Kardelj luego de enviarle una nota a la banca que ocupa en la Asamblea de la Paz.

Entregan el Ultimátum

PARIS, 22 (INS) — En los círculos allegados a la delegación norteamericana representada en la Conferencia de la Paz, se estima que el embajador de los Estados Unidos en Belgrado entregó el ultimátum de 48 horas al mariscal Tito alrededor de las 10 de la mañana. Los informantes norteamericanos esperan que cualquier respuesta será transmitida directamente a Wáshington.

Por otra parte, las autoridades norteamericanas cancelaron provisionalmente la ruta de vuelos Viena-Klagenfurt-Udine, en espera de una decisión del gobierno de Wáshington, que debe decidirse por escoltarlos con bombarderos o encarar otra decisión en los próximos días.

El señor Byrnes conferenció hoy con el teniente general Walter Bedell Smith, embajador de los Estados Unidos en Moscú, y también concurrió al aeródromo de Orly para recibir al senador Connally. Cuando varios aviadores del ejército le interrogaron acerca del incidente yugoslavo, se afirma que el secretario de Estado respondió: "Es algo vergonzoso"...

Zhukov, en los Balcanes

LONDRES, 22 (INS) — La radiodifusora británica anunció que el destacado jefe militar soviético que arrolló la defensa alemana de Berlín, mariscal Zhukov, inició una vasta gira de inspección por los Balcanes para interiorizarse debidamente del estado de preparación de las fuerzas con acantonamiento en esa región de Europa.

DIARIO DE LA MAÑANA

Clarín

REPUBLICA ARGENTINA 10 CENTAVOS EN TODO EL PAIS

UN TOQUE DE ATENCION PARA LA SOLUCION ARGENTINA DE LOS PROBLEMAS ARGENTINOS

AÑO I — BUENOS AIRES, VIERNES 23 DE AGOSTO DE 1946 — No. 356

Byrnes Mantuvo una Larga Entrevista con De Gasperi

EL DELEGADO BRASILEÑO PIDE UNA PAZ BENIGNA PARA ITALIA

PARIS, 22 (INS) — El secretario de Estado norteamericano, señor James Byrnes, conferenció por espacio de una hora con el primer ministro de Italia, señor Alcide de Gasperi acerca del progreso hecho por la Conferencia de Paz con relación al tratado de paz italiano.

Los señores Byrnes y de Gasperi conversaron privadamente, mientras el primer ministro de Grecia, señor Constantin Tsaldaris, dirigía la palabra en el plenario de la conferencia de 21 países. Posteriormente el secretario de la Unión conferenció con miembros del comité norteamericano que aboga por la sanción de una paz justa para Italia.

Habló Neves da Fontoura

PARIS, 22 (INS) — El jefe de la delegación brasileña, señor Joao Neves de Fontoura, solicitó al pleno de la conferencia que ofrezca una paz benigna a Italia, "una paz basada en la contribución hecha por esta última nación a la victoria aliada". Recalcó el ministro del Exterior brasileño que hablaba en nombre de todas sus compatriotas, quienes — dijo — "están en favor de la sanción de una paz con Italia fundada en la equidad, que es el principio fundamental del derecho humano".

Luego de hacer constar que no había venido expresamente a París para atender a Italia o a cualquier otro país, el señor Fontoura, mirando fijamente al canciller del Soviet, señor V. Molotov, añadió: "Brasil no concurre a esta conferencia con la consigna de inclinarse por tal o cual bando", mereciendo por esas palabras el aplauso unánime de todas las delegaciones presentes.

Habló Tsaldaris

Repuestos algunos delegados de la sorpresa — el señor Molotov se encontraba entre los más sorprendidos —, usó de la palabra el primer ministro de Grecia, señor Constantin Tsaldaris para presentar la respuesta de su país a las quejas de Albania sobre el papel jugado por la nación helena durante la guerra. Acusó el orador a Albania de "complicidad en la agresión" y manifestó que las tropas griegas participaron en la ocupación de Grecia y celebraron una parada [illegible] en Atenas. Sin escatimar palabras, Tsaldaris arguyó que a pesar de ello Albania, "que se ha cerrado herméticamente a la observación extranjera, pretende controlar una de nuestras mejores provincias: el Epiro septentrional".

Llegó Connally

PARIS, 22 (INS). — Llegó al aeródromo de Orly el senador norteamericano Tom Connally, quien secundará al jefe de la delegación de los Estados Unidos que asiste a la Conferencia de la Paz, señor James Byrnes. El destacado legislador de la Unión se negó categóricamente a formular declaraciones.

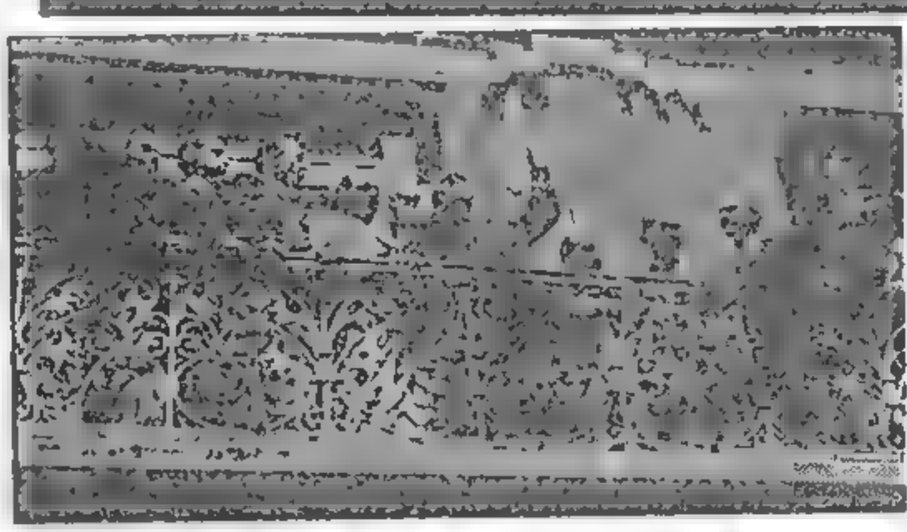

Monje Gutiérrez Asume el Mando en Bolivia

ARRIBA: El doctor Tomás Gutiérrez, nuevo presidente de la Junta de Gobierno de Bolivia (a la izquierda), con Néstor Guillén (en el centro) y Roberto Bilbao la Vieja, ministro del Interior. Abajo: el nuevo presidente, acompañado por los miembros de su gobierno, se dirige al pueblo desde los balcones del palacio presidencial

EXCLUSIVO

Turquía Rechazó las Demandas Soviéticas

ANGORA, 22 (INS) — Extraoficialmente se informó que Turquía contestó a la nota soviética relativa al control conjunto de los Dardanelos con términos sumamente enérgicos, rechazando la tesis del Soviet de que la seguridad de ese estratégico estrecho incumbe exclusivamente a las potencias del mar Negro.

Acusaciones Refutadas

ANGORA, 22 (AFP.). — Según informaciones obtenidas de buena fuente, la nota turca entregada esta mañana al encargado de negocios del gobierno soviético en respuesta a la nota rusa del día 8 del corriente mes, refuta punto por punto las acusaciones hechas en el sentido de que Turquía permitió el pasaje por los estrechos a naves de guerra del "eje".

Por otra parte se observa que la nota soviética no tiene completamente en cuenta las estipulaciones del artículo 29 de la Convención de Montreux, sobre procedimientos para la revisión de la misma y que en consecuencia se trata más de la derogación de los acuerdos de 1936 que de su revisión.

En grandes líneas el gobierno turco está de acuerdo con el párrafo 123 de la nota soviética sobre pasaje de barcos mercantes y de guerra pertenecientes a las potencias ribereñas y no las costeras del Mar Negro.

No Evacuarán Trieste los Yugoeslavos

PARIS, (INS). — El gobierno yugoslavo informó hoy al secretario de Estado norteamericano, Mr. James Byrnes, que es posible que no pueda retirar sus tropas de Trieste, en el caso de que la Conferencia General de Paz decida internacionalizar el puerto. El mensaje fué transmitido por la delegación checoslovaca ante la conferencia, la cual está actuando como intermediaria entre la delegación norteamericana por una parte y las delegaciones de Rusia y Yugoslavia por otra.

En fuentes checoslovacas se informó que los ánimos están alterados en Trieste y que el gobierno de Belgrado no puede prometer que las tropas yugoslavas de Venecia Julia obedezcan cualquier orden que se les imparta para salir de la región.

Un informante norteamericano manifestó que el referido mensaje es parte de la "guerra de nervios" instituída para desvirtuar el proyecto de libertad territorial para Trieste.

TITO RECHAZO EL ULTIMATUM DE WASHINGTON

EE. UU. NO SE CONFORMA CON LA LIBERACION DE PILOTOS; EXIGE PLENA SATISFACCION

DIARIO DE LA MAÑANA

Clarín

REPUBLICA ARGENTINA 10 CENTAVOS

EN TODO EL PAIS

UN TOQUE DE ATENCION PARA LA SOLUCION ARGENTINA DE LOS PROBLEMAS ARGENTINOS

AÑO I — BUENOS AIRES, SABADO 24 DE AGOSTO DE 1946 — No. 357

Los Delegados Hindúes en la Opera de París

EN LA VELADA de gala de la Opera de París ofrecida en honor de las delegaciones a la conferencia, los representantes de la India ocuparon un palco y llamaron la atención de los concurrentes por su atavío pintoresco. El del turbante es sir Khizar Hyat Khan.

Protesta Rusa por el Dominio de Panamá, Gibraltar y Suez

ES POSIBLE UN RECESO DE LA ASAMBLEA DE PAZ

EXCLUSIVO Para "CLARIN"

PARIS, 23 (INS) — En círculos allegados a la delegación soviética que asiste a la Conferencia de la Paz se reveló que el gobierno de Moscú se propone elevar una protesta contra el exclusivo dominio del canal de Panamá por los Estados Unidos y el de Gibraltar y el canal de Suez por Gran Bretaña. Se afirma que esa decisión del Soviet está contenida en la respuesta que prepara a las notas de Washington y Londres sobre el futuro régimen del estrecho de los Dardanelos. Días atrás Estados Unidos y Gran Bretaña rechazaron la propuesta soviética de que Rusia comparta con Turquía el dominio de las bases defensivas a lo largo del estrecho, así como su tesis de que el dominio de esa estratégica vía de comunicación quedara limitado a las cuatro potencias con costas en el mar Negro.

En los citados círculos se informa que la respuesta soviética contiene estos puntos:

1o.—Rusia se opone al control de los Dardanelos por un sistema internacional, pues, considera esa vía máxima vital para su seguridad, sobre todo en vista de que otras vías marítimas, tales como el canal de Panamá, de Suez y el estrecho de Gibraltar, están regidos exclusivamente por los Estados Unidos y Gran Bretaña.

2o.—El control internacional de los Dardanelos por mediación de las Naciones Unidas sería ineficaz si Turquía tiene a su cargo la responsabilidad exclusiva de la defensa del estrecho.

Opinión Soviética

Se espera que el Soviet declare que los canales de Suez y Panamá y el estrecho de Gibraltar son vías marítimas de capital importancia para todas las naciones del mundo, puntualizando que en cambio los Dardanelos dan acceso al Mediterráneo únicamente a Turquía, Bulgaria, Rumania y Rusia. Por consiguiente, en opinión del Soviet, esas cuatro naciones son las que deben determinar el régimen de paso

Posible Receso

PARIS, 23 (INS) — Se estima posible que la Conferencia de la Paz declare un receso de 15 días en sus sesiones plenarias, a fin de evitar que las agudas polémicas que en los actuales momentos gravitan sensiblemente sobre las relaciones internacionales. Fuentes que merecen fe manifestaron que la "novedad" será anunciada de un momento a otro En el interin, las comisiones que elaboran los detalles de los tratados de paz podrían adelantar sus trabajos sin los efectos nocivos de las agudas controversias

Vocero de Tito

AQUI vemos a Eduardo Kardeli, viceprimer ministro yugoslavo y jefe de la delegación de su país, pronunciando su discurso en la cuarta sesión de la Conferencia de Paz reunida en París

M. Georges Bidault no Entrevistará al Presidente Truman

PARIS, 23 (AFP). — En las esferas francesas bien informadas se concede poco crédito a la información según la cual se realizaría una nueva entrevista entre Stalin, Attlee y Truman a bordo del yate de este último.

Por otra parte se considera como fantasista el rumor que circuló ayer en los pasillos del palacio del Luxemburgo, según el cual el presidente Bidault, habría sido invitado a la entrevista a realizarse a bordo del "Williamsburg".

Pide la Devolución de su Flota Fluvial, Yugoslavia

El Gobierno de Belgrado Remitió una Nota a las Naciones Unidas; Notifican

LONDRES, 23 (INS) — La radioemisora de Moscú anunció que Yugoslavia dirigió una instancia a las Naciones Unidas demandando la devolución por parte de los Estados Unidos de 171 embarcaciones fluviales yugoslavas detenidas por el ejército norteamericano en el alto Danubio. Hace varios meses los Estados Unidos se incautaron de numerosas embarcaciones en dicha vía fluvial como represalia contra la negativa soviética a abrir el citado curso de agua a la navegación internacional. En ocasión de cumplir la disposición comprobaron las autoridades norteamericanas que dichos barcos eran empleados como cuartel general por cierto número de operadores del mercado negro.

Atacan a EE. UU.

Entre tanto, la radioemisora de Belgrado reveló que en ciertos "círculos autorizados norteamericanos" se informó que los barcos en cuestión serían devueltos a Yugoslavia siempre y cuando el mariscal Tito apoyara el plan norteamericano para la internacionalización del Danubio. Al comentar esa supuesta declaración, los diarios de Belgrado caracterizaron la actitud de Washington como una "maquinación política y un atraco sin precedentes".

PROFUNDA INDIGNACION EN LOS ESTADOS UNIDOS

Patterson se Entrevistó con Tito; Buscan a los Demás Pilotos Yanquis

EXCLUSIVO

BELGRADO, 23 (INS) — La radio de esta capital anunció que el mariscal Tito se ha negado a aceptar el ultimátum norteamericano, alegando que los aviadores de los Estados Unidos que fueron obligados a aterrizar por aviones de combate de Yugoslavia en territorio de este país, ya han sido puestos en libertad.

Firme Actitud de EE. UU.

WASHINGTON, 23 (A. F. P.) — Los Estados Unidos no se conforman con la liberación de los ocupantes del primer avión norteamericano que fué obligado a aterrizar por cazas yugoslavos. Tal surge de la conferencia de prensa celebrada hoy por el secretario de Estado interino de la Unión.

"Unicamente los actos de Yugoslavia importan", respondió el señor Acheson al periodista que le preguntaba si los Estados Unidos estaban satisfechos con la liberación de los aviadores norteamericanos y si exigirían una respuesta escrita al ultimátum. Por otra parte, se negó a comentar la posibilidad de que el ultimátum fuera rechazado por el mariscal Tito. Indicó que los Estados Unidos determinarían el camino a seguir cuando hubieran recibido todas las informaciones necesarias".

El Derecho de los Muertos

"No ponemos menos cuidado en hacer valer el derecho de los muertos que el de los vivos", afirmó el secretario de Estado interino en respuesta a una pregunta en el sentido de si la liberación de los pasajeros del primer aparato cumplía las condiciones del ultimátum. Por otra parte, el señor Acheson dijo que no había recibido todavía ninguna información sobre el estado del último ocupante del primer avión, que no puede ser transportado como consecuencia de las heridas que sufrió en el curso del ataque.

Buscan a Sobrevivientes

BELGRADO, 23 (INS) — Funcionarios norteamericanos iniciaron una búsqueda en las montañas próximas a Austria, bajo la lluvia, tratando de localizar a 5 aviadores norteamericanos aparentemente muertos cuando el avión transporte C-47 en que viajaban se estrelló envuelto en llamas bajo las descargas de las baterías de los aviones cazas yugoslavos, el lunes pasado.

El mariscal Tito prometió al embajador norteamericano Sr. Richard Patterson, en una entrevista celebrada ayer en Bled, que Yugoslavia "dará satisfacción" por el abatimiento de ese avión y el aterrizaje forzoso de otro aparato el 9 de agosto, cuyos ocupantes fueron puestos en libertad. En la oportunidad el representante diplomático norteamericano no sabía la suerte corrida por los tripulantes del avión, hasta que el mariscal Tito lo informó cuando Patterson le entregó el ultimátum

Por otra parte, se reveló que el mariscal Tito se mostró sumamente optimista luego de su entrevista con Patterson, diciendo que la conversación sostenida "brinda base para evitar, mediante la acción conjunta de ambos gobiernos, nuevos incidentes fronterizos". El jefe del gobierno de Belgrado, quien prometió que los cazas yugoslavos no atacarán más aviones norteamericanos, aunque crucen sobre Yugoslavia "sin autorización", concedió el permiso correspondiente para localizar a los aviadores perdidos.

Hállase en Londres el Comandante de la Octava Flota Yanqui

LONDRES, 23 (AFP). — El Almirante Mitscher, comandante de la octava flota norteamericana, y el vicealmirante Sherman, jefe adjunto de operaciones navales, llegaron a esta capital, donde permanecerán dos días.

Dichos jefes inspeccionarán las fuerzas navales norteamericanas que tienen su base en aguas europeas.

LA C. DE DIPUTADOS APROBO EN GENERAL LA PRORROGA DE LOS ARRENDAMIENTOS AGRARIOS

(INFORMACION PAG. 5)

Reclamación Argentina Ante Bolivia

EL SOVIET ACUSO A GRECIA DE PROMOVER OTRA CONTIENDA

Sería Represalia Soviética por la Actitud de EE. UU.

PARIS, 24 (INS) — La Unión Soviética, por intermedio de la delegación de Ucrania, acusó esta noche a Grecia de intentar precipitar otra guerra balcánica, secundada por la presencia de tropas británicas, y formalmente solicitó al Consejo de Seguridad de la UN que actúe. La demande de la Ucrania soviética contra Grecia, inmediatamente indujo a los observadores a suponer que la ofensiva rusa contra Grecia y Gran Bretaña tiene un carácter de represalia contra los Estados Unidos, destinada a evitar una posible anticipación de que Washington someta su disputa con Yugoslavia a la consideración del Consejo.

El ministro de Relaciones Exteriores ucraniano, Dimitri Manuilsky, reveló que había presentado el caso ante la UN por medio de una petición cablegráfica desda París a Nueva York.

En su nota, Manuilsky acusa a los griegos de incitar el sentimiento nacional mediante siniestros que tienen por objeto precipitar conflictos en la península balcánica y "provocar complicaciones internacionales". Expresó que una "propaganda frenética" se está desarrollando por parte de los monárquicos que desean lograr la separación de Albania del territorio "que por derecho pertenece a la nación albanesa". También Manuilsky atacó la presencia de tropas británicas en Grecia y la "intervención directa de Inglaterra en los asuntos internos de ese país, diciendo: "Tal conducta constituye una violación del capítulo primero, párrafo segundo, de la Carta de las Naciones Unidas. Ese párrafo cita los fines de las naciones unidas como el fomento de relaciones amistosas entre las naciones "basadas en el respeto al principio de derechos y de la propia determinación de los pueblos".

"Yugoslavia Cumplió"

WASHINGTON, 24 (AFP) — Yugoslavia cumplió todas las condiciones del ultimátum, declaró el Departamento de Estado.

La Reclamación

NUEVA YORK, 24 (INS) La oficina del secretario general de las Naciones Unidas, señor Trygve Lie, anunció esta tarde haber recibido una petición del ministro del Exterior ucranio, Dimitri Manuilsky, solicitando que la política griega en los Balcanes, sea juzgada por el organismo que vela por el mantenimiento de la paz.

El Consejo de Seguridad se reunirá en sesión regular el próximo miércoles. Por consiguiente, la queja ucrania se ha recibido con tiempo suficiente para permitir la publicación previa de 3 días que se acostumbra para el anuncio de cualquier nuevo asunto agregado a la orden del día.

Acusaciones de Tito

BELGRADO, 24 (AFP). — Al contestar por escrito a una serie de preguntas formuladas por periodistas británicos y norteamericanos el mariscal Tito declaró que los repetidos vuelos de aviones aliados sobre territorio yugoeslavo fueron intencionales y destinados a intimidar a la población por medio de una demostración de fuerza, alentar a los elementos antipopulares del interior y reconocer las zonas próximas a la línea Morgan, donde se hallan las unidades del ejército yugoeslavo.

Conversan con Byrnes

PARIS, 24 (AFP). — Los aviadores norteamericanos obligados a aterrizar por los yugoeslavos fueron recibidos por Byrnes.

La Cancillería Reclama una Explicación

El gobierno argentino ha formulado ante el de Bolivia una reclamación diplomática a raíz de expresiones ofensivas para el general Juan D. Perón, vertidas el miércoles último en La Paz, durante el desfile de una manifestación popular.

La Reclamación

LA PAZ, 24. — Se ha sabido que ayer el encargado de negocios de la República Argentina, doctor Torres Gijena, presentó en la Cancillería boliviana una reclamación de su gobierno a raíz de expresiones ofensivas para el presidente argentino, general Perón, vertidas por conducto de la radioemisora oficial Illimani durante el desfile de una manifestación popular realizada en esta ciudad el 21 de este mes.

Confirma el Canciller

El Canciller, doctor Bramuglia, entrevistado anoche por los periodistas, confirmó la existencia de la reclamación y los motivos que la han originado, los cuales están contenidos en el despacho telegráfico que acaba de leerse

"Soy de los que piensan —dijo el ministro— que las recomendaciones de las conferencias internacionales contienen principios que pueden o no ser discutidos, pero que no son lesivos para la soberanía de los pueblos. La soberanía de los países se lesiona con hechos. Por eso —agregó— en el caso de Bolivia, como nosotros no admitimos interferencias en nuestro desenvolvimiento político, cultural y social, ni de grandes ni de chicos, no la podíamos admitir en este caso".

Después de expresar que el gobierno argentino espera una explicación satisfactoria del gobierno de Bolivia, dadas las buenas relaciones entre ambos países, señaló la circunstancia de que los hechos por los cuales se reclama ocurrieron el mismo día en que la Cancillería argen-

(Continúa en la pág. DOS)

DIARIO DE LA MAÑANA

Clarín

REPUBLICA ARGENTINA 10 CENTAVOS EN TODO EL PAIS

UN TOQUE DE ATENCION PARA LA SOLUCION ARGENTINA DE LOS PROBLEMAS ARGENTINOS

AÑO I — BUENOS AIRES, DOMINGO 25 DE AGOSTO DE 1946 — No. 358

BIDAULT MEDIARIA PARA OBTENER UN ACUERDO ENTRE LOS CUATRO GRANDES

No Sabe Por Qué Mató

LA CAMARA registra el rostro de Urbelina García, la mucama que mató de 8 puñaladas a su patrona. En la expresión ausente del gesto no es posible adivinar el drama de que ha sido protagonista y que parece no conmoverla. Tan pronto sonríe a sus interlocutores como, en instantánea mutación de la máscara, cobra la más absoluta seriedad meditativa

Entrevistas con Attlee y Mr. Truman

PARIS, 24 (INS) — Círculos allegados al presidente de Francia, señor Georges Bidault, indicaron que éste intenta concertar una reunión entre los representantes de su país, Gran Bretaña y Estados Unidos para solucionar las diferencias surgidas entre las potencias orientales y las de occidente en la Conferencia de la Paz.

El plan francés presuntamente incluye una entrevista entre el señor Bidault, el presidente Mr. Truman y el primer ministro británico, señor Clement Attlee, que se celebraría en "alta mar" en el curso de los dos próximos meses.

Conciliación

En las fuentes de la delegación francesa a la Conferencia de la Paz se afirma que el señor Bidault opina que los jefes de Estado de las tres grandes potencias occidentales deben estudiar la situación mundial en la forma que permita al mariscal ruso, Joseph Stalin, avenirse a una conciliación a propósito de la solución que debe darse a los problemas de la postguerra. Señalan los mismos círculos que, no obstante la negativa británica a celebrar una reunión entre las tres potencias occidentales, el señor Bidault está firmemente convencido que el momento actual es el más propicio para iniciar un movimiento diplomático de gran envergadura, encaminado a solucionar los frecuentes "impasses" internacionales. Al respecto se dice que el presidente francés está dispuesto a servir de mediador y a emplear sus buenos oficios para despejar las actuales suspicacias y malos entendidos entre las grandes potencias, "depurando" así la atmósfera en que debe desarrollarse la Conferencia de la Paz.

OTROS VIOLENTOS DESORDENES SE HAN REGISTRADO EN LA INDIA

(INFORMACION PAGINA DOS)

Violentas Acusaciones Rusas y Yugoslavas Contra Estados Unidos

LONDRES PROTESTARIA EN BELGRADO

Afirman que Aviones Ingleses y Yanquis "Continúan Violando la Integridad del Territorio de Yugoeslavia"

BELGRADO, 25 (INS) — La nueva agencia informativa yugoslava Tanyug, ha comunicado que aviones ingleses y norteamericanos "continúan violando la integridad del territorio yugoslavo", a pesar de los recientes incidentes, que ocasionaron una crisis entre los gobiernos de Washington y Belgrado. La agencia afirma en su despacho que desde el 20 al 25 de agosto se han registrado más de ciento diez violaciones del territorio yugoslavo por aviones anglo-norteamericanos, que han cruzado la frontera sin autorización. De dichos aviones, aproximadamente noventa fueron aparatos de bombardeo o de caza; los otros no fueron identificados. El despacho termina diciendo que tales vuelos constituyen "violaciones no provocadas de la soberanía yugoslava, que vienen repitiéndose desde hace siete meses".

En otra declaración de la agencia noticiosa oficial transmitida por la radioemisora de esta capital, se denunció que "la importación de armas a la zona anglo-norteamericana de Venecia Julia desde Italia, todavía prosigue a pesar de las quejas presentadas a las autoridades militares aliadas".

Finalmente, la agencia yugoslava de noticias informó que por orden del mariscal Tito, los restos de los aviadores norteamericanos derribados el 19 de agosto serán exhumados mañana y trasladados en avión a Belgrado, donde serán enterrados

EXCLUSIVO

'Campaña de Difamación Mentiras y Falsedades'

BELGRADO, 25 (INS) — La prensa yugoslava califica las protestas y el ultimátum de Estados Unidos como "una campaña de mentiras, falsedades y difamación contra Yugoslavia".

La Protesta de EE. UU.

Los diarios yugoslavos afirman que la protesta norteamericana se halla estrechamente ligada con la internacionalización de Trieste, el pedido soviético de control de los Dardanelos por las potencias del mar Negro y la reglamentación de la navegación del Danubio, que se discuten en la Conferencia de la Paz de París, agregando que se intenta desacreditar ante la opinión mundial a Yugoslavia e, indirectamente, a la Unión Soviética.

Acusaciones Rusas

MOSCU, 25 (INS) — En el primer comentario soviético sobre la disputa yugoslavo-norteamericana, el diario "Pravda" afirma que el ultimátum norteamericano configura "un caso sin precedentes de fuerte presión de una gran potencia sobre un pequeño país", agregando más adelante: "Esta presión se halla directamente conectada con la Conferencia de la Paz que se celebra en París". El comentarista Viktorov manifiesta que "la nota norteamericana a Yugoslavia sobre los vuelos de aviones estadounidenses está fuertemente ligada a la presentación británica sobre las elecciones en Polonia" especificando que "lo aparentemente coincidente no puede ser considerado accidental".

También Protestará Inglaterra

LONDRES, 25 (INS) — El ministro de Relaciones Exteriores, señor Ernest Bevin, quien regresó anoche de la Conferencia de la Paz de París, se ha reunido con varios miembros del gobierno, mientras que los altos funcionarios de la cancillería reúnen antecedentes sobre la detención de soldados británicos por fuerzas yugoslavas en la zona de Venecia Julia. En los círculos autorizados se predice que Gran Bretaña presentará una reclamación diplomática por ese hecho ante el gobierno de Belgrado en los próximos días.

Gestiones Turcas

ANGORA, 25 (INS) — El Ministerio de Relaciones Exteriores informó que oficialmente se ha solicitado al gobierno yugoslavo la libertad del capitán del ejército turco Isan Unesen, quien viajaba en el avión norteamericano C-47 derribado por los yugoslavos el día 9 de agosto.

TOJO, ex primer ministro del Japón, quien es procesado actualmente como presunto criminal de guerra, posó ante la cámara el 14 pdo., aniversario de la rendición de su país

DIARIO DE LA MAÑANA

Clarín

REPUBLICA ARGENTINA 10 CENTAVOS EN TODO EL PAIS

UN TOQUE DE ATENCION PARA LA SOLUCION ARGENTINA DE LOS PROBLEMAS ARGENTINOS

AÑO I — BUENOS AIRES, LUNES 26 DE AGOSTO DE 1946 — No. 359

BEVIN TRATA DE ACELERAR EL RITMO DE LAS SESIONES DE LA CONFERENCIA

Pide una Nueva Reunión de los "Cuatro Grandes"

EXCLUSIVO

PARIS, 25 (INS) — La Conferencia de Paz abrirá mañana su quinta semana de discursos y deliberaciones con un esfuerzo para dar mayor rapidez a sus soluciones y procedimientos.

El primer acuerdo que la conferencia ha logrado en sus cuatro semanas de actividades, en relación con las finalidades que la determinaron, ha sido el referente a tres parágrafos del proyecto de tratado con Italia. Sobre los otros borradores relacionados con Finlandia, Rumania, Bulgaria y Hungría, nada se ha avanzado; debido a la atención que también han prestado sus círculos dirigentes a asuntos que se desarrollaban más allá de sus límites, como el incidente entre los Estados Unidos y Yugoslavia. Por lo demás, ahora ha surgido la acusación de Ucrania a Grecia y que se ha pasado al Consejo de Seguridad de las Naciones Unidas.

Sugerencia de Bevin

Se presume que al iniciarse las sesiones de mañana se harán demandas para que se ponga mayor actividad en los trabajos de la conferencia y para que ésta se ciña más a los acuerdos que debe adoptar. Hay muchos delegados que ven con terror el que su permanencia en París se pueda prolongar por meses.

El ministro del Exterior británico, Ernest Bevin, ha sugerido la verificación de una reunión de los cancilleres de los cuatro grandes, a fin de adoptar resoluciones que sirvan a la aceleración de las actividades. Se ignora la acogida que tendrá esta indicación.

La Intervención de Manuilsky

PARIS, 25 (AFP). — La intempestiva intervención del Sr. Manuilsky en la sesión de ayer de la Conferencia de Paz, ha agitado sin duda la apacibilidad característica de los "week-ends" realizados hasta ahora por los delegados.

Esa sensación se tuvo hoy, que a pesar de ser domingo se caracterizó por apresuradas reuniones de delegaciones y nutridas consultas entre delegados y asesores.

Por ejemplo, cada jefe de delegación se puso desde anoche en contacto directo con su respectivo gobierno, mientras que la atmósfera general que predomina hoy en las raleadas esferas de la conferencia, limitadas a pequeños grupos de delegados reunidos en los pasillos del palacio de Luxemburgo, es de tensión creciente.

Un síntoma significativo fué la apresurada partida del Sr. Mackenzie King para el Canadá y el regreso del Sr. Evatt a Australia. La dispersión de delegados que hubo hoy en París fué, empero, motivada por algunas de las ceremonias conmemorativas del aniversario de la liberación.

Reclamación Etíope

PARIS, 25 (INS). — El gobierno etíope ha ratificado ante la conferencia de la paz su reclamación por indemnizaciones a Italia, presentada por primera vez ante los gobiernos aliados en 1945. Se trata de una "factura" perfectamente detallada por un total de cerca de 200 millones de libras esterlinas y en el que todo está basado en un cálculo por unidad. Así, se avalúa en 100 libras la "cabeza" de cada uno de los 760 mil etíopes que habrían muerto en la campaña italiana; cada cabaña, casa o choza destruída, 20 libras esterlinas; cabezas de ganado vacuno, 5 libras cada una; camellos, 10 libras cada uno; caballos, 3 libras, etc.

Ofensiva Comunista en China; Amenazan la Base de Hsu Chow

SHANGHAI, 25 (INS) — Las fuerzas comunistas han desatado una gran ofensiva contra la base de Hsu Chow, ocupada por los ejércitos del Kuomintang. Cien mil soldados comunistas participan en el ataque, habiendo logrado apreciables ventajas en las primeras acciones de la lucha.

AL ARRIBAR a la base naval de Quonset, a bordo del yate presidencial "Williamsburg", Truman fué tomado de sorpresa por un nutrido grupo de periodistas. Sonriente y agitando su sombrero, el presidente accedió de buena gana a prestar declaraciones ante los representantes de la prensa

CHOQUES SANGRIENTOS EN VENECIA Y LIORNA

VENECIA, 25 (INS) — En horas de la noche del viernes, en un lugar de diversión se produjo un incidente entre soldados de las fuerzas de ocupación británicas, civiles italianos y tripulantes españoles de barcos ingleses. La causa del incidente fué una muchacha italiana, a quien sus compatriotas desnudaron en la vía pública por su amistad con los británicos. Marineros españoles que acudieron a defender a los soldados británicos, fueron arrojados al Gran Canal.

Anoche se reprodujeron los incidentes, interviniendo tanques livianos británicos para dominar los desórdenes, a consecuencia de los cuales se han registrado cuatro muertos y medio centenar de heridos.

En Liorna

LIORNA, 25 (INS) — Por la disputa de una mujer, soldados norteamericanos blancos y de color se trabaron en una batalla campal que tuvo por escenario las ruinas de la catedral, donde ambos bandos se parapetaron, haciéndose fuego por espacio de dos horas, resultando muertos un soldado de cada bando, dos italianos y varios heridos.

Las autoridades norteamericanas iniciaron una investigación sobre los hechos.

Otros Cargos Rusos Contra Gran Bretaña

Tendrían Bases en los Dardanelos

LONDRES, 25 (INS) — Un despacho de la agencia noticiosa soviética Tass acusa a Gran Bretaña de haber establecido bases militares y de abastecimientos en los Dardanelos, agregando que oficiales británicos se han hecho cargo de aeródromos turcos, instalando estaciones de radar en el Bósforo y en la costa turca del mar Negro.

Desmentido Inglés

LONDRES, 25 (INS) — El Ministerio de Guerra británico desmintió los informes propalados por la agencia noticiosa Tass, que afirmaban el establecimiento de bases militares y aéreas de Gran Bretaña en territorio turco y en el Líbano. "La historia —dijo un vocero— carece de todo fundamento".

Conflicto Institucional Entre el Senado y Diputados

(INFORMACION PAGINA SIETE)

DERROTA RUSA EN LA CONFERENCIA

NO SE CONCEDIO A BULGARIA ESTATUTO DE COBELIGERANTE

Molotov Acusó a Australia de "Tratar de Socavar la Paz Estable de Europa"

DIARIO DE LA MAÑANA

Clarín

REPUBLICA ARGENTINA 10 CENTAVOS EN TODO EL PAIS

UN TOQUE DE ATENCION PARA LA SOLUCION ARGENTINA DE LOS PROBLEMAS ARGENTINOS

AÑO I — BUENOS AIRES, MARTES 27 DE AGOSTO DE 1946 — No. 360

PARIS, 26 (INS) — El titulado bloque oriental en la Conferencia de la Paz sufrió una sonada derrota esta noche cuando un esfuerzo por conceder a Bulgaria el status de cobeligerante fué rechazado por 9 votos contra 4. La cuestión se debatió en el seno de la comisión que tiene a su cargo el texto del tratado con Bulgaria, al tratar de introducir modificaciones en el preámbulo del documento los delegados de Rusia Blanca, Yugoslavia y Ucrania.

EXCLUSIVO Para "CLARIN"

La acción se produjo después que el ministro del Exterior soviético, señor V. Molotov, sostuvo un duelo verbal con el representante australiano en la comisión económica balcánica, en cuyas circunstancias el jefe del Kremlin acusó a Australia de intentar socavar "una paz estable" en Europa. Molotov aprovechó la oportunidad para criticar a los Estados Unidos y a Gran Bretaña por no haber publicado las condiciones del armisticio con Italia, e insinuó que existía un pacto secreto entre la nación Italiana y los anglonorteamericanos.

Votaciones Separadas

La Rusia Blanca presentó una enmienda en dos partes al tercer párrafo del preámbulo del tratado con Bulgaria. La moción solicitaba la inserción de la declaración, exponiendo que los búlgaros sin esperar un armisticio, rompieron relaciones con Alemania. En una segunda instancia se abogó porque Bulgaria fuera calificada de cobeligerante en el conflicto contra Alemania. Ambas partes fueron objeto de votaciones separadas y en cada ocasión fueron derrotadas por 9 votos contra 4, con lo cual el párrafo redactado por el Consejo de Cancilleres de los "cuatro grendes", quedó sin variantes. Los dos primeros párrafos del preámbulo fueron aceptados sin debate.

Los esfuerzos soviéticos por lograr que se reconozca el auxilio de Bulgaria en la última fase de la guerra en favor de los aliados, produjeron duras respuestas del representante griego. "Las ruinas causadas por el ejército búlgaro en Grecia —dijo— tienen mucha más elocuencia que los argumentos que aquí se escuchan".

El ataque del señor Molotov contra Australia, fué provocado por una moción del delegado australiano R. Ronald Walker, pidiendo a los rusos que justifiquen sus demandas de grandes reparaciones.

El Soviet se Retiraría de la UN, Dicen

Anuncio de un Diario Francés

PARIS, 26 (INS) — El vespertino "Etoile du Soir", informa hoy que en los círculos diplomáticos de esta capital se considera seriamente la posibilidad del retiro de la Unión Soviética de las Naciones Unidas, como resultado de la actual "guerra de nervios". Dice al respecto el periódico: "La próxima reunión del Consejo de Seguridad podría culminar muy bien en una crisis. La violencia con que el gobierno de Moscú lleva su campaña diplomática contra los anglonorteamericanos, da la impresión de que los Soviets ya no creen en la necesidad de cooperar con las naciones occidentales".

EE. UU. MANTIENE SU ACTITUD FIRME FRENTE A YUGOSLAVIA

WASHINGTON, 26 (INS) — La crisis en las relaciones yugoslavo-norteamericanas mejoró un tanto al fin de la pasada semana, pero los funcionarios de gobierno en esta capital se han abstenido de declarar cerrado el incidente. A pesar de los fuertes ataques del mariscal Tito contra los Estados Unidos y Gran Bretaña, Washington está decidido a basar su decisión exclusivamente en los hechos que se le ofrezca, no en palabras y protestas.

Entre aque los figuran en primer término las medidas que debe adoptar el mariscal Tito para "reparar los daños causados". Hasta ahora dispuso que se rindan honores militares póstumos a los aviadores de los aparatos norteamericanos derribados por los aviones de combate yugoslavos y también ordenó a sus fuerzas que en el futuro se abstengan de proceder tan enérgicamente si hay aviones extranjeros que violen la frontera del país. Aun está pendiente lo relacionado con las indemnizaciones, pero se cree que se la tiene en considración. Estados Unidos, por su parte, mantendrá una actitud firme al respecto.

Temores Yugoslavos

Una de las más graves preocupaciones inspiradas por los ataques yugoslavos contra aviones extranjeros en las cercanías de su frontera, es que ellos temen que se trate de vuelos de observación y les sean descubiertos los preparativos de sus fuerzas para la invasión de Trieste.

Acusaciones Rusas

MOSCU, 26 (INS) — El comentarista D. Melnikov, hablando hoy por la emisora local, acusó a Norteamérica de tratar de "ejercer presión sobre Yugoslavia" mediante el despliegue de grandes efectivos militares entre los que mencionó la llegada a la zona del Mediterráneo del portaaviones "Franklin D. Roosevelt".

Después de la Explosión de una Bomba, en Trieste

ESTA FOTO FUE TOMADA segundos después de la explosión de una bomba arrojada contra los participantes de una manifestación pro italiana en Trieste. En el fondo vemos un miembro de la policía internacional, junto con un civil, prestando ayuda a uno de los heridos. A la derecha: Policías norteamericanos, buscando a los autores del atentado

El Ejército Yugoslavo Rindió Honores a los Aviadores Yanquis Derribados

EXCLUSIVO

BELGRADO, 26 (INS) — El cuarto ejército yugoslavo rindió plenos honores militares a cuatro aviadores norteamericanos fallecidos al ser derribados el transporte en que viajaban por los cazas yugoslavos, el 19 del corriente. Los cadáveres mutilados de los infortunados aviadores fueron trasladados de la aldea de Koprovnik, donde fueran inhumados, al centro de veraneo de Bled. Una pieza de artillería norteamericana fué utilizada como carroza fúnebre para trasladar los ataúdes envueltos en banderas hasta Bled, desde donde serán llevados por vía aérea a Belgrado. El cortejo esperará la llegada del embajador norteamericano, Sr. Richard C. Patterson, quien acompañará los restos hasta la capital yugoslava.

Intensa Búsqueda

El estado de los cadáveres ha dificultado la identificación, pero se pudo determinar que en la fosa común contenía los restos de 4 personas. Se ha ordenado una intensa búsqueda en torno a los escombros del transporte C-47 con la esperanza de hallar el cadáver de un quinto aviador que tripulaba el aparato cuando sucedió la desgracia.

La improvisada carroza conduciendo los ataúdes fué seguida por jeeps y automóviles del estado mayor con una guardia de honor formada por 30 oficiales del cuarto ejército yugoslavo y 8 soldados del mismo país. Entre las coronas fúnebres colocadas en los ataúdes figuraba la de un oficial del cuarto ejército yugoslavo y otra de los aviadores eslovenos.

Mientras los cadáveres eran transportados a Bled, el coronel Richard Partidge, agregado militar norteamericano en Belgrado, anunció que los restos de las víctimas serán trasladados a los Estados Unidos para su inhumación definitiva. Dicha declaración hace dudoso el determinar si el entierro de los aviadores se llevará a cabo en el cementerio militar norteamericano, como se pensó originalmente.

Ordenes de Tito

La prensa yugoslava señala que la guardia de honor destinada a los aviadores norteamericanos fué enviada por órdenes expresas del mariscal Tito. Junto a las informaciones periodísticas sobre el traslado de los cadáveres, se publicó la nueva acusación del gobierno de Belgrado denunciando la constante violación del territorio yugoslavo por aviadores norteamericanos y británicos. Al mismo tiempo, se inserta la declaración de un vocero del Ministerio del Exterior británico en la que se reconoce que los aviones ingleses ocasionalmente volaron sobre territorio yugoslavo cuando las condiciones atmosféricas eran desfavorables.

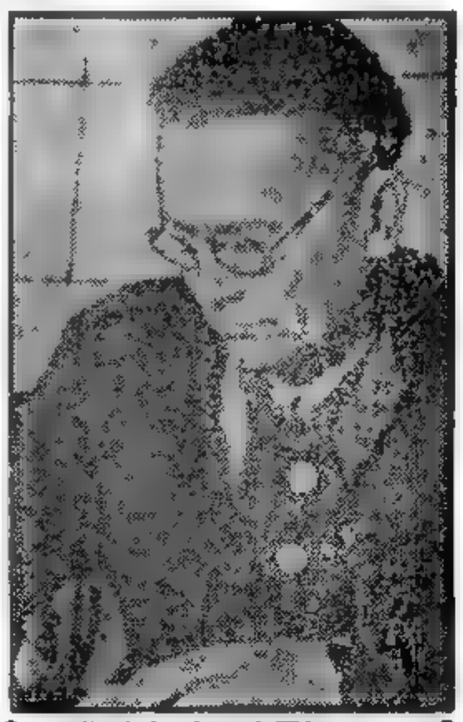

El Mariscal Tito

UNA DE LAS últimas fotografías del mariscal Tito, jefe de Estado de Yugoslavia, cuyos diarios han iniciado una violenta campaña contra los Estados Unidos, después del ultimátum de Washington al gobierno de Belgrado

CON LA EDICION DE MAÑANA "CLARIN" OFRECERA UN SUPLEMENTO EXTRAORDINARIO

Hombres y Astros: OLAZAR y PEDERNERA

2ª SECCION
Clarín
MIERCOLES 28 AGOSTO DE 1946
UN TOQUE DE ATENCION PARA LA SOLUCION ARGENTINA DE LOS PROBLEMAS ARGENTINOS

PEDERNERA VIO Y AMO CUANDO NIÑO A RACING

Francisco Olazar y Adolfo Pedernera

SE HAN CONOCIDO personalmente en CLARIN, y departen como viejos amigos. La admiración que el centrofoward de River Plate siente por el centrehalf del Racing del tiempo de oro, le llena de reflejo, por lo que le contaron. La admiración que siente don Pancho por Pedernera le viene desde que lo vió jugar y tuvo la evidencia de hallarse frente a un crack

Ahí están frente a frente. Juntos mejor, uno ya en la historia, otro abriéndose un lugar en página de preferencia. Comencemos por el viejo.

El cronista lo ve en sus años de apogeo, coincidentes con el ciclo glorioso del Racing Campeón, igualando en valor y recorrido la hazaña del Alumni de los "Brones". Y para fijar recuerdos inolvidables, vamos a situarlo en el marco de dos jornadas internacionales, cuando ellas tenían un tono clásico y un aroma de despliegue heroico que ahora perdieron ajadas por el uso y el interés mercantil que las envuelve.

La primera de ellas, la final del Sud Americano de 1917 jugado en Montevideo. El team que capitaneaba Olazar llegó al terreno del combate después de un viaje accidentado y azaroso que mingüó su capacidad física. Pero ¡cómo podía restarle grandeza y potencia un viaje fatigoso si aquellos varones tenían reservas morales capaces de lo más grande y lo más bello! La escuadra albiceleste perdió el match por un afortunado cabezazo de Scarone!, pero [illegible] mostró [illegible] de gran fútbol [illegible] argentinos y cuanto [illegible] dieron a sus [illegible] centro del campo, [illegible] como mojón de frontera, [illegible] cerrojo a su zona; cerrojo que intentaron forzarlo, probando [illegible] mente todas las ganzúas de [illegible] lidad y del ingenio, cinco [illegible] magistrales: Pérez [illegible] y [illegible] Frente a ellos, Pancho [illegible] sereno, señorial, lento y [illegible] a la vez, hizo morir en sus pies todo el juego rasante conducido en combinaciones perfectas y en su cabeza, cuanto intento de desbordarlo por alto planearon sus adversarios. Aquella tarde como tantas otras, la figura atlética del centro-half de Racing adquirió las proporciones del monumento, de tal modo cubría su campo con su juego y su presencia señorial. Este gran señor del fútbol viejo, de aquel fútbol cuya evocación trae perfume de cosa romancesca.

El Otro Recuerdo...

La final de la Copa Río de la Plata de 1918 disputada entre Racing y Nacional en Gimnasia y Esgrima. ¡Qué grandes equipos y toneladas de amor propio en aquella rivalidad de campeones! Pancho Olazar, fué aquella tarde, genera, mariscal, emperador. Lo tratamos oyendo dictarle órdenes a Alberto Ohaco, siguiendo las variantes del juego en un partido áspero y difícil. "¡Atrás Ohaco!" Era que las papas quemaban. "¡Adelante Ohaco!" Era que el contraataque era propicio. ¡Cuánta pasión y qué técnica final! El plan no llegaba de afuera la cancha como ahora, ordenado por directores técnicos, alquimistas de la nueva sensibilidad que a veces no saben una papa de fútbol. El plan lo desarrollaba el capitán dentro del campo, ajustándolo y modificándolo de acuerdo al valor del adversario y la marcha del partido. Racing venció y conquistó el trofeo. Pero la jornada tuvo un hombre cumbre, un capitán auténtico, "sans peur et sans tache" que jugó como un maestro y a la vez fué dando a sus brillantes camaradas las órdenes precisas para encontrar la senda victoriosa de aquel Racing inolvidable e insuperado.

* * *

CADA UNO CONSTITUYE LA GLORIA VIVA DE SU EPOCA

El Hombre de River

Adolfo Pedernera —opinión personal del cronista, pero que no admite retaceo a la sentencia— es el más grande jugador que actualmente pasa por las canchas argentinas.

Pasa, pero no sin dejar huella de su presencia de crack absoluto, allí donde pasa. El que cada domingo sensacionaliza con sus jugadas firmadas con sello personal. El hombre que agota el ditirambo a quienes se proponen cantar sus hazañas. La esencia del fútbol de una época. El planeador sutil y el ejecutante virtuoso. Y electrizante. El Brailowsky de la pelota. El que ocupa los cinco puestos de la línea de asalto, sin que mengüe su eficacia y fulgor en cada uno de los cinco puestos clave. Porque en cada uno el maestro da su nota, y donde está él está la cabecera. Es el que geometriza los avances de su línea con pases que van dibujando triángulos cubistas en la grandiosa del campo. Es el que estremece a esas mujeres de caderas como altares que admiran sus arranques de torero, en el que hay alarde y desafío en el que hay destreza y hay corazón, en el que hay frío de la inteligencia que calcula y fuego

(Continúa en la página siguiente)

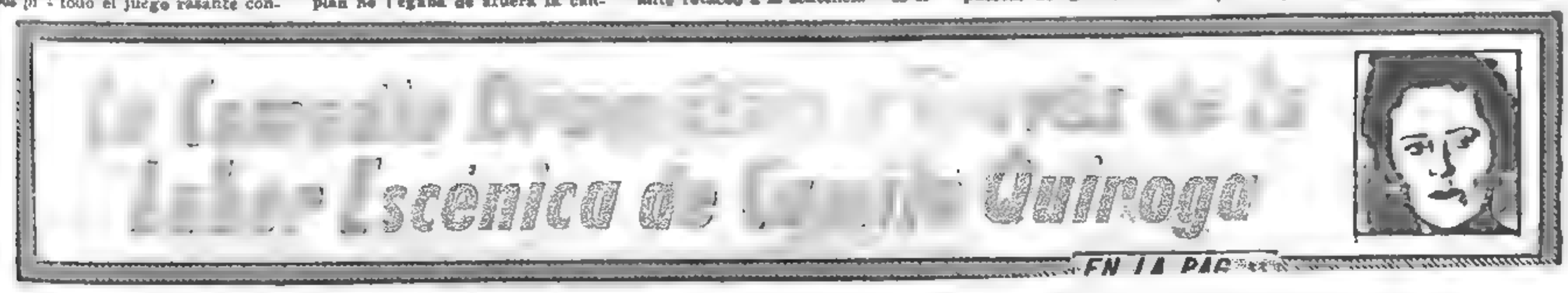

Tuvo Repercusión Continental el Primer Aniversario de CLARIN

(Información págs. 12, 13, 14, 15 y 24)

TENTATIVA DE CONCILIACION EN PARIS: SE REUNIRAN LOS CUATRO GRANDES

BUSCAN UN ACUERDO ENTRE RUSIA Y EL BLOQUE OCCIDENTAL

Ha Sido Derrotada la Propuesta de Australia en la Comisión Económica

EXCLUSIVO

PARIS, 28 (INS) — Los ministros del Exterior de las "cuatro grandes" potencias se reunirán mañana a las 16 en el Quay d'Orsay para tratar de aminorar la enconada lucha entre oriente y occidente que tiene estancada la reunión de 21 naciones de París.

Declaración de Molotov

Los efectos de la política de fuerza todavía hoy se proyectaron sobre la Conferencia de Paz, cuando el ministro del Exterior ruso, señor V. Molotov, declaró: "La Unión Soviética desea aumentar su capacidad industrial tanto como los Estados Unidos —que no están trabajando exclusivamente para la paz, sino que también están produciendo armamentos para precaverse contra un posible conflicto en el futuro".

La alusión indirecta del señor Molotov a la bomba atómica norteamericana y a la gran expansión de fábricas de guerra de los Estados Unidos durante el pasado conflicto, fué suavizada por esta frase: "Todos nos regocijamos de esta expansión", pronunciada por el canciller ruso mientras argumentaba en contra de una moción australiana solicitando que el programa de reparaciones preparado en los textos de tratados por los "cuatro grandes", sea objeto de un nuevo examen por una comisión especial aliada.

A su vez, el ayudante de Molotov, Andrei Vishinsky, calificó la moción australiana de "un insulto a los muertos que tuvo el Soviet durante la guerra".

La proposición australiana fué derrotada por 15 votos contra 2 y 3 abstenciones en la comisión económica que estudia el tratado con Italia, cuando los "mayores" se opusieron a ella.

El señor Molotov, al argumentar contra la proposición australiana, asumió un tono más suave que el empleado ayer, oportunidad en que declaró de modo implícito que Gran Bretaña y los Estados Unidos propiciaban la acción de Australia para suscitar una discusión respecto a los pagos de reparaciones por Italia y los países balcánicos a Rusia. Molotov se quejó de que en "algunas ocasiones representantes de países democráticos no presentan los verdaderos deseos de sus compatriotas". "Durante las negociaciones, por ejemplo —dijo—, las elecciones británicas produjeron un cambio en la estructura política de Gran Bretaña". Esta frase del canciller ruso provocó una espontánea sonrisa del senador Arthur H. Vandenberg, aunque el legislador se cuidó de contener su reacción.

Las Industrias de EE. UU.

"Deseo que todos comprendan —añadió Molotov—, que 31.000 fábricas industriales que empleaban a 4.000.000 de obreros, fueron destruidas en la Unión Soviética. Mientras esta destrucción continuaba, los Estados Unidos ampliaron sus industrias".

Vishinsky igualmente atacó la proposición australiana, a la que consideró "impracticable e injusta". "Para mí —señaló— es una cosa absolutamente sin sentido". Pasó a referirse luego a Italia y destacó que "los soldados italianos dieron muerte a "centenares de miles de rusos y arrasaron nuestras aldeas e industrias".

Vigilancia en el Congreso

UN EXTRAORDINARIO despliegue de vigilancia hubo ayer en los alrededores del palacio del Congreso durante la sesión realizada por la Cámara de Diputados. Puede observarse en el grabado la presencia de fuertes piquetes policiales en el sector mencionado

"Iremos con la Flota a Donde nos Plazca", Dijo Halsey

WASHINGTON, 28 (INS) — El almirante de la escuadra, William F. Halsey, declaró que "a nadie debe importar" dónde envía el gobierno de los Estados Unidos las unidades de su poderosa escuadra.

El comandante de la famosa tercera escuadra de combate durante la guerra, manifestó que la marina está en libertad de enviar sus buques a cualquier lugar en alta mar, sin tener que contemplar las protestas de otras naciones. Mantuvo que los buques pueden recorrer las aguas del mundo siempre que no penetren en zonas territoriales extranjeras. "Iremos —dijo—, a la parte que nos plazca".

Halsey acaba de regresar de un recorrido de buena voluntad por la América del Sur. En una conferencia de prensa señaló que era partidario de que la marina de guerra realice visitas de cortesía, como las que efectúa el portaaviones "Franklin D. Roosevelt" y otras unidades de la escuadra por el Mediterráneo, y añadió que esas visitas debían hacerse especialmente a la América Latina. Luego, exhortó a los países latinoamericanos a cooperar en la preparación de la defensa del hemisferio. "Aquellas naciones que parecen "muy susceptibles" en lo tocante a la unidad del hemisferio —prosiguió— están ansiosas de obtener aviones norteamericanos y de enviar personal naval y militar a las escuelas de las fuerzas armadas de la Unión

DIARIO DE LA MAÑANA

Clarín

REPUBLICA ARGENTINA 40 CENTAVOS EN TODO EL PAIS

UN TOQUE DE ATENCION PARA LA SOLUCION ARGENTINA DE LOS PROBLEMAS ARGENTINOS

AÑO II — BUENOS AIRES, JUEVES 29 DE AGOSTO DE 1946 — No. 362

AUMENTA LA TENSION EN EL MEDITERRANEO; HABRA CRISIS

WASHINGTON, 28 (INS) — Los observadores diplomáticos de esta capital presienten el advenimiento de una crisis general en el Mediterráneo para los primeros días del próximo mes de septiembre, coincidiendo con el arribo a aquellas aguas del portaaviones "Franklin D. Roosevelt" y la escolta que lo acompaña. El "Roosevelt" llegará al puerto griego de El Pireo pocos días después de haberse verificado el plebiscito que determinará el futuro de la monarquía en el país y para entonces se estarán desarrollando los siguientes acontecimientos:

Acontecimiento Importante

Primero, el conflicto norteamericano-yugoslavo. Continuarán las discusiones entre Washington y el régimen del mariscal Tito en Belgrado, para evitar la repetición de incidentes que puedan afectar las relaciones entre las zonas de ocupación de ambos países en Italia.

Segundo, la Conferencia de la Paz de París. Los delegados estarán tratando de llegar a una solución respecto a la internacionalización de Trieste; medida que Tito podría tratar de combatir mediante una intervención armada que triunfaría por sorpresa en aquella región.

Tercero, el consejo de seguridad de las Naciones Unidas, congregado en Nueva York, estará considerando la queja de Ucrania contra la presencia de tropas británicas en Grecia. Este asunto afecta directa e indirectamente al litigio fronterizo que existe entre Grecia y el régimen pro soviético de Bulgaria.

Cuarto, el pro[illegible] de los Dardanelos. La Unión [illegible] que se modifique la [illegible] de Montreux que rig[illegible] el tránsito por dichos [illegible] que se le permita [illegible] bases militares para [illegible] juntamente con Tu[illegible], los Estados Unidos y [illegible] Bretaña están firmemente [illegible] a ceder a tales demandas del Kremlin.

Los observadores, sin embargo, predicen un período de rivalidades entre Rusia y sus satélites, por una parte y las potencias occidentales por otra.

El secretario interino de Estado, Dean Acheson, afirmó durante una reunión de prensa que los Estados Unidos no tienen intenciones por el momento de llevar su conflicto con Yugoslavia ante el consejo de seguridad de la UN, pero también manifestó que la repetición de los incidentes ocurridos podría resultar el problema.

Se observa que el portaaviones "Roosevelt" se hallará en una región relativamente cercana a Trieste, en donde ya se encuentra cierto número de unidades navales de su misma bandera.

SE POSTERGO LA CONSIDERACION DE LAS ACTAS DE CHAPULTEPEC

INFORMACION PAG. SEIS Y SIETE

AMPLIO ACUERDO ENTRE LOS CUATRO GRANDES

CONTINUA EL DEBATE EN DIPUTADOS SOBRE LAS ACTAS DE CHAPULTEPEC

DIARIO DE LA MAÑANA

Clarín

REPUBLICA ARGENTINA 10 CENTAVOS

EN TODO EL PAIS

UN TOQUE DE ATENCION PARA LA SOLUCION ARGENTINA DE LOS PROBLEMAS ARGENTINOS

AÑO II — BUENOS AIRES, VIERNES 30 DE AGOSTO DE 1946 — No. 363

Aceleran el Ritmo de la Conferencia

Molotov Pidió Aplazar la Asamblea General de las Naciones Unidas

PARIS, 29 (INS) — Los ministros del Exterior de las "cuatro grandes" llegaron a un acuerdo esta noche sobre los medios para acelerar la Conferencia de la Paz de París, pero surgió una disensión cuando el ministro del Exterior soviético, Molotov, propuso que se aplazara la asamblea general de las Naciones Unidas.

Petición Rechazada

El secretario de Estado norteamericano, Mr. James F. Byrnes, y el ministro del Exterior británico, Mr. Ernest Bevin, rechazaron la petición de Molotov de que la asamblea general señalada para el 23 de septiembre en Nueva York fuese postergada. El señor Molotov insistió en que su país no tiene número suficiente de diplomáticos para asistir simultáneamente a dos grandes reuniones internacionales: la Conferencia de la Paz y la Asamblea General de las Naciones Unidas.

Byrnes Apoya a Bevin

Mr. Byrnes, respaldado por Mr. Bevin, mantuvo que la mayoría de las cincuenta y una naciones unidas no estaban representadas en la Conferencia de la Paz y que sería un error continuar aplazando la reunión del "mayor organismo internacional del mundo".

El secretario de Estado norteamericano recalcó que la conferencia de París de 21 naciones se convocó para establecer la paz y que las Naciones Unidas se reunirán para preservarla.

Bidault, Mediador

El ministro del Exterior francés, señor Georges Bidault, en su posición usual de mediador y de equilibrio, indicó que quería conferenciar con sus ministros antes de dar a conocer el punto de vista francés. Sin embargo, Bidault propuso una fórmula de compromiso, consistente en que la Conferencia de la Paz continuase sus labores de unas cuantas comisiones que requerían pocos delegados. Molotov respondió que eso equivaldría a un receso en la conferencia de París.

Los "cuatro grandes" entonces acordaron reunirse nuevamente un día indeterminado de la semana próxima para discutir nuevamente el asunto y celebrar estas reuniones "de tiempo en tiempo", para considerar los problemas de la conferencia.

El Acuerdo

El acuerdo con el fin de acelerar la actuación de la Conferencia de la Paz fué propuesto por el señor Bevin, y dice así: "El Consejo de Ministros del Exterior debe dar instrucciones a sus delegados para que estudien las enmiendas y proposiciones presentadas a fin de tratar de lograr la aprobación general de todos los miembros del consejo. Este deberá celebrar reuniones a fin de tratar de solucionar cualesquiera diferencias de opinión y aprobar las recomendaciones de los delegados. En caso de que se mantenga cualquier desacuerdo entre los mismos respecto a las enmiendas, los miembros del consejo deben sin embargo apoyar los artículos aprobados de los textos de tratados y al mismo tiempo conservar su libertad de acción para votar de acuerdo con su criterio propio sobre los asuntos no incluidos en los artículos acordados".

En Bombay

ESTUDIANTES musulmanes organizan una demostración en las calles de Bombay, exigiendo el "pakistán", o sea la participación de la India en dos Estados independientes. (Amplia información cablegráfica sobre los sucesos de la India en la página 3)

Se Fabricarían Armas en la Zona Soviética de Alemania

Gran Bretaña Enviaría Una Enérgica Protesta a Rusia

EXCLUSIVO Para CLARIN

LONDRES, 29 (INS) — Según lo informado en esferas autorizadas, el gobierno de Gran Bretaña estaría pronto a formular una enérgica reclamación a la Unión Soviética, por la supuesta fabricación de armamentos en la zona rusa de Alemania, contraviniendo las disposiciones del acuerdo Potsdam, celebrado entre Rusia y los aliados.

El bloque Oriental

PARIS, 29 (INS). — Durante las discusiones registradas hoy en el seno de la comisión de los Balcanes de la Conferencia de la Paz, el bloque oriental de naciones se alineó decididamente contra el occidental. Rusia, Ucrania y Yugoslavia acudieron a la defensa de Rumania frente a la manifiesta oposición de los Estados Unidos y el Imperio Británico.

Una enmienda del Africa del Sur destinada a evitar que Rumania hiciera recaer en los inversionistas extranjeros sus obligaciones por el concepto de reparaciones de guerra, se convirtió en la causa de una batalla oratoria que se prolongó durante tres horas y media.

El delegado soviético, Fedor Gusev, sostuvo que los ciudadanos de las Naciones Unidas que tienen propiedades en Rumania ya están protegidos por los términos de los tratados de paz con esta nación. Agregó Gusev: "No hace falta poner en situación de privilegio los intereses capitalistas".

Propuesta Brasileña

Mientras tanto, la comisión militar debatió sin resultado durante dos horas y media la fraseología de una proposición de Brasil para prohibir a Italia la construcción de defensas a [illegible] kilómetros de la frontera francesa.

En el seno de la comisión política y territorial de Italia fué derrotada una moción de Australia

Solicitudes Rechazadas

NUEVA YORK, 29 (INS) — El Consejo de Seguridad de las Naciones Unidas rechazó esta noche las solicitudes de admisión como miembros de la organización de cinco países. Aprobó las solicitudes de Suecia, Islandia y Afghanistán, sin oposición.

Estados Unidos y Gran Bretaña votaron contra las solicitudes de Albania y Mongolia Exterior, aunque las dos delegaciones negaron que hubieran "vetado" las solicitudes, pues ambos países no lograron una mayoría de votos en el Consejo.

Los otros países rechazados fueron: Transjordania, Portugal y Eire, que aunque obtuvieron votaciones favorables de mayoría, su solicitud fué "vetada" por Rusia.

Se Libran Sangrientos Choques en la Zona Central de la Macedonia Griega

ATENAS, 29 (INS) — Despachos llegados a esta capital procedentes del interior del país consignan que está en curso una sangrienta lucha entre la policía helena y bandas de guerrilleros en la región central de Macedonia. Las mismas informaciones destacan que numerosos cadáveres yacen en el campo de batalla, sin que puedan ser retirados debido al intermitente fuego de los bandos opuestos.

Las escaramuzas entre las autoridades y los grupos de izquierdas que se han registrado durante el último año, parecen haberse multiplicado en víspera del plebiscito que habrá de determinar el futuro de la monarquía en Grecia.

Después de un Cuarto Intermedio Reanudó la Sesión Anoche a las 23

Durante la sesión que celebró ayer la Cámara de Diputados se mantuvieron y acentuaron las medidas de precaución adoptadas la víspera. Numerosos agentes de la guardia de infantería y de la policía montada, estratégicamente distribuídos en los alrededores del Palacio Legislativo y en la Plaza del Congreso, establecieron un servicio especial de vigilancia, impidiendo la aglomeración de personas y haciendo circular a éstas cuando alcanzaban a formar pequeños grupos en las aceras de la calle Rivadavia.

Riguroso Control

El acceso al interior de la Cámara fué también riguroso, observándose un estricto control y la escasa barra que asistió a las deliberaciones fué sometida al cacheo para impedir la posible entrada de elementos perturbadores. La Cámara, luego de rendir homenaje en el nuevo aniversario del natalicio de Juan Bautista Alberdi, y de aprobar una interpelación al canciller, doctor Bramuglia, referente a nuestras relaciones con Rusia, comenzó a tratar los despachos relativos a la ratificación de las Actas de Chapultepec y San Francisco.

La Sesión

La sesión comenzó a las 15.20, bajo la Presidencia del titular Dr. Guardo, encontrándose presentes en el recinto 100 legisladores. Tras de aprobarse las actas de la reunión anterior, por Secretaría se dió cuenta de los asuntos entrados, entre los cuales figuraban los despachos sobre juicio político a los miembros de la Corte Suprema de Justicia y una nota del P. E., cuya lectura solicitó el diputado Frondizi, en la que aquél acusa recibo del pedido de informes referente al estado actual de las investigaciones sobre concesiones eléctricas y otras cuestiones conexas y anuncia que, una vez reunidos los antecedentes, los remitirá a la H. Cámara. La nota, una vez leída, fué girada al archivo.

Homenaje a Alberdi

Por indicación del Sr. Valdez, a la que adhirió en nombre del sector radical, el Sr. Ravignani, la Cámara rindió homenaje a la memoria del doctor Juan Bautista, en ocasión de cumplirse en la fecha el 136 aniversario de su natalicio. Por invitación de la Presidencia, los diputados y el público de las galerías se pusieron de pie.

Los Productores de Carne

Brevemente fundado por su autor, el señor Mendiondo, fué destinado a la comisión que estudia el problema de la carne, un proyecto de declaración, por el que se expresa el deseo de la Cámara de que la Corporación de Productores de Carnes realice sus compras directamente a los productores de la zona nordeste, especialmente de la provincia de Corrientes, y a la necesidad de crear la misma planta de industrialización de los productos.

El Monumento a Alberdi

Por indicación del S. Valdez se resolvió tratar sobre tablas y se aprobó en general, un proyecto de declaración, por el cual se expresa el deseo de que el Senado vote los fondos para que la Comisión de Homenaje a Alberdi pueda cumplir con los fines de la erección de un monumento al prócer. Al considerarse en particular, el señor López Serrot, solicitó el aplazamiento del proyecto, a lo que accedió su autor, en razón de que previamente fuera considerado un proyecto de ley de que era autor, aumentando los fondos asignados a dicha comisión, una vez que fuera despachado por la Comisión de Presupuesto.

El Juicio Político

Al pasarse a la hora destinada a las consultas, el Sr. Visca hizo moción de

(Continúa en la página 7)

Fundación Pablo Neruda — Actas de Chapultepec

EL PLEBISCITO DE GRECIA AMENAZA PRECIPITAR LA CRISIS DEL MEDITERRANEO

DIARIO DE LA MAÑANA

REPUBLICA ARGENTINA 10 CENTAVOS

EN TODO EL PAIS

UN TOQUE DE ATENCION PARA LA SOLUCION ARGENTINA DE LOS PROBLEMAS ARGENTINOS

AÑO II — BUENOS AIRES, SABADO 31 DE AGOSTO DE 1946 — No. 364

Parte de los Destrozos que Causó la Explosión

DESDE EL BORDE del gigantesco "boquete" (un techo íntegro volado) fué obtenida esta foto que presenta el suelo totalmente cubierto de escombros y la pared con un agujero de exacta simetría. Esta es una parte de las consecuencias de la singular explosión de magnesio producida ayer en el local de Talcahuano al 200. (Ver información en la página 4)

Crece la Tensión en el Sureste Europeo

TROPAS INGLESAS A VENECIA JULIA

WASHINGTON, 30 (INS) — A quién corresponde la responsabilidad por el envío del portaaviones "Franklin D. Roosevelt" a las agitadas aguas del Mediterráneo, seguía hoy en el mayor misterio. Los funcionarios del gobierno de Washington adoptaron una actitud de reserva en cuanto a si el viaje constituye una muestra de buena voluntad o si —como ha alegado Radio Moscú— es un despliegue de fuerzas que los Estados Unidos quieren efectuar en un momento crítico.

El Viaje de la Flota

En los círculos navales se ha dicho que el viaje fué ideado por vía de entrenamiento para las tripulaciones del "Franklin D. Roosevelt" y del crucero y los destructores que lo escoltan.

En la secretaría de Estado se explicó que, en tiempo de paz, cuando la marina de guerra resuelve realizar una expedición de esta naturaleza, consulta primero a los organismos diplomáticos del gobierno. Esto se hace para evitar conclusiones desagradables. La secretaría aprobó, pues, el plan, con escalas en Nápoles y en los puertos del norte de Africa, donde el recuerdo de las acciones de guerra en que participaron los combatientes de los Estados Unidos han consagrado esas regiones

Invitación Griega

Qué parte toca en todo esto al gobierno griego, es lo dudoso. Un portavoz de la secretaría de Estado manifestó que la idea no partió precisamente de los griegos. Pero, al propio tiempo, indicó que el gobierno heleno extendió al efecto una invitación más o menos formal.

Lo que para algunos viene a despejar la incógnita, es la oportunidad en que el "Franklin D. Roosevelt" hará su arribo a aguas de Grecia, fijado para cuatro días después del plebiscito en el que el pueblo griego habrá de decidir la suerte de la monarquía. Pese al desmentido oficial, el viaje queda explicado por esta circunstancia. A juzgar por el tono de las radioemisiones europeas, las elecciones griegas llevan en sí elementos que las dan carácter de crisis menor.

Fuerzas Blindadas Británicas

ROMA, 30 (INS) — El comando aliado en la zona del Mediterráneo, anunció que la división 56a. del ejército británico, destacada actualmente en Trieste y la región de Pola (Venezia Julia), partirá en breve hacia Gran Bretaña, para ser desmovilizada. Será reemplazada por la primera división blindada del ejército británico.

La noticia, de carácter oficial, añade que los contingentes aliados en el territorio en disputa, no serán mayormente afectados por el traslado de tropas.

Se considera que la división blindada aumentará la fortaleza de los aliados en las "zonas neurálgicas".

Grave Advertencia Rusa

LAKE SUCCESS, Nueva York, 30 (INS) — La Unión Soviética advirtió hoy que la disputa entre Grecia y Albania podía degenerar en otra guerra mundial y también predijo una guerra civil.

El delegado soviético en el consejo de seguridad de las Naciones Unidas, Andrei Gromyko, manifestó lo anterior en la sesión de hoy de dicha entidad, agregando que la organización debía tomar ahora las medidas destinadas a evitar esa conflagración en los Balcanes. Dijo que con frecuencia las guerras surgen de tales "orígenes insignificantes", como los supuestos ataques de bandas armadas griegas contra el territorio de Albania.

El representante británico, sir Alexander Cadogan, acusó a la Ucrania soviética de tratar de indicar implícitamente en su queja contra Grecia de que Gran Bretaña ha violado la Carta de las Naciones Unidas, en cuanto ésta garantiza la igualdad y autodeterminación de los países. Preguntó a Gromyko cómo se sentiría él si la Gran Bretaña hubiera presentado una queja de ese carácter contra la Unión Soviética.

Los delegados discutieron durante más de tres horas sin acordar siquiera la orden del día, y luego aprobaron un receso hasta el martes próximo a las 15.

EL REY Jorge II de Grecia, cuya figura monopoliza ahora la atención mundial en vísperas del plebiscito que decidirá la suerte de la monarquía helénica

RECIO DEBATE EN LA CONFERENCIA SOBRE LA CUESTION GRIEGA

Molotov Acusó a EE. UU. y G. Bretaña de Intervenir en los Asuntos de Grecia

EXCLUSIVO

PARIS, 30 (INS) — El ministro de Relaciones Exteriores de los Soviets, Viacheslav Molotov, declaró hoy ante la sesión plenaria de la Conferencia de la Paz que "ya era tiempo" de que Gran Bretaña y los Estados Unidos dejaran de intervenir en los asuntos internos de Grecia.

Violenta Polémica

Molotov subió a la tribuna en medio de una violenta polémica acerca de la propuesta de Grecia para que la conferencia pasara a considerar la cuestión de su frontera con Albania, que no figura en el orden del día, y dijo con voz tonante: "Sabemos que hay tropas británicas en Grecia y que los Estados Unidos despacharán algunos barcos de guerra hacia allá, lo que equivale a respaldar seriamente el gobierno actual de ese país. Me pregunto si no habrá llegado el momento de que cese esta intromisión en los asuntos internos de Grecia y se dé a su pueblo la oportunidad para elegir libremente su propio gobierno y determinar su propia política.

"La delegación soviética pide a la conferencia que no se acceda a la proposición de Grecia. Ayer se dijo que los Estados Unidos y Gran Bretaña despacharán observadores a aquel país con motivo de las elecciones del domingo, y hoy se agrega que ellos tendrán carácter extraoficial. Esto significará que el actual gobierno de Atenas recibirá cierto apoyo, a pesar de que es en extremo impopular entre su pueblo"

Pese a la elocuencia de Molotov la conferencia decidió considerar la disputa fronteriza grecoalbanesa

La Figura del Rey Jorge de Grecia Está Polarizando la Atención Mundial

ATENAS, 30 (INS) — El rey Jorge II de Grecia, conocido en Europa como el monarca con dirección providencial y un trono portátil, monopoliza en estos momentos la atención mundial mientras se hacen los últimos preparativos para celebrar el plebiscito que determinará si su país se inclina hacia Oriente u Occidente en el actual proceso de formación de bloques en el continente. Ostensiblemente los electores griegos marcarán sus boletas en forma simple a favor o en contra de la monarquía. Pero el problema, según se ha demostrado hasta la evidencia en las deliberaciones de la Conferencia de París y del Consejo de Seguridad de la UN, tiene raíces mucho más hondas. Consiste en si Gran Bretaña o el Soviet ruso triunfará y luego mantendrá el equilibrio de influencia en la citada nación balcánica vital, considerada por muchos como la última avanzada de los principios democráticos en el Mediterráneo Oriental.

A los 50 años de edad el rey Jorge es un soberano descendiente de una antigua dinastía cuyas dos actuaciones en el exilio han sido intachables, en contraste con la de otros monarcas derrocados de sus tronos. Primeramente, abandonó Atenas en 1924 trasladándose a El Cairo, tras el brote de sentimiento republicano contra el trono. Sin embargo, no abdicó y regresó en 1935 cuando las elecciones depararon la victoria del "partido monárquico", para ocupar el trono como una figura popular. Su segundo exilio se produjo en 1941 al ser expulsado del trono por los ejércitos italoalemanes provisionalmente victoriosos, después de haber resistido valientemente, a pesar de los elementos disidentes que actuaban en Grecia, durante 5 meses históricos. No obstante estas fluctuaciones de fortuna, el rey Jorge de Grecia ha mantenido un conservadorismo y un equilibrio que le ha significado el apoyo decidido y franco del gobierno británico. Ha estado viviendo modestamente —tratándose de un rey que no ha abdicado— en un departamento de tres habitaciones en el hotel "Claridge", de Londres. Su vida en el exilio no tuvo ni asomo de parecido con la del divertido Carol de Rumania, o la de aquel otro expatriado real, Manuel de Portugal, quien edificó una residencia en Inglaterra llamada "Colina de las fresas", y vivía su tiempo entre las atenciones a las flores y... las bellas actrices.

En Brasil Formarán un Gobierno de Coalición

WASHINGTON, 30 (INS) — Funcionarios del departamento de Estado reiteraron que esperan la formación en Brasil de un gobierno de coalición. Interrogados sobre el fundamento de tales manifestaciones, explicaron que se basaban en el tenor de las noticias aparecidas durante los dos últimos meses en los diarios autorizados brasileños.

Disturbios en Río de Janeiro; Destrozan Todo en el Centro de la Ciudad

SU PARTIDA ESTA RELACIONADA CON EL CASO GRIEGO

Salió de París en Forma Misteriosa: no Había Anunciado su Próximo Viaje

EXCLUSIVO

PARIS, 31 (INS). — El ministro del Exterior ruso, Sr. Molotov, salió repentinamente de París requerido urgentemente por el Kremlin, cuyos dirigentes aparentemente desean su consejo para trazar cualquier nueva conferencia de paz y la estrategia de su política internacional. El Sr. Molotov, en forma silenciosa, salió por vía aérea de París al amanecer, después de dejar la embajada rusa a las 4 de la madrugada. Había asistido a una función de ballet hasta medianoche, ocupando un puesto a corta distancia del ministro del Exterior británico, Mr. Ernest Bevin, y no había hecho indicación alguna respecto a su partida.

Los miembros de la representación norteamericana señalaron que habían oído rumores de que Molotov regresaría próximamente a Moscú, al par que indicaciones de que "no se siente muy satisfecho" ante el sesgo de los acontecimientos registrados en la Conferencia.

Regresaría Pronto

Se ha sabido que Molotov viaja acompañado de su intérprete personal, Vladimir H. Pavlow, y de su secretario como asimismo de su encargado de prensa. La embajada soviética en París rehusó revelar el motivo de la partida, limitándose a decir que no había sido por motivos de salud. Un vocero de la embajada agregó que Molotov regresará "dentro de poco tiempo".

Cabe destacar que Molotov se ausentó de París en vísperas del plebiscito de Grecia y después de acusar a los norteamericanos y británicos de intervenir en los asuntos internos de Grecia y de declarar que ya era hora de "poner coto a esa intervención".

Es posible que la partida de Molotov no obligue a cancelar la reunión de los ministros del Exterior de los "Cuatro Grandes" que se había señalado para el lunes. Un vocero británico expresó que el ayudante de Molotov, señor Andrei A. Vishinsky, ocupará el lugar del ministro del Exterior ruso. Los norteamericanos y británicos, en la reunión realizada esta semana, rechazaron la petición de Molotov de que la asamblea general de las Naciones Unidas, a realizarse en Nueva York, aplazara su apertura, fijada para septiembre

Llegó a Moscú

MOSCU, 31 (AFP). — El señor Molotov llegó a esta capital procedente de París.

DIARIO DE LA MAÑANA

Clarín

REPUBLICA ARGENTINA 10 CENTAVOS

EN TODO EL PAIS

UN TOQUE DE ATENCION PARA LA SOLUCION ARGENTINA DE LOS PROBLEMAS ARGENTINOS

AÑO II BUENOS AIRES, DOMINGO 1.° DE SETIEMBRE DE 1946 No. 363

Entre Monarquía y República Decidirá el Pueblo Heleno

Jorge II Confía en su Regreso al Trono

ATENAS, 31 (INS). — El plebiscito nacional a realizarse mañana, puede decidir si Grecia continuará o no siendo el único país balcánico fuera de la esfera de influencia rusa. Grecia irá a las urnas para votar respecto a si el rey Jorge II regresa o no a su precario trono. Aunque el repudio al monarca no significaría automáticamente un cambio en las tendencias de la política exterior de la nación, todos los grupos izquierdistas, entre ellos los comunistas, se oponen a su regreso.

El regreso de Jorge II a Grecia como rey de los helenos, desde su exilio en Londres, se interpretaría como una señal de que Grecia continuará su estrecha conexión con Gran Bretaña y las democracias occidentales.

La Acusación Ucrania

El plebiscito actual tiene lugar en momentos en que Grecia, que sufre los efectos de una sangrienta disensión casi desde su liberación, se encuentra acusada por Ucrania, ante el Consejo de Seguridad de la UN, de amenazar la paz del mundo. Una serie de factores internacionales coincidieron con la acusación ucrania. El verdadero significado de los mismos no se ha explicado, pero los observadores los consideran en extremo significativos por haberse producido casi simultáneamente con el plebiscito. Uno de esos factores es la substitución del embajador ruso por un agregado como principal representante en Atenas. Otro, lo constituye la retirada por Yugoslavia, un país balcánico que se encuentra dentro de la órbita soviética, de su embajador.

EE. UU. Apoya a Grecia

El anuncio de que los Estados Unidos han enviado su mayor portaaviones, que es a la vez el mayor del mundo, el "Franklin D. Roosevelt", con un crucero y varios destructores a Grecia, se interpreta como una indicación de que Norte América apoya a Grecia en la situación planteada a este país en el terreno diplomático

LLEGADA DEL EMBAJADOR SOVIETICO

AYER, a bordo de una nave rusa, llegó a nuestro país el primer embajador de la Unión Soviética, señor M. G. Siergieff, el que aparece en la foto en compañía de su esposa y del representante de la cancillería, doctor Vignart, en momentos de desembarcar en nuestro puerto.

LA CUESTION DE LA REPUBLICA ITALIANA SE TRATO AYER EN LA CONFERENCIA DE PAZ

PARIS, 31 (INS) — Los delegados a la Conferencia de Paz que asistieron a la sesión de la comisión política y territorial de Italia, votaron en favor de la cesión de la meseta de Monte Cens a Francia. Quince naciones votaron en favor, pero la India, Australia, Nueva Zelandia, Sudáfrica y Canadá se abstuvieron de emitir su voto sobre la cuestión fronteriza franco-italiana. A Francia se le adjudicó también la región del monte Thabor Chaberton, según lo propuesto por el Consejo de Cancilleres de los "cuatro grandes". Esta cesión, al igual que la referente al traspaso del monte Cens está sujeta a revisión por el pleno de la Conferencia e igualmente por el Consejo de ministros del Exterior

La comisión económica de los Balcanes y Finlandia, entretanto, votó en favor del aplazamiento de los debates sobre la cuestión del petróleo de Rumania, hasta que el artículo 30 del tratado rumano sea traído a colación. Anteriormente, los delegados del bloque oriental acusaron a un "pequeño grupo" de delegados a la Conferencia de estar tratando de lograr derechos petroleros en Rumania.

HUBO GRAVES INCIDENTES EN LA CAPITAL BRASILEÑA

UN ESTUDIANTE HA RESULTADO MUERTO Y OTROS MANIFESTANTES FUERON HERIDOS

RIO DE JANEIRO, 31 (INS) — Se estima que los incidentes callejeros ocurridos anoche entre 10.000 estudiantes amotinados y la policía especial y fuerzas de caballería del gobierno ocasionaron muchas víctimas. Hasta ahora se sabe que un estudiante resultó muerto, pero los heridos sobrepasan el centenar.

Los destrozos ocasionados por los estudiantes, quienes en su ofuscación la emprendieron contra escaparates, casas comerciales, restaurantes y teatros, alcanzan a un millón de dólares.

Ciento Cincuenta Heridos

RIO DE JANEIRO, 31 (INS) — Oficialmente se informó que en los disturbios registrados anoche y durante el día de hoy han resultado más de ciento cincuenta personas heridas, algunas de ellas de gravedad. Anoche, uno de los manifestantes resultó muerto.

La Inflación de Precios

RIO DE JANEIRO, 31 (INS) — La policía especial y organizaciones de la policía montada cargaron en masa contra estudiantes que demostraban su descontento por la inflación de precios en la avenida Rio Branco.

Estas manifestaciones juveniles se han venido produciendo desde la mañana de ayer, y se teme que haya habido varios heridos y lesionados. La situación sigue incierta en toda la capital, y el ejército y las autoridades policiales de todo el Estado están acuartelados.

Medidas de Dutra

RIO DE JANEIRO, 31 (INS) — La asamblea constituyente realizó una sesión extraordinaria a las 14 horas de hoy, a fin de tomar conocimiento de las disposiciones gubernativas para encarar la situación de emergencia.

El general Dutra designó al coronel Alcides Etchegoyen, ex jefe de policía, como comandante de las tropas mecanizadas que patrullan la ciudad, donde aun se registran esporádicamente algunos desórdenes.

Proclama del Gobierno

RIO DE JANEIRO, 31 (INS) — En una proclama radiotelefónica dirigida al pueblo de esta capital, las autoridades han instado a las familias a que permanezcan en sus hogares como medida de precaución, en vista de que el ejército habrá de entrar en acción de un momento a otro para sofocar las manifestaciones de los estudiantes

Con anterioridad a la proclama, la policía brasileña ocupó hoy las oficinas centrales del Partido Comunista y arrestó a 40 miembros militantes de dicha organización política, en relación con la ola de motines registrados anoche en señal de protesta contra el "inflacionismo". Entre los arrestados figura Alvaro Moreyra, escritor y uno de los máximos dirigentes del movimiento comunista en el Brasil. El senador Luis Carlos Prestes, jefe del Partido Comunista, y los otros 15 diputados que representan a la organización en la Asamblea Constituyente, no fueron requeridos por la policía, pero se allanaron las residencias de algunos de ellos

La mayoría de los establecimientos y casas comerciales de la capital han permanecido cerrados en el día de hoy.

EJECUTARON A LOS ESPIAS SOVIETICOS

MOSCU, 31 (INS). — Fueron ejecutados hoy los condenados a muerte por traición y espionaje en contra de la Unión Soviética. Gregori Semenov fué ahorcado, mas los demás reos fueron fusilados.

INESPERADA REUNION DE STALIN CON LOS DIRIGENTES DE POLONIA

Los Guerrilleros Filipinos Desafían al Gobierno; Inminencia de una Guerra Civil

(Inf. en la página 2)

DIARIO DE LA MAÑANA

Clarín

REPUBLICA ARGENTINA 40 CENTAVOS

EN TODO EL PAIS

UN TOQUE DE ATENCION PARA LA SOLUCION ARGENTINA DE LOS PROBLEMAS ARGENTINOS

AÑO II — BUENOS AIRES, LUNES 2 DE SEPTIEMBRE DE 1946 — No. 366

Ventaja Inicial Monárquica en el Plebiscito de Grecia

ATENAS, 1º (INS). — Media hora antes del cierre de los comicios todavía afluían votantes a las urnas para depositar sus boletas a favor o en contra de la monarquía. Las autoridades han informado que el acto ha venido desarrollándose dentro de "una tranquilidad que hace tiempo no se observaba en Grecia".

En dos distritos considerados bastiones de la monarquía, y donde ya se han iniciado los escrutinios, los votos computados son:

A favor de la monarquía .. 578
A favor de la república ... 5

Nutrida Afluencia a las Urnas; Sólo Hubo Incidentes Aislados

Mayoría Monárquica

ATENAS 1º (INS). — El ministro resultados de los comicios establecen una mayoría del 20 por ciento a favor de la monarquía. No obstante, esas cifras no se consideran anticipo de los resultados finales, si bien se predice que el rey Jorge II, quien se halla en el exilio, nuevamente será llamado a ocupar su trono.

Los primeros resultados conocidos llegaron de la aldea de Sefanodikis Volos, en Tesalia, con 304 votos a favor de la monarquía y sólo 1 en contra.

En Skepasto, al norte de Salónica, las cifras fueron: 274 por la monarquía y 4 por la república.

Incidentes Aislados

ATENAS, 1º (INS). — El ministro de Seguridad Pública, señor Apyros Tsotokis, declaró que se halla satisfecho de la situación reinante en Grecia durante y después del acto electoral de hoy, manifestando que, exceptuando incidentes aislados y de no mucha importancia, en general prevaleció el orden. "Ha sido el acto electoral más tranquilo en la historia del país y desde luego, mucho más tranquilo que el del 31 de marzo".

Ultimos Resultados

ATENAS, 1º (AFP) — He aquí los resultados correspondientes a las primeras 19 mesas electorales de Atenas:

Sobre 10.399 votantes, se escrutaron 6.028 sufragios para el regreso del rey Jorge, 2.038 por la democracia, 1.303 votos en blanco y 10 boletas anuladas.

Ganan los Monárquicos

ATENAS 1º (INS). — El primer ministro delegado, Gonattas, a última hora de esta noche ha dado a conocer las siguientes cifras oficiales como resultado del plebiscito celebrado hoy:

Atenas, 60% en favor del rey; Salónica, 65%, y en el resto del país el 90%.

En Crea, baluarte de los republicanos, más del 35% de los electores se inclinaron por la monarquía, y en Tellanda, donde se esperaba un resultado enteramente contrario al rey, los votos indican una mayoría monárquica.

El primer ministro Gonattas manifestó que se ha prohibido toda clase de manifestaciones de los monárquicos en celebración de su triunfo.

VENECIA AZOTADA POR UNA TORMENTA

ROMA, 1º (INS). Tres muertos, 50 heridos y 240 familias sin hogar es el saldo que arroja el ciclón que azotó la zona de Venecia. Además, se informa que el número de edificios dañados alcanza a 1.500 y que las cosechas de la región pueden considerarse perdidas casi totalmente.

EXCLUSIVO

LAS CONVERSACIONES TUVIERON LUGAR EN LA CIUDAD DE MINSK

VARSOVIA, 1º (AFP). — El presidente Bierut, y el primer ministro Osubka Morawski, se entrevistaron con Stalin en la ciudad de Minsk, anuncian los círculos políticos de esta capital.

Acompañaban a los estadistas polacos el viceprimer ministro, señor de Gomulka, y representantes de los partidos Obrero y Socialista.

Reserva Absoluta

VARSOVIA, 1º (AFP) — La entrevista de los dirigentes polacos con Stalin había sido mantenida en la más absoluta reserva.

De acuerdo con las informaciones recogidas en las esferas políticas, las conversaciones de Minsk se basaron especialmente en los problemas de política interna, con preferencia sobre la cuestión de las elecciones. A ese respecto se cree que la contestación del gobierno polaco a las recientes notas británicas y norteamericanas se halla redactada desde hace varios días y en ella se limitaría a puntualizar que esa cuestión corresponde exclusivamente a Polonia.

Durante las entrevistas con los estadistas polacos, el mariscal Stalin habría escuchado con simpatía la exposición socialista que, si bien reclama una absoluta igualdad con el partido Obrero, se mostraría hostil a la adopción de medidas extremas.

Como las relaciones entre ambos partidos obreros polacos se hallan ahora definitivamente aclaradas, se agrega en dichas esferas, que la formación de un bloque depende ahora de la aceptación de Mikolajczyk pero no se descarta la posibilidad de que este último visite también Moscú dentro de unos quince días.

BOLESLAV BIERUT, presidente de Polonia, quien se entrevistó inesperadamente con Stalin en la ciudad de Minsk

Proyecto Electoral

VARSOVIA 1 (AFP) — La Comisión Electoral del Consejo Nacional encomendó a un subcomité compuesto por siete miembros la elaboración de un proyecto electoral que será sometido al Consejo Nacional en su próxima sesión, que se realizará el 21 del corriente mes.

Molotov Regresaría en Esta Semana a París

PARIS, 1º (A.F.P.). — El canciller soviético, Sr. Molotov, estará de vuelta en París en esta semana. Por otra parte, es casi seguro que Vishinski lo reemplazará en la próxima reunión de los "cuatro grandes". En las esferas bien informadas se confirma que la partida de Molotov hacia Moscú tuvo por objeto que el ministro de Relaciones Exteriores ruso conversara con el mariscal Stalin sobre la posibilidad de convocar la Asamblea General de la UN y continuar al mismo tiempo la Conferencia de París.

Molotov se había declarado en favor de la reunión de la Asamblea luego de los trabajos de la Conferencia, contrariamente a la opinión de Byrnes y Bevin y al proyecto de Bidault el cual preveía ciertos retardos en las labores de París durante la reunión de la UN.

SEDUCTOR... Y LEGUISAMO GANAN EL JOCKEY CLUB

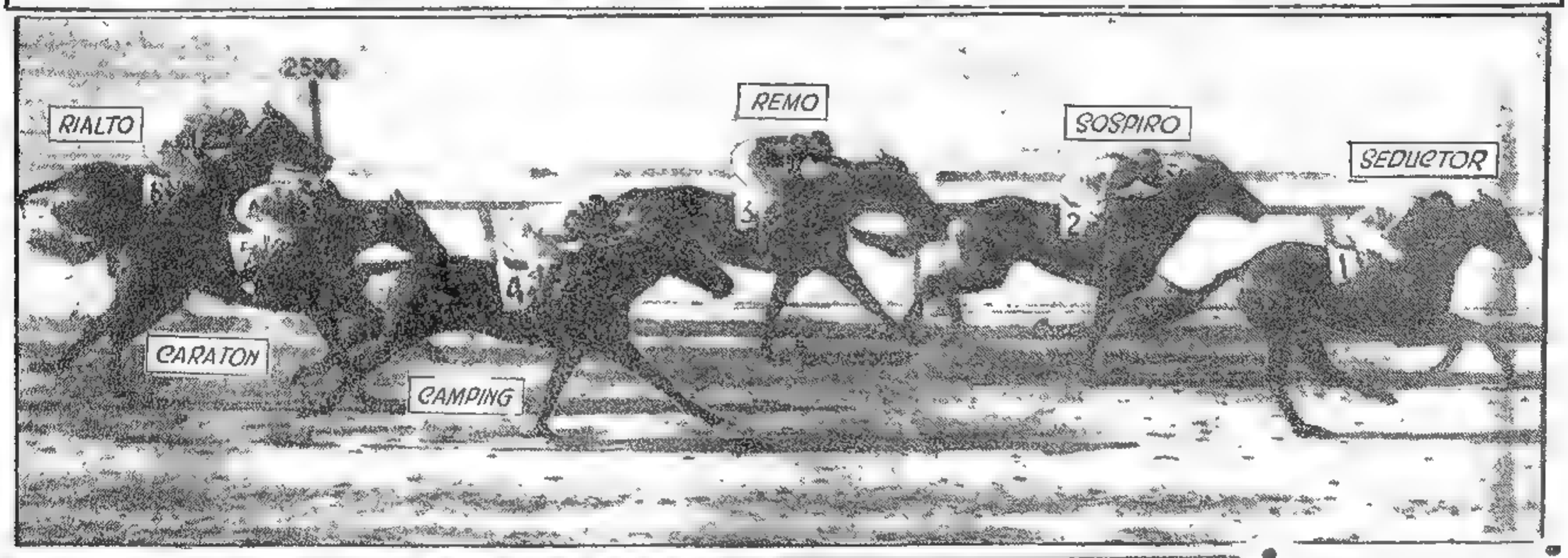

AFF el escape y la admiración del enorme público que llenaba las instalaciones del hipódromo Argentino. Seductor, magistralmente dirigido por Leguisamo ganó el Gran Premio Jockey Club aventajando a Suspiro y Camping

CRIMEN EN LA OSCURIDAD

Un apasionante relato de JACINTO AMENABAR

EN LA PAG. CENT.

Enconados Choques Verbales Entre Delegados Rusos y Australianos

GRAN BRETAÑA EXIGIRA REPARACIONES A ITALIA

IVANOE Bonomi, delegado italiano a la conferencia de París, hizo una seria advertencia sobre la posibilidad de un conflicto italoyugoslavo a raíz del caso de Trieste

VISHINSKY HIZO LA REVELACION EN LA ASAMBLEA

PARIS, 2 (INS) — Durante los debates suscitados en dos de las comisiones de la Conferencia de Paz que sesionaron hoy se produjeron enconados choques verbales entre Rusia y Australia, siendo este último país acusado de intentar anular las decisiones del Consejo de Cancilleres de las cuatro grandes potencias. Las polémicas entre Australia y el Soviet tuvieron por escenario la comisión de reparaciones y el organismo que estudia las cuestiones económicas del tratado con Italia. En esta comisión, los australianos, por 13 votos contra 7, fracasaron en su tentativa por trasladar todas las cuestiones de reparaciones con Italia a la comisión de reparaciones, a fin de eliminar cualquier trato directo entre Roma y Moscú.

Reclamo Británico

El hecho más destacado en las sesiones de la tarde fué la revelación del viceprimer ministro de la Unión Soviética, señor Andrei Vishinsky, en el sentido de que Gran Bretaña solicitará 11.000.000.000 de dolares a Italia en concepto de reparaciones.

En el curso de una sesión celebrada por la comisión política y territorial el ex primer ministro de Italia, señor Ivanoe Bonomi, advirtió que el establecimiento de un territorio libre en Trieste constituirá una "amenaza permanente a la paz" entre su país y Yugoslavia. Declaró Bonomi que, debido a su propia naturaleza, el territorio será anhelado por ambas partes. Aseguró también que la proyectada línea fronteriza entre Italia y Yugoslavia "deja a la península italiana expuesta a una invasión".

Entretanto, ante la comisión que tiene a su cargo el tratado de paz con Bulgaria, el presidente de ese país, Vasil Kolerav, pronunció un discurso de 55 minutos, reiterando las reclamaciones a la Tracia occidental, que la nación búlgara aspira a controlar con el fin de obtener un puerto en el Mar Egeo.

El primer choque entre Rusia y Australia surgió al encararse las reparaciones que debe hacer efectivas Rumania. El delegado australiano, E. Walker, propuso una enmienda que permita a Rumania solicitar la devolución de los artículos saqueados durante la guerra al patrimonio nacional de dicho país.

Por su parte, el vice "premier" Andrei Vishinsky renovó la ofensiva rusa contra la delegación australiana en el seno de la comisión económica italiana, cuando la acusó de intentar "desvirtuar las decisiones adoptadas por el Consejo de Ministros del Exterior concernientes al artículo 64, párrafo tercero. Los australianos habían propuesto que Italia fuese responsable ante la comisión de reparaciones, en vez de tener que entablar negociaciones directas con la Unión Soviética.

Clarín

DIARIO DE LA MAÑANA

10 CENTAVOS — REPUBLICA ARGENTINA

EN TODO EL PAIS

UN TOQUE DE ATENCION PARA LA SOLUCION ARGENTINA DE LOS PROBLEMAS ARGENTINOS

AÑO II — BUENOS AIRES, MARTES 3 DE SEPTIEMBRE DE 1946 — No. 367

BONOMI ADVIRTIO SOBRE EL PELIGRO DE OTRA GUERRA

El Caso de Trieste Puede Resultar una Constante Amenaza

PARIS, 2 (INS) — Italia advirtió a la Conferencia de Paz que el establecimiento del territorio libre de Trieste, propuesto por el Consejo de Cancilleres de los "cuatro grandes", habrá de significar una "constante amenaza a la paz del mundo". El portavoz italiano en la comisión política y territorial encargada del tratado de paz con Italia, señor Bonomi, manifestó que la internacionalización de dicha zona podría llevar a una guerra entre Yugoslavia y su país, poniendo de tal modo en peligro la paz del mundo. Al respecto señaló que el territorio, por su especial naturaleza, no dejaría de ser ambicionado tanto por Italia como por Yugoslavia, y añadió que la propuesta frontera italoyugoslava en Trieste "deja a Italia expuesta a una invasión".

En la comisión económica de los Balcanes, mientras tanto, un incidente surgido entre la Unión Soviética y Australia animó lo que prometía ser una sesión soporífera. La excitación comenzó al proponer el delegado de Australia, E. R. Walker, una enmienda encaminada a permitir que Rumania solicite la devolución de ciertas propiedades, como ser bienes eclesiásticos, que le fueron despojados durante la guerra. Si bien el delegado Walker no hizo alusión alguna al ejército rojo, la delegación soviética interpretó sus observaciones como un ataque directo al honor de los soldados del Soviet. "Rumania —dijo un delegado ruso— ha mostrado más lealtad al Soviet que Australia". Acto seguido solicitó que el representante australiano se guardara de hacer "más declaraciones de carácter ultrajante".

EXCLUSIVO PARA "CLARIN"

Niegan Validez al Plebiscito Griego

Resístense los Republicanos a Admitir la Derrota

ATENAS, 2 (INS) — Los republicanos griegos negaron esta noche validez al plebiscito, el cual demostró que, por lo menos el 78 por ciento del electorado, se inclinó por el retorno del exilado rey Jorge II a Atenas. Los últimos escrutinios del plebiscito otorgan al rey 649.705 votos, contra 254.787 en favor de la república.

Un vocero del gobierno declaró: "Las protestas no tienen razón de ser después del veredicto dictado por el pueblo en el plebicito". Nadie que se jacte de ser honrado puede poner en tela de juicio el acto cívico, que fué ejemplo de corrección y honestidad".

"Los republicanos —añadió— sostienen que en Atenas y en las grandes ciudades, donde el supuesto terrorismo y la opresión moral no podían afectar la voluntad popular, los resultados del referéndum fueron "adulterados" por medio del uso al por mayor de los "certificados especiales de votación". La acusación es falsa. Las autoridades están dispuestas a atender todas las reclamaciones fundadas.

El Escrutinio

Los escrutinios oficiales de Atenas y el cercano puerto de El Pireo, arrojan un 55 por ciento en favor del regreso del rey y un 45 por ciento en contra. Para fundar sus protestas, los republicanos citaron el procedimiento seguido por la votación de los empleados públicos y los miembros de las fuerzas armadas, señalando que esos electores utilizaron certificados especiales en vez de las "cartillas electorales" distribuidas a la mayoría del electorado. Aducen que, a pesar de la falsificación en gran escala de los resultados por dicho método, es un total estimado de 500.000 votos, los monárquicos en realidad obtuvieron solamente una mayoría del 5 por ciento. Agregan, además que la mitad del número total de electores en las grandes poblaciones votaron a base de "certificados especiales".

Ventaja Realista

ATENAS, 2. (INS). — Según informaciones de carácter oficial los realistas habían obtenido una mayoría de más de 700 000 sufragios respecto a los republicanos.

El Ministerio del Interior, en un comunicado expedido antes de mediodía, anunció que del total de 1 700 000 ciudadanos con derecho a voto, 983 856 emitieron su sufragio en favor de la restauración de la monarquía; 92.454 votantes, sufragaron por la república y 148.369 en blanco.

Retorno del Monarca

ATENAS, 2 (INS). — Un comunicado emitido por el Ministerio del Interior da cuenta que el pueblo griego votó en una proporción de tres a uno en favor de la restauración del rey Jorge II.

TRUMAN REGRESO A WASHINGTON

WASHINGTON, 2 (AFP). — El presidente Truman llegó esta tarde a esta capital. Inmediatamente después de desembarcar el primer magistrado se trasladó a la Casa Blanca.

Sólo declaró a los representantes de la prensa que había disfrutado de buenas vacaciones.

PARTE del público congregado junto al mausoleo de Bernardino Rivadavia, durante la ceremonia realizada ayer a mediodía en la plaza Once. Fué organizada por la Sociedad de Beneficencia, que con anterioridad hizo oficiar una misa recordatoria. Numerosas personas asistieron a esos expresivos actos

REGISTRANSE GRAVISIMOS SUCESOS EN VARIAS CIUDADES DE LA INDIA

(INFORMACION PAGINA DOS)

Molotov Propondría Soluciones

VIOLENTA ACUSACION YUGOSLAVA CONTRA ITALIA

Esperan con Creciente Interés que el Canciller Soviético Regrese a París

PARIS, 3 (INS). — En los círculos de opinión de la Conferencia de Paz se expresó que el ministro del exterior de Rusia, Sr. V. Molotov, antes de partir de regreso a Moscú comunicó al bloque de naciones orientales que "confiaba estar en París el jueves próximo". Las fuentes responsables hicieron saber que después del regreso del señor Molotov el núcleo prosoviético de naciones efectuará una conferencia en la cual de nacionas efectuará una conferencia en la vista del Kremlin respecto a los presentes problemas de la paz.

Por otra parte entre las delegaciones que asisten a la Conferencia de Paz se espera con creciente interés el retorno del señor Molotov, en virtud de que presumiblemente será portador de "novedades" que bien pueden traducirse en la reanudación de su ofensiva contra las potencias occidentales o, en su defecto, en el comienzo de una política de transacción por parte del Soviet. En el primer caso, es decir, si el señor Molotov no se muestra inclinado hacia una reconciliación se espera que los diplomáticos anglonorteamericanos se mantengan firmes frente a lo que en ciertos círculos se caracteriza como "las imposiciones de Rusia".

A todo esto, se afirmó que el secretario de Estado norteamericano, señor James Byrnes, y el ministro del Exterior británico, señor Ernest Bevin, estudiaron detenidamente las posibles normas de conducta a adoptarse en el futuro con relación a una considerable variedad de asuntos que comprenden desde las próximas reuniones de la Asamblea plenaria en Nueva York, hasta las recientes demandas rusas sobre la disposición de las fuerzas aliadas en países que no cooperaron con el Eje.

Clarín — DIARIO DE LA MAÑANA

REPUBLICA ARGENTINA 10 CENTAVOS

EN TODO EL PAIS

UN TOQUE DE ATENCION PARA LA SOLUCION ARGENTINA DE LOS PROBLEMAS ARGENTINOS

AÑO II BUENOS AIRES, MIERCOLES 4 DE SEPTIEMBRE DE 1946 No. 368

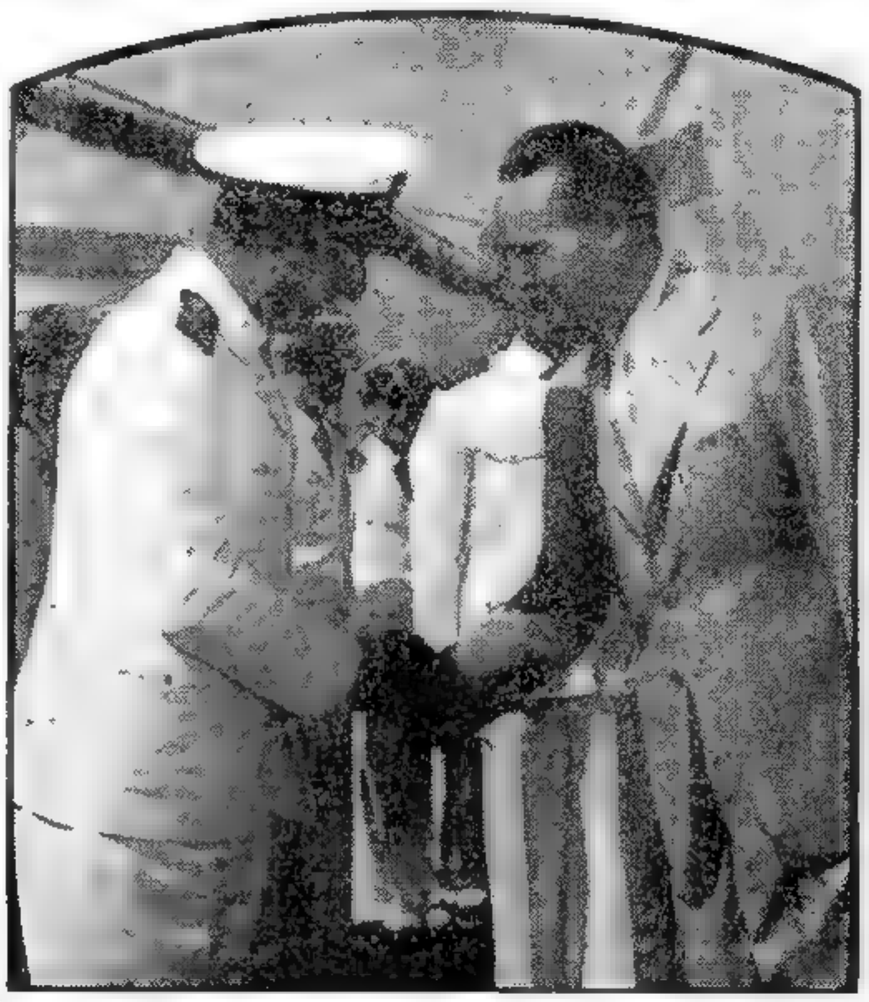

EL EMBAJADOR argentino en Wáshington, doctor Oscar Ivanissevich, saluda efusivamente al capitán de navío Victorio Malatesta, comandante del crucero escuela "La Argentina", a la llegada de ese nave al puerto de Nueva York

BELGRADO RECHAZA EL TRAZADO DE FRONTERAS

Plantean en la Asamblea el Problema Minoritario

EXCLUSIVO

PARIS, 3 (INS) — En la Conferencia de la Paz se desencadenó hoy una nueva tempestad de palabras acaloradas al oponerse Yugoslavia enérgicamente a la posición tomada por Italia respecto al "status" futuro de Trieste,

Hay numerosas razones para que tanto Italia como Yugoslavia deseen la posesión de Trieste y los territorios vecinos, y el principal problema del momento es saber cómo se trazarán las nuevas fronteras para satisfacer tanto a los italianos como a los yugoslavos que habitan la Venecia-Julia.

Separación de Trieste

La separación de Trieste de Yugoslavia haría muy posiblemente hostiles hacia la ciudad a los 600 mil o más yugoslavos que viven en la region que se encuentra a sus espaldas y que produce cosechas abundantes.

Los yugoslavos afirman que aún no consiguen comprender por qué a Italia, nación derrotada en la guerra, se le podría dar ventaja alguna en una disputa territorial con un país vencedor. Citan la valiente lucha que libraron contra los ejércitos fascistas, sus bajas que se admite que fueron crecidas, la enorme destrucción del país y sus pérdidas financieras. Estas pérdidas, según Belgrado, fueron más elevadas que las de cualquiera otra nación aliada en proporción con la población y las entradas nacionales del país.

Piden Ciudad Libre

Yugoslavia desea que Trieste queda bajo su sobearnía y Tito ha prometido asumir todas las obligaciones internacionales que demande su funcionamiento, incluyendo un amplio canal para el comercio de todas las naciones. Insiste que sería injusta cualquiera otra solución.

Acusación Yugoslava

PARIS, 3 (INS). — Yugoslavia acusó hoy a la delegación italiana que concurre a la conferencia de la paz, de usar "tácticas fraudulentas" para conseguir el control sobre Trieste. Un portavoz de la delegación yugoslava inició lo que podría convertirse en un acalorado litigio sobre la jurisdición de dicho puerto, atacando al antiguo ex premier Ivanoe Bonomi. Este pidió a la Comisión de Asuntos Políticos y Territoriales que extendiera las fronteras del estado libre de Trieste hacia el sur, a lo largo de la costa de Istria hasta incluir las poblaciones italianas del distrito.

TSALDARIS — *El primer ministro griego, que postergó su viaje desde París a Londres a causa del mal tiempo.*

TSALDARIS POSTERGO SU PARTIDA A GRAN BRETAÑA

Mostróse de Excelente Humor Jorge II al Ser Entrevistado por Varios Periodistas

PARIS, 3 (INS). — Debido a las malas condiciones atmosféricas imperantes, se ha visto obligado a postergar su viaje hacia Londres el primer ministro de Grecia, Sr. Constantino Tsalderis. Si el tiempo mejora el "premier" heleno se trasladará a la capital británica en el día de mañana.

LONDRES, 3 (INS). — Jorge II, rey de Grecia, a quien el pueblo heleno restituyó el trono en el plebiscito del domingo último, recibió hoy a un gran número de periodistas y fotógrafos en el salón de recepciones de la Embajada griega de Londres.

El monarca, que vestía un traje azul y a duras penas podía reprimir su júbilo, expresó a los periodistas: "Hoy me es fácil sonreír", añadiendo: "Estoy dispuesto a hacer lo que ustedes deseen". Y, efectivamente, el rey se sometió a los deseos de los fotógrafos, quienes le retrataron de todas las maneras imaginables, ya acompañado de funcionarios del gobierno griego, ya solo de pie, sentado, caminando o en actitud pensativa. Cuando se le pidió que se dejara fotografiar leyendo uno de los mensajes de felicitación que recibió a raíz de su victoria, Jorge II declaró que no había ninguno en la Embajada, ya que todos estaban en su alojamiento en el hotel Claridge. Pero tomó un legajo de papeles, los cuales simuló estudiar atentamente mientras era fotografiado.

JORGE II

Algunos periódictas que lograron entrar en el salón de recibo pretendiendo ser fotógrafos, fueron descubiertos inmediatamente recibiendo del edecán del rey la advertencia de que se les expulsaría si trataban de dirigir preguntas al monarca. Un vocero les informó que "Su Majestad no tiene nada que decir y no está hoy dispuesto a contestar preguntas".

Si el presente mal tiempo se despeja, se espera que el primer ministro de Grecia, Sr. Constantin Tsaldaris, venga de París para notificar oficialmente al rey sobre su victoria.

Piden Nulidad del Plebiscito

ATENAS, 3 (INS) — La organización izquierdista EAM ha pedido que el Consejo de Estado declare nulo el plebiscito del pasado domingo, dice tener documentos que prueban distintos fraudes e irregularidades durante su relización.

También se ha informado que cuatrocientos comunistas atacaron el domingo un colegio electoral en una aldea de la región de Kastoria en la Macedonia, matando a catorce gendarmes.

EE. UU. APROBO EL ESTUDIO DE LA QUEJA DE UCRANIA CONTRA GRECIA

LAKE SUCCESS, 3 (A.F.P.). — El acontecimiento trascendental de la sesión de hoy en el Consejo de Seguridad fué el voto favorable de la delegación norteamericana para que se incluyera en el orden del día la queja presentada por Ucrania contra Grecia.

La sesión del Consejo comenzó por la protesta de Manuilsky, ministro de Relaciones Exteriores de Ucrania, ante el hecho de que el Consejo no le autorizara a exponer detalladamente ante dicho organismo la queja presentada por su país contra Grecia. Según Manuilsky, tal prohibición constituye una flagrante violación del artículo 35 de la Carta.

LA ELECCION PRESIDENCIAL SE LLEVARA A CABO HOY EN CHILE

EN LA PAGINA 2

Triunfo de González Videla

CONTESTO EL CANCILLER LA INTERPELACION DE DIPUTADOS

INFORMACION PAGINA CINCO

Reuniéronse los 4 Grandes

Celebraron una Extensa Sesión sin Resultados

PARIS, 4. (INS).— El Consejo de ministros de Relaciones Exteriores de los cuatro grandes potencias, dedicó prácticamente toda la sesión de hoy a la cuestion de las Naciones Unidas, pero sin que se llegase a acuerdo alguno. Las deliberaciones se prolongaron por espacio de tres horas y tuvieron por escenario las oficinas del presidente provisional y ministro de Relaciones Exteriores de Francia, M. Georges Bidaut.

Discurso de Connally

PARIS, 4. (INS).— Después de haber persuadido al viceministro del exterior soviético, Vishinski, a que le cediera el turno para hacer uso de la palabra, el senador norteamericano Tom Connally pronunció un elocuente dicurso ante la conferencia de la Paz instando a que se dejen a un lado las diferencias que dividen a las naciones y se proceda a una dedicación general para cimentar la paz. Luego, el señor Connally anunció que los Estados Unidos presentarán sus proposiciones sobre Trieste a su debido tiempo. Antes de esto, Checoslovaquia y Brasil se habían opuesto a la internacionalización de aquel puerto del Adriático.

El Caso de Trieste

Expresó Connally: "Quiero recomendar a los delegados la consideración de la cuestión de Trieste que es muy delicada. Sus complicaciones raciales e históricas aumentan su gravedad y en ella están latentes posibles quebrantamientos futuros de la paz. No nos mueven intereses egoístas y nuestro único objetivo es la preservación de la paz en esa parte del mundo.

"No estamos pidiendo territorio alguno, pues, semejante pedido podría originar una guerra. No pedimos indemnización porque podría conducir a la misma finalidad. No estamos pidiendo que se nos deje subyugar a ningún otro pueblo, porque semejante práctica es como una infección que se propaga y culmina en una guerra, más tarde o más temprano

DIARIO DE LA MAÑANA

Clarín

REPUBLICA ARGENTINA 10 CENTAVOS EN TODO EL PAIS

UN TOQUE DE ATENCION PARA LA SOLUCION ARGENTINA DE LOS PROBLEMAS ARGENTINOS

AÑO II BUENOS AIRES, JUEVES 5 DE SEPTIEMBRE DE 1946 No. 369

ESTUDIARAN MOLOTOV Y STALIN UN PACTO SOVIETICO-NORTEAMERICANO

ESPECIAL Para "CLARIN"

LONDRES, 4 (AFP). — Molotov y Stalin discutirían actualmente en Moscú, la posibilidad de un arreglo entre la diplomacia soviética y ciertos sectores importantes de las finanzas norteamericanas, según informaciones recibidas en Londres. Antes de partir de París, Molotov se habría encontrado con dos representantes de la alta finanza norteamericana, los cuales le habrían propuesto un arreglo norteamericano-ruso, basado en la subdivisión de zonas de influencia y compensado por la concesión de créditos a largo plazo a Rusia, para importantes compras en Estados Unidos.

Los partidarios norteamericanos de este plan, que al respecto recogen ideas de Wilkie y Davies, demostrarán su confianza de poder aplicarlo después de las elecciones de Estados Unidos. Con la mayor atención siguen tales informaciones las esferas interesadas de Londres.

Sesiones Secretas

PARIS, 4 (INS) — La International News Service logró saber esta noche que comisiones especiales de delegados de las "cuatro grandes" potencias están celebrando sesiones secretas casi continuas. Tienden a estudiar y coordinar las enmiendas que se presentan en las sesiones de las comisiones de la Conferencia de Paz, a fin de determinar, siempre que sea posible, una política común de actuación respecto a cada una de las proposiciones de las pequeñas potencias tendientes a modificar los proyectos de textos de los tratados.

Las comisiones políticas y económicas se reúnen en el edificio que ocupaba la embajada alemana en la Rue de Lille, para discutir los aspectos de unas 240 enmiendas pendientes de discusión. Con el propósito de acelerar la labor de las comisiones reunidas en el palacio de Luxemburgo, éstas comisiones especiales de expertos notifican lo acordado por los ministros del exterior de las potencias mayores sobre cada una de las enmiendas, por medio de delegados, a las comisiones oficiales.

ENERGICA NOTA BELGA A ESPAÑA

BRUSELAS, 4 (AFP). — El ministro de Relaciones Exteriores, señor Henri Paul Spaak, recibió al encargado de Negocios de España, señor Antonio Guillón Gómez, a quien hizo entrega de una nota del gobierno belga. Según se dice en los círculos políticos de esta capital, dicha nota estaría redactada en términos enérgicos y constituiría una apre-

EL CRUCERO "LA ARGENTINA" en Nueva York. Oficiales, cadetes y tripulantes, formados sobre la cubierta de la nave escuela argentina, en momentos en que ésta atraca en el puerto de Nueva York, mientras la banda de a bordo ejecuta el Himno Nacional norteamericano

Ya se Conocen Resultados de 18 Provincias

SANTIAGO DE CHILE, 4 (INS). — El pueblo chileno ejercitó hoy su derecho al voto para elegir democráticamente, y de acuerdo con la constitución nacional, el presidente de la República que reemplazará a don Juan Antonio Ríos, fallecido recientemente.

Cuatro candidatos se disputan la primera magistratura de la nación. Ellos son, Bernardo Ibáñez, socialista; Eduardo Cruz Coke, conservador; Gabriel González Videla, coalición radical comunista, y Fernando Alessandri, coalición liberal radical.

Doctor Gabriel González Videla, que ha triunfado en las elecciones presidenciales realizadas ayer en Chile

Dirigente Asaltado

SANTIAGO DE CHILE, 4 (INS). — La secretaría del candidato presidencial, doctor Cruz Coke, anunció que el dirigente de los núcleos políticos que apoyan dicha candidatura, ingeniero Carlos Llona Reyes, fué asaltado por varios desconocidos quienes le causaron varias heridas y conmoción cerebral. Exceptuando este incidente, reina tranquilidad en todo el país durante la celebración del acto comicial.

Votó el 75 por Ciento

SANTIAGO DE CHILE, 4 (INS). — A las 16 ya habían terminado los comicios y se ha dado comienzo a los escrutinios, esperándose que los primeros resultados sean dados a conocer dentro de una hora. Todas las secretarías de los diversos candidatos estiman que ha votado un 75 % de los electores inscritos.

Triunfo Radical

SANTIAGO DE CHILE, 4 (INS) — A las 22 ya se daba por descontado en forma oficiosa el triunfo del candidato radical Eduardo González Videla, calculándose que ha obtenido el 48 % de los sufragios. Esto indica que el Congreso tendrá que decidir la elección porque ninguno de los candidatos

(Continúa en la página 2)

Para el 23 Convocarán a la Asamblea General de la UN

LAKE SUCCESS (Nueva York), 4 (INS) — Las naciones unidas anuncian oficialmente que la asamblea general de la UN será convocada el 23 de septiembre en su local de Flushing Meadow, en Nueva York, de acuerdo como se proyectara originalmente.

El anuncio fué hecho por el secretario general de la UN, señor Trygve Lie, después de conferenciar con el representante de Rusia, señor Arkady Sobolev, secretario general auxiliar del citado organismo mundial. Sobolev regresó hoy de París, e inmediatamente celebró una conferencia con el señor Trygve Lie.

La decisión de las naciones unidas se divulgó precisamente en momentos que la Unión Soviética hacía presión en París a fin de lograr un aplazamiento de la asamblea para que no coincida su realización con las deliberaciones de la Conferencia de Paz, que se vienen dilatando en la capital francesa.

Rechazan la Propuesta Soviética

PARIS, 4 (INS) — El secretario de Estado, señor James Byrnes, secundado por el ministro del Exterior británico, rechazó terminantemente una propuesta soviética tendiente a que la asamblea general de la UN se celebre en París o en Ginebra, en lugar de Nueva York, como se había fijado. Como alternativa a su propuesta original, el delegado soviético señor Andrei Vishinsky, sugirió que en lugar del 23 de septiembre, la reunión de la asamblea se verifique en una fecha posterior, pero al cabo de un largo debate, no se pudo llegar a un acuerdo sobre el particular. Asimismo, no se determinó cuándo celebrarán una nueva sesión.

Durante las conversaciones que se suscitaron, el señor Byrnes manifestó al señor Vishinsky, que no era lógico que los "cuatro grandes" ni aun las 21 naciones representadas en la Conferencia de Paz, trataran de dictar al primer organismo internacional del mundo, si debe o no aplazar su reunión, o si ésta debe "mudarse". Añadió que sería infinitamente más fácil trasladar la Conferencia de Paz a Nueva York, que la Asamblea General de París, pero seguidamente aclaró que esa decisión tampoco sería conveniente.

ESTADOS UNIDOS DEFINIRA SU POLITICA CON EL REICH VENCIDO

PREVEN OTRA MANIOBRA DIPLOMATICA DE RUSIA EN LA REUNION DE PAZ

Clarín — DIARIO DE LA MAÑANA

REPUBLICA ARGENTINA 10 CENTAVOS EN TODO EL PAIS

UN TOQUE DE ATENCION PARA LA SOLUCION ARGENTINA DE LOS PROBLEMAS ARGENTINOS

AÑO II — BUENOS AIRES, VIERNES 6 DE SEPTIEMBRE DE 1964 — N.° 370

VISHINSKY

VISHINSKY APOYO LA RECLAMACION DE YUGOESLAVIA

PARIS, 5 (INS) — El vicemi-nistro del Exterior soviético, Andrei Vishinsky, hizo constar hoy que su país seguía adhiriéndose a la decisión de los cancilleres de los Cuatro Grandes, en el sentido de realizar la internacionalización de Trieste; y agregó que, como portavoz del Soviet en el seno de la Comisión Política y Territorial de Italia, se mantenía la reclamación del territorio por parte de Yugoeslavia, que estimaba muy digna de consideración. Vishinsky dejó la vía expedita para posibles cambios de actitud cuando las circunstancias lo demandaran.

Luego, el delegado ruso atacó violentamente la política de Italia, y expresó que si la Conferencia de la Paz adoptaba decisiones contrarias a las de los ministros del exterior a propósito de Trieste, el Soviet se consideraría en libertad para abogar resueltamente en favor de las demandas de Yugoeslavia.

Mientras tanto, ha regresado de Moscú el ministro del Exterior soviético, Molotov, después de haberse detenido dos días en Berlín. A esta visita a la capital alemana se le concede significación, en vista de que el secretario de Estado norteamericano, James Byrnes, se encuentra en estos momentos en Alemania y se espera el importante discurso político que debe pronunciar mañana en Stuttgart.

Anteriormente, Vishinsky había atacado en el seno de la Comisión Política y Territorial la propuesta de Brasil, en el sentido de que quedara en suspenso por un año la solución del problema de Trieste, calificándola de "muy peligrosa", por complicar el problema, según él. También atacó una declaración del delegado sudafricano, en el sentido de que todavía habrá que derramar mucha sangre para llegar a la paz, observando que "semejantes opiniones no deben ser expresadas en la conferencia".

MOLOTOV ESTA DE REGRESO EN PARIS

No Progresa la Labor de las Comisiones en la Conferencia

EXCLUSIVO

PARIS, 5 (INS) — En forma imprevista llegó a París, a las 15.15 de la tarde, el ministro del Exterior de la Unión Soviética, señor Vyacheslav Molotov.

En los círculos de la conferencia de la paz se prevé la posibilidad de una nueva maniobra diplomática del Soviet para contrarrestar los recientes reveses políticos que ha sufrido en París, en las elecciones griegas y en el seno del consejo de seguridad de la UN en Nueva York.

A pesar de que las comisiones de la conferencia de la paz siguen sesionando normalmente, el peso de las decisiones del consejo de ministros del exterior de los cuatro grandes se deja sentir cada vez más, según van siendo eliminadas las enmiendas en el seno de dichas comisiones.

En efecto, ni la cuestión de Trieste, ni la de las reparaciones de guerra, parecen destinadas a ser resueltas dentro de las comisiones, en cuyo caso adquirirían natural vigencia las resoluciones tomadas al respecto por el consejo de cancilleres.

En los círculos de las distintas delegaciones se considera que Rusia no habrá de resignarse a ser arrinconada una y otra vez en el "ring" internacional, sin ensayar un golpe diestro que le permita recobrar la ventaja, aunque sea sólo temporalmente. En relación con esto señalan dichos círculos que a pesar de las largas semanas que lleva la conferencia de paz votando sobre numerosísimas ponencias, el Soviet no ha podido arrastrar los votos de las demás delegaciones y ha tenido que ceder una y otra vez en las cuestiones de más bulto.

El resultado del plebiscito griego con la eminente reposición en el trono de Jorge II, es otra contrariedad que tiene que doler a los soviéticos durante mucho tiempo.

MOLOTOV. El canciller soviético, que en forma tan inesperada como partió de París, ha regresado a esa ciudad ayer, procedente de Moscú

Reunión de Comisiones

PARIS, 5 (AFP). — Se reunieron las comisiones para Italia, para los alcanes y la comisión militar. La comisión para Italia continuó la discusión acerca de los límites entre Italia y Yugoslavia. Habló el delegado ruso señor Vishinsky.

La comisión de los Balcanes siguió deliberando acerca de la forma de pago de las reparaciones de Rumania, y la comisión militar trató la cuestión del material de guerra que le será permitido mantener a Italia.

EL CANDIDATO triunfante en las elecciones presidenciales de Chile, doctor Gonzáles Videla, rodeado por un grupo de partidarios, durante una recorrida realizada por los comicios

Expectativa en Torno al Discurso de Byrnes

BERLIN, 5 (INS) — La atención del mundo estaba concentrada hoy en la vieja ciudad de Stuttgart, donde el secretario de Estado norteamericano, Mr. James Byrnes, expondrá mañana en un discurso público la política estadounidense respecto al trato que debe darse a la Alemania derrotada, trazando posiblemente un nuevo curso a las deliberaciones de la Conferencia General de Paz.

Mr. Byrnes llegó al aeródromo berlinés de Tempelhof de paso para las oficinas que mantiene la comisión de control en Stuttgart, hacia donde partió al cabo de tres horas en compañía del general Lucius Clay, vicegobernador militar de la zona norteamericana de ocupación, del embajador Robert Murphy y de otros funcionarios militares. La comitiva utilizó el tren especial del general McNarney, comandante de la zona.

La decisión de realizar el viaje en las actuales circunstancias, que coinciden con la ausencia del ministro soviético Molotov y su inopinado regreso a París, daba lugar aún a numerosas conjeturas, atribuyéndose a la determinación de dejar clara constancia de que los Estados Unidos en modo alguno renuncian a dejar oír su potente voz en la conferencia de una paz definitiva y permanente.

Es posible que Mr. Byrnes, al igual que la mayoría de los administradores militares y civiles que mantienen los Estados Unidos en Europa, conciba que una paz transitoria —y mucho menos una paz permanente—, es imposible a menos que Alemania, con sus multiformes problemas, quede plenamente incluída en la solución final. Toda la economía de Europa se ha desequilibrado debido al injustificado sistema cuadrizonal que han adoptado las naciones en la ocupación militar de Alemania. De andamiaje tan inseguro provienen mil problemas de todo orden, cuya solución ni siquiera se vislumbra.

El general Joseph McNarney, jefe de las tropas norteamericanas de ocupación, reconoció con toda franqueza que, pese al hecho de que en la zona norteamericana se han efectuado más adelantos, desde el punto de vista administrativo, se logre, Europa entera seguirá abocada a un abismo de intranquilidad social, de posible anarquía, y, lo que es peor, de una posible guerra.

Terminó la Interpelación en Diputados

INFORMACION PAG. 6

EL SENADO APROBO AYER LA COMPRA DE LA UNION TELEFONICA

INFORMACION PAG. 5

LA UN APLAZARIA SU REUNION

Pareja Yanqui

CASAMIENTO en el Reich: el coronel Anthony J. D. Biddle, ex embajador de Estados Unidos en Polonia, con su esposa Margaret Atkinson. Contrajeron enlace en Francfort

Molotov Propugnó la Postergación de la Asamblea Pero Halló Oposición en el Delegado de EE. UU.

EXCLUSIVO

PARIS, 6 (INS) — En principio, los cancilleres de las "cuatro grandes" potencias, resolvieron aplazar la reunión de la asamblea general de la UN, fijada para sesionar en Nueva York el 23 del corriente. El único que se opone a aquella decisión, adoptada por iniciativa del señor Molotov, es el señor James Dunn, que hoy actuó en reemplazo del secretario de Estado norteamericano, señor James Byrnes.

Si bien aparentemente se tiene la certeza de que la Asamblea será aplazada, posiblemente hasta el 11 de noviembre, se crée que ello se determinará en forma definitiva luego de la próxima sesión del Consejo de Cancilleres, a la cual asistirá el Sr. Byrnes, quién se opone a la instancia del Soviet.

No Hubo Decisión

PARIS, 6 (AFP). — El Consejo de ministros de Relaciones Exteriores de las cinco grandes potencias no tomó decisión alguna con respecto a la fecha de convocación de la Asamblea General de las Naciones Unidas. En reemplazo de Byrnes asistió el Sr. Dunn. El Sr. Spaak, invitado en su calidad de presidente de la Asamblea de la UN tampoco se hizo presente.

Habló en primer término Molotov, el cual se manifestó en favor de la postergación de la asamblea de las Naciones Unidas. Expresó asimismo que, en caso de ser ello imposible, habría que diferir la Conferencia de París.

Por su parte, el ministro chino, Sr. Wang-Chi-Chieh, declaró que era preferible postergar la reunión de la UN.

Habló seguidamente Bidault, el cual se opuso a la postergación de la Asamblea y al traslado de la sede de la misma para la próxima sesión. No obstante, dijo que de postergarse una de ellas mejor sería que no fuera la de París.

Molotov expresó su desacuerdo con la primera solución y afirmó que aceptaba la firma de los tratados antes de la reunión de la UN. Finalmente, después de una breve discusión, se resolvió una reunión para el lunes, a la cual será invitado Spaak.

Byrnes Aludió al Futuro del Reich

El Gobierno de Alemania Debe Ser Devuelto al Pueblo Teutón, Reducidos los Ejércitos Aliados y Abolidas las Demarcaciones

EL SECRETARIO de Estado de la Unión, Mr. Byrnes, que pronunció un importante discurso en Stuttgart sobre el futuro político de Alemania

STUTTGART (Alemania), 6 (INS). — El secretario de Estado norteamericano, señor James Byrnes, hizo una vibrante decleración de la política de su país respecto a Alemania, en cuyo transcurso solicitó que las demarcaciones de ocupación fuesen abolidas, reducidos los ejércitos aliados y devuelto el gobierno de Alemania al propio pueblo alemán.

El discurso del señor Byrnes fué pronunciado, aparentemente, con el fin de aclarar la situación alemana al pueblo de los Estados Unidos, y al mismo tiempo para brindar esperanzas de un porvenir mejor a Alemania y de formular una advertencia a Rusia. El señor Byrnes no mencionó al gobierno soviético, pero acusó indirectamente a éste de estar interfiriendo el renacimiento económico del Reich. Declaró que los Estados Unidos no desean una Alemania "convertida en satélite de ninguna potencia o grupo de potencias, ni sometida a una dictadura, ya sea extranjera o de su propia hechura", y señaló que entre los fines de la ocupación no figuraba el "prolongar la dictadura aliada" sobre la economía alemana de tiempos de paz o sobre la vida política interna de Alemania.

Fuerzas de Seguridad

A pesar de sus liberales declaraciones, el señor Byrnes precisó que será necesario dejar fuerzas de seguridad en Alemania durante algún tiempo, y añadió intencionadamente: "Que esto se comprenda debidamente: no rehuiremos el cumplimiento de nuestro deber; no estoy significando que abandonamos Alemania. Mientras haya necesidad de disponer de una poderosa fuerza de ocupación en Alemania, el ejército de los Estados Unidos formará parte de esa fuerza".

"No Podemos Aislarnos"

En su discurso, pronunciado ante los jefes militares norteamericanos de ocupación y los funcionarios alemanes de la zona, el señor Byrnes expresó que su país ha aprendido "que vivimos en un mundo dentro del cual no podemos aislarnos". Advirtió luego al pueblo alemán que no cometiera otra vez el error de creer que los Estados Unidos, como decididos amantes de la paz, "han de sentarse a esperar que llegue la paz si una nación cualquiera emplea la fuerza o la amenaza del poder para dominar a otros pueblos y a otros gobiernos".

Manifestó el secretario de la Unión que ha llegado el momento de definir las fronteras de la nueva Alemania. Hizo constar al pueblo alemán que los Estados Unidos no están animado por deseos de venganza en su detrimento. "El pueblo alemán —afirmó—, debe comprender que fueron Hitler y sus acólitos los que torturaron y exterminaron a hombres, mujeres y niños inocentes, y los que trataron de dominar y degradar al mundo por medio de las armas alemanas.

Apoyo Británicos

LONDRES, 6 (INS). — Un funcionario del gobierno británico declaró que Gran Bretaña apoya en general los puntos esbozados por el secretario de Estado norteamericano, señor James Byrnes, en su discurso pronunciado en Stuttgart, sobre todas sus recomendaciones encaminadas a la fusión económica de todas las zonas de ocupación en Alemania. Sin embargo, recalcó que el señor Byrnes no hizo una exposición conjunta que pudiera ser considerada como representativa del punto de vista británico sobre todos los aspectos del problema alemán.

Decepción Francesa

PARIS, 6 (INS). — Francia ha recibido hoy con franca consternación el discurso del secretario de Estado norteamericano, James Byrnes, en el que éste trazó en Stuttgart la política de los Estados Unidos hacia Alemania. La impresión general es de verdadera sorpresa, por decir lo menos, frente a lo que la prensa del país califica de "plan norteamericano para el resurgimiento de Alemania".

DIARIO DE LA MAÑANA

Clarín

REPUBLICA ARGENTINA 40 CENTAVOS

EN TODO EL PAIS

UN TOQUE DE ATENCION PARA LA SOLUCION ARGENTINA DE LOS PROBLEMAS ARGENTINOS

AÑO II — BUENAS AIRES, SABADO 7 DE SEPTIEMBRE DE 1946 — N.° 371

"La Conferencia de Paz no Debe Circunscribir su Acción a Castigar a Italia"

Londres Pidió Total Revisión del Caso de Trieste

EXCLUSIVO Para "CLARIN"

PARIS, 6 (INS) — Gran Bretaña advirtió que todo cambio en favor de Yugoeslavia en la demarcación fronteriza trazada para Trieste por el Consejo de Cancilleres de los "cuatro grandes", dejará a Italia en un estado de completa "postración".

Héctor McNiel, ministro auxiliar de Relaciones Exteriores inglés, manifestó ante la Conferencia de Paz, que la misma no podía circunscribir su acción exclusivamente a castigar a Italia, sino que debía llegarse a un acuerdo equitativo sobre la cuestión de Trieste

Los tratados de paz pendientes, coco es sabido, habrán de ser sometidos a la aprobación final de los "cuatro grandes".

El delegado británico habló después que Polonia hubiera solicitado a Italia la cesión a Yugoeslavia de territorios habitados por eslavos. Expresó a modo de advertencia, que Trieste podría servir de trampolín para futuras agresiones, y al respecto recordó la invasión alemana a la ciudad libre de Danzing, en 1939.

La demarcación fronteriza recomendada por los "cuatro grandes" deja aproximadamente el mismo número de italianos dentro de Yugoeslavia como esclavos dentro del territorio de Italia.

McNeil declaró en el curso de su exposición que no bastaba una solución de carácter puramente étnico en lo concerniente a Trieste y a Venecia Julia, destacando que era necesario tener también en cuenta los factores económicos y políticos del problema. "No se trata —afirmó— de imponer el máximo castigo a Italia; eso sería contraproducente y, por consiguiente, debe rechazarse. Debemos tratar de ser internacionalistas y en consecuencia ser la solución también internacional.

EL PRESIDENTE Truman en las Bermudas. Realiza el mandatario de la Unión una visita al Yacht Club de Hamilton, durante sus recientes vacaciones. Lo acompaña el almirante sir Ralph Leatham, gobernador de las islas

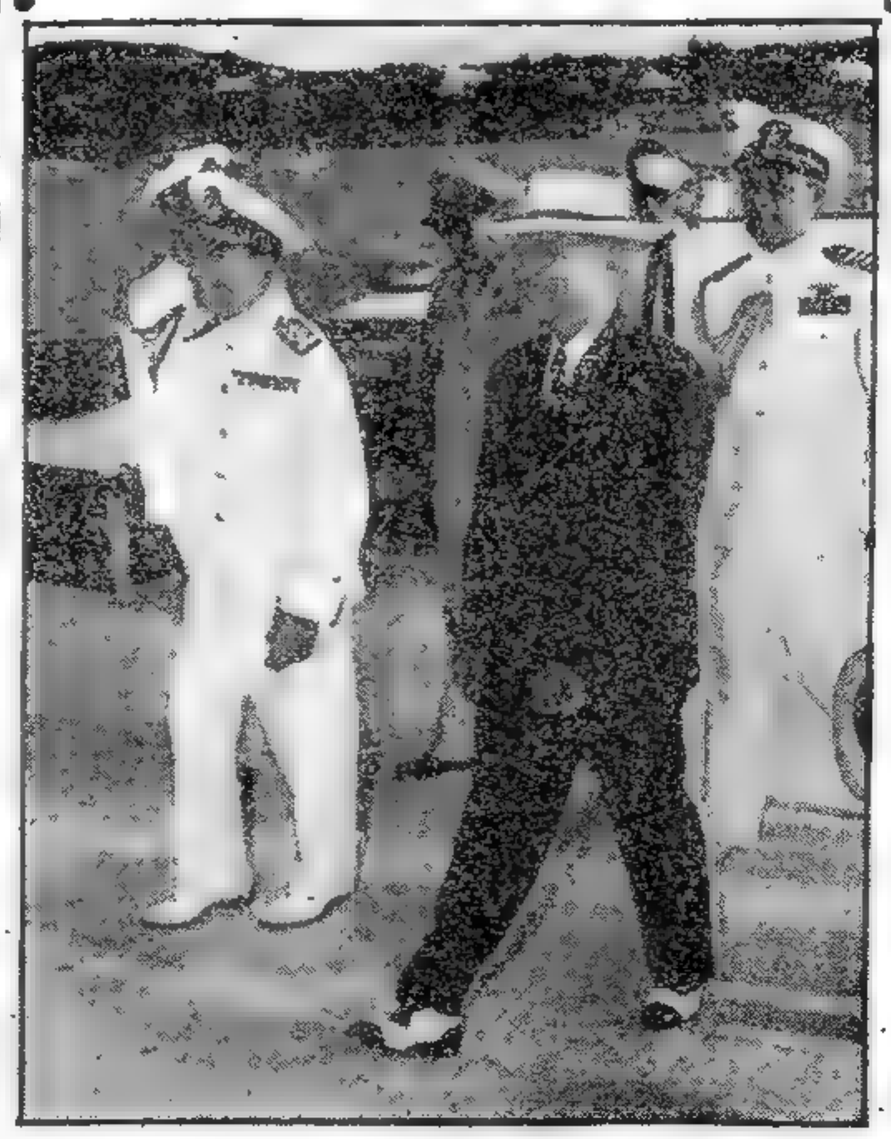

Cadogán Refutó en la UN las Acusaciones Ucranias

(EN LA PAGINA TRES)

La Unión Soviética Afrontaría Dificultades Internas

INFORMACION PAGINA TRES

MILLONARIA. María Felisa Pablos, bella y rica heredera mexicana que acaba de contraer enlace en Reno, con Cornelius Vanderbilt, Jr.

Salvóse un Solo Pasajero en la Catástrofe Aérea

NICOLAS CUNEO, cadete argentino, admirando la fotografía de una bella amiga del cadete norteamericano Bill Fisher, durante una visita de los marinos argentinos a la Academia Naval norteamericana

Varios Argentinos Murieron al Incendiarse en las Cercanías de Bathurst un Gran Avión Inglés

LONDRES, 7 (AFP). — Diecinueve pasajeros y cuatro tripulantes del avión Star Leader, de la British South-american Airways, resultaron muertos en la tarde de hoy al estrellarse el aparato contra el suelo, pocos minutos después de haber despegado del aeródromo de Bathurst, en Gambia, de donde se dirigía a Natal, Brasil.

De acuerdo con las primeras informaciones, entre los muertos se encuentran el hermano de Lord Acton y su esposa. El aparato partió de Gran Bretaña ayer, viernes, en dirección a Sudamérica, con 15 pasajeros, embarcando otros cinco en Lisboa.

Del terrible accidente sólo escapó con vida la señora de Cattagno. Entre los muertos figuran un brasileño, cuatro ingleses, tres franceses y un danés, además de dos argentinos: la señorita Campbell y el señor Lafone.

El "Star Leader"

LONDRES, 7 (AFP). — El "Star Leader", destruído en el accidente de Baturst, efectuó su primer vuelo directo de Gander —Terranova— a Londres, en junio pasado, bajo el mando del capitán Brice, efectuando el recorrido de 2 000 millas marinas en 10 horas y media.

El aparato, perteneciente al tipo "Avro York", estaba afectado a la línea Londres, Lisboa, Baturst, Natal, Río, Montevideo.

La compañía piensa reemplazar

(Sigue en la página dos)

BELGRADO ABANDONO SU INTRANSIGENCIA

Causó Sensación la Actitud Yugoeslava al Aceptar la Moción Sobre Internacionalización de Trieste

Especial para CLARIN de Internacional News Service

PARIS, 7 (INS) — Yugoeslavia anunció hoy ante la Conferencia de la Paz, que está pronta para aceptar la internacionalización de Trieste, "pero sólo de Trieste y sus suburbios inmediatos, con el puerto libre". Con esta declaración señaló que no aceptaba, por considerarlo "injusto" el acuerdo del Consejo de Ministros del Exterior, incorporando a la ciudad libre los territorios vecinos a Trieste

El viceprimer ministro Edvard Kardelj dijo: "Yugoslavia no firmará un tratado con Italia si no son remediadas todas esas injustificadas fronteras". El delegado yugoslavo causó sensación en la conferencia al abandonar la posición de intransigencia que había tomado anteriormente, insistiendo en la cesión de Trieste y aceptando, aunque con reservas, la internacionalización de la ciudad propuesta por el Consejo de Cancilleres.

La Enmienda Brasileña

Al proceder así, Dardelj habló con sarcasmo y resentimiento de las proposiciones presentadas por los delegados de Sudáfrica y del Brasil que se negaban a considerar las enmiendas y pedían que se aplazara por un año la solución del conflicto. Atacando la enmienda brasileña, manifestó: "En varios puntos la proposición de Brasil concuerda con los argumentos yugoslavos. En verdad, no hay disputa sobre un solo punto. Concuerda con nuestra posición sobre Rapallo, comparte las demandas étnicas y admite la posibilidad de que sea correcto el argumento yugoslavo en el sentido de que la mejor línea es la étnica". En seguida afirmó que los mapas distribuídos por el Brasil "no muestran que siquiera la línea francesa es aceptada por los brasileños, sino que proponen que, además, se le den a Italia 600 millas cuadradas, (1.500 kms. cuadrados), de territorio esloveno donde el censo de 1921 demostró que residían 35 mil yugoslavos y 1.100 italianos."

Demandas Italianas

"Las proposiciones brasileñas, —afirmó Kardelj—, satisfacen las demandas italianas y sólo podrían haber sido redactadas por un país enemigo de Yugoslavia." Luego expresó que eran "incompatibles con la línea étnica" las fronteras acordadas por el Consejo de Cancilleres y señaló que todos los países del Danubio precisan de Trieste, "y es por eso, —manifestó—, que aceptamos el sacrificio de concordar en que sea puerto libre; pero debemos tomar medidas especiales para que esas naciones danubianas puedan hacer pleno uso del puerto. Los anglonorteamericanos han hecho proposiciones sobre la administración de Trieste que no podemos aceptar.

"La proposición yugoslava garantiza la democracia en Trieste, mientras que de acuerdo con esas propuestas, la asamblea privaría al gobernador de toda su voluntad."

Clarín

DIARIO DE LA MAÑANA

REPUBLICA ARGENTINA 10 CENTAVOS

EN TODO EL PAIS

UN TOQUE DE ATENCION PARA LA SOLUCION ARGENTINA DE LOS PROBLEMAS ARGENTINOS

AÑO II — BUENOS AIRES, DOMINGO 8 DE SEPTIEMBRE DE 1946 — No. 372

Los 4 Grandes Estudiarán las Exigencias Soviéticas

En Una Reunión a Celebrarse Hoy Reanudarán las Discusiones

PARIS, 7 (INS) — El Consejo de Ministros del Exterior de las "cuatro grandes" potencias, se reunirá mañana para reanudar las disposiciones planteadas por la insistencia del Soviet en suspender la próxima asamblea general de la UN hasta una fecha más conveniente.

En París se estima que va en aumento la posibilidad de que los ministros resuelvan en definitiva la postergación del cónclave, ya que el ministro del Exterior británico, Sr. Ernest Bevin, se pronunció en favor del aplazamiento siempre que se llegue a un acuerdo para considerar las cuestiones de Austria y Alemania en el seno del Consejo de Cancilleres, inmediatamente después de las sesiones de la Asamblea General.

Cabe recordar que días atrás, el secretario general de la UN, señor Trygve Lie, anunció que la reunión comenzará en la fecha prevista, vale decir, el 23 de septiembre, por no haber recibido una petición de los "cuatro grandes" en sentido contrario.

El presidente de Francia, señor Georges Bidault, parece dispuesto a votar en favor del aplazamiento de la Asamblea, apoyándose en que resultaría embarazoso hacer coincidir la Conferencia de Paz con la reunión de Nueva York. Paul Henri Spaak, presidente de la UN, según se tiene entendido favorece la proposición de China en el sentido de diferir las sesiones hasta el 11 de noviembre. Los criterios anteriormente expuestos colocan al secretario de Estado norteamericano, señor James Byrnes, como el único probable opositor a la petición del Soviet. Mr. Byrnes sugirió en cierta ocasión que la Asamblea General y la Conferencia de Paz celebren sesiones simultáneas, pero encontró la decidida oposición del Sr. V. Molotov, el cual replicó que Rusia no dispone de suficientes diplomáticos para asistir a dos asambleas al mismo tiempo.

En los círculos norteamericanos de París se expresa que la posición actual del señor Byrnes es, cuando menos, problemática. Señalan que el secretario originalmente manifestó que accedía al aplazamiento de la Asamblea si ello fuera necesario. Sin embargo, otras fuentes igualmente fidedignas destacan que el señor Byrnes se vió forzado a asumir una firme actitud contra el propuesto aplazamiento como resultado de un cablegrama que le envió el senador Arthur Vandenberg, declarando que la convocatoria de aquel organismo era de importancia primordial para el mundo, razón por la cual no debía ser pospuesta.

PROTESTA ITALIANA CONTRA LOS RUSOS

PARIS, 7 (AFP). — La delegación italiana dirigió al presidente de la Comisión política y territorial para Italia, una propuesta contra las palabras pronunciadas por el delegado soviético Vishynski con respecto a los soldados italianos.

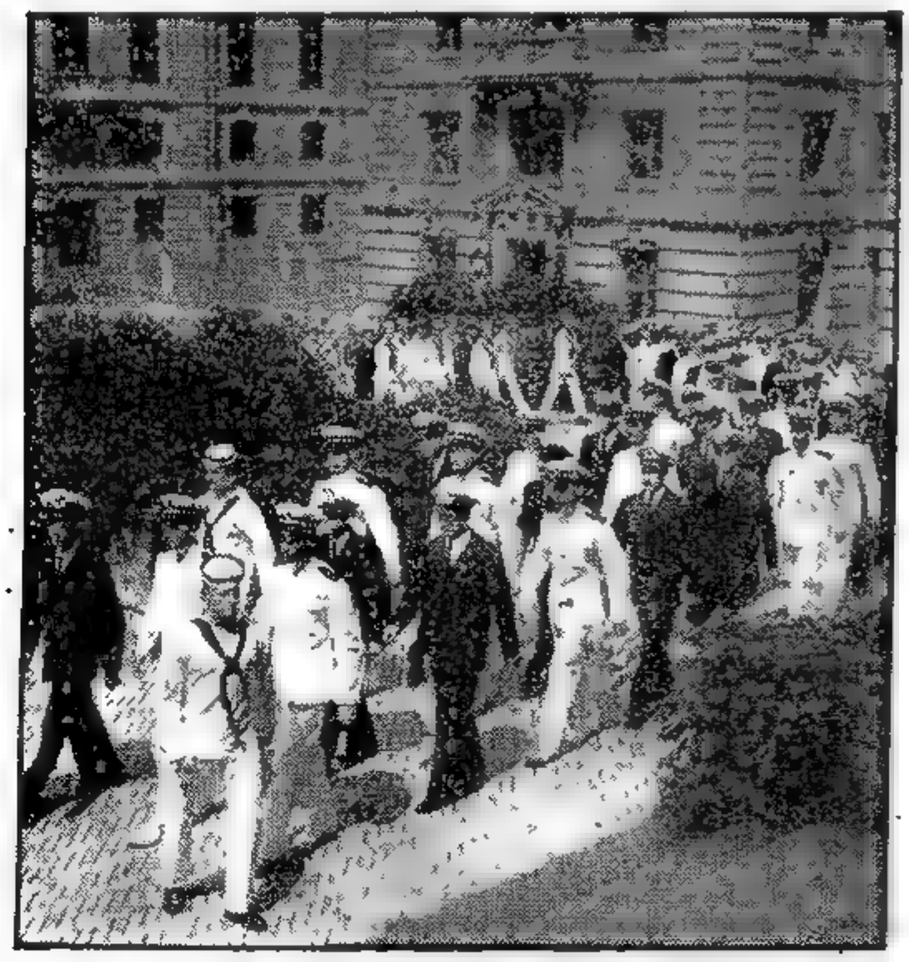

MARINOS argentinos del crucero escuela "La Argentina", durante una visita a dependencias navales de la Unión, en Nueva York. Los acompañan cadetes norteamericanos, de uniformes blancos

★ *Acremente Censura la Prensa de Polonia el Discurso de Mr. Byrnes*

(Información página 2)

APLAZAN LA REUNION DE LAS NACIONES UNIDAS

Clarín

DIARIO DE LA MAÑANA

REPUBLICA ARGENTINA 10 CENTAVOS EN TODO EL PAIS

BUENOS AIRES, REPUBLICA ARGENTINA

AÑO II - LUNES 9 SEPTIEMBRE 1946 - No. 373

PARIS, 9 (INS) — La reunión del consejo de ministros del exterior acordó a la una de la madrugada de hoy recomendar el aplazamiento de la asamblea general de las Naciones Unidas hasta el 23 de octubre próximo.

El canciller soviético, Molotov, se anotó una victoria cuando fué aceptada su proposición original para dicha postergación. El secretario de Estado norteamericano, Byrnes, insistió en el sentido de que el consejo de cancilleres de los cinco grandes no debía dictar medidas para los 51 miembros de las Naciones Unidas; pero consintió en recomendar el aplazamiento después de la fuerte presión ejercida sobre él en este sentido por los demás asistentes a la sesión.

El acuerdo se logró después de cuatro horas de cálido debate y Byrnes aceptó al manifestar, finalmente, que los Estados Unidos no se opondrían a la postergación si los demás gobiernos insistían en semejante forma.

Los delegados británicos recalcaron que el aplazamiento no debe entorpecer la reunión de noviembre del consejo de ministros del exterior de los cuatro grands, para discutir los tratados de paz con Alemania y Austria.

El presidente de la UN, Paul Spaak presente en la reunión, recibió instrucciones para comunicar la resolución al secretario general de las Naciones Unidas en Nueva York.

Byrnes Regresó de Alemania en avión y Asistió Después a la Deliberación

EXCLUSIVO

DIMITRI MANUILSKY, delegado ucraniano al Consejo de Seguridad de las Naciones Unidas, fotografiado en Nueva York.

VISHINSKY HA SIDO DESAFIADO A DUELO POR DOS ITALIANOS

ROMA, 8 (INS). — Dos desafíos a duelo han sido hechos al vice-ministro del exterior soviético Vishinsky con motivo de sus declaraciones en el seno de la conferencia de la paz en París, en el sentido de que "todo el mundo sabe que los italianos son mejores para correr que para pelear".

Uno de los desafíos aparece en la primera página de los periódicos de esta capital, sin que lleve firma; y el otro ha sido abiertamente formulado por el abogado Giorgio Ollica, de 44 años, que perteneció a las guerrillas de los campesinos italianos que en los últimos meses de la guerra lucharon contra los alemanes. Ollica ha tenido hasta ahora cinco duelos y de todos ellos ha salido bien librado.

EXCLUSIVO

Derrota de la Monarquía en el Plebiscito Búlgaro

SOFIA, 8 (INS). — Los primeros resultados del plebiscito realizado hoy arrojan una gran mayoría a favor del establecimiento de la república. Los electores búlgaros se mostraron bastante apáticos en las primeras horas de los comicios, considerando inevitable la derrota de la monarquía. El primer ministro, señor K. Georgeiev, sumó su voz a las de quienes pidieron al pueblo que votasen a favor de la república, dirigiendo con tal motivo un llamamiento a la población.

Las paredes de la capital se han visto cubiertas de leyendas antimonárquicas. Camiones con altoparlantes recorrieron las calles durante todo el día pidiendo a los votantes su apoyo a la república.

El dirigente comunista George Dimitroff es aparentemente el principal candidato a la presidencia de la república.

Los comicios se han desarrollado ordenadamente. Durante todo el día, aviones sobrevolaron las principales ciudades lanzando volantes a favor de la "república del pueblo".

Estimase que los resultados del plebiscito serán dados a conocer mañana en forma oficial.

Mayoría Republicana

SOFIA, 8 (AFP) — En esferas allegadas al gobierno se dió a entender hoy que una gran mayoría de ciudadanos búlgaros ha emitido su voto en favor de la implantación de la República.

aaaaaaa

Sin Incidencias

SOFIA, 8 (AFP) — Dentro de la mayor calma se realizó el plebiscito en Bulgaria para optar entre el régimen monárquico y la República

Hasta mediodía no se habían registrado incidentes, violencias o actos de fraude o coacción del electorado

Habla Dimitrov

SOFIA, 8 (AFP) — "Bulgaria no será una república soviética, sino una república popular. En ella no será instaurada ninguna dictadura, sino que será la mayoría de la nación, los hombres que hagan una labor útil, y no el gran capital especulador, quienes jugarán un papel decisivo en la nueva república".

Esta declaración fué hecha hoy por radio por el dirigente del partido comunista búlgaro, Jorge Dimitrov, quien hizo un llamamiento a la población para que votara en favor de la república.

Ultimos Resultados

SOFIA, 8 (INS). — El gobierno búlgaro declaró oficialmente esta noche que más del 95 % de la población había votado hoy a favor del establecimiento de una república y por el derrocamiento del rey Simeón II, de 9 años de edad. Se calcula que las dos terceras partes del electorado votaron en esta ocasión, sin que se registraran desórdenes

NO SE COMPROMETE. - Oficialmente, se ha desmentido, en Londres, una noticia publicada en esta capital, relativa al compromiso de la princesa Elizabeth con el príncipe Felipe de Grecia. Aquí aparece la heredera del trono británico, en los jardines del Palacio.

EXCLUSIVO

RUSIA FABRICA EN ALEMANIA TANQUES AVIONES Y COHETES

La Revelación se Hizo en Forma Documentada por un Diario de G. Bretaña

LONDRES, 8 (AFP).— Los soviéticos están fabricando cañones, tanques, aeroplanos militares y proyectiles cohetes, en Alemania.

Esta revelación, que viene a confirmar los rumores y denuncias al respecto hechas últimamente, es hecha hoy por el diario "Daily Graphic", que da a publicidad un "documento estrictamente confidencial", logrado de muy buena fuente.

Las Usinas Germanas

Revela el documento que hay once "secretarios" encargados del control de las usinas de guerra alemanas de la zona de ocupación rusa, y que son al mismo tiempo los encargados de las citadas fabricaciones militares.

Especifica asimismo que la usina Cottfield Lindner, situada en Ammandord, se halla por entero dedicada a la fabricación de tanques, y que la Deesauer Wagonfabrik, de Dessau, fabrica asimismo corazas y chasis de tanques pesados. Dice además que el establecimiento "La Palystus" de Dessau fabrica aviones

La usina Friedriob Krupp Gusserke, de Magdeburgo fabrica cañones y ametralladoras.

El autor del artículo, que firma H. Y. O'Neil, declara que es probablemente ante el temor de ser atacada, que la Unión Soviética realiza ese acelerado armamentismo.

★ LOS GREMIOS a los que no llega la JUSTICIA SOCIAL

LEA EN LA PAG. CENTRAL

Reclame a su Canillita con Esta Edición el Suplemento Deportivo

No ha Sido Promulgada la Ley de Alquileres

INFORMACION PAGINA 8

TIRANTEZ ALIADA

CONSIDERAN GRAVE LA SITUACION POLITICA INTERNACIONAL

Desacuerdo Entre Rusia y la Unión en Austria

EXCLUSIVO

PARIS, 10 (INS) — El general Mark Clark, comandante de las fuerzas norteamericanas en Austria, declaró que los conflictos existentes entre las políticas de ocupación de los Estados Unidos y del Soviet ruso, "deben ser decididos por autoridades superiores", en virtud de que el Consejo Aliado de Control viene tropezando con escollos insalvables.

Clark celebró una conferencia privada en París con el secretario de Estado, Sr. James Byrnes, a quien hizo un relato de las últimas dificultades surgidas en Austria. Poco después, en una entrevista exclusiva para I N S., el general declaró: "Afrontamos una situación extremadamente delicada en Austria. Son profundas las diferencias entre los puntos de vista de los Estados Unidos y de la Unión Soviética. He sido muy franco en mis declaraciones pasadas sobre el problema y aun no escatimamos esfuerzos para llegar a una conciliación."

El Principal Problema

"Nuestro principal problema —añadió Clark—, consiste en que no se han interpretado debidamente las cláusulas del acuerdo de Potsdam en relación con las reparaciones. Los rusos se han incautado —y continúan haciéndolo— de propiedades que nunca se pensó clasificar como reparaciones. Esas propiedades son austríacas desde el momento que los alemanes se habían apoderado de ellas mediante el empleo de la fuerza. Sin embargo, los soviéticos parecen ignorar esa condición y sostienen, por el contrario, que se trata de bienes alemanes pasibles de incautación. Hasta el presente han fracasado todos los esfuerzos que desde hace un año venimos realizando para conseguir que el alto mando soviético en Austria discuta la cuestión abiertamente en el Consejo Aliado de Control. Creo, después de la experiencia adquirida, que el problema merece ser encarado por un organismo de mayor jerarquía, que incluya a estadistas de relieve."

La Extraterritorialidad

"Nunca —prosiguió— se proyectó que fábricas, tierras de cultivo y propiedades austríacas de distinta naturaleza fueran incautadas como reparaciones. El problema planteado nos ha conducido a otro: al de los derechos extraterritoriales en Austria que, por cierto, no está incluído en nuestro acuerdo con el Soviet."

El general Clark, que viaja acompañado por su asesor político, el ministro norteamericano John Erhardt, se dirige a Pitsburgh Pensilvania, para recibir el grado 33º de la masonería. En los Estados Unidos conferenciará con el general Dwight Eisenhower, jefe del estado mayor, y con altos funcionarios de los departamentos de Guerra y de Estado. Se propone estar de regreso en Viena dentro de 3 semanas.

Intransigencia Yugoslava

PARIS, 10 (INS) — Yugoslavia no mostró disposición alguna a aunar sus esfuerzos con los de las potencias deseosas de imprimir un ritmo más acelerado a las deliberaciones de la Conferencia de Paz, de manera que la próxima asamblea de la UN, fijada provisionalmente para el 23 de octubre, no coincida con la reunión de París.

Estado de Alarma de las Fuerzas Aliadas en Europa y Oriente

WASHINGTON, 10 (INS). — Se informa que las fuerzas aliadas se mantienen hoy en estado de alarma en Europa y el cercano oriente en previsión de posibles incidencias con motivo de la próxima refrendación de los cinco tratados de paz por la conferencia de París.

En los círculos diplomáticos de Wáshington se considera que la situación actual es la más grave que se haya producido después de la caída de Alemania, reconociéndose el peligro de incidentes a lo largo de un frente que se extiende desde el Mar Báltico al estrecho de los Dardanelos.

La secretaría de Estado mientras tanto, aguarda informaciones sobre lo ocurrido durante el fin de semana y lo que puede ser el principio de acontecimientos más graves.

El primer hecho de que se tiene noticias en este terreno es una manifestación verificada por los polacos frente a la residencia del embajador norteamericano en Varsovia, Arthur Bliss Lane, como protesta por el discurso pronunciado en Stuttgart por el canciller Byrnes, quien dijo que la cesión de la Silesia alemana a Polonia no tenía carácter definitivo.

El segundo incidente se registró en Trieste cuando elementos comunistas yugoslavos celebraron una manifestación durante la cual se lanzaron granadas de mano que hirieron a siete norteamericanos.

Se considera que ambos hechos constituyen una provocación destinada a rebajar el prestigio de los Estados Unidos en Europa.

Respecto a la manifestación verificada en Varsovia en contra del embajador Bliss Lane, se hace notar en algunos círculos que el propio ministro del exterior soviético, Molotov, declaró hace algunas semanas que el gobierno de Moscú no consideraba definitiva la cesión de la Silesia a Polonia. Acaso más significativo que la manifestación de protesta contra Lane fué el acto

(Sigue en la pág. 2)

DIARIO DE LA MAÑANA

Clarín

10 CENTAVOS — REPUBLICA ARGENTINA

EN TODO EL PAIS

UN TOQUE DE ATENCION PARA LA SOLUCION ARGENTINA DE LOS PROBLEMAS ARGENTINOS

AÑO II — BUENOS AIRES, MIERCOLES 10 DE SEPTIEMBRE DE 1946 — N.º 375

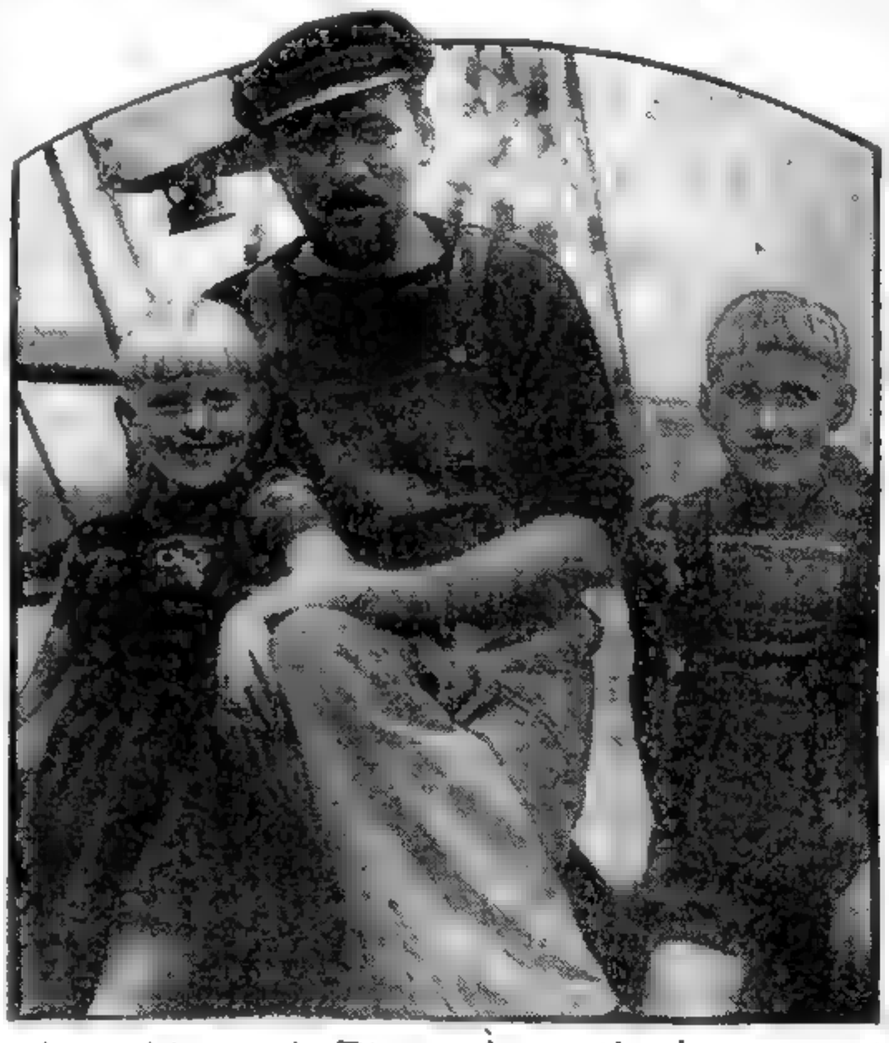

¡A un Metro de Tierra Argentina!

El padre, con los dos pibes estonios que cumplieron la gran hazaña de atravesar el Atlántico, desde Suecia hasta Buenos Aires, en un viaje digno de las antiguas gestas

Urden una Maniobra Contra el Candidato Triunfante en Chile

SANTIAGO DE CHILE, 10 (A F P.) — El diario "La Tarde", en gran título en primera página, anuncia que la derecha "trama una maniobra en el Congreso". La derecha —dice— elegirá el 24 de octubre en congreso pleno al candidato que obtuvo la segunda mayoría en las recientes elecciones —doctor Eduardo Cruz Coke— y que éste renunciará inmediatamente.

En caso de producirse este hecho, daría motivo para nuevas elecciones, y en ese caso la derecha iría unida con un sólo candidato. El diario agrega que según sus informaciones el doctor Cruz Coke habría ya firmado la renuncia y que esa sería una manera de invitar a los partidos de derecha y centro a unificarse en torno a un candidato único para derrotar a la izquierda triunfadora en las recientes elecciones.

El diario señala que, como con las elecciones de nuevo presidente termina el período constitucional del actual vicepresidente, señor Duhalde, correspondería asumir el poder al actual presidente de la Cámara de Senadores, en este caso, Arturo Alessandri Palma.

Añade el periódico que las actuales discusiones entre conservadores son mera "cortina de humo".

Reprimirán el Terror en Palestina los Británicos

Attlee Confía en que Podrá Solucionarse el Problema Judío

Especial para CLARIN de Internacional News Service

LONDRES, 10 (INS) — El primer ministro, señor Clement Attlee, declaró en la sesión inaugural de la conferencia de mesa redonda sobre Palestina, que Gran Bretaña no puede permitir que continúe la violencia desatada por los extremistas judíos en la Tierra Santa. Al mismo tiempo, señaló su convencimiento de que puede encontrarse una solución al problema de Palestina, recalcando que el gobierno británico lamenta el estado de intranquilidad y desorden que reina en el mandato, como resultado de la acción irresponsable de los elementos exaltados israelitas.

La conferencia se inauguró a pesar del boycot declarado a la misma por el alto comité árabe de Palestina y la agencia judía, así como por los representantes judíos independientes que habían sido invitados. Unicamente estaban presentes en Lancaster House, lugar donde se celebran las deliberaciones, parte de los delegados británicos y representantes de los estados árabes.

Pidió Buena Voluntad

El Sr. Attlee puntualizó que los dos elementos que se necesitaban para hallar una solución al problema de Palestina, consistían en buena voluntad y tener un concepto real de las cosas. Pasó luego a señalar que, si bien figura en primer lugar en el temario de la conferencia el debate sobre el plan británico para la partición de Palestina en estados federados, judío y árabe, con un segmento separado de territorio bajo la jurisdicción británica, el gobierno inglés no tenía opinión formada de antemano. Añadió que los debates serían públicos y que cualquier delegación podía presentar enmiendas e, incluso, un nuevo plan.

Evacuaron Tel Aviv

JERUSALEN, 10 (INS) — Hoy se informó que las tropas británicas han evacuado Tel Aviv, suspendiéndose el toque de queda.

Mr. ATTLEE. Declaró que reprimirán los desmanes en Palestina; pero añadió que confía en que pueda llegar a solucionarse aún el problema judío

EN HONOR DE LAS DELEGACIONES HUBO UNA RECEPCION OFRECIDA POR BIDAULT

PARIS, 10 (AFP). — El presidente del Consejo y ministro de Relaciones Exteriores, Sr. Georges Bidault, y la señora de Bidault, ofrecieron una gran recepción esta tarde a los miembros de las delegaciones a la conferencia de París, en los espléndidos salones del Palacio de Versalles.

Diplomáticos, hombres políticos e incontables otras personalidades, recorrieron durante toda la tarde la Galería de los Espejos. Los invitados tuvieron la impresión de que el ambiente de otros tiempos renacía, lo que da mayor valor al esfuerzo realizado para transformar estas salas de museo en salones de recepción.

TIRANTEZ ALIADA

CONSIDERAN GRAVE LA SITUACION POLITICA INTERNACIONAL

DIARIO DE LA MAÑANA

10 CENTAVOS EN TODO EL PAIS

UN TOQUE DE ATENCION PARA LA SOLUCION ARGENTINA DE LOS PROBLEMAS ARGENTINOS

AÑO II BUENOS AIRES, MIERCOLES 10 DE SEPTIEMBRE DE 1946 N.° 375

Desacuerdo Entre Rusia y la Unión en Austria

EXCLUSIVO

PARIS, 10 (INS) — El general Mark Clark, comandante de las fuerzas norteamericanas en Austria, declaró que los conflictos existentes entre las políticas de ocupación de los Estados Unidos y del Soviet ruso, "deben ser decididos por autoridades superiores", en virtud de que el Consejo Aliado de Control viene tropezando con escollos insalvables.

Clark celebró una conferencia privada en París con el secretario de Estado, Sr. James Byrnes, a quien hizo un relato de las últimas dificultades surgidas en Austria. Poco después, en una entrevista exclusiva para I.N.S., el general declaró: "Afrontamos una situación extremadamente delicada en Austria. Son profundas las diferencias entre los puntos de vista de los Estados Unidos y de la Unión Soviética. He sido muy franco en mis declaraciones pasadas sobre el problema y aún no escatimamos esfuerzos para llegar a una conciliación."

El Principal Problema

"Nuestro principal problema —añadió Clark—, consiste en que no se han interpretado debidamente las cláusulas del acuerdo de Potsdam en relación con las reparaciones. Los rusos se han incautado —y continúan haciéndolo— de propiedades que nunca se pensó clasificar como reparaciones. Esas propiedades son austríacas desde el momento que los alemanes se habían apoderado de ellas mediante el empleo de la fuerza. Sin embargo, los soviéticos parecen ignorar esa condición y sostienen, por el contrario, que se trata de bienes alemanes pasibles de incautación. Hasta el presente han fracasado todos los esfuerzos que desde hace un año venimos realizando para conseguir que el alto mando soviético en Austria discuta la cuestión abiertamente en el Consejo Aliado de Control. Creo, después de la experiencia adquirida, que el problema merece ser encarado por un organismo de mayor jerarquía, que incluya a estadistas de relieve."

La Extraterritorialidad

"Nunca —prosiguió— se proyectó que fábricas, tierras de cultivo y propiedades austríacas de distinta naturaleza fueran incautadas como reparaciones. El problema planteado nos ha conducido a otro: al de los derechos extraterritoriales en Austria que, por cierto, no está incluido en nuestro acuerdo con el Soviet."

El general Clark, que viaja acompañado por su asesor político, el ministro norteamericano John Erhardt, se dirige a Pitsburgh, Pensilvania, para recibir el grado 33º de la masonería. En los Estados Unidos conferenciará con el general Dwight Eisenhower, jefe del estado mayor, y con altos funcionarios de los departamentos de Guerra y de Estado. Se propone estar de regreso en Viena dentro de 3 semanas.

Intransigencia Yugoslava

PARIS, 10 (INS) — Yugoslavia no mostró disposición alguna a aunar sus esfuerzos con los de las potencias deseosas de imprimir un ritmo más acelerado a las deliberaciones de la Conferencia de Paz, de manera que la próxima asamblea de la UN, fijada provisionalmente para el 23 de octubre, no coincida con la reunión de París.

Estado de Alarma de las Fuerzas Aliadas en Europa y Oriente

WASHINGTON, 10 (INS). — Se informa que las fuerzas aliadas se mantienen hoy en estado de alarma en Europa y el cercano oriente en previsión de posibles incidencias con motivo de la próxima refrendación de los cinco tratados de paz por la conferencia de París.

En los círculos diplomáticos de Wáshington se considera que la situación actual es la más grave que se haya producido después de la caída de Alemania, reconociéndose el peligro de incidentes a lo largo de un frente que se extiende desde el Mar Báltico al estrecho de los Dardanelos.

La secretaría de Estado, mientras tanto, aguarda informaciones sobre lo ocurrido durante el fin de semana y lo que puede ser el principio de acontecimientos más graves.

El primer hecho de que se tiene noticias en este terreno es una manifestación verificada por los polacos frente a la residencia del embajador norteamericano en Varsovia, Arthur Bliss Lane, como protesta por el discurso pronunciado en Stuttgart por el canciller Byrnes, quien dijo que la cesión de la Silesia alemana a Polonia no tenía carácter definitivo.

El segundo incidente se registró en Trieste cuando elementos comunistas yugoslavos celebraron una manifestación durante la cual se lanzaron granadas de mano que hirieron a siete norteamericanos.

Se considera que ambos hechos constituyen una provocación destinada a rebajar el prestigio de los Estados Unidos en Europa.

Respecto a la manifestación verificada en Varsovia en contra del embajador Bliss Lane, se hace notar en algunos círculos que el propio ministro del exterior soviético, Molotov, declaró hace algunas semanas que el gobierno de Moscú no consideraba definitiva la cesión de la Silesia a Polonia. Acaso más significativo que la manifestación de protesta contra Lane fué el acto

(Sigue en la pág. 2)

¡A un Metro de Tierra Argentina!

El padre, con los dos pibes estonios que cumplieron la gran hazaña de atravesar el Atlántico, desde Suecia hasta Buenos Aires, en un viaje digno de las antiguas gestas

Orden una Maniobra Contra el Candidato Triunfante en Chile

SANTIAGO DE CHILE, 10 (A.F.P.) — El diario "La Tarde", en gran título en primera página, anuncia que la derecha "trama una maniobra en el Congreso". La derecha —dice— elegirá el 24 de octubre en congreso pleno al candidato que obtuvo la segunda mayoría en las recientes elecciones —doctor Eduardo Cruz Coke— y que éste renunciará inmediatamente.

En caso de producirse este hecho, daría motivo para nuevas elecciones, y en ese caso la derecha iría unida con un sólo candidato. El diario agrega que según sus informaciones el doctor Cruz Coke habría ya firmado la renuncia y que esa sería una manera de invitar a los partidos de derecha y centro a unificarse en torno a un candidato único para derrotar a la izquierda triunfadora en las recientes elecciones.

El diario señala que, como con las elecciones de nuevo presidente termina el período constitucional del actual vicepresidente, señor Duhalde, correspondería asumir el poder al actual presidente de la Cámara de Senadores, en este caso, Arturo Alessandri Palma.

Añade el periódico que las actuales discusiones entre conservadores son mera "cortina de humo"

Reprimirán el Terror en Palestina los Británicos

Attiee Confía en que Podrá Solucionarse el Problema Judío

Especial para CLARIN de Internacional News Service

LONDRES, 10 (INS) — El primer ministro, señor Clement Attlee, declaró en la sesión inaugural de la conferencia de mesa redonda sobre Palestina, que Gran Bretaña no puede permitir que continúe la violencia desatada por los extremistas judíos en la Tierra Santa. Al mismo tiempo, señaló su convencimiento de que puede encontrarse una solución al problema de Palestina, recalcando que el gobierno británico lamenta el estado de intranquilidad y desorden que reina en el mandato, como resultado de la acción irresponsable de los elementos exaltados israelitas.

Mr. ATTLEE. Declaró que reprimirán los desmanes en Palestina; pero añadió que confía en que puede llegar a solucionarse aún el problema judío

La conferencia se inauguró a pesar del boycot declarado a la misma por el alto comité árabe de Palestina y la agencia judía, así como por los representantes judíos independientes que habían sido invitados. Unicamente estaban presentes en Lancaster House, lugar donde se celebran las deliberaciones, parte de los delegados británicos y representantes de los estados árabes.

Pidió Buena Voluntad

El Sr. Attlee puntualizó que los dos elementos que se necesitaban para hallar una solución al problema de Palestina, consistían en buena voluntad y tener un concepto real de las cosas. Pasó luego a señalar que, si bien figura en primer lugar en el temario de la conferencia el debate sobre el plan británico para la partición de Palestina en estados federados, judío y árabe, con un segmento separado de territorio bajo la jurisdicción británica, el gobierno inglés no tenía opinión formada de antemano. Añadió que los debates serían públicos y que cualquier delegación podía presentar enmiendas e, incluso, un nuevo plan.

Evacuaron Tel Aviv

JERUSALEN, 10 (INS) — Hoy se informó que las tropas británicas han evacuado Tel Aviv, suspendiéndose el toque de queda.

EN HONOR DE LAS DELEGACIONES HUBO UNA RECEPCION OFRECIDA POR BIDAULT

PARIS, 10 (AFP). — El presidente del Consejo y ministro de Relaciones Exteriores, Sr. Georges Bidault, y la señora de Bidault, ofrecieron una gran recepción esta tarde a los miembros de las delegaciones a la conferencia de París, en los espléndidos salones del Palacio de Versalles.

Diplomáticos, hombres políticos e incontables otras personalidades, recorrieron durante toda la tarde la Galería de los Espejos. Los invitados tuvieron la impresión de que el ambiente de otros tiempos renacía, lo que da mayor valor al esfuerzo realizado para transformar estas salas de museo en salones de recepción.

CONMINAN A VOLVER AL TRABAJO A LOS MUSICOS

(INFORMACION PAGINA OCHO)

LA UNION CEDE A ITALIA TODA INDEMNIZACION

PARIS, 11 (INS) — El delegado norteamericano ante la comisión económica del tratado con Italia, Willard Thorp, renunció hoy a las reparaciones de guerra que demandaba su país y que se calculaban en 20 mil millones de dólares, haciendo notar que esta suma se había estimado sobre la base del total de los gastos de los Estados Unidos durante el conflicto y los cuales llegaron a 335 mil millones de dólares.

Importante Ayuda

Admitió que algunos países estaban justificados al pedir reparaciones limitadas, pero que en vez de considerar esas demandas como un asunto punitivo, deberían ser tomadas como un reconocimiento de lo destructiva que es la guerra de agresión y de la necesidad de reconstruir las naciones aliadas. Thorp señaló que los Estados Unidos en vez de pedir reparaciones, hacían exactamente lo contrario como potencia de ocupación, ya que desde la firma del armisticio habían dado a Italia cerca de mil millones de dólares para contribuir a que se rehabilitara. "Pedimos en cambio, agregó, que la carga de las reparaciones no sea transferida a nosotros".

Aludiendo los pedidos de reparaciones hechos por la Unión Soviética, dijo Thorp: "No deseamos que nuestra ayuda a Italia pase sólo temporalmente por esa nación y vaya a parar como indemnizaciones a otros países. No escatimamos esfuerzos para proveer a nuestros aliados durante la guerra, pero no estamos interesados en pagar las reparaciones de nuestros ex enemigos.

"Renunciamos a nuestro pedido de reparaciones, pero no a nuestro interés en el problema de las reparaciones."

NEGOCIACION DE ITALIA CON YUGOESLAVIA

HAY DESOLACION EN LOS PUERTOS

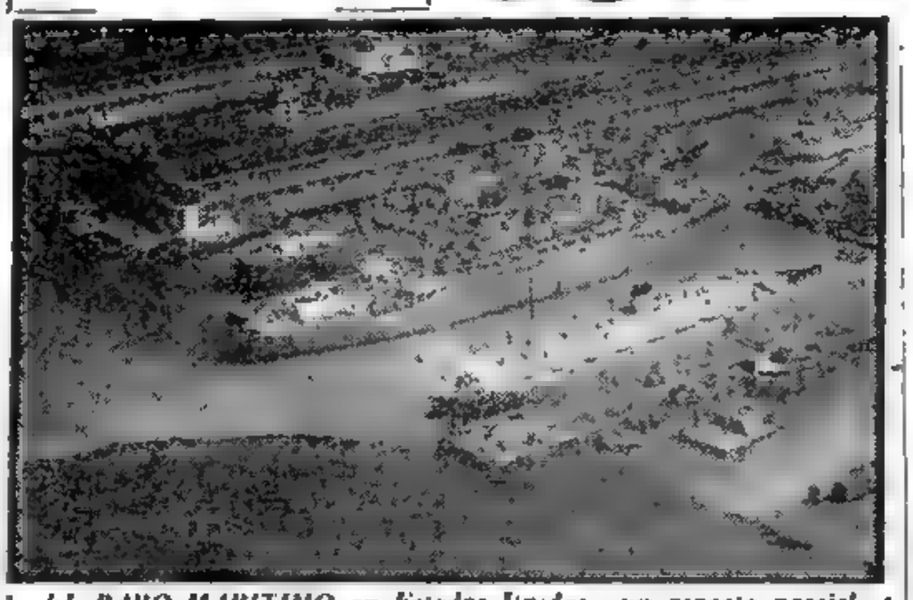

EL PARO MARITIMO en Estados Unidos: un aspecto parcial del puerto de Nueva York. Aparecen numerosas naves y remolcadores paralizados a causa de la huelga

Procuran Llegar a un Acuerdo Prescindiendo de Mediaciones

EXCLUSIVO

LONDRES, 11 (INS) — La radio británica anunció que representantes de Italia y Yugoslavia se reunieron extraoficialmente en París, en un esfuerzo por conciliar sus divergencias respecto a Trieste, prescindiendo de las Naciones Unidas. Guiándose por el acuerdo ítalo-austríaco sobre la región meridional del Tirol, estadistas de ambas potencias están considerando una proposición presentada por el ministro del Exterior soviético, señor V. Molotov, en la sesión privada de los "cuatro grandes", el 26 de junio, según la cual la región de Venecia Julia sería gobernada juntamente por Italia y Yugoslavia, sin la intervención de las potencias mayores ni de las Naciones Unidas.

La radio británica declaró que "por el momento resulta prematuro juzgar el éxito de las negociaciones", pero las calificó de "buen augurio" y aventuró la opinión de que puede llegarse a un entendimiento entre los dirigentes de Italia y Yugoslavia sobre el espinoso asunto de Trieste. Señaló también el locutor que la tendencia a las negociaciones privadas entre los propios interesados es asimismo un indicio "alentador".

Piden Plebiscito

PARIS, 11 (INS) — Italia, en un nuevo esfuerzo para ganar tiempo en su gestión tendiente a que la paz le sea llevadera, propuso hoy que se decida por un plebiscito el futuro de la Venecia Julia, la región de las hermosas colinas, pero cargada de dinamita, que está situada en la región de Trieste.

El ex primer ministro de Italia, señor Ivanoe Bonomi, presentó la proposición en tal sentido ante la comisión política y territorial para Italia de la Conferencia General de Paz de París.

DIARIO DE LA MAÑANA

Clarín

REPUBLICA ARGENTINA 10 CENTAVOS

EN TODO EL PAIS

UN TOQUE DE ATENCION PARA LA SOLUCION ARGENTINA DE LOS PROBLEMAS ARGENTINOS

AÑO II — BUENOS AIRES, JUEVES 12 DE SEPTIEMBRE DE 1946 — N.° 376

OFRENDAS FLORALES en memoria de Sarmiento. Niñas de todas las escuelas, desfilaron ayer ante el monumento al prócer, en Palermo, para rendirle su homenaje. He aquí dos alumnas colocando su magnífico ramo de flores ante la estatua del gran educador.
(Información en la página cinco)

Se Opondrán los Arabes a la Partición de Palestina

Bevin Dió un Informe Sobre la Cuestión; Continúan los Desórdenes en Tierra Santa

EXCLUSIVO

LONDRES, 11 (INS). — Un portavoz árabe asistente a la conferencia de mesa redonda que se está celebrando en esta capital respecto al futuro de Palestina, solicitó que ninguna región de la Tierra Santa fuera amputada y convertida posteriormente en un estado árabe separado.

Dicha demanda fué formulada por Fars-el-Khouri, presidente de la Cámara de Diputados de Siria, al contestar el discurso pronunciado ayer en el seno de la conferencia por el primer ministro británico, Mr Cleent R. Attlee. Advirtió el legislador sirio que si no se reprime la violencia de los extremistas en Palestina, el pueblo se verá obligado a emplear sus propios medios para defenderse.

Después de hablar el delegado sirio en la sesión pública, los miembros de la conferencia comenzaron las conversaciones privadas en las salas de los distintos comités.

El "Daily Mail" publica un despacho de Jerusalén destacando que los extremistas de Palestina habrían elaborado una lista de británicos a quienes proyectan dar muerte "por conocer la forma en que funciona el movimiento clandestino en la Tierra Santa".

El despacho añade que 7 británicos de la policía del mandato figuran a la cabeza de la lista "porque están en condiciones de identificar a los extremistas que escaparon del campo de detención de Latrun, en 1943".

IVANHOE BONOMI, delegado italiano a la Conferencia. Propuso la realización de un plebiscito para decidir la zona de Venecia Julia

LONDRES ANUNCIO EL FRACASO DE LAS NEGOCIACIONES

Seguirán la Gestión para la Adquisición de Carne Argentina

LONDRES, 11 (AFP).—La misión oficial británica en Argentina es aguardada en Londres a fines de esta semana, después de haber permanecido en Buenos Aires diez semanas sin haber podido llegar a un acuerdo con las autoridades argentinas, sobre diferentes cuestiones que han quedado en suspenso.

Para el día de mañana se espera un comunicado oficial que han de dar los británicos. En los círculos bien informados de la capital inglesa, se cree, sin embargo, que algunos de los delegados permanecerán en Buenos Aires para mantenerse en contacto con las autoridades argentinas, a la espera de circunstancias más favorables para reanudar las negociaciones.

Por lo tanto, no es cuestión de que por el momento el gobierno envíe una personalidad conocida, para reiniciar las conversaciones. Sin embargo, no es imposible que un representante del Ministerio de Abastecimientos británico vaya próximamente a Buenos Aires, para intentar concluir las negociaciones iniciadas, en vista de la renovación del contrato de carnes anglo-argentino.

Efectivamente, la reciente denuncia del mismo por parte del gobierno argentino, hace peligrar el aprovisionamiento de alimentos indispensables para la población de Gran Bretaña.

Se lamenta mucho en Londres el fracaso de las negociaciones, lo que se estima es debido a la intransigencia del gobierno argentino en la cuestión de balance de la libra esterlina.

Desde un principio, las autoridades de Buenos Aires insistieron en que esa cuestión fuera resuelta antes que las otras, a saber: la renovación del contrato de carnes, método de pago para las futuras exportaciones argentinas, y ferrocarriles controlados por los británicos.

Por el contrario, la delegación británica, encabezada por Sir Wilfred Eady, insistía en que las diferentes cuestiones fueran objeto de un examen conjunto, lo que habría facilitado concesiones de una y otra parte sobre los puntos en litigio.

La posición del gobierno argentino era evidentemente lo suficientemente fuerte como para dirigir desde arriba a la delegación británica; pero, por otra parte, Argentina no ha ganado nada con la ruptura de las negociaciones.

Efectivamente, Gran Bretaña es su principal comprador de carne, y su principal fuente de ingreso para sus importantes productos metalúrgicos, manufacturas y maquinarias, de las que tiene gran necesidad para su industrialización.

En algunos círculos británicos se lamenta que la misión no haya sido dirigida por una personalidad de envergadura como Lord Keynes, y que la situación comercial y financiera exacta de Gran Bretaña no haya sido presentada al gobierno, de la misma manera que fué expuesta la situación financiera francesa por León Blum, cuando se realizaron las negociaciones franco-norteamericanas en Wáshington.

La opinión general es que la situación británica sigue siendo buena a pesar de todo. Igualmente se opina que las negociaciones se reanudarán luego de un período de tiempo que permitirá al gobierno argentino darse cuenta de que tiene más probabilidades de perder que ganar.

Severa Crítica

LONDRES, 11. (AFP.) — El diario "The Star", se expresa hoy en términos severos acerca de la nueva "impasse" a que han llegado las negociaciones anglo-argentinas sobre las carnes.

Según la opinión del editorialista de "The Star", los negociadores argentinos tratarían de intimidar a la delegación británica, por el hecho de que la Argentina posee "stocks" de carnes que Gran Bretaña necesita con urgencia.

Yugoslavia Pide la Ciudad Italiana de Gorizia

CATASTROFE EN CARLOS CASARES

Un Ciclón Asoló la Ciudad: 15 Muertos, 80 Heridos Graves

NUEVE DE JULIO, 12 (De nuestro enviado especial). — La pacífica y laboriosa población de Carlos Casares, ha sido conmovida por una honda tragedia, a raíz de un violentísimo ciclón que arrojó un luctuoso saldo de víctimas.

Varios muertos y numerosos heridos, cayeron entre las tinieblas de una horrible noche, castigados por un furioso vendaval, abatidos por las ráfagas de una tormenta de proporciones dantescas.

LA PLAZA San Martín de la ciudad de Carlos Casares, con los edificios de la Comuna y la Escuela Provincial, sufrió los efectos del terrible ciclón que arrasó la progresista localidad bonaerense en horas de la madrugada de ayer, sembrando la muerte y la destrucción

La realidad del fenómeno pudo superar a cualquier alucinación, pues, en escasos segundos, el pueblo de Carlos Casares, fué materialmente sacudido en un fulminante y espantoso asedio de viento y agua.

Las condiciones climatéricas que se estuvieron viviendo en los últimos días parecían anunciar el extraño fenómeno, pero, no se había alcanzado a presumir que éste pudiera haber llegado a destruir casi a un pueblo, ni que este fenómeno hubiera flagelado el destino de tantas vidas, destrozando casas y cubriendo de pánico a una vasta zona de nuestro país.

Día Bochornoso

Según me ha referido un vecino que llegara del trágico lugar, un clima sofocante había soportado en el día de ayer la ciudad de Carlos Casares, centro convergente de los caminos de Pehuajó y esta ciudad. En las últimas horas de la tarde del día miércoles el cielo se había cubierto totalmente. Las nubes se revolvían en el cielo, mientras la temperatura, aumentaba el malestar de la población. Entrada la noche algunos relámpagos y frecuentes descargas eléctricas, anunciaban una lluvia inmediata. Pero ésta no llegaba, persistiendo el calor. La gente se entregó al reposo dejando abiertas las puertas y ventanas de sus habitaciones. Y dormía la población de Carlos Casares cuando comenzó a llover torrencialmente. Eran las 2.30 de la madrugada de hoy.

El Ciclón

En poco tiempo la lluvia se hizo intensa, soplando el viento con extraordinaria violencia. Este llegó por momentos a una velocidad horaria de más de 100 kilómetros. Se apagaron las luces del pueblo quedando completamente a oscuras y desde entonces el vecindario de Carlos Casares comenzó a vivir una verdadera pesadilla. Cayeron los postes telegráficos y telefónicos, eran tronchados de raíz los árboles, volaban los techos de centenares de viviendas mientras la gente, presa de un gran pánico salía a la calle en busca de inútiles refugios, ya que el vendaval era implacable y violento.

Duración del Fenómeno

La violencia del ciclón fué cobrando intensidad y en 30 segundos, que fué la duración del mismo, habían resultado destruídas numerosas casas y afectadas casi todas las viviendas, dentro del ejido de Carlos Casares. Mientras tanto el vendaval arreciaba malogrando toda iniciativa de las autoridades para organizar el salvataje de la población dominada ya por el intenso pánico que cundiera desde los primeros momentos en que comenzó el fenómeno atmosférico.

Referencias de otros vecinos llegados a ésta de Carlos Casares, dan cuenta de que a pesar del violento castigo del temporal, mucha gente que se sobrepuso a las impresionantes escenas y a la hostilidad de los elementos desencadenados, corría en distintas direcciones tratando de auxiliar a las víctimas que habían caído por los efectos de la furiosa tormenta.

Magnitud del Desastre

Los estragos causados por el ciclón han sido terribles y cuantiosos. Cuando declinó la intensidad del mismo, en las primeras horas de la mañana de hoy, recién se alcanzó a considerar la magnitud del desastre. No existe un rincón de Carlos Casares donde no se pueda advertir el devastador paso de la formidable tormenta. Vi-

(Continúa en la Pág. 9)

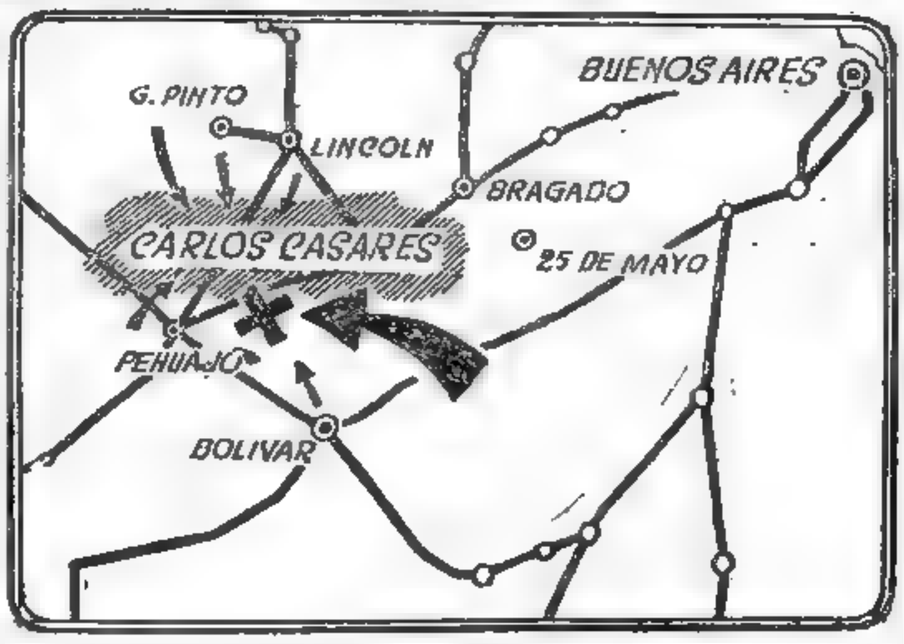

ZONA AFECTADA por el ciclón: Carlos Casares y las localidades próximas desde donde, con la premura del caso, fueron despachados socorros. Los daños causados por la tormenta fueron cuantiosos y elevado el número de víctimas

PERDERIAN SU FE EN LOS ALIADOS SI NO LA CONCEDEN

PARIS, 12 (INS)— Yugoslavia demandó a la Conferencia de Paz la cesión de la ciudad italiana de Gorizia, advirtiendo su delegado que si no es concedida la petición los eslovenos perderán la fe en los aliados, con los consiguientes trastornos que ellos apareja.

La demanda yugoslava fué formulada en una sesión de la comisión política y territorial de Italia por el Dr. Alesa Bebler, viceministro del Exterior de Yugoslavia. Declaró Bebler: "Es con amargura y disgusto que debo señalar que las instancias de yugoslavias en favor de la sesión de

(Sigue en la pág. 2)

DIARIO DE LA MAÑANA
Clarín
REPUBLICA ARGENTINA 10 CENTAVOS
EN TODO EL PAIS
UN TOQUE DE ATENCION PARA LA SOLUCION ARGENTINA DE LOS PROBLEMAS ARGENTINOS

AÑO II BUENOS AIRES, VIERNES 13 DE SEPTIEMBRE DE 1946 N.º 377

SE HA SOLICITADO LA REVISION DE TODA LA CUESTION POLACA

Italia Objetó el Tratado de Paz en lo Relativo a su Poderío Militar

Desde FRANCIA

PARIS, 12 (AFP). — Un memorándum fué entregado al secretario de Estado norteamericano, señor Byrnes, por el presidente del Congreso Polaco de América, señor Rozmarek, solicitando la revisión de toda la cuestión polaca por la conferencia de París, "a fin de que Polonia pueda recobrar su soberanía y su libertad".

El señor Rozmarek expuso al señor Byrnes las distintas fases del problema polaco, así como el problema de los polacos que se hallan en los campos de las personas desplazadas, en la zona norteamericana de ocupación. Rozmarek exigió igualmente que sean cumplidos los compromisos tomados de acuerdo con los principios de la Carta del Atlántico y de la declaración de las Naciones Unidas, y que sea restablecida la independencia de Polonia.

Italia ha planteado objeciones al tratado de paz, en el articulado que se refiere al poder militar y naval que le dejan tener los aliados.

Objeción Italiana

Las han hecho hoy sus representantes, general Claudio Trezzani y capitán de navío Giro Giurratti, ante la Comisión Militar de la Conferencia de la Paz reunida en horas de la mañana.

Acerca de los artículos 40 y 43, el general Trezzani declaró que se trata a todas luces de imponer a Italia un trato injusto, dado que se establece la desmilitarización de zonas estratégicas, con lo cual Italia quedará en la imposibilidad material de defenderse en caso de agresión de una potencia vecina.

Pidió la modificación del artículo 39, para que se deje a Italia la prerrogativa de disponer de parte de su material de guerra esencialmente defensivo, tratándose seguidamente la cuestión naval.

El capitán de navío Gino Giurratti dijo que el

(Sigue en la pág. 2)

REVISTA TROPAS

EN ATENAS, el arzobispo Damaskinos, regente del país, revista las fuerzas de marinería a bordo del portaaviones norteamericano "Franklin D. Roosevelt", durante la permanencia en Grecia de varias unidades de la flota de la Unión, que navega por aguas del Mediterráneo

Ha Sido Aprobada la Postergación de la Asamblea de las Naciones Unidas

(Información página DOS)

Proyecta un Diputado Reformas a la Constitución

(informacion: pág. 7)

RETIRANSE DELEGADOS RUSOS DE UNA SESION DE LA CONFERENCIA

Acalorada Disputa Entre Varias Representaciones

EXCLUSIVO

PARIS, 13 (INS) — Los delegados del bloque soviético abandonaron, visiblemente exaltados, una agitada sesión de la comisión que entiende en el tratado de paz para Bulgaria, aparentemente con el propósito de impedir la consideración de las reclamaciones territoriales griegas contra la nación búlgara.

Sentando un precedente en la Conferencia de Paz, el presidente de la comisión, K. V. Kisselev, de Rusia Blanca, declaró arbitrariamente en receso la tumultuosa reunión, sin someter a votación la suspensión. Los ánimos caldeados por la tensión nerviosa de varias semanas de fricción agotadora, estallaron finalmente. Jefferson Caffery, delegado norteamericano, y el coronel W. R. Hodgson, de Australia, reaccionaron de inmediato, conminando a gritos a Kisselev y a los demás delegados a volver a ocupar sus puestos. "Es, acaso, Ud. sirviente de esta comisión?", preguntó, nervioso, Hodgson a Kisselev, quien se mantuvo con una indiferencia de piedra. "Exijo —añadió— que se tome votación". Instantes después, la caravana del bloque soviético abandonó la sala de sesiones para no regresar.

Actitud de Kisselev

La acción del bloque fué calificada de "una demostración de mal humor" por los delegados occidentales, en tanto que los funcionarios del secretariado manifestaron que Kisselev "lesionó gravemente el Reglamento de la Conferencia".

Corresponde, ahora, al presidente de la Conferencia obligar a Kisselev a abandonar su actitud o, en su defecto, renunciar. Otra alternativa consiste en encarar el incidente amistosamente y reanudar mañana el debate "ignorando" todo lo pasado. Según el sistema de rotación de la Conferencia, al secretario de Estado norteamericano, Sr. Byrnes, corresponde ejercer la presidencia, pero, mañana, deberá dejar su puesto al delegado de China.

ITALIA CONCEDERIA TOTAL AUTONOMIA A LA VENECIA JULIA

PARIS, 13 (INS). — Italia está dispuesta a conceder amplia autonomía a la provincia de Venecia Julia, que incluye las ciudades italianas de Gorizia, Pola y Zara, y a negociar directamente con Yugoslavia respecto a la creación del sistema cantonal, similar al estilo suizo, en la península de Istria.

Este nuevo aspecto de la situación ítalo-yugoslava fué expuesto a la Internacional News Service por fuentes italianas dignas del mayor crédito. Alentados por el acuerdo recientemente negociado con Austria a propósito del Tirol meridional, los italianos gestionan idéntica solución de sus diferencias con Yugoslavia.

Aunque las negociaciones no han comenzado aún, se han establecido contactos y hecho sondeos sobre el particular durante los diez últimos días. Ambas naciones parecen haber convenido en la necesidad de llegar a un acuerdo recíproco en virtud de que, "si las diferencias subsisten, no serán los yugoslavos o italianos quienes gobiernen a Trieste, sino los rusos, británicos y norteamericanos".

Los italianos, por su parte, recalcan que siempre han estado dispuestos a entablar negociaciones

POR AÑOS vivieron en precarias casas de adobe, madera y cinc, que ahora el violento ciclón envolvió y deshizo. Ante la perspectiva de que tuvieran que pasar una terrible noche a la intemperie los recogió la Junta Vecinal dándoles asilo precario en la Escuela B. Rivadavia

DIARIO DE LA MAÑANA

Clarín

REPUBLICA ARGENTINA 10 CENTAVOS

EN TODO EL PAIS

UN TOQUE DE ATENCION PARA LA SOLUCION ARGENTINA DE LOS PROBLEMAS ARGENTINOS

AÑO II BUENOS AIRES, SABADO 14 DE SEPTIEMBRE DE 1946 No. 378

Wallace Provocó Reacción con su Discurso

LONDRES, 13 (AFP). — Se ha planteado una disidencia entre los gobiernos de Inglaterra y de los Estados Unidos, a raíz de palabras excesivamente aventuradas del secretario de Comercio de la Unión, señor Wallace.

En efecto, los términos desusados empleados por el señor Wallace, han provocado enérgica reacción en las distintas esferas de Gran Bretaña, y el asunto ha tenido, desde luego, su inmediata repercusión en el Foreign Office.

Un vocero del Foreign Office ha manifestado su sorpresa por el tono y los términos del discurso del señor Wallace, en los que afirmó que "lo esencial para impedir una nueva guerra es que los norteamericanos contempien la situación general por sus ojos y no por los del Foreign Office, o a través de lo que anuncia la prensa británica antirruso".

Además, en su discurso, Wallace había denunciado al "imperialismo británico".

Contradicciones

Los funcionarios del Foreign Office no han titubeado hoy en manifestar que el discurso del señor Wallace es una de las numerosas manifestaciones contradictorias que se registran en la campaña electoral de los Estados Unidos, y hacen notar que hasta ahora las relaciones entre los señores James Byrnes y Bevin han sido mantenidas dentro de la mayor cordialidad.

Opinión Británica

LONDRES, 13 (INS). — Un funcionario del Foreign Office británico, comentando el discurso pronunciado en Nueva York por el secretario de Comercio norteamericano, Mr. Henry Wallace, insistió en que Gran Bretaña no desea ni contempla una guerra con la Unión Soviética.

El discurso de Wallace produjo, evidentemente, efectos de tromba en el ministerio del Exterior británico. Preocupa a los ingleses, especialmente, la noticia de que el presidente Mr. Truman concedió su aprobación a las declaraciones de Mr. Wallace no obstante el tenor de su discurso.

El funcionario en cuestión declaró que la expresión "guerra con Rusia" aparece con más frecuencia en la prensa norteamericana que en la británica, y al respecto aclaró que Gran Bretaña sólo aspira a vivir en franca convivencia con las Naciones Unidas, "después de la penosa experiencia recogida en la última guerra moderna".

La Política Yanqui

WASHINGTON, 13 (INS). — Los observadores diplomáticos de esta capital han sacado en conclusión después del discurso pronunciado anoche en Nueva York por el secretario de Comercio, Henry Wallace, de que los Estados Unidos han resuelto seguir una política exte-

(Sigue en la pag. 2)

15 AÑOS contaba Domingo Galmes, la víctima número trece del tornado de Carlos Casares. En la madrugada de ayer dejó de existir después de agotados todos los recursos de la ciencia para prolongarle la vida. La madre no dejó un momento el lecho en que su hijo se debatía cada minuto con la muerte que lo venía cercando, mientras lo atenaceaban los dolores de sus múltiples fracturas. Hasta el último momento conservó la lucidez

Resolvióse el Cierre de Teatros

(PAGINA OCHO)

Firmaríase Mañana el Acuerdo Comercial con Inglaterra

(Información Página CINCO)

SEVERO DISCURSO DE MOLOTOV

Pidió en la Conferencia una Solución Permanente Para el Caso de Trieste

DIARIO DE LA MAÑANA

Clarín

REPUBLICA ARGENTINA 10 CENTAVOS EN TODO EL PAIS

UN TOQUE DE ATENCION PARA LA SOLUCION ARGENTINA DE LOS PROBLEMAS ARGENTINOS

AÑO II BUENOS AIRES, DOMINGO 15 DE SEPTIEMBRE DE 1946 N.º 379

Volvió a Aludir a la Elección en Grecia y al Asunto Búlgaro

EXCLUSIVO

PARIS, 14 (INS). — El ministro del Exterior de la Unión Soviética, señor Viacheslav Molotov, tildó hoy de "antidemocrático" el sistema administrativo que predomina en el imperio británico y rechazó los planes de los Estados Unidos, Gran Bretaña y Francia, para la internacionalización de Trieste.

La oposición declarada por Molotov se basó principalmente en el mantenimiento de tropas en el propuesto territorio libre. Según él, esto transformaría la región en una base militar en vez de neutralizarla.

Dijo el ministro del Exterior del Soviet ante la comisión política y territorial de Italia en la Conferencia de Paz: "No podemos acceder a que haya fuerzas aéreas, terrestres y navales en Trieste. Ello es contrario a todas las decisiones anteriores de los "cuatro grandes". Señalando que de acuerdo con el plan norteamericano, las tropas estarían bajo el control del Consejo de Seguridad de la UN, aseveró Molotov: "Esto nos parece un error. Me opongo a que haya ejércitos en territorio libre, ya sean extranjeros o ya actúen bajo el Consejo de Seguridad. Esos ejércitos convertirían rápidamente el territorio en una base militar. La zona deberá ser un puerto libre, no una base militar para un país o grupo de países". Añadió Molotov que presumía que las tropas no tendrían otro fin que el de repeler agresiones, y preguntó: "¿Pero quién va a atacar?".

Compareciendo ante la comisión política y territorial de Italia, Molotov atacó a fondo el plan anglo-norteamericano para dar plenos poderes al gobernador de Trieste en el estatuto de internacionalización de dicha zona. Dijo el representante ruso refiriéndose a Trieste: "Este es el siglo de la radio y de la prensa. El pueblo entero participa en la vida política de las naciones, en vez de hacerlo únicamente una sola clase social. La población de Trieste no está compuesta de gente dispuesta a aceptar un régimen colonial. Allí todos saben leer y escribir y saben lo que quieren. Están acostumbrados a vivir una vida política. Saben lo que es democracia, y si vamos a ellos con principios antidemocráticos, nos desacreditaremos a sus ojos".

A propósito del plebiscito griego, dijo Molotov que fué llevado a cabo "bajo el peso de las tropas extranjeras" y lo calificó de una forma "anacrónica de democracia". Bulgaria, por otra parte, según él representa una democracia de carácter avanzado.

Truman no Aprueba el Discurso del Ministro

NO MODIFICA ESTADOS UNIDOS SU ACTUAL POLITICA EN EL EXTERIOR

WASHINGTON, 14 (INS) — El presidente Mr. Truman desautorizó el discurso pronunciado por el secretario de Comercio, Mr. Henry Wallace, puntualizando que el mismo no es intérprete de los propósitos internacionales de los Estados Unidos. Al mismo tiempo, Mr. Truman concedió pleno apoyo a la política exterior seguida por el secretario de Estado, Mr. Byrnes.

El jefe de la Casa Blanca actuó en forma dramática para enmendar una situación que indica la existencia de una división en el seno del gobierno, en materia de política exterior, convocando a los periodistas para comunicar la novedad.

Al rechazar Mr. Truman la pieza oratoria de Mr. Wallace, quedó firmemente establecido que el Sr. Byrnes sigue contando con el completo respaldo del gobierno norteamericano en sus delicadas negociaciones sobre los tratados de paz con Italia y los estados ex satélites del eje.

No Habrá Cambios

"No se ha introducido —añadió— cambio alguno en la política exterior establecida por el gobierno. No habrá tampoco variación alguna de importancia en esa política sin una previa discusión y conferencia entre el presidente, el secretario de Estado y los líderes del Congreso".

Con una humildad poco corriente en jefes de Estado, Mr. Truman expresó que cuando aprobó el discurso de Mr. Wallace antes de pronunciarlo en Nueva York, sólo había querido indicar que respaldaba el derecho de Mr. Wallace de formular sus declaraciones. "No fué mi intención —dijo— apoyar el discurso como una declaración de la política exterior del gobierno".

Según dicha afirmación, Mr. Truman no sólo ha aliviado una intensa tensión en el seno del gabinete, sino que también eliminó la posibilidad de que Mr. Wallace pudiera considerarse afectado, presentando la dimisión de su cargo. Por razones políticas, según se cree, Mr. Truman no desea perder los servicios de Mr. Wallace que cuenta con el apoyo de un importante núcleo izquierdista.

LAS QUINTILLIZAS DIONNE inmediatamente después del bautismo de su última hermanito, José Alejandro Claude Dionne, se reunieron para festejar el acontecimiento. De izquierda a derecha: paradas, Cecilia, Mario, Emilia e Ivonne; sentada, sosteniendo el décimocuatro vástago de la familia Dionne, Annete.

El Senador Connally da Pleno Apoyo a Mr. Byrnes

PARIS, 14 (INS) — El senador Tom Connally, presidente de la comisión de asuntos extranjeros del Senado norteamericano, expresó esta noche su más decidida adhesión a la política exterior que desarrolla el secretario de Estado de la Unión, Mr. James Byrnes.

Al hacer la defensa de Mr. Byrnes, y reaccionando evidentemente contra el discurso controvertible del secretario de Comercio, Mr. Henry Wallace, sobre política extranjera, Connally declaró: "No cabe en nuestras relaciones internacionales, ni políticas de partido, divisiones dentro del partido, ni ambiciones personales mientras buscamos afanosamente el camino de la paz".

El veterano demócrata y miembro de la delegación norteamericana a la Conferencia de Paz, agregó: "Mientras tratamos por todos los medios de alcanzar la paz, no debe haber controversia, altercados triviales o luchas intestinas. Si queremos que Estados Unidos hable con voz influyente y de persuasión en la Conferencia de Paz, no puede haber divisiones en su retaguardia".

Previamente, Mr. Connally había manifestado que la labor del Sr. Byrnes "es difícil en extremo".

Acto seguido, afirmó: "El secretario de Estado ha ejecutado sus deberes con verdadera habilidad, magnífico tacto y paciencia extraordinaria: ha fomentado y protegido los intereses de Estados Unidos y ha buscado una paz justa y duradera. En mi calidad de asesor, sé cuáles han sido sus derroteros".

"El Sr. Byrnes —concluyó— debe y merece contar con el apoyo de un pueblo unido en Norteamérica".

Se Confirma: Habrá Gestión Directa de Italia y Yugoslavia

ROMA, 14 (INS) — Círculos allegados al ministerio de Relaciones Exteriores confirmaron que Italia gestionará directamente con Yugoslavia la solución de la enconada disputa sobre el futuro régimen de la región de Venecia Julia. A este respecto se reveló que Egido Reale, embajador de Italia en Varsovia, partirá el lunes hacia París para reasumir su puesto como miembro de la delegación italiana a la Conferencia de Paz. Reale reanudará las negociaciones iniciadas ya con los yugoslavos.

Posible Crisis en el Gabinete de EE. UU.

Mr. WALLACE, secretario de Comercio de la Unión, cuyo reciente discurso ha provocado agitadísimas controversias.

En Forma Apasionada Comenta la Opinión Pública las Palabras de Wallace; Reacción de Vandenberg

WASHINGTON, 14 (AFP). — El discurso de Wallace amenaza provocar la escisión en el gabinete de los Estados Unidos, dividiendo a los miembros del gobierno en partidarios de Byrnes y partidarios de Wallace, anuncia el "Washington Star".

Entre tanto la opinión pública continúa apasionándose por el discurso del secretario de Comercio pronunciado ayer, y las controversias suscitadas por él se sintetizan en esta fórmula de una alta personalidad: "¿Qué política tiene actualmente Estados Unidos con respecto a Rusia?".

Además, esta confusión en los comentarios es aumentada por la oposición que varios editorialistas dicen existir entre el discurso de Wallace y el discurso de Byrnes en Stuttgart, a pesar del desmentido hecho por el presidente Truman. A ello se agrega la declaración de Clayton, persona muy allegada a Byrnes, en la cual afirmó que "el Departamento de Estado permanece en oposición al principio de zonas de influencia y que no ha sido informado por Truman de la posibilidad de un cambio político con respecto a la Unión Soviética".

Reacción de Vandenberg

PARIS, 14 (INS) — La tempestad provocada por el discurso del secretario de Comercio norteamericano, alcanzó hoy mayor intensidad al dar a publicidad el senador Arthur Vandenberg una declaración en la que condena enérgicamente las expresiones contenidas en ese discurso.

Con el consentimiento y aprobación del secretario de Estado, Mr. James Byrnes, Vandenberg pregunta: "¿Acaso el Sr. Wallace es quien está al frente del Departamento de Estado y nosotros lo ignorábamos?".

La preocupación de Mr. Byrnes se hizo más evidente por el hecho de que Michael Mc Dermott, de la Secretaría de Estado de la Unión, distribuyó el texto de la declaración de Vandenberg a los periodistas como un comunicado oficial de la delegación, hecho este que coloca a Mr. Byrnes en una situación delicada ante el presidente Mr. Truman.

★ *Provocan Alarma Ciertos Movimientos Militares* ★

FUERZAS SOVIETICO-ALBANESAS AMENAZAN LA FRONTERA GRIEGA

RECLAME A SU CANILLITA CON ESTA EDICION EL SUPLEMENTO DEPORTIVO

Acuerdo Total:

HOY SE FIRMA EL CONVENIO CON GRAN BRETAÑA

INFORMACION PAGINA SIETE

Clarín

DIARIO DE LA MAÑANA

EN TODO EL PAIS

REPUBLICA ARGENTINA 10 CENTAVOS

UN TOQUE DE ATENCION PARA LA SOLUCION ARGENTINA DE LOS PROBLEMAS ARGENTINOS

AÑO II — BUENOS AIRES, LUNES 16 DE SEPTIEMBRE DE 1946 — No. 380

LOS TURCOS SE ADHERIRIAN A LA UNION DE ESTADOS ARABES

EL CAIRO, 15 (A.F.P.) — Muchas novedades habrán de producirse en el Medio Oriente en una fecha no lejana. Habría, en efecto, unión general de estados árabes, y, lo que es más, la adhesión de Turquía a la Liga Arabe, entidad de marcada influencia en la política de los pequeños estados árabes del Medio Oriente.

El órgano "Egypt" anuncia, con grandes titulares, que Turquía colaboraría con la Liga Arabe después de la visita del rey Faruk de Egipto a ese país, y anuncia que habrá en breve una entrevista entre el Presidente turco y el monarca egipcio. En ese encuentro se solucionaría el pleito del Sadjak de Alesandretta (zona en litigio en la frontera siria turca). Egipto haría de nación mediadora en el arreglo fronterizo.

A pesar de que el paso fugaz del Rey Faruk por un puerto en Arabia no tuvo carácter oficial, sus consecuencias ya se están aquilatando en el panorama de la Liga general de los estados árabes y como no ha dejado de hacerlo notar el propio Primer ministro egipcio Sr. Sedky Pasha, el gesto del Rey Faruk marca una nueva etapa en las relaciones entre Egipto y Turquía.

El crucero que efectuó hace poco el Rey Faruk por el Mar Rojo tuvo también los mismos efectos y repercusiones que su sorpresiva visita a Turquía.

Hizo una breve escala en el milenario puerto de Yembo en territorio de Arabia Saudita, y ese solo hecho tuvo la virtud de estrechar más aún los lazos de amistad y de colaboración existentes entre Egipto y el estado árabe que administra el soberano Ibn Saud.

Por su parte, las esferas británicas de Medio Oriente parecen estar excepcionalmente interesadas en el estrechamiento de vínculos entre Turquía, Egipto y los demás estados árabes.

Opina Randolph Churchill

El mismo Randholph Churchill ha escrito en el diario 'Progres Egyptien' editado en El Cairo en idioma francés, lo siguiente:

"La visita del Rey Faruk a Turquía es de la mayor importancia, dado que Turquía es, con respecto a la Unión Soviética, lo que era en 1937, Checoeslovaquia con respecto a Alemania".

Goering Habla de la Atómica y de Porqué Alemania Fué Batida

HERMANN Goering, el ex mariscal del Aire germano, que escribió un interesante artículo sobre la acción germana durante la guerra. Afirma que su país no fabricó la bomba atómica y revela como el Reich perdió tres oportunidades de ganar la guerra

LEA EN LA PAG 3

Chocaron Patrullas en el Epiro y Hubo un Soldado Herido

Las Tropas Soviéticas Disponen de Gran Cantidad de Aviones, Tanques y Cañones

EXCLUSIVO

ATENAS, 15 (A.F.P.) — La versión de que hay tropas soviéticas estacionadas cerca de la frontera griega en la zona de Argirocastro, unida a la noticia de que elementos armados de Albania intentaron violar la frontera griega, ha causado emoción profunda en todas las esferas.

Acerca de la presencia de fuerzas de la Unión Soviética, los diarios han dado preferencia a la versión de Nueva York, propalada en horas de anoche, según la cual habría junto a los rusos, unidades armadas albanesas dotadas de material de guerra soviético, aparentemente listas para entrar en acción.

Regimientos Soviéticos

ATENAS, 15 (AFP). — Informaciones complementarias y no confirmadas oficialmente, dan los siguientes datos acerca de los rumores insistentes desde hace 48 horas, referentes a la presencia de fuerzas armadas de la Unión Soviética y de Albania concentradas en zonas muy cercanas a la frontera norte de Grecia, entre el mar Adriático y la zona de Macedonia.

Las unidades de Albania estarían integradas por tres divisiones de todas las armas, dotadas de aviones de caza de fabricación soviética, tanques livianos apropiados para actuar en zonas escarpadas, 120 cañones rusos de 91 y 120 mm. de calibre, también traídos de Rusia, y diverso material liviano.

En la zona fronteriza, al norte de Argirocastro, se encontrarían estacionados dos regimientos íntegros del ejército rojo.

Violaron la Frontera

ATENAS, 15 (AFP). — Se anunció oficialmente que fuerzas armadas de Albania han violado nuevamente la frontera griega, en la zona del Epiro.

La tentativa de penetración fué rechazada por los griegos.

Choques de Patrullas

ATENAS, 15 (AFP). — Un comunicado de último momento dado a publicidad por el Ministerio de Información anuncia lo siguiente:

"Una patrulla albanesa ha penetrado en territorio griego y arrojó una bomba fumígena contra uno de los puestos fronterizos.

"La tentativa fué rechazada luego de entablarse un nutrido tiroteo con las fuerzas griegas.

"Un soldado griego ha resultado herido."

Advertencia del Gobierno

ATENAS, 15 (AFP). — El gobierno ha hecho la última exhortación al comunismo para que se reintegre al cuadro de las actividades legales.

Si prosiguen los atentados, los comunistas serán tratados como enemigos del pueblo y de la nación.

Así se ha expresado hoy el primer ministro Sr. Tsaldaris, diciendo que hasta ahora el gobierno ha demostrado excesiva paciencia y tolerancia con respecto a las actividades al margen de la ley.

Elígese en Cónclave al Superior General de la Orden Jesuíta

ROMA, 15 (INS) — Hoy se efectuó la designación del nuevo superior general de la orden de la Compañía de Jesús, acto para el cual se habían reunido en conclave desde esta mañana a las 6.30 horas los representantes de la congregación venidos de todos los países del mundo. El nuevo "Papa Negro" es el Padre Juan Bautista Janssen, de Bélgica, de 57 años de edad. En la actualidad era superior de los jesuítas en dicho país.

El Padre Janssen fué elegido por unanimidad y ocupa el cargo de superior general de la Orden Jesuíta, vacante desde 1941

¿Qué Factores Gravitan en la Gran Cantidad de Accidentes de la Aviación Militar?

EN LA PAG. CENTRAL

★ Solucionóse el Conflicto Teatral: Hoy Reabren Todas las Salas ★

(INFORMACION PAGINA TRECE)

REFUTO CONNALLY LAS ACUSACIONES DE LA UNION SOVIETICA

Atacó Acerbamente a Aquellos que se Disponen a Amenazar la Paz Disputando Zonas Territoriales

Por JOHN LEE, Especial
Para CLARIN de International News Service

PARIS, 16 (INS). — Una vigorosa política exterior, refirmada en parte por el presidente Truman al explicar su posición respecto al discurso recientemente pronunciado por el secretario de Comercio, Mr. Henry Wallace, en Nueva York, fué puesta de manifiesto hoy en la Conferencia General de Paz por la delegación de los EE. UU., en ocasión de reanudarse los debates sobre el problema de Trieste.

El senador Tom Connally, delegado norteamericano y ardiente sostenedor de la política del secretario de Estado, Mr. James Byrnes, en cuanto a la necesidad de hacer comprender a Rusia la justicia del punto de vista de la Unión, llevó la voz cantante en lo que parece ser una nueva campaña de los norteamericanos destinada a borrar la idea de que el gobierno de Wáshington es presa de divisionismo o debilitamiento en lo que a política exterior se refiere.

Mr. Connally compareció ante la comisión política y territorial para Italia, donde se debatía el problema de Trieste, y devolvió a Rusia y Yugoslavia las mismas críticas que éstas habían lanzado contra Gran Bretaña y los Estados Unidos. Negó los cargos formulados por el ministro del Exterior ruso, señor Molotov, en el sentido de que las potencias occidentales se proponían establecer una base militar en Trieste. Atacó acerbamente a aquellos que, según él, están dispuestos a amenazar por tercera vez en dos generaciones, la paz del mundo, disputándose unos cuantos kilómetros cuadrados de territorio. Y advirtió que a menos que Trieste y su región circundante fuesen colocados bajo el control de las Naciones Unidas, Europa se verá abocada a un "nuevo Danzig".

Problemas Territoriales

El senador Connally hizo constar con toda claridad, que los Estados Unidos no tienen intención alguna de desentenderse de los problemas territoriales de Europa, y sin dificultad echó mano de las pruebas que la misma historia del mundo ofrece de que tales problemas han sido causa ya de guerras y pueden muy bien volver a serlo.

El plan norteamericano para la administración de Trieste, tal como lo esbozó el legislador de la Unión exponiendo su opinión general, que coincide en un todo con la del secretario Byrnes, puede resumirse, utilizando sus propias palabras, en que el nuevo territorio libre "no debe ser un estado artificial, sino un estado auténtico, en posesión de plena autonomía". Repitió Mr. Connally:

"La delegación de los Estados Unidos considera que es esta una solución imperativa". Y de inmediato, Mr. Connally pronunció una frase que podría llevar al éxito a la Conferencia si las polémicas cedieran lugar a la sinceridad durante las últimas cuatro semanas del cónclave, que al cerrarse dejará el campo libre a la asamblea general de las Naciones Unidas. He aquí la frase: "Buscamos el camino real que conduce a la paz.

LA JUNTA de Estabilización de Salarios rechaza las demandas de los obreros marítimos en los Estados Unidos. En este acto los funcionarios desestiman las exigencias obreras de aumentos a 90.000 marinos

Clarín
DIARIO DE LA MAÑANA
PRECIO EN LA ARGENTINA 10 CENTAVOS
EN TODO EL PAIS
UN TOQUE DE ATENCION PARA LA SOLUCION ARGENTINA DE LOS PROBLEMAS ARGENTINOS

AÑO II — BUENOS AIRES, MARTES 17 DE SEPTIEMBRE DE 1946 — N.° 381

EN AMBIENTE ACRE FUE ESTUDIADO EL ASUNTO BALCANICO

PARIS, 16 (INS) La comisión para Bulgaria de la Conferencia General de Paz reanudó hoy sus deliberaciones después de la "tempestad de un vaso de agua" del sábado último, cuando el bloque eslavo, encabezado por el presidente de la comisión, Sr. Kissolev, de Rusia Blanca, se retiró de la sesión.

La mediación tras bastidores llevada a cabo por el secretario de Estado norteamericano, Mr. James Byrnes, determinó que los delegados retornarán a sus puestos. Por 8 votos contra 5, y después de animado debate, la comisión decidió continuar las discusiones sobre la delimitación de la frontera greco búlgara.

El representante soviético se mostró contrario a una propuesta presentada por la delegación griega para que la frontera heleno-búlgara fuese rectificada en favor de Grecia, alegando que las reclamaciones griegas carecían de fundamento y se inspiraba en el "deseo de crear una situación de desórden en los Balcanes y en todas partes del mundo". El representante de Rusia Blanca apoyó al delegado soviético, Sr. Nicolai Novikov, expresando que la reclamación griega era motivada por consideraciones de carácter estratégico.

Se Debatió la Cuestión Helena en el Consejo de Seguridad

RUSIA ACUSO A GRECIA POR ACTOS DE AGRESION

LAKE SUCCESS, 16 (INS). — El delegado de Rusia ante el Consejo de Seguridad de la UN, Andrei Gromyko, solicitó al Consejo que adopte medidas para poner término a lo que calificó de "actos de agresión de Grecia en la frontera helena". Al respecto, Gromyko presentó una ponencia de 4 puntos, horas antes de finalizar la sesión de dicho organismo, instando al Consejo a adoptar las siguientes medidas:

1o. A disponer lo necesario "para poner término a los provocativos actos de agresión de los elementos monárquicos de Grecia en la frontera".

2o. A exigir que el gobierno de Grecia suspenda su propaganda sobre el pretendido estado de guerra entre Albania y Grecia, en vista de que la nación albanesa "está tratando de establecer relaciones normales y pacíficas con el gobierno de Atenas".

3o. A impedir que se continúe persiguiendo "a las minorías pacifistas de Grecia".

4o. A conservar la cuestión de Grecia en el temario del Consejo hasta que dicha nación haya "cumplido las obligaciones que ha contraído en el Consejo de Seguridad de la UN".

BELGRADO INSISTIO EN SU ASPIRACION SOBRE TRIESTE

E. Kardelj Acusó a las Potencias Occidentales de Querer Privar a Yugoslavia de Salida al Mar

PARIS, 16 (INS) — El delegado yugoslavo, Edvard Kardelj, acusó a las potencias occidentales de intentar privar a Yugoslavia de una salida al mar. Concluyendo la exposición del caso de la nación eslava durante los debates sobre la proposición de las "cuatro grandes" potencias para la internacionalización de Trieste, Kardelj declaró que las potencias occidentales se niegan a ceder Trieste a su país "porque están determinados a privar a Yugoslavia de una salida al mar".

TYRONE POWER y César Romero, pocos momentos después de haber llegado al hotel donde se hospedan. Ya se habían bañado y afeitado y perdieron su mal humor, para recibir a los muchos amigos que acudieron a saludarlos y darles la bienvenida a su llegada a Buenos Aires.

Firmóse el Convenio con Gran Bretaña: Parte Hoy la Misión

(INFORMACION PAGINA DOS)

FRACASO UNA INTENTONA SEDICIOSA EN VENEZUELA

Polonia Considera la Situación Balcánica como Seria y Tensa

DIARIO DE LA MAÑANA

Clarín

REPUBLICA ARGENTINA 10 CENTAVOS EN TODO EL PAIS

UN TOQUE DE ATENCION PARA LA SOLUCION ARGENTINA DE LOS PROBLEMAS ARGENTINOS

AÑO II — BUENOS AIRES, MIERCOLES 18 SEPTIEMBRE DE 1946 — Nº 382

Postergóse el Veredicto por Crímenes de Guerra

Sorprendió Vivamente a las Delegaciones Aliadas la Resolución del Alto Tribunal

DESDE NUREMBERG

NUREMBERG, 17 (AFP). — En la secretaría general del tribunal militar internacional que juzga a los criminales de guerra, se anunció oficialmente que el fallo, previsto para el 23 del corriente, no será conocido antes del día 30.

La noticia sobre el aplazamiento del veredicto del tribunal que juzga a los criminales de guerra sorprendió vivamente a los integrantes de las delegaciones aliadas.

Ningún rumor había circulado en estos últimos días concerniente al aplazamiento de la terminación del proceso.

"De hecho, se declaró esta mañana en la secretaría del tribunal, el aplazamiento no es imputable a ninguna divergencia de puntos de vista entre los jueces norteamericanos, británicos, soviéticos y franceses, sino simplemente a la enormidad de la tarea de redacción y traducción a los tres idiomas del texto integral del fallo que comprenderá varios centenares de páginas."

Imponen Restricciones

BERLIN, 17 (AFP). — El director de informaciones del gobierno norteamericano decidió que únicamente las publicaciones que aparecen en las zonas de Alemania controladas por las potencias con las cuales se concertaron acuerdos al respecto podrán circular en la zona norteamericana.

Una de las consecuencias de esta medida es prohibir la entrada en la zona norteamericana de publicaciones controladas por los soviéticos, que todavía no aceptaron el libre intercambio de publicaciones entre las distintas zonas de ocupación.

Piden Amnistía General

LONDRES, 17 (AFP). — La amnistía general para los criminales de guerra juzgados por el tribunal de Nuremberg fué pedido por el Consejo Nacional de la Unión Pro Paz, en un manifiesto dado hoy a publicidad.

REFIRIOSE WALLACE AL ARMAMENTISMO DE ESTADOS UNIDOS

WASHINGTON, 17 (AFP). — El secretario de Comercio, señor Henry Wallace, en carta dirigida al señor Truman, fechada el 23 de julio y publicada hoy, precisa su posición respecto a la política exterior de los Estados Unidos. La carta, cuyos puntos de vista son anteriores a los del comentado discurso del viernes último, fué dada a publicidad por el señor Wallace a pesar de la desaprobación ulterior de la Casa Blanca.

Wallace se alarma sobre todo todo de las tendencias que se han marcado en los asuntos internacionales, que preparan al pueblo norteamericano para una nueva guerra al darle como solo medio de evitarla la idea de que debe "armarse hasta los dientes". Trece mil millones de dólares fueron destinado a los Ministerios de Guerra y Marina —anota Wallace—, a fin de armar a América latina y estimular la producción de bombas atómicas y superfortalezas B-29 y B 36. El Secretario de Comercio recuerda igualmente "el esfuerzo por asegurarnos bases aéreas en casi la mitad del globo

ANDREI Gromyko, delegado soviético, que asumió la presidencia del Consejo de Seguridad

Renunciaría el Secretario de Estado Mr. James Byrnes

PARIS, 17 (INS). — La posibilidad de que el secretario de Estado norteamericano, Mr. James Byrnes, dimita a consecuencia del discurso pronunciado por M. Wallace, no ha sido desechada aún, según señalan los círculos de la delegación norteamericana. Se ha revelado que MrM. Byrnes considera el discurso del secretario de la Unión como un reto tan grave que su política extranjera no puede continuar desenvolviéndose con el mismo grado de efectividad.

Los informantes aseguran que este concepto de Mr. Byrnes no sólo tiene aplicación a las actividades de la Conferencia de Paz, sino a los problemas generales sobre cuestiones internacionales que el secretario de Estado está tratando en París.

La Posible Renuncia

Las discusiones sobre su dimisión han llegado a tal extremo, que uno de sus asesores más íntimos expresó a la International News Service: "Creo que no es exagerar, si en estos momentos preguntáramos: ¿a quién recurrirá Mr. Truman para reemplazar a Mr. Byrnes? Es posible que el secretario no sea un hombre indispensable pero en las circunstancias actuales Mr Byrnes es indiscutiblemente el hombre más indicado para dirigir la política exterior de los Estados Unidos.

EN UNA RUDA BATALLA HUBO VARIOS MUERTOS

LAS TROPAS ADICTAS LOGRARON LA DETENCION DE COMPLICADOS

EXCLUSIVO

CARACAS, 17 (AFP). — Después de tres horas de intensa lucha en las calles céntricas de la ciudad, las fuerzas adictas al gobierno venezolano lograron sofocar un intento revolucionario que tenía por finalidad derrocar a las autoridades constituídas.

A pesar de la reserva que guardan las autoridades, se ha podido saber que durante la ruda batalla librada entre las fuerzas gubernamentales y los rebeldes, hubo cuatro muertos y más de cuarenta heridos, entre ellos varios oficiales que integraban el grupo revolucionario.

Se ignora hasta ahora quien encabezaba el movimiento. Han sido detenidos varios jefes y oficiales quienes se encuentran rigurosamente incomunicados a disposición del gobierno.

Las fuerzas militares patrullan las calles de la ciudad en previsión de nuevos acontecimientos. Se ha procedido al secuestro de gran cantidad de armas que se encontraban en poder de las fuerzas rebeldes. Anoche reinaba completa tranquilidad en todo el país.

La Constitución Fué Aprobada en Brasil: Hoy se Proclamará

RIO DE JANEIRO, 17 (A. F. P.) — La asamblea Constituyente aprobó el texto de la Constitución. Se anunció que la proclamación de la nueva carta constitucional se efectuará mañana, habiéndose declarado feriado nacional con tal motivo.

Comunicado Oficial

CARACAS, 17 (INS). — El gobierno provisional venezolano expidió un comunicado revelando que en las primeras horas del día se había sofocado un movimiento sedicioso producido en los cuarteles de la capital. Luego de tres horas de lucha, los sublevados fueron reducidos, resultando muertos dos oficiales.

UN ABRAZO cordial: el presidente de la misión comercial inglesa, sir Wilfrid Eady y el presidente del Banco Central, señor Miguel Miranda, jefe de la comisión técnica argentina, confundidos en un abrazo, después de firmarse —ayer a las 11, en la Casa de Gobierno— el acuerdo comercial anglo-argentino

FUE DECRETADA LA LEY MARCIAL EN EL TERRITORIO GRIEGO: SIGUE EL TERROR

Información página DOS

Retiró Belgrado la Enmienda Sobre la Flota Italiana

(INFORMACION PAGINA 3)

Se Inició en Diputados el Juicio a la Corte Suprema

Ruidosos Incidentes se Registraron Previamente

* * * * *

Informó el Diputado Visca

LA Cámara de Diputados comenzó a tratar en las últimas horas de la tarde de ayer, el juicio político a los miembros de la Corte Suprema y al procurador general de la Nacion. Previamente, el cuerpo rindió homenaje a Chile, en ocasión de celebrarse un nuevo aniversario de su independencia; designó una comisión parlamentaria para arbitrar algún procedimiento que permita la aplicación de la ley de prórroga de los alquileres y resolvió dirigirse al P. E., para que actualice el monto de la subvención escolar a las provincias. Además, fué planteado un pedido de informes sobre el convenio de compra de la Unión Telefónica y al considerarse una moción para tratar las cuestiones de privilegio, suscitóse una violenta incidencia.

La Sesión

La sesión comenzó a las 15.20, bajo la presidencia de su titular Dr Guardo, encontrándose presentes en el recinto 84 legisladors. Acto seguido, la secretaria hizo la mención de los asuntos entrados, entre los cuales figuraban varios mensajes del Poder Ejecutivo solicitando la ratificación de convenios comerciales con Perú y Ecuador

Homenaje a Chile

Se concedieron licencias para faltar a varios representantes a los diputados Ayerbe, Cleve y Cantal y luego el señor González Fones del sector radical, evocó el aniversario de la Independencia de Chile, que se cumplió ayer, y en cuyo homenaje al cual se adhirió el Sr Garcia (M.), el cuerpo se puso de pie y acordó el envío de un telegrama de salutación a la Cámara de Representantes del país hermano.

Suspensión de Desalojos

Al pasar la Cámara a la hora destinada a la consideración de los proyectos de resolución, el Sr. Colom hizo moción de aplazamiento de las iniciativas presentadas con anterioridad a una de que es autor por la cual la Cámara se dirige al Senado expresándole el deseo de que sancione a la mayor brevedad el proyecto de suspensión de las demoliciones como con el de desalojo.

El Sr. Balbin se opuso a la indicación haciendo la salvedad de que cada Cámara conoce la medida de su propia responsabilidad, agregando que en materia de "urgencia el Senado está asombrando a la República"

La moción del Sr. Colom, fué, por supuesto, rechazada

Prórroga de la Ley de Alquileres

El Sr. Beretta reprodujo, a su vez, la moción de aplazamiento, que fué aprobada, para considerar sobre tablas un proyecto de resolución, por el cual se invita al Senado a constituir una comisión parlamentaria, para que ésta arbitre, dentro de nuestro mecanismo institucional el procedimiento para hacer viable la ley de prórroga de alquileres cuya tramitación se ha estancado con motivo de la distinta interpretación que cada rama legislativa ha dado al artículo 71 de la Constitución y se la exhorta a desempeñar su cometido antes de finalizar el período parlamentario.

Antecedentes de la U. T.

Luego, el Sr. Sammartino, dió los fundamentos de un pedido de informes al Poder Ejecutivo, sobre diversos aspectos financieros de la adquisición por el Gobierno de los bienes de la Unión Telefónica del Río de la Plata. Al dar los fundamentos de su iniciativa, expresó el Sr. Sammartino que su sector era partidario de la nacionalización de los servicios públicos y que ella figura inscripta desde hace años en los programas partidarios y que él mismo era autor de un proyecto de ley, que presentó a poco de iniciado el período, para nacionalizar aquella empresa telefónica.

Agregó que en principio no podía estar en desacuerdo con ninguna medida de esa naturaleza, siempre que en la misma se estructure cuál será la organización que se hará cargo de la dirección y de la administración de los servicios, siempre que el precio sea conveniente y equitativo y las demás condiciones generales de la operación clara e insospechable. El orador analizó tales condiciones del convenio y juzgó excesivo el precio abonado, analizando las distintas disposiciones y las cifras suministradas por el P. E. y las que fueron transmitidas desde el exterior, por una agencia noticiosa, y al vencer el plazo reglamentario, anunció que en la sesión de mañana solicitará una ampliación del mismo para proseguir su exposición.

Pedido de Aplazamiento

Al pasar la Cámara a la media hora de consultas, el Sr. Rojas (A), del sector

(Continúa en la pág. 7)

La Fiesta Patria Chilena

EL EMBAJADOR de Chile, doctor Quintana Burgos y los ministros de Guerra, general Sosa Molina, y de Marina, capitán de navío, Anadón, momentos después de haber rendido homenaje a San Martín, con motivo de cumplirse un nuevo aniversario de la Independencia de la nación hermana

AÑO II BUENOS AIRES, JUEVES 19 DE SEPTIEMBRE DE 1946 N.° 383

ESTALLARA UNA BOMBA POLITICA DENTRO DE MUY POCO EN LA UNION

PARIS, 18 (INS) — Informaciones exclusivas recogidas en los más altos círculos de la Conferencia General de Paz, dan a entender que una "bomba política" habrá de estallar en Washington en el curso de las próximas 24 horas.

Los miembros de la representación norteamericana son de opinión que la inminente noticia habrá de afianzar notablemente la posición del secretario de Estado, Mr. James Byrnes, y traerá como consecuencia la retirada del secretario de Comercio, Mr. Henry Wallace, de gabinete de Truman

La abierta ruptura del secretario Wallace con la administración nacional a propósito de la política exterior que ésta viene siguiendo, sigue proyectándose como una sombra sobre la Conferencia General de Paz, donde los delegados de las potencias occidentales están consternadas ante los posibles efectos del discurso de Wallace. Temen dichos delegados que si sobreviene un nuevo "apaciguamiento" de Rusia, algunas de las pequeñas potencias que ahora votan junto con los Estados Unidos y Gran Bretaña, en la Conferencia de Paz, puedan desligarse de éstas en las votaciones subsiguientes si no reciben seguridades de que tanto el gobierno como el pueblo de los Estados Unidos respaldan la política del secretario Byrnes en Europa.

Suscita Gran Expectativa la Controversia Entre Mr. Truman y el Secretario de Comercio Wallace

TRUMAN

LONDRES, 18 (INS). — La controversia entre el presidente Truman y el secretario de Comercio de los Estados Unidos, Henry Wallace, sobre política exterior, hoy fué objeto de grandes titulares en la prensa de esta capital. La carta enviada a Truman por Wallace el 23 de julio pasado y que éste acaba de publicar, es lo que más comentarios inspira a los periódicos, y en ella, como en su discurso en el Madison Square Garden, Wallace aboga por una actitud más benigna hacia la Unión Soviética

Los círculos oficiales se niegan a hacer comentarios sobre el particular, pero privadamente se indica que los diplomáticos ingleses opinan que esta nueva proyección del incidente Truman-Wallace hará más difícil la posición del secretario de Estado, Byrnes, en la Conferencia de la Paz, en París.

El órgano comunista "Daily Worker" ha sido el único periódico que ha elogiado a Wallace, diciendo que éste merece aplausos por haber tenido el valor de "salir por su fueros" en la campaña que ha iniciado para advertir al pueblo norteamericano lo "desastroso" de la actual política exterior de su gobierno.

De acuerdo con las informaciones más autorizadas, Mr. Truman tratará de exitar el sacrificio de Wallace, quien arrastra las simpatías de los más ardientes admiradores del extinto presidente Roosevelt. De todos modos, en caso de enfrentarse al dilema de tener que elegir los círculos más dignos de crédito aseguran que mister Truman se decidirá en favor del secretario de Estado, James Byrnes, quien se halla actualmente comprometido en delicadas negociaciones diplomáticas en la Conferencia de la Paz.

Se sabe, por otra parte, según noticias procedentes de una fuente oficial de París, que el secretario Byrnes no ha hecho nada que pueda enconar sus diferencias con Mr. Wallace, y que "no tiene intenciones de tomar iniciativa alguna para escuchar instrucciones de la Casa Blanca". La decisión de mantenerse alejado de la controversia por ahora fué tomada por Byrnes a raíz de una conferencia que tuvo con sus consejeros en París. Sin embargo, puede juzgarse del estado de ánimo de Byrnes, por estas palabras que trasmite la misma "fuente autorizada" de la capital francesa: "Si Byrnes contestara a Wallace en estos momentos, sería como echar más leña al fuego".

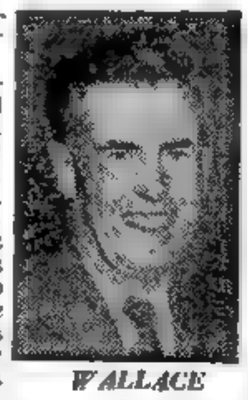

WALLACE

En círculos bien informados se predice que Truman planteará a Wallace su permanencia en el gabinete bajo la condición de que se abstenga de hacer nuevas manifestaciones sobre política internacional.

En todo caso se espera que Truman pida a Wallace que someta sus futuras manifestaciones sobre política exterior al estudio del departamento de Estado.

La controversia, cuyo tono de polémica decaía visiblemente, ha recibido nuevo impulso con la publicación de una carta de Wallace a Truman de fecha 23 de julio, en la que aquél expresa su desacuerdo con la actual política exterior de los Estados Unidos.

Ganó por Knock Out el Negro: ni un Round Duró la "Esperanza Blanca"

(Información Pág. VEINTE)

Desde el 30 Deberán Adelantarse 1 Hora los Relojes

Información Página SEIS

YUGOESLAVIA SE NEGARIA A FIRMAR LOS PACTOS DE PAZ

Pide una Solución Etnica Para los Problemas Sobre las Fronteras de Trieste

Niégase a Aceptar la Invitación de los Estados Unidos Para Solucionar el Caso

Por JOHN LEE, Especial para CLARIN de International News Service

PARIS, 19 (INS). — Yugoslavia ha desafiado hoy a los Estados Unidos al negarse a aceptar la invitación que le hiciera este país para respetar la solución del problema de Trieste según la propuesta del consejo de cancilleres de los cuatro grandes, y amenazó con no sacar las tropas de su ejército de "parte alguna de la patria". Los yugoslavos declararon enfáticamente que no firmarían ningún tratado de paz que no incluyera su versión sobre este asunto.

El delegado yugoslavo Stanoje Simic, pidió una solución "étnica" del problema, y agregó: "Mientras no se llegue a este resultado, Yugoslavia no firmará ningún tratado de paz que la obligue a retirar sus ejércitos de parte alguna del suelo patrio". Estas manifestaciones fueron hechas a raíz de las declaraciones de los delegados de los Estados Unidos de que éstos exigirían la aceptación del acuerdo de los cuatro grandes, según el cual la demarcación de la frontera ítalo-yugoslava debe hacerse a lo largo de la línea propuesta por los franceses.

La Política de EE. UU.

El embajador de los Estados Unidos en Italia, James C. Dunn, manifestó que la política norteamericana respecto a Trieste, se fundaba en la esperanza de que fueran aceptados todos los acuerdos del consejo de cancilleres; añadiendo que la línea francesa "daría verdaderas garantías de seguridad, independencia y justicia a los habitantes del propuesto territorio libre de Trieste".

El delegado canadiense intervino en el debate después del embajador Dunn, para decir: "Estamos convencidos de que no importa cuál sea la solución final del problema fronterizo, sólo se podrá llegar a una paz perdurable en esta zona si se establecen procedimientos judiciales para dirigir las disputas sobre límites

Clarín

DIARIO DE LA MAÑANA

EN TODO EL PAIS

REPUBLICA ARGENTINA 10 CENTAVOS

UN TOQUE DE ATENCION PARA LA SOLUCION ARGENTINA DE LOS PROBLEMAS ARGENTINOS

AÑO II — BUENOS AIRES, VIERNES 20 DE SEPTIEMBRE DE 1946 — N.° 384

Byrnes Iría a la Unión en Procura de una Definición

WALLACE — BYRNES — TRUMAN

LOS SEÑORES Wallace, Truman y Byrnes, afrontan una seria divergencia cuya solución procurará hallar Byrnes trasladándose desde París a Wáshington

QUIERE ZANJAR LAS DIFERENCIAS SURGIDAS CON Mr. HENRY WALLACE

EXCLUSIVO

PARIS, 19 (INS). — En los círculos de la delegación norteamericana a la Conferencia de Paz cunde la opinión de que el secretario de Estado, Mr. James Byrnes, posiblemente optará por partir hacia los Estados Unidos por vía aérea para zanjar definitivamente sus diferencias con el secretario de Comercio, Mr. Henry Wallace, a menos que el presidente, Mr. Truman apoye públicamente, sin más dilación y de modo terminante la política que viene desarrollando en los concilios europeos.

Si Mr. Byrnes se decide a viajar a Wáshington, será acompañado por los senadores Tom Connally y Arthur Vandenberg, delegados a la Conferencia de Paz, quienes sugirieron al secretario de Estado que adopte medidas concluyentes a fin de poner término a la actual confusión reinante, con motivo del discurso de Mr. Wallace en Nueva York.

Conferencias Privadas

Mr. Byrnes celebró esta mañana una conferencia privada con sus consejeros más íntimos, para determinar el próximo paso que ha de dar en la controversia suscitada por los conceptos vertidos por Wallace.

La declaración de la Casa Blanca en el sentido de que Mr. Wallace no se referirá por el momento a la política exterior hasta la terminación de la Conferencia de Paz, es considerada en París como insuficiente para zanjar la disputa. La reacción general entre los miembros de la delegación norteamericana trasunta evidente sorpresa y decepción ante el fruto rendido por la entrevista Wallace-Truman. Algunos confiaban que Mr. Truman prindaría su confianza pública a la política exterior del secretario de Estado, en tanto que otros esperaban que Mr. Wallace presentara su renuncia

AGITADO AMBIENTE EN LA ON POR EL CASO GRECO-ALBANES

LAKE SUCCESS, 19 (INS). — Se espera una nueva "batalla oral" entre el delegado de la Unión Soviética ante el Consejo de Seguridad, Andrei Gromyko, y su colega norteamericano, Herschel Johnson, cuando se reanude el debate sobre los encuentros armados ocurridos en las fronteras de Grecia. Gromyko sostiene que la investigación debe ser limitada a los incidentes registrados en la frontera greco-albanesa, en tanto que Johnson además de esa investigación desea conocer los pormenores de los choques ocurridos en las fronteras de Grecia con Yugoslavia y Bulgaria, por estimar que la tensión en los Balcanes puede precipitar una crisis dentro de las Naciones Unidas.

La Querella Ucrania

LAKE SUCCESS, 19 (AF.P.) — Tres resoluciones formales y otra en potencia pudieron elegir los miembros del Consejo de Seguridad para poner fin al debate provocado por la querella ucrania contra Grecia y Gran Bretaña. Dos de estas mociones, ya conocidas, y presentadas por la Unión Soviética y Australia, representan los polos extremos de las diversas actitudes expuestas por las delegaciones.

Moción Australiana

Es así cómo los nombres de Bulgaria y Yugoslavia, que no figuraban, naturalmente, en la denuncia presentada por Manuilsky, son deslizados en este asunto con la tendencia visible de modificar enteramente la cuestión tal como ésta fuera entregada al Consejo. Este resultado se produjo a consecuencia de las hábiles maniobras diplomáticas de Gran Bretaña y Estados Unidos

A pesar de la moderación advertida en las recomendaciones soviéticas, nadie duda de que la proposición de Gromyko será rechazada.

NO TODO han de ser declaraciones de huelga y conferencias de conciliación. Los pequeños han oído decir que los graves problemas ferroviarios los solucionaba el presidente de la Unión Ferroviaria de los Estados Unidos, A. F. Whitney, y a éste se los presentaron. Pero resulta que ese dirigente obrero también tiene los suyos,

DESIGNO DIPUTADOS LA COMISION QUE HARA LA ACUSACION ANTE EL SENADO

(INFORMACION PAGINA 5)

La Renuncia de Wallace Puso un Fin Dramático a la Tirantez

TRUMAN OTORGA AMPLIO APOYO A JAMES BYRNES

DIARIO DE LA MAÑANA

Clarín

REPUBLICA ARGENTINA 10 CENTAVOS

EN TODO EL PAIS

UN TOQUE DE ATENCION PARA LA SOLUCION ARGENTINA DE LOS PROBLEMAS ARGENTINOS

AÑO II BUENOS AIRES, SABADO 21 DE SEPTIEMBRE DE 1946 N.° 385

EL MINISTRO DIMITENTE, Mr. Wallace, aparece aquí con su ex compañero de fórmula, Mr. Roosevelt, en la época de la presidencia de éste último. Wallace procuró ser un continuador de la política desarrollada por el ex mandatario.

QUEDO RESUELTO EL ENTREDICHO SOBRE POLITICA EXTERIOR

"Ud. lo Pidió: Aquí Tiene mi Renuncia", Dice la Nota del ex Ministro a Truman

EXCLUSIVO

WASHINGTON, 20 (INS) — El presidente Mr. Truman, puso un dramático fin al "conflicto fundamental" sobre política exterior que divide a su gabinete, procediendo a expulsar al secretario de Comercio, Mr. Henry Wallace, y a refirmar su confianza en el secretario de Estado, Mr. James Byrnes.

El jefe de la Casa Blanca señaló que el gobierno norteamericano presentará en lo susecivo un frente unido en sus relaciones con el resto del mundo y que no proyecta introducir cambio alguno en la actual política extranjera.

Termina así, de un modo inesperado, la crisis de gabinete que se prolongó una semana, y que precipitó Mr. Wallace al criticar públicamente la política exterior de la administración. El canto del cisne con que Mr. Wallace se despidió del gobierno Roosevelt - Truman, llegó a la Casa Blanca una hora después que el presidente hizo el sensacional anuncio. En esa carta de 28 palabras, el secretario de Comercio decía: "Usted lo pidió; aquí tiene mi renuncia. Continuaré combatiendo por la paz. Estoy cierto que usted lo aprueba y se unirá a mí en esa gran empresa".

Después de la conferencia de 20 minutos por intermedio de teletipos que sostuvo ayer el presidente con el secretario, Mr. Byrnes, se esperaba que el gobierno emitiera hoy una nueva declaración sobre política extranjera, pero no existían indicaciones de que Mr. Truman fuera a despedir a Mr. Wallace de su gabinete. La declaración presidencial, que cayó como una bomba en el departamento de Comercio, causó indescriptible júbilo entre los colegas del secretario Mr. Byrnes en el departamento de Estado.

Los dirigentes políticos de Washington predicen que la renuncia de Mr. Wallace y el conflicto sobre política exterior que éste ha provocado, tendrán influencia en los resultados de las elecciones para elegir miembros del Congreso. Se anticipa que tanto el presidente Mr. Truman como el secretario de Estado, Mr. Byrnes, pronunciarán sendos discursos sobre política exterior antes del 5 de noviembre, día de las elecciones, y que ambos atacarán la posición adoptada por Mr. Wallace. Los dirigentes republicanos se muestran jubilosos, anticipando una división dentro del partido democrático, especialmente en las grandes ciudades del norte y del oeste, donde Mr. Wallace cuenta con muchos partidarios. El comité nacional de acción política y otros grupos que dispensaron ya su apoyo a Mr. Wallace, han comenzado a dar pasos para respaldarle con un frente unido.

Responden a la Protesta de Belgrado

Deplora Inglaterra en Forma Severa la Actitud Yugoslava

LONDRES, 20 (AFP) — En respuesta a las protestas yugoslavas contra "la actitud de las autoridades aliadas en la zona A de Venecia Julia", una nota británica publicada esta tarde simultáneamente en Londres, Wáshington y Belgrado deplora, en términos enérgicos, que el gobierno yugoslavo no haya acordado a las autoridades británicas en su misión administrativa leal e imparcial de la zona A, la colaboración que tenía derecho a esperar.

La nota británica reprocha al gobierno de Yugoslavia la actividad de elementos pro-eslavos que se encuentran en la zona A. Relatando los acontecimientos ocurridos el 30 de junio, la nota británica dice que "un oficial y dos soldados yugoslavos que fueron detenidos, confesaron que hicieron fuego contra la multitud, hiriendo mortalmente a un civil. Su detención está por lo tanto ampliamente justificada".

En cuanto a los otros seis casos en los que, como dice la acusación yugoslava, "la policía civil y militar aliada no protegió los bienes y personas yugoslavas de Trieste" La nota británica la rechaza como infundada en tres casos, y "exagerada" en los otros tres.

Recordando su respuesta del 20 de mayo, el gobierno británico destaca las importantes medidas tomadas por las autoridades militares aliadas, con miras a mantener una administración imparcial, y da varios ejemplos de obstrucción realizados por elementos eslavos.

Agrega el gobierno británico que fué con gran cuidado que condujo las investigaciones sobre los atentados de que fueron víctimas los comandantes yugoslavos Cunder y Ravanhar.

Refiriéndose más adelante a las acusaciones yugoslavas referentes a la cuestión del comandante Despot, la nota británica relata en detalle los incidentes que ocurrieron el 9 de agosto en Gorizia, y termina diciendo:

"El gobierno británico declara, con respecto a la provocación llevada a cabo por el comandante Despot y sus compañeros, los que entraron deliberadamente y sin necesidad en las zonas revueltas, y especialmente amenazando a la policía y a la muchedumbre con una granada; que no puede permitir que se culpe a la policía en ningún caso, y anuncia que intimó al comandante Despot a que abandonara el territorio de la zona A de Venecia Julia.

Finalmente la nota británica dice que no se conseguirá que las autoridades militares aliadas no prosigan realizando una administración leal e imparcial en su zona

BYRNES CON TRUMAN. — El presidente, al pedir la renuncia a Wallace, ha dado completo apoyo a la política exterior de su secretario de Estado, que participa actualmente en las deliberaciones de la Conferencia de la Paz, en París.

Negociaciones Directas de Italia con los Yugoslavos

Delegados de Ambos Países Realizan en París las Conversaciones Bilaterales

EXCLUSIVO Para "CLARIN"

PARIS, 20 (INS). — Los gobiernos de Italia y Yugoslavia han iniciado negociaciones directas para resolver bilateralmente sus explosivas diferencias acerca de Trieste, según noticias recogidas en fuentes autorizadas, después de haberse convencido ambas naciones que es muy improbable que la conferencia de la paz encuentre una solución práctica al problema. Las conversaciones se adelantan en París entre Eugenio Realo, embajador italiano en Varsovia y miembro del Partido Comunista, y la delegación yugoslava a la Conferencia de la Paz.

El arreglo directo se gestiona dentro de los términos del convenio del Consejo de Cancilleres de los "cuatro grandes", con respecto al futuro estatuto de Trieste, ya que es opinión general de que sería muy difícil encontrar una solución enteramente nueva con prescindencia de aquellas negociaciones. Estas se encuentran en su fase inicial, pero se sabe ya que, según lo convenido, el puerto de Trieste será internacionalizado, mientras que la ciudad y territorio libre constituirán una zona aparte bajo la administración conjunta de Italia y Yugoslavia.

Recalcando los deseos que tienen su país para llegar a un acuerdo permanente con Yugoslavia, el embajador Realo manifestó: "El curso que han seguido hasta ahora las conversaciones nos anima a esperar que se llegue a una fórmula de compromiso que sea aceptable para ambos países.

Ponencia Griega Sobre Bulgaria

PARIS, 20 (INS). — La Comisión de Asuntos Militares de la Conferencia General de Paz rechazó hoy una ponencia griega instando a que las fuerzas navales y aéreas de Bulgaria sean reducida por debajo de los contingentes propuestos por el Consejo de Ministros del Exterior de los "cuatro grandes".

A. V. Alexander, primer lord del almirantazgo británico, observó que las fuerzas navales de que dispondrá Bulgaria son seis veces mayores de las que poseía en el período prebélico, pero añadió: "Cumpliré el cometido que se me ha asignado como representante de los ministros del Exterior y respetaré el tenor del artículo relativo a la referida escuadra".

WALLACE PRONUNCIO UN NUEVO DISCURSO

WASHINGTON, 20 (INS) — En un discurso pronunciado por radio en la noche de hoy por el ex secretario de Comercio, Henry Wallace, declaró que la actual política extranjera de la administración del presidente Truman "deja de reconocer las realidades básicas que llevaron a dos guerras mundiales", y afirmó que la actual política norteamericana tampoco reconoce las realidades "que ahora amenazan con desencadenar otra guerra".

Aunque renovó sus críticas a la actual administración, Wallace dijo que no deseaba abusar de la libertad conseguida con su renuncia, para decir esta noche cosas "que pudieran obstruir el éxito de la Conferencia de Paz de París".

Agregó: "No tengo qué decirle a nadie que haya seguido mis puntos de vista sobre asuntos internacionales. No creo en dos mundos. He abogado continuamente y de todo corazón por el principio de que vivimos en un solo mundo y no podemos tener paz si pensamos de otra manera. Deseo poner en claro nuevamente que soy contrario a todos los tipos de imperialismo y de agresión, ya sean de tipo ruso, británico o norteamericano, y también deseo señalar que el concepto de un solo mundo debe ser mantenido con empeño

Diputados Convirtió en Ley la Suspensión de los Desalojos

(MAS INFORM. PAGINA 7)

ANUNCIOSE UN ROMPIMIENTO ENTRE SOVIETICOS Y YUGOSLAVOS

REVES RUSO EN LA CONFERENCIA

DIARIO DE LA MAÑANA

Clarín

REPUBLICA ARGENTINA 10 CENTAVOS

EN TODO EL PAIS

UN TOQUE DE ATENCION PARA LA SOLUCION ARGENTINA DE LOS PROBLEMAS ARGENTINOS

AÑO II BUENOS AIRES, DOMINGO 22 DE SEPTIEMBRE 1946 N.º 386

VOTO CONTRARIO EN EL PROBLEMA SOBRE EL TIROL

Denodada Oposición del Bloque Oriental

PARIS, 21 (INS) — Las tentativas del Soviet para impedir la inclusión del reciente acuerdo austro-italiano sobre el Tirol meridional en el tratado de paz con Italia se vieron frustradas por una votación de 13 sufragios contra 6, registrada en el seno de la Comisión Política y Territorial de Italia.

En el curso del los debates sobre el particular, el bloque soviético de naciones se opuso denodadamente a la inclusión de dicho pacto bilateral en el tratado de paz pendiente con Italia. El convenio negociado entre los representantes oficiales de Austria e Italia estipulaba la autonomía del Tirol meridional, de acuerdo con los deseos de la nación austríaca.

Oposición Soviética

El grupo de naciones que figuran dentro de la órbita soviética, se supeditó al argumento de que el pacto —el primero que se produce en forma práctica entre las naciones antes afiliadas al Eje— estaba fuera de lugar.

La oposición del bloque soviético causó sorpresa, en vista de que el pacto había sido recibido generalmente con beneplácito y encomiado por el secretario de Estado norteamericano, Mr. James Byrnes; el ministro del Exterior británico, señor Ernest Bevin, y otros delegados, como ejemplo concreto de la forma en que las Naciones Unidas pueden llegar a una solución pacífica de sus problemas más intrincados.

Algunos observadores expresaron la opinión de que la evidencia de las buenas relaciones existentes entre Austria e Italia preocupa al Soviet, como circunstancia capaz de redundar en detrimento de los intereses de Moscú.

Tanto los delegados de Yugoslavia como los de Rusia Blanca, alegaron que cualquier convenio ultimado entre dos estados antes enemigos de los aliados, no debía ser tomado en sério por la Conferencia de Paz. Declaró el ministro del Exterior yugoslavo, Edvard Kardelj, que, "de todos modos, el acuerdo, el acuerdo no es satisfactorio para nadie. Esta concebido en términos tan vagos, que nadie los entiende. No debemos inmiscuirnos en los asuntos internos de Estados que fueron antes enemigos nuestros".

El delegado de Estonia, se hizo solidario de los argumentos del bloque soviético, Andrei Vishinsky, viceministro de Relaciones Exteriores del Soviet, por su parte, se puso de pie para presentar al "Ministro del Exterior" de Estonia, H. Kruso, y lo autorizó para usar de la palabra, ocasión en que el delegado estonio se pronunció en favor de los argumentos sustentados por Kardelj y por el ministro del Exterior de Rusia Blanca, K. V. Kiselev.

Truman no Procurará Negociar con Stalin

WASHINGTON, 21 (INS). — La Casa Blanca desmintió hoy terminantemente las informaciones dadas a publicidad en el sentido de que el presidente Truman le anunció a Mr. Henry Wallace que proyectaba entablar negociaciones directas con el mariscal Stalin si Mr. Byrnes no conquista una paz duradera en la Conferencia de París. El secretario de la presidencia, Mr. Charles Ross, al preguntársele si era efectiva la información, dijo: "En ella no hay nada de verdad".

Con tales declaraciones se desvirtuaron por completo los rumores circulantes en esta capital en tal sentido.

AFIRMASE QUE LA UN NO PODRA IMPEDIR UNA NUEVA GUERRA

EN UN SENSACIONAL DOCUMENTO, SE APOYA LA IDEA PRECONIZADA POR CHURCHILL SOBRE UNION EUROPEA

LONDRES, 21 (AFP). — El Comité Internacional para el Estudio de las Cuestiones Europeas publicó hoy un sensacional documento, diciendo que la UN no logrará impedir el estallido de otra guerra y declarando su adhesión a las ideas preconizadas por el ex primer ministro Winston Churchill, sobre la creación de una federación de naciones.

"La Un no podrá lograr sola y bajo su forma actual impedir otra guerra —dice— y el Consejo de Seguridad resultará impotente. Unicamente —agrega— por métodos empíricos podrá crearse un mundo nuevo".

"Nos hallamos ante la alternativa siguiente —prosigue el documento—: o hacer hasta lo imposible por constituir una federación mundial de naciones, o proceder a la creación de varios grupos de naciones llamadas a unirse más tarde. ¿Qué medidas habrá que tomar para ello? Favorecer primero —contesta—, el establecimiento de una federación de naciones, tal como lo preconiza Churchill, y segundo, impedir todos los obstáculos que se opongan a ello. Bastaría con crear en el seno de cada parlamento un grupo político que tenga por objetivo la creación de una federación internacional. Tales grupos se consultarían mutuamente y establecerían los estatutos de una asamblea legislativa común. Rusia formaría parte de la federación, y también se llamaría a Alemania cuando haya dado garantías suficientes sobre sus intenciones pacíficas". El documento agrega que la internacionalización de regiones como el Ruhr y Trieste, bajo la égida de la UN, sería ventajosa para que la situación en estas zonas neurálgicas pueda evolucionar favorablemente.

Entre las personalidades que firman el documento publicado por el indicado comité —cuya creación se llevó a cabo hace dos años— se cuentan, por Francia: Herriot, ex ministro; Louis Marin, ex ministro; Alfred Letrequer, miembro del parlamento y ex ministro; Paul Claudel, miembro de la Academia Francesa y embajador en Washington, y Joliot Curie profesor del Colegio Francés. Por Inglaterra: Lord Vansittart, Lord Beveridge, Sir Alexander Fleming. Por Bélgica, Robert Gillon, ministro de Estado, y conde de la Barre; por Dinamarca, Chrismas Moeller, diputado y ex ministro; por Holanda, Beelaerts Van Blokland, ministro de Estado; y por Noruega, Erik Colban, embajador noruego en Londres.

El 20 del corriente fué remitido dicho documento a los presidentes de Consejos y cancilleres de diversos países.

FUE SIN DUDA el de ayer, 21 de septiembre, un principio de primavera de calendario... Eso en lo que respecta a la estación en que la atmósfera suele adquirir una tonalidad de paleta de Fray Angélico. En verdad que inexistente ayer. Pero, no obstante lo que apuntamos, es decir, pese a la ráfaga invernal que anduvo por la metrópoli como en casa propia, la primavera hizo su presentación inexcusable. Estaba en el aire. Y más que en el aire, en esas yemas coloreadas de los árboles, que tuvo su respuesta condigna en la impulsión espiritual de nuestro estado de ánimo. Y en las palomas. Y en los pibes. Que no desertaron de las plazas, accediendo al llamado de las más lindas de las estaciones. Como en esta foto, en la que se refleja la visión de una auténtica primavera. Aunque ella ayer, repetimos, estuvo ausente de Buenos Aires...

DIFICIL SALVAMENTO DE VICTIMAS EN LOS BOSQUES DE GANDER

GANDER, 21 (INS) — Una de las atrevidas técnicas imaginables fué concebida hoy como único medio de trasladar a los dieciocho supervivientes del avión belga que se estrelló el miércoles último en las proximidades del aeródromo de Gander, Terranova, a los hospitales de Gander y Argentia.

Después de un reconocimiento aéreo del lugar en que ocurrió el siniestro, el teniente A. Kleish, del cuerpo de aviación de los Estados Unidos decidió que era imposible efectuar aterrizajes, aún con helicópteros, en la intensa maleza en que se hallan las víctimas. En consecuencia se proyectó que los dos helicópteros —transportados desarmados desde Nueva York y apresuradamente armados en Gander— se mantuvieran en posición estacionaria en el aire, con camillas sostenidas por cables, mientras las víctimas eran colocadas en las mismas e izadas a las naves para ser después trasladadas a un lago que se halla a 7 kilómetros y medio de distancia. Aquí los lesionados serían transbordados a un avión anfibio y trasladados al hospital.

Un avión anfibio que voló esta mañana a unos 63 metros de altura sobre el lugar del siniestro dejó caer en paracaídas, ropa y artículos médicos de primera necesidad. Entretanto, las víctimas parecen tener buen ánimo.

De Gaulle Teme que la Nación Francesa Pueda Volver a Ser Ocupada por un Ejército Enemigo

EXCLUSIVO Para "CLARIN"

PARIS, 21 (INS). — El ex presidente provisional de Francia, general Charles de Gaulle, expresó el temor de que la nación francesa pueda volver a ser ocupada por un ejército enemigo. La declaración del héroe francés de la resistencia fué pronunciada ante un grupo de políticos franceses que lo instó a que explicara por qué se oponía con tanta vehemencia al nuevo proyecto de constitución para Francia. De Gaulle reveló a sus interlocutores que una de sus mayores objeciones a la propuesta constitución en su creencia de que ésta tornaría en extremo difícil, si no imposible, que el presidente de Francia pueda intervenir en el régimen legal establecido en territorios no comprendidos dentro de la Francia continental, en caso de sobrevenir una invasión.

Según la opinión del general De Gaulle, si Francia es rápidamente ocupada por un enemigo, la asamblea no podría actuar con la debida celeridad, razón por la cual sostiene que debe concederse al presidente el poder de crear regímenes legales en una emergencia.

Se tiene entendido que De Gaulle figura entre los militares franceses que temen una guerra entre Rusia y las naciones de occidente. Es un secreto a voces, por ejemplo, que la división de planes de guerra del estado mayor francés considere a Rusia el enemigo potencial número uno de Francia y contempla sus futuras operaciones con sujeción a esta opinión. Los altos funcionarios del Quai d'Orsay reconocen este hecho, pero tratan de justificarlo alegando que el deber de todo soldado profesional es prepararse para posibles contingencias futuras. Si estallara la temida guerra dentro de unos años, los jefes militares que comparten las aprensiones de De Gaulle piensa, como él, que difícilmente podría Francia, por sí sola, oponer resistencia eficaz a un gran ejército terrestre como el que dispone el Soviet, sobre todo contando las fuerzas rusas con una base tan importante como Alemania para diseminarse sobre el resto de Europa.

Dicha opinión de que Francia sería rápidamente sometida en la primera fase de una guerra entre Rusia y las naciones occidentales, la comparten asimismo algunos diplomáticos prominentes. En efecto, uno de los más destacados embajadores de las potencias aliadas en París hizo la siguiente declaración al corresponsal de International News Service: "Si no gravitara la bomba atómica, las tropas soviéticas estarían ya en el canal de la Mancha".

Por otra parte, la prensa liberal de Francia considera el pesimismo que invade a De Gaulle a propósito de la situación internacional como un pretexto para preparar el terreno de una futura dictadura.

REIMPLANTASE EL RACIONAMIENTO DE NEUMATICOS

(INFORMACION PAG. 5)

En Brillante Ceremonia Quedó Inaugurada la Exposición de Aeronáutica

(INFORMACION PAGINA 5)

Se Intensifican las Tareas en la Conferencia de Paz

Exigió Holanda Una fuerte Compensación al Gobierno Rumano

VARIOS DELEGADOS A LA REUNION DE PAZ DEDICARON EL DIA AL DESCANSO

Desde FRANCIA

ESPECIAL Para "CLARIN"

PARIS, 22 (AFP). — La Conferencia de la Paz ha resuelto imprimir un nuevo ritmo a sus trabajos, a fin de que las comisiones terminen sus debates para el 5 de octubre. A tal fin, se ha reunido hoy, por primera vez en día domingo, la comisión para los Balcanes, bajo la presidencia del señor Korbal, de Checoslovaquia. Continuó debatiéndose el espinoso tema de los intereses petrolíferos rumanos que se hallan en manos de capitalistas británicos y norteamericanos, y acerca de los cuales las potencias occidentales exigen que sean insertadas en el tratado con Rumania, cláusulas específicas de garantías para esos intereses.

El señor Bevin llegó ayer de Londres, pero el día de hoy lo ha consagrado a descansar, y muchos otros delegados, y destacados periodistas que asistieron a las últimas sesiones, han ido a Cannes para presenciar los actos del Festival Internacional del Film.

El debate acerca del artículo 24 del tratado con Rumania (indemnizaciones o reparaciones por daños y perjuicios a intereses o ciudadanos aliados que posean bienes petrolíferos en Rumania). Luego de varios agregados, modificaciones y enmiendas de pura forma, se aprobó el artículo por unanimidad.

Se debate brevemente luego el artículo 2º del tratado, y se aprueba tal cual lo han redactado los cuatro grandes en el anteproyecto.

Ese artículo establece que:

"La Unión Soviética tiene derecho a todos los haberes alemanes situados en Rumania que hayan sido transferidos a la Unión Soviética por la Comisión de Control en Alemania.

"Rumania se compromete a adoptar todas las medidas necesarias para facilitar la transferencia de esos haberes".

La delegación de Holanda presentó una demanda de 35.000.000 de dólares contra Rumania, a título de compensación por daños, perjuicios y pérdidas registradas en intereses petrolíferos holandeses en Rumania.

Acerca de ese pedido, la Comisión de los Balcanes se reserva adoptar una decisión con posterioridad.

El Problema de Trieste

PARIS, 22 (INS) — El regreso a esta capital del ministro del Exterior británico, Ernest Bevin, es considerado en muchos círculos de la Conferencia de la Paz, como un síntoma inequívoco de que en los próximos días se dará un fuerte impulso a los asuntos que debe resolver dicha asamblea.

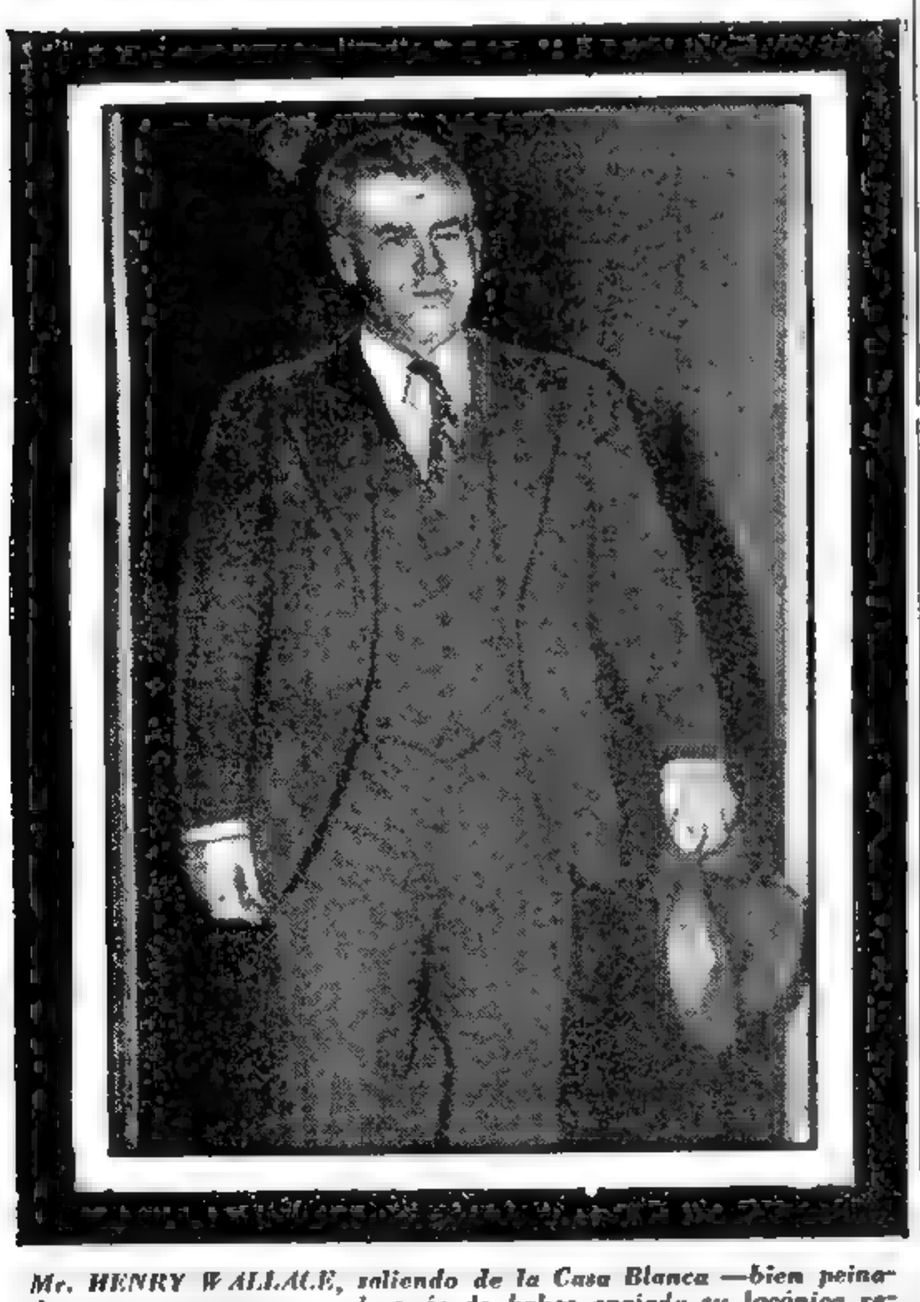

Mr. HENRY WALLACE, saliendo de la Casa Blanca —bien peinado, como pocas veces— después de haber enviado su lacónica renuncia al presidente Truman, como consecuencia de sus recientes discursos sobre política internacional

PRIMERA SECCION

Clarín

10 CENTAVOS — REPUBLICA ARGENTINA — EN TODO EL PAIS

UN TOQUE DE ATENCION PARA LA SOLUCION ARGENTINA DE LOS PROBLEMAS ARGENTINOS

AÑO II — BUENOS AIRES, LUNES 23 DE SEPTIEMBRE DE 1946 — N.º 387

NOMBRAN A AVERRIL HARRIMAN PARA REEMPLAZAR A WALLACE

Siguen Comentando los Discursos de Wallace los Diarios de Gran Bretaña y de los Estados Unidos

WASHINGTON, 22 (INS). — Se anunció oficialmente en la Casa Blanca que el presidente Truman designó al señor Averril Harriman para ocupar la secretaría de Comercio en reemplazo de Mr. Henry Wallace, que presentó recientemente sú renuncia respondiendo a un pedido que le hizo en ese sentido el primer mandatario.

Comentario Británico

LONDRES, 22 (AFP) — Los discursos que han pronunciado los señores Winston Churchill y Henry Wallace pueden compararse.

Así expresa hoy "The Observer" en un largo comentario acerca de las repercusiones que han tenido las palabras de ambos estadistas, y llega a la conclusión de que, la única diferencia que hay entre las dos concepciones emitidas, es que la de Wallace cayó en mal momento y fué rechazada de plano por la opinión, mientras que lo apuntos de vista de Churchill corresponden más a las necesidades actuales, así como a las futuras necesidades emanadas de la evolución de la política internacional.

Por su parte el diario "Sunday Times" declara que la línea política actual de los señores Bevin y Byrnes hace desde luego innecesario recurrir al plan esbozado por Churchill, pero dice que si esa política llegase a fracasar, entonces sí que el proyecto de Churchill repercutiría a través de los siglos como la voz de los profetas de Israel."

Ofrecimiento a Wallace

NUEVA YORK, 22 (INS) El instituto nacional norteamericano para el servicio de panales anunció oficialmente que había solicitado los servicios del ex-secretario de comercio, señor Henry Wallace, a fin de que ponga su actividad y sus esfuerzos en favor del desarrollo del progreso de la institución El Instituto ha ofrecido al señor Wallace un sueldo de cuarenta mil dólares para ocupar un puesto en su directorio ejecutivo.

Opiniones Latinoamericanas

NUEVA YORK, 22 (INS) — La prensa se ocupa de destacar en sus columnas los comentarios que publican los periódicos latinoamericanos acerca de la renuncia del señor Henry Wallace del cargo de secretario de comercio, pero sin que hasta el momento se hagan observaciones especiales al respecto.

Mr. AVERRIL Harriman, que ha sido designado por el presidente Truman para reemplazar a Wallace en la Secretaría de Comercio

RUSIA TENDRIA LA CLAVE DE LA PAZ DEL MUNDO

SYDNEY, 22 (AFP). — El ministro de Relaciones Exteriores de Australia, señor Herbert Evatt, al pronunciar un discurso en Sydney, declaró que, a su juicio, Rusia tenía la clave de la paz mundial.

"Rusia puede —dijo— salvar al mundo de los errores y de los peligros de la fuerza atómica, y ofrecer una nueva esperanza a la humanidad". Agregó que entre las doce naciones miembros de la comisión de energía atómica, de la cual él era el presidente, Rusia era el único país que objetaba el sistema de control universal de la energía atómica, que era tan vital para el porvenir del mundo.

"Australia —agregó más adelante—, es enérgicamente contraria al ejercicio del derecho de veto para no importa qué nación, cuando se trata de imponer al mundo el control de la energía atómica. Es de desear que Rusia modifique su actitud y que, como los demás países representados en la comisión, apruebe ese sistema democrático de control".

LA MISION INGLESA REGRESO A LONDRES

LONDRES, 22 (INS) — Procedente de Buenos Aires, llegó la misión económica británica presidida por sir Wilfred Eady, que negoció con el gobierno argentino un nuevo "status" en las relaciones económico-financieras entre ambos países. A su llegada, sir Wilfred Eady formuló declaraciones revelando que las negociaciones lograron éxito inesperadamente, cuando parecía que habían fracasado.

Desde INGLATERRA

EXPLICASE COMO SE SALVO LONDRES DE LA BOMBA V-2

LONDRES, 22 (AFP). — Un error en las experiencias alemanas en el uso de la bomba cohete V2 fué la causa de que Londres se salvara de la destrucción total.

Así lo anuncia hoy "Daily Graphic" al explicar que en el año 1944 los ingenieros alemanes realizaban activos experimentos con proyectiles cohetes de gran poder, pero trataban de lograr su dirección exacta hacia un punto determinado como objetivo de bombardeo.

En tales circunstancias una bomba cohete V2 fué lanzada hacia un rumbo determinado, pero en el aire se desvió de trayectoria y cayó, sin estallar, en territorio de un país neutral.

Los técnicos de ese país (presumiblemente Suecia) estudiaron detenidamente el nuevo proyectil, pero sabedor el Intelligence Service de lo que había sucedido, hizo lo necesario para que las autoridades británicas y norteamericanas pudieran participar en el examen de la bomba V2.

El gobierno del país neutral aceptó la colaboración anglonorteamericana, y el resultado fué que en pocos días los técnicos enviados a tal efecto descubrieron secretos y fallas de la terrible arma, así cómo los medios de hacerlas desviar de sus trayectorias. Ello permitió adoptar las precauciones adecuadas en el sur de Inglaterra y evitar una catástrofe.

RECLAME A SU VENDEDOR CON ESTA EDICION EL SUPLEMENTO DEPORTIVO

GROMYKO PROTESTO POR LA PRESENCIA DE TROPAS ALIADAS EN VARIOS PAISES

SE REALIZARA OTRA REUNION DE LOS CUATRO CANCILLERES

DIARIO DE LA MAÑANA

Clarín

REPUBLICA ARGENTINA 10 CENTAVOS

EN TODO EL PAIS

UN TOQUE DE ATENCION PARA LA SOLUCION ARGENTINA DE LOS PROBLEMAS ARGENTINOS

AÑO II — BUENOS AIRES, MARTES 24 DE SEPTIEMBRE DE 1946 — N.° 388

Singular Cambio de Frente de la Delegación Soviética

Por Iniciativa Rusa, Yugoslavia Retiró Una Enmienda Presentada en el Caso de Trieste

PARIS, 23 (INS) — El primer ministro francés, Sr. Georges Bidault, convocó a una nueva reunión de los ministros de Relaciones Exteriores de los cuatro grandes, que se realizará mañana en el palacio de Luxemburgo o bien en la cancillería. Se procurará en esa nueva reunión anular los desacuerdos que existen actualmente en la Conferencia de Paz.

Al tratarse los párrafos e incisos del artículo 13 del tratado de paz con esta última nación, el delegado ruso pidió a la delegación de Yugoslavia que retire su enmienda anterior, relativa a "la nacionalidad en los territorios cedidos".

Los dos primeros párrafos de la enmienda yugoslava habían sido ya aprobados en la reunión realizada el sábado por la Comisión, y el tercero debía ser aprobado en la reunión matutina de hoy, pero el delegado ruso objetó el párrafo 1° que se refería a los ciudadanos de las regiones cedidas que fuesen considerados criminales de guerra. Dijo el delegado soviético que no podía dictaminar sobre el tema "criminales de guerra" debido a que Rusia no forma parte de la Comisión de Criminales de Guerra.

Ante la actitud del delegado ruso, la delegación yugoslava solicitó que se votara sobre la totalidad de la enmienda, la cual fué rechazada por 13 votos contra 5 y tres abstenciones.

Sesión Plenaria de la Asamblea de Paz

PARIS, 23 (AFP). — En el curso de esta semana se reunirá en sesión plenaria la Conferencia de la Paz. Esta decisión fué tomada de común acuerdo entre la Secretaría y los presidentes de Comisiones.

Sin embargo el orden del día de esa sesión aún no ha sido divulgado.

Con todo, se considera que en dicha asamblea se tratará todo lo relacionado con la marcha de la Conferencia y la próxima terminación de las deliberaciones, señalada para el día 5 de octubre próximo.

Se Opondrá el Veto a una Exigencia Rusa en la UN

LAKE SUCCESS, 23 (INS). — Los delegados de Estados Unidos y Gran Bretaña notificaron al Consejo de Seguridad de la UN que opondrán su veto a la demanda soviética de que se informe ampliamente sobre la localización y efectivos de todas las fuerzas aliadas que se hallan fuera de sus fronteras.

Las declaraciones fueron hechas después que el presidente del Consejo, Andrei Gromyko, expresara que su ponencia solicitando dicha información se fudamentaba en el capítulo da la Carta de las Naciones Unidas referente a aquellos estados de cosas "capaces de amenazar" la paz o que podrían llevar a una "fricción internacional".

Tanto los Estados Unidos como Gran Bretaña manifestaron duda sobre los verdaderos motivos de la demanda rusa, indicando claramente que la iniciativa soviética significaba una "acción de carácter político". En una de sus intervenciones, sir Alexander Cadogan, de Gran Bretaña, calificó el plan soviético de "maniobra típica" que desprestigia la función de las Naciones Unidas.

Denuncia de Gromyko

LAKE SUCCES, 23 (INS). — El delegado soviético, Andrei Gromyko, denunció en el Consejo de Seguridad de la UN la presencia de tropas y fuerzas navales norteamericanas en la América Latina, China e Islandia.

CUATRO MELLIZAS

aventajadas. Las hermanitas Joan, Geraldine, Jeannette y Joyce Badgett, fotografiadas al cumplir 7 años de edad. Las cuatrillizas, que cursan actualmente el segundo grado, se destacan notablemente por su inteligencia

TROPAS BRITANICAS en Grecia. El mayor general Wills, realiza una inspección a las unidades inglesas destacadas en Phaliron, en las proximidades de la capital helena. La presencia de estas fuerzas en territorio griego sigue siendo objeto de críticas en los países del bloque oriental que encabeza Rusia

SE ENTREVISTARON BEVIN Y MOLOTOV: LOS CUATRO DELIBERAN ESTA TARDE

Byrnes se Dispone a Cambiar Ideas con el Primer Ministro de Francia, M. Bidault

Desde FRANCIA

PARIS, 23 (INS) — En los círculos allegados al palacio de Luxemburgo, se considera inminente una nueva reunión del Consejo de Ministros de las "cuatro grandes" potencias, en vista del estancamiento en que han caído las distintas comisiones de la Conferencia de la Paz, que tienen a su cargo los tratados de paz con las naciones ex satélites del eje.

El ministro del Exterior de Gran Bretaña, Sr. Ernest Bevin, conferenció con el ministro de Relaciones Exteriores del Soviet, Sr. Vyacheslav Molotov, iniciando así un movimiento encaminado a resolver entre los delegados de las "cuatro grandes" potencias las principales diferencias que impiden la rápida conclusión de la Conferencia de la Paz.

El secretario de Estado norteamericano, Mr. James Byrnes, se dispone, asimismo, a conferenciar con el primer ministro del Exterior francés, Georges Bidault, quien, como dirigente de la nación donde se celebra la Conferencia de Paz, sería el llamado a convocar a sesión al Consejo de Cancilleres.

En los círculos británicos de la Conferencia se indica que los señores Bevin y Molotov están dispuestos a celebrar la reunión.

Pesimismo de Eden

LONDRES, 23 (INS). — El ex ministro de Relaciones Exteriores de Gran Bretaña, Mr. Anthony Eden, en un discurso, que pronunció esta noche ante un mitin conservador en la municipalidad de Watford, en los suburbios de Landres, manifestó su preocupación por el giro de la conferencia de París, y aunque dijo que no veía una amenaza de guerra inminente, señaló que la situación es "profundamente intranquilizadora". Añadió que Gran Bretaña desea la amistad de la Unión Soviética.

CONMINO ESTADOS UNIDOS A TITO: DEBE PAGAR LA INDEMNIZACION RECLAMADA

(INFORMACION PAGINA DOS)

SANCIONO DIPUTADOS EL PROYECTO QUE DESTINA 300 MILLONES PARA RECONSTRUIR SAN JUAN

INFORMACION PAGINA DOS

RUSIA SE ATIENE AL ACUERDO DE POTSDAM, DECLARO STALIN

Opina que la Atómica no Puede Definir la Guerra

Sugirió que las Fuerzas Norteamericanas Deben Retirarse Cuanto Antes de la China

LONDRES, 24 (INS). — El primer ministro y generalísimo de la Unión Soviética, Joseph Stalin, expresó su firme creencia de que en la actualidad no hay peligro inmediato de una guerra, pero también de que las potencias occidentales no podrán mantener su monopolio de la bomba atómica, en respuesta a una serie de preguntas francas y directas que le fueron hechas por el corresponsal del suplemento dominical del diario "The Times", Alexander Werth.

Manifestó Stalin al periodista inglés que sería imposible para Gran Bretaña y los Estados Unidos crear un nuevo "cordón sanitario" de países capitalistas en torno de Rusia, aun cuando lo quisieran. Preguntado acerca de si "los gobernantes" de estos países tenían tales intenciones, Stalin respondió: "No lo puedo afirmar".

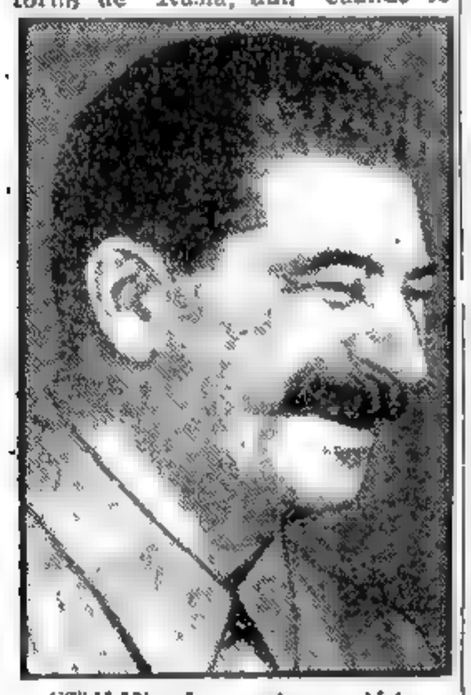

STALIN, el premier soviético, no cree que la bomba atómica pueda definir una contienda. En ese sentido —y sobre otros interesantes tópicos mundiales—hizo ayer importantes declaraciones.

El Pacto de Potsdam

Afirmó que Rusia se atiene firmemente a lo acordado en Potsdam, agregando: "En pocas palabras, la política de la Unión Soviética con referencia al problema alemán se reduce a la desmilitarización y democratización del país, que es una de las más importantes garantías para el estaduradera". En cuanto a los ele gatos de que la política de gaciones de que la política de partidos y grupos comunistas que hay en la Europa occidental es dictada por Moscú, dijo Stalin: "Considero esta acusación como un absurdo sacado del repertorio en bancarrota de Hitler y de Goebbels".

Agregó que creía "absolutamente" en la posibilidad de una cooperación amistosa y prolongada entre la Unión Soviética y las democracias occidentales, a despecho de las diferencias ideológicas que las separan y endosó el calificativo de "emulación amistosa" que mencionó el ex-secretario de comercio norteamericano, Henry Wallace, en su discutido discurso en el Madison Square Garden de Nueva York.

Tropas de EE. UU. en China

De acuerdo con lo declarado por los delegados rusos en el consejo de seguridad de la UN, Stalin expresó su creencia de que cuanto más pronto se retiren de China las tropas norteamericanas, tanto mejor será para la paz mundial; y a propósito de los cargos de que el monopolio norteamericano de la bomba atómica amenaza la paz mundial, he aquí la estudiada respuesta de Stalin:

—"No creo que la bomba atómica sea una amenaza tan grave como la consideran algunos políticos. La bomba atómica está siendo utilizada para asustar a los débiles de nervios, pero no basta por sí sola para decidir el resultado de una guerra. Claro está que su monopolio crea una amenaza, pero contra aquéllo existen dos remedios: 1º Que dicho monopolio no pueda demorar mucho; y 2º Que el uso de la bomba atómica será prohibido".

Propalación de Rumores

Según las manifestaciones de Stalin, son los "agentes del servicio de inteligencia militar y político" los principales responsables de la propalación de rumores sobre una nueva guerra mundial. Declaró que el espectro de un conflicto estaba siendo utilizado por dichos elementos por tres motivos, señalando en primer término que "ellos necesitan levantar este clamoreo aunque más no sea para amedrentar a ciertos políticos ingenuos, ayudando así a sus respectivos gobiernos a arrancar el mayor número posible de concesiones a los contraagentes". Otra de las razones, se-

(SIGUE EN LA PAGINA DOS)

Clarín

DIARIO DE LA MAÑANA

40 CENTAVOS — EN TODO EL PAIS

UN TOQUE DE ATENCION PARA LA SOLUCION ARGENTINA DE LOS PROBLEMAS ARGENTINOS

AÑO II — BUENOS AIRES, MIERCOLES 25 SEPTIEMBRE DE 1946 — No. 389

LLEGARON A UN LIMITADO ACUERDO LOS CUATRO CANCILLERES EN PARIS

Convinieron Celebrar una Nueva Sesión en Noviembre, en la Ciudad de N. York

EXCLUSIVO

PARIS, 24 (INS). — Los ministros del Exterior de las "cuatro grandes" potencias reunidos esta tarde en el Quai d'Orsay, llegaron a un acuerdo limitado sobre ciertas medidas encaminadas a activar el progreso de la Conferencia de Paz y convinieron, asimismo, en celebrar una nueva sesión en Nueva York, en noviembre.

Según los acuerdos tomados, las distintas comisiones deberán terminar la consideración de todos los tratados para el 3 de octubre, en tanto que la sesión plenaria deberá concluir el estudio de los informes de dichas comisiones no después del 15 del mismo mes. Los ministros también acordaron apoyar la propuesta del señor Bidault para limitar la extensión de los discursos en el seno de las comisiones, e incluso se puede obligar a un delegado a cesar en el uso de la palabra.

Los acuerdos de los ministros serán trasladados a la sesión plenaria para su aprobación definitiva.

La única divergencia importante de opinión que se suscitó en la reunión fué la negativa del señor Molotov a aceptar la propuesta de Mr. Bevin, abogando por la remisión a la asamblea plenaria de todos los problemas que no puedan resolver las respectivas comisiones antes del 3 de octubre. El delegado soviético insistió en que sólo se trasladen a la plenaria los informes que previamente hayan merecido la aprobación de las comisiones. Finalmente, el canciller británico se reservó el derecho a trasladar, asimismo, los puntos en litigio. El señor Molotov indicó que debe partir de París hacia el 15 de octubre, en razón de que desea encontrarse en Nueva York el día 24, para asistir a la asamblea general, previo a una corta estancia en Moscú.

Todos los ministros convinieron en continuar sus labores en Nueva York inclusive, si fuera necesario someter a consideración final los tratados de paz, pero el señor Bidault expresó que no podrá partir hacia Nueva York hasta después de las elecciones francesas, que se celebrarán a principio de noviembre. Habló entonces el señor Bevin, para proponer la fecha del 5 de octubre para que terminen los trabajos las comisiones, y el 15 la sesión plenaria, conviniéndose por último que las comisiones concluyan sus labores el día 3 y la plenaria comience a estudiar los informes el día 5. También fué aceptada una propuesta tendiente a que, en el caso de originarse un inconveniente en las comisiones, que impida terminar sus labores en el plazo fijado, se notifique inmediatamente al Consejo de ministros de las potencias mayores

GEORGES BIDAULT, aprobó la nueva reunión de los Cuatro Grandes en Nueva York

Desmilitarizarán el Linde Grecobúlgaro

PARIS, 24 (INS) — La comisión militar de la Conferencia General de Paz, aprobó hoy por 11 votos contra 7 y tres abstenciones, la enmienda presentada por Grecia para la desmilitarización de la frontera greco-búlgara. El resultado representa un triunfo para los Estados Unidos sobre el bloque soviético y se produce a raíz de varios días de enconados debates.

El organismo permaneció en sesión durante dos horas y media más de lo acostumbrado a instancias de la delegación norteamericana, si bien el presidente de la misma, el general polaco Mossor, trató en vano de obtener la suspensión de las deliberaciones antes de procederse a votar. El delegado norteamericano, general Balmer, calificó de "obstruccionismo" las tácticas dilatorias del bloque soviético contra la enmienda griega al tratado de paz con Bulgaria.

HAY OPTIMISMO EN LA REUNION DEL LUXEMBURGO

De I.N.S.

PARIS, 24 (INS). — Las declaraciones del mariscal soviético Joseph Stalin, contenidas en el cuestionario que le presentara el corresponsal del "Sunday Times", de Londres, produjeron en el seno de las delegaciones a la Conferencia de Paz el ambiente de mayor optimismo observado desde el comienzo de las deliberaciones.

En declaraciones exclusivas para International News Service, el jefe de la delegación de Checoslovaquia, Jan Masaryk, expresó estar "profundamente impresionado por las afirmaciones extremadamente constructivas de Stalin", observando que las referidas manifestaciones fueron hechas en un momento oportuno. "Espero —añadió— que las palabras del "premier" soviético acallen la necia charla sobre una nueva guerra que se escucha por doquier". A continuación declaró estar convencido de que tanto Stalin como el secretario de Estado norteamericano, Sr. Byrnes, están haciendo todo lo posible para solucionar los problemas de la paz, en los cuales "no deciden los intereses personales, sino los nacionales".

También entrevistado por International News Service, el delegado de la Unión Sudafricana, W. Jordan, caracterizó las palabras del jefe soviético como "la más pacífica declaración de Rusia desde la muerte de Mr. Franklin Roosevelt". "Si Stalin habló sinceramente —agregó— estamos al borde de un largo período de paz. Nos complació muy particularmente el hecho de que Stalin mencionara el pacto de mutua asistencia con Gran Bretaña al propio tiempo que recalcara los cordiales vínculos que existen entre ambas naciones. Estas declaraciones vienen a indicar cuán equivocado está Henry Wallace", ex secretario de Comercio de los Estados Unidos.

El delegado de Bélgica, barón de Gruben, se mostró asimismo complacido, pero un poco menos entusiasta que Massaryk y Jordan.

EN LA IGLESIA de Nuestra Señora de los Buenos Aires, se realizó ayer la solemne procesión de la virgen de las Mercedes, patrona del Ejército argentino. La sagrada imagen aparece con la banda de generala, que le fuera impuesta años atrás

Aplazan por un Año la Decisión Sobre Libia, Eritrea y Somalia

GRAVE SITUACION EN GRECIA

DIARIO DE LA MAÑANA

Clarín

REPUBLICA ARGENTINA 10 CENTAVOS EN TODO EL PAIS

UN TOQUE DE ATENCION PARA LA SOLUCION ARGENTINA DE LOS PROBLEMAS ARGENTINOS

AÑO II — BUENOS AIRES, JUEVES 26 DE SEPTIEMBRE DE 1946 — N.° 390

SE APROBO EL PROYECTO SOBRE COLONIAS ITALIANAS

Acalorado Debate Entre las Delegaciones por el Resurgimiento del Fascio Italiano

PARIS, 25 (INS) — La comisión política y territorial de Italia, de la Conferencia de Paz, rechazó por 9 votos a 8 y 3 abstenciones, una enmienda polacoucrania contra las supuestas actividades de los fascistas en Italia. La acción se produjo a raíz de haber aprobado la comisión el artículo 17 del tratado de paz para Italia, el cual despoja a este país de todas sus colonias. Previamente, el grupo soviético se enfrascó en un acalorado debate con los Estados Unidos, a propósito del supuesto resurgimiento del fascismo en Italia.

El secretario auxiliar de Estado norteamericano, James Dunn, dejó que en Italia ya no imperaba el fascismo, pero el ministro del Exterior de Letonia, F. I. Valeskain, refutó sus afirmaciones, diciendo: "Ciertamente aumenta en Italia la actividad de los fascistas, que atacan las estaciones radiotelefónicas y las cárceles para libertar a los presos fascistas. Estos imprimen periódicos como "L'Uomo Qualunque", cuyo director mereció los elogios de Mussolini, después que aquél lo tildara de moderno Julio César. La labor de los elementos pro-fascistas está lejos de haber sido conjurada en Italia: el gobierno es aun muy débil para tener éxito a este respecto y necesita el apoyo de una fuerza internacional".

El delegado norteamericano James Dunn, trató de justificar la omisión de un artículo antifascista en el propuesto tratado de paz con Italia, al decir: "Se ha decidido ya que ese artículo no es necesario. El tratado de paz con Italia no es de carácter accidental; fué redactado después de largas discusiones por el Consejo de Ministros del Exterior. El hecho real es que Italia ha aprobado las leyes necesarias para acabar con el fascimo en todas sus formas. La actividad de la nueva Italia en este sentido son tenidas por suficientes. Si quedase la menor sombra del fascismo en la península italiana, mi país no estaría dispuesto a ser parte en el nuevo tratado de paz que estamos discutiendo".

La delegación de Polonia propuso que se obligue a Italia a disolver el ejército polaco en el exilio que encabeza el general Wladislaw Anders. Por último, el representante polaco, Wierblowski, presentó la enmienda polaco-ucrania al tratado italiano, comprometiendo a Italia a "no permitir la existencia o actividad en territorio italiano de organizaciones fascistas de carácter político, militar o semimilitar, ni de cualquier otra organización encaminada a privar al pueblo de sus derechos democráticos o dedicadas a propaganda hostil contra las naciones unidas". La enmienda prohibía asimismo al gobierno italiano emplear a "personas que participen activamente en la labor del partido fascista".

siertos de Libia, Eritrea y la Somalia tienen para nosotros algo más que significación política".

Tratando de reponerse de la derrota sufrida ayer en el seno de la comisión militar la delegación soviética continuó su lucha contra la enmienda griega, que proponía la desmilitarización de la frontera búlgara, en tanto que los delegados de Etiopía y Egipto se empeñaron en un debate de dos horas respecto a quién debe cederse el puerto de Massaua, en Eritrea, situado a orillas del Mar Rojo

Aplazan la Decisión

PARIS, 25. (INS). — La comisión de asuntos políticos y territoriales que entienden en el tratado de paz para Italia, aprobó la sugestión de los ministros del Exterior de las "cuatro grandes" potencias de privar a la nación italiana de sus colonias y aplazar por un año la disposición definitiva del dominio sobre Libia, Eritrea y Somalia.

ANDREI Gromyko, delegado soviético ante la UN, quien hizo nuevas reclamaciones al tratarse el problema de los países devastados

Discute la UN el Caso de las Regiones Devastadas

Firme Oposición Soviética a que Estados Unidos Integre la Comisión a Designarse

EXCLUSIVO

LAKE SUCCESS, 25 (A.F.P.) — Un importante y prolongado debate se suscitó hoy en el Consejo Económico Social de la U.N. al recibir el informe de la Subcomisión para las Regiones Devastadas.

El delegado soviético, señor Feonov, atacó dicho informe, diciendo que no contiene ninguna proposición concreta con el fin de prestar ayuda inmediata a las regiones devastadas del mundo, que era el verdadero objetivo de los trabajos.

Sobre la creación de una comisión económica para Europa —propuesta que contiene el informe—, el delegado soviético dijo que Europa no constituye una unidad económica independiente, pues el problema de las materias primas es sobre todo mundial. "Por lo demás —dijo—, en caso de que dicha unidad económica exista, ¿por qué invitar a los Estados Unidos a participar en dicha europa?". Argumentó que el informe no aporta un programa financiero, sino que pide a cada nación que se dirija al banco internacional de reconstrucción, que juzgará sobre la oportunidad de acordar créditos.

Tales argumentaciones fueron refutadas por la delegación de Estados Unidos, apoyando firmemente la recomendación de crear la comisión económica europea, y diciendo que ella podría contribuir a la cooperación económica de las diferentes partes de Europa.

Sobre la participación de Estados Unidos, el señor John Winant, dijo que la Unión mantiene fuerzas de ocupación en Alemania y Austria y participa en la comisión de control de estos países, cuya acción está ligada con la economía de Europa.

LOS CHOQUES ARMADOS ADQUIRIERON CARACTER DE UNA CONTIENDA CIVIL

EXCLUSIVO Para "CLARIN"

LONDRES, 25 (INS) — Un portavoz del Ministerio de Relaciones Exteriores anunció que se están desarrollando encuentros armados en la Grecia septentrional, que pueden considerarse como equivalentes a "una pequeña guerra civil". Despachos de Atenas, en los que se cita a un alto oficial del cuartel general griego, informan que tres batallones combaten "una banda insurgente armada que ha sido aislada en las montañas al oeste de Deskati". Se agrega que las fuerzas regulares del ejército han empezado las operaciones para destruir a dichos elementos.

Se hace notar que debido a la distancia a que se halla el lugar de los encuentros del estado mayor, se carece hasta el momento de mayores informes sobre el resultado de la campaña.

Vigilan la Frontera

ATENAS, 25. (INS). — Durante la noche pasada, destacamentos del ejército griego establecieron severo control en un amplio sector de la frontera greco-albanesa. Numerosas personas fueron detenidas al no tener su documentación en orden. Como consecuencia de la creciente actividad que vienen desplegando las fuerzas griegas en dicha zona, han decrecido en los últimos días los ataques de bandas armadas.

Recios Combates

LONDRES, 25. (INS).— Un despacho enviado al "News Chronicle" por su corresponsal en Atenas, señala que los más recios combates registrados en Grecia desde la guerra civil de 1944, vienen sucediéndose desde hace tres días. Las hostilidades obedecen a la resistencia de las guerrillas a la campaña de limpieza iniciada por el gobierno del premier heleno, Constantin Tsaldaris, contra los "fascinerosos" que infestan el país.

Añade el despacho que la campaña contra supuestos grupos comunistas en el norte de Grecia, está tropezando con dificultades.

Regresa el Rey Jorge

LONDRES, 25. (INS).— En círculos allegados al rey Jorge II, de Grecia, se informó que es posible que el monarca emprenda viaje rumbo a Atenas en las próximas 24 horas, por vía aérea.

Tropas Albanoyugoslavas

LONDRES, 25. (AFP.). — No sólo bandas armadas con material de Albania y Yugoslavia luchan en Grecia del norte sino que hasta intervendrían en las acciones unidades enteras de esos países.

Esta grave revelación fué dada a conocer hoy en el Foreign Office, después de haberse recibido informaciones oficiales griegas, en las que se consigna detalladamente la intervención en los combates que tienen lugar en el norte de Grecia desde hace tres días, de unidades armadas de albaneses y yugoslavos, varios de cuyos integrantes han caído ya prisioneros en manos de las fuerzas del gobierno de Atenas enviadas a la zonas de agitación

Dijo el vocero del Foreign Office que hasta ahora no hay motivos para dudar acerca de la veracidad de la información oficial recibida de Grecia, y en cuanto a la actitud de las fuerzas armadas de Gran Bretaña estacionadas en Grecia, dijo que hasta ahora esas unidades no se han visto implicadas en las operaciones en curso, y que, por su parte, el gobierno de Atenas no había solicitado su concurso para la represión de la rebelión.

REGRESA a su patria. El rey Jorge, de Grecia, cuya partida desde Londres con destino a Atenas, se anuncia para dentro de breves días. Encontrará a su país sumido en una violenta guerra civil

No Progresa la Labor de la Asamblea de Paz

PARIS, 25 (INS) — En los círculos allegados al Palacio de Luxemburgo se indicó que no existen señales de que el Consejo de ministros del Exterior haya dispuesto que las comisiones aceleren las funciones que se les ha encomendado. Ello es particularmente cierto con relación a los subcomités de Triestes y Hungría, a pesar de que sus miembros disponen apenas de 10 días para concluir sus tareas, de acuerdo con el plan de los referidos ministros de celebrar la sesión plenaria el 5 de octubre próximo y terminar la presente conferencia el 15 del mismo mes.

En la reunión de la comisión política para Italia, el delegado holandés apoyó los argumentos de las potencias occidentales de que el gobernador de la zona libre de Trieste disponga de autoridad ejecutiva sobre el jefe de policía de la propia región, citando la experiencia adquirida en Danzig. (El representante holandés se desempeñó anteriormente como comisionado de la extinta Liga de las Naciones en Danzig).

LA CAMARA DE SENADORES ELIGIO PRESIDENTE A TEISAIRE PARA EL CASO DE ACEFALIA

(Información pág. 5

Desautorizó los Cambios en el Gabinete el Presidente

(INFORMACION PAGINA 5

BYRNES AFIRMO QUE NO VARIARA LA POLITICA EXTERIOR DE EE. UU.

SE MOVILIZARAN EN GRECIA LOS EFECTIVOS MILITARES

DIARIO DE LA MAÑANA

Clarín

REPUBLICA ARGENTINA 10 CENTAVOS EN TODO EL PAIS

UN TOQUE DE ATENCION PARA LA SOLUCION ARGENTINA DE LOS PROBLEMAS ARGENTINOS

AÑO II BUENOS AIRES, VIERNES 27 DE SEPTIEMBRE DE 1946 N.º 391

Inglaterra no Retirará sus Fuerzas

ATENAS, 26 (INS) — Trascendió que el gobierno griego se propone movilizar la mayor parte de sus efectivos armados en vista del cariz que están tomando los acontecimientos en el país. A mismo, un cuerpo especial de seguridad tendrá a su cargo la protección del rey Jorge II de Grecia que viene a Atenas procedente de Londres para reasumir el trono.

Las Tropas Británicas

LONDRES, 26 (AFP). — "Gran Bretaña no se propone, por el momento, retirar sus tropas de Grecia", declaró un vocero del Foreign Office, agregando que no había ningún cambio político al respecto.

Rechazo de una Nota

BELGRADO, 26 (AFP). — Yugoslavia rechazó la nota griega del 23 de setiembre que denunciaba la violación del territorio de Grecia.

Reconquistan Deskati

ATENAS, 26 (AFP). — Oficialmente se anuncia que ha sido reconquistada por las fuerzas del gobierno la localidad de Deskati, en Tesalia.

Los rebeldes fueron completamente derrotados.

La Guerra Civil

LONDRES, 26 (INS) — Las informaciones que llegan continuamente a esta capital procedentes de Grecia tienden a confirmar la presunción de que un estado de guerra civil organizada e intensa predomina en aquel país balcánico. Se informa que alrededor de Salónica, en la Macedonia, se está llevando a cabo un movimiento envolvente de evidente carácter estratégico.

Los corresponsales de prensa destacados en dicha zona, anuncian que las luchas en las regiones fronterizas se suceden sin interrupción.

Veredictos por los Crímenes de Guerra

NUREMBERG 26 (AFP) — Los últimos detalles han sido concluidos entre los dirigentes del proceso a los criminales de guerra y la estación de radiotelefonía de Munich para que pueda ser propalada la última sesión de este juicio que ha de figurar entre los más importantes de la historia.

De esta manera, la población de las cuatro zonas de Alemania podrá oír, en alemán, el veredicto de la Corte Militar Internacional.

Aún no se ha revelado si este fallo será trasmitido por estaciones de radio inglesas, francesas y rusas en esos tres idiomas, que son los oficiales del tribunal.

Esta última audiencia será grabada en discos.

HUBO REUNION PLENARIA EN LA ASAMBLEA DE PAZ

UTILIZANDO UN HELICOPTERO, uno de los sobrevivientes del avión accidentado en Terrassa es retirado de la zona boscosa donde ocurrió el desgraciado suceso para ser trasladado a un hospital de Gander.

Consideraron las Medidas Propuestas por los Cuatro

EXCLUSIVO Para "CLARIN"

PARIS, 26 (INS) — En las últimas horas de hoy se constituyó en sesión plenaria la Conferencia General de Paz, para considerar las medidas propuestas por el Consejo de Ministros del Exterior de los "cuatro grandes", con el fin de acelerar los trabajos de las distintas comisiones de modo tal, que la conferencia pueda ser clausurada el 15 de octubre, a más tardar.

Las 21 naciones representadas fueron instadas a atender la sugerencia de los "cuatro grandes" en el sentido de que todas las comisiones terminen sus trabajos para el 5 de octubre y de que, en el ínterin, dichas comisiones limiten los debates.

Aprueban las Propuestas

La asamblea plenaria adopto por unanimidad las propuestas hechas por el Consejo de Ministros de Relaciones Exteriores de los cuatro grandes, para apresurar sus labores y clausurarlas el 15 del próximo mes de octubre.

La aprobación no demoró más de siete minutos, pero antes se suscitó un largo debate sobre si se debía admitir o pedir que fuera retirada la enmienda relativa a la frontera greco-albanesa, que había sido presentada por Grecia. Finalmente fué retirada la proposición.

Rechazan un Pedido Italiano

En el seno de la respectiva comisión de la conferencia de la paz, Grecia pidió la minúscula isla de Saeno que actualmente posee Albania en el Adriático. Los Estados Unidos se opusieron a esta demanda.

Dijo el delegado de Grecia que Albania se vió obligada a ceder la isla a Italia a raíz de la ocupación y que aquel país era demasiado débil para resistir posibles presiones políticas en el futuro. Además, Saeno está situada cerca de la costa albanesa y en "una puerta abierta para invadir los Balcanes".

El delegado italiano Alberto Tarchiani, actual embajador en Washington, pidió que se protegieran los intereses de la Italia anterior al fascio en el extranjero, señalando la gran cantidad de obras públicas construidas por su país, tanto en Albania como en Etiopía. Declaró que los italianos de Albania debían obtener una compensación adecuada y el derecho al recurso del arbitraje, manifestando: "Muchos italianos colaboraron activamente con los patriotas albaneses en la lucha contra la ocupación nazi". También recalcó que Italia estaba cediendo a Etiopía el primer equipo moderno con que este país había contado en toda su existencia, y pidió que esto fuese tenido en cuenta en el arreglo sobre reparaciones de guerra.

Le siguió en el uso de la palabra el delegado de Albania, quien pasó a describir lo que llamó "el sistema de asfixia económica y financiera puesto en práctica por Italia" en su país.

Será Inmutable la Política de EE. UU. Dijo el Secretario de Estado, Byrnes

PARIS, 26 (INS). — El secretario de Estado norteamericano, Mr. James Byrnes, declaró en una conferencia de prensa que la actual política exterior de los Estados Unidos es inmutable, sea cual fuere el partido que controle las riendas del gobierno en Wáshington.

Mr. Byrnes añadió que "las manifestaciones del presidente Mr. Truman en el sentido de que la política internacional norteamericana cuenta con su apoyo decidido y que no proyecta cambio alguno en ese aspecto, han sido muy tranquilizadoras".

"Lo real —dijo— es que la política norteamericana representa el fiel reflejo de la política de los dos grandes partidos de los Estados Unidos y, por estar respaldada a la vez por los grupos demócrata y republicano, es una garantía para el mundo, tanto que no importa cuál ha de ser el partido que gobierne la nación, pues siempre Norteamérica seguirá la orientación de su actual administración.

Mr. Byrnes declinó comentar las recientes declaraciones del generalísimo soviético Joseph Stalin, pero explicó que posiblemente pronuncie un discurso en el club norteamericano de París la semana próxima, en cuya oportunidad abordará la política extranjera de los Estados Unidos en sentido general. El secretario tampoco hizo referencia directa al ex secretario de Comercio, Henry Wallace, y se negó a permitir que sus observaciones sobre la supuesta existencia de un nuevo partido en los Estados Unidos fueran dadas a publicidad.

Tropas Peruanas se Concentraron en la Frontera de Ecuador

QUITO, 26 (INS) — El diario "El Día" publica una información anunciando que se han observado concentraciones de tropas peruanas en la frontera meridional del Ecuador. Varios delegados a la Asamblea Constituyente presentaron en la sesión del citado cuerpo copia de la referida denuncia y solicitaron la interpelación de los ministros de Defensa y de Relaciones Exteriores. La Asamblea accedió a la instancia y resolvió pedir a los citados ministros aclaración sobre la situación imperante en la frontera peruano-ecuatoriana.

CON UN GRAVE INCIDENTE TERMINO ANOCHE LA SESION EN DIPUTADOS

EN BOLIVIA LA MULTITUD ENFURECIDA EJECUTO A TRES DETENIDOS

ALCANZO SUMA GRAVEDAD LA REVUELTA EN LA PAZ

DIARIO DE LA MAÑANA

Clarín

EN TODO EL PAIS

REPUBLICA ARGENTINA 10 CENTAVOS

UN TOQUE DE ATENCION PARA LA SOLUCION ARGENTINA DE LOS PROBLEMAS ARGENTINOS

AÑO II BUENOS AIRES, SABADO 28 DE SEPTIEMBRE DE 1946 No. 392

Atentóse Contra la Vida del Presidente Dr. Monje

Desde LA PAZ

LA PAZ, 27 (INS). — Los mayores Jorge Eguino y José Escobar, prominentes miembros de la Logia Santa Cruz, organización militar que actuaba bajo la égida del extinto presidente, Gualberto Villarroel, fueron colgados en sendos faroles próximos, en la plaza Murillo.

Con anterioridad, la turba había dado muerte, en idéntica forma, al ex subteniente Luis Oblitas, después de intentar éste asesinar al jefe de la Junta Provisional de Gobierno, doctor Monje Gutiérrez.

EL MAYOR Guillermo Eguino, uno de los procesados de Bolivia que fueron colgados ayer por la multitud enfurecida, en la ciudad de La Paz

Medidas de Emergencia

LA PAZ, 27 (INS) — La muerte violenta del subteniente retirado Luis Oblitas y de los mayores Jorge Eguino y José Escobar, colgados en un farol de la plaza Murillo por un enardecido grupo de personas, ha obligado a las autoridades del gobierno provisional a adoptar medidas de emergencia en previsión de que el ensañamiento de la población contra los miembros de la Logia Militar Santa Cruz se traduzca en nuevos hechos sangrientos.

Los detalles que determinaron la muerte de Oblitas, pasados los primeros momentos de confusión, tienden a esclarecerse. Se cree que el ex militar boliviano fué elegido en una reunión secreta de la Logia para ultimar al presidente de la Junta provisional de Gobierno, Dr. Monje Gutiérrez. Oblitas, se dirigió cerca del mediodía a la casa de gobierno procurando ingresar en el despacho presidencial.

Reina Tranquilidad

LA PAZ, 27 (AFP). — Después del atentado que se trató de perpetrar contra la vida del presidente de la Junta provisional de Gobierno, Tomás Monje Gutiérrez, que logró salir ileso, reina tranquilidad en todo el país. No obstante, las fuerzas del ejército que apoyan el gobierno han tomado las medidas del caso para evi-

(Pasa a la página Tres)

PARA REASUMIR EL TRONO LLEGO AYER A GRECIA EL REY JORGE II

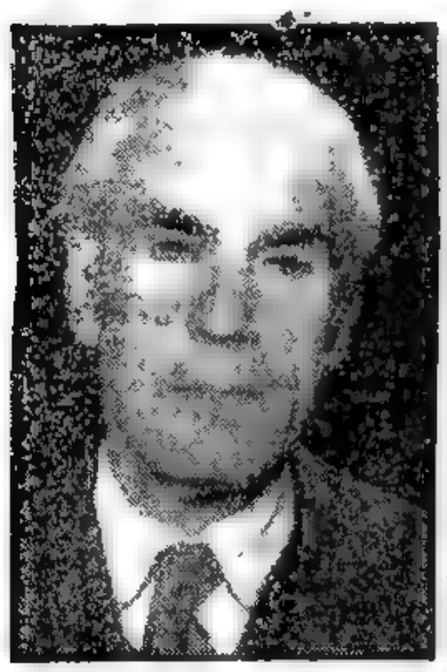

EL PRESIDENTE de la junta provisional de gobierno, Tomás Monje Gutiérrez, que resultó ileso del atentado

El Monarca se Trasladó en Avión Desde Londres; Renunció el Regente Damaskinos

Desde ATENAS

ATENAS, 27 (INS). — El rey Jorge II, de Grecia, elevado al trono a raíz del reciente plebiscito nacional, arribó a las 17.30 de hoy, por vía aérea, al aeródromo de Eleussis, población situada en las inmediaciones de Atenas, en el litoral de la bahía de El Pireo. Tan pronto descendió del avión, su majestad se dirigió al destroyer "Misoulis", donde le aguardaban el príncipe heredero Paul y la princesa Federica.

El rey permanecerá a bordo hasta mañana a las 10, en que la nave cruzará la bahía para trasladar al monarca hasta El Pireo, desde donde seguirá viaje a Atenas.

Debido a la prematura llegada del avión al aeródromo de Eleussis, únicamente se hallaba presente para recibir a Jorge II, el ministro de Orden Público, Theotokis. Pocos minutos después también se hicieron presente en el puerto aéreo, el arzobispo Damaskinos, ex regente de Grecia, y el premier Constantin Tsaldaris.

Una vez a bordo el regente arzobispo Damaskinos hizo entrega al Monarca de su renuncia de regente.

A bordo del destructor se encontraba la princesa Federica y el príncipe heredero Paul que llegaron procedentes de Alejandría.

El rey asistirá mañana a un solemne Tedeum en la Catedral de Atenas, depositará luego una ofrenda floral en el mausoleo del Soldado Desconocido y asistirá finalmente al desfile popular desde uno de los balcones del Pireo Palacio Real desde donde dirigirá la palabra al pueblo.

El rey Jorge II de Grecia salió de Londres por vía aérea para reasumir el trono después de 8 años de exilio, como resultado del reciente plebiscito en que los helenos se pronunciaron por la monarquía.

Aunque el monarca griego intentaba originalmente volar hacia la isla británica de Malta a fin de ser trasbordado a un destroyer heleno que lo conduciría finalmente a Grecia.

No Hay Esperanzas de una Solución en el Grave Problema de Trieste

PARIS, 27 (INS) — El Subcomité de Trieste, de la Comisión Política Italiana, abandonó hoy las esperanzas de solucionar el conflicto sometido a su consideración, después de dos semanas de infructuosos debates.

El delegado Novikov, se mantuvo firme respecto a la decisión de que los "Cuatro Grandes" ejerzan el gobierno de la región libre de Trieste, hasta que las Naciones Unidas nombren al gobernador, mientras que los delegados norteamericano y británico insistían en la ocupación militar conjunta anglo-norteamericana, hasta que tome posesión de su cargo el nuevo gobernador.

En vista del estancamiento producido, el presidente del subcomité, Starr Busmann, de Holanda, anunció que informaría sobre los "criterios opuestos" ante la comisión política del tratado de paz con Italia a la que también pediría instrucciones.

ES RECHAZADA UNA MOCION AUSTRALIANA

La labor de las distintas comisiones de la Conferencia de Paz se vió acelerada como resultado de la reunión celebrada por el Consejo de Cancilleres de las grandes potencias, en la que se dispuso imprimir nuevo ímpetu a los trabajos del cónclave internacional. En la comisión política y territorial de Italia, donde los artículos tercero, cuarto y décimosexto del tratado de paz italiano, habían sido relegados a un aplazamiento indefinido, se resolvió que los citados artículos sean incluídos en el temario de la próxima reunión, señalada para mañana.

El delegado australiano, W. R. Hodgson, propuso al iniciarse los debates sobre las cláusulas finales del tratado italiano, en el seno de la comisión política y territorial de Italia, que se insertara en el mismo un nuevo inciso disponiendo la creación de un tribunal europeo de derechos del hombre, con jurisdicción sobre todos los territorios cedidos a raíz de la guerra, inclusive el de Trieste. La proposición australiana fué rechazada por 15 votos contra 4.

DESDE Estados Unidos se enviaron recientemente gran número de paquetes con alimentos y golosinas para los artistas alojados en la Casa del Teatro de París. La esposa del primer ministro, George Bidault, hace el reparto y entrega uno de estos paquetes al viejo artista M. Benoit-Levy

SE EXTIENDE A TODO EL PAIS LA PRORROGA SOBRE LOS DESALOJOS

(INFORMACION PAGINA SEIS)

El Aumento de la Deuda Pública en 1945 ha Sido de $ 1.195.000.000

(INFORMACION, PAGINA CINCO)

EN LA CONFERENCIA APROBOSE LA LINEA FRANCESA PARA TRIESTE

TENSION EN ORIENTE: NUEVA EXIGENCIA RUSA A TURQUIA

LA REINA Guillermina, de Holanda, conversa con funcionarios del reino en Arhem, en la reciente peregrinación al lugar donde por primera vez descendieron los héroes aliados pertenecientes al cuerpo de paracaidistas de los Estados Unidos, que tan brillante capítulo escribieron en la historia de la liberación de Holanda, en la reciente guerra

Clarín

DIARIO DE LA MAÑANA

REPUBLICA ARGENTINA 10 CENTAVOS EN TODO EL PAIS

UN TOQUE DE ATENCION PARA LA SOLUCION ARGENTINA DE LOS PROBLEMAS ARGENTINOS

AÑO II — BUENOS AIRES, DOMINGO 29 DE SEPTIEMBRE DE 1946 — N.° 393

Angora se Mantiene Firme: no Cederá los Dardanelos

Stalin Formuló Públicamente su Demanda: Turquía Debe Acceder al Control Militar

Especial para CLARIN de Internacional News Service

LONDRES, 28 (INS). — Esta noche, la tensión registró un notable aumento en el estratégico cercano oriente, al renovar Rusia sus demandas para la participación en el control de los estrechos de los Dardanelos, juntamente con Turquía.

La nueva nota rusa exige la celebración de negociaciones directas otomano-soviéticas y también previene a los turcos de no tomar medida militar alguna en la zona de los estrechos de acuerdo con potencias que no tengan costas en el mar Negro. "Tal paso —observa la nota— sería perjudicial para los intereses y seguridad de las potencias del mar Negro".

Demanda Soviética

NUEVA YORK, 28 (INS) — El gobierno del premier José Stalin, de Rusia, protagonizó hoy un nuevo acontecimiento internacional que ha de tener gran repercusión en el mundo entero, al formular publicamente su nueva demanda de que Turquía acceda a un control militar conjunto del estrecho de los Dardanelos. Aunque era esperada, esta nueva iniciativa soviética cayó con gran estrépito en todas las capitales europeas y la opinión general es que a menos que Moscú respalde sus exigencias con las armas, nada conseguirá

El gobierno británico, la embajada turca en Londres y un prominente delegado ante la Conferencia General de Paz de París, respondieron inmediatamente con sendas declaraciones de que la pretensión del Soviet es injustificada e inaceptable. Todos convinieron en que la convención de Montreux fijó, de una vez por todas, el carácter internacional de estrecho de los Dardanelos, cuyo régimen bajo ninguna circunstancia consideran sujeto a negociaciones bilaterales. Contra este

No Cederá Turquía

LONDRES, 28 (INS) — Un portavoz de la embajada turca en esta capital declaró que Turquía no cejará ni un ápice en lo concerniente a su actual política referente a los Dardanelos.

CRITICA SOVIETICA A NORTE AMERICA

MOSCU, 28 (AFP) — El "Pravda" publicó un importante artículo en el que acusa a los Estados Unidos, Gran Bretaña y Canadá de transformar las regiones árticas en bases militares. Luego de destacar que unidades de estas tres naciones proceden a efectuar importantes maniobras en dichas regiones, el "Pravda" afirma además que varias misiones científicomilitares inglesas se interesan por los fenómenos del Polo Norte en estos últimos tiempos.

Finalmente, el órgano soviético sostiene que tales hechos no pueden crear entre las naciones una atmósfera de confianza, atmósfera que convendría para el establecimiento de una paz verdaderamente sólida.

Vive Muriéndose de Hambre Una Hija de Giuseppe Garibaldi

ROMA, 28 (AFP). — Clelia Garibaldi, la última sobreviviente de los hijos del héroe de ambos mundos, que actualmente tiene 82 años de edad, y que reside en la pequeña isla de Caprera, cerca de la tumba de su padre, cobra una pensión de 3.000 liras mensuales.

Varios diarios, al señalar el hechó, se conduelen de la situación de la anciana y reclaman la intervención del Estado al respecto, "para que, dice "Il Messagero" no desaparezca junto con Clelia Garibaldi el sentimiento de gratitud de los italianos y se apague en medio de la indiferencia oficial y la distracción del pueblo, el recuerdo de una de las épocas más románticas y más humanas de la historia del mundo".

HENRY J. KAISER y su hijo Edgard. Aquél que recibió agasajos y elogios durante la guerra por sus milagros en la construcción de buques, es cuestionado hoy por una comisión del Senado, donde contadores fiscales pretenden demostrar que éste se benefició en $ 192.237.284 dólares con la construcción de barcos para el gobierno; por su parte, Kaiser afirma que, con esas operaciones, perderá $ 13.000.000 de dólares

YUGOSLAVIA SE NEGARA A FIRMAR EL PACTO: NO ACEPTA LA FRONTERA

El Grupo Soviético Mantiene su Posición en Este Entredicho

Desde FRANCIA

PARIS, 28 (INS). — En cuestión de minutos, la Conferencia de Paz de París resolvió uno de los problemas más enconadamente debatidos en las deliberaciones sobre los tratados de paz pendientes al aprobar la denominada "línea francesa" como demarcación fronteriza entre Italia y Yugoslavia en la península de Istria. Sin embargo, la solución no será de carácter definitivo hasta que el grupo soviético de naciones desista de su oposición a ella.

Hablando en nombre de su país, el ministro del Exterior de Yugoslavia, Edward Kardelj, manifestó que no firmará ningún tratado que reconozca la línea francesa como frontera entre Italia y Yugoslavia.

Predicen los observadores que, aun cuando dicha línea fronteriza sea aprobada por la sesión plenaria de la Conferencia, será combatida por el Soviet en todas las futuras reuniones del Consejo de Cancilleres de las "cuatro grandes" potencias, quedando de tal modo en entredicho toda la labor efectuada por la Conferencia, y en peligroso estado de incertidumbre

Aclaman a Jorge II en Atenas

Asumió el Trono

ATENAS, 28 (INS) — El rey Jorge II de Grecia entró en Atenas por primera vez, después de cinco años, en medio de un gran despliegue de magnificencia. El entusiasmo de la población alcanzó, en determinado momento, proyecciones de delirio al llegar el monarca al centro de la capital, a través de calles fuertemente custodiadas por tropas y gendarmes.

Las aceras y balcones estaban atestadas de espectadores, que aplaudían a Su Majestad, a quien escoltaban policías en motocicletas, mientras éste recorría las calles, rumbo a la catedral de Atenas, donde le aguardaba un solemne tedéum para la bendición eclesiástica de su reinado. A todo esto, las campanas de los templos atenienses repicaban sin cesar, atronando el espacio.

POR DESACATO A UN SENADOR TRAEN DE SALTA, DETENIDOS, A 10 CIUDADANOS

(INFORMACION EN PAGINA 2)

De Gaulle Criticó la Nueva Constitución Francesa

SALDRIAN CON VIDA VARIOS PROCESADOS DE NUREMBERG

No Escaparía Goering a la Pena Capital

Reclusión Perpetua para Raeder y Funk

De I.N.S

NUREMBERG, 29 (INS) — Mañana se iniciará el acto final del sensacional juicio contra los jerarcas nazis acusados de crímenes de guerra. Estímase que muy difícilmente se dé a conocer el veredicto, pues insumirá largo tiempo el relato del caso entero, la determinación de las responsabilidades de cada uno de los acusados y las pruebas reunidas en que se basarán las sentencias.

Los acusados en el acta de acusación firmada por los fiscales Robert H. Jackson (Estados Unidos), Francois de Menthon (Francia), Hartley Shawcross (Gran Bretaña) y R. A. Rudenko (Unión Soviética), son Herman Wilhelm Goering, Rudolf Hess, Joachim von Ribbentrop, Robert Ley (fallecido), Wilhelm Keitel, Ernst Kaltenbrunner, Alfred Rosenberg, Hans Frank, Wilhelm Frick, Julius Streicher, Walter Funk, Hjalmar Schacht, Gustav Krupp von Bohlen und Halbach, Karl Doenitz, Erich Raeder, Baldur von Shirach, Fritz Sauckel, Alfred Jodl, Martín Borman (desaparecido), Franz von Papen, Artur Seyss Inquart, Albert Speer, Constantin von Neurath y Hans Fritzsche, a quienes se responsabiliza individualmente de las órdenes dadas y/o actos cometidos por los organismos a que hayan pertenecido entre los mencionados a continuación: Gabinete del Reich, Cuerpo Directivo del Partido Nazi, fuerzas SS, SA y SD, Gestapo, Estado Mayor General y Alto comando de las fuerzas armadas alemanas.

Visita de Familiares

Los veintiún nazis que se hallan en estos momentos en el banquillo de los acusados se han despedido ya de sus familias, quienes recibieron autorización para visitarlo. Muchos de los procesados habrá visto a sus esposas, hermanos hijos, por última vez, pues los condenados a la última pena serán ejecutados en secreto.

La sentencia, ya redactada, consta de más de 30.000 palabras, habiéndose suspendido en ella el veredicto contra Martín Bormann, quien no ha sido capturado, y el Dr. Ley, quien se suicidó en su celda.

Condenados a Muerte

Considérase que serán condenados a muerte Herman Goering, Joachim von Ribbentropp, Wilhelm Keitel, Ernst Kaltenbrunner, Alfred Rosemberg, Julius Streicher, Alfred Jodl Fran Von Papen, Artur Seyss-Inquart y Constantin von Neurath; y que serán condenados a penas de diversa graduación, que oscilarían entre la reclusión perpetua y ocho o diez años de prisión a Erich Raeder, Gustav Krupp von Bohlen und Halbach, Albert Speer y Walter Funk. Los demás casos son considerados dudosos, entre ellos el de Rudolf Hess, a quien quizá no se imponga la pena de muerte en atención a las dudas existentes sobre su estado mental y su fracasada gestión de paz, aun cuando estímase que el fiscal soviético ha insistido en que se le condene también a muerte.

Las autoridades aliadas mantienen secuestradas desde el sábado a todas las personas que, además de los miembros del tribunal internacional de Nuremberg, han intervenido en algún modo en la preparación de las sentencias.

PRIMERA SECCION

Clarín

REPUBLICA ARGENTINA 10 CENTAVOS

EN TODO EL PAIS

UN TOQUE DE ATENCION PARA LA SOLUCION ARGENTINA DE LOS PROBLEMAS ARGENTINOS

AÑO II — BUENOS AIRES, LUNES 30 DE SEPTIEMBRE DE 1946 — N.° 394

RUSIA PIDIO PRIVILEGIOS EN LOS PAISES GANADOS A SU INFLUENCIA

PARIS, 29 (INS) — La Unión Soviética dió hoy al mundo una de las más claras indicaciones del abismo que existe entre las potencias del este y las del oeste, en la Conferencia de Paz, cuando trató infructuosamente de obtener un tratamiento comercial especial y privilegios económicos en los países sometidos a su esfera de influencia.

La comisión económica para los Balcanes rechazó por nueve votos contra cinco, la proposición soviética de que el tratado de paz con Rumania incluyese una previsión recomendando un tratamiento preferencial en los asuntos económicos a favor de las naciones vecinas, una de las cuales es Rusia.

Otro Voto Contrario

Idéntica suerte corrió otra proposición soviética en el mismo sentido en la Comisión Económica para Italia, donde la moción presentada por los delegados soviéticos a favor de tratamiento comercial de preferencia en Italia, fué derrotada por doce votos contra seis y dos abstenciones, si bien se aceptó la previsión de que tal tratamiento podrá ser considerado en casos especiales.

La Cuestión de Trieste

PARIS, 29 (INS) — Los funcionarios de la Conferencia de Paz, dedicados hoy por primera vez a realizar labores dobles en un día domingo, esperan que las tareas de las diversas comisiones sean completadas para el sábado próximo

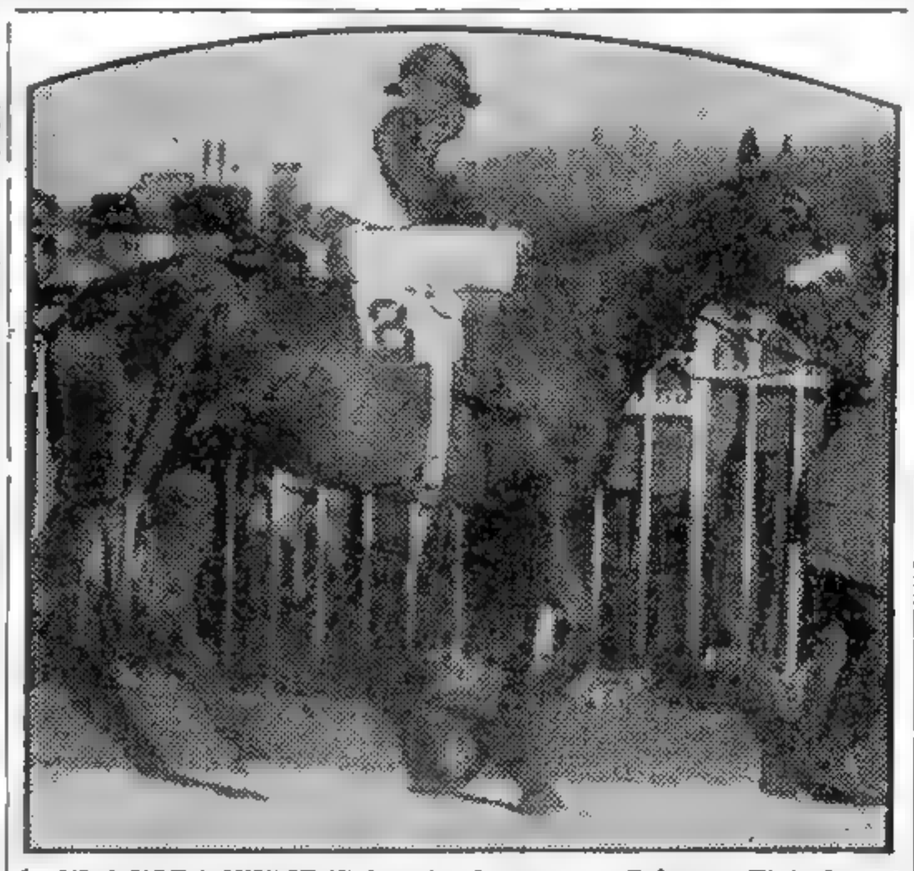

UNA NOTA INUSITADA registróse ayer en Palermo. El jockey L. Taddei, bajo la emoción que le produjo el haberse adjudicado el clásico General San Martín con Red Fox, no pudo contener el llanto al ingresar al pesaje, instante que captó oportunamente nuestro fotógrafo

RECHAZARA EL GOBIERNO TURCO TODAS LAS DEMANDAS FORMULADAS POR RUSIA

ANGORA, 29 (AFP). — El gobierno de Turquía rechazará una vez más las demandas soviéticas sobre los Dardanelos en la respuesta que muy pronto enviará a la Unión Soviética, informaron en medios muy bien informados de esta ciudad.

Según los mismos, Rusia al reiniciar sus gestiones en procura de una solución favorables a sus pretensiones sobre los estrechos ha querido tan sólo realizar una tentativa para obligar a los turcos a entrar en negociaciones. Pero se considera dudoso que esta maniobra diplomática sea coronada por el éxito.

Los dirigentes turcos han adoptado una posición firme en el rechazo de las demandas soviéticas y es poco probable que puedan dar marcha atrás por el momento. Además temen ser arrastrados a negociaciones que inevitablemente traerían consigo la obligación de hacer concesiones a los soviets.

Por tanto, la política de Turquía sólo podría modificarse en caso de que Gran Bretaña y los Estados Unidos dejaran de prestarle su apoyo. Ahora bien, el desenlace del asunto Wallace como las recientes declaraciones de Henderson en El Cairo, revelan que los países anglo-sajones de ningún modo quieren desinteresarse de la suerte de los países de Medio Oriente.

"Nada ha cambiado en nuestra actitud acerca de las proposiciones soviéticas".

Tal es el tono de los comentarios de la prensa turca en las referencias hechas hoy con respecto a la cuestión de los estrechos.

Si la primera respuesta turca a las exigencias rusas ha sido negativa, la segunda lo habrá de ser igualmente —tal es lo que declara el diario oficial "Son Telegraf".

Por su parte el diario "Tashir", de tendencia independiente, considera que ni una segunda nota rusa, ni cien notas más habrán de hacer variar la posición adoptada por Turquía, cuyo gobierno y pueblo se hallan firmemente decididos a defender la integridad del territorio nacional.

Acerca de la situación de tirantez creada entre Rusia y Turquía a causa de las exigencias soviéticas sobre los estrechos, se declaró en esferas bien informadas que Turquía había adoptado ciertas medidas.

Se trataría, en efecto, de medidas de seguridad que serían ejecutadas en el caso de que la situación llegara a agravarse.

Sin embargo, por el momento no se considera que sean inminentes acontecimientos sensacionales, y se cree más bien que con su actitud, el gobierno de Rusia ha querido demostrar su deseo de que se aceleren las negociaciones acerca de los estrechos.

DIPUTADOS NO PUDO VOTAR EL FERIADO DEL 17 DE OCTUBRE

(INFORMACION PAGINA ONCE)

DIJO QUE ES UN SISTEMA DICTATORIAL

Rememoró su Lucha en Favor del País

PARIS, 29 (INS) — El general Charles de Gaulle, ex presidente provisional de Francia, pronunció un discurso en la ciudad de Epinal, criticando la nueva Constitución francesa y sosteniendo que Francia necesita un poder ejecutivo fuerte y una completa independencia entre el ejecutivo y el legislativo, acusando al nuevo sistema constitucional francés de ser adecuado para que el país se encamine al totalitarismo, a la tiranía "de un hombre, de un grupo, de un partido o de un grupo de partidos".

Rechazó los cargos que se han formulado por parte de sus adversarios políticos en el sentido de que él tiene ambiciones dictatoriales y recordó su lucha por la libertad de Francia, aduciendo que sus enemigos también le atribuyeron las mismas intenciones cuando encabezó el movimiento de Francia Libre, contra los alemanes y colaboracionistas, en junio de 1941.

Sostuvo también la necesidad de que el presidente de Francia pueda "asegurar el funcionamiento de las instituciones" por encima de las luchas políticas e, incluso, disolver la asamblea legislativa.

Cerca de cien mil personas llegadas de todas partes de Francia escucharon al general De Gaulle.

Comentan el Discurso

PARIS, 29 (INS) — El discurso del general Charles de Gaulle en Epinal contra la nueva Constitución francesa, ha sido pronunciado doce horas después que la asamblea legislativa la aprobara por los votos unidos de los socialistas, los comunistas y los republicanos populares.

A juicio de los observadores políticos, este discurso inicia dos semanas de vigorosa ofensiva del general De Gaulle contra la adopción de dicha Constitución en el referéndum que se llevará a cabo el 13 de octubre.

Los gaullistas estiman que las palabras del general De Gaulle configuran un llamamiento al electorado para que rechace la participación comunista en el gobierno, pues aseguran que el ex jefe del gobierno provisional francés abriga la convicción de que los comunistas deben ser eliminados de todos los cargos importantes en la administración pública, por entender que están socavando los cimientos de la independencia nacional y debilitándola de tal manera que Francia se convertirá en plazo no lejano, por la fuerza de los acontecimientos, en un nuevo satélite de la Unión Soviética.

Algunos de los párrafos del discurso de Epinal han sido interpretados en el sentido de que el general De Gaulle ha deseado recalcar las posibles consecuencias del expansionismo comercial, territorial y político de los Soviets a la luz de los aparantes esfuerzos rusos por cimentar y unificar el bloque balcánico, con miras a su dominio total en dicha zona.

Fué Muy Aclamado

EPINAL, 29 (AFP). — Más de cincuenta mil personas se unieron a la población de Epinal para recibir al general De Gaulle y escuchar su discurso.

La pequeña plaza en que se levanta el monumento a los muertos, estaba colmada de gente. Una muchedumbre se agolpó en derredor a la tribuna erigida para los invitados, pero otros se consolaron con colocarse en las cercanías de los numerosos altoparlantes que habían sido dispuestos para propalar el discurso. Al iniciar el general De Gaulle su exposición, éstos se sintieron defraudados, ya que un corto-circuito mantuvo silenciosos los altoparlantes durante unos minutos.

RECLAME A SU CANILLITA CON ESTA EDICION EL SUPLEMENTO DEPORTIVO

EL TRIBUNAL MILITAR DE NUREMBERG DIO A CONOCER SU FALLO

DECLARARON CULPABLES A LOS VEINTIUN JERARCAS ALEMANES

RUDOLF HESS

DIARIO DE LA MAÑANA

Clarín

EN TODO EL PAIS

UN TOQUE DE ATENCION PARA LA SOLUCION ARGENTINA DE LOS PROBLEMAS ARGENTINOS

REPUBLICA ARGENTINA 10 CENTAVOS

AÑO II — BUENOS AIRES, MARTES 1.° DE OCTUBRE DE 1946 — N.° 395

VON RIBBENTROP

ALMIRANTE RAEDER

VON STREICHER

FRANZ VON PAPEN

A las Tropas de Asalto no las Condenan

NUREMBERG, 30 (INS) — Los 21 dirigentes nazis acusados de crímenes de guerra fueron declarados culpables por el tribunal militar internacional de Nuremberg de haber librado una guerra de agresión y cometido crímenes de lesa humanidad. La lectura de las sentencias fué pospuesta hasta mañana, pero de la larga exposición del caso por el juez presidente del tribunal, Sir Geoffrey Lawrence, se desprende cuales habrán de ser las respectivas sentencias contra los acusados.

Los abogados alemanes que defienden a los reos han declarado que apelarán al Consejo Aliado de Control, según dispone la ley.

Rudolf Hess, ex lugarteniente del fuehrer Adolfo Hitler, manifestó por conducto de su abogado que no reconocerá jamás la validéz del fallo ni la autoridad del tribunal.

Fallo del Tribunal

NUREMBERG, 30 (INS) — El tribunal militar internacional de Nuremberg pronunció su fallo contra los dirigentes nazis acusados de crímenes de guerra, condenando a "ciertas agrupaciones" del régimen hitlerista y absolvien-

(Sigue en la pág. 2)

Total Acuerdo Relativo a la Navegación del Danubio

Será Completamente Libre a los Barcos de Todos los Estados

PARIS, 30 (AFP). — La Comisión Económica para los Balcanes resolvió la importante cuestión de la navegación del Danubio. Francia propuso un punto de vista conciliatorio de los pareceres anglo-norteamericano y soviético.

La Comisión decidió que: 1) La navegación del Danubio será libre y abierta incondicionalmente en condiciones de completa igualdad a los subditos, barcos mercantes y mercancías de todos los estados; 2) Con el objeto de asegurar la aplicación de este principio, Rumania se compromete a participar con los Estados Unidos, Francia, Gran Bretaña, la Unión Soviética y otros estados ribereños del Danubio, en una conferencia que será convocada a los seis meses de entrar en vigor el presente tratado, destinada a establecer un nuevo régimen internacional para el Danubio.

Hubo agrios debates al respecto, al encararse de lleno ese problema en el seno de la Comisión económica para los Balcanes, y al procederse a la votación de una propuesta que excluía del tratado de paz cláusulas atingentes a Rumania que se referían a la navegación en el Danubio, la tesis de Rusia fué rechazada por 9 votos contra 5.

Esta situación contribuyó a empeorar el abismo que se había producido entre los puntos de vista de Rusia y las naciones adictas, y las delegaciones de las naciones occidentales.

Un hecho paradójico se produjo, cuando Rusia fué acusada de querer perpetuar en el Danubio, la misma situación exclusivista que había establecido el Führer sobre la navegación del río Danubio, que siempre fué y deberá seguir siendo un río internacional en la más amplia acepción de la palabra

Los delegados de Gran Bretaña y de Estados Unidos fueron los que más vivamente se opusieron a los puntos de vista de la Unión Soviética acerca de este punto en discusión.

El mismo delegado de Francia dijo en la exposición de motivos por los cuales su país apoyaba la internacionalización y garantía para la navegación, que el tratado de Versailles con sus cláusulas relativas al Danubio, no había hecho más que perpetuar una antigua tradición de libre tránsito

Considera Rusia que las potencias occidentales ya no tienen motivo alguno para ejercer la "tutela" de los estados danubianos, y por lo mismo, no deben tratar de hacer incluir en los acuerdos y tratados de paz con las naciones danubianas ex enemigas, cláusulas atingentes a la navegación, tránsito o derechos en el Danubio.

Libre Navegación

El senador Vandenberg y el delegado de Gran Bretaña expusieron la tesis de "libertad obligatoria" para el Danubio, mientras que Rusia y los estados eslavos expusieron el punto de vista de "la libertad libremente acordada".

Francia quiso proponer un acuerdo de transacción entre las dos tesis, es decir, que se adoptara el punto de vista de "Principio de libre navegación", pero todo fué en vano, y hubo que pasar a la votación, registrándose la derrota de la propuesta rusa. Las delegaciones de los estados eslavos hicieron entonces obstrucción a la votación, declarando que el asunto debía ser pasado a la consideración de la comisión militar. Así se decidió y los antecedentes del problema en su conjunto general, así como la votación realizada, a la Comisión Militar de la Conferencia, a las efectos de que termine la redacción de los proyectos de tratados de paz con Hungría, Finlandia, Rumania y Bulgaria (art. y cláusulas militares y estratégicas).

Se han reunido hoy las subcomisiones para el estatuto de Trieste y la Comisión Jurídica, así como la Comisión Militar, pero deliberaron sólo acerca de temas de procedimiento. Aprobó la mayor parte de las cláusulas militares del tratado de paz con Hungría.

La Paz con Hungría

La Comisión Militar de la Conferencia de la Paz aprobó, luego de breve debate, las cláusulas militares del tratado de paz con Hungría

Encaran la limitación y reducción substancial de efectivos y de material, y son poco más o menos las mismas que establecen limitaciones para las fuerzas armadas de Bulgaria, Rumania y Finlandia.

Habló en la sesión el representante de Hungría, quien, sin criticar el fondo de las cláusulas del tratado, dijo que su país era muy pobre como para pretender ahora incurrir en elevadas erogaciones militares. Pidió la repatriación de los prisioneros de guerra húngaros que se encuentran en poder de los aliados.

EL CUERPO del ex teniente Luis Oblitas Bustamante, colgado de un farol de la plaza Murillo de La Paz, frente al Palacio de Gobierno, en presencia de una enorme multitud. Oblitas Bustamante fué muerto a tiros poco después de haber fracasado su tentativa de asesinar al presidente de la Junta de Gobierno

EXPLICO EL JEFE DE ESTADO LA ESTRUCTURA DEL PLAN QUINQUENAL

(INFORMACION PAGINA OCHO)

FRANZ VON PAPEN, SCHACHT Y FRITSCHE SALDRAN EN LIBERTAD

PENA DE MUERTE PARA DOCE DE LOS ACUSADOS

GOERING, horca

RIBBENTROP, horca

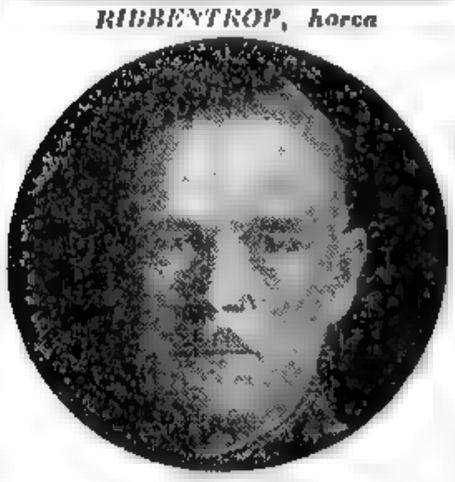

KEITEL, horca

STREICHER, horca

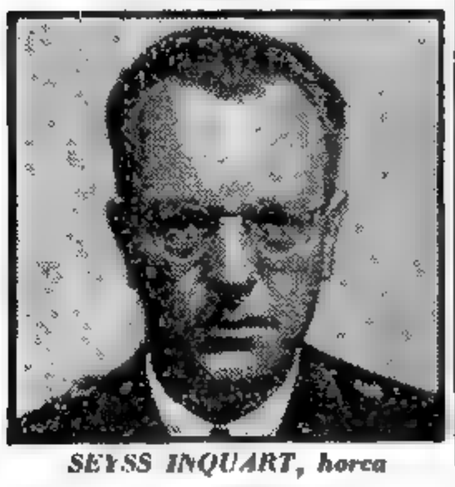

SEYSS INQUART, horca

DIARIO DE LA MAÑANA

Clarín

REPUBLICA ARGENTINA 10 CENTAVOS EN TODO EL PAIS

UN TOQUE DE ATENCION PARA LA SOLUCION ARGENTINA DE LOS PROBLEMAS ARGENTINOS

AÑO II BUENOS AIRES, MIERCOLES 2 DE OCTUBRE DE 1946 N.º 396

LAS ABSOLUCIONES PROVOCAN UNA ENERGICA PROTESTA DE LOS RUSOS

Fíjase Fecha para Cumplir la Sentencia

MORIRAN EL 16

NUREMBERG, 1 (INS) — Doce de los principales dirigentes de la Alemania nazi, uno de ellos ausente y a quien se cree muerto, fueron sentenciados hoy a la última pena por sus crímenes contra la humanidad, encabezando Herman Goering la trágica lista de los condenados.

Tres de los acusados cuyos nombres aparecían en el auto de procesamiento original del tribunal militar internacional, fueron absueltos, juntamente con la plana mayor del alto mando alemán. Esto produjo una fuerte protesta de los jueces soviéticos que actuaron en el juicio.

Goering se mantuvo impasible y militarmente cuadrado cuando el presidente del tribunal, Sir Geoffrey Lawrence, leyó su sentencia de muerte por el "crimen supremo" de librar una guerra agresiva y por una larga lista de delitos contra la humanidad.

A menos que sean conmutadas algunas de las sentencias de muerte, los once reos que viven probablemente subirán al cadalso antes del 16 de octubre, ya que las autoridades aliadas dispusieron previamente que las condenas serían ejecutadas dentro de los 15 días siguientes a la notificación de los fallos.

Después de conocer su absolución, el Dr. Schacht, quien fué en otro tiempo presidente del Reichsbank, declaró que ahora sólo deseaba "reunirse con su mujer e hijos en algún lugar tranquilo".

LOS TRES PROCESADOS ABSUELTOS

HALJMAR SCHACHT, Franz von Papen, en el centro y Fritzsche, los tres únicos procesados que fueron absueltos por el Tribunal Internacional de Nuremberg

Diversas Reacciones Hubo en los Jefes Condenados

NUREMBERG, 1º (INS) — Los dirigentes nazis condenados hoy por sus crímenes de guerra y contra la humanidad, reaccionaron de distintas maneras al escuchar las sentencias que le fueron dictadas por el tribunal internacional. Mientras el presidente de la audiencia leía al mariscal Goering su sentencia de muerte, éste encontró dificultades para ajustarse los auriculares; por lo que el procedimiento fué suspendido entonces durante un minuto hasta que el aparato fué arreglado. Luego, Goering se mantuvo firme, con los pulgares pegados a las costuras de los pantalones y cuadrado militarmente mientras se leía su condena. Después salió del banquillo para regresar a la celda de la prisión marchando con paso militar preciso.

Rudolph Hess se mostró enfurecido. Se quitó de golpe los auriculares, paseó su mirada por la sala, luego la fijó por un momento en el techo y entonces se fué.

Von Ribbentrop escuchó su sentencia con las manos cruzadas ante sí, al parecer como si estuviera aturdido. Keitel permaneció plantado sobre sus talones y oyó el fallo manteniéndose en posición firme, a la usanza prusiana. Rosenberg se mostró imperturbable, sin exteriorizar emoción alguna al enterarse de que era condenado a la pena capital.

Streicher levantó la cabeza con arrogancia y se contuvo un momento de mascar la goma que tenía en la boca, o las pastillas que constituyen su dieta. Pareció quedar cohibido cuando fué absuelto del delito de confabulación con los demás nazis, pero frunció el ceño al declarársele convicto de crímenes de lesa humanidad.

EXCLUSIVO

Los Jerarcas evidenciaron gran Tensión

NUREMBERG, 1º (INS).— He aquí el veredicto final del Tribunal Internacional de Nuremberg contra los 22 jerarcas nazis acusados de la comisión de crímenes de guerra y delitos de lesa humanidad:

Herman Wilhelm Goering, el más prominente de todos los inculpados, ex mariscal de la Luftwaffe, condenado a morir en la horca.

Ernest Kaltenbrunner, despiadado jefe de la policía de Seguridad nazi, expiará sus crímenes en la horca.

Arthur Seys Inquart, ex canciller de Austria y notorio "quisling" de Holanda, morirá en la horca.

Martin Bormann, ex lugarteniente del Fuehrer Adolfo Hitler, fué sentenciado a morir en la horca. Se le juzgó en ausencia.

Fritz Sauckell, ex director del reclutamiento de trabajadores esclavos en el régimen nazi, también morirá en la horca.

Los restantes jerarcas del nazismo que fueron condenados a muerte en la horca, son:

Joachim von Ribbentrop, ex ministro de Relaciones Exteriores; Wilhelm Keitel, dínamo de la maquinaria de guerra alemana; Hans Frank, ex gobernador de Polonia; Alfred Rosenberg, el "filósofo" nazi, ex ministro de Cultura; Wilhelm Frick, ex protector de Bohemia y Moravia; Alfred Jodl, ex jefe del estado mayor alemán, y Julius Streicher, el implacable perseguidor de los judíos. A cadena perpetua fueron condenados el gran almirante del Reich, Erich Raeder; el ex lugarteniente de Hitler y fingido enfermo mental, Rudolf Hess, y Walther Funk, ex presidente del Reichsbank. Constantin von Neurath, ex ministro del Exterior, a 15 años de prisión; Karl Doenitz, el genio de la guerra submarina que ordenó la capitulación, 10 años de prisión; Baldur von Schirach, líder de la juventud nacionalista nazi, 20 años de prisión, y Albert Speer, ex ministro de Producción, idéntica condena.

Los tres restantes, Franz von Papen, astuto diplomático alemán; Hjalmar Schacht, genio de las finanzas y ex presidente del Reichsbank, y Ernest Fritzsche, discípulo aventajado del ministro de Propaganda, Paul Joseph Goebbels, fueron absueltos por el alto tribunal internacional. Recobrarán su libertad tan pronto sean debidamente establecidas distintas cuestiones de orden legal.

BORMANN, horca

KALTENBRUNNER, horca

SAUCKEL, horca

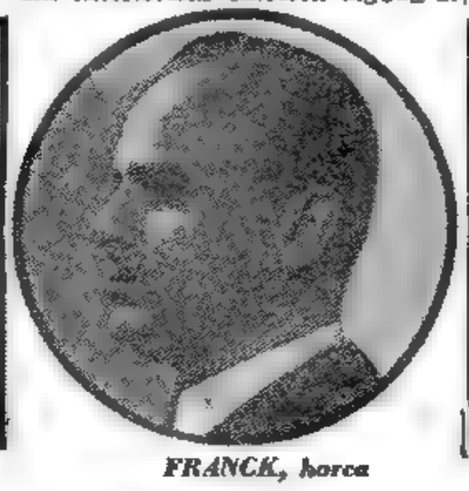

FRANCK, horca

FRICK, horca

JODL, horca

MUESTRANSE DESCONCERTADOS VON PAPEN, FRITZSCHE Y SCHACHT

HUBO ENERGICAS PROTESTAS POR LAS TRES ABSOLUCIONES

En la Cárcel de Nuremberg Ejecutarán el 16 a los Condenados

Clarín — DIARIO DE LA MAÑANA — EN TODO EL PAIS

10 CENTAVOS — REPUBLICA ARGENTINA

UN TOQUE DE ATENCION PARA LA SOLUCION ARGENTINA DE LOS PROBLEMAS ARGENTINOS

AÑO II — BUENOS AIRES, JUEVES 3 DE OCTUBRE DE 1946 — N.º 397

HAN FORMULADO EN RUSIA SEVERA CRITICA AL FALLO

Señalan la Responsabilidad de Schacht y Von Papen en la Agresión del Reich

DESDE NUREMBERG

NUREMBERG, 2 (AFP). — El mayor general Nikichenko, juez soviético del tribunal militar internacional, pidió que sea anexada al fallo de Nuremberg, la "opinión motivada" del representante ruso.

En ella protesta contra la absolución de Schacht, von Papen y Fritzsche, contra la condena demasiado benévola de Hess, prisión perpetua, y contra la declaración de no criminalidad del gabinete del Reich, del estado mayor general y de la OKW.

Como se sabe, el veredicto fué dictado en los distintos casos por la sola mayoría de los jueces británico, norteamericano y francés, en contra del juez soviético.

El mayor general Nikichenko declara en sustancia que Schacht "sostuvo concientemente y con premeditación al partido nazi y contribuyó activamente en la toma del poder en Alemania por los hitleristas. En 1933 Schacht financió la campaña electoral de Hitler antes de financiar, a partir de 1934, el rearme del Reich.

El Papel de Von Papen

"El papel desempeñado por von Papen en los planes de Hitler para la anexión de Austria no es menos evidente. Fué enviado a Austria con la única finalidad de estudiar la manera de debilitar al gobierno austríaco.

La Absolución de Fritzsche

Seguidamente el juez soviético protesta contra la absolución de Fritzsche, ex adjunto de Goebbels en el ministerio de propaganda y jefe de los servicios de radio del Reich que no era un "personaje de segundo plano"

Lenidad con Hess

Respecto a la detención a perpetuidad de Rudolf Hess, el juez soviético estima que es una pena demasiado benévola.

Los Diarios Rusos

MOSCU, 2 (INS) — La radio de esta capital ha transmitido hoy los comentarios que sobre las sentencias de Nuremberg hacen los dos diarios más importante de la Unión Soviética: "Izvestia", órgano oficial del Kremlin, y "Prawda", vocero del partido comunista. Aunque ambos periódicos aprueban las condenas, critican, sin embargo, la clemencia que el tribunal mostró hacia algunos de los acusados

Por su parte, "Prawda" declara que "el pueblo soviético y todos los pueblos honestos y progresistas de la humanidad están satisfechos con el fallo del tribunal

Los 4 Grandes Estudiarán el Caso del Reich

LONDRES, 2 (AFP). — Podría tener lugar hacia fines de noviembre próximo una reunión de los cuatro cancilleres de las principales potencias, con el fin de elaborar el proyecto de tratado de paz con Alemania. La información ha sido obtenida en esferas británicas dignas de crédito. Se agrega que Londres se elegiría como lugar de reunión en esta oportunidad. Esta reunión, en efecto, es previsible para que se examine el problema, tal cual ha sucedido con los tratados de paz que son actualmente examinados por la Conferencia de la Paz.

HERMAN GOERING, el ex mariscal del Reich, condenado ayer a la pena de muerte en la horca. Después de conocer la sentencia, Goering se mostró aparentemente sereno, y a la hora de la cena, reclamó la comida con inocultable apetito.

SCHACHT TEME POR SU VIDA; PIDIO UNA CUSTODIA ARMADA

Exclusivo Para CLARIN

NUREMBERG, 2 (INS) — El Dr. Hjalmar Schacht, Franz von Papen y Hanz Fritzsche, no saben hoy cómo disponer de la libertad que les concediera el tribunal militar internacional de esta ciudad. Tanto von Papen como Fritzsche, están trazando sus planes para salir de la cárcel, donde pasaron la noche por no tener otro alojamiento, pero Schacht teme por su vida y se niega a partir sin una escolta armada de tropas norteamericanas. Sus pedidos para que se le conceda escolta, han sido rechazados por las autoridades.

De todos modos, esos tres hombres pasarán la segunda noche de su "libertad" en las mismas celdas que han ocupado durante los últimos diez meses.

En declaraciones formuladas hoy, el ex ministro de Finanzas del Tercer Reich, expresó. "Bajo ninguna circunstancia iré al sector ruso. No es sólo por el hecho que los comunistas hayan saqueado mi casa. Allí mi vida no valdría un centavo".

Un Futuro Sombrío

Schacht, a quien se unieron hoy su hija y su joven segunda esposa, dice que mira al futuro con desesperación. "No tengo un centavo —afirma— ni siquiera poseo un abrigo, un techo o una cama para mi familia. Estoy seguro que todos mis amigos me han abandonado. ¡Qué inmensa injusticia!

Von Papen, Satisfecho

Von Papen parece satisfecho y, por lo menos exteriormente, no dá muestras de estar preocupado por la determinación del ministro de Justicia austríaco de pedir su extradición para someterlo a un nuevo proceso.

Fritzsche Irá a Hamburgo

Hanz Fritzsche dice que irá a Hamburgo. Al preguntársele por qué no había sido traída a Nuremberg su hijita de 8 años, dijo: "Ella no debe ver a su padre en la prisión".

Más Votaciones Solidarias Contra el Bloque Soviético

PARIS, 2 (INS). — El bloque soviético de naciones de la Conferencia de Paz sufrió varios traspiés en el seno de las distintas comisiones, donde se aceleran los trabajos para proceder a la votación de los artículos finales de los 5 tratados de paz pendientes. Reuniéndose simultáneamente en distintas salas de conferencias, varias comisiones apresuraron los debates para terminar su labor el viernes, fecha límite en que deben concluir su cometido. Mientras por un lado se procedía a acelerar los trabajos, por otro arreciaba la división en bloques contrapuestos. Prácticamente, todas las votaciones fueron por 9 contra 5, 7 a 5, ó 14 contra 6, dependiendo del número de miembros representados en cada comisión. Pero en todos los casos los Estados Unidos, Gran Bretaña, Francia y demás potencias occidentales votaron solidariamente contra el grupo soviético.

En el extraordinario debate desarrollado sobre Trieste, el grupo occidental apoyó el punto de vista norteamericano oponiéndose a las airadas protestas del Soviet, quien aduce que las naciones de occidente procuran hacer caso omiso del proyecto redactado por el Consejo de Cancilleres de las potencias mayores.

En sucesivas votaciones, la comisión económica de los Balcanes derrotó la oposición soviética a los artículos relativos al comercio y la aviación civil.

La sucesión de estas diferencias, ha llevado a ciertos observadores a pronosticar que surgirán nuevos cismas durante la redacción final de los tratados por el Consejo de Cancilleres de los "cuatro grandes".

La Regla de Mordaza

Desafiando la regla de "mordaza", puesta en práctica durante 10 minutos en el seno de la comisión política y territorial de Italia, el representante yugoslavo, Moshe Pyade, atacó el plan norteamericano para la internacionalización de Trieste. Ello ocurrió durante un debate que culminó con la derrota de una proposición soviética por 11 votos contra 8. Según dicha proposición, el Consejo de Seguridad de la U Nhubiera asumido la responsabilidad de "asegurar" la integridad de Trieste.

GOERING Y KEITEL PIDIERON QUE LES CONMUTEN LA HORCA POR FUSILAMIENTO

NUREMBERG, 2 (AFP). — De Berlín se informa que la ejecución de los 11 criminales de guerra se llevará a cabo el 16 del corriente mes, en el patio de la prisión de Nuremberg.

Goering y Keitel solicitaron al Consejo de Control de Berlín, por intermedio de sus abogados, que la infamia de ser ahorcados les sea evitada, y que se les acuerde morir como soldados frente a un pelotón de ejecución.

En cuanto a Jodl, a pesar de que poco le interesa la forma en que deberá sufrir el castigo supremo, su abogado hará en su nombre gestiones similares.

DIO NUEVOS DETALLES DEL PLAN QUINQUENAL EL JEFE DE ESTADO

CONTINUACION PAGINA 7

Se Denunció en Diputados la Agresión al Dr. Rodríguez Araya

NUEVA REUNION DEL CONSEJO DE CANCILLERES DE LOS 4 GRANDES

(INFORMACION PAGINA DOS)

NO HABRA MAS AISLACIONISMO DE LOS EE.UU., AFIRMO BYRNES

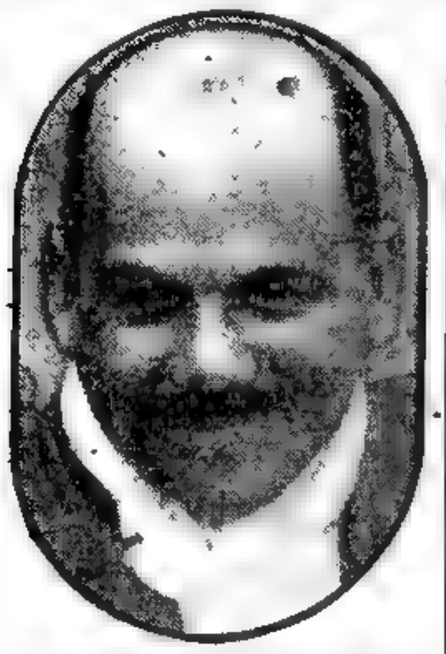

EL DOCTOR Agustín Rodríguez Araya, víctima del misterioso atentado ocurrido en Rosario, ha experimentado una ligera mejoría en su estado

Clarín

DIARIO DE LA MAÑANA

REPUBLICA ARGENTINA 10 CENTAVOS EN TODO EL PAIS

UN TOQUE DE ATENCION PARA LA SOLUCION ARGENTINA DE LOS PROBLEMAS ARGENTINOS

AÑO II — BUENOS AIRES, VIERNES 4 DE OCTUBRE DE 1946 — No. 398

AUMENTO DE SUELDOS A LA POLICIA

LA Cámara de Diputados volvió a debatir el proyecto de interpelación del diputado Rojas, por el cual se solicitan informes al ministro de Instrucción Pública sobre las condiciones en que se desenvuelven las intervenciones en las universidades, cuya aprobación ha quedado pendiente para la sesión de esta tarde. Además, provocó un debate una moción para tratar sobre tablas la derogación de la ley de Residencia, la que fué finalmente rechazada, y a continuación resolvió designar una comisión de cinco diputados para que, en representación del cuerpo, asista a los actos de transmisión del mando en Chile. Luego entró a considerar el proyecto de aumento de 1500 plazas en la Policía de la Capital.

La Sesión

La sesión se inició luego de prolongar la espera desde las 15 a las 15.45, con la presidencia del titular, Dr. Guardo, y encontrándose presentes en el recinto 31 diputados. Luego de concederse licencia, con goce de dieta, a los diputados Baulina, Broga y Piranl, se pasó en seguida a la hora destinada a los proyectos de resolución.

Las Universidades

Se prosiguió con la consideración del pedido de informes fundamentado en la sesión de ayer por el señor Nerio Rojas, por el cual se pide al P. E. dé cuenta de las condiciones en que se desenvuelven las intervenciones en las seis universidades.

El Sr. Guardo, abandonó el sitial de la presidencia y ocupó una banca en el recinto para referirse a dicha iniciativa, quien dijo que ésta tenía un carácter

(Continúa en la página 6)

Apresarían en el Reich a los 3 Jerarcas Absueltos

Se Habría Resuelto Internar a Rudolf Hess en un Manicomio

ESPECIAL Para "CLARIN"

NUREMBERG, 3 (INS) Fueron emitidas, por la Corte Alemana de Depuración de Nuremberg, órdenes de arresto contra los tres dirigentes nazis absueltos por el Tribunal Militar Internacional. La cárcel de Nuremberg fué rodeada inmediatamente por policías alemanes de la sección criminalidad, con el objeto de proceder al arresto del ex diplomático, Franz von Papen, y de los doctores Hjalmar Schacht y Hans Fritzsche, tan pronto como los reclusos abandonaran la prisión. Karl Adam, primer fiscal de la Corte de Depuración de Nuremberg, expidió las órdenes de arresto contra los ex dirigentes alemanes. Dichas órdenes especifican que los tres personajes estaban clasificados como "reos principales", de acuerdo con las leyes de desnazificación. Se tiene entendido que las órdenes en cuestión fueron dadas sin consultar el juez de la Corte Policial de Depuración a las autoridades norteamericanas.

Los abogados de los exculpados por el tribunal de Nuremberg conferenciaron inmediatamente al enterarse de que habían sido emitidas las órdenes de arresto. Los tres abogados solicitaron salvoconductos para sus clientes a fin de que puedan dirigirse a la zona británica de ocupación.

Irán a la Zona Inglesa

NUREMBERG, 3 (INS) — El jefe suplente de las fuerzas norteamericanas de ocupación en Alemania, general Lucius Clay, anunció hoy haber convenido en suministrar salvoconductos a Franz Von Papen, Hjalmar Schacht y Hans Fritzsche para que se trasladen a la zona británica.

Esta noticia constituye el desenlace de un drama puesto en escena por las propias autoridades alemanas ya que éstas, por orden del tribunal de depuración, trataron de aprehender al salir de la cárcel de Nuremberg a los tres ex dirigentes nazis absueltos de crímenes de guerra por el tribunal militar aliado.

Enterados de la ira de ese grupo de sus compatriotas, los protagonistas de tal incidente no se atrevieron a abandonar el refugio de la cárcel sin una escolta armada que los protegiera.

Apelación de Bormann

NUREMBERG, 3 (INS) —El abogado defensor de Martin Bormann, ex dirigente nazi sentenciado a muerte "in absentia" por el tribunal militar internacional de Nuremberg, presentó un recurso de apelación en favor de su defendido Hasta el presente la citada apelación —en favor del único acusado que no estuvo presente en las vistas del proceso— es la única formalmente presentada ante la autoridad jurídica competente. Sin embargo, Von Ribbentrop es otro de los acusados que se apresta a apelar la sentencia.

La secretaría del tribunal reveló que no ha recibido ningún otro recurso de apelación, aunque se entiende que todos los letrados defensores intentan apelar contra el fallo.

Saludos de Tojo a Goering

TOKIO, 3 (INS) — Hideki Tojo, el más importante de los nipones que se juegan la vida en el proceso que se les sigue por crímenes de guerra, envió hoy un mensaje de simpatía a Herman Wilhelm Goering y a los otros nazis condenados a muerte por el tribunal de Nuremberg.

Por su parte, Tojo hizo llegar a International News Service, desde su prisión de Sugamo, la nota en que dice: "Ofrezco mis respetos y simpatías a mi colega Goering y a los demás amigos que mueren por su país".

Propuso una Alianza a la U. Soviética

El Desarme Alemán De I.N.S

PARIS, 3 (INS) — El secretario de Estado norteamericano, James Byrnes, contestó indirectamente a la última declaración de generalísimo soviético, José Stalin, en el sentido de que no existe peligro de guerra en la actualidad, advirtiendo que si las naciones desean evitar un conflicto armado, deben abstenerse de seguir "políticas o acciones que conduzcan a la guerra".

Alianza con Rusia

La franca declaración del señor Byrnes, es considerada como una amonestación al primer ministro ruso, Stalin, para que deje de adoptar en Europa y en el Lejano Oriente políticas que pueden, eventualmente, conducir a la guerra.

Al mismo tiempo, el estadista norteamericano volvió a instar a Rusia para que se una a los Estados Unidos, Gran Bretaña y Francia, en un tratado de alianza de cuarenta años de duración, encaminado a mantener desarmada a Alemania.

Desarme Alemán

Señaló, acto seguido, Mr. Byrnes, que si Rusia aceptaba la negociación del propuesto tratado para mantener desarmada a Alemania, entonces, "ni el pueblo de Francia, ni el de Europa, tendrán que temer el esfuerzo del pueblo alemán por reconstruir su país devastado y levantar una nueva Alemania".

El secretario de Estado aprovechó la ocasión para expresar sus esperanzas de que las declaraciones de Stalin se traduzcan en el fin de las alegaciones infundadas, de que nación alguna, o grupo de nacio-

(Continúa en la página 2)

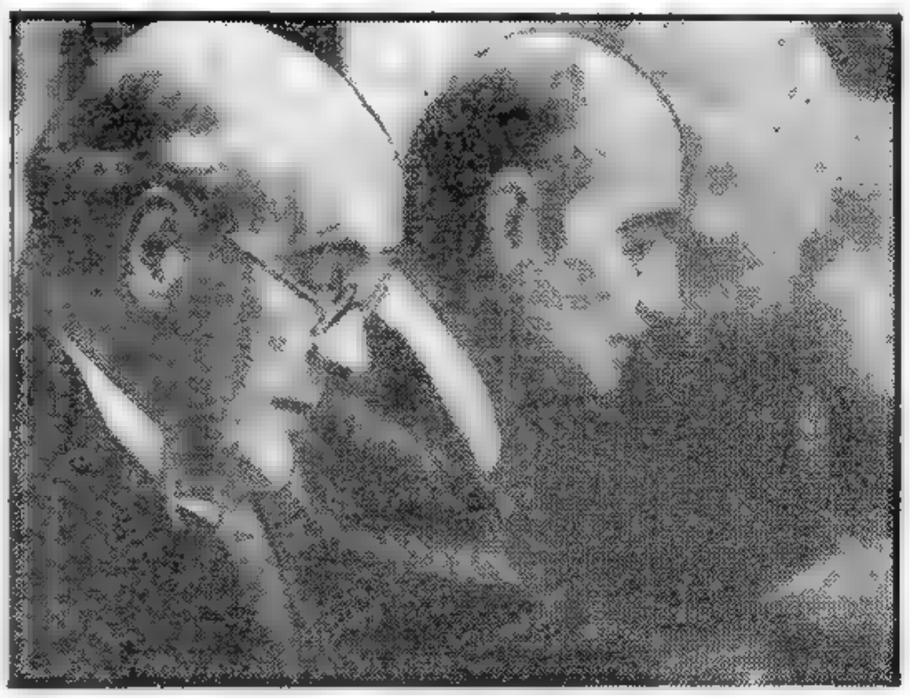

EL JUEZ, sir Geoffrey Lawrence, en primer término, dando lectura en el Tribunal Militar Internacional de Nuremberg al veredicto contra los 22 acusados de crímenes de guerra. La ceremonia tuvo una impresionante solemnidad y de ella estuvo pendiente el mundo entero, ansioso por conocer el destino de los jerarcas nazis

EL ACUERDO COMERCIAL ENTRE BRASIL Y LA ARGENTINA FUE FIRMADO EN RIO

(INFORMACION PAGINA 2)

PARTIO DE REGRESO A MOSCU EL PRIMER MINISTRO RUSO MOLOTOV

DESMANTELARAN LAS ZONAS FRONTERIZAS DE BULGARIA

Clarín — DIARIO DE LA MAÑANA

REPUBLICA ARGENTINA 10 CENTAVOS EN TODO EL PAIS

UN TOQUE DE ATENCION PARA LA SOLUCION ARGENTINA DE LOS PROBLEMAS ARGENTINOS

AÑO II — BUENOS AIRES, SABADO 5 DE OCTUBRE DE 1946 — N.° 399

Acusación Rusa al Bloque de Naciones Occidentales

Formula Cargos de que se Conspira Para Dar a la Unión el Control de los Pagos

Desde FRANCIA

EXCLUSIVO Para "CLARIN"

PARIS, 4 (INS). — El bloque occidental de naciones en la conferencia de la paz, fué acusado hoy por Rusia de estar conspirando, con el objeto de dar a los Estados Unidos el control final de los pagos que, por concepto de reparaciones de guerra, deberá hacer Italia a todos los países cuyas reclamaciones han sido reconocidas, con excepción de la Unión Soviética.

El enconado debate se produjo en la comisión económica de Italia, a raíz de una sesión nocturna del consejo de ministros del exterior de los cuatro grandes, en la que se adoptaron medidas para acelerar el trabajo de las comisiones y clausurar la última sesión plenaria de la conferencia para el 15 de octubre, a más tardar

El delegado de los Estados Unidos, Willard Thorp, declaró que su país no tenía interés alguno de obtener la presidencia de una comisión especial propuesta por Australia para entender en la cuestión del pago de reparaciones.

La proposición australiana fué aprobada por 12 votos contra 8.

El delegado ruso acusó a los Estados Unidos y Gran Bretaña de haber faltado a su palabra al apoyar la propuesta australiana, ya que el proyecto de tratado de paz con Italia, redactado por el consejo de cancilleres, no estipulaba la creación de la referida comisión.

Las Fronteras Búlgaras

PARIS, 4 (AFP). — La Conferencia de la Paz aprobó la desmilitarización de las zonas fronterizas de Bulgaria.

Las fortificaciones deberán ser desmanteladas.

La votación del artículo del tratado de paz con Bulgaria, que establece esa desmilitarización, dió, en la sesión de la Comisión Militar, 15 votos contra 6.

Votaron en favor de Bulgaria Rusia y las naciones eslavas.

Molotov Partió a Moscú

PARIS, 4 (INS). — El ministro del Exterior soviético, señor Vyacheslav Molotov, partió en avión con rumbo a Moscú, para conferenciar con los jefes del gobierno ruso. Esta es la segunda ocasión que el canciller del Soviet abandona París con el mismo objeto, desde la inauguración de la presente Conferencia. Se espera que regrese a la capital francesa a principios de la semana próxima, para asistir a las últimas sesiones de la Conferencia.

Antes de partir, el señor Molotov visitó al ministro de Relaciones Exteriores de Gran Bretaña, señor Ernest Bevin, y solicitó que se le reserve pasaje a bordo del transatlántico "Queen Elizabeth", el cual parte hacia Nueva York el 16 del corriente, a fin de asistir a la sesión inaugural de la asamblea plenaria de las naciones unidas, señalada para el 23 de este mes en aquella ciudad.

PALIDOS y temblorosos los jerarcas nazis escuchan el veredicto del tribunal que ha sellado definitivamente sus tristes destinos. Abajo: Los únicos acusados de Nuremberg que fueron absueltos por el Tribunal Militar, Hans Fritzche, Franz von Papen y Hjalmar Schacht, salen del edificio donde se les dió lectura del fallo, no repuestos todavía de la sorpresa que les ha causado el mismo

HAN PEDIDO CLEMENCIA VARIOS DE LOS JEFES ALEMANES CONDENADOS

NO ADMITIRA GRAN BRETAÑA EN SU ZONA A LOS TRES LIBERADOS

NUREMBERG, 4 (INS) — La sorprendente resistencia de los ex gobernantes de la Alemania nazi, para reconocer su culpa, quedó de relieve hoy al acumularse en el despacho del Consejo de Control Aliado, en Berlín, las peticiones de clemencia en pro de los reos de Nuremberg, quienes así realizan el postrer esfuerzo por salvarse del patíbulo. Ninguna ha sido hecha, hasta ahora, por el ex mariscal del Reich, Hermann Goering. Pero es muy posible que también este reo de lesa humanidad —si los hay—, se decida a plañir para que le sea conmutada la pena de muerte.

Lo más sorprendente de todas estas apelaciones, es el hecho de que las leyes de los propios nazis deniegan el recurso de casación. En los principios de su funesto régimen, Adolfo Hitler abolió el sistema centenario de la jurisprudencia germana. En su lugar implantó el que se llamó "tribunales del pueblo".

La Esposa de Jodl

Frau Louise Jodl, esposa del ex jefe del estado mayor alemán, Alfred Jodl, hizo una nueva apelación procurando salvar la vida de su marido, dirigiendo una carta al presidente Mr. Truman en su carácter de comandante en jefe de las fuerzas armadas de los Estados Unidos. En su instancia, la esposa de Jodl solicita al jefe de la Casa Blanca que interceda a fin de lograr la conmutación de la pena de muerte dictada contra el general Jodl.

Negativa Británica

NUREMBERG, 4 (INS) — Despachos procedentes de Francfort señalan que las autoridades militares de los Estados Unidos han declarado que los jefes de la zona de ocupación británica en Alemania, se niegan a permitir la entrada de los Dres. Hjalmar Schacht y Hans Fritzsche a dicha región.

Otros Pedidos de Clemencia

NUREMBERG, 4 (INS) — Además de las peticiones de clemencia entregadas hoy por los abogados defensores de Wilhelm Frick y Alfred Rosenberg en pro de sus defendidos, también fueron radicadas en la secretaría del tribunal militar internacional de Nuremberg sendas instancias en favor de Hans Frank, Julius Streicher, Rudolf Hess y la S. S. (Organización de tropas de choque de los nazis). Con excepción de Hess, que ha sido condenado a cadena perpétua, los restantes reos mencionados han sido condenados a morir en la horca.

La esposa de Joachim von Ribbentrop, el ex ministro del Exterior condenado a sufrir la pena capital, partió hacia la zona francesa de ocupación con el fin de visitar a su hermana. Antes de partir, se la vió rondar repetidas veces por las calles inmediatas a la cárcel de Nuremberg, vestida de negro y sollozando en silencio. El abogado de Ribbentrop informó que le está vedado visitar a su esposo. Las restantes esposas de los condenados no se han acercado a la prisión, pero aunque lo intentaran no podrán entrar en el penal.

EL INTERES por el conocimiento de los veredictos del Tribunal Militar Internacional de Nuremberg, fué extraordinario en toda Alemania. El pueblo que experimentó tan cruentos sufrimientos durante el régimen nazi, cree ahora que es poco el castigo a los 21 criminales de guerra

BAJAN EN YUGOSLAVIA A UN AVION BRITANICO

(Información regional TIRE)

GRAN AGITACION EN TORNO A LAS DEMANDAS RUSAS A TURQUIA

COMPLETO DESACUERDO EN LA NEGOCIACION DE PAZ

DIARIO DE LA MAÑANA

Clarín

REPUBLICA ARGENTINA 10 CENTAVOS EN TODO EL PAIS

UN TOQUE DE ATENCION PARA LA SOLUCION ARGENTINA DE LOS PROBLEMAS ARGENTINOS

AÑO II — BUENOS AIRES, DOMINGO 6 DE OCTUBRE DE 1946 — N.° 400

Fué Borrascosa y Agitada la Sesión de la Conferencia

PARIS, 5 (AFP). — Hay un completo desacuerdo en el seno de la Comisión de los Balcanes, acerca de las reparaciones que deberán recibir Yugoslavia y Grecia.

El debate, agitado y borrascoso, que duró hasta la madrugada, se reinició por la mañana de hoy luego de pasarse por varias horas a cuarto intermedio, y a pesar de existir proposiciones transaccionales, la disparidad de criterios hace que cada vez sea más difícil conciliar opiniones.

Luego de votarse los artículos restantes del tratado con Finlandia, con numerosas observaciones, enmiendas y agregados, se aprobó por 9 votos contra 5 una moción de Inglaterra por la que se establece que, en caso de diferendo en la interpretación futura de los acuerdos comerciales de Finlandia con las naciones Unidas, habrá de recurrir al arbitraje de la Corte Suprema

Después de un breve cuarto intermedio se encara la discusión de las obligaciones de Bulgaria en materia de reparaciones. Sobre ese punto comienzan inmediatamente a perfilarse los antagonismos marcados en el seno de la comisión, sobre todo cuando el delegado de Grecia exige para su país el pago de la suma de 150.000.000 de dolares.

Una fórmula transaccional yugoslava que establece 15.000.000 para Yugoslavia, Propuesta inglesa de 100.000.000 para Grecia. Propuesta norteamericana de cien millones para Grecia y Yugoslavia. Sigue el debate en ambiente tenso y acalorado.

Nueva Derrota Rusa

PARIS, 5 (INS) — La Unión Soviética procuró, en vano, lograr que se radicara íntegramente la cuestión de las reparaciones de guerra a abonar por Bulgaria, a la consideración del Consejo de Cancilleres de las potencias mayores. La propuesta soviética fué derrotada en el seno de la comisión económica de los Balcanes por 9 votos contra 5.

INSISTEN EN SU PEDIDO DE CLEMENCIA TODOS LOS CONDENADOS DE NUREMBERG

RUDOLF Hess, en primer término y el almirante Doenitz, detrás suyo, durante la sesión del tribunal

Tropiezan con Dificultades Para Encontrar Refugio los Liberados

NUREMBERG, 5 (INS). — El doctor Hans Fritzsche, propagandista nazi absuelto por el tribunal militar internacional de Nuremberg, trató infructuosamente de entregarse a las autoridades alemanas mientras los abogados de los reos convictos por el tribunal radicaban nuevas peticiones de clemencia en favor de sus defendidos. La policía militar de Estados Unidos intervino para impedir que Fritzsche se entregara.

El número de apelaciones hechas en pro de los 19 convictos de crímenes de guerra —doce de los cuales fueron condenados a muerte— ascendió a 14, horas antes del plazo fijado para su presentación. Nuevas apelaciones en favor del ex almirante Karl Doenitz, del ex mariscal del aire Hermann Goering, de Walter Funk, del general Alfred Jodl, del doctor Seyss Inquart, de la Gestapo y de la SD (policía de seguridad), fueron radicadas en la secretaría del tribunal internacional.

Hans Fritzsche trató de abandonar la casa de su abogado, en donde había pasado la noche, para entregarse a las autoridades alemanas, pero no pudo concretar su propósito por la intervención de la policía militar que vigilaba la casa. Fritzsche había enviado un mensaje a Leo Stahl, presidente de la corte policial de Nuremberg, diciendo: "Deseo entregarme a Ud. a fin de ser sometido a juicio y terminar con la incertidumbre que me consume. Venga a buscarme, estoy a su disposición".

Von Papen

El tercero de los absueltos por el tribunal de Nuremberg, Franz Von Papen, sigue aferrándose al relativo refugio que le ofrece la cárcel del tribunal de justicia.

LA ex estrella cinematográfica alemana Emmy Sonnemann, convertida luego en esposa del jerarca nazi Nº 1 Hermann Goering, acude a la prisión de Nuremberg con su hijita Edda

No Aceptan en Turquía las Negociaciones Unilaterales

ESTAMBUL, 5 (INS). — Una intensa lucha diplomática a propósito del futuro de los Dardanelos está en curso en Angora con la participación del secretario general del Ministerio del Exterior de Turquía y los funcionarios diplomáticos de Gran Bretaña, Estados Unidos y la Unión Soviética.

Según los rumores que abundan en la capital turca, las autoridades otomanas están resueltas a no iniciar conversaciones directas con el Soviet. Se afirma que Turquía insistirá con tesón en que los anglonorteamericanos participen en cualquier conversación referente al estrecho de los Dardanelos, importante y estratégica vía marítima que une al mar Negro con el Mediterráneo, a despecho de la especie de conminación dirigida por Moscú al gobierno turco.

El desmentido de la secretaría de Estado norteamericana sobre los rumores de que el portaaviones de la Unión, "Randolph" visitaría Esmirna, ha causado cierta decepción en Turquía.

La diplomacia soviética se esfuerza aún en Angora por persuadir a los turcos a volver a sancionar el principio reconocido en 1921.

Se Entrevistarían los "Tres Grandes"

PARIS, 5 (AFP). — Según "France Libre" a fines de noviembre próximo se realizaría en Potsdam una entrevista entre los señores Stalin, Truman y Attlee.

En apoyo de su información el diario añade que tanto de una parte como de otra "se desea preparar para los comienzos de la primera asamblea de las Naciones Unidas una atmósfera menos tensa que la reinante en el palacio del Luxemburgo desde el mes de julio".

INSTO CHURCHILL A RUSIA PARA QUE HAGA UN APORTE A LA CONSERVACION DE LA PAZ

(INFORMACION PAGINA DOS)

Por la Peor Ruta del Mundo Cumplió su Raid el Avión Pacusan

TORNASE VACILANTE LA POSICION DE LOS TURCOS

Reclame a su Canillita con Esta Edición el Suplemento Deportivo

PRIMERA SECCION

Clarín

REPUBLICA ARGENTINA 40 CENTAVOS

EN TODO EL PAIS

UN TOQUE DE ATENCION PARA LA SOLUCION ARGENTINA DE LOS PROBLEMAS ARGENTINOS

AÑO II BUENOS AIRES, LUNES 7 DE OCTUBRE DE 1946 N.° 401

En Angora Temen que les Falte Total Apoyo Aliado

EXCLUSIVO

ANGORA, 6 (AFP). — ¿Estarán dispuestos los Estados Unidos y Gran Bretaña a apoyar hasta lo último a Turquía en su diferendo con la Unión Soviética? Tal es la cuestión principal que se ha planteado hoy, a último momento en las esferas políticas y diplomáticas turcas, a raíz de los últimos acontecimientos de carácter internacional.

En efecto, persiste en esta capital la impresión de que, a pesar de las reconfortantes declaraciones que acaban de ser hechas tanto en Londres como en Wáshington, la situación sobre ese punto no ha sido del todo aclarada, y por otra parte, subsiste la pésima impresión causada en Turquía por el discurso del señor Henry Wallace.

Hay una duda, que no se ha disipado por cierto: ¿No es acaso más fuerte en los Estados Unidos el deseo de llegar a un acuerdo con la URSS, y de dividir al mundo en esferas de influencias, de lo que se cree por lo general? Algunos observadores locales llegan hasta dudar de que sea mantenida la posición firme del Departamento de Estado y temen, en efecto, que esa posición se vea alterada por las oscilaciones o aventuales evoluciones de la política norteamericana, lo cual, a su vez, daría lugar a que Gran Bretaña revisase su propia política exterior, y sobre todo sus relaciones y compromisos concertados con Turquía.

La Política Exterior

Angora ha recibido, desde luego, amplias promesas tanto de Wáshington como de Londres, acerca de su política exterior, pero nadie ha garantizado hasta ahora a Turquía, de que esos dos gobiernos mantendrán inalterable sus actuales puntos de vista.

Unió Hawaii y Egipto en 39 Horas y 36 Minutos

Afrontó Una Fuerte Tormenta Eléctrica

WASHINGTON, 6 (INS) — A las 2.56, horas del Este, aterrizó hoy en El Cairo el "B-29", denominado "Pacusan, barco de ensueño", cubriendo por primera vez en la historia la distancia de 10.000 millas de vuelo sin escala desde Hawaii a Egipto, a través de las desoladas y aún misteriosas latitudes polares. El tiempo empleado en esta hazaña fué de 39 horas 36 minutos, que excedió en 8 horas y 4 minutos al que se había calculado, debido a una fuerte tormenta eléctrica que debió vencer en la última parte del trayecto ,a la altura del Mediterráneo, para lo que hubo de salirse de la ruta marcada.

Por lo demás, queda siempre con mayor recorrido en vuelo directo el avión "Tortuga truculenta", que también en la pasada semana cubrió de un solo viaje las 11.236 millas que median entre Perth, Australia, y el aeródromo de Colombus, Ohio.

A la prueba cumplida esta madrugada, sin embargo, se le da mucho mayor importancia, pues en los círculos oficiales se indica que el comandante del "Pacusan", coronel Bill Irvine, y sus 9 hombres de tripulación, han probado que es factible establecer rutas perfectamente regulares por sobre la región ártica.

El general Dennis Whitehad, comandante general de las fuerzas aéreas en el Pacífico, ha expresado que se designará ahora una misión especial para que recoja amplias informaciones técnicas sobre vuelos en el polo.

Por la Peor Ruta

EL CAIRO, 6 (APP). — El coronel Irvin, comandante del avión "Pacusan Dreamboat", hizo la siguiente declaración a su llegada a esta capital:

"El viaje fué excelente, pero los meteorólogos tenían razón al decir que habíamos elegido la peor ruta del mundo.

Acremente condenó el Pontífice el Juicio a Monseñor Stepinac

CASTEL GANDOLFO, 6 (INS) — El papa Pío XII lamentó la persecución contra el arzobispo de Zagreb, monseñor Aloysius Stepinac, sometido "a un proceso muy ruin". La alocución del Sumo Pontífice tuvo lugar en el acto de la inauguración del nuevo año judicial de la Sagrada Rota, expresando también el Santo Padre que los derechos y deberes de los miembros de la iglesia son idénticos a los de los ciudadanos de cada Estado, debiéndose garantizarlos en todo caso. El Papa hizo hincapié en que la Iglesia no debe mostrarse negligente ni indiferente ante los ataques de fuentes heréticas, condenando a quienes utilizan el poder para oprimir a los católicos, citando como ejemplo algunos decretos contra la educación religiosa.

Refiriéndose al caso del arzobispo de Zagreb, lamentó el cargo de que "el Papa aprobaba la conversión forzada", recalcando que tales instrucciones no habían emanado de la Santa Sede, dando lectura a la carta de la secretaría de Estado pontificia respondiendo a un pedido de la legación de Yugoslavia, en enero de 1942, en la cual se dice que las conversiones deben ser "fruto de la adhesión al espíritu de las verdaderas enseñanzas de la iglesia católica" y no resultado de coerción.

PIO XII

El Sumo Pontífice dedicó la última parte de su disertación a condenar el divorcio, jamás reconocido por la Iglesia.

Sobre el Filo del Disco Gana Seductor el Gran Premio Nacional

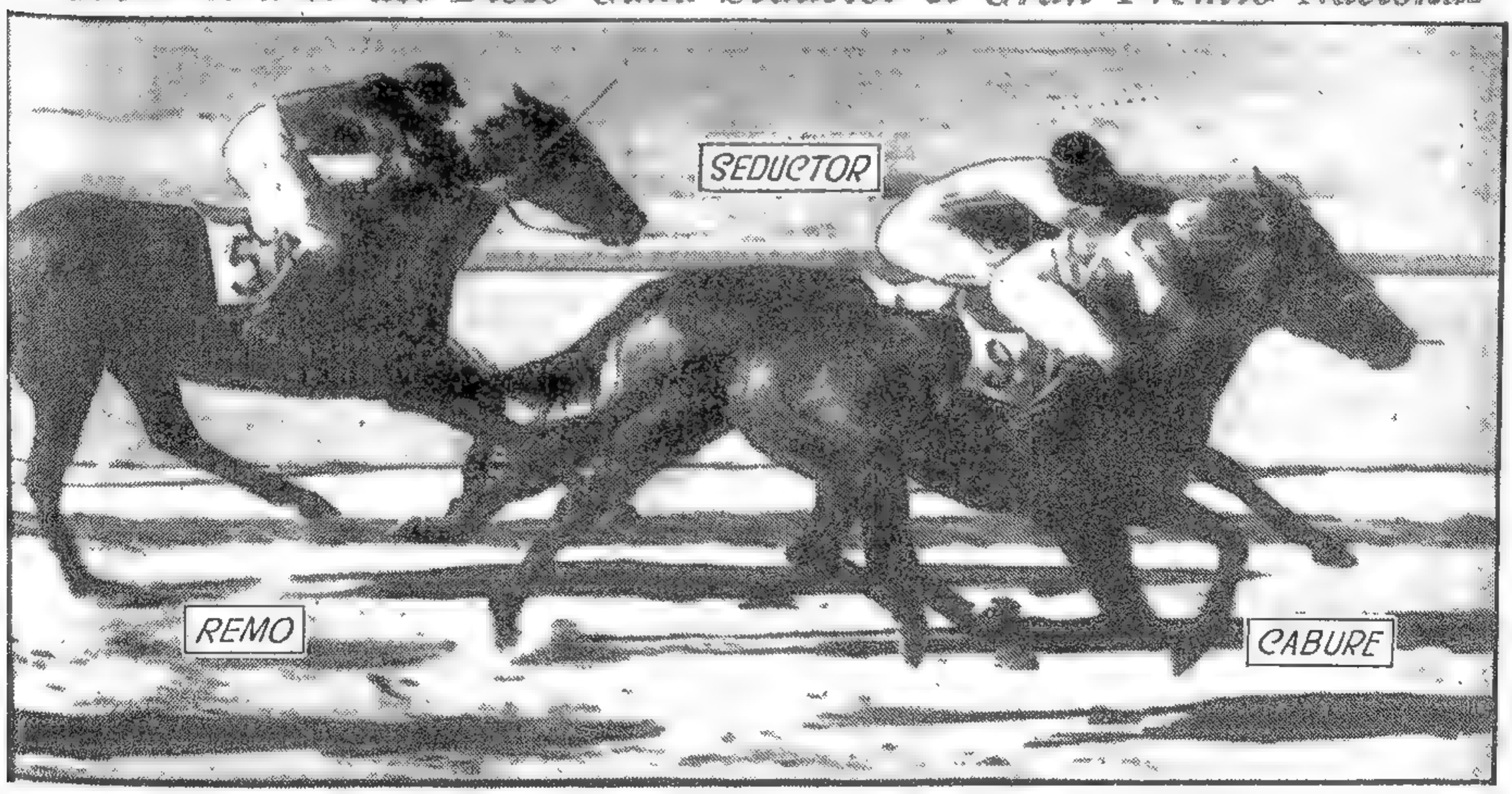

EE. UU. PIDIO EN LA CONFERENCIA VIDA PROPIA PARA TRIESTE

(INFORMACION PAGINA 3O8)

SMUTS PIDIO UN SOLO FRENTE DE PAZ

No Existe Línea Divisoria Entre los Dos Bloques

Las Diferencias Pueden Ser Salvadas, Dijo

DIARIO DE LA MAÑANA

Clarín

REPUBLICA ARGENTINA 10 CENTAVOS EN TODO EL PAIS

UN TOQUE DE ATENCION PARA LA SOLUCION ARGENTINA DE LOS PROBLEMAS ARGENTINOS

AÑO II — BUENOS AIRES, MARTES 8 DE OCTUBRE DE 1946 — N.° 402

PARIS, 7 (INS). — El premier Jan Christian Smuts, de la Unión de Africa del Sur, declaró hoy ante la sesión plenaria de la Conferencia General de Paz, que no existe fundamentalmente ninguna línea divisoria entre Oriente y Occidente, e instó a las naciones a formar un "frente único en defensa de la paz".

En el curso de uno de los más emocionantes discursos pronunciados en el histórico cónclave del palacio de Luxemburgo, Smuts declaró: Esta Conferencia de Paz no debería constituir una invitación a nuevos o más graves conflictos. Nuevos temores se levantan para quebrarnos la moral.

Que esta conferencia no contribuya a acrecentar esos temores. Que sea más bien un mensaje de paz para el mundo y no una señal de peligros inminentes.

Afirmó Smuts que la idea de que existe una división fundamental entre Oriente y Occidente es "más bien el resultado de la propaganda enemiga durante la guerra", y añadió: "No hay diferencias que no puedan conciliarse ni ninguna división que no pueda salvarse. Este temor contiene mayores potencialidades que todas las demás cuestiones que han surgido de esta conferencia. Debemos desterrarlo. Yo personalmente no comparto la opinión de que hemos llegado a una encrucijada y estimo que ese temor se ha exagerado en demasía. A menos que lo desterremos de nuestros ánimos, el distanciamiento puede llevar a una ruptura. Y la ruptura sería un desastre. Semejante posibilidad es inconcebible. Que esta conferencia termine con un mensaje de esperanza, no de desaliento. Ello es lo que el mundo espera de nosotros. Hagamos un llamamiento a los pueblos para que se unan y mantengan un frente único en la paz como lo mantuvieron durante la guerra".

Una "Válvula de Escape"

El delegado australiano, W. Beasley, por su parte, abogó por la aprobación de una medida según la cual los tratados de paz pudiesen ser modificados por mutuos consentimientos en vista de las nuevas circunstancias que surgiesen en el futuro. Recomendó dicha medida como una "válvula de escape" para evitar las guerras.

En la sesión de la tarde acudió al pleno de la conferencia el ministro del Exterior ruso, Sr. Vischeslav Molotov, acompañado del intérprete Pavlov, sentándose junto a Andrei Vishinsky y siendo objeto de cálida acogida por parte de este último.

La Propuesta de EE. UU.

Mientras tanto, el delegado ruso Kiszilev, pedía desde el estrado que se rechazase una propuesta norteamericana —la contenida en el artículo 4º, inciso 13º, del tratado de paz con Italia— por considerarla "injusta y políticamente peligrosa". También se opuso Kiszilev a otra proposición norteamericana que permite a otros italianos, que los domiciliados en Trieste desde el 10 de junio de 1940, adquirir la ciudadanía triestina.

HJALMAR Schacht, ex presidente del Reichbank y experto en trueque —pretende hacer una de estas operaciones con los periodistas, apenas el tribunal de Nuremberg lo puso en libertad. "Tengo dos pequeñuelos, dijo el ex dirigente nazi, y no puedo darles chocolate. Les propongo un trueque, mi autógrafo por una barra de chocolate"

AMENAZAN CON REPRESALIAS LOS ARABES DE PALESTINA

WASHINGTON, 7 (INS) — Los informes recibidos sobre disturbios ocurridos en Palestina, a raíz de ser publicadas las recientes manifestaciones del presidente Truman pidiendo un "aumento considerable e inmediato" en la cuota de emigración judía a dicho territorio, dan pábulo en el día de hoy a conjeturas sobre la posibilidad de que Londres dé a la publicidad la nota despachada por el gobierno británico a Washington sobre el particular.

Si bien se tiene entendido que Truman desea que dicha nota no sea dada al público, se cree que los acontecimientos posteriores pueden obligar a ello al primer ministro Clement Attlee. Ya un vocero de éste, observó que la nota está concebida en términos un tanto secos, y expresó contrariedad a continuación por el hecho de que las referidas manifestaciones de Mr. Truman se hicieron a pesar de la opinión oficial de Gran Bretaña al respecto, o con anticipación al recibo de una notificación, de que no se juzgaba oportuna la situación para tales manifestaciones.

Amenazas Arabes

La declaración de Mr. Truman, desde luego, ha producido una situación de violencia entre las partes interesadas. Los dirigentes árabes han declarado estar dispuestos a tomar represalias en el caso de que los Estados Unidos insistan demasiado sobre el asunto, y aunque la verificación de estas amenazas tendrían repercusión en la vida económica del Cercano Oriente, algunos funcionarios de Wáshington observan que la mayoría de las concesiones benefician también a todos los estados árabes, por lo que no debe darse demasiada importancia a las advertencias producidas.

La Casa Blanca se negó a comentar el contenido de la nota británica, pero se cree que en ella se da especial relieve a los siguientes puntos: 1º Cualquier intento de aumentar la emigración judía a la Palestina es irealizable en el presente, en virtud de la falta de alojamientos, y 2º: Cualquier intento en tal sentido afectaría las presentes deliberaciones de Londres sobre el problema palestino.

Las posibles repercusiones de las declaraciones de Truman en la política británica fueron insinuadas por el ex primer ministro, Winston Churchill, quien sugirió que Gran Bretaña abandone el mandato que recibiera de la extinguida Sociedad de Naciones, en virtud de que ya no tiene interés directo alguno en la región.

Truman, "Angel Tutelar"

JERUSALEN, 7 (INS) — La enérgica reacción de todos los sectores árabes, condenando al presidente de los Estados Unidos, Mr. Truman, a quien se califica de "ángel tutelar de los judíos", ha obligado a las fuerzas británicas del mandato a reforzar sus efectivos en distintos centros de la Palestina, en previsión de que el actual estado de efervescencia culmine en actos de violencia.

Al mismo tiempo, patrullas británicas han sometido a rigurosa vigilancia varias manzanas de Jerusalén, en donde se supone han buscado refugio los "pistoleros" que ayer dieron muerte, desde un automóvil en marcha, a un oficial de la Real Fuerza Aérea.

Ha Sido Detenido Hjalmar Schacht por las Autoridades Alemanas de Stuttgart

NUREMBERG, 7 (INS). — Oficialmente se confirmó que Hjalmar Schacht se halla recluído esta noche en la cárcel de Stuttgart. La detención del ex financista del Tercer Reich tuvo lugar en Oppenweiller, cerca de Backnang.

El despacho señala que la policía de Backman detuvo al ex financiero nazi, Hjalmar Schacht, cuando se hospedaba en una finca de los suburbios de aquella ciudad. En los círculos del gobierno militar trascendió el rumor de que el ex jerarca nazi, absuelto por el tribunal internacional aliado, había sido detenido por las autoridades germanas a mitad del camino entre Stuttgart y Nuremberg.

Desde la absolución de Schacht, las autoridades alemanas han intentado su arresto para someterlo a juicio ante un tribunal de desnazificación. Schacht, a quien se le llama con frecuencia el genio financiero del extinto régimen hitlerista, fué presidente del Reichsbank y, anteriormente, ministro de Economía.

Seyss Inquart, "gauleiter" de Holanda en el apogeo del fuehrer de Alemania, Adolfo Hitler, por conducto de su abogado elevó un recurso de apelación a la reina Guillermina de Holanda.

Enjuician a los Absueltos

NUREMBERG, 7 (AFP). — "Han sido iniciados juicios contra Schacht, von Papen y Fritsche, que los llevarán ante tribunales de desnazificación, declara en un comunicado el Dr. Kamil Sasacha, presidente de las cuatro cortes de desnazificación de Nuremberg.

EL PRIMER DOMINGO DE LOS CONDENADOS DE NUREMBERG

POR PRIMERA VEZ LLORO HERMANN GOERING, AL ROMPER EL RETRATO QUE TENIA DE SU ESPOSA

NUREMBERG, 7 (AFP). — El primer domingo, tras su condena a muerte, fué un día de honda tristeza para el mariscal del Reich, Hermann Goering, que ha perdido la seguridad en sí mismo y la audacia que conservara hasta ahora.

En su celda, Goering comenzó el domingo rechazando el escuchar misa y dedicando la mayor parte de su tiempo a la clasificación o destrucción de sus documentos privados, que las autoridades le permitieron conservar. Con aire abatido, el jerarca nazi ordenaba lo que quizás aspire a que sea su testamento y destruyó numerosos recuerdos personales, con visibles muestras de emoción. Tomó entre sus manos la fotografía de su esposa Emmy, a la que se aferra con amor desesperado, y la hizo pedazos lentamente, mientras gruesos lagrimones rodaban por sus ojos. Tal vez por vez primera llora Goering, quien mantuvo un aire indiferente durante todo el proceso.

Goering, al parecer abrumado por la cercanía de su muerte, ha perdido toda energía y parece incapaz de luchar contra su propia pena. Por momentos, parecía como si una necesidad de comunicación lo impulsaba a llamar a sus guardianes, para solicitarles tinta o cualquier otro implemento.

Fritz Sauckel se muestra igualmente abatido y pasea incesantemente en su celda, variando constantemente la dirección de sus pasos y girando ya sea a derecha o izquierda, según el viejo método de los presos para no marearse en el interminable paseo dentro de un reducido espacio. Kaltenbrunner, que junto con Speer rechazó toda apelación al Consejo de Control Aliado, se muestra impasible, pero los duros trazos de su rostro parecen más rígidos que nunca.

"Solo el problema de mi culpabilidad o de mi inocencia tenía interés ante mis ojos. La vida no me importa", manifestó ayer el ex ayudante de Himmler.

Speer, de entre todos los condenados, es el único que da muestras de cierta originalidad, reconociendo que merece el castigo dictado. Pero, en definitiva, Speer se halla condenado a 20 años de cárcel y no a muerte, lo cual hizo posible que pasara el domingo en una situación de ánimo que se asemeja a la placidez. En cambio, Baldur von Schirach sufrió el mismo día un prolongado acceso de desesperación. Es el más joven de todos los acusados y los años en presidio que le aguardan le sumen en profunda desesperación.

AFANOSAMENTE ESCRIBEN SUS MEMORIAS LOS JERARCAS GERMANOS

REINA EN LA ASAMBLEA UN AMBIENTE CONCILIATORIO

DIARIO DE LA MAÑANA

Clarín

REPUBLICA ARGENTINA 10 CENTAVOS EN TODO EL PAIS

UN TOQUE DE ATENCION PARA LA SOLUCION ARGENTINA DE LOS PROBLEMAS ARGENTINOS

AÑO II — BUENOS AIRES, MIERCOLES 9 DE OCTUBRE DE 1946 — N.º 403

Spaak Instó a Abandonar las Tácticas Dilatorias

PARIS, 8 (INS) — El ministro de Relaciones Exteriores de Bélgica, Paul Henri Spaak, deploró hoy el cisma existente entre las naciones del este de Europa y las potencias occidentales, en las deliberaciones de la Conferencia de la Paz, y declaró que el éxito de tales discusiones requiere un "espíritu internacionalista" de conciliación. Concretando sus puntos de vista, el señor Spaak declaró que abrigaba esperanzas de que las tácticas de dilación y prolijos regateos adoptadas durante la concertación de los pactos de paz con Italia y los cuatro ex satélites del Eje, no serían repetidas cuando las naciones aliadas se reúnan para concertar los mismos convenios con Alemania y Japón.

El discurso del ministro belga fué el primero del día en la primera asamblea plenaria presidida por el canciller soviético Molotov, desde la inauguración de la conferencia.

La persona del jefe de la delegación rusa también fué objeto de extraordinarias precauciones de seguridad.

El jefe de la delegación polaca y ministro de Relaciones Exteriores de su país, Wincenty Raymowski, sucedió a Spaak en el uso de la palabra y encareció a la conferencia la reconsideración de las recomendaciones respecto a la frontera italoyugoslava, particularmente respecto de Trieste; y calificó de "malévola" la actitud de ciertas comisiones frente a las reclamaciones de Yugoslavia en torno al mencionado puerto del Adriático y regiones alemanas.

Objeción Griega

El primer ministro y delegado de Grecia, Constantin Tsaldaris, recomendó a la asamblea, bajo la mirada de Molotov mientras hablaba, el rechazo de la decisión de la comisión italiana respecto de la fijación de la frontera greco-albanesa, por estimar que tal asunto no es de la competencia de la conferencia sino que debía dejarse al consejo de ministros del exterior de los cuatro grandes. La objeción griega parece estar motivada por el hecho de que la comisión respectiva se abstuvo de considerar la devolución del Septentrion del Epiro.

Afirmó el señor Tsaldaris que Grecia no renunciaría por ninguna circunstancia a sus derechos territoriales, añadiendo: "El norte del Epiro fué liberado apenas ayer del yugo opresor y a nuestros ojos representa el símbolo de la causa en pro de la cual luchamos en la última guerra. Me veo obligado a instar a la conferencia a que deje la resolución del asunto al consejo de los cuatro grandes". Agregó después Tsaldaris que los daños de guerra sufridos por Grecia ascienden a dos mil millones de dólares y, en consecuencia, espera que el consejo de ministros revise con sentido de aumentar la cifra de cien millones que fué señalada por la comisión, como suma a pagar por parte de Italia.

PAUL HENRY SPAAC

Cálido Discurso de Bidault

PARIS, 8 (INS) — El presidente provisional de Francia, M. Georges Bidault, se refirió hoy a Italia en los términos más cálidos y amistosos en que un estadista puede referirse a una nación ex enemiga.

En un discurso pronunciado ante la asamblea plenaria de la Conferencia General de Paz, M. Bidault elogió la naturaleza pacífica del pueblo italiano, al propio tiempo que expresó esperanzas de que en el futuro las vecinas repúblicas mantengan prósperas y cordiales relaciones. El primer ministro recalcó, sin embargo, "que las demandas francesas en las cuestiones de reajustes fronterizos deben ser satisfechas, así como las reparaciones de guerra y la reducción en los armamentos de Italia".

"Sin tratar de restar responsabilidad al agresor —expresó M. Bidault—, Francia tiene intenciones de abordar los problemas de la paz en Europa dentro de un espíritu de buena vecindad. Preferimos considerar a la joven república italiana como al aliado que fué hace 25 años, que como al agresor de la última guerra."

BEVIN ABOGO POR LA SOLUCION DEL PROBLEMA DE TRIESTE

Mr. BEVIN, canciller británico, pronunció en París un discurso, propiciando una rápida y equitativa solución para el problema de Trieste.

"No Tenemos Ningún Interés de Carácter Estratégico en Esa Región", Manifestó

EXCLUSIVO

PARIS, 8 (INS) — El ministro del Exterior de Gran Bretaña, Mr. Ernest Bevin, recomendó hoy a la asamblea plenaria de la Conferencia General de Paz, la adopción de una fórmula conciliatoria sobre el problema de Trieste. Añadió que la referida solución era la más viable en el presente y recalcó que las tropas extranjeras serían retiradas de la región.

Mr. Bevin negó rotundamente la declaración yugoslava en el sentido de que Gran Bretaña y los Estados Unidos desean establecer una base militar en Trieste. A este respecto dijo: "Se ha dado a entender que Gran Bretaña ha abordado este problema desde un punto de vista estratégico y con intenciones de establecer una base militar anglosajona en Trieste. No tenemos ningún interés de carácter estratégico en la región".

El ministro del Exterior británico abogó en favor de las estipulaciones del pacto de paz con Italia, prediciendo que las condiciones impuestas por los aliados no impedirán el firme establecimiento de la nueva república italiana.

La Reclamación Yugoslava

Aludiendo a las relaciones de Yugoslavia, Mr. Bevin destacó que Fiume sólo trajo dificultades a Italia y advirtió a Yugoslavia que no cometa el mismo error en lo que concierne a Trieste. Abogó a continuación para que se conceda una oportunidad a la zona internacionalizada para desarrollarse y prosperar.

Finalmente, el delegado británico se expresó de acuerdo con las reparaciones presentadas por Yugoslavia, Grecia y Etiopía, a Italia.

No se Diferirá la Fecha de las Once Ejecuciones

Von Papen Permanecerá Aún en la Prisión

FRANCFORT, 8 (AFP). — El general MacNarney confirmó que la ejecución de los criminales condenados a muerte por el tribunal de Nuremberg se llevará a cabo el 16 del corriente.

"Solamente el Consejo de Control de Berlín podría cambiar la fecha de ejecución de los 12 condenados a muerte en Nuremberg", declaró esta tarde en una conferencia de prensa el general Mac Narney, después de confirmar que la fecha para la ejecución sería el 16 de ese mes.

Confirmó luego la detención del Dr. Schacht por la policía alemana de Wurtemberg Baden. Dijo que la única seguridad que las autoridades norteamericanas dieran al Dr. Schacht fué que sería escoltado hasta el domicilio que eligiera, y que seguidamente la policía alemana se haría responsable de su seguridad.

Escriben sus Memorias

NUREMBERG, 8 (AFP) — Von Ribbentrop, Keitel, Franck y Streicher, están escribiendo sus memorias personales, a la espera de su ejecución, según lo revelaron hoy los Servicios de Seguridad del Tribunal de Nuremberg.

Todos los escritos de los condenados, sean memorias, cartas o testamentos, están estrictamente censurados por especialistas del ejército norteamericano. Los manuscritos son devueltos a los defensores respectivos, luego de su lectura y de efectuar las supresiones apropiadas, conservando las autoridades norteamericanas una copia de cada documento.

Al ser interrogado sobre la importancia de las memorias que están redactando los cuatro condenados citados, un oficial superior de los Servicios de Seguridad contestó que "todo parece indicar que se trata de un trabajo de largo alcance".

Papen, Recluso Voluntario

NUREMBERG, 8 (INS) — El ex diplomático alemán, Franz Von Papen, al tener conocimiento del arresto de Hjalmar Schacht, decidió permanecer bajo protección en la cárcel del tribunal de Nuremberg.

Iniciativa de Sauckel

NUREMBERG, 8 (INS) — El ex jerarca del nazismo, Fritz Sauckel, condenado a morir en la horca por el tribunal militar internacional de Nuremberg, ofreció una nueva idea para la posteridad. En una carta dirigida a su defensor, Sauckel sugirió la desecación del mar del norte para ser empleado como región agrícola.

LA VOZ DE LA RAZON

LONDRES, 8 (AFP). — Con el título de "La voz de la razón", un editorial del "Daily Telegraph" destaca el nuevo espíritu de conciliación entre los miembros de la Conferencia de París durante las sesiones que culminan su labor.

Las comisiones, por su parte dice— han brindado sus mejores esfuerzos con el fin de procurar un ambiente de armonía, y el mariscal Smuts ha declarado que, a pesar de ciertas esperanzas frustradas, la labor de la conferencia en general es satisfactoria. Y, como ejemplo, se ha referido a la elaboración del Estatuto de Trieste y al acuerdo entre las delegaciones italiana y austríaca sobre la cuestión del Tirol.

ACCIDENTE DE AVIACION *En la nota gráfica puede apreciarse el estado en que quedó el avión "Calquín" que en la tarde de ayer chocó contra un corte de vagones, en Puerto Nuevo, al intentar decollar. Uno de los motores aparece en el suelo, junto a la cola del aparato.*

LA UNIÓN PLANTEARA ANTE LA UN EL CASO DE LOS DARDANELOS

MOLOTOV APRUEBA LA FORMULA TRANSACCIONAL SOBRE TRIESTE

Clarín — DIARIO DE LA MAÑANA

REPUBLICA ARGENTINA 10 CENTAVOS EN TODO EL PAIS

UN TOQUE DE ATENCION PARA LA SOLUCION ARGENTINA DE LOS PROBLEMAS ARGENTINOS

AÑO II — BUENOS AIRES, JUEVES 10 DE OCTUBRE DE 1946 — N.° 404

ACEPTARON EL DICTAMEN DEL CONSEJO DE LOS "4"

A Ultimo Momento Cambian de Actitud los Rusos; Votan Contra los Yugoslavos

Especial para CLARIN de Internacional News Service

PARIS, 9 (INS) — El proyecto de tratado con Italia fué definitivamente aprobado en el seno de la asamblea plenaria de 21 naciones mediante los votos de las naciones de Occidente y el de la Unión Soviética, nación ésta que causó sensación al oponerse a sus satélites del bloque oriental en todas las providencias importantes del tratado relacionado con Trieste.

MOLOTOV, el canciller soviético se opuso a la aceptación de la línea francesa para Trieste y anticipó que planteará el caso en el Consejo de los "Cuatro Grandes"

El cambio de política del Soviet fué motivo de gran sorpresa, máxime después del enérgico discurso pronunciado por el ministro del Exterior ruso, señor V. Molotov, indicando que Rusia se opondría al estatuto de transacción de Trieste en las próximas sesiones del Consejo de Cancilleres de las potencias mayores.

Se hizo evidente que Yugoslavia era la primera nación sorprendida. Como se anunciara que la línea de demarcación transaccional propuesta por Francia, había sido aceptada por 14 votos a 5, los yugoslavos exigieron una votación nominal. Fué entonces cuando se pudo constatar que Rusia había votado contra Yugoslavia y las demás naciones de Oriente.

El señor Molotov presidió la sesión mientras se aprobaban rápidamente los primeros doce artículos del proyecto de tratado, pero el progreso se retardó cuando la plenaria abordó ciertas cláusulas políticas, amenazando con estancarse al considerar el artículo 16, que esboza los límites de Trieste.

La propuesta de Francia, tendiente a la administración de Trieste, fué aprobada por 15 votos contra 6. Esta proposición prescribe que la integridad e independencia de la región estará asegurada por el Consejo de Seguridad de las naciones unidas. Las naciones de occidente y sus partidarias, originalmente intentaron cambiar la palabra "asegurada" por la de "garantizada". Las fuerzas armadas en Trieste estarán bajo la autoridad del Consejo de Seguridad de la UN, y las facultades de la proyectada asamblea serán limitadas en favor del gobernador, quien será responsable ante el Consejo de Seguridad como representante directo del mismo. El gobernador tendrá a su cargo el mantenimiento de la seguridad y orden públicos de las relaciones exteriores y del nombramiento de los funcionarios judiciales, teniendo poderes para declarar el estado de sitio si la integridad del territorio de Trieste se viera amenazada.

En virtud de que tanto Yugoslavia como Italia han expresado su decidida oposición a la fórmula propuesta para Trieste, la sesión plenaria acordó unánimemente que el Consejo de ministros del Exterior de las "cuatro grandes" escuche a los representantes de ambas partes interesadas, antes de adoptar una acción definitiva.

El señor Molotov, a cuyo cargo estuvo ayer la presidencia del plenario, cedió la presidencia hoy al secretario general, para anunciar su discurso. El secretario de Estado norteamericano, Mr. Byrnes, y el canciller inglés, Mr. Bevin, entraron en la sala de la Conferencia en momentos que el estadista soviético comenzaba a hablar.

Fué Rechazado el Recurso de Apelación de los Reos

EL CONSEJO ALIADO MANTUVO LA DECISION DEL ALTO TRIBUNAL

BERLIN, 9 (AFP). — Los recursos de gracia presentados esta mañana en favor de Goering, Bormann, Frick, Rosemberg y Streicher, fueron rechazados por el Consejo de Control Aliado, después de una discusión que se prolongó durante una hora y media.

También rechazó los recursos de gracia interpuestos por los condenados a muerte Gustav Jodl, von Keitel y von Neurath, según una fuente extraoficial.

Se rechazó asimismo el pedido de Erich Raeder, en el sentido de ser fusilado en lugar de condenado a prisión perpetua.

La Apelación de Inquart

LA HAYA, 9 (INS) En círculos autorizados ha trascendido que la reina Guillermina rechazó la apelación que le formulara Arthur Seyss Inquart, ex jefe nazi en Holanda, para que interceda a los efectos de que le fuera conmutada la pena de muerte que le fué impuesta por el tribunal militar aliado de Nuremberg.

La Esposa de Frick

El ex dirigente alemán, Hans Frick, condenado a la pena capital por el tribunal militar aliado, recibió hoy la inesperada visita de su esposa. La entrevista entre ambos se prolongó por espacio de una hora y en los últimos cinco minutos Frick no pudo ocultar la intensa emoción que lo embargaba, aunque inmediatamente se recobró y con paso firme y la cabeza erguida regresó a su celda.

Franz von Papen fué visitado hoy en la prisión de Nuremberg, por su hijo, quien acaba de ser liberado de un campamento de prisioneros de guerra.

El Destructor de Lídice

PRAGA, 9 (INS) — Comenzó la vista de la causa contra Kurt Deluga, ex "protector" de Bohemia y Moravia designado por las autoridades de Alemania. En el auto de procesamiento se declara que Deluga sancionó el arrasamiento de varias aldeas checas, entre las que figura Lídice, como acto de represalia por la muerte de su predecesor, Heydrich en manos de los patriotas.

Hubo 16 Ejecuciones

HERFORD, (Alemania), 9 (INS) — Las autoridades británicas revelaron que ayer fueron ejecutados en su zona 16 criminales de guerra nazis. Entre ellos figuraba el ex comandante del campo de concentración de Neuengam.

El CAPITAN Hartung, agregado naval a la embajada argentina en Londres, conversando con el comandante del crucero "La Argentina", capitán de navío Victorio Malatesta, en la cubierta de la nave de su mando, poco después de haber llegado ese buque escuela a Londres, donde la oficialidad y tripulantes fueron cordialmente agasajados.

Angora Pide Aclaración a la Exigencia del Kremlin

WASHINGTON, 9 (INS) — De fuente fidedigna trascendió hoy que los Estados Unidos se disponen a llevar al seno de las Naciones Unidas la cuestión del control del estratégico estrecho de los Dardanelos.

Se espera que en esta misma semana la secretaría de Estado anuncie la posición de los Estados Unidos respecto a la propuesta rusa de que las conversaciones sobre el futuro régimen del estrecho, sean de carácter bipartito, o sea exclusivamente entre Turquía y la Unión Soviética.

El gobierno de Washington tiene ya formada su opinión definitiva sobre el problema considerándolo en su conjunto como uno de los más vitales con que se enfrenta actualmente la diplomacia norteamericana. La posición de los Estados Unidos respecto a los Dardanelos es, sin embargo, "sui generis". Norteamérica no es partícipe en la convención de Montreaux, con arreglo a la cual viene Turquía controlando el estrecho, a raíz de la primera guerra mundial. Los Estados Unidos, por lo tanto, no pueden secundar la propuesta rusa.

Angora Pide Aclaración

MOSCU, 9 (INS) — La radioemisora de esta capital informó que el Kremlín recibió una nota del gobierno turco solicitando aclaración sobre la frase "defensa conjunta de los estrechos". Añadió el locutor que la cancillería soviética despachará inmediatamente la aclaración y precisó enfáticamente que la nota enviada por Rusia al gobierno de Angora se destaca, precisamente, por la liberalidad de su concepción y su contenido francamente accesible.

SANGRIENTO MOTIN SE REGISTRO EN LA CAPITAL ITALIANA: 4 MUERTOS

(INFORMACION PAGINA DOS)

No Hay Clemencia para los Condenados: se Cumplirá el Fallo

REVOLUCION EN PORTUGAL

(INFORMACION PAGINA DOS)

Batalla Económica en la Conferencia

Resolvieron en París el Problema Rumano y el Caso Danubiano

Estados Unidos y Gran Bretaña Propusieron que se Proceda a la Internacionalización del Río Danubio

Desde FRANCIA

EXCLUSIVO Para "CLARIN"

PARIS, 10 (INS) — Las líneas de batalla en el conflicto económico que libran actualmente las naciones de occidente con las del sector oriental de Europa, quedaron hoy puestas de relieve, durante los debates de la sesión plenaria de la Conferencia General de Paz, respecto al tratado con Rumania. Mientras los Estados Unidos y Gran Bretaña propusieron la internacionalización del Danubio y el libre tránsito por dicho río, sin detrimento para nación alguna, el ministro del Exterior de la Unión Soviética, señor Viacheslav Molotov, contestó denunciando la supuesta reviviscencia del imperialismo del siglo XIX y del dólar, que, según él, no tiene otro objeto que convertir en vasallos de los capitalistas de los Estados Unidos e Inglaterra a los países europeos empobrecidos por la guerra.

Molotov volvió a abandonar temporalmente la presidencia de la sesión plenaria para participar en el debate, que dominaron de nuevo los delegados de los "Cuatro Grandes"

El representante belga, señor Van Langenhove, renunció a su turno como orador, para que pudiese hablar el ministro soviético.

Atacando las demandas anglonorteamericanas en pro del principio de igualdad económico, dijo Molotov: "Cuando se trata de unos países debilitados por la guerra y de otros que se han enriquecido, la igualdad de oportunidades no significa sino la captación de ventajas económicas, que llevan derechamente a una situación en que el capitalista extranjero se convierte en dueño y señor de Estados enteros, gobernándolos a su arbitrio, con los métodos de la diplomacia del dólar."

Arguyó Molotov que los países empobrecidos por la guerra, no pueden resistir la rivalidad de aquellos países que no sufrieron daños o que se enriquecieron durante la guerra. "¿Será posible que admitamos —preguntó— que si dejamos a los países pequeños competir con los Estados Unidos y Gran Bretaña, aquéllos van a poder seguir una política económica independiente? Si concedemos la igualdad de oportunidades, ¿qué quedará de las industrias de Rumania, Yugoslavia y Bulgaria? Todas se convertirán en propiedad del capitalismo norteamericano, que pasaría a ser el dueño de esos países."

El senador norteamericano Arthur Vandenberg y el ministro del Exterior británico, Mr. Ernest Bevin, apoyaron calurosamente la propuesta internacionalización del Danubio, poniendo en entredicho los motivos que animan a la Unión Soviética en Europa oriental.

A esto, repuso Molotov, preguntando por qué si el Danubio ha de ser internacionalizado, no debe aplicarse el mismo método en el caso del canal de Súez y en el de la zona del canal de Panamá. Y, arremetiendo contra el "capitalismo norteamericano", dijo, con toda vehemencia, Molotov: "Ya que invocamos principios de igualdad económica, apliquémolos hasta sus últimas consecuencias. Pregunto yo, pues: ¿por qué no los aplicamos a aquellas vías marítimas en las que muchos países están interesados, como, por ejemplo, el Canal de Súez y el Canal de Panamá?"

Molotov acusó a Norteamérica de estar negando la devolución de 800 barcos, que apresó en el Danubio, hasta tanto sean aceptadas sus demandas relativas a dicho río, declarando: "Este método de presión que se viene empleando contra países pequeños, está reñido con los principios democráticos."

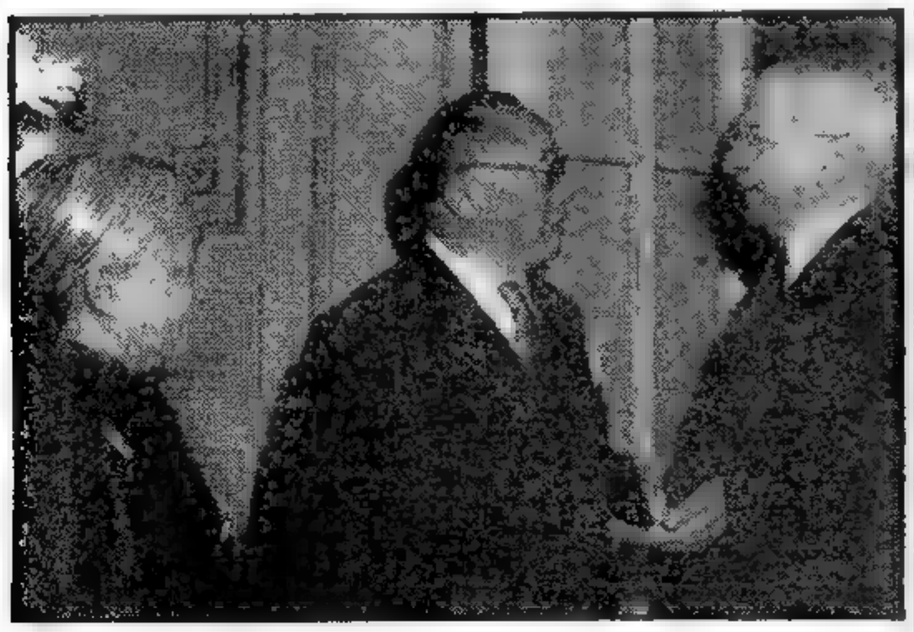

ANIVERSARIO DE LA REPUBLICA CHINA

En la embajada china se celebró ayer un nuevo aniversario de la proclamación de la República que se implantara hace 35 años después de derribar a la dinastía del Celeste Imperio. El representante de la nueva China en la Argentina, señor Chen Chieh, fué felicitado por miembros destacados de la colectividad y por personalidades diplomáticas y amigos. La nueva China, que ha surgido de una guerra y que afronta una serie de problemas internos graves, se prepara ahora para reincorporarse al mundo de la paz y fortalecer sus industrias y comercio para ocupar el lugar que se merece entre los grandes del mundo

ES GRAVE LA DETERMINACION ADOPTADA POR DE GAULLE

DE GAULLE

PARIS, 10, (AFP). — "Determinación grave" es, para Louis Gabriel Robinet, editorialista del "Figaro", la adoptada por el general de Gaulle al recomendar por segunda vez al electorado que se pronuncie contra el segundo proyecto constitucional. "De Gaulle renuncia al papel que la Nación entera —creemos— le había confiado: el de árbitro. Su autoridad moral, su gloria imperecedera lo situaban por encima de los partidos. En caso de que sus partidarios fracasen, su autoridad, tan necesaria para el país, se verá disminuída; en caso de que triunfen, la victoria le pondrá a la cabeza de tropas que no son las suyas".

Raymond Aron, en "Combat", considera que las declaraciones de ayer permiten suponer que "la Constitución De Gaulle, si así puede llamársela, aceptaría plenamente el principio de la responsabilidad del Ministerio ante la Asamblea y destacaría la separación del Ejecutivo por medio de dos disposiciones: el nombramiento del jefe de gobierno por el jefe de estado y el derecho de disolución de la Asamblea que éste tendría. Esta aclaración de última hora, desgraciadamente, no cambia nada en la actual controversia".

Georges Cogniot, en "L'Humanité", estima que la intervención de De Gaulle atenta contra los derechos de la Asamblea y los partidos. "Suprimidos los partidos —dice— el pueblo francés se vería reducido a cuarenta millones de individuos dispersos, frente al Estado fuerte que se perpetra".

León Blum, en "Le Populaire", no comenta la declaración del general. El editorial, sin embargo, se refiere a él y le rinde homenaje. "De Gaulle —dice— conserva su lugar intacto en nuestra historia. Es aún el hombre de la liberación. No de la liberación material, sino de la liberación moral. No sé si la fatalidad le depara ese papel por segunda vez. Sé, en cambio, que no podrá desempeñarlo sino en la medida en que sea nuevamente posible y necesaria la unión de todos los franceses en torno a él".

DIARIO DE LA MAÑANA

Clarín

REPUBLICA ARGENTINA 10 CENTAVOS

EN TODO EL PAIS

UN TOQUE DE ATENCION PARA LA SOLUCION ARGENTINA DE LOS PROBLEMAS ARGENTINOS

AÑO II BUENOS AIRES, VIERNES 11 DE OCTUBRE DE 1946 N.° 405

El Consejo de Control Aliado Rechazó las Apelaciones

Los Once Jerarcas Morirán el Próximo 16 en la Horca

BERLIN, 10 (INS). — El Consejo Aliado de Control denegó todos los recursos de apelación interpuestos por los ex jerarcas alemanes juzgados y condenados por el tribunal militar internacional de Nuremberg. Extraoficialmente se anunció que los once ex dirigentes germanos condenados a morir en el cadalso serán ejecutados el próximo 16 de octubre, tal como lo había dispuesto el tribunal militar internacional de Nuremberg.

La Resolución

El Consejo de Control Aliado rechazó hoy todas las peticiones de clemencia elevadas por los ex jerarcas nazis convictos por el Tribunal Militar de Nuremberg. Quince de los diecinueve reos elevaron las apelaciones directamente o por intermedio de sus abogados a dicho Consejo. Las excepciones las constituyeron Ernest Kaltenbrunner, condenado a morir en la horca, y Albert Speer y Baldur von Schirach, sentenciados a veinte años de cárcel. El mariscal Wilhelm Keitel pidió ser fusilado en lugar de ser ejecutado por la horca, "para tener una muerte honrosa". El almirante Erich Raeder, también pidió que se le fusilara en vez de cumplir la pena de cadena perpetua que le fuera impuesta por el Tribunal.

Confirman las Penas

El Consejo de Control Aliado refrendó así la pena capital impuesta a los once ex jerarcas nazis. El general Alfred Jodl también pidió ser fusilado, pues fué condenado a morir en la horca, pero su petición fué denegada.

El citado organismo se expidió asimismo respecto a la petición elevada por los abogados defensores de Martín Borman. Resolvió que la apelación interpuesta es "prematura" y que una nueva petición de clemencia podrá ser elevada dentro de los cuatro días subsiguientes a la detención del reo, "en caso de que ésta se lleve a cabo".

ARGENTINA OFRECE CARNES AL GOBIERNO DE LA UNION

WASHINGTON, 10 (INS). — El embajador de la Argentina, doctor Ivanissevich, ofreció hoy al secretario de Agricultura, Anderson, 280 millones de libras de carne para ayudar a resolver el problema de carencia de ese artículo que enfrenta Norte América en estos momentos.

El embajador manifestó que la Argentina puede comenzar a exportar inmediatamente a los Estados Unidos carne de vacuno en lata y carne fresca de cordero, pudiendo estar en camino al norte unos 10 millones de libras en muy poco tiempo más.

Los 280 millones de libras ofrecidos representan el 17 % del saldo exportable. El 83 % restante debe ser consumido por el Reino Unido, de acuerdo con el reciente convenio angloargentino suscripto en Buenos Aires.

Las importaciones de carne fresca y congelada de la Argentina están prohibidas en Norte América por los reglamentos sanitarios, pero no hay restricción alguna que impide la traída de carne de cordero y de carne en lata.

El Dr. Ivanissevich manifestó después a los periodistas, que su corta conversación con el secretario Anderson habría sido muy cordial y que éste parecía agradecido por la oferta.

Un ayudante del señor Anderson expresó, por su parte, que la Secretaría de Agricultura proyecta investigar inmediatamente sobre el ofrecimiento realizado.

Se Halla Grave el Héroe de Birmania General J. Stilwell

SAN FRANCISCO, 10 (INS). — En el cuartel general del sexto ejército norteamericano, se anunció que el general Joseph Stilwell, héroe de la campaña de Birmania, está "críticamente enfermo". El general tiene sesenta y tres años y sufre del hígado, habiendo contraído esa afección en las selvas de Burma. Stilwell fué operado el 3 de octubre pasado.

Votó el Senado 37 Acuerdos para Magistrados y Diplomáticos

(INFORMACION PAGINA NUEVE)

STEPINAC HA SIDO CONDENADO A 16 AÑOS DE TRABAJOS FORZADOS

FUE APROBADO EL PACTO DE PAZ CON RUMANIA: SOLUCION PARA BULGARIA

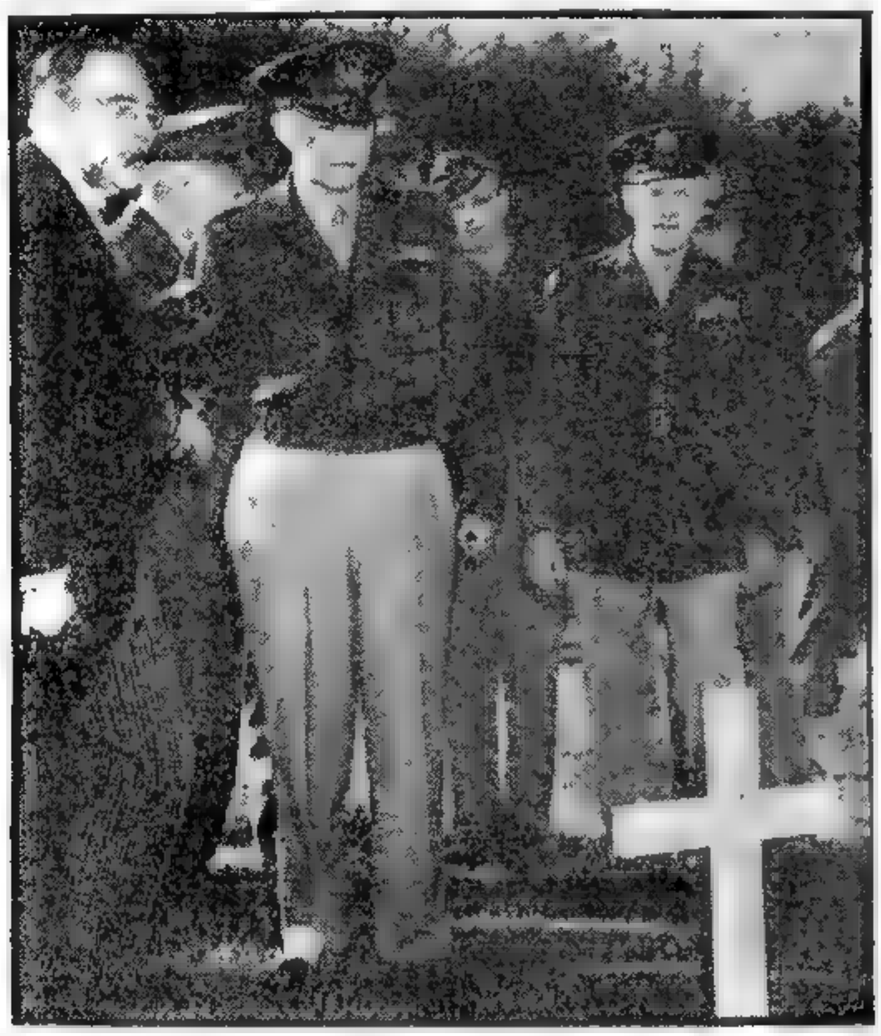

EL GENERAL Eisenhower rinde homenaje póstumo a su gran amigo y valiente soldado estadounidense, general George S. Patton. A pesar de que a menudo el general Patton "caía en desgracia con sus deslices" militaristas, el general Eisenhower sentía cariño por su gran amigo.

DIARIO DE LA MAÑANA

Clarín

REPUBLICA ARGENTINA 10 CENTAVOS EN TODO EL PAIS

UN TOQUE DE ATENCION PARA LA SOLUCION ARGENTINA DE LOS PROBLEMAS ARGENTINOS

AÑO II — BUENOS AIRES, SABADO 12 DE OCTUBRE DE 1946 — N.° 406

LIBRE NAVEGACION EN EL DANUBIO: DERROTA DE LOS RUSOS

Solamente el 75 % de las Reparaciones Exigirán a Rumania las Naciones Aliadas

EXCLUSIVO

PARIS, 11 (INS). — El tratado de paz con Rumania fué aprobado en una sesión plenaria de la Conferencia de la Paz que trabajó hasta la madrugada. La decisión final siguió a la acostumbrada división entre países orientales y occidentes ganando estos la mayoría.

Fué derrotado el esfuerzo soviético de eliminar un artículo pidiendo libre navegación en el Danubio. La conferencia recomendó además al Consejo de las cuatro potencias que se exija a Rumania sólo el 75 % de las reparaciones primeramente solicitadas.

La Sesión Plenaria

PARIS, 11 (INS) — En la sesión plenaria realizada hoy por la Conferencia General de Paz, durante el debate final sobre el tratado con Bulgaria, proyectado por los ministros del Exterior de las cuatro grandes potencias, el delegado de Polonia apoyó las demandas búlgaras, tendientes a obtener una salida al mar Egeo, que implican la cesión de territorio griego, y manifestó que debía incorporarse la Tracia occidental a Bulgaria. Arguyó el representante polaco, que las reparaciones de guerra exigidas a Bulgaria por las potencias aliadas, son demasiado cuantiosas y criticó las cláusulas militares del tratado, que prohiben a Bulgaria la construcción de fortificaciones junto a la frontera.

El primer ministro de Grecia, Constantin Tsaldaris, intervino después, para pedir que se asegurase la frontera griega contra las incursiones búlgaras.

Debate Sobre Bulgaria

El debate sobre Bulgaria comenzó después que el tratado de paz con Rumania había sido aprobado en una sesión plenaria, que se prolongó toda la noche, hasta las primeras horas de la madrugada.

El delegado yugoslavo, Moshepyade, elogió la contribución hecha por Bulgaria a la derrota del Eje, en la fase final de la guerra. Habló en términos entusiastas sobre las perspectivas de paz en los Balcanes, donde predijo una era de cooperación internacional.

Tratado con Bulgaria

PARIS, 11 (AFP). — La conferencia de la Paz adoptó en su conjunto las cláusulas militares del tratado de paz con Bulgaria.

Sofocada la Revuelta, Hay Calma Total en Portugal

LAS COMUNICACIONES CON EL EXTERIOR FUERON RESTABLECIDAS

Desde PORTUGAL

EXCLUSIVO Para "CLARIN"

LISBOA, 11 (AFP). — La calma ha sido totalmente restablecida en todo el país, después de la tentativa de rebelión efectuada ayer por el sexto regimiento de caballería de Oporto. Quedaron restablecidas las comunicaciones telefónicas que habían sido interrumpidas ayer.

Los trenes circulan normalmente entre Oporto y Lisboa. Las informaciones que se reciben del norte de Portugal, indican que los acontecimientos de ayer no perturbaron de manera considerable el orden público de las principales ciudades septentrionales.

La rebelión afectó sólo a una mínima parte de la guarnición de Porto, y abortó como consecuencia de la intervención de tropas leales, pues el movimiento no tuvo, al parecer, el eco que sus instigadores esperaban.

Han sido tomadas importantes medidas de precaución, tales como control en las comunicaciones telefónicas, orden de alerta a la policía y acuartelamiento de tropas, lo cual indicaría, sin embargo, el temor de que el movimiento no haya sido totalmente dominado.

Probablemente los rebeldes, que según un comunicado oficioso, no pasan de setenta, serán juzgados por un tribunal militar.

Comunicado Oficial

El consejo de ministros dió a publicidad una nota oficial anunciando que un pequeño grupo de oficiales licenciados y otros destituídos del ejército por motivos disciplinarios, consiguieron introducirse en el sexto regimiento de caballería, de guarnición en Oporto, contando para ello con la complicidad del oficial de guardia.

Poco después, esos mismos individuos abandonaban el cuartel en dirección al sur, llevándose consigo a unos setenta soldados de la mencionada unidad. Al ser informadas del hecho las autoridades militares, ordenaron que las fuerzas acuarteladas en Coimbra, salieran en persecución de los insurrectos que se entregaron sin resistencia en las inmediaciones de Mealhada.

La nota agrega que el gobierno no conoce todavía el objetivo de los revoltosos, dejando expresa constancia del espíritu de acción y disciplina de las guarniciones de Coimbra, Figueira da Foz y Aveiro, a las cuales correspondió intervenir en el incidente. Termina declarando que reina completa calma en todo el país.

Adoptan Precauciones

LONDRES, 11 (INS) — Todas las tropas y la policía portuguesa fueron acuarteladas como resultado del movimiento habido para derrocar al gobierno.

Informaciones de Portugal anuncian que el golpe de Estado militar ha sido sofocado. El acuartelamiento de las tropas fué ordenado como medida de precaución contra un posible levantamiento ulterior.

Acusación Rusa a James Byrnes

MOSCU, 11 (INS) — Los rusos acusaron hoy implícitamente al secretario de Estado norteamericano, James F. Byrnes, de estar inmiscuyéndose en los asuntos internos de Bulgaria. Según informó la radio de esta capital, un despacho del corresponsal del "Pravda" en Sofía que los Estados Unidos han pedido una sesión extraordinaria de la comisión aliada de control en dicha capital, para discutir las medidas conducentes a la libre elección de diputados a la asamblea búlgara.

NO SORPRENDIO LA CONDENA EN LA SANTA SEDE

ZAGREB, 11 AFP). — El Tribunal Superior de la República declaró culpable a Monseñor Stepinac de colaboración política durante la guerra y ocupación con el enemigo y con el traidor Ante Pavelich y de haberlos apoyado en contra del Movimiento de Liberación Nacional.

Sentencia "Ignominiosa"

CIUDAD DEL VATICANO, 11 (INS) — El diario "Osservatore Romano" califica hoy de "ignominiosa" la sentencia dictada por el tribunal supremo de Croacia contra el arzobispo Aloysius Stepinac. Apelando al juicio de la opinión pública del mundo, el órgano de la Santa Sede declaró que todo el procedimiento judicial del proceso instituído en Zagreb fué una farsa.

EE. UU. PIDIO NAPOLES A ITALIA: SE INSTALARIAN ALLI BASES NAVALES

(INFORMACION PAGINA TRES)

LA UNION SOVIETICA PLANTEARA EN LA ONU EL PROBLEMA ESPAÑOL

(INFORMACION PAGINA DOS)

YUGOSLAVIA INSISTIO EN SU ACTITUD: NO FIRMARA PACTOS

DIARIO DE LA MAÑANA

Clarín

10 CENTAVOS EN TODO EL PAIS

UN TOQUE DE ATENCION PARA LA SOLUCION ARGENTINA DE LOS PROBLEMAS ARGENTINOS

AÑO II — BUENOS AIRES, DOMINGO 13 DE OCTUBRE DE 1946 — N.º 407

Checoslovaquia Exige Garantías Para su Frontera

PARIS, 12 (INS). — Yugoslavia reincidió hoy con sus protestas haciendo constar en el plenario de la Conferencia de Paz que el gobierno de Belgrado no se considerará obligado a ceñirse a las decisiones de la asamblea internacional que "lesionen" su soberanía. Stanoje Simic, embajador de Yugoslavia en los Estados Unidos, expuso ese propósito al usar de la palabra en el plenario de hoy convocado para discu el tratado de paz.

Después de pasar rápida revista a la situación en los Balcanes, Simic informó una vez más a la Conferencia que Yugoslavia no será signataria de las decisiones que estén en contraposición con sus aspiraciones. Instó Simic al Consejo de Cancilleres de los mayores a no adoptar decisión final alguna que afecte a Yugoslavia, sin antes escuchar de nuevo la exposición del caso yugoslavo, y acusó a la Conferencia de haber empleado un "método erróneo de vencer despiadadamente a fuerza de votos" a naciones cuyos intereses se ven vitalmente afectados por ciertas cuestiones.

Expresó luego el delegado de Belgrado que Yugoslavia permaneció en el pleno de la Conferencia con la remota esperanza de que se hallara una solución favorable para todos.

Reclamo Checoslovaco

PARIS, 12 (AFP). — En la sesión plenaria de la Conferencia de la Paz, usó de la palabra el delegado de Checoslovaquia, reclamando garantías netas de seguridad para su país, en lo que respecta a Hungría.

Dijo que su país sólo había solicitado dos cosas a la conferencia, y que entendía debían serle acordadas: La anulación del arbitraje de Viena y el traslado de 200.000 magiares.

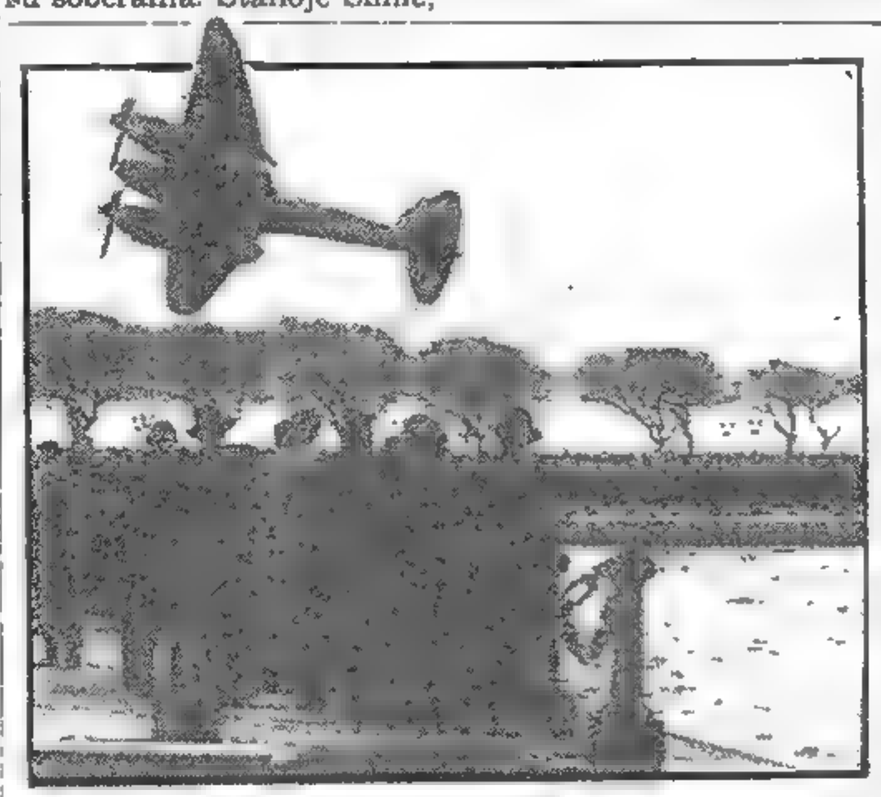

EL "MOSQUITO", ENTRE AGUA Y CIELO DEL PLATA

Su breve silueta de pájaro audaz asombró los ojos porteños en su vuelo veloz. De la Boca a Retiro, sobre la Costanera, mostró la gama completa de su acrobacia, la misma que le permitió en la guerra cumplir arduas hazañas sin otra arma que su rapidez

Realizarán en Francia el Plebiscito Constitucional

Bidault Confía en el Porvenir Político del País; Charles De Gaulle es Muy Pesimista

Desde PARIS

PARIS, 12 (AFP). — Mañana, con el referéndum sobre la nueva Constitución, se habrá develado el enigma de la política francesa. La campaña previa al referéndum, a pesar de la indudable trascendencia del acto, se ha desarrollado en un ambiente más tranquilo que la que precedió al acto comicial del 5 de mayo, aunque el objetivo es el mismo: votar "sí" o "no".

Mientras el general de Gaulle se ha mostrado hondamente preocupado por los peligros de una eventual división en Francia, el jefe del gobierno provisional, señor Georges Bidault ha hablado anoche en términos que no dejan lugar a dudas acerca de su posición con respecto a la nueva Constitución.

Colocado a la cabeza de una coalición de los principales partidos, y teniendo en sus manos la política exterior de Francia, el Sr. Bidault se muestra menos pesimista que su antecesor en lo que respecta al porvenir político de la nación, y parece estar más bien preocupado por dar a su acción gubernativa, el punto de apoyo de una constitución definitiva y estable.

La Constitución

En efecto, ha insistido con fuerza en la necesidad de que Francia salga una vez por todas de la situación "provisional", y que cuente con una constitución que asegure la libertad integral de sus ciudadanos y el respeto de sus derechos inalienables.

El solo pronóstico que pudiera hacerse acerca de quien votará en favor o en contra de la Constitución es el siguiente:

Los comunistas votarán "sí" sin excepción.

Los socialistas estarán probablemente divididos en sus opiniones.

Una fracción del M. R. P. (Partido Republicano Popular que apoya al Sr. Bidault) votaría en contra, pero se cree que la gran mayoría sufragará "sí".

Las fracciones de tendencia derechista y los radical socialistas votarán "no".

Propaganda Comunista

PARIS, 12 (AFP). — "En interés de Francia y de la República, hay que votar "sí" en el referéndum de mañana" F

Así declaró hoy por radio el líder comunista Thorez, y agregó: "Votar sí será contestar en nombre del pueblo a aquellos que ahora especulan sobre las dificultades que surgen en el arreglo de la paz, y que tratan de impulsarnos a la formación de un bloque político de inspiración tipo "Munich".

Insistió el Vice Presidente del Consejo en asegurar que la nueva constitución equivale al levantar una sólida barrera contra toda amenaza actual de dictadura personal o reaccionaria.

CON SATISFACCION ACOGIO TURQUIA LA NOTA DE LOS EE. UU.

EXCLUSIVO

ANKARA, 12 (AFP). — La nota norteamericana sobre la cuestión de los estrechos provocó satisfacción en las esferas políticas turcas.

Pese a que ese documento no aporta ningún nuevo elemento a la situación, se destaca, sin embargo, que el gobierno de Estados Unidos consideró conveniente afirmar, una vez más y en términos categóricos, que toda amenaza contra los estrechos podría ser objeto de una reclamación ante el Consejo de Seguridad. Con ello indica que está dispuesto a apoyar a Turquía en caso de que los acontecimientos así lo exigieran.

Por otra parte se observa que en su nota el gobierno norteamericano se opone a toda negociación directa entre Rusia y Turquía, lo cual permite prever que las conversaciones que podrán llevarse a cabo entre ambos países no revestirán el carácter de negociaciones.

SE MUESTRAN ABATIDOS LOS ONCE JERARCAS CONDENADOS A LA HORCA

REVELAN QUE SAUCKEL PIERDE GRADUALMENTE LA RAZON

DESDE NUREMBERG

NUREMBERG, 12 (INS) — Rudolph Hess, ex lugarteniente de Adolfo Hitler, ha hallado la manera de emplear el largo tiempo de que dispone un condenado a cadena perpetua. El capitán de seguridad de la prisión de Nuremberg, Samuel Binder, reveló hoy que Hess está trazando planes minuciosos para la constitución de un cuarto Reich alemán, desde la soledad de su celda a prueba de ruidos.

Según el capitán Binder, Hess se ha interesado nuevamente por las cosas del mundo y discute acaloradamente sus ideas con el médico del penal, el capellán o cualquiera que esté dispuesto a escucharle.

El general Alfred Jodl, condenado a la horca, fué visitado hoy, por última vez, por su esposa. Declaró el capitán Binder que la pareja parecía más resignada que en sus entrevistas anteriores, aunque al cumplirse la hora que se le reservó para la visita, frau Jodl salió sollozando en silencio.

El fanático antisemita Julius Streicher, también condenado a muerte, pidió al psiquiatra del penal que visitase a los demás reos que van a ser ejecutados y le informase después sobre el "estado en que se hallan".

Reveló asimismo el capitán Binder, que Fritz Sauckel, ex jefe de los "esclavos del trabajo", está perdiendo gradualmente la razón. Padece de insomnio y se resiste a creer que el proceso de Nuremberg haya terminado.

Ernest Kaltenbrunner, según Binder, sigue siendo el hombre de hierro que todos conocen. Su carácter ni su humor han cambiado en los últimos días, manteniendo un extraordinario estado de ánimo ante el fatal desenlace que se avecina.

El mariscal de campo Wilhelm Keitel, Arthur Seyss Inquart y Wilhelm Frick, todos condenados a muerte, se hallan en buenas condiciones.

Enjuiciarán a Industriales

NUREMBERG, 12 (INS) — Un alto funcionario norteamericano adscrito a la fiscalía del tribunal militar aliado de Nuremberg, reveló que el gobierno laborista de Gran Bretaña, decidió adoptar una actitud vigorosa en favor del enjuiciamiento de los industriales alemanes.

La actitud del gobierno inglés, según el mismo funcionario, obedecería a la presión de la opinión pública de Gran Bretaña, la cual ha reaccionado enérgicamente contra la absolución de Schacht, von Papen y Britzsche, dispuesta por el tribunal de Nuremberg.

Grave Hecho en Francfort

FRANCFORT, 12 (INS) — Un traficante polaco del mercado negro, sufrió un ataque de locura en la zona más céntrica de Francfort, dando muerte a un policía alemán y a dos transeúntes, también de nacionalidad alemana. El sujeto, que estaba recluido en un campamento de refugiados, volvió luego el arma homicida contra sí y se mató. Señalan los testigos presentes del hecho, que el policía había solicitado al polaco la presentación de su pase, mientras hacía una transacción con un paisano.

SEDICIOSOS PORTUGUESES PLANEABAN EL SECUESTRO DE OLIVEIRA SALAZAR

(INFORMACION PAGINA DOS)

Ayuda Argentina a Estados Unidos

EN FRANCIA SE ADOPTO LA NUEVA CONSTITUCION

EXCLUSIVO

Turquía Respondió a las Reclamaciones Soviéticas

ANGORA, 13 (AFP). — Turquía contestó la nota soviética del 24 de septiembre último, referente al estrecho de los Dardanelos.

Esta respuesta constituye un voluminoso documento que consta de unas cincuenta páginas, en el cual el gobierno turco refuta punto por punto los argumentos rusos.

En Londres, la prensa dominical se dedica hoy, por rara coincidencia, a comentar la política exterior de la Unión Soviética.

El juicio más cáustico lo hace el órgano "Sunday Times", por medio de su conocido comentarista "Scrutator", quien ataca resueltamente la posición soviética en el problema de los Dardanelos.

Sin embargo, considera "Scrutator" que una tal acción debe necesariamente ser acompañada de un ofrecimiento concreto de ayudar al gobierno ruso en su tarea de reconstrucción interna.

"Ya se vió lo que sucedió con Hitler en 1938.

RECLAME A SU CANILLITA CON ESTA EDICION EL SUPLEMENTO DEPORTIVO

LA ARGENTINA RATIFICO SU OFRECIMIENTO

Ivanissevich, Hablando por Radio, Reiteró que Pueden Enviarse Carnes

NUEVA YORK, 13 (INS) — En una audición, animada todos los domingos por el director de la UNRRA, señor Fiorello La Guardia, y transmitida por la cadena de la American Broadcasting Company, el embajador de la Argentina en los Estados Unidos, doctor Oscar Ivanissevich, manifestó que su país no sólo está dispuesto a embarcar carnes frescas y envasadas a los Estados Unidos, sino que gustosamente aceptaría la oportunidad de acumular créditos en este último país.

La audición consistió en una conversación entre el señor La Guardia y el doctor Ivanissevich, quien, a una pregunta del primero, declaró: "Estamos exportando muy grandes cantidades de carne, pero tengo la satisfacción de decir que podríamos enviar gran cantidad a este país. Y hasta puede agregar, aún cuando no tenemos sobrantes, siempre compartiríamos gustosamente lo que tengamos con nuestros amigos norteamericanos", añadiendo el embajador argentino que los envíos eventuales serían de carne de ternera, de carnero y de cerdo, frescas o en conserva.

Respondiendo a una pregunta directa formulada por el señor La Guardia, el embajador argentino desechó el rumor de que la carne argentina sea inferior a la norteamericana, diciendo: "La mejor respuesta a ese criterio, es que su país compró durante la guerra miles de millares de toneladas de carne argentina para los soldados de su gran ejército."

A continuación, el señor La Guardia, encaró el problema de los precios, diciendo: "Señor embajador, he sabido, en nuestro propio Departamento de Agricultura, de Wáshington, que la carne argentina de ternera puede colocarse en puertos del Atlántico a 14 centavos la libra, precio al por mayor, mientras cuesta a 30 centavos la libra en Chicago."

El embajador argentino eludió discutir la cuestión precios, respondiendo evasivamente a la pregunta del director de la UNRRA, pero salió al paso del criterio de que la carne argentina sería una amenaza para la ganadería norteamericana, afirmando que su país enfocaría la operación sólo como una medida de emergencia. "No querríamos, ni por un instante, —dijo—, causar detrimento a los ganaderos, ni a la industria de la carne norteamericana", agregando que la Argentina acogería gustosamente esta oportunidad de exportar carnes y productos derivados

APRUEBAN EL PACTO DE PAZ CON HUNGRIA

Las Delegaciones Emprenden Viaje a Estados Unidos

PARIS, 13 (INS) — Los delegados que concurren a la conferencia de la paz han comenzado ya los preparativos para abandonar esta capital lo más rápidamente posible, apenas sean clausuradas las actividades fijadas para el martes 15 de octubre, a fin de concurrir a la asamblea general de las Naciones Unidas que debe inaugurarse el miércoles 23 en Nueva York.

El último proyecto de tratado que debe considerar la conferencia, y que para ello debe serle remitido por el consejo de ministros del exterior de los "cuatro grandes", es el de Finlandia. Este debe ser considerado entre mañana lunes y el martes, sabiéndose que no presenta mayores dificultades.

En sesión verificada en la mañana de hoy, la conferencia aprobó todas las cláusulas del tratado con Hungría, después de haber sido derrotada la moción de los Estados Unidos para que las reparaciones a pagar por dicho país fueran rebajadas de 300 a 200 millones de dólares.

Costo de la Conferencia

PARIS, 13 (INS) — Según los cálculos que se hacen por personas interiorizadas en las actividades de la conferencia de la paz que se ha realizado en esta capital, se indica que cuando sea clausurada el próximo martes, le habrá significado al gobierno de Francia un gasto de más de un millón de dólares.

PRIMERA SECCION

Clarín

REPUBLICA ARGENTINA 10 CENTAVOS

EN TODO EL PAIS

UN TOQUE DE ATENCION PARA LA SOLUCION ARGENTINA DE LOS PROBLEMAS ARGENTINOS

AÑO II — BUENOS AIRES, LUNES 14 DE OCTUBRE DE 1946 — N.° 408

EN VARIOS DISTRITOS HUBO DEFINIDA POSICION ADVERSA

En el Centro de París, el Pueblo Votó Contra la Nueva Carta

PARIS, 13 (AFP). — Dentro de la mayor calma el pueblo francés ha votado el domingo en favor de la nueva Constitución. Los resultados eran esperados con emoción en el mundo entero.

Los resultados definitivos de Francia Metropolitana, fueron de 9.002.467 en favor de la Constitución y de 7.779.806 votos en contra.

La intervención del general de Gaulle quien pidió a los franceses el rechazo del proyecto de Constitución establecido por la Asamblea sobre la base de un acuerdo de los tres grandes partidos políticos, el "M. R. P.", del cual forma parte el presidente Bidault, el Partido Comunista y el Partido Socialista, no fué correspondido. Pero ha contribuído a mantener alejado de las urnas a un impresionante número de ciudadanos. La abstención es de 35 por ciento, contra el 20 por ciento en el último referéndum que había rechazado el 5 de mayo último el proyecto de Constitución. Esto es que desde esta misma noche los adversarios de la Constitución hablan de la necesidad de una inmediata revisión de la misma. "Moralmente no hemos sido batidos", dicen. De cualquier manera no deja de ser significativo comprobar que París ha rechazado la Constitución.

Siguió el llamado de De Gaulle emitiendo 682.592 sufragios por el "no" y solamente 609.592 por el "sí". Pero la barriada obrera de la capital de Francia restableció el equilibrio en la región parisiense al votar 609.946 por el "sí" y únicamente 381.409 por el "no".

La nota característica la constituyó la participación de numerosos monjes y hermanas de caridad, de las congregaciones religiosas y hasta de los ancianos asilados en los hospicios de caridad, que concurrieron a votar acompañados por Las Piadosas Hermanas de los Pobres.

Otra nota original ha sido la votación en la provincia de Laos en Indochina. A causa de las dificultades en las comunicaciones a través de las selvas, el texto de la constitución debió ser enviado mediante paracaidistas, junto con los elementos para el referéndum en esas lejanas regiones. Las urnas, en cambio, fueron facilitadas por comerciantes chinos, que son los únicos que las fabrican en la zona de Laos. En Africa, en la Martinica, en Nueva Caledonia, se votó igualmente, dentro de los ambientes propios de esas comarcas.

CLAUSURA DEL CONGRESO Mariano. Una compacta multitud asistió ayer a la solemne clausura del Congreso Arquidiocesano en honor de la virgen María, que luego de acompañar a su imagen por varias calles, finalizó con el tedéum oficiado en horas de la tarde en la plaza Mayo

ZOZOBRO UN BOTE EN SAN ISIDRO Y 3 TRIPULANTES CONSIDERANSE PERDIDOS

(INFORMACION PAGINA ONCE)

DECIDIO TRUMAN APLAZAR LA IMPORTACION DE GANADO

(INFORMACION Pág. DOS)

SEVERA CENSURA SOVIETICA A LAS NACIONES OCCIDENTALES

La Asamblea de Paz Anuncia Para Hoy la Sesión de Clausura

PARIS, 14 (INS) — En las oficinas de prensa de la Conferencia de Paz se reveló que los 21 países representantes en el cónclave internacional, terminarán sus tareas mañana, tal como lo había fijado el Consejo de Cancilleres de las "cuatro grandes" potencias. Luego de la sesión de clausura, las distintas delegaciones emprenderán el regreso a sus respectivos países sin mayor demora, a fin de activar su participación en la asamblea general de la UN.

DIARIO DE LA MAÑANA

Clarín

REPUBLICA ARGENTINA 10 CENTAVOS EN TODO EL PAIS

UN TOQUE DE ATENCION PARA LA SOLUCION ARGENTINA DE LOS PROBLEMAS ARGENTINOS

AÑO II BUENOS AIRES, MARTES 15 DE OCTUBRE DE 1946 N.° 409

Los Cancilleres se Abocarán al Estudio del Problema Alemán

PARIS, 14 (INS) — El secretario del Estado norteamericano, Mr. James Byrnes, convino en que la próxima conferencia de cancilleres de los "cuatro grandes", que tendrá por objeto la redacción del tratado de paz con Alemania, se efectúe en Europa.

Mr. Byrnes impuso como condición que las conversaciones preliminares sobre el referido tratado se lleven a cabo en Nueva York, para determinar si existen o no suficientes elementos.

Norteamérica Hizo la Defensa de Finlandia

DESAPARECERAN LAS TINIEBLAS de la noche sobre la Tierra si tienen éxito los experimentos que en gran escala han de realizarse dentro de poco, poniendo en vibración los gases nobles de la ionosfera, que arrojarán su luminiscencia sobre la faz "obscura" del universo con la rojiza intensidad del neón, lo que, indudablemente, provocará un cambio en la vida de la humanidad. En un ángulo, el doctor Kaplan, que llevando a la práctica la teoría de Vasy, utiliza raros y complejos dispositivos llenos de los llamados gases "nobles" y energía radioeléctrica, con el roce e incandescencia de las partículas de esos gases.

EXIGENSE REPARACIONES FABULOSAS A HELSINKI

Desde FRANCIA

PARIS, 14 (INS). — El ministro de relaciones exteriores de la Unión Soviética, Molotov, acusó hoy a los Estados Unidos de haber dominado en las votaciones de la conferencia de la paz y dirigido el bloque de naciones occidentales en la persecución de fines egoístas; pero aseguró al mismo tiempo que Rusia insistirá en ejercer su derecho a vetar cualquier proposición internacional en cualquier sitio que surja.

Declaró Molotov que la paz mundial exige que haya unanimidad de parte de las grandes potencias. Manifestó a este respecto que la conferencia de la paz no pudo llegar a la debida unanimidad sobre muchos puntos, porque "desde el principio al fin pudo observarse el deseo que tenían ciertos grupos de naciones de mantener una posición dominante". También atacó el procedimiento de votación, diciendo: "Bastaba sólo que el delegado de los Estados Unidos, quien era el primero en votar, diera la pauta, para que fuera asegurado el apoyo de 12 ó 13 delegaciones más. Este grupo trataba de obtener la abolición de determinadas decisiones, independientemente de que fueran buenas o malas, siempre que estuvieran de acuerdo con los propósitos de su bloque".

El delegado Molotov pronunció esta censura contra las naciones occidentales, mientras la conferencia se dispone a terminar sus actividades en el día de mañana. Lo hizo después que habló el senador Arthur Vandenberg, de los Estados Unidos, pidiendo a Rusia que redujera de 300 a 200 millones de dólares el monto de las reparaciones exigidas a Finlandia.

Denuncia de Molotov

Molotov denunció hoy como ineficaz la labor de la Conferencia General de Paz y anunció, al mismo tiempo, su propósito de trasladar al Consejo de ministros del Exterior todas las decisiones adoptadas por una mayoría de menos de las dos terceras partes de los votos.

Defendió Molotov el derecho al veto, como único medio de asegurar la unanimidad de las decisiones entre las grandes potencias, e indicó que lo estima indispensable.

Termina la Conferencia

La histórica conferencia de 21 naciones terminará mañana sus labores, después de 12 semanas de debates, durante los cuales, muy poco, se ha hecho cuya importancia merezca consignarse, fuera de notificar al mundo el gran abismo que separa al bloque occidental del oriental.

Entre las 16.10 y las 18.30 de la tarde de hoy, la sesión plenaria terminó el estudio del tratado de paz con Finlandia, suspendiéndose hasta las 15 de mañana, hora de París, en que tendrá lugar la última sesión oficial de la Conferencia.

Defensa de Finlandia

PARIS, 14 (AFP). — La delegación de Estados Unidos en la Conferencia de la Paz hizo una briosa defensa de la posición económica de Finlandia.

Haciendo uso de la palabra, el senador Vandenberg insistió en que debe darse a Finlandia un trato preferencial en la redacción de los tratados de paz, y subrayó el hecho de que ese país ha sufrido ya apreciables reducciones de su territorio a expensas de Rusia, y que por tal causa ha quedado disminuido económicamente.

Subrayó la necesidad de reducir la suma que Finlandia debe pagar en concepto de reparaciones, a pesar de que, según la opinión del propio señor Bevin, los cuatro grandes habían convenido en fijar la suma de 300 millones de dólares.

Habló brevemente el señor Bevin sobre el particular, pero sin encarar el asunto a fondo, y se limitó a recordar que el gobierno de Gran Bretaña había convenido con el gobierno ruso, en ocasión de la firma del armisticio con Finlandia, en que los términos de ese armisticio serán reproducidos en el tratado de paz definitivo.

Fijan la Fecha Para la Reunión de Cancilleres

PARIS, 14 (AFP). — Quedó establecido que el 4 de noviembre tendrá lugar la primera reunión del Consejo de Ministros de Relaciones, en la que se discutirán las decisiones adoptadas por la Conferencia de la Paz.

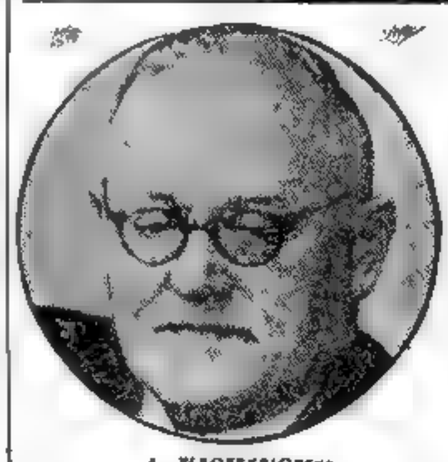

A. VISHINSKY

OFRECERIAN A DE GAULLE EL SILLON PRESIDENCIAL

ESPECIAL Para "CLARIN"

PARIS, 14 (INS). — La gran mayoría de los observadores políticos de Francia está hoy de acuerdo en que al general Charles De Gaulle se le pedirá que acepte la presidencia de la República, pues se estima que el referéndum de ayer, hasta cierto punto, ha constituído una encuesta nacional acerca de la persona del héroe de la resistencia y primer presidente provisional después de la liberación, quien en sus discursos se oponía a la ratificación constitucional y a la colaboración con los comunistas.

Aunque la causa de De Gaulle se perdió al votar más personas por la negativa que por la afirmativa acerca de la ratificación de la nueva Carta Magna, el extraordinario número de abstenciones ha hecho crecer su personalidad y hoy es el único hombre que podría ser aceptado por todos los partidos para ocupar la presidencia, sin que se origine una controversia de graves proporciones.

Todo esto no quiere decir que De Gaulle será el futuro presidente de Francia. Son tantas las posibilidades de que el general se niegue a aceptar el cargo, que se cree más probable que se designe a Vincent Auriol, actual presidente de la asamblea constituyente. Auriol, dirigente socialista, pertenece al tercer gran partido que en las últimas elecciones legislativas recibió más votos que todas las otras agrupaciones políticas, con excepción del movimiento popular republicano y los comunistas.

Personas que gozan de la confianza de De Gaulle dicen que éste no puede aceptar la presidencia bajo la nueva Constitución que el tanto atacó y que limita mucho los poderes del alto cargo.

De todos modos, la impresión general es de que De Gaulle podría ser presidente si lo quisiera

Ultimos Cómputos

Los últimos cómputos de la Francia metropolitana y del Africa francesa del norte, dados a la publicidad, demuestran que las abstenciones sobre las cuales se considera que tuvo gran influencia la posición de De Gaulle, alcanzan al 31,2 % de todos los votos depositados.

Aparte de aquéllo, los votos por la afirmativa suman 9.126.370, y por la negativa 8.043.366.

MAÑANA SERAN EJECUTADOS LOS CRIMINALES DE GUERRA

(INFORMACION PAGINA TRES)

En Diciembre Será Proclamada la Cuarta República Francesa

(INFORMACION PAGINA DOS)

GOERING SE SUICIDO

Lo Hallaron Muerto en el Calabozo

DIARIO DE LA MAÑANA

Clarín

REPUBLICA ARGENTINA 10 CENTAVOS EN TODO EL PAIS

UN TOQUE DE ATENCION PARA LA SOLUCION ARGENTINA DE LOS PROBLEMAS ARGENTINOS

AÑO II BUENOS AIRES, MIERCOLES 16 DE OCTUBRE DE 1946 No. 410

El Primero en subir a la Horca Fué Ribbentrop

Uno de los Reos Pronunció Rápidamente Palabras Ininteligibles Antes de Morir

DESDE NUREMBERG

NURENBERG, 16 (INS). — **Dos horas antes de ir a la horca, a las 22.45, el mariscal Goering se suicidó en su celda tomando una fuerte dosis de cianuro de potasio.**

Los restantes jerarcas alemanes condenados por crímenes de guerra fueron colgados. Las ejecuciones duraron una hora y quince minutos.

Comenzaron poco después de las 2, y terminaron exactamente a las 3.15 de hoy.

Orden de las Ejecuciones

1º Ribbentrop.
2º Kaltenbrunner.
3º Keitel.
4º Rosenberg.
5º Hans Frank.
6º Frik.
7º Streicher.
8º Saukel.
9º Jold.
10º Seyss-Inquart.

El general Morrel declaró al corresponsal Lowel Bennet, de la I. N. S., que todas las ejecuciones quedaron terminadas a las 4 de la madrugada, hora de Nuremberg, o sea las 24, hora argentina.

Una hora 15 minutos

LONDRES, (INS). — En información suministrada por la radio británica se anunció que las ejecuciones comenzaron a la 1 de la madrugada, hora de Greenwich, y terminaron a las 2'15.

Un corresponsal, desde una casa vecina frente al edificio de la prisión donde se levantaron las horcas, observó las ejecuciones. Según esta información, primeramente dos soldados americanos llevaron una figura oscura y poco después se sintió el ruido de la trampa de la horca. El mismo ruido se fué sintiendo luego con intervalos de cinco minutos, al que seguía un sonido de timbre en cada ocasión.

Algunos Detalles

Los diez jerarcas alemanes restantes fueron ahorcados separadamente, en el interior de un pequeño gimnasio situado a unos 25 metros del pabellón de los condenados a muerte.

La horca estaba iluminada por reflectores eléctricos.

Los condenados subieron los escalones que los conducían a la horca, acompañados por dos soldados que los llevaban de los brazos. Streicher fué el único que gritó: "Heil, Hitler!" al ser llevado a la horca.

Asimismo agregó: "Los bolcheviques los arreglarán a ustedes"; fué el único que habló cuando tenía la soga al cuello.

Confirman la Ejecución

NURENBERG, (A. F. P.) A las 4.30 de la madrugada las autoridades de la cárcel revelaron que los once criminales de guerra habían sido colgados. Los condenados fueron trasladados de a uno por vez hasta el patio interior de la cárcel, donde había sido levantada la horca. Otras dos horcas fueron construídas en reserva.

Un equipo de varios verdugos ha procedido a las ejecuciones ante un número reducido de personas, capellanes, un médico y ocho periodistas, que fueron autorizados para asistir a las ejecuciones.

Los condenados habían sido avisados con 24 horas de anticipación del momento en que serían ejecutados.

Antes de las ejecuciones

Un oficial del servicio de seguridad del ejército reveló que el ex mariscal Hermann Goering, pasó su último día hablando de religión, de la fe y de sus poderes. Manifestó al médico que le asiste: "No tengo miedo alguno y en todo momento me comportaré con dignidad".

Aparentemente, sin embargo, el ex mariscal es víctima del constante pensar en su inminente ejecución y pasó una mala noche, a pesar de que se le administraron calmantes por primera vez en varias semanas.

El oficial informante, capitán Samuel Binder, dijo que a pesar de que las ejecuciones tendrán efecto dentro de unas horas, los ex jerarcas nazis aun no saben la fecha ni el momento en que subirán al patíbulo. Mientras tanto, una guardia armada con pistolas ametralladoras patrulla constantemente las murallas de la cárcel, al pie de las cuales hay un foso defendido con alambres de púas. La adopción de esta medida adicional de seguridad se hizo aparente cuando un destacamento de soldados norteamericanos fué apostado alrededor del edificio

El capitán Binder continuó diciendo que los sentenciados, excepción hecha de Alfred Rosenberg, el ateo declarado del grupo, se han dedicado a leer la Biblia y desechado los libros de temas variados que preferían anteriormente.

Con excepción del ex mariscal de campo, Wilhelm Keitel, los sentenciados se muestran nerviosos a medida que pasa el tiempo. Keitel se muestra ecuánime y un tanto adusto, y a menudo habla de su esposa, admirando su entereza de carácter en las actuales circunstancias.

El ex ministro de relaciones exteriores, Joachim von Ribbentrop, sufre, como en otro tiempo, de agudos dolores de cabeza. Pasó mala noche y se muestra extraordinariamente nervioso.

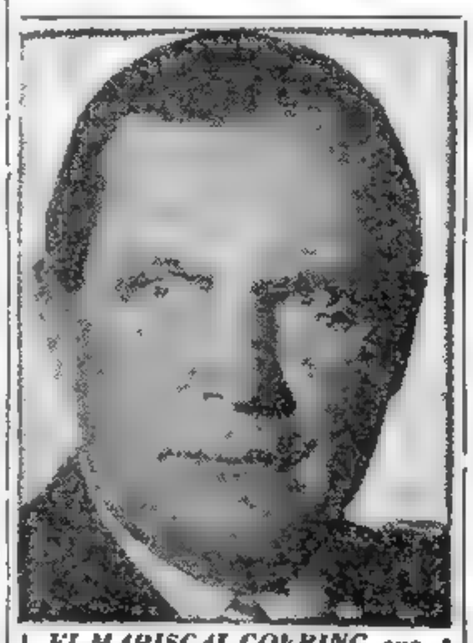

EL MARISCAL GOERING, cuyo deceso inesperado ha causado profundo estupor. Fué hallado muerto en su celda, en la que horas antes de la señalada para la ejecución, ingirió una dosis de cianuro

Aunque no se ha revelado el sitio dispuesto para el último descanso de los que fueron los más cercanos colaboradores de Hitler, las autoridades han manifestado que las sepulturas no tendrán signo alguno mediante el cual puedan ser identificadas.

Los Condenados a Prisión

BERLIN, 15 (INS) — El Consejo de Control Aliado anunció que los siete criminales de guerra nazis, sentenciados a distintas penas de cárcel por el tribunal de Nuremberg, serán recluídos en la cárcel de Spandau. Esta se encuentra en el sector británico de la capital alemana.

Iniciarán nuevos juicios

BERLIN, 15 (INS) — El Consejo de Control Aliado anunció que las autoridades de ocupación en Alemania procederán a enjuiciar a millones de ex miembros del partido nazi y a otros alemanes considerados culpables de diversos delitos.

HUBO EN LA REUNION DE PARIS AMPLIO ESPIRITU CONCILIATORIO

Pronunciaron Discursos Byrnes, Molotov, Bevin, Bidault y el Representante Chino

Desde PARIS

PARIS, 15 (A.F.P.) — Una animación desacostumbrada reinó hoy en el hemiciclo del Palacio del Luxemburgo, en la sesión de clausura de la Conferencia de la Paz. Ya desde las 15, la mayoría de las delegaciones estaban en su totalidad. El señor Kuo-Tai-Chi, que presidió esta sesión, la declaró abierta a las 15,10, y propuso que la conferencia adopte, a título provisional, las recomendaciones sobre los cinco tratados, a raíz del retraso causado por la secretaría en la distribución de los textos de los mismos.

Seguidamente el presidente dió lectura a una carta en la que la delegación yugoslava se excusaba de participar en esta sesión. Propuso entonces el señor Kuo-Tai-Chi que se procediera a la votación de las recomendaciones.

Confianza en el Porvenir

Después que las recomendaciones para los tratados de paz hubieron sido aprobadas sin objeciones, el señor Kuo-Tai-Chi declaró:

"Señores: La Conferencia termina así sus trabajos después de dos meses y medio de labor". Al hacer uso de la palabra, el delegado chino citó principios de Confusio y de la doctrina cristiana, según los cuales todos los hombres son hermanos y el mundo es indivisible.

Finalmente declaró: "Después de haber penado juntos para encontrar soluciones a la paz, hemos llegado a comprendernos mejor y es por ello que confío en el porvenir."

Discurso de Byrnes

En medio de grandes aplausos el delegado norteamericano, Sr. Byrnes, subió seguidamente a la tribuna. El secretario de Estado se felicitó que las 21 naciones y los cinco países ex enemigos hubieran podido exponer sus puntos de vista en la conferencia, contribuyendo así valiosamente a la edificación de la paz.

El señor Byrnes dijo más adelante: "El mundo quiere que esta paz sea al paz de los pueblos, pero no podrá haber paz de los pueblos mientras éstos no tengan conciencia de los sacrificios que cada uno deberá aceptar".

A continuación el representante estadounidense manifestó que "correspondía a los cuatro grandes conciliar las divergencias de los puntos de vista. Sabremos dominarnos para aportar la paz al mundo cansado de guerras". Luego de recordar que, con respecto a las recomendaciones estas habían obtenido una mayoría de dos tercios, manifestó que haría cuanto estuviera a su alcance para que éstas sean inscriptas en los distintos tratados.

El secretario de Estado norteamericano propuso a la Conferencia votar las dos siguientes resoluciones. Primeramente que la conferencia agradezca a la secretaría general por la valiosa ayuda aportada; y segundo, que los miembros de la Conferencia de París expresen al gobierno francés y al pueblo de París su agradecimiento por la hospitalidad y cortesía de que fueron objeto durante su permanencia en la capital de Francia.

Palabras de Molotov

El señor Molotov pidió seguidamente la palabra para expresar que la delegación soviética se asociaba de todo corazón a las mociones presentadas por el señor Byrnes.

Agradeció igualmente el señor

(Continúa en la pág. dos)

DESCUBRIERON EN CHILE UN COMPLOT EXTREMISTA CONTRA G. VIDELA

(INFORMACION PAGINA DOS)

Aclaración Oficial Sobre una Presunta Información de la U. N. R. R. A.

(INFORMACION PAGINA DIEZ Y SEIS)

ECHAN AL MAR LOS RESTOS DE LOS ONCE JERARCAS GERMANOS

Clarín — DIARIO DE LA MAÑANA — EN TODO EL PAIS — REPUBLICA ARGENTINA 10 CENTAVOS

UN TOQUE DE ATENCION PARA LA SOLUCION ARGENTINA DE LOS PROBLEMAS ARGENTINOS

AÑO II — BUENOS AIRES, JUEVES 17 DE OCTUBRE DE 1946 — N.° 411

SE SOSPECHA DEL LETRADO QUE DEFENDIO AL SUICIDA

En Camiones con Fuerte Escolta Llevaron los Despojos Hacía un Aeródromo Yanqui

NUREMBERG, 16 (INS). — En las primeras horas de la mañana de hoy dos camiones cerrados conteniendo los restos de los once ex jerarcas nazis sentenciados a muerte por el tribunal militar, salieron de la prisión rodeados de una escolta armada. A ambos lados de los camiones iban "jeeps" con soldados norteamericanos armados con pistolas ametralladoras, y los seguía un automóvil negro en que viajaba un general de brigada del ejército de los Estados Unidos.

La fúnebre comitiva dió varias vueltas por las calles de Nuremberg, aparentemente para despistar, mientras la policía militar había apostado centinelas para impedir que el cortejo fuera seguido por persona alguna.

La columna se dirigió finalmente a Furth, en donde hay dos aeródromos militares norteamericanos. En un informe anterior, que no ha sido confirmado, se indicó que los cadáveres serían sepultados en el mar, para eliminar toda posibilidad de que en un futuro resurgimiento del nazismo, partidarios fanáticos traten de convertir las tumbas en monumentos y símbolos de su ideología política.

Sospechan del Abogado

NUREMBERG, 16 (INS) — Las autoridades militares norteamericanas de Nuremberg sospechan que el cianuro de potasio a que recurrió el ex mariscal del Reich para burlar a la horca, puede haberle sido suministrado bien por su esposa —que recientemente le visitó en su celda de Nuremberg— o bien por su abogado defensor.

El coronel Burton Andrus, del ejército norteamericano, reveló que ha sido designada una comisión de seis miembros para investigar la forma en que el cianuro llegó a manos del reo. El veneno estaba en un pomito de cristal, el cual a su vez se encontraba en un cartucho de bala de pistola, según se desprende del hallazgo hecho por las autoridades al lado del suicida.

Andrus añadió que la referida comisión ya ha interrogado a más de 20 oficiales y soldados que tenían acceso a la celda del ex mariscal, pero precisó que hasta el presente no se ha efectuado arresto alguno. Frau Goering y Stahmer serán, asimismo, interrogados por la comisión.

Con Desconsuelo Lloró la Viuda del Ex Mariscal

NUREMBERG, 16 (INS) — Frau Emmy Goering, viuda del ex mariscal del Reich, declaró hoy, entre sollozos, que durante sus visitas a su esposo en la cárcel de Nuremberg había sido constantemente vigilada, por lo cual no pueden recaer sobre ella las sospechas de haber llevado la cápsula que contenía el veneno con que se suicidó aquél.

Al recibir la noticia de que su esposo se había suicidado en su celda, dos horas y media antes de la ejecución, Frau Goering prorrumpió en sollozos y fué a ocultarse en un bosque vecino al lugar de su residencia.

El ama de llaves de los Goering cree que algunos amigos norteamericanos del ex mariscal "deben haberle suministrado el veneno y notificado la hora señalada para la ejecución".

La viuda, por otra parte, reveló haber solicitado permiso para visitar a Goering una vez más, pero que le fué negado. Observó que la visita habría tenido lugar en el día de hoy de manera que, agrega, "resultó bien que el permiso no me fuera concedido".

Emmy y su hija Edda han estado viviendo en Seckdilling, cerca de Nuremberg, en compañía del guardabosques Ludwig Frank.

Antes de huir hacia el bosque, dijo a su ama de llaves, Gilly Wachowiak, que se alegraba de que no pudieran "recaer sospechas sobre ella", agregando: "Siempre se me vigiló. En mis visitas a Hermann no pude siquiera poner un dedo sobre la rejilla de alambre que nos separaba."

La alteración de su estado de ánimo se puso de manifiesto cuando, en medio de una conversación con el representante de la International News Service, rompió a llorar casi histéricamente, al mismo tiempo que decía: "De ahora en adelante no podré sentir entusiasmo por nada. No tengo porvenir. Edda y yo preferiríamos morir los de hambres antes que aceptar ayuda."

Edda tiene ocho años de edad, y cuando se le dijo que su padre se había ido y que en el futuro la vigilaría desde el cielo, pareció aceptar sin vacilar la nueva de que no volvería a verle más.

El ama de llaves declaró que ella también visitó a Goering en su celda, añadiendo que el ex mariscal estaba esposado y que durante la entrevista, efectuada a casi dos metros de distancia, tres soldados habían permanecido apostados.

TRAS ELUDIR LA HORCA, GOERING LLEGO CADAVER HASTA EL CADALSO

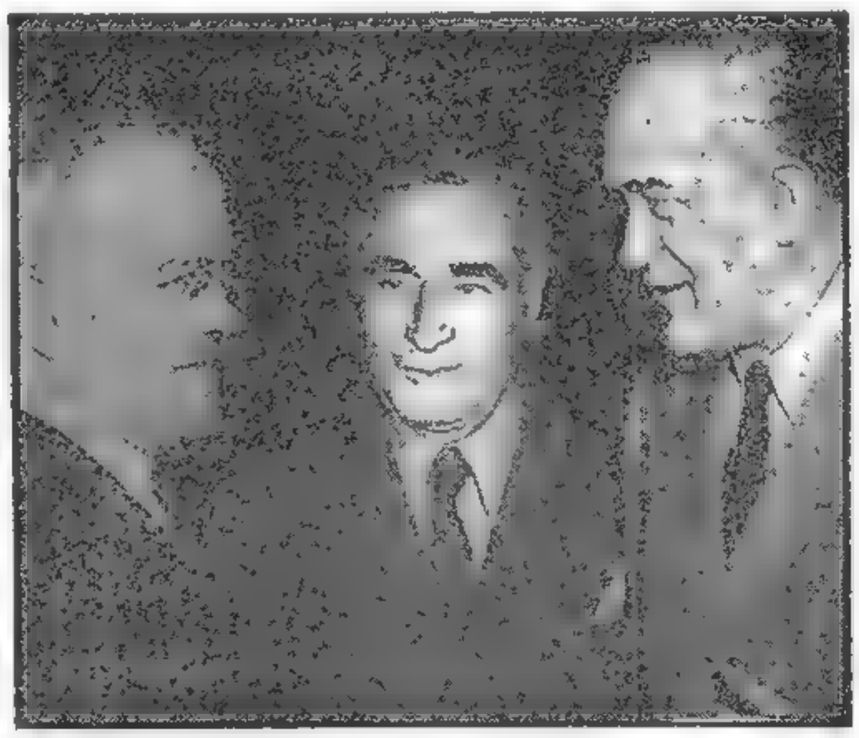

EL CANCILLER SOVIETICO, señor V. M. Molotov, izquierda, aparece con el embajador yugoslavo acreditado en Londres, Ljubo Leontic, (centro), y el embajador de Yugoslavia ante el gobierno de Estados Unidos, Stanoje Simic, al salir de la sesión plenaria de la Conferencia de la Paz en París, donde declararon que no firmarían el Tratado de Paz con Italia, por no estar de acuerdo con las decisiones que se aprobaron en Luxemburgo

Ninguno de los Ejecutados Supo que Hermann Goering se Había Suicidado

GOERING PROVOCO CON SU ACCION LA MAS SENSACIONAL NOTICIA

Por LOUIS DEROCHE

NUREMBERG, 16 (AFP). — El coronel Andrus, Comandante en jefe de los destacamentos de seguridad del Palacio de Justicia de Nuremberg, concurrió personalmente a cada celda de los condenados, acompañado por el doctor Hoegner, ministro presidente de Baviera, y por el doctor Laisner, fiscal general de Nuremberg.

Le fué leída la sentencia de muerte primeramente a Joachim von Ribbentrop, luego a von Geitel y sucesivamente a los ocho restantes acusados.

El oficial norteamericano pudo disimular con perfecta entereza la punzante emoción que le embargaba en esos momentos, sobre todo por haberse enterado, instantes antes, del suicidio del mariscal Hermann Goering.

Ya profundamente afectado por el suicidio de Robert Ley, ocurrido el otoño pasado, el coronel Andrus se consideraba, en efecto, responsable directo de los prisioneros puestos a su cargo, y con ese motivo, era él mismo el que había dispuesto una serie de medidas minuciosas de previsión para evitar suicidios de los condenados a muerte.

Gracias al coronel Andrus no se habían registrado en el curso del largo y sensacional proceso incidente alguno que pudiese calificarse de enojoso.

Hasta pocos minutos antes de haberse suicidado Goering, esa normalidad en el proceso podía constatarse con satisfacción legítima de parte del encargado de la custodia militar.

Pero la incomparable audacia del más grande "condotiero" de los tiempos modernos, facilitada por una suerte satánica, debía su embargo, y en última instancia provocar la más sensacional noticia desde la muerte de Heinrich Himmler.

Sin embargo ninguno de los demás condenados supo la suerte de Goering antes de ser ajusticiados. Todos marcharon al patíbulo sin saber que el peor de entre ellos, se había hecho justicia por su propia mano.

Los ocho periodistas acreditados ante el Tribunal Militar habían acompañado al coronel Andrus desde las 21 hasta las 22 en la noche de la ejecución, y había sido la primera vez que la prensa se hacía presente en esa misteriosa prisión de Nuremberg sobre la que tanto se había hablado. Fueron inspeccionadas primeramente las salas 55, 56 y 57 del Palacio de Justicia, donde habían permanecido los detenidos bajo severísima vigilancia durante todo el curso del proceso histórico.

Allí sólo pudieron hablar con sus esposas y con sus abogados defensores, y ese privilegio, el último que se les otorgó, les duró hasta después del veredicto del 1º de octubre.

Tenía en el Rostro la Angustia de la Dolorosa Agonía

NUREMBERG, 16 (INS). — Las puertas del pequeño gimnasio situado en el patio de la cárcel de esta ciudad, por las que habían pasado antes los vivos, se abrieron en la madrugada de hoy para dar paso a un muerto. El corpachón exánime de Hermann Wilhelm Goering, el hombre a quien se señaló una vez como posible sucesor de Hitler.

Con su suicidio Goering quiso librarse del oprobio de ser ahorcado, y quien debió encabezar el desfile de los reos hacia el patíbulo, entró ya cadáver y para hacer compañía a los ocho que hasta ese momento ya habían sufrido la última pena. Fué una escena preñada de intenso y macabro dramatismo.

En la cámara de ejecuciones los presentes aguardaban la entrada del mariscal Alfred Jodl y de Arthur Seyss Inquart, que figuraban como los últimos que debían comparecer ante el verdugo.

Dos capellanes del ejército permanecían de pie, medio vueltos hacia el cadalso y el telón negro que ocultaba al fondo los cadáveres de los otros reos que ya habían sido ahorcados. Los capellanes leían en voz alta el texto de sus oraciones fúnebres.

De pronto se abrieron las dos hojas del portón y fué transportado por el patio el cadáver del ex gran mariscal del Reich, jefe de la Luftwaffe y en otro tiempo orgulloso poseedor de un sinnúmero de títulos y condecoraciones. Este hombre pudo a última hora desde la soledad de su celda burlar los planes del consejo aliado de control, que le había señalado el primer puesto en el desfile de los reos nazis hacia la horca. Pero los representantes del consejo dispusieron que el suicida fuera colocado simbólicamente junto a los demás ajusticiados.

Entre Dos Horcas

Los guardas que llevaron la camilla con el cadáver de Goering, la colocaron entre la primera y la segunda horcas. Los pies desnudos y enormes del suicida asomaban por el extremo de la manta militar que lo cubría.

El coronel que dirigía las ejecuciones ordenó que se quitara la manta para que testigos y corresponsales pudieran cerciorarse de que Goering era cadáver. No quieren las autoridades militares de que surja la leyenda de que Goering se escapó de la prisión.

Al descorrerse la manta se vió el cadáver de Goering vestido con el pijama de seda azul, y sobre éste, una chaqueta del mismo color completamente húmeda por el agua que le fuera arrojada en un esfuerzo inútil que se hizo por revivirle cuando se percibió su suicidio. Tenía aún en la boca el sello de la dolorosa agonía y algo como un fugaz gesto de reto y desafío.

En seguida le cubrieron nuevamente y el cadáver fué conducido tras de la cortina negra.

CHOQUE EN EL CAMINO A M. DEL PLATA: 4 MUERTOS

(INFORMACION PAGINA NUEVE)

CON UNA GRAN CONCENTRACION POPULAR CELEBROSE EL 17 DE OCTUBRE

Hoy es Feriado en Todo el País

(INFORMACION PAGINA 20)

CREMARON LOS CADAVERES

DIARIO DE LA MAÑANA

Clarín

10 CENTAVOS EN TODO EL PAIS

UN TOQUE DE ATENCION PARA LA SOLUCION ARGENTINA DE LOS PROBLEMAS ARGENTINOS

AÑO II BUENOS AIRES, VIERNES 18 DE OCTUBRE DE 1946 N.º 412

Acuerdo Entre Gran Bretaña y la Unión Soviética en Berlín

BERLIN, 17 (AFP). — Un acuerdo concluído entre la Unión Soviética y Gran Bretaña, con miras al intercambio de productos en las respectivas zonas de ocupación y valedero para el tercer trimestre de este año, prevé la entrega, por parte de la zona británica, de 25.000 toneladas de acero, 150 000 toneladas de hulla y 1 000 caballos mensuales.

Por su parte la zona soviética enviará 100 000 toneladas de trigo

Dispersaron en Secreto las Cenizas

La Incineración se Realizó en Dachau

NUREMBERG, 17 (INS) — Los cadáveres de Hermann Wilhelm Goering, el suicida, y de sus diez compatriotas ahorcados en Nuremberg, se hallan hoy reducidos a cenizas que han sido dispersadas en el mayor secreto.

Esta tarde fué formulado el anuncio oficial respecto a la cremación de los cadáveres, poniéndose así punto final al misterio creado por la misteriosa extracción de los restos desde la cárcel de Nuremberg

El coronel Bulton Andrus, comandante de la prisión de Nuremberg, al revelar que las cenizas habían sido dispersadas al viento, no especificó en que lugar se había procedido a realizar tal acto, a fin de evitar la posibilidad de que los nazis tengan un lugar sagrado.

CONTINUA RODEADO DE PROFUNDO MISTERIO EL SUICIDIO DE GOERING

Nadie se Explica Cómo Escondió el Veneno

NUREMBERG, 17 (AFP). — Sigue rodeado de misterio el suicidio de Goering. Nadie se explica hasta ahora cómo pudo el condenado a muerte procurarse la minúscula cápsula de tóxico con la que se quitó la vida. Ninguna detención ha sido llevada a cabo, y en cuanto a la encuesta ordenada por el comando militar aliado, nada se sabe de su curso, dado que los tres oficiales encargados de esa delicada misión se mantienen hasta ahora en el más hermético mutismo.

Las conclusones de la encuesta serán entregadas sin previa divulgación, a la Comisión Interaliada Cuatripartita, la cual, a su vez, trasmitirá las actas sumariales al Consejo de Control aliado de Berlín

Registraron a Goering

NUREMBERG, 17 (AFP) — H Goering fué registrado integramente por última vez, en vida, el martes 15, víspera de su suicidio Esta declaración fué hecha a los representantes de la prensa por el coronel Andrus, jefe del destacamento de seguridad del interior del Palacio de Justicia de Nuremberg. Agregó que todos los martes, desde su internación en Nuremberg, los condenados eran conducidos a las duchas de la prisión, y, al salir del baño, eran examinados extraminuciosamente por personal especializado.

Terminó diciendo el coronel Andrus que la comisión especial encargada de investigar el suicidio de Goering, cumplía rápidamente su misión. Varias personas ya han sido interrogadas, pero el coronel Andrus no quiso revelar sus nombres.

EN NOVIEMBRE COMIENZA EL JUICIO A OTROS ACUSADOS GERMANOS

NUREMBERG, 17 (INS). — A principios del mes entrante tendrán lugar los primeros juicios contra los principales industriales, políticos y jefes de 58 organizaciones de la "guardia elite" y "SD".

La noticia fué propalada por el secretario del general Telford Taylor, fiscal en el reciente proceso contra los 21 ex dirigentes del nazismo.

Llegó Byrnes a Wáshington y Conferenció con Truman

WASHINGTON, 17 (INS) — El secretario de Estado, Mr. James Byrnes, arribó hoy a esta ciudad, procedente de París, donde representó a los Estados Unidos en la Conferencia General de Paz. Inmediatamente de su arribo, Mr. Byrnes se trasladó a la Casa Blanca, donde fué recibido en audiencia especial por el presidente Truman, a quien rindió un amplio informe relacionado con los acontecimientos registrados durante el cónclave de París, así como a las conclusiones a que se arribó.

Luego de la entrevista que inmediatamente después de su arribo a esta capital sostuvo el secretario de Estado, Mr. James Byrnes, con el primer mandatario de la nación, Mr. Harry Truman, el secretario de la presidencia, Mr. Charles Ross, expresó que el presidente "estima que Mr. Byrnes realizó una excelente labor" en la tumultuosa Conferencia de París. Ross añadió que Mr. Truman encontró a su secretario de Estado "muy optimista", al regresar este último de Francia.

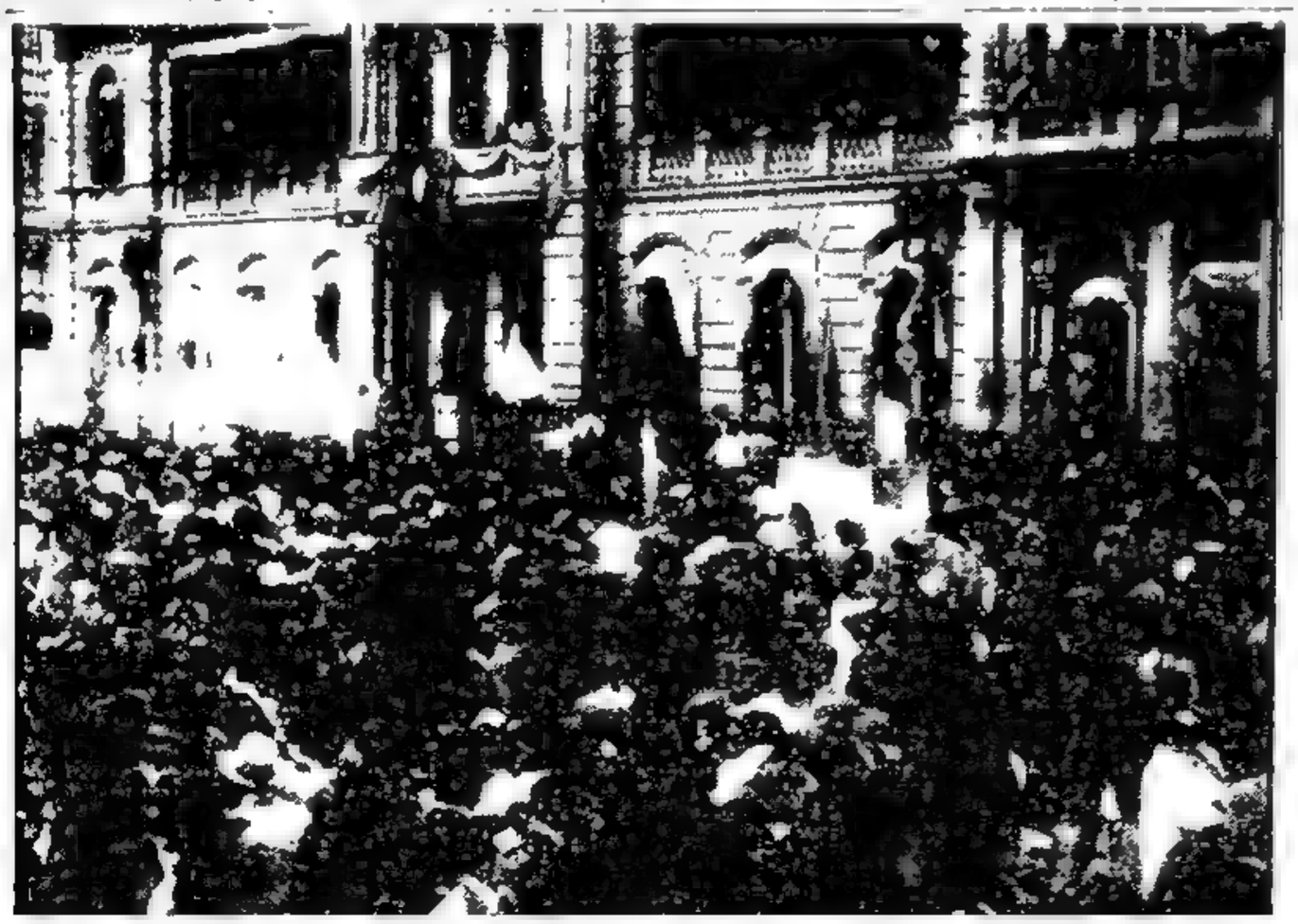

DESDE MUY TEMPRANO una gran multitud se congregó ayer en la plaza de Mayo para escuchar la palabra del presidente de la Nación, general Perón. El discurso había sido anunciado para las 21 pero, no obstante al promediar la tarde, se observaban ya en la histórica plaza, densos grupos de entusiastas concurrentes, que al oscurecer constituían una masa compacta. La llegada de la manifestación, pues, colmó la capacidad de la plaza, lo que obligó a parte de los asistentes al mitin a permanecer en las calles adyacentes, para así celebrar el 17 de octubre

Al arribar esta mañana a Washington, Mr. Byrnes afirmó que estaba "completamente convencido" de que la Conferencia de París no había sido un fracaso. Al anunciar que Mr. Truman irá a Nueva York el miércoles próximo, el secretario de la presidencia señaló que el presidente no asumirá compromisos de política nacional de ninguna naturaleza, mientras allí se encuentre y que regresará a Washington el mismo día.

En el Avión de Truman

Mr. James Byrnes arribó al aeródromo nacional de Washington, a las 8.55, habiendo realizado la travesía desde París, a bordo de "La Vaca Sagrada", el avión personal del presidente Truman. Al apearse de la máquina juntamente con su esposa, el secretario de Estado expresó su satisfacción por encontrarse nuevamente en suelo patrio Añadió que "todo aquel que ha estado tres meses lejos de este país, se alegra de regresar". En respuesta a las preguntas de los periodistas Mr Byrnes declaró: "No es fácil tarea confeccionar tratados de paz Es es un trabajo que requiere paciencia

La Reunión de los Cuatro

Sinceramente, abrigo la esperanza de que cuando los ministros del Exterior de las cuatro grandes potencias se reunan en Nueva York el 4 de noviembre, podrán completar los tratados.

El secretario de Estado señaló que habían tenido un buen viaje y añadió que estaba a punto de creer que él era algo así como una maseta, pues en todos sus vuelos a través del Atlántico, el tiempo había sido favorable.

Acompañaba a Mr. Byrnes el senador republicano Arthur Vandenberg, que fué uno de sus principales asesores en la Conferencia de Paz, su secretaria personal, la señorita Cassie O'Connor, Charles Bohlen, perito en asuntos rusos del Departamento de Estado, y Ben Cohen, consejero del Departamento de Estado.

Reuniráse en Nueva York el Consejo de las Cuatro Potencias

WASHINGTON, 17 (INS) El secretario de Estado, James Byrnes, anunció que el Consejo de Cancilleres de las "cuatro grandes" potencias se reunirá el 4 de noviembre en Nueva York, para continuar sus trabajos sobre la redacción definitiva de los tratados de paz con Italia, Rumania, Bulgaria, Hungría y Finlandia.

Las reuniones del Consejo tendrán lugar en el hotel Waldorf - Astoria, independientemente de las sesiones de la asamblea general de la UN

Darán Amplios Informes

El senador Vandenberg declaró que proyecta rendir un amplio informe sobre la Conferencia de París, en un discurso que pronunciará en Detroit el sábado por la noche. Vandenberg añadió: "Hay cuentadas al haber y al debe en el diario de la Conferencia de París. El balance final es alentador"

Entre los funcionarios que asistieron al puerto aéreo a recibir a Mr. Byrnes, se encontraba el secretario interino de Estado, Mr. Dean Acheson, el juez de la Corte Suprema, Felix Frankfurter

JUZGARAN EN ITALIA AL GENERAL VON KESSELRING

ADMITE BYRNES LA POSIBILIDAD DE OTRA GUERRA

(INFORMACION PAGINA DOS)

EL MARISCAL DE CAMPO Smuts, con el bastón, es recibido por el ministro de Relaciones Exteriores de Bélgica, Sr. Spaak, al arribar al aeródromo de Evere, Bruselas, procedente de Holanda. El mariscal Smuts en su gira por los países de Europa, al igual que el ex primer ministro británico Winston Churchill, abogó por la creación de los "Estados Unidos de Europa"

POSIBLE RENUNCIA DEL GENERAL FRANCO

EXCLUSIVO

PARIS, 18 (INS) — El diario "Le Matin", anunció que 7 generales falangistas y republicanos españoles, celebraron una conferencia la semana pasada en un yate, en aguas de San Sebastián, para tratar acerca de la dimisión del generalísimo Francisco Franco.

La noticia, atribuída a "fuentes bien informadas", añade que en la referida entrevista se discutió la constitución de una junta militar interina, formada por generales de ambas facciones, para gobernar a España hasta que puedan celebrarse elecciones en la nación.

La reunión tuvo lugar, según la información, en el yate de un alto funcionario de la política española

¿Convenio con Rusia?

PARIS, 18 (APP). — ¿Estaría dispuesto el general Franco a obedecer a los anglosajones o ha firmado algún convenio rigurosamente secreto con Rusia?

Este interrogante, nacido de la fantasiosa difusión de especies descabelladas acerca de la política futura de España, se ha planteado ante la incertidumbre general al respecto que reina en las esferas republicanas exiladas en París.

Muchas versiones llegan hasta aquí, tanto a las esferas de la derecha como de la izquierda, y todas hablan de la pronta solución del problema español, pero se trata en verdad de soluciones totalmente antagónicas, y muchas veces imposibles de realización.

Para quien quiera hoy por hoy tratar de sacar la verdad de este juego de conjeturas, proyectos y versiones, resulta facilísimo caer en la equivocación.

En efecto, cada una de las afirmaciones o anticipo, es hecho en forma categórica.

Un hecho que demuestra hasta qué punto se estiende la versión más descabellada con sólo hacerla circular, es el siguiente:

Primera fantasía: Se dijo que Franco había firmado un acuerdo secreto con Rusia el 12 de setiembre y que, por ese acuerdo, España recibiría ayuda de la Argentina a cambio de que España apoyase la política de la Unión Soviética en el Mediterráneo.

EL GENERAL Francisco Franco, actual jefe del gobierno español, de quien se informa que estaría dispuesto a renunciar. En tal caso asumiría el poder una junta militar

Fantásticas Versiones

La consecuencia de este acto, siguen diciendo las fantásticas versiones, sería la no adopción, por parte de la UN de medidas eventuales en contra del régimen imperante en España

Segunda fantasía: Antes de tratar la cuestión española, la UN esperaría que se formase un gobierno español presidido por José María Gil Robles, el que se reservaría la cartera de Guerra, y elegiría como colaboradores un militar para el Ministerio de la Gobernación y un marino para la cartera de Marina Según esta versión, el señor López Oliván sería el ministro de Relaciones Exteriores, y cuatro republicanos y cuatro monárquicos completarían el gabinete provisional, que debería substituir al gobierno del Caudillo, pero de acuerdo con los militares y con el mismo general Franco.

Siempre en el juego de las versiones, se agrega que la participación republicana en ese gabinete habría fracasado por desavenencias entre los exiliados socialistas, y que en vista de la situación creada, los monárquicos habrían decidido continuar ellos solos las gestiones, prescindiendo de los republicanos, que actúan en el exterior, pero manteniéndose de acuerdo con los elementos democráticos que se encuentran en la península

Inician Juicio a Dos Líderes Republicanos

MADRID, 18 (INS). — María Teresa Toral, de 30 años de edad, por cuya suerte se han interesado mucho ciertos círculos mundiales, y sobre la cual han circulado falsos rumores de que había sido ejecutada, comenzó a ser juzgada hoy, en compañía de Antonio Deben Pérez, bajo acusación de haber participado en actividades comunistas. El fiscal pidió la pena de 30 años de cárcel para la mujer. Ambos acusados son considerados como comunistas, describiendo el fiscal la farmacia que la Toral dirigía en Barcelona, como un "centro de conspiración comunista". Confesó la acusada que las dos declaraciones que había formulado a la policía, admitiendo su culpabilidad, eran falsas y obedecieron al deseo de poner fin a las torturas empleadas contra ella por la policía, la cual —afirmo— le había tumbado, a fuerza de golpes, varios dientes.

El otro acusado, Antonio Deben Pérez, quien fué capitán del ejército republicano durante la guerra civil en España, negó ser comunista, pero admitió que había participado en la propaganda republicana. Se aguarda de un momento a otro las sentencias del tribunal contra los acusados.

Clarín — DIARIO DE LA MAÑANA

10 CENTAVOS — EN TODO EL PAIS

UN TOQUE DE ATENCION PARA LA SOLUCION ARGENTINA DE LOS PROBLEMAS ARGENTINOS

AÑO II — BUENOS AIRES, SABADO 19 DE OCTUBRE DE 1946 — N.º 413

En las Viandas Pudo Recibir Goering la Cápsula con Veneno

La Sensacional Revelación Fué Hecha Cuando los Corresponsales Realizaron una Visita al Penal

DESDE NUREMBERG

NUREMBERG, 18 (INS) — Los corresponsales aliados se enteraron hoy de que prisioneros de guerra alemanes entregaban a Hermann Goering y sus diez cómplices nazis señalados como criminales de guerra, que estuvieron en capilla en la prisión de Nuremberg, las viandas que les eran servidas y dentro de las cuales podían esconder fácilmente pomos de veneno como el que utilizó el ex mariscal del Reich para suicidarse.

La sensacional revelación fué hecha a los corresponsales al serles permitido por primera vez inspeccionar minuciosamente el interior de la prisión Un funcionario del penal reveló, asimismo, que los libros que leían los reos no eran examinados en previsión de que ocultasen armas o pociones secretas, sino que eran pasados directamente a los reos. El mismo funcionario agregó que los condenados a la pena capital eran objeto de exámenes físicos muy superficiales cada semana, y en cuanto a los prisioneros de guerra alemanes, trabajaban y vivían en el recinto donde estaban las celdas de los reos en capilla y, a menudo, se les daba acceso a las mismas.

El comandante de la cárcel, coronel Burton Andrus, encabezó la inspección practicada hoy, en el curso de la cual se averiguó que las medidas de seguridad puestas en práctica en la penitenciaría no eran muy impresionantes que se diga.

Además de lo anterior también se averiguó lo siguiente. En cierta ocasión fué arrojado un cuchillo perteneciente a un paracaidista alemán contra un centinela norteamericano o alguno de los prisioneros nazis.

No menos de unos 800 de Catos, que pertenecieron a la "SS", trabajaban cerca del patio de la prisión destinado al recreo de los ex dirigentes hitleristas, constituyendo una posible amenaza para la seguridad del penal En el patio había muchos pedazos de vidrio que habían caído en él como resultado de las explosiones de las bombas arrojadas sobre el contiguo palacio de Justicia durante la guerra

Una vez fué hallado en la bolsa de tabaco del general Jodl, un astillón de vidrio, ante lo cual manifestó el coronel Andrus que no se explicaba cómo aquél pudo hacerse de un arma potencial semejante.

Los prisioneros eran atendidos regularmente por un dentista alemán, preso como ellos, y se sentaban a poca distancia de una gran colección de escalpelos y otros instrumentos, que un inclinado al suicidio se habría sentido tentado a ocultar

Los corresponsales, que durante meses se han sujetado a las estrictas medidas de seguridad decretadas por el consejo aliado de control, manifestaron su extrañeza ante la relativa libertad dispensada a los reos

También en el curso de esta visita se ha producido la revelación de que el ejército de los Estados Unidos no está muy interesado en Rudolf Hess ni en los otros seis condenados a prisión

Proceso a Kesselring

NUEVA YORK, 18 (INS). — La radio de Brazaville informó que el mariscal de campo alemán von Kesselring, será juzgado próximamente en Milán como criminal de guerra. El ex comandante de las tropas alemanas que estuvieron destacadas en Italia, será acusado de atrocidades cometidas en el norte de Italia von Kesselring fué trasladado no hace mucho por vía aérea desde Gran Bretaña a Italia para ser procesado.

Fué Detenido en los EE.UU. por Espía un Ciudadano Argentino

NUEVA YORK, 18 (INS) — La oficina de investigación federal anunció el arresto de Teodoro Erdmann Erich Laud, ciudadano argentino, nacido en Alemania, a quien se acusa de espionaje.

SE INVESTIGARA LA EXPORTACION DE PAPA AL URUGUAY

(INFORMACION PAGINA CINCO)

Nenni es el Nuevo Canciller Italiano

(INFORMACION PAG. DOS)

REPLICA RUSA AL DISCURSO DE BYRNES: ACUSAN A EE. UU.

EXCLUSIVO

AMPLIO APOYO DE MR. TRUMAN AL DISCURSO DE JAMES BYRNES

MOSCU, 19 (INS). — El locutor de la radio local informó hoy que la prensa rusa se ha hecho eco de las críticas formuladas en su discurso de ayer por el secretario de Estado norteamericano, Mr. James Byrnes, lanzando la acusación de que la política exterior estadounidense tiene como objetivo final el predominio de Norteamérica en todo el mundo.

Apoyo de Truman

WASHINGTON, 19 (INS). — El presidente Truman brindó hoy su más amplio apoyo a los conceptos vertidos por el secretario de Estado, Mr. James Byrnes, en su discurso de ayer, acusando a Moscú de ser responsable de gran parte de los temores que cunden en el mundo sobre la posibilidad de un nuevo conflicto bélico.

Reveló el secretario auxiliar de prensa del despacho presidencial, Mr. Eben Ayers, que Mr. Byrnes había sometido su discurso —pronunciado anoche por radiotelefonía—, al primer mandatario de la nación, antes de dar lectura al mismo. Según Ayers, el presidente ha endosado sin reparo alguno el mensaje del secretario de Estado al pueblo norteamericano sobre los trabajos de la Conferencia de Paz de París, donde asistió como jefe de la delegación de los Estados Unidos.

La Reacción Rusa

En los círculos diplomáticos de esta capital se aguarda ansiosamente la reacción de Rusia al nuevo pronunciamiento de Mr. Byrnes, el cual creen algunos que puede tener repercusiones en la Conferencia de los ministros del Exterior de los "Cuatro Grandes", así como en la Asamblea General de las Naciones Unidas. Ambas se habrán de reunir próximamente en Nueva York.

A pesar de la huella física y mental que han dejado sobre sí las recientes e intensas labores desempeñadas en la Conferencia de París, el secretario de Estado acudió esta mañana puntualmente a su despacho oficial.

Comentarios Británicos

LONDRES, 19 (INS). — En círculos diplomáticos londinenses se ha comentado el discurso del secretario Byrnes como una advertencia a París de que hay un límite a las concesiones que las potencias anglo-americanas harán al Soviet en aras de la armonía mundial.

Opinión de Wallace

WASHINGTON, 19 (INS). — El ex secretario de Comercio, Mr. Henry Wallace, declaró que el secretario de Estado, Mr. James Byrnes, ha "progresado después de su discurso de Stuttgart. Sin embargo, añadió que "los Estados Unidos necesitan una política exterior auténticamente norteamericana".

Dieron Versiones de una Probable Visita de Stalin a la Unión

HALIFAX, (N. Escocia), 19 (INS) — El diario "Halifax Chronicle", invocando a "un alto funcionario", publica una sensacional noticia, diciendo que el jefe del gobierno soviético, mariscal José Stalin, posiblemente visite los Estados Unidos, y quizá también Canadá, a principios del mes entrante.

Silencio en la Unión

WASHINGTON, 19 (INS) — Las noticias circulantes en el sentido de que sería próxima una visita a los Estados Unidos por parte del generalísimo José Stalin, han merecido el más absoluto silencio, como respuesta, por parte de la Casa Blanca.

Pide Connally que se Haga Diplomacia sin Ningún Secreto

A BORDO DEL "QUEEN ELIZABETH" 19 (INS) — El senador demócrata Tom Connally, miembro de la delegación norteamericana a la Conferencia General de Paz de París, pidió hoy que se ponga fin a la "diplomacia secreta" entre las naciones del mundo.

Mr. Connally hizo mención especial del discurso que pronunció anoche en Washington el secretario de Estado, Mr. Byrnes, al cual calificó de "un magnífico informe" sobre la Conferencia de París.

EL presidente de los Estados Unidos, Mr. Truman, que asistirá a la sesión inaugural de la asamblea de las Naciones Unidas

Se Apresta la Unión a Tomar Parte en la Próxima Asamblea que Realizará la UN

WASHINGTON, 19 (INS) — El Pte. Mr. Truman conversó con sus asesores en materia de política internacional a fin de decidir la norma de estrategia que deberá adoptar la delegación norteamericana en la próxima reunión de la asamblea general de la UN, en los prados de Flushing, Nueva York.

En el curso de la conferencia, efectuada en la Casa Blanca, se discutió asimismo la creciente tensión en las relaciones entre Wáshington y Moscú, a la cual hubo de referirse anoche el secretario de Estado, Mr. James Byrnes. Este, el subsecretario de Estado, Mr. Dean Acheson, y el senador Warren R. Austin, participaron en las deliberaciones prolongadas por espacio de 2 horas. El legislador nombrado figurará a la cabeza de la delegación norteamericana en la referida asamblea general, señalada para el 23 del corriente.

El jueves pasado, de regreso en Wáshington después de una ausencia de 3 meses en París, Mr. Byrnes conferenció con el primer magistrado de la Nación respecto a los resultados de la Conferencia de Paz y, sin duda, acerca de las alarmantes perspectivas observadas en las relaciones rusonorteamericanas.

AÑO II — BUENOS AIRES, DOMINGO 20 DE OCTUBRE DE 1946 — N.° 414

Habrían Determinado cómo Logró Suicidarse Goering

NUREMBERG, 19 (INS) — Los corresponsales destacados en Nuremberg, se encuentran hoy en una posición de máxima expectativa, dispuestos a propalar atodo el mundo, sin dilación, una noticia de carácter sensacional, relacionada con el suicidio de Hermann Wilhelm Goering. Desde ayer en Nuremberg se tiene conocimiento de que la última burla del ex mariscal de la Luftwaffe a la justicia aliada tendrá derivaciones insospechadas, llegándose a expresar que su suicidio no sería sino la consecuencia de un minucioso plan ya previsto en la época de apogeo del nazismo.

El brigadier general Patton Walhs miembro británico de la comisión aliada de control que dirigió las ejecuciones de los dirigentes alemanes condenados a la horca por el tribunal militar que funcionó en esta ciudad, declaró hoy que dentro de poco se dará a publicidad un comunicado sobre el suicidio del ex mariscal Hermann Goering, que "constituirá una sorpresa para todos".

El general Walsh confirmó así las predicciones hechas anoche por International News Service, en el sentido de que se formularían revelaciones sensacionales sobre la forma en que obtuvo el veneno el ex jefe de la Lufwaffe de los nazis. El general aludió que aunque el comunicado constituirá una sorpresa para el público en general, "la solución del misterio sobre el suicidio de Goering había sido evidente para los observadores avezados, inmediatamente después de su muerte. Las investigaciones —afirmó el general Walsh— sólo han venido a confirmar lo que notamos en el mismo momento en que entramos en la celda del suicidio".

Las declaraciones del general Walsh fueron ratificadas por el coronel norteamericano Burton Andrus, comandante de la prisión de Nuremberg, quien expresó que se emitiría un comunicado sobre el suicidio de Goering, tan pronto como se pusiera fin a pruebas de laboratorio en las que se utilizan partes del cadáver y cuyo propósito es verificar la causa exacta del fallecimiento, ya que la creencia de que la dosis de potasio de cianuro motivó la muerte se basa sólo en el informe del médico de la prisión.

Dando una prueba de que la junta ya ha establecido que Goering ocultó el veneno en su cuerpo, el coronel expresó: "Creo que ya se ha averiguado todo, con excepción de la determinación legal de la causa de la muerte". Andrus explicó que la demora en las pruebas de laboratorio se debe a que los peritos químicos del ejército norteamericano habían estado en París realizando otros experimentos

DURANTE las maniobras que se realizan en la Mesopotamia, una tarea importante fué cumplida por los pontoneros, que efectuaron grandes operaciones sobre el Paraná. Aparecen aquí dos pontones ocupados por soldados —que han sido provistos de salvavidas— navegando cerca de La Paz

DIPUTADOS RADICALES DECIDEN NO ACUDIR A LA SESION INAUGURAL

(Información página siete)

RECLAME A SU CANILLITA CON ESTA EDICION EL SUPLEMENTO DEPORTIVO

Grave Atentado en Alemania Contra un Cuartel Militar Norteamericano

PROCURAN ATENUAR LA GRAN TIRANTEZ ENTRE EE. UU. Y RUSIA

PRIMERA SECCION

Clarín

REPUBLICA ARGENTINA 10 CENTAVOS

EN TODO EL PAIS

UN TOQUE DE ATENCION PARA LA SOLUCION ARGENTINA DE LOS PROBLEMAS ARGENTINOS

AÑO IX — BUENOS AIRES, LUNES 21 DE OCTUBRE DE 1946 — N.° 415

Se Opina que Han Ofrecido Paz a Rusia

Comentan en Francia las Palabras de Byrnes

EXCLUSIVO

PARIS, 20 (AFP). — "Byrnes declara la paz a Rusia", escribe "Franc Tireur" a grandes títulos.

Según el citado órgano de izquierda, la declaración del secretario de Estado, que se aproxima a la posición de Mr. Wallace, es tal vez una tentativa de rehacer la unidad del partido Demócrata. Pero semejantes palabras comprometen.

BYRNES

"Es con verdadero alivio que la opinión mundial ha recibido este nuevo mensaje de paz proveniente de un representante autorizado de una gran democracia amiga, añade. Afirma solemnemente que Estados Unidos y la Unión Soviética pueden edificar juntos una paz duradera, ya que sus divergencias son de orden ideológico y no estratégico. Entonces ¿por qué esas divergencias se oponen a un verdadero acuerdo sobre una cuestión tan fundamental como el estatuto de Trieste el régimen de navegación en el Danubio, los estrechos y el futuro de Alemania y China? En vísperas de la asamblea general de la UN y de la reunión decisiva de los cuatro ha llegado el momento de tomar al mundo como testigo y a los estadistas su palabra. Por lo tanto, formulamos votos para que Mr. Byrnes realice "otros progresos". Especialmente en lo referente a pasar de las palabras a los actos.

Piden Igual Franqueza

"Lo que vale es que se expresó públicamente y en forma neta. Deseamos que el vocero del gobierno ruso le conteste con la misma franqueza. Lejos de agravar la tensión, el diálogo puede influir útilmente sobre las próximas negociaciones, si es exacto aquello de que las principales dificultades residen en las desconfianzas".

Por su parte "L'Humanité" hace notar una "sensible evolución" en el pensamiento del secretario de Estado norteamericano, que "parece ahora más realista".

La Política de Norteamérica Será Paciente Pero Firme

NUEVA YORK, 20 (AFP). — "Hay que hacer lo imposible para crear una atmósfera más amistosa a la UN, en vísperas de la realización de la Asamblea de las Naciones Unidas".

Con estos términos, el diario "New York Times" se refiere a la tirantez existente en algunos aspectos de la situación internacional, y luego de hacer una referencia favorable al último discurso del Sr. Byrnes, declara que los Estados Unidos tienden su mano amistosa a las demás potencias, y lamenta que la tensión actual desbarate los esuerzos constantes de conciliación que se llevan a cabo.

Agrega que es necesario que los Estados Unidos apoyen a sus representantes en el exterior, en la realización de la política paciente y firme tal como lo ha enunciado el Sr. Byrnes, y termina destacando que "la maldad que habla ahora de otra guerra no existe en el corazón de los norteamericanos".

Por su parte el "New York Herald-Tribune" dice:

"Si la mano que los Estados Unidos tienden a la Unión Soviética es aceptada, y si una fórmula de tolerancia es aplicada por ambas partes, será posible la organización pacífica de la comunidad mundial". Luego de indicar la necesidad de que sea creado un personal técnico capacitado para las representaciones ante los organismos internacionales, el mismo diario hace una severa censura a Yugoslavia por haber encarcelado y maltratado a ciudadanos norteamericanos".

Discurso de Acheson

WASHINGTON, 20. (INS). — El subsecretario de Estado, Dean Acheson, predijo hoy que la próxima sesión de la asamblea general de las Naciones Unidas producirá vivos debates internacionales, y agregó que era mejor debatir en público que solucionar las controversias "bajo las amabilidades de la diplomacia".

En un discurso por radio dando la bienvenida a los delegados a dicha asamblea que ya están llegando a Nueva York, manifestó Acheson: "No esperamos que las sesiones de esta reunión sean apasibles y sin incidentes."

Utilizan Cartuchos de TNT Para Cometer los Atentados

EXPLOSIONES EN STUTTGART: NO HAY QUE LAMENTAR VICTIMAS

ESPECIAL Para CLARIN

FRANCFORT, 20 (INS). — Tres atentados terroristas contra edificios ocupados por las fuerzas militares norteamericanas se produjeron en la ciudad de Stuttgart, los cuales, afortunadamente, no fueron de consecuencias graves, pues no hay que lamentar víctimas y los daños causados por las explosiones fueron relativamente leves. Funcionarios estadounidenses declararon que agentes del servicio norteamericano de contraespionaje colaboran con las autoridades germanas en la investigación iniciada para dejar aclarados estos sucesos.

Dos de las explosiones ocurrieron dentro del perímetro de la ciudad de Stuttgart, y otra en la localidad vecina de Backnang. Los informes indican que una de las bombas que explotaron en Stuttgart había sido evidentemente colocada en el edificio de la policía militar norteamericana, en tanto que la otra explotó en el edificio ocupado por los tribunales alemanes designados por los norteamericanos para proceder a la desnazificación.

En cuanto a la explosión ocurrida en Backnang, no fué tampoco de consecuencias graves. Pudo establecerse que la bomba había sido confeccionada con varios cartuchos de T.N.T., colocados en un recipiente, sin que, sin embargo, su poder destructivo fuese considerable. El edificio más dañado fué el de los tribunales de desnazificación, de Stuttgart, pues se derrumbó uno de los muros, quedó destrozada una ventana y una habitación semi destruida.

Realizan Investigaciones

STUTTGART, 19 (INS)—La investigación preliminar realizada por las autoridades militares norteamericanas acerca de las tres explosiones registradas en la vecina población de Backnang, establecen que el atentado se halla relacionado con la comparencia del Dr. Hjalmar Schacht ante el tribunal de desnazificación. Las explosiones no causaron víctimas, pero sí daños en los edificios.

Se cree que los autores han tratado de impedir que el ex perito económico nazi recientemente absuelto por el tribunal militar internacional de Nuremberg, obtuviera la posesión de documentos que había solicitado por conceptuarlos necesarios para su defensa ante el tribunal de desnazificación. El anuncio oficial establece que ninguno de los documentos archivados en los edificios afectados sufrieron daño alguno.

Un vocero norteamericano declaró: "Esta es la primera manifestación activa contra las decisiones de Nuremberg y hemos tenido la suerte de que no haya resultado lesionado nadie. Espero que tendremos la misma suerte en el futuro".

Las Explosiones

La primera explosión se registró a las 6.27 de la tarde, a causa de haber sido colocada una bomba en el marco de una ventana de la oficina de desnazificación de Backnang, donde estuvieron guardados los documentos solicitados por el Dr. Schacht. La segunda explosión, registrada a las 8 30 de la noche, destrozó el salón del tribunal de desnazificación del gobierno militar de Stuttgart. Diez minutos más tarde, la tercera explosión voló las puertas y ventanas del edificio de la policía militar. Se cree que un incendio producido en el próximo campamento de la UNRRA no se halla relacionado con las explosiones.

Las autoridades del gobierno militar han reconocido que se han visto sorprendidas, pues es la primera violación de las medidas de seguridad que se registra en muchos meses.

Churrinche se "Corta" en Ganancia

Faltan cien metros para el disco, y Churrinche, que acaba de cortar la acción de Ensueño, sesgando su línea, corre con amplia ventaja, que reducirá el favorito en parte al llegar al disco, pero sin comprometer el triunfo del hijo de Congreve.

Se Hallan Sobre la Pista de los Terroristas de Stuttgart

(INFORMACION PAGINA DOS)

EXPUSO EL PRESIDENTE A LAS CAMARAS EL PLAN QUINQUENAL

GRAVES ASUNTOS TRATARA LA ASAMBLEA DE LA UN

Asistió en Pleno el P. E. a la Asamblea

Durante Más de Dos Horas Fundamentó el General Perón los Puntos Básicos del Plan

ANTE los miembros de las dos Cámaras del Congreso, reunidos en el recinto de la Cámara de Diputados, explicó ayer, el presidente de la República, en una extensa exposición, los detalles de los proyectos que integran el anunciado Plan Quinquenal del Poder Ejecutivo.

La reunión no tuvo el carácter de asamblea legislativa, circunstancia esta que no impidió que el acto revistiera cierta solemnidad, acentuada con la presencia de altos funcionarios, ministros del Poder Ejecutivo, gobernadores de provincia y de territorios e invitados especiales.

En el Recinto

Antes de la hora anunciada para la iniciación de la reunión ocuparon las bancas en el recinto los senadores y diputados de los sectores de la mayoría. Estuvieron ausentes la totalidad de los representantes de la oposición, incluso los dos representantes demócratas nacionales, señores Pastor y Díaz Colodrero, el demócrata progresista Monset Iturraspe y el único antipersonalista Sr. Vanasco. Tomaron ubicación en el hemiciclo los ocho ministros del Poder Ejecutivo y detrás de ellos lo hicieron los titulares de las cuatro secretarías de Estado, los secretarios militar y político de la Presidencia y el gobernador de Buenos Aires, coronel Mercante, quien se situó momentos después junto al ministro de Obras Públicas, general Pistarini.

En el palco bandeja de la derecha del estrado presidencial se observó la presencia de los directores del Banco Central de la República, Banco de la Nación, Hipotecario Nacional y del de Crédito Industrial.

En el palco de la derecha se ubicaron varios representantes del cuerpo diplomático y altos funcionarios de la administración.

Llega el Presidente

A las 16.50 vestido de traje civil llegó al Palacio Legislativo el primer magistrado, quien hizo su entrada por la calle Rivadavia, donde le dieron la bienvenida los presidentes de las Cámaras de Senadores y de Diputados, Dres. Quijano y Guardo, respectivamente. Al advertir la presencia del primer magistrado el público que había tomado ubicación en ambas aceras, le tributó largos aplausos.

Acompañado por las autoridades de las dos Cámaras, el general Perón se encaminó al primer piso hasta el despacho del presidente de la Cámara, donde recibió el saludo de numerosos legisladores de la mayoría.

A las 15.20, el presidente de la República se dirigió al recinto, siempre acompañado por los Dres. Quijano y Guardo, y al atravesar el pasillo que conduce al Salón de Pasos Perdidos, los cadetes de la Escuela de Policía, coronel Ramón L. Falcón, le rindieron honores.

Cuando el presidente de la Nación hizo su entrada en el recinto por la puerta al estrado presidencial, los legisladores y el público concurrente a las galerías, puesto de pie le hizo objeto de cálidos aplausos que se prolongaron largo rato.

Hacía cinco minutos que el primer magistrado había iniciado la lectura de su mensaje cuando llegó al Congreso su esposa, doña María Eva Duarte de Perón, quien ocupó un palco central de la primera galería, junto con la señora Lilian Lagomarsino de Guardo, esposa del presidente de la Cámara de Diputados.

El presidente de la Nación, general Perón, fundamentando el plan quinquenal en el Congreso

Perón Ocupa la Presidencia

El general Perón ocupó la presidencia, teniendo a su derecha al vicepresidente de la República, y a su izquierda al secretario técnico Dr. Figueroa, a quien seguía el presidente de la Cámara de Diputados.

Detrás del primer mandatario se encontraban los edecanes y otros funcionarios de la casa civil y militar.

La Exposición Presidencial

La exposición presidencial se inició a las 16.15 y se prolongó sin interrupción hasta las 17.55, en que se pasó a un breve cuarto intermedio de 15 minutos, para proseguir luego el general Perón, analizando algunos aspectos del plan quinquenal, cuya parte técnica explicó el secretario de la Presidencia, Dr. Figueroa.

Palabras del Dr. Quijano

La reunión legislativa momenzó con un breve discurso que pronunció el Dr Quijano quien comenzó diciendo que,

(Continúa en la pág. 7)

Tono Frío y Seco Tiene la Respuesta del Gobierno Turco a los Soviéticos

Por André Clot

ANGORA, 21 (AFP). — La nota respuesta dada por el gobierno de Turquía a la Unión Soviética, redactada en un tono evidentemente frío y de una sequedad calculada, ya no deja lugar a dudas acerca de la posición categórica que asume Turquía en el asunto de los Dardanelos.

Se descuenta, desde ya, que no solamente Turquía no hará alusiones a eventuales conversaciones, como lo había propuesto la Unión Soviética, sino que se declarará contraria a todo nuevo cambio de notas acerca de un problema que considera como ajustado a la revisión o mantenimiento de las cláusulas del tratado de Montreux.

Es imposible, por parte de Turquía, la aceptación de todo compromiso, y sólo puede haber, según se aseguró a última hora en esferas turcas generalmente bien informadas, una de estas tres eventualidades:

1. La cuestión de los estrechos de los Dardanelos podrá quedar en un punto muerto.
2. La Unión Soviética podría decidir retirar sus demandas de establecer bases en la zona de los Dardanelos o del Bósforo.
3. Podrá realizar en breve una conferencia, con intervención de las potencias firmantes de la Convención de Montreux, en la cual la Unión Soviética podría exponer sus puntos de vista.

Hay una cuarta eventualidad, pero se la considera improbable en Angora, y sería el caso de que la Unión Soviética, ante la imposibilidad de lograr la aceptación de sus argumentaciones, hiciese valer su fuerza para imponer en esa forma una solución favorable al problema en discusión.

Clarín — DIARIO DE LA MAÑANA

REPUBLICA ARGENTINA 10 CENTAVOS

EN TODO EL PAIS

UN TOQUE DE ATENCION PARA LA SOLUCION ARGENTINA DE LOS PROBLEMAS ARGENTINOS

AÑO II — MARTES 22 DE OCTUBRE DE 1946 — No. 416

DESEAN DISIPAR LA POSIBILIDAD DE OTRA GUERRA

Preocupan las Actuales Relaciones con Rusia

WASHINGTON, 21 (INS) —Los Estados Unidos preparan "sus armas" para el próximo "combate por la paz" a librarse en Nueva York, ciudad que servirá de albergue a los delegados de 51 países que participarán en las deliberaciones de la Asamblea general de la UN. Sobre la actuación preliminar de los Estados Unidos respecto a la inauguración de esa magna asamblea internacional, los círculos políticos señalan que es principal esfuerzo del gobierno de Washington estar endrezado a rectificar el cauce de las relaciones ruso-norteamericanas, en forma de disipar la candente atmósfera que prevalece actualmente en el panorama mundial.

La Próxima Asamblea

A sólo dos días de la inauguración de la asamblea general de las naciones unidas en los prados de Flushing, Nueva York, el secretario de Estado, Mr. James Byrnes, se prepara para afrontar los problemas de orden diplomático surgidos entre Rusia y el mundo occidental, que serán debatidos en dicho cónclave internacional. Mr. Byrnes, junto con Mr. Dean Acheson, subsecretario de Estado, y el senador Warren Austin, presidente de la delegación norteamericana ante la mes

(Continúa en la pág. 2)

Molotov Ofreció Amplia Colaboración en Nueva York

MOLOTOV

NUEVA YORK, 21 (INS) — Hoy llegó a este puerto, a bordo del transatlántico "Queen Elizabeth", el ministro de relaciones exteriores de la Unión Soviética, Viacheslav M. Molotov, en medio de las grandes esperanzas que se tienen sobre el futuro papel de las Naciones Unidas como instrumento de la paz mundial.

Acompañado por el viceministro del exterior de Rusia, Andrei Vishinsky, y el delegado y canciller de Ucrania, Dmitri Manuilsky, el señor Molotov declaró: "Tengo la seguridad de que las importantes tareas y dificultades a que se enfrentan el Consejo y la asamblea de la U.N., pueden ser superadas."

Al manifestar que traía "los saludos de los pueblos de la Unión Soviética para los pueblos de los Estados Unidos", agregó: "La Unión de las Repúblicas Soviéticas Socialistas cooperará en la labor encomendada a la asamblea y al consejo de ministros del exterior. Estoy seguro de que las dificultades de mayor importancia podrán ser vencidas. Trabajaremos en colaboración, ya que en ello va nuestro propio interés."

El "Queen Elizabeth" hizo la travesía entre Southampton (Inglaterra) y Nueva York, en 4 días, 16 horas y 18 minutos, alcanzando una velocidad media de 27,90 nudos por hora. No se realizó esfuerzo por quebrar el récord del cruce del Atlántico norte.

Entre las personalidades que trajo la lujosa nave para asistir a la apertura de la asamblea general de las Naciones Unidas, se hallan las siguientes: el senador Tom Connally, presidente del Comité de Relaciones Exteriores del Senado norteamericano; Paul Henri Spaak, ministro del exterior de Bélgica; Jan Masaryk, ministro del exterior de Checoslovaquia; Quoti-Chi, jefe de la delegación de China, y Philip Noel-Baker, jefe de la delegación de Gran Bretaña. Este último calificó las próximas sesiones de la U.N., como las "más importantes en la historia de la humanidad".

Agregó el señor Noel-Baker, que estas sesiones no debían fracasar, ya que "son la única alternativa que podemos hallarle a la guerra atómica".

El ministro Molotov fué saludado en su camarote por Andrei Gromyko, jefe de la delegación soviética ante las Naciones Unidas, y por Nikolai Novikov, embajador ruso en Wáshington.

Las autoridades del municipio de Nueva York dieron la bienvenida oficial de la ciudad al señor Molotov, y, en represenatción de la Secretaría de Estado, fué saludado por el jefe del protocolo, Stanley Woodward.

Fueron Llamados los Embajadores en Londres y la Santa Sede

(INFORMACION PAG. CUATRO)

PROBABLE POSTERGACION DE LA CONFERENCIA DE RIO DE JANEIRO

BEVIN DEFENDIO LA POLITICA INGLESA EN GRECIA, EGIPTO, IRAN E INDONESIA

Censuró a Rusia por las Demandas Hechas a Turquía

DIJO QUE G. BRETAÑA ESTA ACORDE CON EL DISCURSO DE JAMES BYRNES

Desde LONDRES

LONDRES, 22 (INS). — El ministro del Exterior británico, Mr. Ernest Bevin, apoyó hoy decididamente los planes de los Estados Unidos para la unificación de Alemania y "celebró" la declaración reciente del mariscal Stalin de que no existe razón alguna para esperar una guerra en un futuro próximo.

En el discurso pronunciado hoy en la Cámara de los Comunes sobre política exterior, Mr. Byrnes hizo resaltar que "el gobierno de Su Majestad está casi de completo acuerdo con los conceptos contenidos en el discurso que el secretario de Estado norteamericano, Mr. James Byrnes, pronunció en Stuttgart, el seis de septiembre último".

El canciller defendió la conducta del gobierno británico en Grecia, Egipto, Irán e Indonesia y criticó indirectamente, en varias ocasiones, la política rusa. En el curso de su exposición, Mr. Bevin formuló las siguientes afirmaciones respecto a la política del actual gobierno laborista: "Primero, Gran Bretaña no está interviniendo en los asuntos internos de Grecia, pero otras naciones, sí, y tal ingerencia deberá cesar. Segundo, Inglaterra considera las demandas rusas a Turquía sobre los Dardanelos, como una "intervención incompatible" con la soberanía Tercero, las tropas británicas serán retiradas de las Indias Orientales holandesas, antes del 30 de noviembre, y las fuerzas inglesas evacuarán Grecia "tan pronto como sea posible". Cuarto, Inglaterra no está dispuesta a ejecutar aquellas cláusulas del acuerdo de Potsdam que le son "desfavorables" que no se cumplan. El pacto de Potsdam deberá observarse en su conjunto y, si no, será necesario que se redacte un nuevo acuerdo. Quinto, la libertad de navegación en el Danubio es esencial. Sexto, el próximo tratado de paz con Alemania ofrece a los "Cuatro Grandes" la oportunidad de alcanzar una paz duradera y la seguridad, pero los delegados a la Asamblea de las Naciones Unidas, en Nueva York, "deberán mostrarse dispuestos a reconocer los derechos legítimos de otros y a subordinar los intereses nacionales al bien común". Septimo, Austria deberá, en el plazo más breve, recobrar su independencia como nación soberana. Mr. Bevin aludió también a la situación en el extremo oriente. Dijo que Japón ha quedado totalmente desmilitarizado y elogió los trabajos del general Douglas MacArthur en aquel país. En cuanto a la gestión pacificadora del general George Marshall en China, hizo notar que sus esfuerzos habían sido heroicos, si bien infructuosos.

EL CANCILLER británico, señor Bevin, que hablando ayer en la Cámara de los Comunes, hizo una amplia defensa de la política exterior y manifestó categórico apoyo a las recientes manifestaciones de su colega James Byrnes.

La Política Griega

LONDRES, 22. (AFP.). — "Ni yo ni el gobierno británico intervinimos en la política de Grecia, y desmiento formalmente ante las acusaciones que se hacen en ese sentido", respondió el canciller Bevin a una acusación que se le hizo hoy en la Cámara de los Comunes.

Agregó que Gran Bretaña no abandonará a Grecia después de la gran camaradería que ha existido entre las fuerzas armadas de ambos países, y que la seguirá apoyando en el campo económico.

Con respecto al pedido soviético de tener bases en los Dardanelos, el canciller británico manifestó que su gobierno ya había declarado que consideraba que ese pedido era un atentado contra la soberanía turca.

Anunció también que las industrias pesadas, mecánicas y químicas que se encuentran en la zona de ocupación británica en Alemania, serán en breve puestas bajo el control del público.

Al referirse a Alemania, dijo que "esa cuestión será estudiada por los ministros de Relaciones Exteriores.

Clarín

DIARIO DE LA MAÑANA

REPUBLICA ARGENTINA 10 CENTAVOS EN TODO EL PAIS

UN TOQUE DE ATENCION PARA LA SOLUCION ARGENTINA DE LOS PROBLEMAS ARGENTINOS

AÑO II — BUENOS AIRES, MIERCOLES 23 DE OCTUBRE DE 1946 — N.º 417

SERA OBJETO DE AMPLIO ESTUDIO LA CUESTION DEL VETO EN LA UN

Al Inaugurar la Asamblea, Truman Leerá un Importante Discurso

LAKE SUCCESS, Nueva York, 22 (INS) — El secretariado de las Naciones Unidas, según se ha informado recientemente, ha recibido el respaldo que dan los Estados Unidos, Gran Bretaña, China y Francia a la interpretación de la Unión Soviética acerca del derecho de veto de las potencias en el consejo de seguridad, y que será motivo de debate en el curso de la asamblea general de la organización mundial. Solamente en una sesión especial del consejo de ministros del exterior o de jefes de estado de los cinco grandes se puede alterar la decisión de las grandes potencias occidentales sin faltar a la palabra empeñada en la declaración de San Francisco, que nunca fué aceptada por las otras 46 naciones.

Son numerosos los delegados qeu están sinceramente deseosos de examinar el alcance de la declaración de los que primero fueron "cuatro potencias", (firmada más tarde por un quinto país, Francia), que ahora se advierte que ha ido demasiado lejos al reservarse el derecho de rechazar las resoluciones de la mayoría o que el presidente de la organización dictamine cuando un asunto es de "procedimiento" y no está sujeto a veto.

En la actualidad, sin embargo, esos delegados suelen adoptar la posición de que "un convenio es un convenio" y no podría ser anulado sin una acción que llegaría a niveles muy altos.

Por esto, mientras no pueda pasar una recomendación de la asamblea general para hacer enmiendas a la carta de la institución sin que merezca a su vez la sanción del veto, y mientras las mayores potencias nada hagan para modificar lo existente, o guarden silencio, la esperanza más fundada que puede tenerse acerca de cualquier compromiso que se presente en la reunión de los cancilleres del 4 de noviembre en Nueva York, es que se contará con la segura oposición de Rusia.

Arkady Sobolev, auxiliar ruso en la secretaría general a cargo de los asuntos de seguridad, ya declaró enfáticamente en una rápida entrevista de prensa de que, según su opinión, una resolución sobre cualquier asunto no es una cuestión de "procedimiento" y está sometida a las reglas por las cuales se rige el consejo.

Mientras la declaración de San Francisco no fué incorporada a la Carta de las Naciones Unidas, la autoridad para vetar cualquier material se mantiene a firme. Así también se mantienen las resoluciones tomadas por los delegados de México y San Francisco.

La declaración de Sobolev fué en respuesta a una pregunta de los periodistas acerca de lo que ocurriría cuando esa presidencia, que se ocupa mensualmente en constante rotativa, pasara a manos de un delegado contrario al veto y que no quisiera aceptar la validez de la declaración de los "cuatro grandes", lo que crearía un nuevo "impasse".

Discurso de Truman

WASHINGTON, 22 (INS) — En círculos generalmente informados de esta capital, se indicó que el discurso de 25 minutos que pronunciará el presidente Mr. Truman ante la asamblea general de la UN, mañana en Nueva York, será de capital importancia, toda vez que aludirá a la política exterior de los Estados Unidos y la labor que tienen ante sí todas las naciones para establecer una paz duradera.

LOS FAMILIARES de los soldados del ejército norteamericano de ocupación en Alemania vacían los almacenes y depósitos de "municiones de boca" de la institución armada. Constituye ya un problema el suministro de alimentos a los familiares de los soldados que se abastecen de los depósitos del ejército de la Unión. Cada día aparecen "nuevos clientes"

EL PACTO DE PAZ CON ALEMANIA SERA ESTUDIADO POR LOS CUATRO GRANDES

(INFORMACION PAGINA TRES)

La Delegación Mexicana Promovió Nuevamente el Caso Español

(INFORMACION PAGINA DOS)

TRUMAN COMPROMETE EL APOYO DE ESTADOS UNIDOS A LA PAZ

Quedó Inaugurada la Asamblea General de las Naciones Unidas

Clarín

DIARIO DE LA MAÑANA

REPUBLICA ARGENTINA 10 CENTAVOS

EN TODO EL PAIS

UN TOQUE DE ATENCION PARA LA SOLUCION ARGENTINA DE LOS PROBLEMAS ARGENTINOS

AÑO II — BUENOS AIRES, JUEVES 24 DE OCTUBRE DE 1946 — N.° 418

SON INJUSTIFICADOS LOS TEMORES DE OTRA GUERRA AFIRMO EN SU DISCURSO

NUEVA YORK, 23 (INS). — El presidente Truman ofreció hoy a las Naciones Unidas todas las fuerzas y recursos de que dispone Norte América en este mundo preso del nerviosismo de la guerra, para poner en vigor "una paz justa y durable", basada en las cuatro libertades proclamadas por el presidente Roosevelt.

Al inaugurarse la segunda sesión de la asamblea general de las Naciones Unidas en la tarde de hoy, Mr. Truman declaró que los actuales temores de guerra "son infundados e injustificados". Aunque reconoció que existe una desalentadora falta de progreso por parte de los grandes aliados en la senda de la paz, afirmó que ninguna nación desea la guerra y todas necesitan la paz, en cuyo mantenimiento "triunfaremos" con la ayuda de Dios.

El presidente dijo que de cuatro libertades, — libertad de la miseria, libertad de religión, libertad de palabra y libertad del temor — "la eliminación del temor a la guerra aún está por lograrse". Encomendó a los diplomáticos de las 51 naciones congregados en estos momentos, a quienes llamó "el supremo organismo deliberante del mundo", las siguientes tareas primordiales.

1ª Lograr un acuerdo para establecer el control internacional de la energía atómica, en el sentido de que se garanticen únicamente sus usos pacíficos;

2ª Acordar la eliminación del "temor mortal a otras armas de destrucción en masa";

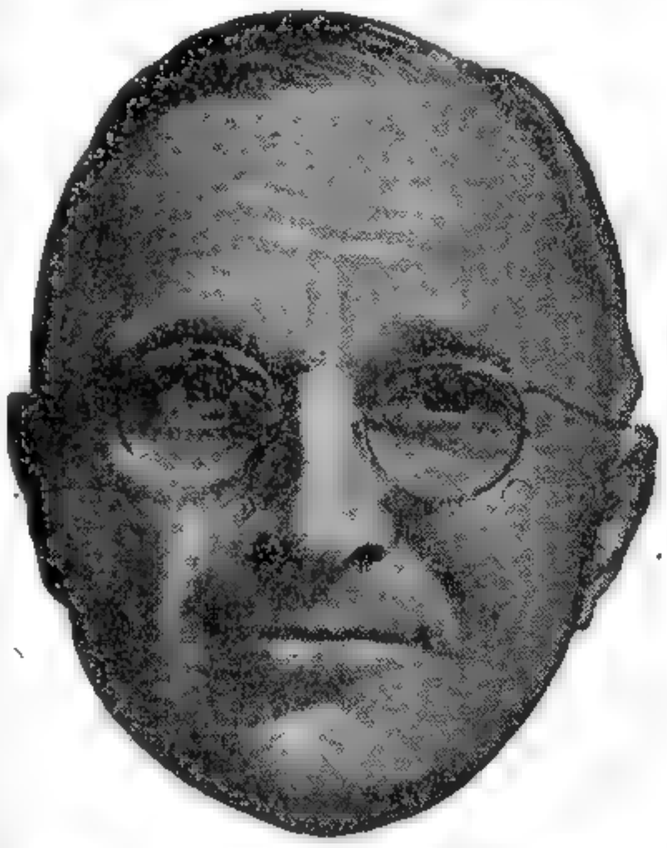

PRESIDENTE DE EE.UU. HARRY S. TRUMAN

3a Acordar que se pongan a disposición del Consejo de Seguridad "fuerzas de paz adecuadas para impedir actos de agresión";

4ª Establecimiento de una organización de comercio internacional para acelerar en todo el mundo la prosperidad industrial y agrícola";

5ª Establecimiento de una organización internacional de refugiados que se haga cargo de las labores de la UNRRA.

Señaló el presidente Truman que no debía permitirse que las diferencias existentes en los sistemas económicos y sociales dividan a las Naciones Unidas en "partes irreconcilables" porque "eso llevaría al mundo al desastre".

Declaró que "el uso de la fuerza o de amenaza de la fuerza en cualquier parte del mundo para quebrantar la paz, afecta directamente al pueblo norteamericano".

"Esta reunión, añadió el presidente, simboliza el abandono por los Estados Unidos de una política de aislamiento", y afirmó que la mayoría de los norteamericanos, sin distinción de partidos, "apoya a las Naciones Unidas y está dispuesta a que los Estados Unidos contribuyan al establecimiento y mantenimiento de una paz justa y duradera entre las naciones del mundo con el máximo de sus fuerzas."

Dijo que el pueblo norteamericano "está preocupado por no haber logrado los aliados mayores progresos" en la consecución de la paz, y que los rumores de guerra "aun encuentran oídos propicios en ciertos lugares". "Los Estados Unidos de América no tienen deseos de hacer la guerra, ni ahora ni en el futuro, contra pueblo alguno en ninguna parte del mundo.

Mr. Truman recordó a la asamblea que todos adoran el ideal de la paz, "pero, añadió, la dificultad estriba en que es más fácil lograr que los pueblos acepten la paz como un ideal que acordar principios de derecho y de justicia, o que los pueblos sometan sus propios actos al juicio colectivo de la humanidad".

El Derecho del Veto

Refiriéndose al derecho a veto de los cinco grandes, dijo Truman que los miembros de las Naciones Unidas deben propiciar el arreglo de las disputas en el Consejo de Seguridad, así como también presentar sus diferencias ante este organismo. "Ni con el ejercicio del derecho a veto, ni con el ejercicio de la mayoría se puede garantizar la paz". "No puede haber sustitutos para acuerdos de aceptación universal porque son justos a todas las partes interesadas".

"Los Estados Unidos, añadió el presidente, continuarán tratando de lograr que se solucionen los problemas surgidos de la guerra con justicia para todos los estados, grandes y pequeños, que defienden los derechos humanos

Hubo Clima Propicio en la Primera Reunión de la UN

LA HIJA de un cirujano de Harley Street, en Londres, Mónica Milne, de 28 años de edad, ha sido designada como diplomática del Reino Unido, y es la primera mujer que ha ingresado con carácter permanente al servicio de Relaciones Exteriores de Gran Bretaña

Opínase que Truman Definió Claramente la Posición Internacional de los EE. UU.

EXCLUSIVO

NUEVA YORK, 23 (AFP). — Las banderas de 51 naciones flotan hoy sobre Flushing Meadows adonde se reúnen para asegurar la paz del mundo las Naciones Unidas.

En una atmósfera mejor que la Conferencia de la Paz de París comenzó hoy esta nueva tentativa de evitar el peligro de nuevas guerras. La sonrisa aparecía esta tarde en el rostro de todos los diplomáticos cuando ante las tribunas archillenas el presidente Truman pronunció su discurso cuya importancia fué muy comentada.

Este discurso es un indicio definitivo de los que será la política de la delegación de los Estados Unidos en este Congreso Internacional de la Paz y puede quedar sintetizado en diez puntos fundamentales:

1. — Rotundo rechazo de los temores de una nueva guerra.

2. — Abandono de la política de aislamiento norteamericana, proclamación de las intenciones pacíficas de la Unión y proclamación de sus sinceros propósitos no belicosos.

3. — Necesidad de mantener las cuatro libertades esenciales: de palabra, de creencia, de la necesidad y del temor.

4. — Imperativo de obtener un compromiso entre todas las naciones para mantener la paz según los principios de la ley y la justicia, pues ni el derecho de veto ni la voluntad de la mayoría pueden asegurar la paz, sino la unidad de todos los miembros de las Naciones Unidas

5. — El proceso de Nuremberg marca un jalón contra la guerra. veintitrés naciones figuran en la Carta de Nuremberg, afirmando que el que prepare o desencadene una guerra contra la Humanidad debe ser castigado.

6. — Justicia tanto para las naciones "chicas" como para las

(Continúa en la pág. 2)

INVOLUNTARIA FALTA DE CORTESIA DE LA DELEGACION RUSA

NUEVA YORK, 23 (INS) — El ministro del Exterior del Soviet, señor V. Molotov, el delegado ruso ante el Consejo de Seguridad, señor Andrei Gromyko, y otros tres funcionarios soviéticos, quebrantaron involuntariamente las reglas de etiqueta internacional cuando abandonaron el salón de la asamblea general de la UN, antes de hacerlo el presidente Mr. Truman.

Informados de este error táctico, los estadistas soviéticos regresaron inmediatamente al salón de la Asamblea y esperaron hasta que partió el presidente norteamericano. Los rusos ignoraban que en ceremonias similares a la de esta tarde es usual esperar que el presidente abandone el recinto para poder hacerlo las restantes personas.

ULTIMA nota gráfica de Hermann Goering, momentos después de haber muerto en la cárcel de Nuremberg, donde se envenenó en la forma más sorpresiva. Esta telefoto del cadáver del ex jerarca del Tercer Reich, fué remitida exclusivamente para CLARIN

NO DESAPARECERAN LAS CAJAS DE JUBILACIONES

(Información página 4)

Gabriel González Videla Fué Proclamado Presidente de Chile

PLANTEOSE LA CUESTION DEL VETO EN LA REUNION DE LAS NACIONES UNIDAS

AGRAVASE LA SITUACION EN LA INDIA

(INFORMACION PAGINA TRES)

Clarín

DIARIO DE LA MAÑANA

REPUBLICA ARGENTINA 10 CENTAVOS EN TODO EL PAIS

UN TOQUE DE ATENCION PARA LA SOLUCION ARGENTINA DE LOS PROBLEMAS ARGENTINOS

AÑO II — BUENOS AIRES, VIERNES 25 DE OCTUBRE DE 1946 — N.º 419

POR 138 VOTOS CONTRA 46 RESULTO ELECTO EL CANDIDATO DEMOCRATA

Efectuada la Proclamación, el Congreso, Puesto de Pie, Entonó el Himno Nacional

Desde SANTIAGO

SANTIAGO DE CHILE, 24 (INS). — A las 17.10, el presidente del Senado, doctor Arturo Alessandri, proclamó presidente de la República al señor Gabriel González Videla, quien obtuvo de los electores 138 votos contra 46 a favor de Cruz Coke y uno en blanco. A continuación, el Congreso en pleno se puso en pie, entonando el himno nacional.

Uno de los plebiscitos políticos más apasionantes que haya registrado la historia de Chile, culminó hoy al proceder el Congreso Pleno a proclamar a Gabriel González Videla. La reunión se inició a las 16 y tuvo por fin, de acuerdo con la constitución política, elegir al presidente de la República entre los dos candidatos que obtuvieron más votos en la elección del 4 de setiembre pasado, esto es, Gabriel González Videla, radical, que representa a las fuerzas de izquierda, y el Dr. Eduardo Cruz Coke, conservador, llevado a la contienda electoral por su partido y grupos de otros partidos que ocasionalmente militaban en la derecha.

El Congreso Pleno ratificó la elección del Sr. Gabriel González Videla, toda vez que el candidato de la alianza democrática, tras un proceso que mantuvo en constante tirantez a las distintas agrupaciones políticas del país, obtuvo, de parte de los partidos que le habían sido adversos en la lucha electoral, los votos necesarios para su proclamación

GABRIEL GONZALEZ Videla, presidente electo de Chile

Escuadrilla Británica

LONDRES, 24 (INS). — Con el propósito de participar de las ceremonias que se realizarán en Santiago de Chile en ocasión de la asunción del nuevo presidente, señor González Videla, la Real Fuerza Aérea británica ha organizado una escuadrilla para que represente al Reino Unido en el acontecimiento. La escuadrilla aérea permanecerá con su personal en la ciudad de Santiago, durante los festejos inaugurales, y se propone partir hacia la capital chilena el 28 del actual.

El Paro Obrero

SANTIAGO DE CHILE, 24 (AFP). — El paro general ordenado por la Alianza Democrática para festejar el triunfo de su candidato, Sr. Gabriel González Videla, se llevó a cabo al mediodía sin incidentes. Los servicios indispensables continuarán funcionando normalmente, y los trenes se interrumpirán media hora.

Se hallan acuarteladas las fuerzas militares y aéreas, de conformidad con las disposiciones del ministro de Defensa. Los carabineros han tomado importantes medidas para mantener en completa tranquilidad la zona circundante del Congreso Nacional. En un radio de cien metros sólo serán admitidos los que cuenten con invitaciones especiales y los representantes de la prensa.

Por otra parte, los núcleos obreros realizarán manifestaciones en Plaza Bulnes y Plaza Constitución, convergiendo en columnas desde todos los barrios.

La Misión Argentina

SANTIAGO DE CHILE, 24 (AFP). — A mediodía llegaron a Punta Arenas el vicepresidente de la Argentina, Dr. Hortensio Quijano, procedente de Puerto Gallegos. El Dr. Quijano se embarcará en el acorazado "Moreno", que lo conducirá a Valparaíso, desde donde partirá hacia Santiago para asistir a la ceremonia de la transmisión del mando.

El Dr. Quijano fue recibido por el intendente y altas autoridades. El acorazado "Moreno" y los cruceros "Almirante Brown" y "25 de Mayo", continuarán viaje esta misma tarde, mientras siete destructores que integran la escuadra se hallan navegando cerca de la salida del estrecho de Magallanes.

Rusia se Opondrá a la Revisión que Fué Pedida por el Delegado Mexicano

NUEVA YORK, 24 (INS). — El ministro de Relaciones Exteriores de México y jefe de la delegación azteca ante la asamblea general de la UN, doctor Francisco Castillo Nájera, planteó en el seno del organismo mundial el problema del veto, por el cual tanto interés han demostrado los países latinoamericanos y pequeñas potencias del mundo. Refiriéndose de lleno a los poderes extraordinarios que gozan Gran Bretaña, Rusia, Estados Unidos, Francia y China en el Consejo de Seguridad, donde con su voto negativo pueden impedir cualquier acción que demande la mayoría, el canciller mexicano atacó la forma en que se ha empleado el veto aplicándolo a cuestiones relativamente secundarias. En un elocuente discurso en español, el doctor Nájera concordó en parte con el sentir de los Estados Unidos y de Gran Bretaña, diciendo en esencia que las grandes potencias deberían usar el veto sólo como un último recurso, ya que su ejercicio generalizado deja sin protección a las pequeñas naciones.

La alocución del Dr. Nájera constituyó la nota culminante de la sesión de la asamblea, que comenzó a las 11.12 de la mañana, hora de Nueva York, y terminó cerca de las 14, en que se declaró en receso hasta las 16. Al abrir la sesión, el presidente Paul Henri Spaak, de Bélgica, trascendió que la delegación norteamericana, siguiendo el consejo de Wáshington, había decidido dejar que el discurso pronunciado ayer por Mr. Truman constituyera el punto de vista de la Unión, por lo cual los delegados se abstendrían de una mayor participación en el debate de hoy. En fuentes bien informadas se declaró que la delegación norteamericana no participaría en la discusión de los numerosos asuntos que son materia de controversias, hasta que se haya despachado el programa de sesiones.

Oposición Soviética

Se ha hecho evidente, especialmente en lo concerniente a la actitud de Rusia, que el discurso del Dr. Castillo Nájera será motivo de graves disensiones. La Unión Soviética, por intermedio de su viceministro del Exterior, Sr. Andrei Vishinsky, hizo saber que Moscú se opondrá a cualquier revisión del derecho a veto que ejercen las cinco grandes potencias y que también rechazará la aprobación de otros asuntos que figuran en el temario original. Se estima, en cambio, que Gran Bretaña asumirá una actitud favorable hacia la posición adoptada por el Dr. Castillo Nájera en vista de que, tanto el primer ministro, míster Clement Attlee, como el jefe de la oposición conservadora, míster Winston Churchill, han manifestado ante la Cámara de los Comunes que el veto debe ser usado sólo en último recurso.

Igualmente los Estados Unidos aparecen favorablemente dispuestos a que se instituyan nuevas reglas sobre el ejercicio del veto, no obstante haber declarado ayer, Mr. Truman, que los compromisos unánimes contraídos por los cinco miembros permanentes del Consejo de seguridad impone a cada uno de ellos obligaciones especiales.

Los Pactos de Paz

WASHINGTON, 24 (INS). — En los círculos oficiales de Washington se sustenta la creencia, hoy más que nunca, de que el éxito de la organización de las naciones unidas depende primordialmente de la concertación de los pactos de paz con las potencias ex enemigas. Tal es, por lo menos, la interpretación que los observadores de Washington asignan al discurso pronunciado ayer en Nueva York por el presidente Mr. Truman

VIACHESLAV M. Molotov, el extraordinario piloto en la conducción de la política internacional, resulta un pésimo timonel en el "Queen Elizabeth". Al ponérsele frente al timón lo desvió de su curso, aunque lo hizo hacia la izquierda

El Monumento al "Descamisado" y el Estatuto de la Carne Originaron una Tumultuosa Sesión en Diputados

(INFORMACION PAGINAS CINCO Y SEIS)

NO PUDO IMPEDIR RUSIA QUE TRATEN EL ASUNTO DEL VETO

EL DR. J. ARCE EXPONE EN LA ONU LA TESIS ARGENTINA

DIARIO DE LA MAÑANA

Clarín

REPUBLICA ARGENTINA 10 CENTAVOS

EN TODO EL PAIS

UN TOQUE DE ATENCION PARA LA SOLUCION ARGENTINA DE LOS PROBLEMAS ARGENTINOS

AÑO II — BUENOS AIRES, SABADO 26 DE OCTUBRE DE 1946 — N.° 420

OTROS CRIMINALES DE GUERRA SERAN SOMETIDOS A JUICIO EN NUREMBERG

"FAIR PLAY" de los contendores de la política chilena. El candidato Cruz Cooke felicita al presidente electo, Gabriel González Videla, al conocerse la votación del Congreso en pleno. En el medio la esposa del candidato triunfante

Von Brauchitsch Está Entre los Procesados

Ejecutaron a Joeckl

NUREMBERG, 25 (A.F.P.) — **Se anuncia oficialmente que serán procesados ante los tribunales militares de Nuremberg, los siguientes dirigentes nazis: mariscal von Brauchitsch, ex jefe del ejército alemán hasta la derrota de Stalingrado, Dr. Hans Heinrich Lammers, secretario de la cancillería del Reich, Otto Meissner, secretario a la presidencia, íntimo colaborador de Hitler, y Otto Dieerich, jefe del servicio de prensa en el Ministerio de Propaganda a las órdenes de Goebbels.**

Hay 23 Médicos Culpables

Los fiscales norteamericanos de Nuremberg publicaron oficialmente el acta de acusación entregada hoy a 23 médicos y personalidades alemanas.

Se les declara culpables de haber premeditado y ejecutado crímenes de guerra, y crímenes contra la humanidad, bajo el pretexto de realizar experimentos médicos, los que eran llevados a cabo con prisioneros, deportados, alienados y degenerados de nacionalidad alemana.

Los principales acusados son el ex médico personal de Hitler, Karl Brandt, un instigador de experimentos de vivisección humana en Dachau llamado Wolfram Sievers, varios "expertos" de la Luftwaffee, y una mujer llamada Bertha Oberhaussen, médico del campo de concentración de Ravensbruck.

Ejecutan a Joeckl

PRAGA, 25 (A.F.P.) — El jefe del campo de concentración de Terezienstadt, donde fueron asesinados y torturados numerosos prisioneros y patriotas checos, Heinrich Joeckl fué condenado a ser ahorcado, por el Tribunal del Pueblo de Praga.

La ejecución se llevará a cabo dentro de pocas horas, informándose que no se admitirá la asistencia del público.

Fijaron el Plazo

NUREMBERG, 25 (A.F.P.) — Se dará a conocer el acta de acusación contra 23 médicos considerados como criminales nazis.

El fiscal general norteamericano, señor Taylor, encargado de organizar los juicios ulteriores, derivados del proceso contra los grandes criminales de guerra que culminó con la condena a muerte de once de ellos, declaró a la prensa que dichos médicos comparecerán ante el tribunal internacional de Nuremberg dentro de un plazo máximo de 30 días, durante el cual los acusados podrán preparar su propia defensa.

Triunfo de los Delegados de los Países Americanos

La Consideración del Asunto del Veto Contó con la Oposición de los Soviets

NUEVA YORK, 25 (INS) — La Unión Soviética abandonó hoy su lucha para impedir que la asamblea general de las Naciones Unidas tratase la cuestión relacionada con el derecho al veto de que gozan las cinco grandes potencias en el Consejo de Seguridad. El viceministro de Relaciones Exteriores de la Unión Soviética, señor Andrei Vishinsky, retiró su moción para que se eliminasen del temario de la asamblea las tres ponencias sobre el veto, pero no sin librar con anterioridad una encarnizada batalla en el comité general.

Vishinsky, señaló que sólo en el interés de la unanimidad, renunciaba en su oposición a las ponencias de Cuba y Australia. En efecto, en el curso del debate pudo observarse que la posición que había tomado Rusia sobre el asunto, sólo contaba con el apoyo del ministro de Relaciones Exteriores de Ucrania, señor Manuilsky.

En el debate terciaron los Estados Unidos, China y Gran Bretaña, exigiendo todos ellos una libre discusión en la asamblea. En esta escaramuza preliminar que muestra que la Unión Soviética presentará una encarnizada batalla a las pequeñas potencias que desean la alteración del derecho a veto, Vishinsky atacó la posición de Cuba y Australia, diciendo que no había sido presentada "ni con franqueza ni con sinceridad". Manuilsky, en su carácter de representante de una de las repúblicas que integran la Unión Soviética, salió en apoyo de Vishinsky, afirmando que la palabra "veto" no está incluída en la Carta de las Naciones Unidas y que se trata sólo de una "invención" de "la prensa y los propagandistas".

El senador Warren Austin, jefe de la delegación norteamericana, estaba sentado junto a Vishinsky y se volvía hacia él, prestando gran atención a las palabras del representante soviético. Vishinsky, al igual que Manuilsky, acentuaba sus declaraciones con movimientos de manos. Vishinsky acusó a sus críticos de atacar "el principio de la unani-

(Continúa en la pág. 2)

Opónese Vishinski a que se Trate

NUEVA YORK, 25 (INS). — El doctor José Arce, presidente de la delegación argentina, abrió esta tarde la segunda sesión plenaria de la asamblea general de la UN con un ataque contra la facultad de veto concedida a las "cinco grandes" potencias, en cuyo transcurso expresó: "Considero que sería muy difícil hacer que los pueblos se sometan a las decisiones de un parlamento universal, aunque sólo sea ello por el hecho de que tal parlamento tropezaría con escollos en su organización. Pero cuando una asamblea internacional obtiene una mayoría de 65 por ciento, 70 por ciento ó 75 por ciento, de los países representados, la minoría debe reconocer que esta mayoría excepcional tiene, por lo menos, tan buenas intenciones como las que la animan a ella".

Previamente, el doctor Arce había declarado que los argentinos "no son amigos de la unanimidad", aunque expresó su deseo práctico de lograr "transacciones".

El discurso del delegado argentino osciló entre un tono de conciliación y una decidida defensa del régimen del presidente de la Argentina, general Juan Perón. "Comprendemos que es necesario transigir, dijo. Atacando la facultad de veto, sin embargo, señaló que ese privilegio no conduce a una discusión razonada que lleve a compromisos y soluciones. El Dr. Arce declaró con energía que su país "jamás inició una guerra" añadiendo inmediatamente que, en cambio, ganó dos.

En cierta forma excusó la neutralidad argentina durante las últimas dos guerras, diciendo: "Si la política de neutralidad mantenida por nuestro gobierno durante las dos guerras mundiales nos llevó por una senda errónea, ahora hemos vuelto sobre nuestros pasos. Eso debe ser más que suficiente. Hubo algunos países neutrales, en realidad muy honorables, que abandonaron su aislamiento por la fuerza de las circunstancias; otros mantuvieron su actitud frente a todas las dificultades. Permítaseme decir, aunque más no sea de paso y a fin de que sea plenamente reconocido, que el pueblo argentino siempre estuvo consistentemente opuesto a la agresión".

Acto seguido el Dr. Arce encomendó a las naciones unidas que "descarten" el veto "porque el mismo está en contra de los propósitos y principios en que se basa la Carta. "La experiencia —afirmó— ha demostrado que el privilegio concedido a las cinco potencias para vetar aun aquellas resoluciones que han sido aprobadas por unanimidad, no ha producido el efecto esperado cuando fué establecido. Por ello, debería ser descartado, particularmente porque contradice abiertamente las previsiones que figuran en el preámbulo y en los propósitos y principios en que se basa la Carta".

El representante argentino explicó que la delegación de su país no se opuso a la proposición original de las grandes potencias en San Francisco porque reconoció que, en ciertas circunstancias, "lo que es justo y conveniente legalmente puede no ser políticamente posible". "Ahora se hace indispensable un cambio —continuó el Dr. Arce— porque la experiencia ha probado elocuentemente que hasta el presente este privilegio no ha redundado en la defensa de los

DOCTOR ARCE

principios básicos que cimentan la Carta de las Naciones Unidas. El veto no conduce a la discusión razonable; por el contrario, ha invitado a la defensa obstinada de puntos de vista unilaterales y, por consiguiente, conduce a diferencias y al abandono de cualquier acción constructiva".

El Dr. Arce pidió luego que el privilegio del veto sea substituido por un sistema de votación por mayoría de dos tercios o de tres cuartas partes en el Consejo de Seguridad de la UN. Seguidamente, haciendo notar que la Carta no puede ser alterada, salvo con la concurrencia de las "cinco grandes" potencias, el diplomático argentino observó cáusticamente: "Es mi opinión que en este caso el veto no es un privilegio sino una cosa absurda. En la primera oportunidad que se intente ejercer un derecho injustificado, la única solución que sobrevendrá será la de disolver la organización y establecerla nuevamente sobre la base de la abolición del veto. Esto demuestra suficientemente lo absurdo de la situación".

Después de instar a la asamblea a no permanecer ociosa y dedicarse a una labor práctica, el doctor Arce prosiguió: "Afrontamos problemas graves, tales como la reconstrucción de zonas devastadas, la rehabilitación de la economía y salubridad en los países empobrecidos y la codificación del derecho internacional, a fin de lograr que

(Continúa en la pág 2)

ES LEY EL AUMENTO DE SUELDO A LOS MILITARES

(INFORMACION PAGINA CINCO)

ACLAROSE EL SUICIDIO DE GOERING

TURQUIA APELA A LA UN

VOLVIERON A CENSURAR EL DERECHO DEL VETO Y EL ASUNTO ESPAÑOL

Durante el Fin de Semana Habrá un Breve Receso de la Asamblea

EXCLUSIVO

NUEVA YORK, 26 (INS). — Turquía depositó hoy su fe en las Naciones Unidas —y en Norteamérica en particular— confiando en que impedirán dificultades sobre el estratégico estrecho de los Dardanelos.

El discurso pronunciado por el delegado de Turquía, Huseyin Bagip Baydur, constituyó la nota culminante de la sesión de 90 minutos que celebró hoy la asamblea general, en la cual se hicieron además nuevas críticas contra el régimen del generalísimo Francisco Franco y se atacó la forma en que las cinco grandes potencias han usado el veto en el Consejo de Seguridad. Sólo hubo cuatro oradores en la sesión de hoy, cuyo fin apresuró el presidente de la asamblea, Paul Henri Spaak, declarando un receso durante el fin de semana.

El delegado turco no hizo mención específica del conflicto entre su gobierno y la Unión Soviética sobre el control de los Dardanelos, pero el sentido de sus palabras se hizo evidente cuando citó la promesa del presidente Truman, de que los Estados Unidos se sentirían directamente afectados por el empleo de la fuerza o la amenaza de emplear la fuerza en cualquier parte del mundo.

Noruega Contra Franco

El representante noruego, Halvard M. Lange, pidió a la asamblea general que acuerde una acción definitiva contra el gobierno del generalísimo Francisco Franco, e insistió además en que mucho se debería restringir el uso del veto.

El delegado de Chile, doctor Félix Nieto del Río, no mencionó al régimen de Franco por su nombre, pero pidió la eliminación de los regímenes dictatoriales que han sido apoyados por el Eje.

El otro orador fué el jefe de la delegación de Liberia, Abayomi Cassela, quien pidió que la asamblea use "una sola vara" para medir sus acciones, y condenó además explosiva cuestión de Palestina. El puso, además, que en el futuro el delegado sueco, señor Lange, proveto sea abolido por completo.

La Cuestión de Palestina

La asamblea se volverá a reunir el lunes por la mañana, existiendo posibilidades de que se plantee la explosiva cuestión de Palestina.

Esperanzas Turcas

El último orador fué Huseyin Bagip Baydur, jefe de la delegación turca, quien declaró que ponía toda su fe en la promesa hecha por el presidente Truman de que los Estados Unidos defenderán la causa de la paz mundial con todos los recursos de que disponen. Sin aludir directamente al estrecho de los Dardanelos, Huseyin Bagip Baydur se expresó en términos estrictamente diplomáticos, pero no dejó lugar a dudas de que su intención era dirigir la atención de los delegados hacia el Bósforo. Afirmando que Turquía contempla con valor y determinación "el éxito seguro de las Naciones Unidas", declaró Bagip Baydur: "Doy expresión a estos sentimientos embargado aún por la impresión profunda que me causó el discurso del presidente Truman". Bagip Baydur, quien es también embajador de Turquía en Washington, pronunció su discurso en inglés.

ANDREI GROMYKO, delegado soviético en la UN. Planteó la cuestión del control atómico y escuchó en silencio la apelación turca.

Silencio Soviético

Varias veces miró hacia donde estaba la delegación soviética, cuyos miembros le escucharon en silencio. Molotov no estaba presente, pero sí Vishinsky y Gromyko. "Las armas y el poderío militar —dijo Baydur—, son instrumentos poderosos, pero la fuerza de la opinión mundial es mucho más potente. El vencedor final, en todas las luchas, es invariablemente la conciencia del mundo y la justicia, que es su fuente divina".

DIARIO DE LA MAÑANA

Clarín

10 CENTAVOS EN TODO EL PAIS

UN TOQUE DE ATENCION PARA LA SOLUCION ARGENTINA DE LOS PROBLEMAS ARGENTINOS

AÑO II — BUENOS AIRES, DOMINGO 27 DE OCTUBRE DE 1946 — N.º 421

Explican Cómo se Quitó la Vida el Jerarca

Habría Logrado Ocultar el Tóxico Desde el Día que Fué Capturado Prisionero

EXCLUSIVO

NUREMBERG, 26 (INS). — El veneno utilizado por Hermann Goering el 15 del actual para eludir el humillante camino del patíbulo, estuvo en su poder, probablemente "oculto en una cavidad umbilical", desde el momento en que fué aprehendido

En un comunicado oficial emitido hoy por la comisión cuadripartita de control en Alemania, se revela la conclusión de la comisión designada para investigar el suicidio del ex mariscal pocas horas antes de ser ejecutado en la horca, si bien se usa cierta reticencia respecto al lugar en que el veneno pudo estar oculto.

El referido informe fué emitido en ausencia del general Malkov, miembro ruso de la comisión, pero con su absoluto consentimiento. El comandante de la cárcel de Nuremberg, coronel Burton Andrus, los oficiales del servicio de Seguridad de los Estados Unidos y los prisioneros de guerra alemanes que se hallaban en la prisión, fueron exonerados de toda culpa de relación con el suicidio. El comunicado declara que "Hermann Goering tuvo en su posesión el veneno hasta que lo usó para suicidarse, el 15 de octubre último". Aunque se da cabida a la posibilidad de que en un tiempo Goering llevó la cápsula que contenía el cianuro escondida en una cavidad umbilical, no existe evidencia concluyente de que siempre la tuvo en dicha cavidad, habiéndola, en cambio, de que también la escondió en otra parte del cuerpo. La comisión observa que el veneno pudo también haber estado oculto por algún tiempo en el interior del inodoro de la celda del ex mariscal del tercer Reich.

Eximiendo de toda responsabilidad a las autoridades de la prisión, el comunicado añade que las medidas de seguridad adoptadas fueron "apropiadas y puestas en práctica satisfactoriamente". Particularmente, la comisión declara no haber hallado evidencia de "culpabilidad en el centinela apostado frente a la celda cuando Goering se suicidó. Tampoco se halló culpa o negligencia por parte de ningún otro guardia norteamericano de la prisión y no existe evidencia de complicidad por parte de los trabajadores alemanes que se hallaban en el bloque de celdas de los sentenciados a muerte.

Para terminar, el comunicado informa que "la junta de oficiales nombrada apenas veinte minutos después de la muerte de Goering para investigar el suicidio, llegó a las conclusiones apuntadas después de haber considerado los testimonios y evidencias de médicos y otros peritos, así como de varios técnicos de laboratorios".

La información y conclusiones contenidas en el comunicado fueron ampliadas por declaraciones verbales del general Paton Walsh, del ejército británico, y el general Pierre Morel, del ejército francés, ambos integrantes de la antedicha comisión. El general Morel declaró que "a pesar de que el proceso tuvo efecto ante un tribunal internacional y de que las ejecuciones fueron llevadas a cabo por las cuatro potencias aliadas que ocupan a Alemania, el ejército de los Estados Unidos se echó a espaldas una grave responsabilidad. La comisión cuadripartita reconoce las extraordinarias dificultades de la misión desempeñada por las autoridades militares de la cárcel de Nuremberg, y es por ello que no puede menos que declarar su entera satisfacción por la forma en que cumplieron su cometido, especialmente por la labor desempeñada por el coronel Burton Andras".

EL CORONEL B. C. Andrus, comandante de la cárcel de Nuremberg, cuya responsabilidad por el suicidio de Goering quedó a salvo después de la investigación practicada.

CHILE DARA SU APOYO A LOS RUSOS

No Agradó la Defensa del Dr. Arce a Franco

NUEVA YORK, 26. (INS).— Chile, abandonando el campo de las naciones latinoamericanas, que insisten en la modificación del derecho al veto en el seno del Consejo de Seguridad de las Naciones Unidas, se colocó hoy al lado de los países integrantes del bloque ruso, quienes sostienen que no debe efectuarse alteración alguna a la Carta de la organización mundial.

El jefe de la delegación chilena, doctor Félix Nieto del Río, hablando hoy ante la sesión plenaria de la asamblea general de la UN, dió expresión a los puntos de vista del nuevo presidente de Chile, doctor Gabriel González Videla, quien asumirá el mando el 5 de noviembr próximo y que fué electo por los votos de la izquierda, inclusive los del Partido Comunista.

Posición Argentina

NUEVA YORK, 26. (INS). — Varios delegados latinoamericanos representantes en la asamblea de la UN, opinaron que, probablemente, la Argentina perdió toda oportunidad de lograr el puesto a que aspira en el Consejo Social y Económico de dicha organización, en virtud de la defensa indirecta del régimen del general Franco, hecha ayer por el jefe de la delegación argentina, doctor José Arce

Rusia y la Atómica

NUEVA YORK, 26. (INS).— El delegado de la Unión Soviética ante el Consejo de Seguridad de la UN, Andrei Gromyko, hablando en el seno de la citada organización mundial, dejó constancia de que Rusia favorece el control nacional de la energía atómica. Considera la delegación soviética que el control nacional de la energía atómica es suficiente y que, por consiguiente, la discusión de las providencias que han de tomarse contra el uso ilegal de dicha energía deben ser dispuestas sobre la base de que cada nación imponga los controles correspondientes dentro de su propio territorio.

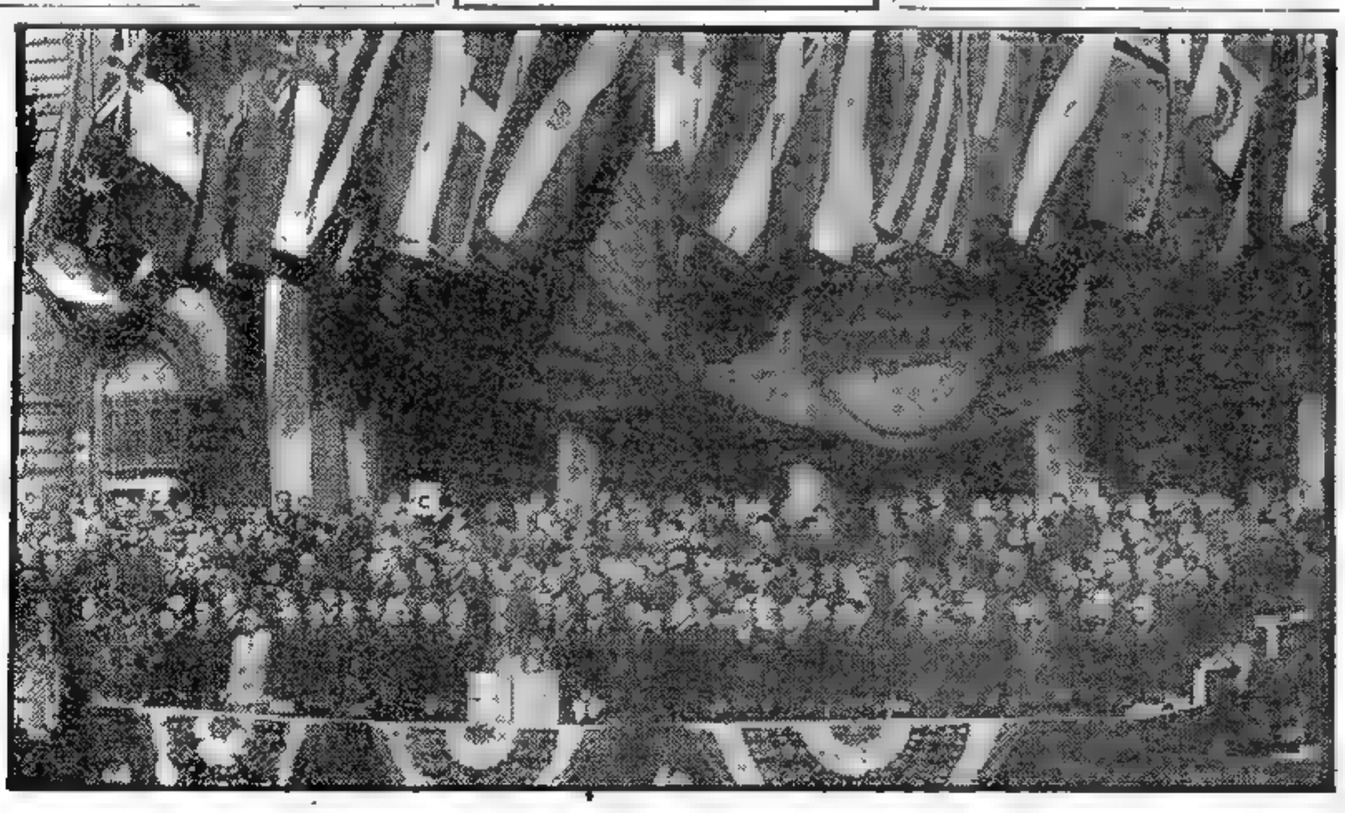

LA MUNICIPALIDAD de Nueva York brinda la bienvenida a los delegados de las Naciones Unidas. El jefe de la delegación estadounidense, Warren R. Austin, pronuncia el discurso de bienvenida, mientras el intendente interino de la ciudad, Vincent Impelletieri, agasaja a los visitantes. Contestó al discurso de Austin el presidente de la Asamblea General de la UN, señor Henri Spaak.

★ *Un Foco de Dolor y de Abyección en un Internado del Delta* ★

(INFORMACION PAGINA 8)

HUBO NORMALIDAD EN LA ELECCION DE LOS CONSTITUYENTES EN BULGARIA

Rusia no Retira Tropas de Europa

(INFORMACION PAGINA DOS)

Se Votó a Favor del Frente de la Patria

Elígense 465 Delegados a la Asamblea Nacional que Redactará la Constitución

DESDE SOFIA

SOFIA, 27 (INS) — Los dirigentes del frente patriótico, dirigido por los comunistas, declararon esta noche que patrocinan las autoridades soviéticas y que han ve- elecciones de hoy, para designar el primer gobierno republicano de Bulgaria.

Cerca de 1 600.000 electores acudieron a las urnas, o sea, el 40 por ciento del total de los inscriptos, los que habían depositado ya sus votos alrededor del mediodía.

Los observadores políticos indican que los primeros resultados señalan una decidida mayoría en favor de la coalición formada por los elementos del gobierno provisional. El Frente de la Patria había expresado su confianza durante todo el desarrollo de la campaña electoral, de que obtendría la mayoría de los 465 puestos de la asamblea nacional que debía elegirse. Mientras tanto, la radio de Sofía anunció que el resultado de los comicios constituía una mayoría apiastante para los partidos del gobierno.

Completo Orden

La agencia de noticias búlgara informó que la elección se desarrolló con orden completo.

Los representantes de los partidos de oposición, que acuden por primera vez a una elección después de la guerra, actuaron como inspectores en los colegios electorales.

Los representantes norteamericanos en Bulgaria observan atentamente la elección, ya que los Estados Unidos han indicado que el reconocimiento de la república, proclamada el pasado 15 de setiembre, dependerá de la honradez de estos comicios y sus escrutinios.

Medidas de Precaución

El primer ministro Kimon Georgiev, quien probablemente será confirmado en su puesto por el frente de la Patria al ganar estas elecciones, declaró que el gobierno había tomado de antemano todas las medidas necesarias para garantizar la libertad en los comicios.

Los funcionarios del gobierno han anunciado que si la demostración de la oposición en las elecciones lo justifican, dos miembros de la coalición contraria serán incluídos en el gabinete.

Los Estados Unidos han insistido en que la oposición debe tomar parte en el gobierno, como requisito previo para el reconocimiento, pero todos los intentos realizados hasta ahora en ese sentido han fracasado. Esto lo ha explicado el primer ministro Georgiev, diciendo que la oposición deliberadamente impuso condiciones inaceptables para que sus representantes llegaran al gabinete.

Técnicos Nazis Construyen Atómicas Para EE. UU.

BERLIN, 27 (INS). — El periódico "Berliner Zeitung", que se edita en la zona de ocupación soviética, en su edición de hoy acusa a las autoridades norteamericanas que dirigieron la evacuación de Turingia, de haber "arrastrado por la fuerza" a 2.400 técnicos, especialistas y trabajadores científicos. El diario encabeza la información con un título que abarca casi toda la primera página, diciendo: "Especialistas nazis construyen bombas atómicas. Cientos de especialistas alemanes en armamentos, llevados a Inglaterra y Estados Unidos". Un artículo similar aparece en el "Taeglische Rundschau", publicación oficial del ejército rojo, y en ambos se ataca a los diarios franceses, norteamericanos e ingleses por la publicación de noticias sobre el supuesto envío a la Unión Soviética de especialistas alemanes, calificándolos de "libelos antisoviéticos".

En los artículos citados se informa también que doscientos prominentes hombres de ciencia alemanes se hallan prácticamente secuestrados por las autoridades británicas en Goettigner.

PRIMERA SECCION

Clarín

10 CENTAVOS EN TODO EL PAIS

UN TOQUE DE ATENCION PARA LA SOLUCION ARGENTINA DE LOS PROBLEMAS ARGENTINOS

AÑO II — BUENOS AIRES, LUNES 28 DE OCTUBRE DE 1946 — N.° 422

LOS RUSOS ACUSAN A SUDAFRICA DE ASPIRACIONES TERRITORIALES

Denuncian que Gran Bretaña no Sería Ajena a Tal Plan de Anexión del Africa Occidental Alemana

MOSCU, 27 (A.F.P.) — Los primeros comentarios de la prensa soviética no dejan lugar a dudas acerca de la impresión causada en Moscú por los recientes debates de la asamblea de la UN.

"Algunas esferas reaccionarias intentan transformar a la UN en una maquinaria que obedezca a sus propios intereses." Esta frase, y otras similarse, son destacadas en los diarios "Izvestia", "Pravda" y "Trud", así como en los boletines de la radio oficial y de la Agencia Tass.

Comentarios Periodísticos

Por su parte, la síntesis de la opinión de la prensa oficial rusa ha sido transmitida por el corresponsal de la Agencia Tass, como sigue: "Como ya lo hemos señalado en diversas oportunidades, cierto número de esferas reaccionarias, que tratan de transformar a la Asamblea de las Naciones Unidas en una maquinaria, que obedece sólo a sus propios intereses, han desencadenado una verdadera ofensiva contra uno de los principales fundamentos de esa institución internacional: el principio de unanimidad de los cinco grandes en el seno del Consejo de Seguridad."

Recuerda, seguidamente, el corresponsal, las últimas intervenciones de Australia, Cuba, México, Brasil y Perú, y agrega que "han concentrado el fuego de su elocuencia contra el principio de unanimidad de los cinco grandes", manifestando, más adelante, que ante la evidencia de tales hechos, no puede dejarse de pensar que hay alguien que dirige esa maniobra, y hace una crítica severa de los propósitos de la Unión Sudafricana de anexarse, definitivamente, el territorio de la ex Africa Ocidental alemana.

Finalmente, denuncia que el gobierno de Gran Bretaña, según lo ha admitido la misma prensa neoyorquina, no sería ajeno a los planes de conquista de Sudáfrica sobre ese territorio.

Posibiemente quien más se particulariza con la accion presentada ante la Asamblea de las Naciones Unidas por las Pequeñas Naciones, es el comentarista y escritor soviético V. Zhukov.

Manifiesta en el órgano semioficial ruso "Pravda", que estas naciones responden a una maniobra encubierta de las potencias anglosajonas, que quieren romper la hegemonía de los cinco grandes con respecto a la "unanimidad" resuelta en la Conferencia de San Francisco en 1945.

Mr. BEVIN

Partió Mr. Bevin en Viaje a los EE. UU.: Va en el Aquitania

LONDRES, 27 (INS). — Esta mañana partió a bordo del trasatlántico "Aquitania", el ministro de Relaciones Exteriores de Gran Bretaña, Mr. Ernest Bevin. Se dirige a Nueva York con el fin de concurrir a la reunión del Consejo de Ministros del Exterior

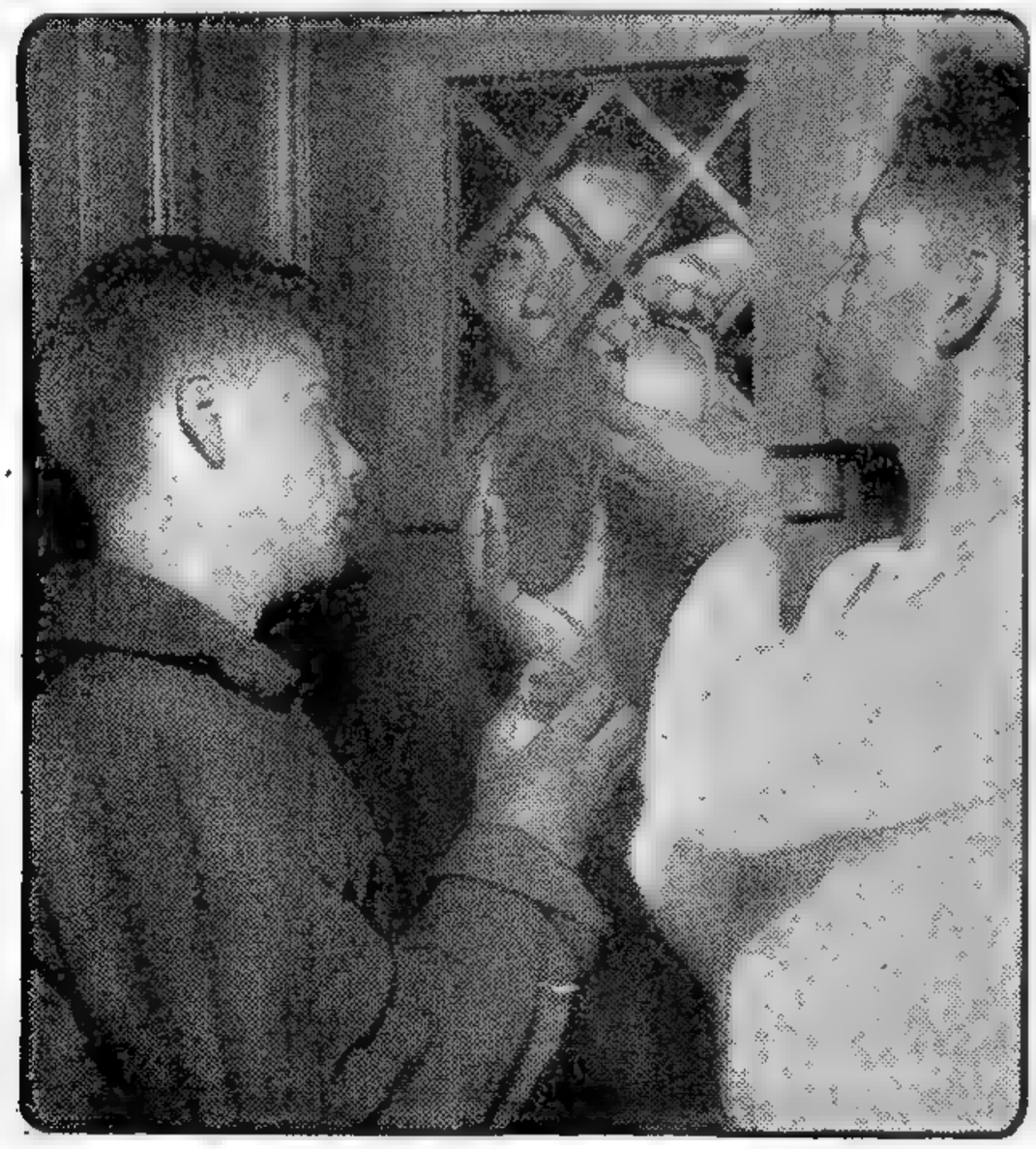

¡Increíble! Cárceles en Una Escuela del Delta

Tras de esta puerta, en un especie de hueco de un metro de largo, cumplían duras penitencias los alumnos internados de la Escuela Industrial Benjamín Victorica, ubicada en Río Luján, cerca del Tigre. *(Ver nota en la página 8)*

Reclame a su Canillita con Esta Edición el Suplemento Deportivo

Nuevas Revelaciones Sobre el Drama en la Escuela del Delta

(INFORM. PAGINA OCHO)

PLANTEARON EL CASO PALESTINO EN LA UN

DIARIO DE LA MAÑANA

Clarín

REPUBLICA ARGENTINA 10 CENTAVOS EN TODO EL PAIS

UN TOQUE DE ATENCION PARA LA SOLUCION ARGENTINA DE LOS PROBLEMAS ARGENTINOS

AÑO II — BUENOS AIRES, MARTES 29 DE OCTUBRE DE 1946 — N.º 423

NIEGA LA LIGA ARABE SU APOYO A LA INMIGRACION HEBREA A TIERRA SANTA

NUEVA YORK, 28 (INS). — La Liga Arabe planteó hoy el explosivo problema de Palestina ante la Asamblea General de las Naciones Unidas, refirmando su oposición a que se abran las puertas de la Tierra Santa a la inmigración de los judíos.

El delegado de Egipto, Mohamedi Hussein Heykal Pashá, señaló ante la asamblea, que el problema mundial de los refugiados sólo podría resolverse enviando a los desplazados de regreso a los paises donde antes residían.

El discurso de Heykal Pashá se produjo en momentos en que el presidente Truman daba en Wáshington a la publicidad una carta comunicando al rey Ibn Saud, de Arabia Saudita, que Norteamérica estima que se deben admitir, por lo menos, 100.000 judíos en Palestina, en el futuro inmediato.

El delegado egipcio no mencionó ni a los judíos ni a la lucha de los árabes para mantenerlos fuera de Palestina, pero no quedó duda alguna que sus palabras se referían a esos problemas. Heykal afirmó que en caso alguno se debía imponer a una nación la inmigración de refugiados que el pueblo de esa nación no desea recibir.

Al comenzar su discurso de hoy, el delegado de Egipto atacó a las grandes potencias, por imponer a las pequeñas naciones la presencia de sus fuerzas armadas.

JAN MASARYK

En la sesión de hoy habló también el jefe de la delegación de China, embajador Wellington Koo, quien pidió a las grandes potencias que no abusen del derecho a veto. Señaló, sin embargo, que China estima que la Carta no debería ser enmendada, sino que los "cinco grandes" deberían usar, en cambio, "moderación" en el Consejo cuando se trata de imponer la regla de la unanimidad. Recordó que los reglamentos sobre el veto se aprobaron en San Francisco, bajo circunstancias especiales y afirmó que aún no había llegado la hora de hacer alteraciones a la Carta.

Situación Checoslovaca

Checoslovaquia negó hoy la especie de que el país se encuentre tras la llamada "cortina de hierro" del Soviet e invitó a los incrédulos a visitar su territorio para que se convencieran de ello por sí mismos.

Jan Masaryk, jefe de la delegación checoslovaca a la asamblea general de las Naciones Unidas, dijo en la sesión plenaria de hoy que las industrias de su país están solo parcialmente controladas por el Estado. Sobre las relaciones de Checoslovaquia con Rusia, recalcó que éstas se basaban en un tratado mutuamente satisfactorio "firmado sin coacción alguna". A propósito de la cuestión de España, dijo Masaryk que los checoslovacos prefieren al gobierno republicano español en el exilio y condenan al actual régimen fascista, porque no hace tanto tiempo que los propios dirigentes de Checoslovaquia también eran fugitivos y desterrados

PIDEN EXPLICACIONES A RUSIA POR EL EXODO DE EXPERTOS ALEMANES

Hacen Alusión al Traslado de Varias Fábricas

LONDRES, 28 (INS) — Un funcionario del Foreign Office reveló que Gran Bretaña solicitó al gobierno ruso una explicación sobre el traslado de trabajadores alemanes a la Unión Soviética.

En una nota dirigida al Kremlin las autoridades británicas replican las recientes acusaciones rusas de que Inglaterra y los Estados Unidos están trasladando a especialistas alemanes, y al respecto declara que Gran Bretaña ha contratado los servicios de hombres de ciencia alemanes en la zona que controlan en el Reich para fines pacíficos. "Esta política —añade— ha sido aprobada por el Consejo Aliado de Control en Alemania".

Preocupación Yanqui

WASHINGTON, 28 (INS) — El traslado "forzoso" de un considerable número de trabajadores y técnicos alemanes a Rusia preocupa a los altos funcionarios de la secretaría de Estado de Wáshington, quienes esperan recibir de un momento a otro un informe de sus representantes en Berlín.

Aunque los miembros norteamericanos en el Consejo Aliado de Control en Alemania no han sido instruidos en el sentido de investigar la situación, una fuente bien informada declaró que ello no es necesario, ya que en casos de tal carácter los referidos representantes actúan automáticamente, sin necesidad de instrucciones.

Entre tanto, los funcionarios de Wáshington se negaron a comentar la acusación soviética de que cierto número de técnicos alemanes han sido también trasladados a Inglaterra y los Estados Unidos, si bien la réplica rusa no causó mayor sorpresa en los círculos de esta capital. Respecto a la acusación del Soviet se observó que los Estados Unidos no tienen mayor interés en recurrir a los servicios de trabajadores y técnicos de Alemania.

Hasta el presente el gobierno norteamericano únicamente ha tratado de adquirir una fábrica de artículos ópticos que se encuentra en la zona occidental, como parte de las reparaciones de guerra que le corresponden y que, de acuerdo con lo estipulado en Potsdam, podría ser trasladada a los Estados Unidos. Sin embargo, dicha fábrica también ha sido reclamada por otras naciones por lo cual se consideran remotas las posibilidades de que sea adjudicada al gobierno de la Unión. Esta cuestión actualmente pende de la resolución de la junta aliada de reparaciones.

Expertos y Técnicos

Rusia, en cambio, necesita urgentemente expertos y técnicos alemanes para manejar las fábricas ocupadas de la zona soviética que controlan. Fuentes autorizadas revelaron que, aparentemente, el gobierno de Moscú se apresuró demasiado en desmantelar y trasladar fábricas alemanas a Rusia, añadiendo que parte de esos traslados fueron efectuados aun durante los avances del ejército rojo. Más tarde, según se ha constatado fehacientemente, un equipo valioso tuvo que ser dejado al aire libre por falta de espacio en las fábricas destinadas a recibirlo. Las propias fuentes destacan que la aguda escaséz de trabajadores experimentados obligó a Moscú a dejar en Alemania equipos que había reclamado como reparaciones de guerra y, en algunos casos, a devolverlos para que pudiesen ser manejados por trabajadores alemanes.

Han circulado rumores de que en el Extremo Oriente Rusia también reclama trabajadores expertos para manejar los equipos incautados en Manchuria, pero no hay evidencia alguna de que trabajadores japoneses hayan sido trasladados contra su voluntad a Siberia.

EL PRESIDENTE de la delegación argentina ante las Naciones Unidas embajador doctor José Arce, aparece aquí con el delegado Enrique Corominas, minutos antes de pronunciar su discurso en la Asamblea General, que equivocadamente interpretado por la prensa yanqui, motivó una aguda respuesta de nuestro embajador extraordinario.

Egipto Reclamó el Retiro de Tropas

Nueva Crítica al Derecho al Veto por los 5 Grandes

NUEVA YORK, 28 (INS). — Egipto pidió hoy a la Asamblea General de las Naciones Unidas que incluyan en su Carta una estipulación por la cual no se podrán efectuar negociaciones ni acuerdos entre dos gobiernos, mientras que las fuerzas militares de uno de ellos ocupan el territorio del otro.

En un discurso evidentemente dirigido contra la presencia de tropas británicas en Egipto, el delegado de ese país, Mohammed Hussein Heykal, acompañó el pedido arriba mencionado con un fuerte ataque contra el uso de la política de fuerza por parte de las grandes potencias para forzar su voluntad sobre las pequeñas naciones.

Heykel declaró: "Ninguna nación debería gozar de privilegios especiales fuera de su propio territorio, ni ningún país debería ser objeto de coerción". Propuso además que las Naciones Unidas se aparten de la competencia en la fabricación de armamentos y señaló que la última guerra mundial fué producto de esa competencia. Añadió Heykal que las carreras de armamentos y la ocupación militar de las pequeñas potencias eran contrarias al espíritu de la Carta de las Naciones Unidas. A continuación, el delegado planteó el problema de Palestina y aunque no mencionó nombres afirmó que el problema de los refugiados solo podría resolverse si las "personas desplazadas" regresan a los países donde residían anteriormente.

GEORGIEV

Resultados de la Elección Búlgara:

PERDIO GEORGIEV

Se Impuso el Frente de la Patria

(INFORMACION PAGINA DOS)

HOLANDA SUGIERE MESURA CON ESPAÑA

CHURCHILL REFUTA CARGOS DE STALIN Y VUELVE A ACUSARLO

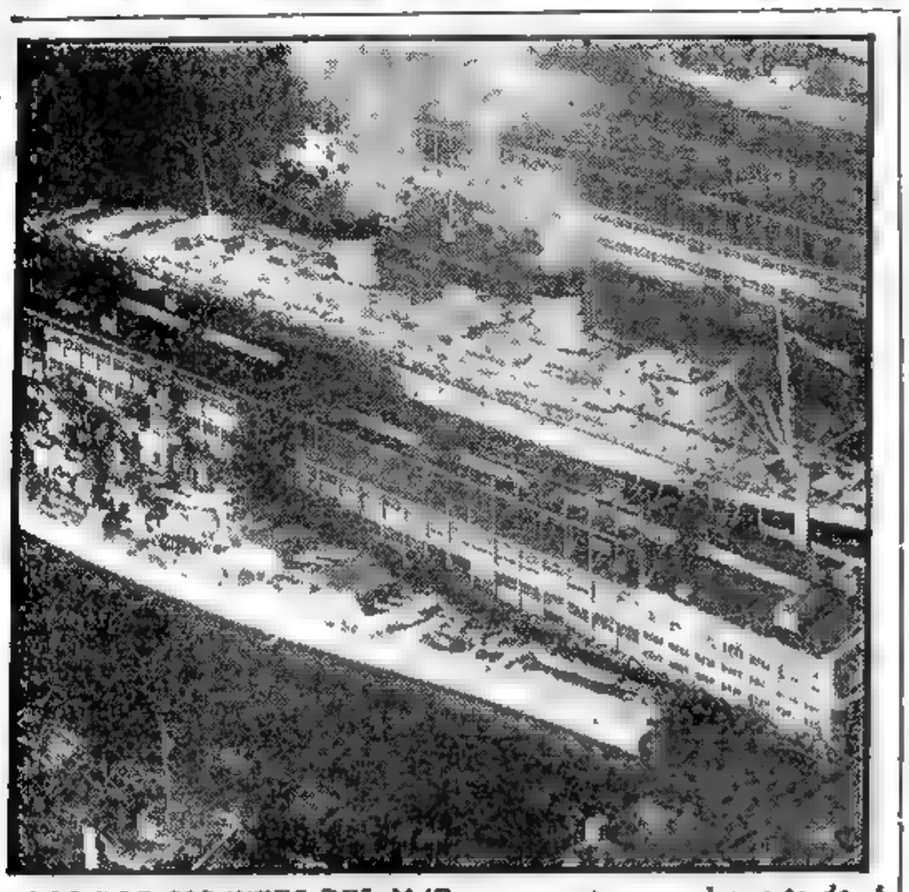

LOS DOS GIGANTES DEL MAR se encuentran en el puerto de Nueva York El poderoso acorazado "Missouri", donde los japoneses firmaron los términos de su rendición incondicional en el Pacífico y el enorme "Queen Elizabeth" que durante la guerra se empleó para el transporte de tropas. El "Missouri" llegó a Nueva York para participar en los festejos, programados para la celebración del Día de la Marina, el 27 de este mes

IMPORTANTE PREVENCION DE MOLOTOV

MOLOTOV

DIARIO DE LA MAÑANA

Clarín

REPUBLICA ARGENTINA 10 CENTAVOS

EN TODO EL PAIS

UN TOQUE DE ATENCION PARA LA SOLUCION ARGENTINA DE LOS PROBLEMAS ARGENTINOS

AÑO II BUENOS AIRES, MIERCOLES 30 DE OCTUBRE DE 1946 N.° 424

TUVIERON TONO MODERADO LAS DECLARACIONES DEL EX "PREMIER" BRITANICO

EXCLUSIVO Para "CLARIN"

LONDRES, 29 (INS). — Mr. Winston Churchill propuso hoy que se informe a la Asamblea General y al Consejo de Seguridad de las Naciones Unidas, sobre los efectivos armados acantonados en territorios ocupados en el mundo entero. Quien fuera primer ministro de Gran Bretaña durante la guerra, no perdió tiempo en contestar al cargo que le formulara el premier soviético, José Stalin, quien lo calificó de ser uno de los principales "instigadores de la guerra". Mr. Churchill señaló que existe una considerable diferencia entre su informe que calcula que Rusia mantiene 200 divisiones en la Europa ocupada, y la cifra de 60 divisiones suministrada anoche por Stalin.

Añadió que no acertaba a comprender por qué el gobierno laborista no sabe exactamente cuáles son los efectivos militares rusos, siendo que la Unión Soviética y Gran Bretaña son aliadas. Hizo notar que las cifras ofrecidas por el premier ruso no incluyen a Rumania.

El líder conservador emitió su declaración desde su casa campestre de Kent, después de haber sido sometido a fuerte presión por la prensa británica y norteamericana que alegaba que la cuestión era demasiado trascendental para que Mr. Churchill la pasara por alto. Las manifestaciones de Churchill fueron de tono moderado y expresadas en frases que traslucían sus sentimientos de amistad hacia el premier soviético. "Jamás —expresó—, podré olvidar los trances por los que pasamos juntos. Y siempre fué mi deseo de que, como en la guerra ganada, el gobierno soviético desempeñara uno de los papeles más importantes en la reconstrucción de nuestro quebrantado mundo".

El Pacto Anglosoviético

De acuerdo con los términos del tratado anglosoviético de 1941, nos comprometíamos a no intervenir en los asuntos internos respectivos. No veo por qué no podamos ser todos amigos y ayudarnos mutuamente y así adelantar el nivel básico de vida de las grandes masas de población en todos los países. Me complace escuchar las declaraciones del premier Stalin sobre las fuerzas rusas en los territorios ocupados, pero aún 60 divisiones en pie de guerra, es obvio que excederían en mucho a las fuerzas británicas y norteamericanas en el territorio enemigo ocupado de Europa.

Mr. Churchill expresó que cuando él interpeló al gobierno laborista sobre si la cifra de 200 divisiones de tropas soviéticas en territorio ocupado era correcta, la pregunta fué hecha de manera tal que debía ser contestada con un "sí" o un "no" categóricos. Hizo resaltar que el gobierno no pudo expedirse en tal forma debido a la diferencia notable entre la cifra de 200 divisiones y la de 60. "Es de primordial im-

(Continúa en la pág. 2)

Cuba Solicitó que el Veto Sea Abolido en el Consejo

Pidió, Además, la Eliminación del Régimen del Gral. Franco en España

NUEVA YORK, 29 (INS) Cuba solicitó la abolición total del derecho al veto en el Consejo de Seguridad, la eliminación del régimen del generalísimo Francisco Franco, la jurisdicción obligatoria de la Corte Internacional de Justicia y la modificación del artículo referente a la admisión de miembros en la organización. El embajador de Cuba en Washington y jefe de la delegación de su país a la UN, doctor Guillermo Belt, formuló esos pedidos en uno de los discursos más directos y concisos que se han escuchado en las sesiones de la asablea general.

Sin extenderse en consideraciones pero con una precisión llamativa y llamando al pan pan y al vino vino, el delegado cubano resumió su posición en unas 60 palabras escasas, dando así un ejemplo de diplomacia moderna que está en fuerte contraste con la verborrea de los diplomáticos de la vieja escuela, cuyos discursos extensos y llenos de indirectas hacen recordar los días de la difunta Liga de las Naciones.

El General Franco

El Dr. Guillermo Belt admitió francamente el "fracaso absoluto" de todo lo que se ha intentado hacer contra el gobierno de Franco, problema que "no sólo interesa a Cuba sino a todos los pueblos de habla hispana". Acto seguido, y tratando de cortar de raíz la querella ideológica provocada por el hecho de haberse transformado las naciones del bloque ruso en campeonas del caso de la república española el Dr. Belt afirmó: "Debemos evitar a todo trance que el gran pleito español se convierta en una querella entre el Este y el Oeste. Debemos procurar, asimismo, que cualquier acción que se adopte sobre este particular no persiga fines simples, sino propósitos verdaderamente democráticos". El embajador negó luego rotundamente que las naciones del Oriente de Europa sean las más interesadas en el caso de España y, planteando quizá por primera vez el problema bajo un punto de vista realista, señaló: "Son los pueblos de Hispanoamérica, con algunas excepciones, los más autorizados para hacer oír su voz en esta grave cuestión".

Entrando a hablar de la teoría de la no intervención en los asuntos internos de otros Estados sobre la cual mucho han abundado otros delegados latinoamericanos, el doctor Belt se abstuvo de entrar en disertaciones sobre el derecho internacional y planteó en cambio el problema tal y cual se inserta a los ojos de los propios españoles. "Estoy seguro —dijo— y permitidme que ponga el mayor énfasis en mis palabras, que ningún español que se precie de serlo podrá jamás considerar intervención en sus asuntos internos cualquier gestión que emprendan los pueblos de origen hispano para asegurar la paz y la felicidad de la familia española".

Opinión Holandesa

NUEVA YORK, 29 (INS) — El ministro del Exterior de Holanda y representante de ese país ante la asamblea de la UN, Sr. Eelco Van Kleffens, usando de la palabra en la asamblea internacional, declaró: "Cualesquiera sean las disensiones que puedan encontrar las Naciones Unidas en sus esfuerzos por establecer un organismo mundial que vele por la seguridad del hemisferio, nos queda el consuelo de saber que ninguna tentativa de grupos especiales prevalecerá contra la voluntad popular"

El Sr. Van Kleffens previno luego contra toda acción precipitada respecto a la España de Franco, aun aceptando que el régimen fascista de Madrid es indeseable. Pasó entonces a referirse al problema del veto, diciendo: "Mi país, en principio, está en contra de las prerrogativas que gozan las "cinco grandes" potencias en el Consejo de Seguridad de la UN".

El delegado canadiense, S. St. Laurent, por su parte expresó que su país deseaba saber la cantidad de fuerzas armadas que debía mantener para aportar su participación en el establecimiento de una fuerza de policía internacional encaminada a respaldar las decisiones del Consejo de Seguridad, y al respecto reclamó que el comité militar de la UN adopte las providencias del caso para concretar aquella realidad.

Opinión del Delegado Sirio

NUEVA YORK, 29 (INS) — El jefe de la delegación siria, Sr. Faris el Khouri, declaró que las personas desplazadas deberían ser repatriadas a los países de origen.

El citado delegado pensaba sin duda en el presente litigio sobre la admisión de 100.000 inmigrantes judíos en Palestina cuando declaró: "En aquellos casos excepcionales en que los refugiados no pudiesen ser repatriados, cualquier proyecto de establecerlos en alguna región debería tomar en consideración la libre voluntad de los pueblos que habitan dicha región. Además, esta obra debería estar inspirada en móviles humanitarios y desprovista de todo objetivo político".

MAÑANA SE FIRMARA EL CONVENIO CON ESPAÑA

(Información pág. OCHO)

Proyectarían Establecer un Gobierno de Transición en España

(Información página 2)

APOYO DE EE. UU. A RUSIA

Coinciden en las Cuestiones del Veto, el Desarme y la Atómica

Pide Ecuador se Reorganice el Consejo de Seguridad

NUEVA YORK, 30 (INS). — El doctor Francisco Illescas, presidente de la delegación del Ecuador a la asamblea de las Naciones Unidas, pidió hoy la reorganización "democrática" del Consejo de Seguridad, de modo que todos los miembros de ese poderoso organismo puedan ser elegidos "en libre votación". Como es sabido, de las once naciones que integran el Consejo, las cinco grandes potencias tienen en él puestos permanentes.

El doctor Illescas, que es también embajador del Ecuador en los Estados Unidos, no estuvo sin embargo de acuerdo con muchos de su colegas, que han repudiado sólo el derecho a veto de los "cinco grandes", como el único mal que aqueja a las Naciones Unidas. El embajador declaró: "La Carta de las Naciones Unidas no es perfecta ni podrá ser considerada perfecta, mientras haga distingos entre sus miembros". Y añadió: "Los argumentos sobre la victoria, la potencialidad económica y política, y el de los armamentos que poseen los miembros permanentes del Consejo de Seguridad, no bastan para alterar el principio básico de la igualdad de soberanía de todos los Estados". Señaló que tales argumentos tienden a mantener la tranquilidad entre las naciones, y añadió: "El ejercicio más o menos arbitrario del derecho al veto no es explicación suficiente de la atmósfera de la supremacía que en la actualidad rodea todas las actividades del hombre".

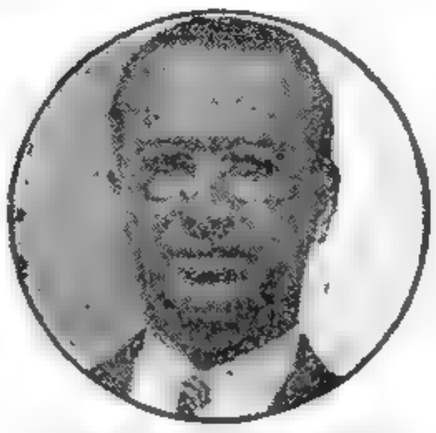

EL DOCTOR Francisco Illescas, presidente de la delegación del Ecuador a la asamblea general de la UN. Pide la reorganización del Consejo de Seguridad y la igualdad de todos los miembros de las Naciones Unidas

EL DELEGADO AUSTRALIANO CRITICO EL USO DEL VETO

Dedicó Preferente Atención el Delegado de Estados Unidos al Problema del Veto

FLUSHING MEADOWS, octubre 30 (INS) — Mientras la delegación australiana en las primeras horas de hoy criticaba agudamente las palabras del delegado soviético V. Molotov, y se oponía ante la asamblea general de las Naciones Unidas, a que los cinco grandes gozaran del privilegio que constituye el derecho del veto, las delegaciones de las 51 naciones ansiaban conocer indudablemente la opinión norteamericana sobre las palabras del señor Molotov, que a no dudar, sería expresada en esta ocasión por el jefe de esa delegación, señor Warren Austin.

Entretanto, el jefe de la delegación rusa, activamente promovía otra cuestión en el seno del Consejo de Seguridad, en compañía del delegado polaco doctor Oscar Lange, al solicitar que ese alto organismo discutiera de inmediato la cuestión del retiro del asunto español de la orden del día. Tal asunto fué aplazado en su consideración para el próximo lunes.

El delegado norteamericano inició a últimas horas de la tarde su importante discurso. Coincide en sus puntos de vista principales con los expresados por Molotov y lo anunciado por el generalísimo Stalin últimamente y aunque acepta los conceptos rusos, al parecer la delegación estadounidense los acoge con toda reserva.

El jefe de la delegación de los Estados Unidos, Warren R. Austin, respondió al discurso del ministro del Exterior ruso, señor Molotov, y expresó a la asamblea que su país apoya de todo corazón la petición soviética de reducción mundial de armamento, y agregó que lo más adecuado es que Rusia asuma la iniciativa en este sentido, "en atención a sus poderosos ejércitos".

Insistió el representante de la Unión en que el Soviet descubra su viejo secreto respecto al número de tropas que aún tiene bajo las armas. "En nuestra opinión —dijo—, la investigación propuesta debe incluir todas las fuerzas armadas movilizadas, ya se encuentren en el suelo nacional o en el extranjero".

Destacó el orador que los Estados Unidos presume que la petición del señor Molotov propiciando la publicación de una relación de las fuerzas armadas aliadas en ultramar incluye a los efectivos que fueron enemigos lo mismo que los acantonados en otros países extranjeros. "Los Estados Unidos —añadió— piden el cumplimiento inmediato de esta política. Los Estados Unidos nada tienen que ocultar respecto a sus fuerzas armadas en el suelo patrio ni en el extranjero".

El Problema del Veto

Austin dedicó considerable atención al problema del veto, terminando su explicación de la política de los Estados Unidos en favor del mantenimiento de ese privilegio de los cinco grandes, con estas palabras: "La ciencia y la tecnología están uniendo al mundo como jamás había estado antes. Los temores y suspicacias no deben continuar dividiendo a los pueblos; debemos utilizar a las instituciones y las leyes de las instituciones para desvanecer estos temores. Si lo logramos hacer, habremos creado una sociedad mundial y un régimen también mun-

(Continúa en la pág. 2)

Trata EE. UU. el Préstamo a los Rusos

Resolveríase Otorgarlo si Eliminanse Trabas al Intercambio Comercial

WASHINGTON, 30 (INS)— La declaración del jefe soviético José Stalin, en el sentido de que Rusia desearía aún obtener un empréstito de mil millones de dólares en los Estados Unidos, revivió hoy las esperanzas de la secretaría de Estado en el sentido de que se inicien pronto las conversaciones para finiquitar la cuenta de once mil millones de dolares que tiene pendiente el gobierno de Moscú con el de Wáshington, por concepto de préstamos y arriendos. Funcionarios responsables indicaron que el saldo de dicha cuenta constituye uno de los requisitos indispensables para la discusión del empréstito a que se ha referido el señor Stalin.

Las conversaciones celebradas anteriormente entre Wáshington y Moscú, han hecho depender tal empréstito, asimismo, de las que tengan lugar sobre el problema general del comercio mundial. Los Estados Unidos abogan por la abolición de gran número de restricciones que actualmente dificultan el intercambio internacional.

DIARIO DE LA MAÑANA

Clarín

10 CENTAVOS — EN TODO EL PAIS

UN TOQUE DE ATENCION PARA LA SOLUCION ARGENTINA DE LOS PROBLEMAS ARGENTINOS

AÑO II — BUENOS AIRES, JUEVES 31 DE OCTUBRE DE 1946 — N.° 425

Enorme Repercusión Tuvo el Discurso de Molotov

Mientras Unos lo Consideran Agresivo, Otros Creen que es de Acción Positiva

Desde NUEVA YORK

NUEVA YORK, 30 (INS) — Algunos delegados de las Naciones Unidas admiten que el discurso del ministro del Exterior ruso, señor V. Molotov, pronunciado en el pleno de la asamblea, instando a una reducción de los armamentos, siguiendo los moldes de un plan soviético de cuatro puntos, ha sido "enérgico y bien concebido. Otros, más susceptibles, lo califican de "belicoso y disolvente".

El senador republicano, Warren R. Austin, jefe de la delegación norteamericana, juzgó el discurso del señor Molotov "enérgico y sabiamente planeado". Austin se negó a contestar ninguna de las acusaciones específicas formuladas por el canciller ruso, como ser que los Estados Unidos están empleando la "diplomacia del dólar" y lanzando el peso de sus armas contra los elementos "democráticos" de China. Empero, indicando que más adelante posiblemente recoja el guante para refutar los puntos más salientes del discurso del señor Molotov, Austin expresó su satisfacción ante algunas de las sugerencias "constructivas" esbozadas por el representante ruso.

Un delegado de la Argentina calificó el discurso de Molotov de "conciliatorio" y otro de México se limitó a observar: "Lo estimo enjundioso". En general, las delegaciones latinoamericanas se mostraron reservadas en sus comentarios, aprobando por un lado la idea del desarme propuesto por el jefe del Kremlin, pero mostrándose escépticas respecto al modo de lograrlo.

EL MORDAZ y cáustico crítico irlandés, George Bernard Shaw, aún con sus 90 años de edad, no parece haber perdido ni su determinación ni su vivacidad.

La delegada de la India, V. Pandit, caracterizó la acometida rusa contra las grandes potencias de "valerosa", o

ALGUNOS delegados de las Naciones Unidas sueñan con un futuro inconmovible de la paz en el mundo. Tal parece acontecer con el presidente de la delegación mexicana, doctor Francisco Castillo Nájera y con el senador estadounidense Tom Connally. Sobre todo el primero de ellos, que al pronunciar momentos después un vibrante discurso contra la aplicación del derecho del veto por las cinco grandes potencias, no parecía haber dormitado hasta ese entonces

Suspendióse el Fútbol Oficial de Esta Semana

(INFORM. PAGINA 14)

BYRNES RESPALDA A BRADEN EN SU POLITICA AMERICANA

(INFORMACION PAGINA DOS)

UCRANIA APOYA EL DERECHO DE VETO Y ABOGA POR EL DESARME UNIVERSAL

Uruguay Planteó el Caso Español

NUEVA YORK, 31 (INS) — En la sesión de hoy de la asamblea general de las Naciones Unidas, se abogó por el plan de desarme mundial que presentó el ministro de Relaciones Exteriores de Rusia, señor Vyacheslav Molotov, se defendió el derecho a veto y se mencionó indirectamente al generalísimo Francisco Franco, pero, por sobre todo ello, dominaron las expresiones pidiendo y esperando que se edifique una paz estable en este mundo.

Por su parte, el delegado del Uruguay, Dr. Juan Carlos Blanco, que usó de la palabra antes que Manuilski, en una referencia que algunos atribuyeron a la actitud adoptada por el bloque soviético en las asambleas internacionales, preguntó si la incertidumbre y la preocupación que hoy reinan en el mundo, se debería "a la actitud de alguna nación o sistema de naciones que dificultaría los trabajos de la paz"

Aprueban el Temario

La asamblea general de las Naciones Unidas aprobó hoy un temario de 58 puntos en el cual se incluyeron a última hora, la proposición del desarme, el asunto de la España de Franco y la moción danesa en pro de la igualdad de derechos para la mujer en todo el mundo.

La Posición Ucrania

El actual jefe de la delegación de la república socialista soviética de Ucrania y ex dirigente de la Internacional Comunista, afirmó que "las negras fuerzas del mal" que han levantado cabeza despues de su reciente derrota, están difundiendo por el mundo una propaganda organizada que busca una nueva guerra. Después de apoyar calurosamente el reciente discurso del ministro del Exterior de Rusia, Sr. Molotov, al que calificó de "un análisis profundo de la dominación mundial de la postguerra Manuilski declaró: "En los últimos meses —y especialmente desde la Conferencia de Paz de París— las negras fuerzas del mal, que sufrieron una grave derrota durante la guerra, deseosas de tomar venganza, han desarrollado una propaganda que está envenenando la opinión pública en favor de una nueva guerra. Más aun, algunos de los excesos de esa propaganda hacen recordar las ideas que han sido condenadas, tanto por la historia como por el tribunal internacional de Nuremberg". En seguida y haciendo evidentemente a los Estados Unidos su blanco principal, Manuilski declaró: "Y aunque parezca extraño, esa propaganda era desarrollada bajo los ojos de gobiernos que, impotentes, se encogen de hombros y declaran que nada pueden hacer contra ese mal porque en sus países hay libertad de palabra y de prensa y todo el mundo puede decir y escribir lo que desee. Esto es extraño, en primer lugar, porque la libertad de palabra y de prensa interpretada de esa manera, crea inmunidad para los traficantes de guerra

Ahogan las Voces de Paz

"Es extraño, en segundo lugar, porque las voces de los abogados de la paz son ahogadas por el importuno ruido de esa propaganda, y se crea así la impresión de que toda esta propaganda por una nueva

(Continúa en la pág. 2)

CON SU CACHORRITO en brazos —para que también comparta el primer baño de playa de la temporada— esta hermosa cebollita disfrutó la magnífica tarde de ayer en la playa de Olivos

PRIETO NO DARA APOYO A LA MONARQUIA

(INFORMACION PAGINA TRES)

Clarín

DIARIO DE LA MAÑANA

10 CENTAVOS EN TODO EL PAIS

UN TOQUE DE ATENCION PARA LA SOLUCION ARGENTINA DE LOS PROBLEMAS ARGENTINOS

AÑO II — BUENOS AIRES, VIERNES 1.º DE NOVIEMBRE DE 1946 — N.º 426

ATENTADO TERRORISTA EN ROMA: VOLARON LA EMBAJADA INGLESA

Varios Sospechosos Han Sido Detenidos por las Autoridades

ROMA, 31 (AFP). — Una violentísima explosión que se escuchó en casi toda la ciudad, se produjo esta madrugada a las 2.35. Terroristas desconocidos, presumiblemente neofascistas o judíos de las organizaciones clandestinas de combate, depositaron una valija de gran volumen, cargada de trilita, en el acceso de la embajada de G. Bretaña en esta capital, destrozando el gran portal de entrada y casi toda la fachada del edificio, además de pulverizar los vidrios de los edificios cercanos en cinco kilómetros a la redonda.

Exclusivo Para CLARIN

Con ritmo febril la policía romana, dirigida por el jefe supremo, señor Bottino, se puso en actividad para descubrir a los autores del grave atentado, que hasta la fecha no han sido detenidos.

Las investigaciones policiales establecieron:

1º Que el tremendo explosivo sólo ocasionó heridas a tres personas. 2º Que en el interior de la valija se hallaba una mina terrestre de gran tamaño, conectada con un percutor de tiempo. 3º Que el explosivo fué depositado aproximadamente media hora antes de estallar. 4º Que los terroristas trataron de causar víctimas entre la población, por lo cual colocaron dos carteles a escasa distancia de la embajada, con las palabras: ¡Attenzione! ¡Miny! 5º Que los terroristas o sus cómplices pueden ser polacos, ya que la ortografía de la palabra "Miny", parece ser polaca.

A las pocas horas de cometido el atentado, se practicaban dos detenciones, pero la identidad de los arrestados ha sido mantenida en el más estricto secret

Precauciones en París

PARIS, 31 (AFP). — Un cordón policial rodea a la embajada británica en París, como consecuencia del atentado terrorista cometido contra la embajada de Gran Bretaña en Roma. Asimismo, se expresó que hace aproximadamente unas seis semanas, precisamente cuando se discutía el tratado de paz con Italia en la Conferencia de la Paz, llegaron a la embajada británica varios anónimos amenazadores.

Todo transeúnte que se aproxima al local de la embajada con algún paquete o valija, como asimismo todo aquel que pretende entrar en el edificio, es registrado cuidadosamente.

El edificio está transformado en una verdadera fortaleza. En el interior, los servicios de seguridad británicos mantienen estrecha vigilancia, mientras que el exterior es protegido por los servicios de seguridad franceses.

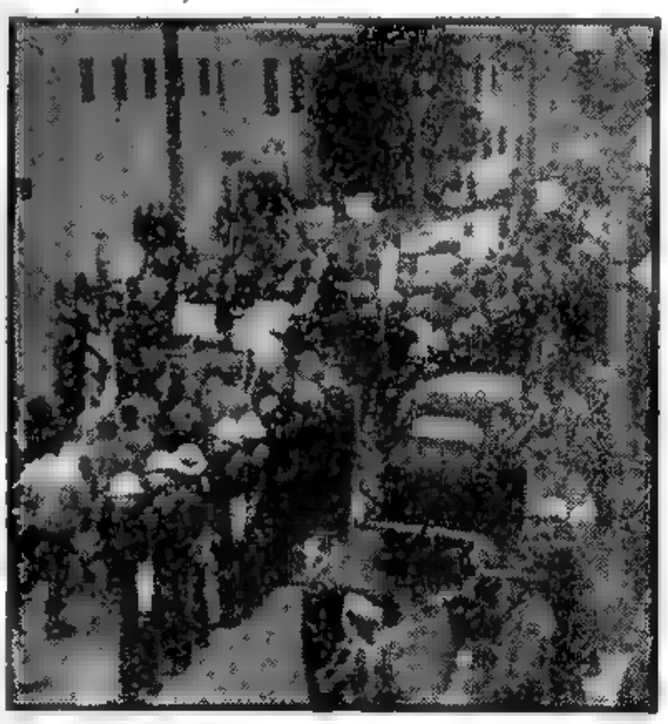

CUATRO MIL huelguistas de la Meca del cine, desfilan por las calles de Los Angeles, mientras la policía observa el desarrollo del acto, "desde primera fila". Esta manifestación terminó mal, pues la policía cargó y arrestó a más de doscientos huelguistas cinematográficos

La Propuesta Rusa Sobre la Atómica Fué Aprobada

NUEVA YORK, 31 (INS) — La Unión Soviética triunfó hoy en su empeño para que se incluya en el programa de la asamblea general de las Naciones Unidas, su moción proponiendo la inmediata prohibición de las armas atómicas. Este éxito se registró en el seno del comité general de la asamblea que se reunió antes del medio día.

No hubo objeción por parte de los delegados para debatir la resolución sobre reducción de armamentos que propuso el ministro soviético del exterior, Vyacheslaw Molotov, la que designa a la bomba atómica "como el objetivo principal de la prohibición".

El comité general de la asamblea también convino en referir al comité social, humanitario y cultural una carta enviada por Dinamarca, Bélgica, Venezuela, Checoslovaquia y Noruega proponiendo que la asamblea discuta la cuestión del régimen franquista de España.

La proposición del desarme sometida por Rusia fué pasada al comité político y de seguridad integrado por las 51 naciones de la organización para que proceda a su estudio previo. También será en este último comité que se discutirá la demanda norteamericana en favor de un sistema adecuado de inspección internacional.

La moción rusa expresa que el control de la energía atómica cae bajo la jurisdicción del consejo de seguridad, dentro del cual gozan del derecho las cinco grandes potencias.

ESTADOS UNIDOS ESTARIA DISPUESTO A NO INTERVENIR EN ASAMBLEAS INTERNACIONALES

(INFORMACION PAGINA TRES)

LOS CUATRO CANCILLERES SE REUNIRAN EL LUNES

(INFORMACION PAGINA DOS)

BATERIAS ALBANESAS CAÑONEARON AYER UN CRUCERO BRITANICO

DIVULGARON UN ACUERDO ENTRE RUSIA Y EE. UU.

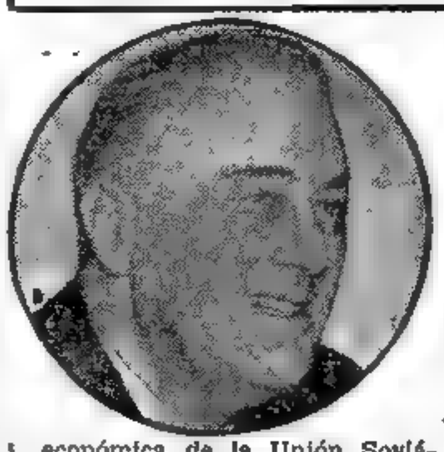

PARIS, 1º (INS). — El semanario francés "Cavalcade" publica los textos de los acuerdos secretos suscriptos entre el extinto presidente de los Estados Unidos, Mr. Franklin D. Roosevelt, y el jefe de la Unión Soviética, mariscal Joseph Stalin, diciendo que los mismos fueron firmados en Teherán y Yalta. Los textos de esos acuerdos nunca fueron dados a la publicidad por el Departamento de Estado de Washington. "Cavalcade" afirma hoy en sus columnas haberlos obtenido de una persona, cuyo nombre omite, pero que desea "una paz estable y duradera". Según esa información exclusiva de "Cavalcade", los puntos más sobresalientes de los acuerdos, son:

1º Mr. Roosevelt le prometió a Stalin un préstamo de 6.000 millones de dólares, a largo plazo, para la reconstrucción económica de la Unión Soviética, y otro empréstito de 4.000 millones de dólares para la adquisición de artículos de consumo.

2º Mr. Roosevelt reconoció "la necesidad de que la Unión Soviética tenga libre acceso al Mediterráneo y una seguridad efectiva en la región del mar Negro y los Dardanelos".

Clarín

DIARIO DE LA MAÑANA

REPUBLICA ARGENTINA 10 CENTAVOS

EN TODO EL PAIS

UN TOQUE DE ATENCION PARA LA SOLUCION ARGENTINA DE LOS PROBLEMAS ARGENTINOS

AÑO II — BUENOS AIRES, SABADO 2 DE NOVIEMBRE DE 1946 — No. 427

INICIARAN EL ESTUDIO DEL PLAN DE DESARME

NUEVA YORK, 1º (INS). — Los ministros del Exterior de los "grandes" que se congregerán el lunes en el hotel Waldorf-Astoria de esta ciudad para discutir los proyectos de tratados de paz elaborados en la reciente Conferencia de París, están firmemente dispuestos a participar en los debates sobre el desarme internacional señalado para la semana entrante en el temario de la asamblea de la O. N. U.

Fuentes británicas predicen que el canciller británico, señor Ernest Bevin, cuyo arribo a Nueva York tendrá lugar mañana, participará en las explosivas deliberaciones de desarme casi desde sus comienzos. Asimismo, se espera que el señor Bevin considere personalmente el reto de su colega soviético, señor V. Molotov, en el sentido de hacer pública una relación de la disposición de tropas británicas y norteamericanas en el extranjero.

Posición de Byrnes

Con tal motivo, en los círculos de la delegación norteamericana a la conferencia de Flushing ha cundido la creencia de que será difícil al secretario Mr. Byrnes abstenerse de participar también personalmente en el debate de la asamblea.

Participará Molotov

En las esferas de las distintas delegaciones se descuenta que el señor Molotov volverá a tener una señalada participación en los debates sobre el desarme universal, así como en el asunto de la proscripción de la bomba atómica y la cuestión de la España franquista.

Entre tanto, en los círculos franceses se espera que el presidente y jefe del Qual d'Orsay, Sr. Georges Bidault, use de la palabra ante la asamblea tan pronto como llegue a los Estados Unidos.

Considerando que los más importantes y también los más debatibles tópicos de la asamblea aún no han sido discutidos, los expertos en materia de política internacional dudan que los ministros que deberán integrar el consejo de cancilleres de los "cuatro grandes" puedan substraerse a participar en los debates de la asamblea. Sostiénese más bien que los programas del consejo cuatripartito y de la conferencia de Flushing serán coordinados de tal manera que, como sucedió en París durante la Conferencia de la Paz, los referidos ministros puedan asistir a las sesiones de la asamblea en que sean tratados asuntos de mayor trascendencia.

Otras Delegaciones

En el seno de varias de las delegaciones se ha evidenciado un creciente deseo de que el asunto del desarme mundial y problemas afines sean discutidos con toda franqueza y claridad posible. Este deseo está íntimamente vinculado con el convencimiento de que, para lograr acuerdos definitivos sobre estos temas, será necesaria la influencia de las altas personalidades que integran dicho consejo.

Dispararon Sobre un Crucero Británico las Baterías Albanesas

Hicieron Impactos

TRIESTE, 1º (AFP). — El crucero británico Leander —que ha llegado ayer a Trieste— ha sido cañoneado por baterías costeras frente a la costa albanesa.

Según las noticias que se poseen, el crucero británico recibió un impacto sobre la línea de flotación.

Ignórase aún si ocurrieron bajas en la nave de guerra inglesa.

El hecho ha causado profunda impresión en los círculos diplomáticos, navales y militares.

EL VICEPRESIDENTE de la Nación, doctor Hortensio J. Quijano, llega a la estación del Norte, en Santiago de Chile, procedente de Valparaíso, acompañado de su comitiva, resultando la recepción entusiasta y cariñosa.

Sellan el Futuro del Franquismo

FLUSHING MEADOWS, 1º (AFP). — La suerte del régimen franquista está sellada, según declaraciones formuladas en los círculos allegados al doctor José Giral, jefe del gobierno republicano en el exilio. El doctor Giral está dando muestras de extraordinaria actividad en la sede provisional de las Naciones Unidas, manteniendo conferencias con las diversas delegaciones y en particular con aquellas que propugnan la ruptura de relaciones diplomáticas con Franco.

En opinión de los íntimos de Giral la propuesta polaca sobre rompimiento de relaciones con la España franquista contará con el apoyo de unas 30 naciones. En tal caso, se abría obtenido una mayoría simple y no la requerida de los dos tercios, adoptada por la Asamblea a petición de la delegación soviética, pero de cualquier forma, se considera que bastaría una mayoría simple para derribar al gobierno falangista.

Según declaró el propio doctor Giral, basta considerar el tono moderado con que la prensa española trata este enjuiciamiento del régimen por parte de las Naciones Unidas para comprender que la inquietud y el desánimo han substituido a la reciente arrogancia franquista.

Medidas Contra Franco

LAKE SUCCESS, 1º (AFP). — Polonia propuso a la Asamblea General de la ONU recomendar la exclusión de los representantes franquistas de los organismos especializados de las Naciones Unidas.

En confirmación de la noticia anunciada por la agencia AFP, el secretario general de la ONU confirmó hoy la recepción de los textos de las dos resoluciones polacas

Investigan el Atentado a la Embajada de G. Bretaña

Las Averiguaciones han Sido Encaminadas Hacia las Esferas Judías: Hay Sospechas

ESPECIAL Para "CLARIN"

ROMA, 1º (AFP). — Sin mayores resultados prosigue la investigación a cargo juntamente de las policías italiana y británica, sobre el atentado contra la embajada británica en Roma. Sin embargo, algunos diarios, siguiendo en ello las declaraciones de uno de los investigadores, indican que la investigación parece orientarse hacia las esferas sionistas.

Actualmente se sigue la pista de tres individuos que circulaban por los alrededores de la embajada cuando se produjo el atentado y que al intentar la policía detenerlos, se dieron a la fuga, sin que ni los disparos efectuados por las autoridades lograsen atemorizarlos.

Algunos hablan de la intervención de una organización terrorista; por otra parte, ningún elemento de los que posee la policía permite atribuir el atentado a agentes neofascistas.

Falsa Alarma

ROMA, 1º (AFP). — Fueron encontrados dos recipientes metálicos en el reborde exterior de la ventana de la casa en que actúa la comisión aliada en Italia. Inmediatamente se enviaron técnicos, pero al retirar los objetos, pudo comprobarse que solamente contenían cerveza.

Varias Detenciones

ROMA, 1º (INS) — Varias detenciones fueron practicadas anoche por la policía italiana en conexión con el atentado de que fué víctima la embajada de Gran Bretaña en Roma.

Las diligencias de la policía hasta el momento no depararon una pista segura, pero se espera la detención de los terroristas, a los que se supone en Roma.

Entretanto, el edificio ocupado por la embajada en la vía Venti di Settembre, continúa acordonado por fuerzas de la policía.

Los Detenidos

ROMA, 1º (INS) — El jefe del departamento político de la policía de esta capital, reveló hoy que tiene bajo custodia a Nicolino Palitti, que sufrió heridas graves en el reciente atentado terrorista contra la embajada británica, y se ha detenido a un individuo de nombre Ladislao Kram, considerado sospechoso y cuya nacionalidad se mantiene en reserva.

El jefe de policía, Severio Polito, por su parte, sugirió la posibilidad de que las dos maletas cargadas con explosivos, hubieran sido depositadas en el lugar del siniestro por un grupo de judíos de la resistencia clandestina de Palestina, en vista de que el atentado "tiene todas las características de un acto de protesta".

La prensa de Roma ha atribuído el hecho a los fascistas, los comunistas y a "dos agentes de la policía yugoslava".

El personal de la embajada, que ocupaba edificios contiguos, salió ileso. La explosión sólo destruyó la fachada y rompió las ventanas de algunas casas del frente.

ELOGIASE EN ESPAÑA LA SOLIDARIDAD DE LA REPUBLICA ARGENTINA

(INFORMACION PAGINA DOS)

Asumirá Hoy la Presidencia de Chile el Dr. González Videla

(INFORMACION PAGINA TRES)

ADMITEN LAS NACIONES UNIDAS A SUECIA, INDIA Y AFGANISTAN

EL PRESIDENTE DE LOS ESTADOS Unidos, Mr. Truman, observando un retrato al óleo del general San Martín, que le fué obsequiado recientemente por el embajador argentino en ese país, doctor Oscar Ivanissevich

CIRCULA EL TESTAMENTO DE GOERING

(Información página DOS)

ENORMES precauciones están adoptando los británicos en Palestina ante la ola de terrorismo desatada por los bandidos judíos. Aquí un centinela examina la cartera de una mujer antes de que ésta penetre en el edificio de Correos y Telégrafos

DIARIO DE LA MAÑANA

Clarín

EN TODO EL PAIS

10 CENTAVOS

UN TOQUE DE ATENCION PARA LA SOLUCION ARGENTINA DE LOS PROBLEMAS ARGENTINOS

AÑO II — BUENOS AIRES, DOMINGO 3 DE NOVIEMBRE DE 1946 — No. 428

GUERRA JUDIA CONTRA EL GOBIERNO DE INGLATERRA

ESPECIAL Para "CLARIN"

LONDRES, 2 (INS) — El cronista diplomático del "Evening News" declaró que las fuerzas judías de resistencia se proponen llevar su guerra clandestina "hasta el mismo corazón de Gran Bretaña". Añade, que ésta decisión fué tomada en una conferencia secreta del "estado mayor" del ejército de resistencia, celebrada en Palestina cuando se reunía en París la Conferencia de la Paz. Dice el cronista, que la bomba que destruyó un ala de la embajada británica en Roma, el jueves, era el primer golpe de la anunciada "guerra".

La población árabe de la Palestina se declaró hoy en huelga, en señal de protesta contra la Declaración Balfour, parando cientos de industrias.

Una delegación de la Unión de Mujeres Arabes acudió a todos los consulados extranjeros, en Jerusalem, entregando a los cónsules un manifiesto, en que solicitan la independencia para la Palestina Arabe y que se prohiba la inmigración judía.

Severa Vigilancia

JERUSALEM, 2 (INS) — La mayor vigilancia están ejerciendo los efectivos británicos en el mandato en previsión de los disturbios que puedan sobrevenir en ocasión de conmemorarse un nuevo aniversario de la Declaración Balfour.

Un Paro General

JERUSALEN, 2 (INS) — La población árabe de la Palestina hizo hoy una demostración de protesta contra la Declaración Balfour, y los 700.000 judíos de Tierra Santa se declararán en huelga mañana, por la deportación de algunos inmigrantes.

Las demostraciones árabes tuvieron lugar en muchas ciudades del Medio Oriente, en este vigésimonoveno aniversario de la declaración que asegura tierras a los judíos en Palestina. Funcionarios sionistas declararon que toda la población judía se ha indignado ante la deportación de los pasajeros del barco ataúd "Latrun" a Chipre, ayer.

Mientras tanto, en Haifa, se supo que cuatro barcos, con unos tres mil inmigrantes judíos a bordo, se dirigen a Palestina.

Arce Abogó por el Ingreso de las Naciones Pacifistas

LAKE SUCCESS (Nueva York), 2 (INS) — Suecia, India y Afganistán fueron aceptados hoy como miembros de las Naciones Unidas, por el Comité Político y de Seguridad de la UN, integrado por cincuenta y una naciones. Este paso equivale, prácticamente, a la admisión definitiva de dichas naciones en el seno de la organización mundial, ya que su ratificación por parte de la Asamblea General se reduce a una simple formalidad. Antes del voto afirmativo dado hoy por el Comité,, Paul Hasluck, delegado de Australia, propuso una resolución, encaminada a descargar sobre el pleno de la asamblea la responsabilidad de admitir a futuros miembros, relevando de ello al Consejo de Seguridad.

En el seno del Consejo fueron vedadas recientemente cinco solicitudes de admisión después de un debate muy movido: a saber, las de Portugal, Irlanda y Transjordania, en virtud del veto ruso, y las de Albania y Mongolia, por el veto anglo-norteamericano.

El delegado de El Salvador, señor Héctor David Castro, recomendó la adopción de un "criterio más liberal" en lo tocante a la admisión de futuros miembros. Expresó que no debería ponerse "cortapisas" a las naciones que en adelante solicitasen ingresar, para dar así la universalidad que se desea a la nueva organización.

Protesta Rusa

El vice ministro del Exterior del Soviet, Sr. Andrei Vishinsky, protestó por el giro que había tomado el debate, señalando que los tres nuevos miembros habían sido aceptados sin discusión y proponiendo que el comité pasase a considerar el próximo tópico de la orden del día.

El secretario general de la UN, Sr. Trygve Lie, abundó en lo dicho por Vishinsky, pero el delegado mexicano, Dr. Luis Padilla Nervo, se opuso a que se cerrase de esa manera el debate. Dmitri Manuilsky, de Ucrania, recordó a los delegados que él había sido el autor de la ponencia de admisión y que los tres nuevos miembros habían sido aceptados sin objeción, conviniendo con Vishinsky en que se pasase a considerar el siguiente asunto. Dijo Manuilsky que México, Australia y Egipto podrían intervenir más adelante a propósito de la "substancia" del procedimiento de admisión. El delegado de Egipto también había ocupado un turno para abogar por la reconsideración de las solicitudes vetadas. Respecto a ello disintieron Hasluck, de Australia, y Mahmoud Bey Fauzy, de Egipto. A ello arguyó Vishinsky que no era ese un momento propicio para "politiquear". Esto precipitó un debate general, pidiendo siete o más delegados a la vez que se les dejase hablar.

Discurso de Arce

El senador Connally, de los Estados Unidos, arguyó en favor de la continuación del debate en nombre de su país, y en el nuevo y movido intercambio de opiniones intervino también el representante argentino, Dr. José Arce, con un largo discurso. Alegó el delegado sudamericano que al paso que el Consejo de Seguridad tenía "pleno derecho" a dictaminar sobre las solicitudes de ingreso, la asamblea general retenía "jurisdicción ilimitada" al respecto, pudiendo tomar la decisión final mediante votación de las dos terceras partes de sus miembros, que representan a las 51 Naciones Unidas. Y abogó sin ambages en favor de la admisión al seno de la UN de "todos los Estados amantes de la paz".

Conferencia del Danubio

LONDRES, 2 (INS) — Las razones alegadas por Rusia, Yugoslavia y Checoslovaquia para rechazar la invitación a participar en la conferencia de siete potencias sobre la libre navegación en el Danubio, fueron hoy reveladas por primera vez. El proyecto fué recomendado durante el pasado mes por el Consejo Económico y Social de las Naciones Unidas. Ningún Estado ex enemigo del Danubio —Bulgaria, Rumania, Hungría— fué invitado a participar.

Corea Aspira al Retiro de las Fuerzas Soviéticas y Yanquis

LAKE SUCCESS (Nueva York, 2 (INS) — El "Consejo Democrático representativo del sur de Corea", exigió hoy que se ponga fin al "esclavizamiento" de esa región por parte de las fuerzas de ocupación norteamericanas y rusas a fin de que Corea no se transforme en el foco de una nueva guerra.

La nota exige que las tropas sean retiradas inmediatamente pero al mismo tiempo pide que las fuerzas norteamericanas permanezcan en Corea hasta la fecha en que los rusos abandonen ese territorio. La nota añade: "La división arbitraria de nuestro país entre las fuerzas militares de los Estados Unidos, que están en el sur, y las de Rusia, acantonadas en el norte, afecta de parálisis a la economía y al pueblo de Corea. Esa intolerable constituye una amenaza directa, no sólo para la paz de Oriente, sino también para la paz en el mundo entero, y contiene para el futuro de las Naciones Unidas la misma amenaza que la invasión de Manchuria por el Japón, planteó a la Liga de las Naciones".

LOS PACTOS SECRETOS SERAN IMPUGNADOS POR MR. BYRNES

BYRNES

(INFORMACION PAGINA DOS)

Críticas de Tito a Mr. Churchill

(INFORMACION, PAGINA DOS)

GONZALEZ VIDELA TOMO POSESION DEL MANDO

Hoy se Reunirá el Consejo de Cancilleres de los 4 Grandes

NUEVA YORK, 3 (INS). — Para mañana, a las 16, se ha fijado la apertura de la sesión del Consejo de Ministros del Exterior de los "cuatro grandes", en el hotel Waldorf-Astoria, y que tiene por objeto el completar los tratados de paz que fueron discutidos en la reciente Conferencia de París, respecto de cinco de los países satélites de Alemania durante la segunda guerra mundial. También puede ser terminado el tratado de paz con Austria antes del término de estas reuniones del consejo.

Ya se encuentran en Nueva York tres de los cancilleres que deben participar en la sesión y el secretario de estado norteamericano, Mr. James F. Byrnes, volará desde Wáshington a este puerto en el día de hoy. Debió hacerlo ayer, pero se vió obligado a postergar su viaje a última hora. El ministro soviético del exterior, señor Molotov, está en Nueva York hace ya dos semanas; y a bordo del "Aquitania" llegaron anoche de Europa el canciller británico, Ernest Bevin, y el representante del ministro francés de Relaciones Exteriores, Maurice Couve de Murville. Este reemplaza a Georges Bidault que demorará algunos días en trasladarse a América, debido a las próximas elecciones francesas.

Por lo demás, se anuncia que no habrán ceremonias previas para iniciar estas sesiones y que el consejo reanudará sus labores sin pérdida de tiempo. Según la impresión manifestada por Byrnes, los cinco tratados de paz, correspondientes a Italia, Hungría, Bulgaria, Rumania y Finlandia, estarán despachados alrededor del 20 de noviembre, completándose así definitivamente la labor iniciada en Europa por la misma Comisión de Ministros del Exterior y seguida de la discusión ya conocida en la Conferencia de la Paz en París.

Aunque esta tarea ha sido larga y laboriosa, quedan aún en pie varios problemas, como el relacionado con Trieste, que seguramente provocará nuevos alegatos sobre la solución definitiva que se le quiere dar.

El Problema Alemán Será Considerado

Bélgica, Holanda y Luxemburgo Piden Ser Escuchados

NUEVA YORK, 3 (AFP). (Por el corresponsal de la Agencia France-Presse en Nueva York, André Rabacho). — Mientras la UN se esfuerza por hallar solución a los principales problemas que se plantean, destinándolos, según el caso, a sus tres grandes comisiones, los ministros de Relaciones Exteriores, reunidos en la ciudad, abordarán el lunes por la tarde el principal problema, el problema del cual dependerá en parte capital, la armonía del mundo: el problema de Alemania.

Bélgica, Holanda y Luxemburgo han podido intervenir en esos debates, en su calidad de vecinos occidentales de Alemania. Algunos ponen de relieve que en tal caso, si se admite a los tres occidentales, sería igualmente legítimo tomar en consideración a los países orientales, en primer lugar Polonia y Checoeslovaquia.

Es asimismo natural que Yugoslavia y Ucrania buscarán apoyo para presentar demandas semejantes. En una palabra, las primeras reuniones de los cancilleres podrán encaminarse hacia una solución consistente en admitir a seis o siete países europeos a la conferencia, aunque a título consultivo.

Pero no se debe perder de vista el asunto principal: que el secretario de Estado, señor Byrnes está decidido a abordar de modo concreto y rápido el estudio del problema alemán en general, y más particularmente el problema de las fronteras alemanas, si es posible el de todas las fronteras; si no lo es, al menos el de las fronteras occidentales. Es de suponer que la delegación británica estará de acuerdo con este punto de vista del ministro, norteamericano, y así las otras dos delegaciones se hallarán rápidamente ante una actitud uniforme de los anglonorteamericanos.

Será entonces indudablemente cuando se apelará a las conversaciones recientes mantenidas entre los generales Clay y Sokolovsky, en Berlín. El resultado de las mismas parece haber persuadido a Byrnes que no sería imposible hallar una formula de acuerdo entre la URSS y Estados Unidos.

La conferencia de los "cuatro" en Nueva York estará, pues, lejos de ser lo que algunos pensaban, al decir que se limitaría a tratar cuestiones de procedimiento, ya que se hallará, quiera o no, ante aspectos substanciales de su labor.

Gran Júbilo Popular Hubo en Santiago

Los Comunistas Forman Parte del Gobierno por Primera Vez en Chile

SANTIAGO DE CHILE, 3 (Especial). — Acompañado de un gobierno de amplia base popular, asumió hoy la primera magistratura el Dr. Gabriel González Videla, triunfante en los comicios del 4 de setiembre pasado, convocados para elegir el reemplazante al difunto presidente Dr. Juan Antonio Ríos.

En medio del afecto y el regocijo popular ha llegado el Dr. González Videla a la presidencia de la república, cumplido el último trámite del proceso democrático que rige las elecciones de primeros mandatarios de este país; junto con él, asumieron la jefatura de las diversas secretarías de estado ministros representantes de los partidos Radical —que cuenta con cuatro carteras, —Liberal— que tiene tres, —y Comunista que está representado por tres de sus perroneros. Cubre la undécima cartera un técnico, el ministro de Hacienda ingeniero Roberto Wachholz.

La presencia de los comunistas en el gobierno señala la primera vez que ese importante conglomerado político chileno se incorpora a las tareas administrativas, ya que los dos gobiernos de izquierda anteriores, de los doctores Aguirre Cerda y Ríos, no contaron con su colaboración directa en la gestión gubernativa.

La seremonia de transmisión del mando se efectuó en la solemne y tradicional sesión plenaria del Congreso Nacional, reunido en el salón de honor del Parlamento, en presencia de más de 40 misiones extraordinarias de países amigos.

La asunción del mando por el Dr. González Videla significó la más grande fiesta popular que recuerde la historia de Santiago, en la que participó todo el pueblo sin excepciones. Las plazas y calles adyacentes al palacio de gobierno se vieron concurridas por decenas de miles de personas, que junto con vivar clamorosa y entusiastamente al nuevo primer mandatario —índice de su amplísima popularidad —tomaron parte directa en un nutrido programa.

Brillante Recepción

SANTIAGO, 3 (AFP). — Lucidos contornos alcanzó la fiesta ofrecida por el intendente de Santiago, Dr. José Santos en el Palacio Cousiño, en honor del nuevo presidente de la Nación y de las misiones diplomáticas extranjeras que representan a sus países en las ceremonias de la trasmisión del mando.

La recepción fué una de las más brillantes que se han efectuado en Chile, siendo notable el conjunto de trajes y uniformes

AÑO II — BUENOS AIRES, LUNES 4 DE NOVIEMBRE DE 1946 — Nº. 429

RUSIA PROMOVERA LA CUESTION DE LOS FIDEICOMISOS

El Problema del Veto Creará Más Inconvenientes en la UN

LAKE SUCCES, 3 (AFP). — Se anticipa en las esferas de la O.N.U., nuevas dificultades en el seno de las delegaciones, acerca de la interpretación del asunto del derecho de veto. En efecto, se ha revelado que la negativa del delegado ruso Vishinski de confirmar o desmentir la versión de que la URSS prepara actualmente un nuevo proyecto de resolución que daría a los 5 grandes el derecho de veto sobre los acuerdos de tutela sometidos a la asamblea, es la más clara indicación de que habrán de surgir, de un momento a otro, las temidas dificultades.

Tales diferencias de opinión parecen evidentemente surgir de la modalidad de interpretación de los términos de la Carta de las Naciones Unidas, en el capítulo relativo a la redacción y aprobación de los acuerdos de tutela.

El artículo 79 indica que todo régimen de tutela o modificación eventual, deberá hacerse de acuerdo entre los Estados directamente interesados. Es precisamente esta fórmula de "Estados directamente interesados", la que ha provocado, y seguramente dará lugar a nuevas disidencias. Por ejemplo, cuando se trató la cuestión de la tutela sobre los territorios de Togo y Camerún (colonias francesas), la delegación de Francia dijo que también Inglaterra era nación interesada y en consecuencia sometió sus proyectos al gobierno de Londres. Por su parte, Estados Unidos se reserva derechos acerca de una fórmula de "Estados interesados".

Como la URSS es igualmente un "Estado interesado" en este punto de la discusión, se deduce cuál será el giro de los próximos debates en los que se trate el problema.

Recientemente los delegados rusos trataron de conocer el punto de vista de los Estados Unidos a ese respecto, pero no hay indicios de que los delegados estadounidenses hayan indicado otra actitud que no fuese la que han expuesto con anterioridad las esferas norteamericanas, es decir, que sería de desear que no se prolongara indefinidamente la actual polémica en torno a la cuestion del derecho de veto.

Plan Británico

LONDRES, 3 (AFP). — El gobierno británico habría remitido al secretario general de la O. N. U. un plan de creación del Consejo de Tutela Colonial —consejo de fideicomisos—, que asumiría la responsabilidad de la Sociedad de las Naciones sobre los mandatos coloniales. La propuesta británica encararía una acción rápida en las cuestiones pendientes de Tanganika y Togo, según lo informó hoy el corresponsal diplomático del "Sunday Times".

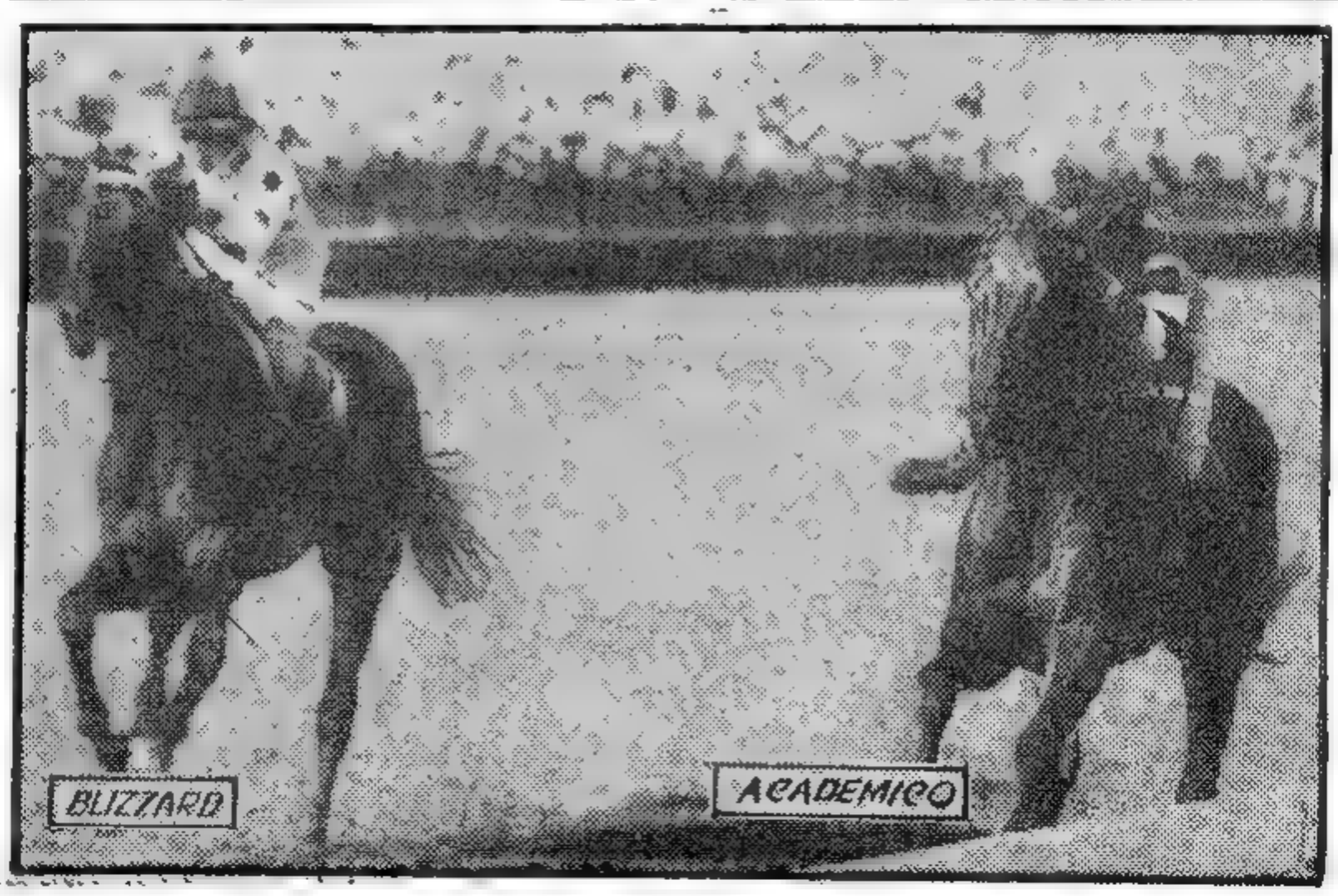

ACADEMICO, que ha dominado al favorito Ensueño, contiene en buena forma la arremetida de Blizzard, cuando faltaban 50 metros para el disco. Así definió el clásico Carlos Pellegrini disputado ayer en San Isidro, el hijo de Sind, al que debe considerarse como el crack del año

Trasladaron a Consideración de la Asamblea el Caso Español

Clarín

DIARIO DE LA MAÑANA — EN TODO EL PAIS — REPUBLICA ARGENTINA 10 CENTAVOS

UN TOQUE DE ATENCION PARA LA SOLUCION ARGENTINA DE LOS PROBLEMAS ARGENTINOS

AÑO II — BUENOS AIRES, MARTES 5 DE NOVIEMBRE DE 1946 — No. 430

REUNIOSE EL CONSEJO DE CANCILLERES

Se Estudiaron los Tratados de Paz con los Países Ex Enemigos

Exclusivo Para CLARIN

NUEVA YORK, 4 (INS) — El Consejo de Cancilleres de las "cuatro grandes" potencias, se reunió en sesión plenaria a las 16 de esta tarde, a fin de determinar si será posible escribir uno de los capítulos finales de la segunda guerra mundial, mediante la aprobación de los tratados de paz con cinco naciones ex aliadas de Alemania. Con gran puntualidad llegaron a la sala de sesiones, en el piso 37º del hotel Waldorf-Astoria, de Nueva York, el secretario de Estado norteamericano, señor James Byrnes; el ministro de Relaciones Exteriores de Rusia, señor V. Molotov; el canciller de Gran Bretaña, señor Ernest Bevin; y el canciller delegado de Francia, Couve de Murville, quien representa al presidente y jefe del Quai d'Orsay francés, señor Georges Bidault.

Durante 10 minutos se permitió la presencia de fotógrafos que impresionaron la histórica apertura del Consejo. Instantes después se cerraban las puertas tras los cuatro delegados y su treintena de ayudantes, que sesionan en una sala adornada por las banderas de las cuatro grandes potencias del mundo.

Anoche, al llegar de Wáshington, Mr. Byrnes invitó a los representantes de las otras tres potencias a celebrar con él entrevistas bilaterales, preliminares a la apertura del Consejo, en un esfuerzo por despejar el camino y apresurar el curso de los debates. Mr. Byrnes procuró tan pronto llegó a Wáshington ponerse en contacto con su colega Molotov, y tan pronto lo ubicó en sus habitaciones del noveno piso, no perdió un instante en subir a verle.

Todas las reuniones preliminares parecieron estar rodeadas de una atmósfera de gran cordialidad. De esas conferencias emergieron dos hechos sobresalientes:

1º El secretario Mr. Byrnes comunicó al Sr. Bevin que en fecha posterior y cuando el Consejo no esté tan ocupado como en la actualidad, gustaría discutir el complicado problema árabe judío de la Palestina. Mr. Byrnes adelantó que estaba ansioso de presentar al ministro británico los puntos de vista del presidente Mr. Truman sobre esa delicada cuestión. Los observadores diplomáticos hacen notar que Mr. Byrnes, al parecer está tomando de manos de Mr. Truman la iniciativa respecto a la situación palestina en forma similar a la que el primer ministro de Gran Bretaña, Sir Clement Attlee, ha delegado esa función al Sr. Bevin.

2º Mr. Byrnes y Mr. Bevin se reunirán la semana próxima para discutir el procedimiento que seguirán los gobiernos de Londres y Wáshington respecto al problema de Alemania, especialmente la fusión económica y política de las zonas norteamericana y británica. El problema alemán se vió así proyectado inesperadamente al primer plano, aun antes de la fecha del 20 de noviembre como había sido fijada originariamente para discutir el tratado de paz con el Reich.

Los senadores norteamericanos Arthur Vandenberg y Tom Connally fueron los primeros en llegar a la sala de conferencias y poco después hicieron lo propio los jefes de las delegaciones, señores de Murville, Bevin, Molotov y Byrnes, en ese orden.

RECLAMA LA ANEXION DE TERRITORIOS LA UNION SUDAFRICANA

LAKE SUCCESS, (Nueva York) 4 (INS) — Hablando ante el comité de fideicomisos, en el que están representadas las 51 Naciones Unidas, el primer ministro de Sudáfrica, Sr. Jan Christian Smuts, pidió hoy que el territorio bajo mandato del Africa sud. occidental sea incorporado a la Unión Sudafricana. Smuts dijo que esa región, que fué colonia alemana antes de la primera guerra mundial, constituye una continuación física del Africa del Sur, estando a ella ligada por lazos raciales.

El Mariscal Smuts Formuló Ese Pedido

Réplicas a Rusia.

LAKE SUCCESS, 4 (INS) — Las delegaciones de Gran Bretaña y la Unión Sudafricana replicaron cáusticamente las críticas soviéticas sobre la política colonial de aquéllas. Ivor Thomas, delegado británico ante el comité de fideicomisos de la UN, se manifestó atónito por el hecho de que el Sr. Vyacheslav Molotov estuviese "tan mal informado" respecto al presente sistema fideicomisario. Por su parte, Jan Christian Smuts, primer ministro de la Unión Sudafricana, negó haber proyectado "sorprender" a las naciones unidas al solicitar que el mandato del Africa Sudoccidental fuese incorporado a la referida Unión. Observó que algunos de los países que criticaron a la Unión Sudafricana en el comité de asuntos generales se habían anexado estados fronterizos sin preocuparse de obtener el previo consentimiento de las poblaciones afectadas.

Llegóse a un Acuerdo

LAKE SUCCESS, 4 (INS) — Después de seis horas de debates en torno a las cuestiones de procedimiento, la comisión de Economía y Finanzas de la asamblea de la UN llegó a un acuerdo sobre el temario. En primer término figura un informe de las organizaciones de alimentos y agricultura referente a la escasez de cereales; en segundo lugar consideraciones del director de la UNRRA, Sr. Fiorello La Guardia, y finalmente un informe de la secretaría de las naciones unidas sobre las regiones devastadas.

Faltaron Documentos

LAKE SUCCESS, 4 (INS) — La falta de documentos, originada por una confusión en el servicio de distribución, entorpeció el trabajo del importante comité de asuntos generales de la UN. Este comité, que sirve de brújula a la presente sesión plenaria de la asamblea general, se encontró sin cópias de la información documental pertinente para discutir los ocho asuntos que figuraban en la orden del día. Por tal motivo, la sesión fué diferida hasta mañana a las 14 de la tarde.

EL REY Miguel de Rumania asiste a una función religiosa vistiendo los hábitos de los fundadores de la Catedral de Timisoara y aparece firmando el acta consagratoria en la catedral ortodoxa

POLONIA INSISTIO EN SU CENSURA AL REGIMEN ESPAÑOL

LAKE SUCCESS, (N. York), 4 (INS) — Por unanimidad de los 11 miembros del Consejo de Seguridad de la UN la cuestión de una ruptura conjunta de las naciones que integran dicha organización mundial con el régimen del general Francisco Franco, fué trasladado a la jurisdicción de la asamblea general. Tal iniciativa fué suscitada por una moción presentada por Polonia en el Consejo, la cual contó con el apoyo de la Unión Soviética. El delegado polaco, doctor Oscar Lange, había caracterizado al régimen franquista de "amenaza para la paz y la seguridad mundial".

PIDIO EL DR. ARCE LA UNION DE PAISES DE AMERICA LATINA

NUEVA YORK, 4 (INS). — En un vigoroso y conceptuoso discurso el doctor José Arce, presidente de la delegación argentina a la asamblea general de las Naciones Unidas, hizo esta noche un llamamiento a la unión a las naciones americanas de origen latino y fustigó a los Estados poseedores de la facultad del veto, que caracterizó de privilegio político.

Precisó que su discurso iba dirigido exclusivamente "a los hijos de América que viven más allá del Río Grande", en razón de que "precisamente nuestra hermana anglosajona del norte es una de las naciones que goza del privilegio del veto".

Habló, en seguida, de la pugna latente entre las grandes potencias las medianas y las pequeñas, y dijo que los países latinoamericanos deben estar unidos, "porque de este modo podrán afrontar con éxito las dificultades que emergen de la poca consideración que habitualmente les ha sido y les es dispensada".

EL PRESIDENTE DEL SENADO de Chile, doctor Arturo Alessandri, coloca la banda al nuevo mandatario del país hermano, doctor González Videla. Detrás del nuevo presidente está el señor Juan Iribarren, vicepresidente interino, que transmitió el mando

EL ATENTADO A LA EMBAJADA INGLESA

ROMA, 4 (AFP). — En un comunicado no firmado entregado a la prensa, el comando supremo de la organización terrorista Irgún Zvai Leumi afirma que el atentado llevado a cabo contra la embajada de Gran Bretaña en Roma, fué cometido por tropas del Irgún.

"La noche del jueves 6 de Hesvan de 5707 —dice el comunicado— las tropas del Irgún Zvai Leumi atacaron las oficinas de la embajada británica en Roma, que es uno de los centros de intrigas antijudías y el principl ejecutor de operaciones de entorpecimiento de repatriación de judíos.

"El edificio y sus oficinas se desmoronaron —prosigue el comunicado— y todos nuestros soldados regresaron a sus bases con sus armas.

"Los soldados del Irgún Zvai Leumi, precursores de la guerra de libertad del pueblo judío, continuarán batiéndose contra nuestro opresor británico. El ataque contra la embajada británica en Roma marca la iniciación del frente militar judío. Gran Bretaña ha declarado la guerra de exterminación de nuestro pueblo en el mundo entero.

"Que los británicos que ocupan nuestro país sepan que el brazo armado del pueblo eterno responderá con la guerra en todas partes, y recurrirá a todos los medios hasta que nuestra patria sea libre y nuestro pueblo rescatado".

Hoy Habrá Comicios en EE. UU.

ELIGEN 33 GOBERNADORES Y 435 NUEVOS PARLAMENTARIOS

(INFORMACION PAGINA TRES)

Se Carece de Noticias de un Barco Noruego

OSLO, 4 (A.F.P.) — Desde hace tres días se carece de noticias del ballenero "Penang", que venía en viaje de Svalbard a Tromsoe, temiéndose que se haya hundido

A bordo del "Penang", viajaban 70 tripulantes. Igualmente se teme por la suerte corrida por un pesquero que habría desaparecido en el Océano Glacial Artico, con siete hombres a bordo.

Numerosísimas Cesantías en la Dirección de Estadística y Censo

(INFORMACION PAGINA SEIS)

PROVOCA UN LARGO DEBATE EN LA ONU UNA MOCION ARGENTINA

UNA ELECCION MUY PAREJA HUBO EN ESTADOS UNIDOS

EL NUEVO PRESIDENTE de Chile, (arriba), doctor Gabriel Gonzáles Videla, saliendo del Palacio del Congreso, poco después de haber prestado juramento. Abajo: Un aspecto de las tribunas oficiales, durante el desfile militar. En el ángulo, el mandatario electo en el palco oficial, junto al vicepresidente de la República Argentina, doctor Hortensio J. Quijano

Clarín

DIARIO DE LA MAÑANA

REPUBLICA ARGENTINA 10 CENTAVOS EN TODO EL PAIS

UN TOQUE DE ATENCION PARA LA SOLUCION ARGENTINA DE LOS PROBLEMAS ARGENTINOS

AÑO II — BUENOS AIRES, MIERCOLES 6 NOVIEMBRE DE 1946 — No. 431

Filipinas Propicia una Asamblea de Países que no Tienen Independencia

Panamá Propuso que Fueran Reconsideradas las Solicitudes de Ingreso de Varios Países a la Organización de Naciones Unidas

ESPECIAL Para "CLARIN"

LAKE SUCCESS (N. York), — El general Carlos Rómulo, jefe de la delegación filipina a la asamblea general de las Naciones Unidas, se manifestó hoy confiado en que la asamblea apruebe su moción para convocar a una conferencia de pueblos dependientes no directamente representados en las Naciones Unidas. Tal conferencia estaría integrada por portavoces de 120 millones de personas que actualmente carecen de voz en el Consejo de 51 naciones

La moción filipina, que será discutida en el comité de asuntos generales de la O. N. U., propone una asamblea de delegados de pueblos que carecen de gobierno propio, al objeto de que, bajo un régimen fideicomisario, puedan expresar concretamente "sus aspiraciones al auto gobierno o al progresivo desenvolvimiento de instituciones políticas libres, así como que puedan exteriorizar sus agravios contra la violación o negación de los fundamentales derechos humanos que les corresponden".

Panamá solicitó al Consejo de Seguridad de la O. N. U., que reconsidere las solicitudes de ingreso de Portugal, Irlanda, Albania, Siam, Transjordania y la República de Mongolia a dicha organización.

El presidente de la delegación panameña, doctor Ricardo J. Alfaro, presentó una moción en este sentido a la comisión política y de seguridad de la asamblea general.

En las deliberaciones recientes del Consejo de Seguridad, Rusia se opuso a que se permitiera el ingreso en la la O. N. U., de Portugal, Irlanda y Transjordania. Estados Unidos y Gran Bretaña adoptaron idéntica actitud en cuanto a Albania y la República de Mongolia, en tanto que Siam espontáneamente retiró su solicitud, temiendo la oposición de Francia.

En apoyo de su moción, el doctor Alfaro hizo notar que el Consejo de Seguridad no ha podido presentar pruebas contundentes para respaldar sus alegatos de que algunas de las naciones rechazadas no eran "amantes de la paz", no estaban en condiciones o no tenían el deseo de cumplir los deberes prescriptos en la Carta de la O. N. U

Además, el delegado panameño pidió que se revise, individualmente, cada caso y se presenten informes sobre la capacidad de cada nación para satisfacer los requisitos de la Carta.

Posición Argentina

NUEVA YORK, 5 (INS). — La moción del delegado argentino, doctor Arce, en el seno del consejo político y de seguridad, que tuvo que exponer primeramente en inglés luego en francés y finalmente en castellano, cuando no le satisficieron las traducciones, aparece insignificante frente a las tres horas que provocó.

La moción se refería al texto de un informe del relator del comité dirigido a la asamblea, que decía: "La asamblea general ha tomado nota de las recomendaciones del Consejo de Seguridad sobre la admisión de Afganistán, Islandia y Suecia como miembros de las Naciones Unidas". El delegado argentino propuso que el texto se enmendase en esta forma: "La asamblea general ha tomado nota de las solicitudes de Afganistán, Islandia y Suecia para ser miembros de las Naciones Unidas, y tomado nota de la recomendación del consejo de seguridad sobre la admisión de dichos estados".

Esta moción era el resultado de los debates del pasado sábado que dirigió la Argentina, y en los cuales las pequeñas naciones de la asamblea discutieron el papel de superioridad asumido por el Consejo de Seguridad en la admisión de nuevos miembros

REINO TOTAL NORMALIDAD DURANTE LAS ELECCIONES

Una Extraordinaria Cantidad de Votantes Concurrió a las Urnas: Batióse un Récord

WASHINGTON, 5 (INS) — El pueblo norteamericano parece determinado a elegir un Congreso republicano, según todos los indicios existentes. Una cantidad extraordinaria de votantes asistió a las urnas, existiendo indicaciones de que puede ser batido el record de sufragantes registrado en 1938, cuando votaron 36.224.000 personas. Los informes procedentes desde distintos puntos, dan cuenta que el acto electoral se está desarrollando con absoluta normalidad.

Votan por los Republicanos

WASHINGTON, 5 (INS). — El pueblo norteamericano acude a los comicios aparentemente determinado a castigar a la administración

(Continúa en la página dos)

RESULTO AUSPICIOSA LA REUNION DE CANCILLERES

Byrnes y Bevin Opinaron que No Deben Ser Discutidas las Cuestiones Fronterizas

NUEVA YORK, 5 (AFP). — Dieronse a conocer diversos pormenores relacionados con la primera reunión celebrada por los cancilleres de los cuatro grandes en uno de los salones del Hotel Waldorf Astoria.

La sesión comenzó bajo la presidencia de Byrnes, el cual sugirió discutir inmediatamente las recomendaciones de la Conferencia de la Paz relativas a los tratados sobre las cuales no se hubiera logrado unanimidad entre los "cuatro grandes". Tales cuestiones serían estudiadas en el orden siguiente: Italia, Rumania, Bulgaria, Hungría y Finlandia.

Aceptada la moción norteamericana, se abordó el estudio del artículo 3 del tratado con Italia, relativo a las fronteras italoyugoslavas. Byrnes afirmó que el delegado yugoslavo ante la O.N.U estaba autorizado para declarar en el consejo de cancilleres, en torno a todas aquellas cuestiones que no hubieran sido solucionadas en la Conferencia de París.

Byrnes añadió que la única materia sobre la cual era necesario consultar era sobre la tratada en el artículo 16, relativo al estatuto de Trieste. Molotov rechazó este punto de vista, sosteniendo que sería extremadamente molesto limitar el número de cuestiones sobre las cuales los yugoslavos pudieran expresar su parecer.

Byrnes y Bevin manifestaron seguidamente que la cuestión de las fronteras había sido fijada, y que no había por qué volver a discutirla.

En este punto se originó una áspera discusión. Byrnes recordó que el párrafo en cuestión había sido aprobado por mayoría de dos tercios en París. Molotov repuso que era innecesario. A raíz de esto, se entabló una discusión de frases breves, en la cual participaron Bevin, Molotov y Byrnes. El canciller soviético acabó proponiendo que se

(Continúa en la pág. 2)

La Municipalidad se Encargará del Abastecimiento de la Carne

(INFORMACION PAGINA OCHO)

Fué Aprobado por la C. de Diputados el Estatuto de la Carne

(INFORMACION PAGINA CINCO)

SE SUGIERE A TRUMAN QUE ABANDONE LA PRESIDENCIA

DIARIO DE LA MAÑANA

Clarín

REPUBLICA ARGENTINA 10 CENTAVOS

EN TODO EL PAIS

UN TOQUE DE ATENCION PARA LA SOLUCION ARGENTINA DE LOS PROBLEMAS ARGENTINOS

AÑO II BUENOS AIRES, VIERNES 8 DE NOVIEMBRE DE 1946 No. 432

Destácase que el Presidente Quedó sin Ningún Apoyo

Un Diario Demócrata Opina que el Cargo Debería Ser Asumido por un Republicano

CHICAGO, 7 (AFP) — Un diario demócrata de tendencia avanzada pide la renuncia de Truman y su reemplazo por un republicano que, según la Constitución, debiera ser nombrado por el mismo presidente. En un editorial firmado por su propietario, Marshall Field, el "Chicago Sun" observa que, si Truman permaneciera en su puesto, los Estados Unidos perderían prestigio a los ojos de todo el mundo. "Los actos de nuestros representantes en el extranjero serán puestos en duda por las otras naciones hasta 1948".

Por otra parte, si Truman renunciara, rechazaría sobre el partido Republicano toda responsabilidad por la política nacional. Dentro de dos años, el electorado norteamericano, según Field, habrá tomado conciencia de las verdaderas cuestiones que están en juego y, sobre todo, el "Partido Demócrata Liberal" habrá definido una política progresista, que daría a los electores una opción sin ambigüedad.

Esta mañana, el diario neoyorquino "P. M.", que también pertenece a Field, publica el mismo editorial, precedido por comentarios de Max Lerner, editorialista habitual de ese órgano, quien expone ideas distintas a las del propietario de ambas publicaciones.

Opinión Británica

LONDRES, 7 (AFP) — El resultado de las elecciones generales en los Estados Unidos, ha tenido la virtud de relegar a segundo plano hasta ahora candentes de los comentarios de los diarios.

"The Times" dice qu era de esperarse el resultado de las elecciones, y cree que el Sr. Truman ha fracasado ya en sus esfuerzos por estabilizar los precios y salarios

Teme el mismo diario que se produzca ahora en la Unión una situación similar a la que debió enfrentar Woodrow Wilson en 1918. Agrega que el Sr. Truman había perdido ya todos sus poderes ante el Congreso desde mucho antes de la elección.

"Era de esperarse, desde luego una victoria republicana en los Estados Unidos, pero no se esperaba una victoria de esa magnitud".

UNA VIEJA TRADICION FRANCESA —tradición universal— cumplióse el 1º del corriente en París. Centenares de niñas acudieron a los cementerios para depositar en las tumbas de sus seres queridos, ricas ofrendas florales. Abundaron los crisantemos junto a cruces y panteones que, con sus múltiples colores, una nota de emotiva recordación

EE. UU. ADOPTARA UNA POLITICA SOBRE FIDEICOMISOS: IMPEDIRIASE EL VETO

Replica Algunos Ataques la Embajada Española en los Estados Unidos

LAKE SUCCESS, 7 (INS) — Norteamérica anunció hoy una política sobre los fideicomisos que impediría a Rusia el uso del veto en relación con los acuerdos relativos a los ex mandatos insulares japoneses en el Pacífico.

Mr. John Foster Dulles, delegado norteamericano, declaró hoy ante el comité de fideicomisos de las Naciones Unidas, que cualquier potencia puede poner un territorio colonial bajo fideicomiso, sin previa consulta de potencias vecinas, si las dos terceras partes de la asamblea general así lo acuerdan.

La demanda norteamericana de fideicomisos exclusivos sobre las islas del Pacífico que fueran gobernadas por el Japón bajo mandato de la extinta Liga de las Naciones, determinará la creación forzosa de un consejo de fideicomisos en la UN, según predicciones de funcionarios de la secretaría de Estado. De hecho, el defecto de la integración de tal organismo ocasionó que la UN fuese blanco de las acerbas críticas de importantes elementos políticos. La más reciente manifestación de censura fué puesta de relieve recientemente, a raíz de la declaración preelectoral del presidente Mr. Truman en el sentido de que Wáshington intentó retener el control de las referidas islas, conquistadas a fuerza de sangre por las tropas norteamericanas en su paulatina marcha hacia Tokio.

Los archipiélagos de las islas Marshall, Carolinas y Marianas, son objeto de la declamación de los Estados Unidos. Entre las de este último figuran las pequeñas islas de Tinian y Saipán, las cuales sirvieron de bases en los ataques aéreos contra el Japón que culminaron en el bombardeo atómico de Hiroshima y Nagasaki.

Reacción Española

WASHINGTON, 7 (INS). — La embajada de España en esta capital reaccionó contra la campaña mundial desencadenada en detrimento del régimen falangista, dirigiéndose especialmente al Consejo de Seguridad de la UN, Aboga la embajada por que el pueblo norteamericano juzgue con más calma el caso de España en medio de la furia desplegada por las embestidas de Moscú, que supuestamente utiliza al Dr. Oscar Lange, delegado polaco al Consejo, como instrumento de su política.

Postergan la Sesión de Hoy

LAKE SUCCESS, Nueva York, 7 (INS) — La sesión plenaria de la asamblea general de las Naciones Unidas que debía realizarse mañana viernes, ha sido aplazada hasta el sábado. El secretariado de la organización no dió explicaciones acerca de los motivos de esta resolución.

No Modificarán la Política Exterior de los Estados Unidos

WASHINGTON, 7 (AFP). — Oficialmente se anunció que la política exterior de los Estados Unidos no sufrirá variaciones a raíz del triunfo de los republicanos.

MOLOTOV VISITO AL PRESIDENTE TRUMAN

WASHINGTON, 7 (INS) — El presidente Truman y el ministro Molotov tuvieron esta tarde una conversación "puramente social" que demoró 10 minutos. Al salir el canciller soviético de la residencia presidencial, manifestó: "He tenido una conversación muy agradable con el presidente".

El secretario de la presidencia, Charles Ross, declaró por su parte, a los periodistas, que "no se había tocado" la política en la entrevista. Mr. Truman preguntó a Molotov cómo le iba en los Estados Unidos, y si le estaban tratando bien, habiendo respondido éste que se hallaba muy contento con la recepción que se le había dispensado y que los norteamericanos eran excelentes anfitriones. Luego, Molotov preguntó a Truman por su salud, y el presidente le respondió que estaba reponiéndose de un resfrío. También ambos recordaron sus reuniones en la Conferencia de Potsdam.

Acompañaban a Molotov el embajador soviético Novikov y el intérprete Antón Pavlov.

Como intérprete de ruso de Mr. Truman, actuó Francis D. Stevens, del Departamento Estado.

El Mandatario Norteamericano Seguirá Afrontando su Total Responsabilidad

WASHINGTON, 7 (INS). — En fuente muy autorizada se ha sabido que el presidente Truman no tiene intención alguna de renunciar a la presidencia de la República en favor de un miembro del partido republicano. La referida fuente agregó que el presidente Truman no es hombre capaz de rehuir una responsabilidad tal como la que incumbe al presidente de los Estados Unidos.

Según un alto funcionario que ha sido interrogado sobre la actitud del presidente Truman respecto a la sugerencia hecha por algunos políticos en el sentido de que debe renunciar a la presidencia en favor de un miembro del Partido Republicano, el primer mandatario no está dispuesto a afrontar el trance de tener que escoger un presidente republicano para la Nación, como ha propuesto el senador demócrata William Fulbright.

Para que pasase un republicano a sucederle como presidente, Mr. Truman tendría que comenzar por designar a un miembro de ese partido para la secretaría de Estado. No habiendo hoy nadie que desempeñe la vicepresidencia, la suprema función ejecutiva recaería, en caso de dimitir Truman, sobre quien desempeñase la secretaría de Estado, según lo consigna la constitución norteamericana.

El senador Fulbright insinuó a raíz del reciente triunfo electoral de los republicanos, que el presidente Truman debería designar un republicano para la secretaría de Estado y renunciar en seguida como jefe del Poder Ejecutivo.

Las insinuaciones de Fulbright fueron calificadas de "fantásticas" por el alto funcionario de referencia. Este, que es demócrata, dijo que no había hallado ningún republicano políticamente responsable que estuviese dispuesto a permitir que el actual presidente escogiese a su sucesor entre las filas republicanas. Surge también la cuestión de cómo habría de hacer su selección el presidente Truman y de qué manera la presentaría a la opinión pública. Ninguna de esas cuestiones está prevista ni en la constitución ni en precedente alguno.

Iníciase una Carrera por el Uranio de la Antártida

(INFORMACION PAGINA TRES)

Fué Aprobado por la C. de Diputados el Estatuto de la Carne

(INFORMACION PAGINA CINCO)

SE SUGIERE A TRUMAN QUE ABANDONE LA PRESIDENCIA

DIARIO DE LA MAÑANA

Clarín

REPUBLICA ARGENTINA 40 CENTAVOS EN TODO EL PAIS

UN TOQUE DE ATENCION PARA LA SOLUCION ARGENTINA DE LOS PROBLEMAS ARGENTINOS

AÑO II — BUENOS AIRES, VIERNES 8 DE NOVIEMBRE DE 1946 — No. 432

Destácase que el Presidente Quedó sin Ningún Apoyo

Un Diario Demócrata Opina que el Cargo Debería Ser Asumido por un Republicano

ESPECIAL Para "CLARIN"

CHICAGO, 7 (AFP) — Un diario demócrata de tendencia avanzada pide la renuncia de Truman y su reemplazo por un republicano que, según la Constitución, debiera ser nombrado por el mismo presidente. En un editorial firmado por su propietario, Marshall Field; el "Chicago Sun" observa que, si Truman permaneciera en su puesto, los Estados Unidos perderían prestigio a los ojos de todo el mundo. "Los actos de nuestros representantes en el extranjero serán puestos en duda por las otras naciones hasta 1948".

Por otra parte, si Truman renunciara, rechazaría sobre el partido Republicano toda responsabilidad por la política nacional. Dentro de dos años, el electorado norteamericano, según Field, habrá tomado conciencia de las verdaderas cuestiones que están en juego y, sobre todo, el "Partido Demócrata Liberal" habrá definido una política progresista, que daría a los electores una opción sin ambigüedad

Esta mañana, el diario neoyorquino "P. M.", que también pertenece a Field, publica el mismo editorial, precedido por comentarios de Max Lerner, editorialista habitual de ese órgano, quien expone ideas distintas a las del propietario de ambas publicaciones.

Opinión Británica

LONDRES, 7 (AFP) — El resultado de las elecciones generales en los Estados Unidos, ha tenido la virtud de relegar a segundo plano hasta ahora candentes de los comentarios de los diarios.

"The Times" dice qu era de esperarse el resultado de las elecciones, y cree que el Sr. Truman ha fracasado ya en sus esfuerzos por estabilizar los precios y salarios.

Teme el mismo diario que se produzca ahora en la Unión una situación similar a la que debió enfrentar Woodrow Wilson en 1918. Agrega que el Sr. Truman había perdido ya todos sus poderes ante el Congreso desde mucho antes de la elección

"Era de esperarse, desde luego una victoria republicana en los Estados Unidos, pero no se esperaba una victoria de esa magnitud".

UNA VIEJA TRADICION FRANCESA —tradición universal— cumplióse el 1º del corriente en París. Centenares de niñas acudieron a los cementerios para depositar en las tumbas de sus seres queridos, ricas ofrendas florales. Abundaron los crisantemos junto a cruces y panteones que, con sus múltiples colores, una nota de emotiva recordación

EE. UU. ADOPTARA UNA POLITICA SOBRE FIDEICOMISOS: IMPEDIRIASE EL VETO

Replica Algunos Ataques la Embajada Española en los Estados Unidos

LAKE SUCCESS, 7 (INS) — Norteamérica anunció hoy una política sobre los fideicomisos que impediría a Rusia el uso del veto en relación con los acuerdos relativos a los ex mandatos insulares japoneses en el Pacífico.

Mr. John Foster Dulles, delegado norteamericano, declaró hoy ante el comité de fideicomisos de las Naciones Unidas, que cualquier potencia puede poner un territorio colonial bajo fideicomiso, sin previa consulta de potencias vecinas, si las dos terceras partes de la asamblea general así lo acuerdan.

La demanda norteamericana de fideicomisos exclusivos sobre las islas del Pacífico que fueran gobernadas por el Japón bajo mandato de la extinta Liga de las Naciones, determinará la creación forzosa de un consejo de fideicomisos en la UN, según predicciones de funcionarios de la secretaría de Estado. De hecho, el defecto de la integración de tal organismo ocasionó que la UN fuese blanco de las acerbas críticas de importantes elementos políticos. La más reciente manifestación de censura fué puesta de relieve recientemente, a raíz de la declaración preelectoral del presidente Mr. Truman en el sentido de que Wáshington intentó retener el control de las referidas islas, conquistadas a fuerza de sangre por las tropas norteamericanas en su paulatina marcha hacia Tokio

Los archipiélagos de las islas Marshall, Carolinas y Marianas, son objeto de la declamación de los Estados Unidos. Entre las de este último figuran las pequeñas islas de Tinian y Saipán, las cuales sirvieron de bases en los ataques aéreos contra el Japón que culminaron en el bombardeo atómico de Hiroshima y Nagasaki.

Reacción Española

WASHINGTON, 7 (INS) — La embajada de España en esta capital reaccionó contra la campaña mundial desencadenada en detrimento del régimen falangista, dirigiéndose especialmente al Consejo de Seguridad de la UN. Aboga la embajada por que el pueblo norteamericano juzgue con más calma el caso de España en medio de la furia desplegada por las embestidas de Moscú, que supuestamente utiliza al Dr. Oscar Lange, delegado polaco al Consejo, como instrumento de su política.

Postergan la Sesión de Hoy

LAKE SUCCESS, Nueva York, 7 (INS) — La sesión plenaria de la asamblea general de las Naciones Unidas que debía realizarse mañana viernes, ha sido aplazada hasta el sábado. El secretariado de la organización no dió explicaciones acerca de los motivos de esta resolución.

No Modificarán la Política Exterior de los Estados Unidos

WASHINGTON, 7 (AFP). — Oficialmente se anunció que la política exterior de los Estados Unidos no sufrirá variaciones a raíz del triunfo de los republicanos.

MOLOTOV VISITO AL PRESIDENTE TRUMAN

WASHINGTON, 7 (INS) — El presidente Truman y el ministro Molotov tuvieron esta tarde una conversación "puramente social" que demoró 10 minutos. Al salir el canciller soviético de la residencia presidencial, manifestó: "He tenido una conversación muy agradable con el presidente".

El secretario de la presidencia, Charles Ross, declaró por su parte, a los periodistas, que "no se había tocado" la política en la entrevista. Mr. Truman preguntó a Molotov cómo le iba en los Estados Unidos, y si le estaban tratando bien, habiendo respondido éste que se hallaba muy contento con la recepción que se le había dispensado y que los norteamericanos eran excelentes anfitriones. Luego, Molotov preguntó a Truman por su salud, y el presidente le respondió que estaba reponiéndose de un resfrío. También ambos recordaron sus reuniones en la Conferencia de Potsdam.

Acompañaban a Molotov el embajador soviético Novikov y el intérprete Antón Pavlov.

Como intérprete de ruso de Mr. Truman, actuó Francis D. Stevens, del Departamento de Estado.

El Mandatario Norteamericano Seguirá Afrontando su Total Responsabilidad

WASHINGTON, 7 (INS). — En fuente muy autorizada se ha sabido que el presidente Truman no tiene intención alguna de renunciar a la presidencia de la República en favor de un miembro del partido republicano. La referida fuente agregó que el presidente Truman no es hombre capaz de rehuir una responsabilidad tal como la que incumbe al presidente de los Estados Unidos.

Según un alto funcionario que ha sido interrogado sobre la actitud del presidente Truman respecto a la sugerencia hecha por algunos políticos en el sentido de que debe renunciar a la presidencia en favor de un miembro del Partido Republicano, el primer mandatario no está dispuesto a afrontar el trance de tener que escoger un presidente republicano para la Nación, como ha propuesto el senador demócrata William Fulbright.

Para que pasase un republicano a sucederle como presidente, Mr. Truman tendría que comenzar por designar a un miembro de ese partido para la secretaría de Estado. No habiendo hoy nadie que desempeñe la vicepresidencia, la suprema función ejecutiva recaería, en caso de dimitir Truman, sobre quien desempeñase la secretaría de Estado, según lo consigna la constitución norteamericana.

El senador Fulbright insinuó a raíz del reciente triunfo electoral de los republicanos, que el presidente Truman debería designar un republicano para la secretaría de Estado y renunciar en seguida como jefe del Poder Ejecutivo.

Las insinuaciones de Fulbright fueron calificadas de "fantásticas" por el alto funcionario de referencia. Este, que es demócrata, dijo que no había hallado ningún republicano políticamente responsable que estuviese dispuesto a permitir que el actual presidente escogiese a su sucesor entre las filas republicanas. Surge también la cuestión de cómo habría de hacer su selección el presidente Truman y de qué manera la presentaría a la opinión pública. Ninguna de esas cuestiones está prevista ni en la constitución ni en precedente alguno.

Iníciase una Carrera por el Uranio de la Antártida

(INFORMACION PAGINA TRES)

Rusia se Opondría al Plan Norteamericano Sobre Fideicomisos

(INFORMACION PAGINA DOS)

CEDERAN LOS YUGOSLAVOS

Han Abandonado su Posición Agresiva: Desean un Acuerdo

No Fué Discutida Aún la Proposición de Palmiro Togliatti Referente a Trieste

EXCLUSIVO

NUEVA YORK, 8 (INS). — El ministro de Relaciones Exteriores de Yugoslavia, señor Stanoje Simio, celebró una breve conferencia particular con el canciller británico, señor Ernest Bevin. Aunque no se emitió posteriormente declaración alguna sobre lo tratado en la reunión, es evidente que la misma versó sobre el complicado problema de Trieste. Simic había sostenido ayer una larga consulta con el secretario de Estado norteamericano, señor James Byrnes.

Trascendió a raíz de estas entrevistas que no se discutió la proposición presentada por el dirigente comunista italiano, Palmiro Togliatti, por la cual el mariscal Tito de Yugoslavia renuncia a sus demandas sobre Trieste a cambio de la ciudad de Gorizia. La actitud tomada por Simic durante los dos últimos días que los yugoslavos han abandonado la actitud agresiva que caracterizaron sus acciones en París, donde formularon demandas perentorias exigiendo la anexión de Trieste, ha llevado a los observadores a suponer que ahora Yugoslavia está dispuesta a aceptar "un compromiso razonable".

Italia no Cederá Gorizia

ROMA, 8 (INS) — Observadores políticos italianos afirmaron que la oferta yugoslava de ceder Trieste a Italia a cambio de Gorizia habría facilitado la ulterior anexión de la ciudad y puerto de Trieste por el gobierno del mariscal Tito. La propuesta llevada a Roma desde Belgrado por el líder comunista italiano, Palmiro Togliatti, fué rechazada anoche por el gabinete italiano que preside el primer ministro, Sr. de Gasperi. Al exponer las razones de su negativa, el comunicado del gobierno de Roma decía: "Italia no puede considerar la cesión de Gorizia a Yugoslavia, ya que esa ciudad es parte integrante del territorio italiano y reconocida unánimamente como tal por las cuatro grandes potencias".

Pese al repudio de la oferta, se tiene entendido que las demás propuestas conciliatorias traídas a Roma por Togliatti fortalecerán la posición de los comunistas

ACOMPAÑADA por dos guardias, es liberada la ex locutora de la Radio Nipona, "Rosa de Tokio". Durante la guerra efectuó transmisiones de propaganda a favor del Japón, dirigidas a las tropas del ejército norteamericano.

Desde PARIS

En Francia Elegirán 609 Diputados a la Asamblea

Por Armand de Saint Robert

PARIS, 8 (AFP). — El domingo se realizarán en Francia nuevas elecciones para constituir la Asamblea Nacional, sobre la base de la Constitución adoptada el 13 de octubre. Las urnas deberán enviar al Parlamento a 609 diputados, o sea 33 más que en la Asamblea precedente. De la cifra anotada, debe elegir la Francia metropolitana 544 diputados, en lugar de 522, aumento que debe tenerse en cuenta para poder apreciar los resultados de las elecciones, en lo que respecta a cada partido y en relación con sus posiciones anteriores. Debe señalarse que el sistema instituído por la ley electoral es el de la representación proporcional, lo cual hace que se favorezcan los partidos políticos potentes y bien organizados. En efecto, la nueva ley electoral ha sacrificado el sistema clásico francés de las elecciones por circunscripciones electorales.

En cuanto a prever los resultados de la gran batalla del domingo, los expertos en estrategia electoral se muestran muy desorientados. La entrada del general de Gaulle en la arena de las luchas ha trastornado todos los cálculos. Pues se trata de saber en qué medida esta intervención podrá ejercer sus efectos sobre la masa de electores, contra los partidos políticos que han sido considerados por el general como culpables del voto de la nueva Constitución.

El partido M. R. P. (Movimiento Popular Republicano), del cual Bidault es uno de los principales dirigentes, y que era el fundamental organismo político de De Gaulle, ha llegado a ser repudiado por su gran genio tutelar.

De Gaulle, por primera vez después de la liberación de Francia, acaba de tomar posiciones entre los diferentes partidos políticos. Al pedir a sus conciudadanos que voten por los candidatos que desean modificar la Constitución, el general ha quedado ideológicamente separado de todas las formaciones de izquierda, que son contrarias a la modificación de la Constitución.

Así, el camino del Elíseo, residencia del presidente de la república francesa, ha quedado cerrado al hombre del 18 de junio de 1940, el cual es, ante la historia, el primer resistente de Francia. Después de haber unido una vez a Francia ante el enemigo, de Gaulle corre hoy el riesgo de separarla en dos campos. La izquierda proclama unánimemente que, habiéndose situado el mismo de Gaulle a la derecha, no puede llegar a ser jefe del Estado, pues el jefe de Francia no puede ser un hombre de derecha.

La Unión Soviética Propone a Nuestro País un Tratado de Amistad, Comercio y Navegación

EN horas de la tarde de ayer concurrió al Palacio San Martín el embajador de la Unión de Repúblicas Socialistas Soviéticas, doctor Michael Gregorievich Sergueiev, quien mantuvo una prolongada conferencia con el canciller, doctor Juan Atilio Bramuglia.

Ha trascendido que el diplomático soviético transmitió al ministro la propuesta de su gobierno para la concertación de un tratado de amistad, comercio y navegación entre ambos países.

AÑO II BUENOS AIRES, SABADO 9 DE NOVIEMBRE DE 1946 No. 433

CESO EL FUEGO EN CHINA: TRATAN LA PAZ Y UNA PROXIMA ELECCION

Procurarán Alcanzar la Estabilidad Política

NANKING, 8 (INS) — El generalísimo Chiang-Kai-Shek emitió una orden de "alto el fuego" a todas sus tropas que actúan en los frentes de China y Manchuria, "con excepción de las que sean necesarias para defender las actuales posiciones de los nacionalistas". Hizo notar el jefe del gobierno, que la orden emitida en víspera de la reunión de la asamblea nacional, constituye una nueva evidencia del deseo que anima al Kuomintang de conseguir una paz duradera y la estabilidad política en China.

Chiang-Kai-Shek añadió que la asamblea se reunirá el martes y que el gobierno "reservará cuotas de delegados para los comunistas y otros partidos, llevado por la esperanza de que participarán en la redacción de la nueva constitución".

Se reveló, asimismo, que se celebrarán elecciones generales seis meses después que hayan terminado las sesiones de la asamblea, de acuerdo con las estipulaciones que figuren en la Carta orgánica a confeccionarse.

El General Chang Chung

SAN FRANCISCO, 8 (INS) — El general Chang Chung, gobernador de la provincia de Szechuan partió hoy por avión con destino a China atendiendo al requerimiento del gobierno de Nanking.

El general Chang Chung intervino en representación del gobierno nacionalista en las conversaciones de paz con los comunistas y se encontraba ahora en Estados Unidos siguiendo un tratamiento médico. Se dice que el general será nombrado presidente del Yuan ejecutivo, en reemplazo del actual presidente Sr. T. V Soong.

Negocian la Paz

NANKIN, 8 (AFP). — Se dio orden de cesar el fuego, salvo para la defensa de las posiciones actuales, según anunció el mariscal Chiang-Kai-Shek durante la conferencia de prensa que sostuvo hoy Esta orden fué dada por el Kuomintang a las tropas nacionalistas de China propiamente dicha y de las regiones del norte —Manchuria—, a fin de dar una nueva prueba de los sinceros deseos del gobierno de realizar la paz interior, la estabilidad política del país, la unidad nacional y la democracia constitucional.

Por otra parte, Chiang-Kai-Shek efectuó un esbozo histórico de las negociaciones de paz y expresó la esperanza de que los comunistas y los restantes partidos enviarán sus delegados a la Asamblea Nacional, que se iniciará en Nankín el 12 de noviembre.

Un mes después de la suspensión de la Asamblea, cuya principal tarea será elaborar y aceptar la Constitución, se llevarán a cabo elecciones generales. La nueva Asamblea Nacional que surja de esas elecciones funcionará en el cuadro de la Constitución

El jefe del gobierno chino manifestó seguidamente que espera que los comunistas enviarán representantes a los comités que discutirán las medidas previstas para la cesación de las hostilidades. Finalmente, lanzó un llamamiento a la unidad de todos los partidos.

LA ESTACION ferroviaria de Jerusalén, fué escenario de muerte y destrucción. Apenas ocurrieron las explosiones, las autoridades tomaron medidas para salvar a las víctimas. En algunos casos todo fué en vano. Dos soldados y un sargento perecieron a raíz del atentado de los terroristas judíos. Arriba: Soldados y policías buscan víctimas entre los escombros. Abajo: El sargento británico Roy Smith, que resultó muerto, es transportado en una ambulancia.

Recio Tiroteo en el Mitin Laborista de Berisso: Siete Heridos

(INFORMACION PAGINA SIETE)

ARCE PLANTEO EL PROBLEMA DEL VETO EN LA ASAMBLEA

DIARIO DE LA MAÑANA

Clarín

REPUBLICA ARGENTINA 10 CENTAVOS

EN TODO EL PAIS

UN TOQUE DE ATENCION PARA LA SOLUCION ARGENTINA DE LOS PROBLEMAS ARGENTINOS

AÑO II — BUENOS AIRES, DOMINGO 10 DE NOVIEMBRE DE 1946 — No. 434

Aceptan por Unanimidad el Ingreso de Tres Países

EXCLUSIVO

NUEVA YORK, 9 (INS) — La Argentina, en una maniobra habilidosa y enérgica, planteó nuevamente la explosiva cuestión del veto en el seno de la asamblea general de las Naciones Unidas, afirmando que la regla de la unanimidad, al ser aplicada a cuestiones normales, es "una dictadura de la minoría".

El Dr. José Arce, jefe de la delegación rioplatense, anunció que apoyaba la admisión a la organización mundial, de Afganistán, Islandia, y Suecia, pero reiteró que la moción de su país para que las tres etapas relacionadas con la admisión de nuevos miembros queden definidas concretamente, no constituye, como lo afirmó Rusia, "una violación de los términos de la Carta".

El doctor Arce defendió apasionadamente la ponencia argentina, que quedó propuesta en el poderoso comité de iniciativas, y por la cual se pide una clara definición de los poderes del Consejo de Seguridad y de la asamblea general respecto a la aceptación de nuevos miembros de las Naciones Unidas. El delegado argentino abogó con decisión para que se aprecien los méritos de su ponencia, la cual los demás representantes, al parecer "no han comprendido bien o no desean comprender".

Etapas de Admisión

La ponencia argentina, conocida como "la moción del tómese nota", pide que los delegados de las 51 naciones que integran la asamblea, queden autorizados oficialmente a tomar nota de las acciones del Consejo de Seguridad relacionadas con la recomendación de que se admita a tres nuevos miembros mientras se rechazan las solicitudes de otros cinco naciones.

El doctor Arce señaló que las tres etapas para la admisión, son: 1º La solicitud de una nación elevada a la secretaría general; 2º su consideración por el Consejo de Seguridad; y 3º su aprobación o rechazo por la asamblea general. El delegado argentino recordó a los otros cincuenta miembros de la asamblea que se preparan a depositar su voto sobre las tres solicitudes de admisión, que "la unanimidad se requiere sólo en asuntos de guerra o de paz y no en los otros actos del Consejo de Seguridad. Explicó, sin embargo, que, llevado por un espíritu de conciliación, votaría a favor de la moción dinamarquesa de que se aprobase unánimemente la admisión de tres nuevos miembros, aunque deseaba poner en claro que la Argentina no estaba acorde en que se aplicase a la asamblea la regla de la unanimidad, a la cual calificó de "totalitaria". La moción danesa fué aprobada unánimemente.

Otras Iniciativas

La asamblea pasó a continuación a debatir el informe del comité de iniciativas sobre los nuevos temas que se desea incluir en el programa de sesiones, entre ellos el proyecto norteamericano por el cual se incluye a las ciudades de Nueva York y San Francisco en la lista de los sitios donde se podría establecer la sede permanente de las Naciones Unidas.

Sir Hartley, del Reino Unido, aunque no se opuso a tal proposición, se reservó el derecho de incluir aun otras posibles sedes de las Naciones Unidas una vez que la asamblea pase a debatir ese asunto. El delegado norteamericano, Mr. Sol Bloom, representante demócrata por Nueva York, señaló que se opondrá a que se amplíe la lista de las posibles sedes, y dijo: "Los Estados Unidos abrigan la sincera esperanza de que las Naciones Unidas mantengan su sede en este país. Votaremos contra cualquier enmienda tendiente a trasladar la organización a otra parte. Como se trata de una situación de urgencia, no favorecerá enmienda alguna destinada a desviar la lista a fin de incluir posibles sedes fuera de las regiones de Nueva York y San Francisco".

La Sede de la U. N.

El ministro de Relaciones Exteriores de Ucrania, Sr. Dmitri Manuilsky, cuya delegación había propuesto anteriormente que las Naciones Unidas regresasen a Europa, con preferencia a Ginebra, dijo que no volvería a plantear el asunto. Manuilsky insistió, sin embargo, en que la próxima reunión de la asamblea general se celebre en Europa.

El ministro del Exterior de Rusia Sr. V. Molotov, fué muy aplaudido al apoyar tanto la proposición británica de que se consideren otras sedes fuera de San Francisco y Nueva York, como la ponencia ucraniana para que la próxima reunión de la asamblea se celebre en Europa.

El embajador de Brasil, señor Pedro Leo Velloso, apoyó, por su parte, la iniciativa norteamericana limitando la elección de la sede a las regiones de la bahía de San Francisco y a la ciudad de Nueva York.

FRANCIA DECIDIRA EN LA ELECCION DE HOY CUAL SERA SU NUEVO RUMBO

Se Elige la Primera Asamblea que Habrá Desde la Liberación

PARIS, 9 (INS) — El papel que Francia está llamada a desempeñar en la formulación de los tratados de paz y en la administración de la Europa posbélica, depende de lo que mañana decida el electorado francés al elegir la primera asamblea nacional que habrá tenido el país desde que fué libertado de la ocupación germana, en 1944. Juzgando por las normas políticas que imperan en otros países democráticos, la votación tendrá una característica "sui géneris". Se invita a los electores a escoger entre partidos en vez de entre los candidatos que más merezcan sus sufragios. La elección, pues, habrá de determinar si Francia volverá a destacarse en el rol de árbitro que prometía ejercer entre las naciones, hoy divididas en dos bandos, o si tomará un nuevo rumbo.

ESPECIAL Para "CLARIN"

La importancia de estos nuevos comicios, desde el punto de vista puramente nacional, está indicada por el hecho de que el premier y ministro del Exterior, M. Georges Bidault, se ha abstenido de asistir a las sesiones del Consejo de Cancilleres que tienen lugar en Nueva York para estar en Francia durante la contienda electoral. Mucha ha de ser la incertidumbre de M. Bidault cuando ha delegado en el vicepremier, M. Maurice Coive de Murville, la gestión importantísima de los intereses de su patria y de Europa. Desde su sede del palacio del Eliseo, ha preferido Bidault aguardar a que hablen los votos de sus compatriotas y confirmen o rechacen la gestión hasta ahora realizada por el jefe de la Nación.

La Unidad Política

El péndulo político ha oscilado notablemente en Francia en las cuatro elecciones que se han celebrado desde que el pueblo galo se sacudió del yugo alemán. La unidad de los tres partidos que comparten el gobierno surgido de la actual situación como principales exponentes del sentir político de Francia, no ha tenido nada de estable. Los comunistas y los miembros del Movimiento Republicano Popular están en abierta pugna, pues el amplio ideario de este último ha sido bandería de enganche para cuantos se oponen en Francia al marxismo en cualquiera de sus formas, pero creen aún en la urgencia de ciertas reformas sociales y de ciertas restricciones al capitalismo. Esto explica también, en parte, la relativa subordinación en que han venido a colocarse los socialistas respecto de los demás partidos de la coalición, tras haberse igualado a éstos en fuerzas defensoras de similares principios.

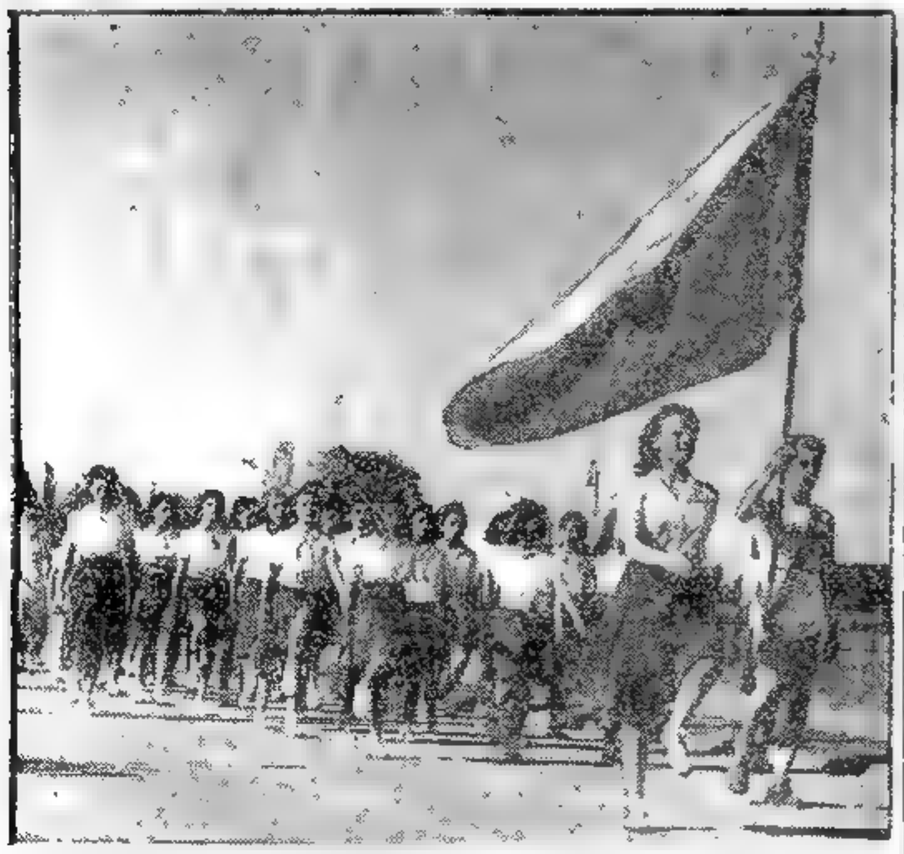

SE CUMPLIO EN EL CLUB Municipalidad el torneo atlético Interparques, que estuvo organizado por la Dirección de Asistencia Social a la Niñez de la Municipalidad de la Capital Federal. La ceremonia, que se inició con un gran desfile, del que la nota ofrece un aspecto, contó con la presencia de numeroso público, desarrollándose en el aspecto deportivo también con gran éxito. (Información en la página 15)

POSTERGAN SUS SESIONES LOS CUATRO CANCILLERES

Ha Sido Aplazada la Cuestión de Trieste

NUEVA YORK, 9 (AFP) — El Consejo de Ministros de Relaciones Exteriores postergó sus deliberaciones hasta el día lunes a las 18,30. Se resolvió aplazar el examen de la cuestión de Trieste hasta tanto se reciba nuevos elementos de juicio y comenzó el estudio preliminar de las recomendaciones de la Conferencia de la Paz sobre el tratado de paz con Rumania

Se ha revelado en esferas allegadas a la conferencia de los cancilleres, que los "4 grandes" no estudiarán el problema de Trieste.

En cambio, encararán la revisión ante todo, de ciertos puntos anexos del tratado de paz con Italia, y luego tratarán asuntos atingentes al tratado con Rumania.

La mayor parte de los problemas en suspenso han sido postergados por los "4 grandes", los que se han puesto de total acuerdo una sola vez, es decir al adoptar el artículo que consagra el derecho de propiedad artística y literaria en Rumania.

Tal es el magro resultado de esta reunión, de la que —según versiones insistentes llegadas de Europa— se esperaba la solución de problemas de indudable trascendencia.

Han chocado, una vez más, las tesis opuestas de Molotov y de los anglosajones acerca de problemas de forma, y acerca del asunto de la libre navegación en el Danubio. En vista de la disidencia de puntos de vista, hubo que proceder al remedio heroico de la postergación

LOS ARABES AMENAZAN CON SOLICITAR APOYO DE RUSIA

(INFORMACION PAGINA TRES)

(INFORMACION PAGINA DIEZ)

Triunfa el Comunismo en las Elecciones Francesas

Fué Elegido el Primer Ministro Bidault

ACREDITA PERSONALIDAD LA DELEGADA HINDU

NUEVA YORK, 10 (INS) — La señora Viaja Lakshmi Pandit, que quedó a un lado en la conferencia de San Francisco, porque no pudo acreditar sus credenciales, figura hoy entre las primeras personalidades de la asamblea de las Naciones Unidas y tal vez la futura embajadora de la India ante el gobierno de Washington.

Esta pequeña y recatada mujer hindú, hermana del dirigente Nehru, sencillamente "se robó el espectáculo", como se dice en términos comunes, cuando, dirigiéndose a la asamblea, denunció la explotación imperialista, pidió la evacuación de las tropas británicas de la India y declaró que su patria deseaba tener "una parte más activa" en las Naciones Unidas.

Mrs. Roosevelt, respondiendo a una pregunta que se le hizo sobre sus impresiones acerca de las palabras de Mrs. Pandit, declaró: "Un hermoso discurso". Esta, por su parte, ha dicho sobre la efectividad de su esfuerzo: "Estoy muy complacida de mi labor, pues he sentido la responsabilidad que me alcanzaba mientras exponía la causa de mi patria y de todos aquellos países que se encuentran en iguales circunstancias que el mío".

La delegada de Noruega y presidenta de la comisión femenina de la O. N. U., Mrs. Bodil Begtrup, ha visto en la ovación que saludó la oración de Mrs. Pandit, no sólo un triunfo de la delegada hindú, sino de todas las mujeres, y ha expresado: "Ha sido algo maravilloso ver a una mujer como jefe de la delegación de un país que hacía su primera aparición ante las Naciones Unidas, como un Estado libre. Me interesó especialmente el interés que ella puso para referirse a los derechos humanos. Mrs. Pandit es un ejemplo de cómo las mujeres hindúes que por tanto tiempo fueron eliminadas de toda labor importante, podrán ahora contribuir a la solución de los asuntos

EN LA ONU ELIMINAN EL CASO DE ESPAÑA

Oficialmente, el Consejo de Seguridad Comunicó Esta Decisión a la Asamblea

EXCLUSIVO

LAKE SUCCESS, 10 (AFP). — La asamblea plenaria de las Naciones Unidas fué notificada oficialmente de la reciente decisión del Consejo de Seguridad, de haber eliminado de su orden del día la cuestión española, a fin de permitir de acuerdo con la Carta, la apertura de las discusiones completas de la situación en las comisiones que se hallan reunidas actualmente en Lake Success.

La comunicación tiene cierta importancia, puesto que jurídicamente en el orden del día de la asamblea, se halla inscripto junto con este asunto, el proyecto de resolución de Polonia y una [illegible]da propuesta por Rusia.

[illegible] cuándo se comenzará [illegible] cuestión. El orden [illegible] comisión de Política [illegible] varias cuestiones [illegible]te importanets, [illegible] desarme, la [illegible] las Naciones [illegible] extranjero y [illegible]rian se- [illegible]tensas [illegible] fines de [illegible] de diciem- [illegible] las relaciones [illegible] franquista.

Una V[illegible]
Sistema de am[illegible]
...Si Ud. [illegible]
bre[illegible]

Importante Anuncio Hará Hoy Truman

WASHINGTON, 10 (INS). — Los periodistas que cumplen sus obligaciones en la Casa Blanca han sido citados para mañana lunes a las 10, media hora antes de lo acostumbrado, para recibir del presidente Truman una declaración de carácter político. Según fuentes autorizadas, en esta ocasión se referirá especialmente a los resultados que pueden desprenderse del triunfo electoral alcanzado por los republicanos en los comicios del martes 5, exponiendo los detalles de su programa

PRIMERA SECCION

REPUBLICA ARGENTINA 10 CENTAVOS

EN TODO EL PAIS

UN TOQUE DE ATENCION PARA LA SOLUCION ARGENTINA DE LOS PROBLEMAS ARGENTINOS

AÑO II — BUENOS AIRES, LUNES 11 DE NOVIEMBRE DE 1946 — No. 435

Regístrase un Cambio en el Panorama Político de Francia

Era Esperado con Ansiedad el Veredicto de las Urnas

PARIS, 10 (AFP). — Esperada con legítimo y apasionante interés en el mundo entero la elección francesa, parece haber cambiado el panorama político que existía antes de esta consulta popular. Las cifras conocidas a media noche, procedentes de toda Francia, demuestran que sólo dos o tres por ciento de los votantes han modificado su opinión desde el plebiscito de la Constitución, el 13 de octubre.

Esta es la sexta elección realizada desde la liberación de Francia. Sin embargo, la importancia de esta consulta hizo que la abstención fuera menor ésta vez, es decir, 19 por ciento en vez de 35 por ciento que señaló el plebiscito. Según los resultados conocidos a las 24, los comunistas, con el 29 por ciento de los votos, conservan sus posiciones anteriores.

La influencia del general de Gaulle ha sido ejercitada de igual modo que en el plebiscito. Las listas que se inspiraron en sus declaraciones son las que han progresado.

Estas elecciones parece que crearán una situación política más complicada todavía que la existente hasta ahora: El partido comunista parece colocado a la cabeza tomando el lugar que hasta aquí ocupaba el Movimiento Republicano Popular.

Hasta las 24, sobre 75 circunscripciones escrutadas, los resultados eran los siguientes:

Partido Comunista: 130 bancas (2.270.172 votos); Movimiento Republicano Popular: 123 bancas (1.716.14 votos); Partido Socialista: 75 bancas; Partido Repuollcano Liberal y Moderados: 72 bancas; Unión de Izquierdas: 39 bancas.

El jefe de gobierno, señor Georges Bidault, fué elegido por el departamento del Loira.

El subsecretario de Estado, señor Marius Patinaud, comunista, también resultó triunfante en el mismo departamento.

GEORGES BIDAULT

El EX jefe del Movimiento Nacionalista Republicano de Bolivia, Víctor Paz Estenssoro, en compañía de su esposa, del diputado Finot, del ex ministro Monroy Block y el hermano de Villarroel, a su llegada a esta capital

Solucionará EE. UU. el Problema del Danubio

WASHINGTON, 10 (INS) — Se sabe que las autoridades norteamericanas en Alemania y Austria están considerando la solución del problema de los barcos de la navegación en el Danubio que se encuentran detenidos y, que, por otra parte, ya ha hecho saber al gobierno de Hungría que no debe aguardar la presentación de condiciones para la transferencia de esos buques, pues se espera que ellos sean puestos en actividad cuando abran el tránsito internacional en aquel río.

Las autoridades norteamericanas han confirmado que esos barcos se utilizarán para dar servicio a las labores [illegible] al mercado [illegible]

Las Asambleas Obreras Rechazan el Convenio de la Carne

(INFORMACION PAGINA 10)

FORMULO TRUMAN UN PEDIDO DE COOPERACION RECIPROCA

DIARIO DE LA MAÑANA

Clarín

REPUBLICA ARGENTINA 10 CENTAVOS EN TODO EL PAIS

UN TOQUE DE ATENCION PARA LA SOLUCION ARGENTINA DE LOS PROBLEMAS ARGENTINOS

AÑO II BUENOS AIRES, MARTES 12 DE NOVIEMBRE DE 1946 No. 436

Prométen le Apoyo Varios Dirigentes de la Oposición

WASHINGTON, 11 (INS). — El presidente Truman pidió hoy la cooperación del nuevo congreso con mayoría republicana, en un gobierno de mutua fe y buena voluntad. Por su parte, prometió cooperar con el poder legislativo y declaró: "Ruego a Dios que los legisladores respondan con su colaboración".

El presidente Truman leyó su declaración ante los representantes de la prensa, haciendo notar que en la situación actual "hay amenazas de graves dificultades", pero señaló que guiaría sus actos de acuerdo con la siguiente fórmula: "Día a día y en todos los actos procederé sin reparar en mezquinas consideraciones políticas a fin de hacer lo que me parezca mejor para el bienestar de todo nuestro pueblo".

Dos dirigentes republicanos respondieron al llamamiento formulado por Mr. Truman en favor de "buena voluntad recíproca" entre el nuevo congreso republicano y el poder ejecutivo demócrata, para bien de la nación.

El presidente del Partido Republicano, Mr. Carroll Reece, y el representante Mr. Joseph Martin, futuro presidente de la Cámara baja, prometieron la cooperación republicana con el gobierno, particularmente en cuanto respecta a la política internacional.

Añadió que la política extranjera norteamericana seguirá por un programa nacional y no de partido, advirtiendo que en ese campo no se debe buscar notoriedad "explotando lo sensacional o creando controversias". Los observadores se han preguntado si esto último no es una crítica indirecta a la controversia que llevó a la destitución de Henry Wallace como secretario de Comercio.

La declaración de hoy no ha mencionado los impuestos, sabiéndose que Mr. Truman considera que aún es demasiado temprano para tomar una decisión al respecto. El presidente y sus asesores están realizando un estudio detenido sobre ello, ya que los republicanos exigen que se reduzca en un 20 por ciento el impuesto a la renta.

Refiriéndose a la aplastante victoria de los republicanos en las pasadas elecciones, dijo Mr. Truman que "aceptaba el fallo del electorado" con el mismo espíritu con que todo buen ciudadano acepta el resultado de unas elecciones honradas.

Encomió el que se hubiera llegado a una política exterior de alcance nacional por encima de la política partidista, pero al mismo tiempo hizo una advertencia a aquellos que tratan de ganar notoriedad en este terreno "explotando el sensacionalismo o simplemente promoviendo controversias".

Reconoció Mr. Truman que "inevitablemente" surgirán cuestiones y diferencias entre él y el Congreso, y dijo: "Cuando esto ocurra examinaremos nuestras respectivas posiciones con riguroso análisis a fin de concluir toda tentativa en perjuicio del interés público y en favor de ventajas de carácter personal o partidista".

Hablando de sus futuras relaciones con el nuevo parlamento republicano, manifestó: "Prometo a todos y cada uno de los miembros del Congreso corresponder a la fe con la fe, a la buena voluntad con la buena voluntad".

La colaboración prometida al presidente Truman por el jefe del Partido Republicano y el presidente del bloque parlamentario de esa misma filiación, permite suponer no obstante que los republicanos, por el momento, no estarían dispuestos a romper abiertamente el fuego contra el ejecutivo, y que sólo se disponen, como primera medida, a reducir los gastos

REFUERZA SU POSICION OFICIAL EL TRIUNFO COMUNISTA EN FRANCIA

A Pesar de que ha Sido Escasa la Ventaja Entre los Diversos Partidos, se ha Refirmado en Forma Ostensible el Izquierdismo

(Especial Para CLARIN)

PARIS, 11 (AFP). — Según los comentarios de prensa y observadores políticos, los resultados de las elecciones francesas se han producido arrojando ventaja para comunistas y derechas debido al deseo del pueblo francés de que se efectúe una política radical que saque rápidamente al país de su anemia de postguerra.

Según dichos comentaristas, los comunistas aumentaron sus votos.

1) Porque su propaganda dinámica y estridente arrebató gran número de electores al Partido Socialista, que desde la liberación efectuó una política de serenidad que no encaja bien con el estado de ánimo de las masas obreras.

2) Por la creciente reacción de las derechas, que han impulsado a muchos miles de electores a elegir una fórmula radicalmente opuesta.

El M. R. P. ha perdido votos por dos causas

1) Por la intervención del general de Gaulle contra la Constitución, votada y apoyada, aunque a regañadientes, por los republicanos populares.

2) Por su colaboración, forzosa o no, con los comunistas en el gobierno, durante el período provisional que terminó el 10 de noviembre.

Las derechas aumentaron sus votos

1) Por miedo al marxismo y fundamentalmente al comunismo, que impulsó a votar a muchos indiferentes moderados.

2) Porque asimiló un dinamismo político muy semejante al de los partidos de extrema izquierda en cuanto a táctica se refiere.

Referente a la constitución del futuro gobierno, no se entrevé, por el momento, otra fórmula que la del ya conocido "tripartismo" que podría verse apoyada por los radicales de Herriot.

La fisonomía del escrutinio de las elecciones del 10 de noviembre, puede a grandes líneas, definirse como sigue

Repuntes fuertes, pero netamente localizados, del Partido Republicano de la Libertad, de la Unión Gaullista, independientes de la derecha, y correspondiendo a esos repuntes, declinaciones paralelas del M. R. P. en ciertas regiones, refuerzo de la posición comunista, especialmente en los centros fabriles, y seria derrota del Partido Socialista en el conjunto del país, y muy particularmente en las grandes ciudades.

En cuanto a la Concentración de Izquierdas, mantiene íntegramente sus posiciones y ha logrado, por otra parte, cinco o seis éxitos notables.

En pocas palabras, puede afirmarse que hubo pocas ventajas de partidos, pero en cambio, refuerzo de posiciones ya conquistadas en las anteriores elecciones.

Ese fenómeno es particulamente sensible en los grandes centros obreros, donde las fuerzas comunistas habían dado indicios de cierta declinación en los últimos comicios.

En efecto, en París, Lyon, como en el Sena y Oise, y en el Pas de Calais, el partido de Maurice Thorez ha reanudado su marcha hacia adelante, sin llegar, empero, a conquistar todos los votos que han perdido los socialistas.

METROS ANTES DE LA LINEA de llegada, ya se había definido la octava regata de la reunion. La tripulación del Buenos Aires Rowing Club en meritorio esfuerzo, consiguió superar a sus rivales, obteniendo así una brillante victoria la copa "Club Regatas Hispano Argentio

Violenta Ofensiva Rusa a Gran Bretaña y los EE. UU.

LAKE SUCCESS, 11 (AFP). — La URSS desencadenó hoy una violentísima ofensiva contra Gran Bretaña y Estados Unidos en el seno de la Comisión de Fideicomisos, acusándolas de violentar los principios de la Carta de la UN y de haber retardado la constitución del Consejo de Fideicomisos. En una larga serie de críticas contra las potencias mandatarias, en general, pero más en particular contra Gran Bretaña y Estados Unidos, el delegado ruso, Novikov propuso que se nombrara un subcomité, encargado de definir los términos de la Carta, relativos a "potencias directamente interesadas" y recomendó la creación del Consejo de Fideicomisos inmediatamente.

Novikov criticó a Gran Bretaña el haber presentado un proyecto de acuerdo sobre los territorios de Togo y Camerún, pero no sobre Palestina. "Gran Bretaña —manifestó el representante soviético— debiera haber informado a la Asamblea sobre si existen condiciones especiales que impiden el proyecto de acuerdo sobre Palestina. Pero la cosa está clara: las tentativas del gobierno británico de resolver directamente la cuestión de Palestina por negociaciones con el gobierno norteamericano así como con los representantes árabes y judíos, al margen de las Naciones Unidas, no corresponde a los principios de la Carta".

Enunciando por primera vez la posición oficial soviética sobre Palestina, Novikov agregó que la suerte de Palestina y la de los restantes mandatos, sólo puede regularse por dos métodos: la independización o la puesta en tutela bajo las Naciones Unidas.

Tras exigir que Transjordania sea declarada en realidad independiente y no con una independencia ficticia, Novikov protestó violentamente contra las demandas de la Unión Sudafricana de anexarse el sudoeste africano, que "es una violación de la Carta".

Oponiéndose a la tesis norteamericana y británica sobre el concepto de "potencias directamente interesadas, el representante soviético sostuvo que "las potencias directamente interesadas" no son sólo las potencias mandatarias, sino todas las Naciones Unidas, agregando que con esta tesis se

(Continúa en la pág. 2

Denuncian Parcialmente los Obreros el Convenio Frigorífico

(INFORMACION PAGINA SIETE)

MOLOTOV AFIRMO QUE RUSIA APOYA EL DESARME MUNDIAL

ATTLEE PIDE CONSCRIPCION OBLIGATORIA

Clarín

DIARIO DE LA MAÑANA

REPUBLICA ARGENTINA 10 CENTAVOS

EN TODO EL PAIS

UN TOQUE DE ATENCION PARA LA SOLUCION ARGENTINA DE LOS PROBLEMAS ARGENTINOS

AÑO II — BUENOS AIRES, MIERCOLES 13 NOVIEMBRE DE 1946 — AÑO II

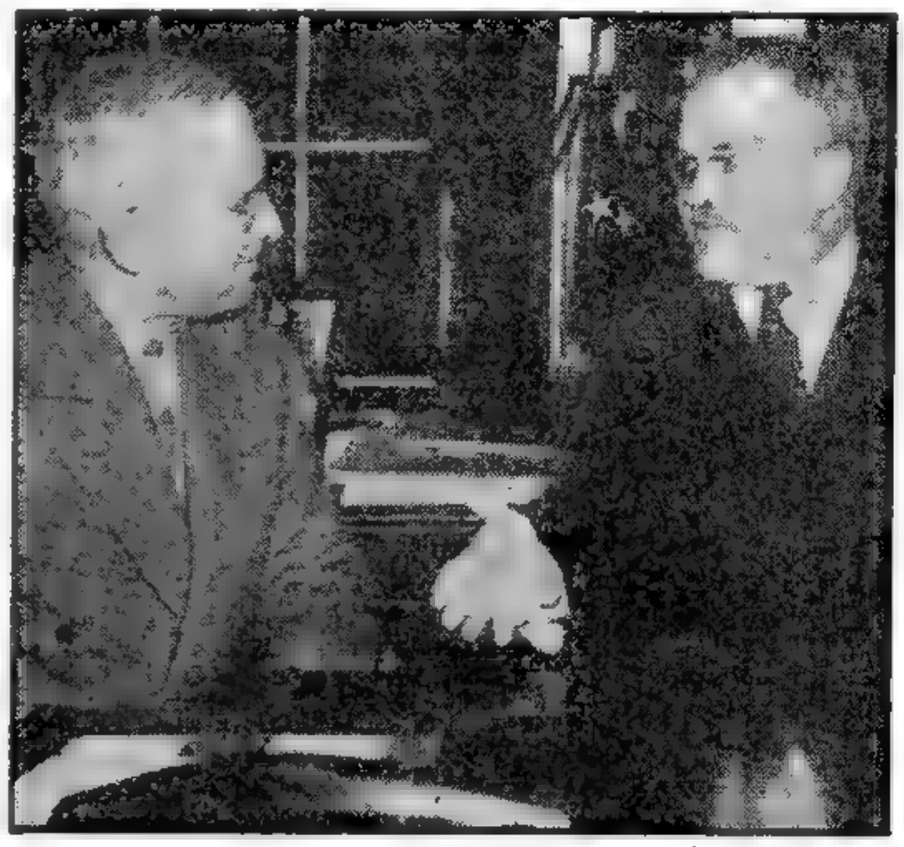

EL PRESIDENTE DE LOS ESTADOS Unidos Mr. Truman, despidiendo cordialmente con el canciller soviético, señor Molotov, durante la visita que éste le efectuó recientemente en Wáshington. Dicha visita fué de carácter exclusivamente protocolar, según se informó oportunamente

JORGE VI ALUDIO AL FUTURO DE ALEMANIA

PRONUNCIO UN DISCURSO AL INICIAR EL NUEVO PERIODO DEL PARLAMENTO

Especial para CLARIN de Internacional News Service

JORGE VI

LONDRES, 12 (INS) — El rey Jorge VI, en su discurso de apertura del Parlamento, trató extensamente los problemas internacionales en los que el Reino Unido tiene alguna responsabilidad. El primero fué Austria, manifestando el monarca la esperanza de que pueda firmarse en un futuro próximo un tratado de paz con aquella nación, lo que habría de permitir —dijo— la evacuación de las tropas de ocupación. En cuanto a las próximas discusiones en Nueva York, por el Consejo de Ministros del Exterior de los "cuatro grandes", del problema alemán, el rey señaló que el objetivo de Gran Bretaña consiste en "establecer en Alemania las condiciones de vida que propicien una verdadera democracia y garanticen al mundo contra nuevos intentos germanos de dominación mundial, así como la eliminación de la pesada carga financiera impuesta al pueblo inglés por la responsabilidad de la ocupación".

Al referirse al Extremo Oriente, observó que las medidas de control del Japón, tendientes a lograr una solución justa y perdurable en aquella región del globo, continuarán preocupando a Gran Bretaña. También destacó la intención del gobierno laborista de llevar a vías de ejecución por todos los medios la política expresa de conceder la independencia definitiva de la India. Asimismo reveló que el gobierno dispone de planes para la celebración de elecciones en Birmania, el próximo año, añadiendo: "En los territorios por los cuales el gobierno es responsable, trataremos activamente de auspiciar el bienestar de los pueblos y de desarrollar su vida económica para darles la orientación práctica conducente al gobierno propio".

El rey enlazó el futuro del mundo con la resolución de los problemas internacionales y el fomento del comercio entre las naciones, refiriéndose concretamente al trabajo preparatorio que se realiza actualmente en Londres, para la convocatoria de una conferencia internacional de comercio y empleo. A este respecto expresó la confianza de que "se echen las bases para la intensificación del intercambio comercial en una vasta región del globo y el mantenimiento de un elevado y estable nivel de empleo en todos los países".

Custodia del Rey

LONDRES, 12 (INS) — Soldados del ejército y agentes de policía cubrirán hoy el trayecto que recorrerá el rey Jorge VI desde el Palacio de Buckingham, hasta el edificio del Parlamento con motivo de la inauguración de un nuevo período de sesiones parlamentarias.

Las autoridades tomaron estas precauciones en vista de los informes que tienen de que las organizaciones extremistas de los judíos han realizado amenazas contra los miembros del gobierno.

Un Ejército de Paz para Inglaterra

Por W. Wade

LONDRES, 12 (INS) — El primer ministro Mr. Clement Attlee desafió a la oposición de su propio partido izquierdista esta noche, al solicitar la primera ley de servicio militar obligatorio en tiempos de paz, que recuerda la historia británica.

A su vez, el ex primer ministro, Mr. Winston Churchill, jefe de la oposición conservadora que respalda el plan de Mr. Attlee, nuevamente llamó la atención sobre el hecho de que "las fuerzas británicas y norteamericanas en Europa se han desvanecido", mientras "los ejércitos soviéticos, que controlan más de una tercera parte de europa, tienen vastas fuerzas, en su mayor parte en pie de guerra".

Los dos estadistas británicos hablaron ante el nuevo Parlamento, luego de ser inaugurado oficialmente por el rey Jorge VI, con el discurso tradicional del trono. En dicho discurso, escrito por los ministros del gabinete de Mr. Attlee, el monarca solicitó un sistema de defensa nacional reorganizado y alerta, y la nacionalización de los trasportes y la electricidad. El recorrido del rey y la reina Isabel hasta Westminster, careció de la pompa y el boato anterior a la guerra, pero medidas defensivas sin precedentes, se adoptaron debido a las amenazas de las organizaciones judías clandestinas de Palestina, de desarrollar sus actividades terroristas en Inglaterra.

Mr. Churchill solicitó al gobierno que cumpla sus promesas preelectorales a los sionistas de Palestina,

LOS PUEBLOS SIGUEN CON ANSIEDAD NUESTRA MISION DE PAZ, DIJO BEVIN

EE. UU. Mantiene su Política Exterior, Declaró Mr. Byrnes

NUEVA YORK, 12 (A.F.P.). — Molotov anunció en el banquete de la Asociación de Prensa extranjera que la delegación soviética ante las Naciones Unidas está dispuesta a cooperar con el plan de los Estados Unidos relativo a la reducción universal de los armamentos. Como se sabe, el plan norteamericano constituye una contraproposición al ofrecimiento soviético de desarme. Byrnes, que habló previamente, comenzó por expresar que no había un debilitamiento en la decisión norteamericana de apoyar a las Naciones Unidas. "Los demás gobiernos —agregó— cometerían un grave error si creyeran que las recientes elecciones indican un deseo cualquiera de ver efectuarse un cambio en la política exterior de los Estados Unidos. El pueblo norteamericano votó para modificar el Congreso, no para modificar la política exterior. Nuestra política exterior no es demócrata ni republicana; es norteamericana".

Mr. BEVIN

El secretario de Estado leyó posteriormente un carta dirigida al cardenal Spellman por una madre norteamericana, que se mostraba orgullosa de que su hijo hubiera muerto por la libertad del mundo, pero deseosa de ver asegurada la paz mundial.

"Esta madre concluye con una ardiente plegaria por la paz y expresa así la opinión de todas las madres. Que Dios nos ayude a satisfacer esta plegaria", dijo Byrnes.

Por su parte, Bevin llamó la atención de los comensales sobre la ansiedad particular con que los diversos pueblos siguen los esfuerzos que cumplen los estadistas por impedir toda otra guerra.

"Todos los pueblos —manifestó— muestran la misma pasión en la forma en que discuten las cuestiones de política internacional. Esta pasión común debe proporcionarnos una ocasión única para canalizar la corriente del entusiasmo popular, que debe ayudarnos en nuestros esfuerzos por organizar la paz".

"Saludo —prosiguió— el realismo brutal que ahora es necesario para zanjar las graves cuestiones que debemos encarar. En efecto, no se trata sólo de manifestar deseos, sino de hacer esfuerzos, grandes esfuerzos, para asegurar que sean respetadas las obligaciones internacionales.

Bevin, pasando a la cuestión del desarme, recordó que, antes de la guerra, su país fué el campeón de esa causa, pero admite que una acción unilateral conduce pronto al desastre. "Nadie puede acusarnos —expresó— de la voluntad de emplear la energía de nuestra gente en la fabricación de máquinas de destrucción cuando tanto nos urge la prosperidad de nuestras industrias de paz.

POLEMICA ENTRE CHURCHILL Y MR. ATTLEE EN LOS COMUNES

Mr. CHURCHILL

(Información en la Página Dos)

Declaróse Ilegal la Huelga de Taximetristas

(INFORMACION PAGINA 9E4)

TRAGEDIA EN EL RIACHUELO

Estalló la Caldera del Remolcador "Salta"

3 Muertos, 4 Desaparecidos y 11 Heridos

EN ESTE sitio, a la altura de las calles Olavarría y Pedro de Mendoza, se encontraba el remolcador "Salta", cuya súbita explosión consternó a la populosa barriada de la Boca por la crecida cantidad de modestos obreros y marineros desaparecidos y heridos que hubo a consecuencia del trágico suceso

ENLUTA OTRA TRAGEDIA AL BARRIO OBRERO

UN accidente de trágicas consecuencias enlutó ayer al barrio de la Boca. La súbita explosión de un remolcador —por causas todavía no establecidas—, puso en la laboriosa zona y sus adyacencias, una nota de intenso dolor humano: 17 víctimas, entre desaparecidos y heridos graves y leves, son índice elocuente para señalar la magnitud del siniestro, que conmovió de inmediato a los trabajadores del lugar y vecinos, y luego a toda la metrópoli. Fué una de esas desgracias doblemente dolorosas, por la condición humilde de quienes padecieron el saldo de la tragedia, y por hallarse en ese momento dedicados al rudo deber de ganarse el pan de cada día.

Singular Detonación

A las 16.30, toda la Boca del Riachuelo se conmovió por una detonación estruendosa. El estampido fué tal, que se destrozaron varios vidrios en el local que por las inmediaciones tiene instalada la Compañía de Navegación Dodero y otras casas y comercios. Cundió entre los obreros, marineros y peatones la consiguiente alarma, ya que se trataba de la hora en que esa zona se halla en mayor actividad. Pasados los primeros instantes de confusión, pudo establecerse que súbitamente había estallado —a la altura de las calles Olavarría y Pedro de Mendoza— el remolcador "Salta" matrícula No. 758.

Verdadera Catástrofe

Una gran cantidad de personas abandonó sus casas, paralizando sus tareas los obreros que en esos momentos trabajaban en las embarcaciones y galpones próximos al lugar. Se ofreció entonces a la vista un espectáculo dantesco. Del remolcador sólo quedaban grandes trozos dispersos en tanto que varias unidades que se hallaban en ese sitio presentaban serias averías. En diversas direcciones yacían los cuerpos de los heridos, cuyos gritos de dolor y desesperación presentaban un cuadro trágico. Uno sin sentido, con sus piernas quebradas; otros con el cuerpo tinto en sangre; más allá, junto a trozos de material que habían volado, marineros y obreros heridos, y entre el público, dos transeúntes lesionados y otros con escoriaciones se retiraron por sus propios medios.

Interviene la Prefectura

Con la premura del caso se dió aviso a la Prefectura General Marítima, que destacó inmediatamente personal y elementos a fin de

(Continúa en la pág. 8)

Acuerdo Entre los Grandes en el Problema de Trieste

OBSERVASE UNA ACTITUD MAS CONCILIATORIA DE RUSIA

Por BARRY FARIS, Especial
Para CLARIN de International News Service

NUEVA YORK, 13 (INS). — La creciente determinación de las grandes potencias en el sentido de solucionar sus diferencias y sellar con la suscripción de los tratados de paz el fin de la segunda guerra mundial, quedó hoy de manifiesto tanto en Wáshington como en Nueva York. Los "cuatro grandes" han llegado a un súbito acuerdo sobre Trieste, y todo parece indicar que, a despecho de las fundamentales diferencias de criterio entre la Unión Soviética y las potencias occidentales, pronto serán zanjados los desacuerdos que perduran sobre cuestiones de fronteras y formas de gobierno. Al propio tiempo, en los círculos oficiales de Wáshington se observa una actitud mucho más conciliatoria de parte de Rusia en lo tocante a la unificación económica de las zonas aliadas de ocupación en Alemania. »

Ello, a la postre, significará una victoria resonante para la política auspiciada por los máximos jefes militares de las fuerzas de ocupación de los Estados Unidos, general Joseph McNarney y teniente general Lucius D. Clay. Ambos son de opinión que ha llegado el momento de que Alemania rehaga su economía, quitando una pesada carga a los contribuyentes norteamericanos. La única condición que imponen estos militares es el desarme permanente y la eventual democratización del Reich. El premier ruso José Stalin, a su vez, en reciente declaración destacó la necesidad de unificar económicamente e industrialmente, las zonas de ocupación en que los aliados han dividido a Alemania. Pero, aunque ello parezca inconcebible, los administradores que el Soviet ha destacado en la Alemania ocupada, se han mostrado reacios a ejecutar el dictamen de su jefe máximo.

RUSIA ACEPTA LA UNION ECONOMICA EN EL REICH

Especial para CLARIN de International News Service

WASHINGTON, 13 (INS). — La Unión Soviética, según se indicó, está dispuesta a sumarse a Estados Unidos y Gran Bretaña en la unificación económica de las tres zonas aliadas de ocupación en Alemania. Tal eventualidad se considera como un nuevo indicio alentador en las relaciones de Rusia con las potencias occidentales. La revelación de una actitud más conciliatoria por parte del Soviet se produjo precisamente cuando los representantes de Gran Bretaña se reunían en Washington para encarar la unificación de las zonas bajo dominio anglo-norteamericano. Las conversaciones sobre el particular tienen como escenario la secretaría de Estado, correspondiendo al señor Dean Acheson, secretario interino de ese departamento, encabezar la delegación norteamericana. El teniente general Lucius D. Clay, representante de Estados Unidos en el Consejo Aliado de Control en Alemania, y el embajador Robert Murphy, consejero político de Clay, completan la plana de la Unión. Por sus últimas pronunciones, estos últimos son los delegados norteamericanos —mas directamente— llamados a arrojar luz sobre la cuestión.

TRATARAN EL LUNES EL CASO DEL VETO

LAKE SUCCESS, 13 (AFP) — El espinoso problema del veto por parte de los cinco "grandes" en el Consejo de Seguridad, será tratado, probablemente, el lunes por el senador Tom Connally, en la Comisión Política de la Asamblea de las Naciones Unidas. Ello sería consecuencia de las conversaciones sobre la materia que están teniendo lugar ahora entre los representantes de los cinco "grandes".

Se trataría de que la delegación norteamericana contemple limitar la aplicación del derecho de veto en el Consejo de Seguridad haciendo que éste alcance solo a los problemas de procedimiento. Así se afirma en esferas informadas norteamericanas.

SUDAFRICA INSISTE EN SUS EXIGENCIAS TERRITORIALES

(INFORMACION PAGINA 9E4)

Aumenta la Oposición a la Política Exterior Británica

(INFORMACION PAGINA DOS)

VIOLENTO DEBATE SOBRE TRIESTE EN EL CONSEJO

Clarín

DIARIO DE LA MAÑANA

EN TODO EL PAIS

REPUBLICA ARGENTINA 10 CENTAVOS

UN TOQUE DE ATENCION PARA LA SOLUCION ARGENTINA DE LOS PROBLEMAS ARGENTINOS

AÑO II — BUENOS AIRES, VIERNES 15 DE NOVIEMBRE DE 1946 — No. 439

DE ESTA MANERA fueron recibidos los marinos argentinos en Madrid. Los tripulantes y guardiamarinas de "La Argentina", durante su visita a España, fueron constantemente agasajados y homenajeados por la población, donde quiera fuesen hallados.

Opónese Arce en la Asamblea al Empleo del Veto

Los Países Chicos Usarían Veto Propio

LAKE SUCCESS, (Nueva York), 14 (INS) — El jefe de la delegación argentina ante las naciones unidas, doctor José Arce, durante el debate de la asamblea general de la UN refiriéndose al derecho de veto de los "cinso grandes", declaró que las pequeñas naciones, si fueran forzadas a ello, podrían hacer uso de "su propio veto" retirándose de la organización mundial.

Dr. ARCE

El Dr. Arce encareció a los cinco grandes que respeten los deseos de la asamblea, y recordó que, aparte de retirarse de las naciones unidas, las pequeñas naciones podrían negarse a elegir miembros no permanentes en el Consejo de Seguridad, impidiendo que dicho organismo lograse "quórum" y consiguientemente el funcionamiento de la UN.

Antes de levantarse la sesión, el Dr. Arce y el Dr. Castro de El Salvador, anunciaron que concederían su voto a las mociones que presentaron el Dr. Belt, de Cuba y el Sr. Hasluck, de Australia, en pro de la revisión de la carta de las Naciones Unidas en lo concerniente a la facultad de veto de los cinco grandes.

Actitud Latinoamericana

El delegado australiano fué el primero que se opuso al uso del veto y en la propuesta de ahora se expresan los deseos de las pequeñas potencias de que esa facultad sólo debe emplearse cuando la paz y seguridad del mundo esten amenazadas.

El embajador de Cuba en Washingston, Dr. Guillermo Belt, se sumó hoy en un violento ataque a la lucha en contra del derecho del veto disfrutado por los "Cinco Grandes" en el Consejo de Seguridad de las Naciones Unidas, afirmando que dicho poder constituye una dictadura de las grandes potencias sobre las pequeñas naciones que también forman parte de la organización.

La Guardia Defiende a La Argentina

NUEVA YORK, 14 (INS) — El director general de la UNRRA, Sr. Fiorello La Guardia, hablando ante el comité de economía y finanzas de la organización mundial, se refirió directamente a las acusaciones formuladas ayer por la Unión Soviética contra la Argentina. Rusia había dicho que la nación rioplatense estaba usando como combustible los granos que tanto se necesitaban para alimentar a los pueblos hambrientos y que, además, había restringido el número de hectáreas de cultivo.

Al respecto manifestó el Sr. La Guardia: La R. Argentina ha estado solicitando de rodillas camiones y llantas para enviar alimentos a los puertos de embarque. Esto lo sabemos todos perfectamente. Si sólo las personas que tienen rencores personales y que ocupan puestos en el gobierno, dejan de lado esos rencores, muchos de esos problemas podrían ser solucionados."

DISTRIBUYEN LOS PREMIOS "NOBEL"

OSLO, 14 (A.F.P.) — El premio Nóbel de la Paz fué otorgado conjuntamente a Emely Green Balch y John Mott.

Emily Green Balch pertenece a la Liga Femenina Internacional y en la actualidad cuenta 69 años. Reside en Boston.

El autor suizo Hermann Hesse ganó el premio Nóbel de literatura. Tiene 69 años de edad y es un celebrado poeta y ensayista que también ha destacado su nombre como novelista.

El premio Nóbel de física fué conferido al doctor Percy William Bridgeman, de la Universidad norteamericana de Harvard, autoridad internacional en termodinámica.

El premio de química recayó conjuntamente en otros tres investigadores norteamericanos: el doctor James Sumner, de la Universidad de Cornell, y los doctores John Northrup y Meredith Stanley, del Instituto Rockefeller de Princeton.

ACUSAN A MOLOTOV DE INTENTAR DESVIRTUAR ACUERDOS ANTERIORES

NUEVA YORK, 14 (INS) — El consejo de cancilleres se abocó hoy a la discusión de las catorce enmiendas presentadas por el representante soviético, señor Molotov, que alterarían profundamente el estatuto de Trieste, habiéndose suscitado un debate que por momentos alcanzó caracteres de violencia, motivándose serios choques entre los representantes de las potencias occidentales y el representante soviético, según ha trascendido en los círculos diplomáticos de Nueva York, en los que se afirmó esta noche que los señores Byrnes y Bevin acusaron al Sr. Molotov de intentar desvirtuar los acuerdos anteriormente logrados y desestimar las sugestiones de la conferencia de París.

En círculos bien informados se afirma que la maniobra del señor Molotov responde a fines dilatorios, con miras a permitir la conclusión de un acuerdo directo entre Yugoeslavia e Italia.

No Llegan a un Acuerdo

NUEVA YORK, 14 (AFP). — Los cancilleres de los "cuatro grandes" discutieron esta tarde la única cuestión de los poderes del gobernador de Trieste. No llegaron a ningún resultado al respecto y resolvieron reunirse nuevamente esta noche en sesión secreta para lograr una solución.

La Cuestión de Trieste

Stanoje Simich, ministro del Exterior de Yugoslavia, reveló que el mariscal Tito está dirigiendo personalmente las negociaciones italo-yugoslavas encaminadas a dar una solución bilateral al espinoso problema de Trieste

Simich, que derendió el caso de Yugoslavia en la Conferencia de Paz de París, recordó que la posición de su país es por todos conocida. La actitud hasta ahora intransigente observada por el gobierno de Belgrado es causada por su deseo de que se establezca una asamblea elegida localmente y un gobernador yugoslavo en el propuesto territorio libre, con un puerto libre internacionalizado.

Rehusamos comentar sobre los detalles de las rumoradas negociaciones italo-yugoslavas surgidas después de la reciente visita del líder comunista italiano, Palmiro Togliatti, a Belgrado, Simich señaló que ignoraba quiénes eran los negociadores italianos, con excepción de Togliatti, quien ha regresado a Rosa

Expresiones de Tito

El mariscal Tito, según se afirmó recientemente, expresó a los representantes italianos que estaría dispuesto a aceptar la proposición francesa sobre Trieste, que demarcaría la línea fronteriza más al Este de lo que originalmente propusieron Gran Bretaña y los Estados Unidos.

El ministro del Exterior de Yugoslavia, tras señalar que el mariscal Tito es el único árbitro de las relaciones exteriores de su país, leyó una declaración sobre la posición del gobierno de Belgrano respecto a Trieste, ante el Consejo de ministros del Exterior, indicando que simplemente actuaba cumpliendo órdenes directa de Tito, quien en este delicado asunto se ha negado a delegar facultades de negociador a Simich o a los restantes delegados de la cancillería yugoslava.

Tito se dice que ofreció a Italia una solución de transación sobre Trieste afirmando que cambiaría a esa ciudad por Gorizia, otro puerto importante.

En los círculos diplomáticos, entre tanto, se expresa que las enmiendas presentadas por el Sr. Molotov a la proposición francesa presumiblemente están respaldadas por Belgrado, debido a las íntimas relaciones que existen entre los que determinan la alta política de Yugoslavia y Moscú. Entre éstos se encuentran, además del propio Tito, el mayor general Edvard Rankovich, Edvard Kardelj y Moshe Piade, todos miembros del partido comunista yugoslavo.

Smuts Censuró a Rusia

LAKE SUCCESS, 14 (INS) — El primer ministro de la Unión Sudafricana, Jan Christian Smuth, manifestó que Rusia está incubando dificultades futuras al tratar de minar los sistemas políticos de otros países.

Bidault se Apresta a Abandonar el Poder

PARIS, 14 (AFP). — Georges Bidault entregará el 28 del corriente su renuncia a la nueva Asamblea, resolvió ayer el Consejo de Ministros. Esta decisión abre dos perspectivas: prolongación del mismo gabinete hasta la elección del presidente de la República a principios de enero o reorganización ministerial desde fines de noviembre. Esta alternativa apasiona hoy a la prensa de París.

"L'Aube", órgano del Movimiento Republicano popular, se pronuncia categóricamente contra la formación de un gobierno definitivo "antes de que se elija el presidente de la República". "Este se encontraría —prosigue el editorialista— ante un hecho consumado. Es hacer del jefe del Estado un fantoche y crear un pésimo precedente".

"Le Populaire" sale al paso a las propuestas de "Unión Nacional" que empiezan a surgir de la izquierda y la derecha. "Cuestiones de mera táctica prevalecen sobre el interés nacional", afirma. "A todo gobierno le hace falta un programa". Quiere volverse hoy a una de esas experiencias de "Unión Nacional" que fueron las coaliciones más estériles, precisamente porque tenían un objetivo menguado: ¿gobernar sin o contra un partido determinado? Sería grave emprender ese camino. Haremos cuanto esté en nuestra mano por evitarlo.

Anuncióse que el Gobierno de Albania Reconoció al de Giral

(INFORMACION PAGINA DOS)

EE. UU. NO ACEPTA ENMIENDAS SOBRE EL DERECHO DE VETO

DIARIO DE LA MAÑANA

Clarín

REPUBLICA ARGENTINA 10 CENTAVOS EN TODO EL PAIS

UN TOQUE DE ATENCION PARA LA SOLUCION ARGENTINA DE LOS PROBLEMAS ARGENTINOS

AÑO II — BUENOS AIRES, SABADO 16 DE NOVIEMBRE DE 1946 — No. 440

SE PERFILA UNA ESCISION DENTRO DEL PARTIDO LABORISTA BRITANICO

LONDRES, 15 (AFP). — Se perfila nítidamente una escisión en las filas del Partido Laborista, a raíz de la posición hostil al gobierno adoptada por un grupo de diputados de esa tendencia.

Hasta ahora —dice "Daily Graphic"— la escisión no tendría efecto sobre la posición del gobierno, pero podría agravarse con el tiempo si aumenta ese nuevo bloque opositor.

"Daily Express" critica la actitud de los diputados "rebeldes" y dice que es errónea y contraria a la política nacional del laborismo.

El director de la BBC, señor William Haley, demostraría una actitud hostil con respecto al gobierno, tal es el sentido de las declaraciones formuladas por el mayor Kyatt, diputado laborista en la Cámara de los Comunes.

El mayor Kyatt afirmó tener conocimiento de instrucciones según las cuales el señor Haley contrataba a personas en la BBC para perturbar las transmisiones radiotelefónicas de los ministros laboristas

Número de "Rebeldes"

LONDRES, 15 (AFP). — El número de los diputados laboristas "rebeldes" alcanza ahora a 73. Dichos diputados manifestaron su disconformidad con la política exterior del señor Bevin, provocando una crisis en el partido Laborista.

Estudian la Cuestión

LONDRES, 15 (AFP). —La "rebelión" de los parlamentarios laboristas parece haber asumido un cariz serio.

En efecto, y según anunció el órgano "Evening Standard" los señores Ernest Bevin y Clement Attlee habrían discutido por teléfono transatlántico la nueva situación que acaba de crearse en el seno del bloque parlamentario que apoya al gobierno.

Mr. ATTLEE

El Sr. Attlee habría ofrecido al Sr. Bevin amplias facilidades para apoyar su política exterior, y le habría al mismo tiempo solicitado su pronto regreso a Londres, a los efectos de hacer frente al torrente de interpelaciones que se registrará el lunes. Sin embargo, agrega el diario que el Sr. Bevin declaró en su comunicación que su presencia era indispensable en Nueva York, y que prefiere dejar a cargo del primer ministro la defensa de su política exterior.

La Enmienda Laborista

LONDRES, 15 (AFP). —La Cámara de los Comunes tratará el lunes próximo la enmienda laborista que censura la política exterior del actual gobierno británico.

Praga y Varsovia Piden Participar en el Estudio del Problema Germano

LAKE SUCCESS, 15 (AFP). — En una carta dirigida a cada uno de los miembros del Consejo de los Cuatro, el canciller checoeslovaco, Sr. Mazaryk, y el ministro de Relaciones Exteriores polaco, Sr. Rzymewsky, solicitaron participar en las deliberaciones relativas al tratado de paz con Alemania.

El canciller polaco declara que el tratado de paz ratificará ciertamente la frontera polaca según fué definida en el acuerdo de Potsdam y ya ejecutada.

Ambos ministros, por otra parte, sostienen que su mayor interés en el problema reside en la desnazificación de Alemania. Mazaryk declara que no solicita el derecho a votar en las deliberaciones.

SE ESTIMA PREMATURA LA REVISION DE LA CARTA DE LAS NACIONES UNIDAS

Exclusivo PARA CLARIN

Mr. VANDERBERG — *Mr. BYRNES*

LAKE SUCCES, 15 (A. F. P.). — Expuso su punto de vista sobre el problema de la aplicación del veto por parte de los cinco miembros permanentes en el Consejo de Seguridad, el delegado norteamericano, senador Tom Connally. Hablando ante la Comisión Política de la Asamblea de la UN, el nombrado expresó que el gobierno de los Estados Unidos se opone a cualquier tentativa de enmendar la Carta de las Naciones Unidas. Dijo que si bien la proposición de Australia es moderada, la cuestión debía ser previamente estudiada por los mismos delegados permanentes antes que por otros organismos.

Continuó exponiendo ideas, según las cuales la Unión estima que es muy importante para el éxito de las Naciones Unidas el principio de unanimidad de las grandes potencias, e insistió para que se prosigan todos los esfuerzos necesarios tendientes a que los "grandes" pudieran estar de acuerdo en el Consejo de Seguridad.

El senador Connally volvió a recordar la declaración de San Francisco, según la cual el derecho de veto debía usarse sólo en ocasiones raras y excepcionales, y expuso su creencia de que en el futuro será posible modificar la regla de unanimidad de las grandes potencias en las cuestiones del reglamento pacífico en cuanto se relaciona con la Carta.

Después que varios países se pronunciaron ante el problema, el señor Vyshinski, en nombre de la Unión Soviética, expresó que alentaba la esperanza de que fracasarían todas las tentativas que se hacían por quebrantar la unanimidad entre los miembros permanentes del Consejo de Seguridad.

Al fijar la posición soviética sobre la cuestión del veto, el delegado, señor Vyshinski, atacó a la España de Franco de manera violenta, diciendo que el régimen español del caudillo "debe desaparecer, pues constituye una amenaza para la paz del mundo". Expresó que es absolutamente falso que la URRS haya abusado del derecho de veto en el Consejo de Seguridad, destacando que Australia pretende conducir a una amplia revisión de la Carta de la UN y destruir la unanimidad de los "cinco grandes". "La URSS —dijo— no puede aceptar medidas sin eficacia y además contrarias a las necesidades y situaciones presentes".

Llegan a un Acuerdo Sobre Trieste los 4 Cancilleres

NUEVA YORK, 15 (AFP). — Los cuatro cancilleres, después de un intenso y prolongado debate, se pusieron finalmente de acuerdo sobre los poderes de que dispondrá el futuro gobernador de Trieste. El representante francés Couve de Murville, fué encargado de preparar el texto para la discusión de los otros puntos contenidos en el estatuto de esa ciudad.

La distinción propuesta por Couve de Murville, entre período normal y período de crisis, habría sido la base principal del acuerdo concluído. Molotov habría aceptado en principio el contralor directo de la policía por el gobernador aun en los períodos de calma.

Un acuerdo definitivo sobre esta cuestión, sería conseguido posiblemente mañana en la nueva reunión secreta de los cancilleres.

Las Deliberaciones

Los ministros del Exterior de los "cuatro grandes" comenzaron quizá su reunión más trascendental a fin de allegar una fórmula de transacción que permita la elección del gobernador de la propuesta zona internacional de Trieste.

Los cancilleres se reunieron a las 16.15 de la tarde en una sesión restringida, es decir, con la participación de los conferencianteos, los intérpretes, y otras 4 personas por cada ministro en lugar de las 10 o más personas por cada nación que usualmente toman parte en las deliberaciones. De esta manera el secretario de Estado norteamericano, señor Byrnes, estima que se podrá acelerar la labor del Consejo.

Los Estados Unidos, Inglaterra y Francia, rechazaron ayer el plan del ministro del exterior soviético, Sr. Molotov para establecer un gobierno local en Trieste con mayores facultades que las concedidas al gobernador designado por el Consejo de Seguridad de la UN. Todo el problema se reduce a la cuestión de quien debe controlar la policía en esta zona vital del mar Adriático, considerada como estratégico centro ferroviario y centro que une al Mediterráneo con la Europa Central. Rusia, a pesar del estatuto aprobado en París, que concedería al gobernador designado por la UN las supremas facultades en cuestiones ejecutivas y de policía, desea que esta responsabilidad sea ejercida por un gobierno local

Con el Sr. Byrnes asistieron a la sesión el senador Tom Connally, James C. Dunn, embajador de los Estados Unidos en Italia, y Charles Bohlen, experto del departamento de Estado norteamericano sobre asuntos rusos.

Cabe recordar que el señor Byrnes declaró que el prestigio de las naciones unidas está jugándose en la cuestión de Trieste y que, por consiguiente, desea que el Consejo de Seguridad tenga facultades para hacer frente a cualquier conflicto eventual entre los italianos y yugoslavos.

EN LA FRONTERA DE GRECIA HUBO OTROS INCIDENTES

ATENAS, 15 (INS) — Un comunicado oficial anuncia que en el incidente fronterizo en que guerrilleros comunistas invadieron el territorio de Grecia, los agresores dieron muerte a 50 hombres, mujeres y niños y a 43 soldados.

Añade el comunicado que la esposa e hijos de un comandante griego se encuentran entre los asesinos. Los atacantes sufrieron bajas que se calculan en un centenar.

El primer ministro, Sr. Tsaldaris, declaró que la aldea de Skra fué atacada en forma "salvaje y brutal", y señaló que los ataques de los elementos rebeldes se vienen produciendo últimamente, con significativa persistencia, en las regiones fronterizas de Grecia.

Revelóse que el gobierno que se propone pedir el consejo de seguridad de las Naciones Unidas, que se realice una investigación internacional a ambos lados de sus fronteras septentrionales, basándose en la reciente sugerencia del delegado norteamericano ante aquella entidad para que sean plenamente averiguados algunos hechos. La propuesta de los Estados Unidos fué promovida a su vez por las alegaciones de Ucrania acerca de que Grecia está amenazando la paz de los Balcanes.

Clausurarían el Puente Entre Paso de los Libres y Uruguayana

(INFORMACION PAGINA DOS)

PROPONE FRANCIA RESTRINGIR EN LA UN EL USO DEL VETO

Clarín

DIARIO DE LA MAÑANA

REPUBLICA ARGENTINA 10 CENTAVOS

EN TODO EL PAIS

UN TOQUE DE ATENCION PARA LA SOLUCION ARGENTINA DE LOS PROBLEMAS ARGENTINOS

AÑO II — BUENOS AIRES, DOMINGO 17 DE NOVIEMBRE DE 1946 — No. 441

EE. UU. PRESENTA UNA NUEVA NOTA DE PROTESTA AL GOBIERNO RUMANO

Enérgico Reclamo: Exígese Absoluta Libertad Comicial

WASHINGTON, 16 (INS) — Los Estados Unidos lanzaron una nueva admonición al gobierno pro soviético de Rumania al reclamar en una nota que los comicios del martes próximo reflejen la voluntad libre y soberana del pueblo rumano. Al ser entregada la nota norteamericana de protesta, los funcionarios del gobierno de Wáshington habían abandonado ya toda esperanza de que las elecciones de Rumania fuesen "libres y sin trabas", como repetidamente solicitó.

El mensaje de hoy, entregado al ministerio de Relaciones Exteriores en Bucarest, se considera simplemente como un intento de dejar constancia de la determinación de Estados Unidos de ceñirse a las obligaciones contraídas por Wáshington, Londres y Moscú en Yalta y en Moscú, obligaciones que los comprometen a velar por que los pueblos liberados de Europa tengan plena oportunidad de elegir sin trabas a sus propios gobernantes.

Aunque dirigida oficialmente al gobierno rumano, la nota norteamericana encierra en última instancia, un llamamiento al propio pueblo de Rumania. Entregado por el ministro norteamericano en Bucarest, Burton Berry, el nuevo mensaje es la culminación de una larga serie de intercambios diplomáticos en los que Estados Unidos y Gran Bretaña solicitaron, entre otras cosas:

1º Que los partidos de la oposición tengan libertad de expresión y de reunión durante la campaña electoral.

2º Que no se empleara la fuerza contra aquellos que votasen por la oposición.

3º Que todos los partidos tengan veedores en los escrutinios.

4º Que no se adoptaran represalias postelectorales

No ha mucho que los partidos de la oposición en Rumania elevaron una instancia a los representantes de Estados Unidos, Gran Bretaña y Rusia en el consejo de ministros del Exterior reunido en Nueva York, pidiendo el respaldo de aquellas garantías.

En la nota de la fecha los Estados Unidos expresan su convicción de que el primer ministro rumano, Petru Groza, ha soslayado las instancias anteriores en el sentido de que respetaría las garantías dadas, y señala que no existen fundamentos que apoyen las alegaciones del "premier". Este había explicado que, desde el momento que Rusia nada objetó, no tenía porque oír reclamaciones de otras potencias. Para ello invocaba el acuerdo de Potsdam señalando que debe haber "unanimidad" de los "tres grandes" para actuar en aquellos casos que se comprueben irregularidades en países satélites del eje.

El documento entregado por Mr. Berry, decía en parte: "Necesariamente tengo que pensar que el pueblo rumano, si pudiese expresarse con entera libertad, vería el interés de mi gobierno en este asunto como algo muy en consonancia con las obligaciones que contrajo en Yalta, y como una manifestación plausible del interés general que en mi país existe por el bienestar y el progreso de Rumania. Mi gobierno desea asegurar al gobierno rumano que no cejará en su apoyo de los principios democráticos de libertad y justicia por que tratan de regirse las naciones unidas y de los que dependen, a su juicio, la paz y el bienestar futuros del mundo".

Según las últimas noticias recibidas en Wáshington el "premier" Groza se ha negado a aceptar la presencia de observadores extranjeros, aun la de corresponsales de los servicios noticiosos. Entre estos últimos, aquellos que hablan rumano son tenidos como los más inaceptables.

ESTUDIAN LA SITUACION QUE IMPERA EN GRECIA

ATENAS, 16 (INS). — Se encuentran en la zona de Macedonia altos jefes del ejército griego que explorarán el terreno y extraerán las conclusiones consiguientes a fin de fundamentar la queja que se propone hacer Grecia ante las naciones unidas por la acción de bandas armadas comunistas, que luego de atacar puestos fronterizos helenos se amparan en Yugoslavia y Bulgaria.

Entretanto, continúan afluyendo efectivos armados hacia la región septentrional de Grecia, en donde parece ser inminente una gigantesca ofensiva de las fuerzas gubernamentales contra los insurgentes.

Atacan a los Rebeldes

Altos jefes del ejército griego manifestaron hoy que tropas de refuerzo consistentes en dos brigadas y destacamentos de tanques fueron enviados a las provincias del norte para continuar la batalla contra las fuerzas de los rebeldes.

Los últimos informes recibidos aquí señalan que los revoltosos que fueron rechazados en dos ocasiones del pueblo de Skra, cerca de la frontera yugoslava volvieron a atacar hoy dicha localidad. La mayor parte de los rebeldes han tenido que retirarse y entraron en territorio yugoslavo.

Fórmula de Transacción Para Trieste

NUEVA YORK, 16 (INS) — El Consejo de Cancilleres de las "cuatro grandes" potencias se reunió esta tarde con la esperanza de hallar una fórmula de transacción respecto a la administración de la policía en el propuesto territorio libre de Trieste. Las concesiones hechas en la sesión de ayer por el delegado soviético, Sr. V. Molotov, provocaron un velado optimismo de que el hasta ahora infranqueable obstáculo del tratado de paz con Italia, sería finalmente superado.

Mientras la delegación francesa conservaba su posición de árbitro, el Consejo estudió los dos puntos siguientes:

1o. Sobre quién deberá recaer la autoridad de nombrar y destituir al jefe de policía del propuesto territorio y en qué forma deberá realizarse el reclutamiento de la policía.

2o. Cómo el gobernador designado por el Consejo de Seguridad de la UN impondría su autoridad sobre el jefe de policía, en caso de discrepancia o conflicto entre ambos.

La sesión de hoy, restringida a cuatro miembros de cada delegación, comenzó a las 16 de la tarde.

Integraron la representación de los Estados Unidos el secretario de Estado, Mr. James Byrnes, el senador demócrata Tom Connelly, el embajador norteamericano en Italia, James Dunn, y Charles Bohlen, intérprete y perito de la secretaría de Estado en asuntos relacionados con la Unión Soviética.

El Acuerdo

NUEVA YORK 16 (AFP) — Los ministros de Relaciones Exteriores de las grandes potencias consiguieron llegar hoy a un acuerdo sobre todos los puntos contenidos en la determinación de los poderes del gobernador de Trieste, con la única excepción de dos puntos referentes a cuestiones de procedimientos del proyecto francés que define los poderes del gobernador en periodos normales y periodos de crisis.

Los cancilleres de los cinco grandes potencias resolvieron reunirse el lunes para considerar el asunto del veto.

AYER POCO ANTES DE LAS 12, presentó sus credenciales el embajador de la República del Paraguay, doctor Juan Stefanich, quien aparece en momentos de salir de la Casa Rosada, una vez cumplido el protocolar acto

Apoya Chile a la Delegación Rusa

Sostienen que por el Momento es Necesario Mantener el Veto

Especial para CLARIN de Internacional News Service

LAKE SUCCESS, 16 (INS) — Francia, en su carácter de una de las cinco grandes potencias, presentó hoy una acción de compromiso destinada a poner fin a la oposición de los pequeños países al mantenimiento del derecho al veto.

Alexandre Parodi, jefe de la delegación francesa, pidió que se abran inmediatamente consultas entre los Estados Unidos, Rusia, Gran Bretaña, China y su país a fin de aclarar y restringir el uso del veto en el Consejo de Seguridad. Parodi explicó que en esas consultas se pediría a las cinco grandes potencias que acordasen que el veto debería usarse con mayor discreción de aquí en adelante, destinándolo con preferencia a casos de agresión y amenazas a la paz mundial.

PARODI

El delegado francés expresó que también se deberían realizar esfuerzos para aclarar el significado de la abstención de una de las grandes potencias en una votación. Parodi estima que en el futuro cualquiera de los "Cinco Grandes" podría dejar de votar o votar negativamente sin que ello fuese considerado como un veto, siempre que anunciase por anticipado que tal sería el sentido del voto o de la abstención.

Parodi dijo que Francia originalmente se había opuesto al veto, pero que ahora lo consideraba "como un medio de evitar la imposibilidad de aplicar las decisiones que puedan adoptar las Naciones Unidas".

El delegado de Chile, Dr. Felix Nieto del Río, abogó hoy por la concertación de un acuerdo que ponga fin al conflicto existente sobre el uso del veto por las grandes potencias en el Consejo de Seguridad.

Refiriéndose a un discurso que había pronunciado anteriormente ante la Asamblea General, el Dr. Nieto del Río, que hoy hizo uso de la palabra ante el comité político y de seguridad, negó que Chile haya cambiado de posición al abogar ahora porque se mantenga, por ahora, el principio del veto en la Carta de las Naciones Unidas.

El representante chileno, al igual que lo hiciera la Unión Soviética, atacó a Australia por haber cambiado de posición respecto a la prerrogativa de los cinco grandes.

Confirmó Nieto del Río, que el gobierno de Chile —en el cual por primera vez en la historia figuran ministros comunistas— se niega a hacer causa común con las otras pequeñas potencias, porque no cree que sea "imperativo "revisar la Carta de la organización mundial. Elogiando la posición preponderante que ostentan las grandes potencias, Nieto del Río señaló que había una diferencia entre "la igualdad legal" y la "igualdad política de los Estados

SE REANUDARAN EL MARTES LAS TAREAS EN LOS FRIGORIFICOS

(INFORMACION PAGINA

Grave Escisión en el Laborismo Británico

(INFORMACION PAGINA DOS)

RECLAME A SU CANILLITA CON ESTA EDICION EL SUPLEMENTO DEPORTIVO

SE FIRMARIA MAÑANA EL ACUERDO SOBRE TRIESTE

★ ☆ ★ ☆ ★ ☆ ★

Tratarán Hoy 20 Países el Caso Español

Los Delegados a la UN de Naciones Americanas Considerarán ese asunto

LAKE SUCCES, 17 (AFP). — Los representantes de 20 repúblicas americanas ante la asamblea de la UN se reunirán mañana a fin de tratar el problema español.

Se declara, en algunas delegaciones, que, a pesar de la posición de los Estados Unidos, contraria a toda ingerencia en los asuntos de España, algunas naciones americanas estarían dispuestas a formar un bloque en apoyo de las propuestas que hizo contra el franquismo la delegación polaca.

Además en esa reunión se tratará la candidatura de una de esas naciones para integrar el Consejo de Seguridad: Colombia cuenta con mayoría de votos, y todo indica que Venezuela le seguirá en orden de votación.

La República Argentina había solicitado la ampliación del Consejo de Seguridad y del Consejo Económico y Social, organismo, este último, que desecha integrar.

Como se sabe la delegación argentina presentó ese asunto oportunamente ante el Comité Político donde se informó que para ello era necesario proceder a la modificación de la Carta.

EXCLUSIVO

Plan Británico para Medio Oriente

LONDRES, 17 (AFP). — Gran Bretaña tendría preparado un vasto plan de operaciones diplomáticas en el Medio Oriente, cuyo objeto fundamental sería instalar en forma indiscutible su influencia política en dicha región. Esto se ha revelado en esferas bien informadas que siguen de cerca los movimientos de Foreign Office.

De acuerdo con dichas esferas, hay varios factores de indiscutible peso que entran en juego. Entre los mismos se cuentan el movimiento árabe, piedra fundamental sobre la que Gran Bretaña basaría la aplicación de su plan; el movimiento sionista en cuanto movimiento apoyado por los Estados Unidos y en cuanto factor antibritánico y antiárabe; los juegos de la política británica frente a la URSS y frente, también, a los Estados Unidos.

Por otra parte, se estima —con el fundamento que puede suministrar las informaciones de los mismos interesados— que los sionistas proseguirán e insistirán en su campaña terrorista contra Gran Bretaña en razón de que ésta piensa constituir un sólido bloque pro británico en el Medio Oriente, mediante una unión turco-árabe.

Gran Bretaña no dejaría de lado para ello la reconstrucción del califato. Naturalmente —añaden los sionistas— en tal operación nosotros seríamos sacrificados.

En cuanto a Rusia y los Estados Unidos —se añade en las esferas informantes— basta considerar estos dos hechos: Rusia, entre otras de las manifestaciones hostiles a Turquía relacionadas con la presión que ejerció sobre ella, afirmó en sus órganos periodísticos que el ejército turco es entrenado actualmente por instructores ingleses; y con respecto a los Estados Unidos, basta recordar la declaración de Truman en favor de la inmigración judía y su no entendimiento con Gran Bretaña en este problema.

Así —en conclusión— el panorama quedaría en los siguientes términos: por un lado, Gran Bretaña con el mundo árabe; por el otro, los sionistas, los Estados Unidos y Rusia, y estos los últimos, naturalmente, dirigentes, a su vez, entre sí.

EL PRESIDENTE Harry S. Truman poco después de las elecciones aparece saludando al pueblo que lo aclama, sin preocuparse aparentemente por la derrota experimentada por su partido

Acusa a los Rusos la Señora de Roosevelt

LAKE SUCCESS, (Nueva York), 17 (INS) — Mrs. Eleanor Roosevelt ha acusado a los rusos de estar creando confusión "en el trabajo de la organización internacional de refugiados de las Naciones Unidas", señalando que en la comisión que estudia este asunto se han incluído proposiciones que sólo atraen la atención de un pequeño grupo, ya que a éste pertenecen 54 de las 65 enmiendas que se han presentado. "Sin embargo —agrega la señora Roosevelt— aquéllo responde a una situación artificial y nosotros no nos dejaremos confundir. Tenemos que defender el derecho de un millón de personas que quieren decidir por ellas mismas dónde les gustaría ir a vivir. Ellas dirán voluntariamente si desean volver a su país o dirigirse a las naciones que también les ofrecen su acogida. Si fallamos en esta decisión y sólo les ofrecemos las palabras de tantos inútiles debates, habremos fracasado y ello será por culpa de quienes hoy producen la confusión en estas tareas".

Indudablemente, que la señora Eleanor Roosevelt, compenetrada del espíritu que animaba a su difunto esposo, está más de acuerdo con la política que aquél seguía que con la que actualmente práctica el gobierno.

AÑO II — BUENOS AIRES, LUNES 18 DE NOVIEMBRE DE 1946 — No. 442

Proseguirán Considerando el Tratado de Paz con Italia

EXCLUSIVO Para "CLARIN"

NUEVA YORK, 17 (INS) — El Consejo de Cancilleres de los "cuatro grandes", proseguirá mañana sus discusiones sobre el estatuto del territorio de Trieste, punto principal del tratado de paz con Italia. Hoy fué redactado el texto del acuerdo a que se llegó ayer, a fin de que sea aprobado por los cancilleres en la sesión de mañana. El único punto de importancia que resta dilucidar, es quién nombrará y destituirá en caso necesario, al jefe de policía de Trieste, pues mientras las potencias occidentales opinan que debe designarlo el gobernador, el representante soviético considera que deberá ser nombrado a proposición del consejo de gobierno triestino. El correspondiente acuerdo se firmaría el día martes, a más tardar, según se ha dejado entrever en círculos allegados al Consejo.

Ratificarán Acuerdos

Los delegados de los ministros del exterior de las cuatro potencias convinieron en realizar una reunión en la mañana de hoy, en un apresurado intento para resolver las facultades que tendrá la policía en el territorio libre de Trieste. Ya el Consejo de Cancilleres ha llegado a un acuerdo sobre dos de los tres puntos en disputa, pero resta uno de los más difíciles: el modo de efectuar la elección de ese jefe de policía y si éste designará libremente al personal a sus órdenes.

Según la propuesta del canciller soviético, señor Molotov, dicho jefe debe ser designado de acuerdo con una recomendación que haga el Consejo de Gobierno que se elija para Trieste.

Mientras tanto, en la reunión de los delegados en la mañana de hoy fueron considerados en una sesión de apariencias amigables los acuerdos a que llegaron ya los ministros del exterior: concesión de plenos poderes al gobernador de Trieste para los casos de emergencia, incluso en acciones policiales y para decidir aún cuando existe esa situación de emergencia. Los delegados avanzaron en la redacción de los proyectos que mañana deberán considerar los cancilleres para ratificar sus acuerdos.

Uno de los nuevos problemas que seguramente se presentará en el curso de la semana, será planteado por el pedido de Molotov para que se retiren las tropas anglonorteamericanas que se hallan en Trieste y demás puntos de Venecia Julia en un plazo de 60 a 90 días una vez establecido el gobierno local.

Inventan los Norteamericanos Otra Arma de Gran Poder Mortífero Para la Guerra

CHICAGO, 17 (INS) — Hoy ha sido revelada la invención de una pistola supersónica, que puede matar a un perro a una distancia de 60 pies y paralizar a un ser humano por 20 minutos, por medio de sus ondas de alta frecuencia. Su inventor es el Dr. H. D. Van Jenef, y éste ha informado que su pistola consiste en una cámara de aire comprimido y gas. Según los técnicos, el procedimiento del Dr. Van Jenef, puede ser llevado a un grado de poder espantoso, al punto de convertirse en una terrible arma de guerra.

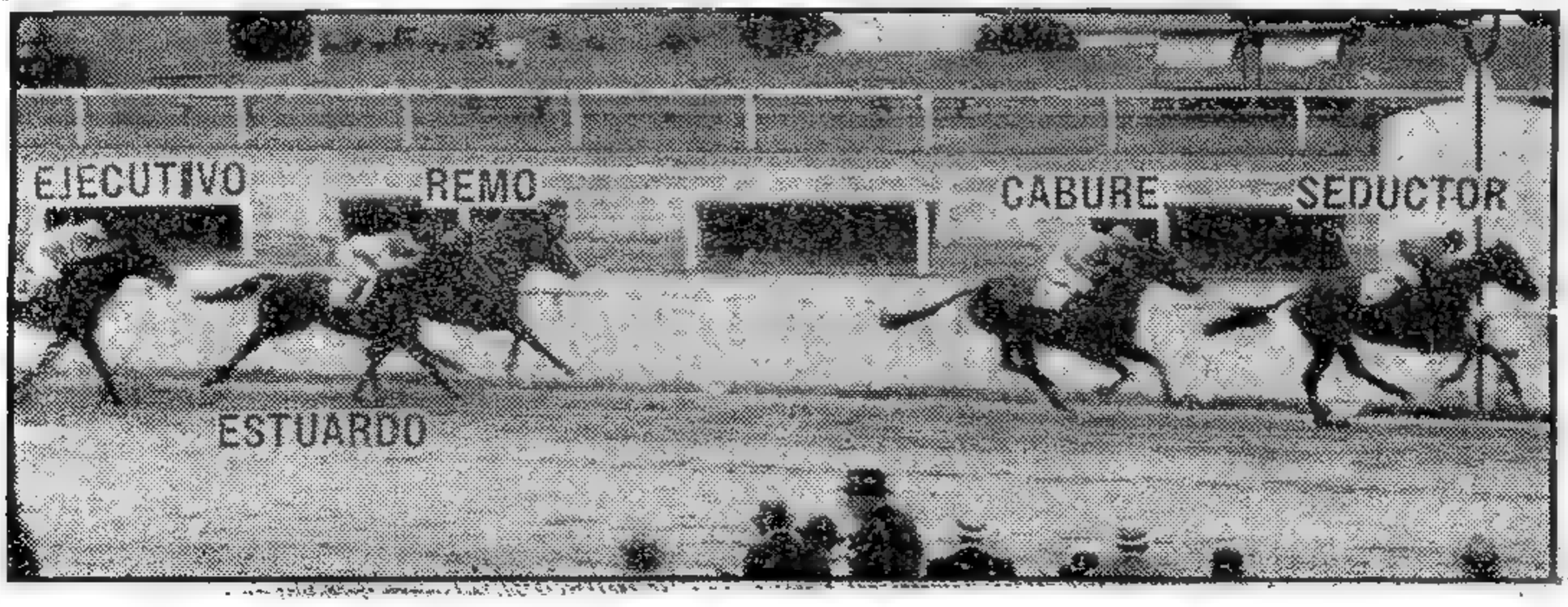

REHABILITANDOSE de su performance en el Carlos Pellegrini, nuestro favorito Seductor hace suyo el clásico Comparación disputado ayer en Palermo, precediendo a Caburé, Remo y Estuardo. El hijo de Full Sail, que fué muy bien dirigido por J. P. Artigas, empleó 2'17" para el recorrido de los 2200 metros.

Iniciaron en Italia el Proceso a Von Mackensen y Maeltzer

(INFORM. PAGINA 3)

BEVIN PROPUSO REGULAR LA APLICACION DEL VETO

DIARIO DE LA MAÑANA

Clarín

REPUBLICA ARGENTINA 10 CENTAVOS EN TODO EL PAIS

UN TOQUE DE ATENCION PARA LA SOLUCION ARGENTINA DE LOS PROBLEMAS ARGENTINOS

AÑO II — BUENOS AIRES, MARTES 19 DE NOVIEMBRE DE 1946 — No. 443

RECIENTEMENTE se registró un atentado terrorista en la estación ferroviaria de la localidad de Ras El Ain, en Palestina, provocado por los semitas. En el estado que muestra la fotografía, quedaron las instalaciones de dicha estación. La organización judía Irgum Izvai Leumi se manifestó públicamente responsable del hecho ante las autoridades británicas en aquel país

EE. UU. FRANCIA Y CHINA APOYAN SU INICIATIVA: RESERVA DEL SR. MOLOTOV

PROPICIA ARBITRAJE Y MEDIACION

NUEVA YORK, 18 (INS) — El ministro de Relaciones Exteriores de Gran Bretaña, señor Ernest Bevin, solicitó en la reunión celebrada por representantes de las "cinco grandes potencias" la formulación de un "código de procedimiento", para regular la facultad de veto que vienen ejerciendo en el Consejo de Seguridad los gobiernos de Wáshington, Londres, Moscú, París y Nanking. Los Estados Unidos, Francia y China se declararon acordes, en principio, con el plan del señor Bevin, pero el señor Molotov se mantuvo reservado. La propuesta del canciller británico comprende los siete puntos siguientes:

Mr. BEVIN

1º Consultas informales y acuerdo, si es posible, entre los cinco grandes, sobre cualquier asunto que implique el ejercicio del veto.

2º Si una minoría determinada empleara el veto, éste sólo deberá imponerse en asuntos de importancia vital para las Naciones Unidas y deberá darse una amplia explicación de tal proceder.

3º El amplio uso del arbitraje y mediación.

4º El establecimiento de representantes para celebrar debates extraoficiales antes de efectuarse los debates públicos.

5º Cuando se adopte acuerdo, la abstención de voto o la ausencia de uno de los "cinco grandes", no constituyen veto.

6º Las querellas deberán ser definidas y confirmadas antes de pasar al Consejo de Seguridad

7º El veto no deberá interponerse en los asuntos de relativa o poca importancia.

Consultas Previas

NUEVA YORK, 18 (AFP). — Resueltamente dispuestos a oponerse a cualquier modificación en la Carta, los "cuatro grandes" se reunieron hoy al margen de la asamblea de las Naciones Unidas, para examinar en privado las diferentes fórmulas tendientes a hacer más flexible el método de escrutinio en el Consejo de Seguridad, dando así satisfacción a los enérgicos ataques de las pequeñas potencias contra los privilegios de las grandes. La primera reunión, en la que no se llegó a ningún resultado, permitió comprender que todos los delegados estaban dispuestos a encarar con cierta buena disposición el sistema de consulta previa entre los miembros permanentes del Consejo de Seguridad, antes de abocarse el estudio de las cuestiones delicadas.

Las proposiciones hechas por Bevin, Byrnes y Wellington Koo, se asemejaban en lo general a los diferentes métodos considerados la semana pasada durante las consultas de las delegaciones siempre al margen de la asamblea y en las cuales fué presentada la iniciativa del delegado francés Parodi.

El delegado británico incluyó en su proyecto muchas de las sugestiones francesas presentadas el sábado pasado en la comisión política de la asamblea, por Parodi y especialmente la utilización más frecuente de los buenos oficios del informante antes de que los problemas sean sometidos al Consejo de Seguridad.

RECHAZAN POR UNANIMIDAD EN LOS COMUNES LA CENSURA AL GOBIERNO

El Total de Votos Contrarios a la Enmienda Alcanzó a 353

Desde LONDRES

LONDRES, 18 (A.F.P.) — Fué rechazada, unánimemente, en los Comunes, la enmienda a la política exterior del gobierno, que había presentado el representante laborista, señor Crossman, por 353 votos contra ninguno.

Así los demás partidarios de la enmienda cumplieron sus declaraciones anteriores en el sentido de que si la enminda se sometía a votación llos se abstendrían.

El Sr. Crossman declaró en la Cámara de los Comunes, al criticar la acción gubernamental: "Sabemos lo que son los comunistas y que sólo emplean la democracia como un camino para llegar al poder". Aprobó, en tal sentido, las propuestas enviadas por el gobierno respecto a las situaciones de Bulgaria y Rumania, pero agregó: "¿Por qué no pedimos eplicaciones a los Estados Unidos, por ejemplo, respecto al acuerdo que acaba de firmar con China?" Afirmó que en ese caso no se trataba más que de una colonización de un país independiente.

El primer ministro, Sr. Clement Attlee, hizo uso de la palabra para contestar a los autores de la enmienda. Declaró ante todo que los mismos se basaron en hecho erróneo.

HENRY WALLACE, ex vicepresidente norteamericano y más recientemente ex secretario de Comercio del gabinete de Mr. Truman, es fotografiado al hacerse cargo de la dirección de la revista "News Republic"

DISCUTIOSE NUEVAMENTE EL PROBLEMA DE ESPAÑA

NUEVA YORK, 18 (INS). — En una reunión celebrada hoy por los delegados latinoamericanos a las Naciones Unidas, México retiró su candidatura a un asiento en el Consejo Social y Económico, dejando así la puerta abierta para que Venezuela pueda pasar a ocupar el puesto que hora detenta Colombia

Los jefes de las delegaciones latinoamericanas se reunieron en las oficinas de la Corporación Comercial brasileña y en el curso de la sesión, México, cediendo a los pedidos de algunos países sudamericanos, retirar su candidatura después de un amigable intercambio de puntos de vista. Los delegados confirmaron, además, la posición que habían tomado en reuniones anteriores acordando apoyar a Venezuela para que suceda a México al dejar éste vacante, dentro de poco tiempo, el asiento que ahora ocupa en el Consejo de Seguridad.

De la reunion de hoy estuvo ausente el embajador de Cuba Dr. Guillermo Belt, a pesar de que durante el fin de semana circularon informaciones anunciando que abrigaba la intención de presentar a sus colegas latinos el texto de su potencia pidiendo que las naciones de habla hispana del nuevo mundo pidan al pueblo español que celebre un plebiscito para determinar el futuro del generalísimo Franco.

Acuerdo Completo

NUEVA YORK, 18 (AFP). — Los "cuatro grandes", llegaron a un acuerdo definitivo sobre el régimen de Trieste. El texto del acuerdo, en el cual se establecen los límites de los poderes que se acordarán al gobernador y a la policía del territorio libre, fué enviado a los adjuntos para su redacción definitiva. Estos se reunirán mañana por la tarde para esta tarea, que será una simple formalidad, ya que el acuerdo es total. La sesión de esta tarde se efectuó con la presidencia del señor Molotov

HA RECHAZADO *RUMANIA EL RECLAMO DE LOS EE. UU.*

(INFORMACION PAGINA 2)

UNA GRAVE CRISIS DE GOBIERNO SE CIERNE SOBRE GRECIA

DIFIEREN EL ESTUDIO DE LA APLICACION DEL VETO

Fué Resuelto el Caso de Trieste

SERA IRREVOCABLE LA DECISION QUE ADOPTARON LOS CUATRO GRANDES

NUEVA YORK, 19 (INS) — Las esperanzas norteamericanas de comenzar mañana la discusión del tratado de paz con Alemania, parecían muy remotas esta noche. La reunión señalada para hoy del Consejo de Ministros del Exterior de los "cuatro grandes", en la cual el secretario de Estado de la Unión, señor James Byrnes, se proponía iniciar las conversaciones sobre Alemania, fué suspendida a raíz de las reuniones de las comisiones de la UN, en Lake Success. La conferencia de los "cinco grandes", referentes a la cuestión del uso del veto en el Consejo de Seguridad de las Naciones Unidas, que debía tener efecto hoy, también fué diferida por la misma causa.

Acuerdo Irrevocable

NUEVA YORK, 19 (AFP). — El Consejo de los cancilleres llegó a un acuerdo irrevocable sobre la cuestión que ha provocado interminables discusiones desde hace ocho días, esto es, la definición de los poderes del gobernador de Trieste en materia de policía.

El texto francés, propuesto el sábado y estudiado por los suplentes el domingo, fué aceptado en sus grandes líneas con algunas revisiones. Con respecto a la designación del jefe de policía, los Cuatro Grandes aprobaron la siguiente fórmula: "Los candidatos son presentados por el consejo de gobierno de Trieste y el gobernador designa uno de ellos. Si ninguno de los candidatos sugeridos por el consejo es aceptado por el gobernador, este último puede elegir otro candidato.

La Fórmula Francesa

Con respecto a los poderes del jefe de policía, los Cuatro Grandes aceptaron la fórmula propuesta por Couve de Murville, por la cual "el jefe de policía está normalmente bajo la autoridad del consejo de gobierno de quien reciba instrucciones respecto a problemas de competencia". El punto siguiente en discusión radicaba en la determinación de los casos en los que el gobernador podía o debía intervenir directamente sin consultar al consejo de gobierno. Sobre este punto, los Cuatro Grandes adoptaron el criterio sugerido por Bevin en el sentido de que el gobernador "puede solicitar al consejo la suspensión de medidas administrativas que a criterio del gobernador se hallaran en contradicción con sus propias responsabilidades".

En caso de conflicto, el gobernador puede suspender las medidas que provocan el litigio con la reserva de que el gobernador y el consejo de gobierno envíen, conjuntamente, esa cuestión al consejo de seguridad para su decisión en última instancia.

Paralelamente, el gobernador puede solicitar al consejo la adopción de medidas administrativas que juzgue necesarias; si el consejo se rehusara a ello, el gobernador puede —con la reserva de las modalidades previstas para casos de extrema urgencia— someterlas, igualmente, a la instancia del consejo de seguridad.

Tres Nuevas Naciones en la Asamblea

Ingresaron Afganistán, Suecia e Islandia

De I.N.S

NUEVA YORK, 19 (INS) — Por primera vez en la existencia de las Naciones Unidas asistieron hoy 54 países a la sesión plenaria de su asamblea general, al estar presente los delegados de Suecia, Islandia y Afganistán

Recibieron la bienvenida de labios del presidente Spaak, quien manifestó en su discurso, que los nuevos miembros de la organización eran "exponentes auténticos de democracia". Luego invitó al ministro de Afganistán en Wáshington, Abdul Hosayn Aziz a subir a la tribuna, y éste, en breves palabras manifestó la gratitud de su país por el honor que se le brindaba, a la vez que su convicción de que sólo por el camino de las Naciones Unidas podrá alcanzarse "una paz duradera".

Por último, usó de la palabra el ministro de relaciones exteriores de Suecia, Oesten Unden, quien hizo un llamado a la política de tolerancia y de buena vecindad.

Miembros del Consejo

NUEVA YORK, 19 (INS). — En la votación para elegir a los tres países que ingresan como nuevos miembros no permanentes del Consejo de Seguridad de la UN, que reemplazan a Holanda, México y Egipto, que cumplieron su período, el resultado fué el siguiente: Colombia, 51 votos; Siria, 45 y Bélgica, 43. Después de estos países, y bastante rezagada, estaba la India con 30 votos.

Clarín

DIARIO DE LA MAÑANA

REPUBLICA ARGENTINA 10 CENTAVOS EN TODO EL PAIS

UN TOQUE DE ATENCION PARA LA SOLUCION ARGENTINA DE LOS PROBLEMAS ARGENTINOS

AÑO II BUENOS AIRES, MIERCOLES 20 DE NOVIEMBRE DE 1946 No. 444

LOS CUATRO grandes, reunidos en el Metropolitan Opera House de Nueva York. De izquierda a derecha: Vishinsky, Molotov, Maurice de Murville, Mrs. Bevin, el secretario de Estado de la Unión, Mr. Byrnes, Mrs. Worthington, Miner, sobrina de Mr. Byrnes y Mr. Ernest Bevin

NORMALMENTE REALIZOSE LA ELECCION EN RUMANIA

Descuentan que no Podrá Ser Derrotada la Coalición que Sostiene al Señor Groza

EXCLUSIVO

BUCAREST, 19 (INS) — Millones de rumanos votaron hoy en una elección que, aparentemente, no habrá de derrotar a la coalición izquierdista presidida por el primer ministro Petru Groza. Tanto el gobierno de los Estados Unidos como el de Gran Bretaña, han protestado por la forma en que se desarrolló la campaña preelectoral, en la que los grupos de oposición declararon la existencia de coacción.

Los resultados parciales de la votación no se conocerán hasta mañana a mediodía y las cifras finales, el jueves por la noche. El régimen de Groza, que lleva ya en el poder año y medio, representa una coalición de izquierdistas dominados por los comunistas bajo el patrocinio de la Unión Soviética. A la misma se oponen el partido nacional de los campesinos que dirige Juliu Maniu, los liberales nacionales, socialistas derechistas y otros grupos menores. Casi 8.000.000 de rumanos tienen el derecho de sufragar, incluyendo por primera vez a las mujeres.

Las protestas anglo-norteamericanas al gobierno rumano han sido desestimadas por el régimen de Groza, quien considera que las notas de Wáshington y Londres carecen de valor toda vez que Rusia no protestó también. Según el acuerdo de Moscú y los pactos previos de los tres grandes, Rumania y otros países de la esfera de influencia soviética estaban comprometidos a celebrar elecciones honradas.

Ambiente Tenso

LONDRES, 19 (INS) — Las informaciones procedentes de Bucarest expresan que las elecciones de hoy se iniciaron en un ambiente tenso y cargado de amenazas. El acto comicial es el primero que se realiza en Rumania desde hace nueve años y será seguido con interés por los observadores anglonorteamericanos.

El Frente Nacional que dirige el primer ministro Petru Groza, en el cual el partido comunista es el dominante, luchará contra cuatro partidos opositores, siendo el principal el Nacional Campesino que dirige el Dr. Juliu Maniu. Los grupos opositores no tuvieron libertad para realizar su campaña preelectoral y muchos de sus dirigentes fueron muertos, arrestados e intimidados por los elementos que apoyan al gobierno.

Manifestación Opositora

LONDRES, 19 (INS) — El diario "Daily Telegraph" publica un despacho demorado de Bucarest, en el que se informa que el pasado domingo las tropas rumanas disolvieron una manifestación preelectoral organizada por el partido agrario, frente al palacio real de esta capital. La muchedumbre se congregó en la plaza del palacio cantando el himno nacional y después desfiló ante varias dependencias del gobierno.

A LOS REBELDES DEL LABORISMO SE APLICARIAN SANCIONES

(INFORMACION PAGINA DOS)

GRECIA DENUNCIA EL APOYO EXTERIOR A LOS REBELDES

(INFORMACION PAGINA DOS)

NEGOCIAN ROMA Y BELGRADO UN ENTENDIMIENTO DIRECTO

Por BARRY FARIS. Especial
Para CLARIN de International News Service

NUEVA YORK, 20 (INS). — Vuelve hoy a especularse insistentemente sobre la posibilidad de que Italia y Yugoslavia intenten presentar un hecho consumado al Consejo de Cancilleres de las grandes potencias reunido en la ciudad de Nueva York, en forma de un acuerdo bilateral a propósito de la disputada zona de Trieste. El ministro del Exterior del Soviet, señor Vyacheslav Molotov, favorece ahora las negociaciones directas entre ambos países con vistas a la solución del problema. Pero muchos observadores ven en ésto una táctica dilatoria más bien que expeditiva por parte del Soviet.

Con arreglo a las estipulaciones expresas del estatuto de Trieste, tal como lo redactó la Conferencia de Paz de París y como fué aprobado subsiguientemente por las dos terceras partes de los delegados que a ella asistieron, ni Italia ni Yugoslavia tienen voz autónoma en la solución del problema de Trieste. La decisión final compete a los "cuatro grandes", cosa que los gobiernos de Belgrado y Roma no pueden dejar de comprender cabalmente. En efecto, pese a los íntimos intereses nacionales de uno y otro en la región, ambos gobiernos quedan supeditados al Consejo de Ministros del Exterior, en lo que a la solución del pleito se refiere. De ésto se desprende claramente que cualquier acuerdo bilateral entre Italia y Yugoslavia deberá ceñirse a las siguientes estipulaciones: primero, no podrá haber modificación o rectificación de las fronteras acordadas en París. Segundo, deberá garantirse a satisfacción de todos que no ha habido coacción por parte de ninguna de las potencias interesadas. Tercero, no se hará nada que pueda ocasionar conflictos internos en el futuro, o que resulte en detrimento de la paz y las relaciones internacionales.

Pese á su considerable poder e iniciativa, el mismo Consejo de Cancilleres no es, en última instancia, más que el mero agente de la Conferencia de Paz que se reunió en París y que integraron veintiuna naciones. Las decisiones allí tomadas tras laboriosos esfuerzos, no puede ser desestimadas, y mucho menos en lo que respecta a Trieste.

En París, y durante las ulteriores sesiones del Consejo, quedó palpablemente demostrado, en el caso específico del Tirol meridional, que los acuerdos bilaterales pueden ser aceptables. Italia y Austria se avinieron entonces en lo que parecía una cuestión muy espinosa, y de manera tal que su común entendimiento no era válido, pero, se le juzgó tan magistral y equitativo, que las potencias victoriosas lo aprobaron sin enmiendas.

En lo que a Trieste se refiere, prosiguen las conversaciones entre Palmiro Togliatti, líder comunista italiano, y los representantes del mariscal Tito, de Yugoslavia. Menudean los indicios de que estas negociaciones han sido fomentadas por Moscú, debiendo confirmar aún los círculos oficiales de Roma, que Togliatti actúa con el visto bueno del gobierno italiano.

El efecto inmediato de la actual situación podría ser muy bien que la cuestión de Trieste quedase por ahora fuera del temario a considerar por los "cuatro grandes" Razones hay para creer que Molotov favorece su remoción inmediata del programa, siendo también posible que Gran Bretaña y los Estados Unidos se avengan a ello.

COMIENZA EN LA UNION LA HUELGA DE MINEROS: MEDIDAS DEL GOBIERNO

(INFORMACION PAGINA DOS)

EE. UU. DEVUELVE BARCOS A PRAGA

PRAGA, 20 (AFP) — Las autoridades norteamericanas proceden hoy a restituir las embarcaciones checoeslovacas que se hallaban en la zona de ocupación de sus tropas. La ceremonia tiene lugar en la ciudad de Linz, Austria

Clarín

DIARIO DE LA MAÑANA

10 CENTAVOS — REPUBLICA ARGENTINA

EN TODO EL PAIS

UN TOQUE DE ATENCION PARA LA SOLUCION ARGENTINA DE LOS PROBLEMAS ARGENTINOS

AÑO II — BUENOS AIRES, JUEVES 21 DE NOVIEMBRE DE 1946 — No. 445

LA PRESENCIA DE TROPAS EN VARIOS PAISES SE HA TRATADO EN LA ASAMBLEA

MOLOTOV PLANTEO LA CUESTION Y SE ORIGINO UN DEBATE A RAIZ DE ELLA

LAKE SUCCESS, 20 (INS) — La Unión Soviética calificó hoy de "innecesaria" la presencia de tropas y bases norteamericanas y británicas en la América latina, y pidió, al mismo tiempo, que todas las Naciones Unidas den a conocer sus disposiciones militares, tanto en su propio territorio como en otras partes del mundo.

Sin mencionar directamente las bases y tropas que los Estados Unidos tienen en Panamá, Cuba, Brasil y las islas Galápagos, y Gran Bretaña en las islas Falkland (Malvinas) y el territorio de Belice en Honduras, el ministro del Exterior de Rusia, señor Molotov, pidió que en el plazo de un mes se ponga a disposición de las Naciones Unidas un inventario de todas las fuerzas en los territorios nacionales, en países ex enemigos y en Estados "amigos".

Hablando ante el comité político y de seguridad en el que están representadas todas las Naciones Unidas, Molotov señaló específicamente que no son necesarias las fuerzas que los Estados Unidos y Gran Bretaña mantienen en América latina, Europa, Asia, las islas del Pacífico y el Artico, y afirmó: "La presencia de esas tropas en aquellos territorios, muchos meses después de haber terminado la guerra, sólo puede producir intranquilidad". Y a renglón seguido dió a entender que ese hecho representa "una intromisión extranjera en los asuntos inetrnos de otras naciones".

Con su discurso de hoy, Molotov respondió con una nueva contrademanda a la contraproposición de Norteamérica, que había insistido en que el pedido original de Rusia para que se revelase la disposición de tropas en países no enemigos, fuese ampliado de modo que se incluyese también a las naciones ex enemigas.

Rusia hoy, al aceptar la demanda norteamericana, pasó a su vez a sugerir informaciones más amplias que incluyan "a los Estados amigos", con lo cual pasó a abarcar las bases y tropas que las naciones de habla inglesa tienen en América latina.

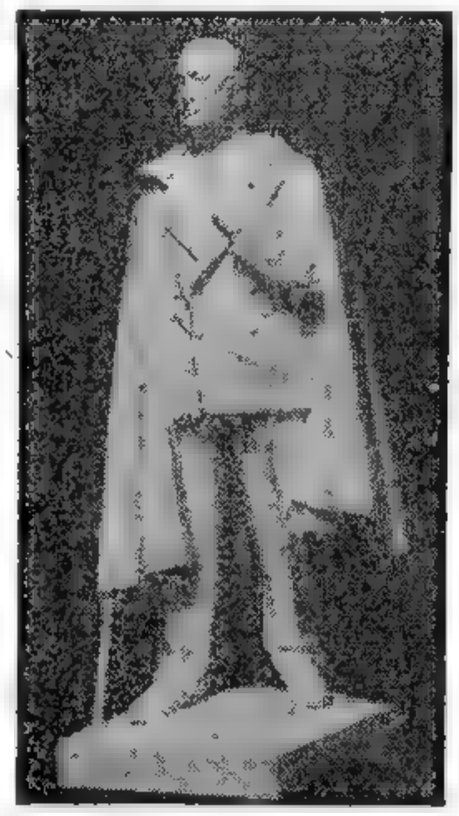

MAQUETA del monumento que se levantará en Londres a la memoria del ex presidente de los Estados Unidos, Mr. Franklin Roosevelt, en la Grosvenor Square, de la capital británica

En los círculos de las Naciones Unidas se cree que el discurso pronunciado por Molotov, será recibido con general beneplácito por las repúblicas de América latina. Se basa esa impresión en las persistentes demandas que viene haciendo Panamá para que los Estados Unidos devuelvan treinta bases que todavía retienen en el territorio de esa nación. Panamá funda sus pretensiones en el hecho de que se concedió a Norteamérica el uso de esas bases por un tratado que debió expirar junto con el fin de las hostilidades, y el cual alega que caducó al rendirse el Japón. Por otra parte, se cree que la Argentina exigirá que Inglaterra dé amplias informaciones sobre sus instalaciones militares en las islas Malvinas, ya que esa nación sudamericana siempre ha sostenido que esos territorios le pertenecen. Se esperan demandas similares de Guatemala en lo que respecta a Belice.

Como Molotov calificó de "innecesaria" la presencia de fuerzas norteamericanas y británicas en el extranjero, apenas concluyó su discurso, hizo uso de la palabra el delegado de los Estados Unidos, Mr. Tom Connally, presidente del Comité de Relaciones Exteriores del Senado, quien rechazó ese cargo y dijo que eran infundadas las sugestiones de que la permanencia de fuerzas norteamericanas en el exterior constituía una amenaza para la paz mundial.

Los Oficialistas se Imponen en la Elección Rumana

Logran Entre el 70 y 75 por Ciento de los Votos

WASHINGTON, 20 (INS) — El esperado triunfo abrumador de los elementos políticos prosoviéticos en las elecciones que acaban de ser celebradas en Rumania, presenta a los Estados Unidos un problema que sus más agudas inteligencias diplomáticas procurarán resolver. La situación afecta no sólo a Rumania, sino también a Bulgaria, nación con la que el gobierno de Washington no ha establecido todavía relaciones diplomáticas, en vista del régimen totalitario que prevalece. Posiblemente la situación afecta también a Polonia, aunque con ligeras variantes.

Todo parece indicar que las elecciones de ayer en Rumania estuvieron muy lejos de ser "libres y sin trabas", según reza el acuerdo suscrito hace ya un año en Moscú por los ministros del exterior de las tres grandes potencias. Durante los meses que precedieron a los comicios la secretaría de Estado protestó que los elementos de la oposición eran intimidados, impedidos de inscribirse como electores, desarrollar campaña por la vía normal y, últimamente, hasta de votar a menos que lo hicieran por las "derechas". Estados Unidos y Gran Bretaña actuaron de común acuerdo frente a la situación planteada. La Unión Soviética, que participó también en lo acordado en Moscú para asegurar elecciones honestas, observó subsiguientemente una actitud de distanciamiento.

PETER GROZ

Primeros resultados

BUCAREST, 20 (INS) — De acuerdo con los primeros resultados que se conocen de las elecciones celebradas ayer en el país, el bloque de los partidos que apoyan al actual gobierno rumano han obtenido entre el 70 y el 75 o|o de los votos emitidos.

Nuevos Cómputos

BUCAREST, 20 (AFP) — A mediodía la radio de Bucarest propaló los primeros resultados de conjunto de las elecciones de ayer, que son los siguientes:

Bloque de los partidos democráticos 155.000 votos, Unión Agraria Magyar 64.000; partido Nacional Agrario de Maniú, 47.200; partido Liberal de Bratiano 8200 y partido Social Demócrata 1500.

BLUM Fué Elegido Para la Presidencia de la Asamblea de la UNESCO

(INFORMACION PAGINA DOS)

PANAMA Y CHINA APOYAN A EE. UU. EN LA ASAMBLEA

DIARIO DE LA MAÑANA
Clarín
EN TODO EL PAIS
UN TODO EN TODO EL PAIS DE ACUERDO PARA LA SOLUCION ARGENTINA DE LOS PROBLEMAS
AÑO II BUENOS AIRES, VIERNES 22 DE NOVIEMBRE DE 1946 No 446

dedicen a tan noble tarea. Vemos [illegible] presentantes de la Federación de Asociaciones Católicas de Enfermeras [illegible] meros de los hospitales [illegible] y de los distintos [illegible]

Sería Inminente la Ruptura Entre Grecia y Yugoslavia

PRAGA, 21 (INS) — La radio local informó hoy que un agregado de prensa yugoslavo declaró que la declaración oficial del gobierno griego sobre la inminente ruptura de relaciones diplomáticas entre

[illegible] agregado expresó que las autoridades de Atenas habían hecho una campaña de medidas hostiles contra Yugoslavia, al decir que el país [illegible] ayudaba a los guerrilleros griegos e intentaba perturbar la paz en los Balcanes.

[illegible] el "Daily Chronicle" publica un despacho de Atenas señalando la existencia de un cuartel general de los rebeldes griegos. El corresponsal en Grecia de dicho diario señala que le fué entregado por un conocido comunista un comunicado oficial del cuartel general de las fuerzas de guerrilla [illegible] que actúan en el norte del país y que se llama Ejército Democrático Griego.

El comunicado está firmado por el capitán Tpilantis Lashanis, que dirige las fuerzas rebeldes del oeste de Macedonia y en él se niega que los guerrilleros griegos reciben socorros de las naciones extranjeras y termina declarando que los demócratas griegos luchan por la libertad de su país.

[illegible] Nuevos Choques

ATENAS, 21 (INS) — Fuentes autorizadas informaron hoy que las tropas del ejército griego [illegible] en un nuevo choque con elementos insurgentes en las inmediaciones del monte Zona, en la frontera con Yugoslavia. La noticia no ha tenido confirmación oficial hasta el momento.

[illegible] ciones del estado mayor del ejército griego expresan que se han terminado las operaciones de limpieza que se realizaron en algunos lugares de la frontera greco-yugoslava.

Los últimos grupos rebeldes fueron obligados a retirarse al otro lado de la frontera, después de ser ametrallados por los aviones de caza de la aviación militar griega.

[illegible] grieg[illegible] confeccionado ya [illegible] que fundamentará su [illegible] ante el Consejo de Seguridad [illegible] la ONU contra la supuesta intervención de potencias extranjeras en los asuntos de Grecia. En las esferas legales al gobierno se afirma que el documento contiene pruebas incontrovertibles de las sistemáticas violaciones de la soberanía [illegible] "grupos armados" por [illegible] de los elementos rebeldes [illegible]

ATENAS, 21 (INS) — Las informaciones [illegible]

REPARTIDO EL MONTEPIO DEL LAGO DE COMO

[illegible] la versión, referida [illegible] por los periódicos de Milán, se trataría [illegible] características de los [illegible] de leyendas [illegible] o cosa parecida [illegible] verso desde hacía tiempo [illegible]

CON EL CONSENTIMIENTO DE AMBOS PAISES ESTAN LAS TROPAS AMERICANAS

También Brasil Defendió la Presencia de Fuerzas de los EE. UU. en su Territorio

LAKE SUCCESS, 21 (INS) — Las cincuenta y cuatro Naciones Unidas representadas en el Comité Político y de Seguridad, escucharon hoy al ministro de Relaciones Exteriores de Panamá, señor Ricardo J. Alfaro, defender la conducta de las tropas norteamericanas en el territorio de esa nación, aunque insistiendo en que los Estados Unidos deben devolver dichas bases, puestas a su disposición durante la segunda guerra mundial.

En el seno del comité se escucharon así las primeras repercusiones del discurso que pronunció ayer el ministro del Exterior de Rusia, Sr. V. Molotov abogando por un pensamiento mundial de armamentos y acusando a los Estados Unidos de inmiscuirse en los asuntos internos de naciones de América Latina y de otras partes del mundo al mantener allí tropas y bases "sin necesidad".

China, otra de las [illegible] directamente afectadas por las declaraciones de Molotov, defendió la presencia de tropas norteamericanas en su territorio, señalando que están allí con el consentimiento del gobierno de Chiang Kai Shek, y que se [illegible] "cuando termine su misión [illegible] tente en ayudar a evacuar [illegible] tropas japonesas. China apoyó, sin embargo, las demandas de Rusia para que se haga una causa total de las fuerzas armadas en el mundo entero.

Apoyo del Brasil

Otra nación latinoamericana, Brasil, por intermedio de su embajador Pedro Leao Velloso, defendió la presencia de fuerzas norte[illegible] señ[illegible] do que [illegible] habían sido necesarias para las invasiones de Africa y de Europa. Afirmó además que cuando [illegible] fueron evacuadas desde que terminó la guerra, "aunque algunos [illegible] aún se encuentran allí". Afirmó que la proposición de Molotov para que se haga un inventario de las fuerzas armadas es, [illegible] mente, la misma presentada [illegible] verano último al Consejo de Seguridad por el delegado soviético Andrei Gromyko.

[illegible] se sumó por otra parte, que [illegible] propia delegación de los Estados Unidos confía que se aprobará [illegible] mento la preparación [illegible] para que se haga un [illegible] dal de las tropas y bases en suelo extranjero y espera también que se llegará a un acuerdo por el cual se deberá [illegible] suministrar informaciones precisas sobre todas las fuerzas armadas, [illegible]

G. BIDAULT POSTERGO SU VIAJE A LOS EE.UU

Anuncióse que Molotov se Ausentará a Moscú

NUEVA YORK, 21 (A.F.P.) — El señor Michel Mafart, funcionario del ministerio de Relaciones Exteriores de Francia declaró a su llegada a esta ciudad que el canciller francés, señor Georges Bidault, postergó su viaje hasta el 15 de diciembre, por motivos de política interior.

Al ser interrogado sobre los resultados de las recientes elecciones [illegible] Mafart dijo: [illegible] graron el triunfo, pero no creo que el pueblo francés acepte un gobierno presidido por un comunista.

Viaje de Molotov

LONDRES, 21 (A.F.P.) — El ministerio de Relaciones Exteriores acaba de recibir una extensa comunicación del Secretario de Estado de los Estados Unidos, señor Byrnes, en que se le informa que el señor Molotov hace preparativos para regresar a Moscú, una vez que haya pronunciado su discurso en la asamblea de la ONU.

En tales condiciones, las conversaciones de los "cuatro grandes" sobre Alemania serán postergadas.

El Problema Alemán

PARIS, 21 (A.F.P.) — Al acercarse el momento en que el Consejo de los Cancilleres, reunido en Nueva York, iniciará el debate sobre el problema alemán, el gobierno francés envió sus instrucciones al primer delegado, señor Couve de Murville, quien representa al señor Bidault que no ha podido ausentarse de París.

Se considera en esta capital, la conveniencia de que el Consejo de Cancilleres se limitara a discutir el temario de las futuras negociaciones, el lugar y la fecha en que se realizarían, sugiriendo el mes de enero próximo para iniciar los debates sobre esa importante cuestión es decir cuando estará constituído el nuevo gobierno definitivo francés.

Sigue en Pie la Huelga Minera en Estados Unidos

ENJUICIAN A LEWIS

Las Autoridades Exígenle que Haga Cesar el Paro

[illegible]

No Reclamará Argentina por la Expedición a la Antártida

(Información página seis)

EE. UU. DESCONOCE VALIDEZ A LOS COMICIOS RUMANOS

Clarín

DIARIO DE LA MAÑANA

REPUBLICA ARGENTINA 10 CENTAVOS EN TODO EL PAIS

UN TOQUE DE ATENCION PARA LA SOLUCION ARGENTINA DE LOS PROBLEMAS ARGENTINOS

AÑO II — BUENOS AIRES, SABADO 23 DE NOVIEMBRE DE 1946 — N.° 447

SIGUEN EXAMINANDO EL CASO DE TRIESTE

UNA MUJER FOSFORESCENTE

FERRARA, 22 (AFP). Ha despertado gran curiosidad entre estudiosos y sabios la facultad de una mujer de Ferrara, cuyo cuerpo sería fosforescente en la oscuridad y que emitiría radiaciones eléctricas.

El fenómeno ha movido a varios investigadores a pedir autorización para examinar el cuerpo de la mujer. Por su parte, el profesor Hoffman dirigirá al respecto un informe conteniendo sus observaciones, a la Academia de Física de Zurich.

Consultarán con Londres y el Kremlin

WASHINGTON, 22 (INS) — El gobierno de los Estados Unidos ha decidido recusar la validez de las elecciones celebradas el martes último en Rumania, según informó una fuente autorizada. Los informes de los observadores norteamericanos en Rumania recibidos por la secretaría de Estado no evidencian en manera alguna que en dichos comicios hayan sido satisfechas las demandas de los Estados Unidos e Inglaterra respecto a la forma en que debían ser realizados. En tal emergencia, se espera que el gobierno de Wáshington impugne en breve la validez de dicha justa electoral, basándose en la no observancia de los acuerdos concertados en Yalta y Postdam por los "tres grandes", acuerdos que garantizaron "elecciones sin trabas" a los países liberados de Europa. Empero, se tiene entendido que las manifestaciones de Wáshington sobre el particular serán una reiteración de la actitud oficial de los Estados Unidos en relación con el establecimiento de regímenes democráticos en Europa Central.

Resultado Final

BUCAREST, 22 (INS) — Los resultados oficiales de las elecciones celebradas el martes pasado indican que la coalición izquierdista denominada "bloque de partidos democráticos", ha obtenido 347 bancas en la asamblea. La alianza popular húngara logró 29; el partido de Maniu, 32; el partido de Bratianu, 3, y el partido democrático campesino 2.

LA RESTRICCION DEL USO DEL VETO NO SE ESTUDIO

NUEVA YORK, 22 (AFP). — Los cancilleres de los "cuatro grandes" prosiguieron examinando esta tarde la cuestión de Trieste. Se trata del establecimiento de un régimen provisional en el territorio hasta tanto pueda entrar en vigor el estatuto y constitución definitiva; asimismo, se analiza el problema del puerto libre y de la evacuación de tropas.

El punto principal consiste ahora en saber si la oposición entre Molotov, por un lado, y Byrnes y Bevin, por la otra, será irreductible en cuanto a la evacuación, asunto del que parece depender actualmente el del puerto libre.

Hasta ahora, los argumentos respectivos no importan ningún nuevo elemento en la cuestión: Molotov pide que la evacuación se efectúe en un plazo de tres meses después de la firma del tratado y que las elecciones en el territorio libre se realicen un mes después de la evacuación. Pero Bevin y Byrnes responden que las tropas no podrán evacuarse sino "cuando su tarea haya terminado". Para ello ponen de relieve que la presencia de tropas no influenciará en las elecciones, sino que protegerá el orden en un período crítico.

El Uso del Veto

NUEVA YORK, 22. (INS). — Los representantes de las cinco grandes potencias suspendieron la reunión de hoy en que continuarían sus conversaciones acerca de la restricción del uso del veto en el consejo de seguridad, suponiéndose que ello se debe a que el canciller soviético, señor Molotov, y sus colegas, están ocupados con otros asuntos en la sede de la UN, en Lake Success.

Ford no Construirá sus Nuevos Modelos

DETROIT, 22 (INS) —Henry Ford, presidente de la empresa de automóviles de su nombre, anunció hoy que su compañía no piensa presentar los nuevos modelos de autos antes de 1948.

Apoyan en la UN la Moción de Molotov

LAKE SUCCESS, 22 — (INS) Las proposiciones del ministro del Exterior de Rusia, Sr. Molotov, sobre desarme universal e inventario de las fuerzas armadas en suelo extranjero, encontraron apoyo de numerosos delegados tanto del viejo como del nuevo mundo en la sesión que celebró hoy el Comité Político y de Seguridad, en el que están representadas las cincuenta y cuatro Naciones Unidas.

El delegado del Ecuador, embajador Francisco Illescas, declaró que "ha llegado la hora en que debemos poner fin al período de la guerra y de la ocupación. Debemos estudiar las razones que se han presentado para justificar que continúe la presencia de tropas en el extranjero". Refiriéndose directamente a la situación de su país, añadió que las tropas norteamericanas se retiraron de las islas Galapagos y Salinas al fin de la guerra

ARRIBA: ROSEMARY LA PLANCHE, ex Miss América de 1941, se comprometió con el productor y escritor radiotelefónico Harry Koplan. La pareja contraerá matrimonio poco después de Año Nuevo. ABAJO: El rey Farouk, de Egipto, acude al palacio del Parlamento, para iniciar el nuevo período de sesiones, donde, en su discurso, refirmó la amistad con Gran Bretaña

EN MONTEVIDEO PREDICEN QUE GANA EL BATLLISMO

MONTEVIDEO, 22 (AFP). — Cuarenta horas antes de que los uruguayos concurran a las urnas, los observadores más experimentados se encuentran ante un panorama político confuso. Cada uno de los partidos se ha aventurado a adelantar algunos pronósticos anticipados, pero para el observador imparcial, estos cálculos hechos al calor del fuego partidario, no dejan de ser muy discutibles.

La capital ha sido empapelada profusamente con "affiches" de las diversas tendencias, y vehículos con poderosos altoparlantes, recorren las principales avenidas y las calles más recónditas de todos los barrios, atronando con consignas, o con estribillos alusivos, y el montevideano desapasionado, el transeúnte desaprensivo, es acosado sin compasión por voces destempladas que le prometen, sin excepción, un futuro paradisíaco. Esta intensa propaganda lanzada desde todos los sectores, contribuye a oscurecer todavía más el panorama político, aunque es indudable que no serán muchos los ciudadanos que cambiarán de parecer a influjo de las insistentes exhortaciones que oye en la calle.

Si bien es imposible hacer pronósticos más o menos exactos, se pueden deducir varias premisas certeras: la lucha entablada entre el colegiado y la presidencia unipersonal es enconada, e incluso entre los partidos que, como el batllismo, se inclinan evidentemente hacia el colegiado, puede haber numerosos elementos que finalmente se decidan por la presidencia. Se descuenta el triunfo del batllismo sobre las demás fracciones, pudiéndose decir que es segura la elección del señor Berreta como presidente, si no como primer titular para el ejecutivo colegiado.

El candidato blanco derechista, doctor Luis Alberto de Herrera, pone en juego toda la fuerza y toda la propaganda de que puede disponer, lanzándose decididamente contra el colegiado y el batllismo, y no sería extraño que muchos flancos indecisos lo apoyaran en su carácter de opositor al coloradismo oficialista.

TSALDARIS

LIBRAN EN GRECIA UNA SANGRIENTA CONTIENDA

(VIENE DE LA PAGINA DOS)

El Pueblo Uruguayo Libra Hoy en las Urnas una Batalla Democrática

(INFORMACION PAGINA VEINTE)

DESCUBREN COMPLOTS DE MONARQUICOS Y FASCISTAS EN ITALIA

(INFORMACION PAGINA TRES

VUELVEN A DISCUTIR LA CUESTION DE LOS FIDEICOMISOS EN LA ASAMBLEA

Nueva Zelandia Pide la Zamoa

La Delegación Hindú Promovió el Debate

Desde NUEVA YORK

NUEVA YORK, 23 (INS) — El subcomité de fideicomisos de las Naciones Unidas procedió hoy a discutir la forma en que serán administrados en el futuro los territorios que carecen de gobierno propio. Los Estados Unidos, Nueva Zelandia y otras naciones, insisten en que se dé el fideicomiso a una sola potencia y no a las Naciones Unidas en general. Rusia, la India y varios otros países se oponen a ese proceder.

El debate de hoy fué abierto por la India. La discusión se concentró en torno a las aspiraciones de Nueva Zelandia a que se le dé el fideicomiso exclusivo sobre la Samoa occidental. La delegación de la India insistió en que se debería enmendar el proyecto sobre ese fideicomiso, de modo que se estableciese que Nueva Zelandia "actuará en nombre de las Naciones Unidas, que deberán ser la autoridad administrativa". El portavoz de la India desmintió que estuviese tratando de privar a Nueva Zelandia de la administración física de ese territorio, diciendo que lo que deseaba era que toda la organización de las Naciones Unidas pudiese intervenir si lo estimaba necesario. Dijo que si la decisión contrariaba esos deseos, se provocaría una situación que causaría muchas zozobras a las naciones no imperialistas como la India.

Sir Carlos Berendsen, hablando en representación de Nueva Zelandia, se negó a aceptar la enmienda. Señaló que hace 30 años su país tiene el control sobre la Samoa occidental y que su responsabilidad ha sido "absoluta" por los nativos de esa isla. "Es del todo impracticable —añadió— que haya dos autoridades desempeñando funciones simultáneas".

La Cuestión de las Tropas

LAKE SUCCES, 23 (INS). — Los Estados Unidos acordaron hoy lanzar una ofensiva tendiente a que se arribe a un acuerdo que ponga fin al secreto sobre el monto de los ejércitos y armadas de las naciones del mundo.

La delegación norteamericana ante las Naciones Unidas, acordó unánimemente, en su reunión de esta mañana, ordenar a sus peritos que discutan esa cuestión en "un terreno técnico", con los peritos de las restantes naciones. Si tienen éxito esas negociaciones, que se realizarán durante el fin de semana, Norte América espera que se tomarán acuerdos unánimes cuando el comité Político y de Seguridad se vuelva a reunir, el lunes próximo. Si los peritos no consiguen aunar criterios sobre el texto de la ponencia, el delegado norteamericano, Tom Connally, apoyaría entonces partes de la proposición británica y de la proposición soviética sobre el censo de tropas. Connally votaría a favor de la moción del ministro de Gran Bretaña, Mr. Ernest Bevin

Aprueban la Solicitud

LAKE SUCCESS, 23 (INS) — Por trece votos a cero, una subcomisión especial aprobó una cláusula, que está destinada a permitir a Nueva eZlandia continuar su control político absoluto sobre la región occidental de Samoa.

Cuatro deelgados se abstuvieron de emitir su voto.

Se Confirmó que Molotov Regresa Pronto a Moscú

NUEVA YORK, 23 (AFP) — Se anuncia que el señor Molotov y los principales miembros de la delegación soviética ante la UN, habrían reservado sus pasajes a bordo del vapor británico "Queen Elizabeth", para regresar a Europa.

Clarín

DIARIO DE LA MAÑANA

10 CENTAVOS — EN TODO EL PAIS

UN TOQUE DE ATENCION PARA LA SOLUCION ARGENTINA DE LOS PROBLEMAS ARGENTINOS

AÑO II — BUENOS AIRES, DOMINGO 24 DE NOVIEMBRE DE 1946 — N.° 148

UNA VISTA de la imponente manifestación batllista realizada en la capital uruguaya al ser clausurada la campaña política para las importantes elecciones a efectuarse hoy en el vecino país

Turquía Contará con Total Apoyo del Gobierno Yanqui

RECHAZA LA ASPIRACION RUSA SOBRE LOS DARDANELOS

WASHINGTON, 23 (INS). — Los Estados Unidos se disponen a brindar su completo apoyo a Turquía, que ha optado por rechazar las aspiraciones de Rusia a controlar juntamente con el gobierno de Angora el estratégico estrecho de los Dardanelos. Se espera que el delicado problema vuelva a ser suscitado muy pronto. Fundamenta esta presunción las informaciones recientemente emanadas de Turquía. Los últimos despachos de Angora señalan que la Rusia Soviética ha reiterado sus demandas en el sentido de que Turquía discuta directamente con Moscú el control y fortificación del estrecho. Se informa que en esta nueva nota Rusia rechazó la pretensión norteamericana de que las negociaciones se entablen a base de las potencias que suscribieron la convención de Montreux, que regula aún el paso por los Dardanelos. Rusia sustenta la opinión de que el control del estrecho debe ser de la competencia exclusiva de las potencias del Mar Negro, vale decir, el propio Soviet, Turquía, Rumania y Bulgaria.

Los Estados Unidos, Gran Bretaña y demás potencias signatarias de la convención reconocen que el régimen del estrecho debe ser de carácter ampliamente internacional. Pero insisten en que la fortificación de tan importante vía marítima debe ser cuestión privativa de Turquía. Rusia, por su parte, pretende participar en la fortificación del estrecho estableciendo sus propias bases del lado europeo de los Dardanelos.

En los círculos oficiales predomina la impresión de que el actual gobierno nacionalista de Turquía no puede aceptar el punto de vista soviético. Si lo aceptara, ello precipitaría el derrocamiento del régimen, ya que la constitución turca prohibe tácitamente el comprometer de ese modo la soberanía nacional.

No Hay Entendimiento

NUEVA YORK, 23 (INS). — El consejo de ministros de Relaciones Exteriores de los "cinco grandes", fracasó hoy en su empeño de resolver la cuestión de la limitación en el ejercicio del veto. Los representantes acordaron desentenderse del asunto y dar traslado del mismo a la UN.

TRUMAN VOLVIO A WASHINGTON

WASHINGTON, 23 (INS) — El presidente Truman regresó a Wáshington en la tarde de hoy para conferenciar con altos funcionarios de su gobierno respecto a las medidas que habrán de adoptarse frente al dirigente obrero John L. Lewis, principal protagonista de la paralización que afecta a todas las minas de carbón bituminoso de la Unión.

MANTIENESE LA GRAVEDAD DE LA HUELGA EN EE. UU.

WASHINGTON, 23 (AFP.). — Persiste la gravedad de la situación creada por la huelga de cerca de medio millón de mineros en los Estados Unidos. Para evitar el empeoramiento de la situación creada por el rápido agotamiento de los stocks de hulla que no son renovados, a partir de las 18 de hoy, se han adoptado medidas draconianas de economía de carbón. El señor John Small, director de la Oficina de la Producción, enumeró las medidas, que van desde el oscurecimiento parcial para economizar corriente, hasta la paralización de los ascensores en los edificios que tienen más de uno, economía en el agua, reducción del 50 por ciento de los servicios de transporte urbano, 30 por ciento de la corriente eléctrica, etc.

La situación habrá empeorado más todavía dentro de tres días, cuando los stocks de carbón se agoten.

Según rumores que circulan en Washington, el sindicato de obreros mineros habría propuesto a algunos de los más importantes establecimientos siderúrgicos, reanudar el trabajo en las minas particulares de dichas empresas, a los efectos de facilitarles el carbón necesario para evitar la paralización forzosa de esa industria, pero el ofrecimiento habría sido rechazado de plano.

Se asegura que las empresas declararon que el asunto ya estaba en manos del gobierno, y que debía seguir su curso.

El "New York Times" se refiere a la huelga de los mineros y declara que no sólo afecta a los Estados Unidos, sino que también tiene serias repercusiones en el terreno internacional.

AUXILIAN A 11 OCUPANTES DEL AVION PERDIDO EN LOS ALPES

(INFORMACION PAGINA 208)

Rescatan a Todos los Ocupantes del Avión Perdido en Suiza

(INFORMACION PAGINA DOS)

VENTAJA INICIAL DE LOS COLORADOS EN URUGUAY

Vislúmbrase el Triunfo de Berreta en la Capital

MONTEVIDEO, 24 (Especial para CLARIN, de AFP). — Enorme era la expectativa de la población de esta capital esta noche, por conocer los resultados de la elección de hoy.

Si bien reinó cierta apatía en esta ciudad por parte de los electores durante el día, no bien se cerraron los comicios, surgió enorme curiosidad por conocer los resultados.

Las primeras mesas escrutadas fueron netamente favorables al batllismo y esa ventaja inicial se fué acentuando a medida que se proseguía el recuento de votos.

De acuerdo a la práctica electoral los partidos políticos pueden subdividir las listas apareciendo con diferentes candidatos y las listas que tengan menos votos pertenecientes a un partido se suman a la que mayor votos haya obtenido.

Tal acontece con el partido colorado que presentó tres distintas listas bajo un mismo lema: Colorado Batllista que apoya a Berreta, blanco acevedista y colorado baldomirista que apoya al coronel Baldomir. Los herreristas presentaron una sola lista.

Juntamente con esta elección se realiza el referéndum o plebiscito mediante el cual la población deberá decidir sobre una modificación constitucional para lograr un gobierno colegiado o una reforma sobre los poderes presidenciales.

Los primeros datos arrojan ventaja para la reforma constitucional en favor del gobierno colegiado.

Los votos del partido Unión Cívica Católica se han de sumar al partido colorado batllista, según manifestación de los dirigentes de ese organismo político.

La Mujer en los Comicios

MONTEVIDEO, 24 (Enviado especial). — La mujer uruguaya, incorporada definitivamente a la vida política del país, ha puesto una vez más en evidencia su interés por la "cosa" pública. Grandes contingentes de muchachas, obreras y universitarias, se volcaron en las calles desde las primeras horas del comicio, para emitir su voto.

Con júbilo, con verdadera emoción cívica, conversaban en los tranvías y ómnibus sobre los posibles candidatos. No faltaban las más sutiles, que hacían la broma fina, con humor y sentido. Tampoco las que establecían diferencias fundamentales con argumentos que eran contundentes, todo entre sonrisas y sobreentendidos agudos. Una "colorada" de alma (esto presupone raíz antiblanca, tradición continuada), refiriéndose al doctor Luis Alberto de Herrera, poniendo fin a una discusión acalorada, terminó la misma con esta salida que arrancó carcajadas:

—¿Herrera?... baaah... ¿Y qué diferencia existe entre el milenario blanco, con el negociante Tortorelli?... Ninguna... Los dos son armazones vacíos...

LOS COMPUTOS

Los resultados hasta el cierre de esta edición eran los siguientes:

Partido Colorado Batllista (Berreta)	23.368
Partido Blanco Acevedista	9.281
P. Colorado Baldomirista	4.371
Total Partido Colorado	37.020
Partido Herrerista	19.911
Unión Cívica Católica	6.901
Partido Comunista	7.854
Partido Socialista	4.591
P. Nacional Independiente	3.802
Partido Demócrata Social	996

Datos hasta 430 circuitos electorales de la capital.

Datos sobre el referédum constitucional:

Hasta 430 mesas por la reforma colegiada, 24.276; por la reforma predicencialista 18.033.

ASPECTOS de la elección de ayer en el Uruguay. Arriba una de las mesas en plena labor. Abajo, numeroso público aguardando que se inicien los comicios (obsérvese la gran afluencia de mujeres al acto eleccionario, que se realizó normalmente)

Acusan a Argentina, los EE. UU. y Gran Bretaña Ante la UN

NUEVA YORK, 24 (INS) — La asamblea general de la UN ha recibido hoy un memorándum, en el que se acusa a Gran Breaña, Estados Unidos y Argentina de prestar al régimen del general Franco, en España, ayuda económica y financiera. Dicho memorándum, acompañado de pruebas documentales, ha sido presentado por Freda Kirchway, presidente de la empresa editora de la revista "The Nation" y William L. Shirer, escritor y periodista.

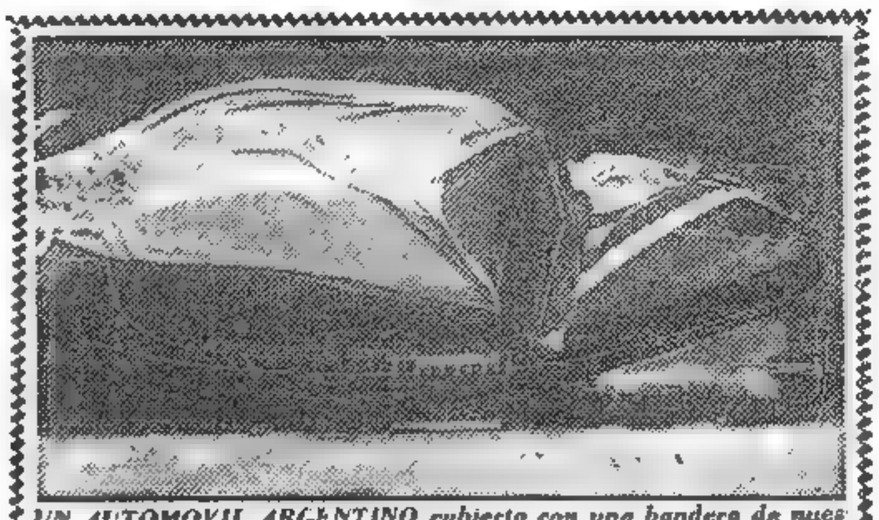

UN AUTOMOVIL ARGENTINO cubierto con una bandera de nuestro país que recorrió las calles de Montevideo haciendo propaganda en favor de la candidatura del Dr. Luis Alberto de Herrera

PRIMERA SECCION

Clarín

REPUBLICA ARGENTINA 40 CENTAVOS EN TODO EL PAIS

UN TOQUE DE ATENCION PARA LA SOLUCION ARGENTINA DE LOS PROBLEMAS ARGENTINOS

AÑO II — BUENOS AIRES, LUNES 25 DE NOVIEMBRE DE 1946 — No. 449

Con Cierta Apatía se Votó en Montevideo

Dentro del Mayor Orden, el País Acudió a las Urnas Para Ejercer sus Derechos

MONTEVIDEO, 24 (Enviado especial). — Partido nacional, "blancos" tradicionales y colorados "batllistas" son, sin duda, los grupos políticos mayoritarios que polarizan la atención del electorado uruguayo. La puja del comicio que se realiza en la fecha, revela, en lo que respecta a la capital, que existe cierta apatía en el electorado, no así en el interior, donde los votantes se han volcado en los comicios desde las primeras horas de la mañana, con extraordinario fervor y en perfecto orden.

Si bien es cierto que los nombres de los candidatos a la presidencia de la República, don Tomás Berreta y el doctor Luis Alberto de Herrera, concitan la atención del electorado, no se descarta una sorpresa en lo que atañe al resultado de la elección. He recibido impresiones directas en ese sentido. Opiniones desinteresadas me señalaron el nombre del doctor Rafael Schiaffino, del partido Colorado, como posible triunfador en el acto eleccionario de la fecha. Por otra parte, los "colorados" baldomiristas que han levantado la candidatura del general arquitecto Alfredo Baldomir, hablan con optimismo respecto a los resultados de los comicios. Los mismos se fundan en que el general Baldomir acredita méritos suficientes como para haberse atraído la atención del electorado.

En lo que respecta a los candidatos de los partidos Blanco Independiente y Unión Cívica, García Morales y Secco Illa, respectivamente, las opiniones son muy encontradas, no adjudicándoseles chance de ninguna especie en el triunfo. Esa misma opinión expresa que los únicos adversarios con posibilidades serias son don Tomás Berreta y el doctor Herrera.

Hay una tercera opinión en discordia, y es aquella que manifiesta su confianza en el triunfo del Consejo de Estado, esto es, el Colegiado, estimándose que numerosos votantes "batllistas" y de otras fracciones votarán para el Consejo de Estado, se destaca que esa actitud ha respondido a cierto cansancio que ha experimentado el electorado frente a los hombres del "batllismo", y a la creencia de un programa concreto para realizar desde las funciones públicas una labor que responda a las exigencias y necesidades del momento.

Se anhela una renovación no sólo en los medios y métodos de lucha que colme el aspecto puramente político, sino también se profundice en una realidad social que propicie una reforma en todos los órdenes de la vida uruguaya, se me ha señalado que esta situación ha creado una enorme expectativa entre la masa del electorado en torno al partido Nacional, cuya predica pre-electoral se ha caracterizado por sus ataques a los sucesivos gobiernos del partido Colorado y a la "falta de capacitación política" para dirigir los destinos del país en circunstancias tan especiales como la de los últimos años. Se me ha dicho, por otra parte, que esa actitud del "herrerismo" no engaña a nadie, ya que el país conoce perfectamente la proyección de los Blancos nacionalistas y que toda su prédica se articula sobre "errores" cometidos por el batllismo, con un sentido puramente demagógico.

¿El resultado? Dentro de unas horas quedará despejada la incógnita. El cuarto oscuro dirá, con cifras elocuentes, cuál es la voluntad del electorado uruguayo y cuáles son sus preferencias en esta oportunidad, si aceptar un gobierno unipersonal configurado en la presidencia de la república, o un sistema de coalición contenido en el Consejo de Estado... Esperemos.

En otro aspecto de la elección, en lo que se refiere a senadores y diputados, el acto comicial puede deparar numerosas sorpresas. Las mismas se afirman en el hecho de que los partidos Unión Cívica y Comunista han crecido ostensiblemente en los últimos años. Los cívicos llevan hombres jóvenes en sus listas y han desarrollado una labor descollante entre los elementos católicos, en particular, entre las mujeres, y los comunistas, que también han incorporado en sus filas a hombres jóvenes e intelectuales de prestigio, han actuado con mucho tino y grandes aciertos que se tradujeron no sólo en la tarea de captación callejera, sino también desde las bancas

No Aceptó Molotov Fórmula Alguna en Relación con el Veto

NUEVA YORK, 24 (INS) — La tentativa de los "cinco grandes" de limitar por sí mismos el uso del derecho del veto en el consejo de seguridad de la UN ha fracasado al negarse el representante soviético, señor Molotov, a considerar ni aceptar ninguna fórmula tendiente a satisfacer las protestas de los pequeños países contra ese privilegio de los "cinco grandes" estimándose improbable ningún acuerdo por el momento.

PREOCUPA EN EE. UU. LA HUELGA DE MINEROS

(INFORMACION PAGINA DOS)

Se Impusieron los Comunistas en los Comicios de Francia

(INFORMACION PAGINA TRES)

TRIUNFO BERRETA EN LAS ELECCIONES DEL URUGUAY

AMBIENTE PROPICIO PARA EL CENSO DE TROPAS

ARRIBA. EL CANDIDATO ELECTO en las elecciones uruguayas, señor Tomás Berreta al concurrir a depositar su voto en Canelones. El dirigente batllista aparece rodeado de correligionarios. Abajo, el doctor Luis Alberto Herrera, cumpliendo también con su deber cívico

Clarín — DIARIO DE LA MAÑANA

REPUBLICA ARGENTINA 10 CENTAVOS EN TODO EL PAIS

UN TOQUE DE ATENCION PARA LA SOLUCION ARGENTINA DE LOS PROBLEMAS ARGENTINOS

AÑO II — BUENOS AIRES, MARTES 26 DE NOVIEMBRE DE 1946 — N.º 450

TENAZ LUCHA OFRECIO EL HERRERISMO

LOGRO GRAN REPUNTE EL LIDER DERROTADO

REINO TOTAL NORMALIDAD

MONTEVIDEO, 25 (AFP) — La impresión oficial dada a conocer esta mañana, acerca de la elección de ayer, se sintetiza como sigue: "Hubo una fuerte abstención. La reforma colegiada no logró triunfar. Hubo un evidente repunte de votos logrados por el herrerismo, y también, pero en menor escala, por los comunistas. Aumentaron los votos de los católicos, y hubo declinaciones en los sufragios de los partidos Colorado, Nacionalista Independiente, baldomirista y del doctor Schiaffino. La presidencia del doctor Tomás Berreta está asegurada, pero no contará con amplia mayoría parlamentaria".

El Herrerismo

MONTEVIDEO, 25 (AFP) — Las cifras oficiales del escrutinio de la elección de ayer, denotan que el Partido Nacional Herrerista ha hecho una gran elección.

En efecto: al escrutarse las mesas de los departamentos, fué tal el repunte de sufragios de ese partido de la oposición, que ya puede anticiparse que se hará difícil la gestión gubernamental del candidato electo, doctor Tomás Berreta.

Habrá también una apreciable oposición de las izquierdas.

Cifras Oficiales

MONTEVIDEO, 25 (AFP). — Las cifras oficiales definitivas sobre el escrutinio primario en el departamento de Montevideo, proporcionadas por la jefatura de policía, son las siguientes:

Otamendi (candidato herrerista a la Intendencia): 67.812 votos: Soberanía Popular (coalición de colorados anti-batllistas): 43.705 votos; Martínez Trueba (candidato batllista), 71.325; Nacionalistas Independientes: 11.861; Unión Cívica (católicos): 13.014; Socialistas 7.850; Comunistas: 23.884; Demócratas (Quijano): 1.455.

Total Normalidad

MONTEVIDEO, 25 (AFP).— Las elecciones se han desarrollado dentro de un marco de legalidad y normalidad absolutas, que reflejan un honor para el país".

Esta declaración la hizo el doctor Luis Alberto de Herrera, líder del Partido Nacional, durante una entrevista exclusiva mantenida con el corresponsal de la Agencia France Presse.

El líder se mostró netamente optimista y satisfecho por la gran elección que realizó el herrerismo, y declaró seguidamente:

"Tenemos motivos para estar satisfechos de los resultados obtenidos en la capital, donde hemos duplicado la cantidad de votos, lo cual significa un serio revés en el baluarte fundamental del batllismo. Por otra parte, hemos conquistado una serie de intendencias en diversos departamentos del interior de la República.

"El Partido Nacional ha salido de esta lucha recontortado y con un espíritu promisorio de más amplios triunfos en el futuro, para bien del pueblo y de las instituciones de la Nación".

Interrogado el doctor Luis Alberto de Herrera por el corresponsal acerca de si existe alguna posibilidad de colaboración con el gobierno del presidente electo, señor Tomás Berreta, el doctor Herrera respondió: "Ante su pregunta, debo manifestar lo siguiente: El Partido Nacional tiene como norte, como supremo anhelo, el reajuste del país en todos sus aspectos y, fundamentalmente, en lo administrativo, político y económico. Sólo deseamos sacar al país del caos a que lo ha llevado el actual régimen que, por otra parte, hoy podemos afirmar que ha muerto".

(Continúa en la página 3)

EN S. JOSE GANO EL HERRERISMO

SAN JOSE (Uruguay), 25. (AFP.). — El Partido Nacional Herrerista ha ganado la Intendencia local, con un total de 8.474 votos contra 4 868 que obtuvo el batllismo. En Canelones ganó el batllismo, con 21.673 votos, mientras que el herrerismo obtuvo 17.700. La elección municipal fué ganada por el candidato colorado Sr. Peña. En Rocha, los batllistas lograron 6 688 votos y los herreristas 3 459. Para la Intendencia va triunfando el candidato del Partido Nacional Independiente, señor José Ribot.

NO TRIUNFO LA REFORMA

CIFRAS DEFINITIVAS DEL ESCRUTINIO

MONTEVIDEO, 25 (AFP.). — Los resultados oficiales definitivos arrojaron las siguientes cifras:

Para el partido Colorado, 270.746 votos, que se reparten en:

BATTLISMO	165 968	
SCHIAFFINO	70 064	
BALDOMIR	32 714	
Para el partido herrerista	169.733	votos
Para el partido Nacional Independiente	53 279	"
Unión Cívica	31 959	"
Socialistas	14 357	"
Comunistas	29.155	"
Demócratas	4 423	"

En Montevideo, el partido Colorado recogió 112.576 votos (Batllismo, 70.133; Schiaffino Castellanos, 27.749; y Baldomir, 14.691), el herrerismo 65.890, el partido Nacional Independiente 12.598, la Unión Cívica 18.316, el socialismo 11.613, el comunismo 24.377 y los demócratas 2.377.

ES APOYADA LA PONENCIA DEL DELEGADO BRITANICO

LAKE SUCCESS, 25 (INS). — Los delegados latinoamericanos aplaudieron en general la contraproposición de tres puntos del ministro de Estado británico, señor Philip Noel-Baker, tendiente a la realización de un censo de las tropas en países amigos y ex enemigos. Los jefes de las delegaciones de Brasil, Cuba, Panamá, República Dominicana, Colombia, Chile y otras repúblicas, señalaron que la proposición de Gran Bretaña abogando por el censo de tropas en el suelo patrio de las 54 naciones unidas, "es una de las mejores que hasta el presente han sido presentadas a la organización internacional".

El jefe de la delegación de Francia, Alexandre Parodi, puso, sin embargo, algunos reparos a la fórmula británica señalando que era de primordial importancia que se adoptase un acuerdo lo antes posible sobre el inventario de las tropas.

En declaraciones exclusivas al corresponsal de International News Service, el Sr. Parodi observó que si los rusos se mantienen firmes en su insistencia para que el censo de las tropas se haga independiente de las conversaciones sobre desarme general, sería conveniente aprobar en esta oportu-

(Continúa en la página dos)

MOLOTOV VISITO A JAMES BYRNES

NUEVA YORK, 25 (INS).— El ministro de Relaciones Exteriores de la Unión Soviética, señor Vyacheslav Molyotov, se entrevistó con su colega de los Estados Unidos, Sr James Byrnes, en el hotel Waldorf-Astoria. La entrevista se prolongó por espacio de varios minutos, sin haber trascendido el tópico desarrollado por ambos estadistas.

IMPASIBLE Y AGRESIVO ACUDIO JOHN LEWIS ANTE LA JUSTICIA

WASHINGTON, 25 (AFP). — Durante todo el transcurso de la presentación ante el juez federal, John Lewis, presidente del sindicato de mineros, no dijo una palabra. Sin dejar el aire "impasible y agresivo" que lo caracteriza, Lewis confió a sus abogados, que son seis, la tarea de presentar su defensa.

El silencio de Lewis pareció paradojal a ciertos espectadores, que manifestaron cierto asombro al ver que era el mismo juez quien tomaba la palabra en favor de los obreros. La presentación de Lewis ante el juez despertó gran interés, y el tribunal federal se vió invadido por el público dos horas antes de la fijada para la audiencia.

Lewis alegó no ser culpable de ultrajes a magistrados, ante el Tribunal Federal.

El señor Lewis salió esta mañana de las oficinas del sindicato a las 9.30, y se dirigió al Tribunal Federal, donde había sido convocado por el juez Alan Goldsborough para las 10.

La justicia decidió que el presidente del sindicato de mineros, señor John Lewis, comparezca el 27 del corriente mes ante el Tribunal Federal.

Después de una sesión de 40 minutos, durante la cual los abogados de Lewis y del gobierno presentaron sus respectivos argumentos, el juez federal Alan Goldsborough confirmó la decisión tomada precedentemente, en la cual se fija el miércoles próximo para abrir el proceso contra John Lewis. El juez se opuso a retardar la acción de la justicia para dar tiempo a Lewis de preparar su defensa.

DEFRAUDARON EN UN MILLON DE PESOS A UN BANCO

(INFORMACION PAGINA SIETE)

RUSIA ACEPTO EL CENSO DE FUERZAS EN SUELO EXTRANJERO

DIARIO DE LA MAÑANA

Clarín

10 CENTAVOS EN TODO EL PAIS

UN TOQUE DE ATENCION PARA LA SOLUCION ARGENTINA DE LOS PROBLEMAS ARGENTINOS

AÑO II BUENOS AIRES, MIERCOLES 27 DE NOVIEMBRE DE 1946 N.º 451

Abandonó la Huelga de Hambre

JULIO RUIZ TOMA UN POCO de leche con agua mineral en un plato sopero. Es el primer alimento que ingiere después de 30 días de ayuno absoluto, tras haber rebajado 15 kilos de peso

Proyecto Argentino Para la regulación de Armamentos

Transó Molotov: Admite las Revisiones Propuestas por la Unión y Gran Bretaña

Por FRANK ALLEN, Especial Para CLARIN de International News Service

EXCLUSIVO Para "CLARIN"

LAKE SUCCESS (Nueva York), 26 (INS) — La Unión Soviética aceptó hoy las revisiones propuestas por los Estados Unidos y Gran Bretaña, a su ponencia en que se pide un censo de las tropas acantonadas en suelo extranjero. Aquello, sin embargo, está sujeto a numerosas condiciones; siendo una de éstas que si se debe informar sobre todas las fuerzas militares, también será preciso dar a conocer datos sobre las armas atómicas y los motores de propulsión a chorro para que se pueda tener un cuadro completo del potencial bélico de las naciones. El ministro soviético del Exterior, Sr. Molotov, compareció hoy personalmente ante el comité político y de seguridad de la UN, para presentar sus puntos de vista, y aunque hasta cierto punto, mostró una actitud conciliadora, siempre puso numerosos obstáculos en el camino que lleva a un acuerdo unánime entre las tres grandes potencias.

Aceptó Molotov la proposición británica para que se fije el 1º de enero como la fecha en que se deben anunciar los acontecimientos de tropas, pero insistió en que tales informaciones queden circunscritas a las fuerzas en suelo extranjero. Respecto a las demandas norteamericanas para que cada país de a conocer las fuerzas dentro de su propio territorio, dijo Molotov que ello tendrá que ser considerado en conexion con el desarme, y al hablar del censo general de las fuerzas militares, señaló repetidas veces que en él debería incluirse la fabricación de diversos tipos de armas, inclusive bombas atomicas y armas volantes

Al referirse en contra de la idea de que se dé a conocer inmediatamente el número de fuerzas en el suelo patrio, dijo Molotov que la reducción mundial de armamentos era un problema que llevaría largo tiempo y era un error pedir ahora esas informaciones

A continuación habló el delegado norteamericano Tom Connally, el que reiteró la posición de su gobierno, manifestando: "No insisto en que se haga una inspección y verificación de cifras en lo que se refiere a esa moción en particular.

Ponencia Argentina

LAKE SUCCES (Nueva York), 26 (INS) — La Argentina calificó hoy de "propuesta de carácter indiscutiblemente político" la iniciativa de la Unión Sovietica tendiente al levantamiento de un censo de las tropas que las grandes potencias tienen acantonadas en territorios amigos y ex enemigos.

El representante de la república del Plata, doctor José Arce, dirigiéndose a los miembros de la comisión política y de seguridad, condenó resueltamente la proposición del Kremlin. El doctor Arce apoyó de manera enérgica el criterio de las delegaciones norteamericana y británica

HALLAN LOS RESTOS DE HERNAN CORTES

MEXICO, 26 (INS) — El historiador mexicano Alberto Carreño anunció hoy que había tenido éxito la larga búsqueda de los restos de Hernán Cortés, conquistador español de México, que fueron hallados en una urna de cristal en el antiguo hospital de Jesús.

Los trabajos para encontrar los restos de Hernán Cortés se prolongaron durante muchos años.

En Uruguay se Comenta el Comicio

MONTEVIDEO, 26 (AFP) — El resultado de las elecciones del domingo se refleja en el campo periodístico, donde se marcan nitidamente las diversas tendencias políticas.

"El Día", órgano de la triunfante fracción batllista festeja el éxito de su partido, pero en sus comentarios se nota la huella dejada por la sensible disminución registrada en sus filas, pues el herrerismo, la más importante de las fracciones blancas, si bien fué derrotado por un margen respetable, venció al batllismo, frente a frente, en varios puntos del interior. En su editorial de hoy titulado "En la lucha hacia el futuro" "El Día' expresa: "El batllismo ha vencido al herrerismo y a los grupos marxistas coaligados. Herrera fué derrotado en su quinta tentativa para obtener la presidencia, y también obtuvo el municipio de Montevideo. El herrerismo no tiene pues el poder, para felicidad y fortuna de la nación".

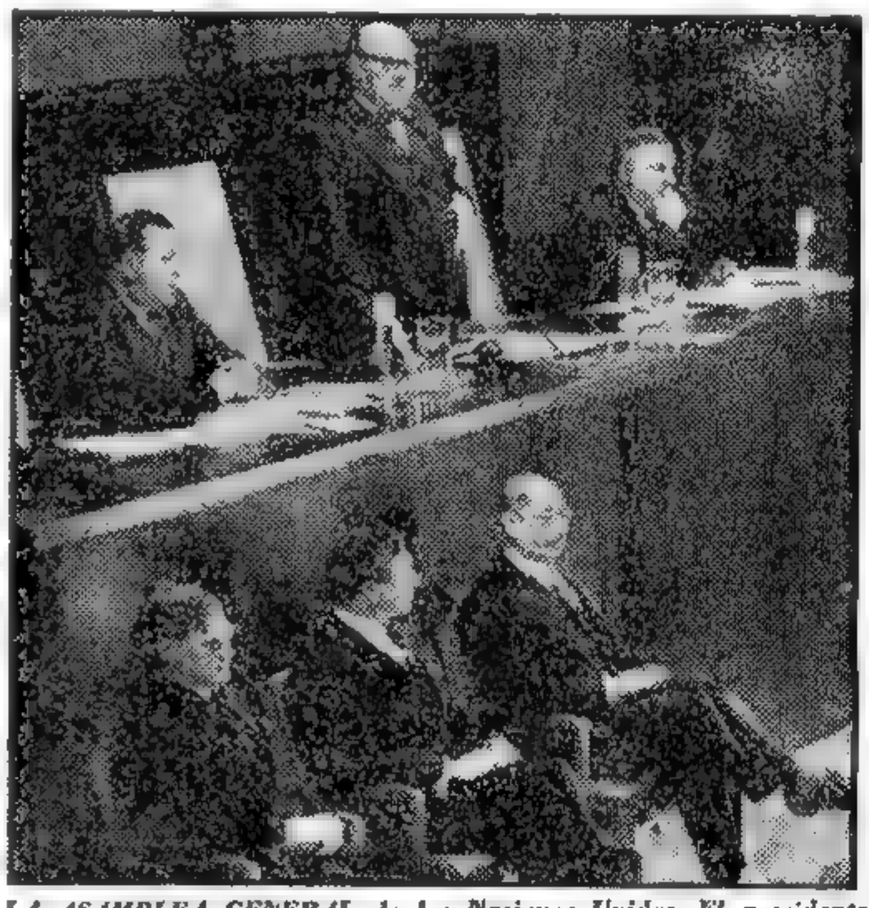

LA ASAMBLEA GENERAL de las Naciones Unidas. El presidente del organismo, señor Henry Spaak, en el centro, de pie, dando la bienvenida a los delegados de los tres nuevos países incorporados: Suecia, Islandia y Afganistán. A la derecha del sitial, el secretario Iván Kevno; a la izquierda, el secretario general, señor Trygve Lie

CORDIAL ALMUERZO ENTRE LOS CUATRO CANCILLERES

CONCESION RUSA SOBRE TRIESTE

NUEVA YORK, 26. (INS). — El secretario de Estado, Mry Byrnes, invitó hoy a almorzar a los señores Bevin, Molotov y Couve de Murville. Después del almuerzo, se volvieron a reunir en el hotel Waldorf-Astoria, con el fin de seguir discutiendo algunos detalles que aún quedan del estatuto del territorio libre de Trieste y poder llegar a un acuerdo. El señor Molotov hizo una nueva concesión al acordar con los otros ministros que el gobernador de Trieste tuviese facultades para intervenir en toda cuestión que pueda afectar los derechos humanos.

El secretario de Estado, Mr. James Byrnes, celebró de nuevo esta mañana una reunión privada con el ministro del Exterior británico, Mr. Ernest Bevin, poniendo de relieve una vez más las nuevas tácticas de los "Cuatro Grandes" de tratar de resolver sus diferencias bilateralmente.

Entretanto, se ha sabido que ni Bevin ni Molotov tienen la intención de regresar a sus respectivos países esta semana.

Molotov, Conciliatorio

NUEVA YORK, 26. (AFP.). — Según las esferas bien informadas, la entrevista que celebraron recientemente los señores Byrnes y Molotov, a pedido de este último, fué dedicada a los puntos relativos a la conclusión del tratado de paz con Italia.

El representante soviético habría querido demostrar a su colega norteamericano, que la lentitud registrada en la marcha de la conferencia no es debida de manera alguna a la obstrucción de la delegación soviética, la cual desea llegar lo más rápidamente posible

De la Agencia FRANCE PRESSE — Exclusivo Para CLARIN

HITLER HABRIA PERECIDO A BORDO DE UN SUBMARINO MIENTRAS VIAJABA A ESPAÑA

COPENHAGUE, 26 (AFP). — Hitler no murió quemado en la cancillería de Berlin. Tampoco se encuentra refugiado en una misteriosa estancia de la Patagonia, ni prepara la tercera guerra mundial en "algún recóndito lugar de la Selva Negra". Murió en el vientre de un submarino, mientras huía hacia España.

La policía de esta ciudad tiene en su poder el documento revelador. Un joven descubrió en la vecina playa de Koge, una botella que contenía en su interior un papel escrito. Como sabía que las botellas son el correo tradicional de los náufragos, creyó prudente entregarla a la autoridad policial. La botella conservaba aún restos de algas marinas, y entre ellas el mensaje. Adoptadas las precauciones del caso, el papel fué leido y transcripto debidamente en los libros oficiales de la institución. Decía lo siguiente: "Soy uno de los últimos sobrevivientes del submarino alemán "Haucitus", que se hunde hoy, 10 de noviembre de 1945, a la vista de Gedser, puerto de la isla de Loland, después de haber navegado a la deriva durante quince horas. Nuestro submarino hacía la ruta de Finlandia a España, llevando a bordo al Führer del pueblo alemán, Adolfo Hitler. El Führer se hallaba dentro del camarote cerrado en el momento en que la embarcación fué sacudida por una violenta explosión exterior. Inmediatamente comenzó a hundirse. Nuestro Führer ha muerto ya. Es el momento de desmentir las noticias de que hubiera perecido en el incendio de la Cancillería de Berlín".

El mensaje, que está escrito en alemán y con caracteres góticos muy cuidadosamente dibujados, termina con una vibrante profesión de fe en el renacimiento del Gran Reich Alemán. La policía danesa investiga en estos momentos el verdadero origen del mensaje.

La Unión Soviética Desea Conocer el Secreto de la Atómica

(INFORMACION PAGINA DOS)

LOS CUATRO GRANDES HAN LLEGADO A UN ACUERDO

DIARIO DE LA MAÑANA

Clarín

40 CENTAVOS EN TODO EL PAIS

UN TOQUE DE ATENCION PARA LA SOLUCION ARGENTINA DE LOS PROBLEMAS ARGENTINOS

AÑO II — BUENOS AIRES, JUEVES 28 DE NOVIEMBRE DE 1946 — Nº 432

IMPORTANTES DECISIONES SOBRE TRIESTE, ITALIA Y ESTADOS BALCANICOS

EN UNA SESION SECRETA SE LOGRO LLEVAR A BUEN FIN LA DISCUSION

EXCLUSIVO Para "CLARIN"

NUEVA YORK, 27 (AFP). — Los ministros de Relaciones Exteriores de los "cuatro grandes" concluyeron varios acuerdos fundamentales sobre Trieste, según se informó en medios allegados a la delegación francesa. He aquí los acuerdos principales que se habrían realizado: 1º Las tropas aliadas serán puestas a disposición del gobernador de Trietse hasta los 90 días posteriores a su entrada en funciones. Las tropas deberán ser retiradas definitivamente entre los 30 y 45 días subsiguientes al primer período mencionado.

2o. El gobernador será designado por el Consejo de Seguridad, previa consulta con los gobiernos de Italia y Yugoslavia.

3o. Con respecto al régimen provisorio, los cancilleres han decidido que el gobernador elegirá los miembros del Consejo del gobierno provisorio de Trieste, entre los residentes de esa ciudad, previa consulta con ambos países.

4o. Las elecciones en Trieste se realizarán, a más tardar, el cuarto mes después de la asunción del mando del gobernador.

5o. El gobernador entrará en posesión de su cargo apenas sea ratificado al tratado. Hasta esa fecha, el gobierno militar continuará administrando el territorio, cada país en su zona, como actualmente se efectúa.

Con respecto a los tratados de paz con Italia y los Balcanes, los cancilleres habrían concluido en principio, acuerdos importantes relativos a la cláusula de nación más favorecida, aviación civil, conferencia sobre la libertad de navegación en el Danubio, en la cual participarían los estados ribereños, además de Gran Bretaña, Estados Unidos y Francia.

En la sesión fijada para el jueves a las 13 hora local, los suplentes estudiarán la redacción definitiva de los acuerdos concluidos en principio el miércoles.

SE INICIO LA VISTA DEL PROCESO CONTRA EL LIDER OBRERO J. LEWIS

Buscan una Solución al Grave Paro

WASHINGTON, 27 (INS). — El juicio contra John L. Lewis y la Unión Sindical de Mineros de carbón bituminoso, comenzó a las 9.55 de la mañana, hora de Washington. El proceso ha sido incoado por desacato civil, a raíz de haber hecho caso omiso Lewis de un mandamiento judicial llamado a suspender la huelga de los 400.000 mineros afiliados a dicha unión.

El juez federal, Alan Goldsborough, abrió el juicio cinco minutos antes de la hora señalada, en vista de hallarse la sala atestada de público. Los abogados de Lewis y los fiscales se dirigieron inmediatamente al estrado para conferenciar con el juez. Este se propone ventilar primero la causa por desacato y considerar después la petición del gobierno para que se declare un entredicho contra la huelga del carbón.

La Vista de la Causa

WASHINGTON, 27 (INS). — Los abogados de John Lewis arguyeron en favor de la rescisión de una orden judicial, según la cual los dirigentes de la Unión Sindical de Mineros de carbón bituminoso deberán demostrar que no deben ser penados por desacato civil al negarse a suspender la huelga de los 400 mil trabajadores afiliados a la institución.

Los abogados han sustentado previamente la opinión de que rige en esta oportunidad la ley Norris-Laguardia contra los entredichos judiciales en los litigios entre el capital y el trabajo, y sobre este punto se desató el debate a pesar de la vehemente objeción de los fiscales.

El fiscal auxiliar John P. Sonnett sustentó sin éxito la idea de que el tribunal se reservara su dictamen hasta después de iniciado el proceso por desacato, alegando que "si la ley Norris-Laguardia es aplicable a este caso, entonces se convierte en legal el acto imputado a los acusados". En esta forma aludía evidentemente a la negativa de Lewis para retirar el aviso en que notificaba a los mineros la caducidad del contrato de trabajo con el gobierno.

Opinión de Truman

WASHINGTON, 27 (INS). — Autorizadamente se anunció que el presidente Mr. Truman no comparte la opinión de algunos legisladores demócratas de convocar al Congreso a sesiones especiales para intentar dar solución a la huelga planteada por los mineros de carbón bituminoso.

EL CANDIDATO TRIUNFANTE del Uruguay, señor Berreta, recibe las entusiastas felicitaciones de sus partidarios en uno de los comités batllistas de Montevideo

Desinteligencias Sobre el Desarme

LAKE SUCCESS, 27 (INS) — Parece que una "impasse" insuperable se interpone entre la Unión Soviética, los Estados Unidos y Gran Bretaña acerca del propuesto censo de las fuerzas armadas y el problema del desarme, indicándose que las instrucciones procedentes de Londres y Moscú han impedido un acuerdo sobre el particular. La actitud asumida por los Estados Unidos no es aceptada por Rusia y Gran Bretaña, aunque comprende la adopción de parte de las medidas propuestas por dichas potencias, y por ello se harán nuevos esfuerzos en el seno del Comité Político y de Seguridad para resolver la crisis, estando a cargo de la delegación francesa la gestión.

El jefe de ésta, Alexandre Parodi, declaró, sin embargo, que él ya había disparado "el último cartucho" en sus esfuerzos para que se realice un censo inmediato de tropas, sin caer en los prolongados debates que originará el problema del desarme, debates que, en su concepto, paralizarían el buen éxito de las gestiones. El señor Parodi insistió, con aire pesimista, en que durante las discusiones sobre la propuesta británica para el censo de tropas en suelo patrio y en el exterior, ya las Naciones Unidas se habían embarcado en el debate sobre el desarme.

Numerosas naciones pequeñas presentaron hoy sus puntos de vista sobre las propuestas de los Estados Unidos, Gran Bretaña y la Unión Soviética para la realización de un censo mundial de fuerzas armadas, terciando en el debate los delegados de Rusia e Inglaterra, señores Molotov y Philip Noel-Baker, respectivamente.

El primero puso en claro que la Unión Soviética encarecía especialmente el censo de tropas en suelo extranjero, como un medio de forzar un rápido retiro y porque esto ayudaría mucho al restablecimiento de relaciones de cordialidad y sería una prueba de que no sólo en el papel se respeta a las naciones pequeñas.

El señor Noel-Baker explicó que la delegación británica deseaba que la Asamblea General, y no el Consejo de Seguridad, sea el organismo encargado de reunir las informaciones sobre las tropas, para que ninguno de los cinco grandes pueda impedir, por medio de su veto, que se dé ese paso. Anteriormente, Rusia se manifestó en favor de que fuera el Consejo el encargado de pedir los datos.

Mientras esto se discutía en el comité político y de seguridad, en otro de estos organismos, el de fideicomisos, los Estados Unidos notificaban a Rusia de que no procederán al desarme de las islas en el Pacífico que están bajo su control, hasta que las Naciones Unidas hayan creado condiciones que permitan dar ese paso sin que se afecte la seguridad.

Posición Argentina

El delegado Arce pidió que las tropas aliadas sean retiradas de los países amigos para evitar la intranquilidad y poner fin al temor. Predijo que el veto será usado en el Consejo de Seguridad para destrozar cualquier solución de la asamblea que no sea aceptable para alguno de los cinco grandes y describió el censo de tropas como una cuestión puramente política, que envolvía exclusivamente a los Estados Unidos, Gran Bretaña y la Unión Soviética. Añadió que el censo nada tenía que ver con la fuerza de policía internacional o el desarme, y que la Argentina votaría a favor de la proposición egipcia si la aceptan los cinco grandes.

Declaró, finalmente, que la Argentina daría su voto a todo aquello que acuerden los cinco grandes, pero que se abstendría si ellos no llegaban a un acuerdo. Además, anunció que votaría por que el Consejo de Seguridad proceda a discutir el desarme inmediatamente.

Se Oponen a la Argentina

LAKE SUCCESS, 27 (A.F.P.) — El canciller soviético Molotov se opuso hoy a la proposición argentina presentada por el delegado argentino doctor José Arce de que los cinco grandes llegaran a un acuerdo sobre el problema del censo de las fuerzas armadas estacionadas en el extranjero, afirmando que no sólo los cinco grandes sino todas las Naciones Unidas debían abocarse a una decisión a ese respecto.

Convierten en Bonos las Fortunas de Diez Familias Japonesas

TOKIO, 27 (AFP). — El general MacArthur ordenó que todas las fortunas de las diez familias más ricas del Japón deberán ser convertidas en bonos del gobierno, no negociables, a diez años de plazo de vencimiento.

Otras familias podrán eventualmente ser agregadas a dicha lista.

Esta medida forma parte del plan de acción contra los trusts y tiende a impedir que unas pocas familias ejerzan excesiva influencia en la vida pública de la nación.

GRIEGOS Y ALBANESES LIBRAN ESCARAMUZAS EN LA FRONTERA

(INFORMACION PAGINA DOS)

CRITICA SITUACION EN EL NORTE DE GRECIA

Información Pág. TRES

APROBOSE EL CENSO DE LAS FUERZAS ARMADAS DE TODOS LOS PAISES

El Debate Respecto al Veto ha Sido Aplazado por la Asamblea

EXCLUSIVO

LAKE SUCCESS (Nueva York), 28 (INS). — El comité político y de seguridad, aprobó hoy la resolución que obliga a los miembros de las Naciones Unidas a practicar un censo completo de sus fuerzas armadas en el suelo patrio y en el exterior, incluyendo a las "organizaciones militares de tipo militar".

Se opusieron con sus votos a dicha resolución los gobiernos de Rusia Blanca, Checoeslovaquia, India, Polonia, Ucrania, Yugoslavia y la Unión Soviética. Se abstuvieron de votar: Francia, Suecia y Turquía.

Después de una breve escaramuza de carácter parlamentario, se aplazó por varios días el debate sobre la limitación del poder del veto de los cinco grandes en el consejo de seguridad, y a raíz de esto se hizo presente ante el comité el canciller soviético Molotov, quien volvió a pedir que en el censo de fuerzas se incluyeran datos sobre toda clase de armamentos. Manifestó que los sufrimientos y atrocidades perpetrados en la última guerra no debían olvidarse y también debían aprovecharse sus lecciones.

El delegado soviético hizo hincapié, sobre todo, en la necesidad de adquirir información sobre la bomba atómica. Señaló que los gases asfixiantes han sido prohibidos por un acuerdo internacional y basado en esto propuso la prohibición de la fabricación y uso de armas atómicas. También advirtió el peligro del armamentismo y expresó que éste delata "a quienes desean la guerra". Declaró que la Unión Soviética levantó grandes ejércitos cuando tuvo necesidad de ellos, pero que "la paz ha venido a cambiar la situación" y por lo tanto deben reducirse las fuerzas militares, navales y aéreas. En este último concepto incluyó la tecnología militar. Dijo Molotov: "Debemos fomentar la cooperación internacional para asegurar la paz, debemos ayudar al pueblo y a las masas trabajadoras, debemos promover el espíritu de confianza mutua entre las grandes y las pequeñas potencias. El pueblo no puede seguir soportando el peso de los armamentos".

En el seno del mismo comité político y de seguridad, los Estados Unidos y Gran Bretaña se opusieron conjuntamente a una propuesta presentada por Egipto en el sentido de que se procediera inmediatamente al retiro de tropas aliadas del territorio de países amigos.

Aquellos países pidieron al delegado egipcio que retirara su propuesta por ahora y que la presentara más tarde ante el comité general de las Naciones Unidas, lo que fué admitido posteriormente por el interesado.

Entre los argumentos del delegado norteamericano, Tom Connally, dijo que de acuerdo con los términos de la propuesta egipcia los Estados Unidos tendrían que retirar sus fuerzas de la zona del canal de Panamá, y éste quedaría sin protección alguna, lo que "no habría de favorecer los intereses del comercio mundial".

Un subcomité de las Naciones Unidas acordó hoy permitir que se armen o fortifiquen los territorios del Pacífico bajo fideicomisos, sin intervención o control del Consejo de Seguridad.

Fueron derrotadas las enmiendas de Rusia y la India por las cuales se habría puesto bajo el control del Consejo el fideicomiso que tiene Nueva Zelandia sobre la Samos occidental.

Ha Muerto en Brasil un Famoso Archimillonario

RIO DE JANEIRO, 27 (AFP). — Murió esta mañana en esta ciudad, como consecuencia de un derrame cerebral, uno de los hombres más ricos del Brasil: José Martinelli. La historia de los 76 años de Martinelli configuran las legendarias aventuras de los inmigrantes europeos que vienen pobres al Nuevo Mundo para acumular una fortuna fabulosa.

Nacido en Italia, José Martinelli vino al Brasil a la edad de 19 años; pasó su juventud trabajando en más de quince oficios distintos, y hoy deja a su mujer y a sus hijos fábricas, minas de carbón, astilleros navales y gruesos intereses en varios bancos.

El gran capitalista Martinelli —ex inmigrante italiano— financió algunas de las más grandes empresas de construcción en el Brasil. La mayor parte de sus días la pasó en Río de Janeiro, ciudad en la que tenía un magnífico palacio.

AÑO II — BUENOS AIRES, VIERNES 29 DE NOVIEMBRE DE 1946 — N.º 453

HA RENUNCIADO EL PRIMER MINISTRO FRANCES GEORGES BIDAULT

PARIS, 28 (INS). — El gobierno francés, encabezado por su presidente provisional y primer ministro, Georges Bidault, presentó su renuncia a la nueva Asamblea Nacional, la que levantó su sesión hasta mañana, después de recibir aquella notificación.

Al volverse a reunir decidirá si Bidault sigue a la cabeza del gobierno y elige un nuevo primer ministro, hasta que se verifique la elección de presidente de la República en el próximo mes de enero.

De acuerdo con la Constitución, Bidault sigue como jefe del gobierno hasta que la Asamblea tome una resolución sobre el particular.

La renuncia era esperada después de los resultados de las elecciones del pasado domingo, en las que el partido republicano popular, que es el de Bidault, no obtuvo tantos asientos como los comunistas para la formación del colegio electoral.

Un corresponsal británico asegura que los comunistas franceses han decidido insistir en tener pleno control del nuevo gabinete, de acuerdo con la victoria alcanzada en las recientes elecciones. Por su parte, el diario "L'Humanité" anuncia en forma destacada que el líder comunista Maurice Thorez es serio candidato a la presidencia del gobierno.

El grupo parlamentario socialista, por su parte, ha resuelto presentar la candidatura del señor Vincent Auriol para ese mismo cargo. En cuanto al grupo parlamentario del Movimiento Popular Republicano, consideró que la crisis no debe entorpecer de ningún modo el resurgimiento del país, problema éste que es motivo de serias preocupaciones por parte de las autoridades.

Accidente Aéreo en Melilla, Montevideo

MONTEVIDEO, 28 (A.F.P.) — En el aeródromo de Melilla se precipitó a tierra un avión Pitford 75, perteneciente al Aero Club Deportivo de Montevideo, destrozándose totalmente.

Su piloto, J. María Sánchez, sufrió heridas de suma gravedad.

ENORMES PERDIDAS PROVOCA LA HUELGA DE LOS OBREROS MINEROS EN LA UNION

WASHINGTON, 28 (INS) — La huelga de los 400.000 mineros de carbón bituminoso entró hoy en su octavo día, causando pérdidas directas que han sido calculadas en más de 5.000.000 de dólares diarios y amenazando provocar mayores descalabros en la de la nación.

John D. Small, director de producción civil, previno que únicamente una producción de carbón en cantidades abundantes podrá evitar la inflación en los precios de dicho artículo. En su informe sobre producción civil correspondiente al mes en curso, Small observó que durante el período transcurrido entre el día de la victoria sobre Japón y el 31 de octubre último, el precio del carbón ha aumentado en un 81 por ciento respecto al nivel medio de precios correspondiente a los últimos años de la década 1920-30. "Una prolongación del presente paro —añade— será de más desastrosos efectos para la industria que la huelga del verano pasado. No solamente las presentes existencias de carbón son menores que las de entonces, sino que también las necesidades de hoy son superiores a las del verano a causa del incremento en la producción industrial y en razón de hallarnos en la estación invernal".

Los informes de los centros industriales corroboran las declaraciones de Small. Además de los 400.000 trabajadores que participan activamente en el paro, éste ha dejado sin trabajo a cerca de 600.000 trabajadores de las industrias fabriles y siderúrgicas, los ferrocarriles y otros centros de labor.

El Proceso a Lewis

WASHINGTON, 28 (INS). — El proceso por desacato instituido contra John L. Lewis en relación con la presente huelga de 400.000 trabajadores de las minas de carbón bituminoso, promete sentar un precedente en la historia del trabajo organizado de los Estados Unidos, en cuanto a si la acción del gobierno de Wáshington, en casos como el presente, está restringida o no por la ley Norris-Laguardia, que prohibe de emitir mandamientos judiciales en litigios entre el capital y el trabajo. La procuraduría general y los abogados de Lewis convienen en que éste es el "quid" de la cuestión planteada ante el magistrado federal Alan Goldsborough.

Las vistas del caso han sido suspendidas hasta mañana a las 10 en virtud de observarse hoy el día de "acción de gracias", esperándose que el juez Goldsborught pueda dictaminar, en la vista del viernes, si tenía o no poder jurisdiccional para dictar el entredicho contra Lewis con el objeto de impedir que éste notificase al gobierno la terminación del contrato entre el propio gobierno y los trabajadores unidos de las minas de carbón.

HAY ESPERANZAS DE QUE EL PARO SE SOLUCIONARA

WASHINGTON, 28 (INS) — No obstante la actitud asumida por el presidente de la Unión Minera y las enérgicas disposiciones adoptadas por el gobierno para hacer frente a una huelga prolongada, se está acentuando la creencia en algunos círculos acerca de la inmediata solución del conflicto planteado por los 400 000 mineros de carbón de hulla.

Una alta fuente informativa de Wáshington señaló que es posible un rápido arreglo del problema, destacando que los propietarios de las minas de carbón están dispuestos a conceder a John Lewis por su cuenta las demandas que solicita.

Una Importante Revelación Sobre los Restos del Conquistador Hernán Cortés

CIUDAD DE MEXICO, 28 (INS). — Indalecio Prieto ha señalado al subsecretario de la presidencia de la república española en el exilio, José de Benito, como el responsable de la sustracción del documento que ha permitido el rescate de los restos de Hernán Cortés, cuyo paradero estaba hasta ahora envuelto en el misterio.

El documento se guardaba secretamente en la caja de caudales de la embajada de España para impedir que la reaparición de aquella reliquia histórica fuera motivo de odios y discordias entre españoles y mexicanos.

"Todos los embajadores, dijo Prieto, monárquicos y republicanos, mantuvieron siempre una reserva impenetrable y juraron bajo palabra de honor el conservar el secreto". Según Prieto, De Benito abrió la caja y sacó varias copias del documento, proporcionando una al español amigo suyo Fernando Baeza. El documento original fué rescatado personalmente por el actual embajador de España en México, Nicolau D. Olwer, cuando De Benito salió rumbo a París para reunirse con el gobierno de Giral.

Baeza y tres historiadores más, siguiendo las indicaciones del documento, pudieron descubrir recientemente la tumba de Cortés.

En algunos sectores se opina que este caso provocará dificultades diplomáticas entre México y el gobierno republicano en el exilio, y desde luego harán más tirantes las relaciones entre Giral y el grupo de Prieto.

SIGUEN DE ACUERDO LOS CUATRO GRANDES

Ha Sido Proyectada Una Conferencia

NUEVA YORK, 28 (AFP). — El Consejo de Cancilleres de las cuatro grandes potencias, en su reunión de hoy, en el 37º piso del hotel Waldorf Astoria de esta ciudad, aprobó hoy el informe presentado por los expertos económicos referente al régimen a establecerse en el territorio libre de Trieste, al tratado de Paz con Italia y los estados balcánicos.

Aceptaron también los cancilleres de las grandes potencias la redacción propuesta por los delegados de los ministros de Relaciones Exteriores, sobre los puntos que fueron aprobados ayer con respecto a los poderes del gobierno de Trieste.

Se aceptó también el proyecto de convocar a una conferencia internacional que examinará la cuestión de la libre navegación por el Danubio.

APOYO ARGENTINO A LA ECONOMIA CHILENA

(INFORMACION PAGINA TRES)

DIARIO DE LA MAÑANA

Clarín

10 CENTAVOS EN TODO EL PAIS

UN TOQUE DE ATENCION PARA LA SOLUCION ARGENTINA DE LOS PROBLEMAS ARGENTINOS

AÑO II · BUENOS AIRES, SABADO 30 DE NOVIEMBRE DE 1946 · N.° 454

Condenarían a John Lewis por Desacato

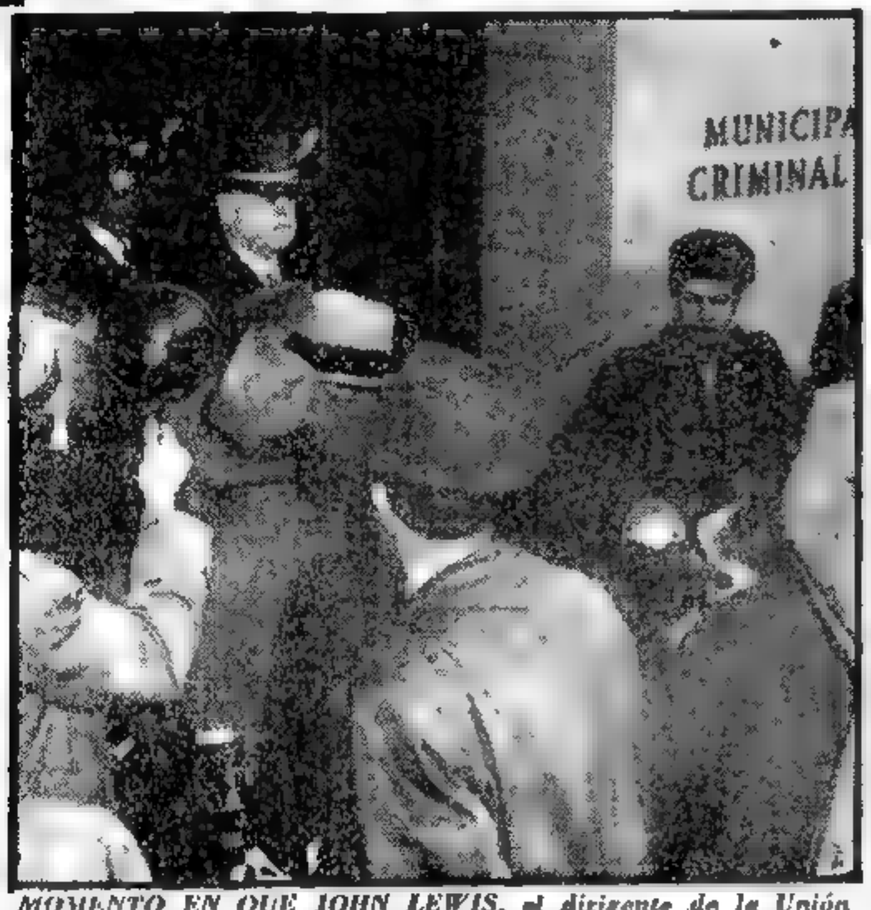

MOMENTO EN QUE JOHN LEWIS, el dirigente de la Unión Obrera Minera de Estados Unidos, sale del tribunal en el distrito de Columbia y enfrenta a los fotógrafos. El juez federal, Alan Goldsborough lo acusó de desacato. Tal acción legal no tiene precedente en la historia forense de los Estados Unidos

El Juez Federal Dispuso Negar el Sobreseimiento de la Causa

EXCLUSIVO Para "CLARIN"

WASHINGTON, 29 (INS). — El jefe de los Mineros Unidos, John L. Lewis, se halla expuesto a ser condenado a penas graves en virtud de haber el juez federal Alan Goldsborough denegado su moción de que fuese sobreseída la causa por desacato que le fuera instituída por haberse negado a suspender la huelga de 400.000 mineros de su organización.

El juez citado dictaminó que la ley Norris - la Guardia, que prohibe los entredichos judiciales en los conflictos entre el capital y el trabajo no es aplicable en el caso bajo litigio, en el cual ha intervenido el gobierno para poner fin a la huelga del carbón. También declaró el juez Goldsborough, que Lewis "posiblemente" incurrió de modo indirecto en un reconocimiento de su culpabilidad al admitir los abogados del jefe sindical, que su cliente no cumplió la orden que le fuera impartida en el sentido de suspender la huelga de carbón. Añadió el magistrado que Lewis había confesado "no haber cumplido" la orden del tribunal, y que esto "posiblemente equivalía a una confesión de culpabilidad, sobre la cual no habría lugar a dudas si quedase determinada la no aplicabilidad de la ley Norris - la Guardia".

En vista del ulterior dictamen del juez Goldsborough declarando la no aplicabilidad de la ley Norris - la Guardia, parece inminente la condena de Lewis por desacato.

Antes de anunciar su decisión, refirmó el juez la posición legal que asumió desde el primer día, alegando que el entredicho en que se intimó a Lewis a que retirase la notificación que había cursado a los mineros en el sentido de que el contrato de trabajo con el gobierno federal había terminado, fué expedido únicamente con el fin de mantener el "status quo". Explicó el juez a este respecto, que la orden u entredicho en cuestión no tenía otro objeto que mantener el contrato en vigor hasta que se determinase judicialmente si Lewis tenía derecho a rescindir el contrato de trabajo de los mineros con el gobierno federal. Toda la defensa de Lewis se fundó en la alegación de que la ley Norris - la Guardia prohibe, tanto al gobierno como al tribunal, expedir una orden de entredicho judicial.

Las Reservas de Carbón

PITTSBURGH, 29 (INS). — Las reservas de carbón se agotan tan rápidamente que aumenta la desocupación en todo el país con motivo del cierre de las minas de carbón vituminoso. La administración de combustibles sólidos ha informado que diariamente se consumen unos dos millones de toneladas de aquel producto y que las reservas disponibles solo alcanzan para 27 días más.

MOLOTOV HA EXIGIDO EL CONTROL ATOMICO

FIRME RESISTENCIA DE EE. UU.

Se Descuenta que Habrá un Serio Debate

LAKE SUCCESS, (Nueva York) 29 (INS) — Las naciones unidas afrontan una inesperada propuesta soviética relacionada con el control e inspección internacional de armamentos, y con la prescripción de la bomba atómica. La moción fué presentada en el Consejo Político y de Seguridad de la UN por el ministro de Relaciones Exteriores de Rusia, Sr. V. Molotov, después de un debate sobre la ponencia —también rusa— de efectuar un censo de las fuerzas armadas de las naciones que integran la organización. La nueva propuesta promete dar lugar a complicados debates.

Originalmente, Rusia, con la concurrencia de los Estados Unidos se opuso a tal inspección hasta tanto no fuesen iniciadas las deliberaciones sobre el desarme general, medida que respaldaba la delegación de Gran Bretaña. Ahora el Soviet propone la inspección, mientras que la posición de los Estados Unidos al respecto depende de lo que en el futuro decida la delegación norteamericana a la UN. Pero en la ponencia del Sr. Molotov hay un "hueso que roer". El canciller ruso propone que todo lo relacionado con dicha inspección quede enteramente a cargo del Consejo de Seguridad de la UN, organismo en el que cada una de las "cinco grandes" potencias dispone de la prerrogativa del veto.

Una cosa es cierto, sin embargo, y es que los Estados Unidos están firmemente opuestos a que el control de la bomba atómica y de otros armamentos, como ser los proyectiles de propulsión a chorro, quede en manos de la asamblea general de la UN. La delegación norteamericana ha mantenido inalterablemente su actitud en el sentido de que el control de la energía atómica sea determinado mediante un acuerdo internacional que comprenda un sistema de continuas inspecciones "sobre el terreno".

Las delegaciones de Inglaterra, Canadá y Australia calificaron de "vaga" la última propuesta rusa, si bien están de acuerdo, en principio, con las estipulaciones que contiene. En esta alternativa, los interesados tienen la palabra respecto a las derivaciones del nuevo paso dado por Rusia. Esta tarde algo se aclarará el panorama.

El Censo de Tropas

LAKE SUCCESS, Nueva York, 29 (INS) — Rusia conquistó aplausos generales en las Naciones Unidas al aceptar el principio de la inspección internacional de las fuerzas armadas Ante dicha actitud, el representante del Brasil, embajador Pedro Leao Velloso, declaró que la Unión Soviética ha hecho honor al espíritu de la Carta de las Naciones Unidas y señaló que las grandes potencias son las responsables principales en el mantenimiento de la paz Dijo más adelante que cualquier plan sobre desarme debe tener como base la sinceridad.

El ministro de Relaciones Exteriores de El Salvador, José Antonio Quiróz, también elogió la posición soviética.

EL PRESIDENTE Harry S. Truman llega en avión a Wáshington procedente de Florida, donde pasó unas cortas vacaciones de invierno. Detrás de él aparece el director general de Reconversión, John R. Steelman

NO SE DETUVO A PERSONALIDADES DE LA POLITICA

MONTEVIDEO, 29 (AFP)— Son totalmente infundadas los rumores que indican que fueron detenidas varias altas personalidades de la política uruguaya.

La Jefatura de Policía dió a conocer a tal respecto el comunicado siguiente: "La Dirección de Investigaciones, por disposición de la Jefatura de Policía, hace saber que son completamente infundados los rumores que se han dado a circulación con respecto al hecho de que se habrían producido detenciones de personalidades políticas del ambiente, tales como la del general arquitecto Alfredo Baldomir y otras, y que en estos momentos se encuentra abocada a la identificación del autor o autores de este infundio a los efectos de proceder como corresponda".

Deliberaron los Grandes Sobre las Reparaciones

LACKE SUCCESS, 29 (AFP). — El consejo de cancilleres dedicó toda su sesión de hoy a estudiar el problema de las reparaciones, incluído el tratado con Italia y los Balcanes, sin llegar a ningún acuerdo.

No se trató el problema de la libre navegación sobre el Danubio, en razón de que Molotov solicitó un nuevo plazo para examinar las proposiciones formuladas por los supientes.

Respecto al problema de las compensaciones, continúa la posición irreductible soviética, ya manifestada en la conferencia de París.

Habría Acuerdo con Respecto al Asunto del Veto

LAKE SUCCESS, 29 (INS) — El Dr. Guillermo Belt, delegado de Cuba ante la UN, predijo esta noche que varias proposiciones encaminadas a modificar o reducir la facultad de veto de los cinco grandes, se armonizarán antes de que sean presentadas a la asamblea general de 54 naciones. El embajador cubano recientemente ha solicitado que una convención especial de la UN sea citada para revisar la Carta de la UN a fin de eliminar algunos de los efectos desfavorables del veto en el Consejo de Seguridad. El propósito de la asamblea especial sería considerar una enmienda que reduciría o quizá eliminaría las provisiones de unanimidad de la Carta, que concede a los Estados Unidos, Gran Bretaña, Rusia, Francia y China el derecho de vetar cualquier proposición importante.

El Dr Belt manifestó que el aplazamiento de la cuestión del veto en el poderoso comité político y de seguridad hasta después de concluir el actual debate sobre desarme,

EN EL CONSEJO SE EXAMINABAN LAS SOLICITUDES DE INGRESO

LAKE SUCCESS, 29 (INS). — El Consejo de Seguridad de la UN, se reunió a petición de la asamblea general para reconsiderar su decisión de aplazar las solicitudes de ingreso de Irlanda, Portugal, Transjordania, Albania y la Mongolia Exterior, cuyas solicitudes se presentaron nuevamente al consejo. La asamblea recomendó que las peticiones sean examinadas de nuevo, basándose en la cláusula de la Carta de la UN, que especifica que los aspirantes a ingresar en la organización deben ser "países amantes de la paz y capaces de cumplir las obligaciones que contraigan de acuerdo con la Carta".

El consejo, también a solicitud de la asamblea, considerará la revisión del procedimiento definiendo el método de admisión de nuevos miembros.

Hershell Johnson, delegado norteamericano, ocupó hoy la presidencia del consejo, por primera vez desde que reemplazara a Mr. Edward Stettinius. Johnson anunció que la disputa entre Siam y Francia sobre cuestiones fronterizas, se había solucionado por negociación. El delegado de Francia confirmó el anuncio del acuerdo, dando las gracias a los Estados Unidos por su participación en las negociaciones y diciendo que la objeción francesa al ingreso de Siam en la UN, debido a esa disputa, ha quedado sin efecto.

ESTA AISLADO EL FOCO DE PESTE BUBONICA

(INFORMACION PAGINA 7)

TRAGICA AVALANCHA EN TUCUMAN: 7 MUJERES MUERTAS; MAS DE 30 HERIDOS

(INFORMACION PAGINA 7)

Clarín

DIARIO DE LA MAÑANA

REPUBLICA ARGENTINA 10 CENTAVOS EN TODO EL PAIS

UN TOQUE DE ATENCION PARA LA SOLUCION ARGENTINA DE LOS PROBLEMAS ARGENTINOS

AÑO II — BUENOS AIRES, DOMINGO 1º DE DICIEMBRE DE 1946 — N.º 455

EL PRIMER MAGISTRADO, los ministros de Hacienda e Interior, doctor Cereijo y señor A. Borlenghi, respectivamente, y altos funcionarios nacionales, durante el descubrimiento de una placa recordatoria en el cincuentenario de la fundación de la base naval de Puerto Belgrano

HA TERMINADO EL PROCESO DE ITALIA

CONDENAN A MUERTE A LOS JEFES NAZIS MACKENSEN Y MAELTZER

ROMA, 30 (INS) — El coronel general Eberhard von Mackensen y el teniente general Kurt Maeltzer, fueron hoy declarados culpables de complicidad en la masacre de 335 italianos y condenados por el tribunal militar británico a ser pasados por las armas. Maeltzer era comandante nazi de la ocupación de Roma y Mackensen estaba al frente del 14º ejército alemán en Italia. Ambos estaban bajo el comando supremo del mariscal de campo Albert Kesselring, que fué uno de los testigos de la defensa durante el proceso. Los 335 rehenes italianos fueron muertos por el fuego de ametralladoras, en represalia por los atentados del movimiento de resistencia

La acusación señaló que las víctimas habían sido elegidas sin hacerse distinción, siendo que numerosos judíos arrestados por pequeños delitos, o del todo inocentes, fueron enviados a la muerte en las cavernas ardentinas. La defensa alegó que las represalias contra rehenes no están proscriptas por el derecho internacional y que la masacre se llevó a cabo en cumplimiento de órdenes expresas de Adolfo Hitler, quien dijo que 10 italianos debían ser muertos por cada alemán.

El mariscal Kesselring, que es prisionero de los aliados, y a quien se proyecta procesar por delitos de guerra, afirmó que él había sido un verdadero amigo del pueblo italiano y que siempre usó de clemencia. Durante la ventilación de la causa se produjeron numerosos desórdenes y manifestaciones

No Apelará Von Mackensen

ROMA, 30 (INS) — El abogado defensor del general Von Mackensen declaró que no piensa apelar de la sentencia dictada por el tribunal militar que condenó a su defendido y al general Maeltzer a ser pasados por las armas. En cambio, solicitó a la Corte que permita a Von Mackensen "morir dignamente, como un soldado alemán".

El abogado Maeltzer pidió, por su parte, que la pena capital a su cliente fuese conmutada por la de prisión perpetua.

Los fallos dictados por el tribunal deberán ser considerados por el general John Harding, comandante británico de la zona.

SE ESTUDIA LA REDUCCION DE ARMAMENTOS

Se Propuso que no se Aplique el Veto en Estas Discusiones

Por FRANK ALLEN. Especial Para CLARIN de International News Service

LAKE SUCCESS, 30 (INS) — En la sesión celebrada hoy por el Comité Político y de Seguridad de la UN, en el que están representadas las 54 Naciones Unidas, el delegado de Francia, señor Alexandre Parodi, que es a la vez presidente de la Comisión de Energía Atómica, resolvió llamar a sesiones a esa última comisión inmediatamente, a fin de obtener su opinión asesora en los debates sobre reducción de armamentos actualmente en curso. Parodi pidió además que no se mezcle el veto en las discusiones sobre el desarme. La Unión Soviética, que había dado mucho aliento a las delegaciones al concordar en que es establezca un sistema de verificación e inspección internacional para la reducción de armamentos, hizo disminuir las esperanzas al insistir en que ese sistema esté a cargo del Consejo de Seguridad.

PARODI

En el Consejo de Seguridad, Rusia, al igual que Estados Unidos, Gran Bretaña, Francia y China, podría vetar cualquier acción. Parodi concordó con los Estados Unidos y Rusia en que la proscripción de la energía atómica y el control de la energía nuclear constituían un requisito para el desarme mundial. Señaló, sin embargo, que no miraba favorablemente aquella parte de la ponencia rusa que encomendaría el sistema de control al Consejo de Seguridad. Refiriéndose a la situación mundial, declaró: "Es difícil imaginar el desarme mientras las naciones que están tratando redactar los tratados de paz permanecen en pie de guerra". Parodi mencionó también los horrores de la bomba atómica y los comentarios que se formulan actualmente sobre una posible guerra bactereológica y dijo: "La humanidad está llegando al punto en que tendrá que elegir entre una unión de naciones amigas y su destrucción casi total". El delegado francés pidió que lo antes posible se retiren las fuerzas de ocupación de los territorios ex enemigos y que desmovilicen los ejércitos nacionales.

L. D. Wilgress, delegado del Canadá y embajador de ese dominio en Moscú, aprobó una ponencia filipina para que se designe un subcomité de redacción que se encargue de acordar el texto del acuerdo sobre reducción y control de armamentos. Dijo que el control de las armas atómica debería corresponder a la comisión de energía atómica, pero que se debería encargar del control de las otras armas "una comisión internacional permanente, establecida de acuerdo con los términos de un tratado de desarme, y con poderes para hacer investigaciones, ya fuese por intermedio de inspectores permanentes o por medio de comisiones especiales".

CONSIDERARON LOS 4 EL ASUNTO ITALIANO

NUEVA YORK, 30 (AFP). — La Conferencia de los Cuatro Grandes convino amigablemente algunos detalles del tratado con Italia. El ambiente se mantuvo calmo gracias a que evitaron cuidadosamente meterse en los problemas litigiosos, tales como los de las reparaciones, la navegación del Danubio, etc.

El punto principal fué la redacción de las especificaciones sobre los poderes del gobernador del Estado Libre de Trieste. El texto francés con la enmienda soviética que deja ancho margen a la interpretación del Estatuto durante ese período fué adoptado en principio

★ ☆ ★ ☆ ★ ☆ ★

Desciende F. C. Oeste; Perdió 3 a 1

(Información pág. 14)

S. BRADEN

HABRA PROXIMOS CAMBIOS EN EL

CUERPO DIPLOMATICO

DE LA UNION: REINA EXPECTATIVA

(INFORMACION PAGINA 2)

IMPRESIONANTE ACCIDENTE EN UN PASO A NIVEL: 3 MUERTOS

(INFORMACION PAGINA 5)

Canibalismo en Europa

HORRIPILANTE NEGOCIO EN BUDAPEST: VENDIAN EMBUTIDOS DE CARNE HUMANA

BUDAPEST, 1º (AFP.). — Un horripilante descubrimiento acaba de realizar la policía húngara, al establecer que una organización fabricaba embutidos con cadáveres de personas asesinadas.

Se trata de una vasta organización, 80 de cuyos miembros han sido ya detenidos.

Estableció hasta ahora la pesquisa iniciada, que se utilizaban cadáveres humanos para la elaboración de salame, pastas y otros alimentos, que luego eran vendidos a buen precio en el mercado negro. Se cuentan hasta ahora 10 personas asesinadas, pero es posible que sea mayor el número de víctimas.

La batida contra esa clase de macabros traficantes se llevó a cabo en la zona de la frontera húngaro-austríaca y entre los detenidos hay 5 mujeres.

Las víctimas eran elegidas entre los viajeros clandestinos que trataban de pasar la frontera sin documentos.

CAYO UN AVION MILITAR EN EL PALOMAR: CINCO MUERTOS Y 13 HERIDOS

UN trágico accidente de aviación, en el que perdieron la vida cinco personas, resultando con graves quemaduras otras 13, se registró en la mañana de ayer en las cercanías de la base aérea de El Palomar. Por tratarse de un aparato perteneciente a las fuerzas aéreas, accidentado en una zona militar, no ha sido posible obtener amplios detalles sobre el mismo, ni la nómina completa de las víctimas. Por otra parte, un numeroso contingente de reservistas que asistían al acto inicial de los preparativos para el próximo desfile, sólo advirtieron la catástrofe cuando el avión yacía en tierra envuelto en llamas.

EL CAPITAN aviador, Néstor V. Bravo, una de las víctimas del accidente ocurrido ayer en El Palomar

El Avión en Vuelo

Según las pocas versiones que se han podido recoger de supuestos testigos presenciales y algunas personas vinculadas a las actividades de la base aérea, el aparato sería un Vickers Viking T-1 de transporte perteneciente a esa base, que habría partido llevando más de 20 pasajeros, a eso de las 9. Sea por haber cumplido su misión de vuelo o por haber notado su piloto fallas en el funcionamiento, 45 minutos después se lo vió de nuevo en las proximidades de la base efectuando raras evoluciones. Ya a unos cien metros de altura se había notado que no funcionaba uno de sus motores, lo que obligaba al piloto a realizar maniobras para mantener la estabilidad de la máquina, cuando de improviso entró en tirabuzón, precipitándose con rapidez a tierra. El avión cayó sobre un pequeño monte existente detrás del Colegio Militar, dentro de una propiedad del señor Leonardo Herrera Vegas, incendiándose de inmediato.

Primeros Auxilios

Las personas que se encontraban en las inmediaciones se dirigieron con la premura del caso al lugar del accidente, encontrando al aparato envuelto en llamas, no pudiendo en consecuencia prestar ningún auxilio a sus ocupantes. Puestas en conocimiento del hecho las autoridades de El Palomar, se despachó de inmediato un equipo mata-fuego y varias ambulancias. La tarea fué ardua. Personal especializado sacaba de entre las llamas los cuerpos de los tripulantes, al mismo tiempo que soldados procedían a rodear el lugar para evitar que el público dificultara la labor del momento. Informaciones contradictorias llegaban hasta el público, algunas de las cuales asignaban caracteres gravísimos a la tragedia. Recién en las primeras horas de la tarde, una información oficial suministrada por la Subsecretaría de Aeronáutica reveló el número exacto de muertos y heridos.

Las Víctimas

El piloto del aparato, teniente primero Raúl F. Teppa y el copiloto, capitán Néstor V. Bravo, fallecieron en sus puestos, aferrados a los comandos en inútil esfuerzo por estabilizar la máquina. También fueron extraídos los cuerpos carbonizados del mecánico, suboficial auxiliar, Horacio Toñato y de los pasajeros capitán Jorge H. Pérez y señor Fervor. Los heridos cuyo número, según la información oficial, serían 13 personas, fueron conducidos al Instituto de Cirugía de Haedo, donde quedaron internados los más graves, siendo conducidos algunos otros al hospital de San Martín y al Militar Central.

En El Palomar

Como decimos en otro lugar de esta crónica, en el patio central de El Palomar se encontraban reunidos los reservistas de la aviación siguiendo un oficio religioso, cuando llegó la noticia del accidente ocurrido, produciendo entre los mismos la inquietud que es de imaginar, hasta que, concluída la misa de campaña, el sacerdote dirigió la palabra a los asistentes que con profunda emoción elevaron sus preces por las víctimas del trágico suceso, luego de esta conmovedora escena, los reservistas se dedicaron a colaborar con las autoridades de la base a auxiliar a las víctimas.

Información Oficial

Poco después del mediodía, la subsecretaría de Aeronáutica dió a conocer el siguiente comunicado:

"En la mañana de hoy, siendo las 9.50 aproximadamente, se produjo un accidente de aviación en las inmediaciones de la base aérea militar de El Palomar. Por causas no establecidas debidamente se precipitó a tierra el avión transporte T-1, el cual conducía a 18 personas en total. A consecuencias del accidente fallecieron el piloto, teniente primero Raúl F. Teppa; el copiloto, capitán Nestor V. Bravo; el mecánico, suboficial auxiliar Horacio Toñato, y los pasajeros capitán Jorge H. Pérez y el señor Fervor. El resto de los pasajeros sufrió quemaduras de distintos grados, siendo las mismas de pronóstico reservado. El comando de la fuerza aérea ha dispuesto la instrucción del sumario correspondiente para establecer las causas del accidente".

Mañana Serán Inhumados los Restos de las Víctimas

Los restos de las cinco víctimas fallecidas en el accidente de aviación ocurrido en las inmediaciones

(Continúa en la pág. 5)

★ ☆ ★ ☆ ★ ☆

AÑO II BUENOS AIRES, LUNES 2 DE DICIEMBRE DE 1946 N.º 456

El Primer Mandatario Civil en los Ultimos 33 Años

Asumió Ayer el Mando en México el Nuevo Presidente Dr. Miguel Alemán

MEXICO, 1º (AFP.). — En una serie de ceremonias que alcanzaron singular lucimiento, el presidente electo de México, doctor Miguel Alemán, ha asumido hoy el mando.

Asistió una cantidad de público sin precedentes en la historia política mexicana, no registrándose ningún incidente o manifestación hostil, a pesar de que se habían insinuado rumores acerca de posibles alteraciones del orden.

Asistieron a la asunción del mando presidencial los miembros del cuerpo diplomático acreditado en México, almirantes, generales y destacadas personalidades de la política continental, entre las que se destacaban con nítidos perfiles los integrantes numerosos de las delegaciones especiales de la República Argentina, y la de los Estados Unidos, en la que figuraba el general Jonathan Wainwright, héroe de la resistencia en Batán, y altos jefes del ejército y la armada de ese país.

La ceremonia principal tuvo lugar a las once de la mañana en el histórico palacio de Bellas Artes y, luego de realizada la transmisión y el juramento de práctico del nuevo mandatario, se realizó un desfile militar.

La marcha impecable de las unidades heterogéneas que intervinieron en la gran parada, en la que tomaron parte unidades de desembarco de las flotas extranjeras surtas en Veracruz, arrancó ovaciones a la muchedumbre que se agolpaba a lo largo del trayecto, al tiempo que retumbaba los aires el ronear de los motores de las escuadrillas de varios países que participaron en el desfile, junto a las fuerzas aéreas mexicanas.

El doctor Miguel Alemán es, desde hoy el primer presidente civil de la República Mexicana y ese hecho es especialmente destacado por la mayoría de los órganos de la prensa local, los cuales, al mismo tiempo, dan la bienvenida y su fraternal saludo a las delegaciones nutridas que han llegado desde los estados amigos de América.

El nuevo primer magistrado ha presentado juramento constitucional ante el presidente de la Cámara de Diputados, señor José López Bermudez.

El presidente saliente, general Avila Camacho, fué objeto de calurosas demostraciones de simpatía por parte de sus partidarios, al retirarse del Palacio de Gobierno, luego de recibir el saludo de los miembros de las delegaciones especiales extranjeras.

En su discurso en la ceremonia de la toma de posesión del mando, el presidente Alemán declaró que mantendría las formas de vida del pueblo mexicano, de acuerdo a las leyes vigentes y que no debía éste considerarse ni superior ni inferior a los demás pueblos del mundo.

(Continúa en la pág. 2)

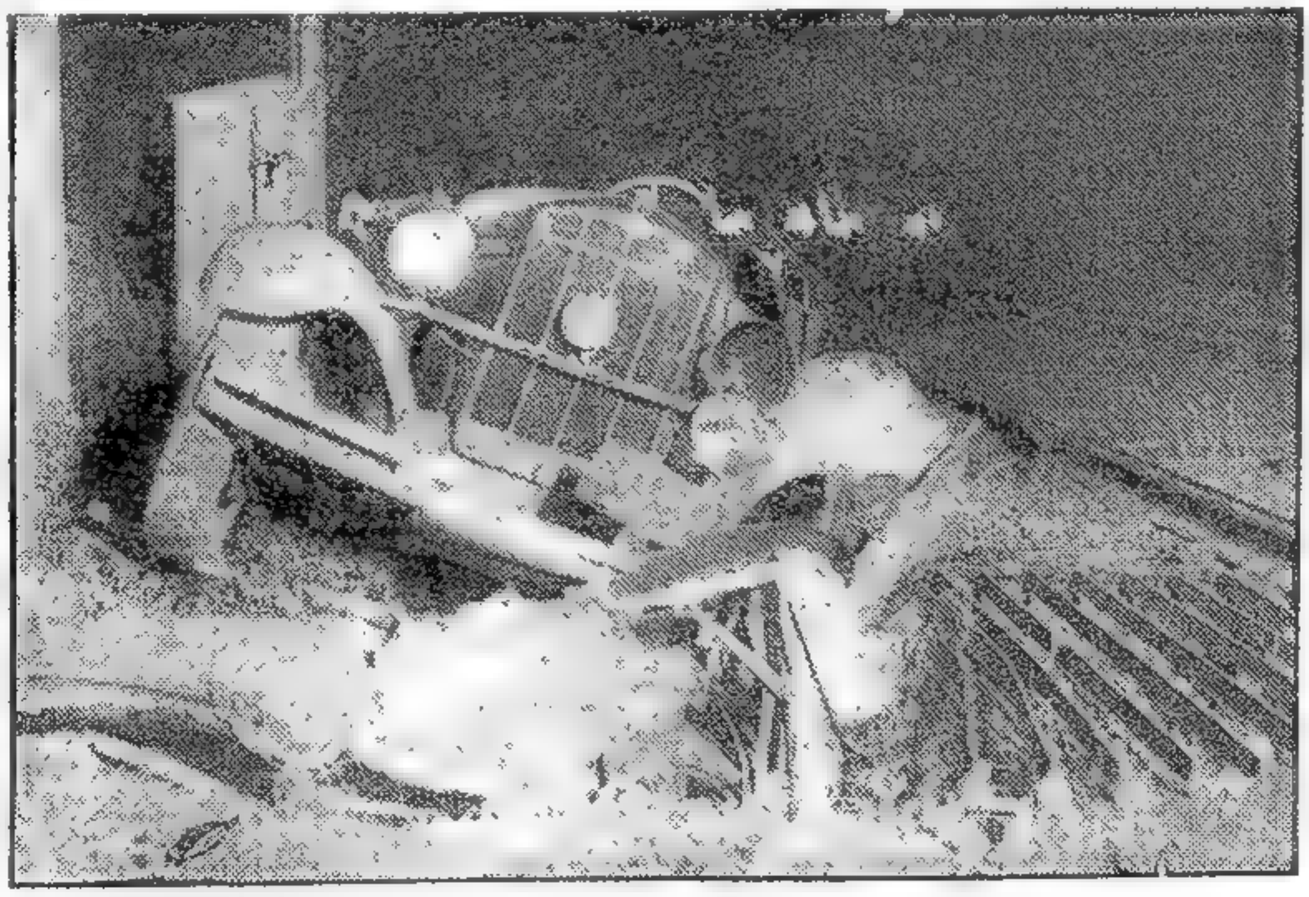

IMPRESIONANTE aspecto que ofrecía el automóvil arrollado por un tren en el paso a nivel del Ferrocarril Argentino en la calle Monroe, hecho en el que perdieron la vida tres personas.

NUEVO CASO DE BUBONICA

(INFORMACION PAGINA 7)

DISCREPA LA ARGENTINA CON LOS RUSOS EN LA UN

Clarín

DIARIO DE LA MAÑANA

REPUBLICA ARGENTINA 10 CENTAVOS EN TODO EL PAIS

UN TOQUE DE ATENCION PARA LA SOLUCION ARGENTINA DE LOS PROBLEMAS ARGENTINOS

AÑO II — BUENOS AIRES, MARTES 3 DE DICIEMBRE DE 1946 — N.° 457

HUBO UNA CONFERENCIA ENTRE BYRNES Y BEVIN

ANGEL MAGAÑA y su flamante esposa, la actriz Nuri Montsé, que ayer contrajeron enlace en la ciudad de Montevideo, abandonan el registro civil de la capital uruguaya, instantes después de darse fin a la ceremonia. Nuri y Angel filmaron, pues, la más real y hermosa escena de amor de toda su vida (Nota gráfica exclusiva para CLARIN traída anoche por avión)

Precedió a las Deliberaciones de los Grandes

NUEVA YORK, 2 (INS) — El ministro británico de relaciones exteriores, Ernest Bevin, se entrevistó privadamente con el secretario de estado norteamericano, James F. Byrnes, suponiéndose que trataron de un próximo anuncio conjunto sobre la función económica en las zonas de ocupación norteamericana y británica en Alemania.

La entrevista precedió a la reunión de los cuatro grandes, y se tiene entendido que el resultado de aquélla y copias del anuncio serán transmitidos inmediatamente al canciller soviético, señor Molotov, y al representante de Francia, Maurice Couve de Murville.

Los últimos acontecimientos han dejado la impresión de que Gran Bretaña y los Estados Unidos desean apresurar la discusión de un tratado de paz con Alemania, aunque para ello tengan que presentar a Rusia y Francia un hecho consumado de carácter bilateral.

El Acuerdo Económico

NUEVA YORK, 2. (INS) El acuerdo anglo-norteamericano, encaminado a la fusión económica de las zonas de ocupación de Gran Bretaña y Estados Unidos en Alemania, fué firmado esta noche, según revelaciones oficiales hechas esta noche en Nueva York. La noticia fué dada a publicidad después de haber conferenciado el secretario de Estado norteamericano, Sr. James Byrnes y su colega británico, Sr. Ernest Bevin.

Tsaldaris Planteará el Caso Griego Ante la UN

PARIS, 2 (INS). — Partió en avión con destino a Nueva York el primer ministro griego, señor Constantin Tsaldaris, que se dirige a los Estados Unidos con el fin de presentar en el Consejo de Seguridad de las Naciones Unidas la reclamación de Grecia sobre los incidentes fronterizos con los países vecinos.

Poco antes de su partida, el primer ministro griego, señor Constantin Tsaldaris, formuló las siguientes declaraciones exclusivas para INS: "Los choques armados que se hallan en curso en Grecia, no revisten el aspecto de una guerra civil, sino que constituyen una insurrección contra el gobierno inspirada por la Unión Soviética, que trata de ganar un acceso al Mediterráneo a través del mar Egeo"

Situación en Macedonia

ATENAS, 2 (INS). — El ex-primer ministro Sófocles Venizelos, que regresó a esta capital después de una gira por la región de Macedonia, declaró que las bandas de guerrilleros se han aliado con los elementos eslavos y desean la autonomía de la provincia de Macedonia.

NO EXISTE PACTO MILITAR SECRETO ENTRE LOS EE. UU. Y GRAN BRETAÑA

LONDRES, 2 (AFP). — El Ministerio de Guerra desmintió que haya sido hecha una declaración oficial respecto a un acto militar entre Gran Bretaña y Estados Unidos, como lo anunció el órgano comunista "Daily Worker", en forma sensacional. Expresaba el diario aludido que las negociaciones se iniciaron por inciativa del señor Mackenzie King, primer ministro del Canadá, y que el viaje del almirante William Leahy a Inglaterra y del mariscal Montgomery al Canadá se halla estrechamente vinculado a tales negociaciones militares secretas.

Decía además el diario mencionado que en ese pacto, la posición de Gran Bretaña con respecto a la Unión sería la misma que la de Francia con respecto a Gran Bretaña en 1939.

Moscú Exigió que no se Elimine el Derecho del Veto

Enérgico Discurso del Delegado Argentino

Exclusivo Para CLARIN
De la Agencia FRANCE PRESSE

LAKE SUCCESS, 2 (AFP). — "Todos los países, salvo la Unión Soviética, están de acuerdo en admitir que el sistema de voto en el Consejo de Seguridad funciona mal y es preciso tomar medidas para modificarlo", declaró José Arce, representante argentino en el subcomité de 14 miembros que la Comisión Política estableció para estudiar las diversas proposiciones existentes sobre el ejercicio del veto.

Arce opinó que el representante soviético, Vichynaki, pretende "diluir en tal forma la moción australiana, que bien pronto será agua pura". "No sería extraño —agregó— que presentemos a la Comisión Política, a modo de informe, una página en blanco".

ANDREI VISHINSKY

Aseguró que la asamblea tiene derecho a criticar la acción de todos los organismos de las Naciones Unidas, aún del Consejo de Seguridad. También cree que puede presentar una moción de censura contra el Consejo, si le parece justificada.

El delegado argentino —cuya moción reclama del Consejo que defina las cuestiones de procedimiento y que el miembro del Consejo implicado en un diferendo se abstenga de votar en los debates que se produzcan, pidió que la Comisión Política en pleno examine su proposición, así como la de Cuba, que recomienda convocar una conferencia de las Naciones Unidas para revisar la Carta y nombrar una comisión especial integrada por todos los miembros de las Naciones Unidas que deseen adherir a la modificación sugerida.

El representante argentino declaróse igualmente dispuesto a votar la resolución australiana, para la cual el uso que del veto se hiciera en el Consejo de Seguridad no siempre respetó los principios de la Carta y que, además, ruega a los miembros permanentes que no empleen el veto sino en el sentido de las obligaciones solemnes contraídas por el Consejo.

El delegado cubano, Guy Pérez Cisneros, insistió en que su proposición sea examinada por la Comisión Política en pleno. "Estimamos que una operación quirúrgica es más eficaz que las compresas calientes", declaró. Hizo notar luego que adhería a la proposición australiana, "que presenta una excelente crítica al abuso del derecho del veto en el primer año de las actividades del Consejo de Seguridad", pero se reservó el derecho a defender su propia tesis

La rotunda negativa de la Unión Soviética a limitar o regular su derecho al veto en el seno del poderoso Consejo de Seguridad, ha conspirado en contra de las esperanzas que habían concebido muchas delegaciones a la UN. La cuestión que más preocupa a las naciones unidas es la del desarme, así como hasta dónde afectará la actitud soviética las posibilidades de llegar a un acuerdo sobre el control de la energía atómica. Los Estados Unidos han afirmado que debe haber un acuerdo sobre este último punto antes de que sea posible ninguna otra reducción en los armamentos. También insiste la delegación norteamericana en que, una vez establecido un sistema de inspección de la energía atómica, no deberá hacerse uso del veto en las deliberaciones de ese organismo de control.

Hasta ahora, la Rusia soviética ha propuesto que sea el Consejo de Seguridad el organismo encargado de controlar la energía atómica. La insistencia del Soviet ha impedido que la comisión de energía atómica pueda adelantar en sus trabajos.

ACUERDO ANGLOYANQUI SOBRE ALEMANIA

(INFORMACION PAGINA TRES)

OPONESE EE. UU. A LA RUPTURA CON EL REGIMEN FRANQUISTA

GRAN BRETAÑA APOYA ESA PONENCIA JUNTO CON OTRAS NACIONES

Dijo Connally que con la Aplicación de Sanciones se Contribuiría a Afianzar la Posición de Franco

EXCLUSIVO

NUEVA YORK, 3 (INS). — El senador Tom Connally, hablando en nombre de los Estados Unidos, condenó hoy al régimen fascista del generalísimo Francisco Franco, pero afirmó que al pueblo español corresponde determinar su propio destino. Mr. Connally formuló tal declaración al explicar la ponencia que presentó ayer sobre la política que deberían seguir las Naciones Unidas hacia el régimen de Madrid. Se sabe que esa ponencia cuenta con el decidido apoyo de Gran Bretaña y de numerosos países de América latina y se cree que constituirá la base del acuerdo que tome finalmente la asamblea sobre el caso español.

Eso no significa, sin embargo, que deba eliminarse la posibilidad de que se le hagan modificaciones y que redacte una declaración aún más enérgica contra el régimen que envió a la legión azul a combatir junto a los nazis en el frente oriental.

La base de la ponencia de Connally, como éste lo explicó hoy, es que los Estados Unidos, aunque acogerían con beneplácito un cambio democrático en España, se oponen a un rompimiento de relaciones diplomáticas y comerciales con el régimen de Franco.

El delegado norteamericano, hablando ante 54 naciones Unidas representadas en el Comité Político y de Seguridad, añadió que la aplicación de sanciones sólo tendría como resultado reforzar la posición del gobierno de Franco ante el pueblo español, o lanzar a ese pueblo a otra sangrienta guerra civil.

Llamamiento a España

La ponencia de los Estados Unidos, que está cuidadosamente redactada constituye, en efecto, un llamamiento dirigido al ejército y al clero católico de España, que son probablemente los únicos grupos que podrían persuadir a Franco de que abandone el poder. Tal es la interpretación que se le da a la parte final de la ponencia, que pide que el general Franco entregue las riendas del gobierno a un régimen provisional comprometido a respetar "las libertades de palabra, religión y asamblea y a convocar sin tardanza a una elección".

Abundando en la explicación de su ponencia, que es un sustituto a la moción polaca pidiendo el rompimiento en masa de relaciones diplomáticas con España, el senador Tom Connally hizo una lista de cinco puntos que resumen la actitud de los Estados Unidos. Esos puntos son: "Primero, nos oponemos a Franco y acogeríamos con beneplácito cualquier cambio democrático en España que proteja las libertades y los derechos básicos del hombre. Segundo, tomaremos parte en cualquier acción que sea necesaria contra el régimen de Franco, dentro de la Carta de las Naciones Unidas, si es que, en alguna fecha, ese régimen se transforma en una amenaza para la paz y la seguridad internacional. Tercero, mientras no se produzca esa eventualidad nos oponemos a que las Naciones Unidas apliquen medidas de coacción

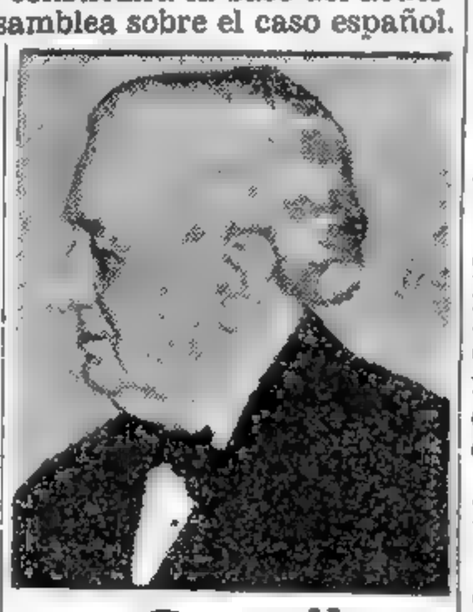

Connally

El delegado yanqui ante la asamblea de la UN, que se opuso en nombre de su país a la ruptura diplomática con el régimen franquista

EL LIDER de los obreros mineros norteamericanos, John Lewis al salir de la audiencia judicial en la que se inició la vista del proceso en su contra, que ha culminado con la decisión de declararlo culpable de desacato a las autoridades. Lewis aparece en el centro. A la derecha, Joseph Padway, jefe de la defensa

Clarín — DIARIO DE LA MAÑANA — EN TODO EL PAIS — 10 CENTAVOS — REPUBLICA ARGENTINA

UN TOQUE DE ATENCION PARA LA SOLUCION ARGENTINA DE LOS PROBLEMAS ARGENTINOS

AÑO II — BUENOS AIRES, MIERCOLES 4 DE DICIEMBRE DE 1946 — N.° 453

Declaran Culpable a Lewis

EL JEFE MINERO HIZO SU DEFENSA EN EL PROCESO

EL GOBIERNO DE LOS EE. UU. PROCURA DAR UNA RAPIDA SOLUCION AL PARO

EXCLUSIVO

WASHINGTON, 3 (INS). — Fué declarado culpable de desacato a la autoridad judicial el dirigente obrero John Lewis, por haber permitido que se iniciara la actual huelga nacional del sindicato de trabajadores unidos de las minas de carbón bituminoso. Inmediatamente después de dictar su resolución, el juez federal, T. Alan Goldsborough, pidió a los letrados de la acusación y de la defensa que prepararan sus instancias para mañana a las 10 horas, en relación con la sentencia que deberá imponerse a Lewis.

El auto de la corte se dió a conocer después que el jefe de los mineros, rompiendo el silencio mantenido durante el juicio, hizo uso de la palabra para reiterar su convicción de que en las leyes del país los sindicatos obreros están específicamente eximidos de sujeción a órdenes o mandamientos judiciales.

Coincidiendo con los informes que revelan un creciente desasosiego en las filas de los huelguistas, los abogados de la defensa declararon intempestivamente concluida la presentación de su caso, sin que realizaran la acostumbrada exposición sumaria.

Al reanudarse la vista, la defensa declaró terminada su exposición de descargo después que el magistrado Goldsborough incorporó a los autos ciertas declaraciones hechas por los letrados defensores en el sentido de que ni Lewis ni el sindicato de mineros han realizado gestión alguna, de hecho o de palabra, desde la emisión de la orden del gobierno del 18 de noviembre prescribiendo la huelga, para que ésta cesara.

Consecuencias del Paro

WASHINGTON, 3 (INS) — La gigantesca huelga de 400.000 obreros de las minas de carbón bituminoso, que responden a la orientación del jefe sindicalista John Lewis, ha creado uno de los problemas más complejos a que se ha visto abocado el gobierno norteamericano desde la terminación del último conflicto bélico mundial.

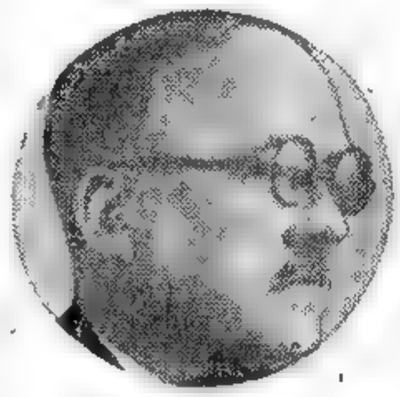

Presidente

El señor Vincent Auriol, que resultó electo ayer presidente de la asamblea nacional francesa. Logró una mayoría de sólo cinco votos

Presidirá la Asamblea el Señor Auriol

El Comunista Cachin Logró 170 Sufragios

PARIS, 3 (AFP). — El señor Vincent Auriol, socialista fué electo presidente de la Asamblea Nacional por 284 votos sobre un total de 569 votantes.

El candidato comunista Marcel Cachin obtuvo 170 votos, y el candidato radical-socialista Alexandre Varenne, 98

Catástrofe Aérea

BELFORT, (Francia), 3 (INS)— Doce personas perecieron al estrellarse un avión militar francés contra la montaña Ballon D'Alsace, en el este de Francia. La brigada de salvamento que en un principio anunció haber encontrado 4 cadáveres carbonizados, informó más tarde el descubrimiento de otros 5 cuerpos casi consumidos por el fuego entre los restos del aparato. Otros tres cadáveres de ocupantes del avión fueron hallados en las proximidades del lugar del siniestro, hacia donde habían sido despedidos por la fuerza de la explosión.

Las Joyas de los Windsor

PARIS, 3 (INS) — La dirección general de la policía de seguridad ordenó una investigación acerca de los informes publicados en el diario "Daily Graphic" de Londres, en el sentido de que las joyas robadas al Duque de Windsor habían sido llevadas de contrabando a Francia por cuatro mujeres. "Bien vestidas".

Palacios Fué Obligado por la Fuerza Pública a Retirarse del Senado

(INFORMACION PAGINA 3)

LOS RUSOS NO VETARAN LA INSPECCION DE ARMAMENTOS

Clarín — DIARIO DE LA MAÑANA — EN TODO EL PAIS — REPUBLICA ARGENTINA 10 CENTAVOS
UN TOQUE DE ATENCION PARA LA SOLUCION ARGENTINA DE LOS PROBLEMAS ARGENTINOS
AÑO II — BUENOS AIRES, JUEVES 5 DE DICIEMBRE DE 1946 — N.º 459

UN COMITE ESPECIAL SE ENCARGARA DE ESA LABOR

Fué Recibida con Beneplácito la Nueva Posición Soviética

Por FRANK ALLEN. Especial
Para CLARIN de International News Service

LAKE SUCCESS, Nueva York, 4 (INS). — Un compromiso por el cual Rusia decide renunciar al derecho de veto en el control e inspección de la reducción de armamentos, aunque manteniéndolo en los debates preliminares sobre tal asunto en el Consejo de Seguridad, ha permitido que se tome un acuerdo sobre tan discutido problema en el comité político y de seguridad de las Naciones Unidas.

Este acuerdo consiste en la designación de un subcomité de 21 miembros que se encargará de comenzar inmediatamente la redacción de la recomendación que se presentará a la asamblea general.

El beneplácito con que se recibió la proposición de Rusia en el comité demuestra que no sólo será relativamente fácil la tarea del subcomité, sino también que la recomendación será finalmente aprobada por la asamblea.

Consiste en síntesis la moción de Molotov, en que debe haber unanimidad en el consejo de seguridad al aprobarse el proyecto de desarme, pero que el veto que allí ejercen los cinco grandes no podría seguir siendo aplicado una vez que se apruebe la convención general del desarme. La exposición de los puntos de vista del Kremlin fué bien recibida por los delegados de los Estados Unidos, Gran Bretaña, Australia y Canadá, todos los cuales hicieron uso de la palabra.

En el subcomité designado hoy y que se encargará de redactar la ponencia sobre desarme figuran las cinco grandes potencias, (Estados Unidos, Gran Bretaña, Unión Soviética, China y Francia); cuatro repúblicas latinoamericanas: Argentina, Colombia, México y Brasil. Los demás miembros son Siria, Noruega, Holanda, Polonia, Ucrania, Bélgica, Canadá, India, Checoslovaquia, Egipto y Australia.

Enmiendas Soviéticas

En el curso del debate Molotov señaló que estaba dispuesto a aceptar como base de la discusión el proyecto norteamericano con las tres enmiendas siguientes: 1º Que se proceda al control de las armas atómicas y de la reducción de armamentos por medio de una convención redactada por el consejo de seguridad, y no por un tratado internacional como lo proponen los Estados Unidos; 2º Que a la proposición norteamericana que pide se considere en primer lugar el informe que presentará próximamente la comisión de energía atómica, se agregue la siguiente frase: "el consejo de seguridad apresurará la consideración de un proyecto proscribiendo las armas atómicas, 3º Que se creen dos comisiones de control, una para la energía atómica y otra para al reducción de armamentos.

Mr. HARTLEY Shawcross, delegado británico ante la UN, que participó ayer en el debate sobre el problema del desarme

El delegado de Inglaterra, Sir Hartley Shawcross, manifestó que se alegraba que Molotov hubiese hecho concesiones, alterando su posición original y haciendo posible un acuerdo.

Votóse Contra G. Bretaña y EE. UU. en la Asamblea

LAKE SUCCESS, 4 (AFP). — Por primera vez desde la inauguración de la Asamblea de las Naciones Unidas, Gran Bretaña y Estados Unidos han quedado en situación de minoría en la importante comisión política, cuando sus representantes se opusieron a la nómina de los integrantes de la subcomisión encargada de redactar finalmente la resolución sobre el régimen de Franco.

Esta nómina había sido propuesta por el delegado de Ucrania y presidente de la comisión, señor Manuilski cuya moción de crear una subcomisión de redacción que reúna en un texto único las dos resoluciones y las seis enmiendas presentadas, fué violentamente rebatida por los representantes sajones.

Sir Hartley Shawcross y Tom Connally expresaron su convicción acerca de la imposibilidad de reunir todas las opiniones sobre el mismo texto, a causa de las profundas divergencias que acusan las diversas formulas propuestas, por lo que consideraba conveniente pasar inmediatamente al voto final. La Comisión política sin tener en cuenta estas objeciones decidió crear la subcomisión de redacción.

Los Estados Unidos y Gran Bretaña sufrieron otra derrota al oponerse sin éxito a la propuesta de Manuilski de integrar la subcomisión con delegados de los cinco Grandes y de los países que hubieran presentado resoluciones o enmiendas relativas a ese organismo, además de las dos delegaciones que sugirieron su creación.

THOREZ NO ENCONTRO APOYO PARA SER ELEGIDO JEFE DEL GOBIERNO

Informan que Bidault Será el Candidato

PARIS, 4 (INS). — La sorpresiva posición asumida por numerosos representantes socialistas ante la asamblea constituyente de Francia determinó una resonante derrota por parte del único candidato a la jefatura provisional del gobierno, el líder comunista Maurice Thorez.

Según se había anunciado, la asamblea nacional comenzó a sesionar a las 15. Cierta cantidad de diputados fundaron su voto, entre ellos M. Maurice Viollette, de la agrupación de izquierdas, quien declaró que sería lamentable que los franceses llegaran a tener dos patrias: Moscú y Francia.

Finalmente, y siendo las 16.15, se llevó a cabo la votación, manifestándose en favor de la candidatura de Maurice Thorez, 259 representantes, es decir, 52 menos de los necesarios para ser electo primer ministro provisional de Francia hasta que se designe, en el mes próximo, el jefe permanente del gobierno. Los 318 votos en blanco, representan las abstenciones, habiendo entre ellas muchas de los socialistas, a pesar que sus dirigentes habían acordado anoche apoyar a Thorez.

Mañana por la tarde deberá realizar la asamblea una nueva reunión para determinar quién ha de mantener las riendas del gobierno hasta el mes próximo. Desde ya se anticipa que han de ser varios los candidatos a suplantar al actual premier, pero en círculos políticos dignos de confianza prevalecía la impresión de que la asamblea constituyente ha de manifestarse en favor del actual ministro de Relaciones Exteriores, y ex primer ministro, M. Georges Bidault.

Anuncio Oficial

PARIS, 4 (AFP). — Se anuncia oficialmente que el candidato comunista a la presidencia del gobierno, Maurice Thorez, no logró la mayoría en la primera votación de la Asamblea Nacional.

Será pues necesario una segunda votación para designar el nuevo jefe de gobierno.

EL CONTRALMIRANTE RICHARD BYRD y el personal que forma parte de su expedición a la zona antártica, poco antes de la partida, reunidos en el Departamento de Marina de la Unión. A su lado, de izquierda a derecha, el capitán Richard Cruzen, jefe de las fuerzas militares, y, a la derecha, el capitán Jorge Dufek. Parados, los capitanes Robert S. Quackenbush y Charles A. Bond

Díjose en Varios Países que Stalin Estaría Grave

PARIS, 4 (INS). — El diario "L'Aurore" publica hoy en su primera página la noticia de que el generalísimo ruso Stalin "está agonizando", según señalan las informaciones de fuentes de Sofía y Estambul.

En los medios autorizados del gobierno británico, en Londres, se señaló que no hay confirmación de las noticias procedentes de fuentes exteriores, especialmente de Turquía, acerca de la enfermedad del generalísimo y primer ministro Stalin, del que se decía que estaba muy grave.

Información Turca

ESTAMBUL, 4 (INS) — El periódico otomano "Tanin", recalcando la veracidad de su información anuncia hoy en sus columnas, que el primer ministro de la Unión Soviética, Joseph Stalin, se encuentra postrado en cama "inspirando cuidado su estado de salud". Añade que el generalísimo ruso está bajo constante atención médica.

Previamente el diario londinense "Daily Herald" había publicado una noticia similar, diciendo que el órgano periodístico turco "Tasvir" ha sabido de buena fuente que la enfermedad de Stalin "ha tomado un sesgo peligroso".

SE ESPERA DAR INMEDIATA SOLUCION AL ASUNTO DE LAS REPARACIONES DE GUERRA

NUEVA YORK, 4 (INS) — El consejo de cancilleres de los "4 grandes" tiene esperanzas de resolver inmediatamente el problema de las reparaciones de guerra, acelerando así el acuerdo final sobre los tratados de paz que se encuentran pendientes. El secretario de Estado, James F. Byrnes, ha exresado la opinión de que las conversaciones preliminares sobre el problema de Alemania, que será tratado por los "4 grandes" en otra reunión del año próximo en Europa, podrán iniciarse a fines de la semana en curso.

El consejo tiene en este momento algunos problemas difíciles que resolver antes de dar el toque final a los tratados de paz con Italia, Bulgaria, Rumania, Hungría y Finlandia; correspondiendo el mayor tropiezo al prorrateo entre Italia y Bulgaria de los 300 millones de dólares en reparaciones de guerra que deben pagarse por igual a Yugoslavia y Grecia. Otra de las cuestiones importantes, es la persistencia con que Yugoslavia afirma que de no ser radicalmente revisada en su favor la decisión del consejo sobre sus límites con Italia y la suerte política de Trieste, se negará a firmar el tratado de paz con este país.

Se ha sabido que la delegación yugoslava en Nueva York ha presentado un nuevo memorial al consejo, participando que está dispuesta respecto de Trieste si se le adjudica la ciudad de Gorizia.

En un Accidente Murió Anoche en Wáshington Leo S. Rowe

(INFORMACION PAGINA DIEZ)

PROPONE ESTADOS UNIDOS EL CONTROL DE LA ATOMICA

Pacto Multilateral con Participación de los 54 Estados

LAKE SUCCESS, 5 (AFP). — Los Estados Unidos propiciarán la creación de un sistema de control internacional de la energía atómica, cuyas funciones estarán determinadas por un tratado multilateral en el que participarán con iguales derechos todos los países. Este sistema entrará en vigencia una vez que los miembros de las Naciones Unidas hayan ratificado este tratado.

Es muy posible que esta resolución norteamericana sea presentada el 31 de diciembre al Consejo de Seguridad en el informe que elevará la comisión de la energía atómica, según lo expresó el delegado norteamericano Bernardo Baruch.

En este plan se prevé además la creación de un organismo internacional cuyas atribuciones radicarán en el intercambio de informaciones científicas, prohibir el uso de la energía atómica para fines bélicos y estimular su empleo pacífico en la aplicación a industrias de paz.

En el tratado proyectado se asegurará igualmente la inspección de todas las investigaciones atómicas en los territorios nacionales, denunciando la posesión de armas atómicas, estableciendo penas para los transgesores, quienes serán acusados de crimen de lesa humanidad, debiéndose especificar las penas correspondientes a estos delitos internacionales. Además los miembros permanentes no ejercerán su derecho al veto cuando se trate de violaciones de lo establecido en el convenio mundial.

Clarín — DIARIO DE LA MAÑANA — EN TODO EL PAIS — 10 CENTAVOS — REPUBLICA ARGENTINA

UN TOQUE DE ATENCION PARA LA SOLUCION ARGENTINA DE LOS PROBLEMAS ARGENTINOS

AÑO II — BUENOS AIRES, VIERNES 6 DE DICIEMBRE DE 1946 — N.° 460

RECHAZAN A BIDAULT

EL GENERAL Salvador César Obino, jefe de estado mayor de las fuerzas armadas brasileñas (Centro), es saludado por el teniente coronel R. J. Miranda, a su llegada al aeropuerto de Miami. El citado jefe realizará una gira por las instalaciones militares de los Estados Unidos

LA ASAMBLEA NO APOYO AL MINISTRO

PARIS, 5 (AFP). — Fué rechazada la candidatura del señor Georges Bidault para ocupar el cargo de presidente del gobierno francés. Sobre 601 votos, el señor Bidault sólo obtuvo 240, registrándose 337 votos en blanco.

La mayoría necesaria es de 310 votos.

Tercer Escrutinio

Luego de la proclamación de los resultados del escrutinio y de la declaración de Vincent Auriol, que proclamó la necesidad de poner término a la actual crisis de gobierno, la asamblea decidió por 225 votos contra 151 postergar hasta el martes 10 de diciembre el tercer escrutinio para la elección del presidente del gobierno.

La Candidatura Thorez

PARIS, 5 (AFP). — El grupo parlamentario comunista decidió retirar la candidatura de Maurice Thorez para la presidencia del gobierno.

La Próxima Elección

PARIS, 5 (AFP). — Según el diario "Paris Presse", cálculos oficiosos permiten prever un franco éxito del Movimiento Republicano Popular en las elecciones del Consejo de la República que se realizarán el próximo domingo.

Decisión Comunista

PARIS, 5 (AFP). — El Partido Comunista francés decidió no participar ni apoyar a un gobierno que sea presidido por un miembro del Partido Republicano Popular.

Esta determinación fué aprobada esta mañana, en la reunión de la oficina política de ese partido, antes de iniciarse la sesión de la asamblea nacional constituyente.

Al analizar los resultados de la votación de ayer, la oficina política del Partido Comunista considera que, los 259 sufragios obtenidos por Maurice Thorez (votos socialistas y comunistas) pueden considerarse como el prefacio de la formación ulterior de una mayoría izquierdista en el seno de la nueva asamblea nacional.

SE PRONUNCIAN POR EL DESARME

Sorprendente Progreso en la Discusión de la Moción Norteamericana

Por FRANK ALLEN, Especial para CLARIN de International News Service

LAKE SUCCESS (Nueva York), 5 (INS) — En las actividades de las Naciones Unidas se han logrado hoy progresos sorprendentes en la campaña hacia la reducción mundial de los armamentos y la proscripción de la bomba atómica y otras armas de destrucción en masa. Después de debates que parecía que acabarían en un —impasse— insalvable, el subcomité de redacción del comité político y de seguridad celebró una sesión en que imperó la más franca armonía.

Como base de la discusión se planteó la propuesta norteamericana y al suspenderse la sesión después de la primera parte de sus labores, se había aprobado con muy ligeras enmiendas el primer párrafo de los cuatro que tiene el plan indicado. Si la reunión se hubiera prolongado otra media hora, también se habría alcanzado a aceptar una sustitución para el segundo párrafo, presentado por Rusia y modificado en parte por los británicos.

La Unión Soviética no pone objeciones al tercer párrafo, y se estima que el cuarto y último será aprobado en poco más de una hora de discusión.

Reducción de Armamentos

El primer párrafo, en la forma que quedó resuelto, dice: "Con el fin de reforzar la paz y seguridad internacional, la asamblea general reconoce la necesidad de que se establezca lo antes posible el control y la reducción de los armamentos. En consecuencia, la asamblea general recomienda al consejo de seguridad que dé pronta consideración al establecimiento de medidas prácticas, de acuerdo con su prioridad, que sean esenciales para que se establezca la reglamentación general y la reducción de los armamentos, y para asegurar que esa reglamentación y reducción serán observadas en general por todos los participantes y no unilateralmente por solo algunos de éstos.

"Los planes elaborados por el consejo de seguridad serán sometidos a los miembros de las Naciones Unidas para su ratificación, de acuerdo con las estipulaciones del artículo 26 de la Carta".

Los Delegados Titulares

Como una indicación de la extraordinaria importancia que se atribuye a la redacción del acuerdo, corresponde citar que a la sesión de hoy del subcomité concurrieron numerosos jefes de delegaciones que en muchos casos son los ministros de Relaciones Exteriores de sus respectivos países. El ministro del Exterior de Rusia Sr Molotov, representó a a Unión Soviética. Tras él se encontraba el vice ministro Andrei Vishinsky. El senador Tom Connally habló en nombre de los Estados Unidos, apoyado por Mr. Warren Austin, jefe de la delegación norteamericana. Se eligió presidente del subcomité a Paul Henri Spaak, de Bélgica, presidente de la asamblea general de las Naciones Unidas.

LLEGARON A UN ACUERDO LOS CUATRO CANCILLERES

NUEVA YORK, 6 (AFP.). — Jornada decisiva fué la de ayer para la Conferencia de los Cuatro, reunida en el Waldorf Astoria. Está resuelta la casi totalidad de los puntos en suspenso para la redacción definitiva de los tratados de paz con Italia y los países balcánicos.

En la cuestión del Danubio, Molotov aceptó la inserción del principio de libre navegación en los tratados. Se entiende que una conferencia internacional —reunida dentro de los seis meses siguientes a la firma de los tratados— establecerá una convención permanente.

En cuanto a las reparaciones, el delegado francés Couve de Murville obtuvo la unanimidad de los cancilleres para las siguientes proposiciones.

Italia pagará 125.000.000 de dólares a Yugoslavia; 105.000.000 a Grecia; 25.000.000a Etiopía; 5.000.000 a Albania. Bulgaria, por su parte, pagará 25.000.000 a Yugoslavia; 45.000.000 a Grecia. En total, Italia debe pagar 260.000.000 y Bulgaria 70.000.000.

La Cuestión de las Reparaciones

NUEVA YORK, 5 (INS). — La delicada cuestión de las reparaciones que ayer no pudo ser salvada por el consejo de cancilleres de los "cuatro grandes" volvió hoy a sustraer la atención de los ministros de Estado. Se tiene entendido que el secretario norteamericano, señor James Byrlotov, quien adoptó una actitud intransigente negándose a que Italia deje de pagar reparaciones a Albania.

Una instancia de Yugoslavia pidiendo al Consejo su reconsideración sobre su frontera con Italia, quedó condenada al fracaso desde el primer momento; aunque se espera que sea respaldada por el señor Molotov. En aquélla se pide la incorporación de Goritzia al territorio yugoslavo, a cambio de lo cual Yugoslavia se compromete a firmar el tratado de paz con Italia.

Leyéronse en el Senado los Alegatos de Nazar Anchorena y F. Ramos Mejía

(INFORMACION PAGINA SEIS)

El Proyecto de Presupuesto para 1947 Alcanza a $ 2.523.743.312

(INFORMACION PAGINA SIETE)

EXTIENDESE LA GUERRA CIVIL EN GRECIA

(INFORMACION PAGINA DOS)

COMPLETO ACUERDO ENTRE LOS CUATRO CANCILLERES

Clarín

DIARIO DE LA MAÑANA

REPUBLICA ARGENTINA 40 CENTAVOS EN TODO EL PAIS

UN TOQUE DE ATENCION PARA LA SOLUCION ARGENTINA DE LOS PROBLEMAS ARGENTINOS

AÑO II — BUENOS AIRES, SABADO 7 DE DICIEMBRE DE 1946 — Nº 461

Bevin Informó que Han Quedado Convenidos ya los Puntos Esenciales

LONDRES, 6 (INS). — El señor Bevin telegrafió al Foreign Office que, salvo en pequeños detalles, en Nueva York se había llegado a un acuerdo completo con respecto a todos los tratados de paz.

El telegrama recibido esta tarde en el Foreign Office, remitido por el señor Bevin desde Nueva York, precisa que se ha llegado a un acuerdo general entre Francia, Gran Bretaña, Estados Unidos y la Unión Soviética con respecto a todos los tratados de paz que se discuten actualmente, informan los círculos diplomáticos de esta capital. Sólo quedarían por resolver algunos pequeños detalles, que el señor Bevin califica "de mínima importancia", y los que podrían ser resueltos dentro de pocos días, antes de la redacción completa de dichos tratados. Inmediatamente el señor Bevin regresaría a Londres.

Las concesiones hechas por Bevin para llegar a esta entente serían: 1o. Su asentimiento para que las reparaciones pagables por Italia sean aumentadas en 35 millones de dólares con respecto al monto previsto; 2o. Cinco millones de dólares serían invertidos en calidad de reparaciones a Albania.

Habría sido decidida una conferencia de estados ribereños, a la que también asistirían representantes franceses, británicos, soviéticos y norteamericanos. Bélgica, Grecia e Italia no participarían en ella.

Por su lado los soviéticos habrían estado de acuerdo en insistir en que el gobierno rumano aumente los precios previstos para la remuneración de la producción petrolífera de las sociedades que están instaladas en Rumania, incluyendo a las compañías inglesas.

La Bomba Atómica

NUEVA YORK, 6 (INS). — Los Estados Unidos, Gran Bretaña y Rusia convinieron en que la prohibición de la bomba atómica vaya aparejada con la proscripción similar de "todas las demás armas de exterminio en masa."

El Caso Español

LAKE SUCCESS, 6 (INS). — El subcomité de las naciones unidas, encargado de redactar el proyecto de acuerdo respecto al caso de la España franquista, adoptó hoy el preámbulo que combina las declaraciones condenatorias de Estados Unidos y Polonia referentes al sistema dictatorial imperante en la península hispana. Las alusiones contenidas en la moción polaca sobre las conclusiones de la comisión investigadora del Consejo de Seguridad de que Franco colaboró activamente con Hitler y Mussolini en contra de los aliados, fué incorporada en el preámbulo a pesar de la oposición norteamericana.

La Paz con Alemania

NUEVA YORK, 6 (A. F. P.) — Los cancilleres concluyeron la consideración de los tratados de paz con Italia y los países balcánicos y comenzaron el estudio del tratado de paz con Alemania.

Fracaso de la Gestión Hindú

Parten de Regreso a la India Dos Líderes y se Queda Jinnah

Desde LONDRES

LONDRES, 6 (INS). — Han sido abandonadas las esperanzas de que a última hora podría celebrarse una conferencia de mesa redonda sobre el plan de independencia de la India, asistiendo a ella los delegados de ambas fracciones en que se ha dividido la opinión del país. De todos modos, continuaban las entrevistas de los ministros británicos en forma separada con los delegados presentes en la capital inglesa.

Como se ha anunciado, el dirigente del partido congresista hindú, Pandit Nehru, decidió definitivamente salir mañana sábado en viaje de regreso a Nueva Delhi para concurrir allí el lunes 9 a la inauguración de las sesiones de la asamblea constituyente, siendo acompañado en su viaje por el jefe de la delegación de los "Sikhs".

El jefe de la liga musulmana, Mohammed Ali Jinnah, y el virrey Wavell permanecerá algunos días más en Londres buscando nuevos puntos de solución al "impasse" que se ha producido.

El primer ministro británico, Sr. Clement Attlee, conferenció con el vizconde Wavell, virrey de la India, los presidentes del Congreso nacionalista hindú y la Liga Musulmana, Pandit Jawahrlal Nehru y Mohammed Ali Jinnah, respectivamente, y con miembros de la misión ministerial que se trasladó tiempo atrás a Nueva Delhi. Mr. Attlee procura mediante sucesivas conversaciones con los dirigentes de la India lograr la adhesión de hindúes y musulmanes con respecto al futuro status de ese país, antes de que Nehru parta de regreso a Nueva Delhi para asistir el lunes próximo a la sesión de apertura de la asamblea constituyente india.

Parten Nehru y Baldev

LONDRES, 6 (AFP. — Se anuncia que el Pandit Nehru y Sardar Baldev Sing partirán a primeras horas de la madrugada para la India, a bordo de un avión Lancaster puesto especialmente a su disposición. Se prevé que ambos líderes llegarán a Nueva Delhi el próximo domingo a las 13.

Por otra parte, se considera como seguro que el virrey, Lord Wavell, y Mohamed Ali Jinnah prolongarán su estada en Gran Bretaña.

Incidentes en Calcuta

CALCUTA, 6 (INS) — Los incidentes comunales promovidos por el creciente odio de los grupos hindúes y musulmanes, continuaron manteniendo el estado de alerta de la policía en los barrios del centro de Calcuta.

En los hospitales de la ciudad ingresaron nuevas víctimas de la enérgica acción desplegada ayer por la policía británica.

LOS MANDATARIOS DE MEXICO, el entrante y el saliente, doctor Miguel Alemán y Avila Camacho, saludan a la población en circunstancias en que se dirigen al Palacio Nacional. Alemán levanta la mano respondiendo a la aclamación del pueblo. Es éste el primer civil que ocupa la presidencia desde que dejara el poder el presidente Madero

IRAN ACUSA A RUSIA ANTE EL CONSEJO DE SEGURIDAD

EXCLUSIVO Para CLARIN

LAKE SUCCESS, 6 (INS). — Irán acusó a la Unión Soviética de impedir a las tropas de su país penetrar en la provincia de Azerbaiján para supervisar las elecciones generales, fijadas para mañana. El embajador de Irán, Hussein Ala, hizo la acusación en una nota dirigida al Consejo de Seguridad de la UN, en la que solicita que no se adopte acción alguna por el momento. En cambio, demanda que la cuestión iraní continúe en el temario del Consejo.

Manifestó Ala que las autoridades partidarias del Soviet en la provincia de Azerbaiján se han opuesto a la entrada de las tropas nacionales para garantizar comicios honestos.

"El embajador soviético, —dijo— cumpliendo instrucciones de su gobierno, ha dado una amistosa admonición diciendo que el movimiento de fuerzas del gobierno hacia el norte puede culminar en desórdenes dentro de Azerbaiján y en las fronteras persas adyacentes a Rusia, y recomendó que el gobierno abandone sus planes de destinar tropas.

Tropas Gubernistas Persas Atacaron en el Azerbaiján

TEHERAN, 6 (INS) — La radioemisora de Tabriz acusó al gobierno central iranio de violar la "soberanía" del régimen autónomo de Azerbaiján al ordenar a sus efectivos asaltar los puestos fronterizos controlados por las fuerzas provisionales. El locutor señaló que el ejército iranio inició un ataque en escala sin precedtnes con tanques y granadas, cerca de Takekán.

La acusación de los azerbaijanos fué desmentida por un vocero del gobierno de Teherán, el cual precisó que los destacamentos iranios permanecen en las inmediaciones de Azerbaiján, sin haber intentado cruzar la frontera.

Las autoridades de la provincia de Azerbaiján han rechazado, por considerarla anticonstitucional la propuesta de que se permita entrar en su territorio a las tropas del gobierno central de Irán para dirigir las próximas elecciones.

Anunció la Cancillería la Firma de un Convenio con Rusia

(INFORMACION PAGINA CUATRO)

Chocó y se Incendió un Micro en Córdoba: 11 Pasajeros Carbonizados y 15 Heridos

(INFORMACION PAGINA SIETE)

CESO LA HUELGA MINERA

Clarín

DIARIO DE LA MAÑANA

REPUBLICA ARGENTINA 10 CENTAVOS EN TODO EL PAIS

UN TOQUE DE ATENCION PARA LA SOLUCION ARGENTINA DE LOS PROBLEMAS ARGENTINOS

AÑO II — BUENOS AIRES, DOMINGO 8 DE DICIEMBRE DE 1946 — Nº 462

LEWIS DIO ORDEN DE REGRESAR AL TRABAJO

WASHINGTON, 7 (INS) — El dirigente sindicalista John Lewis, ordenó a los 400.000 mineros del carbón bituminoso, que regresen inmediatamente al trabajo "hasta la medianoche del 31 de marzo de 1947".

Lewis anunció su disposición a entablar negociaciones con las empresas mineras o con el propio gobierno federal.

El presidente de la Unión Sindical Minera, adoptó tan trascendental decisión mientras el Tribunal Supremo dictaminaba sobre los puntos legales relacionados con la huelga originada hace 16 días por los mineros, paro que ha llevado a la nación al borde de su desastre económico.

Contra el Fallo de la Justicia

NUEVA YORK, 7 (INS) — La declaración formulada por el presidente del Congreso de Organizaciones Industriales (CIO), señor Philip Murray, considerando "vergonzoso y ultrajante" el fallo de la justicia federal contra John L. Lewis y la Unión Sindical Minera, ha merecido la plena solidaridad de los gremios afiliados a la organización. Desde ya se asegura que los 90.000 miembros de la Unión Marítima Nacional, están listos para apoyar a los mineros unidos tan pronto como las hostilidades entre el gobierno y los 400.000 huelguistas de carbón bituminoso entren en un terreno crítico.

Asimismo el alto tribunal se pronunciará en el recurso que presentó la Unión Minera, que fué también multada por el mismo delito. La decisión de la Corte Suprema será conocida el lunes, probablemente.

VICTOR Y JUAN PORRONS, mellizos, de 24 años de edad, a su regreso a nuestro país. Aparecen acompañados por sus padres y una hermana. Víctor y Juan estuvieron en la guerra, en Birmania, conduciendo tanques desde marzo de 1942

El Discurso de Truman

WASHINGTON, 7 (AFP).— El presidente Truman resolvió suspender su importante discurso sobre la crisis del carbón, a raíz de la decisión de Lewis de ordenar la vuelta al trabajo a los mineros.

En todo el país fué visible la sensación de alivio y alegría ante esta inesperada nueva. El anuncio se hizo poco después que la Corte Supema de los Estados Unidos, reunida en sesión secreta, comenzara a deliberar acerca de la demanda del gobierno de resolver inmediatamente el conflicto minero y de la apelación realizada por el sindicato.

No Habrá Oscurecimiento

WASHINGTON, 7 (INS) — En conocimiento de la decisión de Lewis de ordenar el regreso a las minas a los 400.000 mineros de carbón bituminoso, el gobierno acordó dejar sin efecto las medidas de oscurecimiento parcial en 21 Estados de la Unión, las restricciones postales y la reducción de los servicios ferroviarios.

Sensación de Alivio

WASHINGTON, 7 (AFP). — Con una sensación de alivio —y en muchos casos, de alegría—, todo el país recibió esta tarde la noticia de que el dirigente minero John Lewis, acababa de dar la orden de reiniciar los trabajos en todos los yacimientos petrolíferos de los Estados Unidos.

El anuncio se hizo poco después de informarse que la Corte Suprema de Justicia de la Nación, estaba considerando en reunión secreta el pedido gubernativo para que resolviera inmediatamente sobre la apelación del sindicato. El trámite, sin embargo, debía sed largo. Según se manifestó en los círculos forenses, la resolución del Tribunal no podría ser conocida hasta la semana próxima. La desazón causada por la posible demora se desvaneció de pronto al saberse que los mineros esperarían trabajando la solución legal de su pleito.

Estudian el Tratado de Paz con Alemania los 4 Grandes

Molotov Propuso que se Traten Solamente Asuntos de Procedimiento

ESPECIAL Para "CLARIN"

NUEVA YORK, 7 (INS) — La atención del Consejo de Ministros de las "cuatro grandes" potencias se concentró hoy en el tratado de paz con Alemania, pero la sesión transcurrió sin realizarse progreso alguno, en virtud de las opiniones dispares de los cancilleres sobre si debíase o no permitir a los delegados de los ministros, allanar primeramente el camino antes de pasar a considerar directamente los aspectos básicos del pacto con el ex Reich. El secretario de Estado norteamericano, señor James Byrnes, presentó tres propuestas, procurando encontrar un campo propicio para la iniciación real de las conversaciones hacia principios del año próximo. Por su parte, el ministro del Exterior de la Unión Soviética, señor V. Molotov, ofreció una contraproposición especificando que la primera reunión a celebrarse en 1947, se trate exclusivamente de asuntos de "procedimiento".

EE. UU. y España

LAKE SUCCES, 7 (INS). — Los Estados Unidos anunciaron que bajo ninguna circunstancia romperán sus relaciones diplomáticas y económicas con la España franquista. El delegado norteamericano, Tom Connally, declaró sin ambages, que la firma de un rompimiento colectivo de relaciones diplomáticas y la aplicación de sanciones económicas conducirían a una nueva guerra en España.

Franco, en Cuarentena

LAKE SUCCESS, 7 (INS). — La subcomisión de las Naciones Unidas especialmente creada para la redacción de un proyecto de acuerdo respecto a la cuestión española, acordó hoy que el régimen de Madrid debe ser puesto en cuarentena sin que se le permita ingresar en los organismos internacionales.
nal.

La medula de una propuesta norteamericana recomendando que las puertas de los organismos mundiales o convenciones auspiciadas por las Naciones Unidas sean cerradas al regimen del general Franco, fué aprobada por una votación de 14 a 0, pero, sin embargo, los Estados Unidos fueron una de las dos naciones que se abstuvieron de votar.

Suiza Ingresó a la UNESCO

LAKE SUCCESS 7 (INS). — Se anunció que el consejo educacional, social, científico y cultural de las Naciones Unidas (Unesco) envió a la asamblea general la solicitud de admisión de Suiza para formar porte de esa organización. La solicitud suiza fué concedida ayer por la Unesco, restando ahora la correspondiente aprobación de la asamblea.

Restricción del Veto

LAKE SUCCESS, 7 (INS). — Se espera que la subcomisión designada para el estudio de la restricción del veto someta a la asamblea general de la UN las conclusiones a que han llegado sus miembros. Sobre el particular se tiene entendido que los Estados Unidos y Gran Bretaña han concertado un formal acuerdo para votar en contra de cualquier proposición que en el presente período de sesiones de la asamblea general de la UN pretenda modificar el uso del veto que ejercen los cinco grandes en el Consejo de Seguridad.

Reunirianse en Moscú

NUEVA YORK, 7 (AFP). — Los cuatro ministros de Relaciones Exteriores comenzarán el examen de los problemas alemanes. El canciller soviético, Sr. Molotov, propuso que la próxima conferencia de los "cuatro grandes" se efectúe en Moscú en la segunda quincena de febrero.

Al iniciarse la sesión, los cancilleres discutieron los eventuales nombramientos de suplentes especiales, y abordaron el estudio de los métodos que empleará la conferencia de los ministros de Relaciones Exteriores para escuchar a las demás naciones interesadas en presentar su punto de vista sobre el problema alemán.

EN UN GRAVE SINIESTRO PERECEN CIEN PERSONAS

El Fuego, que se Propagó Rápidamente, Destruyó un Hotel en Atlanta (EE. UU.)

Desde ESTADOS UNIDOS

ATLANTA (Georgia), 7 (AFP). — En un incendio en el hotel Wincoff, ocurrido hoy en esta ciudad, perecieron más de cien personas. Recuérdase el ocurrido hace algunos meses en un gran hotel de Chicago.

Parece ser que el fuego se declaró en el piso octavo de este hotel, el que tiene 350 habitaciones distribuídas en 14 plantas. Poco después de las 3 de la madrugada, fué dada la alarma.

Todos los bomberos disponibles en la ciudad fueron al lugar del siniestro, pero llegaron demasiado tarde para salvar la vida de numerosos huéspedes, los que en un intento desesperado para no morir quemados, se arrojaron por las ventanas sin ni siquiera pensar en la altura en que se encontraban, y pereciendo al estrellarse contra el suelo.

En el primer momento, numerosos clientes del hotel que estaban de jarana, con sus gritos y música no advirtieron el desastre, siendo luego demasiado tarde para poder salvarles.

FUERTE EMPRESTITO A CHILE; ESTE CEDE UN PUERTO LIBRE A NUESTROS PRODUCTOS

(INFORMACION PAGINA CUATRO)

Pacto Secreto Militar Anglo-Yanqui

(INFORMACION PAGINA DOS)

ACONSEJAN EN LA UN LA RUPTURA CON EL GOBIERNO DE FRANCO

Tal Resolución Fué Aprobada por Once Votos en la Sub-Comisión Política

Exclusivo Para CLARIN
De la Agencia FRANCE PRESSE

LAKE SUCCESS, 8 (AFP.). — El subcomité político encargado de elaborar la decisión final sobre el problema español, aprobó por 11 votos contra 6 y 1 abstención, la enmienda a la proposición norteamericana, enmienda que recomienda a los miembros de las Naciones Unidas la ruptura de relaciones diplomáticas con el régimen español que preside Franco. México, Venezuela, Rusia Blanca, Chile, Panamá, Guatemala, Noruega, Polonia y la URSS, votaron en favor de la moción presentada por cinco países latinoamericanos, y que fué finalmente adoptada. Cuba, China, Colombia, Holanda, Gran Bretaña y los Estados Unidos, votaron en contra. Bélgica se abstuvo.

El mismo subcomité de la Comisión Política aprobó otra moción, sobre no importación de productos españoles por las Naciones Unidas. Esta proposición que fué adoptada por 11 votos contra 6 y 2 abstenciones, había sido presentada por la mañana por el delegado francés señor León Jouhaux. Dice así:

"La Asamblea General de las Naciones Unidas reconoce:

1) Que la mayoría del pueblo español se halla en una situación difícil porque está gravemente privado de los víveres necesarios para su existencia.

2) Que el régimen de Franco expor a una cantidad considerable de productos alimenticios necesarios para la alimentación del pueblo español empobrecido:

3) Que el régimen de Franco emplea divisas extranjeras obtenidas mediante dichas exportaciones para reforzar una organización política que fué condenada varias veces por las Naciones Unidas.

Por consiguiente, la Asamblea General recomienda: Que los miembros de las Naciones Unidas pongan fin a las importaciones de productos alimenticios españoles hasta que las Naciones Unidas estén seguras de que tales productos no son necesarios para satisfacer las necesidades alimenticias del pueblo español".

"Estoy satisfecho de la decisión tomada por el Subcomité que trata la cuestión española", declaró el Dr. Giral, jefe del gobierno republicano español, al terminar la sesión de dicho subcomité.

Logra la Trifisión del Atomo de Uranio un Sabio Francés

PARIS, 8 (INS). — En una disertación verificada en la Sorbona, el profesor Joliot-Curie, anunció que para la utilización del átomo en fines pacíficos había logrado la trifisión del átomo de uranio, señalando este descubrimiento un avance considerable en el campo de las investigaciones sobre la energía nuclear al margen de la aplicación bélica.

AÑO II — BUENOS AIRES, LUNES 9 DE DICIEMBRE DE 1946 — Nº 463

Sale Triunfante el Movimiento Republicano Popular

Eligieron Ayer en Francia al Nuevo Consejo de la República

PARIS, 8 (AFP.). — Se han dado hoy, con la elección efectuada, los últimos pasos para dejar establecidas las cámaras legislativas del gobierno de la Cuarta República, al reunirse en los colegios electorales de todo el territorio nacional los 85 mil electores que deberán designar a los integrantes de la Cámara Alta del Parlamento.

En esta ocasión, han sido elegidos 200 miembros del Consejo en la siguiente forma: 127 lo fueron directamente, por los votos de los delegados electores, y los 73 restantes fueron elegidos por una junta electoral especial que se reunió en París, y que realizó el escrutinio sobre la base del porcentaje de votos totales de cada partido.

El Consejo de la República podrá iniciar sus funciones una vez que hayan sido elegidos la tercera parte de sus miembros.

En París la votación se inició a las 8 de la mañana en punto, en el Palacio Municipal, siendo crecida la presencia de delegados votantes. Sucesivamente votaron hoy, entre los aplausos de sus partidarios, Maurice Thorez, Francisque Gay, Duclos, André Marty, y Tillón, ministro de Armamentos.

El ministerio del Interior comunicó los resultados provisorios sobre las 200 bancas del Consejo de la República: Movimiento Republicano Popular, 62 bancas; Partido Comunista, 59 bancas; Partido Socialista, 36 bancas; Concentración de Izquierdas, 23 bancas; Partido Republicano de la Libertad, 8 bancas; Republicanos Independientes, 10 bancas; diversos grupos de derecha, 2 bancas.

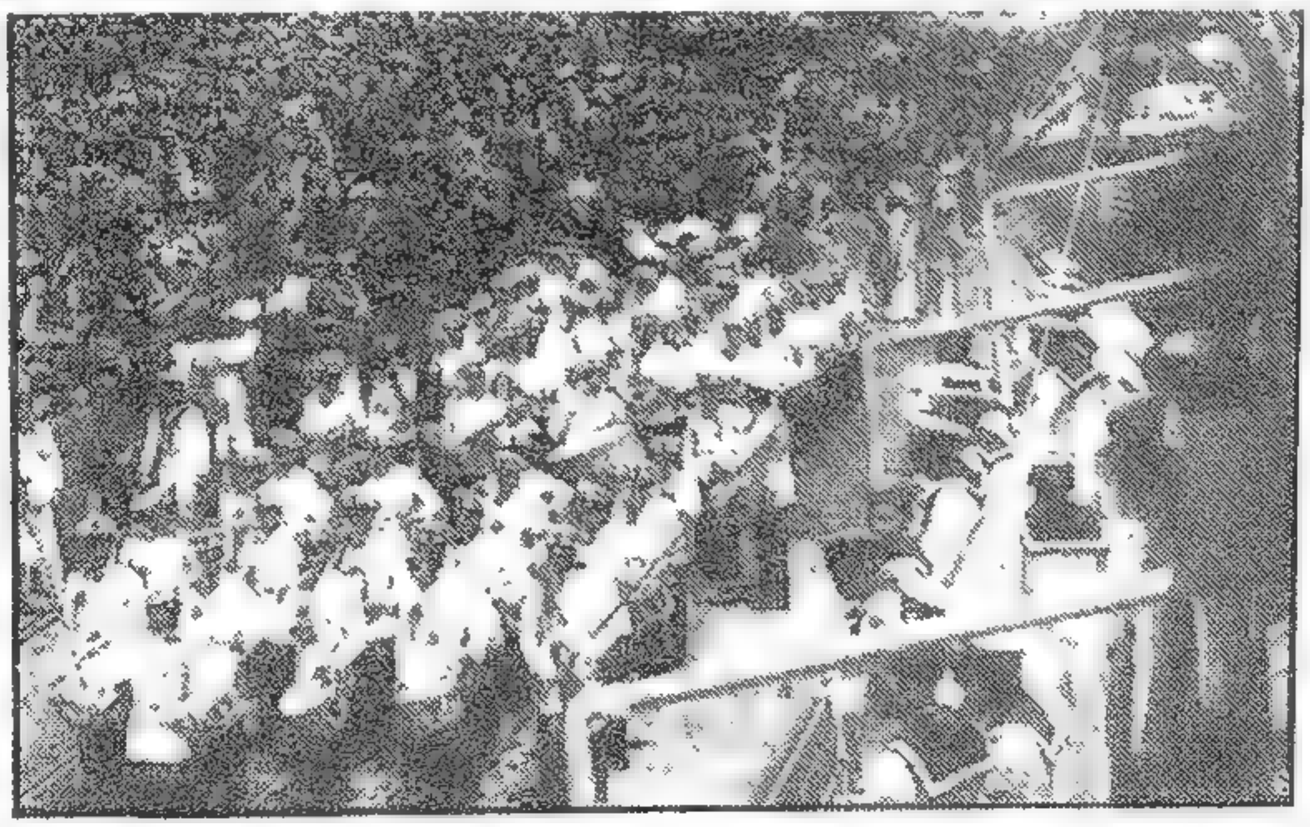

HA LLEGADO la nave esque la que enarbola el pabellón a popa y la multitud saluda con vítores y pañuelos, que ondean en el aire. Los muchachos criollos vuelven, después de haber recorrido el mundo, aun Puerta. "A casa". Y la familia de cada uno los aguarda en el muelle

EMOCION al arribo de "La Argentina". De vuelta de tierras lejanas, el saludo al marino está, como la obra de Lin Yutang, situado entre "lágrimas y sonrisas"

Los Territorios del Sudoeste de Africa

APRUEBAN LA PROPUESTA HINDU DE FIDEICOMISO

LAKE SUCCESS, 8 (AFP) — Al votar la resolución sudafricana de incorporar el territorio del sudoeste africano, actualmente bajo mandato al territorio de Africa del Sud, la Comisión de Fideicomisos adoptó la resolución india, contraria al pedido sudafricano. Dicha resolución establece que "dicho territorio sea colocado bajo el sistema internacional de fideicomisos y que se pida a la potencia mandataria conforme con el artículo 79 de la Carta, que prepare y someta a la UN el acuerdo de tutela respectivo".

Por 24 votos contra 13, y cinco abstenciones, rechazó la moción china. Esta era una moción de compromiso, en la que se pedía al Consejo de Seguridad que obrara de modo que el ejercicio del veto por los miembros permanentes sea tal que facilite la adopción de decisiones rápidas.

Además, y luego de adoptar el preámbulo de la moción australiana, la Comisión Política rechazó por 19 votos contra 10 y 13 abstenciones el párrafo de dicha moción en que se condenaban las actividades del Consejo de Seguridad en el pasado. Tres párrafos de la moción australiana fueron adoptados por la comisión. Establecen que: 1). Se pide a los miembros permanentes del Consejo de Seguridad que se esfuercen, por medio de consultas, por garantizar que el derecho del veto no impida a este organismo tomar decisiones rápidas; 2) Se recomienda al Consejo que adopte métodos y procedimientos conformes con la Carta; 3) Se recomienda al Consejo que tome en cuenta los deseos expresados por la Asamblea.

La Comisión Política rechazó una moción argentina en la que se pedía: 1) Que el Consejo de Seguridad incluya en su reglamento interno la definición exacta y la enumeración de las cuestiones de procedimiento.) 2) Que los miembros del Consejo de Seguridad se abstengan de votar cuando son parte en el diferendo que el Consejo procura solucionar por medios pacíficos.

Finalmente la Comisión rechazó por 27 votos contra 7 y ocho abstenciones, y por 23 votos contra 11 y ocho abstenciones, respectivamente, dos mociones cubanas tendientes a: 1) Convocar una conferencia general de las Naciones Unidas para preparar la revisión de la Carta; 2) Nombrar un comité especial para estudiar las modificaciones a la Carta

REGISTRANSE HOSTILIDADES EN EL LINDE GRECO-BULGARO

(INFORMACION PAGINA DOS)

APLICAN CONTRA FRANCO SANCIONES DIPLOMATICAS

La Comisión Política Aconseja el Retiro de las Misiones Diplomáticas de España

Informe Para CLARIN
De la Agencia Spark Y PRESSE

LAKE SUCCESS, 9. (AFP). — Por 22 votos a favor, 5 en contra y 20 abstenciones, la Comisión Política aprobó la proposición belga en su conjunto, la que recomienda a todas las Naciones Unidas retirar sus representantes diplomáticos en Madrid y adoptar medidas en caso de que en un tiempo razonable no se establezca un régimen democrático.

El llamado al pueblo español democrático, fué rechazado por abstenciones, rechazóse también diplomática con Franco. Spaak no dieran resultado práctico. El Consejo de Seguridad estudiará las medidas adecuadas para remediar la situación si en un plazo razonable no se establece en España un régimen fundado en el consentimiento del pueblo.

La segunda parte —que también fué aprobada, pero por dos votos más— recomienda el retiro de los representantes diplomáticos en Madrid. Mientras 27 países votaban a favor —entre los cuales Gran Bretaña— 7 votaron en contra y dieciséis se abstuvieron, entre los cuales los Estados Unidos.

para que restablezca el régimen paridad. Por 20 contra 20 y 10 la que proponía la ruptura lamentó que ambas votaciones

No Hay Mediación

No habrá mediación de las naciones latinoamericanas ante Franco, a fin de resolver el caso español, en vista de la resolución de la comisión política al rechazar ese criterio propuesto por la delegación colombiana por veintitrés votos contra cinco abstenciones.

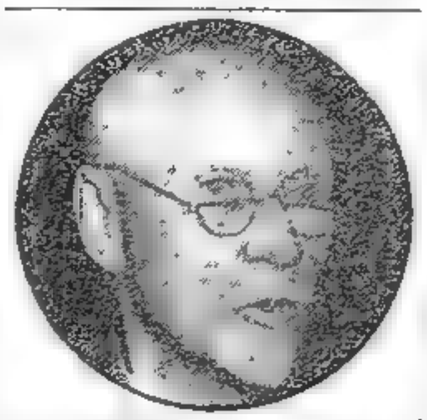

EL MARISCAL Smuts, contra quien va dirigida la acción de la Comisión de Fideicomiso de la ONU

Reparos Rusos al Retiro de Fuerzas en Países Ocupados

LAKE SUCCESS, Nueva York, 9 (INS). — Los esfuerzos de Francia y Egipto para relacionar la retirada de las tropas en suelo extranjero con el problema general del desarme, produjeron un prolongado debate en el comité de redacción de las Naciones Unidas, complicando aún más la situación las propuestas de Gran Bretaña y Canadá para que se incluya una recomendación al Consejo de Seguridad pidiendo que se apresure la creacion de la fuerza de policía internacional.

Rusia se opuso a la enmienda relacionada con este último punto, pero estimó que era oportuna la referente a la evacuación de tropas en países extranjeros. Por otra parte, Rusia se opuso anteriormente a revelar el poderío de los contingentes armados en el país.

También se presentó la oposición de Australia a las dos enmiendas.

El presidente de la comisión encargada de redactar la recomendación, Spaak, declaró exasperado, entonces, "Después de haber comenzado bien estamos perdiendo el tiempo. Nuestro error consiste en que estamos tratando de usurpar el lugar del Consejo de Seguridad. En los dos últimos días no hemos realizado ningún progreso". Señaló en seguida que el comité ya había acordado los puntos esenciales del desarme: la prohibición de la bomba atómica y de otras armas de destrucción en masa, la reducción general de armamentos y un rígido sistema de inspección y control, y manifestó que no correspondía traer a colación nuevos elementos tales como la evacuación de las tropas y las instrucciones al Consejo de Seguridad y al comité militar sobre la creación de la fuerza de policía internacional. Manifestó que habían también otros siete oradores para referirse a estos asuntos.

Opinión de Connally

El delegado norteamericano, senador Connally, estuvo de acuerdo con el presidente Spaak en que el comité se está atribuyendo demasiada autoridad sobre el desarme. Dijo que los Estados Unidos no cierran los ojos a la estrecha relación que existe entre la seguridad colectiva y el desarme, pero advirtió que hasta que las Naciones Unidas decidan cuántas tropas pondrán a disposición del Consejo de Seguridad, no se podrá llegar a una decisión final.

Luego, Spaak, presentó el cuarto y último párrafo de la ponencia norteamericana, que dice: "La asamblea general pide a todos los gobiernos de todos los estados, que presten la mayor ayuda posible al Consejo de Seguridad y a la comisión de energía atómica a fin de que se promueva el establecimiento de la paz internacional y de la seguridad colectiva, dejándose de usar para armamentos los recursos económicos del mundo".

Clarín
DIARIO DE LA MAÑANA
40 CENTAVOS EN TODO EL PAIS
UN TOQUE DE ATENCION PARA LA SOLUCION ARGENTINA DE LOS PROBLEMAS ARGENTINOS

AÑO II — BUENOS AIRES, MARTES 10 DE DICIEMBRE DE 1946 — Nº 464

Sorprendió en Francia el Triunfo de las Derechas

PARIS, 9 (AFP). — El triunfo de los candidatos del Movimiento Republicano Popular en las elecciones de delegados del Consejo de la República no ha dejado de causar sorpresa en Francia.

En efecto, así lo indican los comentarios de la prensa de hoy.

La elección del Consejo de la República no resuelve el problema gubernamental: tal es la opinión de los diarios políticamente opuestos, "L'Etoile du Soir", adicto a de Gaulle, y "Ce Soir", de tendencia comunizante, los que se limitan simplemente a esa comprobación.

"France Soir" por su parte, declara que quizás el Movimiento Republicano Popular reconsidere su posición, presentando la candidatura del actual ministro de Hacienda, señor Robert Schumann, aunque el citado diario mencione también una posible

No Resuelven el Problema Gubernamental las Elecciones Realizadas el Domingo

candidatura de un socialista, o la de un representante de la Concentración de las Izquierdas, como Yvon Delbos.

"Paris Presse" sugiere más bien un gabinete León Blum, de amplia concentración, pero dice que León Blum parece indeciso, y en el caso de que no aceptara el cargo de primer ministro, el referido periódico considera que se podría constituir un gabinete técnico de defensa del franco encabezado por Robert Schumann, o bien resolver una simple prolongación del gabinete Bidault, solución de espera que según "Paris Presse" halla actualmente cierto eco favorable.

No Colaborará Schumann

Según rumores que circulan hoy en los círculos bien informados el actual ministro de Hacienda, Robert Schumann, se negaría continuar en su cargo en el caso de que se resolviera mantener en el poder el gabinete Bidault.

La comparación entre los escrutinios del 24 de noviembre y de ayer, revela ciertas modificaciones en el cómputo de los votos.

Es así como los comunistas ganaron ayer 1236 votos, los socialistas, 1317, y el P. P. 3120. Por su parte la Concentración de Izquierda no ha sufrido cambios, mientras que el Partido Republicano de la Libertad o los republicanos independientes sólo lograron 7963 votos sobre un total de 11.300 "grandes electores" que disponían por las elecciones del 24 de noviembre.

Se Hundió Ayer un Buque en El Havre

PARIS, 9 (AFP)—El transatlántico "Liberté" que se hundió hoy en el puerto de El Havre, era la más bella unidad de la flota mercante francesa. Desplazaba 50.000 toneladas, medía 285 metros tenía una velocidad media de crucero de 24 nudos y tenía capacidad para 1.600 pasajeros. Esta nave, que era una de las glorias de la marina alemana, en la que figuraba con el nombre de "Europa", fué entregada a Francia a título de reparaciones. Prácticamente no había sufrido las consecuencias de la guerra.

Próximamente debía reiniciar el servicio transatlántico, juntamente con el "Ile de France", haciendo la travesía de Nueva York a El Havre en seis días.

SE ESTUDIO EL PROBLEMA DE RAZAS EN SUDAFRICA

Rechazaron Propuestas de Gran Bretaña y EE. UU.

NUEVA YORK, 9 (INS). — En la reunión de hoy de la asamblea general de las Naciones Unidas se trató la cuestión de la discriminación racial en Sud Africa, aprobándose la propuesta de Francia y México por 52 votos, contra 15 y 7 abstenciones. En la propuesta se pide a la India y Africa del Sur que arreglen entre sí el asunto de la minoría hindú en territorio sudafricano y el arreglo lo presenten en la próxima asamblea general. Gran Bretaña y Estados Unidos presentaron una propuesta para que el asunto de la minoría hindú fuese entregado a la Corte Internacional de Justicia para su consejo y resolución, pero fué derrotada en la votación por 31 votos, con 21 a favor y dos abstenciones.

El delegado sudafricano pidió que el asunto debatido fuese aprobado por dos tercios de votos, pero los delegados de Colombia, India y Saudi Arabia objetaron la proposición. Sud Africa con su moción esperaba que la propuesta fuese rechazada con los dos tercios, pero su intento fracasó, pues la resolución obtuvo el número suficiente de votos.

La delegada de la India, Mrs. Vijaya Laksmi Pandit atacó a Gran Bretaña por no permanecer neutral en las disputas entre las naciones miembros del Commonwealth y acusó al delegado británico Shawcross por mostrar satisfacción ante los disturbios ocurridos en la India, los que deben ser achacados a la presencia de los británicos en ese país. El presidente de la asamblea Sr. Spaak rechazó la propuesta del delegado argentino Dr. Arce que apoyó a Sud Africa y en la cual se pedía que la asamblea fijase las cuestiones que debían estar sujetas a la votación de dos tercios de votos.

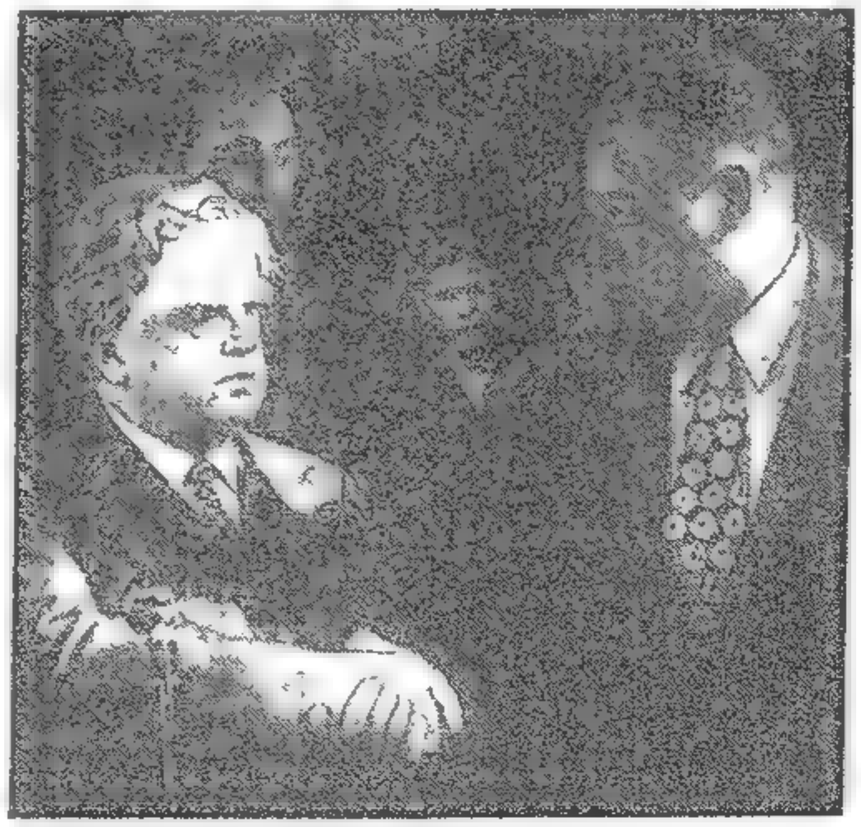

LA CORTE Suprema de los Estados Unidos anunció ayer que procederá a la revisión del proceso incoado contra Lewis y su sindicato de mineros. Aquí aparece Lewis junto con el secretario del Interior Julius Krug, que dirigió la acción contra él

En Madrid Pronuncia un Discurso Franco

MADRID, 9 (AFP). — Ante las insistentes aclaraciones de una gran multitud, pronunció una breve alocución política el generalísimo Franco.

Dirigiéndose a los ex combatientes y ex prisioneros de guerra el caudillo destacó la grandiosidad de la manifestación que viene a ser la mejor respuesta a los que especulan con la paz interior de los pueblos. España no puede ser víctima inerme de un puñado de sus enemigos. La ola de terror desencadenada por el comunismo ha subyugado a numerosos países europeos y no debe venir ahora a sorprendernos a los españoles

Gravísimos Cargos Contra los Criminales de Guerra Nipones

(INFORMACION PAGINA DOS)

EN MOSCU TRATARAN EL CASO ALEMAN

Se Destaca en Chile la Firma del Convenio Entre ese país y la Argentina

SANTIAGO, 10 (AFP.). — Especial importancia dan los diarios de esta capital a las declaraciones formuladas anoche por el presidente de la República, con relación a los principales aspectos del convenio comercial chileno-argentino. Por su parte, en los círculos comerciales y productores se vaticina que se abren nuevos horizontes para ambos países, especialmente si se llega a consolidar laaspiración de una cordillera libre.

El diario "La Hora" comenta en un editorial el convenio, diciendo que los resultados "a que se ha llegado hasta ahora en conversaciones realizadas para llegar a un pleno acuerdo económico y comercial entre Chile y la Argentina, indican que este último país desplazará hacia nuestros puertos una considerable parte de su comercio".

Mr. JAMES BYRNES

Quedó Completamente Resuelto el Asunto Relativo a Trieste

Por FREDERIC TUTTLE. Especial para CLARIN de International News Service

NUEVA YORK, 10 (INS) — Todos los asuntos pendientes relacionados con el futuro de Trieste, fueron resueltos por el Consejo de Ministros del Exterior de los "cuatro grandes". El consejo suspenderá sus sesiones a fines de esta semana y volverá a reunirse en Moscú el 17 de marzo para redactar los tratados de paz con Alemania y Austria.

El secretario de Estado norteamericano, Sr. James Byrnes, el ministro del Exterior británico, Sr. Ernest Bevin, el canciller de Rusia, Sr. V. Molotov, y Maurice Couve de Murville en representación de Francia, conferenciaron durante más de dos horas en el hotel Waldorf-Astoria y decidieron, en principio, enviar al Consejo de Seguridad de la UN una carta con los siguientes puntos: 1º El propio estatuto de Trieste; 2º Las condiciones que regirán en el puerto libre de Trieste. El acuerdo sobre el envío de la carta al Consejo de Seguridad representó una concesión más por parte del Sr. Molotov. Ese acuerdo específicamente prohibe cualquier unión económica o pacto sobre intercambio entre Trieste y cualquier otra nación, como ser un acuerdo arancelario, lo cual el Sr. Molotov había patrocinado en favor de Yugoslavia.

Los "cuatro grandes" encontraron dificultades al discutir la cuestión de los vuelos deaeroplanos sobre el territorio libre de Trieste. El Sr. Molotov estuvo acorde con que debería permitirse a los aviones comerciales aterrizar para proveerse de combustible, pero se mantuvo firme contra cualquier clase de vuelos militares y se opuso igualmente a los aterrizajes forzosos de emergencia.

El ministro británico, Sr. Bevin, preguntó entonces si tal regla habría de aplicarse a todas las naciones con las cuales se están negociando tratados de paz, pero no pudo obtener respuesta ya que los cancilleres decidieron debatir el asunto en "una mejor ocasión".

Arrollador Avance Gubernista Iranio Hacia Azerbaiján

TEHERAN, 10. (INS). — Las tropas del gobierno central han iniciado un arrollador avance en el interior del territorio de la provincia autónoma de Azerbaiján, sin hallar resistencia alguna.

Dichas tropas se desplazan a lo largo de la carretera que conduce a Tabriz y ya se encuentran a pocos kilómetros de la estratégica localidad de Mianch, habiendo ya ocupado la ciudad fortificada de Chafinkuh.

Un vocero del gobierno desmintió hoy las informaciones propaladas por Radio Tabriz en el sentido de que el ejército nacional esté sometiendo a despiadado castigo a las aldeas kurdas. Señaló que las fuerzas gubernamentales sólo han entrado en acción contra un grupo de rebeldes, pero sin apelar a la aviación ni a tanques, como alega la radioemisora de Tabriz.

Clarín

DIARIO DE LA MAÑANA

REPUBLICA ARGENTINA 10 CENTAVOS

EN TODO EL PAIS

UN TOQUE DE ATENCION PARA LA SOLUCION ARGENTINA DE LOS PROBLEMAS ARGENTINOS

AÑO II — BUENOS AIRES, MIERCOLES 11 DE DICIEMBRE DE 1946 — Nº 465

Enérgica Acusación Norteamericana Contra Rusia Soviética

Niégase Moscú a Revelar el Número Total de sus Tropas

ESPECIAL Para "CLARIN"

NUEVA YORK, 10. (INS). — Los Estados Unidos acusaron hoy a la Rusia Soviética de proceder con mala fe, en vista de su negativa para revelar la cuantía de sus fuerzas armadas dentro del país. El delegado norteamericano, senador Tom Connally, recordó, ante la sesión plenaria de la asamblea general de las Naciones Unidas, que la Unión Soviética había pedido un censo de las tropas aliadas tanto en el territorio de otras naciones como en los territorios que países que fueron enemigos, y luego, se opuso al mismo censo dentro de cada país aunque los Estados Unidos y Gran Bretaña estuvieron de acuerdo con las primeras indicaciones. Agregó el senador Tom Connally: "Queremos conocer la distribución de tropas en todas partes", y manifestó que Rusia era el país que había impulsado estas ideas para luego votar en contra de su propia moción. Dijo Connally: "La única demora en el censo de las tropas dentro de cada nación se deberá ahora al Soviet. Y no es un atraso de una hora, un día, un mes o un año, sino para siempre".

Luego recordó el delegado norteamericano que el canciller Molotov dijo el pasado domingo que el incluir un censo de las fuerzas armadas dentro de cada nación "sólo serviría para desviar la atención sobre la distribución de tropas en el extranjero", pero agregó Connally, "no vemos cómo podría desviarse tal atención.

La Denuncia Griega

LAKE SUCCESS, (N. York), 10 (INS). — El Consejo de Seguridad de las Naciones Unidas comenzó a estudiar hoy las acusaciones presentadas por Grecia en el sentido de que tres países vecinos suyos dominados por Rusia —Yugoslavia, Bulgaria y Albania— estimulan y arman a grupos de bandidos para que violen su frontera. El memorándum del gobierno de Atenas solicita la intervención del Consejo y expone que las operaciones de esas guerrillas "ponen en peligro el mantenimiento de la paz y seguridad internacionales".

El gobierno griego acusa a Yugoslavia como la principal culpable

OPONESE GRAN BRETAÑA A INTERVENIR EN ESPAÑA

Deberá Evitarse una Nueva Guerra Civil

NUEVA YORK, 10 (INS). — El jefe de la delegación británica ante la asamblea general de las Naciones Unidas, sir Hartley Shawcross, afirmó que la injustificada intervención del organismo mundial en los asuntos internos de España, puede producir una nueva guerra civil en este país. Añadió, asimismo, que es posible que las Naciones Unidas se vean en la precisión de sufrir nuevos derramamientos de sangre si la situación que se presentara en España obliga a una intervención militar.

En estas declaraciones exclusivas para INS, Shawcross agregó: "Por cierto que no apruebo la actual forma de gobierno que tiene España y tampoco creo que él represente al pueblo español, pero estimo que la forma de gobierno de una nación es asunto de la exclusiva competencia del pueblo de cada país y en la que ningún gobierno debe intervenir. Existen otras formas también objetables en la actualidad, pero sería igualmente improcedente que las Naciones Unidas trataran de intervenir en tales casos. A menos que una forma de gobierno constituya una amenaza a la paz mundial, las Naciones Unidas deben abstenerse de intervenir, no importando el desagrado que un régimen les produce".

Al preguntársele si consideraba, asimismo, impracticable e inconveniente tratar de fomentar en la actualidad la caída de Franco Shawcross declaró:

—"Creemos que la intervención provocaría seguramente, una guerra civil que, a su vez, podría hacer necesaria una intervención armada por parte de las Naciones Unidas para evitar que Franco triunfe en la contienda intestina".

LAS AGUAS comienzan a subir en las calles de la Boca, como siempre que sopla el sudeste. Y los vecinos, con paciencia franciscana, comienzan a colocar los muebles en alto y a prepararse para chapalear agua sin remedio alguno

NO SE ELIGIO EN FRANCIA AL JEFE DEL GOBIERNO

PARIS, 10 (AFP). — Tampoco hoy pudo la Asamblea Nacional, elegir al nuevo jefe del gobierno francés. El cuerpo no estaba en condiciones de votar, según lo manifestó su presidente, [redacted] todavía no se ha logrado acuerdo total entre los partidos dominantes. Los jefes de las agrupaciones me han pedido que esperemos hasta mañana —o hasta el jueves a más tardar—, dijo el señor Auriol. He conversado con todos los jefes de grupos, dijo más tarde el presidente, mientras conversaba con los periodistas. Y puedo decir que hay acuerdo en los puntos esenciales de un programa claro de gobierno. Los puntos de coincidencia entre los programas de los diversos partidos, pueden ser sintetizados así: en lo referente a la política exterior, es unánime la opinión que no debe prestarse apoyo a un grupo de potencias contra otro. Francia colaborará pacíficamente con todos los pueblos libres respetando la independencia de cada uno. Afirmará la alianza con Rusia y procurará un pacto con Gran Bretaña y Estados Unidos. Apoyará a la Organización de Naciones Unidas y propiciará la reducción de los armamentos.

Con relación a Alemania, convienen en que la ocupación sea mantenida por ahora en un estado de desarme total. La cuenca del Ruhr debe ser internacionalizada. Algunos grupos reclaman la anexión política y económica del Sarre, otros se limitan a la integridad económica dentro de la economía francesa. Todos están de acuerdo en que el primer esfuerzo exigido por las circunstancias, es la estabilización monetaria y económica. El presupuesto debe equilibrarse mediante la reducción de los gastos militares en no menos de 100 ó 125 mil millones de francos. El servicio militar debe reducirse a siete meses. Además, parece forzoso suprimir los ministerios de Información y abastecimientos y reducir el número de funcionarios en un tercio del que había en 1938. Los partidos coinciden además en la revisión del sistema de impuestos y la eliminación del mercado negro. Los precios deben ser estabilizados, las importaciones disminuídas, las exportaciones aumentadas, y todo esto mediante un control riguroso. El acuerdo en el aspecto puramente político es más difícil. La unión nacional ha sido descartada, lo mismo que cualquier fórmula de unión tripartita basada en coaliciones de izquierda o derecha. Sólo queda una solución, expresó el señor Auriol: la de una amplia mayoría de unión republicana que agrupe a comunistas, socialistas, concentración de izquierda y republicanos populares.

Esto implicaría olvidar un poco los triunfos comiciales últimos. Los jefes de grupos parlamentarios que en estos momentos deliberan con la presidencia oficiosa del presidente de la Asamblea, tienen la palabra.

Armand de Saint Robert

Resolvió Anoche la F. U. A. el Levantamiento de la Huelga

(Información Pág. CUATRO)

DOMINA LA JUNTA DE GOBIERNO LA SITUACION EN VENEZUELA

ACEPTAN LOS GRANDES EL CENSO DE FUERZAS EN TODOS LOS PAISES

Dentro de un Plazo Máximo de Ocho Meses Darán sus Informes

Por PIERRE NUSS. Especial
Para CLARIN de International News Service

LAKE SUCCESS, Nueva York, 11. (INS). — Los "Tres Grandes" —Estados Unidos, Rumania y Gran Bretaña —arribaron hoy a un acuerdo en el sentido de posponer de seis a ocho meses la presentación de informaciones sobre sus fuerzas armadas.

Aunque el comité especial de las Naciones Unidas había acordado unánimemente que era esencial que se tomase un inventario de las tropas, tanto en el extranjero como en territorio nacional, a fin de que se pudiese elaborar un plan para la reducción mundial de los armamentos, los "tres grandes" habían caído en una "impasse" respecto a cuándo y como deberían presentar ese informe.

El presidente de la asamblea, señor Paul Henri Spaack, presentó a última hora una ponencia de compromiso, pidiendo a todos los gobiernos de las Naciones Unidas y al Consejo de Seguridad que presenten un informe sobre esa fase del problema a la próxima reunión de la asamblea general, que se celebrará dentro de seis u ocho meses. El viceministro del Exterior, de Rusia, señor Andrei Vishinsky y el procurador general de Gran Bretaña, sir Hartley Shawcross, aceptaron ambos esa propuesta, en principio, pero pidieron mayor tiempo para consultar a sus delegaciones. El delegado norteamericano Mr. Tom Connally, no participó en la reunión que celebró a puertas cerradas el comité de redacción de la ponencia sobre el desarme, pero se tiene entendido que él también concordó, en principio, con la ponencia del señor Spaak.

La moción conciliatoria presentada por el señor Spaak, pide que cuando se reúna la asamblea, se presente un informe sobre los tres puntos siguientes: 1) la reducción gradual y regulada de las fuerzas armadas nacionales; 2) la retirada de las tropas de territorios ex enemigos y estados amigos, donde los gobiernos afectados no consientan su presencia; 3) la prohibición de la bomba atómica y de todas las otras armas adaptables a la destrucción en masa, junto con un rígido sistema de inspección o control de la energía nuclear.

El Desarme

FLUSHING MEADOWS, 11 (AFP). — Al iniciarse la sesión del subcomité de desarme, el delegado belga, señor Spaak anunció que fué rechazada su propuesta de enmienda de la resolución de reglamento y reducción de armamentos.

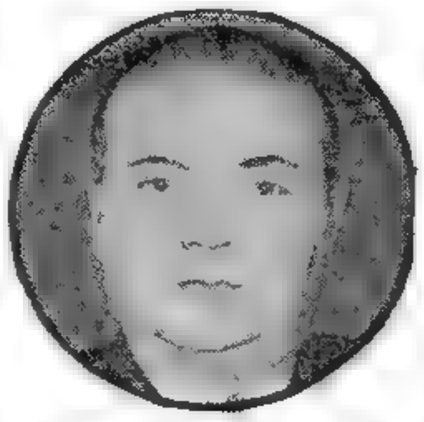

PAUL Henry Spaak, presidente de la asamblea de la UN. Presentó una ponencia conciliatoria sobre el desarme

El Problema Alemán Crea Opiniones Muy Dispares

PARIS, 11 (AFP). — Cada uno de los "cuatro grandes" tiene un programa para la conferencia a celebrarse en Moscú el 10 de marzo, sobre el problema alemán. Programas que difieren fundamentalmente. Norteamérica estima —y Francia también—, que hay que comenzar ante todo por el examen de las fronteras definitivas de Alemania. Rusia discrepa; considera que este asunto ya está resuelto manteniendo la actual situación: al este, la nueva frontera polaca sobre los ríos Oder y Neisse; al oeste, con un mantenimiento del "status quo".

Ahora bien, esto parece imposible. Si la frontera del este es pasible de discusión sobre una base más firme, la del oeste está en pleno caos. Hay que considerar antes las reivindicaciones de varios países, especialmente las de Holanda y Bélgica, así como las demandas francesas sobre el Sarre.

Pero para los rusos, la cuestión principal es la de dar a Alemania un gobierno central. Y es evidente que Alemania necesita una autoridad central para poder firmar el tratado de paz con los vencedores. Pero Francia está de acuerdo con Estados Unidos, y Gran Bretaña va más lejos aún, en que hay que oponerse a la creación inmediata de tal gobierno, que constituiría un estímulo para el nacionalismo unitario alemán. Por tanto, sugieren que se busque y halle un régimen provisional. Este punto, será fuente de inagotables discusiones en Moscú, pues las posiciones de unos y otros parecen ser irreductibles.

GUSTAVE AUCOUTURIER

Ante un Cúmulo de Indecisiones se Debate la Política Francesa

DIARIO DE LA MAÑANA

Clarín

PRECIO EN LA CAPITAL FEDERAL 10 CENTAVOS — EN TODO EL PAIS

UN TOQUE DE ATENCION PARA LA SOLUCION ARGENTINA DE LOS PROBLEMAS ARGENTINOS

AÑO II — BUENOS AIRES, JUEVES 12 DE DICIEMBRE DE 1946 — Nº 466

Con su Renuncia Ante la Asamblea Amenaza Auriol; no Hay Acuerdo

Exclusivo Para CLARIN
De la Agencia FRANCE PRESSE

PARIS, 11 (AFP.). — Vincent Auriol habría amenazado con renunciar a su cargo de presidente de la Asamblea Nacional durante la reunión efectuada anoche por los jefes de grupos parlamentarios.

El señor Auriol habría asumido esa actitud al constatar que sus esfuerzos de conciliación para tratar de solucionar la crisis ministerial estaban destinados al fracaso.

La situación de la moneda, el problema de los abastecimientos, el crecimiento de los gastos fiscales, mil cuestiones graves apremian a la Asamblea exigiéndole la elección de un gobierno estable que se aplique sin demora a la enorme tarea. Pero los grupos políticos no se ponen de acuerdo. Cada uno tiene un concepto verdadero sobre el deber patriótico. Auriol dice que ha hecho ya más de lo que es posible y amenaza con renunciar.

Hoy hubo dos reuniones de dirigentes políticos y ninguna dió resultado alguno. El fracaso ha sido explicado por todas las grandes agrupaciones. Los comunistas lanzaron un manifiesto en el que afirman que la culpa es atribuible casi íntegramente al Movimiento Republicano Popular. Los partidos de derecha y centristas, dice, sólo procuran evitar la información de un gobierno de orientación izquierdista, que se apoye en las fuerzas obreras y democráticas.

Aplastan el Movimiento Separatista Azerbaijano

PISHEVARI Y SUS MINISTROS SE RINDIERON AL GOBIERNO

TABRIZ, 11 (AFP). — El movimiento separatista azerbaijano ha sido aplastado por las fuerzas militares del gobierno central. Aunque impera evidente confusión entre las filas del Partido Demócrata Azerbaijano, aumentada por la fuga y paradero desconocido del hasta hoy primer ministro azerbaijano, Pishevari, la radio de esta ciudad irradió un mensaje dirigido a la población por el Comité Central de dicho partido, en el que se declara partidario de la libertad y total soberanía del Irán, hace protestas patrióticas iraníes y acusa a los "elementos reaccionarios" de las últimas fricciones ocurridas en Tabriz y Teherán, "quienes quisieron falsear el verdadero sentido del movimiento azerbaijanés".

Se Rindió Tabriz

TEHERAN, 11 (INS). — Tabriz, capital de la provincia autónoma de Azerbaiján, se rindió a las tropas del gobierno central iranio. El doctor Salamullah Djav, gobernador de la provincia, envió el siguiente mensaje al primer ministro iranio, Achmed Ghavam es Sultaneh: "El ejército iranio es bien venido a Azerbaiján".

Huída de Pishevari

TEHERAN, 11 (INS) — Se ha anunciado, sin confirmación oficial, que el gobernador general de la provincia de Azerbaiján, Salamullah Djav, ha telegrafiado al gobierno iranio de que el llamado "primer ministro" Pishevari de dicha provincia y otros cuatro dirigentes civiles militares de su gobierno han huido hacia Rusia.

LOS ESCOCESES desfilan en París conmemorando el aniversario del movimiento clandestino de resistencia francés

EN VENEZUELA ABORTARON UN COMPLOT REVOLUCIONARIO: UN ANUNCIO OFICIAL

CARACAS, diciembre 12. (Especial para CLARIN). — En declaraciones exclusivas para CLARIN el presidente de la Junta Revolucionaria de Venezuela manifestó a nuestro corresponsal en Caracas que el estallido revolucionario encabezado por el régimen que dirigía el ex presidente Medina Angarita había sido sofocado rápidamente y que los elementos adictos a ese militar huían en dirección a occidente.

ROMULO BETANCOURT

Manifestó Rómulo Bettancourt que el movimiento se había iniciado anoche y que los revolucionarios se habían apoderado de un aeródromo, desde el que despacharon aviones hacia la capital. Uno de los aviones piratas, dijo Bettancourt, fué puesto en fuga, sin que se pudiera evitar que lanzara antes una bomba de 25 kilogramos, evidentemente dirigida al Palacio de Gobierno. El aeródromo en cuestión que estaba en poder de los revoltosos es el de Maracay y ha sido ya reconquistado. Expresó luego el jefe del gobierno que el movimiento era de limitadas proporciones y "estaba destinado a violar la legítima voluntad del pueblo venezolano apartándolo de las vías democráticas por las que había entrado el glorioso 18 de octubre de 1945.

Añadió que se habían dispuesto severas medidas de vigilancia y que reinaba absoluta tranquilidad en el país luego del insólito atentado y asalto a las libertades del pueblo.

(MAS INFORMACION VER EN LA PAGINA DOS)

Hoy a las Once se Firmará el Convenio Comercial con Chile

(INFORMACION PAGINA 20)

ADOPTAN MEDIDAS CONTRA EL GOBIERNO DE FRANCO

GRECIA ACUSA ANTE EL CONSEJO DE SEGURIDAD A TRES PAISES VECINOS

Trataron También la Cuestión del Desarme

NUEVA YORK, 13 (INS) — La asamblea de las Naciones Unidas, en sesión plenaria, resolvió, por 34 votos a favor y 6 en contra, adoptar sanciones diplomáticas contra el gobierno de Franco y dispone que los gobiernos que integran ese alto organismo internacional retiren sus misiones diplomáticas acreditadas en Madrid.

En la votación se registraron 13 abstenciones. Tal medida, de enorme repercusión para el futuro de España, ha sido adoptada después de un acalorado debate en el que primaron las ideas de los países democráticos del mundo. Es ésta, por otra parte, la primera medida de orden internacional de resonancia que adopta la U. N. O.

El Debate

Continuó el debate con la intervención de los delegados de Polonia, doctor Oscar Lange; del Paraguay, señor César R. Acosta; de Guatemala, doctor Vicente Páez, y del Uruguay, señor Mora, todos los cuales apoyaron la moción belga de retiro de los diplomáticos acreditados ante el gobierno de Madrid.

El representante del Uruguay hizo notar que se ha introducido confusión al invocarse el principio de no intervención, que no corresponde en este caso, pues sólo hay intervención cuando existe "actuación unilateral o de sólo un grupo de naciones".

La Posición de Arce

En su intervención en el debate sobre el problema español, el delegado argentino, doctor José Arce, manifestó que España no constituye un peligro para la paz, mientras que sí lo constituyen los países comunistas, agregando que la discusión del asunto español se halla relacionado con la preparación de una nueva guerra más que con la construcción de la paz. Al votar en contra de la moción belga, aconsejó que la UN se dedique a "obligar a los grandes poderes" a ponerse de acuerdo y a luchar por el bienestar del mundo.

A favor de la moción belga de retiro de los diplomáticos de las naciones miembros de la UN acreditados ante el gobierno de Madrid, se declararon los delegados siguientes: Félix Nieto del Río (Chile), Alfonso López (Colombia), Eduardo Stolk (Venezuela), León Jouhaux (Francia), Vladimir Clementis (Checoslovaquia), Oscar Lange (Polonia), César R. Acosta (Paraguay), Vicente Páez(Guatemala), M. Mora (Uruguay) y Andrei Gromyko (Unión Soviética).

En contra de la moción belga de retiro de diplomáticos de Madrid, se pronunciaron los representantes: David Héctor de Castro (El Salvador), Guillermo Belt (Cuba), Francisco de Paula Gutiérrez (Costa Rica), Francisco Illescas (Ecuador), A. G. Bottomley (Gran Bretaña), Guillermo Sacasa (Nicaragua) y José Arce (Argentina).

El Consejo de Seguridad

El primer ministro de Grecia, señor Constantin Tsaldaris, acusó a tres naciones satélites del Soviet de hacer "una guerra no declarada" contra su país. Manifestó Tsaldaris ante el Consejo de Seguridad de la U.N. que Yugoslavia, Albania y Bulgaria, "están tratando de arrebatar a Grecia una región que es tradicionalmente griega".

El jefe del gobierno heleno formuló luego un llamamiento al Consejo de Seguridad para que ponga coto a las depredaciones de las bandas de guerrillas, patrocinadas por las tres naciones vecinas, en la frontera septentrional griega. En una dramática apelación, afirmó: "Las naciones unidas, seguramente, no pueden permitir que unos cuantos negociantes de ideologías continúen recibiendo ayuda de países extranjeros para fines imperialistas".

El Desarme

El delegado soviético, Andrei Vishinsky, en un gesto de última asamblea general, a fin de tratar enmienda del delegado de los Estados Unidos, Connally, prohibiendo la interferencia en los asuntos de la comisión de la energía atómica de la U N.

La comisión aprobó, más tarde, por 10 votos contra 9, una enmienda del Canadá fijando para el año próximo una sesión especial de la asamblea general, a fin de tratar del desarme.

El Ingreso de Siam

El Consejo de Seguridad, por unanimidad y sin debate, decidió recomendar a la Asamblea de la UN la aceptación de Thailandia en la organización internacional.

DIARIO DE LA MAÑANA

Clarín

40 CENTAVOS EN TODO EL PAIS

UN TOQUE DE ATENCION PARA LA SOLUCION ARGENTINA DE LOS PROBLEMAS ARGENTINOS

AÑO II BUENOS AIRES, VIERNES 13 DE DICIEMBRE DE 1946 Nº 467

Quedó Solucionada la Crisis Política Francesa

LEON BLUM FUE PROCLAMADO JEFE DEL GOBIERNO: LOGRO 575 VOTOS

PARIS, 12 (INS) — La asamblea nacional francesa eligió primer ministro al dirigente del ala derecha del partido Socialista, señor León Blum, por quinientos sesenta y cinco votos sobre un total de quinientos noventa.

Casi privado del habla por la emoción y conteniendo a penas las lágrimas que se agolpaban a sus ojos, el señor León Blum fué informado oficialmente por el presidente de la asamblea, Vicent Auriol, de su designación como primer ministro interino de Francia.

El jefe socialista, anciano valetudinario de setenta y cuatro años de edad, vestía de negro cuando fué presentado por el señor Auriol a los diputados de la Cuarta República como nuevo jefe del gobierno. "Ya sé el sacrificio que esto representa para usted —dijo el señor Auriol—, pero cuente con la ayuda de su magnífico intelecto para cumplir la gran tarea que está llamado a desempeñar por la república".

Temblándole la voz, respondió el nuevo "premier" francés: "No quiero pensar ahora en sacrificios personales. Si puedo ayudar a Francia a salir de su difícil situación, así lo haré".

Declaración de Blum

PARIS, 12 (INS). — La rueda de la fortuna política dió hoy una vuelta completa en Francia al ser electo el "premier" provisional de la cuarta república, el veterano León Blum, perteneciente al ala derecha del socialismo francés, quien cuenta actualmente 74 años de edad.

La declaración que se atribuye a M. Blum, en el sentido de que asumiría el gobierno del país "aunque me cueste la vida" —para usar sus propias palabras— movió, finalmente, a todos los elementos de la izquierda, los comunistas inclusive, a concederle el apoyo. También los derechistas concluyeron por sumarse al movimiento en pro de la candidatura del anciano líder socialista, quien salió electo por una verdadera avalancha de votos, 575 sobre un total de 590. En conclusión, el venerable estadista, de ejecutoria francamente liberal, volverá a ocupar la residencia reservada al "premier" de Francia en la rue Nation.

LEON BLUM

LA Sra. DE BLUM ESTA MUY ENOJADA

PARIS, 12 (INS) — La esposa del señor León Blum se puso furiosa cuando supo que éste había sido designado primer ministro de Francia, pues la salud del dirigente socialista es tan precaria, que los médicos que lo vigilan sólo le permitían trabajar dos horas diarias.

BLUM NO PODRA FORMAR UN GABINETE DE UNIDAD NACIONAL: OPOSICION COMUNISTA

PARIS, 12 (AFP). — Aunque el líder socialista, señor León Blum, ha sido elegido para jefe del gobierno por la abrumadora mayoría de 575 votos, la crisis francesa no queda totalmente resuelta, aunque sí paliada en gran parte, pues si bien se mantienen las divergencias de los partidos respecto al programa de gobierno, han encontrado el nexo humano que era premisa esencial para salir del atolladero.

Las palabras del líder comunista, señor Jacques Duclós, no dejan dudas sobre los obstáculos a superar: El voto en favor de Blum —declaró Duclós— no comprometerá en nada la actitud que podríamos adoptar mañana, pues seguimos rechazando toda solución de "unión nacional". Así, los comunistas, al votar por Blum, expresan claramente su oposición a la formación de cualquier gabinete de unión nacional, lo que constituye uno de los principales obstáculos con que chocará el nuevo jefe del gobierno, que ya se ha dado a la ímproba tarea de formar gobierno. La gestación de este voto unánime en favor de Blum, comenzó cuando el Partido Comunista declaró rotundamente que votaría en contra de Robert Schumann, actual ministro de Finanzas, a quien su partido, el Movimiento Popular Republicano había decidido presentar como candidato. Inmediatamente, tras entrevistas y deliberaciones entre los jefes de los grupos parlamentarios, el Partido Socialista designó a Blum para la jefatura del gobierno. El viejo líder, cansado y enfermo, decidió aceptar no obstante en aras de Francia, aquejada de gravísima crisis política. Por su parte, comunistas y radicales celebraron las correspondientes reuniones y decidieron dar sus votos al candidato socialista. El MRP adoptó esta decisión más tarde. Con ella, Blum cosechó un número de votos aplastante, pues sólo los partidos de la extrema derecha no votaron en su favor.

Sin embargo, al aportar su voto, los representantes de las minorías expresaron reservas que constituyen una tormenta en puerta para las gestiones del nuevo premier francés.

JACQUES EDINGER

LA CAMARA DE DIPUTADOS CONVIRTIO EN LEY LA BONIFICACION A JUBILADOS

(INFORMACION PAGINA SEIS)

Los Pequeños Países Darán su Opinión en el Problema Germano

NUEVA YORK, 12 (INS) — El consejo de cancilleres de los "cuatro grandes" ha resuelto que los tratados finales de paz con los ex satélites del Eje, sean firmados en la ciudad de París, el día 10 de febrero próximo. Previamente, Yugoslavia deberá determinar si, contrariamente a la actitud asumida durante la reciente conferencia de París, firma la paz con la vencida Italia.

Los ministros de Relaciones Exteriores de los "cuatro grandes", determinaron también que sus delegados, a partir del 14 de enero, escuchen en audiencias especiales a celebrarse en Londres, las opiniones que juzguen oportuno formular los pequeños países europeos respecto al tratado de paz con Alemnia. Esta posición ha sido determinada por la enérgica actitud del secretario de Estado norteamericano, señor Byrnes, quien reiteradamente ha expresado su deseo de que las pequeñas potencias posean cada vez mayor ingerencia en la conducción de los asuntos internacionales europeos.

A efectos de discutir el tratado de paz con Alemania, como se ha anunciado, el consejo de cancilleres se reunirá nuevamente en Moscú, iniciando sus deliberaciones el 10 de marzo. Los "cuatro grandes" han aprobado ya la agenda de dichas reuniones, compuesta de seis capítulos.

Tiene Amplios Alcances el Convenio con Chile Firmado Ayer

(INFORMACION PAGINA CUATRO)

APRUEBAN EL PROYECTO RELATIVO A LA REDUCCION DE LOS ARMAMENTOS

DIARIO DE LA MAÑANA

Clarín

REPUBLICA ARGENTINA 10 CENTAVOS EN TODO EL PAIS

UN TOQUE DE ATENCION PARA LA SOLUCION ARGENTINA DE LOS PROBLEMAS ARGENTINOS

AÑO II — BUENOS AIRES, SABADO 14 DE DICIEMBRE DE 1946 — Nº 468

Blum Procura Integrar el Nuevo Gabinete Francés

SE LUCHA EN TODA GRECIA

ATENAS, 13 (INS) — El primer ministro interino de Grecia, Stefanopoulos, acusó nuevamente a las naciones fronterizas del norte de la nación, de estar ayudando a los insurrectos griegos. La acusación del jefe de gobierno heleno, según trascendió en Atenas, está contenida en serias comunicaciones enviadas a los embajadores de los Estados Unidos y Gran Bretaña. Copia del documento, asimismo, ha sido enviada al primer ministro de Grecia, Sr. Constantin Tsaldaris, actualmente en Nueva York, a fin de que lo someta a consideración de las Naciones Unidas.

Nueva Ofensiva

Un vocero del gobierno griego declaró que la nueva ofensiva iniciada por el ejército en el norte de Grecia ocasionó a los guerrilleros, en 3 días, la pérdida de 150 hombres, 62 heridos y 19 prisioneros. Indicó el informante que el belicismo de los insurgentes ha decrecido en los últimos días en la Macedonia Occidental, especialmente en la zona del monte Skra, debido a la ininterrumpida actuación de las fuerzas gubernamentales.

La Ayuda Búlgara

Despachos provenientes de Alexandrópolis, en Tracia, señalan que el comandante del tercer ejército griego declaró que las fuerzas de guerrilleros rebeldes se mueven libremente a través de la frontera con Bulgaria. El militar aludido, general Asymakopoulos, expresó que los guerrilleros griegos disponen de campamentos de descanso dentro de Bulgaria y reciben entrenamiento en ese país. "Dejando a un lado la política —añadió— y hablando sólo como militar, estoy seguro de que los búlgaros están ayudando a los rebeldes."

En un intento por cortar las comunicaciones ferroviarias del puerto de Salónica con el norte del país, una banda de guerrilleros trató de volar el puente del río Gálico, al oeste de Salónica, en la noche de ayer, según expresa una información suministrada por el cuartel general de las fuerzas griegas. Añade que las tropas gubernamentales, luego de recibir refuerzos, rechazaron a los insurgentes, que tuvieron que retirarse.

Estado de Sitio

TEHERAN, 13 (INS) — El gobierno iranio declaró el estado de sitio en Tabriz, capital de la provincia de Azerbaijan, así como en Mianeh. Dicha provincia, que estuvo ocupada en el pasado por tropas del soviet, se reveló contra los esfuerzos del gobierno central iranio por enviar tropas a su territorio con el fin de fiscalizar las próximas elecciones generales, pero capituló el miércoles después de una resistencia de 41 horas.

EISENHOWER

EISENHOWER ES UN CANDIDATO A LA PRESIDENCIA

WASHINGTON, 13 (A.F.P.) — El boletín oficioso del ejército y de la marina, en un editorial aparecido hoy, invita al general Eisenhower que precise claramente si obliga ambiciones políticas. Esto lo hace debido a los insistentes rumores que circulan en el sentido de que el general Eisenhower presentaría su candidatura presidencial en las próximas elecciones.

Criticando la posición actual de este general, el boletín agrega: "No se puede ser simultáneamente jefe del estado mayor del ejército norteamericano y candidato no declarado a la presidencia".

Es interesante destacar que hasta ahora el general Eisenhower solamente ha puesto al tanto de sus intenciones a sus allegados, a los que en diversas oportunidades declaró que no tiene en absoluto la intención de entrar en política.

ES ELOGIADA SU ELECCION

PARIS, 13 (AFP). — El señor León Blum, prosiguiendo sus consultas para formar gabinete, recibió sucesivamente, luego del señor Jules Ramerony, a Ben Chenouf, del grupo musulmán, Daniel Mayer, presidente del grupo campesino, René Pleven, ex ministro de Hacienda, Christian Pineau, ex ministro de Abastecimientos, y d'Astier de la Virgerie, presidente del grupo de la Unión Republicana.

Ben Chenouf declaró que su entrevista con el jefe del gobierno había tenido por objeto principal la política colonial y especialmente, la situación futura de Argelia.

Por su parte, el señor Pleven, expresó luego de su conferencia con el señor Blum: "No hemos hablado de problemas financieros. Sólo hemos tratado la cuestión de la Unión Francesa".

Sensación de Alivio

PARIS, 13 (AFP). — Con sensación de alivio ha sido acogida por la opinión general la elección de presidente del gobierno en la persona del veterano político, señor León Blum.

La designación de ese personaje de conocida actuación como parlamentario y estadista moderado, pone fin desde luego a un período de incierta crisis política en Francia y da lugar a que la prensa en sus comentarios, refleje exactamente cuál es el sentir de la masa ciudadana en estos momentos trascendentales para la política francesa.

"León Blum acepta la pesada carga del ejercicio del mando a los 75 años, y cuando su salud en realidad requiere cuidados especiales". Dice "Paris Matin", coincidiendo en general con la opinión de otros órganos de prensa.

Destacan todos, por otra parte, y sin excepción, el cúmulo de obstáculos que se presentan en la tarea que le está encomendada a León Blum, a saber: las finanzas, Indochina, problemas internos, problemas externos, etc.

"Le Populaire" se felicita de la elección de León Blum y declara que su elección no hace más que confirmar el alto prestigio que tiene en todas las esferas de la ciudadanía francesa, sin excepciones. Dice que Blum sabrá obrar a la altura de sus intachables antecedentes de político y estadista.

Desde NUEVA YORK

LA ASAMBLEA PLENARIA DEBE ESTUDIAR AHORA EL CONTROL DE TROPAS

EXCLUSIVO

LAKE SUCCESS, 13. (AFP). — El Comité Político de las Naciones Unidas adoptó esta mañana por aclamación el proyecto de resolución para reglamentar la reducción y control de los armamentos; actitud que había sido previamente adoptada por la comisión de desarme. Los representantes de los "cinco grandes" considerarán esta moción como uno de los más importantes éxitos logrados gracias a los esfuerzos comunes. Estas manifestaciones fueron recibidas con aclamaciones vibrantes.

Seguidamente el canciller de la Unión Soviética protestó contra la eliminación del proyecto de resolución presentado para el censo de las fuerzas armadas de las Naciones Unidas. El Sr. Molotov dijo que el texto por el cual se le había substituído era completamente ajeno al problema de las tropas. Expresó, asimismo, que la asamblea general era la única competente en materia de censo de tropas, ya que el asunto fué tratado con anterioridad por ella.

Con motivo de tal intervención del Sr. Molotov, se suscitó una discusión en torno al procedimiento, lo cual hizo que el presidente de la asamblea, Sr. Spaak, diera seguridad al ministro de Relaciones Exteriores de la U.R.S.S. en el sentido de que la asamblea plenaria tendrá libertad para discutir el proyecto de resolución sobre censo de fuerzas armadas, no obstante la decisión tomada el jueves por el Comité de Desarme.

Esta comisión había rechazado el proyecto y mociones según las cuales debía hacer conocer a la asamblea general que no había podido llegar a un acuerdo sobre el censo de fuerzas armadas.

Finalmente la comisión adoptó también la resolución sometida por el Comité de Desarme, encargando al Consejo de Seguridad para determinar las informaciones que las Naciones Unidas deben proporcionar. La adopción no excluye, sin embargo, que la discusión sobre el censo de tropas pueda reabrirse en el seno de la asamblea plenaria.

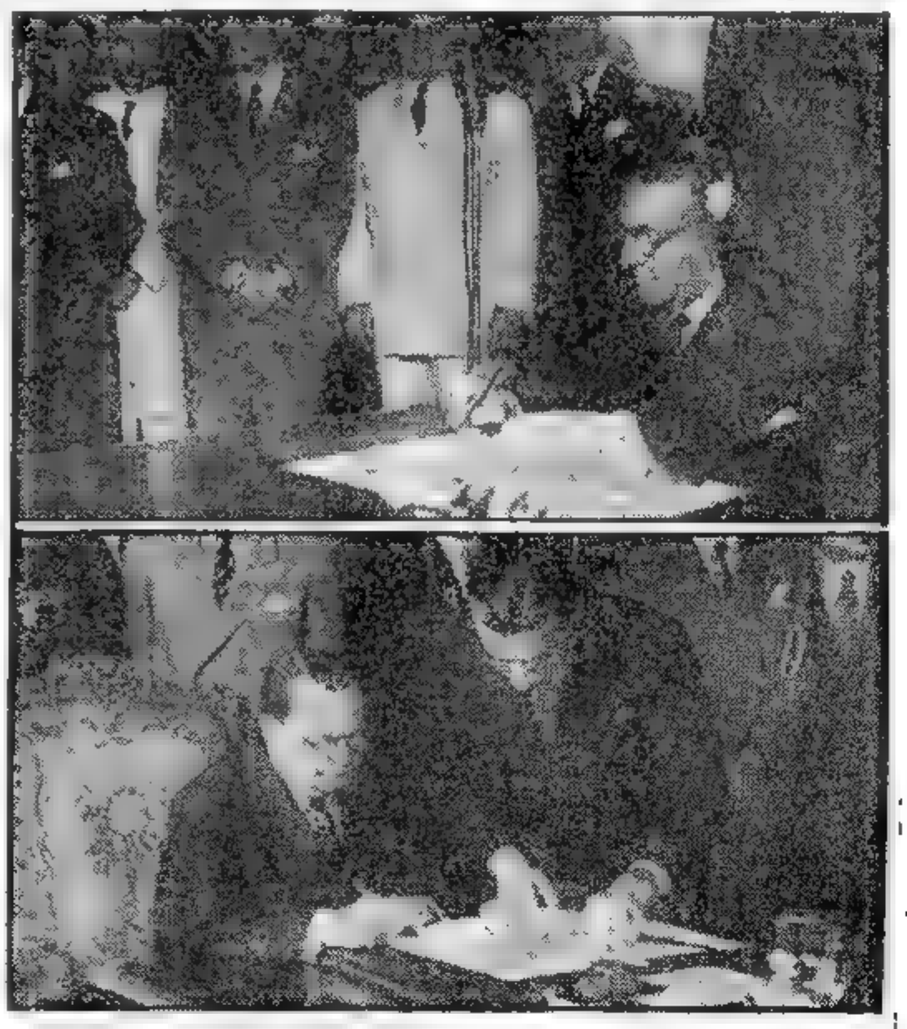

EL SEÑOR MIGUEL MIRANDA, en representación de la Argentina, y el señor Jaime Larraín, por la República de Chile, suscriben el convenio comercial entre nuestro país y la nación transandina, durante el acto celebrado ayer en el Salón Blanco de la Casa de Gobierno

Diputados Pide al P.E. la Inclusión de la Prórroga de los Desalojos en las Extraordinarias

(INFORMACION PAGINA SEIS)

Con una Gran Concentración se Celebra Hoy el Día del Reservista

INFORMACION PAGINA CINCO

HACIA EL DESARME MUNDIAL

Por Aclamación Aprobóse el Texto de la Ponencia

Se Estudiará Ahora la Reducción

Por FREDERIC TUTTLE. Especial para CLARIN de International News Service

NUEVA YORK, 14. (INS). — La asamblea general de las Naciones Unidas dió hoy el primer paso en el camino que lleva al desarme mundial. Reunida en plenaria, la asamblea aprobó por aclamación el texto de la ponencia sobre desarme en la que se solicita al Consejo de Seguridad que comience a estudiar los problemas relacionados con la reducción de los ejércitos y armamentos.

Lo ponencia aprobada ayer por aclamación por el Comité Político y de Seguridad, tuvo sanción en la asamblea sin que se escuchase una sola voz discordante al pedir su presidente, el Sr. Paul Henri Spaak que fuese votada por aclamación.

Sin embargo, poco más tarde se produjo un ligero choque al aprobar la asamblea a pesar de la oposición soviética, una ponencia sustitutiva sobre el censo de tropas. La votación fué de 36 a 6, registrándose 4 abstenciones. Se encontraba ausentes de la sesión 8 miembros de las Naciones Unidas.

La votación unánime de la ponencia sobre el desarme fué precedida por una breve discusión de esa medida que señala las tareas del Consejo de Seguridad y establece los principios generales que regirán su labor. Abrió el debate de la mañana, sobre reducción de armamentos, el delegado de Canadá, Sr. Paul Martin, quien señaló las cuatro etapas en que se divide la marcha hacia el desarme mundial. Martin hizo notar que la aprobación de la ponencia sobre los principios que regirán el desarme, constituye sólo el paso inicial. Las otras etapas la constituyen la formulación de planes y medidas concretas por el Consejo de Seguridad, la consideración de

(Continúa en página dos)

Hay Rumores de un Levantamiento en el Sur de Bulgaria

LONDRES, 14 (INS). — Noticias procedentes de Atenas señalan que en la capital helena persisten rumores de un levantamiento agrario, ocurrido en la zona meridional de Bulgaria. Los rumores se han originado en la región fronteriza greco-búlgara. Según dichas noticias, han ocurrido "extraños movimientos" de grupos armados del lado búlgaro de la frontera, durante la pasada noche. También se escucharon explosiones y se vieron señales hechas con cohetes cerca del río Bistritza, del otro lado del puesto fronterizo griego de Koula.

DIARIO DE LA MAÑANA

Clarín

10 CENTAVOS EN TODO EL PAIS

UN TOQUE DE ATENCION PARA LA SOLUCION ARGENTINA DE LOS PROBLEMAS ARGENTINOS

AÑO II BUENOS AIRES, DOMINGO 15 DE DICIEMBRE DE 1946 Nº 469

Holanda ha Retirado su Embajador en España

LA HAYA, 14 (INS). — El gobierno holandés anunció oficialmente que ha ordenado el retiro de su embajador en Madrid, de conformidad con la recomendación aprobada por la asamblea de las Naciones Unidas. El representante diplomático, Dr. P. E. Teppeman, partirá a la mayor brevedad de regreso a La Haya.

El Embajador Británico

LONDRES, 14 (AFP). — El embajador de Gran Bretaña en Madrid, sir Víctor Mallet no ha sido llamado a Londres, se anuncia de fuente oficial. Se agrega que aún no se ha tomado decisión alguna en la capital británica sobre la fecha en que se hará ésto.

De esta manera son desmentidas las noticias según las cuales sir Víctor Mallet habría sido llamado ayer, o que debería regresar

(Continúa en página dos)

El Desarme Deberá Ser General, Simultáneo y Total

Los Estados Unidos Revelarán el Secreto de la Energía Atómica a las Otras Naciones

BYRNES

LAKE SUCCESS, 14 (A.F.P.). — Como consecuencia del trascendental acuerdo sobre limitación del desarme, aprobado en sesión plenaria por la asamblea de la UN, el Consejo de Seguridad procederá a la reducción en masa de los armamentos en todo el mundo, a la vigilancia del cumplimiento de este desarme y a la aplicación de las fórmulas subsiguientes que mantengan el establecimiento de una paz duradera. Al mismo tiempo, como consecuencia de esta decisión y de acuerdo con las palabras pronunciadas por el secretario de Estado, señor Byrnes, Estados Unidos dará a conocer a las demás naciones unidas sus secretos sobre armas atómicas. En correspondencia a esta actitud, las demás potencias, la URSS, principalmente, dará a conocer el estado en que se hallan sus investigaciones atómicas y no pondrán trabas al ejercicio de un eficaz control internacional que haga imposible el rearme en secreto, tal como lo efectuara Hitler durante los años de 1933 a 1936.

Falta, sin embargo, definir las proporciones exactas del desarme que, según palabras del representante de Francia, señor Parodi, deberá ser "general, simultáneo y abarcar el conjunto del potencial de guerra" o sea una destrucción en masa de los armamentos.

El único obstáculo que se presentó, y que será fácilmente obviado, según los observadores, es el del censo del desarme, según el texto emanado del comité de desarme, que fué aprobado por 36 votos contra 6 y 4 abstenidos. El delegado soviético, señor Gromyko se opuso a dicha fórmula.

La Comisión Atómica

LAKE SUCCESS, 14 (INS). — Desde hoy la comisión de energía atómica tiene un nuevo presidente, cuando el delegado mexicano a dicha comisión, doctor Manuel Sandoval y Allaria, asuma el cargo que hasta el momento ha venido desempeñando Alexandre Parodi, de Francia. La ceremonia tuvo lugar en Lake Success con el protocolo de rigor en estos casos.

Denuncia Egipcia

FLUSING MEADOWS, 14 (AFP) — "Hay fuerzas armadas de las Naciones Unidas, que se encuentran en algunos territorios sin el consentimiento libremente expresado de sus gobiernos".

Así lo expresa la delegación de Egipto.

Eligen a Nueva York Para Sede de la UN

NUEVA YORK, 14 (AFP). — La asamblea de las Naciones Unidas eligió por unanimidad a la ciudad de Nueva York como sede de las Naciones Unidas.

LA SANCION CONTRA FRANCO COMENTAN EN MADRID

Comenzará el Retiro de Embajadores y Ministros

LONDRES, 14 (INS) — El gobierno del generalísimo Franco adoptó hoy una actitud de olímpico desdén hacia la asamblea general de las Naciones Unidas, por haber ésta recomendado a sus 54 miembros la retirada de los máximos representantes diplomáticos acreditados en Madrid.

Mientras la pequeña Holanda se disponía a cumplimentar la recomendación de la UN, llamando a La Haya a su ministro en Madrid, los círculos políticos de España se reponían de su ira inicial y denotaban cierta fruición ante el giro que ha tomado la campaña internacional de protesta contra Franco. En primer lugar, consideran estos círculos que la Organización de las Naciones Unidas ha delatado su habitual debilidad al no tomar la sola medida que podría tumbar a Franco: el total boicot económico. En segundo lugar, opinan dichos círculos que la posición de Franco cobrará, a la larga, gran solidez en los concilios internacionales, pues están convencidos de que las relaciones entre la Unión Soviética por un lado y los Estados Unidos y Gran Bretaña por el otro, terminarán por agravarse de un modo alarmante. Si tal ocurriera, es evidente que el prestigio e importancia de España subirían de punto a los ojos de las democracias occidentales, que no pierden de vista la estrategia posible de la península ibérica en el Mediterráneo, y el rol que se ha impuesto España de "bastión contra el comunismo".

Mientras tanto, los despachos de Madrid nos hablan de los elogios que oficiosamente prodiga la prensa española a la Argentina, por su actitud conciliatoria hacia el gobierno de Franco, así como a aquellos países de la América latina que votaron en el seno de las Naciones Unidas contra la resolución antifranquista.

¡Reservistas, a las Filas!

LAS viejas guardias de la patria, las fuerzas reservistas de la milicia ciudadana, prontas siempre para montar vigilias de intemperie apenas el llamado los convoque; las legiones del ¡Presente! permanente que forman todo aquello que la Nación tiene de más fuerte y de más puro, desfilarán hoy por las calles de la capital, marcial el paso y la mirada ardiente en el revivir de sus días de conscripción, para unos recientes, para otros muy lejanos pero en unos y en otros, la misma pasión y la misma fe animando la bizarría del paso y descubriendo bajo la ropa civil, la dureza del soldado. Son las reservas de la patria. Pero no sólo las reservas de la función guerrera, que la Argentina es primordialmente país de paz. Por eso el despliegue de las fuerzas de la reserva, no tiene otro significado que aquel abierto y franco de afirmar en la fiesta del desfile, la unidad de los hijos de esta tierra bendecida por los privilegios de Dios.

Hubo Crisis Ministerial en Bolivia: Discrepancias

LA PAZ, 14. (INS). — A última hora de hoy se informó oficialmente que presentó su renuncia el ministro de Defensa, Julio Oscar Canelas, quien fundamenta la misma en su disconformidad respecto a las medidas de representación y confinamiento adoptadas por el gobierno con elementos opositores, lo que —asegura— afecta la libertad electoral.

Con posterioridad, se anunció que el presidente Monje Gutiérrez expresó que la dimisión del ministro de Defensa será considerada en la reunión de gabinete a celebrarse el lunes, y que confía que el señor Canelas retirará su renuncia.

APRUEBAN NUMEROSOS ASUNTOS EN LA SESION DE CLAUSURA DE LA UN

AÑO II — BUENOS AIRES, LUNES 16 DE DICIEMBRE DE 1946 — Nº 470

En el Consejo Económico Rechazan una Moción Rusa

LAKE SUCCESS, Nueva York, 15 (INS). — La asamblea general de la U.N. inició la que se espera sea última sesión de su actual reunión, discutiéndose la moción de la señora Eleanor Roosevelt para que conceda auxilio a un millón de personas desplazadas y refugiados europeos.

El representante soviético, señor Andrei Gromyko, se opuso a la moción de la señora Roosevelt, la cual recalcó que sólo se pide ahora a la asamblea la aprobación del plan para la organización internacional de refugiados que, con su presupuesto, será presentada a estudio de la U.N. para su ratificación posterior.

La tesis soviética es que el costo de tal organización debe ser cargado a la cuenta de reparaciones a pagar por Alemania, negándose a contribuir a su sostenimiento. Estados Unidos, por su parte, insiste en el punto de que los refugiados que temen a los regímenes existentes en sus países de origen, no deben ser enviados a ellos contra su voluntad.

Parte Molotov

MOSCU, 15 (A. P. F.). — El ministro de Relaciones Exteriores de la Unión Soviética, señor Molotov acompañado por numerosas personalidades y escoltado por representantes de la prensa se embarcó hoy a bordo del lujoso transatlántico "Queen Elisabeth", anuncia Radio Moscú.

Al embarcarse, el canciller soviético hizo las siguientes declaraciones ante el micrófono de una radio norteamericana:

"Ante todo debo agradecer la simpática acogida que se nos brindó en Nueva York, tanto a los miembros de la delegación rusa como a mí mismo".

"Las sesiones del consejo de ministros de Relaciones Exteriores han terminado con el beneplácito y entera satisfacción de todas las delegaciones por los trabajos realizados en el transcurso de las mismas. No obstante, tengo la convicción que la próxima reunión de cancilleres que se efectuará en Moscú, dará mejores resultados.

"Como aún no terminaron los trabajos de la asamblea general de las Naciones Unidas, no me hallo en condiciones de poder hacer un balance de la situación. La asamblea ya tomó varias decisiones, pero la más importante será la que se adoptará con respecto a la reducción de armamentos.

"Permitidme una vez más agradecer al gobierno norteamericano y especialmente a los neoyorquinos, por el cordial recibimiento reservado a los delegados soviéticos. Deseo igualmente unas felices navidades al pueblo estadounidense "Good bye".

Consejo Económico y Social

NUEVA YORK, 15 (INS). — La asamblea general de las Naciones Unidas derrotó hoy una moción soviética para dar a la federación mundial de gremios obreros mayor voz en el consejo económico y social, por 28 votos contra 15 con 10 abstenciones y una ausencia.

Los Estados Unidos se unieron a los gobiernos británico, australiano y neozelandés para ayudar a la derrota de la proposición que pretendía dar voz y no voto a la mencionada federación mundial obrera en el seno del consejo.

La Unión Soviética ganó una victoria, sin embargo, con su moción impedía relaciones más estrechas entre la federación mundial de gremios obreros y las Naciones Unidas; mientras que una tercera propuesta, a la cual se opuso sin éxito la delegación rusa, coloca a la federación norteamericana del trabajo, a la cámara de comercio internacional y a la alianza cooperativa internacional en el mismo plano que a la federación mundial obrera. La aprobación de esta proposición se produjo por 34 votos contra 11 y 8 abstenciones.

El delegado argentino, Enrique Corominas, declaró que el actual gobierno de su país ha hecho cuanto ha podido por defender las condiciones y derechos de los trabajadores. Atacó a los "titulados estados defensores del trabajo" que votaron en contra de la proposición para dar a la federación mundial de gremios las facultades adicionales que se solicitaron. "No tenemos miedo, manifestó, de que la federación mundial se convierta en una especie de dictadura dentro de las Naciones Unidas" y atacó a otros líderes obreros de la América latina diciendo: "En nuestra América latina estamos acostumbrados a oír muy buenas palabras que nunca son seguidas por una acción concreta".

Los países que votaron en favor de la moción rusa fueron Argentina, Rusia Blanca, Chile, Checoslovaquia, Dinamarca, Francia, Guatemala, Haití, México, Noruega, Polonia, Suecia, Ucrania, Unión Soviética y Yugoslavia.

Las abstenciones correspondieron a Bolivia, China, Colombia, Costa Rica, República Dominicana, Etiopía, Grecia, Irán, Uruguay y Venezuela. La ausencia fué de Liberia.

La Posición Argentina

El doctor Enrique P. Corominas, representante argentino en el consejo económico y social de la UN, al declarar en la sesión de hoy que "el gobierno argentino del general Perón ha hecho cuanto ha podido para defender las condiciones y derechos de los trabajadores", fué silbado por algunas personas que se encontraban entre el público. Ante esa demostración, en señal de solidaridad con el diplomático argentino y como protesta por la violación de sus fueros, los demás delegados y la mayoría del público asistente a la sesión, aplaudieron intensamente al representante argentino.

CORONADOS por el sagrado pabellón de la patria, que en la mañana de ayer fuera izado en forma solemne en el mástil instalado en la plaza de la República declarando iniciado el gran desfile, marcharon las reservas con paso bizarro y marcial, dirigiéndose a rendir el homenaje emocionado que en día igual y cada año, jóvenes y ancianos de las guardias de reservistas, tributan a El Santo de la Espada en la plaza de su nombre, abierta en el ámbito de Retiro donde tuviera asiento el cuartel donde se formaron los primeros granaderos

Reclame a su Canillita con Esta Edición al Suplemento Deportivo

No se Desvalorizará el Peso, Afirmó Perón

★ ★ ★ ★ ★

ACORDARAN CREDITOS A BAJO INTERES PARA LA CASA PROPIA DE OBREROS Y EMPLEADOS

(INFORMACION PAGINA SIETE)

LEON BLUM FORMO GABINETE

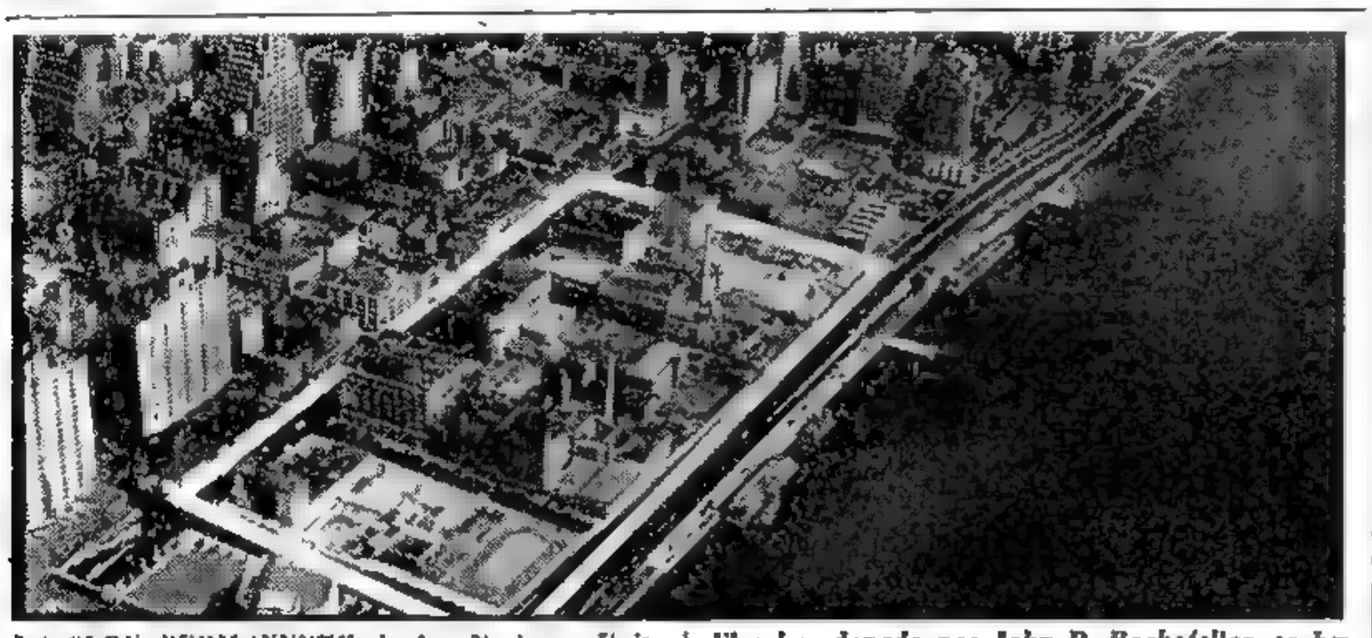

LA SEDE PERMANENTE de las Naciones Unidas se levantará en el solar demarcado con blanco en la isla de Manhattan, en pleno Nueva York. El solar, donado por John D. Rockefeller, se halla situado entre las calles 42 y 47 y linda con el río y la avenida Franklin Delano Roosevelt

Clarín DIARIO DE LA MAÑANA

REPUBLICA ARGENTINA 10 CENTAVOS

EN TODO EL PAIS

UN TOQUE DE ATENCION PARA LA SOLUCION ARGENTINA DE LOS PROBLEMAS ARGENTINOS

AÑO II BUENOS AIRES, MARTES 17 DE DICIEMBRE DE 1946 Nº 471

Desde PARIS

HA RESERVADO PARA SI RELACIONES EXTERIORES

Especial para CLARIN de Internacional News Service

PARIS, 16 (INS). — El primer ministro, León Blum, autorizado por sus correligionarios socialistas para formar un gobierno interino exclusivamente con miembros de su partido, anunció que había organizado un gabinete interino en esa forma, que regirá los destinos de Francia hasta que se constituya el régimen permanente en el próximo mes de enero.

M. Blum ha reservado para sí el cargo de ministro de relaciones exteriores que desempeñaba Georges Bidault, dirigente del partido republicano popular y que servía esa cartera junto con los cargos de primer ministro y de presidente provisional de la república en el gobierno anterior.

La composición del gabinete es la que sigue:

Ministros de estado, Guy Mollet y Agustín Laurent; Justicia, Paul Ramadier; Producción Industrial, Robert Lacoste; Agricultura, Tanguy Prigent; Obras Públicas, Transportes y Reconstrucción, Jules Moch; Colonias, Marius Mouret; Seguridad Social, Daniel Mayer. Estos dos últimos retienen los cargos que ocupaban en la actualidad. Además, en vez de mantener puestos separados en el gabinete para las oficinas de guerra y armamentos, Blum ha colocado esas responsabilidades en manos de subsecretarios.

Pero la mayor sorpresa de todo es el hecho de que Blum haya decidido conservar para sí la cartera de relaciones exteriores. También abandonó sus intenciones de formar un gabinete reducido compuesto solamente de 7 u 8 ministros, nombrando en vez de esto 17 ministros, entre los que hay una mujer, y 11 subsecretarios.

El ministerio se reunió inmediatamente a fin de redactar su programa y presentarse mañana a la Asamblea Nacional.

LEON BLUM

La mayor parte de la prensa había predicho que la cancillería sería ocupada por Félix Gouin, pues no se creía que Blum echaría sobre sus hombros esta pesada carga. Los observadores, por su parte, estiman que Blum no tratará de manejar los asuntos rutinarios de las relaciones exteriores y los dejará en manos del actual personal permanente.

La mujer designada en esta ocasión como miembro del gabinete es Madame Andrée Vienot, quien fué nombrada para el ministerio de educación nacional. Mme. Vienot es viuda de un héroe de la resistencia asesinado por los nazis.

TERMINO SUS TAREAS LA ASAMBLEA

NO ACEPTO REUNIRSE OTRA VEZ EN EUROPA

EXCLUSIVO Para "CLARIN"

NUEVA YORK, 16 (INS). — La asamblea general de las Naciones Unidas celebró su sesión final, después de una reunión muy accidentada, en que el bloque soviético fué derrotado en tres ocasiones al discutirse importantes resoluciones.

La asamblea rechazó la propuesta de Ucrania de celebrar la próxima reunión de las Naciones Unidas en Europa. Asimismo rechazó la propuesta rusa de dar voz y no voto a la Federación Mundial de Sindicatos en el Consejo Económico y Social. Aprobó la constitución de la organización internacional de refugiados con un presupuesto de 160 millones de dólares.

Admitió a Siam como el 55o. miembro de la UN por aclamación. En el discurso de despedida que fué pronunciado por el delegado norteamericano Warren Austin dió las gracias a todas las delegaciones por haber elegido a Nueva York como sede permanente de la organización mundial y agregó: "Al aprobarse y dar prioridad a la cuestión de la reducción general de armamentos y al control e inspección de los mismos, la asamblea dió pruebas de su capacidad al conseguir un acuerdo en esa interesante cuestión, que tanto afecta al futuro y seguridad de la humanidad".

Se Reunirá en Setiembre

FLUSHING MEADOWS, 16 (AFP). — La Asamblea General de las Naciones Unidas decidió realizar su próxima sesión ordinaria en Nueva York, en setiembre de 1947

Balance Aritmético

NUEVA YORK, 16 (AFP). — A cabo de 135 reuniones plenarias la UN se toma un descanso, cerrando sus puertas en una atmósfera de satisfacción, felicitaciones y aplausos. Dejando aparte la elección de Nueva York para sede permanente de la UN y la admisión de Siam, que eleva al número de Naciones Unidas a 55, el balance de este período puede resumirse en cuatro rúbricas importantes:

DESARME: La resolución adoptada por unanimidad define los principios de un plan universal de reducción proporcional y equilibrada de los armamentos. Esta resolución encarga al Consejo de Seguridad de preparar dicho plan. Otra resolución invita al Consejo de Seguridad a definir las informaciones que deban pedirse a los estados-miembros para el censo de las fuerzas armadas. En gran medida, todo esto es sólo académico y más promesa que realidades a lograr inmediatamente. Pero lo positivo es que se ha creado un ambiente favorable del que cabe esperar un eficaz desarme.

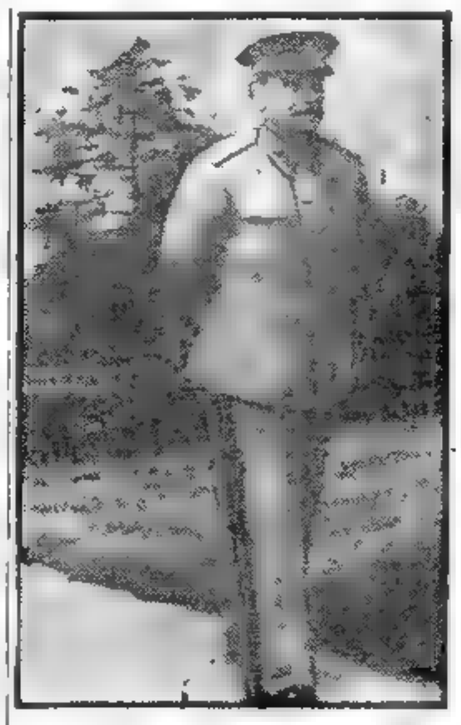

STALIN vive y se encuentra bien; aparece en los jardines del Kremlin, esta es una fotografía única en su especie, pues hasta ahora no había posado nunca en tal lugar

PUEDE SER DE 24 HORAS LA VIDA DEL GABINETE

Exclusivo Para CLARIN De la Agencia FRANCE PRESSE

PARIS, 16. (AFP.). — Tras 20 días de grave crisis política, Francia cuenta con un nuevo gobierno, aunque provisional, constituido, íntegramente, por socialistas y bajo la jefatura del Sr. León Blum.

El nuevo jefe del gobierno, a pesar de su dinamismo, agotó todas las posibilidades que se le ofrecían y optó, finalmente, por la última y más endeble, ya que el gabinete sólo cuenta en realidad con los 87 votos socialistas en que apoyarse, frente a un total de 609 bancas.

Falta saber si el nuevo gobierno durará más allá de veinticuatro horas, pues, al presentarse mañana ante la Asamblea, bien pudiera ocurrir que no obtuviese la mayoría de votos necesarios. Mas aunque la obtenga, es un gobierno en constante peligro; basta que quienes le apoyen mañana retiren sus votos en cualquier momento para que la crisis recomience.

Por de pronto, el grupo del Movimiento Republicano Popular aguarda conocer el programa del nuevo gobierno para prestarle o quitarle su apoyo. Sin embargo, todo da la impresión de que miran con simpatía al nuevo equipo. Semejante es la actitud de los radicales. Mucho más problemática la de los comunistas, aunque puede asegurarse que no apoyarán al nuevo gobierno. Ni tampoco las derechas; el Partido Republicano de la Libertad, por ejemplo, es indudable que pondrá la proa al gabinete constituido hoy.

Así, la tarea valerosamente emprendida por Blum está plagada de peligros, que sería aventurado anticipar que logre sortear con éxito.

ARMAND DE ST. ROBERT.

PIDIO LICENCIA Y REGRESARA A LOS EE. UU. MR. MESSERSMITH

(INFORMACION PAGINA DOS)

Firmóse la Compra de los Ferrocarriles Franceses

(INFORMACION PAGINA CUATRO)

DIO UN VOTO DE CONFIANZA LA ASAMBLEA A LEON BLUM

Hizo Conocer su Programa: Habrá Muchas Economías

Fué Objeto de una Estruendosa Ovación

Especial para CLARIN de Internacional News Service

PARIS 17, ((INS)) Una estruendosa ovación saludó hoy la aparición del nuevo primer ministro de Francia, M. León Blum, en el seno de la asamblea nacional, ante la cual dió a conocer las líneas generales del programa de su gobierno.

El jefe del gobierno comenzó su exposición manifestando que "es necesario solicitar al país que acepte sacrificarse en aras del bienestar futuro de la Nación. Estamos dispuestos a asumir la responsabilidad por las medidas cuya impopularidad habrá de notarse antes que sus efectos beneficiosos".

Luego de manifestar la conveniencia de restringir la economía, agregó que su programa pondrá fin a la intranquilidad pública, garantizará el equilibrio del presupuesto nacional para los tres primeros meses del año próximo y logrará la rápida aprobación de leyes concebidas para restablecer la confianza de Francia en sí misma.

Las Reparaciones

Tras requerir el apoyo de todos los miembros de la asamblea, sin el cual hizo notar que el gobierno no lograría iniciar una acción eficaz, M. Blum destacó que Francia tratará de evitar el renacimiento de las industrias bélicas de Alemania, y que procurará obtener las reparaciones de guerra que, con derecho, le corresponden, incluso entregas de carbón. Asimismo prometió incorporar la región del Sarre a Francia.

Acusa a los Comunistas

Al formular consideraciones de carácter político, M. Blum, acusó a los comunistas y a los republicanos populares de ser los responsables de que no haya podido formar un gobierno de coalición. Al respecto preguntó: "¿Podemos permitir que continué semejante situación?. No pretendo sentar en el banquillo a los partidos políticos, partidos sin los quales no podría existir la democracia, pero éste sólo ha de subsistir mediante el entendimiento entre las personas de criterio republicano. Os pido que mantengáis tal entendimiento".

Economía Controlada

El jefe del gobierno se refirió luego al panorama económico, manifestando: "La palabra estatismo es horrible, pero estamos convencidos de que el mundo evoluciona hacia una economía controlada y, especialmente, la reconstrucción de Francia no se logrará por medio del sistema de negocios libres que tienen como finalidad principal el conseguir utilidades. Ahora bien — concluyó diciendo — no es cuestión de establecer un control policial, sino que tenemos que usar en esta labor todos los talentos y todas las iniciativas.

El Voto de Confianza

PARIS, 17 (INS) — El voto de confianza obtenido por el gobierno socialista encabezado por el Sr. León Blum excede en 5 sufragios a la votación que recibiera el actual jefe del gobierno el 12 de diciembre, en ocasión de ser electo primer ministro interino. Una de las mayores sorpresas fué el hecho de que la mayoría de 42 diputados republicanos liberales, al parecer, apoyaron al gabinete. Antes de la votación el citado partido anunció que sus miembros no iban a sufragar, alegando que no estaba bien definida la política financiera del gabinete, así como su conducta con respecto a la cuestión de Indochina

Después de la votación la asamblea suspendió sus sesiones hasta el jueves a la tarde, oportunidad en que procederá a encarar el presupuesto de la nación.

BYRNES ANUNCIO QUE REGRESARA A EE. UU. EL SR. MESSERSMITH

WASHINGTON, 17 (AFP.). — En conferencia de prensa el secretario de Estado confirmó la próxima llegada a Washington del embajador de la Unión en Buenos Aires, Sr. Messersmith, declarando que conversaría con él sobre cuestiones de interés general relacionadas con la América del Sur.

El Sr. Byrnes dijo que no tenía intención de pedir la renuncia al embajador en la Argentina, añadiendo que sus noticias, por lo demás, no le permitían suponer que el Sr. Messermith pensara en solicitar que le reemplazaran.

En cuanto a los trabajos de las Naciones Unidas dijo que compartía la satisfacción expresada por Bevin y Molotov en cuanto a los progreso realizados en la conferencia de los "cuatro" y en la UN

Al ser interrogado sobre los problemas de Alemania, el secretario de Estado dijo que en manera alguna se oponía a la eventual socialización de la industria alemana, mientras se realizara por medios democráticos. En cuanto a lo difundido por ciertos corresponsales norteamericanos en Francia, sobre pretendida intervención de los Estados Unidos en la formación del gobierno francés, expresó que por su parte confirmaba el desmentido ya expedido por la embajada norteamericana en París.

Viaje de una Argentina

LISBOA, 17 (AFP). — La señorita Mabel Mackintosh, funcionaria de la aviación comercial argentina, llegó hoy a esta capital por vía aérea.

La señorita Mackintosh discutirá con las autoridades portuguesas diversas cuestiones relacionadas con el desarrollo de las líneas aéreas argentinas vía Portugal.

Clarín

DIARIO DE LA MAÑANA

10 CENTAVOS — EN TODO EL PAIS

UN TOQUE DE ATENCION PARA LA SOLUCION ARGENTINA DE LOS PROBLEMAS ARGENTINOS

AÑO II BUENOS AIRES, MIERCOLES 18 DE DICIEMBRE DE 1946 Nº 472

EE. UU. INSISTIO EN PROPONER EL CONTROL DE LA ENERGIA ATOMICA

EL CANCILLER DOCTOR BRAMUGLIA, el embajador de Francia, conde Wladimir d'Ormesson y el presidente del Banco Central, señor Miguel Miranda, durante el vino de honor servido ayer en la Cancillería luego de subscribirse el convenio de compra-venta de los ferrocarriles franceses

Bélgica Retiró de España su Encargado de Negocios

MADRID, 17 (AFP). — El representante diplomático de una de las Naciones Unidas fué retirado de Madrid. Se trata del encargado de Negocios belga, Sr. Jacques de Thier, quien por haber sido nombrado para otro destino, abandonó hoy la capital española.

La Posición del Ecuador

QUITO, 17 (INS) — El presidente, Dr. José María Velasco Ibarra, en una entrevista de prensa concedida hoy, defendió el principio de la no intervención respecto del problema internacional suscitado por el gobierno del general Franco al ser discutido este asunto en las Naciones Unidas, al mismo tiempo que alegó en favor del principio de la soberanía y personalidad de las naciones.

Refiriéndose al acuerdo reciente de la asamblea de la UN, recomendando la retirada de las representaciones diplomáticas en España, Velasco Ibarra lo conceptuó como una violación de ese principio y dijo que la delegación ecuatoriana votó en contra del acuerdo porque no podía apoyar "tendencias intervencionistas artificiales", es decir, que no estuvieran basadas en un juicio "sereno e imparcial".

El Dr. Velasco Ibarra añadió: "El principio de la no intervención es la garantía de las pequeñas naciones contra las caprichosas tendencias de interferir de otros estados mayores, y el Ecuador se mantendrá siempre en contra de las tiranías, sean de derecha o de izquierda".

Critican al Gobierno Británico

LONDRES, 17 (AFP). — "Se nos dice que no podemos intervenir en la política yugoslava, pero estamos dispuestos a intervenir en la española. ¿Dónde están, pues, nuestros principios?".

"Uno de los resultados de la conferencia de las Naciones Unidas —prosiguió el prelado—, fué el ataque contra lo que se llama la España de Franco. El ataque fué desencadenado por los representantes de un gobierno impuesto por la fuerza a otro país. Dicho más claramente, por el gobierno de Varsovia. Se ha condenado a Franco, se ha llamado a los representantes diplomáticos. No estoy dispuesto a revelar mis opiniones sobre Franco, porque eso es materia política. Pero cuando se nos dice que debemos intervenir en Yugoslavia, entonces pregunto: ¿Pues porqué hemos de intervenir en España?"

Baruch Pidió que se Vote Esa Ponencia

LAKE SUCCESS, 17 ((INS)). — Mr. Bernard Baruch, asesor de varios presidentes de norteamérica durante la última generación, encareció hoy un voto final de las Naciones Unidas sobre su propuesta relativa a la prescripción de la bomba atómica.

En el curso de una sesión pública de la comisión de energía atómica de la UN, Mr. Baruch insistió en que fuese sometida a votación una moción presentada por él, en la cual también se estima que el voto de los "Cinco Grandes" en el Consejo de Seguridad, no debe ser aplicable a las decisiones sobre control de la energía atómica. Teniendo en cuenta que la energía atómica fué desarrollada por los Estados Unidos, y que su fabricación es uno de los secretos mejor guardados de la nación, Mr. Baruch exteriorizó su propósito de que la comisión acepte la fórmula del gobierno de Wáshington para el control e inspección de la energía atómica en el futuro. A este respecto dijo: "No nos envanece el orgullo de haber inventado tal arma. Pero, no podemos, en justicia a lo que debemos a nosotros mismos, aceptar cambios en nuestro propósito".

Sir Alexander Cadogan, representante británico en dicha comisión, secundó la moción de Mr. Baruch. Esto indica que entre anoche y esta mañana debe haberse efectuado un cambio de impresiones entre las delegaciones de Estados Unidos e Inglaterra, porque ayer éste estaba poco menos que implorando a Mr Baruch que no insistiese en que su propuesta fuese inmediatamente sometida a votación.

En cuanto a Rusia, tanto el ministro del Exterior, Sr. Vyacheslav Molotov, como el vice ministro, Sr. Andrei Vishinsky, han declarado en varias ocasiones que el Kremlin no insistirá en la estricta aplicación de la prerrogativa del voto sobre los acuerdos de la comisión de control atómico, una vez que el acuerdo haya sido aprobado por el Consejo de Seguridad y ractificado por las naciones que integran la UN.

Recordando el objeto primordial que determinó la creación de la comisión, Mr. Baruch observó que el informe de ésta deberá ser presentado al Consejo de Seguridad para el 31 del actual, después de lo cual, dijo, "la comisión habrá completado la primera fase de la tarea que le fué asignada". Y añadió que probablemente más tarde la comisión procedería a disponer de las importantes cuestiones relacionadas con la organización, funciones, poderes y relaciones de la propuesta comisión internacional de control de energía atómica.

Byrnes Declaró que no Abandona por Ahora su Cargo de Canciller

(INFORMACION PAGINA TRES)

El Poder Ejecutivo Pide Aguinaldo para Ferroviarios y Domésticos

(INFORMACION PAGINA SEIS)

GRAN BRETAÑA ESTUDIA LA FORMA DE REEMPLAZAR AL REGIMEN DE FRANCO

DIARIO DE LA MAÑANA

Clarín

REPUBLICA ARGENTINA 10 CENTAVOS

EN TODO EL PAIS

UN TOQUE DE ATENCION PARA LA SOLUCION ARGENTINA DE LOS PROBLEMAS ARGENTINOS

AÑO II BUENOS AIRES, JUEVES 19 DE DICIEMBRE DE 1946 Nº 473

UNA VISTA DEL NUMEROSO público que asistió anoche a la inauguración de la Exposición de la Industria Argentina, acto que tuvo lugar en las instalaciones de la Sociedad Rural en Palermo. Al mismo asistió el presidente de la Nación, general Juan D. Perón y sus ministros

SOLICITAN QUE SE INVESTIGUE LA SITUACION EN LOS BALCANES

UNA COMISION INTERNACIONAL REALIZARIA ESA LABOR

LAKE SUCCESS, Nueva York, 18 (INS). — Los Estados Unidos pidieron hoy al Consejo de Seguridad que se apruebe una investigación sobre el terreno acerca de las condiciones existentes en las fronteras de los Balcanes. La investigación estaría a cargo de una comisión internacional integrada por representantes de los cinco grandes (Gran Bretaña, Francia, China, Rusia y Estados Unidos), a los que se agregarían Brasil y Polonia.

La moción fué presentada por el actual presidente del Consejo y delegado norteamericano, Herschel Johnson, después que el primer ministro de Grecia, Tsaldaris, el representante yugoslavo, Kasanovich se acusaron recíprocamente.

Grecia ha presentado quejas en que culpa a Yugoslavia, Albania y Bulgaria de tratar de provocar una guerra balcánica por medio de una serie de incidentes fronterizos. Los países acusados han respondido con contraacusaciones. En el fondo de toda la disputa se encuentra el bloque soviético que ha atacado a Gran Bretaña por mantener tropas en Grecia, y Rusia ha afirmado que las fuerzas británicas controlaron e influyeron en las recientes elecciones que colocaron nuevamente al rey Jorge II en el trono.

El delegado Johnson dijo: "Mi gobierno se encuentra profundamente preocupado desde hace algún tiempo por la evidente fricción que existe entre Grecia, de una parte, y Albania, Yugoslavia y Bulgaria, por la otra. Esta no es la primera vez que se ha llamado la atención al Consejo hacia las inestables condiciones imperantes en esa región del mundo.

"Las cuatro naciones afectadas se encuentran ahora ante nosotros y han aceptado la jurisdicción del consejo para la solución pacífica del caso, y todas ellas han anunciado que están dispuestas a permitir que el consejo ejerza su autoridad de acuerdo con la Carta de la UN, a fin de conseguir la solución amigable de las dificultades. En mi opinión este caso es del tipo exacto de aquéllos para cuyo arreglo fué creado este organismo, y no es necesario exajerar la importancia que tendrá pera el futuro de las Naciones Unidas

Postergan la Votación

LAKE SUCCESS, Nueva York, 18 (INS) — El consejo de seguridad de las Naciones Unidas, a pedido de Rusia, postergó hasta su sesión de mañana la resolución sobre la propuesta de los Estados Unidos pidiendo que se investigue sobre el terreno la cuestín fronteriza en los Balcanes.

El Gabinete Francés Estudió la Situación Financiera de la Nación

PARIS, 18 (A F P). — El nuevo gobierno formado por el señor León Blum inició esta mañana sus tareas y durante la reunión que realizó el gabinete fué examinado el programa de restablecimiento financiero.

El ministro de Hacienda, señor André Philip, declaró que ese proponía equilibrar el presupuesto mediante economía y nuevos ingresos. Estos serán obtenidos por un control más riguroso de las declaraciones sobre los impuestos a los reditos, y principalmente por un aumento de los impuestos a los agricultores y profesionales, los que hasta ahora están menos afectados que los asalariados.

Las economías consistirán en la disminución de los gastos civiles y principalmente militares. Sin embargo, la reducción de los gastos militares será supeditada a las necesidades de la defensa de los territorios de ultramar y de la ocupación de Alemania.

El gabinete se preocupó de las consecuencias que resultarían para la industria de la reducción del suministro de carbón, de la reducción de producción y de las indemnizaciones a los trabajadores por las horas perdidas.

El consejo de ministros resolvió que esas indemnizaciones estarían a cargo del Estado, mientras que los salarios del personal que cobra sueldo mensual quedarían a cargo de las empresas.

Además el gabinete expresó su firme voluntad de que las medidas para el saneamiento financiero sean presentadas lo antes posible a la comisión parlamentaria de Hacienda.

NO HABRIA POSIBILIDAD DE CONSTITUIR AHORA UN GOBIERNO DE COALICION

GRAN APOYO AL JEFE DEL GOBIERNO

LONDRES, 18 (INS). — Una fuente oficial de gran autoridad reveló que Gran Bretaña ha efectuado en los últimos meses una investigación dentro de España para determinar la posibilidad de que surja un grupo capaz de formar un nuevo gabinete, en reemplazo del actual régimen franquista. Declaró el informante que el gobierno de Su Majestad británica está convencido de que, por ahora, no existe tal posibilidad y de que las oportunidades de derrocar a Franco hayan disminuído como resultado de las recientes campañas dirigidas contra el caudillo desde el extranjero.

Estas campañas, según la misma apreciación, no sólo han surtido el efecto de unir más a los partidarios de Franco, sino que también han venido a convertir en sostenedores entusiastas de su causa a los falangistas cuyos sentimientos parecían más tibios hacia él.

Las conversaciones de los observadores británicos que fueron a España con el fin ya indicado, tuvieron lugar con las personas más influyentes, desde aquellas de sentimientos izquierdistas hasta las más conservadoras. Antes de las campañas contra el general Franco, parecía haber bastante posibilidad de formar un gobierno de coalición dentro de España

Punto de Vista Británico

El punto de vista del gobierno británico respecto al falangismo, declaró el aludido informante, no ha cambiado. Pero, si bien es verdad que se desea su desaparición, se prefiere que la iniciativa parta de los propios españoles. De surgir dentro de España un grupo democrático de fuerza suficiente como para poder insistir en la retirada de Franco, Gran Bretaña espera que se proceda entonces a la formación de un gobierno provisional de coalición para suceder al régimen franquista. Este gobierno provisional podría funcionar hasta que se decretara una amnistía de los elementos republicanos españoles y se permitiera la celebración de elecciones libres y democráticas en la nación.

Ataque Contra Giral

CIUDAD DE MEXICO, 18 (INS) Un ataque dirigido contra el gobierno de la República Española en el exilio, que preside el doctor José Giral, hecho por el ex miembro socialista del gabinete republicano, Indalecio Prieto, reveló hoy el hondo cisma que divide a los opositores del generalísimo Francisco Franco. Prieto, ex miembro del gobierno republicano derrocado por el caudillo español, calificó a la organización gubernamental del doctor Giral de "inútil y costosa" y de constituir "un obstáculo para la consecución de la independencia de España".

En un discurso pronunciado ante un grupo de juventudes españolas de Ciudad de México, Prieto solicitó que el partido socialista español se retire del gobierno de Giral y que se proceda a la disolución de éste.

Promesa Española

LONDRES, 18 (INS). — La radioemisora británica anunció que el gobierno español ha enviado a la Liga Arabe su formal promesa de satisfacer la demanda de los árabes en Marruecos. En la comunicación, las autoridades hispanas se muestran dispuestas a hacer esa concesión, siempre que los estados árabes adopten una posición positiva a favor de España en el seno de las naciones unidas.

UNA EXCEPCIONAL OLA TERRORISTA AZOTA A ESPAÑA

De I.N.S

MADRID, 18 (INS) — La ola de terrorismo que viene cundiendo últimamente en España, sembrando el pánico en las poblaciones, ha llevado a la policía a arrestar a un grupo de agentes extranjeros, que se supone hayan sido introducidos en España para sabotear políticamente al régimen del generalísimo Franco.

Alegan las autoridades que los nuevos actos de terrorismo han venido a coincidir con las deliberaciones de las Naciones Unidas, a propósito del llamado "problema español", y que tales actos parecen estar siendo dirigidos con mayor pericia que los perpetrados anteriormente por los extremistas de la oposición. Doce personas por lo menos han resultado muertas, muchas más han sido heridas y considerables daños fueron causados a la propiedad por los atentados dinamiteros y los misteriosos accidentes del transporte desde que comenzó la nueva campaña para derrocar a Franco.

La Dirección de Seguridad Pública, en un boletín cursado a la policía de toda España, advirtió a los organismos encargados de hacer cumplir la ley, que deben mantenerse alerta contra la introducción de saboteadores en la península.

Aclara el boletín que, según información confidencial, la Internacional Comunista ha dado instrucciones a seus agentes en España para que provoquen toda clase de desórdenes mientras figure la cuestión española en el temario de las Naciones Unidas. En las supuestas instrucciones se encuentra el sabotaje los motines callejeros y los disturbios que puedan provocar los presos políticos como la mejor propaganda para contrarrestar los esfuerzos que se vienen realizando para ejercer presión sobre el gobierno de Franco desde la Organización de las Naciones Unidas. La Dirección de Seguridad cree que el hecho de que la mayor parte de los agitadores conocidos dentro de España, o están en la cárcel o muy estrechamente vigilados, ha inducido a los dirigentes internacionales del movimiento antifranquista a enviar exilados políticos españoles especialmente entrenados para dirigir la nueva campaña terrorista en España. No especifica el boletín de la Dirección de Seguridad el lugar dónde los supuestos saboteadores reciben su entrenamiento

Estudiantes Vencía a Boca; River Perdió en San Pablo

(INFORMACION PAGS. 16 y 20)

Otorgan los Beneficios del Aguinaldo a Ferroviarios y Domésticos

(INFORMACION PAG. SIETE)

RUSIA ACEPTA LA INVESTIGACION EN LOS BALCANES: YUGOSLAVIA SE OPONE

En Moscú Condenan la Crítica Hecha Contra Marinos Aliados

MOSCU, 19 (INS). — El órgano del partido comunista ruso, "Pravda", ataca en términos enérgicos al capitán soviético Andreyev, por haber criticado la conducta de los marinos británicos y norteamericanos que prestaron servicio de convoy en aguas rusas durante la guerra.

El artículo del capitán Andreyev apareció en "Flota Roja", órgano oficial de la marina de guerra del Soviet, sobre el que "Pravda" dice, entre otras cosas, lo siguiente: "Las experiencias de la segunda guerra mundial no han sido propiamente sintetizadas y se miran a menudo desde un punto de vista equivocado El artículo del capitán Andreyev es, evidentemente, mediocre y está mal concebido. Las operaciones navales de la guerra requerían la entrega de suministros a la Unión Soviética y el importante papel desempeñado a este respecto por las marinas de Gran Bretaña y los Estados Unidos es reconocido universalmente

"La importancia de este servicio tuvo expresiones tangibles en las condecoraciones otorgadas a los marinos de aquellos países junto con otros honores conferidos por el Soviet.

"Andreyev ha tomado un punto de vista erróneo. Ha creado una impresión equivocada y de perjuicios sobre aquellas operaciones y, en vez de estudiar la experiencia obtenida en múltiples circunstancias y de sacar de ellas las conclusiones pertinentes, trata de llegar a conclusiones de carácter general obtenidas en un solo caso".

EL COMISARIO DE RELACIONES Exteriores de la Unión Soviética, Molotov, conversa con los periodistas poco después de embarcarse en el transatlántico "Queen Elizabeth", en su viaje de regreso a Moscú, ya terminada la Conferencia de Ministros

DIARIO DE LA MAÑANA

Clarín

10 CENTAVOS EN TODO EL PAIS

UN TOQUE DE ATENCION PARA LA SOLUCION ARGENTINA DE LOS PROBLEMAS ARGENTINOS

AÑO II — BUENOS AIRES, VIERNES 20 DE DICIEMBRE DE 1946 — Nº 474

GROMYKO PROPUSO ENMIENDAS A LA PONENCIA DE LOS ESTADOS UNIDOS

LAKE SUCCESS, 19 (INS). — Rusia se puso hoy de parte de Albania, Yugoesalvia y Bulgaria en el consejo de seguridad de las Naciones Unidas, y las defendió de las acusaciones de violar la frontera de Grecia. Además, aceptó con enmiendas la propuesta norteamericana para que se envíe una comisión que estudie sobre el terreno los orígenes y causas de los incidentes fronterizos.

Hablando en la sesión de hoy del consejo, el delegado soviético, Andrei Gromyko, afirmó terminantemente que las dificultades no eran provocadas por los Estados vecinos de Grecia sino "por la intervención de otra potencia que mantiene fuerzas extranjeras en dicho país". Aunque no se mencionó por su nombre a Gran Bretaña era evidente que Gromyko se refería a ella.

El delegado ruso acusó al ejército y a la policía griegos de querer mantener un régimen de terror "sobre los ciudadanos, las uniones sindicales y los funcionarios de gobierno".

Respecto a los cargos formulados por el primer ministro de Grecia, Constantin Tsaldaris, Gromyko manifestó que éste trata de distraer la atención de la verdadera causa de los disturbios de su país y atribuye las dificultades a otros motivos. Afirmó que la "opinión en el extranjero" es que el régimen de Tsaldaris no goza de popularidad y señaló que a diversos partidos no se les ha permitido participar en ese gobierno, pero sólo mencionó específicamente a "las fuerzas democráticas" sin decir las agrupaciones políticas que incluía en esta determinación.

Dijo luego el delegado soviético que "ex colaboradores con el enemigo" se han filtrado en el actual régimen de Grecia y desempeñan papel importante en su seno.

Gromyko aceptó, sin embargo, la proposición norteamericana para que se haga una investigación sobre el terreno, pero con una enmienda: que sea extendida a toda la situación política de Grecia y a la presencia de tropas extranjeras en su suelo.

El portavoz de Bulgaria, general Stoctscheff, también estuvo de acuerdo con la propuesta norteamericana siempre que se acepte la enmienda rusa.

El delegado de Egipto, Mahmoud Bey Fauzy, apoyó igualmente la moción de los Estados Unidos sin adición alguna, pues la calificó de suficiente.

Anteriormente el representante de Yugoslavia, Sava Kossanovich, se había opuesto enérgicamente a la ponencia norteamericana;

Reveláronse Horrores en un Proceso

NUREMBERG, 19 (AFP).— La audiencia de hoy del proceso contra los médicos alemanes acusados de graves delitos, se caracterizó por la lectura de las "Confesiones de Joseph Kramer", el tristemente célebre verdugo de Belsen.

En ese documento, algunos de cuyos pasajes son verdaderamente dantescos, Joseph Kramer narra la forma cómo arrastró hasta las cámaras letales, en el campo de Natzveiler, cerca de Estrasburgo, a 86 víctimas que "rugían y gesticulaban".

Esas 86 víctimas eran destinadas, según el documento leído por el fiscal Alexander Hardy, "a la colección de cadáveres especiales" que se destinaba al profesor Doktor August Hirt, director del Instituto Anatómico de la Universidad del Reich en Estrasburgo.

ASALTAN EN MOSCU A UN DIPLOMATICO

RIO DE JANEIRO, 19 (INS) — El "Diario Carioca" revela en su edición de esta mañana que recientemente fué asaltado en Moscú un funcionario de la embajada brasileña en la Unión Soviética. Subraya el diario que, como resultado del ataque perpetrado contra el diplomático brasileño, Brasil está considerando la posibilidad de una ruptura de relaciones con el gobierno soviético.

Confirman en Río

RIO DE JANEIRO, 19 (INS) — En el Ministerio de Relaciones Exteriores se ha confirmado que en Moscú fué asaltado un funcionario de la embajada brasileña en dicha capital. Según información suministrada por el propio ministro, señor Raúl Fernández, también es efectivo que el gobierno está considerando las medidas que debe adoptar en vista de aquel suceso.

La primera noticia sobre el hecho fué publicada por "Diario Carioca", de Río de Janeiro.

Declaración Oficial

RIO DE JANEIRO, 19 (INS) — El ministro de Relaciones Exteriores, Raúl Fernández, anunció una declaración oficial que suministraría en una conferencia de prensa, presumiéndose que ella será sobre el incidente habido en Moscú y en que participó un diplomático brasileño.

Los portavoces de las embajadas de Rusia y los Estados Unidos, mientras tanto, han manifestado su asombro ante las informaciones de la capital soviética de que un miembro de la embajada de Brasil fué víctima de un ataque, siendo ésta la única noticia que se tiene hasta el momento sobre el particular. Han dicho también que esperan el comunicado ofrecido por el canciller Fernández con el mayor interés, y que "dudan que sea inminente la ruptura de relaciones diplomáticas entre Brasil y la Unión Soviética" como lo han indicado los periódicos.

La prensa de la tarde destaca en grandes titulares las noticias sobre el supuesto atentado perpetrado en Moscú contra el diplomático brasileño Joan Soares de Fina, quien fué sacado de un restorán y dejado inconsciente a la intemperie sobre la nieve. Soares se dirigió posteriormente a su casa para curarse las heridas y luego se acogió a la protección de la policía, siendo apaleado nuevamente y dejado sin sentido en un bosque cercano a Moscú.

GIRAL OPINA QUE EL REGIMEN DE FRANCO DURARA MUY POCO

PARIS, 19 (INS). — El primer ministro de la república española en el exilio, doctor José Giral, declaró que el régimen del generalísimo Franco dispone de "unos meses de vida, haciendo un análisis optimista de su situación". Señaló Giral que "Franco no podrá mantenerse en medio del aislamiento moral decretado contra él por el mundo entero".

El "premier" republicano añadió que no está completamente satisfecho con la acción adoptada por las naciones unidas en el sentido de recomendar la retirada de los máximos representantes diplomáticos actualmente acreditados en Madrid, destacando que siempre había favorecido la completa ruptura de relaciones diplomáticas con el gobierno de Franco.

Respecto a las proposiciones tendientes a la imposición de sanciones económicas internacionales contra la España franquista, el doctor Giral observó: "Con medidas más enérgicas creo que el gobierno de Franco caería inmediatamente. Si las demás naciones se negaran a importar artículos de España, ello permitiría al pueblo español, que tantos trastornos en su sistema de alimentación viene soportando, alimentarse mejor".

Al ser preguntado sobre una posible restauración monárquica en España, manifestó un portavoz del doctor Giral: El pueblo Español recibiría a cualquier nuevo monarca con una andanada de pedradas".

Piden Ruptura de Relaciones

LONDRES, 19 (INS). — El diario Daily Worker, órgano del partido Comunista británico, dice que el consejo general de los Trade Unions pedirá la ruptura de relaciones comerciales con la España de Franco y el establecimiento de sindicatos libres en Grecia.

Agrega el diario que una delegación del consejo de los Trade Unions visitará al ministro de Relaciones Exteriores, señor Bevin, para solicitar la aprobación por el gobierno de aquellas medidas.

Desmentido Británico

LONDRES, 19 (INS). — Se han desmentido como carentes de fundamento los rumores de que el gobierno británico está demorando la retirada de su embajador en Madrid, a pesar de la recomendación aprobada por las Naciones Unidas sobre el particular. Un portavoz del Ministerio de Relaciones Exteriores declaró que el embajador Mallet no ha salido aún de la capital española por la sencilla razón de que no se ha recibido todavía la nota oficial de la UN pero que ésta llegará hoy o mañana, e inmediatamente se darán a Mallet las instrucciones para que salga de la capital española.

DIVIDIDOS EN DOS BLOQUES, MANTIENEN SU INTRANSIGENCIA LOS DIPUTADOS PERONISTAS

(INFORMACION PAGINA CINCO)

Una Sola Familia es Dueña de $ 2.500.000; los Otros 5 Millones Están Repartidos Entre Gente Modesta de la Capital y Bahía Blanca

Ha Quedado Convertido en Ley el Aguinaldo al Empleado Público

(INFORMACION PAGINA SIETE)

DIARIO DE LA MAÑANA

Clarín

REPUBLICA ARGENTINA 10 CENTAVOS EN TODO EL PAIS

UN TOQUE DE ATENCION PARA LA SOLUCION ARGENTINA DE LOS PROBLEMAS ARGENTINOS

AÑO II — BUENOS AIRES, SABADO 21 DE DICIEMBRE DE 1946 — Nº 475

En la UN es Mayor el Número de Delegados de Color que Blancos

PRETORIA, Africa del sur, 20 (INS). — En una recepción el primer ministro Jan Christian Smuts declaró que los representantes de las razas de color superan numéricamente en las Naciones Unidas a los de raza blanca.

Agregó el señor Smuts: "En un parlamento mundial, como lo es la organización de las Naciones Unidas, no podemos esperar que todo suceda a nuestro gusto y que nuestras opiniones prevalezcan siquiera a medias. Este es un verdadero problema al que tenemos que enfrentarnos no sólo en Africa del Sur.

UN CIUDADANO CARIOCA HEROE DE LA JORNADA:

LLEGO AL PAIS A VER EL SORTEO Y SACO LA GRANDE

SEMANA de cálculos y proyectos... Y así, entre suspiros y esperanzas, llegamos a la mañana de ayer en que se iniciaba la danza de los millones a las 11.30, en el edificio de la Lotería Nacional. Todos los números estaban en el bolillero. Y allí, dormidita entre sus compañeras, redondita y luciente, aunque modesta, estaba la bolilla del premio. En la panza tenía grabada la cifra mágica: ¡26.376!

El Panorama

Si los billetes de la grande fabulosa de la Argentina —"estos gauchos son tremendos", comentaron ayer en Madrid refiriéndose a nuestro super gordo— se habían agotado muchos días antes del sorteo, los lugares y asientos disponibles en el salón de la Lotería también fueron ocupados en cuanto se abrieron las puertas. Todos querían estar presentes. Entre la enorme multitud que pugnaba por entrar, entre las señoras y las niñas, un caballero se abría paso con cierto trabajo.

—Vosé premeiro... moito obrido...

La multitud, sin cejar en su pugna por llegar hasta el lugar del sorteo, no cesaba en sus comentarios. Tres series... siete millones y medio... casi 16 millones es el total de premios... mi prima Lita... Pepita Casco me dió una participación... el "nene" soñó con el 38...

La Puerta de la Esperanza

A las 10 se abrieron las puertas de la Lotería Nacional. A las 10 y un minuto, el salón estaba repleto. A las 11.30 se inició el sorteo. En el estrado donde estaban los dos relucientes globos de cristal, se hallaban el presidente de la institución, capitán de fragata retirado, Dagasán, el escribano señor Jorge Frugoni, y otras autoridades. El escribano, antes de que se iniciara el sorteo, advirtió que los billetes secuestrados en la calle por infracción a las disposiciones sobre su venta, serían incinerados. Y tras los preparativos de costumbre, se inició la aventura de los millones.

Cantilena

La primera bolilla, apuradita, fué la correspondiente al 30 310 y le tocaron 500 pesos. Y allí comenzó la cantilena. "Quinientos, quinientos, quinientos"...

De vez en cuando, un premio de mil o dos mil pesos, como para matizar. Pero veinte minutos más tarde, sin que la gente hubiera tenido tiempo de aburrirse, uno de los scouts pegó un grito:

—Con 250.000 pesos!...

Era el segundo premio que se había adjudicado al número 33 862 El señor amable —aquel de los "vosé primeiro" y los "muito obrigado" —se mantenía firme en el sa-

(Sigue en las páginas 8

RUSIA PIDIO PLAZO PARA PRONUNCIARSE SOBRE CONTROL DE LA ENERGIA ATOMICA

TUVO APROBACION EL PLAN DE EE. UU. POR 10 VOTOS CONTRA 2

LAKE SUCCESS (Nueva York), 20 (INS) — La Unión Soviética solicitó hoy que se dejara transcurrir una semana antes que se le pidiera un pronunciamiento sobre la proposición norteamericana para la prohibición, control e inspección "sin veto" de la bomba atómica y energía nuclear. Pidiendo disculpas a los demás delegados que podrían haber hecho planes especiales para los feriados de Navidad y Año Nuevo, el delegado Gromyko declaró ante la comisión de energía atómica de las Naciones Unidas, que su gobierno deseaba hacer un estudio más completo del plan presentado por el delegado norteamericano, profesor Bernard Baruch.

Afirmó que este plan debía ser considerado con mucha atención para ver si corresponde a la resolución aprobada por la asamblea general y presentó en seguida una ponencia solicitando que la comisión aplazara el asunto por 6 ó 7 días.

El señor Gromyko había pedido plazo hasta hoy, anteriormente, esperando instrucciones de Moscú que, al parecer, no han llegado hasta ahora.

La esencia de la fórmula de Baruch reside en que siendo los Estados Unidos el único país que tiene la bomba atómica y facilidades para su fabricación, al gobierno de Wáshington es al único que le corresponde el derecho de dictar los términos bajo los cuales será proscripta dicha arma

Baruch insiste principalmente en que las comisiones de control e inspección que sean creadas, no quedan sometidas al Consejo de Seguridad, en el cual los "cinco grandes" tienen un derecho ilimitado al veto

Antes que Gromyko hiciera uso de la palabra, el delegado de México, Manuel Sandoval Vallarta, actual presidente de la comisión de energía atómica, anunció que su gobierno aprobaba plenamente la ponencia norteamericana.

El delegado del Canadá, general A. G. L. Mc Naughton, pidió que la resolución reciente de la asamblea general de la UN sobre reducción de armamentos y todos los informes de los subcomités de la comisión de energía atómica, fueran superando el plan norteamericano La resolución de la asamblea general pide la abolición, no sólo de la bomba atómica, sino de todas las otras armas de destrucción en masa

Ayer, un subcomité de hombres de ciencia y técnicos aprobó provisionalmente, un informe detallando los pasos que se precisaría dar para controlar el uso de la energía atómica.

La representación soviética fué derrotada al presentar su ponencia en el sentido de que se deje transcurrir una semana antes de responder al plan de los Estados Unidos sobre la prohibición, control e inspección "sin veto" de la bomba atómica y de la energía nuclear. La derrota de Rusia en el seno del Comité de Energía Atómica de las Naciones Unidas se concretó por 10 votos contra dos. Solo la Unión Soviética y Polonia apoyaron la ponencia.

CLARIN ORAL llevó a todos los rincones del país la voz de un favorecido por la diosa fortuna. Ernesto W. Labbe, gerente comercial de Radio Belgrano, es reporteado por nuestros compañeros de trabajo. En la nota aparece también Miguel Yanquelevich, que le "cantó" el número de la grande al señor Labbe. La grande estuvo cerca de los locutores de CLARIN oral, Joaquín Medina tenía en su bolsillo el 26·372

GRAN BRETAÑA PROYECTA DAR GOBIERNO PROPIO A BIRMANIA

ALBANIA NO HA RESPONDIDO AL ULTIMATUM BRITANICO

LONDRES, 20 (INS). — El primer ministro Clemente Attlee, anunció en la Cámara de los Comunes, que se ha cursado invitación a los dirigentes de Birmania para que participaran en una serie de conferencias destinadas a dar gobierno propio a dicho país. La invitación comprende a un grupo de birmanos representativos que se trasladarán próximenete a Londres.

El señor Attle, expuso que los invitados discutirán con el gobierno inglés los medios para poner en práctica las promesas hechas por sucesivos gabinetes del Reino Unido, para la concesión de un gobierno propio a Birmania, y recordó que al anunciarse la separación de Birmania del resto de la India en 1931, el gobierno británico recalcó que tal acto iba en contra del futuro progreso constitucional birmano.

Hizo presente, en seguida que los recientes sucesos de la India han inducido a los birmanos a desear tambien su independencia y a mostrarse impacientes ante el lento paso que lleva su desarrollo institucional.

El ex primer ministro y jefe de la oposición conservadora, Winston Churchill, criticó la anterior decisión del gobierno, como se refiriera a los "desastres de la India" que apenas comienzan, según él, Mr. Attlee respondió que los problemas de Birmania no son tan difíciles porque en este país no existen diferencias religiosas. Terminó diciendo: "Creemos que Birmania permanerá dentro del imperio británico. A ello invitamos a los birmanos, pero no les obligaremos".

El Contralor Monetario

LONDRES, 20, (INS). — La semana entrante volverá a debatirse en la Cámara de los Comunes, el plan del gobierno laborista, destinado a hacer permanente el control monetario que ejerce actualmente el ministerio del Tesoro, Hugh Dalton. La oposición conservadora no comparte la iniciativa del gobierno y se apresta a rechazarla, tal como aconteciera ayer

La disposición del gobierno del primer ministro, Sr. Clemente R. Attlee, restringe la transferencia de moneda en Gran Bretaña y en el extranjero, y sólo tiene carácter temporal.

En Indochina las Tropas Francesas Hacen Frente a Una Seria Situación

(INFORMACION PAGINA TRES)

Hubo un Grave Tumulto en el Hipódromo de San Isidro

(INFORMACION PAGINA QUINCE)

CUATRO MIL VICTIMAS CAUSO EL TERRIBLE SISMO EN JAPON

FUEGO EN EL HIPODROMO

Fué grave el tumulto que tuvo por escenario el hipódromo de San Isidro. La protesta del público, airada como pocas veces se ha presenciado, hizo temer por momentos que degenerara en gravísima incidencia. Este detalle de bancos incendiado, indica el ánimo con que el público dejó oír su descontento. Escenas como ésta se repitieron en muchos lugares del hipódromo, especialmente en las tribunas populares

Clarín

DIARIO DE LA MAÑANA

REPUBLICA ARGENTINA 10 CENTAVOS

EN TODO EL PAIS

UN TOQUE DE ATENCION PARA LA SOLUCION ARGENTINA DE LOS PROBLEMAS ARGENTINOS

AÑO II — BUENOS AIRES, DOMINGO 22 DE DICIEMBRE DE 1946 — Nº 476

LAS OLAS ARRASARON GRAN CANTIDAD DE CASAS

Es la Catástrofe Natural Más Grave que se Haya Registrado Durante los Ultimos Años

Desde TOKIO

TOKIO, 21 (INS). — Las primeras informaciones sobre las posibles consecuencias del terremoto y maremoto que asoló a la región central nipona, consignan la posibilidad de que el número de víctimas ascienda a 4.000.

Cabe destacar que la catástrofe de hoy es la más grave ocurrida en los últimos 23 años en Japón. Se calcula que cerca de 14.000 viviendas fueron destruídas o averiadas, otras 22.000 quedaron inundadas y 1.400 barcos pesqueros fueron arrastrados por la marejada. También 120 fábricas han sido grandemente afectadas.

Hubo Millares de Víctimas

TOKIO, 21 (AFP). — Miles de japoneses resultaron muertos, heridos o ahogados a raíz del terremoto que azotó el centro del Japón hoy a las 4 30.

Las regiones de Osaka, Kochi, Wakayama y Toksuhino sufrieron cuantiosos daños.

El setenta por ciento de las viviendas resultaron destruídas en la prefectura de Kochi, en la isla Shikoku.

En la región de Tokío el movimiento sísmico duró dos minutos, pero no se han registrado daños.

Cientos de Hogares Arrasados

TOKIO, 21 (INS). — Un violento terremoto, seguido de un maremoto pocas veces visto produjo esta madrugada la muerte de más de mil habitantes de las áreas del centro y el sur del Japón.

Informes extraoficiales anuncian que los muertos en las islas de Honshu y Shikoku llegan a más de mil en cada una. Otro cable llegado a Cuartel General Aliado dice que el número de muertos en la isla de Awati, es de tres mil.

Las ciudades de Nagoya, Osaka, Kobe y Kochi han sido de las más castigadas por la catástrofe que comenzó a las 4 20 de la madrugada, siguiendo quince minutos después un maremoto de una milla que azotó implacablemente las orillas de Honshu, Shikoku y las islas menores adyacentes.

Cientos de hogares fueron arrasados o quedaron inundados en pocos minutos. Los puentes de ferrocarriles y túneles fueron demolidos o quedaron bloqueados, estando las comunicaciones con las áreas asoladas, completamente interrumpidas.

APROBARON LA INICIATIVA DE ATTLEE RESPECTO A BIRMANIA

EE. UU. ACEPTARA LA VISITA DE ENVIADOS BIRMANOS A LONDRES

WASHINGTON, 21 (INS) — La secretaría de Estado prestó hoy su aprobación a la invitación hecha por el primer ministro de Gran Bretaña, Mr. Clement Attlee, a los dirigentes de Birmania, para que visiten Londres. La visita tendrá por objeto la discusión del futuro status de Birmania.

La decisión del gobierno de Londres suscitó interés en los círculos diplomáticos, ya que la posición de Mr. Attlee respecto a Birmania ha sido objeto de acerbas críticas por parte de Mr. Winston Churchill, líder de la oposición en la Cámara de los Comunes.

La declaración oficial de la secretaría de Estado, expresa que "los Estados Unidos tienen muchísimos buenos amigos en Birmania, incluso aquellos que aportaron su valiosa ayuda a nuestras fuerzas, en la campaña contra el Japón. En octubre de 1946, el gobierno británico colocó a dirigentes birmanos en importantes puestos del gobierno de Rangún. Descansamos en la esperanza de que en las próximas pláticas se logre hacer un nuevo progreso hacia el convenido objetivo de constituir un régimen de auto gobierno en esa importante nación de Asia".

Se Oponen Reparos

LONDRES, 21 (AFP). — Los propósitos del gobierno laborista de otorgar la independencia a Birmania no son compartidos por parte de la prensa británica.

Excepción hecha de algunos diarios laboristas, los demás órganos oponen serios reparos al proyecto, tal como lo dice "The Times" y la prensa conservadora.

"The Times" dice que se trata de una decisión inoportuna, mientras que "Daily Telegraph" dice que no se puede negociar la otorgación de la independencia con representantes birmanos que no hayan sido libremente elegidos por el pueblo.

Partida de Wavell

LONDRES, 21 (INS) — El virrey de la India, lord Wavell, que asistió a la conferencia de la India celebrada en esta capital, partirá el lunes por vía aérea de regreso a Nueva Delhi.

Mediante Grandes Esfuerzos se Evitó en Londres una Tragedia

LONDRES, 21 (AFP). — Gracias al cine, a la British Broadcasting Corporation, y a una intensa divulgación por la prensa, se logró evitar una tragedia de Nochebuena.

Hace varios días, un farmacéutico de Torquay vendió, por error, a un cliente que le había pedido un frasco de aceite de almendras, un frasco que contenía un tóxico de acción inmediata y mortal sobre el organismo humano.

Cuando se cercioró del error, ya era tarde. No pudo hallar al cliente, y en su desesperación informó a la policía.

Fué entonces cuando se inició una campaña general de divulgación del hecho: por las emisoras de la radio inglesa, por el cine, y por avisos que fueron hechos circular por los niños de las escuelas, sin contar con la publicación de avisos en diarios. Transcurrieron los días y no aparecía el comprador del tóxico, hasta que sólo anoche el desesperado S.O.S. de la British Broadcasting Corporation fué oído, y muy a tiempo por cierto, pues ya se había empleado el veneno mortal en la elaboración de una atrayente y muy apetitosa masa de Navidad que debía ser dividida esa noche nada menos que entre 16 comensales.

EE. UU. Intervendrá si es Preciso en Latinoamérica

Las Dictaduras Son un Riesgo Económico, Declararon Spruille Branden y Mr. Brigges

Desde WASHINGTON

WASHINGTON, 21 (INS). — En un reportaje radiotelefónico al secretario auxiliar, Mr. Spruille Braden, y el director de la oficina de asuntos latinoamericanos, Mr. Ellis Brigges, transmitido esta noche por la National Broadcasting Company, ambos funcionarios manifestaron que Norte América está dispuesta a intervenir en América Latina en cualquier caso que tal intervención se considere necesaria para salvaguardar la seguridad del hemisferio occidental.

Al propio tiempo, los aludidos diplomáticos advirtieron a las repúblicas de América Latina, que si pretenden las inversiones de capitales norteamericanos para el desenvolvimiento de sus respectivas economías, es preciso que mantengan gobiernos democráticos. Agregaron, asimismo, que las dictaduras "son un mal riesgo económico", y que correspondía a la iniciativa privada la tarea de cooperar con los países americanos en el desarrollo de sus recursos y en el aumento de su producción. Esta última afirmación ha sido considerada en algunos sectores de la opinión pública estadounidense, como referente al gobierno del general Perón, de la Argentina.

Mr. Braden destacó que la tendencia hacia el totalitarismo en América Latina no es por ahora causa de alarma. "Actualmente —expresó— existe más democracia en las Américas, que hace una generación, y hace una generación la había más que en la generación anterior. Pero, unos cuantos gobiernos no democráticos están subsistiendo, y actualmente nos enfrentamos en este hemisferio con nuevas amenazas del totalitarismo

Se opina que esta última afirmación es una alusión a la inclinación comunista que se observa en Chile y en algunos otros países.

Mr. Braden recalcó que el totalitarismo en cualquier parte del hemisferio, significaría una amenaza para todas las repúblicas americanas "y no para los Estados Unidos solamente", añadiendo a continuación: "Si el desarrollo del totalitarismo en este hemisferio amenazara la paz del mismo, nosotros trataríamos de que la comunidad de las naciones americanas llevara a la ejecución una fórmula de solución.

EN BRASIL SE PIDIO RUPTURA CON RUSIA

RIO DE JANEIRO, 21 (A. F. P.). — El diputado Arruda Cámara solicitó la ruptura de las relaciones diplomáticas con la Unión Soviética.

En la moción presentada al Parlamento funda su demanda en el hecho de que "este país no respeta las inmunidades diplomáticas".

Los vespertinos anuncian a su vez que el embajador soviético, señor Suritz pidió la supresión del servicio de vigilancia establecido el jueves último alrededor de la embajada.

Reacción en Río

RIO DE JANEIRO, 21 ((INS)). — La sensacional nota enviada por el embajador soviético, Sr. Jacobo Suritz, a la cancillería brasileña fué acerbamente criticada por la prensa carioca, la cual estima que el documento dista mucho de satisfacer la cortesía que demanda el vocabulario diplomático. A todo esto, el ministerio del Exterior y otros centros oficiales guardan un silencio completo sobre la nota, sabiéndose que el canciller, Sr. Raúl Fernández, está llevando los acontecimientos con la mayor mesura

Londres Retiró de Madrid a su Embajador Mallet

(INFORMACION PAGINA TRES)

★ *El Senado Convirtió en Ley la Prórroga de los Desalojos* ★

(INDICACION PAGINA TRECE)

Amistad y Cooperación Ofreció al Mundo Bevin

No se Entregó a Nadie el Destino del Reino Unido

PRIMERA SECCION

Clarín

REPUBLICA ARGENTINA 10 CENTAVOS EN TODO EL PAIS

UN TOQUE DE ATENCION PARA LA SOLUCION ARGENTINA DE LOS PROBLEMAS ARGENTINOS

AÑO II BUENOS AIRES, LUNES 23 DE DICIEMBRE DE 1946 Nº 477

LONDRES, 22 (AFP). — "Gran Bretaña ofrece su amistad sincera y cooperación al mundo entero", afirmó el ministro de Relaciones Exteriores Ernest Bevin en un importante discurso sobre la política internacional, pronunciado a su regreso de Nueva York. Luego en forma significativa hizo presente que "el destino de su país no se halla atado al de ninguna nación, porque sólo aspira a tender su mano amistosa a todas las grandes potencias para establecer una cooperación que puede constituir la base futura de una paz eterna".

"Comprendo la terrible ansiedad del pueblo británico —agregó— acerca de la suerte que aguarda a Gran Bretaña, la comunidad británica de naciones y el imperio. El fracaso parcial de varias conferencias es natural que despertara muchas inquietudes y eso es algo que yo no desconozco por cierto. Al final de esta guerra hemos surgido victoriosos al precio de incontables ruinas y pesares que la imaginación humana apenas podría describir. En estas circunstancias los "artesanos de la paz" han iniciado su tarea. El primer jalón ha sido la organización de las Naciones Unidas, a la cual nadie puede atreverse a calificar de perfecta.

Hemos decidido que la política de Gran Bretaña, después de sufrir la experiencia de dos guerras mundiales, se construya sobre la base de la cooperación amistosa con todo el mundo dentro del marco de las Naciones Unidas. Creemos oportuno crear condiciones políticas que hagan inútil el uso de los armamentos y que puedan eficazmente liberar a las naciones del miedo, haciendo posible el acceso de todos los pueblos a las fuentes de recursos naturales. No debe haber un límite para elevar el nivel de vida de los pueblos a fin de que puedan gozar de todas las ventajas de la existencia moderna. La primera tarea estará asegurada por la firma de los tratados futuros.

Durante tres semanas nos hemos reunido en Nueva York. Y aunque nuestros progresos fueron mayores que en las reuniones anteriores, hay que confesar que las pasiones se hallan aun muy vivas entre las naciones. Ha sido una dura prueba pero me siento feliz porque la paciencia ha triunfado y estoy seguro de que la comprensión se afirmará gradualmente.

El gran problema del futuro es el porvenir de Alemania; debemos crear condiciones que permitan a los alemanes volver a ser dignos de sí mismos, pero prevengo que eso llevará su tiempo. Hitler ha corrompido a su pueblo tan profundamente que será menester una generación por lo menos para restablecer las cosas. Al referirse a la conferencia de cancilleres de Moscú que tendrá lugar el diez de marzo, Bevin agregó: En ella trataremos el futuro económico y político de Alemania y en primer lugar debemos impedir la creación de reservas enormes de mano de obra mal pagada y hambrienta en medio de la Europa Central. Al mismo tiempo asegurarnos de que Alemania no podrá ya constituir una amenaza para los aliados que la combatieron dos veces en 25 años.

ERNEST Bevin, el canciller británico que se dirigió a su pueblo ayer expresando que el destino de Gran Bretaña no se había atado al de ninguna nación del continente

China se halla en camino de unificarse contribuyendo con su antigua filosofía y su experiencia. Por fin Gran Bretaña, desarrolla rápidamente su régimen social y democrático en comunidad perfecta con el Commonwealth y dispuesta a apoyar firmemente la causa de la paz, conservando su lugar de gran potencia.

Bevin concluyó: "No seamos impacientes. Construyamos lentamente si queremos alcanzar la perfección, porque es preciso recordar que los "artesanos de la paz" no están sino para todas las generación sino por todas las generaciones del futuro.

SE PRONUNCIA EL SUMO PONTIFICE CONTRA EL ESCEPTICISMO ITALIANO

CIUDAD DEL VATICANO, 22 (AFP.). — Ante la multitud fervorosa e imponente, congregada ante la basílica de San Pedro, el Papa hizo uso de la palabra.

"Habéis acudido aquí para proclamar ante el país, y ante el mundo entero —dijo el Sumo Pontífice hablando desde lo alto de la "loggia" de la basílica— que os sentís estrechamente unidos a al Santa Sede de San Pedro".

Manifestó el Santo Padre su alegría de ver congregados en tal cantidad a los fieles que le manifestaban su adhesión y solidaridad, y dijo que esa asamblea le recordaba otro dos actos anteriores, tales como el que se realizó el 12 de marzo de 1944, en momentos en que millares de fieles y refugiados errantes llegaron hasta la basílica de San Pedro para pedirle palabras de reconfortación y aliento, en momentos en que los romanos estaban presas de la mayor angustia a causa del peligro que corría la ciudad.

Recordó asimismo el Papa la congregación de las multitudes que acudieron a él tres meses más tarde, el 6 de junio de 1944, para manifestarle el júbilo desbordante que les había causado la liberación de Roma, salida intacta de la guerra que había golpeado a sus puertas, y finalmente, recordó el Domingo de la Pasión, cuando en 1945, una muchedumbre de fieles acudió a implorar la protección del Cielo para que la guerra tocara a su fin.

"En ese entonces —dijo el Papa— os había exhortado a permanecer fieles a los preceptos divinos fieles al amor fraternal, y a la santa herencia de vuestros antepasados.

"Veo que habéis acudido hoy en día, nuevamente ante nosotros, para proclamar ante la nación y ante el mundo entero, que os sentís estrechamente ligados al Santo Padre que os sentís ligados a las tradiciones católicas de vuestra ciudad natal, en la santa unión que supera toda hostilidad toda amenaza toda provocación y toda vacilación.

"Es con dolor e indignación que vemos al sagrado semblante de Roma, este lugar que es, por decisión de la Divina Providencia, la sede del Vicario de Cristo, expuesto al fango por manos impías y profanadoras, que niegan a Dios y a las cosas divinas.

"Pero el semblante que Roma nos muestra hoy resplandece de inexcitible belleza. Jamás como en este momento, fué tan necesaria la misión de Roma para la obra benéfica espiritual, el verbo divino de una hechiera.

"Desde su colina, Roma tiende sus brazos maternales hacia el mundo para distribuir la luz, esa luz que coronó la Iglesia cuando salió de los circos y de los anfiteatros, para conquistar con espada mundo más vasto, que el mundo que pueda conquistarse con el hierro y las legiones de César".

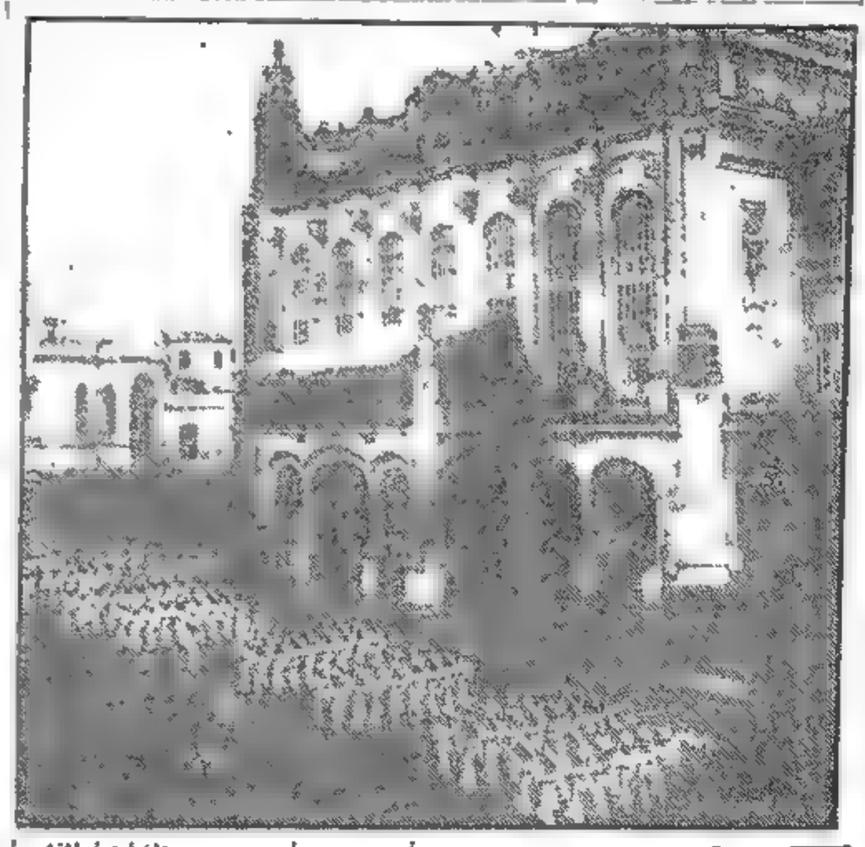

EL PAPA y muchos otros como si lo estuviesen haciendo frente a la Casa Rosada, desfilan los marinos argentinos del acorazado "Rivadavia" frente al palco presidencial de La Habana, capital de Cuba

Seguidamente el Papa exhortó a los fieles a mostrarse dignos de sus antecesores con su conducta, y con la práctica de sus deberes.

"En el suelo sagrado de Roma, por primera vez San Pedro lanzó el grito de alarma contra las persecuciones y exhortó a los fieles a resistir en su fe en Dios, y hoy en día nosotros renovamos ese grito de alarma, en momentos en que se hacen esfuerzos para atizar la lucha en dos caminos opuestos por Cristo y contra Cristo por la Iglesia y contra la Iglesia.

"Es menester que los fieles vigilen y despierten de su sueño demasiado largo para que tengan conciencia de la realidad y de sus responsabilidades del momento.

La Iglesia maternal sabrá secundarlos.

cundarlos".

El Papa terminó su alocución invocando la abundancia de gracia del Padre Todopoderoso sobre los fieles e impartió la bendición apostólica a la muchedumbre arrodillada en la plaza de San Pedro.

★ ★ ★ ★ ★ ★ ★

Es Comentado el Viaje del Premier de Gasperi a EE. UU.

ROMA, 22 (AFP.). — Ha dado lugar a diferentes interpretaciones el viaje del primer ministro italiano Alcide de Gasperi a los Estados Unidos. A propósito de que algunos despachos subrayaron que únicamente el presidente del Consejo ha sido invitado, con exclusión del ministro de Relaciones Exteriores, se pone de relieve que la noticia presentada en tales términos carece de exactitud. Esta aclaración se hace en Roma. El señor de Gasperi había decidido visitar los Estados Unidos con motivo de la reunión anual celebrada en Cleveland por el Instituto de Asuntos Internacionales, a la que deseaba asistir, ya que había recibido la invitación pertinente. Como consecuencia de ello, Washington expresó el deseo de que el viaje privado se convirtiera en viaje oficial, gesto amistoso que fué muy apreciado en Roma.

Pero por su parte, el ministro de Relaciones Exteriores, Pietro Nenni, se trasladará a Londres por invitación del canciller Bevin. El Sr. Nenni tiene también el propósito de entrevistar al presidente del gobierno francés, León Blum, siempre en el curso de enero.

Serio Entredicho Militar Entre Soviéticos y Yanquis en Dairén

(INFORMACION PAGINA DOS)

UN AVION DE LA FAMA CAYO EN BRASIL: SIETE MUERTOS

Clarín — DIARIO DE LA MAÑANA — EN TODO EL PAIS

REPUBLICA ARGENTINA 10 CENTAVOS

UN TOQUE DE ATENCION PARA LA SOLUCION ARGENTINA DE LOS PROBLEMAS ARGENTINOS

AÑO II — BUENOS AIRES, MARTES 24 DE DICIEMBRE DE 1946 — Nº 478

Se Estrelló Cerca de Río de Janeiro

RIO DE JANEIRO, Diciembre 23 (INS). — Un avión cuatrimotor de la línea argentina F.A.M.A. con 21 pasajeros a bordo se estrelló en una montaña situada a 50 kilómetros de esta ciudad. El avión pertenece al servicio entre Buenos Aires y Londres. La máquina fué localizada, completamente destruída, en una montaña que existe entre Tijuca y Jacarepagua. Según las primeras noticias, hay siete muertos y numerosos heridos. El ministerio de aeronáutica informa que ha despachado sin pérdida de tiempo los auxilios necesarios al lugar del grave accidente.

Las Expediciones de Auxilio

RIO DE JANEIRO, diciembre 23 (INS). — Bajo una persistente lluvia y tras de luchar contra la neblina que afecta la region donde se estrelló el avión argentino perteneciente a la Fama, han regresado los integrantes de la primera expedición que salió en busca del aparato del Plata. El avión fué hallado completamente destruido y se confirma la existencia de siete muertos de los 21 pasajeros que transportaba. Se supone que el avión se estrelló en circunstancias en que procuraba hacer un aterrizaje forzoso y que debido a la niebla y a la lluvia no vió las proximidades de las faldas de la montaña contra la que se precipitó el piloto y su máquina. Créese que se trata de uno de los aviones Avro York adquiridos por la Fama en Inglaterra y lleva la LVXIC.

Destácase que debido a las pésimas condiciones atmosféricas reinantes, otro avión de la Fama, que efectúa el servicio postal con Venezuela, no pudo aterrizar debido a la escasa visibilidad y el piloto resolvió regresar a Montevideo.

Pasajeros

RIO DE JANEIRO, 23 (INS). — Aunque hasta el momento no se ha podido determinar el número de pasajeros ni la filiación de los mismos, se afirma que entre ellos se halla el señor Arturo Fasio, ministro plenipotenciario argentino ante el gobierno de Portugal, que se dirigía a Buenos Aires en goce de licencia. El avión sería uno de los aparatos de la F.A.M.A. que cubren la ruta Londres-Buenos Aires.

Más Detalles

RIO DE JANEIRO, 23, (AFP). — El Ministerio de Aviación del Brasil acaba de anunciar que el avión argentino que tuvo un aterrizaje forzoso en las cercanías de esta capital, fué localizado en las inmediaciones del barrio carioca de "Yacaré Pagua". En la misma fuente se informa que se trata de un cuatrimotor de la Compañía Argentina F. A. M. A., que hacía el trayecto Londres-Río de Janeiro-Buenos Aires. El aparato llevaba 13 pasajeros y 7 tripulantes, procedentes de Londres, y volaba en medio de una espesa neblina, suponiéndose que rozó una de las numerosas colinas que rodean a esta ciudad.

INTIMAN LA RENDICION A LOS REBELDES EN INDOCHINA: RIGE LA LEY MARCIAL

León Blum Informó a la Asamblea Sobre la Rebelión Nacionalista del Vietnam

Desde FRANCIA

PARIS, 23 (INS) La agencia oficiosa francesa de prensa anunció desde Hanoi que fué declarada la ley marcial en Tonkin y en el norte de Anam.

Las autoridades se están dirigiendo a la población de Viet Nam por medio de altoparlantes, exhortándola a que no cooperen con los rebeldes, en tanto que éstos han sido conminados a rendirse. En el llamado de las autoridades se advierte que toda persona que sea sorprendida portando cualquier naturaleza de armas, será inmediatamente pasado por las armas.

Entretanto, se anunció que el almirante Thierry Dargenlieu llegó al aeródromo de Saigón, siendo recibido por el general Valluy, alto comisario interino, y otros funcionarios.

Informe de Blum

PARIS, 23 (INS). — El primer ministro León Blum informó hoy a la Asamblea Nacional sobre la rebelión de los elementos nacionalistas del Vietnam, en la Indochina, y aunque calificó de "grave" la actual situación manifestó que no era alarmante.

Agregó Blum: "La nación debe encarar friamente los hechos. Por lo demás han sido limpiados de vietnameses los barrios franceses de Tonkin y Hanoi, y se ha despejado el camino entre Hanoi y el aródromo de esta ciudad. El Instituto Pasteur ha sido reocupado. Pero la destrucción continúa al sur de Hanoi y es grande la destrucción causada por los nacionalistas. El barrio francés de Hue está en nuestras manos y también se halla en nuestro poder la ciudad de Tourane, aunque su aeródromo sigue bajo al fuego del enemigo. La situación es de calma al sur de Anam y nada hay que informar desde Cochinchina.

AVION AVRO YORK, SIMILAR al que se estrelló ayer sobre las laderas de la colina del barrio Yacaré Paguá, en la ciudad de Río de Janeiro y en el que viajaban siete tripulantes y 13 pasajeros, según informan de la capital carioca

Confirmó el Accidente la Secretaría de Aeronáutica

La Secretaría de Aeronáutica dió a conocer el siguiente comunicado:

La Flota Aérea Mercante Argentina comunica que su avión Avro-York, de matrícula argentina, LV XIG, que partió de Londres con destino a Buenos Aires el 21 del corriente y que trató de descender en Río de Janeiro, debido a las malas condiciones atmosféricas, se vió obligado a realizar un aterrizaje forzoso en la zona de Tijuca, próxima a la capital brasileña. Las primeras noticias recibidas informan que una expedicion de auxilio se dirige hacia el lugar del aterrizaje, con las dificultades propias del mal tiempo y la niebla reinante.

El avion, a cargo del capitan británico Jones y seis tripulantes, conducía los siguientes pasajeros, objeto de confirmacion, señores Pearce, Luzuriaga, Mendoza, Johnston, Fontela, Quaglia Borrás, Barsdirfón, Guisasola y el ministro argentino en Portugal doctor Fazio.

FRANCIA SE ANEXO TODO EL SARRE

Las Autoridades Impiden el Acceso a Esa Región

Desde PARIS

PARIS, 23 (INS). — Francia está poniendo en efecto medidas para poner en vigor la segregación económica del Sarre de Alemania

El corresponsal del "France Soir" fué detenido en la frontera entre el Sarre y Alemania por las autoridades aduaneras, las cuales le explicaron que "la anexión del Sarre" era efectiva desde la medianoche. La posición oficial francesa continúa siendo igual que en la semana anterior, es decir, se han tomado medidas para aumentar las raciones de los mineros del Sarre como estímulo para lograr un aumento en la producción de carbón.

Funcionarios diplomáticos norteamericanos declararon que Francia está erigiendo una muralla alrededor del Sarre, en preparación para cuando esta región sea integrada al sistema económico francés. Observaron que tal absorción no puede llevarse a cabo hasta que así lo acuerden las "cuatro grandes", en Moscú como parte de las decisiones sobre el tratado de paz con Alemania.

PREVEN TORMENTOSOS DEBATES SOBRE EL PROBLEMA ATOMICO

LAKE SUCCESS, Nueva York, 23 (INS). — Los comités encargados de revisar el plan de control de la energía atómica presentado por el delegado norteamericano, profesor Bernard Baruch, se encuentran amenazados de verse envueltos en tormentosos debates ya que los miembros de los varios grupos encargados de allanar las diferencias existentes muestran preocupación por no poder cumplir su cometido dentro del plazo que se les marcó.

El comité de asuntos generales de la energía atómica proyecta congregarse el viernes próximo para redactar el texto final del informe que, si es aprobado por la comisión, será sometido al Consejo de Seguridad para los efectos consiguientes. El consejo, entretanto, ha señalado su próxima sesión para el 31 de diciembre.

Los observadores diplomáticos predicen que en el supuesto de que el informe esté listo para esa fecha y en manos del consejo, el delegado soviético tratará de impedir que se tome una acción inmediata, alegando que su importancia obliga a que se le estudie detenidamente.

También se auguran para esta semana enconadas discusiones en los comités, sobre la prescripción del veto de los 5 grandes en materias relacionadas con las sanciones que se impongan que concluyen el acuerdo de control de la energía atómica. A este respecto el autor del plan y delegado norteamericano, Bernard Baruch, sostiene que la comisión de energía atómica al aprobar su propuesta en principio, también adoptó la prescripción del veto.

El delegado soviético, Andrei Gromyko, quién se abstuvo de votar la proposición de Baruch la pasada semana, ha indicado claramente que Rusia se opone a la eliminación del veto en relación con las sanciones aludidas.

Otro asunto que promete acaloradas discusiones es la decisión adoptada el viernes último por la comisión, en el sentido de coordinar el programa de Baruch con el acuerdo de la asamblea general de la U.N. sobre desarme internacional. Los miembros de algunos comités han expresado su escepticismo acerca de la posibilidad de efectuar tal coordinación.

Una Emocionada Alocución de Navidad Pronunció el Papa

(Información Página Dos)

TERRIBLES MOMENTOS PRECEDIERON AL ACCIDENTE DE AVIACION EN BRASIL

Clarín

DIARIO DE LA MAÑANA

REPUBLICA ARGENTINA 10 CENTAVOS EN TODO EL PAIS

UN TOQUE DE ATENCION PARA LA SOLUCION ARGENTINA DE LOS PROBLEMAS ARGENTINOS

AÑO II — BUENOS AIRES, MIERCOLES 25 DICIEMBRE DE 1946 — No. 479

MURIERON 20 PERSONAS A RAIZ DE LA CATASTROFE: QUEDO UN SOBREVIVIENTE

Entre los Muertos Figura el Ministro de la Argentina en Lisboa, Dr. Arturo Fassio

Desde BRASIL

RIO DE JANEIRO, 24 (AFP.). — Diecinueve muertos y un herido grave, tal es el trágico saldo del accidente sufrido por el avión de la F. A. M. A., al estrellarse ayer en los suburbios de esta capital.

La catástrofe es atribuida a la falta de visibilidad y al desconocimiento de la ruta por parte del piloto.

El estado del herido, Claudio Mendoza Ríos, peruano, es satisfactorio.

Las víctimas argentinas, serán conducidas a Buenos Aires, mientras que los restos de los pasajeros ingleses e italianos serán entregados a sus respectivas embajadas.

Los equipos de auxilio continúan en el lugar del accidente, pero los cuerpos de las víctimas no pudieron ser todavía retirados

Un Sobreviviente

RIO DE JANEIRO, 24 (AFP) — El único sobreviviente del avión argentino que se precipitó ayer en Río de Janeiro, el oficial peruano Mendoza, relató hoy a los representantes de la prensa los terribles momentos que precedieron al desastre.

Mendoza, que actualmente se encuentra en el hospital, siendo su estado grave, manifestó que habían realizado una excelente travesía del Atlántico y que el avión, a su llegada a Río de Janeiro, encontró una densa niebla siendo la visibilidad nula.

"Apreciamos que estábamos ba-

EL COPILOTO Enrique Abel Martínez del Valle es otra de las personas que murieron al caer el avión de la F.A.M.A., en la zona boscosa que rodea a Río de Janeiro

jando para aterrizar, y el piloto voló una vez sobre la ciudad, declaró. De pronto sentí un golpe de aire y me di cuenta de que el avión caía. Lo que siguió no duró más que algunos segundos. Segundos estos de terrible angustia. Todos los pasajeros tuvieron el presentimiento de la muerte, y se desabrocharon los cinturones de seguridad que los mantenían sujetos a los asientos. Una fracción de segundo más tar-

JORGE LIATIS, radiotelegrafista del "Avro York LV-AIG", también falleció en el trágico accidente que determinó la destrucción de un avión de la F.A.M.A., en la proximidades de la capital brasileña

de, el aparato se estrelló contra la montaña. Esto fué el fin. Milagrosamente logré librarme en momento en que el avión chocaba contra el suelo y salté por la ventana que yo mismo había hundido con el hombro. En ese momento no hubo explosión alguna, pero cuando me encontraba aturdido en el suelo, pude oír los lamentos de las otras víctimas que habían quedado en el aparato".

Mendoza sufrió una contusión en la columna vertebral y la fractura de una rodilla, encontrándose todavía bajo la influencia del choque. Aunque las causas del desastre aún no han sido oficialmente establecidas, el accidente es atribuido a la mala visibilidad, y al hecho de que los pilotos ingleses no conocen el aeródromo de Río de Janeiro

Vuelo Inaugural

Las declaraciones formuladas por el teniente Mendoza dejan entrever la posibilidad de la caída del avión antes de chocar contra la montaña, lo que habría sido motivado por una "panne" en los motores.

El aparato, que es un "Avro York", se dirigía a Buenos Aires en vuelo inaugural y pertenece a la compañía "F.A.M.A.". Trans-

(Continúa en la página ocho)

Ha Postergado su Partida Desde Madrid el Embajador Mallet

El Diplomático Británico no Saludó al General Franco Antes de Iniciar el Viaje

Desde ESPAÑA

LONDRES, 24 (AFP). — Sir Víctor Mallet, embajador de Gran Bretaña en España, que debía partir hoy de regreso a Londres, aplazó su viaje hasta mañana.

Los diarios anuncian brevemente la partida de sir Víctor Mallet, embajador de Gran Bretaña en España.

Sir Mallet parte sin despedirse del general Franco y su entrevista con el ministro de Relaciones Exteriores, señor Aratajo, fué una simple visita de despedida. Sir Mallet conserva su título de embajador británico y no presentó las cartas de retiro.

Los distintos órganos de la prensa hacen figurar el anuncio de la partida del embajador británico al lado de amplias informaciones de Buenos Aires, anunciando a grandes títulos la partida para España del nuevo embajador argentino, Dr Pedro Radio.

Demoró el Avión

MADRID, 24 (AFP). — La partida del embajador británico, sir Víctor Mallet, prevista para esta tarde depende de la llegada desde Londres del avión que lo transportará a la capital inglesa. La persistente caída de nieve dificulta la llegada del avión.

Por su parte, el embajador italiano, duque de Galarati Scotti, se propone partir el viernes 27 por el expreso Irún vía París.

Condenas a Muerte

MADRID, 24 (AFP). — El jefe de propaganda de los guerrilleros de la región de Toledo, Llerandi, y José Izara, fueron condenados a muerte por el Consejo de Guerra.

Manuel Bueno, acusado de complicidad, fué condenado a veinte años de reclusión, la esposa de Bueno a ocho años de la misma pena y tres campesinos que les dieron refugio en sus casas a tres años de prisión.

El acusado Corrochano fué absuelto.

Protesta Británica

LONDRES, 24 (INS) — La prensa protesta hoy enérgicamente respecto de las declaraciones que se han formulado en Londres, en el sentido de que la embajada británica en esta capital había intervenido activamente en "maniobras antifranquistas". Los periódicos expresan que en España se aguarda una declaración oficial del Foreign Office negando que tal intervención haya tenido lugar.

VINCENT Auriol, presidente de la Asamblea Nacional de Francia, a quien se señala como probable candidato a la presidencia de la República

Auriol Presenta su Candidatura

Sesionó el Consejo

PARIS, 24 (A F P) — Una agencia extranjera publicó una información según la cual Vincent Auriol, presidente de la Asamblea Nacional, habría declarado que desde ya presentaba su candidatura a la presidencia de la República. Esta noticia, así presentada, es algo prematura

En el curso de una conversación el señor Auriol fué interrogado sobre si presentaría su candidatura a la presidencia. Respondió éste que no había aún encarado esa cuestión, pero que se ponía a la disposición de sus amigos.

Pocas horas antes que se iniciara la sesión inaugural reinaba una gran animación en los pasillos y en la sala de conferencias. Entre los nombres más citados para ocupar el cargo de presidente del Consejo de la República, figuraba el de Augustus Champetier de Ribes, ex ministro perteneciente al Movimiento Republicano Popular.

A las 15 horas hizo su entrada el decano, Dr Gasset, el que fué precedido por ujieres con bicornios y por dos oficiales de la guardia republicana. Entre una doble fila de guardias que presentaban armas, el presidente avanzó mientras redoblaban los tambores

Minutos más tarde el Dr Gasset, después de tomar posesión del sillón presidencial, pronunció su discurso inaugural. Seguidamente la Asamblea decidió designar la comisión de reglamento y resolvió nombrar presidente el viernes próximo

El decano rindió homenaje al general de Gaulle, al ejército de la Francia Libre y a la Resistencia. Finalmente, y evocando los acontecimientos de Indochina, dirigió a los combatientes franceses "la expresión de su gratitud

Giral no Cree que Haya Cambios

Gabinete Renovado

PARIS, 24 (INS). — En una entrevista exclusiva concedida a International News Service por el jefe del gobierno republicano español en el exilio, señor José Giral, éste se mostró incrédulo y profundamente sorprendido respecto de las noticias de que elementos republicanos disidentes proyectan forzar varios cambios ministeriales que podrían traer como consecuencia su propia salida del gabinete.

Las especies que circulan en esta capital indican que tal reorganización ministerial tendría por objeto fortalecer el gobierno republicano y hacerlo más aceptable a los puntos de vista de Londres y Washington, agregándose que en tal caso los italianos, por ejemplo, lo otorgarían su reconocimiento.

Según la estructuración política del régimen republicano español, el jefe de gobierno tiene, para ejercer su ministerio, que contar con la confianza y el apoyo de las Cortes y del presidente de la República. Los cambios radicales entonces, sólo podrían ocurrir en caso de que las Cortes no pudieran reunirse con facilidad y si el presidente, Diego Martínez Barrio, le retirara su confianza a la política del doctor Giral

LOS ESTADOS UNIDOS NO INTERVENDRAN POR AHORA EN EL INCIDENTE DE DAIREN

(INFORMACION PAGINA TRES)

NOCHEBUENA Y NAVIDAD INVITACION PUBLICA CELEBRACION

EL EMBAJADOR BRITANICO EN ESPAÑA REGRESO A LONDRES

Clarín
DIARIO DE LA MAÑANA
40 CENTAVOS EN TODO EL PAIS
UN TOQUE DE ATENCION PARA LA SOLUCION ARGENTINA DE LOS PROBLEMAS ARGENTINOS

AÑO II BUENOS AIRES, JUEVES 26 DE DICIEMBRE DE 1946 Nº 480

EN AVION ESPECIAL EMPRENDIO VIAJE A LA CAPITAL INGLESA

Turquía Estudia la Ruptura Diplomática con el Actual Régimen del General Franco

Exclusivo Para CLARIN
De la Agencia FRANCE PRESSE

MADRID, 25 (AFP.). — Sir Victor Mallet, embajador de Gran Bretaña en España, partió con destino a Londres a las 13 y 30 a bordo de un avión británico. Despidieron al diplomático inglés en el aeródromo de Cuatro Vientos el barón de Las Torres, jefe de protocolo, el duque de Alba y altas personalidades de la embajada británica.

Actitud de Turquía

ANGORA, 25 (A.F.P.) — El gobierno turco está abocado actualmente al estudio de la decisión de la asamblea de la UN, recomendando la ruptura de las relaciones diplomáticas con España.

Hasta ahora las autoridades gubernamentales turcas no adoptaron ninguna decisión al respecto.

Llegó a Londres

LONDRES, 25 (AFP). — Aterrizó en el aeródromo de Croydon el avión especial británico que condujo al embajador de Gran Bretaña sir Victor Mallet.

El embajador Mallet regresa llamado por su gobierno, a raíz de la resolución adoptada por la asamblea general de las Naciones Unidas de retirar los embajadores y ministros acreditados ante el gobierno del general Franco.

Los Sondeos Británicos

MADRID, 25 (A.F.P.). — Los diarios se abstienen de reproducir la información de la agencia Efe relativa a la noticia oficial del gobierno británico sobre las entrevistas del embajador sir Victor Mallet, con los políticos españoles opositores para sondear las posibilidades de la instalación de un gobierno de transición en España.

La coincidencia establecida por parte de la prensa española entre la partida del representante diplomático británico y las entrevistas que eran un secreto a voces, parece destinada ante todo a adornar la partida del embajador británico, que era presentida por los diarios en una forma de provocar reacciones patrióticas. Se trataba de obrar rápidamente sobre la opinión interna, tratando de establecer un equívoco acerca de la partida del embajador británico por medio de "revelaciones" sobre las relaciones de sir Mallet con los miembros de la oposición.

Mientras tanto la próxima llegada del embajador argentino doctor Pedro Radio da lugar a abundantes comentarios por parte de la prensa. En cuanto a las esferas oficiales observan una total reserva sobre la partida del representante británico y las "revelaciones" que la acompañan.

El "Cabo de Hornos"

BARCELONA, 25 (A.F.P.) — Zarpó hoy para Buenos Aires y escalas el paquete español "Cabo de Hornos" con destino un numeroso pasaje, correspondencia y carga general.

Entre los 375 pasajeros figuran varios religiosos pertenecientes a una orden de misioneros polacos que residían en Madrid desde hace varios años y que ahora se dirigen a las selvas del Chaco argentino con objeto de continuar su misión evangelizadora.

Rusia Mantendrá Tropas en Dairén, Puerto Manchuriano

En la Unión se Atribuye Importancia a la Determinación del Gobierno Soviético

SHANGHAI, 25 (INS). — Fuentes bien informadas aseguraron que los rusos no tienen intención alguna de renunciar a la ciudad y puerto de Dairén, llave de la Manchuria meridional, ni aún después que haya expirado el tratado chino-soviético que rige provisionalmente en dicha ciudad.

Basan estas fuentes su opinión en las dudas expresadas por círculos del propio Dairén. Informan éstos que la bandera roja ondea sobre todos los edificios de la ciudad, ya sean chinos o rusos.

Los hombres de negocios de los Estados Unidos en China se muestran particularmente preocupados por la negativa de las autoridades soviéticas al permitir que un barco correo norteamericano permaneciera en aguas de Dairén, ya que la acción rusa impidió a un representante de la compañía petrolera Socony desembarcar para formalizar negocios comerciales con los chinos.

Las noticias del incidente ocurrido a dicha unidad naval norteamericana ha corrido como reguero de pólvora por toda China. Hasta ahora no se formuló comentario alguno en los círculos oficiales de China sobre el particular, alegándose que los chinos no quieren contribuir con ello a aumentar la tensión chino-soviética.

Hace unos días, el ministro de Relaciones Exteriores de China, Wang Shih Chick, declaró que habían "mejorado muy visiblemente" las relaciones entre su país y la Unión Soviética.

Opinión Norteamericana

NUEVA YORK, 25 (AFP). — El incidente ocurrido en Dairén, Manchuria, entre rusos y norteamericanos es considerado como de importancia trascendental por el diario "New York Herald Tribune".

El hecho de que las autoridades soviéticas de Dairén hayan negado autorización a desembarcar a tres funcionarios de los Estados Unidos —dice el diario— involucra inquietantes perspectivas para el futuro.

Agrega que los hechos señalan, una vez más cuál es la tendencia de los rusos en materia de respeto de los compromisos contraídos e indican, además, cuál será en el futuro la línea de conducta de la Unión Soviética en China.

"Los rusos, — agrega el New York Herald Tribune" — parecen decididos a mantener toda su autoridad en Manchuria y a alentar a los comunistas chinos en su campaña tendiente a impedir la consolidación del régimen democrático en ese país.

"Ese incidente —dice más adelante— más que un simple incidente es la corroboración de que los rusos tratan de consolidar la "cortina de hierro" que los separa de los demás países.

LECLERC EMPRENDIO VIAJE A INDOCHINA

Dirigirá las Tropas

PARIS, 25 (AFP). — El general Leclerc, designado para asumir el mando de las fuerzas francesas en Indochina, partió por avión esta mañana para Saigón, llevando su legendario bastón que no dejó de usar desde sus heroicas hazañas en el desierto africano.

Antes de subir a bordo del avión, el general Leclerc departió durante unos minutos con sus amigos, expresándoles su pesar por verlos en ese lugar a una hora tan temprana el día de Navidad.

Luego de haber recorrido un centenar de metros, el aparato se detuvo para desembarcar a un pasajero. Según se supo poco después, se trataba de un fotógrafo militar cuya documentación era incompleta.

Finalmente el avión volvió a levantar vuelo a las 9.45.

Llegada de Moutet

SAIGON, 25 (AFP). — El anuncio de la llegada del ministro de Territorios de Ultramar de Francia, señor Marius Moutet, provocó una verdadera sensación en Saigón y Hanoi, ya que la desaparición del gobierno vietnamés cambia por completo la finalidad del viaje del ministro.

El hecho de que el señor Moutet venga a Indochina en momentos de peligro, añadido a la votación de la Cámara, provocó una sensación de alivio entre la población.

Civiles y militares coloniales, viendo el problema indochino bajo un ángulo distinto del de la metrópoli, se consideraban como incomprendidos. El viaje del ministro es considerado como una prueba de la voluntad del gobierno francés de informarse y buscar la solución del problema en la realidad de los hechos.

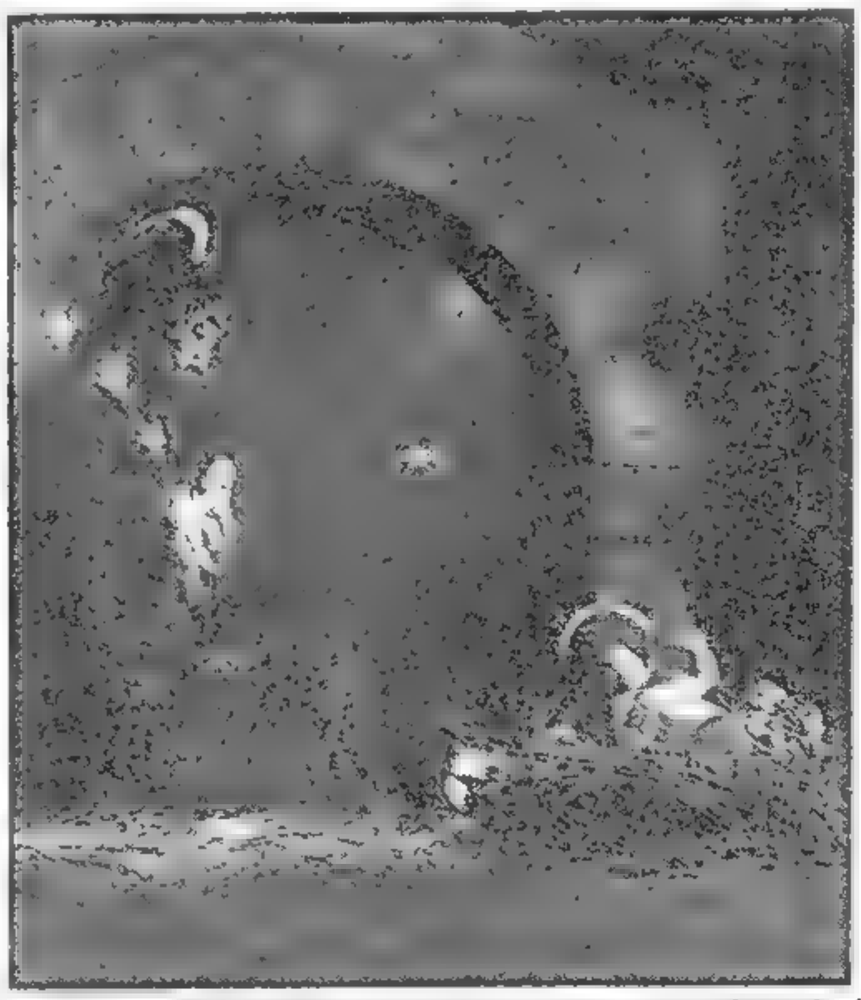

"EL PESEBRE" MATERIALIZADO en la imagen que ilustra la fotografía, contiene sin duda, aparte de su conmovedora relación con el nacimiento del Niño Jesús, su más alto significado humano, ya que entre sus cuatro tablones y en una cuna de paja, se fundamentan los principios esenciales que promueven la fraternidad entre todos los hombres.

TRASLADAN LOS RESTOS A RIO DE JANEIRO

RIO DE JANEIRO, diciembre 25 (AP). — Entre el fango selvático de esta semi jungla de la zona de Tijuca, lentamente marcha la caravana que lleva los restos de cinco de los muertos en la catástrofe aérea del avión argentino perteneciente a la FAMA que se estrelló contra el pico de la colina Papagayo.

Van con destino a la morgue de esta capital donde han de ser definitivamente identificados los cuerpos de las infortunas víctimas.

Entre tales restos figuran los del ministro argentino en Lisboa, señor Arturo Fassio, los de una mujer que aparenta ser Agnes Greca Johnston, el cadáver del ciudadano salteño Arocena y una señora morocha que se presume es su esposa, así como el de un uniformado de quien se cree es un oficial del ejército peruano.

ELIGEN PRESIDENTE PROVISIONAL DE LA INDONESIA ORIENTAL

DENPASAR, 25. (A. F. P.). — El representante de las islas Celebes, Tadjoeddin Noord, fué elegido presidente del parlamento provisorio de la Indonesia Oriental. En su primera sesión inaugural, el parlamento decidió enviar un telegrama de agradecimiento a la reina Guillermina de Holanda por haber mantenido su promesa formulada en su discurso del 7 de diciembre de 1942.

Las tareas legislativas ordinarias de este primer parlamento instituido en la Indonesia holandesa, se realizarán el 19 de marzo de 1947.

NOCHEBUENA Y MERCADO NEGRO

PARIS, 25 (A. F. P.). — La Nochebuena en París ha sido ante todo la Nochebuena del "mercado negro". Tras la misa de rito, que constituyó un espectáculo nunca visto, pues las iglesias se vieron colmadas de núcleos hasta el extremo de quedar muchos fieles sin poder asistir a los Oficios, los parisinos fueron en busca de su clásico "reveillon".

En medio de una espesa niebla, que dificultaba la baja temperatura reinante, los franceses comenzaron su peregrinación. Barrio de la Estrella, zona de la Opera, con sus lujosos establecimientos rebosantes de gentes. El francés modesto huye alarmado por los precios y se refugia en los grandes bulevares. No hay sitio y si lo hay a precios fabulosos. El francés medio sigue hasta Halles, en donde bullen los cafetines, antaño reputados por sus especialidades culinarias. Invariablemente, el patrón del establecimiento, al ser interrogado por el presunto cliente, respondía: Están todas las mesas tomadas. Incluso para los parisinos, habituados al mercado negro, los precios resultan exhorbitantes, pero todo está ocupado.

Cualquier observador que se fije en las cuentas verá que miles de personas han pagado de tres a tres mil quinientos francos por el "reveillon" de Nochebuena en cualquier establecimiento mediano. Esto por persona. Y naturalmente vino aparte. El champaña corriente se paga a 2.000 francos la botella, la misma que en 1939 costaba 20. En los más baratos comer sin vino y sin champaña cuesta 1.000 francos.

No obstante, pese a todas las dificultades, pese a la carestía, pese a los tristes recuerdos y al frío y a las preocupaciones, París vivió una alegre Navidad, llena de esperanza en el porvenir.

PIERRE JEAN SAVIGNY

Informó el Doctor Arce Sobre la Actuación Argentina en la UN

(INFORMACION PAGINA SEIS)

SIGUE LIBRANDOSE UNA ENCARNIZADA LUCHA ENTRE ANAMITAS Y FRANCESES

DIARIO DE LA MAÑANA

Clarín

REPUBLICA ARGENTINA 10 CENTAVOS EN TODO EL PAIS

UN TOQUE DE ATENCION PARA LA SOLUCION ARGENTINA DE LOS PROBLEMAS ARGENTINOS

AÑO II BUENOS AIRES, VIERNES 27 DE DICIEMBRE DE 1946 Nº 481

LAS GUARNICIONES FRANCESAS SOPORTAN UNA TENAZ OFENSIVA

HANOI, 26 (A.F.P.). — Un comunicado oficial anuncia que sigue la batalla en los sectores de Hanoi y Nam-Dinh.

Fueron rechazados fuertes ataques nocturnos de los rebeldes vietnameses. Las guarniciones francesas mantienen sus posiciones, habiendo rechazado tentativas de infiltración, luego de causar elevadas pérdidas a los atacantes.

Los grupos armados vietnameses que operan en la zona de Hanoi, han tratado en un acción nocturna, de infiltrarse a través de las líneas francesas en el sector del aeródromo de Gailam, pero fueron rechalados con elevadas pérdidas

Así lo anuncia hoy un comunicado oficial del estado mayor general del ejército francés, que agrega, que en el distrito de Nam-Dinh, el 23 del corriente la guarnición francesa fué objeto de un violento ataque nocturno, logrando mantener sus posiciones. La estación del ferrocarril fué despejada de insurrectos, pero éstos mantienen aislado a la sucursal del Banco de Indochina, y ocupan parte del centro de la ciudad.

En Hai-Dung, se logró establecer el enlace con todos los elementos de la guarnición, que sigue resistiendo.

En Hai-Phong, se despejó la carretera hasta La-Khé, los vietnameses siguen utilizando piezas de artillería de 75 mm. que tenían los japoneses, y morteros y disparan contra los suburbios de Hai-Phong. En Hon-Ghay fué atacado y destruido un centro fortificado de resistencia vietnomés. En Hué y Taurane no hubo novedades.

El Gabinete Francés

PARIS, 26 (A.F.P.). — El gabinete frances reunido esta mañana volvió a estudiar la situación en Indochina a la luz de los últimos despachos recibidos.

La posición asumida por el gobierno y expuesta por el señor León Blum ante la Asamblea Nacional, no ha sido modificada, y según lo que declaró el primer ministro, sólo las negociaciones podrán ser reanudadas al restablecerse la tranquilidad.

Luego de la reunión de los ministros, el titular de la cartera de Defensa Nacional declaró: "La situación en Indochina no se ha agravado".

El gabinete francés trató igualmente la situación internacional y cuestiones relacionadas con el aumento de las tarifas postales".

Condenan la Rebelión

SAIGON, 26 (A.F.P.). — El Presidente de la República Autónoma de Cochinchina, ha lanzado una proclama a la población manifestándose contrario a la acción subversiva de los vietnomeses.

Dice la proclama, que ha sido radiodifundida, que la población de Cochinchina debe mantener la calma y juzgar los sucesos del momento con entera objetividad.

Anuncia, por otra parte, que ya no se puede contar con la existencia del gobierno del Viet-Nam, y denuncia las atrocidades cometidas por los sublevados anamitas contra la población civil.

El Gobierno de Hanoi

SAIGON, 26 (A.F.P.). — La radioemisora vietnamesa anuncia que el gobierno de Ho-Chi-Ninh, que huyó de Hanoi al estallar la rebelión en el Tonkin, se ha instalado en Hadong, a unos 10 kilómetros al sudoeste de esa ciudad.

Unico Sobreviviente

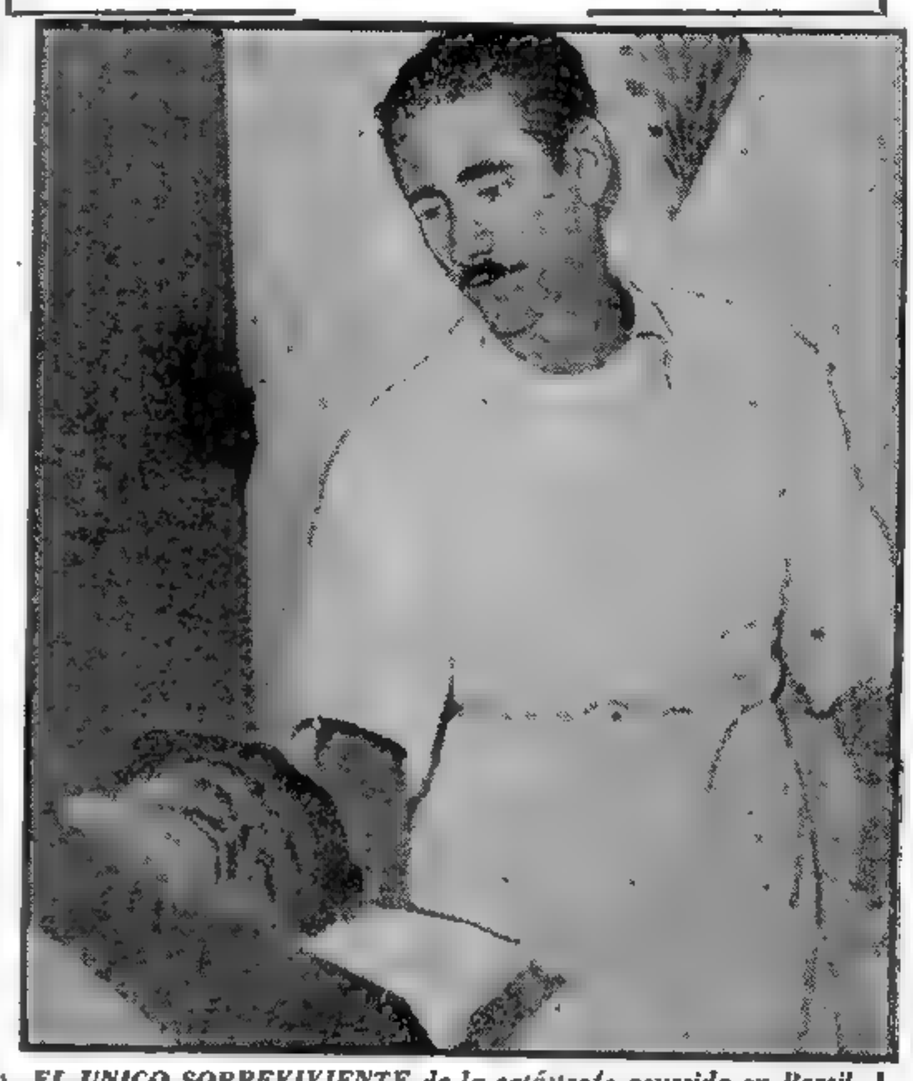

EL UNICO SOBREVIVIENTE de la catástrofe ocurrida en Brasil, Claudio Mendoza Ríos, miembro de las fuerzas aéreas peruanas, que viajaba en el avión de la F. A. M. A. caído en Tijuca. Sufrió heridas diversas y es el único que sobrevivió al terrible desastre. Aparece asistido por un enfermero

APRUEBASE UN PROYECTO SOBRE ENERGIA ATOMICA

Confíase en que Hoy se Logrará Acuerdo

Especial para CLARIN de Internacional News Service

LAKE SUCCESS, Nueva York, 26 (INS) — El comité número 2 de la energía atómica aprobó hoy un informe de 50 páginas que abarca todas las salvaguardias técnicas para el control de aquélla. De los 12 miembros del comité, 10 votaron afirmativamente y dos se abstuvieron, Rusia y Polonia. Esto despeja el camino para que mañana se decida sobre la inclusión en el informe de la fórmula Baruch y la cuestión del veto.

Ambos puntos constituyen la llave del informe final que será presentado el lunes a la comisión de energía atómica para su aprobación, pasando luego al trabajo completo en la sesión del martes 31 del consejo de seguridad.

Hoy se tuvieron nuevas indicaciones en el sentido de que mañana se llegará a la etapa decisiva en el informe atómico, con motivo de haber circulado el memorándum canadiense que contiene 30 puntos; algunos de los cuales sugieren cambios en la propuesta norteamericana sobre control y otros se refieren al veto.

También se distribuyen varios memorandums norteamericanos destinados a aclarar y reforzar las proposiciones de los Estados Unidos.

El representante de Rusia, H. P. Alexandov, al no tomar parte en la votación de hoy, explicó cuidadosamente que su actitud no constituía una abstención o una negativa, sino que obedecía a las mismas razones dadas la pasada semana por el delegado ruso en la comisión principal de energía atómica; es decir, que la Unión Soviética considera que se necesita más tiempo para completar el estudio de todos los documentos.

El delegado polaco Julián Katzsuchi, dijo que se abstenía por la misma razón que lo hizo el jefe de su representación, Dr. Oscar Lange, en la comisión principal; o sea, que se necesitaba de mayores deliberaciones para conseguir un acuerdo unánime.

LA NOTA GRAFICA muestra un aspecto de la labor cumplida por los bomberos en el voraz incendio de los talleres gráficos de la firma Guillermo Kraft Ltda. Desde las motoras vecinas, dirigen los chorros de agua, en medio de una densa humareda que impide toda visibilidad

Estallaron en Barracas Dos Voraces Incendios

(INFORMACION PAGINA DOCE)

Diéronse a Conocer Ascensos en Todos los Grados de las Tres Armas

(INFORM. PAGS. 4 y 5)

FRANCO PROPONESE ESTUDIAR EL PROBLEMA DE MARRUECOS

Clarín

DIARIO DE LA MAÑANA

REPUBLICA ARGENTINA 10 CENTAVOS

EN TODO EL PAIS

UN TOQUE DE ATENCION PARA LA SOLUCION ARGENTINA DE LOS PROBLEMAS ARGENTINOS

AÑO II — BUENOS AIRES, SABADO 28 DE DICIEMBRE DE 1946 — Nº 432

Son Censurados en España los Diplomáticos Ingleses

El Secretario de la Liga Arabe ha Sido Invitado a Ir a Madrid Para Negociar

Exclusivo Para CLARIN
De la Agencia FRANCE PRESSE

ESPECIAL Para "CLARIN"

EL CAIRO, 27 (AFP.). — El general Franco invitó al Secretario General de la Liga Arabe Abdel Rahman Bajá, a conferenciar con él en Madrid en torno al Marruecos español.

Abdel Rahman Bajá declaró a un corresponsal de la Agencia France Presse que "el ministro de España en El Cairo, conde de Casa Real, me transmitió la invitación del general Franco en el sentido de que me detenga en Madrid al ir y al volver de la conferencia de Londres sobre Palestina, para que estudiemos juntamente la cuestión del Marruecos español. Contesté que mi estado de salud no me permite actualmente dar una respuesta en un sentido u otro. Por el momento las cosas han quedado así".

Critican a los Embajadores

MADRID, 27 (A. F. P.). — La prensa madrileña reanuda sus ataques contra el embajador británico, Sir Victor Mallet.

"Informaciones" le desea "buen viaje" y dice: "Los diplomáticos tenían una concepción muy extraña de la diplomacia, y naturalmente por medios subterráneos, intentaban obsequiar a España un gobierno "de transición". De transición ¿hacia dónde? Lo sabemos muy bien, como todos los españoles, como todos los partidarios de lo transitorio lo saben: hacia la anarquía y finalmente hacia la dictadura comunista. La pereza mental impidió probablemente a los diplomáticos en cuestión ser tan habilidosos como el laborista Morgan Phillips. Pero no se trata de juzgar el talento de los diplomáticos británicos. Dejemos a Gran Bretaña tranquila con sus errores".

"El Pueblo" publica un artículo titulado: "Dos embajadores de Su Majestad Británica", afirmando que ambos fracasaron en su misión. Lord Templewood, dice, vino a España con la misión de conseguir la neutralidad del pueblo español. Pero éste ya lo era por convicción y por resolución. Sir Victor Mallet nos dejó rastros de otras misiones y de otros proyectos que fueron desbaratados por otra convicción y por otra resolución del pueblo español".

Denuncia Francesa

PARIS, 27 (A. F. P.). — El diario vespertino "Le Monde" informa que la policía especial de Burdeos ha descubierto una importante red de informaciones franquistas.

PARA IMPEDIR OTRA GUERRA DEBE SEGUIR EE. UU. SU POLITICA

WASHINGTON, 27 (A. F. P.). — "Estoy convencido de que la política exterior de Truman-Byrnes-Vandenberg-Connally no sólo debe ser proseguida sino además reforzada, si deseamos evitar una nueva guerra". Esto declaró el dirigente republicano W. Morse, senador por Oregón, al volver de un viaje de seis semanas por Europa y el Medio Oriente.

El senador Morse añadió que las fuerzas de ocupación le parecen insuficientes para dar a los representantes de los Estados Unidos en el exterior el prestigio e influencia que permitan que América del Norte sea respetada y seguida en las conferencias internacionales.

"La guerra —declaró Morse— no destruyó los conflictos ideológicos y los odios en Europa sino que los intensificó, reduciéndolos a la clandestinidad, donde se preparan para nuevas erupciones".

Por otra parte, sostuvo que para evitar que los próximos veinte años de paz no sean un armisticio entre dos guerras, es necesario que los EE. UU. permanezcan en Europa todo el tiempo requerido para que las naciones aprendan el funcionamiento de la paz a través de las Naciones Unidas.

Renunció Mr. Allen

WASHINGTON, 27 (A. F. P.). — El presidente Truman aceptó la renuncia del Sr. George Allen al cargo de director de la "Reconstruction Finance Corporation", y nombró para sucederle al Sr. John Goodloe, actual consejero jurídico de dicho organismo.

Tirantez Republicana

WASHINGTON, 27 (AFP). — La creciente división que se plantea en las filas republicanas es seguida atentamente por los observadores políticos y parlamentarios. Los dirigentes republicanos de ambas cámaras concentran en este momento sus esfuerzos en la organización de los puestos estratégicos, de donde surgirán los candidatos a la Casa Blanca en el momento de la campaña electoral para la presidencia. Precisamente en este momento se ahondan y hacen evidentes los distintos puntos de vista entre los grupos republicanos.

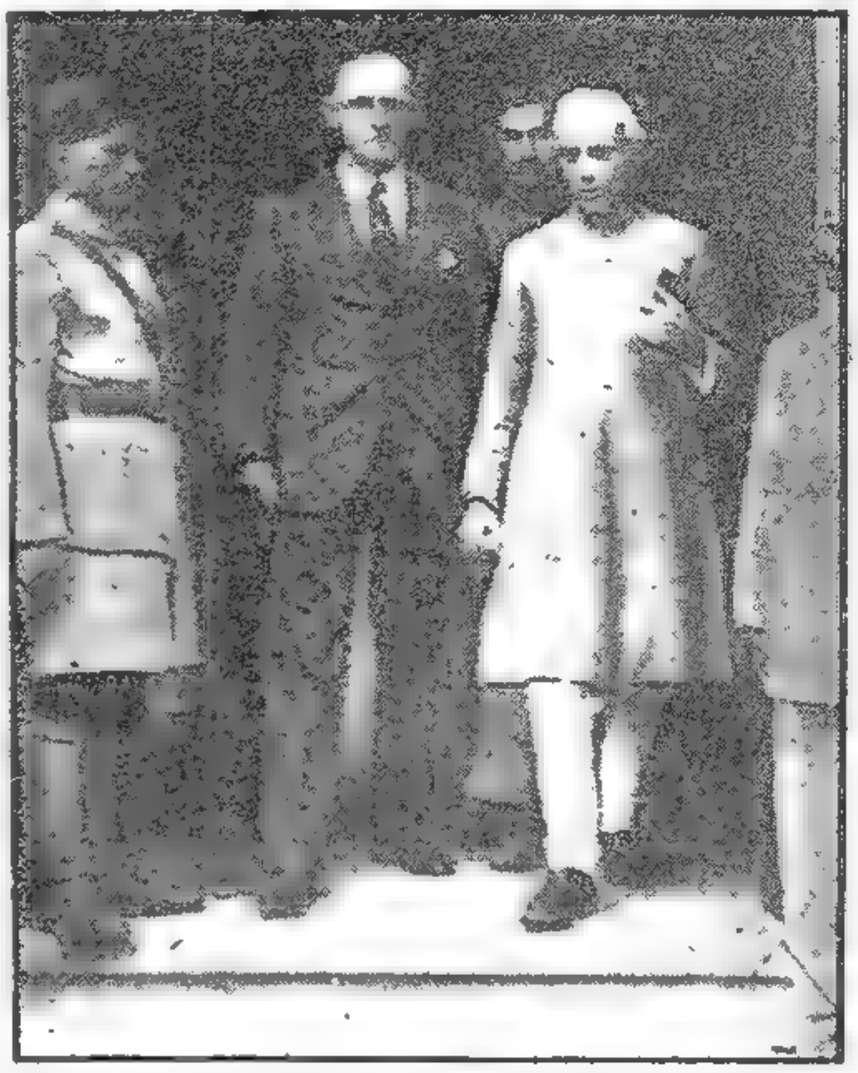

EL PANDIT Jawaharal Nehrú acompañado de los dirigentes de la Cámara de Comercio salen del edificio de la Real Bolsa de Calcuta luego que el estadista hindú manifestara ante los comerciantes que "en la nueva India que se planea los hombres de negocios de Gran Bretaña podrán participar en la explotación de empresas comerciales con entera libertad"

Estúdiase la Redacción del Informe Relativo a los Problemas Atómicos

No Concurrió el Titular Ruso, Gromyko

LAKE SUCCESS (Nueva York) 27 (UNS). — El comité de trabajo de la Comisión de Energía Atómica de las Naciones Unidas, integrado por doce naciones, debatió hoy la redacción final de su informe al Consejo de Seguridad. Asistieron a la reunión todos los miembros principales con excepción de Andrei Gromyko, jefe de la delegación rusa a quien reemplazó el profesor H. P. Alexandrov. También estuvo ausente el Dr. Oscar Lange, jefe de la representación polaca, quien fué sustituido por el Sr. Julián Katz Suchi.

El jefe de la delegación norteamericana ante la comisión, Mr. Bernard Baruch, fué uno de los primeros en hacerse presente en el recinto de sesiones y anunció que tenía esperanzas de que se incluyese en el informe la fórmula que preconiza su país para el control de la energía atómica sin sujeción al poder del veto cuando se trate de imponer sanciones a los violadores del instrumento final de control.

Entre los observadores diplomáticos se da especial significación a la ausencia del jefe de la delegación soviética, recordándose que Rusia se ha abstenido ya cuatro veces de participar en la promoción de las medidas decisivas que se han propuesto para el control de la energía atómica, bajo pretexto de que precisaba un estudio más detenido de los documentos o que carecía de instrucciones del gobierno de Moscú.

Durante la primera hora y media de sesión los trabajos se realizaron con gran rapidez. Los miembros del comité consideraron el texto del plan de Baruch párrafo por párrafo. El delegado ruso Sr. Alexandrov se mantuvo silencioso durante la sesión, evidenciando con ello que mantenía la tradicional política rusa de "no participación".

El representante chino Quo-Tai Chi suscitó la cuestión del significado que debe darse a la "internacionalidad" de la aplicación del código atómico. Dijo que si el código había de aplicarse sólo a las Naciones Unidas entonces otras naciones, como la España franquista, quedarían fuera de las obligaciones y sanciones en él previstas. Y recalcó que la España de Franco no podía ser invitada a participar en un tratado de la UN ya que la organización internacional la ha excluído de su seno.

El Control y el Posible Veto

LAKE SUCCESS, 27 (AFP.). — El comité respectivo de la U.N. deberá pronunciarse y decir si recomienda o no recomienda la adopción del plan norteamericano del control de la energía atómica, así como si se niega a permitir que los miembros permanentes del Consejo de Seguridad opongan el veto a las sanciones que puedan tomarse contra los contraventores del sistema de control.

LA PRINCESA Elizabeth de Gran Bretaña conversa amigablemente con el ex sargento A. G. May de las Fuerzas de Desembarco de la Marina Real Inglesa en el Buckingham Palace en ocasión de festejarse a los héroes de la última guerra

Francia Restablecería el Orden en Extremo Oriente

(INFORMACION PAGINA DOS)

CATEGORICO TRIUNFO DE BOCA JUNIORS SOBRE PEÑAROL

(INFORMACION PAGINA 20)

FRANCIA PROCURA SOFOCAR EL ALZAMIENTO DE LOS ANAMITAS

DIARIO DE LA MAÑANA

Clarín

REPUBLICA ARGENTINA 10 CENTAVOS EN TODO EL PAIS

UN TOQUE DE ATENCION PARA LA SOLUCION ARGENTINA DE LOS PROBLEMAS ARGENTINOS

AÑO II — BUENOS AIRES, DOMINGO 29 DE DICIEMBRE DE 1946 — Nº 483

Los Nativos Oponen gran Resistencia

SAIGON, 28 (INS). — Lejos de mejorar, la situación en Indochina parece derivar en nuevas dificultades frente a la firme determinación de los nacionalistas anamitas de no deponer su belicosidad actual.

Los franceses, a su vez, no han permanecido ociosos en la emergencia y, según todos los indicios, se proponen actuar enérgicamente para evitar que su rica posesion oriental quede reducida a escombros por la política de arrasamiento de los soldados de Viet Nam.

Los anamitas están desplegando gran actividad en el área de Haiphong, ciudad y puerto situada a 63 kilómetros al este de Hanoi, y en Nam Dinhn, a 48 kilómetros al sudeste de la capital indochina. En este frente de operaciones, los nacionalistas atacan furiosamente, respaldados por intenso fuego de artillería y morteros.

Las Hostilidades

SAIGON, 28 (A. F. P.). — Prosiguen las hostilidades en Indochina. He aquí el comunicado expedido por el Estado Mayor General Superior de las fuerzas francesas. "La situación en diversos puntos al 28 de diciembre a la medianoche:

Hanoi: En la noche del 26 al 27 fueron rechazados dos ataques contra el puesto del Jardín Botánico. Tropezaron con viva resistencia las acciones de limpieza en el barrio europeo del norte de la ciudad

Perecieron Doce Personas en una Nueva Catástrofe Aérea

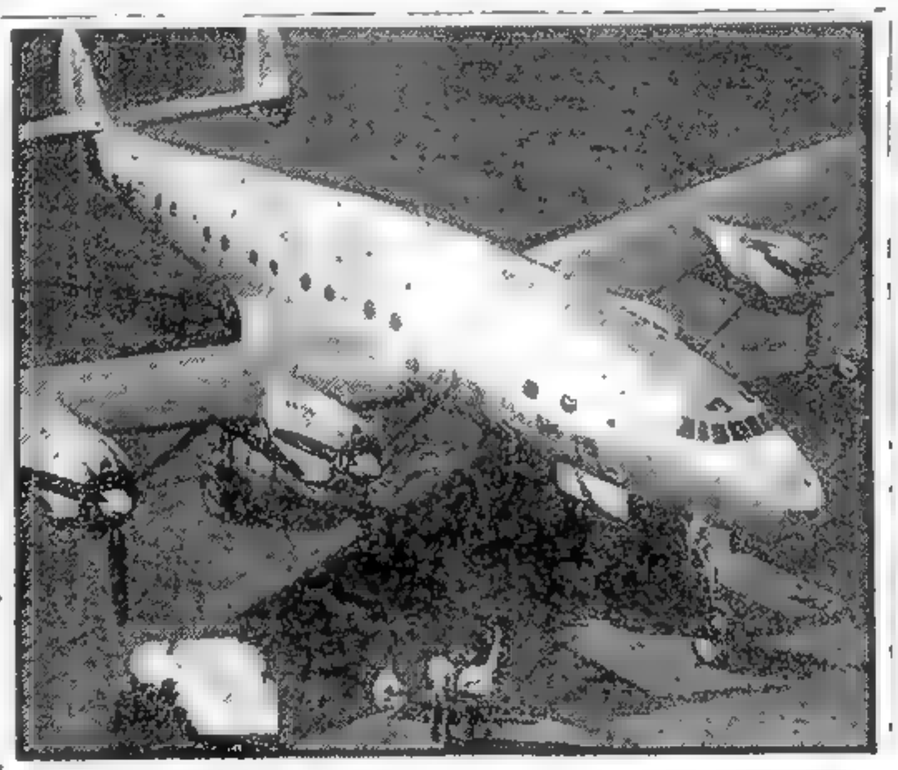

UN AVION "Constellation" modelo idéntico al que se estrelló ayer en Irlanda. En esta nueva catástrofe aérea perecieron doce personas y once resultaron con heridas

OCURRIO EN IRLANDA, DONDE SE ESTRELLO UN "CONSTELLATION"

SHANNON, (Irlanda), 28 (INS) — Un avión "Constellation", de pasajeros, que iba de París a Nueva York, se estrelló a poca distancia del aerodromo de Shannon, pereciendo 12 personas al explotar el aparato e incendiarse momentos después. La Transworld Airlines, empresa propietaria del avión, anunció que 11 de las 23 personas que conducía el aparato perecieron cuando la "Estrella de El Cairo" precipitóse sobre una pequeña isla en el estuario del río Shannon. La duodécima víctima, el navegante R. A. Osterberg, murió a poco de ser hospitalizado.

Hay Once Heridos

Se informa que el total de muertos en el accidente de aviación ocurrido a un avión transporte de la Transworld Airways, cerca del aeropuerto de Shannon, asciende a doce. Todos los pasajeros sobrevivientes, en número de once, resultaron heridos.

La lista de muertos se elevó a doce al sumar la oficina de la TWA en Londres, los nombres del mecánico de aviación Walker Mcbride y del especialista en radar, Hubert Burmeister, norteamericanos ambos, a las diez víctimas que se habían dado por muertas en despachos anteriores

Tiempo Pésimo

LONDRES, 28 (INS) — El accidente de aviación ocurrido esta madrugada en el estuario del río Shannon ha dejado un saldo de varios muertos.

El avión "Castelbotton" llevaba veintitrés pasajeros y varios tripulantes, habiendo explotado al chocar contra el agua, incendiándose en seguida.

DE GAULLE ROMPE SU SILENCIO

NO ASPIRA A LA PRESIDENCIA

De I.N.S

PARIS 28 (INS) — El general Charles de Gaulle se descartó hoy a sí mismo del actual momento político de Francia. Por ahora, al menos, una de las más debatidas, salientes y enigmáticas figuras de la historia moderna, hace mutis del escenario mundial precisamente en momentos en que Francia más amenazada se ve por una revolución en Indochina y por los urgentes problemas de su reconstrucción interna. Dice, en parte, la novísima declaración del general de Gaulle "No creo en conciencia, que sirva eficazmente a mi patria simulando que soy garante por el régimen actual y presidiendo, impotente, un Estado que marcha a la deriva en el terreno político".

DE GAULLE

Desde el punto de vista puramente personal, de Gaulle tiene motivos sobrados para creer que él es el único hombre capaz de labrar la salvación de Francia. La generalidad de las personas suele tener muy corta memoria. Pero, difícilmente podría pedirse al Gral. de Gaulle que olvide sus brillantes ejecutorias durante la primera guerra mundial. Nadie podrá negar que sus iniciativas rechazadas por el estado mayor francés en el segundo conflicto mundial — llevaban en sí la posibilidad de alterar el desenlace que tuvo la primera batalla de Francia. No podrá olvidar Francia, tampoco, que al sacar nuevamente a la luz la Cruz de Lorena, que yacía empolvada en el museo de las glorias francesas, y al organizar las fuerzas combatientes que tan decisivo papel desempeñaron en la derrota de los nazis, mereció de Gaulle el envidiable mote de "salvador de Francia". Pero, no es menos cierto, por otra parte, que Francia siempre ha rechazado, indignada, todo lo que significara dictadura. La nación ha escogido como primer ministro a uno de sus hombres más liberales, a un verdadero campeón de la tolerancia: el anciano León Blum quien ha preconizado siempre la absoluta libertad que cada cual tiene para hacer lo que le plazca, siempre que a nadie perjudique con su conducta.

Montgomery Irá a Moscú

LONDRES, 28 (INS) La radioemisora británica anunció que el jefe del estado mayor imperial británico, vizconde Bernard Montgomery, visitará Moscú en los últimos días de enero próximo.

El mariscal Montgomery viajará en su avión privado, el cual lo conducirá a Moscú por la vía de Berlín. El alto militar británico se hospedará en la embajada inglesa y se propone conferenciar con varios mariscales y altos funcionarios soviéticos, aunque se ignora si hará lo propio con el generalísimo José Stalin.

DISPONESE EL PUEBLO BOLIVIANO A DEFENDER LA REVOLUCION POPULAR

LA PAZ, 28 (Exclusivo de la Agencia France-Presse). — Con las últimas noticias acerca de la huelga de mineros en Oploca, se ha notado en el pueblo una cierta inquietud. Una serie de rumores, cada cual más alarmante, crearon un ambiente de justa intranquilidad. Además se ha descubierto que en las filas de los partidos se van incrustando elementos del régimen derrocado que crean un clima de violencia y de confusión. La finalidad se ve muy clara: procurar que no se realicen las elecciones. El gobierno realiza toda clase de esfuerzos a fin de evitar la difusión de noticias alarmantes que, al final de cuentas, no dejan de ser simples fantasías. Existe, es cierto, una cierta nerviosidad pero de ahí a asegurar que puede tener éxito una intentona revolucionaria hay bastante trecho.

Una comisión compuesta por los delegados de los partidos y de las agrupaciones cívicas que contribuyeron al triunfo de la revolución, visitó al presidente de la Junta.

"Estamos dispuestos a sacrificarnos nuevamente —dijeron— para evitar el regreso de un régimen que fué aplastado el 21 de julio. El pueblo mantiene en su poder armas y municiones y en el instante en que la reacción pretenda lanzarse a una aventura que le será fatal, todos los ciudadanos saldrán a la calle para evitar una contrarrevolución".

La campaña electoral se intensifica poco a poco. Pese a las declaraciones que se hicieron para que sea una lucha leal y caballeresca, en forma subterránea circulan panfletos y anónimos que han encontrado un justo repudio de parte de la opinión pública. El pueblo, unido para defender la revolución, no demuestra la misma cohesión en lo que se refiere a las simpatías políticas. Además algunos religiosos, desde el púlpito, se dedican a lanzar sus catilinarias banderizándose en esta forma. Es que el ejemplo del Padre Filipo parece que ha llegado a estas alturas.

Los candidatos Hertzog y Urriolagoitía han salido ya para el interior del país y en cambio Guachalla y Francovich estará en La Paz en pocos días. Por las noticias que se reciben se puede apreciar el grado de entusiasmo con que los representantes de la Conciliación Nacional han sido acogidos en su gira relámpago.

Ahora la duda está llegando a todos los espíritus. ¿No ocurrirá nada en este período que falta para las elecciones? Los alarmistas habían difundido la especie de que el 20 de diciembre se celebraría con una "revolución". La actitud belicosa de los mineros, algún hecho aislado de los indígenas, permite asegurar que se trata de un plan hábilmente preparado. Con lo único que no cuenta es con la respuesta del pueblo. Su sacrificio de julio no puede ser estéril. En la conciencia de cada uno está el deseo de defender la libertad del pueblo a cualquier precio. Se ha vivido largo tiempo una época de pesadilla. Centenares de obreros y estudiantes, mujeres y niños dieron sus vidas por reconquistar sus libertades. No se comprende que todo intento sería inútil. Y si actualmente se acusa al gobierno de debilidad de excesivo legalismo, en la hora de prueba se vería el temple de Monje Gutiérrez, que supo afrontar sereno el atentado del 27 de setiembre. Además, toda la ciudadanía respalda a la Junta de Gobierno.

Estos problemas que se van solucionando poco a poco, deberán desaparecer cuando se inicie el período constitucional. Es un anhelo de todo el pueblo. Y por intensos que sean los esfuerzos de los agitadores, no se podrá conmover a la opinión pública ni hacerla variar de la línea de conducta que se ha señalado. 1946 fué el año de la recuperación, 1947 será el comienzo de una etapa más digna y sobre todo menos peligrosa que ahora

Guillermo Céspedes Rivera

Londres Reclama a París Informes Sobre el Sarre

YA SE OBTUVIERON ACLARACIONES

LONDRES, 28. (AFP.). — El gobierno británico ha solicitado del gobierno francés que le suministre detalles sobre las medidas aduaneras que fueron tomadas recientemente en el Sarre, según se afirma en los círculos autorizados de esta capital.

Se recuerda al respecto que, cuando el señor Couve de Murville informó al consejo de cancilleres en Nueva York sobre las disposiciones que Francia se proponía tomar, el canciller británico se limitó en tomar nota de dicha información "sin manifestar su acuerdo pero tampoco sin levantar objeción alguna".

Un funcionario del Foreign Office declaró esta mañana: "Ya hemos obtenido algunas aclaraciones de los círculos diplomáticos franceses, y esperamos conseguir informaciones complementarias por la vía diplomática habitual".

Juan P. Artigas, con Cien Victorias, Ganó la Fusta de Oro de CLARIN

(INFORMACION PAGINAS 14 y 15)

TOGLIATTI NO ACEPTA LA FORMA DE AYUDA PROPUESTA POR LOS EE. UU.

Pide Inmediata Contestación al Primer Ministro

EXCLUSIVO

ROMA, 29 (AFP). — El líder comunista Palmiro Togliatti pidió al primer ministro, Alcides de Gasperi y canciller Pietro Nenni, que aclararan si el apoyo que se prestará a Italia en Wáshington no está subordinado al predominio de cierto partido político y especialmente a una tendencia particular de ese partido y del movimiento sindical italiano.

Togliatti ha exigido una respuesta escrita inmediata. Además lanzó un violento ataque contra el secretario del partido socialista, Ivan Matteo Lombardo, quien se ha opuesto terminantemente a la fusión de socialistas y comunistas en un partido único.

Como se sabe el presidente Harry S Truman en una declaración dada a conocer hace pocos días prometió dar ayuda económica a Italia, pero hizo algunas reservas en cuanto a esa ayuda como queriendo significar que el pueblo de los Estados Unidos miraba hacia Italia con toda simpatía pero preveía ciertos peligros, que aparentemente parecían cernirse sobre la nueva República sin dejar aclarados qué clase de peligros ni de dónde provenían los mismos

Por otra parte durante las conferencias que mantuvieron en París los cancilleres de las cuatro grandes potencias quedó bien en evidencia que el secretario de Estado de la Unión no quería bajo ninguna forma otorgar un préstamo a Italia, por cuanto temía que tal dinero fuera a servir para el pago de las reparaciones de guerra reclamadas por Rusia y el bloque de influencia de los Soviets.

Los comentaristas diplomáticos empero están contestes en afirmar que Estados Unidos vé con muy poco agrado toda tendencia al extremismo izquierdo que pueda inclinar a la República de Italia hacia la esfera de influencia del Kremlin y destaca a ese efecto que Palmiro Togliatti responde juntamente con su partido a las directivas emanadas desde el Komintern

La aclaracion que ahora pide ese dirigente italiano vendría en cierta forma a confirmar lo aseverado en tales esferas.

TRATA DE LLEGAR A UN ACUERDO CON EL VIETNAM, M. MOUTET

SAIGON, 29 (INS). — Una exquisita prudencia caracteriza la conducta del gobierno francés en la conducción de los asuntos de Indochina. El ministro de Ultramar, señor Moutet ha visitado esta ciudad realizando sus entrevistas y negociaciones sin hacer público comentario alguno, aun cuando es evidente que se trata de llegar a un acuerdo completo con el Vietnam. En todas las esferas responsables, tanto en París como en Indochina, parece existir un acuerdo tácito para restar importancia a la acción militar, acallando todos los comentarios. El gobierno metropolitano acaba de hacer saber que todos los documentos relativos a la situación serán comunicados al Parlamento. En cuanto a las afirmaciones de la radio de Vietnam se limita a calificarlas de "erroneas".

Entretanto, el presidente del Vietnam se dirige al presidente del gobierno francés en términos amistosos. Le expresa en primer término su satisfacción por la llegada del señor Moutet "

AÑO II BUENOS AIRES, LUNES 30 DE DICIEMBRE DE 1946 Nº 484

Cambios en el Servicio Diplomático de la Unión Soviética

GROMYKO ES ASCENDIDO A MINISTRO ADJUNTO DE RELACIONES EXTERIORES

EXCLUSIVO Para "CLARIN"

MOSCU, Diciembre 29 (AFP.). — El Consejo de Ministros del Kremlin en su sesión de la fecha, y con la aprobación del Supremo Soviet resolvió designar Ministro Adjunto de Relaciones Exteriores al actual delegado soviético ante la organización de las Naciones Unidas, Andrei Gromyko.

El joven diplomático ruso, pues sólo cuenta 38 años de edad, pasa así a revistar como segundo del Ministro de Relaciones Exteriores de la Unión Soviética, señor Vyacheslav Molotov, y se le colocará a la misma altura que Andrei Vishinsky, Vladimir Dekanosov, Feodor Gusev y Yakob Malik, que detentan igual rango en el Kremlin.

Fué Gromyko embajador ruso ante la Casa Blanca y es actualmente el jefe de la delegación soviética ante la U.N. De tez morena, el actual ministro adjunto denota en su semblante una extraordinaria energía. Es apasionado y fogoso, como buen eslavo. Considerado como "estrella máxima" en el Consejo de Seguridad de la U N, fué a Gromyko a quien le cupo la pesada tarea de lograr de ese organismo un pronunciamiento favorable para el grupo que representaba en lo tocante al delicado asunto de España.

Los corresponsales extranjeros que le han visto en Moscú sólo recuerdan que un hondo misterio parecía rodear al actual jefe de la delegación rusa en la U.N. Nació en la ciudad de Minsk (Rusia Blanca), el 5 de julio de 1908. Curso estudios en el Instituto de Economía Política de Moscú e ingresó a la carrera diplomática a los treinta años de edad. Inmediatamente de su iniciación en la carrera fué designado jefe de la División Norte americana del Ministerio de Relaciones Exteriores de la Unión Soviética. Un año más tarde era ascendido a primer consejero de la embajada rusa en Wáshington y poco después, cuando se releva a Litvinoff, es Gromyko el llamado a reemplazarlo

Si su vida pública es un misterio, no lo es menos su vida privada. Se sabe que es casado, que tiene dos hijos llamados Anatoli y Emilio, con quienes y junto a su mujercita, una dama sonriente y alegre, sale de pesca muy a menudo. Sumamente parco con los periodistas como todos los funcionarios soviéticos, aparece generalmente vestido de negro, cosa que ha llamado poderosamente la atención en los círculos extranjeros.

Comentan en Nueva York

NUEVA YORK, 29 (AFP). — La delegación soviética ante la U.N. se rehusó a efectuar comentarios sobre la designación de Gromyko como ministro de Relaciones Exteriores adjunto de la URSS. Igual actitud se adoptó en los círculos soviéticos.

Las oficinas de la representación rusa ante la U.N. están cerradas, y un secretario que permanecía en una de ellas informó a la Agencia France Presse que será imposible entrar en contacto con Gromyko antes del lunes.

El nombramiento de Gromyko para el cargo de ministro de Relaciones Exteriores adjunto de la U.R.S.S., es un signo de la importancia que Moscú atribuye a la UN, particularmente después de la última asamblea general que ésta efectuó. De acuerdo con la misma versión, recogida en círculos bien informados, la designación de Gromyko para dicho cargo reforzará su autoridad precisamente en el momento en que el Consejo de Seguridad iniciará, a proposición soviética, el estudio de una de las principales cuestiones destinadas a asegurar la paz: la de la reglamentación y reducción de los armamentos.

En general, el nombramiento de Gromyko ha provocado pocos comentarios, en virtud de que los despachos recibidos hasta ahora no indican que el mismo implicará un cambio en la representación rusa ante la UN. Sin embargo, la primera impresión es que Gromyko, que es el diplomático soviético más entendido en los problemas de las Naciones Unidas, será mantenido en sus actuales funciones.

Asimismo, los observadores consideran que la promoción de Gromyko desmiente las teorías según las cuales la diplomacia soviética declinaba. En efecto, en los últimos debates de la UN, habían sido Molotov y Vishinski, quienes se ocuparon personalmente de exponer los puntos de vista soviéticos. En cambio, Gromyko se ocupó sólo del problema español.

ANDREI GROMYKO

* * * * * *

RECLAME A SU CANILLITA CON ESTA EDICION EL SUPLEMENTO DEPORTIVO

Byrnes se Propone Reorganizar el Departamento de Estado

(INFORMACION PAGINA DOS)

PODRIAN FABRICARSE EN UN AÑO DE 70 A 3.500 BOMBAS ATOMICAS

LAKE SUCCESS (Nueva York), 30 (INS) — En un informe que se ha presentado hoy a la comisión de Energía Atómica de las Naciones Unidas, ha sido recomendada la creación de una comisión internacional para el control de dicha fuerza; así como la destrucción de las bombas atómicas actualmente en existencia y la prohibición de que se las fabrique en el futuro.

El informe tiene 89 páginas y constituye una exposición de los aspectos técnicos y políticos del problema, que ahora la comisión debe estudiar y aprobar hoy en su forma definitiva para pasarlo al Consejo de Seguridad. Allí se revela que actualmente existe en el mundo suficiente materia prima para la fabricación entre 70 y 3.500 bombas atómicas por año.

Este informe es el resultado de seis meses de estudio y trabajo por parte de varios comités que trataron de conciliar los diversos puntos de vista. La única cuestión que se halla pendiente, y que deberá decidirse en la sesión de hoy, es la prescripción del veto sobre las sanciones que se impongan a las naciones que violen las estipulaciones del acuerdo para control de la energía atómica.

Se advierte a continuación que "sólo mediante el establecimiento de tal sistema internacional de control e inspección, el desarrollo y uso de la energía atómica dejarán de ser un factor en las rivalidades internacionales".

En el informe se ha incorporado el plan norteamericano revisado, que presentó el jefe de la delegación de los Estados Unidos, profesor Bernard M. Baruch, aprobado en principio por la comisión, salvo en lo que se refiere a la prescripción del veto.

DIARIO DE LA MAÑANA

10 CENTAVOS — REPUBLICA ARGENTINA

EN TODO EL PAIS

UN TOQUE DE ATENCION PARA LA SOLUCION ARGENTINA DE LOS PROBLEMAS ARGENTINOS

AÑO II — BUENOS AIRES, MARTES 31 DE DICIEMBRE DE 1946 — Nº 485

ACEPTAN EL PLAN SOBRE LA ATOMICA

Rusia Insistió en Pedir la Aplicación del Veto

Por FREDERIC TUTTLE. Especial para CLARIN de International News Service

LAKE SUCCESS, 30. (INS). — La comisión de energía atómica de las Naciones Unidas aprobó por 10 votos contra cero el plan de los Estados Unidos referente al control atómico sin veto. Rusia y Polonia, como se preveía, se abstuvieron de votar. A favor de los Estados Unidos votaron Inglaterra, Canadá, Francia, China, Brasil, Australia, México, Holanda y Egipto.

El informe pasará ahora al Consejo de Seguridad de la UN, donde las Cinco Grandes Potencias tienen el derecho de vetar cualquier proposición. De acuerdo a esta facultad, Rusia puede bloquear cualquier plan para el control internacional del átomo hasta que sus objeciones al presente plan sean satisfechas.

Andrei Gromyko, representante soviético en la comisión atómica y delegado de su país al Consejo de Seguridad, indicó que Rusia desea que el documento sea prácticamente redactado de nuevo. Calificó el informe, basado en la fórmula trazada por el profesodr Bernard M. Baruch, como una violación de la Carta de las Naciones Unidas, observando que, en algunas partes, era "demasiado ligero".

El Sr. Baruch, quien advirtió que jamás recomendará que el Senado ratifique plan alguno que permita a una potencia vetar el castigo a un violador, solicitó, sin embargo, una decisión. El resultado de estas opiniones dispares se tradujo en la votación registrada hoy, que dió por resultado la victoria del delegado norteamericano.

Tanto el Sr. Gromyko como el delegado de Polonia, Dr. Oscar Lange, criticaron no solo las provisiones del documento de 89 páginas para el control internacional de la energía atómica en tiempo de paz y su proscripción en épocas de guerra, sino que también atacaron al Sr. Baruch por solicitar que el plan sea acertado en su forma presente. El Dr. Lange expresó que "lamentaba sinceramente" que los Estados Unidos intentaran retirarse si sus proposiciones no eran acertadas. También se refirió el delegado polaco a la declaración del Sr. Baruch del viernes próximo, en la que solicitaba que el informe fuera considerado por la comisión sobre una base de "esto, o de lo contrario".. (Esta frase del delegado norteamericano quedó incompleta, dando pábulo al Dr. Lange para suponer que el Sr. Baruch amenazaba con retirarse de la comisión, a pesar de que en ningún momento aludió a esa posibilidad.

Cuando la comisión se reunió nuevamente después de un debate matinal sobre los artículos relacionados con el veto, el Dr. Lange pidió otra vez la palabra y anunció su intención de abstenerse en cualquier votación.

INICIARON EN PALESTINA UNA GRAN BATIDA ANTITERRORISTA

TOMAN REPRESALIAS POR LOS ATENTADOS: ATACAN SINAGOGAS

JERUSALEN, 30 (INS). — Las autoridades británicas han ordenado una gran batida de elementos terroristas en los distritos de Lydda y Nathanya, en un esfuerzo para descubrir a los individuos que ayer flagelaron a un mayor y tres suboficiales ingleses, habiéndose pedido a los alcaldes regionales que presten su colaboración.

Se considera que las flagelaciones son obra de miembros de la organización clandestina "Yrgun Zvai Leumi".

Frustran un Atentado

La oportuna llegada del rabino para celebrar los servicios religiosos matinales frustró un atentado incendiario contra la sinagoga de Dollis Hill, situada en la parte norte de Londres. La quema de la sinagoga fué intentada, aparentemente, como represalia por los azotes de que fueron víctimas cuatro militares británicos por terroristas judíos de la organización clandestina "Irgun Zvai Leumi".

En la pared de la sinagoga fueron halladas, inscriptas con tiza, las palabras "Ustedes azotan, nosotros quemamos".

Amenazas en Londres

LONDRES, 30 (INS). — Aparecieron inscriptas con tiza en las paredes y columnas de las sinagogas de esta ciudad las palabras: "Ustedes azotan, nosotros quemamos". Esta amenaza se atribuye a elementos británicos que parecen dispuestos a tomar represalias por los azotes propinados a un mayor y a tres suboficiales británicos por sujetos terroristas de la sociedad secreta judía "Irgun Zvai Leumi", en Tel Aviv.

Las autoridades militares británicas, temiendo precisamente las represalias de los soldados del Reino Unido, dispusieron el acuartelamiento de todas las personas de carácter militar que no estuvieran prestando servicio activo.

Hoy fueron detenidos cuatro judíos a 16 kilómetros de Tel Aviv mientras trataban de huir en un taxi con un fusil ametralladora, granadas de mano y dos rebenques de cuero, que se supone fueron los utilizados para azotar a los británicos.

No Habría Arreglo

LONDRES, 30 (INS). — La radioemisora británica, citando a los círculos oficiales de Londres, anunció que el gobierno del primer ministro, Sr. Clement Attlee, parece resignado a admitir la imposibilidad de concertar un arreglo entre judíos, árabes y judíos sobre el futuro político de Palestina. El locutor manifestó que la conferencia sobre Tierra Santa, programada para el mes entrante en esta capital, "está condenada de antemano al fracaso".

Los Ingleses Azotados

JERUSALEN, 30 (INS). — El mayor y los tres suboficiales del ejército británico que fueron apaleados por los judíos terroristas, dirigieron hoy las pesquisas que realizaron pelotones de soldados británicos en la ciudad judía de Tel Aviv en búsqueda de los culpables.

Las autoridades británicas, por temor a las represalias que podrían tomar los soldados ante el hecho realizado por los judíos, ordenaron que todas las tropas estuviesen acuarteladas.

LOS DOCTORES RODRIGUEZ LARRETA Y GREGORIO N. MARTINEZ FIRMAN EL CONVENIO

En una ceremonia que alcanzó significativos relieves, fué firmado ayer en Montevideo un convenio hidroeléctrico entre la Argentina y el Uruguay, al que se le ha asignado trascendental importancia. En la nota que ilustra el grabado aparece el ministro de Relaciones Exteriores del país hermano, doctor Rodrigues Larreta y el embajador de nuestro país, doctor Gregorio N. Martínez, en el instante de suscribir, en forma simultánea el importante documento. (Fotos exclusivas para CLARIN)

Llegan Tropas Francesas a Indochina: Continúan Luchando Encarnizadamente

SAIGON, 30 (AFP). — El general Jacques Leclerc, que llegó ayer, ha sido recibido hoy por el Dr. Hoach, presidente de la República de Cochinchina.

Respondiendo a la alocución de bienvenida del Dr. Hoach, el general Leclerc declaró: "Hay una cosa de cierto, y es que Francia posee los medios de restablecer el orden y la normalidad en Indochina. La situación mejorará. Están llegando refuerzos, y las tropas francesas serán muy pronto lo suficientemente numerosas como para ayudar a Ud".

"El papel de Francia es el de restablecer el orden y la paz en todos los países donde flamea la bandera francesa", declaró el ministro de Colonias, señor Marius Moutet, durante una recepción organizada en Pnom-Penh en su honor.

Añadió el ministro francés: "No nos proponemos aportar a los pueblos una tutela de opresión, sino queremos ser sus consejeros técnicos... Cambodge puede servir de ejemplo para las demás partes de la Federación Indochina.

Bombardearon Hanoi

PARIS, 30 (INS) — Las baterías de artillería de las fuerzas vietnamesas bombardearon el centro de Hanoi causando grandes daños materiales, según señalan las informaciones de Indochina.

El cuartel general de las tropas francesas en Hanoi informa que sigue la lucha entre franceses y vietnameses en varios lugares del territorio

OTROS INCIDENTES DE GRAVEDAD HAN OCURRIDO EN VARIAS CIUDADES DE ITALIA

(INFORMACION PAGINA DOS)

En Notable Forma Batió San Lorenzo al Combinado Español: 7 a 5

(INFORMACION PAGINA VEINTE)

PROYECTA RUSIA UNA NUEVA POLITICA CON LOS GERMANOS

Abriríanse Todas las Fronteras del Reich

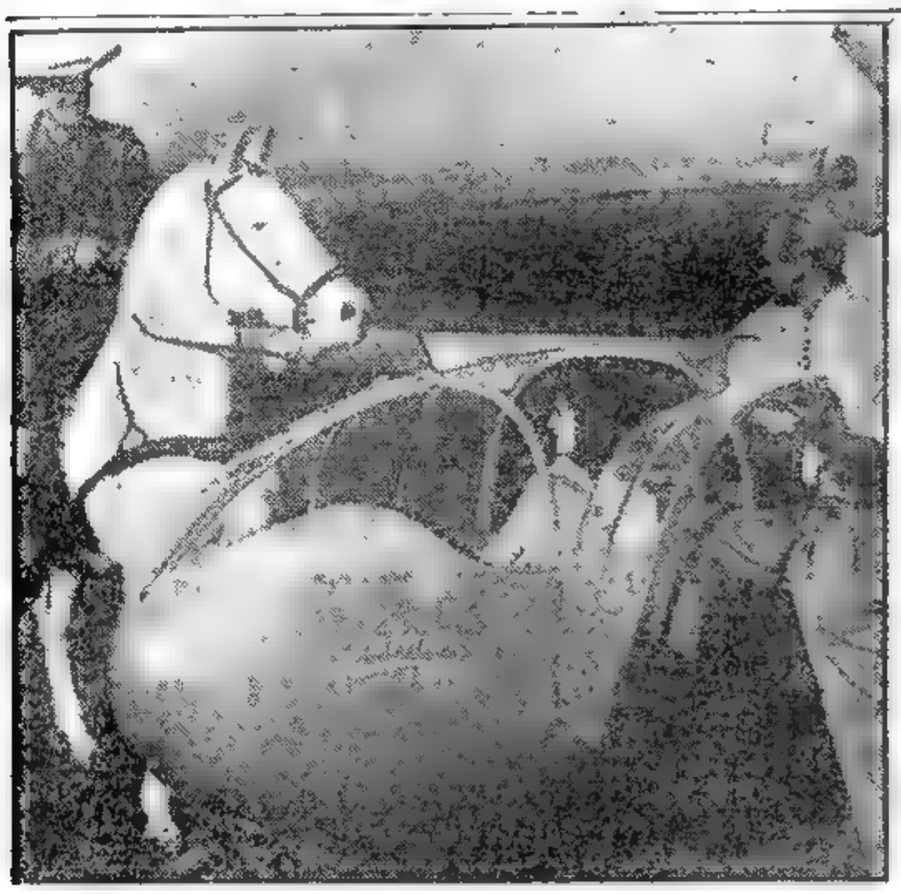

EN LA LOCALIDAD DE ENCINO, la piloto de pruebas, Mónica Malek, es saludada y recibida por "otro piloto", pero de a caballo, Jerry Jones, quien viene para admirar esta nueva maravilla mecánica, una coupé aérea de muy bajo costo, que permite aterrizar en cualquier clase de terreno debido a su tren de aterrizaje especial. El diseñador de este nuevo avión económico es Volmer Jensen que aparece en la puerta de la carlinga

Clarín

DIARIO DE LA MAÑANA

40 CENTAVOS EN TODO EL PAIS

UN TOQUE DE ATENCION PARA LA SOLUCION ARGENTINA DE LOS PROBLEMAS ARGENTINOS

AÑO II — BUENOS AIRES, JUEVES 2 DE ENERO DE 1947 — Nº 486

Serán Estudiadas las Reparaciones

LONDRES, 1º (AFP). — La Unión Soviética tiene en estudio un proyecto de nueva política para Alemania y para los aliados de Alemania. Así lo manifiesta el corresponsal en Estocolmo del diario "Daily Mail". En los círculos diplomáticos de Moscú se dice que el fin de esa nueva política será la apertura de las fronteras económicas y militares entre la zona de ocupación rusa y el resto de Alemania. El ofrecimiento que hará Rusia en ese sentido tendrá como compensación el pedido de rever el acuerdo interaliado actual en lo que se refiere a las reparaciones. Se dice que Rusia desea que su parte en las reparaciones procedentes de las tres zonas occidentales alemanas no esté constituída por la entrega de equipo industrial, como lo previó el acuerdo de Potsdam sino por la exportación de artículos de consumo y productos de la industria de Alemania occidental y meridional.

Expectativa en Francia

PARIS, 1º (AFP). — La nueva política que proyectaría adoptar la Unión Soviética respecto de Alemania cautiva la atención de los observadores, pero ante la falta de informaciones precisas se nota gran cautela en los comentarios. Se ha formulado la pregunta de si la noticia publicada en Londres y Praga indica que Rusia se dispone realmente a favorecer la organización federal de Alemania o si la versión ha sido simplemente un tanteo de Moscú o tal vez de la propia Londres.

La Paz con Alemania

LONDRES 1º (AFP). — Será larga y laboriosa la deliberación de la reunión internacional, en la que se tratará la paz con Alemania.

Esa predicción la hace hoy el órgano "Daily Herald", al anunciar que la conferencia dará comienzo el 14 de enero.

"Ese tratado —dice el mismo diario— será muy complicado y no será firmado antes de que la constitución del gobierno alemán se haya realizado, y antes de que el período de ocupación haya tocado a su fin".

Anticipa el mismo diario a este respecto, que las proposiciones de Gran Bretaña y de Estados Unidos difieren muy poco entre sí. Revela asimismo que ambas proposiciones para la paz con Alemania preconizan el restablecimiento de las antiguas fronteras austro-germanas y el reemplazo de los efectivos de ocupación militar en Alemania, por una comisión de fiscalización y de control, la que entraría en funciones desde el momento en que se hubiese firmado el tratado de paz definitivo.

La Política Francesa en Alemania

NUEVA YORK 1º (AFP). — "De las cuatro políticas divergentes acerca de Alemania, la más acertada es la de Francia". Así lo declara el Sr. Sumner Welles en un artículo aparecido en "New York Herald Tribune". Destaca sin embargo que, desgraciadamente, el punto de vista realista de Francia tiene pocas posibilidades de prevalecer.

THOMAS E. DEWEY ASUMIO SU CARGO POR SEGUNDA VEZ

ALBANY, Nueva York, 1o ((INS)). — Por segunda vez consecutiva, asumió hoy hoy el cargo de gobernador del estado de Nueva York el señor Thomas E. Dewey, quien estuvo desempeñándolo durante los cuatro años anteriores y para el cual fué reelecto en los recientes comicios.

En las últimas elecciones presidenciales, el señor Dewey encabezó la fórmula republicana contra el extinto presidente Roosevelt. El señor Thomas Dewey fué mencionado insistentemente como probable candidato presidencial de su partido en las elecciones de 1948.

El acto de la toma de posesión del cargo asumió brillantes contornos, asistiendo a la ceremonia altos funcionarios del Estado y descollantes personalidades.

Un Discurso de Franco

Seguirá en el Poder

MADRID, 1º (INS). — En su discurso de Año Nuevo dirigido por radio al pueblo español, el generalísimo Francisco Franco dijo que "el acontecimiento más notable habido en España durante el año 1946, fué la manifestación en masa del pueblo hispano el 9 de diciembre en contra de la interferencia de las potencias extranjeras en los asuntos internos de la nación". También insinuó sus intenciones de permanecer en el poder, ya que prometió que durante el presente año continuará efectuando la reforma económica y social que ha emprendido.

La Alocución

MADRID, 1º (INS). — El general Franco se dirigió por la radio al pueblo español con motivo de Año Nuevo

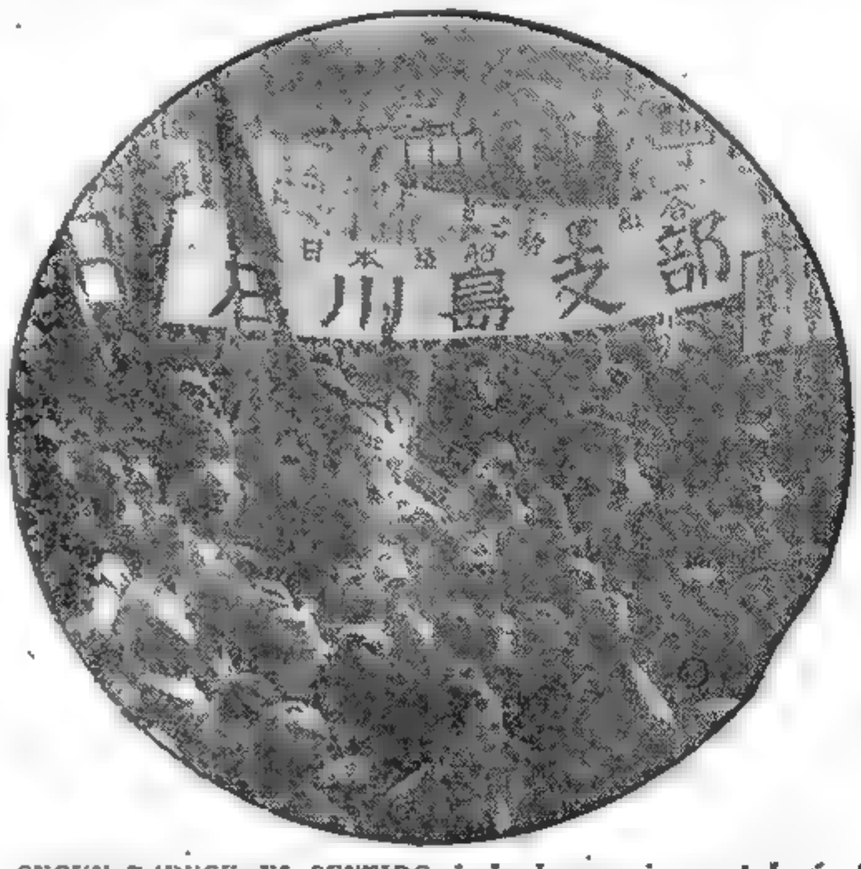

SEGUN PARECE, EL SENTIDO de la democracia en el Japón no es distinto al de los demás pueblos de la tierra, pues a fines del mes pasado los obreros hicieron una gigantesca manifestación de protesta contra el gobierno, cosa que no se verificaba con anterioridad. Esta manifestación se realiza frente al palacio imperial, residencia del emperador Hirohito

Entrevistáronse Ayer Byrnes y Messersmith

Numerosas Cuestiones Latinoamericanas se han Tratado Durante la Conversación

Especial para CLARIN de Internacional News Service

WASHINGTON, 1o. (INS) — El embajador de los Estados Unidos en la Argentina, George S. Messersmith, celebró hoy una conferencia de una hora y 20 minutos con el secretario de Estado, James F. Byrnes, sobre los problemas latinoamericanos, siendo ésta la primera entrevista de ambos funcionarios desde que el embajador regresó a Washington poco antes de la Navidad. El señor Messersmith había estado recluído en el hospital naval de esta capital curándose de una enfermedad al estómago, respecto de la cual ha expresado que está mucho mejor y que proyecta regresar a la Argentina para reasumir su puesto dentro de una semana.

Mr. Byrnes concertó esta reunión a pesar de ser hoy fiesta, a fin de proceder sin demora al estudio de los problemas pendientes entre los Estados Unidos y la Argentina.

Deespués de la conferencia, Messersmith declaró a los periodistas que su conversación con el secretario de Estado había abarcado los problemas latinoamericanos en general. Al preguntársele si se habían discutido los asuntos argentinos, respondió que no era posible considerarlos sin tratar los aspectos de las relaciones entre los dos países. Declaró, sin embargo, que la Argentina no había sido el tema específico de la conferencia.

Añadió Messersmith que celebrará nuevas entrevistas con Byrnes en Washington, y se tiene entendido que éstas serán el preludio de otras más detalladas entre el embajador y los miembros del departamento latinoamericano de la secretaría de Estado, inclusive el secretario auxiliar Spruille Braden.

El señor Messersmith se abstuvo de comentar las informaciones en que se ha dicho que hay diferencias entre él y Braden respecto de la política norteamericana hacia la Argentina, y expresó que sería impropio que hablara sobre tal asunto.

CHIANG-KAI-SHEK

Ha Quedado Promulgada la Constitución China

DE LA INTERNATIONAL NEWS SERVICE EN LA PAG. 2

Durante Casi Tres Horas Deliberó con sus Ministros el Presidente

(INFORMACION PAGINA NUEVE)

REGRESARA MESSERSMITH

GRAVE SITUACION EN LOS BALCANES: PASAN EL ASUNTO A LA UN

DE LA INTERNATIONAL NEWS SERVICE EN LA PAG. ③

Inundación en el Brasil: 9 Muertos

MURIAE (Brasil), 2, (AFP). —Las aguas del río Muriae invadieron la ciudad, provocando la muerte de nueve personas, destruyendo centenares de casas y provocando daños por valor de millones de cruceiros.

Muriae ha sufrido una verdadera catástrofe, pues las aguas inundaron todo el centro comercial.

Clarín

DIARIO DE LA MAÑANA

REPUBLICA ARGENTINA 10 CENTAVOS EN TODO EL PAIS

UN TOQUE DE ATENCION PARA LA SOLUCION ARGENTINA DE LOS PROBLEMAS ARGENTINOS

AÑO II — BUENOS AIRES, VIERNES 3 DE ENERO DE 1947 — Nº 467

Han Bombardeado Hanoi los Vietnameses: Hubo Otros Rudos Combates

HANOI, 2 (A.F.P.) — El estado de sitio proclamado en el norte de Indochina por el general Morlière sigue en vigencia al iniciarse este año nuevo. En Hanoi, durante la noche pasada se registraron violentos tiros de la artillería vietnamesa, replicando enérgicamente la artillería francesa.

Según el último comunicado oficial francés, las tropas vietnamesas intentaron infiltrarse en la ciudadela de Bao-Ninh, pero fueron rechazados, sufriendo numerosas bajas.

Los puestos avanzados franceses de Nam-Binh fueron atacados por la artillería y los morteros de los vietnameses.

En el sector de Haiphong ha sido señalada una importante concentración de fuerzas vietnamesas en la ribera sur del lago de Tray.

Violentos Ataques

HANOI, 2 (AFP). — Según el último comunicado oficial francés, se registraron en la localidad de Sadnam-Dinh, durante las últimas 24 horas, violentos ataques vietnameses apoyados por morteros, artillería y numerosas armas automáticas.

El comunicado agrega que el enemigo sufrió graves pérdidas.

Se informa, por otra parte, que el general Leclerc partió esta mañana por vía aérea con destino a Haiphong. El general Leclerc se propone visitar luego Langson y volverá a Hanoi antes de regresar a Saigón.

Posible Solución

PARIS, 2. (INS). — Los despachos de Saigón anunciando que el ministro de las colonias francesas, Marius Moutet, salió con dirección a Hanoi, capital de los rebeldes de Viet Nam, parecen indicar la proximidad de una solución en las dificultades de Francia en Indochina. Los mismos informes agregan que este viaje inesperado de Moutet produjo sensación en Saigón, considerándose que "el problema de Indochina ha llegado a su punto culminante y, seguramente, toma un nuevo giro en un futuro próximo".

Parece que el viaje se debe a un amistoso despacho transmitido por Ho Chi Minh, jefe de las fuerzas indígenas, y a la presencia en Hanoi del ex ministro de Economía Nacional de Viet Nam Noguen Mann Ha.

Lo anterior se considera como indicio de tres posibles iniciativas: 1) Conversaciones oro pas con el gobierno de Hanoi; 2) Cesión del poder público a un nuevo grupo encabezado por Noguen Mann Ha; 3) Mantenimiento de iniciativas de carácter exclusivamente militar para dominar la situación.

Ofensiva Vietnamesa

HANOI, 2. (INS). — La artillería vietnamesa continúa sometiendo a intenso asedio a la guarnición francesa que defiende la capital de Indochina, siendo inminente un ataque en gran escala de la infantería nacionalista contra los reductos dominados por las tropas coloniales.

Los nativos dirigen sus esfuerzos hacia la posición de Nam Dinh, en cuyas inmediaciones se lucha con vigor aunque sin mayor peligro para las líneas francesas que protegen la ciudad.

La Independencia

SAIGON 2. (INS). — Trascendió que las autoridades francesas están firmemente determinadas a hacer caso omiso de las proposiciones presentadas por el gobierno de Viet Nam para poner término a las hostilidades en Indochina. Los vietnameses aspiran a obtener su independencia en lugar de la autonomía que les fuera concedida por el gobierno de París en oportunidad de trasladarse a la capital francesa altos dirigentes de Viet Nam.

La decisión francesa, según se indicó, habría sido adoptada en la creencia de que la rebelión está prácticamente sofocada. En consecuencia, se niegan actualmente a considerar solución alguna política del conflicto.

SAIGON, 2 (A.F.P.) — El señor Ho-Chin-Minh, ex presidente del Viet-Nam, ha solicitado ser recibido en audiencia por el ministro de Colonias, señor Marius Moutet, que se encuentra en ésta. El señor Ho-Chin-Minh, se había ocultado desde el primer momento de la sublevación vietnamesa. La solicitud fué hecha en un mensaje retransmitido por la radio clandestina vietnamesa que funciona en un paraje cercano de Hanoi

Viaje de Moutet

PARIS, 2. (INS) — La agencia oficiosa de prensa anunció que el ministro de Colonias, Marius Moutet, salió de la ciudad de Saigón, Indochina, en viaje hacia Hanoi, capital de la República de Viet Nam. La agencia había informado poco antes, en un despacho de Saigón, que el ministro Moutet se encaminaba a Dalat, cerca de la costa meridional de Indochina.

El líder de los rebeldes indochinos, Ho Chi Minh, por su parte, expresó la esperanza de poder entrevistarse con Moutet en Hanoi.

El ministro francés, desde el primer día que llegó a la posesión oriental de Francia procuró cimentar los lazos que unen a la nación francesa con los habitantes de Cambodia, Laos y Cochinchina, tres de las cinco provincias que componen el territorio de Indochina.

En su mensaje por la radio clandestina dirigido a los rebeldes, Ho Chi Minh expresó sus simpatías por el pueblo francés, y añadió: "Es necesario combatir al colonialismo reaccionario".

Entretanto, una columna francesa que había salido de Hanoi el 23 de diciembre y logrado posteriormente relevar a la guarnición francesa en Phulangtuong, más hacia el norte, se halla ahora de regreso hacia la capital de Indochina. Ello parece indicar que ha mejorado la situación militar en el territorio indochino para las fuerzas francesas.

EL EMBAJADOR norteamericano en la Argentina, Mr. George Messersmith, quien confirmó que se propone regresar a Buenos Aires a mediados de enero

BYRNES ASIGNA INTERES AL PROBLEMA ARGENTINO

El Embajador Declaró que Retornaría a Buenos Aires a Mediados de Este Mes

Desde WASHINGTON Enero, 2 (INS). — La actual situación diplomática en el hemisferio occidental es objeto de un intenso estudio por parte del secretario de Estado, Sr. James Byrnes. El profundo interés del Sr. Byrnes en el asunto fué puesto de relieve ayer, cuando el secretario, renunciando a su día de asueto, conferenció por espacio de una hora con el Sr. George Messersmith, embajador de los Estados Unidos en la Argentina. La entrevista tuvo la virtud de disipar, por el momento al menos, la conjetura de que Messersmith había sido llamado a Wáshington porque el señor Byrnes deseaba solventar el problema planteado entre el embajador y el secretario auxiliar de Estado a cargo de los asuntos interamericanos, Spruille Braden. Este es partidario de una política enérgica hacia el presidente de la Argentina, general Juan D. Perón, opinión que no es compartida por el señor Messersmith.

Después de haber conferenciado con el Sr. Byrnes, el embajador declaró —como ya antes lo había hecho— que intenta regresar a Buenos Aires hacia mediados del corriente mes. Sin embargo, el Sr. Messersmith esquivó toda referencia a su conflicto con Braden, a quien, dicho sea de paso, no ha visto desde su llegada a los Estados Unidos la víspera del día de Navidad. Desde su regreso ,el Sr. Messersmith ha pasado gran parte de su tiempo en el hospital naval de Betheda, en donde está siendo objeto de un examen facultativo a causa de un mal que padece en el estómago. Pero, según se informó, la dolencia no es grave, hecho que desvirtua las insinuaciones procedentes de Buenos Aires de que su estado de salud serviría como pretexto para encubrir el verdadero móvil de cualquier cambio que se efectuara en la secretaría de Estado con respecto al cisma existente entre Braden y Messersmith.

Inmediatamente después de haber conferenciado con el secretario, el embajador regresó al hospital, aunque su estado no le impedirá participar en nuevas conferencias relacionadas con la América Latina.

El hecho de que otros representantes diplomáticos norteamericanos hayan recibido órdenes de la secretaría de Estado de regresar a Wáshington en viaje de consulta, es indicación patente de que el Sr. Byrnes desea aprovechar su primer momento de desahogo, desde que se hizo cargo de la secretaría, para atender a los problemas de Wáshington con los gobiernos latinoamericanos. Desde hace ya algún tiempo, muchos funcionarios del gobierno opinaron que dichos asuntos requieren especial atención, en virtud de los peligros que los problemas de la reconstrucción postbélica pudiesen constituir para el concierto panamericano. Estos peligros, no han sido desconocidos por el Sr. Byrnes quien, empero, se vió obligado a desentenderse de las cuestiones interamericanas, debido a la más apremiante necesidad de atender a la concentración de los pactos de paz para las naciones ex enemigas de Europa, tarea que seguirá monopolizando la atención del Sr. Byrnes por mucho tiempo todavía.

Política de Entendimiento

En las últimas horas de anoche se anunciaba en círculos competentes de esta capital, que luego de las conversaciones con el embajador de la Unión en la Argentina, señor George Messersmith, el secretario de Estado se mostraría dispuesto a modificar la política que Estados Unidos venía observando hacia la Argentina, y que tal decisión se habría ya comunicado al mismo presidente, Harry S. Truman, con quien el señor Byrnes estaría de acuerdo.

A estar a lo que se informa, Estados Unidos estrecharía ahora más sus lazos de amistad con la Argentina y aceptaría de buen grado colaborar con el presidente, general Juan D. Perón.

CONFUNDIERON A UNA BOYA CON UNA MINA

NUEVA YORK, 2 ((INS)). — Un objeto que se cree es una mina, fué descubierto hoy flotando en la bahía de Nueva York. Una embarcación del cuerpo de guardacostas presta vigilancia en el lugar donde se halla flotando el aparato, esperándose de un momento a otro el arribo de los peritos del ejército y la armada.

Era Una Boya

NUEVA YORK, 2 (INS). — El raro objeto descubierto hoy en la bahía de Nueva York, que en el primer momento se creyó sería una mina, resultó ser tan solo una boya del astillero de Staten Island.

Serán Candidatos

NUEVA YORK, 2 ((INS)). — En los círculos políticos circula el rumor de que la candidatura del Partido Demócrata en las elecciones presidenciales de 1948 estará encabezada por Mr. Harry Truman y Mr. James Farley, como candidatos a la presidencia y vicepresidencia de la República, respectivamente. Estos rumores cobraron hoy nuevo ímpetu con motivo de un informe publicado por un diario matutino de Nueva York, en el sentido de que las organizaciones democráticas del Estado neoyorkino tomarían la iniciativa de lanzar la candidatura de Farley a la vicepresidencia.

LONDRES PROCURA que Montgomery Obtenga Exito en su Visita a STALIN

(INFORMACION PAGINA 008)

Fundamentales Reformas en la Justicia, el Sistema Penal, de los Códigos y en la Enseñanza, Anunció el Ministro Dr. Gache Pirán

(INFORMACION PAGINA CINCO)

OCURREN GRAVES ACTOS DE TERRORISMO EN PALESTINA

DIARIO DE LA MAÑANA

Clarín

REPUBLICA ARGENTINA 10 CENTAVOS EN TODO EL PAIS

UN TOQUE DE ATENCION PARA LA SOLUCION ARGENTINA DE LOS PROBLEMAS ARGENTINOS

AÑO II — BUENOS AIRES, SABADO 4 DE ENERO DE 1947 — No. 488

LAS TROPAS BRITANICAS PROCURAN IMPEDIR LOS DESMANES EN JERUSALEN

Volaron un Automóvil Militar Mediante el Estallido de un Poderoso Explosivo

DESDE PALESTINA

JERUSALEN, 3. (AFP). — Sigue el terrorismo en la zona de Tel Aviv. Un jeep en el que viajaban varios soldados ingleses voló al pasar sobre una mina en el puente Danli, cerca de Tel Aviv, resultando 5 soldados heridos, uno de los cuales se halla muy grave.

Otro jeep inglés voló al estallar una mina cerca de Kfar Sirkin. Todos sus ocupantes resultaron heridos.

Ante la amenaza de una mayor acción terrorista, el comando de las fuerzas británicas estacionadas en Palestina estableció que los militares sólo saldrán armados, con munición de guerra y en parejas.

Ofensiva Terrorista

JERUSALEN, 3 (A F P). — La nueva ofensiva terrorista en Palestina amenaza tener gravísimas consecuencias. El secretario jefe del gobierno palestino hizo serias advertencias esta mañana a los rabinos Fisman y Henzvi, a quienes recibió. En círculos informados se dice que es muy probable la implantación de la ley marcial. La situación se considera muy seria, pues según informes la ofensiva terrorista se hará cada vez más violenta. Tan pronto como llegue de Londres Ben Gourion, las autoridades deberán tomar una actitud decidida con respecto al terrorismo. El oficial de policía judío que fué herido ayer en Tel Aviv, falleció esta mañana.

Situación Turbulenta

LONDRES, 3 (INS). — El consejo ejecutivo de la Agencia Judía de Palestina celebrará una sesión plenaria en Jerusalén para estudiar la turbulenta situación que reina en el mandato. La sesión, según un despacho procedente de la capital palestina, tendrá lugar el lunes próximo.

Ataque Frustrado

JERUSALEN, 3 (INS). — Los británicos frustraron un ataque planeado por judíos, quienes por primera vez portaban lanzallamas para consumar sus pronósticos agresivos. El ataque tuvo lugar en un garage de vehículos militares en Tiberiades, al norte de Palestina, pero no prosperó por la enérgica reacción de los británicos. Posteriormente la radio inglesa mantuvo en constante alerta a las patrullas para que custodiaran las carreteras donde se suponía que podían pasar los cuatro judíos autores del asalto, los cuales se dieron a la fuga.

Viaje de Cunningham

LONDRES, 3 (A.F P.). — El general Cunningham, alto comisario británico en Palestina, llegó al teródromo de Croydon, donde le aguardaba el ministro de Colonias, Creech Jones. Un cordon de policías impedía el acceso a toda persona extraña. Hasta el último minuto se guardó en secreto el lugar y la hora en que debía aterrizar el Dakota que conducía al alto comisario, y el mismo personal del aeropuerto recién tuvo conocimiento, a último momento, de la llegada del aparato. Algunos periodistas que se encontraban presentes no pudieron acercarse al viajero el que, siempre protegido por elementos policiales, subió a un automóvil que lo condujo al ministerio.

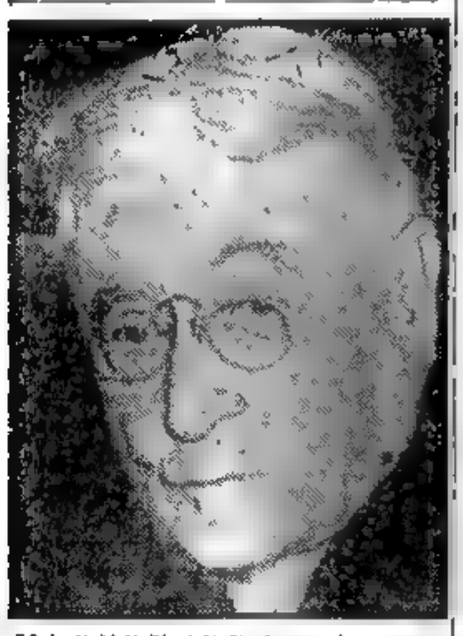

Mr. BERNARD Baruch, cuyo plan sobre fiscalización de la energía atómica seguirá siendo estudiado en el Consejo de Seguridad de las Naciones Unidas

CITARON AL CONSEJO DE SEGURIDAD

LAKE SUCCESS, 3 (INS). — El Consejo de Seguridad de las Naciones Unidas fué convocado hoy a sesiones para el martes 7 de enero a fin de considerar los numerosos puntos que figuran en su programa. Presidió las sesiones el embajador de Australia, Sr. Norman J. Makin, quien ha sucedido al Sr. Herschel Johnson.

Los voceros norteamericanos predicen que tendrán éxito los esfuerzos de la Unión tendientes a que se debata sin tardanza el plan Baruch para el control sin veto de la energía atómica.

En los círculos de las delegaciones de la UN se predice "un buen recibimiento" de las instancias norteamericanas.

SERIA INMINENTE UNA SOLUCION EN EL CONFLICTO DE INDOCHINA

UN ANTICIPO DE REYES MAGOS

La maravillosa fiesta de los niños tuvo ayer un simpático anticipo en la colonia infantil Edmundo de Amicis, donde la infancia recibió alborozada el presente de los Reyes Magos. Juguetes de todo carácter, desde el más simple, hasta el más extraño, fueron distribuídos en medio de la algazara infantil. La señora María Eva Duarte de Perón tuvo a su cargo la tarea de entregar los presentes a los pequeños veraneantes de la citada colonia

AGRAVOSE LA SITUACION POLITICA EN INDONESIA

BATAVIA, 3 (INS). — El grave malestar a que diera lugar la firma del acuerdo de Cherigon tendiente a la formación de los Estados Unidos de Indonesia, hizo crisis en la isla de Sumatra y amenaza convertir a Java en nuevo campo de batalla.

Los nacionalistas indonesios que ayer soportaron intenso asedio de los holandeses en la región sudoriental de Secondeman, volvieron a la carga después de reagrupar sus efectivos, y actualmente están empeñados en recia lucha con los infantes holandeses.

Las autoridades holandesas y de Soerakkarta se han impuesto de la situación, cuyas derivaciones pueden comprometer seriamente las pacientes gestiones holando-indonesias que culminaron con la aprobación de aquel acuerdo.

Duelos de Artillería

BATAVIA, 3 (AFP). — "Duelos de artillería sobre el frente de Medan, al norte de Sumatra", caracterizan la jornada de ayer, según el portavoz militar holandés.

Se Encuentra en Hanoi el Ministro M. Moutet

EXCLUSIVO

PARIS, 3 ((INS)). — El ministro de las colonias de Francia, Marius Moutet, llegó hoy a Hanoi, capital de la república de Viet Nam de los nacionalistas indochinos. Su arribo coincidió con las manifestaciones reiteradas de los nacionalistas de que aun es posible una solución pacífica del problema.

Aparte de la posibilidad de que Moutet discuta una solución con el dirigente nacionalista Ho Chi Minh, se dijo que éste último había hecho propuestas de paz a las autoridades francesas. Ho Chi Minh habría enviado un mensaje por radio al general Jacques Leclerc indicándole que se puede concertar una paz equitativa, comenzando por llamar a éste "General y querido amigo" y agregándole que "es doloroso ver a los jóvenes franceses y vietnameses, flor y nata de la juventud de ambas naciones, matarse los unos a los otros".

Entrevista de Paz

SAIGON, 3 ((INS)). — Existen perspectivas favorables para la concertación de una "entrevista de paz" entre el ministro de Colonias de Francia, Sr. Marious Moutet y el presidente del régimen de Viet Nam, doctor Ho Chi Minh.

Se tiene entendido que sólo restan para formalizar la reunión que los vietnameses depongan su actual belicosidad, aunque sobre el particular existen discrepancias entre las autoridades de Viet Nam, en cuyo seno se abrigan dudas respecto a las buenas intenciones de los franceses.

Moutet Recorrió Hanoi

HANOI, 3 (A. F P.). — El Sr. Moutet, Ministro de Colonias recorrió hoy esta ciudad escoltado por una fuerte guardia militar.

En una oportunidad, la comitiva debió de variar de proyecto porque había tiradores emboscados a un centenar de metros y dos franceses habían sido muertos instantes antes.

J. MARTIN

El Congreso de EE. UU. ha Iniciado su 80o. Período

(INFORMACION PAGINA DOS)

Boca Venció en su Primera Presentación en Brasil: 1 a 0

(INFORM. PAGINA TRECE)

EFECTUASE HOY LA ELECCION DE PRESIDENTE EN BOLIVIA

Clarín

DIARIO DE LA MAÑANA

REPUBLICA ARGENTINA 10 CENTAVOS EN TODO EL PAIS

UN TOQUE DE ATENCION PARA LA SOLUCION ARGENTINA DE LOS PROBLEMAS ARGENTINOS

AÑO II — BUENOS AIRES, DOMINGO 5 DE ENERO DE 1947 — Nº 489

Dominaron la Rebelión en Indochina los Franceses

HANOI, 4. (AFP). — Se reveló que mediante el bombardeo de las baterías de artillería vietnamesas establecidas cerca de Hanoi, las fuerzas francesas lograron silenciar gran parte del poder de fuego de los rebeldes.

Se anuncia que ahora los vietnameses solo disponen de dos baterías de artillería, integradas por cañones franceses de 75 milímetros, mal servidos y que son disparados con defectuosa puntería.

En cambio, las bandas armadas de Vietnam disponen de abundantes stocks de armas livianas automáticas modernas.

Según rumores no controlados, habría un ejército de más de 10.000 rebeldes en torno a la ciudad de Hanoi, pero sus avanzadas son lentamente alejadas mediante operaciones tácticas de limpieza

En la zona de Nan-Ding reina calma, luego de haber sido rechazados fuertes ataques de los insurrectos.

En Hué, la artillería rebelde sigue hostigando las posiciones francesas.

Operaciones de Limpieza en Hanoi

SAIGON, 4. (AFP). — Un comunicado del estado mayor general de las fuerzas francesas que luchan en Indochina anuncia que en Hanoi han terminado las operaciones de limpieza en el noroeste de la ciudad.

Agrega que: "Todos los objetivos han sido alcanzados a pesar de la fuerte resistencia de las tropas vietnamesas.

"Han sido ocupados los siguientes puntos: el lavadero de Oriente, la cervecería Hommer, el fuerte chino, el seminario y la aldea de Kima. Se restableció el servicio de luz eléctrica en el aeródromo de Gialam y en el puente Doumer.

"No hay nada importante que señalar en Nam Binh ni en otros puntos".

Las últimas noticias sobre la marcha de la columna francesa de todas las armas que partió de Hai-Phong el 20 de diciembre para auxiliar a la guarnición de Hanoi y a otros destacamentos aislados por los vietnameses, ha logrado cumplir gran parte de su cometido y se encuentra ahora operando en las proximidades de Hanoi.

De Gasperi Gestionará un Fuerte Préstamo en E. U.

NUEVA YORK, 4 (INS). — Nuevamente, y como tantas veces ha acontecido en la historia, un estadista europeo se juega la suerte de su nación a la generosidad y capacidad financiera de los Estados Unidos. La visita a Norteamérica del primer ministro de Italia, Alcide de Gasperi, es un desembozado viaje de negocios y bajo ningún pretexto una "misión de buena voluntad".

De Gasperi, que llegará mañana a Washington, expondrá con su reconocida elocuencia, la desesperada situación porque atraviesan las finanzas e industrias de su patria. Mezclará en esa exposición algunas palabras bien escogidas sobre la tranquilidad imperante en la nación, que ha colocado a la política casi en un frenesí. En efecto, aunque sin usar términos tan cortantes, su mensaje probablemente dirá: "Italia sólo tiene una alternativa: recibir ayuda de Norteamérica o abrazar el comunismo".

Solo mediante hábiles maniobras políticas, de Gasperi ha conseguido mantener a flote el barco del Estado italiano durante las últimas semanas. La prensa comunista ha llegado hasta el extremo de desafiar al Vaticano y al propio Papa Pío XII. En el otro extremo, el misterioso "Partido del hombre común", encabezado por el igualmente misterioso Guglielmo Giannini, ha logrado un grande y abigarrado séquito formado al parecer por neo fascistas. Considerando dentro de la política italiana, el propio de Gasperi es un conservador. De anteojos y modales suaves, de Gasperi ha expuesto su precaria salud en un vuelo transatlántico en el rigor del invierno, confiando en que personalmente podrá exponer mejor el caso de Italia

El Compromiso de la Princesa Isabel No Agrada al Comunismo

LONDRES 4 (INS) — El "Daily Worker" ataca editorialmente el probable compromiso matrimonial entre la princesa Elizabeth y el príncipe Felipe de Grecia.

El diario informa que Felipe pertenece al grupo de fascistas monárquicos griegos y acusa al gobierno laborista de querer "vender" la idea de que el matrimonio se realizaría por amor.

Turquía Retiró a su Embajador en Madrid

ANGORA, 4 (INS) — Se reveló que el embajador de Turquía ante el gobierno de Madrid del general Francisco Franco abandonó el desempeño de sus funciones, de conformidad con la resolución de la UN recomendando el retiro de todos los embajadores y funcionarios diplomáticos acreditados ante el régimen español.

DIA DE REYES

¡ESTA NOCHE LLEGAN LOS REYES! Ya el paso sordo de los tres camellos se oyen a lo lejos y suena como una extraña música en el alma de los niños. Y todo un dulzor de esperanza. La leyenda de los camellos es la parte de ilusión y el contenido de la alcancía el aporte de la realidad. Pero los niños no piensan en ella. Ellos sólo sueñan. Y en el desfile que va surcando la placa de sus mentes puras, todo es un delirio de muñecas, y un asomar de altas jirafas, y un deslizar vertiginoso de monopatines y un repicar de tentadoras pelotas de fútbol. ¡Oh edad feliz de las risas alegres! Quiera Dios que todos los niños puedan amanecer dichosos, al ver cumplido el más ansiado anhelo de tener su juguete preferido y en todos los hogares haya risas y paz, en este día venturoso que llegan "los reyes"

EL GOBIERNO PROMETIO AMPLIAS GARANTIAS AL ELECTORADO DEL PAIS

LA PAZ, 4 (INS). — De conformidad a lo prometido por la Junta Revolucionaria que asumió el poder después de la revolución popular que derrocó al régimen del teniente coronel Gualberto Villarroel, mañana se celebrarán en todo Bolivia elecciones generales.

El gobierno ha prometido amplias garantías para la expresión política de la voluntad popular, si bien se hallan exiliados o confinados numerosos políticos del régimen depuesto.

Tres candidatos a la presidencia de la nación han sido proclamados por los distintos partidos o conjunciones ideológicas. Los partidos Izquierda Revolucionaria (PIR), Liberal, Acción Social Democrática y la Confederación General del Trabajo, sostendrán la candidatura del señor Luis Fernando Guachalla, profesor de derecho internacional de la Universidad de La Paz y ex diplomático. Los partidos Socialista, Republicano Socialista y Republicano Genuino, fusionados en la Unión Socialista Republicana, apoyarán la candidatura del doctor Enrique Hertzog, médico y ex ministro de Guerra durante la contienda del Chaco.

Terminará la Negociación Anglo-Argentina Sobre los Ferrocarriles

LONDRES, 4 (AFP). — Se anunció en esta que la semana próxima terminarán las negociaciones anglo-argentinas para la constitución del capital de la nueva compañía que tomará a su cargo las empresas ferroviarias argentinas que hasta ahora se hallaban controladas por capitales británicos

Según los términos del último acuerdo anglo-argentino, los propietarios británicos de los ferrocarriles argentinos deben ser indemnizados por acciones emitidas por la nueva compañía mixta argentina, en la que participará el gobierno y el capital privado. Hasta ahora, la mayor dificultad suscitada en las negociaciones había surgido a raíz de la diferencia de apreciación en la fijación del monto del capital por acciones, una parte del cual, como se sabe, debe ser atribuido a las compañías británicas.

Durante las actuales gestiones, los representantes británicos insistieron para que el capital por acciones fuese fijado en cerca de 200 millones de libras esterlinas, mientras que los negociadores argentinos propusieron cerca de la mitad de esa suma; ahora se espera de un momento a otro un compromiso al respecto, suponiéndose que la cifra será fijada en 150 millones de libras aproximadamente.

San Lorenzo Empató en España; Rácing Perdió en México

(INFORMACION EN EL SUPLEMENTO DEPORTIVO)

HERTZOG LLEVA VENTAJAS EN LA ELECCION DE BOLIVIA

En Completo Orden se Verificaron las Elecciones en Territorio del Altiplano

Especial para CLARIN de Internacional News Service

LA PAZ, 5 (INS). — La ciudad, que permaneció lluviosa durante toda la semana, mostróse hoy con cielo despejado y radiante sol, resultando de este modo el más caluroso del año.

A las nueve, pues, empezó la agitación electoral y, al mismo tiempo que se instalaban las primeras mesas, el presidente Monje empezó a recorrer las distintas zonas electorales, acompañado por una nutrida comitiva, siendo recibido en todas partes con claras muestras de simpatía y admiración, trasladándose luego al lugar en que se debía depositar su voto.

La ciudad permaneció tranquila durante el acto electoral, contrastando la agitación reinante en los colegios con el silencio de las calles, que aparecían desiertas y cuyo tránsito apareció notoriamente restringido.

A las nueve cuarenta y cinco, el señor Luis Fernando Guachalla depositó su voto y pocos minutos más tarde lo hacía el doctor Luis Hertzog, en el colegio correspondiente a su domicilio, procediendo luego ambos candidatos a recorrer los comicios en medio de las ovaciones y aplausos de sus respectivos partidarios. Los encuentros entre manifestantes de distintas tendencias no dieron lugar a incidentes sino a expresiones de mutuo respeto. Una nota excepcional estuvo constituida por grupos de

L. S. GUACHALLA

mujeres que acompañaron a los candidatos en su recorrida.

A las 15 y 30 empezaron ya a clausurarse las primeras mesas, procediéndose en las últimas horas de la tarde a los escrutinios.

Las libertades prometidas por la Junta de Gobierno han sido efectivas, cual han podido comprobarlo los corresponsales extranjeros, incluso los extraordinarios destacados por la prensa de Chile, Perú y Estados Unidos. El gobierno boliviano ha cumplido su promesa de ofrecer las elecciones más puras de toda la historia del país

Concurrió a las urnas el mayor porcentaje de votantes registrado en los últimos años, si bien en La Paz y en otras localidades no funcionaron todas las mesas previstas.

Incidente en Cochabamba

El acto electoral sólo se vió turbado en la perfecta normalidad que lo presidió por el choque armado qu ese registró entre falangistas y piristas en la ciudad de Cochabamba, a raíz del cual falleció el pirista Mario Anaya, y en Cliza, localidad de la misma provincia, donde también resultó muerto otro pirista.

En Capinota, provincia de Cochabamba, también se registraron choques, a consecuencia de los cuales hubo varias personas heridas. En Sucre, la lucha política dejó como saldo un muerto.

Los Resultados

LA PAZ, 5 (INS) — Los resultados parciles en 32 mesas, a la 20.15, hora local, eran los siguientes en esta capital:

Para presidente de la República: Hertzog, 3.763; Guachalla, 3.562.

Para vicepresidente: Urrolagoitía, 3.822; Francovich, 3.518.

Los resultados en Cochabamba eran los siguientes: Hertzog, 2.118; Guachalla, 1.862; Urrolagoitía, 2.098 y Francovich, 1.875.

Los candidatos presidenciales restantes, Paz Estensoro y general Tavera, han obtenido un mínimo de votos

El ministro de Gobierno anunció que dará un comunicado oficial con los resultados registrados en la ciudad de La Paz a las 24, hora local.

Cómputos Hasta Media Noche

LA PAZ, 6 (A. F. P.) — Enorme cantidad de votantes se dirigieron hoy a los comicios, pues de 22.000 inscriptos, votaron en La Paz solamente 18.000, mientras que en elecciones anteriores en ese mismo distrito sólo se presentaron a cumplir sus deberes cívicos unos 6.000 ciudadanos.

Hasta el momento de cerrar esta edición en La Paz se habían registrado los siguientes cómputos:

Hertzog . . . . . 7569 votos
Guachalla . . . . 7060 "

Con escaso margen de ventaja para Hertzog va adelantando éste a su opositor. Este candidato triunfó en Sucre, Cochabamba y Santa Cruz. Guachalla, por su parte, ha conquistado el triunfo en Oruro, Beni y Potosí.

HERTZOG

Reprimen los Ingleses el Terrorismo en Palestina

JERUSALEN, 5 (INS). — Las tropas británicas aislaron hoy dos poblaciones en Palestina a fin de realizar un minucioso registro en busca de miembros de las fuerzas de resistencia. Fuertes destacamentos rodearon a Hadera, en la mitad del camino entre Haifa y Tel Aviv, y la aldea de Kfarata, a 12 Kms. al noreste de Haifa.

Un nuevo ataque de la oposición clandestina contra una oficina ferroviaria de Hadera fué rechazado por la policía árabe después de un breve tiroteo.

En Kfarata fueron arrestadas seis personas para someterlas a un interrogatorio. Acerca de los resultados de los registros en Hadera, no se han suministrado informaciones, pero en esta localidad se cortaron todas las comunicaciones con el exterior e interior del país, incluso las telefónicas; y el tránsito de caminos de los alrededores fué desviado a otras rutas.

Cerca de Richon-le-Zion, al sur de Tel Aviv, fué volado un automóvil que llevaba paracaidistas de la sexta división británica por medio de una mina de tierra que explotó debido a una corriente eléctrica. En este hecho no hubo desgracias personales.

PRIMERA SECCION

Clarín

REPUBLICA ARGENTINA 10 CENTAVOS EN TODO EL PAIS

UN TOQUE DE ATENCION PARA LA SOLUCION ARGENTINA DE LOS PROBLEMAS ARGENTINOS

AÑO II — BUENOS AIRES, LUNES 6 DE ENERO DE 1947 — Nº 490

Llegó a Wáshington el Premier Italiano

Amplio Apoyo de la Unión Pide De Gasperi Para Italia

WASHINGTON, 5. (AFP). — Al llegar a esta capital, el primer ministro italiano, señor De Gasperi, lanzó un llamamiento al pueblo de los Estados Unidos para que continúe ayudando a Italia.

"He aceptado la invitación del gobierno norteamericano como un honor para Italia —declaró De Gasperi—. Estimo que esta invitación expresa el deseo de ayudar a mi país. Esa ayuda permitirá a Italia salir del período crítico que atraviesa actualmente y favorecerá nuestros esfuerzos por recuperar nuestro rango entre las naciones pacíficas, dentro de la cooperación internacional.

Es significativo —prosiguió De Gasperi— que el primer contacto internacional de Italia después de la guerra se haya producido con los EE. UU., con los cuales estamos ligados por tantos vínculos en la historia de la civilización. Tengo confianza en el pueblo norteamericano. Su guerra fué una guerra por la libertad y la independencia de todas las naciones, grandes y pequeñas. Espero que mi viaje a América ayude a reforzar la confianza en el pueblo norteamericano y aumente las posibilidades de Italia de "realizar su reconstrucción".

La llegada de De Gasperi, primer viaje a los Estados Unidos del jefe de un país ex enemigo, provocó un interés considerable. Más de doscientas personas lo esperaban en el aeropuerto del "Air Transport Command" de Wáshington. Entre las personalidades que lo recibieron se contaban: S. S. Wordward, jefe de protocolo del Departamento de Estado; Nash, subjefe de protocolo, y otros altos funcionarios. Entre las presonalidades italianas se hallaban A. A. Tarchiani, embajador de Italia, y su señora; gran parte del personal de la embajada y del servicio consular italiano en Wáshington.

A ESTOS cebollitas no se les pudo explicar que los Reyes Magos no habían llegado aún a CLARIN. Por ese motivo y como su inesperada visita se transformó en una verdadera fiesta para los muchachos del diario, se les entregó la ofrenda de Reyes para no defraudarlos...

INFORMAN SOBRE GRECIA LEGISLADORES BRITANICOS

LONDRES, 5 (AFP). — "Las condiciones políticas existentes en Grecia militan en favor de una evacuación rápida de las tropas británicas destacadas en ese país", se afirma en el informe de la comisión parlamentaria británica que visitó Grecia y cuyo informe ha sido publicado esta mañana.

Esa delegación estima que el regreso del rey debe ofrecer la oportunidad de inaugurar una política de inspiración enteramente diferente a la pasada. Con el apoyo de Gran Bretaña, es posible formar un gobierno de coalición que comprenda a todos los grupos políticos con la sola exclusión posible de la extrema izquierda. El gobierno griego, si juzga que es impracticable una amnistía general —agrega—, por lo menos debería adoptar una política de clemencia con respecto a los perseguidos por delitos políticos. Su primer objetivo, naturalmente, será restablecer el orden y la ley, la paz interior y la restauración de las libertades constitucionales. Nuevas elecciones basadas en nuevos padrones electorales deberían celebrarse a corto plazo.

Aconseja la delegación, teniendo en cuenta consideraciones estratégicas y de alta política, la evacuación de las tropas británicas, en el plazo más breve. La institución de una comisión general del trabajo y la designación de delegados sindicales deberían ser anuladas a juicio de los parlamentarios británicos, y durante el tiempo que falte para convocar las nuevas elecciones, recomienda restablecer en sus puestos a los anteriores representantes sindicales. Las nuevas elecciones sindicales deberían realizarse bajo el control de las Trade Unions británicas. Sobre la situación económica de Grecia, la delegación preconiza la asistencia a ese país por la oficina mundial de alimentos, una vez que la UNRRA haya cesado en sus funciones. Los empréstitos a Grecia —afirma—, sólo deben ser concedidos en caso de ampliarse los poderes de la comisión económica británica. Por otra parte, sostiene la necesidad de una reorganización severa de la administración civil.

RECLAME A SU CANILLITA CON ESTA EDICION EL SUPLEMENTO DEPORTIVO

ACADEMICO HIZO SUYO EL GRAN PREMIO J. P. RAMIREZ

(INFORMACION PAGINA QUINCE

HAN DEMORADO LA PAZ MUNDIAL LAS DIFERENCIAS CON RUSIA, DIJO TRUMAN

Clarín
DIARIO DE LA MAÑANA
REPUBLICA ARGENTINA 10 CENTAVOS
EN TODO EL PAIS
UN TOQUE DE ATENCION PARA LA SOLUCION ARGENTINA DE LOS PROBLEMAS ARGENTINOS

AÑO II — BUENOS AIRES, MARTES 7 DE ENERO DE 1947 — Nº 491

Apoyó la Independencia de Austria y Pidió que se Retiren las Tropas

"Lo que Hagamos o Dejemos de Hacer en Nuestro País Afectará a Todo el Mundo"

Desde WASHINGTON

Exclusivo para CLARIN

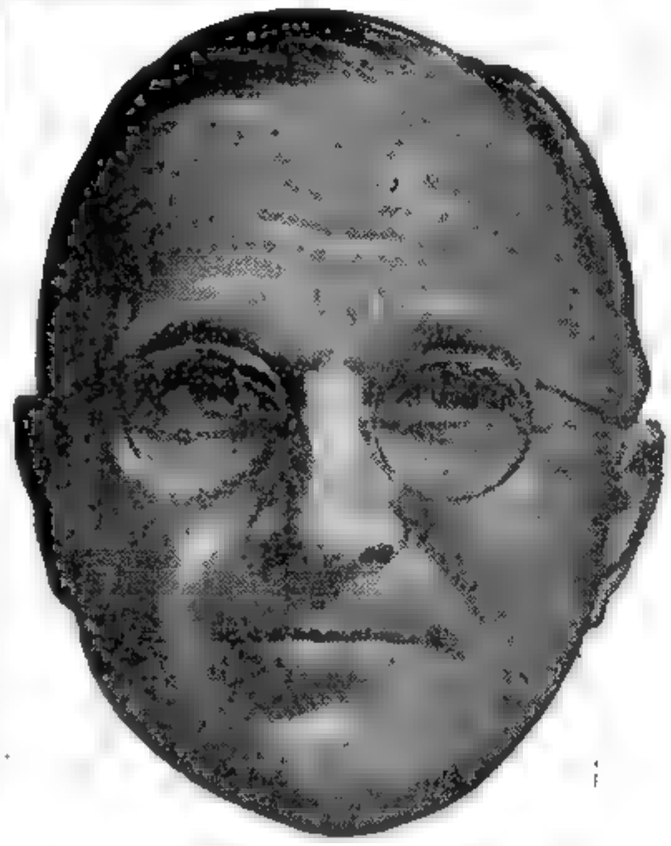

HARRY S. TRUMAN

WASHINGTON, 6 (INS) El presidente Mr. Truman, anunció hoy a los Estados Unidos y al mundo, que las diferencias con la Unión Soviética son responsables, en parte, de la demora para concluir los acuerdos de paz con las naciones que pertenecieron al Eje.

En su mensaje anual sobre el estado del país, dirigido al Congreso. Mr. Truman señaló, sin embargo, que, no se debe permitir que esas diferencias oscurezcan el hecho de que "el interés básico de ambas nacionales reside en la rápida concertación de la paz, bajo la cual los pueblos de todos los países puedan reemprender, como hombres y mujeres libres, las tareas esenciales de la producción y la reconstrucción".

Los observadores de Washington estiman que, en general, las referencias a la política exterior hechas por el presidente, no envuelven puntos graves de controversia y trazan una política que no podrá dejar de aceptar el Congreso, a pesar de estar dominado por una gran mayoría republicana.

En los círculos diplomáticos se considera que Mr. Truman trató de dar aliento a las naciones desorganizadas del mundo, asoladas por la guerra, al pedir que se preste ayuda a las personas desplazadas. Se hace notar, sin embargo, que no hizo mención de planes para socorrer durante este invierno a países como Italia, Austria y Grecia. Se cree que esto se debería a una omisión involuntaria del presidente, o tal vez al deseo de no incluir asuntos que podrían originar discusiones en su mensaje de apertura del Congreso.

Mr. Truman pidió a las potencias de ocupación que reconozcan la independencia de Austria y retiren sus tropas de este país.

Al recomendar la rápida conclusión de los tratados de paz con las demás potencias ex enemigas, el presidente dijo: "Los alemanes y los japoneses no pueden ser dejados en la duda y el temor respecto a su futuro; deben conocer sus fronteras nacionales, sus recursos y cuáles son las reparaciones que les corresponderá pagar. Sin tratar de controlar sus asuntos internos, podemos velar por que no se rearmen esas naciones". Admitió, además, francamente, que los tratados de paz con Italia y los ex satélites del Eje, no son "absolutamente satisfactorios".

La Legión Extranjera Logra Exitos en la Zona de Hanoi

Ceden Ahora los Nativos

HANOI, 6 (AFP) — Las tropas francesas que han emprendido operaciones de limpieza en la zona de Hanoi, han realizado avances hacia el sur, en dirección a Hué.

Hacia el este y el oeste se han emprendido operaciones idénticas, con objeto de controlar todas las zonas suburbanas cuya topografía favorecer la acción de los francotiradores que operan en horas de la noche.

Intervienen ya en las acciones en curso importantes elementos de la Legión Extranjera que han sido desembarcados en Hai-Phong del transatlántico "Pasteur".

El fuego de la artillería rebelde disminuye paulatinamente en intensidad

En la zona de Nam-Dinh no se registraron novedades importantes. Un grupo de 200 civiles franceses y numerosos chinos, indochinos y misioneros españoles de Phu-Luang-Thon han llegado sanos y salvos a Hanoi, junto con la columna de socorro que permitió despejar de rebeldes la zona de Phu-Luang-Thon y de Bach Ninh. Siguen llegando refuerzos destinados a Nam-Dinh y las guarniciones de la zona norte.

Estas fuerzas estaban destinadas a relevar a los efectivos que lucharon contra la rebelión, y ahora equivalen a un refuerzo. También han llegado fuerzas del sur por vía aérea aterrizando en el aeródromo de Gielam.

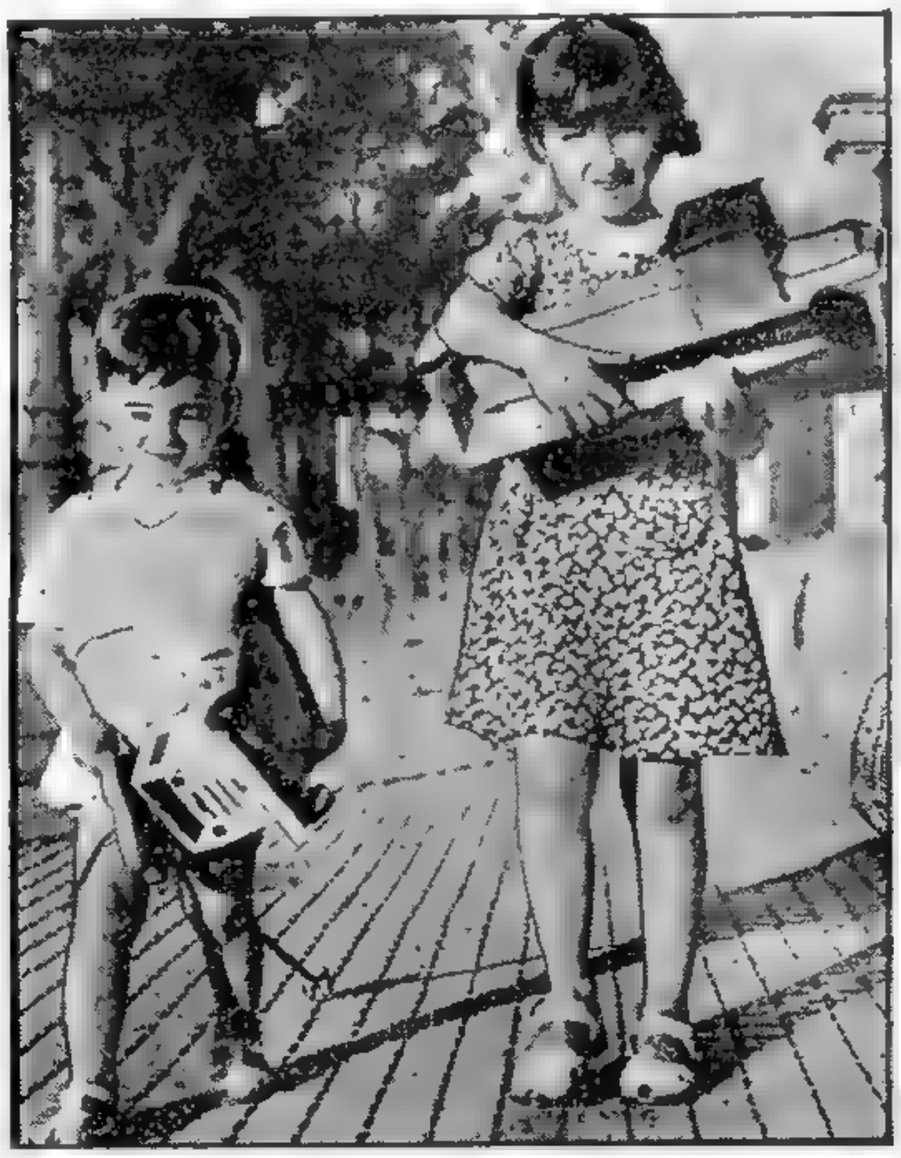

RADIANTES DE FELICIDAD, dueños de cuanto anhelaban durante estos días, ella, de 10 años, y él, de 5, caminan triunfadores con los juguetes que se han sabido ganar en buena ley, como verdaderos "reyes" que son en su hogar

DE GASPERI CONFERENCIO CON EL CANCILLER BYRNES

WASHINGTON, 6 (INS) — El primer ministro de Italia, Alcide de Gasperi, concurrió hoy a la sesión del Congreso pleno, en que fué escuchado el mensaje del presidente Truman sobre la situación del país.

En las horas de la mañana, acompañado de su hija María Romana; del embajador de Italia en Washington, Alberto Tarchiani, y otros funcionarios de la embajada, depositó una corona de flores en la tumba del soldado desconocido en el cementerio nacional de Arlington, ceremonia que revistió gran solemnidad. El señor De Gasperi, con muestras de visible emoción, colocó su ofrenda floral mientras una banda de la marina ejecutaba el himno nacional de Italia.

Antes de este acto el estadista italiano había conferenciado con el secretario de Estado, James F. Byrnes; probablemente acerca de la ayuda económica que los Estados Unidos pueden prestar a su país durante el período de reconstrucción. Sobre los resultados de esta entrevista, el señor De Gasperi dijo: "Aún quedan muchas cuestiones por discutir, pero se ha tenido un buen comienzo."

El señor De Gasperi también debe conferenciar hoy con el secretario de Agricultura, Clinton Anderson; y mañana con el del Tesoro, Snyder, y el auxiliar de Estado, William Clayton, esperándose que en el curso de sus conversaciones solicitará un empréstito para la compra de artículos de primera necesidad y equipos industriales necesarios para el restablecimiento de la economía italiana.

Entre los funcionarios que acompañan a De Gasperi se ha insinuado que el monto del empréstito será, como mínimo, de 200 millones de dólares.

MANTIENE HERTZOG SU VENTAJA EN LOS COMICIOS DE BOLIVIA

LA PAZ, 6 (INS) — Los cómputos oficiales arrojaban los siguientes resultados sobre las elecciones generales de ayer:

Hertzog, 25.896; Guachalla, 23.497.

Según los datos obtenidos hasta el mismo momento se considera la siguiente posible formación del nuevo parlamento, según resultados parciales: 15 diputados para el PIR, (Partido de Izquierda Revolucionario); 12 diputados del PURS, (Partido Unión Republicana Socialista); 1 liberal; 1 de la Falange Socialista Boliviana; 1 del Movimiento Nacionalista Revolucionario, y 1 independiente.

Aun es difícil conocer en detalle lo relacionado con la elección de senadores debido a la lentitud de los escrutinios.

Cifras Parciales . .

LA PAZ, 6 (AFP). — Los resultados parciales registrados en el escrutinio de la elección presidencial de ayer dan los siguientes cómputos:

Cochabamba: Guachalla, 3.069; Hertzog, 3.362. Sucre: Guachalla, 1.073; Hertzog, 1.608. Santa Cruz: Guachalla 987; Hertzog, 1.190. Pando Guachalla, 179; Hertzog, 168 Riberalta: Guachalla, 368; Hertzog, 248. Tupiza: Guachalla, 580; Hertzog, 580.

En la ciudad de La Paz no se conoce todavía el resultado final exacto, pero tomándose en cuenta los cómputos provisorios de la capital, en el conjunto de cifras el candidato Hertzog lleva ventaja, con 29.971 votos, contra 19.834 del candidato Guachalla.

El candidato Paz Estensoro obtuvo 787 votos, todos ellos en la circunscripción de La Paz.

Virtualmente puede decirse que el escrutinio se lleva a cabo con oscilaciones variables, es decir, que la lucha de los candidatos se desarrolla palmo a palmo.

En horas de la noche se suministraron los siguientes resultados oficiales:

Hertzog	**42.451**
Guachalla	**31 757**

Los escrutinios en la ciudad de La Paz le adjudican el triunfo a Hertzog. Como también en Cochabamba, Santa Cruz y Sucre.

DIMITIO EL CANCILLER BYRNES

MARSHALL EXPLICO LAS CAUSAS DE SU FRACASO EN CHINA

MARSHALL

WASHINGTON, 7 (INS) — La inutilidad de los esfuerzos de mediación del gobierno de los Estados Unidos en el actual conflicto intestino de China, según el general George C. Marshall, ha sido atribuida hoy a los extremistas nacionalistas y comunistas: y esta acusación fué hecha pública por el Departamento de Estado.

En una memoria de mil ochocientas palabras, en que da cuenta de su misión hasta ahora, Marshall ataca por igual a los comunistas y a los extremistas del "kuomintang", expresando que "los sinceros esfuerzos para llegar a una solución del problema han sido frustrados una y otra vez por los elementos extremistas de ambas facciones".

Agrega el general Marshall: "Los acuerdos convenidos en la conferencia política consultiva de hace un año fueron de carácter liberal y de gran visión, ofreciendo una base para la paz y la reconstrucción de China. Sin embargo, ciertos elementos irreconciliables del "kuomintang", interesados en conservar su propio dominio feudal sobre la nación, evidentemente no tenían intenciones de ponerlas en vigencia. Aunque soy un soldado, debo manifestar que deploro la influencia predominante de los militares, pues ella acentúa la flaqueza del gobieno civil de China."

EE. UU. DARA ARMAS A PAISES DE AMERICA

EXCLUSIVO Para "CLARIN"

WASHINGTON, 7 (INS). — El secretario de Estado, Sr. James Byrnes, declaró que el embajador en la Argentina, Sr. George Messersmith, fué llamado a Wáshington para conferenciar sobre la posibilidad de proporcionar a los gobiernos de la América latina armamentos norteamericanos sobrantes. Al efecto, Mr. Byrnes recordó que una ley con ese objeto fué enviada por el presidente Mr. Truman al Congreso demócrata, aunque luego se abstuvo de legislar de acuerdo con su recomendación.

Byrnes Conversó de Ese Asunto con el Señor Messersmith

Mr. Byrnes respondió en forma enigmática a una pregunta que le hicieron los periodistas sobre si se ha registrado algún cambio en la política de los Estados Unidos hacia la Argentina. El secretario evitó la respuesta entregando al autor de la pregunta una copia de la declaración del 8 de abril de 1946, en la que se insistía en el cumplimiento de la Argentina de las obligaciones hemisféricas que había contraído. El departamento de Estado con frecuencia ha citado esa declaración como la última expresión de la política norteamericana respecto al régimen del general Juan Perón.

El Señor Ivanissevich

MIAMI, 7 (INS). — El embajador de la República Argentina en los Estados Unidos, doctor Oscar Ivanissevich, figura a la cabeza de la lista de los diplomáticos extranjeros y agregados militares que han aceptado invitaciones para asistir a las maniobras aéreas americanas a realizarse este año en Miami. Embajadores de otras seis repúblicas latinoamericanas han designado agregados militares y aviadores del ejército para actuar en su representación en la gran concentración aérea de Miami.

MANTIENESE HERTZOG CON VENTAJA EN LA ELECCION BOLIVIANA

LA PAZ, 7 (INS). — Los embajadores de Estados Unidos, Argentina, Perú, Chile y Brasil visitaron hoy al presidente Monje para felicitarlo por la pureza de las elecciones.

En declaraciones especiales, el embajador de la Argentina, señor Bultrago Carrillo, manifestó: "El gran prestigio moral de la Junta de Gobierno ha podido salvar con rotundo éxito este rápido y agitado tránsito hacia la vida constitucional del pueblo boliviano, y el doctor Monje, su sereno jefe, quedará como ejemplo y expresión de auténtica democracia en América. En mi opinión, ambos candidatos a la presidencia son símbolo de una Bolivia nueva y del anticipado y auténtico triunfo de la unión y la recuperación nacionales".

Lucha Reñida

LA PAZ, 7 (INS). — Una lucha interesante y reñida como pocas veces se ha presentado en elecciones por la primera magistratura de la nación, están sosteniendo el doctor Enrique Hertzog, candidato del partido de la Unión Socialista Republicana, y el señor Fernando Guachalla, a quien apoyan los partidos centristas y liberales.

Ultimos Resultados

LA PAZ, 7 (INS). — Hasta las 11 los cómputos de la elección presidencial del domingo último eran los siguientes:

Hertzog	39 679
Guachalla	38 174

Clarín — DIARIO DE LA MAÑANA — EN TODO EL PAIS

REPUBLICA ARGENTINA 40 CENTAVOS

UN TOQUE DE ATENCION PARA LA SOLUCION ARGENTINA DE LOS PROBLEMAS ARGENTINOS

AÑO II — BUENOS AIRES, MIERCOLES 8 DE ENERO DE 1947 — Nº 492

Marshall Será Secretario de Estado

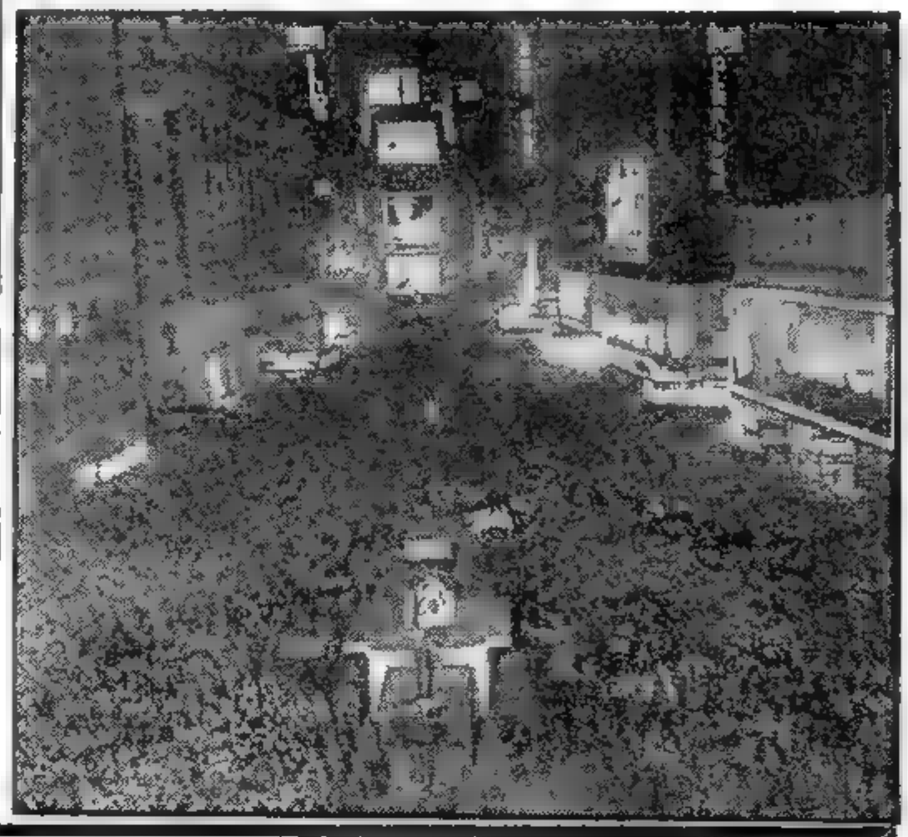

ESPERANDO la llegada de 1947. Un aspecto de Times Square, en Nueva York, a las 24 del 31 de diciembre de 1946: millares de personas celebran la llegada del nuevo año, en el que el mundo tiene cifradas grandes esperanzas

NO ESTABA PREVISTA LA RENUNCIA DE MR. BYRNES

WASHINGTON, 7 (INS). — En forma imprevista renunció el secretario de Estado, señor James Byrnes. El ex enviado especial del presidente Truman en las negociaciones de paz en China, general George G. Marshall, fué designado secretario de Estado, en reemplazo del señor Byrnes.

Los miembros del Congreso quedaron sorprendidos esta noche ante el anuncio de la Casa Blanca de que había renunciado el secretario de Estado, Mr. James F. Byrnes; pero se acogió la noticia con grandes elogios por su actuación en las negociaciones con Rusia y por haber logrado la aprobación de los cinco primeros tratados de paz.

También se elogió la designación del general George C. Marshall para reemplazar a Byrnes y puede anticiparse que está asegurada la rapida confirmación de su nombramiento por el Senado.

Ha sido interesante anotar que las diferencias entre republicanos y demócratas se borraron para rendir sus aplausos a Byrnes.

El nuevo presidente de la comisión de relaciones exteriores del Senado, Arthur Vandenberg, republicano por Michigan, expresó que deploraba vivamente la renuncia porque Byrnes había sido un secretario de estado valiente, capacitado y eficiente de acuerdo con las más altas tradiciones norteamericanas. Dijo: "Ha defendido los ideales norteamericanos y aportó una enorme tarea en favor de la paz. Su alejamiento es una gran pérdida". También expresó su simpatía por el general Marshall, de quien dijo que siempre había disfrutado de la confianza del Congreso.

Motivos de la Renuncia

Cuando Mr. Byrnes presentó por primera vez su renuncia el 16 de abril del pasado año dijo entonces al presidente que, después de cesar como director de la Oficina de Movilización de Guerra, había proyectado permanecer en la vida privada, pero ofreció de nuevo sus servicios al morir el presidente Roosevelt, "debido a su íntima amistad con Mr. Truman". Byrnes declaró que después de la victoria sobre el Japón había estado trabajando casi 24 horas diarias y seis o siete días a la semana.

Agregaba: "La pasada semana me hicieron un reconocimiento médico y se me recomendó que redujese mis actividades, pero me conozco y se que esto no puedo hacerlo mientras desempeñe un cargo público, especialmente el puesto de secretario de Estado". Manifiesta que la única forma de cumplir con el precepto de los facultativos es presentando su renuncia.

También dice que había escogido el pasado 1º de julio como fecha para la renuncia, debido a que, después de la reunión de los ministros del exterior en París, seguiría una

(Continúa en la página dos)

Mr. JAMES BYRNES

Acuerdo Entre Braden y Messersmith

WASHINGTON, 7 (INS). — La amenaza de una crisis interna que se cernía sobre la secretaría de Estado acerca de las relaciones argentino-norteamericanas aparentemente ha sido disipada, después de haber sido allanadas las diferencias de criterio entre el Sr. George Messersmith, embajador de los Estados Unidos en la Argentina, y el Sr. Spruille Braden, secretario auxiliar de Estado a cargo de los asuntos interamericanos.

La conciliación nació de una conferencia celebrada entre el Sr. Messersmith, quien favorece una política cordial hacia el régimen de Buenos Aires, y varios altos funcionarios de la secretaría. Como resultado del acuerdo, el embajador pospuso hasta la semana próxima su regreso a la Argentina, originalmente señalado para el viernes 10 del corriente.

Se tiene entendido que, luego de efectuarse un estudio general de la actual situación de las relaciones entre Wáshington y los gobiernos latinoamericanos, la secretaría de Estado dispondrá el regreso, en viaje de consulta, de otros representantes diplomáticos de los Estados Unidos en la América latina.

En los círculos diplomáticos se rumorea que uno de los diplomáticos que recibirá órdenes de venir a Wáshington es Claude Bowers, embajador de la Unión en Chile. Se presume que Bowers será consultado sobre los recientes acontecimientos políticos de Chile, que permitieron a los comunistas obtener tres carteras en el actual gabinete de Santiago.

Durante su permanencia en Wáshington, el Sr. Messersmith tendrá oportunidad de conferenciar con otros altos funcionarios del gobierno respecto a los asuntos del hemisferio occidental.

El embajadr Messersmith, ha diferido para la semana entrante su regreso a Buenos Aires, señalado en principio para el viernes. Declaró el embajador que adoptó por propia iniciativa esa determinación con el propósito de sostener nuevas conferencias con los funcionarios de la secretaría de Estado, y adelantó que volverá a entrevistar al encargado de los asuntos latinoamericanos del citado departamento, Sr. Spruille Braden.

En las esferas alegadas a la secretaría se aseveró que la demora en partir del Sr. Messersmith de ningún modo implica que hayan surgido diferencias con los miembros del Departamento de Estado sino que, por el contrario, ha creído conveniente dilatar su estada en Wáshington "en vista del franco éxito que deparó su regreso a la nación".

Designarían a Mr. Messersmith Secretario Auxiliar de Estado

EN EE. UU. JUZGAN INMINENTE LA RENUNCIA DE MR. BRADEN

DIARIO DE LA MAÑANA

Clarín

REPUBLICA ARGENTINA 10 CENTAVOS

EN TODO EL PAIS

UN TOQUE DE ATENCION PARA LA SOLUCION ARGENTINA DE LOS PROBLEMAS ARGENTINOS

AÑO II — BUENOS AIRES, JUEVES 9 DE ENERO DE 1947 — Nº 493

DESEAN ESTRECHO ACUERDO ENTRE LAS REPUBLICAS AMERICANAS

MESSERSMITH

NUEVA YORK, 8 (INS). — Las relaciones con la Argentina es el motivo que hoy encabeza todos los comentarios que se hacen en Wáshington respecto a la futura política exterior norteamericana bajo la dirección del general George Marshall. Los círculos diplomáticos bien informados están convencidos de que abandonará su puesto el secretario auxiliar de Estado a cargo del departamento latinoamericano, Spruille Braden, haciéndose notar que el secretario James F. Byrnes fué reemplazado por un militar porque el Departamento de Guerra tiene especial interés en que se establezca un acuerdo entre las 21 repúblicas de América.

El departamento de Estado, siguiendo una política basada principalmente en los consejos de Braden, se había fundado en la teoría de que no se debía suscribir pacto alguno sobre armamentos, a menos que el régimen del presidente Juan Domingo Perón expulsara a elementos que aquí se califican como "indeseables" y de quienes se afirma que colaboraron con el Eje durante la guerra.

A este respecto es interesante señalar la presencia en los Estados Unidos, del embajador en la Argentina, George Messersmith, quien llegó a Wáshington poco antes de las fiestas de fin de año y ha celebrado consultas, tanto con Byrnes como con Braden, en las que se tiene entendido que ocupó un lugar predominante el pacto sobre los armamentos.

Política Conciliatoria

En Wáshington existe la impresión de que Messersmith considera que los Estados Unidos debe adoptar una política conciliatoria hacia la Argentina para hacer posible un acuerdo continental. Messersmith proyecta regresar a la Argentina en la semana próxima, y aún no se sabe si el cambio operado en la secretaría de Estado llevará a que postergue su viaje.

En Wáshington se había anunciado que la visita de Messersmith sería seguida por la de otros jefes de misiones diplomáticas en la América Latina y ahora se cree que esto se materializará de todos modos al ocupar Marshall la secretaría de Estado, pues los embajadores estarán ansiosos de familiarizarse con la nueva política exterior norteamericana.

Unidad Continental

Desde el punto de vista de la unidad continental, se considera de buen augurio el cambio de secretario de Estado y, especialmente, el alejamiento de Braden. La impresión general es que Messersmith, diplomático de carrera, no sólo continuará en su puesto, sinó que tendrá una mayor libertad de acción para desarrollar una política de acercamiento con la Argentina, ya que se verá libre de las trabas que le ponía Braden.

Es evidente que en Wáshington existía alguna preocupación por el cariz que venía tomando la política latinoamericana, y especialmente la sudamericana, en los últimos tiempos, demostrándose que se estaba abandonando la política del "Buen Vecino", con el hecho de que el presidente Truman en su mensaje sobre la situación del país, no hizo mención alguna a las relaciones interamericanas, cuando en el pasado y sobre todo en los días del ex-presidente Roosevelt, había sido costumbre que el jefe del ejecutivo, aprovechara tal oportunidad para reiterar esa política.

Al salir Braden de la secretaría de Estado, el presidente Perón habrá visto satisfecho su mayor deseo en lo que se refiere a sus relaciones con los Estados Unidos, y hará tal vez que la Argentina abandone en gran parte su actual política, tendiente a la creación de un bloque regional de oposición a Norte América. Los esfuerzos de Perón hacia la formación de este bloque, se evidenciaron recientemente, habiéndose hecho notar que uno de los pricipales deseos del mandatario argentino era anotarse victorias diplomáticas que fueran en menoscabo de Braden, a quien, según se decía, quería "descuerar".

La nueva política de Argentina en Sud América dependerá, por cierto, de la actitud que adopte Marshall, pero los observadores ya estiman que se abrirá una era de bonanza en la orientación de "buena vecindad", pues el nuevo secretario de estado es un militar realista que asumirá la dirección de los asuntos exteriores sin estar influenciado por las rencillas personales, que han hecho tanto mal a la hermandad panamericana.

Personas que conocen a Marshall, dicen que éste es un hombre que comprende que la unidad del hemisferio es trascendental en el mundo moderno, en que las guerras adquieren un carácter global. Por esta razón, no sólo hará todo lo posible para apresurar que se concierte un pacto militar con las repúblicas latinoamericanas, sino que también se esforzará por reforzar la amistad con los países que se hallan al sur del Río Grande.

La práctica exige que cuando se nombre un nuevo secretario, automáticamente presenten sus renuncias los subsecretarios y secretarios auxiliares de Estado. Se cree, sin embargo, que el subsecretario a cargo de los asuntos políticos, Dean Acheson, peramnecerá en su puesto por lo menos durante algún tiempo a fin de mantener alguna continuidad en la política exterior.

Bidault Elogió a su Ex Colega Byrnes

PARIS, 8 (INS). — El ex presidente y primer ministro de Francia, Sr. Georges Bidault, ensalzó la actitud adoptada por el secretario de Estado dimitente de la Unión, Sr. James Byrnes, en las conferencias internacionales, la cual—dijo—reflejaba sus años pasados en el tribunal supremo de los Estados Unidos.

El Sr. Bidault se refirió acerca de los continuos cambios que se registran en las cancillerías de Londres y Wáshington, observando que, por el contrario, el Sr. Molotov "siempre está en su puesto con una permanencia semejante a la de la estrella polar".

EL EX SECRETARIO DE ESTADO norteamericano, Mr. James Byrnes, en uno de los últimos actos trascendentales de su larga actuación al frente del Departamento de Relaciones Exteriores: suscribe la decisión de Truman proclamando la cesación de las hostilidades en la segunda guerra mundial

Aprobóse en el Senado la Designación de Marshall

La Decisión Fué Tomada por Unanimidad

Especial para CLARIN de Internacional News Service

WASHINGTON, 8 (INS). — El Senado confirmó hoy por unanimidad el nombramiento del general Marshall como secretario de Estado, procediendo con gran rapidez a asegurar de este modo ante el mundo que los partidos republicanos y demócrata están unidos para desarrollar la política exterior norteamericana.

El presidente del comité de relaciones exteriores, senador Arthur Vandenberg, republicano, declaró que era necesario "poner bien en claro y sin pérdida de tiempo que no hay interrupción alguna en esa unidad".

Dicho comité que está controlado por los republicanos, fué llamado a mediodía a una sesión extraordinaria y en pocos minutos aprobó el nombramiento de Marshall.

El mismo señor Vandenberg señaló que la renuncia de James F. Byrnes era "motivo de conjeturas" en el mundo entero, por lo que "es muy importante que el Senado continúe desarrollando una política exterior efectiva y de ambos partidos, poniendo inmediatamente en claro que no habrá interrupción en esta unidad en vista de tal circunstancia".

Vandenberg presentó al Senado el informe aprobatorio del nombramiento de Marshall media hora después que el comité había comenzado su consideración, pidiendo una acción inmediata. Así se hizo y la designación fué confirmada sin un solo voto en contra.

El señor Vandenberg expresó además que no deseaba que la forma en que se despachaba el nombramiento de Marshall fuera considerada como un precedente contrario a su propósito de estudiar detenidamente todas las designaciones, pero que su comité consideraba muy esencial que la voz del Senado, unánime de ser posible, anunciara al mundo inmediatamente la unidad que prevalece acerca de este asunto.

La Casa Blanca reveló con anterioridad que el presidente Truman tenía un entendimiento general con Marshall en el sentido de que reemplazaría a Byrnes como secretario de Estado. El secretario presidencial, Charles G. Ross, dijo a este respecto que Mr. Truman y el general habían llegado a ese acuerdo después que Mr. Byrnes anunció que debía renunciar lo antes posible en vista del precario estado de su salud.

Se reveló también que Mr. Truman discutió con el propio Byrnes sobre quién sería su sucesor y que éste la aprobó de todo corazón al dársele el nombre de Marshall.

EXCLUSIVO DE FRANCE PRESSE

LA POLITICA EXTERIOR DE ESTADOS UNIDOS EXPERIMENTARA PROFUNDOS CAMBIOS

WASHINGTON, 8 (AFP). — La designación del general Georges Marshall para el cargo de secretario de Estado entrañará repercusiones profundas en la política de la Unión respecto de la América Latina. Se considera muy probable la dimisión del secretario ayudante de Estado, Spruille Braden y su reemplazo por el embajador de los Estados Unidos en Buenos Aires, Georges Messersmith.

En caso de que por razones de salud, Messersmith no aceptara la responsabilidad de dirigir los asuntos referentes a los países latinoamericanos, el general Georges Marshall procedería a designar a una personalidad de su entera confianza. En los medios allegados a Braden reina gran reserva acerca de los últimos acontecimientos. Un informante autorizado aseguró al corresponsal que todos los secretarios ayudantes y el subsecretario, Deán Acheson, se preparaban ya a elevar sus renuncias al general Marshall, como es costumbre.

El reciente secretario de Estado ha insistido siempre acerca de la necesidad de defender el Hemisferio y es indudable que sus puntos de vista concuerdan en todos los puntos con la concepción del presidente Truman, quien desea equipar a los ejércitos de los países latinoamericanos con material bélico norteamericano.

Braden se había opuesto a ese proyecto presidencial, porque estima que previamente es menester ayudar a esos países a desarrollar sus economías. Es evidente, por otra parte, que Truman y Marshall, en el curso de prolongadas conversaciones, llegaron a un acuerdo sobre el tema de la defensa del Hemisferio.

* * * * * *

Ganó Boca por 6 a 2 en San Pablo

(Inform. pág. 16)

EL CONSEJO DE SEGURIDAD APROBO EL DESARME

NADIE QUIERE SER MINISTRO EN PERU

Clarín — DIARIO DE LA MAÑANA — EN TODO EL PAIS — 40 CENTAVOS — REPUBLICA ARGENTINA

UN TOQUE DE ATENCION PARA LA SOLUCION ARGENTINA DE LOS PROBLEMAS ARGENTINOS

AÑO II — BUENOS AIRES, VIERNES 10 DE ENERO DE 1947 — Nº 494

URUGUAY IMPORTARA GANADO ARGENTINO

FALTA CARNE EN EL URUGUAY

MONTEVIDEO, 9 (AFP). — Se importarían grandes cantidades de ganado de la Argentina para solucionar la crisis de abastecimiento de carne de esta capital.

En la sesión celebrada por el Consejo de Ministros, el titular de la cartera de Ganadería y Agricultura, doctor Gustavo Gallinal informó sobre una serie de medidas a estudio para conjurar la escasez de hacienda y el abasto de la población.

Anunció que entre las soluciones que se consideran se halla una propuesta para importar de la Argentina fuertes partidas de ganado vacuno en pie.

En la próxima sesión extraordinaria que celebre el Consejo de Ministros se estudiará la iniciativa del doctor Gallinal.

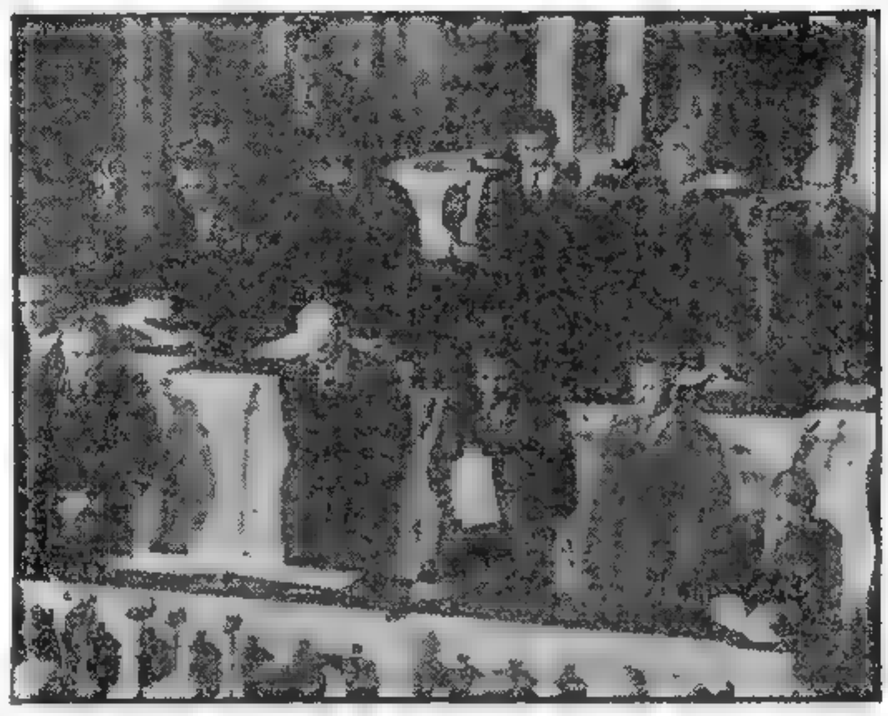

EL SOLEMNE momento en que el reverendo James Shera Montgomery (con su mano en alto) bendice a los miembros del 80º período de Sesiones del Congreso de los Estados Unidos, con el deseo que el Altísimo guíe e ilumine el camino de los que deben fijar el destino del poderoso país del Norte, y el de la humanidad misma

Seria Reacción por la Muerte del Periodista Graña

Exclusivo para CLARIN

LIMA, 9. (AFP). — La enorme repercusión provocada por el alevoso asesinato del director de "La Prensa" de esta capital, doctor Francisco Graña Garland, no sólo provocó la caída del gabinete, cuya renuncia indeclinable presentaron los ministros al primer mandatario de la Nación en horas de esta madrugada, sino que la ola de indignación hizo crisis y causó el cierre del comercio, la industria y la banca, que en señal de duelo y protesta por el condenable e incalificable atentado no abrieron sus puertas en el día de hoy.

Pero lo trágico de la crisis en el Perú, es que nadie quiere en los actuales momentos ser ministro. Nadie acepta la responsabilidad de formar gabinete. El repudio por el crimen de Grana es total.

Aparte de la interpelación que se proyectaba formular al gabinete por parte del sector parlamentario del apriismo, el régimen que preside el señor Bustamante enfrenta la más grave crisis en su corto período de actuación. Será sumamente difícil que Bustamante pueda integrar ministerio dentro de un plazo razonable de tiempo, a menos que se entregue a las directivas de los altos oficiales del ejército. Se susurra que la dimisión del gabinete fué obligada por los militares que lo integraban.

Es digno de destacar el dolor que provocó esta muerte en el pueblo, que íntegramente se volcó a la calle, y testimonió su pesar por el gravísimo hecho depositando enorme cantidad de ofrendas florales, que no sólo colmaron la capacidad del recinto en que se velaban los restos del director de La Prensa, sino que tuvo que ser depositada en ambos lados de la acera en que se encuentra situado ese importante rotativo.

El Sepelio

Más de cinco cuadras del girón de la Unión quedaron cubiertas de flores al paso del cortejo fúnebre del señor Francisco Grana Garland, director del diario "La Prensa" alevosamente asesinado.

En nombre de los diarios "El Comercio", "La Prensa" y "La Nación", hablaron respectivamente los señores Manuel Miró Quesada Laos, Eduardo Mariscal y Alfredo Cánepa Sardón. El ex embajador en Wáshington, señor Pedro Beltrán, hizo uso de la palabra en nombre de los amigos del extinto; por el personal médico de la Institución Sanitas lo hizo Julio Muñoz Pugliesevich; por el personal obrero, Mario Vallejos; por el comité nacional de la Producción de Trabajo, Enrique Piedra; por la Asociación Nacional de Periodistas, José Chioino; por la Cámara de Comercio, Luis Berckemeyer Pasos, presidente de esa Asociación.

INSPIRA CONFIANZA EN LA UNION SOVIETICA LA PERSONALIDAD DEL GENERAL MARSHALL

Anticípase que el Nuevo Secretario de Estado de la Unión Tendrá Exito en sus Gestiones en la Conferencia de Moscú

Especial para CLARIN de Internacional News Service

WASHINGTON, 9 (INS). — Pronto habrá de saber el mundo que el general George C. Marshall, nuevo secretario de Estado norteamericano, se munirá de paciencia y comprensión, pero también de firmeza, en su trato con Rusia en las próximas negociaciones de Moscú sobre los tratados de paz con Alemania y Austria.

Personas allegadas al general Marshall revelaron hoy que éste es uno de los más leales amigos que tuvo Rusia durante la segunda guerra mundial. Marshall, en efecto, fué quien insistió en que fuesen enviados suministros y municiones a Rusia, juzgando que era imperativo conservar la fortaleza de los ejércitos de Stalin

En cierta ocasión llegó Marshall hasta a declarar que la ayuda prestada a Rusia había salvado de 500 a 700 mil vidas norteamericanas. En otra oportunidad, el flamante secretario de Estado conversó llanamente con Stalin sobre los métodos más indicados para dirigir las operaciones anfibias.

Sus Relaciones con Stalin

He aquí como el propio Marshall describe el histórico debate: "Cuando Stalin trató de decirme cómo debían dirigirse las operaciones anfibias, no pudimos menos que chocar. Le expresé que él conocía muy bien las operaciones terrestres, pues en el caso de Rusia éstas se verificaban por carreteras, ríos o ferrocarriles. Pero me vi obligado a manifestarle que él nada sabía sobre travesía de mares. Replicóme Stalin que algunos ríos de Rusia eran muy anchos y yo le referí que nosotros no habíamos tenido ninguna dificultad en cruzar ríos y que aun el más ancho de Rusia no podía compararsele con un mar. También le dije que una derrota sufrida en la travesía de un río no pasaba de constituir un revés, pero que una derrota en medio de una operación anfibia podía considerársela un desastre". Preguntado sobre cómo había terminado la discusión, repuso Marshall: "No la terminamos, pero la anegamos en un brindis".

Jamás dejó de percartarse Marshall del papel jugado por Rusia en la victoria sobre Alemania. A mediados de 1943, cuando Rusia seguía conteniendo a los alemanes en el frente oriental, el ejército norteamericano eliminó doce divisiones del total proyectado y delimitó las leyes militares Según Marshall, esto no habría podido hacerse si no hubiese sido por la brillante actuación de los ejércitos soviéticos. Pero, en el envío de suministros a Rusia y demás aliados, Marshall se atuvo a una regla inflexible. Para decirlo con sus propias palabras: "No enviaré equipo alguno a Gran Bretaña, Rusia o China, que necesitemos para salvar la vida de un solo soldado norteamericano".

Una Histórica Negativa

Ha trascendido que en una oportunidad Stalin se negó a conceder permiso a Marshall para visitar Moscú. Ello se debió a la conferencia de Casablanca, allá por enero de 1943. La negativa se produjo poco tiempo después de haber publicado el ex embajador Joseph Davies su famoso libro "Misión a Moscú". Explicó Marshall la negativa de Stalin con estas palabras: "No visité a Moscú porque Stalin dijo, por su cuenta, que "yo no quería verle". En otras palabras, yo no tenía misión alguna que cumplir en Moscú. Y es de explicarse. Tantos visitantes iban a ver a Stalin con el propósito de sacarle algo —ya fuera alguna concesión, ya algún dato— que a él probablemente le fatigaban las visitas. Pensó quizás que yo sería más terco que los demás al tratar de sacarle algo, y tenía razón. Mi intención no era otra. Me proponía ser con él más que insistente, ya que no hay otro modo de salir airoso en los tratos que con él se hagan".

Este es el hombre que Estados Unidos va a oponer a la hábiles tácticas diplomáticas de Stalin y su ministro Molotov.

Montgomery Usará un Gorro de Cosaco

NUEVA YORK, 9 ((INS)). — El apuesto birrete que fué símbolo de valor en la campaña de El Alamain durante la última guerra, puede ser que se le reemplace con un gorro de cosaco cuando el general Montgomery regrese a Londres el próximo sábado. Ello se deduce de que uno de los amigos rusos del jefe del estado mayor británico obsequió a éste uno de esos gorros y que el mariscal estaría dispuesto a usar.

APRUEBAN EL DESARME GENERAL EN EL CONSEJO DE SEGURIDAD

LAKE SUCCESS, 9 (AFP.). — Los Estados Unidos aceptan la resolución de la asamblea general concerniente a la fiscalización y reducción de armamentos.

El consejo emprendió hoy, en su 90ª sesión, el exame nde los más importantes problemas que haya debido afrontar hasta el momento: el del desarme y el de la fiscalización de la energía atómica.

El orden del día incluyó la resolución de la Asamblea sobre fiscalización y reducción de armamentos, con dos anexos: la enmienda soviética que reclama se ponga inmediatamente en vigor esa resolución y el proyecto de moción norteamericano que pide prioridad para el estudio de la cuestión atómica.

El presidente del Consejo de Seguridad, señor Norman Makin —que representa a Australia— opinó que el organismo debe establecer, según las líneas generales de la propuesta soviética, una comisión que prepare inmediatamente la aplicación de la resolución de la Asamblea. Propuso también que el Consejo apruebe el informe de la comisión atómica y recomienda al comité de Estado Mayor que ponga en práctica el artículo 43 de la Carta, relativo a las fuerzas armadas encargadas de mantener la paz.

El proyecto norteamericano de que se conceda prioridad a la solución del problema atómico, provocaría un retardo, afirmó Gromyko, quien anticipó que se opondría a tal proyecto. "La moción norteamericana —dijo el delegado soviético— hace depender artificialmente la adopción de medidas prácticas para reducir los armamentos y fuerzas armadas.

ITALIA RECIBIRA DE EE. UU. CIEN MILLONES DE DOLARES

(INFORMACION PAGINA 005)

Marshall Propugnará la Ayuda Intercontinental

(INFORMACION PAGINA DOS)

ESTALLO UNA SUBLEVACION DE INDIGENAS EN BOLIVIA

El Movimiento Pudo Alcanzar Magnitud en Toda la Nación

LA PAZ, 10 (AFP). — Ha estallado una sublevación entre los indígenas bolivianos, de las cercanías de esta capital, al cual se le atribuye oficialmente el carácter de contrarrevolución del movimiento que terminó con Villarroel.

Ante el conocimiento de que 4.000 indígenas preparan un ataque conjunto contra varias pequeñas poblaciones el ministro de Gobierno ha dispuesto el inmediato envío de fuerzas armadas hacia el lugar. Varios aviones salieron inmediatamente para efectuar reconocimientos, comprobar y apreciar la magnitud del levantamiento que amenaza propagarse a otros puntos.

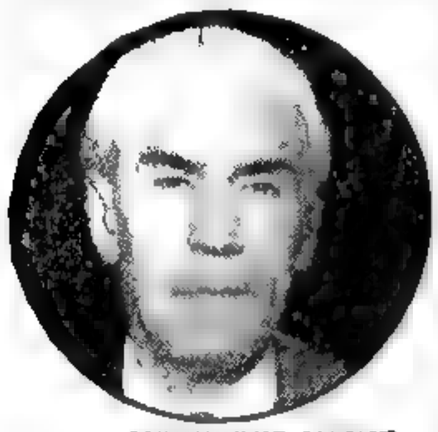

GUTIERREZ MONJE

Los indígenas actúan organizadamente y se hallan provistos de armas de fuego, piedras y hondas, que manejan con suma destreza. Han cometido ya diversos asaltos contra viajeros que acertaron a pasar por el lugar donde se hallan concentrados.

Ante la gravedad de la situación, el ministro de Gobierno emitió una declaración expresando: "Tengo entendido que este movimiento de tan vastos alcances responde exactamente al plan que conoce la opinión pública, concebido por los dirigentes del Movimiento Nacional Revolucionario de Villarroel, para contrarrestar la derrota de la revolución de julio, tendiente a derrocar al actual gobierno. Sus dirigentes habían anunciado que habrían de iniciar la acción subversiva con huelgas de mineros y sublevación de indios. Puedo adelantar que el gobierno adopta las medidas de seguridad indispensables para cumplir su deber primordial de resguardar y mantener el orden público".

Las últimas informaciones daban cuenta que las autoridades controlan severamente la situación y que todo indica que los sublevados no podrán extender el movimiento.

Tres aviones militares efectuaron un reconocimiento por toda la zona que se supone amenazada por los indígenas. Según los informes oficiales de los pilotos, se asegura que no descubrieron ninguna concentración, notando que el tránsito era normal en la región explorada.

Volverán a salir otros aparatos en misión de reconocimiento. A las dieciocho horas salen los periodistas que acompañarán a las autoridades policiales. Reina absoluta calma en todo el país, manteniendo el gobierno un absoluto y firme control.

Las Elecciones

LA PAZ, 10 (AFP). — Continúa se discutiendo sobre la posibilidad de que el escrutinio para la Presidencia sea presentado ante el Congreso. Mientras que algunos aceptan ese procedimiento, otros responden expresando que en la actualidad no está en vigencia Constitución alguna

El candidato Guachalla mantiene reserva y se niega a formular declaraciones mientras no se conozcan los cómputos finales. El señor Hertzog se halla enfermo, afectado de gripe. Todos los partidos demuestran interés también por el número de bancas ganadas por los "piristas"

La única nota que distrae la atención es la polémica entre el arzobispo de La Paz y el sacerdote Naranjo, que fué suspendido por haber publicado dos artículos sobre el franquismo y la enseñanza exclusiva del inglés en el Colegio de Jesuitas.

Finalmente, la secretaría del candidato Guachalla informa que según los datos que ha conseguido, la posición actual de los candidatos a presidente, sería la siguiente: Hertzog, 41.845 votos; Guachalla, 42 028, lo cual daría una ventaja al candidato de la Conciliación.

INICIAN EN MADRID EL PROCESO A DOCE "MAQUIS" ESPAÑOLES

MADRID, 10 (AFP). — En presencia de un público internacional, inicióse en Madrid la vista del proceso contra los doce acusados por el delito de traición contra el Estado

Como principal inculpado figura el líder democrático y ex sacerdote Martínez Sánchez, e integran la lista de los procesados el ex maestro y representante de la juventud de izquierda republicana, Vicente Otero; el miembro de la Confederación Nacional del Trabajo, Sigfrido Catalán; el afiliado socialista, Juan Gómez Tecido; Enrique Meseg Puerta; José Carreño España; Enrique Fraile Garrido; Adolfo Prada Vaquero; Francisco Arroyo Barcina; José Sorni Mira; Isidro Santos Leiva, y Carlos Ruano Baena.

Todas estas personas son acusadas de haber pertenecido a la organización clandestina denominada "Alianza Deemocrática", que en combinación con el Comité Republicano Español de París, trataba de derrocar el actual régimen franquista.

DIARIO DE LA MAÑANA

Clarín

EN TODO EL PAIS

UN TOQUE DE ATENCION PARA LA SOLUCION ARGENTINA DE LOS PROBLEMAS ARGENTINOS

AÑO II . BUENOS AIRES, SABADO 11 DE ENERO DE 1947 No. 495

TRUMAN SOMETIO AL PARLAMENTO EL PRESUPUESTO DE LOS EE. UU.

Motivaría un Serio Conflicto el Proyec to de Gastos

WASHINGTON, 10 (INS). — El presidente Truman sometió hoy a la consideración del Congreso, un presupuesto en el que los gastos suman 37.500 millones de dólares para el año fiscal de 1948, y advirtió a los legisladores que se inclinan a hacer economías, que cualquier reducción en los gastos de defensa "debilitaría inmediatamente nuestra posición internacional".

En esferas bien informadas, se pronostica que surgirá un serio conflicto entre el presidente y los legisladores republicanos, a raíz del crecido monto de los gastos que figuran en el proyecto de presupuesto presentado a la consideración del Congreso por Truman.

Los parlamentarios opositores que dominan en este período de sesiones al Congreso de la Unión, deseaban que el monto total de los gastos no sobrepasara los 30 mil millones, y a lo más, hubieran concedido al ejecutivo autorización para gastos de 32 mil millones de dólares.

El primer mandatario señaló que el presupuesto está "equilibrado" por primera vez desde 1930, pero el presupuesto en sí mismo muestra que se precisará de la acción legislativa y crear un pequeño excedente mediante la transferencia de 379 millones de dólares del sistema de reserva federal y de la corporación federal de seguros sobre depósitos al tesoro de la Nación, debiendo considerarse esa suma como una entrada fiscal. Hecha esa transferencia, el presupuesto acusará gastos de 37.500 millones de dólares y entradas de 37.700 millones de dólares. El saldo de 200 millones de dólares será aplicado a la reducción de la deuda nacional que ya suma 260 millones de dólares.

Refiriéndose a los gastos para la defensa nacional, el presidente observó: "Aunque esperamos que las Naciones Unidas hagan progresos hacia el establecimiento de la seguridad mundial, cualquier reducción en los gastos de este renglón en 1948 debilitaría inmediatamente nuestra posición internacional. Esta gran parte del presupuesto representa, a mi juicio, el balance debido entre la seguridad y la economía".

Los gastos correspondientes a la Defensa Nacional suman 11.200 millones de dólares, incluyendo tanto al departamento de Guerra como al de Marina y esa cifra representa una fuerte reducción de los pedidos originales en esa categoría. Se dice que el departamento de Guerra había pedido un presupuesto de 9.200 millones de dólares y la armada de 6.400 millones o sea un total combinado de 15.600 millones.

Refiriéndose a los asuntos internacionales, el presidente manifestó: "Debemos cumplir nuestras responsabilidades en la ocupación de Europa y del Lejano Oriente. Debemos restaurar los daños causados por la guerra en las Filipinas y socorrer y trasladar a las personas desplazadas de Europa. Debemos continuar socorriendo a algunas otras naciones que están grandemente apremiadas. Nuestro presupuesto para las relaciones internacionales es importante para la paz, la seguridad y nuestra propia prosperidad. Reducirlo, sería retardar la restauración de un mundo próspero y pacífico".

El presupuesto refleja la decisión del presidente de transferir el programa de energía atómica, extrayéndolo de las manos del departamento de Guerra y colocándolo en la categoría de "recursos naturales".

Oponiéndose a una reducción de los impuestos, el presidente señaló: "Mientras los negocios, los empleos y las entradas nacionales continúen en un alto nivel, deberíamos mantener las entradas por el concepto de impuestos a niveles que no sólo cubran los gastos fiscales corrientes, sino que también dejen un excedente para el rescate de la deuda pública. Ahora no hay justificación alguna para una reducción de los impuestos". El presidente pide también autorización para continuar desarrollando un programa "interino" de entrenamiento universal a un costo de 10 y medio millones de dólares.

El senador republicano, Styles Bridges, presidente del comité de presupuestos de la cámara alta, calificó el presupuesto de 37.500 millones de dólares presentado por el presidente Truman como "una ducha de agua fría para los contribuyentes norteamericanos".

LOS CANDIDATOS A LA PRESIDENCIA de Bolivia, señores Guachalla, (izquierda) y Enrique Hertzog, estrechándose la mano al entrevistarse ambos en la redacción del diario "La Razón", de La Paz. El resultado del comicio, según las últimas informaciones, resulta favorable al último de los nombrados

Gestionará Chile Modificaciones en el Convenio Miranda-Larrain

MAÑANA llegará a nuestro país el diputado chileno Ernesto Alessandri, quien trae la misión de gestionar ante nuestras autoridades, algunas modificaciones en el acuerdo económico financiero Miranda-Larrain, recientemente concluído y cuya ratificación debe ser hecha en el mes de marzo por los presidentes Perón y González Videla, en la anunciada entrevista a realizarse en la ciudad de Mendoza.

EL JEFE DE ESTADO PRESIDIO VARIOS ACTOS EN ROSARIO

(INFORMACION PAGINA CINCO)

Byrnes Pronunció su Ultimo Discurso Oficial

"NINGUN PAIS DEBE DOMINAR AL MUNDO"

ACUSA A LA ARGENTINA DE NO CUMPLIR LOS PACTOS

Exclusivo para CLARIN

CLEVELAND, 11 (INS). — Hoy pronunció el señor Byrnes su último discurso oficial. El ex secretario de Estado declaró: "Las relaciones actuales entre las grandes potencias excluyen la dominación del mundo por una de ellas, ni los Estados Unidos ni ninguna otra nación debe tener la posibilidad de dominar el mundo".

Al referirse a los problemas americanos Byrnes sostuvo: "Estamos ansiosos por negociar un tratado de asistencia mutua, según la nota de Chapultepec, en la conferencia de Río de Janeiro. No queremos hacerlo sin la Argentina, pero ni el embajador en Buenos Aires ni ninguna personalidad oficial considera que la Argentina ha cumplido los compromisos contraídos en Chapultepec".

"Nuestra ferviente esperanza —prosiguió— es que la Argentina cumplirá antes de que pase mucho tiempo, en forma razonable y considerable, sus obligaciones, a fin de que pueda ser convocada la Conferencia de Río.

Este punto de vista fué expuesto nuevamente en Wáshington por el embajador norteamericano en Buenos Aires, señor Georges Messersmith, el cual, sin embargo, no omitió que el gobierno del general Perón no ha cumplido aún plenamente los compromisos contraídos por el gobierno argentino en Chapultepec.

Sin embargo, hay acuerdo sobre el objetivo a alcanzar —que el gobierno de Perón cumpla su promesa y la solidaridad americana—. Sólo surgen divergencias en torno a los métodos a emplear para alcanzar dicho doble objetivo. La mejor táctica a seguir —se declara en ciertos círculos que conocen bien el gobierno del general Perón— la constituye el empleo por vía diplomática, de argumentos persuasivos, más que ataques constantes contra el régimen argentino. En estos mismos círculos se destaca que la actitud puramente negativa y crítica con Buenos Aires hace olvidar que las fuerzas armadas argentinas están reducidas al mínimo actualmente, y que, a pesar de la negativa norteamericana a proveer de armas a la Argentina, el gobierno de este país se ha abstenido de adquirirlas en otra parte, porque sigue deseoso de armonizar sus medios de defensa con los de los Estados Unidos y las restantes potencias americanas.

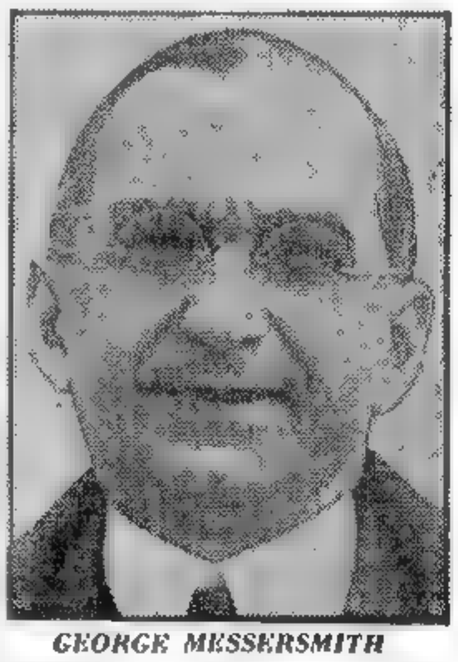

GEORGE MESSERSMITH

La Argentina

Examinando en seguida la política frente al Hemisferio Occidental, expresó su esperanza de que la Argentina cumplirá sus compromisos a fin de convocar la conferencia de Río de Janeiro y dar comienzo, asimismo, a negociaciones tendientes a un tratado de asistencia mutua. Byrnes tendió a precisar que los Estados Unidos no desearían, sin embargo, firmar este pacto de defensa mutuo con la Argentina, mientras el gobierno de este país no proceda de manera razonable y considerable a cumplir las obligaciones contraídas en Chapultepec, sobre las cuales nadie en el departamento de Estado las considera aún satisfechas.

"La paz en este mundo interdependiente, debe ser algo más que un armisticio, señaló Byrnes, y no podemos abandonar enteramente el principio de aislamiento político si al mismo tiempo no abandonamos el aislamiento económico".

Ante el Congreso Socialista Saragat Propugna la Autonomía del Partido

ROMA, 11 (AFP.). — Giusepe Saragat se pronunció ante el Congreso a favor de la entera autonomía del Partido Socialista, y por la internacional obrera. "Si quieren ver donde nos lleva la unidad de acción mal comprendida —dijo Saragat—, miren cuál es nuestro papel en el seno de la Confederación General del Trabajo Italiana, donde tenemos al lado de los comunistas o frente a los demócratas cristianos, sólo una función apenas consultiva".

La intervención de Saragat ha sido frecuentemente interrumpida por protestas de una parte del Congreso, entre otros por los "qualunquistas". En otra parte de su exposición, Saragat, se mostró partidario de la unidad del partido, pero puntualizando que esa unidad debe reposar sobre un plano democrático. Expuso, después, el problema de conciencia que deben tener todos los congresistas y que se formula así: ¿Es necesario mantener la unidad del partido que da al país más garantías de las que pide? La proposición de Bernocchi en el sentido de modificar el nombre del partido fué aprobada por casi dos tercios de la sala. Por lo tanto, el "Partido Socialista Italiano de Unidad Proletaria" se llamará en adelante "Partido Socialista Italiano". Lo cual obliga a los partidarios de Saragat a adoptar para el nuevo partido las iniciales S.I.I.O., o sea sección italiana de la internacional obrera.

Todos los oradores del congreso, hablaron más bien sentimentalmente que doctrinariamente, por lo que la división fué más de hombres que de ideas. El grupo socialista de Milán presentó una propuesta de conciliación que no tuvo eco en la asamblea.

El conflicto que se plantea en el seno del partido socialista de Italia, tendrá, por lo tanto, consecuencias inevitables en las próximas elecciones. El sector que se manifestaba abiertamente proletario, se volverá, muy probablemente, hacia el partido comunista; el otro mantendrá su política tradicional. Ya nadie discute la división entre marxistas y oportunistas. Los marxistas tienen por jefe a Saragat, quien responde a las directivas "stalinistas", nombre "tabú" para los partidarios de Nenni, jefe de la otra fracción.

Ante la decisión irreparable, todos los delegados siguen indecisos, no pudiéndose prever, por tanto, las consecuencias que traerá este congreso a la masa socialista italiana.

Dentro de lo indefinido de la situación es posible calcular que Nenni reuniría 550 delegados a su favor y los grupos "crítica social" e "iniciativa socialista" contarían en conjunto con 300 representantes, formando los indecisos una cantidad de casi 150.

Pierre Artigue

Clarín DIARIO DE LA MAÑANA

REPUBLICA ARGENTINA 10 CENTAVOS

EN TODO EL PAIS

UN TOQUE DE ATENCION PARA LA SOLUCION ARGENTINA DE LOS PROBLEMAS ARGENTINOS

AÑO II — BUENOS AIRES, DOMINGO 12 DE ENERO DE 1947 — Nº 496

Comentan en los EE. UU. el Plan Quinquenal Argentino

NUEVA YORK, 11 (AFP). — La aplicación del programa quinquenal recientemente elaborado por el gobierno argentino merece la mayor atención de los círculos comerciales en relación de negocios con la Argentina.

Se teme en general que la Oficina de Promoción de Intercambio Comercial ocupe progresivamente el lugar ocupado por las empresas internacionales establecidas en la gran República del sud desde hace mucho tiempo, a no ser que se conviertan en simples agentes intermediarios entre el organismo oficial y los clientes extranjeros

Sin embargo, se considera en esos mismos círculos que la política del actual gobierno argentino es la continuación normal de las intenciones manifestadas en ese país desde hace numerosos años, intenciones que ya habían sido expresadas por algunas personalidades argentinas en sus viajes al exterior. Se recuerda también que luego de la declaración de guerra en 1939, las autoridades argentinas se esforzaron en proteger los intereses de sus productores al convertirse en intermediarios obligatorios entre la Argentina y los gobiernos beligerantes.

En consecuencia, la evolución de la economía argentina hacia una economía dirigida, sólo confirma los proyectos anteriores.

Sin embargo, los hombres de negocios norteamericanos se muestran algo sorprendidos por el hecho de que tal evolución se realice ahora cuando los esfuerzos mundiales tienden hacia un cierto liberalismo económico, a pesar de las inmensas dificultades originadas por la escasez de productos alimenticios y de materia prima en la mayoría de los países afectados por la guerra.

Por otra parte, se estima que esa misma escasez favorece a la economía argentina, pues le facilita la colocación de la totalidad de su producción de cereales y de su ganado a precios muy ventajosos. Este período de gran prosperidad permitirá pues, a la Argentina, aumentar sus recursos financieros, que ya han sido notablemente aumentados desde 1939. Este es el motivo por el cual los norteamericanos están sorprendidos por la resolución de la Argentina de imponer un control severo de las importaciones. Se considera aquí que en las circunstancias actuales los esfuerzos deberían tender hacia el desarrollo de las relaciones comerciales con los principales países clientes, a fin de permitir a éstos de procurarse, por vía de intercambio, los productos alimenticios que tanta falta les hace, luego de los penosos años de guerra.

ESTE BARCO, DE 15 MIL toneladas de porte, que en breve iba a prestar servicios como transatlántico de lujo, el "Corinthic", se incendió en Birkenhead hace pocos días. Varios millones de libras esterlinas de perjuicios se registraron a raíz del siniestro

El Vietnam no Cumplió con los Convenios con Francia

El Ministro de Colonias, Moutet, Hace Declaraciones a su Regreso de Oriente

Exclusivo para CLARIN
De la Agencia FRANCE PRESSE

EL CAIRO, 11 (AFP). — "Mi misión en Indochina fué profundamente modificada por los acontecimientos. El acuerdo que habíamos firmado con el jefe del Vietnam, Ho Chi Min, tenía por objeto poner fin a las hostilidades, hacer cesar las propagandas irritantes, permitir la reunión de distintas comisiones para la restitución de los bienes franceses el arreglo de la cuestión aduanera y la instauración de una moneda federal sana".

Debía examinar sobre el terreno la forma de resolver las dificultades que se habían presentado en la aplicación del "modus vivendi" entre el Vietman y los otros partidos de la Unión Indochina. Fué en este momento cuando se produjo el primer incidente en la ciudad de Haiphong. Eso no fué más que un comienzo, pues el 19 de diciembre desde las 8 sobrevinieron actos de hostilidad brutal en Hanoi y en otras regiones.

Se nos pidió enérgicamente protección contra los componentes del partido Viet Mine que aterrorizaban a la población. En cuanto a nosotros, nunca habíamos dejado de afirmar que estábamos decididos a aplicar los acuerdos concluídos el 6 de marzo último con el Vietnam. Francia está decidida a mantener una política amistosa y liberal en Indochina y más que nunca a respetar el derecho de las poblaciones anamitas a sus reivindicaciones nacionales.

Hallaron el Avión Perdido de la Expedición del Almirante Byrd

(INFORMACION PAGINA DOS)

☆ Volaron Anoche en Haifa el Cuartel Policial: 5 Muertos ☆

(INFORMACION PAG. 2)

CRISIS POLITICA EN PARAGUAY

Formaríase un Gobierno Militar

Los Febreristas Retiraron su Apoyo al Gral. Morínigo

En Una Reunión Realizada Ayer por la Madrugada en la Residencia del Presidente Ocurrió la Crisis

Exclusivo Para CLARIN
De la Agencia FRANCE PRESSE

ASUNCION, 12 (AFP.). — El retiro del apoyo al gobierno presidido por el general Higinio Morínigo, de la Concentración Febrerista Revolucionaria, que habría condicionado su permanencia en el mismo a la aceptación de un memorándum de siete puntos, ha provocado la crisis total del gabinete.

Después de la prolongada reunión que mantuvo el presidente de la república con los jefes de las unidades militares, en la cual fué considerada detenidamente la proposicion de los febreristas, la situación política se hizo más tensa aún, llegándose a considerar en algunos círculos que el primer magistrado resolvería en última instancia organizar el gabinete con los jefes del ejército y la armada.

EL JEFE de los febreristas, coronel Franco, que retiró el apoyo al gobierno del general Higinio Morínigo.

GENERAL HIGINIO MORINIGO

Esta actitud habría provocado una violenta reacción en las filas de los febreristas que mantuvieron firmes sus proposiciones. Solicitaban en ella que todos los partidos integrantes de la coalición debían formular una declaración pública estableciendo que no propiciarían la reelección del general Morínigo a la presidencia de la República como único medio de asegurar una absoluta prescindencia de ésta en los trabajos proselitistas. Pedían, además, la remoción inmediata del actual jefe de policía de la capital y la del jefe de la División de Investigaciones, así como una depuración en las distintas reparticiones de esas dependencias, por cuanto estas habían dejado de constituir una garantía para la seguridad del país.

Ante esta intransigencia demostrada por los febreristas que retiraban su completo apoyo al gobierno y la declaración dada a conocer por la Federación Universitaria mostrándose contraria a la formación de un gabinete militar presidido por el general Morínigo, el gabinete resolvió celebrar hoy una extraordinaria sesión al final de la cual se anunció oficialmente la renuncia total de todos sus miembros. Esta resolución fué comunicada de inmediato al general Morínigo, quien resolvió celebrar consultas con los jefes de las fuerzas armadas, para tratar de hallar una solución a la actual situación creada. Según ha podido trascender en los círculos bien informados habría quedado resuelto en principio constituir un ministerio de carácter militar, cuyos integrantes serían dados a conocer recién mañana.

La renuncia del gabinete, si bien era esperada, ha provocado gran conmoción en los círculos políticos donde se tejen los más variados comentarios acerca de las proyecciones que podrá tener la actual crisis política.

Nació un Niño a Bordo de un Avión

NUEVA YORK, 12 (INS). — Cuando un avión de la American Air Export Import Company volaba a siete mil de Acklin, a dos horas de vuelo de Miami, en la ruta de Nueva York a San Juan de Puerto Rico, la pasajera Rita Vega dió a luz un niño, siendo asistida en la emergencia por el piloto Kenneth Stockman, quien entregó los controles al copiloto y la camarera Eileen Heyboer.

Tanto la mamá como el niño se encuentran en buen estado, a pesar de que el nacimiento se anticipo en un mes. Al niño se le ha dado provisionalmente el nombre de AAEXICO, sigla del nombre de la compañía aérea a la que pertenece el avión en que nació.

Marshall Hace Declaraciones

Fué Entrevistado en la Isla de Honolulú Ayer

HONOLULU, 12 (INS) — En una conferencia de prensa que ha ofrecido el nuevo secretario de Estado, general George Marshall, quien se encuentra en Hawai en viaje de China a Wáshington para asumir su cargo, hizo promesa de sus futuros esfuerzos para un amplio robustecimiento de la paz del mundo así como de invitar a Rusia para discutir amistosamente la crisis que se ha presentado en China.

Sobre esto se le preguntó francamente a Marshal si él creía que los comunistas chinos recibían ayuda soviética en su lucha contra el gobierno central, a lo que respondió: "No hay evidencias de tal hecho".

Agregó en seguida que él creía que las últimas manifestaciones antiamericanas que se habían realizado en China "habían sido inspiradas por alguien, pero que no sabía por quién".

La entrevista se verificó en la famosa playa de Waikiki, frente a la residencia militar de Fort de Russy, en donde el general Marshall y su esposa pasan unos días de vacaciones antes de seguir a los Estados Unidos.

ASCENDERA NUEVAMENTE A LA ESTRATOSFERA JEAN PICCARD

WASHINGTON, 12 ((INS). — Funcionarios del Departamento de Marina han revelado que el famoso explorador belga de la estratósfera Dr. Jean Piccard, intentará próximamente una nueva ascensión hasta unas 19 millas de altura, más o menos, en búsqueda de nuevas informaciones científicas. La primera prueba de esta naturaleza que hizo el Dr. Piccard fué en 1934 y en ella alcanzó notoriedad mundial. Piccard tiene 61 años de edad.

En su nueva aventura usará un grupo especial de unos cien globos de 57 pies de diámetro cada uno y a los que irá sujeta una especie de góndola de aluminio de 400 libras libras de peso. En ésta viajarán Piccard y un piloto aviador de la marina norteamericana llevando los instrumentos que requerirán en sus observaciones.

La prueba ha sido planeada para mediados del próximo mes de junio desde la estación aérea de Ottumwa, Iowa, a 75 millas al sureste de Des Moines, y su propósito es el de recoger datos sobre las condiciones científicas y físicas de la atmósfera en las grandes alturas que se hallan sobre la superficie de la tierra.

El Dr. Piccard ha manifestado que el uso de un grupo de pequeños globos en lugar de una sola nave de esta clase de grandes proporciones, tiene por objeto el aprovechar al máximo el poder de elevación de cada uno de aquéllos debido a su liviandad y eliminar, al mismo tiempo, los peligros de una inflación excesiva a alturas en donde hay fenómenos que se desconocen todavía.

AÑO II — BUENOS AIRES, LUNES 13 DE ENERO DE 1947 — Nº 497

QUEDO RESUELTA LA CRISIS DE GOBIERNO AYER EN LIMA

El Contraalmirante Alzamora Formó Gabinete en el Perú

LIMA, 12 (AFP.). — La grave crisis provocada por el asesinato del director del diario "La Prensa" de esta capital, a consecuencias de la cual renunciara en pleno el gabinete, quedó resuelta ayer al hacerse cargo de la tarea de formar gobierno el contraalmirante Alzamora, quien juntamente con un grupo de militares y civiles apolíticos integró el gabinete del gobierno del presidente Bustamante.

La tensa situación política provocada por el grave suceso no se ha aquietado aún y el aprismo prosigue amenazando con enjuiciar a periódicos y personalidades que indicaron que el crimen de Graña Garland era obra de los apristas.

No se descarta la posibilidad de que ocurra una nueva crisis política como consecuencia de la actitud de los apristas que han salido ahora del gabinete. En efecto, ni un solo aprista integra el ministerio presidido por Alzamora.

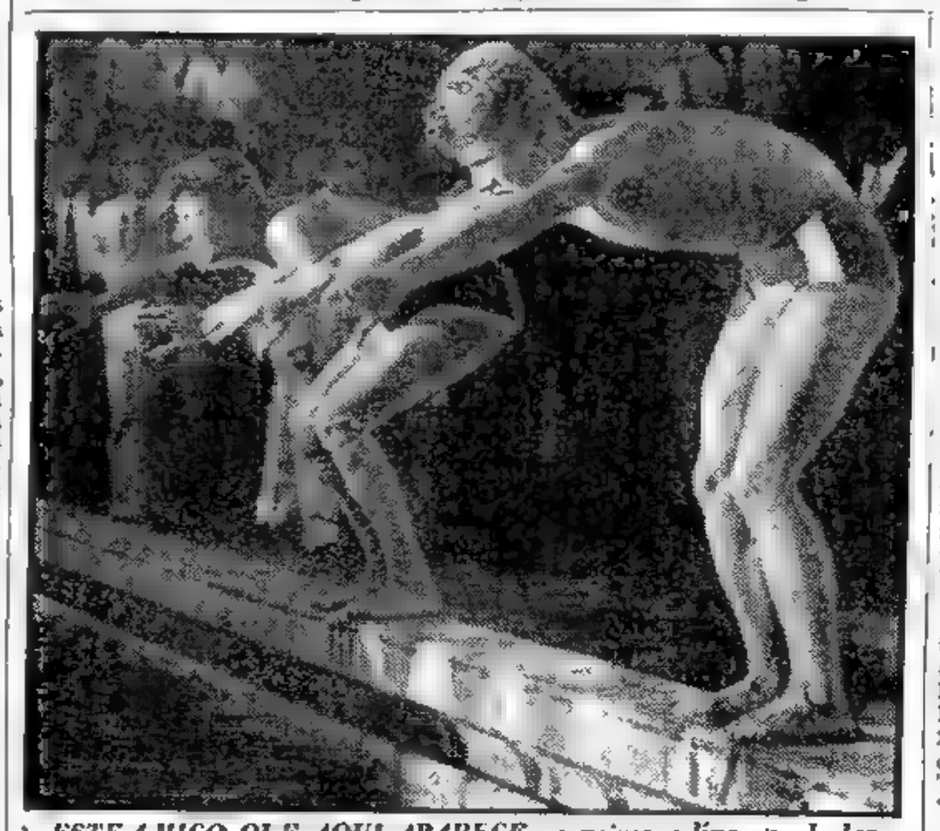

ESTE CHICO QUE AQUI APARECE en primera línea en la largada de una prueba, es la figura más promisoria señalada por la natación argentina en la nueva generación. Oscar Mengen, se llama y parece destinado a las mejores conquistas. Ningún tiempo es inaccesible para el pequeño Oscar. Ni aún los de Duruñona, apellido que consagra las aptitudes de quien resultó lo mejor demostrado por los campeonatos de novicios finalizados ayer

El Gabinete

El nuevo gabinete peruano quedó constituido de la siguiente manera:

Jefe del gobierno y cartera de Justicia, contraalmirante José Alzamora. Relaciones Exteriores, Enrique García Hayan. Gobierno, general Manuel Odería. Salud Pública, Alberto Hurtado. Aeronáutica, general Armando Revoredo Iglesias. Marina, contraalmirante Nieto. Educación, Cristóbal Lozada Puga. Hacienda, Luis Echecopar García. Agricultura, Pedro Venturo. Fomento, Alfredo Fort. Guerra, general José del Carmen Marín.

El nuevo gabinete prestará hoy el juramento de práctica. En el mismo no se halla representado el aprismo.

Prestó Juramento

Ante numerosísimo público prestó juramento el nuevo gabinete. El diario "Tribuna" lo califica de gabinete de transición, en tanto que los demás órganos periodísticos no formulan comentarios al respecto.

Subscripción Pública

LIMA, 12 (INS). — El diario "La Tribuna" ha efectuado una suscripción popular a efectos de aumentar la prima de 20.000 soles establecida por ese periódico para recompensar a quien descubra a los autores del asesinato del director de "La Prensa", señor Francisco Graña Garland.

Bramuglia Refuta Expresiones de Byrnes

(INFORMACION PAGINA SIETE)

LEY MARCIAL EN PARAGUAY

EL EX SECRETARIO DE ESTADO, señor James F. Byrnes, la noche en que anunció que se retiraba del cargo que ocupaba, aparece acompañado de su esposa que concurre a una recepción diplomática

ASUNCION, 13 (INS). — En rápida sucesión se han precipitado los acontecimientos políticos en el término de las últimas 48 horas. Luego de la crisis de gabinete y la renuncia del mismo, acontecida ayer, el presidente general Higinio Morínigo se hizo cargo de las fuerzas armadas del país, decretó horas más tarde el estado de sitio en todo el territorio por el término de un mes y procedió luego a implantar la ley marcial en Asunción. También se detuvo al jefe del febrerismo coronel Franco, y se anunció la formación de un nuevo ministerio.

Exclusivo PARA CLARIN

La rapidez con que han ocurrido todos estos sucesos y el clima en que se vive en esta capital, patrullada constantemente por tropas armadas de fusiles, unido a los más antojadizos rumores que circulan sobre la grave situación por que atraviesa la nación, permite suponer con algún fundamento que pueden ocurrir aún más graves acontecimientos y hasta luctuosas jornadas. A pesar de todo, el gobierno asegura tranquilidad en todo el territorio del Paraguay.

Detención de Febreristas

ASUNCION, 13 (AFP.). — Esta tarde se anunció que se encuentran detenidos y alojados en el Departamento de Policía, el coronel Franco y varios dirigentes febreristas.

Por otra parte se informó que reina absoluta tranquilidad en todo el país y que las tropas del ejército y de la policía siguen patrullando las calles de al ciudad en previsión de cualquier alteración del orden. Hasta el momento sólo se tiene conocimiento de una refriega entre un grupo de comunistas de empleados de policía, a consecuencia de la cual hubo que lamentar un muerto identificado como afiliado al partido comunista.

Domina la Situación

La situación se halla completamente dominada por el gobierno del presidente Morínigo desde anoche cuando se hizo cargo del comando de las fuerzas armadas e implantó la ley marcial. Fuerzas de policía con armas largas patrullan la ciudad. Se informa que reina tranquilidad en todo el país.

El Nuevo Gabinete

Quedó integrado el nuevo gabinete paraguayo, con participación de militares y miembros del partido colorado. La nómina es la siguiente:

Relaciones Exteriores, Federico Chaves, Interior y Justicia, Víctor Morínigo, Agricultura Comercio e Industria Guillermo Enciso, Educación, Coronel de Sanidad Víctor Boettner; Obras Públicas, Coronel Mashitito Villasboa; Hacienda, Natalicio González; Defensa Capitán Ramón Martino; Salud Pública y Previsión Social, Teniente Coronel de Sanidad Cesar Gaghadoro.

Continúa en página 2

HIGINIO MORINIGO

Clarín

DIARIO DE LA MAÑANA

REPUBLICA ARGENTINA 10 CENTAVOS

EN TODO EL PAIS

UN TOQUE DE ATENCION PARA LA SOLUCION ARGENTINA DE LOS PROBLEMAS ARGENTINOS

AÑO II — BUENOS AIRES, MARTES 14 DE ENERO DE 1947 — Nº 498

Hállase en Inglaterra León Blum

EXCLUSIVO

LONDRES, 13 (A.F.P.). — Invitado por el primer ministro, acaba de llegar a esta capital el jefe de gobierno francés señor León Blum. El viaje fué feliz y la recepción tuvo contornos de cordialidad. Este es el momento en que los círculos políticos y diplomáticos de ambas capitales lanzan a rodar las más variadas hipótesis sobre los puntos principales que se dilucidarán en la conferencia entre los dos jefes de Estado.

La visita del señor Blum, tiene evidentemente estrecha relación con el reciente acuerdo franco-británico por el cual Gran Bretaña, convino en acreditar a Francia la suma de 5.750 000 libras esterlinas, en concepto de indemnización por las pérdidas que sufriera su marina y por los servicios prestados a los aliados durante la guerra. Pero este será nada más que un detalle, pues están en el tapete otras cuestiones de mucho mayor calibre.

El porvenir del Sarre, y el Ruhr, debe encabezar sin duda la tabla de materias a tratar. Francia necesita imperiosamente el carbón que mueva sus industrias. La solución de su angustiosa necesidad está precisamente en llegar a un acuerdo acerca del régimen de aquellas regiones. Según una versión circulada en esferas competentes, Francia y Gran Bretaña, estarían de acuerdo en que es necesario examinar el porvenir del Ruhr, y el Sarre a la luz de la realidad actual.

Pero por sobre estas cuestiones particulares están las de interés general de ambas naciones: las relaciones entre Francia y Gran Bretaña y sus perspectivas futuras, han sido el tema de la opinión pública consideró esencial. Se ha hablado mucho de una alianza franco-británica y en círculos autorizados se aseguraba ayer que el gobierno de Londres, ofrecería al de Francia la firma de una unión aduanera entre los dos países.

Las Relaciones Entre EE. UU. y la Argentina Mejorarán en Breve

MIAMI, Florida, Enero 13 (INS). — El alejamiento del cargo de Secretario de Estado del señor James F. Byrnes, cuya renuncia fuera aceptada, y la designación del ex jefe de estado mayor del ejército de la Unión, general George S. Marshall, ha pasado nuevamente a primer plano en esta ciudad, hoy.

Entre los asistentes a las maniobras de las fuerzas aéreas del ejército estadounidense que se efectúan en las cercanías de esta población, casi todos ellos diplomáticos y militares profesionales, circulaba insistentemente hoy el rumor de que tales acontecimientos determinarán con toda seguridad un mejoramiento de las relaciones entre la República Argentina y Estados Unidos, cosa que se registraría en muy breve plazo.

El embajador argentino en Wáshington, doctor Oscar Ivanissevich, que se halla en esta ciudad para presenciar las maniobras de las fuerzas aéreas norteamericanas, en una entrevista con un corresponsal de la International News Service, declaró que el nombramiento del general Marshall para el cargo de secretario de Estado era un acierto debido a sus condiciones personales y capacidad de trabajo.

(CONTINUA EN LA PAGINA 12)

SE INAUGURA HOY LA CONFERENCIA DE DELEGADOS DE LOS CANCILLERES DE LAS CUATRO GRANDES POTENCIAS

LONDRES, 13 (AFP). — El señor Bevin inaugurará hoy la conferencia de adjuntos de los cancilleres que puede considerarse la antesala del Tribunal que en Moscú decidirá la suerte de Alemania y Austria

Los adjuntos deberán preparar en grandes líneas el procedimiento que seguirán los cancilleres de los Cuatro Grandes. Establecerán si recomiendan un tratado de paz con Alemania o un simple reglamento de paz provisional sujeto a ulteriores modificaciones y a la ratificación por un gobierno alemán cuando éste se constituya. También determinarán la forma cómo se consultará a las otras potencias aliadas y darán la opinión de sus gobiernos sobre la aplicación del acuerdo de Potsdam en lo que se relaciona con las reparaciones.

La tarea de los adjuntos ha sido repartida de modo que la situación de Alemania sea tratada separada pero simultáneamente con la de Austria. Las sesiones matutinas estarán destinadas a Austria y las vespertinas a Alemania. Ambas series de cuestiones serán consideradas por diferentes grupos de adjuntos. Los que estudiarán lo referente a Alemania son los siguientes funcionarios por Gran Bretaña, Sir William Strang consejero político cerca del Comando de la zona de ocupación británica en Alemania; por los Estados Unidos el señor Murphy, del Departamento de Estado de Wáshington; por Rusia, el ministro adjunto de Relaciones Exteriores soviético Fedor Gousev y por Francia el señor Couve de Murville.

El grupo que tendrá a su cargo las cuestiones austriacas está compuesto de la siguiente manera: por Gran Bretaña, el vizconde Hood, del Foreing Office; por los Estados Unidos el general Mac Clarck comandante general americano en Austria; por Francia el señor M. París, ministro consejero de la embajada en Londres. Rusia no ha dicho aún si enviará un representante especial para intervenir en el estudio de la cuestión austriaca.

La tarea de los suplentes que estudiarán el futuro de Austria parece mucho más sencilla que la de sus colegas. Entre las cuestiones que se les han sometido sólo dos tienen aspectos dificultosos: una es la del retiro de las tropas de ocupación, la otra la de definir claramente qué se entiende por "bienes alemanes" y cuáles de ellos han podido ser expropiados con justicia por las autoridades soviéticas a título de reparaciones alemanas

Austria ha pedido que los suplentes la escuchen antes de resolver. Naturalmente la respuesta no ha podido ser negativa y en consecuencia la delegación austríaca llegará a Londres muy pronto.

Fusilaron a Isasa y Llerandi

(Información página dos)

TRATAN EN LONDRES LA PAZ CON ALEMANIA

Se Opone la U.R.S.S. a un Trato Benigno con Austria

Exclusivo Para CLARIN
De la Agencia FRANCE PRESSE

LONDRES, 14 (AFP). — En Lancaster House se reunieron hoy los suplentes de los cancilleres de los cuatro aliados principales, pronunciando el ministro de Relaciones Exteriores británico, Sr. Bevin, el discurso inaugural. El delegado francés Sr. Couve de Murville, propuso que la conferencia se ocupara por la mañana de las cuestiones alemanas y por la tarde del tratado de paz con Austria. Ello no mereció observación por parte de los delegados inglés y norteamericano, pero el soviético expresó que mucho más importante era la cuestion alemana, proponiendo tratar primero ésta.

Discurso de Bevin

Dijo en su discurso el canciller Bevin que "todos los aliados saben que es necesario organizar la cuenca del Danubio sobre sólidas bases económicas para mejor organizar la paz en Europa". Hablando de este organismo de los "suplentes", el Sr. Bevin destacó la diferencia que existe entre los métodos actuales para el establecimiento de la paz y los que se seguían en el pasado, diciendo que aquel es un organismo admirable, "ya que cada vez que los ministros no pueden entenderse llaman a los suplentes".

En cuanto a Alemania el señor Bevin dijo que todos los aliados desean evitar su resurgimiento. "No debe hacerse nada —dijo— por donde Alemania pueda convertirse nuevamente en una potencia militar". Siguió diciendo que por ello se había elaborado un plan que permitirá a los suplentes escuchar todos los puntos de vista. "La paz no se logrará en un día —apuntó— y los trabajos preparatorios deben ser esta vez eficaces

Seguidamente se trató la cuestion de la presidencia de las sesiones, llegándose al acuerdo de que los presidentes se turnaran, en la primera semana, según el orden siguiente: Gran Bretaña, URSS, Estados Unidos y Francia. Se decidió, finalmente, que en la mañana y la tarde de mañana se trate el problema alemán, y pasado mañana por la mañana el de Austria.

Eligen a Champetier de Ribes Presidente del Consejo Francés

PARIS, 14 (A.F.P.). El Sr Champetier de Ribes, del Movimiento Republicano Popular, fué elegido presidente del Consejo de la República. Para llegar a este resultado fueron necesarias varias votaciones.

Los resultados de la primera fueron los siguientes: sobre 258 votantes: Geoges Marrane, comunista, 81; Champetier de Ribes, Movimiento Republicano Popular, 80 votos; Jules Gasser, Concentración de Izquierdas, 50; Alexandre Roubert, socialista, 47. Como ningun candidato obtuvo la mayoría absoluta requerida, fué necesario proceder a un segundo escrutinio.

En la segunda votación se produjeron los resultados siguientes: Marrane, 129; Champetier de Ribes, 86; Gasser 43. Ninguno obtuvo mayoría absoluta, por lo cual se impuso una tercera votación.

La tercera votación arrojó las siguientes cifras:

Champetier de Ribes, 129; Marrane, 129. Por ser el primero el de mayor edad, resultó elegido presidente del Consejo de la República.

ERNESTO BEVIN

Iníciánse las Gestiones de León Blum en Inglaterra

LONDRES, 14 (AFP). — El jefe del gobierno francés, Sr. León Blum, desmintió que haya viajado a Inglaterra para discutir con Attlee una proposición formulada a Francia por Rusia en torno al Ruhr. Tal noticia ha sido suministrada por el diario "Yorkshire Evening News", el cual publicará una correspondencia sensacional enviada desde París por su corresponsal diplomático. Este afirma saber de buena fuente que el viaje de Blum a Londres tiene origen en una comunicación de Moscú al gobierno francés, en la que se habría sugerido una discusión a armonizar los puntos de vista francés y soviético con respecto a Alemania, antes de la conferencia de Moscú el 8 de marzo.

Buscaría un Entendimiento entre Francia e Inglaterra

Ante tal sugestión, el líder socialista León Blum habría procurado investigar ante todo las posibilidades de entendimiento existentes entre Francia e Inglaterra en torno a Alemania. El jefe del gobierno francés —añade el corresponsal de "Yorkshire Evening News"— se rehusaría a tomar cualquier actitud que pueda parecer un chantage por su parte, y desecharía su intencion de abandonar por tal motivo el poder, incluso si surgiere nuevamente en enero un gobierno socialista.

Sin embargo, Blum habria hecho saber que no podria aconsejar a su partido que no buscara garantías sobre Alemania por el lado ruso, si Gran Bretaña no llegaba a conciliar su política con las necesidades de reconstruccion económica y seguridad de Francia. En tales circunstancias, el primer ministro Attlee habría propuesto a Blum una union aduanera francoinglesa, gesto que el corresponsal de "Yorkshire Evening News", compara al gesto de Churchill en 1940, al proponer una nacionalidad comun francobritánica.

Esta es la noticia que el jefe del gobierno francés, señor León Blum, ha desmentido.

DIARIO DE LA MAÑANA

Clarín

REPUBLICA ARGENTINA 10 CENTAVOS

EN TODO EL PAIS

UN TOQUE DE ATENCION PARA LA SOLUCION ARGENTINA DE LOS PROBLEMAS ARGENTINOS

AÑO II BUENOS AIRES, MIERCOLES 15 DE ENERO DE 1947 Nº 499

Prestaron Juramento Ayer los Nuevos Ministros de Paraguay

SE HABRIAN REGISTRADO DISTURBIOS EN ASUNCION

ASUNCION, 14 (AFP).—Hoy, a las 9 de la mañana, los nuevos ministros prestaron juramento de estilo. Asistieron al acto altas personalidades, miembros del estado mayor general y el comando de la armada.

Se Compromete a Respetar la Constitución el Nuevo Gabinete

ASUNCION, 14 (AFP.). — Esta mañana presentó juramento ante el presidente de la república, general Higinio Morínigo, el nuevo gabinete formado por representantes de las fuerzas armadas y del partido Colorado.

El nuevo gabinete se comprometió a restablecer el orden democrático y constitucional del país; adelantar la fecha en que deberá constituirse la Asamblea General Constituyente; constituir la Junta Electoral, integrada con tres jefes del ejército y representantes de los partidos democráticos y hacer un llamado al pueblo de la República para que presente su apoyo, a fin de facilitar la gestion del gobierno.

Declaraciones del Ministro Morínigo

ASUNCION, 14 (AFP). — El ministro del Interior, señor Víctor Morínigo, dió a publicidad el siguiente comunicado:

"Los ministros y representantes de las fuerzas armadas de la nación, del Partido Colorado, que constituye el nuevo gobierno, han contraído la obligación de restablecer el orden democrático constitucional y el ordenamiento jurídico de la República, con fines de convocatoria de la Asamblea Nacional Constituyente, adoptándose los siguientes puntos de vista: primero, adelantar la fecha de convocatoria de la Asamblea Nacional Constituyente anunciada anteriormente para el 25 de diciembre de 1947; segundo, constitución de una Junta Electoral central, con tres jefes de las fuerzas armadas y apoderados respectivos de los partidos políticos. El gobierno reclama la colaboración del pueblo para la pacificación espiritual de la sociedad paraguaya".

El ministro Morínigo agregó verbalmente que el coronel Franco y el doctor Germán Soler, jefes del febrerismo, serán puestos en libertad.

Habría Disturbios

FORMOSA, 14. — Noticias llegadas desde la frontera a esta ciudad, aseguran que se produjeron algunos disturbios en Asunción. Dichas informaciones son extraoficiales y no pudieron ser confirmadas, pero atribuyen importancia a esos conflictos.

LA GUERRA entre vietnameses y franceses en Indochina va adquiriendo mayor gravedad día a día. En esta vista exclusiva para CLARIN, obtenida en los suburbios de Hanoi por la AFP, se ven las barricadas que han sido levantadas, como fortines improvisados para proceder a la defensa de la población

Ratificó Cachin su Fe en una Paz Duradera

Auriol, Nuevo Presidente de la Asamblea N. Francesa

EXCLUSIVO Para "CLARIN"

PARIS, 14 (AFP). — El representante socialista, señor Vincent Auriol, fué elegido hoy presidente de la Asamblea Nacional, por 294 votos, sobre un total de 575 votantes.

Primera Sesión

La primera sesión de la Asamblea Nacional del año 1947 se inició esta tarde en el Palacio Borbón, bajo la presidencia del representante comunista y decano de edad, señor Marcel Cachin. Numeroso público asistió a la misma.

Al pronunciar el discurso de estilo, el señor Cachin trató principalmente cuestiones de política exterior. Comenzó formulando votos ardientes en favor de la paz. "El primer bien a que aspira la inmensa mayoría del pueblo —dijo— es la paz, la verdadera paz, justa democrática y duradera".

Esperanzas en la UN

Después de expresar que tenía la esperanza de que la Organización de las Naciones Unidas sabrá hacer olvidar "la decepcionante experiencia de la Sociedad de las Naciones", el señor Cachin se hizo eco de cierto malestar que reina en Francia, respecto a la posición de ciertas potencias frente al problema alemán. Citó la unificación de las zonas británica y norteamericana y los importantes créditos que han sido otorgados a Alemania.

El decano de la Asamblea evocó a continuación la cuestión indochina. "A los franceses —dijo— les repugna la idea de iniciar una nueva guerra colonial. Ellos no juzgan que sea demasiado tarde para reanudar las relaciones con el Viet Nam, en base al acuerdo del 6 de marzo de 1946. El interés de Francia es de aplicar en Indochina una política de orden pacífico. Aún puede ser obtenida una paz equitativa".

Estas palabras provocaron vivas protestas por parte de los diputados del centro y de la derecha, la mayoría de los cuales abandonaron la sala de sesiones.

Terminado el discurso del señor Marcel Cachin, se procedió a la votación para elegir presidente de la Asamblea Nacional. Reanudada la sesión, el decano de edad, señor Cachin proclamó los siguientes resultados: sobre 575 votantes, el señor Vincent Auriol obtuvo 294 votos; el señor Robert Schuman, 194; el señor Claudius Petit, 75; y otros, 7 votos.

Aprobó Diputados el Aumento a los Militares en Retiro

INFORMACION PAGINA CINCO)

INDIGNA AL PUEBLO NORUEGO LA CUESTION DE SPITZBERG

Las Próximas Elecciones en Polonia Provocan Temores

RECHAZA VARSOVIA LAS PROTESTAS ANGLOSAJONAS

WASHINGTON, 15 (INS). — "Los temores de los Estados Unidos carecen de fundamento y sólo se basan en hechos distorsionados por elementos antidemocráticos", expresa la contestación que el gobierno de Polonia ha dado a la nota de protesta norteamericana de fecha 9 de enero, en la cual se acusaba a las autoridades de Varsovia de restringir la libertad que se acordó en la declaración de Potsdam y de que las elecciones a realizarse el próximo domingo en aquel país se desarrollarán en un clima de violencia.

El memorándum polaco añade que el acto comicial próximo representará la voluntad del pueblo y asegura que, al contrario de lo que se ha declarado, votarán los católicos.

Rusia Apoya a Polonia

El ministro del Exterior del Soviet, por su parte, también ha rechazado las acusaciones norteamericanas contra Polonia, por medio de una nota en la que se expresa: "Se hace caso omiso de los hechos conocidos, tales como la concomitancia de ciertos miembros del partido de Mikolajczyk con organizaciones clandestinas, a fin de obstaculizar la conducta de las elecciones. Ante esa situación —agrega la nota— el gobierno de Polonia no puede permanecer indiferente ni dejar de tomar enérgicas medidas contra los elementos criminales que se están esforzando por impedir que haya elecciones libre, a pesar que entre los culpables haya miembros del partido de Mikolajczyk".

Nota Británica

LONDRES, 15 (INS). — Oficialmente se informó que el gobierno británico ha enviado una nueva nota a Polonia reafirmando el derecho de Gran Bretaña a interesarse en las elecciones polacas del próximo domingo. La nota, tercera de una serie que se relaciona con las prácticas preelectorales, dice que el derecho de Gran Bretaña se funda en los acuerdos tomados en Potsdam y Crimea por los "tres grandes".

VYACHESLAV Molotov, el canciller soviético que apoya al gobierno polaco contra las exigencias anglosajonas sobre elecciones en el territorio polaco

APOYA MOLOTOV LA TESIS POLACA

LONDRES, 15 (INS). — La radio de Moscú, al anunciar hoy que el ministro del Exterior de Rusia, Sr. Molotov, había rechazado las acusaciones norteamericanas contra Polonia, anunció que éste envió una nota al embajador de los Estados Unidos, señor Walter Bedell Smith, el sábado último, en la que declara que el gobierno de Wáshington no mencionó "fuente alguna" en apoyo de sus cargos de que Polonia no permite la libertad electoral.

AÑO II BUENOS AIRES, JUEVES 16 DE ENERO DE 1947 Nº 500

Las Demandas Rusas Sorprenden y Causan Resquemor Popular

De I.N.S

OSLO, 15 (INS). — La publicación de las recientes demandas rusas pidiendo bases en Spitzberg ha producido sensación en esta capital, junto con demostraciones de sorpresa, indignación y temor. Muchos estiman que aquellas vienen a acrecentar la importancia política y militar de la región ártica y temen que constituyan una nueva indicación, de que Noruega se verá arrastrada inevitablemente a participar en cualquier guerra del futuro.

En vista de los últimos acontecimientos se atribuye aún mayor significación al hecho de que Noruega está colaborando actualmente con Gran Bretaña y Suecia en una expedición científica a la región ártica en busca de uranio.

El gobierno noruego se ha negado a comentar las informaciones de origen ruso en el sentido de que se ha llegado a un acuerdo entre ambos países para la defensa de Spitzberg. La mayoría de la opinión pública es contraria a tal entendimiento y los observadores políticos aseguran de que Noruega sólo habría admitido el considerar dicho plan, con la condición de que fuera aprobado por las otras potencias signatarias del pacto que dió al país la soberanía sobre la isla. El pacto fué suscrito en París en 1920 y el gobierno noruego ha cumplido sus artículos al pie de la letra.

En Spitzberg no hay bases militares en la actualidad, aunque después de octubre de 1945 fueron remitidos a la isla algunos equipos cojados en Noruega por el ejército norteamericano.

Rusia, por su parte, ha enviado obreros soviéticos a trabajar en las minas de la isla que fueron compradas a Holanda en 1932, pero hasta ahora no ha existido ninguna razón para creer que dichos individuos se encontraban allí con otras finalidades.

Noruega ha propuesto abrir al turismo una línea aérea sobre el polo norte que tendría su base en Spitzberg.

El interés de Rusia para obtener bases militares en Spitzberg también hace recordar la preocupación demostrada por Moscú acerca de los Dardanelos, ya que ambos puntos fueron neutralizados hace ya tiempo por convenios internacionales.

Los observadores insisten en que cualquier cambio en el "status" de Spitzberg o de los Dardanelos haría necesario el revisar las convenciones internacionales suscritas por las grandes potencias que hoy existen en el mundo, aunque se reconoce que hay una gran diferencia entre aquellas dos posiciones.

La revelación del interés de Rusia en Spitzberg podría marcar el comienzo de una discusión general sobre todos los sitios estratégicos del Atlántico norte, que tanta importancia ha adquirido con el desarrollo de los proyectiles atómicos y aviones de largo radio de acción.

Como sea, en los círculos diplomáticos se afirma que, legalmente, Rusia no puede establecer bases militares en Spitzberg sin el consentimiento de las otras naciones que firmaron la convención de Oslo de 1935, y ésta sólo podría ser revisada con el visto bueno de todos los países signatarios, con excepción de los que violaron el acto durante la guerra, o sea Alemania, Italia y Japón.

La forma cómo Rusia ha encarado el asunto de Spitzberg está expuesta a las mismas críticas de su actitud sobre los Dardanelos. Es decir, por buscar el acuerdo directo con Noruega como lo pretendió con Turquía.

Tesis Británica

LONDRES, 15 (INS) — El Ministerio de Relaciones Exteriores anunció hoy que no reconocerán los argumentos aducidos por el Soviet para invalidar el tratado de 1920 que concede derechos de soberanía exclusiva al gobierno de Noruega sobre el archipiélago de Spitzberg.

La Reunión de Delegados de los 4 Grandes

Opónese Rusia a la Participación de Otros estados en la Conferencia

LONDRES, 15 (AFP). — Ampliamente discutió esta mañana la conferencia de los suplentes de los cancilleres sobre la propuesta de Australia, tendiente a que se buscara una colaboración más estrecha de los dieciocho países que habían sido invitados a presentar sus pareceres sobre los problemas de Alemania y Austria, obteniendo el apoyo de Francia, aunque enmendando la proposición, y luego el de Inglaterra y el de la Unión. En nombre de la Unión Soviética, el Sr. Gusev, se opuso a la iniciativa, diciendo que la conferencia era sólo preliminar y consistía únicamente en reunir los puntos de vista que se presenten.

EXCLUSIVO Para "CLARIN"

El delegado francés preguntó al Sr. Gusev si aceptaría que varios representantes de los dieciocho asistieran a las deliberaciones, aunque sin participar en ellas. El nombrado declaró no estar en condiciones de aceptar ese procedimiento, agregando que la propuesta era "imprevista y nueva". La conferencia discutirá esta tarde la medida a adoptar.

La propuesta de Australia sugería, 1o., que los representantes de los dieciocho países invitados a exponer su criterio por escrito, estuviesen presentes en todas las reuniones; 2o., que todas las cuestiones fuesen completa y libremente discutidas; 3o., que los suplentes faciliten toda la documentación sobre los proyectos de tratados con Alemania y Austria que existen ahora, y 5o., que los representantes de todos los países interesados participación en la discusión general.

Proposición Soviética

LONDRES, 15 (INS). — Fedor Gusev, representante de Rusia en la conferencia de los delegados de los cancilleres de las cuatro grandes potencias, se opuso hoy a que se tomasen en consideración las comunicaciones de 18 pequeñas naciones.

PARA GANAR LA BATALLA CONTRA la carestía de la vida en Francia ,el gobierno ha dispuesto aplicar una rebaja general del cinco por ciento a todos los artículos. Aquí vemos a un obrero colocando sobre la entrada del subterráneo de la Ciudad Luz, un cartel que recuerda al pueblo que debe colaborar en esa tarea

Procuran Llegar a un Acuerdo Sobre el Desarme en el Consejo de la UN

LAKE SUCCESS, 15 (AFP). — Reanudó esta mañana el Consejo de Seguridad de la UN el examen del problema del desarme, hablando el representante de China, señor Lue-Tai-Chi, para decir, de acuerdo con la delegación norteamericana que primeramente debe examinarse la resolución relativa al control de la energía atómica, con el fin de "crear un sentimiento de seguridad y esperanza" gracias al cual se pueda obtener un acuerdo sobre el desarme general.

Sobre la cuestión del desarme, la delegación australiana presentó al Consejo un proyecto de resolución, en que dice que "es tarea urgentísima y muy importante el poner en vigor las decisiones de la Asamblea sobre dichos problemas". En tal virtud propone establecer una comisión de desarme, compuesta por un representante de cada miembro, para reglamentar las propuestas destinadas a reducir los armamentos y las fuerzas armadas.

El proyecto propone en segundo lugar pedir a la Comisión de Energía Atómica proseguir la tarea que le encomendó la Asamblea, sobre la preparación de un proyecto de convención o convenciones para que se cree un sistema de control e inspección internacionales. Dichas convenciones deben comprender la prohibición de armas atómicas u otros armamentos susceptibles de destrucción en masa, así como controles atómicos para que esa energía se cultive con fines pacíficos.

En otra parte pide que el Comité de Estado Mayor prepare una propuesta sobre las necesidades militares del Consejo para mantener la paz y seguridad internacional.

El delegado australiano, Sr. Makin, dijo seguidamente que su propuesta tiene por objetivo combinar las resoluciones de los Estados Unidos y de la URSS, y evitar dar prioridad al control atómico sobre el desarme o de éste sobre aquél.

Después de una intervención del delegado del Brasil, señor Gómez, se levantó la reunión. El delegado brasileño dijo que no había duda de que todos deseaban el desarme, pero que no es posible pensar en ello sin tener en cuenta los controles de la energía atómica. Adelantó que Brasil aceptará una resolución en tal sentido.

FALLECIO AYER EN WASHINGTON PEDRO LEAO VELLOSO

(INFORMACION PAGINA 18)

AURIOL, PRESIDENTE DE FRANCIA

Presentó su Renuncia el Premier León Blum

De I.N.S

PARIS, 16 (INS). — Los temores de que la elección presidencial diera lugar a una impasse política, prolongando las diferencias partidistas y culminando en una nueva crisis, se disiparon hoy al ser designado el señor Vincent Auriol como primer presidente de la Cuarta República Francesa.

De los 900 electores que componen la Asamblea Nacional y el Consejo de la República, 452 emitieron sus votos en favor del dirigente socialista.

El nuevo jefe del ejecutivo francés, cuyos poderes quedan muy recortados constitucionalmente, es editor de periódicos y ha figurado por muchos años como parlamentario; y es significativo que su más cercano competidor, August Champetier de Ribes, del movimiento republicano popular, sólo recibiera 242 sufragios. De acuerdo con el sistema eleccionario de Francia, Auriol obtuvo 10 votos más de lo que necesitaba para su designación.

Los diputados comunistas se pusieron de pie y aplaudieron el anuncio oficial del resultado, siguiendo esta actitud los demás partidos, al mismo tiempo que en la magnífica sala del palacio de Versalles que hiciera construir Luis XIV, "El rey sol" se escuchaban las notas de "La Marsellesa" y ésta era cantada por los diputados y miembros del Consejo.

La elección de Auriol fué anunciada por el diputado comunista y vicepresidente de la Asamblea, Jacques Duclós. De acuerdo con la tradición el presidente electo se había retirado a la histórica Sala de Marengo durante la elección.

Se espera que los comunistas presenten ahora la candidatura de Duclós para presidente de la Asamblea, en la vacante que deja Auriol.

La ceremonia terminó cuando el presidente electo tomó su sombrero de copa y se dispuso a salir del palacio de Versalles. Luego fué escoltado desde Versalles a París y a través de las calles de esta capital, hasta llegar al palacio del Elíseo, residencia oficial de los presidentes de Francia.

Apenas conocido el resultado de la votación el primer ministro señor León Blum se apresuró a presentar la dimisión a su cargo.

La Asamblea

Los primeros en llegar a la sala del Congreso del palacio de Versalles para la elección presidencial de hoy, fueron los diputados comunistas, quienes tomaron asiento en el lado izquierdo. Los últimos en entrar al salón fueron los derechistas.

En la galería diplomática, entre otros embajadores y ministros, se hallaba el Nuncio del Papa, monseñor Angelo Roncelli. El mundo femenino estaba ampliamente representado por mujeres lujosamente ataviadas y la galería destinada a los periodistas se veía colmada hasta el exceso. En las afueras del palacio se agitaba una compacta multitud que amenazaba con romper los cordones de gendarmes en su curiosidad por presenciar el desfile al palacio del Elíseo.

El nuevo presidente, Vincen Auriol, nació en el departamento del Alto Gerona el 27 de Agosto de 1884 y se graduó de abogado en la Universidad de Toulouse. Como abogado se especializó en asuntos económicos y sirvió en el comité de hacienda de la Cámara de Diputados desde 1916 a 1939, participando en las conversaciones de Londres que culminaron en el plan Dawes sobre reparaciones después de la primera guerra mundial.

Ha sido ministro de justicia en los gabinetes que presidió León Blum de 1936 a 1937. En junio de 1940 votó contra la concesión de plenos poderes al jefe colaboracionista mariscal Petain, siendo arrestado. Puesto en libertad poco después, participó en el movimiento clandestino de resistencia y huyó a Londres, donde se sumó en octubre de 1943 al gobierno del general Charles de Gaulle. En octubre de 1945 fué elegido diputado de la Asamblea Constituyente y se le eligió presidente de la misma en enero de 1946.

Hay que destacar como marco del triunfo electoral de Auriol el que ha obtenido su correligionario León Blum en sus conversaciones de Londres y quien regresó a París a tiempo para participar en la fase final de la consagración de Auriol como presidente de la república.

Es de lamentar la renuncia del anciano estadista y primer ministro Sr. León Blum.

Los Resultados

Los siguientes son los resultados oficiales en la elección de primer presidente de la Cuarta República Francesa por la Asamblea Nacional:

Auriol, 452; Champetier de Ribes, 242; Gasser, 122; Clemenceau, 60, y Mutter 7.

La Renuncia del Premier L. Blum

PARIS, 16 (AFP.). — El señor León Blum entregó esta tarde al nuevo presidente de la república, señor Vincent Auriol, su renuncia, la que está redactada en los siguientes términos: "Señor presidente: Conforme a las disposiciones del artículo 99 de la Constitución, tengo el honor de poner en vuestras manos mi renuncia y la del gobierno provisional que la Asamblea Nacional me encargó que formara".

VINCENT AURIOL

Motiva Discusiones el Pacto Comercial con el Reino Unido

WASHINGTON, 16 (A.F.P.) — El reciente pacto comercial entre Gran Bretaña y la Argentina, dió lugar a una vivísima discusión en la Cámara de Representantes. Se dice que una de las cláusulas de ese tratado establece que en el caso en que el balance comercial entre la Argentina y Gran Bretaña sea desfavorable al primero, éste podrá utilizar sus libras en Gran Bretaña para hacer compras en los países del "bloque de la esterlina".

El representante demócrata por Nueva York, Emanuel Celler así como su colega republicano Buffet, de Nebraska consideran que ese artículo viola el acuerdo de Bretton Woods que establece que Gran Bretaña suprimirá el citado bloque de la esterlina. Buffet dijo que ha pedido al secretario del Tesoro, señor Snyder le suministre copia del tratado anglo-argentino a fin de determinar si es preciso adoptar alguna medida parlamentaria.

LEON BLUM, cuya renuncia al puesto de jefe del gobierno de Francia, se registró apenas conocida la elección de Auriol para el cargo de presidente de la República francesa. En pocos días de interinato, logró para Francia el progreso de gran cantidad de meses de ardua tarea

Objetivos Logrados por León Blum en Gran Bretaña

LONDRES, 16 (AFP). — La publicación simultánea por los gobiernos británicos y francés del comunicado relativo a la visita del presidente León Blum a Londres, así como las declaraciones formuladas por el primer ministro francés durante la conferencia de prensa, permiten revelar la naturaleza de las entrevistas que realizó el señor Blum con los dirigentes ingleses.

Fueron discutidas las medidas susceptibles de crear un clima favorable para el restablecimiento de los lazos franco-británicos y las formas precisas en que se podrá en el plazo más breve posible, realizar esa unión para las luchas pacíficas de esos dos ex-camaradas de combate.

Se convino en principio concertar una alianza franco-británica similar al pacto franco-soviético, de acuerdo con la Carta de las Naciones Unidas y las negociaciones correspondientes proseguirán ahora por vía diplomática normal.

En el terreno económico, los ministros británicos prometieron aumentar el suministro de carbón alemán a Francia a partir de la primavera próxima. También se ha convenido realizar los esfuerzos necesarios para armonizar en la medida de lo posible, el plan Monnet con las disposiciones del Libro Blanco inglés, aprobado por el parlamento.

Tales son los resultados logrados por el señor Blum, y las primeras reacciones de la prensa y de la opinión pública británicas al respecto dejan esperar una pronta realización del acuerdo proyectado.

En ningún momento las conversaciones revistieron un carácter técnico, y no ha sido necesario recurrir a los expertos franceses que se hallan en Londres actualmente con el señor Couve de Murville.

DIARIO DE LA MAÑANA

Clarín

10 CENTAVOS EN TODO EL PAIS

UN TOQUE DE ATENCION PARA LA SOLUCION ARGENTINA DE LOS PROBLEMAS ARGENTINOS

AÑO II — BUENOS AIRES, VIERNES 17 DE ENERO DE 1947 — Nº 501

No se Ejercerán Venganzas con los Ex Satélites del Eje

Intervendrá Austria en las Consultas del Tratado de Paz

LONDRES, 16 (INS). — Los delegados de los ministros del Exterior de las cuatro grandes potencias, al aceptar hoy la solicitud de Austria para que sus representantes participen en las deliberaciones sobre el tratado de paz con aquella nación, dieron nuevo aliento a las esperanzas que abriga el mundo de que la palabra "venganza" será eliminada del diccionario de la paz internacional.

Los representantes de los cancilleres acordaron hoy unánimemente que "Austria participe en las consultas", con la condición de que las otras potencias aliadas interesadas sean escuchadas primero y Austria en último término. Se resolvió oficialmente invitar a Austria a enviar un memorándum o a formular una exposición verbal.

El propio título del tratado propuesto por el delegado de Rusia, señor Fedor Gussev, constituye de por sí una indicación de cual será la substancia de ese documento. Este título es: "Tratado sobre el restablecimiento de una Austria independiente y democrática".

El hecho de haberse dado voz a Austria al decidirse su propia suerte tendrá indudablemente muchas ramificaciones y es de esperarse que los delegados de los ministros del Exterior y más tarde los propios cancilleres no pasarán ninguna de ellas por alto. La primera de todas, por cierto, es el hecho indiscutible de que Adolfo Hitler era austríaco. La segunda, es la verdad histórica que Austria fué llevada a entrar en una unión con los nazis por una minoría "pan germana", pequeña pero poderosa. Los peritos dicen que sólo un diez o quince por ciento de la población austríaca cae dentro de la categoría de "alemanes puros" y para ello hay que aceptar la falacia de que existe una sangre alemana no adulterada. La tercera —y más importante— es que los estadistas del mundo moderno parecen tener mayor amplitud de miras que los de la primera guerra mundial.

El tratado de Versalles transformó a Austria en una cabeza a la cual le faltaba el cuerpo. Hoy, su situación es muy parecida, hallándose Viena virtualmente aislada del rico interior por las restricciones entre las diversas zonas de ocupación. Pero, el ministro del Exterior de Gran Bretaña, Sr. Ernest Bevin en el discurso con que dió la bienvenida a los delegados de los cancilleres, dijo que todas las naciones admitían que era necesario el renacimiento de Austria como centro económico y político del Danubio estando esa nación destinada a ser punto de unión entre Oriente y Occidente. En el presidente, Dr. Karl Renner, y en el joven ministro del Exterior, Sr. Karl Gruber, los austríacos tienen dos portavoces excelentes. Ambos son "verdaderos austríacos", representantes de esa encantadora y culta mezcla de sangres que ha creado un pueblo amante de la paz. Ellos no pertenecen a la agresiva raza alemana que se vé en las fronteras y cuyas "islas" de nacionalismo en Europa central crearon tantas dificultades y llevaron a que se derramase tanta sangre en los años pasados.

DURANTE la visita del mariscal Montgomery a Moscú, el famoso militar británico, vencedor de El Alamein, fué recibido por el generalísimo José Stalin, con quien departió extensamente. Aquí aparece junto al primer ministro de los Soviets, como rotundo mentís a los rumores sobre el misterio del paradero del jefe del gobierno soviético

NO ADQUIRIRA EL GOBIERNO LOS FERROCARRILES

(INFORMACION PAG. 7)

HAY CRISIS POLITICA EN ITALIA

Renunció Pietro Nenni

Designan "Premier" en Francia a Ramadier

PARIS, 17 (INS). — El dirigente socialista Paul Ramadier fué nombrado primer ministro por el recién electo presidente de la república, señor Vicente Auriol. Ramadier, que tiene 58 años de edad, es un veterano político que se desempeñó como ministro de Justicia en el gabinete del "premier" dimitente, señor León Blum.

Inmediatamente después de aceptar el cargo, Ramadier comenzó a celebrar conferencias con los líderes políticos para tratar de organizar el nuevo gobierno. Mañana por la tarde contestará al presidente Auriol sobre el resultado de sus gestiones.

El grupo de izquierda del partido radical socialista anunció, entretanto, que propondrá el nombre del ex primer ministro, Sr. Edouart Herriot, como candidato en las elecciones del próximo martes para el cargo de presidente de la asamblea nacional. Este puesto lo venía desempeñando el Sr. Auriol y hubo de abandonarlo al ser designado primer presidente de la Cuarta República Francesa.

La noticia de que Francia cuenta con un nuevo primer ministro fué dada por el propio Ramadier al salir del palacio del Elíseo, residencia tradicional de los presidentes franceses, después de conferenciar con el señor Auriol.

El señor Ramadier desempeñó un papel importante en los primeros días de la vida política de la Francia de postguerra como ministro de Alimentos en el gobierno provisional del general Charles de Gaulle. Antes de la guerra habíase desempeñado coom subsecretario de Estado, ministro de Obras Públicas y ministro de Trabajo. Educado en la Universidad de Tolosa y París, ingresó en la vida pública como abogado en el Tribunal de Apelaciones, en 1909. Fué además diputado y consejero general y con anterioridad alcalde de Deseville.

El presidente Auriol comenzó su labor de escoger a un nuevo "premier" esta mañana muy temprano, y tuvo éxito en su cometido antes de lo previsto.

Cualquiera que sea el resultado de la formación del gabinete, se espera que los comunistas presenten a Duclós como candidato para la presidencia de la Asamblea Nacional para disputarle el puesto al señor Edouard Herriot

PAUL RAMADIER

PIETRO NENNI

Obedece su Dimisión al Cisma en el Socialismo

Especial para CLARIN de International News Service

ROMA, 17 (INS). — Presentó su renuncia al cargo de ministro de Relaciones Exteriores de la República de Italia, el titular de esa cartera, señor Pietro Nenni. Tal acontecimiento había sido ya vaticinado a raíz de la grave escisión registrada en el partido Socialista, del que Nnni es su principal dirigente.

Indudablemente que la razón de su dimisión puede hallarse en el cisma ocurrido en el partido que lo elevó al gobierno. Al apartarse Saragat del Partido Socialista, y formarse otro partido más de extrema izquierda, dirigido por el líder Pontini, la situación de Nenni no era por cierto cómoda en el gabinete. Culmina así la crisis política que se iniciara con las disensiones internas del Partido Socialista Italiano.

Se expresa en esta capital que el señor Pietro Nenni pasaría a ocupar la dirección del periódico socialista "Avanti" en reemplazo del actual director Alessandro Pertini

Entrevistado el señor Nenni por los cronistas una vez conocida la noticia de su dimisión, Nenni no quiso hacer declaraciones de ninguna naturaleza. Los periodistas abordaron al ex ministro luego que éste se entrevistara con el jefe del gobierno señor Alcide De Gasperi para hacerle entrega de su renuncia. Se sabe empero que Nenni habría manifestado a sus partidarios que ningún socialista firmaría el tratado de paz.

Se sabe también que las intenciones del ministro renunciante son las de consagrarse a la reorganización del partido y a la política socialista del mismo

La crisis política por que atraviesa la república italiana en estos momentos podría tener como consecuencias la renuncia de todo el ministerio. Tal situación de producirse se registraría antes de fines de esta semana y colocaría a De Gasperi en difícil posición.

Tocale al partido socialista dirimir la cuestión. Se sabe que el primer ministro señor De Gasperi llamó de inmediato a Giussepe Saragat a su despacho con quien departió durante largo rato sin que trascendiera lo tratado en esa conferencia.

El Tratado de Paz

ROMA, 17 (AFP). — El ministerio de relaciones exteriores confirmó hoy que el texto del tratado de paz se halla en poder del gobierno italiano, pues le fué entregado al primer ministro de Italia Alcide de Gasperi durante su estada en Wáshington.

Clarín — DIARIO DE LA MAÑANA

REPUBLICA ARGENTINA 10 CENTAVOS EN TODO EL PAIS

UN TOQUE DE ATENCION PARA LA SOLUCION ARGENTINA DE LOS PROBLEMAS ARGENTINOS

AÑO II — BUENOS AIRES, SABADO 18 DE ENERO DE 1947 — Nº 502

Presentarán Pruebas Sobre Vicios Preelectorales en Polonia

Insiste EE. UU. en la Nulidad del Proceso Electoral Polaco

WASHINGTON, 17 (INS) — Los Estados Unidos proyectan hoy basarse en los acontecimientos ocurridos en Polonia durante el período preeleccionario para sustentar su cargo de que los próximos comicios son nulos, debido a la campaña de terrorismo realizada por el bloque pro soviético predominante en el gobierno interino de Varsovia. Las elecciones se verificarán el domingo 19 y sus resultados se dan por descontados.

Se ha predicho que el partido campesino polaco que preside el viceprimer ministro Stanislav Mikolajczyk, será casi completamente barrido del gobierno.

Bajo estas circunstancias se considera seguro que los Estados Unidos y seguramente Gran Bretaña, se abstendrán de reconocer oficialmente el régimen resultante de dicha justa electoral.

Durante las últimas 24 horas no ha habido indicios de nuevas reacciones, después que Moscú negó una petición de Wáshington para que se adhiriera al propósito de los Estados Unidos y Gran Bretaña de velar por el cumplimiento de lo estipulado en Potsdam en relación con tales elecciones. Rusia alegó que las actividades terroristas han sido obra de los elementos antidemocráticos de Polonia, mientras que el encargado de negocios de este país en Wáshington dijo que los principales elementos que integran el partido campesino parecen ser "fascistas".

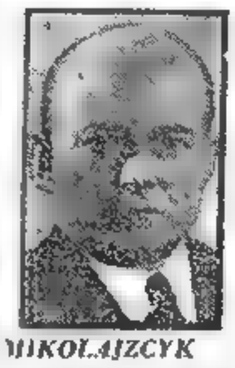

MIKOLAJZCYK

Dicho diplomático polaco, el Dr. Ignace Zlotowki, quien se dedica al estudio de la energía nuclear en su vida privada, también observó que muchas personas que colaboraron con las fuerzas alemanas durante la ocupación de Polonia buscaron protección afiliándose al partido campesino; agregando que a esta circunstancia se debe el que muchos afiliados a tal agrupación hayan sido arrestados como ex colaboracionistas, o por oponerse al actual régimen de Varsovia.

El Dr. Zlotowki ha dicho francamente que la amistad entre Varsovia y Moscú se debe a que Rusia es la única gran potencia que podría proteger a Polonia contra una futura agresión de parte de Alemania.

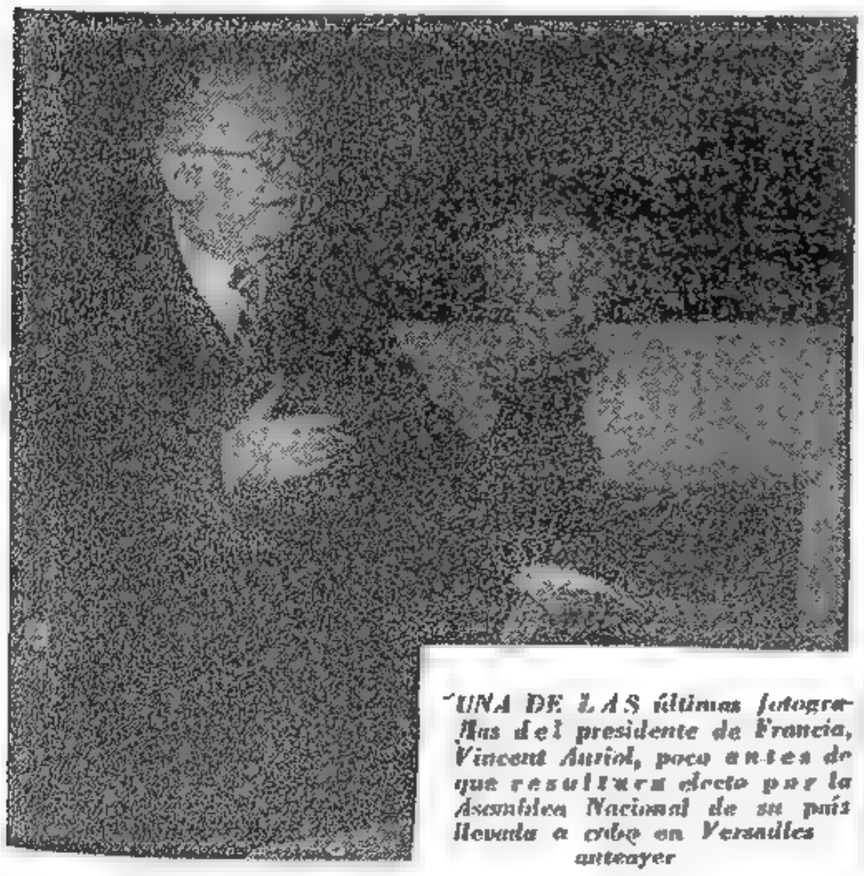

UNA DE LAS últimas fotografías del presidente de Francia, Vincent Auriol, poco antes de que resultara electo por la Asamblea Nacional de su país llevada a cabo en Versalles anteayer

Satisface en Europa la Unificación de las Fuerzas Armadas de los EE. UU.

Por BOB CONSIDINE. Especial para CLARIN de International News Service

NUEVA YORK, 17 (INS). — El viejo continente europeo, que al resurgir de la contienda más atroz de todos los siglos se está fundiendo en un molde de seguridad colectiva en contra de futuras agresiones, recibió hoy con simpatía la noticia de la unificación de las fuerzas armadas norteamericanas, estimándose en [illegible] las capitales del antiguo mundo que la misma constituye un gran paso hacia la cooperación internacional en bien de la paz.

Por coincidencia o designio expreso, el plan aprobado por el presidente Truman ha reforzado la confianza que tiene en sí misma la sufrida Europa. Esto se debe a que el anuncio hecho en Wáshington ha seguido muy de cerca a otros dos grandes acontecimientos registrados en la esfera europea: la creación del Ministerio de la Defensa Nacional en el Reino Unido, y el acuerdo anglofrancés por el cual se concerta un tratado de alianza entre Londres y París. Todo ello promete desembocar en un futuro no lejano, en la virtual fusión de las fuerzas armadas británicas y francesas, siguiendo los planes similares a los trazados por Mr. Winston Churchill cuando solicitó tal acuerdo en los días que precedieron a la caída de Francia.

Los guardianes de la paz en Europa se alegran de la decisión norteamericana, porque significa que los asuntos militares relacionados con la seguridad mundial podrán ser tratados con un solo miembro del gabinete de cada país, evitando así los laberintos que crea la burocracia administrativa.

Cuando Mr. Churchill tomó las riendas del gobierno, en los negros años de la guerra en que Inglaterra se hallaba amenazada por la invasión, y la derrota, el gobierno y la nación decidieron que era esencial la aplicación de medidas revolucionarias. Como resultado de ello se creó en el gabinete el cargo de ministro de Defensa Nacional que el propio Churchill desempeñó. Los planes originales determinaban la supresión de tal cartera inmediatamente de la terminación del conflicto, pero la inseguridad internacional y la certeza de que, al menos por ahora, la paz sólo se puede mantener por medio de la fuerza, llevaron a que el primer ministro Attlee mantuviese el cargo.

DENTRO DE UN CLIMA DE VIOLENCIA POLONIA REALIZARA COMICIOS HOY

(INFORMACION PAGINA 16)

FORMARIASE UN GOBIERNO DE FRENTE POPULAR EN FRANCIA

El Primer Ministro Ramadier Tendría Formado ya Gabinete

Exclusivo Para CLARIN
De la Agencia FRANCE PRESSE

PARIS, 18 (AFP). — "Progresos firmes e incontestables" ha realizado hoy el señor Raúl Ramadier en sus conversaciones tendientes a constituir el gabinete. Esta es la expresión usada por él mismo en las declaraciones que acaba de hacer a la prensa.

"Es un hecho —prosiguió— el apoyo de la Coalición de Izquierdas y los Comunistas. El grupo de independientes ha expresado también su deseo de aportar su concurso. El Movimiento Republicano Popular, que deliberó largamente, me envió a su delegado, con el cual mantuvimos una conferencia.

"En su transcurso hemos dilucidado cierto número de problemas y avanzado seguramente hacia un acuerdo".

"He comprobado que existe un vivo deseo de entendimiento. Diré más, en todos los grupos que han sido consultados, encontré un amplio sentimiento de responsabilidad. Nadie desea tomar sobre sí el cargo de hacer fracasar la experiencia iniciada por León Blum y menos por causa de una discusión demasiado minuciosa. Todos coinciden —estoy cierto— en la necesidad de proseguir esa experiencia y llevarla a buen término, para ver consolidados los resultados obtenidos hasta ahora. Esta es la razón de que esta noche pueda dar una nota verdaderamente optimista".

P. RAMADIER, primer ministro de Francia

El primer ministro Paúl Ramadier, al responder a una pregunta de los periodistas, indicó que las consultas continuarán mañana con los que se hallan subordinadas al [illegible] de las deliberaciones de los grupos políticos "no existiendo en este momento desacuerdo, sobre ciertos problemas se ha [illegible] una comprensión común".

[illegible] otra parte, la Coalición de Izquierdas anunció oficialmente su [illegible] de participar en el gobierno, después de la reunión efectuada por el grupo parlamentario de esta organización.

[illegible] nombres de los hipotéticos [illegible] del futuro gabinete [illegible], según eran mencionados en los pasillos del Palacio Bourbon, son los siguientes:

"Relaciones Exteriores: Georges [illegible] (Movimiento Republicano [illegible])

Justicia: Pierre Henri Teitgen (Movimiento Republicano Popular)

Finanzas: Robert Schuman (Movimiento Republicano Popular)

Economía Nacional: André Philip (Socialista)

Interior: Edouard Depreux (Socialista) o André Le Trouquer (Socialista)

Defensa Nacional: Charles Tillon (Comunista).

Guerra: coronel Pierre de Chevigne (Movimiento Republicano Popular).

Marina: Maroselli (Radical-socialista)

Aire: Jean Moreau (Republicano independiente, coronel de la reserva.

Educación Nacional: Yvon Delbós (Radical)

A Forrestal Designaría Truman Para el Nuevo Ministerio de Defensa Nacional

WASHINGTON, 18 (INS). — Aparentemente, el candidato favorito del presidente Mr. Truman para el nuevo cargo de secretario de Defensa Nacional es el actual secretario de Marina, Sr. James Forrestal.

El presidente, sin embargo, dispone de dos meses para adoptar una decisión al respecto, precisamente el tiempo probable que llevará al Congreso acordar la legislación por la cual se creará la nueva cartera.

El correspondiente proyecto de ley que enviara el presidente al Capitolio para su aprobación, se está preparando apresuradamente por un grupo de consejeros que actúan conjuntamente con el grupo de técnicos del ejército, la armada y aviación.

En los círculos parlamentarios de Wáshington se ha expresado que apenas llegue el proyecto de unificación de las fuerzas armadas estadounidenses se procurará reducir el presupuesto de gastos para ese nuevo departamento, introducción a reformar que podrán dar como resultado economías por valor de 11 mil millones de dólares.

DIARIO DE LA MAÑANA

Clarín

REPUBLICA ARGENTINA 10 CENTAVOS

EN TODO EL PAIS

UN TOQUE DE ATENCION PARA LA SOLUCION ARGENTINA DE LOS PROBLEMAS ARGENTINOS

AÑO II BUENOS AIRES, DOMINGO 19 DE ENERO DE 1947 Nº 503

Efectúanse las Primeras Elecciones Estaduales en 10 Años

Elígense Hoy Gobernadores en Veinte Estados del Brasil

EXCLUSIVO Para "CLARIN"

RIO DE JANEIRO, 18 (INS) — Entre 6 y 7 millones de brasileños acudirán mañana a las urnas con motivo de las elecciones estaduales y municipales, en comicios que se consideran una prueba definitiva para la democracia de uno de los más poblados países de América. Hace 14 meses que Getulio Vargas fué derribado del poder por un golpe del ejército poniendo fin a su dictadura de 15 años; y mañana, encabezando los centenares de candidatos que presenta el partido de los trabajadores, puede reunir alrededor de dos millones de votos y convertirse nuevamente en la figura política predominante del país.

Sin embargo, la oposición contra Vargas es intensa, y por esto hay indicaciones de que los comicios de mañana serán un verdadero plebiscito en que reinará enorme entusiasmo. Por esto la policía ha sido acuartelada y debidamente preparada en todas las ciudades, pues pudieran ocurrir serios disturbios.

En estas elecciones se determinarán las autoridades del distrito federal de Río de Janeiro, los gobernadores de los estados y los alcaldes municipales de todo el país, miembros de las asambleas estaduales y otros numerosos puestos de importancia en cada región.

Representando a 10 partidos políticos, se han presentado más de 700 candidatos para los 50 asientos del concejo de la ciudad de Río de Janeiro, que deben designarse.

En vísperas de estas elecciones, y aunque son muchos los partidos de varia importancia y diferente estilo que existen en el país, sólo deben tomarse en cuenta cuatro de los más importantes, aunque pudiera ocurrir alguna sorpresa inesperada pero sólo de carácter regional. Aquéllos son:

1) El social-demócrata, partido al que pertenece el presidente Eurico Gaspar Dutra, que reunió una mayoría del 60 o|o en las elecciones presidenciales de enero de 1946, pero que se ha debilitado considerablemente por su fracaso en la solución de los problemas económicos nacionales y por las maniobras políticas de sus adversarios.

2) La Unión Democrática Nacional, que alcanzó al 20 o|o de los votos emitidos en las elecciones presidenciales y que también se ha debilitado a causa de sus divisiones internas. En este grupo se hallan los elementos más sinceramente democráticos del Brasil, pero se ha ido inclinando hacia los argumentos liberales-conservadores.

3) El partido de trabajadores brasileños, encabezado por Vargas, que logró el 12 o|o en las elecciones presidenciales y que ahora se desarrolla gracias a una organización de grandes proporciones. Los miembros de este partido son en su mayoría los llamados "marmiteiros", individuos que se ocupan en repartir comidas a los obreros, pero esta es una nota de popularidad bajo la cual se esconden los verdaderos designios políticos del ex dictador que desea continuar sus pasadas actividades;

4) El partido Comunista presidido por Luis Carlos Prestes, al que se puede considerar como uno de los más numerosos y mejor organizados de este hemisferio. Prestes ha atacado en numerosas ocasiones la política general del comunismo en este continente; pero también se le ha señalado como jefe de este movimiento en América, lo que él ha negado insisten-

(Continúa en la siguiente)

EL DOCTOR Enrique Hertzog, presidente electo de Bolivia

EXCLUSIVO

Formula Declaraciones Sobre la Situación en Bolivia el Dr. Hertzog

LA PAZ, 18 ((INS)). — Con el propósito de conocer sus impresiones sobre momento político actual en Bolivia, International News Service entrevistó en su residencia al candidato triunfante en la justa electoral, Dr. Enrique Hertzog, quien tuvo interesantes apreciaciones respecto al nuevo clima político que se observa en la nación.

El Dr. Hertzog, sumamente afable, no rehuye las preguntas, contestando con gran cortesía: "Estoy dispuesto a servirlo, si en mí está el hacerlo".

—¿Que opina Dr. Hertzog del sentimiento cívico de la masa boliviana?

—Tengo la esperanza de que llegará el día en que nuestros compatriotas formarán grandes masas partidarias. Entonces, se habrá cerrado el acceso a toda dictadura, a toda tiranía, y recién podremos pregonar nuestro derecho a vivir en la más augusta libertad.

—¿Cree Ud. en el rumor acentuado de una combinación parlamentaria, teniendo en cuenta la escasa ventaja que ha obtenido sobre el Sr. Fernando Guachalla?

—He manifestado en repetidas oportunidades la necesidad de consagrar victorioso al candidato que alcance aunque más no sea una diferencia de un voto. Esta afirmación tuve oportunidad de hacerla aun antes de saber conocer la voluntad del pueblo. Si las cámaras se constituyen con una mayoría favorable a mi partido, puede usted tener la seguridad, señor periodista, que mi labor estará enderezada a lograr el valioso aporte de mis adversarios políticos. Estoy convencido que no habrá antagonismo en la función del nuevo gobierno de Bolivia.

El Dr. Hertzog hace un paréntesis en sus declaraciones, y de interrogado pasa a interrogar:

—¿Pertenece Ud. a un partido político?

—Nosotros —contesto— no podemos, o mejor dicho, no debemos ser militantes de un partido. Nuestra misión nos dicta y nos impone una inalterable equidistancia.

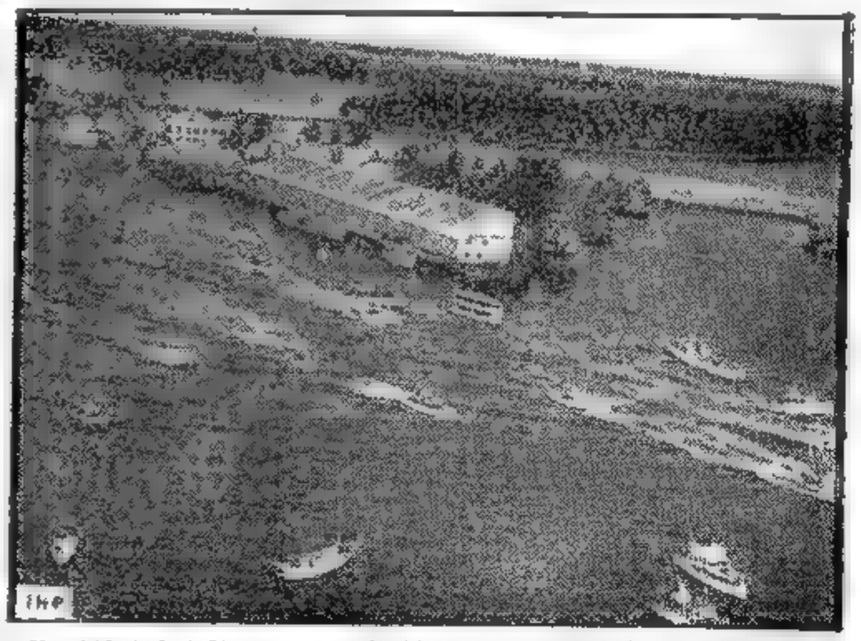

EN MIAMI, ESTADO DE FLORIDA, se inició la temporada de pesca y enorme cantidad de yates y barcos pesqueros se hacen a la mar para reanudar actividades deportivas y comerciales. El hecho de que ese extremo del país goce de buenas condiciones climáticas, lo convierte en lugar obligado para el turismo y descanso en la temporada invernal

Peñarol Batió a River: 2 a 0

(INFORMACION PAGINA 10)

En Completo Orden se Votó en Brasil

EXIGEN LA ANULACION DE LAS ELECCIONES POLACAS

Solicita Esta Medida el Vicepremier Mikolajczyk

Expresa el Dirigente de la Oposición que Reinó Ayer un Clima Intimidatorio

VARSOVIA, 19 (INS). — El viceprimer ministro y dirigente del partido campesino, señor Stanislaw Mikolajczyk, anunció que solicitará al Tribunal Supremo la anulación de las elecciones, pues "ha habido violaciones en todos los distritos" y agregó que apelará ante los "tres grandes", Inglaterra, Francia y Estados Unidos, para que no reconozcan los resultados de la elección que, según manifestó, ha sido un fraude preparado de antemano por el bloque democrático de izquierdistas.

Asimismo reveló que ayer envió memorándum a los embajadores de Estados Unidos, Francia y Gran Bretaña en Varsovia, enumerando la campaña de terrorismo e intimidación electoral desarrollada por el gobierno contra el partido campesino. Comentando las elecciones de hoy, declaró: "No han sido libres y sin trabas como se determinó en el acuerdo de Yalta. A pesar de las irregularidades, creo que obtendré mayoría en la elección si mis observadores pueden estar presentes en el recuento de votos".

El señor Mikolajczyk informó que muchos de los candidatos de su partido han sido detenidos, apaleados e intimidados de diversas formas y que, cuando él fué a votar hoy, debió permanecer en la fila de pie durante dos horas y media. Mientras esperaba, aparecieron camiones con estudiantes, quienes le gritaron insultos y le dijeron: "Regresa a Londres", "No queremos agentes británicos ni norteamericanos aquí".

Las Elecciones

Una gran mayoría de los doce millones de electores de Polonia votó durante las doce horas en que, bajo constante lluvia, estuvieron abiertos los colegios electorales. Tanto campesinos como obreros no ocultaron su convicción de que el escrutinio será una farsa, si bien los observadores opinan que el acto electoral, además de relativamente tranquilo, ha sido razonablemente secreto.

Se estima que los comunistas, socialistas y representantes de las organizaciones satélites de dichos partidos, que forman el bloque democrático, obtendrán una amplia mayoría de por lo menos doscientos ochenta diputados en el parlamento.

El gobierno emitió una declaración informando que, en los distritos donde el partido campesino del señor Mikolajczyk se abstuvo de concurrir a las urnas sólo se registró una disminución de un diez por ciento en la afluencia de votantes a las urnas.

No menos de ocho muertos se han registrado a consecuencia de choques motivados hoy por el acto electoral realizado para la designación de miembros del nuevo parlamento. Entre las víctimas se cuentan seis soldados polacos. Otros nueve soldados resultaron heridos en Zamosc, cerca de Lublin.

* * * * * *

Arribó a Territorio Estadounidense el Secretario de Estado General Marshall

BURBANK, 19 (INS). — A las 16 aterrizó el avión en que ha viajado desde Honolulú el general George C. Marshall, a quien acompañó su esposa. Una guardia especial rindió honores al nuevo secretario de Estado, quien apareció en la portezuela del avión vistiendo ropas civiles, saludando al numeroso público que concurrió a recibirlo.

A las 18, el general Marshall y su esposa partirán para Washington en un avión C-54 del ejército, habiendo informado su piloto personal que el viaje insumirá doce horas.

El general Marshall rehusó comentar ningún aspecto de la situación en China ni de la política internacional, limitándose a decir: "He descansado muy bien en Honolulú. Hemos tenido un viaje encantador desde las islas".

AÑO II — BUENOS AIRES, LUNES 20 DE ENERO DE 1947 — Nº 504

Enorme Porcentaje de Abstenciones: 30 por ciento

No Interesó al Electorado Brasileño el Acto de Ayer

RIO DE JANEIRO, 19 (AFP.). — La abstención electoral en esta capital ha sido muy pronunciada. Los observadores la calculan en un treinta por ciento, y estiman que con ello se puede favorecer al partido Comunista, pues los que no votaron eran electores potencialmente anticomunistas.

General DUTRA

Desde las seis de la mañana, millares de cariocas comenzaron a ponerse en fila ante las secciones electorales para dar su voto al candiato de su predilección en una de las más importantes elecciones brasileñas. No hay noticias aún de otros puntos del Brasil, pero la abstención en Río de Janeiro es tan evidente, que algunas horas antes de la clausura de los comicios no había más electores en los locales donde se votaba. Hasta el momento no se señalan incidentes. Se presume que la lucha será reñida entre comunistas y laboristas del doctor Vargas. En San Pablo los laboristas cuentan con grandes posibilidades de vencer, mientras que en Río Grande del Sud, el resultado oscilará entre los laboristas y el partido oficialista, el socialdemocrático.

El ejército brasileño y la policía ejercieron una vigilancia rigurosa, a fin de que no fuera perturbado el orden público. En cada sección electoral estuvieron destacados desde el comienzo del acto cinco o seis soldados con carabinas.

Sin Incidentes

Momentos antes de cerrarse los comicios, no se había registrado ningún incidente en la capital. Según cálculos no oficiales, se produjo un 30 o-o de abstenciones en Río de Janeiro.

En los demás puntos del país, las elecciones se desarrollan normalmente. En general, parece haber cierta falta de interés por parte de los electores.

Los comicios transcurrieron en un ambiente perfectamente tranquilo y sin que se desarrollara el menor incidente, por lo menos en esta capital. Según cálculos no oficiales el número de abstenciones puede haber llegado a treinta por ciento del total de inscriptos.

EN EL AERODROMO de Morón, en momentos que llega a nuestro país la delegación obrera de la Federación Americana del Trabajo (A.F.L.), de los Estados Unidos, que visita la Argentina invitada especialmente por las autoridades nacionales. *(Inf. pág. 6)*

Por un Pacto Militar

Quéjase Gran Bretaña a la U. Soviética

EXCLUSIVO

LONDRES, 19 (INS). — El ministerio de Relaciones Exteriores británico anunció esta noche que el embajador de Gran Bretaña en Moscú, por encargo del gobierno de Su Majestad, había entregado una nota al canciller de la Unión Soviética, señor Vyacheslav Molotov, protestando por ciertas insinuaciones aparecidas en el órgano semi oficial "Pravda", en el sentido de que el pacto militar ruso-británico, de 20 años de duración concertado en 1942, había caducado.

Se destaca, asimismo, que en diversas oportunidades la cancillería británica y el embajador inglés en Moscú habían reiterado el ofrecimiento que se le hiciera llegar al gobierno soviético por encargo del gobierno de Su Majestad, en el sentido de que Gran Bretaña tenía interés en prolongar por 50 años el pacto militar aludido.

Por otra parte, la nota del gobierno británico entregada ayer en Moscú, va destinada al generalísimo Joseph Stalin y en la misma se hacen consideraciones sobre un artículo aparecido en el "Pravda", de acuerdo con el cual el Kremlin opina que el pacto de alianza militar entre Gran Bretaña y Rusia ha caducado, pues ha sido suplantado por la existencia de la organización de las Naciones Unidas. El "Pravda", en el mismo comentario, aseguraba que el mismo Ernest Bevin y Clement C. Attlee estarían de acuerdo con este criterio, pues ambos gobernantes ingleses en sendos discursos habían puesto de relieve tal hecho, ensalzando la cooperación que Gran Bretaña prestaba a las Naciones Unidas.

El mismo periódico "Pravda" ataca hoy a John Foster Dulles, asesor de política exterior del partido Republicano norteamericano, a quien acusa de formular declaraciones calumniosas en contra de la Unión Soviética, basándose en el discurso pronunciado por Dulles en la noche del pasado viernes en Nueva York ante la Asociación Nacional de Publicistas.

Dice "Pravda" que Dulles utilizó todas las impresiones y términos difamatorios contra Rusia, pero qu eaquél, como delegado ante las Naciones Unidas, está íntimamente asociado con la casa bancaria alemana de Schroeder. Añadió "Pravda" que Dulles había aclamado lleno de entusiasmo a los regímenes fascistas de Alemania, Italia y Japón. Tambien citó un artículo que dijo haber sido publicado en el "Filadelfia Récord", en el que afirma que Dulles sostuvo estrechas relaciones de negocios con los "fascistas españole

Dos Veces Creí que Mis Aventuras Habían Terminado, Dice Vito Dumas

(INFORMACION PAGINA TRECE)

ES PRACTICAMENTE DESCONOCIDO EL NUEVO PRIMER MINISTRO FRANCES

WASHINGTON, 20 ((INS). — Algo completamente único en la política de Europa, aun en la de Francia que ha sido siempre tan difícil de vaticinar, colocó hoy en el escenario de la historia a un nuevo primer ministro francés que es prácticamente desconocido incluso para el propio pueblo de esa vieja ciudad europea. No es culpa de Paul Ramadier que su nombre sea poco familiar fuera de los círculos de sus actividades políticas en el Mediodía francés. Porque su historial es impecable antes, durante y después de la guerra. Es aparente que una aversión personal a publicidad ha sido en gran parte la causa de que el nuevo ocupante del palacio de Borbón posea un nombre que ha producido poca reacción lo mismo en Europa que en los Estados Unidos.

El socialista Vincent Auriol ha sido electo presidente de la flamante Cuarta República Francesa El venerable León Blum renunció a su cargo de presidente del consejo de ministros. Y para el puesto de este último ha surgido Paul Ramadier, otro socialista conservador más o meros apegado a las tendencias tradicionales: un abogado obligado por su propia profesión a subordinar su propia personalidad e intereses a los de la ley y los intereses de Estado

Pero es posible, aunque sea ligeramente, indagar la personalidad y el carácter de este abogado francés de 38 años, oriundo de la antigua ciudad húngara de La Rochelle. Fué en una palabra, el alma de la oposición clandestina francesa durante la ocupación amelana y por ello se podrá juzgar su valor, su inteligencia y su determinación.

Provoca la Caída del Gabinete la Crisis en el Socialismo

ENCARGAN FORMAR NUEVO GABINETE EN ITALIA A DE GASPERI

ROMA, 20 (INS). — El primer ministro, Sr. Alcide de Gasperi, presentó la renuncia de su gabinete para dejar libre camino a la formación de un nuevo gobierno "capaz de afrontar vigorosamente los problemas de política interna y externa".

El líder demócrata cristiano, que acaba de obtener ayuda económica norteamericana para la reconstrucción de su patria, entregó la renuncia al presidente de la república, Sr. Enrico de Nicola, quien a su vez la trasladó al almirante Ellery Stone, presidente del Consejo Aliado en Italia.

La inesperada acción del Sr. de Gasperi se indicó primeramente en una conferencia con los periodistas en la cual anunció que su dimisión era inminente. El ex "premier" recibió a los corresponsales en una conferencia general por primera vez desde su regreso a Wáshington. Declaró que el momento era "oportuno" para dar tal paso, y explicó que los republicanos y socialistas se habían dividido respecto a la formación del nuevo gobierno.

El señor de Gasperi señaló también que la proyectada firma del tratado de paz con Italia podría haber influenciado su decisión "Nadie puede suponer —dijo— que Italia asumirá la responsabilidad moral del pacto, redactado sin consultar a la nación, y después que la integridad territorial de la patria ha sido herida". Explicó luego que la ayuda económica obtenida en Wáshington y otros aspectos de su visita a los Estados Unidos "no afectaron la completa libertad de la Asamblea Constituyente respecto a la aprobación del tratado".

De Gasperi recalcó que el gobierno norteamericano no impuso a Italia condiciones formales, y expresó su firme creencia en las posibilidades de obtener nueva ayuda económica y apoyo moral de los Estados Unidos para el restablecimiento de Italia "siempre que todos los partidos respeten las libertades fundamentales e inspiren confianza". El ex jefe del gobierno hizo también un llamamiento a Yugoslavia para que reanude las negociaciones directas sobre la protección a las minorías italianas y en relación con los tratados comerciales.

DE GASPERI

De Gásperi Formará Gabinete

ROMA, 20 (INS). — El presidente de Nicola informó esta noche al corresponsal de Internacional News Service que, después de celebrar mañana consultas con los principales dirigentes políticos italianos, encargará al señor Alcides de Gasperi la formación del nuevo gobierno.

Clarín

DIARIO DE LA MAÑANA

REPUBLICA ARGENTINA 10 CENTAVOS

EN TODO EL PAIS

UN TOQUE DE ATENCION PARA LA SOLUCION ARGENTINA DE LOS PROBLEMAS ARGENTINOS

AÑO II — BUENOS AIRES, MARTES 21 DE ENERO DE 1947 — Nº 505

Considera el Consejo de Seguridad de la UN la Protesta Británica

A PEDIDO DE EE. UU. SE POSTERGO LA CONSIDERACION DEL DESARME

Exclusiva para CLARIN

LAKE SUCCESS, 20 (AFP.). — Los Estados Unidos consiguieron imponer el aplazamiento de la discusión en el Consejo de Seguridad del problema del desarme y de la fiscalización de la energía atómica hasta el día 4 de febrero próximo. El Consejo de Seguridad aprobó el criterio norteamericano de postergación de las deliberaciones sobre esos temas, por nueve votos contra dos.

El Consejo, contra la voluntad evidentemente hostil de la Unión Soviética, decidió, igualmente, inscribir en el orden del día la querella de Gran Bretaña contra Albania, con referencia a los incidentes producidos en el canal de Corfú, en ocasión de ser atacadas naves británicas por baterías de costa albanesas.

Crítica Soviética

Esta decisión que fué aprobada por 10 votos y la abstención soviética, mereció fuertes críticas de Andrei Gromyko, quien sostuvo que los incidentes señalados por los británicos no suponen en modo alguno una amenaza para la paz y la seguridad

Gromyko acusa a Gran Bretaña de no haber respetado los términos de la Carta al no intentar previamente un acuerdo directo con Albania. Alexander Cadegan, representante británico, se defendió afirmando que su gobierno lo había intentado pero que el gobierno albanés no respondió dentro del plazo de quince días satisfactoriamente a la nota enviada por su gobierno. Luego hizo presente que el dragado de minas en una zona cualquiera es una tarea que necesariamente afecta a la paz.

La postergación del debate sobre el desarme fué apoyado por el delegado francés, quien, sin embargo, señaló que la Asamblea de las Naciones Unidas había conferido mandato al Consejo a fin de que acelerara la solución del problema de controlar la energía atómica y proceder a la reducción de armamentos.

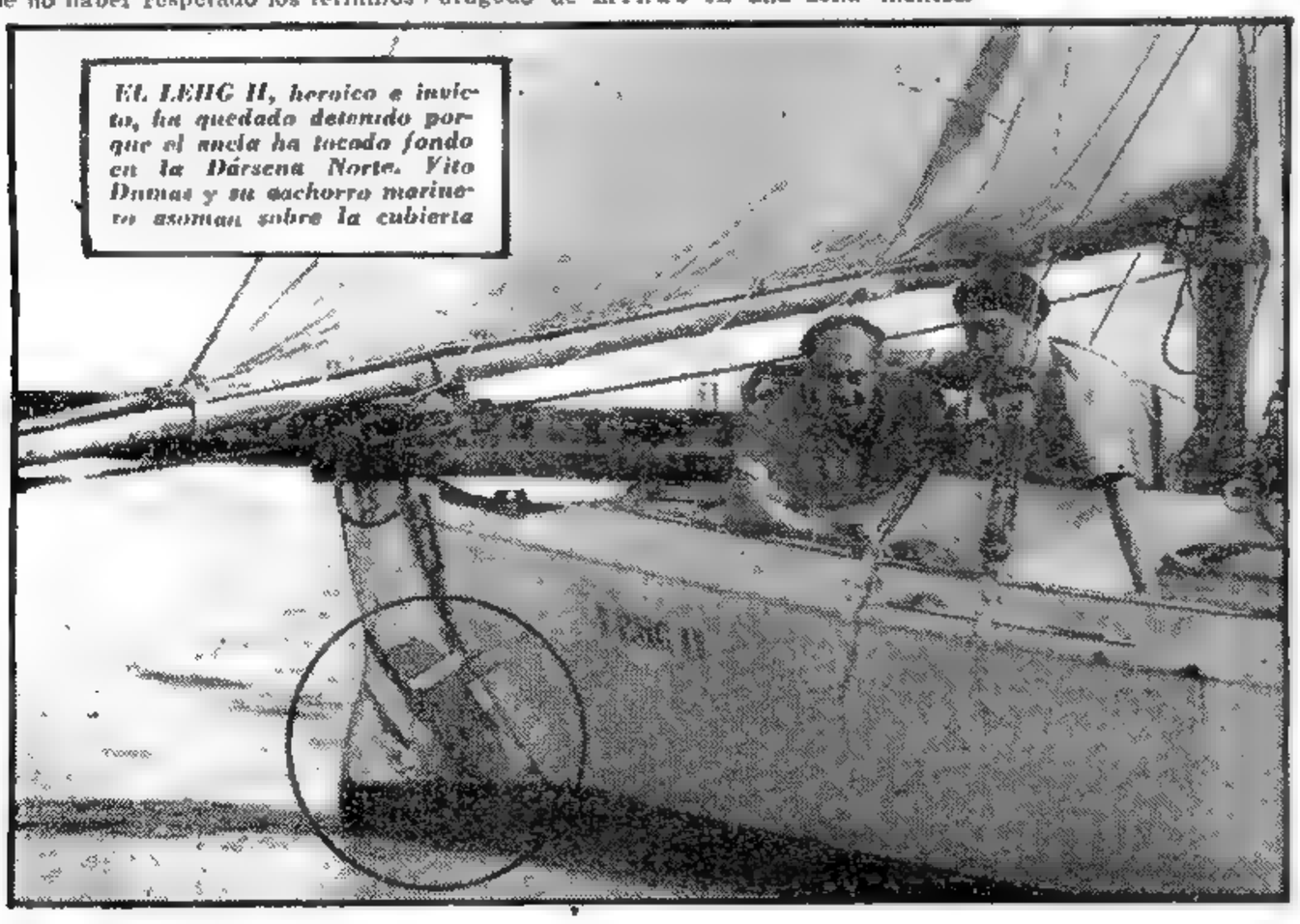

El LEHG II, heroico e invicto, ha quedado detenido porque el ancla ha tocado fondo en la Dársena Norte. Vito Dumas y su cachorro marinero asoman sobre la cubierta

Las Elecciones del Domingo en Brasil

Triunfan los Democráticos en el Estado de San Pablo

RIO DE JANEIRO, 20 (INS). — Los primeros resultados que se tienen de las elecciones de ayer en el estado de Sao Paulo, demuestran que el candidato a gobernador de los demócráticos, Mario Tavares, va a la cabeza del escrutinio en proporción de 2 a 1 sobre Ademar Barros, a quien apoyaron los comunistas, seguido por Hugo Borghi, que contó con el respaldo del ex presidente Vargas.

Los observadores, sin embargo, admiten que los cómputos anteriores, que proceden de Sorocaba, no equivalen al resultado de la ciudad de Sao Paulo.

Todavía no han sido escrutados totalmente los votos en la mayor parte de los estados, pero la agencia de informaciones "Meridional" resume hoy las opiniones de los observadores de Río Grande do Sul, quienes asignan el triunfo a gobernador del estado al candidato Walter Jobim, por un margen de 60 mil votos sobre Alberto Pasqualini, del partido de Vargas.

Los informes del tribunal electoral demuestran que dejaron de votar no menos del 30 % de los inscriptos, reduciendo los electores a unos 5 millones, favoreciéndose con lo anterior a los candidatos comunistas.

Cómputos en Recife

RIO DE JANEIRO, 20 (AFP). — Las dos primeras urnas abiertas en Recife, capital del estado de Pernambuco, señalan la victoria a favor del candidato comunista, señor Pelópidas Silveira, con 375 votos. Los señores Netto Campelo, de la Unión Democrática Nacional y Barbosa Lima, en representación del partido Laborista y del partido Republicano Democrático, obtuvieron, respectivamente, 46 y 12 votos.

En Sorocaba, estado de San Pablo, la primera urna dió la victoria al señor Mario Tavares, candidato de la alianza de los dos partidos Social Demócrata y Representación Popular, con 176 votos. El señor Adhemar de Barros, del partido Social Progresista, apoyado por los comunistas y por el partido Populista Brasileño, obtuvo 71 votos; el señor Ugo Borghi, del partido Laborista, 21 votos, y el señor Almeida Prado, de la Unión Democrática, 4 votos.

En Río de Janeiro sólo será abierta una urna, a título simbólico, pues el recuento de los votos comienza recién mañana.

Ramadier Trata de Ofrecer un Gobierno de Coalición

(INFORMACION PAGINA DOS)

Murió Ayer en Estados Unidos el Famoso Gangster Al Capone

INFORMACION PAGINA SEIS

LOS SOCIAL DEMOCRATAS GANAN EN RIO DE JANEIRO

En el Estado de San Pablo, en Cambio, se Impone el Comunismo

RIO DE JANEIRO, 21 (AFP.). — Mientras en la capital federal el escrutinio arroja ventaja para los candidatos del partido mayoritario, el Social Demócrata, en el estado de San Pablo y en el no menos importante de Minas Geraes, el comunismo se va imponiendo sobre sus opositores en forma terminante.

Demuestra ello la disciplina con que los partidarios de Prestes acataron la orden de concurrir a los comicios, mientras un 30 % del electorado mostraba escaso interés por el resultado que pudiera tener esa inercia de la masa democrática

Triunfa Milton Campos

RIO DE JANEIRO 21 (AFP) — Aumenta por momentos la ventaja que lleva el señor Milton Campos, candidato de la Unión Democrática Nacional apoyado por los comunistas, para gobernador del Estado de Minas Geraes. Si su oponente Benito Valladares, miembro del partido Social-Democrático apoyado a su vez por los laboristas de Vargas, fuera derrotado en ese Estado, llave de la Federación, puede afirmarse que la política brasileña se verá profundamente alterada.

Benito Valladares es, en efecto, uno de los personajes que más íntimamente colaboraron con Vargas en la época del Estado Novo y en su influencia funda el presidente Dutra el predominio político que ejerce en esa zona el partido gubernamental.

Las últimas cifras dan 21.933 votos a Campos y 11 155 a Valladares.

Ventaja Comunista

Mientras en San Pablo conserva su ventaja el candidato apoyado por el comunismo, en Recife se vió desplazado de la primera a la tercera colocación, Agamenar Barros, progresista, alcanzó ya a 47 873 votos en San Pablo contra 39 412 de Borghi, laborista; en cambio, Neto Campelo, de la Unión Democrática Nacional, aventaja en Recife a Barbosa Lima y al comunista Pelópidas Silveira por doscientos y cuatrocientos votos aproximadamente

Ha comenzado el escrutinio en Río de Janeiro con ventajas para el candidato Social-Democrático, señor Mario Andrade Ramos, quien cuenta hasta ahora con 603 votos; el de la Unión Democrática Nacional, señor Héctor Betrao, tiene 440; el comunista Joao Amazonas, 194.

GETULIO Vargas, a quien sus queremistas no han apoyado en Río, Minas Geraes y San Pablo

No Consideran en Serio en Londres la Compra de los FF. CC. Argentinos

LONDRES, 22 (AFP). — Los círculos bien informados de esta capital no toman muy en consideración los rumores según los cuales las conversaciones angloargentinas para la cesión a la Argentina de los ferrocarriles cuyas acciones son de propiedad de súbditos británicos no habrían prosperado.

Las diversas declaraciones formuladas en Buenos Aires por altas personalidades argentinas y británicas, las que destacan las dificultades que se presentan en la concertación de un acuerdo, forman parte del proceso de las negociaciones, según se opina en esta capital.

Se recuerda igualmente que rumores similares circularon durante las gestiones para el acuerdo comercial angloargentino, y que, sin embargo, se realizó dicho acuerdo cuando toda esperanza parecía abandonada.

Oficialmente Asumió su Cargo el Secretario de Estado de la Unión

El General George Marshall Prestó Juramento Ayer Tarde

WASHINGTON, 21 (AFP). — A las 16.10, el nuevo secretario de Estado, general George Marshall, juró proteger y defender la Constitución de los Estados Unidos. El nuevo titular de la Secretaría de Estado agradeció al presidente de la Corte Suprema, señor Fred Vinson, que recibió el juramento y luego el presidente norteamericano, señor Truman hizo uso de la palabra.

El Sr. Truman declaró que lamentaba "muy sinceramente" la partida del Sr. Byrnes, pero que consideraba que el Departamento de Estado queda "en excelentes manos". Asimismo, el presidente Truman precisó que apreciaba grandemente el hecho de que el general Marshall haya aceptado el cargo

La ceremonia del juramento se efectuó en el despacho mismo del presidente de los EE. UU., en presencia de alrededor de doscientos invitados y periodistas. Entre las personalidades presentes se contaban los miembros del gabinete, el presidente de la Corte Suprema, Sr. Vinson, el sub-secretario de Estado, Sr. Dean Acheson, el secretario de Estado adjunto, Sr. Spruille Braden el senador republicano Arthur Vandenberg y el senador demócrata Tom Connally.

"Me desempeñaré lo mejor que pueda", prometió el general Marshall al presidente Truman, al tiempo que fotógrafos y operadores fijaban la imagen de la ceremonia. Dichas palabras del general Marshall fueron la respuesta a la declaración del presidente, así como a la manifestación de satisfacción formulada por éste en el sentido de que se alegraba de ver en el Departamento de Estado a una de las personas que más estima.

Después de entrevistarse con el presidente Truman, por la mañana, el general Marshall se había dirigido al Departamento de Estado con el objeto de conversar con el Sr. Byrnes y almorzar con él. Asimismo, su visita tenía por objeto que el general Marshall se interiorizara de los múltiples problemas de la política exterior norteamericana.

Por su parte el Sr. Byrnes se propone partir esta noche hacia Carolina Sud, donde pasará dos semanas de vacaciones.

Es probable que el general Marshall consagre algún tiempo más a estudiar y analizar la política exterior de los Estados Unidos, así como las decisiones tomadas últimamente. Este trabajo será facilitado por la completa documentación preparada en cada oficina del Departamento sobre todos los países del mundo así como sobre la posición de Wáshington a su respecto.

DIARIO DE LA MAÑANA

Clarín

REPUBLICA ARGENTINA 10 CENTAVOS

EN TODO EL PAIS

UN TOQUE DE ATENCION PARA LA SOLUCION ARGENTINA DE LOS PROBLEMAS ARGENTINOS

AÑO II BUENOS AIRES, MIERCOLES 22 DE ENERO DE 1947 Nº 506

LA ASAMBLEA NACIONAL DE FRANCIA DESIGNO PRESIDENTE A E. HERRIOT

El Señor Paul Ramadier Fué Confirmado en su Cargo de Primer Ministro

PARIS, 21 (AFP). — El señor Edouard Herriot, ex primer ministro de Francia y jefe del bloque radical-socialista, fué elegido presidente de la Asamblea Nacional, obteniendo 429 votos sobre un total de 584 sufragios. En esta elección hubo también 29 votos para diversos candidatos y 26 boletas en blanco.

En presencia de numeroso público, la sesión de hoy fué abierta por el señor Jacques Duclos, primer vicepresidente de la Asamblea. Seguidamente dió lectura a mensaje del señor Auriol, el que fué escuchado de pie por los diputados e interrumpido por los aplausos en numerosos pasajes del mismo.

A continuación el señor Duclos dió lectura a la carta por la que el señor Auriol renunciaba a la presidencia de la Asamblea, para asumir las funciones de presidente de la República.

Confirman a Ramadier

Quedó oficialmente investido del cargo de primer ministro el señor Paul Ramadier. Así acaba de decidirlo la Asamblea Nacional, por 577 votos, sobre un total de votantes.

GRAVES ACUSACIONES DE "ESTRELLA ROJA"

MOSCU, 21 (INS) — El órgano oficial del ejército soviético, "Estrella Roja", publica hoy un despacho en el que se afirma que oficiales hitleristas están preparando formaciones militares nazis en la zona británica de ocupación en Alemania y "mantienen campamentos de entrenamiento militar

EN LOS SUBURBIOS DE RIO DE JANEIRO, fuerzas armadas fueron apostadas en lugares estratégicos el día de las elecciones para garantizar la emisión del voto. Tanto en Río como en casi todos los Estados no se registraron alteraciones del orden dignas de consideración

Sobre la Paz de Alemania Versó la Reunión de los Cuatro Grandes

LONDRES, 21 (INS). — Los suplentes de los cancilleres conferenciaron por espacio de tres horas sin llegar a hacer una proposición concreta sobre la posibilidad de encontrar una fórmula provisional de paz con Alemania, en tanto se crea un gobierno alemán estabilizado.

El debate giró principalmente en torno a una proposición del delegado norteamericano Robert Murphy, según la cual, como medida transitoria, se crearía un estatuto internacional imponiendo un gobierno provisional alemán por las cuatro potencias de ocupación, o bien el mismo sería objeto de un acuerdo contractual.

Gran Bretaña y Francia están hasta cierto punto acordes con la proposición de Murphy, pero Rusia se negó a comprometerse, por lo cual el asunto quedó aplazado en espera de una mayor aclaración

En conversaciones preliminares se discutió nuevamente el "status" de las potencias aliadas, proponiendo los Estados Unidos y Gran Bretaña que un total de 18 potencias deberían participar de las deliberaciones, pero nuevamente se opuso el Soviet, cuyo delegado declaró que la cuestión debe ser de la exclusiva incumbencia de las grandes potencias. Tampoco se llegó a una decisión sobre el particular.

La conferencia no sesiona hasta el 23 de enero, en cuya oportunidad Australia presentará un memorándum. Como nada se ha determinado sobre la presencia de otras potencias aliadas, parece que la reclamación australiana se hará ante los "cuatro grandes", únicamente

Braden ha Dimitido a su Cargo en el Departamento de Estado

RENUNCIO TSALDARIS

El Gran Mufti es el Amo y Señor de los Pueblos Arabes

LONDRES, 22 (AFP). — El Mufti de Jerusalén habría insistido sobre la necesidad de que los árabes exploten el resentimiento de Inglaterra por los actos terroristas de los judíos. Es posible, pues, que las delegaciones árabes ante la conferencia de Londres sobre Palestina, adopten una política moderna y flexible y que declaren que la responsabilidad de la actual "impasse" recae sobre judíos y británicos.

Si el Mufti no asiste personalmente a la conferencia sobre Palestina, sigue siendo el jefe espiritual de las delegaciones árabes y no dejará de ejercer su influencia sobre éstas, desde Egipto. Parece, en efecto, que la demora en iniciar la conferencia se debe a conversaciones de último momento entre delegados y el Mufti.

En las esferas árabes y egipcias de Londres se estima que los árabes se opondrán a cualquier división de Palestina, y que sólo se podría consentir en una autonomía local en cuanto a ciertas regiones palestinas con población de mayoría judía.

Sobre el asunto de la inmigración judía, los árabes destacarán que la cuestión judía es asunto mundial, y debe ser resuelto por todos los países del mundo, sin que Palestina sea considerada como el único posible refugio de los judíos europeos.

Se supone que las tres principales personalidades del mundo árabe; el rey Faruk, el rey Ibn Saud y el Mufti de Jerusalén tienen puntos de vista semejantes sobre los principales aspectos del problema palestino, por lo cual las delegaciones árabes podrán expresar tanto el punto de vista de sus gobiernos como el de dichas tres personalidades.

J. R. PECHERAL.

Hizo Crisis el Grave Problema Político Latente Desde la Reasunción de Jorge II

Especial para CLARIN de Internacional News Service

ATENAS, 22 (INS). — Presentó su renuncia y la de su gabinete, el primer ministro señor Constantín Tsaldaris. La crisis política griega llega así a su punto culminante, tras la renuncia presentada días atrás por seis miembros del gabinete.

EXCLUSIVO Para "CLARIN"

El jefe del gobierno, Sr. Tsaldaris, dimitió a su cargo mientras los dirigentes de seis partidos de la oposición manifestaban su disposición a apoyar su gabinete de unidad nacional, supeditado a las directivas de un nuevo primer ministro.

La dimisión del Sr. Tsaldaris se produjo a raíz de las conversaciones con los dirigentes de todos los partidos no monárquicos, excepto los liberales. Ya desde antes de hacerse cargo del poder el rey Jorge, la situación política mostraba en Grecia signos evidentes de inquietud. El izquierdismo no deseaba en forma alguna el regreso del monarca. Apoyaban a estos elementos los comunistas de los países vecinos. La sublevación originada por la reanudación del trono, trajo consecuencias trágicas. Tsaldaris hizo frente a esta situación a pesar de las críticas de los mismos partidos que habían prometido su apoyo.

Los líderes opositores expresaron que aceptarán cualquier jefe de gobierno que nombre, el rey Jorge, salvo, claro está, que sea el Sr. Tsaldaris.

Venizelos y Canellopulos, que sostenían la necesidad de confiar el poder al dirigente liberal Sofoulis, admitieron la proposición de la mayoría de dejar al Rey Jorge el cuidado de designar a la personalidad que presidirá el nuevo gabinete.

El soberano designará al nuevo presidente del consejo de un momento a otro.

Renunció Spruille Braden

WASHINGTON, 22 (INS).— De conformidad con lo que se estila en oportunidad de hacerse cargo de las relaciones exteriores un nuevo secretario de Estado, presentó la dimisión de su cargo el secretario auxiliar de Estado para los asuntos latinoamericanos, Sr. Spruille Braden. Juntamente con Braden sometieron sus renuncias al general Marshall, los subsecretarios Dean Acheson y William Clayton, así como los miembros más destacados del departamento de Estado norteamericano.

Se afirma en las fuentes gubernamentales responsables que Braden ha expuesto claramente, tanto al presidente Mr. Truman como al general Marshall, que no proyecta permanecer al frente de las relaciones latinoamericanas de la nación, si el nuevo secretario modifica la presente política de los Estados Unidos con respecto a la República Argentina.

Braden y el embajador norteamericano en la citada nación platense Sr. George Messersmith han estado en desacuerdo durante varios meses sobre la actitud que el gobierno de Wáshington debe asumir en relación con el gobierno del general Juan Domingo Perón.

En los círculos diplomáticos se indica que probablemente el presidente Mr. Truman solicitará a Braden que permanezca en su puesto.

Clarín

DIARIO DE LA MAÑANA

10 CENTAVOS EN TODO EL PAIS

UN TOQUE DE ATENCION PARA LA SOLUCION ARGENTINA DE LOS PROBLEMAS ARGENTINOS

AÑO II — BUENOS AIRES, JUEVES 23 DE ENERO DE 1947 — Nº 507

Tito Pide Mayores Reparaciones de Austria y Alemania

Ante los Delegados de los 4 Grandes Reclama Yugoslavia

TITO

LONDRES, 22 (INS). — Yugoslavia presentó un memorándum ante los suplentes de los "4 grandes", alegando que los daños de guerra sufridos por la agresión austro-germana no están cubiertos totalmente por la indemnización fijada en París por la conferencia internacional sobre reparaciones. Por consiguiente, el documento reclama que se asigne a Yugoslavia una suma mayor.

Si bien el gobierno de Belgrado no estipula la suma total reclamada, insiste en que las reparaciones de Austria sean satisfechas en dólares. Destaca, también, que los daños sufrido por Yugoslavia a raíz de la invasión, se elevan a 11.683.644.000 dólares.

Hoy se hizo evidente que mucho han aumentado las posibilidades de que Alemania consiga su restablecimiento económico con el apoyo de los aliados, pareciendo muy probable que no tardará en intentarse uno de los experimentos más peligrosos de la historia moderna.

Polonia se ha unido al grueso de naciones que recomienda la unidad política de Alemania como un medio de apresurar su reconstrucción.

El gobierno polaco estipuló, sin embargo, que la industria y la economía de otras naciones devastadas por las legiones del Reich, deberían quedar protegidas contra la competencia alemana. Los polacos abrigan también el punto de vista de que al alentarse el desarrollo del comercio alemán, los esfuerzos se deberían concentrar en conseguir que esa nación derrotada obtenga los medios para pagar reparaciones en efectivo.

Esos pedidos se ajustan muy bien a las recomendaciones formuladas por el general Joseph Mc Narney, comandante de las fuerzas norteamericanas que hace poco abandonó ese cargo. McNarney desea la abolición, lo antes posible, del "acta de comercio con el enemigo", y sus puntos de vista son compartidos por su sucesor, el teniente general Lucius Clay.

VENTAJA COMUNISTA EN RIO DE JANEIRO

RIO DE JANEIRO, 22 (INS). — Los últimos resultados de la elección en el estado de Sao Paulo, son los siguientes:

En San Pablo

Adhemar Barros, 109.000; Hugo Borghi, 93.000. Todas las indicaciones son de que Barros, con el apoyo de los comunistas, ganará fácilmente en esta zona.

Pernambuco, Lucha Reñida

En Pernambuco, continúa la lucha entre los comunistas, dutristas y la coalición opositora. Por el momento, los dutristas llevan una leve ventaja a los comunistas, 16 mil y 12 mil votos, respectivamente.

En Río de Janeiro, los comunistas siguen en el primer puesto, con 7.500; en segundo lugar los candidatos oficialistas, con 6.500, y en tercer puesto el partido de Getulio Vargas, con 5.300. La coalición que apoya a Mario Ramos ha logrado 14 mil votos, contra 12 mil de los comunistas.

En Minas Geraes

En Minas Geraes, la Unión Democrática gana fácilmente. Su candidato, Milton Campos, lleva 98 mil sufragios contra 71 mil de Blas Fortes, candidato de Vargas.

Logró Formar su Gabinete el Premier Paul Ramadier

PARIS, 22 (AFP). — El señor Paul Ramadier ha logrado reunir a los principales fuerzas políticas de Francia, formando con ellas un gobierno de colaboración nacional

La composición del nuevo gabinete es la siguiente: Presidente del Consejo, Paul Ramadier, socialista; vicepresidentes del Consejo: Maurice Thorez, comunista y Pierre Teitgen, del Movimiento Republicano Popular. Ministros de Estado: Félix Gouin, socialista; Ibon Delbos, radical, y Marcel Roclore, independiente. Relaciones Exteriores: Georges Bidault, del Movimiento Republicano Popular. Justicia: André Mario, radical. Juventud, Artes y Letras: Pierre Bordan, de la Unión Democrática Social de la Resistencia. Economía Nacional: André Philip, socialista. Obras Públicas: Jules Moch, socialista. Producción Industrial: Robert Lacoste, socialista. Agricultura: Tenguy Prigent, socialista. Educación Nacional: Marcel Edmond Naagelen, socialista. Interior: Eduardo Depreux, socialista. Ultramar: Marius Moutet, socialista. Finanzas: Robert Schuman, del Movimiento Republicano Popular. Guerra: Paul Costa-Florest, del Movimiento Republicano Popular. Comercio y Repartición: Jean Letourneau, del Movimiento Republicano Popular. Defensa Nacional: Francois Billoux, comunista. Trabajo: Ambroise Croizat, comunista. Salud Pública y Población: Georges Marrane, comunista. Reconstrucción: Charles Tillon, comunista. Marina: Louis Jacquinot, independiente. Ex combatientes y Víctimas de Guerra: Francois Mitterand, de la Union Democrática Social de la Resistencia.

MOMENTO en que son conducidos a su última morada los restos del general Ramón Molina, cuyo fallecimiento fuera tan lamentado en esta capital como en su provincia natal

Aprobó Diputados las Reformas al Impuesto a los Réditos

(INFORMACION PAGINA 5)

TRUMAN DARA AMPLIA LIBERTAD DE ACCION AL GENERAL MARSHALL

Se Consideraron las Relaciones con la Argentina

WASHINGTON, 23 (INS). — El presidente Truman informó que ha dado al nuevo secretario de Estado, general George C. Marshall, plena libertad de acción para la dirección del Departamento de Estado, agregando que el nuevo secretario ha solicitado a los jefes del Departamento que continúen en sus puestos. Estímase que, no obstante, se registrarán varios cambios en el personal superior

El presidente Truman reveló también que ha tratado con el general Marshall la controversia existente entre el secretario auxiliar de Estado, señor Spruille Braden, y el embajador en Buenos Aires, señor George S. Messersmith, acerca de la Argentina, pero no exteriorizo detalles sobre el asunto.

Asimismo dijo que ha discutido extensamente con el genral Marshall diversos asuntos mundiales, entre ellos los atinentes con China, América Latina, Palestina y, en general, referentes "a casi todos los países del mundo".

Al ser interrogado si el general Marshall irá a Moscú para asistir a la conferencia de los "cuatro grandes", el primer mandatario norteamericano respondió que aun no ha tratado con el nuevo secretario de Estado ese asunto.

Sorpresa Diplomática

WASHINGTON 23 (AFP). — Una sensación de sorpresa se apoderó de los círculos diplomáticos de esta capital ante la anunciada recomendación del general McNarney al Departamento de Estado para que sean eliminadas, en cuanto a Alemania, las restricciones que entorpecen el comercio con potencias enemigas

Ha trascendido que desde tiempo atrás se discute ese problema en el gabinete norteamericano. En fuentes habitualmente bien informadas se indica que el gobierno de Washington no tiene inconvenientes en anular la ley mencionada a condición de que el gobierno militar de ocupacion asuma la obligacion de hacer respetar "sobre el terreno" todas las restricciones que las autoridades norteamericanas quisieran imponer al intercambio comercial con países que fueron enemigos

Si la supresión de esta ley facilitaría los esfuerzos anglonorteamericanos para restablecer la economía alemana, debiera tomarse una decisión en ese sentido, según declaraciones que se han formulado en esferas autorizadas. Pero Washington desea recibir seguridades de que las autoridades de ocupación retendrán la fiscalización sobre todo el intercambio comercial en que participen intereses alemanes.

No se descarta, pues que ese haya enviado al general Mc-Narney, en Berlín, un pedido de aclaración.

A. DE GASPERI HABRIA RESUELTO LA GRAVE CRISIS DE GOBIERNO

ROMA, 23 AFP). — Después de realizar numerosas consultas con personalidades políticas de diversas tendencias, el señor Alcide de Gasperi declaró a los periodistas que se sentía muy optimista en cuanto a la posibilidad de formar gabinete hoy mismo. Sin embargo el primer ministro no anticipó concretamente nombres ni orientaciones.

Los representantes de la prensa conversaron con algunos de los visitantes del señor de Gasperi obteniendo algunas impresiones sobre la marcha de la gestión. El señor Alberto Cianca del partido de Acción manifestó que el señor de Gasperi desea formar un gobierno en el que estén incluidos los partidos comunista y liberal

Por su parte Giovanni Gronchi, demócrata cristiano ex ministro de Industria y el señor Enrico Mole, demócrata del trabajo, ex ministro de Instrucción Pública confirmaron que el primer ministro está haciendo tentativas para constituir un gobierno sobre bases muy amplias. Otro de los visitantes fué el señor Conti, representante del grupo parlamentario republicano.

Si bien no se conocen los nombres de los candidatos a los ministerios tiénese a estar a esas manifestaciones, una impresión bastante clara

Clarín

DIARIO DE LA MAÑANA

EN TODO EL PAIS

10 CENTAVOS

UN TOQUE DE ATENCION PARA LA SOLUCION ARGENTINA DE LOS PROBLEMAS ARGENTINOS

AÑO II — BUENOS AIRES, VIERNES 24 DE ENERO DE 1947 — Nº 508

Prosigue la Conferencia de Delegados de los Cuatro Grandes

EN EL TRATADO DE PAZ CON AUSTRIA PIDE POLONIA GRANDES CONCESIONES

LONDRES, 23 (INS). — Polonia solicitó a los suplentes de los cancilleres que incorporen en el propuesto tratado de paz con Austria la estipulación de numerosas concesiones al gobierno de Varsovia.

La creación inmediata de Austria a las pretensiones polacas, a juzgar por las manifestaciones de un portavoz del gobierno austríaco, es que las autoridades de Viena considerarán razonables las demandas polacas, pero protestarán al mismo tiempo contra cualquier intención de atribuir responsabilidad alguna a Austria por la última guerra.

El memorándum del gobierno de Polonia sobre el propuesto tratado de paz para Austria, pide también la devolución de toda la propiedad mueble perteneciente a polacos y la restitución de los fondos de inversión y de otros valores perdidos por Polonia durante la guerra.

Se esperaba que el memorándum polaco fuera sometido a los delegados en la reunión del lunes, pero se anticipó su presentación

Un delegado británico pidió más detalles sobre la alegación de Polonia, en el sentido de que el gobierno de Varsovia debería ser eximido de las obligaciones contraídas en el tratado de Saint Germain, bajo el cual quedó constituída la república austríaca en 1919.

También pretenden los polacos que se les exima de cualesquiera otras obligaciones contraídas en tratados negociados con su país, antes de que ésta fuera incorporado al Reich alemán por Adolfo Hitler.

La sesión matinal de los ministros del exterior transcurrió en medio de largos debates sobre si las potencias aliadas deberían o no garantizar la independencia de Austria.

Los delegados franceses afirmaron redondamente que debiera darse tal seguridad, mientras que los británicos expresaron que aun no se habían formado opinión sobre el particular. Los Estados Unidos y Rusia no revelaron su posición a este respecto.

El debate giró en torno del artículo del tratado que versa sobre el reconocimiento de Austria como estado soberano e independiente y acerca de cuáles serán las potencias signatarias del pacto. No se llegó a decisión alguna, pero los británicos encarecieron que en vez de enumerar a los países en cuestión se les describiera con el calificativo de "potencias aliadas y asociadas". Los rusos convinieron en esto, pero se aguardan las opiniones de Francia y los Estados Unidos sobre el particular. De todos modos, este detalle quedó para ser resuelto en la reunión de los Cuatro Grandes en Moscú, en el mes de marzo.

QUEREMOS SER RESPETADOS COMO ALEMANES EXPRESA SCHUMACHER

BERLIN, 23 (AFP). — El líder del socialismo independiente alemán, doctor Kurt Schumacher pronunció hoy un gran discurso político, en presencia de las autoridades de las naciones ocupantes, periodistas y una numerosa concurrencia

Con tono irónico, sostuvo que es humano equivocarse algunas veces, pero cuando se pretende seguir el consejo de una potencia de ocupación, es realmente lamentable equivocarse siempre. Después de algunas precauciones oratorias con respecto a la Unión Soviética, el líder socialista declaró con voz fuerte: "queremos ser respetados como alemanes en nuestra cultura y en nuestra voluntad política", rubricando la muchedumbre esta frase con una ovación sostenida

Schumacher criticó, en seguida, agudamente, al partido demócrata cristiano, de quien afirma que tiene un ala "clerical y reaccionaria" que dirige el juego político, y otra ala "clerical y socializante", que hace la propaganda.

Al referirse a los problemas de la política exterior, señaló que "Alemania no tiene ya una misión sino una función, porque ya no hay un problema alemán sino un problema europeo. Nuestra miseria es solamente una parte de la miseria universal. No somos el ombligo del mundo. La locura de grandezas, herencia de Guillermo II y de Hitler, vuelve a apoderarse del pueblo alemán. El problema alemán es una parte del problema mundial, que para nuestra desgracia, debe resolverse parcialmente a expensas de nosotros".

Un poco más tarde, declaraba que "es inadmisible que los vencedores pretendan liquidar sus disputas sobre la espalda de Alemania. La razón y la justicia exigen que el problema de la paz sea reducido únicamente a la cuestión de las reparaciones. Luego, analizando el futuro tratado de paz con su país, sostuvo que no aceptarían nunca una política de hecho consumado, ya sea de parte del Este o del Oeste. Y hagan esta advertencia: "Cuando se empuja un péndulo en un sentido, él vuelve con igual fuerza a ocupar su posición anterior". Es absurdo, además, suponer que podamos exportar el carbón, pues lo único que estamos en condiciones de enviar al exterior son elementos humanos, y éstos nos son imprescindibles para recuperarnos".

FARRO, AUNQUE FUERA DE FOCO, CON UN violentísimo tiro lanzado hacia un ángulo, inaugura el tanteador en el reciente partido de San Lorenzo y la selección española. Fué un gol digno del trabajador entreala criollo, quien colaboró eficazmente en la obtención de los otros cinco tantos del campeón argentino. (Fotos llegadas por vía aérea especialmente para CLARIN)

Perdió Boca Juniors con Palmeiras: 3 a 2

INFORMACION PAGINA 23

Adquiere el Estado los Bienes de la Propiedad Enemiga

(INFORMACION PAGINA SIETE)

HABLA PARA "CLARIN" EL PRESIDENTE DE CHILE

(INFORMACION PAGINA VEINTE)

Prorrogarán el Pacto de Alianza Anglo-Soviético

ES ANGUSTIOSA LA SITUACION ALIMENTICIA EN TODA FRANCIA

PARIS, 24 (AFP). — La situación alimenticia de Francia se está tornando angustiosa, como consecuencia de la escasez general de productos y de factores que, como la reciente ola de frío, concurren en forma inesperada para agravar una situación que causa múltiples preocupaciones al gobierno. Este estado de cosas afecta a todo el territorio de Francia, pero se agudiza particularmente en los grandes centros urbanos.

Uno de los elementos cuya carencia se hace sentir en forma notable es la carne. El señor Minjoz, subsecretario de Abastecimiento del gobierno del Sr. Blum, había elaborado un plan que permitiría asignar a cada ciudadano —dentro de dos o tres meses— una ración razonable de carne. Dicho plan consistía fundamentalmente en eliminar los intermediarios inútiles. Quizá de resultado, pero por el momento el suministro de carne es insuficiente, en buena parte a causa de que hay pocos mataderos.

Para amortiguar la escasez de carne fresca, los poderes públicos han decidido destinar a París la mayor parte de la carga de carne congelada llegada a El Havre desde la Argentina. Durante algún tiempo, cada uno de los consumidores de la capital francesa recibirá cotidianamente 150 gramos de carne.

En cuanto a conservas, jamones y otros productos de este género, que abundaron durante las fiestas de fin de año, ahora han desaparecido totalmente. Las aves llegan a los mercados en cantidades normales, pero como falta carne vacuna y porcina, los precios de aquéllas han aumentado sensiblemente: De este modo, el kilogramo de pollo, que el 5 de enero costaba 390 francos, ahora vale 420 francos en el mercado de Halle.

Clarín

DIARIO DE LA MAÑANA

EN TODO EL PAIS

UN TOQUE DE ATENCION PARA LA SOLUCION ARGENTINA DE LOS PROBLEMAS ARGENTINOS

AÑO II — BUENOS AIRES, SABADO 25 DE ENERO DE 1947 — Nº 509

STALIN ACEPTA EN PRINCIPIO LA PROPUESTA DE INGLATERRA

EXCLUSIVO Para "CLARIN"

LONDRES, 24 (AFP). — La reclamación diplomática de Gran Bretaña por los comentarios aparecidos en el "Pravda", órgano del partido comunista ruso, donde se afirmaba que el gobierno británico había denunciado virtualmente la alianza anglo-soviética, ha concluído inesperadamente en negociaciones para ampliar los términos de esa misma alianza.

En efecto, en la nota redactada bajo la inspiración directa del mariscal Stalin y que fuera entregada ayer por el embajador soviético en Londres, Gusev, al canciller británico Ernest Bevin, se sugiere la ampliación de esa alianza.

El ministro de Relaciones Exteriores de Gran Bretaña, solicitó inmediatamente el "agreement" de Stalin para publicar la correspondencia cambiada por los dos gobiernos a este respecto, recibiéndose en el día de hoy el visto bueno del jefe de gobierno de la Unión Soviética.

El incidente fué suscitado por las declaraciones de Bevin a su regreso de los Estados Unidos, al afirmar que Gran Bretaña no se hallaba atada a nadie, y dió pie a una demanda de explicaciones por los soviéticos. Este entredicho cobró mayor resonancia después a raíz de los artículos publicados por el "Pravda" para llegar finalmente a este desenlace inesperado.

En el mensaje de Stalin entregado recientemente al Foreign Office, se decía que la declaración sobre política exterior de Bevin "provocó la perplejidad del primer ministro soviético" y afirma su deseo de eliminar ciertas reservas antes de prolongar la alianza militar anglo-soviética por un nuevo período. La nota soviética no explica este pasaje, pero permite que el Foreign Office comprenda el sentido de las cuestiones formuladas por el mariscal Stalin el 10 de enero pasado al mariscal Montgomery, a las cuales el militar británico no pudo responder, así como las razones que engendraron las sospechas soviéticas.

Efectivamente, el texto del tratado anglo-soviético, en su artículo 4o., afirma que, cada una de las partes ayudará inmediatamente a la otra en caso de ser atacada por Alemania o alguno de sus ex-satélites, y especificando que este tratado permanecerá en vigor hasta que las dos altas partes contrayentes hayan decidido que la organización internacional prevista en el artículo 3o., constituye una garantía suficiente.

(Continúa en la pág. siguiente)

Proyéctase Centralizar la Economía Germana a Breve Plazo

Propugna Francia un Plan de Gobierno Para Alemania

PARIS, 24 (INS). — El Quai D'Orsay, reveló hoy un amplio programa elaborado por Francia para el futuro gobierno de Alemania, incluso el establecimiento de una unión federal y la creación de un control económico centralizado.

Confirmando lo anticipado por Internacional News Service a este respecto, un vocero del Ministerio de Relaciones Exteriores, manifestó que la propuesta ha sido presentada oficialmente a los gobiernos de Wáshington, Londres y Moscú.

Esperándose que este plan francés sirva de base para solucionar los problemas relacionados con el tratado de paz alemán y los cuales serán discutidos en la próxima conferencia de cancilleres de Moscú.

La propuesta francesa consta de dos partes y está contenida en dos documentos que tratan de la organización provisional del régimen alemán mientras continúa la ocupación aliada, en primer término, y del establecimiento de una forma de gobierno constitucional alemán permanente, en segundo lugar.

La característica más destacada del plan francés, es la disposición que se demuestra para convertir a Alemania en una unidad económica y política. Un vocero oficial ha expresado sobre ello, que éza ha sido "en principio" la actitud de Francia.

Carece de un Detalle Rusia Para Disponer de la Bomba Atómica

NUEVA YORK, 24 (INS). — El corresponsal de una revista neoyorquina en Europa, William Courtney, ha informado que "se sabe positivamente" que lo único que le falta a Rusia para la fabricación de las bombas atómicas son "las dimensiones del proyectil, que deben ser determinadas por los ingenieros".

Agrega Courtney: "Los peritos rusos en física nuclear no solamente están al mismo nivel de los investigadores norteamericanos, sino que en la actualidad hacen experimentos con materias infinitamente más poderosas que el uranio".

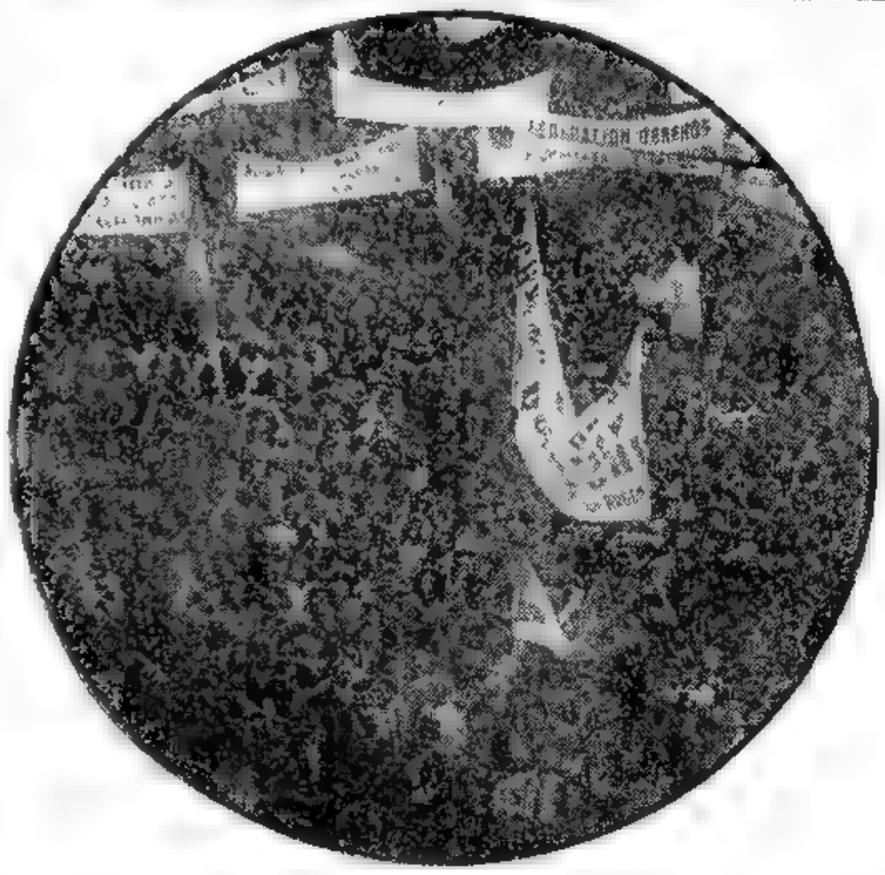

UN ASPECTO de la multitud reunida frente a la Casa Rosada para testimoniar su adhesión al plan quinquenal

Soportará una Virtual Prueba de Fuego el Consejo de Seguridad

Debe Resolver el Problema del Desarme y el de la Atómica

Por BOB CONSIDINE, Especial para CLARIN de International News Service

NUEVA YORK, 24 (INS). — Una verdadera prueba de fuego, que ha de dar la pauta exacta de su real solvencia, se halla a punto de enfrentar el Consejo de Seguridad de las Naciones Unidas, a raíz de la próxima consideración de problemas tan espinosos como los que constituyen el desarme y el control de la energía atómica...

Lo que en un principio se creyó una simple cuestión de procedimiento —la pretensión de Norte América de que se considerara con antelación al desarme el despacho de la Comisión de Energía Atómica de la UN sobre control de la terrible arma, y el punto de vista soviético de que tal asunto no es más que un complemento del problema del desarme y que, por lo tanto, debe ser tratado juntamente con éste— se ha convertido en una diferencia de fondo, sobre todo por la firmeza con que ambos países han mantenido sus respectivos criterios al respecto.

En determinado momento, la renuncia de Mr. Bernard Baruch a la presidencia de la Comisión de Energía Atómica, inclinó a los observadores a creer que Norte América se avendría a la pretensión rusa, pero el tiempo se ha encargado de desvirtuar tal suposición y de demostrar que todo está como entonces. La solicitud formulada por Mr. Warren Austin —sucesor de Baruch en la presidencia del citado organismo— en el sentido de que se postergue hasta el 4 de febrero la consideración y definición del informe de la Comisión de Energía Atómica, ha abierto una "impasse" cuya terminación no aparece a simple vista. Rusia se niega a descorrer su "cortina de hierro" al cuerpo de inspectores de la UN, mientras no conozca los tan bien guardados secretos relativos a la bomba atómica. Estados Unidos, por su parte, ha declarado —aunque no muy claramente— por la voz de Austin, que el misterio atómico dejará de ser tal cuando las seguridades de paz y la cooperación de Rusia en tal sentido, se conviertan en hechos efectivos, también ha reiterado su pretensión de que el derecho de veto sea eliminado radicalmente del Consejo de Seguridad y que los infractores a las cláusulas aprobadas por la comisión sean castigados severamente.

Los días venideros decidirán cuál de los dos criterios ha de prevalecer en esta pugna cuyo epílogo permitirá determinar si el mundo puede depositar su plena confianza en el máximo exponente con que cuentan las Naciones Unidas para evitar los horrores de otra contienda

★ AGRAVOSE LA CRISIS MINISTERIAL EN ITALIA

(INFORMACION PAGINA TRES)

CAUSO BUENA IMPRESION EN EE. UU. LA EXPROPIACION DE BIENES DEL EJE

Recrudecen en el Paraguay las Persecuciones a los Comunistas

ASUNCION (Paraguay), 25 (AFP). — Patrullas policiales y del ejército circulan de noche por esta ciudad, al mismo tiempo que se han tomado medidas contra los directores del Partido Liberal y se ha clausurado el vespertino "El País". Los círculos políticos de la ciudad permanecen alerta

Lógicamente parecería que nunca fué más sólida la posición del presidente de la República, general Morinigo. Durante seis años fué sostenido por el Estado Mayor General del Ejército y la División de Caballería. Actualmente cuenta con esas mismas fuerzas, a las cuales se agregaron una policía bien organizada y el Partido Nacional Republicano, una de las más numerosas agrupaciones políticas del país. Estos civiles, llegados al poder después de 40 años de oposición, montan la guardia en torno al gobierno con aguda y armada vigilancia. Con estas bases, el general Morinigo puede esperar tranquilo el 15 de agosto de 1948 y entregar entonces la presidencia de la República a su sucesor, al menor que la confianza de sus conciudadanos le obligue a permanecer un período más en el Palacio de López...

Los que llevan la peor parte son los comunistas. La policía los persigue sin descanso. Dicen las autoridades que son ellos quienes asaltan las comisarías y tratan de introducirse en los centros colorados. Por lo pronto, el doctor Eduardo Amattuna, uno de los médicos que se había afiliado ruidosamente al comunismo y que alojaba en su domicilio al líder Oscar Creydt, juzgó prudente aislarse en la Legación de Italia. Es, posiblemente, la primera vez que una legación europea recibe a refugiados políticos en el Paraguay.

En Wáshington se Dió un Comunicado al Respecto

Especial para CLARIN de Internacional News Service

WASHINGTON, 25 (INS). — El Departamento de Estado emitió un comunicado después de las entrevistas sostenidas hoy por el embajador de Estados Unidos en Buenos Aires, señor George S. Messersmith, con el secretario de Estado, general Marshall, y el secretario auxiliar, señor Braden. El comunicado dice:

"Este gobierno se ha enterado de la promulgación por el gobierno argentino de un decreto para la eliminación de la posesión bajo control enemigo de gran número de firmas que constituían una punta de lanza enemiga. Este es un paso importante y constituye una adición bienvenida a medidas ya tomadas respecto a instituciones educacionales y de otra carácter. Continúan las consultas con el gobierno argentino respecto a agentes enemigos".

El Regreso de Messersmith

El embajador de los Estados Unidos en la Argentina, Georges Messersmith, intantes después de haber conferenciado con el secretario de Estado, general George Marshall, se encaminó hacia el despacho del titular de las cuestiones latinoamericanas de ese departamento, señor Spruille Braden, con quien sostuvo una entrevista.

Si bien no se emitió posteriormente ningún comunicado respecto al tópico desarrollado por ambos estadistas, se supone que la conversación versó sobre distintos aspectos relacionados con la política norteamericana hacia la Argentina, sobre la cual los señores Braden y Messersmith están en desacuerdo.

Después de estas conferencias se tuvo la impresión en esferas autorizadas, de que el regreso del embajador Messersmith a la Argentina es un hecho y que probablemente emprenderá su regreso para Buenos Aires muy en breve.

La Situación de Braden

En los círculos allegados al departamento de Estado se predijo esta noche que el secretario de esa dependencia, general George Marshall "dilucidará de un momento a otro" la controversia suscitada entre el embajador en la Argentina, Sr. Messersmith, y el secretario auxiliar de Estado encargado de los asuntos latinoamericanos, Sr. Spruille Braden, respecto a la posición del gobierno argentino.

De acuerdo con aquellas fuentes, el general Marshall se apresta a sostener una entrevista "definitiva" con el Sr. Braden, después de haber hecho lo propio hoy con el Sr. Messersmith.

Se tiene entendido que el general Marshall dictaminará sin mayor dilación, pues se supone que el embajador Messersmith, en la conferencia que sostuvo hoy con el secretario, expuso sus puntos de vista referentes al régimen del general Juan D. Perón.

UNOS FANATICOS EN NAPOLES MATARON AL CONSUL YUGOSLAVO

Acusan a Adeptos del Mariscal Mikhailovitch

ROMA, 25 (AFP. — El consul de Yugoslavia en Nápoles, Vicke Gluncic murió a causa de las heridas recibidas mientras pretendía elogiar el régimen del mariscal Tito en un campo de concentración de militares hostiles a ese gobierno, y su acompañante, el agregado consular Josip Engel, quien también fué agredido salvajemente, se halla en estado gravísimo

Ambos fueron atacados cuando el consul Gluncic hacía la apología del mariscal Tito. Poco antes, el orador había sido interrumpido por las protestas de sus auditores, y cuando pretendió seguir pronunciando su alocución, varios militares se arrojaron sobre él y su compañero, golpeándolos brutalmente La policía aliada con grandes dificultades logró sustraerlos al linchamiento, pero ya era demasiado tarde, pues los dos diplomáticos habían recibido heridas que muy pronto ocasionarían la muerte del cónsul Gluncic y el estado gravísimo de su acompañante.

En los medios yugoslavos de esta ciudad, se declaró que ambos habían sido encargados de organizar la repatriación de los refugiados yugoslavos, por cuya razón visitaban los diversos campos donde se hallaban. Que habían decidido en primer término visitar el campo número 38 de Nápoles. Al conocer esta intención, se les habría dicho que "no temieran nada, pues si era cierto que había chetniks internados en ese campo, ellos no podrían hacer nada en vista de hallarse desarmados".

Clarín

DIARIO DE LA MAÑANA

10 CENTAVOS EN TODO EL PAIS

UN TOQUE DE ATENCION PARA LA SOLUCION ARGENTINA DE LOS PROBLEMAS ARGENTINOS

AÑO II — BUENOS AIRES, DOMINGO 26 DE ENERO DE 1947 — Nº 510

Presentaron un Memorándum a los Delegados de los Cancilleres

HOLANDA SOLICITA TERRITORIO DE ALEMANIA A LOS CUATRO GRANDES

Exclusivo PARA CLARIN

LONDRES, 25 (INS). — El gobierno de La Haya cursó una instancia a la conferencia de delegados de los ministros del Exterior de las "cuatro grandes" potencias, pidiendo que le sean cedidos seis "bolsones" de territorio alemán en Holanda.

En uno nota dirigida a la conferencia cuatripartita que se celebra en Londres, el gobierno holandés solicita qué la cesión de ciertas extensiones de territorio alemán a Holanda sea estipulada en el tratado de paz, "a fin de que esta nación pueda reforzar sus fronteras". Al igual que Francia y otras naciones, Holanda desea prevenirse en cuanto sea posible contra una futura agresión alemana.

Entretanto, el consejo cuatripartito continuó sus deliberaciones sobre el proyectado tratado de paz con Austria, acordando reconocer la reinstauración de Austria como un estado libre y soberano. Aunque no se llegó a una decisión respecto a garantizar la independencia de Austria, en los círculos de la delegación norteamericana estimase que en tratado final se estipulará dicha garantía por parte de las cuatro grandes potencias. En dichos círculos se subrayó, sin embargo, que la garantía de las cuatro naciones permanecería en vigor únicamente hasta que hubiese quedado constituida la "fuerza de seguridad" de las naciones unidas.

La Unión Sudafricana sugirió que fuesen reconocidas las fronteras de Austria anteriores al "anschluss" con Alemania, advirtiendo que, salvo en el caso de que los aliados encaminen adecuadamente a Austria por la senda de la libertad, surgirá una situación de perpetua fricción que podría resultar en la desaparición de esa nación como estado soberano.

Tesis Sudafricana

El representante sudafricano observó también que la inestabilidad económica y la política de Austria en épocas anteriores era indicativa de una peligrosa debilidad en la estructura de la Europa Central. "Las cargas que le imponen las fuerzas de ocupación —añadió— constituyen una rémora a la recuperación del país. En consecuencia, debe hacerse efectiva la evacuación de dichas fuerzas dentro de los 60 días subsiguientes a la firma del tratado de paz".

En cuanto atañe a la instancia holandesa, el gobierno de La Haya basa su petición en circunstancias históricas y geográficas. El documento, demanda lo siguiente: primero, la región de Bentheim, que se adentra 23 kilómetros aproximadamente en territorio holandés; segundo, el bolsón de Vreden; tercero, el de Aachen; cuarto, rectificación de la línea fronteriza cerca del antiguo ducado de Cleves y las poblaciones de Cleves y Emmerich; quinto, una rectificación análoga en la región de Roermond y Siltard, al sur de Cleves; sexto, revisión de las fronteras en las cercanías de Hertogenbosch y Aquisgrán.

Reorganízanse en Alemania los Nacional-Socialistas

LONDRES, 25 (AFP). — El partido nazi se ha recuperado de primer choque de la derrota y está en tren de reorganizarse y retomar progresivamente el control del poder, infiltrándose en las organizaciones democráticas creadas por los aliados. Así se consigna en un documento remitido por el Comité Internacional para el Estudio de las Cuestiones Europeas a los primeros ministros y cancilleres de los países aliados. El sensacional informe se ha confeccionado con vistas a la próxima conferencia de Moscú fijada para el 10 de marzo.

El informe se basa en el examen de los documentos hallados en diferentes zonas de ocupación en Alemania, después de la capitulación y sobre el examen de los protocolos oficiales y de observadores dignos de fe, en las diferentes zonas. El documento comienza estudiando la acción de la desnazificación seguida por las autoridades ocupantes, y revela que una red de organizaciones continúa sus actividades clandestinas. Actividad que escapa al control de los servicios de seguridad aliada, pues tiene un carácter pasivo de sabotaje y de fomento de disturbios en ciudades diversas, cuya situación alimenticia es mucho más precaria que la de la campaña

El documento comprueba que el examen imparcial de los hechos demuestra cómo la desnazificación alemana ha sido hasta este momento un fracaso tras otro. Y nada permite prever cuándo tendrá fin la situación.

Con respecto a la democratización de Alemania, el informe dice que las elecciones alemanas en la última campaña electoral fueron basadas únicamente en un programa nacionalista, por lo que conviene dudar del valor real de los sentimientos democráticos de los electores.

A ese respecto se recuerda la circunstancia de la elección del ministro presidente de Baviera, y cómo estos estados deben elegir al futuro gobierno central, se duda de que exista una garantía suficiente para la democratización efectiva de Alemania.

Reclame al Vendedor el Suplemento que Dedicamos a Córdoba

EL SEÑOR ANTHONY EDEN, ex canciller británico durante la época de la última guerra, visita al ministro de Relaciones Exteriores del Brasil, señor Raúl Fernández. A la izquierda del ex canciller inglés, se encuentra Gainer

Egipto Reclamará Ante la UN por la Cuestión de Sudán

Existe Gran Tirantez Entre Gran Bretaña y Yugoslavia

Se Halla Próxima la Solución de la Crisis Italiana

Integrarían el Gobierno Demócratas - Cristianos

ROMA, 26 (AFP). — El señor De Gasperi pasó el día de hoy en Castel Gandolfo, en las cercanías de Roma y el líder comunista Palmiro Togliatti se dirigió a Milán donde permanecerá hasta el martes. De ello deducen los comentarios de la prensa romana la proximidad de la solución de la crisis y aunque aun no

A. DE GASPERI

se haya pasado de la fase de negociación, no descarta la posibilidad de la formación de un gobierno compuesto exclusivamente de demócratas cristianos.

El diario "Tempo" cree que los comunistas y demócratas cristianos determinarán por entenderse lo que cambiará la actitud de los demás partidos. "Umanitá" expresa que todavía quedan muchas sutilezas políticas por hacerse, pero que el país está cansado y se desinteresa de la crisis. En "Unitá", Umberto Terracini, vicepresidente de la Constituyente, afirma "que el tripartidismo no ha muerto en el sentir de los italianos como quisieran hacerlo creer los demócratas cristianos".

Por su parte, "Avanti" defiende el programa propuesto por los socialistas a De Gasperi reclamando que "cualquier gobierno que se constituye sin encarar las soluciones planteadas por aquellos estará destinado al más lamentable de los fracasos".

El órgano socialista termina constatando que se ha perdido una semana intentando la formación de un gobierno demócrata cristiano sin pensar que el único gobierno viable hasta las próximas elecciones es un gobierno de unión republicano

RECLAMARA EGIPTO ANTE LA UN POR LA CUESTION DE SUDAN

EL CAIRO, 26 (INS). — El primer ministro Nokrashy Pashá, anunció que Egipto presentará todos sus problemas a las Naciones Unidas, incluyendo la situación referente al Sudán. También es posible que mañana haga una declaración ante el parlamento para informar sobre la ruptura de las negociaciones que se desarrollaban para la revisión del tratado anglo-egipcio.

Se sabe que se habían resuelto todas las diferencias existentes entre Londres y El Cairo, menos lo referente al territorio del Sudán, sobre el cual ambas partes ejercen condominio. Egipto insiste en la anexión del Sudán a su soberanía, mientras que Inglaterra, mantiene que a dicho país se le debe conceder el derecho de autodeterminación y elegir la forma de gobierno que desee, pues "dos naciones no pueden ponerse de acuerdo para privar de independencia a una tercera".

Se ha sabido que Inglaterra, propuso el establecimiento de una comisión tripartita anglo-egipcia-sudanesa para preparar al Sudán para el propio gobierno y que actuaría por un período no mayor de 20 años.

CREARA BARROS UN NUEVO PARTIDO EN BRASIL

(Información Página 2)

AÑO II — BUENOS AIRES, LUNES 27 DE ENERO DE 1947 — Nº 511

Grave Accidente Aéreo en Copenhague; Hay 22 Muertos

PERECEN EN EL GRAVE SUCESO EL PRINCIPE ADOLFO GUSTAVO DE SUECIA Y LA ESTRELLA GRACE MOORE

Desde DINAMARCA

GRACE MOORE

COPENHAGUE, 26 (INS) — Oficialmente se anunció que el príncipe heredero Gustavo Adolfo, la célebre cantante norteamericana Grace Moore y el hijo de ésta, que viajaban en un avión de Amsterdam a Estocolmo, perecieron al estrellarse el aparato. En el mismo viajaban veintidós personas.

La cantante norteamericana Grace Moore tomó el avión en que murió, minutos antes, a las tres de la tarde. El aparato, que pertenecía a la Royal Dutch Airlines, había salido del aeropuerto holandés de Schipol a las 15.50 para llegar a Copenhague a las 14.30. A las 15 en punto, levantó vuelo del aeródromo de Kastrup en dirección a Estocolmo, adonde debía llegar a las 17 horas.

A poco de salir, por causas aún no establecidas, el avión cayó de pico sobre tierra, incendiándose de inmediato.

Entre las víctimas se encuentran el príncipe Gustavo Adolfo, hijo mayor del heredero del trono sueco de igual nombre; su ayudante, el conde Steenbock; la cantante danesa Gerda Neumann, y el niño francés de doce años, Louis Peltier.

Grace Moore se dirigía a Estocolmo, donde debía dar un recital mañana, por contrato con la industria cinematográfica sueca, subiendo al avión en Copenhague minutos antes de registrarse la tragedia.

Fatal Suceso

COPENHAGUE 26 (APP) — Resultaron muertos todos los pasajeros y tripulantes, en total 21, que viajaban en el avión holandés Dakota, procedente de Amsterdam y que se dirigía a Estocolmo. Entre los pasajeros se encontraba el príncipe heredero Gustavo Adolfo de Suecia y la cantante norteamericana Grace Moore. La máquina se precipitó a tierra poco después de haber partido del aeródromo danés de Kastrup. La actriz Grace Moore acababa de permanecer algún tiempo en Copenhague, adonde ofreció recitales. Entre los restantes viajeros se contaban varios daneses, un francés y un español. No se conocen aun las causas del accidente

Cae de 50 Metros

Se sabe que el aparato Dakota en que viajaba el príncipe heredero Gustavo Adolfo de Suecia se precipitó a tierra desde una altura de cincuenta metros. No se conocen aun detalles del accidente. El príncipe nombrado era el hijo menor del rey de Suecia. Contrariamente a lo anunciado primeramente, no viajaba ningún ciudadano francés a bordo. Fuera de los nombrados en cables anteriores, viajaba y resultó muerto, como todos los ocupantes de la máquina el conocido actor teatral danés Neuman. El único pasajero español era el señor Izquierdo.

Las Víctimas

He aquí la lista de las primeras víctimas identificadas del accidente de aviación producido hoy en Copenhague: príncipe heredero Gustavo Adolfo de Suecia; su ayudante de campo, conde A. H. Steenbock; la cantante norteamericana

(Sigue en la 2da. página)

AHÍ ESTÁN los jóvenes italianitos que afrontaron la aventura con tal de llegar a la Argentina. Son ellos Mario Da Lorenzi, Bruno Nicoletti, Luis Rosteghin, Luis Penzo y Pier Luigi Comelli Chizzotto, oriundos, unos de Thieni, en Vicenza, y otros de Chioggia, provincia de Venecia. Sueñan con poder quedarse a trabajar en esta tierra de promisión. Hacemos votos para que lo consigan.

Provocada por el Asesinato de un Cónsul

El Problema de los Ustachis y Chetniks

BELGRANO, 26 (AFP). — El asesinato del cónsul general de Yugoslavia, Vicko Gluncio en las cercanías de Nápoles, trae aparejado sobre la espinosa cuestión de las "personas desplazadas", entre las cuales figuran los "chetniks" emigrados que ayer dieron muerte al diplomático mencionado.

La responsabilidad de este atentado será atribuida por yugoslavos e italianos, seguramente, a las autoridades militares aliadas en Italia, a cuya custodia y vigilancia están los prisioneros militares de otros países. Además, es la autoridad militar aliada quien ha organizado los campos de refugiados en el territorio italiano.

Los emigrados yugoslavos que se hallan en los campos de "personas desplazadas", se dividen en dos categorías: ex prisioneros de guerra y deportados yugoslavos que vacilan en regresar a su país y elementos colaboracionistas con los gobiernos "quislings" de Nedic y Pavelitch, como también los "chetniks", que huyeron de su país durante la liberación al mismo tiempo que los alemanes. En esta segunda categoría se hallan comprendidos gran número de personas buscadas por las autoridades yugoslavas, en razón de ser criminales de guerra que han podido escapar a la justicia de su país gracias a la hospitalidad aliada; hasta este momento sólo se logró que fueran remitidos treinta de ellos a su país de origen.

Cómo Ocurrió el Accidente Aéreo

COPENHAGUE, 26 (INS) — Testigos presenciales de la catástrofe en que perecieron, entre otras personas, la cantante norteamericana Grace Moore, y el príncipe Gustavo Adolfo de Suecia, informan que el avión recorrió la pista de despegue normalmente, para luego elevarse súbitamente en dirección casi perpendicular y precipitarse a tierra, contra la que chocaron la proa y la punta de las alas. Se estima que el piloto automático del avión sufrió algún desperfecto o que los controles del timón no funcionaron.

La Royal Dutch Airlines emitió un comunicado diciendo que "el accidente puede ser atribuído a una condición anormal en el avión", pero no da más explicaciones acerca de la causa de la catástrofe. El piloto, capitán M. G. J. Geyssendorffer, era uno de los aviadores más expertos de la línea aérea y tenía veintiséis mil horas de vuelo.

(INFORMACION EN PAG. 2)

PLAN RUSO SOBRE EL FUTURO DE ALEMANIA

LONDRES, 27 (INS). — En los círculos allegados a la conferencia de delegados de los ministros de Relaciones Exteriores de las cuatro grandes potencias, que se celebra en Londres, se produjo hoy una obstinada oposición por parte de algunas de las delegaciones, a una propuesta presentada por Rusia. La Unión Soviética sugiere que se acuerde permitir a cualquier gobierno alemán que se forme en el futuro, exponer sus puntos de vista en relación con el tratado de paz con Alemania.

Se espera que los delegados de Gran Bretaña y Estados Unidos se opondrán firmemente contra cualquier acuerdo que permita a Albania participar en la conferencia de paz. La propuesta está contenida en un memorándum entregado a los delegados a la conferencia preliminar sobre el tratado de paz con Alemania y Austria. En dicha nota se propone, en efecto, que una vez terminada la conferencia cuadripartita de Moscú, y después de que hayan quedado establecidas las estipulaciones fundamentales del tratado de paz con Alemania, "los ministros del exterior podrían convocar a una conferencia general". En tal conferencia el "gobierno central alemán establecido, previo reconocimiento de su capacidad para firmar el tratado" expondrá los puntos de vista de Alemania.

En la nota se enumeran las naciones que podrían participar en el cónclave de referencia. A saber, Rusia, Estados Unidos, Gran Breaña, Francia, China, Brasil, Australia Albania, Bélgica, Rusia Blanca, Grecia, Dinamarca, India, Canadá, Luxemburgo, Holanda, Nueva Zelandia, Noruega, Polonia, Ucrania, Checoslovaquia, Yugoslavia y la Unión Sudafricana.

GENERAL Marshall, nuevo secretario de Estado de la Unión, fotografiado el día que asumió sus funciones en la Casa Blanca

DURANTE *la reunión celebrada en la Casa Blanca para establecer la unificación de las fuerzas armadas de los Estados Unidos. El secretario de Marina, Mr. Forrestal (sentado, izquierda), y el secretario de Guerra, Mr. Patterson (derecha). Aparecen de pie, de izquierda a derecha: Gral. Norstad, Gral. Staff, almirante Leahy, Gral. Eisenhower, almirante Nimitz y vicealmirante Sherman*

DIARIO DE LA MAÑANA

10 CENTAVOS EN TODO EL PAIS

UN TOQUE DE ATENCION PARA LA SOLUCION ARGENTINA DE LOS PROBLEMAS ARGENTINOS

AÑO II BUENOS AIRES, MARTES 28 DE ENERO DE 1947 Nº 512

Se Estudiará la Protesta Británica Contra Albania

NUEVA YORK, 27 (INS). — El consejo de seguridad de las Naciones Unidas decidirá si es procedente o no empezar la consideración de la querella del gobierno británico contra Albania por el incidente del canal de Corfú en su próxima sesión de mañana, y a menos que la delegación soviética presente una explicación plausible de la demora de los representantes albaneses en llegar a Nueva York, el consejo decidirá que se inicie la exposición del caso.

Exclusivo Para CLARIN

Por otra parte, en los círculos del consejo seguirán efectuándose pláticas informales sobre el proyecto de control atómico; al mismo tiempo que se busca una fórmula para terminar el estancamiento creado por el litigio entre Rusia y los Estados Unidos acerca de las normas de procedimientos que deberán seguirse en relación con el problema del desarme internacional.

Las enérgicas declaraciones hechas durante el fin de semana por el delegado norteamericano ante la UN, Warren Austin, respaldando el plan del profesor Baruch para el control "sin veto" de la energía atómica, no dejaron lugar a dudas de que la posición de los Estados Unidos a tal respecto continuaba siendo la misma después de la toma de posesión del nuevo secretario de estado, general George Marshall.

Actitud Soviética

El jefe de la delegación soviética, Andrei Gromyko, reiteró, por su parte, las intenciones de Rusia de insistir en la concertación de un acuerdo para la proscripción de la bomba atómica y otras armas de destrucción en masa.

El delegado Austin se halla en Washington conferenciando con Marshall sobre los varios y delicados problemas que confronta el consejo de seguridad.

La Señora de Roosevelt

LAKE SUCCESS, 27 (INS). — La comisión de derechos del hombre de las Naciones Unidas eligió hoy a la señora Eleonor Roosevelt para desempeñar la presidencia del organismo.

La comisión, que está integrada por 18 miembros, comenzó en seguida la tarea de redactar un código internacional de derechos del hombre con anticipación a la sesión del 28 de febrero del Consejo Social y Económico. La comisión social, la económica y la de estadística continuaron sus sesiones simultáneamente.

La designación de la Sra. Roosevelt se efectuó a indicación del delegado hindú, la cual fué apoyada por el representante de Filipinas, Sr. Carlos Rómulo.

La Sra. Roosevelt, al ocupar la presidencia, expresó: "Nada sé de procedimientos parlamentarios, pero haré lo mejor que pueda." Y señalando la intensa labor que aguardaba a la comisión, agregó: "En ocasiones, tendré que ser un poco dura. Espero que me lo sepáis perdonar."

LOS TERRORISTAS SECUESTRAN A UN JUEZ BRITANICO

Ha Sido Postergada la Conferencia Palestina

LONDRES, 27 (A.F.P.) — La conferencia sobre Palestina quedó postergada por tiempo indeterminado. Durante la sesión que se realizó esta mañana y que duró un poco más de una hora, el vicepresidente del Comité Supremo Arabe, Djemal Husseini, declaró en una breve alocución que se oponía a todo plan de división de Palestina y que los árabes resistirían toda presión en este sentido.

El ministro de Relaciones Exteriores de Gran Bretaña, señor Bevin, pidió entonces un plazo de unos días para examinar ese punto de vista.

Secuestran a un Juez

JERUSALEN, 27 (INS). — Se ha registrado un nuevo secuestro por parte de los terroristas judíos. Los mismos que ayer se apoderaron de un comandante británico, raptaron hoy al juez Windham empleando un método atrevidísimo.

Mientras el juez Windham estaba en funciones en su tribunal, dos pistoleros irrumpieron en la oficina, mientras otros 8 que se habían sentado como espectadores sacaron sus pistolas e impidieron que se movieran las personas presentes. Los malhechores habían cortado antes los hilos telefónicos y la verificación del secuestro duró exactamente un minuto.

MANTIENEN A BRADEN Y A Mr. MESSERSMITH

PARTE DE REGRESO A BUENOS AIRES EL EMBAJADOR DE EE.UU. EN ARGENTINA

WASHINGTON, 27 (AFP). — El general Marshall, a pesar de la presión del Congreso y la hostilidad de la prensa, resolvió mantener a Braden en el Departamento de Estado.

Los observadores opinan que el nuevo secretario de Estado dió pruebas de sus cualidades de hombre de Estado al tomar su decisión en la cuestión argentina, pues —al oponerse a toda actitud que sacrificara a uno u otro— no sólo evitó una solución que tendría un inevitable carácter partidista, sino que supo, como Roosevelt, sacar partido de hombres cuyas opiniones divergentes no alteran el hecho de que son útiles al Departamento de Estado.

Desde su llegada a Washington, el general Marshall se vió sometido a tres presiones distintas. Los partidarios de Messersmith reclamaban que eliminara a Braden para "preparar un acercamiento con la Argentina". Los partidarios de Braden exigían la separación del embajador "porque expresaba opiniones distintas a su superior inmediato". Un tercer grupo —cuya oposición a Braden era tal que estaba dispuesto a sacrificar a Messersmith con tal de poner fin al conflicto— preconizaban la necesidad de "hacer tabla rasa" y "empezar de nuevo" para dar una orientación más amistosa a la política norteamericana hacia la Argentina.

Viaje de Messersmith

WASHINGTON, 27 (INS). — El embajador norteamericano ante el gobierno de Buenos Aires, señor George S. Messersmith, después de la entrevista sostenida hoy con el presidente Truman, de quien se despidió al emprender viaje de regreso al lugar de su destino, anunció que confía en que el gobierno del general Perón pronto pondrá fin a la tarea de eliminar los vestigios de influencias alemanas que quedan en la Argentina, elogiando al régimen del general Perón por haberse incautado totalmente de los bienes de unas sesenta empresas controladas por los alemanes y especificando que, como las escuelas alemanas fueron cerradas tiempo atrás, sólo queda pendiente la extradición de algunos agentes nazis conocidos, la mayoría de los cuales se hallan encarcelados, para que queden plenamente cumplidos todos los compromisos asumidos por la Argentina en Chapultepec.

Mr. ANTONY EDEN EN EL BRASIL

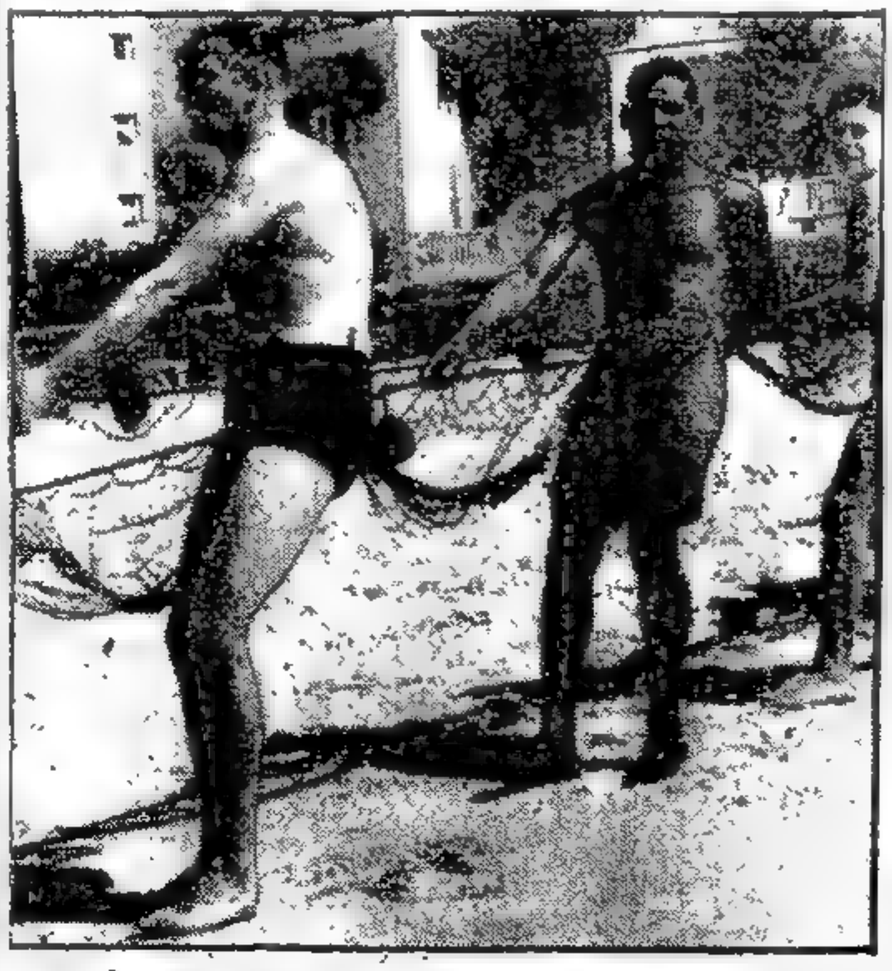

EL EX CANCILLER BRITANICO, Mr. Eden, entretenido en secundar a un grupo de pescadores en la playa de Copacabana, en Río de Janeiro, durante su reciente visita al Brasil, donde ha sido recibido por el presidente Dutra y otras personalidades

★ *Moscú Pide Aplicación de la Alianza con Londres* ★

PROTESTA CONTRA EL BLOQUE ANGLO-YANQUI

El Tratado de Paz con Italia Será Suscripto

Desde LONDRES

LONDRES, 28 (INS). — La radioemisora de Moscú anunció que no puede afirmarse que la política británica hacia la Unión Soviética corresponda con los principios y disposiciones del tratado anglo-soviético de alianza. Citando una información en ese sentido de la agencia noticiosa "Tass", la radio moscovita hizo notar cómo "en muchos casos Gran Bretaña y Estados Unidos se presentaron como un bloque contra la Unión Soviética".

La Paz con Italia

LONDRES, 28 (INS). — Un funcionario del Foreign Office declaró que en breve firmarán los ministros del Exterior de Rusia y Francia, señores Molotov y Bidault, respectivamente, los tratados de paz con Italia y los países ex satélites de Alemania.

"El canciller británico —añadió— no suscribirá los documentos hasta que se celebre en la Cámara de los Comunes el debate sobre política extranjera, por entender que debe darse a la oposición la oportunidad de discutir dichos tratados"

Sensación en EE. UU.

NUEVA YORK, 28 (INS) La aseveración de Rusia en el sentido de que las relaciones anglonorteamericanas han asumido el caracter de una alianza militar y de que ambos países han formado un bloque antisovietico, ha causado conmoción en las esferas diplomáticas de la Unión.

Cuando la aclaración satisfactoria del interdicto mantenido recientemente entre el ministro del Exterior británico Sr. Ernest Bevin, y el órgano oficial comunista "Pravda", permitía vaticinar una atemperación en las relaciones entre la ruola Albión y el Kremlin, el despacho de la agencia Tass, revelador del punto de vista ruso sobre las relaciones de las dos potencias sajonas, abre un nuevo paréntesis a las aspiraciones de acercamiento entre el este y el oeste.

Pese a que las noticias procedentes de Londres no consignan aun la reacción británica ante la acusación lanzada desde Moscú, la reunión celebrada hoy por el gabinete inglés habría sido destinada a considerar la nueva situación creada, lo que daría la pauta de la trascendencia que le habría asignado Londres a este nuevo acontecimiento político. También se habría considerado la posibilidad de una nueva gestión directa ante el mariscal José Stalin, esta vez para determinar qué es exactamente lo que quiso significar su declaración de que eran necesarios ciertos cambios en el tratado vigente entre ambas naciones antes que sea posible encarar la prórroga del mismo por 30 años más.

LOS CINCO mellizos Diligenti pasan una temporada en Mar del Plata, en compañía de sus padres. El fotógrafo los sorprendió en momentos en que se disponían a asistir a la primera clase de natación, en la pileta del Hotel Royal, donde constituyen la curiosidad, simpatía y admiración de los huéspedes.

DIARIO DE LA MAÑANA

Clarín

PUBLICIDAD ARGENTINA 10 CENTAVOS EN TODO EL PAIS

UN TOQUE DE ATENCION PARA LA SOLUCION ARGENTINA DE LOS PROBLEMAS ARGENTINOS

AÑO II — BUENOS AIRES, MIERCOLES 29 DE ENERO DE 1947 — Nº 513

Habrá Ley Marcial en Toda Palestina

Se Exige la Libertad de Dos Súbditos Británicos

JERUSALEN, 29 (INS). — Las autoridades militares británicas están dispuestas a imponer la ley marcial en casi todo el territorio ocupado por los judíos, a menos que los terroristas pongan en libertad a los dos súbditos británicos que secuestraron recientemente en la ciudad de Telaviv.

Las autoridades concedieron un plazo de 48 horas a los extremistas. El alcalde de Telaviv declaró que no descansaría hasta conseguir la libertad del juez y banquero británicos que fueron secuestrados e hizo un llamamiento a la comunidad judía para que lo ayude en esa tarea

Estado de Alerta

JERUSALEN, 28 (INS). — Todas las estaciones policiales de Palestina han sido puestas en estado de alerta con el propósito de frustrar cualquier nueva tentativa de los miembros de la resistencia clandestina judía de secuestrar a un nuevo ciudadano británico.

La situación en el mandato continúa siendo grave, temiéndose que la entidad judía "Irgun Zvai Leumi", autora de los secuestros, "ignore" el ultimátum de los británicos, lo cual daría lugar, conforme a la amenaza del comando inglés en Palestina, a una violenta acción de represalia.

Informe en los Comunes

LONDRES, 28 (INS). — El ministro de Colonias, Sr. Arthur Greech Jones expresó hoy el temor de que el mayor H. I. Collins haya sufrido "heridas de gravedad" a manos de los extremistas judíos que lo secuestraron cuando se hallaba en su hogar de Palestina. Posteriormente Collins recuperó su libertad

El mayor, quién se dedica a la banca, fué secuestrado durante la ola de terrorismo que culminó asimismo con el secuestro del magistrado Ralph Windham, en los precisos momentos en que se encontraba en la sala de audiencais.

En un informe general rendido ante la Cámara de los Comunes, Greech Jones declaró que la evacuación de mujeres y niños y la concentración del personal civil británico en Palestina estaban siendo objeto de consideración por parte del gobierno laborista del primer ministro Clement Attlee. Y añadió: "para la complea supresión de los actos de terrorismo, es preciso contar con la cooperación activa de todos los judíos, así como de la agencia judía, cooperación que muy a mi pesar reconozco no ha sido lo suficientemente amplia para impedir la perpetración de actos de terrorismo. ..

No Apeló Dov Gruner

LONDRES, 28 (INS). — El terrorista judío Dov Gruner, cuya sentencia de muerte ha sido la causa de los secuestros realizados recientemente en Palestina, se negó a apelar al Consejo Privado de Gran Bretaña para la conmutación de su pena.

Un despacho de Jerusalén señala que Gruner rechazó la propuesta que le hicieron de pedir clemencia y declaró que desea morir por la causa de la independencia y libertad del pueblo judío.

El Escrutinio de la Elección en Brasil

RIO DE JANEIRO, 28 (INS). De acuerdo a los últimos cómputos, han resultado prácticamente victoriosos para ocupar las distintas gobernaciones de estados, los siguientes candidatos: En San Pablo, Ademar Barros, progresista apoyado por los comunistas; Minas Geraes: Milton Campos, opositor apoyado por comunistas y disidentes; Pernambuco: Barbosa Lima, socialista auspiciado por los varguistas; Río Grande do Sul: Walter Jobin, oficialista; Bahía: Octavio Mangabeira, oficialista.

Las últimas cifras arrojadas por el escrutinio en San Pablo son éstas: BARROS (comunista) 364.922; BORGHI (varguista) 311.372.

Cifras establecidas por los cómputos electorales en el estado de Minas Geraes: MILTON (comunista) 337.558, BIAS (varguista) 266 683.

Ultimas cifras del escrutinio en Río de Janeiro: RAMOS (varguista) 102.618; AMAZONAS (comunista) 63 864.

Se Organizaba Otro Movimiento Sedicioso en Villazón, Bolivia

LA PAZ, 28 (AFP). — La presidencia de la República recibió un telegrama procedente de Villazón, el que dice: "Ponemos en su conocimiento que en esta frontera debía estallar un movimiento subversivo encabezado por Alberto Irusta, Luis Santander y Roberto Esprella. En el plan del mismo señálase la destitución de todas las autoridades legalmente constituídas del gobierno supremo, para reemplazarlas por elementos revolucionarios. El conato subversivo debe tener ramificaciones con otros centros de la República. Pedimos se tomen las providencias del caso para asegurar la tranquilidad en el país."

Reina absoluta tranquilidad, manteniendo el gobierno completo control, y salvo el paro de los obreros gráficos, no se registran otras novedades. Los diarios prosiguen difundiendo noticias por intermedio de las estaciones de radiotelefonía.

El pueblo organizó una manifestación de pleno apoyo a la Junta Revolucionaria del 21 de julio. No obstante no darse importancia a los rumores que circulan sobre el movimiento subversivo mencionado más arriba, el pueblo se mantiene vigilante para destruir cualquier tentativa.

Afrónlase Graves Problemas

LA PAZ, 28 (INS). — Durante la semana anterior, Bolivia se ha visto abocada a serios problemas, algunos creados por la naturaleza como consecuencia de las torrenciales lluvias en diferentes puntos del país —causa de innumerables contratiempos, de la desaparición de poblaciones completas con un saldo trágico de muertos y heridos, descarrilamientos de trenes e inhabilitación de grandes tramos carreteros—, y, los otros, fruto de la agitación política en que están empeñados los obreros con miras a obtener urgentes reajustes en sus salarios. Estas demandas, según las apreciaciones de círculos oficiales y de los diarios más serios de la capital, obedecen a la acción disociadora de grupos totalitarios estrechamente vinculados a ciertas organizaciones trotzkistas incrustadas en los centros obreros de los distritos mineros, y están adquiriendo rápido incremento, justamente debido a la ausencia de energía policial y la completa libertad que se les concede.

NO FUE TRATADA LA CUESTION DEL CANAL DE CORFU

LAKE SUCCESS, 28 (INS) — El Consejo de Seguridad de la UN aprobó hoy una solicitud de Albania en el sentido de que sea pospuesta la discusión de la protesta de Gran Bretaña en relación con el llamado "incidente de Corfú", hasta que llegue a Nueva York el representante albanés Hysni Kapo.

En una nota del gobierno de Tirana al Consejo, se declaraba que en vista de la dificultad de las comunicaciones, no se podía asegurar la fecha en que Kapo compareceria ante dicho cuerpo. El Consejo decidió entonces declararse en receso, hasta que sea nuevamente convocado por el presidente.

Entretanto, el delegado presidente, Norman J. O. Makin, de Australia, despachará una comunicación a Tirana inquiriendo la fecha aproximada en que su delegado se hallará en Nueva York.

El asunto no fué decidido por votación, sino por acuerdo. Este acuerdo sucedió a una breve exposición hecha por el delegado soviético, Sr. Andrei Gromyko, quien dijo que el caso no deberá ser considerado por el Consejo antes de la llegada del representante albanés

El jefe de la delegación británica, sir Alexander Cadogan, declaró desear que todas las partes interesadas en el litigio estuviesen presentes, pero, al propio tiempo, expresó la esperanza de que el Consejo no aplazase demasiado la consideración del asunto

Queja Contra Grecia

NUEVA YORK, 28 (INS) — El gobierno yugoslavo notificó hoy a la secretaría general de las Naciones Unidas que Grecia ha negado la visación de sus pasaportes a los miembros yugoslavos de la comisión del consejo de seguridad de la UN encargados de investigar los incidentes en las fronteras de los Balcanes. Se estima que las Naciones Unidas llamarán la atención del gobierno de Atenas respecto a la queja del gobierno de Belgrado.

Debate Sobre Desarme

WASHINGTON, 28 (AFP). — Estados Unidos no solicitará la postergación del debate sobre el desarme previsto para el 4 de febrero próximo en la sesión del Consejo de Seguridad, declaró el representante norteamericano ante la Comisión de Energía Atómica de la UN, señor Warren Austin

EE. UU. Acusó al Gobierno de Varsovia

Afirma que Polonia no Cumplió sus Promesas

WASHINGTON, 28 (INS). — Los Estados Unidos acusaron hoy al gobierno provisional de Polonia de haber "dejado de cumplir la solemne promesa" de efectuar elecciones libres y sin trabas en dicha nación.

Específicamente, se citan los comicios verificados el 19 de este mes en Polonia que, según los informes recibidos, fueron "amañados" por los partidos del bloque pro soviético del gobierno interino de Varsovia

En una notificación formal expedida por la secretaría de Estado, con la aprobación del general George Marshall, el gobierno de Wáshington hizo hicapié en que no intentaba, por ahora, retirar su misión diplomática en Varsovia.

En la aludida declaración, la secretaría de Estado se "reserva el derecho de determinar su futura línea de acción hacia el gobierno de Polonia". El objeto de retener en Varsovia la misión encabezada por el embajador Arthur Bliss Lane, consiste en permitir al gobierno de los Estados Unidos "mantenerse informado sobre los acontecimientos de Polonia por intermedio de su misión diplomática."

Fué Descubierto en Paraguay un Plan de Carácter Subversivo

ASUNCION, 28 (INS). — El Ministerio del Interior anunció que expedirá un comunicado informando sobre el fracaso de un plan subversivo que debía estallar anteayer. Se hallan detenidos varios oficiales de aviación, a quienes juzgará un consejo de guerra.

Trágico Choque en el Camino a Mar del Plata: Tres Muertos

(INFORMACION PAGINA OCHO)

Ha Fracasado un Intento de Revolución en Potosí

LA PAZ, 29 (AFP). — Un intento revolucionario, dirigido por el Movimiento Nacional Revolucionario, ha estallado en la ciudad de Potosí.

El Ministerio de Gobierno dió, a media tarde de hoy, un comunicado dando cuenta de los sucesos. Expresa que grupos de elementos del partido mencionado, apoyados por algunos obreros de las minas, llevaron dos ataques contra el cuartel de carabineros y el comando de la Región Militar. Agrega el comunicado que varios soldados carabineros resultaron heridos y que los atacantes se dispersaron al fracasar en su intento de apoderarse de esas posiciones. El gobierno —luego de asegurar que se han tomado todas las disposiciones necesarias para restablecer el orden—, recomienda serenidad a las autoridades que hacen uso de las fuerzas públicas. Numerosos grupos civiles se han presentado para ofrecer al gobierno su concurso.

Poco después de darse a conocer este comunicado, se publicó una circular telegráfica del Ministerio de Gobierno. Confirma la noticia de que grupos de mineros atacaron el cuartel de policía de Potosí logrando sólo herir a algunos carabineros.

Vandenberg Hizo a Rusia una Violenta Acusación

VANDENBERG

Entre Otros Cargos, Expresó que Moscú Violó el "Sagrado Pacto" de Potsdam

Exclusivo Para CLARIN
De la Agencia FRANCE PRESSE

WASHINGTON, 29 (AFP). — El senador republicano Arthur Vandenberg acusó violentamente a la URSS de haber violado el "carácter sagrado del acuerdo de Potsdam". El nombrado habló hoy en la sesión de apertura del Senado norteamericano, pronunciándose contra las "elecciones terroristas" que se habían llevado a cabo en Polonia.

El senador Vandenberg acusó a la Unión Soviética de haber estimulado tácitamente a la "opresión tiránica", de la que el pueblo polaco es víctima "impotente y trágica". Seguidamente se asoció a la declaración hecha el martes por el Departamento de Estado y anunció que apoyará sin cortapisas la política de los Estados Unidos respecto a Polonia. "Considero que el Departamento de Estado —agregó— no se detendrá en esta manifestación, pero no sé qué medidas se tomarán en consecuencia". Sugirió, además, que se llevan a cabo "francas discusiones entre los tres Estados signatarios de los acuerdos de Potsdam y Yalta, con el fin de establecer responsabilidades y hallar la manera de remediar la situación".

En su violenta declaración ante el Senado, el señor Vandenberg dijo que "aceptar la situación de Polonia equivaldría a abandonar la Carta del Atlántico de las Naciones Unidas". Añadió que la guerra mundial fué declarada para salvaguardar la libertad de Polonia, y que la paz no podrá ser establecida hasta que esa libertad completa no quede restablecida en dicho país.

"El edificio de la paz no puede fundarse sobre la arena móvil", añadió.

Rusia Desea una Alianza Amplia con Gran Bretaña

LONDRES, 29 (INS). — El ministerio de Relaciones Exteriores de Gran Bretaña reveló que el primer ministro de la Unión Soviética, mariscal José Stalin, aspira a que la actual alianza anglo-rusa se convierta en un instrumento de carácter más amplio, en el cual se estipule la ayuda mutua en el caso de una agresion, cualquiera sea su procedencia.

Un portavoz autorizado del gobierno británico dijo que aun no se han aclarado los motivos que pueda tener el jefe del gobierno soviético José Stalin, para desear la alianza anglo-rusa.

Agrega dicho vocero que el señor Stalin quiere que el pacto en cuestión estipule la mutua ayuda en caso de una agresión contra cualesquiera de las partes contratantes, venga de donde viniere; pero Gran Bretaña no se decidirá a ello hasta que no se aclaren las causas de esa demanda.

Los rusos, según lo expresado por el señor Stalin, verían con buenos ojos una enmienda al tratado existente por 20 años, estando de acuerdo en este punto con el ministro del exterior británico, señor Bevin; agregándose que si el pacto debiera extenderse a 50 años, como lo ha propuesto el gobierno de Londres.

Son estas reservas los motivos de conjeturas en los círculos diplomáticos, y se sabe que el señor Bevin ya se ha dirigido a Stalin para que las aclare.

Se cree que el gobierno británico hará saber su opinión acerca de esta materia en el curso de los debates sobre relaciones exteriores que tendrán lugar en la Cámara de los Comunes.

Mientras tanto, aumentan en Londres los rumores de que es posible que, una vez concluídas las negociaciones sobre el tratado de paz con Alemania, se resolverá una triple alianza entre Gran Bretaña, Francia y el Soviet.

No es Definitivo el Acuerdo Celebrado por los Gobiernos Británico y Birmano

LONDRES, 29 (AFP). — "El acuerdo que se acaba de firmar entre Gran Bretaña y Birmania es sólo un acuerdo provisional", declaró hoy durante una conferencia de prensa el jefe de la delegación birmana, Aung Sang. Esta agregó que para ser definitivo, dicho convenio tiene que ser aprobado por las distintas organizaciones birmanas.

Clarín
DIARIO DE LA MAÑANA
PRECIO 10 CENTAVOS
EN TODO EL PAIS
UN TOQUE DE ATENCION PARA LA SOLUCION ARGENTINA DE LOS PROBLEMAS ARGENTINOS

AÑO II — BUENOS AIRES, JUEVES 30 DE ENERO DE 1947 — Nº 514

La Familia Real Inglesa Partirá Para Sudáfrica

LONDRES, 29 (INS). — La familia real de Gran Bretaña partirá el sábado con destino a Sudáfrica a bordo del buque de guerra británico "Vanguard".

Marshall Anunció el Retiro de las Tropas de Estados Unidos Destacadas en China

Abandona EE. UU. Todas las Mediaciones de Paz

Exclusivo Para CLARIN

NANKIN, 29 (INS). — La embajada norteamericana notificó oficialmente al gobierno nacionalista de Chiang-Kai-shek y a los comunistas chinos que los Estados Unidos han decidido renunciar a toda intervención en los conflictos internos de China. El anuncio fué hecho simultáneamente en Wáshington y en Nankin. El embajador norteamericano, J. Leighton Stuart, se comunicó al respecto con el generalísimo Chiang-Kai-shek y con el representante del gobierno de Yenan, Wang-Ping-Nan.

Una hora después de haber sido notificado, el gobierno central chino expidió una declaración, culpando a los comunistas chinos por la continuación de la guerra civil. Asimismo, anunció, también, su decisión de proseguir la reorganización constitucional del país, sin la participación de los comunistas.

La declaración, dice: "Ya que los comunistas han tomado una actitud tan recalcitrante, no queda al gobierno otro remedio que llevar a cabo su plan de democratización política del país".

Wang-Ping-Nan, quien fué llamado a la embajada de los Estados Unidos para recibir la noticia una hora después de haber sido puesta en conocimiento de Chiang-Kai-sek, transmitió inmediatamente la información al gobierno comunista de Yenan.

mediación.

Esta retirada "estratégica" de la diplomacia norteamericana viene a poner fin a los esfuerzos que a través de un año han venido realizando los Estados Unidos para negociar una tregua

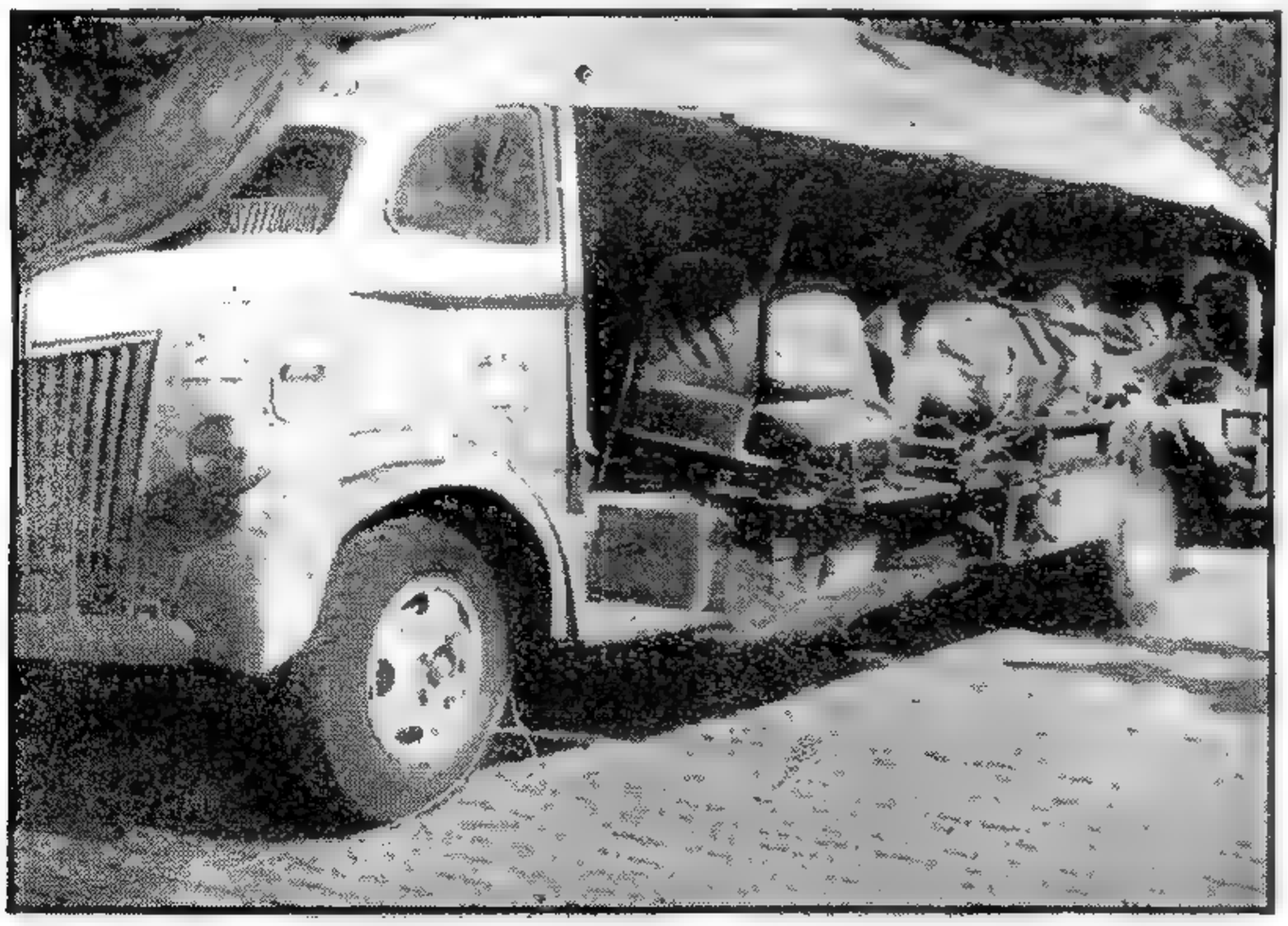

Estado en que quedó la banda izquierda del micro que chocó en la madrugada de ayer con un camión, en el camino a Mar del Plata, a la altura de la localidad de Lezama. La escasa visibilidad y un equivocado cálculo de ambos conductores habrían sido las causas por las cuales los vehículos que corrían en sentido opuesto rozaron con singular violencia, produciéndose un vuelco espectacular del micro que como se ve ha sufrido serios destrozos, habiendo resultado tres muertos y once heridos, dos de ellos graves.

RECHAZAN UNA NOTA AUSTRIACA ESCRITA EN IDIOMA ALEMAN

LONDRES, 29 (INS). — Los delegados de los ministros del Exterior de las cuatro grandes potencias rechazaron hoy un memorándum austriaco por haber sido escrito en idioma alemán.

Los delegados estimaron que esa nota en que se expone la posición del gobierno de Viena respecto a la redacción del tratado de paz con los aliados, debe ser sometida ya sea en francés o en inglés, únicos lenguajes oficiales reconocidos por la conferencia.

Los observadores estiman que aún es posible que la nota austriaca sea estudiada mañana o el viernes, una vez que que sea presentada debidamente traducida.

Entretanto, los delegados panaron a discutir las cláusulas que figuran en los proyectos de tratados presentados por los Estados Unidos, Francia y Gran Bretaña y que se refiere a garantías de independencia de Austria el "Auschluss" con Alemania, las nacionalidades y las fronteras. Muchos de esos asuntos fueron referidos a subcomités políticos.

La Cuestión del Ruhr

PARIS, 29 (INS). — La prensa matutina francesa abunda hoy en detalles respecto al nuevo plan de gobierno para el control de la rica zona industrial alemana del Ruhr.

En general, califican el plan de nuevo esfuerzo de Francia para "conjurar cualquier posibilidad de que reviva la potencialidad bélica de Alemania".

Aprobó Diputados la Creación del Cuerpo de Abogados del Estado

INFORMACION PAGINA 5)

La Anulación del "Anschluss" Proclamó Austria

Italia Será Escuchada al Estudiarse el Tratado de Paz con los Alemanes

EXCLUSIVO

LONDRES, 30 (AFP). — Austria expuso esta mañana ante el consejo de suplentes de los ministros de Relaciones Exteriores de las cuatro grandes potencias, su punto de vista sobre el tratado de paz que deberá firmar. El Dr. Leopold Figl, canciller austríaco, confirmó solemnemente "en nombre del gobierno, del parlamento y del pueblo de Austria" la separación de este país de Alemania y la total anulación del "anschluss".

A continuación el canciller Figl solicitó el restablecimiento de la independencia de Austria dentro del marco de las fronteras que tenía en 1937.

Con respecto a Carintia, Estiria Sud y Burgenland, el representante austríaco manifestó que toda reivindicación presentada por cualquier país vecino es injustificada.

Luego de destacar que Austria quiere ser una nación democrática, el Dr. Figl expresó el deseo de su país de ingresar en la comunidad de las Naciones Unidas y de que sean retiradas las tropas aliadas de ocupación.

Seguidamente el canciller Figl presentó las reivindicaciones austríacas frente a Alemania, especialmente en lo que respecta a las existencias de oro del banco de Austria, incautadas por los germanos.

Escucharán a Italia

ROMA, 30 (INS) — El ministerio de Relaciones Exteriores reveló que los delegados de los cancilleres de las "cuatro grandes" potencias, actualmente reunidos en Londres, han solicitado que Italia sea escuchada en las deliberaciones sobre el propuesto tratado de paz con Alemania.

Sobre el particular, un funcionario del ministerio de Relaciones Exteriores, declaró: "Si la estabilidad de la paz de Europa han de quedar aseguradas, lo justo es que Italia, quien contribuyó a la caída de Alemania mediante su papel de cobeligerante, tenga, por lo menos, cierta representación en la negociación del tratado".

Frente Contra Rusia

LONDRES, 30 (INS) — Estados Unidos, Francia y Gran Bretaña mantienen firmemente su frente común contra Rusia en cuanto a permitir a las pequeñas potencias participar en las deliberaciones sobre el pacto de paz con Alemania.

En la última sesión del consejo de diputados de los ministros del Exterior de las cuatro grandes potencias, fueron rechazadas las sugestiones rusas en el sentido de impedir la participación de las pequeñas naciones. El delegado ruso, Feodor Gusev, sometió a la consideración del Consejo un proyecto sobre materia de procedimiento idéntico al empleado cuando se redactaron los proyectos de tratados de paz con los cinco ex satélites de Alemania

EN EL AEROPUERTO DE KASTRUP, totalmente destruído y cubierto en parte por la nieve, aparece el enorme aparato de la K.L.M. que se estrelló en la aeropista apenas había despegado. En este accidente, en el que perdieron la vida 22 personas, hallaron la muerte asimismo, el príncipe Gustavo, de Suecia, y la cantante y actriz norteamericana Grace Moore

Clarín

DIARIO DE LA MAÑANA

REPUBLICA ARGENTINA 10 CENTAVOS EN TODO EL PAIS

UN TOQUE DE ATENCION PARA LA SOLUCION ARGENTINA DE LOS PROBLEMAS ARGENTINOS

AÑO II — BUENOS AIRES, VIERNES 31 DE ENERO DE 1947 — Nº 515

FRANCO HERIDO

ATENTO CONTRA EL UN CORONEL

MADRID, 30 (A.F.P.) — Esta noche el coronel del ejército español Juan Sánchez Alvarez, en una tentativa para eliminar al general Franco, hirió a éste levemente al salir del palacio de gobierno.

El hecho ocurrió en ocasión de celebrarse una ceremonia militar con la participación de altos jefes del gobierno y del ejército.

Un oficial de seguridad que estaba al frente de las fuerzas de la escolta del general Franco, vió cuando el coronel Sánchez Alvarez se aprestaba a hacer fuego sobre Franco nuevamente y se abalanzó sobre él quitándole el arma.

Sánchez Alvarez efectuó 3 disparos, uno de los cuales rozó el hombro de Franco; otro hirió a su ayudante de campo, y el tercero fué a herir a un transeúnte.

Todas las comunicaciones telegráficas con Madrid se han suspendido.

Sufrió Graves Heridas Durante su Detención el Mayor Collins

Impusieron la Ley Marcial los Ingleses en Palestina

TEL AVIV, 30 (AFP). — En torno a esta ciudad se han concentrado tropas británicas que se aprestan a realizar algún procedimiento en vasta escala, a juzgar por el número de soldados y por los implementos de guerra que disponen.

Desde anoche se concentraron fuerzas, en la posibilidad de que se declare la ley marcial, y muchos de los destacamentos se hallan apostados en los cruces de carreteras, con las armas listas para hacer fuego en previsión de eventuales atentados.

Una columna de vehículos blindados con los motores en marcha fué vista cerca de la ciudad, esperando la orden de penetrar en el recinto urbano en el caso de que no fuese hallado el ex oficial británico Collins secuestrado por una banda de terroristas.

La noticia de que Collins fué encontrado vivo, aunque herido provocó una sensación de verdadero alivio entre la población.

SIR ALAN

Se Restablece Collins

JERUSALEN, 30 (INS) — El barquero británico, Mr. H. J. Collins, se está restableciendo de las heridas que recibiera cuando fué secuestrado como rehén por los judíos de la resistencia.

Miembros de la UN Están Investigando en Grecia

ATENAS, 30 (AFP). — Se iniciaron hoy los trabajos de la comisión designada por las Naciones Unidas para analizar la situación en la frontera del norte de Grecia, donde sucesivos incidentes amenazan con provocar el estallido de una nueva conflagración. La comisión realizó en esta capital su primera reunion con la presencia de los delegados de los once países representados en el Consejo de Seguridad.

El encargado de prensa de la comisión, señor Stanley Ryan, anunció la decisión de acreditar solamente a diez periodistas, que representan a seis grandes agencias noticiosas mundiales y un representante de prensa de cada uno de los cuatro países directamente interesados en la investigación. Esta decisión motivó inmediatamente la protesta de periodistas griegos y turcos, quienes estimaron que la medida señalada podría afectar a la imparcialidad de las versiones de los debates de la comisión, que se darán a conocer al mundo. Un periodista de un órgano de izquierda griego, indicó que el único representante de la prensa acreditado de su país es justamente el representante de la "Agencia de Atenas", que se halla controlada por el gobierno.

La comisión reunida en el hotel "Acropole", bajo la presidencia del coronel A. Roscher Lund, quien pronunció el discurso de inauguración de los trabajos. Informó que se había recibido la nota yugoslava relativa a los visados solicitados al gobierno de Grecia para los integrantes de la delegación de Yugoslavia. El gobierno de este país declara en su nota que no puede aceptar las condiciones impuestas por Grecia para acceder a su pedido de visados. Y como el gobierno griego demoró la entrega de esos documentos, los delegados yugoslavos no han podido llegar a tiempo para la primera reunión de la comisión investigadora.

MICHEL PEUTIN

Martínez Barrio Procura Formar Nuevo Ministerio

PARIS, 30 (AFP). — El señor Martínez Barrio continúa sus gestiones para resolver la crisis de gabinete auscultando prolijamente la opinión de las diversas agrupaciones que sostienen el ideal republicano. Por su despacho han desfilado —y seguirán haciéndolo hasta mañana a última hora— el presidente de las Cortes, el ex presidente del Consejo, los representantes de las minorías parlamentarias y los de la mayoría.

Los primeros —causantes de la crisis— proponen un nuevo gobierno y un nuevo programa. Este programa tiende a incluir a todos los antifranquistas siguiendo los lineamientos expuestos en las Naciones Unidas según la nota sobre España y la nota tripartita de marzo de 1946 que quisiera un gobierno liberal formado por todos los patriotas capaces de garantizar la consulta popular para que el país se fije el régimen que prefiere.

ANUNCIA ROMA QUE EL Sr. A. DE GASPERI VIAJARIA A RUSIA

Confíase en Solucionar la Crisis de Gabinete

ROMA, 30 (INS) — En círculos allegados al ministerio de Relaciones Exteriores de Italia, se reveló hoy que el primer ministro, Sr. Alcides de Gasperi, ha sido invitado por el gobierno de Moscú a visitar Rusia. Hasta ahora, sin embargo, de Gasperi no ha aceptado la invitación.

Solución de la Crisis

ROMA, 30 (AFP) — El desenlace de la crisis política italiana es esperado de un momento a otro.

Por el momento, se anuncia en las esferas interesadas, que el éxito de las activas gestiones del señor Alcides de Gasperi depende en gran parte de la reducción indispensable de las exigencias que han presentado los socialistas

Boca Derrotó a Nacional y River Empató con Vasco da Gama

(INFORMACION PAGINA 12)

Aprobó el Senado el Registro Nacional de las Personas

(INFORMACION PAGINA SIETE)

Churchill Dijo que E. U. Puede Actuar También en Palestina

Clarín — DIARIO DE LA MAÑANA — EN TODO EL PAIS — REPUBLICA ARGENTINA 10 CENTAVOS

UN TOQUE DE ATENCION PARA LA SOLUCION ARGENTINA DE LOS PROBLEMAS ARGENTINOS

AÑO II — BUENOS AIRES, SABADO 1o. DE FEBRERO DE 1947 — Nº 516

Manifestó que la UN Debe Impedir la Guerra Civil

Ordenaron la Evacuación de Mujeres y Niños Ingleses Residentes en Palestina

LONDRES, 31 (AFP). — Al difícil problema de Palestina se refirió hoy Winston Churchill en la Cámara de los Comunes, diciendo que la suspensión de penas contra terroristas judíos, por haberse recibido amenazas de ejecutar a rehenes, constituye un "camino de derrota y vergüenza".

Expresó también que Gran Bretaña debe despositar su mandato en Palestina ante los pies de las Naciones Unidas, en cuanto termine sus trabajos la actual conferencia, a menos que los Estados Unidos acepten compartir la mitad de la carga. "La responsabilidad de impedir la guerra civil entre judíos y árabes en Palestina —dijo— debe recaer únicamente sobre la UN y no sobre un país agobiado por sus cargas y que ha sufrido mucho".

El jefe de la oposición conservadora agregó que la situación actual podría haberse evitado si durante las elecciones no hubieran sido hechas promesas por los partidarios del gobierno, las cuales no habían sido cumplidas.

Al hablar de la suspensión de penas, Churchill dijo que detestaba esa querella con los judíos, así como detesta sus métodos terroristas. "Pero si os habéis comprometido en este asunto —dijo— debéis al menos conduciros como hombres".

Evacuan Mujeres y Niños

JERUSALEN, 31 (INS). — Las mujeres y niños pertenecientes a unas dos mil familias británicas, así como otros "civiles no esenciales", recibieron hoy órdenes de prepararse para salir de Palestina.

La medida constituye un evidente indicio de que las autoridades militares se aprestan a librar una guerra sin cuartel contra las actividades agresivas de los judíos del mandato. La decisión fué definida por el ex primer ministro Winston Churchill como "la vía hacia una abyecta derrota".

Sorpresa en Londres

LONDRES, 31 (INS). — La revelación de que el supremo comisario británico en Palestina, general Sir Alan Cunningham, había anunciado la evacuación de los niños y mujeres de ciudadanía británica que se hallan en el mandato, fué acogida en esta capital con profunda sorpresa.

Según dicha orden, también serán evacuados los súbditos británicos cuya permanencia en la Palestina no se considere indispensable.

La medida ha producido varias reacciones. Moshe Shertok, hablando en nombre de la agencia judía, dijo: "Ha sido una gran sorpresa porque la medida es verdaderamente enérgica. Aun no se conocen los móviles que la originaron, pero no hay duda que obedece a alguna dificultad que se avecina".

Censura en los Comunes

LONDRES, 31 (AFP). — El Sr. Oliver Stanley, diputado de la oposición, continuó censurando en la sesión de hoy a la política inglesa en Palestina, y dijo:

"Las tropas de Gran Bretaña que actúan en Palestina han dado muestras de coraje singular, y a pesar de las provocaciones de que han sido objeto, han sabido mantener incolume su disciplina.

☆ ★ ☆ ★ ☆ ★ ☆

Desmienten el Rumor Sobre la Renuncia de Ivanissevich

WASHINGTON, 31 (AFP). — Un vocero de la embajada argentina en Wáshington desmintió enérgicamente los rumores circulantes en Buenos Aires, según los cuales el embajador argentino en Wáshington, señor Oscar Ivanissevich, se dispondría a renunciar. De acuerdo con el vocero, el mismo embajador lo autorizó a manifestar que no sólo no se propone, de ninguna manera renunciar, sino que, además no piensa efectuar dentro de poco tiempo ningún viaje de consulta a Buenos Aires.

Por otra parte, muchos hechos indican que el señor Ivanissevich no se propone partir de Wáshington donde se halla sumamente ocupado. Aparte de las labores propias de su embajada, el señor Ivanissevich debe participar como huésped o como invitado en numerosas recepciones hasta fines de febrero.

Asimismo, el embajador argentino, que trabaja en Wáshington en pro del acercamiento con los Estados Unidos, de igual modo que el señor Georges Messersmith en Buenos Aires, considera que su misión no ha concluído aun y cuenta con proseguir su trabajo en favor de que sea convocada lo antes posible la Conferencia de Río de Janeiro, después de la Conferencia de Moscú.

AYER, EN EL "ARGENTINA" barco de bandera panameña procedente de Genova y escalas— llegaron, además de 700 pasajeros, 21 polizones. He aquí algunos de ellos. No quieren ser considerados pasajeros clandestinos. Uno explicó: "Somos, sencillamente, inmigrantes que no tenemos dinero para pagarnos el pasaje". Ahora aguardan que se les permita entrar en el país

Preocupa a los Franceses el Problema de Alemania

LA HAYA, 31 (AFP). — El gobierno holandés se declara partidario de la independencia austríaca con la condición de que sea un estado organizado democráticamente.

El memorial entregado en Londres por el gobierno de Holanda recomienda también a los suplentes de los Cuatro Grandes que Austria recobre sus antiguos fronteras y una base económica suficiente para desarrollar su papel tradicional en Europa.

El Problema Alemán

PARIS, 31 (AFP). — Si hay ahora algo que mueve la atención de la opinión francesa, es el problema alemán.

En efecto la prensa se ocupa extensamente de los diversos proyectos que fijarán la suerte futura de Alemania, y los comentarios llegan hasta suscitar debate, según la tendencia de cada órgano.

Terminan sus Consultas los Republicanos

Martínez Barrio Confía Solucionar en Fecha Próxima la Crisis Ministerial

EXCLUSIVO Para "CLARIN"

PARIS, 31 (AFP). — El señor Martínez Barrio, presidente del gobierno español, terminó hoy sus consultas destinadas a solucionar la crisis ministerial de su gobierno. Es probable que designe mañana la persona encargada de constituir el nuevo gabinete.

Los socialistas del interior de España, a los cuales representó ante el señor Martínez Barrio el señor Sánchez Monje, manifestaron sin ambajes al presidente que no apoyarán un nuevo gabinete presidido por el Dr. Giral.

Llega a su Término la Crisis Ministerial Italiana

ROMA, 31 (AFP.). — La complicada y prolongada crisis ministerial, que torna más pavorosa aún la desesperación económica y social que invade a toda Italia, entra en su fase final. Tres grandes partidos —demócratas cristianos, comunistas y socialistas— están dispuestos a asumir en común las responsabilidades del poder y la creación de un gobierno presidido por el líder demócrata cristiano, Alcides De Gasperi, se descuenta como un hecho inminente.

Los partidos se esfuerzan por consolidar su unión sobre la base de un programa mínimo de reivindicaciones políticas, sociales y económicas, así como de llegar a un acuerdo sobre la distribución de las carteras. Estos dos puntos esenciales se discutieron hoy en la reunión efectuada por las delegaciones parlamentarias de los tres partidos. Dos de ellos, los más poderosos —demócratas cristianos y comunistas— se hicieron concesiones mutuas, hecho que deja prever para muy pronto un acuerdo fundamental.

Pero el nuevo gobierno sólo tendrá carácter transitorio, porque se avecinan nuevas elecciones legislativas, de las que podría surgir muy bien una nueva relación de fuerzas que volviera inevitable la formación de un gobierno que las exprese. Por ello, los partidos se esfuerzan por conquistar posiciones claves que aseguren su éxito en dichas elecciones.

El programa del futuro gobierno deberá tener en cuenta la forma de remediar con urgencia la ola de desocupación y su secuela de revueltas populares. Este será el problema de mayor urgencia de un ministerio que casi seguramente no contará con larga vida.

Apercibe al Dr. Palacios el Tribunal

(INFORMACION PAGINA CINCO)

DE GASPERI LOGRO FORMAR GABINETE EN ITALIA

Se Anunciará la Formación del Gobierno

Pudo el Primer Ministro Dar Término a la Crisis

ROMA, 1º (INS). — Un nuevo gobierno italiano quedó constituido bajo la presidencia del señor Alcide de Gasperi como primer ministro. El "premier" había renunciado a la jefatura del gobierno, poco después de regresar a Roma de los Estados Unidos, donde obtuvo amplios créditos para la rehabilitación y reconstrucción de Italia. En aquella ocasión, el presidente de la República, señor Enrico de Nicola, le solicitó que formara un nuevo gabinete en base a una amplia coalición, lo cual ha logrado ahora el señor de Gasperi, tras laboriosas gestiones, al obtener la cooperación de los socialistas y comunistas.

Los Ministerios

ROMA, 1º (INS). — Después de una reunión de cinco horas entre los dirigentes de los partidos políticos, se llegó al acuerdo para la formación del nuevo gabinete presidido por el señor Alcide de Gasperi.

A la agrupación política a la que pertenece el señor de Gasperi, el Partido Democrata Cristiano, le han correspondido, además del cargo de primer ministro, seis carteras ministeriales. Los socialistas recibirán tres ministerios y otros tantos los comunistas y "los independientes", las carteras de Defensa Nacional y Relaciones Exteriores.

El nuevo ministro de Relaciones Exteriores es el conde Carlo Sforza, persona muy conocida en América latina, donde fué el factor de cohesión entre los italianos antifascistas. El nombramiento de Sforza es interpretado por los observadores políticos como una señal de mayor acercamiento entre Italia y América.

El Gabinete

ROMA, 1º (INS). —El primer ministro, señor Alcide de Gasperi, reveló que, "según todas las probabilidades", la formación del nuevo gabinete italiano será anunciada en el curso del día.

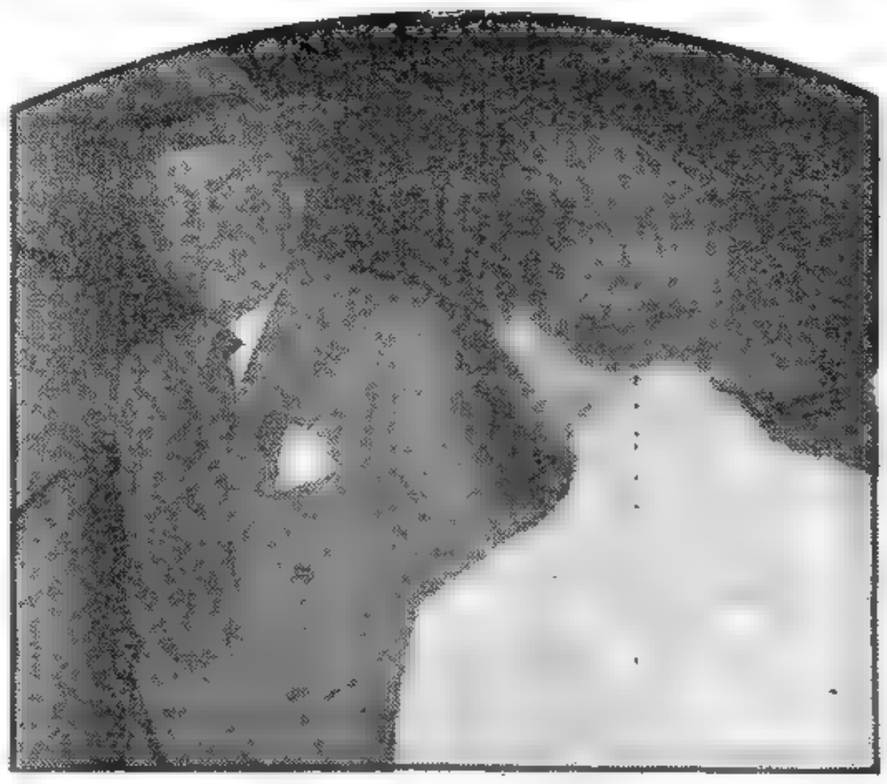

Trabajadores Japoneses se Resistieron a Mac Arthur

Elevaron un Reclamo al Consejo Supremo Aliado

TOKIO, 1 (AFP). — En una solicitud de franco desafío hacia la autoridad del general Mac Arthur, los sindicatos japoneses se dirigieron a las autoridades superiores de la Comisión para Oriente en Wáshington y al Consejo Aliado en el Japón. Ahora surge claramente que los sindicatos japoneses querían obtener del Cuartel General un decreto que por escrito comprometiera oficialmente la responsabilidad del general Mac Arthur; también procuraron suscitar un conflicto eventual con la comisión del consejo.

Numerosos observadores políticos de Tokio se preguntan si la táctica seguida por los sindicatos no ha sido inspirada por cierta delegación aliada ante el Consejo Aliado, tratándose precisamente de la delegación que lamenta ver que el Cuartel General no consulta a menudo al Consejo Aliado.

EL EMBAJADOR MESSERSMITH, en momentos en que llega a la Embajada de EE.UU., en compañía de su esposa. El arribo al país del citado diplomático, pese a lo inesperado de la hora, determinó una cálida demostración de simpatía, participando del recibimiento al primer magistrado de la Nación, su esposa y el ministro de Relaciones Exteriores, Dr. Bramuglia.

Llegó Messersmith

"Pienso Quedarme Mucho Tiempo en la Argentina"

DIARIO DE LA MAÑANA

Clarín

REPUBLICA ARGENTINA 40 CENTAVOS

EN TODO EL PAIS

UN TOQUE DE ATENCION PARA LA SOLUCION ARGENTINA DE LOS PROBLEMAS ARGENTINOS

AÑO II — BUENOS AIRES, DOMINGO 2 DE FEBRERO DE 1947 — Nº 517

Arribó en un Avión Particular

ADELANTANDOSE varias horas a la anunciada para su arribo, el embajador de los Estados Unidos ante nuestro gobierno, señor Messersmith, llegó en un avión particular que descendió en el aeródromo de Morón, exactamente a las 19.52. Evidentemente, existía el propósito de evitar una demostración pública, pues durante el día de ayer habían circulado versiones contradictorias sobre la hora del arribo, aun cuando no pudo evitarse que trascendiera la noticia de la partida del señor Messersmith de Río de Janeiro y su posible llegada a Morón alrededor de las 20.

El Arribo

En el aeródromo se advirtió, por otra parte, un inusitado movimiento pasadas las 19, con lo que se tuvo ya la certeza de que era esperada una alta personalidad, reuniéndose un público numeroso entre el que se contaban numerosos funcionarios y personas vinculadas a las altas esferas. La presencia del general Perón, su esposa y del ministro de Relaciones Exteriores, alrededor de las 19.30, hizo presumir que la llegada del representante de los Estados Unidos era inminente.

En efecto, a la hora antes indicada, aterrizó el avión DC. 3 Nº 55414 en el que viajaba, debiendo ser contenido el público que intentó acercarse mientras prorrumpía en aplausos y otras demostraciones de simpatía hacia el diplomático y su país.

Apenas descendió, el embajador Messersmith se confundió en un abrazo con el presidente de la Nación, general Perón, gesto que motivó una ovación de la concurrencia. Luego de saludar a la esposa del primer magistrado, el señor Messersmith abrazó al ministro de Relaciones Exteriores para seguidamente responder con gesto afectuoso a las demostraciones del público.

Abordado por los periodistas el

(Continúa en la nág. 8)

Francia Presentó su Plan Sobre Tratado de Paz con el Reich

Dinamarca Ha Reclamado Territorios de Alemania

EXCLUSIVO Para "CLARIN"

COPENHAGUE, 1º (AFP). — El reino de Dinamarca presentará reivindicaciones territoriales sobre la zona alemana de Schlesvig-Holstein. Así lo acaba de resolver la Comisión de Relaciones Exteriores, estableciendo que la delegación dinamarquesa ante el próximo Consejo de Suplentes de ministros de Relaciones Exteriores y ante el Consejo de Control aliado de Berlín deberá plantear tales reivindicaciones que afectan principalmente a la zona meridional del Schlesvig-Holstein.

Plan Francés de Paz

LONDRES, 1 (AFP). — El plan francés ha sido sometido al consejo de los ministros suplentes, en Londres para la organización de la tarea de redacción definitiva del tratado de paz con Alemania. Se subdivide en cuatro etapas: 1º Conferencia de Moscú a realizarse en marzo. 2º Nueva reunión de los cancilleres suplentes, después de la reunión de Moscú, a la cual los representantes de todos los Estados interesados podrán asistir en calidad de observadores; 3º Reunión de la Conferencia de la Paz, que funcionará sobre las mismas bases que la conferencia de París de 1946; y 4º Ultima reunión de los cuatro ministros de Relaciones Exteriores para la redacción definitiva del tratado de paz.

Los Satélites del Eje

PARIS, 1º (AFP). — En los primeros días del mes llegarán a esta capital las cinco delegaciones de los países que fueron satélites de Alemania encargadas de firmar los tratados de paz, ceremonia que se efectuará en el Quai d'Orsay el 10 de febrero.

Atentado Contra un Funcionario Germano

NUREMBERG, 1º (AFP). — A las 22.30 se produjo una violenta explosión en el domicilio del presidente del tribunal de desnazificación, Camille Sachs, quien preside el juicio que se sigue actualmente a von Papen. No hubo víctimas, pero sí grandes daños materiales. La violencia de la explosión fué de tanto poder que hizo añicos las ventanas de casas situadas a varios kilómetros del lugar del violento atentado. Las primeras investigaciones comprueban que la bomba fué fabricada con materiales de un obús de 75 milímetros.

El gobierno militar norteamericano ordenó inmediatamente que se patrullara la ciudad.

Augusto Barcia Aceptó Formar el Nuevo Gobierno de los Españoles en el Exilio

PARIS, 1º (INS). — El líder socialista, Agusto Barcia, aceptó el encargo que le formulara el presidente de la República Española en el exilio, señor Diego Martínez Barrio, de formar el nuevo gobierno, dando inmediatamente comienzo a las consultas sobre el particular.

Trascendió también que en la carta enviada por Martínez Barrio invitándole a formar gobierno, misión a la que el ex primer ministro renunció, destacaba que el nuevo gobierno deberá representar la más amplia concentración política, particularmente de fuerzas antifranquistas actuantes en el interior de España.

Actitud de Giral

PARIS, 1º (AFP). — El presidente de la República española en el exilio, encargó al señor Augusto Barcia la formación del gabinete.

Muy agitada ha sido la jornada de hoy para las autoridades republicanas españolas. A las 17, el presidente de la República, señor Martínez Barrio, encargó al señor José Giral la formación del nuevo gobierno, y a las 18 y 15 ésta declinó el honor que se le hacía.

En la carta que el presidente de la República dirigió al ex presidente del Consejo, encargándole la formación de nuevo gabinete, el señor Martínez Barrio insistía en los dos siguientes puntos: 1º Que el gobierno debe representar la más amplia concentración posible, teniendo principalmente en cuenta la opinión antifranquista existente en el interior de España. El gobierno debe estar dispuesto a llevar a cabo, sin vacilación, un programa susceptible de derrocar al régimen franquista, de mantener la concordia en el interior del país y restablecer la República.

ENERGICO ULTIMATUM BRITANICO A LOS JUDIOS

(INFORMACION PAGINA DOS)

Conmueve al Mundo Arabe la Decisión de Dividir la Palestina

Truman Pide Prórroga de sus Facultades Extraordinarias

De Gasperi Formó un Nuevo Gabinete

Honda Agitación Existe Hoy en el Mundo Arabe

JERUSALEN, febrero 2 (AFP) — Existe hoy honda conmoción en el mundo árabe de Palestina ante el anuncio de la inminente partición de Tierra Santa por decision de los británicos. Esta conmoción llega hasta muy hondo al espíritu de los musulmanes

El despliegue de fuerzas británicas no está dirigido contra los judíos —afirma el diario árabe "Palestina"—. La inquietud cada vez más intensa que se observa entre los árabes se debe a que esa impresionante demostración de fuerzas policiales y militares ha sido dispuesta en previsión de la enorme conmoción que provocara la partición de Palestina, dispuesta ya por el gobierno británico.

El diario mencionado es el vocero de un nuevo partido árabe en formación, bajo el nombre de partido Semítico, cuya tendencia general es favorable a un acercamiento con los "primos" judíos. El partido Semítico busca la colaboración de los judíos en el esfuerzo común para librar a Palestina de la dominación británica.

La agrupación fué constituída por iniciativa de los adeptos del sheik Agedine El Kashem, rebelde ejecutado en 1936 cuyo nombre es venerado por los campesinos árabes.

Los líderes del partido Semítico, cuya acción tiene vastas ramificaciones en los países vecinos realizaron su tarea en el mayor secreto, hasta el presente. Ahora, en cambio, han resuelto intensificar por todos los medios su propaganda tendiente a atraer a los judíos que consideran "razonables".

Coincidiendo con las noticias relativas al despliegue de fuerzas se ha informado hoy que más de dos mil hombres aerotransportados desde Southampton, llegaron a Haifa y fueron enviados inmediatamente a Jerusalén. Entre los oficiales se hallan el mayor Brett, a quien atacaron los panfletos terroristas y el mayor Warhurton, secuestrado en Tel Aviv y mantenido como rehén por los terroristas durante quince días.

Por su parte la organización terrorista Irgun emitió por radio una vibrante y dramática proclama dirigida principalmente a dar ánimos a Gruner, el terrorista condenado a muerte por el tribunal militar, y afirmar la resolución de proseguir en su nombre la lucha emprendida. "El Imperio Británico —dice la alocución— el gobierno y la oposicion, Churchill lo mismo que Attlee piden tu cabeza. Solo y abandonado preferiste la muerte antes que capitular. Eres uno de nuestros héroes y nuestros hijos y nuestros nietos hablarán de ti."

Para Poder Hacer Frente a Una Crisis

Solicita al Parlamento Atribuciones Especiales

WASHINGTON, 2 (AFP.) — El presidente Truman pidió al Congreso que prorrogue su atribución de racionar y distribuir los productos alimenticios y materias primas más allá del 31 de marzo. Al solicitar el mantenimiento de estos poderes de guerra, el presidente hace notar la necesidad extrema en que se hallan los países deficitarios a los que les hará falta importar 38 millones de toneladas de trigo.

De esta cantidad —dice el señor Truman, los países exportadores: Argentina, Estados Unidos y Canadá— sólo podrán proveer en conjunto 24 millones de toneladas

H. S. TRUMAN

El presidente manifiesta que como consecuencia de esa situación será indispensable distribuir las asignaciones con gran cuidado, para evitar sufrimientos extremos en los países arrasados por la guerra. Por otra parte, hace notar que el gobierno deberá conservar después del 31 de marzo poderes especiales para controlar la venta de arroz, azúcar y materias grasas, de las cuales sólo hay tres millones de toneladas para hacer frente à una demanda de seis millones. Ciertos productos alimenticios, así como el caucho, continuarán faltando en 1947, y en cuanto al estaño y el antimonio deberán ser importados en los Estados Unidos durante bastante tiempo.

Dice el presidente que en razón de la incertidumbre causada por la guerra, los Estados Unidos podrían verse en el trance de hacer frente a una crisis nacional, cuyas características son por el momento imprevisibles

Es indispensable que al terminar el período de la reconversión, el gobierno norteamericano conserve los poderes necesarios para solucionar dificultades cuya gravedad nadie puede anticipar, termina diciendo el presidente.

Posibles Consecuencias

Ese temor de Mr. Truman es compartido también en esferas financieras de Londres y París que ya en más de una oportunidad han expresado la posibilidad de que surjan inconvenientes de carácter económico en Estados Unidos.

Por otra parte el sector republicano de parlamento de la Unión verá con poco agrado la concesión de poderes extraordinarios al primer mandatario, especialmente en lo que concierne a tan crítica cuestión como lo es la de las finanzas

Tal pedido de Truman ocasionará, indudablemente, un agitado debate parlamentario y es posible que se saque a relucir en esta ocasión, el deseo del nuevo congreso de reducir los gastos del gobierno al máximo para que, si surje eventualmente una crisis, ella no afecte en forma destacada las "desequilibradas finanzas del Estado" al decir de los republicanos.

* * * * * *

ACUSAN A RUSIA POR LA LENTITUD EN LOS TRATADOS DE LA PAZ

Del Escaso Progreso en Londres se Queja Clark

LONDRES, 2 (INS) — El general Mark W. Clark, delegado de Estados Unidos a la conferencia del tratado de paz con Austria, declaró hoy que la Unión Soviética es responsable del lento progreso logrado en las discusiones para la redaccion del tratado

En una entrevista excusiva concedida al corresponsal de International News Service, señor Carl Quigley, el general Clark reconoció que "prácticamente nada se ha hecho desde que comenzó la reunión", agregando que no obstante considera que es factible encontrar solucion a la situación.

Manifestó también que los delegados soviéticos no sólo no han estado de acuerdo con las proposiciones de los delegados de las tres potencias occidentales, sino que tampoco han formulado soluciones, limitándose a realizar una labor de obstrucción. "Espero que quizá hasta la última semana anterior al 25 de febrero, fecha señalada para la finalización de la conferencia, los rusos no empezarán a negociar. Creo que sólo se llegará a un acuerdo parcial, dejándose el resto a la resolución de los ministros de relaciones exteriores de los "cuatro grandes" para cuando se reúnan en Moscú".

Después de hacer notar el espíritu de cooperación existente entre Estados Unidos, Inglaterra y Francia en la cuestión de Austria, el general Clark manifestó que los delegados soviéticos insisten actualmente incluir en el preámbulo del tratado una cláusula sobre la culpabilidad de Austria en la guera.

PRIMERA SECCION

Clarín

REPUBLICA ARGENTINA 40 CENTAVOS

EN TODO EL PAIS

UN TOQUE DE ATENCION PARA LA SOLUCION ARGENTINA DE LOS PROBLEMAS ARGENTINOS

AÑO II — BUENOS AIRES, LUNES 3 DE FEBRERO DE 1947 — Nº 518

Se Pone Fin a una Fase Crítica de la Política Italiana

EL PREMIER ITALIANO DE GASPERI LOGRO FORMAR NUEVO GABINETE

EXCLUSIVO Para "CLARIN"

ROMA, 2 (AFP.). — El nuevo gobierno formado en Italia bajo la presidencia del Sr. Alcide De Gasperi, viene a cerrar una fase crítica en la política italiana de los últimos meses; el gabinete de hoy ha prestado juramento ante el presidente de la república, señor Enrico De Nicola, es el octavo que se forma desde la caída del fascismo, y el tercero que preside el líder demócrata cristiano, Sr. De Gasperi. El primero de dichos gobiernos fué el presidido por el mariscal Pietro Badoglio desde el día mismo de la caída de Mussolini (26 de julio de 1943); el segundo lo presidió el Sr. Ivanhoe Bonomi y tuvo seis meses de duración.

Integran el nuevo gobierno miembros de los tres partidos mayoritarios —los demócratas cristianos, los socialistas y los comunistas—, y el plan de gobierno que se propone seguir, ha sido debidamente preparado ya en las reuniones que celebraron separadamente cada uno de los partidos, los que se pusieron de acuerdo sobre los lineamientos principales del mismo, que incluye la aprobación de una ley especial para la "defensa de la república" y una nueva ley para la reglamentación de la prensa, cuya finalidad inmediata es poner coto a las demasías de la prensa en sus ataques al clero. Asimismo, se propondrá la sanción de otra ley, por la cual se requerirá juramento de fidelidad a la república a todo empleado público siendo destituídos aquellos que se nieguen a prestarlo.

Las aprobaciones del nombre del nuevo ministro de Defensa Nacional, Sr. Gasparotto, cuya designación requería el visto bueno de las autoridades aliadas, pone punto final también a una situación un tanto confusa que se había creado en torno al mismo, pues se afirmaba que dicha designación sería resistida.

En el nuevo gabinete, la composición ministerial da la mayoría al partido Demócrata Cristiano, figurando los socialistas con tres carteras y otras tantas se asignaron a los comunistas.

Los nuevos ministros concurrieron a las 12.30 a la sede de la presidencia de la república, donde prestaron el juramento de práctica

Integran el ministerio: el Sr. De Gasperi, demócrata cristiano, presidente del Consejo; Mario Scelba, Interior, demócrata cristiano; conde Sforza Relaciones Exteriores, independiente; Fausto Gullo, Justicia, comunista; Sr. Luggi Gasparotto, Defensa Nacional, independiente; Sr. Pietro Campilli, Finanzas, demócrata cristiano; Sr. Emilio Sareni, Obras Públicas, comunista; Sr. Adolfo Morandi, Industria y Comercio, socialista; Sr. Enzo Varoni, Comercio Exterior, demócrata cristiano; Sr. Antonio Segni, Agricultura, independiente; Sr. Guido Gonella, Instrucción Pública, demócrata cristiano; Sr. Luiggi Cacciatore, Coreros y Telégrafos, independiente; Sr. Salvatore Aldisio, Marina Mercante, demócrata cristiano; Sr. Giácomo Ferrari, Transportes, comunista; y señor Giuseppe Romita, Trabajo, socialista.

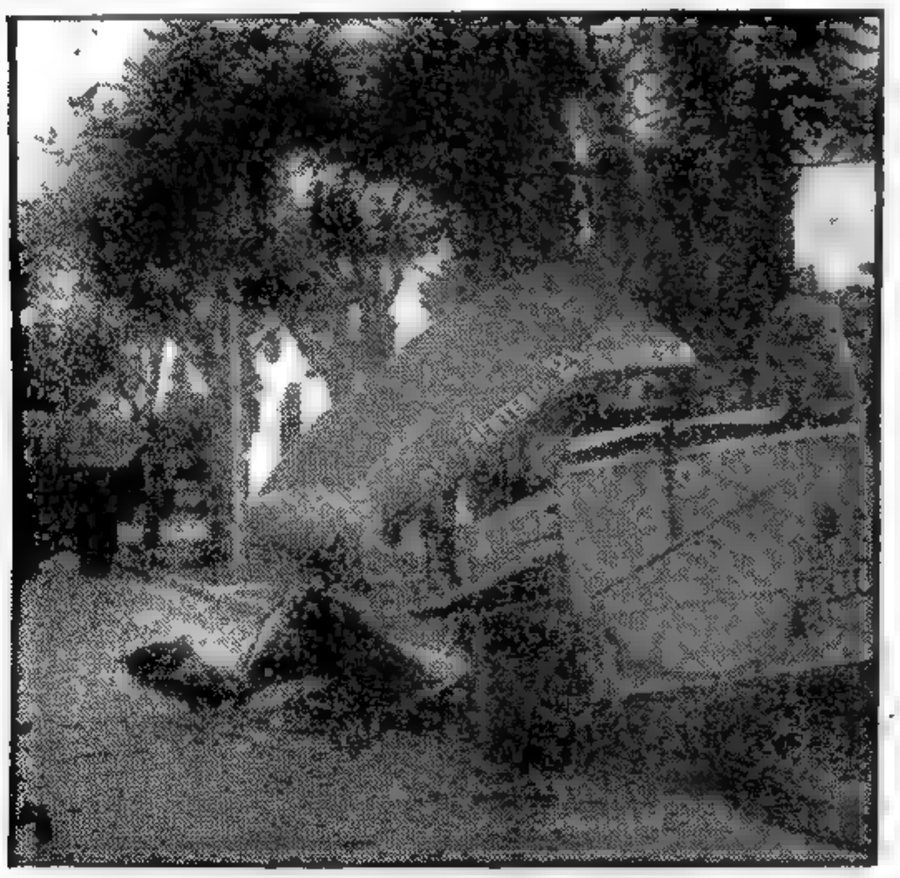

ESTADO en que quedó el colectivo de la línea 21 que ayer fué embestido por un camión. Milagrosamente no resultó una catástrofe, aunque se registraron 15 heridos, en su mayoría leves

Reclame a su Canillita con Esta Edición el Suplemento Deportivo

"IMPASSE" EN LA PROPUESTA YANQUI SOBRE EL DESARME

(INFORMACION PAGINA DOS)

ULTIMATUM INGLES A LA POBLACION JUDIA

Les Acuerdan un Plazo de Siete Días Para Luchar Contra los Terroristas

Especial para CLARIN de International News Service

JERUSALEN, 3 (INS). — En fuentes de la agencia judía se supo que el gobierno de Palestina envió esta noche un ultimátum a la población, dando a los judíos un plazo de siete días para que ayuden en su labor cooperando con la policía y las fuerzas armadas en la campaña contra los terroristas. De no recibir esta colaboración, el gobierno adoptará inmediatamente medidas radicales.

A medida que se acerca la hora de la ejecución de Dov Gruner, miembro judío sentenciado a la última pena por las autoridades de Palestina sus amigos hacen desesperados esfuerzos para que se conmute la sentencia.

Un recurso de apelación formulado a nombre de un tío del acusado fué denegado por la Corte Suprema de Palestina. Inmediatamente después se presentó una nueva instancia pidiendo permiso al tribunal para apelar ante el Consejo Privado de Gran Bretaña, sin el consentimiento de Gruner.

Ejecutarán a Gruner

JERUSALEN, 3 (INS). — El tribunal supremo de Palestina denegó el recurso de apelación para que le sea conmutada la pena de muerte al líder sionista Dov Gruner, a despecho de las amenazas hechas por la organización terrorista "Irgun Zvai Leumi" de que "correrá la sangre británica" si el reo muere en la horca.

El tribunal desestimó la petición presentada por el tío de Gruner, que no era miembro de aquella sociedad y fué convicto de haber participado en varios atentados en

Los Actos de Violencia

LONDRES, 3 (INS). — Sir Simón Marks, presidente de la organización de Palestina Unida declaró que los actos de violencia realizados por los terroristas judíos solo servirán para aumentar los sufrimientos de los judíos desplazados de Europa.

El dirigentes judío Dr. Chaim Weizmann dijo a su vez que el Libro Blanco de los británicos era la raíz de los males que ahora sufren los judíos de Palestina y agregó que ese documento había invalidado la declaración Balfour sobre el futuro de Tierra Santa.

Previsión de un Fracaso

LONDRES, 3 (INS). — Fuentes extraoficiales declararon que si el gobierno británico fracasa "en sus futuros experimentos" en Palestina, el problema de Tierra Santa será trasladado al seno de las Naciones Unidas.

Se indicó que antes de adoptar esa resolución, las autoridades británicas en Londres y en Jerusalén agotarán todos sus recursos para conciliar los puntos de vista árabe y judío.

Mr. Bevin Suscribirá los Tratados de Paz

LONDRES, 3 (AFP). — Los tratados de paz con Italia, Hungría, Bulgaria, Rumania y Finlandia serán firmados mañana por el Ministro de Relaciones Exteriores Sr. Bevin, en el Foreing Office.

Con excepción del tratado de paz con Finlandia (país con el cual los Estados Unidos no han estado en guerra) los cuatro otros tratados han sido firmados ya el 21 de enero por el Sr. James Byrnes, en nombre de los EE. UU.

El Sr. Tataresco firmará el tratado con Rumania en París el 10 de febrero.

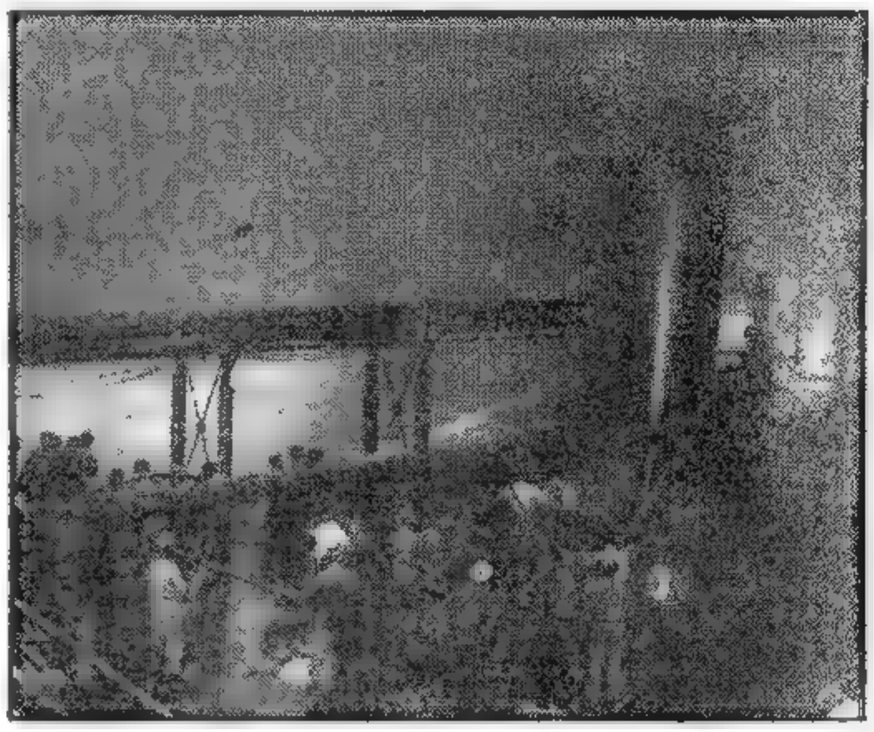

EN LA PLANTA Nº 2 de la destilería que en La Plata posee Yacimientos Petrolíferos Fiscales, se registró ayer un principio de incendio que amenazó alcanzar grandes proyecciones. En decidida y meritoria acción, personal especializado y obreros de la destilería, emprendieron una intensa acción contra el fuego, logrando circunscribirlo y, finalmente, apagarlo luego de dos horas de lucha con el voraz elemento

AÑO II — BUENOS AIRES, MARTES 4 DE FEBRERO DE 1947 — Nº 519

Austria Confía en una Paz Justa

Francia Desea que el Ruhr no Constituya un Peligro

Exclusivo PARA CLARIN

LONDRES, 3 (INS). — El ministro de Relaciones Exteriores de Austria, Leopold Figl, anunció que mañana regresa a Viena "muy satisfecho de los resultados de las deliberaciones sobre el pacto de paz" que se referirá a su país, asegurando que está convencido de que los delegados de los ministros del exterios de los cuatro grandes, están animados de las mejores intenciones para redactar un convenio justo dentro del más corto plazo posible.

Entretanto, Hans Piesch, uno de los miembros de la delegación austríaca, negó las acusaciones que le fueron dirigidas por Yugoslavia, de que había sido colaboracionista de los nazis. Piesch sostuvo que durante la guerra fué un miembro activo de la resistencia de su país.

Aspiración Francesa

PARIS, 3 (INS). — El jefe de la división económica del ministerio de relaciones exteriores, Hervé Alphond, reveló que el gobierno francés había dirigido una nota a los embajadores de los Estados Unidos, Gran Bretaña y la Unión Soviética, respaldando la socialización de la región alemana del Ruhr como un medio eficaz para impedir que el poderoso centro minero e industrial se convierta una vez más en el arsenal y fábrica de armamentos de Alemania.

El señor Alphond insistió en que la actitud de Francia respecto al Ruhr continúa siendo la misma, pero reconoció que la nota no hacía referencia alguna a la segregación física de la región.

El comisario tendría a su cargo la superintendencia de la distribución de materias primas y mercaderías entre las fábricas de la región y la mayor parte de las utilidades que rindieran las industrias del Ruhr pertenecerían a los aliados, pero con el excedente se establecería un fondo de garantía para regular el control del crédito que se otorgara a la zona.

El señor Alphond agregó que de acuerdo con el plan, no serían establecidas tarifas arancelarias en el Ruhr, ya que la región continuaría siendo considerada económicamente como parte de Alemania.

El Control Internacional

LONDRES, 3 (INS). — El "Daily Express" señala que los datos ofrecidos por el servicio británico de inteligencia han convencido a los asesores técnicos del gobierno que las probabilidades de establecer un sistema práctico de control internacional "son remotas, salvo que se concierte un acuerdo por mediación de las naciones unidas."

Destaca también el diario que los Estados Unidos, Inglaterra, Rusia y Francia y otros países más pequeños están formando grandes reservas de materias primas para producir en gran escala la energía nuclear, por cuya causa están reuniendo uranio y otros metales.

La Delegación Rumana

BUCAREST, 3 (AFP). — Partió para París la delegación rumana encargada de la firma del tratado de paz.

En Venecia Julia Hubo Atentados Terroristas

ROMA, 3 (AFP). — En estos últimos días han aumentado las actividades terroristas en Venecia Julia. En efecto, varios atentados con bombas fueron llevados a cabo en Gorizia, Romans, Isonzo, Mariono del Friuli y Monfalcone. Afortunadamente éstos sólo causaron daños materiales.

Las autoridades yugoslavas reclamaron en el día de hoy que les sean entregados todos los criminales de guerra yugoslavos refugiados en territorio italiano, o que han sido internados por los británicos en Italia.

El Nuevo Gabinete Italiano

LONDRES, 3 (AFP). — "Parece haber poca esperanza de que la formación del nuevo gabinete italiano ponga fin a la querella de partidos".

Así se expresa hoy "Manchester Guardian", agregando que los partidos que en el actual gobierno no se hallan representados, son precisamente los que se oponen a la firma del tratado de paz.

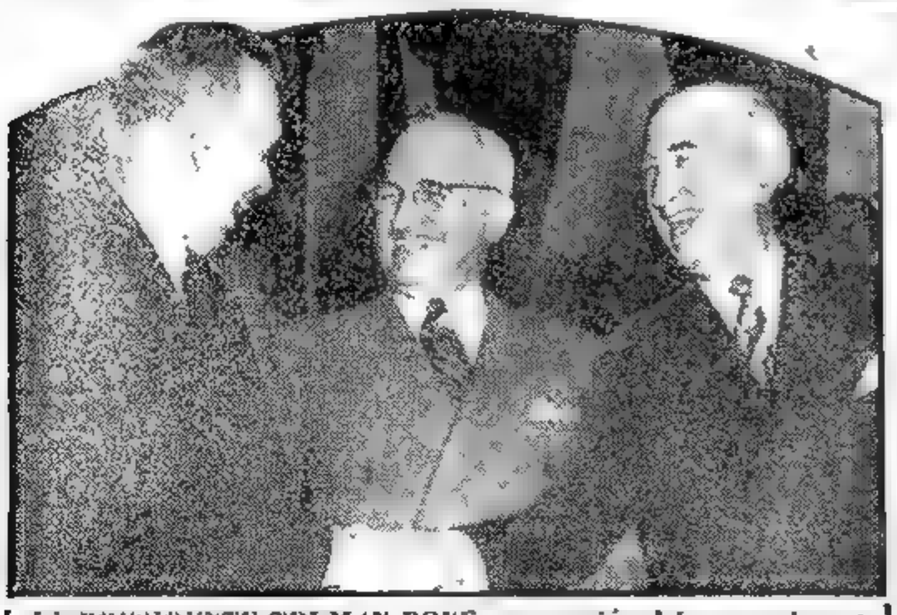

EL PRESIDENTE TRUMAN PONE en posesión del cargo al nuevo secretario de Estado, general George S. Marshall, junto con el secretario dimitente, James F. Byrnes, quien se ríe, quizá con mefistofélica intención, al dejar a cargo del ex jefe de estado mayor, la intrincada cuestión de las relaciones exteriores yanquis

Barcia Pide Nuevo Plazo para Formar el Gabinete

PARIS, 3 (INS). — En los círculos oficiales del gobierno republicano español exilado, se ha sabido que el señor Augusto Barcia ha pedido al presidente, Diego Martínez Barrio, le dé otro plazo de 48 horas para comunicarle el resultado de sus gestiones sobre la formación del nuevo gabinete que le encargara.

Esto viene a postergar hasta el miércoles la posible solución de la crisis ministerial que se creía que podría quedar arreglada esta noche.

Se tiene entendido que la petición de Barcia lleva el dar tiempo a la llegada del político independiente Manuel Portela Valladares, a quien aquél ha invitado para venir a París pues desea incluirle en su gabinete.

Se tiene entendido que los propósitos del Sr. Barcia tropiezan con la resistencia del sector del partido socialista que responde al Sr. Indalecio Prieto, quienes insisten en la necesidad de que se concedan amplias bases al nuevo ministerio. Se sabe que los representantes del ala conservadora del partido socialista adujeron como razón para no brindar su colaboración al nuevo gobierno, que su programa político constituya un calco, bajo nuevo nombre, del gobierno dimitente encabezado por el doctor José Giral, del que, como es sabido, se retiraron los ministros socialistas, con lo que precipitaron la crisis ministerial.

Entre tanto, la prórroga solicitada por el Sr. Barcia al presidente de la República Española en el exilio, señor Martínez Barrio, fué acordada por éste, de modo que Barcia dispondrá de un nuevo plazo de 48 horas, dentro de cuyo término podrá efectuar consultas con destacadas personalidades que en la actualidad se encuentran fuera de Francia, y de las cuales se espera que accederán a formar parte del gabinete, al que se desea dar toda la amplitud política posible.

La Cuestión de las Bases Provoca Una Crisis en Islandia

(INFORMACION PAGINA DOS)

UN CLIMA DE ENORME TENSION HAY EN TERRITORIO PALESTINO

Los Ingleses Convierten las Casas en Barricadas

Desde JERUSALEN

JERUSALEN, 4 (INS). — Un clima de tensión como no se registrara otro desde que los británicos asumieron el mandato de Palestina, prevalece hoy en toda Tierra Santa, amenazando convertir toda la región en un centro de combate. Jerusalén, prácticamente, se encuentra en pie de guerra, con sus barricadas y edificios convertidos en fortaleza, listos para emprender "el golpe final" contra la reaccion judia.

Entretanto, los planes de evacuación progresan con rapidez, esperándose que el éxodo alcance hoy su punto culminante, ya que cerca de 2.000 súbditos ingleses deberán ser transportados por mar.

Las altas autoridades británicas de Palestina están estudiando la decisión de la Agencia Judia de rechazar el ultimátum de Gran Bretaña, en el que se exigia a la organizacion que cooperara en la detencion de los terroristas judios que actúan en el mandato.

Teniendo en cuenta el tenor enérgico del ultimátum y la forma en que vienen actuando los jefes militares y civiles británicos en Palestina, se considera que Inglaterra solicitará la disolución de la Agencia Judia como entidad internacional, so pena de que sus principales dirigentes sean encarcelados por interferir la campaña británica contra las entidades sionistas clandestinas "Irgun Zvai Leumi" y "Stern Gang"

La Evacuación

JERUSALEN, 4 (INS) — Las autoridades británicas de Palestina iniciaron la evacuación de los elementos civiles ingleses del mandato, en cumplimiento de la orden dictada por el supremo comisionado británico, teniente general sir Alan Cúnningham

A las 9 en punto de la mañana comenzó el "éxodo en masa" de unas 2.000 personas en varias ciudades de Palestina, inclusive Jerusalén, Haifa, Tel Aviv y Jaffa.

Posibles Represalias

Las tropas británicas prosiguen reforzando barricadas en Jerusalén y en otros centros de agitación, como preparativos para hacer frente a posibles represalias de la "Irgun Zvai Leumi", que ha jurado "hacer correr la sangre de los británicos en Palestina"

Se espera que se ordene a la primera señal de violencia por parte de la oposición clandestina, la imposición de la ley marcial, enérgica medida con la que se amenazó cuando los irgunistas secuestraron como rehenes a dos súbditos británicos

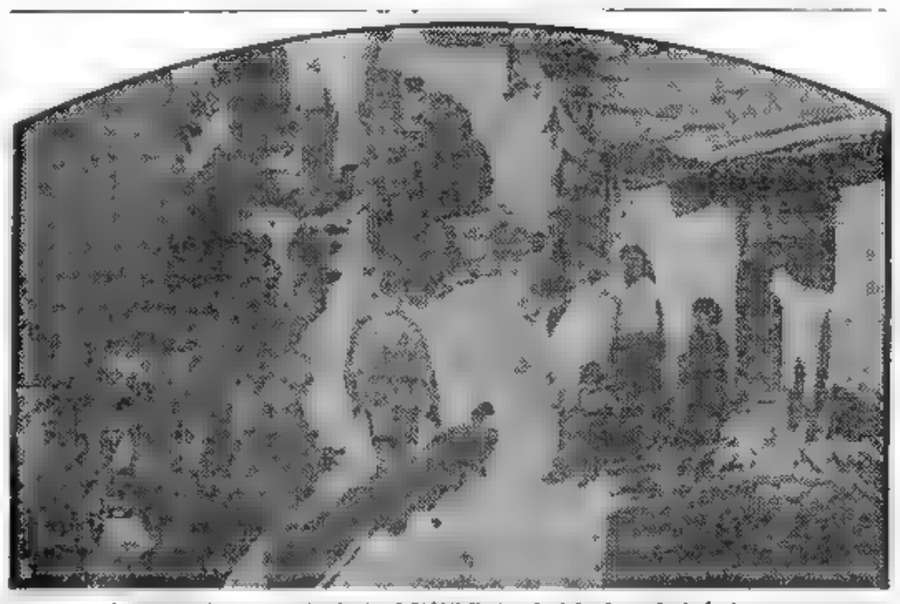

PALESTINA EN PIE DE GUERRA. Soldados británicos patrullan las calles de la ciudad de Jerusalén, a raíz de la adopción de medidas extraordinarias por parte de las autoridades, a fin de reprimir los actos de terrorismo de los extremistas hebreos

DIARIO DE LA MAÑANA

Clarín

PUBLICIDAD ARGENTINA 10 CENTAVOS

EN TODO EL PAIS

UN TOQUE DE ATENCION PARA LA SOLUCION ARGENTINA DE LOS PROBLEMAS ARGENTINOS

AÑO II BUENOS AIRES, MIERCOLES 5 DE FEBRERO DE 1947 Nº 520

Ha Tratado el Consejo de Seguridad el Problema del Desarme

EE. UU. Pide Medidas de Total Seguridad

ESPECIAL Para "CLARIN"

LAKE SUCCESS (Nueva York), 4 (INS). — Los Estados Unidos declararon hoy, en la sesión celebrada por el Consejo de Seguridad de las Naciones Unidas, que "las medidas prácticas de seguridad" deben tener relación a cualquier programa de desarme.

La desafiante declaración, formulada a raíz de que nuevamente ha surgido el temor de que el secreto de la bomba atómica puede haber llegado a poder de los rusos, fué hecha ante el Consejo, integrado por once naciones, por el delegado principal norteamericano, señor Warren Austin.

La de hoy fué la primera sesión celebrada por el organismo sobre el desarme y el control atómico, desde hace dos semanas, cuando Austin persuadió a los demás miembros para que se suspendiese toda nueva discusion sobre la cuestión hasta hoy, con el fin de que él tuviera tiempo para consultar al presidente Truman y al secretario de Estado, general George Marshall

A modo de prefacio Austin explicó que la resolución revisada que él había presentado oficialmente era el producto de consultas extraoficiales celebradas en los últimos días con los demás miembros del Consejo y representa "el pensamiento de las mentes más preclaras de los Estados Unidos".

La resolución norteamericana propone, en suma, la creación de una comisión para que recomiende medidas prácticas y garantías para la reglamentación y reducción de armamentos, pero deja todas las cuestiones atómicas a la consideración de la comisión de energía atómica. Crearía, asimismo, una comisión que habría de definir los deberes y obligaciones de la comisión y sus relaciones con el Consejo de Seguridad, el comité militar y la comisión de energía atómica. El tercer punto de la resolución dispone que en la próxima reunión del Consejo se estudie el informe de la comisión de energía atómica que incorpora el plan de Baruch para el control, inspección y castigo de los infractores, sin que pueda interponerse el veto.

El delegado Austin declaró que es de "sentido común" tratar de sacar provecho del informe de la comisión de energía atómica. Dijo que el gobierno norteamericano entiende que la aplicación colectiva de sanciones contra los transgresores del código atómico, es fundamental para la paz

Dos Sólos Períodos Presidenciales Van a Votarse en EE.UU.

WASHINGTON, 4 (INS) — El comité judicial de la Cámara de Representantes aprobó una moción, proponiendo una reforma constitucional que limita a dos periodos de 4 años cada uno el ejercicio de la presidencia de los Estados Unidos. La moción fué presentada por el representante Michener, republicano por Michigan, y mereció la aprobación del comité por 20 votos contra 6.

En la misma sesión secreta, el comité rechazó otra proposición limitando un solo período presidencial de 6 años, por 19 votos a 7.

Antes de que la citada enmienda a la Constitución quede convertida en ley, deberá ser discutida por la Cámara en pleno, el jueves o viernes, y aprobada por los dos tercios de miembros de ese cuerpo y del Senado, y posteriormente ratificada por las tres cuartas partes del número de Estados de la Unión.

Realiza Esfuerzos el Sr. Barcia Para Formar su Gabinete

PARIS, 4 (INS). — A medida que se acerca el plazo solicitado por Augusto Barcia, para notificar al presidente provisional de la República en el exilio, Sr. Martínez Barrio, el resultado de sus gestiones por formar el nuevo gobierno, se hace más evidente que no podrá superar los escollos que precipitaron la dimisión de su antecesor, Dr. José Giral.

En efecto, los socialistas y sindicalistas "auténticos" no están dispuestos a conceder su apoyo a Barcia, basándose que los planes del citado dirigente republicano centrista tienden a estructurar un gabinete "giralista"

En los círculos republicanos de París, se estima que no será posible una reconciliación de los "orletistas" y "giralistas" si una de las dos facciones no ceden en su actual posición intransigente. Y como ello no parece posible, se menciona la posible designación de un republicano independiente, que inspire confianza a ambos bandos, para salvar la actual "impasse". Este candidato, en opinión de esos círculos, podría ser Manuel Portela Valladares.

HIZO DECLARACIONES EN LONDRES EL DR. E. SAMMARTINO

LONDRES, 4 (AFP). — Ernesto Sammartino, uno de los jefes de la oposición en el Parlamento argentino, que se encuentra en Londres desde hace 10 días, tuvo a bien hacernos partícipe de sus actividades e impresiones.

"He sido delegado por mi grupo parlamentario —anunció—, para estudiar en Gran Bretaña la puesta en vigor de las nuevas leyes de enseñanza. Esta cuestión me interesa enormemente, ya que se presentado yo mismo dos proyectos de ley sobre enseñanza ante el Parlamento argentino. Lo que más me impresiona es que estas leyes inglesas hayan sido engendradas durante la guerra y bajo las bombas. Hallo excelente la idea inglesa de someter al mismo régimen a la enseñanza primaria, secundaria y universitaria. Estas tres ramas se hallan sometidas a tres autoridades distintas en mi país.

SAMMARTINO

"En los pocos días que llevo aquí, adonde vengo por vez primera, he conversado con algunos centenares de escolares. Y he quedado muy impresionado, tanto por la instrucción para niños retardados, como por los jardines de infantes para criaturas entre dos y cinco años. Contrasta el exterior de los edificios con la obra que se cumple en su interior

Sammartino es un partidario apasionado de la nacionalización de los ferrocarriles, los servicios eléctricos, los frigoríficos, el gas y el petróleo, considerándolo como premisa indispensable para el bienestar de las naciones. Se trata, según aclara, de nacionalización y no de estatización

Bevin Firmó en Londres los Pactos de Paz con Alemania y sus Aliados

LONDRES, 4 (AFP). — El ministro de Relaciones Exteriores, señor Bevin, puso su firma sobre los tratados de paz con Italia, Rumania, Hungría, Bulgaria y Finlandia.

El acto se llevó a cabo esta mañana en su despacho del Foreign Office, en presencia de los altos funcionarios de la cancillería británica y de fotógrafos, no habiendo sido admitida la presencia de periodistas.

Luego de haber sido firmados esos documentos, fueron entregados al secretario general del Foreign Office, quien los llevará a París, donde se realizará el acto oficial de la firma de los tratados entre las potencias aliadas y los representantes de los respectivos gobiernos.

En tanto, el señor Gusev y el general Clark, delegado de Rusia y Estados Unidos, respectivamente, en la conferencia de los suplentes de los ministros de Relaciones Exteriores, sostuvieron un diálogo violento cuando se trató la inclusión, en el tratado con Austria, de un artículo sobre extradición de criminales de guerra.

Una propuesta francesa preveía que se incluyera en dicho tratado un artículo análogo a inscripto en los tratados con los países satélites de Alemania, y declarando que el gobierno austríaco tomará todas las medidas necesarias a detener y ordenar la extradición de los criminales de guerra y de ciudadanos de los países aliados que hubieran cometido alguna traición.

Por su parte el general Clark propuso que esos criminales fueran entregados a las naciones que los reclamaran, siempre que "la presentación de testimonios fueran considerados como terminantes por los cuatro jefes de las misiones aliadas que se encuentran en Viena".

Finalmente, los cuatro suplentes se pusieron de acuerdo en pedir a la delegación francesa que prepare el texto de un telegrama a dirigir al Consejo de Control Aliado, solicitándole presente un informe sobre la manera en que debe ser aplicado ese artículo de Potsdam en el caso de Austria.

Bevin Consultó con el Gabinete Sobre el Caso de Palestina

No Formaron el Gabinete Republicano

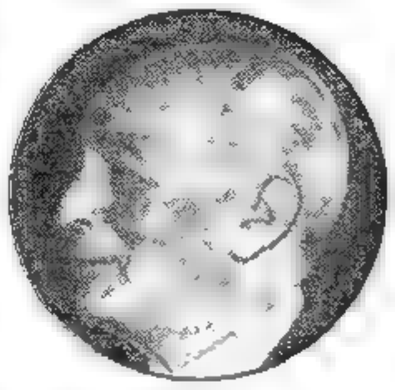

R. LLOPIS

Dimite Augusto Barcia y Nombran a R. Llopis

PARIS, 5 (INS). — El primer ministro de la República Española en el destierro, señor Augusto Barcia presentó su renuncia al presidente provisional, señor Diego Martínez Barrio, después de cuatro días de infructuosas gestiones para formar el nuevo gabinete republicano.

La decisión de Barcia fué adoptada en vista de que la "Esquerra" catalana y los nacionalistas vascos resolvieron negarle su apoyo.

El secretario general del Partido Socialista, Rodolfo Llopis, aceptó el ofrecimiento que le hiciera el señor Diego Martínez Barrio para formar el nuevo gabinete republicano, después de haber consultado al consejo ejecutivo de su partido.

La primera reacción en los círculos monárquicos concede a Llopis mayores probabilidades de éxito en su gestión que a los demás políticos que asumieron la empresa de formar gobierno. Asimismo, se opina que su gobierno facilitaría una inteligencia con los grupos monárquicos.

Posteriormente, el señor Llopis se entrevistó con miembros del Partido Socialista Español de la Unión General de Trabajadores y de otros organismos. Cunde la impresión de que el ex ministro de Educación de España conseguirá el ansiado apoyo para llegar a la formación del ministerio. En las esferas allegadas a las autoridades republicanas españolas en exilio, se señala que las condiciones que le fueron impuestas por Martínez Barrio para la constitución del gabinete, son muy parecidas, o acaso iguales, a las indicaciones que le fueron formuladas con anterioridad al señor Barcia, que no tuvo éxito en su esfuerzo por solucionar la crisis.

LOS JUDIOS RECHAZAN EL ULTIMATUM

JERUSALEN, 5 (AFP). — El presidente del ejecutivo del Consejo Nacional Judío señor Remez declaró esta noche: "No aceptamos el ultimátum injusto del gobierno británico de Palestina, cuyas consecuencias pueden ser muy graves". Esta declaración fué hecha en una reunión extraordinaria del Consejo Nacional Judío de Jerusalén.

Consultas de Bevin

LONDRES, 5 (INS) — El ministro de Relaciones Exteriores, señor Ernest Bevin, celebró consultas con los demás miembros del gabinetes y con los peritos asesores sobre Palestina, antes de dar la "respuesta final" de Gran Bretaña a propósito de la política a seguir en la Tierra Santa. Se espera que la declaración del Sr. Bevin a judíos y árabes exponga plenamente los puntos de vista del gobierno británico y su futura política en Palestina.

Los delegados árabes que se encuentran en Londres para participar en las conferencias sobre el problema de Palestina, se mostraron recalcitrantes en su actitud de oposición al plan británico para la división del mandato entre ingleses, árabes y judíos. Como portavoz del grupo, Mohamed Fadhel Jasali, director general del ministerio de Relaciones Exteriores de Iraq, declaró: "A menos que Bevin presente alguna nueva propuesta, no valdrá la pena continuar las negociaciones".

Toman Precauciones

JERUSALEN, 5 (INS) Las autoridades británicas siguen tomando precauciones en esta ciudad y hoy ordenaron a millares de residentes a evacuar tres secciones urbanas con el propósito de establecer zonas militares que servirán de bases para rechazar cualquier ataque en caso de una revuelta general.

En tanto que sigue la evacuación de las mujeres y niños británicos los destacamentos militares y policiales siguen realizando registros en los distritos cercano al Hotel del Rey David, donde está instalado el cuartel general británico.

EN LA RESIDENCIA del ex presidente Roosevelt, fué colocado este busto del gran estadista desaparecido. La viuda de Mr. Roosevelt asiste en Hyde Park a la ceremonia de la colocación del busto

DIARIO DE LA MAÑANA

Clarín

REPUBLICA ARGENTINA 10 CENTAVOS

EN TODO EL PAIS

UN TOQUE DE ATENCION PARA LA SOLUCION ARGENTINA DE LOS PROBLEMAS ARGENTINOS

CONFIRMAN A BIERUT EN LA PRESIDENCIA POLACA

VARSOVIA, 5 (INS). — El parlamento polaco ha elevido a Boleslaw Bierut presidente de la Nación. Bierut que actuó en el cargo con carácter provisional, ha pasado ahora a ocupar ese cargo con carácter permanente como resultado de su elección por el parlamento en el que, en las últimas elecciones obtuvo gran mayoría el Partido del Pueblo apoyado por los comunistas.

El Sr. Boleslaw Bierut, proclamado hoy presidente constitucional de Polonia, fué el único candidato a la primera magistratura y recibió 408 votos, contra 25 en blanco e invalidados. La oposición encabeza por el Sr. Mikolajczyk permaneció sentada en sus bancas en absoluto silencio, mientras otros diputados vitoreaban y aplaudían. A pesar del mutismo demostrado en la votación, tanto Mikolajczyk como sus partidarios se pusieron de pie y entonaron el himno nacional cuando éste fué ejecutado.

A pesar de la fuerte tormenta desencadenada hoy en Varsovia, el presidente Bierut se trasladó al Parlamento en un coche abierto, escoltado por tropas de caballería. Al prestar juramento, invocó la gracia de Dios, según el acuerdo convenido entre comunistas y miembros del clero.

Renunció Mikolajczyk

VARSOVIA, 5 (INS). — El señor Stanislaw Mikolajczyk ha presentado su renuncia como vice primer ministro y como líder oficial del Partido Campesino.

El Dr. Wladislaw Kiel/k, que ocupaba el puesto de segundo líder del Partido Campesino, también ha renunciado como ministro de Administración Pública.

El Nuevo Gabinete

VARSOVIA, (INS). — El presidente Bolesław Bierut encargó esta noche la formación de un nuevo gabinete al secretario general del partido Socialista, Josef Cyrankiewicz, después de aceptar la renuncia del jefe del gobierno provisional, Edward Osobska Morawskis. Se da como probable que el nuevo gobierno será ratificado en la reunión que tendrá el parlamento el próximo sábado.

AÑO II BUENOS AIRES, JUEVES 6 DE FEBRERO DE 1947 Nº 521

ANTICIPASE QUE ITALIA FIRMARA EL TRATADO DE PAZ

Resuelven la Cuestión de las Fronteras de Austria

ESPECIAL Para CLARIN

VIENA, 5 (AFP). — "Se puede afirmar que las cuestiones relativas a las fronteras de Austria ya están resueltas, en sus puntos esenciales y que ya ha sido decidida la instauración de un Estado austríaco independiente y soberano", declaró el canciller Figl ante el consejo de ministros al presentar los resultados de su viaje a Londres.

El canciller declaró que en las reuniones realizadas en la capital británica fueron tratados los problemas relacionados con la organización democrática de Austria así como con la defensa y el mantenimiento del orden mediante la creación de una fuerza de policía militar. También fué tratada la cuestión de las personas desplazadas. Sobre este último punto, el canciller Figl dijo que posiblemente un gran número de ellas tendrá que abandonar Austria dentro de un plazo determinado. Solo podrán quedar en territorio nacional unas 50.000 personas, las que eventualmente podrán, bajo ciertas condiciones y luego de una investigación individual, adquirir la nacionalidad austríaca.

Italia Firma la Paz

ROMA, 5 (AFP). — Italia firmará el tratado de paz que le será ofrecido, pero es indudable que su revisión se impone.

Así se expresa la prensa romana, al acercarse el día de la firma del tratado de paz definitivo con Italia.

Pietro Nenni, líder socialista de la fracción promoscovita, y ex ministro de relaciones exteriores, escribe al respecto en el diario "Avanti" que el mismo ha solicitado ya anteriormente a los "cuatro grandes" que se le otorgue a Italia el derecho de solicitar la revisión del tratado de paz en tiempo oportuno.

La Desnazificación

LONDRES, 5 (AFP). — El parlamento austríaco adoptará esta semana una ley general dirigida a lograr la desnazificación del país. La información correspondiente fué dada por el representante de Austria ante la conferencia de suplentes en la sesión celebrada esta mañana bajo la presidencia de Couve de Murville. Contestando a una pregunta del representante soviético, señor Gusev, el doctor Gruber en nombre de su gobierno aseguró que Austria considera la cuestión de la desnazificación con la mayor seriedad y que el departamento correspondiente tiene a estudio 66.108 casos.

Apoyo de Holanda

LONDRES, 5 (INS) — La delegación neozelandesa a la conferencia de suplentes de los ministros del exterior de los "cuatro grandes" se pronunció en favor de un tratado de paz para Austria que garantice sus fronteras de preguerra, así como la independencia de su territorio.

De acuerdo con un memorándum presentado a los delegados, Nueva Zelandia sostiene que Austria debe ser castigada por haberse aliado a Alemania. Sin embargo, los neozelandeses señalan que Austria no pudo optar libremente ante el dilema que le planteó Alemania.

Según el memorándum, la responsabilidad de la autonomía y estabilidad económica de Austria debe recaer sobre las naciones unidas.

La B.B.C. anunció que el comité ejecutivo del Partido Laborista aconsejó a los miembros de dicha organización política, que no apoyen al comité pro Estados Unidos de Europa, creado recientemente por el ex primer ministro británico, míster Winston Churchill.

La decisión del comité ejecutivo de los laboristas fué tomada por sostener que el establecimiento de los Estados Unidos de Europa, tal como lo patrocina Mr. Churchill, significaría la posible exclusión de Rusia de la dirección de las cuestiones europeas.

La Sesión Vespertina

LONDRES 6 (AFP). — La sesión vespertina en Lancaster House fué presidida por Couve de Murville y se refirió al procedimiento que se seguirá para la preparación del tratado de paz con Alemania.

Los suplentes tenían ante sí dos proposiciones, una francesa, otra soviética. Resolvieron por unanimidad que ambas serán examinadas punto por punto, como las que presentaran las delegaciones británica y norteamericana.

La proposición francesa comprende tres ideas principales. La preparación del tratado incumbe directamente al Consejo de Ministros de Relaciones Exteriores, afirmó Couve de Murville. Se acordará a los aliados restantes una participación tan amplia como sea posible pero no podrán complicar las deliberaciones transformándolas en una verdadera conferencia

MAGDA Fontange, recientemente condenada a prisión perpetua por el tribunal militar de Burdeos. Fué acusada de complicidad con los satélites nazis

Un Avión Argentino Explora en la Antártida

EL Ministerio de Marina dió ayer un comunicado en el que dice que se encuentra en plena actividad en estos momentos la expedición a la Antártida, según comunicaciones remitidas por el jefe, capitán de fragata Luis M. García. Agrega que el Patagonia se encuentra en Puerto Melchor, donde se está librando una verdadera lucha con témpanos de hasta 40 metros que se aproximan al puerto y a los que es preciso desviar empujándolos con las lanchas, para evitar que bloqueen el buque. Se hace saber, asimismo, que el avión que conducía el Patagonia ha sido alistado y puesto en vuelo, realizando reconocimientos diversos para orientar la futura labor de la expedición. Dice más adelante el comunicado, que el martes hubo, en la zona en que se encuentra la expedición, una intensa niebla a la que siguió fuerte viento que paralizó las actividades del avión y obligó a suspender los trabajos hidrográficos, pero que se espera que esas dificultades serán superadas para realizar los objetivos en el tiempo previsto.

Inminente Aplicación de la Ley Marcial en Todo Palestina

EL CICLON ARRASO POBLADOS HUMILDES Y CAUSO 8 MUERTOS

En Alto: [illegible] de esta vivienda destruida por el ciclón, murieron los cinco hijitos y se halla gravemente la esposa de Juan Arambura, víctima propiciatoria de la tragedia

AÑO II Nº 522
Viernes 7 de Febrero de 1947

32 Heridos Graves; Más de 100 Leves

POCO o ninguno de los habitantes del centro de la ciudad pudieron imaginar que el violentísimo temporal de agua y viento que se desencadenó en la madrugada anterior, habría de temer catastróficas consecuencias en las zonas suburbanas.

En Esta Capital: Graves daños en las instalaciones de la Exposición de la Industria Argentina en Palermo. La entrada principal resultó muy afectada, así como algunos de los pabellones, por lo que se resolvió su clausura temporaria. También hubo daños donde se realizan los espectáculos líricos al aire libre. En la zona de Puerto Nuevo fueron derribados postes telefónicos, produciéndose además la rotura de un pesado guinche que cayó sobre un barco de bandera finlandesa, que resultó con daños de consideración. No hubo víctimas.

En Villa Recondo: El ochenta por ciento de las casas quedaron destruidas y el resto seriamente dañadas. Resultaron muertas 7 personas, de las cuales cinco son menores y dos ancianos. Hubo asimismo numerosos heridos.

En Villa Superación: Aquí también la destrucción fué total. Casas derribadas, postes telefónicos y telegráficos abatidos y un saldo de 14 heridos, algunos de ellos graves.

En Villa Madero: Aunque menos afectada que las anteriores, hubo aquí voladuras de techos y viviendas destruidas. Perdió la vida una persona y varios heridos.

En Villa Celina: Situada en la misma zona que Villa Superación, los daños ocasionados en esta localidad fueron sumamente graves. Gran número de casas han quedado destruídas, ascendiendo a unos 20 el número de víctimas entre heridos y contusos.

En Villa Scasso: Varios galpones utilizados como depósitos y numerosas casas de vecindad sufrieron considerables daños. Algunos ranchos fueron destruídos y sus restos arrastrados por la violencia del vendaval. El número de heridos se eleva a 16, habiendo numerosos contusos.

En Lomas del Mirador: Ha sido dañada en menor proporción que las anteriores, pero también quedaron destruídas muchas viviendas. Cabe señalar que desde el primer momento, como ocurrió en toda la zona afectada, quedó sin ninguna comunicación. Actuó la policía de la provincia y los bomberos.

AMPLIA INFORMACION EN PAGINAS OCHO, NUEVE, DIEZ E VEINTE

LA POLICIA MILITAR BRITANICA HA TOMADO RIGUROSAS MEDIDAS

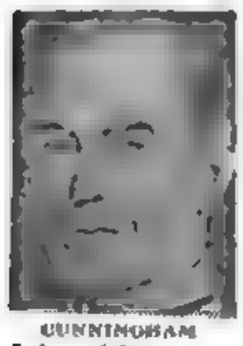

CUNNINGHAM

JERUSALEN, 6 (INS). — Gran Bretaña completó todos los preparativos necesarios para declarar la ley marcial en Palestina el lunes próximo, por la noche. Fuentes fidedignas observaron que únicamente "un milagro" podrá impedir la vigencia de esa drástica medida de seguridad.

Los preparativos fueron realizados en vista de la negativa de las organizaciones judías de Tierra Santa a cooperar en la supresión de los actos de terrorismo de la resistencia sionista, de conformidad con los términos del ultimátum enviado a la Agencia Judía por el alto comisionado británico, Sir Alan Cunningham.

En general, se cree que solamente un cambio radical por parte del gobierno o de las organizaciones judías podrá evitar la imposición de la ley marcial. Empero, la actitud de la Agencia Judía de Palestina y del consejo nacional judío, parece indicar que harán caso omiso del ultimátum británico, cuyo plazo expira el lunes próximo.

Prevén el Desenlace

JERUSALEN, 6 (INS). — En los círculos allegados al [illegible] general británico se espera [illegible] te en Palestina en las próximas horas, tan pronto sea convocado el [illegible] Ejecutivo de la Agencia Judía para [illegible] tos de vista en [illegible] ultimátum que [illegible] Gran Bretaña.

La Agencia en principio se ha negado a convertir a la comunidad judía en "soplones", pero debe considerar definitivamente la situación con la participación de sus dirigentes más destacados.

Se tiene entendido que, de su resolución depende el establecimiento de la ley marcial por parte de los británicos en todo el territorio palestino.

La Argentina Adquirió a la Unión 15 Helicópteros

BRIDGEPORT, (Estado de Connecticut), 6 (INS). — Quince helicópteros de tipo standard de cuatro asientos Sikorsky S 51, propulsados con motores Pratt y Whitney Wasp Jr. de 450 caballos de fuerza, fueron vendidos por la United Aircraft Co. a la comisión de compras del gobierno argentino.

El presidente de la comisión vicecomodoro Edgardo N. Accinelli, manifestó que los helicópteros servirán principalmente para operaciones de búsqueda y salvamento, y podrán ser destinados a trabajos relacionados con la agricultura, tales como rociamiento para combatir las plagas, levantamiento de planos, etc.

Por su parte, el representante de la United Aircraft Co. B. Whelan, declaró que la entrega de los helicópteros comenzará a fines del corriente año.

EN MADRID ALUDEN A LA CRISIS DEL GOBIERNO EXILADO

Refiérense los Diarios a la Gestión de Barcia

MADRID, 6 (AFP). — Después de varios días de silencio, alterados solamente por alusiones irónicas, los diarios españoles se ocupan hoy de las dificultades por las que atraviesa el gobierno de los exilados republicanos y declaran que Augusto [illegible] no logrará formar gobierno.

[illegible] "ABC" como "Arriba [illegible] en editoriales a la situación de los exilados.

"ABC" recuerda la carrera política obscura de Augusto Barcia al que el estallido de la guerra civil hizo ministro debido a que tanto Indalecio Prieto como Azaña necesitaban un "ministro bien educado", inofensivo, que no desencadenase rencores y que no abusase de los españoles.

[illegible] evidente —agrega "ABC" [illegible] Augusto Barcia no podrá satisfacer ni a Negrín, ni a Indalecio Prieto.

[illegible] realidad el ingenuo Augusto ha sido engañado por Maria[illegible]

"Acción" publica una grotesca biografía de Barcia bajo el título de "El hombre que se duerme" y lo presenta como un ser totalmente insignificante.

Durante la tarde, el señor Llopis que se instalará en la presidencia del Consejo de España comenzará las consultas, recibiendo a los representantes de los diferentes grupos parlamentarios.

CONVIRTIOSE EN LEY LA CREACION DEL CUERPO DE ABOGADOS DEL ESTADO

(Información página cuatro)

La Unión no Modificará su Política con Argentina

DIJO QUE POR EL MOMENTO NO HABRA RENUNCIAS

EL REY DE INGLTTERRA Jorge VI, la reina Elizabeth, la princesa Isabel, (segunda desde la derecha) y la princesa Margarita Rosa, pasean por la cubierta del buque de la armada británica Vanguard, poco después de la partida de los monarcas para Sud Africa.

MANTENDRA LA MISMA NORMA DE MR. BYRNES

Aludió al Diferendo de Braden y Messersmith

EXCLUSIVO

WASHINGTON, 7 (INS). — **"No modificaremos nuestra política con la Argentina", declaró esta tarde en rueda de periodistas el general George S. Marshall. Agregó, inmediatamente, el secretario de Estado, que no consideraba ni tenía en cuenta la renuncia de los subsecretarios de ese departamento, y se refirió, específicamente, al caso de Spruille Braden, diciendo: "Por el momento no tendré en cuenta renuncias de ninguna especie".**

Agregó también que mantendría la misma política que la anunciada por Byrnes en su última declaración de abril de 1946 y que la situación no se había modificado substancialmente como para formular nuevas declaraciones en cuanto al cumplimiento de las obligaciones contraídas por el gobierno argentino.

A una pregunta de uno de los periodistas presentes en cuanto a si se le venderían armas a la Argentina Marshall manifestó que dejaba contestada esta pregunta con la declaración formulada por Byrnes. Cuando otro cronista preguntó cuál era el estado del diferendo existente entre Braden y Messersmith, Marshall respondió diciendo que no habría renuncias por el momento, y que, en cuanto a ese asunto, eso era todo lo que respondería y que no se extendería sobre el mismo.

Los Pactos del Eje

WASHINGTON, 7 (INS) — Al referirse al cumplimiento por el gobierno argentino del general Juan D. Perón de las obligaciones contraídas como signatario del Acta de Chapultepec, Marshall aludió a las declaraciones del departamento de Estado del 25 de enero del año en curso, celebrando la incautación de firmas del eje en la Argentina. Sobre el particular, afirmó que esperaba la eliminación de los agentes del eje en ese país.

Respecto a la política exterior norteamericana de carácter mundial el secretario declaró que los Estados Unidos no se desarmarán hasta que todas las grandes potencias convengan en ello, y se llegue a un completo acuerdo sobre el control internacional de la energía atómica.

Refiriéndose al mundo en general, afirmó que la humanidad no puede sentirse segura mientras las fuerzas de la energía atómica permanezcan sin control.

Hablarán del Desarme

Mr. Austin y Gromyko

Hay Perspectivas de Total Entendimiento

Mr. AUSTIN

NUEVA YORK, 7 (INS) — El ex senador republicano Warren Austin, jefe de la delegación norteamericana ante las Naciones Unidas, consideró una recomendación que le extendieran los delegados de varias pequeñas naciones, exhortándole a invitar al jefe de la delegación rusa Andrei Gromyko, a una franca y personal discusión del problema del desarme

Una fuente allegada a Austin señaló que existen "muy buenas perspectivas" de que el delegado norteamericano invite a Gromyko a sostener esa entrevista

En la sesión de ayer de la comisión encargada de vencer la "impasse" suscitada en el Consejo de Seguridad respecto al problema del desarme y del control de la energía atómica, el Sr. Gromyko declaró estar dispuesto a celebrar la entrevista. Dicha comisión, presidida por Fernand Van Langenhove, de Bélgica está además integrada por delegados de Colombia, Australia, Francia, Rusia y los Estados Unidos. Sus miembros han dispuesto que, celébrese o no la sugerida entrevista entre Austin y Gromyko, se realice esta tarde una nueva reunión.

El objeto de la conferencia consiste en llegar a un acuerdo sobre la comisión que el Consejo debe nombrar para estudiar los proyectos relacionados con la limitación internacional de armamentos y el control de la energía atómica. El principal obstáculo es que Rusia y los Estados Unidos no han podido llegar a un acuerdo sobre la redacción del instrumento en que deberán consignarse los derechos de la proyectada comisión para ejercer el control de la energía atómica.

En su última reunión, la comisión convino en el preámbulo y en los dos primeros puntos de una resolución de cuatro cláusulas. Uno de esos puntos estipula que la comisión de energía atómica deberá presentar un informe al Consejo de Seguridad tan pronto como sea posible. Además, se fijó en 3 meses el plazo en que la proyectada comisión encargada de estudiar la reducción de los armamentos deberá rendir su informe al Consejo.

DIARIO DE LA MAÑANA

Clarín

REPUBLICA ARGENTINA 10 CENTAVOS

EN TODO EL PAIS

UN TOQUE DE ATENCION PARA LA SOLUCION ARGENTINA DE LOS PROBLEMAS ARGENTINOS

AÑO II BUENOS AIRES, SABADO 8 DE FEBRERO DE 1947 Nº 523

Ha Terminado la Evacuación de los Residentes Británicos

NIEGAN LOS ARABES LA NOTICIA DE QUE PREPAREN GUERRA SANTA

JERUSALEN, 7 (INS). — Círculos árabes responsables repudian en Palestina las informaciones aparecidas en el sentido de que se hacen preparativos para lanzar un llamamiento a la guerra santa entre los mahometanos, si la solución del problema de la Palestina fuera desfavorable para éstos.

Los mismos círculos afirman que en la próxima conferencia de los jefes de los estados árabes en el Cercano Oriente, se formulará la política oficial a ese respecto, pero se anticipa que una declaración de "guerra santa" sería contraria a la Carta de las Naciones Unidas, de la que son signatarios todos los países del Cercano Oriente.

Las autoridades de Palestina anunciaron que ha finalizado la evacuación de la población civil británica cuya presencia no era imprescindible en el mandato. La noticia fué dada apenas transcurridas 72 horas de comenzado el éxodo en masa de mujeres y niños británicos. La primera remesa fué llevada a Egipto en enormes aviones Halifax, y se componía de 1.396 familias británicas. Otro grupo de mujeres y niños llegaron anoche a Londres, después de un viaje de Palestina a París.

La terminación de la evacuación de civiles británicos se produce en momentos en que Palestina —verdadero barril de pólvora del Cercano Oriente— comienza a escuchar rumores de posibles operaciones en gran escala por los movimientos clandestinos, no sólo de los judíos, sino también de los árabes residentes en Tierra Santa. Cunden las informaciones en el sentido de que la imposición de la ley marcial tendrá lugar el lunes por la noche a más tardar, día en que expira el ultimátum lanzado a la población judía por las autoridades británicas para que se una a la campaña oficial contra el extremismo. Los dirigentes judíos han rechazado ya dicho ultimátum.

Tentativa de Arreglo

LONDRES, 7 (INS) — Los funcionarios de la cancillería británica insistirán hoy ante los dirigentes de la Agencia Judía, en una última tentativa por lograr que los sionistas se avengan a participar en la fracasada conferencia sobre Palestina. Los británicos están convencidos que la presencia de los líderes judíos en las deliberaciones aliviará automáticamente la tensión

BELA GRUNER, el miembro del terrorismo judío de Palestina que ha sido condenado a muerte y que se negó a firmar la apelación para que le conmuten la pena. Bevin ha dicho hoy que ha raíz de este hecho, se teñirá Tierra Santa de sangre y que es posible que se inicie otra nueva guerra, esta vez en el cercano oriente.

París Expuso su Actitud Hacia el Futuro del Sarre

PARIS, 7 (INS) — La actitud del gobierno francés hacia el futuro del Sarre quedó claramente delineada al recibir el ministro de Relaciones Exteriores, Georges Bidault, a los "miembros del gobierno civil" de aquella región, que han venido a París para ponerse en contacto con los dirigentes políticos. El hecho de que Bidault recibiera a esta comisión equivale a que Francia reconoce al Sarre como una región separada de Alemania, y lo que el gobierno de París espera en que así quede consumado en la reunión de marzo, en Moscú.

Las delegaciones de Rumania, Bulgaria y Finlandia llegaron a esta capital para firmar los tratados de paz impuestos por las potencias aliadas a sus respectivos gobiernos.

Fuentes autorizadas insinuaron hoy que el embajador de Italia en Francia, Meliz Lupi Disoragna, ha sido elegido para firmar el pacto de paz en nombre del gobierno de Roma, acto que se realizará el lunes próximo en París. El plenipotenciario Disoragna encabezó la delegación italiana que tuvo a su cargo presentar la situación del país en la pasada conferencia de la paz, celebrada en la capital francesa.

El diario "L'Ordre", en un editorial titulado "La paz en peligro", que aparece bajo la firma de Emile Buré, declara que el ex presidente norteamericano Herbert Hoover, es un "pacifista germanófilo".

"Hoover —dice—, que actualmente se encuentra en Alemania enviado por el presidente Truman, se complacerá en notar los primeros indicios de la rehabilitación germana. Pero, a pesar de nuestro humanitarismo, los franceses no podemos regocijarnos al comprobar que los norteamericanos están tan preocupados por el futuro bienestar de Alemania, sin importarles el bienestar de Francia, a pesar de que muchos de nuestros puertos y poblaciones fueron destruídos por las fuerzas aéreas de los Estados Unidos."

A continuación el editorialista formula un llamamiento al ministro del Exterior francés, Sr. Georges Bidault, advirtiéndole que no confíe demasiado en las Naciones Unidas y recomendándole que insista en obtener garantías para la seguridad de la nación. "No se olvide Ud. —le dice "L'Ordre"—, de que si se niega a Francia poder político sobre el Sarre y el Ruhr, bien pronto se le disputará también el control económico."

Hijos de Tigre... Bucci y Hortal Agregaron Dos Hazañas al Apellido

INFORMACION EN PAG. 13 Y 20

LA ESPOSA dió la señal de llegada a su coche. La madre, esposa a su vez del inolvidable Mingo, fué la primera en saludarlo a su arribo. Los amigos y simpatizantes lo llevaron en andas. Es el "pibe" Bucci, a cuyo lado, semioculto, se halla el flamante ganador de la serie anterior, Edison Hortal. Se unieron así en el triunfo los dos bravos cachorros del automovilismo

PROVOCA ANSIEDAD EN G. BRETAÑA EL RACIONAMIENTO

SERIA COMPLETA LA PARALIZACION

Desde LONDRES

LONDRES, 8 (INS). — El gobierno laborista del primer ministro Clement Attlee se ha convertido en blanco de ataques que vienen de toda la nación debido al decreto sobre "estrictísimo" racionamiento de poder eléctrico en Gran Bretaña. Cientos de miles de obreros de las grandes áreas industriales se sorprendieron desfavorablemente al saber que el ministro de combustibles, Emanuel Shinwell había ordenado una detención del suministro de la electricidad a partir del lunes, en un desesperado esfuerzo para conservar combustible durante la crisis de carbón. Esto dará por resultado la desocupación de más de tres millones de personas, pues la mayoría de las fábricas inglesas no podrán seguir funcionando.

Mientras tanto, el ex canciller Anthony Eden ha declarado que Gran Bretaña encara la mayor crisis económica que haya tenido en veinte años. Los diarios matutinos de Londres se han unido en una unánime campaña contra el gobierno, acusándolo de la "actual catástrofe económica" que amenaza el futuro de la nación.

Los miembros del parlamento no quedaron muy alentados por las seguridades dadas por Shinwell de que esta medida de emergencia no durará más de cuatro días. La prensa de toda la nación, incluso el influyente "London Daily Herald" que suele apoyar al gobierno, han publicado editoriales calificados de "vitriólicos" atacando el régimen laborista por haber fracasado en su intento de conservar móviles las ruedas del trabajo y la industria.

La prensa conservadora sostiene que el gobierno ha sido derrotado por la crisis de carbón, debido a su preocupación por la nacionalización de las industrias en una época en que el combustible era el problema principal. Un editorial del "Daily Herald" declara: "Creemos que varios ministros estarán desilusionados, pues creyeron que su electorado se había convertido fervientemente al socialismo y que, estando Attlee en el gobierno, el mundo había llegado a un estado paradisíaco".

Clarín

DIARIO DE LA MAÑANA

10 CENTAVOS — REPUBLICA ARGENTINA

EN TODO EL PAIS

UN TOQUE DE ATENCION PARA LA SOLUCION ARGENTINA DE LOS PROBLEMAS ARGENTINOS

AÑO II — BUENOS AIRES, DOMINGO 9 DE FEBRERO DE 1947 — Nº 524

ELIGIO SU PRESIDENTE LA ASAMBLEA ITALIANA

ROMA, 8 (A. F. P.). El señor Umberto Terracini, comunista, fué elegido esta mañana presidente de la Asamblea Constituyente italiana. Sobre un total de 436 votantes, obtuvo 279 votos.

Por su parte, el representante demócrata-cristiano, señor Pecorari, obtuvo 38 votos, y el monárquico, señor Benvivenga, 32 votos.

Sesión Breve

ROMA, 8 (A. F. P.). — Un cuarto de hora duró la sesión de la Asamblea Constituyente, que resolvió aplazar la elección del nuevo presidente del cuerpo.

Se redujo prácticamente a la lectura de la carta por la cual Giuseppe Saragat, aunque agradecía la muestra de confianza brindada por la Asamblea, reiteró que su renuncia es definitiva.

La sesión fué levantada a pesar de las protestas del grupo socialista que responde a Saragat.

La brevedad de la sesión sorprendió a los círculos parlamentarios, que explican ese acto por el deseo de evitar toda discusión sobre la firma inminente del tratado de paz.

El gobierno, al parecer, no ha querido correr el riesgo de que una mayoría parlamentaria desapruebe o critique severamente su decisión de firmar el tratado de paz. La Asamblea sólo tendrá posibilidades de manifestar su opinión cuando llegue el momento de ratificarlo.

El Delegado Italiano

ROMA, 8 (INS). — El embajador especial italiano, marqués Antonio Lupi di Soragna, se halla esta noche camino de París, donde firmará el tratado de paz para Italia, aunque con ciertas reservas.

El ministerio del Exterior confirmó que di Soragna declarará que Italia no se siente obligada a hacer honor a las disposiciones del tratado a menos que sea ratificado por la asamblea constituyente.

☆ ADVIERTESE UNA SENSACION DE ALIVIO EN PALESTINA ☆

Nueva Propuesta Inglesa a Judíos y Arabes

JERUSALEN, 8 (AFP). — Las nuevas proposiciones del gobierno de Gran Bretaña acerca del problema de Palestina han sido ya entregadas por escrito a los delegados árabes y a los de la Agencia Judía, en Londres. Ello ha hecho renacer algo la esperanza de las comunidades judías; en efecto, se anuncia que el Ministro de Colonias de Gran Bretaña ha sido explícito en sus definiciones con respecto al problema latente: ha dicho que no hubo en realidad ultimátum ni tampoco amenaza de establecimiento de la ley marcial.

Ese factor de alivio, bastó para hacer renacer el ánimo de una población que se hallaba ya sumida en la inquietud y la zozobra. Por ahora, se cree que el gobierno de Gran Bretaña, ha adoptado la continuación del mandato inglés sobre Palestina, así como un proyecto quinquenal para el establecimiento gradual de regiones semiautónomas árabe y judía.

Transcurridos esos 5 años —se dice en esferas locales bien informadas acerca de los planes de Gran Bretaña—, la situación en su conjunto sería sometida a un nuevo examen

Los Delegados Arabes

LONDRES, 8 (A. F. P.). — Esta mañana los delegados de los siete estados árabes celebraron una reunión, en el curso de la cual estudiaron las nuevas propuestas británicas sobre Palestina. A raíz de la misma, en los círculos árabes se dejó entrever que estas "son susceptibles de servir eventualmente de base útil para ser discutidas".

Preparativos Británicos

JERUSALEN, 8 (INS). — Se encuentran en su fase final los preparativos del comando británico en Palestina, para afrontar un posible choque de carácter decisivo con los extremistas judíos. Cañones y otros equipos militares, inclusive armas automáticas, han sido montados en puntos estratégicos de la zona de seguridad. El aspecto que presenta en algunos sectores, esta región del Cercano Oriente, equivale prácticamente a un estado de guerra. Las casas han sido fortificadas y transformadas en un bastión militar poco menos que inexpugnable.

En el camino de Haiffa, frente al cuartel de policía, se han levantado nuevas barricadas de alambres de púas bajo la custodia de poderosas fuerzas armadas que se mantienen en contante estado de alerta.

Posición de EE. UU.

WASHINGTON, 8 (INS). — Funcionarios del gobierno, insinuaron que los Estados Unidos se abstendrán de intervenir con respecto a las medidas que adopte Gran Bretaña para mantener el orden en Palestina

Voceros de la secretaría de Estado, declararon que no se han recibido noticias procedentes de Jerusalén referentes al desalojamiento de ciudadanos norteamericanos de sus hogares en Palestina.

Teniendo en cuenta que los representantes diplomáticos de la Unión en Tierra Santa, mantienen que no ha habido distinciones desfavorables hacia los judíos.

EL EX presidente de EE. UU., Mr. Hoover, fotografiado a su llegada a la ciudad alemana de Hamburgo

Sin Discursos ni Recriminaciones Serán Firmados en París los Tratados de Paz

PARIS, 8 (INS). — Ni discursos, ni elogios, ni recriminaciones, ni declaración alguna inspirada por el orgullo, se dejarán oír el lunes en el Quai D'Orsay cuando los representantes de las naciones victoriosas se reúnan para poner fin oficialmente al estado de guerra con las naciones que fueron satélites del Eje. La única voz que resonará en el histórico salón del reloj será la de Georges Bidault, ministro de Relaciones Exteriores de Francia, quien pronunciará el discurso oficial de bienvenida a sus colegas aliados.

BIDAULT

Si bien se había anunciado anteriormente que a los firmantes se les permitirá formular declaraciones al signar los instrumentos de paz, a última hora se informó que los "Cuatro Grandes" han resuelto prohibir tales declaraciones. Después de las observaciones inaugurales de M. Bidault, éste procederá a invitar al ministro plenipotenciario de Italia, marqués Lupi Disoragna, a imponer su firma, haciéndolo luego él mismo en representación de Francia, debajo de los nombres de Ernest Bevin, James Byrnes y Vlacheslav Molotov, que han firmado ya en representación de Gran Bretaña, Estados Unidos y Rusia, respectivamente.

El embajador británico, el norteamericano y el soviético, suscribirán asimismo los tratados para refrendar las firmas de sus respectivos jefes, siguiéndoles los representantes de las demás potencias aliadas en número de veinte, si se exceptúa a Yugoeslavia en el caso de que ésta última nación persista a no firmar el tratado de paz con Italia en señal de protesta por no habérsele cedido el territorio de Trieste. Entre los representantes aliados que deberán firmar los tratados de paz se cuenta a Paul Henri Spaak, de Bélgica, Alexandre Simitch, de Yugoslavia, Contantin Tsaldaris, de Grecia, Kisselev, de Rusia Blanca, Jan Nasaryk, de Checoeslovaquia y Kodzelevsky, de Polonia.

Después del pacto de paz con Italia, serán firmados los otros cuatro tratados, en el siguiente orden cronológico: a las 15 horas, el de Rumania, que estará representada por Eon Tatarescu. A las 16.15, el de Bulgaria, a las 17.30 el de Hungría, y a las 18.45, el de Finlandia.

El escritorio sobre el que se firmarán los tratados ha sido traído expresamente al Quai D'Orsay, desde el Museo Nacional del Louvre y perteneció a Luis XV y Luis XVI, reyes de Francia.

Declaración de De Gasperi

ROMA, 8 (INS). — El primer ministro, Sr. Alcide de Gasperi, hablando hoy ante la Asamblea Constituyente, declaró que ni su gobierno ni ningún otro gobierno italiano cooperará con los aliados en la ejecución del tratado de paz con Italia, al menos hasta que el mismo haya sido ratificado por la asamblea.

Villoresi Triunfó en el Premio Ciudad de Buenos Aires

Información en las páginas 26, 27 y 31

Es Sumamente Grave la Situación en Palestina

ITALIA Y LOS BALCANES FIRMAN HOY TRATADOS DE PAZ

PARIS, 9 (AFP). — Mientras en Italia causa profundo disgusto el hecho y desde el Vaticano se escribe que es conveniente recordar las palabras de Benedicto XV y Pio XII, "Las naciones no perecen...", mañana se firmarán en esta ciudad los tratados de paz con las naciones que integraron el extinto Eje y sus satélites. El delegado oficial del gobierno italiano, señor Lupe de Soragna, llegó esta mañana a París, así como el ministro de Relaciones Exteriores de Hungría, señor Gyongyiosi, quienes estamparán sus firmas en dichos tratados. Por otra parte, desde Belgrado se ha desmentido en forma semioficial, los rumores de que Yugoslavia se negaría a firmar la paz con Italia.

Es indudable que donde más repercusión política ha tenido este asunto es en Italia.

"Deseamos la revisión del "diktat", que le ha sido impuesto a Italia". Es el clamor de la prensa italiana al referirse a la firma del tratado de paz.

"Il Messagero" no se hace ilusiones acerca de la "benevolencia de los vencedores", y dice que la verdadera revisión la debe hacer el pueblo con su sacrificio y su trabajo.

"Il Tempo" dice que habrá que firmar el tratado y que de Gasperi ha ganado una ruda batalla ante el Parlamento.

"Il Popolo" desea, asimismo, la pronta revisión del tratado de paz, al que califica de injusto.

La nota italiana de protesta contra el tratado la leerá mañana por la noche el ministro de Relaciones Exteriores, señor Carlo Sforza.

Según "Il Messagero", la nota será dirigida a los cuatro grandes y se declarará que el tratado no puede ser considerado válido sin la ratificación de la asamblea.

AÑO II — BUENOS AIRES, LUNES 10 DE FEBRERO DE 1947 — Nº 525

Posible Crisis de Gobierno a Causa de las Restricciones

DESMORALIZAN AL PUEBLO LAS MEDIDAS DEL GOBIERNO INGLES

ATTLEE

LONDRES, 9 (AFP). — Se da como probable que mañana el primer ministro Attlee haga declaraciones en los Comunes sobre las nuevas restricciones en el carbón y la electricidad. En tal caso, es indudable que contestará a las críticas, muchas de las cuales fueron acerbas, dirigidas al ministro de Combustibles, Sr. Shinwell. Antes de la sesión parlamentaria es probable que se celebre una reunión de gabinete para escuchar la exposición del ministro, Sr. Sinhwell.

"La suerte del laborismo está en juego en esta terrible crisis del carbón; debemos realizar un esfuerzo sobrehumano para devolverle la prosperidad al país y con ella sus esperanzas". Así se expresan los principales dirigentes políticos laboristas de Gran Bretaña.

Con la paralización de una buena parte de la industria y de los transportes se abre un interrogante político que provoca gran ansiedad: Los conservadores aprovecharán esta oportunidad para crear un clima de derrota para el actual gobierno socialista? Evidentemente, la desmoralización cunde en el pueblo inglés, pues ya transcurrido un buen tiempo desde la finalización de la guerra, se ve ahora nuevamente arrojado a condiciones de vida tan deplorables como las que soportó durante la contienda mundial. Este estado de espíritu pesimista de las clases populares inglesas puede traer por cierto un vuelco inesperado de la situación política. Pero el partido Laborista ha reaccionado rápidamente y critica por medio de su órgano oficial, el "Daily Herald" y otras publicaciones, la falta de previsión del ministro de Combustibles, Emanuel Shinwell. De conjurarse la crisis, es muy posible que se asista a una reestructuración del gabinete. Un cambio de gobierno inmediato se juzga aquí muy prematuro.

Por otra parte, los laboristas "disidentes" han aprovechado esta ocasión para exigir medidas más avanzadas desde el punto de vista laborista, llegando a exigir el control de las industrias básicas y la regulación del consumo total de la población.

Rusia Podía Vencer en la Guerra sin el Segundo Frente

LONDRES, 9 (INS). — Se ha dado a conocer la biografía oficial revisada del jefe del gobierno soviético, señor Stalin. En ella se dice que la Unión Soviética no necesitaba el segundo frente para derrotar a los alemanes y que Winston Churchill ordenó la invasión de Normandía para dejar en posición ventajosa a los anglonorteamericanos.

Detienen a un Buque Hebreo Cerca de Haifa

Se Aprestan a Enfrentar a los Británicos los Ejércitos Clandestinos Judío y Arabe

Exclusivo Para CLARIN
De la Agencia FRANCE PRESSE

JERUSALEN, 9 (AFP.). — Se torna gravísima la situación en Palestina. Dos ejércitos subterráneos, los terroristas judíos y el "Najada" árabe, se disponen a librar una lucha durísima por sus ideales nacionales en contra de la dominación británica. Todos los días ocurren atentados y hoy la comunidad judía de Haifa ha ordenado la huelga general en señal de protesta por las deportaciones de refugiados.

Es significativo en extremo que un colaborador de Roosevelt, su ministro del Interior, Harold Ickes, haya censurado la actitud británica, afirmando: "Gran Bretaña desplegará una alfombra roja bajo los pies del Gran Mufti de Jerusalén en Londres, permitiéndole desde allí dictar su política a Palestina y al mundo árabe".

Entretanto, el plan británico sobre Palestina es juzgado por la población judía como una parodia de autonomía y sólo ha servido para exacerbar los ánimos de árabes y judíos. Se afirma también que es absolutamente inadmisible que se dé a los judíos la limosna de un pequeño cantón y que esa propuesta promoverá la protesta airada de todos los judíos del mundo.

Finalmente, si bien se condenan ciertos métodos de los terroristas, se asegura con energía que todo el mundo judío, extremistas y moderados están dispuestos a luchar sin desfallecimiento por el Hogar Nacional que ha sido su ideal de siglos.

Tres destroyers y varios aviones salieron al encuentro del vapor con inmigrantes ilegales que fué avistado frente a Haifa.

No se sabe si el transporte será enviado a Chipre o a un puerto de Palestina, pero se ha sabido que los inmigrantes no eran introducidos, como otras veces por la Hagansh, sino por la organización conocida bajo el nombre de "Palestina", que cuenta con una filial en Francia.

Oficialmente se anunció que al atracar el buque "Lanegev", que transporta inmigrantes ilegales a Palestina, éstos presentaron seria resistencia cuando el destacamento de Marina británico pretendió subir a bordo. Se hicieron algunos disparos de advertencia, resultando herido un inmigrante. También resultó herido un oficial británico.

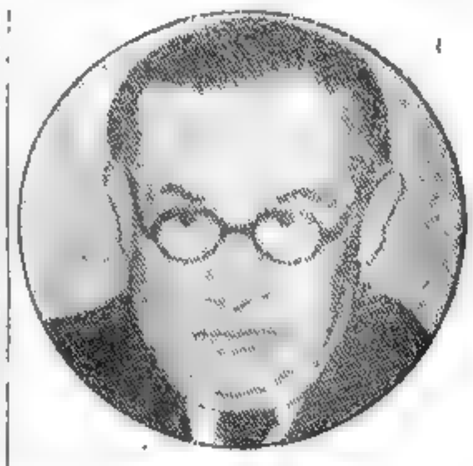

E. BEVIN

En esferas allegadas al Foreign Office se decía hoy que el Canciller Británico señor Ernest Bevin adoptaría una enérgica actitud en breve para con los integrantes de las delegaciones que asisten a la conferencia de Palestina a fin de evitar que por malos entendimientos la Tierra Santa se vea envuelta en el fragor de una guerra, cuyas consecuencias no pueden preverse.

Anuncio de la Irgun

JERUSALEN, 9 (AFP). — La radio clandestina del Irgun Twai Leumi hizo esta tarde una trasmisión particularmente violenta. Después de declarar que los británicos no han logrado hacer capitular a los judíos, ni llevarlos a una guerra civil, el relator agregó que ahora que han revelado sus fines políticos, el único camino que tenemos es el del combate y del sacrificio. Ha llegado la hora —dijo— de realizar la unidad de todos los combatientes judíos y ya en adelante no estarán solos.

El Gran Volante Italiano Toma Una Curva "al Milímetro"

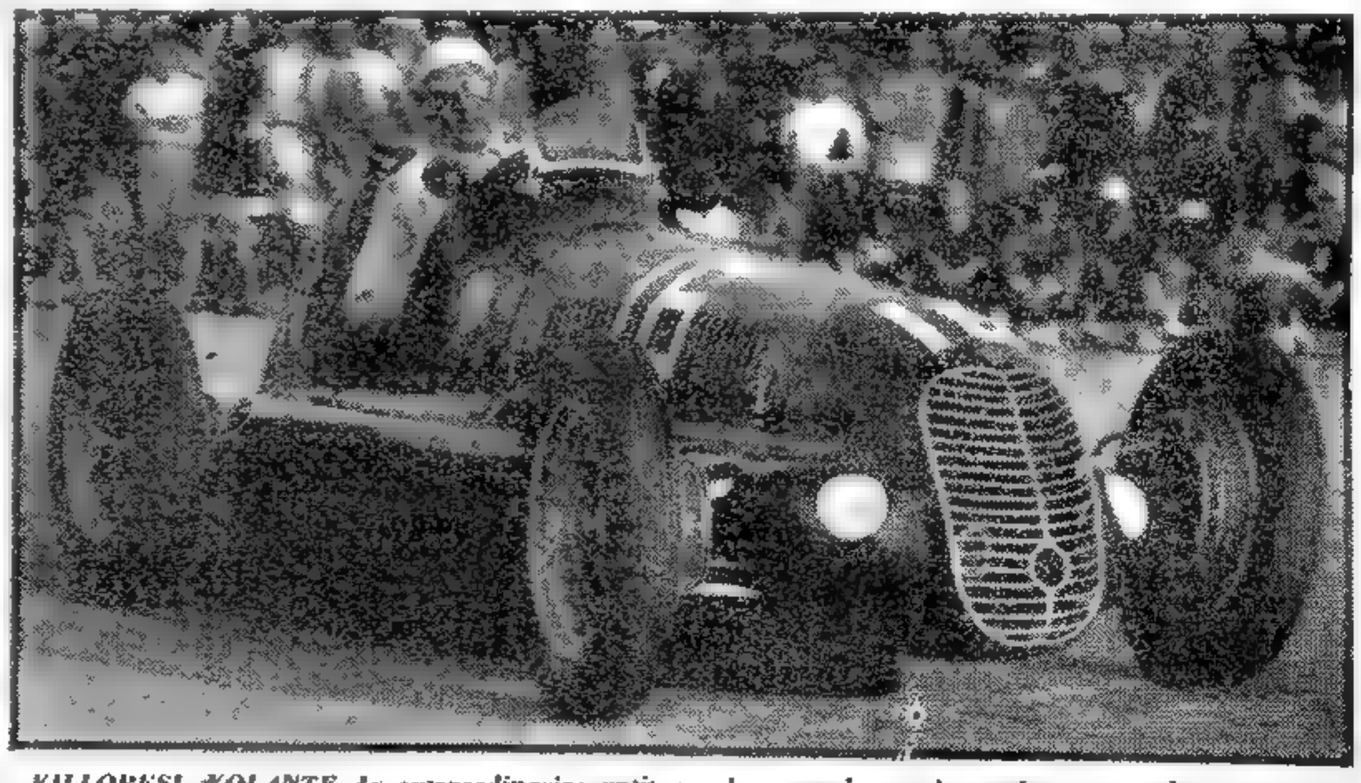

VILLORESI, VOLANTE de extraordinarias aptitudes, triunfó en la carrera disputada ayer en el circuito de Retiro. Su más encarnizado perseguidor fué su compatriota Varzi, que brindó la nota más emotiva de la reunión en las vueltas finales cuando en impresionante rush, estuvo a punto de arrebatarle la victoria. La foto muestra el instante en que el ganador, maestro del viraje, toma con impecable maestría una curva. Las 50 vueltas las recorrió en 1 hora 4'11" 5|10

FUE DETENIDO EL CAJERO MADRID

Confesó a la Policía que no Hubo Depósito y que Fué Cómplice el "Potentado" Brasileño

(INFORMACION PAGINA 6)

EL CAJERO Madrid, detenido en una estancia del Brasil donde se hallaba oculto, hizo una amplia exposición de la maniobra delictuosa mediante la cual y, en combinación con el supuesto "potentado" brasileño pensaron despojar de una cuantiosa suma al City Bank. Madrid había robado "a cuenta" veinte mil pesos hasta que prosperara la demanda...

FIRMARONSE EN PARIS LOS TRATADOS DE PAZ

SIGNARON EL PACTO ITALIA Y LOS PAISES SATELITES

Especial para CLARIN de Internacional News Service

PARIS, 10 (INS). — El tratado de paz con Italia fué firmado esta mañana en el "salón del reloj" del Quai d'Orsay. A las once y treinta y tres, el embajador de Italia en París, marqués Lupi di Soragna, actuando como enviado plenipotenciario del gobierno de Roma, firmó el documento por medio del cual se restablece la paz

El ministro de Relaciones Exteriores de Yugoslavia, Stanoje Simich, firmó el pacto, seis minutos después de haberlo hecho el representante de Italia, a pesar de las amenazas formuladas la semana pasada por la delegación yugoslava que el gobierno de Belgrado se abstendría de firmar el tratado. La histórica ceremonia fué inaugurada por el ministro de Relaciones Exteriores de Francia, Georges Bidault, quien habló brevemente para dar la bienvenida a los delegados. Acto continuo Di Soragna firmó el pacto, aceptando las estipulaciones de paz de los aliados.

El cambio de actitud del régimen del mariscal Tito en relación con el tratado de paz con Italia ocurrió menos de 24 horas antes de llevarse a cabo la memorable ceremonia. En los círculos autorizados se predijo la semana pasada que Yugoslavia no firmaría el pacto, como señal de protesta contra la fórmula utilizada para resolver el problema de Trieste.

Discurso de Bidault

En su discurso de bienvenida el Sr. Bidault declaró que hablaba en nombre del pueblo francés. Dijo el ministro francés: "Dos veces en menos de veinte años nuestra patria ha tenido el honor de servir de escenario a la firma de los pactos de paz que han puesto fin a guerras terribles. El diez de febrero de 1947 figurará como una fecha gloriosa porque en ella se pone término a seis años de grandes sufrimientos". A continuación expresó que el acto simbolizaba el regreso de Italia al seno de la familia de las naciones y agregó: "Abrigamos la esperanza de que dentro de poco otra nación podrá asimismo participar en las conferencias internacionales, lo cual nos permitirá laborar con un esfuerzo común hacia el logro de un futuro mejor".

Diez minutos después entró en el salón la delegación italiana y dirigiéndose a ella, Bidault añadió: "Os doy la bienvenida a este lugar en la esperanza de que os será posible colaborar con nosotros en la obra común de progreso del mundo y de conservación de la paz.

(Continúa en la página siguiente)

DIARIO DE LA MAÑANA

Clarín

REPUBLICA ARGENTINA 10 CENTAVOS EN TODO EL PAIS

UN TOQUE DE ATENCION PARA LA SOLUCION ARGENTINA DE LOS PROBLEMAS ARGENTINOS

AÑO II — BUENOS AIRES, MARTES 11 DE FEBRERO DE 1947 — Nº 526

REINA DESCONTENTO POPULAR EN TODA G. BRETAÑA

Aplican Severamente las Restricciones; Mr. Attlee Pidió Amplia Colaboración

EXCLUSIVO

LONDRES, 10 (INS). — Londres y muchas otras ciudades inglesas se vieron hoy prácticamente precisadas a alumbrarse con velas. La situación ha provocado el descontento popular, sobre todo respecto a las desesperadas medidas del gobierno para conjurar una crisis inmediata, mientras se reponen las casi exhaustas existencias de carbón de la nación.

Existen indicios de que la suspensión de la tarde fué más completa que la de la mañana, pues se hizo extensiva al servicio de iluminación que era suministrado a ciertas oficinas "esenciales" del gobierno. Más, pese a la confusión creada por la medida de emergencia adoptada por el gobierno, parece que el "radical experimento" del ministro de combustible, está a punto de verse coronado por el éxito.

La vasta mayoría de la población de Gran Bretaña obedeció la desesperada orden del gobierno de ahorrar energía eléctrica a fin de conjurar el desastre económico de la nación. Despachos especiales para International News Service procedentes de varias poblaciones de Inglaterra y Gales revelan que en algunas de las mayores centrales eléctricas de la nación, la economía ha sido de entre un tercio y tres cuartas partes del consumo regular. Aun en Londres, donde se predijo que el experimento fallaría, el consumo se ha reducido por término medio a un cincuenta por ciento del máximo usual. Desde los palacios reales, lujosos hoteles y gigantescas oficinas, hasta los hogares más humildes y los talleres más insignificantes, tenían una sola consigna: el uso de velas para el alumbrado. La situación se vió agravada por la casi total ausencia de luz natural, característica de Londres en esta época del año. Aun un proceso por asesinato fué continuado a la luz de velas.

Hablando hoy ante la Cámara de los Comunes, el primer ministro Richard Clement Attlee, declaró a propósito de los sucesos que han culminado en la actual escasez de combustible, que "la grave situación por que atraviesa el país, puede resolverse solamente mediante la cooperación de todos".

Palabras de Churchill

LONDRES, 10 (INS). — Winston Churchill declaró esta noche, en la Cámara de los Comunes, que sería una "liberación misericordiosa" si el gobierno laborista es derrocado del poder como resultado de la actual crisis de carbón, que ha paralizado la producción industrial.

EL CANCILLER yugoeslavo, señor Stanoje Simic, que firmó en París el tratado de paz en representación de su país. Lo hizo después de exponer puntos de vistas contrarios al pacto suscripto

CON TONO DRAMATICO ALUDE LA PRENSA DE ITALIA AL TRATADO

Los Diarios Publican sus Páginas Enlutadas

ROMA, 10 (AFP). — El drama de Italia se refleió hoy en las gruesas bandas negras que aparecieron en la portada de los diarios.

Con tono evidentemente dramático, la prensa peninsular en general se refirió al "duelo nacional" y a la obligación para Italia de firmar el tratado de paz que se le ha impuesto. "Es un verdadero "dicktat"... dicen unos. "Es un trato inicuo a una nación cobeligerante"... dicen otros órganos, pero todos concuerdan en asegurar que los aliados no han cumplido con Italia las promesas que se le habían hecho. Pietro Nenni, en el "Nuovo Corriere", de Florencia, estima que es mortificante para Italia y mortificante para la democracia, e invoca la pronta revisión.

"Si hablamos de revisión del tratado de paz —dice Nenni— es precisamente porque queremos eliminar el uso de la violencia. "Italia Nuova" dice que el acontecimiento de hoy constituye una negra página para la historia humana y un flagrante acto de fuerza.

Hacen notar los diarios que han sido trasladados a Augusta, Sicilia, los acorazados "Italia" y "Vittorio Veneto", que serán entregados a los aliados para evitar así manifestaciones e incidentes.

Manifestaciones

NAPOLES, 10 (AFP). — Al grito de "¡Viva el Duce!" y "¡Viva el fascismo!", una manifestación integrada por un millar de personas, cuya mayoría eran estudiantes universitarios, desfiló en esta ciudad ante los consulados de Gran Bretaña, Estados Unidos, Yugoslavia y Francia, como así también ante los comandos militares norteamericano y británico, en signo de protesta contra el tratado de paz.

La Asamblea

ROMA, 10 (AFP). — En signo de protesta contra el tratado de paz italiano, la Asamblea Constituyente suspendió su sesión de esta tarde durante una media hora.

En Italia Paralizan las Tareas en Señal de Duelo

ROMA, 10 (AFP). — Fué hoy un día de duelo en toda Italia. Al dar las 11 de la mañana, las sirenas de todas las ciudades italianas dieron la señal de que debía suspenderse el trabajo, en señal de protesta popular contra lo que la prensa y los dirigentes italianos han calificado como "dicktat" de paz. En ese momento se detuvo la circulación de vehículos y los comercios cerraron sus puertas, 10 minutos duró la manifestación de protesta, hasta que nuevos toques de sirena dieron la señal de que podían reanudarse las tareas interrumpidas.

La ola de protestas que se elevó en toda Italia con motivo de la firma del tratado de paz, ha culminado en sucesos luctuosos.

En la ciudad de Roma, hubo violentas demostraciones de manifestantes dispersos, que profirieron gritos frente a las embajadas de Estados Unidos y de Gran Bretaña, pero la pronta intervención de la policía puso término a las demostraciones, aunque la excitación latente desde hace varios días causó el desborde de grupos de manifestantes juveniles, que se dirigieron a la sede de la delegación yugoslava, la cual fué tomada por asalto a pesar de haberse interpuesto algunos agentes para evitar el hecho.

Los manifestantes, en cuyas filas se notaba evidentemente una mayoría de estudiantes universitarios, arrancaron la bandera yugoslava, al tiempo que arrojaban fuera del local al personal aterrorizado, que sólo atinó a escapar. El emblema fué reemplazado por una bandera italiana, pero en ese momento el tumulto adquirió grandes proporciones, y en medio de los gritos, y del ruido de muebles y vidrios destrozados, se oyeron repetidos disparos de armas de fuego. Uno de los manifestantes resultó muerto en el acto y varios otros cayeron heridos.

EN POLA MATARON AL Gral. WILTON

ROMA, 10 (A. F. P.). — Se anuncia que el comandante de la 13 brigada británica, general de Wilton, ha sido asesinado en Pola.

El "Giornale d'Italia", que publica esa información, agrega que el citado militar fué muerto mientras pasaba revista a sus tropas, por un tiro disparado por una mujer.

FUERON ADQUIRIDOS LOS FERROCARRILES BRITANICOS

(INFORMACION PAGINA SIETE)

EN LA UN SEGUIRAN EL ESTUDIO DEL DESARME

INFORMACION PAGINA DOS

Italia Pide Revisión del Pacto de Paz

Las Grandes Democracias Deben Hacerlo —Dijo Sforza— por el Bienestar General

ROMA, 11 (INS).— El ministro del Exterior, conde Carlo Sforza, declaró hoy que en el propio interés de las grandes democracias, éstas deberán "revisar sus relaciones con Italia, en pro del bienestar general".

En un discurso irradiado a la Nación, Sforza reveló que el gobierno de Roma ha despachado una nota a las naciones signatarias del tratado de paz con Italia.

En la nota de referencia se formula específicamente una "advertencia a los aliados en el sentido de que el pacto en cuestión, en virtud de las condiciones territoriales, económicas, coloniales y militares que impone sobre Italia, empeora el ambiente asfixiante de la población, ambiente que en otro tiempo arrastró al pueblo italiano hacia la ruina y que podría ser considerado como el origen de muchos de nuestros males".

El ministro concluyó recalcando el derecho que asiste a Italia de "confiar en una enmienda radical de las estipulaciones que podrían envenenar y paralizar la vida de seres humanos que están hacinados en un territorio que carece de potencialidad para suministrarles el sustento".

Protesta Búlgara

PARIS, 11 (INS). — El ministro de Relaciones Exteriores de Bulgaria, Kimon Georgiev, entregó a los periodistas una nota de protesta de su gobierno contra las disposiciones del tratado de paz impuesto a su país que, según indicó, no le fué permitida presentar en el acto de la firma del pacto efectuado ayer.

Según Georgiev, las cláusulas del tratado son injustas y excesivamente severas. "Los búlgaros —dijo— comenzaron la lucha contra el eje el 9 de setiembre de 1944 y no el 28 de octubre del mismo año, como se expresa en el tratado".

Hizo notar el canciller búlgaro que las reparaciones fijadas para pagar por Bulgaria a Grecia "son demasiado gravosas, sobre todo porque deben ser pagadas inmediatamente en mercancías cuya valori-

(Continúa en la página dos)

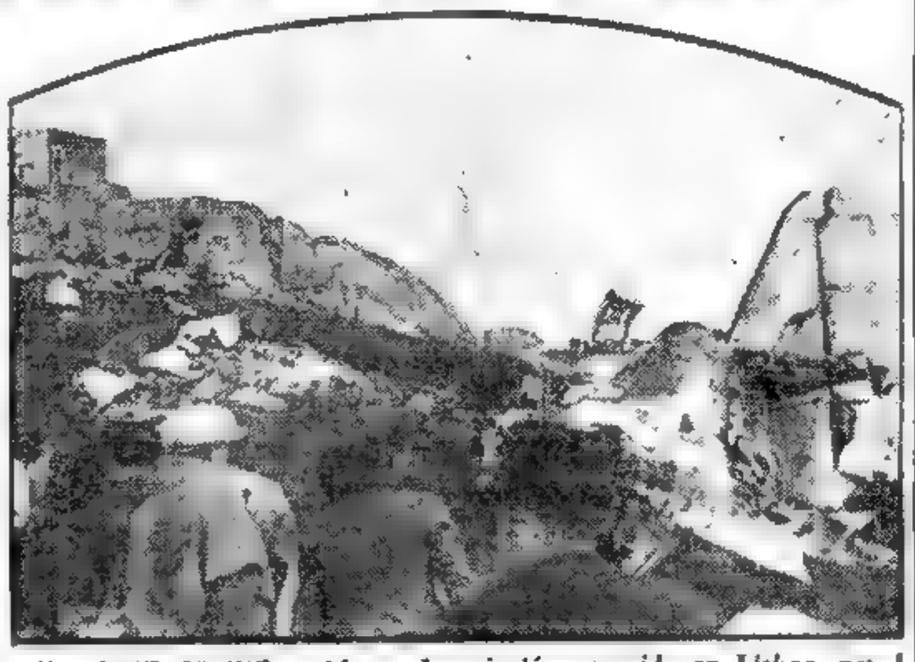

EN ESTE GRAVE accidente de aviación ocurrido en Lisboa, perecieron 15 personas. Los técnicos dicen que de haber volado este aparato 50 metros más alto, no hubiera chocado contra las colinas de Sacavem

Toque de Queda en Pola: Incidentes

AL ESTALLAR UNA GRANADA CAUSO VARIAS VICTIMAS

POLA, 11 (AFP). — El atentado contra el general británico Wintou, fué seguido por otras agresiones que se registraron en la noche. A raíz de estos sucesos se estableció el toque de queda.

Una granada fué arrojada a las 22 contra la sede del comité Pro-Yugoeslavia, resultando un muerto y 3 heridos. A las 22.30 se produjo una agresión contra el diario "Il Nostro Giornale", órgano del "comité ítalo-esloveno pro-liberación nacional", sin causar víctima alguna.

En los círculos oficiales yugoeslavos se declara que esos incidentes son las consecuencias de la política de benevolencia de las autoridades ocupantes para con los fascistas italianos de Pola.

El diario "Tempo", de Roma, después de condenar el asesinato del jefe de la treceava brigada británica, brigadier general Winton, ocurrido ayer en Pola, dice que la autora, María Pasquinelli, no actuó movida por razones políticas. Según el citado diario, que se hace eco del rumor que corre en ciertos medios italianos, se trataría de un asunto personal. María Pasquinelli, había llegado hacía una semana procedente de Milán para colaborar voluntariamente en el Comité de Ayuda pro Exodo de habitantes de Pola.

Sea cual fueren las razones del hecho, "Tempo" afirma su indignación, expresando que "las tradiciones del pueblo italiano no pueden quedar desmentidas en ninguna ocasión. Ningún italiano puede ser indulgente con un crimen que asemeja a nuestro pueblo con el feroz y sanguinario vecino al que los italianos tenemos que abandonar nuestras ciudades."

DIARIO DE LA MAÑANA

Clarín

REPUBLICA ARGENTINA 10 CENTAVOS

EN TODO EL PAIS

UN TOQUE DE ATENCION PARA LA SOLUCION ARGENTINA DE LOS PROBLEMAS ARGENTINOS

AÑO II BUENOS AIRES, MIERCOLES 12 DE FEBRERO DE 1947 Nº 527

EL GOBERNADOR DE SAN JUAN HABRIA RENUNCIADO AYER

SAN JUAN, 12 — El conflicto político surgido con motivo de la situación planteada al gobernador de la provincia, doctor Luis Alvarado, entró ayer en su fase decisiva. Se pudo saber extraoficialmente que el mandatario tenía ya preparada su renuncia, pero los términos de la misma se ignoraban hasta tanto la considerara la Cámara de Representantes, cuerpo al que el gobernador debe elevar su dimisión. Por su parte, la Cámara sesionó a las 16,20, y luego de considerar diversos asuntos, pasó a un cuarto intermedio hasta la noche. Reanudada la sesión, ésta se prolongó hasta las primeras horas de la madrugada.

Al pasar nuevamente a cuarto intermedio se supo que los presidentes de los bloques opuestos al gobernador exigirían la renuncia del gobernador Alvarado al doctor Ramón Subiza, que sería enviado por el P. E. como veedor.

Trascendió que el ministro de Hacienda, señor Elías Abaud, había elevado su renuncia, temperamento que asumieron todos los funcionarios —entre ellos el jefe de Policía— que motivaron la crisis de gobierno.

Desmentido Oficial

Después de difundirse rápidamente la noticia de que el Dr. Alvarado y sus ministros habían presentado sus renuncias, por la Secretaría de Prensa de la Casa de Gobierno se dió a conocer un comunicado expresando que "son absolutamente inexactas las versiones circulantes sobre la renuncia del gobernador de la provincia".

Se Extendieron las Restricciones a Toda Gran Bretaña

El Ejército Entró en Acción y Coopera en la Lucha Contra la Crisis del Carbón

Desde LONDRES

LONDRES, 11 (INS). — Se asegura que el ministro de Combustibles, Emanuel Shinwell, ha sido autorizado para extender la suspensión de 8 horas de energía eléctrica a los 48 millones de personas que habitan la Gran Bretaña.

Los observadores políticos declaran que la autorización le fué extendida en una reunión extraordinaria de gabinete, en la cual Shinwell informó sobre la producción y entregas de carbón en lo que va de la semana a las plantas generadoras de electricidad. Según los informantes, Shinwell manifestó que posiblemente las cifras arrojarán un descenso a fines de semana, en vez de que se advierta mejoría en la crisis de aquel mineral

Mientras tanto, nuevas tormentas de nieve asolaban hoy distintos puntos de Inglaterra en el segundo día de suspensión del suministro de energía eléctrica, que amenaza con dejar sin empleo a 6 millones de personas antes de fin de semana. En la zona sureste se esperaban nuevas y copiosas nevadas que habrán de reducir aun más las actividades en la cuenca hullera y el transporte de carbón

El número de los desocupados en la capital subió a 650 mil en el día de hoy y se espera que mañana llegue a 750 mil.

Colabora el Ejército

El ejército británico entró en acción esta noche para cooperar con el gobierno en la lucha contra la crisis cada vez mayor de combustibles y energía eléctrica.

Quinientos soldados utilizando tanques se abocaron a la tarea de remover la nieve que bloquea el paso de trenes conduciendo carbón desde el condado de Durham

Dos Millones de Deocupadoss

Se calcula que más de 2.000 000 de personas han quedado sin ocupación por el cierre de las fábricas, motivado por las severas restricciones impuestas en el consumo de combustible. Se ha restablecido el subsidio a los desocupados.

Mientras tanto, las radicales reducciones de carbón y energía eléctrica están elevando rápidamente el número de personas sin ocupación, estimándose que aquella cifra se elevará a 5 millones de hombres en el apogeo de la paralización.

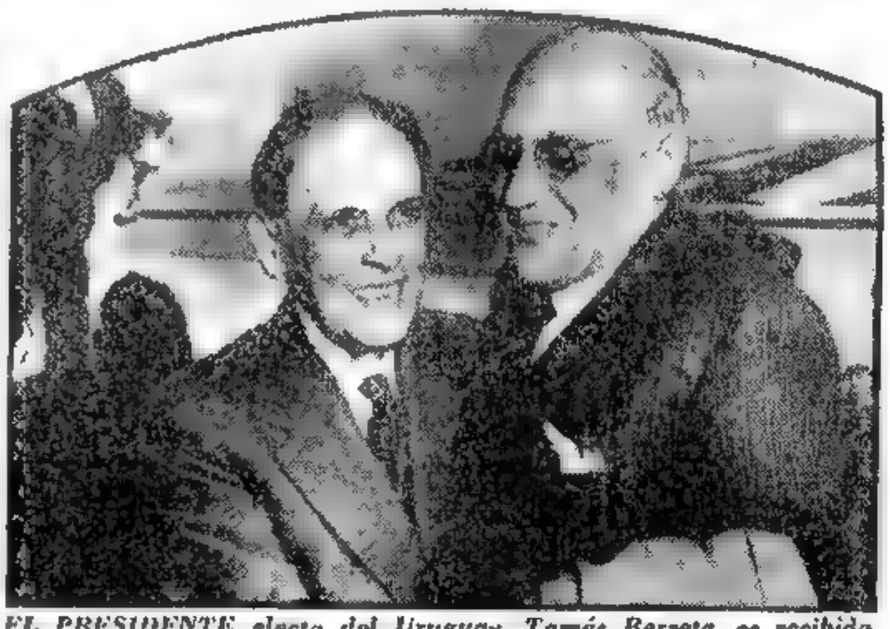

EL PRESIDENTE electo del Uruguay, Tomás Berreta, es recibido en el aeropuerto de Miami, Florida, por el embajador de la República Oriental, Juan Carlos Blanco. Berreta es invitado especial del presidente Truman, y realizará una gira de 15 días por la Unión

LA UNION AYUDARA POR TODOS LOS MEDIOS POSIBLES A LA RECONSTRUCCION DE ITALIA

ROMA, 11 (INS). — El embajador de los Estados Unidos en Roma, señor James Dunn, declaró hoy que "el gobierno norteamericano no tiene nada que pedirle a Italia". En una entrevista en la que participaron periodistas italianos y norteamericanos, Dunn añadió: "Mi misión aquí es ayudar por todos los medios posibles a facilitar la reconstrucción de Italia". Revelando que han sido iniciadas las negociaciones para la concertación de un tratado comercial ítalo-norteamericano, el embajador dijo: "Se espera que los peritos de ambas naciones hagan un intercambio de visitas a fin de discutir las medidas que pudieran adoptarse para ayudar a Italia".

El embajador esquivó hábilmente un bombardeo de preguntas por parte de los periodistas italianos en relación con la severidad de las estipulaciones de paz impuestas a Italia. También deseaban saber los periodistas italianos si había posibilidad alguna de que el pacto fuese "revisado", y si el instrumento tenía o no validez antes de ser ratificado por la asamblea constituyente de Italia.

Refiriéndose después a la acusación lanzada por los sectores izquierdistas en el sentido de que la reciente crisis política de Italia fué provocada por la presión de los Estados Unidos sobre el primer ministro señor Alcide de Gásperi, durante su reciente visita a Wáshington, el embajador declaró: "Yo estuve presente en las pláticas que de Gásperi sostuvo con los altos funcionarios de Wáshington y nunca escuché a tales funcionarios pretender que de Gásperi fomentara una crisis gubernamental en Roma".

Pagáronse 2.028 Millones por los Ferrocarriles Ingleses

(INFORMACION PAGINA CINCO)

La Dimisiòn del Gobernador de S. Juan Aceptóse; Asumió Godoy

EL "BARTOLOMEO Colleoni", uno de los buques de guerra italianos hundidos durante la contienda. Idénticos a éste son varios de los que ese país deberá entregar a los aliados

IMPEDIRAN QUE SE PROCEDA A HUNDIR BARCOS ITALIANOS

Roma Debe Suspender Cualquier Destrucción

PARIS, 12 (INS). — Las autoridades navales británicas anunciaron hoy su determinación de impedir que las disposiciones del tratado de paz acerca de la flota italiana constituyan un nuevo Scapa Flow, que recuerda el hundimiento de las naves alemanas a raíz de la primera guerra mundial. Esta resolucion británica se puso de manifiesto en el curso de las sesiones de la comisión naval cuatripartita que comenzaron ayer en París.

El problema de esta comisión consiste en distribuir la parte de la flota de Italia que debe entregarse conjuntamente a Francia, los Estados Unidos, Gran Bretaña y la Unión Soviética; y por encima de este problema, que viene a ser de pura aritmética en su fondo, está el de lograr la entrega de los barcos en condiciones de movilizarse por sí mismos y prestar servicios.

En el caso de Scapa Flow, los alemanes barrenaron sus barcos de guerra internados en aquellas aguas de las islas Orkney, el 21 de junio de 1919, yendo a parar poco después al fondo del mar.

Previendo la posible repetición del hecho, los ministros del exterior de las 4 grandes potencias intercalaron a última hora en el tratado de paz firmado anteayer en París, una cláusula que obliga al gobierno italiano a compensar el valor de cualesquiera de los barcos que fueran destruídos o averiados.

Aparte del aspecto puramente naval del problema, éste tiene algunos rasgos políticos. Por ejemplo, el que las potencias occidentales se muestran remisas para aumentar la importancia naval de Rusia en el Mediterráneo.

Inglaterra Intensificará las Medidas Restrictivas

Dieron un Comunicado Sobre las Observaciones Realizadas en la Argentina los Obreros de EE. UU. que Visitaron el País

NUEVA YORK, 12 (INS). — Seis delegados de la A. F. L. (Federación Americana del Trabajo), que visitaron recientemente a la Argentina interiorizándose de los distintos aspectos de la vida de esa nación platense, suscribieron un documento en el cual hacen las siguientes observaciones:

"Hemos comprobado que el gobierno y el movimiento laborita argentinos se están preocupando grandemente por mejorar las condiciones económicas de las masas trabajadoras. Nos impresionaron las indicaciones exteriores del progreso económico y el relativamente alto nivel de vida de los trabajadores industriales. Opinamos que nuestra misión habrá de traducirse en un mejoramiento de las relaciones entre las auténticas fuerzas sindicalistas de ambos países y que ayudará a alcanzar una mayor comprensión entre los pueblos de la Argentina y los Estados Unidos.

"El gobierno argentino nos brindó todo género de facilidades y nos permitió libertad de acción para llevar a cabo nuestra labor. Estuvimos en la Argentina tres semanas. Aunque éste es un lapso relativamente corto para interiorizarse de la vida económica, social y política de un país, creemos que pudimos dar cima a nuestra misión. Deseamos, pues, expresar nuestro agradecimiento al gobierno argentino y a la Confederación General del Trabajo por habernos honrado con su invitación, que nos permitió realizar el viaje, y, al mismo tiempo, agradecer a todas aquellas personas que en la Argentina contribuyeron al exito de nuestra misión".

DIARIO DE LA MAÑANA

Clarín

REPUBLICA ARGENTINA 10 CENTAVOS

EN TODO EL PAIS

UN TOQUE DE ATENCION PARA LA SOLUCION ARGENTINA DE LOS PROBLEMAS ARGENTINOS

AÑO II — BUENOS AIRES, JUEVES 13 DE FEBRERO DE 1947 — Nº 528

Hay Oscurecimiento General en el País: se Acentúa la Crisis

EXCLUSIVO

LONDRES, 12 (INS). — Un comunicado emitido en Downing Street, consigna que nuevas enérgicas medidas se aplicarán para hacer frente a la grave escaséz de combustible. El empleo de electricidad para usos domésticos será aun más restringido, entrando la disposición respectiva en vigencia en todo el país, a partir de mañana.

Se advierte que todos los infractores se harán pasibles de penas de multa ó cárcel. Asimismo, se ha declarado ilegal el empleo de carbón en los locales donde se disputan carreras de perros.

Oscurecimiento

Todo el Reino Unido, es decir Inglaterra, Escocia, Gales y el Ulster irlandés, hoy se vió oscurecido y paralizado en sus actividades por la suspensión total del suministro de luz y fuerza eléctricas.

Inmediatamente después de una nueva y urgente reunión del gabinete, convocada para tratar sobre la grave y creciente escasez de combustible, el ministro de estoram anunció la extensión a todo el país de la actual interrupción de servicios que dura cinco horas diarias. La orden ministerial entrará en vigor cinco horas diarias.

Al propio tiempo el gobierno informó que se han hecho nuevas y fuertes reducciones en el alumbrado publico, que vuelve a ser racionado como en tiempo de guerra.

La Energía Eléctrica

Oficialmente entró en vigencia la suspensión del suministro de energía eléctrica, puesta en vigor para conjurar las amenazas de la actual crisis de carbón. Los peritos prédicen que el creciente número de trabajadores desocupados y otras dificultades económicas relacionadas con la escaséz de carbón, motivarán una reducción considerable en los ingresos al erario.

La Nacionalización

LONDRES, 12 (INS) — En fuentes fidedignas se ha desmentido la especie de que el gobierno británico proyecta suspender la nacionalización de la industria eléctrica debido a la actual crisis de carbón.

Mientras se pronostican nuevas olas de frío, los miembros del gobierno laborista se reunieron a fin de preparar medidas adicionales.

Requisa en Palestina: Buscan los Arsenales de la Resistencia

Postergan la Ejecución del Terrorista Hebreo Gruner

GRUNER

JERUSALEN, 12 (INS). — Se anunció, oficialmente, que la suspensión indefinida de la ejecución de Dov Gruner, fué acordada por el general Sir Evely Barker, comandante de las tropas británicas en Palestina, en espera de que se tome una determinación sobre las gestiones que se han emprendido en Londres en favor del sentenciado, por el abogado de Tel Aviv, Max Seligman, tío de Gruner.

Según se reveló hoy en círculos autorizados, las autoridades militares están considerando la verificación de una requisa en el interior de Palestina, en búsqueda de los arsenales clandestinos de la resistencia judía, y que en esta ocasión se verificaría en poblaciones y villorios, tanto árabes como sionistas.

La Gestión Anglo-Arabe

LONDRES, 12 (AFP). — Fracasó por completo la conferencia anglo-árabe que trataba los problemas de Palestina. Las conversaciones de hoy se desarrollaron en una atmósfera de extrema violencia, sucediéndose las expresiones y réplicas airadas. Uno de los representantes árabes habría dicho que "si se admitía a un solo judío más en Palestina, se asistiría a un derramamiento de sangre en todo el Cercano Oriente".

Declaración de Bevin

LONDRES, 12 (INS). — En una entrevista que sostuvo el ministro de Relaciones Exteriores, Ernest Bevin, con la delegación árabe que se encuentra en esta capital, advirtió que si fracasase en su intención para resolver el problema de Palestina, el gobierno británico se verá en el caso de pasarlo a las Naciones Unidas.

El señor Bevin anunció, asimismo, que el viernes próximo se realizará la última conferencia entre los representantes del gobierno y los delegados árabes, la que tendrá lugar después de la sesión del gabinete. En ésta se considera que será tratada una resolución definitiva sobre el particular.

El ministro del Exterior y su colega de las Colonias, Arthur Creech Jones, conferenciaron esta mañana con la delegación árabe, sin que se notaran indicios de que ésta haya alterado la posición que ha adoptado hasta ahora.

Entre otras declaraciones de Mr Bevin, manifestó que "el gobierno británico está ansioso de hallar una fórmula de transacción que sea satisfactoria

Francia no Abandona su Política Sobre el Sarre

PARIS, 12 (AFP.). — La comisión de asuntos exteriores del Consejo de la República, se pronunció, por unanimidad, en favor de la incorporación económica del Sarre a Francia.

El presidente de la comisión, Sr. Salomón Grumbach, declaró a ese respecto que "se trata solamente de una fusión económica y no de una anexión política abierta o disimulada". Dicha fusión tendrá por finalidad situar los problemas complejos desde el punto de vista administrativo, en un terreno en que su solución puede hacerse más factible.

Recordando que el Sarre estaba antes de la guerra bajo un régimen de administración franco-sarrense, sometido al control de la Sociedad de las Naciones, agregó que se trataba de transferir ese control a la U.N. por un período indeterminado.

A la pregunta de si "el proyecto de incorporación económica del Sarre prevé que el carbón de esa región sea substraído al control de la entidad europea fiscalizadora del carbón", el Sr. Grumbach respondió: "Sí. La asignación de este carbón está fuera de discusión. Francia debe poder recuperar la libertad referente a las minas".

DURANTE UN RECIENTE almuerzo ofrecido en honor del delegado brasileño ante la UN, señor Oswaldo Aranha, hizo uso de la palabra el embajador del Brasil en los Estados Unidos, Sr. Joao Carlos Muñis. Aparecen ambos con Mr. Thomas Watson

Hizo Una Amplia Confesión al Juez el Cajero Madrid

Truman Daría Ayuda al Pueblo Británico

Sigue Librándose Aún la Ruda Batalla del Carbón

WASHINGTON, 13 (INS). — El presidente Truman anunció hoy que está pronto a ayudar a Gran Bretaña en a crisis de combustibles y que si el gobierno de Londres se lo solicita, serán enviados a Inglaterra los navíos que hoy se encuentran en alta mar con rumbo a otras naciones europeas.

Dice la declaración de Truman: "Este gobierno está pronto a hacer todo lo posible para aliviar la condición del pueblo británico en la actual emergencia de combustibles". Señala, además, que se necesitarían 15 días para enviar carbón desde los puertos norteamericanos a Inglaterra y que tal vez esos embarques llegarían demasiado tarde para resolver las dificultades del momento.

Un Suspiro de Alivio

LONDRES, 13 (INS) — Los habitantes de las islas británicas, sufriendo una escasez de combustible sin precedentes en la historia del país, han tenido un ligero suspiro de alivio al anunciárseles de que hay esperanzas de que tengan fin sus tribulaciones

El ministro de combustibles, Shinwell, informó que se había contenido la crítica disminución de las reservas de carbón. Además, ha disminuido la intensidad de los huracanes que han azotado las islas y se han levantado la niebla pudiendo partir de los puertos del noreste para Londres y otras regiones industriales 51 navíos que llevan 104 mil toneladas de carbón. Sin embargo, el ministro advirtió que aún no ha pasado la crisis y la situación siendo peligrosa hasta que los depósitos suben a un nivel de reservas que sea garantía de seguridad.

Cerca de dos millones de personas ya han quedado sin trabajo por el paro forzoso de las industrias y más de un millón se ha acogido a los beneficios del subsidio para los desocupados.

La declaración expedida por el ministro de combustibles señala que ha dejado mucho que desear durante los últimos tres días la cooperación del público en el sistema "de honor" para la limitación del consumo de electricidad; pero que, sin embargo, se han economizado 78 mil toneladas de carbón, lo que ha permitido que los depósitos en las zonas afectadas suban de 529 mil a 542 mil toneladas.

Opinión Norteamericana

LONDRES, 13 (AFP). — Parte o todo el carbón norteamericano, actualmente con rumbo a Europa podría ser enviado a Inglaterra si ésta se lo pide al Comit- Europeo del Carbon", informó el corresponsal de "Standard" de Nueva York.

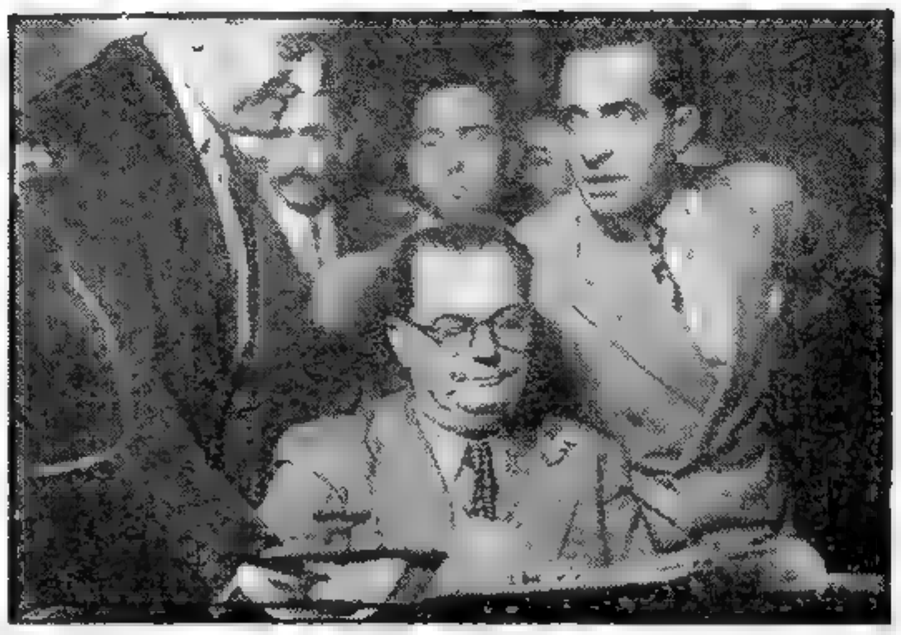

MOMENTO en que el presidente del Banco Central, señor Miguel Miranda, procede a estampar la firma en el documento por el cual se adquieren los ferrocarriles británicos en la República Argentina

DIARIO DE LA MAÑANA

Clarín

REPUBLICA ARGENTINA 10 CENTAVOS

EN TODO EL PAIS

UN TOQUE DE ATENCION PARA LA SOLUCION ARGENTINA DE LOS PROBLEMAS ARGENTINOS

AÑO II — BUENOS AIRES, VIERNES 14 DE FEBRERO DE 1947 — Nº 529

Un Amago de Crisis en el Ministerio Chileno

Todos los Radicales Renunciaron, pero se Rechazó la Dimisión

SANTIAGO DE CHILE, 13 (AFP). — Todos los ministros radicales presentaron sus renuncias al presidente de la nación señor Miguel González Videla La actitud de los ministros radicales implica un acto de solidaridad con la renuncia presentada ayer por el ministro de Relaciones Exteriores señor Raúl Juliet. Este último habría dimitido como consecuencia de la actitud adoptada por el senado al rechazar la designación de los diputados Maira Castellón, Urrutia y otros como miembros de la embajada especial a la transmisión del mando en el Uruguay. Los senadores liberales apoyaron este rechazo provocando así la indignación de los radicales que consideran su actitud como una deslealtad en su carácter de partido que colabora con el gobierno.

Se ignora hasta el momento si el presidente de la República aceptará las dimisiones de todos los ministros renunciantes, que son los siguientes.

Luis Alberto Cuevas ministro del Interior; Germán Pico Cañas, ministro de Hacienda; Alejandro Ríos Valdivia, ministro de Instrucción Pública; Luis Bossay ministro de Comercio y Economía y Raúl Juliet, ministro de Relaciones Exteriores.

Rechazan las Renuncias

SANTIAGO DE CHILE, 13 (A. F. P.). — El presidente de la República resolvió rechazar las renuncias presentadas por los ministros radicales.

Firma el Rechazo

El presidente de la República, señor Gabriel González Videla, firmó el decreto por el cual se rechaza las renuncias de los cinco ministros radicales y el ministro demócrata Juan Prádenas Muñoz. El decreto está refrendado por los ministros comunistas, los únicos que no participaron de la crisis.

El decreto se limitaba a decir que no se tomará en cuenta la renuncia verbal que presentaron los señores Juliet, Cuevas, Pico Cañás, Ríos Valdivia, Bossay y Prádenas Muñoz.

Rusia Recibirá Una Nave de la Flota Italiana

PARIS, 13 (INS). — Según el acuerdo preliminar logrado por la comisión naval de las "cuatro grandes" potencias que actualmente sesiona en esta capital, Rusia recibirá uno de los más modernos acorazados italianos de 35.000 toneladas.

El probable reparto será de un acorazado y un crucero para Rusia, Gran Bretaña y Estados Unidos, y dos cruceros para los franceses. Los peritos franceses declararon que su gobierno no está en acorazados, y que en su lugar prefiere unidades, tales como monitores de flotilla de unas 3 000 toneladas

ACENTUASE EL CLIMA DE VIOLENCIA EN PALESTINA

LA HAGANAH DIO COMIENZO A UNA CAMPAÑA DE TERRORISMO

JERUSALEN, 13 (AFP.). — Han vuelto a registrarse actos de terrorismo en Palestina. Dos explosiones se produjeron esta mañana en el puerto de Haifa. Una de las explosiones tuvo lugar a bordo de una embarcación perteneciente a la administración de pesquerías, y causó su hundimiento. La segunda bomba estalló en un pontón de desembarco y sólo causó daños materiales. Posteriormente, la organización judía Haganah declaró, públicamente, por medio de volantes profusamente distribuídos, que se hacía responsable de tales atentados.

El General Barker

LONDRES, 13 (AFP). — El regreso a Londres del general Barker, comandante en jefe de las fuerzas británicas de Palestina, se halla rodeado del mayor misterio.

Ninguna indicación se ha dado en las esferas responsables acerca del llamado de Barker a Londres, y tampoco se ha hablado hasta ahora para nada acerca del general Mac Millan que habría sido designado para suceder a Barker.

Se supone, en esferas bien informadas, que el general Mac Millan ya se halla en viaje hacia Jerusalén

Memorándum Judío

LONDRES, 13 (AFP). — El ministro de Relaciones Exteriores, señor Bevin, y el de Colonias, señor Cresch Jones, recibieron en horas de la tarde de hoy al presidente del ejecutivo de la Agencia Judía, señor Ben Gurión, y a varios de sus colegas. Los dirigentes judíos entregaron al señor Bevin una memoria, en la que exponen las causas por las que se vieron obligados a rechazar las proposiciones británicas relativas a Palestina.

La Hermana de Gruner

JERUSALEN, 13 (INS) — Llegó a esta ciudad la señora Helen Friedman, hermana de Dov Gruner, a quien se ha condenado a la horca por las autoridades de Palestina y cuya pena ha sido aplazada

Contrastando con la firme apostura que demostró en la madrugada de anteayer al llegar a Morón, Héctor Vicente Madrid llega al Palacio de los Tribunales a prestar declaración. Ya completamente abatido y con el ánimo quebrantado. En sus manifestaciones, trató insistentemente de descargar la responsabilidad sobre terceros. (Información en la Página nueve)

Se Aprobó la Creación de Una Comisión del Desarme

NUEVA YORK, 13 (AFP.) — El Consejo de Seguridad adoptó, por diez votos a favor y una abstención, la de la Unión Soviética, la resolución por la cual se crea la Comisión del Desarme. Esta decisión fué tomada en el curso de la sesión de esta tarde, durante la cual el Consejo deliberó en torno de los armamentos.

Paso Decisivo Hacia el Desarme

NUEVA YORK, 13 (INS). — El Consejo de Seguridad de la UN. acaba de dar un paso decisivo hacia el desarme universal, a pesar de la discordia suscitada entre los Estados Unidos y la Unión Soviética, respecto de la creación de la comisión de desarme. Se resolvió crear, finalmente, la Comisión del Desarme, con la esperada oposición soviética a esa iniciativa, fundada en que el Sr. Gromyko no compartía los términos de una parte muy debatida de la resolución, en la cual se prohibe, específicamente, que la comisión de desarme usurpe función alguna de las reservadas a la comisión de energía atómica. La inclusión de las restricciones a las facultades de la misma fué precisamente lo que durante los dos últimos días ha alimentado la disensión entre Gromyko y el delegado norteamericano, Warren Austin. La resolución aprobada hoy, fué redactada en su conjunto en el curso de consultas extraoficiales entre representantes de Estados Unidos, Rusia, Francia, Colombia y Australia.

Confirman la Sentencia de Muerte Contra Terroristas Judíos

Attlee no Acepta la Ayuda Yanqui: Envió un Mensaje a Truman

China Hace Frente a Una Grave Crisis Económica

SHANGHAI, 14 (AFP). — Varios legisladores pidieron la renuncia del presidente del Yunn Ejecutivo, señor Soong, acusándolo de ser uno de los responsables de la terrible crisis económica de China. En una reunión sumamente agitada, dichos legisladores expresaron que la confianza ya quebrantada del pueblo chino en el gobierno central, sufriría aún más y no podría ser restaurada si el señor Soong siguiera conservando su puesto actual.

Un desconocido hizo fuego en Pekín sobre tres soldados norteamericanos de infantería de marina, que regresaban anoche a sus cuarteles, hiriendo mortalmente a uno de ellos en la espalda.

Las autoridades chinas y norteamericanas iniciaron de inmediato una investigación. La Asociación de Socorros para las Zonas Comunistas, dirigió desde Nanking una vigorosa protesta al general Glen Edgerton, director de la UNRRA en China, por los bombardeos que aviones del gobierno central llevan a cabo contra buques que transportan abastecimientos de la UNRRA para puertos de la provincia comunista de Shantung.

El documento de protesta destaca que los bombardeos obligaron al personal de la UNRRA a evacuar dos puertos en la zona comunista de la provincia de Shantung.

BEVIN ABOGA POR LA RECONSTRUCCION DEL TERRITORIO EUROPEO

Dirigió Mensajes a Todos los Países Ex Satélites

PROYECTO DE ALIANZA FRANCOBRITANICA

LONDRES, 14 (AFP). — Mientras los delegados de Italia, Bulgaria, Rumania, Hungría y Finlandia firmaban sus respectivos tratados de paz en París, el señor Ernest Bevin ordenaba dirigir por radio a esos países un mensaje en el cual se expresa que tales documentos deben favorecer la reconstrucción política de Europa

Mr. BEVIN

El Ministro de Relaciones Exteriores manifiesta a Italia que en ningún caso, durante diecinueve siglos, hubo guerra entre ambos países. La firma del tratado significa que podrán restablecerse las relaciones amistosas de antaño. "Gran Bretaña reconoce que, a pesar del fascismo —al cual enterramos muerto para siempre— la tradición de libertad y democracia no se apagó jamás en Italia, como tampoco la solidaridad con las naciones pacíficas del mundo. Vimos que, en las últimas fases de la guerra, la verdadera Italia, la de Mazzini y Matteoti, despertó y se levantó contra el nazismo. Gran Bretaña desea que Italia viva y sea próspera"

"Habéis comenzado ya —dice el mensaje del señor Bevin a Hungría— a reconstruir vuestras ciudades y aldeas, a edificar la nueva Budapest. Seguimos comprensivamente vuestros esfuerzos y os deseamos buena suerte La merecéis"

El mensaje a Bulgaria expresa: "Podéis comenzar ahora a mejorar la suerte de los pueblos, asegurándoles una vida más sólida y amplia."

Alianza Francobritánica

PARIS 14 (AFP). — La mayor parte del Consejo de Ministros realizado esta mañana fué dedicada a las relaciones exteriores

El Ministro del ramo, señor Bidault, hizo una extensa exposición sobre el proyecto de alianza francobritánico que luego abarcó otros aspectos de la política exterior francesa. Concerniente a las negociaciones francobritánicas, el señor Bidault leyó a sus colegas de gabinete una nota en la cual se exponía el punto de vista francés sobre ese tratado. Luego de una breve discusión dicha nota fué aprobada sin reservas y retransmitida a Londres. Al parecer las negociaciones evolucionan muy favorablemente y se espera que en breve se concretarán en un amplio acuerdo.

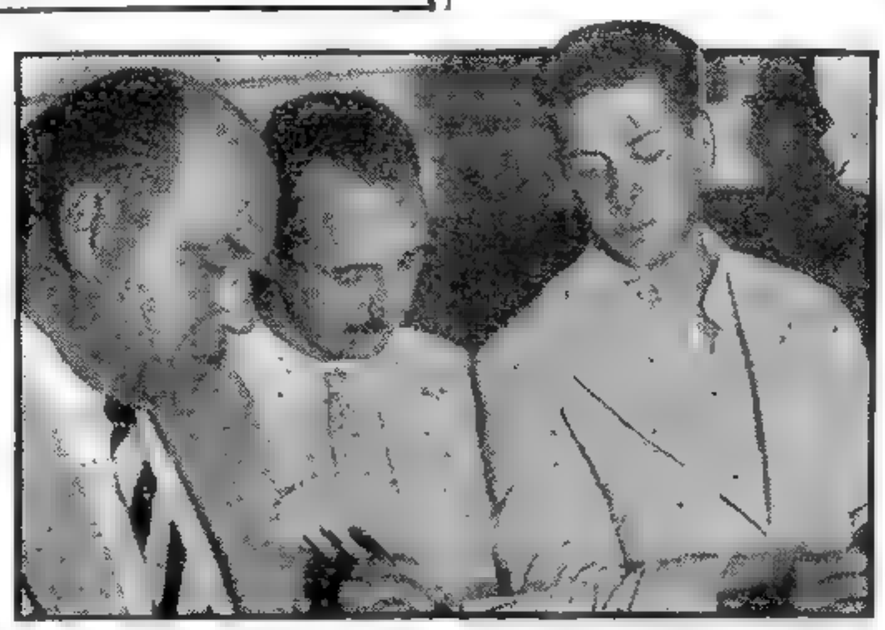

HECTOR VICENTE MADRID, como si acabara de llegar de un tranquilo viaje de placer, formula declaraciones a los periodistas. En ningún momento el ex cajero demuestra la menor nerviosidad por el signo adverso que malogró su aventura

Otros Países, Dijo, Necesitan Carbón

Desde LONDRES

LONDRES, 14 (AFP.). — El primer ministro británico dirigió un mensaje al presidente Truman, relacionado con el ofrecimiento que este último hiciera a Gran Bretaña en el sentido de enviarle carbón para coadyudar a la solución del problema que la carencia de combustible había planteado al Reino Unido.

El Sr. Attlee, sin embargo, declina el ofrecimiento, diciendo que Europa tiene también gran necesidad de carbón. El mensaje está concebido en los términos siguientes: "Mucho nos ha complacido, tanto a mí como a mis colegas, vuestro ofrecimiento de hacer cuanto podáis para solucionar la carencia de carbón que padecemos en estos momentos, y que apoyaréis toda medida tendiente a hacer desviar los cargamentos de carbón que ya se encuentran en camino hacia Europa, destinándolos a Inglaterra".

Tras agradecer nuevamente la buena voluntad norteamericana, dice que las necesidades de Europa en general son tan urgentes como las de Inglaterra, por lo cual, "no podemos admitir que los cargamentos destinados a otros países, sean dirigidas al Reino Unido".

Trataron la Crisis

LONDRES, 14 (AFP). — Se reunió hoy el Comité Extraordinario del gabinete de Gran Bretaña para tratar la crisis hullera.

Presidió la deliberación el primer ministro Sr. Attlee, siendo examinadas las medidas más urgentes para atenuar los efectos perniciosos de la restricción de energía y fuerza motriz en las usinas de la zona de Londres, de los Midlands, Lancashire, etc.

Se examinó la posibilidad de restaurar el suministro de corriente eléctrica para ciertas industrias esenciales a fin de evitar al mismo tiempo que aumente peligrosamente el número de obreros parados.

Para mañana se anuncian nuevas supresiones de trenes, hasta nuevo aviso, para economizar electricidad. Las supresiones afectarán especialmente los servicios urbanos de pasajeros hasta los radios de 14 kilómetros de distancia.

Por otra parte, el comité examinó asimismo las condiciones susceptibles de restringir el consumo de gas, para lograr en esa forma que las usinas de gas reconstituyan sus stocks de hulla.

DIARIO DE LA MAÑANA

Clarín

REPUBLICA ARGENTINA 10 CENTAVOS

EN TODO EL PAIS

UN TOQUE DE ATENCION PARA LA SOLUCION ARGENTINA DE LOS PROBLEMAS ARGENTINOS

AÑO II BUENOS AIRES, SABADO 15 DE FEBRERO DE 1947 Nº 530

Una Entidad Hebrea Anunció que Combat irá el Extremismo

Plantéase a la UN el Caso Palestino

JERUSALEN, 14 (AFP.). — Las tres sen tencias de muerte y una a prisión perpetua, pronunciadas hace algunos días por el tribunal militar de ésta contra miembros de la organización terrorista judía Irgun Xvai Leumi, fueron confirmadas por el general Barker, ex comandante en jefe de las tropas británicas en Palestina, antes de su partida.

Se trata de los cuatro miembros de la mencionada organización, arrestados en el mes de diciembre último, acusados de haber flagelado a oficiales británicos

Contra el Terrorismo

JERUSALEN, 14 (AFP). — El consejo ejecutivo de la Federación de Sindicatos Judíos de Palestina, reunido en Tel Aviv, se expresó hoy con respecto a los ataques de que fueron objeto en estos últimos días locales y miembros del grupo socialista sionista de extrema izquierda "Hasomer Hatsair". Manifestó su solidaridad con ese grupo, que está afiliado a la Federación, y decidió que todo ataque que esté dirigido contra cualquier miembro de la misma será considerado como dirigido contra la Federación. La decisión adoptada por esta organización es de gran importancia para el país, ya que significa que la misma empleará todas sus fuerzas junto al grupo "Hasomer Hatsair" en su lucha contra el terrorismo.

Recurren a la UN

LONDRES, 14 (INS) — El ministro del Exterior, Ernest Bevin, comunicó hoy a la delegación árabe que el gobierno británico ha decidido transferir el problema de Palestina a las Naciones Unidas.

Agregó Mr. Bevin que en breve haría una amplia declaración arte el Parlamento sobre el particular, pero no especificó la fecha en que procedería a ello.

El anuncio anterior fué hecho en la sesión final de la conferencia sobre Palestina, que venía realizándose en esta capital

El Terrorista Gruner

JERUSALEN, 14 (INS) — La señora Helen Friedman obtuvo permiso de las autoridades para penetrar en la zona de seguridad de esta ciudad, y estuvo en la cárcel central de Jerusalén, en donde visitó a su hermano Dov Gruner, terrorista judío sentenciado a muerte por las autoridades británicas. La señora Friedman, quien reside en los Estados Unidos, ha viajado a Palestina para tratar de salvar a su hermano de la horca, convicto de asalto a un puesto de policía.

Esperan Instrucciones

LAKE SUCCESS, 14. (INS). — La delegación británica a la UN espera instrucciones de Londres sobre el procedimiento a seguir para presentar el problema de Palestina en la organización mundial.

Un vocero inglés explicó que la delegación británica a la UN no está aun segura respecto a cómo se presentará la compleja cuestión. Indicó que, lo más probable, es que el problema sea sometido al Consejo de Fideicomisos. Si se adopta tal procedimiento, los ingleses informarán al Consejo que desean ser relevados de toda responsabilidad respecto al mandato sobre Palestina que recibieran de la extinta Liga de las Naciones. El Consejo de Fideicomisos reanudará sus sesiones el 26 de marzo.

El funcionario británico opinó que, posiblemente, la cuestión de Tierra Santa no será radicada ante el Consejo de Seguridad "por cuanto ello implicaría una amenaza a la paz por los consiguientes debates que originaría".

Comentan en Londres La Venta de los FF. CC.

Su Destino: Pagar el Costo de la Guerra

LONDRES, 14 (A F P.). — La venta de los intereses británicos en la Argentina, es considerada por el órgano "Daily Mail" como el último ejemplo de las causas de la profunda crisis económica en la que se debate actualmente Gran Bretaña.

"En el mundo entero —dice— Daily Mail los intereses británicos son liquidados para pagar el costo de la guerra.

"La deuda de Gran Bretaña, se eleva aún a 3.500.000.000 de libras esterlinas, y todos los intereses y haberes que son cedidos con vistas a disminuir esa deuda, acarrea lógicamente la disminución de la riqueza invisible de la nación.

"Es por tales razones —termina diciendo— "Daily Mail" que el país debe producir cada vez más, y debe tenerse en cuenta que una producción inadecuada es siempre una causa inevitable de crisis mortal".

LEA EN DEPORTES

Por RENE PONTONI: Segunda nota sobre la gira de San Lorenzo por España y Portugal

Reanudan la Negociación con Italia: Intervino De Gasperi

Produjo Graves Daños la Bomba en la Embajada en Madrid

(INFORMACION PAGINA DOS)

Los Dirigentes Sindicalistas Exigían Contratos de Trabajo

La Comisión Argentina Estaba Dispuesta a Regresar Inmediatamente

DE GASPERI, que conjuró la crisis

ROMA, 15 (INS). — El primer ministro, Sr. Alcide De Gasperi, intervino personalmente para impedir la partida hacia Buenos Aires de la delegación argentina que se trasladó a Roma a fin de negociar la inmigración de italianos a la Argentina. El "premier" designó al ministro de Relaciones Exteriores, conde Carlo Sforza, para que procure zanjar las diferencias existentes entre el gobierno italiano y los delegados argentinos, de manera de lograr una reconciliación a base de una fórmula de transacción que permita la inmigración en gran escala de italianos a la Argentina.

Sostiene el Sr. De Gasperi, al justificar su intervención personal en el conflicto, que para el gobierno de Italia es esencial la emigración de italianos, a fin de conjurar la creciente desocupación de brazos, "que está acabando por influir en el pensamiento político del pueblo italiano".

Aclaran el Entredicho

ROMA, 15 (AFP). — Se han aclarado los motivos por los cuales han quedado interrumpidas las negociaciones que se efectuaban en Roma para la venida a la Argentina de grandes masas de trabajadores italianos.

Hubo, en efecto, disparidad de opiniones desde la iniciación de las negociaciones entre los miembros de la delegación argentina y los integrantes de la Comisión Italiana de Trabajo, los cuales — según la opinión de los delegados argentinos—, adoptaron desde un principio una actitud muy difícil de entender y una absoluta falta de tacto en la conducción de las gestiones.

Ha sido, desde luego, la delegación argentina la que tuvo la iniciativa de interrumpir las negociaciones en curso, luego de varias semanas de negociaciones estériles, en las que sus proposiciones chocaron contra las exigencias desmedidas de los dirigentes sindicalistas italianos, que deseaban contratos colectivos de trabajo para los inmigrantes y otras clases de franquicias que hasta ahora nunca se han otorgado ni a los inmigrantes ni a los propios trabajadores de la Argentina.

Por otra parte, la delegación argentina hizo saber claramente a los representantes italianos que el sistema de contrato colectivo no está previsto en la legislación de trabajo de la Argentina, y que por lo tanto, de aceptarse esa exigencia, hubiese involucrado colocar a los trabajadores de la Argentina en un plano inferior al de los trabajadores argentinos.

Además, como lo ha dejado claramente establecido la delegación argentina, la actual legislación social de dicho país proteje a los trabajadores en una forma superior a la de muchos países.

Por otra parte, se aclaró que en caso de ir a la Argentina los inmigrantes italianos hubiesen contado con las mismas garantías sociales y políticas que los trabajadores nativos.

La cuestión del contrato colectivo de trabajo es, en consecuencia, el obstáculo mayor que se ha presentado para la buena marcha de las negociaciones.

Ahora ha quedado el pesimismo en las esferas allegadas a la delegación argentina, en cuanto se refiere a la posibilidad de reanudar las conversaciones, aunque en esferas italianas se declara que la última palabra no la ha dicho aún el gobierno italiano, que es igualmente interesado en la solución de ese problema, y se declara que hasta ahora han intervenido organismos de carácter sindicalista.

No se Tiene Conocimiento Oficial de la "Impasse"

El Ministerio de Relaciones Exteriores y Culto informó ayer que no tiene conocimiento de la "impasse" que, según informaciones procedentes de Roma, se habría producido en las negociaciones que realiza ante las autoridades italianas la comisión de inmigración argentina.

La Cancillería afirmó que, hasta ese momento no se ha recibido ningún informe sobre el particular del presidente de la delegación argentina.

Llevan a la UN el Caso de Palestina

LAKE SUCCESS, 15 (AFP). — La decisión del gobierno británico de someter el problema de Palestina a la UN no ha causado sorpresa alguna en los medios diplomáticos de la UN en los que se esperaba recibir desde hace varios días, de una u otra fuente, la queja sobre la situación existente en dicha parte del mundo. Pero hay que señalar que la mayoría de los medios más aurizados creía que serían los propios países árabes quienes plantearían la cuestión, siendo en cambio Gran Bretaña quien les toma la delantera y anuncia su intención de llevar el problema ante la UN.

Los observadores de la UN examinan las diferentes posibilidades que se le ofrecen a Gran Bretaña para someter la documentación de este caso y las opiniones hállanse divididas nobre el procedimiento a seguir y que dependerá en gran parte de la forma como el gobierno de Londres se dirija a la Secretaría General de la UN para presentar el caso.

El examen de la Carta permite encarar, según los medios bien informados, cinco posibilidades: Convocatoria de una Asamblea General Extraordinaria, esperar a la próxima Asamblea General de setiembre, llamamiento al Consejo de Tutela cuya próxima reunión está prevista para marzo, inclusión de Palestina entre las zonas estratégicas bajo tutela dependiente del Consejo de Seguridad y llamamiento al Consejo de Seguridad por amenaza a la Paz. Esta última eventualidad parece menos probable ya que es muy difícil que el gobierno inglés pueda invocar los artículos y 35 de la Carta en este asunto.

AÑO II — BUENOS AIRES, DOMINGO 16 DE FEBRERO DE 1947 — Nº 531

No Acceden al Pedido Yugoslavo en Londres

TITO

Rechazan las Pretensiones del Gobierno del Mariscal Tito

LONDRES, 15 (INS). — Los delegados de los ministros del Exterior de Gran Bretaña, Estados Unidos y Francia, se pronunciaron hoy en contra de las aspiraciones de Yugoslavia, respecto al territorio austríaco de Carintia. Tan sólo el delegado soviético apoyó las reclamaciones yugoslavas.

Las potencias occidentales se mostraron unánimemente en favor de que se mantuviesen las fronteras que tenía Austria en 1938, antes de ser incorporada al Reich alemán por Adolfo Hitler. El general Mark Clark, en representación de los Estados Unidos, declaró ante el Consejo dedelegados, después de un estudio de las reclamaciones yugoslavas, desde el punto de vista étnico, económico y geográfico, que su país no podía apoyarlas y que se atenía a su posición original de que deben dársele a Austria las fronteras que tenía en 1938. Su actitud fué respaldada por la delegación británica.

El delegado ruso Fedor Gusev expresó que consideraba justas las reclamaciones de Yugoslavia y sugirió la creación de un subcomité de peritos que procediese a un estudio más detenido del problema. Al sustentar su objeción, dijo Gusev que, más adelante intervendría de nuevo en la controversia.

CON CORAJE CRIOLLO, OSCAR GALVEZ SE "filtró" en el momento oportuno y ante el entusiasmo de los muchos miles de espectadores, lo pasó al italiano Villoresi y se colocó en el primer puesto de la clasificación de la carrera de Retiro. Un desperfecto mecánico lo obligó poco después a abandonar, pero, con todo, en el historial de esta carrera, el nombre del popular "Tito" figurará entre sus más destacados animadores de la competencia. (Información pág. 16)

La Guerra ha Causado la Crisis del Carbón

LONDRES, 15 (AFP). — En una gran concentración obrera realizada en Manchester, el primer ministro británico, señor Clement Attlee, declaró hoy principalmente:

"En la crisis de carbón tenemos que hacer frente a las consecuencias que la guerra acarreó a nuestra industria minera y su mano de obra. Pero más grave aún son los efectos que, a la larga, y por errores cometidos por los gobiernos anteriores, liberales y conservadores, cundieron en la desorganización de esta industria y en las condiciones deprimentes de los mineros".

Más adelante, el señor Attlee, dijo: "Hoy proclamamos que gracias a la acción de los sindicatos obreros y a la acción gubernamental, efectuamos un gran cambio en la repartición de la riqueza. Aumentamos la parte reclamada por las masas y redujimos la de las clases privilegiadas. Pero el problema actual no consiste en los pedazos de la "torta nacional" que hay que dar a tal o cual clase, sino en que esa "torta" debe ser lo suficientemente grande como para poder ser compartida por todos.

"En los tiempos difíciles porque atravesamos, el país no puede permitir que los patrones restrinjan la producción, en su propio provecho.

Ha Empeorado la Crisis Hullera Británica: Sigue la Restricción

SE HAN REANUDADO EN ROMA LAS CONVERSACIONES ITALOARGENTINAS

Continúan Cerradas Todas las Fábricas

Estudiará el Gabinete las Medidas que Deben Adoptarse para Hallar Atenuantes

Desde LONDRES

LONDRES, 17 (AFP). — Al octavo día de la aguda crisis hullera de Gran Bretaña, la situación general ha empeorado.

Muy lejanas esperanzas quedan ahora de que puedan reabrirse las usinas que cerraron sus puertas a causa de la falta de corriente eléctrica, por lo menos antes de mediados de la semana entrante.

Se anuncia que la decisión para fijar la fecha de la reapertura de las usinas será adoptada de un momento a otro por el Comité Extraordinario del gabinete, creado especialmente para dictaminar acerca de las medidas más adecuadas para hacer frente a la terrible crisis que afecta a la economía general de la Nación.

Se espera ansiosamente en Inglaterra la llegada de varios cargueros cargados de hulla, procedentes de puertos norteamericanos y de otros puntos, para aliviar la escasez, pero se considera que el remedio del mal estriba esencialmente en aumentar la producción de las hulleras del país, mediante el aporte de contingentes suplementarios de mano de obra.

Es la Mayor Crisis

LONDRES, 17 (INS). — Sir George Paiss, conocido economista británico, declaró hoy que "Inglaterra se halla abocada a la mayor crisis financiera y económica de su historia". Añadió que si la crisis no es solucionada prontamente" toda la humanidad puede naufragar". Luego de destacar que Gran Bretaña vive actualmente de la "caridad" norteamericana, propuso que las Naciones Unidas establezcan un plan de finanzas mundial

Huelga de Mineros

HALIFAX (Nueva Escocia), 17. (INS). — Trece mil trabajadores de las minas de carbón de Nueva Escocia se declararon hoy en huelga, reduciendo automáticamente en un 50 por ciento la producción normal de carbón del Canadá.

La huelga afecta a 50 minas y es la primera que se declara en Nueva Escocia en los últimos 22 años. Los esfuerzos del gobierno canadiense para arbitrar el conflicto fracasaron el sábado último. Los trabajadores han pedido aumentos de jornales.

Entretanto, se ha puesto en vigor el racionamiento del carbón y las autoridades se están preparando para dictar una orden de semiobscurecimiento en Halifax.

No Será Punitiva la Paz con Japón, Declaró Yoshida

TOKIO, 18 (AFP). — La Conferencia de Paz con Japón no tendrá carácter punitivo sino que se ocupará especialmente de la reanudación de las actividades comerciales y preventivas contra la guerra declaró el primer ministro Yoshida hoy ante la Cámara Alta de acuerdo con la reciente carta blo japonés continuar unido para no perder la simpatía de los aliados, el presidente de Consejo aseguró que los puntos de vista sobre la situación japonesa, serán adoptados en consideración con dicha situacion en el momento de las negociaciones de paz, que según su criterio se iniciarán posteriormente a la conclusión del tratado con Alemania.

El gobierno japonés, entre tanto, fijó como fecha para la disolución de la actual Cámara de Diputados el fin del mes próximo y como fecha de las elecciones de la nueva Cámara el 25 de abril, de acuerdo con la reciente carta de Mac Arthur al presidente Yoshida, en la que el jefe norteamericano le pedía nuevas elecciones antes del 5 de mayo, fecha de puesta en vigor de la nueva Constitución. Los gobernadores provinciales serán elegidos el cinco de abril, los diputados el 25 de abril y los concejales el 30 del mismo mes.

EL PADRE Silva, miembro de la misión que actúa en Italia, conversando con un obrero de ese país, que aspira a trasladarse a nuestro país

La Familia Real Británica ha Llegado Ya a Ciudad del Cabo

CIUDAD DEL CABO, 17 (INS). — La familia real británica desembarcó hoy en esta ciudad para comenzar su gira por Sudáfrica. Después de un viaje de 17 días desde Gran Bretaña, el Rey Jorge, la Reina Isabel y sus dos hijos fueron recibidos por el primer ministro, mariscal Smuts y por el pueblo de la Ciudad del Cabo.

El desembarque de los soberanos e hijos tuvo lugar esta mañana, en medio de la tradicional pompa birtánica y el entusiasmo del pueblo sudafricano. Después de la ceremonia de bienvenida, la familia real se dirigió en automóvil al palacio de gobierno, escoltada por un escuadrón de policía montada. El pueblo aplaudió con entusiasmo y frenesí a los reales personajes durante su recorrido por las calles de la ciudad. Una vez en el palacio, la familia real se entregó al descanso.

La llegada de la familia real británica señaló la iniciación de una histórica gira de "buena voluntad" por la Unión Sudafricana. El soberano, quemado por el sol y aparentemente en buenas condiciones de salud, vino a tierra a las diez de esta mañana, en tanto que una multitud de varios millares de personas se agolpaba en el muelle y en las colinas circunvecinas para ver al majestuoso acorazado anclado en la bahía.

Clarín
DIARIO DE LA MAÑANA
REPUBLICA ARGENTINA 10 CENTAVOS
EN TODO EL PAIS
UN TOQUE DE ATENCION PARA LA SOLUCION ARGENTINA DE LOS PROBLEMAS ARGENTINOS

AÑO II — BUENOS AIRES, MARTES 18 DE FEBRERO DE 1947 — Nº 532

Miles de Italianos Proclaman su Derecho a Emigrar

Reina Ahora Mejor Clima Entre los Negociadores

ROMA, 17 (INS) — Mientras centenares de italianos manifestaban públicamente en las calles de esta capital su derecho a emigrar a la Argentina, y toda la prensa romana publicaba en primera plana la protesta dirigida al primer ministro De Gasperi por la suspensión de las negociaciones, se sabe que las relaciones entre el gobierno y la delegación argentina han mejorado notablemente, y se espera la pronta reanudación de las gestiones que se venían realizando para la emigración de obreros italianos al país argentino.

El ministro de Relaciones Exteriores, Carlos Sforza, aseguró a la misión argentina que se allegarían nuevos medios de facilitar la pronta realización del programa de emigración a la Argentina. El delegado argentino declaró al corresponsal de International News Service en ésta: "Parece que el buen sentido ha vuelto a insinuarse en las negociaciones. Se nos está recordando ahora como benefactores, que somos en realidad, y eso ya es bastante prometedor".

Reanudan las Gestiones

ROMA, 17 (AFP). — La delegación argentina para la emigración de trabajadores italianos, ha reanudado hoy su contacto con los delegados italianos.

Por el momento, y aunque hay cierta reserva acerca de la marcha de las negociaciones, se ha sabido que las conversaciones son reanudadas sobre la base del envío a la República Argentina, de un primer contingente de 10.000 trabajadores.

Mientras tanto, la polémica entablada a raíz del entredicho habido entre la delegación argentina y un grupo de representantes sindicales italianos, parece continuar ahora en la prensa.

En efecto, el órgano "Giornale d'Italia" que ayer se caracterizó por sus ataques a los sindicalistas y comunistas italianos, a los que había acusado de entorpecer deliberadamente con fines políticos la gestión de la delegación argentina, ha vuelto hoy a publicar un llamado en favor de los italianos que desean emigrar libremente y sin trabas de ninguna suerte a la República Argentina.

Se hace eco el mismo diario del resentimiento causado a los numerosos trabajadores que desean ir a la Argentina, por la interferencia habida en la marcha de las gestiones.

En un telegrama, la mencionada comisión representativa de núcleos de obreros que últimamente manifestaron su propósito de inscribirse en los registros de inmigración de la comisión especial argentina que se encuentra actualmente negociando en Roma, le hace saber al primer mandatario de la Argentina, que se halla plenamente convencida de que el gobierno argentino acogerá fraternalmente a los trabajadores italianos

HA SIDO APLAZADA UNA DECLARACION SOBRE PALESTINA

Un Libro Blanco Dará a Conocer Gran Bretaña

LONDRES, 17 (AFP) — El Ministro de Relaciones Exteriores señor Bevin hizo anunciar que ha aplazado por unos días la declaración sobre Palestina que se anunció para mañana en la Cámara de los Comunes. Según se cree en círculos bien informados el aplazamiento se debe al deseo del gobierno de publicar previamente un libro blanco en el que se hará la historia de las recientes negociaciones con los delegados árabes y los miembros de la Agencia Judía.

De todos modos el señor Bevin deberá hacer el miércoles una exposición de su política en Palestina ante el grupo parlamentario laborista. La oposición se pregunta si la postergación de la declaración oficial no se debe al deseo del señor Bevin de informar a los diputados laboristas antes de informar a la Cámara. Esta interpretación fué desmentida oficialmente esta noche.

Los Judíos Germanos

LONDRES, 17 (INS) — El rabino Philip Bernstein, asesor del general MacNarney y expertos en asuntos judíos, llegó a esta capital y conferenció con el ministro del Exterior Sr. Ernest Bevin.

EL ESPIRITU PACATO había determinado la supresión de los juegos de agua, se vió superado en las carnestolendas actuales por el genio revelado en la infancia. Y aquí tenemos a la pandilla porteña, terror del agente de facción e inquietud del rentista que duerme la siesta provinciana, haciendo de las suyas. La temperatura que hemos sufrido ha sido contrarrestada por los pibes que, armados con recipientes de latón, entablan verdaderas batallas campales en la acera del barrio. Momo, derrotado en los corsos, y Terpsícore "bailoteada" en el "bugui" de los teatros, han encontrado su compensación saludable en la zarabanda infernal de agua y gritos de los pibes

FUERTE EXPLOSION EN JERUSALEN

INGLATERRA ACUSO A ALBANIA ANTE LA UN

LAKE SUCCESS, 18 (INS). — Albania fué denunciada hoy ante el Consejo de Seguridad de la U.N. del "crimen internacional" de sembrar un campo de minas en aguas del canal de Corfú. Tal fué la expresión usada por el jefe de la delegación británica al Consejo, Sir Alexander Cadogan, al referirse a la muerte de 44 marineros después que dos destructores de la escuadra británica chocaron con minas en dichas aguas.

También pidió que Albania fuese instruida en el sentido de que proceda a saldar las reclamaciones por indemnizacion y de que en el futuro mantenga libre de minas dicho canal. La actitud del gobierno de Tirana fué caracterizada por el delegado británico como una "amenaza a la paz". Y agregó Cadogan: "Invito al Consejo a que considere el caso sin que pierda de vista sus más extremas consecuencias, porque es preciso aclarar que la paz y seguridad internacional no pueden ser mantenidas por mucho tiempo, mientras puedan ocurrir incidentes criminales como los que acabo de describir y que constituyen una amenaza a la vida de personas inocentes y a la propiedad denaciones animadas por propósitos amistosos". Cadogan añadió que las minas cuya explosion causó averías a los dos destructores habían sido puestas poco antes de los choques a unos 270 metros de distancia de la costa de Albania. Y añadió que en total, 22 minas habían sido recogidas por los barreminas enviados más tarde a la región por las autoridades navales de Gran Bretaña. "Este descubrimiento —destacó— dió al incidente un delicado y siniestro aspecto. Entonces se hizo evidente que los buques en cuestión no habían sido enviados por minas sueltas procedentes de cualquier otra región, sino por minas de un campo que, en secreto, había sido sembrado deliberada y recientemente. El campo de minas se extendía por un trecho de 4 800 metros a lo largo del canal y su existencia en aguas frecuentemente transitadas por buques de todas las naciones constituye evidentemente un serio crimen internacional".

Observó asimismo el representante de Londres, que la conducta del régimen de Tirana constituye una "flagrante violación de las normas de conducta sentadas en la convención de La Haya

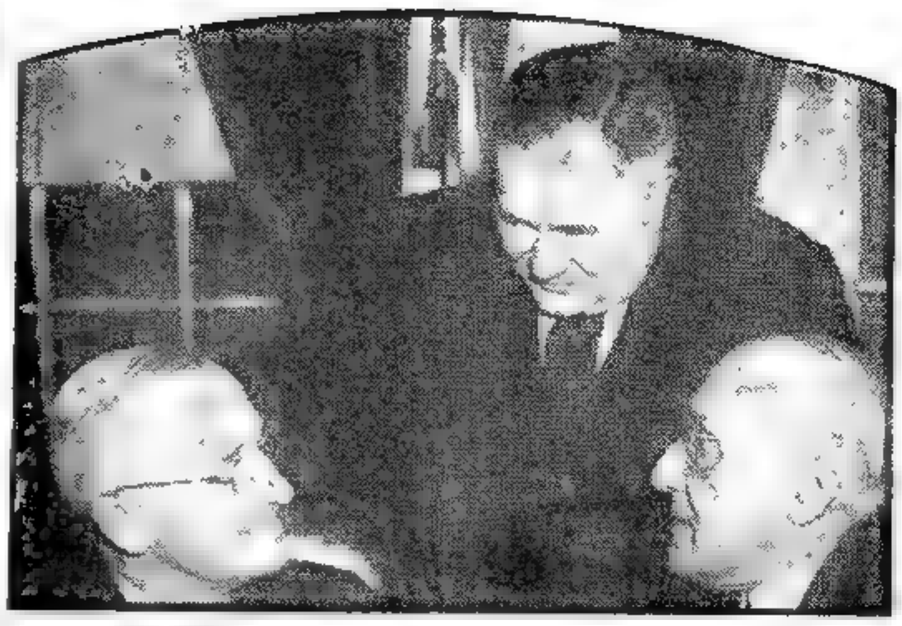

EL PRESIDENTE de los Estados Unidos, Mr. Truman, conversando animadamente con el presidente electo del Uruguay, doctor Berreta, durante la visita de éste a la Unión. Detrás de ambos mandatarios aparece Mr. Braden

Clarín — DIARIO DE LA MAÑANA — EN TODO EL PAIS

REPUBLICA ARGENTINA 10 CENTAVOS

UN TOQUE DE ATENCION PARA LA SOLUCION ARGENTINA DE LOS PROBLEMAS ARGENTINOS

AÑO II — BUENOS AIRES, MIERCOLES 19 DE FEBRERO DE 1947 — Nº 533

SE PROHIBIRA A LOS AUSTRIACOS USAR EL PROYECTIL ATOMICO

Examinaron Cláusulas del Tratado de Paz

LONDRES, 18 (INS). — Los delegados de los Ministros del Exterior de los "cuatro grandes" convinieron hoy en que habrá de impedirse que Austria posea o experimente con armas atómicas u otros instrumentos de guerra capaces de efectuar matanzas en masa.

Prosiguiendo el debate sobre el anteproyecto de tratado para Austria, los delegados acordaron que se incluya una cláusula permitiendo al gobierno austriaco el mantenimiento de un ejército. No precisaron, sin embargo, cuales habrán de ser los efectivos del mismo. La cuestión de si se permitirá o no a Austria tener una fuerza aérea será también determinada más tarde.

Además del acuerdo sobre la prohibición del uso de armas atómicas, los adjuntos también resolvieron denegar a Austria la autorización para poseer o experimentar con proyectiles dirigidos o de autopropulsión o de cualquier otro aparato relacionado con el disparo y control de los mismos. Entre el equipo de guerra vedado a Austria se hallan las minas y los torpedos que pueden ser piloteados, las lanchas torpederas, cierto tipo de embarcaciones de ataque, cañones de un radio de acción de más de 30 kilómetros

Los delegados igualmente prohibieron a Austria revocar la ley dictada en 1919 que impide el establecimiento de la dinastía de los Habsburgos.

El Tratado de Paz

LONDRES, 18 (AFP). — Examinaron hoy los suplentes de los cancilleres las cláusulas militares del tratado de paz con Austria que les fueran sometidas por el comité respectivo. Muchas de las cláusulas, que son en total veinte, fueron devueltas para que se les diera nueva redacción. Según los acuerdos logrados, Austria poseerá fuerzas armadas, pero no se establecieron sus efectivos. Se acordó que los jóvenes austriacos no incorporados a esos efectivos no recibirán instrucción militar alguna. Austria no podrá tener ni fabricar armas atómicas, cohetes como las armas "V" submarinos, torpedos humanos, cañoneras; no se estableció si poseerá o no aviación

Al tratarse el aspecto político los suplentes acordaron incluir la cláusula que mantiene en vigor las leyes relativas a la familia Habsburgo.

El Pueblo Londinense Soportó el Séptimo Día Sin Sol

GANA EL GOBIERNO BRITANICO LA BATALLA DEL COMBUSTIBLE

Causó Sensación la Noticia de que los Desplazados Trabajarán en las Minas

Desde LONDRES

LONDRES, 18 (INS). — Se mantiene en todo el territorio británico una ola de intenso frío, mientras Londres cumplió hoy su décimoséptimo día sin que sus habitantes vean el sol. A pesar de este contratiempo y de la nevada en varias regiones, la situación planteada por la escasez de combustible, dista hoy mucho de ser crítico, existiendo perspectivas de que algunas restricciones quedarán sin efecto debido al éxito con que el gobierno ha encarado la "batalla del combustible".

Aumentan las Reservas

LONDRES 18 (INS) — Un funcionario del ministerio de Combustibles declaró que se hicieron nuevos progresos en los esfuerzos por aumentar las reservas.

Gradualmente, el gobierno laborista está evadiendo el peligro de un desastre nacional, siendo así como en el presente se espera una disposición gubernamental que levante las restricciones que han paralizado la industria.

Trabajarán los Desplazados

LONDRES, 18 (AFP). — Ha causado sensación en los círculos políticos y económicos de esta capital el anuncio, ya oficial, en el sentido de que las "personas desplazadas" que se encuentran en Alemania y Austria serán llevadas a Gran Bretaña, para remediar la escasez de mano de obra.

EL NUEVO jefe del gobierno republicano español en el exilio, señor Rodolfo Llopis, fotografiado al hacerse cargo de sus nuevas funciones

SORPRENDIO EN LA UN EL PEDIDO DEL GOBIERNO YANQUI

LAKE SUCESS, 18 (AFP). — Los medios diplomáticos de las Naciones Unidas experimentaron sorpresa al enterarse de que los Estados Unidos habían enviado a la Organización de las Naciones Unidas el proyecto de acuerdo de tutela sobre las islas japonesas del Pacífico, a fin de que sea inscripto en el orden del día del Consejo de Seguridad.

El texto de ese proyecto era conocido desde comienzos de noviembre y provocó desde esa fecha reacciones desfavorables, confirmadas después por las notas transmitidas a Wáshington por la Unión Soviética, Australia y Gran Bretaña Estos tres países levantaron serias objeciones al plan norteamericano.

Las explicaciones dadas por los Estados Unidos afirman que pese a las críticas, el Gobierno se vió obligado a ello por necesidades políticas interiores

En efecto, mientras el proyecto de tutela es defendido con energía por el Departamento de Estado, no hay duda de que desde hace varios meses, oficiales influyentes de la marina y del ejército sostienen que esas islas deben ser pura y simplemente anexadas. En los mismos medios se señala que el proyecto de acuerdo concede tales derechos y ventajas, que prácticamente es lo mismo que si estuvieran anexadas

Sin embargo, las objeciones son fortísimas. Una personalidad británica no ocultó que esta decisión le parecía prematura, por cuanto la suerte de las islas del Pacífico debería solucionarse en el momento de la firma del tratado de paz con el Japón. Además se dice si el Consejo de Seguridad dispone de los poderes necesarios para decidir acerca de los mandatos japoneses.

Confirma Bevin: Pasará a la UN el Caso Palestino

LONDRES, 18 (INS) — El ministro del Exterior, Ernest Bevin, anunció en la Cámara de los Comunes, que Gran Bretaña se propone trasladar el problema de palestina a las Naciones Unidas, explicando que, en la práctica, resulta imposible ejecutar las disposiciones del mandato. Agregó que el gobierno propone desentenderse de esta obligación y traspasarla a la organizacion mundial.

"Por consiguiente, añadió, hemos llegado a la conclusión de que el unico recurso que queda es el de trasladar el asunto a las Naciones Unidas."

A raíz de la explicación de Bevin, habló Winston Churchill, quien preguntó por qué si el gobierno está seguro de lo que dice, no anunció hace un año este cambio de política. Criticó el mantenimiento de cien mil soldados en Palestina y el gasto de 120 a 150 millones de dólares por año en un "gran tinglado de política atrasada".

Fuerte Explosión

JERUSALEN, 18 (INS) — Una formidable explosión estremeció la ciudad a las 19. Se cree que la misma se produjo en la zona antigua de la ciudad.

Expresión del Canciller

LONDRES, 18 (INS) — El ministro de Relaciones Exteriores, señor Ernest Bevin, declaró, refiriéndose al problema de Palestina, que Gran Bretaña comunicará a las Naciones Unidas que, "en la práctica, no fué posible ejecutar las disposiciones del mandato en Tierra Santa".

EN TODO BRASIL SE PREGUNTAN SI SE ELIMINARA A LOS COMUNISTAS

RIO DE JANEIRO, 18 (APP). — El gran acontecimiento de la semana que pasó ha sido sin duda la publicación del informe del procurador general de la República, señor Alceu Barbedo, quien solicita que se borre del registro electoral al Partido Comunista.

No se trata de ningún golpe teatral. El proceso se venía incubando desde hace largos meses. Hubo un momento en que se creyó que la disolución del Partido Comunista se haría por vía administrativa, pero el presidente Dutra se negó a ello y, según parece, llegó a solicitar al procurador que no hiciera público su informe antes de las elecciones del 19 de enero, para que no influyese en el ánimo de los electores.

A nadie ha sorprendido el resultado de las investigaciones sobre las actividades del Partido Comunista, pues las acusaciones que pesan sobre él de ser un partido extremista son verdades de Perogrullo. El procurador Barbedo llega a la conclusión de que el partido de Luis Carlos Prestes tiene un doble estatuto: uno oficial y otro secreto.

El informe del procurador debe pasar al Superior Tribunal Electoral, el cual deberá decidir acerca del futuro del comunismo brasileño. ¿Se lo disolverá?

La última palabra la dirá el mencionado tribunal. Entre tanto, y dejando de lado las consideraciones constitucionales o legales, examinemos lo que en la práctica significaría la enérgica medida. El Partido Comunista Brasileño tiene 120.000 afiliados y en las últimas elecciones obtuvo tres cuartos de millón de votos. Es, pues, una fuerza poderosa y dinámica y su eliminación no podría hacerse sin violencias. Por de pronto, quedarían vacantes dos bancas en el Senado Federal, doce en la Cámara de Diputados, 18 en el Concejo Municipal de Río y muchas otras en las asambleas regionales. Habría que llamar a nuevos comicios, y habría que saber luego si la disolución del partido daría los frutos que se esperan de tal medida.

SE TORNA APREMIANTE LA SITUACION EN LA INDIA

Severas Críticas a Bevin en los Comunes

Una Tormentosa Sesión Realizaron los Miembros Laboristas del Parlamento Sobre el Caso Judío

NO HAY POSIBILIDAD DE ARREGLO, DECLARO BEVIN EN LA CAMARA

LONDRES, 18. (INS). — El ministro del Exterior, Mr. Bevin, negó que el problema de Palestina constituya una amenaza para la paz mundial, pero, a pesar de ello, fué duramente criticado en la Cámara de los Comunes por no haber sometido antes este asunto a la consideración de las Naciones Unidas.

W. CHURCHILL

Interrogado por el diputado independiente, Wilson Harris, acerca de por qué el caso no se presenta al consejo de seguridad de la UN como una situación que amenaza la paz, en vez de someterlo a la asamblea general de la organización, Bevin replicó:

"No creo que en forma alguna este asunto sea para el consejo de seguridad y que ponga en peligro la paz del Universo". Agregó el canciller que, tanto las aspiraciones judías como las árabes, son irreconciliables, y que, según el mandato, Inglaterra no podía conceder el país a una de las dos partes en disputa ni tampoco proceder a su división. Tanto árabes como judíos, por lo demás, han rechazado de plano las últimas proposiciones británicas, y, terminó diciendo Mr. Bevin: "No hay perspectiva de que se llegue a arreglo alguno que siquiera sea aceptable en general para las dos comunidades que viven en Palestina. Es por esto que llegamos a la conclusión de que, lo único que se puede hacer, es someter el asunto a las Naciones Unidas".

El jefe de la oposición conservadora, Winston Churchill, criticó a Bevin por no haber anunciado tal determinación hace un año.

Tormentosa Sesión

LONDRES, 19. (INS).— Se realizó esta mañana una tormentosa sesión de los miembros laboristas del Parlamento británico, en la que el ministro del Exterior, Bevin, y otros miembros del gobierno, defendieron la política mantenida en torno al problema de la Palestina.

De un sector del laborismo han partido airadas demandas de que se admita mayor número de judíos en aquel país, así como temores de que estallen nuevas dificultades en el mandato antes de la próxima reunión de la asamblea general de las Naciones Unidas ante la cual se ha planteado el asunto.

Algunos diputados hicieron un llamamiento al gobierno para que abandone su actual posición de "imparcialidad", ofreciendo a las Naciones Unidas alguna orientación para que esta organización tenga éxito en su labor.

Aunque el ambiente de la reunión fué muy caldeado, no se presentó ninguna propuesta de censura al gabinete.

No Dan Crédito en el Vaticano a la Noticia de la Ejecución de Stepinac

CIUDAD DEL VATICANO, 19 (INS). — Dignatarios eclesiásticos manifestaron no tener conocimiento de una información propalada, según la cual monseñor Stepinac, condenado por el gobierno de Belgrado por el delito de inteligencia con el enemigo, hubiese sido ejecutado. Los prelados consultados al respecto expresaron dudas sobre la veracidad de la especie, indicando que las últimas noticias en su posesión señalaban que monseñor Stepinac estaba trabajando en una sección de encuadernación en la prisión donde se aloja.

Por otra parte, en las mismas fuentes vaticanas se exteriorizó incredulidad respecto a la noticia de la ejecución; pues se considera que una decisión de tanta gravedad no habría sido adoptada secretamente por el gobierno yugoslavo.

DIARIO DE LA MAÑANA

Clarín

REPUBLICA ARGENTINA 10 CENTAVOS

EN TODO EL PAIS

UN TOQUE DE ATENCION PARA LA SOLUCION ARGENTINA DE LOS PROBLEMAS ARGENTINOS

AÑO II — BUENOS AIRES, JUEVES 20 DE FEBRERO DE 1947 — Nº 534

LORD Wavell, virrey de la India, cuyo regreso a Londres, llamado por el gobierno, se considera inminente

Será Llamado a Londres el Virrey Wavell

Es Sumamente Grave la Situación de la India

LONDRES, 19 (INS). — Despachos llegados de la India indican que en los círculos oficiales de aquel país se espera que el primer ministro británico, señor Attlee, anuncie mañana su decisión de retirar al actual virrey, vizconde Wavell, en vista de la grave situación que se ha planteado por la persistente negativa de los musulmanes para participar en la asamblea constituyente.

La declaración que haga el ministro Attlee en la Cámara de los Comunes será seguida por la presentación del libro blanco en que se esbozan los problemas surgidos con motivo de la oferta de independencia que se hizo a la India.

En los círculos bien informados de Londres se considera inevitable el retiro de Wavell, ya sea por tiempo indefinido o para consultarle sobre la situación. La posición de Wavell se considera "intolerable" debido a que se le oponen tanto los musulmanes como los hindúes.

Retiro de Tropas

LONDRES, 19 (INS). — Para mañana se ha predicho una nueva e importante declaración sobre la India por el gobierno del primer ministro Clement Attlee, en la que posiblemente se anuncie un plazo para la retirada de las tropas británicas de ese país.

La futura política de Gran Bretaña hacia la India será esbozada por Attlee ante la Cámara de los Comunes. Se informa que esa medida se hace necesaria en vista de la nueva crisis que existe al presente en la India por la persistente negativa de los musulmanes a tomar parte en la asamblea constituyente. Los británicos han declarado hasta ahora que no existe perspectiva alguna de éxito a menos que todas las facciones políticas participen plenamente en los preparativos para el establecimiento de la independencia de la India.

Témese en Londres la Aplicación de Nuevas Restricciones

Pronto Reanudarán el Suministro de Energía

LONDRES, 19 (INS). — El primer ministro, señor Attlee, declaró hoy en la Cámara de los Comunes, que el suministro de energía eléctrica a las fábricas industriales del centro de Inglaterra sería reanudado el lunes próximo, pero advirtió que continuaría en vigor la suspensión del servicio para uso doméstico y actividades no industriales. Agregó que ignoraba la fecha en que el suministro de electricidad podrá restablecerse en otras regiones del país.

Por otra parte, lord Tviot declaró en la Cámara de los Lores que un ciclón económico había azotado a Gran Bretaña. Luego, encareció que el gobierno adoptara medidas para ayudar a los agricultores e incrementar la producción de artículos alimenticios, y recomendó que se hiciera todo lo posible para aumentar la natalidad en el ganado. Dijo Tviot que si se adoptaran estas medidas se reducirían las importaciones en 500 millones de dólares al año.

En forma paulatina el gobierno está sacando ventaja de las radicales reducciones de energía eléctrica que impusiera en las islas británicas. En los últimos 11 días más de 210 buques cargados con 500.000 toneladas fueron despachados para Londres desde los puertos del norte, en tanto que otros 100 barcos cargados con 97.000 toneladas fueron destinados a otras zonas industriales. Ello ha permitido disponer de un fondo de reserva sumamente valioso en la actualidad.

PROCEDENTE de Estados Unidos llegó a Jerusalén a solicitar clemencia para su hermano, un terrorista de la Irgun, condenado a muerte, Helen Friedman. Aquí aparece rodeada de periodistas y abogados en el aeropuerto de Lidda. El terrorista condenado a la pena máxima, Gruner, decidió no apelar ante el consejo privado

Una Reivindicación Territorial Ha Sido Planteada al Pueblo Austríaco

PRAGA, 19 (AFP). — Checoslovaquia ha planteado una reivindicación territorial a Austria.

Es, sin embargo, de ínfima importancia, y se trata del pedido hecho por la delegación checa ante la conferencia de los suplentes de cancilleres de Londres, referente a la necesidad de que Austria ceda a Checoslovaquia una pequeña porción de terreno inhabitado y estéril, frente a la ciudad eslovaca de Bratislava, para que allí pueda instalarse un aeropuerto.

Ahora bien, por los informes que se han recibido en ésta desde Londres, acerca de la impresión causada a los austríacos por esta reivindicación de unos pocos kilómetros de territorio, indican que Austria se opondría a crear precedentes atentatorios a la integridad de sus fronteras de la pre-guerra.

En la sesión que celebraron esta mañana en Londres los suplentes de los cancilleres, para la cuestión de Austria, fueron discutidos los documentos británico y soviético referentes a bienes alemanes en Austria. Finalmente se decidió remitir los mismos a su subcomité económico, el que presentará un informe el 24 del corriente mes. En la cuestión de bienes alemanes en Austria, chocaron las tesis británica y soviética. Los señores Marjorie Banks, que reemplaza a lord Hood, y Couve de Murville y el general Mark Clark, se mostraron de acuerdo en que los bienes alemanes, no transferibles a las cuatro grandes potencias a título de reparaciones, permanecieran en la economía austríaca. El representante soviético, señor Gusev, se opuso a esto. En el curso de la discusión, el general Clark declaró que los Estados Unidos consideran en contradicción con lo estipulado en el acuerdo de Potsdam, los bienes tomados por los soviéticos

EN 1948 SE PROCLAMARA LA INDEPENDENCIA DE LA INDIA

WAVELL ES REEMPLAZADO POR L. MOUNTBATTEN

El Jefe del Gobierno, Mr. Attlee, Declaró que el Actual Virrey Recibirá el Título de Conde en Premio a los Servicios Prestados al Imperio

Desde LONDRES

LONDRES, 20 (INS). — El primer ministro, señor Clement Attlee, anunció en la Cámara de los Comunes, que lord Mountbatten sucederá al vizconde Archibald Wavell como virrey de la India en marzo próximo. Declaró el jefe del gobierno que Wavell recibirá el título de conde en premio a los servicios que ha prestado al Imperio.

El ministerio de Asuntos Extranjeros anunció que Lord Ismay y sir Eric Nieville, acompañarán a Lord Mountbatten a la India, como miembros prominentes del Estado Mayor del virrey recientemente nombrado

Ismay es gerente de la compañía marítima "Cunard White Star". Sir Eric, a su vez, fué secretario particular del extinto rey Jorge V. Se hace notar que los antecedentes militares de Ismay y la experiencia acumulada por Nieville en la Corte, tendrán incalculable valor para el éxito de Mountbatten en el desempeño del virreynato.

Fuentes autorizadas revelaron que la partición de la India en dos, o posiblemente tres secciones, es viable bajo un plan que dispone la concesión de la independencia a ese país para junio del año en curso.

Un portavoz del Foreign Office declaró que la decisión del gobierno respecto a la independencia de la India no excluye su partición, "puesto que Inglaterra deberá entregar el poder a grupos provinciales u otros, si no existe una autoridad central responsable. Agregó que el plan británico podría influir en la formación de Estados separados bajo control de los mahometanos, del partido congresista panhindú y de los príncipes hindúes, y señaló que, "por lo menos, una de esos Estados podría desear mantenerse dentro del Imperio Británico".

Esta referencia se estima que está dirigida a las provincias gobernadas por los príncipes, quienes han venido insistiendo en que su autonomía se perpetúe, en los planes de independencia para la India.

Hacen Otros Cargos al Gral. Kesselring

VENECIA, 20 (AFP). — El general Kesselring fué desmentido esta mañana ante el tribunal que lo juzga. Su contradictor fué el coronel Kappler, ex comandante de la policía militar alemana en Roma. Es falso, dijo, que yo haya conversado telefónicamente con el general Kesselring el día del atentado de vía Rasella, en Roma. También es imposible que yo le haya dicho que tenía demasiados prisioneros italianos para proceder a la ejecución de represalias porque yo mismo lo supe al día siguiente.

KESSELRING

SE CASO LA HIJA DE WAVELL EN MEDIO DE FASTO PRINCIPESCO

NUEVA DELHI, 20 (AFP). — Al mismo tiempo que se difundía la noticia de que el general Sir Archibald Wavell era reemplazado en su alto cargo como virrey de la India, se realizaba en medio del fasto principesco que es de imaginar el casamiento de su hija Felicity con el capitán Longmore.

El número y la calidad de los asistentes a la fiesta fué para los observadores, un indicio de la gravedad del momento político que se vive en la India. Ninguno de los principales dirigentes congresistas —incluso Nehru— asistió a la ceremonia en que se hallaban sin embargo numerosos miembros de sus familias.

DIARIO DE LA MAÑANA

Clarín

40 CENTAVOS EN TODO EL PAIS

UN TOQUE DE ATENCION PARA LA SOLUCION ARGENTINA DE LOS PROBLEMAS ARGENTINOS

AÑO II BUENOS AIRES, VIERNES 21 DE FEBRERO DE 1947 Nº 535

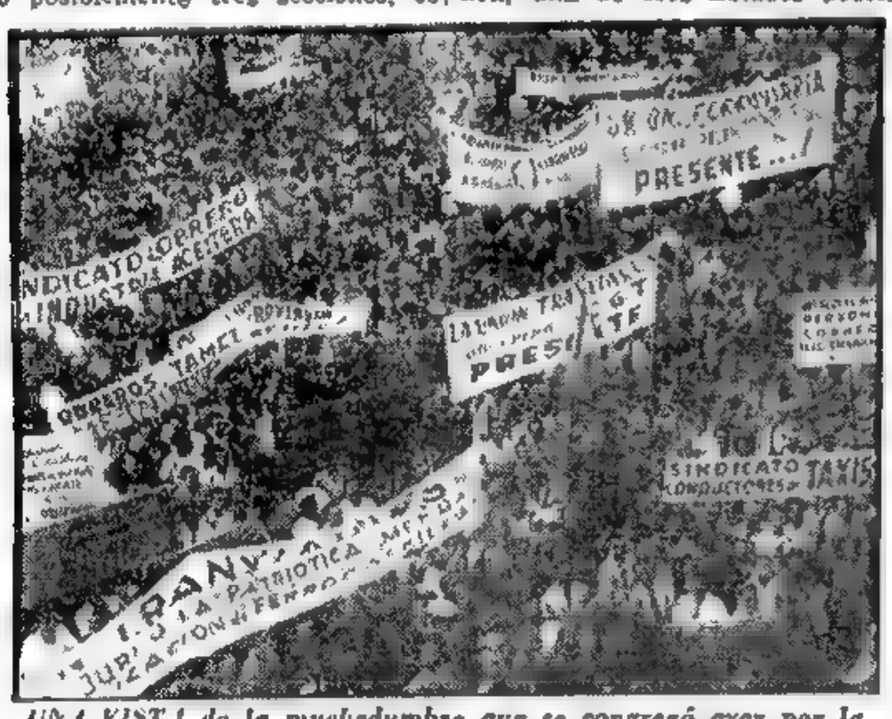

UNA VISTA de la muchedumbre que se congregó ayer por la tarde en la Plaza de Mayo frente a la Casa Rosada, en el acto organizado por la Unión Ferroviaria y con el cual los empleados y obreros del riel testimoniaron al Poder Ejecutivo su complacencia por la nacionalización de los ferrocarriles.

Serias Advertencias y Amenazas Cambian Arabes y Extremistas Judíos

Temen que Haya en Palestina una Nueva Ola de Terrorismo

JERUSALEN, 20 (INS) — Advertencias y amenazas fueron cambiadas entre la oposición clandestina sionista y los árabes de Palestina, en lo que parece ser el preludio de una nueva ola de discordia y desórdenes en Tierra Santa. Los árabes están desplegando una actividad desacostumbrada, la cual coincidió con la decisión del gobierno británico de radicar el problema de Palestina en el seno de las Naciones Unidas.

La radioemisora "la voz de Sión combatiente", instrumento de propaganda de la entidad clandestina hebrea "Stern Gang", aparentemente dirigiéndose a los árabes, advirtió: "Toda Palestina, de este a oeste del río Jordán, debe ser nuestra. Ningún escollo habrá de interponerse a nuestras justas aspiraciones".

La amenaza de la oposición judía, encontró rápidamente eco en los árabes, quienes, por conducto del secretario general del nuevo "tesoro nacional árabe", revelaron que se ha iniciado una campaña para recaudar cerca de 1.000 000 de dólares para "la guerra santa que se avecina".

Los británicos, espectadores de esta situación, no permanecen ociosos en la emergencia, y han adoptado las previsiones del caso; pero resulta difícil determinar el grado de efectividad de las disposiciones que han adoptado en vista de la firme decisión de árabes y judíos de dirimir, sin ingerencias, el pleito de Palestina.

LORD MOUNTBATTEN.

Reanudarán el Suministro de Energía Eléctrica y Carbón en Zonas de Londres

No se Modificarán las Restricciones

LONDRES, 20 (INS) — El Ministerio de Combustibles de Gran Bretaña admitió hoy que las nuevas tormentas de nieve y la continuación de la ola de frío, amenazan eliminar las ventajas obtenidas al acumularse mayores existencias de carbón. El citado ministerio anunció: "El tiempo es nuevamente amenazador. Es demasiado temprano para predecir su efecto en las remesas de combustible, pero la situación debe ser considerada como de gravedad". El comunicado añade que "es necesario continuar haciendo estrictas economías en el consumo doméstico". El frío amenaza los planes del gobierno para reabrir las fábricas, asignándoles remesas parciales de combustibles.

También expresa que la provisión de gas ha disminuído algo en Londres, después de la reducción registrada la semana pasada en todo el país. "La ansiedad debe persistir —dice— mientras el mal tiempo mantenga el consumo doméstico de combustible a un alto nivel y someta a interrupción las entregas." La declaración termina expresando que 26 navíos cargados de carbón han quedado inmovilizados por el mal tiempo en los puertos de la costa nordeste.

Mano de Obra Extranjera

VIENA, 20 (AFP). — Inglaterra trata de contratar mano de obra en Austria.

Tres altos funcionarios ingleses, pertenecientes a los ministerios de Obras Públicas y Comercio llegaron a Viena a tal efecto. Reclutarán obreros para emplearlos en la industria algodonera.

Por ahora, la delegación limita sus actividades entre los que se encuentran en los campos de desplazados.

La mayor parte de los diarios consagra hoy sus editoriales a comentar la crítica situación creada a la economía nacional inglesa

Una Fatalidad Histórica: El Imperio se Derrumba

GRAN BRETAÑA SE HA RESIGNADO A PERDER LA INDIA

LONDRES, 20 (AFP). — El Imperio Británico se resigna a perder la más preciada de sus joyas: la India. El hecho había sido anunciado por los augures de la decadencia bastantes años antes de la última guerra, pero las gentes se resistían a tomarlo en serio. Sólo en los últimos tiempos se lo creyó posible; ahora tiene contornos de fatalidad histórica. El gobierno británico acaba de anunciar ante la Cámara de los Comunes que las tropas del Imperio abandonarán la India antes del mes de junio de 1948. Al mismo tiempo anuncia que para afrontar en mejores condiciones los acontecimientos finales, otro hombre ejercerá el virreinato: el almirante lord Luis de Mountbatten reemplazará al actual virrey sir Archibald Wavell.

Nada de todo esto ha sorprendido mucho a la opinión, sin embargo. Los sucesos de la India habían asumido contornos trágicos. El general Wavell no había conseguido el avenimiento indispensable entre los hindúes y los musulmanes por un lado, y la metrópolis por el otro. La situación había llegado a ser caótica, pues había desaparecido todo espíritu de obediencia. No sólo los dirigentes populares se resistían a ceder posiciones, sino que el propio pueblo había sido ganado por el afán calamitoso de destruir por el solo prurito de desconocer a la autoridad, cualquiera fuera ella.

Con lord Mountbatten va hacia la India una nueva esperanza; la esperanza de no perderlo todo. El alto enviado lleva el encargo de procurar que los hindúes acepten una independencia dentro de la comunidad de naciones británicas. Se prevé, sin embargo, que la tarea puede ser superior a las fuerzas de un hombre; si así fuera en realidad, lord Mountbatten debería consagrarse a un objetivo mucho más limitado, es decir, lograr una estrecha alianza militar indobritánica con la libre utilización por parte del Reino Unido del puerto y base aeronaval de Karachi, y la garantía de que la India defenderá su independencia con la ayuda británica contra cualquier agresor.

La determinación del gobierno del señor Attlee no ha sido, ni será aceptada por todos los sectores políticos británicos. Los conservadores, cuya mentalidad no anda tan ligero como el tiempo, no pueden resignarse a perder algo que consideran consustancial e inseparable de la historia británica. Ellos se adelantan para gritar a la cara de los laboristas que sólo han venido al gobierno para arrojar al Imperio por la ventana. Sin embargo, la opinión británica que reflexiona sin apasionamientos, y los extranjeros que por ver desde afuera ven mejor, reconocen que el gobierno del señor Attlee ha hecho lo mejor que era posible hacer en las actuales circunstancias.

PIERRE BRUYAS

Llegóse a un Completo Acuerdo Entre Italia y Argentina

FIRMAN EL CONVENIO SOBRE EMIGRACION

SFORZA

ROMA, 21 (AFP.). — El acuerdo ítalo-argentino sobre emigración de trabajadores italianos fué firmado hoy en el Palacio Chigi por el ministro de Relaciones Exteriores, conde Sforza, y el plenipotenciario argentino, doctor Adolfo Scilingo.

El texto del acuerdo ítalo-argentino sobre emigración se compone, según informaciones de buena fuente, de cinco páginas dactilografiadas.

Según los órganos de la prensa, el acuerdo no puntualiza el número global de emigrantes y tampoco establece las modalidades de reembolso de los gastos de viaje que serán fijados después de la firma del acuerdo. Se confirmaría, entre otras cosas, que la Argentina acordará a Italia un préstamo de 800 millones de pesos garantizados por las entregas de los ahorros de los emigrantes. Las condiciones de trabajo previstas por el acuerdo excluyen la contratación directa de obreros italianos en la "Bolsa de Trabajo" y establecen la creación de un "hotel" donde serán acogidos y asistidos por inspectores italianos.

Se agrega que el acuerdo sobre emigración formaría parte del acuerdo económico de alcances mucho más amplios que la misión italiana presidida por el señor Bracci, que se halla actualmente negociando en Buenos Aires.

Texto del acuerdo

ROMA, 21 (AFP). — El acuerdo ítalo-argentino sobre emigración de los trabajadores italianos, firmado hoy por el Ministro de Relaciones Exteriores, conde Sforza, y el doctor Adolfo Scilingo y Padre José Silva en representación de su país, comprende 18 artículos, cuyo tenor es el siguiente:

"Con el objeto de restablecer las corrientes de emigración entre Italia y la Argentina y para estrechar los vínculos de amistad y fraternidad entre ambos países, se convino lo siguiente para enviar a los trabajadores italianos a la Argentina:

Artículo 1. De acuerdo con los términos del acuerdo el gobierno italiano permitirá la emigración a la Argentina de trabajadores italianos conforme a las exigencias y posibilidades de ambos países.

Artículo 2. Los emigrantes italianos en la Argentina tendrán las mismas garantías que los ciudadanos argentinos.

Artículo 3. El gobierno argentino se compromete a tomar las más severas medidas contra los empleadores que intentaran explotar a los inmigrantes. Por su parte el gobierno italiano se compromete a reprimir toda tentativa de emigración que tuviera distintas finalidades que las de trabajar.

Artículo 4. La delegación argentina en Europa pro emigración tendrá su sede permanente en Italia y negociará exclusivamente con el gobierno italiano en lo que concierne al reclutamiento de los trabajadores italianos.

Artículo 5. Ambos gobiernos se comprometen a cambiar periódicamente informaciones sobre las circunstancias y necesidades concernientes al artículo uno.

Artículo 6. El reclutamiento de los trabajadores italianos se efectuará en base a las listas establecidas por los servicios italianos competentes y conforme a los pedidos presentados por la delegación argentina en Europa. Dichas listas serán acompañadas con las indicaciones necesarias referentes al lugar de trabajo.

Artículo 7. Las autoridades italianas enviarán a los candidatos a los centros de reclutamiento de Italia.

Art. 8.— En los centros de reclutamiento, los candidatos a emigración serán sometidos a un examen médico técnico por parte de organismos competentes italianos y argentinos. Las autoridades italianas se ocuparán de enviar de vuelta a

(Continúa en la Página dos)

Clarín — DIARIO DE LA MAÑANA — 10 CENTAVOS — EN TODO EL PAIS

UN TOQUE DE ATENCION PARA LA SOLUCION ARGENTINA DE LOS PROBLEMAS ARGENTINOS

AÑO II — BUENOS AIRES, SABADO 22 DE FEBRERO DE 1947 — Nº 536

El Virrey Depuesto Era Contrario al Propósito Laborista

Nehru Había Pedido el Retiro de Wavell

EXCLUSIVO

LONDRES, 21 (AFP). — De fuente indiscutible hemos sabido que antes de nombrarse definitivamente a Lord Mountbatten para virrey de la India, el Pandit Nehru, jefe del gobierno indio, fué consultado y puesto al corriente de las intenciones del gobierno británico. Este hecho es de la mayor importancia pues crea ya un precedente en las relaciones anglo-indias.

Asimismo, se ha sabido que desde hace dos meses Nehru insistió ante el gobierno británico para que fuera reemplazado Wavell, "por ser partidario de la tesis de la Liga Musulmana."

No obstante salvo un estrecho círculo hindú, todo el mundo en la India —y mucha gente en Gran Bretaña— se vió sorprendida por la llaneza y brusquedad del anuncio de Attlee. En las esferas del gobierno se considera como un hito de esta capital la decisión tomada excepcional del partido del Congreso y, personalmente, del Pandit Nehru, que se pertila como un gran estadista de corte moderno, y excepcional inteligencia, llamado sin duda a regir los destinos de la India.

Se agrega que la decisión británica fué adoptada tras un ultimátum lanzado por Nehru.

CENTENARES DE AMAS de casa londinenses, que formaron pacientemente una larga "cola" durante cuatro horas, bajo una temperatura glacial, en su esperanza de adquirir carbón, que sigue rigurosamente racionado

El Mal Tiempo Azota a Toda Inglaterra

Otro Revés Sufre el Gobierno Británico Frente a la Crisis

LONDRES, 21 (INS). — Los esfuerzos del gobierno británico por vencer la actual crisis del carbón, sufrieron hoy un revés a causa del mal tiempo, que, una vez más, interrumpió el transporte de combustibles. Fuertes vientos y copiosas nevadas alteraron los recientes días de alivio de la población. El retorno del mal tiempo disminuyó las esperanzas, abrigadas particularmente en Londres, respecto al pronto restablecimiento del suministro de energía eléctrica para uso doméstico.

La desembocadura del Támesis, por la cual entran los buques carboneros que llegan a Londres, estaba parcialmente bloqueada por témpanos de hielo. Por otra parte, las existencias de carbón en la principal fábrica de gas de Londres son hoy menores que el 7 del corriente, fecha en que fué puesta en vigor la suspensión parcial del suministro de fluído eléctrico.

En los círculos gubernamentales se asegura que esta situación determinará probablemente el aplazamiento del proyectado plan sobre el restablecimiento del servicio para usos industriales.

Tormenta de Nieve

LONDRES, 21 (INS). — Una tormenta de nieve azotó durante la noche la costa sur de Inglaterra, así como a la mayor parte del territorio británico amenazando un nuevo empeoramiento de la situación del combustible.

En la costa oriental del Reino Unido los témpanos de hilo flotantes en una gran extensión de las aguas, están obstaculizando de nuevo el tráfico marítimo.

Según el pronóstico del tiempo, el frío y las nevadas habrán de continuar.

Escasez de Carbón

Las condiciones atmosféricas desfavorables continaban, siendo hoy el principal enemigo de los esfuerzos del comité de emergencia creado por el gobierno para afrontar la escasez de carbón. No obstante ese contratiempo, un vocero del ministerio de Combustibles declaró que por el momento no se impondrán nuevas restricciones, aunque supeditó la acción futura del gobierno a la disminución de la ola de frío y de las tormentas de nieve que siguen azotando a las regiones del país.

EL PRIMER ministro británico, Mr. Attlee y su esposa, al llegar al templo donde fué consagrada recientemente la boda de la hija de Mr. Churchill. Como puede verse, la rivalidad política no impide la amistad social de ambos líderes británicos

Los Arabes de Palestina Apréstanse a la Lucha

PUBLICOSE EL LIBRO BLANCO; CAPTURAN CAMIONES CON ARMAS

EL CAIRO, 21 (AFP). — Los árabes de Palestina se hallan listos para la batalla. Así lo ha expresado claramente el emir Djemal el Huasein, presidente de la delegación árabe de Palestina, al expresar su satisfacción por la dcisión de Gran Bretaña de abandonar la India en 1948.

Fué Publicado el Libro Blanco

LONDRES, 21 (AFP). — El "Libro Blanco" publicado hoy por el gobierno británico, versa sobre las proposiciones que formulara desde julio de 1946 hasta febrero de 1947, con respecto al porvenir de Palestina.

El propósito de esta publicación es probar los esfuerzos británicos para solucionar el problema de Palestina y justificar su decisión de llevarlo ante las Naciones Unidas.

Incáutanse de Camiones con Armas

JERUSALEN, 21 (AFP). — La policía se incautó de dos camiones cargados de armas.

La captura tuvo lugar en un paraje desierto, cerca de la frontera egipto-palestina, al ser detenidos y revisados los dos vehículos, que conducían además a miembros de organizaciones árabes para militares "Nejda" que habían ido a El Cairo para asistir a los festejos del natalicio del rey Faruk de Egipto.

NO HABRA CARRERAS ESTA TARDE EN EL HIPODROMO ARGENTINO

REGISTRANSE GRAVES SUCESOS EN LA INDIA

Provocan Incidentes Comunistas y Musulmanes: Reina Inquietud

PESHARAR (India), 22 (INS). — La hostilidad de los musulmanes continuaba hoy en esta ciudad, después de pasar sus habitantes una noche de incertidumbre, por los desmanes que vienen cometiendo los mahometanos. Armados con lanzas y armas de fuego, un grupo de musulmanes atacó la residencia de Khan Sahes, premier de Pehawrar, capital de la provincia de la frontera del noroeste, del partido del Congreso.

Desde las localidades vecinas están llegando refuerzos para calmar los ánimos de los musulmanes.

Muertos y Heridos

NUEVA DELHI, 22 (AFP). — Quince agentes de policía resultaron heridos y un comunista muerto durante un incidente ocurrido en Pondichery, en ocasión de realizarse una manifestación conmemorativa de la sublevación de Bombay el año pasado.

Cinco mil comunistas desfilaron y realizaron una manifestación frente a la sede del partido del Congreso. La manifestación fué acompañada de una huelga general. Después del incidente quedó restablecida la calma.

Opinión de Nehru

NUEVA DELHI, 22 (INS). — El pandit Jawaharlal Nehru emitió hoy una declaración calificando de "sabia y valiente" la decisión británica de dar independencia a la India a más tardar en junio de 1948.

La citada declaración añade que esa decisión "remueve todos los conceptos erróneos y las suspicacias y da realidad y una cierta cualidad dinámica a la situación presente". Dice por último que con ello concluirá el largo conflicto entre Gran Bretaña y la India y que se establecerán relaciones más estrechas entre ambos países.

El pandit Nehru, desmintió la noticia de que el virrey de la India, vizconde Wavell, hubiese sido depuesto para congratularse el gobierno británico con su persona.

Reconoció Nehru, sin embargo, que hubo "diferencias de opinión" en las veces que entrevistó al saliente virrey.

Entretanto Wavell, quien pronto será reemplazado en la gobernación de la India por el almirante Lord Mountbatten, primo del rey VI de Inglaterra, continúa sus esfuerzos por poner fin a la actual impasse entre las facciones políticas y religiosas de la India. En efecto, acaba de formular un llamamiento tanto a Nehru como a la Liga Musulmana para que concilien sus divergencias y colaboren por la unidad de la India.

Protestas en Londres

LONDRES 22 (AFP). — Varios diarios británicos protestaron por el hecho de que la noticia del reemplazo del virrey de la India, general Wavell por Lord Louis Mountbatten, llegara a esta capital desde Wáshington y antes de que el primer ministro Attlee lo anunciara en los Comunes.

EL JEFE del gobierno de Cuba, doctor Prío Coccares, da la bienvenida al presidente electo del Uruguay, señor Tomás Berreta en ocasión de la visita que este último hiciera a La Habana

Acheson Declaró que Progresa la Democratización del Japón

WASHINGTON, 22 ((INS)). — El embajador Acheson declaró esta noche que, bajo la fiscalización de las autoridades norteamericanas, Japón ha hecho grandes progresos hacia la democracia. Acheson es presidente del Consejo Interaliado de Japón y asesor político del supremo jefe aliado en dicha nación, general Douglas MacArthur. Actualmente se encuentra en esta capital llamado por la secretaría de Estado.

Acheson declaró que la democratización del Japón marchaba hacia adelante, pero advirtió que el destino de la democracia en la vencida nación "estriba en la voluntad de los propios japoneses". "En general, —añadió— el japonés está ansioso de aprender y de desarrollar su tipo, peculiar de democracia. Muchos japoneses nos han dicho que abrigan la esperanza de que nuestra influencia continuará siendo ejercida en Japón por largo tiempo".

Preguntado sobre si los japoneses estaban recibiendo alimentos suficientes para poder olvidarse del problema del sustento y "pensar sobre las libertades individuales", Acheson contestó: "La situación económica que atraviesa el Japón es crecientemente crítica, casi desesperante. Si los japoneses pudiesen aspirar a lograr cierto grado razonable de seguridad económica —libertad política unida a un nivel de vida mediano— los objetivos de la ocupación del Japón tendrían excelentes probabilidades de ser consumados.

HAN LIMITADO LAS FUERZAS MILITARES DE LOS AUSTRIACOS

Los Recursos Aéreos Serán de 90 Aviones

LONDRES, 22 (AFP). — El ejército austríaco estará compuesto de cincuenta o cincuenta y cinco mil hombres, y su fuerza aérea de noventa aparatos, sesenta de los cuales serán aviones de caza, según establecieron hoy, de acuerdo entre sí, los suplentes de los cancilleres. Por otra parte, los prisioneros de guerra austríacos se repatriarán inmediatamente, o en cuanto sea posible.

Las cláusulas militares comprenden también previsiones en cuanto a la permanencia del ejército y personal aliado, que permanecerán en Austria por noventa días después de la entrada en vigor del tratado.

Muchas de estas cláusulas fueron enviadas a los cancilleres, para ser tratadas en la conferencia de Moscú, ya que los suplentes no llegaron a acuerdos.

Sin embargo, se hicieron concesiones, tanto del lado ruso como del norteamericano. Estuvo de acuerdo el primero para que se fijara como se proponía el número de aviones para Austria, siendo que antes reclamaba sólo setenta aparatos. Por su parte, el delegado norteamericano renunció a fijar un plazo demasiado imperativo para el regreso de los prisioneros de guerra austríacos.

Discutióse sobre la composición de los elementos del ejército de Austria. El soviético deseaba que se aceptaran solamente a ciudadanos que poseyesen la ciudadanía austríaca desde hace trece años antes a 1938 y que nunca hubieran formado parte de organizaciones nazis. Las otras tres delegaciones sólo querían excluir del ejército a los que hubiesen pertenecido al Partido Nazi, a las formaciones S. A., SS y la Gestapo. No se llegó a acuerdo alguno, y el asunto se remitió a la conferencia de Moscú.

La Propuesta Francesa

LONDRES, 22 (AFP). — Los Estados Unidos aceptaron, en la conferencia de suplentes, la proposición francesa de creación de un Comité General de Información y Consultas, que satisfaría las preguntas de los gobiernos aliados.

DIARIO DE LA MAÑANA

Clarín

REPUBLICA ARGENTINA 10 CENTAVOS

EN TODO EL PAIS

UN TOQUE DE ATENCION PARA LA SOLUCION ARGENTINA DE LOS PROBLEMAS ARGENTINOS

AÑO II BUENOS AIRES, DOMINGO 23 DE FEBRERO DE 1947 Nº 537

Témese Otra Paralización Total de los Transportes

ESPECIAL Para "CLARIN"

LONDRES, 22 (INS). — Gran Bretaña experimentó hoy su vigésimo día consecutivo sin sol, mientras las tormentas siguen entorpeciendo el transporte de carbón desde los centros hulleros a las regiones de consumo.

Los prisioneros de guerra alemanes están cooperando con los británicos en despejar de nieve las carreteras y ferrocarriles para permitir el paso de trenes y camiones que transportan carbón. Por su parte, miles de mineros se han ofrecido voluntariamente a trabajar en las entrañas de la tierra para extraer el precioso combustible, sacrificando su tradicional "week end".

Existe inminente peligro de que Gran Bretaña vuelva a sufrir otra paralización de los transportes, a menos de 48 horas de ser reanudado el servicio de fuerza y luz eléctrica en ciertas zonas del país. Copiosas nevadas comenzaron a caer en la mañana de hoy y continuaron durante toda la tarde, quedando, por lo menos, completamente obstruídas 14 líneas ferroviarias por espacio de 3 horas.

Seis mil soldados británicos y prisioneros de guerra alemanes han sido puestos a trabajar para desembarazar de nieve los caminos y permitir el tráfico rodante, ya que el aprovisionamiento de carbón depende por completo de la circulación de trenes y camiones.

El Mal Tiempo

El gobierno británico no oculta hoy su preocupación por la persistencia del mal tiempo que amenaza anular las ventajas obtenidas en la lucha por vencer la crítica escasez de combustible.

Se teme que las tormentas de nieve dificulten el transporte de los esenciales trenes y barcos que conducen carbón. Los caminos han quedado obstruídos en varias regiones hulleras, en tanto que los buques, encuentran en su itinerario enormes témpanos de hielo que amenazan bloquear la entrada al río Támesis.

Investigan la Muerte de Miss E. Wilkinson

Procuran Establecer la Causa del Deceso: Resulta Sospechoso

LONDRES, 22 (INS). — La gran sensación causada en esta capital por la noticia de que se practicaría una investigación judicial en relación con el fallecimiento de la ex ministro de Educación Pública de Gran Bretaña, Miss Ellen Wilkinson, fué aplacada hoy por Neville Stafford, administrador del patrimonio real, quien declaró que la ley le obliga a hacer la pesquisa de modo público y normal. Añadió Stafford: "Nada de extraño hay en una indagación de esta clase después de la inhumación de un cadáver. Todo quedará aclarado el viernes, sin más sensacionalismo".

La ex ministro falleció el 6 de febrero en el hospital de Saint Mary, mientras se hallaba entregada al sueño. La pesquisa no obligará a la exhumación del cadáver para su autopsia.

HELAS AHÍ; SON TRES MAS QUE LAS TRES Gracias y una menos que las Siete Maravillas. Son las "glamour girls" que Mr. Goldwyn nos envía para regocijo de los ojos y los latidos del corazón. Se llaman Diana Mumby, Martha Montgomery, Irene Vernon, Karen Gaylord, Alice Wallace y Mary Ellen Gleason. Las hay rubias, morenas y pelirrojas. Son solteras y no desdeñarían a un príncipe. Todas actúan en la comedia musical "El hombre fenómeno", del sello R. K. O.

★ *Hoy Hará un Importante Anuncio el Gral. Perón* ★

COMPLOT Nazi En ALEMANIA

DESDE LA CUBIERTA del "Volendam", un grupo de menonitas extiende ávidos sus brazos para recibir golosinas que el público les hace llegar por intermedio de los marineros

Proyectaban Recurrir a la Guerra Bacteriológica

FRANCFORT, 23 (INS). — El gobierno militar anunció hoy que fué descubierto un complot que tenía como objetivo la restauración del sistema nazi de gobierno en Alemania, aunque para ello tuvieran que recurrir los sediciosos a la guerra bacteriológica.

El movimiento se había incubado en las zonas norteamericanas de ocupación y los elementos complotados pertenecen a una banda de alemanes que seguía rindiendo culto a las doctrinas nazis de Hitler. Informantes del gobierno militar anunciaron que el servicio secreto del ejército norteamericano y el del ejército británico seguían de cerca estas actividades y que sólo se procedió cuando era inminente un ataque que por su gravedad hubiera puesto en peligro la salud de los miembros de ambos ejércitos. En efecto, los grupos sediciosos nazis estaban dispuestos a recurrir a la guerra bacteriológica para lograr sus fines.

Hubo Nuevas Detenciones

Según las informaciones de las autoridades aliadas, las detenciones se han realizado en Wutemberg, Baden, Gran Hesse y Bavaria Superior, sin que se produjeran incidentes, a pesar de la extensión de la operación. Entre los arrestados se encuentran personajes a quienes se sospechaba de querer resucitar el culto germano por Hitler: el general Kurt Ellersieck, el joven coronel Walter Schimmelpfeng, el mayor de ejército Félix Buck, los mayores de las fuerzas de asalto Fridolin Becker y Martin Zinst, tres capitanes de las mismas tropas de asalto y un teniente: los generales Franz Mueller y Karl Broeking, y el co-

(Sigue en la página dos)

LUNES 24 FEBRERO 1947

PRIMERA SECCIÓN

DIARIO DE LA MAÑANA

Clarín

10 CVTS.

UN TOQUE DE ATENCION PARA LA SOLUCION ARGENTINA DE LOS PROBLEMAS ARGENTINOS

Serios Problemas Afronta el Gobierno de Inglaterra

Si no Disminuye el Consumo de Gas, Será Implantado un Riguroso Racionamiento

Exclusivo Para CLARIN
De la Agencia FRANCE PRESSE

LONDRES, 23 (A.F.P.). — La crisis provocada por la escasez de carbón acrecentada por la ola de frío y nieve que azota a las islas británicas, junto con el espinoso asunto de la India, la pésima situación económica por la que atraviesa Gran Bretaña, que cada día ve mermar aún más sus ingresos y ha perdido ya enormes recursos financieros de que disponía en el exterior, ha provocado en ciertos círculos una atmósfera de severa crítica hacia el gobierno que preside Clement C. Attlee, quien el martes próximo deberá enfrentar nuevamente al jefe de la oposición, el ex ministro Winston Churchill.

Las dificultades originadas por el frío y las nevadas han entorpecido el transporte de carbón y el gobierno una vez más ha hecho un llamamiento al pueblo para que reduzca el consumo de gas, so pena de tener que echar mano a recursos heroicos y proceder al cercenamiento del suministro tal como se hizo con la energía eléctrica.

El Ministerio del Combustible anunció que reanudará el servicio de energía eléctrica a las empresas, esta noche a las cero horas. Con ello se impedirá que cerca de un millón de obreros permanezcan paralizados y aumenten las preocupaciones del gobierno. Pero la paralización industrial provocada por el corte de energía eléctrica a las grandes fábricas causará un atraso en la producción que se cree que sólo podrá remediarse en un período de tres meses. Algunas industrias como la de automóviles, máquinas, herramientas, siderúrgicas y químicas se verán abocadas a serios problemas antes de que hallan alcanzado el nivel normal de producción.

Londres gozó después del medio día de hoy, nuevamente de la luz solar de la que carecía justamente desde el 1º de este mes; es este el período más largo que la ciudad de Londres, ha pasado sin ver el sol desde 1890.

La pésima situación de la economía de Gran Bretaña, y la publicación reciente del Libro Blanco, son ahora los temas que monopolizan los comentarios de la opinión inglesa.

La prensa dominical vuelve a ocuparse extensamente de la situación creada, y es de hacer notar que algunos de los comentarios, y en especial los de los órganos de la opinión opositora al laborismo, son netamente hostiles a la política actual del gobierno.

El diputado laborista disidente Sr. Zfiliacus ha roto el fuego contra el gobierno.

Hablando en un mitin de Glasgow censuró duramente la política exterior, y dijo que era necesario desmovilizar inmediatamente a más de 1 500 000 soldados y marinos a [illegible] grarse a la agricultura, a la industria y a las diversas actividades.

EL PRIMER ministro británico, Clement C. Attlee, que debe enfrentar severas críticas de los sectores de extrema tanto de derecha como de izquierda

Se Inició en Tokio el Juicio al General Tojo

TOKIO, 23 (AFP). — "No hubo complot japonés contra los aliados y la guerra del Pacífico nos fué impuesta por el egoísmo y discriminación racial de las potencias que nos arrastraron a conflicto", así declaró hoy la defensa del general Tojo y los otros veinticinco criminales de guerra que son juzgados por el tribunal internacional.

Luego la defensa hizo el panegírico del panasiatismo y una crítica violenta de la Internacional Comunista. En un preámbulo audaz de cincuenta y cuatro páginas, el abogado Kiyose justificó los ideales de la "Gran Asia", aunque trató de diferenciar los métodos japoneses de los empleados por los nazis. Sostuvo, además, que Japón sin industrialización, comercio exterior o inmigración no podrá sobrevivir, lanzando así las bases para nuevas reivindicaciones japonesas.

Reclame a su Canillita con Esta Edición el Suplemento Deportivo

EXCLUSIVO

Destaca MacArthur la Democratización Lograda en Oriente

Conversión en Masa al Catolicismo en Asia

EL GENERAL MacArthur, cuya preocupación por el bienestar del pueblo nipón pone de relieve

TOKIO, 23 (A.F.P.) — "Abastecer al Japón no es una obra de caridad sino un simple adelanto sobre las reparaciones que deberá entregar. En caso contrario, el pueblo japonés será reducido al hambre y esto engendra inquietudes y desórdenes sociales que muy bien pueden favorecer a las tendencias extremistas". Así se afirma en un mensaje del general MacArthur, destinado a impedir que el Congreso de los Estados Unidos reduzca el presupuesto de gastos de ocupación y abastecimiento de Japón.

Luego afirma que la democratización del Japón es absolutamente necesaria para asegurar la victoria conquistada en la guerra, estableciendo así una sólida fortaleza de la democracia en el Pacífico. Este país —dijo— está ahora gobernado con métodos democráticos y se encamina por medio de reformas legales hacia un Estado orgánico que consulte los intereses populares.

La Religión

Anunció que la conversión al cristianismo de dos millones de japoneses permiten abrigar toda clase de esperanzas en el perfeccionamiento y desarrollo japonés. Finalmente, manifestó su intención de recomendar la supresión del control militar de Japón, apenas pueda establecerse con seguridad un control civil sobre este país. Dijo que el análisis precedente también es válido en sus conclusiones para Corea.

La Alimentación

Indudablemente el problema más grande que enfrenta el general Mac Arthur es alimentar al famélico pueblo del Japón. La falta de abastecimientos y su deficiente distribución no sólo en Asia sino también en Europa constituyen uno de los asuntos más graves que tiene que resolver el Consejo Aliado de Ocupación.

Por otra parte la idiosincrasia del pueblo nipón no se modifica de buenas a primeras.

Después de haber vivido siglos dentro de un sometimiento absoluto hacia el emperador a quien se le consideraba un enviado de carácter divino.

Como consecuencia de los malos tratos y hambre que los japoneses hicieran sufrir a los prisioneros aliados, agrega Mac Arthur, hemos juzgado y ejecutado a muchos oficiales japoneses al encontrarlos culpables. Se podrá justificar tal acción punitiva si nosotros mismos en circunstancias distintas pero terminada la guerra no proporcionamos alimentos al pueblo japonés. Agrega y destaca el general Mac Arthur que los alimentos destinados al Japón no constituyen un acto de caridad ni los japoneses desean limosnas. Es sólo un medio de lograr que ellos conserven la vida hasta el instante en que se alivien las restricciones que no permiten al pueblo nipón obtener el sustento diario, mediante el comercio y la industria con el resto de las naciones del mundo.

Fondos Militares

Recalca también el citado militar que si se llegara a privar de los fondos necesarios al ejército de la Unión para cumplir con su cometido se creará el caos en el Japón, desatando una ola de violencias y lo peor entregando a las masas a ideologías extremistas de carácter peligroso.

Una Gran Muchedumbre Escuchó Ayer la Palabra del Gral. Perón

LOS DERECHOS DEL TRABAJO PROCLAMO EL PRESIDENTE

Fué Desbaratado el Complot de los Nazis

SE PLANEABA PROVOCAR DISTURBIOS EN EUROPA

Han Condenado a Ocho Años a Von Papen

NUREMBERG, 24 (INS). — El servicio secreto de los ejércitos norteamericano y británico en Alemania se ha anotado una importante victoria al descubrir un complot organizado por una banda nazi clandestina que proyectaba crear violentos disturbios en Europa. Las revelaciones de que este movimiento era poseedor de cierta arma "secreta", y que había alcanzado proporciones en los últimos meses como para "formular demandas" a los aliados, hace que las gentes se pregunten: "¿Por qué se permitió que tales maniobras clandestinas hicieran tales progresos y no se procedió a destruirlas?"

Hay dos respuestas simples, pero contradictorias. La primera es que el servicio secreto anglo-norteamericano posee gran eficiencia, funcionando al estilo de Scotland Yard y de la Oficina de Investigación Federal, o sea que verifica todos los detalles antes de proceder a tomar una acción que, de otro modo, podría resultar prematura.

La segunda es que los servicios secretos, al igual que todas las ramas de ambos ejércitos, sufren de falta de personal, debido a las economías introducidas por los gobiernos respectivos. Por esto no están en condiciones de proceder con toda la rapidez que sería de desear.

Por simple coincidencia, se tributó un homenaje involuntario al servicio secreto del ejército al sentenciarse a Franz von Papen a 8 años de trabajos forzados, nada más que unas horas antes de que se destruyera aquella organización clandestina. Con la ayuda de su pasado por demás dudoso, de sus amistades que ocupan posiciones n variadas, de su gran fortuna personal y de sus propios conocimientos legales, Von Papen fué exonerado de toda culpa y puesto en libertad por el tribunal internacional de Nuremberg que juzgó a los altos jerarcas nazis acusados de crímenes de guerra. Según este tribunal, el simple hecho de ser nazi no constituía un crimen, y Von Papen consiguió salvarse de todas las otras acusaciones por las cuales se le podía castigar.

Tales como haber tenido responsabilidad directa en la preparación de la guerra de agresión.

DIARIO DE LA MAÑANA

Clarín

10 CENTAVOS EN TODO EL PAIS

UN TOQUE DE ATENCION PARA LA SOLUCION ARGENTINA DE LOS PROBLEMAS ARGENTINOS

AÑO II — BUENOS AIRES, MARTES 25 DE FEBRERO DE 1947 — Nº 539

Reveló Attlee que Mejora Algo la Situación del Combustible

Persisten la Niebla y el Frío, Pero Hoy se Restablecerá el Servicio de Energía Eléctrica en el Noroeste de Inglaterra

LONDRES, 24 (INS). — El primer ministro, señor Clement Attlee, reveló en la Cámara de los Comunes que se ha registrado "alguna" mejoría en la situación del combustible. A despecho de que la niebla y las heladas continúan, el "premier" declaró que se ha decidido restablecer el lunes próximo el suministro de fuerza eléctrica para la zona noroeste de Inglaterra. En la parte central del país, por otra parte, se ha restablecido parcialmente la actividad industrial luego de ser reanudado el suministro de energía.

En sus manifestaciones ante la Cámara de los Comunes, el primer ministro Attlee declaró que la eventual reanudación del servicio de energía eléctrica en el sureste

(Continúa en la página dos)

LA MUCHEDUMBRE, ocupando la plaza Lavalle, momentos antes de iniciarse el acto del teatro Colón para recordar el primer aniversario de las elecciones del 24 de febrero de 1946 que dieron el triunfo al actual presidente de la República, general Juan D. Perón

DASE POR SEGURA LA POSTERGACION DE LOS COMICIOS BONAERENSES

INFORMACION EN LA PAG. OCHO

Bevin Conferenciará con Stalin

Múltiples Proposiciones se Someterán a la Consideración del Jefe Supremo de Rusia

Exclusivo Para CLARIN
De la Agencia FRANCE PRESSE

LONDRES, 25 (AFP) — Han quedado completados los textos de las múltiples proposiciones que someterá el ministro de Relaciones Exteriores británico Sr. Ernest Bevin al generalísimo Stalin, una vez que se halle en Moscú.

Según los medios generalmente bien informados, las conversaciones con el jefe soviético versarán sobre las tres proposiciones principales siguientes.

Primera: el Sr. Bevin renovaría

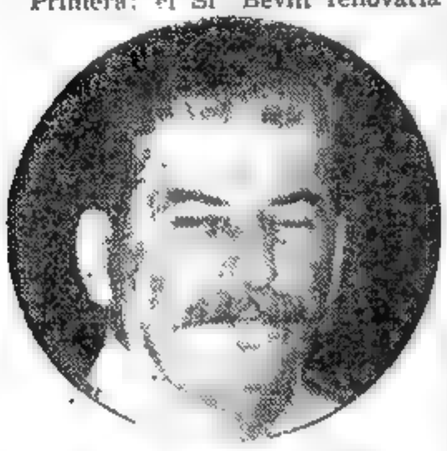

MARISCAL STALIN

por su propia cuenta la oferta hecha por el Sr. Byrnes, secretario de Estado de la Unión, el año último, sobre un tratado de alianza cuadripartito entre Gran Bretaña, Rusia, Estados Unidos y Francia, a fin de asegurar el desarme alemán de manera permanente.

Segundo: Londres se mostraría dispuesto a no intervenir en lo que Rusia considera como su zona de influencia, a condición de que Moscú se comprometa a no inmiscuirse en los intereses británicos en lo que se considera como zona de influencia británica, especialmente en el Medio y el Cercano Oriente.

Tercero: La cuestión de las relaciones comerciales anglosovieticas: Gran Bretaña desearía comuprar en la U.R.S.S. importantes cantidades de maderas de construcción, algodón y otros productos diversos, de los que tiene necesidad para la reconstrucción. La U.R.S.S. desearía por su parte obtener importantes créditos en Gran Bretaña.

Hasta el presente, esta cuestión no fué aún planteada. Pero es probable que sea examinada de modo integral en Moscú.

El Sr. Bevin tendría a ese respecto importantes sugerencias que hacer al generalísimo Stalin.

Según ciertas informaciones, sobre las que la prensa britanica se hizo eco hoy, nó es sin cierta aprensión que se ha sabido en Washington que el Sr. Bevin iría a conferenciar con el Sr. Stalin, sobre cuestiones de interés general para los dos países.

Se opina que el canciller británico sacará partido de la presencia en Moscú del general Marshall, secretario de Estado de la Unión, para calmar la ansiedad de los estadistas americanos.

El general Marshall habría dado a entender en forma indirecta pero clara, que las negociaciones anglosovieticas podrían comprometer las relaciones entre Londres y Wáshington.

Según algunos círculos informados, cuando Lord Inverchapel, embajador británico en Wáshington hizo saber, hace 15 días al Departamento de Estado que las negociaciones estaban a punto de ser entabladas, se contentó con responder al representante británico que "el general Marshall estaba enterado".

CASI EN VISPERAS de su partida a Moscú, donde participará en la conferencia de los Cancilleres de los 4 Grandes, el secretario de Estado de la Unión, general Marshall, aprovecha sus vacaciones de fin de semana para refugiarse en su casa de campo, junto a su esposa.

DIARIO DE LA MAÑANA

Clarín

PUBLICIDAD ARGENTINA 10 CENTAVOS

EN TODO EL PAIS

UN TOQUE DE ATENCION PARA LA SOLUCION ARGENTINA DE LOS PROBLEMAS ARGENTINOS

AÑO II — BUENOS AIRES, MIERCOLES 26 DE FEBRERO DE 1947 — Nº 540

Tratan en los Lores el Caso de la India

Llaman Rendición Incondicional a la Determinación de Proclamar la Independencia de Ese Territorio

LONDRES, 25 (INS). — La decisión adoptada por Gran Bretaña de retirarse de la India para junio de 1948, fué calificada en la Cámara de los Lores de "rendición incondicional". Al iniciarse el debate sobre la cuestión hindú en la alta Cámara, lord Templewood alegó que la evacuación "probablemente amenazará la paz y la prosperidad de la India".

En la Cámara de los Comunes se produjo un debate sobre la misma cuestión declarando claramente el primer ministro, Sr. Clement Attlee que Gran Bretaña declinará responsabilidades definitivamente en cuanto al futuro político de la India, a menos que los hindúes resuelvan permanecer dentro del "commonwealth" británico.

Preguntado sobre quien asumirá la responsabilidad en la seguridad de la India después de junio de 1948 contra una agresión del exterior, el "premier" contestó que la responsabilidad recaería sobre la India, salvo que permanezca dentro del Imperio, y agregó: "Pero si esa nación resuelve abandonar el "commonwealth" su suerte continuará siendo de gran interés para el gobierno de su majestad".

El debate sobre la India en la Cámara de los Lores se suspendió en las primeras horas de esta noche. Se reanudará mañana, en que proseguirán exponiendo sus puntos de vista otros miembros de la Cámara alta.

Incidentes en Lahore

LAHORE, (India) 25 (INS) — La grave situación promovida por el creciente malestar entre la población musulmana de la provincia de Punjáb ha determinado a las autoridades militares a disponer el refuerzo de los puestos policiales en las regiones consideradas "vitales".

En esta capital se descuenta la participación activa del ejército para contrarrestar los desmanes de los mahometanos ante la impotencia de la policía por salvaguardar el orden.

La agitación continuaba hoy en varios distritos provinciales y amenazaba traducirse en nuevos disturbios.

FRIO EN [illegible] Grupos de niños desafían la inclemencia del tiempo para entregarse a sus predilectos juegos de invierno.

En la Cámara de los Comunes, Mr. Bevin Acusó a los Hebreos

BEVIN

Inglaterra Admite su Fracaso en Palestina

LONDRES, 25 (AFP). — En la trascendental sesión de hoy en los Comunes, el gobierno británico, por mediación del canciller señor Bevin, se fijó la posición definitiva de Gran Bretaña ante el problema palestino. Por primera vez desde el comienzo del pleito de Tierra Santa, el gobierno británico adoptó una posición terminante.

El ministro de Relaciones Exteriores, señor Bevin, acusó a los sionistas, especialmente a los sionistas norteamericanos, de ser los culpables del fracaso de las gestiones para llegar a un acuerdo y anunció que Gran Bretaña recurre a la UN para que ésta solvente la cuestión, en vista de que no hay otra salida posible.

Adoptando una posición inequívoca, Bevin señaló que el pleito hubiera podido resolverse favorablemente para todos si las exigencias judías no hubieran sido tan categóricas y amplias y, especialmente, si se hubiera tratado sólo de aceptar la inmigración de cien mil judíos y no de cuatro millones de ellos.

Tras de culpar del fracaso de las negociaciones a la intransigencia de la Agencia Judía, Bevin habló del problema de las personas desplazadas en Europa señalando las propuestas formuladas por el gobierno británico para resolver el incierto destino de estas gentes. "Pero nadie quiere a estos desdichados" — puntualizó.

La declaración de Bevin constituye, pues, la admisión del fracaso de la política del gobierno británico respecto a Palestina, según señaló en la Cámara, y en nombre de la oposición, el diputado Oliver Stanley, quien dijo que hasta hace poco la inmigración sin límite y la creación de un estado judío eran la política del Partido Laborista.

Se Aprobó el Pacto de Paz con los Austríacos

LONDRES, 25. (INS) Los delegados de los ministros del Exterior de los "cuatro grandes", aprobaron hoy el proyecto de paz con Austria que garantiza la independencia de aquella nación.

El proyecto pasa ahora al consejo de ministros del Exterior para la redacción definitiva y presentación en la conferencia de Moscú que se inicia el 10 de marzo.

Cargos a Truman

LONDRES, 25 (INS).—En sensacional declaración sobre la decisión del gobierno británico de someter la cuestión a la consideración de las Naciones Unidas, el Sr. Bevin alegó ante la Cámara de los Comunes: 1) que las declaraciones del presidente Truman encareciendo la admisión de cien mil judíos europeos en Palestina había sido motivada por "rivalidades electorales" en los Estados Unidos. 2) que él (Bevin) había rogado al entonces secretario de Estado, Sr. Byrnes, que no se hicie

SIGUE EN LA PAGINA DOS

Catástrofe en Bolivia: Envían Socorros en Hidroaviones

EL AGUA CUBRE POR COMPLETO UNA LOCALIDAD

LA PAZ, 25 (A.F.P.) — El corresponsal del diario "La Razón" de Trinidad, refiriéndose a la catástrofe que azota dicha localidad, ha enviado el siguiente despacho

"Miles de personas se refugian actualmente en un reducido espacio donde los aviones militares enviados en socorro operan en un campo de aterrizaje cubierto totalmente por las aguas. La evacuación se efectúa en condiciones difíciles; lo que ha motivado el pedido de hidroaviones más aptos para esta clase de salvataje. En el lugar del hecho registranse escenas de hondo dramatismo, aumentadas por la desesperación de los damnificados al ver subir continuamente las aguas. En ciertas regiones los aviones militares no han podido aterrizar, debiendo limitarse a arrojar víveres a la población bloqueada por las aguas. La plaza principal se halla aún libre, pero los refugiados que acuden de las zonas vecinas declaran que la creciente llega hasta más de un metro, agravada por las copiosas lluvias que aumentan sin cesar el caudal de los ríos. Los sacerdotes han organizado rogativas públicas en tanto que las mujeres y los niños se aprestan a ser evacuados por los aviones enviados urgentemente a la zona devastada. Todos los aviones disponibles han sido enviados a Trinidad, siempre que sea posible aterrizar, ya que las aguas van cubriendo lentamente al aeródromo. La Cruz Roja de dicha localidad ha enviado un angustioso llamado a toda la población boliviana con el fin de apresurar el envío de socorros a la región cubierta por las aguas.

Informa asimismo el mencionado corresponsal, que continúan llegando telegramas relacionados con el movimiento sísmico registrado en la ciudad de La Paz.

El rumor de que un nuevo temblor sería registrado, causó cierto pánico entre la población, pero fué felizmente desmentido posteriormente.

"La pista de aterrizaje acaba de inundarse totalmente" anunciaba el último despacho recibido desde Trinidad.

Los aviones militares se limitan a volar sobre la región, observando las pocas casas que aún no cubrieron las aguas.

Frente Común Italiano en una Gestión Ante los Cuatro Grandes

Italia en Pleno Reclama la Revisión del Tratado de Paz Firmado en París

Agrupaciones Obreras y Partidos Políticos se han Dirigido a sus Similares de Distintos Países en Procura de Apoyo a su Acción

Especial para CLARIN de Internacional News Service

ROMA, 26 (INS). — Todos los partidos políticos italianos han sido "movilizados" en una campaña mundial para obtener la pronta revisión del tratado de paz, teniendo como primer objetivo dirigirse a la conferencia de cancilleres que se inaugurará el 10 de marzo en Moscú. El conde Sforza, a quien el "premier" Alcide De Gasperi confió la política exterior de Italia en su tercer gabinete, es el supremo estratego de esta ofensiva y campaña.

Y para demostrar "la completa identidad de puntos de vista", de Gasperi ha hecho que su propio partido Demócrata Cristiano asuma la dirección "espiritual" de la "campaña pro revisión" del tratado.

Los parlamentarios demócratas cristianos ya han dirigido un llamado a los partidos de tendencias políticas similares —y especialmente al Movimiento Popular Republicano de Francia, cuyo líder Georges Bidault participara en la conferencia de Moscú— pidiéndoles que sea revisado el tratado de paz con Italia "para permitir nuestra resurrección y contribución a la paz y cultura mundiales".

En una maniobra paralela, el conde Sforza ha hecho que la Confederación del Trabajo Italiano se dirija a las organizaciones obreras en todo el mundo —particularmente a las soviéticas, norteamericanas, británicas y francesas— a fin de que "persuadan" a sus gobiernos respectivos de que los obreros italianos "no pueden soportar la carga económica" que les impone el tratado. Este llamamiento expone claramente que de no haber una revisión de las condiciones del tratado, los obreros italianos perderán su recientemente conquistada libertad.

SICILIA, 26 (INS) — Los sicilianos, aterrados y llorosos, se arrodillaron a orar en la plaza pública de la aldea de Passo Pisciaro en la noche de hoy, y luego abandonaron sus humildes hogares al torrente devorador de lava que se precipita por las laderas del Etna en erupción.

Trágicas escenas similares de centenares de hombres y mujeres orando en las calles, se desarrollan en las aldeas de Cisterna, Grotta Palomba, Collabasso y Castiglione, pero los habitantes de ellas aún no han recibido órdenes de evacuarlas porque el avance de los torrentes de lava es lento, y existe la esperanza general de que pronto cesará la terrible erupción.

Algunos habitantes de Passo Pisciaro permanecieron en la aldea hasta el último momento, haciendo paquetes de ropas y víveres.

El viento lleva el humo y el polvo volcánico a muchos kilómetros de distancia, cubriéndolo todo con una densa capa que impide la observación científica.

Asaltan el Palacio Legislativo Belga

SANGRIENTOS SUCESOS OCURREN EN BRUSELAS

BRUSELAS, 26 (AFP). — Parece por ahora que no se han producido muertes como consecuencia de los graves sucesos ocurridos esta tarde en Bruselas, al pretender unos 40.000 ex prisioneros de guerra asaltar la sede del palacio legislativo. Sin embargo habría muchos heridos de gravedad, tanto entre las fuerzas policiales como del lado de los amotinados. Estos últimos piden reivindicaciones e indemnizaciones por los sacrificios sufridos durante la guerra y se quejan de que el gobierno no atiende con la suficiente premura sus reclamaciones.

El ministro del Interior declaró a la prensa que estaba muy satisfecho de haber tomado la resolución de que no se disparara contra los manifestantes, pero que indudablemente si éstos hubiesen logrado penetrar en el edificio del Parlamento habría que haber tomado medidas de extremo rigor. El aludido, Sr. Auguste Buisseret, dijo que no estaba bien averiguado aún si los manifestantes habían hecho fuego sobre la gendarmería, como se había dicho sin confirmación.

Por otra parte, en sesión de la Cámara, el primer ministro Camille Huysmans destacó que Bélgica había hecho grandes esfuerzos en favor de los prisioneros de guerra, cuyos gastos en tal sentido llegaban a siete mil millones de francos. Añadió que aún esta mañana los delegados de dichos ex prisioneros habían aceptado las propuestas gubernamentales relativas a los créditos previstos para los interesados. Agregó finalmente que en tales condiciones, cuando los ex combatientes no cumplen sus compromisos, deberá prohibirse las manifestaciones que han previsto para el domingo próximo.

Se señala que uno de los muertos que se produjo en los hechos de hoy, fué un transeúnte que sufría de angina de pecho y murió de la emoción.

CLARIN
DIARIO DE LA MAÑANA
10 CENTAVOS
EN TODO EL PAIS
UN TOQUE DE ATENCION PARA LA SOLUCION ARGENTINA DE LOS PROBLEMAS ARGENTINOS

AÑO II — BUENOS AIRES, JUEVES 27 DE FEBRERO DE 1947 — Nº 541

EE. UU. se Aseguró el Dominio de las Marshall

Ha Prometido Gobernar Esos Territorios con Vistas al Mantenimiento de la Paz

Especial para CLARIN de Internacional News Service

NUEVA YORK, 26 (INS) — El gobierno de los Estados Unidos, cuya petición de fideicomiso exclusivo sobre las islas ex japonesas del Pacífico fué inesperadamente reforzada por el respaldo de Rusia, prometió hoy gobernar aquellos territorios con vistas al mantenimiento de la paz y de la seguridad del mundo.

La delegación norteamericana ante las Naciones Unidas hizo público un memorándum acerca de dicho asunto y que se presentará ante el Consejo de Seguridad de la institución. Eliminada la oposición de Rusia sólo se espera alguna ligera resistencia de parte de Australia y Gran Bretaña, ya que estas naciones han expresado que cualquier decisión sobre el particular debiera aplazarse hasta después que se firme el tratado de paz con el Japón.

Las principales estipulaciones de la propuesta norteamericana son las siguientes: 1o. Los Estados Unidos tendrán plenos poderes administrativos, legislativos y jurisdiccionales sobre el territorio en cuestión, como si fuera parte integrante del territorio norteamericano. La petición se refiere a los archipiélagos de las Marianas, Carolinas y Marshall, que tienen una población total de 48 297 habitantes y ocupan una superficie de 2.170 kilómetros cuadrados. Sin embargo, los archipiélagos se extienden sobre una zona de más de 2.500 kilómetros cuadrados en el Océano Pacífico. El dominio solicitado por los Estados Unidos se extiende sobre toda esta vasta zona;

2o. El gobierno norteamericano podrá disponer la construcción de bases militares, navales y aéreas en dichas islas y usar la formación indígena para la formación de cuerpos de voluntarios;

3o. Los Estados Unidos podrán decidir respecto a cuáles serán las regiones estratégicas de dichos archipiélagos. En estas regiones estratégicas, los Estados Unidos tienen derecho a prohibir las visitas de ciudadanos extranjeros, y aun de los propios inspectores de fideicomisos de las Naciones Unidas. La única excepción a esta regla sería que tales regiones estarían sujetas al sistema internacional de Inspección que establezca la proyectada autoridad de control de la energía atómica, o la comisión de limitación de armamentos.

Resumiendo la posición norteamericana, el memorándum dice: "Aunque los Estados Unidos no han tenido hasta ahora derechos de nación mandataria sobre aquellas islas, la liberación de éstas se debió principalmente a los esfuerzos de las tropas norteamericanas". Además, el gobierno de Wáshington "considera que dichas islas son esenciales para la seguridad de la nación y el mantenimiento de la paz y seguridad internacionales.

Declaración de Gromyko

LAKE SUCCESS, 26 (AFP). — "Es perfectamente justo entregar a los Estados Unidos esas islas en tutela, porque sus pérdidas en esa región fueron infinitamente superiores durante la guerra a las de sus aliados", afirmó el señor Gromyko en el Consejo de Seguridad, refiriéndose a las islas que la antigua Sociedad de las Naciones pusiera bajo mandato japonés.

Acto seguido, presentó tres enmiendas al proyecto norteamericano. Una de ellas, la más importante, permitiría al Consejo modificar, cuando lo juzgue útil, los términos del acuerdo sobre tutela.

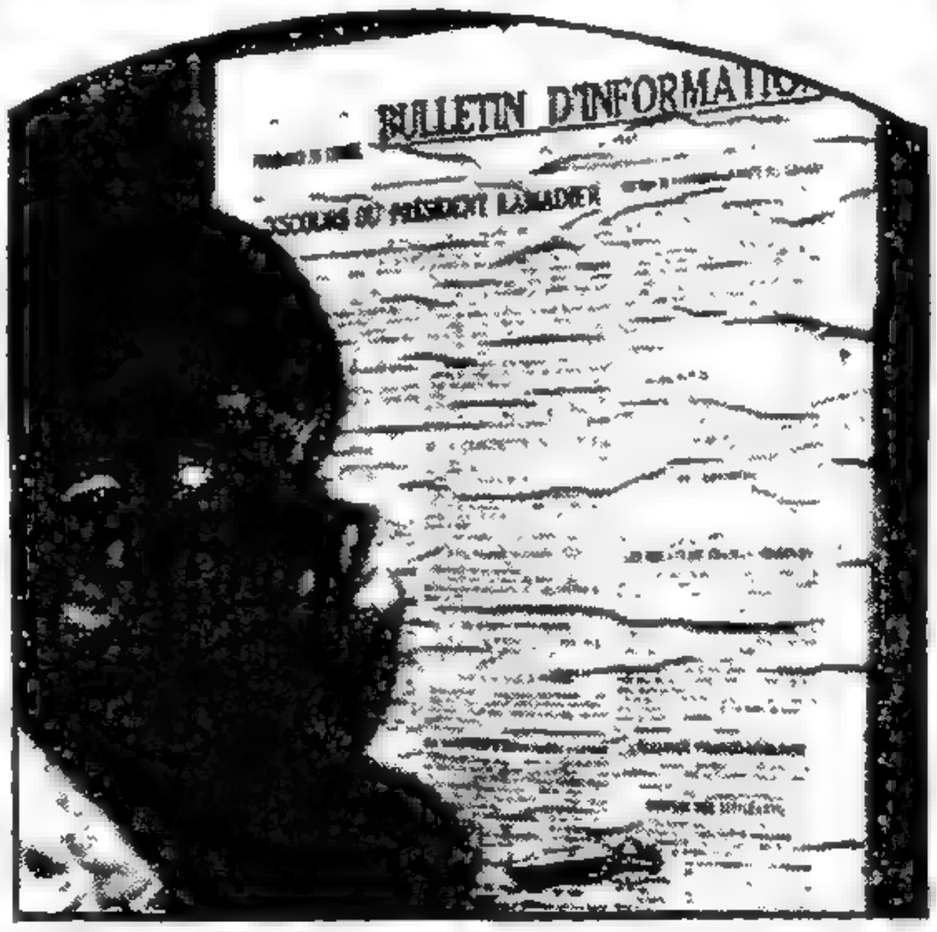

SIN DIARIOS en París. Como se mantiene el paro de los obreros gráficos, el gobierno publica boletines de información, que el público lee con avidez deteniéndose en las calles. Doce mil de estos diarios de pared son editados en París

Argentina Propone que la Cuestión Antártica Sea Objeto de Estudio

LONDRES, 26 (INS) — Se ha suministrado en círculos autorizados de esta capital, la noticia de una conferencia internacional, propuesta por el gobierno de la Argentina, con el objeto de considerar las diferentes aspiraciones que existen sobre intereses territoriales en la Antártida.

Hay Completo Acuerdo Sobre el Caso Alemán

Elevarán un Informe a los Cancilleres en Moscú

BERLIN, 26 (INS) — El Consejo Aliado de Control ha llegado a un completo acuerdo sobre el informe que presentará al Consejo de Cancilleres de los "cuatro grandes", el próximo 10 de marzo, respecto de las comisiones actuales existentes en Alemania.

Comitiva de Bidault

PARIS, 26 (INS) — Se conoce la nómina de funcionarios que secundarán al ministro de Relaciones Exteriores, Sr. Georges Bidault, en la conferencia del Consejo de Cancilleres de los "cuatro grandes", a inaugurarse el 10 de marzo próximo en Moscú.

Figuran Herve Alphand; el general Georges Catroux, embajador de Francia en Moscú; el general Pierre Koening, jefe de la zona francesa de Berlín; el general Emile Bethouart, comandante de las tropas francesas en Austria, y los embajadores de Francia en Varsovia y Praga.

Petición Yugoslava

LONDRES, 26 (AFP). — Yugoslavia solicitó oficialmente estar representada en la Conferencia de Moscú al discutirse el tratado de paz con Austria.

Fueron Suspendidas las Elecciones en Bs. Aires

(CONTINUACION PAGINA SEIS)

Hubo un Cambio de Notas Entre la Cancillería y el Embajador Leeper

LAS MALVINAS SON ARGENTINAS

HOOVER APOYARA UNA AMPLIA AYUDA AL REICH

WASHINGTON, 27 (INS). — El ex presidente Herbert Hoover propuso, esta noche, un programa de exportaciones suplementarias a Alemania, por valor de 951 000.000 de dólares, para contrarrestar los terribles efectos de las dietas a que están sometidos los habitantes alemanes en las zonas de ocupación británica y norteamericana

Hoover, en su primer informe al presidente, Mr. Truman sobre su reciente estudio económico, declara que los alemanes, en lo atinente a alimentación, calefacción y vivienda, 'han descendido al más bajo nivel que se recuerda en 100 años de historia occidental".

Con lenguaje lacónico, Hoover describe los extendidos efectos del hambre "que se observan en los niños, el "abrumador" aumento en las defunciones entre los ancianos, y la "pérdida de peso, vitalidad y capacidad de trabajo, que es general."

"La situación de la vivienda en las dos zonas de ocupación —dice— es la más lamentable que se conoce en la civilización moderna."

Destaca luego Hoover que el proyectado programa tendrá que repartirse por igual entre los Estados Unidos y Gran Bretaña. Señala que el programa se propone cubrir el resto del año fiscal que termina el próximo 1º de julio y el año fiscal de 1947 y 1948, que finalizará el 1º de julio del año entrante.

Mr. Hoover encara las provisiones del programa para mayores embarques de semilla y fertilizantes a Alemania, y declara: "Es mi creencia que éstas últimas medidas contribuirán enormemente a aliviar la carga que pesa sobre nuestros contribuyentes en el año fiscal de 1948-49."

Observando la gravedad de las necesidades de Alemania, mister Hoover añade: "Tengo la convicción de que éstos créditos deben ser objeto de inmediata consideración, aun con prioridad a los créditos para fines militares. Las fuerzas de ocupación no pueden ser reducidas si no existe la seguridad de éstas provisiones mínimas de alimentos." Puede ser una cosa chocante para los contribuyentes norteamericanos que, habiendo ganado la guerra contra Alemania, nos veamos ahora obligados durante varios años a afrontar grandes gastos para el alivio de este pueblo. En realidad, es algo nuevo en las experiencias humanas." Sin embargo, afirma: "Si la civilización occidental ha de sobrevivir en Europa, debe también sobrevivir en Alemania.

Mr. HOOVER

Refirma sus Derechos en la Zona Antártida el P. E.

MEDIANTE un cambio de notas iniciado en los primeros días de este año, dos provenientes de la embajada británica, y una, fechada el 15 de este mes, como respuesta de nuestra Cancillería, se ha renovado la discusión anglo-argentina sobre los derechos de posesión de las Islas Malvinas y de un sector de la Antártida.

La Cancillería Argentina, que en estos momentos se encuentra a cargo del ministro de Marina, contraalmirante Fidel L. Anadón, en ausencia del titular, dió a conocer ayer los textos de esas notas.

La respuesta argentina, suscrita por el canciller argentino sostiene en términos inequívocos la soberanía de nuestro país en ambos casos.

Las Notas Británicas

Las dos notas británicas, que firma el embajador del Reino Unido, sir Reginal W. Leeper, están dirigidas al ministro argentino, y datadas el 3 de enero último. La primera dice así, refiriéndose a la Antártida:

La Nota Británica

"A S. E. el señor ministro de Relaciones Exteriores y Culto, doctor D. J. Atilio Bramuglia. Buenos Aires

Señor Ministro:

Diversas declaraciones han aparecido recientemente en la prensa expresando que una expedición científica argentina partirá en breve para el Antártico. A este respecto, tengo el honor de informar a Vuestra Excelencia que el Gobierno de Su Majestad en el Reino Unido cree que interesará al Gobierno argentino saber que partidas de la Comisión de Relevamiento de las Dependencias de las Islas Malvinas están realizando actualmente sus funciones de dutina en los siguiente lugares de las posesiones británicas en el Antártico: Puerto Lockroy, Isla Decepción Isla Laurie, Bahía Esperanza, Bahía Margarita.

2. Dichas partidas, naturalmente, tendrán sumo placer en ayudar a los visitantes argentinos, dentro del alcance de los recursos a su disposición. Vuestra Excelencia reconocerá, sin embargo, que las facilidades con que se cuenta en los lugares nombrados son, necesariamente, en extremo limitadas.

Aprovecho esta oportunidad, señor ministro, para renovar a Vuestra Excelencia las seguridades de mi más alta consideración.

Fdo.: R. A. Leeper."

Las Islas Malvinas

"Señor Ministro:

El 3 de junio de 1946, el Dr. Juan I. Cooke, en ese entonces Ministro de Relaciones Exteriores, me dirigió una nota expresando las opiniones del Gobierno argentino sobre la reciente misión, por las autoridades del Reino Unido, de una nueva serie de sellos postales para las Islas Malvinas y sus Dependencias. Tengo el honor de informar a Vuestra Excelencia que, en virtud de instrucciones recibidas del Primer Secretario de Estado de Su Majestad en el Departamento de Negocios Extranjeros, debo comunicarle la siguiente respuesta a la nota precitada.

"2. Las Islas Malvinas han estado ininterrumpidamente desde hace ya más de un siglo, bajo la

(Sigue en la página ocho)

Con Aviones de Caza Atacaron en Grecia a los Guerrilleros

ATENAS, 27 (INS). — Aviones de caza griegos del tipo Spitfire y un grupo de autos blindados han estado combatiendo contra un núcleo de 500 guerrilleros, durante tres días en el distrito de Faria, en el sur de Tracia. Cincuenta guerrilleros han sido muertos por los soldados griegos.

La comisión investigadora de las Naciones Unidas escuchó hoy las declaraciones de dos testigos, quienes expusieron que los oficiales yugoslavos y búlgaros visitaban un campo de entrenamiento para los guerrilleros griegos en Boulges, Yugoslavia.

Los declarantes, Fotios Kontopanos y Georgios Gatsios, dijeron ser graduados de aquella escuela de guerrilleros y que se les envió a Grecia el verano pasado como miembros de grupos revolucionario, siendo después capturados por las tropas del gobierno.

Clarín

DIARIO DE LA MAÑANA

10 CENTAVOS EN TODO EL PAIS

UN TOQUE DE ATENCION PARA LA SOLUCION ARGENTINA DE LOS PROBLEMAS ARGENTINOS

AÑO II — BUENOS AIRES, VIERNES 28 DE FEBRERO DE 1947 — Nº 542

Expuso Mr. Bevin la Nueva Política Exterior de Gran Bretaña

PROPICIARA LA CONCLUSION DE UNA ALIANZA ANGLO-SOVIETICA

LONDRES, 27 (AFP.). — El señor Bevin enunció hoy en los Comunes las líneas principales de una nueva política exterior, fundada en un imprevisto acercamiento con la Unión Soviética.

En primer término, el ministro se felicitó de la firma de los tratados de paz con Italia, Hungría, Bulgaria, Rumania y Finlandia, cuya ratificación —dijo— permitirá en breve plazo el desarrollo de una política amistosa sobre bases normales. "La ratificación del tratado con Italia —agregó—, permitirá, al mismo tiempo, que retiremos de ese país 45.000 soldados".

Con respecto a Italia, declaró: "Hemos tratado de establecer fronteras justas. En conjunto, creo que lo hemos logrado". Afirmó que nunca había dudado de que Yugoslavia firmaría el tratado "Estoy seguro —expresó— de que su gobierno se entenderá con Roma para ponerlo en práctica y espero que esta experiencia hará de Trieste un nexo de unión entre ambos pueblos".

El señor Bevin mostró particular cuidado por definir la actual situación de los Estados balcánicos en términos comprensivos. "Esos países —dijo— no pudieron hacer otra cosa que ceder a la presión alemana'. Sin embargo —aclaró— las devastaciones causadas en la Unión Soviética por las fuerzas armadas alemanas, italianas, húngaras y rumanas son tan espantosas que apenas se puede creer en ellas".

"No es posible —agregó— desestimar el esfuerzo cumplido por Grecia en el dominio de la reconstrucción". Igualmente rindió homenaje a Yugoslavia y reconoció que en 1915 se había cometido un grave error "al dejar a tantos eslavos bajo dominación italiana".

Pronunciose con vehemencia contra la imputación de que Gran Bretaña procura hacer de Trieste una base contra los eslavos.

En cuanto al Danubio, dijo que es preciso que siga abierto a todos los países en el plano económico.

Hizo notar que la declaración tripartita de Moscú expresaba el deseo formal de ver restablecida a Austria como Estado soberano e independiente, y luego se refirió a los problemas alemán y japonés. "La

(Sigue en la página dos)

El Conde Sforza Irá a Londres a Fin de Conversar con Bevin

ROMA 27 (INS). — El embajador de Gran Bretaña en Roma, sir Noel Charles, declaró que el ministro de Relaciones Exteriores, conde Carlo Sforza, se trasladará a Londres, después que el canciller británico Sr. Ernest Bevin, regrese de la Conferencia de Cancilleres.

Sforza hará el viaje acogiéndose a la invitación ofrecida a Pietro Nenni cuando éste tenía a su cargo las relaciones exteriores de Italia, ya que el gobierno de Londres ha resuelto no hacer una nueva invitación específica al actual canciller italiano.

En los círculos del Ministerio del Exterior se atribuye gran importancia a la visita del conde Sforza a la capital británica

EL GRAFICO muestra las islas Malvinas en la región Austral cuyos derechos de soberanía ratifica nuestra Cancillería

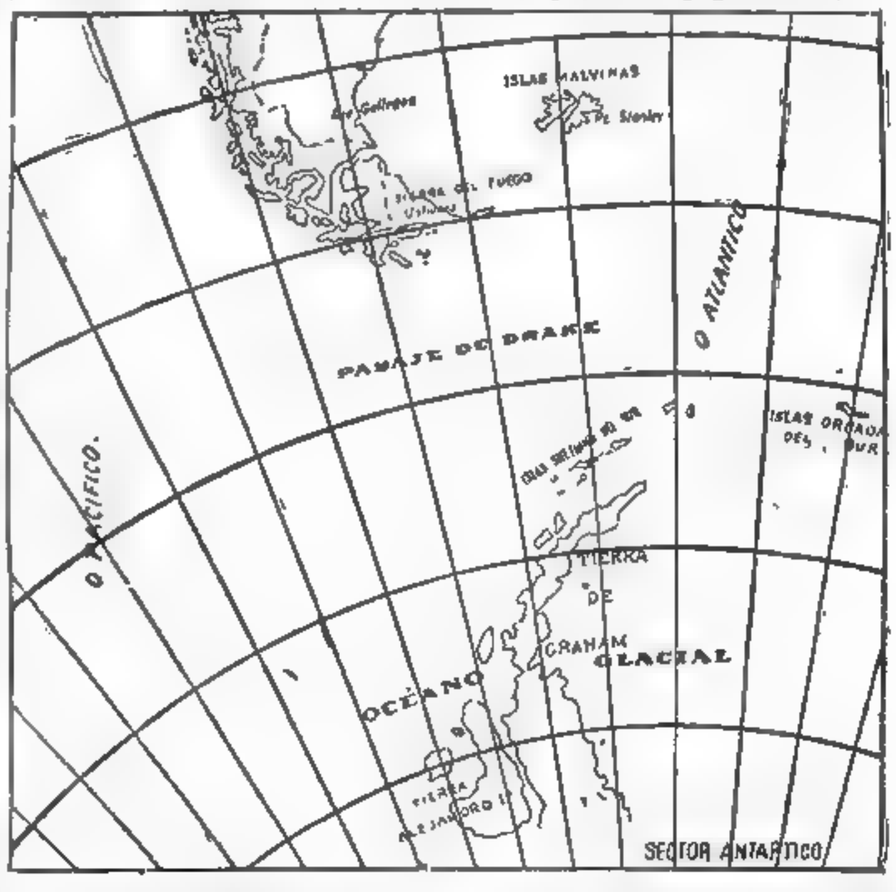

Va Desapareciendo Paulatinamente el Peligro que Corrían en Sicilia Varias Localidades: Cede la Erupción del Volcán Etna

VER PAGINA TRES

Anuncióse la Firma de un Pacto Franco-Británico

EDEN FELICITO A BEVIN POR EL EXITO ALCANZADO

La Asamblea Nacional Francesa Aplaudió sin Reservas la Declaración de Bidault

LONDRES, 28 (INS). — El ministro de Relaciones Exteriores, Sr. Ernest Bevin, anunció en la Cámara de los Comunes que se concertó un acuerdo con Francia para la firma de un tratado de alianza entre los dos países. El documento será suscrito en Dunquerque el 4 de marzo próximo, por los cancilleres de Francia y Gran Bretaña, señores George Bidault y Ernest Bevin, respectivamente.

La revelación del ministro británico, anunciando la feliz terminación de las negociaciones con el gobierno de París, fué subrayada con una estruendosa salva de aplausos en la Cámara.

Aplausos en los Comunes

LONDRES, 28 (AFP). — Fueron recibidas hoy en los Comunes con unánimes aplausos las palabras del canciller Bevin, que rezan: "Me siento satisfecho de poder anunciar el acuerdo logrado entre el gobierno británico y el francés sobre las cláusulas de un tratado de alianza".

Agregó el ministro que se están ultimando actualmente algunos detalles complementarios, y que el tratado se firmará por el ministro de Relaciones Exteriores francés y él mismo en Dunquerque el 4 de marzo próximo. El texto de la alianza se presentará a la Cámara inmediatamente después de haberse firmado. Expresó que los Dominios han estado continua y completamente informados al respecto. "Estoy seguro —dijo— que el Parlamento participa de la satisfacción del gobierno por el estrechamiento de amistad que significa la alianza".

El líder de la oposición Sr. Eden encomió la parte que le correspondió al canciller en la conclusión del tratado, felicitándolo, y diciendo que esperaban con interés conocer los términos en que había sido concebido. El señor Eden expresó seguidamente la importancia que tenía el estrechar amistades entre ambos pueblos, que tanto se habían unido en la guerra hasta lograr la victoria final.

Aprobación Francesa

PARIS, 28 (AFP). — Al igual que en el Parlamento británico, unánimes aplausos de la Asamblea Nacional de Francia, recibieron hoy las palabras del canciller Sr. Georges Bidault, anunciando que estaba en condiciones de firmar el tratado de alianza franco-británico el próximo martes 4 en Dunquerque. El Sr. Herriot, que presidía la asamblea, agradeció al ministro sus trabajos al respecto y elogió al pueblo británico.

Por otra parte, al tratar sobre el problema alemán, el señor Bidault indicó que el gobierno francés toma posición en favor de la solución por un federalismo. "Indudablemente —dijo— el federalismo no es una panacea, pero lo consideramos como uno de los elementos de nuestra seguridad. Creemos —agregó— que el problema de las fronteras alemanas debe considerarse en su conjunto".

EL CONDE Sforza, canciller italiano, en el acto de estampar su firma en el acuerdo sobre emigración de millares de italianos a la Argentina concertado hace unos días

DIARIO DE LA MAÑANA

Clarín

10 CENTAVOS — EN TODO EL PAIS

UN TOQUE DE ATENCION PARA LA SOLUCION ARGENTINA DE LOS PROBLEMAS ARGENTINOS

AÑO II — BUENOS AIRES, SABADO 1º DE MARZO DE 1947 — Nº 543

TRINIDAD SIGUE BAJO LAS AGUAS: ENVIAN AUXILIOS

LA PAZ, 28 (INS). — Las noticias que llegan a esta capital procedentes de Trinidad, capital del Beni, señalan que la población atraviesa por una situación extremadamente grave por la inundación sin precedente de las aguas del río Mamore, que están arrasando las fincas de endeble construcción de la zona.

Todo Bolivia se ha movilizado para socorrer a los pobladores, participando también en las tareas de auxilio 4 hidroaviones de la Argentina y uno de los Estados Unidos. Además, se espera la llegada de un gigantesco anfibio procedente de una base norteamericana del Canal de Panamá que conduce a su bordo importantes elementos para ayudar a la evacuación de los habitantes aislados por las aguas.

Trágica Situación

LA PAZ, 28 (AFP). — La ciudad de Trinidad se halla en situación trágica, incomunicada del resto de la república y anegada, como consecuencia de la inundación. El agua alcanza en ella a dos metros de altura.

El embajador de Bolivia en Buenos Aires ha informado que el gobierno argentino ofreció siete aviones anfibios paar socorrer a la población. De Wáshington, por otra parte, se indica que saldrán tres, pues Chile se encuentra imposibilitado para prestar esta clase de ayuda.

Entretanto, Trinidad sigue en situación desesperada, diciéndose que existe un millar de niños listos para ser evacuados. El agua cubre toda la ciudad, incluso la pista de aterrizaje. La población pide que se envíe penicilina y víveres. Las colectas continúan siendo un gran éxito.

Socorros Chilenos

SANTIAGO 28, (AFP). — Esta tarde partirá desde Valparaíso un avión Catalina llevando elementos de salvamento para los damnificados de la localidad de Trinidad, Bolivia. En tal sentido las organizaciones de la Cruz Roja chilena de Arica, Iquique y Antofagasta, notificaron al ministro de la Defensa Nacional que estaban dispuestas para cooperar en esos trabajos como lo estime el gobierno.

Reunión Parlamentaria

LA PAZ, 28 (AFP). — Hoy debían iniciarse las labores parlamentarias. Debido a qué los partidos políticos no pudieron llegar a un acuerdo, han decidido enviar mañana sábado sus representantes para la inauguración aludida, la cual estará presidida por el ministro de Gobierno.

Sobre 118 diputados, se han presentado 29 tachas de nulidad, y se discute si éstas afectarían los resultados presidenciales. Los liberales pidieron la vigencia de la Constitución de 1938, respetando la reforma de la carta de 1945.

Huelga Minera

LA PAZ, 28 (INS) — La federación sindical de trabajadores mineros declaró una huelga general de brazos caídos en todos los distritos mineros del país, fundándose en que la junta de gobierno provisional ampara el imperialismo.

Gran Bretaña Retirará sus Fuerzas Armadas de Grecia

Exclusivo Para CLARIN

LONDRES, 28 (INS). — El gobierno británico anunció hoy su deseo de retirar sus fuerzas militares de Grecia y de traspasar esta carga a los Estados Unidos. Un vocero del Ministerio de Relaciones Exteriores admitió que aún no se había tomado una decisión al respecto, pero expresó que Gran Bretaña tendría gusto en retirar sus fuerzas armadas de ese país balcánico. Anteriormente se había establecido que se realizaron gestiones ante Wáshington para que asumiera una parte mayor en el costo de mantenimiento de un ejército en Grecia, dada la delicada situación financiera y económica de Gran Bretaña y la falta de brazos que sufre el país.

Un portavoz del Foreign Office reveló que Gran Bretaña ha solicitado a los Estados Unidos que continúen ayudando al gobierno a mantener las fuerzas armadas británicas actualmente destacadas en Grecia. El actual compromiso contraído por los Estados Unidos con respecto a la ayuda militar a Grecia expira el 31 de marzo próximo.

El vocero declaró que Gran Bretaña se había enterado por conducto de varios organismos que Grecia no está en situación de mantener su propio ejército sin ayuda financiera del exterior y que, por consiguiente, el Ministerio de Relaciones Exteriores británico ha comunicado esa novedad al gobierno de Wáshington.

Gestión en Wáshington

LONDRES, 28 (INS). — El corresponsal del "Evening Standard" en Nueva York informó que Gran Bretaña se ha dirigido a los Estados Unidos para lograr que esta última nación coopere con los británicos en la ocupación militar de Grecia.

Declaró el corresponsal, Fredrick Cook, que Gran Bretaña había notificado al presidente Mr. Truman que no puede seguir sosteniendo durante mucho tiempo más la carga económica que le significa la ocupación de Grecia.

Las Tropas Inglesas

Autorizadamente se informó que el número de tropas destacadas por Gran Bretaña en Grecia asciende a 16 000 hombres.

Las autoridades del gobierno británico hasta el momento se han negado a revelar los efectivos con que cuenta e nel pequeño país balcánico, pero se supone que aquél número es exacto, en virtud de que en reiteradas ocasiones, el gobierno ha ocultado la carga que significa al país cumplir el compromiso que han contraído son el régimen de Atenas.

Precisamente hoy, se reveló que Gran Bretaña dirigió una nota al gobierno de Wáshington, instando al presidente Mr. Truman a compartir los gastos que insume la ocupación de zonas estratégicas de Grecia.

Va Desapareciendo el Peligro que Ofrecía la Erupción del Etna

ROMA, 28 (AFP). — Desaparece paulatinamente el peligro de catástrofe por la erupción del volcán Etna

Hace ya 24 horas que han disminuido las detonaciones subterráneas y sólo se ve en lo alto del cráter, salir una oscilante columna de humo blanco.

El torrente de lava incandescente que descendía amenazante por la ladera sudeste, en dirección a las aldeas vinícolas situadas al pie de la montaña, se ha endurecido a 5 kilómetros de los poblados y forma una masa pétrea inofensiva

NO HABRA CARRERAS

★

SIGUE EL CONFLICTO DEL TURF

VEA INFORMACION EN LA PAGINA 13

EN DUNKERQUE SE FIRMARA EL CONVENIO

En Caso de Agresión Habrá una Completa Colaboración Militar

PARIS, 28 (AFP) — Superadas las dificultades surgidas a último momento, el tratado franco-británico será firmado el martes cuatro de marzo en Dunkerque. La elección de esta ciudad, adonde la amistad entre franceses e ingleses se manifestó heroicamente durante las horas trágicas de la guerra, tiene evidentemente un valor simbólico.

El tren especial que debía conducir al Sr. Bidault y la delegación francesa a Moscú, debía salir de París en la tarde de ese mismo día martes. Pero a consecuencia del acuerdo, su partida ha sido pospuesta para el miércoles. Bidault se entrevistará con Bevin que acaba de llegar en este momento al Continente para ir a la URSS adonde asistirá a partir del 10 de marzo a la conferencia de los cuatro.

Con sólo unos pocos minutos de diferencia el ministro de Relaciones Exteriores británico y su colega francés anunciaron en los Comunes el uno, en la Asamblea Nacional el otro, la conclusión del tratado de alianza. Que servirá, naturalmente, como preludio del encuentro de Moscú. En diversas oportunidades se afirmó que este acuerdo, que completa el tratado franco-soviético, servirá de base a las nuevas negociaciones anglo-soviéticas con vistas a la renovación y adaptación del tratado ya existente entre Londres y Moscú.

Las negociaciones que acaban de concluir atravesaron varias fases de dificultades alternativas; Hubo, ante todo que armonizar los dos proyectos presentados, uno por los franceses y otro por los ingleses. Dificultades provocadas en su mayoría porque los franceses exigían la inmediata intervención armada inglesa en cuanto hubiera no sólo agresión sino amenaza de agresión contra Francia. Finalmente el texto de la alianza quedó ajustado al artículo 43 de la Carta de las Naciones Unidas que estipula que en caso de agresión todos los miembros de las mismas ofrecerán su colaboración militar.

GEORGES BIDAULT

LEON DUMIER

NUEVA OLA DE TERRORISMO EN PALESTINA: DIECISEIS MUERTOS

(Información página DOS)

Trágica Situación en Trinidad: se Envía Urgente Auxilio en Aviones

Todos los Países Acuden en Ayuda de la Población: Procuran Salvar a los Niños

Especial para CLARIN de Internacional News Service

LA PAZ, 1º (INS). — La fraternal amistad de las naciones de América está dando un ejemplo admirable de la fortaleza de sus vínculos en la desgracia que aflige al pueblo boliviano por la trágica situación planteada por el impresionante desbordamiento del río Mamore, que ha anegado la ciudad de Trinidad, capital de la provincia del Beni.

Todas las naciones vecinas y los Estados Unidos han dicho: ¡presente! en la emergencia y están cooperando confundidas con las autoridades bolivianas en el auxilio a los doce mil habitantes de la provincia, amenazados por las copiosas lluvias y el crecimiento del río Mamore, para atenuar el desastre.

Desde Valparaíso, en Chile, Buenos Aires, Panamá y otras ciudades, han llegado toda clase de elementos de socorro para auxiliar a las víctimas. Todos, mancomunando sus esfuerzos, procurarán rescatar a los 1 200 niños y demás habitantes que angustiosamente demandan ayuda, y que, a no dudarlo, encontrarán el alivio que reclama su situación.

Nuevas lluvias torrenciales amenazan acentuar los peligros de las inundaciones del río Mamore y sus afluentes, llevando terror a los pobladores de Trinidad, capital de la provincia de Beni, que impotentes observan el crecimiento de las aguas y el arrasamiento de sus fincas.

El gobierno ha despachado nuevas brigadas de auxilio, mientras un avión del ejército norteamericano, con base en Panamá, está observando el panorama desde el aire para proceder a realizar operaciones anfibias de salvamento, especialmente en las zonas donde es más desesperada la situación de los pobladores. Cincuenta balsas y quinientos chalecos se desprenderán del aparato en todas las regiones que demandan inmediata ayuda.

Se Refugian en los Arboles

LONDRES, 1º (INS). — El corresponsal del "Daily Mail", en Bolivia, envió un despacho a su periódico informando que en la región boliviana de Trinidad los pobladores han tenido que refugiarse en las copas de los árboles y en los techos de las casas, encontrándose en inminente peligro de morir ahogados debido a que continúa la inundación en dicha zona. Añade que las calles de la población de ese nombre, anegadas por las aguas, están infectadas de caimanes.

Dice el corresponsal que el gobierno boliviano ha despachado brigadas de salvamento y partidas militares a quienes se ha encargado la misión de matar a tiros a esos reptiles.

Auxilio en Aviones

LA PAZ, 1º (INS). — Aviones de la Argentina, Chile y Panamá, están en camino hacia la ciudad de Trinidad para auxiliar a sus pobladores, llevando médicos, ropa y comestibles a bordo. El gobierno boliviano, sin embargo, declaró que "lo que necesitamos no son médicos, ropas o comestibles, sino los medios para salvar a los niños".

Socorros de la Unión

WASHINGTON, 1º (INS).—Las autoridades de las fuerzas aéreas del ejército norteamericanas anunciaron que se ha ordenado la salida de siete aviones de carga ha-

CONTINUA EN LA PAG. TRES

En Grecia Preparan una Campaña Contra las Bandas Armadas

ATENAS, 1º (AFP). — Todo indica que el gobierno griego ha resuelto aniquilar, y en forma definitiva, a las bandas armadas que pululan en la zona fronteriza del norte del país.

En efecto, desde hace 48 horas, la acción represiva ha asumido las proporciones de una contraofensiva de gran envergadura, y ya no se trata de simples rechazos de ataques de los rebeldes y de batidas, sino de operaciones de limpieza realizadas con todos los elementos necesarios en la guerra moderna: cañones de campaña, aviones de observación, aparatos de caza y de bombardeo, morteros, tanques livianos, y vehículos blindados para la conducción de núcleos de infantería a los lugares de acción relámpago.

La acción militar, en la que intervienen, en perfecta coordinación, fuerzas de las cuatro armas, unidas a los contingentes de gendarmería, y núcleos de ciudadanos voluntarios, tiene ahora por escenario la Macedonia y la Tesalia.

Cuando han tratado de resistir en Tesalia, los insurgentes fueron dispersados y perseguidos hasta las montañas, dejando en el campo de batalla 40 muertos, numerosos heridos, armas, gran cantidad de municiones, equipos y abastecimientos.

Las últimas jornadas han sido desastrosas para el plan de acción de los guerrilleros del norte, dado que fueron literalmente barridos por el fuego de ametralladoras y morteros de las avanzadas de las fuerzas del gobierno.

GIUSEPE Romita ministro italiano del Trabajo a quien se acusa de sabotear el acuerdo italo-argentina.

Es Denunciada una Tentativa de Sabotaje Contra el Convenio de Italia y Argentina

ROMA, 1º (A.F.P.) — "Tentativa de sabotaje del acuerdo ítalo-argentino y violación de la libertad individual de los italianos", tal es el título de un editorial del "Giornale d'Italia", donde se ataca violentamente al ministro de Trabajo, Giuseppe Romita. Este último advirtió en una circular a los emigrantes a la Argentina que sus pedidos deben dirigirse exclusivamente a la Confederación General del Trabajo para ser tomados en consideración.

El diario estima que esta interpretación del acuerdo ítalo-argentino es arbitraria y partidista, recordando que el artículo sexto declara: "La cuota de reclutamiento de los emigrantes será efectuada sobre la base de listas procedentes de las oficinas italianas competentes.

Agrega que si estas oficinas dependieran de la Confederación General del Trabajo funcionan mal cuando se trata de enviar mano de obra a Francia, Bélgica y Checoeslovaquia, se puede imaginar fácilmente lo que sucederá cuando traten de encaminar los emigrantes italianos hacia la Argentina.

DIARIO DE LA MAÑANA

Clarín

EN TODO EL PAIS

UN TOQUE DE ATENCION PARA LA SOLUCION ARGENTINA DE LOS PROBLEMAS ARGENTINOS

AÑO II — BUENOS AIRES, DOMINGO 2 DE MARZO DE 1947 — Nº 544

Asumió el Mando el Presidente del Uruguay, Sr. Tomás Berreta

MONTEVIDEO, 1º (AFP). — Prestó juramento como presidente de la Nación el señor Tomás Berreta, ante el recinto de la legislatura, frente a las representaciones política y a las misiones de los treinta y nueve países que han enviado sus delegados.

Inmediatamente después, a las 15.47, el señor Berreta comenzó la lectura de su discurso, siendo insistentemente aplaudido por la asamblea, que rubricaba así los párrafos salientes de sus conceptos de gobernante.

A las 16.2 el señor Alfeo Brum, presidente de la asamblea parlamentaria, dió por terminado el acto del juramento del Sr. Berreta, que estuvo ornado por la solemnidad cívica de tan trascendente acto para la vida institucional de la república.

Por otra parte, a las 15,55 abandonó la residencia presidencial el primer mandatario saliente señor Juan José Amézaga, dirigiéndose al Palacio de Gobierno de la Plaza Independencia. A su paso, la concurrencia reunida a lo largo de la Avenida 18 de Julio aplaudió entusiastamente al Dr. Amézaga, que iba acompañado por su esposa.

Pocos momentos después, a las 16 se hallaban reunidos en la sala principal del palacio gubernativo el presidente saliente y los miembros de su gabinete. Entretanto los fotógrafos y cineastas tomaban impresiones de las escenas, a la espera de la llegada del Sr. Tomás Berreta, que recibirá las insignias presidenciales en ceremonia solemne.

Discurso de Berreta

MONTEVIDEO, 1º (AFP). — Damos a continuación el texto del discurso pronunciado hoy por el nuevo mandatario del Uruguay, Dr. Tomás Berreta, ante el Parlamento.

"En el manifiesto que como candidato a la presidencia de la República dirigiera al país, expuse mis propósitos con detenimiento y claridad. Hoy, enaltecido por la consagración del sufragio popular, los ratifico, afirmándome en la decisión de poner todas mis energías en conseguir su realización. Esta circunstancia haría obvia su reiteración ante la Asamblea General entendiendo que en la solemnidad de esta ceremonia más que el desarrollo del programa enunciado, lo que cabe es la exposición leal de la actitud de conciencia con que fuera concebido y con que me dispongo a cumplirlo."

"La ciudadanía, en elecciones libres, que acreditan una vez más la austeridad democrática del presidente Amézaga, al transferirme el máximo honor, me ha impuesto también máximas obligaciones, a las que trataré de responder sin apartarme y sin consentir que nadie se aparte de los deberes y derechos constitucionales."

"He sido y soy un hombre de partido que no ha rehuído la lucha, sino que al contrario se ha entregado a ella con afrosa sinceridad. Pienso seguir luchando hasta el límite de mis fuerzas, pero comprendo que debo librar mi espíritu de ofuscaciones, encarando con amplitud y ecuanimidad las severas responsabilidades que el mandato de la soberanía comporta."

BERRETA

"Puedo asegurar que no traigo pasiones ni me mueven sensualidades, sino el afán de honrar con una labor inspirada en el bien público a una democracia que, afirmando su autenticidad, me ha honrado de modo singular al elevarme desde los planos sociales más humildes, a la primera magistratura del país."

Espíritu de Libertad

"No soy más que un hombre de trabajo que ama a su patria y tiene fe en sus destinos, hacerla grande es noble ambición, pero es también empresa que desborda la capacidad de un gobernante y aun de una generación; y mi mayor anhelo es que, al cabo de mi man-

(Continúa en la Página dos)

Una Campaña Contra los Precios Altos en Brasil

RIO DE JANEIRO, 1º (A.F.P.) — Se prohibió la exportación de todos los artículos alimenticios del Brasil y se impuso un estricto control gubernamental sobre las importaciones. Esta es una de las primeras medidas tendientes a obtener la disminución de los precios en los productos de primera necesidad y la eliminación de las especulaciones.

Tales medidas "urgentes" se decidieron ayer en el curso de una reunión ministerial y se informa que otras cuatros medidas igualmente enérgicas seguirán a las enunciadas. El gobierno tiene el propósito de establecer un tope para todos los precios de productos importados, disminuyendo los beneficios de los importadores, con el fin de disminuir el costo de la vida.

EL GOBIERNO ITALIANO PROYECTA BOMBARDEAR EL ETNA PARA CONTENER EL TORRENTE DE LAVA

Ver página 3

El Puerto de San Nicolás ya es del Estado

Continúan en Palestina los Actos Terroristas

DIARIO DE LA MAÑANA
Clarín
10 CTVS.
UN TOQUE DE ATENCION PARA LA SOLUCION ARGENTINA DE LOS PROBLEMAS ARGENTINOS
PRIMERA SECCION
AÑO II - LUNES 3 DE MARZO DE 1947 - Nº 545

Tiroteo Entre Piristas y Republicanos

Ha Mejorado la Situación en la Ciudad de Trinidad

LA PAZ, 2 (INS). — Las últimas informaciones que llegan de Trinidad expresan que la situación sigue mejorando notablemente en aquella población, pues las aguas se han retirado ya totalmente de tres manzanas ubicadas alrededor de la plaza. Seis aviones continúan efectuando el servicio de salvamento de los vecinos y entregando provisiones y medicinas.

Eficaz Ayuda

Un anfibio argentino ha transportado a 10 familias a Santa Cruz.

Los jefes del estado mayor que se han trasladado al punto del siniestro anuncian que todos los aviones argentinos, chilenos y peruanos llegados para el salvamento de los vecinos se encuentran en la zona inundada y activan sus labores.

Llegó el Cuatrimotor C-54

LA PAZ, 2 (INS). — Llegó a la capital boliviana un gigantesco cuatrimotor C-54 de los fuerzas armadas norteamericanas, que partió de inmediato hacia Trinidad, la ciudad inundada, sobre la que voló por espacio de una hora, arrojando diez botes salvavidas con capacidad para quince personas cada uno y provisiones para veinte días. En el cuatrimotor viajaron técnicos de la embajada norteamericana, el delegado de la Cruz Roja militar a la embajada de Estados Unidos, coronel Steimbeck, quien a su regreso informaron que el avión no pudo aterrizar por su gran tamaño, si bien pudieron observar que la cuarta parte de Trinidad no se halla cubierta por las aguas.

Tiroteo en la Plaza Murillo

LA PAZ, 2 (AFP). — Al terminar la sesión del Congreso se produjo un choque entre elementos piristas y republicanos frente a la Plaza Murillo, durante el cual fueron hechos varios disparos, resultando un muerto y un herido.

La policía no logró todavía identificar a la víctima, habiendo desaparecido el herido, que es de filiación pirista.

EL GENERAL Perón, el coronel Mercante y la esposa del primer magistrado, momentos después de haber llegado a San Nicolás, para asistir a los actos por la nacionalización del puerto.

Imponen la Ley Marcial y el Toque de Queda en Tel Aviv

JERUSALEN, 2 (AFP). — Continúa la ola de atentados terroristas. En horas de la noche se registraron hechos de esa clase en Hedera, Rass El Ein y Kafar, donde los terroristas atacaron varios campamentos.

Varias localidades quedaron sumidas en la oscuridad al quedar cortado por la explosión de una mina el cable principal entre Lydda y Kafar Sirkin

Ley Marcial y Toque de Queda

JERUSALEN, 2 (INS) — Tropas británicas ocuparon militarmente Tel Aviv y otras tres comunidades israelitas de Palestina bajo el imperio de la ley marcial decretada a las 8.15 del día de hoy, por el alto comisionado británico, sir Alan Cunningham, haciéndose cargo de los servicios telefónicos, telegráficos y transportes.

Se Reunió la Agencia Judía

JERUSALEN, 2 (AFP). — Se reunió esta tarde en reunión extraordinaria, el ejecutivo de la Agencia Judía para deliberar sobre la situación creada por los atentados de ayer y sus consecuencias.

Veinte Víctimas en el Club Británico

JERUSALEN, 2 (AFP). — A veinte llega ahora el total de víctimas habidas ayer en el atentado terrorista contra el club británico de Jerusalén. Entre ellas existe un militar que sucumbió como consecuencia de las heridas recibidas en la explosión.

Matan a una Niñita

JERUSALEN, 2 (INS) — La primera víctima de la imposición de la ley marcial en los distritos israelitas, con la prohibición de que los judíos salgan de sus casas, fué una niñita judía, de cinco años de edad, que abrió el balcón de su casa, situada en el distrito obrero de Mea Sherim, en Jerusalén. Al asomar la cabeza, fué muerta de un tiro por un soldado británico, en cumplimiento de las medidas del toque de queda. El hecho ha causado indignación entre la población judía.

SOLEMNE MOMENTO en que el mandatario saliente, Dr. Amésaga, entrega al Dr. Berreta las insignias del poder en la ceremonia cumplida con motivo de la transmisión del mando presidencial en el Uruguay. En todo momento, el nuevo gobernante de la nación hermana recibió expresivas demostraciones de simpatía y solidaridad por parte del pueblo.

SE UNIRAN LOS DESTINOS DE FRANCIA E INGLATERRA POR 50 AÑOS

BIDAULT

PARIS, 2 (AFP). - Especial para CLARIN. — Con la alianza franco británica se realizará uno de los pilares de la seguridad europea. El martes próximo, en la histórica ciudad de Dunkerque, se unirán indisolublemente los destinos de Francia y Gran Bretaña por un período de cincuenta años. Se reanuda así la "entente cordiale" que ha unido profundamente a los dos países amigos, ahora vigorizada por las duras pruebas de la última guerra.

Aunque estos pactos parezcan adelantarse exageradamente a los acontecimientos, no debe olvidarse que la asombrosa recuperación militar y económica de Alemania hizo posible después de la primera guerra mundial que se convirtiera nuevamente en nu peligro de la paz mundial. Se quiere actualmente evitar que eso ocurra nuevamente. Y como medida de previsión, se inicia la construcción de una barrera defensiva mediante este pacto con Gran Bretaña que complementa la alianza que Francia mantiene con la Unión Soviética.

En uno de los edificios en ruinas de la gloriosa Dunkerque se firmará el martes a las 16, hora local, este acuerdo fundamental. Los cancilleres de ambas naciones, Georges Bidault y Ernest Bevin se aprestan a partir con su séquito. Se les dispensará sin duda uno de los recibimientos más emocionantes.

El texto del tratado comprende doce artículos y un preámbulo donde se fija las aspiraciones de las dos potencias para consolidar sus relaciones mútuas y refirmar su colaboración en el triple aspecto militar, económico y político.

Gran Bretaña y Francia se comprometerían según las cláusulas del tratado a prestarse ayuda mutua en caso de cualquier amenaza de agresión por parte de Alemania. Naturalmente, no se olvida el recurso de apelar ante las Naciones Unidas, en la alternativa de un peligro de agresión. Solo que se complementa con un régimen de consultas destinado a actuar con mayor rapidez y eficacia Con ésto se respeta la decisión contenida en el artículo 43 de la Carta de la UN.

El automatismo de la cooperación militar es relativo, pero nadie duda que Gran Bretaña al contraer un compromiso de este género, ha dejado de lado su tradicional política de no intervenir directamente en el Continente. Este es el lado positivo de esta alianza. Gran Bretaña, con este tratado, ha unido definitivamente su destino a la suerte del continente europeo. Nada más natural que lo hiciera con un país como Francia a la que está unida por tantos lazos de amistad y sacrificios.

"People" Opina que Rusia se Muestra Conciliadora

ASEGURAN EN LONDRES QUE EL MINISTRO BEVIN SERIA DESPLAZADO DEL GABINETE

LONDRES, 2 (INS). — En fuentes autorizadas se informó que son inevitables profundos cambios en el gabinete británico, en un plazo de dos a seis meses, anunciándose que dos ministros destinados a ser reemplazados son el de Relaciones Exteriores, señor Ernest Bevin y el lord presidente del consejo, señor Herbert Morrison, la salud de los cuales se halla seriamente afectada.

Comenta "People" la Posición Soviética

LONDRES, 2 (A.F.P.) — "En la víspera de la conferencia de Moscú todo indica que la Unión Soviética se halla ahora más dispuesta a mostrarse conciliadora".

Este comentario lo hace hoy el órgano "People", al hacer referencia a las relaciones actuales entre los rusos y los anglosajones.

Reclame a su Canillita con Esta Edición el Suplemento Deportivo

AVANZA LA LAVA DEL ETNA A 100 METROS POR HORA: PELIGRAN PISCIARO Y CISTERNA

EN LA PAG. 3

Niega Franco que Haya Dictadura en su País

(INFORMACION PAG. DOS)

INGLATERRA PROCURA APLASTAR EL TERRORISMO EN PALESTINA

STALIN BULGANIN

Clarín

DIARIO DE LA MAÑANA

REPUBLICA ARGENTINA 10 CENTAVOS

EN TODO EL PAIS

UN TOQUE DE ATENCION PARA LA SOLUCION ARGENTINA DE LOS PROBLEMAS ARGENTINOS

AÑO II — BUENOS AIRES, MARTES 4 DE MARZO DE 1947 — Nº 546

MANTIENESE EN VIGOR LA LEY MARCIAL

Sombrías Perspectivas en la Región Afectada

JERUSALEN, 3 (AFP). — Las medidas extremas adoptadas por el gobierno británico de Palestina en Tel Aviv, estableciendo la ley marcial, provocarán un "inevitable desastre" para el conjunto de la comunidad, convino en afirmar el jefe de las fuerzas británicas en Palestina, general Gale, durante una conferencia de prensa.

Advertencia Británica

LONDRES, 3 (INS) — El ministro de Colonias de Gran Bretaña, Arthur Creech Jones, advirtió hoy a los extremistas judíos de Palestina que el gobierno británico apoyará a las autoridades militares en la aplicación de cualquier medida que sea necesaria para aplastar el terrorismo.

En declaración formulada ante la Cámara de los Comunes, Creech Jones afirmó que el gobierno de Su Majestad respalda en un todo la acción tomada por las autoridades militares de Palestina al imponer la ley marcial a gran parte de la población judía, después de los actos de violencia cometidos a fines de la pasada semana.

El ministro llamó asimismo la atención a los miembros de la resistencia clandestina judía en el sentido de que los nuevos actos de terrorismo que se cometan en nada contribuirán a solucionar el problema de Palestina, sobre todo si se tiene en cuenta que Gran Bretaña ha referido el caso a las Naciones Unidas.

Dijo Creech Jones que la población judía de Palestina tomó ciertas "medidas prácticas" durante el pasado mes para combatir el terrorismo. Pero añadió: "Desgraciadamente, los dirigentes judíos no acataron el llamamiento que en ese sentido se les hizo".

Mr. Winston Churchill interpeló al gobierno laborista para preguntar "hasta cuándo permitiremos que continúe esta guerra desastrosa". Y pidió que surgiese alguna iniciativa para facilitar la solución del caso por las Naciones Unidas, a lo que repuso Creech Jones: "El gobierno de Su Majestad está dando los pasos adecuados para lograr esa finalidad". Agregó que posiblemente anunciaría dentro de una semana el progreso alcanzado a ese respecto.

Hubo 18 Muertos

LONDRES, 3 (AFP). — Según declaró ante los Comunes el ministro de Colonias, Creech Jones, el saldo de los últimos atentados en Palestina es de 18 personas muertas y 25 heridas, entre las cuales se cuenta cierto número de civiles. Agregó que en el mes pasado se produjeron 48 atentados, resultando un total 20 personas muertas y 31 heridas.

UNA VISTA PANORAMICA de la ciudad de Tel Aviv, en Palestina, donde se han registrado diversos atentados que determinaron a las autoridades británicas a decretar la ley marcial

Bevin y Bidault Firmarán la Alianza Anglo-Francesa

En Dunkerque se Reunirán Hoy los Delegados de Ambos Países

ESPECIAL Para "CLARIN"

PARIS, 3 (INS). — De acuerdo con los anuncios oficiales formulados oportunamente en París y Londres, mañana tendrá lugar, en la gloriosa ciudad de Dunkerque, la histórica entrevista del ministro del Exterior de Francia, Sr. George Bidault, y su colega británico, Sr. Ernest Bevin, en el transcurso de la cual ha de suscribirse la alianza militar y política anglofrancesa, que tendrá una duración de 50 años. La ceremonia de la firma del tratado tendrá por escenario la subprefectura de Dunkerque, y se iniciará a las 16. El texto del tratado se dará a conocer simultáneamente en Londres y París, a las 19 de mañana.

Entre los puntos más importantes del pacto, figuran la adopción de medidas en forma conjunta por parte de Gran Bretaña y Francia, en caso necesario, para eliminar cualquier futura amenaza de guerra como resultado de una agresión germana. También se establece que si cualquiera de los dos países resultara agredido por Alemania, el otro concurrirá inmediatamente en socorro de la víctima, y pondrá todos sus recursos militares, económicos y políticos, a disposición de la nación agredida.

La Delegación Británica

LILLE, 3 (AFP). — El programa del viaje de Bevin y Bidault a Dunkerque y la ceremonia de la firma del pacto franco-británico, previsto para mañana, se ha establecido del modo siguiente. El canciller británico señor Bevin llegará a Calais hacia la hora 12.30 (Greenwich), a bordo de un destructor británico, acompañado por el ministro de Defensa Nacional, sir Alexander. Hacia las 14, llegarán los nombrados a Dunkerque, rindiéndose honores ante la subprefectura de la ciudad. El señor Bevin será entonces recibido por el ministro de Relaciones Exteriores francés, señor Bidault.

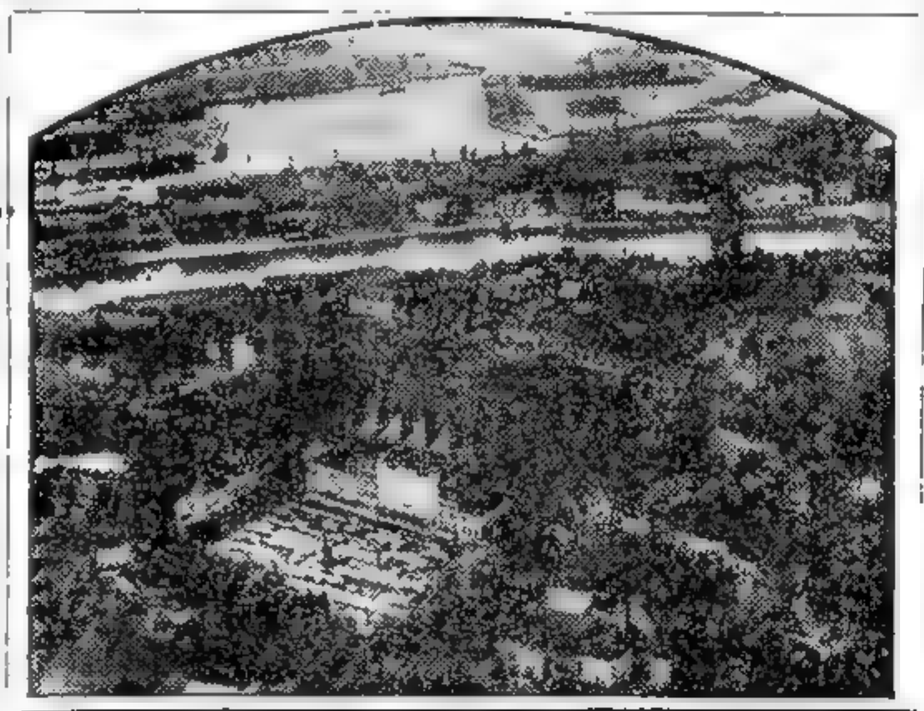

DUNKERQUE, antes de la destrucción. En esta ciudad francesa, sobre el canal de la Mancha, se firmará hoy el tratado de alianza por 50 años entre Gran Bretaña y Francia

NUESTRO TRIGO CUBRIRA LA NECESIDAD DEL CONSUMO DE LA POBLACION URUGUAYA

MONTEVIDEO, 3 (INS) — Amplia repercusión encontró en la prensa uruguaya la conclusión del acuerdo entre los gobiernos de Buenos Aires y Montevideo, por el cual la Argentina se compromete a enviar al Uruguay 180.000 toneladas de trigo para atender las necesides del consumo.

Comentando las declaraciones del presidente del Banco Central de la República Argentina, señor Miguel Miranda, formuladas ayer en esta capital a propósito del feliz epílogo de las conversaciones, "Tribuna Popular", reconoce lo que significa para el Uruguay la adquisición de las 180.000 toneladas de trigo, pero añade: "Si bien estamos en vísperas de contar con una importante cantidad de trigo para atender la demanda de la población, también es cierto que estamos frente a un aumento apreciable en el costo de este cereal".

"El Día", expresa: "La concertación del acuerdo satisface una de las principales aspiraciones del nuevo presidente, doctor Tomás Berreta, quien al prestar juramento ante la asamblea legislativa hizo conocer hasta qué punto llegaba su inquietud por hallar solución a los numerosos problemas que afectan a las fuerzas productoras del campo uruguayo. Consecuente con estos propósitos, —añade— el primer mandatario enviará a Buenos Aires en breve a su ministro de Agricultura, a fin de que encare negociaciones tendientes a encontrar una solución a aquellos problemas".

Asumen sus Funciones Varios Ministros

MONTEVIDEO 3 (AFP) — En sencillas ceremonias tomaron hoy posesión de sus cargos los ministros del Interior, Industrias y Trabajo, Obras Públicas, Instrucción Pública y Previsión Social.

RENUNCIO STALIN AL CARGO DE MINISTRO DE LA DEFENSA RUSA

Lo Reemplaza Bulganin

MOSCU, 3 (AFP). — La radio soviética informó que el señor Stalin habría renunciado a sus funciones de ministro de la Defensa Nacional. Añadió la radioemisora que sería reemplazado por el general Bulganin.

El Nuevo Ministro

MOSCU, 3 (INS) — Nikoli Bulganin fué designado para suceder al mariscal Stalin como ministro de las fuerzas armadas. Bulganin, que entró al partido comunista en 1917, obtuvo el triunfo personal más resonante al dirigir con éxito la defensa de Moscú ante los ejércitos invasores alemanes, a principios de la última guerra.

El nuevo ministro de las fuerzas armadas, de 51 años de edad, fué ex presidente del Banco del Estado de Moscú, y posteriormente se le designó coronel general. En mérito a su extraordinaria pericia, fué ascendido poco después a general. Bulganin sirvió, además, como miembro del Consejo de Defensa del Estado en 1944, y después de la guerra fué ascendido a viceministro de Defensa, como segundo del mariscal Stalin.

Motivos de la Decisión

MOSCU, 3 (INS) — El Supremo Soviet accedió al pedido del generalísimo José Stalin solicitando ser relevado de sus deberes como ministro de las fuerzas armadas de la Unión Soviética, en vista del tiempo que le insume su misión como presidente del consejo de ministros

Actuación de Bulganin

PARIS, 3 (AFP). — El general Bulganin, que acaba de ser nombrado ministro de la Defensa Nacional de la Unión Soviética ocupaba anteriormente el cargo de director del Banco de Estado.

Durante las hostilidades fué Comisario Político del Ejército del general Sukov. Diputado y alcalde de Moscú sucesivamente, desempeñó luego las funciones de adjunto de Comisarios del Pueblo, para pasar más tarde a la presidencia del Comité de Relaciones Exteriores del Consejo de las Nacionalidades.

KESSELRING ACUSA DE TRAICION AL EX REY VICTOR MANUEL

VENECIA, 3 (AFP). — El ex rey de Italia y el gobierno de Badoglio fueron acusados de traición hoy por el mariscal Kesselring, ante el tribunal que le juzga por crímenes de guerra, mientras prestaba como testigo de descargo. Expresó que después de la caída de Mussolini el rey y el mariscal Badoglio le aseguraron que continuarían la guerra al lado suyo hasta el final.

"Nosotros —dijo— oficiales alemanes en Italia, creímos en la palabra del rey, pero los hechos demostraron que estábamos equivocados". Precisó que a principios de setiembre de 1943 su cuartel general fué bombardeado por aviones aliados, estando a punto de perder la vida él mismo, agregando que está seguro de que el rey sabía que ese raid estaba siendo preparado, pero no le dijo nada en procura de que el cuartel general fuera trasladado. "A ésto llamo traición", dijo el acusado, mariscal Kesselring

Luego el mariscal Kesselring insistió sobre todo lo que hizo en favor de la población civil, lo cual podría ser testimoniado por el Vaticano.

HA QUEDADO SOLUCIONADO EL CONFLICTO DEL TURF

Cunde la Ola de Terror en Palestina

Diez Víctimas Causó un Atentado de los Judíos

Especial para CLARIN de Internacional News Service

JERUSALEN, 4. — Otras 10 personas resultaron víctimas de la continuada ola de violencia instituída por la resistencia judía de Palestina. Las nuevas víctimas fueron 5 soldados británicos y 5 civiles árabes. Tres soldados británicos recibieron heridas de gravedad a raíz de la explosión de una mina de tierra, que voló el camión en que viajaban.

El atentado ocurrió a un kilómetro y medio al sur de Rishon-Le-Zion. Otros dos soldados recibieron lesiones menos graves en un ataque efectuado anoche por los nacionalistas judíos contra el campamento militar de Hadera, en el norte de Palestina.

Un tercer atentado ocurrió en el aeródromo de Aquir. Un camión de los empleados por las fuerzas aéreas británicas fué volado por otra mina resultando heridos 5 trabajadores árabes. Estos atentados fueron precedidos por una llamada telefónica en la cual se advirtió que las zonas de seguridad establecidas por las autoridades en Jerusalén, serían atacadas. Estimase que la advertencia fué comunicada al diario sionista "Palestina Post" por un miembro de la organización clandestina judía "Irgun Zvai Leumi" Asimismo, se afirmó que la amenaza fué dirigida especialmente contra dos de las cuatro zonas de seguridad establecidas en Jerusalén.

Anteriormente se anunció que miembros de la resistencia lanzaron cinco granadas de mano contra un automóvil que se hallaba en las afueras de un campamento militar de Haifa. En esta noción de los sionistas, no se registraron desgracias personales.

Comunicado del Gobierno

Entretanto, el gobierno del mandato emitió un extenso comunicado negando las acusaciones de la Agencia Judía en el sentido de que Gran Bretaña se ha negado a hacer concesiones en cuanto atañe a la inmigración de judíos a Palestina. Las autoridades alegan que la acusación carece de fundamento, y en el comunicado publicado, observan que la continuación de la cuota de inmigración a razón de 1 500 personas mensuales, constituye de por sí una concesión. Añade el documento que ya se ha permitido la entrada al número de inmigrantes autorizados en el Libro Blanco sobre Palestina hecho público en 1939.

El comandante militar británico en Tierra Santa, declaró, por otra parte, que la palabra "terrorista" no será usada en el futuro con referencia a los autores de la actual ola de violencia. El general G. H. A. McMillan, declaró que, en el futuro, se aludirá a dichas personas con el calificativo de "asesinos".

La Ley Marcial

JERUSALEN, 4. (INS). — Existen indicios de que el comando británico se apreste a extender a nuevas zonas de Palestina la imposición de la ley marcial.

Actualmente, la medida afecta a más de 300 000 judíos

UNA vista de Trinidad, cubierta por las aguas. No hay vestigios de las calles, totalmente inundadas. En los edificios altos se refugiaron alrededor de 14.000 personas, muchas de las cuales aún esperan ser evacuadas.

Registranse Graves Sucesos en Trípoli

BEIRUT, 4 (AFP). — Hechos sangrientos se produjeron hoy en la ciudad de Trípoli, al recibir al ex jefe de la revuelta árabe de Palestina de 1936, Fawzi Kaudji. El trágico saldo es de 14 muertos y 50 heridos, según las primeras informaciones, pero se supone que las víctimas sobrepasan dicha cantidad.

Trípoli es la ciudad natal, del nombrado personaje, de la cual faltaba desde hace 26 años. Unas 10.000 personas participaron en la recepción, así como delegaciones venidas de muchas poblaciones de Siria. Abdulaha Karame ex presidente del Consejo, ofreció al ex jefe árabe una espada incrustada de piedras preciosas. Fawzi El Kaudji reafirmó su propósito de permanecer apartado de la vida política.

Los incidentes se habrían producido entre partidarios de Karame y de Mukaddam.

EL AVION DE CAZA "Betty Jo", que realizó en tiempo récord el vuelo sin etapas desde Honolulú al aeródromo de La Guardia, en Nueva York, poco antes de emprender el importante raid.

DIARIO DE LA MAÑANA

Clarín

10 CENTAVOS EN TODO EL PAIS

UN TOQUE DE ATENCION PARA LA SOLUCION ARGENTINA DE LOS PROBLEMAS ARGENTINOS

AÑO II — BUENOS AIRES, MIERCOLES 5 DE MARZO DE 1947 — Nº 547

Previénense Londres y París Contra Otra Agresión Germana

El Pacto de Alianza Anglo Francés Fué Firmado Ayer

Exclusivo Para CLARIN

DUNKERQUE, 4 (INS). — Gran Bretaña y Francia firmaron un tratado de alianza por 50 años en esta histórica ciudad. En representación del gobierno de Londres rubricó el documento el ministro de Relaciones Exteriores, señor Ernest Bevin, y en nombre del gobierno francés lo hizo el canciller, señor Georges Bidault. Se encontraban presentes en la trascendental ceremonia el ministro de Defensa de Gran Bretaña, A. V. Alexander y Alfred Duff Cooper, embajador británico en Francia.

Los alcances históricos del hecho fueron subrayados por el presidente de Francia, Sr. Vincent Auriol, quien telegrafió al rey Jorge VI el siguiente despacho: "Todos mis compatriotas se congratulan en lo más hondo de sus corazones de la consumación de este gran suceso"

Paul Reynaud, primer ministro francés que precedió a la caída de Francia, transmitió un mensaje al ex primer ministro británico, señor Winston Churchill, recordando que "ciento diez mil franceses" fueron "arrebatados de las mandíbulas del enemigo" en Dunkerque juntamente con las tropas británicas evacuadas en los sombríos días de 1940. En el mensaje de Reynaud a Churchill se atribuye el éxito de la evacuación a "vuestra energía indomable y al heroísmo de la marina y la aviación británicas".

Contra la Agresión

PARIS, 4 (INS) — El pacto de alianza anglo-francés suscripto hoy en Dunkerque contiene un breve preámbulo y seis artículos. Su contenido destaca que la alianza se mantendrá dentro de las estipulaciones establecidas por la carta de las Naciones Unidas y que serán respetados los tratados existentes entre ambos países con la Unión Soviética.

Los artículos establecen que el tratado está destinado a asegurar que Alemania no se convertirá nuevamente en una amenaza para la paz y que se tomará una acción mutua en caso de una agresión alemana o preparaciones bélicas por ese país.

G. Marshall Hará Declaraciones Sobre el Problema Griego

Se Referirá al Pedido Inglés de Colaboración

WASHINGTON, 4 (INS) — El secretario de Estado, Gral. George Marshall, anunció que el presidente Truman hará pronto una declaración respecto a la cuestión de la ayuda de Norteamérica a Grecia, según la petición formulada por Gran Bretaña.

Marshall describió la situación como de "importancia trascendental". El secretario expidió una declaración formal la víspera de su partida, pero la reunión de los ministros extranjeros de los "cuatro grandes" en Moscú, en la que se resume ... e la creciente división entre Rusia y las potencias de Occidente aparezca en un primer plano. La declaración de Marshall se produjo sin que hubieran transcurrido 24 horas desde que se recibió una "petición urgente" de Grecia de ayuda económica inmediata por parte de los Estados Unidos. El mensaje, que fué entregado ayer en el Departamento de Estado por el encargado de Negocios griego, Paul Economou Gouras, está siendo objeto de estudio por los peritos norteamericanos

MARSHALL

Decisión Yanqui

PARIS, 4 (AFP). — Las relaciones entre Londres y Wáshington de un lado, y las de ambas potencias anglosajonas y la U.R.S.S. de otro, pueden ser afectadas seriamente en vísperas de la trascendental conferencia de Moscú por el llamamiento de ayuda lanzado por Gran Bretaña a Estados Unidos para que la ayude económica y militarmente en Grecia.

Ahora se sabe ya que la respuesta del Departamento de Estado es favorable. Pero esto no conjura el peligro. Si el gobierno norteamericano, en vista de que Gran Bretaña se halla en franca crisis y no quiere ver extenderse la influencia soviética hacia el Mediterráneo, acepta ayudar económicamente a Grecia y seguramente también a Turquía —especialmente para mantener un fuerte ejército—, parece que Estados Unidos no tiene el menor deseo de arrojar sobre sus hombros las cargas y responsabilidades de Gran Bretaña

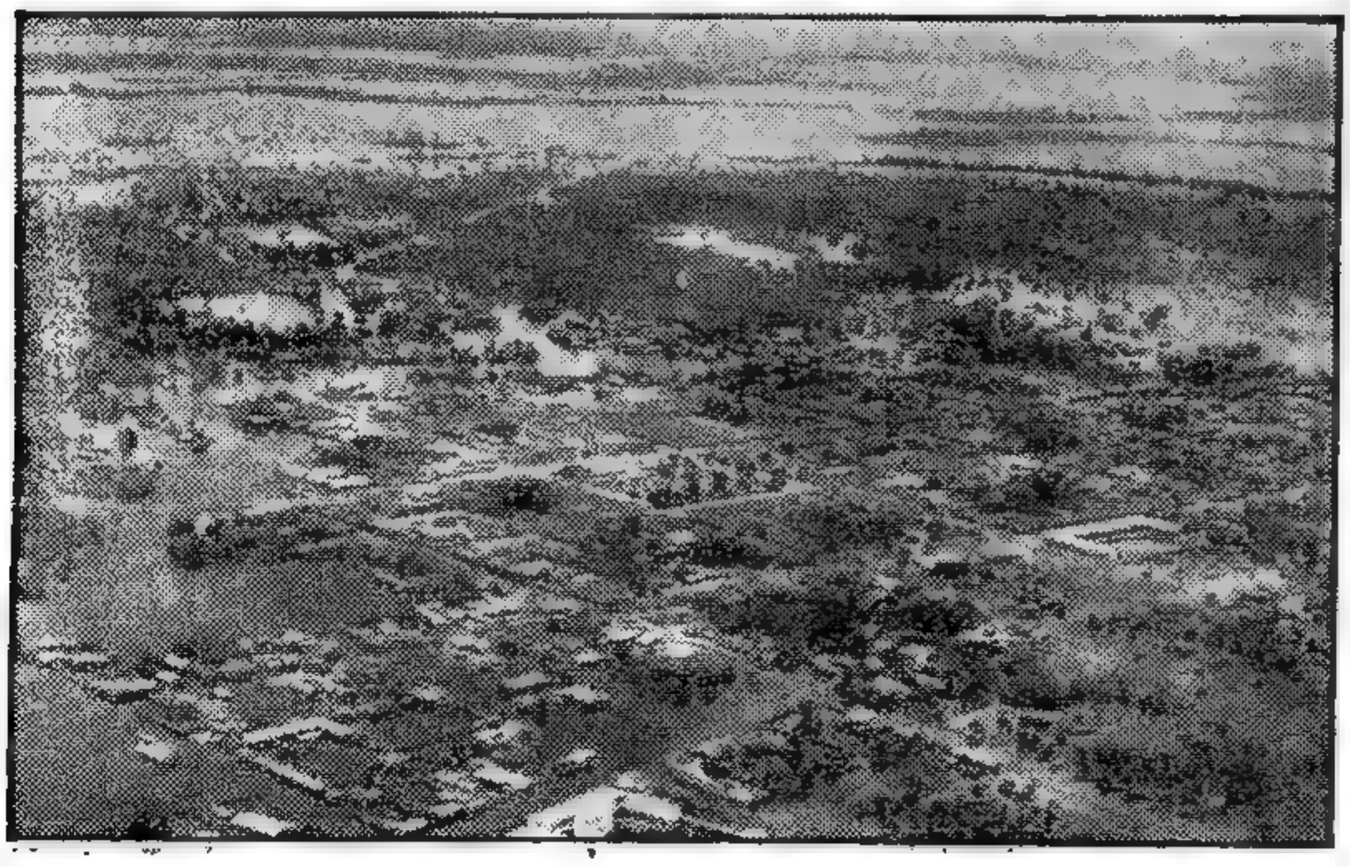

Se Aprobaron en la Unión los Tratados de Paz con los ex Satélites del Eje

INFORMACION PAGINA TRES

Quedó Reiniciada Ayer la Labor Legislativa

Con Granadas Atacaron los Judíos a Tropas Británicas

Resuelto Desafío a la Ley Marcial

Registranse Explosiones y Tiroteos en Palestina

Especial para CLARIN de Internacional News Service

JERUSALEN, 5 — Combatientes de la oposición clandestina judía penetraron esta noche en el barrio estrictamente vigilado de Mea Sherim, en Jerusalén, atacando con granadas de mano a las patrullas policiales y entablando con los ingleses un nutrido tiroteo.

La violencia en esta capital coincidió con dos ataques dinamiteros en la zona de Haifa, donde un garage militar fué volado

Jerusalén, que vive momentos de inquietud desde esta mañana cuando se produjo un asalto a mano armada, esta noche está presa de agitación al ser estremecida por formidables explosiones.

Los clarines británicos dieron el toque de alarma general en dos de las zonas de seguridad de la ciudad y todas las tropas fueron acuarteladas al iniciar los miembros de la oposición clandestina su ataque en el barrio de Mea Sherim, que desde el pasado domingo está regido por la ley marcial. Los miembros de la oposición clandestina lanzaron granadas de mano contra los automóviles de patrulla policiales que pasaban por una de las calles principales y contra otro automóvil de la policía de la avenida de la Cancillería. Otro grupo de extremistas lanzó granadas contra un camión militar británico, originando un recio tiroteo en la zona. Un tercer grupo de la oposición comenzó a minar las carreteras alrededor del orfelinato sirio, que recientemente se convirtió en edificio de instalaciones militares. Por espacio de una hora, los residentes escucharon el alarido ominoso de las sirenas y las detonaciones de las descargas antes de que se impartiera la señal de "sin novedad".

Resisten la Ley Marcial

JERUSALEN, 5 (INS). — Los agentes del movimiento judío clandestino de resistencia desafiaron la ley marcial impuesta por las autoridades británicas, empapelando las paredes de los edificios de pasquines que proclamaban: "Continuaremos combatiendo a las fuerzas británicas a pesar de la ley marcial". Los miembros de las sociedades secretas judías aprovecharon las primeras sombras de la noche de ayer para pegar los pasquines. Posteriormente fueron descubiertos por las autoridades militares y la policía cuando sendas fuerzas armadas penetraron en la parte central de Jerusalén, después que 4 bandidos atacaron al gerente del cinematógrafo Orión, llevándose una fuerte suma de dinero.

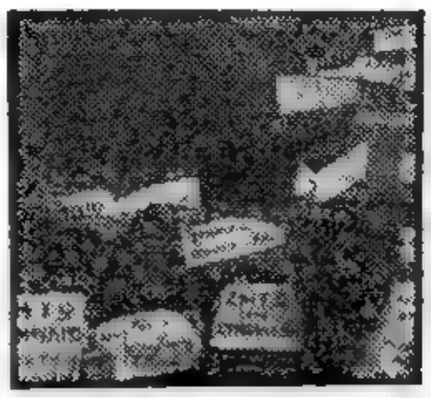

ASPECTO de la manifestación izquierdista realizada en Atenas, ante la sede de la Comisión Investigadora de la UN, destacada en Grecia.

En EE. UU. Aspiran a la Firma de un Acuerdo Cuatripartito

WASHINGTON, 5 (INS). — El Departamento de Estado dió su aprobación al tratado anglofrancés de alianza mutua por 50 años, firmado ayer en Dunkerque, e indicó que desea extender el pacto a un amplio acuerdo cuatripartito.

Un funcionario de la secretaría manifestó que los Estados Unidos ven con buenos ojos cualquier paso tendiente a reforzar las relaciones entre Gran Bretaña y Francia, dentro del cuadro de las Naciones Unidas. El citado funcionario, Lincoln White, del Departamento de Prensa de la Secretaría de Estado, añadió que el interés primordial de Norteamérica consiste en mantener a Alemania desarmada.

White señaló que el ex secretario de Estado, Sr. James Byrnes, había propuesto el acuerdo cuatripartito, incluyendo a Estados Unidos, Rusia, Francia y Gran Bretaña.

DIARIO DE LA MAÑANA

Clarín

REPUBLICA ARGENTINA 10 CENTAVOS EN TODO EL PAIS

UN TOQUE DE ATENCION PARA LA SOLUCION ARGENTINA DE LOS PROBLEMAS ARGENTINOS

AÑO II — BUENOS AIRES, JUEVES 6 DE MARZO DE 1947 — Nº 548

REGRESO DE COMBATIENTES franceses desde Indochina. Un tren sanitario procedente de Tolón, llega a París, transportando heridos, de las batallas libradas en Indochina. Enfermeras se encargan de trasladarlos hasta las ambulancias.

MUEREN APLASTADAS BAJO UN GRAN ALUD CINCUENTA PERSONAS

La Catástrofe Ocurrió en Alto La Paz, Bolivia

LA PAZ, 5 (AFP). — Continúan los trabajos de excavación de un enorme derrumbe que se produjo en el camino Alto La Paz, donde desaparecieron cerca de cincuenta personas aplastadas por treinta mil toneladas de tierra.

Se informa, por otra parte, que el ministro de Gobierno dió una amplia referencia sobre los desastres de Trinidad. A esta ciudad continúan llegando aviones extranjeros con los auxilios que se necesitan.

Situación en Trinidad

LA PAZ, 5 (INS). — El diario "Ultima Hora" anuncia que durante el día de ayer llovió copiosamente sobre la ciudad de Trinidad, impidiendo a los aviones aterrizar en pistas improvisadas. El nivel de las aguas que decrecía en los últimos días volvió a elevarse a causa de la lluvia, obligando a los aviones argentinos y norteamericanos a suspender momentáneamente la obra de salvamento que estaban realizando.

Entretanto, la población de Trinidad se niega a ser evacuada alegando que, como ya ocurrió en otras oportunidades, las aguas se retirarán permitiéndoles volver sobre las ruinas, reparar los daños y readaptar sus viviendas. Se cree que no ascienden a 100 las personas que aceptaron ser evacuadas.

Acuerdo con Argentina

LA PAZ, 5 (INS). — Existe general expectativa en esta capital ante la inminente concertación del importante acuerdo comercial boliviano argentino, en cuya gestación está laborando activamente la delegación nacional que actúa bajo la delegación del presidente del Banco Central, Sr. Alfredo Alexander, y la delegación de hombres de negocios de la Argentina, que preside el Sr. Carlos Modesto Devries.

Más Auxilio Argentino

Con el propósito de mantener con toda intensidad la cooperación que presta nuestra aviación naval para socorrer a los afectados por las inundaciones de la zona de Trinidad, en Bolivia, el ministerio de Marina ha dispuesto un nuevo envío de víveres y medicamentos que será transportado hoy en un avión de las fuerzas aeronavales para la ciudad de Santa Cruz.

En Moscú se Estudiará el Pacto de Paz con el Reich

ESPECIAL Para "CLARIN"

WASHINGTON, 5 (INS). El secretario de Estado, general George Marshall, salió a las 9.11 de esta mañana hacia Moscú, confiado en que la Conferencia de ministros de Relaciones Exteriores de los "cuatro grandes" dará por resultado "algo más que un acuerdo respecto a las cuestiones fundamentales del tratado de paz con Alemania."

Antes de subir al avión que iba a transportarlo hacia la capital soviética, Marshall observó que las deliberaciones cuatripartitas serán "dificultosas en extremo y de trascendentales consecuencias"

Marshall fué despedido por miembros del cuerpo diplomático acreditados en Wáshington y funcionarios del gobierno. Entre las personas que fueron al aeródromo figuraron el secretario de Hacienda John Snyder, el embajador británico Lord Inverchapel, el encargado de la acción de la embajada francesa, Francois La Coste, y el nuevo embajador de los Estados Unidos en Gran Bretaña, Lewis W. Douglas. El viaje se efectuará vía Bermuda y París. En la capital francesa, Marshall será huesped de honor del presidente de Francia, señor Vincent Auriol

Se tiene entendido que en París el secretario discutirá la posibilidad de que sea concertado un tratado que garantice la participación de Wáshington en los asuntos de Europa [illegible]

En los círculos diplomáticos se cree también con cierto fundamento, que Marshall tratará de inducir a Francia a unirse a las potencias anglosajones, en relación con el actual conflicto diplomático entre las potencias occidentales y el bloque soviético.

Poco después de haber levantado vuelo el avión en que viaja Marshall, salió de Wáshington en otro aparato John Foster Dulles, asesor republicano del secretario en el cónclave cuatripartito. Dulles afirmó antes de partir: "Millares de personas dieron la vida durante la guerra en aras de sus ideales. Nosotros, que sobrevivimos a esas personas, tenemos la sagrada obligación de establecer una paz basada en esos ideales. La delegación de los Estados Unidos tratará en Moscú de llenar ese cometido.

JOHN FOSTER DULLES

Rusia Sospecha del Acuerdo de EE. UU. y Canadá

MOSCU, 5 (INS) — El órgano oficial del partido Comunista ruso, "Pravda", afirma que la alianza militar canadiensenorteamericana oculta la existencia de un pacto militar entre Gran Bretaña y los Estados Unidos.

Observa el diario que "tal acuerdo sería muy conveniente para las potencias signatarias", y añade: "Debido a la falta de otros instrumentos legales, el pacto eliminaría la intervención del Poder Legislativo en lo atinente a las relaciones militares entre ambos países".

Entre tanto, desde Londres, la radioemisora británica retransmitió un despacho de su corresponsal en Moscú diciendo que el generalísimo José Stalin y demás altos funcionarios del gobierno ruso, "están considerando atentamente el tratado de alianza por 50 años suscripto en Dunkerque por Gran Bretaña y Francia". Añadió la radioemisora que el estudio tiene por finalidad comprobar si las estipulaciones del tratado encuadran dentro de la Carta de las Naciones Unidas.

☆ *Prácticamente, Palestina se Halla Ahora en Pie de Guerra* ☆

Hoy Votarán el Proyecto de Enseñanza Religiosa

Enérgica Reclamación Yanqui a Rusia

Realizó Dos Sesiones la Cámara Joven

Ambiente de Tensa Expectación en el Recinto y la Calle

LAS escenas de la víspera se repitieron ayer por la mañana frente al Congreso, ante el anuncio formulado por el presidente de la Cámara de Diputados, doctor Guardo, en el sentido de que comenzaría a considerarse el proyecto de ley implantando la enseñanza religiosa en los establecimientos educacionales de todo el país. Núcleos de personas, los que no ocultaban por cierto su opinión respecto al aludido proyecto, se congregaron desde temprano en las inmediaciones mientras otras, munidas de las correspondientes autorizaciones, ocupaban un lugar en el sitio destinado a la barra. Fué así como al iniciarse la sesión —eran las 9.20— con la presidencia del doctor Guardo y 87 diputados en sus bancas, fué dable advertir un ambiente de tensa expectación.

Proyecto de Resolución

Luego de procederse por secretaría a la lectura de los asuntos entrados, se pasó a la hora de proyectos de resolución y de declaración, reanudándose la discusión en torno a la iniciativa de los diputados **Mantaras** y **Santander**, en el sentido de que la Cámara se dirija al Poder Ejecutivo a fin de que informe, en virtud de qué facultades constitucionales se dictó la resolución 185 de la Secretaría de Trabajo y Previsión prohibiendo a los diarios, revistas y otras publicaciones ofrecer al público sus ediciones en determinados días. Opuso el señor **Visca** a una indicación del diputado **Santander** en el sentido de que la iniciativa fuera tratada sobre tablas y luego de insistir el representante radical, apoyado por el señor **Ravignani**, y de fijar el señor **Albrieu** la posición de su sector ante proyectos de esta naturaleza, la iniciativa no prosperó al tomarse la votación.

En seguida el diputado **Visca** fundó un proyecto del que es autor, solicitando un informe al P. E. sobre las razones por las cuales la Dirección de Vialidad no ha dado comienzo a la construcción de carreteras pavimentadas en Entre Ríos y Corrientes, así como también sobre el estado de los trabajos y posibilidades de pavimentación de las carreteras 12, 14, 18, 126 y 127. Al hacer moción el autor del proyecto para que el mismo fuera girado a comisión, se opuso el señor **Mac Kay** y luego el representante demócrata Díaz Colodrero, prevaleciendo aquélla.

Sr. **Mac Kay**. — Pido votación nominal.

Sr. Presidente. — Hay que ver si está suficientemente apoyada (Resulta apoyada).

Sr. **Erroeart** (Imitando al presidente de la Cámara). — ¡Presten atención, muchachos! (Risa general).

La nueva votación resultó también afirmativa.

Comercialización de Cereales

Luego de aprobarse el envío a comisión de dos proyectos del diputado Pastor, pidiendo informes al P. E. sobre comercialización de los cereales y acerca del precio fijado para la compra de maíz y lino, correspondió al diputado radical **Rubino** fundar un proyecto por el cual la Cámara declara que vería con agrado que el P. E. elevara los precios fijados para la compra de trigo, lino y maíz correspondiente a la cosecha 1946|47 e incluya en las presentes sesiones extraordinarias el proyecto de ley sobre comercialización de ce-

Continúa en la pág. 4)

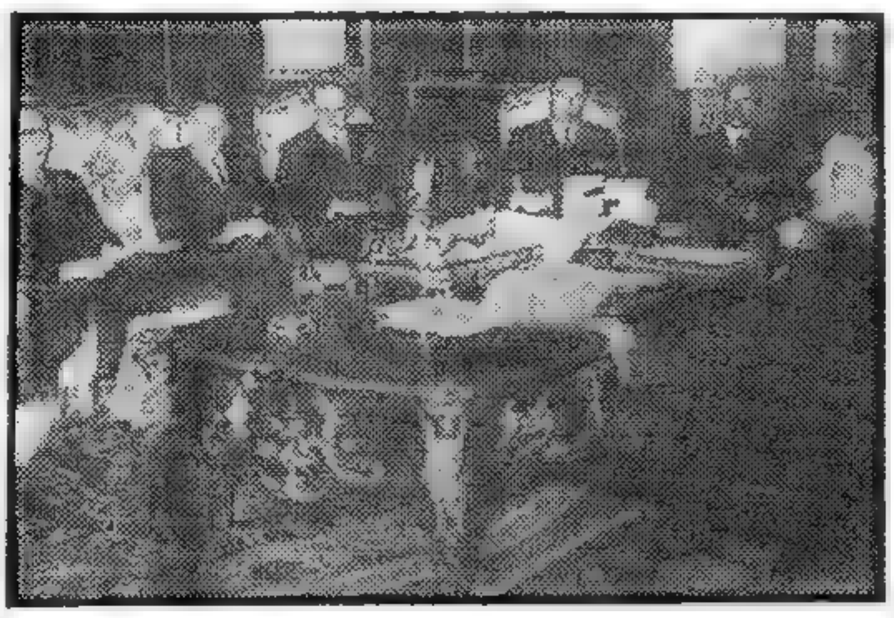

EL CANCILLER FRANCES, Sr. Bidault, recibe en su despacho a la delegación que apoya la anexión del Sarre a Francia. Entre ellos figura, el último de la derecha, el gobernador del Sarre, M. Grandval.

DIARIO DE LA MAÑANA

Clarín

REPUBLICA ARGENTINA 10 CENTAVOS EN TODO EL PAIS

UN TOQUE DE ATENCION PARA LA SOLUCION ARGENTINA DE LOS PROBLEMAS ARGENTINOS

AÑO II — BUENOS AIRES, VIERNES 7 DE MARZO DE 1947 — Nº 549

EE. UU. Apoyará al Gobierno Húngaro

Pide que las Autoridades Soviéticas en Hungría no Adopten Medidas Unilaterales

Especial para CLARIN de Internacional News Service

WASHINGTON, 6 (INS). — Por instrucciones del departamento de Estado el general George Weems, representante norteamericano en Budapest, entregó al general Veav P. Svirdov, presidente soviético de la comisión aliada de control para Hungría, una enérgica nota de protesta, en que se deja constancia de su queja por el hecho de que bajo la influencia de Moscú los comunistas húngaros hacen esfuerzos para derrocar la actual gobierno de su país, el cual ha sido debidamente elegido.

Copias de la comunicación se despacharon también a los ministerios de relaciones exteriores de Londres y Moscú, al primer ministro de Hungría, Ferenc Nagy, y al representante británico en Budapest, general O. P. Edgecombe.

La nota pide que Rusia y Gran Bretaña den instrucciones a sus representantes en la comisión de control para que cooperen con los funcionarios húngaros en un esfuerzo por determinar los hechos y circunstancias que han conducido a la actual situación; y también se solicita que las autoridades soviéticas en Hungría se abstengan de tomar medidas contra el partido de los pequeños terratenientes, que constituye la mayoría del país, sin consultar primeramente a los representantes de los Estados Unidos y Gran Bretaña en la comisión de control.

Aunque de ello no se hace mención en la nota, personas familiarizadas con la situación húngara dicen que una minoría izquierdista que no representan más del 10 % de los votantes, trata de dominar el país.

Por su parte, la enérgica nota del departamento de estado dice: "El gobierno soviético por medio de su intervención directa (para derrocar al gobierno de Hungría) ha provocado una crisis en la situación". Se añade que bajo la influencia rusa los comunistas húngaros tratan de arrebatar el control de la nación a un gobierno debidamente elegido "amenazando el derecho del pueblo a vivir bajo autoridades de su libre elección".

Más adelante afirma que la acción de los comunistas implica "ingerencia extranjera en los asuntos internos de la minoría húngara para ejercer coacción sobre la mayoría popular". El departamento de estado se lamenta de que las fuerzas soviéticas hayan detenido, acusándolo de espionaje, al secretario general del partido de los pequeños terratenientes, Bela Kovaca, y dice: "A pesar de la importancia de ese paso, los Soviets tomaro esa acción unilateralmente sin previa discusión con los representantes de los Estados Unidos y de Gran Bretaña en el consejo aliado de control.

Batallones de Infantería Forman Barricadas en Jerusalén

Otros Atentados se Cometieron Ayer

JERUSALEN, 6 (INS). — Prácticamente todo el territorio de Palestina se encuentra en pie de guerra, a raíz de las enérgicas disposiciones militares ordenadas por el comando británico. Batallones de infantería británica de guarnición en Jerusalén se han atrincherado detrás de barricadas formadas por sacos de arena, con sus ametralladoras emplazadas, listos para repeler cualquier ataque por sorpresa de los "invasores" judíos.

El tránsito de civiles se está haciendo imposible debido al peligro que corren por los continuos estallidos y además por las incesantes detenciones a que están expuestos por los soldados británicos, que revólver en mano controlan minuciosamente todo el movimiento de la ciudad.

Por otra parte, los soldados británicos recibieron órdenes de actuar en grupo y de ser inflexibles contra aquellas personas que se presten a secundar la actividad terrorista de las organizaciones clandestinas judías.

Acción Terrorista

JERUSALEN, 6 (AFP.). — La zona de Jerusalén fué teatro de la reedición de actos terroristas aislados y de algunos incidentes y tiroteos esporádicos, obra de la acción de las bandas de terroristas.

El campo militar No. 6, situado cerca de Haderah, fué nuevamente atacado al amparo de la oscuridad. Los agresores, haciendo gala de evidente audacia, emplearon ametralladoras y morteros, iniciando el fuego desde varios costados. Hubo algunos heridos británicos en el campo, pero la guardia, alerta, logró rechazar la tentativa. Al parecer, los terroristas se replegaron, llevándose sus heridos, e inmediatamente salieron patrullas blindadas con perros de policía para seguirles el rastro.

EN LA REUNION DE MOSCU SE PROCURARA EVITAR QUE ALEMANIA CONTINUE SIENDO UNA AMENAZA

NUEVA YORK, 6 (INS). — En vísperas de la conferencia de cancilleres de los "cuatro grandes" en Moscú, la actitud oficial de los Estados Unidos y Gran Bretaña constituye, prácticamente, una advertencia al pueblo alemán en el sentido de que no debe esperar una mejora demasiado rápida de la situación desastrosa en que ha caído como resultado de la segunda guerra mundial.

Tanto el secretario de Estado, general George Marshall, como el ministro del Exterior, Sr. Ernest Bevin, coinciden en la opinión de que quizás sea imposible lograr en Moscú la redacción final del tratado con Alemania, por mucho que deliberen los cuatro ministros. De ello se desprende, a primera vista, que la división entre las potencias occidentales y el Soviet es demasiado grande para producir, de momento, la avenencia deseada. Pero el problema tiene más de un cariz. Aparte de lo que se haga para restablecer la economía interna de Alemania en interés de todos, el plan aliado parece consistir, a grandes rasgos, en dejar que Alemania pague las consecuencias de sus actos y escarmiente de una vez por todas como nación agresora.

Es evidente que si los Estados Unidos y Gran Bretaña realmente creen que Alemania ha pagado ya buena parte de los "vidrios rotos", será posible llegar a un acuerdo preliminar sobre su futura suerte, sujeto, claro está, a ulterior modificación.

En los círculos diplomáticos de Wáshington se espera que el secretario de Estado, general Marshall, haga todo lo posible por inducir a Rusia a firmar un tratado de alianza por el término de cincuenta años con las potencias occidentales, en la próxima conferencia de los cuatro cancilleres, en Moscú.

Muchos observadores están convencidos de que este proyecto será uno de los principales que sustente Marshall, en la capital rusa, en relación con los principios "fundamentales" cuyo reconocimiento por las grandes potencias aliadas, piensa lograr allí.

Guerra Civil en la India

LAHORE, 7 (AFP). — Ríos de sangre han corrido por las estrechas callejuelas de Amritsar y de Lahore. Aunque pareció renacer la calma gracias a las patrullas numerosas de autos blindados y policía militar que recorre las calles con el arma al brazo, no se ha borrado de la mente de los habitantes el horror del espectáculo presenciado ayer, cuando la exacerbación incontrolada de los elementos fanatizados convirtió las calles de varios pueblos del estado de Punjab en verdaderos campos de batalla callejeros.

Las bandas de fanáticos, tanto hindúes como mahometanos, no se limitaban a atacarse mutuamente, empleando en las refriegas toda suerte de armas que encontraban a mano, desde las piedras y botellas con líquidos inflamados hasta fusiles, revolveres y granadas de rudimentaria fabricación, sino que eran sistemáticamente saqueadas las casas de los adversarios, incendiando los negocios y destruidas muchas instalaciones, en medio del fragor de la lucha intestina.

El mercado de Lahore ha sido incendiado, durante una batalla campal librada entre hindúes y musulmanes, y cuando llegaron las tropas, luego de dispersar a balazos a los amotinados, los locales estaban reducidos a cenizas humeantes. Se ha cerrado el mercado de sedas y se han interrumpido las comunicaciones, mientras las autoridades hindúes y musulmanas tratan de constituir los llamados "comités de pacificación", destinados a atemperar los ánimos en los distintos barrios donde la refriega constante y latente ha provocado una situación intolerable que impide la normal reanudación de las actividades.

La ciudad de Amritsar, considerada ciudad santa de los temibles sikhs, se ha caracterizado ayer por la violencia de los choques armados, en los que hubo elevada cifra de víctimas.

Las bandas armadas arrasaron literalmente en su raids los barrios comerciales y residenciales, siendo cuantiosos los daños materiales causados por el fuego, las explosiones y la agresión a pedradas o a golpes de piqueta.

Numerosos hindúes que habitaban en los barrios donde hay mayoría de población musulmana debieron ser evacuados para su propia seguridad.

HA SIDO SOFOCADA EN PARAGUAY UNA INTENTONA REVOLUCIONARIA

Grupos Febreristas Llevaron un Asalto al Cuartel Policial

ASUNCION, 7 (INS) — Ha estallado un movimiento sedicioso. Un grupo de militares y civiles pertenecientes al febrerismo trató de asaltar el cuartel general de la guarnición metropolitana.

Comunicado Oficial

ASUNCION, 7 (INS) — Un comunicado expedido por el Ministerio del Interior relata los detalles del asalto perpetrado esta mañana, a las 10.20, contra el cuartel general de policía.

El anuncio da cuenta de que grupos armados de revólveres, pistolas y otras armas cortas descendieron de varios vehículos y a los gritos de "Viva el coronel Franco" penetraron en el despacho del jefe de policía, quien resultó herido. Otro grupo atacó a altos funcionarios y al personal de guardia, dando muerte a seis personas, varias de ellas ajenas a la repartición.

De inmediato se produjo la reacción de las fuerzas policiales, que con la cooperación de grupos civiles, guardiacárceles y tropas de la escuela militar, sitió a los sediciosos, quienes huyeron y pidieron la rendición tras una hora de tiroteo.

El comunicado agrega que pudo constatarse que personas sospechosas afluyeron hoy a la presidencia de la Nación, a los ministerios y a la escuela militar, verificándose que la filiación de las mismas era comunista o febrerista. Dichas personas trataron de obtener audiencias con fines siniestros. El automóvil del Ministerio del Interior fué acribillado a balazos.

Despliegue de Fuerzas

ASUNCION, 7 (AFP). — Resulta imposible conseguir informaciones por el momento, respecto a un fuerte tiroteo que se ha escuchado en dirección al departamento de policía. Desde entonces, hora 10.45 se ha impedido la circulación por las calles adyacentes. Por otra parte, en torno al departamento de marina, están desplegadas fuerzas de marinería.

Plan Contra Morínigo

ASUNCION, 7 (INS) — El nuevo jefe de policía, coronel Raimundo Rotón, confirmó a los periodistas que el movimiento sedicioso sofocado hoy se trataba de un plan tendiente a eliminar al presidente de la República, a los jefes policiales y al director de la escuela militar.

Entre tanto, las fuerzas encargadas de mantener el orden han practicado diversas detenciones para localizar a los cabecillas del complot. En el Palacio de Gobierno se detuvo a 10 sospechosos que esperaban audiencia y en la escuela militar fueron arrestados el mayor Palmieri y el teniente Balbuena, quienes se rindieron después de haber intentado convencer a la tropa de participar en el movimiento contra el gobierno.

El local de la policía presenta las consecuencias del nutrido tiroteo entablado entre las fuerzas leales y los insurrectos. En su frente, se observan numerosos impactos de bala, en tanto que en su interior las oficinas del jefe de policía, mayor Benítez, resultaron completamente destrozadas. El estado de Benítez reviste cuidado por las graves heridas que recibiera de los rebeldes. Fué necesario amputarle un brazo y además presenta heridas de consideración en la cabeza.

Fuerzas policiales y de marinería están patrullando las calles.

DIARIO DE LA MAÑANA

Clarín

EN TODO EL PAIS

REPUBLICA ARGENTINA 10 CENTAVOS

UN TOQUE DE ATENCION PARA LA SOLUCION ARGENTINA DE LOS PROBLEMAS ARGENTINOS

AÑO II — BUENOS AIRES, SABADO 8 DE MARZO DE 1947 — Nº 550

Francia Lleva Importantes Recomendaciones a la Conferencia

Será Propuesta la Formación de un Gobierno Provisional en Alemania

EN VIAJE HACIA MOSCU, 7 (INS). — Francia, la única de las "cuatro grandes" potencias que tiene fronteras con Alemania, lleva tres importantes recomendaciones a la conferencia de Moscú, referentes al tratado de paz con el ex Reich. Los franceses se quejan aun de no haber sido invitados a participar en la conferencia de Potsdam, e intentarán desquitarse en el cónclave cuartipartito de Moscú, que deberá ser inaugurado el lunes próximo.

El gobierno de París sabe lo que Francia necesita y luchará vigorosamente por lograrlo. Los frances declararon que tienen el derecho de considerarse peritos en cuanto se refiere a combatir la amenaza alemana, ya que la nación ha sido repetidamente agredida por los ejércitos germanos. Entre tanto, Bidault llegó a Varsovia en su viaje a Moscú.

BIDAULT

El ministro de Relaciones Exteriores de Francia, Sr. Georges Bidault, presentará un programa que comprende: primero, un plan respecto al establecimiento de un gobierno provisional en Alemania, hasta tanto no se haya firmado el pacto de paz y creado el nuevo Estado alemán; segundo un proyecto para el establecimiento de un gobierno constitucional permanente en Alemania; tercero, un plan para el control internacional económico del Ruhr, bajo la superintendencia de la Organización de las Naciones Unidas.

Pero ahora que Bidault es una vez más el ministro del Exterior de Francia, el gobierno ha reasumido la posición original. El canciller insistirá en lo que Francia ha preconizado desde los tiempos del gobierno de Charles de Gaulle: la completa separación económica y política del Ruhr del resto de Alemania. La delegación francesa recomendará asimismo el plan formulado anteriormente.

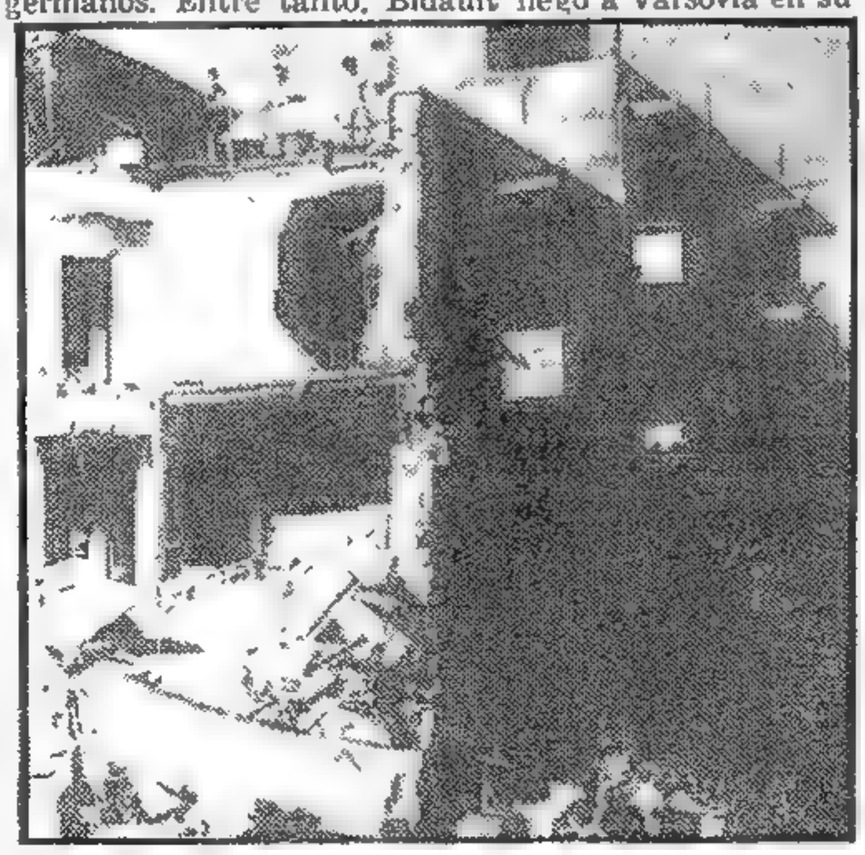

EN PALESTINA LOS terroristas volaron el Club de Oficiales Británicos y en ese suceso perecieron 16 personas. En la foto pueden verse a cuatro oficiales que se encontraban tomando baños de sol, a la espera de que los rescaten. Todo el frente del edificio desapareció con la violentísima explosión.

Realizan una Ruda Campaña de Represión

GENERAL GALE, comandante de las fuerzas británicas destacadas en Palestina, que ha extremado las medidas de represión contra los extremistas hebreos.

LONDRES, 7 (INS) — El diario vespertino "Evening Star" publica la noticia de que 20.000 soldados británicos han iniciado la mayor operación militar que se haya llevado a cabo hasta ahora en Palestina para limpiar de elementos terroristas a ese mandato. Dice el "Evening Star", en un despacho de su corresponsal en Jerusalén, que las tropas inglesas han ocupado grandes zonas de la región comprendida entre Rehovoth y Haifa, en la realización de esta nueva y gigantesca campaña antiterrorista.

Fortifican Jerusalén

JERUSALEN, 7 (INS) — Intensamente proseguía hoy la guerra clandestina que desde el sábado último mantiene movilizados a más de 7.000 soldados del ejército británico.

En esta capital los británicos adoptaron nuevas medidas de previsión, convirtiendo a Jerusalén en una verdadera fortaleza. Otro tanto están haciendo en Tel Aviv, principal centro de los terroristas judíos, en Haifa y en Jaffa. En todos los casos los soldados ingleses están cumpliendo enérgicamente las severas órdenes que recibieran de sus superiores, procediendo a custodiar las zonas consideradas vitales.

Ofensiva Sionista

JERUSALEN, 7 (INS) — El comando británico intensificó su campaña de represión contra las organizaciones clandestinas judías, mientras los extremistas igualmente se preparaban para desarrollar "nuevas operaciones de envergadura".

La emisora clandestina de la Irgun Zvai Leumi, "la voz de Sión combatiente", se jactó de los éxitos que están obteniendo las "fuerzas de choque" judías contra el ejército británico, y aseguró que nuevas sorpresas esperan a los ingleses.

A despecho de todas estas amenazas los soldados británicos continuaron realizando minuciosos registros e incursiones en regiones predominantemente judías, procediendo a practicar arrestos de hebreos en masa.

Soldados Heridos

Un oficial y un soldado británicos resultaron heridos al ser volado por una mina terrestre un carro militar perteneciente al estado mayor del ejército británico en Palestina. El hecho ocurrió en la carretera que va de Haifa a la ciudad judía de Tel Aviv.

Observador Soviético

LONDRES, 7 (INS) — El "Evening Star" publica un despacho de Jerusalén anunciando que el consul general soviético en Beirut visitó la región de Tel Aviv, que se halla bajo la ley marcial. Añade que el cónsul presentará un informe a su gobierno antes que el caso de Palestina sea discutido en la Organización de las Naciones Unidas.

El Martes Continuará en Diputados el Debate Sobre la Enseñanza Religiosa

(VEASE EN LA PAGINA SIGUIENTE)

Un Senador Yanqui Pidió la Expulsión de Spruille Braden

(INFORMACION PAGINA 2)

Mañana se Iniciará la Conferencia de Moscú

VIOLENTA RESPUESTA SOVIETICA A LA NOTA DE LOS ESTADOS UNIDOS RESPECTO DE LA CUESTION HUNGARA

BUDAPEST, 8 (AFP). — Es de extrema violencia la respuesta soviética a la nota norteamericana sobre la ingerencia rusa en la política interna de Hungría, según las primeras informaciones obtenidas. Contestaría asimismo a todas las acusaciones del Departamento de Estado. El texto respectivo se conocerá probablemente dentro de algunas horas.

Por otra parte, se sabe que después de la entrevista celebrada entre el presidente del Consejo húngaro y el general soviético, Sviridon, encargado de la presidencia del control aliado en Hungría, se decidió autorizar a los diarios húngaros a publicar la nota norteamericana. Se sobrentiende que dicho texto estará acompañado del de la respuesta soviética.

Finalmente, esta mañana anunciaba la radio británica, que el representante diplomático de Gran Bretaña en Budapest, entregó al general Sviridon una nota del Foreign Office en que se recogen la mayor parte de las acusaciones hechas por el Departamento de Estado contra las autoridades soviéticas y la minoría comunista húngara.

Por otra parte, se informa que los representantes del bloque de las izquierdas —comunistas, social-demócratas, nacionales, agrarios, unión de sindicatos— reunidos esta tarde en Budapest prepararon un texto de resolución pidiendo al partido de "Pequeños Propietarios" reconocer sus culpabilidades en el asunto de la conspiración revolucionaria y romper definitivamente con los elementos antidemocráticos. La resolución específica es que el bloque de las izquierdas no pide al partido mayoritario húngaro "hacer sacrificios", sino servir a la democracia húngara participando en la liquidación del complot, cosa que únicanemte puede poner fin a la crisis.

Clarín — DIARIO DE LA MAÑANA — EN TODO EL PAIS

PRECIO EN LA REPUBLICA ARGENTINA 10 CENTAVOS

UN TOQUE DE ATENCION PARA LA SOLUCION ARGENTINA DE LOS PROBLEMAS ARGENTINOS

AÑO II — BUENOS AIRES, DOMINGO 9 DE MARZO DE 1947 — Nº 551

MUJERES ARGENTINAS VISITARON el crucero británico "Sheffield". Fueron recibidas a bordo con cordialidad y alegría por tripulantes de la nave, cuyas dependencias recorrieron, curiosas y emocionadas, recordando las épicas batallas en que participó el buque.

Será Estudiado el Futuro de Alemania

El Plan Soviético Propiciará un Rígido Control de la Vida Económica del País

Especial para CLARIN de Internacional News Service

MOSCU, 8 (INS). — En opinión de los estadistas aliados que participarán en la conferencia que se inaugurará el lunes próximo en esta capital, los planes de Rusia respecto al futuro de Alemania se basan en la formación de un Estado alemán políticamente unificado bajo la intervención de las cuatro grandes potencias. De tal suerte, se logrará mantener a Alemania desarmada por los próximos 40 años, si no por más tiempo.

De acuerdo con la información recibida en los círculos de la delegación norteamericana a la conferencia, el plan soviético podría comprender, primero: Un rígido control de la vida política y económica de Alemania por Rusia, Estados Unidos, Gran Bretaña y Francia, durante un plazo indefinido. Segundo, la creación, "con el tiempo", de una Alemania unida bajo un gobierno central. Sin embargo, se reservaría para los gobiernos provinciales gran autonomía sobre los asuntos locales. Tercero, el establecimiento, "por un largo período", de una junta de control aliada sobre aquella parte de las industrias pesadas de Alemania que se han de dejar a la nación para satisfacer sus necesidades internas y de exportación. Cuarto, la retención de la región del Ruhr como parte integrante de Alemania, bajo el control de una comisión cuadripartita. De adoptarse esta medida, se procederá, "de inmediato" a ejecutar en forma más efectiva que hasta ahora "el desarme militar y económico" del corazón industrial de la vencida nación. Quinto, desmilitarización y el desarme completos de Alemania durante los próximos cuarenta años. Durante ese período, Alemania no podrá tener fuerzas armadas de tierra, mar o aire. Se abolirán las organizaciones militares y semimilitares, las reservas y la ejercitación de oficiales alemanes dentro y fuera de la nación. Sexto, se prohibirá la creación de fondos en el extranjero, que pudieran ser usados por Alemania para prepararse para una nueva guerra. Se prohibirá también el establecimiento, dentro o fuera de Alemania, de laboratorios en los cuales se pudiesen efectuar trabajos tendientes a la restauración bélica de Alemania. Séptimo, la adopción de medidas para arrancar de cuajo la ideología nazi. La total eliminación de "la base social del militarismo alemán", los militaristas prusianos, por una parte, y los "magnates de los monopolios alemanes", por otra. Octavo, la adopción de un vasto programa para la democratización de la nación, incluso el fomento de fuertes uniones sindicales antifascistas. Noveno, se efectuará una "reforma agraria democrática" a fin de acabar con los grandes latifundios de los militaristas. Y, décimo, el pago de 10.000 millones de dólares en concepto de reparaciones de guerra a la Unión Soviética. Este pago podrá ser efectuado "en especies" y en servicios, usando la producción corriente de las fábricas alemanas y los bienes capitales del país.

El Pacto de los Cuatro

BERLIN, 8 (AFP). — El Secretario de Estado, general Marshall, entrevistado por la prensa, afirmó que "el objetivo inmediato de la delegación norteamericana será la realización de un pacto de los Cuatro, tal como fuera propuesto por Byrnes en París."

Los Acontecimientos Precipitarían la Caída de Franco

Proyéctase Establecer un Gobierno Monárquico-Republicano en España

Exclusivo Para CLARIN De la Agencia FRANCE PRESSE

PARIS, 8. — "Esta vez es decisivo. Los acontecimientos que presenciarán ustedes dentro de unos días y que ocasionarán la caída de Franco han sido rápidamente preparados por el gobierno del señor Llopis", declaró hoy a este corresponsal el señor Antonio Miñana, secretario del ministro Just, del gobierno español en exilio.

Según esta misma fuente y otras dignas de crédito, la próxima visita del señor Llopis a Londres es el punto final para la constitución de un gobierno de coalición entre republicanos y monárquicos, aunque parezca paradójico. El gobierno se asegura que ya está constituido y la rapidez con que ha progresado el arreglo, se debe a que al jefe del gobierno republicano, señor Llopis, la conveniencia de entrar en relación directa con quienes sostienen actualmente al régimen de Franco y que pueden provocar su caída, no le ha parecido ningún obstáculo.

El nuevo gobierno republicano-monárquico presidiría un referéndum popular para que los españoles decidan qué régimen desean, pero hay un solo inconveniente, que el señor Llopis tratará de allanar en Londres: aunque el propio pretendiente don Juan ha anunciado que no volverá a España contra la voluntad del pueblo, hay un sector monárquico que maniobra para la implantación de la monarquía en cuanto Franco sea desalojado.

Naturalemente, cada bando desea obtener para España su sistema de gobierno: republica, los republicanos y monarquía, los monárquicos. Pero, pese a las diferencias capitales que los separan, el acuerdo actual es completo: "Hay que desalojar a Franco ante todo. Después veremos", según frase de un conocido monárquico español.

D. RODOLFO LLOPIS, jefe del gobierno español, que realiza gestiones decisivas para derrocar a Franco.

Llegó Mr. Bevin a la Capital Rusa

MOSCU, 8 (AFP). — El canciller británico, señor Ernest Bevin llegó esta mañana a las 9 a Moscú, según anuncia la radioemisora local.

El señor Bevin llegó por tren especial, y fué recibido por el vice ministro de Relaciones Exteriores ruso Vishynsky, el jefe del Protocolo de la cancillería soviética Molotohkov, y por los funcionarios de la embajada inglesa en esta capital.

EE. UU. Propondrá un Pacto de Alianza Cuatripartita

BERLIN, 8 (INS) — Al sustentar la opinión del gobierno norteamericano de que es de primordial importancia la negociación de un tratado cuatripartito de alianza durante la conferencia de Moscú, el secretario de Estado, general George Marshall, manifestó que un pacto de 25 a 40 años haría comprender al mundo que los Estados Unidos seguían interesándose en los asuntos de Europa y aceptaban las obligaciones consiguientes.

Hablando ante los representantes de la prensa, Marshall expresó que recomendará el plan a sus colegas de Gran Bretaña, Francia y la Unión Soviética, durante la conferencia que, a partir del lunes, comenzará las deliberaciones para redactar el tratado de paz con Alemania.

Señaló Marshall que un tratado de alianza como el propuesto por su antecesor en la Secretaría de Estado de Wáshington, señor James Byrnes, facilitaría los esfuerzos que realizan las grandes potencias por redactar los tratados para Alemania y Austria, creando una atmósfera de mayor avenencia entre ellas y una actitud más práctica en la solución de los problemas comunes.

Esperan a Marshall y Bidault

MOSCU, 8 (INS) — Es esperado en esta capital el ministro de Relaciones Exteriores de Francia, Sr. Georges Bidault. El secretario del Exterior de Gran Bretaña, Sr. Ernest Bevin, ya se encuentra en Moscú, en tanto que el secretario de Estado norteamericano, general George Marshall, partirá de Berlín hacia esta capital, mañana.

LA UNION ENCARA LA URGENTE AYUDA DE CARACTER FINANCIERO A GRECIA

EN LA PAG. 3

Early Rose y Nigromante Triunfaron en los Clásicos Para Productos

INFORMACION PAGINA TRECE

EN MOSCU SE INICIARA HOY LA CONFERENCIA DE CANCILLERES

Clarín — PRIMERA SECCION — 10 CENTAVOS — EN TODO EL PAIS — UN TOQUE DE ATENCION PARA LA SOLUCION ARGENTINA DE LOS PROBLEMAS ARGENTINOS

AÑO II — BUENOS AIRES, LUNES 10 DE MARZO DE 1947 — Nº 552

Se Disputan el Dominio de Europa los 4 Grandes

Especial para CLARIN de Internacional News Service

MOSCU, 9 (INS). — Los delegados de las potencias occidentales esperan que la conferencia de los "cuatro grandes" que comenzará mañana, se convertirá en una batalla de gigantes para obtener el control de Europa, batalla que realmente girará en torno de la cuestión de si el comunismo ha de dominar o no a Alemania.

Veintidós meses después de la rendición de la Alemania nazi, los ministros de Relaciones Exteriores de Estados Unidos Gran Bretaña, Francia y la Unión Soviética comenzarán su labor en la Casa de la Industria de la Aviación soviética para determinar el destino de la vencida Alemania, más hablando para los periodistas, los miembros de las delegaciones occidentales revelaron que la conferencia tendrá trascendentales ramificaciones, agregando que abrigan la convicción de que, si el comunismo llega a dominar en Alemania, también dominará el continente.

Según manifestaciones de autorizadas fuentes el general Marshall ha sido aconsejado e informado por sus asesores sobre la extensión del comunismo en Europa. En un memorándum que le elevó una de los más destacados expertos en política soviética, se hace la sombría predicción de que muy bien podría ser necesaria la división permanente de Alemania en zonas para evitar que sea totalmente subyugada por el comunismo. En dicho memorándum se cita la doctrina comunista tradicional, recordando que Lenin sostuvo y Stalin ha repetido que Alemania es la clave del control de Europa y, por lo tanto, si el comunismo desea controlar el continente, debe obtener hegemonía sobre ese país.

Esa tesis hubiera sido desestimada por "anticomunista" por los funcionarios norteamericanos, pero actualmente constituye la base de la política norteamericana.

Los observadores se inclinan a creer que la conferencia no logrará redactar el tratado de paz con Alemania a menos que los representantes soviéticos abandonen su política de intentar convertir al comunismo a toda Europa. Por esa misma razón, las potencias occidentales tendrían que abandonar a su suerte al Viejo Mundo.

Los expertos predicen que todos los asuntos serán examinados a la luz de ese conflicto básico ya se trate de reparaciones o desnazificación, de unidad política o del nivel de la industria alemana.

Las autoridades soviéticas no dan importancia a esas sospechas e insisten en que los asesores del general Marshall están viendo fantasmas por todas partes. Durante la conferencia, los Soviets insistirán en su pedido de unificación política de Alemania, que algunos expertos norteamericanos consideran va dirigido a aumentar las facilidades para la propagación del comunismo. Se espera que los señores Bevin y Bidault rechacen también ese pedido soviético.

Se ha recomendado al general Marshall que se disponga a luchar sin hacer concesiones para obtener acuerdos superficiales. Un observador ha anticipado que lo mejor que se puede esperar es "un acuerdo de estar en desacuerdo", consolidando de tal modo las respectivas zonas de ocupación, con el reparto permanente de Alemania como posible resultado.

Asume la Presidencia de Bolivia Enrique Hertzog

Formuló Declaraciones el Nuevo Mandatario del Altiplano

EXCLUSIVO Para "CLARIN"

LA PAZ, 9 (AFP.). — Enrique Hertzog asumirá mañana la presidencia de Bolivia.

El doctor Monje Gutiérrez dejará el mando de la Junta de Gobierno, y si los bolivianos cumplen lealmente sus buenos propósitos, habrá paz por largo tiempo.

Es motivo de toda clase de especulaciones el futuro primer gabinete del nuevo presidente, doctor Hertzog. Su partido ha dado a conocer un comunicado, en el que dice que el "presidente electo no ha considerado aún tal situación, siendo, por consiguiente prematuro, comentario alguno al respecto.

Todo esto es debido a que no se puede hablar de ministros cuando aún el Congreso no hizo la proclamación oficial del nuevo primer magistrado.

El nuevo gobierno tendrá una posición fuerte. Los diputados republicanos son cuarenta, los piristas treinta y nueve y los liberales diecisiete. En el Senado, frente a ocho republicanos, hay cuatro liberales y cuatro piristas. El resto son de varias tendencias. Lechín, el líder de los mineros, ingresó a la Cámara alta. Es su prueba de fuego y una de las más interesantes incógnitas parlamentarias del país.

En lo que respecta a la situación política, en los círculos bien informados, se duda que proseguirá la alianza liberal con el pirismo. Esta unión, que de acuerdo con los comentaristas sirvió para la derrota de Guachalla, no puede subsistir. Se señala en cambio, que hubo ofrecimientos republicanos al liberalismo: presidencia, vice y una secretaría en la Cámara de Diputados, además de tres carteras. Todo para hacer el bloque liberal republicano.

Bolivia quiere paz y tranquilidad y para alcanzar ésto, deben unirse blancos y rojos, fieles y troyanos. Lo impone la gravedad del momento.

Toda la noche estuvo el mandatario electo, señor Herzog, reunido con sus correligionarios, discutiendo la formación del nuevo gabinete.

El mandatario prestará el juramento de rigor el lunes, y su primer acto será el de decretar una amplia amnistía de carácter político, con excepción de los delitos de carácter común, y de los casos comprendidos en que tratan los tribunales especiales.

Las Declaraciones

El presidente electo de Bolivia, señor Hertzog ha hecho declaraciones exclusivas a la Agencia France Presse, acerca de su acción futura al frente del país.

"Me siento orgulloso de haber merecido la confianza del pueblo boliviano y ahora, estando en el umbral de la presidencia, deseo reiterar los principios que constituyen la fuerza de mi futura acción política.

"Gobernaré sin apartarme de la ley.

"Respetaré las libertades.

"Defenderé al pueblo boliviano de toda forma de coerción o de tiranía".

"Velaré por el bienestar de las clases desheredadas.

"Me preocuparé por elevar el nivel moral y material de las clases obreras.

"Me esforzaré en crear planes efectivos para aumentar la producción y la riqueza pública y privada.

"Trataré de hacer un gabinete de concentración nacional y pediré el concurso de toda agrupación política que desee colaborar en el engrandecimiento de la Nación.

"Será para mí un gran honor contar con la colaboración del Dr. Guachalla, quien ha demostrado ser un contendor caballeresco y un ciudadano de relevantes virtudes cívicas.

"Bolivia, fiel a la palabra empeñada, respetará todos los tratados y convenciones internacionales.

"Procuraremos un leal y firme entendimiento con todos los países, no sólo sobre la base de la comunidad de ideales, sino sobre la necesidad de intensificar los vínculos de carácter económico.

"Bolivia debe incrementar su incipiente industria, y desarrollar un gran plan de construcción, además de intensificar la agricultura y la ganadería".

En lo referente al convenio que se ha firmado con la República Argentina el presidente Hertzog declaró:

"Parece ser este el primer paso de extraordinaria trascendencia dado en el mejoramiento de nuestras relaciones con la Argentina, siendo favorable en sumo grado a ambos países.

"Pedimos a los Estados Unidos que sigan prestando a nuestro país la colaboración que merece, después de haber ayudado en forma desinteresada a la gran victoria de las democracias.

"Bolivia siente profunda admiración por los Estados Unidos y desea intensificar las relaciones económicas y culturales con ese país.

"El progreso futuro de Bolivia radica en un largo período de paz y tranquilidad.

"La maravillosa sensibilidad de los bolivianos, demostrada en tantas oportunidades, hará sin duda esto, deponiendo las luchas partidarias para que los bolivianos puedan darse un abrazo fraterno y luchar juntos por el engrandecimiento de la Patria.

"Bolivia debe salir para siempre de la era de los cuartelazos y depender en adelante de sus instituciones.

"Después de una década, llego a la investidura presidencial en un campo democrático, que repito, constituye un ejemplo para el mundo".

E. HERTZOG, presidente electo de la República de Bolivia

Hizo Declaraciones en Moscú G. Marshall

MOSCU, 9 (AFP). — A su llegada hoy a esta ciudad, el secretario de Estado norteamericano, general Marshall, declaró: "Emprenderemos una tarea de la mayor importancia. Indiscutiblemente tropezaremos con grandes dificultades, pero ya antes hubo dificultades, y tengo confianza de que serán superadas por vía de negociaciones pacíficas, y que llegaremos al acuerdo que hará progresar la causa de la paz, en la cual todos estamos interesados".

"Me siento muy dichoso de llegar a Moscú por primera vez —agregó—, en día tan hermoso. Estoy muy contento de ver por primera vez a Rusia y al pueblo ruso".

El avión del general Marshall aterrizó en el aeródromo cubierto de nieve y bajo un sol brillante. Flotaban las banderas norteamericana y soviética.

El general Marshall, vistiendo un traje gris claro bajo un largo sobretodo con cuello de nutria, descendió del aparato siendo saludado por el viceministro de Relaciones Exteriores, Sr. Vishynsky, estrechándose con mucho afecto las manos.

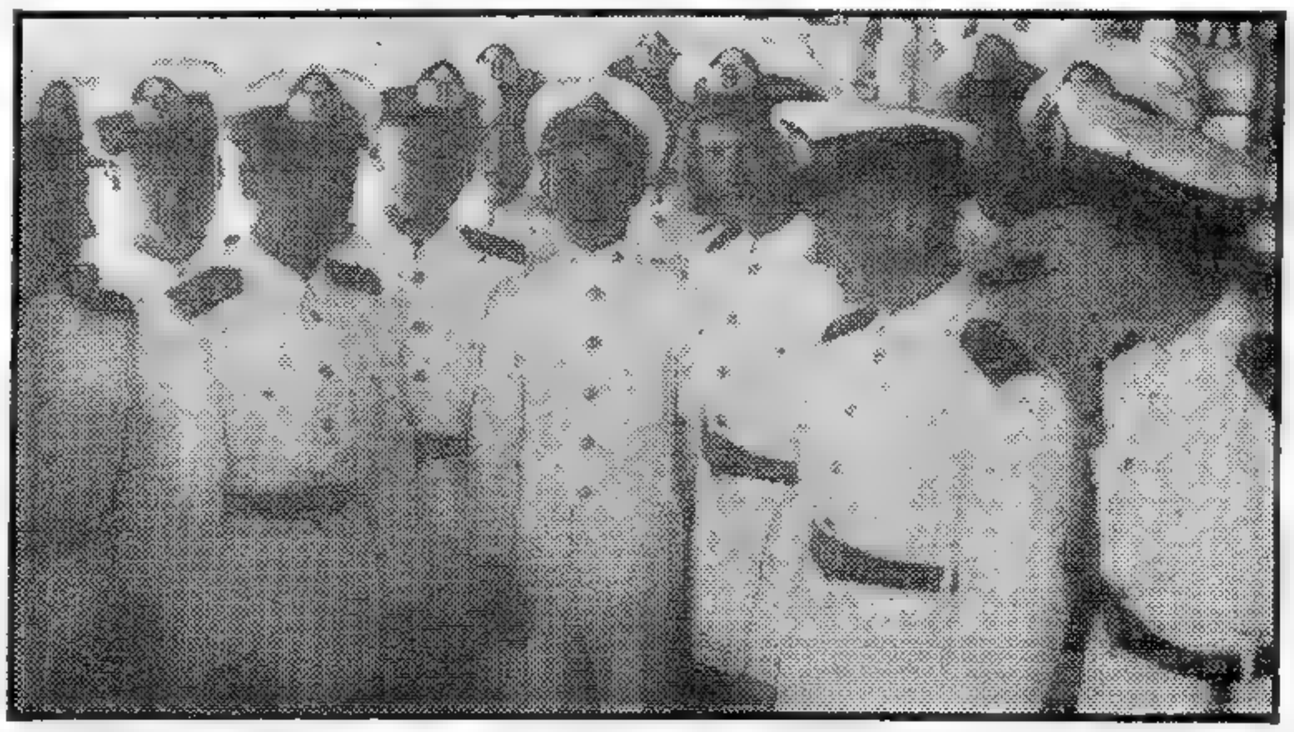

UN GRUPO de cadetes navales argentinos durante su visita al crucero Sheffield, acompañados por un cadete naval británico que les guió por las diversas dependencias del navío

Reclame a su Canillita con Esta Edición el Suplemento Deportivo

Marshall Propuso la Alianza Entre los Grandes

Sorpresivo Pedido Ruso: Desea que Sea Estudiado el Problema Chino

Los Cancilleres Acordaron la Liquidacion de Prusia

Han Designado a Molotov Presidente de la Reunión

Estados Unidos Expresó su Decisión de Mantener Desarmado al Pueblo Germano

MOSCU, 10 (INS). — La reunión inaugural del cónclave de los "cuatro grandes", comenzó ya avanzada la tarde de hoy en el edificio del Club de los Aviadores, a unos tres kilómetros del centro de Moscú. La sesión se caracterizó por la determinación de los norteamericanos de mantener a Alemania desarmada.

Poco antes de que diera comienzo la conferencia el secretario de Estado norteamericano, general George Marshall, estableció la posición de los Estados Unidos, manifestando que su delegación es partidaria de que las cuatro potencias suscriban un tratado de alianza de por lo menos cuarenta años, garantizando que no renacerá el poderío militar de Alemania.

El ministro del Exterior de la Unión Soviética señor Vlacheslav Molotov, dió la bienvenida a los delegados y el secretario del Exterior de Gran Bretaña, Sr. Ernest Bevin, agradeció en nombre de él y de sus colegas, pidiendo que el estadista ruso presidiese la primera sesión.

La sesión se abrió a las 17 en punto (10 horas de Nueva York) con el discurso de Molotov, quién expresó: "El gobierno soviético da la bienvenida a los ministros Bevin, Bidault, Marshall y a sus ayudantes. Habéis venido a Moscú a tomar parte en el consejo de ministros del Exterior y a considerar algunas importantes cuestiones relacionadas con un pacto sobre Alemania y también a discutir un tratado con Austria. Nuestra tarea no es fácil pero contamos con una base sólida para nuestra labor en las históricas decisiones tomadas en Potsdam y en Crimea (Yalta). Nuestros delegados en Londres han estudiado el problema, formulado útiles recomendaciones y presentado algunos documentos importantes."

En respuesta, el ministro del Reino Unido, Sr. Ernest Bevin, dijo: "Gracias por su bienvenida. Tenemos plena conciencia de las tareas que aquí serán emprendidas y proponemos que el Sr. Molotov sea invitado a asumir la presidencia como representante del gobierno anfitrión. Estimo que deberíamos dar una bienvenida especial al secretario Marshall. Me alegro de contar con el beneficio de su experiencia en nuestras deliberaciones".

El representante de Francia, M. Bidault usó en seguida de la palabra, declarando: "El gobierno francés comprende la gravedad de los problemas que encarará la conferencia. Es esencial para la paz del mundo que la actual conte

(Continúa en la página tres)

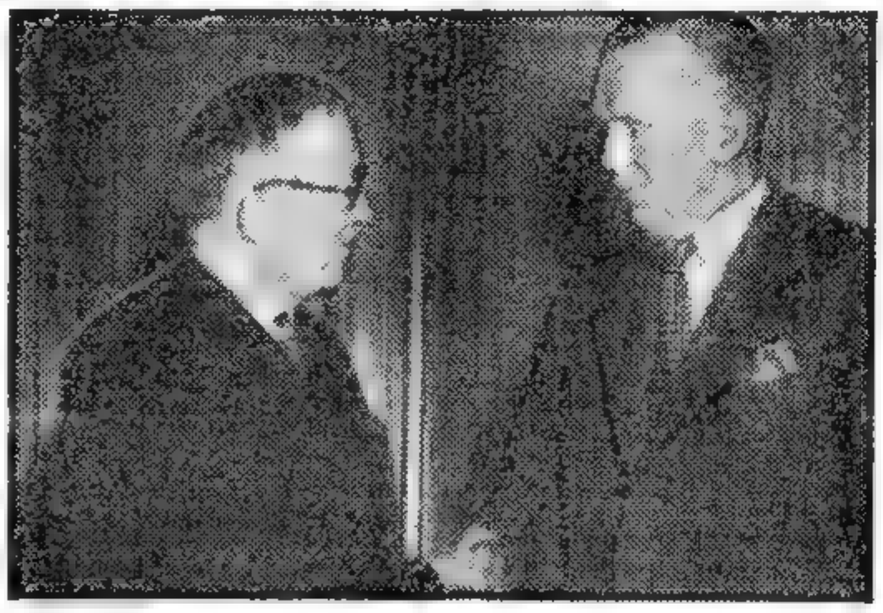

EL SECRETARIO DE ESTADO DE LA UNION general George Marshall, presenta sus saludos al presidente de la república francesa, señor Vicent Auriol, a su paso por París.

DIARIO DE LA MAÑANA

Clarín

10 CENTAVOS

EN TODO EL PAIS

UN TOQUE DE ATENCION PARA LA SOLUCION ARGENTINA DE LOS PROBLEMAS ARGENTINOS

AÑO II — BUENOS AIRES, MARTES 11 DE MARZO DE 1947 — Nº 553

No Colaboran en el Ministerio los Adictos a Guachalla

Asumió el Mando en Bolivia el Nuevo Presidente Hertzog

LA PAZ, 10 (INS). — En el discurso pronunciado hoy en el Palacio de Gobierno con motivo de asumir el mando el nuevo presidente de la Nación, señor Enrique Hertzog, el jefe de la Junta de Gobierno, doctor Monje Gutiérrez, expresó: "Con profunda unción cívica me presento ante vosotros por última vez en mi calidad de gobernante, para hacer entrega de estas insignias que simbolizan la imagen sagrada de la Patria, que han sido celosamente guardadas y respetadas durante el mandato de la Junta de Gobierno.

Ellas fueron dignamente ostentadas por Bolivia y Sucre, creadores de la nacionalidad, que después de haberse empeñado en una sangrienta lucha por la emancipación y el yugo colonial, forjaron esta nueva patria al calor de la más pura democracia. Entrego estos sagrados emblemas sin haberlos profanado, porque la ley soberana no me ha permitido lucirlas sobre el pecho toda vez que no recibí el mandato legal del voto democrático de la ciudadanía, pues mi presencia en el gobierno ha sido el resultado de un momento excepcional de nuestra historia. Cuando por imposición popular asumí la responsabilidad de conducir los destinos de la Patria, ante el pueblo boliviano congregado frente al palacio, hice la solemne promesa de mantener y vigorizar los ideales que habían alentado a la revolución de julio, encareciendo, al mismo tiempo, que en el momento en que el mismo pueblo sintiera cansancio por mi presencia en el poder me retiraría.

Los Nuevos Ministros

LA PAZ, 10 (AFP). — Fracasadas las negociaciones para lograr la colaboración, de los partidos que apoyaron la candidatura del señor Guachalla, se formó el nuevo gabinete con elementos republicanos exclusivamente. La composición es la siguiente:

Relaciones Exteriores, Mamerto Urriolagoitia; Gobierno, Ponce Lozada; Hacienda, Alcides Molina; Trabajo, Carlos Morales; Agricultura, José Saavedra Suárez; Defensa, Nestor Guillén, ex ministro de la Junta; Educación, Armando Alba; Economía, Germán Costas; Comunicaciones, Ingeniero Aniceto Quesada (ex miembro de la comisión argentino-boliviana).

El nuevo gabinete jurará inmediatamente después de la trasmisión del mando presidencial.

Gran Bretaña Sondea la Contratación de Un Nuevo Empréstito

WASHINGTON, 10 (INS). — Se ha indicado que el gobierno británico, que se encuentra enfrentado a una nueva crisis económica, ha sondeado la contratación de un nuevo empréstito en los Estados Unidos.

Una fuente autorizada de los círculos del Congreso insinuó que el gobierno de Londres no había hecho formalmente la solicitud. La gestión británica ha sido más bien una especie de "toma del pulso", para determinar cuál sería la actual opinión de Wáshington sobre el particular.

El resultado fué desalentador. Los representantes británicos fueron informados de que, en las actuales circunstancias "es de todo punto imposible" pensar en un nuevo empréstito norteamericano a Gran Bretaña. El gobierno de Londres deseaba un crédito de 250 millones de dólares, para el mantenimiento de sus fuerzas en Grecia.

Hace unos 6 meses que el Congreso norteamericano aprobó un empréstito de 3.750 millones de dólares a Gran Bretaña. Aquél estaba entonces dominado por los demócratas, mientras que la actual mayoría republicana tiene el propósito de aplicar fuertes economías en el presupuesto. Esto hace poco probable que las Cámaras ratificara un nuevo préstamo a Londres.

Hubo Gestiones

WASHINGTON, 10 (INS). — La grave situación económica de Gran Bretaña ha sido comentada en los medios oficiales y se habla de la posibilidad de que el gobierno de Londres tenga que recurrir a un nuevo préstamo. Se dice que las autoridades británicas ya realizaron gestiones de tanteo, para conocer si su petición podría contar con la aprobación del gobierno norteamericano.

EXCLUSIVO

Hallaron los Restos de un Avión Perdido en la Selva Virgen

BOGOTA, 10 (AFP). — Buscaron en la selva virgen un avión accidentado y lograron localizar los restos de otro aparato destrozado. Pero mientras tanto, el aparato que se buscaba efectuaba un aterrizaje forzoso en el aeródromo de Llanos. Este episodio ocurrió en Colombia, y se trata del Douglas C,400 de la compañía Viarco.

Al no llegar a su base a la hora fijada, salieron expediciones aéreas de exploración, y localizaron en plena selva, en un paraje agreste de la zona oriental de la precordillera, los restos destrozados de un aparato. Salió una comisión de auxilio, pero no halló los restos del Douglas, pues éste había debido descender a causa de un desperfecto. Los ocupantes están indemnes, y en cuanto a los restos del avión que fueron vistos, se trataría de otro aparato.

No Hay Sobrevivientes

BOGOTA, 10 (AFP). — Fueron hallados los restos del avión norteamericano desaparecido el sábado último.

Un aparato perteneciente a las fuerzas aéreas colombiana descubrió completamente destrozado en los contrafuertes de la cordillera, a veinte kilómetros de Bogotá, al Douglas C,400 de la compañía Viarco.

En un Barrio Negro Cerca de Capetown hubo una Revuelta

CAPETOWN, 10 (AFP). — Estallaron revueltas en el barrio negro de Landa, situado a solo 6 millas de Capetown.

La casa del Superintendente fue atacada por una banda armada, y los invasores destrozaron los muebles, puertas y ventanas. Hubo refriegas callejeras y se cuentan numerosos heridos. La policía intervino restableciendo la calma, pero debió antes realizar cargas enérgicas en las que los agentes emplearon sus bastones.

El motivo de esa sublevación de nativos fué el anuncio de que se instalaría una cantina municipal, medida que no es del agrado de una parte de los habitantes de Landa.

ENTREVISTOSE SFORZA CON UN EMISARIO YUGOSLAVO

ROMA, 10 (AFP). — El ministro de Relaciones Exteriores, conde Carlos Sforza recibió hoy en audiencia al encargado de negocios de la Delegación de Yugoslavia en esta capital, señor Rudolph Janura. En el comunicado oficial se expresa que la entrevista fué extensa y muy cordial, declarándose el canciller muy satisfecho de la forma en que se desarrolló esta conversación.

Sublevación en Paraguay: el Ejército Hállase Alerta

ASUNCION, 10 (AFP.). — El ejército paraguayo se encuentra en pie de guerra, según se informó hoy oficialmente. Esta medida ha sido adoptada por las autoridades, a raíz del levantamiento militar que estuvo a punto de estallar el sábado último por la noche y que fué sofocado rápidamente por las fuerzas adictas al gobierno. El comandante en jefe ha tomado medidas a fin de reprimir todo acto de subversión. Actualmente reina absoluta tranquilidad en todo el país.

En un comunicado dado a conocer hoy por el Ministerio del Interior, Justicia y Trabajo, se informa que el día 8, por la noche, se produjo un levantamiento militar en la primera división de infantería con asiento en Concepción, siendo apresado por las fuerzas enemigas del gobierno, el jefe de la misma coronel Miguel Angel Yegros, de tendencia netamente colocarada, por el mayor César Aguirre y el capitán Araujo, elementos febreristas, quienes se hallaban en conexión con los comunistas. Dichos jefes habían invitado a las demás fuerzas militares a adherirse al movimiento.

La segunda división de infantería, con sede en el Chaco, rechazó terminantemente la invitación así como también el resto del ejército, que proclamó su lealtad al gobierno.

Agrega el comunicado que las unidades militares con asiento en la capital, se hallan en pie de guerra.

Informe Oficial

ASUNCION, 10 (INS). — El gobierno anunció, oficialmente, que desde el día 7 del actual se halla sublevada la división de infantería de Concepción, habiendo apresado al comandante de la misma, coronel Miguel Angel Yegros. Las tropas del Chaco se han plegado al movimiento, que está encabezado por el mayor Aguirre y el capitán Araujo.

El gobierno anuncia la adopción de medidas destinadas a sofocar la sublevación, afluyendo a la capital paraguaya masas de civiles armadas en defensa del régimen del presidente Morinigo.

(Más información página DOS)

Primera Discrepancia Grave Entre los Cancilleres de los Cuatro Grandes

Las Fuerzas Rebeldes Paraguayas Oponen Resistencia en Concepción

Son Contradictorias las Versiones Referentes al Levantamiento de Tropas

EXCLUSIVO

CLORINDA, 11 (Especial). — Corren versiones contradictorias sobre la situación política y revolucionaria del Paraguay, acentuándose tan sólo la versión de fuentes febreristas, de que los tenientes aviadores Becker y Miranda se plegaron a la revolución, al trasladarse aquéllos desde la base militar de Campo Grande, en dos aviones con destino a Concepción, adonde iban con propósitos de lanzar boletines intimando la rendición.

Hasta este instante el gobierno no ha desmentido la versión circulante, aunque se asegura que ambos aviadores no han regresado a Asunción.

Otras noticias relacionadas con el levantamiento de Concepción, aseguran que toda la parte norte del territorio del Paraguay, está bajo el control absoluto de los revolucionarios, quienes ratifican, que ellos aguardan de un momento a otro, la adhesión de otros destacamentos militares, con el fin de derrocar al gobierno del general Morínigo, y exigir el cumplimiento del compromiso anterior de devolver al país una paz que asegure un clima tolerable para la convocatoria de la Asamblea Nacional Constituyente.

Naves Capturadas

Informaciones recibidas de personas llegadas a ésta, a raíz de los acontecimientos paraguayos, aseguran que el gobierno no cuenta con una flota fluvial capaz de conducir soldados al norte, al extremo de afirmarse que los barcos disponibles Toro, Ituzaingo y cuatro embarcaciones más, fueron tomadas por los revolucionarios, y que los cañoneros Paraguay y Humaitá se hallan en Buenos Aires.

Además, informan que las cárceles de Asunción están llenas de presos políticos, en su mayoría febreristas y comunistas, y que el gobierno sigue armando a civiles traídos del interior y ubicándolos en los diversos cantones levantados en la capital, a fin de evitar sorpresas.

Envían Refuerzos

ASUNCION 11, (AFP). — Se anuncia la partida desde la Villa San Pedro de un destacamento de caballería compuesto de 2.000 hombres, al mando del comandante Ortigosa, a fin de atacar a los

(Continúa en la página 2)

Clausuran Fronteras en Zonas Balcánicas Por Canje de Billetes

BELGRADO, 11 (AFP). — Se anuncia en los círculos búlgaros de esta capital, que las fronteras de Bulgaria con Rumania, Yugoslavia, Grecia y Turquía han sido clausuradas hasta el 16 del corriente.

Esta medida habría sido adoptada con motivo del canje de billetes de banco que ha sido resuelto por el gobierno búlgaro.

FERNAND de Brinon, el ex embajador francés, ante el gobierno nazi de París, luego de haber sido condenado a muerte por la Corte de Justicia de Versalles.

Se Libra Enconada Batalla con las Guerrillas Griegas

ATENAS, 11. (AFP.). — Sigue la enconada batalla contra las bandas de guerrilleros en el norte de Grecia y en la región de Tesalia. La ofensiva general de las fuerzas del gobierno, integrada por unidades de todas las armas, incluso aviación de combate, parece estar dando sus frutos, pues los insurrectos se han replegado en varios puntos y en otros sólo oponen una esporádica resistencia, tratando de retirarse hacia el norte.

Un comunicado oficial del Cuartel General del ejército, anunció que han comenzado operaciones de limpieza en la zona de Laxia, en el norte de Lamia, en Tesalia. Los guerrilleros fueron desalojados de doce aldeas que habían ocupado últimamente. En Acarmace, al oeste de Carpenissi, una compañía sorprendió a una banda armada y dió muerte a 30 de sus integrantes, recogiendo 50 heridos que quedaron en el campo de batalla, al darse a la fuga los restantes guerrilleros.

En el monte Payget, en el Peloponeso, se apresó un importante depósito de armas y municiones rebeldes.

Por su parte, el señor Napoleón Zervas, ministro de Orden Público, anuló todos los permisos de portación de armas.

DIARIO DE LA MAÑANA

Clarín

10 CENTAVOS EN TODO EL PAIS

UN TOQUE DE ATENCION PARA LA SOLUCION ARGENTINA DE LOS PROBLEMAS ARGENTINOS

AÑO II BUENOS AIRES, MIERCOLES 12 DE MARZO DE 1947 Nº 554

Rusia se Opuso a Estudiar la Reducción de las Tropas de Ocupación en Europa

Negáronse a Discutir los Asuntos Internos Chinos

EXCLUSIVO

MOSCU, 11 (INS). — Los Estados Unidos, Inglaterra y Francia, rechazaron esta noche una proposición soviética para la discusión formal de los asuntos internos de China, en la reunión de los "cuatro grandes".

El secretario de Estado norteamericano, general George S. Marshall, quien presidió el segundo día de deliberaciones, declaró que "sería impropio" debatir el asunto porque China, que es miembro del Consejo de ministros del Exterior, no se encuentra presente en Moscú. Rusia compensó la situación, rechazando, a su vez, una proposición norteamericana para que los "cuatro grandes" discutieran una reducción de las fuerzas de ocupación

Los delegados consideran a la cuestión china como "enterrada", pero no, en cambio, la proposición sobre limitación de tropas. El ministro del Exterior soviético, Sr. Molotov, no eliminó la posibilidad de que esta proposición pueda incluirse más adelante en el temario de la conferencia. Simplemente dijo que tendría que reservarse su opinión.

En los círculos rusos bien informados se dice que el Soviet se opondrá categóricamente a la inminente proposición de Marshall para que los "cuatro grandes" suscriban un tratado por cuarenta años a fin de mantener desarmada a Alemania. Dicen que Rusia estima que ese pacto "evade la desmilitarización de Alemania" e intenta substituir con garantías en el papel, los estrictos controles militares.

Graves Divergencias

En medio de estas divergencias cada vez mayores entre oriente y occidente, Marshall hizo un elocuente llamamiento en pro de la unidad. Esto ocurrió después que el ministro Molotov acusó a los aliados occidentales de no proceder con rapidez suficiente en la desmilitarización de sus zonas de ocupación, opinión que ha sido rechazada por las potencias del oeste.

Molotov propuso un plan de cuatro puntos con el objeto de lograr la desmilitarización total de Alemania para el 31 de diciembre de 1949. En el plan se incluye un programa para la clausura de los campeonatos de personas desplazadas y la repatriación de los reclusos.

Marshall leyó la siguiente declaración cuando Rusia presentó su proposición sobre la cuestión de China: "La declaración de las tres potencias sobre China hecha en Moscú en diciembre de 1945, no fué un pronunciamiento del Consejo de ministros del Exterior, sino de los secretarios del Exterior de la Unión Soviética, el Reino Unido y los Estados Unidos. Sería impropio, en mi opinión, incluir en el temario del Consejo asunto alguno

(CONTINUA EN LA PAG. SIGUIENTE)

UN PIQUETE del regimiento paraguayo sublevado en Concepción. La fotografía fué tomada en ocasión de uno de los desfiles realizados en Asunción durante una fiesta patria.

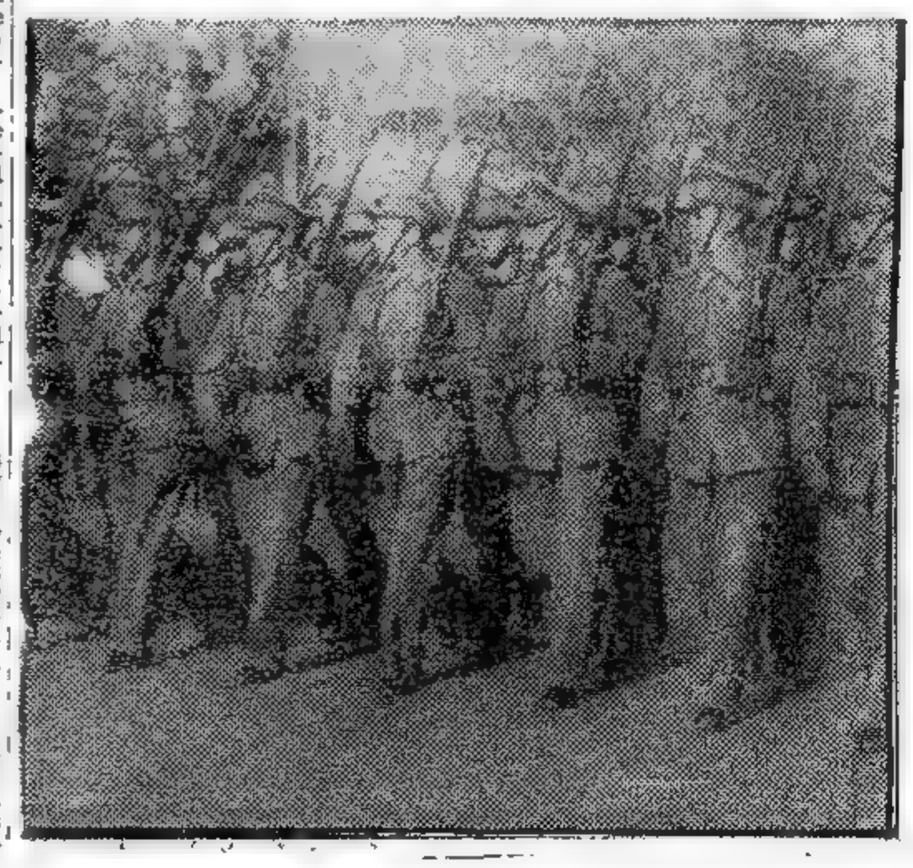

Plantea Bevin a Rusia la Cuestión de Hungría

LONDRES, 11 (AFP). — Es posible que la cuestión de la intervención de la Unión Soviética en los asuntos internos de Hungría sea planteada por el Sr. Bevin en la Conferencia de Moscú.

Esta suposición se hace en las esferas generalmente bien informadas de Londres, y se agrega que si esa presentación llegase a producirse, sería, desde luego, apoyada por el secretario de Estado de los Estados Unidos, general Georges Marshall.

A este respecto, se sabe que el rechazo por parte del general Sviridov, presidente de la comisión de Control aliada en Hungría, de la nota de Gran Bretaña referente a la ingerencia rusa en la política interna de Hungría, en la que se solicitaban precisiones acerca de los motivos y de las circunstancias por las cuales había sido detenido el Sr. Bela Kovacz, secretario general del partido de los Pequeños Propietarios, es actualmente motivo de detenido studio por parte del Foreign Office.

Se sabe que los argumentos empleados por el jefe ruso son los mismos que utilizó para rechazar la nota similar que habían enviado los Estados Unidos, algunos días antes de ser hecha la protesta de Gran Bretaña.

Bela Kovacz es acusado de tramar complots contra las fuerzas soviéticas de ocupación en Hungría.

Se ha revelado que en su respuesta, el general Sviridov calificó la intervención británica de "tentativa contra el derecho del comando soviético de asegurar la protección de sus tropas de ocupación estacionadas en el territorio de Hungría", así como de "amenaza contra el régimen republicano y constitucional húngaro", mientras que las versiones que se reciben desde Budapest, concuerdan en asegurar que el complot urdido contra dirigentes del partido de los Pequeños Propietarios constituye una maniobra destinada a brindar ventajas al partido Comunista húngaro.

Diióse a Conocer el Puntaje de Ingreso a Escuelas Industriales

(INFORMACION EN PAGINA 6)

GUERRA CIVIL EN PARAGUAY

Levántanse Barricadas en Asunción

DIARIO DE LA MAÑANA

Clarín

REPUBLICA ARGENTINA 40 CENTAVOS

EN TODO EL PAIS

UN TOQUE DE ATENCION PARA LA SOLUCION ARGENTINA DE LOS PROBLEMAS ARGENTINOS

AÑO II — BUENOS AIRES, JUEVES 13 DE MARZO DE 1947 — Nº 555

Se Lucha con Intensidad en Todo el País

Cerca de Concepción se Libran Recias Batallas

GONZALEZ

ASUNCION, 12 (AFP). — Los acontecimientos políticos en el Paraguay se han precipitado bruscamente en las últimas 48 horas y el movimiento revolucionario iniciado en Concepción se ha extendido a todo el territorio, convirtiéndose en cruenta guerra civil, en la que participan no solamente destacamentos militares, sino contingentes de febreristas y colorados.

Se combate reciamente en las cercanías de Concepción con fuerzas enviadas apresuradamente con el fin de sofocar la subversión iniciada en ese punto, sabiéndose que fuerzas militares y montoneras de febreristas que responden al jefe Obdulio Barthe están trabadas en sangrienta lucha.

La actividad de los revolucionarios ha resurgido nuevamente en la Capital a pesar de la vigencia de la ley marcial impuesta el viernes a raíz del ataque llevado contra el Departamento Central de Policía.

Las noticias propaladas anoche por Radio Teleco y los comunicados emitidos por el gobierno admitían francamente la existencia de una guerra civil, a pesar de que en la capital no se notaban signos dignos de consideración como para indicar que el movimiento pudiera extenderse.

No obstante, ya en horas de esta madrugada los acontecimientos eran otros y podía asegurarse sin temor a equívoco que resurgían focos revolucionarios en las afueras. Los comentaristas políticos y diplomáticos consideran hoy que la revolución se ha extendido en tal for-

(Continúa en la página tres)

Pide V. Molotov que se Proceda a Internacionalizar la Zona del Ruhr

Exclusivo Para CLARIN

MOSCU, 12 (INS). — El señor Molotov pidió que las industrias del Rhur sean colocadas bajo fiscalización internacional e indicó que esta misión no puede ser confiada a uno solo de los países aliados.

El señor Bevin se empeñó, en la tercera sesión de la Conferencia, en responder a las acusaciones formuladas ayer por Molotov sobre la insuficiencia de la desmilitarización en la zona británica.

Distinguió dos aspectos del problema: el humano y el material. En cuanto al primero, admitió que en la zona británica hay todavía 80.000 hombres enganchados, pero no en formaciones militares, sino en grupos de trabajo, cosa que no está en contradicción con los acuerdos de Potsdam. De las formaciones militares no alemanas mencionadas por Molotov, afirmó que el ejército real yugoslavo ha sido disuelto y que sólo quedan algunas "personas desplazadas" que reemplazan a los soldados ingleses como guardias o centinelas no armados". Es verdad que deberían ser repatriados, pero en su mayoría no desean volver a su país". Luego se refirió a "esos jóvenes de los cuales se ve privada a Alemania" y pidió que fueran repatriados los prisioneros alemanes que permanecen en la Unión Soviética.

Sobre el aspecto material de la demovilización, declaróse de acuerdo en que debe ser logrado tan pronto como sea posible el remanente del potencial bélico alemán, pero deploró no tener noticias de la destrucción de las naves de guerra alemanas entregadas a Rusia, en tanto que los

(Continúa en la pág. 2)

RETIRA FRANCIA A SU EMBAJADOR EN SOFIA

PARIS, 12 (INS).—Un incidente diplomático ha inducido al Quai D'Orsay a llamar a esta capital al ministro francés en Sofía, señor Jacques Emile Paris.

Al mismo tiempo el ministro de Rumania, que es el decano del cuerpo diplomático residente en la capital de Bulgaria, ha protestado ante la Cancillería de este país contra las amenazas y palabras groseras empleadas contra París por la milicia roja búlgara. París intervino en favor de tres ciudadanos franceses que querían entrar en la legación de su país para depositar los viejos billetes de Banco y cambiarlos por nuevos, como lo estipula la nueva ley.

Intervendrán los EE. UU. en Medio Oriente

WASHINGTON, 12 (A. F. P.). — La resonante declaración de Truman no deja lugar a dudas sobre la determinación de los Estados Unidos de hacerse presente en el Mediterráneo Oriental y, en consecuencia, de intervenir en los asuntos de Grecia, así como en los demás países amenazados por la influencia comunista.

El hecho nuevo es que los Estados Unidos, mediante su ayuda material y de técnicos civiles y militares, va a volcar todo su apoyo para mantener a Grecia y Turquía dentro de la órbita de las democracias occidentales. Esta decisión tomada después de prolongados cambios de opiniones entre Washington y Londres procura amplia satisfacción a los británicos, quienes deseaban desde hace tiempo descargarse de parte de sus obligaciones mundiales, señaladamente en Grecia como en los países del Cercano y Medio Oriente. Por otra parte, satisface los anhelos del gobierno griego, el cual en su nota del 4 de marzo solicitaba con toda urgencia ayuda financiera. Hay que destacar asimismo que Truman anunció que el envío de personal militar y civil se ha hecho a instancia de Turquía y Grecia.

Resulta claro que el gobierno de los Estados Unidos ha tomado estas medidas trascendentales en previsión de una subversión política en Grecia por la que trabajan activamente las minorías armadas dirigidas por el comunismo. De este modo ha sancionado las conclusiones a que habría llegado la comisión investigadora en los Balcanes. Significa, asimismo, una protesta contra la interpretación dada al acuerdo de Yalta, tal como se ha practicado en las elecciones rumanas, búlgaras, polacas y los últimos acontecimientos en Hungría. Y ha expresado su temor de que algo semejante ocurriera en Turquía y Grecia.

TRUMAN SOLICITO AYUDA PARA TURQUIA Y GRECIA

WASHINGTON, 12 (AFP). — El presidente de los Estados Unidos, Harry S. Truman, en un descurso trascendental pronunciado ante el Senado y la Cámara de los Representantes, solicitó se conceda ayuda económica a Turquía y Grecia, facilitándoles préstamos por 400 millones de dólares.

Definió el carácter de la tendencia actual de la política exterior norteamericana y pidió autorización del Congreso para enviar a esos países personal militar y civil.

"La gravedad de la situación imperante en el mundo —dijo— explica la necesidad de comparecer ante una sesión conjunta del Congreso. La política exterior y de seguridad nacional de nuestro país están en juego. Hemos reci

(Continúa en la página siguiente)

ESTUDIAN LOS CEBOLLITAS, AJENOS AL INTENSO DRAMA

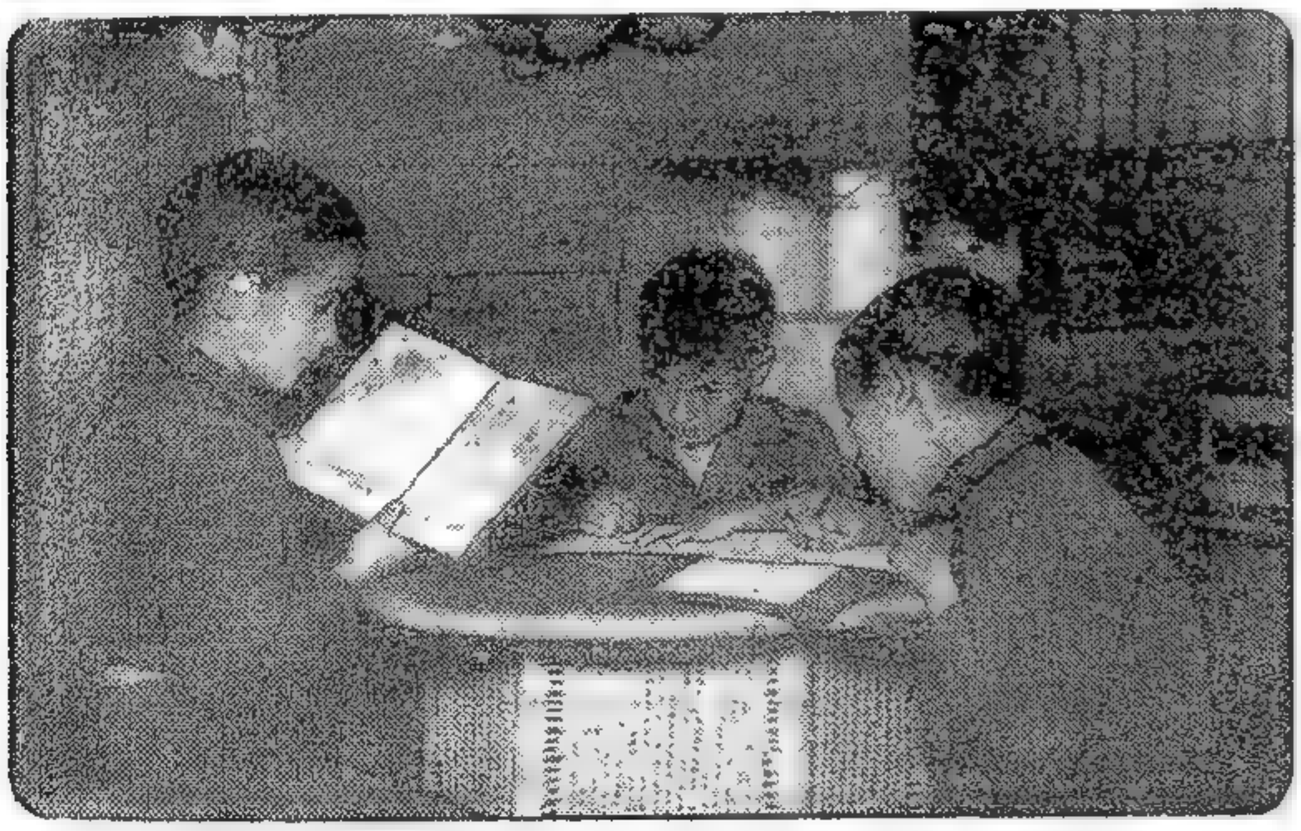

INCLINADOS SOBRE los cuadernos ensayan los de a leer, estudia. Estos niños, que pertenecen sus padres. Al drama de los muchos padres que tar para que sus hijos vayan a la escuela. primeras palotes. El mayor, que ya ha aprendi a un hogar humilde, ajenos al drama de se hallan frente a gastos que no pueden afron-

(Información en la página veinte)

Proyecta la Reelección del Presidente y Vice

EL diputado nacional Eduardo Colom, del sector peronista, presentó a la Cámara de que forma parte, un proyecto de ley de reformas a la Constitución. La iniciativa modifica en primer término, el artículo 14, sobre declaración de derechos y garantías, incluyendo en el mismo la "Declaración de los Derechos del Trabajador", formulada por el general Perón en una reciente asamblea pública. Asimismo, propugna el proyecto la modificación de los artículos 37 y 46 de la carta fundamental, que fijan normas para la integración de las Cámaras de Senadores y Diputados.

Propone por último la reforma del artículo 77 en el sentido de que el presidente y vicepresidente de la República, puedan ser reelegidos en el período inmediato al primero de su mandato y posteriormente, siempre que medie un período completo de seis años. Concordando con estas nuevas normas, el proyecto del señor Colom aconseja la supresión de los artículos 83, 84 y 85 de la Constitución.

Se Atrincheran los Rebeldes Paraguayos; Marchan Tropas Leales

Encontrada Reacción ha Provocado el Discurso del Presidente Truman

REAL IMPRESION DE ALIVIO ADVIRTIOSE EN VARIOS PAISES

Las Izquierdas Condenan la Actitud de los EE. UU.

LONDRES, 13 (AFP). — Con una real impresión de alivio se recibió en la capital británica el discurso de Truman.

"Es un excelente golpe propinado a los aislacionistas norteamericanos", opina la mayoría de los diputados ingleses. También afirman que "Truman no hubiera tomado una decisión tan grave si no sintiera a todo el pueblo norteamericano firmemente agrupado tras él".

George Thomas, diputado laborista que pasó los últimos tres meses en Grecia, declaró: "Esto significa una buena ayuda para nosotros. La intervención norteamericana dará a Grecia la estabilidad económica y política que necesita. Puedo decir a los norteamericanos que haremos lo imposible por alcanzar ese objeto sin derramar una sola gota de sangre de sus soldados".

La izquierda laborista, que combatiera la política de Bevin, particularmente la observada en los asuntos griegos, emiten dudas, sin embargo, sobre la prudencia de la decisión presidencial norteamericana, "que puede aparecer como un acto de agresión contra la Unión Soviética".

En los círculos allegados al gobierno se destaca con satisfacción la solidaridad que reina entre ambos países acerca de los asuntos europeos y se recuerda que las notas británicas a Polonia, Rumania y Bulgaria, fueron seguidas inmediatamente por notas similares del Departamento de Estado.

MAPA de la zona donde se registra la lucha entre fuerzas revolucionarias y gubernamentales del Paraguay.

Las tropas británicas permanecerán en Grecia "y no serán retiradas sino cuando las condiciones lo permitan", declárase en medios oficiales. La opinión general es que la evacuación se producirá en el verano, cuando se hayan establecido las misiones civiles británica y norteamericana.

Según informaciones llegadas a Londres, el gobierno griego se propone desencadenar una ofensiva general contra los rebeldes a principios de la primavera. La posición moral del primer ministro Maximos se ve reforzda por el ofrecimiento norteamericano.

En cuanto a Turquía, en Londres se opina que su economía está gravemente comprometida por la obligación en que se ve su gobierno de mantener bajo las ar-

(Continúa en la página Dos)

La Ayuda Resulta un Paso Decisivo

WASHINGTON, 13 (INS) — Los diplomáticos de las potencias democráticas consideran que el discurso del presidente Truman sobre la ayuda que se ha de prestar a Grecia y Turquía, será un paso decisivo para la pública ventilación de cuestiones que, aunque vitales, permanecían apartadas de las discusiones internacionales.

La opinión de esos diplomáticos podría resumirse en tres partes: primera, el mensaje de Truman no podrá menos de corroborar al secretario de Estado, general Marshall, en su gestión de los problemas relacionados con Rusia en la actual conferencia de Moscú; segunda, las naciones democráticas pueden tener ahora la seguridad de que los Estados Unidos se proponen emplear todos los medios a su alcance para contrarrestar la sutil infiltración de la ideología comunista en ellas; tercera, gracias a las promesas de ayuda a aquellas naciones que combaten la agresión indirecta de los países totalitarios, algunas de las que ya están dominadas por regímenes comunistas recibirán ahora mayores alientos para sacudir el yugo que se les ha impuesto.

Se espera que el mundo capitalista reaccionará contra los principios del comunismo. Esto se dejará sentir, antes que nada, en las sesiones de los cancilleres de las cuatro grandes potencias. Más tarde se hará notar, probablemente, dentro de la Organización de las Naciones Unidas.

AÑO II — BUENOS AIRES, VIERNES 14 DE MARZO DE 1947 — Nº 556

La Unión Pidió Acuerdo Sobre el Tratado de Paz con Austria

ESTA escena se registró en pleno Mediterráneo, abordo del buque que transporta inmigrantes clandestinos judíos en su viaje hacia Tierra Santa. Esa nave fué abordada y capturada por los británicos en las cercanías de Haifa.

Se Acordó Celebrar una Conversación Tripartita para el Problema Chino

MOSCU, 13 (INS). — En los círculos allegados a la conferencia de ministros del Exterior de los "cuatro grandes" se expresó que la delegación norteamericana, durante la sesión celebrada hoy a puerta cerrada, se manifestó en favor de que se llegue a un acuerdo sobre el tratado de paz con Austria, aunque no se arribe a una inteligencia respecto al pacto con Alemania.

El Problema Chino

MOSCU 13 ((INS)). — El ministro del Exterior ruso, Sr. Molotov, envió notas al secretario de Estado norteamericano, general Marshall y al ministro del Exterior británico Sr. Bevin, proponiendo la realización de conversaciones tripartitas sobre China, en las que estarían presentes representantes de ese país.

La nota de referencia aún no ha recibido contestación por parte de los destinatarios.

La Sesión de Ayer

MOSCU, 13 (AFP). — La sesión de hoy de los "cuatro grandes" estuvo consagrada al examen del problema de la desnazificación y democratización de Alemania. Se realizó bajo la presidencia de Ernest Bevin. Marshall inició los debates con una exposición detallada de la situación imperante en la zona norteamericana. Con numerosos ejemplos y cifras, afirmó que 5.000 sospechosos son actualmente perseguidos y 48.000 miembros de la Gestapo se hallan detenidos por orden de las autoridades de esa zona. Sostiene que las medidas aplicadas por los Estados Unidos contra los nazis han sido más rigurosas que las adoptada por los otros países ocupantes; y demuestra que 200 000 alemanes han comparecido ante los tribunales de desnazificación.

El canciller norteamericano asegura que los ex nazis no participan

(Continúa en la página dos)

Una División Militar Va Hacia Concepción

Bombardeo Aéreo de la Ciudad Rebelde

ASUNCION, 13 (AFP.). — Las fuerzas sublevadas se atrincheran junto al río Ipané. Por su parte, las fuerzas adictas al gobierno, los voluntarios colorados, al mando del coronel retirado Caballero Alvarez, han formado una división, llamada "General Bernardino Caballero".

Se afirma que esta división saldrá hoy mismo rumbo a Concepción para enfrentar a los rebeldes. Con ellas va el doctor Felipe Molas López, líder del Partido Colorado.

Se anuncia la aparición de un manifiesto de las autoridades del Partido Colorado repudiando el levantamiento. Se toman, asimismo, toda clase de precauciones para neutralizar los efectos posibles de bombardeos aéreos. El barco "Ituzaingó" que realiza el servicio entre Asunción y los puertos del Norte se encontraba desde el viernes pasado en Concepción y fué incautado por los insurrectos.

Bombardean Concepción

ASUNCION, 13 (A.F.P.) — Según algunas informaciones que han podido filtrarse de las altas esferas gubernamentales, donde se mantiene la mas estricta reserva sobre los acontecimientos que se están desarrollando desde ayer en Concepción, se prevé que en las próximas horas se producirán novedades imprevistas. Mientras la emisora nacional se limita a irradiar manifiestos del Partido Colorado repudiando la actitud asumida por las fuerzas rebeldes que se mantienen atrincheradas en la primera división de infantería en Concepción, la radio La Voz de la Libertad, controlada por los jefes del movimiento revolucionario, denuncia que la aviación de las fuerzas que responden al general Morínigo, bombardeó ayer sin discriminación algunos puntos de esa ciudad, atacando no solamente objetivos militares, sino también posiciones civiles. También fueron transmitidas por dicho

mayor Aguirre, jefe de los revolucionarios, quien destacó que el movimiento no tiene carácter político determinado, sino que ha sido preparado por militare con el apoyo de numerosos civiles.

LA BOMBA EXPLOTA EN MOSCU

MOSCU, 13 (AFP). — Al igual que una bomba, hizo explosión ayer tarde en Moscú la declaración del presidente Truman ante el Congreso, en demanda de ayuda para Grecia y Turquía. Aunque en las esferas oficiales soviéticas se mantiene la más rígida reserva, se sabe que el discurso del primer magistrado norteamericano ha tendido, automáticamente, la ya tirante relación existente entre Estados Unidos y la U.R.S.S. En el área internacional del hotel Moskva, el discurso de Truman tuvo como primer efecto el hacer elevar muchos brazos al cielo incluso entre los miembros de la delegación norteamericana, muchos de los cuales creen que las palabras de su presidente no son de naturaleza apropiada para lubricar las ruedas chirriantes de la conferencia.

Hasta el presente, la prensa soviética mantiene un mutismo similar al de la radio y los círculos oficiales. Los rusos no gustan de las actitudes precipitadas. Sólo la Agencia Tass señala brevemente las declaraciones del senador republicano Jenner, quien manifestó que si Estados Unidos iba a prestar dinero a Grecia "para salvar a su gobierno del comunismo" y financiar al gobierno turco, el Congreso y el pueblo norteamericanos deberían tener conocimiento de estos hechos y comprender su significado. Recoge también las críticas lanzadas por el senador demócrata Johnson contra el plan de Truman respecto a Grecia, el cual lo define como "una tentativa de extender la doctrina de Monroe al Mediterráneo".

En los círculos políticos y diplomáticos extranjeros de esta capital se estima que la declaración de Truman acentuará el recelo soviético.

De cualquier manera, el curso ya difícil de la conferencia queda mucho más agriado por las palabras del presidente norteamericano y es imposible predecir los resultados ulteriores de este cambio fundamental en la política norteamericana.

Aumenta en Intensidad el Movimiento Subversivo en Paraguay

LA GUARNICION DEL CHACO SE PLEGO A LOS REBELDES

El Gobierno Trata de Restar Importancia al Movimiento Sedicioso

ASUNCION, 14 (Del enviado especial de la agencia France Presse). — La emisora revolucionaria "La voz de la victoria", anunció que las tropas de la guarnición del Chaco habían llegado a la ciudad de Concepción, plegándose de esta manera al movimiento revolucionario. Se designó jefe de la primera y segunda división al comandante Galeano, que es así jefe virtual de todas las tropas.

Como jefe de Estado Mayo. designóse al mayor César Aguirre y como gobernador de Concepción al capitán Smith.

Según la emisora "La voz de la victoria", los revolucionarios cuentan con 30.000 hombres e hicieron una exhortación a las tropas de artillería que se encuentran en Paraguarí para que se plieguen a las fuerzas del Chaco.

Por otra parte, las informaciones en esta capital son cada vez menos frecuentes, anunciando el diario "Tribuna" que no puede dar informaciones oficiales por impedirlo la censura.

Los aviones han cortado la vía férrea de Casado para impedir que los rebeldes del Chaco se reúnan con las tropas de Concepción.

Las tropas de Camacho, a las órdenes del coronel Guggieri reafirmaron su lealtad al gobierno.

Por otra parte, en su emisión de las trece la radio Nacional formuló un llamamiento de las autoridades paraguayas, exhortando a la población a confiar serenamente en las fuerzas del gobierno. La radioemisora subraya que el movimiento subversivo de Concepción no pone en peligro la estabilidad del gobierno que preside el general Morinigo.

"El gobierno, dijo, enfrenta con confianza en sus propias fuerzas a los transgresores de la ley". Añadió más adelante que en la vasta zona controlada por las tropas gubernamentales, las masas trabajadoras permanecen en calma y desaprueban los actos "de las hordas terroristas".

En la misma transmisión se señaló que el único propósito de los insurrectos es "manchar con sangre y lodo" a la Nación. Finalizó expresando la confianza en que los rebeldes serán pronto aniquilados.

EL Presidente del Paraguay H. Morinigo que resta importancia a la revolución

Reina Confusión

POSADAS, 14 (Del enviado especial de France Presse). — La situación en todo el territorio paraguayo se ha tornado sumamente confusa en las últimas horas. Mientras el gobierno asunceño por intermedio de la Radio Nacional hace continuos llamados a la población para que se mantenga en calma, y anuncia que controla la situación, los dirigentes del Partido Colorado exhortan a los jóvenes a presentarse urgentemente a las filas para hacer frente a la situación que se torna cada vez más dramática. Confirmando ello "La Voz de la victoria", emisora que se halla controlada por las

(Continúa en la pág. TRES)

CALIFICAN DE REALISTA LA ACTITUD DE TRUMAN HACIA GRECIA Y TURQUIA

ANGORA, 14 (AFP.). — "El presidente de Estados Unidos, al formular sus proposiciones de ayuda a Turquía y Grecia, no se limitó a la concepción de la estrategia universal, sino que se inspiró al mismo tiempo en una consideración completamente realista y humana", declaró el presidente del Consejo, señor Redjep Peker, al recibir a los representantes de la prensa norteamericana.

"Las ideas de Mr. Truman, puntualizó, reflejan un completo despertar y un punto de vista exacto de las realidades por parte de la opinión pública norteamericana frente a las dificultades que rodean al mundo. Al trabajar para estar en condiciones de salvar los derechos de las fronteras de nuestra patria, nos vemos en la obligación de gastar la mitad de nuestro presupuesto. Además necesitamos reorganizar los transportes y especialmente las instituciones sociales. Por lo tanto, agradecemos la ayuda de Estados Unidos que responderá a las necesidades de nuestro país. Nos alegramos profundamente por la ayuda a Grecia, que tanto sufrió durante el período de invasión, y esperamos que nuestra vecina, a la cual estamos ligada por vínculos indisolubles y destinos comunes, verá días mejores".

El presidente del Consejo terminó haciendo notar que "comprendía muy bien a Gran Bretaña que, ante las exigencias de la situación se vió obligada a recurrir a Estados Unidos para una ayuda que sobrepasa a su capacidad. Apreciamos la lealtad de ese gesto".

Clarín — DIARIO DE LA MAÑANA — EN TODO EL PAIS

REPUBLICA ARGENTINA 10 CENTAVOS

UN TOQUE DE ATENCION PARA LA SOLUCION ARGENTINA DE LOS PROBLEMAS ARGENTINOS

AÑO II — BUENOS AIRES, SABADO 15 DE MARZO DE 1947 — Nº 557

El Respeto por los Derechos Civiles en Alemania

APLICARA MARSHALL EN MOSCU LOS PRINCIPIOS ESBOZADOS POR TRUMAN

EXCLUSIVO

MOSCU, 14 (AFP). — El general Marshall aplica en la conferencia de Moscú los principios recientemente esbozados por el presidente Truman en su discurso ante el Congreso norteamericano. Tales principios son el respeto en Alemania por los derechos civiles, es decir, la protección de los individuos; asimismo, respeto por los derechos de los partidos políticos, que deben ser libres, a los que se agrega el respeto por la libertad de prensa y radio y libre circulación de personas y mercancías en Alemania.

El secretario de Estado norteamericano declaró también en la Conferencia, que la democracia no debe ser confundida con la desnazificación, siendo necesario prever medidas constructivas.

El general Marshall había hecho distribuir una declaración sobre la democratización, pero después de unos diez minutos pudo darse cuenta de que nadie lo había leído. El secretario de Estado estuvo obligado a poner en conocimiento de su contenido a sus colegas. Dicho informe comienza por definir aquellos puntos de vista y principios sobre lo que debe ser la democracia en Alemania. El representante norteamericano agregó que someterá un proyecto en tal sentido.

La sesión de hoy estuvo presidida por el señor Molotov, quien propuso que no se aborden inmediatamente las cuestiones económicas, y que después de las de desnazificación y democratización, se pase al asunto de las transferencias de población y a la organización territorial.

Prosiguió luego el cambio de puntos de vista sobre la desnazificación. Seguidamente el señor Bidault canciller francés, hizo una declaración indicando que en todas las cuestiones en discusión, Francia mantendrá su oposición a que se introduzca en los debates la cuestión de la unidad alemana, de manera inoportuna, sin mantenerse la distinción necesaria entre unos y otros problemas. Expresó que Francia se opondrá a cualquier fórmula que procure realizar la unidad alemana antes de que se haya tomado una decisión de principio sobre la misma.

El ministro de Relaciones Exteriores francés recordó que Alemania no puede llegar a la democracia sino lentamente y por grados, cuyas etapas es necesario tener en cuenta. Destacó que es necesario observar mucha prudencia con respecto a los hombres que sólo progresivamente retornan al sentido de la responsabilidad política.

En lo relativo a la zona francesa, el representante francés respondió a las críticas anteriores del señor Molotov en lo tocante al mantenimiento de algunos magistrados. Dijo que en la zona francesa, los grandes criminales de guerra habían sido castigados, y los criminales menores sometidos al código ordinario. "Existe, cierto es —dijo el señor Bidault— el caso de Tillesen, asesino de Erzberg, que fué absuelto por el tribunal alemán pero más tarde el juicio fué revisado, Tillesen condenado y castigados los magistrados".

EL CANCILLER ERNEST BEVIN es recibido en Moscú por el Ministro de Relaciones Exteriores de la Unión Soviética señor Viacheslav Molotov. Bevin llega para asistir a la conferencia de los cuatro grandes

Cunde Intenso Pánico Entre los Izquierdistas Griegos

SALONICA, 13 (INS) — El pánico se ha apoderado de los comunistas griegos ante la simple idea de que los Estados Unidos se están preparando para tomar de manos de Inglaterra la misión de mantener la línea en Grecia contra la expansión soviética. Y lo que más les preocupa, es que los dólares norteamericanos pueden convertir a Grecia en una entidad económica floreciente.

Los comunistas griegos no quisieran que jamás su país alcanzara la prosperidad por ese medio. Saben perfectamente que el bienestar económico les dejaría sin base en Grecia, como sucede en todas partes. Los griegos, por temperamento, son individualistas, una raza industriosa, de pequeños comerciantes y aldeanos. Millares de ellos han sido empujados a los brazos de los comunistas sólo por la desesperación ante la situación, al parecer sin solución, de su país, empobrecido y arrasado por la guerra. Si estos millares de griegos recibieran la oferta de empleos y se les diese oportunidad, se levantarían contra los planes comunistas de hacer capital político de la presente miseria y dificultades del país, a fin de unirlo al bloque balcánico dominado por Rusia.

En sus intentos de impedir el auxilio norteamericano a Grecia, los comunistas se han colocado en la poco ventajosa posición política de atacar a los Estados Unidos en un país donde todo lo norteamericano disfruta de una franca popularidad. A los ojos del hombre de la calle, los Estados Unidos es el país rico y lejano al cual han emigrado innumerables compatriotas, prosperando económicamente sin olvidar por ello su tierra natal. Casi todas las personas que entrevisté tienen un pariente o un amigo en los Estados Unidos, y antes de la guerra familias completas eran sostenidas por los dólares que enviaban los familiares helenos radicados en la Unión. La labor de la UNRRA y de la asociación norteamericana de auxilio a Grecia, también ha contribuído a aumentar la popularidad norteamericana, que ha alcanzado enormes proporciones.

Los comunistas encuentran oídos propicios cuando atacan al "imperialismo británico", porque existe cierta desconfianza básica respecto a los propósitos ingleses, aun entre los griegos que no son comunistas. Pero esos mismos comunistas tropiezan con graves problemas cuando la emprenden contra el "imperialismo norteamericano". El griego de la calle simplemente se niega a creer que la gran democracia del otro lado del Atlántico quiera de Grecia algo más que su amistad.

JOSEPH RANFT

Reclutan Civiles en Paraguay.- Lucharían Cerca de Asunción

Estúdiase en Moscú la División de Alemania

China no Acepta Discutir sus Problemas

El General Clay Asesorará en Moscú al Gral. Marshall

Los Cuatro Cancilleres Consideraron la Cuestión Albanesa

MOSCU, 15 (INS). — La posibilidad de una partición de Alemania fué planteada hoy, abiertamente, en el Consejo de Cancilleres, por el ministro del Exterior de Gran Bretaña, Sr. Ernest Bevin, quien preguntó a sus colegas si habría dos Alemanias o una sola. Dijo que debería tomarse una decisión al respecto, antes de que los "cuatro grandes" pudiesen concordar respecto a los detalles de su política. En efecto, el Sr. Bevin pidió un nuevo protocolo elaborado por los cuatro gobiernos, para que sirva de guía al consejo de control. Señaló que la decisión de Potsdam pide la unificación económica de Alemania, lo cual todavía no es una realidad.

La proposición británica tocó el corazón de las dificultades que enfrentan los "cuatro grandes", ya que el punto más delicado es si el antiguo Reich pasará a ser una o dos Alemanias.

Clay Irá a Moscú

BERLIN, 15 (INS). — El general Lucius Clay, comandante del ejército norteamericano en el teatro europeo, se convertirá en el principal asesor del secretario de Estado general George Marshall en relación con los problemas fundamentales de Alemania.

Clay acaba de ser ascendido a su actual cargo, en reemplazo del general Joseph McNarney, y es considerado como una autoridad en los problemas germanos. Anteriormente se anunció que el general saldría mañana hacia Moscú, a solicitud del secretario de Estado, quien se encuentra en la capital moscovita participando en la conferencia de los "cuatro grandes". Clay está capacitado para suministrar instantáneamente cualquier información que solicit eel general Marshall a propósito del reciente acuerdo respecto a la unificación económica en las zonas de ocupación de los Estados Unidos y Gran Bretaña en Alemania. Este acuerdo ha sido blanco de fuertes ataques por parte de los rusos. El general podría, asimismo, informar sobre su plan de "exportación e importación", en el cual están basadas sus esperanzas para convertir las zonas occidentales de Alemania en una entidad económica autosuficiente para 1950.

Número de Prisioneros

MOSCU, 15 (AFP). — Los cuatro ministros de Relaciones Exteriores comunicaron las siguientes cifras concernientes al número de los prisioneros alemanes colocados bajo el control de las autoridades aliadas:

Francia: número de prisioneros alemanes detenidos en territorio de la metrópoli: 593 276, de los cuales 500.000 empleados en la economía y el resto en los depósitos en Africa del Norte, 19.601, en la zona francesa de ocupación de Alemania, 18.606, o sea un total de 631 483.

Gran Bretaña: número de prisioneros alemanes detenidos y empleados fuera de Alemania, 435 295. Ninguna cifra fué dada aun sobre el nombre de prisioneros detenidos en la zona británica.

Estados Unidos: número de prisioneros en Estados Unidos, 103; en Francia, 1175; en Italia, 13.825; en la zona de ocupación norteamericana 15.873.

Rusia: número de prisioneros alemanes controlados por Rusia: en territorio soviético, 890.532; ti-

(Continúa en la página dos)

APROBARIAN LA AYUDA A GRECIA Y TURQUIA PARA FINES DE MARZO

WASHINGTON, 15 (INS). — Los dirigentes del Congreso norteamericano estiman que será virtualmente imposible autorizar el programa de ayuda a Grecia y Turquía antes de la fecha del 31 de marzo, fijada como límite por el presidente Truman para el despacho del empréstito por 400 millones de dólares.

DIARIO DE LA MAÑANA
Clarín
10 CENTAVOS
EN TODO EL PAIS
UN TOQUE DE ATENCION PARA LA SOLUCION ARGENTINA DE LOS PROBLEMAS ARGENTINOS
AÑO II — BUENOS AIRES, DOMINGO 16 DE MARZO DE 1947 — Nº 558

INSTANTE en que el nuevo presidente de Bolivia, doctor Hertzog, recibe la medalla de Bolívar, que usan todos los presidentes de ese país desde 1825

Tropas Gubernistas Avanzan Hacia la Ciudad de Concepción

PIDE EL GOBIERNO PARAGUAYO EL APOYO DE GRUPOS VOLUNTARIOS

ESPECIAL Para "CLARIN"

ASUNCION, 15 (AFP.). — Toda la ciudad parece estar preparada ya, para hacer frente a los acontecimientos que se avecinan. Desde las primeras horas de hoy numerosos voluntarios afluían por las calles de la ciudad, acudiendo al llamado hecho por el gobierno para integrar las filas de las tropas leales. Dichos voluntarios, luego de concentrarse en los lugares establecidos por las autoridades, son enviados luego a la zona donde se hallan los focos subversivos.

En una rápida jira realizada por el corresponsal de France Presse por los lugares de concentración ha podido advertir la presencia de algunos jefes y oficiales veteranos que actuaron en la guerra del Chaco y que se encontraban actualmente en situación de retiro. El semblante de ellos denota confianza y según sus propias manifestaciones las tropas gubernamentales lograran sofocar la rebelión en las próximas 48 horas. Es un optimismo a toda prueba el que denotan esos oficiales veteranos en cuanto a la forma en que se han venido desarrollando los acontecimientos. A su paso por las calles vitorean a las autoridades constituidas y solicitan se le facilite toda clase de armas para sofocar la rebelión. Pero también ha podido ver el corresponsal que muchos voluntarios se muestran reacios a presentarse a las filas y huyen de la capital buscando refugio en las localidades fronterizas. Mientras tanto la radio Nacional sigue exhortándolos a mantenerse fieles al gobierno que tiene a sus alcances todos los medios para aplastar a los revolucionarios. Agrega también que las tropas gubernistas destacadas por las autoridades militares continúan avanzando en dirección a Concepción donde se encuentra el foco principal.

Las medidas adoptadas por las autoridades impiden que se conozcan mayores detalles sobre los acontecimientos, por lo que la población tiene conocimiento solamente por los rumores que circulan insistentemente de parte de uno y otro bando. Durante una conferencia que mantuvo con los corresponsales de diarios y agencias extrangeras, el ministro de Defensa, que a la vez ejerce el comando en jefe de la plaza, capitán de navío Martino, nos so-

(Continúa en la pág. DOS)

China Apoya la Política Firme Propugnada por Estados Unidos

NANKING, 15 (AFP) — China se pliega a la política de firmeza del presidente Truman. El generalísimo Chang Kai Shek anunció su intención de resolver "el problema comunista" por medios militares a fin de crear condiciones favorables a la unidad china, que le permitan el empréstito de 500 millones de dólares que los Estados Unidos solo acordarán en caso de realizarse efectivamente la unidad territorial y política de China. Además, el gobierno de Nanking rechazó hoy la propuesta rusa de discutir los asuntos chinos en una conferencia de los tres "grandes" y con la presencia del embajador chino en Moscú.

La proposición de Molotov despertó viva emoción en China. Por una parte, el general Chou en Lai, líder comunista actualmente en Yenan, se declaró en favor de la conferencia propuesta por Molotov, probando que los comunistas chinos vuelven a acercarse a Moscú después de haberse mantenido distantes de Rusia durante los últimos tiempos. En la China nacionalista, en cambio los estudiantes realizaron manifestaciones en Nanking, Pekín, Hankeu, Tientsin, Cantón, protestando contra Rusia. Los profesores de la Universidad de Shangai se declararon en huelga y todas las corporaciones del comercio y de la industria enviaron mensajes de protesta a la cancillería. El gobierno de Nanking parece apoyado en esta emergencia por casi toda la opinión pública. Y se siente apoyado por el reciente discurso de Truman.

El gobierno chino ha interpretado el reciente discurso de Truman como una reacción frente al comunismo y lo ha recibido con gran satisfacción, puesto que fortifica su posición respecto de los comunistas chinos. La primera conclusión práctica que ha deducido de la declaración de Truman es que los Estados Unidos renunciarán ahora a su intención de lograr un acuerdo entre el Kuomintang y los comunistas, a fin de constituir una coalición de unión nacional.

★ *Se Iniciaron las Actividades Contra los Rebeldes en Ybapobo* ★

Reina Gran Inquietud en la Capital del Paraguay

ESCARAMUZAS ENTRE FUERZAS INSURRECTAS Y LEALES

Febril Actividad en la Casa de Gobierno

Nuevamente Bombardaron Concepción

ASUNCION, 16 (Del enviado especial de France Presse). — Durante toda la noche y hasta la madrugada de hoy, la población de esta ciudad se mantuvo en estado de alerta, pues de vez en cuando se escuchaba el estampido de armas de fuego que provenían del norte, lo que demostraba que se estaban registrando algunas escaramuzas entre fuerzas rebeldes y leales. Pero esta mañana la ciudad aparentaba calma y las actividades se desarrollaban normalmente, de acuerdo con la festividad del domingo.

En la Casa de Gobierno, la actividad fué febril hasta las primeras horas de hoy, pudiéndose advertir la presencia de altos jefes del ejército que mantenían prolongadas conferencias con el presidente Morínigo y el ministro de Defensa Martino, quien se mantuvo en su despacho recibiendo informes sobre los últimos acontecimientos que se estaban desarrollando en el norte del país. En los alrededores del edificio de la Casa de Gobierno, así como también en el interior de la misma se habían extremado las medidas de precaución en previsión de cualquier acontecimiento. Las calles de la ciudad, especialmente en horas de la noche, eran recorridas por patrullas armadas, que cumpliendo con órdenes severas impedían las reuniones de personas en lugares públicos. Esto se prolongó hasta poco antes de medianoche en que se dió el toque de queda y toda la población se recogía en sus casas.

Después del anuncio hecho anoche por la radio Nacional, según el cual el gobierno había enviado nuevas unidades para reforzar las tropas destacadas, para reprimir los actos subversivos de los rebeldes en Concepción, la población vivió algunas horas de tranquilidad, que fué rota cuando comenzaron a escucharse las detonaciones de armas de fuego y el rugir de los motores de algunos aviones que sobrevolaban en la ciudad. Según se supo hoy, dichos aviones habían arrojado nuevas bombas en la zona de Concepción, ignorándose si fueron alcanzados los objetivos previstos.

Pocas horas después de haberse anunciado este ataque a la nave argentina, la radio de las fuerzas rebeldes "La Voz de la Libertad", informaba que en una nueva incursión los aviones gubernamentales

(CONTINUA EN LA PAG. TRES)

LA CORTE SUPREMA del estado de Georgia en audiencia pública, escucha el alegato de las partes sobre el derecho de H. Talmagde y M. E. Thompson a la gobernación de ese estado. Actualmente ambos se consideran gobernadores en ejercicio

EL AVANCE DE LA INFLUENCIA RUSA EN MEDIO ORIENTE

EXCLUSIVO

Por Ives Causse

LONDRES, 16 (AFP). — El brusco crecimiento de la influencia de los Soviets en el Cercano Oriente, señaladamente en Siria y El Líbano, ha sido uno de los motivos decisivos que impulsaron a Estados Unidos a acudir en ayuda de Turquía. Esta es la impresión dominante en los medios bien informados de esta capital.

Siria y el Líbano se rehusaron recientemente con energía a examinar la idea de formar juntos el Estado de la "Gran Siria", bajo una monarquía del rey Abdullah de Transjordania, cuyas relaciones amistosas con los británicos son bien conocidas. Como su protesta no surtiera efectos, esos países se han vuelto hacia la Unión Soviética. Además, Damasco y Beirut habrían recibido de Moscú ofertas de petróleo de la compañía soviética a un precio sensiblemente más reducido que el del Irak. Hasta hoy, Londres se ha negado a confirmar este hecho. Pero, se renoce en cambio que Gran Bretaña, a causa de la decisión francesa de no sostener las monedas siria y libanesa, no concedió su visto bueno al llamamiento de los dos países ante el secretario del Tesoro en ese sentido. También en esta oportunidad, Siria y el Líbano dirigieron sus miradas a la U.R.S.S. Esto habría vuelto inquietante la situación para los dirigentes norteamericanos, pues existía el peligro de que Turquía fuera rodeada al sud por dos estados enemigos. Y no se olvidaba, por cierto, que Turquía linda asimismo con la Unión Soviética a lo largo del Cáucaso, como también tiene fronteras comunes con el Irán, donde la influencia soviética conserva gran influencia. Por añadidura las relaciones entre Turquía y Siria continúan tensas a raíz del problema creado por el Sandjak de Alejandreta.

ABDULLAH

Plan Industrial

WASHINGTON, 16 (AFP). — Un plan de veinticinco años se aplicará a Grecia, a fin de utilizar todos sus recursos hidroeléctricos, con lo cual se haría posible el riego de gran extensión de sus tierras cultivables mediante la creación de una poderosa planta hidroeléctrica de fuerza igual a la de Boulder Dam, sobre el río Colorado, en los Estados Unidos. Además, se acordaría a Grecia un crédito inicial de 100 millones de dolares, acordado por el Banco Internacional de Reconstrucción.

Tales son, en grandes líneas, las propuestas presentadas por el comité de expertos de la Organización de Víveres y Agricultura de las Naciones Unidas, en un informe que acaba de publicarse en esta capital.

Reclame a su Canillita con Esta Edición el Suplemento Deportivo

PRIMERA SECCION

Clarín

REPUBLICA ARGENTINA 10 CENTAVOS EN TODO EL PAIS

UN TOQUE DE ATENCION PARA LA SOLUCION ARGENTINA DE LOS PROBLEMAS ARGENTINOS

AÑO II — BUENOS AIRES, LUNES 17 DE MARZO DE 1947 — Nº 559

No Acepta Marshall Considerar en Forma Alguna el Caso de China

EXCLUSIVO Para "CLARIN"

MOSCU, 16 (AFP.) — La primera semana de la Conferencia de Moscú ha sido puramente polémica y carente de resultados prácticos. Un golpe teatral de Molotov, al demandar la inclusión de la cuestión china en el orden del día, fué contestado, rápidamente, por el general Marshall, proponiendo un censo de las tropas de ocupación en Europa, rechazando de lleno esa pretensión. Esta breve escaramuza de la primera semana de la Conferencia, fué seguida de un prolongado duelo anglosoviético, en forma de recriminaciones mutuas a propósito de las políticas respectivas de las autoridades de ocupación en Alemania.

La decisión de no tratar el asunto chino, adoptada por Marshall, esta noche, es quizá otro golpe inesperado, pero también teatral.

Como es notorio, el Consejo de Control Aliado de Berlín, que ejerce en representación de las cuatro potencias ocupantes el poder ejecutivo y legislativo central de Alemania, remitió a pedido de los "cuatro" un informe, donde se recapitula los resultados de su gestión después de la derrota de Hitler. Este informe es el que ha suscitado vivas discusiones entre los cancilleres. Es así como los debates se caracterizaron por los violentos ataques de Molotov contra la política británica en Alemania ocupada y las respuestas no menos contundentes del canciller británico Ernest Bevin. Los soviéticos acusan a las otras potencias de conducir blandamente la obra de desmilitarización y desnazificación de Alemania, así como de no cumplir las decisiones adoptadas a este respecto en Postdam. Y denuncian que se utiliza los elementos nazis

(CONTINUA EN LA PAG. DOS)

EN EL Regimiento de Granaderos a Caballo, la Sociedad Evocativa Argentina, depositó ayer una ofrenda floral con motivo de cumplirse el 135º lugar a una emotiva cere- glorioso cuerpo.

Suspenden la Huelga los Vareadores; Habrá Carreras

(INFORMACION PAG. DOCE)

EXIGE RUSIA GRANDES PAGOS AL REICH: INDEMNIZACIONES

Bevin Propuso Nuevo Plan de Reparaciones

MOSCU, 17 (INS) — Rusia pidió la cancelacion inmediata de la fusión anglonorteamericana en sus zonas de ocupacion en Alemania, grandes pagos de reparaciones por Alemania durante 20 años y el control por las cuatro grandes potencias de la region industrial del Ruhr.

Las demandas rusas figuran en el plan soviético para la unificacion económica de Alemania que fué presentado a la conferencia de ministros del Exterior junto con los planes de unificación británico y norteamericano. El plan del secretario de Estado norteamericano, general Marshall, para unificar al derrotado Reich y normalizar la economia alemana propugna la distribución por igual de los productos alimenticios alemanes entre las cuatro zonas y la supresión de barreras entre zonas, excepto para señalar las regiones de ocupacion militar.

Unificación Económica

Tanto Marshall como el canciller soviético, Molotov, proponen el establecimiento de una administración central que se encargue de controlar la unificación económica Molotov, quien también pidió un aumento en el nivel industrial de Alemania, encontró oposición a su demanda de cese inmediato de la fusion entre las zonas de ocupación británica y norteamericana, de parte del secretario del Exterior británico, Ernest Bevin.

El canciller ruso, después de señalar que la fusion violaba el acuerdo de Potsdam, pasó al asunto de las reparaciones, declarando que, según el acuerdo de Yalta, Rusia tenía derecho a 14 000 millones de dólares en reparaciones alemanas. Hasta ahora la cifra más alta de reparaciones mencionada por Rusia había sido 10.000 millones de dólares. Según Molotov, en Yalta se acordó que Alemania tendría que pagar en reparaciones 28 000 millones de dolares a los aliados victoriosos, percibiendo Rusia la mitad de esa cantidad total que, —dijo— sólo representa una decima parte de sus pérdidas de guerra.

Bevin inmediatamente atacó la actitud asumida por Rusia respecto a las reparaciones, después que

Sigue en la página dos

MAC ARTHUR HA FINALIZADO YA LA DESMILITARIZACION NIPONA

Clarín

DIARIO DE LA MAÑANA

10 CENTAVOS — REPUBLICA ARGENTINA — EN TODO EL PAIS

UN TOQUE DE ATENCION PARA LA SOLUCION ARGENTINA DE LOS PROBLEMAS ARGENTINOS

AÑO II — BUENOS AIRES, MARTES 18 DE MARZO DE 1947 — Nº 560

En Asunción Reina Tranquilidad, Pero Existe Secreta Tensión

Se Libró un Combate Cerca de Belencué: Revés Rebelde

ASUNCION, 17 (INS). — El comando expedicionario en la zona de Belencué informó que se libró un combate con las fuerzas rebeldes paraguayas, las cuales sufrieron grandes pérdidas.

Refúgianse en Embajadas

CLORINDA, 17 (INS), por teléfono. — La situación en la capital paraguaya, de donde el corresponsal acaba de llegar, es de aparente tranquilidad pero secreta tensión, a medida que trascienden, a pesar de la hermética censura, las noticias sobre los sucesos que se van registrando en diversas zonas del país. La población de Asunción desconocía los hechos acaecidos en la frontera brasileño-paraguaya.

Dirigentes de distintos partidos se han refugiado en embajadas y legaciones, contándose entre ellos el presidente del partido liberal, señor Gerónimo Zubizarreta, y los dirigentes Vicente Rivarola, Enrique Sosa, Wasmosy, Uliambre Zayas y otros, quienes se asilaron en la embajada argentina. En la del Brasil, se encuentran también varos dirigentes políticos, entre ellos el señor Aponte Ross. Se informó que también hay asilados en la embajada chilena, si bien se ignora quiénes son ellos.

Constantemente están partiendo hacia los distintos frentes núcleos del ejército y civiles armados, estimándose que van a registrarse encuentros de importancia en los próximos días, que pueden resultar decisivos para la marcha de la revolución.

Acusación Policial

ASUNCION, 17 (INS). — El jefe de policía emitió un comunicado acusando al partido liberal de hallarse complotado con los elementos revolucionarios que se han al-

(Sigue en la página dos)

A su Punto Crucial Llegó la Conferencia en la Capital Rusa

EXCLUSIVO

Por Armand de St. Robert

MOSCU, 17. (AFP). — Los observadores diplomáticos aseguran que, en la jornada de hoy, la Conferencia de Moscú ha llegado a un punto crucial y que los cancilleres han puesto finalmente sus cartas sobre la mesa.

Tanto el señor Bevin como el señor Molotov, coincidieron en declarar que es preciso incrementar la producción industrial alemana, no sólo en interés del país vencido sino también de los pueblos vecinos, cuyo nivel de vida depende en cierto modo de la siderurgia alemana. Sin embargo, mientras Gran Bretaña considera que ese objeto puede lograrse mediante una revisión de la política esbozada en Potsdam, la Unión Soviética estima intangible ese pacto y encuentra en él las soluciones apropiadas a los problemas denunciados en la Conferencia.

El señor Bevin ha propuesto que el Consejo General Aliado revise el acuerdo de 1946 sobre el nivel industrial alemán, acuerdo concebido sobre la base del pacto de Potsdam. Molotov, en cambio, solicita la anulación de la fusión económica entre las zonas británicas y norteamericanas, en la cual ve un atentado contra el espíritu de Potsdam no sólo porque entorpece la unidad de Alemania, sino porque en el acuerdo anglo-norteamericano "no se hace mención de la liquidación de potencial de guerra alemán ni de las depuraciones".

La exposición del señor Molotov cobró un interés particular por las abundantes revelaciones que hizo de las conversaciones secretas habidas en Yalta y Potsdam. El hecho de que la delegación norteamericana hubiera aceptado entonces el monto de las indemnizaciones reclamadas por la Unión Soviética ha de causar sensación en Wáshington, donde los parlamentarios han exigido en diversas oportunidades que se les diera conocimiento de todos los compromisos aceptados por el país en las primeras conferencias de la posguerra.

Molotov acepta la unidad económica de Alemania, pero exige el cumplimiento de todas las condiciones impuestas en Potsdam: desmilitarización, desnazificación, conversión de la industria de guerra a la industria de paz. La parte de su exposición que interesó mayormente desde el punto de vista político es aquella en la cual reclamó la nacionalización de los "cartels" y "trusts" alemanes para impedir que caigan en poder de los "monopolios extranjeros". Rusia propone que las nacionalizaciones se efectúen con la colaboración de los partidos democráticos y los sindicatos libres.

EN COLOMBIA SIGUE EL ESCRUTINIO DEL RECIENTE COMICIO

BOGOTA, 17 (A.F.P.) — La paridad de fuerzas entre las masas electorales conservadores y liberales es la característica del escrutinio en Colombia.

En cuanto a los candidatos doctor Eduardo Santos, liberal y M. Gaitán, liberal disidente, sus fuerzas son poco más o menos iguales, dado que Gaitán ha logrado ventajas en los votos emitidos en la zona de Canidanaren, mientras que el doctor E. Santos marcha al frente del escrutinio en el departamento de Valle.

E. SANTOS

Los conservadores tienen mayoría en los departamentos de Boyacá, Narino y Caldas, pero los resultados decisivos de la elección serán los de Atlántico, donde Gaitán cuenta con gran número de adeptos.

La participación de los indios colombianos fué poco categórica, a pesar de los grandes esfuerzos hechos por los candidatos comunistas y conservadores para atraerse los votos de esa parte de la población. Esta abstención tiene su justificativo en el hecho de que en las elecciones de ayer sólo han podido votar los ciudadanos que saben leer y escribir.

Se hace notar que desde hace varios años los dirigentes comunistas locales se habían especializado en realizar su propaganda proselitista entre la masa indígena colombiana y que habían hasta llegado a crear el "Problema del indio" llevándolo a la tribuna, al parlamento y a la prensa.

Los mayores esfuerzos de los comunistas se hicieron, en efecto, en los territorios de tierra adentro, donde los emisarios recorrían los bosques vírgenes y las míseras aldeas indias y exaltaban en prédica fervorosa los beneficios del sistema comunista.

Sin embargo, tales esfuerzos han dado hasta ahora resultados relativos, debido al ascendiente del clero sobre la masa de la población india. Se da, por ejemplo el caso de sucesos ocurridos en la localidad india de Narino, donde en una manifestación política algunos indios gritaron: "¡Viva el rey Fernando séptimo!"

Ese fenómeno político tiene desde luego su justa explicación. En efecto, se recuerda que esas poblaciones autóctonas han luchado a comienzos del siglo XVIII en favor de los conquistadores españoles, y de generación en generación se les ha inculcado el grato recuerdo de un soberano por el cual sus antepasados han luchado, y que reinaban en la época de la emancipación política de los colombianos.

Por el momento, el Dr. Jorge Elloger Gaitán, jefe de la disidencia del Partido Liberal que ha bautizado con el nombre de "movimiento pro restauración moral de la República" parece ser el gran favorito de esta elección correcta y tranquila, y si bien los resultados no le van dando mayoría absoluta, ha aumentado considerablemente sus efectivos a expensa de la lista liberal del Dr. Eduardo Santos. La incógnita es ahora saber cuál será la posición de los conservadores

Palotes Iniciales en el Primer Día de Clase

CON CUANTA NOSTALGIA evocamos, de grandes, los primeros palotes ensayados en el pizarrón! Comienzo de un largo camino que sólo termina en la adolescencia, pero fuente eterna de recuerdos, esos hermosos recuerdos que retornan con la tierna escena de los niños en su primer día de clase

Nuevas Operaciones Militares Cumplen Holandeses en Java

BATAVIA, 17 (AFP). — La localidad de Modjekerto, situada a unos 40 kilómetros de Surabaya, fué ocupada por las tropas holandesas a consecuencia de la operación militar iniciada esta mañana por dichas fuerzas

En una carta dirigida a la delegación indonesia, las autoridades holandesas declaran que esa operación sólo ha sido emprendida para permitir la reparación de los diques destruidos por los indonesios, destrucción que causó las inundaciones en esa región, con riesgo de pérdida para los cultivos.

Agrégase que a pesar de los telegramas dirigidos a los representantes indonesios pidiéndoles que tomaran las disposiciones urgentes imprescindibles, éstos no hicieron nada para impedir las inundaciones y evitar las consecuencias de las mismas.

Reconoce el Gobierno Una Compensación de $ 1.50 por Quintal de Maíz

(INFORMACION PAGINA CINCO)

Declaran Estado de Guerra en el Territorio Paraguayo

Marshall Rechazó el Pedido Ruso de Diez Mil Millones al Reich

LOS CUATRO cancilleres en Moscú: de izquierda a derecha: Mr. Bevin, Marshall, Molotov y Bidault

Los Revolucionarios Recibirán el Apoyo del Coronel Franco

POSADAS, 19 (Especial). — Un grupo de calificados dirigentes febreristas que acaban de llegar de Encarnación, ciudad paraguaya fronteriza a ésta, aseguran que el coronel Rafael Franco, ex presidente de la República y jefe indiscutido de la Concentración Revolucionaria Febrerista, puede presentarse de un momento a otro en Concepción, con el firme propósito de dirigir la campaña revolucianaria, juntamente con el coronel Galeano y un núcleo de calificados militares.

Estos viajeros estiman que la presencia del citado jefe, puede precipitar favorablemente los acontecimientos, dada su jerarquía de gran jefe militar y su prestigio político. Al efecto, recuerdan, que los grandes conductores del ejército paraguayo en la guerra del chaco, fueron el general Estigarribia y el coronel Franco, habiendo provocado, terminada la contienda chaqueña, una polémica permanente en la paz, pero en el campo de la política, quién había sido el héroe auténtico de la victoria.

Muerto trágicamente Estigarribia al poco tiempo de su ascención al poder, se silenció la disputa y Franco quedó consagrado, entonces, como la figura más representativa y viviente de la gran tragedia chaqueña, en la que reconquistó para su país 150 mil kilómetros cuadrados de territorios que retenía en su poder, Bolivia.

Este hecho histórico fué el motivo fundamental, para su consagración popular en todo el Paraguay, ratificado en forma elocuente por los mismos ex combatientes, que lo apoyaron y lo llevaron al poder, cuando el coronel Franco se hallaba desterrado en Buenos Aires; organizándose de inmediato la Concentración Revolucionaria Febrerista como partido netamente popular, cuyo lema fué y es: Justicia Social, Revolución Agraria y Antiimperialista

Franco y Galeano

Argumentan estos viajeros además, que la presencia de Franco en Concepción, al lado del coronel Galeano es de vital importancia en el sentido militar, político y social, aguardándose un manifiesto en el que se justificaría la rebelión, como imperioso proceso preliminar para una amplia restauración democrática en el Paraguay y en el que también se aseguraría al obrero y al campesinado, la libertad gremial y una verdadera ley de justicia social, que sería promulgada como una consigna nacional por el congreso que surja de las elecciones.

Advierten estos informantes, que el coronel Franco en su corta ges-

(Continúa en la página dos)

Clarín

DIARIO DE LA MAÑANA

BUENOS AIRES ARGENTINA 10 CENTAVOS EN TODO EL PAIS

UN TOQUE DE ATENCION PARA LA SOLUCION ARGENTINA DE LOS PROBLEMAS ARGENTINOS

AÑO II — BUENOS AIRES, MIERCOLES 19 DE MARZO DE 1947 — Nº 561

Mantiénense las Profundas Divergencias Entre los Cancilleres

Desacuerdo Respecto a la Unidad Económica Germana

EXCLUSIVO Para "CLARIN"

MOSCU, 18 (INS). — El secretario de Estado, general Marshall, rechazó hoy de plano la demanda soviética de diez mil millones de dólares, como reparaciones que debía pagar Alemania a Rusia, basándose en lo resuelto en la conferencia de Yalta.

El general Marshall afirmó que el problema de las reparaciones debe ser solucionado sobre la base de la decisión tomada en Potsdam y no según las discusiones de Yalta. Dijo Marshall: "No seguiremos a Molotov en su retirada de Potsman a Yalta".

El secretario de Estado norteamericano, general George Marshall rechazó los cargos formulados por el Sr. Molotov en el sentido de que Estados Unidos y Gran Bretaña ya han retirado 10.000 millones de dólares en concepto de reparaciones de la Alemania Occidental, en forma de patentes de inversiones y otros valores, así como partidas de oro.

Declaró Marshall: "No adquirimos en propiedad el oro alemán de nuestra zona; simplemente lo retenemos para ponerlo a disposición de la agencia de reparaciones internacional.

Enorme Desacuerdo

MOSCU, 18 (INS) — A pesar del enorme desacuerdo en que han

(Continúa en la página DOS).

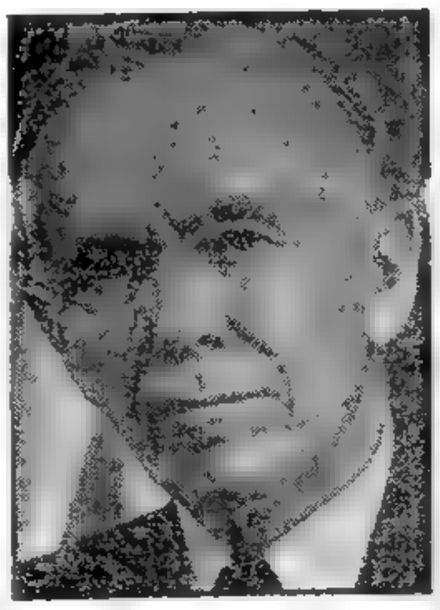

Gral. MARSHALL

Demorarán el Préstamo a Grecia y Turquía

Mr. TRUMAN

Espera Wáshington la Llegada de Asesores

WASHINGTON, 18 (INS) — En los círculos parlamentarios existe el convencimiento de que el proyecto de ley por el cual se autorizará el empréstito de 400 millones de dólares solicitados por el presidente Truman para combatir la expansión del comunismo, demorará presumiblemente todo el curso de la corriente semana

Se basa esa opinión en el hecho de que todavía no han llegado a Wáshington los principales asesores del gobierno norteamericano en el Mediterráneo occidental. Uno de ellos, Paul Porter jefe de la misión comercial de los Estados Unidos a Grecia, llegó anoche a esta capital, pero resta aun hacerlo al embajador en Atenas, Lincoln McVeaugh quienes rendirán sendos informes a la Cámara sobre la situación prevaleciente en el territorio heleno.

Si bien se desconoce, naturalmente el informe de ambos funcionarios norteamericanos, se asegura que su contenido respaldará las razones que indujeron al presidente Truman a enviar su histórico mensaje al Congreso, urgiendo ayuda económica a Grecia y Turquía, para mantener la supervivencia de sus instituciones democráticas y conjurar la propagación del comunismo.

EL EMBAJADOR DE LA UNION EN GRECIA HA PARTIDO A SU PAIS

Sigue la Investigación en el Linde Balcánico

ATENAS, 18 (INS) — El embajador de los Estados Unidos en Grecia, Lincoln Mc Veagh, salió hoy de Atenas por vía aérea con destino a Wáshington. El diplomático norteamericano será consultado en la capital de la Unión a propósito del reciente mensaje del presidente Truman demandando ayuda económica para el gobierno heleno.

Investigan en la Frontera

SALONICA, 18 (INS) — La división de una comisión de las Naciones Unidas en un bloque occidental y otro oriental, después del fracaso de su expedición para ver al jefe de los guerrilleros griegos, general Markos, amenaza el éxito de toda la investigación sobre los incidentes en la frontera balcánica.

Los miembros de la comisión, que se hallan en Salónica, no han sabido qué camino tomar frente a la actitud de los delegados soviéticos de Rusia y Polonia, quienes quedaron en el cuartel general de los guerrillas después que los otros siete miembros decidieron dar por terminada su espera. Ahora se gestiona que regresen los oficiales de enlace yugoslavo, búlgaro y albanés, quienes también decidieron quedarse en el reducto de las montañas de Pindus.

BIDAULT RECLAMO EL SARRE EN MOSCU

MOSCU, 18 (AFP.). — El canciller francés criticó en la Conferencia de Moscú a ciertos comandantes de zonas en Alemania que permitieron que algunas industrias produjeran cantidades mayores a las prescriptas en marzo de 1946, y que postergan, sistemáticamente, la realización del programa de entregas a los países en calidad de reparaciones de guerra.

Agregó el Sr. Bidault, que el gobierno francés no se había negado nunca a considerar a Alemania como "un conjunto económico único", aun antes de que sea establecido el estatuto del Ruhr y Renania.

El ministro de Relaciones Exteriores de Francia indicó que para afianzar la seguridad general, era, ante todo, necesario impedir que Alemania y su industria prepararan una nueva guerra. Insistió en la necesidad de establecer un régimen particular para la industria del Ruhr, Renania y el Sarre. Expresó que era necesario proceder a la liquidación del potencial de guerra de Alemania, pero que se debían tomar medidas con el objeto de aumentar la producción del carbón, para que ese país pudiera exportar carbón mensualmente a los Estados Unidos.

Dijo el Sr. Bidault que debía limitarse la cantidad de carbón que se dejaría a Alemania, no sólo porque ese carbón constituía la base de su industria de guerra, sino para permitir que Alemania contribuya a la reconstrucción económica de los países que sufrieron en la guerra. Los niveles de la producción siderúrgica alemana —especificó—, no deben ser superiores a los establecidos por el Consejo de Control.

La incorporación del Sarre al sistema económico y monetario francés fué seguidamente pedida por el Sr. Bidault, agregando que ésta era la única condición que su gobierno ponía a la realización de la unidad alemana.

Expresó, que no podrá crearse la administración central alemana antes de que que se le fijen las fronteras definitivas. Propuso, además, que los conjuntos presenten un informe conteniendo definiciones de la "unidad económica".

Plateando a reglón seguido la cuestión de las reparaciones, destacó la necesidad de liquidar y desmontar las fábricas y equipos industriales de Alemania, destinados a ser entregados a título de reparaciones. Pidió, asimismo, la entrega del material industrial de Alemania, que hasta ahora se había efectuado demasiado lentamente.

En la entrega de reparaciones, el gobierno francés no excluyó las mercaderías extraídas de la producción corriente, aunque agregó que la cuestión tendrá que ser examinada ulteriormente.

Manifestó su temor, seguidamente, de que aumente considerablemente el potencial de guerra alemán en caso de que se eleve la producción de las fábricas alemanas.

Plegóse a los Revolucionarios la Guarnición de Cerro Corá

LIBRANSE SANGRIENTAS LUCHAS EN LA ZONA DEL FOCO REVOLUCIONARIO

Organizan Una Ofensiva las Tropas Gubernistas

RIO DE JANEIRO, 19 (AFP). — Un telegrama de último momento de la frontera, anuncia que la guarnición de la ciudad de Cerro Corá, donde reposan los restos del famoso tirano Solano López, se ha plegado a la revolución. Cerro Corá se encuentra a 40 kilómetros de Pedro Juan Caballero, sobre el camino que conduce a Concepción.

En esa guarnición se encuentra el célebre guerrero de la contienda del Chaco, conocido por el nombre de "El Tigre". Los revolucionarios, que temen un ataque de los gubernistas, han comenzado a cavar trincheras frente a Pedro Juan Caballero, prontos a resistir.

Sangrienta Lucha

RIO DE JANEIRO 19 (AFP). — Sangrientos combates siguen desarrollándose en la región oriental del Paraguay, en la zona comprendida entre el río de ese nombre y la frontera brasileña, al sud de la ciudad limítrofe de Porto Murtinho.

Las últimas noticias procedentes del Paraguay anuncian que las revolucionarias demuestran ser muy superiores a las adictas al gobierno, habiendo obtenido nuevos éxitos. Los rebeldes prosiguen el sitio de la guarnición gubernista de Ypir, importante punto estratégico que se encuentra en el centro del triángulo formado por las ciudades de Concepción, Pedro Juan Caballero y San Pedro. Por otra parte, noticias que aún no han sido confirmadas hacen saber que los revolucionarios ocuparon una isla del río Paraguay, la que se encuentra frente a la ciudad brasileña de Porto Murtinho, aprontándose a cruzar el río.

Consolidan Posiciones

En Bella Vista las fuerzas de la revolución consolidan sus posiciones. En Porto Murtinho se tiene noticia de que el prefecto de Bella Vista se apronta a cruzar el río para entregarse a las autoridades brasileñas. Sin embargo, otras noticias anuncian que las fuerzas del gobierno se aprontan a iniciar una gran contraofensiva en la región de Pedro Juan Caballero y Capitán Bado, ciudades que se encuentran en poder de los revolucionarios. En esa zona el presidente Morinigo cuenta aún con considerables contingentes, y hará todo lo posible para recuperar las mencionadas ciudades, cortando así a las fuerzas revolucionarias en el oeste.

Es difícil seguir el desarrollo de la lucha, dado que las líneas de batalla no están muy definidas, y que todas las noticias no son confirmadas. Telegramas procedentes de la frontera anuncian que las fuerzas gubernamentales atacan a la ciudad de Capitán Bado, donde la guarnición revolucionaria es débil. Igualmente se espera un próximo ataque a los revolucionarios que se han hecho fuertes en la ciudad de

(Continúa en la página dos)

HENRY Spaak, primer ministro belga, que ha logrado dejar constituido el nuevo ministerio, tras laboriosas gestiones

SPAAK FORMO EL NUEVO MINISTERIO EN BELGICA

BRUSELAS, 19 (AFP.) — El primer ministro, señor Paul Henri Spaak, anunció esta tarde que el gabinete belga estará integrado en la forma que sigue: Interior, Pierre Vermeyler (socialista). Carbón y Energía, Achille Delattre (socialista); Agricultura, Maurice Orban (social-cristiano); Reconstrucción, Robert de Man; Salud Pública, Auguste Verbist (social-cristiano); Colonias, Pierre Wigny (director de estudios del partido Social-Cristiano); Obras Públicas, Oscar Behogne (social-cristiano); Industria y Comercio, Duvieusart (social-cristiano); Comercio Exterior, Xavier Vanderstraeten Waillet (social-cristiano). Estos dos últimos aún no han respondido si aceptarán el cargo. Todos los demás prestarán mañana juramento ante el príncipe Regente. La declaración ministerial será leída el martes próximo en la Cámara.

Opónese Bevin al Control del Ruhr por los Cuatro

DIARIO DE LA MAÑANA

Clarín

EN TODO EL PAIS

UN TOQUE DE ATENCION PARA LA SOLUCION ARGENTINA DE LOS PROBLEMAS ARGENTINOS

AÑO II — BUENOS AIRES, JUEVES 20 DE MARZO DE 1947 — Nº 562

Gran Bretaña Tiene Derecho Exclusivo a Fiscalizar Esa Zona

MOSCU, 19 (A.F.P.). Gran Bretaña se opone a la idea del Sr. Molotov, de instituir un control de las cuatro potencias sobre el Ruhr. El canciller Bevin, afirmó hoy en Moscú el derecho exclusivo de Gran Bretaña sobre el Ruhr, mientras esta región se encuentre dentro de su zona de ocupación en Alemania.

En lo tocante al carbón, el ministro de Relaciones Exteriores británico, se negó absolutamente a que se inscriba en el futuro tratado alemán, una cláusula que garantice a Francia entregas regulares de producto alemán. Según el Sr. Bevin se debe pensar antes en que Alemania pueda pagar sus reparaciones.

La de hoy, fué la primera sesión del consejo de los cuatro, en que cada uno fijó de manera precisa su actitud ante problemas concretos.

Hablaron extensamente los señores Bevin y Molotov, y brevemente el general Marshall. El canciller francés hablará mañana.

Sobre el Sarre, el Sr. Bevin confirmó la ya conocida posición británica, en cuanto al estatuto futuro de este territorio manifestando reservas sobre los cambios territoriales y medidas administrativas introducidas por Francia.

El Sr. Molotov, en cambio, destacó su acuerdo con Francia en lo referente a la cuestión del carbón. "Debiéramos estar de acuerdo —dijo— para contribuir todos a solucionar las cuestiones de la necesidad de carbón que tiene Francia". Aludió también a la cuestión de las administraciones centrales, destacando nuevamente su importancia, así como que, según las exposiciones hechas anteayer los señores Bevin y Marshall, están de acuerdo con él sobre la materia.

El discurso del canciller soviético dió la impresión predominante de un acercamiento manifiesto, entre los puntos de vista de la URSS y los Estados Unidos, sobre el problema de la unidad económica de Alemania y las reparaciones.

Bienes Alemanes

PARIS, 19 (A.F.P.). — Radio Moscú afirmó hoy que el monto de los bienes alemanes atribuidos en virtud de las decisiones de Potsdam, a los Estados Unidos y a Gran Bretaña, sobrepasan los diez mil millones de dólares.

La citada emisora, señala que "esta suma se repartiría aproximadamente como sigue: "Bienes alemanes en Estados Unidos, Canadá y América Latina: 3 mil millones de dólares. En Europa, 5 mil millones aproximadamente. Y concluye diciendo que "esta suma constituye una fuente apreciable de

(Continúa en la página dos)

Entraron en Yenan las Tropas del Mariscal Chiang Kai Shek

EXCLUSIVO Para "CLARIN"

NANKIN, 19 (AFP). — Las tropas del gobierno de Nankin han entrado hoy en la ciudad de Yenan, capital de los comunistas chinos. El anuncio fué hecho oficialmente, de acuerdo con un comunicado especial expedido por el cuartel general del general Chen-Toheng, comandante en jefe de los ejércitos que operan en la gran ofensiva lanzada contra las tropas que manda el general Nao-Taé-Tung.

Confirman la Captura

NANKING, 19 (NS) — Las fuerzas del gobierno nacionalista lograron entrar hoy en Yenan, capital de los comunistas chinos, después de haber emprendido una ofensiva de sorpresa que podría constituir el punto culminante de la guerra civil china.

La ciudad de Yenan se encuentra en el noroeste del país y por muchos años ha sido el centro del sistema nervioso del poderoso régimen de los comunistas chinos.

La entrada de los nacionalistas ocurrió a las 10 de la mañana y la revelación de la importante victoria fué hecha en Nanking por funcionarios del gobierno central. El boletín oficial, como de costumbre, pecaba de lacónico. Hasta ahora se ignora si la ocupación ha sido total o parcial y si existe alguna resistencia de parte del enemigo.

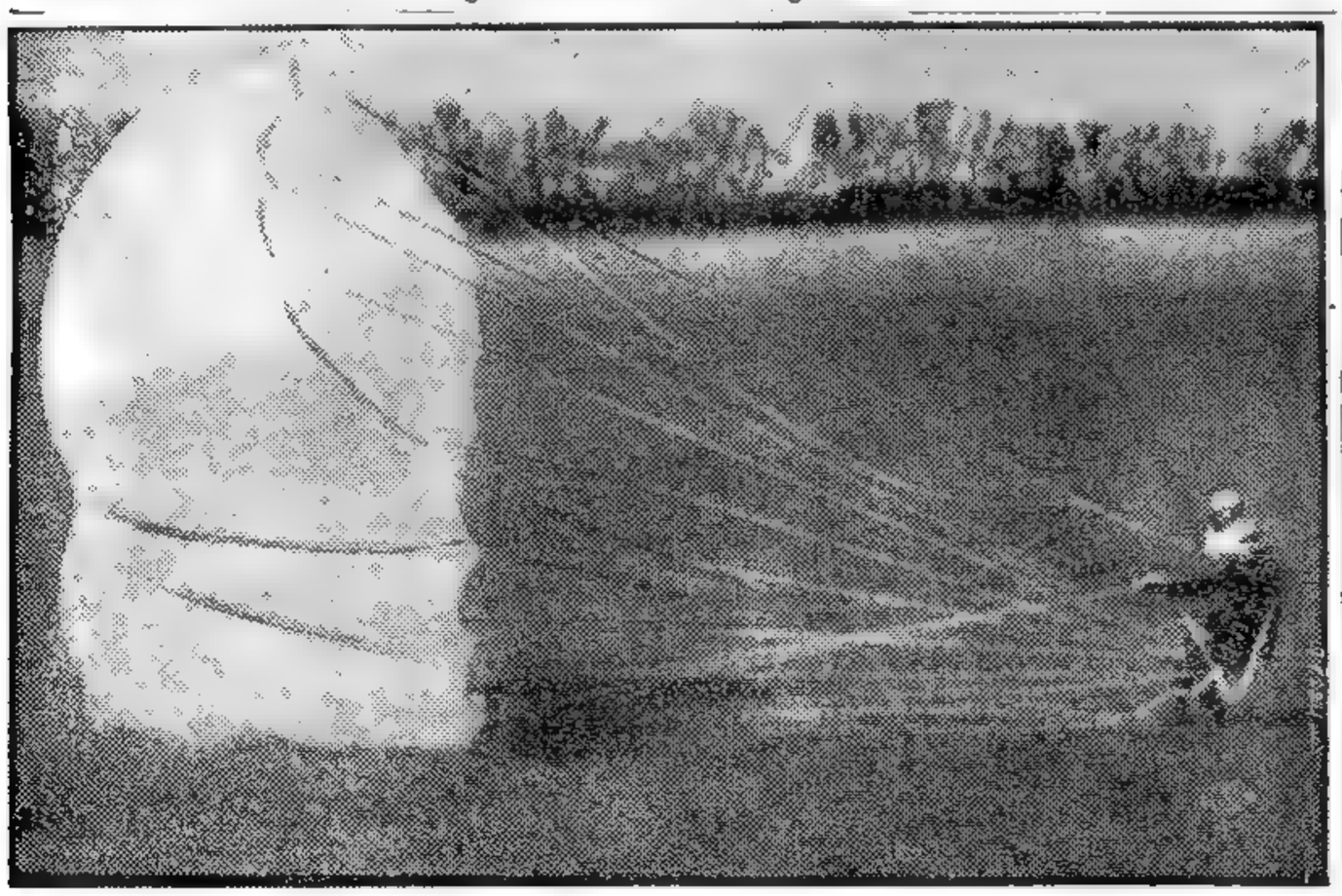

DE LA demostración realizada ayer en el campo del Aero Club Argentino en San Justo. El paracaidista ha tocado tierra y realiza la maniobra para evitar que el viento que todavía engolfa la tela lo arrastre

Se Iniciará el Campeonato con un Clásico: Rácing - Boca

La Guarnición de Pilcomayo se Ha Plegado a las Fuerzas Revolucionarias Paraguayas

Un Poderoso Ejército Hará Frente a las Unidades del General Morínigo

MONTEVIDEO, 20 (INS). — La emisora "La voz de la Victoria", vocero de los revolucionarios paraguayos, anunció que la guarnicion gubernamental de Pilcomayo se plegó a las fuerzas rebeldes. Declaró el locutor que los revolucionarios dominan prácticamente toda la zona septentrional de Paraguay, añadiendo que las "tropas de la libertad" disponen ahora de un ejército poderoso, superior a las fuerzas que aún respaldan al presidente Morínigo.

Rachazan Ataques

ASUNCION, 20 (INS) — El ministro de guerra expresa que no hay novedades por el momento en la zona de operaciones, la que se circunscribe a Belencvé que está ocupado fuertemente por los gubernistas. Se agrega que en días anteriore se rechazaron ataques de esca a intensidad, según los informes del alto mando regional

S gún las noticias que llegan a esta capital, en Concepción comienzan a faltar provisiones. El periódico "La Razón", adicto al gobierno, dice que fuera de carne aquella ciudad carece de recursos tales como harina, arroz y azúcar que siempre se llevaban aunque en pequeñas cantidades desde Asunción. El mismo diario acusa a Galeano, Saldivar, García, Riccardi y Aguirre de servir de instrumentos de los comunistas a fin de crear en Paraguay la primera república comunista americana

No han Movilizado

ASUNCION, 20 (INS) — Se informó oficialmente que el gobierno no ha dispuesto ninguna medida referente a movilización de clases.

Mientras tanto, siguen afluyendo voluntarios a esta capital e integrando las milicias republicanas. Estas se hallan acampadas en diversos lugares del interior a lo largo de las rutas 1 y 2.

Carácter del Movimiento

RIO DE JANEIRO, 20 (INS) — El comandante de las fuerzas rebeldes en el norte del Paraguay capitán Belisario Dora, ha expresado en una entrevista de prensa que es totalmente inexacto que la actual revolución contra la dictadura de Morínigo tenga alguna conexión con los comunistas, afirmando a la vez el completo dominio de Pedro Juan Caballero, ciudad llave para los movimientos en el norte del país.

Dijo Doria: "No tenemos ninguna vinculacin con el comunismo en este momento, a pesar de la propaganda de Morínigo

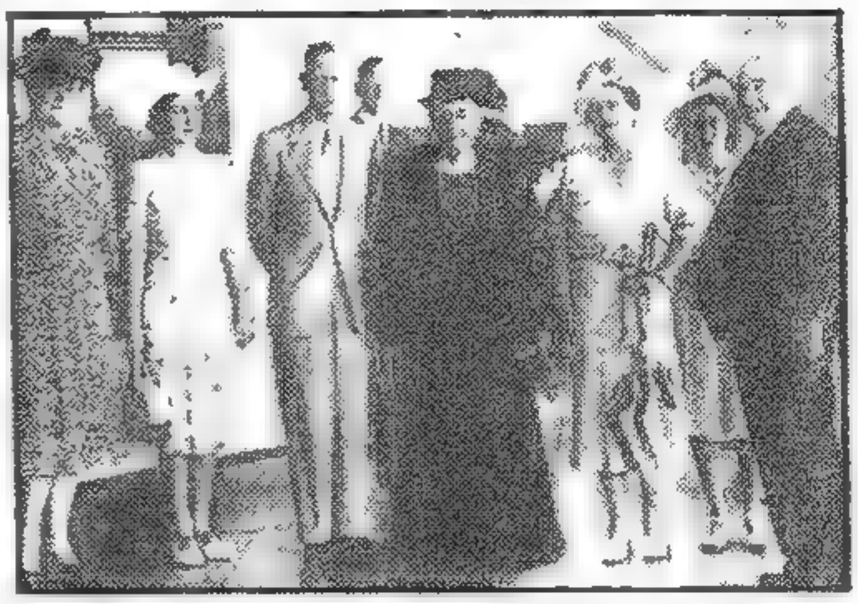

LA familia real británica posa con la viuda del extinto presidente sudafricano Steyn. Al lado de la señora Steyn se han colocado el rey Jorge y la Reina Elizabeth.

DIARIO DE LA MAÑANA

Clarín

10 CENTAVOS

EN TODO EL PAIS

UN TOQUE DE ATENCION PARA LA SOLUCION ARGENTINA DE LOS PROBLEMAS ARGENTINOS

AÑO II — BUENOS AIRES, VIERNES 21 DE MARZO DE 1947 — Nº 563

Bevin Censuró a Bidault en la Reunión de Cancilleres

MOSCU, 20 (INS). — El ministro del Exterior de Francia, señor Georges Bidault, afirmó hoy en la conferencia de cancilleres de los "cuatro grandes", que "mi gobierno me ha instruído para que manifieste que Francia no puede dar su asentimiento a otros problemas planteados —la unificación economica de Alemania, la capacidad industrial que deberá permitir a esa nación, y las reparaciones—, sin que previamente se haya acordado un plan para la exportación de hulla, de conformidad con nuestra solicitud.

Poco después de la sesión de hoy un portavoz de la delegación francesa reforzó la declaración de Bidault con la advertencia de que Francia no vacilará si es necesario, en ejercer la facultad del veto para evitar que se adopten decisiones sobre otros asuntos, si no recibe seguridades respecto al recibo del carbón alemán. Hizo notar que "Francia no puede continuar en la situación actual y seguir viviendo". Agregó que Francia no exige cantidades fijas de carbón pero exige seguridades de que habrá de recibir un porcentaje del producido del carbón alemán"

Bevin Censuró a Bidault

MOSCU 20 (INS) — El ministro del Exterior británico Sr. Ernest Bevin, criticó hoy la actitud del representante de Francia, Sr. Ernest Bidault, en la conferencia de cancilleres de los "cuatro grandes" sobre los temores del renacimiento potencial de guerra alemán si se aumentase el nivel industrial de ese país. Señaló que el evitarlo depende de la naturaleza del control ejercido sobre Alemania y de los principios políticos adoptados para el Estado alemán

Bevin manifestó su complacencia por la afirmación hecha ayer por el ministro soviético, Sr. Molotov de que "de las discusiones actuales está saliendo una base de acuerdo" para la unificación económica de Alemania. Recomendó la aceleración de la liquidación de las fábricas alemanas de material bélico y solicitó que los delegados de los ministro entreguen mañana a sus principales un informe indicando el progreso realizado por los delegados en relación con el proyecto de tratado de paz con Austria. El ministro británico reiteró su oposición al control de las cuatro grandes potencias u otro control internacional cualquiera del Ruhr

MARGARET TRUMAN, hija del presidente de EE.UU., al hacer su debut artístico desde una emisora de Detroit. Su actuación como cantante ha sido muy ponderada

Aseguranque Dimitirá O. Ivanissevich

WASHINGTON, 20 (INS) — Informa en un despacho el corresponsal de la International News Service, Pierre Lowing que personas habitualmente bien informadas en los círculos diplomáticos de esta capital han asegurado que el embajador argentino ante el gobierno norteamericano, doctor Oscar Ivanissevich, renunciará pronto a su puesto, regresando a Buenos Aires para retornar a sus tareas universitarias. Las mismas fuentes aseguraron que el candidato más destacado para ocupar el cargo de embajador argentino es el general Carlos von der Becker, jefe de estado mayor.

IVANISSEVICH

Voto de los Lores Contra el Gobierno

LONDRES, 20 (AFP). — En la Cámara de los Lores fué acremente censurada la política económica del gobierno laborista. Tras extensas discusiones, la Cámara aprobó un voto de censura a Mr. Attlee, por 119 votos contra 30.

Las Inundaciones

LONDRES, 30 (INS). — Lejos de aminorar, el caudal de los ríos y arroyos de numerosas regiones de Gran Bretaña iba en aumento causando perturbaciones en las comunicaciones y trastornos a los pobladores.

DESCARTA UN JEFE PARAGUAYO EL TRIUNFO REVOLUCIONARIO

POSADAS, 21. (Especial). — Un militar paraguayo, de alta graduación, retirado y que conoce casi al maceen de la lucha política de su país, ya que se encuentra en Asunción desde hace tiempo, llegado a poder de dicho ajenos a su profesión asegura que el movimiento revolucionario desde el punto de vista exclusivamente militar debe resultar triunfante por las razones fundamentales de la cantidad de efectivos regulares y el cuadro de oficiales que dispone y de los elementos y materiales de guerra que poseen

Al referirse a las tropas, asegura que los rebeldes, al recibir la adhesión de efectivos del Chaco, a estas horas deben poner un ejército de cinco mil hombres que sumaban de inmediato para una movilización de más de 30 mil hombres, al que debe sumarse la avidez advirtiendo que los parques del Chaco y Concepción son bien suficientes para un largo período de operaciones. Agrega a esto su convicción basada en profundos conocimientos personales y profesionales que la oficialidad del Chaco, dedicada exclusivamente a sus actividades específicas, es la más numerosa y la mejor del ejército paraguayo, sin contar con esta apreciación sólido e injustificado de ningún orden. En su apoyo a su impresión que este cuadro de oficiales se había mantenido siempre dentro de la rígidas disciplinarias en sus cuarteles, y al margen de las violentas disputas políticas, agregando que la adhesión de estos tendría una acentuada preponderancia técnica en los próximos acontecimientos

Este informante asegura además que la posición adoptada por estos jefes y oficiales no responde a influencias políticas y sí a la conciencia paraguaya antidictatorial agravada en el orden profesional por la reiterada subversión absoluta de los valores militares a que por conveniencias políticas apeló durante años el presidente Morínigo

No deben sorprender agrega la lentitud de encuentros de envergadura, pues así lo exigen los terrenos inhóspitos, las medias exigencias de comunicación etc., y la seguridad de que en Concepción se está organizando un ejército capacitado para abreviar una lucha fratricida, pues cree que ese debe ser el ambiente más lógico y patriótico

En lo que respecta a las fuerzas del gobierno afirma — ellas pueden llegar también a veinte mil hombres pero con un porcentaje enorme de civiles, que por efecto no tendrían tiempo para recibir alguna instrucción militar, siendo seguro que serán comandados por caudillos colocados por la falta absoluta de suboficiales, valores estos que en la guerra del Chaco, tuvieron una actuación fundamental para la victoria

Cree este informante que, cuando el comando revolucionario inicie sus operaciones, serán de proyecciones incalculables, bajo la dirección de una oficialidad responsable de un levantamiento patriótico, y que, de seguro no distraerá el tiempo en escaramuzas de montoneras, y sí en un movimiento de magnitud para precipitar el fin, evitando una guera de enormes sacrificios.

Tiene la convicción este militar, en base a sus conocimientos o informaciones recientes, que la tan retardada ofensiva gubernativa no obedece a un plan militar y sí a problemas de orden político, asegurando también que existe en Asunción una verdadera angustia por la falta absoluta de unidad en los comandos, y por la incorporación de viejos jefes militares de filiación colorada que han subalternizado a la joven oficialidad surgida de la Escuela Militar.

Desmintióse que la Argentina Objetara el Control de Precios del Trigo

(Información página DOS)

Choque en San Pedro Entre los Rebeldes y Gubernistas

Lanzó una Embestida Contra Esa Plaza la Caballería Rebelde

Urgese en la Unión la Ayuda a Turquía

WASHINGTON, 21 (INS) — El representante republicano Karl Mundt, declaró hoy que la ayuda de los Estados Unidos a Turquía es de todo punto imprescindible, para impedir que la esfera de influencia rusa se extienda sobre los Dardanelos.

Al ser discutido el reciente mensaje del presidente Truman al Congreso, pidiendo ayuda para Grecia y Turquía, Mundt, quien es miembro del comité de Relaciones Exteriores de la Cámara de Representantes, declaró que esa afirmación estaba basada en información "secreta" suministrada a los miembros del comité por la Secretaría de Estado.

Libran Otro Combate en la Zona de Capitán Bado

El Gobierno Envía Desde Asunción Tropas de Refuerzo Para Contener la Ofensiva

ASUNCION, 21 (INS). — La primera fase de la lucha por la posesión del vital centro estratégico de San Pedro, ha culminado con un triunfo para las armas leales, se afirmó en los círculos militares allegados al alto comando del gobierno. Se añadió que pese a lo sorpresivo de la embestida llevada a cabo contra la plaza por los efectivos rebeldes, las fuerzas adictas al gobierno lograron mantener sus principales posiciones, neutralizando las sucesivas cargas de la caballería adversaria, a la que infligieron gran número de bajas.

La batalla prosigue violentamente en los sectores al norte y noreste de la ciudad hacia donde acuden presurosamente importantes refuerzos del gobierno, procedentes de Asunción

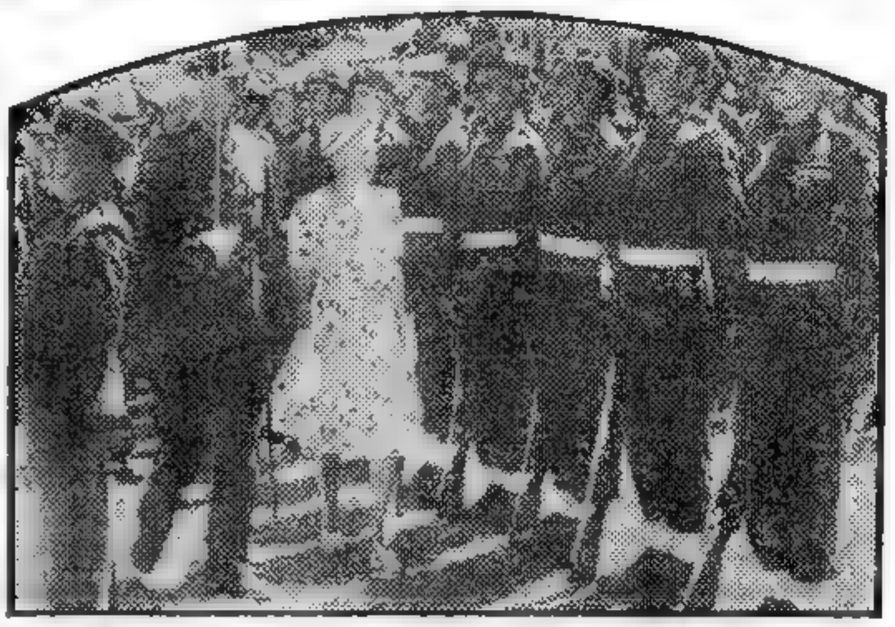

EN SUDAFRICA, la princesa Elisabeth, heredera del trono del Imperio Británico, pasa revista a la guardia de honor en la localidad de East London, mientras el apuesto oficial que la acompaña, le sigue presentando armas

Desmentido Revolucionario

CLORINDA (Especial) — Un viajero recien llegado de Asuncion, informa ser absolutamente falso que los revolucionarios hayan vejado a sacerdotes y monjas, en Concepción, a tal extremo de que, en esa ciudad no existe ninguna congregacion religiosa, y en lo que respecta a la difundida noticia propalada por la radio del Estado, de que monseñor Sosa Gaona fuera víctima de increíbles vejámenes, es un absurdo sin precedentes, ya que el citado sacerdote se hallaba y se halla en Asunción desde ocho días antes del levantamiento de Concepción.

Afirma además este informante, que la policía ha creado un nuevo organismo policial, con los elementos civiles de filiación colorada, denominados "Auxiliares Voluntarios de Policía", cuya misión es evitar las posibles reuniones clandestinas de los revolucionarios de la capital, que ya han sido apresados en número de 2.500, incluyendo en éstos a los hijos del coronel Franco y al doctor Granada, dirigente febrerista, a quienes se los somete a severos interrogatorios con el fin de saber el paradero del jefe del febrerismo, coronel Rafael Franco, a quien se quiere privar de toda movilidad para evitar su llegada a Concepción, donde sería fundamental su cooperación con los coroneles Galeano y Ramos, hasta ahora las figuras preponderantes de la rebelión antimoriniguista.

Agrega a estas informaciones, que los "Auxiliares Voluntarios" son dirigidos personalmente por Enrique Votta Gaona, a quien se le sindica como el creador del "Guión Ro-

(SIGUE EN LA PAGINA DOS)

ACUSA A TRUMAN UNA REVISTA SOVIETICA

MOSCU, 21 (INS) — La revista "Tiempos Nuevos" afirma en el número que hoy se puso a la venta que el reciente mensaje de Mr. Truman "pregona abiertamente las aspiraciones norteamericanas de hegemonía mundial", y agrega: "Grecia y Turquía, lejos de ser el objetivo final de la expansión norteamericana, son únicamente su etapa intermedia".

En otra página, bajo el título de "política exterior de los Estados Unidos", la revista dice que la nueva proposición de Mr. Truman revela dos fases en la nueva tendencia de la política norteamericana. "primero, conquistar para los Estados Unidos posiciones estratégicas definidas en la cuenca del Mediterráneo, el Cercano y el Medio Oriente; segundo, proclamar francamente la política de fuerza en la esfera de las relaciones internacionales"

Añade el artículo que éste plan tiene como objetivo básico el tratar de encontrar nuevos mercados para la industria de guerra norteamericana enormemente aumentada. A continuación, el artículo presenta la interpretación soviética respecto al verdadero móvil de la proposición de Mr. Truman. Dice que superficialmente se trata sólo de "substituir a Inglaterra, subordinando a Grecia y a Turquía a los Estados Unidos.

Critica luego "Tiempos Nuevos" al gobierno de Wáshington por haber ignorado a la Organización de las Naciones Unidas, y declara que la nueva política "confirma completamente las sospechas de sus intenciones de convertir a la UN en un instrumento obediente de la política norteamericana".

DIARIO DE LA MAÑANA

Clarín

REPUBLICA ARGENTINA 10 CENTAVOS

EN TODO EL PAIS

UN TOQUE DE ATENCION PARA LA SOLUCION ARGENTINA DE LOS PROBLEMAS ARGENTINOS

AÑO II — BUENOS AIRES, SABADO 22 DE MARZO DE 1947 — Nº 564

Gran Bretaña Propuso un Gobierno Republicano en Alemania

Francia no Busca el Fracaso de la Reunión de los Cuatro

EXCLUSIVO Para "CLARIN"

MOSCU, 21 (INS). — Se informa que el ministro británico de Relaciones Exteriores, Ernest Bevin, ha propuesto hoy en la sesión del consejo de cancilleres de las cuatro potencias un plan destinado a crear una administración central de tipo republicano en Alemania.

Se añade que Bevin sugirió que la Alemania del futuro debería tener un presidente, una legislatura bicameral y una corte suprema.

De acuerdo a lo que se ha indicado repetidamente en el curso de los últimos días, en los círculos allegados a la delegación norteamericana a la conferencia de ministros del Exterior, se reafirmó esta tarde la inflexible actitud del secretario de Estado de la Unión, general George Marshall respecto a que se haga constar en el tratado de paz con Alemania una garantía de derechos civiles para los habitantes de la vencida nación.

Volvieron a afirmar dichos círculos, que Marshall no cejará en sus demandas de que le sean garantizadas a Alemania las libertades democráticas cuando el tratado entre en vigor.

Mientras tanto, los británicos sometieron hoy al Consejo de Cancilleres de las cuatro grandes potencias un plan para el establecimiento de un régimen de tipo federal en Alemania, en el que la dirección de la política exterior y de la economía quedaría librada al gobierno central.

Actitud Francesa

MOSCU, 21 (INS) — Los temores de que la conferencia de ministros del Exterior de los "cuatro grandes" se vea entorpecida por las insistentes exigencias de Francia, fueron hoy disipados por el propio canciller francés, Sr. Georges Bidault. Indicó que no tiene intención alguna de hacer fracasar el cónclave cuatripartito.

Los delegados, que vislumbraban obstáculos insuperables con motivo de demandar Francia seguridades de que recibiría una asignación anual de carbón alemán antes de comprometerse a acatar las decisiones de los ministros, también se mostraron más optimistas.

Interrogado Bidault por los periodistas, sobre las posibilidades de éxito en la Conferencia, contestó: "Obtendremos resultados positivos. Es imposible que no se llegue a ningún acuerdo por las justas demandas de mi país con respecto al carbón del Ruhr. De todas maneras, no tengo intenciones de hacer fracasar el intento de mis colegas para salvaguardar la paz".

Entretanto, la prensa soviética sigue desatando fuertes ataques contra los Estados Unidos y Gran Bretaña en conexión con el asunto de la retirada de patentes de invenciones en la zona de ocupa-

(Continúa en la página dos

La Unión Extendería Hasta Corea su Política Contra el Comunismo

ACHESON

WASHINGTON, 21 (INS). — Las secretarías de Estado, Guerra y Marina tienen hoy bajo estudio un programa para extender a Corea la política "anticomunista" formulada recientemente por el presidente Truman en relación con los problemas de Grecia y Turquía. Se ha revelado que los Estados Unidos se disponen a modificar su política en el Extremo Oriente, particularmente en cuanto concierne a Corea, en donde existen vastas divergencias entre los intereses de Wáshington y de Moscú. Es posible, sin embargo, que esta nueva fase de la política internacional de Wáshington no se haga pública antes del regreso del secretario de Estado, general George Marshall. Más aun; de una manera u otra, se cree que la posición del gobierno norteamericano respecto a Corea no será formulada públicamente hasta tanto el Congreso no haya llegado a un acuerdo sobre las recomendaciones del presidente referentes a las necesidades de Grecia y Turquía.

Fuentes autorizadas han declarado que si Gran Bretaña no hubiese encarecido la inmediata consideración de la crisis de esas naciones del Mediterráneo Oriental el gobierno de Wáshington habría formulado ya su nueva política a propósito de Corea. La península de Corea, que cuenta con 30 millones de habitantes, se proyecta, hacia afuera del continente asiático, en dirección a Japón. Su valor estratégico es de primera magnitud. El pueblo coreano recibió de los aliados promesas, previo a cierto período de preparación, después de haber estado sometido durante 40 años a la tiranía japonesa.

Rusia y los Estados Unidos ocupan provisionalmente la península y el paralelo 38 de latitud norte sirve de línea divisoria sobre una zona y la otra. Los rusos ocupan la zona septentrional y los norteamericanos la meridional. Los esfuerzos efectuados hasta ahora en pro de la unificación del país que fué acordada en Potsdam, han fracasado. Las pláticas con este fin fueron suspendidas por iniciativa de Moscú y no han sido reanudadas, pese a los esfuerzos del general John Hodges, comandante de la zona de ocupación de los Estados Unidos.

Entre tanto, el secretario interino de Estado, señor Dean Acheson advirtió hoy al Congreso, que a menos que se apruebe el plan del presidente Truman para ayudar a Grecia y Turquía, caerá "mañana" el gobierno de Atenas y un "comisario" comunista tomará su lugar.

Acheson declaró ante el comité de Relaciones Exteriores de la Cámara, que concordaba con el representante republicano Walter Judd, en que peligraría la seguridad de los Estados Unidos si se establecieran regímenes comunistas en Grecia y Turquía. El secretario interino dijo: "Que nadie se equivoque. Si el Congreso no va a aprobar el plan y eso se anunciase ahora, no vacilo en afirmar que el derrumbe ocurriría mañana. Si vamos a dejar que Grecia se despedace entonces muy probablemente tendremos allí un comisario en corto tiempo".

Posible Acuerdo en el Caso de Austria

MOSCU, 21 (INS) — Han aumentado las posibilidades de que el Consejo de Cancilleres llegue a un acuerdo sobre el tratado de paz con Austria, como resultado de la invitación extendida a funcionarios del gobierno de Viena para trasladarse a Moscú.

El consejo acordó instruir a sus delegados a fin de que Austria presente un amplio informe en la sesión del 29 de marzo próximo.

EE. UU. Pide el Fideicomiso de Una Colonia Italiana

(Información página DOS)

RUSIA PROPUSO UN GOBIERNO CENTRALIZADO EN ALEMANIA

Opónese Molotov a Crear un Estado de Carácter Federal

Especial para CLARIN de Internacional News Service

MOSCU, 22 (INS). — La Unión Soviética pidió hoy el establecimiento de un gobierno alemán fuerte y centralizado, en oposición a los planes de las potencias occidentales de crear un Reich federal en el cual los Estados gozarían de gran autonomía. Molotov formuló ese pedido poco después que Gran Bretaña concordó en que se diese a Francia el carbón que tanto precisa y que producen las minas del Sarre y del Ruhr.

El ministro del Exterior de Rusia presentó ante el Consejo de Cancilleres de los "cuatro grandes" un plan detallado para el establecimiento de la "democracia" en la nueva Alemania, aunque se abstuvo de dar una definición específica de qué entiende la Unión Soviética por esa palabra. Su proposición, en general, es que el nuevo Reich tenga una legislatura bicameral, que el presidente de Alemania sea electo por el parlamento, y que los miembros de este último sean elegidos por sufragio universal directo, con voto secreto.

Pero, oponiéndose a los planes del ministro del Exterior británico, señor Bevin, y del secretario de Estado norteamericano, general Marshall, el representante del Kremlin insistió en que Alemania precisa un gobierno central y poderoso. Molotov definió a la nueva Alemania como un estado unificado y pacífico — "una república democrática" — con un gobierno central con autoridad sobre todo el país y teniendo los Estados garantidos sus derechos por la constitución. El delegado ruso dijo que todas las constituciones, tanto la federal como las estaduales, precisan garantir las libertades fundamentales a todos los partidos democráticos y la libertad para la organización sindical y la formación de otras agrupaciones.

Molotov propuso que en el próximo gobierno provisional de Alemania se establezca una organización central para las finanzas, industrias, transportes, comunicaciones y comercio exterior. De acuerdo al plan de Molotov, todas las decisiones, en su etapa final, deberían ser ratificadas por el pueblo alemán.

Según el delegado soviético, el plan se basa en la constitución de Weimar implantada después de la primera guerra mundial. Dijo que no estaba "enamorado" de la república de Weimar, pero señaló que había dado autonomía individual a los Estados.

El Gobierno de Chile Dió una Declaración Relativa a la Incidencia de la Antártida

SANTIAGO DE CHILE, 22 (INS) — El ministro de Defensa hizo entrega de una declaración respecto al incidente de la Antártida, en la que declara:

1o: Que el ministerio de Defensa no ha recibido comunicación inglesa ni norteamericana alguna sobre el supuesto incidente;

2º: Que autoriza a la prensa y otros medios de propaganda de Chile a usar iguales términos que los utilizados por la prensa inglesa contra Chile;

3º: Que el comandante chileno Guezalaga, fué abordado por oficiales ingleses, quienes le preguntaron cuántos días permanecería en la Antártida, a lo que Guezalaga contestó que sentía mucho no complacerlos, pues estaba en territorio chileno.

El delegado del ministerio de Relaciones Exteriores de Chile en la expedición, declaró que no ha habido saqueo y que el personal norteamericano e inglés no efectuó reclamación alguna ante la expedición chilena.

AÑO II — BUENOS AIRES, DOMINGO 23 DE MARZO DE 1947 — Nº 365

VOLO SOBRE ASUNCION UN APARATO REVOLUCIONARIO: ARROJO VOLANTES

Cuatro Aviones Gubernistas se Pasaron al Bando Rebelde. Hizo Gestiones de Mediación en Río un Enviado del Gral. Morínigo

ASUNCION, 22 (INS). — A las 5.45, hora paraguaya, un avión rebelde procedente de Concepción, sobrevoló la zona central de esta capital, absteniéndose de lanzar bombas. Los ocupantes del aparato, después de desarrollar maniobras de observacion, dejaron caer panfletos sobre la ciudad por espacio de 5 minutos. Las baterías antiaéreas leales entraron inmediatamente en acción, mientras se procedía también a abrir fuego contra el avión incursor desde distintos nidos de ametralladoras. El avión, finalmente, emprendió el regreso al hacerse más nutrido el fuego antiaéreo.

Apoyo de la Aviación

FORMOSA, 22 (Especial). — Un viajero de Asunción que se halla estrechamente vinculado a las esferas gubernistas paraguayas, asegura que los tenientes aviadores Cataldo, Casco Miranda, Aliana, Angel Caballero, Gómez Amarilla y Becker, y 3 mecánicos, levantaron vuelo en Campo Grande (Asunción) y se plegaron a los revolucionarios, aterrizando en Concepción. Agrega este informante, que los citados aviadores se llevaron las piezas más importantes de otros 4 aviones, con la intención de inutilizarlos.

Sobre los rumores de paz, asegura ser cierta la versión de que el general Francisco Andino y el coronel Eulalio Facetti fueron enviados por el gobierno, a Concepcion, a parlamentar con los revolucionarios, con el fin de buscar una paz, para evitar la lucha fratricida; pero la respuesta de los jefes de la rebelión, indica que ella resultará difícil, dado que exigen como condición fundamental la renuncia de Morínigo.

Deserción de Tropas

RIO DE JANEIRO, 22 (INS). — Continúan las deserciones en masa de las tropas del gobierno de Asunción a las de los rebeldes paraguayos.

EL PUBLICO DE MOSCU, aguarda a la intemperie para ver el arribo de los 3 cancilleres extranjeros que participan en as deliberaciones de a Conferencia de los 4 grandes. Un gran número de chiquillos demuestra la curiosidad de los escolares por ver a los que forjarán un mundo de paz

ALUDE STEFANICH A LA SITUACION EN EL PARAGUAY

La Insurrección Cobra Cariz de Guerra Civil

NUEVA YORK 22.— Los diarios de esta ciudad dan amplia publicidad a la declaración hecha a una agencia periodística norteamericana por el distinguido jurista y ex canciller del Paraguay doctor Juan Stefanich. Se destacan especialmente las informaciones referentes a que el aspecto legal de la declaratoria de estado de guerra por el general Higinio Morínigo constituye en realidad el primer paso para el establecimiento de un gobierno revolucionario en caso de que se prolonguen las hostilidades.

En sus manifestaciones, el doctor Stefanich expresa:

"Con fecha 13 del mes en curso el gobierno del general Higinio Morínigo dictó un decreto por el cual: se declara en estado de guerra a todo el territorio de la República del Paraguay, mientras dure la sublevación debiendo regir durante este plazo las leyes relativas a dicho estado.

"A primera vista dicha medida produce un efecto intimidatorio, ya que pareceria proponerse privar a los rebeldes de la jurisdicción de las leyes comunes y someterlos a todo el rigor de las leyes militares, más severas que las leyes comunes. Pero por paradojal eventualidad, el efecto jurídico de tal medida es, precisamente, lo contrario. Ante el Derecho Internacional Público, dicha disposición gubernativa tiene alcances jurídicos plenamente favorables para los revolucionarios, que se ven inopinadamente en posesión de un conjunto de derechos de que antes carecían. Dichos efectos, entre otros son los siguientes

"1.— Según la clasificación de los internacionalistas, la insurrección de las fuerzas militares de Concepción y Chaco han adquirido en virtud del decreto dictado por el gobierno de Asunción, jerarquía de Guerra Civil nacional, con todos los derechos y deberes que tal condición trae aparejada.

"2.— Con el estado de guerra declarado oficialmente por el gobierno, ha nacido la "beligerancia de los insurrectos", quienes desde la fecha del decreto referido han adquirido categoría de "Comunidad beligerante", con potestades y obligaciones en el Derecho Internacional.

"3 — En lo sucesivo, las leyes y disposiciones aplicables a la Guerra Civil paraguaya, son las mismas que rigen en la guerra internacional: a) Neutralidad de los estados extranjeros para los dos bandos en lucha, en igualdad de condiciones, b) La aparición de un Sistema internacional, el del Jus belli, para tratar todos los asuntos que atañe a la Guerra Civil paraguaya y a ambos contendientes; c) Los revolucionarios no pueden ser tratados en lo sucesivo por el gobierno de Asunción como reos de delitos internos, sino como combatientes enemigos, a quienes deben aplicarse los usos, costumbres y leyes de la guerra internacional.

"Confirman estas apreciaciones la opinión de los más reputados internacionalistas. Los profesores argentinos Luis A. Podestá Costa e Isidoro Ruiz Moreno, son terminantes al respecto:

"Dice Podestá Costa: "La insurrección comprende todas las fases de una lucha civil cuando no existe reconocimiento: la Guerra Civil, desde el reconocimiento de la beligerancia de los insurrectos por el gobierno constituído y en la que rigen las leyes de guerra; y Guerra Civil internacional a contar desde el reconocimiento de la Comunidad beligerante por gobiernos extranjeros".

"El doctor Ruiz Moreno dice, en su tratado de "Derecho Internacional Público": "El reconocimiento de la beligerancia por el gobierno constituído, puede ser absoluto o condicional, total o parcial. Los efectos de ese reconocimiento son: suspensión de las leyes penales; los insurrectos en lo sucesivo, son tratados no como rebeldes, sino como enemigos, beneficiándose del derecho de guerra".

"Consiguientemente, el decreto del gobierno del general Morínigo, que declara en estado de guerra a todo el territorio de la República del Paraguay, lejos de perjudicar a la revolución, la atribuye jerarquía de comunidad beligerante.

STEFANICH

La Asamblea Acordó un Voto de Confianza a M. Ramadier

INFORMACION EN LA PAGINA DOS

En los EE. UU. se Acusa a Rusia de Pretender los Dardanelos

(VER INFORMACION PAGINA 4)

Los Colorados se Oponen a la Renuncia de H. Morínigo

No Progresan las Negociaciones de Paz

** * *
El Coronel Franco jefe de la revolución paraguaya, cuya llegada a Concepción produjo revuelo en esferas gubernamentales Héroe del Chaco, el jefe del febrerismo del país hermano desea fervientemente el establecimiento de un régimen constitucional en su tierra
* * **

SE HARIA CARGO DEL PODER EL CORONEL FEDERICO SMITH

SE ASEGURA QUE LA SUERTE DEL MANDATARIO DEL PARAGUAY ESTA SELLADA; ABANDONARA EL GOBIERNO

Exclusivo para CLARIN
De la Agencia FRANCE PRESSE

CLORINDA, 23 (AFP). — Informan de fuentes autorizadas que el general Morínigo ha ofrecido su renuncia a la que se opusieron terminantemente los líderes del partido Colorado.

Agrega la información, que, sin embargo, aquél insistirá en ella, abandonando el poder para entregarlo a una junta militar bajo la jefatura del coronel Smith.

Se expresa que esta junta proseguiría la guerra fratricida apoyada por el Partido Colorado, con el deliberado propósito político de dejar librada toda la responsabilidad de la actual situación, a cargo exclusivo del Partido Colorado y de los jefes miembros de la junta.

El sistema de aprovisionamiento de la capital paraguaya ha quedado totalmente desarticulado. Asunción no cuenta ya con los cargamentos diarios para el mercado de frutos que provienen de la región cordillerana, debido exclusivamente a que todos los medios de transportes fueron requisados por el gobierno y, debido también, al temor de los campesinos al reclutamiento.

Los artículos de primera necesidad son llevados diariamente de esta población fronteriza a Asunción. Escasea a su vez, en forma alarmante, la carne, y los frigoríficos han dejado de recibir ganado del chaco, zona principal de abastecimiento actualmente en poder de los rebeldes.

Los Tiroteos

Ha llegado a confirmarse que los incesantes tiroteos nocturnos en la capital paraguaya, obedecen a una orden emanada de los caudillos co-

(CONTINUA EN LA DOS)

AÑO II — BUENOS AIRES, LUNES 24 DE MARZO DE 1947 — Nº 566

Intervendría Francia Ante los Yanquis y Británicos en Moscú

MOSCU, 23 (INS). — En esferas de la conferencia de cancilleres, se informó que se realizarán conversaciones extraoficiales entre los delegados, a fin de procurar zanjar algunas de las diferencias existentes antes del martes, día en que volverán a sesionar los cancilleres. En estas conferencias, se estima que Francia realizará el papel de mediador entre las potencias anglosajonas y la Unión Soviética.

Critican Amargamente las Orientaciones de Truman

ESTIMAN EN MOSCU QUE LA POLITICA DE EE. UU. SIGUE LA SENDA DE LA FUERZA

MOSCU, 23 (AFP). — La nueva orientación de la política exterior norteamericana, enunciada en el reciente discurso del presidente Truman, significa que los Estados Unidos se encaminan definitivamente, en sus relaciones internacionales, por la senda de la política de la fuerza, según una crítica de la revista soviética "Nuevos Tiempos", en que se estudia el discurso del presidente de los Estados Unidos al Congreso, que ha sido citada hoy por la radio de Moscú.

Observa que dicha nueva orientación se presentía ya después de la muerte del presidente Roosevelt, y que lo nuevo está en haberla proclamado hoy desde tan alta tribuna.

Al comentar la ayuda prometida a Grecia, declara que los Estados Unidos temen que el pueblo griego, tome a su cargo la gestión de los asuntos públicos cuando Gran Bretaña no esté ya en condiciones de apoyar a los monárquicos de Grecia.

Agrega que ante tales amenazas, "treinta años de existencia del régimen socialista permiten la Unión Soviética, no temer a que sea usado un opuo unilateral todos de intimación".

Declaración de EE. UU.

MOSCU, 23 (A.F.P.) — La delegación norteamericana ha hecho la siguiente declaración con respecto a la organización política de Alemania.

El Consejo de Control, deberá asegurar el establecimiento de gobiernos en cada provincia incluyendo a Berlín. Crear rápidamente el Consejo Nacional alemán, como gobierno provisorio integrado por los jefes de gobierno de provincias. Los departamentos administrativos centrales, establecidos por los aliados pasarán a poder del Consejo Nacional alemán, siempre que el Consejo de Control lo decida por suficiente mayoría.

El gobierno redactará una constitución democrática, y convocará la convención elegida de acuerdo con las leyes electorales para votar la Constitución. Dicha Constitución después de ser aprobada por el Consejo de Control, será ratificada por el pueblo.

La Constitución deberá ser aprobada por los países aliados siempre y cuando reúna las siguientes condiciones:

1c) Alemania será democrática. El poder político será otorgado por el pueblo. Se ejercerá el control popular. Se realizarán frecuentes elecciones libres. Ningún partido podrá tener privilegios especiales.

Se garantizarán los derechos de palabra, religión y reunión. Se darán amplias garantías a los individuos contra allanamientos y detenciones arbitrarias.

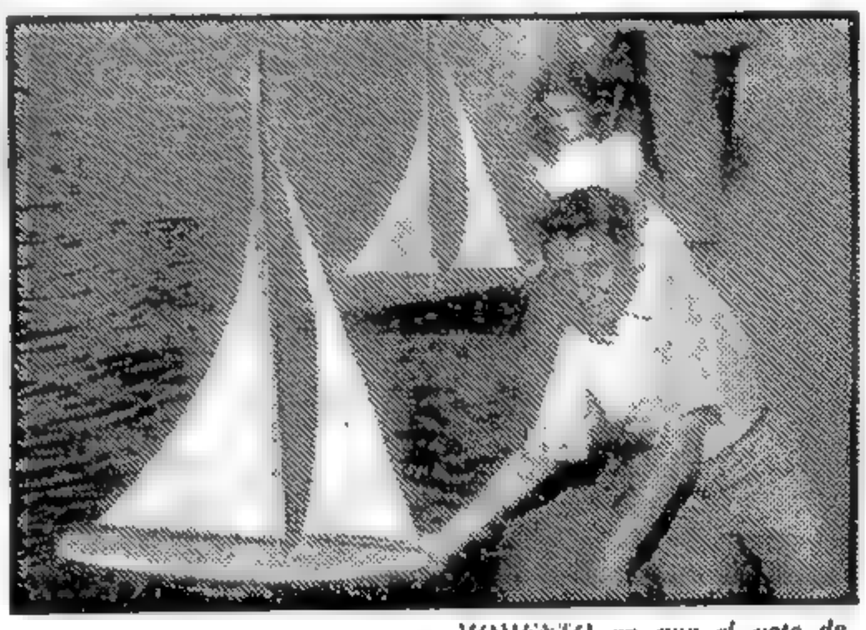

MOMENTO en que el yate de R. D. Arce cruza triunfante la línea de llegada en las regatas infantiles realizadas en el estanque J. José de Urquiza; el "barco" que capitanea la intrépida Isabel Suárez, se clasificó segundo. El certamen fué organizado por la Dirección de Asistencia Social a la Niñez de la Municipalidad de la Capital

El Punto de Vista de Molotov Sobre Alemania es Muy Claro

MOSCU, 23 (AFP). — El punto de vista expresado por Molotov al recomendar la Constitución de Weimar sólo como base de la futura organización del Estado alemán, suprimiendo sus defectos y reforzando sus aspectos positivos, dió la impresión de ser muy clara. No menos clara es la interpretación de los comentaristas soviéticos en la prensa de hoy, al declarar que esa Constitución es el mejor camino para impulsar una vez más a Alemania hacia el camino de la democracia, del cual fuera sacada brutalmente por Bismark y luego por Hitler.

El pueblo alemán recorre una larga y penosa ruta de lucha por la democratización de su país. Los mejores espíritus de Alemania se oponen a la disgregación feudal de Alemania, que condenaría al país a un retroceso económico. Y sostienen que un "feudalismo" federal no impediría, por cierto, como no lo ha impedido en otras circunstancias históricas las aspiraciones agresivas de una "clique" militar prusiana. Por el contrario, señalan que de la dispersión de Alemania nació la hegemonía prusiana.

Molotov ha indicado que las reformas ya realizadas por los aliados, constituyendo los Landtags regionales, asegurando la libre actividad de los partidos democráticos y sindicatos, corresponden justamente a partes útiles de la nueva Constitución. Pero sostuvo que la restauración del Estado alemán no puede ser una simple repetición del camino seguido antes de Bismark, como también de lo utópico de una tentativa de restablecer la Alemania feudal, con sus numerosos principados y reinos y federación de potentados privados. Y sería funesta, además, porque los reaccionarios reunirían la voluntad germánica con la consigna de la unidad alemana. Molotov advirtió contra este peligro a los otros cancilleres de crear una vez más el deseo de una "revancha nacionalista".

MIRANDA ENFOCA PROBLEMAS DE LA ACTUALIDAD ECONOMICA EN UN REPORTAJE
(INFORMACION PAGINA 7)

EL CORONEL FRANCO HA ASUMIDO EL COMANDO DE LOS REVOLUCIONARIOS

Dió Orden de Lanzar Una Ofensiva Hacia Asunción

EXCLUSIVO

El coronel Rafael Franco, asumió anoche el comando de las fuerzas armadas revolucionarias y desde su cuartel general de Concepción ha impartido la orden para que se inicie un ataque en masa contra todos los frentes rivales y asediar luego a Asunción.

A pesar de los desmentidos de que el coronel Franco no tomaría parte directa en el movimiento, por informaciones confidenciales que se recibieron hoy desde distintos conductos, afirman que el ex presidente del Paraguay a poco de su llegada a Concepción a donde arribó en un hidroavión de la armada tripulado por el capitán de corbeta Ismael Peralgo, que se plegó también al movimiento, mantuvo una prolongada conferencia con los altos jefes rebeldes, en cuya oportunidad se combinó que dado el arraigo que tiene el coronel Franco entre las fuerzas opositoras al gobierno asumiera el comando de las mismas. Se resolvió, asimismo, que dicha designación se mantuviera en reserva hasta que las tropas revolucionarias se encontraran en las proximidades de Asunción. Una vez llegado ese momento el general Franco enviaría un ultimátun al presidente Morínigo para que se entregara o en caso contrario Asunción sería tomada por las fuerzas a cuyo frente iría él directamente.

En esta capital se comenta la llegada del general Franco a Concepción, haciéndosela aparecer como una tentativa del jefe del febrerismo para reivindicar la sublevación en favor del franquismo.

Llamamiento de Franco

En su transmisión de esta mañana la emisora revolucionaria volvió a reiterar el llamamiento hecho por el coronel Franco para que todo el pueblo paraguayo se levante contra el gobierno y se una en la cruzada de liberación nacional en que están empeñados los jefes rebeldes.

Anunció también que el triunfo obtenido por el coronel Ramos, en San Pedro en donde se ocasionaron importantes bajas a las fuerzas que comandaba el coronel Ortizoza, abre ya el camino directo que llevará el movimiento revolucionario hasta Asunción. Expresó también que durante el ataque a esa ciudad había sido derribado un avión gubernamental, pereciendo su piloto.

Por su parte, el comandante en jefe de las fuerzas armadas gubernamentales coronel Smith, en un comunicado dado a conocer esta mañana anunció que en la zona norte de Pasone y Belencué se registraron encuentros de patrullas y que se ocasionaron importantes bajas al enemigo. Añade que fueron tomados numerosos prisioneros con sus correspondientes equipos y armamentos y que éstos declararon que en las filas rebeldes hay crisis de alimentos y que solamente las tropas pueden alimentarse con grano.

Asimismo, se ha sabido en fuentes autorizadas que el teniente rebelde Alonso Quintana ha sido prisionero y que a consecuencia de las heridas que había recibido durante un combate con las fuerzas gubernamentales falleció hoy.

Hasta el momento ninguna información oficial se ha dado a conocer acerca de la supuesta renuncia que habría presentado a los líderes del partido Colorado el presidente Morínigo. (A. F. P.)

AMENAZAS DE LOS TERRORISTAS A LOS BRITANICOS EN PALESTINA

LONDRES, 24 (INS). — Al alto comisionado británico en Palestina, sir Alan Cunningham, llegó al aeropuerto de Ehatrow para iniciar nuevas conversaciones con el gabinete laborista respecto a la situación de Palestina.

Cunningham llegó acompañado del teniente general G. H. MacMillan, comandante de las fuerzas militares de Gran Bretaña en el mandato.

Un funcionario del Foreign Office declaró que la visita de sir Alan no significa que Gran Bretaña esté próxima a iniciar acción alguna independiente para la solución del problema de Tierra Santa. Afirmó que la cuestión depende ahora de la decisión de la UN.

Un portavoz del Ministerio de Colonias, por otra parte, se negó a comentar las noticias procedentes de Jerusalén, en el sentido de que el general Cunningham trae consigo un plan para el incremento de la inmigración de judíos a Palestina. Sin embargo, la opinión general es que cualquier propuesta que tienda a mantener la paz interna en Palestina hasta que la UN se haga cargo del problema, merecerá ser considerada seriamente.

Entretanto, en Jerusalén la resistencia judía advirtió hoy a los británicos, por medio de volantes, que estén "preparados para afrontar lo imprevisto", en lo que parece será el preludio de una nueva campaña terrorista en gran escala.

Los soldados británicos fueron puestos en estado de alerta en la zona meridional de Jerusalén y en Tel Aviv, ciudad en donde se supone que los extremistas de la resistencia clandestina iniciarán las hostilidades.

Por otra parte, las autoridades británicas de Palestina anunciaron la detención de cierto número de agentes del movimiento judío clandestino de resistencia, a quienes se acusa de complicidad en los recientes actos de terrorismo.

Un comunicado oficial dice que los arrestos fueron practicados en Jerusalén.

DIARIO DE LA MAÑANA

Clarín

REPUBLICA ARGENTINA 10 CENTAVOS EN TODO EL PAIS

UN TOQUE DE ATENCION PARA LA SOLUCION ARGENTINA DE LOS PROBLEMAS ARGENTINOS

AÑO II — BUENOS AIRES, MARTES 25 DE MARZO DE 1947 — Nº 567

Se Entrevistaron en Moscú Bevin y el Mariscal Stalin

MOSCU, 24 (INS). — El ministro del Exterior británico, Sr. Ernest Bevin, conferenció con el "premier" Stalin, esta noche, a las 22, en el Kremlin, presumiblemente sobre el problema básico de las reparaciones alemanas y las proposiciones para reforzar y prorrogar el actual tratado de alianza anglosoviético por veinte años. Bevin fué acompañado al Kremlin por el embajador británico en Moscú, Sir Maurice Peterson, quien actuó de intérprete. Se tiene entendido que Stalin invitó a Bevin a visitarle en el Kremlin, como resultado de la nota enviada por el canciller británico a las autoridades soviéticas, diciendo que estaba preparado para comenzar en cualquier momento las conversaciones para la revisión del tratado.

La proposición de Bevin de prorrogar el tratado a 40 ó 50 años, hizo que Stalin declarase, recientemente, que sería necesario reforzar el pacto primeramente antes de pensar en extenderlo. El representante británico ha sido el segundo de los ministros del Exterior que se encuentran en Moscú que ha visitado a Stalin durante la presente conferencia. El Sr. George Bidault, de Francia, entrevistó al "premier" ruso, pocos días después de su llegada a Moscú. El secretario de Estado norteamericano, general George Marshall, es el único de los tres que aún no ha sido invitado. La conferencia entre Bevin y Stalin se considera como el comienzo de una serie de conversaciones entre bastidores, sobre el arreglo alemán que, según se estima en los círculos autorizados, es el medio más práctico de llegar a un acuerdo. El problema de las reparaciones, según una creencia cada vez más extendida en los círculos de la delegación norteamericana, es la clave para el éxito o el fracaso de la conferencia de Moscú. Las grandes demandas de reparaciones alemanas, hechas por Rusia, son consideradas como parte de un programa para salvar el plan quinquenal ruso. Se sostiene que habrá una buena posibilidad de lograr un acuerdo sobre el futuro económico y político de Alemania, si Rusia acepta reducir su demanda

Pero, se observan muy pocas esperanzas de éxito si los soviéticos insisten en su petición de 500 millones de dolares anuales en reparaciones alemanas que en la actualidad solicitan para ellos y para Polonia. Las delegaciones norteamericanas y británica estiman que es imposible obtener tal cantidad de reparaciones al manos, a menos que los Estados Unidos e Inglaterra inviertan dinero en el país para financiar el restablecimiento industrial. Tanto el secretario de Estado norteamericano como el ministro del Exterior británico, se oponen tenazmente a que sus respectivos países financien los pagos de reparaciones alemanas a Rusia. Al mismo tiempo, se teme que el Soviet se muestre en extremo reacio a reducir su demanda de reparaciones a un nivel menor de la cifra de 500 millones de dólares anuales.

EL CANCILLER británico Mr. Bevin entrevistó al mariscal Stalin, con quien conversó sobre la conveniencia de firmar un pacto de alianza ruso-británico

EL CASO AUSTRIACO HUELE A PETROLEO, EXPRESA EL "PRAVDA"

MOSCU, 24 (A.F.P.) — "Las cuestiones austríacas huelen a petróleo", escribe en el diario "Pravda" el editorialista Isakov. Refiriéndose a las informaciones enviadas por el corresponsal en Viena, según las cuales el canciller Figl habría declarado que el gobierno austríaco estaría pronto a adquirir inmediatamente las empresas petrolíferas de Cisterderi, como así también otras que se encontraban en poder de los alemanes y que actualmente están en manos de los soviéticos. El editorialista se pregunta: "¿De dónde obtendrá el dinero el gobierno austríaco para realizar operaciones financieras de tal importancia?".

LAS INUNDACIONES EN G. BRETAÑA.—Una vista parcial de Windsor, que resultó seriamente afectado por el desbordamiento del Támesis. Soldados ingleses transportan a los vecinos a bordo de barcazas.

ACHESON ASEGURO QUE LA UNION NO ENVIARA TROPAS A TURQUIA

WASHINGTON, 24 (INS). El secretario de Estado interino, Dean Acheson, aseguró al Congreso que toda ayuda económica a Grecia será completamente suspendida, en la eventualidad de que se hiciese sentir una influencia "antidemocrática" en el actual régimen derechista de Atenas.

Al mismo tiempo, el secretario auxiliar de Estado, William Clayton, reveló que en los 400 millones de dolares solicitados por el presidente Truman para ayudar a Grecia y Turquía están comprendidos 250 millones de "ayuda militar", los cuales serían suministrados como una "concesión", sin compromisos. De esta capital, el 62 y medio por ciento del total solicitado, 150 millones corresponderían a Grecia y 100 millones a Turquía.

Hablando ante el comité de Relaciones Exteriores del Senado, al inaugurar éste las deliberaciones sobre el plan "anticomunista" del gobierno de Wáshington, Mr. Acheson repitió que los Estados Unidos no tienen el propósito de enviar tropas a Turquía o Grecia, o de asumir las obligaciones contraídas por Gran Bretaña. Insistió también en que el plan de Mr. Truman sería conducente a la paz, más bien que a la guerra.

La declaración de Clayton, a cuyo cargo están los asuntos económicos de la secretaría de Estado, fué hecha ante el comité de Relaciones Exteriores de la Cámara de Representantes.

La Unión Reviviría su Política del Buen Vecino

(INFORMACION PAGINA TRES)

ATAQUES AEREOS CONTRA SAN PEDRO: LA CIUDAD EN RUINAS

Clarín

DIARIO DE LA MAÑANA

REPUBLICA ARGENTINA 10 CENTAVOS EN TODO EL PAIS

UN TOQUE DE ATENCION PARA LA SOLUCION ARGENTINA DE LOS PROBLEMAS ARGENTINOS

AÑO II — BUENOS AIRES, MIERCOLES 26 DE MARZO DE 1947 — Nº 568

EL GENERAL Eisenhower es condecorado en Wáshington por el general chileno Guillermo Barrios, en representación de su gobierno

HUBO BAJAS A RAIZ DEL BOMBARDEO

Ha Sufrido Grandes Daños la Caballería

RIO DE JANEIRO, 25 (AFP). — La radio revolucionaria "La Voz de Amambay", instalada en Juan Pedro Caballero, en una trasmisión captada desde Ponta Porá, informa que la aviación revolucionaria bombardea cotidianamente la ciudad de San Pedro, dejándola en ruinas. Poderosos ataques de la aviación son tambien dirigidos contra formaciones mecanizadas y contra las fuerzas de caballería gubernamentales, causándoles grandes bajas.

El poderío de las fuerzas revolucionarias aumenta continuamente y durante tres días y tres noches los habitantes de Concepción asistieron al espectáculo del pasaje de tropas y equipos del ejército del Chaco. Por otra parte se sabe que el éxodo de habitantes del Paraguay, los que cruzan la frontera brasileña, aumenta a pesar de las garantías dadas por el gobierno revolucionario. Los refugiados temen en efecto encontrarse demasiado cerca de la zona de las hostilidades

Choques de Patrullas

ASUNCION, 25 (INS) — El comunicado número 7 emitido por el comando en jefe de las fuerzas leales dice:

"En el sector norte de Pasone se registraron choques de patrullas."

Regresó un Negociador

RIO DE JANEIRO, 25 (AFP). — Ha regresado hoy por vía aérea a Asunción, el Sr. Maximinio Duarte Bordon, secretario privado del presidente del Paraguay general Morinigo.

Maximinio D. Bordon habia llegado el jueves pasado a bordo de un avion de la "Panair do Brasil", pero tanto el gobierno brasileño, la embajada paraguaya como el mismo Bordon habian mantenido en secreto sus movimientos en éste.

La prensa local atribuye la misión misteriosa de Bordon a una de las siguientes tres razones:

1o. Obtener la mediación del Brasil.

2o. Obtener armas y municiones para las tropas del gobierno.

3o. Negociar con los representantes revolucionarios que se encuentran en Río de Janeiro.

Renunció un Embajador

RIO DE JANEIRO, 25 (INS). — El embajador del Paraguay en Río de Janeiro, Sr. Celso Velázquez, presentó la renuncia de su cargo en el día de hoy.

ALLANAN SUS TAREAS LOS AUXILIARES DEL CONSEJO

ESPIRITU CONCILIADOR RUSO EN LAS REUNIONES DE MOSCU

EXCLUSIVO Para "CLARIN"

MOSCU, 25 (INS). — En la sesión de hoy, celebrada por los auxiliares del Consejo de Cancilleres, el delegado soviético, Feodor Gusev, que actuó de presidente, sorprendió a sus colegas cediendo punto tras punto en cuestiones que venían discutiendo desde hace dos semanas. No se ha dado explicación alguna del espíritu conciliador de que ha hecho gala Gusev, si bien se hace notar que ha coincidido con la fecha señalada para la llegada a Moscú del ministro del Exterior de Austria, señor Karl Gruber.

En primer lugar, Gusev accedió a la cláusula propuesta sobre la propiedad artística, literaria e intelectual y a la cláusula relacionada con los seguros, que es similar a la que aparece en los tratados firmados con los países que fueron satélites del Eje. Seguidamente, el delegado ruso dió su aprobación a la cláusula que ampara contratos y otros instrumentos negociables.

Pero la gran sorpresa, sin embargo, fué cuando Gusev anunció que aceptaba el plan de transacción británico sobre los efectivos que habrá de tener el ejército austríaco. Las potencias occidentales habían venido insistiendo en mantener una fuerza de 55 000 hombres, en contraposición con los deseos del Soviet de que esa cifra fuese reducida a 50.000. Gran Bretaña propuso entonces, como fórmula transaccional la cantidad de 53.000 soldados, que ahora ha sido aceptada.

Gusev también accedió a la eliminación de la discutida palabra "fascista" de la cláusula que indica cuáles serán las personas a las que no se permitirá servir en los cuerpos armados de Austria. La enmienda, que deja la palabra "nazis", permite que se llegue a un total acuerdo sobre esta cláusula.

El general norteamericano, Mark W. Clark, representante de la Unión a las conversaciones de los auxiliares de los cuatro ministros, había censurado duramente a los rusos la pasada semana por el uso desenfrenado de la palabra "fascista", y se opuso a que figurara en la cláusula de referencia.

Igualmente el delegado soviético aprobó la propuesta británica respecto al lenguaje empleado en el artículo referente a la prohibición de ciertos tipos de armamentos. La sugerencia británica consistió en añadir a "medios de destrucción en masa", las palabras "y otros armamentos que se adapten ahora o en el futuro a la destrucción en masa según lo define un órgano competente de las Naciones Unidas".

Continuando la serie de sorprendentes concesiones, el representante ruso dió su consentimiento a la proposición anglo-norteamericana de que la expresión empleada en el convenio de Potsdam se incorpore en una cláusula referente a la disolución y prohibición de la organizaciones políticas enemigas. Anteriormente, los soviéticos insistieron en emplear la expresión "organizaciones nazis y fascistas que diseminan propaganda hostil a las naciones unidas". En Potsdam sólo se hizo referencia a las organizaciones nazis. El término "fascista" también será eliminado del artículo que se refiere a las leyes de ocupación aliadas que el gobierno austríaco debe imponer.

La Paz Con Alemania

MOSCU, 25 (INS). — El secretario de Estado norteamericano, general George Marshall, propuso hoy que se convoque a una conferencia general de paz sobre el problema alemán antes de que se proceda a redactar el tratado definitivo con aquella nación.

En una sesión que concluyó rápidamente, con el objeto de dar tiempo a los delegados a prepararse para acudir a la función de gala del "ballet" ruso, organizada por el ministro del Exterior, señor Molotov el general Marshall propuso que China fuese invitada China es miembro de lConsejo de ministros de Relaciones Exteriores

DELIBERARON EN LONDRES SOBRE LA CUESTION HEBREA

LONDRES, 25 (A. F. P.) — La grave situación creada en Palestina por los últimos acontecimientos ha sido tratada hoy en el Colonial Office.

El general sir Alan Cunningham, alto comisionado en Palestina y el general Mac Millan, comandante en jefe de las tropas británicas estacionadas en aquel territorio, sostuvieron largas conferencias con el ministro de Colonias, señor Cresch Jones, y por la tarde fueron recibidos en audiencia especial por el primer ministro señor Attlee.

Marshall ha Llorado de Risa en Moscú

MOSCU, 25 (INS). — El general Marshall lloró de risa esta mañana cuando uno de los delegados a la conferencia de Moscú le mostró una caricatura publicada por el dibujante inglés Low, en la cual aparecen los señores Bidault, Bevin y Molotov, sentados a la mesa de la conferencia, mientras un ujier anuncia: "El secretario de Estado norteamericano", y por la puerta penetra el general Marshall, vestido con el traje griego típico, de medias largas y polleritas. La caricatura hizo tanta gracia al general Marshall, que rió hasta saltársele las lágrimas y después solicitó al dibujante Low que le proporcione el original como recuerdo.

EXPLICAN EN ESTADOS UNIDOS EL PROYECTADO PROGRAMA SOBRE AYUDA A GRECIA Y TURQUIA

SE PROCURA EVITAR LA EXPANSION RUSA

WASHINGTON, 25 (INS) — El senador demócrata Walter George, declaró hoy que el proyectado programa de ayuda a Grecia y Turquía constituye una medida para contrarrestar la expansión rusa, "la cual podría quizá no detenerse ante las barreras de los océanos". El citado legislador se abstuvo de nombrar directamente a Rusia, pero se refirió a una "gran potencia" europea que ha emprendido actualmente "un programa de expansión". Esta declaración fué hecha durante la audiencia del comité de Relaciones Exteriores del Senado, a la que asistió el subsecretario de Estado, Mr. Will Clayton.

George, dirigiéndose a Clayton expresó: "Es preciso que hablemos con franqueza. Mientras el programa de expansión continúe teniendo éxito, esa potencia continuará expandiéndose". Agregó que "no veía otra alternativa" a la aparente solicitud de poderes presentada por el presidente Truman para "oponer una barrera a una nueva expansión". Clayton declaró ante el comité, que las situaciones fuera de Grecia y Turquía "son puentes que habrán de cruzarse cuando lleguemos a ellos". "Pero —añadió—, no creo que sería prudente hacer ninguna deducción en el sentido de que éste es el primer paso en un programa que no ha sido revelado al Congreso. Estas son las dos únicas naciones, que yo sepa, que están en situación crítica".

El subsecretario se opuso a la restricción de la ayuda a dichas naciones mediante la fijación de términos específicos para la fijación o reintegro de los fondos de la ayuda norteamericana.

Por su parte, el subsecretario de Estado, Sr. Will Clayton, reveló hoy, ante la comisión de Relaciones Exteriores del Senado, que el crédito de 150 millones de dólares destinado a la reconstrucción de la nación griega, como parte del programa de asistencia a Grecia y Turquía, propuesto por el presidente Truman, sería agotado en "unos quince meses".

El presidente de la comisión, Sr. Arthur Vandenberg, manifestó que la propuesta del Departamento de Estado "da la impresión de constituir un vastísimo programa de reconstrucción, en el cual los 130 millones serían el primer pago". Clayton repuso: "Lo que aquí proyectamos no es, en realidad, más que el comienzo de la reconstrucción de Grecia, dando a aquel país un impulso inicial para que cuando presente una solicitud de préstamos al Banco Internacional, éste la estudie con todo interés". El subsecretario declaró, asimismo, que se tiene el proyecto de enviar una "pequeña" misión civil a fiscalizar el empleo de los 150 millones para fines civiles, de los 300 que corresponden a Grecia en el programa general de asistencia.

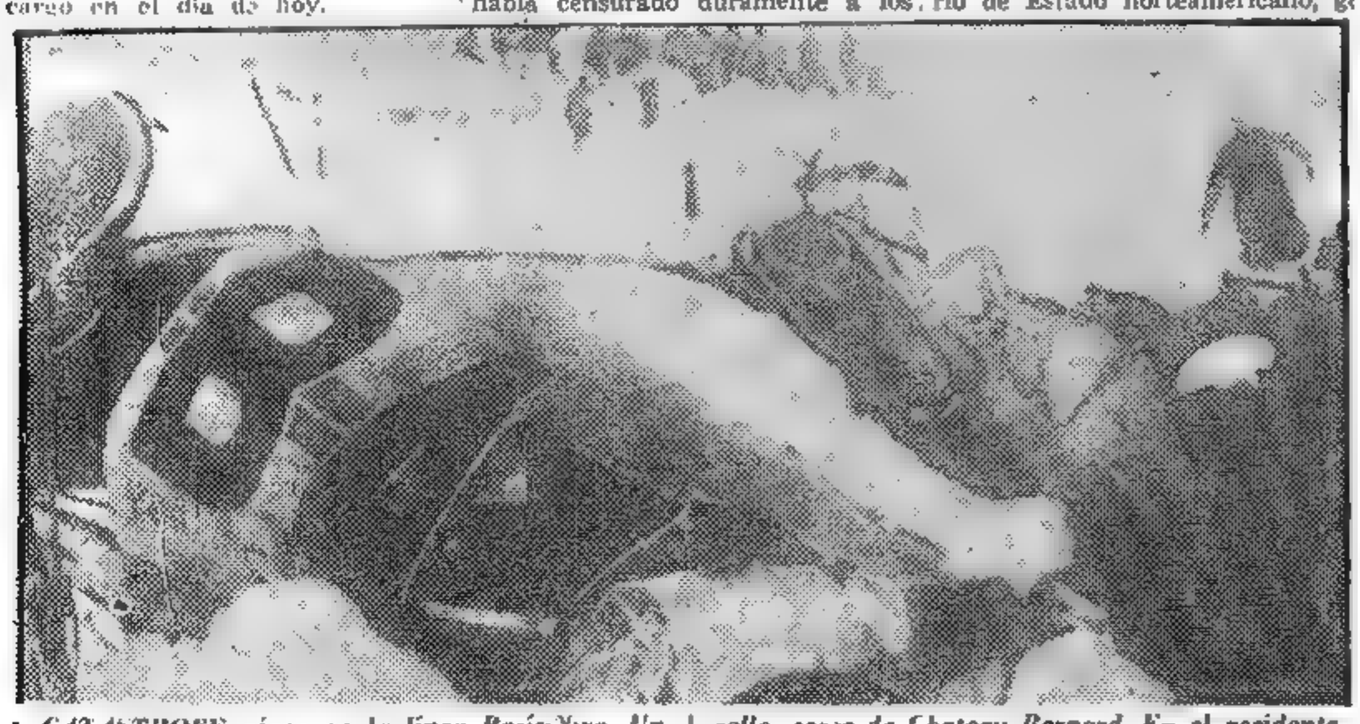

CATASTROFE aérea en la línea París-Niza. Un avión se estrelló contra la montaña de Mouche rolle, cerca de Chateau Bernard. En el accidente murieron 23 personas. Aparecen aquí los restos del aparato, poco después de ocurrido el suceso

Pidió Truman se Apresure la Ley de Ayuda a Grecia y Turquía

PAGINA TRES

Lanzaron una Ofensiva en P. Ibapobó los Gubernistas

El Gobierno Paraguayo Resolvió Levantar el Estado de Guerra

Con Artillería y Aviones Atacaron a los Rebeldes

ASUNCION, 26 (INS) — El gobierno paraguayo derogó esta mañana el decreto ley por el cual se mantenía el estado de guerra en todo el territorio nacional.

Los considerandos del decreto, expresan que desaparecieron las causas que lo motivaron, localizándose el foco de la rebelión. Agrega que el gobierno cuenta con las fuerzas suficientes para garantir el orden. El decreto lleva la firma de todos los ministros.

Derriban un Avión

Informaciones de último momento consignan que las fuerzas de marinería pertenecientes al barco leal "Pratgill" derribaron un avión rebelde, restando en poder los revolucionarios sólo dos máquinas.

El comando de las fuerzas expedicionarias anunció que los leales están recogiendo a numerosos heridos que los rebeldes abandonaron en la zona de lucha.

La Acción Ofensiva

Se confirmó que las fuerzas leales llevaron a cabo una poderosa acción ofensiva en la zona de operaciones del norte del país, capturando 180 hombres y numerosos pertrechos.

En el curso de esas acciones falleció el teniente Julio César Espínola, comandante de las tropas rebeldes. Los prisioneros declararon que aquel desapareció, pero que luego fué hallado su cadáver junto con el del teniente Cazal.

La lucha se desencadenó a raíz de un repentino ataque de las fuerzas leales con poderoso apoyo de la artillería y la aviación. El mismo permitió copar totalmente a las unidades rebeldes, que experimente cuantiosas bajas.

Los prisioneros declararon que las patrullas rebeldes ya no son destacadas por el mando de Concepción, pues todas desertan y entregan sus armas. Añadieron que los revolucionarios no poseen más de 1.500 hombres regularmente armados.

Compañía Capturada

ASUNCION 26 (AFP). — El comando general de las fuerzas armadas dió a conocer un comunicado expresando que una compañía rebelde fué capturada con todo su armamento integrada por más de 180 hombres y al mando del teniente César Julio Espínola, quien desapareció. Agrega que los prisioneros declararon que el teniente Espínola falleció. En dicha acción falleció también el teniente Casal.

CAPITAN César Aguirre, primer jefe de la revolución de Concepción, que ahora se halla en Río de Janeiro

DE IZQUIERDA a derecha: capitán César Aguirre, jefe del Estado Mayor de la 2a. división, y el coronel Fabián Zaldívar Villagra, jefe del movimiento revolucionario, fotografiados en Concepción por un enviado de la AFP, mientras observan en un mapa la zona de operaciones. Aparece junto a ellos el teniente coronel Alfredo Galeano, que durante un breve tiempo ejerció el comando revolucionario.

DIARIO DE LA MAÑANA
Clarín
10 CENTAVOS
EN TODO EL PAIS
UN TOQUE DE ATENCION PARA LA SOLUCION ARGENTINA DE LOS PROBLEMAS ARGENTINOS

AÑO II — BUENOS AIRES, JUEVES 27 DE MARZO DE 1947 — Nº 569

Dirimirán en Moscú sus Diferencias Sobre Trieste, Italia y Yugoslavia

EXCLUSIVO Para "CLARIN"

MOSCU, 26 (AFP). — Se logró acuerdo unánime para invitar a Yugoslavia e Italia a exponer sus posiciones sobre la cuestión de la organización financiera del territorio libre de Trieste, en la reunión de Moscú. Gran Bretaña, empero, dió sobre dicha organización sólo acuerdo de principio, diciendo que mañana precisará su posición. El consejo pasó luego a tratar el procediciento del tratado alemán.

Seguidamente los ministros emplearon una hora para elegir el tema que tratarían en sus trabajos de mañana. Pudo superarse este callejón sin salida después de una intervención enérgica del general Marshall. Esta es la primera vez que el jefe de la delegación norteamericana salió de su habitual reserva. Su descontento, manifestado en forma clara, por la manera con que se llevan a cabo los trabajos, hizo buena impresión.

Contrariamente el Sr. Molotov, ministro de Relaciones Exteriores soviético, defendió el acuerdo de Potsdam, diciendo que es necesario evitar que el consejo de ministros se transforme en un club de discusiones, y que debe mantenerse la responsabilidad de los "cuatro grandes".

El secretario de Estado norteamericano propuso, citando especialmente el caso, de México, que todos los Estados que hicieron la guerra contra Alemania, sean asociados en la elaboración del tratado de paz.

A propuesta del canciller soviético, el conjunto de esta cuestión fué enviada nuevamente a los suplentes sin tomarse decisiones.

SOLDADOS revolucionarios de Concepción solicitan a una monja que los coloque bajo la bendición de Dios, antes de partir al frente. (Foto A. F. P.)

Firmaron el Tratado Argentina y Bolivia

Efectuóse la Ceremonia en el Ministerio de Relaciones Exteriores del País Vecino

LA PAZ, 26 (INS). — A las 14.30, hora boliviana, se suscribió en el salón del Ministerio de Relaciones Exteriores el tratado comercial entre la Argentina y Bolivia. Entrevistado por este corresponsal, el embajador argentino, en misión especial señor Carlos Devries, manifestó: "Me encuentro satisfecho por haber cumplido la misión que hoy culmina con un tratado definitivo."

Le interrogamos si podía afirmarse que este convenio era un triunfo de la tesis y los intereses argentinos, a lo que respondió: "De ninguna manera. Es más propio decir que significa el triunfo de las tesis y los intereses bolivianos-argentinos, y una expresión y ejemplo de la cordialidad americana".

Acerca de las negociaciones que realizara en el Perú, el señor Devries, nos manifestó que carecía de autorización para decir nada sobre ellas ni tampoco para adelantar detalles. A este respecto debía informar primeramente en Buenos Aires y luego recibir autorización para formular cualquier declaración.

La misión argentina será recibida por la Cámara de Diputados en una sencilla ceremonia destinada a dejar constancia de la cordial y profunda simpatía del pueblo boliviano por la obra cumplida por aquélla.

En el tratado se excluyen el hierro y la goma, y se establece que por el estaño pagará la Argentina 76 centavos de dólar. Las ventas anuales serán de ocho mil toneladas, pudiendo llegar a 12 mil, en caso de que existan los excedentes necesarios.

La Ceremonia

La ceremonia de la firma del pacto comercial boliviano-argentino, se inició a las 12.30. Se hallaban presentes el jefe de Estado, doctor Enrique Hertzog, los presidentes de las Cámaras de Senadores y Diputados, los ministros del gabinete nacional y representantes de los distintos sectores del

(Continúa en la página DOS)

En Italia Aseguran que se Sabotea el Tratado Sobre Emigración

(INFORMACION PAGINA DOS)

TRATA DIPUTADOS LA FINANCIACION DEL PLAN QUINQUENAL

(INFORMACION PAG. 4)

LUCHAN AMBOS BANDOS EN LAS CERCANIAS DE PUERTO ROSARIO

M. GASTON Monnerville, recientemente electo presidente del Consejo de la República Francesa, en reemplazo de M. Charpentier de Ribes, que falleció

Registráronse Atentados en Territorio Palestino

Miembros del Movimiento Clandestino Atacaron a un Funcionario de la Policía Inglesa: Está Herido

JERUSALEN, 27 (INS). — Miembros del movimiento clandestino judío atacaron a un auto policial en las afueras de Tel Aviv, que es el cuartel general de la policía de Palestina. Un gendarme resultó herido. Inmediatamente sonaron las sirenas de alarma para detener el tránsito y ayudar a la policía en su intento de detener a los bandidos.

El incidente ocurrió al tiempo que las autoridades británicas intensificaban las medidas de precaución en toda Palestina como medida de precaución ante una probable nueva ola de violencia a desatar por los judíos.

Actitud Judía

TEL AVIV, 27 (AFP). — "Si Gran Bretaña lleva el asunto de Palestina ante la UN es para liquidar al sionismo", declaró el señor Shertock, miembro del ejecutivo de la Agencia Judía, actualmente encargado de la oficina de asuntos políticos de la citada organización en Jerusalén, Wáshington y Londres.

"Frente a cualquier comisión que pueda designar la UN., añadió, los judíos defenderán enérgicamente su punto de vista".

Al criticar el terrorismo, el señor Shertock afirmó que las personas que cometen esos actos "desmoralizan a la población y preparan el terreno para los traidores que puedan existir entre la colectividad".

Precauciones Británicas

JERUSALEN, 27 (INS). — Las autoridades británicas de Palestina redoblaron la observancia de las medidas de seguridad en previsión del estallido de nuevos actos de violencia por parte de los terroristas. Las autoridades están dispuestas a imponer severas sanciones ante el temor de que los elementos del movimiento judío de resistencia tomen de pretexto la denegación que hiciera ayer el Consejo Privado de Gran Bretaña del recurso de apelación presentado en favor del reo judío Dov Gruner, condenado a muerte, para reanudar la campaña anti británica.

Las tropas y las unidades de la Real Fuerza Aérea han sido acuarteladas en Jerusalén y en otros puntos vulnerables del mandato.

Víctimas de Ataques

JERUSALEN, 27 (INS). — Tres policías fueron heridos hoy en otros tantos ataques distintos realizados por miembros del movimiento judío de resistencia contra coches policiales en la ciudad de Tel Aviv.

Fué Internado en el Brasil el Jefe Paraguayo César Aguirre

RIO DE JANEIRO, 27 (URGENTE), (INS). — El gobierno brasileño invocando su propósito de permanecer neutral en el conflicto revolucionario de Paraguay, ordenó que el mayor César Aguirre, jefe original del movimiento subversivo estallado en Concepción, sea internado en Campo Grande. Inmediatamente después de adoptarse la resolución, el mayor Aguirre juntamente con el dirigente revolucionario Bernardo Ozuna, fueron conducidos a bordo de un avión de las fuerzas aéreas brasileñas hacia su nuevo destino, acompañados por oficiales del ejército de Brasil.

Combate en Puerto Rosario

ASUNCION, 27 (AFP). — Todo el poderío de las operaciones bélicas se está desarrollando actualmente en las proximidades del Puerto de Rosario, en donde al parecer las fuerzas leales están conteniendo el poderoso avance de las tropas revolucionarias que al mando del coronel Ramos están tratando de abrirse paso a costa de grandes bajas. Durante toda la noche importantes contingentes de tropas gubernamentales que llegaron en barcazas por el Río Paraguay ocuparon los lugares estratégicos de la zona y en las primeras horas de la mañana se inició un fuego graneado, empleando ambos bandos ametralladoras y artillería liviana. En dichas acciones toman parte también numerosas lanchas torpederas que fueron fletadas desde el puerto de Asunción.

Refiriéndose a dichas operaciones la emisora oficial señaló la importancia de las mismas y destacó que el gobierno sigue enviando más refuerzos a dicha zona para tratar de desbaratar la intentona revolucionaria de seguir su avance hasta la capital. Anunció también que en dichos combates las fuerzas gubernistas derrotaron a un contingente rebelde de 1500 hombres, muchos de los cuales emprendieron la retirada mientras que otros quedaron heridos o muertos en el campo de batalla, hallándose entre estos últimos según se cree un teniente coronel. Añadió luego que fueron hechos doscientos prisioneros y que fué capturado un importante botín de guerra.

Batallas Decisivas

Estas batallas que tanto uno como otro bando reconocen que pueden ser decisivas, dado que las tropas son muy numerosas y bien pertrechadas son confirmadas por la Radio de Concepción, pero si bien admite que la lucha se hace cada vez más encarnizada, desmiente los éxitos que se acreditan las fuerzas gubernamentales. Expresó la citada emisora que la aviación rebelde está cooperando en dicho frente atacando los objetivos militares de las fuerzas de Morínigo y que son numerosas las embarcaciones que lograron hundir en las aguas del río Paraguay. Dijo luego que los gubernistas se

(Continúa en la página dos)

Clarín

DIARIO DE LA MAÑANA

REPUBLICA ARGENTINA 10 CENTAVOS EN TODO EL PAIS

UN TOQUE DE ATENCION PARA LA SOLUCION ARGENTINA DE LOS PROBLEMAS ARGENTINOS

AÑO II — BUENOS AIRES, VIERNES 28 DE MARZO DE 1947 — Nº 570

Marshall y Bevin Abandonarán Muy Pronto la Capital Soviética

E. BEVIN

Los Cancilleres Discutieron la Cuestión de Trieste en las Deliberaciones de Ayer; Trataron el Caso de Austria

Desde MOSCU

MOSCU, 27 (AFP). — Corren rumores de que el fin de la Conferencia de ministros de Relaciones Exteriores de los "cuatro grandes" se halla próximo. Desde el comienzo mismo de las sesiones, el secretario de Estado de la Unión, general Marshall, dió a entender que no se quedaría más de quince días después del comienzo de los debates sobre los problemas de fondo. Ayer, a raíz de las discusiones registradas en el seno de la Conferencia, sobre cuestiones desprovistas de importancia, el general Marshall intervino enérgicamente para decir que se estaba perdiendo el tiempo.

Y se afirma que a continuación planteó la cuestión de fijar la fecha del 6 de abril próximo como término de la labor en Moscú.

Partida de Bevin

MOSCU, 27 (INS) - En los círculos de la Conferencia de Moscú se produjo hoy cierto revuelo a causa de una observación presuntamente hecha por el ministro del Exterior de Gran Bretaña, Sr. Ernest Bevin, al corresponsal de un diario británico. Se dice que Bevin confió al corresponsal la noticia de que pensaba salir de la capital soviética el 6 de abril próximo.

Ratifica el Mayor Aguirre su Seguridad en el Triunfo de la Revolución

EL MAYOR César Aguirre, uno de los jefes de la revolución paraguaya, poco después de su llegada a Río de Janeiro, explica a los periodistas cariocas los móviles del movimiento iniciado en Concepción. Este militar paraguayo ha sido internado ayer por el gobierno brasileño. En la otra fotografía, aparece el mayor Aguirre conversando con representantes de la Agencia France Press en la capital brasileña, a quienes manifestó su plena confianza en el movimiento revolucionario, que tiende a desplazar del mando al general Morínigo. En esta oportunidad, el mayor Aguirre afirmó rotundamente que la revolución está dirigida por militares y no por miembros del comunismo

SEPARAN A TRES DIPUTADOS DEL PARTIDO PERONISTA

(información página seis)

OFENSIVA GUBERNISTA

Smith Ordenó Atacar en Todo el Frente

Líbrase en El Rosario Una Cruenta Batalla

Los Revolucionarios Procuran Sitiar las Posiciones Gubernistas Cerca de San Pedro

ESPECIAL Para "CLARIN"

ASUNCION, 28 (AFP.). — En una proclama dada por el coronel gubernista Smith, dice éste que las tropas nacionales están listas para comenzar las operaciones militares que terminarán rápidamente con el levantamiento de Concepción. El comandante en jefe exhorta a los oficiales y soldados a abandonar las filas rebeldes, para evitar derramamientos de sangre.

Este llamado patriótico se hace a fin de evitar la desolación de la población, pues el levantamiento será aplastado dentro de poco tiempo debido a que el material bélico y los recursos gubernamentales son muy superiores a los de los insurrectos". Termina la proclama diciendo que aquellos soldados y oficiales que desoigan este llamamiento serán juzgados militarmente a su debido tiempo.

Cruenta Batalla

ASUNCION, 28 (AFP). — Las fuerzas gubernistas y rebeldes seguían librando esta mañana una cruenta batalla en los alrededores de El Rosario. Por informaciones obtenidas en círculos allegados al alto comando de las fuerzas armadas, esta madrugada las tropas revolucionarias habían conseguido desalojar de sus posiciones a las fuerzas leales, que luchan encarnizadamente por contener el avance, cooperando en estas acciones algunos aviones que atacan las líneas rebeldes y tratan de cortarles el paso. Las últimas noticias recibidas de ese frente de guerra anunciaban que las columnas al mando del coronel Ramos siguen avanzando hacia el sur, y actualmente se encuentran cerca de 50 kilómetros de El Rosario. Otras fuerzas revolucionarias, avanzando desde el río Ypané, tratan de sitiar las posiciones del coronel Ortigosa, al oeste de San Pedro, en donde se espera se librará una nueva batalla.

Durante toda la noche se registró una actividad inusitada en el puerto de Asuncion, que se halla custodiado por fuerzas armadas, habiéndose logrado saber que más de 500 voluntarios fueron enviados en varias barcazas en dirección al norte, por el río Paraguay, para reforzar las líneas de combate en Rosario. Numerosas lanchas torpederas llegaban también a distintas horas y luego de cargar materiales de guerra, partían velozmente hacia el mismo destino, lo que hace

(Continúa en la página dos)

EN EL MAPA pueden observarse las posiciones de los dos bandos en lucha. Desde Concepción, cuartel general revolucionario, ha sido lanzada una ofensiva hacia Asunción, en tanto las fuerzas gubernistas procuran detener el ataque en Puerto Aguirre

Se Advierte Alarma en el Medio Oriente

BEYRUTH, 28 (AFP).— Un nuevo motivo de inquietud y zozobra ha surgido en el agitado ambiente del Medio Oriente.

Los proyectos de creación de la "Gran Siria", tan refutados y combatidos por las naciones independientes de Levante, y especialmente por Siria y Líbano, acaban de ser concretados en una forma que ya no deja lugar a dudas acerca de la determinación de llevarlos a cabo.

El rey Abdallah de Transjordania, ha hecho declaraciones especiales en ese sentido al semanario "Koj Chez", en las que, entre otras cosas, dice:

"Mi política es muy clara. Deseo crear un Estado vasto que incluirá a Siria, Transjordania, al Líbano y a la Palestina.

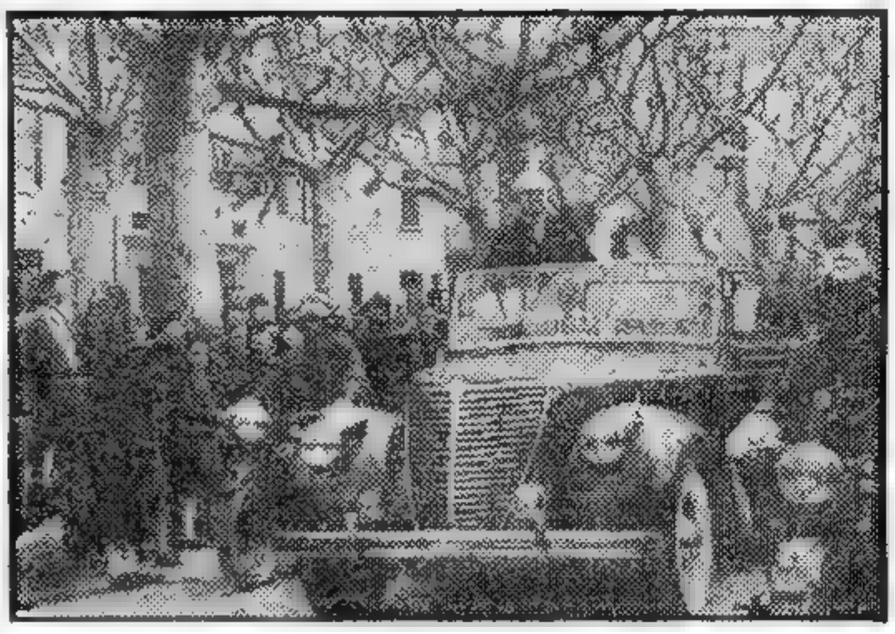

DURANTE SU VIAJE a la región de Tolosa, el presidente de la República Francesa, M. Vincent Auriol, visitó su ciudad natal de Revel, cuyas calles recorrió de pie en su automóvil, mientras el pueblo lo aclamaba y las tropas rendían honores

DIARIO DE LA MAÑANA
Clarín
REPUBLICA ARGENTINA 10 CENTAVOS
EN TODO EL PAIS
UN TOQUE DE ATENCION PARA LA SOLUCION ARGENTINA DE LOS PROBLEMAS ARGENTINOS

AÑO II — BUENOS AIRES, SABADO 29 DE MARZO DE 1947 — Nº 571

Esperan que Rusia Suspenderá sus Regateos Diplomáticos

Marshall ha Pedido el Estudio Inmediato del Caso Alemán

MOSCU, 28 (INS). — El secretario Marshall propuso al Consejo de Cancilleres que se dedique a la consideración de los asuntos fundamentales, encarando únicamente los tres principales problemas del tratado para Alemania. El programa propuesto por Marshall comprende los siguientes tres puntos: 1º, la unidad económica de Alemania; 2º, alza del nivel industrial y reparaciones; 3º, formación del gobierno provisional alemán.

El general Marshall declaró que los demás asuntos, fuera de los tres que mencionara, eran también importantes pero no fundamentales. Añadió que, si se llegaba a un acuerdo sobre esos tres puntos, se abriría el camino de una conciliación general sobre Alemania. "De no ser así —dijo— lamento tener que decir que no lograremos ninguna decisión en esta conferencia".

Molotov aceptó la ponencia norteamericana, pero insistió en que las reparaciones deberían considerarse en primer término en el temario, y la desmilitarización en cuarto término, agregándose al plan de Marshall. Este aprobó la prioridad para las reparaciones, pero se negó a que se incluyera en el temario el problema de la desmilitarización por considerar que no era fundamental

Los Regateos Rusos

En el círculo de la delegación norteamericana a la conferencia de cancilleres se tiene la esperanza de que Rusia suspenda de una vez sus "regateos diplomáticos" a fin de que se puedan lograr resultados positivos en las deliberaciones. Se espera un súbito cambio del Kremlin, principalmente, respecto de la distribución de los haberes de Austria y del problema del futuro régimen alemán; y esta esperanza se funda en el recuerdo de tácticas anteriores respecto de la discusión balcánica, por ejemplo, en 1945.

Entonces, una decisión rusa de última hora en la conferencia celebrada en Moscú puso fin al conflicto sostenido entre Molotov y el entonces secretario de Estado norteamericano, James Byrnes. A ello se debió el éxito parcial de la conferencia.

La mayoría de los delegados norteamericanos se inclinan aún a creer que a menos que ocurra tal cosa ahora nuevamente, y que los soviéticos abandonen su vieja táctica el general Marshall puede decidir que es tiempo de regresar a Washington.

Al debatirse en el seno del Consejo de Cancilleres qué países participarán en la conferencia de paz para Alemania, el ministro Bidault propuso que los mismos se dividan en tres categorías. Primera, los Estados vecinos de Alemania. Segunda, los Estados que participaron en la contienda con fuerzas armadas. Y tercera, otros aliados.

Esta cuestión fué referida nuevamente a los adjuntos de los cancilleres, sin que se adoptase decisión alguna

El ministro Molotov volvió a colocarse en la ofensiva en la cuestión referente a los haberes alemanes en Austria, citando la correspondencia mantenida con el embajador Harriman, a fin de probar que el problema de los bienes alemanes en Austria debería resolverse bilateralmente entre Rusia y Estados Unidos.

Graves Desórdenes Han Ocurrido en Dueseldorf

DUESELDORF, (Alemania), 28 (INS). — Más de 100.000 alemanes, hombres, mujeres y niños participaron hoy en una manifestación de protesta contra el hambre, que asumió proporciones de motín. Durante los disturbios, varios vehículos militares de las fuerzas británicas de ocupación fueron volcados por los manifestantes, quienes estaban armados con palos y piedras.

Una muchedumbre embravecida se congregó en un parque, en el centro de Dueseldorf. Llevaban carteles en los cuales declaraban que no trabajarán si carecen de alimentos. En otros letreros se leía: "No dejéis que nuestros niños se mueran de hambre".

Los sindicatos ordenaron una huelga de un día, lo cual motivó el cierre de las fábricas y la paralización de los transportes urbanos.

Durante la mañana los manifestantes recorrieron las calles de la ciudad. Los pocos soldados que transitaban por las calles fueron objeto de la burla y el desprecio de la multitud

(Más información en la pág. 2)

LONDRES Y MOSCU NEGOCIAN LA NUEVA ALIANZA

(INFORMACION PAGINA DOS)

A 72 KILOMETROS DE ASUNCION ESTAN LAS AVANZADAS REBELDES

Forzaron las Líneas de Defensa de los Gubernistas en Puerto Rosario

ASUNCION, 29 (Del enviado especial de la Agencia France Presse). — Las fuerzas revolucionarias lograron forzar las líneas de defensa de los leales en El Rosario y una de las columnas que comanda el coronel Ramos se encontraría ya a 70 kilómetros de la capital. Así lo anuncian las informaciones que proceden de fuentes rebeldes y que no han sido desmentidas hasta ahora por el gobierno. En las fuentes oficiales, donde se mantiene reserva acerca de estas operaciones, se dijo que la batalla en dicha zona sigue en curso y que se confía que las tropas gubernistas lograrán contener "el impetuoso avance de los revolucionarios".

Según la emisora de Concepción, las tropas revolucionarias después de un encarnizado combate que se prolongó durante toda la noche, lograron abrirse camino a través de las defensas fortificadas y se han colocado ya a cerca de setenta kilómetros de Asunción. Agregó que durante el curso de esos combates fueron hechos numerosos prisioneros que marchan ahora a la vanguardia de las tropas rebeldes y que lograron incautarse, además, de varios fusiles amstralladoras y granadas de mano. Añadió que en la madrugada de hoy un avión gubernista trató de realizar una incursión sobre Concepción, pero fué puesto rápidamente en fuga por las baterías antiaéreas

Marcha Hacia el Sur

Hasta esta mañana no se había tenido conocimiento en esta capital de que las tropas revolucionarias que se encuentran destacadas en Pedro Juan Caballero y Capitán Bado, hayan iniciado la marcha hacia el sur, pero se cree que ello no tardará en producirse, pues se sabe que han sido enviados allí importantes contingentes de fuerzas bien pertrechadas. Al parecer las tropas leales que trataban de reconquistar Capitán Bado habrían recibido orden de retirarse y establecer un nuevo avance rebelde en el caso de que lanzaran la anunciada ofensiva

A pesar de que en esta capital las autoridades tratan de restar importancia a los anuncios rebeldes sobre el avance que vienen realizando, se sabe que se están adoptando medidas para defender Asunción casa por casa si ello se hace necesario. En todos los edificios públicos se han reforzado las guardias y en algunos de ellos se habrían instalado ametralladoras. Asimismo, las defensas antiaéreas se hallan prontas para intervenir en cualquier momento. El puerto de la capital se halla convenientemente vigilado y lanchas veloces surcan constantemente el Río Paraguay. Las informaciones que habían circulado acerca de un levantamiento de tropas de una guarnición de la capital fueron desmentidas oficialmente, agregándose que todas ellas se man-

(Continúa en la pág. DOS)

Inician un Paro los Mineros en el Ruhr

DUESSELDORF, 29 (INS). — Los mineros del valle del Ruhr se unieron hoy a las huelgas de hambre que se van extendiendo por toda Alemania. Los mineros se negaron a entrar a las galerías de Dortsmund, a menos que se les concedan mayores raciones de alimentos. El paro ha afectado a varias de las mayores minas de Dortsmund. Los británicos han procedido a enviar todos los alimentos que les es posible a las zonas más afectadas por el hambre. Se informa que algunas ciudades sólo disponen de abastecimientos "para unas pocas horas".

EL PRESIDENTE de la Unión Sr. Harry S. Truman, conferencia con el delegado de Estados Unidos ante la UN Sr. Warren R. Austin y el secretario de estado interino Sr. D. Acheson a fin de resolver si la UN tratará el problema de Grecia y Turquía en el Consejo de Seguridad

Acuerdo Argentino-Boliviano

EL EMBAJADOR ARGENTINO en Bolivia, Sr. Manuel Buitrago y Carrillo, en el instante de firmar el acta protocolar del convenio comercial argentino-boliviano

Clarín

DIARIO DE LA MAÑANA

10 CENTAVOS EN TODO EL PAIS

UN TOQUE DE ATENCION PARA LA SOLUCION ARGENTINA DE LOS PROBLEMAS ARGENTINOS

AÑO II — BUENOS AIRES, DOMINGO 30 DE MARZO DE 1947 — Nº 572

No Resulta Posible un Acuerdo Sobre la Paz con el Reich

Hay Clima Pesimista en la Reunión de los Cuatro Grandes

MOSCU, 29 (INS). — Los delegados a la conferencia de Moscú son francamente pesimistas sobre las posibilidades de llegar a alguna resolución de importancia sobre la paz con Alemania. Algunos observadores consideran que la única esperanza de llegar a un acuerdo radica en la reunión que podrían celebrar los señores Stalin y Marshall, aun cuando todavía no hay indicios de que tal entrevista se lleve a cabo.

Marshall no parece inmutarse ante la circunstancia de ser el único canciller que no ha visitado el Kremlin, y se sabe que de verse con Stalin, no aceptará ningun compromiso, pues sus consejeros le han insinuado que es mejor volver a Wáshington sin haber llegado a nada que comprometerse con los Soviets en asuntos trascendentales.

El pesimismo reinante en la conferencia de Cancilleres ha vuelto a coincidir con insistentes rumores acerca de una posible entrevista entre el mariscal José Stalin y el general George Marshall, para limar las actuales asperezas.

En los círculos norteamericanos de Moscú, se dice que Marshall está dispuesto a conversar con Stalin en el Kremlin sin ceder un apice en cuanto al asunto de las reparaciones que exige Rusia de Alemania, cuestión que sería minuciosamente considerada en la conferencia. Se tiene entendido que los asesores de Marshall le han recomendado que es preferible regresar a Wáshington con las manos vacías antes de transar con el Soviet sobre ninguna de las cuestiones fundamentales del pacto de paz con el Reich.

Exito de Marshall

MOSCU, 29 (INS) — La enérgica actitud tomada por el secretario Marshall a fin de que el Consejo de Cancilleres abandone el paso de tortuga y pase a tratar los puntos "fundamentales" del tratado de paz con Alemania, ganó hoy una aprobación que por lo rápida fué inesperada.

El Consejo de Cancilleres dió así una victoria táctica al jefe de la delegación norteamericana, aprobando un programa del que se han descartado todos los asuntos que lo son esenciales y cuya consideración comenzará el lunes próximo. La medida tomada hoy apresurará el fin de la conferencia ya sea que se tome acuerdo o no sobre los puntos fundamentales que pasarán a ser debatidos, pero la actitud asumida por los otros ministros, especialmente por Molotov, ha servido para despejar en parte las predicciones pesimistas que decían que el Consejo terminaría en un completo fracaso.

EL SECRETARIO de Estado de la Unión, Gral. Marshall, cuyo plan de trabajo fué aprobado en la Conferencia de Moscú

En la sesión de hoy, después de escucharse algunas objeciones puestas por el delegado británico, se redujo ese programa a dos puntos, pero en realidad uno de ellos refunde dos de los propuestos por el secretario de Estado norteamericano. El programa definitivo, es en consecuencia, el siguiente:

1º — La unidad económica de Alemania, inclusive las reparaciones, los niveles industriales y la desmilitarización industrial.

2º — La forma que tomará el gobierno provisional de Alemania y sus atribuciones

La Paz con Austria

MOSCU, 29 (INS) — Los delegados de los ministros del Exterior de los "cuatro grandes" aprobaron la redacción final del informe que deben rendir al Consejo de Cancilleres. Del total de 55 artículos de que consta el proyecto de tratado de paz con Austria, solamente 24 merecieron la aprobación de los delegados.

Un portavoz de la delegación norteamericana expresó que las cláusulas sobre los cuales existe acuerdo son menos importantes que aquellas en que aun subsisten controversias.

Fué Muerto en Polonia el Gral. Swierczewski

VARSOVIA, 29 (INS). — El general Karl Swierczwski, viceministro de Defensa Nacional de Polonia, fué asesinado el jueves en las inmediaciones de Cracovia.

El general Swierczewski combatió en la guerra civil española, bajo el nombre de "general Walter", formando parte de la brigada internacional que ayudó a la República contra el general Franco.

Un comunicado del gobierno confirmó el asesinato del coronel-general Swierczwski, quien iba acompañado de varios funcionarios de alta graduación y nueve guardaespaldas, todos los cuales fueron ultimados a balazos.

Confirman en Fuentes Soviéticas

LONDRES, 29 (INS). — La agencia soviética Tass informó que había sido asesinado el viceministro polaco de Defensa Nacional cerca de la ciudad de Sanok, en Polonia.

Un despacho de Varsovia dice que el coronel-general Karl Swierczwsgi cayó en una emboscada preparada por fascistas ukranianos el jueves pasado. El mencionado militar fué descripto como héroe de la batalla de Missa Luzicka; luchó con la brigada iternacional española en la guerra civil bajo el nombre de "general Walter" y ha muerto a diez millas de la frontera checoslovaca.

★ *Con Toda Normalidad Efectuáronse los Comicios en Corrientes* ★

(Información página CINCO)

Preparan una Ofensiva los Rebeldes en Capitán Bado

Aviones Revolucionarios Bombardearon el Aeródromo de Campo Grande Dos Veces

Exclusivo Para CLARIN
De la Agencia FRANCE PRESSE

CONCEPCION, 30 (AFP). — Es inminente ya un ataque de los rebeldes hacia el sur del país, pues desde este cuartel general nótanse los preparativos que se están realizando para lanzar una ofensiva desde Capitán Bado.

Los aviones de este comando atacaron ayer el aeródromo militar de Campo Grande, por dos veces consecutivas en el día, agregándose que se lograron impactos directos sobre cobertizos y aviones situados en áreas dispersas.

Inminente Ofensiva

PONTA PORA, 30 (Del Enviado Especial de la Agencia France Presse). — Todo hace suponer que en los próximas 48 horas las tropas revolucionarias lanzarán una violenta ofensiva desde la localidad de Capitán Bado donde hasta esta madrugada continuaban llegando importantes refuerzos desde Concepción. Por informaciones que llegan desde la frontera se sabe que en dicha zona han sido concentradas importantes cantidades de materiales bélicos, contándose entre ellos numerosas piezas de artillería liviana y ametralladoras pesadas, así como también piezas de mortero.

Al sur de dicha ciudad se encuentran apostadas las fuerzas del general Morinigo que también han venido siendo reforzadas en los últimos días, por lo que se prevé que el choque entre ambos bandos podría ser decisivo para la marcha de los acontecimientos que se están registrando en el Paraguay, pues según ha trascendido el comandante en jefe de las fuerzas gobernistas habría venido preparando desde hace unos días una ofensiva en ese sector para tratar de ocupar Capitán Bado e iniciar luego desde allí el ataque final contra el principal foco rebelde que se encuentra en Concepción.

Varias informaciones no confirmadas que han circulado insistentemente en esta ciudad anuncian que existe un clima de tensión en Asunción y que no sería nada de extrañar que se estuviera en vísperas de un levantamiento. Se dice que las autoridades están adoptando toda clase de medidas para evitar cualquier alteración de orden que en estos momentos sería fatal. Según manifestaciones de algunas personas que han logrado abandonar el territorio paraguayo la población está siendo sometida a una estrecha vigilancia y las detenciones siguen realizándose en masa.

Esta noche la radio de Concepción anunció que se han registrado nuevos choques de patrullas en todo el frente que abarca desde San Pedro y Rosario interviniendo en esas operaciones la aviación rebelde que bombardeó la retaguardia gubernista. Agregó luego la citada emisora que los aviones revolucionarios atacaron las instalaciones militares de Viñascué y el campo de aviación instalado en Campo Grande, situado a unos 12 kilómetros de Asunción ocasionando daños considerables. Dichos objetivos habían sido objeto de un ataque en horas de la noche de ayer. Por su parte, la radio Nacional refiriéndose a los ataques

(Continúa en la página dos)

PRIMERA SECCION

Clarín

10 CENTAVOS EN TODO EL PAIS

UN TOQUE DE ATENCION PARA LA SOLUCION ARGENTINA DE LOS PROBLEMAS ARGENTINOS

AÑO II — BUENOS AIRES, LUNES 31 DE MARZO DE 1947 — Nº 573

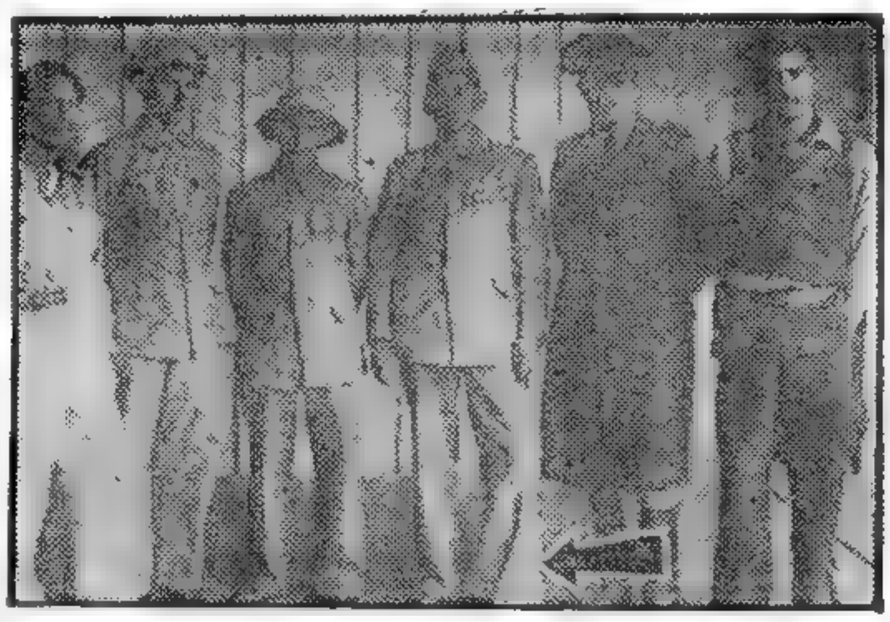

MARCADO con la flecha aparece en esta foto el héroe del Chaco, teniente Teodoro Salina, quien perdió una pierna en esta guerra, la que le fué sustituída por otra de aluminio

Se Honró Ayer al Primer Libertador de Francia

Criticó De Gaulle la Política Actual

BRUNEVAL, 30 (AFP). — Esta aldea de la risueña costa de Normandía, situada a sólo 18 kilómetros de El Havre, festejó hoy la visita del "primer libertador de Francia", general Carles de Gaulle.

Pronunció el general de Gaulle su anunciado discurso en ésta, elogiando nuevamente la obra de la Resistencia francesa "que —dijo— no puede ser disociada "si es monopolio de un partido determinado", y condenó una vez más la Constitución "cuadro mal constituído en que se extravía la nación y se descalifica el Estado".

Al exaltar la obra de la Resistencia francesa, insistió sobre la importancia de su profunda unidad. "La Resistencia —apuntó— tuvo sus errores y sus grandezas, sus desfallecimientos y sus triunfos, pero fué, y era necesario que fuera, una e indivisible, como la misma Francia a la cual defendía".

"Verdad es —agregó— el general de Gaulle que después de tantas pruebas, los caminos de la división, es decir, de la decadencia, pudieron cubrir por un tiempo el del bien nacional. Quizá era ello inevitable. La marea sube y baja. Quizá corresponde a la naturaleza de las cosas que a un relámpago y gran esfuerzo sucedan futuros tanteos".

"Pero los tiempos son demasiado difíciles, la vida es demasiado incierta, el mundo es demasiado duro, para que por mucho tiempo se pueda vegetar en las tinieblas sin correr un peligro mortal. Nuestro pueblo lleva grandes heridas, pero basta con auscultar el latido de su corazón desdichado, para saber que vive, sana y se engrandece. Vendrá el día en que, rechazando los juegos estériles y reformando los planes mal trazados en que se extravía la Nación y se descalifica el Estado, la inmensa mayoría de los franceses se unirá en Francia".

Cambio Alentador se Nota en Moscú

Exclusivo Para CLARIN

MOSCU, 30 (AFP). — Se hace cada vez más evidente en los círculos extranjeros de esta capital, que la semana que se inicia mañana será decisiva para la Conferencia de Moscú. Al mismo tiempo, se nota en los círculos americanos allegados a la misma, un cambio de atmósfera bastante acentuado.

No obstante, cada cual parece haberse afirmado en sus posiciones y nada hace presumir que el informe del comité especial de coordinación, vaya a significar un giro radical, aunque a decir verdad, recién ahora han de dar comienzo las deliberaciones tendientes a definir la situación respectiva de los participantes en la Conferencia.

Aunque se ha venido hablando con insistencia de la próxima partida del Secretario de Estado de la Unión, general Marshall, quien habría expresado que no se quedaría en Moscú más de quince días después de iniciadas las deliberaciones de la Conferencia, lo cierto es que ahora hay indicios de que la Conferencia podría durar todavía unas cinco o seis semanas, y se admite como muy posible esta prolongación.

La llegada a Moscú del señor Harold Stassen, uno de los candidatos republicanos para la próxima elección presidencial en los Estados Unidos, no se relaciona evidentemente con la Conferencia de Cancilleres. Sin embargo, en los mismos círculos americanos se hace notar que poco después de su llegada, el señor Stassen solicitó ver al generalísimo Stalin. También se destaca que éste ya conversó con el señor Georges Bidault, canciller francés, y con el señor Ernest Bevin, canciller británico, aunque todavía no se entrevistó con el general Marshall. Sea lo que sea, la conducta del general Marshall correspondería a la táctica general que observó el secretario de Estado americano en la primera fase de la Conferencia, reservándose sólo para las grandes ocasiones, sin intervenir en las deliberaciones que le parecen de interés secundario, o superfluas.

ARMAND DE ST. ROBERT

EXCLUSIVO PARA "CLARIN", DESDE POSADAS

SELVAS Y ESTEROS SE INTERPONEN ENTRE LAS FUERZAS PARAGUAYAS

POSADAS, 30 (Especial para CLARIN). — Un militar paraguayo retirado que en el año 1921, durante la revolución que encabezara el coronel Chirife, tuvo que hacer el trayecto desde Concepción a Villarrica en marcha con sus tropas, por el mismo trayecto que posiblemente efectuarán los revolucionarios, declaró al corresponsal de CLARIN con carácter exclusivo que la movilidad de las fuerzas por la zona que deben viajar las tropas, es sumamente difícil, ya que la región está plagada de esteros (tuyú bai) selvas impenetrables que se interponen en la meta perseguida por los revolucionarios.

El militar en cuestión expresa

"No es posible pensar en la fácil movilidad de los dos ejércitos en pugna. Ni el revolucionario para avanzar sobre Asunción ni el gubernista para avanzar sobre Rosario.

"De 90 a 120 kilómetros es la distancia aproximada que separa a ambos contendientes.

"No existen carreteras, ni siquiera ferrocarriles. El camino que existe como ruta de Concepción a Asunción, es apenas una ancha y vieja picada, abierta por troperos y carretas. Todo eso en plena selva, margeando en determinados lugares, esteros, riachos y pantanos casi permanentes.

"El río Paraguay, bien navegable hasta Concepción no puede ni podrá utilizarse con eficiencia para transportes de tropas, por las razones que expongo en seguida:

"El gobierno no cuenta con sus dos principales cañoneras, pues están en los diques de Buenos Aires en reparación, tal vez por dos largos meses.

"Y aún teniéndolas a su servicio, en el río Paraguay serían blancos bien visibles para cualquier avión.

"Los que tiene en la bahía de Asunción, posiblemente en número de tres, son de pequeños desplazamientos y no pueden conducir gran cantidad de tropas, agravado más aún por las escasas piezas artilladas que poseen para sus defensas, pues son barcos convertidos hace más de 20 años en guardacostas.

"Agrego a esto, que ningún jefe naval, cometería la imprudencia de someterlos a una aventura de esos órdenes.

"Y los revolucionarios a su vez, tienen apenas tres o cuatro embarcaciones tampoco se atreverían a la misma aventura. Estos, eso sí, apenas la utilizarían para el traslado de tropas en su poder, admitiéndose que este proceso lento de traslado, lo harían a medida que vayan avanzando por tierra con destino al Sur y consolidada su línea de vanguardia.

"En concreto: por los medios fluviales no debe esperarse ni batallas ni siquiera encuentros de menor trascendencia.

"Gobierno y revolución, saben que ello es materialmente imposible, como también saben que las unidades marítimas que poseen, son sencillamente elementos auxiliares de una importancia relativa.

"Hay que destacar también a la aviación como elemento combativo. Su acción se reducirá a los reconocimientos tal como en la guerra del Chaco.

"Las selvas fantásticas de extensiones incalculables no ofrecen la menor visibilidad a la aviación, ni siquiera a 100 metros de altura, altura ésta, arriesgada para cualquier arma desde tierra firme.

"Descartada la marina y la aviación, hay que pensar en que los acontecimientos serán totalmente terrestres.

"Las grandes dificultades que presentan los extendidos pantanos y esteros en los trayectos de los próximos sucesos, son desventajosos por igual para ambos bandos.

"Todo será obra de ingenio y de paciencia, donde el rigorismo de la técnica militar no puede aplicarse casi ni teóricamente.

"Se abrirán picadas, y se alargarán distancias para margear esos pantanos y esteros, para la marcha de la artillería.

"Ciento veinte kilómetros tortuosos en plena selva, sin los elementos indispensables de la guerra moderna, no se recorrerán con la facilidad imaginada por los expectadores de ambos bandos.

"Es más: la misma marcha será trágica y agotadora. Aunque el soldado paraguayo, factor humano admirable sabrá, oportarlo con heroísmo.

"Y la moral de las tropas, será

(Continúa en la página dos)

Franco Propuso la Formación de un Consejo de Regencia

(Información página DOS)

DIEZ MIL REVOLUCIONARIOS MARCHAN CON RUMBO A LA CAPITAL PARAGUAYA

Han Ocupado la Localidad de Pavón; Sigue el Avance

Están Replegándose los Gubernistas en Dirección a Cerrito

RIO DE JANEIRO, 31 (AFP). — Según el comunicado Nº 13 publicado por el cuartel general revolucionario paraguayo, en Juan Pedro Caballero, los rebeldes han ocupado la localidad de Pavón, situada al este del estero de Piripocú. La ocupación tuvo lugar el día 29 del corriente, en horas de la mañana, y según el mismo comunicado, las tropas gubernistas estarían replegándose hacia la localidad de Corrito, luego de haber abandonado material de guerra. Fueron hechos varios prisioneros.

Agrega el mismo parte que el estero de Piripocú fué flanqueado en la zona llamada Paso del Desaguadero y que fué rechazado allí un contraataque de las fuerzas del gobierno y anuncia que la aviación revolucionaria continúa atacando con buenos resultados los transportes fluviales y las concentraciones de tropas de la retaguardia. Luego de desmentir recientes informaciones transmitidas por la radio Nacional de Asunción, el parte de guerra revolucionario declara que: "Las operaciones militares se leivan a cabo de acuerdo con los planes preestablecidos" y que hubo en Juan Pedro Caballero una gran distribución de alimentos".

En el sector comprendido entre San Pedro y Rosario las fuerzas leales tratan de contener el avance rebelde que se hace lento debido a la situación en que es encuentra el terreno.

Marcha Hacia Asunción

CONCEPCION, 31 (AFP).—Las fuerzas revolucionarias, en número de 10.000 hombres, convergen en dirección a la capital paraguaya, después de haber librado varios encuentros con las tropas gubernistas, que fueron dispersadas por los atacantes.

Derriban un Avión

ASUNCION, 31 (INS) — Se confirmó oficialmente que un avión rebelde fué derribado en la ona de Piripocú, resultando muerto el teniente Atilio Campos y cayendo prisionero el piloto Luis Aserini..

Detención de Marinos

PUNTA PORA, 31 (AFP). —Las informaciones que se recibian esta mañana desde la capital paraguaya, anuncian que a medida que transcurren las horas aumenta el pánico entre la población asuncena, donde las detenciones siguen sucediéndose a cada instante. Se agrega que las cárceles están ya abarrotadas de detenidos entre los cuales se cuentan numerosos militares que se han negado a combatir contra los rebeldes. Confirmando esas versiones que se reciben de distintos conductos y que provienen de fuentes bien informadas, se anunció hoy que han sido detenidos el capitán Ramón Martino, funcionario del Ministerio de Guerra y los oficiales de marina, capitán Jesús Blanco y Felipe Quevedo. La detención de los mismos se habría producido al negarse a que la flota paraguaya iniciara una acción contra las fuerzas insurgentes.

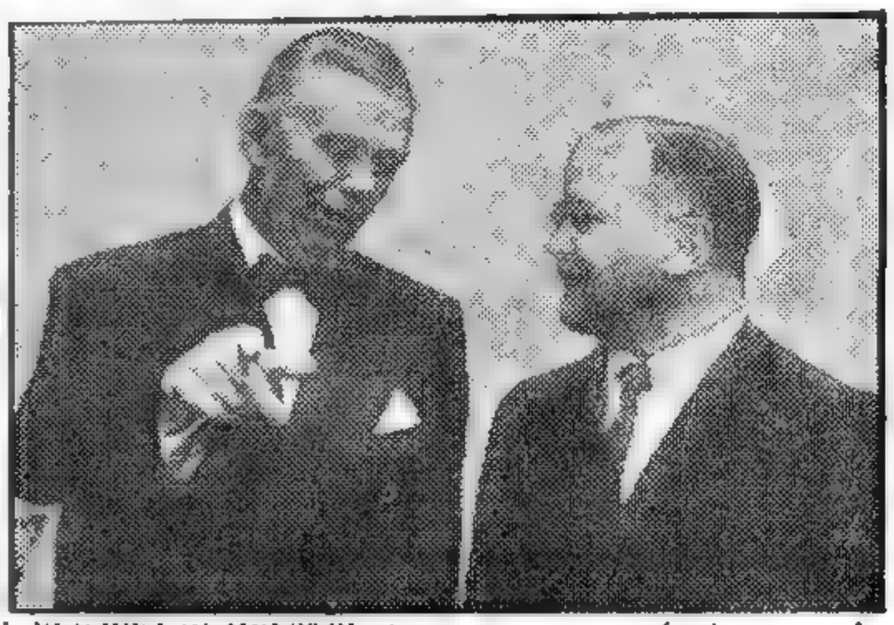

VIACHESLAV MOLOTOV da un vigoroso apretón de manos al general George S. Marshall al llegar este último a la recepción ofrecida por las autoridades soviéticas en el Aero Club a los cancilleres de las grandes potencias

A. VANDENBERG PIDE UN ULTIMATUM AL GOBIERNO SOVIETICO

O se Desarma o Afronta una Contienda Atómica

WASHINGTON, 31 (INS) — El senador republicano Arthur Vandenberg pidió hoy que se dé a las Naciones Unidas el derecho a "vetar" por mayoría de votos el programa del presidente Truman para prestar ayuda a Grecia y Turquía. Al mismo tiempo, el representante republicano Fred Crawford pidió que Estados Unidos envíe un ultimátum a Rusia y a otras naciones, comunicándoles que deben desarmarse inmediatamente o afrontar un guerra atómica.

Vandenberg, presidente del comité de Relaciones Exteriores del Senado, dijo que presentaría una enmienda poniendo limitaciones al programa del presidente Truman. Explicó que por esa enmienda el presidente quedaría obligado a retirar toda ayuda estipulada en su plan en caso de producirse cualquiera de las circunstancias siguientes: primero, si se lo pide un gobierno de Grecia o Turquía que represente la mayoría del pueblo de una de esas naciones. Segundo, si se lo pide por medio de un voto "de procedimiento" en el Consejo de Seguridad o por mayoría de votos de la asamblea general de la UN.

DIARIO DE LA MAÑANA

Clarín

EN TODO EL PAIS

REPUBLICA ARGENTINA 10 CENTAVOS

UN TOQUE DE ATENCION PARA LA SOLUCION ARGENTINA DE LOS PROBLEMAS ARGENTINOS

AÑO II — BUENOS AIRES, MARTES 1º de ABRIL DE 1947 — Nº 574

"Rusia Trata de Vender Dos Veces el Mismo Caballo"

Marshall Insistió en que Haya Pacto Cuatripartito

MOSCU, 31 (INS). — El secretario de Estado norteamericano, general George Marshall, trató de romper esta noche el estancamiento que sufren las deliberaciones de los "cuatro grandes" sobre Alemania, ofreciendo a Rusia un aumento "razonable" en el nivel industrial del Reich para facilitar el pago de reparaciones, siempre que los soviéticos acepten un acto cuatripartito para mantener desarmada a Alemania.

Marshall procura hallar alguna solución al problema principal surgido de la demanda de 10.000 millones de dólares que pretende cobrar Rusia a Alemania en concepto de reparaciones, en la primera de una serie de reuniones para "ponerse de acuerdo, o terminar la conferencia" que se está desarrollando. Declaró que aunque un aumento en los pagos de reparaciones, se produciría aumentando el nivel de producción, Alemania no debería transformarse en "un asilo de pobres en el centro de Europa", como resultado de graves exigencias en reparaciones.

A tales argumentos el ministro Molotov, respondió inmediatamente que no podría haber arreglo del problema alemán, si no se satisfacen las demandas de reparaciones rusas. Este fué el choque inicial entre oriente y occidente, en la presente etapa de la conferencia de Cancilleres sobre el tratado de paz con Alemania, durante la cual los cuatro ministros expusieron los puntos de vista —antiguos y nuevos— sobre el futuro del Reich.

El representante estadounidense llamó la atención de los otros ministros, con su aprobación de que Rusia acepte el pacto de seguridad por cuarenta años contra Alemania, que fué primeramente por su predecesor, el Sr. James Byrnes, y que fué rechazado por los rusos.

El Pacto Cuatripartito

La concepción en cuanto a las reparaciones a cambio de un pacto de las cuatro potencias, para mantener desarmada a Alemania, fué propuesto por el general Marshall, para evitar que la división de Alemania y cualquier nueva amenaza a la paz de Europa. Sin aceptar específicamente la demanda rusa de 10.000 millones de dólares en reparaciones, Marshall dijo claramente que un más alto nivel de producción en Alemania aceleraría los pagos de reparaciones. Reveló que él no se opone a que los rusos obtengan reparaciones de la producción actual, después, pero antes de que el costo de ocupación y los pagos de las importaciones alemanas se hayan cubierto.

La cuestión de las reparaciones tomadas de "la producción actual" ha sido uno de los problemas más complicados que han tenido ante sí los ministros, por los temores de un resurgimiento militar alemán, al producirse un aumento en el nivel industrial.

Gran Bretaña asumió la misma posición que los Estados Unidos al pedir que el costo de la ocupación y de las importaciones deberá cubrirse primero, antes que la producción corriente se utilice para el pago de reparaciones alemanas.

Francia aceptó que no cobren reparaciones de la producción corriente, siempre que ellos y otros Estados vecinos de Alemania reciban una garantía de que tendrán adecuada provisión de carbón.

La proposición presentada por Marshall, en un intento por lograr la adopción del pacto de seguridad por cuarenta años contra Alemania, se presentó ante los cancilleres en una de las sesiones más importantes celebradas hasta la fecha.

Censuras de Marshall

Los cuatro ministros expusieron sus puntos de vista sobre el futuro de Alemania y poco antes de terminar la reunión, el general Marshall censuró al canciller francés Bidault y al ministro ruso Molotov, por imponer condiciones determinadas é no requisito para llegar a un acuerdo. Marshall y Bevin, rechazaron los "ultimátums" francés y ruso, de que Francia debería obtener más carbón y Rusia, pagos de reparaciones tomados de la producción actual de Alemania, antes de aceptar la unidad económica. Marshall advirtió que "jamás podremos llegar a un verdadero acuerdo, sobre la base de ultimátums o posiciones inalterables".

TITO RECLAMO CARINTIA EN UN DISCURSO MUY HOSTIL

BELGRADO, 31 (INS) — La Asamblea Nacional de Yugoslavia aclamó hoy delirantemente al mariscal Tito cuando éste expresó ante el cuerpo legislativo, que la actitud "hostil" de las potencias occidentales hacia las demandas de reparaciones yugoslavas a Italia y Austria, obedece a que "esos Estados no simpatizan de veras con la democracia". La asamblea se puso de pie para aclamar al jefe del gobierno yugoslavo cuando entró en el recinto.

El líder comunista yugoslavo aludió directamente a la investigación que practica la comisión de la UN en los Balcanes, precisamente en momentos que dicha comisión cumple la fase final de su investigación en la Universidad de Belgrado. Los comisionados han realizado ya en Grecia y en Bulgaria la labor que les había sido encomendada.

Al atacar a las potencias occidentales en su discurso, el mariscal Tito acusó directamente al embajador de Estados Unidos, Richard C. Patterson (Jr.), de haber dado información falsa a su gobierno con respecto a Yugoslavia.

En su discurso, el mariscal Tito acusó al gobierno griego de ser "monárquico-fascista" y aseguró que Grecia es "el trampolín de las potencias imperialistas que pueden amenazar la paz en los Balcanes".

Declaró que la comisión investigadora de las Naciones Unidas ha demostrado la falsedad de las acusaciones griegas de que sus vecinas eslavas están ayudando activamente a las guerrillas que combaten en su suelo, y agregó Tito que aquella comisión también ha recogido pruebas de que la minoría macedónica está siendo perseguida en Grecia.

Pasando a otros asuntos, el jefe yugoslavo declaró que el país no renunciará a su reclamación de la provincia austríaca de Carintia, pese a la oposición de las potencias anglonorteamericana. Añadió: "Deseamos la paz, pero no podemos olvidar a nuestros hermanos de más allá de las fronteras".

Acusó a los Estados Unidos de suprimir los movimientos de liberación en otros países y dijo: "De todo esto debemos deducir que la Unión Soviética es la única gran potencia mundial que verdaderamente desea la paz".

Tito se refirió al inminente período de hambruna que padecerá Yugoslavia por la escasez de trigo y negó que esto fuera causado por exportaciones hechas con fines políticos, pues se debía a una sequía que ha durado ya dos años. Agregó: "Se nos dijo no demostrábamos nuestro agradecimiento por la ayuda que se nos prestaba. Agradecemos el cereal recibido, pero no lo aceptamos como limosna ni como soborno, sino como algo a que tenemos derecho por los servicios que prestamos durante la guerra".

El mariscal yugoslavo terminó diciendo: "Gracias a nuestra juventud y a la energía de nuestros trabajadores, confiamos en vencer todas las dificultades.

LOS REVOLUCIONARIOS VAN HACIA VILLA RICA

Gran Repercusión Mundial Tuvo la Actitud de Franco

"Es el Ultimo Esfuerzo de Supervivencia del Régimen"

Especial para CLARIN de Internacional News Service

MADRID, 1º (INS) — La impresión acerca del proyecto de ley anunciado anoche por el general Franco es que "deja las cosas donde estaban", en cuanto al futuro político de la nación. Se hace notar que en dicho proyecto no se hace constar si Franco continuará a la vez que como jefe de Estado, como jefe de gobierno. Es de hacer notar que el proyecto dispone que Franco retenga el título de "caudillo", pero no insinúa que adopte el de rey.

En vista de que el proyecto prescribe que el sucesor general de Franco deberá aceptar las leyes fundamentales del estado actual, no se espera que Don Juan acepte. El proyecto, una vez aprobado por las Cortes, será sometido al referéndum de la nación. Los observadores opinan que, logrado el referéndum, España contaría con fuertes argumentos para solicitar su ingreso en la UN.

Fuentes monárquicas autorizadas declararon que en breve se anunciará la formación de una nueva agrupación monárquica española. La finalidad de esta agrupación será unir a todos los grupos monárquicos.

En el Exterior

En París, el anuncio sobre la formación de un consejo de regencia en España ha sido recibido con múltiples reservas en círculos republicanos, socialistas y monárquicos españoles de París.

Los socialistas puntualizan que Franco sabe que está perdido y quiere salvar los mejores vestigios posibles de franquismo. Los monárquicos también se manifiestan escépticos declarando que "este es el último intento de supervivencia del régimen y está en contradicción absoluta con los principios monárquicos".

El ministro de Defensa y Gobernación en el gobierno republicano español en el exilio, Julio Just, al referirse al discurso de Franco anunciando la formación del consejo del reino, declaró que "la decisión que acaba de tomar Franco revela las verdaderas cualidades de su persona en especial su monstruosa ambición que originó la guerra civil, costó a España un millón y medio de muertos e inició también la división del pueblo español".

Actitud de Don Juan

LISBOA, 1o. (INS). — Según versiones circulantes, el pretendiente Don Juan habría rechazado la ley propuesta por Franco en la que se reglamenta el proceso de sucesión para la jefatura del Estado actual.

Ovaciones a Franco

MADRID, 1o. (INS). — El generalísimo Francisco Franco fué ovacionado con mayor entusiasmo y espontaneidad que en el pasado al trasladarse hoy en un automóvil blindado, rodeado de su escolta mora, al palco oficial del paseo de la Castellana, para presenciar desde allí la parada militar realizada con motivo de cumplirse un nuevo aniversario de la terminación de la guera civil que ensangrentó al país.

PRINCIPE PABLO de Grecia y la princesa Frederica. Una de las últimas fotografías de ambos, tomada en Londres, antes de partir de regreso a su patria. Pablo ha sido proclamado rey, a raíz del fallecimiento de Jorge II

CONCENTRARONSE TROPAS REBELDES EN CAPITAN BADO

PONTA PORA, 1 (Del enviado especial de la agencia France Presse). — Las dos columnas revolucionarias, con un total de diez mil hombres, que desde ayer han iniciado la marcha para rodear Asunción, avanzando por la región del Chaco, la zona litoral de El Rosario y en dirección a Villa Rica, seguían esta mañana ganando terreno y según las última informaciones no han tenido hasta el momento ningún encuentro con las fuerzas gubernistas. Ello hace presumir que el general Morinigo ha dispuesto ya que el grueso de sus tropas permanezcan en la capital para iniciar desde allí el contraataque de acuerdo con su anuncio de que será defendida casa por casa.

La radio de Concepción anunció que las tropas que integran el "ejército de liberación nacional" han dado ya comienzo al ataque convergente hacia Asunción con un movimiento que tiene un triple eje. Señaló luego que los días que restan al general Morinigo en el poder son contados e hizo una nueva exhortación para que delegue el mando a fin de evitar un derramamiento de sangre inútil. El anuncio de la radio rebelde dando cuenta de la ofensiva contra la capital ha provocado intenso júbilo entre los centenares de refugiados que se encuentran en la frontera que consideran ello como el protegómeno de la caída del gobierno de Morinigo.

Las informaciones que traspasan la frontera anuncian que de acuerdo a como se venían desarrollando los acontecimientos en Capitán Bado, donde han sido concentrados importantes contingentes de tropas revolucionarias, se iniciaría anoche la anunciada ofensiva hacia el sur, pero hasta esta madrugada seguían ocupando los lugares estratégicos. No obstante según las declaraciones de personas que arribaban hoy a la frontera todo está preparado y se espera que de un momento a otro se recibirá la orden del alto comando revolucionario para dar comienzo a la ofensiva por ese sector.

Un Contraataque

En la zona de Pavón Cué las tropas gubernistas intentaron hoy un nuevo contraataque pero fueron rechazadas con algunas pérdidas, al igual que en el sector de Retiro Galso, donde los rebeldes tomaron prisioneros a un oficial y cincuenta soldados. La aviación revolucionaria prosiguió su acción atacando los objetivos militares y los transportes de tropas gubernistas, especialmente en las proximidades de Rosario donde las fuerzas leales se van replegando rápidamente ante el avance de la columna a cuyo frente marcha el coronel Ramos.

Otras informaciones que se reciben desde Asunción dan cuenta de que el gobierno está apelando a todos sus recursos para impedir enérgicamente de que se realice la huelga general anunciada por los estudiantes universitarios y secundarios. La emisora Nacional denunció a los febreristas y comunistas de ser los provocadores de esa huelga, que dijo, oculta los fines políticos y partidistas. Terminó haciendo un llamado a los estudiantes para que no se dejen seducir y rechacen las proposiciones que les hacen los agitadores.

Ello demuestra que el estado de agitación está llegando al máximo y que nada sería de extrañar que en las próximas horas se produje-

(Sigue en la página tres)

Clarín

DIARIO DE LA MAÑANA

PUBLICIDAD ARGENTINA 10 CENTAVOS

EN TODO EL PAIS

UN TOQUE DE ATENCION PARA LA SOLUCION ARGENTINA DE LOS PROBLEMAS ARGENTINOS

AÑO II — BUENOS AIRES, MIERCOLES 2 DE ABRIL DE 1947 — Nº 575

Repentinamente Falleció el Rey Jorge II de Grecia

El Príncipe Pablo Ascendió al Trono

EXCLUSIVO Para "CLARIN"

ATENAS, 1º (INS). — Víctima de un ataque al corazón falleció el rey Jorge II de Grecia. La infausta nueva fué puesta en conocimiento del pueblo griego en un breve comunicado expedido en el Palacio Real, causando consternación entre los súbditos helenos. Se ha confirmado oficialmente que el rey Jorge II falleció de un ataque cardíaco a las 1.56 de la tarde de hoy, hora de Atenas. Inmediatamente después de conocido el deceso, el príncipe Pablo, hermano del difunto rey, fué llamado a palacio por el consejo de corona para que asumiera el poder, al mismo tiempo que se decidía lanzar una proclama al país.

El Nuevo Monarca

ATENAS, 1o. (AFP). — El príncipe Pablo de Grecia, heredero del trono y que hoy prestó juramento como nuevo monarca de su país a raíz del deceso de su hermano, el rey Jorge II, nació en Atenas el 14 de diciembre de 1901.

Impresión en Londres

LONDRES, 1o. (INS). — En los círculos políticos oficiales se expresa la opinión de que con la muerte del rey Jorge II de Grecia, se ha agravado más que nunca la situación en este país.

La Noticia en Wáshington

WASHINGTON, 1o. (INS) — La noticia de la muerte repentina del rey Jorge II de Grecia sembró hoy consternación en los círculos oficiales de Wáshington, en momentos en que el comité de Relaciones Exteriores del Senado se reunía para apresurar la ejecución del plan de ayuda a Grecia y Turquía.

Juramento de Pablo I

ATENAS, 1o. (INS). — El nuevo rey de Grecia, Pablo I, prestó juramento en el palacio real ante los miembros más prominentes de la iglesia ortodoxa, y las figuras más representativas de la nación. Se encontraban presentes en la solemne ceremonia los miembros del cuerpo diplomático, del Tribunal Supremo de Justicia, parlamentarios, jefes militares y altas autoridades civiles.

Condolencias del Gobierno Argentino

Con motivo del fallecimiento del rey Jorge de Grecia, el ministro de Relaciones Exteriores y Culto ha designado al encargado de Negocios argentino en Atenas, señor Ernesto Biaggio, para que, en nombre del gobierno argentino, presente a la real familia de Grecia las condolencias por tan irreparable pérdida.

Por la misma resolución se encomienda al citado diplomático que concurra al acto del sepelio del soberano fallecido, en representación de la República Argen-

Mantiénese el Desacuerdo Entre los Cuatro Grandes

MOSCU, 1º (INS). — Sobre la reunion celebrada hoy por los "cuatro grandes", se expidió el siguiente comunicado oficial:

"El debate se concretó al tema del nivel industrial de Alemania y a las reparaciones, no tomándose acuerdo alguno. Se decidió reanudar a partir de mañana la sesiones formales ordinarias".

La sesión de hoy, conforme a una proposición formulada ayer por el general Marshall, se llevó a cabo en forma "restringida", siendo asistidos los cancilleres únicamente por dos asesores cada uno. El comunicado fué el más breve de los facilitados a la prensa desde que dió comienzo la conferencia.

Mientras tanto, en la sesión de los delegados de los cancilleres de los "cuatro grandes", que tratan de redactar el borrador de la paz con Austria, el general norteamericano Mark Clark acusó al soviético Feódor Gusev de ejercer su veto, al negarse a discutir la cuestión de los bienes alemanes en aquel país.

La acusación se produjo después de dos horas de debate sobre otros dos importantes asuntos que figuran en la agenda, una proposición soviética prohibiendo a los alemanes residir o nacionalizarse en Austria, y una propuesta de Inglaterra y Francia protegiendo a las personas desplazadas contra la repatriación forzosa.

Después de expresar su protesta contra las tácticas dilatorias soviéticas, el general Clark accedió a que el debate sobre los bienes alemanes fuera aplazado hasta mañana.

Los delegados encargados de la redacción del borrador de la paz con Austria, han logrado un acuerdo definitivo sobre 23 artículos. Esto ha ocurrido en Moscú. En Londres, mientras tanto, sólo pudieron aprobar 14.

Pero el campo de la discordia se ha ampliado en Moscú, porque aquí hay diferencias sobre 17 cláusulas y en Londres eran sobre 40.

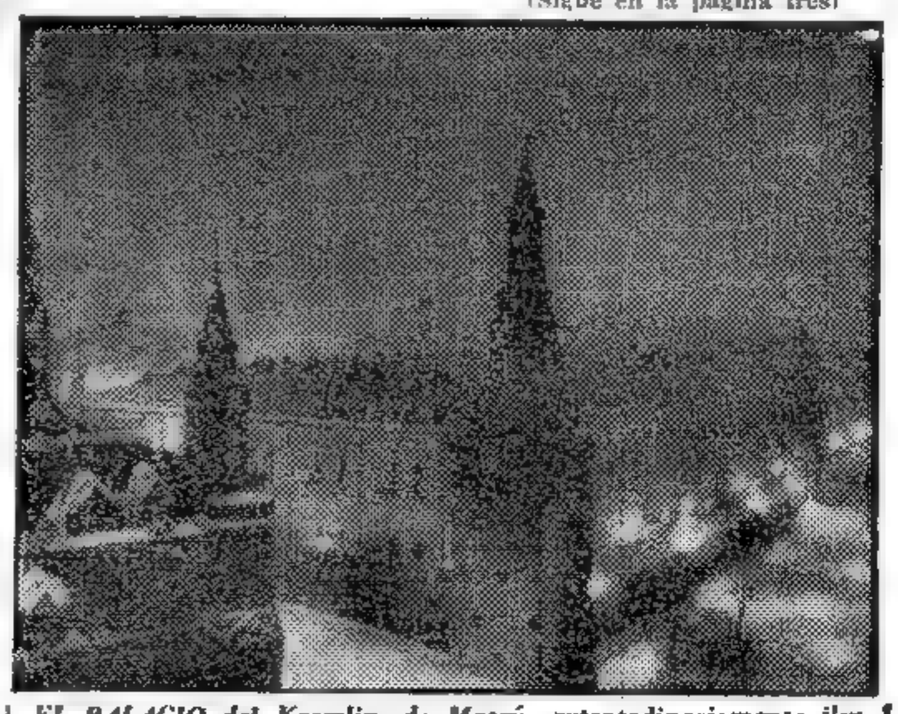

EL PALACIO del Kremlin, de Moscú, extraordinariamente iluminado en oportunidad de la iniciación de la Conferencia de Cancilleres, si bien ésta no se realiza en dicha sede

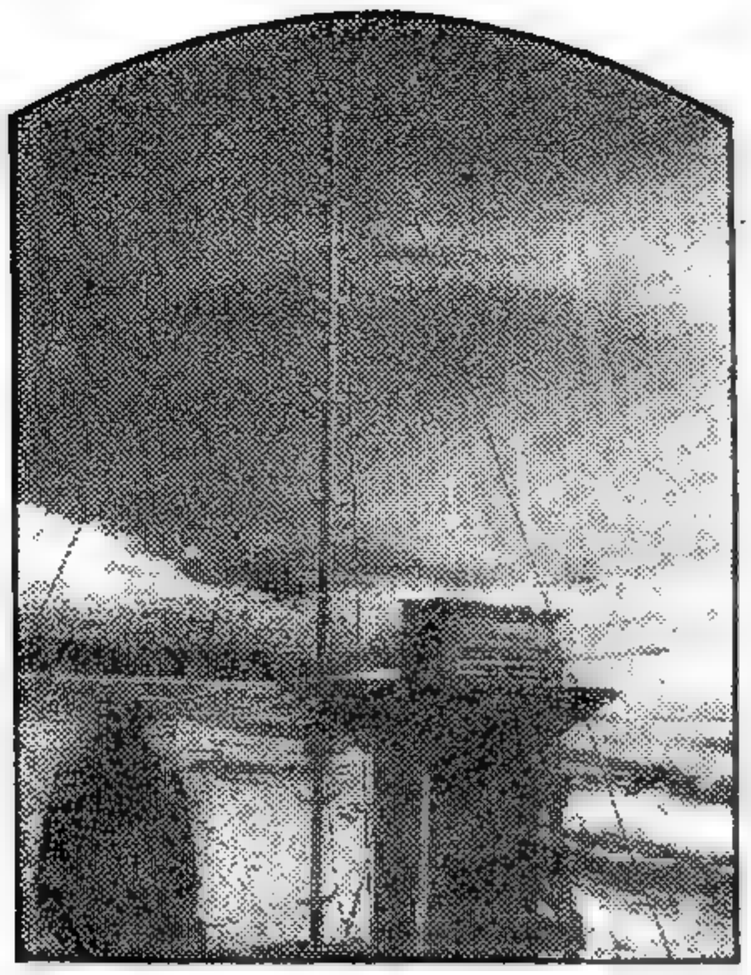

EN ESTE mástil, levantado en la Antártida, fué izada por primera vez la bandera argentina, en una ceremonia que, si bien sencilla, alcanzó singular carácter emotivo. La República Argentina mantiene sus reivindicaciones sobre tan importante región

Los Rebeldes Hacen Frente en S. Pedro a Tropas Gubernistas

Sigue la Ofensiva Lanzada Contra la Capital Paraguaya Desde Concepción

RIO DE JANEIRO, 2 (A.F.P.) — La radio revolucionaria de Juan Pedro Caballero anuncia que un avión revolucionario atacó intensamente los transportes de las tropas gubernamentales sobre el río Paraguay, en las proximidades de San Pedro, alcanzando directamente a una gran embarcación llena de soldados.

Por otra parte, un comunicado revolucionario declara que los pilotos, tenientes Atilio Campos y Luis Azarine, fueron "asesinados" por los leales, al ser obligados a aterrizar en territorio enemigo, como consecuencia del ataque a la base de la aviación gubernamental, en las cercanías de Asunción. Anuncia el diario "O Globo", de esta capital, que una estación radiotelefónica de las tropas revolucionarias paraguayas ha sido descubierta en territorio brasileño, entre la frontera y la población de Villa Campogrande.

Las informaciones que se recibían hoy de fuentes revolucionarias anuncian que siguen progresando las tres columnas que han lanzado su ofensiva sobre Asunción, sin encontrar resistencia por parte de las fuerzas gubernistas. Se agrega que la acción principal de esta ofensiva está a cargo de la columna que comanda el coronel Ramos, que habiendo avanzado desde el Sur de Concepción tiene por teatro de operaciones Villa del Rosario, por donde avanzan con ritmo acelerado. Según trascendió en dicho sector están operando también fuerzas civiles febreristas que estarían bajo el comando directo del ex presidente coronel Rafael Franco. De confirmarse ello revelaría que a pesar del desmentido que hiciera hace algunos días el propio coronel Franco de que se mantendría alejado de las actividades bélicas, está tomando una participación activa en las operaciones que se están desarrollando actualmente.

La segunda columna que está integrada por elementos de la gendarmería del Chaco Boreal trata de alcanzar Villa Hayes que se encuentra situada a escasos kilómetros de Asunción. En cuanto a la tercera columna sigue su marcha en dirección a Villa Rica sin que hasta el momento hayan encontrado obstáculos. Estas operaciones que tienen carácter de movimientos de ala y que según se anunció se iniciaron anteayer, no han sido desmentidas por el gobierno de Morínigo, quien al parecer habría destacado importantes fuerzas en el sur de Rosario para tratar de contener el rápido avance que vienen realizando por esa zona las tropas rebeldes.

Otras informaciones anuncian que las fuerzas gubernistas que habían sido destacadas en la zona de Belén-cué y que ascenderían a cerca de dos mil hombres sufrieron serios contrastes en las primeras acciones y que ahora se hallan completamente desorganizadas. La mayor parte de esas fuerzas la integraban elementos civiles de filiación colorada.

La radio de Concepción después de anunciar hoy que la victoria de las fuerzas revolucionarias en Pavón-cué, puede tener un carácter decisivo en la situación bélica, hizo una nueva advertencia al gobierno de Morínigo para que se rinda en forma incondicional. Agregó que no habían sido escuchados los llamados a la cordura y al sentimiento patriótico hecho en varias oportunidades y que ahora ya era tarde "pues estamos en plena ofensiva en procura de la liberación de nuestra patria. Exigimos del dictador de Asunción —dijo— la rendición incondicional. No aceptaremos ya ni mediadores ni parlamentarios. Nuestras fuerzas se desplazan victoriosamente hacia su objetivo final."

Campaña de Sabotajes

Señaló luego la emisora revolucionaria que a pesar de los anuncios hechos por el gobierno de Asunción de que reina tranquilidad en la capital de la república y que como prueba de ello había sido levantada la censura, nada puede darse a conocer sobre lo que allí está sucediendo y menos aún informaciones sobre las operaciones militares. Así lo han hecho saber también varias personas que siguen buscando refugio en la frontera y que agregan que se están adoptando severas medidas contra los estudiantes que tratan de realizar una huelga general. Expresan también que elementos febreristas que están bien ocultos en la capital han organizado una campaña de sabotaje que se pondrían en ejecución cuando las tropas rebeldes se encuentren próximas a Asunción a fin de acelerar

(Continúa en la página dos)

DIARIO DE LA MAÑANA

10 CENTAVOS — EN TODO EL PAIS

UN TOQUE DE ATENCION PARA LA SOLUCION ARGENTINA DE LOS PROBLEMAS ARGENTINOS

AÑO II — BUENOS AIRES, JUEVES 3 DE ABRIL DE 1947 — Nº 576

Fué Abandonada Toda Esperanza de Lograr la Unificación Política de Alemania

Marshall sigue dispuesto a Retirarse de la Reunión

MOSCU, 2 (INS). — Los ministros del Exterior de las cuatro grandes potencias, dieron hoy un señalado paso de avance hacia la solución de sus diferencias sobre el futuro régimen político de Alemania, aunque en otro sentido dieron también un paso hacia atrás. ..

Plan de Bidault

Pese al carácter prerrogativo de los dos puntos primeramente señalados, el plan francés permite a los ministros avenirse más fácilmente en cuanto a la forma que habrá de asumir el gobierno provisional de Alemania. El plan del ministro francés George Bidault, implica asimismo la aceptación por Francia del principio de unificación económica de Alemania. Según Bidault, es menester crear organismos centrales de administración política en Alemania, ya que "así lo exige la unidad económica del Reich". Naturalmente, que todavía quedan pendientes de solución las diferencias a propósito de los respectivos planes de Francia y Gran Bretaña para la futura estructuración política de Alemania. Los franceses se oponen aun a la creación de un parlamento alemán electo por el sufragio popular, así como a la creación de ministerios adscriptos a un gobierno central, insistiendo que en ambos casos la representación debe salir de los "laender" (Estados autónomos).

Mirándolo desde otro punto de vista, los observadores de la conferencia de Moscú consideran al plan francés como expresión de un mayor entendimiento entre Francia y Gran Bretaña a propósito del problema alemán.

Fusión de Zonas

MOSCU, 2 (INS). — En los círculos oficiales de la conferencia de Moscú, se predice que Francia se verá obligada, por la fuerza de las circunstancias a unir su zona de ocupación en Alemania con la de Estados Unidos y Gran Bretaña. La fusión de las tres zonas comprendería el 60 por ciento de la superficie territorial de Alemania, quedando aparte la zona soviética

(Continúa en la página dos)

LA COMISION investigadora designada por el Consejo de Seguridad de las Naciones Unidas para analizar el caso griego, emprenden viaje en Salónica, montados en mulas, para encontrarse con el dirigente rebelde, general Marcos, en la localidad de Kastanofiton

ARGENTINA Y BRASIL DECLARARIAN LIBRES A DOS CIUDADES LIMITROFES

RIO DE JANEIRO, 2 (AFP.). — La Argentina y el Brasil habrían iniciado negociaciones para declarar ciudades libres a Uruguayana y Paso de los Libres, según la agencia oficial brasileña.

El diputado Baptista Luzardo, que fuera embajador del Brasil en Buenos Aires, conferenció largamente con el cónsul argentino en Uruguayana, señor Antonio Russio.

Franco se Convirtió en Rey sin Corona de un Reino sin Monarca

El Diario Inglés "Manchester Guardian" Hizo la Afirmación

LONDRES, 2 (AFP). — "Como todos los dictadores, —expresa el "Manchester Guardián"— Franco vése obligado a enfrentar problemas sin descanso. La solución encontrada por el caudillo tiene de interesante el constituir una tentativa de afianzamiento de su posición momentáneamente. El resultado de ello es que el caudillo se ha convertido en el rey sin corona de un reino sin rey, por lo que es fácil comprender la indignación de los realistas. El gesto de Franco no hace sino complicar aun más su situación, aunque el disfraz adoptado por Franco no bastará para ocultar a su pueblo que es lo que ocurre entre telones. Por ridículos que sean los últimos actos de Franco, prueban perfectamente que el Caudillo siente claramente que la opinión mundial le es opuesta. Es así, pues —termina el diario—, a los españoles a quienes toca decidir y para ello no es necesario que aguarden a la expiración del plazo fijado por Franco".

Comenta un Diario Portugués

LISBOA, 2 (INS). — El diario monárquico lusitano "Diario Nacional", acoge con beneplácito la reafirmación del principio monárquico por el generalísimo Francisco Franco. Al mismo tiempo, deplora la actitud del príncipe Don Juan y sus simpatizantes y colaboradores de insistir en la renuncia del jefe falangista como base esencial para la restauración.

Por último "Diario Nacional" dice que "si Franco renunciara, cosa que no creemos posible, se retiraría a Irlanda".

Por su parte, el infante Don Juan de Borbón, aspirante al trono de España, atacó duramente a la proclama lanzada ayer por el generalísimo Francisco Franco sobre la sucesión al trono, calificándola de "acción unilateral". Don Juan prometió una exposición detallada de su actitud "en el momento oportuno".

Opinión de José Antonio Aguirre

PARIS, 2 (INS). — Comentando el reciente decreto del generalísimo Franco sobre la monarquía, el presidente de la República Vasca, José Antonio de Aguirre, declaró: "Los vascos no aceptamos regímenes impuestos por la fuerza, a menos que surjan de la voluntad popular, libremente representada. Esta es la razón de ser de toda nuestra lucha, la cual no cesará hasta que el pueblo vasco pueda expresar su libre voluntad. Ello es lo menos que un pueblo civilizado puede exigir".

El presidente vasco partió esta mañana de París rumbo a San Juan de Luz, posiblemente para realizar gestiones privadas. En San Juan de Luz permanecerá hasta fin de semana.

Vivan a Franco Rey en Madrid

MADRID, 2 (INS). — Un comentarista de la radio de esta capital, refiriéndose al último proyecto de Franco, dijo que el "caudillo" había sido y "será siempre el rey de España". Luego, refiriéndose a Franco, exclamó: "¡Viva el rey!"

Enérgica Censura en Rumania

BUCAREST, 2 (AFP). — "Sea Caudillo o sea Regente, Franco sigue siendo Franco. Es el hombre cuyas manos se hallan manchadas de sangre, y el autor de salvajes represiones".

PRESIONAN SOBRE RUSIA PARA EVITAR UN FRACASO ABSOLUTO

EE. UU. HARIA CONCESIONES SOBRE EL PROBLEMA ALEMAN

MOSCU, 4 (INS). — Hoy se estaba haciendo una fuerte presión sobre el gobierno ruso, a fin de que se avenga a hacer concesiones que salvarían a la Conferencia de Cancilleres de un fracaso absoluto. Tanto los señores Bevin como Marshall han indicado que están listos para "mandarse mudar", a menos que cambie el clima diplomático moscovita.

La partida del Tte. Gral. Lucius Clay, comandante de las fuerzas norteamericanas en Alemania y uno de los principales consejeros de Marshall es un índice muy elocuente de la tensión. Al llegar a Berlín, el Gral. Clay indicó que a su juicio no se llegará a un acuerdo sobre reparaciones por ahora, punto que constituyó el tema principal de la conferencia.

Base de acuerdo

MOSCU, 4 (INS). — En opinión del ministro francés Bidault, la última propuesta del general Marshall puede servir de base para un entendimiento entre los 4 grandes si el Soviet desiste de sus demandas, para que le sean pagadas inmediatamente las reparaciones de guerra con cargo a la producción industrial corriente de Alemania.

Dijo además el señor Bidault en una entrevista concedida a los corresponsales franceses, que el plan de Marshall estaba muy próximo a la opinión del gobierno de París en el sentido de que el Consejo aliado de control debería estudiar la cuestión de levantar el nivel industrial alemán, para que Rusia pueda recibir las reparaciones de guerra con cargo a la producción corriente. Se mostró muy dudoso, sin embargo, de que los Soviets renuncien en la actual conferencia al pago inmediato de la indemnización de guerra.

Confirmó que el repudio de Marshall a la demanda de 10 mil millones de dólares hecho por Rusia estaba acompañado de una oferta para estudiar el pago con cargo a la producción corriente y que el hecho ocurrió en la sesión secreta de anteayer.

Bidault dijo, por otra parte, que Francia se opuso a entrar a considerar las bases de la unidad política de Alemania, por medio de la concesión de derechos nacionales a los partidos de los sindicatos del país, a menos que entre un entendimiento definitivo a propósito del futuro régimen alemán.

El señor Bidault declaró textualmente:

"Si permitimos la organización nacional de los partidos políticos y sindicatos alemanes, antes que los cuatro grandes lleguen a un completo acuerdo sobre el futuro trato que se debe dar a Alemania, el resultado será que Alemania se unirá mientras los aliados hacen todo lo contrario".

Actitud Soviética

MOSCU, 4 (INS). — A raíz de haber rechazado el general Marshall las demandas de Rusia sobre pago inmediato de las reparaciones de guerra por Alemania la actitud de los Soviets se ha hecho visiblemente más severa en la conferencia de los Cancilleres.

Sin embargo, Marshall y el ministro británico Bevin han realizado nuevas declaraciones afirmando el mantenimiento de su actual posición frente a ciertos problemas fundamentales en el tratado de paz con Alemania. Los observadores estiman que así se trata de ejercer presión sobre Rusia y de allí la mayor severidad que se observa en la actitud de los delegados de este país.

PAUL REYNAUD, ex primer ministro de Francia, aparece ante el tribunal que juzga a Camille Chautemps. Condenado "in absentia", Chautemps es fugitivo de la justicia

DIARIO DE LA MAÑANA

10 CENTAVOS — REPUBLICA ARGENTINA

EN TODO EL PAIS

UN TOQUE DE ATENCION PARA LA SOLUCION ARGENTINA DE LOS PROBLEMAS ARGENTINOS

AÑO II — BUENOS AIRES, SABADO 5 DE ABRIL DE 1947 — Nº 577

Hubo Una Tregua Tácita en la Lucha Entablada en el Paraguay

PUNTA PORA, 4 (AFP). — Las festividades de Semana Santa parecen haber impuesto una tregua en las operaciones bélicas entre los dos bandos en lucha. Esta calma aparente ha servido, según informaciones que se recibían en la frontera, para que tanto las fuerzas rebeldes como las gubernistas preparen sus líneas en el sector de Piripicú, donde al parecer se desarrollará una batalla que puede ser decisiva.

Durante la noche importantes contingentes de tropas que provenían de Concepción fueron tomando ubicación en las proximidades de San Pedro, donde se dice que las fuerzas de Morinigo han sido reforzadas convenientemente en los últimos días y que en la madrugada de hoy desembarcaron centenares de soldados que arribaron en barrazas que navegaron por el río Paraguay y que lograron eludir la región de los aviones rebeldes que realizan vuelos de reconocimiento.

EL EX CANCILLER paraguayo, doctor Miguel Angel Soler, que ha pedido asilo en la embajada argentina

Según la radio de Concepción un regimiento rebelde realizó una incursión relámpago sobre el puerto de Antequera, situado al sur de San Pedro ocasionando numerosas pérdidas a las tropas gubernistas destacadas y tomando algunos prisioneros. Mientras tanto otras columnas revolucionarias se apoderaban tras una breve lucha de la pequeña localidad de Agüerito, situada al noroeste de la colonia de Nueva Germania. En estas operaciones los rebeldes hicieron algunos prisioneros y se incautaron de todo el material bélico que tenían en esa zona las tropas gubernistas.

Ninguna otra novedad se ha registrado en los demás frentes de guerra salvo algunas patrullas de reconocimiento y algunos vuelos realizados por aviones rebeldes sobre la zona controlada por las fuerzas del general Morinigo. Se anuncia también que continúan registrándose deserciones de soldados gubernistas que se pasan a las filas revolucionarias.

JESUS CRUCIFICADO encabeza una de las tantas procesiones parroquiales, de las realizadas con motivo del Viernes Santo en esta capital. Mujeres, hombres y niños formaron en las largas filas de creyentes, expresando su fe y devoción

EXCLUSIVO

Encuéntrase el Mundo en Atmósfera de Paz en Esta Semana Santa

Cúmplense Efemérides Ingratas en Esta Fecha

NUEVA YORK, 4 (INS). — El mundo, encallecido por más de una década de brutalidad y de horror, encuentra hoy sosiego en la atmósfera de paz de este fin de Semana Santa. Por primera vez desde que estalló la guerra mundial más trágica de la historia, en las capitales de Europa cesó la actividad de las labores cotidianas. En el viejo continente ni siquiera se publicaron periódicos. Y en aquellos puntos angustiados, cuyas dificultades han ocupado las primeras páginas de los diarios durante semanas y meses, ha habido por lo menos una paz temporal.

Aquellos que en la quietud del reposo se dedican a reanimar recuerdos, no olvidan otras semanas santas que con el correr del tiempo han pasado a ser capítulos de la historia. Fué un Viernes Santo, allá en 1939, el día que Benito Mussolini eligió para la invasión y rápida conquista de Albania. Fué en la Semana Santa de 1940 que Adolfo Hitler ordenó a su gran almirante Erich Raeder, que llevase bajo disfraz a la flota alemana al Kattegat, para la invasión y dominación de Dinamarca y Noruega. Raeder debe recordar hoy ese día mientras cumple la condena a cadena perpetua que le impuso el tribunal aliado de Nuremberg. Fué el jueves de Pasión, en 1941, la fecha elegida por los ejércitos nazis para penetrar en Grecia y Yugoslavia a fin de salvar a las fuerzas de Mussolini. Las tropas de Hitler incendiaron y saquearon monumentos de cultura y de historia en los legendarios Balcanes. Fué en la Semana Santa de 1942 que el teniente general Jonathan Wainwright, después de escribir uno de los más heroicos capítulos de la historia militar, se vió precisado a abandonar la línea de Bataan en las filipinas. Fué el domingo 11 de abril, de 1943, que la radio de Berlín anunció que Hitler y Mussolini habían celebrado su duodécima conferencia de guerra en el paso del Brennero. Un comunicado oficial, hoy ya borrado en el recuerdo, decía que ambos dictadores habían prometido prestarse el máximo de cooperación "hasta el día de la victoria final".

Estando las campanas de Italia silenciosas, y habiendo sido muchas de ellas fundidas para fabricar cañones, la Semana Santa de 1944 vió a las tropas norteamericanas marchar sobre Roma desde las cabezas de puente de Anzio y Nettuno, en una ofensiva coronada por la victoria que marcó uno de los capítulos del nazi fascismo en el mundo entero. Y fué en la Semana Santa de 1945 que los rusos tomaron Viena, que los norteamericanos hicieron replegarse a los alemanes hacia Berlín que la Infantería de Marina de los Estados Unidos preparó su victoria en Okinawa y que Hitler miró por última vez su cancillería de mármol rosa.

La Isla Estará Bajo Los Estatutos de Islas del Pacífico

WASHINGTON, 4 (INS). — El gobierno norteamericano estudia hoy los últimos detalles respecto al gobierno de las islas ex-japonesas del Pacífico, que fueron recientemente situadas bajo fideicomiso exclusivo de los Estados Unidos por el consejo de seguridad de las Naciones Unidas.

Nada se ha informado acerca de los procedimientos que serán seguidos en este caso y los cuales fueron discutidos en conferencias que duraron todo el día de ayer. Se observó, sin embargo, que el asunto no es de importancia inmediata ya que dichos territorios se encuentran ocupados en la actualidad por fuerzas norteamericanas; pero es preciso que se decida si el gobierno de las islas estará a cargo de autoridades civiles o militares.

El secretario del Interior, Julius A. Krug ha expresado la opinión de que su departamento debería tener jurisdicción sobre dichos territorios, al igual que sucede actualmente respecto de Puerto Rico y las Islas Vírgenes.

Sin embargo, se espera que las secretarías de guerra y marina pongan ciertos reparos a tal criterio, ya que los archipiélagos de las islas Marianas, Marshall y Carolines fueron reclamados en principio como necesarios para la seguridad de los Estados Unidos.

En Gran Bretaña Propugnan un Mayor Interés por el Comercio con la República Argentina

(INFORMACION PAGINA DOS)

PRESIONAN SOBRE RUSIA PARA EVITAR UN FRACASO ABSOLUTO

EE. UU. HARIA CONCESIONES SOBRE EL PROBLEMA ALEMAN

MOSCU, 4 (INS). — Hoy se estaba haciendo una fuerte presión sobre el gobierno ruso, a fin de que se avenga a hacer concesiones que salvarían a la Conferencia de Cancilleres de un fracaso absoluto. Tanto los señores Bevin como Marshall han indicado que están listos para "mandarse mudar", a menos que cambie el clima diplomático moscovita.

La partida del Tte Gral. Luciuis Clay, comandante de las fuerzas norteamericanas en Alemania y uno de los principales consejeros de Marshall es un índice muy elocuente de la tensión. Al llegar a Berlín, el Gral. Clay indicó que a su juicio no se llegará a un acuerdo sobre reparaciones por ahora, punto que constituye el tema principal de la conferencia.

Base de Acuerdo

MOSCU, 4 (INS). — En opinión del ministro francés Bidault, la última propuesta del general Marshall puede servir de base para un entendimiento entre los 4 grandes si el Soviet desista de sus demandas, para que le sean pagadas inmediatamente las reparaciones de guerra con cargo a la producción industrial corriente de Alemania.

Dijo además el señor Bidault en una entrevista concedida a los corresponsales franceses, que el plan de Marshall estaba muy próximo a la opinión del gobierno de París en el sentido de que el Consejo Aliado de control debería estudiar la cuestión de levantar el nivel industrial alemán, para que Rusia pueda recibir las reparaciones de guerra con cargo a la producción corriente. Se mostró muy dudoso, sin embargo, de que los Soviets renuncien en la actual conferencia al pago inmediato de la indemnización de guerra.

Confirmó que el repudio de Marshall a la demanda de 10 mil millones de dólares hecho por Rusia estaba acompañado de una oferta para estudiar el pago con cargo a la producción corriente y que el hecho ocurrió en la sesión secreta de anteayer.

Bidault dijo, por otra parte, que Francia se oponía a entrar a considerar las bases de la unidad política de Alemania, por medio de la concesión de derechos nacionales a los partidos de los sindicatos del país, a menos que ocurra un entendimiento definitivo a propósito del futuro régimen alemán.

El señor Bidault declaró textualmente:

"Si permitimos la organización nacional de los partidos políticos y sindicatos alemanes, antes que los cuatro grandes lleguen a un completo acuerdo sobre el futuro trato que se debe dar a Alemania, el resultado será que Alemania se unirá mientras los aliados hacen todo lo contrario.

Actitud Soviética

MOSCU, 4 (INS). — A raíz de haber rechazado el general Marshall las demandas de Rusia sobre pago inmediato de las reparaciones de guerra por Alemania, la actitud de los Soviets se ha hecho visiblemente más severa en la conferencia de los Cancilleres.

Sin embargo, Marshall y el ministro británico Bevin han realizado nuevas declaraciones afirmando el mantenimiento de su actual posición frente a ciertos problemas fundamentales en el tratado de paz con Alemania. Los observadores estiman que así se trata de ejercer presión sobre Rusia y de allí la mayor severidad que se observa en la actitud de los delegados de este país.

PAUL REYNAUD, ex primer ministro de Francia, aparece ante el tribunal que juzga a Camille Chautemps. Condenado "in absentia", Chautemps es fugitivo de la justicia

DIARIO DE LA MAÑANA

Clarín

REPUBLICA ARGENTINA 10 CENTAVOS

EN TODO EL PAIS

UN TOQUE DE ATENCION PARA LA SOLUCION ARGENTINA DE LOS PROBLEMAS ARGENTINOS

AÑO II — BUENOS AIRES, SABADO 5 DE ABRIL DE 1947 — Nº 577

Hubo Una Tregua Tácita en la Lucha Entablada en el Paraguay

PUNTA PORA, 4 (AFP). — Las festividades de Semana Santa parecen haber impuesto una tregua en las operaciones bélicas entre los dos bandos en lucha. Esta calma aparente ha servido, según informaciones que se recibían en la frontera, para que tanto las fuerzas rebeldes como las gubernistas preparen sus líneas en el sector de Piripicú, donde al parecer se desarrollará una batalla que puede ser decisiva.

Durante la noche importantes contingentes de tropas que provenían de Concepción fueron tomando ubicación en las proximidades de San Pedro, donde se dice que las fuerzas de Morinigo han sido reforzadas convenientemente en los últimos días y que en la madrugada de hoy desembarcaron centenares de soldados que arribaron en barcazas que navegaron por el río Paraguay y que lograron eludir la acción de los aviones rebeldes que realizan vuelos de reconocimiento.

EL EX CANCILLER paraguayo, doctor Miguel Angel Soler, que ha pedido asilo en la embajada argentina

Según la radio de Concepción un regimiento rebelde realizó una incursión relámpago sobre el puerto de Antequera, situado al sur de San Pedro ocasionando numerosas pérdidas a las tropas gubernistas destacadas y tomando algunos prisioneros. Mientras tanto otras columnas revolucionarias se apoderaban tras una breve lucha de la pequeña localidad de Aguerito, situada al noroeste de la colonia de Nueva Germania. En estas operaciones los rebeldes hicieron algunos prisioneros y se incautaron de todo el material bélico que tenían en esa zona las tropas gubernistas.

Ninguna otra novedad se ha registrado en los demás frentes de guerra salvo algunas patrullas de reconocimiento y algunos vuelos realizados por aviones rebeldes sobre la zona controlada por las fuerzas del general Morinigo. Se anuncia también que continúan registrándose deserciones de soldados gubernistas que se pasan a las filas revolucionarias.

JESUS CRUCIFICADO encabeza una de las tantas procesiones parroquiales, de las realizadas con motivo del Viernes Santo en esta capital. Mujeres, hombres y niños formaron en las largas filas de creyentes, expresando su fe y devoción

EXCLUSIVO

Encuéntrase el Mundo en Atmósfera de Paz en Esta Semana Santa

Cúmplense Efemérides Ingratas en Esta Fecha

NUEVA YORK, 4 (INS). — El mundo, encallecido por más de una década de brutalidad y de horror, encuentra hoy sosiego en la atmósfera de paz de este fin de Semana Santa. Por primera vez desde que estalló la guerra mundial más trágica de la historia, en las capitales de Europa cesó la actividad de las labores cotidianas. En el viejo continente ni siquiera se publicaron periódicos. Y en aquellos puntos angustiados, cuyas dificultades han ocupado las primeras páginas de los diarios durante semanas y meses, ha habido por lo menos una paz temporal.

Aquellos que en la quietud del reposo se dedican a reanimar recuerdos, no olvidan otras semanas santas que con el correr del tiempo han pasado a ser capítulos de la historia. Fué un Viernes Santo, allá en 1939, el día que Benito Mussolini eligió para la invasión y rápida conquista de Albania. Fué en la Semana Santa de 1940 que Adolfo Hitler ordenó a su gran almirante Erich Raeder, que llevase bajo disfraz a la flota alemana al Kattegat, para la invasión y dominación de Dinamarca y Noruega. Raeder debe recordar hoy ese día mientras cumple la condena a cadena perpetua que le impuso el tribunal aliado de Nuremberg. Fué el jueves de Pasión, en 1941, la fecha elegida por los ejércitos nazis para penetrar en Grecia y Yugoslavia a fin de salvar a las fuerzas de Mussolini. Las tropas de Hitler incendiaron y saquearon monumentos de cultura y de historia en los legendarios Balcanes. Fué en la Semana Santa de 1942 que el teniente general Jonathan Wainwright, después de escribir uno de los más heroicos capítulos de la historia militar, se vió precisado a abandonar la línea de Bataan en las Filipinas. Fué el domingo 11 de abril, de 1943, que la radio de Berlín anunció que Hitler y Mussolini habían celebrado su duodécima conferencia de guerra en el paso del Brennero. Un comunicado oficial, hoy ya borrado en el recuerdo, decía que ambos dictadores habían prometido prestarse el máximo de cooperación "hasta el día de la victoria final".

Estando las campanas de Italia silenciosas, y habiendo sido muchas de ellas fundidas para fabricar cañones, la Semana Santa de 1944 vió a las tropas norteamericanas marchar sobre Roma desde las cabezas de puente de Anzio y Nettuno, en una ofensiva coronada por la victoria que marcó uno de los capítulos del nazi fascismo en el mundo entero. Y fué en la Semana Santa de 1945 que los rusos tomaron Viena, que los norteamericanos hicieron repiegarse a los alemanes hacia Berlín que la infantería de Marina de los Estados Unidos preparó su victoria en Okinawa y que Hitler miró por última vez su cancillería de mármol rosa.

La Unión Estudiará los Fideicomisos en Islas del Pacífico

WASHINGTON, 4 (INS). — El gobierno norteamericano estudia hoy los últimos detalles respecto al gobierno de las islas ex-japonesas del Pacífico, que fueron recientemente situadas bajo fideicomiso exclusivo de los Estados Unidos por el consejo de seguridad de las Naciones Unidas.

Nada se ha informado acerca de los procedimientos que serán seguidos en este caso y los cuales fueron discutidos en conferencias que duraron todo el día de ayer. Se observó, sin embargo, que el asunto no es de importancia inmediata ya que dichos territorios se encuentran ocupados en la actualidad por fuerzas norteamericanas; pero es preciso que se decida si el gobierno de las islas estará a cargo de autoridades civiles o militares.

El secretario del interior, Julius A. Krug ha expresado la opinión de que su departamento debería tener jurisdicción sobre dichos territorios, al igual que sucede actualmente respecto de Puerto Rico y las Islas Vírgenes.

Sin embargo, se espera que las secretarías de guerra y marina pongan ciertos reparos a tal criterio, ya que los archipiélagos de las Islas Marianas, Marshall y Carolinas fueron reclamados en principio como necesarios para la seguridad de los Estados Unidos.

Mr. Truman Reclamó Pleno Apoyo a la UN

(INFORMACION PAGINA 2)

Los Rebeldes Volaron un Puente Sobre el Tebicuarí

Anuncióse en Asunción la Captura de Ibapobó, Una Posición Revolucionaria

Exclusivo PARA CLARIN

PONTA PORA, 5 (AFP.). — La tregua impuesta por el feriado de Semana Santa sería rota en la madrugada de mañana, de acuerdo con todos los indicios que se han recogido hoy y que provienen de fuentes bien informadas. La pausa impuesta de común acuerdo por ambos bandos en lucha durante el feriado religioso, ha servido para que las tropas revolucionarias y las que responden al gobierno de Morínigo, consoliden sus líneas de defensa, ya que en estos últimos días se ha venido notando un mayor movimiento de tropas en todos los frentes de guerra, especialmente en Capitán Bado y al sur de Rosario.

Simultáneamente con el anuncio hecho por el alto comando revolucionario de Concepción sobre la formación de una junta de gobierno integrada por los tenientes coroneles Fabián Zatilvar Villagra Galeano y Anicibano Mendoza, la emisora rebelde informó que se habían impartido instrucciones a los jefes de la guarnición de Capitán Bado para que estén prontos para iniciar una ofensiva desde ese sector contra la capital paraguaya. Anticipándose a ese anuncio las fuerzas rebeldes de esa localidad después de haber recibido importantes refuerzos de tropas y voluntarios bien equipados con armamentos de toda clase, iniciaron la marcha en dirección a Ipehum en las proximidades de Salto Sete Quedas, interpretándose ello como el comienzo del avance que se iniciará sobre Asunción. La misma emisora informó que numerosos civiles que simpatizan con los revolucionarios han iniciado una serie de guerrillas en las zonas controladas por las fuerzas leales, ocasionando importantes daños en las líneas de comunicaciones. Asimismo hicieron volar un puente ferroviario tendido sobre el Tebicuarí, con lo cual han quedado interrumpidos los servicios del ferrocarril de Asunción a Encarnación.

OCUPAN IBAPOBO

ASUNCION, 5 (INS). — Con carácter oficial el comando militar de las fuerzas leales anunció la ocupación de Ybapobó estratégica ciudad distante 12 kilómetros al sur de Concepción, baluarte de las fuerzas revolucionarias paraguayas.

La caída de Ybapobó representa un rudo contraste para los efectivos rebeldes, ya que la proximidad de la ciudad con el principal núcleo de sus fuerzas les expone a un ataque directo del grueso de las fuerzas gubernamentales.

Entusiasmo Revolucionario

Florida 5 (Especial). — Un conocido dirigente febrerista afirma haber recibido informaciones directas de Concepción, en las que le comunican que el entusiasmo que reina en todo el norte es indescriptible. Los pobladores de los lugares más apartados, hacen verdaderos sacrificios cruzando pleadas de largas leguas a caballo, para ofrecer sus servicios o entregar las pequeñas producciones de sus granjas, como quesos, tabacos y frutas.

En los cuarteles —afirma— se han registrado actos verdaderamente emocionantes, como ser la presentación voluntaria de niños de 15 a 17 años que quieren incorporarse a la revolución, así como también mujeres humildes del pueblo que llegan incesantemente, llevando toda clase de contribuciones, como cigarros, gallinas, chipá (pan paraguayo) y hasta sus únicos ponchos.

Curanderos de los montes, llegan con sus hierbas privilegiadas para entregarlas a la sanidad. Nadie quiere dejar de contribuir con algo, al extremo tal que, frente a los cuarteles y los diversos lugares improvisados en campamentos, las comerías son ya permanentes, con sus orquestas y canciones populares.

El Coronel Rafael Franco

En la carta citada, su autor asegura que el prestigio del jefe del Febrerismo ha llegado a convertirse en una verdadera pasión popular. Apenas es advertida su presencia en cualquier lugar es objeto de las ovaciones jamás conocidas en el Norte. Mujeres, y ancianos, a su paso, rezan por él. Y los soldados, olvidando toda clase de jerarquías lo aclaman y abrazan.

Los Jefes Revolucionarios

Los coroneles Villagra y Galeano, —afirma la carta— a pesar de sus intensas tareas, de la falta visible de médicos, de medicamentos y del contraste sufrido con la internación del Mayor Aguirre, aseguran que la victoria de la rebelión es segura, así sea cuestión de largo tiempo.

Ambos jefes, están sufriendo los

(Continúa en la pág. DOS)

EL GUERRILLERO italiano Walter Audisio, comunista, quien según comprobaciones oficiales, fué quien dió muerte a Benito Mussolini

Wáshington Pide a la UN que Supervise su Ayuda a Grecia

WASHINGTON, 5 (INS). — El comité de Relaciones Exteriores del Senado declaró, en un informe oficial que el gobierno de Estados Unidos "invita a las Naciones Unidas a supervisar el programa de ayuda a Grecia y Turquía".

El extenso informe sobre el proyecto del presidente Truman de asistencia a dichos países por medio de un empréstito de 400 millones de dólares, fué radicado en el Senado y comprende los siguientes puntos: 1º La ayuda militar de Estados Unidos a Grecia y a Turquía tiene únicamente por objeto permitir a esos gobiernos ser autosuficientes y no a asumir responsabilidades que solo Atenas y Angora deben descargar. 2º La independencia de ambos países se verá amenazada si no reciben inmediata ayuda de Estados Unidos. 3º El "objetivo final" de la presión externa (del Soviet) sobre Turquía "podría ser el privar a Turquía de su independencia". 4º Al renunciar al ejercicio del derecho al veto en el Consejo de Seguridad en lo tocante a la propuesta ayuda norteamericana a Grecia y a Turquía, Estados Unidos rinden así culto a la "voluntad colectiva" del Consejo.

Los dirigentes del Senado han trazado ya planes para iniciar los debates sobre el proyecto de ayuda a Grecia, el martes o el miércoles de la semana entrante.

Clarín

DIARIO DE LA MAÑANA

REPUBLICA ARGENTINA 10 CENTAVOS EN TODO EL PAIS

UN TOQUE DE ATENCION PARA LA SOLUCION ARGENTINA DE LOS PROBLEMAS ARGENTINOS

AÑO II — BUENOS AIRES, DOMINGO 6 DE ABRIL DE 1947 — Nº 578

Resolvieron los Cancilleres Crear Administraciones Centrales en el Reich

LOGRAN EN MOSCU ACUERDO SOBRE LA SITUACION GERMANA

MOSCU, 5 (INS). — El Consejo de Cancilleres llegó hoy a un acuerdo, en principio, sobre la idea de crear administraciones centrales en Alemania, como primer paso hacia el establecimiento de un gobierno provisional. Por primera vez desde hace cuatro semanas que comenzaron las deliberaciones, el ministro del Exterior de Francia, Sr. Georges Bidault, ha tomado una posición definida sobre la aceptación de ese punto. Sin embargo, el acuerdo en principio aprobado hoy, está sujeto a varias reservas. En verdad, los cancilleres ni siquiera pudieron acordar cuestiones de detalle referentes a cuándo se establecerían esas administraciones y en qué forma quedarían integradas.

En todo caso, se ha conseguido salvar una de las barreras que habían paralizado la labor del consejo. El acuerdo se produjo al tratar los ministros sobre la futura estructura política de Alemania, preparando la discusión sobre las fronteras del Reich.

La cuestión de las fronteras se ha visto complicada por una recomendación norteamericana que, según se tiene entendido, está a la espera de la aprobación final del secretario de Estado, general George Marshall. La recomendación pide que los alemanes expulsados del territorio que era germano antes de la guerra, y que ahora está bajo el control de Polonia, sean enviados nuevamente a aquella región. Se estima que Rusia se opondrá terminantemente a tal proposición, porque la Unión Soviética afirma que las regiones orientales de Alemania han sido cedidas a Polonia permanentemente.

Según la propuesta presentada hoy a la Conferencia de Cancilleres, los organismos administrativos alemanes ejercerían funciones ejecutivas en el campo de las finanzas, transporte, comercio extranjero, industria, abastecimiento y agricultura, bajo la dirección y supervisión del Consejo de Control aliado. El ministro francés Bidault propuso el siguiente plan de cuatro puntos:

Primero, disponiendo la formación de esos organismos. Segundo, condicionando su funcionamiento a la dirección y supervisión del Consejo de Control aliado. Tercero, cada organismo deberá tener una comisión ejecutiva alemana compuesta de representantes de distintos Estados alemanes. Cuarto, los aludidos organismos no ejercerán autoridad sobre el territorio del Sarre y su autoridad no afectará las decisiones futuras aliadas respecto al Ruhr.

Los cuatro ministros del Exterior aceptaron los primeros dos puntos. Molotov objetó el tercer punto. Estados Unidos, Inglaterra y Rusia, convinieron en el derecho de Francia a las reservas sobre el cuarto punto, pero se negaron a aceptarlas como decisión conjunta. Finalmente, se acordó dar traslado del plan a la comisión coordinadora.

Propuesta de EE. UU.

MOSCU, 5 (INS) — Una fuente fidedigna manifestó que la delegación norteamericana a la conferencia de los ministros del Exterior de los "cuatro grandes", ha preparado una atrevida propuesta para que los millones de alemanes expulsados de las regiones del este, sean reintegrados al territorio de Silesia, actualmente bajo el control de Polonia.

El plan ha sido enviado al secretario de Estado norteamericano, general George Marshall, y si merece su aprobación, será presentado a la consideración de los cuatro ministros en su reunión de la semana próxima, en la que habrán de tratar los problemas de fronteras. Es casi seguro que Rusia se opondrá a tal proposición, la que sería presentada por Marshall en relación con su proyecto para internacionalizar el rico territorio de Silesia bajo el control de las Naciones Unidas y que, en suma, no es más que una contestación a la demanda soviética de una esfera especial de influencia en la región occidental del Ruhr.

Reclamo Yugoslavo

MOSCU, 5 (INS) — Los problemas suscitados por el propuesto tratado de paz con Austria, fueron puestos de relieve en Moscú al pedir la recién llegada delegación de Yugoslavia que fuesen cedidas a su país la provincia austríaca de Carinthia y algunas partes de la de Styria.

Las aspiraciones de Yugoslavia a estos territorios habían sido apoyadas con anterioridad por los delegados del Soviet al Consejo de Cancilleres, pero dicho apoyo no había sido sino indirecto y, en opinión de algunos observadores, un mero gesto de cortesía para con el régimen de Belgrado.

Molina Salas Recibe el más Preciado Premio

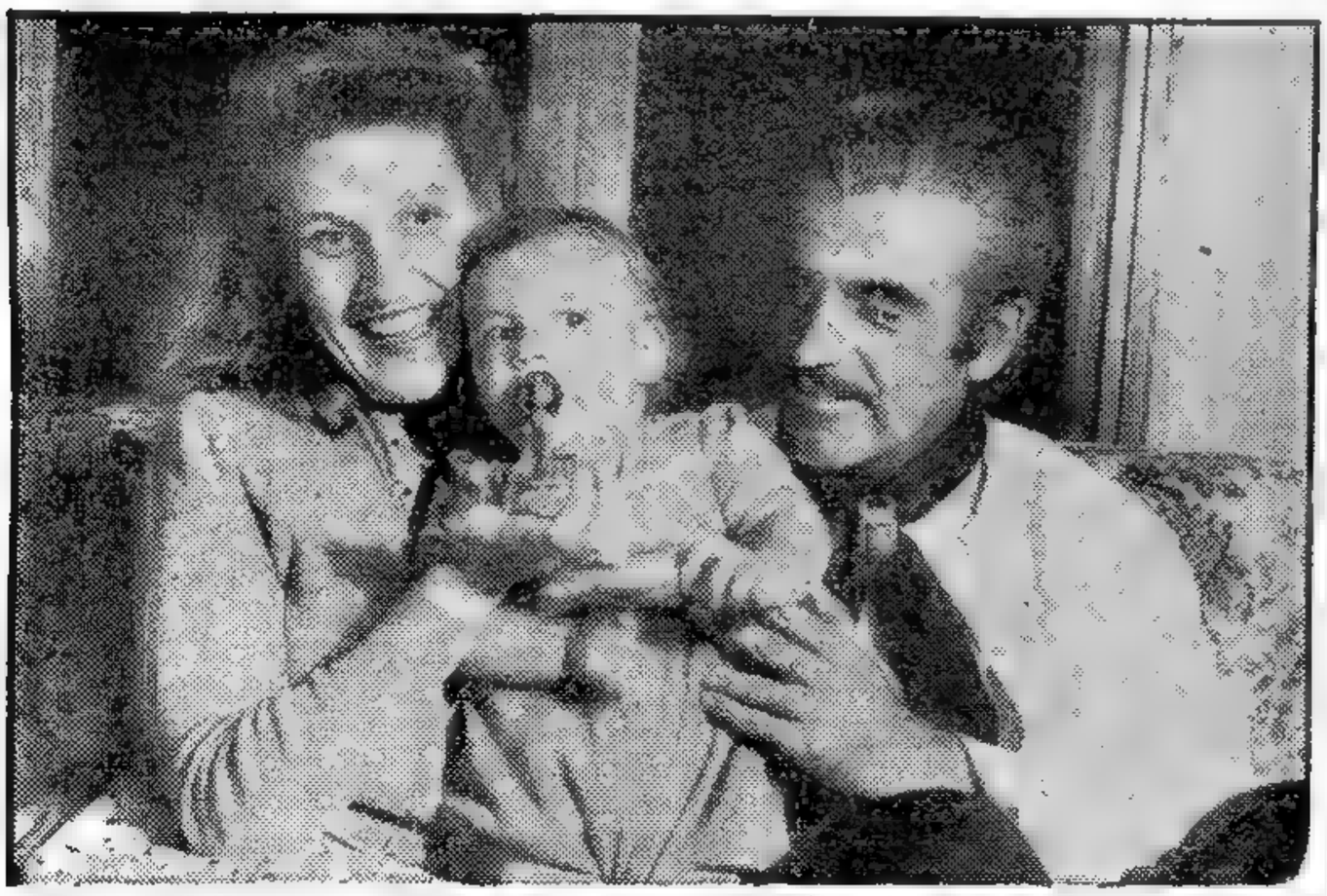

MOLINA SALAS, estampa magnífica de gaucho, posa junto a su esposa e hijito en Escobar, última etapa de su estupendo raid. Hasta allí llegó CLARIN, ansioso de comunicar al bravo jinete con sus lectores, para quienes hizo el amplio relato que ofrecemos en la página 20

Fueron Denunciadas Irregularidades en los Comicios de Mendoza

(Información página 9818)

SE INCORPORAN A LA REVOLUCION LAS GUARNICIONES DE COSTA PARAGUAYAS

POR tortuosos pasos y difíciles pisadas como ésta deben avanzar lentamente en su camino hacia Asunción las fuerzas revolucionarias. La selva y los obstáculos del camino demoran el avance de las tropas rebeldes

El Levantamiento de Alberdi Fué Comunicado Oficialmente a los Rebeldes de Concepción

EXCLUSIVO

FRONTERA ARGENTINO-PARAGUAYA, 6 (INS): — Informaciones procedentes de la zona sur del Paraguay establecen que prácticamente todas las guarniciones de la costa se han incorporado al movimiento revolucionario contra el gobierno del general Morínigo, entre ellas las de Villa Oliva, Dalmacia, Villa Franca, Ayola, Pilar, Villeta y parte de San Ignacio.

La radio revolucionaria de Concepción, "La Voz de la Victoria", informó esta mañana de que se ha recibido la participación oficial del levantamiento de la guarnición de Alberdi, población paraguaya ubicada a la altura de Formosa, en contra del gobierno del general Morínigo, y que por ello se le ha enviado un mensaje de aplauso y simpatía. Añadió la radio de Concepción de que se aguardan nuevos movimientos semejantes de parte de fuerzas que aun permanecen junto al gobierno de Asunción, y que no sería de extrañar un alzamiento aun dentro de esta capital.

Fuerzas Leales

MONTEVIDEO, 6 (INS) — La radioemisora de Asunción anunció que las fuerzas de caballería de Campo Grande, en las proximidades de Asunción, se han incorporado a las que se dirigen contra los revolucionarios, partiendo rumbo al sur para sofocar los nuevos focos rebeldes.

Se Pliega el Sur

PONTA PORA, 6 (DEL ENVIADO ESPECIAL DE LA AGENCIA FRANCE PRESSE). — Las informaciones que se recibían esta noche del sur del Paraguay, señalan que prácticamente toda esa parte del territorio se ha levantado contra el gobierno y que se espera que para dentro de algunos días los revolucionarios habrán cercado Asunción. Luego del levantamiento de la guarnición de marinería de Alberti, se han plegado al movimiento las guarniciones costeras de Villa Franca; Villa Oliva y Dalmacia. Se dice también que los destacamentos de Humaitá, Paso de Patria y Ombú se encuentran actualmente en poder de los rebeldes y que parte de San Ignacio se ha rebelado contra el gobierno de Morínigo.

INDIOS guaraníes, tocados con exóticos plumajes y auténticos bordados de ñandutí, pobladores de la selva paraguaya, que prestan incondicionalmente su ayuda a la causa de la libertad y la democracia

Clarín — PRIMERA SECCION — REPUBLICA ARGENTINA — 10 CENTAVOS — EN TODO EL PAIS — UN TOQUE DE ATENCION PARA LA SOLUCION ARGENTINA DE LOS PROBLEMAS ARGENTINOS

AÑO II — BUENOS AIRES, LUNES 7 DE ABRIL DE 1947 — Nº 579

Los Debates en Moscú han Causado Gran Decepción

MOSCU, 6 (AF.). — La cuarta semana de la Conferencia de Moscú, que todos esperaban como de resultados decisivos, habría sido la más decepcionante. En realidad fué algo así como un "parto de los montes", y la sesión secreta celebrada el 1º de abril, cuyo secreto se mantiene todavía, no dió a luz absolutamente nada.

La Oferta de Marshall

El punto central de la declaración formulada por el secretario de Estado general Marshall a los rusos, fué de reconsiderar su demanda respecto a la extracción de reparaciones sobre la producción corriente alemana, pero las condiciones en que apoyó esta demanda fueron tan numerosas y complejas que equivalían a tener que convocar a los técnicos a un largo y minucioso estudio de la cuestión, demorando así la decisión para "las calendas griegas".

En cuanto a los rusos, rechazaron lisa y llanamente la oferta del general Marshall. Este puede haber querido quizá únicamente sondear la intención de los soviéticos, y ver si el señor Molotov pensaba transigir sobre los diez mil millones de dolares de reparaciones que reclama en nombre de Rusia invocando el acuerdo de Yalta. En tal caso, el general Marshall sabe ahora a qué atenerse: los rusos no cederán.

Comentan en Paris

PARIS, 6 (AFP). — Los "cuatro grandes" han fracasado en sus esfuerzos por solucionar el principal de los problemas por los cuales habían sido convocados en Moscú.

Esta opinión es claramente expresada por el órgano "France Libre" al comentar los magros resultados de la reunión y agrega:

"La Conferencia de Moscú toca a su término sin haber logrado zanjar las dificultades del problema alemán, objetivo esencial de su convocatoria.

"La oposición de dos puntos de vista distintos entre los aliados no ha permitido lograr un acuerdo acerca del problema económico, y como era de preverse, esos fracasos han tenido su inmediata repercusión en allende el Rhin.

"Los vencedores levantan ahora la cabeza y se enderezan altivos ante sus vencedores".

Finalmente lamenta "France Libre" que ante el mal presagio de tales manifestaciones, la única solución aparente sea actualmente la reanudación de la carrera armamentista y el perfeccionamiento de elementos inhumanos de destrucción y muerte.

"Alemania no Hubiera Sido Vencida si Hubiera Dispuesto de Más Tiempo"

BERLIN, 6 (INS). — El profesor Otto Heinrich Warburg, premio Nobel y director del Instituto Káiser Guillermo, de Berlin, declaró que se halla al tanto de las investigaciones atómicas de casi todos los paises y que todos pueden llegar a producir bombas atómicas con técnicos y elementos apropiados y agregó que, dado el estado actual de las investigaciones, hubiera sido difícil, si no imposible, que Alemania hubiera sido derrotada de haber dispuesto de tiempo suficiente para alcanzar sus metas en el orden científico.

EXALTO DE GAULLE EL VALOR DE LOS NORTEAMERICANOS

ESTRASBURGO, 6 (AFP). — La corta alocución pronunciada hoy por el general de Gaulle ante el monumento a los liberadores de Alsacia estuvo casi esencialmente dedicada a exaltar la amistad franco americana. El texto del discurso dice: "Unimos el homenaje de toda Francia al que Alsacia reconocida tributa a los gloriosos soldados norteamericanos caídos en su tierra". Tras referirse a los combatientes norteamericanos que mezclaron su sangre con la de los franceses "en tantas ciudades y poblados de esta provincia", que se ha convertido en un lazo entre su patria y la de Francia, agregó: "Podemos garantizar que seremos fieles a la gran causa por la cual se sacrificaron y que en caso de necesidad estarían nuevamente unidos los Estados Unidos y Francia".

Expresó seguidamente el general de Gaulle, que en medio de las pruebas de que la historia está llena desde el nacimiento de los Estados Unidos, "es un hecho que esta joven nación, como nuestro viejo país, ha demostrado no solamente celo de su libertad, sino respeto por la de los demás. Se trata de un hecho que parece señalar una similitud ideal de nuestros dos pueblos".

EL CORONEL Federico W. Smith, contra quien se han sublevado todas las guarniciones costeras del sur del Paraguay, y quien ha despachado tropas desde Campo Grande para hacer frente a esta nueva amenaza

(Fotografía exclusiva, obtenida por el enviado especial de la agencia France Presse)

Responderá Gromyko a Truman Hoy Desde el Consejo de la UN

NUEVA YORK, 6 (INS). — Enorme expectativa reina en las esferas internacionales en vísperas de la respuesta soviética a la doctrina Truman, respecto a Grecia y Turquía, recientemente enunciada en el seno del Consejo de Seguridad de la UN, en términos categóricos, por el representante norteamericano señor Warren R. Austin, y a la que se espera replicará rudamente el delegado soviético.

El temario del Consejo en su sesión del lunes, está dedicado íntegramente a la consideración de la cuestión griega, pero se estima que el señor Gromyko "tendrá mucho que decir", pudiendo referirse incluso al tema del desarme mundial, aun cuando es más fácil que lo haga en la reunión que por la mañana celebrará la comisión sobre armamentos.

Reclame a su Canillita con Esta Edición el Suplemento Deportivo

El Infante Don Juan Refirmó su Derecho al Trono Español

(Información página DOS)

Abrieron un Segundo Frente Revolucionario

Se ha Tornado Más Crítica la Situación de Morínigo

Rodionov, el Embajador Acreditado Sin Ser Acreditado, se Va de Atenas Para no Presentar sus Credenciales al Rey Pablo

ATENAS 7 (AFP) — El comentarista político del semanario Helas dice que "el embajador ruso, almirante Rodionov, que llegó a Grecia hace más de un año, a la víspera de la conferencia de París, cuando se esperaba un acuerdo entre los cuatro grandes, se va cada vez que las relaciones se vuelven tensas entre esos países, principalmente con respecto al problema griego".

Prosigue diciendo el articulista: "El embajador Rodionov, acreditado sin ser acreditado, se va otra vez, aparentemente para no presentar sus credenciales al rey Pablo, pero en realidad su partida es debida a la nueva tensión que ha surgido entre Wáshington y Moscú a consecuencia del mensaje del presidente Truman sobre la ayuda a Grecia."

Según el referido comentarista, lo que más merece ser destacado no son las infracciones al protocolo, sino la actitud de la Unión Soviética para con Grecia durante la última guerra. "La partida de Rodionov, termina diciendo el autor del artículo, no significa en absoluto la ruptura de relaciones entre Rusia y Grecia."

Nuevas Divergencias en las Esferas Gubernistas

Una Fracción Colorada se Muestra Poco Dispuesta a Continuar su Colaboración

PONTA PORA, 8 (Del enviado especial de la Agencia France Presse). — La situación del gobierno de Asunción se ha tornado más crítica en las últimas horas, pues todas las informaciones que se recibían hoy en la frontera confirman que ha quedado abierto un segundo frente revolucionario en el sur del Paraguay.

Con la sublevación de las guarniciones de Villa Franca, Palmacia, Villa Oliva, Ayola, Pilar, Villeta y parte de San Ignacio, así como también los destacamentos de Humaitá, Paso de la Patria y Ombú, anunciadas ayer por el alto comando rebelde y que no ha sido desmentido por el gobierno de Morínigo, toda la zona de esa parte del territorio paraguayo se encuentra actualmente controlada por el movimiento revolucionario.

Marcha del Movimiento

CLORINDA, 7 (Especial para CLARIN). — Entre los dos mil exilados paraguayos que residen en esta ciudad, son tan diversos los comentarios sobre la revolución del Paraguay, que no es posible afirmar con exactitud sobre el rumbo que están tomando los acontecimientos de atenerse a tan contradictorias informaciones.

Pero todos ellos coinciden, empero, en que, hasta ahora, la prensa en general es la que ha exagerado la realidad de los hechos.

Tanto febreristas como liberales, obreros como estudiantes afirman que el grueso del ejército revolucionario aún no se ha movido de Concepción y que solamente las pequeñas escaramuzas que se han registrado hasta el momento han servido para que se formulasen las conjeturas más inverosímiles sobre la marcha de la revolución.

Asegúrase, además, que las características de la probable zona de los próximos sucesos ha retardado la iniciación real de la ofensiva y que sólo se han hecho preparativos para acciones de mayor envergadura.

Por su parte, el gobierno se mantiene a la expectativa de tales acontecimientos y se prepara a resistir el asalto de las tropas revolucionarias o a salir del perímetro de la capital, en caso necesario, aun cuando comentaristas imparciales y dignos de toda confianza aseguran que siguen acentuándose las divergencias en el seno del co-

(Continúa en la página dos)

Clarín

DIARIO DE LA MAÑANA

REPUBLICA ARGENTINA 10 CENTAVOS EN TODO EL PAIS

UN TOQUE DE ATENCION PARA LA SOLUCION ARGENTINA DE LOS PROBLEMAS ARGENTINOS

AÑO II — BUENOS AIRES, MARTES 8 DE ABRIL DE 1947 — Nº 580

Un Llamado a la Unidad Hizo De Gaulle

Pronunció un Vibrante Discurso en Estrasburgo

ESTRABURGO, 7 (AFP). — Más de cincuenta mil personas llenaban desde antes de las 3 de la tarde el amplio espacio adonde mira el balcón del palacio municipal, desde el cual se esperaba hablaría al pueblo francés el general Charles de Gaulle. La gran plaza se hallaba atestada de gente cuando a las 15.30 apareció el general en el balcón, rodeado de numerosas personalidades. Al aparecer el prestigioso dirigente de la Francia Libre las bandas ejecutaron las marchas "Aux Chamos" y "La Marsellesa". Una clamorosa ovación saludó al general, impidiendo durante varios minutos que el alcalde de la ciudad iniciara su discurso previo.

Reclamado a grandes voces por la multitud el general de Gaulle se puso de pie teniendo a su lado a algunos de sus gloriosos compañeros, entre los cuales se distinguió especialmente al almirante Thierry d'Argenlieu, vestido de c.

general de Gaulle comenzó su discurso, teniendo en sus manos el texto escrito, pero poco después su emoción fué haciéndose cada vez más notoria; pronto abandonó el texto y siguió en inspiración, hablando con voz más vibrante y con mayor rapidez que de costumbre. Frecuentemente la muchedumbre interrumpía sus palabras para aclamarlo, a los gritos de "Viva de Gaulle". En el momento de ejecutarse "La Marsellesa" la multitud en coro entonó el himno nacional. En ese momento había en la inmensa plaza más de ochenta mil personas que ovacionaban alternando sus "vivas" con gritos de "de Gaulle al poder".

El discurso, que era esperado con ansiedad por las consecuencias que pueda provocar en la vida política francesa, contiene una severa crítica de la Constitución, que fué recientemente adoptada.

"Esa Constitución, dijo de Gaulle ha sido aceptada por 9 millones de electores y rechazada por 8 millones... Ya ha entrado en vigencia y sus resultados son visibles.

"El pueblo francés, agregó el general de Gaulle ha salvado su integridad y su independencia. Pero debe hacer frente, así como Europa y el mundo entero, a las duras realidades, que es necesario dominar para existir".

Luego el orador se preguntó con ansiedad, cuál sería el porvenir. "Una nación como la nuestra, expresó, no debe ceder a esa ansiedad. Si bien tenemos el derecho de esperar que Norteamérica y Rusia no se volverán enemigas cabe destacar que esos dos países son automáticamente rivales. Este problema implica para nosotros la necesidad de reconstruir Europa, para que exista al lado de esas dos masas un elemento de equilibrio, sin el cual el mundo de mañana no podrá subsistir"

EL CORONEL Federico Smith, comandante de las fuerzas gubernistas paraguayas, fotografiado con el secretario del presidente Morínigo, doctor Mario Ferrario, cuyo reciente viaje a Buenos Aires y Montevideo suscitó amplia reacción en diversos círculos

Molotov Propuso un Plebiscito en el Reich; Hubo Total Negativa Occidental

MOSCU, 7 (INS) — Los ministros del Exterior de las potencias occidentales rechazaron una demanda presentada por el canciller Molotov para que se efectúe un plebiscito que permita al pueblo alemán decidir entre la unificación política y la federalización de Alemania.

El secretario Marshall convino con sus colegas Bevin y Bidault, en el sentido que un plebiscito sobre tal problema "sería muy peligroso para la paz". El representante británico expresó: "Yo no daré jamás mi apoyo a acuerdo alguno mediante el cual la seguridad de Inglaterra dependa de la voluntad del pueblo germano". Marshall, por su parte manifestó que un plebiscito en el momento actual "podría causar la impresión de que el Consejo de Ministros del Exterior está haciendo política con el pueblo alemán".

Molotov opinó que la federalización "retrasaría a Alemania de ochenta a cien años".

Estados Unidos, haciendo causa común con Inglaterra y Francia en oposición a la demanda soviética para que se cree un fuerte gobierno central, manifestó por intermedio del general Marshall que "la nación norteamericana no desea que se establezca un gobierno central de una naturaleza capaz de transformarse en un régimen autocrático peligroso para la paz del mundo. Mi gobierno —añadió— es partidario de que se establezca un gobierno central basado en los principios democráticos y no a la inversa".

La sesión plenaria de los cuatro ministros se levantó en un ambiente de franca discordia e impaciencia, después que los cancilleres no pudieron ponerse de acuerdo sobre la cuestión del orden del día a considerarse mañana.

Bevin expresó su posición con la siguiente declaración: "No me interesan los temas a tratarse mañana. Lo importante es que hemos pasado cuatro semanas sin resolver nada y resulta fatigoso no hacer nada". Señaló que aún quedan catorce asuntos por discutir en el temario de la Conferencia.

Molotov se opuso a la propuesta de Marshall para que el asunto de las fronteras alemanas sea discutido mañana e insistió en que se continúe el estudio del informe de la comisión coordinadora sobre el gobierno provisional alemán.

El ministro ruso Molotov aseguró al secretario de Estado general Marshall, que Rusia no piensa intervenir en los asuntos internos de China, pero que no puede decir lo mismo respecto a la nación norteamericana, por la política que sigue en ese país.

En la nota enviada por Molotov, cumpliendo el acuerdo de cambiar informaciones sobre los asuntos chinos, se hace constar que el gobierno de Wáshington falta a sus obligaciones por no haber retirado de China a las tropas que tiene en dicho territorio.

Enérgica Censura del Delegado Soviético al Gobierno de la Unión

"Debilitará a la UN su Acción en los Balcanes"

LAKE SUCCESS, 7 (AFP). — El representante soviético ante las Naciones Unidas, Sr. Gromyko, atacó hoy a los Estados Unidos por su acción en Grecia y Turquía, "que ignora —dijo— a la UN y a su autoridad". La declaración fué hecha ante el Consejo de Seguridad de la UN.

Expresó también que los Estados Unidos, con su intervención en los Balcanes "debilita a la UN y mina su autoridad".

Discurso de Gromyko

"Si hubiera en Grecia una amenaza real contra la paz y la seguridad el procedimiento normal sería recurrir al organismo compe-

(Continúa en la página dos)

Graves Sucesos Hubo en Casablanca: Choques Entre Arabes y Senegaleses

(Información página 2068)

El Puerto de Ibapobó Fué Ocupado Tras Ruda Acción por las Fuerzas Rebeldes

Repliegue Gubernista Hacia el Sur

Exclusivo Para CLARIN
De la Agencia FRANCE PRESSE

CLORINDA, 8 (A. F. P.) — Las tropas revolucionarias ocuparon el puerto de Ibapobó, según informaciones llegadas a la frontera, que agregan que las fuerzas gubernistas se vieron obligadas a replegarse en desorden hacia el Sur, abandonando en el camino un importante botín de guerra. Las noticias que se recibían esta noche expresan que ante el impetuoso avance de las fuerzas rebeldes, los gubernistas optaron por emprender la retirada sin llegar a abrir el fuego.

En el sur del territorio paraguayo la situación se ha tornado muy confusa, pues mientras los gubernistas después de haber reconquistado Villa Alberdi anuncian que ha desaparecido todo el peligro de un nuevo foco revolucionario, en fuentes rebeldes se asegura que de un momento a otro las tropas derrotadas lanzarán una nueva ofensiva para tratar de ocupar nuevamente ese importante puerto y cortar así los medios de comunicaciones fluviales que controla actualmente el gobierno de Morinigo. Se dice en las mismas fuentes que los revolucionarios han logrado incautarse de numerosos armamentos y que con las tropas que se han plegado al movimiento estarán en condiciones de hacer frente al nuevo ataque. Al mismo tiempo se señala que un transporte cargado de tropas gubernistas bien equipada con toda clase de armamentos navega en dirección a Pilar, con el objeto de sitiar a la guarnición sublevada.

De otra parte, siguen circulando con insistencia las versiones sobre un inminente levantamiento de la guarnición destacada en Encarnación, lo que confirmaría el gran despliegue de tropas gubernistas que han sido enviadas al sur para tratar de sofocar la rebelión que se ha producido en varias guarniciones. Durante la tarde de hoy fueron avistados algunos aviones gubernistas que realizaron vuelos de reconocimiento por toda la parte sur del territorio.

Los Sucesos de Alberdi

ASUNCION, 8 (AFP). — El ministro de defensa capitán de navío Ramón Martino recibió en su despacho al corresponsal de la Agencia Franco Prensa. Comenzó manifestando que reducida la rebelión de Alberdi, la única misión inmediata de las fuerzas armadas consiste en sofocar el movimiento sedicioso de Concepción. Después de un mes, las tropas rebeldes permanecen en la región de Piripucú población ocupada en los primeros días, cuando el gobierno desprevenido carecía de elementos para ofrecer resistencia allí.

AÑO II — BUENOS AIRES, MIERCOLES 9 DE ABRIL DE 1947 — Nº 581

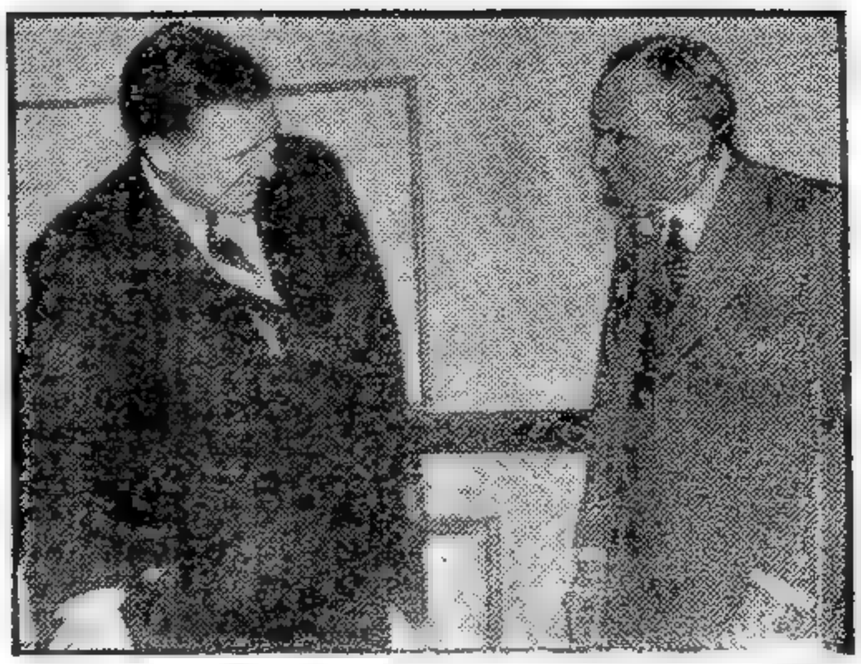

EN EL EL. Las últimas fotografías de Henry Ford, el magnate de la industria automovilística norteamericana, cuyo fallecimiento ocurrió en la ciudad de Detroit, a los 83 años de edad. Aparece junto a su nieto, Henry Ford II

ABDICO EL REY CRISTIAN X DE DINAMARCA: ESTA GRAVE

Se ha Dispuesto la Ascensión al Trono de su Hijo, el Príncipe Heredero Federico

FEDERICO

COPENHAGUE, 8 (A. F. P.) — El rey de Dinamarca, Cristián X, que acaba de delegar los poderes de la corona en favor de su hijo mayor, príncipe Federico, ya venía sufriendo, según se señala, quebrantos de salud que despertaban inquietudes entre sus súbditos. Con tal motivo, se recuerda que el rey Cristián obró del mismo modo en 1940, luego de una caída de caballo que le obligó a abandonar momentáneamente el ejercicio del poder. En estos últimos días su estado de salud se había agravado, y en la actualidad ha experimentado una ligera mejoría.

Sufrió un Síncope

COPENHAGUE, 8 (INS). — El rey Cristián se halla en cama después del síncope cardíaco que sufrió el domingo último. El monarca cuenta 76 años de edad, por lo cual su estado inspira temores.

El príncipe heredero que se encontraba de vacaciones

Un Anuncio Oficial

COPENHAGUE, 8 (INS). — Se anunció oficialmente que mientras el rey Cristián se encuentre en el período de convalecencia, el príncipe heredero Frederick, actuará como regente.

Un Ataque Tronchó la Vida del Magnate del Automovilismo

Hondamente Repercutió en la Unión el Fallecimiento de Mr. Henry Ford

ESPECIAL Para "CLARIN"

DETROIT (Michigan), 8 (INS). — Se ha revelado que Henry Ford murió haciendo planes para el día de hoy. Una persona allegada al magnate del automóvil, declaró a International News Service que poco antes de las 21, hora en que solía acostarse, Ford le dijo a uno de sus auxiliares, Ray Dahlinger, que estuviese listo esta mañana temprano para secundarle en varias diligencias que proyectaba.

Interesado hasta el último momento en la marcha de sus empresas, Ford esbozó planes para hacer una visita a varias pequeñas fábricas que se hallan a unos 80 kilómetros de Detroit. Pero el destino interrumpió por primera vez sus proyectos... Se tiene entendido que a las 11,40 de la noche se despertó y llamó a su esposa, solicitando un vaso de agua. Cuando volvió la señora, la vida de Ford se extinguía. Con una presencia de ánimo digna de encomio, la esposa del magnate trajo junto con el agua lámparas y velas, debido a que una inundación del río Rouge había inutilizado la planta eléctrica de su finca y la casa se hallaba privada de electricidad. Las antiguas lámparas de kerosene proyectaban una luz incierta que quizá fuese semejante a la que iluminó el nacimiento de Ford, el 31 de junio de 1863, en una finca no muy distante. La inundación había tumbado los postes telefónicos y la señora de Ford se vió en la imposibilidad de llamar a un médico. Recurrió entonces al chófer de la familia, Robert Rankin, enviándolo al laboratorio de ingeniería de la empresa Ford que en esos momentos funcionaba no muy lejos de Detroit.

Después de una espera dramática, el Dr. Mattier, del hospital Henry Ford, llegó a las 24,15 de la noche a la residencia del enfermo. Pero el notable "pionner" de la industria automovilística había muerto hacía veinticinco minutos.

Rusia Aceptó la Discusión de las Futuras Fronteras de Alemania

MOSCU, 8 (INS) — Rusia retiró esta noche en una proposición que los aliados occidentales consideraron crearía otro "Estado alemán gobernado por la Gestapo", y aceptó ceder a las demandas tendientes a acelerar la labor de la Conferencia de Cancilleres de los "Cuatro grandes".

El ministro Molotov aceptó discutir los delicados problemas de las fronteras alemanas en el día de mañana, después que el ministro inglés señor Bevin, apoyado por el Secretario Marshall, pensó implícitamente a Molotov de abrigar el propósito deliberado de aplazar las discusiones.

Los delegados completaron su trabajo sobre los 53 artículos del proyectado tratado para Austria. Pero, persistió el desacuerdo sobre los puntos básicos, como los "bienes alemanes" incautados por los rusos, que sólo podrán ser zanjados permanentemente por los cancilleres.

El choque verbal en el seno de la conferencia se precipitó cuando Molotov sugirió que los ministros volvieran a considerar mañana los desacuerdos que se han evidenciado sobre la forma y alcance del gobierno provisional de Alemania. Bevin, en forma brusca, expresó, "Quisiera preguntar al señor Molotov si se está haciendo todo esto de modo que no lleguemos a los otros puntos del orden del día. De ser así, no creo que esta sea una forma equitativa de tratarnos".

El general Marshall inmediatamente apoyó a su colega británico, manifestando: "Si continúan las interminables discusiones sobre los desacuerdos, dado mucho que esta conferencia tiene algún resultado positivo". Añadió Marshall que los demás puntos del tratado deben ser discutidos y que después los ministros podrían volver a tratar los asuntos pendientes, "si el tiempo lo permite". El secretario de Estado norteamericano no amplió esta última frase, pero se oía clara intención de que él no espera resultado alguno positivo de la conferencia.

EL GENERAL Marshall, canciller norteamericano, a cuyas reiteradas instancias el Consejo de Cancilleres resolvió, en Moscú, acelerar la consideración de los diversos problemas que provocaron la reunión. Ayer participó poco en las discusiones

Molotov cedió ante el ataque combinado anglonorteamericano en el cual no tomó parte el ministro del Exterior de Francia, señor Georges Bidault. Los ministros acordaron, finalmente, discutir el problema de fronteras en la sesión de mañana. Por otra parte, se solicitó a los delegados que el jueves próximo informen sobre las cuestiones de procedimiento, mientras que la comisión de Coordinación producirá su despacho el viernes próximo.

El general Marshall ha estado estudiando un plan para poner parte de la Silesia que se encuentra en manos de Polonia bajo una administración de las Naciones Unidas a cambio de la internacionalización del Ruhr. Se espera que Rusia resista firmemente cualquier intento de obligar a Polonia a ceder parte alguna del territorio que tomó de la zona oriental de Alemania.

Esta noche, los ministros de los "Cuatro grandes" no lograron romper el círculo vicioso sobre la división de poderes entre el gobierno provisional de Alemania y el de los distintos Estados. Las potencias occidentales desean un régimen descentralizado, mientras Rusia pretende un gobierno central fuerte. Molotov dijo que un gobierno central debería encargarse de la seguridad del Estado alemán. Los demás se opusieron inmediatamente. Bidault expresó, "Eso supondría el establecimiento de una policía política. El pueblo francés aún tiene fresco el recuerdo de lo que sufrió en manos de la Gestapo". Bevin, por su parte, manifestó: "Eso sería crear un Estado regido por la policía. Y de nada valdría dar al pueblo alemán el derecho del sufragio si luego se va a permitir un Estado dominado por la policía". Recién entonces Molotov retiró su proposición. Sin embargo, presentó como substituto una reserva. Propuso que el gobierno provisional tenga ciertas facultades en el campo de la seguridad, pero que "la dirección ejecutiva" esté en manos de los gobiernos de los Estados. Esto simplemente sirvió para dejar en el aire la controversia.

(INFORMACION PAGINA 5)

Opónese Rusia a la Revisión de Fronteras

SE EXTIENDE EL ALZAMIENTO A TODO EL SUR DEL PARAGUAY

EN TANG KU, donde recientemente los marinos de Estados Unidos fueron atacados por los comunistas chinos, se celebró hace poco la llegada de los mismos con una fiesta, en que naturales de la zona bailaron en zancos en honor de las fuerzas armadas yanquis

El Gobierno Consolida sus Posiciones en la zona de Alberdi

PONTA PORA, 9 (AFP.). — De las reiteradas afirmaciones del gobierno de Asunción de que ha sido restablecida la tranquilidad en el sur del Paraguay, todas las informaciones que se recibían esta mañana y que procedían de fuentes bien informadas, anunciaban que el movimiento revolucionario se extiende rápidamente por todo el sur del territorio. Se agrega que el gobierno está empeñado en consolidar sus posiciones en Villa Alberdi, y con ese fin ha enviado allí, en las últimas horas, importantes refuerzos. Por su parte, las tropas rebeldes que tratan de recuperar ese puerto del cual fueron desalojados por los gubernistas anteayer, se han unido ahora a las fuerzas que habían partido en su auxilio desde Pilar, situada a 75 kilómetros al sur, y se aprestan, actualmente, a iniciar una contraofensiva..

Todo hace prever por las informaciones que se reciben de diversos conductos, que en las próximas horas se iniciará uno de los combates más encarnizados ya que ambos bandos lanzarán todo su poderío. A pesar de la censura que cada vez se hace más estricta se ha podido saber que desde el puerto de Asunción han sido enviadas lanchas artilladas y barcazas conduciendo gran cantidad de tropas leales para tratar de sofocar la rebelión que tiende a aumentar en lugar de decrecer ya que se sigue insistiendo que la tensión que reina en Encarnación terminará con el levantamiento de esa guarnición contrera al gobierno.

Por lo que respecta a las acciones en el norte del país se ha confirmado hoy en fuentes revolucionarias que las tropas rebeldes al mando del teniente coronel Galeano ocuparon el puerto de Ybapobó y se desplazan ahora hacia el Sur para intervenir en la lucha que se está registrando por la posesión de Piripucú y que las tropas leales tratan de mantener a costa de grandes bajas. Según informó la emisora La Voz de la Victoria en los combates registrados en Ybapobó las fuerzas leales sufrieron importantes bajas entre muertos y heridos y fueron tomados numerosos prisioneros. "Agregó luego que al sur de Piripucú los efectivos rebeldes lograron abrir algunas brechas y una de las columnas avanza sin encontrar resistencia. Posteriormente dió a conocer una proclama de la junta militar de gobierno instalada en Concepción, con motivo de cumplirse un mes de lucha contra las fuerzas del gobierno de Morinigo. Señala la misma que el movimiento revolucionario se encuentra empeñado en una batalla contra la tiranía y que lo guía el sólo propósito de restablecer en todo el territorio paraguayo un gobierno puramente democrático, capaz de hacer respetar los derechos del hombre, como lo establece el Acta de Chapultepec y que el gobierno de Morinigo se negó a cumplir.

Hasta el mediodía de hoy el gobierno de Asunción no había dado a conocer ninguna información oficial relacionada en las actividades

(Continúa en la página dos)

Son 64 los Muertos en los Sucesos que Hubo en Casablanca

RABAT, 9 (AFP.). — El número de muertos provocados por la refriega habida entre senegaleses y árabes, en la localidad de Casablanca, alcanza ahora a 64, por haber fallecido varios de los heridos.

En la Medina, que es el barrio de los zocos árabes, los comerciantes han cerrado sus puertas en señal de duelo, y los obreros del puerto paralizaron sus tareas.

Se anuncia, por otra parte, que el sultán de Marruecos partió hoy con destino a Tánger.

DIARIO DE LA MAÑANA

CRISIS

REPUBLICA ARGENTINA 10 CENTAVOS

EN TODO EL PAIS

UN TOQUE DE ATENCION PARA LA SOLUCION ARGENTINA DE LOS PROBLEMAS ARGENTINOS

AÑO II — BUENOS AIRES, JUEVES 10 DE ABRIL DE 1947 — Nº 532

Molotov Considera Final la Decisión de Potsdam

Formaron Dos Bloques en la Reunión de los Cuatro

MOSCU, 9 (INS) — La proposición norteamericana para que se revise la frontera polaco-alemana, dividió por completo al Consejo de Cancilleres. El ministro Británico señor Bevin, apoyó al general Marshall, y Molotov y Bidault constituyeron la oposición. El representante británico citó cifras sobre la densidad de la población en Alemania y Polonia, que muestran que la misma es mucho mayor en Alemania, por lo cual se precisaría que esta última nación tuviese una economía más industrializada. Bevin aprobó la proposición de Marshall para que se nombre una comisión, a condición de que ésta se encargue del estudio, no sólo de las fronteras orientales de Alemania, sino también de las occidentales.

El ministro del Exterior de Rusia, Sr. Molotov, rechazó esta noche las proposiciones norteamericanas para que se revisen las fronteras de Polonia y Alemania.

Molotov declaró que considera como final la decisión de Potsdam que dió a Polonia el control administrativo de toda la región de Alemania que queda al este de los ríos Oder y Neisse. Los aliados occidentales habían aceptado sólo como temporal el control de Polonia hasta que se hiciese el acuerdo final de paz. Se ha hecho del todo evidente que la cuestión de la frontera polaco-alemana ha pasado a ser un punto tan en controversia que no podrá ser solucionado en las actuales sesiones del Consejo de Cancilleres.

El ministro francés Bidault presentó una proposición para que se refiera el difícil problema de las fronteras a una próxima reunión de los cancilleres, que se celebraría dentro de tres o cuatro meses. Bidault sugirió además que se enviase todo el problema, inclusive las cuestiones del Ruhr, Renania y Silesia, a los delegados de los cancilleres, con instrucciones de presentar un informe a la próxima reunión de los ministros de las cuatro grandes potencias. Marshall había sugerido la creación de una comisión fronteriza integrada por varias naciones para que determinase la frontera entre Polonia y Alemania. El representante norteamericano propuso que la comisión estuviese integrada por representantes de Rusia, Gran Bretaña, Estados Unidos, Francia, Polonia y "un número conveniente de otras naciones aliadas designadas por el Consejo de Cancilleres". Añadió que los Estados Unidos aceptará un acuerdo por el cual el suroeste de Prusia pasase a ser territorio polaco y añadió: "La alta Silesia alemana y sus industrias también deberían ser polacas.

Capturaron Paso Bai, al Sur de Piripucú, los Revolucionarios

CLORINDA, 9 (A.F.P.). — Después de una batalla que se prolongó por espacio de varias horas, las tropas revolucionarias lograron apoderarse del Paso Bai que se encuentra situado al sur del estero de Piripucú, y avanzan actualmente en dirección a San Pedro, para unirse con las otras columnas rebeldes. En dichas acciones las fuerzas rebeldes, después de tomar prisioneros a cincuenta soldados y un sargento y apoderarse de numeroso material bélico obligaron a las tropas gubernistas a emprender la retirada en forma desorganizada.

Las informaciones que se recibieron esta noche de fuentes rebeldes, señalan que el alto comando revolucionario está enviando importantes refuerzos de tropas y armamentos a todas las zonas ocupadas, especialmente en Pedro Juan Caballero y Capitán Bado, lo que hace presumir que está próximo el momento en que será [illegible]

EL REY Farouk, de Egipto, izó la bandera en las guarniciones que ha recibido de los británicos al retirarse las tropas inglesas de El Cairo. Desde ahora no existe un solo soldado británico en suelo egipcio

EXCLUSIVO

Wallace Censuró el Plan de Ayuda de Mr. Truman

LONDRES, 9 (INS) — En una conferencia de prensa el ex vicepresidente de Estados Unidos, Henry Wallace, manifestó su convicción de que es urgente el mejoramiento de las relaciones entre Estados Unidos y Rusia. "Si ello no se logra —dijo— será inevitable una tercera guerra mundial".

Wallace llegó ayer a Londres por vía aérea procedente de Estados Unidos, y se propone hacer una gira de tres semanas por Europa.

"Si no llegamos a un entendimiento con Rusia —agregó— me parece que las cosas van a ir mal en el mundo". Criticó el plan del presidente Truman de ayuda financiera y moral a Grecia y Turquía, diciendo que "olía" demasiado a "pólvora". Dió a entender también que el plan se relacionaba directamente con el resurgimiento del general de Gaulle en la política francesa. "Cuando se supo, por Mr. Truman, —continuó— que Estados Unidos se disponía a conceder empréstitos a las naciones del Cercano Oriente, con el fin expreso de poner coto a la expansión de Rusia, ella arrimó al generalísimo Franco en España y al presidente Juan Perón, en la Argentina a decirse a sí mismos: Ahora tenemos a Estados Unidos de nuestra parte". "Lo mismo pasó en Francia con ciertos elementos".

Refiriéndose a la declaración hecha por el ministro del Exterior británico, Sr. Ernest Bevin, de que nada se ha hecho en Moscú en las cuatro semanas de discusiones en la conferencia de cancilleres, Wallace declaró: "Conozco las intenciones de algunos de los participantes, y por lo que sé de los demás, no me sorprende que no se haya adelantado nada".

Después de expresar, que "nada vamos a lograr con una política antirusa o anticomunista" Wallace añadió: "Lo único que con ello podremos lograr, será una guerra y la pérdida de nuestro estilo de vida, como consecuencia". Interrogado sobre si una visita suya a Rusia, no redundaría en mejoramiento de las relaciones soviético-norteamericanas, contestó: "El momento oportuno para ello no ha llegado aún", y prosiguió: "Mientra mantengamos la actual suspicacia, no veo como podría mejorar esas relaciones".

Señaló luego Wallace, que algunos pueblos europeos estaban "observando a dos titanes —Estados Unidos y Rusia— preparándose para una lucha a muerte sin comprender que se verán atropellados entre ambas fuerzas y que en ello les va la vida".

En cuanto a los empréstitos a Grecia y a Turquía, Wallace afirmó que se opuso a ellos "por su finalidad inmediatista". "No he [illegible] siempre a los empréstitos de carácter político. Me parece que el [illegible] empréstito a Grecia huele demasiado a pólvora".

EL GRUPO TERRORISTA STERN ASUMIO LA RESPONSABILIDAD DE UN ATENTADO

JERUSALEN, 9 (AFP). — El grupo terrorista Stern asumió la responsabilidad del atentado cometido anoche en Jerusalén, cuando un policía británico, vestido de civil, fué muerto a balazos, resultando otro gravemente herido. Así como era de presumir, este asesinato fué cometido en represalias por el del paseante judío que anteayer fué muerto por una patrulla británica.

Un llamado a los terroristas para que cesen sus actividades, fué lanzado conjuntamente por 17 organizaciones juveniles judías que representan las tendencias más diversas, desde los religiosos hasta las izquierdas extremas

Bidault Acepta el Control en el Ruhr

Proponen la Incorporación Económica del Sarre a Francia

Reconstruirían Renania como un Estado Separado del Reich

Especial para CLARIN de International News Service

MOSCU, 10. — El secretario de Estado norteamericano, general George S. Marshall, propuso hoy ante el Consejo de Cancilleres, que se proceda inmediatamente a la separación política del Sarre, de Alemania, y su incorporación económica a Francia. El ministro del Exterior de Gran Bretaña, Sr. Ernest Bevin, se manifestó a favor de que se incorpore el Sarre económicamente a Francia y el representante soviético, Sr. Molotov, no se pronunció ni a favor ni en contra de esa medida.

El general Marshall, en otra parte de su exposición, se opuso a que se estableciese un control por las cuatro potencias sobre la región del Ruhr

La participación de Rusia en el control internacional del Ruhr fué propuesta hoy por primera vez por el ministro del Exterior de Francia, Sr. Georges Bidault, quien presentó los puntos de vista de su gobierno sobre el control futuro de esa estratégica región y también de la Renania.

Cuando el proyecto francés se publicó en París en enero último, sólo hacía mención de "los países interesados", pero hoy Bidault especificó que el control debería corresponder a los cuatro grandes y también a Bélgica, Holanda y Luxemburgo Como si anticipase que Rusia pediría también la inclusión de Polonia y Checoslovaquia en el control internacional de esa región, Bidault señaló que su lista no era final y que se podría considerar su ampliación a fin de incluir a otras potencias.

Conociendo la oposición de las otras tres potencias a las demandas francesas para la separación política del Ruhr Bidault modificó su posición anterior limitándose a decir que sería "deseable" que se acordase tal separación. En lo tocante a la Renania, Bidault pidió que sea reconstruída como un Estado separado o como varios Estados "políticamente y económicamente independientes del resto de Alemania" y bajo la ocupación permanente de las fuerzas aliadas. Declaró que los planes franceses respecto al Ruhr y al Rin son "un complemento de las garantías propuestas por los Estados Unidos en el pacto de las cuatro potencias, pero se abstuvo de decir que Francia no aceptaría el pacto a menos que se creen tales regímenes.

G. BIDAULT

El general Marshall expresó que a Francia debe confiarse la defensa contra posibles ataques desde el territorio del Sarre, pero que la autonomía política de esa zona y el derecho de su pueblo a dirigir sus propios destinos deberán ser respetados. Añadió que las fronteras del Sarre, que se incorporaría económicamente a Francia, deberían basarse en las fijadas para el plebiscito de la preguerra sobre ese territorio. La proposición de Marshall significa, en efecto, la cesión del Sarre a Francia

LOS ACTOS centrales de la Fiesta de la Vendimia comenzaron con la ceremonia de la bendición de los frutos, que registra el presente grabado. Una procesión, encabezada por el obispo de Mendoza, monseñor Buteler, conduja a la Virgen de la Carrodilla, patrona de los viñedos, hasta el altar, instalado al pie de la gran cruz. El general Perón dió los tres golpes rituales en la reja del arado, colocado a un costado, y luego el obispo impartió la bendición

UN CURIOSO RECURSO PARA MODIFICAR FRONTERAS

TRIESTE 10 (AFP). — Dos jóvenes audaces intentaron modificar la frontera entre Italia y Yugoslavia. Para tal fin, no encontraron medio más directo y expeditivo que el cambiar de lugar varios mojones fronterizos que habían sido hechos colocar por la comisión ítalo-yugoslava de límites, en la zona de Bergoga, cerca de Gorizia.

Sacaron tranquilamente los mojones y los colocaron a 50 metros dentro del territorio italiano, es decir, que aumentaron así la superficie jurisdiccional de Yugoslavia, pero las actividades presurosas de los diligentes jóvenes llamaron la atención de agentes de la policía civil, quienes opinaron desde luego en forma muy distinta, y sin atender a razones, los llevaron presos. Aún trataron de insistir, y alegaron ser oficiales yugoslavos que estaban "rectificando errores" de la frontera, pero esa alegación sólo tuvo por resultado acelerar la marcha hacia la comisaría de policía, en cuyos calabozos los dos intrépidos conquistadores de territorio meditan acerca de la ingratud de la suerte.

DIARIO DE LA MAÑANA

Clarín

PRECIO EN LA ARGENTINA 10 CENTAVOS EN TODO EL PAIS

UN TOQUE DE ATENCION PARA LA SOLUCION ARGENTINA DE LOS PROBLEMAS ARGENTINOS

AÑO II — BUENOS AIRES, VIERNES 11 DE ABRIL DE 1947 — Nº 583

Afirman que se Levantaron en Armas Otras Dos Guarniciones

En Fuentes Gubernistas Paraguayas Anunciaron que Combaten Encarnizadamente en la Zona de Caazapa

Exclusivo PARA CLARIN

MONTEVIDEO, 10 (INS). — Despachos procedentes de posadas dan cuenta que según informaciones emanadas de fuentes gubernistas del Paraguay, se está combatiendo encarnizadamente en la región de Caazapa. Otras noticias consignan que se habrían sublevado las guarniciones de Maciel e Iturbe, las que tratarían de abrirse paso hacia Villa Rica, en la zona de Yhacanguazú.

El comunicado 21 del alto comando paraguayo, emitido en Asunción expresa: "En las últimas 24 horas hubo actividades de patrulla en todo el frente".

Más Sublevaciones

CLORINDA, 10 (Del enviado especial de la Agencia France Presse) — En las primeras horas de la mañana de hoy circuló con insistencia la versión de que las guarniciones de Villarrica y Paraguarí se habían sublevado contra el gobierno y que los jefes de las mismas habían hecho saber esa resolución al comando revolucionario de Concepción. Estas informaciones aunque provenían de buena fuente no pudieron ser confirmadas de inmediato debido a que las comunicaciones telefónicas se hallaban esta mañana prácticamente interrumpidas, lo que afirmaría que la situación se ha tornado grave en esas zonas.

Algunos refugiados que llegaron esta mañana a la frontera confirman que la situación es gravísima en todo el sur del Paraguay y que el gobierno no ignora que toda esa zona se convertirá muy pronto en un segundo frente de guerra. Prueba de ello son las medidas que se están adoptando rápidamente para tratar de sofocar cualquier nuevo levantamiento en las guarniciones sureñas. El comandante en jefe de las fuerzas armadas, coronel Smith ha dispuesto el envío de nuevas tropas para reforzar a las que han tomado posición de lugares estratégicos, especialmente en las proximidades de la guarnición de Paraguarí, donde se encuentran concentradas las fuerzas de artillería de Paraguay, las que de sublevarse colocarían en una situación dramática al gobierno de Morínigo. Al mismo tiempo se dice que se está tratando por todos los medios que los rebeldes ocupen los puertos que controlan las fuerzas leales, pues en esa forma quedarían cortadas las comunicaciones por las cuales el gobierno sigue abasteciendo a la capital Con esfin, según las propias manifestaciones de los refugiados, diariamente se ven trenes cargados de tropas y elementos de filiación "colorada" provistos de armas largas y morteros que se dirigen al sur Al mismo tiempo que esas tropas son desplazadas hacia el sur, otras son enviadas en lanchones por el río Paraguay en dirección al norte para reforzar las líneas defensivas gubernistas que tratan de contener el avance de las fuerzas revolucionarias que han hecho un alto en los alrededores de Villa Rosario y que según todos los indicios aguardan la orden del alto comando para proseguir la marcha sobre Asunción cuando las circunstancias lo permitan. Esa orden sería dada, según se ha podido saber, una vez que se aclare la situación en el sur dado que ello será decisivo para la marcha de las actuales operaciones.

Precauciones en Asunción

En cuanto a la capital, sigue reinando un estado de anarquía y según los viajeros que logran abandonarla, ello está preocupando seriamente al general Morínigo que sigue temiendo un levantamiento general. Agregan que los estudiantes realizan reuniones secretas y que todos están dispuestos a ir a una guerra civil, lo que apoyan algunos líderes febreristas que se hallan ocultos en la capital y que están al tanto de la forma en que se están produciendo los sucesos. Ante esa situación se están adoptando severas medidas contra la población impidiéndoseles transitar por la calle bajo ningún concepto después de las 23 horas.

★ Ecuador Reclama Rectificación de Límites con Perú ★

SANTIAGO DE CHILE, 10 (AFP). — El Subsecretario de Relaciones Exteriores de Chile informó que el gobierno del Ecuador solicitó la intervención del gobierno chileno para que actúe como mediador en el conflicto de fronteras existentes entre ese país y el Perú

Agregó que el problema fronterizo entre ambos países es de antigua data, y que ante el giro que toman los acontecimientos relacionados con dicho litigio, Chile iniciará las consultas del caso con la Cancillería del Brasil y los Estados Unidos, cuya mediación también ha sido solicitada.

Añadió que ya se han efectuado algunas entrevistas de diplomáticos con el representante ecuatoriano ante el gobierno de la Moneda, y que hoy concurrió a la Cancillería el embajador del Perú Sr. Javier Correa Elías, con el objeto de conversar con el Canciller Juliet sobre este mismo asunto.

En Quito se informó que los desacuerdos fronterizos surgidos entre Ecuador y Perú fueron resueltos por el árbitro brasileño capitán Braz Díaz de Aguilar, mediante el laudo aceptado por los gobiernos interesados y la presencia de los jefes de las misiones americanas.

Después de año y medio de existencia de este diferendo se dió a conocer repentinamente este laudo que perjudica al territorio ecuatoriano. Esta situación hizo que Ecuador se dirigiera a los gobiernos de Estados Unidos, Argentina, Brasil y Chile, garantes del tratado, pidiendo sus buenos oficios hasta la terminación del diferendo

Mientras tanto, la prensa nacional publica mapas sobre las regiones fronterizas. "Toda la población está de pie para hacer prevalecer la justicia y la armonía en interés de ambos países".

Comunicado del Ecuador

QUITO, 10 (INS). — El ministerio de Relaciones Exteriores de Ecuador ha emitido un nuevo comunicado referente a la disputa de fronteras con el Perú.

En el comunicado el gobierno ratifica la opinión expresada en su última declaración y refuta los argumentos dados a publicidad por la cancillería peruana. El documento declara que sólo reconocerá el fallo del 14 de julio de 1945 dado en Río de Janeiro por el árbitro capitán Braz Díaz de Aguilar, en presencia del cuerpo diplomático Agrega que el gobierno de Ecuador mantendrá esa posición, pues el árbitro no tiene derecho a cambiar de opinión después de haber emitido un fallo aceptado por las dos partes en litigio.

Finalmente, el gobierno ecuatoriano afirma que considerará como una violación del tratado de Río de Janeiro cualquier alteración del veredicto.

Repercusión en Río

RIO DE JANEIRO, 10 (INS). — Un vocero de Itamaraty declaró que Brasil no tiene noticias de la protesta de Ecuador sobre la delimitación de sus fronteras con Perú. El árbitro brasileño, capitán Braz Díaz de Aguiar, se halla fuera de Río de Janeiro, por lo que no ha podido ser interrogado.

Rusia Pidió Intervenir en el Control del Ruhr

Los EE. UU. Propiciarán la Independencia de Corea

(Información pág. DOS)

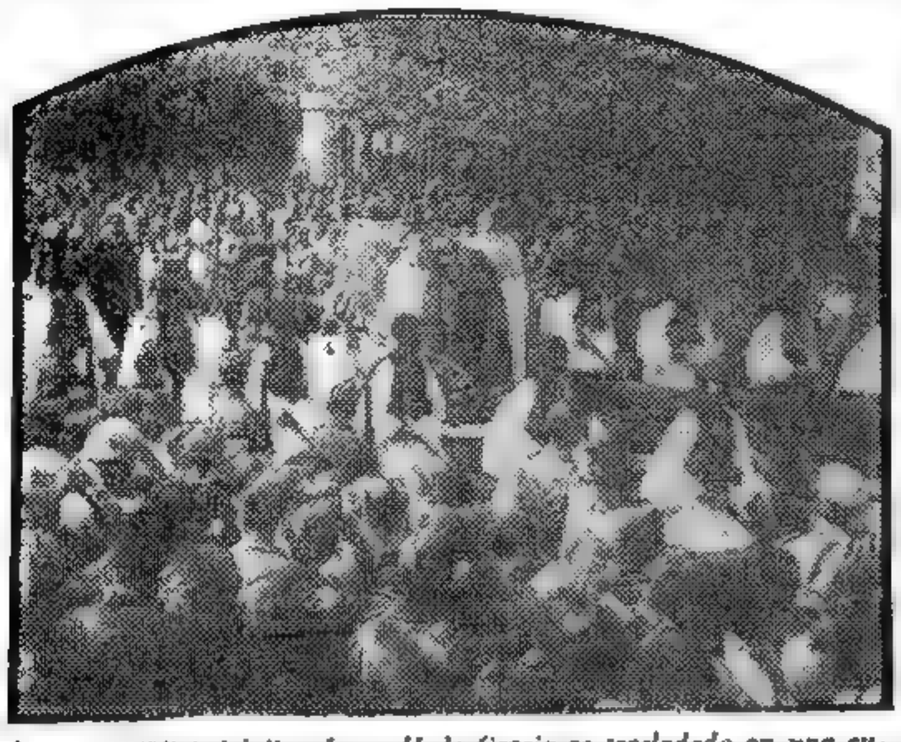

EL CADAVER del Rey Jorge II de Grecia es trasladado en una cureña hacia la catedral de Atenas, mientras que su sucesor Pablo I y el príncipe heredero Constantino, siguen a pie detrás del ataúd

Con Artillería Atacan Fuerzas Revolucionarias en Villa Rica

Los Gubernistas Han Iniciado Una Poderosa Ofensiva en las Primeras Horas de la Madrugada Anterior: Recios Combates

Exclusivo Para CLARIN
De la Agencia FRANCE PRESSE

CLORINDA, 11 (AFP). — La rapidez con que se están precipitando los acontecimientos en el sur del territorio paraguayo, hace suponer que se está en vísperas de grandes novedades. A pesar de la situación confusa que reina en esa zona, por comunicaciones telefónicas que se han logrado captar en esta ciudad se ha podido saber que existe un estado de agitación en las guraniciones de Villarrica y Paraguarí, donde ya se han producido levantamientos. Otras informaciones anuncian que en los alrededores de Villarrica, tropas leales y revolucionarias que avanzan en dirección a esa guarnición, están trabadas en una lucha sin cuartel.

Se agrega que las tropas rebeldes empleando la artillería liviana trata de contener la ofensiva gubernista lanzada en las primeras horas de la madrugada de hoy.

Mientras estas operaciones se están desarrollando en ese sector, en las inmediaciones de Alberdi se estarían librando nuevos combates entre ambos bandos por la posesión de ese puerto, pues esta mañana se escuchaba en esta ciudad fronteriza el estampido de las ametralladoras. La falta de comunicaciones hace imposible obtener una versión exacta de lo que allí está sucediendo, pero por informaciones obtenidas por conductos que merecen fe se sabe que los rebeldes están empeñados en recuperar ese puerto para lo cual se han lanzado en un violento ataque, pero hasta el momento no se puede predecir cuál de los dos bandos saldrá victorioso. Hasta esta mañana se podían ver navegando por la costa paraguaya numerosos lanchones cargados de tropas leales que son destinadas a reforzar los puertos costeros.

Las informaciones que se reciben de la capital paraguaya señalan que se está tratando por todos los medios que se extiendan los avances rebeldes y que con ese fin el comandante en jefe de las fuerzas armadas, coronel Smith, habría iniciado ya el reclutamiento general para lanzar una ofensiva sobre todos los frentes de guerra y en especial contra el principal foco revolucionario en Concepción. A esa orden se estarían oponiendo numerosos civiles los que se habrían lanzado ya en franca rebelión contra las autoridades, lo que hace suponer que la actuación del gobierno se ha hecho sumamente crítica en las últimas horas.

Comunicado Número 22

ASUNCION, 11 (A.F.P.) — En su comunicado Nº 22, el jefe de estado mayor de las fuerzas del gobierno informa que en todo el frente de operaciones no se han registrado novedades dignas de mención.

Comunicado de la Embajada

La embajada del Paraguay en Buenos Aires distribuyó ayer el siguiente boletín informativo emitido por el Ministerio de Relaciones Exteriores y Culto de aquel país:

"El comando en jefe de las fuerzas armadas de la Nación dice en su comunicado de hoy: "En todos los sectores encuentros de patrullas.

"Los diarios locales publicaron un manifiesto dirigido a la Nación por la junta de gobierno de la

(Continúa en la página 2)

Clarín

DIARIO DE LA MAÑANA

10 CENTAVOS — EN TODO EL PAIS

UN TOQUE DE ATENCION PARA LA SOLUCION ARGENTINA DE LOS PROBLEMAS ARGENTINOS

AÑO II — BUENOS AIRES, SABADO 12 DE ABRIL DE 1947 — Nº 584

Rechazó Moscú la Partición de los Recursos de Alta Silesia

Otra Acusación de Molotov a la Unión y Gran Bretaña

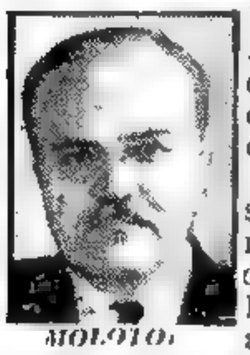

MOLOTOV

MOSCU, 11 (INS). — Rusia molestó a Francia y arriesgó su amistad con ese país al intentar obtener esta noche un precio a cambio de la aprobación soviética de la anexión económica del Sarre por Francia. El precio que el ministro Molotov pretendía era la participación de Rusia en el control del Ruhr.

El secretario de Estado norteamericano, general George Marshall y el ministro del Exterior británico, señor Ernest Bevin, se negaron a aceptar tal proposición. En vista de ello, la delegación francesa, con el ministro del Exterior, señor George Bidault a la cabeza, no logró la aprobación soviética aunque los anglo-norteamericanos propusieron ayer la rápida incorporación a Francia de la rica región del Sarre, que tiene 710 millas cuadradas. La acción soviética se considera que probablemente creará una situación muy embarazosa al Partido Comunista de Francia. También se encuentra en una posición fis' con los comunistas alemanes por haber rechazado las propos ciones anglonorteamericanas de revisar la frontera germano-pol ca. Y en esa situación Molotov formuló una acusación en el sentido de que la fusión de las zonas anglonorteamericana en Alemania era un intento de desmembrar a ese país.

El representante ruso que había prometido una encuesta sobre el Sarre, hoy nuevamente rehusó comprometerse a pesar de la invitación al efecto formulada por Bidault. Ante los requerimientos de éste Molotov se mantuvo firme y dijo que deseaba estudiar el problema.

Bidault, usualmente cortés y amable, se mostró agrio y dijo que Francia había sometido su proposición por escrito en el mes de febrero de 1946. Luego manifestó que no iba a formular nuevas "súplicas" respecto a la solución de la cuestión.

El delegado británico, por su parte, refutó la acusación de Molotov en el sentido de que los anglonorteamericanos intentaban "desmembrar" a Alemania, expresando que Rusia aparentemente ignoraba la cláusula más importante de la fusión de las zonas anglonorteamericanas. "Esa cláusula —expresó— es que tal fusión debería ser el primer paso para la unidad alemana y que Rusia y Francia han sido invitadas a participar en la lista. Los anglo-norteamericanos no accederán al control cuatripartito del Ruhr mientras no se unifique a Alemania económicamente".

Molotov trató de convencer a sus colegas de que el presidente Roosevelt —a quien los rusos elogian de modo característico tratando de establecer una comparación con el presidente Truman— quiso desmembrar a Alemania durante la conferencia de Teherán. Un vocero de la delegación norteamericana explicó que Roosevelt nunca hizo tal proposición formal, pero que sólo hubo una simple discusión general sobre el trato que se daría a Alemania.

Sofocaron un Golpe Militar en Portugal

LISBOA, 11 (AFP). — Un nuevo golpe militar encaminado a derrocar el gobierno habría estallado en la madrugada de ayer en Portugal, el cual habría sido inmediatamente sofocado. Según una fuente digna de fe, la intentona aeria análoga a la que fracasó el 10 de octubre pasado en Porto. El hecho se produjo esta vez en la región de Tomar. Se habrían operado numerosas detenciones.

La policía de defensa del Estado recibió orden de estar alerta, y cuando en la madrugada de ayer, iba a ser iniciado el movimiento, quedó contenido en su comienzo, y los principales complotados lograron huir, siendo ahora perseguidos empeñosamente por las autoridades.

Según las mismas fuentes informativas, ciertos elementos del ejército, conocidos por su tendencia opositora, habrían querido aprovechar las dificultades en que se halla actualmente el gobierno a raíz de los conflictos obreros en Lisboa, para lanzar un movimiento tendiente a derrocar en forma decisiva al actual régimen.

GRAN Bretaña envió un cargamento de comestibles a Rumania para que ese país pudiera hacer frente a las enormes dificultades que significa alimentar la población que carece de víveres. Una comisión presidida por el doctor Costinescu asiste a la recepción de los alimentos en la estación de Bucarest

PRADA DERROTO POR ABANDONO A GATICA EN EL 6o. ROUND

(Información en la Página 17)

Insiste Rusia en su Oposición a que Francia Obtenga el Sarre

Clarín

DIARIO DE LA MAÑANA

UN TOQUE DE ATENCION PARA LA SOLUCION ARGENTINA DE LOS PROBLEMAS ARGENTINOS

REPUBLICA ARGENTINA 10 CENTAVOS

AÑO II - DOMINGO 13 DE ABRIL DE 1947 - Nº 585

Predicen un Acercamiento de las Tres Potencias Occidentales

Hay Tendencia a Dar Fin a la Conferencia de los 4 Grandes

VISHINSKY

MOSCU, 12 (INS). — Por segunda vez en 24 horas, el Soviet se negó a aceptar la anexión del Sarre a Francia. Después que el ministro del Exterior, señor Molotov, pidió ayer "tiempo" para estudiar la cuestión, el viceministro, señor Vishinsky, acosado por los periodistas afirmó hoy que la Unión Soviética no está dispuesta a consentir en que se separe el Sarre de Alemania hasta qu sean satisfechas sus demandas pidiendo el control internacional del Ruhr. "Esos dos asuntos —dijo Vishinky— no deben ser resueltos separadamente, sino juntos". El viceministro respondió, sin embargo, con un "sí" categórico cuando un corresponsal le preguntó si los requerimientos franceses de carbón deberían tener prioridad.

El Consejo de Cancilleres, en su sesión de hoy, actuó por primera vez como si estuviese preparándose a poner fin a sus labores con el objeto de permitir que regresen a sus países los delegados extranjeros.

En el curso de las deliberaciones, se debatieron tres cuestiones sin que se registrasen cambios de importancia en la posición de las potencias. Esas cuestiones fueron las siguientes: primero, el estatuto político de Alemania. Segundo, la desmilitarización y democratización de Alemania. Tercero, qué países deberán participar en la redacción del Tratado con Alemania.

Al terminar la sesión, un portavoz francés dijo: "Se tuvo la impresión de que la conferencia en realidad ha terminado y que los delegados sólo se advierten junto a la mesa, repitiendo lo que ya han dicho en el pasado".

En efecto, la sesión de hoy ha sido calificada de "aburrida e inútil", existiendo evidentes indicaciones de que los ministros proyectan referir todas las cuestiones pendientes a una próxima sesión del Consejo de Cancilleres. Hoy se acordó que todos los asuntos que ya no estén en manos de comités, sean referidos al Consejo de Control Aliado de Berlín para que éste los vuelva a estudiar y presente un informe a la próxima reunión del Consejo. Sin embargo, se hizo algún progreso aunque pequeño.

Se predice entre tanto en Moscú un acercamiento entre las tres potencias occidentales como resultado de la negativa de Rusia a sumarse a Estados Unidos y Gran Bretaña en pro de las reclamaciones de Francia.

Recio Combate se Libra en Villa Rica

30.000 Hombres Estarían Concentrados en la Zona de Ypané: Próxima Ofensiva

PONTA PORA, 12 (AFP). — Las grandes lluvias que se han desencadenado sobre la mayor parte del territorio paraguayo han sido el factor principal para que hasta ahora los revolucionarios no hayan lanzado una ofensiva en masa contra la capital. Las informaciones que llegan a la frontera señalan que ambos bandos están realizando operaciones de reconocimiento en la zona de Piripucú, donde todo hace suponer que chocará el grueso de los dos ejércitos.

Según algunas versiones alrededor de 30.000 hombres habrían sido concentrados en ese sector, especialmente en las proximidades del río Ypané, en cuyas riberas han sido emplazados armamentos pesados. Se agrega que la gran batalla está ya próxima a desencadenarse y que con ese fin se encontrarían ya en esa zona altos jefes gubernistas que serían los encargados de dirigir las operaciones contra los rebeldes.

En fuentes rebeldes se anunció hoy que a pesar de las lluvias que han dificultado el movimiento de tropas, debido al mal estado del terreno, el grueso del ejército revolucionario ha tomado posiciones estratégicas para hacer frente a la prevista ofensiva gubernista.

Por lo que respecta a la situación en el sur del territorio paraguayo, la emisora oficial del gobierno de Morinigo anunció que las tropas gubernistas están controlando buena parte de esa zona, especialmente en Abordi donde se cree que ha sido alejado todo peligro de una nueva reconquista por parte de los revolucionarios. Añadió la citada emisora que diariamente son conducidos a Asunción numerosos prisioneros, los que serán juzgados por un tribunal militar.

Posteriormente la citada emisora dio a conocer una invitación de la Junta de Gobierno Militar de Concepción a todos los pueblos de América para que envíen representantes a la zona ocupada por las fuerzas revolucionarias, a fin de que puedan comprobar cuáles han sido los propósitos que movieron a la nación paraguaya a levantarse en armas contra la dictadura del general Morinigo.

EL COMANDANTE de la guarnición de Campo Grande, teniente coronel Enrique Jiménez.

ACCIONES PARALIZADAS

ASUNCION, 12 (AFP). — El ministro de Defensa, capitán Ramón Martino, desmintió categóricamente los comunicados dados hoy por el alto comando revolucionario. Asegura que de acuerdo con los últimos partes, reina tranquilidad en el frente y que las fuerzas están inmovilizadas por el desborde de los esteros de Piripucú a raíz de las últimas lluvias torrenciales.

Gigantesca Ofensiva del Ejército Regular Griego

ATENAS, 12 (INS) — Las fuerzas del ejército griego se están desplazando en un frente de 4.000 kilómetros cuadrados en la zona central del país, en una gigantesca operación ofensiva destinada a cercar a 2.500 guerrilleros.

Desde que comenzara la ofensiva de las fuerzas terrestres, navales y aéreas del gobierno de Atenas, los rebeldes izquierdistas fueron expulsados de varios puntos, principalmente de los situados en la zona de los ríos Akhesova y Amegdova.

Las poderosas unidades que operan en la región de Tesalia, siguen avanzando hacia la imponente cordillera del Pindo, donde se supone que funciona el cuartel general de los guerrilleros.

El ejército gubernista ha ocupado importantes posiciones que dominan el río Achilloos, que fluye de Norte a Sur, con lo cual quedaron obstruídas las vías de escape que mantenían los guerrilleros apostados al Este de Tesalia.

También se informó que fuerzas gubernistas tropezaron con alguna resistencia y que derrotaron fácilmente a varias bandas de insurrectos en la región antes consignada.

Wallace Censuró Otra Vez la Política de los Estados Unidos

Enérgica Reacción de Arthur Vandenberg

MANCHESTER, 12 (A.F.P.) — "Hoy el gobierno y el Congreso de Estados Unidos están controlados por hombres que consideran que en el mundo dividido entre el capitalismo y el comunismo, ya queda poca esperanza de paz", declaró en esta ciudad el ex vicepresidente norteamericano, señor Henry Wallace.

"Estos hombres —prosiguió diciendo— ya no recuerdan que veinte millones de rusos dieron su vida para aniquilar la dictadura fascista. Sin embargo creen que el comunismo constituye una amenaza para el mundo, por lo que debe mantenerse el poderío armamentista norteamericano. Tratan de organizar al mundo empleando el poderío de Estados Unidos".

Luego dijo el orador: "En nombre de la libertad, el gobierno ha concedido créditos a Grecia y a Turquía para permitir a esos países mantener una masa de un millón de soldados sobre las fronteras con Rusia", y recordando un artículo publicado por el semanario "Life", según el cual el Polo Norte, Canadá, México, Sudamérica, Noruega, Bélgica, Holanda, Alemania, Francia, Italia, España, Gran Bretaña, el Cercano y Medio Oriente, la India, China, Australia y Nueva Zelandia debían formar parte de la zona de influencia norteamericana, el señor Wallace declaró: "Es éste un programa peligroso. Estados Unidos puede suministrar una ayuda limitada a Grecia y a Turquía. Nunca podrá proporcionar ayuda ilimitada a Europa occidental, Sudamérica y demás países del continente que integrarían el imperio norteamericano. Nunca Estados Unidos pagaría el precio necesario y tampoco podría hacerlo".

Vandenberg Censuró al Señor Wallace

WASHINGTON, 12 (INS) — El senador republicano Arthur Vandenberg calificó hoy de "pasmosa" la crítica dirigida en Londres por el ex vicepresidente de los Estados Unidos, señor Henry Wallace, contra la doctrina "anticomunista" del presidente Truman.

El presidente del comité de Relaciones Exteriores del Senado, refiriéndose a las declaraciones de Wallace respecto al programa de ayuda a Grecia y Turquía, dijo: "Considero como una cosa pasmosa que, cuando un ciudadano vaya al extranjero, haga manifestaciones que propendan a poner al mundo en contra de su propio gobierno".

Se Agravó el Estado del Rey de Dinamarca

COPENHAGUE, 12 (INS) — El estado de salud del rey Christián X, que sufrió un síncope cardíaco el domingo último, se ha agravado. Cuatro médicos acudieron hoy al palacio real y trataron de reanimar al monarca que se encontraba en estado semi inconsciente.

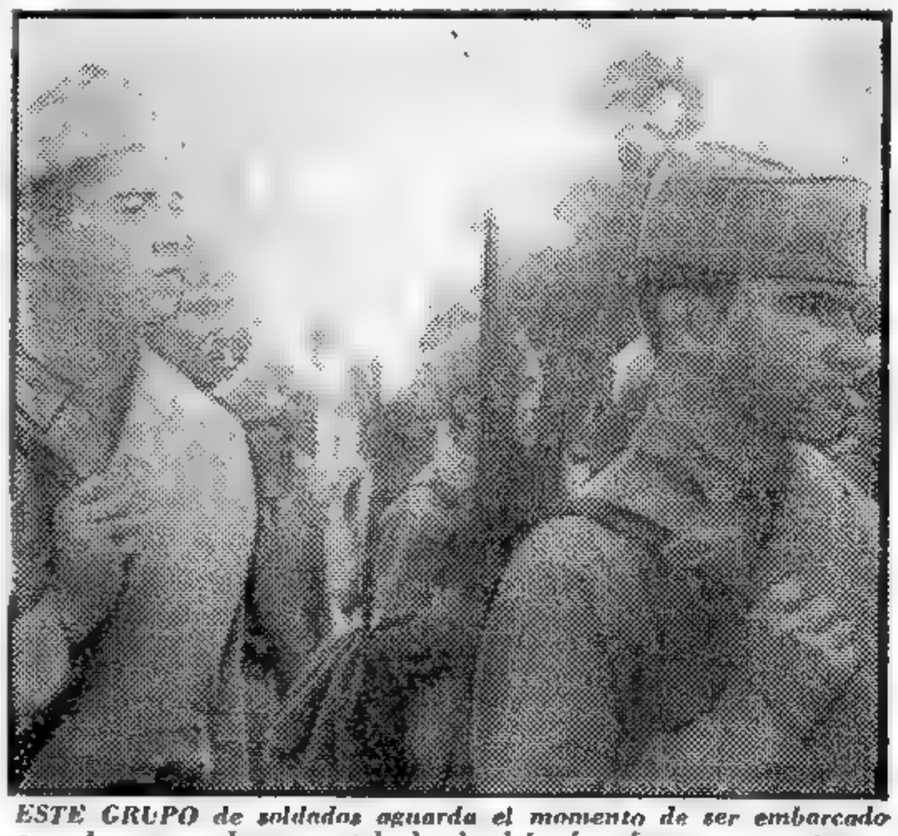

ESTE GRUPO de soldados aguarda el momento de ser embarcado para la zona gubernamental, donde deberá enfrentarse con tropas revolucionarias

CLARIN DEPORTIVO

¡Más informativo que nunca!

RESERVE sus Ejemplares

SUBLEVASE OTRA GUARNICION EN EL PARAGUAY

Lanzaron un Recio Ataque en Villa Rica

1ª EDICION

Clarín — DIARIO DE LA MAÑANA

UN TOQUE DE ATENCION PARA LA SOLUCION ARGENTINA DE LOS PROBLEMAS ARGENTINOS

10 CENTAVOS

AÑO II - LUNES 14 DE ABRIL DE 1947 - Nº 586

HABRIAN SIDO DERROTADOS EN AJOS LOS GUBERNISTAS

PONTA PORA, 13 (Del enviado especial de la Agencia France Presse). — Las tropas revolucionarias han lanzado una violenta ofensiva desde el sector de Villa Rica, cuya guarnición militar se ha sublevado contra el gobierno, y el primer encuentro de importancia con las fuerzas gubernistas tuvo lugar en la localidad de Ajos, que está situada a 49 kilómetros al norte de aquella guarnición. Según las informaciones que se recibían esta noche en la frontera, las tropas leales, después de sufrir una sangrienta derrota, emprendieron la retirada en forma desorganizada hacia el oeste, abandonando numerosos heridos y gran cantidad de materiales de guerra. La artillería de Paraguarí, que también se ha rebelado contra las fuerzas de Morínigo, no ha entrado aún en acción, a la espera de establecer contacto con las tropas que avanzan desde Villa Rica.

En esa forma se iniciaría una maniobra envolvente sobre Asunción, en donde se han adoptado ya todas las medidas para contener cualquier avance rebelde, habiéndose empleado ya gran número de cañones en los lugares estratégicos.

Hasta esta noche no se había recibido ninguna información que confirmara las versiones que han circulado acerca de un levantamiento en Encarnación, cuyo puerto se anunció hoy había sido clausurado. Se dice también que la población civil de esa ciudad se ha manifestado ya abiertamente contra el gobierno, por lo que se espera no tardará en plegarse al movimiento revolucionario, ya que de lo contrario correría el riesgo de quedar aislada, dada la rapidez con que se vienen precipitando los acontecimientos en todo el sur del Paraguay.

Otras informaciones anuncian que los rebeldes siguen presionando en la zona de Piripucú, donde se han librado ya combates importantes.

Montoneras Rebeldes

FORMOSA, 13 (AFP.) — Han llegado noticias a esta capital dando cuenta que montoneras revolucionarias actúan en varios puntos del territorio paraguayo, señalándose que en Maciel, Caasapari y Villa Rica, los elementos que las integran disponen de material moderno.

Se anunció, también, que el cuartel general del movimiento revolucionario, instalado en Concepción, había confirmado los levantamientos de tropas en Villa Rica y Paraguarí.

Señálase en fuentes habituadmente bien informadas, que está perfectamente confirmado que el mayor Pedro Báez, que comandaba un escuadrón de caballería gubernista, integrado por 500 hombres, enviado a San Pedro, se pasó a las filas revolucionarias.

El Supuesto Conflicto Aéreo Uruguayo-Brasileño

Restan Toda Importancia al Incidente del Avión

MONTEVIDEO, 13 (AFP.). — El subsecretario de defensa, señor Rivera Travieso, dió una declaración sobre el supuesto incidente aéreo uruguayo-brasileño, del cual se hizo eco la prensa de Río, afirmando que dos cazas uruguayos habían interceptado a un avión de transporte brasileño, provocando pánico entre los pasajeros.

Manifiesta el funcionario urugayo, que lo que ocurrió fué solamente que dos cazas levantaron vuelo para individualizar a un aparato de transporte desconocido, que sobrevolaba el territorio nacional.

Actitud uruguaya

Los cazas se limitaron a cumplir su cometido, regresando luego a su base.

El avión individualizado resultó ser una máquina de transporte de la compañía brasileña Cruzeiro do Sul, y el incidente tiene por origen la desobediencia de la mencionada compañía, que había sido advertida por las autoridades uruguayas de que sus aparatos no podían cruzar el territorio uruguayo si no aterrizan en el aeropuerto de Carrasco. Este requisito es cumplido sin inconvenientes por todas las líneas aéreas extranjeras, tanto europeas como americanas que cruzan el territorio uruguayo.

El general Berisso, director general de la Aeronáutica Militar y en tal carácter máxima autoridad del Uruguay en materia de policía aérea, declaró a un corresponsal de la Agencia France-Presse, desconocer el incidente ocurrido a un avión de la compañía Cruzeiro do Sul.

"Sólo el lunes —dijo— se podrá obtener una información oficial sobre este incidente si es que ha ocurrido".

No obstante, en los círculos aeronáuticos se expresa que hace algún tiempo el gobierno uruguayo advirtió a la compañía Cruzeiro do Sul, que para sobrevolar el territorio uruguayo sería necesario, obligatoriamente aterrizar en el aeropuerto de Carrasco.

A esta advertencia del gobierno uruguayo, la compañía Cruzeiro do Sul, respondió dando las características de una ruta que implicaba un rodeo al Río de la Plata, es decir sin sobrevolar el territorio uruguayo, para servir la línea Buenos Aires-Río de Janeiro.

EL FERETRO del fundador de la Ford Motor Company, señor Henry Ford, ante el cual desfilaron millares de ciudadanos para rendir su póstumo homenaje

Nuevo Discurso Pronuncia en Liverpool Mr. Wallace

Responde a las Críticas de sus Contrincantes en Estados Unidos

EXCLUSIVO Para "CLARIN"

LONDRES, 13 (AFP.) — El Sr. Henry Wallace habló hoy en Liverpool, ante 2.000 estudiantes venidos de todas las partes de Inglaterra. Dijo que le agradaría mucho pronunciar un discurso en Rusia y decir las mismas cosas que acaba de decir en Inglaterra.

"Espero poder visitar en breve la Unión Soviética —declaró— y tengo el convencimiento de que, si yo hablara bien el ruso, el mariscal Stalin me autorizaría a hacer uso de la palabra para dirigirme al pueblo ruso, pero por ahora no puedo anticipar cuándo vendrá la época propicia para hacer un viaje a Rusia".

Se refirió a la ley norteamericana que prohibe a los ciudadanos de ese país ejercer cualquier influencia sobre la actitud de gobiernos extranjeros, y que establece una multa que llega hasta 1.250 libras esterlinas y pena de tres meses de prisión.

"Tuve oportunidad de hablar con el señor Attlee —dijo el orador— pero no he tenido ocasión de seducirlo para nada, debido a que el embajador de Estados Unidos se hallaba presente".

Continuando con su alusión irónica acerca de la repercusión de sus actividades y declaraciones, el orador dijo que el lunes por la noche deben entrevistarse con parlamentarios británicos, y que para evitar malentendidos desearía que también estuviese presente el embajador de su país, y agregó:

"Si en una forma o en otra llego a contribuir a que el pueblo británico concrete algunas de sus aspiraciones lo habré hecho, desde luego, al dirigirme al pueblo directamente y no al jefe del gobierno (eso sería una locura). En cambio soy de opinión de que la situación de Gran Bretaña en el mundo habrá de arreglarse, y en esto muchos opinan como yo sin que ello involucre influencia alguna de mis palabras.

Tengo la plena confianza en el buen sentido de todas las clases de Gran Bretaña, salvo en el de los "tories", y si bien es cierto que en nuestros dos países no todos trabajan al unísono, estrechados de las manos, no es menos cierto que es justo y progresista que los Estados Unidos y Gran Bretaña trabajen unidos.

Hizo alusión a las declaraciones de ciertos senadores norteamericanos referentes a su visita a Gran Bretaña, diciendo:

"Esas declaraciones no hacen sino crear la impresión de que los Estados Unidos se hallan ya en estado de guerra con la Unión Soviética.

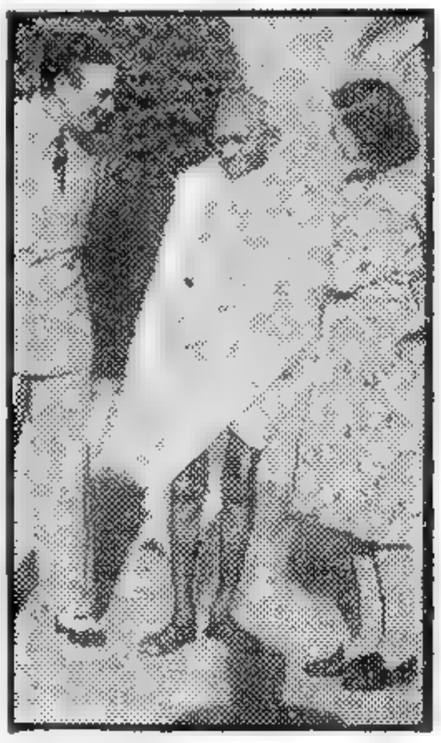

EL VIRREY de la India y su esposa, lord Louis Mountbatten, conversan animadamente con el Mahatma Gandhi en Nueva Delhi, poco después del arribo del mandatario británico a la India

PARAGUARI, IMPORTANTE APORTE PARA LOS REBELDES

CLORINDA, 13 (Del enviado especial de la Agencia France Presse). — Con la sublevación de la guarnición de artillería de Paraguarí, situada sobre la línea del ferrocarril Central del Paraguay, confirmado por la emisora de Concepción que en un mensaje señaló la importancia que tienen sus efectivos para "el ejército de liberación nacional", se torna incierta la situación de las fuerzas gubernistas que aún se mantienen adictas al gobierno de Morínigo. Dicha guarnición, que está a 72 kilómetros de Asunción, cuenta con 2.500 hombres, numerosas baterías de cañones Schneider y Krupp y con un importante parque de guerra. Con ello los revolucionarios se han colocado en una buena posición estratégica para lanzar una ofensiva contra la capital paraguaya, pues tienen librada la ruta de todos los inconvenientes dado que se encuentra sobre la misma línea férrea.

A pesar de los reiterados anuncios hechos en Asunción de que toda la zona sur del territorio paraguayo era controlada por el gobierno, la mayor parte de esa zona se ha plegado ya a los revolucionarios y las pocas fuerzas leales, entre ellas las de caballería, que tratan de impedir que la guarnición de Villa Rica, que según se asegura se ha levantado en armas contra el gobierno, puedan unirse a los rebeldes, han fracasado por completo, pues, se están replegando en forma desorganizada.

Las informaciones que se reciben hoy en esta ciudad fronteriza anuncian que en las próximidades de Villa Rica, importante nudo ferroviario de la línea internacional que une Buenos Aires y Asunción, se están registrando violentos combates en los cuales intervienen centenares de reservistas pertenecientes a los partidos Liberal, Febrerista y Comunistas, que causan importantes bajas a las columnas gubernistas que luchan denodadamente para impedir que esa guarnición sea un nuevo foco rebelde por su importancia estratégica. También grupos civiles pertenecientes a esas fracciones políticas, luego de haberse incautado de todas clases de armas, están hostigando a las tropas gubernistas en las proximidades de Yhacanguazú, Caazapa y Coronel Martínez, que se encuentran en los alrededores de Villa Rica.

HOY

RECLAME A SU CANILLITA CON ESTA EDICION EL SUPLEMENTO DEPORTIVO

Morínigo Procura Adquirir Aviones en Estados Unidos

RUSIA SE OPUSO A SUSCRIBIR EL PACTO ENTRE LOS GRANDES

Según el Gobierno, No Hubo Acciones Bélicas en Paraguay

ASUNCION, 14 (AFP.). — El comunicado oficial Nº 24, dado por el comando en jefe de las fuerzas gubernistas, anuncia escuétamente:

"No se han registrado novedades en todo el frente de operaciones".

Ha vuelto a regir hoy en Asunción el horario normal para los servicios de tranvías, y los molinos harineros han reanudado la molienda de trigo a fin de semana, entregando a las panaderías la harina necesaria para asegurar el abastecimiento de pan para la población.

En Asunción Reina Extrema Ansiedad

PIDEN MEDICINAS PARA SUS HERIDOS JEFES DE TROPAS REVOLUCIONARIAS

EXCLUSIVO

CLORINDA, 14 (Especial). — Exilados políticos que han debido apelar a los recursos más diversos para llegar a esta ciudad fronteriza, declaran que las manifestaciones del gobierno del general Morínigo, en el sentido de que reina completa tranquilidad en la ciudad de Asunción, no son exactas. Y las atribuyen al propósito de ese gobierno de presentarse en el exterior con una solidez política y militar de que carece.

Un dirigente liberal nos ha declarado que las manifestaciones gubernamentales procuran desorientar a la opinión continental y contrarrestar el peso de la adhesión que ha logrado en América el movimiento revolucionario.

Los Planes del Gobierno

En los círculos de exilados se asegura que el general Morínigo procura obtener el apoyo de diversos diarios del Río de la Plata, especialmente, por haber recibido consejos en tal sentido de agentes confidenciales que habría destacado en Argentina, Brasil y Uruguay.

También se afirma que el general Morínigo ha enviado agentes a los Estados Unidos, con el fin de adquirir en aquel país cuatro aviones comerciales. Dichos aviones serían transformados en Asunción por técnicos yanquis y habilitados para participar en las operaciones militares.

Con motivo de esta última versión los exilados dirigirán próximamente un mensaje al presidente de los Estados Unidos, Mr. Harry Truman, solicitándole impida la realización de semejantes adquisiciones e invitándole a poner en práctica la teoría de "no intervención".

La Situación Interna

Algunos informantes hacen referencia a episodios que caracterizarían la difícil situación interna paraguaya. Según tales informaciones, habría sido depuesto el actual ministro de Defensa paraguayo, capitán Martino, aunque posteriormente se anuló la medida por razones de índole política. El capitán Martino fué uno de los firmantes —en su calidad de ministro de Obras Públicas— del decreto de concesión petrolífera, cuyas cláusulas y alcances se desconocen hasta el momento.

En la misma fuente se ha recogido la noticia de que el señor Volta Gaona, dirigente del coloradismo, a quien se califica de inspirador de los procedimientos policiales más violentos, se ha hecho cargo de Radio Teleco y, desde esta emisora, acentúa diariamente su violenta campaña contra Radio El Espectador de Montevideo y contra el Uruguay, país al que acusa de parcialidad a favor de los revolucionarios.

La Ayuda del Exterior

El gobierno del general Morínigo ha manifestado que el señor Volta Gaona no es un funcionario oficial. Pero se afirma, entre los exilados, que dicho dirigente colorado desempeña una alta misión en el gobierno bajo la dirección del señor Nogués, jefe de Informaciones de la Presidencia de la República.

Pero el problema que preocupa unánimemente a los exilados es el

(Continúa en la página 2)

Clarín

DIARIO DE LA MAÑANA

REPUBLICA ARGENTINA 10 CENTAVOS

UN TOQUE DE ATENCION PARA LA SOLUCION ARGENTINA DE LOS PROBLEMAS ARGENTINOS

AÑO II — BUENOS AIRES, MARTES 15 DE ABRIL DE 1947 — Nº 587

Insístese en Mantener el Completo Desarme de los Germanos

Rusia Exige su Participación en el Control de Todo el Ruhr

G. BIDAULT

MOSCU, 14 (INS). — El secretario de Estado norteamericano, general George Marshall, pidió hoy al Consejo de Cancilleres que responda inmediatamente "con un sí o un no" al proyecto destinado a suscribir un pacto entre las cuatro potencias para mantener a Alemania desarmada. El representante estadounidense dijo: "El gobierno de Norteamérica estima que ha llegado la hora en que las otras tres potencias aliadas tomen una decisión. En esta reunión no es preciso tomar un acuerdo sobre el texto específico del tratado". Pidió, sin embargo, que se designen plenipotenciarios para la rápida negociación del texto final. Marshall dijo que el pacto de las cuatro potencias debería incluirse en el tratado de paz con Alemania, "de modo de ligarlo al Estado alemán, haciéndolo la ley de Alemania, comprometiendo a los alemanes, individualmente, a obedecerlo y haciendo responsables a los tribunales alemanes por su aplicación".

Después que los ministros Bidault y Bevin aceptaron en principio, el tratado cuatripartito propuesto por el general Marshall, Molotov presentó una nueva condición por la que exige la participación de Rusia en el control del Ruhr, y seguidamente bloqueó la proposición norteamericana tendiente a la subscripción de un pacto entre las cuatro potencias, destinado a mantener a Alemania desarmada.

Molotov presentó en cambio, una contraproposición fundamentalmente distinta.

Apoyo de Bidault

MOSCU, 14. (INS).— El ministro del Exterior de Francia, señor Georges Bidault, apoyó plenamente la proposición del general Marshall respecto a la concertación de un pacto de las cuatro potencias para mantener a Alemania desarmada. Bidault dijo: "La delegación francesa se alegra de dar la bienvenida a la proposición de nuestros aliados norteamericanos, proposición que muestra que ellos participarán activamente en el mantenimiento de la paz en Europa aceptando compromisos amplios y precisos, sin precedentes en la historia de los Estados Unidos".

Los observadores estiman que la declaración de Marshall pidiendo que respondiese "con un sí o con un no" respecto a la concertación del tratado, estuvo dirigida principalmente a la Unión Soviética.

Se Combatiría en el Estero de Piripucú

RIO DE JANEIRO, 14 (A. F. P.). — En esferas revolucionarias de Pedro Juan Caballero se atribuye gran importancia a la batalla de los esteros de Piripucú, que se está desarrollando en condiciones extremadamente difíciles, en medio de terrenos pantanosos. Los revolucionarios han concentrado en esta zona una considerable parte de sus tropas, teniendo por la parte contraria también fuertes contingentes gubernamentales. Se señala que después de dos días de encarnizados combates, los revolucionarios tienen la iniciativa. Las fuerzas rebeldes han introducido ciertas cuñas que quieren mantener a cualquier precio.

EXCLUSIVO

Vandenberg Propugnó la Unidad Interamericana

WASHINGTON, 14 (INS) — El senador republicano por Michigan, señor Arthur H. Vandenberg, haciendo uso de la palabra en el acto organizado por la Unión Panamericana para celebrar el Día de las Américas, declaró que "la consulta, no el dictado" es la nota indispensable para la solidaridad interamericana.

Vandenberg recalcó la necesidad de desarrollar constantemente el principio de cooperación entre todos los países americanos. "La participación por igual —dijo— es el genio de esta relación. La consulta es su sangre vital. Los problemas del mundo de posguerra exigen de todos nosotros que nos acerquemos cada vez más en nuestras consultas en pro del interés propio, mutuo e inteligente".

Estrasburgo Agasaja al General Charles de Gaulle

En la capital de Alsacia se aclama al jefe de la Resistencia Francesa, general Charles De Gaulle, y a los representantes de las Naciones Aliadas que combatieron por la liberación de Francia en el frente occidental. A la derecha del general De Gaulle se encuentra el representante estadounidense, Mr. Caffery

GRAVE COMPLOT POLITICO EN CHILE; PRETENDIASE QUE ARGENTINA PRESIONARA AL GOBIERNO DE G. VIDELA

SANTIAGO DE CHILE, 14 (A.F.P.). — La secretaría general de gobierno entregó hoy la siguiente declaración a la prensa:

"El gobierno cumple con la penosa obligación de informar a la opinión pública acerca de actividades contrarias a la soberanía y al interés nacionales, que ejercitan algunos políticos de la oposición.

"Oscar Schnake Vergara, contando como credencial con una carta de Alfredo Duhalde, se ha entrevistado en Buenos Aires con un alto personero del gobierno argentino para manifestarle que la Argentina debe presionar al gobierno de Chile a fin de obtener la eliminación del Partido Comunista de la actual combinación de gobierno.

"Schnake agregó que bastaría, para cumplir con tal objetivo, que el gobierno argentino expresara a Chile que se desinteresaba de la celebración del tratado con Chile, mientras se mantuviera la presente combinación de gobierno. Schnake dijo también en su entrevista con el alto personero argentino, que —a juicio suyo y de los opositores— el tratado en sí sólo no merecía objeciones, sino que lo calificaba de magnífico pero que había necesidad de privar al gobierno de Chile de una herramienta tan eficaz y poderosa. A los requerimientos de Schnake, el alto personero argentino negóse terminantemente, diciendo que por ningún motivo, ni directa ni indirectamente, la Argentina aceptaba inmiscuirse en los problemas internos de otros países, de manera que no se contara para nada con la Argentina en su lucha anticomunista.

"El gobierno de Chile complácese en declarar que la gestión de este ciudadano chileno ha merecido ya en la Argentina el mismo enérgico y terminante repudio que habrá de merecer a nuestros conciudadanos".

ZAFO DE SU VARADURA EL "QUEEN ELIZABETH"

(Información pág. 5-08)

MARSHALL PLANTEO A STALIN EL CASO DE LA OPOSICION RUSA A LA ALIANZA

El Secretario de Estado de la Unión se ha Entrevistado Anoche con el Jefe Soviético

EXCLUSIVO

MOSCU, 15 (INS). — El general George Marshall planteó esta noche directamente ante el mariscal José Stalin la cuestión originada a raíz de la oposición ofrecida por el ministro Molotov a su proposición para una alianza

El secretario de Estado norteamericano, rechazando todos los esfuerzos de Molotov tendientes a relacionar el tratado con el problema de paz con Alemania sobre el cual existe completo desacuerdo entre las potencias, visitó a Stalin a las 22. Le acompañaban el embajador norteamericano en Rusia, señor Walter Bedell Smith y el experto e intérprete del Departamento de Estado, señor Charles Bosien Del resultado de la conferencia entre Marshall y Stalin depende que se logre o no algún acuerdo entre los ministros del Exterior de los "cuatro grandes" sobre Alemania en la presente reunión de Moscú

La entrevista de Marshall con Stalin se produjo en momentos en que la delegación norteamericana está convencida de que Rusia quiere mantener a los Estados Unidos apartados de Europa. Esa es la interpretación de los informantes que se encuentran cerca de Marshall, después de la negativa de Molotov a unirse a Estados Unidos Inglaterra y Francia, en una alianza de 40 años con el fin de mantener a Alemania desarmada a pesar de la presente falta de acuerdo sobre los problemas del tratado de paz con Alemania. Esa es también la conclusión de un informe especial enviado al presidente Truman después de la reunión del lunes, en la que Molotov no rechazó directamente el tratado, pero virtualmente lo anuló al pedir que en el mismo se incluya el acuerdo sobre toda una serie de problemas de la paz con Alemania. Marshall pidió a Molotov, una vez más, en la reunión realizada en la noche de hoy, que expresara su aceptación o negativa. El ministro ruso mantuvo la actitud que había asumido el lunes. Eso desvaneció la esperanza de Marshall de poder lograr siquiera un acuerdo en principio sobre el tratado a menos que Stalin imparta una orden modificando la posición sustentada hasta ahora por Molotov.

Actitud de Molotov

El delegado norteamericano, calificando la posición de Molotov de simple maniobra diplomática para ocultar los propósitos de Moscú, dijo categóricamente que los rusos quieren poner obstáculos a todo lo que represente una prolongada cooperación norteamericana en Europa. Afirmó que los soviets saben que si los Estados Unidos permanecen en Europa será mucho más difícil para Moscú el extender su "influencia centrífuga" sobre el continente Marshall dijo a Molotov esta noche que la serie de enmiendas propuestas por él al tratado de alianza "arrojaría a las cuatro naciones facultades respecto al tratado de paz con Alemania que corresponden a las naciones aliadas en general" Expresó el secretario de Estado norteamericano que las proposiciones de Molotov "no tienen cabida en la clase de trabajo que hemos propuesto"

Marshall, hablando en tono más severo que en cualquier otra conferencia el 10 de marzo, afirmó: "La posibilidad de un acuerdo se ve en peligro por la introducción —una introducción completamente innecesaria— de cláusulas de carácter general y complicadas que ofrecen poca o ninguna posibilidad de llegar a un entendimiento".

INONU

Consistiría en Material de Guerra Toda la Ayuda de Estados Unidos a Turquía

ANGORA, 15 (AFP). — La ayuda norteamericana a Turquía se hará en su totalidad bajo la forma de material de guerra procedente, en su mayor parte, de los stocks norteamericanos en Europa y en el Cercano Oriente, confirman las esferas autorizadas de esta capital.

Los mismos círculos ponen de relieve que la cuestión del control de los fondos adelantados por Estados Unidos será resuelta con ese mismo material. Por otra parte se espera que ese primer crédito sea seguido por varios otros, por cuanto el perfeccionamiento de la defensa nacional de Turquía necesitará el empleo de elevados créditos.

La delegación de senadores y diputados norteamericanos que se hallaba en esta capital desde hace tres días, partió hoy para Atenas, desde donde seguirá viaje a París.

DIARIO DE LA MAÑANA

Clarín

REPUBLICA ARGENTINA 10 CENTAVOS

UN TOQUE DE ATENCION PARA LA SOLUCION ARGENTINA DE LOS PROBLEMAS ARGENTINOS

AÑO II — BUENOS AIRES, MIERCOLES 16 DE ABRIL DE 1947 — Nº 588

Mejora la Situación en la Zona de Hanoi

El Vecindario de Varias Aldeas Retornó a Ellas

HANOI, 15 (AFP) — Las autoridades militares francesas anuncian que en el sector de Langson, a raíz de las operaciones de limpieza emprendidas, las poblaciones de numerosas localidades pudieron regresar a la zona donde se hallan estacionadas las tropas francesas.

Los tropas vietnamesas, que en ese sector se mostraron muy activas durante los últimos días, comienzan a abandonar muchas posiciones y un jefe con 300 partidarios armados, se puso a disposición de las autoridades militares francesas. Al noroeste de Songía, fueron capturados algunos prisioneros.

La localidad de Hadong fué atacada por los vietnamesos con morteros y granadas Luego de dos horas de combate los atacantes se retiraron con fuertes pérdidas

En la zona del aeródromo de Gialán y en el "Puente de los Rápidos" se registró cierta actividad enemiga

Explosión en Lorient

LORIENT, 15 (AFP.) — Se produjo una explosión en el polígono de Gavris, cerca de Lorient. Hasta ahora se cuentan cuatro muertos y varios heridos. Entre estos últimos figura el almirante Barthes, prefecto marítimo.

UN RECIBIMIENTO cordial se tributó al "Tropero", buque-escuela de nuestra marina mercante oficial, que ayer llegó a Buenos Aires, de regreso de un extenso crucero de instrucción, con el que completaron su aprendizaje los alumnos de cuarto año de la Escuela Nacional de Náutica.

Qué se Trató en la Reunión de Moscú

MOSCU, 15 (INS) — Resumen de la actuación de hoy del cónclave cuatripartito de Moscú:

1º — El secretario de Estado norteamericano, general George Marshall, se entrevistó con el mariscal Stalin después que el mariscal del Exterior soviético, señor V Molotov, rechazo la proposición norteamericana sobre una alianza.

2º — Marshall, previamente, había rechazado el intento de Molotov de relacionar con la alianza todo el problema de la paz con Alemania; el canciller ruso rehusó ceder cuando Marshall declaró que no eran sólo las cuatro potencias las que tenían derecho a hacer la paz con Alemania

3º — Por primera vez, Francia reconoció que las otras potencias no están dispuestas a consentir que el Ruhr sea separado de Alemania.

El Coronel Smith se Anticipó a un Golpe de Mano Rebelde

El Gobierno Paraguayo Ha Ocupado en Asunción el Arsenal de Marina

Especial para CLARIN de Internacional News Service

ASUNCION, 15 (Del corresponsal especial de (INS) señor Richard Dyer). — Han sido revelados los detalles de la ocupación por el gobierno del arsenal de la Marina y el subsiguiente desmembramiento de los cuadros de la armada. La captura fué efectuada por el coronel Federico Smith, comandante en jefe de las fuerzas gubernistas.

El comando rebelde tenía el plan de utilizar los barcos de la armada para proteger el cruce del río de unos cuatro mil revolucionarios apostados en Formosa, a efectos de que éstos, armados con elementos del arsenal naval y con colaboración con los marinos insurgentes crearan una cabecera de puente al sur de la capital paraguaya. El arsenal de la Marina se halla situado en posición estratégica al sur de la ciudad y hubiera resultado difícil para las fuerzas gubernistas volver a capturarlo Ello daría lugar a una diversión de fuerzas del gobierno, abriendo el camino para el ataque sobre Asunción en otra dirección.

Anticipándose al golpe de mano de la Marina, el coronel Smith, acompañado de un grupo de oficiales y soldados se dirigió a la mañana siguiente al arsenal, donde intimó a los oficiales de la armada a rendirse. La mayoría de ellos, sorprendidos, obedecieron.

El coronel Smith ordenó entonces a los elementos de la armada que se reunieran en el patio del arsenal

"¿Cuánto tiempo llevan sin dormir?" - les preguntó

"Los últimos tres días con sus correspondientes noches", le respondieron

"Bien, ahora podrán descansar", les dijo, ordenándoles a continuación que tuvieran ocupando los elementos del ejército que les esperaba Los oficiales de la armada fueron conducidos a Campo Grande, donde se les alojó en galpones bajo custodia.

FERNAND de Brinon, el ex embajador de Vichy durante la ocupación alemana en París, que ha sido ejecutado ayer en Francia, acusado de traición. Murió ante un pelotón militar, proclamando su inocencia

Con Ventaja Para el Peronismo se Inició Ayer el Escrutinio en Mendoza

(INFORMACION PAGINA 7)

Conjuró la Crisis Política González Videla: Formó Gabinete

LOS EXTREMISTAS INTENTARON VOLAR EL MINISTERIO DE COLONIAS EN LONDRES

LONDRES, 16 (AFP). — Fué hallada esta mañana una poderosa bomba sin estallar en el edificio donde funcionan las oficinas del Ministerio de Colonias. El aparato infernal denotaba haber sido fabricado por un aficionado a la pirotecnia, y había sido colocado en una habitación de Dover House, edificio contiguo al Colonial Office, en el White Hall. La bomba fué llevada por un funcionario hasta la comisaría de policía de Cannon Row cerca de White Hall, donde se la sometió al examen de los peritos

Se estima que el explosivo fué depositado anoche, poco después de la partida de los empleados, en los lavatorios para mujeres.

La bomba contenía veintiséis cargas de gelinita y la mecha parece haber sido encendida. Los peritos estiman que si la bomba hubiera explotado habría destruído todo el edificio del ministerio de Colonias.

Se establece una relación directa entre la bomba hallada en el ministerio de Colonias y la muerte del terrorista judío Dov Gruner.

La bomba, que había sido colocada en Dover House anexo del ministerio, no explotó a causa de una falla en su mecanismo. Cuatro funcionarios de Scotland Yard fueron designados para hacerse cargo de la correspondiente investigación

Clarín

DIARIO DE LA MAÑANA

REPUBLICA ARGENTINA 10 CENTAVOS

UN TOQUE DE ATENCION PARA LA SOLUCION ARGENTINA DE LOS PROBLEMAS ARGENTINOS

AÑO II — BUENOS AIRES, JUEVES 17 DE ABRIL DE 1947 — Nº 589

La Reunión de Cancilleres Está Destinada al Fracaso

STALIN

MOSCU, 16 (INS) — Una de las pocas personas que asistieron a la plática entre el mariscal José Stalin y el secretario de Estado norteamericano, general George Marshall informó a International News Service que las conversaciones no han alterado en absoluto el curso que lleva actualmente la conferencia de cancilleres de los "cuatro grandes" la cual parece destinada al fracaso.

Señaló el informante que la dramática visita de Marshall al Kremlin no ha mejorado la suerte que le espera al pacto cuatripartito que propusiera el secretario norteamericano. Stalin, en efecto, se negó a desautorizar el repudio hecho por su secretario de Estado, Sr. V. Molotov, del proyectado tratado para mantener desarmada a Alemania durante 40 años. Expresó la fuente aludida que Stalin se basó, para respaldar a su ministro del Exterior, en que la decisión había sido tomada nada menos que por el politburó del partido Comunista ruso que es el encargado de tomar las más vitales medidas políticas del Soviet

Predijo el informante que la Conferencia de Moscú tendrá que concluir a fin de esta semana, o a mediados de la próxima, a más tardar. En esta ocasión, Stalin, en quien Marshall tenía puesta su confianza para que salvara a la conferencia, en vista de que así lo había hecho en históricas ocasiones anteriores, no respondió a su fama. La posición de Rusia sigue, pues, tan recalcitrante como lo era antes de que Marshall se decidiera a celebrar su conferencia con Stalin.

Se tiene entendido que la actitud inamovible de Stalin al secundar a su ministro del Exterior en su entrevista con el secretario de Estado norteamericano, general George Marshal, no ha sorprendido a éste en lo más mínimo.

Esta información fué obtenida por International News Service, de una de las personas que participaron en la entrevista. Dijo el informante: Los rusos no están dispuestos a ceder ahora, como en otras ocasiones. Los rusos consideran al tratado de paz con Alemania como el instrumento que determinaría la suerte futura del mundo. Se han mantenido en su posición y prefieren esperar a ver si nuestra fuerza [illegible]

Centenares de Muertos Hubo en la Catástrofe de Texas

Estalló un Buque Cargado de Combustibles; Pasa de un Millar el Número de los Heridos. — Produjéronse Numerosos Incendios

Desde ESTADOS UNIDOS

ESPECIAL Para "CLARIN"

GALVESTON (Estado de Texas), 16 (INS). — Dos terribles explosiones y un incendio originado por ellas, arrasaron hoy prácticamente a la ciudad industrial de Texas City, enclavada en el golfo de Galveston, determinando un trágico balance, que oscila entre 200 y 1.000 muertos y entre 2.000 y 8.000 heridos. Las autoridades del servicio de guardacostas anunciaron que las explosiones ocurrieron a bordo de un buque que se encontraba cerca del litoral y que las llamas se propagaron a instalaciones en tierra.

El total exacto de víctimas aún no ha podido establecerse, pues hasta el momento de ser redactado el presente despacho continuaban siendo recogidos los muertos y heridos diseminados en las calles de la ciudad

La Cruz Roja norteamericana, el Ejército de Salvación y otras instituciones de socorro han enviado rápida ayuda a la ciudad arrasada por el siniestro. En Nueva York, el servicio de guardacostas informó que el número de muertos es no menor de 200 y que puede pasar de 1.000. Desde todas partes de la nación, inclusive Wáshington, Nueva Orleáns, Saint Louis y otras localidades, se están enviando auxilios al lugar del desastre. La Cruz Roja envió desde Wáshington a sus más expertos organizadores en salvamentos y auxilios.

El gobernador de Texas, señor Beauford Jester, está considerando la conveniencia de decretar la ley marcial y enviar tropas de la guardia nacional a la ciudad arrasada por las explosiones. Todos los recursos de auxilios de emergencia del resto del Estado han sido movilizados para que entren en acción inmediatamente.

El "Iris", buque del servicio de guardacostas, ha informado radiotelegráficamente desde el litoral de la ciudad destruída, que la zona del puerto se encuentra en humo y llamas. El mensaje añadía que toda la zona se encuentra en peligro inminente de explosiones si no se logra controlar los voraces incendios

Las autoridades navieras de Galveston enviaron todos los barcos y aparatos de incendios disponibles para ayudar a los departamentos de bomberos de varias poblaciones próximas, que están combatiendo el siniestro.

Los oficiales del servicio de guardacostas en Galveston informan que las explosiones ocurrieron en un barco de la línea francesa, el "Grand Camp", y que las llamas se propagaron a la edificación de la ciudad. La fábrica de productos químicos de la Monsanto Chemical Company, valuada en nueve millones y medio de dólares, quedó destruída, al igual que varios establecimientos próximos a la arrasada ciudad industrial

El Departamento de Seguridad Pública de Texas informó que las explosiones ocurrieron mientras un buque cisterna tomaba a bordo un cargamento de gasolina de alta graduación.

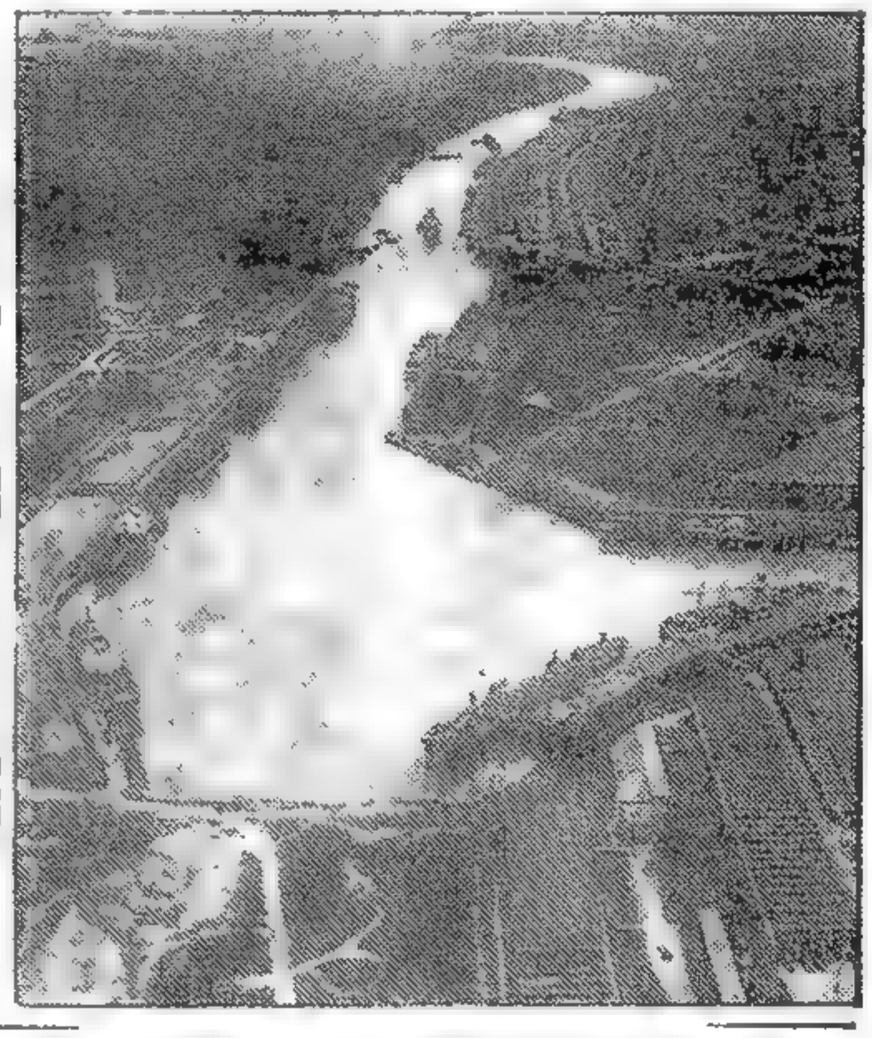

UNA vista general del puerto de Galveston, en Texas donde ocurrió ayer la horrible catástrofe, a consecuencia de la cual murieron centenares de personas y quedaron heridas más de mil

Veinte Minutos Duró Ayer la Reunión de los Cuatro Grandes

Opúsose Stalin a la Firma del Acuerdo Cuatripartito

MOSCU, 16 (INS). — Los ministros del Exterior de los "cuatro grandes" realizaron hoy rápidos progresos respecto al tratado de paz con Austria, manteniéndose estancadas, en cambio, las conversaciones respecto al pacto con Alemania. Se tiene entendido que el mariscal Stalin se ha negado a rectificar la posición del Soviet respecto al acuerdo cuatripartito de 40 años para mantener desarmada Alemania.

En la sesión vespertina de hoy, el general Marshall y el ministro Bevin desestimaron una moción soviética tendiente al control cuatripartito de la producción y distribución del carbón alemán.

Una Sesión Breve

MOSCU 16 (AFP). — Los veinte minutos de la reunión de hoy de los cancilleres fueron dedicados por el señor Molotov a hacer una declaración sobre la distribución de carbón de Europa. Propuso que se invitara al Consejo de Control Aliado para que fijara la producción y distribución de carbón. Dijo que el trabajo de los expertos había dado resultados positivos. No se puede esperar la realización de la unidad económica de Alemania para resolver la cuestión del carbón. La producción alemana —dijo— de 216.000 toneladas en 1938, ha caído actualmente a 144 000, o sea al 53 por ciento de la cantidad anterior a la guerra. El ministro soviético dijo que era necesario aumentarla

Solicitó que se creara un organismo especial para ejecutar el plan que presentara el Consejo de Control, así como instituir un contralor especial del Ruhr bajo la supervisión del Consejo de Control. Pidió, asimismo que se asocien en este trabajo los partidos democráticos, los sindicatos, las organizaciones antinazis y las asociaciones técnicas.

Respondió el Sr. Bevin que el carbón no puede servir para las reparaciones en que el contribuyente inglés deba sufrir a causa de ello

Ejecutaron al Terrorista Judío Gruner

DOV GRUNER, el terrorista judío, que fué sorpresivamente ejecutado en Palestina

JERUSALEN, 16 (INS) — El terrorista judío Dov Gruner fué ejecutado hoy en la horca, junto con otros tres miembros de la resistencia sionista de Palestina. Se informó que los familiares de los reos no fueron invitados a visitarlos antes de efectuarse la ejecución.

Las autoridades militares de Palestina han tomado precauciones extraordinarias para sofocar los atentados de violencia que puedan producirse, recordando que la sociedad Irgun anunció hace algún tiempo que la ejecución de Gruner sería la señal para el comienzo de una guerra civil.

En vista de las amenazas formuladas por la organización terrorista judía Irgun Zvai Leumi, de que estallaría una guerra civil en Palestina si Gruner y sus compañeros fueran ejecutados, las autoridades británicas han tomado severas precauciones y las tropas vigilan todas las carreteras y lugares importantes del país para prevenir cualquier levantamiento

El alto comisionado británico para Palestina, sir Alan Cunigham, convocó a sesión extraordinaria al consejo ejecutivo del mandato. Al mismo tiempo, el comando británico dispuso poner bajo una orden terminante de queda a toda la población judía de Palestina, excepto en algunas sesiones militares.

Eduardo de Windsor, Bombero Voluntario

NUEVA YORK, 16. (INS).— — El duque de Windsor fué enrolado en la lista de bomberos voluntarios de Nueva York. La decisión fué adoptada teniendo en cuenta que el ex príncipe de Gales colaboró con el personal del Hotel Waldot Astoria en la extinción de un principio de incendio que se declaró recientemente en un apartamento de ese edificio.

DOS NUEVAS EXPLOSIONES HUBO EN TEXAS: SON 800 LOS MUERTOS

La Catástrofe de Texas Alcanza Aspectos Pavorosos de Destrucción y Muerte

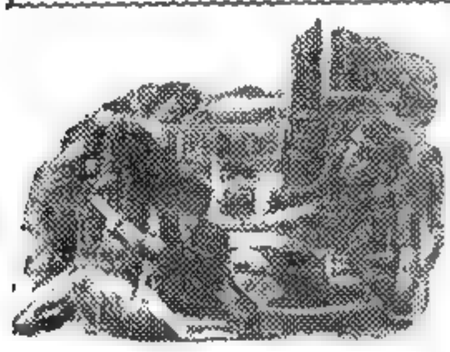

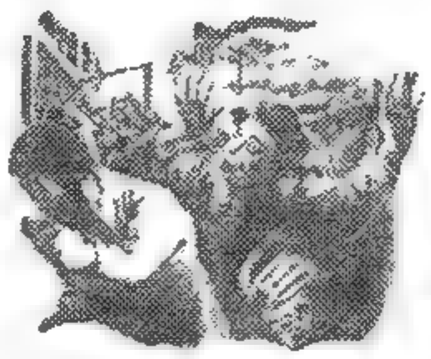
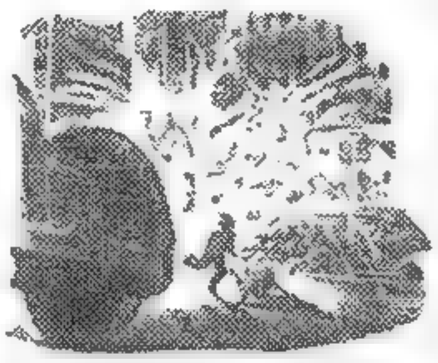

LA TRAGEDIA que desde hace más de 48 horas se cierne sobre la ciudad estadounidense de Texas, una de cuyas zonas más importantes —la portuaria— ha quedado prácticamente destruida, está alcanzando aspectos pavorosos a raíz de haber continuado las explosiones. Las escenas registradas, que el cable refleja con lujo de detalles, pueden ser sólo comparadas con las descriptas cuando la destrucción de Hiroshima por la bomba atómica. A los millares de muertos y heridos, el montón de hierros retorcidos y humeantes que quedan como saldo de las tremendas y continuadas explosiones, deben sumarse una serie de fenómenos tan alarmantes como curiosos: la aparición de gases tóxicos, de efectos terribles, que obligó a las autoridades y fuerzas de socorro a la inmediata utilización de caretas protectoras y la repercusión de las explosiones en forma simultánea en distintos puntos de la periferia de la ciudad. La población doliente de Texas, la ciudad sumida en la desolación y la muerte, cumple ahora la última etapa de la catástrofe, el éxodo mientras vuelan otros navíos cargados con nitrato de amonio sintético

Más de Tres Mil Heridos

TEXAS CITY, 17 (INS) — Dos nuevas explosiones ocurrieron en la zona de esta ciudad, causando la muerte de un número de personas que aún no se conoce. La primera explosión sucedió en el barco de carga High Flyer, que estaba cargado con 900 toneladas de nitrato de amoníaco y la segunda a bordo de la nave William S. Keene, la cual resultó completamente destruída. Varios centenares de personas estaban trabajando en la zona donde ocurrieron las nuevas explosiones.

Un corresponsal de la National Broadcasting Company informó desde Houston que las víctimas del desastre que arrasó a la ciudad de Texas, oscila entre las 900 y 1.100 personas. Añade que 312 casas quedaron completamente demolidas en la población y que ni un solo edificio escapó de sufrir averías.

Con anterioridad la cruz roja norteamericana había anunciado que los muertos excedían el número de 700. Este anuncio fué hecho en la noche anterior por lo que se teme que el cálculo arriba mencionado sea el más verídico.

Escenas de Horror

TEXAS CITY, 17 (INS). — La que fuera hasta ayer floreciente ciudad de Texas es hoy un campo de muerte alumbrado por los llamas. Nuevas y violentas explosiones y los incendios que arden sin control han hecho aún más tétrica esa escena de horror. Otras dos explosiones sacudieron la zona del puerto haciendo aumentar todavía más el número de muertos, que ya se calculaba en 650.

El doctor Clarence King, coordinador de los auxilios médicos, dijo que 400 personas ya figuran entre los muertos conocidos y que se cree que otros 250 están sepultados bajo los escombros humeantes. King calculó el número de heridos en 3.000, muchos de ellos en grave estado.

Mientras bomberos y voluntarios seguían combatiendo una docena de incendios, un portavoz de la ciudad señaló que aún no ha pasado el peligro de nuevas explosiones.

J. H. Hill, hablando en nombre del alcalde J. Trahan formuló esta advertencia a los periodistas "Los incendios aún arden en zonas de peligro donde hay almacenados combustibles inflamables" Hill añadió: "Lo que más nos preocupa ahora no son, sin embargo, las explosiones, sino los incendios de petróleo. Dios nos ayuda. El viento sigue soplando hacia el norte, llevando las llamas que de otra manera se extenderían a toda la ciudad. Ocho tanques de gasolina arden en la zona afectada. Personal equipado con "foamite" combate el siniestro."

Las nuevas explosiones se escucharon a la 1.10, hora standard del centro, destruyendo dos navíos y un elevador de granos. Se informa que esas explosiones causaron la

(Continúa en la pág. VEINTE)

DIARIO DE LA MAÑANA

Clarín

10 CENTAVOS

UN TOQUE DE ATENCION PARA LA SOLUCION ARGENTINA DE LOS PROBLEMAS ARGENTINOS

AÑO II — BUENOS AIRES, VIERNES 18 DE ABRIL DE 1947 — Nº 590

Indonesia Lograría el Reconocimiento de Estados Unidos

EXCLUSIVO

WASHINGTON, 17 (INS) — Se ha revelado que el gobierno de Estados Unidos ha comunicado al de Holanda su intención de reconocer la autoridad de la República Indonesia en las Indias Orientales Holandesas. Se espera de un momento a otro que sea anunciada dicha decisión por el gobierno de La Haya

La posición de Estados Unidos, comunicada a La Haya por la Secretaría de Estado, deberá facilitar las relaciones comerciales con las islas comprendidas dentro de la federación indonesia. Asimismo, tenderá a eliminar incidentes como el ocurrido al vapor norteamericano "Martin Bherman", al que las autoridades holandesas prohibieron tomar carga de provisiones existentes en la zona indonesia de las Indias Orientales.

Las islas controladas por los nacionalistas indonesios son Java, Sumatra y Medoera. Considerables existencias de estaño, arroz, azúcar, sisal, quina, kapoc, petróleo, té, y otras especies, hay atesoradas en ellas. Lo que de las mismas sea asequible para el resto del mundo, no se ha podido determinar aún. De azúcar, por ejemplo, se cree que hay disponibles grandes cantidades.

De acuerdo con la decisión de la Secretaría de Estado, los funcionarios consulares norteamericanos asignados a Indonesia, podrían entenderse directamente con las autoridades provinciales en lo referente a los asuntos de interés local. Se informa que Gran Bretaña tomó hace días medidas semejantes a las anunciadas por Estados Unidos.

Embajada Holandesa

LA HAYA, 17 (INS) — Un portavoz del Ministerio de Relaciones Exteriores de Holanda confirmó que el gobierno holandés y el de la India se proponen efectuar un intercambio de embajadores. Se tiene entendido, aunque extraoficialmente, que Theodoor Lamping, ministro designado para representar a Holanda en Rumania, y quien actualmente desempeña un cargo en la cancillería, figura como candidato para ocupar la embajada neolandesa en la India.

En Julio, y en Londres, Seguiría la Reunión de Cancilleres

BELGRADO PIDIO CARINTIA E IMPORTANTES REPARACIONES

KARDELY

MOSCU, 17 (AFP.). — Los ministros de Relaciones Exteriores de las cuatro potencias, se reunieron esta mañana. Los delegados yugoslavos y austríacos asistieron a la reunión. De acuerdo con los términos del procedimiento establecido por el Consejo de Ministros, la opinión yugoslava relativa a las cláusulas políticas y territoriales del tratado de paz con Austria, fué expuesta por el Sr. Kardelj, jefe de la delegación yugoslava y vice primer ministro de dicho país, quien expresó que su gobierno formula al de Austria tres reivindicaciones categóricas, a saber: 1º Anexión a Yugoslavia de Carintia del Sud, y de una pequeña región del sud de Stiria, cuya población es en su mayoría eslovaca. 2º Ciento cincuenta millones de dólares en concepto de reparaciones, suma ésta a satisfacer sobre las maquinarias y producción corriente. 3º Restitución de los bienes incautados a Yugoslavia durante la guerra.

La exposición del señor Kardelj permitirá al Consejo de Ministros reanudar la discusión del artículo quinto del proyecto de tratado de paz con Austria en lo relativo a las fronteras, discusión que fuera suspendida durante la sesión de ayer

El proyecto preparado por los suplentes de Gran Bretaña, Francia y Estados Unidos, propónese definir las fronteras de Austria.

Se Reunirán en Londres

LONDRES, 17 (INS). — Un portavoz del gobierno reveló que se están trazando planes para la reanudación de la conferencia de cancilleres de los "cuatro grandes". Las deliberaciones serían reiniciadas en esta capital en julio próximo.

El vocero añadió que los planes se iniciaron pese al sentimiento predominante en los círculos gubernamentales en el sentido de que las conferencias de los "cuatro grandes", hasta ahora, han probado ser estériles.

Declaración de Marshall

MOSCU, 17 (INS). — El secretario de Estado de Estados Unidos, general Marshall se propone hacer una declaración pública antes de salir de Moscú en vista del rechazo del Soviet del pacto cuadripartito propuesto por la delegación norteamericana ante el consejo de cancilleres con el fin de impedir nuevas agresiones por parte de Alemania.

Según personas altamente autorizadas, en la declaración que formulará el general Marshall, se expresará que los Estados Unidos tienen la intención de permanecer activos en los asuntos de Europa, pese al hecho de haber sido repudiado el pacto de cuarenta años por los delegados soviéticos.

EL PRESIDENTE de la Nación, general Juan D. Perón, y el ministro de Marina, contraalmirante Félix Anadón, revistando una formación en ocasión de la inauguración del Liceo Naval Almirante Brown *(Información página 5)*

Decepciona en Londres la Reunión de Moscú

LONDRES, 17 (AFP). — "Los dos últimos días de discusión sólo causaron una decepción más, y la más grave de todas", declara hoy el diario "Times", al comentar los debates de la conferencia de Moscú sobre el desarme de Alemania.

"Molotov, continúa diciendo el referido periódico, persiste en su táctica, y suelen confirmarse las sospechas según las cuales Rusia no es deseosa, en las circunstancias actuales, de lograr un acuerdo entre las cuatro potencias.

PIDE RAMADIER SOLIDARIDAD A LOS FRANCESES

PARIS, 17 (AFP). — Es un vibrante llamamiento a la solidaridad nacional, indispensable para la realización de la inmensa y ardua tarea que debe cumplir Francia en estos momentos difíciles, que formuló esta mañana, en su acostumbrada conferencia de prensa semanal, el jefe del gobierno, señor Paul Ramadier.

El primer ministro francés dijo, en particular: "Quiérase o no estamos todos sometidos a un mismo destino. Lo que está bien o mal para algunos, está bien o mal para todos. Desde el año 1944 atravesamos por circunstancias difíciles y esa situación durará aún mucho tiempo. Frente a esos problemas, no estaremos quizás siempre de acuerdo; pero lo fundamental es que, a pesar de la variedad de doctrinas y de sentimientos, exista un sentimiento profundo del interés común de la nación, sean cuales sean las divergencias".

Brutal Agresión a Carlo Sforza en Roma

(INFORMACION PAGINA DOS)

★ *Marshall Acusó a Rusia de Ejercer Presión Sobre Austria* ★

Dominan el Fuego en Texas Tras Ruda Lucha

Churchill Acusó a Wallace de ser un Comunista Encubierto

Las Patrullas de Bomberos Trabajaron sin Descanso

Sigue la Afanosa Búsqueda de Cadáveres: Procuran Socorrer a Dos Sobrevivientes

Especial para CLARIN de Internacional News Service

TEXAS CITY, (Texas), 18 (INS). — Un representante del gobierno municipal de esta ciudad, refiriéndose a la conflagración que por tres días viene sembrando la muerte y la ruina en Texas City, declaró: "Lo peor ha pasado ya; los incendios están siendo localizados". Entretanto, las cuadrillas de salvamentos reanudaron su trabajo en el litoral del puerto y tratan de sofocar las llamas procedentes de una veintena de tanques de petróleo.

Esta madrugada la explosión de un tanque iluminó vivamente la bahía, pero causó poco daño adicional. El servicio de guardacostas informó que la iluminación originada por la nueva explosión fué tan intensa, que en Galveston, distante 32 kilómetros al otro lado de la bahía, parecía que fuesen las 12 del día. La nueva explosión ocurrió a las 2.40 de esta madrugada.

El jefe de policía de Texas City, W. L. Iadish, declaró: "Aparentemente, el peligro ha pasado." Por otra parte, en los círculos oficiales se indicó que pasarán varias semanas antes de que pueda ofrecerse una lista completa de las víctimas. Se teme que los cadáveres de muchas víctimas jamás sean encontrados, bien porque fueron incinerados por el intenso fuego, o porque fueron descuartizados y reducidos a fragmentos por las explosiones.

Representantes del servicio de guardacostas anunciaron que durante la noche casi todos los tanques de petróleo que se hallan cerca del puerto estaban ardiendo.

El coordinador de ayuda médica, Clarence Quinn, calculó que el número de muertos llegaría a 650. Los corresponsales de I. N. S. han contado 212 cadáveres en Texas City. Además, 17 personas perecieron en Galveston y 15 en Houston. La fábrica de la Monsato Chemical Company, que se hallaba cerca del lugar en que se originó el siniestro, continúa ardiendo. Estímase que 100 trabajadores de la Monsato perdieron la vida en el siniestro.

En Galveston se anunció que 16 cajones de municiones se hallaban en las bodegas del vapor francés "Grand Camp", cuando éste estalló en la mañana del miércoles provocando varias otras explosiones.

MONSEÑOR Joseph Tiso, el colaboracionista eslovaco, cuya ejecución se ha efectuado ayer en Bratislava

Propúgnase una Política Enérgica Frente a Rusia

Churchill Censuró al Gobierno Laborista

LONDRES, 18 (AFP). — Una acerba crítica contra el gobierno británico fué formulada hoy por el líder conservador Winston Churchill, en un discurso pronunciado en Albert Hall, ante 6.000 miembros de la asociación conservadora Liga Primrose.

Comenzó diciendo: que "Estamos aquí para examinar la forma en que podemos ayudar a nuestro país en este tiempo de decepciones, dificultades y aun de peligros. Todos nos damos cuenta de la crisis que viene para nuestros asuntos financieros y económicos. El gobierno socialista vive de las entregas del préstamo norteamericano, con que se paga la desocupación.

Declaró que la política británica respecto a Rusia debía ser de amistad honorable, basada en la fuerza y no una política de apaciguamiento, basada en la debilidad. "Pero es necesario —agregó— que aparezca con absoluta evidencia que no permitiremos que se practique una división entre Gran Bretaña y los Estados Unidos".

"La situación de Gran Bretaña es, bajo casi todos los aspectos, más seria de lo que era durante la guerra", expresó el orador, quien volviendo sobre el presupuesto del ministro Dalton, dijo que había logrado equilibrar 3.000 millones de gastos extravagantes con 3.000 millones de impuestos opresivos, lo cual hacía que un grupo de males se contrabalanceara con otro grupo de males. "Y se nos pide —añadió— que aplaudamos eso".

Aludió a la visita de ex ministro de Comercio norteamericano Sr. Wallace diciendo: "Este visitante se agrupa en la minoría, felizmente pequeña, de los comunistas embozados." Atacó asimismo la política exterior que sigue con "paciencia y perseverancia" el Sr. Bevin.

Fué Ejecutado Monseñor Joseph Tiso en la Prisión de Bratislava

BRATISLAVA, 18 (AFP.) — Monseñor Tiso, ex primer ministro de Eslovaquia, fué ahorcado esta mañana a las 5.40.

Antes de ser ejecutado, Joseph Tiso, pidió ser asistido en sus últimos instantes por un sacerdote católico, y rogó que se sepultaran sus restos en el cementerio de la aldea de Banoveenad Bebravou, en la cual ejerció el cargo de cura párroco.

Tiso, ejecutado esta madrugada, recibió la noticia de que su pedido de gracia había sido rechazado, con calma y entereza.

Había sido condenado a ser ahorcado, por la Alta Corte de Justicia de Bratislava, acusado de los delitos de alta traición y de colaboración con los alemanes.

Hasta último momento le quedaba al condenado la esperanza de que el presidente de la república, Dr. Joseph Benes, en uso de sus altas atribuciones, le conmutara la pena capital por la de prisión perpetua, pero el primer mandatario decidió rechazar el pedido de gracia, luego de atender una gestión en ese sentido.

Antes de morir, Joseph Tiso recibió la visita de sus familiares, entre ellos la de de su hermana.

DIARIO DE LA MAÑANA

Clarín

UN TOQUE DE ATENCION PARA LA SOLUCION ARGENTINA DE LOS PROBLEMAS ARGENTINOS

AÑO II — BUENOS AIRES, SABADO 19 DE ABRIL DE 1947 — Nº 591

Enérgica Advertencia Norteamericana a la Unión Soviética

Sigue el Estancamiento de la Reunión de Cancilleres

EXCLUSIVO Para "CLARIN"

MOSCU, 18 (INS). — El secretario de Estado norteamericano, general George S. Marshall, acusó esta noche a Rusia de tratar de transformar a Austria en un Estado títere del Soviet, por medio de medidas extraterritoriales.

Los cancilleres de los "cuatro grandes" se hundieron aún más en el estancamiento de sus negociaciones para concertar un tratado con Austria en la presente reunión de Moscú. La esperanza de concertar un pacto con Alemania ya se ha desvanecido y todo indica que se producirá una división del derrotado Reich entre Oriente y Occidente y que se intensificará aún más la disensión entre ambos grupos.

Un informante autorizado declaró que Marshall advirtió al premier Stalin, durante su entrevista de principios de semana, que en caso de no llegarse a un arreglo permanente sobre Alemania tal situación puede llevar a una partición también permanente de esa nación. A pesar de la "actitud enérgica" de Marshall, Stalin se negó a ceder en las demandas de 10.000 millones de dólares en reparaciones que pide Rusia.

En la sesión de esta noche, Marshall advirtió al ministro del Exterior soviético, señor Vyacheslav Molotov, que los Estados Unidos jamás firmarían un tratado en el que se incluyan las demandas de Rusia de control absoluto soviético sobre las empresas transferidas como bienes alemanes en Austria. Marshall declaró que la nueva proposición de Molotov "comprometería la libertad e independencia de Austria".

El secretario norteamericano, apoyado por Gran Bretaña y Francia había presentado un plan con el objeto de romper el estancamiento sobre los "bienes alemanes", algunos de los cuales tanto Austria como los aliados occidentales aseguran que en realidad son austríacos. Propuso que los "bienes alemanes" se definan como los que poseían el gobierno o los nacionales de Alemania antes del 12 de marzo de 1938, el día anterior a la ocupación de Austria por Alemania.

Mantiénese la Gravedad del Rey de Dinamarca

COPENHAGUE, 18 (INS) — El rey Cristián X de Dinamarca pasó bien la noche, según informaron esta mañana los médicos de cabecera del monarca. Los mismos facultativos habían diagnosticado anoche, que el soberano fallecería probablemente antes del alba de ayer.

Agasajan a M. Reynolds las Jóvenes Japonesas

AL LLEGAR Milton Reynolds a Tokiohama, Japón, un grupo de jóvenes japonesas lo esperaba para saludarle a su paso por el Imperio del Sol Naciente, mientras el millonario yanqui trataba de establecer un nuevo récord de la vuelta al mundo en avión

Volaron la Base Naval Germana de Heligoland

En la Página 005

EE. UU. Revisará su Política Exterior si Hay Fracaso en Moscú

(Información página DOS)

Una Alianza Anglo-Franco Yanqui Propicia Marshall

Llegan a su Término, Sin Resultado, las Reuniones de Moscú

Resultan Vanos los Esfuerzos Para Concluir el Pacto de Paz Austríaco

EXCLUSIVO Para "CLARIN"

MOSCU, 19 (INS). — En los círculos allegados a la delegación norteamericana, se reveló que el secretario de Estado, general George S. Marshall está dedicando el tiempo que le deja libre la conferencia de Moscuú para estructurar un tratado de alianza tripartito con vistas a impedir el resurgimiento del militarismo alemán. Dicho pacto excluye a la Unión Soviética, que no ha visto con buenos ojos la proposición del general Marshall de formalizar una alianza de 40 años para mantener desarmada a Alemania, y según se afirma, autorizadamente, cuenta con el respaldo de Francia y Gran Bretaña, que juntamente con Estados Unidos serán las signatarias del pactó.

Los observadores en Moscú consideran que la iniciativa del general Marshall es una maniobra diplomática estratégica tendiente a significar a la Unión Soviética que su actual intransigencia no incidirá de modo alguno contra el propósito de las naciones occidentales de controlar al ex Reich.

Finalizan Las Sesiones

Fuentes anglonorteamericanas expresaron la opinión de que, virtualmente, la conferencia de Cancilleres de las cuatro grandes potencias concluirá sus presentes deliberaciones, a más tardar, el jueves próximo

Estimase que el tratado de paz para Austria, cuya redacción por momentos parecía que se iba a lograr por el Consejo de Cancilleres, también irá a parar con todas las demás cuestiones polémicas al limbo de los desacuerdos.

Después de sesionar durante dos horas en la mañana de hoy, el Consejo de Cancilleres no pudo llegar a acuerdo alguno sobre los cuatro artículos del propuesto tratado de paz con Austria que fueron discutidos. El más importante de estos artículos es el referente a las propiedades de las naciones unidas en Austria, las cuales pertenecieron antes a Alemania.

En la sesión de esta tarde serán debatidos dos artículos importantísimos también: el referente a las fronteras y el relacionado con las reparaciones de guerra.

Opinión Francesa

MOSCU, 19 (INS) Los ministros del Exterior de las cuatro grandes potencias se reunieron esta mañana en un esfuerzo por coordinar sus puntos de vista sobre el propuesto tratado de paz con Austria, que en opinión de la delegación francesa es ya "cadáver .

EE. UU. no Transará Más Sobre Tratados de Alemania y Austria

MOSCU, 19 (INS) — Un alto delegado de Estados Unidos ante la conferencia de Moscú declaró que "no habrá más transacciones", en lo que a Norte América se refiere, en las deliberaciones sobre los tratados de paz con Alemania y Austria.

Mañana LUNES

EN LA FUNCION de gala ofrecida por las autoridades soviéticas en honor de los cancilleres de las grandes potencias en la Gran Opera de Moscú, el ministro de relaciones exteriores de Francia señor Georges Bidault, conversa con Molotov, durante un entreacto, con ayuda de un intérprete

Franco Tendría Elegido el Candidato Para el Trono

MADRID, 19 (INS) — La posibilidad de que el general Francisco Franco elija a don Carlos de Habsburgo y Borbón para ocupar el trno de España, una vez que se retire del poder, era hoy objeto de animados comentarios en los círculos políticos de Madrid. La ruptura de relaciones entre el otro pretendiente a la corona, infante don Juan, y el general Franco, habría inducido a éste a elegir a don Carlos

Favorito de los tradicionalistas —conocidos también por el nombre de carlistas— que se llaman don Carlos VIII, el presunto nuevo monarca vive apaciblemente en Barcelona.

Clarín

DIARIO DE LA MAÑANA

REPUBLICA ARGENTINA 10 CENTAVOS

UN TOQUE DE ATENCION PARA LA SOLUCION ARGENTINA DE LOS PROBLEMAS ARGENTINOS

AÑO II — BUENOS AIRES, DOMINGO 20 DE ABRIL DE 1947 — Nº 592

Vuelve la Calma en Texas: Hallaron Más Cadáveres

Continúan en Llamas Varios Tanques de Petróleo

NO HAN CESADO LOS INCENDIOS

TEXAS CITY, 19 (INS). — Ha triunfado virtualmente la épica batalla contra las llamas y explosiones, y la devastada ciudad de Texas efectúa hoy planes para sepultar a los muertos y prestar debido auxilio a los sobrevivientes. A lo largo de la destrozada zona portuaria siguen ardiendo dos o tres tanques de petróleo que aún no han hecho explosión. En los escombros de la fabrica de productos químicos Monsanto aún se ve una que otra llamarada, pero el espectáculo de hoy no puede compararse con los observados durante los tres días de sangriento horror en que más de una veintena de tanques destruídos por las explosiones, arrojaban fuego líquido sobre la zona del puerto.

La Cruz Roja Norteamericana anunció que su último cálculo sobre el número de muertos es "de 400 a 600". También informó que los heridos ascienden a 3.000.

Los servicios fúnebres en memo-

(Continúa en la pág. TRES)

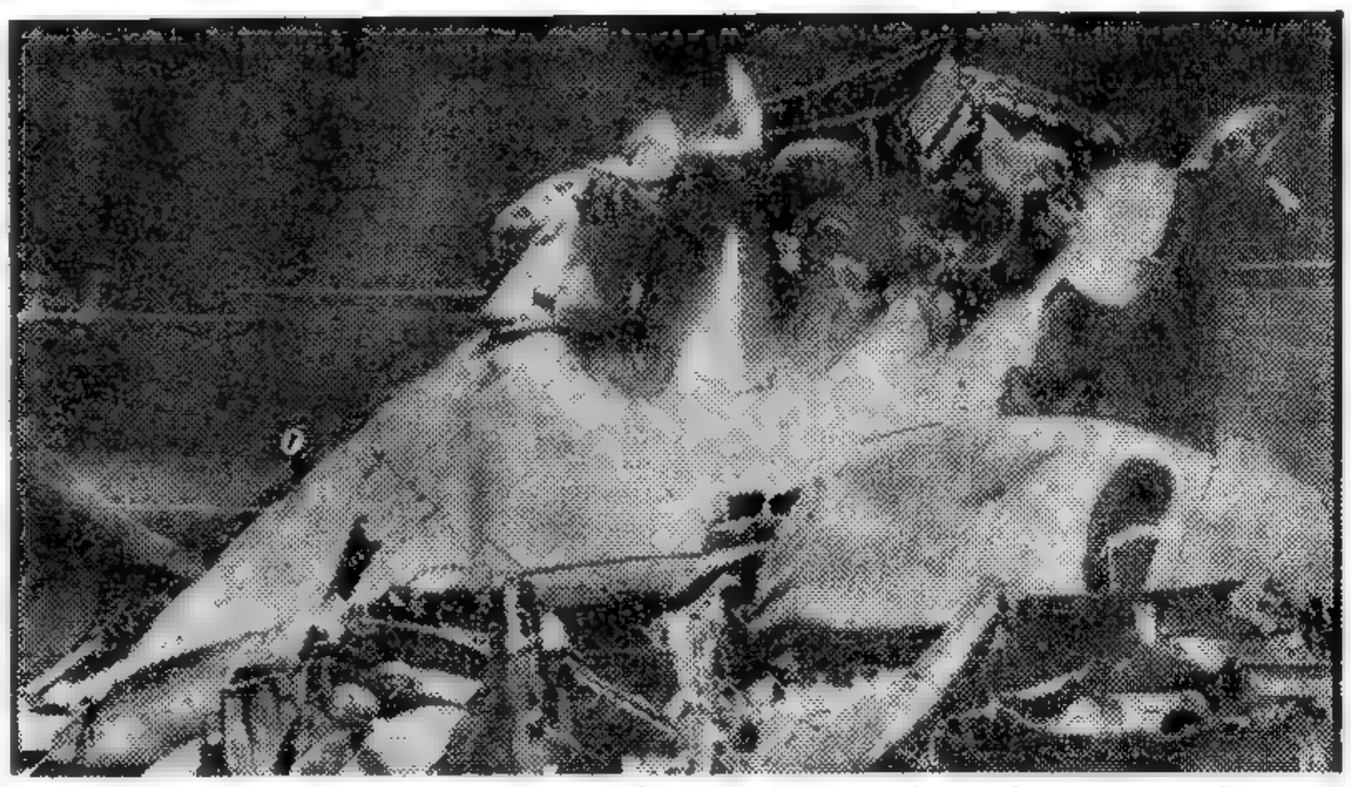

LA TERRIBLE fuerza de la explosión ocurrida en Texas, hizo que numerosos automóviles estacionados en las proximidades del lugar quedasen completamente destrozados, en un montón informe de hierros retorcidos. (Foto de King Feature Syndicate, recibida por avión)

CLARIN DEPORTIVO

¡Mas informativo que nunca!

RESERVE su Ejemplar

FEDERICO XI DE DINAMARCA ASUME EL TRONO DANES MAÑANA

(INFORMACION PAGINA OCHO)

Rotundo Fracaso de la Conferencia de Moscú

MURIO CRISTIAN X, MONARCA DE LOS DANESES

EL NITRATO DE AMONIO ORIGINO EL DESASTRE DE TEXAS

GALVESTON, 20 (AFP). — Los declarantes oídos por la comisión investigadora del desastre de Texas City, permiten llegar a la conclusión de que la causa del siniestro fué el nitrato de amonio, componente principal del cargamento del vapor francés "Grand Camp" y del norteamericano "High Flyer" cuya fácil combustión lo hace sumamente peligroso. El técnico de la comisión, señor Butler, recordó que una explosión análoga ocurrió en Oppau, Alemania, en 1921, mientras una fábrica trataba ese producto, elaborado con fines bélicos. Esa explosión destruyó la ciudad sin dejar ningún testigo que diera detalles de la catástrofe

La cuestión de saber si en el barco francés había municiones —las famosas 16 cajas de cartuchos de caza— dió lugar a contradicciones entre los testigos. El director de Aduanas de Galveston, aclaró algo el punto al someter a la comisión el "manifiesto" del "Gran Camp". El documento mostró que el "Gran Camp" llegó a Texas City con 16 cajones de cartuchos de caza, destinados a Venezuela, que no fueron descargados en La Guayra durante la estada del vapor en el puerto venezolano. La opinión de los entendidos es que los referidos cartuchos nada tuvieron que ver con el terrible desastre o, en todo caso, no originaron el siniestro.

Parece establecido, en cambio, que los productos nitratados contenidos por los tres buques deben ser considerados como causa de la explosión primera.

Clarín

PRIMERA SECCION

10 CENTAVOS

UN TOQUE DE ATENCION PARA LA SOLUCION ARGENTINA DE LOS PROBLEMAS ARGENTINOS

AÑO II — BUENOS AIRES, LUNES 21 DE ABRIL DE 1947 — Nº 593

Partirá Marshall Para EE. UU. en Esta Semana

No se Llegó a Acuerdo Alguno Sobre los Tratados de Paz con Austria y Alemania

EXCLUSIVO

MOSCU, 20 (INS). — Con los resultados obtenidos en la sesión de hoy, puede afirmarse que la Conferencia de Cancilleres de las cuatro grandes potencias, que iniciara sus sesiones el 10 de marzo pasado, ha fracasado rotundamente. Ninguno de los objetivos perseguidos al iniciarse las sesiones han sido obtenidos, y a menos que ocurra un milagro de último momento, es difícil que se llegue a acuerdo alguno en los dos días que faltan para que Marshall parta con destino a Estados Unidos.

La Sesión de Hoy

Los ministros de Relaciones Exteriores de los "cuatro grandes" han terminado su estudio del tratado de Austria hoy y acordaron celebrar una sesión mañana por la tarde, en la que se revelará definitivamente si el estancamiento de las relaciones entre Oriente y Occidente puede o no ser solucionado. Por la tarde no sesionaron.

A las seis de la tarde, el ministro de Relaciones Exteriores de Francia, señor Georges Bidault, visitó al secretario de Estado norteamericano, general George Marshall, probablemente para discutir la posibilidad de que haya que abandonar todos los esfuerzos para llegar a una acuerdo respecto al tratado de paz con Austria en la presente reunión de cancilleres. Se tiene entendido que el señor Bidault trata de lograr la cooperación de la delegación norteamericana de modo que termine la conferencia el martes. Los cancilleres sólo pudieron ponerse de acuerdo en un punto respecto a las discusiones sobre los criminales de guerra, tras haber abandonado el señor Molotov su posición anterior de que todos los criminales de guerra deben ser entregados al país que los reclame. Por insistencia del señor Bidault se acordó dar a publicidad la resolución sobre ese punto en los idiomas francés, inglés y ruso. El ministro de Relaciones Exteriores de Francia se opuso a la publicación en alemán, aduciendo que ese idioma no debía ser colocado en el mismo plano que los de las naciones aliadas.

En la reunión de la mañana, los cancilleres también escucharon un informe de la comisión financiera sobre Trieste.

El fracaso rotundo de la conferencia de cancilleres se perfila con contornos insalvables, a menos que en un gesto de último momento la delegación soviética revea su actitud en los puntos fundamentales del temario.

Los observadores consideran que ello no será posible después de la respuesta del señor Stalin al secretario de Estado norteamericano, general Marshall.

EL REY CRISTIAN X FALLECIO EN COPENHAGUE

COPENHAGUE, 20 (INS) — Falleció el rey de Dinamarca. La reina, el príncipe heredero y su esposa, acompañaban al rey Cristián en el momento en que se produjo su deceso.

En el edificio del Parlamento se reunirá el gobierno danés a efectos de resolver sobre la situación emergente del fallecimiento del rey Cristián.

La Proclamación

COPENHAGUE 20 (INS). — A última hora de anoche se decidió que la proclamación pública del nuevo rey Frederik IX sea efectuada el martes, desde el balcón del castillo de Christianborg. No se ha fijado todavía la hora exacta, pero probablemente se haga al mediodía

El consejo de Estado se reunirá hoy a las diez de la mañana, hora de Copenhague, y el primer ministro ofrecerá al rey su renuncia

Frederik le responderá: "permanezca". De acuerdo con la ley, Frederik ya es rey desde el instante del fallecimiento de su padre.

A las doce del día, se transmitirán por radio los discursos del jefe del gobierno, señor Knud Kristiensen, el presidente del Parlamento y del capellán real. A las dos de la tarde, las dos cámaras legislativas se reunirán en sesión de homenaje al rey fallecido. A las tres de la tarde, mientras las banderas se mantienen a media asta, se efectuarán tres veces veintisiete salvas de cañón por el extinto monarca

En Asunción Existiría Una Conspiración Contra Morínigo

ASUNCION, 20 (Especial). — Mientras el general Morínigo acaba de declarar a una agencia noticiosa que no piensa abandonar la presidencia de la república hasta el final del período de su mandato "constitucional", es decir, hasta agosto de 1948, se va tejiendo aceleradamente la urdimbre de una conspiración "sin partido", que tiende a eliminarlo del poder, dentro de las fuerzas llamadas gubernistas. El jefe de este movimiento subrepticio es el propio comandante en jefe de las fuerzas militares en que se apoya el gobierno de Asunción, coronel Federico Smith, que aspira llegar a ocupar, en un momento dado, la presidencia de la república.

Como es sabido, este militar que se hallaba retirado del ejército, desde hace diez años, y que vivía en una actitud de hostil aislamiento del morinigüismo, tuvo una activa y personal participación en los sucesos políticos y militares del 13 de enero último que determinaron la cancelación del gabinete de coalición y la formación del que actualmente acompaña a Morínigo. En aquella oportunidad, el coronel Smit, a cuyo cargo estuvo la movilización parcial de los adictos del coloradismo con los cuales fueron reforzadas las fuerzas policiales de la capital, se presentó al jefe de policía, mayor Rogelio Benítez, para proponerle la inmediata eliminación del general Morínigo de la presidencia de la república. Era aquello un intento de golpe de contramano. Como el mayor Benítez se negara a aceptar la proposición de Smith, volvió éste a su lugar de residencia en el campo a donde posteriormente fué llamado, esta vez por el propio Morínigo, para ofrecerle, ante el desconcierto de mucha gente, la jefatura del ejército, ante la rebelión de las unidades militares de Concepción y Chaco y la negativa de los jefes del servicio activo en Asunción de combatir contra sus camaradas

Asesorado por sus allegados políticos, el coronel Smith aceptó el cargo y procedió de inmediato a organizar el ejército "gubernista" Esta es la hora en que Morínigo, hábil en maniobras, no podría ya, aunque lo quisiera, despacharlo a Smith. La imprudencia de quienes están con los propósitos secretos del coronel Smith, facilitaron la revelación de esta conspiración en marcha en la que se hallarían comprometidos, entre otros, el ex ministro de Hacienda, Dr. Agustín Avila, y el grupo de sus amigos

EL REY Cristian X de Dinamarca, que falleció ayer en Copenhague

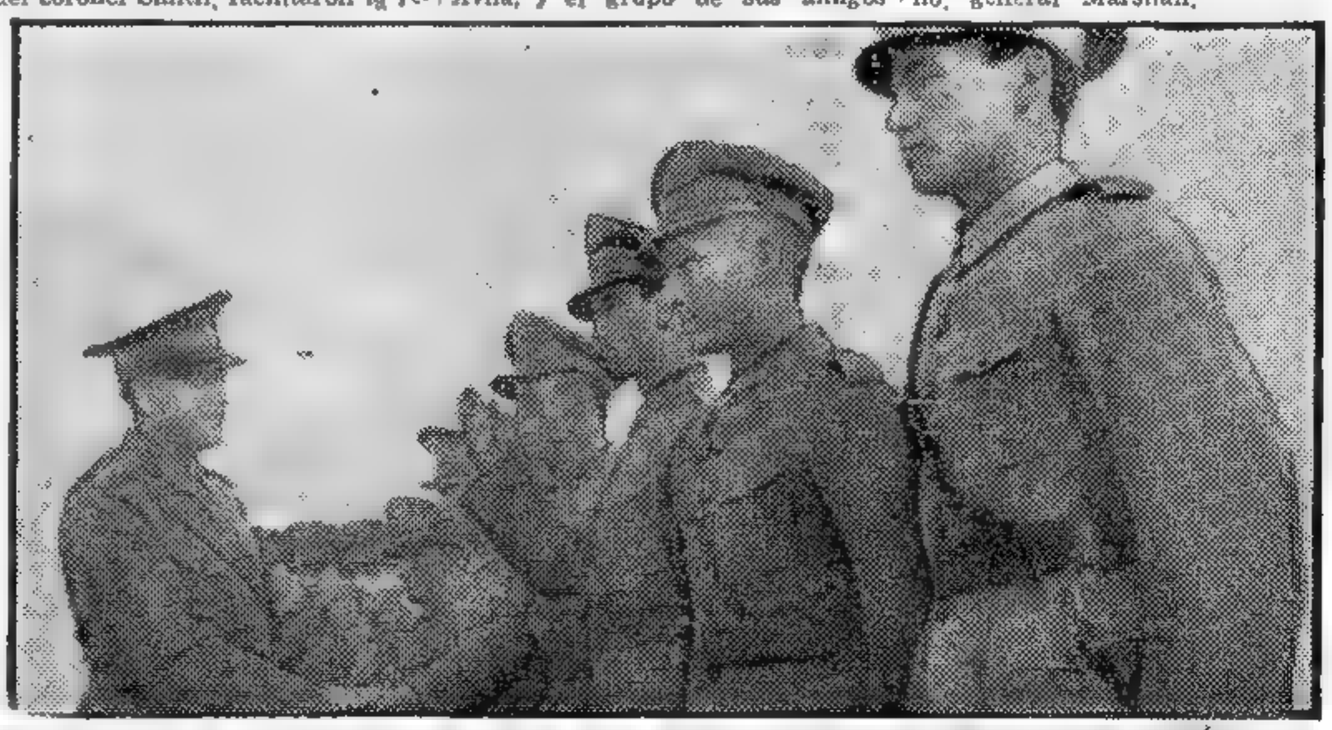

EL teniente coronel Smith pasa revista a las tropas del gobierno

Reclame a su Canillita con Esta Edición el Suplemento Deportivo ★

★ *Asumió el Trono el Nuevo Rey de Dinamarca, Federico IX* ★

(Información Página TRES).

Celebraron Reuniones Secretas los Cancilleres de Moscú

Realizan una Desesperada Tentativa para Impedir el Vislumbrado Fracaso

Cunde la Impresión de que la Sesión Final Está Próxima

MOSCU, 21 (INS). — Los cancilleres de las cuatro grandes potencias celebraron esta noche una sesión secreta, en un esfuerzo de última hora para romper la "impasse", entre Oriente y Occidente y llegar a un acuerdo sobre el tratado de paz para Austria. A menos que los ministros puedan resolver sus diferencias sobre cuestiones tales como las fronteras, las reparaciones y los haberes alemanes en Austria, se estima que los cancilleres abandonarán los esfuerzos que realizan para redactar un tratado para Austria. El ministro de Francia, señor George Bidault, se muestra muy ansioso por calusurar el miércoles las sesiones, de modo que pueda regresar a París para concentrar su atención en los problemas políticos de Francia.

La sesion restringida de hoy, que comenzó a las 17.40, hora de Moscú, se congregó después de otras dos reuniones celebradas por los cancilleres, en el curso del día de hoy. En la primera sesion se estudió un informe del comité financiero de Trieste, y en el debate se vió envuelta indirectamente la doctrina Truman de ayuda a Grecia y Turquía.

Como el secretario de Estado norteamericano, Gral. George Marshall, dijese que los Estados Unidos podrían ayudar a alimentar a Trieste, el ministro de Relaciones Exteriores de Rusia, Sr. Vyacheslav Molotov, declaró que su delegación temía que la propuesta ayuda del exterior se transformase en ingerencia en los asuntos internos.

Molotov impidió que se hiciese progreso alguno sobre la ayuda a Trieste, al objetar la proposición británica pidiendo que el Consejo de Seguridad de las Naciones Unidas estudie la concesion a Trieste de cinco millones de dólares, a fin de permitirle saldar el déficit del corriente año fiscal. El representante de Rusia afirmó que toda ayuda externa a Trieste debería caer dentro de los términos fijados en auxilios ya acordados.

En la reunion de la tarde, los ministros estudiaron el informe de sus delegados, sobre los puntos pendientes en el tratado de paz para Austria. El informe contenía algunos acuerdos, que fueron aprobados por los cancilleres, y éstos también concordaron en varias otras cuestiones secundarias.

El representante de Gran Bretaña, Sr. Ernest Bevin, solicitó que se pasase revista a los artículos del tratado, desde su comienzo hasta su fin, y declaró: "Si pudiésemos llegar a un acuerdo sobre los artículos 5º, 34 y 35, conseguiríamos redactar el tratado". Los artículos a que se refirió Bevin, son los referente sa las fronteras, inclusive las reclamaciones yugoslavas sobre el sur de Carintia, las reparaciones y los haberes alemanes. Pero, la revision de los artículos se vió pronto obstaculizada, cuando Molotov renovó su oposición al artículo segundo, por el cual las cuatro grandes potencias garantizan la integridad y la independencia de Austria.

Después de escuchar las objeciones de Rusia, el Gral. Marshall declaró que "de nada vale repetir declaraciones que ya se han hecho junto a esta mesa". El representante norteamericano propuso en seguida que se celebrase una sesion secreta, en un esfuerzo decisivo para llegar a un acuerdo. Cada uno de los ministros concurrió a esa reunión acompañado de dos asesores y un intérprete.

Mientras tanto, un alto miembro de la delegación norteamericana predijo que los puntos principales tratados de paz con Alemania, probablemente serán postergados en su consideración durante tres o cuatro meses. Esos puntos incluyen las reparaciones, el pacto de las cuatro potencias propuesto por los Estados Unidos para mantener a Alemania desarmada, el establecimiento de un gobierno provisional, la distribución de los poderes entre los Estados y el gobierno central, y la cuestión de las elecciones alemanas.

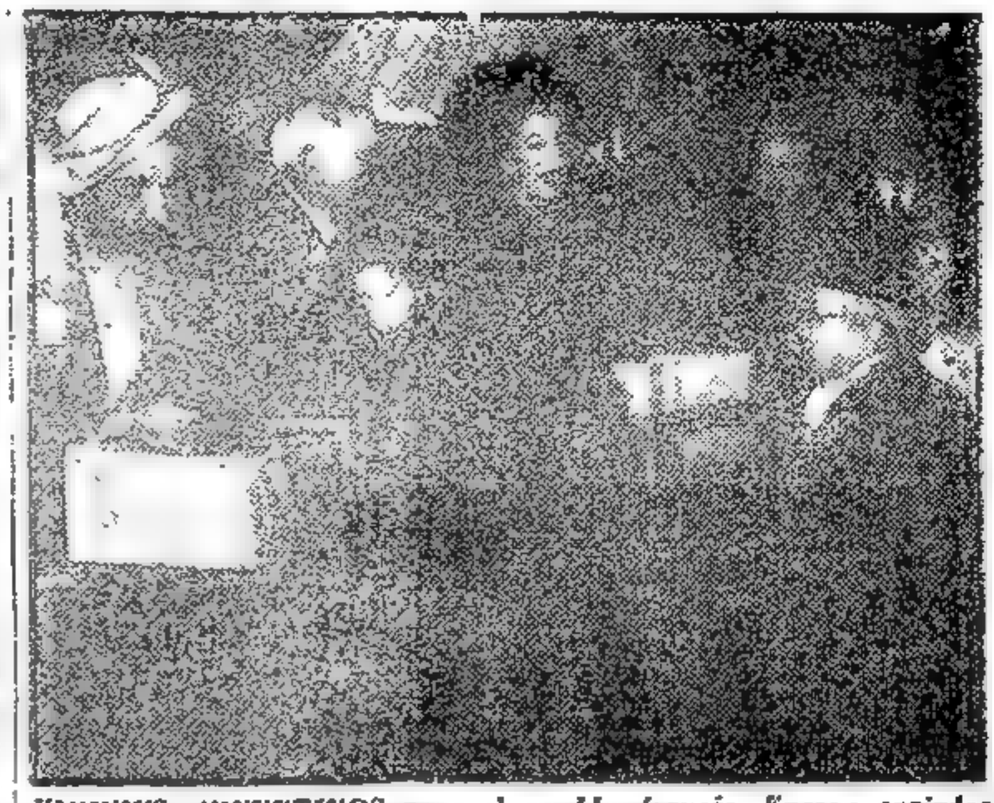

VIVERES ARGENTINOS para el pueblo francés. Fueron enviados por el presidente Perón y su esposa, y los distribuyeron en París la esposa del presidente francés, Mme. Auriol y el embajador argentino en Francia, Dr. Victorica Roca y su esposa. (AFP)

LA PRINCESA Isabel cumplió ayer 21 años. Recibió con este motivo millares de mensajes de plácemes

Clarín

DIARIO DE LA MAÑANA

UN TOQUE DE ATENCION PARA LA SOLUCION ARGENTINA DE LOS PROBLEMAS ARGENTINOS

REPUBLICA ARGENTINA 10 CENTAVOS

AÑO II — BUENOS AIRES, MARTES 22 DE ABRIL DE 1947 — Nº 594

Hubo Operaciones de Patrullas en el Frente Paraguayo

Trata de Adquirir Armamentos en los EE. UU. el Gobierno de Asunción

EXCLUSIVO Para "CLARIN"

CLORINDA, 21. — Un exilado que acaba de llegar a ésta desde Asunción, ha proporcionado una serie de informaciones acerca de la situación reinante en la capital paraguaya. Según sus declaraciones, el gobierno del general Morínigo procuraría impresionar a la opinión pública con recursos más espectaculares que efectivos, en tanto se preocupa por obtener indispensables abastecimientos bélicos. Así se ha hecho desfilar en el cielo asunceño una escuadrilla de ocho aviones que habrían sido recientemente reparados con piezas apresuradamente obtenidas en el extranjero.

Así son interferidas las transmisiones radiales desde Concepción y hasta serían secuestrados receptores radiotelefónicos de propiedad privada. Y así se intensificarían las andanzas nocturnas de equipos de motociclistas policiales que hacen sonar lúgubremente las respectivas sirenas.

A estar a las noticias proporcionadas por el mismo informante, el gobierno del general Morínigo procuraría comprar urgentemente en el extranjero equipos similares. Con tal objeto habría girado diez millones de guaraníes —es decir cerca de trece millones de pesos argentinos— a los Estados Unidos, a la orden de la representación país. Dicha suma estaría destinada, principalmente, al pago de aviones cuya compra se habría formalizado ya.

Comunicado Oficial

ASUNCION, 21 (AFP) — El comunicado número 32 del comando en jefe gubernamental dice lo siguiente: Hubo actividades de patrullas en toda la zona de operaciones. Nuestra aviación bombardeó eficazmente los puntos de concentración enemiga. Cinco reservistas se presentaron a nuestras filas.

"Razzias" en Asunción

CLORINDA, 21 (AFP) — En la capital paraguaya se está viviendo actualmente momentos de gran confusion y a estar a las informaciones que se reciben y que son corroboradas por los refugiados que llegan a esta ciudad, se espera que dentro de muy poco se producirán allí novedades de tal importancia que harán cambiar totalmente el actual panorama. A estar a las declaraciones formuladas por las personas que lograron abandonar Asunción "porque la atmósfera se hace ya irrespirable", se está temiendo cada día que estalle un movimiento que estarían gestando los elementos civiles de filiación febrerista y que han eludido hasta ahora la "razzia" que están llevando a cabo las patrullas policiales. Muchos de ellos han afirmado que una gran parte de las fuerzas militares de las guarniciones de Asunción se han negado a salir al frente para combatir a los revolucionarios lo que

(Sigue en la página dos)

Marinos Argentinos Desfilaron en la Capital Chilena

SANTIAGO, 21 (AFP). — Por las calles de esta capital, y sin armas, desfilaron hoy cien guardiamarinas del crucero-escuela "La Argentina", el que llegó el sábado pasado al puerto de Valparaíso. Los cadetes argentinos marcharon de la estación ferroviaria de Mapocho hasta la avenida O'Higgins donde se levantan los monumentos a los héroes de la independencia chilena, generales San Martín y O' Higgins.

Los guardiamarinas llegaron a las 11 y desfilaron precedidos por banda y por una delegación de oficiales chilenos de las fuerzas armadas.

Truman Advirtió que los Altos Precios Pueden Provocar un Desastre Económico

NUEVA YORK, 21 (INS) — El presidente Truman advirtió hoy, en un discurso pronunciado en el almuerzo anual de la Asociación de Directores de Periódicos, que la continuación de los altos precios actuales daría por resultado un "desastre económico" en el país. Tal desastre, añadió, haría fracasar el programa de ayuda a varias pequeñas naciones para impedir la propagación del comunismo.

Dijo Mr. Truman: "Es preciso que se efectúe una baja en los precios, si queremos evitar una depresión. El horizonte económico de la Nación no está del todo despejado.

"Hay una nube que obscurece el futuro de nuestra economía, a causa de haber aparecido una súbita alza en los precios". Añadió que un desastre de esta naturaleza suministraría a los agitadores la esperada oportunidad para entrar en acción, y dijo: "Tenemos la certeza de que la libertad y la integridad del país están seguras únicamente si en el mundo hay pueblos libres y que viven en paz con sus vecinos. De aquí que tengamos el propósito de ayudar a los países libres del mundo en el mantenimiento de su libertad".

Observó a continuación que muchos de esos pueblos se ven actualmente precisados a escoger entre la democracia y el totalitarismo.

Por medio del suministro de ayuda económica a esas naciones, dijo Mr. Truman, "ayudándolas en sus campañas de reconstrucción y rehabilitación, podremos contribuir a que resistan las fuerzas que las amenazan"; observando que de este modo también se propendería al propio bienestar. "Mas, —expresó— para poder suministrar ayuda es preciso que mantengamos nuestra prosperidad".

Con referencia al alza de precios, manifestó que la tendencia a la inflación constituye un peligro para el sistema económico del país. Los precios de los muebles domésticos han registrado un aumento de un 23 o|o sobre las marcas de 1945. El precio de la ropa aumentó en un 24 o|o y los alimentos en un 31 o|o.

Declaró finalmente el presidente que era preciso que se ejerciera una cuidadosa vigilancia sobre las exportaciones, porque si éstas eran ilimitadas, podrían contribuir a nuevas alzas en los precios.

Terminó expresando: "Estas ideas económicas no han sido improvisadas a toda prisa para enfrentar una situación que se nos acaba de presentar. Yo vengo recomendando su adopción desde hace muchos meses. El resguardo de nuestro sistema de libre empresa, continuará siendo la responsabilidad mancomunada de los comerciantes, los trabajadores, los agricultores y el gobierno".

Una Multitud Recibirá a los Marinos que Hoy Regresan de la Antártida

Estériles Esfuerzos de los Grandes en Moscú

El Senado de Estados Unidos Aprobó la Ayuda a Grecia y Turquía

(Información Página DOS)

No Progresaron en las Deliberaciones Secretas

Especial para CLARIN de Internacional News Service

MOSCU, 22 (INS). — Los más altos delegados de las cuatro grandes potencias predijeron esta noche que, a menos de producirse un cambio súbito en la política del Soviet durante las próximas 48 horas, la conferencia de Moscú terminará en un completo fracaso. Una serie de sesiones secretas de los ministros sobre el tratado con Austria, no lograron acuerdo formal alguno.

La insistencia de Rusia en retener un interés dominante en las principales industrias de la zona oriental de Austria, sobre una base de extraterritorialidad, constituye el principal obstáculo para llegar a un entendimiento en lo que al pacto austríaco se refiere. Las potencias occidentales especialmente Estados Unidos y Gran Bretaña, temen que las demandas soviéticas respecto a los llamados "bienes alemanes" en Austria, darían a Rusia un dominio estrangulador no sólo sobre Austria, sino también sobre toda la Europa Central.

Después de fracasar en el intento de formalizar un acuerdo austríaco, los ministros decidieron considerar mañana los asuntos "pendientes" relacionados con Alemania. Muchos delegados estiman que este paso es simplemente un medio de trasladar aquellos puntos sobre los cuales no ha habido acuerdo a los delegados o al Consejo de Control de Berlín, para un estudio más minucioso de los mismos, a fin de prepararlos para su consideración futura.

De la escasa información que ha trascendido a raíz de la segunda reunión sucesiva celebrada a puerta cerrada, se desprende que el ministro soviético, Sr. Molotov, está tratando de negociar un acuerdo diplomático. Se dice que, según los términos de la transacción, Rusia compartiría con Austria la propiedad de las empresas claves implicadas en la polémica rusa con los aliados sobre cuales propiedades en Austria constituyen bienes alemanes. Hay numerosas indicaciones de que el gobierno austríaco está dispuesto a aceptar la fórmula propuesta por el Kremlin

EL CANCILLER soviético señor Molotov, que propuso, sin éxito, una nueva fórmula para solucionar la cuestión austríaca

No Afrontaron Censura Alguna en Moscú los Corresponsales Para Enviar Noticias

MOSCU, 22 (INS) — La mayoría de las noticias que se transmiten desde esta capital, son malas, pero sin duda es una buena noticia el hecho que haya libertad para enviarlas.

Un centenar de corresponsales extranjeros están transmitiendo 50.000 palabras diarias sobre el Consejo de Cancilleres, sin sufrir la menor censura.

La reunión del consejo no ha progresado mayormente, pero sus cinco semanas de deliberaciones han sido comunicadas, paso a paso, a todo el mundo. No siempre fué así, pues la última reunión de los ministros del Exterior en Moscú tuvo que informarse en forma muy concisa. Cuando los "tres grandes" se reunieron en la capital soviética en diciembre de 1945, la dura mano de la censura impidió enviar todo lo que no fuesen comunicados oficiales. El corresponsal recuerda que el censor le canceló un despacho en el que simplemente trataba de informar al mundo exterior qué asuntos estaban discutiendo los ministros. Antes de que terminase aquella conferencia, los corresponsales norteamericanos dirigieron una petición formal al secretario de Estado, señor James Byrnes, para que no se celebrase más conferencias internacionales de interés para los Estados Unidos, en la capital rusa

Un Botín de Guerra de los Germanos se Consiguió Rescatar

VIENA, 22 ((INS)) — Un tren militar norteamericano cargado de plata y objetos de arte valorados en 23 millones de dolares, se encuentra hoy en las cercanías de esta capital en viaje a Budapest. El tesoro constituye una parte del botín de guerra capturado por los alemanes en Hungría durante la guerra, y cuando el convoy pasó ayer por Viena se hizo subir a él un piquete especial de policía militar. Varios de los oficiales que viajan en el tren informaron que la noche anterior se habían presentado algunas dificultades porque las autoridades militares soviéticas trataron de aprehender a dos representantes húngaros que forman parte de la comitiva.

Clarín

DIARIO DE LA MAÑANA

10 CENTAVOS

UN TOQUE DE ATENCION PARA LA SOLUCION ARGENTINA DE LOS PROBLEMAS ARGENTINOS

AÑO II — BUENOS AIRES, MIERCOLES 23 DE ABRIL DE 1947 — Nº 595

MORINIGO ACEPTARIA LA MEDIACION DEL BRASIL

ASUNCION, 22 (AFP). — Esta tarde se anunció que el gobierno del general Morínigo estaría dispuesto a aceptar la mediación del Brasil, siempre que los revolucionarios depusieran las armas.

El subsecretario del ministro de Relaciones Exteriores convocó a los periodistas para hacerles entrega del texto del memorándum que se ha enviado a todas las cancillerías del continente.

"El gobierno paraguayo está en condiciones de aplastar el movimiento subversivo y castigar a los culpables, pero llevado por el deseo de evitar derramamiento de sangre hermana, restablecer la armonía en el seno de la familia paraguaya, así como también corresponder a los anhelos de paz de las cancillerías amigas y vecinas, tanto de parte de los rebeldes como de los partidos políticos que directa o indirectamente prestan apoyo a la insurrección, siempre que los insurrectos depongan incondicionalmente las armas", declara la nota del gobierno de Asunción, entregada al embajador brasileño en respuesta a una consulta que efectuara la cancillería del Itamaraty.

Añade que dominada la rebelión, el gobierno paraguayo propone, como ya era su sincera intención, cumplir las medidas necesarias para realizar en el más breve plazo, las elecciones para la Asamblea Nacional Constituyente.

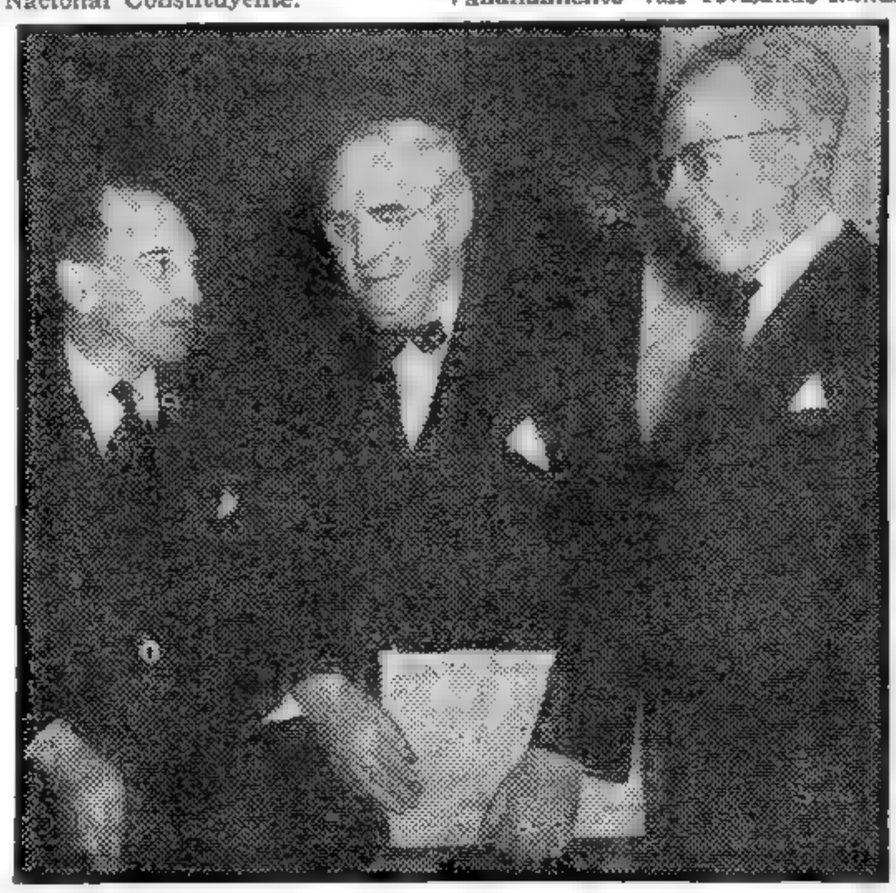

EL SENADOR Vandenberg, (en el centro) acompañado por el Dr. Antonio Rocha, izquierda, y por D. Pedro de Alba, a la derecha, de México, poco después de haber pronunciado, el día 14, un discurso en conmemoración del Día de las Américas. En esa oportunidad sugirió que Canadá debía incorporarse a la Unión Panamericana

Gran Número de Muertos Causó un Atentado de los Hebreos

Extremistas de Palestina Volaron un Tren Británico

ESPECIAL Para "CLARIN"

JERUSALEN, 22 (AFP). — Se anuncia que hubo más de 20 muertos y gran número de heridos y contusos en el atentado dinamitero perpetrado contra un tren británico, cerca de la estación de Rehovoth. Se ha sabido, además, que momentos antes de la explosión, el tren había sido atacado en varios parajes, por elementos emboscados que hicieron numerosas descargas de armas de fuego de pequeño calibre.

Acerca de la grave situación que se ha creado en toda Palestina por los hechos ocurridos en las últimas 24 horas, se ha revelado asimismo que dos policías británicos habrían sido secuestrados por bandas de elementos terroristas judíos, en un paraje cerca de la ciudad de Tel Aviv.

Importantes unidades de tropas británicas se han apostado en posición de ataque en torno a la ciudad, a medida que las brigadas de allanamiento van revisando minuciosamente casa por casa en busca de armas y municiones.

Circulan patrullas blindadas por las carreteras en la zona de agitación y los soldados tienen orden de hacer fuego a la menor tentativa de disturbio. Las carreteras que van hacia el norte han sido bloqueadas por destacamentos blindados británicos.

A medida que se van conociendo los detalles fragmentados del siniestro ocurrido hoy cerca de la estación de Rehovoth, se llega a la conclusión de que el hecho tuvo mayor gravedad de lo que se supuso en el primer momento.

Hasta ahora, y tras grandes esfuerzos, han sido retirados de debajo de los escombros de los vagones y de la locomotora los cadáveres destrozados, entre los que se cuentan cinco militares.

Otros dos cuerpos fueron retirados de un costado de los rieles. Estos son civiles, probablemente pasajeros del tren que fué objeto del atentado terrorista.

Entre los muertos figura una criatura de tres años.

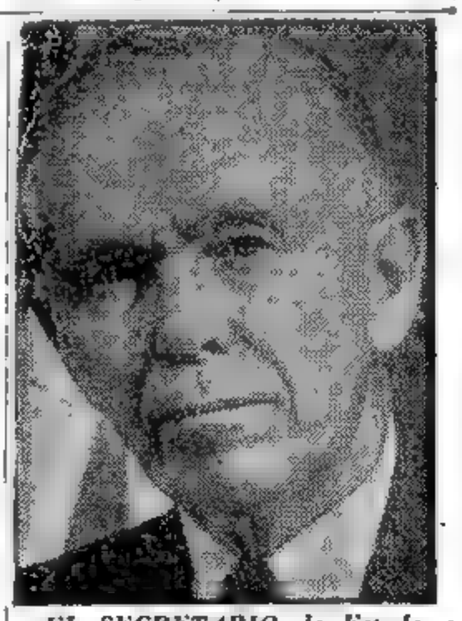

EL SECRETARIO de Estado de la Unión, general Marshall, a cuya permanencia en Moscú se opone un senador de su país

Opónense en la Unión a que Marshall Continúe en Moscú

WASHINGTON, 22 (INS) — El senador demócrata Kenneth Mckellar, pidió hoy al presidente Truman que proceda al retiro del secretario de Estado, general George Marshall, de la conferencia de los "cuatro grandes", que se celebra en Moscú

El citado legislador formuló tal solicitud al oponerse al programa de ayuda de 400 millones de dólares a Grecia y Turquía. Al mismo tiempo, el ex presidente demócrata del Senado puso en duda la prudencia de haber salvado al ejército ruso de las fuerzas de Hitler.

El senador republicano John Williams, por su parte, manifestó que Inglaterra está nivelando su presupuesto y rebajando sus impuestos "mientras pide a Norteamérica que preserve su imperio".

El representante demócrata por Colorado, Edwin Johnson, a su vez calificó a la monarquía griega de "minoría armada".

Cariñosa Recepción Tributó la Ciudad a los Marinos del "Patagonia"

(INFORM. PAGINAS 6 y 7)

MARSHALL ESTIMA GRAVE LA OPOSICION RUSA A UNA ALIANZA

COMPLETO FRACASO EN MOSCU

Las Delegaciones se Aprestan a Partir de la Capital Soviética

MOSCU, 23 (INS) — El secretario de Estado norteamericano, general George Marshall, sorprendió esta noche a Rusia al proponer que el discutido tratado de paz con Austria se someta a la consideración de la asamblea general de las Naciones Unidas para su solución. "Debemos decidir ahora mismo —dijo Marshall— si es que intentamos llegar o no a un acuerdo". No se logró, sin embargo, conciliación alguna y la conferencia puede terminar en un fracaso definitivo mañana por la noche.

El ministro del Exterior de Rusia, señor Vyacheslav Molotov, se negó a replicar hoy a la proposición de Marshall y expresó que lo haría mañana. Explicó que precisaba de tiempo para estudiar el texto de la ponencia norteamericana, pero advirtió repetidas veces durante la sesión de hoy, que la posición del Soviet no ha variado ni en lo que se refiere a las demandas financieras ni en lo tocante a las reclamaciones territoriales yugoslavas sobre Austria.

MARSHALL

Algunos observadores occidentales manifestaron que la actitud de Molotov era "el tiro de gracia" a las esperanzas de redactar un tratado para Austria en esta sesión del Consejo de Cancilleres que comenzó el 10 de marzo.

Marshall manifestó también que el gobierno de Estados Unidos "considera muy grave" el hecho de que Rusia prácticamente haya rechazado la proposición estadounidense para una alianza cuatripartita a fin de mantener desarmada a Alemania. Cuando el secretario de Estado presentó originalmente esta proposición, Molotov relacionó con ésta todo el problema de la paz con Alemania, teniendo la seguridad que de ese modo sería eliminada la idea de una alianza. Las otras potencias, Inglaterra y Francia, apoyaron tal alianza. La negativa de Rusia hizo que los delegados norteamericanos expresaran la creencia de que el Soviet desea que Norteamérica abandone Europa y que por eso ha rechazado el propuesto pacto por 40 años.

El Miércoles Próximo se Realizarán las Exequias del Rey Cristián de Dinamarca

COPENHAGUE, 23 (INS) — El sepelio del rey Cristián X, de Dinamarca, se efectuará el miércoles de la semana entrante, en la catedral de Roskilde, en donde han sido inhumados todos los reyes daneses desde el año 960. El monarca falleció el domingo pasado a los 76 años de edad, y al día siguiente el príncipe heredero Federico fué proclamado rey de Dinamarca.

La catedral se halla a 48 kilómetros de Copenhague. La procesión fúnebre saldrá de la iglesia del palacio real y se dirigirá a la estación del ferrocarril, en donde el féretro que contiene los restos de Cristián será puesto en el tren que habrá de conducirlos a la última morada de los reyes daneses.

A partir de mañana, el cadáver permanecerá en la capilla ardiente de la iglesia del palacio, y los daneses podrán rendir su tributo póstumo al monarca.

DIARIO DE LA MAÑANA

Clarín

REPUBLICA ARGENTINA 10 CENTAVOS

UN TOQUE DE ATENCION PARA LA SOLUCION ARGENTINA DE LOS PROBLEMAS ARGENTINOS

AÑO II — BUENOS AIRES, JUEVES 24 DE ABRIL DE 1947 — Nº 596

Los Británicos Han Dispuesto Reprimir Toda Agresión Judía

A. CUNNINGHAM

JERUSALEN, 23 (INS) — Se espera de un momento a otro el comienzo de una violenta represión del ejército británico contra el auge de las actividades terroristas en el mandato. Existen indicios de que el comando militar se apresta a dejar a un lado su política de "apaciguamiento" para asestar un golpe definitivo a los extremistas que, sedientos de venganza han convertido nuevamente a Palestina en un campo de sangre.

Entretanto, grandes efectivos han sido movilizados en la zona meridional de Tierra Santa donde ayer los agentes de la Irgun Zvai Leumi hicieron volar el expreso El Cairo-Jerusalén, con la consigna de "tirar a matar" contra los extremistas de la resistencia clandestina.

Gestión del Comisionado

JERUSALEN, 23 (INS) — El alto comisionado británico en Palestina, Sir Alan Cunningham, invitó al presidente de la Agencia Judía, David Ben Gurión, a sostener una entrevista en la casa de gobierno. Considera Sir Alan que la conferencia es de urgente necesidad en vista de la candente situación política reinante en Palestina.

Recurso Británico

JERUSALEN, 23 (INS) —Noticias no confirmadas expresan que las autoridades británicas obligarán a los judíos a viajar en la máquina piloto que precede a todo convoy que lleve tropas con el fin de evitar que vuelen los trenes. Esta medida sería tomada en vista del atentado ocurrido ayer a un convoy de tropas que procedía del Cairo con destino a Jerusalén.

Esa medida de precaución ya fué tomada por los británicos cuando el levantamiento de los árabes de Palestina de 1936 a 1939.

BRASIL CONFIRMA SU MEDIACION EN EL CONFLICTO DEL PARAGUAY

EXCLUSIVO Para CLARIN

RIO DE JANEIRO, 23 (AFP.) — Fué confirmada hoy, por un vocero del Ministerio de Relaciones Exteriores brasileño, el ofrecimiento de ese gobierno de mediación en la guerra civil paraguaya. El aludido agregó, que las gestiones emprendidas con ese propósito el 6 del corriente, continúan aún, y que el Brasil espera que serán coronadas por el éxito.

Por su parte, el embajador paraguayo en Río, Sr. Raymundo Rolón, confirmó también dicha información, declarando que el gobierno de Asunción aceptó gustoso la mediación ofrecida.

Tanto los funcionarios del Ministerio de Relaciones Exteriores como los de la embajada paraguaya se niegan a comentar la noticia del ministerio de Relaciones Exteriores paraguayo sobre la mediación que el gobierno del Brasil habría ofrecido al general Morínigo para poner término a la lucha entre revolucionarios y leales.

En el Ministerio de Relaciones Exteriores se anunció que en breve será dado un comunicado al respecto.

Parte Gubernista

ASUNCION, 23 (AFP). — Al mediodía el comando de las tropas gubernamentales dió el siguiente comunicado: "En todo el frente hubo encuentros de patrullas. Capturamos varios prisioneros. Desmentimos los comunicados rebeldes números 30 y 31 sobre supuestos éxitos obtenidos sobre nuestras tropas. Todas esas falsedades no tienen otro propósito que levantar la deprimida moral manifiesta en las filas insurrectas por los sucesivos reveses."

Actitud de la Unión

ASUNCION, 23 (AFP). — El gobierno de los Estados Unidos no ha cambiado su actitud hacia el gobierno paraguayo desde el comienzo de la actual revolución. Esta declaración fué hecha en círculos competentes en vista de las manifestaciones expresadas por diversas trasmisiones de las emisoras revolucionarias, según las cuales el gobierno del general Morínigo estaría siendo ayudado por los Estados Unidos. Agregan que si hay armas norteamericanas en poder del gobierno ellas fueron enviadas como es norma mucho antes del estallido de la revolución, y que pueden hallarse igualmente en el campo rebelde.

La Gestión de Paz

PONTA PORA, 23 (AFP). — A pesar del anuncio del gobierno de Morínigo rechazando cualquier mediación en el actual conflicto bélico en el Paraguay, ha trascendido en fuentes revolucionarias que a instancias de las fuerzas armadas oficialistas se estarían realizando negociaciones tendientes a hallar una fórmula de paz entre los dos bandos en lucha. Se dice a este respecto que dicha misión está a cargo de los altos dignatarios de la iglesia católica paraguaya y que como única condición impuesta por los rebeldes es que el presidente Morínigo abandone de inmediato el gobierno.

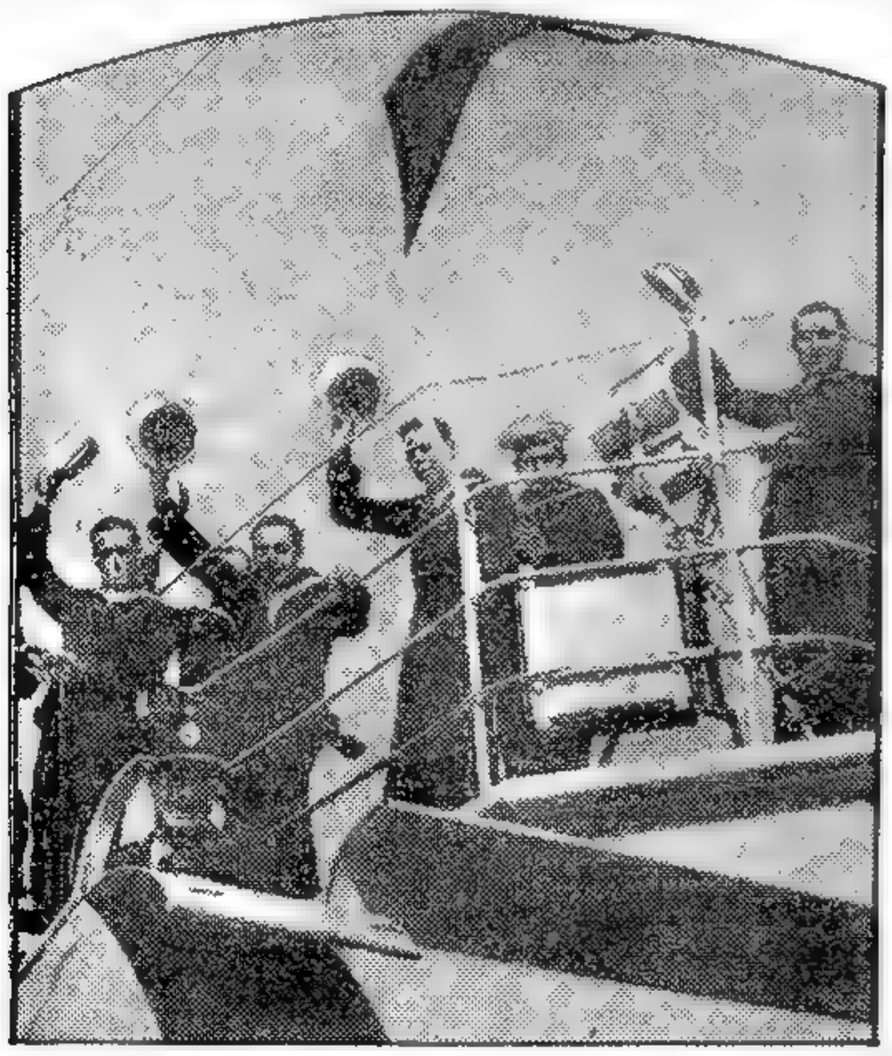

RETORNARON TRIUNFANTES, los héroes argentinos de la Antártida. Han plantado, más allá del círculo polar, al sur de las Orcadas, un nuevo centro de ocupación permanente de las tierras más australes de la Patria.

Los Representantes Tratarán el Plan de Truman

Es Completa la Seguridad de que Tendrá Aprobación

WASHINGTON, 23 (INS). — El proyecto de ley aprobado ayer por el Senado sobre inversión de 400 millones de dólares para ayudar a Grecia y Turquía, pasó a la Cámara de Representantes, en donde también se anticipa su ratificación para fines de la próxima semana, fecha en que se resolvió que fuera puesto a votación por los presidentes de la Cámara y de su comité de Relaciones Exteriores.

La seguridad de que el Parlamento habrá de aprobar el plan del presidente Truman destinando 400 millones de dólares para ayudar a mantener el sistema democrático en Grecia y Turquía, inició un histórico cambio de frente en la política exterior de Norteamérica.

Esta seguridad viene a poner de relieve el hecho —bastante raro, por cierto— de que desde que el presidente Truman propuso tan revolucionario cambio en la política de Norteamérica, la prensa oficiosa del Soviet no se ha dignado enfilar los cañones de su bien sincronizada crítica contra el plan en cuestión. Se ha registrado, eso sí, algún aislado tiro disperso de la "artillería" soviética. Esta ha lanzado, en efecto, los consabidos cargos de "imperialismo" en este caso también, y en el curso de las deliberaciones entre los "cuatro grandes", en Moscú, el ministro del Exterior ruso, señor Vyacheslav Molotov, no pudo menos que mencionar el tópico. Pero en contraste con las muchas ocasiones anteriores en que se ordenó a la prensa y a la radio soviética descargar todas sus "baterías" en pro o en contra de una solución cualquiera en el terreno internacional, sorprende la parquedad con que esta vez ha reaccionado el Soviet contra los propósitos de Truman.

Muchos son los factores que explican, con mayor o menor claridad, tan desusada parsimonia por parte de los órganos oficiales y semioficiosos de la Unión Soviética. Los observadores internacionales opinan, en su mayoría, que el entonces secretario de Estado, Sr. James Byrnes, informó hace casi un año al ministro Molotov, en la conferencia de paz de París, que el dinero norteamericano iba "a llover" sobre los países de Levante, a menos que terminasen de una vez los disturbios instigados en ellos por los elementos comunistas.

Exito de los Rebeldes Paraguayos en San Pablo

(Información Página DOS)

No Dió Resultado Alguno la Reunión de los Cancilleres

En Noviembre Celebrarán Otra Sesión en Londres

EXCLUSIVO

MOSCU, 24 (INS). — El Consejo de Cancilleres suspendió esta noche su actual período de sesiones después de haber fracasado por completo en sus esfuerzos para redactar los tratados de paz con Alemania y Austria. La reunión concluyó a las 19.35, hora de Moscú. Los ministros de los "cuatro grandes" resolvieron reunirse nuevamente en Londres en noviembre próximo.

Antes de que los cancilleres decidieran poner fin a sus inútiles deliberaciones, acordaron designar un comité que estudiará los problemas relacionados con el tratado para Austria. La suspensión de las sesiones fué prevista desde el momento en que se anunció que el secretario de Estado norteamericano, general George Marshall, había trazado planes para partir mañana de Moscú por vía aérea.

En el curso de la sesión de hoy, los ministros del Exterior aceptaron la proposición del representante norteamericano para que el Consejo de Control Aliado que funciona en Berlín estudie la reducción de las fuerzas de ocupación en Alemania.

La reunion final del Consejo de Cancilleres se desarrolló en un ambiente favorable, aunque el ministro del Exterior ruso, Sr. Molotov, resumió en un breve comentario sus observaciones sobre el pacto de seguridad de las cuatro potencias que los Estados Unidos han propuesto como una garantía de que no se repetirá una agresión alemana. Molotov afirmó que Norteamérica estaba tratando de imponer su voluntad sobre las otras naciones al negarse a considerar las enmiendas presentadas por la Unión Soviética al pacto de alianza. Como es sabido, esas enmiendas incluían prácticamente todos los puntos pendientes sobre el tratado de paz con Alemania respecto a los cuales no se ha llegado a un acuerdo por ser considerados inaceptables por las potencias occidentales. Molotov reiteró que Rusia no ha rechazado el tratado de las cuatro potencias, sino que sólo desea incluir en él la "democratización" de Alemania, afirmando que de no aceptarse esa "democratización" equivaldría a que las otras potencias estimen que esos principios han dejado de tener aplicación práctica. Añadió que en las futuras reuniones del Consejo de Cancilleres, el Soviet se esforzará por reconciliar las diferencias.

La ponencia aprobada sobre la reducción de las fuerzas aliadas de ocupación en Alemania dice que los cancilleres consideran que tal reducción es necesaria y, en consecuencia, darán instrucciones al Consejo Aliado de Control para que considere la cuestión y determine cual es el mínimo de las fuerzas que las cuatro potencias precisarán mantener en Alemania a partir del 1o. de septiembre de 1947.

STALIN

Se Entrevistarán el 17 de Mayo Próximo J. Perón y E. Dutra

EL Ministerio de Relaciones Exteriores y Culto informó anoche oficialmente que el 17 de mayo próximo se entrevistarán en el puente internacional que une Uruguayana con Paso de los Libres, los presidentes de Argentina y Brasil, generales Juan D. Perón y Eurico Dutra.

La Cancillería dará a conocer oportunamente la nómina de las personas que acompañarán al general Perón, y el programa de actos que se realizarán con motivo del encuentro de los dos mandatarios.

SATISFECHOS DE LA HAZAÑA

***HE AQUI** a algunos de los bravos muchachos del "Patagonia", disfrutando de un merecido descanso después de haber materializado la magnífica hazaña. Y en el descanso hojeando las páginas de nuestro diario*

Stalin Ofreció una Cordial Despedida a Todos los Delegados

MOSCU, 24 (INS). — Poco antes de la iniciación del banquete ofrecido por el mariscal José Stalin en honor de las delegaciones que asistieron a la Conferencia de Cancilleres de los "cuatro grandes", el secretario de Estado norteamericano, general George Marshall, reunió a los periodistas en la embajada norteamericana, efectuando las siguientes declaraciones:

"Lamentamos, naturalmente, que no hayamos logrado finiquitar el tratado para Austria ni el pacto cautripartito de seguridad."

Añadió que expondrá un informe al pueblo norteamericano sobre la conferencia de Moscú, posiblemente el domingo por la noche o a más tardar el lunes. Destacó que en ese informe explicará porque la conferencia de Moscú dejó de satisfacer las esperanzas que en ellas se habían cifrado

Al solicitársele que formulara algún comentario a la impresión reinante en Norteamérica de que es imposible negociar con los rusos, Marshall dijo: "No será posible, hasta que transcurran uno a dos meses, medir acertadamente los progresos que aquí hemos hecho aclarando las diversas cuestiones. Es necesario considerar a esta conferencia como el primer round, recordando que los asuntos en debate son de profundo interés para los pueblos de Europa al igual que para el mundo entero. Es posible, en consecuencia, que en nuestra impaciencia hayamos esperado mayores progresos en estas discusiones iniciales que el que era lógico aguardar.

AÑO II — BUENOS AIRES, VIERNES 25 DE ABRIL DE 1947 — Nº 597

Enérgicamente Procederán los Británicos Contra los Judíos

En Ambiente Tenso Tratará la UN el Asunto Palestino

EXCLUSIVO Para "CLARIN"

JERUSALEN, 24 (INS). — Las autoridades británicas del mandato están coordinando las providencias necesarias para demostrar a la oposición clandestina judía, que las "reglas de guerra" solamente las impone el comando de las fuerzas armadas de Gran Bretaña con asiento en Jerusalén. La organización ilegal Irgun Zvai Leumi, que reconoce su responsabilidad por la voladura del tren expreso de El Cairo a Haifa, había advertido que "los británicos armados serían considerados como miembros de una organización al margen de la ley, entrometidos en Palestina", y que, en consecuencia, "en caso de ser capturados, serían juzgados ante consejos de guerra judíos".

La Asamblea de la UN

LAKE SUCCESS, 24 (INS) A juzgar por los síntomas existentes, la sesión extraordinaria de la asamblea general de las Naciones Unidas que habrá de estudiar el problema de Palestina, tendrá lugar en un ambiente sumamente caldeado.

No bien se inicie el cónclave en Lake Success, la lucha se desencadenará de inmediato respecto a la elección de presidente. Y el primer encuentro se producirá cuando se postulen las candidaturas de rigor. La segunda refriega de la sesión se producirá, sin duda, cuando el presidente electo proponga la adopción del temario. Este no tendrá más tópico que el de la designación de una comisión investigadora a cuyo cargo estará el estudio de la situación de Palestina sobre el mismo terreno. Es muy posible que los Estados de la Liga Arabe obtengan un respaldo tan fuerte como para precipitar un debate general a propósito del temario.

Otra de las cuestiones que se ciernen sobre la asamblea extraordinaria es la de la representación que en ella deberán tener los judíos. Las insistentes demandas procedentes de entidades judías, tanto privadas como semioficiales, en el sentido de que se les conceda participación en las deliberaciones sobre Palestina, posiblemente obliguen a la asamblea a tomar nota de las mismas

Los delegados designados hasta ahora por 49 de las 51 naciones que integran las Naciones Unidas son, en su mayoría, diplomáticos avezados que representan a sus respectivos países en Estados Unidos. Las cinco grandes potencias han designado para el cónclave a sus propios representantes en el Consejo de Seguridad. Es decir, que en la asamblea general representará a Norteamérica el jefe de la delegación norteamericana, Sr Warren Austin, y a Rusia el vice ministro del Exterior, Sr. Andrei Gromyko.

Rusia Renunció a Reclamar en Viena

MOSCU, 24 (INS) — En la reunión de los "cuatro grandes", el ministro Molotov manifestó que Rusia renunció a sus demandas de reparaciones directas de Austria.

Los representantes occidentales escucharon silenciosamente la exposición de Molotov, no haciendo esfuerzo alguno para reanudar el debate convencidos de que no existe posibilidad de llegar a un acuerdo.

El canciller soviético propuso finalmente la creación de una comisión para estudiar los puntos en desacuerdo.

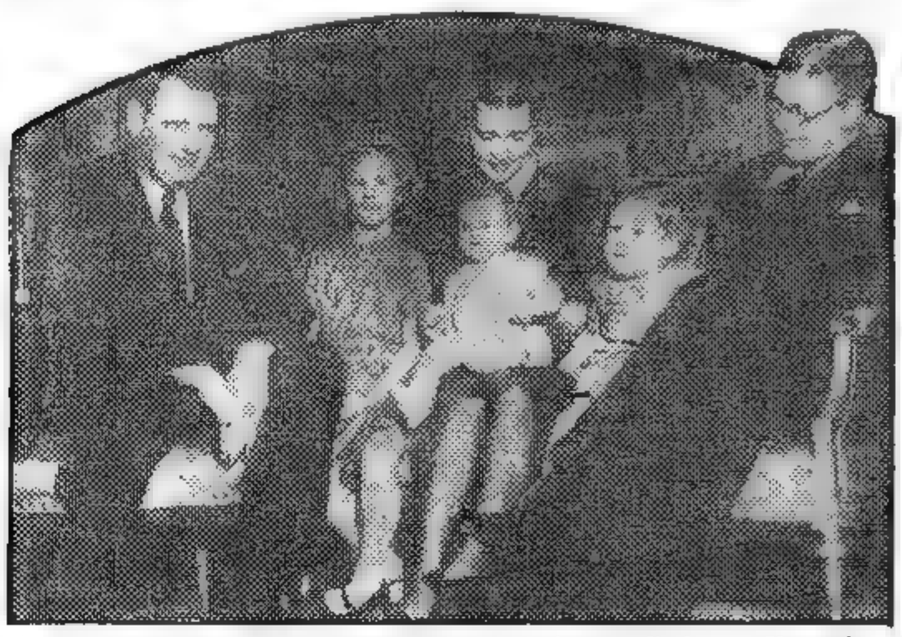

LA ACTUAL familia real dinamarquesa fotografiada en Estocolmo en circunstancias en que realizó una visita al Rey Gustavo Adolfo De izquierda a derecha el Rey Federico IX de los daneses, la princesa Margarita la heredera Ingrid con su hijita Ana María, la princesa Benedicta y el heredero a la corona Sueca príncipe G. Adolfo

Mr. Wallace Dijo que Desea Evitar Otra Contienda

(Información Página TRES)

Los Grupos Terroristas Volaron Cuarteles Británicos en Palestina

Marshall Confía en que se Podrá Concluir un Acuerdo

HAN PARTIDO DE REGRESO TODAS LAS DELEGACIONES

Desde MOSCU

MOSCU, 25 (AFP). — "En nuestra impaciencia", declaró el general Marshall, hemos esperado probablemente resultados más importantes que los que razonablemente podíamos desear... Pero si las dilaciones y dificultades pueden parecer deprimentes, pienso que tenemos probabilidades apreciables de llegar finalmente a un acuerdo".

Según el general Marshall los resultados y progresos de la conferencia sólo podrán ser valorizados dentro de uno o dos meses Confesó luego que cuando salió de los Estados Unidos hacia Moscú se daba cuenta de que sería prácticamente imposible dar término al tratado sobre Alemania y Austria; pero esperaba un acuerdo sobre el pacto de desmilitarización para Austria y Alemania. Sin embargo considera que la creación de la comisión para estudiar la cuestión de los bienes alemanes es un progreso importante. El secretario de Estado partirá hoy hacia su país, vía Berlín-París

Partida de Marshall

MOSCU, 25 (INS) — El secretario de Estado norteamericano, general Marshall, partió por vía aérea de regreso a Wáshington, animado por el propósito de informar detalladamente al pueblo de Estados Unidos sobre los exiguos resultados obtenidos en el cónclave cuatripartito de Moscú.

Marshall salió decepcionado por el fracaso de la conferencia, que nada adelantó en la confección de los tratados de paz para Alemania y Austria. Proyecta hacer escalas en Berlín y París. El secretario de Estado llegará a Wáshington en las últimas horas de mañana y el mensaje que dirigirá al pueblo de Estados Unidos está señalado provisionalmente para el domingo o lunes

Viaje de Mr. Bevin

LONDRES, 25 ((INS)) — Un funcionario de la cancillería declaró que el ministro de Relaciones Exteriores británico, Sr. Ernest Bevin, se detendrá "brevemente" en Berlín, en su viaje de regreso a Londres. Se espera que Bevin aproveche la oportunidad para consultar con las autoridades británicas de ocupación en Alemania.

Se Ausentó Bidault

MOSCU, 25 (AFP) — El ministro de Relaciones Exteriores francés, señor Georges Bidault, partió de esta capital a las 20 horas de la estación ferroviaria de Bielo Rusia Es aguardado mañana a las 8 de la mañana en Brest Litovsk, y llegará a París el martes a las 8 de la mañana. En la estación de Bielo Rusia, que estaba engalanada con los colores franceses y soviéticos, el canciller Bidault fué despedido por el viceministro, señor Vichinsky, por el embajador de Francia en Moscú, general Batroux y por miembros de esta representación. El general Catroux acompañará al señor Bidault hasta Brest Litovsk.

HARA UNA DECLARACION EL GENERAL MARSHALL

WASHINGTON, 25 (INS) — El secretario de Estado, general George Marshall, se dirigirá por radiotelefonía a toda la nación, el lunes próximo, desde las 21.30 a 22.

En el discurso a pronunciar, se referirá a los resultados de la conferencia de cancilleres celebrada en Moscú.

Algunos de los asesores del secretario de Estado estiman, sin embargo, que se habrían obtenido mejores resultados si éste hubiese usado la palabra ante una sesión conjunta del Congreso, dando en ella plenos detalles de las negociaciones realizadas en Moscú. Se alega que en esa forma habría podido exponer toda la situación al pueblo norteamericano sin que pareciese que deja de considerar la labor desplegada por el Congreso en la formulación de la política exterior. Más aun, Marshall, en esa forma, habría evitado tener que presentarse repetidas veces antes los diversos comités del Parlamento a cargo de las relaciones exteriores.

Opina Mr. Wallace que el Préstamo de los EE. UU. a Grecia Deberá Ser Condicionado

PARIS, 25 (INS) — El ex secretario de Comercio de Estados Unidos, señor Henry Wallace, declaró hoy en una conferencia de prensa que el proyectado empréstito de su país a Grecia, debería ser otorgado bajo la condición de que el gobierno de Atenas estuviera formado por una coalición en la cual participaran las izquierdas, incluso el grupo de la EAM, pues aquél era hoy antidemocrático.

Repitió su sugerencia de que se debe conceder un empréstito grande a Rusia, a un bajo tipo de interés, negociado por intermedio del Banco Internacional. A este respecto dijo que era enemigo de créditos con estipulaciones políticas, pero que, sin embargo, "era evidente que la extensión de un empréstito a Rusia tendría que figurar como parte de una vasta estructura de entendimiento en relación, por ejemplo, con Alemania y quizá también con otras cuestiones".

Anunció Wallace que a su regreso a Estados Unidos, hacia donde sale esta noche en avión, hará una gira por los Estados de Illinois, California, Wáshington, Colorado y otros, y que entonces indicará al pueblo norteamericano "la necesidad de que se desenvuelva un programa económico para la reconstrucción del mundo, como único medio para el restablecimiento de la paz".

EL SECRETARIO de Comercio de la Unión, opinó en París que el préstamo de su país a Grecia deberá ser condicionado a determinados requisitos

Clarín — DIARIO DE LA MAÑANA

REPUBLICA ARGENTINA 10 CENTAVOS

UN TOQUE DE ATENCION PARA LA SOLUCION ARGENTINA DE LOS PROBLEMAS ARGENTINOS

AÑO II — BUENOS AIRES, SABADO 26 DE ABRIL DE 1947 — Nº 598

VIOLENCIA EN TIERRA SANTA

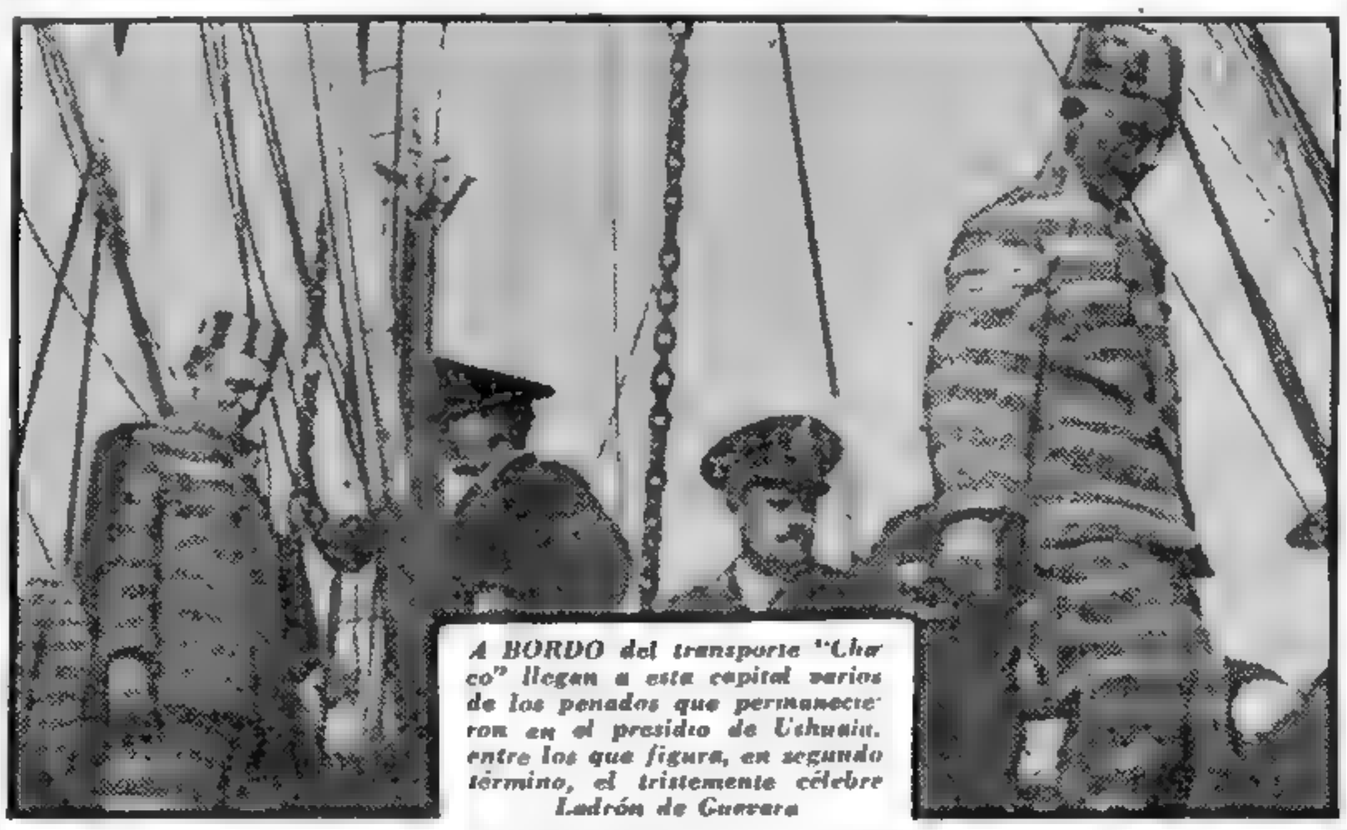

A BORDO del transporte "Chaco" llegan a esta capital varios de los penados que permanecieron en el presidio de Ushuaia, entre los que figura, en segundo término, el tristemente célebre Ladrón de Guevara

Cometen otro Atentado los Extremistas

Murieron 4 Policías

JERUSALEN, 25 (INS) — Los terroristas volaron hoy los cuarteles de la policía de Sarona, suburbio de Tel Aviv, dando muerte a cuatro policías e hiriendo a otros seis.

Un comunicado oficial británico revela este último acto de represalia contra la policía y las fuerzas militares británicas a las que las organizaciones extremistas judías han calificado de "intrusos" en Palestina.

Violenta Explosión

JERUSALEN, 25 (INS) — Una violenta explosión estremeció el campamento policial de Sarona, situado al Este de la ciudad judía de Tel Aviv. A raíz del atentado han sido puestas en estado de alerta todas las estaciones policiales de los alrededores de Tel Aviv.

Por otra parte, una banda de desconocidos armados asaltó un hotel en Tel Aviv, secuestrando al ciudadano británico Morris Collins. Posteriormente fué puesto en libertad al revelar que era judío.

En Jerusalén se informa que fueron secuestrados tres soldados británicos en la plaza de Sion, situada en el mismo centro comercial de la ciudad.

Hubo un Secuestro

JERUSALEN, 25 (INS) — Se ha confirmado la noticia del secuestro del súbdito británico Morris Collins por terroristas judíos en un hotel de Tel Aviv. Cinco judíos armados realizaron el secuestro, desconectando los teléfonos del hotel antes de registrar todas las piezas en busca de británicos. Al ubicar a Collins en una terraza, los asaltantes le vendaron los ojos y partieron con su presa en un automóvil. Quince minutos después, Collins fué dejado en libertad por sus raptores al descubrir que pertenecía a la colectividad.

ADELANTOSE EN MOSCU MAS DE LO ESPERADO, DECLARO BEVIN

MOSCU, 25 (INS) — El ministro de Relaciones Exteriores de Gran Bretaña, señor Ernest Bevin, declaró que, en general, la conferencia de cancilleres había obtenido "resultados promisorios". Si bien reconoció que esos resultados parecían "sombríos", expresó por otro lado su convicción de que la situación mejorará.

"Puedo asegurar —dijo— que el cónclave cuatripartito adelantó más de lo que yo esperaba cuando partí de Londres". "Con respecto al problema de Alemania —añadió— por lo menos ha quedado en claro la posición de cada gobierno participante en las deliberaciones".

Bevin recalcó que hay tres cosas que deben tenerse en cuenta en la edificación de un nuevo Estado alemán:

1º — Estructurarlo de modo que no constituya una amenaza para la seguridad de Europa.

2º — Edificarlo sobre cimientos democráticos, dejando el poder en manos del pueblo.

3º — La supervisión del nivel industrial y económico de Alemania, a fin de asegurar un standard de vida adecuado sin crear nuevos peligros potenciales de guerra.

En una conferencia de prensa el canciller británico, que en las últimas horas de esta noche abandonará Moscú en un tren especial en viaje hacia la costa del Canal de la Mancha, manifestó que una de las diferencias fundamentales que habían dividido a los "cuatro grandes" fué la definición del vocablo "democracia". Tras expresar la simpatía personal que profesa a la Unión Soviética "por haber sido invadida y bombardeada sin conmiseración durante la última guerra", añadió: "Creo que todos los daños y pérdidas ocasionados por la guerra deben ser medidos contra la posibilidad de crear una situación económica que engendre un nuevo potencial de guerra en Alemania".

Bevin no pudo ocultar, a pesar del optimismo que dejaron traslucir sus palabras, su decepción porque la conferencia no hubiera aceptado la propuesta del secretario de Estado norteamericano en pro de un pacto de alianza entre las grandes potencias para mantener desarmada a Alemania durante 40 años. "Ha sido un error del soviet —prosiguió— el tratar de identificar a otros problemas con el pacto que se le proponía. Tal alianza constituía el primer puente que se tendía entre Oriente y Occidente. Muy fácil es decir que Oriente y Occidente deben entenderse, pero es imprescindible para ello tender previamente un puente que una a ambos continentes. La propuesta norteamericana ofrecía una magnífica oportunidad para establecer tal conexión, nada menos que por el término de 40 años".

Mr. BEVIN

Eligieron sus Mesas Directivas las Cámaras de Diputados y Senadores

(Información página CUATRO)

Una Expresiva Bienvenida a Marshall en Wáshington

Millares de Personas Aclamaron al Secretario de Estado

TRUMAN

Truman lo Esperó al Regreso de la Conferencia en Moscú

WASHINGTON, 26 (INS). — El secretario de Estado, general George Marshall, llegó al aeropuerto nacional de Wáshington a las 10.47 de la mañana de hoy procedente de Moscú, donde asistió a la conferencia de Cancilleres de las grandes potencias. Dieron la bienvenida al jefe del gabinete norteamericano el presidente Truman y altos funcionarios del gobierno. El primer magistrado de la Nación se declaró hoy complacido ante los esfuerzos realizados por el general Marshall por echar las bases de una paz duradera. Las palabras de Truman fueron transmitidas por radiotelefonía y escuchadas por la multitud que se congregó en el aeropuerto nacional de Wáshington.

Con una amplia sonrisa, el general Marshall observó: "Cada vez me siento más orgulloso de ser norteamericano". La máquina que condujo al ilustre viajero aterrizó en el aeropuerto a las 10.40, hora de Wáshington. La recepción que se tributó al secretario de Estado fué impresionante. Junto a las pistas se habían congregado miles de hombres, mujeres y niños que aclamaron delirantemente a Marshall al aterrizar el enorme avión D-C 4 en que viajó. Una banda de música ejecutó un aire marcial y una guardia de honor de la policía se cuadró militarmente al descender Marshall del avión. El presidente Truman avanzó hacia el secretario de Estado y ambos se estrecharon la mano cordialmente. Después de ser saludado por el jefe de Estado, el general Marshall expresó: "Me siento muy contento de haber regresado. Me honra sobremanera el ser recibido por el señor presidente y por el pueblo". A propósito de sus gestiones en Moscú, expresó: "Mis colegas y yo hemos tratado de servir los mejores intereses del pueblo, no sólo de los Estados Unidos, sino del mundo entero, para que todos podamos vivir en paz y sin temores." Junto al primer mandatario, al saludar éste a Marshall se hallaban el senador Tom Connally, representante de la minoría demócrata en el comité de Asuntos Extranjeros del Senado, el secretario de Comercio, Sr. Averell Harriman, y el subsecretario de Estado, Dean Acheson.

Marshall, quien habrá de informar sobre sus gestiones en Moscú ante una reunión de líderes de ambos partidos en el Congreso Nacional que tendrá lugar mañana por la noche en la Casa Blanca, se dirigirá también a la Nación por radio, en la noche del lunes, desde las 20.30 a las 21.

Después de la recepción que se le tributara en el aeródromo, el secretario de Estado se dirigió a la sede de su Departamento, acompañado por el subsecretario Acheson.

Hungría Solicitó su Admisión en la UN

LAKE SUCCESS, 26 (INS) — Hungría pidió ser admitida en la organización de las Naciones Unidas, siendo la primera nación de los antiguos satélites de Hitler que presenta una solicitud de esa naturaleza.

La Banda Stern ha Admitido Ser la Responsable de los Atentados

JERUSALEN, 26 (INS). — La "Banda Stern" distribuyó volantes aceptando la responsabilidad por la voladura de la estación de policía de Sarona, al este de Tel Aviv.

Oficialmente, entretanto, los judíos anuncian una campaña que comenzará mañana con el fin de poner término a los actos de violencia. Resulta evidente que esta acción ha sido convenida de manera que coincida con la reunión extraordinaria de la Asamblea General de la UN, que será convocada el lunes próximo.

En un esfuerzo por desvirtuar el mal efecto que hubiera podido producir en la opinión pública mundial el terrorismo desencadenado por las organizaciones clandestinas, cuatro diarios hebreos publican artículos y declaraciones de varios dirigentes israelitas condenando la ola de desmanes.

Clarín

DIARIO DE LA MAÑANA

10 CENTAVOS

UN TOQUE DE ATENCION PARA LA SOLUCION ARGENTINA DE LOS PROBLEMAS ARGENTINOS

AÑO II — BUENOS AIRES, DOMINGO 27 DE ABRIL DE 1947 — Nº 599

HUBO NUEVOS ACTOS DE TERROR EN PALESTINA

Matan los Extremistas a un Funcionario Británico

ESPECIAL Para CLARIN

JERUSALEN, 26 (INS). — El jefe de la sección de criminología de la policía de Haifa, A. E. Conquest, fué muerto a tiros en dicho puerto de Palestina. Se cree que el nuevo atentado señala el recrudecimiento de la campaña de represalias iniciado hace poco contra las autoridades británicas por el movimiento clandestino judío de resistencia. Mr. Conquest fué atacado mientras transitaba en automóvil por la avenida del Carmelo. Dos judíos armados siguieron el coche en un taxi y al alcanzarlo dispararon contra el policía.

Enérgica Represión

Se tiene entendido que el comando militar británico está firmemente determinado a poner en vigencia severas medidas de carácter militar para afrontar los sistemáticos atentados de los miembros de la oposición clandestina judía.

En Jerusalen ha trascendido que la pasividad actual de las fuerzas británicas está relacionada con la sesión inaugural que el lunes celebrará en Flushing Meadows, Nueva York, la asamblea extraordinaria de las Naciones Unidas para tratar el problema de Palestina. Al efecto, se dice que el gobierno de Londres ha notificado al alto comisionado británico para Palestina, Sir Alan Cunningham, que evite por el momento las represalias para no entorpecer la gestión de la delegación de Gran Bretaña que tomará parte en las deliberaciones de la Asamblea.

Entretanto, los terroristas de las entidades clandestinas Irgun Zvai Leumi y de la banda Stern siguen desplegando creciente actividad, al parecer en cumplimiento de la advertencia que hiciera el vocero de la Irgun, "la voz de Sión Combatiente", de "anegar el mandato con la sangre británica".

Campaña de Terror

JERUSALEN, 26 (AFP) — La Agencia Judía ha lanzado una nueva campaña antiterrorista. La misma comenzó esta mañana bajo la forma de una publicación la que será agregada como suplemento en todos los diarios judíos. Solamente dos órganos derechistas se negaron a participar en esta campaña.

Una Evasión en Chipre

NICOSIA (Chipre), 26 (AFP) — A raíz de la evasión de un joven terrorista judío fué dada la alerta en toda la isla de Chipre. Se trata de Arch Vizel, detenido desde principios de este mes inculpado de haber intentado hacer volar el barco tipo Liberty "Ocean Vigour", utilizado por las autoridades británicas para transportar de Jaffa a Chipre a los judíos inmigrantes ilegales. Este joven judío, que debía comparecer ante el tribunal militar, consiguió limar los barrotes de su celda y evadirse.

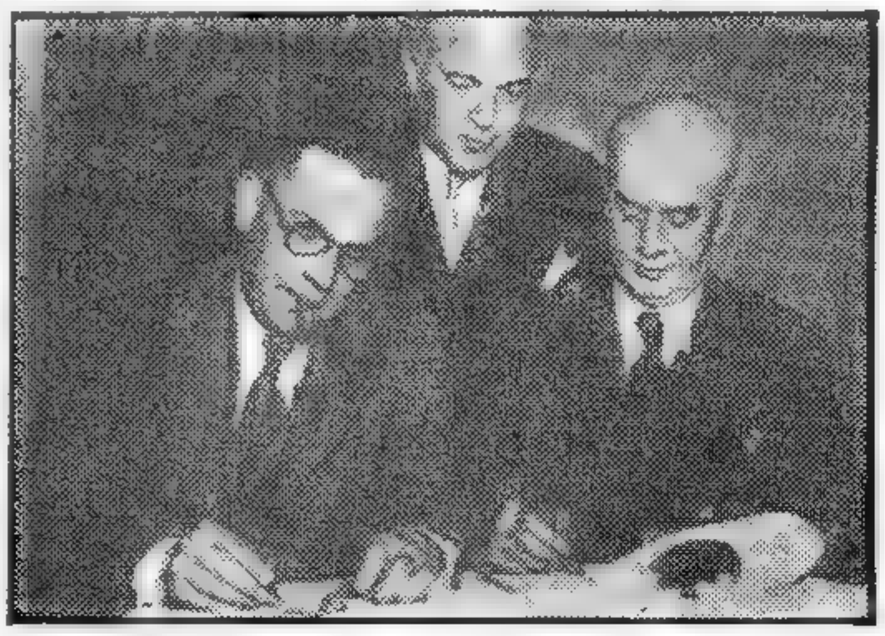

EN PITTSBURG los directores de las grandes empresas siderúrgicas evitan un conflicto con sus obreros accediendo a la demanda de aumento de jornales solicitado por éstos, debido a la aguda carestía de la vida

Comentan una Declaración de Miranda

En G. Bretaña Prevén una Brusca Caída de Precios

LONDRES, 26 (AFP). — El "Yorkshire Post", refiriéndose a las declaraciones formuladas por el señor Miguel Miranda, presidente del Banco Central de la Argentina, reclamando un precio superior para la carne argentina, en virtud del contrato revisado de compra de carnes, expresa que "esas opiniones opuestas destacan la intensificación de los conflictos de intereses entre los países productores de alimentos y los países industrializadores e importadores.

"La producción mundial agrícola es por diversas razones inferior al nivel de antes de la guerra, en tanto que el crecimiento natural de la población y la elevación de los standards alimenticios en ciertos países, es la razón de que la demanda sea superior. De tal modo, existe hoy día un mercado vendedor de productos alimenticios que coloca a Gran Bretaña en una situación extremadamente difícil, pues se trata de países con divisas saneadas que poseen importantes reservas alimenticias para vender.

"El factor que gravita en esta situación es de naturaleza puramente temporaria, y la caída brusca de los precios es inevitable.

"Otros factores, como el crecimiento del costo de producción, la determinación de los productores —de materias primas— de elevar sus precios y la industrialización creciente de los países agrícolas pueden contribuir de modo que los precios se mantengan de manera permanente por escima del nivel de antes de la guerra. La mejor solución fué indicada por el acuerdo anglocanadiense sobre el trigo este año. Cuando fué formulado, los precios del trigo variaban alrededor de dos dólares 90 porbushel y se calculó que los agricultores canadienses perdían así alrededor de cien millones de dólares sobre la cosecha de 1947".

Mañana LUNES

CLARIN DEPORTIVO

¡Mas informativo que nunca!

RESERVE su Ejemplar

★ Considera EE. UU. en Reunión de Gabinete su Política con Argentina ★

(Información Ver Página 2083)

Replica Churchill al Premier de Inglaterra

LA POLICIA EGIPCIA BUSCA A MARTIN BORMAN

Aguda Crítica de Churchill al Gobierno Laborista Británico

Redujo el Costo de la Vida Durante su Gobierno, Expresó

LONDRES, 27 (AFP). — "Attlee me describió como al Canciller del Exchequer más desastroso de nuestro siglo" —dijo Winston Churchill en una declaración publicada hoy por el partido Conservador británico, agregando:

"Pero durante el tiempo en que yo desempeñé esas funciones como miembro de un gobierno conservador, el costo de la vida bajó 18 puntos, en tanto los salarios permanecían sin cambio, lo mismo que los impuestos, y el número de personas empleadas en las diversas industrias aumentó en cerca de 600 mil.

CHURCHILL

"Después de dos años de gobierno socialista —prosiguió diciendo el señor Churchill— el número de desocupados se duplicó. El Sr. Attlee señaló que teníamos entonces 2 millones de desocupados, pero se abstiene de hacer notar que es bajo la administración socialista de 1929 que siguió al gobierno conservador, cuando por primera vez el número de los desocupados sobrepasó los dos millones.

"Attlee hizo alusión al retorno de Gran Bretaña al patrón oro en 1925 y agregó que yo fui aconsejado. Es exacto. Actué con el asesoramiento de un consejo nombrado por Lord Snowden, canciller del gobierno socialista en 1924, y del que el mismo Attlee formaba parte".

El Sr. Churchill recuerda seguidamente que no se limitó a restablecer el patrón oro en Gran Bretaña, sino que tomó medidas en favor de los pensionistas, rebajando la edad para la pensión a la vejez de 70 a 65 años, y otras que tuvieron por resultado mejorar las condiciones de vida.

Terminó su declaración el Sr. Churchill defendiéndose contra la acusación del primer ministro, según la cual se habría dedicado a atacar a funcionarios del gobierno, y dijo. "Siempre he tenido el mayor respeto por los funcionarios. No es culpa suya si actualmente son demasiado numerosos y las nuevas tareas que les asigna el Sr. Attlee resultan a menudo inútiles".

Estabilidad Alemana

LONDRES, 27 (AFP) — "Debemos realizar una Alemania Occidental estable".

Este proyecto es enunciado por "The Observer" al comentar el fracaso de la conferencia de Moscú.

Agrega que ahora ya no hay tiempo que perder y que hay que realizar la unión de las zonas occidentales, de acuerdo con los Estados Unidos, y destaca a este respecto, que hasta ahora los planes de fusión han fracasado y que reina el caos en materia de abastecimientos y de comunicaciones.

"Es además muy importante —agrega "The Observer"— establecer los más estrechos lazos de unión entre el Ruhr, los Países Bajos y Francia, pero ese proyecto no tiene posibilidades de concretarse".

Acuerdo Entre Inglaterra y la Unión

Repercute el Fracaso de la Conferencia de Moscú

Por Ives Causse

LONDRES, 27 (AFP.) — El desaliento creado por el fracaso de la conferencia de Moscú, induce a los medios británicos a realizar un acuerdo perdurable entre los Estados Unidos y Gran Bretaña para crear una Alemania occidental estable. Se afirma que ya no puede perderse más tiempo y que la fusión de las dos zonas ocupadas por las potencias sajonas ha producido resultados satisfactorios, razón por la cual debe insistirse en reforzar la identidad política de Washington y Londres, con respecto a Alemania.

Sin embargo, se expresa el temor que causa la desorganización económica de ambas zonas, no negándose que existen entre las dos administraciones diferencias de opinión en cuanto a los medios de remediar esa crisis. Y vuelva a reiterarse que sería importante reanudar los lazos comerciales entre el Ruhr, los Países Bajos, Francia y Alemania occidental. Pero este proyecto no contará con posibilidades de éxito si no se elimina el espíritu restrictivo de algunos de los acuerdos de Potsdam.

El fracaso de la reunión de Moscú, ha hecho de la línea demarcatoria en Alemania una línea ideológica tan importante y vulnerable como lo son actualmente las fronteras de Oriente.

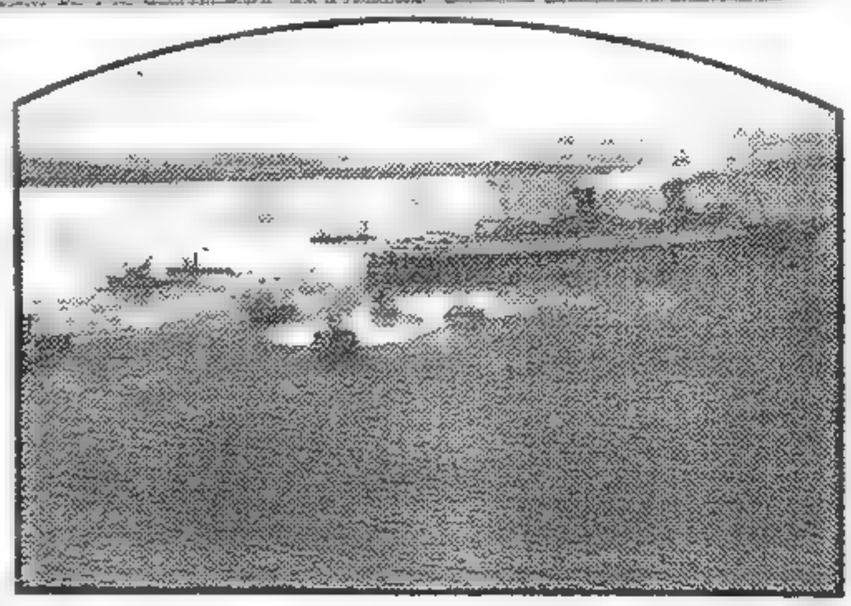

VISTA aérea del paquete británico "Queen Elizabeth", el orgullo de la marina mercante inglesa, en momentos en que es zafado de su varadura en los bancos de Brambles

AÑO II - LUNES 28 DE ABRIL DE 1947 - Nº 600

Examinarán Hoy el Caso Hebreo en Asamblea Extraordinaria

Se Considerará en la UN el Problema de Palestina

FLUSHING MEADOWS, 27 (INS). — La asamblea general de la UN, lo más parecido a un parlamento mundial que existe en la actualidad, iniciará mañana su sesión extraordinaria sobre Palestina, a las 11, asistiendo a la sesión sólo diplomáticos que suelen representar a sus países en forma corriente, sin contarse entre ellos ninguna de las grandes figuras de la política internacional.

De acuerdo con el deseo del secretario general de la UN señor Trygve Lie, la sesión será breve y desprovista de grandes aparatosidades. Los países miembros de la entidad han enviado representantes con rango de embajadores o han designado para que actúen en nombre de ellos en la asamblea a sus delegados regulares ante el consejo de seguridad. Los funcionarios de la secretaría negaron que los doscientos cincuenta guardias que prestarán servicio de vigilancia en lo que fuera pista de patinaje durante la feria mundial de Nueva York representen la adopción de precauciones extraordinarias ante el esperado choque entre las huestes de hosta de judíos y árabes, calificando a dicha fuerza de vigilancia "de rutina".

Asamblea General

La sesión de mañana señalará la ocupación de su puesto por la quincuagésima quinta nación miembro de la entidad, Siam, que fue enemigo de los aliados y ha sido el primer cobelligerante del eje que ha obtenido su admisión en la UN. Hungría también ha presentado su solicitud de admisión, pero se espera que no se tomará acuerdo respecto a ella en esta sesión debido a que sólo Gran Bretaña ha ratificado hasta ahora el pacto de paz con Hungría firmado en París el 12 de febrero del año en curso. Hungría se encuentra en posición algo distinta de Siám: La declaración de guerra contra los aliados hecha por el gobierno de Siam bajo el control de los japoneses nunca fué reconocida ni respondida por los aliados.

MARTIN BORMANN ES BUSCADO POR TODO EGIPTO

EL CAIRO, 27 (AFP). — Se confirma oficialmente que el lugarteniente de Hitler, Martin Borman, es buscado activamente por la policía egipcia.

La búsqueda del famoso segundo del extinto Führer del Tercer Reich de Alemania se ha extendido a todo el territorio egipcio. Recuérdase al efecto que en más de una oportunidad se aseguró que Martín Borman había fugado de Alemania en los primeros momentos de confusión creados por la ocupación de Berlín por los soviéticos y que se mencionó que viajaba en un yate que había pertenecido a Hitler.

Más Información en la Pag. dos

Tropas paracaidistas francesas cruzan un arroyo en la llanura de Giong Dinh, durante operaciones de represalia llevada a efectos contra elementos sediciosos de Indochina

HOY

Redáctese en Castellano con Esta Edición el Suplemento Deportivo

★ Modificarían el Convenio Miranda - Larraín ★

(Información página TRES)

La Marina Luchó con Ardor en la Capital del Paraguay

Cundió el Pánico al Escucharse en Pleno Centro el Tabletear de Ametralladoras

ESPECIAL Para "CLARIN"

CLORINDA, 28 (AFP.) — La capital paraguaya vivió ayer momentos de verdadera incertidumbre, con motivo del levantamiento que se registró por parte de la tropa de marinería que tiene su guarnición en Asunción. La confusión fué tal, en los primeros momentos, que la mayoría de la población creyó que las tropas revolucionarias habían hecho su entrada en la capital, cundiendo el pánico al escucharse el tableteo de las ametralladoras y el retumbar de los cañones. Las versiones contradictorias que circularon en los primeros momentos, hizo que la confusión fuera aún mayor, a lo que se unió también el hecho de que durante largas horas la población se vio privada de energía eléctrica y del suministro de aguas en algunos puntos de Asunción.

Muchos de los que lograron abandonar Asunción y llegar a la frontera declararon que era imposible saber a ciencia cierta lo que allí estaba ocurriendo, pues el tiroteo que comenzó a escucharse al promediar la mañana parecía que iba a extenderse por todas las calles de la ciudad, lo que motivó que muchos abandonaran sus casas buscando refugio en lugares más seguros. Recién en horas de la tarde se pudo saber que una fracción de las tropas de marinería se había sublevado y que como primera medida había procedido a interrumpir el funcionamiento de la energía eléctrica privando así a la población de luz. El foco rebelde fué extendiéndose rápidamente apoyado por importantes contingentes de civiles, registrándose recios combates con las fuerzas de caballería adictas al gobierno en Puerto Sajonia y en Cerro Tacumbú, donde se encuentra instalado el arsenal. Poco después de mediodía las transmisiones de radio quedaron interrumpidas por lo que era imposible obtener informaciones sobre la marcha de los acontecimientos. Ello motivó que circularan las más incontroladas versiones, llegándose hasta decir que el comandante en jefe de las fuerzas armadas paraguayas coronel Smith, había huido del país y que había buscado refugio en la frontera argentina, pero ello fué desmentido rápidamente al tenerse conocimiento, al promedio

(Continúa en la Página DOS)

Protestan por la Completa Falta de Abastecimientos en Inglaterra

LONDRES, 28 (INS) — Las amas de casa británicas han comenzado, al parecer, a hastiarse de soportar la aguda escasez de alimentos y otras privaciones impuestas por el actual régimen de "austeridad". Dos manifestaciones antigubernamentales tuvieron lugar hoy en dos puntos distintos de Inglaterra. Uno de los incidentes tuvo como escenario la ciudad de Brigston, en donde centenares de miembros de la liga de amas de casa, olvidándose de sus buenas maneras, tuvieron denuestos para el ministro de Abastecimientos, Sr. John Strachey, que hoy llegó a Brigston para asistir a un banquete. Apretujándose en torno del edificio, las manifestantes recriminaron acremente a Strachey. La señora Guy Mitchell, identificada como la jefa del grupo protestante portaba un gran cartel con la siguiente inscripción: "¿Dónde están nuestros comestibles?".

Clarín

DIARIO DE LA MAÑANA

10 CENTAVOS

UN TOQUE DE ATENCION PARA LA SOLUCION ARGENTINA DE LOS PROBLEMAS ARGENTINOS

AÑO II — BUENOS AIRES, MARTES 29 DE ABRIL DE 1947 — Nº 601

Marshall Expuso su Actuación en Moscú

WASHINGTON, 28 (INS). — El secretario de Estado, general George Marshall, declaró esta noche que la conferencia de Moscú fracasó porque Rusia aspiraba a imponer una hipoteca a largo plazo sobre el futuro de Alemania y Austria que "inevitablemente, llevaría a la dictadura y a la fricción".

Marshall, en un discurso de 30 minutos, que fué retransmitido por las principales cadenas radiales de la nación, afirmó que los acuerdos fundamentales fueron imposibles en Moscú por la abierta intransigencia de los delegados soviéticos. El secretario pidió una actuación rápida por parte de los "cuatro grandes" para solucionar las diferencias básicas entre Oriente y Occidente, y advirtió: "El paciente se muere mientras deliberan los doctores. Por eso creo que no se puede esperar al estado crítico para actuar".

Marshall instó al pueblo norteamericano a permanecer unido en apoyo de la política exterior del gobierno del presidente Truman, y puntualizó que el adoptar tal actitud "es obligatorio". Seguidamente, el secretario dió una nota de optimismo al declarar que, pese a los desacuerdos de Moscú, "posiblemente se lograron mayores progresos para un arreglo final de lo que las apariencias indican, porque las diferencias críticas surgieron plenamente a la luz del día".

Ha Aludido a las Deliberaciones en un Largo Discurso

Al referirse al fracaso de las deliberaciones relacionadas con el tratado de paz con Alemania, el general Marshall expresó: "El acuerdo fué imposible en Moscú, en virtud de que, a nuestro juicio, la Unión Soviética insistió en proposiciones que hubieran establecido en Alemania un gobierno centralizado, propicio a apoderarse del control absoluto de un país

(Pasa a la página 2)

Desde Flushing Meadows

OSVALDO ARANHA

Eligieron Presidente de la Asamblea de la UN a Osvaldo Aranha

FLUSHING MEADOWS, (NUEVA YORK), 28 (INS). — El Dr. Osvaldo Aranha, de Brasil, fué elegido presidente de la Asamblea especial de las Naciones Unidas que estudiará el caso de Palestina. Aranha fué electo por 45 de los votos depositados, siendo cuatro de ellos abstenidos.

Discurso de Aranha

FLUSHING MEADOWS (Nueva York), 28 (INS) El Dr. Osvaldo Aranha, destacado internacionalista brasileño, declaró hoy que "las tradiciones de imparcialidad histórica y de cultura jurídica" del Brasil, estaban completamente al servicio de las Naciones Unidas.

En un discurso pronunciado al aceptar su elección como presidente de la asamblea general de las Naciones Unidas, Aranha dijo, dirigiéndose a los delegados: "Está en nuestro poder convertir a las Naciones Unidas en el fiel de la balanza de la justicia, de la seguridad y de la paz, o permitir, por nuestra falta de visión, que la sociedad internacional la convierta en una nueva espada al servicio de la fuerza y de los impulsos del instinto".

El delegado brasileño prometió desempeñar fielmente las funciones de su cargo y observó: "Todas las naciones representadas en esta asamblea tienen derechos iguales, pero también tienen idénticas obligaciones".

Refiriéndose después al problema de Palestina, objeto primordial de la actual convocatoria de la asamblea general, el doctor Aranha añadió: "Aunque nuestra misión se circunscribe a la adopción de medidas preliminares para solución del problema al cual debemos el hecho de hallarnos congregados hoy, nos encontramos frente a un asunto que, a través de los siglos, ha constituído un reto a los sentimientos de pueblos e individuos,

Treinta Muertos en un Accidente, Hubo

MEXICO, 27. (INS).— Treinta personas resultaron muertas y doce sufrieron quemaduras graves, al volcar e incendiarse hoy un camión en las cercanías de la ciudad de Uruapán Tres de los pasajeros resultaron milagrosamente ilesos.

Según testigos presenciales, el camión volcó dando tres vueltas a causa de la excesiva velocidad. A raíz del vuelco, se incendió el tanque de gasolina, haciendo explosión. Uno de los pasajeros ilesos declaró: "No pudimos hacer nada por nuestros compañeros. El camión ardió como yesca".

EXCLUSIVO

Morínigo Compra Aviones y Repuestos en el Brasil

CLORINDA, 27 (AFP). — Ha llegado a poder de calificados exiliados paraguayos el texto completo de la carta dirigida al general Morínigo por el embajador paraguayo en Río de Janeiro, Sr. Raimundo Rolón La extensa misiva, que alude a las gestiones realizadas en Brasil para la adquisición de aviones, dice así:

"Mi estimado general: Deseo mantenerle al corriente de las gestiones y quisiera saber la resolución, cuanto antes:

AVIONES: Tenemos cuatro acá —en buenas condiciones—. Todos son aviones de guerra, metálicos; 3 de bombardeo, sin ametralladora, con radio, marca N. A. uno; Wultee B. T., 13, otro; y Stearman el tercero. Cada uno lleva dos asientos. El cuarto avión, Howard —para observación y reconocimiento—, dotado de gran estación de radio y con instrumental para vuelo nocturno. Este aparato transporta cuatro personas. Todas estas marcas son norteamericanas, y tenemos repuestos en plaza

PRECIOS: N. A. 280.000 cruzeiros o sea 280 contos.
Wultee B. T. 13 y Stearm. 250.000 cruzeiros o sea 250 contos.
Howard: 400.000 cruzeiros o sea 400 contos.

Estos precios están ya discutidos. Van a entregarnos en Campo Grande, pero pueden venir los aviadores nuestros a acompañarlos a los pilotos desde acá, con toda reserva. También ustedes pueden proponer otra forma de retirar. Las ametralladoras si se van a necesitar, también vamos a conseguir de las Fuerzas Aéreas.

BOMBAS: Estamos adelantando las gestiones.

SAN PABLO: El pedido a las fábricas, como el pedido a las Fuerzas [illegible]les, de los fusiles, es cuestión de la carta que espero de ust[illegible].

COMUNICACION: Con Ud. —bajo riesgo le escribo ésta aprovechando una carta para mi señora— creo que no se violará. Agradeceré indicarme cuál de las claves voy a usar: del Comando en Jefe o de la Cancillería. Si es del 10 tiene que hacer el cifrado el amigo Fernández, entonces tiene sus graves inconvenientes. Si es la Cancillería conviene asegurar la reserva de los civiles. Y creo, mi general, que cada ocho días, por el correo militar, es mucho esperar. Pues estas cosas que estamos haciendo pueden variar según la política como se mantengan acá y debemos aprovechar los momentos favorables.

ATENCIONES: Necesito a mi disposición 40 contos (cuarenta). Ya empezamos a tropezar con la falta de recursos para movilizar a las personas y las gestiones. Aquí no tenemos de quién ir a prestar. El gobierno me ha hecho insinuar para que trate de contrarrestar la

(Pasa a la página 2)

HENRY WALLACE en sus discursos ha manifestado que la Unión debe otorgar un crecidísimo empréstito a la Unión Soviética a fin de ganar la buena voluntad de Rusia. Luego de uno de esos discursos en París, el miembro del gabinete francés Pierre Cot felicita a éste

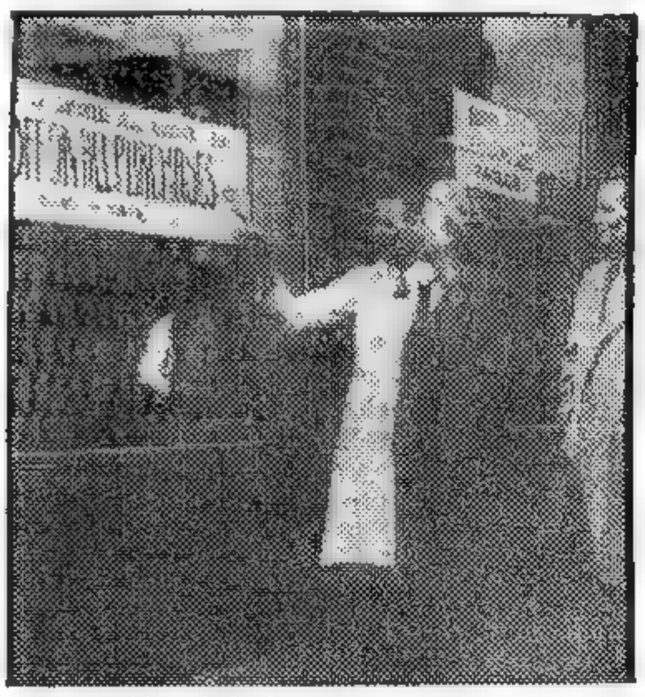

LA MAYORIA de los comercios minoristas de Estados Unidos, a fin de poner término a la "huelga de compradores" y evitar de paso que la administración de Mr. Truman tome medidas para evitar el agio, han procedido a rebajar el 10 por ciento en los precios

Hoy Producirá Fallo el Tribunal de Juicio a la Suprema Corte

(INFORMACION PAG. SEIS)

Moríngo Excluye a los Adictos a Smith

Reina Intensa Confusión Entre los Gubernistas Paraguayos

MOSCU NO HA SIDO OTRO MUNICH DICEN EN EE. UU.

EXCLUSIVO

NUEVA YORK, 29 (INS). — El informe del secretario de Estado norteamericano, general George Marshall, se ha cristalizado hoy en un sentimiento contrario a toda capitulación y la satisfacción es general porque la conferencia de Moscú "no ha sido otro Munich".

Los diarios de la mañana y de la tarde se muestran unánimes en ese sentimiento y todos ellos afirman que el discurso de Marshall fundamenta la responsabilidad del gobierno ruso por el fracaso de la conferencia al insistir en condiciones para Alemania y Austria que determinarían el descalabro de toda la economía europea llevando a nuevas dictaduras y discordias. Más aun, el "New York Times" declara que aunque Marshall se abstuvo de decirlo, no es ningún secreto que esa es la situación que desean provocar los comunistas, quienes cifran en ella sus esperanzas.

El recuerdo del infausto pacto de Munich, donde capituló el extinto primer ministro de Gran Bretaña, Neville Chamberlain, llevado por la falsa esperanza de salvar la paz pero provocando en cambio, la cadena de agresiones que culminaron en la última guerra mundial, está latente en los editoriales de muchos diarios que elogian a Marshall por no haber tomado un sendero similar.

El vespertino "The New York Sunday" dice, por ejemplo, que Marshall, después de explicar que Stalin afirmó que nada había que no fuese susceptible de acuerdo, puso en claro que "no es su intención llevar a su país a otro Munich habiendo estado muy acertado al negarse a toda capitulación.

El "New York World Telegram" refiriéndose a la misma cuestión, dice que al declarar terminantemente "que no haremos más negocios en que todas las ventajas estén de una sola parte", "Marshall nos habría aproximado más a un entendimiento con el Kremlin de lo que ahora es aparente. En todo caso —añade la publicación— la conferencia de Moscú no fué otro Munich. Nuestra posición se ha aclarado ante el mundo."

El "New York Herald Tribune", aprobando también la firmeza demostrada por Marshall, dice: "Hemos tocado roca sólida como nunca en el pasado. Nuestras relaciones con Rusia descansan sobre un nuevo fundamento y ahora si se ha de lograr acuerdo, tendrá que ser por métodos diferentes y más substanciales que aquellos usados en oportunidades anteriores. Este diario estima que esa firmeza a base de franqueza es mejor que las arenas movedizas del pasado. En ese sentido, creemos que la conferencia de Moscú ha sido un paso útil que aproximará al mundo a una paz genuina, pero nadie puede cerrar los ojos a las dificultades que costará su consecución ni a la resolución y buen criterio que tal tarea demandará."

NOEMI Simonetto, argentina, ganadora de la carrera de 100 metros, en la competencia de Río. Aparece junto a A. Gómez, clasificada cuarta

DIARIO DE LA MAÑANA

Clarín

REPUBLICA ARGENTINA 10 CENTAVOS

UN TOQUE DE ATENCION PARA LA SOLUCION ARGENTINA DE LOS PROBLEMAS ARGENTINOS

AÑO II — BUENOS AIRES, MIERCOLES 30 DE ABRIL DE 1947 — Nº 602

La Marinería Fué Atacada por Sorpresa

Asombró en Clorinda la Llegada de Smith

CLORINDA, 29 (Especial).—Ayer lunes 28, a las 18.35, llegó a ésta el coronel Federico Smith, comandante en jefe de las fuerzas gubernistas. Su llegada causó sorpresa y los comentarios que se tejieron en torno a su presencia en ésta fueron diversos, aunque se asegura que se ha retirado de sus funciones, por las imposiciones hechas por los jefes militares colorados y por los incidentes que a diario estaba enfrentando con los líderes políticos del coloradismo.

Adelantaré la noticia, que, a raíz de su retiro, ya han sido excluídos de sus respectivos comandos, los jefes adictos al coronel Smith, como ser los coroneles Santiviago, Fidel Ferreira y los mayores Morales y Vega.

Este nuevo episodio de los actuales acontecimientos políticos, provocará una intensa confunsión en las esferas gubernistas y creará de nuevo un problema político, ya que el general Moríngo creyó que el coronel Smith, militar de gran actuación de la guerra del Chaco, conseguiría la restitución de las jerarquías entre los militares moringuistas, de tan variadas tendencias, que venían actuando en forma personalísima, al punto de cimentarse de esta forma, una verdadera anarquía.

La situación de la marina

A pesar de las informaciones del gobierno, de que el levantamiento de la marina ha sido sofocado, puede afirmarse que no hubo tal. La marina no aceptó la rendición impuesta por el gobierno.

Se realizó un pacto perentorio de dos horas, para llegar a conclusiones más concretas, las que fueron aceptadas por el gobierno.

Una de las exigencias de la marina, aceptada por el gobierno, fué: 1º Los jefes principales que asuman todas las responsabilidades, serían deportados a esta ciudad.

2º Los oficiales jóvenes no serán procesados y serían mantenidos en sus puestos.

Buscan en G. Bretaña a un Avión Fantasma

LONDRES, 29 (AFP). — Desde una semana la Royal Air Force trata de aclarar el misterio de un avión "fantasma" que vuela regularmente a medianoche, a gran altura sobre la costa oriental de Inglaterra en las inmediaciones de Norvich, según anuncia el "Daily Mail".

En una Agitada Sesión Consideran el Problema Palestino

Estudian en la UN la Nota Británica

ESPECIAL Para CLARIN

FLUSHING MEADOWS, 29 (AFP.) — Desde su comienzo fué confusa la sesión que celebró hoy la asamblea general de las Naciones Unidas, al discutirse el problema de Palestina. El presidente, viéndose forzado a hacer uso de la campana, pidió a los delegados que se limitaran a deliberar sobre las cuestiones inscriptas en el orden del día. Pero muchos de éstos —principalmente los de la India y Egipto— que están interesados en que esta cuestión sea estudiada a fondo, le interrumpieron, preguntando al representante del Reino Unido si su gobierno estaba dispuesto a aplicar sin reservas las decisiones que la asamblea adoptara al respecto.

El pedido británico

FLUSHING MEADOWS, 29 (AFP). — La asamblea general de la UN sobre Palestina, adoptó la inscripción en su orden del día, del pedido británico en el sentido de que se le proporcionen soluciones para la cuestión palestina, o, al menos, se le hagan sugestiones aceptables para ese fin. Después de tomarse esta medida, se levantó la sesión.

El delegado egipcio pidió que se examinen las propuestas hechas por los Estados Arabes, dado que presentan, casualmente, un "proyecto concreto de solución a esas dificultades". Solicitó también que esa propuesta de los árabes tenga prioridad en el programa de los trabajos con respecto a la comunicación del Reino Unido. El presidente, Sr. Aranha, rechazó la demanda, diciendo que actualmente se trata de establecer el reglamento interior y del procedimiento y no de estudiar cuestiones de orden.

Italia pedirá ingreso

ROMA, 29 (AFP). — Italia solicitará en breve ser admitida en el seno de la UN. Así lo anunció hoy el Sr. Ivella, jefe del gabinete del ministro de Relaciones Exteriores.

Se anticipa que la solicitud será hecha antes de la ratificación del tratado de paz.

EN ASUNCION PROSIGUE LA ENCARNIZADA LUCHA

CLORINDA, 29 (Del enviado especial de la Agencia France Presse). — Durante toda la noche y la madrugada de hoy no cesó de escucharse en esta ciudad el tiroteo acompañado de ráfagas de ametralladoras y disparos de morteros que procedían de la capital paraguaya, lo que demuestra que contrariamente al comunicado dado a conocer por el Ministerio del Interior el domingo último, el gobierno no ha logrado aún sofocar la rebelión que tuvo origen en la guarnición de la marinería. De acuerdo con las informaciones suministradas por los refugiados que han logrado ganar la costa argentina, la situación se ha tornado muy grave para el gobierno en las últimas horas, pues está apelando a todos los recursos para evitar las sublevaciones en otras guarniciones de Asunción, lo que se cree que no tardará en producirse, pues al parecer existiría ya un evidente malestar entre las tropas, especialmente entre la oficialidad. Estas informaciones corroborarían el hecho de que el comandante en jefe de las fuerzas armadas paraguayas, coronel Smith haya buscado refugio en esta ciudad en donde se encuentra actualmente. El citado militar paraguayo fué recibido en el puerto de Clorinda por personal de la gendarmería y conducido luego ante el teniente coronel Ponte de León. En su reemplazo el gobierno de Moríngo designó al teniente coronel Díaz de Vivar, mientras que el capitán de fragata Miranda ha sido nombrado jefe de la marina.

Todas las vías de comunicación con la capital paraguaya continúan interrumpidas, por lo que sólo el corresponsal ha podido valerse de las declaraciones de los refugiados que siguen aumentando cada día. Según éstas, circuló con insistencia la versión ayer en Asunción de que habría sido muerto por los rebeldes el ministro de Guerra, pero la falta de comunicaciones directas ha impedido obtener hasta el momento, una confirmación. Agregaron que la lucha entre los sediciosos y las fuerzas gubernistas se va extendiendo por el centro de la ciudad y que la Escuela de Especialidades de la Armada que también se ha levantado contra el gobierno está resistiendo y se cree que Moríngo logrará hacer frente, pues disponen de gran cantidad de armamentos. Asimismo, se calcula que más de 2000 civiles, bien armados están combatiendo al lado de los revolucionarios y que la lucha más intensa se registra en los alrededores del Jardín Botánico, en San Lorenzo, Olimpo y Trinidad. Se dice también que los elementos liberales, comunistas y febreristas que consiguieron sustraer armas del arsenal naval de Itacumbí, que se rindió el domingo último luego de haberse levantado en armas su oficialidad, están hostigando ahora a las fuerzas del gobierno.

CORONEL SMITH, jefe de las fuerzas gubernistas, que se refugió en territorio argentino

Tuvo Lucida Celebración la Fecha de los Trabajadores

INAUGURO EL GRAL. PERON EL NUEVO PERIODO ORDINARIO DEL CONGRESO

Con Gran Solemnidad se Realizó la Sesión de la Asamblea Legislativa

CON la solemnidad tradicional se realizó en la mañana de ayer la apertura del nuevo período ordinario de sesiones del Congreso Nacional. La ceremonia fué presidida, como es de estilo, por el jefe del Poder Ejecutivo, quien leyó en esa oportunidad un extenso mensaje, dando cuenta de la labor cumplida desde que asumió el gobierno, el 4 de junio de 1946, y anticipando algunos planes que se desarrollarán en un futuro inmediato.

Muy temprano comenzaron a llegar al Palacio Legislativo las autoridades de las Cámaras, legisladores de las mismas y los invitados especiales. Mientras el doctor Quijano se encontraba en su despacho, el doctor Guardo atendía en el suyo a los ministros y secretarios del P. E., jefes de alta graduación de las fuerzas armadas y a otras personas, siendo especialmente cumplimentada la señora María Eva Duarte de Perón, quien se encontraba acompañada por un grupo de damas.

Sesión de Asamblea

A las 8.15 comenzó a funcionar la campanilla, llamando al recinto a los legisladores, y pocos minutos después fueron ocupando sus bancas los senadores y diputados, en tanto que el presidente del Senado, Dr. Quijano se situó en el estrado presidencial, junto al presidente de la Cámara de Diputados y los secretarios de ambos cuerpos, Sres. Reales y Zaballa Carbo.

A las 8.23, fué declarada abierta la sesión de asamblea, con la presencia de 25 senadores y 118 diputados. Del sector radical se encontraban presentes en el momento de iniciarse la reunión Llecuga, Frondizi, Bonazzola, Sobral, Bertini López Serrot, Ravignani, Del Mazo, Perez de la Torre, Córdova y Errecart. Minutos más tarde ocuparon sus bancas los diputados del mismo sector Pomar, Calcagno, Calvagni, Cufré, Mántaras, Mac Kay, Ferrer, Rubino y Santander y el diputado demócrata progresista Mosset Iturraspe. En cambio no concurrieron a la sesión los diputados demócratas Pastor y Díaz Colodrero, y el antipersonalista Vanasco

Comisiones de Recepción

Abierta la sesión, el secretario del Senado, Sr. Reales dió lectura al decreto de convocatoria del Poder Ejecutivo y a continuación se informó de la designación de las comisiones de recepción al primer magistrado, integradas así: del exterior, senadores Teisaire, ... y Taschereau; diputado Cámpora, Degrossi y Tesorieri; del interior, senadores Saadi, Antillo y Luco; diputados Benítez, Díaz de Vivar y Aibrieu.

En seguida se pasó a un cuarto intermedio, en tanto se comunicaba al presidente de la República de la constitución de la Asamblea Legislativa.

Invitados Especiales

Entre los invitados especiales que ocuparon las sillas del balcón bandeja de la derecha al estrado presidencial, los secretarios de Estado, el intendente municipal de Buenos Aires, el cardenal primado y otros funcionarios de la administración Alli tomo ubicación el gobernador de Buenos Aires, coronel retirado Domingo A Mercante, pero más tarde fué invitado a ocupar una silla junto al ministro de Obras Públicas, general Pistarini, en el hemiciclo, junto a los demás ministros del Poder Ejecutivo, excepción hecha del del Interior, que llegó acompañando al primer magistrado.

El espacio comprendido entre dicho palco y la presidencia fué destinado a los almirantes, generales y altos jefes del ejército, la marina y la aeronáutica.

El palco bandeja de la izquierda lo ocuparon los representantes del cuerpo diplomático extranjero acreditado ante el gobierno argentino, el nuncio apostólico, y otros invitados.

Llega el General Perón

A las 8.45 un agudo toque de atención de un tromba del regimiento 3 de infantería anunció el arribo al Congreso del presidente de la República, quien descendió de un automóvil abierto que se detuvo frente a la entrada princi

(Continúa en la página 4)

EL PRIMER magistrado durante la lectura de su mensaje al Congreso. El general Perón reseñó la labor cumplida por el Poder Ejecutivo y esbozó la obra a desarrollar

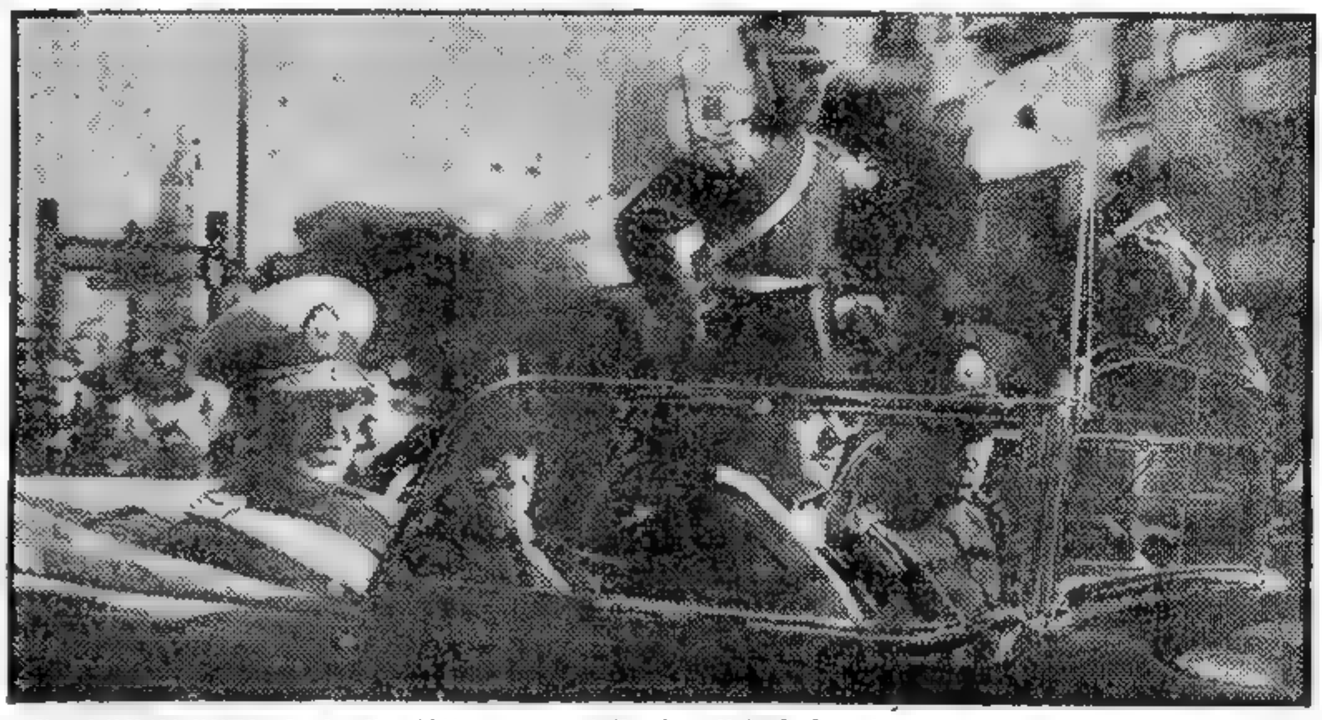

EL PRESIDENTE de la República, general Perón, dirigiéndose con su comitiva y escolta hacia el Palacio del Congreso, para iniciar el período de sesiones ordinarias

DIARIO DE LA MAÑANA

Clarín

REPUBLICA ARGENTINA 10 CENTAVOS EN TODO EL PAIS

UN TOQUE DE ATENCION PARA LA SOLUCION ARGENTINA DE LOS PROBLEMAS ARGENTINOS

AÑO II - VIERNES 2 DE MAYO DE 1947 - Nº 603

Morínigo Asumió el Comando de las Tropas

DIAZ DE VIVAR HUYO DE LA CAPITAL PARAGUAYA

ESPECIAL Para "CLARIN"

CLORINDA, 1º (AFP.) — Después de tres días de intensa lucha por las calles de la capital paraguaya, las fuerzas gubernistas habrían logrado ya controlar la situación, pues las informaciones que se recibían hoy informaban que salvo algunas escaramuzas que se siguen registrando en las afueras de Asunción, reina calma dentro de la ciudad. Según el comunicado oficial dado a conocer por la emisora Nacional, ha sido totalmente sofocado el levantamiento febrero-comunista, pero en las esferas revolucionarias es interpretado el anuncio de que el presidente de la República, general Morínigo se ha hecho cargo de la dirección de las fuerzas armadas en reemplazo del coronel Díaz de Vivar que al igual que el coronel Smith, huyó del país, como un síntoma de que se están temiendo acontecimientos importantes que harían cambiar fundamentalmente el actual panorama bélico. Tanto los militares como los políticos paraguayos, que han buscado refugio en esta ciudad, siguen con gran atención las novedades que se están produciendo. Según las manifestaciones de algunos de ellos el general Morínigo habría retirado su confianza a los principales jefes de las fuerzas armadas a quienes se inculparía de los recientes sucesos Ello confirmaría en parte las versiones que con tanta insistencia circularon ayer, y según las cuales se habría ordenado el fusilamiento de los responsables del levantamiento de las fuerzas de marinería lo que dió lugar a que el gobierno actuara enérgicamente, apelando a todos sus recursos para sofocar la rebelión que en un principio dió la impresión que se impondría a las fuerzas adictas al gobierno. Son muchos los que creen que en las próximas horas se producirán nuevos ataques por sorpresa por parte de los rebeldes que han comenzado a actuar en "comandos" sembrando la confusión dentro de las guarniciones gubernistas. Estos comandos que están desplegando gran actividad en todo el sur del territorio paraguayo han conquistado ya numerosas localidades y hasta el momento los gubernistas no han podido contenerlos dada la forma en que vienen actuando.

Mientras en esta zona parece existir un compás de espera, en el norte se han desarrollado en las últimas horas algunos combates de importancia.

Continúa el Paro Obrero en Glasgow

El Sr. Bevin Presentó un Informe al Gabinete

LONDRES, 1º (INS) — Los estibadores de Glasgow, cuyo abandono del trabajo precipitó un conflicto en los muelles de Londres al dejar los obreros londinenses sus tareas en solidaridad con ellos, se han negado a volver al trabajo, a pesar de la intimación gubernamental.

La decisión de los obreros escoceses significa que la huelga londinense continuará también por tiempo indefinido, pues los estibadores locales han declarado que sólo volverán a trabajar si lo hacen sus colegas de Glasgow.

Cedieron en Londres

LONDRES, 1º (INS) — Todos los trabajadores de los muelles de esta capital que estaban en huelga de solidaridad con los obreros marítimos de Glasgow, prometieron hoy regresar mañana a sus ocupaciones. La decisión de lo trabajadores de Londres fué tomada después que los estibadores de Glasgow, Escocia, rechazaron el llamamiento del gobierno para que regresaran a sus puestos. Más de 1.000, de entre un total de 9 400 huelguistas de los muelles de Londres, reanudaron hoy sus tareas después de haberlas abandonado ayer en señal de simpatía hacia el paro de sus camaradas de Glasgow.

La medida adoptada hoy por el resto de los huelguistas marítimos de esta capital está en conexión con la advertencia que hicieran de que pondrían fin al paro si los portuarios de Glasgow no respondían al llamamiento del gobierno.

Informe de Bevin

LONDRES, 1º (INS) — El ministro de Relaciones Exteriores, señor Ernest Bevin, asistió a una reunión del gabinete. Se tiene entendido que el canciller británico presentó a sus colegas un informe preliminar sobre las conferencia de ministros del Exterior de las cuatro grandes potencias, celebrada recientemente en Moscú.

Críticas al Gobierno

LONDRES, 1º (A. F. P.) — Los "rebeldes" del laborismo inglés han publicado un violento manifiesto en el que censuran duramente la política del gobierno.

En el Exterior Fué Conmemorada la Tradicional Fecha de los Trabajadores

INFORMACION PAGINA DOS

La Cuestión Hispana Suscita Una Crisis en Bolivia

(Información Página TRES)

ASUNCION OFRECE UN ASPECTO DESOLADO: AMBIENTE TRAGICO

OBSTINADA PERSECUSION A LOS MIEMBROS DEL CLERO

Morínigo Incorpora a los Jefes Militares Exilados

El Gobierno Revolucionario Desmintió la Supuesta Vinculación con el Comunismo

CLORINDA, 2 (Especial). — Informaciones recogidas por personas llegadas de Asunción, afirman, categóricamente, que el domicilio del obispo Mena Porta, fué allanado por la policía en busca de determinados documentos revolucionarios, que no fueron hallados. Ante esta violación, el obispo Mena Porta presentó su protesta ante el Ministerio del Interior.

Otros Sacerdotes Perseguidos

Otras versiones, también divulgadas en Asunción y que se ratifican por los panfletos profusamente fijados en las paredes de los edificios centrales, contra el nuncio apostólico monseñor Tosti, dicen haber inducido a este prelado a hacer sus reclamaciones ante el gobierno del general Morínigo.

En esos panfletos se ataca duramente al representante de la Santa Sede, por haber reclamado éste, personalmente, un trato más humano para con los presos políticos.

A su vez el padre Laborel, director y propietario de la Radio Caritas, fué preso y deportado a territorio argentino, hallándose actualmente en Salta. Los motivos de su deportación, declaró el citado clérigo, serían el haber afirmado por su radio, que eran absolutamente falsas las noticias divulgadas que afirmaban la vinculación del comunismo con la revolución.

Designaciones Sorpresivas

Es evidente la falta absoluta de oficiales en los cuadros del gobierno. El presidente Morínigo está apelando a todos aquellos retirados y hasta a sus enemigos de hace poco tiempo.

Entre ellos figura ahora el capitán Ordumin, que estaba desterrado en Buenos Aires desde el 9 de junio, a raíz de la caída de la fracción militar Benítez-Vera-Aranda, provocada por una hábil maniobra del presidente Morínigo.

Ahora que este militar se halla refugiado en territorio argentino, sus amigos declaran, que ello fué provocado por el temor que le tenían los líderes colorados, quienes advirtieron, que sus últimos pasos

(Continúa en la página dos)

EN FILADELFIA los almacenaros se unen voluntariamente a la campaña iniciada por el presidente Truman para abaratar el costo de la vida y reducen el 10 por ciento del valor de todos sus productos, colocando enormes carteloncs en sus vidrieras en los que se comunica a los compradores esa determinación

Clarín

DIARIO DE LA MAÑANA

UN TOQUE DE ATENCION PARA LA SOLUCION ARGENTINA DE LOS PROBLEMAS ARGENTINOS

REPUBLICA ARGENTINA 10 CENTAVOS

AÑO II — BUENOS AIRES, SABADO 3 DE MAYO DE 1947 — Nº 604

Sigue la Perspectiva de Crisis en Francia

Se Descarta la Formación de un Gobierno Socialista

PARIS, 2 (AFP). — La grave situación política interna de Francia, producida a raíz de la huelga en las fábricas Renault y por el firme propósito del gobierno Ramadier de contener la inflación con una política económica de bloqueo de salarios y precios, puede resolverse de un momento a otro, mediante la creación de un gobierno homogéneo integrado por socialistas.

La mayoría de los sectores políticos apoyaron, hoy en la Asamblea la política de los salarios del ministerio Ramadier, con excepción del bloque comunista, y admitieron que cualquier aumento de salarios en estos momentos conducirá inevitablemente a la inflación y a impedir la estabilización de los precios. Como lo subrayó hoy muy bien el señor Ramadier se trata ante todo de salvar la capacidad de compra de la moneda.

Los comunistas, por el contrario, se hallan resueltos a sostener los aumentos de salarios en nombre de los trabajadores bajo la forma de primas sobre la producción. Y el jefe parlamentario comunista, Jacques Duclos, afirmó rotundamente que su partido se negará a practicar la política del "limón exprimido" y sabrá adoptar la actitud que a su juicio convenga mejor a la defensa de los intereses de la clase obrera.

Voto de Confianza

PARIS, 2 (INS) — El primer ministro Ramadier decidió hoy jugar el futuro de su gobierno al pedir un voto de confianza a la asamblea Naciones respecto a la política económica seguida por su gabinete.

El Paro en Renault

PARIS, 2 (AFP). — En la votación realizada hoy, 11.354 obreros de los establecimientos Renault se pronunciaron en favor de la huelga, y 8.015 en contra.

Hubo Arrestos por los Sucesos de Sicilia

Ocurren Graves Disputas en la Asamblea Italiana

ROMA, 2 (INS) — La Asamblea Constituyente italiana quedó convertida hoy en un campo de lucha, cuando los diputados izquierdistas acusaron a los representantes de la derecha de ser responsables del incidente ocurrido ayer en Palermo, en el que perdieron la vida siete personas.

El incidente se inició pocos minutos después que el ministro de Gobernación informó a la asamblea sobre el arresto de 64 personas, en relación con los acontecimientos registrados en Palermo.

El presidente de la asamblea, Sr. Terracini, en la imposibilidad de restablecer el orden, levantó la sesión.

La asamblea volvió a congregarse media hora después, circunstancia en la cual el diputado comunista Girolamo Licausi, cuyas acusaciones contra los monárquicos originaron el desorden, advirtió: "A menos que sean destituídas las autoridades gubernamentales y policiales de Palermo, la próxima vez que el primer ministro De Gasperi visite Sicilia, no será recibido con silbidos sino con balas". Licausi añadió que los miembros armados de un "frente anticomunista" son los responsables los espectadores desalojar el salón de sesiones.

EN GINEBRA la comisión investigadora de la UN sobre incidentes fronterizos en Grecia celebra una sesión donde se resuelve despachar un nuevo grupo investigador al Norte de Grecia para que prosiga sus tareas. Los delegados de Polonia y de Rusia se opusieron

En Londres Tiende a Cobrar Gravedad el Paro Portuario

LONDRES, 2 (AFP). — Se ha reagravado la situación obrera en Londres. Desde esta mañana, flota sobre la zona portuaria una nueva amenaza de huelga general, dado que la decisión adoptada ayer por los gremios de estibadores no ha sido acatada por una parte de los trabajadores que se hallaban en huelga.

Estos últimos han elevado una enérgica protesta contra la decisión de reanudar las tareas, alegando que se trata de una resolución injusta, y por lo tanto, no reanudarán sus tareas hasta tanto no sean reintegrados a sus tareas los obreros del puerto de Glasgow, que habían sido recientemente despedidos.

Como hay aún bloqueados en el puerto de Londres gran número de cargueros repletos de productos alimenticios perecederos, que no han trabajado ayer por ser 1o. de Mayo, se teme que la huelga provoque cuantiosas pérdidas y afecte al abastecimiento alimenticio de la población.

Las autoridades han adoptado disposiciones en previsión de que el paro haga necesario recurrir a las reservas de alimentos existentes en Londres.

Situación en Glasgow

LONDRES, 2 (INS). — La mayoría de los diez mil obreros portuarios de esta capital, que fueron a la huelga en acto de solidaridad con sus compañeros del puerto de Glasgow, retornaron hoy a sus labores en los muelles.

Desde EE. UU.

El Presidente Alemán ha Llegado Ayer a Nueva York

NUEVA YORK, 2 (INS). — El presidente de México, Sr. Miguel Alemán, llegó a primera hora a esta ciudad, siendo recibido en la estación del ferrocarril de Pensilvania por el alcalde de Nueva York, William O'Dwyer, y otros altos funcionarios del gobierno municipal. O'Dwyer, conjuntamente con el jefe del comité de recepción de la ciudad, G. Whalen, condujo luego al Sr. Alemán hasta el hotel Waldorf-Astoria. Durante su estancia en Nueva York, Alemán podrá hacer uso de uno de los automóviles del presidente Truman, que éste puso a disposición del ilustre visitante.

M. ALEMAN

Entre tanto, el municipio en particular, y la ciudad en general, se aprestan a recibir oficialmente al distinguido huésped. A las 11.30 de la mañana Alemán será conducido al palacio del acantonamiento, en donde se le tributarán los honores oficiales de la ciudad.

El presidente Alemán, solicitó que la ciencia se ponga al servicio de la democracia, abandonando toda idea de "asumir una estricta neutralidad en las luchas que impone a los pueblos la voluntad de existir con independencia".

En un discurso revestido de especial importancia por atravesar el mundo por una era atómica preñada de incontables amenazas de destrucción y muerte, el presidente de México expuso todas sus dotes de orador al agradecer el diploma de doctor honorario en derecho que le fué otorgado esta tarde por la Universidad de Columbia. Alemán manifestó su fe "en el porvenir de la democracia y en la responsabilidad de la cultura como defensora moral de la democracia", y habló con elocuencia de la necesidad del renacimiento integral del mundo, que hoy atraviesa por una crisis espiritual.

Pero las palabras del presidente que más interés despertaron en la nutrida concurrencia fueron aquellas dirigidas a los hombres de ciencia que tantos y tan terribles medios de destrucción han dado al mundo en el curso de estos últimos años. "¿Está exenta de toda culpa la inteligencia?", se preguntó el jefe de Estado de México. Y respondiendo expresó: "No pienso ahora en los millares de técnicos sometidos, durante años, a la orden de los tiranos."

Al término de su discurso agradeciendo el grado honorario de doctor en derecho, Alemán formuló un voto porque la Universidad de Columbia y todas las Universidades de América "continúen luchando consistentemente por defender a la paz y a la democracia con los recursos más convincentes de nuestra historia: el saber, el amor, y la virtud del hombre."

Brillante Triunfo Argentino en el Sudamericano de Atletismo

(INFORMACION PAGINA 16)

Stalin Predice Guerra si no Hay Cooperación

Afirman que De Gasperi Reformará su Gabinete

ROMA, 3 (AFP.) — El atentado de los terroristas sicilianos contra los obreros que celebraban el 1º de mayo en Piana del Grecl, ha exacerbado la crisis política italiana, y se vaticina con fundamento, que muy probablemente el gobierno de De Gasperi reformará su elenco ministerial. Además, una corriente poderosa de los social-cristianos —partido mayoritario— desea la disolución del actual gabinete y la formación de un gobierno social-cristiano homogéneo. Esta tendencia se halla representada por el ministro de Guerra, señor Jacini

El Consejo de Ministros ha sido informado hoy por el ministro del Interior, Sceiba, de las operaciones emprendidas en Sicilia para capturar los terroristas que asesinaron a ocho obreros e hirieron gravemente a otros treinta y tres durante el atentado mencionado ayer. Además, la situación se ha agravado a raíz de las demandas de aumentos de salarios presentadas por los empleados del Estado, quienes amenazaron en caso de no satisfacerse su pedido, proclamar la huelga general, a partir del lunes próximo.

Entretanto, prosiguen en toda la península itálica las manifestaciones organizadas por las fuerzas obreras para expresar su repudio contra el atentado terrorista de Piana del Grecl, afirmando los diversos oradores, que los trabajadores han perdido la paciencia y ya no están dispuestos a tolerar por más tiempo las provocaciones reaccionarias.

DE GASPERI

Propugna el Control Internacional y la Inspección del Arma Atómica

WASHINGTON, 4 (INS). — El jefe de de Rusia, José Stalin, según declaraciones hechas públicas, opina que la ausencia de un entendimiento entre los Estados y Rusia, resultará, indefectiblemente en un "conflicto", es decir, "en guerra". Stalin aclaró, sin embargo, que aún es posible que Moscú y Wáshington adopten una política de cooperación mutua. Advirtió que si una de las partes se obstina en el mantenimiento de una política hostil, ello constituirá de por sí un "peligro de ataque". Estas declaraciones del generalísimo soviético fucron reveladas por el ex gobernador de Minnessota, Sr. Harol Stassen.

El mariscal Stalin sostuvo la tesis de que Estados Unidos y el régimen nazi de gobierno tenían un sistema económico común. Sin embargo, admitió la verdad incontrovertible de que Norteamérica había hecho la guerra a Alemania. Stalin añadió que Alemania y Rusia tenían diferentes sistemas económicos, y que, a pesar de ello, Berlín y Moscú se mantuvieron en paz hasta que Rusia fué atacada por los nazis. Empero — observó el supremo jefe soviético — el conflicto entre el colectivismo ruso y el capitalismo norteamericano no constituirá un problema de "esencial importancia mientras Rusia y Estados Unidos cooperen entre sí".

Stalin predijo que el uso de la energía atómica para 'propósitos bélicos" será proscripto y expresó la opinión de que se establecerá una intervención internacional de inspección sobre el desenvolvimiento de la nueva fuerza de destrucción. En relación con el proyecto para proscribir el uso de la energía atómica para propósitos bélicos, el generalísimo observó que los acontecimientos actuales parecen "inclinarse hacia ese objetivo". Admitiendo que aun existe una gran divergencia de puntos de vista, declaró que "a la larga, confío en que hemos de llegar a un entendimiento". A continuación menospreció el uso de la energía atómica para propósitos bélicos, manifestando: "Con el tiempo, ese problema será resuelto por los pueblos como un problema de conciencia, y se prohibirá el uso de las armas atómicas para fines de guerra".

El tema de la cooperación entre Wáshington y Moscú ocupó gran parte de la atención de los interlocutores. Stalin negó haber declarado que era imposible una cooperación entre ambos gobiernos. "Por el contrario —añadió— posiblemente la única manera en que ambos países podrían derivar beneficios sería por medio de tal cooperación". Pero advirtió que se precisa de la unidad de propósitos de ambas partes. A este respecto observó: "Si una de las partes no desea cooperar, ello significará que existe el peligro de un ataque". Aduciendo que mientras que el Kremlin estaba dispuesto a cooperar con Alemania esta nación no quería cooperar con Rusia, añadió: "Es preciso que hagamos una distinción entre la posibilidad de cooperar y el deseo de cooperar.

DIARIO DE LA MAÑANA

Clarín

REPUBLICA ARGENTINA 10 CENTAVOS EN TODO EL PAIS

UN TOQUE DE ATENCION PARA LA SOLUCION ARGENTINA DE LOS PROBLEMAS ARGENTINOS

AÑO II - DOMINGO 4 DE MAYO DE 1947 - Nº 605

Mujeres y Niños Participaron en la Lucha

Fué Enorme el Número de Muertos que Hubo Durante el Alzamiento en Asunción

CLORINDA, 3 (Especial). — Continúan comentándose vivamente, los últimos sucesos de la capital paraguaya, en la que se libró una encarnizada lucha sin tregua durante tres días consecutivos. Protagonistas que lograron escapar, afirman que ella tuvo caracteres de verdadera masacre, debido a la tenaz resistencia que opusieron los rebeldes, inferiores en numero y poseedores de reducidos elementos bélicos.

En esa oportunidad, se estipuló con el gobierno una verdadera tregua y se garantizaba la vida de los jefes rebeldes, a los que debía deportar de inmediato a territorio argentino y se mantendría a los suboficiales en sus puestos habituales.

Un dirigente gubernista que tomó participación activa en los citados sucesos, asegura que el retiro del coronel Smith —que había mantenido diversas conferencias con el capitán Lindolfo Gil, jefe de la marinería, fué el motivo que provocó la reacción gubernativa.

Se creó para ello en la policía, la versión inverosímil de que el capitán Gil al frente de la marinería, con su dotación de apenas 800 hombres, reducidos a la inmovilidad en la fracción reducida donde se alojaban, avanzaría sobre Campo Grande, el reducto más fuerte del gobierno en la capital, donde cuentan con más de 5.000 hombres.

El general Mormigo, que asumiera simbólicamente el comando en jefe de las tropas gubernistas —al retirarse el coronel Smith y su segundo Díaz de Vivar—, cedió a la presión de diversos líderes colorados y ordenó el ataque sorpresivo.

La marinería adoptó de inmediato una posición de resistencia, aun sabiendo de sus escasos recursos, con el afán de hacer cumplir lo pactado con anterioridad; pero sus jefes, después de rápidas comunicaciones telefónicas con el comando gubernativo, se enteraron que lo pactado había quedado totalmente anulado por disposición presidencial.

Ante semejante sorpresa, se improvisó la defensa. A las dos horas de las primeras escaramuzas, los elementos civiles adictos a la revolu-

(Continúa en la página dos)

Trata de Evitar su Caída, Ramadier

Propónense los Comunistas Votar Contra el Gobierno

PARIS, 3 (INS). — El primer ministro, Sr. Paul Ramadier, está apelando a toda su estrategia en un esfuerzo supremo para impedir que los comunistas se opongan a su programa de estabilización de jornales y precios.

El jefe de gobierno dispone de todo el día de hoy para lograr ese propósito, mientras la Asamblea Nacional se apresta a pronunciarse mañana sobre el voto de confianza solicitado por Ramadier, sobre su política de "mantener la línea" en el aspecto económico.

Ramadier ya se ha jugado cartas peores desde que asumiera el cargo en enero último, y confía que en esta oportunidad su gabinete evitará la crisis tal como lo hiciera el mes pasado respecto a la cuestión de Indochina. La situación, a pesar de su optimismo, no deja de ser crítica. Si los comunistas, que demandan jornales más altos, votan en contra del veterano líder socialista, irremediablemente caerá el régimen de coalición.

Los socialistas han declarado que no asumirán ningún compromiso con prelación al voto de confianza reclamado por el gobierno y respecto al cual la asamblea se decidirá mañana.

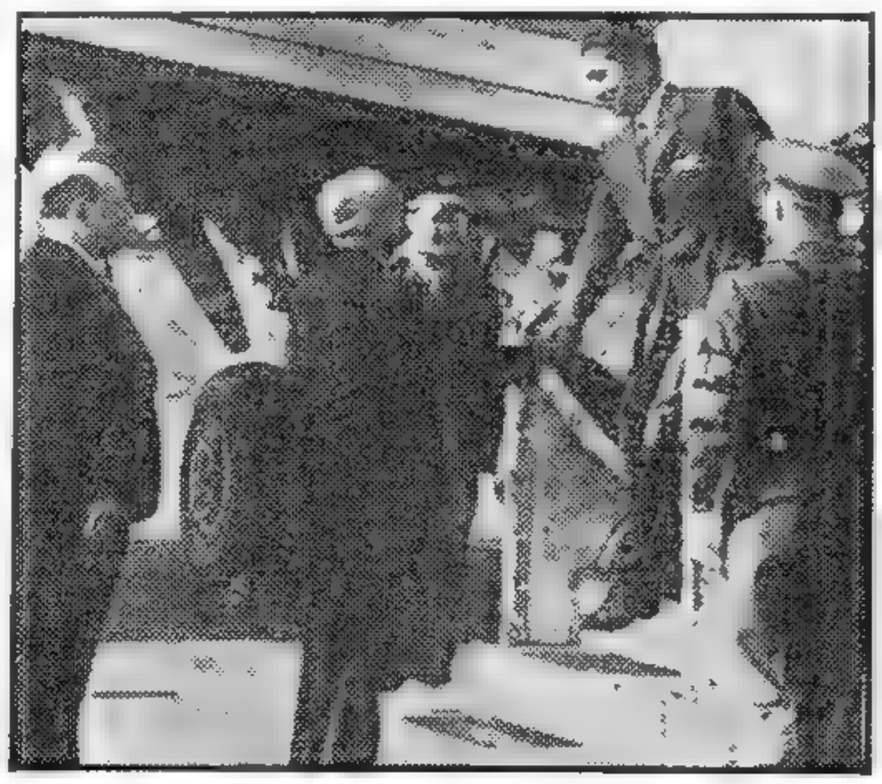

EL PRESIDENTE Harry S. Truman da la bienvenida al primer magistrado de México, señor Miguel Alemán, al arribar este último al aeropuerto de Wáshington en su reciente viaje a los Estados Unidos El señor Alemán, a quien tributaron grandes agasajos en la capital norteamericana, fué recibido ayer en la ciudad de Nueva York por la asamblea de las Naciones Unidas

Italia Aceptará el Plan de Fideicomiso Colonial

PARIS, 3 (INS). — El embajador de Italia en Francia, Sr. Pietro Quaroni, declaró hoy que Italia acepta el plan de fideicomisos de las Naciones Unidas para las colonias que le pertenecieron, y que el gobierno de Roma tiene esperanzas de que Italia sea admitida como un miembro más de dicha organización internacional.

Expresó Quaroni que en vista de lo nutrido de la población italiana en esas colonias —sobre todo en Trípoli— Italia considera que le asiste "el derecho, por lo menos, a una participación considerable en el régimen de fideicomiso".

En una entrevista de prensa, el embajador manifestó que en recientes consultas habidas en Roma se trató en su integridad el problema del ingreso de Italia en las Naciones Unidas y del futuro régimen de las colonias Los embajadores de Italia en París, Londres y Wáshington, discutieron la situación con el ministro del Exterior de Italia, Sr. Carlo Sforza, dejando sentada claramente la nueva posición de Italia. Significó Quaroni que, en el sentir de los italianos, a las colonias debe dárseles cuanto antes la independencia, y añadió: "Siendo así, creo que nada se opone, en principio, a que se reconozca a Italia el derecho de conducir a sus antiguas colonias hacia la independencia. Deseamos, pues —terminó diciendo— que se nos admita en las Naciones Unidas, pero cuando esto suceda, habrá que determinar la posición de Italia dentro de la Organización.

Mañana LUNES

CLARIN DEPORTIVO
¡Mas completo que nunca!

RESERVE su Ejemplar

Argentina se Clasificó Campeón Absoluto en el Torneo de Río

(INFORMACION VER PAGINA 20)

PIDIO RAMADIER EL REEMPLAZO DE LOS MINISTROS COMUNISTAS

Votaron Contra el "Premier" de Francia

La Asamblea le Otorgó un Voto de Confianza

El Consejo de Ministros Aceptó el Pedido de Ramadier y Reemplazó a los Ministros

PARIS, 4 (AFP.) — El Consejo de Ministros de Francia resolvió esta tarde reemplazar a los ministros comunistas, debido a que su voto en la sesión de hoy de la asamblea nacional, significó un gesto de ruptura de la solidaridad ministerial.

En el comunicado publicado después de la reunión ministerial, se agradece a los ministros comunistas los servicios prestados. El consejo decidió, además, solicitar al presidente de la República, Vincent Auriol, que se confíe provisoriamente el cargo del Ministerio de la Defensa Nacional a Ivon Delbos; a Robert Lacoste el Ministerio del Trabajo y el de Reconstrucción a Jules Moch.

Anteriormente a esta decisión, el comité ejecutivo del partido Socialista había recomendado al primer ministro, Paul Ramadier (socialista), que anulara por decreto la designación de los ministros comunistas y se les reemplazara provisoriamente por ministros en ejercicio.

Los ministros comunistas reemplazados son Ambroise Croizat, a cargo de la cartera de Trabajo; Francois Billoux, de la Defensa Nacional, y Charles Tillón, de la Reconstrucción. En cuanto a los otros dos representantes comunistas en el actual gabinete, Maurice Thorez, vicepresidente del consejo, que estaba encargado del Estatuto de la Función Pública, el gabinete solicitará al presidente de la República designar en su lugar a Pierre Henri Teitgen. Y con relación al ministro de Salud Pública, Marrane, se informa que integra el consejo de la República y que no participó en el voto de la asamblea de esta mañana. Ramadier espera que Marrane haga saber si se solidariza con sus colegas comunistas, antes de proveer eventualmente a la designación de otro ministro en su cargo.

A las 22, a la salida de la reunión del gabinete, el primer ministro Paul Ramadier, acompañado de André Marie, fué recibido por el pre.

(Continúa en la página dos)

AÑO II — BUENOS AIRES, LUNES 5 DE MAYO DE 1947 — Nº 606

Ataque a Una Fortaleza Británica en Palestina

Extremistas de la Irgun Liberaron Ayer a Presos de la Cárcel Militar de Acre

ESPECIAL Para CLARIN

JERUSALEN, 4 (INS). — Terroristas judíos y policías británicos sostuvieron una verdadera batalla, en la que se cruzaron numerosos disparos cuando los primeros intentaron proteger la fuga de sesenta prisioneros de la cárcel de Acre. La batalla se libró en las afueras de las murallas de la prisión, resultando muertos tres judíos y heridos otros nueve y un policía. Dieciséis prisioneros fueron recapturados de inmediato.

El ataque se inició con la llegada a la prisión de dos "jeeps" con judíos armados con ametralladoras y otras armas automáticas, quienes desplegándose en orden de batalla abrieron fuego desde varias direcciones. Simultáneamente, los prisioneros empezaron a escapar por un boquete practicado en la muralla. Entre los fugitivos se encuentran varios dirigentes del movimiento clandestino de resistencia judía.

Seis policías y soldados británicos resultaron heridos, cinco de ellos ocupantes de un camión, al estallar minas colocadas en los caminos y puentes antes del ataque de los terroristas contra la prisión de Acre. Tres bombas fueron encontradas en el interior de la prisión, no habiéndose establecido si fueron pasadas subrepticiamente al interior de la misma o si fueron abandonadas por los atacantes una vez que la primera que fué colocada abrió en los muros el boquete por donde huyeron los recluídos. La semana pasada fracasó una tentativa de evasión mediante un túnel. Al mismo tiempo que se realizaba el ataque contra la prisión de Acre, en diversos lugares los terroristas llevaban a cabo tiroteos de diversión. Dos judíos que llevaban ametralladoras se cuentan entre los capturadores. La policía no ha informado si las víctimas registradas pertenecían a los fugitivos o a los atacantes.

Detalles del Ataque

JERUSALEN, 4 (A.F.P.) — Con motivo del ataque a la prisión central de San Juan de Acre, en esta ciudad, se afirma que dos autos "jeep" transportando judíos con uniforme británicos, penetraron en Acre en momentos en que se produjo la explosión de las bombas en la prisión central, colocadas allí por los terroristas.

Cinco minas que no estallaron fueron halladas frente a la prisión. Nueve judíos arrestados se hallan heridos, lo mismo que un policía británico.

Se sabe por otra parte que cinco soldados británicos resultaron heridos cuando un camión militar pasó sobre una mina colocada en la

(Continúa en la página dos)

PAUL RAMADIER "premier" de Francia, que reemplazó a cinco ministros comunistas que votaron contra él en la Asamblea

Ciérnese Sobre Italia la Amenaza de Guerra Civil

(Especial para CLARIN)

ROMA, 4 (AFP.) — La amenaza de una guerra civil se proyecta sobre Italia. La matanza de Sicilia, donde un grupo de obreros fué salvajemente asesinado por terroristas, ha indignado y exacerbado al conjunto de la población obrera italiana. Seis millones de trabajadores han expresado ayer, al paralizar sus tareas, el repudio total al atentado de que fueron víctimas los obreros en Piana del Greci. La animosidad entre derechas e izquierdas se expresa en luchas callejeras en Sicilia, acudiendo los dos bandos a toda suerte de armas.

Durante las últimas veinticuatro horas predomina en las esferas políticas la impresión de que si el gobierno no adopta medidas enérgicas, lo que hasta ahora solo ha sido una sucesión de refriegas, escaramuzas, atentados y emboscadas, puede de un momento a otro transformarse en abierta y enconada lucha fratricida

Varias secciones del "Uomo Qualunque" —partido de derecha al que se califica de neofascista— han sido asaltadas y sus locales completamente destruidos. En varias ciudades italianas, particularmente en Florencia, se registraron graves choques entre grupos enfurecidos de manifestantes frente a las sedes qualunquistas. La policía y los carabineros extreman sus esfuerzos para prevenir los tumultos, donde hubo infinidad de heridos y contusos.

También en las populosas ciudades del norte, Milán y Turín, grupos nutridos de izquierda se lanzaron al asalto de los locales del "Uomo Qualunque", sacando los muebles y haciendo piras con ellos en las calles.

La Confederación General del Trabajo, ha expresado hoy por su vocero, que esta situación tensa puede agravarse si el gobierno no pone fin, con energía, a la acción terrorista antiobrera.

Adquieren una Finca en Nueva York Para la Armada Argentina

NUEVA YORK, 4 (INS). — La antigua casa del Club Calumnt, en la calle 56, números 12 y 14 oeste, que fué construída según los planos del famoso arquitecto Standford White, ha sido adquirida por el gobierno argentino para sede de su comisión naval.

El señor James D. Kabdauer, quien representó al gobierno argentino en la transacción, informó que en el edificio se harán grandes reformas. La firma Artman, Sheridan, Tekulsky & Dohue, representaron a la casa vendedora, Corporation Nettie Rosestein Accessiries. Los detalles legales por cuenta del comprador estuvieron a cargo de Renato Giallorenzi.

El edificio ocupa un solar de quince metros de frente por treinta de fondo, junto a la esquina de la Quinta Avenida, constando de cinco pisos a prueba de fuego y un ascensor. Durante la guerra, estuvo ocupado por el Ejército de Salvación, que lo vendió el pasado mes de febrero a la Corporation Nettie Rosestein Accessories.

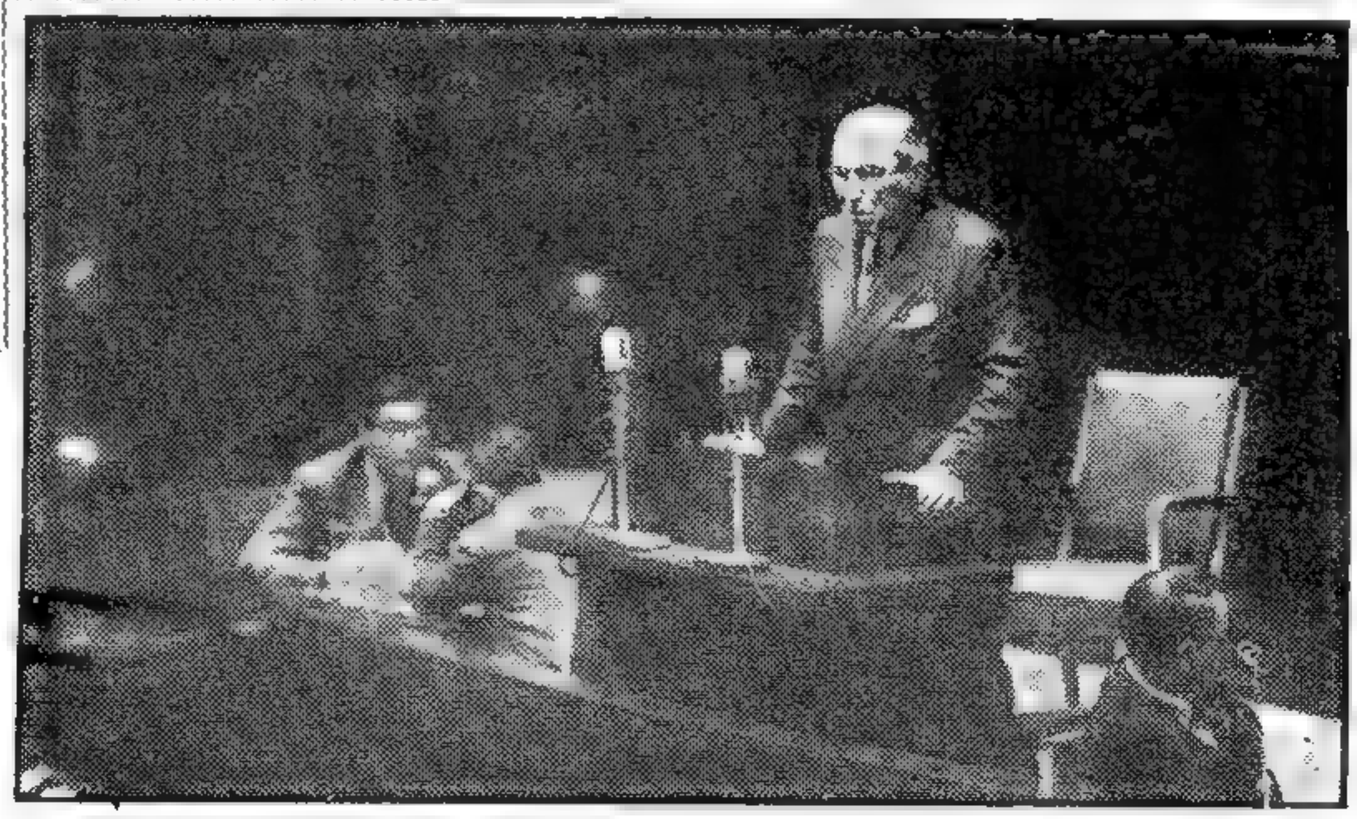

EL DELEGADO argentino José Arce, que expuso en la asamblea general su teoría sobre el caso de Palestina, que ha originado un movimiento tendiente a la modificación de la moción estadounidense

RECLAME A SU CANILLITA CON ESTA EDICION EL SUPLEMENTO DEPORTIVO

La Asamblea de la UN Aprobó la Tesis Argentina

(INFORMACION PAG. 8)

ENERGICA CRITICA SOVIETICA CONTRA EL GRAL. MARSHALL

MARSHALL

DIARIO DE LA MAÑANA

Clarín

REPUBLICA ARGENTINA 10 CENTAVOS

UN TOQUE DE ATENCION PARA LA SOLUCION ARGENTINA DE LOS PROBLEMAS ARGENTINOS

AÑO II BUENOS AIRES, MARTES 6 DE MAYO DE 1947 Nº 607

Expresa el "Izvestia" que Hay Evidente Hostilidad Hacia el Gobierno Ruso

ESPECIAL Para "CLARIN"

MOSCU, 5 (INS). — Una acerba crítica a ocho columnas hace hoy, del general Marshall, el órgano soviético "Izvestia" a propósito de su reciente informe radiotelefónico sobre la conferencia de Moscú. Acusando al secretario de Estado de falsear la verdad, "Izvestia" dice: "Marshall trata ahora de justificarse achacando la responsabilidad del fracaso de la conferencia a la supuesta inflexibilidad de la delegación soviética".

Opinión del "Pravda"

La larga crítica de "Izvestia" es la primera contestación oficial del Soviet a las alegaciones de Marshall. Expresa luego el órgano periodístico que la actitud asumida por Estados Unidos fué compartida por Gran Bretaña y al respecto señala: "Esta "afinidad" fué determinada por los intereses mezquinos de diversos grupos que consideran a Alemania y a toda Europa como simple campo para la inversión de sus capitales".

Dice "Izvestia" que el discurso radiotelefónico de Marshall no tuvo otro objeto que el de desacreditar a la Unión Soviética ante la opinión pública norteamericana con sus argumentos de que la política rusa impide la rehabilitación económica de Europa. "El mensaje de Marshall —añade— es prueba inequívoca de que el secretario norteamericano está reñido con la verdad. Lo mismo puede afirmarse del discurso de John Forster Dulles (consejero republicano de Marshall). También él en su informe al pueblo norteamericano no vaciló en tergiversar hechos ocurridos en el cónclave".

Contestando a las alegaciones de Marshall de que la delegación soviética no había mostrado el espíritu de cooperación necesario para acelerar la rehabilitación de Europa, declara "Izvestia": "Marshall vuelve en esto a contradecir los hechos. La delegación soviética demostró una y otra vez que está dispuesta a colaborar

EN OPORTUNIDAD de efectuarse la última sesión de los cancilleres de los cuatro grandes, en Moscú, el ministro soviético, señor Molotov, preside las deliberaciones. Los fotógrafos y cameraman aprovechan una oportunidad que se les brinda para tomar notas gráficas de la histórica reunión de clausura de las deliberaciones

Preparan los Rebeldes un Ataque Decisivo

Lanzarán su Ofensiva en Todo el Frente

PONTA PORA, 5 (AFP.) — Esta mañana se anunció en esferas bien informadas, que las tropas revolucionarias que se hallan acantonadas en la localidad de Pedro Juan Caballero, han recibido instrucciones del alto comando de Concepció nde mantenerse alerta en sus puestos. Este anuncio ha sido interpretado en los círculos rebeldes y especialmente entre los observadores que siguen de cerca los acontecimientos, como un indicio de que está muy próxima la hora en que se iniciará la gran ofensiva hacia el sur.

Se hace destacar también el hecho de que desde hace algunos días se mantiene una calma absoluta en todos los frentes de la zona norte del Paraguay, lo que hace suponer que esta tregua ha servido para reforzar las líneas de ataque, pues últimamente se han venido registrando grandes movimientos de tropas en el sector comprendido entre el río Paraguay y la frontera brasileña. Se dice también que en Concepción se está a la espera de las novedades que se están produciendo en Asunción, pues a pesar de que se dice que se ha formalizado allí la situación, las informaciones que llegan a la frontera afirman que se mantiene las severas medidas de vigilancia ante el temor de que se repitan los recientes sucesos. Las detenciones y los allanamientos siguen realizándose en masa, tomando activa participación en ello los elementos de filiación colorada, a pesar de un edicto dado a conocer por la jefatura de policía de que los mismos sólo podrán efectuarse exclusivamente por orden del jefe de investigaciones. Se añade que los altos jefes y oficiales de la marinería que tuvieron participación en el movimiento sedicioso serán juzgados por un tribunal especial y que los mismos han sido reemplazados ya por la oficialidad colorada.

Según ha trascendido en los dos últimos días han sido desplazados hacia el sur desde las guarniciones de Asunción importantes contingentes de tropas que tratan de contrarrestar la acción de los guerrilleros rebeldes a los cuales se siguen sumando centenares de civiles. Parte de esas tropas estarían destinadas a sofocar una sublevación que se habría producido en Campo Chander, donde se halla el cuartel general de las fuerzas gubernistas.

Rusia no Negociará con el Gral. Franco

NUEVA YORK, 5 (INS). — La radio de Moscú, en transmisión captada en esta ciudad, negó indignada que el Kremlin hubiese iniciado negociaciones con el general Franco respecto a la concertación de un pacto de amistad entre Rusia y España.

La radio informó que tal información había sido publicada por el diario "Svenska Morgenbladet", de Estocolmo, diciendo que en los pasados meses se han estado celebrando en Tánger y Buenos Aires negociaciones entre la Unión Soviética y la España franquista respecto a la firma de un pacto de amistad. La agencia oficiosa rusa "Tass" ha sido autorizada para desmentir la noticia, la cual no es otra cosa que "una burda invención para desplatar a la opinión pública".

En Francia no Habrá por Ahora Crisis Ministerial

Es Completo el Divorcio Entre Socialistas y Comunistas

PARIS, 5 (AFP). — No habrá crisis ministerial. El primer ministro Paul Ramadier se ha impuesto. Pero el desalojo de los ministros comunistas del gabinete significa de hecho el divorcio entre socialistas y comunistas. Esta actitud de los dos partidos de izquierda parece haber contado con el consentimiento mutuo. Y es evidente que el partido comunista ha aprovechado esta ocasión para recobrar su libertad de acción. Los comunistas, sin embargo, muestran su resentimiento por haber sido apartados del poder y afirman que con ello no se favorece el interés nacional.

Todo hace creer que la modificación del gobierno es provisoria. Mañana se reunirá el Comité Ejecutivo del partido socialista para considerar la situación creada. Según el voto que emitirá, esto es: si rechaza o aprueba la ruptura con los comunistas el señor Ramadier presentará su renuncia o modificará su gabinete. Es difícil prever en qué sentido se pronunciará. Pero, todo indica que se adoptará el criterio de cambiar el ministerio actual, conservando su jefatura el señor Ramadier.

Las fuerzas obreras, por intermedio de su poderosa Confederación General del Trabajo, ha apoyado, empero, la actitud comunista de aprobar las reivindicaciones de salarios mejores mediante la obtención de primas a la producción y el rendimiento. Y los dirigentes obreros han solicitado una audiencia al presidente del Consejo para defender sus posiciones y su derecho a considerar juntamente con el gobierno la situación creada.

Los Nuevos Ministros

PARIS, 5 (INS) — El presidente de la República, señor Vincent Auriol, anunció por decreto el reemplazo de los tres miembros comunistas del gabinete Ramadier que ayer votaron en contra de éste a propósito de su política económica.

El decreto presidencial estipula que las funciones que venía desempeñando Maurice Thorez —ministro de Estado y vicepresidente del Consejo de gabinete— serán provisionalmente transferidas a uno de los ministros del Movimiento Republicano Popular Ivon Delbos, presidente del Consejo radical-socialista, pasa a ocupar la cartera de Defensa en forma interina: Robert Lacoste, socialista, ministro de Producción Industrial, ocupará provisoriamente la cartera de Trabajo; y el ministro Jules Moch el de Reconstrucción.

La Renuncia de Ramadier

PARIS, 5 (AFP). — El consejo federal de la Federación Socialista del Sena pidió la renuncia del jefe del gobierno, señor Ramadier, censura la actitud del grupo parlamentario socialista y exige que la actitud del partido "sea definida sin confusión, de acuerdo con las decisiones anteriores."

Esta moción, propuesta por Marceau Pivert, obtuvo 7367 votos contra 3814.

Contestó la Exhortación de Pomar el ex Jefe Gubernista Coronel Smith

SMITH

HACE algunos días, el diputado radical, coronel retirado D. Gregorio Pomar, dirigió una extensa carta a su amigo el coronel Smith, todavía jefe de las fuerzas gubernistas del Paraguay, exhortándole a abandonar el cargo y plegarse a las fuerzas de la liberación. Desde Barranqueras, territorio del Chaco, el coronel Smith respondió al coronel Pomar con un telegrama que dice así:

"Su interesante y conmovedora carta, que la recibí, compromete mi más pura gratitud. Su exhortación me ha emocionado hondamente y creo que la cumplí como soldado paraguayo. Cordiales saludos. (Fdo.): *Coronel Smith*".

Informe de Marshall Favorable al Plan Truman

(INFORMACION PAGINA TRES)

LOGRO APOYO DEL SOCIALISMO FRANCES EL SEÑOR RAMADIER

Podrá Permanecer Ahora al Frente del Gabinete

Desde PARIS

PARIS, 6 (AFP). — "El presidente Ramadier debe presentar su renuncia", declaró hoy el Sr. Guy Mollet, secretario general del partido Socialista, en una importante reunión que celebró hoy el consejo nacional del partido. La misma que se desarrolló en presencia del presidente del Consejo, Sr. Paul Ramadier, y del Sr. León Blum, tiene por efecto decidir si el Sr. Ramadier puede continuar gobernando sin los comunistas, o si debe presentar su renuncia.

Defensa de Ramadier

"Es preciso que podamos proseguir nuestra obra hasta el mes de julio", replicó el presidente del Consejo al señor Guy Mollet. Este insistió en el pedido de la renuncia "para no caer en las trampas que se le tienden a derecha e izquierda. El partido Socialista — declaró — propondrá esta solución y volverá a surgir en la claridad".

Por el contrario el presidente Ramadier hizo una reseña de la situación del país desde las elecciones de octubre, y afirmó que si había una crisis ministerial aumentarían las dificultades económicas del país. El presidente del Consejo concluyó diciendo "Somos responsables de los hechos, de las necesidades y de la vida de la República. No podemos negarnos a hacer frente a la misión a que nos comprometimos. Si podemos mantenernos, cruzaremos la tempestad".

Apoyo Socialista

PARIS, 7 (AFP). — El Consejo Nacional del partido Socialista resolvió que el Sr. Paul Ramadier continúe desempeñando el cargo de Jefe de Gobierno en una votación que arrojó 2.529 sufragios a favor y 2.125 en contra.

LA REVOLUCION EN PARAGUAY. — Tropas gubernistas vigilando las desiertas calles de Asunción, durante el reciente levantamiento de las unidades navales, que provocó una encarnizada lucha que se prolongó por espacio de tres jornadas de lucha fratricida

DIARIO DE LA MAÑANA

Clarín

REPUBLICA ARGENTINA 10 CENTAVOS EN TODO EL PAIS

UN TOQUE DE ATENCION PARA LA SOLUCION ARGENTINA DE LOS PROBLEMAS ARGENTINOS

AÑO II - MIERCOLES 7 DE MAYO DE 1947 - Nº 608

Un Temporal Causó Considerables Daños en Mesina (Sicilia)

MESINA, 6 (A.F.P.) — Un violento temporal sorprendió a 150 pesqueros causando varias víctimas.

Varios remolcadores fueron enviados en auxilio de los pescadores, tres de los cuales desaparecieron. El temporal causó daños de importancia en Messina, donde los techos de varias casas fueron arrancados por el viento.

En el norte del país reina también mal tiempo. En el Piamonte se desbordaron los ríos Doria, Riparia y Sangone arrastrando puentes, pasarelas, inundando los campos y obligando a los habitantes de las aldeas a refugiarse en las colinas.

Prisioneros Recapturados

ROMA, 6 (AFP). — Dos prisioneros alemanes, que habían huido del campo de concentración de Malta y que luego de haber robado una embarcación desembarcaron cerca de Brindisi, fueron detenidos a su llegada a la estación de Roma.

Hallazgo en Roma

ROMA, 6 (AFP). — Agentes de policía encontraron al pie de la estatua erigida en memoria de Benito Cairoli una bandera con las armas de la Casa de Saboya y un letrero advirtiendo a los transeúntes que "los que toquen la bandera estarán en peligro de muerte".

El asta de la bandera se hallaba unido a una bomba de fabricación alemana, cerca de la cual fué hallado un paquete conteniendo volantes monárquicos. Otros volantes monárquicos fueron distribuidos en el centro de la ciudad y una bandera fascista colocada en una ventana de la iglesia de Santa María de las Gracias.

La Cámara de Representantes Estudia la Propuesta de Ayuda a Grecia y Turquía

Se Espera que a Más Tardar el Viernes Podrá Ser Aprobado

ESPECIAL Para "CLARIN"

WASHINGTON, 6 (INS). — El programa del presidente Truman de ayuda a Grecia y Turquía salió airoso hoy en la primera prueba a que ha sido sometido en la Cámara de Representantes. El cuerpo aprobó una medida respaldada por los partidarios del proyecto, según la cual se limitarán los debates sobre el plan a nueve horas y se procederá inmediatamente después a votación las enmiendas sugeridas a la propuesta de extender la ayuda a dichos países por un total de 400 millones de dólares.

El rechazo de la medida hubiera significado una derrota del programa de Truman en la Cámara. El Senado ya aprobó el plan, que comprende el suministro de 300 millones de dólares en ayuda económica y militar a Grecia y 100 millones a Turquía, todo ello para impedir la propagación del comunismo en el Cercano Oriente.

La discusión general del proyecto consumirá el resto de la sesión. Inmediatamente después se procederá a someter a votación las enmiendas. Se espera que el proyecto de ley será sometido a votación el viernes próximo, o el sábado a más tardar.

El representante Joseph Martin, presidente de la Cámara, ha predicho que el proyecto será aprobado "por una gran mayoría de votos". La iniciativa es conocida en la Cámara como la "ley Eaton" por haber sido presentada por el representante Charles Eaton, de New Jersey. De ser aprobada, pasará a una comisión que tratará de conciliar sus estipulaciones con el proyecto aprobado por el Senado.

Exhortación de Eisenhower

NUEVA YORK, 6 (INS). — El general Dwight Eisenhower exhortó al mundo a "tomar efectivamente el control de las causas que engendran las guerras."

Después de advertir que los avances logrados en el transporte por aire representarán la destrucción mutua en una guerra futura, el jefe de estado mayor destacó que, a menos que la humanidad proscriba el egoísmo, la discriminación racial y religiosa y otras debilidades similares, continuará en pie eternamente la amenaza de un conflicto.

Mantiénese la Tensión en Roma: Anuncian una Huelga

ROMA, 6 (AFP). — La huelga general estallará en Roma y sus alrededores si hasta el viernes no se satisfacen las exigencias de los obreros agrícolas.

Al mismo tiempo, la Unión Nacional por un Orden Cristiano ha pegado carteles en las calles de la capital, destinados a alertar contra los peligros de la inflación. En ellos se reclama "tregua política y sindical".

La tensión no ha disminuído, y se teme el estallido de la guerra civil de un momento a otro, dada la evidente exaltación de los ánimos, sobre todo entre las fracciones derechistas y de la extrema izquierda, cuyos grupos de choques se enfrentan con alarmante frecuencia y se baten en plena calle usando de toda suerte de armas que encuentran a mano.

Las huelgas parciales que se han registrado en Bari, Nápoles en el sur y centro de Italia, concurren asimismo a complicar la ya caótica situación general del país.

MARISCAL Kesselring, jefe de las fuerzas alemanas de ocupación en Italia, que acaba de ser condenado a muerte

Siéntese Optimista De Gasperi Sobre el Futuro Político

ROMA, 6 (AFP). — "La actual situación política no debe ser considerada con pesimismo". Así lo ha declarado hoy el primer ministro, Sr. Alcides de Gasperi, en declaraciones para la prensa, agregando que es evidente que la situación actual, que si bien es grave, es también susceptible de mejorar. Hizo notar el primer ministro que la mejora anhelada de la situación, sólo podrá producirse si las clases productoras y los representantes de los partidos dan prueba de mayor sentido de la responsabilidad.

DE GASPERI

"Por ahora —dijo—, el objetivo principal del gobierno es el saneamiento de la situación económica de la nación, pero sólo será posible mediante el retorno a la mutua confianza.

Más adelante afirmó que es necesario que el pueblo tenga el convencimiento de que las medidas que adopta el gobierno, sólo son dictadas por exigencias reales y muy urgentes.

Acerca de la participación eventual en el gobierno, de personalidades vinculadas al trabajo y a la producción, el señor De Gasperi dijo que ello era "posible, pero no indispensable".

La Ayuda de la Unión a Turquía Tendría un Fin Bélico

ANGORA, 6 (AFP) — Una semana después de comenzar las conversaciones entre los dirigentes de Angora y el embajador norteamericano, los círculos bien informados parecen decepcionados de las intenciones del gobierno de Washington, según el cual los créditos acordados a Turquía debieran consagrarse preferentemente a la modernización del ejército y no al resurgimiento de su economía.

INONU

Es la opinión del diario "Ulus" portavoz habitual de la cancillería. "La ayuda militar tiene un objeto definido, lo comprendemos bien", expresa. "Pero los norteamericanos deben tener en cuenta que la recuperación económica de Turquía les asegurará un mercado sumamente provechoso".

Un Comentario Turco

ESTAMBUL, 6 (AFP) — "Nuestro país recibió a la flota norteamericana con gran alegría. Experimenté una verdadera satisfacción al trabar conocimiento con el vicealmirante Biery y sus honorables camaradas, declaró el presidente Ismet Inonu luego de haber recibido al embajador de Estados Unidos, señor Wilson, y a los marinos norteamericanos.

"Apreciamos de qué manera el pueblo norteamericano quiere a sus marinos, añadió, y es por eso que comprendemos el significado de la profunda amistad puesta de relieve por esta visita. Les ruego transmitan al pueblo norteamericano el más profundo agradecimiento de la nación turca".

Observación Soviética

MOSCU 6 (INS) — El diario "Izvestia" en su edición de hoy dice que se ven a muchos oficiales británicos y norteamericanos vestidos de uniformes en las principales ciudades de Turquía.

Dice también el diario que hay en territorio turco un número importante de agentes británicos

El Mariscal Kesselring Fué Condenado a Muerte

VENECIA, 6 (A.F.P.). — El mariscal Kesselring, ex comandante en jefe de las fuerzas alemanas en Italia ha sido condenado a muerte. Será fusilado en breve.

Cuando Kesselring recibió la noticia de que se le condenó a muerte, acusado de gravísimos crímenes de guerra, no se inmutó en lo más mínimo.

Impertérrito e impasible, Kesselring se mantuvo rígido ante sus jueces, luego de ser dado a conocer el veredicto, después de una consulta que duró 40 minutos.

La sentencia deberá ser confiada para su ejecución a las autoridades militares británicas.

El condenado se negó a decir, luego de conocer el fallo condenatorio, si apelará contra esa pena capital.

Ramadier Procura Formar en Francia un Gabinete de Coalición

(Información página 208)

Sangrienta Lucha Entre los Marinos Paraguayos que se Hallan en Bs. Aires

Hay Acuerdo Fronterizo Ruso-Polaco

DIARIO DE LA MAÑANA
Clarín
REPUBLICA ARGENTINA 10 CENTAVOS EN TODO EL PAIS
UN TOQUE DE ATENCION PARA LA SOLUCION ARGENTINA DE LOS PROBLEMAS ARGENTINOS
AÑO II - JUEVES 8 DE MAYO DE 1947 - Nº 609

Desde la Humaitá Habían Intimado Previamente la Rendición a la Paraguay

UN grave episodio, estrechamente vinculado con los sucesos que vienen ocurriendo en el Paraguay, se registró ayer alrededor de las 17.30 en el puerto de esta Capital, a bordo de las cañoneras "Paraguay" y "Humaitá", integrantes de la flotilla en la que viajó a Montevideo la misión especial del país hermano que participó en las ceremonias de la transmisión del mando presidencial en el Uruguay.

Como se recordará, la sublevación de las tropas que guarnecían Concepción, pronunciamiento que dió lugar al movimiento revolucionario cuyo proceso sigue, sorprendió a esas naves en momentos en que se hallaban surtas en la dársena A de Puerto Nuevo.

Una Frase Sugestiva

Las cañoneras permanecieron en nuestro puerto, detalle que llamó poderosamente la atención puesto precisamente el gobierno paraguayo se encontraba ante el dilema de la falta de transportes fluviales para llevar tropas al norte. La "Humaitá" y la "Paraguay" pudieron, en aquellos primeros días de guerra civil, inclinar la contienda en favor de la causa gubernista.

El 13 de marzo, un redactor de CLARIN estuvo a bordo de la primera de las naves citadas, donde solicitó una entrevista con el comandante de la flotilla, capitán de fragata Gutiérrez Yegros, en cuya ausencia fué atendido por el capitán de fragata Lorenzo Díaz Benza.

Este oficial, ante una pregunta nuestra sobre la permanencia de las naves en Buenos Aires sugirió que su intervención en la guerra civil no era tan necesaria como se suponía, máxime considerando que en aquellos días el gobierno no sabía echado el peso de sus fuerzas en la lucha, posiblemente para evitar mayores derramamientos de sangre hermana.

La entrevista terminó con una frase del comandante: "Estamos a la espera de órdenes superiores". Pero posteriormente, en un aparte otro oficial nos expresaba: "Cuando estalla una lucha fratricida, las órdenes se cumplen o no se cumplen. Depende de la conciencia de cada uno". Recordamos hoy esta frase, a raíz del penoso suceso que motiva esta crónica.

Conferencia de Oficiales

Las dos cañoneras entraron posteriormente a dique seco en reparaciones, las que insumieron varias semanas, desde fines de marzo hasta ayer. Esas reparaciones habían terminado llegando, por lo tanto, el momento de que se adoptara una decisión.

Según las informaciones obtenidas por nuestros propios medios, el jefe de la flotilla, capitán de fragata Gutiérrez Yegros, mantuvo una conferencia con los jefes de las unidades: Lorenzo Díaz Benza, de la "Humaitá" y el capitán de corbeta Ceferino Solís, de la "Paraguay", participando de la misma la plana mayor.

No se habría llegado a un acuerdo pues surgieron criterios dispares. Mientras algunos opinaban que las cañoneras debían dirigirse a Asunción poniéndose a las órdenes de los poderes constituídos, otros ratificaron su decisión de mantenerse ajenos a los dolorosos acontecimientos del Paraguay, donde se estaba librando una contienda fratricida.

Esta situación fué ahondando divergencias, hasta que hizo crisis ayer, en las circunstancias que pasamos a relatar.

Intiman Rendición

Según las versiones del mismo origen, la oficialidad

(Continúa en la página nueve)

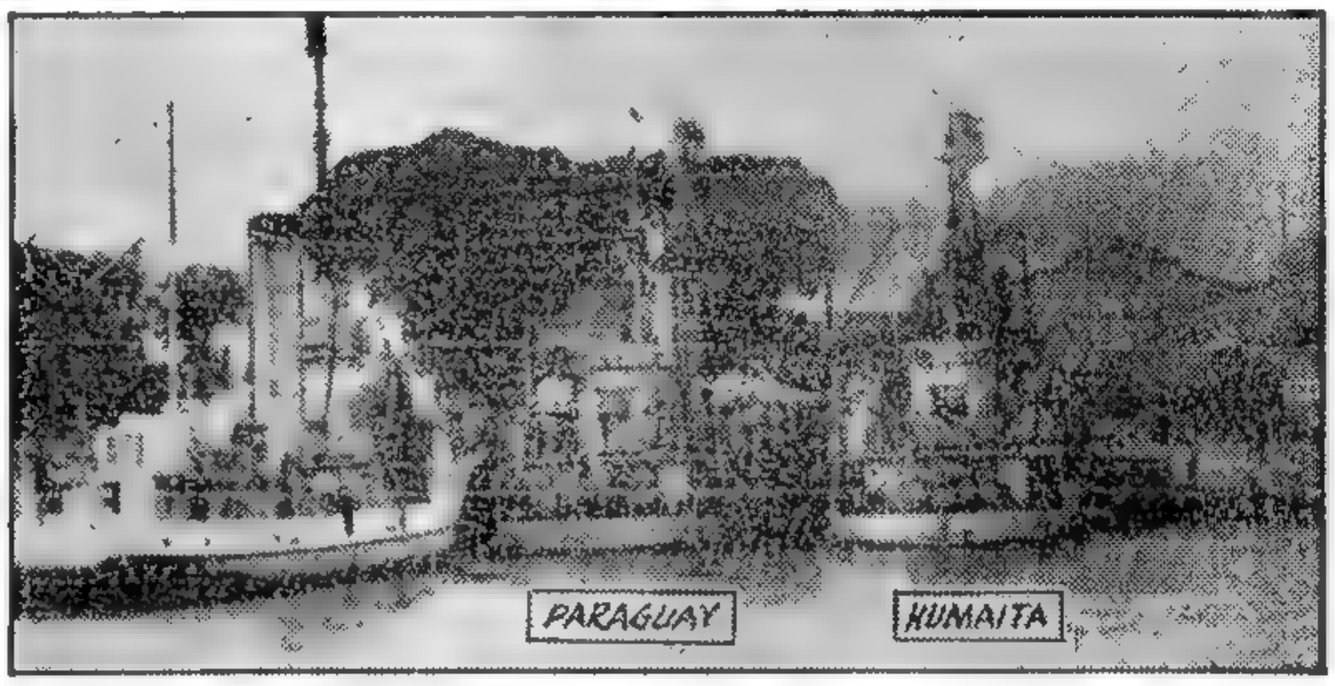

LUCHA A BORDO *En momentos en que aún proseguía el tiroteo a bordo de las naves paraguayas, CLARIN se hizo presente en el puerto. Esta nota gráfica obtenida en esas circunstancias, confirma nuestra versión sobre los sucesos. La Paraguay aparece fondeada más cerca del extremo del desembarcadero de la dársena norte y a su costado la Humaitá. Al intimarse rendición desde ésta se iniciarse el tiroteo, los marineros de la Paraguay buscaron armas en tierra y con ellas repelieron el ataque.*

GRANDES DIFICULTADES ECONOMICAS EN INGLATERRA

Londres Pide Reducción de sus Deudas de Guerra

EXCLUSIVO Para "CLARIN"

LONDRES, 7 (INS). — El gobierno y el pueblo de Gran Bretaña aguardan hoy con gran expectación la reacción del exterior a la declaración hecha ante la Cámara de Comercio brasileña por el canciller del tesoro británico, señor Hugh Dalton, en el sentido de que las ingentes deudas de guerra de Gran Bretaña deben ser rebajadas. La declaración del ministro difícilmente pueda haber sorprendido en país alguno, por cuanto la deuda adquirida por Gran Bretaña en los cinco años y medio de su lucha contra la Alemania nazi alcanza, en verdad, proporciones astronómicas.

El gobierno de Clement Attlee es de opinión, por lo visto, que esa deuda debería ser considerada como parte del esfuerzo realizado internacionalmente para salvar a la democracia.

El canciller Dalton no hizo mención especial alguna respecto a las recientes dificultades económicas de Gran Bretaña al anunciar que se trataría de obtener el reajuste de la deuda británica. Pero no deja de tener significación el hecho de que, simultáneamente con la declaración de Dalton, un parlamentario británico de gran renombre haya publicado un artículo expresando que su país se está muriendo de hambre lentamente. Podrá esto ser una exageración. Pero con los mismos colores sombríos pintan el cuadro que ofrece actualmente Gran Bretaña a los viajeros que por ella pasan, sembrando impresiones que, indefectiblemente, redundan en perjuicio del turismo procedente de Norteamérica, el cual solía dejar en el país un respetable saldo de los "odiados" dólares del Tío Sam.

Los sufrimientos de Gran Bretaña trascienden el aspecto puramente económico de su vivir actual. Los censores del gobierno laborista culpan a éste y a sus colegas de imperdonable torpeza en el manejo de la cosa pública. Pero, los partidarios de Attlee arguyen que el gobierno coalicionista de Winston Churchill, acosado por el momento bélico y el afán de supervivencia, despilfarró la hacienda. Este argumento, si bien se mira, difícilmente admite réplica. Pocos ingleses habrá que hubiesen vacilado en dar su último penique para construir cañones con qué derribar a los Messerschmidt o balas con qué abatir a los paracaidistas nazis en plan de invasión durante la pasada guerra.

Cuando llegue el momento de las negociaciones oficiales sobre la deuda británica, se echará mano de largas columnas de números y cuadros estadísticos con qué abonar los hechos. Si los ingleses se avienen a la tradición y a los precedentes históricos, poco dirán acerca del "blitz", de las amenazas de invasión y de las bombas voladoras que sembraron el terror en su patria. Pero es ya historia vieja para los flemáticos hijos de John Bull.

Rusia y Polonia han Fijado Nuevos Lindes

VARSOVIA, 7 (AFP). —Un protocolo por el cual se fijan fronteras definitivas entre la Unión Soviética y Polonia fué firmado en esta capital, según anuncio hecho por la radio de Polonia.

El Servicio Militar

LONDRES, 7 (INS). — El ministro de Defensa de Gran Bretaña, Sr. A. V. Alexander, recomendó hoy a la Cámara de los Comunes que el período de servicio militar obligatorio de la Nación sea reducido de 18 meses a un año.

No Hay en Preparación Ningún Plan de Ayuda Condicional al Pueblo Francés

PARIS, 7 (A.F.P.) — En los últimos días la prensa de ciertos países agitó el ambiente a propósito de informaciones lanzadas por algunas agencias, con el fin de dar a la crisis política interior de Francia, una repercusión internacional extremadamente grave. Se trataba, según decían, nada menos que de un viraje en la política exterior de Francia: la reorganización del gabinete Ramadier, sin los comunistas, tendría por resultado, si no por objetivo, el poner fin al equilibrio mantenido hasta ahora entre los grandes aliados del Este y el Oeste, y llevar a Francia decididamente al "campo anglosajón".

El "bloque occidental" se acercaría así a su realización. Otras ventajas no menos substanciales, ni menos deseables para Francia, en las dificultades por que atraviesa actualmente —trigo, créditos en dólares— recompensarían los esfuerzos que el gobierno emprendiera para instaurar un régimen moderado en Francia, libre de la influencia comunista. El riesgo que el gobierno corría, al rechazar así hacia el campo de la oposición al partido político más fuerte de Francia, quedaría rápidamente conjurado por el bienestar material que la ayuda norteamericana aseguraría a breve plazo a la clase obrera.

Es evidente que la imaginación es la principal inspiradora de esas informaciones. En Francia, donde la pasión partidaria ciega algunos espíritus; y en Norteamérica, donde el temor al comunismo toma —en ciertas esferas— un cariz de idea fija que la bomba atómica no ha podido apaciguar, muchas gentes ponen sus deseos antes que la realidad y toman su política por la de su gobierno.

Las principales fuentes de esas versiones parecen ser, en definitiva, la estadía de William Bullitt, en Francia, las conversaciones privadas que el nombrado tuvo con el general de Gaulle y otras personalidades políticas, así como algunas hipótesis extrañas, dichas ante oídos indiscretos por personas cuya poca responsabilidad no las obligaba a pesar sus palabras. No está en preparación ningún plan particular de ayuda condicional a Francia; ninguna oferta oficial se ha hecho en tal sentido a París.

A. DE SAINT ROBERT

Sesionaba Hasta la Madrugada la Cámara de Diputados

(Información página CUATRO)

La Aviación Rebelde Inició Rudos Ataques

Argentina Cumple los Pactos, Dijo Marshall

(Información ver página DOS)

BOMBARDEARON EN PUERTO ROSARIO A LAS CONCENTRACIONES DE TROPAS GUBERNISTAS

PONTA PORA, 8 (AFP.) — Las tropas revolucionarias reiniciaron anoche sus ataques por aire y tierra contra las fuerzas gubernistas que se encuentran concentradas en las proximidades de Puerto Rosario. Las informaciones que se recibían hoy anunciaban que en dichas acciones los rebeldes ocasionaron bajas considerables a los leales, los que se vieron obligados a replegarse bajo el fuego de los aparatos que concentraron especialmente sus ataques contra las instalaciones del puerto.

Lanchas Torpederas

Las lanchas torpederas que desde hace varios días patrullan las aguas del río Paraguay intervinieron en dichas acciones, pero sin tener éxito ya que se vieron obligadas a maniobrar rápidamente emprendiendo la retirada aguas abajo. Las versiones que llegaban hoy a la frontera señalaban que los gubernistas han logrado extender sus líneas de ataque en un frente que abarca desde San Pedro hasta la frontera brasileña, y que en los últimos días han recibido importantes refuerzos entre los cuales se cuentan centenares de voluntarios. Se agrega también que se ha podido constatar que numerosos elementos de filiación colorada han sido enviados a esa zona y que ya han entrado en acción con las fuerzas militares.

Pese a que las comunicaciones directas con Asunción se encuentran prácticamente interrumpidas, se ha logrado saber por conductos confidenciales que el gobierno de Morínigo trata de sobreponerse a la crisis política que está a punto de estallar allí, pues muchos de sus partidarios le han retirado su confianza, notándose muy especialmente esta escisión dentro de las fuerzas armadas. Se expresa también que el gobierno ha recibido con mucha reserva los acontecimientos ocurridos ayer en Buenos Aires entre los miembros de las tripulaciones de las cañoneras Paraguay y Humaitá, que se encontraban en ese puerto desde hace un tiempo.

La Reciente Masacre

CLORINDA, 8 (Especial). — Al cumplirse una semana del choque de la marinería con el gobierno, recién se pueden conocer las proporciones exactas de las bajas, las cuales según informes recogidos en fuentes oficiales, llegan a 1000 muertos y 1800 heridos en ambos bandos, cantidad que se considera muy atenuada.

EL MINISTRO de Relaciones Exteriores de Francia, señor George Bidault y su esposa, son recibidos a su regreso de Moscú por una entusiasta muchedumbre. Altos funcionarios del gobierno y dirigentes de su partido le rodean a su arribo a la estación de París

DIARIO DE LA MAÑANA

Clarín

REPUBLICA ARGENTINA 10 CENTAVOS EN TODO EL PAIS

UN TOQUE DE ATENCION PARA LA SOLUCION ARGENTINA DE LOS PROBLEMAS ARGENTINOS

AÑO II - VIERNES 9 DE MAYO DE 1947 - Nº 610

RINDEN HONORES

VISTA de la cureña sobre la cual se ha colocado el ataúd que contiene los restos del extinto rey Cristián, de Dinamarca, al realizarse los funerales en Copenhague. Fuerzas del ejército rinden póstumo homenaje al monarca

En Italia Proyectan Prolongar el Período de la Asamblea

Las Izquierdas Dan Apoyo a De Gasperi

EXCLUSIVO Para "CLARIN"

ROMA, 8 (INS). — Los socialistas y comunistas han prometido su apoyo al primer ministro Alcide de Gásperi, anticipándose al voto de confianza que éste promoverá en la asamblea constituyente entre el sábado y el lunes próximos, respecto al debate que se espera sobre la situación financiera.

A petición de los grupos izquierdistas, se ha postergado toda acción a propósito de la ampliación del gabinete coalicionista, solicitada por De Gasperi, hasta que la asamblea haya expresado su actitud sobre el particular.

Prórroga de la Asamblea

ROMA, 8 (AFP). — Los jefes de los grupos parlamentarios de los diferentes partidos políticos se reunieron hoy en el despacho del presidente de la asamblea constituyente Humberto Terracini, para discutir la prórroga de los trabajos de la asamblea, que deberían dar término el 26 de junio con la aprobación de la nueva Constitución.

Las opiniones están divididas y la discusión será apasionada.

No Habrá Cambios

ROMA, 8 (AFP). — No habrá cambios en la actual composición del gobierno italiano, antes de que se reúna la asamblea.

Se anticipa que, en caso de modificación del gabinete, el señor De Gasperi se limitará a recurrir a los servicios de técnicos, sin alterar la estructura política del ministerio.

El Primer Mandatario

ROMA, 8 (AFP). — El presidente de la República Sr. de Nicola visitará oficialmente Parma, para presidir los actos de la entrega de la medalla militar a dicha ciudad, con motivo de la heróica resistencia de sus habitantes durante la guerra.

Disturbios en Nápoles

NAPOLES, 8 (AFP). — Un violento disturbio estalló entre jóvenes monárquicos y comunistas que recorrían las principales calles de la ciudad. Varios manifestantes resultaron heridos de arma de fuego.

Gestión Uruguaya

MONTEVIDEO, 8 (AFP). — Ultimamente resolvió el Senado uruguayo dirigir a la asamblea de las Naciones Unidas un mensaje pidiendo la revisión del tratado de paz con Italia.

Pidieron los Judíos que Rinda Cuenta Sobre el Mandato Gran Bretaña

Aceptación Arabe

LAKE SUCCESS, 8 (INS) — La Agencia Judía pidió hoy a las Naciones Unidas que aseguren el fomento no interrumpido del hogar nacional judío en Palestina y propuso que Gran Bretaña rinda cuentas de su mandato ante el grupo investigador de la asamblea.

La Agencia Judía formuló su declaración inicial ante el comité político y de seguridad, integrado por 55 Naciones Unidas, al reanudar éste sus reuniones. Hizo de portavoz de los judíos el doctor Abba Hillel Silver, de Nueva York. El presidente del comité, Sr. Lester Pearson, de Canadá, decidió escuchar a la Agencia Judía después que ésta comunicó a la UN que estaba pronta a presentar su caso.

El Supremo Comité Arabe será llamado a exponer sus puntos de vista, tan pronto como acepte oficialmente la invitación que se le ha extendido.

El doctor Silver señaló que la Agencia Judía habló, no sólo por la comunidad judía organizada de Palestina, sino también "por el pueblo judío del mundo". El portavoz señaló que la comisión investigadora de la UN debería concentrar su atención en el pueblo judío y en el hogar nacional judío, tal como fué concebido básicamente por la declaración Balfour y el mandato dado a Gran Bretaña. "Tratar el problema de Palestina —dijo— como si fuese sólo de reconciliar las diferencias entre dos sectores de la población que habitan actualmente el país

La Revisión de las Deudas de Guerra

Churchill Apoya la Sugestión de Dalton

LONDRES, 8 (AFP.) — El jefe conservador, Sr. Winston Churchill, al hablar hoy en la ciudad de Darlington, que le nombró ciudadano de honor, expresó su acuerdo completo con el señor Dalton, ministro de Hacienda, para la revisión de las deudas de guerra de Gran Bretaña.

"Estoy muy satisfecho —expresó— que el Sr. Dalton haya declarado que pensaba plantear la cuestión de las deudas de Inglaterra. No hay razón alguna —dijo— para que Gran Bretaña sea el único país deudor del mundo, en tanto que aquellos a quienes ella ha salvado y vencido no arrastrarán tras ellos la cadena terrible de las deudas de guerra".

"Cuando pienso cómo hemos defendido y salvado a esos países, tengo el pensamiento de que el reglamento de nuestras obligaciones de guerra, aparte de las deudas comerciales, debieran asegurarse según el principio del préstamo y arriendo, esta gran idea del presidente Roosevelt, que es el acto menos interesado de la historia".

"No debemos olvidar —dijo— nuestras amistades comunes y todos los motivos de unidad que existen entre nosotros, así como lo que hemos hecho y todo lo que tenemos que hacer".

Condenan a 10 Días a un Comerciante

(INFORMACION PAG. OCHO)

INICIASE HOY A LAS OCHO EL CENSO EN TODO EL PAIS

(INFORMACION PAGINA CINCO)

Clarín
DIARIO DE LA MAÑANA
REPUBLICA ARGENTINA 10 CENTAVOS EN TODO EL PAIS
HOY PORQUE DE ATENCION PARA LA SOLUCION ARGENTINA DE LOS PROBLEMAS ARGENTINOS
AÑO II - SABADO 10 DE MAYO DE 1947 - Nº 611

CHURCHILL RECIBIRA EN FRANCIA UNA ALTA DISTINCION: LE SERA ENTREGADA LA MEDALLA MILITAR EN UNA CEREMONIA

PARIS, 9 (A.F.P.) — Procedente de Gran Bretaña, el avión que conduce al señor Winston Churchill aterrizó en el aeródromo de Le Bourget a las 16.30, hora de Greenwich. Lo acompañaban su esposa, sus dos hijos y su yerno. Antes de su partida de Londres el señor Churchill declaró a los periodistas: "Me place mucho hacer este viaje a Francia, y me siento muy orgulloso de recibir la condecoración que me ha sido destinada".

El señor Churchill, que ha sido declarado huésped oficial del gobierno de Francia, recibirá mañana, de manos del presidente del Consejo, señor Paul Ramadier, la Medalla Militar.

En honor del ex primer ministro británico ofreció una comida el primer ministro francés, señor Ramadier.

CHURCHILL

BOMBARDEO AEREO REVOLUCIONARIO A PUERTO ROSARIO

AVIONES GUBERNISTAS ATACAN CONCEPCION

PONTA PORA, 9 (A F P). — La ciudad de Concepción fué objeto de un recio bombardeo por parte de la aviación gubernista, causando numerosas víctimas. En horas de la mañana aparatos leales realizaron varias incursiones sobre la ciudad dejando caer varias bombas sobre distintos puntos de Concepción, donde se encuentra instalado actualmente la sede del gobierno revolucionario.

El ataque causó cierta sorpresa ante la población, pero, a pesar de ello y no obstante la hora temprana en que se produjo el bombardeo, no se registraron escenas de pánico, ya que de inmediato entraron a funcionar las baterías antiaéreas, obligando a los aparatos atacantes a emprender la retirada en dirección a San Pedro, donde se supone han instalado una base transitoria apra iniciar un ataque en masa contra el principal foco de los revolucionarios. Las informaciones que se recibían directamente de Concepción, señalan que el bombardeo causó varias víctimas; los daños materiales no son de mayor importancia pues muchas de las bombas que iban dirigidas hacia los objetivos militares estallaron a bastante distancia de los mismos.

Este ataque ha sido llevado a cabo a pocas horas del anuncio hecho por la emisora "La Voz del Frente" señalando que el gobierno de Asunción lanzaría una ofensiva de grandes proporciones y que, por lo tanto, se advertía a la población que debía abandonar las inmediaciones de los establecimientos u objetivos militares y que, todo aquél que prestase auxilio material o de otra naturaleza a los revolucionarios, sería juzgado sumariamente.

Poco después del bombardeo, la emisora de los revolucionarios hizo un llamado a la población para que se mantuviera en calma, señalando que ese ataque tendrá su réplica. Alrededor de mediodía se anunció que aviones rebeldes estaban operando sobr el puerto de Rosario atacando las concentraciones de tropas gubernistas. En estas operaciones están operando también importantes contingentes de tropas revolucionarias, empleándose la artillería y caballería. En las esferas revolucionarias se considera que estas acciones tendrán una gravitación importante en el curso de los actuales acontecimientos.

La Reunión Entre Stalin y Bevin

Rusia no Mediaría en Favor de Egipto

STALIN

EL CAIRO, 9 (AFP). — "Dijo Stalin a Bevin que la U. R. S. S. no intervendría en favor de Egipto en los próximos debates de la UN sobre la cuestión anglo-egipcia". La primera indicación sobre este punto apareció en el órgano americano "P.N.", afirmando que el señor Bevin —ministro de Relaciones Exteriores británico— habría declarado en el curso de una reunión privada de la comisión de Relaciones Exteriores del partido Laborista británico, que recibió seguridades del propio Stalin, que la U.R.S.S. no se opondría a la presencia en la zona del canal de Suez, correspondiente a Egipto, de tropas británicas.

El diario "Al Ahram" pidió a su corresponsal en Londres, que verificara esta información. El corresponsal respondió: "Stalin habría hecho la declaración al Sr. Bevin en una conversación privada y éste informó sobre ella en forma confidencial a los miembros de la comisión de Relaciones Exteriores del partido Laborista. Es pues, imposible, poder obtener confirmación".

Otros corresponsales del referido diario en Gran Bretaña, informaron a su vez que según fuentes seguras, el generalísimo Stalin habría declarado al Sr. Bevin que reconocía los intereses británicos en Egipto y el Medio Oriente, y que no creía que esos intereses fuesen contrarios a los intereses soviéticos.

Las Sesiones en la Asamblea de la UN

EL HOMBRE de las responsabilidades en la organización de las Naciones Unidas, es hoy en día, Lester B. Pearson, subsecretario de Relaciones Exteriores del Canadá, que preside la comisión política, formada por las cincuenta y cinco naciones integrantes

PARA CUANDO LLEGUE EL CENSISTA

EL censo que comienza hoy a las 8 no es una operación complicada ni misteriosa de modo que nadie debe magnificar las aparentes dificultades que ella presenta, ni suponer que ha de tropezar con insalvables obstáculos. He aquí lo que debe hacer hoy cada persona al comenzar la jornada. Cumpliendo estrictamente estas instrucciones, habrá contribuido a realizar el censo de una manera perfecta, ayudando así a las autoridades a practicar una operación cuya vastedad e importancia no es necesario ahora encarecer. Veamos la conducta que debe observarse durante el censo de la población, que es el que más disciplina requiere:

1º — El jefe de la familia no debe salir de su casa hasta que llegue el oficial censador. La presencia de los demás miembros de la familia no es indispensable.

2º — El jefe de la familia debe estar en condiciones de responder de una manera concreta a las preguntas que se le formulen respecto a los datos personales suyos y de las personas que viven en su casa, incluso el servicio doméstico.

3º — Los datos personales que se requieren son simples pero aún así el jefe de la familia no debe dejar librado nada a la memoria, de modo que es conveniente que tenga a mano todo el material necesario (documentos personales, etc.), para informar rápida y concretamente al oficial censador sobre: edad, lugar de nacimiento, estudios, estado civil, religión, medios de vida, incapacidad física (si es que hay algún ciego, sordomudo, mutilado, retardado, etc.), de las personas que viven en su casa.

4º — Una vez que el oficial censador ha cumplido su misión, la obligación de permanecer en el domicilio desaparece.

5º — En los lugares donde residen varias personas que hacen vida común por exigencias de alojamiento, salud, trabajo, credo religioso u otra actividad, el oficial censador utilizará una cédula distinta, llamada cédula de convivencia, que deberá llenar el responsable.

6º — El responsable en los lugares de convivencia, pues, tiene las mismas obligaciones que el jefe de familia, vale decir, que debe pedir a cada una de las personas que se domicilian con él, todos los ya mencionados datos personales.

7º — En los lugares de convivencia, las personas que no quieran dar al "responsable" sus datos personales, deberán esperar al oficial censador, quien utilizará en ese caso una ficha individual.

Se Aprobó la Ayuda a Grecia y Turquía

Amplio Apoyo Para los Tratados de Paz con los Ex Satélites

WASHINGTON, 9 (INS). — El programa greco-turco del presidente Truman recibió la plena aprobación del Congreso esta noche, cuando la Cámara de Representantes aprobó el proyecto de ley de auxilio por 400 millones de dólares que ya había sido aprobado por el Senado. La aprobación se produjo después que el cuerpo derrotó por una votación nominal una resolución del presidente Chet Solifield, demócrata por California, de enviar nuevamente el proyecto de ley a la comisión de Relaciones Exteriores, con instrucciones de trasladar la situación greco-turca a las Naciones Unidas.

Los esfuerzos de un grupo bipartidista contra el plan de auxilio para incluir enmiendas que invalidarían la ley, fueron derrotados al dar la Cámara su aprobación al programa anticomunista original anunciado por el presidente del 12 de marzo.

Para reforzar a Turquía y Grecia, contra las amenazas rusas, 100 millones de dólares se aportarán durante los próximos 15 meses a fin de reorganizar el ejército turco. Y Grecia, que está combatiendo a las guerrillas comunistas en su frontera septentrional, recibirá 300 millones de dólares en auxilios militares y económicos.

Tal como ha salido de la Cámara, el texto de la ley y sus provisiones vitales, siguen tan al pie de la letra el texto aprobado por el Senado el 22 de marzo, que no se cree que haya dificultad alguna en llegar a un acuerdo entre las dos cámaras de modo que la ley pueda ser enviada al presidente Truman para su firma a principios de la semana entrante

La fecha inicial fijada por la Casa Blanca para la aprobación del proyecto fué el 31 de marzo, cuando la ayuda económica británica a Grecia debería cesar. Pero la oposición al programa de auxilio, tanto en la Cámara de Representantes como en el Senado, aplazó la decisión del Congreso. Se hicieron acusaciones de que la ayuda militar norteamericana a Grecia y Turquía amenazadas por el comunismo, sería una incitación a la guerra, y que los Estados Unidos habían dado "una puñalada por la espalda" a las Naciones Unidas, al proceder unilateralmente a tratar la crisis del Mediterráneo oriental.

Tratados con los Ex Satélites

WASHINGTON, 9 (INS). — El senador republicano Arthur Vandenberg, presentó ante el Senado los tratados de paz con Italia, Hungría, Rumania y Bulgaria, aprobados unánimemente por su comité de Relaciones Exteriores. Vandenberg expresó que la ratificación de los pactos representa un importante paso en el esfuerzo de postguerra. Refiriéndose luego a las demandas en le sentido de que se postpusiera o rechazase el tratado con Italia, añadió: "Hemos llegado a la conclusión que es mejor para la paz, para Norteamérica y para la nueva Italia democrática que el pacto sea rápidamente ratificado."

Entrarán con Bandera Blanca las Naves, Dice Asunción

(INFORMACION PAGINA TRES)

Completa Movilización Civil de Toda la Nación para Cumplir el IV Censo

ESTA MADRE HA DADO UN HIJO A LA PATRIA, que llega justamente para inscribirse en el censo. En la fotografía la vemos proporcionando los datos requeridos al oficial censor

Clarín

DIARIO DE LA MAÑANA

REPUBLICA ARGENTINA 10 CENTAVOS EN TODO EL PAIS

UN TORQUE DE ATENCION PARA LA SOLUCION ARGENTINA DE LOS PROBLEMAS ARGENTINOS

AÑO II - DOMINGO 11 DE MAYO DE 1947 - Nº 612

DESPUES DE SER CENSADO, el primer magistrado procede, a su vez, a censar en una casa de inquilinato de la avenida Leandro N. Alem. Aquí lo vemos en el desempeño de esa tarea

EL PRIMER DIA: OPTIMO RESULTADO

EN todo el territorio de la República, con excepción de la zona comprendida desde el río Colorado donde se realizó ya esta tarea los días 19, 20 y 21 de abril último, se inició ayer a las 8 el Cuarto Censo General de la Nación. Fué ésta la primera de las tres jornadas de cese total de actividades exceptuando los servicios públicos imprescindibles, así como también de completa movilización civil para el éxito de los propósitos perseguidos.

Tanto en esta capital como en el interior, la población prestó su más franca colaboración a los millares de oficiales censores afectados a estas tareas, mereciendo destacarse que su presencia en los hogares fué recibida cordialmente, siendo general el deseo de facilitarles en todo lo posible su gestión.

Como es lógico, esa circunstancia influyó notablemente para que el éxito alcanzado en el primer día del censo superara todos los cálculos, dándose el caso de centenares de censores que iniciaron su labor a la hora antes indicada y que antes del mediodía la habían cumplido pese a estar aquélla calculada para toda la jornada.

El Comercio

El cierre total del comercio, inclusive ferias y mercados, no significó un obstáculo serio para el abastecimiento de la población, pues ésta, advertida de ello, efectuó sus compras en la víspera. Anoche, a las 20, abrieron los locales de expendio de comestibles, los que se vieron asediados por el público, pues a las 23 volvieron a clausurarse. Respecto a las salas de espectáculos públicos, que no funcionaron en el día, reanudaron su actividad por la noche con lo que la ciudad recobró su aspecto normal.

Hoy, a las 8, se reiniciarán las tareas de los censores y regirán las mismas disposiciones, al igual que mañana, con respecto al cierre del comercio y a la limitación de todas las actividades, exceptuando algunas pocas especificadas oportunamente en el decreto respectivo.

(Más inf. en las págs. 5, 6 y 7)

Anunciose la Muerte del Jefe Gubernista, Coronel Francisco Caballero Alvarez

Afectó a los Civiles el Bombardeo Gubernista

ESPECIAL Para CLARIN

CLORINDA, 10 (Especial). — Por informaciones captadas a la radio La Voz de la Victoria, las noticias del bombardeo de Concepción por los aviadores gubernistas, ha provocado una general indignación en los habitantes de la ciudad, debido a que aquéllos no se limitaron en absoluto a objetivos militares, y sí a la destrucción, sin medida, de barrios enteros, ubicados a larga distancia de los cuarteles. Las bajas, en su total mayoría, fueron provocadas entre los elementos civiles, agregando la información, que el número de víctimas entre niños y mujeres es elevado.

Por otras noticias recogidas en distintas fuentes de informaciones, se asegura que las bombas arrojadas, no eran las que existían en los arsenales de Asunción, presumiéndose que fueron adquiridas recientemente en el exterior.

Se insiste en la versión que ha circulado insistentemente, sobre la muerte del coronel Francisco Caballero Alvarez, uno de los jefes de mayor jerarquía y autoridad del ejército gubernista, baja que tendrá enorme repercusión en las esferas oficiales, donde el citado jefe, por su filiación colorada, gozaba de gran confianza.

La Rebelión de las Cañoneras

El gobierno ha restado hasta este instante, mayor importancia a la actitud adoptada por los tripulantes de las cañoneras "Paraguay" y "Humaitá", creyéndose que ello obedece al propósito gubernativo de lo alarmar a la población de la capital, que vive en permanente estado de rebelión.

Severa Vigilancia

CARMELO, 10 (UP). — Las autoridades navales argentinas de los rastreadores fondeados junto a las cañoneras revolucionarias paraguayas, impiden que se acerque a ellas, ninguna embarcación.

Al tratar de aproximarse una pequeña embarcación isleña denominada "Doña Julia", el comando del rastreador "Murature" destacó inmediatamente una lancha, desde la que se dió orden al "Doña Julia" para que se alejase de las cercanías del "Humaitá" y el "Paraguay".

Hidroaviones de la armada uruguaya sobrevolaron durante todo el día el lugar donde se hallan ancladas las naves paraguayas. Los observadores políticos entienden que la situación de las cañoneras revolucionarias se agrava por momentos debido a la falta de alimentos para la tripulación.

Información Uruguaya

MONTEVIDEO, 10 (INS) — El ministro del Exterior, Dr. Marquez Castro, negó hoy las versiones circulantes de que haya entablado consultas con el canciller de la República Argentina respecto al aprovisionamiento de las cañoneras paraguayas y a otros puntos referentes a la situación de esas naves.

Recibió una Distinción en Francia Mr. Churchill

PARIS, 10 (AFP.) — La ceremonia realizada esta mañana en el Patio de Honor del Hotel de los Inválidos, y durante la cual el Sr. Winston Churchill fué condecorado con la medalla militar por el presidente Ramadier, fué presenciada por una enorme multitud, que desde muy temprano llenó las galerías y pasillos del hotel, atraída por el deseo de testimoniar su afecto al ilustre artesano inglés de la victoria.

Entre los asistentes se encontraban numerosos grandes mutilados de las dos guerras, ex combatientes franceses e ingleses, fraternalmente unidos para realizar el marco de esta magnífica ceremonia, en la que se procedió a condecorar con la más alta distinción otorgada por Francia, a uno de los más distinguidos hombres de Estado del último conflicto.

Ante la muchedumbre delirante que aclamaba al ex primer ministro británico y en tanto las trompetas de los "spahis" hacían vibrar los gloriosos muros del Hotel de los Inválidos, al son de las más célebres marchas militares francesas, destacábase la poderosa silueta del Sr. Winston Churchill, inundados sus ojos azules de lágrimas, profundamente conmovido por la demostración de que se le hacía objeto.

El día radiante contribuyó a realizar el marco de la ceremonia, honrada con la presencia de altos funcionarios y distinguidos oficiales del ejército, luciendo sus uniformes de gala.

Fracasaron Planes Revolucionarios en Apoyo de Vargas

ABORTO EN BRASIL UN LEVANTAMIENTO DE MILITARES: HUBO VARIOS ARRESTOS

G. VARGAS

RIO DE JANEIRO, 10 (INS). — El general Zenobio da Costa, comandante de la primera región militar, confirmó hoy que "unos treinta sargentos, aproximadamente, se encuentran bajo detención preventiva en la villa militar de Río de Janeiro, en relación con las investigaciones de un proyectado levantamiento" Da Costa declaró que los arrestos fueron ordenados después de haber sido interceptada una carta que uno de los sargentos envió a amigos suyos en el Estado de Ceara, en el norte de Brasil, y en la que se revelaban "planes para un levantamiento militar". Da Costa no hizo mención del ex dictador Getulio Vargas, quien, según anunció hoy "Diario de Noticias", es el hombre a quien proyectaban llevar al poder los complotados.

Tanto Da Costa como el comandante de la villa militar de Río de Janeiro, señalaron que "no se había intentado un levantamiento y que los arrestos constituyen sólo una medida preventiva, mientras se hace una investigación de los hechos".

El ministro de Guerra, general Canrobert Pereira Costa, confirmó que se estaba haciendo una investigación, y añadió: "En realidad sólo una media docena de sargentos, cabos y soldados fueron colocados bajo arresto, después de haber sido sorprendidos en una conversación favorable al retorno de Vargas al poder. En vista del escaso número de detenidos, el asunto no tiene importancia".

Las Células Comunistas

RIO DE JANEIRO, 10 (INS). — La mayor parte de las tres mil células comunistas que se calcula existen en Brasil cesaron en sus actividades, después de haber procedido las unidades especiales de policía a dar cumplimiento al pronunciamiento de la justicia brasileña cancelando los privilegios otorgados al partido Comunista.

Entrevista Perón - Dutra

URUGUAYANA 10 (INS). — Llegó a esta ciudad fronteriza el general Cordero Ferros, quien ultimará los detalles referentes al encuentro de los presidentes Perón y Dutra. El día del encuentro será efectuado un gran desfile militar, en el que tomarán parte todos los efectivos brasileños acuartelados en Uruguayana.

PEDIRA ERITREA Y SOMALIA EL NEGUS PARA SU IMPERIO

LONDRES, 10 (AFP). — El emperador de Abisinia reivindica Eritrea y la Somalia italiana.

En una entrevista concedida al corresponsal del "Daily Telegraph", en Addis Abeba, el emperador Haile Selasie declara que Abisinia se mostrará inflexible en lo tocante a sus reivindicaciones sobre esos territorios.

Las Colonias Italianas

LONDRES, 10 (AFP). — Los círculos oficiales londinenses prestan la mayor atención a las declaraciones formuladas a periodistas británicos por el emperador Haile Selasie. Dichos círculos se niegan a comentar esas declaraciones, limitándose a recordar que el problema de las ex colonias italianas será motivo de una conferencia cuatripartita.

En efecto, el gobierno británico había sugerido a los gobiernos de Washington, París y Moscú, enviar representantes a una conferencia.

★ *Virtualmente Quedó Terminado Ayer el IV Censo Nacional* ★

(Ver información pág. SEIS)

Sigue la Intensa Lucha en la Región de Pilar

Operan Nuevamente los Comandos Rebeldes en Asunción

Despacharon Numerosos Refuerzos los Gubernistas

En Asunción la Calma es Más Aparente que Real; Persiste una Honda Inquietud

ESPECIAL Para "CLARIN"

CLORINDA, 11 (Del enviado especial de la Agencia France-Presse). — Esta madrugada fueron avistadas varias embarcaciones gubernistas que navegaban cargadas de tropas armadas que se dirigían en dirección a Pilar, en donde, según las últimas informaciones que se recibían anoche, los guerrilleros que están actuando en esa zona, hostigan continuamente a las fuerzas que responden al general Morínigo, ocasionándoles fuertes bajas

Se agrega que los "comandos" rebeldes han entrado nuevamente en acción en los alrededores de Asunción, lo que ha obligado al jefe de las fuerzas armadas paraguayas a adoptar medidas de seguridad a fin de evitar que se repita una nueva masacre dentro de la capital.

Un destacado político paraguayo que arribó ayer a esta ciudad, luego de pasar una verdadera odisea para no caer en las manos de los elementos que integran el "Guión Rojo", declaró, luego de pedir que no fuera revelado su nombre, que la situación en Asunción no ha variado, pues la calma aparente que parece reinar allí en horas del día se convierte en una verdadera agitación por la noche, pues siempre se aguarda la visita sorpresiva de los elementos colorados, que allanan los domicilios y proceden a hacer objeto a sus moradores de toda clase de vejámenes. Agregó luego que nadie se atreve a hablar sobre la actual situación por el temor de ser arrestado y conducido a alguno de los campos de concentración en las afueras de la capital, pues en las cárceles no cabe ya un preso más. Señaló luego que son muchos los que no ocultan su alegría cuando tienen conocimiento por conductos confidenciales de algún éxito de las tropas rebeldes, pero guardan de mantener siempre silencio. Expresó también que las fuerzas de marinería que fueron reducidas después de su reciente levantamiento, están prontas para una nueva intentona por lo que se ha impuesto en torno a las mismas una estrecha vigilancia, la que se ha hecho más rigurosa cuando se tuvo conocimiento de que las cañoneras paraguayas que se encontraban en el puerto de Buenos Aires habían zarpado del mismo para plegarse al movimiento revolucionario, a pesar de que el gobierno anunció que dichas naves habían resuelto entregarse. En las esferas revolucionarias se aguarda con impaciencia el arribo de dichas cañoneras pues se espera que con ello podrá definirse más rápidamente la actual situación.

En cuanto a la situación en el norte, según las informaciones que se recibían hoy, sigue favoreciendo al movimiento rebelde, especialmente en la zona comprendida en-

(Continúa en la página DOS)

Se Afirma que no Intervendría Rusia en el Problema de Egipto

Generalísimo JOSE STALIN

MOSCU, 11 (AFP.) — Los círculos diplomáticos de esta capital declaran ignorar toda cuestión referente a informaciones aparecidas en una revista norteamericana. Esta afirmó que el mariscal Stalin habría asegurado al señor Bevin, que la Unión Soviética no intervendría en favor de Egipto en los próximos debates de la UN, como así también, que Rusia no encontraría reparos en que tropas británicas estén estacionadas en el Canal de Suez.

Se señala, sin embargo, que el corresponsal de la agencia Tass en Londres, se hace eco de rumores que circulan en esa capital, según los cuales hay planes tendientes a hacer pasar indirectamente, el Canal de Suez, a control norteamericano.

El periodista soviético cita al diario "City Observer", órgano de los círculos financieros, según el cual, a raíz de la visita de una misión militar egipcia a Estados Unidos, este gobierno se habría mostrado dispuesto a acordar un empréstito de 25 millones de libras para su defensa, y a enviar expertos para estudiar un plan de defensa del Canal de Suez.

También, sería cuestión de un proyecto norteamericano, de abrir un nuevo canal que uniera al lago de Tanganyika con la desembocadura del Níger, a través del Sudán egipcio y de las posesiones francesas de Africa, lo que exigiría un acuerdo con Egipto, Inglaterra y Francia.

DIARIO DE LA MAÑANA

Clarín

REPUBLICA ARGENTINA 10 CENTAVOS

UN TOQUE DE ATENCION PARA LA SOLUCION ARGENTINA DE LOS PROBLEMAS ARGENTINOS

AÑO II — BUENOS AIRES, LUNES 12 DE MAYO DE 1947 — Nº 613

No se Cree Ya en la Paz Mundial en Inglaterra

LONDRES, 11 (AFP). — Los británicos se muestran menos optimistas que hace un año con respecto al mantenimiento de la paz mundial, teniendo en cuenta que en 1945, cuando la UN celebró sus primeras reuniones en Londres, el 49 por ciento de la población de dos centros británicos característicos —Hammeramith, (suburbio de Londres), y Shrewsbury (ciudad de provincias), el primero laborista, el segundo conservador—, pensaba que habría otra guerra dentro de 25 años; ahora ese porcentaje pasa del 70 por ciento.

Estas indicaciones han sido suministradas, como resultado de la encuesta que llevó a cabo la sociedad internacional denominada "Comunidad Mundial", presidida por el Sr. Winsten Churchill.

El propósito principal de esta sociedad es concitar la opinión mundial en torno al principio del mantenimiento del orden, por medio de un tribunal de arbitraje y de una policía internacional.

Nuevos Temblores de Tierra Afectan a Calabria y Sicilia

Un Violento Sismo Sacudió a la Zona Meridional de Italia

ROMA, 11 (INS). — Un movimiento sísmico sacudió esta mañana una extensa zona del sur de Italia, causando un muerto y diez heridos, la mayor parte de los cuales de poca gravedad.

El temblor se sintió especialmente en Calabria y Sicilia, entre las 8.30 y las 8.34 y tuvo 13 segundos de duración. En la localidad calabresa de Santa Catalina una persona resultó muerta, al ser apretada por las paredes de su propia casa, que se derrumbó.

Donde mayores destrozos causó el terremoto fué al sur de Catanzaro en el villorrio de Isca sul lo. no. Numerosas viviendas modestas se derrumbaron ocasionando víctimas. Las construcciones de endeble envergadura fueron las más afectadas pues aquellas que tenían sólidos cimientos de ladrillos sólo sufrieron grietas.

Noticias que se reciben del resto de Italia anuncian que el movimiento de la corteza terrestre fué registrado por los sismógrafos pero su intensidad no ocasionó daños ni despertó alarma en las poblaciones.

Los Armenios Piden que se Considere su Problema en la UN

NUEVA YORK, 11 (INS) — El congreso mundial armenio, declaró hoy que enviará una delegación para que se entreviste con el subsecretario de Estado, Dean Acheson, en el día de mañana, a fin de que se incluya también la cuestión armenia en el temario de las Naciones Unidas, y tal indicación sea apoyada por Estados Unidos.

Un Fotógrafo de CLARIN Voló Sobre las Cañoneras Paraguayas

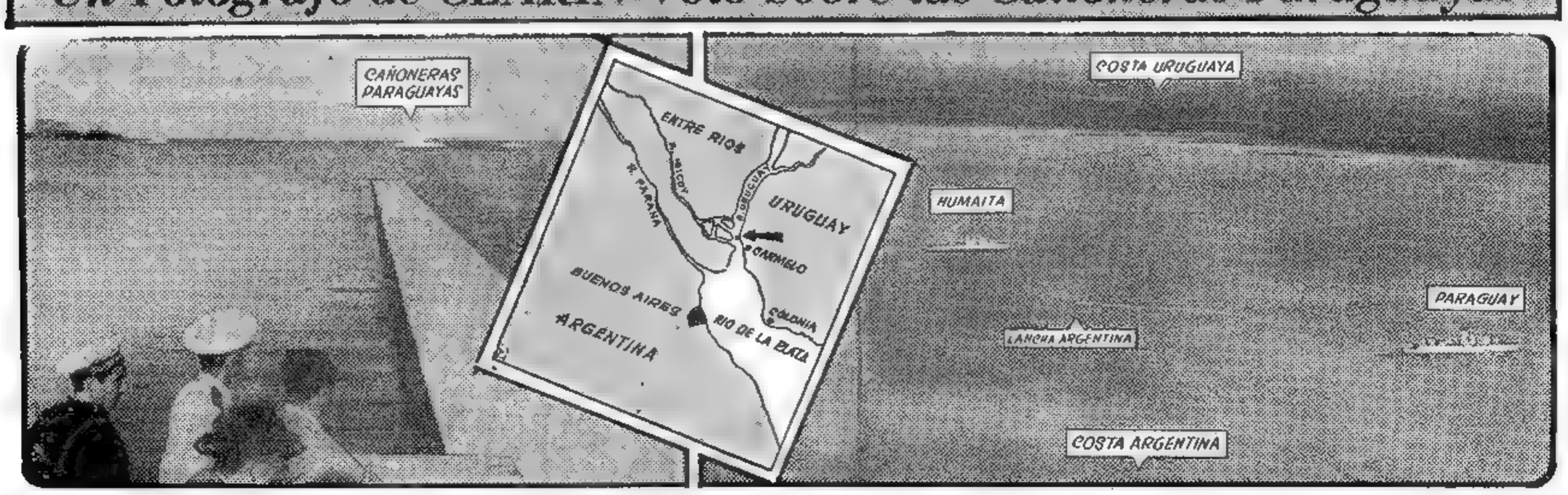

ESTA ES LA UBICACION de las cañoneras "Humaitá" y "Paraguay", partidas recientemente de Buenos Aires, en forma dramática, ancladas frente a la costa uruguaya y ante el puerto de El Carmelo

SITUACION GEOGRAFICA de las cañoneras paraguayas ancladas en el río, señalando la situación de las costas

FOTOGRAFIA AEREA, tomada especialmente por un representante de CLARIN, en en la cual se muestra la posición exacta de las dos embarcaciones paraguayas que se plegaron a la revolución, y cuya situación continúa siendo una verdadera incógnita hasta el momento, ya que las naves no han podido aún reiniciar la navegación

OCURRIERON CHOQUES DE PATRULLAS EN POTRERO BARRANCO

Gestiones de Paz en Paraguay: Reanudan la Mediación Brasileña

PONTA PORA, 12 (AFP.) — Mientras vuelve a circular con cierta insistencia la versión de que se intentaría una nueva mediación entre las dos partes contendoras para poner fin a la lucha en el Paraguay, y para lo cual se dice habría sido comisionado el funcionario de la cancillería brasileña, embajador Negrao de Lima, quien con ese propósito se encontraría ya en viaje a Concepción, las informaciones que se recibían hoy, directamente desde el cuartel general revolucionario, reiteran los anuncios anteriores de no aceptar ninguna propuesta y de seguir combatiendo hasta el final.

Se agrega que la única finalidad del movimiento rebelde es la de luchar para restablecer en el país las instituciones democráticas y que solamente aceptarán una mediación si las autoridades abandonan el poder. Se dice también que contrariamente a lo que se ha anunciado en Asunción el gobierno militar constituido en Concepción cuenta con municiones y alimentos para hacer frente a esta situación por espacio de varios meses, pero que ello no será necesario dado que se está acercando la hora en que se lanzará todo el poderío bélico contra las fuerzas gubernistas. En dos círculos revolucionarios se hacen las más variadas conjeturas acerca de la próxima ofensiva, señalándose que el alto comando rebelde aguarda primeramente que se defina la situación en el sur paraguayo donde la rebelión abarca ya una amplia zona. En cuanto a la actitud asumida por las cañoneras paraguayas Paraguay y Humaitá, cuya tripulación se rebeló contra el general Morinigo, ha sido vivamente comentada expresándose que ello será un gran aporte para la causa revolucionaria. Según ciertos rumores la tripulación de las citadas cañoneras que se encuentran actualmente frente a Carmelo, está firmemente resuelta a incorporarse a los revolucionarios, lo que vendría a desvirtuar algunas informaciones según las cuales buscarían refugio en el puerto de Montevideo.

Por lo que respecta a las actividades bélicas en las últimas veinticuatro horas no se han registrado acciones de importancia, limitándose ambos bandos a realizar operaciones de patrullas y a acreditarse éxitos en distintos sectores. Durante el día de ayer se registraron algunos choques en la región de Potrero Barranco, donde el día anterior, según el comunicado dado a conocer por el gobierno de Asunción, las fuerzas gubernistas habían obligado a las tropas rebeldes a emprender la retirada en desbande. En esta nueva acción la aviación rebelde hostigó continuamente a la columna leal y otros puntos de concentración de tropas.

Las Naves Paraguayas

CARMELO, 12 (De corresponsal especial de la Agencia France Presse). — Hasta las 16 horas la situación de las cañoneras revolucionarias paraguayas no había variado, a pesar de que mantienen los fuegos encendidos, asegurando

(Continúa en la página DOS)

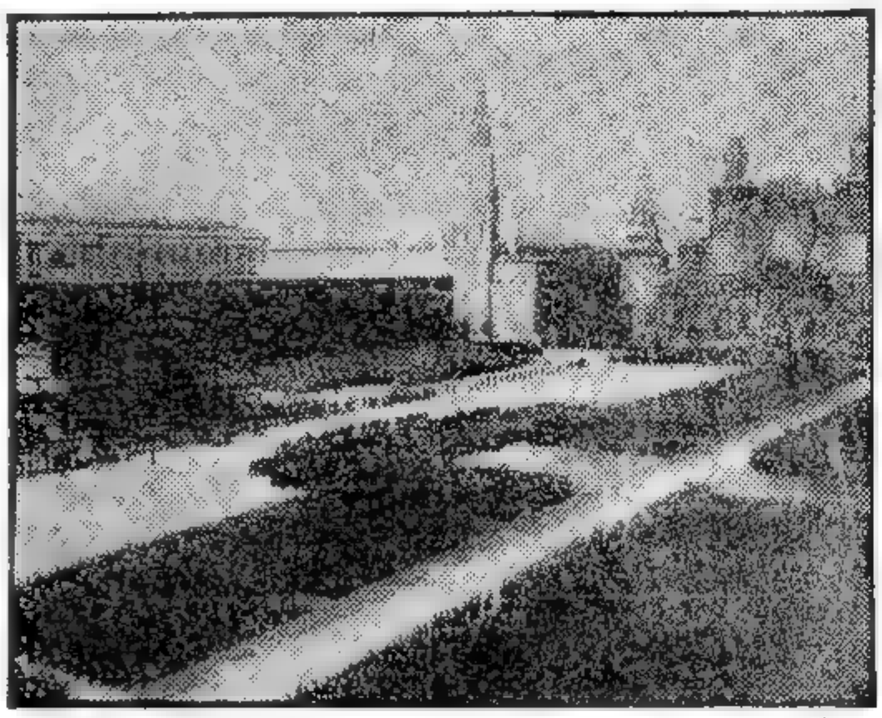

FRENTE A LA TUMBA DE LENIN, en la avenida Roja, de Moscú, las fuerzas armadas de la Unión Soviética son revistadas por el generalísimo Stalin, el 1º de Mayo. Gran número de unidades desfilaron, para demostrar al pueblo ruso su poderío

Clarín

DIARIO DE LA MAÑANA

10 CENTAVOS

UN TOQUE DE ATENCION PARA LA SOLUCION ARGENTINA DE LOS PROBLEMAS ARGENTINOS

AÑO II — BUENOS AIRES, MARTES 13 DE MAYO DE 1947 — Nº 614

Se Opondrá Gran Resistencia a la Creación de un Estado Judío

Los Arabes Predijeron la Guerra en Todo el Territorio Palestino

ESPECIAL PARA CLARIN

LAKE SUCCESS, 12 (INS). — Los Estados de la Liga Arabe profetizaron hoy que estallará una guerra en el Cercano Oriente, si se permite que continúe la inmigración judía amenazando a la mayoría árabe en Palestina. Tres portavoces de las naciones árabes agitaron el espectro de un boycot a la comisión investigadora de las Naciones Unidas, a menos que ésta tenga, como propósito principal, el establecimiento, sin demora, de una Palestina independiente, como lo pide la Unión Soviética. El grito de guerra de los árabes constituyó la culminación del debate celebrado en el seno del comité Político y de Seguridad, organismo que permaneció reunido durante toda la mañana escuchando el llamamiento formulado por un portavoz de la Agencia Judía pidiendo la creación de un hogar nacional judío, dominado por una mayoría judía, única garantía contra las persecuciones árabes.

Resolución Final

LAKE SUCCESS, 12 (AFP). — La comisión política sometió a la aprobación de la asamblea plenaria su resolución final adoptada hoy acerca del comité Investigador para Palestina.

El preámbulo dice así:

"Considerando que la Asamblea General de las Naciones Unidas fué convocada en sesión extraordinaria para crear una comisión especial encargada de preparar y someter a la próxima sesión regular de la Asamblea General un informe sobre la cuestión palestina.

La Asamblea General decide:

El primer parágrafo de la resolución no ha sido redactado todavía y se referirá a la composición del Comité Investigador.

El segundo expresa que "la comisión especial dispondrá de los más amplios poderes para asegurarse de los hechos y registrarlos así como investigar sobre todas las cuestiones relativas al problema de Palestina".

El tercero establece que la comisión especial se dictará su propio reglamento.

Wallace Intentaría la Formación de Una Agrupación Política

MINNEAPOLIS, 12 (INS) — En una conferencia de prensa en esta ciudad, el ex-secretario de Comercio, Henry Wallace anunció que tratará de formar un tercer partido de orientación liberal, si su actual gira de conferencias no revela perspectivas para "liberalizar" el Partido Demócrata, al cual pertenece.

Mientras tanto, se asegura que su discurso "cumbre" será pronunciado esta noche en esta ciudad, en un acto auspiciado por el partido laborista-campesino-demócrata.

EN UNA NOTA exclusiva de CLARIN, aparece la cañonera paraguaya "Humaitá", que actualmente concita la atención pública. En primer plano puede apreciarse a la lancha del dragaminas "Murature" (P-21), cuyas autoridades impidieron que se acercara a la nave paraguaya nuestro repórter gráfico

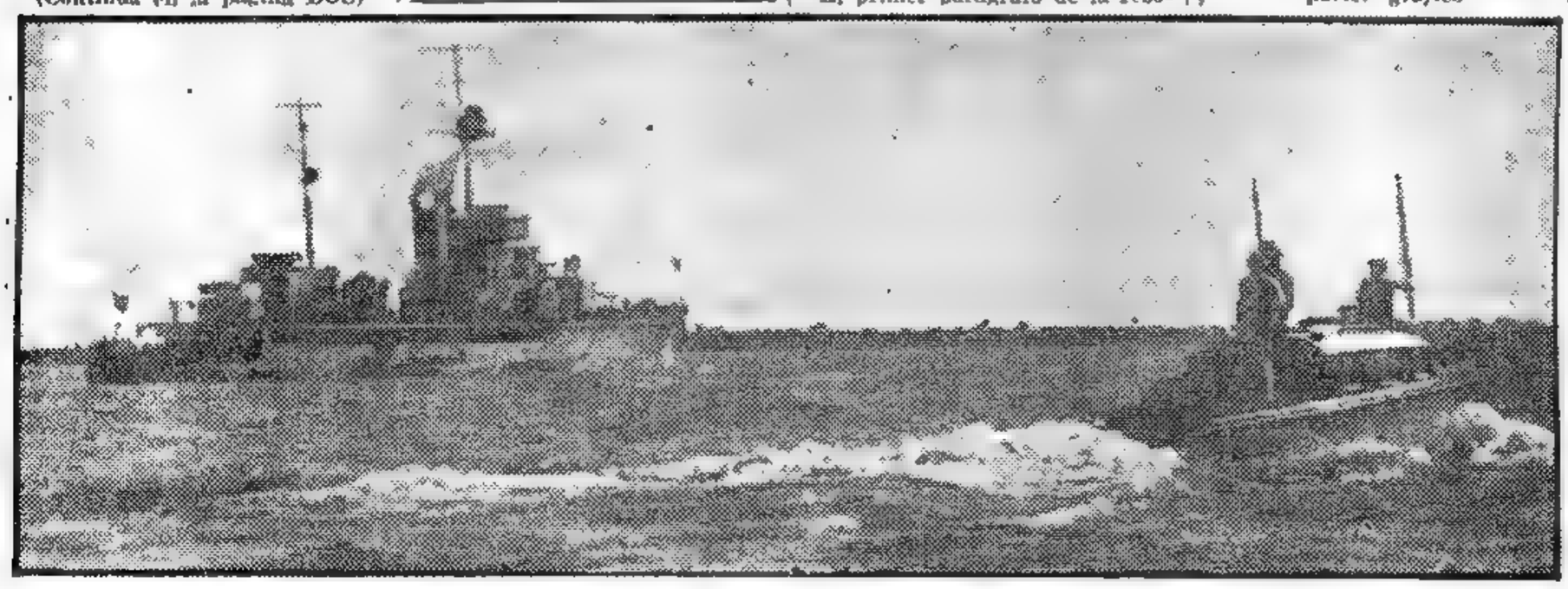

Presentó su Renuncia en la Unión el Sr. Acheson

Truman Designó al Banquero R. Lovett

D. ACHESON

WASHINGTON, 12. (INS). — El subsecretario de Estado, señor Dean Acheson, sometió su renuncia al presidente Truman, siendo aceptada por éste con gran pesar. En su reemplazo ha sido designado el banquero neoyorquino Robert Lovett, que en el pasado se desempeñó como titular de la secretaría de Guerra.

Acheson continuará desempeñando su cargo hasta el 30 de junio próximo, fecha en que su dimisión entrará en vigor. Durante los dos últimos años, Acheson había presentado su renuncia en dos oportunidades.

El Caso Argentino

WASHINGTON, 12 (A F.P.) — El secretario de la Presidencia, señor Charles Ross, anunció que el presidente Truman aceptó hoy la renuncia presentada por el Sr. Dean Acheson, a su cargo de subsecretario de Estado. Agregó éste que de un momento a otro el presidente propondrá al Senado para ese cargo al señor Robert Lovett, ex secretario adjunto del Aire. La renuncia del señor Acheson se hará efectiva recién el 30 de junio. Por otra parte en los círculos bien informados de esta capital se considera posible las renuncias de los secretarios de Estado adjuntos, señores Spruille Braden y William Benton, aunque hasta el momento no hay nada al respecto.

LOVETT

Con respecto al señor Braden, los mismos círculos estiman que la partida del señor Acheson, que siempre lo sostuvo con energía, debilitará su posición en forma notoria.

(INFORMACION PAGINA OCHO)

Estudia el Gobierno Argentino la Situación de las Cañoneras

(INFORMACION PAGINA CINCO)

De Gásperi Formaría Nuevo Ministerio

El Primer Ministro Acusa al Socialismo por la Crisis

FALTAN VIVERES EN ALEMANIA: SE RECLAMA AYUDA

Pide Amplia Colaboración a Todas las Agrupaciones

El Dimitente Hizo un Llamado a la Unidad

Para Hacer Frente a la Grave Situación

EXCLUSIVO Para "CLARIN"

ROMA, 13 (INS). — El presidente de Italia, Sr. Enrico De Nicola, se negó a aceptar la dimisión del primer ministro, Sr. Alcide De Gásperi. Al negarse a aceptar la renuncia, el jefe del gobierno de Roma, recomendó al dimitente que, siguiendo las normas del procedimiento parlamentario, sometiese su caso a la consideración de la Asamblea Constituyente. La renuncia del Sr. De Gásperi obedeció a que los partidos Socialista y Comunista desaprobaron las medidas adoptadas por él para ampliar el gabinete y alterar el equilibrio político del gobierno italiano.

Una Sesión Especial

A raíz de haber sido rechazada su renuncia, el primer ministro convocó al gabinete a una sesión especial. Después de haber celebrado una conferencia de 20 minutos con el presidente De Nicola antes de la reunión ministerial, de Gásperi declaró: "La declaración del partido Socialista respecto a que no existe actualmente necesidad de ampliar el gobierno, me coloca en una situación embarazosa".

El primer ministro insinuó que había llegado a un acuerdo con el presidente por el cual quedaría encargado de la formación de un nuevo gabinete, al afirmar: "La crisis de mi gobierno no está relacionada ni puede compararse con la reciente crisis gubernamental de Francia, puesto que yo tengo la intención de solicitar la colaboración de todos los partidos políticos y de toda la nación".

Acusa al Socialismo

ROMA, 13 (AFP). — El presidente del Consejo, señor De Gásperi, acusó a los socialistas de ser los culpables de la actual crisis gubernamental. El comunicado publicado anoche por el ejecutivo del partido Socialista —declaró a la prensa— no me permitía hablar esta tarde en la Cámara, en nombre del gobierno, sin asumir una actitud de polémica con respecto a los miembros de mi gabinete, lo que no habría contribuido a facilitar la colaboración que siempre ha preconizado. El señor De Gásperi indicó que el Consejo de Ministros había dado su acuerdo para que designe a dos nuevos titulares en los ministerios de Hacienda e Industria y Comercio en reemplazo, respectivamente, de Pietro Campilli, del partido Demócrata Cristiano, y Rodolfo Morandi, del partido Socialista mayoritario.

DELEGADOS ARABES a la Asamblea General de las Naciones Unidas. De izquierda a derecha: Faris el Khouri, de Siria; príncipe Faisal al Saud, de Arabia Saudia y el Dr. F. M. Jamali, del Irak, durante un paréntesis de las deliberaciones sobre Palestina

DIARIO DE LA MAÑANA

Clarín

REPUBLICA ARGENTINA 10 CENTAVOS

UN TOQUE DE ATENCION PARA LA SOLUCION ARGENTINA DE LOS PROBLEMAS ARGENTINOS

AÑO II — BUENOS AIRES, MIERCOLES 14 DE MAYO DE 1947 — Nº 615

DUESSELDORF, 13 (A.F.P.). — "Si no se lleva ayuda inmediata a la población en Renania Septentrional y Westfalia, según el plan alimenticio, se producirá seguramente el caos en el corazón de Europa, es decir, en el Ruhr —señala el llamado formulado hoy al ex presidente de los Estados Unidos Mr. Herbert Hoover por el primer ministro del Estado de Renania Septentrional y Westfalia, Sr. Amelungen.

El llamado señala que desde la visita hecha por el Sr. Hoover en el mes de febrero último, la situación no hizo sino empeorar. Toda la economía y consecuentemente, la producción y exportación de carbón en el Ruhr amenaza derrumbarse — subraya, agregando que si la situación se prolonga, sería imposible hallar dentro de poco en la zona británica más hombres que los que tienen en sus manos las responsabilidades políticas.

Agrega que la evolución hacia la democracia está gravemente retardada por las crisis alimenticias sucesivas, y concluye el Sr. Amelungen suplicando al Sr. Hoover que interponga toda su influencia ante las autoridades competentes para que "sea llevada una ayuda urgente a la población de las tierras del Norte de Renania y Westfalia".

Reina Inquietud

DUESSELDORF, 13 (INS) — Las altas autoridades de la zona británica de ocupación están tratando de poner coto al creciente malestar que se observa en relación con la crítica situación de los alimentos. La situación ha causado ya la huelga de dos consejos municipales y puede ocasionar la dimisión de varios dirigentes sindicales de esta ciudad.

Piden Más Raciones

HEREFORD, 13 (INS) — La Unión Cristiana Democrática, segundo partido en importancia en el parlamento de la provincia de Hannover, se negó a tomar parte en el nuevo gobierno de coalición, a menos que obtenga garantías de que se asegurarán 1.550 calorías.

Anuncian Exitos de las Legiones del Gobierno

Continúan las Gestiones Para Lograr el Fin de la Contienda

ASUNCION, 13 (AFP.) — El comunicado Nº 54 anuncia que, según el parte del comando del primer cuerpo de ejército con base en San Pedro, las tropas del gobierno prosiguen victoriosamente sus operaciones en el sector de Potrero.

Agrega el parte de guerra, que han sido capturados dos suboficiales y 34 soldados, y que se han apoderado, además, de dos ametralladoras pesadas, siete fusiles ametralladora, una máquina cargadora, varios cajones de respuesto de ametralladora y fusil. Dice, finalmente el parte, que las tropas rebeldes que guarnecían dicho sector del frente, han sido desbandadas.

La Gestión de Paz

RIO DE JANEIRO, 13 (INS) — En los últimos días varios periódicos han informado que el ex embajador de Brasil en Asunción, señor Negrao de Lima, había iniciado trabajos de mediación en la guerra civil paraguaya.

El diario "Correo de la Mañana" desmiente hoy categóricamente tales noticias, agregando que el señor Negrao de Lima se encuentra en Río de Janeiro y que no se ha ausentado anteriormente de esta capital.

Situación de Morínigo

RIO DE JANEIRO, 13 (INS) — El redactor de comentarios internacionales del diario "A Noite", de esta capital, Augusto Aguiar, ha hecho las siguientes declaraciones exclusivas al corresponsal de International News Service a su regreso de Asunción, en donde permaneció algunos días para recoger impresiones directas de la situación paraguaya:

—"Aunque el partido colorado y el general Morinigo han destruido prácticamente a la marina de guerra, que era la única fuerza militar regular que se oponía en Asunción al gobierno, la capital paraguaya permanece intranquila y triste.

HJALMAR Schacht, el ex mago de las finanzas alemanas, que acaba de ser condenado a ocho años de internación. Su defensor apeló de la sentencia

REGRESA EL Sr. MIGUEL MIRANDA A Bs. AIRES

RIO DE JANEIRO, 13 (AFP). —Los señores Miguel Miranda e Ildefonso Cavagna Martínez, presidentes del Banco Central y del Banco de la Nación Argentina, han emprendido el viaje de regreso a Buenos Aires por vía aérea.

Ben Gurión Pide un Estado Judío y Alianza de Arabes y Hebreos

BEN GURION

LAKE SUCCESS, 13 (INS). — En declaraciones exclusivas formuladas para International News Service, el señor David Ben Gurion, representante judío ante la actual sesión extraordinaria de la asamblea general de la UN, manifestó lo siguiente:

"Una verdadera, justa y duradera solución del problema de Palestina podría obtenerse mediante el establecimiento de un Estado judío y la concertación de una alianza árabe-judía.

"Es preciso que la nación judía quede constituída en un Estado dentro de su propio país, y que se incorpore a las Naciones Unidas. Esa nación desea íntimamente cooperar con los países árabes vecinos para fomentar el desenvolvimiento económico, el progreso social y la verdadera independencia de las naciones semíticas del Cercano Oriente. No existe conflicto alguno entre nosotros y el pueblo árabe. Abrigamos una profunda convicción de que, históricamente, los intereses y las aspiraciones de los judíos y los árabes, no solamente son perfectamente compatibles, sino que se complementan recíprocamente.

"La causa de las presentes dificultades respecto a Palestina reside en el pliego blanco hecho público en 1939 por las autoridades británicas. Ese documento tiene la culpa de la miseria y de la muerte de gran número de judíos, y de las crueles expulsiones de muchísimos refugiados. Es, asimismo, responsable del establecimiento de un Estado "pretoriano" en Palestina y de la promulgación de leyes discriminatorias contra los judíos en relación con la adquisición de propiedad agraria en el mandato. El pliego blanco ha sido censurado por la comisión de mandatos permanente de la Liga de las Naciones, por el Partido Laborista que actualmente rige los destinos de Gran Bretaña y por el comité anglo-norteamericano de investigación del problema de Palestina. Su eliminación debería ser el primer paso para el restablecimiento de la paz en la región.

"Es imposible impedir el crecimiento de la población judía en Palestina y debería proscribirse cualquier disposición tendiente a obstruirlo. Millares de judíos —dijo— se hallan hoy día sin hogar.

Desembarcan al Comandante Yegros, Prisionero de Una Cañonera

(Información pág. CINCO)

LA CRISIS POLITICA CAUSA HONDA INQUIETUD EN ITALIA

GRAN BRETAÑA ACUDE EN AUXILIO DE ALEMANIA

(Información ver pág. DOS)

Para Aliviar la Situación, Son Enviados Cereales a la Zona Ocupad

FRANCFORT, 14 (INS) — El coronel Hugh Heister, jefe del control de alimentos en la zona norteamericana de ocupación, declaró hoy que actualmente se hallaba en viaje hacia Alemania el mayor embarque de alimentos efectuado desde principios de la ocupación.

Agregó el coronel que las 430.000 toneladas de cereales que se esperan, conjuntamente con cantidades mensuales idénticas que se despacharán en junio y julio contribuirán a normalizar la situación. Dijo que "no hay razón para temer una situación de pánico. Es cierto que existe una escasez de comestibles y que hay hambre, pero nadie se está muriendo por falta de alimentos". Expresó a continuación que había indicios de que ha mejorado la situación prevaleciente en Austria, que es semejante a la de Alemania.

El teniente general Lucius D. Clay, comandante de las fuerzas de ocupación de Estados Unidos en Alemanina, declaró que "nada se puede hacer ahora" para aliviar la grave situación de los alimentos en la zona norteamericana. En su opinión, la situación continuará siendo grave durante las tres o cuatro semanas próximas. Advirtió Clay que cualquier persona que trate de promover huelgas o de explotar en otra forma la situación, "será recluída en prisión". La amenaza de cárcel contra los elementos más militantes de la población, fué hecha por Clay cuando se le preguntó a propósito de los rumores de que los comunistas tratan de fomentar huelgas.

Clarín

DIARIO DE LA MAÑANA

10 CENTAVOS

UN TOQUE DE ATENCION PARA LA SOLUCION ARGENTINA DE LOS PROBLEMAS ARGENTINOS

AÑO II — BUENOS AIRES, JUEVES 15 DE MAYO DE 1947 — Nº 616

Opinión Contraria a los Tratados de Paz

SEÑALAN LA POCA VOLUNTAD RUSA PARA ACEPTAR DIVERSAS SOLUCIONES

ESPECIAL Para CLARIN

ROMA, 14 (AFP). — La renuncia del gabinete italiano, anunciada por el señor De Gasperi a la Asamblea Constituyente, no constituye ninguna sorpresa. Desde hace tiempo se sabía que el señor De Gasperi intentaba sin éxito reorganizar el gobierno, acosado por dificultades insalvables. Su deseo era el de formar un amplio gobierno de unión nacional, único capaz de resolver la crisis financiera italiana.

La principal razón que le movía a encarar la posibilidad de incorporar a su gabinete elementos de tendencia moderada, era la de infundir confianza a las esferas económicas e industriales.

Contra la Colaboración

La renuncia del gabinete débese en gran parte al rechazo de los comunistas y socialistas de aceptar la colaboración con dichos elementos moderados de derecha y puede robustecer la oposición que los italo-americanos prosiguen contra la ratificación del tratado de paz. Los senadores, por su parte, tienen otro motivo para oponerse a dicha ratificación: la poca buena voluntad —según ellos— evidenciada por Rusia de aceptar las soluciones sugeridas para un compromiso definitivo en el tratado austríaco. Tendrían la intención de no ratificar el tratado italiano hasta tanto la Unión Soviética no haya firmado el tratado con Austria y por ende, la evacuación total del territorio austríaco.

El Tratado de Paz

La no ratificación del tratado ha colocado a Italia en una situación difícil desde el punto de vista externo, lo que agravó, pero no provocó, la crisis política actual.

Las causas parecen complejas: persistencia de la agitación social y política, divisiones internas entre los mismos partidos y sobre todo situación económica y financiera pésima. Todo ello no ha hecho sino aumentar los sufrimientos del pueblo italiano, provocando en el país una crisis de confianza.

Solución de la Crisis

ROMA, 14 (A.F.P.). — Hay la certeza de que los demócratas cris-

(CONTINUA EN LA PAGINA CUATRO)

Denúncianse Persecuciones a un Diplomático en Asunción

Libran Rudo Combate en Potrero del Naranjo

PONTA PORA, 14 (AFP.) — Durante toda la noche y la madrugada de hoy, se estuvo librando un violento combate en las cercanías de Potrero del Naranjo, región situada al norte de San Pedro, y según las informaciones que se recibían esta mañana, las tropas revolucionarias están controlando esa zona de la que se habían visto obligadas a retirarse ayer, ante la superioridad numérica de las fuerzas gubernistas.

Ataques Rebeldes

Se agrega que las tropas regulares del gobierno de Morínigo que tienen instaladas allí sus bases de avanzada han debido abandonar sus posiciones conquistadas ante el fuego de la artillería liviana y el ataque que llevaron a cabo contra el frente gubernista los aparatos rebeldes. La columna revolucionaria que logró reorganizarse luego de recibir importantes refuerzos de tropas que se encontraban concentradas en las proximidades de San Pedro, avanza ahora a paso lento en dirección al sur y según el anuncio hecho por la emisora "La Voz de la Victoria" se están abriendo camino a través de las defensas leales para alcanzar Puerto Rosario, en donde se están realizando los últimos preparativos para librar allí una batalla de gran envergadura que de tener éxito llevará a las tropas rebeldes hasta la propia capital.

Diplomático Perseguido

CLORINDA 14 (Especial). - Personas llegadas de Asunción, aseguran que corre la insistente versión de que el embajador de Italia, marqués de Rodasanda, fué objeto de una persecución policial.

Consumado el hecho, el citado diplomático fué conducido al local del estado mayor del ejército, donde luego de reconocido, se le pidió disculpas, actitud sorpresiva, que posteriormente provocó los más variados comentarios.

La Rebelión de la Marinería

Diversos oficiales de la marina paraguaya, que lograron llegar a esta ciudad, y que actuaron en los sucesos sangrientos de los combates de tres días en Asunción, aseguran que los capitanes Sindulfo Gil y Tomás Alder Rodi, son los

(CONTINUA EN LA PAGINA CUATRO)

Nombran la Comisión Investigadora de la UN para la Palestina

NUEVA YORK, 14 (INS). — Las reuniones especiales de las Naciones Unidas sobre el caso de Palestina, culminaron en el día de hoy al considerar la asamblea por última vez las funciones y la composición investigadora.

La reunión plenaria de las 55 naciones comenzó a las 11.20 de la mañana, bajo la presidencia del Dr. Oswaldo Aranha, de Brasil, quien presentó para su aprobación las recomendaciones del comité político y de seguridad pidiendo la constitución del grupo investigador, compuesto por 11 naciones con exclusión de las cinco grandes potencias. Este grupo tendrá la más amplia autoridad posible.

Varios delegados predijeron que la asamblea pondrá fin a sus tareas en el día de hoy y despejará el camino para que los gobiernos interesados procedan a nombrar los 11 delegados y sus ayudantes.

EL VAPOR "SAN BENITO", el primero de los tres naves adquiridas en los Estados Unidos que se incorporan a la flota comercial argentina, poco después de su arribo a la Dársena Sur. Puede advertirse la carga de automotores en la cubierta y otro material en su bodega de 75 metros

Rusia Provoca Sensación: Propuso la Partición de la Palestina

FLUSHING MEADOWS, 14 (INS) — La Unión Soviética deparó hoy la nota sensacional en el seno de la asamblea general de las Naciones Unidas, al pronunciarse repentinamente a favor de la participación de Palestina si resulta imposible el mantenimiento de un Estado en que se mezclen árabes y judíos.

El delegado soviético, señor Andrei Gromyko, ocupó la tribuna ante la asamblea de 55 naciones, durante casi una hora, exponiendo el punto de vista ruso. Gromyko dió claramente a entender que el Kremlin apoyará la creación de un Estado judío en Palestina si la comisión investigadora de las Naciones Unidas llega a la conclusión de que existe un abismo insalvable para la creación de un régimen común basado en la sociedad y armonía de árabes y judíos.

En la parte más importante de su declaración, Gromyko expresó: "La delegación soviética se reserva su actitud final hasta que llegue el momento de tomar decisiones precisas sobre el futuro de Palestina. Pero la representación soviética ha llegado a la conclusión de que la solución mejor y más justa sería la creación en Palestina de un Estado dual, independiente y democrático, con igualdad de derechos para árabes y judíos. A este respecto conviene tener presente la experiencia de otros países donde pueblos de diferentes nacionalidades viven en armonía. Si esta solución del problema de Palestina no fuese posible porque las relaciones entre ambos han empeorado hasta el punto de que no se pueda pensar en la creación de tal Estado, entonces, y sólo entonces, sería necesaria la partición de Palestina en un Estado árabe y otro judío".

Anuncióse que Militares Españoles Piden el Retiro del Gral. Franco

(INFORMACION PAGINA TRES)

UN SOMBRIO FUTURO ACECHA AL MUNDO, AFIRMO MR. BEVIN

Señaló que Deben ser Mejoradas las Relaciones Entre Oriente y Occidente

Especial para CLARIN de Internacional News Service

LONDRES, 15 (INS). — El ministro de Relaciones Exteriores de Gran Bretaña, señor Ernest Bevin, advirtió que la "prolongada demora" en llegar a un acuerdo sobre los tratados de paz con Alemania y Austria, servirá sólo para intensificar las diferencias entre las potencias occidentales y la Unión Soviética. Iniciando en la Cámara de los Comunes el debate sobre política exterior, Bevin expresó: "Si la situación en lo que se refiere a Alemania y Austria y a las relaciones entre Oriente y Occidente no hallan solución satisfactoria en la conferencia de noviembre del Consejo de Cancilleres, nadie podrá predecir la suerte que le aguarda al mundo".

La Próxima Conferencia

Añadió Bevin que, en su concepto, la próxima conferencia cuatripartita será probablemente la más importante en la historia del mundo.

Explicando que los campos políticos están ahora claramente delineados, Bevin señaló: "En nombre de Gran Bretaña trataré, por mi parte, y en cuanto pueda, de llegar a una solución; pero esa solución no depende únicamente del gobierno de Su Majestad británica. Desgraciadamente, ha surgido la mala costumbre de lanzar acusaciones, como cuando el gobierno británico fué acusado de estar empleando a elementos nazis, acusación que al examinarse resultó completamente infundada. Sería mejor que en lo futuro aquéllos cuya opinión es que alguna de las potencias no está cumpliendo con sus deberes administrativos se comuniquen entre sí antes de convertir la cuestión en materia de controversia".

Declaró Bevin que no era de aquellas personas que quieren hacer caso omiso de los acuerdos de Potsdam, y agregó: "Deseo cumplir esos acuerdos en todos sus aspectos, sin equívocos y sin preferencia".

"Las Cosas, por Partes"

El canciller Bevin prosiguió: "Debemos resolver las cosas por partes, atendiendo primero a lo que es más urgente: la unificación económica de Alemania, el equilibrio financiero, y la devolución, no compensación, de lo que hemos tenido que gastar para mantener a Alemania en pie durante la ocupación. En esta declaración se refirió indudablemente Mr. Bevin a las fracasadas gestiones de los cancilleres reunidos en Moscú para acordar la paz para Alemania y Austria.

Aludiendo a la reclamación de los dineros gastados por Alemania, dijo Bevin que se trataba de una reclamación legítima. "Mientras más pronto se liquide esta situación, más pronto podremos saber lo que puede hacerse, si esto es posible, con las reparaciones de guerra de Alemania". Luego hizo constar claramente que Gran Bretaña no tiene intención alguna de hacer empréstitos al Reich, en proporciones que resulten "irrecuperables".

Las Reparaciones

Añadió que Gran Bretaña no permitirá ningún arreglo relativo a reparaciones como el que se hizo a raíz de la primera guerra mundial, el cual, según sus impresiones, permitió a Alemania el desarrollar el potencial bélico de la segunda guerra. Continuó expresando: "No podemos dar nuestra aprobación al principio de que las reparaciones sean cobradas con cargo a la producción industrial corriente de Alemania; por lo menos en lo que se refiere a Gran Bretaña. Ello vendría a equivaler a que las potencias aliadas nos estaríamos pagando reparaciones las unas a las otras".

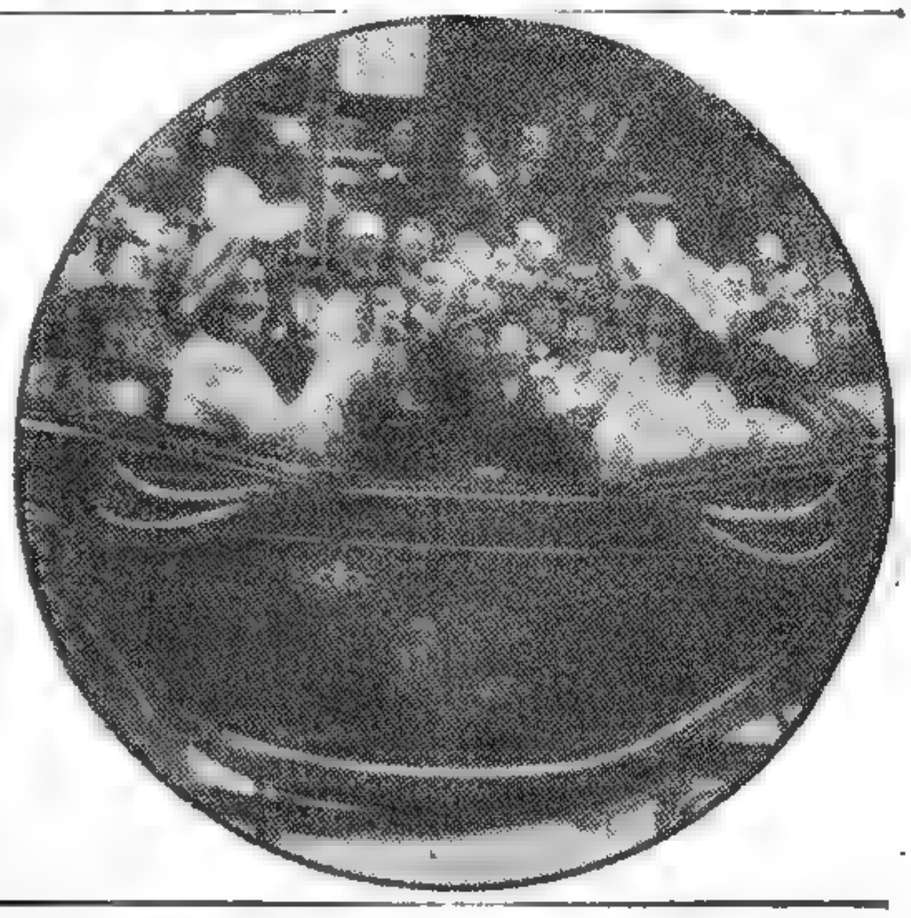

LA CAPITAL británica brinda una calurosa recepción a la familia real a su regreso del viaje por Africa. Aparece en esta vista el "landau" utilizado por la reina y el rey para dirigirse al palacio de Buckingham desde la estación ferroviaria. Frente a los monarcas aparecen las princesas Elizabeth y Margarita

DIARIO DE LA MAÑANA

Clarín

REPUBLICA ARGENTINA 10 CENTAVOS

UN TOQUE DE ATENCION PARA LA SOLUCION ARGENTINA DE LOS PROBLEMAS ARGENTINOS

AÑO II — BUENOS AIRES, VIERNES 16 DE MAYO DE 1947 — Nº 617

RECHAZAN UNA INCURSION LAS BATERIAS REBELDES

Concepción ha Sufrido un Nuevo Ataque Gubernista

PONTA PORA, 15 (AFP). — La aviación gubernista intentó realizar hoy un nuevo ataque contra la ciudad de Concepción, siendo rechazada por las baterías antiaéreas, que entraron rápidamente en acción, obligando a los aparatos a emprender la retirada en dirección a San Pedro, donde se asegura que tienen instalada allí una base provisional para lanzar desde allí una ofensiva aérea contra el cuartel revolucionario.

ESPECIAL Para CLARIN

Provocó Intenso Pánico

Si bien el ruido de los motores provocó pánico entre la población, aun no repuesta del ataque soportado ayer, bien pronto volvió a reinar la calma realizándose las actividades normalmente. La emisora "La Voz de la Victoria" dió hoy nuevamente detalles del ataque aéreo de que fué objeto ayer Concepción, considerándolo de incalificable ya que ha sido llevado a cabo contra una ciudad abierta y en momentos en que se realizaba en la Plaza Libertad una concentración popular para celebrar el nuevo aniversario de la Revolución de Mayo. Agregó que los aviones luego de lanzar sus bombas ametrallaron a la población que fué masacrada sin ninguna clase de consideración. Terminó diciendo que a consecuencia de ello pereció el comandante de un convoy de buques argentinos que se encontraban anclados en Concepción y que denunciaba este ataque incalificable a los gobiernos de Argentina, Uruguay y Brasil.

Silencio Oficial

Hasta el mediodía de hoy la radio Nacional había mantenido silencio acerca de este bombardeo, limitándose a anunciar que la aviación había atacado con éxito los puntos de concentración rebeldes. Seguidamente repitió los conceptos de la proclama del comando de las fuerzas armadas destacando que la tenebrosa conjura totalitaria será irremisiblemente vencida y el pueblo y el gobierno estarán en condiciones de emprender otra vez la marcha pacífica hacia la Asamblea Nacional Constituyente.

Por otra parte, el alto comando revolucionario anunció hoy que a pesar de que las tropas gubernistas se acreditan una victoria en Potrero Naranjo, se está luchando recíamente en el sector de Nueva Germania.

Regresa Messersmith a los Estados Unidos

WASHINGTON, 15 (AFP). — El embajador de Estados Unidos en Buenos Aires señor George S. Messersmith regresará en breve a su país. El presidente Truman, al dar a publicidad la noticia que el embajador había aceptado dicha representación diplomática solamente en forma temporaria debido a su delicado estado de salud destacando que el diplomático norteamericano sólo había aceptado ir a Buenos Aires en virtud del urgente requerimiento del ex secretario de Estado Mr. James F. Byrnes y el mismo. En respuesta a una pregunta que le formulara uno de los periodistas presentes Truman añadió que Messersmith regresaría a Estados Unidos no bien concluyera su misión.

E. De Nicola Confía en la Solución de la Crisis Italiana

ROMA, 15 (AFP). — La designación por el presidente de la República italiana Dr. de Nicola, de una personalidad encargada de formar nuevo gabinete, podría tener efecto en el curso de esta misma noche.

Figuran entre los posibles candidatos los señores Alcide De Gasperi, Vittorio Emmanuel Orlando, Francesco Saverio Nitti, Ivanhoe Bonomi; entre ellos elegirá el presidente de la República al jefe provisional del gabinete.

El grupo parlamentario, y el comité ejecutivo del partido demócrata cristiano, después de haber examinado la situación resultante de la crisis gubernamental, se pronunciaron por la constitución de un ministerio de concentración. "Aun cuando el partido demócrata cristiano tenga que renunciar por ello a la dirección del gobierno" —señala el comunicado publicado al finalizar la reunión de los referidos grupos.

Víctimas de un Siniestro

ROMA, 15 (INS). — El número de personas que han perecido en el incendio que arrasó el edificio de cuatro pisos de la compañía cinematográfica Minerva, en Roma, asciende ahora a 26.

LA REINA MADRE DE EGIPTO, la emperatriz Nazli llega a la estación de Pensilvania, en Nueva York, en compañía de sus dos hermosas hijas, la princesa Falka, de 21 años, y Fathila, de 17. La reina madre llega a la Unión para seguir un tratamiento médico

A Francia le Falta un Jefe, Declaró De Gaulle

(Información Página CUATRO)

Bombardean en Concepción 5 Naves de Nuestro País

Nuestro Gobierno Reclama a Morínigo Barcos Argentinos

En Asunción Niegan que Hayan Realizado Ataques

CON motivo de las informaciones conocidas ayer acerca del bombardeo de que fueron objeto varias naves argentinas en aguas del Paraguay por fuerzas de esa nación, los cronistas destacados en el Palacio San Martín, sede de nuestra Cancillería, entrevistaron anoche al titular de ese departamento de Estado, poco después de haber conferenciado con él el embajador de la república vecina, doctor dos Santos.

Piden Devolución de Naves

Ante las preguntas que se le formularon, el canciller dijo que el 8 de este mes, poco después de la presentación de credenciales por el nuevo embajador del Paraguay, doctor Alfonso dos Santos, le expresó a este diplomático, verbalmente, el deseo del gobierno argentino de que fueran devueltas las naves que entonces se encontraban en aguas paraguayas enarbolando nuestra bandera.

Esa presentación, según lo informó anoche el ministro, fué confirmada ayer, al encomendársele a nuestro embajador en Asunción la misión de gestionar ante el gobierno del general Morínigo, con el cual nuestro país mantiene relaciones diplomáticas, la devolución de todas las naves argentinas que están actualmente en aguas jurisdiccionales del Paraguay.

El Bombardeo: Sin Noticias

Descartada, dada la fecha de la presentación verbal, la posibilidad de que ella fuera motivada por el bombardeo que se conoció ayer, se le preguntó al canciller, no obstante, si conocía este último hecho, a lo cual respondió que sí, pero solo a través de las informaciones periodísticas, no teniendo, hasta ese momento, la información oficial proveniente del embajador argentino en Asunción, o la del embajador paraguayo en Buenos Aires, a cualquiera de las cuales debe atenerse la cancillería.

Visita del Embajador

Como queda dicho, ayer estuvo en la cancillería el embajador del Paraguay, doctor Alfonso dos Santos, a quien acompañaba el ministro consejero de la embajada, capitán Lorenzo Morínigo M., y el asesor letrado de la cancillería paraguaya, doctor Raúl Sapena Pastor, que había llegado pocas horas antes a nuestro país.

El canciller eludió responder a las preguntas de los cronistas sobre los temas de la conferencia, que se prolongó desde las 19 hasta las 19,30.

El Señor Dodero en la Cancillería

Con motivo de la visita que el señor Alberto Dodero hiciera la víspera al canciller, hemos podido saber que ella no estuvo vinculada con la situación de los barcos argentinos actualmente en aguas paraguayas.

La Noticia en Río

RIO DE JANEIRO, 16 (AFP). — Durante el bombardeo que efec.

(Continúa en la pág. DOS)

A PESAR de que se cierne el espectro del hambre sobre ellos, más de cinco mil desnutridos alemanes acudieron a la carrocería del Zoológico, de Francfort, para escuchar a los políticos de la zona soviética, quienes prometen al electorado mayores raciones

AÑO II — BUENOS AIRES, SABADO 17 DE MAYO DE 1947 — Nº 618

Informe de EE. UU. Sobre Palestina

LAKE SUCCESS, 16 (INS). — Los Estados Unidos preparan una declaración general sobre la política de Wáshington respecto a Palestina, declaración que será sometida a la consideración de la comisión investigadora del problema del mandato británico, en el caso de que este organismo la solicitase. La comisión quedó integrada ayer en la sesión de clausura de la asamblea extraordinaria de las Naciones Unidas y deberá rendir un informe al respecto a la organización en su sesión ordinaria de septiembre próximo.

Se tiene entendido que, de ser tal el deseo de los miembros de la comisión, el representante permanente de Norteamérica en las Naciones Unidas, Sr. Warren Austin, tiene el propósito de comparecer ante la comisión, bien antes de la partida de ésta hacia Palestina o bien después de su regreso a Nueva York.

Durante los días que duraron las sesiones de la asamblea, Wáshington se abstuvo de revelar cuál es su posición respecto al problema. Pero es la opinión de los funcionarios norteamericanos, que sería razonable que la comisión investigadora desease conocer los puntos de vista de los principales gobiernos representados en la UN, como primera providencia en el desempeño de la delicada misión que se le ha encomendado. La comisión está dotada de la potestad de hacer públicas o de mantener secretas todas las informaciones y declaraciones que sean sometidas a su consideración. Aunque los Estados Unidos no han revelado su posición al respecto, Austin caracterizó como "prometedora y alentadora" una posible solución del problema sugerido en la sesión del miércoles último por el delegado soviético Andrei Gromyko. El Kremlin está dispuesto a respaldar la formación de dos Estados.

Gran Bretaña, que también está interesada directamente en el conflicto, probablemente respaldaría la creación de dichos dos Estados. Vale observar que durante las recientes discusiones de Londres sobre el problema de Palestina, el gobierno británico trató de resolver la "impasse" auspiciando un plan un tanto semejante al propuesto por Gromyko.

Nitti se Encargará de Formar Nuevo Gabinete

ROMA, 16 (INS). — El ex primer ministro Francisco Nitti quedó hoy encargado de formar el nuevo gabinete, a raíz de una entrevista que sostuvo con el presidente De Nicola, y según lo confirmó personalmente al salir del palacio Giustiniani. Pero agregó: "He pedido al presidente, sin embargo, que permita estudiar las posibilidades de éxito, antes que me decida a aceptar esa misión en forma oficial".

FRANCESCO NITTI, a quien el presidente italiano, señor De Nicola, ha confiado la tarea de formar el nuevo gabinete de aquel país

El señor Nitti, político independiente y reconocido como una autoridad en materias económicas y políticas, expresó el propósito de iniciar inmediatamente una serie de consultas con varios dirigentes de los diversos partidos.

Candidatura de Orlando

ROMA, 16 (INS). — Se reveló que el presidente Enrico De Nicola "ya está en condiciones" de dar a conocer el nombre del futuro jefe del gabinete italiano.

Presúmese que el hombre elegido es el ex primer ministro, Vittorio Emanuele Orlando, si bien se predice que éste habrá de desistir muy pronto de la tarea de formar gobierno por los escollos insalvables con que ha de tropezar. Ello daría lugar, según se dice, al retorno del líder democrático cristiano, Alcide de Gasperi, a quien se considera actualmente como el único hombre capaz de capear la borrasca político económica que mantiene a Italia al borde del desastre.

Anuncian Próximos Cambios en el Alto Personal de la Cancillería de EE. UU.

WASHINGTON, 16 (INS). — En los círculos diplomáticos de esta capital se espera hoy que dentro de poco se anunciarán ciertos cambios importantes en el alto personal de la Secretaría de Estado, en relación con los asuntos latinoamericanos. Esta medida podría constituir el primer paso hacia la vigorización de la política de la "buena vecindad", la cual se ha debilitado a causa de las preocupaciones del gobierno de Wáshington, respecto a la consolidación de la paz y el estado de las relaciones ruso-norteamericanas.

Los observadores predicen que entre los principales cambios a realizarse, figuran los siguientes: primero, el embajador de Estados Unidos en la Argentina George Messersmith, recibirá instrucciones de regresar a Wáshington; segundo, el secretario auxiliar de Estado, Spruille Braden, jefe del negociado de asuntos latinoamericanos, renunciará a su cargo. Braden ha auspiciado una política de firmeza hacia el gobierno argentino del presidente Perón; y tercero, el embajador de Estados Unidos en Brasil, William Pawley, será nombrado secretario auxiliar de Estado en sustitución de Braden.

Es de observar, que la información referente a la inminencia de dichos cambios, no ha dejado de ser en varios aspectos, más que un mero rumor. Sin embargo, el presidente Truman insinuó, en una conferencia de prensa reciente, la posibilidad de que se ordenase el regreso a los Estados Unidos, del embajador en Buenos Aires, Sr. Messersmith. La reciente visita de éste a Wáshington, se debió, principalmente, a su precario estado de salud. Su controversia con Braden en relación con la actitud del gobierno norteamericano hacia el general Perón, cobró, entonces, renovada intensidad, y se predijo que Braden o Messersmith renunciarían a sus cargos. Empero, ninguno de los dos dimitió.

En sus declaraciones de ayer, Truman dijo que Messersmith había aceptado el cargo de embajador como favor personal al propio presidente y al ex secretario de Estado, James Byrnes. Estas declaraciones indujeron, a los corresponsales que asistieron a la conferencia, a considerar inminente el regreso de Messersmith. El embajador es un diplomático de carrera y ha figurado en las nóminas del servicio exterior de EE. UU. desde 1914 y actualmente tiene derecho al retiro.

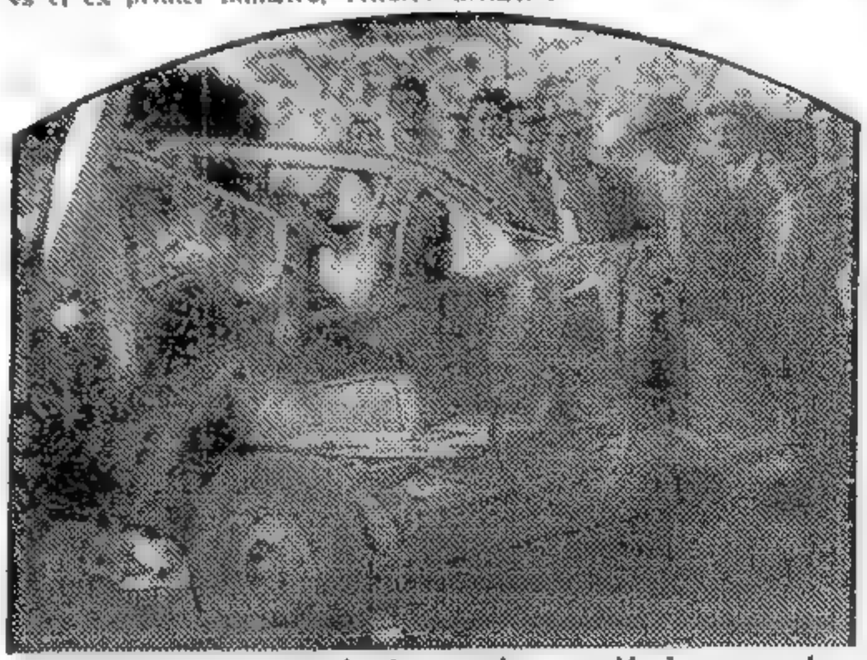

REDUCIDO a un montón de escombros quedó el auto conducido por el comerciante Papaleo, que quedó encerrado entre las barreras de un paso a nivel en Adrogué, siendo violentamente embestido por una locomotora que se dirigía de Burzaco a Constitución. Papaleo murió y fué herido su acompañante J. Di Muro

Partió el Jefe de Estado para Entrevistarse con el General Dutra

(INFORMACION PAGINA CINCO)

EN DESAGUADERO HUBO UNA ENERGICA LUCHA

De Gaulle Aspiraría a Retomar el Poder

Clarín — DIARIO DE LA MAÑANA — 10 CENTAVOS — REPUBLICA ARGENTINA — EN TODO EL PAIS

UN TONO DE ATENCION PARA LA SOLUCION ARGENTINA DE LOS PROBLEMAS ARGENTINOS

AÑO II - DOMINGO 18 DE MAYO DE 1947 - Nº 619

RETIRADA GUBERNISTA EN LA REGION DE AGUERITO

Las Tropas Rebeldes Capturaron Gran Número de Prisioneros

PONTA PORA, 17 (AFP.) — Las fuerzas revolucionarias están haciendo frente a la recia ofensiva que han lanzado en las últimas horas las tropas gubernistas en la región de Desaguadero, y según las últimas informaciones que se recibían esta tarde, los rebeldes defendían palmo a palmo el terreno que habían conquistado ayer. Importantes contingentes de tropas han sido enviadas, precipitadamente, desde Concepción y otros puntos del norte, para reforzar a las fuerzas combatientes que habrían iniciado una retirada estratégica ante la superioridad numérica de los gubernistas.

Mientras en este sector amoos bandos están luchando encarnizadamente, en la región de Aguerito, las fuerzas revolucionarias han logrado vencer la resistencia de los gubernistas a los que obligaron a emprender la retirada desorganizada después de la violenta acción que desencadenaron en ese sector. Numerosos prisioneros cayeron en poder de los rebeldes y un importante botín de guerra, en el que se cuentan gran cantidad de ametralladoras livianas, tres ametralladoras pesadas y varios cajones con proyectiles. Uno de los prisioneros al ser capturado dijo que desde hacía varios días carecían de víveres y que la mayoría de los soldados estaban dispuestos a no combatir pues carecían de oficiales para dirigir las acciones pero temían desertar de las filas por el temor de caer prisioneros en manos de otras columnas gubernistas que se encuentran en las proximidades y ser fusilados. Agregó que todos aquéllos que se negaban a combatir contra los revolucionarios eran rápidamente pasados por las armas y desmintieron las versiones de que más de cien mil partidarios estaban apoyando al general Morínigo. A este respecto señalaron que la situación del gobierno de Asunción es sumamente dramática en estos momentos y que el general Morínigo trata de probar un último esfuerzo para hacer frente a la rebelión que está progresando en la mayor parte del territorio paraguayo.

En Potrero Naranjo

Por su parte, la emisora revolucionaria anunció hoy que en la región de Potrero Naranjo se han registrado nuevos encuentros de patrulla capturándose un oficial y veinte soldados que pertenecen a una columna que había sido derrotada hace unos días. Añadió que en los demás frentes de guerra siguen progresando con éxito las fuerzas rebeldes y que dentro de pocos días se producirán novedades de importancia que harán cambiar fundamentalmente el actual panorama que se cierne sobre el Paraguay. Terminó diciendo que el movimiento revolucionario se inició para derrocar al gobierno y elegir las verdaderas autoridades democráticas que habrán de gobernar al país.

Otro Comunicado

ASUNCION DEL PARAGUAY, 17 (AFP). — El comunicado N. 59 del comando de las fuerzas armadas paraguayas informa: "Prosiguen con éxito las operaciones en la región de Potrero Naranjo y en la región de Aguerito.

"Continúan capturándose a numerosos prisioneros y recogiéndose cuantioso material abandonado

EN LA INDIA ESTALLARIA PRONTO LA GUERRA CIVIL

Un Colapso Amenaza al Gobierno; es Grave la Tensión Política

LONDRES, 17 (INS). — En los círculos diplomáticos de Londres se manifiesta una mayor alarma ante el peligro de que estalle una guerra civil en la India. Se dice que lord Ismay ha advertido al gabinete británico que el gobierno colonial de la India se ve amenazado de un completo calapso como resultado de la creciente tensión política. Lord Ismay es jefe del estado mayor del virrey de la India, vizconde Wavell, quien llegará a Londres este fin de semana para conferenciar con los jefes del gobierno británico.

El "Daily Telegraph" expresa que Mountbatten notificará al gobierno el peligro que existe de lograr el traslado del poder a los dirigentes de la India, sin precipitar a ese inmenso país en una guerra civil. Añade el diario que la Cámara de los Comunes recibirá un informe sobre las conversaciones del virrey con los dirigentes británicos.

Mientras tanto, las noticias procedentes de la India dan cuenta que se han intensificado los motines religiosos indo-musulmanes en Calcuta, Lahore, Peshawa y Bombay.

Reina Efervescencia

LAHORE, Punjab, 17 (INS). — En vista del ambiente efervescente que reina en esta ciudad a causa de los sangrientos motines religiosos indo-musulmanes, las autoridades resolvieron mantener la vigencia del toque de queda. También advirtieron a los revoltosos que serán enérgicamente reprimidos los desórdenes que promuevan, los cuales en 48 horas costaron la vida a 32 personas.

Fuerzas británicas están patrullando las calles y se han establecido grupos armados con ametralladoras en las zonas donde suelen "darse cita" los elementos hindúes y musulmanes para "dirimir" su antagonismo político y religioso.

El Viaje del Virrey

LONDRES, 17 (AFP). — Aunque se anunció oficialmente que lord Mountbatten ha sido convocado por el gabinete británico para participar en una conferencia preliminar a la conferencia anglo-hindú a celebrarse en la India el 2 de junio próximo, las esferas oficiales aseguran que el virrey de la India ha solicitado él mismo regresar a Londres para efectuar ciertas consultas.

Ha trascendido que lord Mountbatten desearía que el gobierno británico adoptara una actitud inequívoca en lo referente a la organización y evacuación de la India. Sábese asimismo que lord Mountbatten es partidario de comenzar sin demora el retiro de las fuerzas británicas que se encuentran en el interior del país y acantonarlas en los puertos hindúes, desde donde serían embarcadas para Inglaterra.

Las mismas esferas prevén ciertas fricciones entre el gabinete británico y el virrey, ya que aquel es partidario de una evacuación civil simultánea a la evacuación militar.

ACOMPAÑADA por las princesas Faizi y Nazli Shah, la reina Farouzia, esposa del rey Farouk, de Egipto (centro), aparece durante su última visita al hospital Mahomed Ali El Kebir, en El Cairo. La reina y las princesas hicieron donación, cada una de ellas, de mil libras egipcias para el sostenimiento del citado establecimiento

Nitti Trata de Integrar su Gabinete

Prescindiría de Grupos Monárquicos y Liberales

ROMA, 17 (INS) — El ex primer ministro Sr. Francesco Nitti, se declaró hoy optimista en cuanto a su propósito de formar gobierno. Visitará mañana al presidente de la República, Sr. Enrico de Nicola, para aceptar formalmente la misión de constituir gabinete, pero antes consultará con los demócratas cristianos.

Según rumores circulantes, quedarán excluídos del gabinete los monárquicos, los liberales republicanos y el partido del "Uomo Qualunque".

En declaraciones formuladas para International News Service Nitti consignó: "Hasta el momento actual no he encontrado hostilidad alguna por parte de los dirigentes políticos con quienes me he entrevistado, pero es forzoso admitir que yo casi me he limitado a escuchar y he hablado muy poco. En la segunda tarde de entrevistas pienso anunciar mi programa y dar a conocer la estructuración provisional de mi gabinete".

Se asegura que Nitti tiene la intención de retener en el gabinete al ministro de Hacienda demócrata, Sr. Cristiano Campilli, que ha sido objeto de enconados ataques. Esta victoria moral para los demócratas cristianos, se afirma, le valdrá a Nitti el apoyo de ese importante partido.

Opinión Socialista

ROMA, 17 (AFP) — "El partido Socialista no tiene ninguna prevención contra nadie "y menos aún contra el señor Nitti", declaró Pietro Nenni, jefe del partido Socialista mayoritario, luego de su entrevista con el señor Nitti para la formación del nuevo gabinete.

La única condición planteada por los socialistas para integrar el gobierno es que las elecciones se realicen en otoño, lo cual no es imposible sobre todo si el gobierno, dijo, interviene enérgicamente para que la Asamblea Constituyente acelere el ritmo de sus tareas.

Regresa a Moscú el Embajador de EE.UU.

WASHINGTON, 17 (AFP). — El embajador norteamericano en Moscú, Bedell Smith espera partir nuevamente de los Estados Unidos hacia Moscú mañana domingo a fin de hacerse cargo de su puesto. Bedell Smith fué llamado recientemente a Wáshington para realizar consultas.

CLARIN DEPORTIVO
¡Más completo que nunca!

CAUSA RUIDOSA CONTROVERSIA EN EUROPA UN ARTICULO DE NUESTRO COLABORADOR R. CHURCHILL

(INFORMACION PAGINA TRES)

Tragedia en un Paso a Nivel: Tres Muertos

(INFORM. PAGINA QUINCE)

FRANCISCO NITTI

ACEPTO NITTI FORMAR GABINETE EN ITALIA

UNION DE LAS ZONAS ANGLO-YANQUI EN ALEMANIA

Firmóse Ayer en Hamburgo

Los Generales Robertson y Clay, Encargados de la Tarea

HAMBURGO, 18 (INS). — El ministro de Relaciones Exteriores británico, Sr. Ernest Bevin, aceptó el acuerdo sobre administración conjunta de las zonas de ocupación de Alemania británica y norteamericana, que fuera redactado por los gobernadores militares de las mismas, tenientes generales sir Briand Robertson y Lucius D. Clay, respectivamente.

La Firma del Acuerdo

El acuerdo comprende, entre sus puntos principales, una provisión para la administración de fondos anglo-norteamericanos, destinados para la rehabilitación de industrias alemanas e impulsar un futuro programa alemán de importación y exportación, y las bases para definir y delimitar los poderes ejecutivo y legislativo de las autoridades administrativas. También se prevé el establecimiento de un consejo económico de carácter no político, que sería integrado por delegados nombrados por los estados alemanes en proporción a su población.

El proyecto incluye la provisión para establecer un órgano administrativo central, que comprendería delegados de los distintos estados germanos y que prácticamente realizaría funciones del gobierno de estado y emitiría, con jurisdicción sobre ambas zonas, las directivas propuestas por el consejo económico, que realizaría funciones legislativas.

AÑO II — BUENOS AIRES, LUNES 19 DE MAYO DE 1947 — Nº 620

Diezman los Rebeldes Paraguayos al Regimiento 2 de Caballería

Derrotas Gubernistas en Potrero Naranjo y Cerrito

PONTA PORA, 18 (Del enviado especial de la Agencia France-Presse). — Un nuevo revés sufrieron las tropas gubernistas en el sector comprendido entre Potrero Naranjo y Cerrito, donde las fuerzas revolucionarias lograron, tras recios combates que se prolongaron por espacio de más de 48 horas, diezmar al regimiento 2 de caballería, comandado por el coronel Toledo. La batalla culminó con la derrota total de las columnas leales, que lucharon denodadamente con el enemigo, dejando en el campo de batalla alrededor de cien muertos y algunos heridos, mientras que otros 25 soldados que se hallaban en un completo estado de inanición se rindieron a los rebeldes.

El alto comando de Concepción al anunciar esta importante victoria de las fuerzas revolucionarias, señaló que cayó en poder del jefe rebelde importantes documentos pertenecientes al comandante del regimiento gubernista, que revelan el plan que tenía el gobierno de Morinigo para lanzar su ofensiva contra el principal foco revolucionario. Dichos documentos, según la citada emisora, señalan también donde se encuentran concentradas las principales fuerzas gubernistas, lo que se considera de sumo interés para el ataque que se llevará contra Asunción. Expresó luego que la necesidad de mantener en secreto algunos detalles de los mismos, impedía que se dieran otros detalles, dado que ello no haría sino favorecer a los jefes adictos al gobierno. Dió luego algunos detalles de las acciones que se desarrollaron en esa región, agregando que fueron capturadas dos ametralladoras pesadas, 46 cintas para ametralladoras pesadas, 6 fusiles ametralladoras, 136 fusiles, 46 000 cartuchos de fusil, 5 carpas, 136 mantas 130 mosquiteros de campaña, 6 monturas de oficiales, inclusive la del mayor Achinelli y otros elementos.

Mientras tanto, en la región de Desaguadero las fuerzas rebeldes que hacían frente a la violenta ofensiva lanzada por las tropas leales, luego de recibir importantes refuerzos han tomado de nuevo la iniciativa obligándolas a abandonar sus posiciones fortificadas. Según el anuncio hecho hoy a mediodía por la radio rebelde las columnas revolucionarias están controlando esa zona y obligan a los gubernistas a dispersarse en dirección al sur donde al parecer tratarán de reorganizarse. En su retirada van dejando abandonados numerosos heridos y materiales de guerra en buen uso que son utilizados por los rebeldes.

Según informaciones procedentes de la localidad de Juan Pedro Caballero las tropas rebeldes que permanecen en esa guarnición habrían recibido orden de estar alerta, pues al parecer ha circulado la versión de que las fuerzas de Morinigo estarían preparado una ofensiva en vasta escala en esa zona. Ello confirmaría los movimien-

(CONTINUA EN LA PAG. DOS)

Gran Bretaña Está Sumida en la Mayor Confusión

LONDRES, 18 (AFP). — La semana política ha terminado dejando la impresión de que Gran Bretaña continúa sumida en la mayor confusión. La primavera ha despejado las brumas del invierno, pero no las de la vida política.

Desde ya, algunos espíritus comienzan a darse cuenta de que la discusión sobre si habrá que elegir entre Rusia y los Estados Unidos, es una discusión vana. Para su mal o para su bien, Gran Bretaña depende ahora de los Estados Unidos, de quienes necesita divisas y víveres. Rusia, por el momento, no puede ayudar a Inglaterra. En consecuencia, la política británica frente a Alemania no puede ser otra que la dictada por Wáshington.

EL TRAGICO ACCIDENTE EN EL PASO A NIVEL

LOS CADAVERES de las tres personas que resultaron muertas ayer al arrollar el tren de Pilar a Rutten, a una camioneta rural, resultaron terriblemente mutilados, debiendo ser recogidos sus restos a lo largo de veinte metros por sobre las vías del ferrocarril

Oficialmente Anunció al Primer Magistrado su Disposición Para Integrar el Gabinete

EXCLUSIVO DE FRANCE PRESSE

ROMA, 18. — El viejo dirigente liberal italiano Francisco Nitti, aceptó hoy, formalmente, la tarea de formar gabinete, y así lo hizo saber, en forma oficial al presidente de la república de Italia, señor Enrico De Nicola, en una entrevista que tuvo dos horas de duración.

El señor Nitti postergó su entrevista con el primer mandatario hasta conocer la opinión del premier saliente señor Alcides de Gásperi quien en un mitin público realizado en las cercanías del Coliseo prometió el apoyo de su partido, el demócrata cristiano, al gobierno de Nitti.

A las 17.30, hora local, el señor Francesco Nitti fué recibido por el presidente de la República, señor Enrico de Nicola. El señor Nitti confirmó al presidente haber aceptado la formación del nuevo gabinete.

ROMA, 18 (AFP) — Han terminado virtualmente las consultas preliminares de Nitti, tendientes a la formación de un gobierno de centroizquierda, de suerte que el anciano estadista se dirigió a la residencia del presidente de la República, señor De Nicola, para confirmarle que acepta definitivamente la misión que se le ha encomendado

Nitti se muestra muy satisfecho de sus entrevistas. No oculta su confianza en que los dirigentes de los partidos y los grupos parlamentarios se pondrán de acuerdo sobre la base de su indiscutida autoridad moral. Todos los sectores, salvo los monárquicos, liberales y "Qualunquistas", que también esta vez habrán de permanecer en la oposición aceptaron en principio participar en la coalición gubernamental propuesta por él. Los socialistas mayoritarios, que se habían mostrado al principio muy reticentes parecen más dispuestos a apoyarle después de la conversación que con él mantuvo Pietro Nenni. El jefe socialista declaró: "Tengo la impresión de que Nitti triunfará".

Los demo-cristianos y partidos moderados ponen en evidencia sus mejores disposiciones y los comunistas acogieron su nombre desde el primer momento en forma favorable. Sólo los socialistas disidentes de la tendencia de Saragat se muestran en cierto modo reservados en cuanto a los métodos financieros y económicos concebidos por Nitti.

Hay, por lo menos, un punto básico de coincidencias en vista de la gravedad de la situación financiera, no conviene prolongar la crisis. Se da por cierto, pues, que Nitti podrá unir el centro, la izquierda y la extrema izquierda en un programa mínimo

Ha Cerrado el Gobierno de Teherán sus Fronteras con Rusia

Nitti no Consiguió Formar su Gabinete

MISIONES CIENTIFICAS OBSERVARAN EL ECLIPSE DE HOY

(INFORMACION PAGINA DOS)

Mountbatten Hace un Ultimo Esfuerzo por Salvar la India

LONDRES, 19 (AFP.) — "El viaje apresurado del virrey de la India, lord Mountbatten a esta capital es el último y desesperado esfuerzo por salvar a la India de la lucha más espantosa que haya registrado su accidentada historia". Así lo afirma hoy "Yorkshire Post", al referirse a las conversaciones inminentes que se llevarán a cabo entre el gabinete y el virrey.

"Se impone una solución rápida y definitiva a esta cuestión —agrega—, pues la situación es de suma gravedad. Aconseja imprescindible establecer la división de la India, vale decir, la formación de dos estados que agrupen, respectivamente a las dos confesiones rivales: hindúes y musulmanes, en el Indostán y en Pakistán. Esto significa la partición de territorios como el Punjab y Bengala. Ahora bien, si se concierta un acuerdo sobre esta base, se contará, por lo menos, con el apoyo de al poderosa Liga Musulmana y de varios príncipes hindúes".

Clarín

DIARIO DE LA MAÑANA

REPUBLICA ARGENTINA 10 CENTAVOS

UN TOQUE DE ATENCION PARA LA SOLUCION ARGENTINA DE LOS PROBLEMAS ARGENTINOS

AÑO II — BUENOS AIRES, MARTES 20 DE MAYO DE 1947 — Nº 621

Se Insistirá en las Consultas Políticas

Anticipase que Orlando y Bonomi Estarían Dispuestos a Formar Parte del Ministerio

ROMA, 19 (INS). — El señor Francisco Nitti conferenció con dirigentes de los partidos políticos, a fin de elaborar el programa del nuevo gobierno y proceder a la distribución de las carteras. Se tiene entendido que se ha llegado a un acuerdo provisional sobre la composición del gabinete, el cual será presentado esta noche a consideración del presidente Enrico De Nicola.

El gobierno consistiría de cuatro demócrata cristianos, dos comunistas, dos socialistas uno del grupo Nenni y otro del de Saragat; un republicano, un miembro de uno de los pequeños grupos del ala izquierda, y tres independientes. Como ministros sin cartera se mencionan los nombres de Vittorio Orlando e Ivanoe Bonomi.

ORLANDO

La composición definitiva del gabinete no se conocerá hasta mañana, en que Nitti proyecta efectuar "una tercera serie de consultas sobre los hombres de los nuevos ministros.

Una indicación de las esperanzas que ofrece el programa de Nitti la dió hoy el hecho de que las monedas extranjeras registraron una tendencia a la deflación. La lira subió de 50 a 60 puntos respecto al dólar, en la bolsa negra

Nuevas Consultas

ROMA, 19 (INS) — El señor Francisco Nitti, encargado por el presidente de Nicola de formar el nuevo gobierno, inició la segunda parte de sus consultas, después de haber recibido "respuestas reconfortantes" de dirigentes de varios partidos políticos.

Protesta Comunista

ROMA, 19 (AFP). — El dirigente comunista Togliatti envió un telegrama de protesta al ex secretario de Estado de la Unión Sr. Sumner Welles, refutando las acusaciones que lanzó el Sr. Welles acerca de la tendencia antinacional de los comunistas italianos. Dice Togliatti que no recibe subvenciones de Moscú.

Víveres Argentinos

MILAN, 19 (AFP). — Dos mil seiscientos paquetes conteniendo víveres donados por el presidente Perón a las familias italianas necesitadas, serán distribuidas en esta ciudad el 2 del corriente.

Irán Clausuró su Linde con la Unión Soviética

LONDRES, 19 (INS) — Hoy se informó que el ministro de Guerra de Irán ordenó que la frontera entre ese país y la Unión Soviética sea clausurada "herméticamente". El despacho de Teherán, citó a Ahmad Aramesh, ministro de Trabajo y Propaganda, como la fuente de donde procedió la noticia de que la frontera fué cerrada

Inglaterra Proyecta Mantener sus Posiciones en el Oriente

ESPECIAL Para "CLARIN"

LONDRES, 19 (INS). — Un portavoz del Ministerio de Relaciones Exteriores reiteró que Gran Bretaña se propone retener su actual posición en el Cercano Oriente.

Comentando las informaciones respecto de que la responsabilidad militar en esa región será traspasada a los Estados Unidos y de que Gran Bretaña trasladará, posibiemente, al Africa Oriental el centro de la defensa del imperio, el vocero hizo mención a la declaración formulada por el ministro del ramo, Ernest Bevin el pasado viernes. Entonces dijo aquél ante la Cámara de los Comunes que Gran Bretaña no tiene intención alguna de renunciar a su papel de gran potencia y que se propone mantener su actual posición en el Cercano Oriente, a despecho de los rumores en sentido contrario.

Agregó el portavoz de la cancillería, que, en vista del fracaso de las negociaciones para un nuevo tratado anglo-egipcio, el gobierno desea continuar ejerciendo los derechos que le concede el tratado de 1936. Gran Bretaña, pues, continuará manteniendo tropas en la zona del Canal de Suez.

El Embajador de EE. UU.

LONDRES, 19 (AFP). — La suerte de los Estados Unidos se halla ligada íntimamente a la de Gran Bretaña, ha declarado hoy el señor Lewis W. Douglas, nuevo embajador de los Estados Unidos en Londres, durante el banquete ofrecido en su honor en Denavy, condado de Yorkshire, donde el embajador tuvo oportunidad de realizar visitas a las minas de hulla de la zona, bajando hasta 800 metros de profundidad.

"Ambos países deben apoyarse mutuamente —dijo— dado que la caída eventual de cualesquiera de los dos acarrearía irremisiblemente la caída del otro".

Tratado Anglo-Egipcio

LONDRES, 19 (AFP). — Gran Bretaña ha resuelto atenerse a las estipulaciones del tratado anglo-egipcio.

Por lo tanto su actitud futuro no estará subordinada a eventuales decisiones que adopte la Organización de las Naciones Unidas en su litigio con Egipto, nación ésta que exige el retiro liso, llano e incondicional de todas las fuerzas armadas británicas estacionadas en su territorio.

La primera reacción de las esferas oficiales ante la presentación de Egipto ante la UN, y ante la declaración hecha por Nokrachy Bajá, primer ministro egipcio, no deja lugar a dudas acerca de cuál habrá de ser ahora la política de Gran Bretaña.

EN UN PROCEDIMIENTO dirigido personalmente por el secretario de Industria y Comercio en el dique de cabecera Este, a la altura de Estados Unidos, se comprobó que mediante un falso permiso de exportación se intentaba enviar a Génova, en el vapor danés "Egipcian Reefer", un cargamento de más de medio millón de kilogramos de manteca. La escena muestra un aspecto del procedimiento aludido

Esperan en la UN que Grecia Exponga Todos sus Problemas

LAKE SUCCESS, 19 (INS). — Se espera que Grecia exponga sus quejas contra sus tres vecinos dominados por el Soviet, cuando el Consejo de Seguridad de las Naciones Unidas reanude mañana su consideración del problema de fronteras en los Balcanes.

En la última reunión del Consejo, integrado por once naciones, se produjo un choque verbal entre Estados Unidos y el Soviet ruso, cuando Yugoslavia atacó al gobierno griego. El Consejo pedirá al embajador heleno, señor Vassili Dendramis, que, en contestación a tales ataques, presente sus puntos de vista. La base del problema es la negativa de Yugoslavia, Albania y Bulgaria, a reconocer la validez de la subcomisión de vigilancia balcánica encargada de continuar la labor de la comisión balcánica original, en tanto que el Consejo de Seguridad no decida sobre el asunto.

El delegado soviético, señor Andrei Gromyko, vaticinó la rebelión de los países satélites balcánicos contra la autoridad de las Naciones Unidas, al insistir en las recientes reuniones del Consejo de Seguridad en que la comisión balcánica no reunía facultades para delegar su autoridad. Pidió la reconsideración de la constitucionalidad y radio de acción de la subcomisión. Los Estados Unidos y otras potencias occidentales, aunque no han dicho cosa alguna sobre las sospechas de que esa actuación, inspirada por el Soviet, va dirigida principalmente a bloquear y demorar la efectividad de la vigilancia sobre las fronteras mañana insistirán en que el Consejo decida rápidamente sobre el caso. El Consejo se reunirá a las 10.30, en Lake Success.

En la lista de oradores invitados por el Consejo a exponer sus puntos de vista figuran también Albania y Bulgaria, países que se espera que traten de echar toda la culpa por los incidentes en la frontera a Grecia. Los voceros de las delegaciones de Estados Unidos, Inglaterra y otros países, indicaron que los intentos soviéticos de respaldar los argumentos de sus satélites y absolverlos de la obligación de obedecer los edictos del Consejo, no encontrarán eco. Los Estados Unidos están planeando, en principio, recalcar una vez más la urgencia de mantener una comisión provisional de vigilancia en las fronteras griegas. Se ha sabido que los Estados Unidos se opondrán a todas las maniobras rusas para limitar la autoridad de la subcomisión y, de ser posible, tratarán de lograr mañana mismo una votación para reafirmar las instrucciones del Consejo ante la comisión balcánica.

En opinión de algunos delegados, la solicitud de Gromyko de que se traslade la sede de la subcomisión de Salónica a Atenas, es simple observación directa de las actividades en las fronteras griegas de los tres países satélites del Soviet. Los Estados Unidos se opondrán a tal traslado.

GROMYKO

Hoy se Celebra la Entrevista Entre los Mandatarios de Argentina y Brasil

(INFORMACION PAGS. 5 y 6)

Ocurrieron Gravísimos Incidentes en Diversas Regiones de la India

Se Hizo Una Amplia Observación del Eclipse de Sol

DIARIO DE LA MAÑANA

Clarín

REPUBLICA ARGENTINA 10 CENTAVOS EN TODO EL PAIS

UN TOQUE DE ATENCION PARA LA SOLUCION ARGENTINA DE LOS PROBLEMAS ARGENTINOS

AÑO II - MIERCOLES 21 DE MAYO DE 1947 - Nº 622

Ambos Bandos Enfréntanse con Toda Clase de Armas

El Rey Jorge VI Hizo un Llamamiento a la Unidad

Especial para CLARIN de Internacional News Service

Mountbatten

CALCUTA, 20 (INS). — Oficialmente se informó que han recrudecido los incidentes entre hindúes y musulmanes, habiéndose registrado veinte pequeñas batallas en las últimas horas, utilizándose por los bandos en pugna, armas de fuego, bombas, ácidos e incendios, resultando tres muertos y cuarenta heridos. Los desórdenes tuvieron lugar, con mayor encarnizamiento, en los suburbios de Belliaghata y Manicktolla. La policía detuvo a ciento setenta y siete personas.

Llamamiento a la Unidad

LONDRES, 20 (INS) — Se descuenta que el rey Jorge VI formulará un llamamiento personal a los dirigentes políticos de la India en pro de la unidad, de manera de evitar la declaración de una guerra civil en gran escala.

El redactor político del "Evening Standard" dice que el monarca puede hacer el llamamiento en su condición de emperador de la India. El mensaje real sería transmitido por el almirante, vizconde de Mountbatten, virrey de la India, quien actualmente se halla en Londres conferenciando con las autoridades coloniales británicas sobre la apremiante crisis política hindú.

Marshall Estudia la Situación Argentina

Evitó Todo Comentario a una Posible Modificación en la Secretaría de Estado

WASHINGTON, 20 (INS) — El secretario de Estado, general George Marshall, dijo hoy que los Estados Unidos están siguiendo con todo detenimiento el curso de los acontecimientos en la Argentina y que la política de Wáshington para con la república del Plata se basa aún en la declaración de abril de 1946, la cual imponía ciertas condiciones previas para que Wáshington subscribiera un pacto de asistencia mutua con aquel país.

Hablando con los periodistas, Marshall eludió hábilmente todo comentario respecto a los rumores que vuelven a circular respecto de la dimisión del secretario auxiliar de Estado, Spruille Braden, y la llamada a Wáshington del embajador en Buenos Aires, Georges Messersmith. También evitó el referirse a la posibilidad de que Summer Welles vuelva al Departamento de Estado para ocupar un cargo importante.

No Acalla Rumores

Opinan los observadores que el hermetismo de Marshall está muy lejos de acallar los rumores y que sirve para estimularlos.

Welles se retiró de la secretaría de Estado como consecuencia de una diferencia que tuvo con el entonces jefe del departamento, Cordell Hull.

Marshall declaró, igualmente, que cualquier futura recomendación de asistencia a otras naciones, similar a la acordada a Grecia y Turquía, tendría que ser aceptada por la comisión de planeamiento de política exterior recientemente creada.

Logran Exito las Misiones Científicas

BOCAYUVA, (Brasil), 20 (INS). — Uno de los más grandes fenómenos de la naturaleza —un eclipse total de sol— se reveló hoy en toda su majestad, a los escudriñadores ojos de la ciencia moderna. Mientras 50 eminentes científicos llegabdos de distintas partes del mundo observaban el fenómeno desde varios puntos estratégicos de la meseta brasileña, un enorme avión del ejército norteamericano B 29 se remontó a una altura de cerca de 7 kilómetros para fotografiar la corona y otros aspectos del eclipse.

Las nubes cirrosas que flotaban a gran altura no interrumpieron las observaciones iniciales, y de 8 a 8.38 de la mañana, el período de obscurecimiento total, la visibilidad fué perfecta. Esta feliz coincidencia facilitó los trabajos de la fuerza aérea de Estados Unidos y de la expedición de la sociedad geográfica nacional de la Unión, acampada en un promontorio a unos 20 kilómetros de Bocayuva, punto éste que se encuentra en plena selva a 550 kilómetros de Río de Janeiro. La expedición soviética, sin embargo, no fué tan afortunada. Los científicos rusos instalados en Araxa no pudieron realizar observación alguna a causa de la pertinaz lluvia que malogró todos sus esfuerzos.

Otros Detalles

BOCAYUVA, (Estado de Minas Geraes), 20 (INS). — Las primeras manifestaciones del eclipse fueron observadas a las 7.22 de la mañana, hora de verano de Nueva York, y los activos científicos, instalados en sus puestos de observación en un promontorio situado a unos 800 metros de altura sobre el nivel del mar, no perdieron un solo segundo del fugaz período que tuvieron a su disposición. El pesado equipo fotográfico y científico estaba listo desde un mes atrás para registrar para la posteridad el paso fugaz de la sombra de la luna a través de la tierra y sobre la cara del sol.

En preparación para la observación de este fenómeno, los 16 científicos de la aviación y de la sociedad geográfica nacional de Estados Unidos, han venido trabajando desd hace más de un año. En primer lugar tuvieron que cubrir en vuelo los 10.000 kilómetros que separan a la remota localidad de Bocayuva de Estados Unidos. Durante las dos últimas semanas se efectuaron ensayos intensivos y todos los ajustes de última hora habían sido hechos cuando la sombra de la luna inició su loca carrera de 800 kilómetros por hora á través de la superficie solar.

El eclipse ha sido visible en toda la América del Sur, excepto en su extremo septentrional. La trayectoria del eclipse total fué de Sartiago de Chile en dirección noreste, a través de la América del Sur, hasta Salvadoa, Bahía, (Brasil); y cruzando el Atlántico sigue hasta el Africa Occidental.

Entre los instrumentos para observar el clipse figuraron cinco cámaras fotográficas telescópicas, dos espectrocópicos, cuatro fotómetros, un aparato para registrar la claridad celeste y dos cámaras cinematográficas. La mayoría de los instrumentos fueron montados sobre bases de cemento

(SIGUE EN LA PAGINA DOS)

Con Artillería Pesada Atacará Morínigo a los Revolucionarios

ESPECIAL Para CLARIN

ASUNCION, 20 (INS). — Ha trascendido que la artillería pesada de las fuerzas gubernamentales se apresta a intervenir activamente en la lucha contra los revolucionarios destacados en el norte del país. El regimiento de artillería de Paraguarí ha sido trasladado al frente, y a través de los esteros del Piripucú, las granadas son llevadas noche y día hacia las posiciones rebeldes. La falta de artillería ha sido decisiva en las acciones recientes, así como la superioridad aérea del gobierno, que será incrementada con el arribo de seis aparatos más.

El Guardacostas "Prat Gil"

CLORINDA (Especial) — Amplia confirmación ha tenido la noticia anticipada por el diario CLARIN de Buenos Aires en su edición del día 15 del corriente, que aseguraba por informaciones de un núcleo de exilados políticos, que el gobierno de Morinigo estaba gestionando la entrega del guardacosta Prat Gil, internado en costa argentina a pedido de los revolucionarios paraguayos, que habían actuado en la rebelión de la marinería de Asunción, pedido provocado por las serias averías que sufriera el citado barco, y que imposibilitaron su viaje al sur, a donde debió dirigirse para apoyar a los numerosos núcleos revolucionarios que están actuando en montoneras.

El vocero de la propaganda oficial del gobierno morinigista y Director del Departamento de Trabajo, Volta Gaona, por Radio Nacional Z. P. 1, anunció hoy que el Prat Gil sería restituido al gobierno, siendo este anuncio, una confirmación oficial del telegrama de CLARIN publicado con gran anterioridad.

Parte Gubernista

ASUNCION, 20 (INS) — El comunicado Nº 62 del comando en jefe de las fuerzas del gobierno dice que en la región de Aguerito se infringieron pérdidas a los rebeldes.

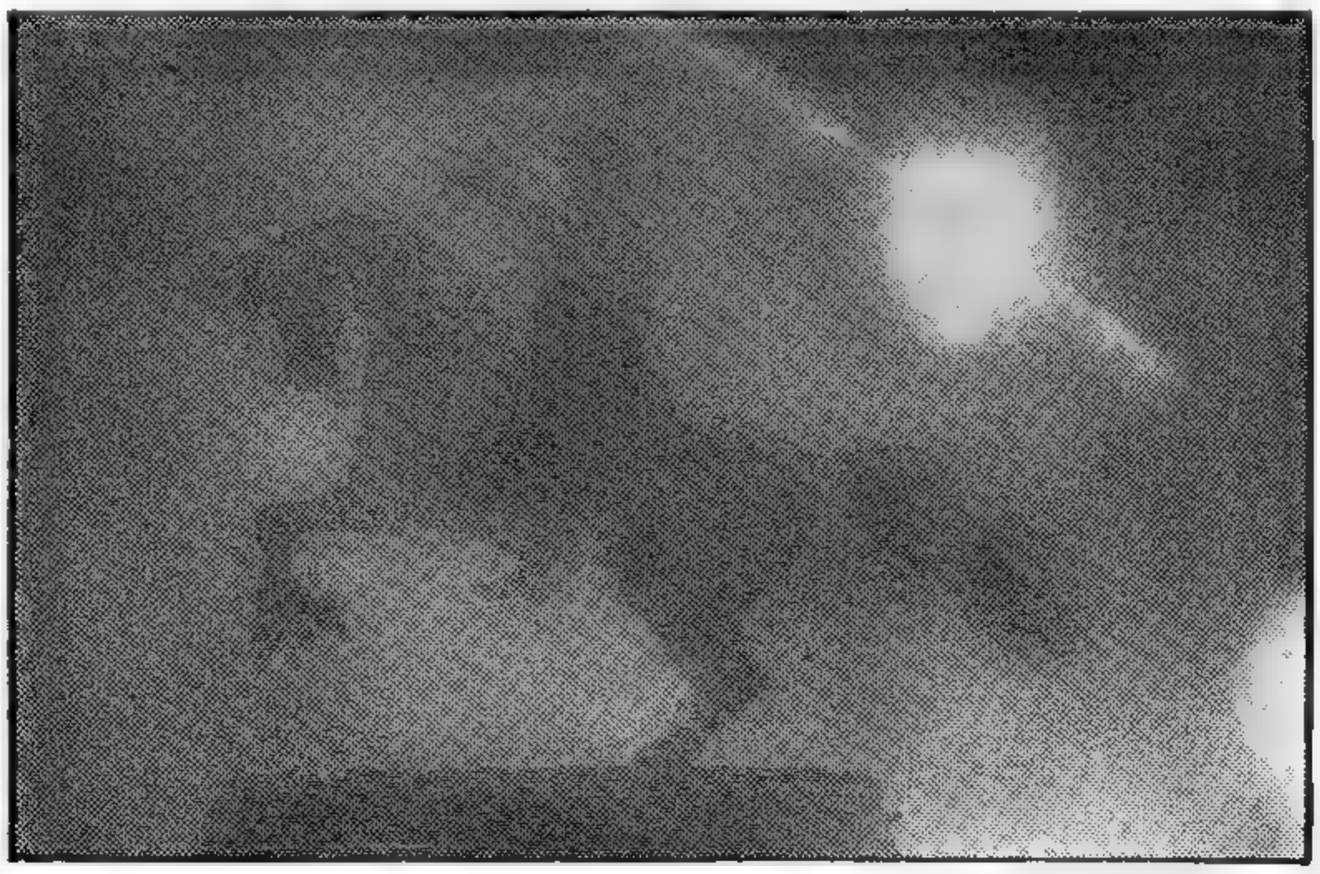

UNA DE LAS DISTINTAS FASES del eclipse registrado ayer. El fotógrafo captó, desde la plaza San Martín, el instante en que comienza a producirse la conjunción del sol con la luna

En el Puente Internacional se Encontraron Ayer Perón y Dutra

(INFORMACION PAGINA)

Argentina y Brasil Concertarán Nuevos Acuerdos Económicos

Ambos Presidentes Rubricaron con un Emotivo Abrazo la Fraternidad Argentino-Brasileña

ESPECIAL Para CLARIN

PASO DE LOS LIBRES, 21 (C). — Tal como se anunciara, se encontraron esta mañana en el Puente Internacional, precisamente en el punto por donde corre la frontera argentino-brasileña, los presidente, generales Juan D. Perón y Eurico Gaspar Dutra, quienes cambiaron un abrazo, entre los aplausos de sus comitivas y de la multitud reunida para presenciar la ceremonia.

★ Preparativos

Desde hora temprana se advirtieron los preparativos realizados para formar digno marco al encuentro de los presidentes de la República Argentina y de los los Estados Unidos del Brasil.

Numerosas personas, procedentes de los más diversos puntos de nuestro país y del país vecino, se habían congregado en la localidad argentina de Paso de los Libres y la brasileña de Uruguayana, comenzando a agolparse en torno del puente, a ambas márgenes del río Uruguay, grandes núcleos de personas que engrosaron de continuo hasta formar dos compactas multitudes que contempladas desde lejos constituían un extraordinario espectáculo.

★ Llega Perón

A las 8.30 llegó el general Perón acompañado por su comitiva de la cual formaba parte su esposa, a Paso de los Libres, viajando en un tren especial. Lo aguardaban en el andén de la estación, que ostentaba banderas, estandartes y diversos adornos, los ministros de Relaciones Exteriores, Dr. Bramuglia, de Justicia e Instrucción Pública, Dr. Cuche Pirán, de Obras Públicas, general Pistarini, el presidente del Banco Central, señor Miguel Miranda, el comandante de la 7a. división del ejército, general Motter, el embajador del Brasil en la Argentina, Dr. Cyro de Freitas Valle, el gobernador de Corrientes, doctor Blas Benjamín de la Vega, el intendente de Paso de los Libres, señor Felix María Gómez, el ministro de Hacienda de Corrientes, doctor Francisco Benítez, el obispo de Corrientes, monseñor Vicentín y otros altos funcionarios nacionales y provinciales, además de numeroso público que hizo objeto al primer magistrado de una prolongada ovación.

★ En el Puente

Pocos minutos más tarde, la comitiva se dirigía hacia el Puente Internacional, rindiendo honores a su paso diversas fuerzas militares. En la cabecera argentina del puente se había colocado un gran cartelón cuya inscripción

(CONTINUA EN LA PAG. CUATRO)

DIARIO DE LA MAÑANA
Clarín
REPUBLICA ARGENTINA 10 CENTAVOS EN TODO EL PAIS
UN TOQUE DE ATENCION PARA LA SOLUCION ARGENTINA DE LOS PROBLEMAS ARGENTINOS
AÑO II - JUEVES 22 DE MAYO DE 1947 - Nº 623

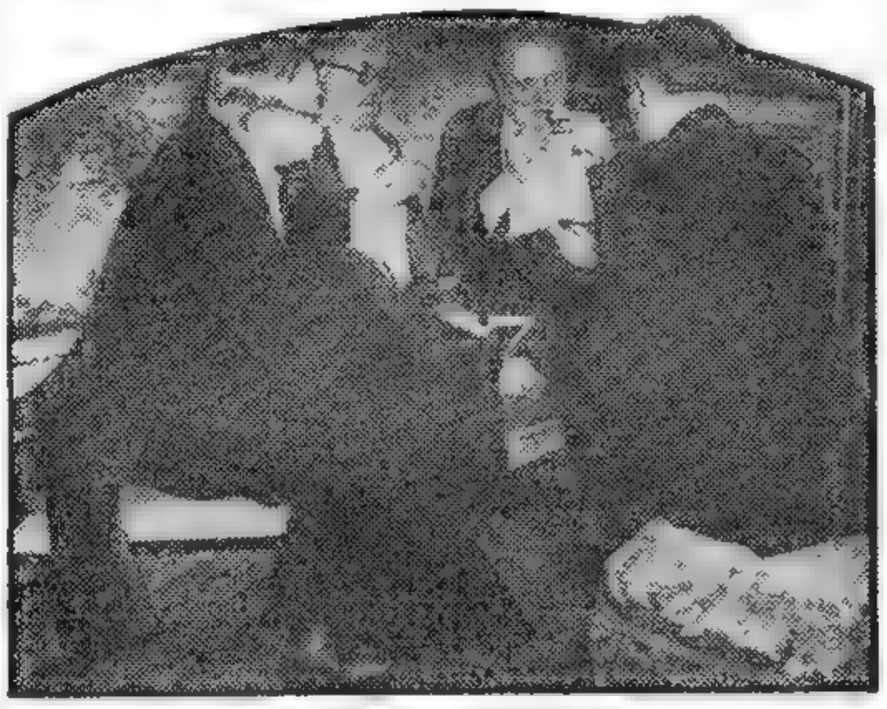

UNA CONDECORACION, una cena y un buen cigarro. A Winston Churchill, que hoy aspira a crear los Estados Unidos de Europa, le preocuparía a esta altura de la vida, carecer del cigarro que enciende después de la cena ofrecida por los gobernantes de Francia en el palacio de los campos Elíseos. Ni a León Blum, ni a Georges Bidault y, menos aún, a Vincent Auriol, les hubiera pasado desapercibida la importancia de este detalle

Hubo Gravísimos Motines en el Estado de Punjab

NUEVA DELHI, 21 (AFP). — Acaban de estallar gravísimos motines en el Estado de Punjab. Se lucha encarnizadamente en plena calle, recurriendo musulmanes e hindúes al empleo de toda suerte de armas. Es elevada la cantidad de muertos y heridos. Las tropas han recibido orden de acudir inmediatamente hacia esta zona para contener la ola creciente de disturbios.

Además los informes recibidos de los distritos de Amritsar y Patna son realmente desalentadores. Ríos de sangre han vuelto a correr en las aldeas de los sikos y en varios centros urbanos los grupos fanatizados de congresistas y mahometanos se traban en dura lucha desoyendo por completo las conminaciones de las autoridades. Los problemas raciales, políticos, religiosos de los dos grupos rivales se resuelven por la fuerza de las armas. En Lahore, la fuerza armada debió echarse cuerpo a tierra en varias oportunidades y "barrer" con fuego graneado las calles agitadas por la revuelta. Sólo así fué posible restablecer temporariamente el orden.

En la importante ciudad de Calcuta, las fuerzas policiales se vieron obligadas a abrir fuego contra una multitud enardecida, resultando muchas personas muertas y heridas. En medio de estos conflictos, bandas armadas aprovechan la oportunidad para asaltar los comercios y mercados, robando todas las subsistencias.

Aparte de la cruenta lucha civil que ensangrienta la ciudad de Nueva Delhi, se suma a ella una nueva desgracia: una violenta epidemia de viruela hace estragos. De 379 casos han sido mortales 203.

Se Aprobó en la Unión la Ayuda Destinada a Europa

Ivanissevich se Entrevistó con Marshall

WASHINGTON, 21 (INS) — El proyecto de ley autorizando a destinar 350 millones de dólares para auxilio a las naciones devastadas por la guerra, fu. aprobado unánimemente por el Senado. El proyecto pasó ahora a la firma del presidente Truman.

El Dr. Ivanissevich

WASHINGTON, 21 (INS). — El embajador de la Argentina, Dr. Oscar Ivanissevich, conferenció con el secretario de Estado, general George Marshall, por espacio de 15 minutos con motivo de su reciente regreso a Wáshington, después de haber conferenciado en su país con el presidente Perón y el canciller Dr. Bramuglia.

Al término de la entrevista el diplomático argentino declaró a los periodistas que no había discutido asunto político alguno de importancia. Declaró que había visitado al general Marshall para invitarle a la recepción que el domingo próximo se celebrará en la embajada en conmemoración del día de la Independencia de la Argentina.

Insistió luego el Dr. Ivanissevich que en la conferencia no se aludió siquiera a la proyectada convocatoria de la conferencia de cancilleres de las naciones de América en Río de Janeiro. Interrogado sobre si había traído algún mensaje que auspiciara el restablecimiento de estrechas relaciones entre Estados Unidos y Argentina, el Dr Ivanissevich contestó: "He regresado a Wáshington trayendo, como siempre, la mejor buena voluntad del gobierno argentino".

Ayuda a Grecia y Turquía

CIUDAD DE KANSAS, (Missouri), 21 (INS). — El presidente Truman, que desde hace varios días se encuentra junto al lecho de su señora madre, quien está gravemente enferma, espera hoy decibir de un correo de Wáshington el texto de la ley de asistencia económica y militar a Grecia y Turquía.

EL DOCTOR Oscar Ivanissevich embajador de la República Argentina ante el gobierno de Wáshington

Se tiene entendido que el jefe de Estado norteamericano solicitó personalmente la remisión de la mencionada ley a su alojamiento del hotel Muehelbach de esta ciudad, a efectos de no demorar más aún su sanción.

Naves Yanquis en Trieste

ROMA, 21 (AFP). — Se anuncia que los cruceros norteamericanos "Dayton" y "Uneau" y el crucero inglés "Mauritius" y varias otras unidades británicas anclaron en el puerto de Trieste.

Las autoridades aliadas no atribuyen ningún significado especial a esa concentración de fuerzas navales.

Accidente de Aviación

EL PASO (TEXAS) 21 (INS). — Las autoridades de esta ocalidad ha sido informadas que una superfortaleza volante (B-29) se destrozó a unos 32 kilómetros al este de Abilene y que los 19 tripulantes se salvaron arrojándose al espacio con sus paracaídas. Se han enviado aviones de socorro para ayudar a los aviadores que han caído en una zona aislada y sin comunicaciones.

Otra Guerra Logróse Evitar con la Ayuda de EE.UU. a Turquía

LONDRES, 21 (AFP). — "La ayuda proporcionada por Estados Unidos a Turquía ha impedido una tercera guerra mundial", declaró el señor Hussein Yalcin, jefe de la delegación parlamentaria turca que visita Gran Bretaña.

"El préstamo de cien millones de dólares no representa una importancia financiera muy grande, pero su importancia política es enorme. Ese préstamo aclara la situación. Si no hubiera sido aprobado por el gobierno de Estados Unidos, Rusia hubiera podido adoptar una actitud agresiva hacia Turquía".

El señor Yalcin destacó que a pesar de los repetidos ataques de la radio y prensa soviética contra Turquía, y el hecho de que el embajador soviético haya abandonado Angora, su país no abriga ninguna intención hostil contra Rusia.

Fracasó Nitti: no Pudo Formar el Ministerio

F. NITTI

ROMA, 21 (INS). — El anciano ex primer ministro de Italia, señor Francesco Nitti, renunció a sus esfuerzos por formar un nuevo gabinete, a causa de la persistencia de los líderes de los partidos de izquierda en obstruir sus planes. Nitti anunció que presentará su dimisión al presidente de Italia, Enrico de Nicola, después de haber celebrado una conferencia en la que no logró zanjar las diferencias entre los distintos partidos a propósito de la integración del nuevo gobierno. Se espera que el presidente de Nicola encomiende ahora la formación del nuevo gabinete al también anciano ex "premier" Vittorio Orlando, que fué primer ministro de Italia en la primera guerra mundial y es el único sobreviviente de los "cuatro grandes" de la conferencia de paz de Versalles.

Se sabe que Orlando se opone resueltamente al tratado de paz firmado por Italia con las potencias aliadas. Según informaciones fidedignas, el ex "premier" se ha ofrecido a formar parte de cualquier gabinete que forme Nitti a condición de que puede dimitir tan pronto como el tratado fuese ratificado.

Los esfuerzos de Nitti por formar gobierno fracasaron hoy en una reunión de todos los líderes partidistas convocada en su residencia. Nitti se había comprometido a integrar un gabinete de coalición centro-izquierdista. Se dice que durante la reunión Nitti advirtió repetidamente sobre "las probables repercusiones" de la admisión de su fracaso. Una de las más graves de dichas posibles repercusiones es la de que el presidente de la nación se niegue a firmar un proyecto de ley prolongando la vida de la actual Asamblea Constituyente de Italia.

Pena de Muerte Conmutada

ROMA, 21 (INS) — La pena de muerte dictada contra la maestra de escuela María Pasquinelli, italiana de 34 años de edad, convicta del asesinato de un oficial británico en la ciudad de Pola, fué conmutada hoy por la de cadena perpetua. La Pasquinelli mató de un balazo en febrero pasado al brigadier Robin de Winten, comandante de la 13a. brigada de infantería del ejército británico, y la pena de muerte fué dictada por un tribunal militar aliado reunido en Trieste.

Se dice que el crimen se debió al rencor que le produjo a la Pasquinelli la cesión de Pola a Yugoslavia.

Gestión de Sforza

ROMA, 21 (AFP). — El ministro de Relaciones Exteriores conde Carlo Sforza, celebró una extensa entrevista con el señor Sacerdoti, que integra la comisión permanente italiana en Estados Unidos para adquisición de distintos productos.

El señor Sacerdoti vino a Italia con motivo de la visita de dos representantes del Banco de Importaciones y Exportaciones a la península. Uno de ellos, el señor Tirana, ya se halla en Roma. El segundo, señor Hauthorn Harey, vice presidente de la institución, se encuentra actualmente en Ginebra y es esperado de un momento a otro.

En la Mañana de Hoy Llegará de Regreso el Jefe de Estado

(VER INFORMACION PAGINA CINCO)

INICIAN LAS GESTIONES DE PAZ EN EL PARAGUAY

Un Diplomático Brasileño Partió con Ese Propósito Desde Río de Janeiro

EXCLUSIVO

RIO DE JANEIRO, 22 (AFP). — Se acaba de concretar el rumor de que habrá una mediación argentino-brasileña en la guerra civil paraguaya. Se anunció de buena fuente que el ex embajador del Brasil en Asunción, doctor Francisco Negrao da Lima partió esta mañana en avión para Monte Grande, estado de Mato Grosso, para entrevistarse allí con el coronel Oscar Aguirre, ministro de Relaciones Exteriores del gobierno rebelde de Concepción.

Después de conferenciar con Aguirre, el Dr. Francisco Negrao da Lima viajará a Concepción y luego a Asunción.

Se destaca que la concretación de los proyectos de mediación fué decidida en la histórica entrevista de ayer entre los mandatarios de la Argentina y del Brasil.

★ **Pérdidas de Cosechas**

FORMOSA, 22 (Especial). — Exilados recién llegados de la región de coronel Oviedo, una de las zonas agrícolas más ricas del Paraguay, informan que este año se ha perdido casi totalmente la cosecha de algodón debido a las persecuciones que sufren los opositores al gobierno y a los reclutamientos de quienes les son adictos. Las mujeres, que durante la guerra con Bolivia atendían esas fincas agrícolas, ahora se encierran en sus casas temerosas de los continuos asaltos de que eran víctimas en las chacras y sembrados por parte de los "Guiones-rojos", fuerza policial de "voluntarios colorados".

★ **Llegan Más Refugiados**

POSADAS 22 (Especial). — En los últimos días ha sido extraordinario el número de refugiados paraguayos que ha atravesado el Paraná, para internarse en territorio argentino. Todas las localidades fronterizas están llenas de exilados que cuentan las persecuciones de que son víctimas cuantas personas son sospechadas de ser opositoras al gobierno de Asunción.

Los pueblos paraguayos, dicen, parecen por las noches vastas necrópolis. Nadie transita por las calles. El 14 de mayo, día patrio paraguayo, sólo los escolares, en reducido número, concurrieron a las plazas, mientras el resto de la población permaneció en sus hogares.

★ **Las Fuerzas Combatientes**

CLORINDA, 22 (Especial). — El número 4 del "Noticiario de la Resistencia" que aparece clandestinamente en Asunción, informa que según el Dr. Juan R. Chaves, secretario de la Junta de Gobierno del Partido Colorado, los efectivos

(CONTINUA EN LA PAG. CUATRO)

LOS PRESIDENTES Perón y Dutra, en el puente internacional de Paso de los Libres a Uruguayana, desatan la cinta simbólica, con los colores argentino-brasileños, para dejar oficialmente inaugurada la importante obra

DIARIO DE LA MAÑANA

Clarín

REPUBLICA ARGENTINA 10 CENTAVOS

UN TOQUE DE ATENCION PARA LA SOLUCION ARGENTINA DE LOS PROBLEMAS ARGENTINOS

AÑO II — BUENOS AIRES, VIERNES 23 DE MAYO DE 1947 — Nº 624

Orlando Renunció a la Tarea de Solucionar Crisis Italiana

Se Ha Confiado a De Gasperi la Misión de Formar Gabinete

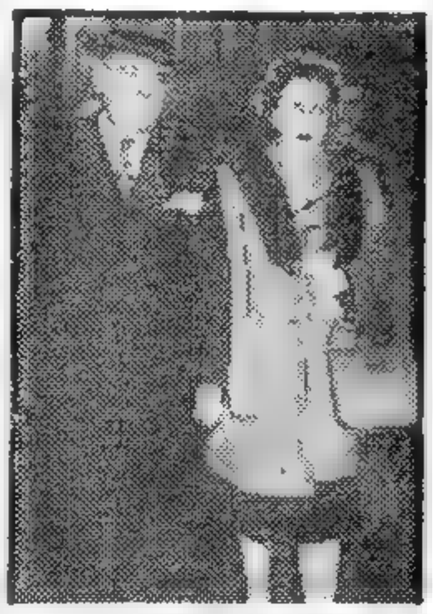

AL ENTERARSE de la gravedad de su señora abuela, Margaret Truman cancela su concierto en Pittsburgh y regresa a su hogar. Aquí la vemos en compañía del intendente de Pittsburg, en momentos en que se dispone a tomar el tren de regreso

ESPECIAL PARA CLARIN

ROMA, 22 (AFP). — El jefe del partido Demócrata Cristiano y ex primer ministro, Alcides de Gasperi, será llamado a formar un gobierno de amplia coalición, según se informó en los medios políticos de esta capital. Por su parte, Palmiro Togliatti y Pietro Nenni, líderes de los poderosos partidos comunista y socialista mayoritario, respectivamente, se declararon hoy abiertamente en favor de un gobierno presidido por la democracia cristiana.

El presidente de la República, Enrico de Nicola iniciará mañana el nuevo ciclo de consultas, recibiendo en primer término al dirigente comunista y presidente de la Asamblea Constituyente, Umberto Terracini.

De este modo la solución de la crisis ministerial vuelve a girar en la órbita de los tres grandes partidos al revelarse la imposibilidad de un acuerdo establecido por intermedio de partidos minoritarios. Ni siquiera figuras de tanto relieve como los ancianos estadistas Francesco Saverio Nitti y Vittorio Orlando pudieron concitar en torno suyo a los grupos políticos. Por tanto, se ha puesto de evidencia una vez más el carácter irreductible de las posiciones de los partidos.

El fracaso de Nitti y Orlando se debió a la condición impuesta por los socialistas disidentes, republicanos y "Acción" de dirigir la política financiera y económica del nuevo gobierno, por medio de un "comité económico" que actuaría con plenos poderes en el seno del gabinete. Con esta condición se excluía a los partidos mayoritarios del control de la política financiera y económica del país. Naturalmente esos partidos se rehusaron a aceptar esa condición

Un Préstamo de los EE. UU. Para Italia

Se Aprobó el Servicio Militar Obligatorio

ROMA, 22 (AFP). — Dos delegados norteamericanos del Banco de Importación y Exportación, los señores Hawthorne Avey y Rifat Tixana, que acaban de llegar a Roma para estudiar las posibilidades de conceder un empréstito de 100 millones de dólares a la industria italiana para su reconstrucción, declararon al diario económico "Il Globo" que durante su estada en Italia mantendrán conversaciones con los miembros del gobierno y funcionarios de los principales bancos.

El Servicio Militar

ROMA, 22 (AFP). — La asamblea constituyente italiana aprobó el artículo del proyecto de Constitución donde se establece el servicio militar obligatorio. "La defensa de la patria —declara ese artículo— es un deber sagrado de los ciudadanos. El servicio militar es obligatorio en los límites y modos establecidos por ley. El cumplimiento del servicio militar no debe perjudicar ni la posición profesional ni el ejercicio de los derechos políticos. La organización de las fuerzas armadas está inspirada por el espíritu democrático de la república italiana".

Mitin en Florencia

FLORENCIA, 22 (AFP) — Un grupo de 300 mujeres realizaron una violenta manifestación frente a la Municipalidad local, protestando por la falta de abastecimientos.

Trataron de penetrar por la fuerza en las oficinas, pero la enérgica intervención de la policía restableció el orden, luego de sostener una refriega con las belicosas mujeres.

Desacuerdo Sobre el Gobernador de la Región de Trieste

LAKE SUCCESS, 22 (A.F.P.) — Los "cinco grandes" que son miembros permanentes del Consejo de Seguridad no se han puesto de acuerdo sobre la designación del gobernador de Trieste. Pero decidieron transferir esa cuestión al Consejo de Seguridad, en la esperanza de que los miembros no permanentes puedan sugerir una candidatura que reúna todos los votos del consejo.

Durante la breve reunión de hoy, los representantes de Estados Unidos y Gran Bretaña rechazaron las candidaturas propuestas por la Unión Soviética: el diputado socialista George Branting y el ex ministro de Justicia noruego Terje Wold. A su vez el delegado soviético, Gromyko, declaró inaceptables los nombres sugeridos por los Estados Unidos: generales suecos Ben Nordenskiold y Carl Ehrensward, y general noruego Otto Ruge, juez sueco Emil Sandstrom y ministro de Sudáfrica en Holanda, Leig Egeland.

Mountbatten Procura Solucionar el Problema Hindú

LONDRES, 22 (INS). — El vizconde Mountbatten, virrey de la India, asistió a una reunión del comité ministerial que entiende en el problema de la India, en una conferencia preliminar a la que sostendrá mañana con el gabinete en pleno, para abordar la espinosa cuestión.

Mountbatten afronta actualmente lo que se ha dado en llamar "ultimátum" del mariscal sir Claude Auchinleck, comandante en jefe de todas las fuerzas militares de la India. Auchinleck ha dicho muy enfáticamente que sería poco menos que imposible una defensa adecuada de la India contra las agresiones, si se divide el control político en el país. Los dirigentes musulmanes de la India vienen reclamando insistentemente el establecimiento del "Pakistán", es decir, un estado autónomo musulmán.

Se sabe que el virrey Mountbatten no está de acuerdo tampoco con ningún arreglo mediante el cual la India quede convertida en un mosaico abigarrado de nacionalidades, conforme a límites etnográficos y religiosos que se enlazaría con el Commenwealth británico. El virrey ha calificado cualquier convenio de esa naturaleza como una invitación para que algún vecino poderoso y agresor se sienta tentado a intervenir y quedarse con los despojos de la desunión nacional. El temor principal de Mountbatten es que Rusia pueda aprovecharse de semejante estado de cosas, sino ahora, en un futuro no muy lejano.

El mariscal Auchinleck sostiene que, mientras no haya sido definido el destino de la India como entidad geográfica y política, el inmenso país debería quedar dentro del Commenwealth británico de naciones, responsabilizándose de su defensa el Consejo de Protección del Commenwealth.

Los extremistas hindúes se han opuesto resueltamente a este plan, al paso que lo favorece la opinión pública moderada de la generalidad de los hindúes, al igual que los de la mayoría de los musulmanes de la India. Los británicos buscan una solución del problema, por su parte, mediante la creación de una federación de carácter provisional, en la que la autoridad federal quedaría facultada únicamente para entender en los asuntos que se relacionasen con la defensa militar y las relaciones exteriores. El ministro del Exterior británico, Ernest Bevin, ha significado su aprobación de este plan, y se espera, por consiguiente, que desempeñe un papel de mayor importancia en las próximas conversaciones sobre la India.

Mediante un Golpe de Estado Independizáronse los Sundaneses

(Información pág. DOS)

Los Rebeldes Aceptan Mediación del Brasil

"Argentina no Media en la Revolución Paraguaya", Dijo el Canciller

Muy en Breve Serán Realidad Varios de los Temas Tratados en la Entrevista Perón-Dutra

ASI LO EXPRESO EL Dr. BRAMUGLIA

DESDE el tren ministerial, 23 (Enviado especial). — La hora de la mañana es la más propicia a los reportajes. Sobre todo cuando se trata de una conversación a bordo del tren que se acerca ya a la Capital Federal, después de haber conducido a la comitiva presidencial y a los periodistas hasta Paso de los Libres, donde se realizó la entrevista de los presidentes Perón y Dutra, de la que dimos amplia información en su oportunidad.

En la salita del vagón reservado a los ministros y sus allegados, el canciller Bramuglia concede la entrevista a CLARIN. Hemos sido testigos de los actos en Paso de los Libres y Uruguayana. Y, más que todo, hemos hablado con gente del pueblo en ambas márgenes del Uruguay. De ahí que traigamos la más profunda convicción de que el puente, que se extiende como permanente apretón de manos entre dos países, multiplicará el afecto y acrecentará el caudal vital de los lugares que viven a sus cabeceras.

Conocemos ya los puntos tratados en la entrevista. Queremos ahora que el canciller nos hable sobre cada uno de ellos y sobre la realización de los mismos dentro del factor tiempo.

Veinte Días

Con calma que se nos antoja más pausada que nunca, pues está marcada por el lento sorber de la bombilla pico de oro de su mate mañanero, el canciller concreta una línea general:

—A más tardar, en veinte días se hallará en vías de ejecución todo lo convenido.

—¿Los diversos puntos serán ratificados en un solo acto?

—No. A medida que ellos sean terminados en sus estudios, irán concretándose por la correspondiente signatura. Deseamos, tanto Brasil como nosotros, que se dé realidad a la cooperación fraterna, cuya realidad acabamos de palpar.

El Puente

—¿Se ha establecido ya la forma en que será utilizado, desde el punto de vista económico el puente recién inaugurado?

—Ya se encuentran trabajando cuatro delegados técnicos, dos por cada país, desde hace dos años. Esperamos que muy pronto lleguen a un acuerdo sobre el "modus vivendi" que será aplicado, con ventajas para los dos países. En cuanto eleven su dictamen al respecto, se activarán los detalles para llegar a la firma inmediata del convenio respectivo.

—¿Cuándo cree usted que ello podrá hacerse?

—Ya está dicho al comienzo: dentro de 20 días.

El Servicio de Balsas

El segundo punto tratado fué el del servicio de balsas entre Santo Tomé y San Borjas, el primer lugar sobre la provincia de Corrientes y el segundo en territorio costero del Brasil.

—¿Hay, preguntamos, documentación y elementos como para dar realidad al convenio?

—Ya. Ante todo, el elemento material, en estos momentos tan difícil, lo tenemos, según lo adelantó el presidente del Banco Central, señor Miguel Miranda. Habrá un servicio de buques balsas y de balsas automóviles que acrecentarán el intercambio de pasajeros y mercaderías entre las dos poblaciones, cuyo adelanto constante se debe precisamente a ese intercambio.

—¿También esto se realizará dentro del plazo de 20 días?

—Efectivamente. En un plazo de veinte días quedará terminada esta parte del convenio.

Salto Grande

Salto Grande, tramo del río Uruguay cerca de la frontera con el

(Continúa en la página CINCO)

Mr. ATTLEE

ATTLEE Y BEVIN SE OPONEN A QUE SE FORMEN BLOQUES REGIONALES

LONDRES, 23 (AFP). — "Clement Attlee y Ernest Bevin se oponen a la creación de bloques regionales de los cuales quedara excluída la Unión Soviética", se afirma hoy de modo categórico en el editorial del órgano del laborismo británico "Daily Herald". Tal es la respuesta de los dirigentes actuales del partido laborista y del gobierno británico a las acusaciones de algunos diputados rebeldes de que los británicos tienden a aislar a los soviéticos mediante una colaboración estrecha con los Estados Unidos.

Por su parte, el dirigente de la izquierda laborista Richard Crossman insiste en una política exterior británica que conserve una mayor libertad de acción frente a Estados Unidos, sin caer por ello en la órbita de influencia de la Unión Soviética. De este modo, asegura, Gran Bretaña se transformará en un factor de equilibrio entre los dos rivales: soviéticos y norteamericanos.

Clarín

DIARIO DE LA MAÑANA

REPUBLICA ARGENTINA 10 CENTAVOS

UN TOQUE DE ATENCION PARA LA SOLUCION ARGENTINA DE LOS PROBLEMAS ARGENTINOS

AÑO II — BUENOS AIRES, SABADO 24 DE MAYO DE 1947 — Nº 625

Marshall Revelará los Planes de la Secretaría de Estado

Truman Acordó Iniciar la Ayuda a Grecia y Turquía

WASHINGTON, 23 (INS). — La Secretaría de Estado se dispone hoy a poner en ejecución, sin pérdida de tiempo, el programa de ayuda a Grecia y a Turquía, después de haber sido firmada ayer la ley correspondiente por el presidente Truman.

En los círculos de Wáshington se espera que el subsecretario de Estado, Dean Acheson, quien renunció recientemente y cesará en su cargo el 30 de junio próximo, sostendrá en breve una conferencia de prensa en la cual revelará los planes inmediatos de la secretaría para llevar a la práctica el programa de Truman.

Se sabe que una misión militar compuesta por 21 representantes de las secretarías de Guerra y de Estado ha llegado a Turquía para estudiar las necesidades del ejército turco y ayudarlo en la modernización de su equipo militar. Algunos observadores han interpretado esta información como indicio de que los Estados Unidos consideran el peligro ruso en Turquía de mayor trascendencia que la situación prevaleciente en Grecia. En muchas ocasiones Rusia ha hecho alardes militares para atemorizar al gobierno de Ankara.

En las esferas diplomáticas se ha temido por algún tiempo la posibilidad de que la Unión Soviética emprendiese una acción agresiva contra Turquía, temores que han existido desde varios meses antes del desenvolvimiento de la presente situación en Grecia. De los 150 millones de dólares asignados a los turcos, cien millones se aplicarán a la ejecución de proyectos militares.

En cuanto a la misión que será enviada a Grecia, los observadores estiman que el primer grupo estará formado por unos cincuenta peritos económicos y militares. Los expertos económicos tratarán de normalizar la economía interna de Grecia, de mejorar la situación fiscal y de mejorar y modernizar la administración civil. La misión de los peritos militares consistirá en la modernización de la policía y del ejército griegos para que puedan desempeñar la función de mantenimiento de la paz interna en la nación.

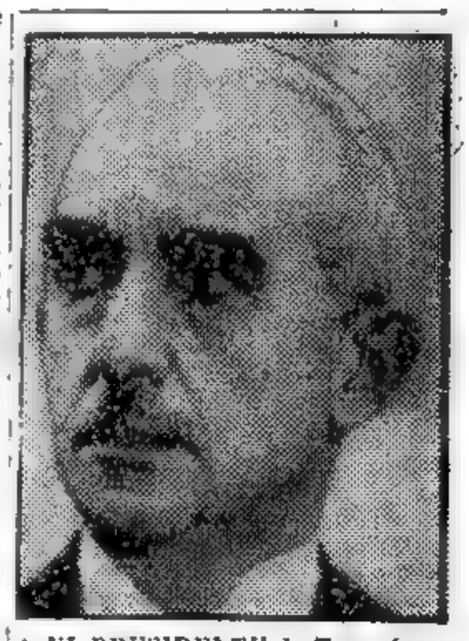

EL PRESIDENTE de Turquía, Ismet Inonu, ha enviado un mensaje agradeciendo la ayuda a su país acordada por los Estados Unidos

EL SECRETARIO DE ESTADO, George C. Marshall, explica a los periodistas, en conferencia con ellos, la necesidad del préstamo de cuatrocientos millones de dólares para ayuda a Grecia y Turquía, declarando que en el futuro no necesitará más de tales programas extraordinarios de socorro

Se Anuncian Exitos Gubernistas en la Zona de Pavoncué y Montelindo

RIO DE JANEIRO, 23 (INS). — El diario "O Globo" informa, según noticias recibidas desde Juan Caballero, que el secretario de Relaciones Exteriores del gobierno rebelde, mayor César Losríos, está dispuesto a aceptar la mediación brasileña en la guerra civil paraguaya. Ha manifestado al respecto:

"No podemos rechazar las propuestas brasileñas". —al referirse al viaje del ex embajador Negrao da Lima.

El diplomático carioca salió hoy en un avión militar a Ponta Porá y se afirma que desde allí continuará a Concepción, con el objeto de ofrecer oficialmente su mediación.

Anuncian Exitos de los Gubernistas

ASUNCION, 23 (INS). — El comunicado número 65 emitido por el comando en jefe del ejército gubernamental paraguayo expresa:

"El desbande rebelde en la región de Pavoncué y en la zona de Montelindo, bajo la tensa presión de nuestras fuerzas es general. Fue-

(Continúa en la página "TRES")

EXTRACTO DE LA LOTERIA NACIONAL PAG. 18

El Pasado Glorioso Realza la Grandeza de la Patria

☆ ☆

Domingo 25 de Mayo de 1947

LA EVOCACION DE MAYO HACE VIBRAR EL ALMA ARGENTINA

PRIMERA SECCION

Clarín

10 CENTAVOS

EN TODOS LOS ASUNTOS LA ATENCION PARA LA SOLUCION ARGENTINA DE LOS PROBLEMAS ARGENTINOS

UNA NACION DE 137 AÑOS...

SE cumple hoy un nuevo aniversario de la efemérides más gloriosa de la Patria: la de su propio nacimiento. El 25 de Mayo de 1810 fué un gesto ineluctable de liberación nacional, proclamado a la faz de los "libres del mundo" en consonancia con las ideas de autodeterminación que inflamaban el espíritu de los pueblos civilizados a fines del siglo XVIII y principios del actual. España misma estaba convulsionada por esas corrientes irresistibles que venían del corazón de su historia y que, al expandirse por toda Europa, aceleraron el ritmo de su avance, impulsadas por diversas influencias universalistas, como ser el Renacimiento, la Reforma y la Revolución Francesa de 1789, precedida a su vez por el alzamiento de las Colonias inglesas de América que se concretó en la firma del Acta de Filadelfia. Los próceres argentinos de Mayo estaban inspirados por tales doctrinas e ideales, y es así cómo ellos proclamaron, junto con la independencia patria, los inmortales principios de libertad y democracia sobre los que habría de asentarse, inconmovible, la futura grandeza de la flamante nacionalidad.

* * *

Los Gubernistas se Atribuyen Triunfos en Desaguadero y Belen-Cué

(INFORMACION PAGINA CUATRO)

JUBILOSA CELEBRACION TUVO LA FECHA PATRIA

Acusan a las Tropas de Morínigo de Utilizar Munición Argentina

PRIMERA SECCION

Clarín

10 CENTAVOS

UN TOQUE DE ATENCION PARA LA SOLUCION ARGENTINA DE LOS PROBLEMAS ARGENTINOS

AÑO II — BUENOS AIRES, LUNES 26 DE MAYO DE 1947 — Nº 627

EN TODO EL PAIS FUE CELEBRADA LA GESTA DE MAYO

EMOCION SIEMPRE RENOVADA

SINTESIS de la celebración; la nota gráfica muestra los aspectos más salientes de la conmemoración de la efemérides patria, cuyos actos —especialmente el tradicional sedéum— adquirieron realmente brillo

EN TODO EL PAIS HUBO BRILLANTES CEREMONIAS

Desde temprano Buenos Aires proclamó el júbilo de la fiesta. El tardío despertar del feriado se anticipó en el estruendo de las bombas estalladas antes que fuese claro día. Y en las dianas que pusieron en pie a los muchachos que rinden su juvenil tributo a las armas argentinas.

Pronto se volcó la ciudadanía por las calles embanderadas, amanecidas en un día inesperadamente hermoso. Y a media mañana sobre los mástiles porteños flameaban ya las enseñas izadas según el rito tradicional.

Primera Ceremonia

La primer bandera enarbolada lo fué en la plaza de Mayo a las 8.30. La insignia fué llevada desde el edificio de la Intendencia Municipal, donde se guarda, hasta el mástil respectivo, con la escolta del intendente, doctor Emilio Siri, de altos funcionarios y de delegaciones de alumnos de los institutos educacionales sobre los que tiene jurisdicción la Comuna.

Llegada la bandera, la Banda Municipal dirigida por el maestro José María Castro, hizo oír los acordes de la canción patria que fué coreada por la numerosa concurrencia. Luego se izó el pabellón que fué saludado con una ovación calurosa.

Quedó así cumplida la primera ceremonia de la mañana.

(Más información en las páginas 2, 3 y 9)

Gran Tensión Entre Griegos y Albaneses

ATENAS, 25 (INS). — La tensión entre Grecia y Albania aumentó esta tarde al anunciar el ministro de Orden Público griego, general Zervas, que un guardacostas albanés efectuó disparos contra las instalaciones militares de Corfú el jueves pasado, respondiendo las baterías de la isla hasta que la nave atacante se retiró.

El ministro de Aviación del gobierno griego, señor Kanelópulos, desmintió hoy la versión de que aviones griegos hayan atacado la ciudad albanesa de Koritza matando e hiriendo a nueve personas. Al mismo tiempo, el departamento de informaciones del gobierno de Grecia negó las acusaciones de que aviones griegos vuelen frecuentemente sobre territorio de Albania.

Emplearon Munición Argentina los Leales

Sensacional Informe de los Rebeldes Paraguayos

RIO DE JANEIRO, 25 (INS). — Informa la agencia Assapress desde Ponta Porá que el mayor César de los Ríos, secretario del ministro de Relaciones Exteriores del gobierno revolucionario de Concepción, dió a publicidad un comunicado oficial dirigido a las naciones americanas, en el que se informa que en el combate de Potrero Naranjo, los revolucionarios capturaron a las fuerzas gubernamentales granadas de tipo Bozzone, en forma cilíndrica, con doscientos gramos de trotyl y fabricadas en la Argentina.

El comunicado describe las granadas en sus menores detalles de construcción terminando con el siguiente informe del Ing. argentino F. Oscar Fassina: "Certifico que examiné en el comando de las fuerzas revolucionarias cantidades de granadas de mano y declaro al respecto bajo palabra de honor y con toda mi honestidad profesional que son granadas de tipo Bozzone, con carcasas y automáticas para fulminante fabricadas en Banfield, distrito de Lomas de Zamora, provincia de Buenos Aires, y han sido cargadas por personal de la fábrica de explosivos Bozzone en el arsenal "Sangento Cabral", perteneciente al ejército argentino.

El comunicado de los rebeldes produjo sensación entre los periodistas, pero muy especialmente entre los corresponsales extranjeros de esta capital, que adjudicaron extraordinaria importancia a la noticia y se apresuraron a transmitirla a los periódicos que representan.

El Ejército de Nicaragua Derrocó a Argüello y Asumió el Poder

LOS REBELDES PIDEN LA RENUNCIA DE MORINIGO

Han Aprobado los Exilados la Declaración del Febrerismo

Anunciaron los Gubernistas que no Hallan Oposición del Enemigo en Todo el Frente

ESPECIAL Para "CLARIN"

CLORINDA, 26 (Especial). — Un representante del febrerismo, que se encuentra en esta ciudad, asegura que la posición de su partido, en lo referente a la mediación en el conflicto, propuesto por los países vecinos y amigos del Paraguay, es de aceptarla tomando como base de las negociaciones la renuncia inmediata del general Morínigo y el cumplimiento total y absoluto de las condiciones que planteó el febrerismo al presidente paraguayo al constituirse el gabinete de coalición. Como se recordará, ese gabinete fué disuelto a consecuencia de un golpe dado por el propio primer magistrado y miembros del partido Colorado.

El informante agrega que la posición de su partido no será de intransigencia. Anticipó que los febreristas han recibido la noticia de la mediación con satisfacción, pues indica que los países vecinos no son ajenos al drama paraguayo, pero subrayó que todo dependerá de una condición previa e irrenunciable: la dimisión de Morinigo.

El Manifiesto Febrerista

CLORINDA, 26 (Especial) — Entre los exilados paraguayos radicados en esta ciudad ha causado excelente impresión la declaración de la Concentración Revolucionaria Febrerista sobre los últimos episodios ocurridos en las canoneras Humaitá y Paraguay y respecto a la neutralidad de los países vecinos y amigos del Paraguay.

La aludida declaración era esperada con ansiedad en los círculos revolucionarios por considerarla un documento político de gran interés partidario en los actuales momentos y también por su repercusión continental.

Un político paraguayo llegado hace unos días afirma que el citado manifiesto ha tenido amplia difusión en Asunción, a pesar de la censura y la severidad de la represión policial.

Triunfos sin Importancia

FORMOSA, 26 (Especial) — En los medios paraguayos que mantienen contacto con la zona revolucionaria se afirma aquí que los éxitos militares proclamados por el gobierno de Asunción carecen de fundamento. Dicen que las únicas acciones han sido escaramuzas y choques de patrullas, en los cuales los revolucionarios han obtenido triunfos.

Agregan que el encuentro que podría definir la situación tardará aún en ocurrir, debido a que sigue lloviendo intensamente en el norte y los esteros, en vez de secarse, se han extendido, transformándose en insalvables obstáculos para los dos ejércitos.

En las mismas fuentes se desmiente categóricamente el anuncio de la muerte del coronel Francisco Caballero Alvarez, que había sido ascendido a general por el presidente Morinigo.

En Asunción

CLORINDA, 26 (Especial) — Personas llegadas de la capital paraguaya aseguran que varios militares han exigido al general Morinigo el alejamiento de altunos

(Continúa en la página DOS)

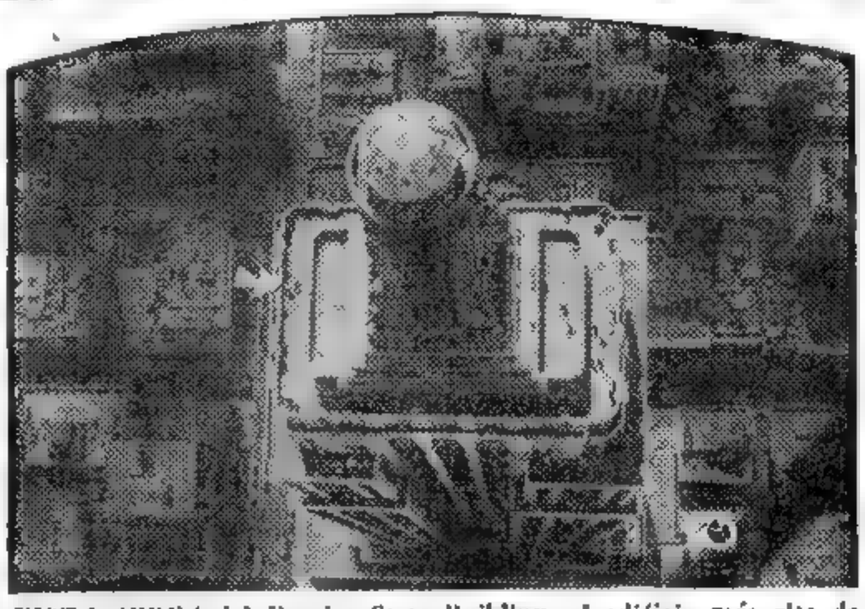

VISTA AEREA del Empire State Building, el edificio más alto de Nueva York, cuya amplia terraza del extremo superior de la torre ha sido cercada. Se adoptó esta medida para evitar la racha de suicidios ocurridos en los últimos tiempos. La flecha indica el lugar desde donde se arrojó el último de los cansados de la vida

DIARIO DE LA MAÑANA

Clarín

REPUBLICA ARGENTINA 10 CENTAVOS

UN TOQUE DE ATENCION PARA LA SOLUCION ARGENTINA DE LOS PROBLEMAS ARGENTINOS

AÑO II — BUENOS AIRES, MARTES 27 DE MAYO DE 1947 — Nº 628

Se Reunió en Margate la Convención del Partido Laborista

Hay Oposición al Servicio Militar

MARGATE, 26 (AFP). — La vieja tradición pacifista de los "objetadores de conciencia" sufrió rudo golpe hoy, cuando el Congreso del Laborismo británico rechazó una moción aconsejando el fin de la conscripción militar por 2.332.000 votos contra 571.000. También el laborismo se definió en esta emergencia con poca simpatía hacia la Unión Soviética, al rechazar igualmente una moción por la cual se autorizaba a los afiliados a adherir a la Sociedad Amgios de la Unión Soviética.

Pero al mismo tiempo se hacía una acogida reservada al violento ataque llevado por el delegado Miller contra el régimen soviético. El diputado Harold Davies se pronunció contra la intervención de Miller al recordar lo que el mundo debía a la U. R. S. S. Los congresistas no quieren ser víctimas del engaño de los comunistas ni caer en el exceso contrario, en el antisovietismo.

Esta tarde se inició la primera escaramuza en torno a la política exterior al atacar los dirigentes de la izquierda laborista Crossman y Zilliacus el folleto publicado por la dirección del partido: "Cartas sobre la mesa". Hugh Dalton tuvo que reconocer en el debate que ignoraba el nombre del autor de ese folleto y Crossman que ya obtuvo éxito considerable durante la discusión del servicio militar en los Comunes, consolida ahora pacientemente su posición en el interior del partido. Su intervención fué lógica y precisa. Según los delegados es "uno de los hombres que surgen" y se espera saber impacientemente si ha sido elegido como miembro del consejo consultivo del partido. Los resultados serán conocidos mañana y se habrá despejado una incógnita que provoca viva inquietud en las actuales tendencias del partido.

De Gasperi no Formó el Ministerio

ROMA, 26 (INS) — El Sr. De Gasperi anunció que han fracasado sus gestiones para formar gabinete, "a causa de las deserciones de distintos partidos, tanto de izquierda como de derecha". En su declaración, De Gasperi manifestó que, no obstante, no ha devuelto al presidente De Nicola el mandato que le confió.

Halla Dificultades

ROMA, 26 (INS). — El ex primer ministro De Gasperi, que ha sido encargado de solucionar la grave crisis política del país con la formación de un nuevo gabinete halla dificultades en su labor ante la actitud de algunos partidos políticos.

De Gasperi desea formar un gobierno de coalición con la inclusión de los representantes de todos los partidos, a excepción de los de la derecha, pero sus esfuerzos fracasaron hasta ahora a causa de la conducta observada por el partido Liberal que pone como condición para entrar en el gobierno la exclusión del partido Comunista.

Realiza Consultas

ROMA, 26 (AFP). — Desde muy temprano, el Sr. Alcides de Gasperi inició las consultas para tratar de formar el nuevo gabinete italiano.

Conferenció durante más de una hora con el presidente de la República, señor de Nicola.

Gestión de Quijano

ROMA, 26 (AFP). — Se anuncia que el presidente del Senado argentino, doctor Hortensio Quijano, se dirigió al embajador de Italia en Buenos Aires, señor Arpegiani, para obtener el envío "AF 2", remedio contra el cáncer descubierto por el profesor Italiano Guarnieri.

Golpe de Estado en Nicaragua: Eliminan al Nuevo Gobierno

MANAGUA, 26 (INS). — Mediante un golpe de Estado fulminante, el ejército logró hacerse cargo del gobierno, sin oposición alguna.

Oficialmente se informó que no se registraron hechos de sangre y que reina calma en todo el territorio del país.

Argüello, Derrocado

CIUDAD DE GUATEMALA, 26 (INS). — Los periódicos publican con grandes titulares la información de que la guardia nacional de Nicaragua, dirigida por el ex presidente Anastasio Somoza derrocó al gobierno que preside Leonardo Argüello.

El ministro de Nicaragua en la ciudad de Guatemala, Sr. Fiallos Gil, declaró a la International News Service: "Yo soy ministro del gobierno que preside Argüello", dando a entender que no aceptaría representar a un gobierno de facto. Añadió que no tenía información oficial alguna sobre los supuestos sucesos ocurridos en su país.

Rige la Censura

WASHINGTON, 26 (INS). — En el Departamento de Estado se anunció que no se poseen noticias autorizadas sobre el golpe de Estado registrado hoy en Nicaragua.

En otras fuentes ha trascendido que el ejército nicaragüense logró apoderarse del poder añadiéndose que la censura no ha permitido conocer mayores detalles sobre el golpe revolucionario.

Truman Pidió la Colaboración Militar en América

WASHINGTON, 26 (INS) — El presidente Truman, en un mensaje especial enviado hoy al Congreso, pide que se ponga en vigencia una ley autorizando la colaboración militar de los Estados Unidos con las fuerzas armadas de otras naciones americanas; y hace notar que presentó anteriormente un proyecto de ley similar y que el Comité de Relaciones Exteriores de la Cámara presentó un informe con enmiendas a tal legislación.

Añade Mr. Truman: "Los acontecimientos mundiales durante el año pasado hacen aún más importante tal legislación y por ello pidió al gabinete un proyecto de consideración favorable para que se ponga inmediatamente en vigor".

Señala el presidente que la colaboración autorizada en el proyecto de ley podrá extenderse al Canadá, "cuya cooperación con los Estados Unidos en asuntos que afectan a la defensa común es de especial importancia". Luego declara: "Las Repúblicas americanas asumieron nuevas responsabilidades de defensa mutua y para el mantenimiento de la paz, por medio del Acta de Chapultepec y la Carta de las Naciones Unidas".

De acuerdo con el proyecto de ley presentado por el presidente Truman, el ejército y la armada, actuando juntamente con el Departamento de Estado, desarrollarán un programa general de cooperación; quedando autorizado el presidente para proporcionar equipos militares y navales a dichas naciones americanas, a más de recursos técnicos y lo demás que hiciera falta para el mejor cumplimiento de este plan.

En el mensaje también se hace referencia a que el pacto de Chapultepec está destinado a ser sustituido por un tratado permanente interamericano.

El presidente Truman señala que en la ejecución de este programa se tendrá presente que la política de los Estados Unidos consiste en alentar el establecimiento de condiciones económicas sólidas en las otras Repúblicas americanas, calificándose tales condiciones de "pre requisitos de la paz y la seguridad internacionales".

RUSIA DISCUTIRA LA CUESTION ITALIANA

No Estamos Sometidos a Ninguna Potencia, Dijo Attlee

Ha Defendido su Política Exterior y Propugnó Paz y Armonía Mundiales

ESPECIAL Para "CLARIN"

MARGATE, 27 (INS). — El primer ministro británico, Clement Attlee, atacó cáusticamente al bloque pro-soviético del parlamento de Gran Bretaña acusando a sus integrantes de "sometimiento a una gran potencia". En la conferencia anual del partido Laborista celebrada en Margate, el primer ministro declaró: "Estamos sinceramente empeñados en erigir un edificio de armonía y de paz. Niego redondamente las acusaciones formuladas por ciertas personas cuya subordinación a una gran potencia les ha llevado a acusarnos de habernos sometido a otra gran potencia. Nosotros no estamos subordinados a ninguna potencia, pero tratamos de colaborar con todas".

El bloque izquierdista del partido Laborista, inclusive un grupo de diputados del Parlamento, han alegado que la política exterior del gobierno de Mr. Attlee está subordinada a la política exterior de Estados Unidos.

En su discurso, el "premier" repitió el alegato de los laboristas de que la mayor parte de las actuales calamidades de Gran Bretaña obedecen "al hecho de que el problema minero se ha descuidado por mucho tiempo. Ahora que hemos entrado en acción, —añadió— notaremos un cambio en la situación."

Attlee se refirió a la ley, aprobada recientemente, relativa a la nacionalización de las minas de carbón y a continuación ridiculizó las predicciones de la prensa conservadora respecto a la inminencia de un cambio en su gabinete y a la celebración de elecciones generales. Al respecto, manifestó: "Aun no hemos llegado ni a la mitad del presente período parlamentario. Tenemos el propósito de completar nuestro programa. Este programa es apenas un anticipo en relación con nuestros planes ulteriores.

El jefe de Gobierno británico se declaró "orgulloso de la ejecutoria" del partido Laborista en el poder. "Los tiempos que atravesamos, dijo, han exigido grandes cambios. En el pasado, nos hemos visto precisados a trabajar en la confusión creada en épocas anteriores."

Attlee rechazó asimismo la acusación de los dirigentes conservadores de que el gobierno laborista era responsable de la aprobación "precipitada" de leyes importantes por el Parlamento. Advirtió luego que el gobierno se verá precisado a mantener una intervención sobre la distribución de ciertos artículos, mientras exista la escasez de productos y de materias primas

Refiriéndose al adelanto alcanzado por el gobierno laborista desde su advenimiento al poder, declaró: "Nuestra ejecutoria en menos de dos años que llevamos en el gobierno no puede calificarse de mala.

FRANCESCO NITTI, destacado dirigente político italiano, aceptó colaborar en los esfuerzos de De Gasperi para solucionar la crisis política

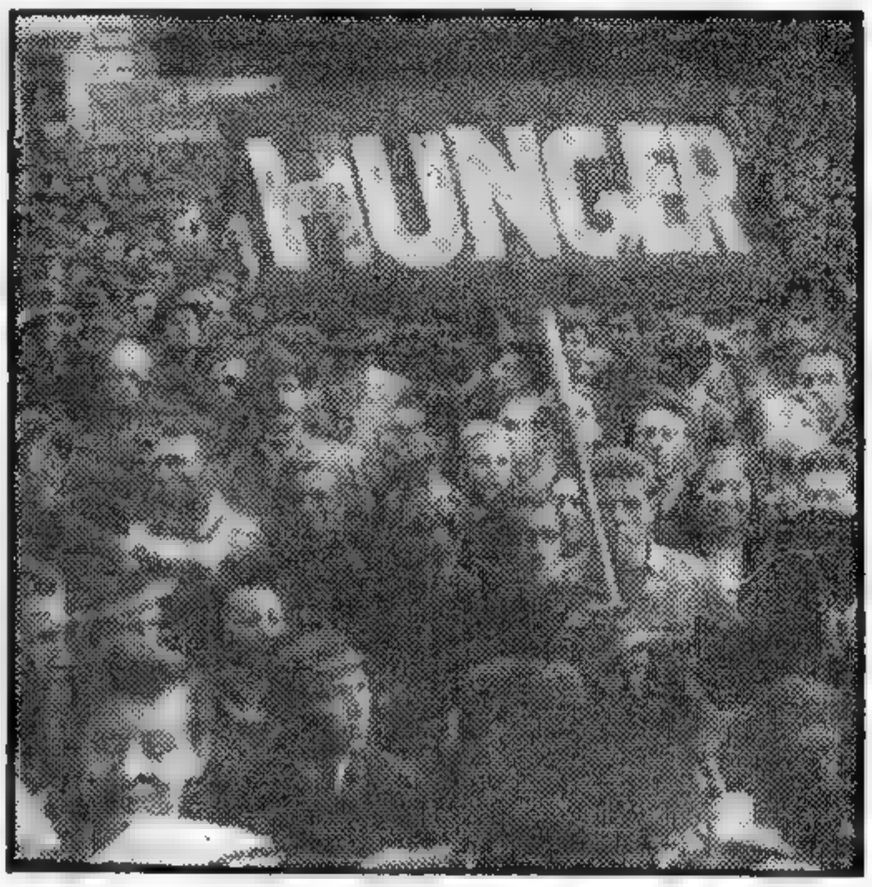

ENORME cantidad de público se concentró en Viena, recientemente, para protestar por la falta de alimentos. La Federación del Trabajo de Austria procurará aliviar la situación, pero no tuvo mayor éxito.

DIARIO DE LA MAÑANA

Clarín

10 CENTAVOS

UN TOQUE DE ATENCION PARA LA SOLUCION ARGENTINA DE LOS PROBLEMAS ARGENTINOS

AÑO II — BUENOS AIRES, MIERCOLES 28 DE MAYO DE 1947 — Nº 629

Repercute una Publicación de CLARIN

El Febrerismo Opina que Morínigo Debe Renunciar

EXCLUSIVO

CLORINDA, 27 (Especial). — En los círculos de exilados paraguayos han causado excelente impresión las declaraciones del ex canciller Dr. Miguel Angel Soler al diario CLARIN de Buenos Aires conocidas aquí por medio de la propalación que de las mismas hizo Radio El Espectador de Montevideo.

Posición Febrerista

Por su parte, los líderes febreristas señalan que dichas declaraciones confirman la posición adoptada por su partido, antes y después de la revolución, exigiendo la previa renuncia del general Morínigo como condición única para solucionar la situación política del país. Concuerdan dichos líderes febreristas en afirmar que esa condición única sigue siendo la exclusiva para encontrar una salida pacífica aceptable para ambos ejércitos en lucha y los partidos que apoyan la revolución.

M. A. SOLER

Esta exigencia irrenunciable para el febrerismo, sería también —según los mismos informantes— la única que se plantearía como base esencial para una intervención amistosa de los países vecinos. Los líderes febreristas encuentran plausible una intervención de ese carácter como solución continental que pueda abreviar la duración de la guerra civil que recién ahora parece iniciarse en toda su intensidad en el territorio paraguayo.

La Cuestión de las Colonias Italianas se Tratará en Breve

LONDRES, 27 (INS). — El ministerio de Relaciones Exteriores de Gran Bretaña anunció que el gobierno ruso aceptó la invitación que se le hizo para la celebración de una conferencia en esta capital a fin de discutir la cuestión de las colonias italianas. La fecha de la conferencia aún no ha sido fijada.

Desagrada a Estados Unidos una Determinación Británica

Inglaterra Venderá Barcos y Aviones a la Argentina

WASHINGTON, 27 (INS). — En los círculos diplomáticos de esta capital se espera que la secretaría de Estado hará pública una información respecto a la noticia de que Gran Bretaña tiene en estudio la venta de aviones de caza a chorro y de varias unidades navales a la República Argentina. Por el momento, el asunto es objeto de una minucioso examen, existiendo, al parecer, algunas diferencias entre Londres y Wáshington sobre el particular.

La información se ha referido hasta ahora únicamente a la venta de aviones de caza a chorro Un despacho procedente de una capital de la América Latina informó recientemente que 27 aviadores argentinos habían llegado a Londres con el fin de recibir instrucción de vuelo sobre los nuevos aviones de caza británicos y estudiar las nuevas construcciones aeronáuticas. El mismo despacho informó también que un número de técnicos británicos de aviación habían salido hacia Buenos Aires para actuar como instructores de las fuerzas aéreas argentinas en el manejo y cuidado de los aviones de propulsión a chorro. La revelación de estos acontecimientos ocurrió precisamente cuando el presidente Truman recomendó una vez más al Congreso la aprobación de legislación en la cual se autorizase al gobierno el gobierno a la venta de equipos militares excedentes a las naciones del hemisferio occidental

El Equipo Militar

El objeto de esa venta consiste en la uniformación del equipo militar y de los sistemas de adiestramiento de los ejércitos de las 21 naciones americanas. La aprobación de una ley a tal efecto por el Congreso contribuiría a afianzar la posición del secretario de Estado, general Marshall en la proyectada conferencia de cancilleres de las naciones americanas en Río de Janeiro. Se espera que las repetidas declaraciones del gobierno argentino de que considera haber cumplido las estipulaciones contra el nazismo impuestas por Wáshington, como condición para participar en la conferencia de Río, contribuirán en mucho a disipar la atmósfera de ahora y a la pronta celebración de la conferencia de defensa interamericana.

El interés suscitado en Wáshington por las negociaciones anglo argentinas respecto a la venta de aviones de propulsión a chorro estriba en la existencia de un "convenio entre caballeros" suscrito por Estados Unidos y Gran Bretaña, por el cual estas naciones se comprometen a no vender armas a las naciones de la América Latina. Una fuente británica dijo que, pese a tal entendimiento, el gobierno de Londres había informado al de Wáshington que se consideraba en libertad para vender aeroplanos al régimen del general Perón en virtud de que el actual gobierno de Buenos Aires estaba reconocido diplomáticamente.

La India se Encuentra en Virtual Estado de Guerra

NUEVA DELHI, 27 (A.F.P.) — La India se encuentra hoy en estado de guerra. En previsión de que se agrave la situación caótica que se ha creado en las provincias de Bihar, Punjab, en Amritsar, Nueva Delhi, Calcuta y Bombay, el ejército ha sido puesto en pie de guerra, y sus dotaciones se encuentran ahora acuarteladas y listas para ser encaminadas hacia cualquier zona donde se registren rebeliones o luchas raciales y religiosas.

El ejército y la policía han adoptado un plan de acción común, en forma de que en cuanto estalle un disturbio y la policía sea insuficiente, el ejército acudirá inmediatamente.

Para el mantenimiento del orden en Nueva Delhi se han adoptado una serie de medidas draconianas, y las calles de los suburbios de mayor agitación racial son constantemente recorridas por autos blindados y patrullas motorizadas.

Mientras en la capital de la India las medidas de precaución se hacen cada vez más rigurosas, la situación en las provincias no deja de ser desalentadora. El fanatismo racial y religioso ya ha hecho presa de las sectas religiosas y ninguna de las recientes exhortaciones a la paz y a la concordia que acaban de hacer el Mahatma Gandhi, el Pandit Jawarhlal Nehru y el presidente de la Liga Musulmana, Mohamed Alí Jinnah, han tenido efecto.

Sólo la intervención rápida del ejército o de la policía y el fuego graneado de la fusilería logran despejar las calles convertidas en cruentos campos de batalla, cuando se enfrentan las bandas armadas de saqueadores.

NUEVO DISTANCIAMIENTO ENTRE EE. UU. Y RUSIA EN LA UN

Se Atribuyen Exitos Parciales las Dos Fuerzas Paraguayas en Pugna

El Gobierno Afirma que se Apoderó de las Localidades de Ibapobó, Pedernal y Tacuatí

ESPECIAL Para "CLARIN"

PONTA PORA, 28 (AFP.) — Las fuerzas gubernistas están luchando, denodadamente, para abrirse paso a través del círculo de hierro que han formado los revolucionarios en el sector de San Pedro, donde los combates se van intensificando a cada hora que pasa. Si bien el comando rebelde admite que sus tropas se están replegando lentamente ante la superioridad numérica de los gubernistas en Puerto Laurel y Desaguadero, señala que debido a la confusión que reina actualmente, no se puede dar a conocer aun una información concreta.

Agregó luego que las columnas revolucionarias prosiguen con éxito su maniobra envolvente en Belen-Cué y Potrero Naranjo y que el regimiento Curupaity continúa avanzando sin haber encontrado hasta ahora resistencia por parte de las fuerzas de Morinigo.

Una emisora rebelde anunció esta mañana que las fuerzas gubernistas al mando del general Caballero Alvarez, tratan de abrirse paso a través de las líneas defensivas en Paso-ñé y Desaguadero a costa de grandes pérdidas pues los rebeldes han logrado desbaratar hasta ahora todos sus intentos de infiltrarse. Destacó luego que si bien la situación es aun indecisa, existe la impresión de que las tropas morinigüistas están pasando por un trance sumamente crítico y que difícilmente lograrán superarlo aun cuando reciban importantes refuerzos, ya que las que allí combaten están siendo aniquiladas poco a poco.

Declaración de Prieto

FORMOSA (Especial). — Se comentan vivamente en los círculos revolucionarios, las declaraciones del Dr. Justo P. Prieto, destacado miembro del Partido Liberal, que hiciera a la prensa argentina, refiriéndose a la mediación de los países [illegible]

en el conflicto armado de su patria.

Un destacado político paragua-

(Continúa en la página [illegible])

Radio Pidió Gracia Para los Condenados a Muerte en España

MADRID, 28 (AFP). — El embajador argentino en esta capital, Sr. Pedro Radio, ha solicitado al gobierno español la conmutación de las penas de muerte que han sido dictadas contra los culpables del atentado de que fué objeto la embajada argentina el 14 de febrero último y que a consecuencia de ello se registraron daños materiales en el edificio.

Según se anunció el Sr. Radio hizo llegar ese pedido en razón de las fiestas patrióticas y con motivo de la próxima visita que hará a España la esposa del presidente de la República Argentina, señora María Eva Duarte de Perón.

LOS MANIFESTANTES irrumpieron violentamente en las oficinas gubernamentales de Dijón y desparramaron documentos y papeles por las calles, tal como puede apreciarse en la presente foto. La actitud de los revoltosos fué motivada por la escasa proporción de alimentos que permite el actual racionamiento en Francia

Roma y Belgrado Buscan una Alianza

ROMA, 28 (INS). — El diario promonárquico, "Italia Nuova", publica hoy un relato detallado de una "sensacional" conferencia habida entre el ex primer ministro encargado de la organización del nuevo gabinete, Alcide de Gasperi, el ex ministro del Exterior, Carlo Sforza y el líder comunista Palmiro Togliatti.

Según el periódico, Sforza se mostró contrariado por la prolongación de la actual crisis política, estimando que esta situación será perjudicial "a las actuales negociaciones entre Italia y Yugoslavia para la concertación de una alianza militar". Afirma el órgano monárquico que estas negociaciones habían llegado a su punto culminante precisamente en vísperas de la crisis.

En el acuerdo, sigue informando "Italia Nuova", se estipula la estricta neutralidad de ambas naciones en el caso de que ocurra un conflicto armado entre Rusia y las potencias occidentales. Yugoslavia, sin embargo, se reservó el derecho de actuar libremente en el caso de una agresión contra la Unión Soviética.

El señor De Gasperi convocó al directorio de su partido para que tome una decisión final sobre la actual crisis de gobierno. Después de la reunión reanudó las consultas con los dirigentes de los partidos menores de izquierda.

Se indica que hay cierto optimismo sobre el éxito de la gestión ministerial confiada a De Gasperi.

Un vocero de los Demócratas-cristianos indicó al corresponsal de International News Service, que De Gasperi está tratando de formar un gabinete, en torno de un núcleo ministerial compuesto por dicho partido, técnicos y grupos independientes, y que existen buenas perspectivas para lograr esta finalidad.

DIARIO DE LA MAÑANA

Clarín

REPUBLICA ARGENTINA 10 CENTAVOS

UN TOQUE DE ATENCION PARA LA SOLUCION ARGENTINA DE LOS PROBLEMAS ARGENTINOS

AÑO II — BUENOS AIRES, JUEVES 29 DE MAYO DE 1947 — Nº 630

Propúgnase un Tratado Comercial Entre Rusia y Gran Bretaña

Debemos Producir Más o Morir, Declaró Mr. Herbert Morrison

MARGATE, 28 (INS). — El partido Laborista británico apoyó un plan de ocho puntos del gobierno de "exportar o perecer", que supone la radical reducción de las importaciones, una desmovilización más rápida y mejor distribución de brazos para hacer frente a la crisis económica. El ministro delegado, Herbert Morrison, advirtió: "Tenemos que producir o perecer. No podemos vivir indefinidamente esperanzados, sin precipitarnos a un desastre económico y financiero que perjudicaría a los obreros y destrozaría al partido Laborista. No debemos contar, y espero que no contemos con levantar nuevos créditos en el extranjero".

Mr. HERBERT MORRISON, propugnó en el Congreso Laborista, de Margate, una mayor producción británica

Discurso de Morrison

Morrison dijo a los delegados a la conferencia anual del Partido Laborista, reunidos en Margate, que esperaba que se concluya rápidamente la negociación de un acuerdo comercial con Rusia. Declaró que tanto Inglaterra como el Soviet "siguen una política deliberadamente de menos hoy para tener más mañana" en sus campañas económicas, inmediatas de carácter puramente nacional. Se refería a la política "expansionista" del Soviet y decía que el programa norteamericano de auxilio al Cercano Oriente debería quitar de los hombros británicos parte del peso en la labor contra Rusia. Dalton trató de explicar hoy que el panfleto fué "debidamente autorizado" y que el ejecutivo nacional del Partido consideró que debía publicarse. Pero agregó que el ejecutivo del Partido no se comprometió a apoyar en todos los detalles al panfleto. Se ha sabido que el panfleto fué escrito por Denis Healey, funcionario de la secretaría del Partido Laborista.

Dalton dijo a los delegados que el panfleto publicado la semana pasada "poniendo las cartas sobre la mesa" en el que se analizaba la política exterior, no era una declaración de la política del gobierno. El panfleto, que ha sido objeto de duras críticas por los izquierdistas del partido, acusaba a Rusia de desarrollar una campaña de propaganda decididamente antibritánica y de utilizar las conferencias internacionales para obtener ganancias

Trabajo en las Minas

La conferencia aceptó una resolución presentada por Will Lawtrer, presidente del gremio de mineros, en la que se pide que se dedique mayor número de brazos a las minas. Su vicepresidente, J. Bowman, declaró en apoyo de la resolución que "si pudiéramos exportar 30 millones de toneladas de carbón anuales podríamos decirles a los norteamericanos: "Vayan al diablo con sus empréstitos".

El Terrorismo Divide a los Hebreos de Palestina

JERUSALEN, 28 (INS) — Entre la población judía de Palestina se registra una profunda división de las actividades terroristas en momentos en que —a 11.000 kilómetros de distancia— celebra su primera reunión la comisión de las Naciones Unidas que investigará la situación en Tierra Santa.

La respuesta dada la semana pasada por la banda Stern —uno de los grupos extremistas— al llamamiento que, a sugestión de Noruega, hizo la asamblea de las Naciones Unidas para que se mantuviese una tregua mientras estuviese en curso la investigación del problema, ha vuelto a poner de relieve toda cuestión de los actos de terrorismo.

Los observadores estiman que la banda Stern, al insistir en que los británicos aceptasen condiciones imposibles a precio de una tregua, ha dejado la puerta abierta a la continuación de la violencia. Esa impresión ha quedado plenamente justificada por los actos de terrorismo registrados durante los últimos días y por las dos explosiones que hoy sacudieron la bahía de Haifa. En esa ciudad, los manifestantes lanzaron hoy tres canastas llenas de explosivos contra las instalaciones de la Iraq Petroleum Company. Una de las canastas cayó a sólo unos metros de la principal cañería de agua y al hacer explosión hirió a un sargento de la policía británica que intentaba devolverla.

Se calcula que un veinte por ciento de los judíos de Palestina abrigan amplias simpatías por los terroristas, aunque no todos ellos admiten esos sentimientos. El restante ochenta por ciento está dividido en partes iguales entre los que se hallan en oposición activa a los extremistas y los que, aunque simpatizando con las finalidades antibritánicas del movimiento clandestino, no concuerdan con los métodos de violencia. Estos últimos califican de "barbarie" los disparos hechos por la espalda contra soldados británicos por la banda Stern. Más aún, existe un profundo conflicto ideológico entre las fracciones judías de la derecha e izquierda sobre las actividades clandestinas.

Una de las principales razones en que se funda la división civil reside en el hecho de que los extremistas pertenecen al partido revisionista del ala derecha, que desde 1933 hasta hace sólo una semana permaneció fuera de la organización sionista mundial.

El ala izquierda, especialmente los miembros del Partido Marxista Hashomer Atzair (Guardia de la Juventud), afirman que los miembros del movimiento clandestino son fascistas que amenazan la unidad del Yishuv (judaísmo palestino).

EL JEFE DE ESTADO DIRIGIRA LA CAMPAÑA CONTRA LA CARESTIA

DESMINTIERON LOS REBELDES LAS VICTORIAS DEL GOBIERNO

Un Grave Suceso Ocurrió en la Capital Paraguaya

Exclusivo PARA CLARIN

RIO DE JANEIRO, 29 (AFP). — Se ha hecho difícil saber con certeza la situación real de la guerra civil paraguaya, mientras que las radios de ambos bandos han entablado una encarnizada lucha de ondas. Cada una de ellas trata de demostrar al mundo que la superioridad está de su parte. Desde hace varios días la radio de Asunción anuncia victorias en todos los frentes. Es así como el presidente Morínigo ha dado un comunicado, según el cual sus tropas conquistaron Puerto Desaguadero, avanzan en el sector de Monte Lindo y Pavón Cué y llegaron a las defensas exteriores de Concepción. Por su parte, la radio revolucionaria "La Voz de la Victoria", desmintió todas estas afirmaciones, agregando que las operaciones prosiguen favorablemente para los rebeldes en todos los sectores

Un Grave Incidente

CLORINDA, 29 (Especial). — Un grave incidente de carácter político militar se ha producido en la capital paraguaya. El comandante Giménez, jefe de la Caballería de Campo Grande, baluarte fundamental del gobierno, en el transcurso de un violenta discusión con el edecán del presidente Morínigo, hirió a éste de un balazo, ignorándose el estado del herido hasta este momento.

Por informaciones de algunos observadores políticos, se ha podido saber que el grave incidente es el resultado de las disputas diarias que se estaban acentuando a raíz de la presión que el "coloradismo" estaba ejerciendo sobre el presidente Morínigo con el fin de substituir a la oficialidad que no acepta adherirse al partido Colorado.

La reacción del comandante Giménez puede provocar una verdadera crisis política, con serias repercusiones en los círculos militares, lo cual crearía una gravísima situación al gabinete "colorado", que actualmente apoya al presidente Morínigo, aseverándose que den-

(Continúa en la página dos)

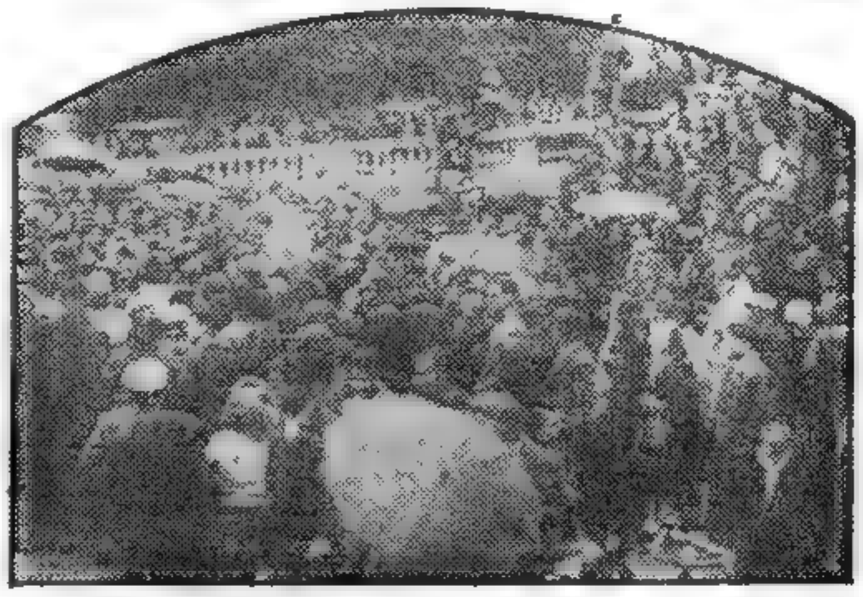

EL PUEBLO FRANCES protesta enérgicamente por el mantenimiento del racionamiento del pan. No se arredran ni ante las inclemencias del tiempo; y piden a las autoridades competentes se deje en suspenso la vigencia de tal medida

Clarín

DIARIO DE LA MAÑANA

REPUBLICA ARGENTINA 10 CENTAVOS

UN TOQUE DE ATENCION PARA LA SOLUCION ARGENTINA DE LOS PROBLEMAS ARGENTINOS

AÑO II — BUENOS AIRES, VIERNES 30 DE MAYO DE 1947 — Nº 631

Mountbatten Regresa en un Avión a la India

REVELARAN EL PROYECTO DE ENTREGA DEL PODER

LONDRES, 29 (INS) — El Virrey de la India, vizconde Mountbatten partió hoy en avión del aeropuerto de Northolt en viaje de regreso a Nueva Delhi después de haber estudiado con las autoridades del gobierno los asuntos políticos de la India.

Se dijo que los detalles del plan para la transferencia de poderes a las autoridades hindúes serán anunciados simultáneamente la próxima semana en Londres y Nueva Delhi. El anuncio de dicho plan será hecho en los Lores por el secretario por la India, Lord Listowell mientras que el primer ministro Sr. Attlee lo hará a su vez en los Comunes.

La Lucha Religiosa

NUEVA DELHI, 29 (AFP) — Se lucha intensamente en las calles, en los campos, en los domicilios y hasta en las cuevas de las montañas desde hace tres días en varios puntos de la zona de Gurgaon, en el sudoeste de Nueva Delhi.

Las medidas excepcionales de vigilancia y seguridad adoptadas en estrecha coordinación por la policía y el ejército, no parecen haber dado resultado, al menos por el momento, dado que a pesar de que la tropa tiene la severa consigna de echar cuerpo a tierra y de "barrer" las zonas de agitación si a la primera intimación no cesa la refriega callejera, la enconada rivalidad racial, religiosa y política entre las sectas fanatizadas de hindúes no ha decrecido.

Se Acordó en Reunión de Gabinete

EN una nueva reunión de ministros y otros funcionarios que se realizó ayer, quedó decidido que el presidente de la Nación tome la dirección total de la campaña de represión de la especulación y el agio, que hasta la víspera tenía por autoridad coordinadora, por decisión del propio jefe del Estado, al titular de la cartera del Interior. La nueva dirección tendría, según la información oficial, el solo propósito de imprimir a la lucha contra los especuladores un ritmo intenso y una severidad superior a la observada hasta ahora.

Tras la mencionada reunión hubo otras de determinados funcionarios con el general Perón, y acerca de las cuales se obtuvo una información muy escueta.

La Reunión del Miércoles

Según se recordará, el miércoles se llevó a efecto una reunión de gabinete destinada a considerar el mismo problema; pero de ella sólo se supo el temario, pues no trascendieron pormenores sobre decisiones aplicables a la campaña misma. En esa reunion, empero, habríanse planteado situaciones especiales de organización o de otro carácter que determinaron la nueva reunión de ayer y acaso la decisión a que se ha llegado poniendo en las manos del primer magistrado del país la dirección total de la campaña.

El Acuerdo

El acuerdo de ayer contó con la asistencia de todos los ministros, excepto el de Agricultura, que se encuentra enfermo; de los secretarios de la presidencia; de los titulares de Secretarías, excepto de Aeronáutica, que también se encuentra enfermo, y de Industria y Comercio; del vicepresidente de la Nación; y del presidente del Banco Central.

La Información Oficial

La información oficial, entregada poco después, dice textualmente así:

"Una nueva reunión de gabinete se realizó hoy a los efectos de considerar en todos sus aspectos la campaña de represión del agio en que se halla empeñado el gobierno de la Nación.

"En el curso de la reunión quedó resuelto que el general Perón tome a su cargo la dirección total de dicha campaña, para lo cual se recabó la cooperación del vicepresidente de la República, doctor J. Hortensio Quijano, contando con los servicios de la Secretaría Técnica de la Presidencia y la colaboración inmediata del Ministerio del Interior, de la Secretaría de Industria y Comercio, del Consejo Económico, de la Policía Federal y la Subsecretaría de Informaciones.

"De tal manera, pues, la vasta tarea que implica la citada campaña contra la especulación y el agio en defensa de los intereses de la población, adquirirá así un más intenso ritmo y una perfecta coordinación, aplicándose con todo rigor las sanciones que impone la ley respectiva, de reciente sanción legislativa, contra los

(Continúa en la Página Tres)

La Paz Futura Dependerá de la India, Dijo el Canciller Inglés

El Congreso Laborista Aprobó la Política Exterior de Mr. Bevin

MARGATE, 29 (AFP). — "La paz en los años venideros dependerá en gran parte de la situación en la India. El mundo asiático será testigo de transformaciones profundas, a las que deberemos prestar la mayor atención", afirmó el ministro de Relaciones Exteriores, Ernest Bevin, durante el discurso que pronunció hoy en el Congreso Laborista, donde fué ovacionado por los delegados que concedieron así su tácita aprobación a la política exterior defendida por el canciller. "Todo lo que pido a la Conferencia es que apruebe a rechace mi política, pero, eso sí, dejando de lado toda consideración que no consulte el interés primordial del país. El apoyo o rechazo de mi política debe fundarse en argumentos sólidos y convincentes".

De este modo enérgico inició su discurso Ernest Bevin.

Luego señaló que la política del gobierno laborista en el Medio Oriente es de vastos alcances, ya que hay grandes posibilidades de experiencias sociales en esa región, razón por la cual no puede correrse el riesgo de perder las posiciones conquistadas allí por Gran Bretaña.

Sobre la situación creada en Palestina —dijo— nada nos autoriza a desconocer los derechos de los árabes. He sido denunciado en el mundo como un antisemita. Nada más falso. Mi opinión es que las Naciones Unidas pueden solucionar el conflicto entre judíos y árabes en Palestina. Nosotros contribuiremos a ello con toda nuestra voluntad.

Han averiado nuestros barcos en el estrecho de Corfú —prosiguió Bevin— sin que hayamos respondido inmediatamente. Hemos preferido elevar nuestra queja a las Naciones Unidas.

Los Dardanelos

Con respecto al delicado problema creado por el pedido de bases en los Dardanelos por parte de Rusia, afirmó la voluntad británica de revisar el tratado de Montreux con las otras potencias signatarias de ese acuerdo. "Rusia exige pases —dijo— que a nuestro juicio harían perder a Turquía buena parte de su soberanía. Esto no podemos consentirlo".

Al responder a la crítica de la izquierda laborista de que el gobierno mantiene gran número de tropas en el exterior, indicó que apenas han transcurrido dos años del fin del conflicto y los soldados ingleses se han retirado ya de Alejandría y El Cairo. Además al finalizar el año 1948 se reducirán los contingentes destacados en el Canal de Suez a diez mil hombres, sin olvidar que las tropas británicas han evacuado ya la Indonesia. En Grecia sólo hay cinco mil soldados británicos y apenas se ratifique el tratado de paz con Italia, saldrán de Trieste otros cuatro mil. Y las tropas británicas de guarnición en la India evacuarán su territorio no bien se consolide la situación de independencia de ese gran país. Con respecto a nuestra permanencia en Austria —agregó— ¿quién puede decir que es nuestra la culpa de esa situación cuando nos hemos esforzado durante dos años por llegar a un tratado inútilmente?

"Somos partidarios de la unidad económica de Alemania. Pero nos rehusamos a la demanda soviética de extraer las reparaciones de la producción corriente alemana hasta tanto no se haya equilibrado esa economía.

ESTUDIASE LA AYUDA A GRIEGOS Y TURCOS

WASHINGTON, 29 (INS) — Se informa que el secretario de Estado, general Marshall, sigue buscando una figura de primer orden, lo suficientemente idónea, para administrar el programa de ayuda económica a Grecia y a Turquía. La designación de tal persona constituye el principal impedimento para que no se haya anunciado todavía la composición de la comisión de cuarenta miembros que habrá de ir a Grecia para poner en vigor la doctrina de Truman en aquel estratégico país.

Se tiene entendido que todos los demás miembros de la comisión, representados principalmente por peritos en finanzas, administración y economía, han sido nombrados ya. El último obstáculo para la realización del programa, salvo el de la designación de su administrador, quedó eliminado ayer al recibir el secretario Marshall la suma de cien millones de dólares de la Corporación de Reconstrucción Financiera. Esta suma servirá para subvenir los gastos del programa hasta que el comité de crédito de la Cámara de Representantes haya votado los 400 millones de dólares, autorizados por el Congreso.

Marshall ha dicho que por ahora no puede suministrar detalles específicos al presidente del comité, Sr. John Taber, republicano por el estado de Nueva York, sobre el modo de invertir dicho dinero. Taber ha dicho, por su parte, que no aprobará los créditos mientras no le hayan sido suministrados esos detalles.

Francia se Encuentra Abocada a Nuevas Dificultades Políticas

(INFORMACION PAGINA DOS)

Renunció el Primer Ministro de Hungría: Reina Enorme Inquietud

Violenta Batalla en la Región de Desaguadero

Los Gubernistas Procuran Batir el Frente Rebelde

ESPECIAL Para "CLARIN"

PONTA PORA, 30 (AFP). — La zona de Puerto Desaguadero se ha convertido en un verdadero campo de batalla, donde tanto las fuerzas gubernistas como las rebeldes están empeñadas desde anoche en uno de los combates más sangrientos de cuantos se han registrado hasta ahora. Las informaciones que se recibían esta mañana anuncian que ambos bandos han lanzado allí todo el peso de la actual guerra. Mientras los leales tratan de abrirse paso a través de la defensa revolucionaria, esta no ha cedido hasta ahora una sola pulgada luchando furiosamente para tratar de desalojar de allí a las columnas de Morínigo.

Pero hasta el momento nada se puede anticipar acerca de cual será el final de estos combates

Los que siguen detenidamente el curso de los actuales acontecimientos afirman que los rebeldes están ahora en franca ofensiva, lo que sería un indicio de que el alto comando revolucionario en Concepción ha introducido importantes cambios en la dirección de las operaciones. Según algunas versiones que proceden directamente de los revolucionarios, el mando directo de las tropas está a cargo actualmente del ex presidente y líder de la Concentración Revolucionaria Febrerista, coronel Rafael Franco, quien a pesar de los desmentidos que se habían hecho anteriormente tenía una participación activa en la dirección del movimiento. Se agrega que el coronel Franco está siendo secundado por el líder del Partido Liberal, coronel Alfredo Ramos, quien según los gubernistas estaba alejado de sus actividades militares. Asimismo, se dice que se han incorporado a la actividad numerosos oficiales que se hallaban en retiro y que tuvieron una destacada actuación en la última guerra del Chaco.

La Lucha en San Pedro

Mientras tanto, las columnas revolucionarias que actúan en los alrededores de San Pedro continúan empeñadas en desalojar de todas sus posiciones a las fuerzas gubernistas, muchas de las cuales siguen entregándose sin combatir. En Punta Riel, si bien la emisora revolucionaria reconoce que la situación de los rebeldes es precaria ante las poderosas fuerzas leales que combaten allí, desmintió las informaciones dadas a conocer en Asunción, según las cuales había caído en poder de las tropas adictas al go-

(Continúa en la página dos).

EL SABIO BELGA BRIESBROEK, de la National Geographic Society, que se propone verificar la exactitud de las teorías de Einstein sobre la velocidad de la luz, expone a los periodistas, en Bocayuva, algunas de las comprobaciones hechas en el último eclipse solar

Clarín

DIARIO DE LA MAÑANA

REPUBLICA ARGENTINA 10 CENTAVOS

UN TOQUE DE ATENCION PARA LA SOLUCION ARGENTINA DE LOS PROBLEMAS ARGENTINOS

AÑO II — BUENOS AIRES, SABADO 31 DE MAYO DE 1947 — Nº 632

Detuvieron al Jefe de la Policía

BUDAPEST, 30 (AFP). — El primer ministro de Hungría, Ferenc Nagy, presentó hoy imprevistamente su renuncia a la legación de su país en Berna. Esta decisión fué comunicada por el secretario general del partido comunista húngaro, Rakosi, quien desempeña a la vez el cargo de vicepresidente del Consejo en ejercicio, en ausencia de Ferencz Nagy.

Al mismo tiempo, otra sorprendente noticia sacudía a las esferas políticas de esta capital: el comandante de policía, general Komarosny era detenido por la policía política húngara. Este general dirigía todas las fuerzas policiales de Hungría con excepción de las estacionadas en Budapest, que dependen del general comunista Monnich.

Se espera obtener el texto de la renuncia del presidente del Consejo, para conocer los motivos de su determinación. Todo indica, sin embargo, que el señor Ferencz Nagy residirá en Suiza, debido a las medidas tomadas recientemente contra ciertos miembros de su partido. Por lo tanto, será muy poco probable que se decida regresar a Budapest.

El señor Ferencz Nagy había llegado esta mañana a Berna, procedente de Zurich y se negó a recibir a los periodistas y formular declaración alguna. Sin embargo, su secretario declaró al corresponsal de la Agencia Franco Presse que los rumores de renuncia carecían de todo fundamento y que el primer ministro se proponía permanecer aún varios días en Suiza antes de regresar a Budapest. Pero los periodistas permanecieron en acecho para entrevistarlo ante la perspectiva de una renuncia sensacional, sin lograr su propósito.

Acusación Obrera

BUDAPEST, 30 (AFP). — El partido Obrero acusó al primer ministro Ferencz Nagy, que acaba de renunciar en Berna, de haber participado en una conspiración recientemente descubierta.

Comentan la renuncia

VIENA, 30 (INS) — En los círculos diplomáticos húngaros de esta capital se comenta hoy con amplitud la renuncia del primer ministro de Hungría, Ferenc Nagy. El "premier" actualmente está pasando unas vacaciones en Suiza y, según se tiene entendido, se ha negado a regresar a Budapest.

En la embajada de Hungría en Viena se dijo que el presidente de Hungría, Zoltan Tildy, estaba tratando de solucionar la crisis nacional creada por la dimisión del primer ministro.

Entretanto, fuentes fidedignas predijeron que el nuevo gobierno húngaro se formará bajo la dirección del partido pro soviético social democrático, después que hubiesen sido separados los "ministros reaccionarios" del gabinete de Nagy.

Desde febrero último ha existido una continua tensión política en Hungría.

De Gasperi Logró Formar Gabinete

ROMA, 30 (AFP.) — "Ya tengo resuelta la crisis ministerial —dijo el señor De Gasperi a los periodistas, cuando éstos lo abordaron al entrar el jefe del gobierno en el despacho del Sr. De Nicola—. Sólo falta que el presidente apruebe la nómina de los nuevos miembros del gobierno".

Poco después y en momentos en que el señor De Gasperi salía del despacho presidencial volvió a conversar breves palabras con los periodistas a quienes dijo: "Mis esfuerzos han sido coronados por el éxito". Al pedírsele que diera a conocer los nombres del elenco ministerial, el señor de Gasperi manifestó que lamentaba no poderlo dar a la prensa a causa de que una de las personalidades independientes que integraban el gobierno, se halla fuera de Roma.

Posteriormente se supo que por lo menos nueve carteras del gabinete dirigido por el señor de Gasperi serán desempeñadas por políticos demócratas cristianos. Los nombres que se mencionan son los siguientes:

Interior, Mario Scelba; Agricultura, Antonio Segni; Instrucción Pública Gonella; Tesoro, Bergone; Finanzas, Pella; Obras Públicas Michelli; Transportes Jervelino, y Trabajo, Togni. En dicha fuente se informó, además, en forma autorizada, que el independiente, Sr. Grassi, ejercerá el ministerio de Justicia; el conde Sforza quedará al frente de la cartera de Relaciones Exteriores

CONDE CARLO SFORZA. Seguirá ocupando la cartera de Relaciones Exteriores

Ha Llegado a Nueva Delhi el Virrey de la India; es Enorme la Expectativa Reinante

NUEVA DELHI, 30 (AFP.) — Procedentes de Londres llegó esta tarde a esta ciudad el virrey de la India, acompañado por su esposa. Con esta llegada de lord Mountbatten se abre para la India una fase peligrosa, y los más moderados observadores políticos no excluyen la posibilidad de una guerra civil, a no ser que los líderes hindúes suavicen sus querellas ante la soberanía que Gran Bretaña les transfiere.

Obligar a esos líderes a que ellos mismos decidan el destino de la India parece ser, según esferas bien informadas, la idea esencial del plan que trae Mountbatten, y que les será oficialmente sometido el 2 de junio en una conferencia conjunta.

Bevin Repudió en Margate la Falta de Apoyo de los Rebeldes

MARGATE, 30 (AFP.) — "A mí se me golpeaba por la espalda el mismo día de noviembre en que negociábamos en los Estados Unidos ciertos acuerdos ventajosos para nuestro país", expresó el señor Bevin en un pasaje del largo discurso que pronunció en el congreso laborista.

Esa fué la única ocasión en que el ministro de Relaciones Exteriores se permitió expresar el resentimiento que le dejara la "sublevación" laborista y el voto desfavorable de cierta parte de su partido, hecho ocurrido en los Comunes en noviembre de 1946.

La penúltima jornada del congreso fué un éxito completo para el señor Bevin, ya que logró el rechazo por aclamación de la moción propuesta por el diputado Zilliacus, en nombre de la sección de Gateshead y la relativa a Grecia, presentada por la sección de Ortinjon.

Los "rebeldes" laboristas han sido pues, vencidos. Nadie osaría presentarse ante los delegados como futuro ministro de Relaciones Exteriores, nadie, ni aún Grossman, jefe y esperanza de los rebeldes.

La última jornada del congreso se desarrolló en un ambiente sumamente caldeado. Luego de adoptarse una moción por la cual el Partido Laborista otorga su más amplio apoyo al programa gubernamental, se trataron ciertos problemas relacionados con la educación. Al final del debate, los delegados dieron su consentimiento a una resolución que expresa que no se debe perpetuar la tradición antidemocrática que consiste en favorecer únicamente a los hijos de las familias acomodadas, en detrimento de los menos favorecidos por la fortuna

Al finalizar la sesión, varios delegados temerosos de no poder presentar las mociones que tenían la intención de someter al resto de la asamblea, invadieron tumultuosamente el sector de la tribuna, por lo cual tuvo que suspenderse la reunión hasta tanto los "invasores" volvieron a ocupar sus bancas.

El congreso laborista ha finalizado en esta forma sus deliberaciones anuales. Todos sus delegados coinciden en afirmar que el mismo ha constituido un éxito remarcable y que ha servido para fortalecer la posición del partido en los planos interno e internacional. El gobierno cuenta desde ya con el apoyo absoluto del partido, ya que los mismos recalcitrantes han tenido que someterse.

CONGELANSE LOS PRECIOS DE LOS ARTICULOS MEDICINALES

(INFORMACION PAGINA TRES)

Solucionan la Crisis del Gabinete Húngaro

El Papa Elogió a la Cruz Roja de la Unión

CIUDAD DEL VATICANO, 31 (INS). — El Papa Pío XII, rindió homenaje a la Cruz Roja de Estados Unidos por su labor de asistencia a las naciones europeas.

En una audiencia privada concedida al presidente de la Cruz Roja norteamericana, Basil O'Connor, el Sumo Pontífice declaró: "La Santa Sedé se ha visto inclinada bajo el peso de la enorme tarea de auxiliar a innumerables seres humanos que padecen, sobre todo en las regiones devastadas de Europa. En esa labor ha recibido la cooperación valiosa de la Cruz Roja de Estados Unidos. Pedimos a la Cruz Roja que siempre tenga "in mente" el objetivo final de toda labor de socorro, que es, no sólo el alivio del sufrimiento físico, sino también el estímulo de la vida espiritual del hombre mediante la ayuda material".

El Santo Padre pronunció una bendición apostólica especial para la Cruz Roja.

PIO XII

El Líder Comunista Lajos Dinnyes Reemplaza a Nagy

Excluyeron al Ex Cnaciller Sr. Gyongyossi

BUDAPEST, 31 (AFP). — El ministro de Defensa Nacional del gabinete renunciante, señor Lajos Dinnyes, que representa a la tendencia izquierdista del partido mayoritario de los "Pequeños Propietarios", ha sido designado presidente del Consejo de Ministros, en reemplazo del señor Ferencz Nagy, que ayer depositó su renuncia en la legación húngara en Berna.

Momentos más tarde, el Secretario de Estado, señor Balogh, anunciaba esta decisión al Presidente de la República, Zoltan Tildy, quien encargó inmediatamente al nuevo primer ministro la tarea de formar gabinete.

Influencia Comunista

NUEVA YORK, 31 (INS). — La inesperada caída del premier Nagy no ha sido, después de todo, tan "inesperada", ya que se la venía temiendo desde que los líderes comunistas de Hungría iniciaron una serie de maniobras políticas al ver frustrados sus esfuerzos de captación del electorado. Con el andar del tiempo, tenían que darse pasos para "corregir" una situación que, ante las mismas puertas de la Unión Soviética, transformaba a la Hungría antes imperialista y posteriormente nazi, en un bastión anticomunista dentro de la propia esfera de influencia del Soviet. Pasará algún tiempo antes de que la verdadera historia del derrocamiento de Nagy se conozca, pero ya mismo vale la pena consignar algunos datos de especial interés. En primer lugar, debe consignarse la "casualidad" de que Nagy se encontrase de vacaciones en Suiza cuando la crisis política llegó a su culminación en Budapest. En segundo término, la señora Tildy, esposa del presidente de Hungría, suspendió inesperadamente su ciclo de conferencias en los Estados Unidos, casi simultáneamente con el desencadenamiento de la crisis, y en vez de trasladarse directamente a Budapest, hizo también "escala" en Suiza. Y los parientes de Nagy buscaron asilo, sin pérdida de tiempo, en los Alpes suizos, antes de que se iniciara la ola de persecuciones que habrá de eliminar del escenario político de Hungría a todos los elementos conservadores y derechistas. Para el otoño, en que tendrán lugar las nuevas elecciones húngaras, es de presumir que el Partido Comunista habrá coronado su obra "reparadora" con la consiguiente inclinación de Hungría hacia el bloque soviético.

DIARIO DE LA MAÑANA

Clarín

REPUBLICA ARGENTINA 10 CENTAVOS EN TODO EL PAIS

UN TOQUE DE ATENCION PARA LA SOLUCION ARGENTINA DE LOS PROBLEMAS ARGENTINOS

AÑO II - DOMINGO 1º DE JUNIO DE 1947 - Nº 633

Discrepan Colorados y Moriniguistas

En Asunción Reina Sumo Desconcierto

ESPECIAL Para "CLARIN"

CLORINDA (Especial), 31. — Personas llegadas de Asunción en los últimos días, aseguran que la situación política en la capital paraguaya se ha tornado gravísima, a raíz de las discrepancias surgidas entre colorados y moriniguistas, civiles y militares. Aseveran que la supuesta unidad gubernativa se mantiene gracias a la habilidad del general Morínigo, que ha logrado transitoriamente atenuar el enconado cisma, provocado por el partido Colorado, que desea imponer su total dominación civil y militar.

A esta tentativa, los militares del régimen moriniguista, han respondido con una acentuada violencia y hasta con exigencias inmediatas, como ser las renuncias de algunos ministros y la substitución del actual Jefe de Policía, Dr. César Vasconcelos por el coronel Rogelio Benítez, herido gravemente en el último asalto revolucionario a la policía de la capital, cuando desempeñaba el cargo de jefe. Agréguese a estos episodios, el incidente del comandante Giménez, jefe de la caballería de Campo Grande con el edecán del presidente, herido por aquel de un balazo, y podría asegurarse, que no sería sorpresiva una crisis que modificara fundamentalmente el panorama interno del régimen gubernativo.

Influencia Colorada

Algunos observadores políticos, en base a informaciones obtenidas en las mismas esferas oficiales, aseguran que si los oficiales con mando de tropas no lograran neutralizar las pretensiones coloradas, se verían obligados a apelar a cualquier actitud, con el fin de substraer al general Morínigo de la influencia del coloradismo.

El presidente Morínigo, a quien apoya ambos bandos —que luchan entre sí por el predominio del gobierno— optaría según los mismos informantes, por apoyar a los militares. Esta decisión de Morínigo, parece ser la más aceptable, basada en los indicios iniciales como ser las misiones diplomáticas que se dice, habría confiado a algunos ministros colorados de su gabinete.

En apoyo a sus exigencias, los militares moriniguistas, se han limitado a advertir al mandatario paraguayo, los continuos fracasos de las montoneras coloradas en las acciones bélicas y la actuación negativa de sus caudillos, que quisieron substituir a las fuerzas regulares de las fuerzas gubernistas, como una demostración política de poderío.

A raíz de estas advertencias y de los resultados concretos de la cooperación ineficiente del caudillismo colorado, los líderes del Partido Coloardo, tendrían que someterse a la solución elegida por el Presidente, aún siendo éste, el candidato virtual de aquel partido para una nueva presidencia, condición fundamental a la que se sometieron para formar el gabinete actual.

Anuncio Rebelde

CONCEPCION, (Especial), 31. — Anunció la Voz de la Victoria que

(CONTINUA EN LA PAGINA DOS)

Ha Prestado Juramento el Nuevo Gabinete Italiano

UN ESPECTACULO HABITUAL

ESCENAS COMO esta se repiten diariamente en todos los barrios de la ciudad. La prolongación del conflicto que efecta al personal de la Dirección de Limpieza de la comuna obliga al vecindario a buscar el medio de librarse de los residuos que se acumulan. El peligro para la salud pública es evidente

El Izquierdismo se Muestra Dispuesto a Derrocar al régimen

ROMA, 31. (INS).— El cuarto gabinete que ha organizado el primer ministro Alcide de Gasperi desde que terminó la guerra, y el primero en que no participan ni socialistas ni comunistas, prestó hoy juramento en el despacho del presidente de Italia, señor Enrico de Nicola. La suerte del nuevo gabinete italiano se decidirá también por primera vez en el seno de la Asamblea Constituyente, probablemente el lunes o martes.

La reacción popular a este novísimo ensayo de gobernar sin dos de los principales partidos políticos de Italia, es de carácter mixto.

El Ministerio

ROMA, 31. (INS). — El nuevo gabinete italiano de coalición, fué anunciado hoy oficialmente. Quedó integrado de la siguiente manera:

Primer ministro y ministro de Colonias, Alcide de Gasperi, del partido Demócrata Cristiano; vicepresidente y ministro del Presupuesto y de Coordinación Financiera, Luigi Einaudi, liberal; ministro de Relaciones Exteriores, Carlo Sforza; ministro del Interior, Mario Scelba; ministro de Justicia y Trabajo, Giuseppe Grassi, demócrata independiente; ministro de Hacienda e interino de Finanzas, Ezio Vanoni; ministro de Agricultura, Antonio Segni; ministro de Defensa, Mario Cingolani; ministro de Industria y Comercio, Giuseppe Togni; ministro de Obras Publicas, Umberto Tupini; ministro de Comercio Exterior, Cesare Merzagora, liberal independiente; ministro de Trabajo, Amintore Fanfani; ministro de Marina Mercante, Paolo Cappa; ministro de Instrucción Pública, Guido Gonella; ministro de Telecomunicaciones, Guido Merlin; ministro de Transportes, ingeniero técnico Guido Corbellini, independiente.

Todos los ministros mencionados pertenecen al partido Demócrata Cristiano del "premier" Alcide de Gasperi, con excepción de aquellos cuya filiación ha sido especificada.

Quedó Virtualmente Solucionado el Paro de los Obreros Ferroviarios en Uruguay

MONTEVIDEO, 31 (AFP). — Está virtualmente solucionado el conflicto ferroviario que mantenía en huelga a los obreros y empleados de ese gremio. Se espera que para el domingo se hayan regularizado los servicios. La información fué suministrada a la Agencia France Press por el ministro del Interior, señor Giordano Ecchr. Agregó el ministro que la empresa británica aceptó la readmisión de todo el personal, incluso los empleados y obreros que habían sido procesados ante los tribunales. Solo falta arreglar lo relativo a los jornales perdidos durante la huelga, pero es posible que se aplique la fórmula empleada en el conflicto de la construcción, es decir, mediante un anticipo sujeto a descuentos. Manifestó luego el señor Giordano Eccher que las negociaciones se prosiguen en un ambiente comprensivo, habiendo prometido ambas partes no conservar ideas de represalia.

En EE. UU. Expresan que Hungría Soportó un Golpe de Estado

WASHINGTON, 31, (AFP.). — A pesar del desagrado que produjo en los círculos diplomáticos norteamericanos lo que se llama aquí "golpe de Estado comunista de inspiración soviética en Hungría", no se ve que en un futuro inmediato los Estados Unidos vayan a tomar acción alguna de su parte a fin de restablecer "la democracia en Hungría" —según la opinión de personalidades autorizadas.

Se cree por lo general en esta capital, que "el derrocamiento arbitrario del gobierno de Nagy", dará lugar simplemente, de una parte, a una nueva nota de protesta redactada en términos severos, del secretario de Estado, general Marshall, a la Unión Soviética, y de la otra, el presidente Truman hará nueva presión ante el Congreso para obtener un amplio apoyo a su política de firmeza hacia la Unión Soviética.

Mañana LUNES

CLARIN DEPORTIVO

¡Más completo que nunca!

RESERVE su Ejemplar

Importante Discurso de Sumner Welles en Wáshington

"LAS AMERICAS ESTAN DE NUEVO EN FORMACION"

Debe Evitarse en el Futuro Una Política Como la Seguida con la Nación Argentina

Exclusivo Para CLARIN
De la Agencia FRANCE PRESSE

WASHINGTON, 1º — El ex subsecretario de Estado de la Unión, Sumner Welles, al referirse a la política interamericana, en su importante discurso radial de esta noche, expresó que las Américas están de nuevo en su período de formación y que las democracias americanas tienen la brillante oportunidad de destacar su capacidad para dirigir al resto del mundo.

"Si hemos luchado en pro de la democracia, agregó el destacado orador, es nuestra obligación imponerla; si hemos sufrido por la falta de libertad, la libertad constituye nuestro más legítimo derecho.

Sumner Welles agregó que existen alentadores indicios en el sentido de que la tantas veces postergada conferencia interamericana de Río de Janeiro está por ser definitivamente convocada. "Se celebrará, dijo, en el otoño próximo. Por fin, parece que el secretario de Estado, Marshall ha superado la tonta oposición de los funcionarios subalternos de su departamento y obtendrá una ley que permita la uniformidad de armamentos y medios de defensa del hemisferio. Los secretarios de Guerra y Marina se han unido a Marshall para recomendar la rápida sanción de esta ley.

"El mismo presidente, añadió el orador, ha solicitado al Parlamento la aprobación del proyecto de ley que permitirá a la Unión cooperar con las demás repúblicas americanas para la obtención de tal objetivo."

En un párrafo de su discurso, el orador se refirió especialmente a la República Argentina, manifestando que la política seguida durante los tres últimos años por Estados Unidos había causado grandes perjuicios a la Unión y provocado hostilidad en sus vecinos de la América Latina. Añadió que "si todos los países de América llegasen a un acuerdo para un procedimiento uniforme sobre el reconocimiento de los gobiernos de facto, evitaríamos originar tan graves sentimientos y tan encontrados como los engendrados como resultado de nuestra política hacia la República Argentina en los pasados tres años."

"Los pasos dados recientemente en Wáshington —dijo el señor Sumner Welles— servirán en parte para reparar los daños causados a la política interamericana por el gobierno estadounidense en los últimos tres años. Ayudarán al restablecimiento de la solidaridad quebrantada en las Américas luego del ataque a Pearl Harbor".

Tales medidas, podrían afectar el panorama general respecto a la defensa regional. "Hay —dijo— otras más urgentes que atender si es que se quiere poner coto al de

(Continúa en la página CINCO)

UN ESPECTACULO que debe desaparecer de las calles de la ciudad. Las autoridades están obligadas a solucionar la situación, atendiendo a las justas reclamaciones de los empleados más humildes de Buenos Aires

PRIMERA SECCION
Clarín
10 CENTAVOS
UN TOQUE DE ATENCION PARA LA SOLUCION ARGENTINA DE LOS PROBLEMAS ARGENTINOS

AÑO II — BUENOS AIRES, LUNES 2 DE JUNIO DE 1947 — Nº 634

En la India Iníciase la Conferencia de Notables

NUEVA DELHI, 1º (AFP). — El virrey de la India, vizconde Louis Mountbatten, a su regreso de la gira que efectuara hoy por la provincia de Penyab, convocó para mañana a la reunión de notables de la India, donde se tratará el candente problema hindú-musulmán, y se resolverá finalmente si es que ha de establecerse el Pakistán, reclamado por Mohamed Ali Jinnah, que dividiría en un mosaico de abigarrado colorido religioso a ese extenso territorio, o se aviene la Liga Musulmana a integrar el gobierno y se mantiene así la unidad territorial política y económica de la India. La conferencia se efectuará en la ciudad de Simla.

Los Notables

Siete notables eirigentes de la India han sido convocados para tan magna conferencia: El Pandit Jawaharlal Nehru, Alí Jinnah, Villabhai Patel, el presidente del Congreso Panhindú, el ministro de Comunicaciones del Gobierno Interino, un representante sik, y otro musulmán.

El virrey en un esfuerzo por iniciar sus conversaciones dentro de un clima de paz, efectuó una extensa gira hoy por la zona de los graves tumultos en Gourcanón. Su presencia pasó inadvertida para el grueso de la población que observaba aún los restos humeantes de las 20 aldeas destruídas por los desmanes de los fanáticos.

El jider de los musulmanes de la India, Mohamed Alí Hinnah, se dirigió al virrey vizconde Mountbatten, expresándole que se en-

(Continúa en la página 2)

ABD EL KRIM HIZO USO DEL LEGENDARIO ASILO ARABE

Amplia Repercusión Tuvo la Fuga del Jefe Rifeño

Exclusivo PARA CLARIN

EL CAIRO, 1º (AFP). — "Pido asilo y protección a su Majestad el rey Faruk, después de 21 años de exilio. Busco reposo para mi espíritu y para mi cuerpo y ruego a Dios Todopoderoso guarde y ampare a su Majestad el rey de Egipto, apoyo del mundo árabe y del Islam y cofre precioso en que se guarda el porvenir de los árabes". Después de haber escrito esta solemne declaración en el libro del Palacio Real, puso su firma al pie: Emir Mohamed Abd el Krim el Kattabi.

Abd el Krim, al adoptar la sensacional resolución de faltar a la palabra empeñada con Francia, asume un nuevo compromiso solemne. París y las grandes capitales de Occidente se esfuerzan por averiguar cuál puede ser ese compromiso. Entretanto, las autoridades de Egipto procuran reducir en lo posible, la responsabilidad que les correspondería si se estableciera que son las instigadoras de la conducta del caudillo rifeño.

El primer ministro egipcio ha dado a conocer un comunicado que puede ser considerado como una explicación. Dice lo siguiente:

"Al llegar a Port Said el buque en que viajaba Abd el Krim, el Emir desembarcó y se presentó a las autoridades de la prefectura. Esto ocurría el 31 de mayo. El Emir pidió permiso para radicarse en Egipto, y el gobernador consultó a las autoridades nacionales. Estas acordaron el permiso y el gobernador lo comunicó al Emir, pidiéndole que se abstuviese de toda actividad política".

¿Bastará esta declaración para contestar a los reproches que ya se formulan fuera de Egipto contra las autoridades de este país? El viejo caudillo rifeño se ha apresurado a explicar los hechos en forma que toda la responsabilidad caiga sólo sobre él. "Sin decir nada a nadie —dijo a un periodista del "Diario Egipcio"— concebí la idea de faltar a la palabra empeñada ante las autoridades francesas. Antes de llegar al canal de Suez, recordé la generosidad que mostró el rey de Egipto al Gran Mufti de Jerusalén, y pensé que yo podía confiarme en su magnanimidad. Al llegar a Port Said pedí permiso para visitar la ciudad. Mientras lo hacía, indiqué al chófer que me llevara al edificio del gobierno. Allí pedí asilo y protección para mí y para los míos. Como lo esperaba, la hospitalidad egipcia se me brindó generosamente. Esto es todo".

Ni esta explicación ni la del primer ministro egipcio, coinciden con la versión francesa. En los círculos semioficiales de París se bordan comentarios diversos al comunicado de la embajada egipcia, que trata de deslindar la responsabilidad de las autoridades del país. Se las ha comparado con las informaciones llegadas de El Cairo, y ellas hacen hincapié en los siguientes hechos: la proximidad de Abd el Krim a puerto egipcio no pasó inadvertida para los altos funcionarios. El gobernador y comandante de policía del puerto de Suez, acompañados por numerosas personalidades, subieron al barco para saludar al viajero y conversar con él. En Port Said, un representante del Ministerio de Justicia subió con varios agentes de policía para facilitar el desembarco del Emir. Esas autoridades han manifestado que procedieron cumpliendo órdenes del rey Faruk. Se ha hecho notar, además, un detalle sugestivo: antes de llegar el barco a Port Said, esperaban al Emir y a su familia, dos automóviles oficiales.

ABD EL KRIM

Consecuencias

PARIS, 1º (AFP). — La aparición repentina en el turbulento escenario político del Medio Oriente, del célebre caudillo rifeño Abd el-Krim, ha sido considerada como un hecho de gran trascendencia, del cual una de las primeras conse-

(Continúa en la página TRES)

RECLAME A SU CANILLITA CON ESTA EDICION EL SUPLEMENTO DEPORTIVO

CRISIS POLITICA EN URUGUAY

MONTEVIDEO, 2 (A.F.P.) (Urgente). — Parece inminente una crisis en el gabinete y por este motivo, el presidente de la República, señor Tomás Berreta, ha convocado con carácter extraordinario a una reunión del consejo de ministros. En esferas informadas se anuncia que a raíz de los agudos conflictos obreros que culminaron la semana pasada, surgieron discrepancias en el ministerio, informando la prensa que, virtualmente, renunció el ministro de Industria y Trabajo, Dr. Alberto Zubiría, y que hará lo propio el titular de Instrucción Pública, doctor Francisco Forteza. El presidente Berreta estaría dispuesto a unificar las opiniones de su gobierno y asimismo de todos los sectores legislativos a fin de proceder con energía a la pacificación social del país.

Oficialmente se ha informado que los ministros no concurrirán hoy a la sesión del Senado.

MANTIENESE EL PARO DE RECOLECTORES DE BASURA

(INFORMACION EN LA PAGINA SIETE)

Solucionóse el Conflicto Municipal: Vuelven al Trabajo los Obreros

(INFORMACION PAGINA SIETE)

ESTADOS UNIDOS SUSPENDIO LOS CREDITOS A HUNGRIA

Aceleran la Ayuda a Grecia y Turquía

Adoptóse Esta Medida por el Cambio del Ministerio

WASHINGTON, 2 (INS). — Los Estados Unidos procedieron hoy a suspender los créditos en favor de Hungría por parte de la administración de bienes excedentes, lo que se interpreta como una consecuencia directa de la deposición del primer ministro Ferenc Nagy y del reemplazo de su gabinete por un gobierno amigo de los comunistas. Hace tiempo se autorizó a esa administración a conceder al gobierno de Budapest un crédito de 30 millones de dólares, del que ya había usado la mitad; de manera que la suspensión de hoy afecta a los 15 millones restantes.

La declaración oficial del Departamento de Estado respecto a Hungría, dice textualmente:

"Mientras se aclaran los acontecimientos, se ha decidido suspender toda nueva ejecución del acuerdo de créditos concluido por Hungría, por la administración de bienes excedentes. Se tiene entendido que del total de los créditos autorizados para Hungría, que alcanza a 30 millones de dolares, todavía no ha sido utilizada más de la mitad de esta suma".

La declaración del secretario de Estado, general Marshall, deseando éxito al primer ministro De Gasperi y al nuevo gobierno italiano, dice.

"El gobierno norteamericano desea naturalmente el mayor éxito al primer ministro De Gasperi, y al nuevo gabinete italiano, en las difíciles tareas que debe afrontar. Son muchos los lazos que unen a Italia y los Estados Unidos, y el pueblo norteamericano tiene un profundo interes de amigo en el bienestar de Italia. Nos alegramos de haber podido ayudar al restablecimiento de la economía italiana, y continuaremos dando ayuda al pueblo italiano, que ha demostrado su fe sincera y perdurable en los procesos democráticos para la preservación de sus libertades individuales y los derechos básicos del hombre.

"En los Estados Unidos no hay deseo alguno de restar importancia a los problemas de Italia, pero los italianos ya han vencido sus dificultades más inmediatas de postguerra. Y estimo que, recientemente, bien puede ser que hayan estado menoscabando su propia capacidad para la reconstrucción.

"Todos los que regresan de Italia señalan la vitalidad de su pueblo su voluntad de trabajar y su muy sincera tendencia democrática.

EL SECRETARIO de Estado de la Unión, general George Marshall, que tiene que determinar la política a seguir por su país ante los acontecimientos registrados en Hungría. El golpe de Estado preocupa a las autoridades de Wáshington

Para Reconstruir Alemania Créase un Consejo Económico

EXCLUSIVO DE FRANCE PRESSE

BERLIN, 2 (AFP). — La misión del Consejo Económico consistirá en dirigir la reconstrucción económica de ambas zonas, bajo el control de una oficina bipartita anglo-norteamericana, precisa el acuerdo concerniente a la reorganización de esas dos zonas en Alemania, cuyo texto ha sido dado hoy a la publicidad. El preámbulo de este acuerdo declara que los gobiernos militares británico y norteamericano, a la espera de la creación de servicios administrativos y gubernamentales para toda Alemania, han alcanzado un acuerdo para reorganizar sus zonas, con el solo objeto de unificar completamente el punto de vista económico.

Los principios generales de esta reoganización, están definidos en la siguiente forma: 1o. Creación de un Consejo Económico bizonal, elegido por el parlamento del laender. 2o. Creación de un Comité Ejecutivo, encargado de coordinar y velar por la ejecución de decisiones privadas. 3o. Creación de ejecutivos responsables ante el Consejo Económico. 4o. La responsabilidad máxima de la gestión bizonal será confiada por los gobiernos militares a administraciones bizonales, teniendo en cuenta el principio de descentralización administrativa. 5o. Las decsones del Consejo Económico y del Comité Ejecutivo serán votadas por la mayoría.

Por su parte el artículo 4o. de la proclama del general Lucius Clay, por la que se pone en vigor esta reorganización, dice que las ordenanzas promulgadas por el Consejo Económico, dentro de los límites de su competencia, y los reglamentos de aplicación, referentes a esas ordenanzas, "no deberán estar en contradicción con la legislación del Consejo de Control".

AÑO II — BUENOS AIRES, MARTES 3 DE JUNIO DE 1947 — Nº 635

Se Estudia en la India el Traspaso del Poder

Mountbatten Esbozó Ante los Dirigentes Hindúes los Planes del Gobierno Británico

NUEVA DELHI, 2 (INS) — El virrey de la India, vizconde de Mountbatten, esbozó ante los dirigentes de las principales facciones político-religiosas de la nación los planes del gobierno británico relativos al traspaso del poder a los habitantes del subcontinente asiático.

Mountbatten conferenció con los dirigentes hindúes y musulmanes por espacio de dos horas en su residencia, mientras nuevos motines religiosos y manifestaciones políticas acentuaron las profundas diferencias que impiden la unidad nacional de la India. Posteriormente el virrey conversó una hora con el líder espiritual hindú, Mahatma Gandhi, quien se opone obstinadamente a la formación del Estado Independiente Pakistán, que exigen los mahometanos.

En un comunicado oficial se informa que el virrey "hizo una relación completa de sus gestiones, tanto en la India como en Inglaterra, en relacion con el nuevo plan de gobierno británico". Mountbatten expuso asimismo las razones en que se basó el gobierno de Londres para adoptar dicho plan.

Las pláticas entre el virrey y los dirigentes de la India se reanudarán probablemente mañana á primera hora. También mañana, a las 19, Mountbatten dirigirá una alocución por radio al pueblo indio para informarlo respecto a la solución sugerida por el gobierno de Londres. Se tiene entendido que en el plan se estipula el establecimiento de los Estados independientes: uno hindú y otro musulmán, si en las conversaciones no se logra un acuerdo sobre la futura unidad política de la India.

Proyecto de Ley

NUEVA DELHI, 2 (INS). — En los círculos coloniales se afirma que el gobierno proyecta presentar un proyecto de ley al Parlamento para efectuar la transmision de los poderes en la India en el curso del año actual a los propios hindúes

En los medios bien informados se dijo que la transmisión se haría sobre la base del status de dominio para una o dos autoridades sucesoras.

Violentos Combates Han Librado los Paraguayos

PONTA PORA, 2 (AFP). — Esta mañana proseguían los violentos combates que se están registrando desde hace varios días en un amplio sector de la zona de San Pedro, sin que hasta el momento ninguno de los dos bandos haya logrado una victoria categórica. Según el comando revolucionario las tropas rebeldes están conteniendo la furiosa embestida gubernista que trata de romper las líneas defensivas para abrirse camino en direccion a Concepcion. De acuerdo con esas informaciones habrían sufrido ya importantes bajas tanto en material humano como bélico, pero a pesar de ello los leales no ceden en su ofensiva valiéndose de la superioridad numérica de sus fuerzas.

Una emision captada de la radioemisora de Concepción anuncia que la aviación gubernista atacó nuevamente una concentración de buques argentinos que se encontraban anclados en los alrededores del puerto de Concepcion, habiendo resultado averiado, al parecer, uno de ellos. Agregó que dichos buques son el "Punta Brava", el "Begonia", el "Lauro", el "Centauro" y el "Leucina", los cuales se hallan actualmente a dos kilómetros del puerto, fuera de todo objetivo militar. Expresó luego que se supone que la nave averiada sería el "Punta Brava", pero que no se tiene conocimiento de que se hayan producido víctimas a bordo. La tripulacion de dichas naves —dijo la emisora— se ha dirigido al gobierno de Buenos Aires denunciando este nuevo bombardeo por parte de la aviacion gubernista y solicitando nuevamente se adopten medidas a los efectos de que dichas naves sean protegidas de los ataques.

Por lo que respecta a los demás frentes de guerra se están registrando intensas actividades, lo que hace suponer que el gobierno de Morinigo trata ahora de poner fin cuanto antes al conflicto bélico que está ensangrentando al pueblo paraguayo.

El Desastre del Aeropuerto de La Guardia

ESTADO en que quedó el gigantesco avión de la United Airlines al caer en el aeródromo de La Guardia, accidente que costó la vida a 42 personas. Los seis sobrevivientes se hallan muy graves

Conscriptos, Bomberos y Civiles Limpian las Calles de la Ciudad

(Información página CUATRO)

Fué Anunciada en Gran Bretaña la División Gradual de la India

ESPECIAL Para "CLARIN"

Han Aceptado el Plan Mountbatten

LONDRES. 3 (INS). — Uno de los cambios más fundamentales en la historia de las relaciones humanas se registró hoy cuando Gran Bretaña anunció formalmente su plan para la gradual división de la India como paso preliminar para el establecimiento de la independencia en el inmenso subcontinente asiático.

Discurso del Virrey

NUEVA DELHI, 3 (INS). — El vizconde de Mountbatten, virrey de la India, reveló al pueblo del subcontinente asiático el plan recomendado al gobierno de Londres para la división del país. Al propio tiempo, deploró que no se hubiese podido hallar una fórmula para preservar la unidad territorial del virreynato, cuando las riendas del poder sean entregadas a los representantes nacionales de la India.

En una histórica alocución radiotelefónica transmitida desde su palacio en Nueva Delhi, Mountbatten hizo referencia a las pláticas que ha estado sosteniendo por varios días con los dirigentes políticos de las principales facciones de la India. "No podemos ejercer coacción sobre los habitantes de una región —dijo— para obligarlos a vivir contra su voluntad bajo un gobierno en el cual los representantes de otras regiones están en mayoría. La única alternativa de tal compulsión es la división del país".

Las primeras frases de reacción al plan anunciado por el virrey fueron pronunciadas por el dirigente de los sikhs, Saldar Baldev Singh, quien declaró: "El día de hoy ha sido testigo de un gran acontecimiento histórico. Hemos terminado un capítulo triste. No diríamos la verdad si afirmásemos que estamos satisfechos del todo. El plan no complace a todos y, ciertamente, no complace a la población sikh de la India. Pero es un plan que vale la pena someter a prueba. Aceptémoslo como se nos ha ofrecido".

Aceptan los Hindúes

El virrey enumeró detalladamente —al mismo tiempo que lo hacía en Londres el primer ministro Attlee — la serie de medidas complicadas mediante las cuales las distantes regiones de la India habrían de seleccionar sus gobiernos futuros, bien por intermedio de la actual Asamblea Constituyente o bien por medio de otra convención qu se convoque al efecto.

Como primera providencia, se procederá a hacer los preparativos pertinentes para la transmisión de poderes. Las cuestiones pendientes

(Continúa en la página DOS)

Clarín

DIARIO DE LA MAÑANA

REPUBLICA ARGENTINA 10 CENTAVOS

UN TOQUE DE ATENCION PARA LA SOLUCION ARGENTINA DE LOS PROBLEMAS ARGENTINOS

AÑO II — BUENOS AIRES, MIERCOLES 4 DE JUNIO DE 1947 — Nº 636

Se Entrevistaría con Perón el Sr. Hertzog

LA PAZ, 3 (INS). — El periódico "El Diario" sostiene en su edición de hoy que existe la posibilidad de que se entrevisten los presidentes Hertzog y Perón.

NO HAY ASUETO HOY PARA LA ENSEÑANZA

COINCIDIENDO con la decisión del P. E. de no decretar feriado hoy, no obstante ser el aniversario de la revolución del 4 de junio y el primero del actual gobierno, el Ministerio de Justicia e Instrucción Pública ha dispuesto que en todos los establecimientos educacionales de su dependencia —primarios y secundarios— se dicten las clases con el horario habitual. Asimismo, las facultades e institutos universitarios funcionarán normalmente.

Grave Accidente en Clermont Ferrand: Hubo 5 Muertos

CLERMONT FERRAND, 3 (AFP). — En la estación de Triage, cerca de Clermond Ferrand, un ómnibus de pasajeros procedente de Lyon se incendió repentinamente. Se han contado ya 5 muertos y 23 heridos entre las víctimas habidas en el siniestro.

Se cree que el accidente habría sido provocado por el recalentamiento de un caño de escape del vehículo.

Efectivos del Ejército Realizan la Limpieza

A RAIZ de las disposiciones adoptadas ayer, al reiterar el personal de limpieza la actitud asumida desde el jueves de la semana anterior, se inició la recolección de residuos depositados en las calles. La conducción de los vehículos utilizados a tal efecto, estuvo a cargo de efectivos del ejército

NO HABRA DESFILE EL 9 DE JULIO; SERA EL 19

EL ministerio de Guerra dió a conocer una resolución, por la cual se determina que el desfile militar que se debía efectuar el 9 de julio próximo en la ciudad de Buenos Aires, ha sido diferido para el día 19 del mismo mes.

En Concepción Designaron a Nuevos Jefes

El Coronel Franco Asumió un Comando Revolucionario

CLORINDA, 3 (Especial). — Nuevos exilados llegados a ésta, condenan las sorpresivas noticias propaladas en el exterior, con respecto al coronel Franco, con motivo de su reciente nombramiento como jefe de un gran sector de las fuerzas revolucionarias que están luchando encarnizadamente en el Norte. Dichos exilados aseguran que el coronel Franco fué llevado a un cargo de gran responsabilidad militar por su indiscutible capacidad profesional, por la voluntad unánime de los jefes revolucionarios y no a su solicitud ni tampoco respondiendo a razones partidistas, como aseveran algunos políticos, también exilados, que no quieren admitir una vinculación tan directa en la lucha del jefe febrerista.

Las aclaraciones que se siguen tejiendo en torno a este hecho —agregan algunos de estos informantes— no son más que el resultado de un grave error político de revolucionarios antifranquistas, que persisten en exteriorizar sus viejas disputas partidistas en instantes en que la unidad revolucionaria es un hecho tangible y consolidado en Concepción, donde es nula toda influencia política de cualesquiera de los partidos que apoyan al movimiento militar democrático. Otros informantes acentúan la creencia de que las citadas noticias y rectificaciones responden posiblemente a una infiltración de carácter gubernista, con el fin de desorientar a los revolucionarios, que mantiene una unidad absoluta, respondiendo a la única consigna de derrotar al régimen moriniguista, postergando a un plano muy secundario y posterior el problema político.

El coronel Franco, como el coronel Ramos, ambos pertenecientes a diferentes partidos, han sido llevados al teatro de la lucha militar por razones puramente profesionales y no políticas.

Noticias Tendenciosas

La actuación del primero en la guerra del Chaco, donde su nombre alcanzó una consagración nacional, comparable a la del general Estigarribia, indudablemente ha prevalecido en tal acontecimiento.

El segundo, otro jefe respetable por su acción en la contienda chaqueña, también ha sido llevado a una función específica por sus antecedentes profesionales. De ahí que resulten absurdas las divulgaciones hechas por diarios de Buenos Aires y radios del Uruguay en torno a estos nombramientos, calificándose como tendenciosas y parte del procedimiento de la propaganda moriniguista, con el objeto de crear un cisma que pueda quebrantar la unidad y la moral de los rebeldes

Una Ola de Terror Desatóse en Todo el Territorio de Hungría

VIENA, 3 (INS) — Despachos llegados a esta capital, dan cuenta que los residentes en Budapest se encuentran aterrados ante la oleada de arrestos iniciada en toda Hungría por la nueva policía política, establecida por el "premier" Lajos Dinnyes.

Destacan las informaciones que son numerosísimos los arrestos de "sospechosos de ser reaccionarios", por las autoridades del Departamento Comunista de Seguridad. Se dice que el pánico se ha apoderado de los pobladores ante la amenaza de ser sometidos a interrogatorios por la policía en el mismo edificio donde la Gestapo alemana actuaba en tiempos de último primer ministro fascista húngaro, comandante Szalasi.

En Londres, el "Daily Express" publica un despacho de su corresponsal en Budapest, diciendo que varios diputados no comunistas, "sentenciados" por el nuevo régimen húngaro, han buscado refugio en la zona de ocupación norteamericana en Austria. Señala el diario londinense que entre los dirigentes políticos que huyeron de las órdenes de detención dictadas contra ellos, figura el reverendo Bela Varga, ex presidente de la Asamblea Nacional húngara

La prensa británica, en general, comentando el "nuevo orden" en Hungría, coincide en afirmar que la oleada de dimisiones es indicio incontrovertible, que ha terminado en ese país balcánico la democracia de tipo occidental.

Un vocero del gobierno británico, declaró hoy que Gran Bretaña no ha considerado aún la acción financiera que tomará con el presente gobierno de Hungría, como ya lo hizo el gobierno de Wáshington, que suspendió el crédito que había concedido a las autoridades de Budapest.

Agregó que los créditos y bienes de los húngaros en Gran Bretaña son de escasa cuantía, y que el único que se mantenía con Hungría era el relativo a la compra de lanas por el gobierno húngaro. El vocero no quiso comentar la información, de que la casa bancaria Rothschild e Hijos había concedido un crédito de dos millones de dólares a los húngaros, para la adquisición de materias primas en Gran Bretaña.

A todo esto, en Budapest se informó que el comité ejecutivo del partido de "Pequeños Terratenientes, ordenó una "depuración" de sus afiliados. Una comisión de cinco personas efectuará una investigación, eliminando a todos los afiliados que obstruyen el progreso y la colaboración, dentro del marco de la coalición actual.

ENTREGAN TITULOS DE PROPIEDAD A 405 COLONOS

(VER PAGINA TRES)

Créose el Instituto Mixto Nacional de Inversiones Mobiliarias

(INFORMACION PAGINA CUATRO)

ACEPTAN EN LA INDIA EL PLAN DE DIVISION Y ENTREGA DEL PODER

Lo Consideran Imparcial y Práctico

ESPECIAL Para "CLARIN"

NUEVA DELHI, 4 (AFP.) — "Lord Mountbatten es un virrey de talento excepcional", afirma hoy la Liga Musulmana por intermedio de su órgano, el "Dawn". "El plan Mountbaten de división de la India debe ser aceptado, porque es el más imparcial y práctico que se nos haya presentado para la transferencia del poder", se dice también en los medios del partido del Congreso, órgano político de los hindúes.

Sin embargo, la aplicación de ese plan ha despertado escaso entusiasmo en los círculos económicos y financieros de Londres. En efecto allí se incluye un aspecto económico de la mayor importancia para el futuro de las relaciones de ese tipo entre Gran Bretaña y la India. Como se sabe, las finanzas en este país son controladas por los musulmanes, así como el comercio y la industria en general. Es evidente que en caso de división, surgirán divergencias y luchas en el plano económico, con desventaja para los intereses británicos. Además la situación se tornaría casi insostenible entre Bengala, donde si bien hay una población en su mayoría hindú, en cambio cuenta con una minoría musulmana que ejerce un gran predominio económico.

Pero la opinión británica ha experimentado un gran alivio al saber que se ha descartado la posibilidad de una guerra sangrienta entre las dos grandes comunidades religiosas de la India. Se ha recibido, por tanto, la noticia, con resignación pero también con confianza en el porvenir, juzgándose que se ha llegado a una solución casi inevitable en las circunstancias actuales.

Posición de Jinnah

CALCUTA, 4 (AFP). — "Jinnah maniobra con habilidad, guarda todavía algún triunfo en la manga y no ha dicho la última palabra."

LUEGO de recibir el presidente del Banco Central, señor Miguel Miranda, el collar de la Reina Isabel, condecoración otorgada por el gobierno de España, se confundió en un estrecho abraso con el general Perón, momento que reproduce la nota gráfica. Llamó la atención la efusividad del gesto, que se advierte aquí

DIARIO DE LA MAÑANA

Clarín

REPUBLICA ARGENTINA 10 CENTAVOS

UN TOQUE DE ATENCION PARA LA SOLUCION ARGENTINA DE LOS PROBLEMAS ARGENTINOS

AÑO II — BUENOS AIRES, JUEVES 5 DE JUNIO DE 1947 — Nº 637

Reforzaron los Rebeldes Varias Líneas de Defensa

RIO DE JANEIRO, 4 (AFP). — La Agencia Assa Press anuncia desde Ponta Porá que las fuerzas rebeldes de Pedro Juan Caballero han sido reforzadas por contingentes llegados de Concepción, para prepararse a resistir un posible ataque de las tropas gubernistas contra esa localidad. Agregó luego que el señor Duarte Bordon, secretario del presidente del Paraguay, general Morínigo, llegó a Punta Porá por vía aérea, y permanecerá allí varios días.

En los círculos rebeldes se dice que su presencia estaría vinculada a los acontecimientos en Capitán Bado y a las próximas luchas que se librarían en Pedro Juan Caballero.

Terminó diciendo que el avión de la Cruz Roja Uruguaya que transportó medicamentos para los revolucionarios, emprendió el viaje de regreso a Montevideo.

Ofensiva gubernista

RIO DE JANEIRO, 4 (AFP). — Todo hace suponer que la ofensiva de las fuerzas gubernamentales paraguayas contra los revolucionarios, ha sido coronada, al menos parcialmente, por el éxito.

Los revolucionarios admiten, por su parte, que varias aldeas fueron recientemente ocupadas por las tropas del general Morínigo, pero agregan que se trató de una retirada estratégica por parte de ellos.

En efecto, un portavoz del cuartel general de la revolución, admitió hoy que los gubernamentales ocuparon Capitán Bado, Ypuhem, Nueva Colonia, Nueva Germania y otras numerosas aldeas.

El objetivo de tal maniobra sería abrir una brecha entre Concepción y Juan Pedro Caballero, aislando así la capital de la revolución del resto del país.

La aviación del general Morínigo bombardea diariamente a Concepción, sin encarar los objetivos militares, según expresó un oficial llegado de Concepción a Bella Vista.

HOY DEBERA ABANDONAR NUESTRO PAIS EL PADRE ZAPPATERREGNI

EL Ministerio de Relaciones Exteriores y Culto anunció ayer que el Poder Ejecutivo ha dado un plazo de veinticuatro horas al padre franciscano Eusebio Zappaterregni para que abandone el país.

ZAPPATERREGNI

Como se recordará, el nombrado sacerdote pronunció el domingo último en Rosario una conferencia pública, en la que hizo la apología del ex dictador italiano Benito Mussolini y de regímenes e ideologías políticas reñidas con nuestro sistema de gobierno.

La importante decisión fué comunicada en horas de la tarde de ayer por el canciller, doctor Bramuglia, a fray Cornelio Gori, comisionado provincial de los padres franciscanos, y al padre Piero Daga, pertenecientes ambos a la Orden Guardianes de la Tierra Santa.

La resolución del gobierno argentino ha entrado en vigor al promediar la tarde de ayer.

Se supo extraoficialmente que el padre Zappaterregni consiguió ayer mismo en el consulado de Portugal la visación de su pasaporte para trasladarse en calidad de turista hasta Montevideo, desde donde se trasladará de inmediato a Lisboa.

INICIAN CONSULTAS PARA DAR SOLUCION AL CASO ARGENTINO

WASHINGTON, 4 (AFP). — El gobierno de los Estados Unidos ha iniciado ya las consultas con las distintas repúblicas americanas para recibir a la Argentina como integrante de la familia americana.

Según se anunció se han impartido ya instrucciones a los distintos embajadores de los Estados Unidos destacados en los países americanos para que consulten si los gobiernos de esas naciones admiten que el gobierno del general Perón ha cumplido con todos los compromisos contraídos en la Conferencia de San Francisco.

En los círculos diplomáticos se asegura ya como un hecho que la Argentina será admitida dentro del concierto de las naciones americanas, con lo cual se dará ya el paso final para la convocatoria

Renunció el Gral. Velazco

El General A. Bertollo, Nuevo Jefe de Policía

En las últimas horas de la tarde de ayer empezaron a circular por los corrillos de periodistas y políticos que seguían de cerca las actividades del día, rumores insistentes sobre la renuncia del jefe y subjefe de la Policía Federal, general Filomeno Velazco y coronel Domingo Molina.

Las versiones iban tomando cuerpo veraz a medida que las horas corrían; pero ningún conducto oficial, tocado por los periodistas, proporcionaba informes dignos de crédito. En la Casa de Gobierno y en el Departamento de Policía, sonaba invariablemente una frase muy conocida en casos semejantes: "no sabemos nada".

Ya bien entrada la noche, los dos altos funcionarios policiales se hicieron presentes en la Casa de Gobierno, pasando directamente al Ministerio del Interior, donde entraron de inmediato al despacho del ministro.

GENERAL VELAZCO

La conferencia duró algunos minutos y de ella no se suministró versión oficial de ninguna especie. Pero los cronistas puestos en campana, lograron averiguar que el general Velazco y el coronel Molina presentaron a su superior de inmediata jerarquía que es el ministro de Interior, las renuncias de sus respectivos cargos.

Conferencia en el Colón

Posteriormente el Sr. Borlenghi se trasladó al teatro Colón donde se estaba realizando la función dedicada a los gremios. En el primer intervalo, el ministro del Interior se reunió con el primer magistrado y el ministro de guerra, general Sosa Molina manteniendo una prolongada conferencia a puertas ce-

(Continúa en la Página SEIS).

Opondráse Gran Bretaña a Firmar una Paz por Separado

LONDRES, 4 (AFP) — Gran Bretaña se opondrá a la firma de una paz por separado con Alemania y Austria. Así se anunció en los medios autorizados de esta capital, que no participan del criterio del presidente de la comisión de Relaciones Exteriores del Senado de la Unión, Arthur Vandenberg, de "que en las circunstancias actuales la demora de la cooperación soviética en concertar la paz con Alemania y Austria, entorpece el mantenimiento de la paz mundial".

Se opina en esos medios que es menester dar a la Unión Soviética otra oportunidad para llegar a un arreglo sobre tan espinosa cuestión, o sea que las grandes potencias deben agotar sus posibilidades para llegar a un acuerdo en la próxima conferencia de los "cuatro" en noviembre próximo. Si bien no se niega, en principio, la validez de los fundamentos alegados por Vandenberg en favor de la coordinación rápida de la economía europea y, por consiguiente, de su armonización política, se estima que ese objetivo no podría ser realizado cumplidamente de no obtenerse la cooperación de Rusia.

Además, se considera la unificación económica de las zonas norteamericana y británica de ocupación en Alemania como un hecho decisivo que obligará a recapacitar a las autoridades soviéticas, a fin de que se encaminen conjuntamente con las demás potencias hacia la solución del problema alemán y austríaco. En este sentido, se abriga fe y optimismo en el papel de mediadora que desempeñará Gran Bretaña en la próxima conferencia de ministros de Relaciones Exteriores de los "cuatro grandes".

Asumieron sus Cargos el Jefe de Policía General Bertollo y el Subjefe Sr. Víctor Fernández Bazán

(INFORMACION PAG. 3)

ENERGICA RECLAMACION DE TRUMAN AL SOVIET

Pide Aclaración Sobre la Crisis Política Húngara

Critica la Acción de los Comunistas

Será Solicitada la Intervención de la UN

Especial para CLARIN

WASHINGTON, 5 (AFP.) — "Los acontecimientos ocurridos en Hungría constituyen un desafío y un ultraje. El Departamento de Estado ha iniciado una investigación", afirmó hoy el presidente de los Estados Unidos, Harry S. Truman.

Al mismo tiempo que se formulaba esta declaración, en Londres, se anunciaba oficialmente que Gran Bretaña y Estados Unidos enviaron una nota a las autoridades soviéticas en Hungría, pidiéndoles una aclaración sobre los hechos que motivaron la renuncia del primer ministro, Ferencz Nagy.

Por otra parte, el importante cotidiano "New York Times" afirma hoy que "el descaro de los comunistas en Hungría, así como en Francia e Italia, demuestra cómo se apoyan sobre la presión soviética. "Moscú no debe hacerse ilusiones — agrega— sobre el descontento de los Estados Unidos. Después de la advertencia, hecha en términos poco diplomáticos por el senador Vandenberg, reclamando que nuestro país investigue por intermedio de las Naciones Unidas, si los hechos revelan que en "Hungría hubo conquista por traición", es evidente que si Rusia puede actuar con impunidad en su esfera, no lo hará sin consecuencias serias tanto materiales como morales."

La Renuncia de Nagy

VIENA, 5 (INS). — Un diplomático húngaro llevó hoy a Budapest el documento oficial que contiene la renuncia del ex primer ministro de Hungría, Ferencz Nagy, quien se hallaba a la sazón de vacaciones en Suiza.

Entretanto, despachos procedentes de Budapest dan cuenta que el nuevo primer ministro, Lajos Dinnyes, recalcó la satisfacción que siente el pueblo húngaro "ante la rápida solución de la crisis política interna del país". Dinnyes se describió a sí mismo como "el depositario de toda la nación húngara", quien habrá de dirigir al pueblo hacia la verdadera democracia.

Numerosos refugiados húngaros se han concentrado en Graz, capital de la provincia austríaca de Styria, situada en la zona británica de ocupación.

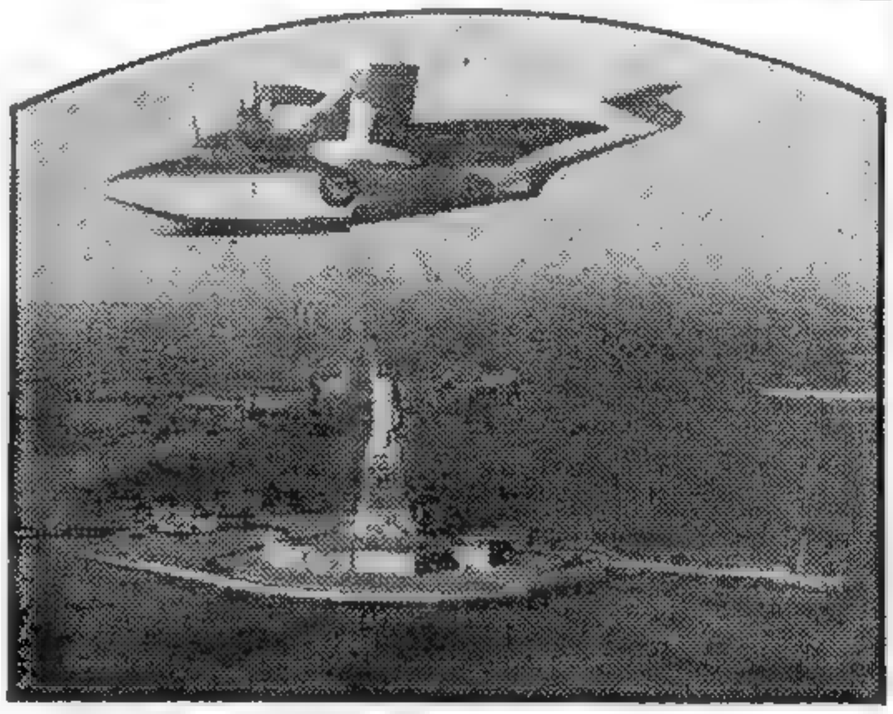

LA NUEVA aeronave monstruo, construída por la Grumman, es denominada "Mallard" y reúne todos los detalles de confort y seguridad que se pueden exigir en estos tipos de máquinas.

DIARIO DE LA MAÑANA

Clarín

REPUBLICA ARGENTINA 10 CENTAVOS EN TODO EL PAIS

UN TOQUE DE ATENCION PARA LA SOLUCION ARGENTINA DE LOS PROBLEMAS ARGENTINOS

AÑO II - VIERNES 6 DE JUNIO DE 1947 - Nº 638

MOUNTBATTEN SERA PRIMER GOBERNADOR DE LA INDIA

ESPECIAL Para "CLARIN"

LONDRES, 5 (AFP.) — El virrey de la India, lord Mountbatten, será designado primer gobernador del Pakistán e Indostán, cuando ambos estados gocen del estatuto de dominio. Se espera el acuerdo de los líderes de la Liga Musulmana y del partido del Congreso, Jinnah y Nehru, respectivamente, para proponer entonces el gobierno de Gran Bretaña esta designación al rey Jorge VI.

Se han adoptado ya las medidas necesarias para incorporar el "India Office" al ministerio de dominios. Lord Listowell permanecerá al frente de la Oficina de la India, conservando al mismo tiempo su cartera de Secretario de Estado para Birmania.

Se asegura, asimismo, que las proposiciones para la India no han sorprendido a los hindúes. Así lo ha declarado con toda franqueza el propio Lord Mountbatten en una conferencia de prensa, añadiendo que ellas no constituyen una maniobra británica, sino que son el resultado de múltiples deliberaciones con los representantes musulmanes e hindúes. Estos últimos consideran que el proyecto en cuestión representa un método honesto y justo para crear la única estructura capaz de unificar la India y de reflejar la verdadera voluntad del pueblo hindú.

Otro efecto feliz de las propuestas británicas lo constituye el hecho de que todas las fracciones políticas hindúes reclaman una cooperación estrecha entre las dos autoridades, unidas no solamente por un destino común, sino también por los vínculos de camaradería existentes entre la comunidad británica de naciones.

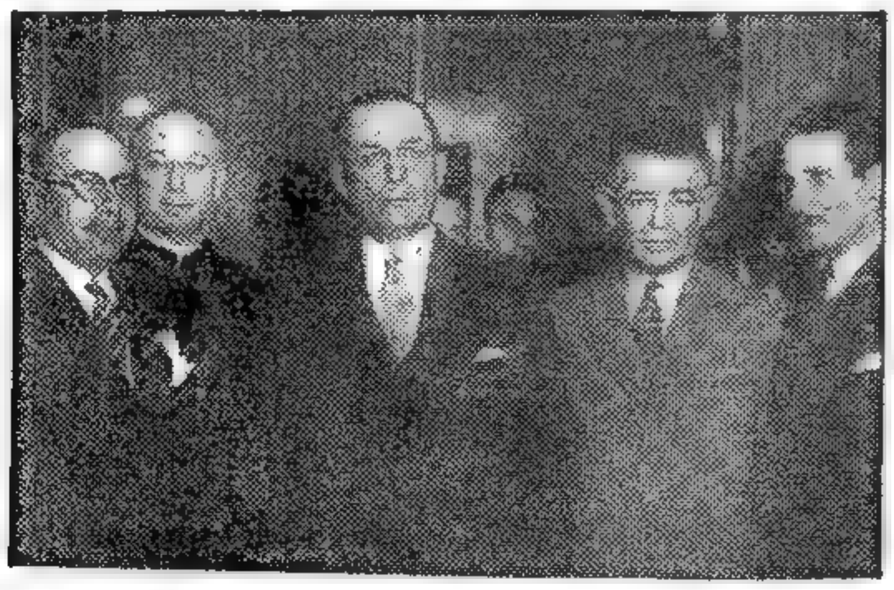

EL JEFE DE POLICIA, general Bertollo y el subjefe, señor Fernández Bazán, en momentos en que formulan declaraciones a la prensa sobre su cometido. (Inf. pág. 3)

Se Desconoce el Paradero del Religioso Zappaterreni

(Información Página SEIS)

Renunció el Embajador Messersmith

WASHINGTON, 6 (A.F.P.) — El comunicado emitido por el Departamento de Estado precisa que fué aceptada la renuncia presentada por el embajador de Estados Unidos en Buenos Aires, Sr. Georges Messersmith y que este diplomático emprenderá en breve el regreso a Norteamérica.

El Departamento de Estado no hace comentarios sobre los proyectos del señor Messersmith y tampoco ofrece ninguna indicación sobre su reemplazante.

En una conferencia de prensa, Mr. Truman afirmó que el Sr Messersmith fué enviado a Buenos Aires para promover las buenas relaciones entre Estados Unidos y la República Argentina, y que esa misión ha sido coronada por el éxito.

La declaración del jefe de Estado se produce 24 horas después que la Casa Blanca hubiera anunciado la renuncia del Sr. Spruille Braden como secretario auxiliar de Estado para los asuntos latinoamericanos. Braden era un encarnado enemigo de la política de acercamiento hacia la Argentina en que, al parecer, ahora está empeñado el gobierno de Wáshington.

Mr. Truman expresó que el sucesor del señor Messersmith en la embajada de Buenos Aires será designado próximamente.

El Posible Reemplazante

WASHINGTON, 5 (AFP). — Aunque el señor Truman no lo haya mencionado, el candidato que se considera con mayores probabilidades para reemplazar al señor Messersmith es el señor James Stewart Bruce, vicepresidente de la "National Dairy Company". El candidato tiene actualmente 54 años. Es una personalidad activísima y de prestigio en el partido demócrata. Su única experiencia diplomática la constituye el antecedente de haber formado en la misión norteamericana enviada a la Europa Central, después de la primera guerra mundial.

Según fuentes bien informadas el nombramiento de Bruce como embajador en Buenos Aires sería cuestión de días.

El Sucesor de Braden

WASHINGTON 5 (INS). — Los observadores de la política interamericana vaticinan hoy que el señor Norman Armour sucederá al Sr. Spruille Braden en el cargo de secretario auxiliar de Estado para los asuntos latinoamericanos.

El Sr. Armour, que actualmente está acreditado como embajador en España, precedió a Braden en el cargo de representante diplomático del gobierno de la Unión en Buenos Aires.

La Reunión de Río

RIO DE JANEIRO 5 (INS). — Todos los diarios publican a grandes títulares la renuncia del secretario auxiliar de Estado, Sr. Spruille Braden, anunciada ayer en Wáshington, junto con la noticia de que sería inminente la celebración de la conferencia de Río de Janeiro en que se redactará el pacto de defensa continental.

Los órganos de opinión no han formulado comentario alguno respecto a la dimisión del diplomático norteamericano y por ser día feriado los altos funcionarios del Ministerio de Relaciones Exteriores no asistieron a sus despachos debiendo quedar diferido todo requerimiento de opinión al respecto.

Detienen en Bulgaria a un Líder Opositor

VIENA 5 (INS) — El influyente político húngaro, señor Bela Kovach, que fuera secretario del partido de los pequeños terratenientes, fué arrestado por los rusos en el curso del mes de febrero último y murió de hambre en una prisión soviética. Al exigir el ex premier Ferenc Nagy a los rusos la entrega del cadáver, amenazando con dar a conocer al pueblo de su país las circunstancias en que se produjo la muerte de su líder popular —cosa que aún se desconoce en Hungría— precipitó la realización inmediata del golpe de Estado para eliminarle del panorama político de Hungría.

La sensacional noticia de la muerte por inanición de Kovach en una prisión rusa, que revela la causa determinante de la crisis húngara, fué dada a conocer esta noche en Viena por uno de los más altos funcionarios del destituído gobierno húngaro que ha logrado escapar de las garras de la policía política establecida por el nuevo régimen de Lajos Dinnyes.

EXCLUSIVO

Anunciaron Desembarcos Muy Cerca de Concepción

ASUNCION, 5 (INS). — Se anunció que la cañonera "Coronel Martínez" realizó una incursión hasta un punto distante 8 kilómetros del cuartel general de las fuerzas revolucionarias establecido en Concepción: La pequeña nave, la más antigua de la armada paraguaya, desembarcó tropas de marinería a menos de 10 kilómetros de aquella ciudad, a efectos de coordinar su acción con las fuerzas terrestres que avanzan en demanda de la plaza rebelde.

La Lucha Política

CLORINDA, 5 (Especial). — Causa estupor en los radio-escuchas de la frontera, que el locutor de la radio del gobierno paraguayo, que insiste a toda hora en divulgar las acusaciones más violentas y absurdas contra los revolucionarios incluya desde hace un tiempo a esta parte, aspectos históricos de los partidos políticos que apoyan a la revolución, vinculándolos a la República Argentina.

Acusó a los partidos febrerista y liberal de argentinistas y entre los argumentos expuestos en su relato, para apoyar sus acusaciones afirmó que ambos —y especialmente el segundo— están ligados a la Argentina por razones históricas, políticas, económicas y hasta por vínculos familiares, en contraste visible, dijo, con el partido republicano (Colorado) cuyo fundador el general Caballero desde la conclusión de la guerra de la Triple Alianza dió otra orientación a su partido, agregando y condenando violentamente de que algunos líderes de la oposición actual en alguna oportunidad depositaron ofrendas florales en la tumba del general Mitre. En el calor de la acusación la calificación de legio-

(Continúa en la página dos).

Continúa el Misterio en Torno al Religioso Expulsado del País

(INFORMACION PAGINA CINCO)

EN LOS BALCANES ES GRAVE LA SITUACION

Los Comunistas Búlgaros Coparon Posiciones del Gobierno

Rusia Niega Informes Sobre lo que ha Ocurrido en Hungría

No Entrega Documentos Pedidos por Londres y EE. UU.

ESPECIAL Para CLARIN

LONDRES, 6 (INS). — Los comunistas búlgaros emprendieron hoy una campaña de depuración para reforzar su posición en el gobierno de Sofía, en tanto que varias naciones aliadas fracasaban en sus esfuerzos por obtener información sobre los recientes acontecimientos políticos de Hungría. En Sofía, el diputado Nikola Petkoff, dirigente de la oposición conservadora en la Asamblea Nacional búlgara, fué detenido por orden del gobierno pro-comunista.

Petkoff fué acusado de conspiración para apoderarse del poder por medio de las armas. La Asamblea, predominantemente comunista aprobó a toda prisa una moción recomendando que se privase a Petkoff de su inmunidad parlamentaria, precisamente cuando el diputado se disponía a defenderse de los cargos contra él lanzados.

Entretanto, los esfuerzos de Washington y de Londres por descorrer el velo de misterio que envuelve el sensacional golpe procomunista en Hungría, se hallan hoy en una especie de callejón sin salida. El jefe de la ocupación soviética en Hungría, general V. F. Sviridov, contestando a una instancia formal del gobierno británico en solicitud de copias de los documentos que sirvieron de base para la destitución de los dirigentes conservadores del gobierno de Budapest, manifestó estar imposibilitado de acceder a la petición.

La serie de acontecimientos promovidos por la singular situación política en Hungría ha causado en toda Europa una sensación sin igual desde la terminación de la guerra, como lo prueban los siguientes hechos:

1º La agencia oficial de noticias del gobierno húngaro alegó por radiotelefonía que una "comisión parlamentaria de depuración" había descubierto nuevos documentos secretos en la oficina de Bela Varga, ex presidente de la Asamblea Nacional húngara. En opinión de la agencia, en dichos documentos aparecen "seriamente comprometidos varios políticos".

2º Istvan Dobby, comunista y secretario de Estado del gobierno de Budapest declaró oficialmente que la ley y la orden reinan en Hungría.

DIARIO DE LA MAÑANA

Clarín

REPUBLICA ARGENTINA 10 CENTAVOS EN TODO EL PAIS

UN TOQUE DE ATENCION PARA LA SOLUCION ARGENTINA DE LOS PROBLEMAS ARGENTINOS

AÑO II - SABADO 7 DE JUNIO DE 1947 - Nº 659

Gandhi Anunció que Habrá Independencia

Búscase el Nombre del Nuevo Estado

NUEVA DELHI, 6 (INS). — El líder espiritual hindú Mahatma Gandhi, volvió a visitar hoy al virrey de la India, lord Louis Mountbatten, reafirmando después, en una rogativa religiosa, que los británicos se disponen a hacer el traspaso de su autoridad al pueblo de la India el 15 de agosto próximo.

Declaró Gandhi a sus oyentes: "Nada os traigo del virrey. El no puede darnos nada. Nosotros sí podemos pedirle a él que se marche de la India cuando querramos.

"Me dijo el virrey con toda sinceridad, que no ha venido aquí para crear diferencias entre nosotros y que los ingleses se disponen a entregar el mando el 15 de agosto".

Nombre del Nuevo Estado

NUEVA DELHI, 6 (AFP). — Ha trascendido en las esferas congresistas que los líderes hindúes no verían con agrado el nombre de "Hindustán" para su futuro Estado, preconizando la designación de "India" o "República de la India". De todas maneras corresponde a la Asamblea Constituyente bautizar el nuevo Estado.

Por otra parte es muy probable que el Pakistán guarde su nombre de "Pakistán Oriental" para Bengala y "Pakistán Occidental" para las provincias del Oeste de la India.

Opinión Soviética

MOSCU, 6 (AFP). — Al comentar la política británica en la India y el plan Mountbatten, radio Moscú declaró:

"Es éste el cuarto o quinto plan relativo a la división de la India. Según ese proyecto, quedarían formados dos Estados los que recibirían de inmediato el estatuto de dominios, sin que por eso sea modificada la situación

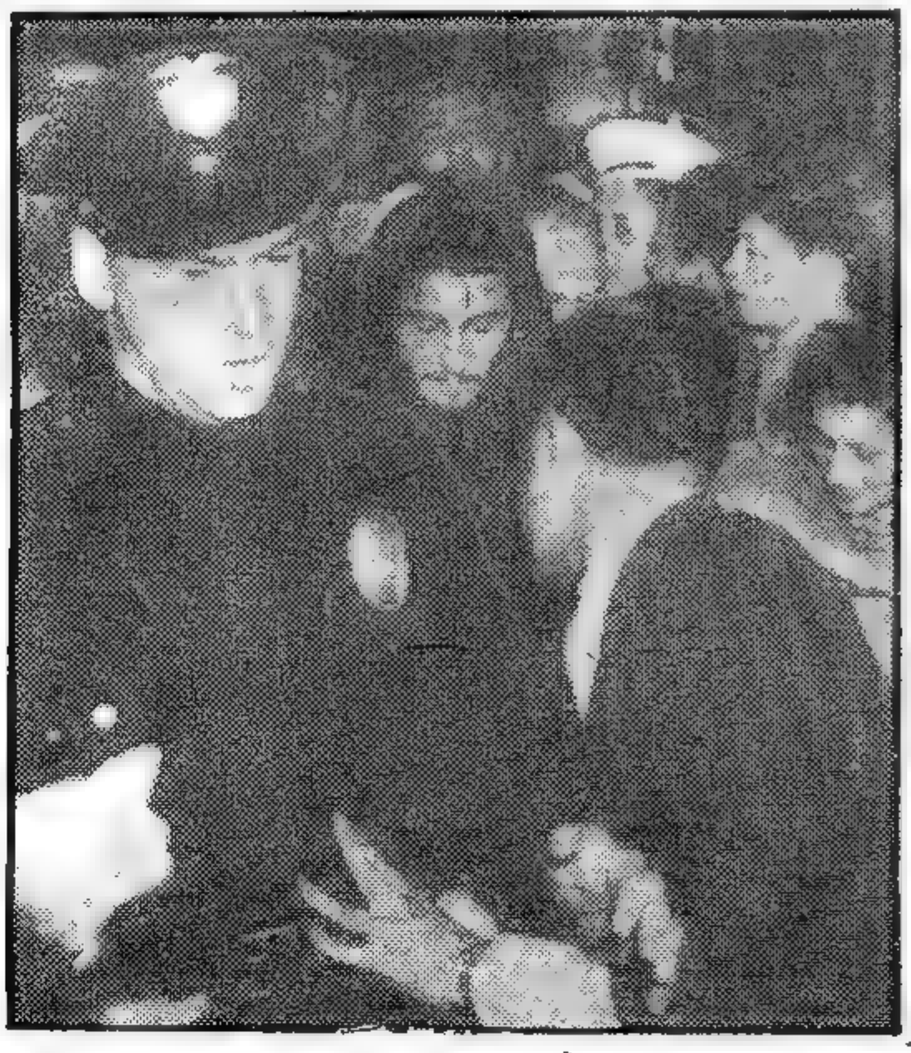

¡CURAS MILAGROSAS!

En Los Angeles una multitud de creyentes se agolpa para tocar las vestimentas del santón armenio Avak, a quien se le adjudican curas milagrosas, al salir éste de la Iglesia Armenia Apostólica de la Santa Cruz. El santón armenio se encuentra en esta ciudad tratando de curar de epilepsia al hijo del riquísimo comerciante en vinos Krikor Arakelian

EE. UU. Pide Intervención de las Naciones Unidas

WASHINGTON, 6 (INS). — Norteamérica pedirá oficialmente que las Naciones Unidas investiguen el golpe de estado comunista en Hungría si las autoridades soviéticas en esa nación se niegan a permitir que se ponga remedio a la situación actual. Se hizo esta revelación a poco de haber recibido a los periodistas el ministro de Hungría en Wáshington, señor Aladar Szagedy Maszak, quien afirmó que el golpe de estado rojo debe ser "un caso de prueba" para las Naciones Unidas.

Se sabe que los peritos del Departamento de Estado están redactando una nota amenazando pedir la intervención de las Naciones Unidas si el jefe soviético del Consejo aliado de Budapest se niega a aceptar una investigación conjunta por los Estados Unidos, Gran Bretaña y Rusia. Se tiene entendido que la nota norteamericana planteará la cuestión de la intervención directa de Rusia en el complot que llevó al exilio al premier Ferenc Nagy, forzando su renuncia. La nota afirmará también que se ha violado flagrantemente el acuerdo de Yalta garantizando a las naciones liberadas el derecho al elegir sus propios gobiernos.

En dos oportunidades los Estados Unidos han protestado ante los funcionarios soviéticos por las medidas supresivas y procomunistas contra el partido de los pequeños terratenientes de Hungría que ganó una clara mayoría en las elecciones que colocaron a Nagy en el poder. Ambas notas norteamericanas fueron rechazadas por los rusos alegando que constituían una intervención en los asuntos internos de Hungría. Szegedy Maszak declaró que estaba convencido de que Bela Kovach, el líder de los pequeños terratenientes que fué encarcelado por los rusos, no estaba envuelto en ninguna conspiración como afirman sus enemigos políticos. El ministro hizo notar que antes de la guerra, Kovach combatió durante años a los gran-

(Continúa en la página dos).

Mr. JAMES Bruce, a quien se indica como posible Embajador de los EE.UU. en la Argentina

Esperan en Jerusalén al Comité de la UN

Hay Ambiente Contrario a Prestar Colaboración

JERUSALEN, 6 (AFP). — Se hacen activos preparativos en Jerusalén para recibir la semana próxima al Comité Especial de las Naciones Unidas.

Mientras tanto, el gobierno de Palestina redacta un "Libro Azul" en el que son enumeradas las realizaciones de la administración británica durante el mandato.

Por su parte, la Agencia Judía ha recopilado una importante documentación en la que expone detalladamente cuánto han hecho los judíos de Palestina en el dominio agrícola, industrial y comercial.

En cambio, los organismos árabes aun no se han definido acerca de lo que harán ante la próxima llegada de esa comisión, y tampoco sabemos si boicotearán o no sus trabajos.

Lo que hagan ahora los árabes dependerá de lo que decida el Comité Arabe Superior palestino, sabiéndose desde ya que destacados dirigentes árabes acusan a la UN de ser un instrumento de las potencias anglosajonas, y vacilan mucho en ofrecer su colaboración, pues, desde luego, temen desacreditarse ante sus correligionarios.

Por otra parte, algunos dirigentes temen negar su cooperación a una organización como la UN, en la que forman parte otros estados árabes independientes, y acerca de la que ellos habían forjado grandes esperanzas.

Sobre este punto es evidentemente confusa la situación, dado que se ha sabido que hay estados árabes que son partidarios de la formación de la Gran Siria, que incluiría, desde luego, a todo el territorio de Palestina.

Por su parte, ante esos proyectos, se dice que los judíos tratarán de constituir un frente único.

Tratarán, por supuesto, de que el nuevo estado palestino sea esencialmente judío, y sobre este punto difieren las opiniones de los moderados y de los terroristas, pues mientras los primeros aceptarían la partición de Palestina, supeditada a la otorgación de un pequeño territorio esencialmente judío, los extremistas nada desean pactar en ese sentido, y como lo proclaman diariamente, no renunciarán por ahora a ninguna de las reivindicaciones planteadas últimamente.

Prosiguen ellos mientras tanto sus atentados, para demostrar a la opinión mundial que no cuentan para nada con las eventuales decisiones que pueda adoptar la comisión especial de la UN.

LUCIEN FRANC

Por 38 a 37 Venció en Río el Equipo Argentino de Básquetbol

Londres Respalda la Protesta de la Unión

Descuéntase la Intervención de las Naciones Unidas en el Caso Húngaro

ESPECIAL Para CLARIN

WASHINGTON, 7 (INS). — La aprobación de Gran Bretaña a la enérgica nota de protesta de Estados Unidos contra las autoridades rusas por los hechos que culminaron con el advenimiento al poder en Hungría de los elementos comunistas, dejó el camino expedito para el envío de dicha nota este fin de semana. La iniciativa británica ha venido a demostrar la intención que tienen las potencias occidentales de convertir el caso de Hungría en cuestión internacional "sub judice".

Se tiene entendido que, en caso de que el problema sea planteado ante las Naciones Unidas, actuará la Asamblea General más bien que el Consejo de Seguridad, donde Rusia puede emplear con eficacia el poder de veto.

El endoso británico a la acción de Estados Unidos se produce a raíz de haberse indicado en Wáshington que el ex primer ministro, Ferenc Nagy, vendrá en breve a Norteamérica para cooperar en la preparación de las actuaciones para su presentación a las Naciones Unidas.

Intervención de la UN

LAKE SUCCESS, 7 (INS). — En los círculos de la delegación norteamericana a las Naciones Unidas se indicó la posibilidad de que se desarrolle en breve un movimiento concertado dentro de dicha organización internacional, en favor de una condenación general del golpe de estado dado en Hungría con la aquiescencia de la Unión Soviética.

Se considera probable que actúen en ese sentido Estados Unidos y otras potencias occidentales, en vista de la ostensible determinación del presidente Truman en el sentido de actuar contra cualquier expansión del comunismo ya sea en los Balcanes, Italia o Francia.

Las conjeturas sobre la inminencia de alguna iniciativa norteamericana a este respecto dentro de la UN han cobrado mayor fuerza en virtud de haber regresado de Wáshington a Lake Success el jefe de la delegación de Estados Unidos, Warren Austin. El ex senador declinó todo comentario sobre sus intenciones, así como sobre el resultado de las consultas celebradas con el presidente Truman y con el secretario de Estado, general Marshall.

Ministros Depuestos

BUDAPEST, 7 (INS) — El presidente de Hungría, Zoltan Tildy, depuso oficialmente a los ministros que representaban a la nación en Wáshington, Berna y París, acusándolos de haber observado una "conducta traicionera" contra su propio país.

Presión en Viena

LONDRES, 7 (INS). — La embajada húngara en Viena estaría hoy en estado de sitio, pues los comunistas continúan secuestrando a los refugiados húngaros. Un despacho del Daily Herald anuncia que los funcionarios de la embajada han pedido apoyo policía a Austria a fin de tratar de detener este estado de cosas.

El personal de la embajada no ha reconocido al golpe de estado comunista que llevó al procomunista Lajos Dinnyes a la sede del gobierno y obligó al ex primer ministro Ferenc Nagy a irse al exilio. La ayuda soviética a los comunistas húngaros ha causado que las autoridades austríacas no intervengan muy activamente para poner fin a este estado de cosas.

EL PRESIDENTE de la República de Hungría, Zoltan Tildy, que aparentemente ignoraba la gravedad de la situación en su país y había solicitado al ex "premier" Ferenc Nagy su pronto regreso de Suiza

Homenaje a Smuts

ESTE GRUPO de personas representa a toda la población nativa de Sudáfrica, y compareciéron ante el primer ministro Smuts, durante la visita de cortesía que le efectuaron a ese alto funcionario

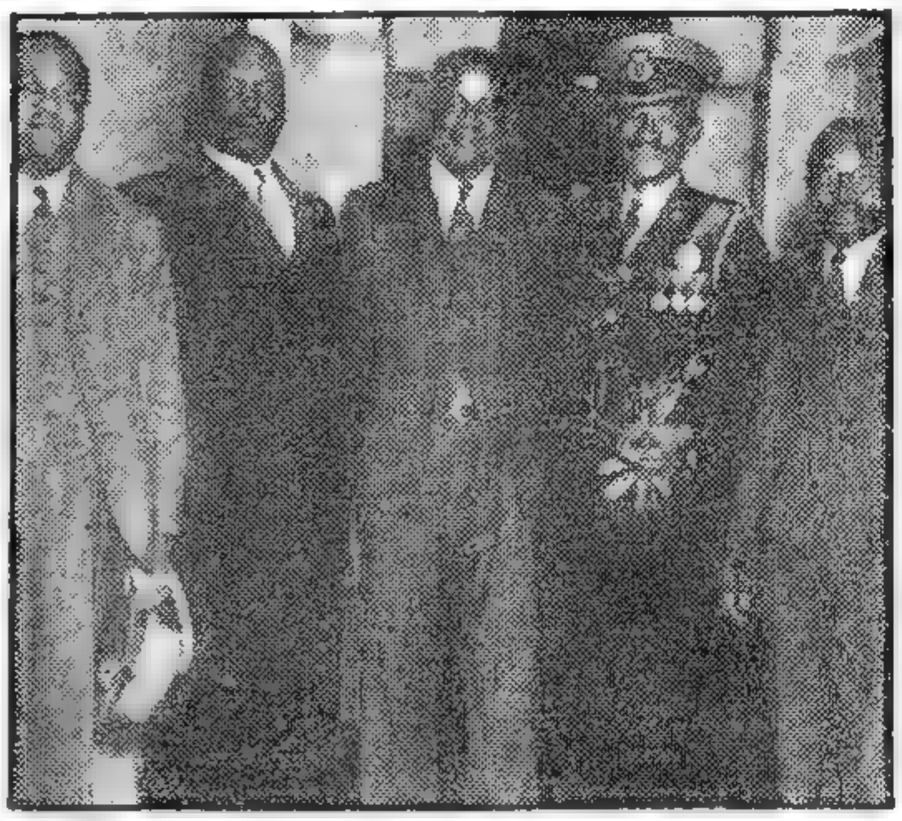

DIARIO DE LA MAÑANA
Clarín
REPUBLICA ARGENTINA 10 CENTAVOS EN TODO EL PAIS
UN TOQUE DE ATENCION PARA LA SOLUCION ARGENTINA DE LOS PROBLEMAS ARGENTINOS
AÑO II - DOMINGO 8 DE JUNIO DE 1947 - Nº 640

Nagy Aclaró lo Ocurrido en Hungría

Niega la Acusación de que es un Conspirador

GINEBRA, 7 (INS) — Ferenc Nagy, depuesto como primer ministro de Hungría en el reciente golpe procomunista de Budapest, declaró esta noche que su renuncia había sido anunciada la semana pasada por el dirigente comunista Matyas Rakosi, antes de haber sido recibida.

El ex primer ministro rompió su largo silencio en una conferencia de prensa celebrada en Ginebra, en la que caracterizó como "absolutamente falsa y ridícula" la acusación auspiciada por las autoridades de ocupación rusas en Hungría, de que él hubiese conspirado para provocar la caída de su propio gobierno.

La Conspiración

"¿Cómo podría imaginarse —inquirió Nagy— que yo pudiera ser el jefe de la conspiración? ¿Podría yo conspirar contra mí mismo? Dejo a la opinión pública mundial y al leal saber y entender de toda persona imparcial, el formular un juicio sobre los recientes acontecimientos de Hungría".

Nagy dijo que Rakosi anunció su renuncia tres días antes de que él la entregase a los representantes del nuevo gobierno húngaro en la frontera suiza, cuando éstos a su vez le entregaron al ex primer ministro a su hijo de cinco años. Añadió que Rakosi ordenó a la legación húngara en Berna el envío de un telegrama, informando que Nagy había renunciado el viernes 30 de mayo último.

La legación ejecutó la orden, si bien el ministro húngaro en Suiza, Sr. Franz Gordon, se negó a firmar el telegrama. Nagy dijo que anteriormente Gordon se había negado a cumplir una orden en el sentido de que anunciase en un mensaje telegráfico que Nagy había renunciado, fuera ello cierto o no.

"Yo empecé mis vacaciones de descanso en Suiza el 14 de mayo —dijo Nagy—. Viene en automóvil y había dejado a mi hijito en casa. Hungría estaba tranquila cuando yo salí, y los dirigentes de mi partido de los Pequeños Terratenientes así como los ministros de mi gabinete, entrevían un clima de paz, cuando el 28 de mayo recibí una llamada telefónica desde Locarno. Se me dijo que el general Suiridov (el comandante de la ocupación soviética en Hungría), había contestado una nota que yo le había enviado, pidiéndole que pusiese a Kovacs en manos de las autoridades húngaras".

Un Importante Discurso Pronunció el Presidente de los EE. UU.

Truman Reafirmó su Deseo de Desterrar las Guerras

KANSAS CITY, 7 (Especial). — El presidente Truman proclamó esta noche que Estados Unidos proseguirá sus esfuerzos "por el mantenimiento del ideal de las Naciones Unidas, que puede desterrar la guerra para siempre", y se definió en pro de una vigorosa fuerza militar y económica estadounidense "para cumplir con nuestras obligaciones al servicio de la causa de la paz". El presidente hizo uso de la palabra en la gran reunión celebrada aquí en honor de la 35ª División de Infantería del ejército norteamericano, unidad en la que se desempeñó como comandante de batería durante la primera guerra mundial, donde le cupo un brillante papel en el teatro europeo de la guerra pasada.

Una Paz Duradera

Truman perfiló los puntos esenciales de la economía interna, considerados por él como "elementos esenciales en nuestra dirección hacia el objetivo de una paz duradera", y solicitó las correspondientes asignaciones del Congreso para obtenerla.

"Hemos acudido esta noche —dijo— a honrar la memoria de los hombres de la 35a. división que murieron en defensa de su país, y, al honrarlos, pagamos tributo también a la memoria de todos cuantos perdieron sus vidas en la guerra en la que se vió envuelto nuestro país.

Las Naciones Unidas

"Nuestras esperanzas de una paz basada sobre la justicia y la cooperación internacional han tomado cuerpo en las Naciones Unidas. Debemos proseguir esforzándonos en defender el ideal de las Naciones Unidas que puede desterrar la guerra para siempre.

"En defensa de las Naciones Unidas debemos sostener siempre el principio sobre el que debe basarse la paz mundial. Tal principio es el de que todo el mundo tiene derecho a vivir libre de temores de agresión, bajo instituciones libremente elegidas. Nuestra responsabilidad de dirigir a los pueblos en la búsqueda de la paz adquiere la forma de ayuda a los países menos afortunados que están seriamente empeñados en mejorar o reconstruir las instituciones de las naciones libres e independientes.

"Nosotros podemos llenar nuestras obligaciones al servicio de la paz solamente mediante el mantenimiento de nuestra pujanza.

"La voluntad de paz sin fuerza para conseguir ésta no sirve de nada.

"La desmovilización de nuestras fuerzas militares a partir de la rendición de Alemania y el Japón constituye un estímulo para las naciones que consideran la debilidad de algunas naciones amantes de la paz como una invitación a la agresión.

Mr. TRUMAN

En Londres Observan con Atención los Acontecimientos Políticos de Bulgaria

LONDRES, 7 (AFP.) — La situación política en Bulgaria es observada con la mayor atención por el Foreign Office, que teme ver repetirse los acontecimientos que se produjeron hace poco en Budapest.

Dicha secretaría de Estado recibió un detallado informe de su representante en Sofía, acerca de la detención del señor Nikils Petrov, uno de los jefes del partido Campesino búlgaro, que cuenta con cincuenta bancas opositoras en el seno del Parlamento.

Por otra parte, se anuncia que el ministro de Gran Bretaña en Sofía, señor Sterndale Bennet, entregó al gobierno búlgaro una nota en la cual el gobierno británico protesta contra las medidas adoptadas por las autoridades búlgaras concernientes a la prensa opositora, especialmente contra el diario "Soboden Narod". Dichas medidas constituyen, según se declara en esta capital, una ruptura de los compromisos contraídos por el gobierno búlgaro.

Mañana LUNES

CLARIN DEPORTIVO
¡Más completo que nunca!

RESERVE su Ejemplar

Podría Producirse una Nueva Crisis Política en Italia

SE CREARIA UN BLOQUE COMUNISTA BALCANICO

Tiene por Objeto Contrarrestar la Ayuda Yanqui a Grecia y Turquía

Atentamente Estudian el Proyecto en Moscú

Dentro de Seis Meses, Afirman, Europa Caerá Enteramente en Manos Soviéticas

EXCLUSIVO

LONDRES, 8 (AFP). — La Unión Soviética proyectaría la creación de la Federación Comunista de los Balcanes. El Kremlin estudia atentamente ese plan, para contrarrestar así la ayuda norteamericana a Grecia y Turquía.

En los círculos diplomáticos se afirma que Europa, al paso que siguen los acontecimientos, puede dentro de seis meses caer bajo la influencia del Kremlin, si es que las potencias occidentales no se deciden finalmente a dar el paso inicial para establecer los Estados de Europa, preconizados por Winston Churchill, Spaak y otros estadistas europeos de renombre.

El coresponsal diplomático del "Sunday Times" sostiene por otra parte que la categórica negativa rusa de facilitar las pruebas de supuestos complots, demuestra una vez más la determinación de Moscú de "comunizar" Hungría. Previene al mismo tiempo la posible maniobra soviética de anticiparse a los Estados Unidos, formulando una acusación a ese país por su intervención en Grecia y Turquía, así como de mantener bases en territorios extranjeros.

Los últimos acontecimientos producidos en Hungría a raíz de la intervención de la Unión Soviética en ese país han contribuído a aumentar la ya creciente tensión entre Estados Unidos y Rusia, creando una inexplicable inquietud en los medios oficiales británicos.

La categórica negativa rusa a facilitar las pruebas de supuestos "complots" atribuídos a los elementos moderados húngaros, demuestra una vez más la determinación de Moscú de "comunizar" Hungría y previene que es posible que la Unión Soviética se anticipe a los Estados Unidos, acusando a Wáshington ante la organización de las Naciones Unidas y en el Consejo de Seguridad de intervención ilegal en Grecia y Turquía.

Detienen en Sofía al Médico de la Misión Diplomática de EE.UU.

SOFIA, 8. (AFP.). — Hoy se detuvo al médico búlgaro de la misión norteamericana en Sofía, doctor Angelov, a quien se acusa de "rebeldía a las autoridades" y de propalar informaciones inexactas. Será proceso, asimismo, por haber destrozado un retrato del presidente del Consejo, juzgándosele en virtud de la ley de protección del pueblo.

WINSTON CHURCHILL.

A LOS SOCIALISTAS DE POLONIA SE LES PERSIGUE Y DETIENE POR REACCIONARIOS

VARSOVIA, 8 (AFP). — Un comunicado del Ministerio de Seguridad Pública anuncia hoy la detención de Casimir Puzak y otros líderes socialistas. Los miembros de sección del Partido Socialista polaco, que se reformó en Londres en 1940 son acusados de haberse coaligado con organizaciones reaccionarias controladas por el general Anders, y especialmente con el movimiento rrorista Win. En el curso de recientes pesquisas —agrega el comunicado— fué tomada una importante suma de dólares en el domicilio de Puzak

En esferas políticas se considera que la publicación de este comunicado es una advertencia al ala derecha del Partido Socialista que tiende a oponerse cada vez más al Partido Obrero Interior del bloque gubernamental.

PRIMERA SECCION

Clarín

10 CENTAVOS

UN TOQUE DE ATENCION PARA LA SOLUCION ARGENTINA DE LOS PROBLEMAS ARGENTINOS

AÑO II — BUENOS AIRES, LUNES 9 DE JUNIO DE 1947 — Nº 641

Proyectan Derribar al Gabinete de De Gasperi

Puede Surgir en Italia una Nueva Crisis Política

ROMA, 8 (AFP). — Italia se halla ante la perspectiva de una nueva crisis política. El poderoso partido comunista, conjuntamente con el socialismo mayoritario, se dispone mañana a librar batalla en la Asamblea Nacional, para impedir el voto de confianza al nuevo primer ministro Alcide de Gasperi. El líder comunista Palmiro Togliatti ha exhortado a ambas fracciones del socialismo a rehusar su apoyo al nuevo gabinete, por no haberse tenido en cuenta la influencia preponderante que ambos partidos obreros ejercen sobre la clase obrera y clases medias.

El voto de confianza sobrevendrá apenas el ministerio de De Gasperi anuncie su programa económico y financiero. No obstante, y como lo anunció el mismo Pietro Nenni, en la entrevista exclusiva concedida al corresponsal de la Agencia France Press ayer en la ciudad de Zurich, donde asiste en carácter de delegado a la Conferencia Internacional Socialista, es probable que De Gasperi surja triunfante en esa votación por una muy escasa mayoría.

Pero de todos modos, le será muy difícil, aun en ese caso gobernar, debido a la presión que indudablemente ejercerán las fuerzas obreras en contra del gobierno.

Por otra parte, es significativo, que en la sesión de clausura del Congreso de la Confederación General del Trabajo, realizada hoy, se advirtiera enérgicamente al gobierno que los sindicatos están dispuestos a recurrir a la huelga política, en caso de no satisfacerles la gestión del señor De Gasperi.

Pasaportes Falsos

ROMA, 8 (AFP). — Se acaba de descubrir un singular tráfico de pasaportes falsos para personas que deseaban emigrar de Italia

Luego de pacientes y minuciosas indagaciones la policía secreta italiana ha logrado establecer que un ex cónsul honorario de la República del Paraguay ha facilitado pasaportes a numerosas personas, previo pago de determinadas sumas de dinero, que eran fijadas por el mismo traficante, según los medios aparentes de cada uno de los eventuales "emigrantes". Cobraba a veces sumas que oscilaban entre 5.000 a 8.000 liras por documento.

Se estableció que el ex diplomático había sido destituído en el mes de abril pasado, pero que continuaba empero extendiendo pasaportes como un "modus vivendi" normal.

Congreso del Trabajo

ROMA, 8 (AFP). — El Congreso de la Confederación General del Trabajo de Italia terminó sus trabajos eligiendo nuevas autoridades

El comité directivo estará integrado por 38 comunistas, 29 socialistas mayoritarios, once demócratas cristianos, dos socialistas minoritarios, dos republicanos y un anarquista.

UN SUEÑO, una realidad y una esperanza, son el resultado en síntesis de una personalidad joven, que se destaca en el deporte, Angelina Cecato, niña de 14 años, que acaba de establecer el récord mundial de permanencia en patín, ha dado alas al sueño y ha conquistado un mundo

No Da Explicaciones Bulgaria a los Aliados

SOFIA, 8. (AFP.). — Los representantes políticos de Estados Unidos y Gran Bretaña se entrevistaron hoy con el presidente del consejo de ministros de Bulgaria, Jorge Dimitrov, solicitándole aclaraciones sobre la detención del líder opositor Nichola Petkov, secretario general del partido agrario, haciéndole saber al primer ministro que este asunto podría tener "derivaciones internacionales".

El primer ministro y líder comunista Dimitrov declaró a su vez que se trataba de un asunto puramente local y que el señor Petkov, en su carácter de ciudadano búlgaro, estaba sometido únicamente a las leyes de su país.

EL CONSEJO PANHINDU APROBO EL PROYECTO DE DIVISION DE LA INDIA

(Información Página TRES)

TRUMAN PRESIDIRA LA REUNION DE RIO

El Gobierno del Brasil Habría Invitado al Primer Magistrado de los Estados Unidos

WASHINGTON, 9 (AFP). — El presidente Truman presidirá la sesión inaugural de la Conferencia de Río de Janeiro. Así lo aseguran los círculos responsables de esta capital, que agregan que el gobierno del Brasil invitará próximamente al señor Truman a visitar ese país.

Aunque en los círculos oficiales se dice que no se tiene conocimiento de ninguna gestión diplomática en ese sentido, no sería de extraño que tal cosa ocurriera, pues se afirma que la cancillería de Itamaraty ha hecho ya los sondeos preliminares necesarios.

No hay duda por otra parte que una invitación de tal carácter viniendo del gobierno del Brasil y después de la visita del señor Truman a México y Canadá sería bien recibida por la Casa Blanca.

Se señala por otra parte en los medios semioficiales de Wáshington que la presencia del presidente de los Estados Unidos en la conferencia interamericana daría a ésta una importancia excepcional comparable sólo a la de Buenos Aires en 1936 donde estuvo presente el presidente Roosevelt y en la cual —según los observadores diplomáticos— se echaron las bases de la política de buena vecindad.

En fuentes diplomáticas autorizadas se declaró a la Agencia France Presse que consultas entre las repúblicas americanas con miras a convocar la Conferencia de Río de Janeiro donde deberá ser suscripto el pacto de defensa interamericana, tendrán probablemente lugar próximamente en Wáshington. Una personalidad diplomática opinó que el anuncio oficial del nombramiento del señor Norman Armour, en el cargo de secreatrio de Estado adjunto para asuntos latinoamericanos, había suprimido el último obstáculo que hubiera podido retrasar esas consultas. Agregó el mismo que la mencionada conferencia tendrá lugar, posiblemente, el próximo mes de julio.

Discurso de Drago

WASHINGTON, 9 (INS). — El representante republicano por Wisconsin, señor Alvin Okonsi, solicitó en la cámara que se incluya en el diario de sesiones del congreso el discurso pronunciado por el ministro consejero de la embajada argentina en Wáshington, doctor Martín Luis Drago, el mes pasado, ante la Asociación de política extranjera de Filadelfia.

Estados Unidos de Europa

WASHINGTON, 9 (INS). — El secretario de Estado, general Marshall, expresó su aprobación a las proposiciones formuladas en el congreso para que Estados Unidos efectúe una declaración a favor de la creación de los Estados Unidos de Europa, dentro del marco de la organización de las Naciones Unidas.

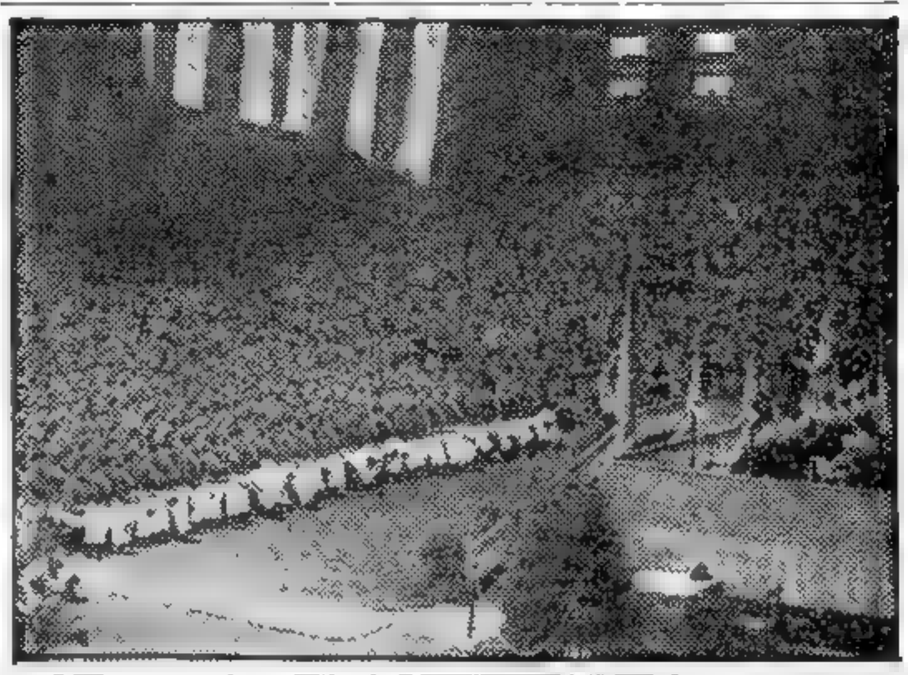

EL GENERAL D. D. Eisenhower pronunció una conferencia en la Académia Militar de West Point. Expresó el distinguido militar que él también se había sentado en ese mismo auditorio para asistir a las clases finales de los que fueran sus superiores

Repercute en Toda Europa el Golpe Político Húngaro

LONDRES, 9 (AFP). — Una amplia repercusión ha tenido el golpe de estado en todas las cancillerías de Europa. En esferas diplomáticas se expresa aprehensión por lo acontecido, pues creen que ello es el paso inicial para acontecimientos de mayor envergadura por parte del Kremlin. La prensa declara que Hungría constituirá la llave "para la propagación de la órbita soviética en el occidente de Europa" y se compara las actuales actividades rusas con las que se realizaron en la no muy remota época de Hitler en Alemania. Los diarios piden en general que se adopten "enérgicas actitudes hacia Rusia".

Sobre los acontecimientos políticos de Hungría, el ministro de Estado, Sr. Hector McNeill, declaró en una respuesta escrita dirigida al diputado laborista Cecil Poole, que "en ningún momento el representante británico en la comisión de control aliada, ni el representante político de Gran Bretaña en Budapest, fueron consultados al respecto ni por las autoridades soviéticas ni por las húngaras".

Agrega que así se procedió pese a que Gran Bretaña "sea una de las tres potencias a quienes se confió la vigilancia de la aplicación de las cláusulas del armisticio con Hungría".

Expresa asimismo que el gobierno británico pidió, por intermedio de su representante en la comisión aliada en Budapest, que se le remitiera copia de los documentos que se relacionaban con el asunto, pero que hasta ahora éstos no fueron proporcionados.

El señor McNeill expresa asimis-

(Continúa en la Página Dos)

Nombran Subsecretario de Estado a Norman Armour

Fué Ya Embajador en Nuestro País

WASHINGTON, 9 (AFP). — Oficialmente se anuncia que el presidente Truman designó al señor Norman Armour secretario de Estado adjunto, para los asuntos latinoamericanos, en reemplazo del señor Spruille Braden.

El señor Norman Armour, nombrado por el presidente Truman como secretario auxiliar de Estado, nació en Gran Bretaña, de padres norteamericanos. El nombrado reemplazará al señor Spruille Braden, cuya renuncia se llevará a la práctica el 30 del corriente mes.

El Sr. Norman Armour cuenta en la fecha 60 años de edad, y en su larga carrera diplomática ha ocupado la embajada de los Estados Unidos en Viena, París, Leningrado, Bruselas, Roma, Tokio, Otawa, Santiago de Chile y Buenos Aires. También fué embajador en Madrid, puesto al cual renunció el 15 de diciembre de 1944 por razones de salud.

El nuevo secretario auxiliar de Estado fué igualmente director, temporariamente, de la división de América Latina, en el Departamento de Estado, en el curso del año 1944.

El nuevo funcionario oficial estará especialmente encargado de seguir la evolución de los acontecimientos políticos, sobre los cuales están interesados los Estados Unidos, en Europa, Extremo Oriente, Cercano Oriente y América Latina. Las funciones del Sr. Armour serán paralelas a las del Sr. Willard Thorp, secretaria auxiliar de Estado para los asuntos económicos y trabajará asimismo con el secretario de Estado encargado de los asuntos políticos.

El último cargo diplomático desempeñado por Armour fué el de embajador en Madrid, a donde fué enviado después de muchos años de servicio en la República Argentina. El gobierno de Wáshington dispuso el regreso de su embajador en España en señal de desaprobación del régimen del generalísimo Franco. Armour nació en 1887 en Brighton, Inglaterra, de padres norteamericanos, y estudió en las universidades de Princeton y Harvard, en Estados Unidos.

Por algún tiempo ejerció la profesión de abogado en el Estado de Nueva Jersey. En 1912 ingresó en la carrera diplomática y que enviado por tres meses a Viena. En épocas posteriores ha desempeñado cargos diplomáticos en Petrogrado, Bruselas, Chile, Haití, París y Canadá. Armour ha ocupado gran número de cargos en la secretaría de Estado y ha asistido a varias conferencias internacionales sobre asuntos interamericanos.

EL NUEVO subsecretario de Estado de la Unión, señor Norman Armour, que anteriormente prestó servicios como embajador de su país en la República Argentina

JOSEFINA BAKER, la famosa bailarina del cuerpo de color canela, se ha casado con Jo Bouillon, conocido director de orquesta parisién. La escena muestra a los románticos novios poco después de cumplirse la formalidad de la ceremonia matrimonial, en el castillo de la Dordogna

Clarín — DIARIO DE LA TARDE Y MAÑANA — UN TONO DE ATENCION PARA LA SOLUCION ARGENTINA DE LOS PROBLEMAS ARGENTINOS — REPUBLICA ARGENTINA 10 CENTAVOS EN TODO EL PAIS

AÑO II - MARTES 10 DE JUNIO DE 1947 - Nº 642

La Situación de la Economía Italiana

Dió Cuenta De Gasperi de las Finanzas del País

ROMA, 9 (AFP). — El nuevo gabinete italiano se presentó esta tarde ante la Asamblea Constituyente.

El jefe del gobierno, señor Alcide de Gasperi, dió lectura a la declaración ministerial, en la que reafirmó su fe republicana, expresando que la República es la forma definitiva del Estado.

Al referirse a su programa financiero y económico, el Sr. de Gasperi declaró: "Necesitamos conseguir de Estados Unidos un crédito de 200 millones de dólares para cubrir el déficit de nuestro balance comercial con el extranjero".

El discurso del primer ministro fué largamente aplaudido por las bancas del partido demócrata-cristiano y de la derecha. Los diputados de ambos partidos socialistas y comunistas, que ya en varias oportunidades habían interrumpido al Sr. de Gasperi, recibieron en silencio sus últimas palabras. Después del discurso, se levantó la sesión para que puedan reunirse los diversos grupos parlamentarios con el fin de decidir su actitud en los debates sobre la política gubernamental que comenzará mañana. Esta tarde se anunciaba que ya unos cincuenta diputados se habían anotado para tomar parte en las discusiones, lo cual deja prever que dichos asuntos sólo podrán terminar de considerarse en el curso de la próxima semana.

"Mi gobierno continuará sirviendo la causa de la solidaridad nacional y espera asegurar para la República sus instituciones representativas permanentes", dijo en esta oportunidad el Sr. de Gasperi al presentar al parlamento su nuevo gobierno. "Forma parte de nuestros proyectos —siguió diciendo— todo cuanto pueda acelerar las elecciones políticas".

"Necesitaremos pedir a los Estados Unidos un crédito de 200 millones de dólares", expresó el primer ministro italiano. Después de formular un llamamiento a la comprensión del pueblo norteamericano, el presidente del Consejo abordó las cuestiones de la política extranjera. "La política extranjera —dijo— no ha cambiado y no cambiará." Con respecto a este problema, situó en primer plano la cuestión del tratado de paz, que debería ya haber concluído —añadió— en la cuestión de la ratificación del tratado." Se refirió también a una segunda cuestión: Italia ha pedido ser admitida en las Naciones Unidas. Sobre la ratificación del tratado dijo que las informaciones procedentes de las capitales extranjeras demuestran que no pasará tampoco mucho tiempo sin que la Asamblea italiana apruebe a su vez el documento.

Al Comunismo se Denuncia en Rumania

BUCAREST, 9 (AFP). — El partido Nacional Campesino hizo un llamamiento a la opinión pública mundial, denunciando la existencia en Rumania de una dictadura ejercida por una ínfima minoría, la que pretende comunizar al país entero, en oposición a la categórica expresión de la voluntad popular, que se refirmó en las elecciones generales del 10 de febrero de 1946.

Reclama dicho partido la aplicación del artículo tercero del tratado de paz y el respeto de las estipulaciones de los acuerdos internacionales de las grandes potencias en Yalta, Potsdam y Moscú.

Finalmente solicita que el rey goce de sus plenas prerrogativas, mediante la eliminación del poder del actual gobierno y eleva un enérgica protesta contra las detenciones de opositores y los procedimientos terroristas seguidos por el gobierno.

Hoy Quedaría Resuelto el Pleito Oficialista de la Cámara de Diputados

(INFORMACION PAGINA CINCO)

Témese en Austria un Golpe de Estado Ruso

El Comunismo Desencadenó una "Guerra de Nervios"

EXCLUSIVO

VIENA, 10 (INS). — Austria sufre hoy de la "guerra de nervios" que hacen los comunistas y que comprende rumores que no descartan siquiera la amenaza de una inminente invasión soviética. Mientras Viena se sacude bajo el bombardeo de esta propaganda, en Hungría el nuevo régimen comunista ha rechazado un pedido norteamericano para que se den detalles de la supuesta "conspiración reaccionaria" contra el Estado y, al mismo tiempo, trata de justificar en el campo interno su política de nacionalización de los bancos y las industrias.

Las fuerzas comunistas que intentan derrocar al gobierno austríaco que encabeza el canciller Leopoldo Figl, han comenzado esa campaña de rumores diciendo que las tropas rusas están prontas a marchar sobre Austria y deponer a sus gobernantes.

En respuesta a la demanda inicial de los comunistas, pidiendo la celebración de elecciones casi inmediatamente, el partido del pueblo, que es conservador y está en la mayoría, ha instado que las Naciones Unidas deberían encargarse de vigilar cualquier votación en Austria.

Los elementos comunistas se esfuerzan por capitalizar en este asunto la intranquilidad pública provocada por los recientes acontecimientos de Hungría. La campaña de rumores no sólo incluye la "posibilidad de una invasión soviética", sino que también se habla de una "catástrofe económica y política" durante el próximo invierno a menos que se implante la plena colaboración con la Rusia Soviética.

Se tiene entendido que los dirigentes de la facción comunista aun estarían dispuestos a aceptar a exnazis en un gabinete reconstituido, aunque los izquierdistas de Viena, Graz y otras ciudades, continúan sus violentos ataques contra los ex-secuaces de Hitler que todavía no han sido llevados ante la justicia.

LEOPOLD Figl, primer ministro austríaco, ha hecho referencia a la grave situación política que afronta el país

Gruber Habría Dimitido

LONDRES, 10 (INS) — Despachos procedentes de Viena consignan que el ministro de Relaciones Exteriores de Austria, señor Karl Gruber, ha presentado la renuncia a su cargo.

Mr. Norman Armour Actuará con Mayores Atribuciones

WASHINGTON, 10 (AFP.) — El nombramiento del señor Norman Armour como nuevo secretario de Estado adjunto para los asuntos latinoamericanos — y además los de Europa y Medio Oriente— es considerado en los círculos oficiales como una prueba de que la administración del presidente Truman tiende a integrar estrechamente la política latinoamericana en el esquema político mundial.

Diplomáticos y observadores señalan, en efecto, que las funciones del señor Armour serán mucho más amplias que las desempeñadas hasta ahora por el señor Braden y que, sin duda, se asemejarán más a las de un subsecretario que a las de un simple secretario adjunto.

Los planes a largo plazo del nuevo organismo de investigación política del Departamento de Estado, creado por el general Marshall y dirigido por el señor George Keenan, servirán de base a las decisiones del señor Armour. En cuanto a América Latina, asume sus funciones en momentos en que el gobierno norteamericano trata de ajustar, por todos los medios posibles la solidaridad militar y económica en el hemisferio occidental. El es, pues quien habrá de velar por la ratificación y aplicación del proyecto de ley que tiende a equipar y entrenar a las fuerzas armadas de las repúblicas latinoamericanas según los métodos y con el material de guerra de los Estados Unidos. El es, asimismo, quien habrá de apresurar la firma del tratado de defensa interamericana, que será concluído verosímilmente después de la Conferencia de Río.

No se descarta tampoco que sea destinado a reiniciar con vigor renovado la lucha contra el comunismo, puesto que el señor Braden ha declarado recientemente ante una comisión parlamentaria que "el comunismo representa un grave peligro en América Latina" y que los miembros de ese partido internacional ascienden a 564.000 en las diversas repúblicas.

JULIO LAGRANGE

DIARIO DE LA MAÑANA
Clarín
REPUBLICA ARGENTINA 10 CENTAVOS EN TODO EL PAIS
UN TOQUE DE ATENCION PARA LA SOLUCION ARGENTINA DE LOS PROBLEMAS ARGENTINOS
AÑO II - MIERCOLES 11 DE JUNIO DE 1947 - Nº 643

EL PRESIDENTE de la República Húngara, Zoltan Tildy, acompañado por su esposa, instantes después de saludar a esta última a su retorno a la patria tras una gira realizada por los Estados Unidos. El señor Tildy afronta ahora una difícil situación política con gravísimas complicaciones internacionales, a raíz del golpe de estado de los comunistas, que determinó la forzada renuncia del primer ministro Ferenc Nagy; actualmente refugiado en Suiza

Moscú Rechaza la Exigencia Aliada

ESPECIAL Para CLARIN

LONDRES, 10 (INS). — El corresponsal del "Daily Mail" en Budapest dice que el comandante de las fuerzas soviéticas en Hungría, general P. V. Sviridov, rechazó la petición de Estados Unidos de supuestos documentos probatorios de que el ex jefe de gobierno Ferenc Nagy, tramaba una conjuración contra Rusia. Con anterioridad, Sviridov había "lamentado" no poder complacer un pedido similar que hiciera Gran Bretaña. Ambas potencias occidentales reclamaron del comandante soviético copias de la supuesta confesión de Bela Kovacs, del partido de Pequeños Terratenientes, indicando que Nagy trataba de predisponer al pueblo húngaro contra la Unión Soviética.

El Tribunal del Pueblo

BUDAPEST, 10 (INS) — Se anunció hoy que el presidente del Tribunal del Pueblo, Sr. Bela Bejtsa, se ha tomado "una licencia temporal". Bejtsa pertenece al partido Social-Demócrata. El tribunal que presidía fué suspendido recientemente por los comunistas por imponer sentencias "demasiado leves".

Bejtsa iba a presidir el próximo proceso de miembros del partido de los pequeños terratenientes y otras personas acusadas de traición.

Declaración de Dinnyes

BUDAPEST, 10 (AFP). — "Deseamos vivir en buena relación con todos los países democráticos, especialmente con los países danubianos, y mantener buenos términos con Gran Bretaña y Estados Unidos, pero principalmente con la Unión Soviética, que es quien nos liberó y de la cual son cientos de miles los soldados que cayeron para libertar a nuestro país". Esta declaración fué hecha hoy en el Parlamento por el nuevo presidente del Consejo, señor Dinnyes, el que explicó la política exterior que ha de seguir el gobierno recientemente constituído. "Esperamos — agregó— que Estados Unidos y Gran Bretaña comprenderán nuestros esfuerzos.

Los Créditos de EE. UU.

MOSCU, 10 (INS) — El periódico "Pravda", órgano oficial del partido Comunista, califica hoy de "represiones injustificadas" la suspensión de los créditos a Hungría por parte de Estados Unidos.

Se Restableció la Madre de Truman

GRANDVIEW (Missouri), 10 (INS). — La nonagenaria madre del presidente Truman, se halla prácticamente recuperada de la reciente gravísima enfermedad que la tuvo postrada en el lecho por varios meses.

La anciana señora pudo permanecer sentada durante media hora y pasó la última noche en forma tranquila.

Diarios Hispanos Aluden al Referéndum

El Pueblo Español Deberá Elegir su Futuro Político

MADRID, 10 (AFP.) — Con excepción del "ABC", de tendencia monárquica, los diarios de esta mañana dedican sendos editoriales al próximo referéndum, por el cual el pueblo español decidirá si quiere seguir con el actual régimen o con la monarquía. Destacan los mismos que, desde 1936, esta es la primera vez que será consultado el cuerpo electoral español. Con tal motivo dice el diario "Ya": "El referéndum del 6 de julio no será simplemente un ensayo de participación democrática del país en aprobación de una ley trascendental, es el retorno a las normas tradicionales". Según "Arriba" el referéndum es infinitamente superior a las prácticas democráticas ya que, deliberadamente, somete a la aprobación popular, el texto que ya fué aprobado por las Cortes. Este diario insiste, igualmente en la participación de la casi totalidad del pueblo español en el referéndum, excepción hecha de ciertos penados, de acuerdo con la ley electoral de 1907.

Probóse que Leopoldo no Colaboró con los Nazis

BRUSELAS, 10 (INS). — Una fuente fidedigna reveló que la comisión encargada de estudiar la ejecutoria del rey Leopoldo de Bélgica durante la guerra, ha llegado a la conclusión de que las acusaciones formuladas contra el monarca por colaboracionismo con los nazis, carecen completamente de fundamento.

Un vocero autorizado declaró que la comisión, integrada por destacados letrados y jurisconsultos belgas, publicará dentro de unos días su informe al respecto. La comisión efectuó un detenido estudio de la conducta del rey a partir de su famoso discurso de 1936 proclamando la neutralidad de Bélgica.

En ese discurso, Leopoldo negó de plano que existiese un plan franco-belga de defensa contra la entonces inminente agresión alemana.

El informe trata asimismo de la deportación de Leopoldo a Alemania por las fuerzas de asalto nazis, de los preparativos de guerra de Bélgica, de la campaña de defensa contra los nazis, de la actitud asumida por el rey cuando Bélgica se vió precisada a capitular y de la conducta de Leopoldo durante la ocupación alemana.

En Opinión de Marshall, Culmina la Situación Política Mundial

WASHINGTON, 10 (INS) — El secretario de Estado, general George Marshall, caracterizando la situación mundial presente como "uno de los momentos culminantes de nuestra historia", encareció al Senado que desista, en su casi totalidad, de las reducciones recomendadas por la Cámara en el presupuesto de egresos de la Secretaría de Estado, para el próximo ejercicio económico.

Acompañado por otros altos funcionarios de la Secretaría, y por el nuevo ministro de Estados Unidos en Hungría, Marshall declaró ante una subcomisión del comité de asignaciones del Senado, que la completa restauración de los fondos solicitados para la continuación del programa "La voz de América" era "esencial para la buena marcha de nuestras relaciones internacionales"

Añadió que dicho programa constituye "una manera efectiva de fomentar la paz y eliminar las fuentes de desacuerdo".

La Legislatura de Córdoba Destituyó al Gobernador Auchter

(Información pág. SIETE)

ADOPTANSE TRASCENDENTALES MEDIDAS PARA COMBATIR EL ALZA DE LOS PRECIOS

JOSEFINA EN "CLARIN"

JOSEFINA BAKER estuvo ayer en CLARIN. La bailarina de ébano llegó a nuestra casa exuberante de cordialidad, insistiendo, cuando llegó el momento de la nota gráfica de rigor, en que figuraran en la misma todos los que se encontraran en la redacción. No fueron todos, pero sí los suficientes como para testimoniar las simpatías que se ha ganado la personalísima artista

Se Incauta el Gobierno de Toda Mercadería Elaborada

POR DECRETO SON REBAJADAS LAS ENTRADAS DE LOS CINES

LOS cronistas destacados en la Casa de Gobierno, fueron invitados anoche a las 20 por el edecán naval, capitán Cortinez, a una conferencia con el primer magistrado, en el despacho oficial de éste, durante la cual el general Perón anunció la adopción de importantes medidas relacionadas con la campaña de represión del agio y la especulación, las que se concretan en los decretos que reproducimos a continuación. Acompañaban al primer magistrado durante la entrevista con los representantes de la prensa, el vicepresidente de la Nación, Dr. Quijano, y los miembros del Consejo Económico Social, que momentos antes habían realizado una reunión.

Habla el General Perón

Empezó expresando el general Perón su agradecimiento al Consejo Económico Social por la labor desarrollada y la colaboración prestada por este organismo, las que calificó de eficacísimas ya que habían encarado el problema con verdadero conocimiento del mismo. Dentro de dos horas agregó el primer magistrado dirigiéndose a los cronistas, les entregarán un comunicado y cinco decretos, comunicando estos algunas soluciones que creo definitivas. Dijo:

Debo manifestar, dijo después, que se ha trabajado bien ya que no se persiguió a la hormiga suelta que en este caso sería el pequeño comerciante, sino que se ha ido al hormiguero, a la fuente misma de la producción para conocer las causas fundamentales que provocan la especulación y el alza injustificada de los precios. Solo me resta, expresó por último el general Perón, felicitar al Dr. Quijano, al secretario técnico de la Presidencia y a todos los miembros del Consejo, y también a los comerciantes e industriales en general pues la obra que hemos finalizado se ha cumplido sin oposición de industriales, comerciantes, ni otra alguna.

Habla Quijano

El vicepresidente Dr. Quijano habló luego para agradecer los conceptos expresados por el primer magistrado de agradecimiento a él y a los miembros del Consejo Económico Social. Sin embargo, anotó el Dr. Quijano, debemos reconocer que esta obra es del general Perón, pues nosotros no hemos hecho más que captar sus directivas para ajustar a las soluciones que se determinan en los decretos que acabo de declarar. Expresó seguidamente el Dr. Quijano que el gobierno en momento alguno ha estado en beligerancia con los comerciantes e industriales, sino que sólo se combatió la especulación, de ahí que no encontraramos inconvenientes en la solución de este problema.

Por último el vicepresidente dirigiéndose al general Perón expresó: "El país ha triunfado merced a este hombre de profunda honradez moral y material".

Nuevamente tomó la palabra el general Perón para significar la importancia de las disposiciones que ha adoptado el P. E. reiterando que confía en sus resultados. Finalmente el primer magistrado manifestó en que fueran entregados el comunicado y los cinco decretos dentro del lapso anunciado, pues reconocía las inconvenientes que proporcionaba a la prensa la obtención de informaciones a hora muy avanzada.

El Comunicado

"A los cuatro días justos de haberme hecho cargo de la conducción de la campaña contra la especulación, el agio y los precios abusivos, han sido firmados los decretos que, a mi juicio, han de contribuir a producir una notoria reducción en los precios que hasta ahora han regido.

Estos decretos obedecen a una idea central de conjunto, que armoniza sus disposiciones y se tienen previstas otras trascendentales medidas para el caso improbable de que por alguna o algunas de las que hoy se dan a conocer llegasen, por incomprensión o por malicia, a ser resistidas. Si cree que no creo que haya, por parte de nadie de los obligados a cumplirlas, resistencia alguna, pues ha sido tal la tolerancia que el Poder Ejecutivo ha tenido para con los infractores a las disposiciones de abastecimiento dictadas desde 1939 cuando recién declarada la guerra el Congreso

(Continúa en la página 14)

Anuncian un Gran Triunfo los Rebeldes Paraguayos

CONCEPCION, 11 (Especial). — En esta ciudad se está celebrando el primer triunfo decisivo de las fuerzas revolucionarias. La emisora La Voz de la Libertad, anuncia la derrota de las tropas comandadas por el general Morales, cuyo estado mayor ha caído prisionero, habiendo muerto en la acción, librada en el sector de Tacuatí, el conocido dirigente colorado Fidel Ferreyra. Los revolucionarios, a estar del anuncio de la radio de Concepción, han capturado en total 800 prisioneros, 70 ametralladoras pesadas, 120 ametralladoras livianas, 2 camiones antiaéreos y otro material. Las tropas rebeldes tuvieron 200 bajas entre muertos y heridos. El mediador brasileño, Negrao de Lima, asistió a las celebraciones populares que se realizan con motivo de esta victoria, que se considera una etapa decisiva en la actual campaña. La Voz de la Libertad asegura que el estado mayor gubernista se ha perdido en los montes y que es este un verdadero desastre para el gobierno del general Morínigo.

Clarín

DIARIO DE LA MAÑANA

REPUBLICA ARGENTINA 10 CENTAVOS

UN TOQUE DE ATENCION PARA LA SOLUCION ARGENTINA DE LOS PROBLEMAS ARGENTINOS

AÑO II — BUENOS AIRES, JUEVES 12 DE JUNIO DE 1947 — Nº 644

EE. UU. Exigió a Rusia una Investigación en Hungría

ESPECIAL PARA CLARIN

WASHINGTON, 11 (AFP.) — El gobierno de Estados Unidos solicitó al representante del Consejo de Control Interaliado de Hungría la constitución inmediata de una comisión investigadora sobre los hechos ocurridos recientemente en ese país, reservándose el derecho de adoptar otras medidas en caso de no crearse en seguida dicha comisión. La nota norteamericana eleva una enérgica protesta contra la violación de los acuerdos de Yalta y Potsdam y la ingerencia soviética en los asuntos internos de Hungría. Por otra parte, el Departamento de Estado denunció hoy la reciente detención de Nikolai Petkov, jefe de la oposición parlamentaria búlgara, afirmando que el proceso de Petkov será el proceso del régimen entero de Bulgaria, no sólo en el espíritu de muchos búlgaros, sino también en el de todos los pueblos amantes de la libertad.

Reclamación en Moscú

LONDRES, 11 (AFP). — En los círculos generalmente bien informados se cree que durante la entrevista que mantendrá con Molotov para tratar de obtener aclaraciones sobre los propósitos soviéticos en Hungría, el embajador de Gran Bretaña en Moscú, sir Maurice Patterson, examinará con el canciller ruso la situación actual de Rumania, Bulgaria, Austria y Checoeslovaquia.

Según los rumores, siempre más numerosos, que llegan a Londres, los partidos comunistas de esos países tratarían de apoderarse del poder en breve plazo. Estas noticias son recibidas con cierta reserva por parte de las esferas autorizadas londinenses, sin embargo cabe pensar que el gobierno británico prefiere estar atento, principalmente luego de la experiencia de la crisis húngara.

El Caso Austríaco

Esa actitud del gabinete de Londres ha sido ilustrada por la reciente declaración de un vocero del Ministerio de Relaciones Exteriores quien dijo que "el gobierno británico no aceptará un cambio en el gobierno de Viena provocado por la presión extranjera."

Sin embargo, la declaración moderada formulada anteayer por el ministro de Estado Héctor McNeil ante los Comunes, con respecto a Hungría, es una prueba de que el gobierno inglés no se propone establecer una línea de conducta únicamente de acuerdo con las primeras informaciones que llegan de esos países. Y por la misma razón posiblemente, antes de suscribir al proyecto norteamericano para enviar una enérgica nota de protesta a Moscú, el gobierno de Londres ha preferido encargar a su embajador en Rusia de obtener las aclaraciones que considera en su derecho solicitar a una potencia aliada.

Se Trató en los Comunes

LONDRES, 11 (AFP). — Los acontecimientos que se desarrollan en Hungría fueron motivo de diálogos hoy, en la sesión que celebró la Cámara de los Comunes. Al ser interrogado sobre ellos, el ministro de Relaciones Exteriores, señor Bevin, declaró: "Pedí a nuestro embajador que entrevistara al ministro de Relaciones Exteriores soviético. Al salir, hoy del Foreign Office acababan de llegar dos despachos, pero no tuve tiempo de estudiarlos". El jefe de la oposición señor Anthony Eden, preguntó entonces si, ante la inquietud demostrada por la Cámara, podía hacer una declaración mañana después de haber estudiado los informes. El señor Bevin respondió que examinaría la posibilidad de hacerlo. Respondiendo seguidamente al representante comunista Gallagher, el canciller dijo que él no podía pedir al señor Perenz Nagy que vuelva a su país para hacer callar a los acusadores.

Asignan Gran Importancia en E. Unidos a la Gestión del Senador Molinari

NUEVA YORK, 11 (INS) — El senador Diego Molinari, vocero máximo del presidente Perón en el Congreso Argentino, saldrá hoy en dirección a Estados Unidos. Expresan al respecto los observadores diplomáticos en Buenos Aires, que la misión del senador Molinari es de carácter secreto, suponiéndose que obedezca al deseo que tiene el gobierno argentino de determinar hasta qué punto el gobierno de Wáshington está dispuesto a cooperar en el terreno diplomático y comercial con aquel país, ahora que se le ha dado el "visto bueno" oficial al régimen peronista. Así lo ha informado hoy, en transmisión radiada desde Buenos Aires, el corresponsal de la National Broadcasting Co. en la capital argentina, David Wilson.

Habiendo sido ya señalada para el 15 de julio, provisionalmente por lo menos, la conferencia interamericana de Río de Janeiro, sobre uniformidad de armamentos, el presidente Perón desea saber, según el corresponsal Wilson, hasta dónde puede contar con la exportación de maquinaria y materias primas, y con la ayuda técnica y de otra índole de los Estados Unidos, antes de suscribir un pacto militar que podría redundar en la disminución de su comercio con los países de Europa. Se agrega que la misión del señor Molinari es cerciorarse si la llamada "doctrina Truman" es aplicable a la América latina, y, en caso afirmativo, en qué sentido.

Hasta ahora el presidente Perón ha estado bajo la impresión de que se le facilitaba un entendimiento con la presencia del embajador norteamericano George Messersmith en Buenos Aires, pero tal seguridad ha desaparecido con el retiro de este funcionario. La prensa de la Argentina ha criticado abiertamente el retiro de Messersmith, considerándolo como un indicio de que las relaciones entre los dos países volverían a perjudicarse.

En opinión del corresponsal Wilson, el senador Molinari no es sino el mensajero de una petición del presidente Perón al presidente Truman, en el sentido de que reconsidere su decisión sobre el embajador Messersmith; con lo que mejorarían las relaciones entre ambas partes.

INTERVENCION A LA RIOJA Y CORDOBA

Distintas Versiones Sobre la Lucha Civil en el Paraguay

MONTEVIDEO, 12 (INS) — El diario "La Razón", de esta capital, afirma haber obtenido "en fuentes absolutamente responsables" la noticia sobre una inminente solución del conflicto paraguayo.

"La avenencia entre el gobierno de Asunción y los revolucionarios —afirma la publicación— surgiría de diversas gestiones diplomáticas que se habrían realizado ante ambos bandos." Añade que las probables bases de paz serían, aproximadamente, "la renuncia de Morínigo simultánea con la deposición de las armas por parte de los revolucionarios y la formación de un gobierno de conciliación nacional que posiblemente sería presidido por un destacado político radicado hace tiempo en Buenos Aires

Versión de Fracaso

RIO DE JANEIRO, 12, (AFP). — "Fracasó la mediación brasileña en la guerra civil paraguaya" informa el diario "O Globo".

La razon de dicho fracaso sería la intransigencia del presidente Morínigo, quien está convencido de que dispone de fuerzas suficientes como para restablecer el orden en todo el país.

Aprobó el Senado los Proyectos Respectivos

"ANA MARIA, hijita, ¿dónde estás? Es la madre de Ana María Alumada, la nena de cuatro años secuestrada por una desconocida en el interior del cinematógrafo Sena en la tarde del miércoles.

FUNDO EL M. DEL INTERIOR LA POSICION DEL GOBIERNO

FINALIZADA la discusión del proyecto de intervención a La Rioja, en la forma y circunstancias que explicamos en crónica aparte, el Senado nacional pasó a cuarto intermedio, constituyéndose sus miembros en la sala de deliberaciones del bloque, mientras esperaban los resultados del estudio que en esos momentos realizaba, acerca de la situación institucional de Córdoba, la Comisión de Negocios Constitucionales del cuerpo.

Alrededor de las 17.30, se hizo presente en la casa el ministro del Interior, Sr. Borlenghi, pasando directamente al bloque, al que se sumaron después los miembros de la Comisión de Negocios Constitucionales.

Las conversaciones —de carácter estrictamente secreto— se prolongaron hasta las 21.50, hora en que la Cámara reanudó nuevamente su sesión.

Despacho de la Comisión

Se da lectura por Secretaría al despacho de la Comisión de Negocios Constitucionales, que aconseja "intervenir la provincia de Córdoba, al solo efecto de restablecer el normal funcionamiento de sus instituciones".

Informa el dictamen el Sr. Ramella, quien expresa —entre otros conceptos— que se trata de un caso similar al de Catamarca y termina aconsejando la aprobación del despacho.

Habla Gómez del Junco

El Sr. Gómez del Junco, que habló después, formula una cuestión previa proponiendo que se haga un debate amplio, dada la gravedad del caso en discusión. Expresa críticas contra la legislatura provincial y dice que algunos de sus componentes simulan pertenecer al peronismo, aunque respondan en realidad a la oposición y especialmente al Sr. Auchter afirmando que se trata de un mandatario inobjetable y leal al gobierno de la revolución.

Palabras de Amelotti

El Sr. Amelotti, que habló después, refuta los conceptos de su colega de representación por Córdoba, Sr. Gómez del Junco, y formula vehementes censuras contra el gobernador Auchter

Estas manifestaciones provocan una contrarréplica del Sr. Gómez

(Continúa en la página 6).

Prevén un Choque Soviético - Yanqui

WASHINGTON, 12 (INS). — En los círculos diplomáticos de Wáshington se prevé la eventual colisión entre Rusia y las naciones occidentales, a medida que los Estados Unidos van impulsando su campaña contra la expansión soviética en los Balcanes, tradicional campo de Agramante en la historia. La situación ha cobrado nueva actualidad con el envío de una nota de protesta al presidente de la comisión aliada de control en Hungría, general ruso V. P. Sviridov, en la cual se denuncia la intervención de Rusia en el golpe de Estado dado por los comunistas, que ocasionó la renuncia del primer ministro Ferenc Nagy.

La Investigación

Indirectamente, la nota amenaza con llevar el caso de Hungría ante las Naciones Unidas si no se logra una solución satisfactoria de otro modo. La alternativa que se sugiere sería una investigación de lo sucedido por representantes de Estados Unidos, Gran Bretaña y Rusia En una declaración anterior, sin embargo, la Secretaría de Estado ha dado a entender que su interés oficial no se limita a Hungría. En ella se ataca asimismo la insinuación hecha por altos funcionarios búlgaros de que el gobierno de Wáshington está prestando apoyo a los elementos subversivos, término que en este caso se aplica a todos los dirigentes de la oposición búlgara.

La declaración a propósito de Bulgaria fué inspirada por la detención del líder agrario Nikolai Petkov, en contravención de su inmunidad parlamentaria.

Posición de los EE. UU.

Las tentativas del representante diplomático de Estados Unidos, John Horner, para conocer los hechos en el incidente de Petkov fueron frustradas por la actitud de los funcionarios del gobierno búlgaro. En cada una de las declaraciones norteamericanas se trata de hacer constar claramente y en términos inequívocos la posición de Estados Unidos sobre lo acaecido en Hungría, que el presidente Truman calificó hace una semana de "terrible atropello", sobre poco más o menos. Pocos son los observadores diplomáticos que se aventuran a conjeturar el desenlace del movido drama internacional. Sin embargo, de llevarse el caso de Hungría a las Naciones Unidas, aquellos prevén la no remota posibilidad de que Rusia

(Continúa en la página dos).

DIARIO DE LA MAÑANA

Clarín

REPUBLICA ARGENTINA 10 CENTAVOS EN TODO EL PAIS

UN TOQUE DE ATENCION PARA LA SOLUCION ARGENTINA DE LOS PROBLEMAS ARGENTINOS

AÑO II - VIERNES 13 DE JUNIO DE 1947 - Nº 645

TENAZ PERSECUCION DE LAS TROPAS BATIDAS EN TACUATI

Retíranse Hacia el Sur las Fuerzas Gubernistas

CLORINDA (Especial), 12. — En los círculos revolucionarios se sigue comentando vivamente y festejando con enorme entusiasmo, el primer gran triunfo revolucionario en el primer choque de envergadura con las tropas moriniguistas. Según las versiones coincidentes con las propaladas por la Radio "La Voz de la Victoria", en el sector de Tacuatí, el desastre de las fuerzas gubernistas ha sido de grandes proporciones, basándose en que los regimientos Mongelos y Acá Carayá, al mando del general moriniguista Morales, era de 1.500 hombres, habiendo sido copados casi el 75 por ciento, entre prisioneros, muertos y heridos.

Capturan Enorme Botín

Los materiales bélicos capturados son incalculables hasta estos momentos, pero puede asegurarse que sobrepasan las cifras ya divulgadas pues siguen los revolucionarios recogiendo en las cañadas y esteros materiales de todos los calibres abandonados por el resto de las fuerzas gubernistas en su fuga hacia el Sud, perseguidos por las fuerzas que comanda el coronel Franco. Exiados que mantienen sus comunicaciones permanentes con Concepción, aseguran que el desastre de las fuerzas leales, no resultó en absoluto una sorpresa, pues los pocos conocedores de los planes revolucionarios, hace días aseguraban que el supuesto avance victorioso de los moriniguistas sin hallar resistencia iba a tener un serio contraste.

El jefe de las fuerzas leales Morales, que fuera recientemente ascendido a general huyó con parte de su estado mayor hacia Villa del Rosario habiendo caído prisioneros los capitanes Escurra, Talavera y muerto el capitán Fidel Ferreira

Los revolucionarios aseguran, que el enviado especial Negrao de Lima que llegara a Concepción hace días en misión de paz, tuvo forzosamente que presenciar los festejos populares de los rebeldes en aquella localidad, comentándose con verdadera simpatía su presencia ocasional en esos acontecimientos que vienen a fortalecer la posición irreductible de los jefes rebeldes, que en las primeras conversaciones con el enviado del Brasil, siguen exigiendo la renuncia previa del general Morínigo, como única solución para la pacificación y democratización del Paraguay.

El coronel Franco jefe de las fuerzas rebeldes de Concepción, a cuya táctica se debe la reciente victoria en el sector de Tacuatí, según manifiestan sus partidarios

El Coronel Franco en Acción

CLORINDA, 12 (Especial). — Positivamente, puede adelantarse la noticia, de que la incorporación del coronel Franco a las fuerzas rebeldes, ha pesado en la balanza de la primera gran derrota moriniguista, calificándose esta acción, como precursora de una ofensiva revolucionaria, en la que el coronel Rafael Franco, héroe del Chaco y jefe del febrerismo, tendrá su papel preponderante.

Estado de Sitio en Santiago de Chile

SE PRODUJERON AYER GRAVES TUMULTOS: MUERTOS Y HERIDOS

SANTIAGO DE CHILE, 12 (INS). — Los choferes y cobradores de los microómnibus y autobuses que se encuentran en huelga, a las 19.30 atacaron un vehículo a la altura de la Alameda Bernardo O'Higgins con calle Libertad, usando piedras y cachiflos, y disparando balas. La tropa que resguardaba el vehículo respondió enérgicamente el asalto.

Los huelguistas pretendieron en seguida atacar la sede social de los dueños de autobuses, ubicada en la misma Alameda, y la tropa hizo fuego.

Hay muertos y heridos, pero como las incidencias se prolongaron por cerca de dos horas y los incidentes han sido numerosos, aún no se saben las proporciones de todos los hechos. Estos abarcan, a más de los anteriores, asaltos a una venta de nafta en la calle 21 de Mayo, a un chófer sin protección militar en el barrio de Carrascal, y varios más en diferentes puntos y barrios de la capital.

Se decretó el estado de emergencia para la ciudad de Santiago

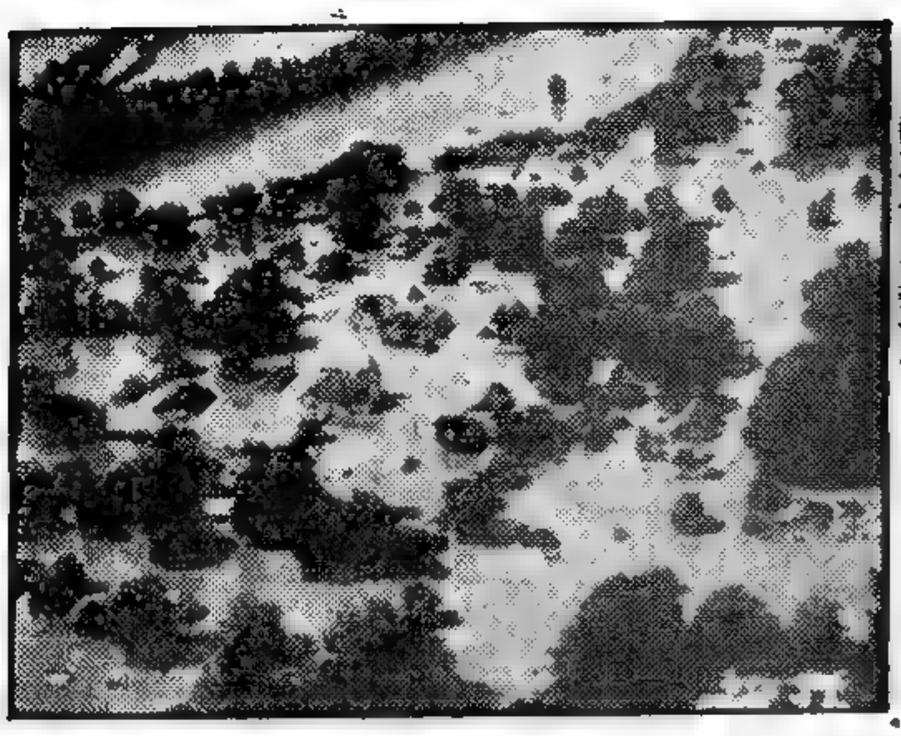

VISTA AEREA de la zona inundada por el desborde del río Mississippi, en Alexandria. Toda la población de la localidad se vió obligada a abandonar sus hogares ante el avance de las aguas

PROVOCA RECELOS EL PLAN DE EE. UU. SOBRE AYUDA FINANCIERA A EUROPA

Gran Bretaña Convocaría una Conferencia de Países Europeos

ESPECIAL Para "CLARIN"

LONDRES, 13 (AFP.) — En los círculos oficiales se continúa observando la mayor reserva sobre la actitud eventual de Gran Bretaña como consecuencia de las declaraciones del secretario del Departamento de Estado, general Marshall, sobre el plan de ayuda a Europa. Así lo declara el "Daily Telegraph", que añade: "No queda excluída la posibilidad de que Gran Bretaña tome la iniciativa de convocar una conferencia de naciones europeas.

La declaración formulada hace unos días por el Foreing Office, deja pensar que Inglaterra no desea agravar la situación que existe entre Estados Unidos y Rusia. Sin embargo, los acontecimientos que ocurrirán durante estos próximos días podrán quizas motivar un cambio de política de Gran Bretaña sobre ese asunto.

Unión Aduanera

LONDRES, 13 (AFP). — Es ya posible hacerse una idea más clara de las proposiciones hechas por el secretario de Estado norteamericano, general Marshall para la ayuda a Europa segun ciertas informaciones llegadas a Londres sobre conversaciones habidas entre Lord Inverchapel, embajador británico en Wáshington, y altos funcionarios del Departamento de Estado.

Se piensa que el secretario de Estado de la Unión desearía que se creará en Europa una unión aduanera semejante a la que se contempla llevar a cabo entre Bélgica, Holanda y Luxemburgo.

Esta unión aduanera estaría seguida, en un plazo más o menos largo, por una formación de la unión económica europea. Parece indicado para servir de punto inicial para este programa según se estima en ciertos medios londinenses, la comisión europea del consejo económico-social de las Naciones Unidas. Esta comisión tiene la ventaja de tener en su seno a representantes de la URSS, Polonia, Checoslovaquia y Yugoslavia.

Sospechas Comunistas

PARIS, 13 (INS) — El órgano de los comunistas franceses, "L'Humanité", declaró hoy en uno de sus comentarios que las "buenas intenciones" del secretario de Estado, general Marshall con respeto.

(Continúa en la página dos)

Denuncian Una Conspiración de los Comunistas en Bulgaria

Colocarían a Europa Bajo la Dominación Soviética

WASHINGTON, 13 (INS). — El doctor George Dimitrov, jefe del partido Agrario búlgaro, afirmó hoy que las actividades de los comunistas en Hungría y Bulgaria, son parte de una conspiración tendiente a colocar a todo el continente europeo bajo la dominación soviética. El citado dirigente, que escapó a los Estados Unidos después que los comunistas se apoderaron del gobierno de su patria, afirmó que "los acontecimientos, no sólo en Bulgaria y Hungría, sino también en Yugoslavia, Rumania, Polonia y otros países, sólo son etapas de un plan sistemático de esa conspiración comunista de vastos alcances, cuya evidente finalidad es la de copar a Europa.

La finalidad de la conspiración es aplastar a las organizaciones de las grandes mayorías campesinas que bloqueen el paso al totalitarismo rojo, cuya finalidad es la bolcheviquización de todo el continente europeo".

Intromisión Rusa

Dimitrov afirmó que la intromisión soviética en los asuntos internos de Bulgaria comenzó con el armisticio. Añadió que las actividades terroristas de los comunistas han sido aceleradas al aproximarse la ratificación de los tratados de paz. El exilado búlgaro afirmó que el arresto de Nikola Petkov, su sucesor como secretario general del Partido Agrario, constituye un paso "hacia la materialización del plan soviético de arrestos a los agrarios y otros movimientos democráticos por su oposición a la bolcheviquización de Bulgaria".

GEORGE GIMITOV, jefe agrario búlgaro. Denunció en la Unión una conspiración comunista en su patria

El Departamento de Estado de Wáshington, a principios de esta semana, denunció el arresto de Petkov, a quien se acusó de traición.

DIARIO DE LA MAÑANA

Clarín

REPUBLICA ARGENTINA 10 CENTAVOS EN TODO EL PAIS

UN TOQUE DE ATENCION PARA LA SOLUCION ARGENTINA DE LOS PROBLEMAS ARGENTINOS

AÑO II - SABADO 14 DE JUNIO DE 1947 - Nº 646

Aprobóse en Francia el Pacto de Paz con Italia

Por 510 Votos y Ninguno en Contra, Tuvo Ayer su Sanción en la Asamblea Nacional

Especial para CLARIN de Internacional News Service

PARIS, 13. — La Asamblea Nacional francesa aprobó el tratado de paz con Italia por 510 votos en favor y ninguno en contra.

El debate sobre el tratado fué iniciado con el informe de la comisión de asuntos extranjeros que fué expuesto por el diputado Gorse. Luego de evocar el ataque del 10 de octubre de 1940, el orador manifestó que el gobierno francés no había hecho gravitar en la redacción del tratado ningún espíritu de desquite ni malquerencia. Francia quiere que el tratado sea el comienzo de una época de amistad sincera entre las dos naciones.

Pasando revista a los detalles del tratado comenzó por las fronteras que, dijo son indiscutidamente lógicas y se han tomado medidas para asegurar la libre determinación de las poblaciones de Briga y Tenda anexadas por Francia. En cuanto a las colonias, la comisión recomienda a los negociadores franceses ante la UN se asegurer de que los intereses de los países vecinos sean tenidos en cuenta. Reconoce que Italia tiene alguna responsabilidad en la gestión de sus antiguas posesiones.

Respecto de las reparaciones el gobierno estima que la Comisión demostró gran moderación e intenta la apropiación de un limitado número de bienes italianos en Francia y 5 000 acciones del ferrocarril de Djibuti. El informe reconoce los pesados sacrificios que el tratado impone a Italia pero lo considera consecuencia necesaria de la administración fascista.

Pero el tratado reporta a Italia ventajas sustanciales. Entre ellas la lenidad de las cláusulas económicas, la admisión de Italia en la UN.

Sin embargo, el expositor señaló ciertas reservas. El tratado con Italia plantea temibles problemas.

EN LA PLATAFORMA del vagón presidencial y en compañía de su esposa e hija, el primer mandatario de la Unión, señor Harry S. Truman, se despide de las personas que le acompañaron hasta la estación de Wáshington, durante su reciente viaje al Canadá

EL Dr. SUBIZA, DELEGADO INTERVENTOR EN CORDOBA

(Inf. Pág. 6)

Esperan en Estados Unidos a Ferenc Nagy, ex Primer Ministro de Hungría

WASHINGTON, 13 (INS). — En los círculos diplomáticos se estima que el ex primer ministro de Hungría, señor Ferenc Nagy, será el instrumento más contundente a esgrimir por Estados Unidos ante la opinión mundial, en caso de no satisfacer Rusia el contenido de la nota enviada por Wáshington al Consejo de Control Aliado en Budapest. El documento, concebido en términos enérgicos de protesta, fué entregado por el representante norteamericano en ese organismo, señor George Weems, al teniente general V. P. Svirdov, presidente soviético del Consejo. Acusa a Rusia de intervenir en los asuntos internos hungaros y condiciona a la actitud que asuma ese país en los próximos días, el someter el caso a las Naciones Unidas.

Ferenc Nagy, por su condición de jefe de gobierno y de máximo exponente del partido moderado de los Pequeños Terratenientes, es considerado como el hombre más indicado para dar un mentís rotundo a las alegaciones del Soviet de que el advenimiento de los comunistas al poder es el resultado de la política "reaccionaria" de quienes conspiraban contra la seguridad del Estado. El ex "premier" se halla en viaje a Nueva York, por vía aérea, en compañía de su esposa, su hija Juliet y su hijo Ladislao. Será esperado en Nueva York por su hijo mayor, ex agregado a la embajada húngara en Wáshington, con lo cual toda la familia Nagy se reunirá en Estados Unidos.

Este hecho ha inducido a suponer que Ferenc Nagy se propone radicarse en Norteamérica, junto con el ministro húngaro en Wáshington, Szegedy Maszek, quien hizo causa común con Nagy exilándose voluntariamente.

Desde Mañana Costará 0.35 el Litro de Nafta

Truman Censuró a los Países Danubianos

LOS TRATADOS DE PAZ CON ITALIA, HUNGRIA, BULGARIA Y RUMANIA FUERON SUSCRIPTOS POR ESTADOS UNIDOS

Especial para CLARIN de Internacional News Service

WASHINGTON, 14 (INS). — El presidente Truman atacó hoy a los actuales gobiernos de Hungría, Rumania y Bulgaria, afirmando que en esas tres naciones no existen regímenes libres y representativos. El primer mandatario atacó la situación interna prevaleciente en esas naciones bajo la dominación soviética, al poner su firma a los tratados de paz con Italia, Hungría, Rumania y Bulgaria.

Mr. Truman emitió dos declaraciones. La primera se refiere a Italia y contiene palabras de amistad y ofertas de cooperación para que la nación italiana mantenga sus instituciones democráticas. La segunda, emitida varias horas después, se refiere a las naciones de la esfera soviética —Hungría, Bulgaria y Rumania—. El presidente dice que el establecimiento de la paz significará que se retirarán las fuerzas de ocupación de esas naciones.

Medidas de Opresión

Añade que "en los momentos de ratificar los tratados estableciendo la paz con Hungría, Rumania y Bulgaria, estimo que debo expresar públicamente el pesar porque los gobiernos de esos países, no sólo han hecho caso omiso de la voluntad de la mayoría del pueblo, sino que han recurrido a medidas de opresión en su contra. Desde la liberación misma de esas naciones del yugo nazi y sobre la base de los compromisos asumidos por los tres aliados de Yalta, había esperado que se establecerían allí gobiernos verdaderamente representativos del pueblo. Tales gobiernos no existen hoy en esos tres países. Sin embargo, va en interés de los pueblos de Hungría, Rumania y Bulgaria, que se ponga fin al estado de guerra que ha existido entre sus gobiernos y los Estados Unidos por más de cinco años. El establecimiento de la paz significará que todas las fuerzas de ocupación —no incluyendo a las unidades soviéticas necesarias para mantener las líneas de comunicación con la zona soviética de ocupación en Austria— serán retiradas de esos países y terminarán sus funciones las comisiones de control del armisticio."

"Purga" en la Cancillería"

VIENA, 14 (INS) — Los comunistas húngaros efectuaron hoy una profunda depuración en el ministerio de Relaciones Exteriores, destituyendo a todos los supervivientes del régimen del ex primer ministro Ferenc Nagy.

No Sorprende a los Estados Unidos el Acuerdo Danubiano

WASHINGTON, 14 (A.F.P.). El entendimiento entre los países danubianos, que según los despachos de prensa y las informaciones diplomáticas está en vías de producirse en los Balcanes, no ha causado sorpresa en Wáshington. En los medios bien informados se piensa que se trata de un desarrollo lógico de la política exterior de la Unión Soviética y estiman que los acontecimientos últimos en los Balcanes no son una respuesta a la doctrina Truman como una reacción de los Soviets ante los tratados de paz con los ex satélites del Eje, que prevén una retirada de las tropas de ocupación dentro de los noventa días posteriores a la vigencia de los tratados.

En ese momento, desaparecerán las comisiones interaliadas de control.

En los círculos diplomáticos norteamericanos, se afirma que los acuerdos en los Balcanes, económicos o culturales, se encaminan de hecho hacia la unión militar de esos países.

En suma, se trataría de una unificación semejante a la proyectada en el hemisferio interamericano.

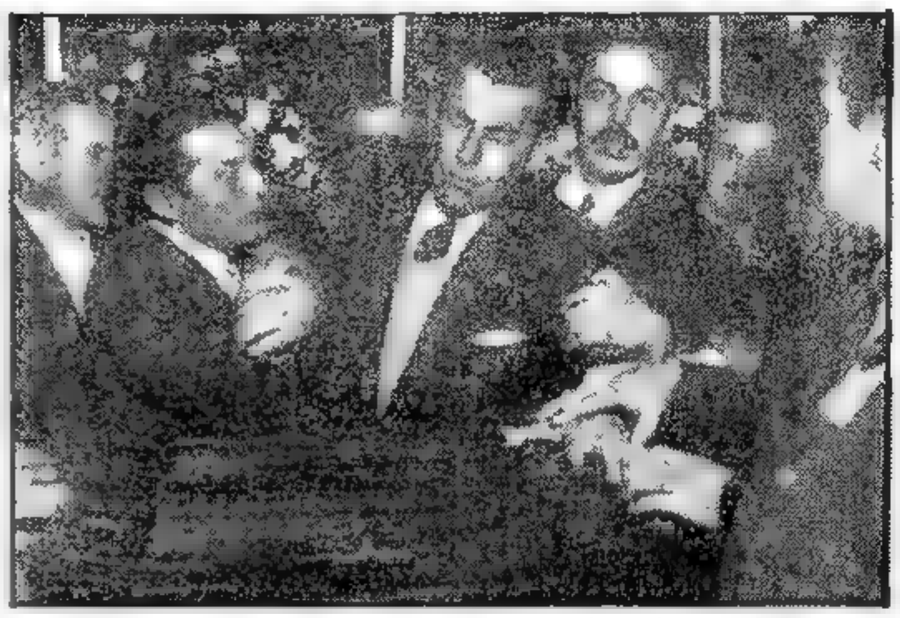

A INNUMERABLES escenas de solidaridad proletaria dió lugar el velatorio de los restos del dirigente obrero Libertario Ferrari que encontrara la muerte en un accidente de aviación. La nota gráfica muestra el momento en que un hermano de la víctima, no resignado con la irreparable pérdida, recibe los restos del familiar en la Secretaría de Trabajo y Previsión, donde se realizó el velatorio de las víctimas

DIARIO DE LA MAÑANA

Clarín

10 CENTAVOS

UN TOQUE DE ATENCION PARA LA SOLUCION ARGENTINA DE LOS PROBLEMAS ARGENTINOS

AÑO II — BUENOS AIRES, DOMINGO 15 DE JUNIO DE 1947 — Nº 647

Estudian el Plan de Ayuda Económica del Presidente Truman

ENTREVISTA DE BEVIN Y BIDAULT EN PARIS

PARIS, 14 (INS). — Oficialmente se anunció que el ministro de Relaciones Exteriores de Gran Bretaña, Sr. Ernest Bevin, se trasladará a París el martes próximo para conferenciar con su colega de Francia, Sr. George Bidault.

Los cancilleres de ambas potencias aliadas estudiarán mutuamente el plan de Estados Unidos tendiente a la rehabilitación económica de Europa esbozado por el general Marshall hace una semana ante la universidad de Harvard.

GEORGES BIDAULT

Se Harán Consultas

LONDRES, 14. (AFP.). — Gran Bretaña está dispuesta a tomar las medidas necesarias para consultar a los países europeos interesados en recibir ayuda norteamericana, comunicóse en fuente autorizada.

La cuestión será examinada por Bevin con el enviado especial de Truman a Londres, el subsecretario para asuntos económicos William Clayton.

Aspiración Italiana

ROMA, 14 (INS).—El ministro del Exterior, conde Carlo Sforza, declaró hoy que hacía votos para que pueda plasmar en la práctica el plan económico del secretario de Estado norteamericano, general George Marshall, para ayudar en conjunto a Europa. Añadió que había comunicado su aprobación a los embajadores italianos en Wáshington y Londres.

Catástrofe de Aviación en los EE. UU.: 50 Muertos

LEESBURG, 14 (AFP). — Se presume que las cincuenta personas que iban a bordo del avión DC-4, que se estrelló contra una montaña de la cadena Blue Ridge, en el estado de Virginia, han perecido. Los aviones de auxilio no han llegado todavía al sitio del siniestro, en razón de las torrenciales lluvias que se desencadenaron en dicha región.

Se señala que algunos minutos antes de la catástrofe, el piloto transmitió por radio que el viaje se realizaba normalmente.

Aun cuando no se conocen todavía las causas del accidente, en ciertas esferas de la aviación civil se supone que la niebla o la lluvia debe haber obscurecido la visibilidad, haciendo perder la línea de las crestas de las montañas.

El senador republicano Brewster, presidente de la subcomisión senatorial sobre medidas de seguridad en la aeronáutica, opinó que la causa del desastre podría ser una falla de construcción en el aparato, recordando que otro DC-4 de la misma construcción, se precipitó recientemente en Maryland, causando cincuenta y tres víctimas.

Avance Rebelde en la Zona del Ypané

Estaría a Punto de Ser Copada por los Revolucionarios · Una Fuerza Gubernista

PONTA PORA, 14 (AFP). — Las tropas gubernistas están haciendo frente a una delicada situación después de la importante victoria que acaban de obtener los revolucionarios en el sector de Tacuatí, en donde, además de ocasionarles importantes bajas, tomaron prisioneros 932 soldados y gran cantidad de armamentos.

Una columna gubernamental que al mando del capitán de caballería Willman y con un equipo de 120 hombres había ocupado posiciones al sur de Tacuatí y que al parecer integraban los refuerzos que habían sido enviados apresuradamente por el comando de Asunción para hacer frente a la situación en que se debatían sus tropas, se rindió a los rebeldes sin ofrecer lucha. Todas sus armas, entre las cuales se cuentan cuatro ametralladoras pesadas, seis livianas y 138 fusiles quedaron en poder de los revolucionarios.

Grave Situación Gubernista

De acuerdo con una información dada a conocer por el alto comando en Concepción el movimiento se está desarrollando con éxito en un amplio frente del norte y se espera que en las próximas horas se librará una batalla importante con el grueso de las tropas adictas al gobierno de Morínigo. Según una información confidencial recibida en la frontera una importante división gubernista estaría a punto de ser copada en la zona central del río Ypané pues prácticamente tiene cortada su retirada.

Mientras tanto, al norte de Capitán Bado los revolucionarios han ocupado posiciones estratégicas para iniciar un ataque en masa contra esa localidad que al parecer estaría siendo defendida actualmente por una reducida guarnición leal, pues la mayor parte de sus tropas habrían sido enviadas a otros frentes de guerra.

ROMPIO GONZALEZ VIDELA CON EL GRUPO COMUNISTA

SANTIAGO, 14 (AFP). — El presidente de la república rompió definitivamente con el partido comunista. En la declaración de hoy el presidente atribuye al comunismo toda la responsabilidad de los sucesos del jueves en que grupos armados atacaron a pacíficos viajeros de ómnibus.

Clarín Solamente los LUNES A 15 CENTAVOS

UN PRECIO COMUN PARA UNA EDICION EXTRAORDINARIA RESERVE SU EJEMPLAR

EN LA PAG. 2 El Partido Peronista Aprobó el Plan Mountbatten

Tiene Importantes Derivaciones el Golpe de Estado en Hungría

MOLOTOV RECHAZA ENERGICAMENTE ★ LAS ACUSACIONES DE INGLATERRA ★

EL CANCILLER SOVIETICO EXPIDIO UN COMUNICADO

AÑO II . BUENOS AIRES, LUNES 16 DE JUNIO DE 1947 Nº 648

ESPECIAL Para "CLARIN"

MOSCU, 15 (AFP.) — Rusia rechaza las acusaciones de Gran Bretaña contra las autoridades soviéticas en Hungría. El canciller soviético Molotov, considera carentes de fundamentos a las mismas y destaca que los métodos secretos atribuídos por el embajador británico en Moscú, sir Marice Peterson, a los organismos soviéticos en Hungría son, quizás, los que emplean corrientemente los organismos británicos.

Molotov afirma que el ex primer ministro Ferencz Nagy, convencido de su participación en el complot, presentó el mismo su renuncia, nombrando posteriormente los organismos húngaros competentes en su reemplazo un nuevo primer ministro, también miembro del partido de los pequeños propietarios, partido que había obtenido en las últimas elecciones parlamentarias la mayoría.

Todos estos hechos demuestran —dice Molotov— la poca solidez de las acusaciones británicas y no pueden significar otra cosa que una nueva tentativa de ciertos gobiernos extranjeros de inmiscuirse en los asuntos internos de Hungría. Por esta razón el gobierno de la Unión Soviética se ve obligado a asumir una actitud negativa ante la presente declaración del gobierno británico, transmitida por el embajador británico, sir Maurice Peterson. Además el gobierno de la Unión Soviética no piensa que los acontecimientos ocurridos en Hungría son susceptibles de alterar las relaciones amistosas normales entre Hungría y Gran Bretaña.

El Comunicado

La Oficina de Información del Ministerio de Relaciones Exteriores ha dado el siguiente comunicado acerca de la situación en Hungría:

"El embajador británico en Moscú, Sr. Peterson, entregó al Sr. Molotov una declaración oficial inglesa relativa a los recientes cambios habidos en Hungría.

"El Sr. Peterson atribuyó los cambios a la actividad de organismos soviéticos, que habrían obrado en Hungría de acuerdo a métodos secretos, y declaró además que, según la opinión del gobierno de Gran Bretaña, la Unión Soviética estaría resuelta a reducir a la nada los resultados de las últimas elecciones realizadas en Hungría y a adoptar medidas que permitiesen resolver el Partido de los Pequeños Propietarios, y colocar en el poder a partidos minoritarios.

Agrega el comunicado del Ministerio de Relaciones Soviético que el embajador Peterson declaró que su gobierno deseaba recibir mayores informaciones sobre el "affaire" de Bela Novacs y acerca de las futuras intenciones del gobierno soviético con respecto a Hungría.

"Sobre este punto —dice el comunicado— el comisario Molotov ha revelado que el proceso incoado contra Bela Kovacs y otros implicados en el complot antirrepublicano proseguía desde hacía más de

(Continúa en la página dos)

¿Carrera de Vallas?

¡No! Esta notable instantánea registra la llegada de la segunda carrera de Palermo. El ganador, Lord Law, al traponer el disco, se asustó de la sombra proyectada por él mismo, y la cámara lo sorprendió en el momento de saltar espantado.

GRAVES CARGOS FORMULO DEAN ACHESON A RUSIA

EXCLUSIVO PARA "CLARIN"

MIDDLETOW (Connecticut), 15 (AFP). — En una acusación sin precedentes contra la Unión Soviética, el subsecretario de Estado de la Unión, Dean Acheson, denuncia la política exterior de la Unión Soviética como diametralmente opuesta a toda posibilidad de entendimiento internacional y de reconstrucción del mundo. Acheson, con evidente acuerdo del general Marshall, señaló las divergencias profundas que separan a los dos países y cuya responsabilidad hizo recaer sobre la Unión Soviética.

"Desgraciadamente —afirmó— la reconstrucción mundial y la creación de la felicidad entre las naciones han sido afectadas profundamente por la imposibilidad de asegurar o mantener la unidad de las grandes potencias", en uno de los párrafos más salientes del discurso pronunciado hoy ante los alumnos de la Universidad de esta ciudad.

"Este estado de cosas ha sido provocado por la política de la Unión Soviética, contraria a estas tentativas de comprensión y reconstrucción internacionales. La U. R. S. S. ha utilizado su situación militar preponderante en los países de Europa Oriental, a pesar de las protestas norteamericana y británica, para seguir una política unilateral y contraria al acuerdo de Yalta, en el que se determinó que esos pueblos estarían en adelante libres para elegir su propio destino".

Regímenes Comunistas

"Los regímenes comunistas minoritarios se impusieron en esos pueblos y el resultado ha sido el de separarlos de la comunidad europea, reducir su producción y vincularlos de modo exclusivo a la Unión Soviética". Luego enumeró las siguientes acusaciones concretas contra los rusos:

1º — Haber desmontado y transferido a Rusia las fábricas de Manchuria.

2º — Oponer obstáculos a la unificación de Corea.

3º — No entregar el puerto de Dairen a China.

4º — Promover agitaciones en el Medio Oriente, con el propósito de separar la provincia nórdica del Irán.

5º — Alentar a los países vecinos de Grecia a sostener la minoría comunista griega, sembrando el caos en dicho país.

6º — Organizar el golpe de estado en Hungría, en vísperas de la entrada en vigencia del tratado de paz.

7º — Impedir la unificación de Alemania desde el punto de vista económico, así como la preparación del tratado de paz con Austria.

Luego señaló la extrema gravedad de la desorganización y explotación económica por parte de la Unión Soviética de las regiones situadas al Este de la línea Stettin-Trieste. Aconsejó finalmente proceder con toda energía, adoptando los siguientes métodos:

1º — Los Estados Unidos deben denunciar la mentira y el fraude, al abrigo de los cuales los pueblos se ven privados de libertad por parte de minorías apoyadas por una potencia extranjera.

2º — Los Estados Unidos pueden y deben ayudar según sus posibilidades a los que quieran ayudarse a sí mismos. De este género es la acción propuesta por el presidente Truman a Grecia y Turquía.

Esta es una política —dijo— que exige la decisión inteligente, el valor y grandes esfuerzos para salvaguardar aquello que consideramos lo más importante en la vida: la paz y la libertad.

MIENTRAS Vyacheslav Mikhailovich Molotov rechaza los cargos británicos, el subsecretario de Estado de la Unión, Dean Acheson formula gravísimas acusaciones respecto a la política exterior seguida por el Kremlin

UNA INVESTIGACION SECRETA ESTAN PRACTICANDO LOS LABORISTAS

LONDRES, 15 (INS) — El "Sunday Dispatch" afirma que la secretaría del partido Laborista ha dispuesto una investigación, para informar oficialmente respecto de lo que se ha indicado como "una amenaza comunista" que se viene desarrollando en su seno, en contra de la Trade Unions. La información agrega que la investigación se realizará en secreto y su base está en las declaraciones formuladas por el partido Comunista en Moscú, respecto de las instituciones obreras inglesas. Se agrega que en la actualidad los comunistas se han apoderado de más de cien sindicatos, y la infiltración es tan grande, que amenaza con desplazar a los elementos pertenecientes al partido Laborista. Ernest Bevin en persona se halla sumamente contrariado por este suceso, y recuerda al efecto que durante su gestión como presidente del consejo de la Trade Union, puso especial cuidado porque ello no ocurriera.

Un Gran Teatro se Oculta En Pleno Corazón de Buenos Aires

Reclame a su Canillita con esta Edición el Suplemento Deportivo

EN LA PAG. CENTRAL

Otra Ola de Represalias en Asunción

POSADAS, 16 (Especial). — Algunos viajeros del tren internacional que llegó ayer a esta ciudad, dan cuenta del recrudecimiento de las persecuciones policiales en Asunción, a medida que van filtrándose las noticias sobre la magnitud de los últimos desastres sufridos por el gobierno en Tacuatí.

Especialmente se teme por la suerte de los presos políticos y militares, quienes anteriormente habían denunciado públicamente la existencia de un complot para eliminarlos bajo el pretexto de fuga u otro cualquiera.

Las juntas de reclutamiento en la campaña proceden también con todo rigor, y se considera que de hecho existe la movilización general con carácter forzoso

Un conocido dirigente político revolucionario, agregó que las olas de represalias se estima que sólo podrán cesar con una enérgica intervención del cuerpo diplomático en Asunción, cumpliendo mandato de un organismo internacional, que podría ser la Conferencia de Cancilleres en Río de Janeiro, ya que es manifiesta la ineficacia de las instituciones creadas para velar en América por el respeto de los derechos inalienables del hombre. La supresión total de garantías, crea esta convicción y la esperanza que en la reunión de Río de Janeiro se planteará, por lo menos, perentoriamente, el reconocimiento del estado de beligerancia de la revolución, como medio de asegurar trato humanitario y conforme al derecho internacional, a los presos políticos y militares, que viven en Asunción bajo la zozobra de las torturas y amenazas de muerte.

Un Vacuno Hizo Descarrilar el Expreso a Posadas

SALDO DE LA CATASTROFE: 15 MUERTOS Y 70 HERIDOS

PASARON MOMENTOS TERRIBLES LOS SOBREVIVIENTES

DOS POTENCIAS se sonríen y catorce millones de argentinos los contemplan con admiración. Son "Pelusa" y "Pelusita". Ella es la piba Alicia Nova, campeona mundial de resistencia en patín y él es Juan P. Artigas, el jockey de Endeavour, ganador de la fusta de oro de CLARIN. De potencia a potencia se encontraron ayer en nuestra casa y, como tales, se sonríen. Sus nombres vuelan en alas de la fama. La piba, patinando; y el famoso piloto, haciendo patinar a los rivales.—

IDENTIFICARON A MUCHAS VICTIMAS

El Mal Tiempo Retrasó los Auxilios Aéreos

LA CRUZ, 16 (C). — Todavía perdura en el ánimo público la penosa impresión que produjo la catástrofe ferroviaria de ayer, a dos kilómetros y medio de esta localidad, en las cercanías del arroyo Bacaraí, el que dejó un trágico saldo de víctimas.

Tanto las circunstancias en que se produjo el terrible accidente como los dramáticos instantes vividos por los pasajeros del trágico convoy, toman más sombrío al suceso, cuya magnitud, posiblemente, no haya sido superada hasta ahora en la estadística de los accidentes ferroviarios de nuestro medio.

El Trágico Convoy

Como se ha dicho, el sábado a las 14.15 había partido de la estación Federico Lacroze, de esa capital, el tren de pasajeros con destino a Posadas. Lo arrastraba la locomotora número 53, a cargo del maquinista Bibiano Ortiz. El convoy estaba integrado por el furgón 922, un vagón postal señalado con el número 992, el coche comedor y los coches dormitorios números 608, 720, 710 y 711 y los coches de segunda clase números 302, 333, 106 y 120. El desarrollo del viaje se había hecho con toda normalidad durante la noche del sábado y una buena parte del día domingo, en que llegó a las 18.26 horas a la estación de Yapeyú, provincia de Corrientes. Nada hacía presumir que poco después había de producirse la horrible catástrofe, aun cuando, según lo han corroborado varios de los pasajeros sobrevivientes, la velocidad del tren, en esta etapa de su itinerario, había aumentado considerablemente debido a que corría con un poco de atraso.

Las versiones más coincidentes acerca de la causa que determinó el descarrilamiento es la de que el convoy embistió a un vacuno, saltando de los rieles la locomotora y precipitándose desde un terraplén de cuatro o cinco metros de altura, tras la cual cayeron el furgón postal, dos coches de segunda y uno de primera.

Relato del Accidente

Conforme a esas versiones, la relatada por uno de los pasajeros, es la que más se aproximaría a la exacta forma en que se habría producido el espectacular e impresionante suceso.

El pasaje venía casi repleto, nos dice Eleuterio Rivas. Yo via-

(Continúa en la página TRES)

Revelaron en Budapest que Hace 15 Días Impidióse que Estallara la Guerra Civil

BUDAPEST, 16 (INS).—Un portavoz del partido Socialista declaró que la guerra civil en Hungría "fué apenas evitada" hace 15 días gracias a la "actitud enérgica" asumida por los partidos obreros para solucionar la crisis.

Entretanto, se espera que se dé a publicidad esta semana el libro blanco del gobierno, dando amplios detalles sobre los supuestos complots en la nación, el cual presumiblemente incluirá las declaraciones atribuídas a Ferenc Kapoch, secretario de ex primer ministro Ferenc Nagy. Se dice que las declaraciones supuestas de Kapoch provocaron el llamado telefónico a Nagy, que estaba en Suiza, en el que se le ordenaba que regresase a Hungría para responder a los cargos de conspiración contra el gobierno. Ese fué el comienzo del golpe de estado pro-soviético en Budapest.

DIARIO DE LA MAÑANA
Clarín
REPUBLICA ARGENTINA 10 CENTAVOS EN TODO EL PAIS
UN TOQUE DE ATENCION PARA LA SOLUCION ARGENTINA DE LOS PROBLEMAS ARGENTINOS
AÑO II — MARTES 17 DE JUNIO DE 1947 — Nº 649

SE REHUSAN LOS RUSOS A QUE HAYA INVESTIGACION

La Unión Rechazará la Explicación Soviética

ESPECIAL Para CLARIN

WASHINGTON, 16 (AFP). — El gobierno de los Estados Unidos no aceptará las explicaciones contenidas en la respuesta del general Sviridov, comandante de las fuerzas soviéticas de ocupación a la nota de protesta norteamericana por los hechos ocurridos en Hungría. Así se aseguró hoy en los medios autorizados. El comandante soviético, por tercera vez, se ha rehusado a una investigación sobre la situación política en Hungría.

En los medios oficiosos se piensa, pues, que la Unión Soviética alienta de este modo a los hombres políticos procomunistas húngaros a apoderarse ilegalmente del poder, acusando al mismo tiempo al gobierno norteamericano de favorecer a los miembros del "complot", cuando, en realidad, los Estados Unidos han estado siempre en favor de un gobierno húngaro regularmente elegido.

"La naturaleza comunista del nuevo gobierno húngaro es indudable —agregan— y la Unión Soviética ha actuado unilateralmente, en violación de lo estipulado en el acuerdo de Yalta. Y consideran posible que una comisión investigadora de las Naciones Unidas puede crearse para exigir a Rusia la entrega de documentos, con el fin de comprobar la participación de personalidades políticas húngaras en el complot mencionado".

Posición Británica

LONDRES, 16 (AFP).— ¿Puede el gobierno dar seguridades de que no se unirá a la protesta norteamericana a Hungría y que no modificará el acuerdo comercial anglo-húngaro, firmado recientemente? Esta pregunta fué dirigida al gobierno en los Comunes, por el diputado laborista Arthur Lewis.

El secretario de Estado en el ministerio de Relaciones Exteriores, respondió que su departamento no está dispuesto a dar ninguna clase de seguridades mientras no disponga de informaciones completas acerca de lo que acaba de ocurrir en Hungría.

El Viceprimer Ministro

BUDAPEST, 16 (INS). — El viceprimer ministro comunista y "hombre fuerte" del "nuevo orden", Matyas Rakosi, regresó hoy por vía aérea de Moscú, a donde se trasladó en misión de carácter secreto. Se ignoraba que Rakosi se había ausentado a la capital soviética hasta que se anunció su arribo a Budapest.

Rakosi hablará mañana en un mitin comunista, donde se espera que respalde las objeciones de Rusia a la protesta norteamericana contra el golpe de Estado que llevó a los comunistas al poder.

Hungría Aceptaría una Investigación a Cargo de los Cuatro Grandes

BUDAPEST, 16 (INS). — El ministro de Justicia, Istvan Rits, declaró esta noche que su gobierno está firmemente determinado a presentar todas las pruebas relacionadas con el golpe comunista ante una comisión investigadora de las Naciones Unidas. Señaló el ministro, de tendencia social-demócrata, que el régimen de Budapest permitirá una investigación si las grandes potencias están acordes.

PROPUGNA UNA SOLUCION HENRY WALLACE:

TRUMAN Y MARSHALL DEBEN ENTREVISTARSE CON STALIN

WASHINGTON, 16 (AFP.) — "Seguimos deslizándonos hacia la guerra", declaró Henry A. Wallace. "El presidente Truman debe invitar a Stalin y Molotov para una conferencia con él en Berlín, para contener ese deslizamiento", prosiguió.

"Esta conferencia —agregó el ex vicepresidente— debería reunirse con un propósito reconocido y proclamado: el de concluir un acuerdo que se refiera a todos los puntos en que la Unión Soviética y los Estados Unidos están en desacuerdo".

La "política de firmeza", a su juicio, ha de ser reemplazada por una "política práctica".

Insistió en que si Truman y Marshall discutieran francamente con Stalin y Molotov sobre las necesidades económicas de ambos países, es posible llegar a un acuerdo. "Pero si los Estados Unidos no consiguen entenderse con la Unión Soviética, cuando se inicie la crisis económica, se nos presentará una alternativa. O bien nos dejamos salvar por los rusos que harían grandes adquisiciones a bajo precio en los Estados Unidos, o bien fabricamos una guerra para escapar al caos económico y evitar toda tendencia hacia el socialismo que podría brotar de una crisis semejante".

El gobierno norteamericano —afirmó— no puede "combatir las ideas con la fuerza o con dólares", sino que ha de estar dispuesto a convivir pacíficamente "con una Europa socialista".

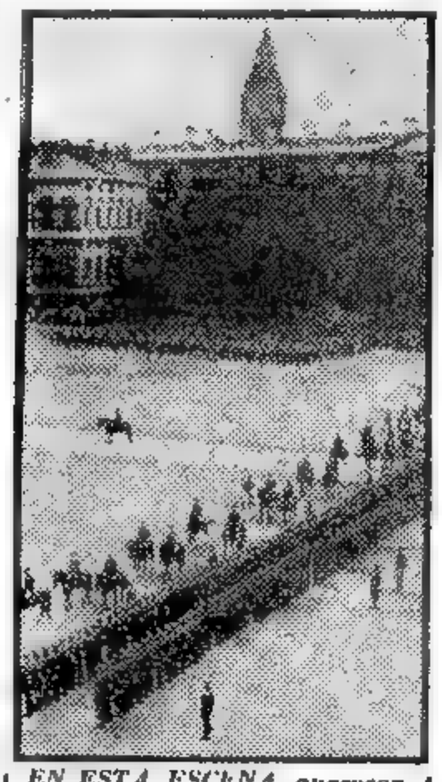

EN ESTA ESCENA aparecen todos los caballos del rey de Inglaterra y todos los encargados de la caballeriza del monarca. Este, junto con la princesa Isabel, pasan revista a la guardia de granaderos

El Sr. Truman Propugnó el Entrenamiento Militar Universal

(Información página DOS)

AVANZAN LOS GUBERNISTAS RUMBO A CONCEPCION: RUDA DEFENSA REBELDE

Hubo Violentos Combates en la Zona de Ponta Porá

ASUNCION, 17 (INS). — El comunicado número 90 emitido en la fecha por el comandante en jefe de las fuerzas leales, dice lo siguiente:

"Nuestras tropas ocuparon Pedro Juan Caballero. En el frente de Concepción no se han registrado novedades

"Nuestra aviación sigue desarrollando normalmente sus actividades de reconocimiento

Violenta Batalla

RIO DE JANEIRO, 17 (INS). — Despachos de la Agencia Asapress procedentes de Ponta Porá establecen que a las 16.30 de ayer las fuerzas gubernistas paraguayas iniciaron el ataque contra la ciudad de Pedro Juan Caballero, logrando ocupar la población

La batalla adquirió carácter de suma violencia por ambas partes, cayendo numerosos proyectiles en la ciudad de Ponta Porá en la que una persona resultó herida.

Las fuerzas rebeldes, aplicando operaciones retardatorias, hostilizaron a las de Morínigo, retirándose posteriormente hacia el norte en dirección a Concepción.

Refuerzos Aéreos

ASUNCION, 17 (INS). — En los talleres de la aeronáutica nacional está siendo completada la construcción de un bimotor y de otros seis aparatos "Caproni", que reforzarán la flota aérea gubernista, que cuenta actualmente con 18 máquinas en estado de actividad.

Los aviones estarán en condiciones de entrar en accion en los próximos días, adelantándose que tomarán parte en la ofensiva final que proyecta el general Morínigo contra los rebeldes consolidados en el norte del Paraguay.

Avance Gubernista

ASUNCION, 17 (AFP). — La Radio Nacional anunció a primera hora que prosigue con éxito el avance del ejército gubernista en el sector de Pedro Juan Caballero.

Consigna la captura de algunos prisioneros y material de guerra abandonado por los revolucionarios.

Maniobra Rebelde

PONTA PORA, 17 (AFP). — Las tropas revolucionarias que acaban de evacuar la localidad de Pedro Juan Caballero sin entablar lucha a la columna gubernista que ocupó la misma al mando del mayor Gregorio Morínigo, hermano del presidente de la República, se estaban concentrando esta madrugada en la zona denominada Corahy Corralito en donde había sido conducido ya un importante contingente de fuerzas al mando del teniente Ribarola Cerba. Según las informaciones que se recibían en la frontera dichas tropas estarían preparando un contraataque para tomar por asalto a la localidad de Pedro J. Caballero.

EL PRESIDENTE de la Unión Harry S. Truman, pronuncia su discurso ante el Parlamento del Canadá, en uno de los actos que se prepararon en su honor en su reciente visita

DIARIO DE LA MAÑANA

Clarín

REPUBLICA ARGENTINA 10 CENTAVOS

UN TOQUE DE ATENCION PARA LA SOLUCION ARGENTINA DE LOS PROBLEMAS ARGENTINOS

AÑO II — BUENOS AIRES, MIERCOLES 18 DE JUNIO DE 1947 — Nº 650

Presentó su Renuncia el Sr. De Nicola

Témese en Italia un Levantamiento

ROMA, 17 (INS) — En los círculos políticos de Roma se informó que el presidente provisional de Italia, Enrico De Nicola, ha renunciado a su alto cargo por razones de salud. Se tiene entendido que la decisión de De Nicola fué motivada por un acuerdo adoptado por la Asamblea Constituyente italiana en el sentido de extender su propio período de vigencia hasta 1948.

Por medio de su renuncia, De Nicola deja el camino abierto para que la asamblea elija como presidente a una persona más joven que pueda desempeñar la jefatura del poder ejecutivo por un tiempo indefinido.

La Asamblea

ROMA, 17 (INS) — Un miembro de la residencia presidencial reveló al corresponsal de International News Service que el presidente De Nicola había firmado esta mañana la ley prolongando la existencia de la Asamblea Constituyente hasta el 31 de diciembre, "reconociendo que tal paso es una necesidad inevitable".

Posible Levantamiento

ROMA, 17 (INS) — El gobierno italiano confirmó hoy que se habían tomado "medidas preventivas" contra un posible levantamiento político. Esa revelación coincidió con la preocupación que se siente en algunos círculos temerosos de que la izquierda recurra a la violencia en caso de que la asamblea constituyente dé un voto de confianza al gabinete del primer ministro Alcide de Gasperi, del cual han quedado excluidos los comunistas.

LLEGARON A UN ACUERDO LOS CANCILLERES BEVIN Y BIDAULT

PARIS 17 (INS). — Los ministros del Exterior de Francia y Gran Bretaña, señores Georges Bidault y Ernest Bevin, respectivamente, comenzaron hoy las discusiones sobre el plan de ayuda a Europa, esbozado por el secretario de Estado norteamericano, general George S. Marshall, en un ambiente pletórico de esperanza. El estadista británico declaró: "Las discusiones no tienen carácter político, sino económico. Del éxito de las negociaciones depende la felicidad del continente. Abrigo grandes esperanzas".

En fuentes bien informadas se expresó que tanto los británicos como los norteamericanos, estiman que el renacimiento de la producción industrial alemana es el prerequisito esencial para el éxito del plan.

Desde la llegada del ministro Bevin a esta capital, la custodia del edificio de la embajada británica ha sido reforzada, en previsión de posibles atentados por parte del movimiento clandestino de resistencia judío.

Acuerdo Preliminar

PARIS, 17 (INS). — Los ministros del Exterior de Inglaterra y Francia reunidos esta noche en la embajada británica, llegaron a un acuerdo preliminar sobre los primeros pasos que deben darse a fin de llevar adelante el plan Marshall de ayuda a Europa

Ambos diplomáticos acordaron:

1o. Se acepta la proposición francesa en el sentido de crear comisiones de trabajo para fines específicos.

2o. Crear primeramente una comisión coordinadora para determinar qué países participarán en el plan general y luego cada país designará su comisión de trabajo.

3o. Tan pronto como aparezca improbable la participación rusa, de todos modos se formará una comisión coordinadora con los otros tres miembros principales de las potencias aliadas.

4º Los Estados Unidos participarán en la comisión de trabajo para que los planes y recomendaciones que se acuerden tengan mayores probabilidades de ser aprobados por el congreso norteamericano;

5º Se dejará abierta la puerta para los países orientales de Europa, como Polonia y Checoeslovaquia, que han indicado su deseo de recibir auxilio norteamericano a base europea.

Estas ideas se discutirán ampliamente y de modo oficial por Bidault y Bevin con los técnicos del Quai D'Orsay.

Wáshington Observa la Reacción a sus Promesas de Ayuda

WASHINGTON, 17 (A.F.P.). — Las reacciones europeas al plan del general Marshall y especialmente las conversaciones económicas entre Francia y Gran Bretaña continuan despertando enorme interés en las esferas de Wáshington.

Los que ponían en duda la capacidad de Europa para tomar la iniciativa a fin de asegurar su resurgimiento, reconocen hoy día lo ajustado y discreto de la proposición del general Marshall, a las naciones que dan actualmente sus primeros pasos en ese sentido.

Sin embargo, dos cuestiones esenciales quedan en suspenso: una de esas dificultades es de orden práctico. Trátase de saber en efecto si Europa será capaz de aplanar las divergencias existentes ante la necesidad de establecer un plan económico general y si los hombres de estado europeos podrán evidenciar la paciencia —y la diplomacia— adecuadas para estudiar a fondo los detalles técnicos indispensables al establecimiento de dicho plan.

COMENTA EL HIJO DE CHURCHILL PARA "CLARIN" LAS NEGOCIACIONES DE PARIS

"El Plan Truman es de Ayuda Para los Amantes de la Libertad Democrática"

N. de la R. — Este es el primer artículo de una serie de tres en que nuestro colaborador exclusivo Randolph Churchill analiza la situación imperante en Europa ante el ofrecimiento de ayuda económica hecho por Estados Unidos como corolario de la "doctrina Truman".

SOLO LOS ESTADOS UNIDOS PUEDE LOGRAR LA UNIDAD TAN ANSIADA DE EUROPA

LONDRES, 17. — Han comenzado hoy en París las primeras negociaciones entre los gobiernos de Inglaterra y Francia para resolver la forma en que podría llevarse a la práctica el plan de ayuda económica a los países de Europa anunciado por el general G. Marshall en el discurso que pronunciara ha poco en la Universidad de Harvard.

El plan de Marshall parece ser la réplica de la Unión a la política de infiltración comunista en Hungría y los Balcanes llevada a cabo por el Kremlin.

Estados Unidos y el Mundo Occidental están ya percibiendo los primeros beneficios de la doctrina Truman. Cuando hace algunos meses en vísperas de realizarse la conferencia de cancilleres de las Cuatro Grandes Potencias en Moscú, el mandatario norteamericano anunció su política de ayuda a Grecia y Turquía, se destacó en estas mismas columnas que todos los países de Europa Occidental se beneficiarían con este gesto, ya que todos los pueblos libres y cristianos recibirían el suficiente aliento como para combatir el avance de las fuerzas del totalitarismo comunista.

En los pocos meses que han transcurrido desde entonces, tanto Francia como Italia han logrado eliminar a los comunistas de sus respectivos gobiernos y a pesar de las graves dificultades económicas por las que atraviesan los países del oeste del viejo continente, la marea del comunismo ha comenzado a descender en todas partes.

Esto constituye un excelente dividendo para la inversión de sólo 400 millones de dólares colocados por Truman en tan magna empresa. Tal como se predijo en el momento oportuno a resultado ser una sana inversión.

La política de Truman es de ayuda para los amantes de las libertades democráticas. La rápida reacción de los norteamericanos constituye otra prueba de la determinación y seguridad con que se conducen las relaciones exteriores en la Unión.

El secretario de Estado, general Marshall, he hecho públicas sus intenciones de ayudar a todos los países de Europa siempre de acuerdo con los términos de la "doctrina Truman", no sólo con el fin de preservar las libertades mundiales sino también para impedir una posible crisis económica de efectos desastrosos que habría de afectar también a la sana economía norteamericana.

Sólo Norteamérica podía crear una Unión Europea y es justo declarar que ha correspondido a los británicos dar el paso inicial al trasladarse el Ministro de Relaciones de Gran Bretaña Ernest Bevin a París para concertar con los franceses un plan orgánico y práctico con el objeto de convertir esa ilusión en realidad.

Sólo así podrá salvarse Europa. Y sólo así podrá tener el pueblo norteamericano un beneficio real de sus inversiones financieras.

RANDOLPH CHURCHILL

Encarnizada Batalla en P. J. Caballero

(INFORMACION PAGINA DOS)

INVITARON A MOLOTOV PARA EL ESTUDIO DEL PLAN MARSHALL

EN LONDRES CONFIAN EN QUE RUSIA ACEPTARA EXAMINAR LA INICIATIVA

PARIS, 17 (INS) — Los ministros de Relaciones Exteriores de Francia, Sr. Georges Bidault, y de Gran Bretaña, Mr. Ernest Bevin, han acordado dirigirse conjuntamente al señor Molotov, ministro de Relaciones Exteriores soviético, invitándolo para que, en la semana que comienza el 23 de junio, participe en las deliberaciones en que se considerará el plan del secretario de Estado de la Unión, general Marshall, de ayuda económica a los países europeos.

Aceptación Soviética

LONDRES, 18 (AFP). — La Unión Soviética aceptará la invitación franco-británica para examinar el plan norteamericano de ayuda económica a Europa. Así se expresó esta tarde en círculos oficiales londinenses, los cuales si bien se resisten a un optimismo exagerado, admiten que la URSS se avendría a tratar el asunto. Agregan que la URSS entraría en conversaciones si se apelara a los buenos oficios de la comisión económica europea, que se reunirá el 25 del corriente en Ginebra, para que considere todas las cuestiones que suscita el ofrecimiento del general Marshall. Se indica que el Sr. Bevin no objetaría tal decisión.

Por lo demás, varios representantes de países de la Europa oriental expresaron hoy la esperanza de que la respuesta de Moscú no sería de naturaleza tal que los obligara a dar por no recibida la oferta norteamericana.

Créase una Comisión

PARIS 18 (AFP). — Ha sido creada hoy la Comisión Económica Europea, entidad destinada a establecer las necesidades de Europa, de acuerdo a las propuestas de ayuda hechas recientemente por los Estados Unidos.

La creación de dicha comisión es el primer resultado de las conversaciones entre los Sres. Bidault y Bevin. El canciller francés informó hoy al Consejo de Ministros acerca de esta importante iniciativa. En el día de hoy una invitación será dirigida al gobierno de la Unión Soviética para que participe en la Comisión Económica Europea.

Se trata del general Y. uhio.

La Alianza Francobritánica

PARIS, 18 (INS). — El gabinete francés aprobó un tratado de alianza de 50 años entre Gran Bretaña y Francia como medida de precaución contra la posible repetición de una agresión por parte de Alemania en lo futuro.

El ministro de Relaciones Exteriores francés, Sr. Georges Bidault, se trasladará en breve a Londres para proceder a un intercambio de ratificaciones del pacto negociado entre ambas naciones. La alianza fué sellada por primera vez el 4 de marzo pasado en la histórica Dunquerque, donde 7 años antes 330.000 soldados británicos y franceses estuvieron a punto de ser atrapados por los nazis durante la caída de Francia.

Explica Peterson

MOSCU, 19 (INS). — El embajador británico en la Unión Soviética, sir Maurice Peterson, declaró en una conferencia de prensa que se entrevistó el martes por la noche con el ministro de Relaciones Exteriores soviético, señor Molotov, para discutir el plan de auxilio a Europa sugerido por el secretario de Estado norteamericano, general Marshall.

El embajador británico manifestó que el señor Molotov replicó que su gobierno todavía no se halla lo suficientemente informado sobre el asunto como para expresar opinión, pero que estaría interesado en recibir más amplias informaciones.

El señor Peterson reveló que entregó al ministro de Relaciones Exteriores soviético una declaración escrita exponiendo los puntos de vista del gobierno británico en relación con la situación húngara. "Insistimos en que sólo estamos solicitando una información a la que tenemos derecho —dijo—, pero el gobierno soviético por alguna razón declaró que estima que nosotros tratamos de intervenir en los asuntos internos de Hungría".

● *Mr. BEVIN ha acordado con Bidault, en París, que se invite a Molotov para estudiar el plan de ayuda a Europa* ●

El Plebiscito de la India ha Provocado Nuevas Dificultades

NUEVA DELHI, 18 (AFP). — Se anuncia que el referéndum a realizarse en la región noreste de la India ha causado una cierta efervescencia entre los elementos musulmanes de ese provincia.

Durante las conversaciones que mantuvieron el virrey, lord Mounbatten, el Mahatma Gandhi y el líder de la Liga Musulmana, Mohammed Ali Jinnah, se habría tratado de hallar una transacción tendiente a la supresión del referéndum en dicha región. Se teme en efecto, que al realizarse el prebiscito, los musulmanes que están divididos entre adictos al partido del Congreso, llamados "camisas rojas", y los partidarios de la Liga, llamados "camisas verdes", lleguen a trabarse en lucha armada, culminando en forma sangrienta la agitación actual en esa provincia.

Clarín

DIARIO DE LA MAÑANA

UN TOQUE DE ATENCION PARA LA SOLUCION ARGENTINA DE LOS PROBLEMAS ARGENTINOS

REPUBLICA ARGENTINA 40 CENTAVOS EN TODO EL PAIS

AÑO II - JUEVES 19 DE JUNIO DE 1947 - Nº 651

EL PRESIDENTE de la Nación general Perón, con el embajador de los Estados Unidos, señor Messersmith, durante la ceremonia en la que se impuso al citado embajador la Orden del Libertador

FRUSTRARON EN TEL AVIV UN ATENTADO TERRORISTA JUDIO

JERUSALEN, 18 (AFP). — Los terroristas judíos excavaron un túnel de quince metros, con el fin de hacer volar la Citrus House, asiento del comando británico en Tel Aviv. Se presume como autores de esta audaz tentativa a los miembros del Irgun Zvai Leumi.

Un miembro de la organización judía moderada, el "Haganah" encontró la muerte al estallar una mina terrestre en el túnel. El Haganah publicó un comunicado, señalando que estaba al corriente de este plan terorista, que de haber obtenido éxito, habría provocado no sólo la muerte del personal militar británico, sino también de gran número de civiles inocentes.

Este hecho ha agudizado la tensión entre los grupos judíos rivales, quienes llegan frecuentemente a choques armados. Por su parte el "Irgun" ataca violentamente esta noche al "Haganah", acusándolo de la responsabilidad de la suerte de los tres judíos condenados a muerte, de haber ayudado a la liberación de tres policías británicos, que fueron secuestrados por los terroristas en calidad de rehenes. Afirma "que correrá sangre británica como nunca", amenazando además al Haganah de publicar una información de los hechos relacionados con el atentado contra el Hotel King de Jerusalen, hasta ahora mantenidos en secreto. Y reiteró su voluntad de combatir en adelante por todos los medios al Haganah.

Anoche se produjo un choque entre elementos de los dos grupos rivales en un punto situado cerca de la colonia Raanana, al norte de Tel Aviv. Se cambiaron disparos de armas de fuego y una persona resultó herida.

Resolvió Continuar en su Cargo el Señor De Nicola

ROMA, 18 (INS). — El presidente Enrico de Nicola, que había decidido renunciar a su alto cargo debido al estado precario de su salud, fué inducido hoy a continuar en funciones "por un tiempo más". Así lo revelaron hoy María Romano de Gasperi, hija del "premier" de Italia, y Umberto Terracini, presidente de la Asamblea Constituyente italiana, quienes visitaron al presidente provisional.

Los visitantes instaron a De Nicola a postergar su dimisión, haciendo un llamamiento a su sentido del orden. Al salir de su entrevista con el primer mandatario, la hija del "premier" y Terracini, expresaron que "el presidente De Nicola convino en seguir desempeñando su actual cargo por un tiempo más". Se desconoce si el presidente quiso significar con esas últimas palabras días, semanas o meses.

RANDOLPH CHURCHILL COMENTA ESPECIALMENTE PARA "CLARIN" LA REUNION DE PARIS

"Truman y Marshall Tratan de Asegurar Una Paz Duradera Basada en la Libertad y la Justicia"

(Derechos de la United Feature Sindycate Inc.)

N. de la Redacción: Este es el segundo artículo de una serie de tres, escritos por Randolph Churchill en su análisis de la situación económica de Europa y la propuesta ayuda financiera de Estados Unidos.

La Doctrina Truman Crea la Unión Entre Países Europeos

LONDRES, 18. — Todo tiende a indicar que entre los problemas que tratarán los expertos financieros de Gran Bretaña y Francia, en las actuales negociaciones destinadas a llevar a la práctica el plan Truman de ayuda económica a los países europeos, se encuentra, a no dudarlo, el que se refiere a la situación actual de las zonas de ocupación británica y francesa en Alemania.

ESPECIAL PARA "CLARIN"

Es posible que una vez terminadas estas conversaciones, Gran Bretaña pida a Estados Unidos que asuma la responsabilidad financiera de la zona británica de ocupación. ¿Sería esto justo? Es cierto que la Unión otorgó no hace mucho un crecido préstamo a Gran Bretaña para que este país rehiciera su vida económica estragada por la última guerra.

La inflación norteamericana redujo aquel préstamo a una tercera parte, pues los grandes gastos hechos por Inglaterra para alimentar a los alemanes en su zona de ocupación, no sólo agotaron prontamente las reservas británicas en dólares, sino que los ingleses se vieron en la necesidad de adquirir, con aquellos dólares y en Estados Unidos los alimentos para los germanos. En realidad Inglaterra debió devolver los dólares a los norteamericanos para poder alimentar a los alemanes de su zona de ocupación.

Es indudable, pues que el gobierno británico, "prima facie", tiene justas razones para pedirle a Estados Unidos que contribuya a los gastos que demande una tarea indispensable para la preservación de la seguridad norteamericana. Pero no es menos indudable que Estados Unidos a cambio de este esfuerzo, tiene derecho a pedir algo.

Surge claramente que una de las cosas que exigirá la Unión a cambio de su ayuda financiera a los británicos en Alemania, será el abandono de la actual política de socialización de la industria alemana adoptada por los ingleses. No debe olvidarse que Alemania tarde o temprano llegará a tener un gobierno propio y democrático, sea éste federal o regional, y por lo tanto el gobierno británico no tiene derecho a imponer por adelantado una base económica a una de las principales zonas industriales de Alemania sin contar previamente con la conformidad del pueblo alemán.

El secretario de Estado, general George G. Marshall, exigirá sin duda que el gobierno francés acepte también el temperamento sugerido para Inglaterra, compensando así, en su medida, la ayuda financiera que Estados Unidos estaría dispuesta a prestar a Europa. Otro de los asuntos más importantes a tratar en esta conferencia sería el de la fusión económica de la zona francesa de Alemania con la anglo-norteamericana.

Esto reviste una importancia que trasciende al aspecto económico para caer en pleno terreno político. Si toda la Alemania Occidental, que comprende a las cuatro quintas partes del pueblo y de la industria germana constituyen una sola zona y ésta es sabiamente administrada, no se podrá negar que los habitantes de esa región podrán considerarse de hecho los integrantes de la Alemania de posguerra.

El actual poderío financiero y militar de la Unión es tan enorme que bien puede esperarse que imponga al mundo entero una justa solución para los problemas que lo afligen.

El presidente Truman y el secretario de Estado general Marshall, han resuelto abandonar la política de prodigalidad que llevó al país a derrochar el dinero a manos llenas para obtener sólo dudosos resultados y ahora en los meses que faltan para la próxima conferencia de cancilleres de las Cuatro Grandes Potencias, desean asegurar una paz duradera basada en la libertad y en la justicia.

Pero lo más importante de esta determinación de los norteamericanos es que con su actitud han facilitado y, hasta cierto punto, obligado a las naciones de Europa a unirse para la propia defensa de sus intereses, tanto políticos como económicos, cosa que parecía muy difícil de lograr.

LA PATRIA RINDIO EMOCIONADO HOMENAJE A LA BANDERA

Europa Aguarda la Respuesta Soviética

LA COMISION MILITAR SOVIETICA SE RETIRO DE LAS SESIONES DE LA UN

(Información pág. DOS)

Clarín

DIARIO DE LA MAÑANA

UN TOQUE DE ATENCION PARA LA SOLUCION ARGENTINA DE LOS PROBLEMAS ARGENTINOS

REPUBLICA ARGENTINA 10 CENTAVOS

AÑO II — BUENOS AIRES, SABADO 21 DE JUNIO DE 1947 — Nº 652

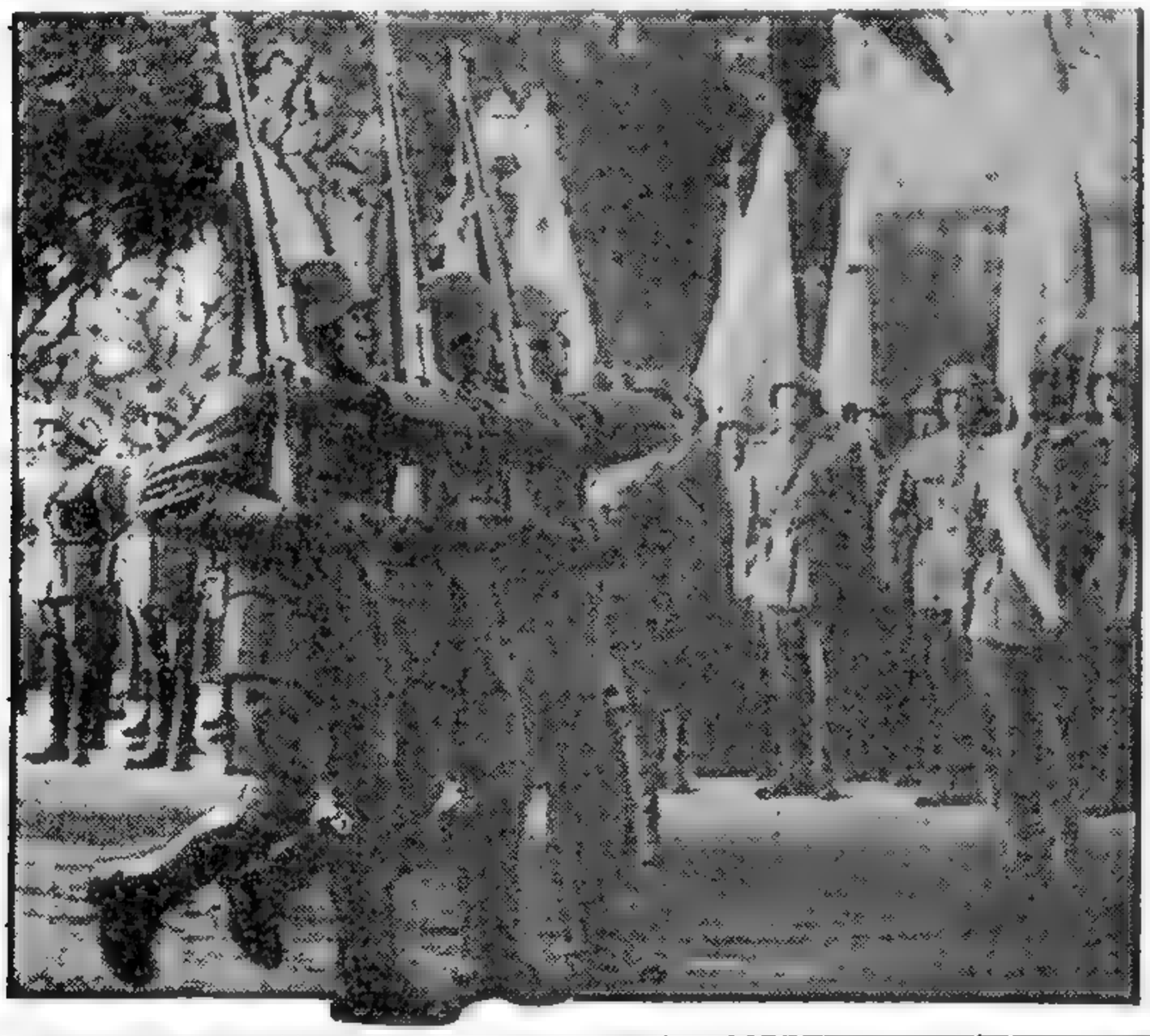

EL MOMENTO culminante de la ceremonia. Los conscriptos de la clase de 1826, en correcta formación, van pasando frente a la bandera a la que juran fidelidad. En todas las guarniciones del país se realizaron ayer actos similares, que contaron con la amplia adhesión popular

EL PLAN DE AYUDA HA ENTRADO EN UN PERIODO DECISIVO

PARIS, 20 (AFP). — "La suerte de Europa está entre las manos de Molotov". Tal es la opinión generalizada de la prensa de París, la que considera que el proyecto de ayuda norteamericana a Europa ha entrado en la etapa de procedimiento. "La negativa de Molotov provocaría una ruptura peligrosa", declara el órgano del M. R. P., "L'Aube".

El diario derechista "L'Epoque" afirma: "Es indudable que el gobierno que se sentirá el más incómodo por la oferta norteamericana es el de Moscú. La Unión Soviética ha tomado a su cargo un cierto número de Estados cuya economía ha sufrido un descalabro mayor que el de los países occidentales. Si Rusia acepta participar en el plan de ayuda económica, confesará entonces que no dispone en los Balcanes y en la cuenca danubiana de los medios necesarios para su política. Si rechaza el plan, proporcionará entonces un argumento de importancia a los partidos de oposición".

Perspectivas Para Europa

El conocido comentarista norteamericano Walter Lippmann dice en "Le Figaro": "Las perspectivas de un renacimiento son más favorables para Europa occidental que para Europa oriental, y esa situación acentuará las dificultades para los países satélites de Rusia. No será sorprendente pues que Moscú realice esfuerzos considerables para impedir a las naciones occidentales que organicen su resistencia".

Declaración Rusa

MOSCU, 20 (INS). — La Unión Soviética anunció esta noche, en una transmisión radiotelefónica que "está naturalmente interesada en obtener amplias informaciones" sobre el plan del general Marshall, secretario de Estado norteamericano, para la reconstrucción económica de Europa.

El comunicado de la agencia Tass estuvo precedido por un prefacio con los siguientes comentarios: "La prensa norteamericana dice que Estados Unidos está considerando la concesión de créditos a las naciones europeas por un importe de varios miles de millones de dólares. Esa prensa nada ha dicho, sin embargo, sobre las condiciones en que se otorgarán dichos créditos ni sobre la intervención que la organización de la UN debe tener en dicha cuestión."

A continuación, la radioemisora oficial soviética transmitió el resto del anuncio de la agencia Tass, expresando que el gobierno soviético se halla considerando actualmente la invitación anglo-francesa.

IRA A BRASIL Mr. TRUMAN

Asistirá a la Iniciación de la Conferencia de Río

WASHINGTON, 20 (INS). — El presidente Truman aceptó hoy la invitación del gobierno de Brasil para hacer una visita oficial a esta nación durante el presente año.

La invitación le fué formulada por el presidente Eurico Gaspar Dutra y transmitida por el embajador en Washington, Dr. Carlos Martins, quien anunció su aceptación.

Se estima que la visita será hecha a fines de este verano y que el primer mandatario norteamericano irá acompañado de su esposa e hija. Se calcula que la fecha será la de mediados de agosto, después que el Congreso entre en receso; y, de todos modos, dentro de los tres meses próximos.

Confirman el Viaje

WASHINGTON, 20 (AFP). — Según personalidades informadas, el presidente Truman llegaría a la capital del Brasil entre el diez y el quince de agosto próximo, a fin de que su visita coincida con la inauguración de la Conferencia de Río de Janeiro.

RANDOLPH CHURCHILL COMENTA, ESPECIALMENTE PARA "CLARIN", LA REUNION DE PARIS

EL PLAN MARSHALL ES MEJOR VISTO QUE EL DE TRUMAN

LONDRES, 20. — Los gobiernos de Francia y Gran Bretaña han extendido una invitación al Kremlin para que participe en la formulación de la proyectada ayuda a la Europa devastada por la guerra, dentro de los términos del plan de Marshall.

Los soviéticos, que ya se habían pronunciado "a priori" sobre la "oculta finalidad del plan norteamericano han recibido esa oferta con toda reserva y no han dictado pronunciamiento definitivo al respecto.

No nos engañemos: Europa no está con Rusia, pero tampoco está violentamente inclinada a favor de la "doctrina Truman". Si bien es cierto que muchos de los países que se encuentran dentro de la "órbita de influencia soviética", se oponen profundamente a la dominante expansión de los rusos, no es menos cierto que tampoco están dispuestos a aceptar el tutelaje de los norteamericanos, y menos para una violenta cruzada anticomunista como la que constituye la "doctrina" norteamericana. Es por eso que los pueblos europeos han visto con satisfacción, surgir un plan práctico y menos virulento: el plan Marshall.

Por otra parte, la Unión Soviética necesita la ayuda económica de Estados Unidos tanto o más que los países del occidente de Europa. Experimentó durante la pasada guerra cuantiosas pérdidas en un extenso territorio, devastado primero por los alemanes en su carrera de conquista, y arrasado luego en la tenaz lucha por su posterior liberación. Al finalizar la guerra, el gobierno del Kremlin solicitó sin éxito un préstamo de once mil millones de dólares a los norteamericanos.

(Derechos de United Feature Sindycate Inc.)

Sus posteriores gestiones para obtener apoyo financiero a su plan quinquenal de reconstrucción y rehabilitación, tampoco prosperaron.

Es lógico que los rusos vean en esta ayuda económica a Europa una peligrosa amenaza. De concretarse prácticamente la idea, todo su bloque de países danubianos se desmoronaría lentamente, y el "imperialismo del dólar", como ellos lo denominan en su léxico extremista, habría arrasado totalmente con las conquistas penosamente logradas durante dos años de luchas diplomáticas, artimañas y golpes de Estado en el oriente de Europa, maniobras éstas que colocaron a los rusos en tensas relaciones con los que antes fueran sus aliados y amigos.

Si consideramos aisladamente la situación económica en que se encuentran los países que integran el bloque de Estados situado detrás de la llamada "cortina de hierro", el panorama no puede ser más desolador. Hambre y miseria imperan en Hungría, Polonia, Bulgaria, Albania, Yugoslavia, Rumania y Checoslovaquia. La producción agrícola en todos estos países es de sólo una quinta parte de la que era en el período de preguerra. Sus necesidades, a pesar del racionamiento impuesto por fuerza de las circunstancias, no ha descendido en idéntica forma y se mantiene dentro del 80 por ciento de las cifras normales. El déficit resultante no puede ser suministrado por Rusia, quien tampoco está en condiciones de enviar maquinarias agrícola a ese grupo de naciones para que acelere su producción.

Ante tales circunstancias, nada sería más lógico para esos Estados que abandonar el tutelaje ideológico de los rusos por las más convincentes raciones de pan y alimentos. Esa es la amenaza potencial de la "doctrina Truman" y constituye también el temor del Kremlin.

Si el gobierno soviético se aviene a colaborar con las potencias occidentales en la reconstrucción de Europa, de acuerdo con lo pactado en Yalta, y libera a ese grupo de países del yugo totalitario que les ha impuesto, con toda seguridad los norteamericanos extenderán su mano amiga y pródiga en ayuda de los rusos.

ESPECIAL Para CLARIN

Pero ello significa renunciar a las más caras ambiciones de los comunistas el dominio del mundo. Significa, además, renunciar a una campaña de propaganda "contra el capitalismo burgués" de las grandes potencias de Occidente, e implícitamente reconocer su derrota diplomática y política.

Y mientras Francia y Gran Bretaña aguardan impacientes la resolución de los soviéticos, éstos buscan afanosamente la fórmula que les permita percibir los beneficios de la ayuda norteamericana sin claudicar empero, en un ápice en sus ambiciones de dominación y hegemonía de los pueblos que integran la proyectada Federación Soviética de Estados Balcánicos.

El plan de ayuda de Marshall no se verá condenado al fracaso. Y hasta es posible que mediante dicho plan, se logre lo que no se pudo conseguir en extensas y fatigosas jornadas de discusiones estériles.

La campaña la dirige un gran jefe de estado mayor, quien, al parecer, ha puesto en juego estrategias y tácticas de combate en un movimiento envolvente, y pacífico, que podrá imponer las libertades y derechos del hombre sin necesidad de recurrir a los sangrientos extremos de otra cruenta y fatídica guerra.

REALIZARIAN EN PETROPOLIS LA REUNION DE CANCILLERES

(INFORMACION PAGINA DOS)

HAN FIJADO LIMITE PARA LA RESPUESTA RUSA

Se Espera Realizar una Reunión Conjunta

PARIS, 21 (AFP.) — Los gobiernos de Gran Bretaña y Francia fijaron el lunes 23 de junio como fecha límite para aguardar la respuesta de la Unión Soviética a su propuesta de una reunión conjunta de los tres ministros de Relaciones Exteriores para examinar en su conjunto el plan Marshall de ayuda económica a Europa. Así se anunció hoy, por intermedio de una fuente extranjera.

Agrega dicha fuente que, en caso de no responder el gobierno de Moscú, Francia y Gran Bretaña harían un llamamiento el martes 24 de junio a otras potencias aliadas a fin de examinar el mencionado plan.

Los círculos autorizados franceses, desmintieron sin embargo categóricamente esta información, señalando que en el acuerdo franco-británico del 18 de junio pasado, no se había fijado fecha alguna, ya que los cancilleres británico y francés se limitaron a proponer al señor Molotov una conferencia que se iniciaría el 23 del corriente.

Invitación Holandesa

LA HAYA, 21 (INS). — Holanda invitó a las naciones del occidente de Europa a sumarse a la unión aduanera que ha formado con Bélgica y Luxemburgo.

En un memorandum enviado al parlamento holandés, el ministro de Economía, G. W. Huysmans, manifestó que la invitación quedaba limitada únicamente por la prohibición de dirigir la unión aduana-

(Continúa en la página dos)

En Hungría Sufren Métodos de Terror

BUDAPEST, 21 (INS). — Besco Sulyok, opositor acérrimo del nuevo régimen procomunista de Hungría, se expuso hoy abiertamente a posibles represalias por parte del actual gobierno de Budapest.

Acusó luego a la policía de estar actuando ilegalmente y sólo a instancias del partido comunista.

Clarín
DIARIO DE LA MAÑANA
REPUBLICA ARGENTINA 10 CENTAVOS EN TODO EL PAIS
UN TOQUE DE ATENCION PARA LA SOLUCION ARGENTINA DE LOS PROBLEMAS ARGENTINOS
AÑO II - DOMINGO 22 DE JUNIO DE 1947 - Nº 653

EL PRESIDENTE DE LA NACION, general Perón, despidiendo en la Dársena Norte al embajador de los Estados Unidos en Buenos Aires, Mr. Messersmith, que emprendió regreso a su patria

DE GASPERI LOGRO UN VOTO DE CONFIANZA: 274 CONTRA 231

Especial para CLARIN de Internacional News Service

ROMA, 21 (INS). — El gobierno del primer ministro Alcide De Gasperi obtuvo un voto de confianza en la Asamblea Constituyente de Italia. La votación fué de 274 sufragios contra 231, de manera que el líder demócrata cristiano alcanzó la mayoría por 43 votos.

El pronunciamiento de la Asamblea Constituyente viene a consolidar el nuevo gabinete italiano, en el que no cooperan los comunistas y socialistas de extrema izquierda. Estos, con el voto de confianza obtenido por De Gasperi, han visto postergadas sus aspiraciones a precipitar una nueva crisis ministerial.

Atacó al Izquierdismo

ROMA, 21 (INS). — Después de haber salido airoso en la votación registrada hoy en el seno de la asamblea constituyente, que le significó un voto de confianza, el primer ministro Alcide de Gasperi, en un discurso pronunciado ante ese cuerpo, atacó duramente a los comunistas y socialistas. Se quejó el líder demócrata cristiano por la oposición que habían hecho a su anterior gabinete y por haberse negado a ampliar la base representativa del gobierno con anterioridad a la última crisis.

De Gasperi señaló explícitamente al líder socialista Pietro Nenni acusándolo de estar empeñado en "tergiversaciones febriles y fantásticas". Culpó el "premier" a Nenni por la crisis, y desmintió al mismo tiempo los argumentos de la oposición en el sentido de que el gobierno italiano actuaba influenciado por la Santa Sede. Afirmó rotundamente De Gasperi que el Vaticano no interviene para nada en los asuntos del gobierno de Roma.

Los Socialistas de Derecha

ROMA, 21 (INS). — En el voto de confianza dispensado hoy por la asamblea constituyente italiana el gobierno del premier Alcide De Gasperi, veinte socialistas de la derecha se abstuvieron de votar, siendo pues evidente que la suerte del gabinete descansa mayormente en el apoyo que le presta el partido L'Uomo Qualunque, que pertenece a la extrema derecha.

Guglielmo Giovanni, líder del movimiento citado, dijo que la confianza expresada en el gobierno por su partido sería de "breve duración" pero añadió: "Estamos dispuestos a renovar esa confianza de acuerdo con los merecimientos del gobierno".

DURANTE DIEZ HORAS HABLO UN SENADOR EN LOS EE. UU.

EL SENADO DE LA UNION TRATO EL VETO A LAS LEYES OBRERAS

WASHINGTON, 21 (INS). — El Senado acordó a última hora de hoy poner a votación el próximo lunes, a las 15, el veto interpuesto por el presidente Truman a la ley obrera Taft-Hertley. Este acuerdo puso término al obstruccionismo que se inició en el Senado 28½ horas antes.

El dirigente de los obstruccionista, senador republicano Horte, cesó en el uso de la palabra después de haber estado hablando continuamente durante 10 horas.

Bradley Reemplaza

WASHINGTON, 21 (AFP). — Según la publicación no oficial norteamericana "Army and Navy", el general Eisenhower obtuvo la aprobación en principio del presidente Truman a su pedido para figurar en el cuadro de la reserva, a partir del primero de enero próximo.

El jefe de Estado mayor del Ejército sería designado a partir de esa fecha, presidente de la Universidad de Columbia.

Según la referida publicación, el sucesor del general Eisenhower sería probablemente el general Omar Bradley, actualmente a cargo de los intereses de los excombatientes americanos.

Fondos Para la Marina

WASHINGTON, 21 (INS). — El subcomité de aprobaciones del senado aprobó la restauración de 177 millones de dólares en fondos para la Marina que la Cámara había suprimido, disminuyendo la fuerza de la marina en 40.000 hombres de tropa y mil oficiales.

Nuevas Restricciones

WASHINGTON, 21 (INS) — El representante republicano Paul Shafer predijo hoy que el gobierno volverá a poner restricciones a las exportaciones de gasolina y productos del petróleo en vista de la escasez que amenaza a Estados Unidos. Shafer hizo ese anuncio después de conferenciar con los funcionarios del control de exportaciones del Departamento de Comercio.

La Federación Sindical Mundial Pidió a la UN Medidas Decisivas Contra Franco

PARIS, 21 (AFP). — La Federación Sindical Mundial, que representa a 70 millones de trabajadores, acaba de aprobar por unanimidad un pedido a la UN para que tome medidas decisivas contra el franquismo.

Un grupo de diputados, que integran casi todos los partidos políticos, ha enviado también a la UN otro documento protestando por la supervivencia del franquismo. Pide además que se adopten medidas encaminadas a devolver a España sus libertades democráticas.

Esta unánime campaña, que ha recrudecido ante el anuncio del plebiscito sobre el régimen en España, ha tenido gran repercusión en los medios republicanos españoles en el exilio, quienes han comprendido la necesidad de unir todas las tendencias y partidos para ofrecer un gobierno de unión nacional en sustitución del régimen del general Franco.

El Kremlin Impondría Múltiples Reservas Para Aceptar el Plan

LONDRES, 21 (INS). — En los círculos diplomáticos se reveló que si Rusia no responde a la invitación que le ha sido formulada por Gran Bretaña y Francia para participar en las deliberaciones sobre el plan Marshall, se encararán sin su participación las medidas necesarias para poner en práctica el plan norteamericano de auxilio a Europa. No existe disposición alguna de parte del gobierno laborista a aguardar indefinidamente la respuesta soviética. Ya el canciller, Sr. Ernest Bevin, manifestó que no habrá de permitir demora alguna en las discusiones. El martes de la semana entrante se cursarán invitaciones a otros países de Europa, si para esa fecha no se ha obtenido la respuesta del Soviet.

Temen los diplomáticos británicos que, aun cuando Rusia aceptase la invitación, pueda el Kremlin imponer tantas condiciones y reservas que resultase poco menos que imposible presentar un plan viable al gobierno de Wáshington. Por otra parte, en los círculos diplomáticos se expresa el temor de que una larga demora en torno al asunto termine por empeorar no sólo la economía europea, sino también las relaciones de las potencias occidentales con la Unión Soviética. Al respecto, fuentes fidedignas indicaron que Bevin desea que las comisiones técnicas inicien sus trabajos para principios de julio próximo al paso que se elabore un plan conjunto e integral que pueda ser presentado a Estados Unidos en el otoño. Sostiene el canciller británico que cualquier dilación indebida puede predisponer a Estados Unidos a desistir del plan Marshall. Destacan personas autorizadas que la franqueza y determinación demostradas por Bevin sobre el particular se explican por el hecho de que el titular del Foreign Office ha recibido seguridades de su colega de Francia, Sr. Georges Bidault, en el sentido de que su país no alterará sus planes porque la Unión Soviética se niegue a cooperar.

Clarín Solamente los LUNES A 15 CENTAVOS
UN PRECIO COMUN PARA UNA EDICION EXTRAORDINARIA RESERVE SU EJEMPLAR

Escribe DE GAULLE Para CLARIN ★ EN LA PAGINA 4

ACEPTARAN LOS RUSOS LA INVITACION ANGLO FRANCESA

★ Los Balcanes Piden a Rusia que Acepte el Plan Marshall ★

Dispondríanse a Colaborar con las Grandes Potencias

Afírmase que se Registrará un Cambio de Frente en la Política Exterior de la Unión Soviética

DE FRANCE PRESSE

LONDRES, 22 (AFP). — Una corriente de optimismo ha venido a reanimar los comentarios de los círculos políticos, donde se espera con verdadera ansiedad la respuesta de los Soviets a la invitación de los señores Bevin y Bidault. El desánimo que cundía al observar la silenciosa apatía del Kremlin hacia el plan del general Marshall, ha desaparecido casi por completo ante las más recientes informaciones extraoficiales llegadas de Moscú. Parece que el generalísimo Stalin ha dispuesto que Rusia colabore con las potencias occidentales en el plan del secretario de Estado norteamericano para la reconstrucción de Europa.

ESPECIAL Para "CLARIN"

El diario "Sunday Express", generalmente bien informado en cuestiones de política europea, anuncia que la Unión Soviética aceptará la invitación que le enviaron los cancilleres de Gran Bretaña y Francia para estudiar en comisión de tres, la forma más adecuada de allanar el camino al proyecto del general Marshall. Asegura el diario que la respuesta debe llegar a Londres el lunes y agrega que según sus informes la sede de las conversaciones entre los tres ministros de relaciones exteriores sería la ciudad de Praga.

El Foreign Office sigue guardando la reserva de los días anteriores, reserva que desde luego, es natural en estos casos. Los informantes allegados al ministerio de relaciones exteriores continúan diciendo que aun no se sabe nada acerca de la resolución que adoptará Rusia. Sin embargo extraoficialmente se han filtrado algunas novedades que dan un asidero formal al optimismo que se nota en los círculos políticos. Se ha podido saber, en efecto, que el señor Stalin ha dispuesto que la palabra salvadora sea llevada a Londres por el ex embajador soviético en Gran Bretaña señor Maisky.

El señor Iván Maisky, actual secretario político de la cancillería del Kremlin, partirá inmediatamente hacia Londres llevando instrucciones precisas y personales del señor Stalin en el sentido de dar seguridades a Gran Bretaña y Francia de que Rusia acepta en principio el plan Marshall y que el señor Molotov está dispuesto a celebrar las entrevistas para las cuales ha sido invitado.

La demora —que tantas inquietudes y desconfianzas produjo durante la semana pasada— no se habría debido, como se supuso, a cabildeos y cálculos de carácter puramente político. La explicación sería más sencilla y consistiría en la circunstancia de que el vicecanciller señor Vischinsky se ha visto precisado a guardar cama precisamente en momentos en que el canciller señor Molotov estaba absorbido por un cúmulo abrumador de tareas que le exigían soluciones perentorias. La invitación habría sido, pues, estudiada por el propio señor Stalin quien le habría dado sin demora la respuesta que ahora se anticipa.

La semana que termina ha sido de tremenda tensión. Todos los países europeos han estado pen-

CONTINUA EN LA PAGINA TRES

Comenta un Diario Inglés el Viaje de la Señora de Perón

LONDRES, 22 (AFP). — En su editorial de hoy el importante rotativo británico "The Observer" comenta el viaje de la señora María Eva Duarte de Perón, a quien se espera en Londres dentro de poco y dice:

"El alboroto de los que criticaron a la señora María Eva Duarte de Perón no cambiará en nada la situación política en la Argentina, que parece ser el motivo de esas insolitas actitudes.

"Todo ese alboroto acerca de la esperada visita de la señora de Perón es fútil y de mal tono. Si los que protestan, tienen sentimientos tan fuertes respecto al régimen Perón, que está en el poder desde hace más de un año, sus voces deberían haberse levantado cuando aceptamos los dos buques cargados de carne, enviados por la propia señora de Perón como un obsequio de la última Navidad. ¿O es que todo este revuelo está relacionado con una preferencia para adquirir carne en el Imperio?

"Un posible resultado de esta rudeza personal es un aumento en el precio de la carne la próxima vez que necesitemos comprar. No es posible esperar una alteración del régimen argentino por el cual pretenden repentinamente estar ofuscados, como consecuencia de sus protestas".

FRANCIA CONMEMORA EL DESEMBARCO ALIADO

PARIS, 22 (AFP). — Más de cien mil parisienses participaron, desde las primeras horas de anoche hasta la madrugada de hoy, en la "Noche de junio", organizada en la colina de Chaillot para conmemorar la resistencia francesa en 1940 y el desembarco aliado de junio de 1944.

Asistieron al acto un representante del presidente de la República, miembros del gobierno y otras personalidades. Una densa muchedumbre ocupaba toda la plaza de la Explanada y los jardines del Trocadero. La torre Eiffel y el palacio de Chaillot se hallaban iluminados, lo mismo que las fuentes y los jardines. A las 23.30, varios "Dakotas" procedentes de Le Bourget, fueron seguidos en sus evoluciones por los proyectores antiaéreos. Sonaron las sirenas de alarma y se hizo una reconstrucción de descenso en paracaídas con un centenar de soldados.

PRIMERA SECCION

Clarín — DIARIO DE LA MAÑANA — 15 CENTAVOS LOS LUNES

UN TOQUE DE ATENCION PARA LA SOLUCION ARGENTINA DE LOS PROBLEMAS ARGENTINOS

AÑO II — BUENOS AIRES, LUNES 23 DE JUNIO DE 1947 — Nº 654

Amenaza de División Total en la India: Ahora es el Rajistán

Declaró su Independencia el Estado de Travancore

NUEVA DELHI, 22 (AFP). — El estado principesco de Travancore, situado en el sudoeste de la península indostánica ha sido el primero en declarar su independencia.

En adelante, no formará parte del Indostán, ni tampoco del Pakistán, y su independencia será oficialmente proclamada el 15 de agosto próximo.

La decisión de Travancore de proclamar su total independencia con motivo del retiro de los británicos de la India ha causado viva irritación al líder congresista Pandit Jawharlal Nehru, quien públicamente ha declarado que es relativo el derecho de los estados principescos de la India de proclamar su independencia.

Regirá, el Rajistán o estatuto de los marajás.

Sin embargo, como el presidente de la Liga Musulmana, Mohamed Alí Jinnah ha declarado que en realidad cada estado tiene su pleno derecho a proclamarse independiente, el Primer Ministro del estado de Travancore ha anunciado que en breve será designado un representante ante el Pakistán, y que en cuanto a las relaciones con el Indostán serán establecidas también dentro de las habituales normas de la diplomacia.

Los oficiales y soldados del ejército hindú estarán en libertad de optar entre el ejército del Indostán o del Pakistán.

Así lo anunció el Sr. Baldev Singh, ministro de la Defensa Nacional de la India en un discurso pronunciado en la base de Ambala, en el que entre otras cosas dijo que: además los militares hindúes podrán optar por prestar servicios en cualquiera de los nuevos estados hindúes.

Violenta Revuelta

LAHORE, 22 (AFP). — Una violenta revuelta estalló anoche en Lahore. Numerosas casas fueron incendiadas; dos bombas fueron arrojadas en el mercado de verduras; cinco personas resultaron muertas y unas cuarenta heridas.

Las fuerzas policiales dispararon sus armas contra los manifestantes.

EL CAPITAN Raúl Héctor Roca, después de cumplir su magnífica hazaña, conversa con uno de nuestros redactores, haciendo declaraciones exclusivas para CLARIN

FIRST AND LAST...

UNA TABERNA PORTEÑA CON RUMOR DE TODOS LOS PUERTOS DEL MUNDO

EN LA PAG. CENTRAL

Reclame a su Canillita con esta Edición el Suplemento Deportivo

Aprobóse en Principio el Plan Financiero del Gobierno Francés

En París se Realizará la Reunión Tripartita

El Viernes Comenzará la Deliberación

CAUSO AGRADO LA DECISION SOVIETICA DE PARTICIPAR

Bevin ha Formulado un Plan de Tres Puntos

PARIS, 23 (INS) — París nuevamente será sede de una importante conferencia internacional. Los ministros de Relaciones Exteriores de Gran Bretaña, Rusia y Francia —anfitriona perenne— se reunirán el viernes en las márgenes del Sena, a fin de acordar en qué forma se llevará a la práctica el plan del secretario de Estado norteamericano, general George S. Marshall, para el restablecimiento de Europa.

En los primeros momentos circularon rumores de que la reunión se llevaría a cabo en Praga o en algún otro lugar de Europa, dentro de la creciente esfera de influencia soviética. Pero fué el propio ministro del Exterior ruso, Sr. Vyacheslav Molotov, quien propuso que París fuese la sede del conclave internacional.

Se Iniciará el Viernes

La nueva conferencia, que se inaugurará el viernes —probablemente también entre las estatuas del palacio Médici, en los jardines de Luxemburg—, tendrá por clima la inquietud provocada por las manifestaciones que se realizan contra las draconianas medidas del "premier" Paul Ramadier para salvar la economía nacional.

El ministro del Exterior de Gran Bretaña, Sr. Ernest Bevin, llegará a esa reunión precedido por su sonoro reto de que la primera manifestación de la recalcitrancia soviética sobre un asunto primordial, será saludada con un "no" decisivo. Esta reunión, de importancia trascendental para el futuro de Europa, tiene una característica única en las conferencias del mundo moderno. Para ella no se ha elaborado programa alguno. La única proposición hasta la fecha presentada a fin de llevar a la práctica el plan Marshall, es la sugestión británica de que las regiones más productivas de Europa, sin consi-

(Continúa en la pág. DOS)

LA SEÑORA María Eva Duarte de Perón, durante su reciente visita a la capital española, aparece junto al general Franco, haciendo uso de la palabra en la plaza de la Virgen de la Paloma, ante una inmensa multitud

DIARIO DE LA MAÑANA

Clarín

REPUBLICA ARGENTINA 10 CENTAVOS EN TODO EL PAIS

UN TOQUE DE ATENCION PARA LA SOLUCION ARGENTINA DE LOS PROBLEMAS ARGENTINOS

AÑO II - MARTES 24 DE JUNIO DE 1947 - Nº 655

Aprobaron la Ley de Control Obrero

WASHINGTON, 23 (INS). — El control obrero del proyecto Taft-Hartley, que tantas controversias ha provocado en la nación, se transformó hoy en ley cuando el Senado, al igual que ya lo había hecho la Cámara de Representantes, acordó desestimar el veto del presidente Truman.

El primer mandatario sufrió la más arrolladora derrota por parte del poder legislativo desde que desempeña la jefatura del gobierno. La batalla entre el presidente y el congreso hizo que muchos demócratas del sur votasen junto con los republicanos a fin de que el control obrero se transformase en ley.

La cámara de representantes desestimó el veto presidencial el viernes último por una arrolladora mayoría de cuatro a uno. Después de ello, un pequeño grupo de senadores recurrió a tácticas dilatorias a fin de posponer hasta hoy la votación en el senado. Esos senadores esperaban que el pueblo norteamericano inundaría la cámara alta de protestas pidiendo el mantenimiento del veto. Las oficinas del senado se vieron, en efecto, inundadas de telegramas. Los funcionarios de ese cuerpo estiman que se recibieron por lo menos cien mil mensajes, casi todos ellos pidiendo que se mantuviese el veto. Se calcula que el costo de los telegramas recibidos ascienden a millares de dólares. Sin embargo, ni esos mensajes ni el llamamiento de última hora hecho por el presidente Truman, consiguieron alterar el resultado de la votación.

La decisión del senado se produjo después de un debate final de tres horas. En las galerías de la cámara alta se encontraba una de las mayores muchedumbres que se han observado en la historia norteamericana. Millares de personas formaban líneas en los pasillos con la vana esperanza de lograr acceso a las galerías y escuchar el debate final y el resultado de la votación.

El presidente cayó derrotado, pero combatiendo. Dos horas antes de la votación envió al senador Alben Barkley, demócrata por Kentucky y líder de la minoría, una carta pidiendo que su veto fuese mantenido. Advertía que si el proyecto obrero era transformado en ley, causaría "grave daño a la nación".

Insistió en Renunciar el Sr. De Nicola

Firmó la Dimisión; Se Remitirá a la Asamblea

ROMA, 23 (AFP). — El señor Enrico de Nicola, presidente de la República Italiana, firmó su renuncia que será anunciada oficialmente en el día de mañana.

Esta decisión pone término a las vacilaciones de estos últimos días.

La carta renuncia ya se halla firmada y el señor De Nicola la entregará mañana al señor Humberto Terracini, presidente de la Asamblea Constituyente.

Los diputados serán convocados para resolver si aceptan la renuncia y se prevé que la rechazarán. Pese a que no se excluye que el señor de Nicola insista en su decisión, es posible que se limite a tomar algunas semanas de descanso, sin por ello abandonar su cargo.

Persecución Antifascista

ROMA, 23 (AFP). — La policía italiana está sobre la pista de los jefes de los "Fascios de Acción Revolucionaria" organización clandestina neofascista —según anunció hoy el diario "República", que continúa publicando detalladas informaciones acerca de las investigaciones para aclarar las ramificaciones de ese movimiento ilegal.

Sin embargo, la policía observa a este respecto la mayor reserva, lo que hace suponer que la operación emprendida no debe haber dado sus frutos hasta este momento. Por otra parte, se hace notar que hay solamente 24 personas detenidas en las diversas ciudades de Italia. "República" al referirse, una vez más, a esa organización, dice que los complotados abrigarían el propósito de establecer un gobierno clandestino exilado italiano en la Argentina, y cita los nombres de Piero Parini, ex director de la Oficina de los Italianos en el Extranjero y del padre Zapatorrini.

EL PAPA CONDECORA AL GENERAL PERON

ROMA, 23 (AFP). — "El Papa Pío XII otorgará al presidente de la Argentina, general Juan D. Perón, la Gran Cruz de San Gregorio el Grande, considerada la más alta condecoración del Vaticano". Este anuncio aparece en el "Giornale d'Italia" de hoy, y agrega que dicha condecoración será entregada a la señora de Perón durante su visita al Vaticano para que la haga llegar a su esposo. Añade que es muy posible que la primera dama argentina reciba del Sumo Pontífice la Rosa de Oro, como agradecimiento por la obra patriótica que ha venido realizando en beneficio de la clase pobre.

Procuran Asegurar en la Unión la Defensa del Continente

Marshall Urgió la Aprobación del Plan Sobre Coordinación Militar en América

ESPECIAL Para "CLARIN"

WASHINGTON, 23 (INS). — El secretario de Estado, general George Marshall, observando la importancia de una íntima coordinación militar entre las naciones del hemisferio occidental, declaró que los lazos existentes entre Estados Unidos y las otras naciones de América nunca han sido "tan estrechos como lo son actualmente".

En declaraciones formuladas ante el comité de Relaciones Exteriores de la Cámara de Representantes, Marshall advirtió que, a menos que Estados Unidos arme a las naciones del nuevo mundo contra la posibilidad de una nueva guerra, otras naciones lo harán.

"Durante la guerra —dijo— la interdependencia de las economías de las naciones americanas —que se había reconocido desde hace mucho tiempo— exigió que las repúblicas latinoamericanas y Estados Unidos coordinasen sus actividades militares. Sin la colaboración militar de las naciones americanas, la defensa del continente hubiera sido peligrosamente débil."

Marshall expresó que el gobierno de Wáshington confía primordialmente en las Naciones Unidas para el mantenimiento de la paz y seguridad del mundo, pero observó que la Carta Fundamental de dicho organismo autoriza la concertación de pactos regionales. Refiriéndose a la legislación propuesta el 20 de mayo último por el presidente Truman en relación con la uniformidad de los equipos y el adiestramiento militar de las repúblicas americanas, Marshall añadió que tal legislación permitiría poner en práctica las estipulaciones contenidas en el Acta de Chapultepec.

Hizo Declaraciones

WASHINGTON, 23 (INS). — Hablando hoy ante el comité de Relaciones Exteriores de la Cámara baja durante su testimonio sobre la propuesta legislación para el rearme de las repúblicas americanas, el secretario de Estado, general George Marshall, admitió que hasta ahora no se tomó precaución alguna para evitar el "armar a unos países contra otros". Afirmó Marshall que "eso es algo contra lo cual tendremos que guardarnos muy cuidadosamente. Se trata precisamente de una de las dificultades que entorpecen el buen funcionamiento del acta de Chapultepec."

Declinó el secretario de Estado contestar a la intencionada pregunta que le hiciera el representante John Davis Lodge, republicano, sobre si en su opinión "la actitud de la secretaría de Estado hacia la España franquista contribuye o no al mutuo entendimiento con los países de América latina."

Cumplimiento Argentino

WASHINGTON, 23 (INS). — El secretario de Estado, general George Marshall, declaró que Estados Unidos tiene razones para estar satisfecho por haber cumplido todas las naciones latinoamericanas, inclusive la Argentina, sus obligaciones de acuerdo con el acta de Chapultepec.

Marshall formuló esa declaración al ser interrogado ante la comisión de Relaciones Exteriores de la Cámara.

Desde Grecia Enviaban Alimentos a EE.UU.

NUEVA YORK, 23 (INS). — Los gobiernos de Estados Unidos y Grecia están realizando una investigación a fin de solucionar el misterio de los embarques de alimentos hechos desde Grecia para los norteamericanos "hambrientos". Se informó que en las últimas semanas se han recibido en Nueva York millares de paquetes con alimentos enviados por el pueblo de la nación helena. El funcionario de Aduanas, Harry Durning, afirmó que sólo en el curso de una semana se recibieron 16.000 paquetes desde Grecia, muchos de ellos conteniendo carne. Esas remesas de comestibles llegaron de Grecia precisamente en momentos en que se pedía a Norteamérica que prestase ayuda económica a esa nación. Se estima que los embarques son el resultado de la propaganda efectuada por los comunistas en Grecia, en la que se pintó como muriéndose de hambre a la población de Estados Unidos.

Conjuran la Crisis del Ministerio de Ramadier

PARIS, 23 (AFP.) — La crisis ministerial parece conjurada. La comisión financiera de la Asamblea Nacional aprobó hoy el programa de finanzas del Gobierno Ramadier por 22 votos a favor, 18 en contra y 4 abstenciones, en su segunda lectura del proyecto presentado.

La votación de dicha comisión se desenvolvió en circunstancias dramáticas. Una densa multitud formada por varios miles de obreros de las fábricas de los alrededores de París, se estacionaron en torno al palacio Borbón, para manifestar su desacuerdo contra el voto eventual del plan de ministro de Finanzas, Robert Schuman. La mayoría de ellos pertenecen a las fábricas de automóviles Renault, Caudron y Citroen. La prefectura había adoptado medidas excepcionales de precaución para evitar desórdenes. Importantes contingentes policiales bloquearon las calles que conducen hasta la Asamblea Nacional. Similares medidas se tomaron en la plaza de la Concordia, prohibiéndose la circulación de peatones y vehículos. Los periodistas se vieron obligados constantemente a presentar sus credenciales. Hubo breves altercados entre los agentes de policía y algunos manifestantes.

LA ARGENTINA BREGA POR UNA PAZ MAS BENEVOLA PARA ITALIA

(Información Página CINCO)

Violento Ataque Ruso al Proyecto de Ayuda

LA RADIO SOVIETICA CONDENO EL IMPERIALISMO DE LA UNION

DE FRANCE PRESSE

MOSCU, 24. — La radio soviética lanzó un violento ataque contra la nueva política económica exterior norteamericana y contra los programas de ayuda financiera a otros países. "Disimulándose tras las palabras huecas de "necesidad de conceder ayuda económica" y "da garantizar la paz" —afirmó el comentarista soviético— los imperialistas norteamericanos, mediante pequeños regalos en dolares, se esfuerzan por consolidar y ampliar sus preponderancias económicas y políticas y establecer nuevas esferas de influencia".

Luego de formular diversas consideraciones, el comentarista afirmó: "El pretendido nuevo curso de la política exterior norteamericana que recibe la denominación de "doctrina Truman", no es sino la expresión exterior de la expansión económica de los monopolios norteamericanos que se esfuerzan por salvarse de la crisis futura apoderándose de los puestos de comando en el mundo entero.

La política expansionista de los Estados Unidos —prosiguió la radio soviética— no es popular ni en Europa ni en los Estados Unidos. Esa política es condenada resueltamente por todos los elementos progresistas de los dos hemisferios, por todos los amigos verdaderos de la paz y de la comunidad de los pueblos iguales en derechos".

Realizan Preparativos

PARIS, 24 (AFP). — Los funcionarios de la cancillería francesa están realizando preparativos para la reunión de los ministros de Relaciones Exteriores de Francia, Gran Bretaña y Rusia, los que tratarán las propuestas del general Marshall.

El señor Molotov transmitió al gobierno francés, por conducto del encargado de negocios de Francia en Moscú, señor Pierre Charpentier su agradecimiento por la invitación que se le envió para conferenciar con los señores Bidault y Bevin en París informando que sería acompañado por "un numero reducido de colaboradores".

Opinión Francesa

PARIS, 24 (AFP) — Al participar en la reunión tripartita de París, la Unión Soviética ha destruido la leyenda de que recibir la ayuda norteamericana implicaba necesariamente someterse a la hegemonía del dólar. Si eso fuera cierto la Unión Soviética no habría consentido ciertamente en participar en las deliberaciones anglofrancosoviéticas sobre el plan Marshall de recuperación económica de Europa. Así expresa hoy el diario "Le Populaire" órgano del partido socialista francés.

Un Incendio Destruyó en Bruselas el Ministerio de Instrucción Pública

BRUSELAS, 24 (AFP.). — Un terrible incendio envolvió en llamas esta tarde el edificio del Ministerio de Instrucción Pública belga. El hecho alcanza caracteres de "catástrofe nacional", según se dijo al comentar el caso en el parlamento nacional. El fuego comenzó en los sótanos del edificio, donde se encontraban depositados rollos de films educativos. El edificio tiene más de siete pisos. Cinco empleados, ante el terror de ser devorados por las llamas, se arrojaron del séptimo piso, muriendo instantáneamente. Cuatro de ellos eran mujeres. Se espera que otros treinta empleados puedan ser rescatados por los techos. En el incendio se han perdido 41000 expedientes Los bomberos luchan contra el siniestro, cuyas causas no se conocen todavía.

Clarín

DIARIO DE LA MAÑANA

REPUBLICA ARGENTINA 10 CENTAVOS

UN TOQUE DE ATENCION PARA LA SOLUCION ARGENTINA DE LOS PROBLEMAS ARGENTINOS

AÑO II — BUENOS AIRES, MIERCOLES 25 DE JUNIO DE 1947 — Nº 650

Ramadier Logró Apoyo Para su Plan de Aumentos Impositivos

Fué Dramática la Sesión de la Asamblea Nacional Francesa

PARIS, 24 (INS). — La Asamblea Nacional francesa aprobó el programa de rigurosos aumentos tributarios presentado por el gobierno. La votación fué de 302 a favor y 241 en contra, registrándose 59 abstenciones. La victoria del impopular programa gubernamental, "que hará apretarse aún más el cinturón a los franceses", sobrevino después de una acalorada sesión que se prolongó toda la noche. En el curso de la misma, los partidarios del proyecto derrotaron en varias ocasiones a la oposición comunista.

El debate comenzó anoche a las 21 y se desarrolló en medio de agitados debates hasta hoy a mediodía, en que se efectuó la votación definitiva. La aprobación del enérgico programa del "premier" Paúl Ramadier se entrevió ya en el curso de la sesión al ser derrotadas por gran mayoría, una tras otra, las enmiendas al proyecto presentadas por los comunistas.

Reaccion Obrerista

PARIS, 24 (AFP). — La reacción ante el plan Schumann aprobado hoy por la asamblea nacional no se ha hecho esperar. 15.000 huelguistas del norte enviaron a París una delegación que tomará contacto con la Federación Nacional de Mineros. La detención del trabajo en la fábrica de automóviles "Citroen" ha motivado la convocatoria extraordinaria del Comité Nacional de la Metalurgia. Se ha requerido asimismo el arbitraje ministerial en el conflicto bancario. Una delegación de los empleados bancarios será recibida hoy por el ministro del Trabajo Otro arbitraje relativo a la huelga actual en las grandes tiendas de París se iniciará igualmente mañana.

Por su parte, los obreros de las fábricas de aire líquido en huelga desde hace aproximadamente un mes, reanudaron hoy sus tareas después de obtener diferentes primas.

Sin embargo, los debates de la asamblea y su cortejo de movimientos reivindicativos, según los medios políticos, sólo serán el preludio de dificultades mayores que acompañarán a la elaboración de la nueva política económica del gobierno. Con la interpelación del diputado socialista, Albert Gazier, se iniciarán sobre este punto los debates parlamentarios en la semana próxima.

Dramática Sesión

PARIS. 24 (AFP). — Un dramático debate, que duró dieciseis horas seguidas, acaba de terminar poco antes de medio día, hora de París, con la victoria del gobierno que preside el señor Ramadier.

El jefe del gobierno impuso a la asamblea nacional su proyecto financiero inspirado por las apremiantes necesidades de una crítica situación. El debate fué apasionado y la batalla se libró artículo por artículo.

Aumentan los Paros

Hoy, las huelgas parecen multiplicarse. La cesación del trabajo en las usinas de automóviles Citroen se mantiene y los huelguistas han convocado para mañana una asamblea del sindicato de la metalurgia parisiense. Las grandes tiendas continúan cerradas.

Quince mil huelguistas de las minas de carbón del Norte tratan de provocar una huelga de solidaridad entre todos los mineros. En el conflicto de los empleados bancarios fué pedido el arbitraje ministerial.

El cortejo de esos movimientos de reivindicaciones sólo constituye, según ciertos círculos, el prefacio de las dificultades que se anuncian para las próximas semanas, cuando habrá que poner en práctica la nueva política económica del gobierno aprobada hoy por la asamblea.

EL PRESIDENTE de los Estados Unidos, Mr. Truman, a la izquierda, levantando la mano, el ex presidente Hoover y el vizconde Alexander, durante las ceremonias realizadas en su honor en la Universidad de Princeton, donde el primero pronunció recientemente un importante discurso

Morínigo Fué Censurado por el Febrerismo

Lucha en los Suburbios de Pedro J. Caballero

CLORINDA, 24 (Especial) — Comentase en los círculos paraguayos de esta localidad la declaración dada a conocer por el Comité Ejecutivo Central del Partido Concentración Revolucionaria Febrerista, a raíz de la reciente protesta formulada por el gobierno del general Morínigo ante el Uruguay. Se expresa que los cañoneros paraguayos Humaytá y Paragua se hallan fondeados en aguas internacionales del Río de la Plata para reparar averías de sus máquinas, abastecerse de víveres y de materiales sanitarios, tres objetivos que están perfectamente autorizados por el derecho internacional y las convenciones internacionales vigentes. Destaca el comunicado que la adquisición de víveres en puerto neutral no implica culpabilidad alguna, y señala seguidamente que la pretensión de la dictadura del general Morínigo se alza contra el derecho, la libertad y la justicia.

Las Imputaciones

Indica asimismo el comunicado que es improcedente y fuera de lugar la imputación que hace el gobierno paraguayo al del Uruguay, por supuestas violaciones de los derechos y deberes de las naciones en caso de luchas civiles estipuladas en la Convención de La Habana en 1928. Dice además que el gobierno de Morínigo "se esfuerza en subsistir al amparo de un conflicto internacional que desea provocar contra la paz de América y contra la democracia. Ha llegado la hora, se expresa finalmente, de un pronunciamiento oficial de los gobiernos americanos prestando el reconocimiento de la beligerancia a favor de la revolución, a fin de

(Continúa en la página dos)

Fijarán Pronto la Fecha de la Conferencia de Río

RIO DE JANEIRO, 24 (AFP). — "El Brasil podrá anunciar con certeza a fines de la semana actual, la fecha definitiva de la Conferencia de Cancilleres que deberá realizarse en Petrópolis". Así lo declaró hoy el embajador Faro Jr., jefe de la Secretaría de la conferencia.

La Defensa del Hemisferio

WASHINGTON, 24 (INS) — El mantenimiento de una firme "posición política" por Brasil en la América, se considera como la principal preocupación del gobierno de Wáshington a propósito de las pláticas preliminares sobre la proyectada conferencia interamericana de defensa de Río de Janeiro.

Varios funcionarios brasileños, en conversaciones extraoficiales con funcionarios norteamericanos, han recalcado la necesidad de que se aclare la situación política que prevalece en el hemisferio occidental, antes de que se proceda a hacer una convocatoria para dicha conferencia, en la cual se formulará un pacto de defensa hemisférica, de acuerdo con lo estipulado en el Acta de Chapultepec.

Fuentes brasileñas advirtieron que la declaración formulada ayer por la Casa Blanca en el sentido de que el presidente Truman no había formulado planes para asistir a dicha conferencia, no constituía una "negativa categórica" del rumor de que el gobierno del Brasil habría de invitarlo a asistir a la sesión inaugural A este respecto se observó que el embajador del Brasil en Wáshington, Carlos Martins, había invitado el viernes último a Truman a visitar el territorio brasileño si bien no se mencionó la referida conferencia. Trascendió, además, que, en virtud de que Brasil no había anunciado aún la fecha en que se celebraría la reunión de los ministros de Estado y jefes de estado mayor de las repúblicas americanas, el presidente Truman podía revelar formalmente sus intenciones al respecto.

Diputados Trata Hoy la Intervención a Córdoba

(Información página CUATRO)

MAS DE 700.000 OBREROS ESTAN EN HUELGA EN E. U.

Por la Ley Antisindical de Taft-Hartley, Protestan

Marítimos y Mineros Paralizan sus Tareas

WASHINGTON, 25 (AFP). — Aproximadamente 350.000 mineros y 400.000 marítimos paralizaron sus tareas en el día de hoy, en señal de protesta por la ley Taft-Hartley, nueva ley obrera que regulará el funcionamiento de los sindicatos norteamericanos.

El sindicato de mineros se mantiene silencioso respecto de la estrategia que seguirá en la situación presente. Pero los medios bien informados estiman que el abandono del trabajo por parte de los mineros no ha sido un movimiento concertado de antemano. Se trataría, más bien, de un movimiento espontáneo de los mineros contra la ley Taft Hartley.

Se recuerda que el dirigente minero John Lewis y su sindicato fueron multados en noviembre de 1946, cuando los tribunales les impusieron multas de 3.500.000 y 10.000 dólares. Sin embargo, la Corte Suprema redujo la multa infligida al sindicato a 700.000 dolares en marzo de 1947.

Si se produjera una huelga en las minas ahora que están administradas por el Gobierno, el sindicato minero podría ser objeto de un nuevo mandamiento judicial, obligándolo a pagar la suma impuesta por primera vez. Pero en los medios sindicalistas se opina que será dificilísimo aplicar la nueva ley Taft-Hartley.

Huelga Marítima

NUEVA YORK, 25 (AFP). — Cuatrocientos mil obreros marítimos de nueve astilleros situados en la costa del Atlántico abandonarán el trabajo a partir del día 26 de junio. El presidente del sindicato de marítimos, afiliado al Congreso de Organizaciones Industriales anunció la huelga esta noche, cuando se disiparon todas las esperanzas de llegar a un acuerdo con la sociedad Bethleem Stael, en el diferendo sobre aumentos de salarios exigidos por los obreros.

EE. UU. Prestará Ayuda Económica a los Austríacos

WASHINGTON, 25 (INS) — La secretaría de Estado hizo público el texto del convenio entre Estados Unidos y Austria relativo al suministro de ayuda económica a esta última nación

Los observadores creen que el hecho de que Austria fuese seleccionada en primer término para recibir beneficios con cargo a dicha asignación, obedeció principalmente a dos razones: 1o. En Austria se han registrado los índices de alimentación más bajos de toda Europa; 2o. Dicha nación podría convertirse en el escenario del próximo choque entre el expansionismo soviético y las democracias de las potencias occidentales

Los Soviéticos Siguieron su Censura al Plan de Marshall

LONDRES, 25 (INS). — Prevalece la impresión en los círculos diplomáticos, así como en las esferas allegadas al gobierno, que el éxito o fracaso de la reunión tripartita del viernes próximo, en París, a propósito del plan Marshall de ayuda a Europa, se podrá apreciar en los primeros debates.

ESPECIAL Para "CLARIN"

Se sabe que el canciller británico, Sr. Ernest Bevin, está decidido a evitar las dilaciones que siempre caracterizaron las conferencias internacionales, por entender que la reunión del viernes próximo en París no exige sacrificio de ninguna nación y sí brinda una magnífica oportunidad para reconstruir la exhausta economía del viejo continente.

Sin embargo, muchos observadores esperan que a través de la conferencia "tripartita" surjan muchos otros problemas pendientes, por ejemplo el de Alemania, y las demandas de reparaciones hechas por el Soviet, cuestiones insolubles en anteriores reuniones de los ministros del Exterior de los "cuatro grandes". Esos observadores sostienen que no es posible encontrar una solución al problema económico europeo sin considerar el problema alemán.

En este hecho estriba en gran parte el pesimismo que reina con respecto al resultado de las pláticas, aunque no se rechaza que el canciller de la Unión Soviética, Sr. Molotov, adopte una franca actitud de transigencia en vista de las magníficas perspectivas que ofrece el plan del secretario de Estado norteamericano.

Crítica Soviética

MOSCU, 25 (INS). — El órgano del partido comunista ruso, "Pravda", sostiene que el plan del general Marshall para la rehabilitación económica de Europa tiene por objeto resolver el problema de la exportación para Estados Unidos. Advierte también que está condenado al fracaso al sigue la misma orientación que el programa de ayuda a Grecia y a Turquía.

Según "Pravda", sería prematuro enjuiciar el plan Marshall antes de que trasciendan las "condiciones" que estipula para la extensión de ayuda económica a los países de Europa. Dando a entender luego de soslayo la actitud que el ministro del Exterior ruso, Sr. Molotov, posiblemente observe en la conferencia tripartita que se inaugurará el viernes en París, la publicación moscovita acusó a los intereses comerciales de Estados Unidos de estar tratando de evitar "la crisis económica que se avecina" por medio del plan Marshall.

Sensación de Fracaso

"Si los autores de este plan — añade "Pravda"— siguen la inspiración de algunos reaccionarios norteamericanos muy inclinados a intromisiones y ofrecen a los países europeos condiciones idénticas a las estipuladas en el programa de ayuda greco-turco, entonces el proyecto de Marshall estará condenado irremediablemente al fracaso. Semejante ayuda significará, de hecho, una ingerencia en los asuntos internos de las naciones europeas y una violación de su soberanía. Tales condiciones serían inaceptables para las naciones que se precien de ser dignas".

Clarín

DIARIO DE LA MAÑANA

REPUBLICA ARGENTINA 10 CENTAVOS EN TODO EL PAIS

UN TOQUE DE ATENCION PARA LA SOLUCION ARGENTINA DE LOS PROBLEMAS ARGENTINOS

AÑO II - JUEVES 26 DE JUNIO DE 1947 - Nº 657

Protestan Contra el Plan Financiero

Una Ola de Huelgas se Ha Desatado en Toda Francia

PARIS, 25 (AFP). — 320.000 mil obreros y empleados se declararon en huelga para protestar contra el plan financiero del Gobierno aprobado ayer por la Asamblea Nacional. El movimiento se ha extendido al Africa del Norte. Toda la cuenca minera del norte de Francia se halla casi paralizada por la huelga de 180.000 mineros. En París, 100.000 empleados bancarios, 45.000 empleados de las grandes tiendas, 20.000 obreros de las fábricas de automóviles "Citroen" y 4.000 obreros del calzado, paralizaron hoy sus tareas, creando una difícil situación económica.

De no solucionarse la huelga minera en dos Departamentos del Norte de Francia, la producción de carbón disminuirá sensiblemente. Las posibilidades de un pronto acuerdo son escasas, porque los movimientos se han iniciado en su mayoría en señal de protesta contra el plan de economías del gobierno. Se nota asimismo cierta agitación en la industria metalúrgica, no siendo difícil que esta rama de obreros se plegue también al paro.

El conflicto bancario, que afecta a Francia y Argelia, no ha podido solucionarse desde el viernes pasado, así como la huelga en las grandes tiendas, que también se mantiene sin variantes desde la semana pasada.

Se informó esta tarde, sin embargo, que quedará asegurado el suministro de gas a las ciudades afectadas por el paro minero.

Las Economías

PARIS, 25 (INS) — El Consejo de la República (Senado) aprobó el estricto programa de economías y reforma tributaria del gobierno después de 15 horas de continuos debates.

La medida había sido aprobada antes por la Asamblea Nacional, contra la oposición de los comunistas. La votación registrada en el Consejo fué de 140 votos contra 103.

La Reforma Tributaria

PARIS, 25 (INS) — El primer ministro de Francia, Sr. Paul Ramadier, que al parecer está "condenado" a no vivir en paz por los problemas que acosan a la nación francesa, tiene hoy otra grave preocupación anae sí. La provocan las consecuencias de su programa de impuestos abrumadores, aprobado ayer por la Asamblea Nacional, y que hoy amenaza con sumir a Francia en una serie de huelgas por el repudio de los trabajadores contra la reforma tributaria.

Más de una cuarta parte de los 120.000 mineros que se encuentran en las minas de carbón nacionales del norte de Francia han abandonado las minas. También, han paralizado sus actividades los obreros de la fábrica de automóviles Citroen los bancarios y se preparan huelgas "simbólicas" de protesta.

UNO DE LOS AUTOGIROS adquiridos recientemente por el gobierno, durante las exhibiciones efectuadas ayer en el Campo Hípico Argentino, que fueron presenciadas por numeroso público

Será Intensificado el Intercambio Francoargentino

PARIS, 25 (AFP.) — El acuerdo comercial franco-argentino rubricado el 23 del corriente en Buenos Aires intensificará las exportaciones francesas y restablecerá, en consecuencia, el equilibrio de los intercambios entre ambos países, según se anunció hoy en esferas comerciales.

Se hace notar, en efecto, que hasta ahora el intercambio con la Argentina demuestra que las exportaciones francesas son muy inferiores a las importaciones, como lo demuestran las siguientes cifras, emanadas de una estadística aduanera:

En 1946 las ventas de Francia a la Argentina representaban un valor de 1.118.000.00 de francos, mientras que las compras sumaban la suma de 11.166.000.00 de francos.

Se agrega que la firma de ese acuerdo comercial tendrá además como consecuencia dar efecto al acuerdo financiero concertado entre ambos países en diciembre de 1946, y que otorga un crédito a Francia de 600 millones de pesos, o sean cerca de 18 mil millones de francos.

Dictaminó una Comisión Investigadora de la UN

ACUSAN A PAISES BALCANICOS POR LA GUERRA CIVIL GRIEGA

LAKE SUCCESS, 25 (INS). — La comisión balcánica de las Naciones Unidas acusó hoy a Yugoslavia, Bulgaria y Albania de haber auspiciado la guerra de guerrillas en el norte de Grecia. En un extenso informe rendido al consejo de seguridad, la comisión encargada de la investigación de la situación fronteriza de los Balcanes, formuló la conclusión de que Yugoslavia y, en menor cuantía, Bulgaria y Albania, habían respaldado el movimiento revolucionario en las fronteras septentrionales de Grecia. En consecuencia, la comisión recomendó la creación de una comisión en Grecia con la misión de velar por la normalización de la situación en dichas fronteras.

Esta comisión, que sería creada por un período mínimo de dos años, deberá presentar informes al consejo de seguridad cada tres meses, o en cualquier ocasión que sus miembros juzguen oportuno. El informe está contenido en tres gruesos volúmenes y fué aprobado por los miembros de la comisión balcánica por votación de ocho a dos con una abstención. Votaron en favor de las conclusiones de la comisión los delegados de Colombia, Brasil, Estados Unidos, Gran Bretaña, Australia, China Bélgica y Siria. Los de Rusia y Polonia votaron en contra mientras que el delegado de Francia se abstuvo de votar.

En los círculos de Lake Success se predice que en la discusión del informe surgirán enconados choques verbales entre Rusia y Polonia, por una parte, y Estados Unidos, Gran Bretaña y otras naciones, por otra. En el informe se observa que la comisión tomó declaraciones a muchos testigos y obtuvo testimonios que probaban que Yugoslavia había suministrado considerable ayuda a los guerrilleros griegos. En relación con Albania, la comisión informó que en la localidad albanesa de Rubig, que se halla a unos 80 kilómetros al norte de Tirana, capital de Albania, había existido un campo para refugiados griegos desde la primavera de 1945 hasta octubre del mismo año. "Durante este período, agrega el informe, los refugiados griegos recibieron instrucción de carácter político así como de adiestramiento militar, práctico y teórico".

Partió el Jefe de Estado de Chile en Viaje Hacia Brasil

SANTIAGO DE CHILE 25 (INS). A las 8.45 de hoy, hora local, partió el avión en que viaja a Brasil, el presidente González acompañado de su comitiva. En el aeródromo de Los Cerrillos los viajeros fueron despedidos por el vicepresidente, señor Cuevas, miembros del gabinete y del cuerpo diplomático, y altos funcionarios de las diferentes reparticiones, así como familiares y amigos.

El avión irá directamente a Porto Alegre, en donde pernoctará el señor González y sus compañeros para seguir mañana a Río de Janeiro, según el programa acordado.

En Condiciones Severísimas se Batirán Sammartino y Colom

(Información página TRES)

ENTREVISTARONSE MOLOTOV Y BIDAULT; HOY LLEGARA BEVIN

Discutirán el Problema del Futuro de Alemania

PARIS, 26 (INS). — Se informó que el ministro de Relaciones Exteriores de Francia, Sr. Georges Bidault, recibió a su colega soviético, Sr. Viacheslav Molotov, a las 19, hora local. La delegación soviética que acompaña a Molotov se compone de un total no inferior a 94 personas, figurando en ella, además de aquél, el embajador soviético en París, señor Bogomolov; el director del "Pravda", señor Youri Joukov; 18 consejeros y peritos; 17 secretarios y traductores, y 56 "auxiliares".

LOS CANCILLERES de Gran Bretaña y Francia, señores Ernest Bevin y Georges Bidault, conferencian en el Quai D'Orsay sobre el plan de Marshall para la rehabilitación de los países de Europa

La Primera Reunión

Un portavoz del Quai D'Orsay anunció que la primera sesión de la conferencia de los "tres grandes" ha sido señalada para mañana a las 16, hora local.

También ha trascendido que integrarán la delegación británica 25 peritos. El canciller Bevin llegará a París mañana viernes.

El problema Alemán

La llegada a París de un representante del gobierno soviético de ocupación en Alemania, junto con el ministro del exterior ruso, señor Molotov, es considerada por los observadores diplomáticos como indicio de que Moscú espera que el problema de Alemania sea discutido en las conversaciones tripartitas que comienzan mañana.

Llegada de Molotov

El ministro de Relaciones Exteriores de la Unión Soviética, Sr. V. Molotov, llegó a París por vía aérea para asistir a las conversaciones anglo-franco-rusas sobre la rehabilitación económica de Europa, que han de comenzar mañana.

Luciendo un traje gris y un sombrero también gris, Molotov saltó ágilmente del avión que le condujo al aeródromo de Le Bourget, muchas horas antes de lo que se suponía. El canciller francés que no esperaba el arribo de su colega ruso, se apresuró a acudir al aeropuerto para tributar a Molotov la bienvenida.

Ha trascendido, mientras tanto, que Estados Unidos propondrá, como espectador, que a Italia le sea permitido participar en la ejecu-

(Continúa en pág. DOS)

En Italia Han Reelegido al Presidente de Nicola

ROMA, 26 (INS). — La asamblea constituyente de Italia ha vuelto a elegir a Enrico De Nicola, quien renunció ayer, como presidente de la República. La dimisión de De Nicola fué pura formalidad, para poder disfrutar de unas vacaciones que le exige el precario estado de su salud.

Aceptó la Reelección

ROMA, 26 (INS). — Enrico De Nicola fué reelegido hoy presidente de la República italiana por la asamblea constituyente. A pesar de haber renunciado ayer al cargo por motivos de salud, el anciano estadista aceptó la reelección.

Decisión de la Asamblea

ROMA, 26 (INS). — La asamblea constituyente evitó hoy una crisis de graves proporciones al emitir sus votos 404 de sus miembros en favor de la reelección de Enrico de Nicola, que ayer había renunciado a la primera magistratura de Italia por razones de salud. Ciento veinticinco asambleístas permanecieron ausentes de la importante votación. Se abstuvieron de votar 19 diputados, que se presume son monárquicos.

La impresión general es que de Nicola, quien ha insistido en la confirmación legal de su mandato que, en su opinión, expiraba el 24 de junio, continuará desempeñando la presidencia de la Nación hasta que se celebren elecciones para elegir a un presidente permanente, en la primavera próxima.

Comunicado Oficial

ROMA, 26 (AFP). — Luego de ser notificado de la votación de la asamblea nacional por el presidente de dicho cuerpo Sr. Terrachini, el señor Enrico de Nicola aceptó permanecer en el cargo de presidente reelecto de la República italiana. La aceptación del Sr. de Nicola fué confirmada en un comunicado oficial, en el que se expresa que lo hace para el bien común, y a pesar de su precaria salud.

Celebróse el Aniversario de las Naciones Unidas

Truman, Attlee, Ramadier y Chiang Kai Shek Pronunciaron Sendas Alocuciones

LAKE SUCCESS, 26 (INS) — El presidente Truman y otros máximos dirigentes mundiales, empeñaron hoy su palabra de seguir siendo leales a los objetivos e ideales de las Naciones Unidas, en un programa de radio de proporciones mundiales, en ocasión de conmemorarse el segundo aniversario de la firma de la Carta de las Naciones Unidas.

El Sr. Truman, el primer ministro británico Attlee el primer ministro francés Ramadier y el presidente chino Chiang-Kaishek se hicieron grabar sus discursos para ser difundidos en el mundo entero. El generalísimo Stalin fué el único jefe de Estado de las cinco grandes potencias que declinó participar en el programa. Hasta ahora no ha habido explicaciones sobre la negativa de Stalin a participar en la conmemoración radiotelefónica de tan magna fecha. El jefe de la delegación soviética en las Naciones Unidas, Andrei Gromyko, accedió a hacerse grabar una alocución de dos minutos para incluirla en el programa de radiodifusión.

El presidente Truman, en su mensaje, saludó a las Naciones Unidas y declaró que dicha organización es "la esperanza del mundo en su marcha hacia una paz perdurable". Señala Truman que las Naciones Unidas han tenido

TRUMAN

que discutir cuestiones políticas muy difíciles y controvertibles afirmando que ha sido necesario trazar nuevas rutas de cooperación económica y social en medio de las complejidades del período de postguerra.

El primer ministro de Gran Bretaña Clement Attlee, manifestó en su mensaje que los dos primeros años de las Naciones Unidas han tenido que ver principalmente con la cimentación de una buena base sobre la cual levantar el edificio del futuro. "No debemos prestar demasiada atención a las controversias dentro del Consejo de Seguridad, —dijo— pasando así por alto la labor constructiva que las Naciones Unidas realizan en el terreno económico y social.

Declaraciones de Ramadier

El primer ministro de Francia, Paul Ramadier, declaró que la Carta de la UN, como moderna "catedral del derecho y la moralidad internacional", puede enorgullecerse de tal.

EL PRESIDENTE de la comisión especial de las Naciones Unidas en Palestina, el juez doctor Alfred Emil Sandstrom, de Suecia, aparece fotografiado con el comisionado del distrito de Jerusalén, James H. H. Pollock, mientras visitan el mercado oriental en la ruta de la mezquita de Omar

DIARIO DE LA MAÑANA

Clarín

UN TOQUE DE ATENCION PARA LA SOLUCION ARGENTINA DE LOS PROBLEMAS ARGENTINOS

REPUBLICA ARGENTINA 40 CENTAVOS EN TODO EL PAIS

AÑO II — VIERNES 27 DE JUNIO DE 1947 — Nº 658

Solucionan el Paro Minero en Francia

Los Sindicatos Obreros han Considerado Aceptables las Proposiciones Recibidas

PARIS, 26 (AFP). — Toca a su fin el conflicto de los mineros. Las proposiciones presentadas por los sindicatos mineros han sido consideradas aceptables por la confederación y, en consecuencia, se considera que el trabajo podría ser reiniciado mañana, siempre que el Consejo de Ministros preste su aprobación.

Así lo informó hoy el ministro de la Producción Industrial, señor Robert Lacoste, al término de las conversaciones mantenidas esta tarde con los representantes de la Federación Minera y los de los sindicatos.

El acuerdo se ha planteado sobre las bases siguientes:

Concesión de una prima diaria a la producción consistente en sesenta francos. Reducción de la jornada de trabajo en un cuarto de hora en las empresas mineras donde la duración hebdomadaria del trabajo era de 48 horas y de media hora en las que tienen una duración de 54 horas semanales.

cambio la situación social se ha agravado notablemente

Total Solidaridad

PARIS 26 AFP). — La Federación Nacional de los Mineros emitió un comunicado en el que afirma su total solidaridad con los obreros de las minas del Norte y Pas-de-Calais, que se declararon en huelga para lograr un mejor abastecimiento y para protestar contra los proyectos financieros de gobierno.

Dicha Federación declara que las medidas financieras encaradas y aprobadas por la Asamblea Nacional son entidades antidemocrática agregando que el país sigue cada día más el camino señalado por los trusts y por la reacción. Termina diciendo que los mineros proseguirán sus esfuerzos tendientes a aumentar la producción siempre que sus reivindicaciones sean tomadas en consideración.

Posición de Ramadier

PARIS, 26 (AFP). — Los observadores políticos están de acuerdo para opinar que la posición del gabinete Ramadier ha mejorado durante las últimas 24 horas. En

Acordáronse a la UN Derechos Especiales

LAKE SUCCESS, 26 (AFP). — El Secretario de Estado, general Marshall, durante su visita a la sede de las Naciones Unidas, firmó la convención que acuerda privilegios e inmunidades a los representantes de los Estados miembros de la organización internacional y al personal del secretario de la UN.

Esta convención hará de la sede de las Naciones Unidas una suerte de Estado independiente. Sin embargo, la UN no tendrá posibilidades de redactar por ejemplo, un código civil interior, aunque el secretario general podrá poner en vigencia un reglamento interno.

La UN utilizará sus propias estaciones radiotelefónicas, podrá construir su aeródromo y emitir sus estampillas. Nadie podrá penetrar en ella sin autorización de secretario general. Los representantes de los Estados gozarán de los mismos privilegios e inmunidades que los diplomáticos extranjeros en Washington.

★ Efectuáronse los Duelos; los Protagonistas Salieron Ilesos ★

(INFORMACION PAG. CUATRO)

FUE SECRETA LA PRIMERA REUNION CELEBRADA POR LOS TRES GRANDES

Los Periodistas no Han Tenido Acceso a la Sala

PARIS, 27 (INS). — Los ministros del Exterior de Gran Bretaña, Francia y Rusia, atacaron hoy la dura tarea de elaborar un plan de mutua ayuda para la rehabilitación económica de Europa, pero no tardaron en sumir sus deliberaciones en el mayor misterio. Los "tres grandes" se reunieron a las 16.5, hora de París, en el salón de los lores del Quai d'Orsay, anunciándose poco después que no se suministraría ninguna información sobre la conferencia a los periodistas.

No se permitió el acceso a la sala de deliberaciones a los agregados de prensa de Francia y Gran Bretaña. Su tarea habría consistido en informar a los innumerables periodistas que se hallan en París para que éstos, a su vez, dieran cuenta de la marcha de la conferencia a sus respectivos servicios noticiosos.

Un portavoz del Ministerio de Relaciones Exteriores de Francia suspendió a toda prisa una conferencia de prensa que estaba señalada para las 19 horas de hoy.

Aunque la decisión de deliberar a puertas cerradas se refiere exclusivamente a la sesión de hoy, parece ser intención de los ministros evitar que trascienda al público el debate a mantenerse durante todas las sesiones. En tal caso, se asistiría al renacer de la diplomacia secreta que el ex secretario de Estado norteamericano, Sr. James Byrnes, había logrado desplazar luego de la desastrosa conferencia de Londres de los ministros del Exterior de las cuatro grandes potencias en 1945. Las sesiones celebradas por los "cuatro grandes" en París el año pasado recibieron plena publicidad en la prensa y la ra-

(Continúa en la página dos)

PIDESE UNA INTERVENCION EN LOS PAISES BALCANICOS PARA SOLUCIONAR PACIFICAMENTE TODOS LOS LITIGIOS

LAKE SUCCESS, 27 (AFP). — Estados Unidos requirió hoy del Consejo de Seguridad la creación de una comisión permanente en los Balcanes, cuya misión sería la de solucionar por medios pacíficos los litigios que puedan surgir en el norte de Grecia. La comisión estaría integrada por representantes de los once miembros del Consejo de Seguridad. Se establecería su sede en Salónica y su existencia sería llevada hasta el 31 de agosto de 1949. La Comisión proyectada debería actuar a ambos lados de la frontera septentrional helénica, según lo especificó hoy el delegado norteamericano Warren Austin, quien recomendó al Consejo actuar rápidamente para restablecer la situación en los Balcanes y "porque es necesario hacer comprender a esos países que el empleo continuo de la fuerza en violación de los principios de la Carta, debe traer inevitablemente consecuencias."

DIARIO DE LA MAÑANA

Clarín

REPUBLICA ARGENTINA 10 CENTAVOS EN TODO EL PAIS

UN TOQUE DE ATENCION PARA LA SOLUCION ARGENTINA DE LOS PROBLEMAS ARGENTINOS

AÑO II - SABADO 28 DE JUNIO DE 1947 - Nº 659

EE. UU. Procura Impedir la Expansión Rusa en Austria

WASHINGTON, 27 (INS) — En los círculos autorizados de esta capital trascendió que Estados Unidos tiene el propósito de concentrar sus fuerzas inmediatas en la detención del expansionismo soviético en Austria, estratégica línea de demarcación entre el este y el oeste de Europa. Se ha revelado igualmente que esta determinación del gobierno de Wáshington obedece en gran parte a los recientes despachos procedentes de Viena, en los cuales se informa que Rusia se abstendrá de firmar el pacto de paz con Austria mientras permanezca en el poder el actual régimen austríaco.

No Renunciarán

Los funcionarios del gobierno de Viena han negado que tengan intenciones de renunciar y han prometido que no se dejarán suplantar por elementos pro-comunistas, como sucedió recientemente en Hungría. Mas, pese a estas declaraciones, la secretaría de Estado de Wáshington no parece estar dispuesta a correr ningún riesgo y se dispone a adoptar sus propios medidas de seguridad. El presente gobierno austríaco se considera como amistoso hacia las potencias occidentales, aunque la capital, Viena, así como las principales regiones industriales y agrícolas de la nación se hallan bajo la ocupación del ejército soviético.

Hasta ahora el gobierno norteamericano no ha revelado formalmente sus intenciones de intensificar su política en relación con Austria, pero el objetivo de ciertas medidas recientes de Wáshington ha consistido en reforzar la posición del actual régimen de Viena.

Entre estas medidas figura en primer término la extensión de la ayuda económica a Austria en donde existen los índices de alimentación más bajos de Europa.

El miércoles pasado se firmó un convenio entre Austria y Estados Unidos en relación con la extensión de la ayuda a dicha nación, con cargo a la asignación de 350 millones de dólares aprobada recientemente por el Congreso norteamericano para socorrer a varias naciones. Austria fué el primero de estos países en recibir ayuda con cargo a esta asignación.

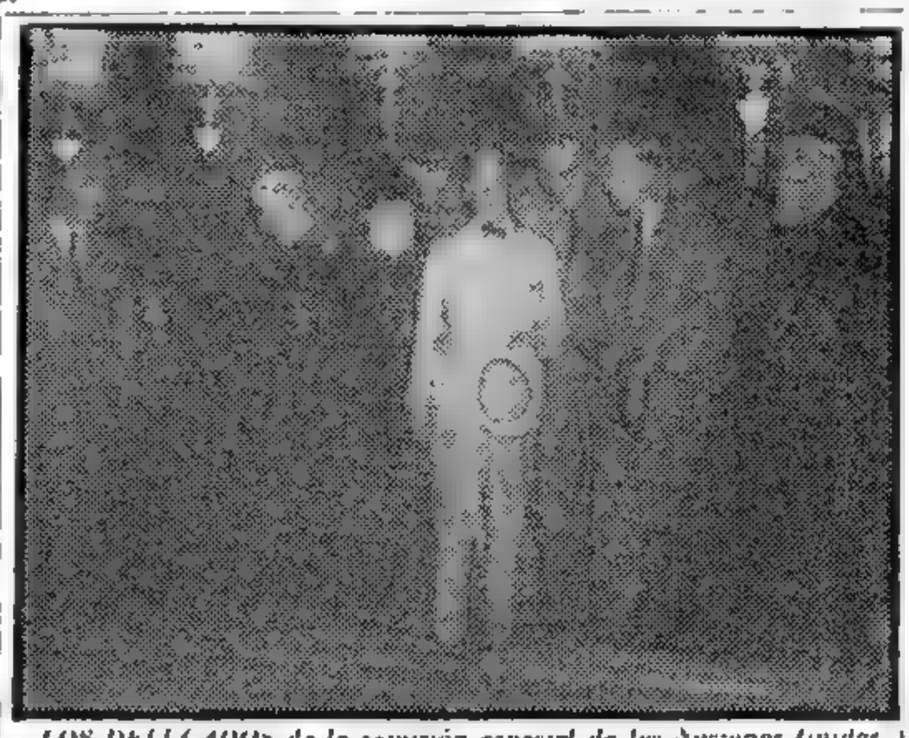

LOS DELEGADOS de la comisión especial de las Naciones Unidas para Palestina, se toman un día de descanso en sus complicadas tareas y se dedican a visitar los lugares sagrados de la vieja ciudad de Jerusalén. Aquí los vemos durante la visita a la antiquísima sinagoga de Hurvah

En los Comunes se Sesionó Bajo una Torrencial Lluvia

LONDRES, 27 (AFP). — En el curso de la sesión que celebró esta tarde la Cámara de los Comunes, los diputados laboristas se vieron obligados a pedir que les fueron facilitados unos paraguas si no querían que abandonaran el recinto. En efecto, una lluvia torrencial de una violencia tropical, se abatió sobre la ciudad, penetrando por las ventanas que quedan del lado de los representantes de la mayoría. Varios ministros se vieron igualmente obligados a abandonar sus bancas para no ser alcanzados por el agua.

Por otra parte, un rayo hirió a un paseante en la calle, provocando un incendio.

Brasil Propuso Fecha Para la Reunión de Cancilleres

Sugiere que se Lleve a Cabo en Agosto; se Estudiará la Defensa Interamericana

ESPECIAL Para "CLARIN"

WASHINGTON, 27 (INS). — Brasil propuso hoy formalmente a la junta de gobierno de la Unión Panamericana, que la conferencia de Río de Janeiro se celebre en las primeras semanas de agosto. El representante del Brasil, señor Sergio Correia, hablando en nombre de su gobierno, dijo que cualquier fecha entre el 1º y el 20 de agosto sería conveniente para Brasil, la nación invitante. La junta de gobierno designó un subcomité para redactar los puntos fundamentales que formaría la base del tratado de defensa interamericano, que será preparado en Río de Janeiro.

Las consultas sobre esos puntos fundamentales se verificarán en la próxima reunión de la junta de gobierno fijada para el 2 de julio.

Las principales cuestiones a considerar por la junta de gobierno las constituyen ocho proyectos de tratados para la defensa continental presentados por Bolivia, Brasil, Chile, Ecuador, México, Panamá, Estados Unidos y Uruguay. El comité designado hoy tratará de encontrar bases de acuerdo sobre los principios fundamentales de los ocho proyectos de tratados. Los principales puntos que deben armonizarse son los siguientes: primero, si deberán redactarse dos tratados, uno de defensa mutua y otro sobre procedimientos específicos de solución. Segundo, si un ataque contra una nación debería ser considerado como si fuera contra todas, conforme quedó estipulado en el acta de Chapultepec de marzo de 1945. Tercero, si el sistema regional americano puede actuar en caso de una amenaza de agresión sin autorización del Consejo de Seguridad de las Naciones Unidas. Cuarto, uso de sanciones, inclusive de la fuerza armada, contra un Estado agresor dentro o fuera del hemisferio. Quinto, consultas por intermedio de la junta de gobierno de la Unión Panamericana o de otra agencia en caso de una amenaza de agresión. Sexto, creación del Consejo de Defensa Interamericano compuesto de jefes de estado mayor. Séptimo, forma de votar en caso de decisiones obligatorias, como ser si la votación debería ser por mayoría de dos tercios, como piden Ecuador, Estados Unidos y Panamá.

La Ayuda Alcanzaría a 24.000 Millones

PARIS, 27 (AFP). — En momentos en que los tres cancilleres, señores Bevin, Bidault y Molotov inician los trabajos preliminares al estudio del plan Marshall, rodeados de avezados expertos en cuestiones económicas, bueno es proceder a un examen retrospectivo y considerar los hechos tal como son. La reunión de los tres ministros de Relaciones Exteriores ha causado inmensa expectativa en el mundo entero, y la enorme publicidad concedida por los diarios de los cinco continentes a las proposiciones del general Marshall provocaron, en muchos casos, una deformación involuntaria del verdadero carácter de tales proposiciones.

Para comenzar, el plan Marshall es en realidad el "plan Kennan", ya que el mismo habría sido elaborado por un funcionario de ese nombre del Departamento de Estado, y fué definido más o menos vagamente por el general Marshall en la Universidad de Harvard.

Las cifras exactas del plan no se conocen aun, pero sábese sin embargo que oscilan entre 15 y 24 mil millones de dólares. Cuando la proposición del secretario de Estado fué anunciada, Marshall tuvo buen cuidado de no mencionar a país alguno, expresando que la administración de dichos fondos sería confiada a un organismo internacional, cuya constitución sería fijada posteriormente.

Francia aceptó inmediatamente, y los cancilleres Bevin y Bidault celebraron una reunión en París, durante el curso de la cual convinieron en invitar oficialmente al Sr. Molotov a una conferencia a realizarse en la capital francesa, y cuyos trabajos acaban de iniciarse.

El plan enunciado por el general Marshall ha hallado un eco mucho más favorable en los Estados Unidos que la doctrina Truman, dado el carácter más amplio de sus postulados. Bueno es señalar que hasta el mismo órgano "The New Statesman and Nation", poco favorable a la política del gobierno de Truman, acogió sin reservas el plan, definiéndolo como "una ocasión magnífica para Gran Bretaña".

Pese a que Gran Bretaña fué la primera en ocuparse —en el extranjero— seriamente del plan, el gobierno británico no formuló proposición alguna acerca de las modalidades de aplicación del ofrecimiento estadounidense. Francia, por el contrario, presentó a Wáshington un proyecto más o menos detallado, en el cual abogaba por la creación de pequeñas comisiones que actuarían en distintos países de Europa, a fin de establecer los verdaderos alcances de la producción en cada país y facilitar, en esa forma, la ayuda intereuropea antes de recurrir a la ayuda "in extremis" de los Estados Unidos.

Además el gobierno de París considera que la aplicación de dicho plan no debe ser confiada a una organización superior, por cuanto ello significaría condenar de antemano la rápida aplicación del plan Marshall a causa de la extrema lentitud de las gestiones realizadas por un organismo de esa naturaleza.

EL CANCILLER SOVIETICO señor Molotov, participó de las deliberaciones de París

Desde el LUNES

SENSACIONAL ENCUESTA DE "CLARIN"

Los Cancilleres de América Hablan de la Conferencia a Realizarse en Río

Logran Progresos los Tres Grandes

Grave Amenaza Húngara a los Periodistas

BUDAPEST, 28 (INS). — Los corresponsales de prensa fueron advertidos por el ministro interino de Informaciones del gobierno húngaro, Enroe Mislayfi, que, después de la ratificación del tratado de paz, Hungría los someterá a severas condenas, incluso la pena de muerte, si publican informaciones lesivas para su buen nombre.

Al ser interrogado sobre si la nueva ley de prensa se aplicará a los corresponsales extranjeros lo mismo que a los húngaros, el ministro contestó en sentido afirmativo, pese a las seguridades que anteriormente se habían dado de que la ley no rezaría con los periodistas extranjeros.

Hoy fueron dadas a la publicidad en Budapest las reformas que han sido decretadas en ése y otros aspectos de la vida interna de Hungría, por el nuevo régimen pro-soviético del "premier" Iajos Dinnyes.

Clarín — DIARIO DE LA MAÑANA — 10 CENTAVOS — EN TODO EL PAIS

UN TOQUE DE ATENCION PARA LA SOLUCION ARGENTINA DE LOS PROBLEMAS ARGENTINOS

AÑO II - DOMINGO 29 DE JUNIO DE 1947 - Nº 660

Más de lo que se Esperaba Adelantaron los Cancilleres

PARIS, 28 (INS). — Aunque todavía no se ha emitido ningún despacho oficial sobre el curso que sigue la actual conferencia tripartita de París, entre los ministros del Exterior de Francia, Gran Bretaña y Rusia, se informa autorizadamente que las perspectivas de éxito de las deliberaciones son muy prometedoras y que los ministros han adelantado más de lo que se esperaba en sus deliberaciones.

Apoyarán la Gestión de Paz de M. Arthur

WASHINGTON, 28 (INS). — Se considera que en el Departamento de Estado recibirán atención favorable las demandas del general Douglas Mac Arthur para que se concluya sin tardanza un tratado de paz con el Japón.

Los funcionarios de la secretaría se han abstenido de comentar oficialmente las declaraciones que el comandante supremo de las fuerzas aliadas en el Japón formuló a un grupo de notables periodistas norteamericanos en Tokio. Sin embargo prevén la posibilidad de que se suscriba el tratado dentro de los 18 meses pedidos por el general Mac Arthur una vez que se pueda poner en movimiento la maquinaria para la conferencia internacional.

Formarán una Junta

A fin de acelerar y simplificar el procedimiento, se tiene entendido que Francia, Gran Bretaña y Rusia integrarán una junta de tres para estudiar las necesidades económicas de Europa, sin necesidad de que se convoque a una conferencia general de todos los países del continente.

Expectativa Rusa

La Agencia Tass publica hoy el extracto de una transmisión de Moscú que dice: "La conferencia de ministros podría preguntar al gobierno de los Estados Unidos sobre la extensión de la ayuda económica con la que los países europeos podrían contar y las condiciones de los créditos americanos. Además, los cancilleres han de tener seguridades de que el Congreso de los Estados Unidos aprobará las medidas tomadas por el gobierno para la reconstrucción de Europa. Sin esas informaciones precisas, la conferencia se encontrará en posición muy difícil desde que no se sabrá qué se puede esperar de la ayuda norteamericana".

Sospecha Soviética

PARIS, 28 (INS). — Los ministros de Relaciones Exteriores de Gran Bretaña y Francia procurán hoy aplacar las sospechas de Rusia en cuanto a los motivos que verdaderamente animan a las potencias occidentales al propulsar el plan Marshall para la rehabilitación económica de Europa.

La conferencia tripartita de París es considerada por muchos como posiblemente la última oportunidad de Oriente y Occidente de zanjar sus diferencias postbélicas y aprender de una vez a colaborar entre sí. En la sesión de ayer, el único acuerdo tomado fué el de no celebrar conferencias de prensa después de cada sesión.

MIENTRAS el público sigue con curiosidad sus maniobras, uno de los helicópteros adquiridos por el Estado evoluciona junto a la histórica pirámide de Mayo, durante el vuelo que estos aparatos realizaron ayer por la zona céntrica de la ciudad

Hay Suma Tirantez Holando-Indonesia

Los Nativos Tienden a la Proclamación de su Independencia

PARIS, 28 (AFP). — Graves acontecimientos son inminentes en Indonesia. Las relaciones entre el gobierno de Holanda y la República Indonesia son en extremo tensas y precario el armisticio concluído en noviembre de 1946.

El acuerdo Lingadjati, firmado en marzo último, luego de prolongadas controversias, está a punto de ser denunciado, debido al desacuerdo entre las partes sobre las condiciones de ejecución. La gravedad de la situación resalta de la crisis que acaba de atravesar el gobierno indonesio, por una parte, y por la opinión creciente hacia la de que una solución por la fuerza se vuelve ineluctable.

Hace una semana, después de un discurso conciliador del primer ministro Shahrir y una intervención discreta pero persuasiva de los consulados británico y norteamericano en Batavia, se creyó que los republicanos indonesios renunciarían a sus contraproposiciones del nueve de julio, juzgadas inaceptables por La Haya, aceptando así las propuestas holandesas del veintiséis de mayo relativas al estatuto provisional de Indonesia que no debía constituirse definitivamente en federación independiente hasta el primero de enero de 1949. Pero ésta era una interpretación demasiado optimista. Porque la nota oficial enviada por Shahrir después del 21 de junio fué considerada inaceptable como las contraposiciones del nueve de junio. Luego sobrevino la dimisión de Shahrir que representaba en el gabinete indonesio la tendencia conciliadora y el hecho de que el presidente indonesio Soekarno se hiciera cargo también de la jefatura del gobierno, dió pie de creer que los indonesios no aceptaban la nota holandesa del 27 de mayo como un ultimátum y mantenían, en suma, sus exigencias esenciales.

El presidente de Soekarno reivindica ahora buena parte de las demandas presentadas por Java y Sumatra. La Haya, cuidadosa de su posición futur en la unión holando-indonesia, sin embargo manifiesta una posición contraria creciente. Y América es solicitada para que intervenga no solo por las dos partes en presencia, sino también obligada por los propios intereses económicos.

Pero la mediación norteamericana, en caso de producirse, chocará no sólo con los holandeses y el gobierno de Soekarno sino también con los musulmanes, principales aliados de los republicanos.

Dr. SOEKARNO

Paralizan sus Labores en las Minas 500.000 Obreros

PITTSBURG, 28 (INS). — Cerca de medio millón de mineros del carbón bituminoso comenzaron su primera vacación de potsguerra, suspendiéndose todas las labores en las minas, mientras las fábricas de acero y otras industrias comienzan a experimentar la escasez de combustible por el paro de cinco días que precedió a las vacaciones. Es imposible predecir si los mineros volverán al trabajo el 8 de julio, día en que terminarán sus vacaciones.

ESPECIAL Para CLARIN

Indicaciones de Lewis

Mientras se encuentran cerradas todas las minas en que trabajan obreros organizados, los mineros pasan sus vacaciones en sus casas economizando todo el dinero posible para el caso de que recuivan ir a la huelga al terminar el feriado. Los mineros se muestran jubilosos por disfrutar de vacaciones e insisten en que se oponen a un paro a comienzos del mes próximo, pero de todos modos se mantienen firmes en la tradicional política de la Unión Minera, que consiste en: "No hay contrato, no hay trabajo". Y, al parecer, no habría posibilidades inmediatas de un nuevo contrato. Los mineros señalan que seguirán las indicaciones de John L. Lewis, y advierten que si éste no negocia un nuevo contrato, se negarán a trabajar.

Los propietarios de las minas se muestran pesimistas, estimando que habrá poca actividad en los campos mineros antes de agosto próximo. Hacen notar que el comité de los propietarios que estaba a cargo de las negociaciones con la Unión de Mineros partió de Wáshington sin haberse entrevistado con John Lewis.

Algunos propietarios dicen que no esperan que se reanuden las negociaciones hasta después de las vacaciones. Los industriales predicen que la semana próxima se verán precisados a cerrar otras fábricas de acero, industrias y ferrocarriles. Advierten que dentro de 10 días será muy grande el número de obreros que quedarán cesantes. Algunos calculan que las cesantías sumarán centenares de miles. Las fábricas de acero ya han reducido la producción, los ferrocarriles en Alabama y Pensylvania han reducido su personal, el transporte fluvial por el río Ohio se ha visto gravemente afectado y la industria del automóvil dejó hoy cesantes a por lo menos 35.000 obreros.

La disminución de las reservas de carbón obligó a la Carnegie Steel Corporation a reducir su producto en un 59 por ciento y la semana próxima se esperan mayores reducciones. La Asociación Nacional del Carbón informó que hay carbón suficiente para abastecer a la nación durante los diez días que durará la vacación de los mineros.

Salvo España, Todas las Naciones de Europa Recibirían Ayuda de EE. UU.

PARIS, 28 (AFP). — La primera reunión de los "tres grandes" fué dedicada a la exposición del punto de vista francés por el canciller George Bidault, sobre el programa de reconstrucción de la economía europea, quien habría propuesto entre otras cosas, que sean admitidas todas las naciones europeas que se beneficiarán con el plan Marshall, con la excepción de España. Así lo afirma "Le Figaro", según versiones que dice haber recogido en fuente fidedigna. Varios órganos de opinión desaprueban el secreto que rodea los debates de los cancilleres, afirmando uno de ellos, "L'Aube", diario del Movimiento Popular Republicano, al que pertenece el propio canciller, Georges Bidault, que la conferencia interesa no sólo a tres países, sino a toda Europa, que cifra sus esperanzas en estos debates. Por lo tanto, no es seguro de que el secreto sea una de las condiciones del éxito de la conferencia.

Pero "Combat", órgano centrista, refuta ese punto de vista, estimando que el secreto de las deliberaciones puede y debe interpretarse como el deseo de los ministros de iniciar sin más trámite el estudio de los problemas más delicados, a fin de trabajar en un clima de tranquilidad, que haga posible un examen a fondo de las grandes divergencias existentes entre los aliados, evitando que esta conferencia sufra el mismo triste destino que la de Moscú.

Clarín Solamente los LUNES A 15 CENTAVOS

UN PRECIO COMUN PARA UNA EDICION EXTRAORDINARIA RESERVE SU EJEMPLAR

ARROJARON UNA BOMBA EN UN MITIN SOCIALISTA; 3 MUERTOS Y 25 HERIDOS

(Información pág. OCHO)

Reclame a su Canillita con esta Edición el Suplemento Deportivo

SE OPONEN LOS RUSOS AL PLAN SUGERIDO POR BEVIN Y BIDAULT

Acusan a los Rusos de Tácticas Dilatorias

EXIGEN QUE LA AYUDA DE EE. UU. SEA HECHA EFECTIVA POR LA UN

PARIS, 29 (AFP). — A pesar del secreto impuesto por los cancilleres a las conferencias que sobre el plan de ayuda a Europa se vienen realizando en esta capital en esferas bien informadas se asegura que los rusos se oponen tenazmente al programa sugerido por los señores Bidault y Bevin y han interpuesto ya sus conocidas tácticas dilatorias, que amenazan con llevar las negociaciones a un peligroso punto muerto. Los rusos han exigido por intermedio de Molotov que la ayuda norteamericana sea suministrada por intermedio de la organización de las Naciones Unidas, y antes que nada que informe la Casa Blanca si está dispuesta la Unión a prestar esa ayuda, y en tal caso si el Parlamento norteamericano sancionaría la correspondiente ley.

Mientras tanto la Agencia Tass ha hecho conocer en todas las capitales de Europa un comunicado que se relaciona con las negociaciones de París.

La nota de la agencia oficial soviética dice así y luego de haber "expresado sus dudas acerca de la eficacia del plan francés":

"La delegación soviética ha estimado conveniente trazar ante todo un esquema de las necesidades de los países europeos en mercaderías, o créditos, a condición de que ese esquema sea tratado por los propios países interesados.

"Es una cosa muy distinta si la conferencia debe ocuparse de establecer un programa económico completo para los países europeos, como lo propone el plan francés. Si la conferencia se limita a establecer un tal programa, apartándose así del objetivo propuesto, no llegará a ningún resultado positivo.

"Ya admitido hasta ahora que cada pueblo tiene derecho a decidir por sí mismo de qué manera, de acuerdo a sus intereses, puede asegurar su resurgimiento económico, dado que, es evidente que los problemas económicos internos de un estado emanen del dominio de su soberanía. La conferencia tiene pues, que resolver el problema siguiente. Determinar las necesidades económicas de los países europeos con relación a la ayuda norteamericana, recibir de cada país interesado las solicitudes a ese respecto, y examinar esas solicitudes.

"En la nómina de los países que deberán hacer conocer sus necesidades económicas y trabajar en la solución de las cuestiones atingen-

(Continúa en la página doc.)

★ ☆ ★ ☆ ★ ☆ ★

ESPECIAL Para CLARIN

LOS CANCILLERES DE AMERICA HABLAN SOBRE LA CONFERENCIA DE RIO

EN LA PAGINA DIEZ

PRIMERA SECCION

Clarín

15 CENTAVOS LOS LUNES

UN TOQUE DE ATENCION PARA LA SOLUCION ARGENTINA DE LOS PROBLEMAS ARGENTINOS

AÑO II — BUENOS AIRES, LUNES 30 DE JUNIO DE 1947 — Nº 661

De Gaulle Cree en Otra Conflagración Mundial

LA PROVOCARIAN LOS CONFLICTOS ENTRE RUSIA Y EE. UU.

ESPECIAL Para CLARIN

LILLE, 29 (AFP). — El general De Gaulle, en el discurso que pronunció esta tarde, dijo, entre otras cosas, lo siguiente: "Nuestro amor a Francia y nuestra voluntad de asegurar su porvenir, nos hace estar más ansioso por las nuevas pruebas que se erigen en su camino. Y como no somos una raza que tema la verdad, aún cuando es grave y dura, es para verla de frente que nos hemos convocado hoy".

Tras decir el general De Gaulle en su importante discurso de hoy que Francia, a través de todas las vicisitudes, ha conservado siempre la confianza en sí misma, así como fidelidad a su vocación y esperanza en su destino, agregó:

"Vemos formarse en Europa elementos latentes de una hegemonía que, si se precisara, llegaría a ser tan peligrosa para la independencia de las naciones, como ninguna de las que se han revelado desde la aurora de la historia. Para Francia en particular —agregó—, centro de influencia intelectual y moral, tal perspectiva está llena de oscuras inquietudes".

Al referirse a los dos bloques del Este y del Oeste, el general De Gaulle declaró: "Entre ambas partes la rivalidad que se despliega en general a través del mundo, se opone a toda cooperación y corre el peligro de conducir tarde o temprano, a un gigantesco conflicto, del cual no estaría sustraída esta vez ningún pueblo ni ningún hombre de la tierra".

"Francia puede y debe desempeñar en esta temible alternativa —dijo— un papel capital. Puede y débelo —añadió— afirmándose en aquello que fué ella siempre y en lo que es hoy, es decir, occidental. Lo cual implica que ella no se deja arrastrar a ningún precio hacia un régimen o influencia que tarde o temprano la confundirían en un sistema en todos los aspectos extraño".

Seguidamente el general De Gaulle recordó la forma en que Francia llevó adelante la proeza de la resistencia y dijo que en el momento de la liberación "nuestro país estaba en estado de desquiciamiento tanto material como moral. Agregó que pese a que algunos se olvidaban, no describiría nuevamente cómo estaban las comunicaciones, puertos, minas, agricultores viviendas, finanzas cuando él trans-

(Continúa en la página TRES)

DIFICIL SITUACION CREA TITO

CONFLICTO ENTRE YUGOSLAVIA Y UNA COMISION DE LA ONU

BELGRADO, 29. ((UPI)). — El gobierno yugoslavo confirmó oficialmente que había negado la entrada al país del subcomité de las Naciones Unidas destinado a investigar los incidentes ocurridos entre ese país y la frontera de Grecia, por estimar que era "parcial" en favor del gobierno griego en sus actividades"

Un vocero yugoslavo indicó posteriormente que el subcomité se encontraba "descalificado por cerrar los ojos ante la verdadera situación existente en Grecia, incluyendo los encuentros que ocurren en los mismos sitios en que se ha ubicado".

Acusan al Vaticano

La prensa de la capital acusa al Vaticano de estar "maltratando" las relaciones diplomáticas que tiene con Yugoslavia, con el objeto de "crear disturbios y molestias entre los pueblos y las democracias populares". El periódico que hace estas afirmaciones, el "Borba", órgano del partido comunista, anticipa que aquellas relaciones diplomáticas serán suspendidas si el Vaticano prosigue en su actual campaña.

No Pudo Hablar en Venecia el "Premiér" Alcide De Gasperi

VENECIA, 29 (AFP). — Los incidentes que se produjeron entre elementos del partido demócrata cristiano y elementos izquierdistas, impidieron que el primer ministro Sr. Alcide de Gasperi pudiera pronunciar su discurso en ocasión del congreso regional de la juventud demócrata cristiana de Venecia.

Los choques comenzaron en la Plaza de San Marcos, donde el líder debía pronunciar su discurso. La policía tuvo que hacer uso de bombas lacrimógenas para dispersar a los manifestantes.

SABOR de cocina italiana en suelo argentino. El primer almuerzo de los nuevos inmigrantes cae en domingo, día tradicional de los tallarines para los porteños. Ancha sonrisa de madre y delicioso asombro infantil ante el típico plato que en nuestra tierra no sabe de racionamiento

BUENOS AIRES UNICA CIUDAD DE HABLA ESPAÑOLA DONDE NO EXISTE UN MONUMENTO A Cervantes

POR RAFAEL CONDE

EN LA PAG. CENTRAL

La Ciudad Entera Adhirió a la Entrega de la Fusta de Oro

(Información en las páginas 1º, 13 y 14)

Profundas Divergencias Separan a los Cancilleres: Reina Pesimismo

BEVIN FORMULO CONTRAPROPUESTAS: SIGUE LA DISPARIDAD DE CRITERIOS

ESPECIAL Para "CLARIN"

PARIS, 30 (AFP). — La sesión de hoy de los "tres" sirvió para demostrar que las divergencias entre el señor Molotov y sus dos colegas occidentales son tan profundas que el acuerdo entre ellos se considera ya muy poco probable.

La disparidad de criterio puede sintetizarse así: El señor Bevin formuló hoy nuevas proposiciones —idénticas a las proposiciones francesas—. Dichas proposiciones establecen que convendría crear un Comité de dirección que se ocuparía del establecimiento de un programa de reconstrucción europea para los cuatro próximos años. Se sugeriría a los diversos gobiernos europeos la conveniencia de indicar lo siguiente: 1o. En qué medida le sería posible aumentar su producción e intercambiar dicha producción entre ellos. 2o. Cuál sería la ayuda exterior de que los diferentes países tendrían necesidad, debiendo dicha ayuda tomar la forma de capital y mercancías para permitir el aumento de la producción así como la entrega de materias esenciales tales como productos alimenticios y carbón a fin de permitir que la vida económica de Europa continúe durante el período indicado. 3o. El Comité de dirección deberá estar constituido por representantes de Francia, Gran Bretaña y la Unión Soviética y cierto número de representantes de otros países que no deberán ser más de cuatro. Este comité estará en contacto con los gobiernos de todos los países europeos a excepción de España, con las Naciones Unidas y las organizaciones intergubernamentales competentes. 4º El Comité de dirección deberá, como lo sugirió Marshall, requerir la ayuda americana estableciendo el programa respectivo. 5o. Se crearán también subcomités encargados de suministrar información al Comité de dirección sobre los siguientes puntos: a) Alimentación y agricultura. b) Carbón y otras formas de carburantes. c) Hierro y acero. d) Transportes.

Las cuestiones relativas a balances de pago y materias primas, quedarán reservadas al criterio del propio Comité de Dirección.

6o.) El Comité de Dirección y los subcomités comenzarán inmediatamente su tarea, de modo de tenerlo terminado para el quince de agosto. El informe del Comité de Dirección, constituirá una vez aprobado por los países europeos interesados, el programa que solicitó Marshall y que, en consecuencia, será comunicado al gobierno norteamericano.

Las proposiciones del canciller

(Continúa en la página dos)

Fué Descubierto en Francia un Complot Derechista para Derrocar al Gobierno

UN PUBLICO numeroso y atribulado desfiló anoche por la casa del Pueblo donde se efectuó el velatorio de los restos de Domingo del Conte, una de las víctimas del brutal atentado terrorista realizado anteayer contra los asistentes a un mitin socialista. Las autoridades policiales investigan activamente los móviles del atentado y procuran identificar a los autores que han revelado en este caso una saña y peligrosidad temibles. El saldo del grave hecho ha sido verdaderamente trágico pues, como informamos, ha alcanzado la cifra de 3 muertos y de 28 heridos

SE PLANEABA UN GOLPE DIRIGIDO POR MONARQUICOS

Detienen a un General que Estaría Complicado

PARIS, 30 (AFP). — "Un movimiento de "maquis negros", integrado por resistentes de la extrema derecha, partidarios de Vichy, monárquicos y ex-colaboracionistas con el Eje, complotaba a fin de derrocar el gobierno actual de Francia y reemplazarle por un régimen provisional, vagamente definido aún", declaró hoy a la prensa el ministro del Interior Eduard Depreux, refiriéndose al "complot" en que se hallan implicados el general Guillaudot, jefe de la Gendarmería y el conde de Vulpian.

El ministro informó que en marzo de 1947 se tuvo noticia que los "maquis negros" preparaban un plan de ataque, llamado "plan azul", que debía aplicarse a fines de julio o principios de agosto. Los conjurados debían comenzar sus operaciones asaltando la prisión de Vannes, para liberar a Croix, uno de los exjefes de la Resistencia, encarcelado actualmente por haber dado muerte a la mujer de un prisionero de guerra. Según el "plan azul", los gendarmes llegarían con retraso y dispararían al aire. Esta operación sería la chispa que desencadenaría la guerra civil.

La Pesquisa Efectuada

Luego elementos del Este y del Oeste se unirían para cercar a la ciudad de París y contaban a ese fin con elementos blindados de la zona francesa de ocupación en

(Continúa en la página dos)

DIARIO DE LA MAÑANA

Clarín

REPUBLICA ARGENTINA 10 CENTAVOS EN TODO EL PAIS

UN TOQUE DE ATENCION PARA LA SOLUCION ARGENTINA DE LOS PROBLEMAS ARGENTINOS

AÑO II - MARTES 1º DE JULIO DE 1947 - Nº 662

FIJAN LA FECHA DE LA REUNION DE RIO

RIO DE JANEIRO, 30 — El ministro de Relaciones Exteriores del Brasil, Raúl Fernández, anunció hoy que la conferencia interamericana de Río de Janeiro ha sido fijada para el día 10 de agosto próximo, añadiendo que su realización definitiva dependía aún de nuevas consultas.

LAS DELIBERACIONES DE PARIS HAN LLEGADO A PUNTO MUERTO

Es Evidente que se han Acentuado las Divergencias Entre los Tres Grandes

DE FRANCE PRESSE

PARIS, 30 (AFP.) — La exposición del punto de vista soviético en la conferencia de ministros de Relaciones Exteriores de París, adelantada por la agencia Tass, ha provocado intensa emoción en las esferas de la misma. Aquélla no hace sino confirmar las divergencias existentes entre Francia y Gran Bretaña, por un lado, y Rusia, por el otro, dando la impresión de que las conversaciones han llegado a un punto muerto o por lo menos que existen muy pocas probabilidades de que los tres cancilleres lleguen a un acuerdo.

En los medios allegados al Sr. Bevin, este pesimismo fué expresado en términos por demás categóricos. Al comentar el informe de la Agencia Tass, una personalidad autorizada de la delegación británica declaró: "Hemos alcanzado el punto crítico. No sabemos ahora lo que puede ocurrir. La oposición de los puntos de vista de los rusos y los nuestros es total".

Las Divergencias

En las esferas francesas se atribuía igualmente enorme importancia a las divergencias, subrayándose al mismo tiempo que dichas divergencias, al afectar aparentemente solo al procedimiento, al

(Continúa en la página dos)

BIDAULT

Violenta Lucha en Pedro J. Caballero

En Río Anunciaron un Ataque a Concepción

PONTA PORA, 30 (AFP.) — Una violenta batalla se está librando desde anoche al norte de Pedro Juan Caballero, en el mismo lugar donde los gubernistas anunciaron ayer que habían logrado desalojar a las tropas revolucionarias que se van replegando, luego de haber abandonado aquella guarnición. Los primeros informes que se tienen acerca de esos combates destacan que los rebeldes están presionando, fuertemente y han obligado a retroceder un kilómetro a los gubernistas que han abandonado en su retirada a ocho soldados heridos.

Asimismo, las tropas revolucionarias lograron incautarse de 15 ametralladoras, varios fusiles y cincuenta granadas de mano. Se agrega que la lucha continuaba esta mañana y que se han plegado a la misma varias columnas que provienen de la ciudad de Bella Vista.

Mientras tanto los gubernistas continuan preparándose para lanzarse al ataque final, que según todo hace suponer dará comienzo desde la localidad fronteriza que controlan, pues continúan llegando importantes refuerzos de tropas y armamentos por vía aérea.

Ataque a Concepción

RIO DE JANEIRO, 30 (AFP). — "La ciudad de Concepción está amenazada de caer en poder de las tropas leales al general Morínigo", declaró el general Reimundo Rolón, embajador del Paraguay, en una entrevista concedida al diario "O Globo" de esta capital.

Otras Operaciones

RIO DE JANEIRO, 30 (AFP). — Las fuerzas revolucionarias continúan atacando las posiciones gubernamentales en Pedro Juan Caballero.

Bevin Procurará Promover un Completo Acuerdo

PARIS, 30 ((INS)). — El ministro de Relaciones Exteriores de Gran Bretaña, señor Ernest Bevin, según se informó hoy, está resuelto a forzar las deliberaciones de la conferencia tripartita de París sobre el plan Marshall, para promover un acuerdo entre las potencias participantes.

En opinión de los miembros de la delegación británica, el señor Bevin se encuentra ofuscado por los esfuerzos del canciller soviético, señor Molotov, para impedir la elaboración de un programa de rehabilitación económica europea so pretexto de que "atentaría contra la soberanía de las naciones del viejo continente".

Fuentes responsables señalaron que el canciller británico se dispone a "realizar un supremo esfuerzo" por avenir al punto de vista del Soviet con el de Gran Bretaña y Francia. Si fracasa en su tentativa, según dichos círculos, Bevin no estaría dispuesto a continuar las deliberaciones.

El ministro Bevin llegó a París con el convencimiento de que la conferencia no debía prolongar sus sesiones hasta después del jueves de la presente semana. Pero si el "impase" surgido en las pláticas no se soluciona hoy, es posible que el ministro británico pida la terminación del cónclave para dentro de las próximas 36 horas.

Tres conferencias fundamentales se han desarrollado entre los ministros participantes desde que se inició la conferencia. En cada una de ellas, los ministros de Gran Bretaña y Francia se han enfrentado a Molotov. El punto mayor de divergencia proviene de la política soviética de considerar que la soberanía nacional de los países europeos sufriría menoscabo con el establecimiento de comités para dirigir la ayuda que se propone a cada nación y hacer que un país determinado auxilie a otro. Íntimamente relacionada con ésta conducta del Soviet es la insistencia de Molotov en que las necesidades de cada país deben ser consideradas por separado. Este punto de vista choca directamente con el sustentado por Francia y Gran Bretaña, que se inclinan a seguir la iniciativa del secretario de Estado norteamericano, en el sentido de considerar en conjunto las necesidades de Europa, así como sus recursos para satisfacer esas necesidades.

Reglaméntanse los Préstamos para Ampliar Viviendas

(INFORMACION PAGINA CINCO)

Total Fracaso de la Conferencia de París

Sólo por Milagro Podría Llegarse a Entendimiento

ESPECIAL Para "CLARIN"

PARIS, 1º (INS). — En los círculos diplomáticos de París se predice el fracaso de la conferencia económica tripartita que se celebra en esta capital, después de las declaraciones formuladas ayer por el ministro del Exterior soviético, Sr. V. Molotov, rechazando el plan de ayuda recíproca de las naciones de Europa para la rehabilitación económica del continente.

Entretanto los ministros de Relaciones Exteriores de Francia, Gran Bretaña y Rusia se reunirán hoy, quizás no más que para reconocer el fracaso del primer intento efectuado para la concertación del plan sugerido por el secretario de Estado de Estados Unidos, general Marshall.

Rotundo Fracaso

Los miembros de las delegaciones de Francia y Gran Bretaña reconocen sin ambagues que unicamente un milagro podría conjurar el rotundo fracaso de las deliberaciones, pero se apresuran a señalar que no esperan tal milagro. Si, como se espera, los ministros acuerdan suspender sus deliberaciones sin haber llegado a un acuerdo, se cree que los ministros del Exterior de Francia y Gran Bretaña probablemente continuarán sus pláticas para determinar la manera de obtener el mayor provecho posible del plan Marshall. Se espera asimismo que Bevin y Bidault discutan la formulación de un plan de ayuda recíproca entre las naciones de la Europa occidental, y entre aquellos estados de la Europa Oriental que desean participar en el programa.

Marshall Aclaró la Finalidad de su Plan de Ayuda a Europa

WASHINGTON, 1º (INS). — El secretario de Estado, general George Marshall, denunció hoy lo que calificó de "tergiversación malintencionada" y propaganda tendenciosa contra los supuestos motivos que poseen los Estados Unidos para llevar a cabo sus esfuerzos en pro de la rehabilitación económica del mundo.

En un almuerzo ofrecido por el Club Nacional Femenino de la Prensa, el general Marshall declaró: "Nuestros propósitos son tergiversados, impugnados nuestros móviles, atacadas y difamadas nuestras tradiciones e instituciones". Negó que sean ciertos los "cargos e insinuaciones que hace frecuentemente la propaganda en el sentido de que Estados Unidos está animado de propósitos imperialistas". Asimismo, refutó Marshall los alegatos de que la ayuda ofrecida por Norteamérica tiene por fin dominar política y económicamente a los pueblos que la reciban. "Sería incorrecto —añadió el secretario de Estado— afirmar que el pueblo de Estados Unidos nada pide en cuanto al uso que se le dé a su contribución para la rehabilitación del mundo.

Señaló seguidamente el general Marshall que, después de la guerra, Europa ha recibido productos norteamericanos valorados en más de 9.000 millones de dólares. Y prosiguió diciendo: "No hemos dejado en los países europeos ningún partido político atado a los intereses de Estados Unidos para tratar de espiar desde dentro el poder. Ningún agente norteamericano ha tratado de dominar la policía de los países europeos. Ninguna corporación americano-europea ha sido impuesta a gobiernos renuentes. Yo no cito nuestras ejecutorias como prueba de nuestras intenciones pacíficas por mera jactancia, sino sencillamente porque son ciertas y porque, a juzgar por algunos de los cargos que se libran contra Estados Unidos, corren el peligro de ser olvidadas".

EL PRESIDENTE de Chile, señor Gonzáles Videla, rodeado por periodistas brasileños y corresponsales extranjeros, durante la conferencia de prensa que concedió recientemente en Río de Janeiro, donde realiza una visita de carácter oficial

DIARIO DE LA MAÑANA

Clarín

REPUBLICA ARGENTINA 10 CENTAVOS EN TODO EL PAIS

UN TOQUE DE ATENCION PARA LA SOLUCION ARGENTINA DE LOS PROBLEMAS ARGENTINOS

AÑO II — MIERCOLES 2 DE JULIO DE 1947 — Nº 663

FALLECIERON 70 PERSONAS A CAUSA DE UNA EXPLOSION

PUERTO SAN ESTEBAN, 1º (AFP.) — Setenta personas murieron en una explosión ocurrida en momentos en que se desembarcaban municiones

Son 70 los Muertos

ROMA, 1º (AFP). — El número de muertos provocados por la explosión ocurrida a bordo del buque "Panigaglia", surto en el puerto de Santa Liberata, asciende actualmente a 70, de los cuales 55 marineros, un suboficial y doce obreros.

Hasta ahora, sólo pudieron ser rescatados cuatro víctimas. El buque, que todavía está envuelto en llamas y se halla averiado, no ha podido ser abordado aún por las dotaciones de salvamento y los bomberos que luchan contra el fuego, con la ayuda de los obreros portuarios.

Se sabe que todavía hay personas vivas a bordo del "Panigaglia", pero las operaciones de salvamento se ven obstaculizadas por el temor de nuevas explosiones. Se anuncia igualmente que una barcaza que se hallaba en las proximidades del "Panigaglia", fué volada igualmente cuando se produjo la explosion.

Movimiento Monárquico

MOSCU 1º (INS). — La radioemisora de Moscú reveló que se ha descubierto en Milán "un movimiento clandestino de los monárquicos italianos" que tenía por finalidad convertir el valle de Aosta en e reino de la Alta Saboya.

ESTADOS UNIDOS INSISTIRA EN DESARROLLAR EL PLAN ECONOMICO DEL GENERAL MARSHALL

No Existe Posibilidad de Acuerdo Entre Oriente y Occidente

WASHINGTON, 1º (INS). — En los círculos autorizados de esta capital se predice que Estados Unidos insistirá en el desarrollo del plan económico sugerido para Europa por el secretario de Estado, general George Marshall, a pesar del "impasse" surgido en la conferencia tripartita de París, a causa de la actitud asumida por la Unión Soviética.

Se ha observado que el completo fracaso de las deliberaciones colocaría la cuestión precisamente en la misma situación en que se encontraba antes de la inesperada aceptación rusa de la invitación anglo-francesa para participar en el cónclave. Antes de la inauguración de la conferencia, la actitud del Kremlin en relación con la Europa oriental suscitó cierto pesimismo en los círculos diplomáticos, y se temió que Rusia no colaboraría en la formulación de un plan general para la rehabilitación de Europa. Es más, aun después de la aceptación de dicha invitación por Moscú, algunos observadores escépticos sospecharon que los rusos participarán en las deliberaciones sobre el plan Marshall animados de deseos puramente obstruccionistas.

Algunos diplomáticos que no entreven una posibilidad de avenencia entre Oriente y Occidente señalaron que los acontecimientos registrados durante las deliberaciones económicas de París permitirán a las potencias occidentales darse cuenta cabal de la situación. Estiman asimismo dichas fuentes que el hecho de que Rusia se abstuviese de participar en el plan podría servir de acicate a las otras naciones de Europa para efectuar una exploración de su situación económica y determinar lo que podría hacerse para remediarla. Esta iniciativa es considerada indispensable para conjurar un desastre económico el invierno próximo en el viejo continente.

Varios altos funcionarios de Washington estiman que, en virtud de lo grave de la situación prevaleciente en Europa, el Congreso norteamericano debería aprobar cierta legislación tendiente a aliviarla, antes de la clausura del actual período legislativo. En caso contrario —decjaran— el gobierno norteamericano podría verse precisado a convocar una sesión extraordinaria de los cuerpos colegisladores para el otoño próximo.

Se espera que los partidarios del plan Marshall intensificarán la campaña que han emprendido para obtener el respaldo del proyecto por parte de la opinión pública de la nación. Se cree igualmente que esta campaña se concentrará en las regiones central y occidental de Estados Unidos, si bien es cierto que una exploración preliminar en ciertas regiones en donde abundan los partidarios del aislamiento, ha indicado un creciente respaldo del plan Marshall para la recuperación económica de Europa.

Paran Dos Millones de Trabajadores en Señal de Protesta

PARIS, 1º (AFP). — Dos millones de obreros metalúrgicos abandonaron hoy sus tareas, en una huelga de veinticuatro horas, en señal de advertencia al gobierno. Idéntica actitud fué asumida por el personal de las fábricas de papel y cartón. Prosigue además la huelga de los empleados bancarios, sin vislumbrarse la esperanza de un acuerdo inmediato. Sin embargo, el trabajo en las minas se reanuda lentamente, pese a las dificultades surgidas a última hora. Se calcula en 800 000 toneladas las pérdidas de carbón a causa de la huelga.

Numerosas Detenciones por el Complot Francés

PARIS, 1º (AFP). — El plan conocido con el nombre de "plan azul", elaborado por la conspiración derechista, provoca numerosas detenciones de militares que serían implicados en el asunto. Varios oficiales tuvieron relaciones con los miembros de esa conspiración.

Según lo anuncia el diario "París-Presse", los investigadores dedican especial atención a las actividades de tres generales, actualmente en servicio activo o en situación de retiro. Uno de esos generales habría participado en las reuniones que se realizaban en la residencia de la señora de Waleffe, donde se fomentaba el complot para derrocar al régimen republicano, bajo la protección del retrato de Mussolini. El referido militar será interrogado hoy mismo.

Opinión Norteamericana Sobre el Complot

NUEVA YORK, 1º (AFP). — "Si el complot militarista de derecha descubierto en Francia parece un anacronismo, es sólo porque los norteamericanos se hallan tan preocupados con el comunismo que están resueltos a creer que el fascismo fué completa y definitivamente aplastado durante la última guerra", declara el "New York Herald" en su editorial de la fecha.

"El complot no es el síntoma de una enfermedad especialmente francesa, sino de la enfermedad de Europa", añade. Al opinar que el complot debía fracasar porque "una dictadura de derecha de ese tipo está pasada de moda", el diario prevé que "la próxima tentativa de un golpe de Estado podría venir de la izquierda más bien que de la derecha... y podría tener éxito, y podría derribar el frágil edificio de la política construído sobre las ruinas de la guerra".

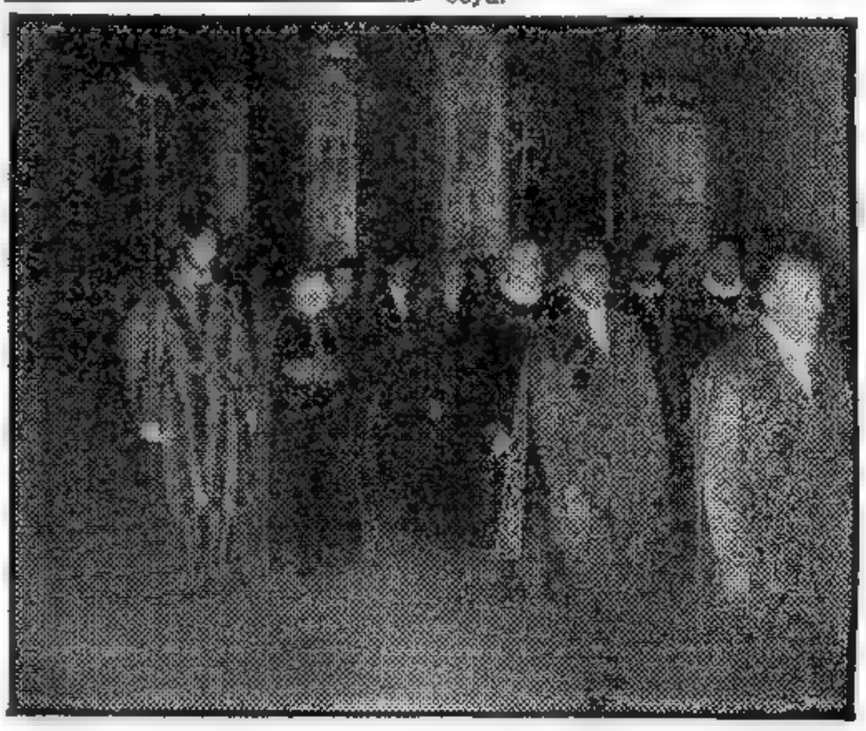

LA ESPOSA del presidente de la Argentina, señora de Perón, durante la visita al Vaticano, antes de ser recibida en audiencia especial por el Santo Padre. Aparece acompañada por varios altos dignatarios de la iglesia y escoltada por miembros de la famosa guardia suiza

ES LEY LA INTERVENCION AMPLIA A CORDOBA

(INFORMACION PAGINA ONCE)

MOSCU RECHAZO DE PLANO EL PLAN DEL GENERAL MARSHALL

Proyectan la Ayuda sin Participación Rusa

DIARIO DE LA MAÑANA

Clarín

REPUBLICA ARGENTINA 10 CENTAVOS

UN TOQUE DE ATENCION PARA LA SOLUCION ARGENTINA DE LOS PROBLEMAS ARGENTINOS

AÑO II — BUENOS AIRES, JUEVES 3 DE JULIO DE 1947 — Nº 664

Convocarán a Una Reunión de las Naciones Europeas

ESPECIAL Para "CLARIN"

PARIS, 2 (INS). — La conferencia de los "tres grandes" tuvo un fin inesperado esta noche, al rechazar de plano Rusia el programa de Marshall. Al propio tiempo, Gran Bretaña y Francia anunciaron que tratarán de organizar un programa de ayuda propia para Europa, sin contar con los rusos.

Los cancilleres Ernest Bevin y Georges Bidault, de Gran Bretaña y Francia respectivamente, comenzaron a actuar a fin de llevar a la práctica el plan Marshall, pocos minutos después de haber sido rechazado por los rusos, y a pesar de la advertencia soviética de que la acción sólo serviría para hacer aún más profunda la división entre Oriente y Occidente existente en Europa

Una Nueva Conferencia

Sin tomar en cuenta la acusación soviética de que el plan Marshall tiene por objeto permitir a Estados Unidos "dominar" Europa, y que agravará la disensión entre Oriente y Occidente, Bevin y Bidault acordaron reunirse mañana por la mañana. Los dos redactarán invitaciones a todos los países europeos, con excepción de Rusia y España, para que se sumen al esfuerzo de acelerar el restablecimiento económico de Europa. Las invitaciones, que se espera serán enviadas dentro de pocos días, probablemente pedirán a las naciones interesadas que se reúnan en París para una conferencia. La reunión será una prueba de fuego para ver hasta qué punto tiene apoyo el plan Marshall en Europa oriental y demostrará si países como Polonia y Yugoslavia, que han manifestado sus deseos de participar, lo harán o no ahora que Rusia ha rechazado el programa.

Un vocero del ministro Bevin, quien en principio acordó regresar a Londres después de su entrevista de mañana por la mañana con Bidault, aclaró que se aceptará que los países que fueron enemigos se unan al esfuerzo común.

Bevin, que apeló a términos duros contra Molotov, declaró que el canciller soviético había hecho una "deliberada tergiversación de los hechos". "Nuestra esperanza —dijo— es de que todo el mundo reconocerá la independencia de Europa en la forma que esperamos conceder a la misma. Siempre he luchado por una Europa independiente y continuaré haciéndolo."

UNA ORGANIZACION MILITAR AMERICANA PERMANENTE SERA PROPICIADA EN RIO

PLANTEOSE LA CUESTION DE PROCEDIMIENTO A SEGUIRSE EN LAS VOTACIONES

WASHINGTON, 2 (INS). — La junta de gobierno de la Unión Panamericana, en su sesión de hoy, acordó someter a consideración de las veintiuna naciones americanas el proyecto de convenir en la próxima conferencia de Río de Janeiro, no sólo un pacto de asistencia mutua interamericana, sino también la creación de una organización militar americana permanente.

Una comisión de la Unión Panamericana, integrada por representantes de nueve países, llamó la atención de la entidad sobre la resolución presentada en setiembre de 1945, en el sentido de que la conferencia de Río se limitaría a "la preparación de un tratado interamericano de asistencia mutua para dar forma permanente a los principios contenidos en el acta de Chapultepec". La comisión indicó indirectamente que existía una gran división de opiniones entre los miembros de la junta de gobierno sobre si la organización militar permanente del hemisferio debería ser establecida en Río de Janeiro o en la conferencia regular interamericana de Bogotá. La junta acordó por votación someter el informe de la comisión a los gobiernos miembros de la Unión Panamericana.

Sobre la base de los anteproyectos de tratado sometidos a la Unión Panamericana por ocho de los países que la integran, la comisión ha planeado la cuestión de procedimiento a seguirse en las votaciones que puedan tener lugar para afrontar la situación emergente de las necesidades de defensa individual de una nación o de todo el continente en caso de agresión.

La Unión Panamericana ha sometido a consideración de los veintiún gobiernos americanos las siguientes preguntas: "¿Deben acordarse las medidas colectivas por unanimidad, por mayoría absoluta, por mayoría simple o por los votos de las dos terceras partes de las naciones miembros?", "¿Deben acordarse las medidas a tomar por medio de consultas obligatorias de todas las naciones miembros o solamente por aquellas naciones que, después de ser consultadas, han estado acordes en las medidas colectivas?"

El informe de la comisión de nueve naciones presentado a la Junta de gobierno en la reunión de hoy, contenía proposiciones de Bolivia, Chile, México y Uruguay para que se cree una organización militar permanente en la conferencia de Río de Janeiro.

La Junta de gobierno recibió la siguiente pregunta de la comisión de nueve potencias: "¿Desean los gobiernos mantener las decisiones ya tomadas, de considerar la creación de una organización militar permanente en la 9a. conferencia de Estados americanos en Bogotá?"

La resolución fué opuesta, optándose por tratar el asunto en Río de Janeiro. En el informe también se planteó el problema de la "defensa propia individual" en caso de un ataque armado contra cualquier estado americano y la asistencia de todas las naciones americanas en caso de que una de ellas sea víctima de una agresión.

Estados Unidos es partidario de la creación del consejo de defensa militar del hemisferio en sustitución de la junta de defensa interamericana creado durante la guerra

En la proposición norteamericana se señalan dos categorías de obligaciones en caso de ataque armado: 1a. Cada una de las partes contratantes acuerda ayudar a hacer frente al ataque; 2a. cada nación americana acuerda consultar con las demás sobre las medidas colectivas a tomar.

Más Detenciones Sensacionales por el Complot de los Maquis

PARIS, 2 (INS). — Se informó que el gabinete del primer ministro Paúl Ramadier ha destituído al general Edgard de Larminat como inspector general de las tropas coloniales, al parecer por estar complicado en la conjuración de los "maquis negros". De Larminat es uno de los oficiales de más brillante ejecutoria del ejército de la Francia Libre. Se ha observado, sin embargo, que el general no tiene vínculos políticos con la "Reunión de Patriotas Franceses", del general Charles de Gaulle.

El General de Larminat

PARIS, 2 (AFP). — Con el relevo del general de Larminat, inspector general de las tropas coloniales, el "complot" contra la república adquiere un carácter más grave de lo que hacían suponer las primeras revelaciones. El gabinete francés reunido urgentemente esta mañana resolvió la medida de separar de ese cargo a dicho militar.

Otra detención sensacional ha sido la del conde de Merweis, que apenas tiene veintiséis años de edad, sindicándosele como uno de los jefes del "complot". Poco después, se anunciaba otra detención de campanillas: la del general Jean Casimir Merson, que inmediatamente fué sometido a un severo interrogatorio en la Seguridad Nacional.

Los entretelones del "Plan Azul" de los "maquis negros" son celosamente conservados en secreto por las autoridades policiales y los servicios de información del ejército. Pero se hizo notar que la conspiración de la extrema derecha tiene ramificaciones muy amplias. Se ha probado, asimismo, que los conspiradores poseían enlaces con agentes de las organizaciones nazis alemanas, que aun se hallan en España y con dirigentes del movimiento neofascista italiano.

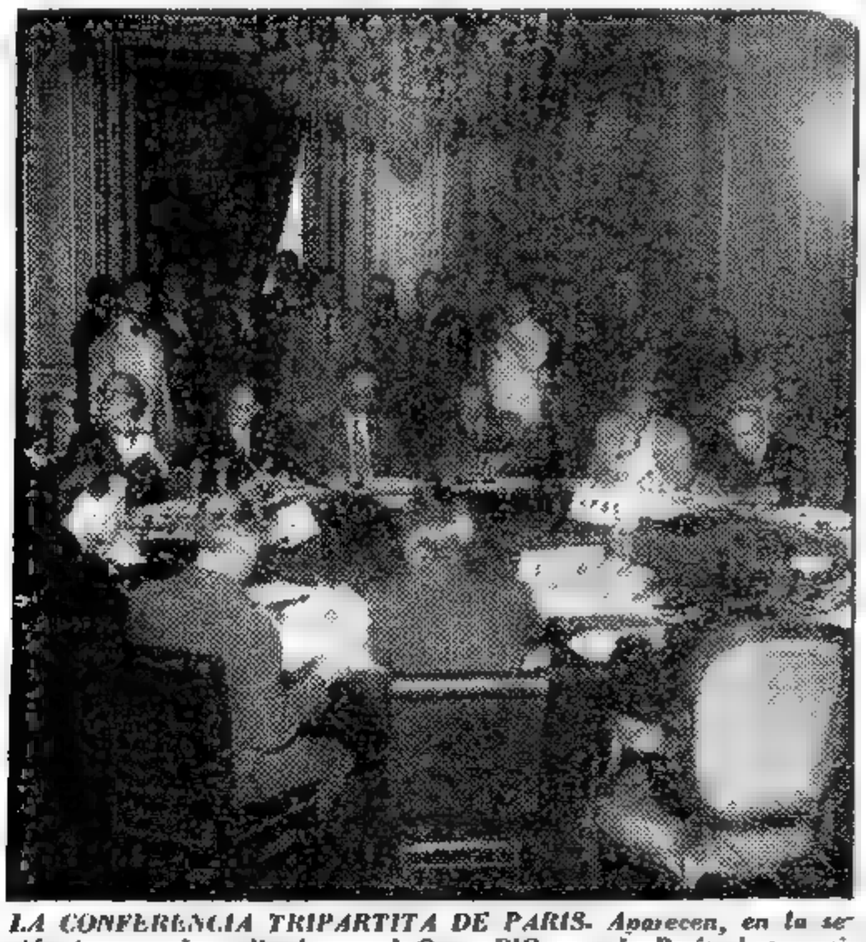

LA CONFERENCIA TRIPARTITA DE PARIS. Aparecen, en la sesión inaugural, realizada en el Quay D'Orsay, de París, los cancilleres Bevin, Bidault y Molotov, rodeados por sus colaboradores, poco antes de comenzar las deliberaciones

Molotov Mató la Esperanza de un Acuerdo

PARIS, 2 (INS). — El ministro del Exterior de la Unión Soviética, señor Vyacheslav Molotov, rechazó hoy rotundamente la contraproposición que en nombre de Francia había presentado anoche su colega el ministro francés, señor Georges Bidault, como "última fórmula conciliatoria de las miras de las tres grandes potencias europeas a propósito del plan Marshall".

La actitud de Molotov ha venido a sorprender a aquellos que esperaban que el ministro ruso presentase a su vez alguna contraproposición de su propia cosecha, para evitarle a Rusia la responsabilidad de tener que repudiar el plan Marshall. Al repudiar las seguridades dadas por el ministro francés Bidault en el sentido de que el plan Marshall no implicaba intromisión en los asuntos internos de las naciones partícipes, declaró Molotov: "La ayuda económica ofrecida por Estados Unidos, de la que nada se sabe a ciencia cierta hasta ahora, ha inducido a los gobiernos de Gran Bretaña y Francia a promover la creación de un nuevo organismo al que quedarán supeditados los países europeos con menoscabo de su soberanía."

Citando un ejemplo por vía de hipótesis, observó Molotov que un comité de iniciativas, como el propuesto para habilitar el plan Marshall, "podría hacer presión sobre Polonia para que produjese más carbón, aun a costa de otras ramas de la industria polaca". Afirmó además el ministro soviético que los créditos establecidos en el plan del secretario de Estado norteamericano "servirían, no para facilitar la rehabilitación económica de Europa, sino para utilizar a algunos países europeos contra otros países también europeos".

Con su declaración, que consta de 1.200 palabras, y que fué distribuída a los representantes de la prensa al terminar la conferencia, Molotov mató definitivamente los esfuerzos que venían realizando los ministros del Exterior de Gran Bretaña y Francia por concertar un acuerdo sobre el plan Marshall. Censuró Molotov, sin embargo, el plan del secretario de Estado norteamericano, diciendo que el mismo "llevará a Gran Bretaña y Francia, así como a los países que las siguiesen, a separarse de otros Estados europeos y a dividir, por consiguiente, a Europa en dos bandos".

ZARPAN LAS CAÑONERAS

Un Redactor de CLARIN Viaja a Bordo de Una de las Naves Paraguayas

(INFORMACION EN LA PAGINA ONCE)

PRESCINDEN DE LA COLABORACION RUSA

FRANCIA Y G. BRETAÑA HAN CONVOCADO OTRA REUNION DE NACIONES

EL SEÑOR GONZALEZ VIDELA, presidente de Chile, entregado a la danza durante una recepción ofrecida en su honor en Petrópolis, Brasil, con motivo de su visita al país vecino

DIARIO DE LA MAÑANA

Clarín

REPUBLICA ARGENTINA 10 CENTAVOS EN TODO EL PAIS

UN TONO DE ATENCION PARA LA SOLUCION ARGENTINA DE LOS PROBLEMAS ARGENTINOS

AÑO II - VIERNES 4 DE JULIO DE 1947 - Nº 665

EL CANCILLER francés, Bidault, que ha acordado, con su colega inglés Bevin, invitar a una conferencia de naciones europeas

Si Derrocan a Franco se Invitará Además a España

PARIS, 3 (INS). — En vista del retiro de Rusia de la conferencia tripartita que se realizaba en esta capital acerca del plan Marshall, Gran Bretaña y Francia tomaron la iniciativa para invitar a 22 naciones europeas a una gran asamblea internacional sobre la recuperación económica del continente. España fué excluída, "temporalmente" según se ha dicho, y en cuanto a Rusia, sólo se remitió un anuncio de la referida invitación a su embajador en París, señor Alexander Bogomolov.

Esta última participación fué acompañada de una carta del canciller francés, señor Georges Bidault, en la que se expresa la esperanza de que no sea definitiva la negativa soviética para participar en la recuperación de Europa, siguiendo el plan trazado por Francia y Gran Bretaña.

También se ha dicho oficialmente que si es derrocado el régimen del general Franco, entonces se formulará la invitación a España.

Los países invitados a esta conferencia, por iniciativa de Francia y Gran Bretaña, son: Portugal, Bélgica, Suiza, Suecia, Yugoeslavia, Checoslovaquia, Rumania, Turquía, Irlanda, Holanda, Italia, Noruega, Albania, Polonia, Bulgaria, Islandia, Luxemburgo, Dinamarca, Finlandia, Grecia, Hungría y Austria.

La Política Rusa

PARIS, 3 (AFP). — "La política rusa se ha vuelto inflexible, tornando inevitable el "bloque occidental" que la Unión Soviética trató de impedir. Por otra parte, Alemania quedará dividida en dos partes, pese a los esfuerzos soviéticos por volver imposible el desmembramiento de ese país", se afirma en algunos círculos políticos de esta capital, comentando el fracaso de la conferencia tripartita de París.

"Esa conferencia sólo podía tener éxito en caso de modificar la Unión Soviética totalmente su política actual. El porvenir de las Naciones Unidas se vuelve incierto. Una vez más, el mundo implantará un régimen de paz armada, que perjudicará la causa de la paz verdadera. El Kremlin, encerrado por su desconfianza, su susceptibilidad, prejuicios y sobre todo por su ambición y fanatismo, ha asumido desde el 2 de julio de 1947 una decisión nefasta".

"Es evidente asimismo que Molotov al rechazar las propuestas aliadas se ha dejado llevar por el temor que experimenta la Unión Soviética de perder la influencia que ejerce actualmente sobre cierta parte de Europa".

BRASIL HABRIA COMPRADO AVIONES EN LOS EE. UU.

WASHINGTON, 3 (AFP). — Los círculos autorizados brasileños de Washington confirman las declaraciones formuladas por el mayor Hermes de Fonseca, según las cuales el Brasil habría adquirido en los Estados Unidos cien aviones bombarderos Mitchell B-25.

Los aviones serán conducidos al Brasil por pilotos brasileños, cuya llegada a esta capital no ha sido aún anunciada.

En un Avión Argentino Vendrá González Videla

RIO DE JANEIRO, 3 (AFP) —Se informó que el presidente de la República de Chile, Gabriel González Videla, efectuará su viaje desde esta capital a Buenos Aires en un hidroavión que puso a su disposición el gobierno argentino.

La Cancillería Brasileña Organiza la Conferencia

RIO DE JANEIRO, 3 (AFP). — Los preparativos para la realización de la conferencia panamericana de cancilleres han comenzado a monopolizar la atención de los altos jefes del Ministerio de Relaciones Exteriores.

Con la máxima antelación y con sus menores detalles, se trata de dejar todo arreglado y organizado para cuando tengan que iniciarse las trascedentales deliberaciones, anticipándose desde ya que tanto las delegaciones extranjeras que llegarán en breve a ésta, como los miembros de la prensa internacional contarán con las máximas facilidades por parte de los organismos oficiales brasileños.

Considerando la importancia de la divulgación periodística de los trabajos, el embajador Dr. Luz Faro Junior, que ha sido ya designado secretario general de la Conferencia, convocó en el Palacio Itamaraty a todos los corresponsales de agencias noticiosas extranjeras y diarios para estudiar en conjunto, los mejores medios de simplificar y de desarrollar las comunicaciones cablegráficas y telefónicas durante el período de sesiones de la Conferencia.

Acuerdo Uruguayo

RIO DE JANEIRO, 3 (AFP). — El embajador del Uruguay en Brasil, señor Enrique Buero, declaró hoy a la Agencia France-Prease que su país está completamente de acuerdo en que la Conferencia Interamericana de Río de Janeiro se celebre el 15 de agosto, así como lo ha sugerido Brasil. Añadió que la delegación uruguaya a la misma no ha sido aún designada.

RUSIA ASPIRABA A ANEXARSE PARTE DEL TERRITORIO ALEMAN

BERLIN, 3 (INS). — El partido Social-demócrata de Alemania acusó al partido prosoviético de la Unión Socialista de haber formulado una demanda pidiendo la incorporación de la Alemania Oriental a Rusia.

En un boletín, los socialdemócratas declaran que en una reunión de dirigentes de la Unión Socialista celebrada el 12 de junio en Dresden, se adoptó una resolución recomendando que el oriente de Alemania fuera reconocido como el décimo séptimo estado soviético. En dicha resolución se encarecía a la junta directiva del partido unionista que procediese inmediatamente a solicitar de las autoridades militares rusas en Alemania la incorporación de la zona de ocupación soviética al concierto de naciones del Soviet.

CENSURAN LA NEGATIVA SOVIETICA: MOSCU TAMBIEN HIZO ACUSACIONES

LONDRES, 3 (INS) — "Daily Mail" ataca duramente la negativa soviética a cooperar en París sobre el plan Marshall para la recuperación económica de Europa, destacando que "la característica intransigencia de Rusia esfuma la posibilidad de rehacer la maltrecha economía del continente".

"La conferencia —dice— fracasó porque Molotov trajo de Moscú una enorme llave inglesa para desarmar la maquinaria de la conferencia. Todo no ha sido más que una maniobra que ha permitido a Rusia escapar del dedo acusador de la historia".

Críticas Soviéticas

MOSCU, 3 (INS). — La radio de Moscú, comentando el fracaso de la conferencia tripartita de París, la emprendió hoy contra Francia y Gran Bretaña, acusándolas de estar tratando de dominar a Europa. El comentario de la radio rusa, el primero formulado en Rusia sobre el fracaso de la conferencia, dice que en cierto modo "la ayuda económica de Estados Unidos ha servido de pretexto a los gobiernos de Gran Bretaña y Francia para insistir en la formación de un organismo que domine a Europa mediante la intromisión en sus asuntos internos".

Regreso de Mr. Bevin

LONDRES, 3 (INS). — El ministro de Relaciones Exteriores de Gran Bretaña, Sr. Ernest Bevin, llegó hoy en avión al aeropuerto de Northold, después de haber asistido a las sesiones de la fracasada conferencia económica tripartita de París.

Bevin conferenció esta mañana, en París, con el ministro del Exterior francés, Sr. Georges Bidault, respecto a la celebración de una conferencia continental para la formulación del plan sugerido por el secretario de Estado norteamericano, Gral. George Marshall, para la rehabilitación económica de Europa.

Partida de Molotov

PARIS, 3 (INS). — El ministro del Exterior de Rusia, Sr. V. Molotov, salió en avión hacia Moscú acompañado por los miembros de la delegación del Kremlin a la fracasada conferencia económica de París.

Entretanto, el ministro de Relaciones Exteriores de Francia, Sr. Georges Bidault, llegó al Quai d'Orsay a las 10, hora de París, para reanudar las deliberaciones anglo-francesas respecto a la formulación del plan sugerido por el secretario de Estado norteamericano, general Marshall, para la rehabilitación económica de Europa.

Se cree que Bidault y el canciller británico, Ernest Bevin, discutirán el proyecto de invitar a las naciones de Europa, excepto a Rusia y España, para participar en una conferencia económica continental.

DESVIRTUO CARGOS EL PRESIDENTE DEL BANCO CENTRAL EN EL SENADO

(Información página SEIS)

Fué Repudiado en Ambas Cámaras el Atentado al Diputado C. Reyes

INFORMACION EN LA PAG. 4

La Actitud Rusa Amenaza la Paz del Mundo, Dijo Truman

DEL REDACTOR DE "CLARIN" A BORDO DE LAS CAÑONERAS

MONTEVIDEO, 4 (Captado en Montevideo por un radioaficionado y retransmitido por cable). — Proseguimos nuestra navegación, la "Humaitá" en la cual viajo yo como enviado especial de CLARIN, y la Paraguay río arriba. Nuestra posición es, por ahora, motivo de la lógica censura impuesta por el comandante de la flotilla pero puedo afirmar que el ánimo de todas las personas embarcadas es excelente y que en todo momento se demuestra la firme intención de cumplir con lo expresado en el juramento pronunciado poco antes de que leváramos anclas y repetido por todos y cada uno: "Vencer o morir".

Durante toda la jornada, con un día excelente, hemos navegado y aproveché la oportunidad para tomar algunas fotografías de estos barcos que se hallan preparados para la acción inmediata. En algunos puntos donde no existe protección de blindaje suficiente, se han improvisado defensas con bolsas de arena y a mediodía tuvo lugar un zafarrancho de combate para que tripulantes y oficiales tuvieran noción exacta del lugar que deberá ocupar cada uno durante las acciones que se esperan

Por radio hemos captado una retransmisión de la radio clandestina de las guerrillas del sud —las mismas que han cortado anteayer la comunicación férrea entre Asunción y Buenos Aires— y en la que, a pesar de las interferencias, pudimos escuchar palabras de aliento para la acción de las tripulaciones

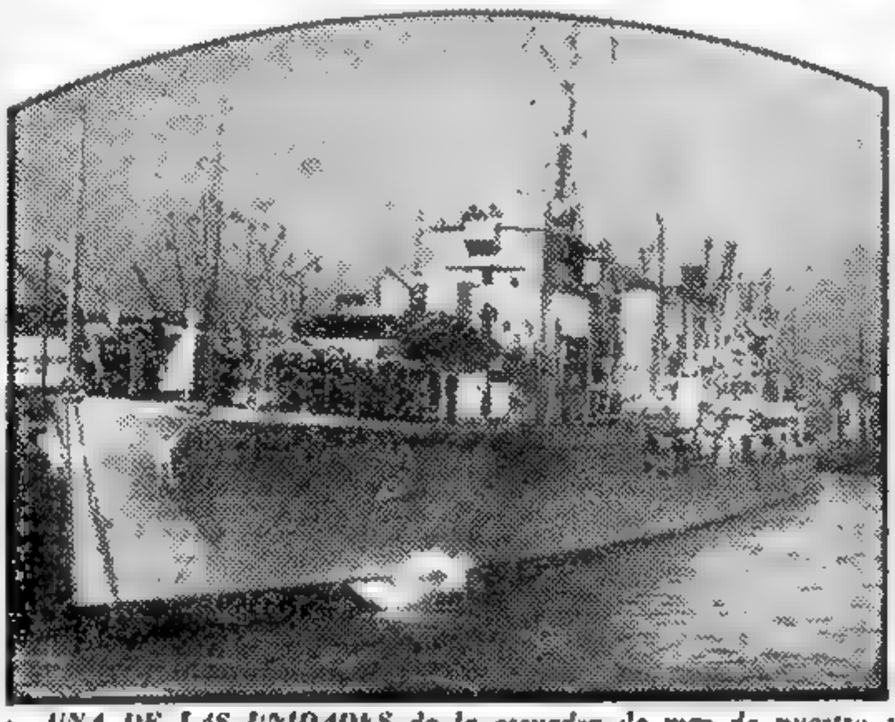

UNA DE LAS UNIDADES de la escuadra de mar de nuestro país, al hacer su entrada al puerto de esta capital, donde permanecerá en oportunidad de las próximas fiestas patrias

"La Desconfianza Provoca Desunión en los Pueblos"

ESPECIAL Para "CLARIN"

CHARLOTTEVILLE (Virginia), 4 (INS). — El presidente Truman dirigió hoy un fuerte ataque contra ciertas naciones que "predicen y propagan desconfianza y el desprecio hacia sus vecinos", e indirectamente describió la actitud asumida por Rusia como una amenaza para la paz del mundo. En el discurso pronunciado en Monticello, con motivo del aniversario de la independencia de Estados Unidos, Mr. Truman observó que "la desconfianza organizada" alejaba a los pueblos "de la paz y de la unión".

Ello, dijo, dista mucho de constituir una contribución hacia el logro de libre y completo intercambio de conocimientos e ideas que es tan necesario para el mantenimiento de la paz en el mundo.

El presidente afirmó que algunas naciones, aisladas por "barreras de su propia creación", ofrecían a sus ciudadanos versiones torcidas de la labor que realizan con otros países. Esas naciones, agregó Truman, "predican y propagan la desconfianza y el desprecio hacia sus vecinos".

A continuación, sugirió que se pusiera fin a la propaganda agresiva porque ésta constituye una fuente de ignorancia y de sospecha.

Refiriéndose evidentemente a la actitud asumida en París por el ministro soviético, señor Molotov, Mr. Truman añadió: "Ciertas naciones niegan hoy su respaldo a los planes de reconstrucción, basándose en que la ejecución de éstos implica la ingerencia de algunos países en los asuntos internos de otros. En verdad, después de la experiencia de dos guerras mundiales, el mundo debería estar convencido de lo necio que es todo nacionalismo que llegue al extremo de obstruir la concertación de planes internacionales para la reconstrucción en tiempo de paz".

Programa de Cuatro Puntos

El presidente esbozó un programa de cuatro puntos para el mantenimiento de la paz internacional, que son los siguientes:

1º — La adopción universal del principio de que el poder legal de los gobiernos se deriva de la voluntad y del consentimiento de los gobernados.

2º — El reconocimiento y respeto de los derechos del hombre por todas las naciones;

(Continúa en la página TRES)

TERCERA POSICION EN AMERICA

MONTEVIDEO, 4 (Especial). — El partido Nacional, que responde a las inspiraciones de su líder máximo, don Luis Alberto Herrera, ha expresado en una declaración que se opondrá a la ratificación legislativa de las actas aprobadas en la conferencia de Chapultepec. Dice el documento herrerista que no se deja engañar por los extremismos, y que por ello no aceptará un super-estado de dirección norteamericana. Afirma que no se inclina ni hacia Estados Unidos ni hacia Rusia, y que está en contra de todo bloque cerrado.

"En América surge una tercera posición —agrega luego la declaración herrerista—: la de los pueblos que, sin pactos, puedan unir sus movimientos espirituales en torno a la misma fe en el hombre, y el mismo anhelo de justicia social y de paz".

DIARIO DE LA MAÑANA

Clarín

REPUBLICA ARGENTINA 10 CENTAVOS EN TODO EL PAIS

UN TOQUE DE ATENCION PARA LA SOLUCION ARGENTINA DE LOS PROBLEMAS ARGENTINOS

AÑO II - SABADO 5 DE JULIO DE 1947 - Nº 666

ORGANIZAN LA CONFERENCIA EUROPEA DE 22 NACIONES

Informaron a Rusia de la Nueva Convocatoria

PARIS, 4 (AFP.) — Francia remitió a la Unión Soviética, por intermedio del embajador ruso en París, señor Bogomolov, una comunicación, informándole de que han sido invitadas 22 naciones europeas a la conferencia del 12 de julio. En la nota, el ministro de Relaciones Exteriores francés, Georges Bidault, expresa su esperanza de que la negativa del gobierno soviético a participar en esa reunión internacional sobre el plan Marshall no será definitiva, y que será posible encontrar, ulteriormente, un terreno de entendimiento.

Bidault hace presente además que la URSS. puede participar en el plan de cooperación económica europea y de ayuda recíproca entre los países de Europa participación que Francia se esfuerza por estimular.

La conferencia del 12 de julio tendrá que pronunciarse sobre el proyecto de organización, que se agrega a la invitación dirigida a los 22 países, excepción provisoria de España.

Una copia de este proyecto ha sido remitida al embajador norteamericano en París, donde se notifica acerca de la decisión de los gobiernos francés y británico de formular la invitación general a todos los países europeos.

Invitación de Bevin

LONDRES, 4 (AFP) — El señor Bevin, ministro de Relaciones Exteriores británico, envió al embajador de la URSS. una copia de la invitación dirigida a los 22 gobiernos europeos para la conferencia que tratará a partir del 12 del corriente la aplicación de la ayuda norteamericana a Europa. A dicho diplomático, Sr. Zarubin, el Sr. Bevin remitió también una carta personal análoga a la que el Sr. Bidault dirigió al embajador soviético en París.

Un Voto de Confianza al Ministerio de Ramadier

PARIS, 4 (AFP). — La política económica del gobierno francés fué discutida hoy en la Asamblea Nacional. Finalmente el cuerpo otorgó un voto de confianza al señor Ramadier por 331 votos contra 247. El primer orador que se refirió a las interpelaciones planteadas, fué el radical socialista Tuerlle, quien expuso las reservas de su grupo hacia la requisición proyectada para el aprovisionamiento de carnes

Anticipó, sin embargo, que daría su voto de confianza por considerar que lo que importa en estos momentos es dar autoridad al gobierno y no quitársela. En sentido contrario se expresaron luego los diputados Ravarony, alegado al partido Republicano de la Libertad, Bruynell, en nombre del mismo partido. Este último dijo que su partido no podía dar al gobierno la firma en blanco que solicitaba. Afirmó que gobernar es prever y que hoy se está viviendo "al día".

El diputado Anxionnaz, radical socialista, explicó por qué algunos de sus amigos políticos y él mismo votarían contra el voto de confianza tendiente a aprobar la política económica gubernamental. En este punto se refirió a la política exterior, para recordar que no se sabe aún si Francia acepte o no la proposición del general Marshall. El presidente del Consejo respondió que no se trata ahora de rechazar las proposiciones norteamericanas. La aclaración del señor Ramadier provocó aplausos en todos los sectores menos el comunista.

Producida la votación favorable al gobierno presidido por el señor Ramadier, la Asamblea Nacional puso término a sus deliberaciones entre nuevos aplausos de los legisladores.

LES RESULTARA DIFICIL A LOS PAISES DEL ESTE DE EUROPA ELUDIR LA DURA PRESION SOVIETICA

PARIS, 4 (AFP). — Francia y Gran Bretaña, al invitar a los países europeos a colaborar en la obra de reconstrucción preconizada por el plan de ayuda del general Marshall, abrigan la esperanza de que Rusia se convenza de que ambos países occidentales no tienen intención alguna de controlar las economías de los pueblos a los cuales se tiene la intención de conceder ayuda.

Hechos y no palabras, tal es el lema que enarbolan los gobiernos de París y Londres, ante la nueva situación producida por la deserción de la Unión Soviética.

Los observadores concuerdan en expresar que aun si los países del Este de Europa, pese a la categórica posición adoptada por Moscú, desean acogerse a los beneficios del proyecto esbozado por el secretario de Estado de la Unión, les será en extremo difícil escapar indemnes a la severa presión soviética. En las esferas diplomáticas, este temor es generalmente compartido, estimándose que la respuesta de algunas de dichas naciones, aunque no sea de franca negativa, incluirá condiciones o sugestiones que impedirán la participación de esos estados en la magna obra de resurgimiento.

Las conferencias que han mantenido desde el fin de las hostilidades los cuatro grandes, han demostrado que existen dos puntos de vista casi diametralmente opuestos: por un lado el de Rusia, y por otro el de Francia, Estados Unidos y Gran Bretaña. La conferencia de París no ha hecho sino confirmar los temores que se abrigaban respecto a la tradicional intransigencia de la Unión Soviética cuando se trata de tópicos determinados: el tratado de paz con Austria y la situación de Alemania, por ejemplo. Ante el fantasma de un fracaso absoluto, las potencias occidentales trataban, en cada conferencia, de presentar una fórmula de conciliación capaz de conducir a un acuerdo, aunque fuera provisorio. Las concesiones venían del Occidente, jamás del Oriente.

Pese a todo, Francia y Gran Bretaña no se dan por vencidas, y estiman que existen probabilidades, aunque remotas, de que Rusia, al comprobar la sinceridad de los móviles expresados por París y Londres, cuando la ayuda sea efectivamente llevada a la práctica, acabará por derribar la cortina de hierro y asociarse al plan de ayuda europea.

A las 17 Horas el Primer Magistrado Leerá su Mensaje al Mundo

(INFORMACION: Pág. 5)

Encuentra Amplio Apoyo el Plan de Ayuda Económica a Europa

Hubo Varias Respuestas Favorables

Aceptan Grecia, Turquía, Italia, Holanda, Irlanda, Bélgica, Luxemburgo y Portugal

Aguardan con Interés las Respuestas Polaca y Checoslovaca

ESPECIAL PARA CLARIN

PARIS, 5 (AFP). — Grecia, Turquía, Holanda, Bélgica, Luxemburgo, Italia y Portugal aceptarán participar en la Conferencia económica europea sobre el plan Marshall, que se realizará el 12 del corriente. Así ha trascendido en los medios allegados al Quai d'Orsay durante esta tarde. Al mismo tiempo se anunciaba oficialmente que Irlanda consentía en formar parte de dicha conferencia. La delegación italiana estará presidida por el ministro de Relaciones Exteriores, conde Sforza. Se considera probable la aceptación por parte de Dinamarca al aludido plan.

Las otras naciones escandinavas, Suecia, Noruega y Finlandia, son más improbables, creyéndose que harán ciertas reservas antes de decidir su presencia en la importante reunión internacional.

Se aguarda con enorme interés las respuestas de Polonia y Checoslovaquia cuyos primeros ministros y ministros de relaciones exteriores se hallaban reunidos precisamente en una conferencia, durante estos últimos días en Praga. El Gobierno checoslovaco al recibir la nota de invitación franco-británica adoptó inmediatamente la importante decisión de enviar inmediatamente a Moscú al ministro del Comercio Exterior, Ripka, a fin de que participara en las negociaciones comerciales, que se realizan actualmente en Moscú. Sólo será conocida respuesta de Praga después de estas entrevistas.

Protesta Hispana

MADRID, 5 (AFP). — El gobierno español envió una protesta al Foreign Office por el hecho de que se haya olvidado el nombre de España en el asunto del plan Marshall. A ello declaró un vocero oficial a los representantes de la prensa británica que España nunca ha expresado su deseo de intervenir en esas discusiones.

No Respondió Rumania

BUCAREST, 5 (AFP). — Rumania no ha contestado aun a la invitación franco-británica para participar en la conferencia europea sobre el plan Marshall.

"Según nuestras informaciones, declara el diario "Poporul" podemos afirmar que el partido socialdemócrata considera que Rumania no participará en una acción anglo-francesa."

Clarín

DIARIO DE LA MAÑANA

REPUBLICA ARGENTINA 10 CENTAVOS EN TODO EL PAIS

UN TORNEO DE ATENCION PARA LA SOLUCION ARGENTINA DE LOS PROBLEMAS ARGENTINOS

AÑO II - DOMINGO 6 DE JULIO DE 1947 - Nº 667

LA ESPOSA del general Perón, durante la cena ofrecida en su honor por el primer ministro italiano, señor De Gasperi, en ocasión de su visita a Roma. La señora de Perón observa con curiosidad varias fotografías tomadas en esa misma reunión

Plan Económico de Rusia en Favor de sus Adictos

BUDAPEST, 5 (INS) — En los círculos autorizados de esta capital se admitió la posibilidad de que se formule un "plan de Molotov" para la reconstrucción económica de la Europa Oriental, para contrarrestar el programa esbozado por el secretario de Estado de Estados Unidos, general Marshall.

En dichos círculos se dice que el objetivo de la visita del primer ministro y del ministro del Exterior de Checoslovaquia, Klement Gottwald y Jan Masaryk, respectivamente, a Moscú, consiste en determinar la opinión del Kremlin respecto a un programa de rehabilitación económica que llevaría el nombre del canciller soviético.

Acepiará Dinamarca

COPENHAGUE, 5 (AFP). — Respondiendo a la iniciativa del gobierno de noruega tendiente a convocar una conferencia de representantes de Noruega, Dinamarca y Suecia, el gobierno de Dinamarca contestó que acepta en principio la reunión que deberá tener lugar en Copenhague el lunes.

Estudian en Austria

VIENA, 5 (AFP). — Se anuncia que Austria examinará la invitación franco-británica a la conferencia internacional de París el próximo martes. Pero ya los ministerios interesados estudian los documentos que se agregaron a la invitación.

El Consejo Socialista Estudia la Acción del Señor Ramadier

PARIS, 5 (AFP). — El Consejo Nacional del partido Socialista francés examina actualmente la política económica del gobierno de Ramadier. La votación de mañana hará conocer el grado de prestigio ganado por Paúl Ramadier dentro de las filas de su partido. Desde ya se asegura que obtendrá una mayoría superior a la recogida en el último consejo nacional del 6 de mayo

En ese momento, cuando los ministros comunistas abandonaron el gabinete, la permanencia de los ministros socialistas en el gabinete fué decidida por 2.529 mandatos contra 2.125.

No obstante la buena fortuna que le acompaña en sortear obstáculos difíciles, le esperan al primer ministro aún grandes dificultades de orden político y económico. En el plano parlamentario no ha disipado todavía la amenaza de una discordia en el seno de la mayoría gubernamental. Porque el escrutinio de ayer, favorable al gobierno, estuvo dictado ante todo por razones de política exterior. Se quiso evitar una crisis que podía ser interpretada en el exterior como una desaprobación de la actitud asumida por Bidault, de acuerdo con Bevin, en el plan Marshall.

GENERAL KOENING

El General Koening

PARIS, 5 (AFP). — El general Koenig, comandante en jefe de las fuerzas francesas de ocupación en Alemania, se entrevistó con el presidente del Consejo, señor Ramadier, según anuncia "Le Populaire", órgano central del partido Socialista.

"Pese a que nada ha trascendido respecto a lo tratado en la entrevista, declara el diario, se puede afirmar que el citado jefe es absolutamente ajeno al complot recientemente descubierto, pero no pasaría lo mismo con otro oficial superior, cuyo nombre fué ya citado".

Guerrilleros Paraguayos Atacaron con Exito en Varias Localidades

CLORINDA, 5 (Especial). — Se ha revelado que en los últimos días del mes pasado, aparecieron fuertes grupos de montoneros en Intacurubí, Caacupé, Atyrá, Altos y San Bernardino. Simultáneamente con esos hechos, los jefes y oficiales confinados en la localidad de Caacupé lograron escapar, y ahora se encuentran en esta localidad algunos de ellos, entre los que pueden mencionarse al coronel Julio R. Cartes, coronel Luis Ginés Talavera, comandante Daniel Russo Padín, mayores Enrique Sánchez Domínguez y Rafael Cristaldo, capitanes Félix Zárate. En la localidad de San Bernardino, los grupos de guerrilleros incendiaron la casa-quinta del general Morínigo, la cual quedó completamente destruída. Otra montonera, destacada en Yturbé, quemó otro puente de los alrededores.

Proclama Revolucionaria

CARMELO, 5 (AFP). — El comandante en jefe de las fuerzas revolucionarias del sur coronel Carlos Fernández, que viaja a bordo de las cañoneras paraguayas, dirigió telegráficamente la siguiente proclama

"La sacrificada y gloriosa armada nacional, representada en sus cañoneras "Humaitá" y "Paraguay", ha mantenido en alto en aguas internacionales el honor paraguayo, en consonancia con sus camaradas de Asunción y del Norte.

"A su vera se han unido todos los hombres, civiles y militares, que aún conservan en su sangre y en su alma, las tradiciones limpias de dignidad humana que nos legaron los guerreros del 70 y del Chaco.

"Todos ellos me invistieron del altísimo honor de conducirlos, tal como lo hiciera en la campaña chaqueña al frente de la primera, cuarta, séptima y octava divisiones de infantería, y de la segunda división de caballería.

Como en aquella época, ahora, que se encuentra nuevamente en peligro la nación, invito a todos los bravos combatientes a reunirse al ejército del sur con sus armas y equipos, a fin de abreviar el dolor del pueblo y limpiar para siempre la mancha que significa la supervivencia en América de una tiranía sanguinaria y cruel".

En Venezuela, se ha Sofocado un Complot

CARACAS, 5 (AFP). (Urgente). — Ha sido abortado un complot revolucionario que al parecer tenía ramificaciones en diversos puntos del país y que tenía como finalidad derrocar a las autoridades constituídas.

El movimiento subversivo debía estallar en las primeras horas de hoy, fecha en que se celebra la fiesta nacional de Venezuela.

El foco principal de los revolucionarios habría sido localizado en San Cristóbal, siendo al parecer el principal cabecilla del movimiento el mayor Daboim, quien dirigió la revolución de octubre de 1945. También han sido detenidos numerosos militares que se encuentran comprometidos en la intentona que fué rápidamente sofocada por las autoridades que controlan actualmente la situación.

Clarín Solamente los LUNES A 15 CENTAVOS

UN PRECIO COMUN PARA UNA EDICION EXTRAORDINARIA RESERVE SU EJEMPLAR

EXHORTO AL DESARME ESPIRITUAL DEL MUNDO, EL PRESIDENTE

"LA PAZ DEBE CONQUISTARSE POR EL ABANDONO DE TEORIAS EXTREMISTAS"

PRIMERA SECCION

Clarín

15 CENTAVOS LOS LUNES

UN TOQUE DE ATENCION PARA LA SOLUCION ARGENTINA DE LOS PROBLEMAS ARGENTINOS

AÑO IV — BUENOS AIRES, LUNES 7 DE JULIO DE 1947 — Nº 668

Gran Recepción a González Videla

UNA MULTITUD LE DIO LA BIENVENIDA

AYER, las instalaciones de la F.A.M.A. estaban vestidas de fiesta, con los colores argentinos y chilenos para recibir al presidente de la república hermana, Dr. Gabriel González Videla. Desde temprano, una interminable caravana de coches fué llegando al aerodromo presidente Rivadavia, de Morón, para saludar al ilustre viajero. Poco después de las 14 comenzaron a arribar algunos ministros del poder ejecutivo, siendo los primeros el ministro de guerra y el de Marina. Pocos momentos más tarde llegó también el secretario de Salud Pública, Dr. Ramón Carrillo.

Retraso

A las 14.20 se anunció que debido al fuerte viento reinante el avión experimentaría un atraso y que su llegada anunciada para las 14.30 difícilmente se produciría hasta las 16.

Alrededor de las 15 ya se hallaban en las instalaciones del aeropuerto el canciller argentino, Dr. Bramuglia, el jefe de policía federal, general Bertollo, el subjefe, señor Víctor Fernández Bazán, el embajador de Chile y alto personal de su misión, la señora Martha Brunet, cónsul de Chile en Buenos Aires y gran número de altos funcionarios.

Llega Perón

A las 14.50 llegó el general Perón, acompañado por el Dr. Quijano y su esposa, el jefe del ceremonial y altos funcionarios de la presidencia. Los varios miles de personas que se habían congregado en las inmediaciones de la pista, al darse cuenta de la presencia del primer mandatario, prorrumpieron en sostenidos aplausos y vítores. El general Perón tomó ubicación en una pequeña oficina del aerodromo donde permaneció por espacio de una hora y media —hasta la llegada del aparato que conducía al presidente de Chile acompañado por el vicepresidente y su esposa, el canciller Bramuglia, el Dr. Alfonso Quintana Burgos, embajador de Chile, el general Bertollo y otras personas.

Rinden Honores

A medida que se aproximaba la hora anunciada para el arribo del avión acrecía la multitud que soportó a pie firme el fuerte viento y el intenso frío que se hacía sen-

(Continúa en la página SEIS)

Un Gesto

EN los círculos diplomáticos fué muy comentado el gesto del presidente Gabriel González Videla quien rompió con todas las normas del protocolo al insistir en que el general Perón se quedara en la Casa Rosada en lugar de acompañarlo hasta su residencia en la Cancillería. El pedido del presidente chileno tuvo lugar al enterarse que el general Perón tenía los minutos contados para llegar a la Casa de Gobierno con tiempo para irradiar su anunciado mensaje. Y tanto el general Perón, que agradeció sonriente el gesto de González Videla, como todos los diplomáticos y altos funcionarios, comentaron después el simpático desprecio al protocolo pedido por el primer mandatario chileno.

EL PINAR tierra argentina, el presidente de Chile y nuestro primer mandatario se confunden en un estrecho abrazo entre las aclamaciones del numeroso público

Advertencia Para los que Preparan la Guerra

ELLA SIGNIFICARA —MANIFESTO— LA DESTRUCCION DE LA HUMANIDAD

CONSIDERABLE expectativa despertó en todo el país la anunciada lectura del mensaje que el presidente de la Nación realizó en la tarde de ayer. El documento presidencial fué propalado por radiotelefonía y retransmitido por casi todas las emisoras extranjeras para satisfacer la curiosidad que su contenido había provocado en los círculos oficiales, políticos y financieros del exterior, vinculados con nuestro país. Desde antes de la hora anunciada para comenzar el discurso, gran cantidad de personas, en su mayoría funcionarios y legisladores nacionales, llegaron a la casa de gobierno, tomando ubicación en las diferentes dependencias adyacentes al despacho presidencial, desde donde el general Perón leyó el mensaje.

Llega el Presidente

La llegada del presidente de la Nación a la Casa Rosada en compañía del presidente de Chile señor Gabriel González Videla causó sorpresa, no solo entre el numeroso público que se había congregado en la plaza de Mayo, sino entre los propios funcionarios oficiales. Luego se tuvo conocimiento que a raíz del retraso en el traslado desde el aerodromo de Morón hasta la capital, de acuerdo con los deseos del ilustre huésped, se había alterado el itinerario que ambos mandatarios debían seguir hasta el Palacio San Martín. Fué así que el presidente de Chile acompañó a nuestro mandatario hasta la casa de gobierno, para luego continuar hasta la cancillería.

EL PRIMER MAGISTRADO de la Nación, general Perón, que ayer dirigió un llamado por la participación del mundo

Lectura del Mensaje

El presidente efectuó la lectura del mensaje desde su despacho oficial, estando acompañado únicamente por sus tres edecanes y el subsecretario de Informaciones de la presidencia de la Nación. En el salón de invierno, donde se había dispuesto lo necesario para que fuese escuchada la palabra del presidente, se encontraban los ministros y secretarios de estado, el cardenal monseñor Copello, el gobernador de la provincia de Buenos Aires, numerosos senadores y diputados nacionales, altos jefes del ejército y la armada, así como funcionarios de la administración nacional.

A las 17.10 comenzó la lectura del mensaje el general Perón que duró exactamente 16 minutos. Terminada la misma, abandonó su despacho en compañía de los edecanes, pasando al salón de invierno donde fué recibido con prolongados aplausos y luego felicitado por los presentes.

El Mensaje al Mundo

1º *"Respeto por la libre voluntad de los pueblos"*

Ciudadanos del mundo:
Compatriotas:

Las fuerzas materiales y espirituales de Argentina, se movilizan hoy para expresar ante el mundo la voluntad nacional de servir a la humanidad en sus anhelos de paz interna e internacional.

Nuestra voluntad y nuestro espíritu, interesándose

(Continúa en la página cinco)

EL CACHAFAZ

UN APODO QUE NO ES UN "ALIAS" LAS PRIMERAS SALIDAS DE "EL CACHA" ¡TOTAL...UNA POLLERA! CARRERA DE ARTISTA

POR JOSE PORTOGALO

RECLAME A SU CANILLITA CON ESTA EDICION EL SUPLEMENTO DEPORTIVO

EN LA PAG. CENTRAL

Tiene Repercusión Mundial el Mensaje Argentino

CATORCE PAISES IRAN A LA REUNION

CAÑONEAN DESDE ALBANIA UNA EMBARCACION GRIEGA

ATENAS, 7 (AFP). — Un buque griego fué el blanco del fuego de las baterías costeras de Albania, al pasar por el canal de Corfú, sin sufrir daños.

Se anuncia, por otra parte, según informaciones oficiales, que grupos procedentes de Bulgaria y de Yugoslavia, realizaron incursiones en territorio griego, motivando la intervención de fuerzas del ejército. A raíz de esas operaciones, 16 personas fueron muertas y 20 heridas.

Causó Varias Víctimas un Incendio

ATENAS, 7 (AFP). — Han perecido otras cuatro víctimas del incendio estallado en el edificio de Metchnikon Tamsion donde funcionaba el Cuartel General Británico.

Partió la Comisión Investigadora

ATENAS, 7 (INS). — La comisión investigadora de la UN partió hoy a Salónica a fin de indagar una nueva denuncia de Grecia contra Yugoslavia, por supuestos incidentes registrados en la región de Monte Beia. El delegado soviético, señor Gaeparov, se negó a participar en la investigación y el representante polaco se excusó alegando razones de salud.

DIARIO DE LA MAÑANA

Clarín

REPUBLICA ARGENTINA 10 CENTAVOS EN TODO EL PAIS

UN TROZO DE ATENCION PARA LA SOLUCION ARGENTINA DE LOS PROBLEMAS ARGENTINOS

AÑO II - MARTES 8 DE JULIO DE 1947 - Nº 669

LAS NACIONES ESCANDINAVAS HAN RESUELTO ESTUDIAR SU ACTITUD

Desde Moscú Formulan Acusaciones Contra el Proyecto

ESPECIAL Para CLARIN

PARIS, 7 (AFP.) — Catorce naciones de las veintidós invitadas a participar en la conferencia económica europea de París han aceptado la invitación formulada por Francia y Gran Bretaña. Hasta el presente, ocho Estados han hecho conocer oficialmente su aceptación: Checoslovaquia, Italia, Irlanda, Portugal, Holanda, Turquía y Grecia respondieron afirmativamente. Finlandia rechazó, oficialmente, la invitación.

Se espera la respuesta de Polonia, de la que se aguarda una resolución positiva. Bélgica y Luxemburgo anunciarán de un momento a otro, su decisión de reunirse con los Estados europeos para examinar conjuntamente el plan Marshall.

Los Estados escandinavos —Suecia, Noruega y Dinamarca— han iniciado consultas oficiales en ese sentido. Sus ministros de Relaciones Exteriores celebrarán una conferencia en Copenhague el 9 de julio, a fin de deliberar su actitud definitiva.

Desde Londres, se recibieron informaciones de que más de cincuenta expertos acompañarán al canciller Bevin en su viaje a París. Según todos los pronósticos, la reunión internacional se prolongará durante tres días.

La Cuestión Germana

LONDRES, 7 (AFP). — La cuestión alemana, o por lo menos, la cuestión alemana occidental, será examinada por los representantes de las potencias europeas en la próxima conferencia de París. Así se informó en los medios responsables británicos.

En dicha oportunidad, Gran Bretaña modificará sensiblemente las tesis sostenidas hasta la fecha, que difieren de modo apreciable con la concepción francesa respecto de las mejores soluciones para el problema alemán. Sin duda, la reciente alianza concluída entre Francia y Gran Bretaña en Dunkerque, y la actitud común de ambos países sobre el plan Marshall, harían pensar en que Londres se esfuerza por identificar su punto de vista con el mantenido por el gobierno de París, respecto de la cuestión del Ruhr. Pero este acercamiento tendrá que tener en cuenta el criterio norteamericano sobre el mismo problema.

Al mismo tiempo se desmienten en los medios diplomáticos franceses los rumores, según los cuales Francia habría modificado su tesis en beneficio de la concepción británica.

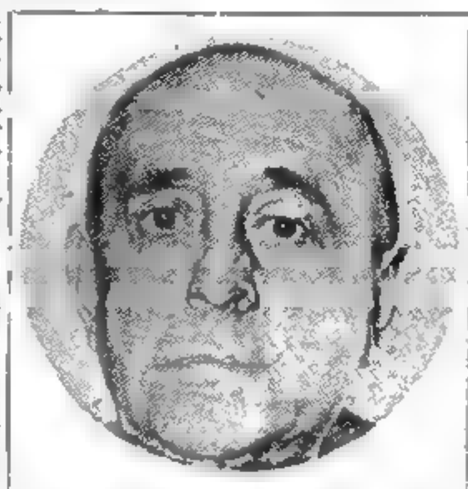

JAN MASARYK, canciller checoslovaco, quien, a estar a las informaciones, presidirá la delegación de su patria a la nueva conferencia de París

Censura Soviética

MOSCU, 7 (INS). — El periódico "Pravda", en un nuevo editorial en que ataca la pasada conferencia de París respecto del plan Marshall, dice que del estudio del material expuesto por sus organizadores franceses y británicos, surge con toda claridad la impresión de que éstos la hicieron fracasar premeditadamente. De este modo hacían salir a Rusia del seno de una combinación en que sería muy molesta su presencia, pues estaría vigilando siempre el interés de los pueblos efectivamente democráticos, y entonces los señores Bevin y Bidault, en perfecto acuerdo para todo con el general Marshall, podrían hacer su voluntad según lo dictaran sus intereses.

Anuncio Soviético

MOSCU, 7 (AFP). — La agencia Tass anunció que Rumania, Yugoslavia y Polonia no participarán en la Conferencia de París, en la cual se discutirá el plan Marshall.

EL MANDATARIO de la Argentina, general Perón, y el de Chile, señor González Videla, son aclamados en la estación Retiro, poco antes de emprender viaje a Tucumán donde asistirán a las ceremonias organizadas en conmemoración del nuevo aniversario de la Independencia. Numeroso público, entre los que figuraban diplomáticos, altos funcionarios de la administración y jefes del ejército y de la armada, concurrieron a despedir a los viajeros.

Repercusión del Mensaje del Gral. Perón

Es Favorable la Impresión en Altas Esferas de EE. UU.

WASHINGTON, 7 (AFP.) — El discurso del presidente argentino, general Perón, encuentra una calurosa acogida en las esferas diplomáticas de Wáshington, sobre todo en cuanto a la promesa de una ayuda eficaz de la Argentina a la reconstrucción económica de Europa y del mundo. El gobierno de los Estados Unidos estará encantado de cooperar con la Argentina en ese propósito, mediante el aporte de los recursos argentinos, dentro del cuadro de las sugestiones hechas por el general Marshall, según se declara, después de haberse tomado conocimiento del discurso del general Perón, en esferas oficiales de Wáshington.

Algunas personalidades consideran que esta cooperación podría traducirse mediante muy urgentes envíos de cereales, carnes y materias grasas a los países que tienen mayor necesidad de ellas.

En cuanto a las opiniones políticas contenidas en el discurso del primer magistrado argentino han suscitado ciertas reservas en los círculos oficiales de los Estados Unidos, en los cuales se considera a las referencias al capitalismo como dirigida a la Unión.

Estimando que la Argentina se propondría tomar la dirección de un tercer grupo que fuera neutral entre las concepciones de la URSS y de los Estados Unidos algunas personalidades de Wáshington creen ver en esta parte del discurso el anuncio de la actitud que la Argentina podría tomar en la conferencia de Río, en la cual se debe firmar el pacto de defensa interamericana.

Según dichas personalidades las recientes palabras del presidente Truman y del general Marshall indican claramente "que hoy no podría haber neutrales entre el totalitarismo comunista, que se esfuerza por imponer su voluntad a la minoría de los pueblos, y la democracia capitalista, que quiere garantizar la libertad de expresión de los pueblos democráticos".

No lo Comentaron en España

MADRID, 7 (AFP. — "La Hoja del Lunes", único diario que se publica esta mañana, inserta sin co-

(Continúa en la página cuatro)

Francia Respalda el Plan de Rehabilitación

RAMADIER SALIO AIROSO DE OTRA CRISIS POLITICA

PARIS, 7 (INS). — El primer ministro Paul Ramadier ha salido airoso de otra crisis política, al apoyar a su gobierno y aceptar "de lleno" el plan Marshall para la rehabilitación de Europa, el Consejo Nacional Socialista

Después de nueve horas consecutivas de deliberaciones, los delegados respaldaron al régimen de Ramadier por 2.576 votos contra 2.058. Hubo 127 abstenciones. El endoso del plan Marshall fué unánime. Los delegados aprobaron una moción encomiando el plan norteamericano como una gran "ocasión en el programa para la reconstrucción de Europa". Al mismo tiempo, incluía las gracias al pueblo norteamericano y a su gobierno por la ayuda ofrecida.

Las sesiones del consejo nacional del partido socialista que duraron dos días han terminado en la semana de hoy, después de aprobarse por unanimidad un programa económico consistente en tres puntos para ser observado por los miembros socialistas del gobierno.

El programa dispone: primero, la reorganización de la defensa nacional para posibilitar una reducción considerable de los créditos militares; segundo, política antiinflacionista y uso obligatorio de cheques a fin de reducir la circulación fiduciaria; y tercero, organización del control del mercado de comestibles. Recalcó el consejo nacional que permitiría la continuación en el gobierno a los miembros del partido solamente en el caso que la asamblea nacional aprobase las medidas necesarias para llevar a la práctica el programa arriba enumerado.

En otra moción aprobada por el consejo se expresa la esperanza de que la Unión Soviética termine por avenirse a concurrir a la conferencia económica continental del día doce en París, sobre el plan de ayuda del general Marshall.

El Plan Marshall

PARIS, 7 (AFP). — Al finalizar sus debates sobre la política económica del gobierno, el consejo nacional del partido socialista francés aprobó, por unanimidad, la siguiente moción referente al plan Marshall:

"El consejo nacional se declara convencido de que los Estados del viejo continente obrarían en el interés supremo de sus pueblos al aprovechar la ocasión única que les ha sido ofrecida por el general Marshall para lograr un acuerdo sobre un plan de reconstrucción europea

"Un acuerdo general, aun limitado, constituiría un primer paso hacia una Europa que por lo menos sobre el plano económico, sería otra cosa que una simple concepción geográfica.

"El consejo nacional lamenta que las negociaciones que tuvieron lugar recientemente en París entre los ministros de Relaciones Exteriores de Gran Bretaña, Rusia y Francia terminaran con una ruptura que puede comprometer el equilibrio y el porvenir de Europa.

"El consejo expresa su esperanza de que la invitación dirigida por los gabinetes de Londres y de París a todas las naciones europeas, con excepción de la España franquista, para realizar una nueva conferencia el 12 del corriente, determine a la Unión Soviética a enviar un representante a esa reunión. Solamente la participación de todos los Estados europeos permitirá el éxito del plan Marshall para salvar a Europa del caos en el cual está sumida y que se agravaría rápidamente sin la ayuda norteamericana.

"El consejo nacional expresa su agradecimiento al pueblo y al gobierno norteamericanos por todo lo que podrán hacer para ayudar a Europa, dentro del respeto y la independencia total de los países que la componen".

La Patria Celebra con Emoción el Aniversario de su Independencia

(Información Páginas 4, 6 y 7)

CALUROSA RECEPCION TRIBUTO TUCUMAN A LOS PRESIDENTES

Negativa de los Satélites Rusos

Polonia, Rumania y Yugoslavia Decidieron no Participar en la Asamblea de París

LONDRES, 8 (AFP.) — Yugoslavia, Polonia, Rumania y Bulgaria se negarán a participar en la conferencia económica europea, según anunció hoy la radio de Moscú. Albania y Hungría todavía vacilan, siendo muy problemática su presencia en París el 12 de julio.

En cambio once estados: Checoeslovaquia, Grecia, Italia, Holanda, Portugal, Turquía, Bélgica, Luxemburgo, Islandia, Suiza y Austria, han contestado afirmativamente. Además se espera para el 10 de julio la respuesta favorable del bloque escandinavo constituído por Suecia, Noruega y Dinamarca.

Se confirmó, asimismo, la presencia del ministro de relaciones exteriores de Gran Bretaña, Ernest Bevin, en las conversaciones del 12 de julio próximo en París. El gabinete británico examinó y deliberó hoy en torno a la amplia exposición realizada por el canciller británico sobre las diversas negociaciones, tendientes a obtener el apoyo del mayor número de países europeos para discutir el plan de ayuda de Estados Unidos.

De acuerdo con la información suministrada por la Agencia Tass, los gobiernos de Polonia y Yugoeslavia aceptarían complacidos los créditos ofrecidos por Estados Unidos, cumpliendo todas las condiciones impuestas para la concesión de los mismos, pero prefieren tratar de manera directa con el gobierno norteamericano sin necesidad de intermediarios.

Aceptación Austríaca

VIENA, 8 (AFP). — Durante la sesión ordinaria que celebró hoy el Consejo de Ministros se decidió que el gobierno de Austria participará en la conferencia "para cooperación económica europea". El ministro de Relaciones Exteriores señor Gruber, fué encargado de trasmitir a Francia y Gran Bretaña la acentación austríaca. El señor Vollgruber, ministro de Austria en París, presidirá la delegación de su país y estará acompañado por un grupo de expertos.

Concurrirá Bélgica

BRUSELAS, 8 (INS) — El ministerio de Relaciones Exteriores anunció que la acentación formal de Bélgica a la invitación franco británica para asistir a la conferencia del sábado próximo en París, fué comunicada al Quai D'Orsay francés.

Hubo un Incidente en la Reunión de Ginebra

GINEBRA, 8 (AFP). — Silbidos prolongados y gritos estallaron esta mañana por primera vez en la sesión pública que celebró la Conferencia Internacional del Trabajo, cuando un incidente puso en conflicto a las autoridades con el delegado argentino, señor Valerga, el que fué apoyado por la totalidad de las delegaciones obreras latino-americanas.

El incidente, de una violencia extrema, se produjo a raíz de una polémica entre sir Joseph Hallsworth, delegado británico, y el señor Valerga. El primero atacó al delegado argentino por declaraciones que hiciera desde la tribuna, en las cuales acusó a los representantes de habla inglesa de formar un bloque contra toda iniciativa que procediera de la América latina. El delegado inglés reprochó principalmente al señor Valerga haber puesto en causa a toda la clase obrera británica, dudando de su carácter democrático. "El señor Valerga debería ruborizarse de haber tratado a ciertos colegas obreros como "traidores y cobardes", dijo sir Joseph Hallsworth.

Explicándose desde la tribuna, el delegado obrero reconoció haber puesto en duda el carácter democrático y la buena fe de ciertos delegados obreros. El señor Valerga no se opuso a que las frases incriminadas sean consideradas por la conferencia como si no hubieran sido pronunciadas. Sin embargo, se negó a presentar disculpa alguna y criticó vivamente la actitud de sir Joseph Hallsworth, quien, dijo, negó a menudo a los delegados latino-americanos el derecho de hacer uso de la palabra.

El señor Araya, delegado argentino, propuso entonces que el incidente fuera resuelto por el grupo obrero de la conferencia.

EL SECRETARIO general de la UN, señor Tryve Lie, a la derecha, estrechando la mano del senador Warren Austin, poco después de la firma del documento relativo a la admisión de refugiados en Estados Unidos. A la izquierda, aparece Mrs. Roosevelt

DIARIO DE LA MAÑANA
Clarín
REPUBLICA ARGENTINA 10 CENTAVOS EN TODO EL PAIS
UN TOQUE DE ATENCION PARA LA SOLUCION ARGENTINA DE LOS PROBLEMAS ARGENTINOS
AÑO II - MIERCOLES 9 DE JULIO DE 1947 - Nº 670

Hungría y Polonia Habían Pedido el Apoyo Soviético

LONDRES, 8 (INS). — A raíz del llamamiento concertado hecho a la Unión Soviética por las pequeñas potencias incluídas en su zona de influencia, a fin de que puedan participar en la próxima conferencia económica de París, la International News Service ha logrado determinar que Hungría y Polonia han pedido ya a Moscú la debida autorización para el envío de representantes a dicha conferencia. Bulgaria y Yugoslavia no han tomado aún acción alguna sobre el particular, pero se sabe que Rumania está aguardando, por su parte, los resutlados de la iniciativa tomada por aquellos países.

MOLOTOV

El llamamiento formulado al Soviet por sus "satélites", se funda en la aceptación de Checoslovaquia a la invitación anglo-francesa para participar en la reunion. Los demás países de la zona rusa de influencia sostienen que la participación del gobierno de Praga, independientemente de la de ellos podría tener por resultado colocar a Checoslovaquia en una posición económica de predominio dentro de la Europa oriental.

Esperanza Húngara

Istvan Bede ministro de Hungría en Gran Bretaña, quien regresó no ha mucho a Londres después de cumplir una misión de observador en la reciente conferencia tripartita de París, ha hecho ya una visita al Ministerio del Exterior de Gran Bretaña, para informar sobre las esperanzas de su país a ese respecto. Dió a entender Bede que el jueves, a más tardar, se llegará a una decisión definitiva por parte del gobierno de Budapest. El ministro Bede telefoneó hoy a su gobierno y fué informado de que se realizará una sesión del gabinete húngaro tan pronto como se haya determinado la decisión del gobierno de Moscú a propósito de las invitaciones franco-británicas. De ser ésta favorable, se tiene entendido que el propio Bede encabezará la delegación de Hungría a la conferencia de París, asistido por peritos economistas enviados ex profeso desde Budapest.

Asistieron a la Fiesta de la Zafra

RESULTARON BRILLANTES TODAS LAS CEREMONIAS

TUCUMAN, 8 (C). — Una intensa jornada cívica vivió la población de esta ciudad en ocasión de la visita de los presidentes de la Argentina, general Perón, y el de Chile, doctor González Videla, acompañados de sus respectivas comitivas.

Ya desde ayer las calles presentaban un extraordinario aspecto, propio de los grandes acontecimientos.

Esta mañana, el clima de animación adquiría brillantes contornos, favorecido por un día luminoso, a pesar de la baja temperatura reinante. Una densa multitud, desde las primeras horas, fué encaminándose hacia la estación ferroviaria y a la plaza Independencia, para presenciar diferentes instantes de la llegada de ambos mandatarios, cuya presencia en la histórica ciudad, en vísperas de la fiesta fecha que se conmemora, ha dado a aquélla una especial y resonante significación.

La Ciudad Engalanada

Todos los edificios públicos, casas de comercio y residencias particulares se encuentran engalanadas con banderas y gallardetes con los colores argentino y chileno, lo que puso en el ambiente una vibración de fervoroso patriotismo. Las diversas unidades del ejército, en completa formación, hacían guardia a lo largo de las calles Corrientes, Salta y Las Heras, por cuyas arterias pasaría más tarde la comitiva. Asimismo, por disposición de las autoridades escolares, los alumnos de los establecimientos de enseñanza, formaban una doble hilera por las citadas arterias, enarbolando banderas argentinas y chilenas, mientras entonaban canciones patrióticas.

La estación, donde se encontraban apostadas tropas de la 5ª división y la banda de la Escuela Naval Militar, estaba, también profusamente engalanada con banderas y escudos de ambos países.

Una ancha alfombra roja se había tendido desde el interior del local ferroviario hacia el exterior por la que harían su salida ambos mandatarios y sus comitivas, hallándose formados en el andén de la estación, los cadetes de la Escuela Naval Militar, para rendir honores.

En la Estación

Para recibir a los presidentes Perón y González Videla concurrieron a la estación las autoridades provinciales y altos funcionarios nacionales y miembros del cuerpo diplomático. Se encontraba el gobernador de la provincia, mayor (R.) Carlos Domínguez; el comisionado municipal, señor Eugenio Usabel; el jefe de la 5ª división, general Pedro Abadía Acuña; el jefe de la 5ª región, coronel Emilio Olssen; el jefe del estado mayor de las fuerzas del desfile, mayor Cornejo Saravia; el jefe de la plana mayor, coronel Antonio Villaba; el presidente de la Cámara Federal de Apelaciones, doctor Jorge Terán; el presidente de la Suprema Corte, doctor Juan Heller; el obispo diocesano, monseñor Agustín Barrero; el presidente de la Cámara de Senadores, señor Domingo Bruno; el presidente de la Cámara de Diputados, señor Juan F. Basualdo; legisladores nacionales y provinciales, au-

(Continúa en la página 6)

Una Aguda Crisis Política Interna Planteóse en Turquía: Hay Tensión

ANCORA, 8 (AFP.) — Una aguda crisis política interna existe en Turquía. El presidente del Consejo, Bedjer Peker y el vicepresidente, Memiaz Eukmen regresaron urgentemente hoy a Estambul, en tren especial, a fin de conferenciar con el presidente de la República, Ismet Inonu. Al mismo tiempo, el jefe del partido Demócrata, Djelal Bayar, publicaba una violentísima declaración contra el actual gabinete, al que acusa de "gabinete del terror", cuya mentalidad reaccionaria lo incapacita para realizar la democracia en Turquía.

Esta crisis que opone el jefe de la oposición al gobierno, se ha originado a raíz de una serie de conversaciones entre el jefe demócrata y el presidente Inonu, tendientes a lograr el respeto de los derechos fundamentales de reunión, palabra y de voto, de que ha sido privado el partido demócrata hasta la fecha. Ismet Inonu habría manifestado disposiciones conciliadoras, a las que se opone el primer ministro Redjer Peker. Y el manifiesto demócrata reprocha al primer ministro de negarse a seguir las iniciativas conciliatorias del jefe del Estado. En ciertos medios, se piensa que el presidente del Consejo renunciará de un momento a otro, siendo reemplazado por una personalidad de espíritu más flexible. De este modo, la semana entrante será de suma importancia para el porvenir de la política turca.

ISMET INONU

IVANISSEVICH ENTREGO LA DECLARACION DE PAZ

WASHINGTON, 8 (INS) — El embajador argentino, doctor Oscar Ivanissevich, presentó hoy una nota al secretario de Estado, general George Marshall, conteniendo una declaración de su gobierno sobre la preservación de la paz en el mundo.

El diplomático argentino declaró que el documento fué enviado a todos los gobiernos americanos.

CON FERVOR CELEBRO TODO EL PAIS LA HISTORICA FECHA QUE PLASMO LA INDEPENDENCIA NACIONAL

DIARIO DE LA MAÑANA

Clarín

10 CENTAVOS

UN TOQUE DE ATENCION PARA LA SOLUCION ARGENTINA DE LOS PROBLEMAS ARGENTINOS

AÑO II — BUENOS AIRES, JUEVES 10 DE JULIO DE 1947 — Nº 671

131 AÑOS de independencia consagrada tuvieron ayer una celebración por fervorosa. Todos se mostraron propicios. El día que fue tan diferente como el acontecimiento conmemorado. El pueblo, que puso lo mejor de sí para evocar el pasado de heroicas que en julio tomó el gesto de independencia cuando la revolución americana sólo alentaba a orillas del Plata. Los hombres de Mayo y de Julio — creadores de una patria fuerte e independiente, con escuelas que salpicaron la pampa y con inmigrantes que la colonizaron — habrían podido contemplar ayer a los hijos de los hijos, junto a los hijos de los pregoneros, escuchando, vestidos de blanco y entonando junto a la canción de Lopez y Parra. O evocarlos, firmes los pasos en las armas de la patria, en el afán a la canción albiceleste "pasan atado al carro de ningún vencedor de la tierra"

Vivióse con Emoción el Día Patrio

En la Capital Hubo Lucidas Ceremonias

EN toda la Capital ondearon durante la jornada de ayer los pabellones patrios. En todas las calles y en todas las casas se vivió la emoción patriótica del 9 de julio de 1816 y se evocaron las figuras del Congreso de Tucumán en diversos actos y ceremonias que contaron, sin excepción, con numeroso y entusiasta público, mientras se seguían, por medio de la radiotelefonía y de la prensa, las que tuvieron por marco a la Casa Histórica, en la provincia que tuvo el honor de ser cuna de la Independencia de nuestra patria.

Se Izó la Bandera

[illegible]

[illegible] de las 9 la bandera [illegible] da de custodia en la [illegible] fué conducida a la [illegible] por [illegible] de los [illegible] y el [illegible] de Mar [illegible] el [illegible] nuestra [illegible] de los [illegible] y [illegible] Nacional del [illegible] [illegible]

Tedeum

El cardenal arzobispo de Buenos Aires y primado de la Argentina, Santiago Luis Copello, asistió a la celebración patriótica, entonó [illegible] en la iglesia Catedral asistiendo al mismo [illegible] y delegaciones de [illegible] de los organismos militares de la ciudad de Buenos Aires.

Homenajes a San Martín

Varias entidades y particulares depositaron en el día de ayer varias ofrendas florales, destacándose entre ellas las del personal de la Intervención general al Obelisco Sanitario de la Nación y la de la Asociación de Empleados de Farmacia.

La Hospitalaria

La comuna organizó diversos actos en [illegible] que dependen de la Municipalidad, en los cuales se [illegible] la patria y se procuró, al mismo tiempo, proporcionar [illegible] a las personas internadas en los mismos.

En Santa Lucía

Ayer por la mañana se ofició una misa por la patria en la iglesia de Santa Lucía en el barrio de Barracas, seguida de una alocución patriótica a cargo del presbítero José María Samperio. Finalmente se cantó un [illegible] Dios, [illegible] ido organizados esos oficios por la junta parroquial de la Acción Católica.

En Flores

Diversos fueron los actos organizados con motivo de la fecha por la Comisión de Conmemoraciones

(Continúa en la página 11)

Ratificó la Asamblea de Italia el Tratado de Paz

(Informaciones página [illegible])

TRIBUTOSE UNA CARIÑOSA RECEPCION A LOS PRESIDENTES A SU REGRESO DE TUCUMAN

(INFORMACION PAGINA CINCO)

EL PLAN MARSHALL DIVIDE A EUROPA EN 2 BLOQUES

NO COOPERAN CON OCCIDENTE LOS PAISES DEL ESTE DE EUROPA

DIARIO DE LA MAÑANA

Clarín

REPUBLICA ARGENTINA 10 CENTAVOS EN TODO EL PAIS

UN TOQUE DE ATENCION PARA LA SOLUCION ARGENTINA DE LOS PROBLEMAS ARGENTINOS

AÑO II - VIERNES 11 DE JULIO DE 1947 - Nº 672

SE ACUSA A LOS SOVIETICOS DE PRESIONAR A SUS VECINOS

ESPECIAL Para "CLARIN"

PARIS, 10 (AFP.) — A sólo dos días de la inauguración de la conferencia internacional de París, las presunciones de una división de Europa en dos bloques, se confirman cada vez más.

Tal como se preveía, los Estados "satélites" de la Unión Soviética han negado su participación en los trabajos tendientes a establecer el balance de los recursos y de las necesidades de los países europeos devastados por la guerra.

En esferas diplomáticas se acusa a los rusos de ejercer presión sobre los países vecinos para que no aceptasen la invitación. Los pretextos arguidos por los países del bloque oriental para rechazar la invitación franco-británica, no son los mismos en todos los casos: mientras que Moscú se refiere a finalidades políticas escondidas tras las proposiciones del general Marshall, Varsovia niega su apoyo a la magna obra por cuanto considera que ella favorecería el resurgimiento del imperialismo alemán. Hasta ahora las esferas allegadas a las cancillerías de París y Londres abrigaban la esperanza de que Rusia volviera sobre sus pasos al comprobar que la buena voluntad manifestada por los Estados Unidos no sólo existía en las palabras, sino que sería llevada a la práctica en la forma más expeditiva posible. Esas esperanzas se fundaban sobre todo en una respuesta afirmativa —o por lo menos no negativa— de los países que se encuentran en la órbita de Moscú. Dichos Estados —manifestaban los mencionados círculos— tienen urgente necesidad de ayuda material y Rusia sólo puede ofrecerles por ahora un apoyo ideológico y la promesa de un resurgimiento económico basado en el sistema soviético. Tal vez para reforzar sus argumentos, el Kremlin esboza ahora un nuevo plan que se opone al del secretario de Estado de la Unión. Parece seguro este año las perspectivas de la cosecha de trigo en la Unión Soviética son inmejorables y el Sr. Molotov tiene la intención de realizar todos los esfuerzos posibles para que elal sirva para aliviar la escasez alimenticia reinante en los países del este europeo

La conferencia de París no durará mucho tiempo, probablemente tres o cuatro días: el trabajo más arduo será llevado a cabo por las subcomisiones que se designen para establecer el citado balance económico. Falta saber ahora cuál será la actitud de los países participantes respecto a los Estados que han negado su colaboración. Es muy posible que se convenga que para realizar más aún el carácter desinteresado y universal del plan, los países no participantes tendrán derecho más adelante, si lo juzgan útil, a reconsiderar su actitud y aceptar ulteriormente colaborar en la obra de reconstrucción.

Los países escandinavos han enviado su aceptación, luego de una reunión de cancilleres y ministros de Comercio llevada a cabo en Copenhague. En esta oportunidad los representantes de Suecia, Noruega y Dinamarca decidieron adoptar un plan común de acción en la próxima conferencia. Es evidente que la nota cursada por Moscú a dichos países en lo concerniente a la reunión de París, ha enfriado los ánimos de los gobiernos escandinavos temerosos de desagradar con su actitud a los franco-británicos o a los soviéticos.

Nuevamente el salón del reloj del Quai d'Orsay será testigo de un acontecimiento que ha de marcar una época en la historia universal: la conferencia que se iniciará dentro de dos días puede aportar un mejoramiento notable en las relaciones de los dos bloques opuestos o hacer más profunda aún la escisión que los separa actualmente.

Con la decisión a última hora de Checoslovaquia, que constituyen el la conferencia económica europea, siete países de los veintidós invitados: Polonia, Rumania, Hungría, Bulgaria, Yugoslavia, Albania y Checoslovaquia, que constituyen el sector sometido a la influencia soviética, se rehusan a deliberar en torno al plan Marshall de ayuda económica a Europa.

Los otros países restantes han hecho conocer oficialmente su decisión de estar presentes en París,

(Continúa en la página dos)

Estudian en EE. UU. la Convocatoria de la Reunión de Río

WASHINGTON, 10. (AFP.). — "La cuestión de Nicaragua y la participación eventual del gobierno de este país en la Conferencia de Río de Janeiro, es estudiada por la comisión nombrada por el Consejo Directivo de la Unión Panamericana, y la decisión a dicho respecto será tomada en la sesión fijada para la semana próxima". Así declaró hoy el embajador de Chile, señor Félix Nieto del Río, miembro de dicha comisión, después de la entrevista celebrada con el secretario de Estado adjunto de la Unión, señor Norman Armour

El embajador de Chile confirmó que el delegado brasileño en la Unión Panamericana, pidió al Consejo Directivo de este organismo, la remisión de las invitaciones para la Conferencia de Río, fijada para el 15 de agosto a "todas las repúblicas americanas".

Los Soviéticos se Oponen al Ingreso de Austria en la UN

Violento Debate en el Consejo de Seguridad

LAKE SUCCESS, 10 (AFP.) — La Unión Soviética se opuso enérgicamente al ingreso de Austria en la organización de las Naciones Unidas. Pero el Consejo de Seguridad, en contra de la opinión rusa, decidió hoy transmitir la candidatura austríaca a la comisión encargada de examinar los pedidos de ingreso, de acuerdo con los procedimientos normales en estos casos.

El representante soviético, Gromyko al negarse a la admisión de Austria, señaló que no se había firmado aun el tratado de paz con ese país, aparte de no haberse llegado a su respecto a un acuerdo entre las cuatro potencias sobre los términos del futuro tratado. Evocando la Conferencia de Moscú, puso de manifiesto la situación especial de Austria, y la diferencia con otros países, como, por ejemplo, Italia y Hungría, cuyos tratados de paz fueron firmados y sólo esperan la ratificación.

Australia se sumó a la Unión Soviética en su oposición a la candidatura austríaca, afirmando que dicho país era aun una nación enemiga, ocupada por fuerzas aliadas y desprovisto de soberanía. Los Estados Unidos, por el contrario, defendieron el derecho de Austria a ser admitida en la UN; y recordaron que, si el tratado de paz con ese país no había sido concluído aun, todo el mundo sabía a quién incumbía esa responsabilidad. El Consejo de Seguridad hizo caso omiso de las objeciones planteadas por la U.R.S.S. y Australia, resolviendo transmitir dicha candidatura a la comisión especial encargada de estudiar los pedidos de ingresos

GROMYKO

★ *Los Comunes Aprobaron la Independencia de la India* ★

Gobernará Mountbatten en la India del Futuro

LONDRES, 10 (AFP.) — Ha sido declarada la independencia de la India. La Cámara de los Comunes aprobó la ley correspondiente, en segunda lectura.

En representación del partido Conservador británico, Harld MacMillan elogió el talento del virrey de la India, lord Mountbatten, por haber evitado una sangrienta guerra civil y aprobó la ley de independencia de aquella, aunque manifestó su disconformidad por el título de ley concedido a ese acto.

"El partido del Congreso de la liga musulmana, son los herederos del poder británico en la India", declaró el primer ministro británico, Clement Attlee al presentar en segunda lectura el proyecto de ley sobre la independencia de la India en los Comunes.

"El virrey lord Mountbatten será el gobernador general de la India. El dirigente musulmán, Jinnah, gobernador general del Pakistán La designación de Mountbatten ha sido aprobada por la liga musulmana y las partes en presencia no han opuesto reparos en ella. El actual virrey desempeñará además, el cargo de presidente del consejo de defensa de la India, hasta que los dos nuevos dominios, Pakistan e Indostan, se hallen en condiciones de asegurar su defensa por sus propios medios" siguió diciendo el primer ministro.

Luego anunció que los jefes de los nuevos dominios se comprometieron a garantizar la permanencia de los empleados de la administración, inclusive los europeos. También fijó para fines de año la evacuación de las tropas británicas en la India. Hasta esa fecha el ejército hindú permanecerá bajo la autoridad del comandante en jefe.

"Personalmente, agregó, deseo sinceramente que la secesión de la India en dos estados no pueda durar, porque la independencia hindú puede y debe ser realizada en el cuadro de la comunidad de naciones británicas".

LOS PRESIDENTES de Argentina y Chile a su regreso a esta capital son recibidos en la estación Retiro por una verdadera multitud, que testimonió su simpatía al general Perón y al Dr. Gonzáles Videla. El convoy presidencial entró en agujas exactamente a las 23.30 horas de anoche

CLARIN Oral Desde Hoy a las 12, 18.30 y 23.45 por LR4 Radio Splendid

CON CALIDA EMOCION PUEBLO Y GOBIERNO DESPIDEN AL PRESIDENTE AMIGO QUE HOY DEJARA NUESTRO PAIS

ASISTEN 16 PAISES A LA REUNION DE PARIS

LA DESERCION DE CHECOSLOVAQUIA HA DESALENTADO A LOS PROPICIADORES DEL PLAN DE REHABILITACION

ESPECIAL Para "CLARIN"

PARIS, 11 (AFP.) — Sobre un total de 27 países, 16 participarán en la conferencia que se inicia mañana en esta capital, bajo la presidencia del canciller francés, señor Georges Bidault. A más de Francia y Gran Bretaña, potencias invitantes, son: Austria, Bélgica, Dinamarca, Grecia, Irlanda, Islandia, Italia, Luxemburgo, Noruega, Holanda, Portugal, Suecia, Suiza y Turquía. España y Alemania no han sido invitadas, pero las zonas occidentales de esta última, estarán representadas por dos potencias, en aquellas cuestiones que se relacionan con su economía. Nueve países se negaron a participar en la conferencia. Son éstos: la Unión Soviética, Albania, Bulgaria, Finlandia, Hungría, Polonia, Rumania, Checoslovaquia y Yugoslavia. Ocho países estarán representados por sus ministros de Relaciones Exteriores: Francia, George Bidault; Gran Bretaña, Ernest Bevin; Bélgica, Spaak; Irlanda, Lemass; Italia, Sforza; Luxemburgo, Sack; Holanda, Betselaer; Portugal, Casiro da Mata. Los otros países participantes nombrarán como jefes de sus delegaciones a sus embajadores o ministros acreditados en París, o a altos funcionarios de su administración. La conferencia durará probablemente dos o tres días. La conferencia designará a los miembros de un comité de cooperación y de comités adjuntos, los que trabajarán en locales especiales que les han sido reservados en el Gran Palais.

Desaliento en París

LONDRES, 11 (AFP). — En los medios oficiales se deplora la decisión de Checoslovaquia de no participar en la conferencia de París, tanto más cuanto que su aceptación primera había hecho nacer en esos mismos medios la esperanza de que su ejemplo fuera seguido por otros Estados de Europa oriental.

Es dudoso, en estas circunstancias, aguardar una respuesta afirmativa de Finlandia. De este modo, ninguna de las potencias vecinas estará representada en París.

Más reservados que los órganos de la prensa londinense, los medios autorizados evitan referirse a la presión que habría sido ejercida por Moscú sobre los gobiernos de Europa oriental y central. Pero no por ello, se pasa por alto el hecho de que el viraje de Checoslovaquia se produjo en momentos en que el primer ministro checo, Gottwald, y el canciller Masaryk, se hallaban en Moscú.

HA QUEDADO SELLADA LA SUERTE DE EUROPA

La Actitud de Stalin se Considera Como un Mal Augurio para la Futura Tranquilidad

Especial para CLARIN de Internacional News Service

STALIN

PARIS, 11 (INS). — Los observadores diplomáticos de París expresaron la creencia de que la suerte de Europa está ya echada, definitiva y peligrosamente, en torno de la división del continente en dos bandos antagónicos. Esta opinión se funda en la pronta y eficaz intervención del primer ministro soviético, mariscal Stalin, al obligar a Checoslovaquia a retirar a última hora su aceptación de la invitación anglo-francesa para participar en la conferencia económica europea. El brusco modo con que Stalin requirió la presencia en el Kremlin del vice "premier" Klement Gottwald, y del canciller checoslovaco, Jan Masaryk, momentos después de llegar a Moscú, obligándolos a despachar instrucciones telefónicas al gobierno de Praga surgiriendo la conveniencia de un viraje, es considerado como de muy mal augurio para la futura tranquilidad de Europa.

El texto del comunicado del gabinete checo explicando su media vuelta, "ha inducido a los diplomáticos destacados en París a creer que el propio Stalin manifestó a los dos estadistas checos que la participación de Checoslovaquia en la conferencia de París, sería considerada como un acto "hostil" hacia la Unión Soviética. No es esta la primera vez que Rusia ha conminado a los checos para evitar que Checoslovaquia adoptara una acción independientemente de los deseos del Soviet. El ministro del Exterior soviético, Sr. V. Molotov, entregó una advertencia parecida a Masaryk, en la conferencia de San Francisco.

Viaje de Sforza

ROMA, 11 (INS) — El conde Carlo Sforza, ministro de Relaciones Exteriores, salió hacia París por vía aérea, para concurrir a la conferencia económica que allí se inaugura mañana. En el momento de su partida, expresó:

"Llevo una cartera llena de esperanzas, particularmente; pero también con algunas sugestiones y buenos deseos".

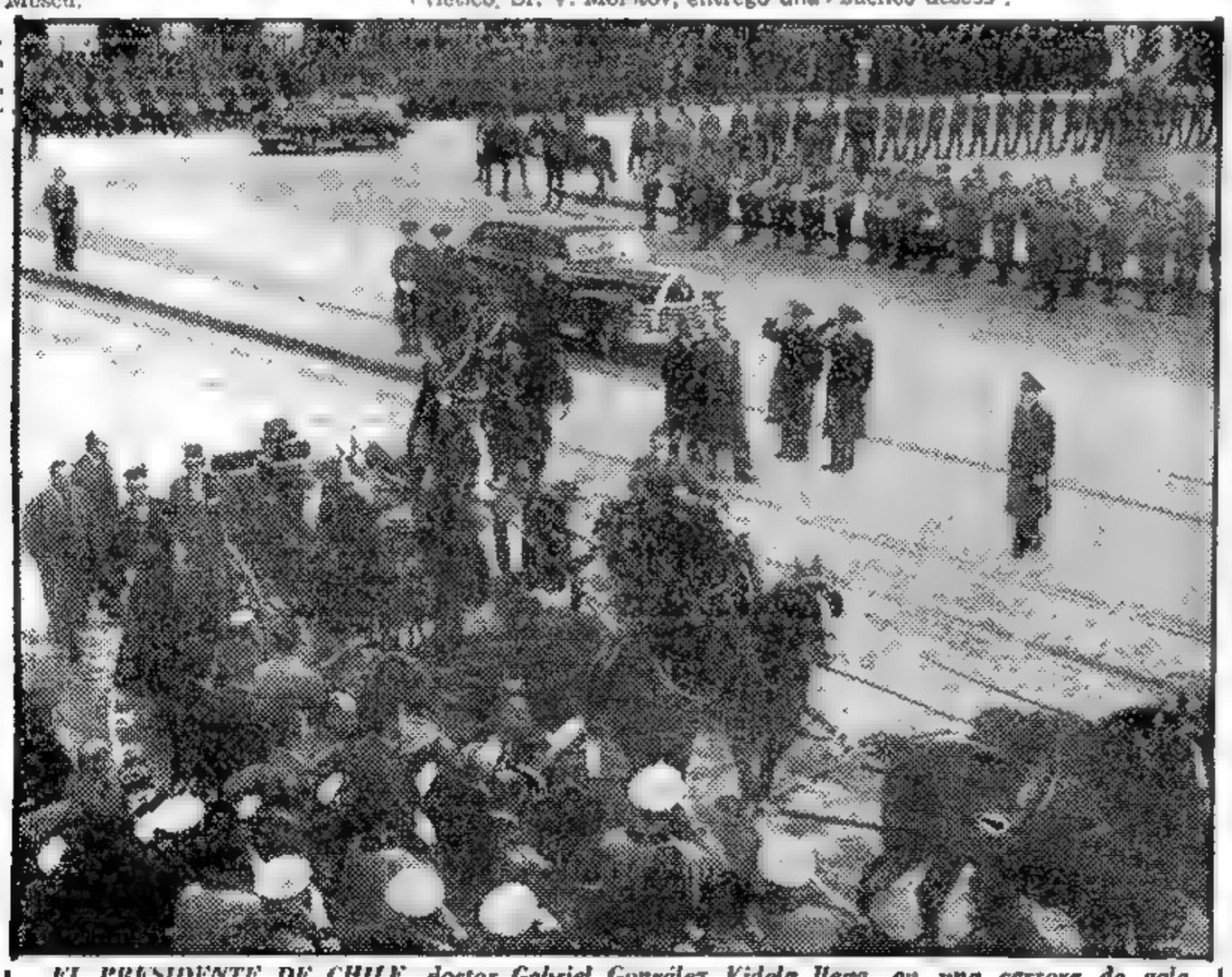

EL PRESIDENTE DE CHILE, doctor Gabriel González Videla llega, en una carroza de gala, —entre las entusiastas aclamaciones del público— ante las escalinatas del Congreso, donde se efectuó ayer una asamblea legislativa en su honor. A todo lo largo de su recorrido, fuerzas armadas de la Nación rindieron honores al primer mandatario del país hermano

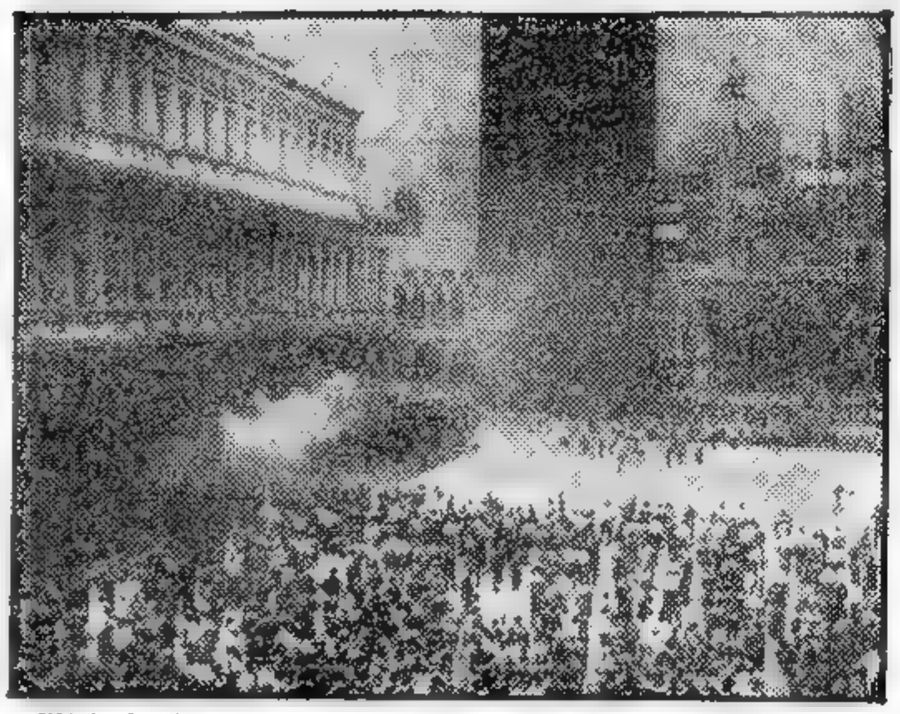

EN MILAN, los comunistas hicieron una demostración hostil al primer ministro Alcide De Gasperi, cuando éste trataba de hablar en defensa de los derechos elementales del hombre. La policía tuvo que dispersar con gases lacrimógenos a los comunistas que, armados de palos y revólveres, se habían adueñado de la plaza

DIARIO DE LA MAÑANA

Clarín

REPUBLICA ARGENTINA 10 CENTAVOS EN TODO EL PAIS

UN DIARIO QUE DE ATENCION PARA LA SOLUCION ARGENTINA DE LOS PROBLEMAS ARGENTINOS

AÑO II - SABADO 12 DE JULIO DE 1947 - Nº 673

En EE. UU. ha Sido Estudiada la Situación Internacional

WASHINGTON, 11 (INS) — El secretario de Estado, general George Marshall, declaró hoy ante la Comisión de Relaciones Exteriores del Senado que la división de Europa en dos bloques —occidental y oriental— crea una situación muy grave, pero que E. Unidos está dispuesto a seguir adelante con el plan Marshall.

El general Marshall pasó una hora y cuarenta y cinco minutos en el seno de la comisión describiendo a grandes rasgos la situación extranjera. Los componentes de la comisión se comprometieron a mantener absoluta reserva sobre las declaraciones de Marshall.

Se afirma que Marshall declaró que fundamentalmente su plan consistirá en ayudar a Europa para que Europa se ayude a sí misma. Estados Unidos suministraría herramientas y maquinaria de manera que las naciones asoladas por la guerra pudieran rehabilitarse.

La Asamblea Occidental se Inaugurará Hoy a las Once

PARIS, 11 ((INS)). — Mañana a las once se inaugurará en París la conferencia económica europea. La reunión tendrá un carácter "puramente occidental" por haber boicoteado las deliberaciones los países del este de Europa, satélites de la Unión Soviética.

Asistirán a la reunión continental representantes de 16 naciones de las 22 invitadas por Francia y Gran Bretaña, quienes procurarán llevar a la práctica el plan recomendado por el general Marshall para la recuperación económica de Europa. Las sesiones tendrán como marco el salón del reloj del Quai D'Orsey francés.

Participan los Países Escandinavos

PARIS, 11 (AFP. — El "Quai d'Orsay recibió hoy las notas oficiales enviadas por Suecia, Noruega y Dinamarca aceptando la invitación franco-británica. Contrariamente a lo afirmado por ciertos observadores, dichas notas no contienen reserva alguna respecto de la participación de los tres países. Noruega se declara dispuesta a participar en la conferencia "para la creación de un organismo provisorio que elabore la estadística de las necesidades europeas". Suecia envía sus delegados a fin de tomar parte en el cambio de opiniones sobre el proyecto presentado por los gobiernos francés y británico. La cancillería francesa recibió igualmente la respuesta oficial de Albania declinando la invitación. Hasta este mediodía no se habían recibido las notas de Hugría y Finlandia.

Reveló Moscú un Plan de Molotov

PARIS, 11 (AFP). — Al propalar la revista de prensa soviética, Radio Moscú empleó hoy por primera vez el término "plan Molotov".

"El ministro de Relaciones Exteriores —dijo la emisora— anunció recientemente que el esfuerzo nacional y la vida interna de un país constituían un potencial netamente superior a toda ayuda extranjera para el resurgimiento de Europa. Esas palabras del señor Molotov son un programa que la Unión Soviética sigue al pie de la letra y que está realizando. El plan Molotov no son nuestras obreras superando las normas de la producción, nuestros campesinos entregando al estado abundante cosecha, son todos los hombres y mujeres soviéticos asegurando su éxito".

Programa de Labor de Mr. Bevin

LONDRES, 11 (INS). — Hoy se inaugurará en París la conferencia económica europea sobre el plan Marshall de ayuda en la rehabilitación del Viejo Mundo, estimándose que en la sesión de apertura el canciller británico, señor Ernest Bevin, al presentar los puntos de vista de Gran Bretaña, pedirá a las naciones participantes la máxima celeridad en la realización de los objetivos de la reunión —compilación de datos económicos y designación de subcomisiones de expertos— a efectos de poder llevar con la urgencia requerida por la postración de Europa la ayuda necesaria para su reconstrucción.

La prensa matutina de Londres expresa en sus editoriales profundo disgusto por la ausencia de Checoslovaquia en la reunión internacional, pues existía la esperanza de que dicho país pudiera servir de puente entre los bloques occidental y oriental

SE TRIBUTO UNA AFECTUOSA DESPEDIDA A GONZALEZ VIDELA

Hay Acuerdo Entre las Naciones Occidentales

En la Sesión Inaugural se Acordó Crear un Comité de Trabajo

FUE CALUROSAMENTE ELOGIADA LA INICIATIVA DE ESTADOS UNIDOS

DIARIO DE LA MAÑANA

Clarín

REPUBLICA ARGENTINA 10 CENTAVOS EN TODO EL PAIS

UN TOQUE DE ATENCION PARA LA SOLUCION ARGENTINA DE LOS PROBLEMAS ARGENTINOS

AÑO II - DOMINGO 13 DE JULIO DE 1947 - Nº 674

ESPECIAL Para "CLARIN"

PARIS, 12 (INS). — La segunda conferencia que se celebra en Europa sobre el plan Marshall, se inauguró hoy en París. Con la rapidez que no se había visto en ninguna reunión internacional de las celebradas a raíz de la guerra, las 16 naciones del occidente de Europa aprobaron la propuesta anglo-francesa para la creación inmediata de un comité de trabajo.

La histórica conferencia comenzó su sesión inaugural, a las 11.6 de la mañana, hora de París. Ni una sola objeción se levantó al proponer el ministro del Exterior británico, Sr. Ernest Bevin —quien fué electo presidente de la Asamblea— que se integrase un comité de trabajo en el que estuviesen representadas todas las naciones participantes.

Recomendó Bevin que el comité estudie la organización de subcomisiones permanentes, y que informe a la Asamblea sobre sus gestiones el martes, a más tardar.

La propuesta de Bevin fué fundada con otra parecida que sometió el ministro del Exterior francés, Sr. Georges Bidault, quien en su discurso de apertura hizo el elogio de la "noble iniciativa de Estados Unidos" al ofrecer a Europa los beneficios del plan Marshall.

Acuerdos Voluntarios

Bevin recalcó el hecho de que la conferencia es de carácter económico y no político, pero añadió que la rehabilitación económica de Europa contribuirá también a resolver los problemas políticos del continente. Señaló que "esta Asamblea es el resultado de acuerdos voluntarios, que se tomaron en la inteligencia de que Europa tratará de obtener de los Estados Unidos ayuda económica de carácter suplementario únicamente, como está previsto en el plan Marshall". Reveló el canciller británico que ha sido autorizado por su gobierno para poner las fuerzas del imperio británico a disposición del restablecimiento económico de Europa, y deploró el boicot declarado a las conversaciones económicas por la Unión Soviética. Seguidamente Bevin expresó que la puerta de la conferencia sigue "abierta de par en par para todos los países animados de buena voluntad que deseen contribuir a la rehabilitación económica de Europa". En este punto Bevin se hizo eco de lo expuesto anteriormente por Bidault.

La conferencia comenzó sus trabajos a los 10 minutos de convocada por el propio Bidault en el salón de recepciones del Quai d'Orsay, que estaba brillantemente iluminado. Los delegados se enfrascaron en sus tareas con tal decisión, empeño y espíritu de cooperación, que los observadores hubieron de comentar la amistosa concordia que prevalecía, en contraste con las sesiones de conferencias a las que habían asistido Rusia y sus satélites.

Contrariamente a lo que se esperaba, hubo muy pocos discursos en la sesión inaugural, que duró 53 minutos solamente. La sesión se levantó a las 12.03 del mediodía, hora de París. Uno de los pocos oradores fué el conde Carlos Sforza, ministro de Relaciones Exteriores de Italia, quien manifestó a los delegados: "El porvenir de Europa y la paz del mundo están en nuestras manos, mucho más de lo que lo estuvieron en 1919. Tengamos cuidado y sobre todo muy presente que debemos triunfar.

MOMENTOS ANTES DE SUBIR AL AVION que lo condujo de regreso a su patria, el presidente de Chile, doctor Gabriel González Videla, con el general Perón y el ministro del Interior, escuchan los himnos nacionales de Chile y Argentina, broche de las jornadas de confraternidad vividas con motivo de la visita del ilustre mandatario de la nación hermana

Checoslovaquia Recibió la Promesa de Ayuda Rusa

Fué Elaborado un Pacto Comercial; Será Afianzada la Alianza de Ambas Naciones

MOSCU, 12 (INS). — La delegación checoslovaca en Moscú partió de regreso a Praga, después de haber llegado a un completo acuerdo con las autoridades rusas en cuanto a principios económicos y de carácter general que habrán de regir las relaciones de Checoslovaquia con la Unión Soviética.

La delegación checa permaneció, sin embargo, en Moscú con el fin de elaborar definitivamente un pacto comercial sujeto al "status" discutido en ocasión de la reciente visita a Rusia del "premier" checo, Klement Gottwald, y del ministro de Relaciones Exteriores, señor Jan Masaryk.

Este último, en declaraciones exclusivas para INS, manifestó que la delegación de su país discutió "todos los problemas relacionados con la necesidad de un entendimiento entre Rusia y Checoslovaquia, desde el punto de vista político".

"Se llegó a un acuerdo en principio, —dijo— en relación con los problemas económicos. Ese acuerdo contribuirá a desarrollar más las relaciones entre la Unión Soviética y Checoslovaquia". Añadió Masaryk que la cantidad y la naturaleza de los productos sujetos a intercambio comercial fueron debidamente estudiadas y acordadas y que la delegación comercial checa que permanecerá en Moscú formalizará un convenio concreto sobre lo acordado.

Hizo declaraciones

MOSCU, 12 (INS). — Antes de su partida hacia Praga, el primer ministro checo Clement Gottwald, declaró que la alianza entre Checoslovaquia y Rusia tendrá un "efecto favorable en la vida de nuestro país". Añadió que los resultados políticos de "nuestra estancia en Moscú han consolidado la posición internacional de la República checa y la unión fraternal del pueblo eslavo en general. Los resultados de nuestras conversaciones económicas, que fueron el objetivo primordial de las deliberaciones, constituyen una ventajosa inversión en el fomento económico de Checoslovaquia y resolverán una serie de complejas cuestiones en la economía checa".

En EE. UU. Siguen Investigando el Misterio

Aparecieron Más Platos Voladores

NUEVA YORK, 12 (AFP). — No se ha abandonado todavía la investigación de los discos voladores, que durante las últimas semanas han intrigado tanto a la opinión pública. Uno de estos discos se ha encontrado en el Estado de Idaho. El aparato semeja un par de címbalos de unos 77 centímetros de diámetro, unidos entre sí. Por uno de los lados lleva una especie de cola de metal, y al otro lado asimismo una cola de material plástico.

El plato volador está pintado en dorado por una de las partes y plateada por la otra. Las autoridades militares se han negado a comentar el hallazgo. Se habría encontrado en Wisconsin otro disco volador, representando éste dos bols de sopa.

Dudan en Roma

ROMA, 12 (AFP). — Los "platos voladores" habrían hecho su aparición en el cielo de Roma, donde dos niñas del barrio de San Juan que se encontraban en la terraza de su residencia, afirman haberlos visto volar a gran altura.

Créese sin embargo, que al igual de lo ocurrido en Milán, se trata de un fenómeno de autosugestión.

Aparecen en Italia

NUEVA YOR, 12 (INS). — El corresponsal de la NBC, Merrill Mueller, anunció que en Italia se han visto dos de los misteriosos "platos volantes" que están apareciendo por distintas regiones del orbe. Los discos volaban en dirección sur, con relación a Milán.

Agradeció la UNRRA la Contribución Argentina

El Aporte Fué de Gran Valor para Europa

EL presidente de la Nación, general Perón, ha recibido del director general de la UNRRA, señor Lowell W. Rooks, el siguiente telegrama, fechado en Wáshington el 27 de junio último, agradeciéndole las contribuciones que la Argentina ha hecho llegar a aquella organización mundial:

"Excelencia: El 30 de junio, la Administración de Rehabilitación y Ayuda de las Naciones Unidas terminará sustancialmente sus operaciones en Europa. Deseo aprovechar esta oportunidad para agradecer a usted y al pueblo de la Argentina, las contribuciones de cereales hechas a esta organización internacional. Dicha contribución fué de gran valor durante la crisis mundial de alimentos del año pasado, y espero que será fuente de satisfacción para usted y el pueblo de la Argentina saber que ayudó considerablemente a mantener la vida de gran número de personas en Europa. Hoy haré una declaración pública, describiendo la labor de esta organización internacional. La tarea no ha sido fácil, pero por propia experiencia, estamos convencidos que para solucionar el problema de la recuperación económica mundial, los gobiernos del mundo deben encontrar la manera de trabajar juntos eficientemente".

JAMES ROOSEVELT APOYARA LA CAMPAÑA DE WALLACE

FRESNO (California), 12 (AFP). — En una reunión política celebrada en esta ciudad fué anunciado que James Roosevelt, hijo del ex presidente de los Estados Unidos y jefe del partido Demócrata de California, fué elegido para dirigir la campaña presidencial de la República del señor Henry Wallace, en el oeste de los Estados Unidos. Los organizadores del mitin aseguraron que la popularidad del señor Wallace es muy grande en los Estados del oeste.

Clarín Solamente los LUNES A 15 CENTAVOS

Mañana

El Suplemento Deportivo de CLARIN será la revista más completa en su género: Reclámela a su canillita. ¡Vale la pena madrugar!

Los Rusos Tienen su Propio Plan de Ayuda para el Este de Europa

(VER INFORMACION PAGINA DOS)

Establecen los Principios del Plan de Ayuda a Europa

TODOS LOS PARTICIPANTES TIENEN IGUALDAD DE DERECHOS

Absoluta Independencia de los Pequeños Países

Reina Ambiente de Optimismo Entre los Delegados de los 16 Países Asistentes

Exclusivo Para CLARIN
De la Agencia FRANCE PRESSE

PARIS, 13 (AFP.) — Todos los Estados presentes en la conferencia económica que inició hoy sus tareas de fondo, tendrán participación en los trabajos y deliberaciones, en un pie de perfecta igualdad. La independencia de los pequeños Estados ha sido la preocupación dominante en los momentos previos y en el comienzo de los debates. Evidentemente, pesaba en el ánimo de todos los delegados la suspicaz prevención manifestada por el ministro soviético, señor Molotov, en la fracasada conferencia de los "tres".

La tarea de hoy no fué grande desde luego pero sirvió para establecer principios que en los círculos políticos de esta capital se consideran esenciales. Ante todo se destaca el hecho de que el proyecto de organización agregado a las invitaciones de los gobiernos británico y francés ha sido modificado en un sentido democrático por el voto unánime de las dieciséis delegaciones presentes.

La modificación principal consiste en haber cambiado, aclarándola, la frase del preámbulo en que estaba contenida la palabra "independencia". La frase decía así: "Así se asegurará mejor la rehabilitación económica de los países europeos y la salvaguardia de su independencia". Para evitar toda clase de equívocos la oración ha sido transformada así: "Así se asegurará mejor la rehabilitación de los países europeos; tal rehabilitación será la salvaguardia de su independencia".

Juntamente con el proyecto de organización y el informe del comité de Trabajo se aprobó la determinación de que el comité de cooperación esté constituído, no por una cantidad restringida de países europeos sino por los delegados de todos los Estados miembros. Para darle a ese comité la amplitud máxima deseable se estableció que "aún los Estados que no forman parte de la conferencia tienen derecho a ingresar en él tan pronto como lo deseen".

De este modo se entiende dejar la puerta abierta a todos los pai-

(Continúa en la página DOS)

PRIMERA SECCION
DIARIO DE LA MAÑANA
Clarín
15 CENTAVOS LOS LUNES
UN TOQUE DE ATENCION PARA LA SOLUCION ARGENTINA DE LOS PROBLEMAS ARGENTINOS
AÑO II — BUENOS AIRES, LUNES 14 DE JULIO DE 1947 — Nº 675

Si Europa no se Une Habrá Otra Guerra, dijo Ramadier

Importante Discurso del "Premier" Francés en Chambery

ESPECIAL Para "CLARIN"

CHAMBERY, 13 (AFP.) — "Ha llegado para Europa la hora de reorganizarse o morir. Reorganizándose volverá a asumir su misión inventora y educadora; pero antes debe reunir sus fuerzas y concentrar todos sus recursos".

Con estas palabras, el jefe del gobierno francés, señor Ramadier, sintentizó su esquema de la situación del continente en momentos en que dieciséis naciones deliberan en la conferencia de París, sobre la mejor forma de colaborar en la formidable tarea de la reconstrucción.

"En Europa y en el espíritu de Europa —continuó diciendo el señor Ramadier— es donde puede constituirse la unidad humana, y creo que, si Europa no es capaz de realizar su unión y hacer oír su voz, la humanidad será arrastrada a quién sabe qué espantosa catástrofe. Pero Europa, que ha sufrido lo indecible con la guerra última, corre el riesgo de desaparecer si no logra vencer las dificultades y penurias que la aquejan en este momento".

Recordó luego el primer ministro que Estados Unidos, por boca del general Marshall, ha expresado la voluntad de dar a Europa la ayuda necesaria respetando religiosamente su independencia. Hizo notar, sin embargo, que es preciso que se realice un acuerdo entre las diversas naciones del continente para que los Estados Unidos cumplan su propósito de encauzarlos en el camino de la reconstrucción. Esto quiere decir, expresó el señor Ramadier, que la iniciativa corresponde sólo a Europa porque, indudablemente, no sería bueno ni útil que los Estados Unidos establecieran por su cuenta un programa de reordenación de la economía europea.

En todo esto, dijo luego el estadista francés, es indispensable que la constitución de una Europa unida no sirva para cobijar ninguna suerte de hegemonía. La igualdad en la colaboración debe ser la regla común.

"La proposición del general Marshall puso una luz de esperanza sobre el horizonte que se oscurecía sin cesar. Esa proposición consta de dos partes esenciales: por la primera, se pide a Europa un esfuerzo de solidaridad; por la segunda, se ofrece al pueblo europeo la ayuda generosa del pueblo norteamericano. Me parece que la primera de esas premisas es la más importante. Hace ya tres siglos que los hombres de Estado europeos tratan de construir un edificio continental. Nunca lo consiguieron; pero, ahora, se halla ante un peligro mortal y ¿no es acaso, del peligro común de donde debe surgir el sentimiento de la solidaridad?"

El señor Ramadier recordó luego que a esa solidaridad le falta todavía el apoyo de Rusia. "El lugar de los ausentes, está aun reservado, dijo luego; y, sea cual haya sido su contestación provisional, la Unión Soviética tiene su asiento natural no sólo en la conferencia, no sólo en el primer comité de organización, sino, también, en los organismos definitivos de la Europa asociada.

Impondrán Otra Vez la Ley Marcial en una Zona de Tierra Santa

JERUSALEN, 13 ((INS)). — Las autoridades británicas han comunicado que, de no ser libertados antes de medionoche los dos sargentos secuestrados por los terroristas judíos, impondrán nuevamente la ley marcial en una gran zona de Palestina.

Los dos sargentos secuestrados, según las informaciones que poseen las autoridades británicas, han sido tomados por las organizaciones judías clandestinas en concepto de rehenes con motivo de la sentencia a muerte contra tres terroristas hebreos cuyas condenas fueron confirmadas la semana pasada.

Jefes Paraguayos a Bordo de las Cañoneras

APARECEN AQUI en estas notas gráficas exclusivas de CLARIN —único diario que ha destacado un redactor y un fotógrafo a bordo de la Expedición Naval paraguaya—, el teniente de fragata Rolando Ibarra, herido gravemente el 5 de julio en las circunstancias de que da cuenta la nota de nuestro enviado especial que publicamos en la última página, y el jefe del estado mayor revolucionario coronel Caballero Gatti. El primero, el día 4 de julio, probando el rancho de la tripulación. El segundo, usando un típico poncho paraguayo

RECLAME A SU CANILLITA CON ESTA EDICION EL SUPLEMENTO DEPORTIVO

UNA CIUDAD CHINA DENTRO DE UNA CAPITAL COLONIAL

POR IGNACIO COVARRUBIAS

EN LA PAG. CENTRAL

SUSPENDEN LOS PERMISOS DE IMPORTACION DE VARIOS ARTICULOS

Las Cañoneras del Paraguay Abrieron un Segundo Frente

CAYERON BOMBAS GUBERNISTAS EN EL TERRITORIO ARGENTINO

Clarín — DIARIO DE LA MAÑANA — REPUBLICA ARGENTINA 10 CENTAVOS EN TODO EL PAIS

UN TOQUE DE ATENCION PARA LA SOLUCION ARGENTINA DE LOS PROBLEMAS ARGENTINOS

AÑO II - MARTES 15 DE JULIO DE 1947 - Nº 676

Las Tropas Rebeldes Apoderáronse de la Ciudad de Ayolas

EXCLUSIVO

POSADAS, 14. (Del enviado especial de CLARIN). — Nuevamente el sábado la aviación gubernista paraguaya dejó caer bombas sobre territorio argentino, encontrándose la zona afectada en Guardia Cué, frente a la isla paraguaya de Yaciretá. En las tres incursiones aéreas efectuadas sobre las cañoneras, cuya marcha por el Paraná se intenta dificultar mediante los continuos bombardeos las bombas no dieron en el blanco. Mientras tanto, las naves revolucionarias fondearon frente a Yaciretá para apoyar a las tropas que allí efectuaron un desembarco, siendo posible también que estén a la espera de nuevos contingentes que podrían ser llevados a Encarnación.

Comprueban el Ataque

Inmediatamente de producido el ataque aéreo, en cuyo transcurso algunas bombas estallaron en territorio argentino, autoridades de la provincia de Corrientes concurrieron al lugar para verificar los daños causados. Acompañando a una patrulla al mando del teniente Oscar Vignole y del Destacamento Posadas, pudé comprobar personalmente los impactos obteniendo fotografías que documenten el hecho. En la fecha he remitido el siguiente despacho telegráfico al canciller argentino: "Ministro Relaciones Exteriores, Bramuglia. Ratifico nota anterior enviada vía Concepción sobre bombardeo territorio argentino por aviones paraguayos y denuncio que sábado 12 aviones de igual bandera arrojaron bombas sobre Paso Cué, a 800 metros galpones Arrocera en Guardia Cué. Con teniente Oscar Vignole verificamos impacto. Firma: Enviado especial diario CLARIN".

El Primer Desembarco

ITUZAINGO, 14. (Del enviado especial de CLARIN). — Amplio hoy los anteriores despachos sobre el primer desembarco de las fuerzas revolucionarias efectuado el sábado, a las 16, en la isla Yaciretá. Al efectuarse esta operación, en la que acompañé a las tropas encargadas de cumplirla, se hicieron presentes los aviones gubernamentales. Los primeros soldados que pusieron el pie en tierra lo hicieron en medio del estallido de las granadas gubernistas, en una acción espectacular a la que se asigna enorme importancia, pues se considera que el contingente que descendió en tierra paraguaya cumpliendo el plan elaborado por el alto comando, puede poner en peligro el régimen mernigusta.

Cómo se Preparó la Operación

Las fuerzas que integran el primer comando, fueron subiendo a las cañoneras a lo largo del Alto Paraná. Los soldados revolucionarios están provistos de equipos militares completos y poseen ade-

(CONTINUA EN LA PAG. DOS)

1) LA ISLA YACIRETA (Tierra de la Luna) donde desembarcaron las tropas revolucionarias de las cañoneras. 2) Ayolas, localidad tomada de inmediato. 3) Encarnación, próximo objetivo

Una Ola de Huelgas se ha Desencadenado en Austria: Manifestaciones de Protesta

VIENA, 14 ((INS)). — Una ola de huelgas desautorizadas paralizó hoy el centro industrial de Wiener Neustadt, en la región inferior de Austria. Los trabajadores participaron en una manifestación de protesta contra la insuficiencia de las raciones alimenticias, que han descendido a un nivel muy inferior al mínimo prescripto a 1 550 calorías diarias por persona.

Las nuevas huelgas afectan seriamente los planes industriales del gobierno de Viena en relación con el intercambio de productos con otras naciones, especialmente con Polonia, que es la principal fuente de carbón de Austria.

Hubo Acuerdos Unánimes en la Conferencia Económica

Hoy se Llevará a Cabo una Sesión Plenaria

ESPECIAL Para CLARIN

PARIS, 14 (INS). — La conferencia económica europea ha logrado con gran éxito, prácticamente, poner fin a sus labores al acordar hoy, unánimemente, el comité de trabajo, en una sesión que duró una hora, el número y la composición de los subcomités necesarios para poner en práctica el plan Marshall. Los detalles de los acuerdos adoptados no se darán a conocer hasta que se celebre la sesión plenaria de mañana, pero se tiene entendido que el comité de trabajo dispuso la creación de una comisión de cooperación, un comité ejecutivo y cuatro comités técnicos.

Igualmente se tiene entendido que cada nación estará representada en uno de los comités técnicos y que aquellas naciones que deseen participar en el trabajo de más de un comité podrán tener representación en los comités que se hallen bajo la jurisdicción de la comisión.

Se da por descartado que Inglaterra y Francia estarán representadas en todos los comités técnicos. La rapidez con la que el comité de trabajo terminó sus labores sorprendió a los propios delegados.

Entretanto, el Quai d'Orsay adelantó que probablemente la comisión de cooperación inaugurará sus oficinas en París el próximo miércoles.

Comentario Polaco

LONDRES, 14 (INS). — Un portavoz de la embajada de Polonia en Londres, en el curso de una conferencia de prensa, declaró que la conferencia económica actualmente reunida en París para considerar la aplicación del plan Marshall, "es una farsa".

La Operación Austríaca

ROHRACH (Austria), 14 (INS). — El canciller de Austria, Dr. Leopoldo Figl, reiteró el propósito del gobierno austríaco de continuar cooperando con la conferencia de París, como un medio para establecer un alto promedio de vida en la nación y mantener una política exterior independiente. Figl declaró que Austria está ansiosa de ser admitida en la Organización de las Naciones Unidas, y agregó: "Este país se halla en el corazón geográfico de Europa y debe mantenerse libre de toda influencia extraña".

La Presión Soviética

PARIS, 14 (INS). — Los representantes de algunas de las pequeñas naciones europeas que toman parte en la conferencia económica que se realiza en esta capital, se mostraron hoy satisfechos de que en las notas giradas por el Kremlin a aquellos países no se había ejercido presión directa para inducirlas a boicotear las deliberaciones de París.

Lanzaron un Contraataque los Gubernistas Griegos

ATENAS, 14 (INS) — Las fuerzas del gobierno griego, con la cooperación del elemento civil, constituído apresuradamente en milicia militar, rechazaron a los guerrilleros invasores haciéndolos replegarse hasta 8 kilómetros hacia el norte, o sea hacia la frontera de Albania, de donde habían partido.

Como consecuencia de ello, ha sido declarada "fuera de peligro" la población de Konitza, sobre la que se cernía la mayor amenaza.

Esta victoria de las armas leales ha coincidido con el arresto de unos mil izquierdistas en Atenas y El Pireo.

Es de particular importancia el triunfo de los leales en el puente de Borozani, que los invasores tomaron al principio de las operaciones en el noroeste de Grecia. La agencia oficial de noticias del gobierno informó sobre la gran mejoría registrada en la situación militar, a raíz de los combates de anoche.

Por lo demás, es positivo que la noticia del ataque a Konitza desde Albania ha indignado a la opinión pública, principalmente a través de todo El Epiro. Esta indignación recuerda a la suscitada por la invasión italiana durante la segunda guerra mundial. Así, durante la noche la ciudad de Ioanina se vió llena de miles de aldeanos que llegaban deseosos de empuñar las armas contra "los invasores". Muchos llevaban sus propias armas y pedían municiones para ir al frente.

Se ha presentado también el caso de miles de mujeres que piden que se las deje servir entre los voluntarios para combatir a los guerrilleros. No siendo esto posible, se han ofrecido para servir de cargadoras y cantineras.

Peligrosa Ofensiva

ATENAS, 14 (INS) — Las autoridades griegas revelaron que la situación surgida en la frontera con Albania en el primer momento de la invasión realizada por los guerrilleros fué "más grave de lo que se suponía". Señalaron que hasta la población de Ioanina, situada a 40 kilómetros a sur de Konitza, estuvo en peligro de caer en manos de los rebeldes debido a que las fuerzas de guarnición en esa zona eran insuficientes para afrontar la amenaza.

En Sofía Condenaron a Siete Terroristas

SOFIA, 14 (AFP) — El tribunal regional de Svistov dictó sentencia en el proceso seguido contra siete terroristas pertenecientes a la organización clandestina de Nikolap Petkov.

Los acusados fueron condenados a diversas penas que oscilan entre uno y siete años de prisión.

¿DE QUE ES LA COLA SEÑORA?, preguntó el fotógrafo de CLARIN. ¡De sabañones!, fué la iracunda respuesta de la señora que aparece en primer término, protegiendo la nariz de la helada. Esta cola es de papas, de frío y de impaciencia popular...

LA CIUDAD SE MUERE DE FRIO

EN LA PAGINA 8

CREOSE EL CONSEJO ECONOMICO NACIONAL

(INFORMACION PAGINA NUEVE)

HA TERMINADO SUS SESIONES LA CONFERENCIA ECONOMICA

Golpe Contra la Oposición en Rumania

RECHAZOSE UNA NOTA BRITANICA DE PROTESTA

BUCAREST, 15 (AFP). — . señor Julius Maniú, jefe de la oposición nacional campesina, se encuentra desde esta mañana bajo estrecha vigilancia de la policía de seguridad, en una clínica de esta capital donde se hallaba internado. El famoso estadista rumano tampoco puede recibir ninguna clase de visitas.

J. MANIU

El señor Julius Maniú, cuyo papel en la vida política de Rumania es de los más destacados, encabeza el bloque de oposición al gobierno partidario de URSS

Simultáneamente con la medida tomada contra el señor Maniú tuvieron lugar una serie de allanamientos y detenciones. Fueron allanados la sede del partido Nacional Campesino, el domicilio de su presidente y de varios de los principales dirigentes del partido. Entre los detenidos figuran Georges Popp, Aurel Leucutia, el ex ministro Tuliu Panait, el diputado Cornelius Coposu, secretario general adjunto del partido Nacional Campesino y secretario privado de Julius Maniú.

Poco antes de emprender tal acción, el gobierno rumano rechazó una nota del gobierno británico que protestaba contra detenciones y persecuciones de los opositores al actual régimen. En su contestación, el gobierno rumano considera la intervención británica como inadmisible, atribuyéndole el carácter de una ingerencia en los asuntos internos del país.

Contra la Oposición

LONDRES, 15 (INS) — El "Daily Express" dice hoy que los comunistas de Rumania han emprendido una campaña contra los dirigentes del partido campesino para suprimir los sectores de oposición al gobierno. En un despacho procedente de Bucarest se indica que los comunistas tratan de afianzarse en el poder, con el respaldo de Rusia, mientras dure la ocupación de la nación rumana por el ejército soviético

Numerosas Detenciones

LONDRES, 15 (INS). — Despachos originados en Bucarest dan cuenta que más de un centenar de elementos opositores han sido detenidos en Rumania durante las últimas 24 horas. De acuerdo con las noticias llegadas a Londres, la mayor parte de los arrestos fueron practicados en Bucarest y las provincias.

Sforza Propugnó la Unidad de Aduanas

M. Bidault Dijo el Discurso de Clausura

ESPECIAL Para "CLARIN"

PARIS, 15 (INS). — Se anuncia que las 16 naciones que participaron en la conferencia económica europea clausurada hoy, dejarán comisiones en París para continuar el trabajo técnico. Estas comisiones iniciarán sus funciones siguiendo la pauta que dé la comisión de cooperación que se reúne en el Quai d'Orsay mañana a las 10. En el discurso de despedida, el ministro del Exterior de Francia, señor Georges Bidault, elogió a los delegados. Hizo notar que las dos características salientes de la reunión habían sido el ambiente de buena voluntad y comprensión mutua y la rapidez con que se efectuaron los trabajos.

El conde Carlo Sforza, ministro del Exterior de Italia, que fué de los últimos oradores, señaló que Europa haría bien en seguir el ejemplo de Bélgica, Holanda y Luxemburgo, aboliendo los aranceles de aduana entre las naciones. "Nos sentiremos animados en nuestro trabajo —dijo— si podemos estar seguros de que los dogmas del siglo XIX que produjeron las guerras están muertos para siempre. Conviene a todos que el nacionalismo sea limitado".

Sesión Plenaria

PARIS 15 (INS). — La sesión plenaria de la Conferencia Económica Europea, que se reunió a las 16, adoptó unánimemente las recomendaciones sometidas por la comisión de iniciativas.

El ministro de Relaciones Exteriores de Bélgica, Sr. Raúl Henri Spaak, abrió la sesión plenaria proponiendo que toda Europa se unificara en un concierto aduanero.

Spaak señaló que una política de reconstrucción europea de largo alcance deberá seguir en la estela del propio plan Marshall. Y añadió que no hablaba sólo en nombre de Bélgica sino también de Holanda y Luxemburgo.

El Caso Alemán

PARIS, 15 (INS). — Dos hechos de gran trascendencia histórica prometen animar el debate internacional sobre si Alemania es acreedora o no a entrar ,aunque sea por la puerta de atrás, en la comunidad de naciones.

Uno de esos hechos es la terminación de la conferencia de París sobre el plan Marshall. Según todos los indicios, los recursos de Alemania occidental serán tenidos muy en cuenta en Wáshington

EL CANCILLER francés, señor Bidault, pronunciando el discurso inaugural de la Conferencia Económica Europea, reunida en París y clausurada ayer. Hubo acuerdo unánime entre los participantes

DIARIO DE LA MAÑANA

Clarín

REPUBLICA ARGENTINA 10 CENTAVOS EN TODO EL PAIS

UN TOQUE DE ATENCION PARA LA SOLUCION ARGENTINA DE LOS PROBLEMAS ARGENTINOS

AÑO II - MIERCOLES 16 DE JULIO DE 1947 - Nº 677

LOS JUDIOS AFIRMARON QUE SE ORGANIZA OTRA GUERRA

Acusan a EE. UU. de Dar Apoyo a G. Bretaña

JERUSALEN, 15 (INS). — Los comunistas judíos de Palestina, en testimonio presentado ante la comisión de la UN encargada de investigar el problema del mandato británico, acusaron a Estados Unidos de respaldar "a los imperialistas de Gran Bretaña en el establecimiento de bases militares en el Cercano Oriente, en preparación de una tercera guerra mundial".

En declaraciones que se interceptaron como una predicción de la actitud que asumirán las naciones del bloque soviético en la próxima sesión ordinaria de la Asamblea General de la UN, los comunistas pidieron, primero, la abolición del mandato británico en Palestina; segundo, la inmediata evacuación de Tierra Santa por las tropas británicas; y tercero, que el Consejo de Seguridad de la UN designe una comisión interventora electoral que entienda en las futuras elecciones plebiscitarias que se celebren en el mandato.

La comisión invitó a los representantes comunistas a exponer sus puntos de vista respecto al plan para la división de Palestina en dos Estados: uno árabe y otro judío. Empero, el magistrado sueco Emil Sandstrom, se vió precisado a amonestar a dichos representantes por "discursear", en vez de concretarse a contestar las preguntas que les habían dirigido los miembros de la comisión.

Entretanto, una fuente autorizada reveló que Egipto, Irak, Transjordania y Líbano, han aceptado una invitación para presentar ante dicha comisión los puntos de vista del Islam en relación con el delicado problema de Palestina. Por otra parte, en los círculos árabes se informó que ha quedado integrada una sociedad árabe de resistencia en el mandato, denominada "Hurriyeh" (Libertad). La sociedad clandestina está formada por un número no revelado de árabes que han jurado "combatir contra los árabes que desobedezcan la orden de boicot" dada contra la comisión de la UN.

Minucioso Registro

JERUSALEN, 15 (INS). — El alcalde de Netanya, Oved Benemi, declaró hoy que los dos sargentos del ejército británico secuestrados por la oposición clandestina judía en aquella localidad, como rehenes para responder por la vida de tres terroristas pertenecientes a la "Irgun" sentenciados a muerte, se encuentran detenidos en algún "punto fortificado" fuera de la zona en la que se ha declarado el estado de sitio.

El alcalde Benemi basó esta información en declaraciones de dirigentes clandestinos y emisarios de la "Irgun", a quienes vió en una reciente visita que efectuó a Tel-Aviv.

Satisfizo la Declaración de Marshall

RATIFICO SU PROMESA DE AYUDAR AL VIEJO MUNDO

PARIS, 15. (INS).— Los principales delegados a la conferencia económica se sintieron hoy muy alentados por la advertencia contenida en el discurso que pronunció anoche en su patria el secretario de Estado norteamericano, general Marshall, ante la asamblea general de los Estados de la Unión. Dijo allí el militar diplomático que, Estados Unidos debe ayudar a Europa si quiere conservar su democracia.

En los círculos de la conferencia de París había aumentado la preocupación ante las noticias de que al pueblo y al Congreso de Estados Unidos no les entusiasmaba mucho la idea de conceder enormes créditos a Europa, cuya estructura política y cuyo porvenir son tan inseguros.

También se preguntan, asimismo, los estadistas de Europa, si Mr. Marshall dará plena cuenta del alcance de su promesa de que Estados Unidos ayudaría al Viejo Mundo, según lo manifestó en su ya famoso discurso en la Universidad de Harvard. Aquéllos habían acariciado la esperanza de que Marshall dijera algo destinado a disipar sus dudas en aquel sentido. Parece, sin embargo, que ha aplazado tales manifestaciones hasta que reciba informes de los países europeos sobre el esfuerzo que están dispuestos a realizar por sí mismos y el cómputo de sus necesidades más urgentes.

Mientras tanto toca a su fin la más rápida de todas las conferencias que se han reunido en Europa a raíz de la guerra, ya que en la sesión plenaria de esta tarde, se recibirá el informe definitivo sobre la organización de una oficina permanente de trabajo.

Prorrogan las Vacaciones de Invierno Hasta el 26

EL Ministerio de Justicia e Instrucción Pública dió a conocer anoche una resolución prorrogando las vacaciones de invierno. Dice la resolución de referencia:

"Teniendo en cuenta las bajas temperaturas reinantes y de acuerdo con lo aconsejado por las autoridades sanitarias, el departamento de Instrucción Pública, por resolución de la fecha, ha dispuesto prorrogar las vacaciones escolares en los establecimientos de enseñanza primaria, secundaria y especial del Consejo Nacional de Educación y de su dependencia, hasta el sábado 26 del corriente, inclusive".

Experimentan Importantes Bajas los Gubernistas en Ayolas

PONTA PORA, 15 (AFP). — La lucha en el segundo frente abierto en la zona sur del territorio paraguayo habría asumido ya contornos de combates decisivos, pues de acuerdo con las informaciones que llegan a la frontera, tropas de desembarco de las cañoneras paraguayas "Humaitá" y "Paraguay", han librado una encarnizada batalla en Ayolas ocasionando numerosas bajas a las fuerzas gubernistas que salieron al encuentro. Se agrega que después de estos combates las columnas que responden al gobierno de Morínigo y que trataron de impedir el desembarco, se retiran en desbande perseguidas por la marinería que ha ocupado ya importantes posiciones estratégicas desde las cuales dominan una amplia zona y controlan las principales vías de comunicaciones. Los avances se están realizando en combinación con las fuerzas de guerrilleros que ascienden ya a varios miles, los que están obligando a las tropas gubernistas a replegarse en dirección a zonas boscosas. Otras informaciones anuncian que tropas de la guarnición de Villarrica que trataban de atacar a las fuerzas revolucionarias fueron rechazadas con importantes pérdidas. Por lo que respecta a la situación en el norte no se han producido cambios en las últimas horas, habiendo trascendido que de un momento a otro las tropas gubernistas abandonarán todas sus posiciones cumpliendo con órdenes que serían impartidas por el alto comando de Asunción para tratar de reforzar las líneas del sur que se mostrarían impotentes antes los avances progresivos que están realizando los rebeldes. Por su parte, el cuartel general de Concepción que se mantiene en contacto con las cañoneras desmintió formalmente las versiones según las cuales una de las cañoneras había sido alcanzada por algunos impactos de la aviación gubernista

Miranda, Presidente del Consejo Económico Nacional

(Información Página CINCO)

Las Potencias Aliadas Harían Otra Tentativa para Incorporar a Rusia

Desean que Participe en el Plan de Rehabilitación Europea

ESPECIAL Para "CLARIN"

PARIS, 16 (INS). — Las potencias aliadas iniciaron hoy una nueva tentativa por lograr la participación del Soviet en el plan norteamericano de rehabilitación europea. Reveló un portavoz del Quai d'Orsay que se ha invitado al comandante de las fuerzas militares rusas de ocupación en Alemania a comparecer ante la comisión de Trabajo y la comisión ejecutiva, creadas por la reciente conferencia económica de París sobre el plan Marshall, en la que participaron dieciséis naciones.

La invitación cursada al representante militar del Soviet, se aviene con la decision de las potencias occidentales en el sentido de que en cualquier plan comprensivo para la rehabilitación de Europa habrá que tomar muy en cuenta las necesidades y los recursos económicos, financieros e industriales de Alemania

En los círculos allegados a la conferencia de París, hay pocas esperanzas de que el comandante soviético sea autorizado por Moscú para aceptar la invitacion que se le ha hecho; pero de todos modos, la iniciativa es considerada como un nuevo esfuerzo enderezado a demostrar a Rusia que no se le han cerrado todavia las puertas y que aun sería bienvenida como coparticipe en el plan de rehabilitación europea. El cuestionario a las naciones partícipes, así como la propuesta de que se envíe copia del mismo a los representantes de Rusia junto con la invitación oficial, siguen sujetos a la aprobación del comité de cooperación, que habrá de dictaminar mañana sobre ambos puntos El cuestionario solicita de las 16 naciones participantes una lista detallada de sus recursos y necesidades particulares, así como de lo que pueden hacer para ayudarse mutuamente.

Rusia Participaría

PARIS, 16, (INS). — Un portavoz de la embajada italiana en París, predijo la posible participación de Rusia y sus satélites en la rehabilitación económica de Europa, y acaso, también la formación de un Estado político mundial. Como condicion, sin embargo, citó la necesidad de que las comisiones creadas durante las deliberaciones económicas terminadas ayer en París, desempeñen sus cometidos con la misma rapidez con que se celebró la conferencia.

Al tiempo que la delegación italiana salía para Roma en avión, el informante, en declaraciones exclusivas formuladas al corresponsal de International News Service, expresó: "Pero, si dichas comisiones fallan en el desempeño de sus misiones, la división entre Oriente y Occidente se ahondará aún más, y acaso, sea imposible remediar la situación".

EL GENERAL CHARLES DE GAULLE concedió una entrevista a los corresponsales norteamericanos en París recientemente, oportunidad en que hizo declaraciones sobre política internacional

LAS TROPAS GRIEGAS ELIMINAN LA AMENAZA DE UNA INVASION

Los Rebeldes Corren Riesgo de Ser Totalmente Cercados

Especial para CLARIN de Internacional News Service

ATENAS, 16 (INS). — El gobierno griego anunció la completa eliminación de una fase, por lo menos, de la amenaza que constituía la "invasión" de Grecia, iniciada por las guerrillas izquierdistas. Entretanto, la prensa de Atenas incluye en sus columnas apreciaciones en el sentido de que es inminente la ayuda militar de Estados Unidos al actual gobierno de Grecia que encabeza el "premier" Demetrios Máximos.

Hoy el general Napoleón Zervas, ministro de Guerra de Grecia, declaró categóricamente que los ocho batallones de guerrilleros que atacaron a Konitsa procedían de Albania, después de haber sido organizados y armados en territorio de aquella nación. "Hemos podido comprobar —dijo— que por lo menos dos batallones eran de origen extranjero".

Según los partes oficiales que llegan de la zona de combate en el Epiro sententrional, dos brigadas de tropas griegas, con el apoyo de las fuerzas aéreas trabaron lucha con los "invasores" en tres puntos del frente, derrotándolos tras causarles elevadas bajas.

Invasión Desde Albania

ATENAS, 16 (INS). — La agencia de noticias del gobierno griego anunció que el ejército regular cortó las vías de retirada a los 3.300 guerrilleros y albaneses que "invadieron" Grecia desde Albania.

La agencia dice que las fuerzas del gobierno "dominan totalmente la situación" y que los rebeldes corren serio riesgo de ser exterminados por el gran movimiento de tanqueo de norte a sur que están desarrollando los leales contra las

(Continúa en la Página TRES)

Clarín — DIARIO DE LA MAÑANA — UN TOQUE DE ATENCION PARA LA SOLUCION ARGENTINA DE LOS PROBLEMAS ARGENTINOS — REPUBLICA ARGENTINA 10 CENTAVOS EN TODO EL PAIS

AÑO II - JUEVES 17 DE JULIO DE 1947 - Nº 678

Protesta Británica Ante el Gobierno de Rumania

LONDRES, 16 (AFP). — Gran Bretaña protestará enérgicamente ante el gobierno rumano contra la detencion de numerosos miembros de la oposicion, según se declara en círculos autorizados. El 25 de junio pasado ya fué enviada una primera nota de protesta al gobierno de Bucarest.

Nueva Protesta

Asimismo, ante la noticia y el anuncio oficial de nuevos arrestos, el gobierno británico ha decidido protestar nuevamente. Por otra parte, en las esferas oficiales de Gran Bretaña se declara no saber nada con respecto al arresto del doctor Maniu, dirigente nacional campesino.

Las Detenciones

BUCAREST, 16 (AFP). — El ministerio del Interior publicó un comunicado relativo a la detención de miembros del partido nacional campesino, cuyo arresto fué anunciado ayer. Según el documento, dichos miembros fueron detenidos el 14 de julio en el aeródromo de Tamadau, a 46 kilómetros de Bucarest, "en el momento en que se disponían a partir de Rumania".

"Penetrados de odio contra el régimen democrático —afirma el comunicado— y procurando derribarlo, pero con temor por las responsabilidades que contraían ante la justa y temible indignación del pueblo, trataron, por orden personal del señor Maniu, de huir hacia países extranjeros corrompiendo pilotos de la aviación militar".

Los Detenidos

Entre las personalidades detenidas en el aeródromo, el comunicado cita al señor Mihalache, vicepresidente del partido nacional campesino; Nicola Penesco, secretario general del partido, y su esposa; Carandino, director del diario "Dreptatea", y Constantin Gafenco e Ilie Lazar, ex diputados.

FUGAN DE LA CARCEL DE ASUNCION VARIOS OFICIALES

Los Rebeldes Libran Encarnizada Lucha con Tropas Gubernistas en la Zona Sur

PONTA PORA, 16 (AFP.) — Tropas de marinería de desembarco de las cañoneras paraguayas "Humaitá" y "Paraguay" que han sido reforzadas con grupos importantes de guerrilleros y fuerzas que se han sublevado contra el gobierno de Morinigo, estarían ya librando las primeras batallas de gran envergadura con grandes contingentes que han sido enviados desde la guarnición de Villarrica, en un lugar de la costa sur que no ha sido revelado aún pero que se supone que sería en las proximidades de Ayolas, donde los gubernistas sufrieron ya los primeros desastres anteayer.

Las versiones que circulan hoy acerca de la lucha que estarían librando los gubernistas y rebeldes, agregan que uno y otro bando están empleando con preferencia la artillería liviana y granadas de mano y que en estas operaciones los revolucionarios son ayudados por los pobladores del lugar que los están abasteciendo de todas clases de armamentos. Se dice también que se habrían plegado a los rebeldes una chata artillada y cargada de tropas, las que habrían emplazado varios cañones en la costa con el fin de cortar el paso de nuevos contingentes gubernistas que estarían siendo enviados apresuradamente desde la capital paraguaya para contener el avance rebelde. Por lo que respecta a las cañoneras paraguayas se dice que han anclado en un lugar a resguardo de cualquier ataque y que a bordo de ellas han quedado numerosos centinelas para repeler cualquier bombardeo que pudieran llevar los aparatos gubernistas, que han tratado en los últimos días de sobrevolar las mismas, siendo obligados a emprender la retirada ante el fuego graneado de la artillería antiaérea. Se agrega que no obstante la estrecha vigilancia tendida en torno a las mismas en los últimos días, ello no ha impedido que se efectuaran desembarcos en distintos lugares. Se desmiente por otra parte, que una de las cañoneras ha sido alcanzada con una bomba, como lo anunciaran los gubernistas.

En Pedro Juan Caballero

En el sector de Pedro Juan Caballero la situación no ha sufrido cambios, lo que hace presumir que los revolucionarios en vista de los desplazamientos de tropas que se han registrado en estos últimos días, tratarán de reconquistar esa guarnición sin lucha. Lo mismo sucede con capitán Bado donde las tropas rebeldes han hecho grandes progresos esperándose que lograrán ocupar esa localidad de un momento a otro.

Toda la atención de la lucha paraguaya se ha concentrado ahora en el sur, donde según los observadores, los revolucionarios después de abrir el segundo frente, lograrán mediante un golpe de sorpresa cercar Asunción, que está siendo ya asediada por grupos de montoneras.

Fuga de Oficiales

CLORINDA, p6 (Especial). — Apelando a los más diversos recursos, y después de haber sufrido las mayores privaciones, lograron fugarse de la cárcel Santa Teresita, de Asunción, el teniente coronel Britos, mayor Martincich, capitán Speratti, mayor Elide Báez, capitán Solano Mendoza, los doctores Perreta, Miguel Angel Soler (h.), Piñeiro y el señor Guillermo Brankerigne.

Una vez logrados sus propósitos, los evadidos de inmediato se asilaron en las embajadas de Brasil y Venezuela, con el propósito de conseguir los permisos para ausentarse del país garantizados por el derecho de asilo, pero la sorpresa de la actitud gubernativa de negarla, ha creado un semiproblema, cuya solución se aguarda con ansiedad en los círculos diplomáticos.

La División de Europa Provocaría Otra Guerra

PARIS, 16 (INS). — El ex primer ministro de Francia, señor Paul Ramadier, advirtió anoche que una división entre las naciones de Europa puede derivar en una "acelerada carrera de armamentos que, como ha ocurrido en el pasado, constituirá el preludio de una nueva guerra".

El jefe del gobierno belga, señor Paul Henri Spaak, por otra parte, reconoció la existencia de una división en Europa pero al mismo tiempo observó que "aquellas personas que consideran que esta división entraña el peligro de una guerra, no solamente son pesimistas, sino que revelan mala voluntad".

El señor Reynaud, invitado a exponer sus puntos de vista con motivo de la clausura de la Conferencia Económica Europea, declaró: "Esa carrera de armamentos conducirá segura y prontamente a una nueva guerra, particularmente ahora, después de haber salido a luz la bomba atómica. La situación creada por la negativa soviética de participar en la conferencia de París dista muchísimo de ser ideal, porque la abstención rusa ha dado por resultado la división de Europa en dos bloques.

Desde el punto de vista económico dicha situación tampoco es satisfactoria, en vista de que la gran masa de trabajadores que habitan el oeste de Alemania necesitan las papas que se cosechan en la Pomerania, que se encuentra en la zona de ocupación soviética, así como el trigo que se espiga en los campos de Hungría y de Rumania.

Políticamente, la situación es asimismo precaria, a causa de que la rehabilitación económica de Europa no podrá efectuarse sino dentro de un ambiente de paz".

Designan Presidente del Banco Central al Sr. Orlando Maroglio

(Información página SIETE)

HUYEN LOS GUERRILLEROS EN LA REGION NORTE DE GRECIA

Fuerzas Rebeldes Tratan de Establecer un Gobierno Pro Comunista en ese País

ESPECIAL Para "CLARIN"

ATENAS, 17 (INS). — El ejército griego ha iniciado un movimiento de pinzas, mediante el cual cortará la retirada a las guerrillas que se repliegan hacia el monte Grammos y el monte Pindo. Los guerrilleros rebeldes han adoptado la táctica de disgregarse en pequeñas partidas, escondiéndose en los bosques y desfiladeros que abundan en las regiones del norte de Grecia, para escapar al continuo bombardeo de la aviación griega. De este modo, evitan, asimismo, los guerrilleros las batallas abiertas, a las que no están avezados como lo están a las emboscadas y los asaltos repentinos de la guerra de guerrillas.

El Juego Soviético

PARIS, 17 (AFP). — "Es necesario proteger la frontera griega. Costará menos al mundo mantener durante cierto tiempo algunos regimientos escandinavos o franceses en la frontera griega que pagar los gastos de una nueva catástrofe". Esto afirma el diario centrista "Combat", en un editorial que escribe Claude Bourdet.

Propósitos Rebeldes

ATENAS, 17 (INS) — Los funcionarios del gobierno de Grecia calificaron de "serias" las tácticas divisionistas de los guerrilleros que operan en el norte del país, por ser ellas, en su concepto, precursoras del establecimiento de un gobierno pro comunista en la región montañosa de Grecia, en oposición al régimen de Atenas.

Una radioemisora de los guerrilleros informó sobre el plan de los rebeldes de formar un régimen disidente.

Mientras las brigadas 41o. y 33o. del ejército griego perseguían a las fuerzas insurgentes, un portavoz oficial declaró: "Las últimas tácticas desplegadas por los guerrilleros son "muy serias". Si el propósito de los invasores es ocupar a Koritza y a Yanina, está visto que han fracasado. Pero si su objeto es abrir un nuevo frente, difícilmente puede decirse que han fracasado. El ejército griego limpiará pronto de facciosos las regiones boscosas de Grecia, pero la tarea habrá de ser, además de difícil sumamente costosa. Las guerrillas están logrando su propósito de mantener al país en estado de alarma y ansiedad".

La Radio Clandestina

La transmisión de la radio clandestina fué captada mientras los guerrilleros, frustrados en sus esfuerzos por tomar a Yanina, capital del Epiro, huían hacia el norte en dirección al monte Grammos. Revelan fuentes oficiales griegas que la mayor parte de los guerrilleros lograron escapar, tras haber sido perforadas sus filas por unidades del ejército regular, que destrozó a varios grupos de rebeldes.

En Atenas, entretanto, circula insistentemente el rumor, alentado por las autoridades, de que la radioemisora clandestina no funciona dentro de territorio griego, sino en un país extranjero.

Enfréntase con un Grave Problema el Gobierno Inglés

LONDRES, 17 (AFP). — Las noticias, según las cuales, el Congreso norteamericano no adoptaría ninguna medida legislativa relativa a la aplicación del plan Marshall en el curso de este año, plantea un grave problema al gobierno británico, en lo referente a su política de importaciones a corto plazo.

Hace algunos días, se abrigaba aún la esperanza en los medios gubernamentales de una ayuda rápida de los Estados Unidos en la aplicación del plan Marshall. Esto hizo decir en los medios oficiales que, de tardar la ayuda, estallaría una grave crisis en septiembre.

Ahora se anuncia desde Wáshington que Gran Bretaña acaba de efectuar una nueva deducción de cien millones de dólares sobre el préstamo norteamericano. Es la segunda que se produce en menos de seis días, y refleja a las claras la situación precaria de Gran Bretaña en su balance de pagos.

Aunque las exportaciones británicas hayan mejorado en el curso de junio pasado, —Herbert Morrison, lord presidente del consejo, anunció ayer que alcanzaron la cifra récord de 93 millones de libras—, las importaciones se mantienen todavía en un nivel extremadamente elevado, alcanzando en junio la cifra de 153,8 millones, lo que constituye un ligero aumento de 600.000 libras sobre el mes anterior. Este enorme déficit se acumula de un mes a otro, y explica por qué en menos de un año, más de la mitad del empréstito de 3 750 millones de dólares, esto es, 2.300 millones, se hayan gastado. El problema de la reducción de las importaciones se presenta con renovada gravedad. Según los medios aludidos, los miembros del gabinete estarían divididos acerca de la fecha en que esa reducción deberá aplicarse, estimando que una reducción inmediata sería desastrosa, pues implicaría una disminución de los víveres importados.

Clarín

DIARIO DE LA MAÑANA

REPUBLICA ARGENTINA 10 CENTAVOS EN TODO EL PAIS

UN TOQUE DE ATENCION PARA LA SOLUCION ARGENTINA DE LOS PROBLEMAS ARGENTINOS

AÑO II - VIERNES 18 DE JULIO DE 1947 - Nº 679

Tropiezos en la Reunión de París

Francia se Opone a la Inclusión de los Germanos en el Plan del Gral. Marshall

PARIS, 17 (INS). — El fantasma de una Alemania fuerte —cuco de Europa en el pasado— se proyectó hoy en los concilios de la conferencia económica sobre el plan Marshall, suscitando el primer cisma dentro de la concordia cimentada a raíz de la abstención de Rusia.

Francia ha dado esta vez la nota discordante, desistiendo de las propuestas de Holanda e Italia en el sentido de que la industria y los recursos de la Alemania occidental queden incluídos en el vasto programa de rehabilitación del viejo continente. Dichas propuestas están perfectamente a tono con el plan Marshall. También se avienen ellas con directiva que emitiera recientemente el general Lucius Clay —comandante de las fuerzas norteamericanas de ocupación— sobre la futura suerte de Alemania. Concuerdan holandeses e italianos, en efecto, con la firme opinión del avezado militar y estadista norteamericano de que Alemania puede ser rehabilitada industrialmente dentro de un plano de escrupulosa desmilitarización.

Pero Francia, por boca de Herve Alphand, levanta ahora la voz para proclamar que, después de verse invadida tantas veces por su enemigo tradicional, de ningún modo va a exponerse de nuevo a la irrupción teutónica. Insiste Alphand, en su carácter de autorizado portavoz económico del premier Amadier, en que la industria pesada del occidente de Alemania debe ser sometida a un proceso de reconversión y prorrateo.

Desastre Gubernista en la Zona del Ipané

OFENSIVA REBELDE EN P. J. CABALLERO

PONTA PORA, 17 (AFP). — Se anuncia que está próximo a vencer el plazo acordado en el ultimátum enviado por el comando revolucionario de Concepción a las fuerzas gubernistas que ocupan la guarnición de Pedro Juan Caballero, para que hagan abandono de la misma o de lo contrario se lanzará una ofensiva en masa. Se agrega que en los últimos días los rebeldes cerraron el círculo de hierro en torno a la citada localidad y que salvo una rendición, ninguno de los soldados leales logrará escapar con vida en caso de ser rechazado el ultimátum.

En la Zona de Ipané

Mientras toda la atención se ha concentrado en las últimas horas en torno a la ciudad fronteriza, en un sector del río Ipané las tropas gubernistas sufrieron el desastre más grande de la actual guerra civil, después de una batalla que se prolongó durante casi todo el día y en la cual se luchó cuerpo a cuerpo con bayoneta calada. Las informaciones recibidas hoy sobre dichos combates aseguran que las fuerzas que responden al general Morínigo sufrieron importantes bajas y que los pocos sobrevivientes que quedaron se entregaron con todos sus armamentos. Después de esta victoria los revolucionarios iniciaron una gran ofensiva en todo el sector norte persiguiendo a las fuerzas gubernistas que tratan de buscar amparo en los montes. En Belén se registraron intensos combates en los que hubo bajas por ambos bandos, asegurándose que los gubernistas que poseen allí importantes contingentes de tropas lanzarán un nuevo ataque, para lo cual los rebeldes han tomado todas las providencias a fin de hacer frente a cualquier ofensiva. Se dice que el grueso de las tropas gubernistas se encuentra en un lugar situado en las proximidades del ferrocarril Ipapobo, donde se habrían concentrado los regimientos 2 y 3 de caballería, al mando de los coroneles Velilla y Bóbeda. El primer ataque sería lanzado contra el sector de Tacuara, donde viene actuando el regimiento de zapadores.

Otro Revés Gubernista

La emisora "La Voz de la Victoria" anunció que la gran batalla en Ipané produjo gran júbilo en Concepción y que en la misma los revolucionarios destruyeron por completo el regimiento 5 General Díaz.

En el Sur las operaciones continúan realizándose de acuerdo con los planes establecidos, habiendo logrado las fuerzas de desembarco efectuar importantes progresos. Una escuadrilla naval gubernista que trató de forzar el paso denominado La Caída, cayó en una emboscada, rindiéndose sin combatir así como también la tripulación de dos buques que navegaban por el lugar cargados de tropas.

Grave Choque Entre Dos Naves Frente a Halifax: 27 Víctimas

MONTREAL, 17 (AFP). — Un contratorpedero canadiense, el "Micmac", embistió violentamente al barco de carga "Yarmouth County" frente al puerto de Halifax, a causa de la espesa bruma. La tripulación del barco de guerra experimentó la pérdida de cinco hombres y seis desaparecidos, además 16 heridos. Ninguna víctima fué señalada entre los tripulantes del barco de carga. Los dos navíos lograron volver a Halifax, a pesar de que el "Micmac" sufrió graves averías.

El choque fué de gran violencia, destrozando la proa del "Micmac" y sus cañones delanteros retorcidos.

Otro contratorpedero canadiense surca constantemente las aguas, a quince millas de Halifax, con la esperanza de encontrar los seis hombres desaparecidos, los que seguramente fueron proyectados al mar debido a la sacudida violenta del choque.

Guerrilleros de las Cañoneras Revolucionarias Pisan Tierra Paraguaya

CONDUCIDOS por las cañoneras revolucionarias los guerrilleros pisan tierra paraguaya, bajo el bombardeo de los aviones gubernistas. Con la celeridad que aconseja el cumplimiento del plan revolucionario, las fuerzas de la montonera se aprestan a partir para tomar la isla de Yaciretá, mientras uno de sus integrantes —el teniente Sperati— se despide, con una última mirada, de las naves que vigilan el Paraná. En la otra nota gráfica aparecen el teniente coronel Marco Aurelio Caballero Gatti, el coronel Alejandro Sienra y el mayor Quiñones, en la costa de la isla Yaciretá antes de iniciar el movimiento las tropas.

TROPAS GUBERNISTAS ENTRAN PRISIONERAS EN CONCEPCION

Fueron Capturadas en la Lucha Librada en el Ipané

CLORINDA, 18 (Especial). — En todas las transmisiones efectuadas por la emisora La Voz de la Victoria, fueron categóricamente desmentidas las noticias propaladas por la Radio del Estado de Asunción, con referencia a un supuesto victorioso avance de las tropas gubernistas, las cuales, a estar a dichas propalaciones, se encontraban ya en las calles de Concepción.

Los enérgicos desmentidos de "La Voz de la Victoria" afirman, por el contrario, que esas unidades adictas al gobierno de Asunción fueron completamente destruidas en el sector del río Ipané.

Numerosos Prisioneros

Los restos de tales fuerzas cayeron prisioneros del ejército revolucionario. La información revolucionaria añade que los soldados moringuistas que entraron en Concepción, lo hicieron en calidad de prisioneros y, naturalmente, desprovistos de armas. El desfile de esos restos del desastre gubernista en el Ipané fué presenciado por el mediador brasileño señor Negrao de Lima, quien, por como dice, asiste por segunda vez en Concepción al epílogo de derrotas gubernistas.

Capturan Armamentos

CLORINDA, 18 (Especial). — La emisora de Concepción transmitió un nuevo comunicado del comando revolucionario en el que se da a conocer la lista de los materiales capturados durante las últimas jornadas bélicas, desarrolladas en el sector del río Ipané. Fueron tomados a las fuerzas gubernistas 300 fusiles, cuatro piezas de mortero, ocho ametralladoras pesadas y 25 livianas. Se agrega en el parte que al norte del mencionado río, línea principal de resistencia de la revolución no quedan ningún soldado enemigo.

Otros partes complementarios recibidos desde Concepción indican que en los montes y alrededores de los campos de combate queda todavía numeroso material bélico que aún no ha sido recogido. Se asigna a esta batalla una importancia excepcional, superior a la de Tacuatí, por la cantidad de efectivos destruídos y el considerable material bélico de que se apoderaron las fuerzas revolucionarias.

Noticias Contradictorias

RIO DE JANEIRO 18 (AFP) — Continúan siendo muy contradictorias las noticias llegadas del Paraguay. Informa de Asunción el corresponsal de la agencia brasileña Assi Press que en un comunicado del gobierno se anunció la ocupación de Concepción por parte de sus fuerzas. Expresa que ese comunicado termina diciendo que esto sucede "después de cuatro meses de la revolución hecha por comunistas, franquistas y liberales". Anuncia el mismo corresponsal que el coronel Franco, y otros jefes revolucionarios, han sido hechos prisioneros por los legalistas.

Otro telegrama de la misma agencia indica, procediendo de Ponta Porá, que en fuentes revolucionarias se afirma que sus fuerzas han aniquilado a cinco regimientos gubernistas de infantería.

DIARIO DE LA MAÑANA

Clarín

REPUBLICA ARGENTINA 10 CENTAVOS EN TODO EL PAIS

UN TOQUE DE ATENCION PARA LA SOLUCION ARGENTINA DE LOS PROBLEMAS ARGENTINOS

AÑO II • SABADO 19 DE JULIO DE 1947 • Nº 680

Cargos Contra los Países Balcánicos

ESPECIAL Para "CLARIN"

WASHINGTON, 18 (INS). — Albania, Yugoslavia y Bulgaria, tres de los países satélites del Soviet, fueron acusados por la Secretaría de Estado de estar tratando de derrocar al gobierno griego para establecer un régimen comunista. La grave acusación contra las vecinas septentrionales de Grecia fué formulada por Dean Acheson, entonces subsecretario de Estado, en testimonio secreto rendido ante un subcomtié de créditos de la Cámara baja, el cual acaba de ser publicado. La revelación se produce en los precisos momentos en que arrecian en las regiones montañosas del norte de Grecia los combates entre las fuerzas militares griegas y los guerrilleros rebeldes.

A raíz del testimonio ofrecido por Acheson, el comité de créditos de la Cámara Baja adoptó las siguientes medidas:

1o. Aprobó íntegramente el crédito de 400 millones de dólares solicitado por el presidente Truman para combatir la expansión del comunismo en el Mediterráneo. (300 millones para Grecia y 100 millones para Turquía)

2o. Negó fondos de auxilio a Polonia y Hungría, dos de los países pro comunistas que declinaron la participación en el plan Marshall para la reconstrucción de Europa; pero aprobó la concesión de 332 millones de dólares para proveer de comestibles y otros suministros a Austria, Grecia, Trieste, Italia y China.

Informó Acheson en el curso de su testimonio al subcomité que la ya agitada situación interna que existía en Grecia al terminar la guerra "se han acentuado mucho más ahora por el hecho de que las vecinas septentrionales de Grecia, dominadas todas por los comunistas, han comenzado a hacer presión sobre ella con vistas al derrocamiento del gobierno griego y al establecimiento de un régimen comunista en Atenas".

Acheson declaró ante el comité hace tres semanas, poco antes de dejar la secretaría de Estado para reanudar el ejercicio de la abogacía. El ex funcionario acusó asimismo al gobierno soviético de estar apoyando a los regímenes comunistas de Bulgaria, Rumania, Yugoslavia y Polonia, "que tienen carácter minoritario y no representan la voluntad, libremente expresada, de los pueblos de esos países".

Ante el mismo subcomité declaró el ex presidente Herbert Hoover, igualmente en audiencia secreta, que la actual actitud de Rusia constituye "la rémora de toda Europa", mo, la política soviética de concluir acuerdos exclusivos con esos países, lo que tiende a canalizar la producción hacia el Este en vez de permitir que, como antes de la guerra las exportaciones se dirijan a Occidente.

EL GOBIERNO GRIEGO informa que más de dos mil guerrilleros pertenecientes a la "brigada internacional" han sido derrotados por las tropas leales en Konitsa (1) cuando trataban de asaltar la ciudad luego de haber penetrado en territorio griego, procedentes de Albania. Tanques y aviones fueron enviados apresuradamente para contener a los invasores desde Janina (2) y Salónica (3)

Si no se Aprueba el Plan de Ayuda Habrá Grave Consecuencia

HIZO ESTA AFIRMACION EL Sr. DEAN ACHESON

WASHINGTON, 18 (AFP). — "Si no se aprueba en 1948 el programa de ayuda a Europa, se seguirían consecuencias de extrema gravedad", declaró Dean Acheson, entonces subsecretario de Estado, en la sesión privada que efectuara el 25 de junio de 1947 la comisión de créditos de la Cámara de Representantes.

Hoy se ha publicado la reseña de aquella sesión. Acheson agregó que Europa está dividida en dos bloques por una línea que corre entre Stettin y Trieste. Las causas de tal división serían el apoyo ruso a los regímenes comunistas de Polonia y los Balcanes, la falta de productividad de esos países como consecuencia de los cambios excesivos introducidos en su economía y régimen social y, por últi-

ACHESON

Redactan el Cuestionario

PARIS, 18 (INS) — Los delegados del comité ejecutivo designado por la reciente Conferencia Económica Europea sobre el plan Marshall, continuaron sus labores encaminadas a redactar el cuestionario que habrá de enviarse a las 16 naciones participantes. En el mismo se solicita la enumeración de sus recursos y necesidades, de conformidad con el status del plan Marshall para la rehabilitación económica del continente.

Opinión Soviética

MOSCU, 18 (INS) — La radioemisora de Moscú declaró que las naciones del este de Europa y Rusia darán un ejemplo al mundo de lo que puede la amistad desinteresada como vehículo para salvaguardar la paz. Expresó el locutor que "no hay problemas" graves en los gobiernos verdaderamente amigos de Rusia y citó la concertación de los últimos tratados suscriptos por el Soviet con los estados satélites de los Balcanes como "medidas efectivas" para la rehabilitación de las naciones contratantes.

Argentina Pidió la Abolición del Veto

LAKE SUCESS, 18 (INS) — La delegación argentina solicita que sea abolido el derecho del veto de las cinco grandes potencias en el Consejo de Seguridad.

Pidió que la Asamblea General que deberá reunirse en setiembre próximo convoque a una conferencia de los miembros del organismo internacional para discutir dicho tema.

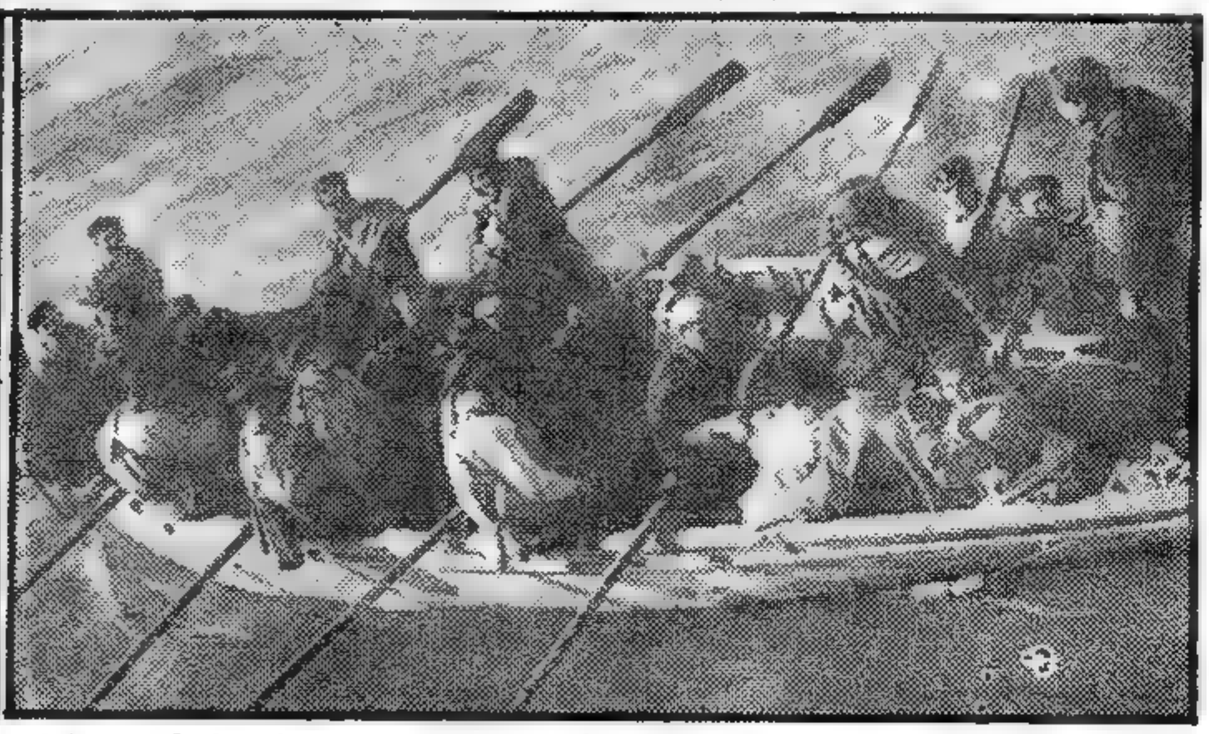

UN NUEVO CONTINGENTE de guerrilleros paraguayos se aleja aguas arriba del Paraná para efectuar el primer desembarco en la isla Yaciretá. En la otra nota gráfica aparecen los jefes revolucionarios, teniente coronel Marco A. Caballero Gatti, mayor Quiñones y coronel Alejandro Sienra. Ambas notas fueron tomadas en el Sur de la isla Yaciretá, por el enviado especial de CLARIN, que viajó en la cañonera "Humaitá" y que fué el único periodista que acompañó a esas fuerzas

Belmont Park Aventó una Esperanza Criolla: Endeavour, Quinto

(INFORMACION PAGINA 17).

IMPONENTE MULTITUD PRESENCIO EL DESFILE

DIARIO DE LA MAÑANA

Clarín

10

UN TOQUE DE ATENCION PARA LA SOLUCION ARGENTINA DE LOS PROBLEMAS ARGENTINOS

AÑO II - DOMINGO 20 DE JULIO DE 1947 - Nº 681

[illegible] de ingenieros [illegible] ante la curiosidad del público, [illegible] del trayecto. Pueden advertirse en la proa los pontones, balsas y otros elementos

LOS FUTUROS oficiales de la marina de guerra, con su característica apostura y marcialidad en la marcha, pasan frente al palco oficial. Sus uniformes, divisados a la distancia, van trayendo los ecos de un reguero de aplausos y vítores que parte de la multitud. Hay color de pueblo en esa demostración

EL PRESIDENTE RECLAMO MAYOR PRODUCCION Y ANUNCIO MEDIDAS CONTRA EL ALZA DE PRECIOS

(INFORMACION PAGINA SIETE)

Hoy Volarán Sobre la Ciudad 200 Aviones

(Información página NUEVE)

Anticípase la Posible Dimisión de Mr. Bevin

★ ÚNICO DIARIO DEL CREPÚSCULO ★

Stalin Ofreció a Inglaterra Seis Millones de Toneladas de Granos

LONDRES, 20 (AFP). — Con una gran oferta de cereales rusos, Inglaterra estará en situación de disminuir sus importaciones desde América. Así anuncia el diario "The People" al referirse a las negociaciones que se realizan actualmente entre Londres y Moscú en materia comercial. Destaca que el generalísimo Stalin ofreció a Inglaterra 6.500.000 de toneladas de trigo en los 5 próximos años, y agrega que, con esa oferta en manos, Inglaterra se hallará en situación de obligar a los Estados Unidos a bajar los precios y a aceptar la revisión del artículo 9º del acuerdo financiero entre ambos países.

A este respecto agrega "The People": "Es de lamentar que sea la Unión Soviética la que venga en nuestra ayuda en esa forma, para protegernos contra la hegemonía del dólar en los asuntos europeos".

AÑO II — BUENOS AIRES, LUNES 21 DE JULIO DE 1947 — Nº 682

Inglaterra Reorganizaría por Completo el Gobierno

Se Ocuparía Mr. Bevin de lo Relativo a la Movilización de la Clase Trabajadora

Exclusivo Para CLARIN
De la Agencia FRANCE PRESSE

LONDRES, 20 (AFP.) — "Mr. Bevin abandonaría el Foreign Office para dirigir la "movilización" de la mano de obra de Inglaterra. Tal sería el proyecto que encara el gabinete británico", según anuncia el diario "News of the World".

El Potencial Humano

La cuestión de la mala distribución de la mano de obra en tiempo de paz fué planteada hace algunos días en forma bastante directa por el señor Arthur Deakin, quien atrajo la atención del país sobre la escasez de mano de obra que afecta a ciertas industrias textiles, agrícolas y mineras.

Según el "News of the World" el gobierno encararía medidas drásticas para hacer frente a la crisis económicas. "Se estima que Mr. Bevin, declara el diario, quien durante la guerra dirigió la mano de obra fué requerido para que asuma nuevamente la dirección de ese importante problema interno. Es muy probable que consienta luego de haber tomado una decisión respecto al plan Marshall. Muchas personas opinan que Mr. Bevin es la única persona capaz de abordar y resolver el problema de la mano de obra y que su influencia sobre sus antiguos compañeros de los sindicatos es aún superior a la de los jefes actuales".

Consideran Inevitable la Guerra Civil en Birmania

El Asesor de la Cancillería Británica Cree que la Situación Política Existente en Rangún es de Extrema Gravedad, Ahora

ESPECIAL PARA "CLARIN"

LONDRES, 20 (INS). — Un alto funcionario ha expresado su temor de que sea inevitable la irrupción de una guerra civil en Birmania, como consecuencia del asesinato cometido ayer, de seis líderes del gobierno, mientras celebrábase una sesión de gabinete. Aunque se ha anticipado que está controlada la situación en Rangún, el ex asesor del Ministerio de Relaciones Exteriores, sir Henry Craw, funda aquella apreciación en su experiencia sobre los asuntos birmanos. Dice: "Normalmente, en Birmania no se cometen crímenes políticos. Para que se hayan producido sucesos como el de ayer tiene que existir una situación extremadamente grave".

Comenta el Informe de la Comisión de la UN la Prensa Británica

LONDRES 20 (INS). — El diario "The Times" se ocupa en su primer editorial del primer informe que se ha presentado al comité de las Naciones Unidas que investiga el problema de Palestina, y señala que indudablemente tiene que haber causado alguna impresión en los delegados. Agrega: "Se admitirá que se han cometido errores, pero que en ningún momento ha existido falta de honestidad en los fines".

El "Manchester Guardian", tratando el mismo asunto condensa su pensamiento en una breve y elocuente frase: "En Palestina se requiere menos historia y mayor logo de resultados prácticos". Dice luego que podrá haberse seguido una política clara, pero totalmente falta de energía y resolución.

El mismo "Manchester Guardian" ocúpase en otro editorial del informe que se ha proporcionado a fines de la semana respecto a los progresos alcanzados por las colonias británicas en los últimos ocho años.

Arrestos

RANGUN (Birmania), 20 (INS) — Han sido arrestados veinte líderes del partido de oposición "Myochit" entre otros 178 detenidos a causa de los asesinatos cometidos ayer a vista y paciencia de los funcionarios que asistían a una reunión gubernativa. El número de las víctimas aumentó hoy a raíz de la muerte de uno de los heridos.

La detención de los dirigentes del partido "Myochit" se debe a que se ha comprobado que miembros de esta agrupación dispararon contra la policía cuando ésta acudió al ser informada de los crímenes que se cometían.

Precauciones

RANGUN, 20 ((INS)). — En una acción destinada a conjurar el estallido de una rebelión general cuyos primeros brotes se han registrado ya en Rangún, Tharawaddy y Yamethin, estas dos últimas ciudades situadas a ciento veinticinco y noventa y seis kilómetros al norte de la capital birmana respectivamente, el gobierno birmano, después de integrarse con los siete nuevos miembros que han sucedido en sus cargos a los asesinados ayer, ha disminuído severas medidas militares y represivas contra los núcleos de la oposición.

Ciento sesenta y ocho dirigentes opositores, entre ellos el ex primer ministro U. Saw, se hallan ya detenidos. Fuerzas policiales patrullan la ciudad, que también recorren en camiones militares fuerzas del ejército armadas de ametralladoras.

La situación política presenta caracteres confusos, si bien se estima que los dirigentes del complot contra el gobierno querían imponer la conclusión satisfactoria de las negociaciones entre los comunistas y la Liga Antifascista Libertad, uno de cuyos dirigentes, el señor U. Aung San, presidente de la cámara de diputados, que fué uno de los funcionarios asesinados ayer, se oponía firmemente a los esfuerzos de infiltración comunista.

Inmediatamente después del ataque, circularon rumores de que el acuerdo entre la Liga Antifascista y los comunistas era inminente, reiterándose hoy la versión de que ese acuerdo podría conducir a la inclusión de miembros comunistas en el nuevo gabinete. Un vocero comunista declaró esta tarde: "Lo que queremos ahora es unidad. Debemos barrer a esos terroristas y asesinos". Los comunistas organizaron también una manifestación de protesta por el asesinato de los miembros del gobierno y participaron en las demostraciones de duelo por la muerte del señor U. Aung San, cuyos restos fueron conducidos al salón de jubileo, donde se ha instalado la capilla ardiente y se expondrán también los restos de los demás miembros del gobierno asesinados. El gobernador británico, sir Hubert Rance, y otros notables colocaron coronas de flores sobre los ataúdes.

El gobierno ha dispuesto la severa represión de los motines que han estallado en Tharawaddy y Yamethin, disponiendo el envío de refuerzos a dichas localidades.

A SOLO seis meses de cumplir su condena y después de veinticuatro años y medio en presidio, Roque Saccomano insiste en que es inocente de la muerte de la telefonista Salas

La Ayuda Económica a Alemania Tendría Enemigos en Francia

LONDRES, 20 (AFP). — "En Londres se comprenden mejor que en Wáshington las repercusiones que tendría en Francia cualquier decisión tendiente a levantar el nivel de la producción industrial alemana y semejante decisión significaría un rudo golpe asestado al gobierno francés", declara el "Sunday Times" al comentar el desacuerdo que separa actualmente a Londres y Wáshington, y aún a París y Wáshington.

"Los comunistas —agrega el citado diario—, no perderían la oportunidad de explotar el asunto a fondo. Todo lo que amenace al gabinete Ramadier, amenaza también al plan Marshall, y la colaboración del gobierno francés es una de las condiciones esenciales para el éxito de ese plan".

"Pese a ello, no debe excluirse una solución de compromiso, —declara el "Sunday Dispatch"—, y Mr. Bevin está dispuesto a ello. Pero algunos elementos doctrinarios del gabinete británico, tales como sir Stafford Cripps, se oponen resueltamente. Insisten para que Gran Bretaña no retroceda ante la nacionalización de las industrias de su zona, declarando que tanto el gobierno como el partido Laborista, se comprometieron con el partido Social Demócrata alemán para llevar a buen término sus planes de socialización".

En Montiucon, Maurice Thorez, secretario general del Partido Comunista pronunció un discurso en ocasión de la fiesta anual de esta agrupación, y dijo: "La reconstrucción de Europa, tal como es actualmente encarada por ciertos dirigentes políticos, es ante todo la reconstrucción de Alemania. Volvemos a los mismos errores y a la misma política llevada a cabo después de la guerra de 1918".

★ RECLAME A SU CANILLITA CON ESTA EDICION EL SUPLEMENTO DEPORTIVO ★

CONCHITA CINTRON
La Diosa Rubia del Ruedo Limeño

EN LA PAG. CENTRAL

Causó Honda Consternación la Catástrofe Aérea Ocurrida Ayer

VOLO AYER UN POLVORIN EN CAÑUELAS CAUSANDO LA EXPLOSION 9 MUERTOS

EL GIGANTESCO DOUGLAS MILITAR SE INCENDIO LUEGO DE ESTRELLARSE CONTRA LOS PAREDONES DE EL PALOMAR

VARIOS CAMIONES realizaron viajes para despejar la calle que circunda al Colegio Militar de los restos del enorme avión que cayera ayer a la mañana, produciendo la muerte de diez y nueve personas e hiriendo a otras más, en un accidente que enluta a las alas argentinas y que ha acongojado profundamente al pueblo todo, que sigue con tanto cariño la labor de nuestros pilotos. En el camión se advierten claramente los despojos del Douglas, mientras son retirados de la vía pública

DIARIO DE LA MAÑANA

Clarín

10 CENTAVOS EN TODO EL PAIS

AÑO II - MARTES 22 DE JULIO DE 1947 - Nº 683

Sólo por Contados Segundos un Convoy del Pacífico no Fué Alcanzado por el Avión que se Precipitaba

Hubo 17 Muertos, Figurando Suboficiales, Soldados y Civiles

LAS primeras versiones acerca de una terrible catástrofe aérea ocurrida ayer a la mañana en la base de El Palomar, acongojaron a todo el país. Desgraciadamente, aquellas versiones se confirmaron poco más tarde en un primer comunicado emanado de la secretaría de Aeronáutica y dado a conocer aproximadamente a las 14. En el mismo se señalaba que a las 10.30 de ayer, en momentos en que decolaba un Douglas DC-4 sufrió un accidente a raíz del cual fallecieron parte del pasaje y tripulación, como asimismo personas que se encontraban en la pista. De la magnitud, presentida y temida del drama, dió cuenta posteriormente otro comunicado de la misma secretaría, en el cual señalaba que dieciséis personas habían muerto y se encontraban heridos cinco más.

★ Primer Comunicado

El primer comunicado de la Secretaría de Aeronáutica expresa:

"En la mañana de hoy, aproximadamente a las 10.30, en circunstancias que emprendía vuelo en la Base Aérea Militar "El Palomar", el avión Douglas DC-4, matrícula T-44, por causas que se procuran establecer sufrió un accidente durante la maniobra de decolage. A consecuencia del mismo falleció parte del pasaje y tripulación, como asimismo espectadores que presenciaban la maniobra desde la zona adyacente al aeródromo, resultando también con lesiones otras personas que fueron inmediatamente hospitalizadas.

"Oportunamente la Secretaría de Aeronáutica ampliará los detalles del accidente, en otro comunicado oficial, incluyendo la nómina de accidentados y el estado de los mismos".

★ Diecisiete Muertos

Posteriormente la Secretaría de Aeronáutica emitió su segundo comunicado que dice textualmente:

"Con referencia al accidente ocurrido en la mañana de hoy en la base aérea militar El Palomar la secretaría de Aeronáutica da a conocer los siguientes detalles, ampliatorios del informe oficial producido al mediodía por el mismo departamento. En circunstancias en que se iniciaban las operaciones de decolage de las agrupaciones de la Fuerza Aérea Argentina que debían participar en el sobrevuelo de la capital federal, como homenaje al Libertador, uno de los aviones, el Douglas DC-4, matrícula T.44, sufrió un accidente cuando emprendía el vuelo por causas que aun no se han podido determinar. El avión mencionado no consiguió tomar altura y por esa circunstancia traspuso los límites de la pista pasando por sobre el terraplén donde corren las vías del Ferrocarril Buenos Aires al Pacífico y embistió el paredón y la verja que circundan el Colegio Militar de la Nación. Al cruzar el terraplén ferroviario, la aeronave embistió a un grupo de espectadores civiles que se hallaban presenciando las evoluciones de las máquinas en tierra. Tres de esas personas perdieron la vida, no habiéndoselas identificado aún, tarea que está a cargo de las autoridades policiales de la provincia de Buenos Aires. En cuanto a la tripulación y pasaje del Douglas DC-4 44, resultaron muertos: suboficial principal Angel Francisco Vallone (copiloto); suboficial auxiliar Alfredo Atilio Podestá (mecánico); sargento Eduardo Carlos Luca; cabo mayor Francisco Raúl Bennaman; cabo mayor Luis Passano; cabo mayor Orlando Cittallo; cons-

(CONTINUA EN LA PAGINA OCHO)

CONGOJA COLECTIVA

LAS palabras son muchas veces insuficientes para expresar los más profundos sentimientos. Por ello, ante la catástrofe de ayer, que acongoja el espíritu y estruja el corazón, advertimos que no podríamos, con las frases corrientes, traducir la impresión de dolor que ese acontecimiento ha provocado.

Las fuerzas ciegas del destino, que acechan a los aviadores en todas las rutas del aire, se ensañan frecuentemente con extraordinaria crueldad. Es entonces cuando ocurren tragedias como las de ayer, que se producen en aquella zona obscura situada más allá de todas las previsiones inteligentes y que el cerebro humano no puede adivinar ni evitar.

La emoción popular, conmovida por la catástrofe que enluta a una de nuestras armas más queridas y a los hogares de diez y siete argentinos, percibe estos matices y por eso, expresa silenciosamente su congoja. De ahí la profunda solidaridad colectiva que suscitan los accidentes como el de ayer, y virtud de los cuales todos percibimos la auténtica dimensión de nuestro afecto, por lo que la aviación militar representa en la vida del país.

Una vez más, el zarpazo brutal de la fatalidad ha enlutado hogares y ha puesto la nota luctuosa en la aviación militar. El golpe ha sido rudo, tremendo y, solidarios con el dolor que en estos momentos reina en todo el país, nos inclinamos ante los caídos en la trágica jornada de ayer. Pero también sabemos que interpretamos a todos nuestros compatriotas y a los heroicos soldados y oficiales del arma de aviación, cuando expresamos, con el alma transida de dolor y el sollozo a flor de labios, la seguridad de que el accidente, a pesar de sus terribles consecuencias, no será óbice para perseverar en la acción y lograr que el perfeccionamiento de nuestra aviación alcance su más elevado grado.

Asumió el Presidente del C. Económico

(Información en la Página CINCO)

DESEMBARCAN EN JAVA FUERZAS HOLANDESAS

Hubo Operaciones Bélicas en la Región Norte de Sumatra

ESPECIAL Para "CLARIN"

BATAVIA, 22 (INS). — La lucha armada entre holandeses e indonesios se propagó a la parte occidental de la isla de Sumatra, mientras las tropas neerlandesas se adjudicaban importantes victorias en muchos sectores de Java. Poco después de anunciar las autoridades holandesas que fuerzas militares y anfibias, tras desembarcar en la costa oriental de Java habían logrado todos sus objetivos y sobrepasado muchos de ellos, el cuartel general del ejército republicano confirmó esas noticias. Según un parte de las fuerzas republicanas, arrecian también los combates en la costa occidental de Sumatra, dedicándose la artillería holandesa a bombardear a varias aldeas situadas en los bordes del territorio indonesio.

El comunicado republicano, transmitido desde Jogjakarta, capital de la república, sostiene que las baterías de morteros del ejército indonesio cambiaron disparos con dos barcos de guerra holandeses en aguas de Merak, al oeste de Java. Dice que se hicieron cuatro blancos en uno de los buques durante el combate, ocurrido en las últimas horas del domingo pasado.

Las defensas costeras de Indonesia, en cambio, fueron duramente castigadas en su intercambio de disparos con los navíos de guerra holandeses que protegieron el doble desembarco de tropas neerlandesas, cerca de la entrada al estrecho de Bali, al este de Java. La región fué bombardeada con éxito para facilitar el desembarco de las tropas de infantería de marina, las que pudieron pisar tierra en las cercanías de Banjoewangi. Se reconoce en los círculos republicanos que estas fuerzas, entre las que figuran muchos hombres adiestrados en Estados Unidos, lograron establecer una amplia cabecera de puente, internándose a 50 kilómetros de la costa, luego de ocupar tres posiciones de gran valor estratégico.

Lucha en Bandoeng

BATAVIA, 22. (INS). — Un comunicado emitido por el ejército holandés, consigna que tres aviones indonesios fueron destruídos en el aeródromo de Tsikmalaya, situado al sudeste de Bandoeng, y otros tres en el aeródromo de Panasan.

Avión Derribado

BATAVIA, 22. (INS). — La radio republicana de Jogjakarta anunció que un avión holandés fué derribado en Pandaan, población situada cerca de Malang. Añadió que el puerto de Probolinggo, uno de los mayores de la parte oriental de la isla de Java, ha sido invadido hoy por unidades anfibias.

DIARIO DE LA MAÑANA
Clarín
REPUBLICA ARGENTINA 10 CENTAVOS EN TODO EL PAIS
UN TOQUE DE ATENCION PARA LA SOLUCION ARGENTINA DE LOS PROBLEMAS ARGENTINOS
AÑO II - MIERCOLES 23 DE JULIO DE 1947 - Nº 684

Tratan de Evitar el Resurgimiento Alemán

Acuerdo de 40 Años Entre Estados Unidos y Francia

PARIS, 22 (INS). — En los círculos diplomáticos de París se predice que el secretario de Estado de la Unión, general George Marshall, notifique a Francia que Estados Unidos está dispuesta a entrar en un pacto multilateral de 40 años de duración contra un posible resurgimiento por parte de Alemania, aun cuando Rusia se abstenga de participar en semejante alianza militar.

Las otras naciones signatarias serían Gran Bretaña y Francia. Tales predicciones basadas en despachos que circulan en París, se producen a raíz de recibir el Quai d'Orsay una importante comunicación de Wáshington sobre el pacto de seguridad que propone Estados Unidos contra Alemania. Henri Bonnet, embajador de Francia en Norteamérica, envió la comunicación luego de una entrevista que sostuvo con el general Marshall en Wáshington. Se sabe que la nota se propone disipar los temores de Francia sobre el propuesto incremento de la producción industrial de la Alemania occidental, como parte integrante del programa de reconstrucción europea.

El contenido del mensaje cursado por la embajada francesa al Quai d'Orsay se mantiene por ahora en secreto, y no se ha podido determinar si se incluye en él alguna nueva oferta importante del secretario Marshall. Sin embargo, las fuentes diplomáticas que prevén semejante iniciativa de parte del general Marshall, señalan que lo más probable es que se trate de seguridades extraoficiales al gobierno francés, más bien que de ninguna propuesta formal. Dicen las fuentes aludidas, en efecto que el gobierno de Estados Unidos desea realizar por lo menos un último esfuerzo para obtener la adhesión de Rusia al pacto de seguridad. Este esfuerzo será realizado, muy probablemente, en la conferencia de cancilleres señalada para noviembre próximo en Londres.

El Soviet se ha opuesto resueltamente al pacto, primero cuando el ex secretario de Estado, Sr. James Byrnes, lo propuso el año pasado en París, y después cuando el actual secretario, Marshall, lo ofreció en Moscú en la primavera del año en curso.

LAS TROPAS francesas de infantería, desfilan por la calle Royale, de París, en ocasión de celebrarse el aniversario patrio francés. Al fondo de la foto aparece la Madelaine

Empleados de Correos de Chile Van al Paro

SANTIAGO DE CHILE, 22 (INS) — A las 18 de hoy los empleados de Correos y Telégrafos de todo Chile se declararon en huelga por no haber logrado ver satisfechos sus pedidos de mejoras en sueldos y asignaciones pendientes.

Guerrilleros Paraguayos Operan en el Sector Sur

El Gobierno de Asunción ha Trasladado Refuerzos a Dicha Zona

DOSADAS, 22 (Especial). — Líderes políticos revolucionarios afirman que el frente sur, abierto por las cañoneras "Humaitá" y "Paraguay", bajo el comando del teniente coronel Gatti, se va extendiendo rápidamente, superando todos los cálculos previstos por los rebeldes. Las montoneras, que hacía tiempo estaban operando en diversas regiones del litoral sur y en el alto Paraná, se han sumado a las fuerzas expedicionarias recientemente llegadas desde Carmelo.

Estos aportes considerables —aseguran— provocarán de inmediato extender el frente de lucha, creando un grave problema al gobierno moriniguista, el que, en previsión de las futuras acciones, ha enviado a Encarnación todos los materiales bélicos y hasta los últimos fusiles de que disponía la Escuela Militar, virtualmente desaparecida.

Aun ignorándose en absoluto los futuros planes militares del alto mando del Sur, se advierte en determinado lugar del Alto Paraná una concentración de tropas llegadas de diversos sectores, que están siendo sometidas a rígidos adiestramientos militares, lo que acentúa la versión de muy próximos sucesos considerados como fundamentales en la marcha de los acontecimientos.

El coronel Caballero Gatti, jefe indiscutido por su brillante actuación en la guerra del Chaco, está actuando con una celeridad sorprendente, con el fin de extender el frente sur desde su actual posición hasta Pilar, afirmándose que con esta maniobra la revolución lograría asegurarse el dominio casi absoluto del territorio paraguayo que limita con la Argentina.

Se comenta vivamente y con simpatía el gesto de las fuerzas rebeldes expedicionarias de las cañoneras "Humaitá" y "Paraguay", que han divulgado las tropas de desembarco que capturaron Ayolas, y por el que se confirma que la arena uruguaya que contienen las bolsas que sirvieron de parapeto en la cubierta de las citadas naves, será rigurosamente custodiada, aguardando el triunfo revolucionario, para ser conducida hasta Asunción y depositada en el Solar de Artigas, donde muriera el prócer de la Independencia uruguaya y en la Plaza Uruguaya, cuyo nombre se intentara cambiar por el gobierno y parciales del general Morinigo, como represalia por las simpatías del pueblo uruguayo por la revolución del Paraguay.

Se agrega que estos homenajes serán dispuestos de inmediato, apenas llegue a su fin la tragedia paraguaya, como desagravio por los continuos ataques de la prensa, la radio y el propio gobierno moriniguista, dirigidos sistemáticamente al Uruguay.

Comunicado Gubernista

ASUNCION, 22 (AFP). — El comunicado Nº 124 del comando de las fuerzas gubernamentales paraguayas, expedido hoy, informa: "Nuestras tropas en su arrollador y

"En el sector de Concepción, metódico avance capturaron la estación terminal del Ferrocarril de Concepción denominado Capitán Sosa y el pueblo de Horqueta.

"Tomamos numerosos prisioneros, además de armas, municiones, numerosos carros de víveres abandonados por los rebeldes en su desordenada huída.

"En el sur, en Pilcomayo y Pedro Juan Caballero, no se han registrado novedades dignas de mención".

Lucha en el Ipané

PONTA PORA, 22 (AFP). — Las tropas gubernistas están sufriendo una aplastante derrota a todo lo largo del río Ipané, donde los últimos restos están siendo aniquilados por las columnas revolucionarias.

LA PRINCESA Elisabeth, bailando con su prometido, el teniente Felipe Mountbatten, en oportunidad de la fiesta con que fué celebrada la concertación de la boda

SE HA TORNADO MUY DIFICIL LA SITUACION DE LOS INDONESIOS

BATAVIA, 22 (AFP). — La situación estratégica y militar del ejército republicano indonesio, se ha tornado más difícil en las últimas veinticuatro horas, al ser atacado uno de sus flancos por el ejército sundanés, fuerza de la nueva República Sundanesa, que ha entrado en guerra junto a Holanda contra los indonesios. Esta fuerza logró ocupar en su primera ofensiva la ciudad de Manjalanja, a 70 kilómetros al este de Bandoeng. Por su parte, el comando holandés anuncia que han sido alcanzados todos los objetivos previstos para el primer día de operaciones, restableciéndose el orden en Sumatra e indicando una escasa resistencia de los republicanos indonesios.

Las fuerzas indonesias sólo pueden oponer una resistencia esporádica en la zona de la selva tropical, donde se hace difícil el empleo de vehículos motorizados y de la artillería. Es así cómo las avanzadas holandesas, con el apoyo de los grupos armados sundaneses, pudieron capturar la pintoresca y populosa ciudad de Manjalanga, controlando ya una vasta zona de la selva y de los arrozales del centro de la isla de Java.

Diez y siete aviones republicanos fueron destruídos por la aviación holandesa durante ataques llevados contra varios aeródromos en poder de los insurrectos, de acuerdo con un comunicado oficial. El gobierno republicano indonesio, por intermedio de su vocero, informó que se libran violentos combates en la costa norte de Java, en el norte de Padang y al oeste de la isla de Sumatra donde desembarcaron fuerzas holandesas, que ocuparon las plantaciones de azúcar situadas a 2 kilómetros de Bondowoso.

Más tarde, un comunicado del ejército republicano hizo saber que las baterías costeras hicieron cuatro impactos directos en un buque de guerra holandés, cerca de Merak, en la costa oeste de Java.

Sin embargo, las fuerzas holandesas ocuparon en las primeras horas del día de hoy, la localidad de Soekaboemi, a 50 kilómetros de Buitenzoeg, capturando asimismo el importante punto de Djamba, al este de Java y Krawang extendiéndose su acción a Cheibón, importante puerto entre Batavia y Semarang, cuya caída se considera inminente. No obstante, en este sector de Semarang, los holandeses tropiezan con seria resistencia. Los nativos, utilizando su perfecto conocimiento del terreno, dificultan la progresión del adversario poniendo obstáculos disimulados en las carreteras y acciones de guerrillas que obligan a los holandeses a adoptar múltiples precauciones.

Las fuerzas navales holandesas, sincronizando su ofensiva con el ejército, ocuparon la costa de Banjuwanski, al oeste de Java, así como la zona de Pasir Putuh, al norte de la isla.

Rusia Rechazó la Propuesta Yanqui Para la Paz con el Japón

(Información página TRES).

Avance Holandés Rumbo al Centro de la Isla de Java

Los Nativos Resultan Impotentes para Contenerlos

Se Intensifica la Lucha en la Zona de Palambang

Más de Veinte Localidades Capturaron Los Atacantes en una Operación Anfibia

Especial para CLARIN de Internacional News Service

BATAVIA, 23 (INS). — Las autoridades holandesas anunciaron que sus fuerzas armadas han iniciado otro ataque anfibio y ocupado más de una veintena de poblaciones importantes en la isla de Java. Unos 1.000 soldados holandeses, fuerzas de infantería de marina en su mayoría, realizaron la nueva invasión bajo la protección de fuerte bombardeo naval y aéreo. Los marinos, según la radio indonesia de Sogjakarta, desembarcaron en un punto de la costa situado al sur de Tulungagung.

Al mismo tiempo, el cuartel general del ejército holandés anunció la ocupación de Salatiga, importante plaza estratégica distante solamente 56 kilómetros de Jogjakarta, capital de la República Indonesia. Anteriormente los indonesios aseguraron haber rechazado a los holandeses en ese frente de operaciones no obstante atacar con poderoso despliegue de artillería y 100 tanques.

Hacia el Interior

BATAVIA 23 (INS) — Las fuerzas holandesas avanzaban esta noche directamente hacia el corazón de la isla de Java. Superando la endeble pero valiente resistencia de los nativos, los efectivos coloniales están apremiando en todos los frentes a los republicanos, que se ven impotentes por contener la estrategia militar de fuerzas modernamente equipadas.

La lucha arrecia en el sector de Palambang, en la región central de Java. En el noroeste de Jagjakarta, capital de la República Indonesia, la aviación holandesa sometió a incesante castigo a las posiciones nativas. El bombardeo se concentró especialmente sobre las localidades de Mageland, Kubura y Blabagen

Fuerzas Anfibias

BATAVIA, 23 (INS) — Las fuerzas anfibias de Holanda, avanzando detras de cientos de tanques norteamericanos y carros blindados, arrebataron a los republicanos indonesios el control de los principales reductos nativos en Java y Sumatra

Los indonesios, por intermedio de la radioemisora de Sogjakarta, reconocieron el revés que están sufriendo y acusaron a los holandeses de estar empleando tropas japonesas en Sumatra.

La Penetración

BATAVIA, 23 (INS). — La radioemisora de Sogjakarta reconoció que las fuerzas coloniales holandesas han penetrado profundamente en algunos sectores de la isla de Java, pero al mismo tiempo advirtió que la República Indonesia jamás claudicará

Entretanto, en Batavia se cree que las tropas holandesas no ocuparán la ciudad de Jogjakarta, capital de Indonesia situada en la región central de Java sino colocarán cuñas a través de la isla, dividiéndola en tres partes y aislando la sección central.

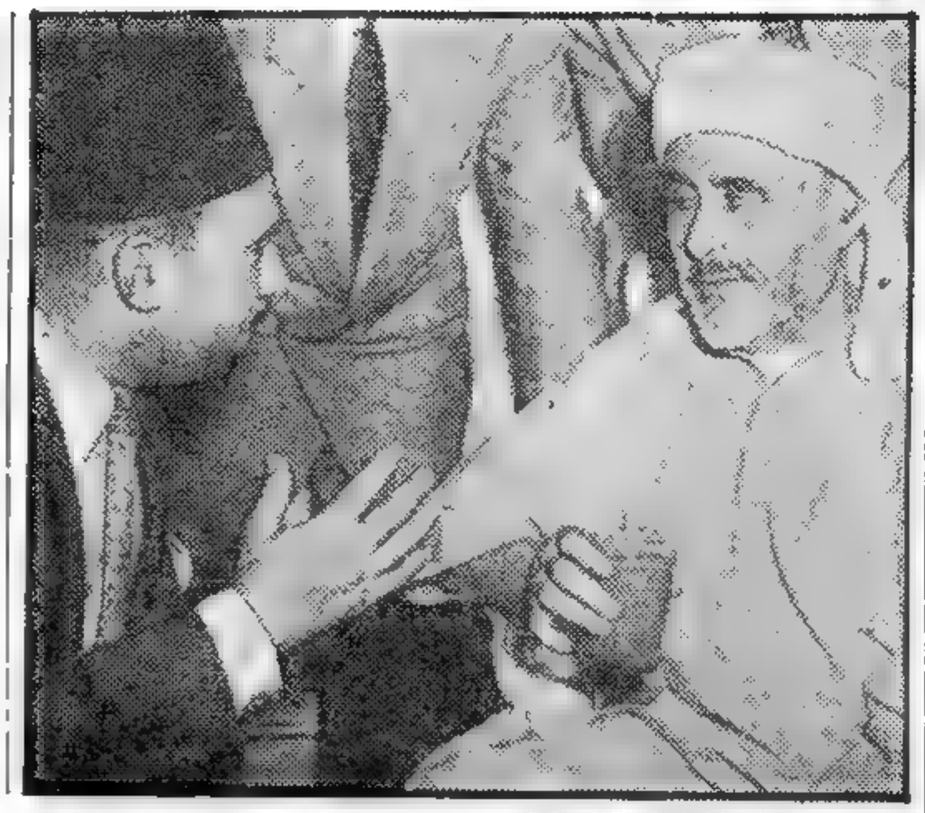

ABD EL KRIM, faltando a su palabra, y luego de haber permanecido en la isla de Reunión, aparece en El Cairo, y se refugia en el palacio del rey Farouk. A pesar del tiempo, la fisonomía del famoso caudillo árabe no ha variado apreciablemente. El antiguo jefe rifeño ha vuelto, en su asilo de Egipto, a proclamar que aspira a la independencia de Marruecos, y que hará gestiones ante los estados árabes paar conseguir el apoyo del mundo musulmán en consecusión de tal propósito

DIARIO DE LA MAÑANA

Clarín

REPUBLICA ARGENTINA 10 CENTAVOS EN TODO EL PAIS

UN TOQUE DE ATENCION PARA LA SOLUCION ARGENTINA DE LOS PROBLEMAS ARGENTINOS

AÑO II - JUEVES 24 DE JULIO DE 1947 - Nº 685

Fracasó la Negociación Anglo-Rusa

LONDRES, 23 (AFP). — Las negociaciones comerciales anglo-soviéticas han llegado a una "impasse" total, según se confirmó hoy en las esferas oficiales británicas.

Estas negociaciones se iniciaron en Moscú el 22 de junio pasado esperándose la conclusión de un acuerdo para fines de la presente semana Esta noche se realizará un esfuerzo supremo en la capital soviética para hallar una fórmula de transacción, entrevistándose el ministro británico del comercio exterior señor Harold Wilson con su colega soviético, señor Mikoyan, para deliberar en torno a las instrucciones últimas impartidas por Sir Stafford Cripps.

Las divergencias profundas surgieron a último momento, cuando los soviéticos exigieron un precio del trigo mucho más elevado del sugerido por el señor Stalin durante las entrevistas anglo-rusas para la reanudación en gran escala de las exportaciones de trigo ruso. A raíz de estas perspectivas, Gran Bretaña se rehusó a firmar la primavera pasada el acuerdo internacional sobre trigo, por cuanto en él se fijaban precios que, según los británicos, las disponibilidades mundiales de trigo no justificaban en modo alguno.

Ayuda de los Estados Unidos

LONDRES, 23 (INS). — En fuentes oficiales dignas de todo crédito se reconoce en Londres que no existe posibilidad alguna de más ayuda financiera de parte de Estados Unidos.

RESPONDIO CONCEPCION AL MEDIADOR BRASILEÑO

No Han Prosperado las Negociaciones de Paz

CLORINDA, 23 (Especial). — Informaciones llegadas de Concepción aseguran que los jefes rebeldes han agradecido profundamente los buenos oficios del mediador brasileño Negrao da Lima, ratificándole que el gobierno revolucionario en pleno hubiera aceptado una paz justa para evitar mayor tragedia al pueblo paraguayo, pero basada en las exigencias planteadas desde el primer instante por el gobierno de Concepción, que consistían y siguen consistiendo en forma irrevocable, en la renuncia sin ninguna clase de condiciones, la entrega inmediata del poder, la exclusión total de todos los militares moriniguistas y un amplio proceso a los dirigentes policiales del régimen moriniguista.

Los jefes rebeldes, de esta forma, garantizarían al pueblo paraguayo el retorno a una normalidad política basada en una amplia libertad política en la cual puedan intervenir todos los partidos, incluso el Colorado, actualmente apoyando al régimen moriniguista.

Temen Levantamientos

CLORINDA 23 (Especial). — Por informaciones llegadas de Asunción se confirma la noticia de que el comandante Giménez, jefe de la caballería, el verdadero baluarte del general Morinigo, ha ratificado a los diversos jefes con mandos de tropas en el frente, su firme resolución de no abandonar Asunción, por temor a un levantamiento que —asegura el mismo Giménez— se estaría gestando con la complicidad de determinados militares sin filiación definida con elementos febreristas que actualmente actúan en la ilegalidad.

Esta información está plenamente corroborada por las severas disposiciones policiales tomadas en los últimos días que consisten en persecuciones y custodias de que son objeto algunos militares en actividad que no han sido enviados al frente hasta estos instantes.

Parte Gubernista

ASUNCION, 23 (INS). — El comunicado número 125 emitido por el comando en jefe del ejército revolucionario expresa lo siguiente:

"En el sector de Concepción prosiguen con intensidad y en franco progreso nuestras operaciones. Se capturaron 3 suboficiales y 91 soldados y material bélico. Nuestra flotilla atacó con éxito al enemigo. En el sur, en la isla Yaciretá, en la estancia Bordón López, los rebeldes fueron desalojados dejando en nuestro poder numerosos equipos. En el Pilcomayo y en la región del Amambay, no hubo variantes en la situación".

Luchan en el Ipané

PONTA PORA, 23 (AFP). — Las fuerzas gubernistas están sufriendo importantes bajas en los recios combates que se están librando en un extenso frente al sur del río Ipané, calculándose que los muertos sobrepasan ya los mil. En cuanto a las tropas que han sido capturadas no se puede dar aun una cifra definitiva debido a que en un lugar de Paso Laurel, tres regimientos están a punto de ser copados por los revolucionarios, que han tenido en torno a los mismos un verdadero círculo de hierro, del cual difícilmente lograrán escapar con vida si resisten a la ofensiva rebelde. Se dice que esos regimientos son el 2 y 3 de caballería y 4 de zapadores.

Mientras tanto, se anuncia hoy que en el sector de Horqueta las más poderosas columnas revolucionarias y gubernistas están trabadas allí en una lucha sin cuartel, registrándose combates de cuerpo a cuerpo en los que tanto uno como otro bando han tenido ya numerosas bajas. No obstante se asegura que los gubernistas se encuentran en una situación sumamente crítica, pues están siendo acosados en la retaguardia por grupos de guerrilleros y voluntarios.

Enérgica Acusación de los EE. UU. a las Naciones Balcánicas

LAKE SUCCESS, 23 (AFP). — Los Estados Unidos abandonaron el lenguaje diplomático al acusar directamente a Albania, Bulgaria y Yugoslavia de ser dictaduras que amenazan la paz del mundo. El representante de Estados Unidos pidió al Consejo de Seguridad que se haga una seria advertencia a esos países para que "pongan orden en sus propios asuntos y no se ocupen de los ajenos".

Bevin ya no Confía Tanto en las Naciones Unidas

LONDRES, 23 (AFP). — El ministro de Relaciones Exteriores de Gran Bretaña, Ernest Bevin, manifestó hoy en los Comunes su pesar por la decisión del gobierno holandés, afirmando que seguía con interés los acontecimientos de Indonesia, y aprovecharía cualquier circunstancia para lograr un arreglo pacífico. Sostuvo que no podía opinar aun sobre los medios más eficaces y rápidos para poner fin a las hostilidades. Luego, ante la sugerencia de un diputado laborista, de que el caso indonesio fuera planteado ante el Consejo de Seguridad de las Naciones Unidas, el canciller británico respondió que "varias cuestiones que se llevaron ante el Consejo, no hallaron una solución pacífica y definitiva, pues las conversaciones se prolongan allí debido a los votos y toda clase de dificultades, bastante desalentadoras".

El diputado laborista Tom Driberg preguntó al ministro si estaba dispuesto a recibir al ex primer ministro indonesio, doctor Sharir, respondiéndole Bevin que dicha entrevista no sería de utilidad, ya que el nombrado político no era actualmente funcionario oficial de aquel gobierno. Driberg propuso entonces la suspensión de entrega de armas a Holanda, así como el entrenamiento de tropas holandesas en territorio británico. Pero el canciller afirmó que no estaba dispuesto a recurrir a esta amenaza.

Poco después, intervenía el líder conservador de la Cámara, Anthony Eden, quien pidió al Parlamento que siguiera la mesura y reserva del señor Bevin, por tratarse de una cuestión muy delicada, agregando que Gran Bretaña ya había ofrecido sus buenos oficios.

★ QUEDO INTEGRADA LA CORTE SUPREMA ★

(VER INFORMACION PAG. CINCO)

TROPAS HOLANDESAS ATACAN A LA CAPITAL DE INDONESIA

Un Movimiento de Pinzas Tiende a Dejar Aislada a la Región Oriental de Java

BATAVIA, 24 (INS). — Extraoficialmente se anunció que las fuerzas anfibias holandesas se situaron a menos de 50 kilómetros de Jogjakarta, capital de la república Indonesia. Los efectivos neerlandeses van sobre la capital indonesia desde tres sectores. Una columna partió desde las cercanías de Salatiga, población situada al norte de Jogjakarta que es escenario de fiera batalla desde hace dos días. Otra columna procede del centro de Java y la tercera de la zona oriental de la isla.

El Avance

BATAVIA, 24 (INS) — El comando militar holandés anunció que una de las columnas coloniales que irrumpió en las fuerzas indonesias por la costa septentrional de Java está próxima a llegar al litoral meridional. Las fuerzas anfibias holandesas se han colocado a menos de 10 kilómetros de ese objetivo, que tiende a dejar aislada la parte oriental de Java.

La radio indonesia, por su parte, informó que la ofensiva lanzada por los holandeses procedentes de la costa del noreste de Java fué intensificada con la llegada de nuevos vehículos blindados. Declaró la radioemisora de los nativos que aparentemente esa columna avanza hacia el sudeste por carretera y ferrocarril para converger en Jogjakarta con las columnas procedentes del centro y del este de Java.

Bombardeos Aéreos

BATAVIA, 24 (INS). — Los demoledores bombardeos de la aviación y de la flota están acelerando rápidamente la terminación de las hostilidades holando-indonesias. Las fuerzas anfibias holandesas, avanzando tras centenares de tanques y carros blindados norteamericanos, penetraron profundamente en las precarias líneas defensivas erigidas por los republicanos y están dividiendo en segmentos las islas de Java y Sumatra.

Solo en la zona de Semarang, al amparo de las condiciones propicias del terreno, los indonesios ofrecen una resistencia organizada. En los restantes frentes los republicanos sólo apelan al valor, impotentes por detener el "aluvión" de poderosas fuerzas mecanizadas llevadas por los holandeses a la lucha.

Resistencia Nativa

BATAVIA, 24 (INS). — Se informa que las fuerzas de la república de Indonesia comienzan a oponer mayor resistencia a los avances de las tropas holandesas, que han rebasado la península oriental de Java del resto de la isla y ahora tratan de obtener el completo dominio de la Java Occidental.

La agencia de noticias de los republicanos, "Antara", anunció que las tropas indonesias tomaron las poblaciones de Lawag y Mojokurto.

DIARIO DE LA MAÑANA

Clarín

REPUBLICA ARGENTINA 10 CENTAVOS EN TODO EL PAIS

UN TOQUE DE ATENCION PARA LA SOLUCION ARGENTINA DE LOS PROBLEMAS ARGENTINOS

AÑO II - VIERNES 25 DE JULIO DE 1947 - Nº 686

Argentina y Brasil Median en el Conflicto Paraguayo

Asegúrase que se Lucha en las Afuerás de Asunción

RIO DE JANEIRO, 24 (AFP). — Brasil y Argentina enviaron hoy al general Morínigo la fórmula final de la mediación en el conflicto civil paraguayo. Si la fórmula fuere recusada, el gobierno brasileño se retirará definitivamente de la mediación. En caso positivo, Brasil, Bolivia y Argentina realizarán una conferencia, en la que sus representantes y enviados en Asunción y Concepción estudiarán los términos del establecimiento de la paz en el Paraguay. Es posible que los Estados Unidos cooperen en la mediación.

Se anuncia también desde la localidad de Clorinda, en la Argentina, que se combate actualmente en la ciudad de Asunción. La situación en la capital paraguaya sería sumamente grave. Tales informaciones han sido también propaladas por una radioemisora uruguaya captada en esta ciudad.

Los combates estarían realizándose en la localidad de Viñas Cué.

El Coronel Franco

MONTEVIDEO, 24 (INS) — La radioemisora de Concepción informó que el coronel Rafael Franco, jefe del Movimiento Febrerista, ha asumido el comando, casi total de las fuerzas del frente rebelde, estimándose esa designación como un deseo unánime de los jefes revolucionarios, coronel Villagra y Saldivar, de "entregar los destinos de la lucha al héroe de la guerra del Chaco, por su capacidad y jerarquía, excluyendo cualquier motivo de carácter político".

El coronel Franco ha declarado que su actuación está supeditada a la ansiedad de crear en el Paraguay un clima de paz para la implantación de una era democrática.

En Paso Laurel

PONTA PORA, 24 (INS). — Informaciones recibidas de fuentes revolucionarias establecen que la intensa y sangrienta lucha entablada en Paso Laurel, desde hace tres días, ha favorecido a los rebeldes, quienes confían en encerrar en un círculo a la mayoría de las tropas del ejército gubernista que opera en la zona integrada por los regimientos Valois Rivarola y Mongelos de caballería y parte de un cuerpo de zapadores que acudió urgentemente al sector a fin de abrir picadas y facilitar los pasos de los esteros.

CORONEL FRANCO

LA PRODUCCION DEL RUHR ESTUDIARASE EN ESTADOS UNIDOS

LONDRES, 24 (INS) — Un vocero del ministerio del Exterior manifestó que Inglaterra ha accedido en principio a que se realicen discusiones en un plano oficial, en Wáshington, sobre cuestiones técnicas vinculadas al aumento de la producción carbonífera en el Ruhr.

Seguridades a Francia

WASHINGTON, 24 (INS) — Un vocero del departamento de Estado confirmó el que Estados Unidos ha dado seguridades a Francia, de que sin previa consulta con este país no se tomarán decisiones respecto del aumento del nivel de producción industrial en las zonas combinadas de ocupación anglonorteamericana en Alemania.

Rumor Inexacto

WASHINGTON, 24 (INS) Un portavoz del departamento de Estado calificó de "inexactitos" los rumores en el sentido de que el gobierno de Wáshington ha presentado un borrador de tratado para una alianza de 40 años entre Estados Unidos, Inglaterra y Francia, a fin de impedir el resurgimiento del militarismo en Alemania.

Posición Francesa

PARIS, 24 (AFP). — Una emoción profunda es expresada por toda la prensa francesa, a raíz de una declaración del general Marshall en la que precisó que Francia no será invitada a participar de las conversaciones anglo-norteamericanas relativas al Ruhr.

Anoche se había creído en la posibilidad de que se realizasen conversaciones de tres, pero hoy esa suposición se desmintió, y la nueva actitud del Departamento de Estado, hace creer al diario "Le Figaro", que ha sido dictada por las divergencias que existen entre Wáshington y Londres.

"L'Humanité", órgano central del Partido Comunista aprovecha de esta declaración para llegar a la conclusión de que "El plan Marshall postula, como lo decía Molotov, en primer lugar, el resurgimiento de Alemania, condenando a Francia a un papel de nación secundaria".

Existe Mal Ambiente Para la Reunión de los Cuatro Grandes

ESPECIAL Para CLARIN

LONDRES, 24 (AFP). — "La conferencia de los cuatro ministros de Relaciones Exteriores de los "cuatro grandes", que se realizará el mes de noviembre en Londres, se anuncia bajo los peores augurios", afirma el "Times", en un editorial donde pone de relieve la justicia y legitimidad de las demandas francesas y soviéticas relativas al futuro de Alemania.

"La opinión británica —añade— no puede ignorar los legítimos temores que suscitaron en Francia las proposiciones tendientes a elevar el nivel industrial alemán y a acordar poderes crecientes a los funcionarios alemanes.

Conscientes de las pérdidas experimentadas durante la guerra y de la debilidad de su potencial industrial, los franceses formulan sus reivindicaciones en su condición de vencedores y víctimas de Alemania, exigiendo que sus demandas sean aceptadas con antelación a las de los alemanes. Nadie en Gran Bretaña puede permanecer insensible a esta petición".

Abandonando la tesis que sostuvo hasta ahora, el "Times" estima que "si Francia y la Unión Soviética aceptaran desde ya la fusión de las cuatro zonas de ocupación, a su vez los anglonorteamericanos deberían consentir el control del Ruhr por las cuatro potencias ocupantes, como también la participación de Francia y Rusia en la producción corriente de Alemania y la adjudicación de las reparaciones debidas a esos dos países".

La Cuestión Birmana

LONDRES, 24 (AFP). — El primer ministro Attlee formuló en los Comunes una declaración relativa a las conversaciones anglobirmanas.

Respondiendo a una pregunta del Sr. Eden, acerca del papel de las tropas británicas hasta que sea efectuada la transferencia de los poderes, el Sr Attlee expresó que durante este período de transición, los británicos eran directamente responsables de la seguridad externa de Birmania y de la salvaguarda de los intereses especiales del gobierno inglés. Las fuerzas británicas se hallan igualmente a disposición del gobierno birmano

La Nacionalización

LONDRES, 24 (INS). — La Cámara de los Comunes de Gran Bretaña levantó hoy su larga sesión.

Durante los debates se consideró extensamente la nacionalización de los transportes.

Ayuda Mutua Entre las 21 Repúblicas

WASHINGTON, 24 (AFP). — Las 21 repúblicas americanas están dispuestas a utilizar sus fuerzas, aun sin consulta previa, para ir en apoyo de cualquiera de ellas, que fuera víctima de una agresión proveniente del interior o el exterior del continente. Esta es la respuesta de las 21 naciones americanas a un cuestionario de la Unión Panamericana en ese sentido, hecho en preparación de la próxima conferencia interamericana de Río de Janeiro.

PRESTA JURAMENTO el nuevo embajador ante el gobierno de la Argentina, señor James Bruce, quien reemplaza a George Messersmith. Norman Armour (centro), y el jefe del protocolo del Departamento de Estado, señor Stanley Wood, asisten a la ceremonia

AL ATERRIZAR CHOCO UN AVION: 4 MUERTOS

(INFORMACION PAGINA NUEVE)

Los Británicos Prohibieron Operaciones con Oro Extranjero

(Información página TRES)

Insurrección en las Célebes: se Lucha al Sur de Macassar

Las Tropas Holandesas Capturaron Más Localidades en Diversas Zonas Indonesias

JOGJAKARTA (Java), 25 (INS). — La radio republicana de esta capital informó que ha estallado una insurrección en la isla de Célebes, que pertenece al grupo de las que forman el Estado de la Indonesia Oriental, desligado de la República Indonesia.

Declaró el locutor, que los combates se están desarrollando especialmente al sur de Macassar, capital de la Indonesia Oriental.

Comunicado Oficial

BATAVIA, Java, 25 (INS). — De acuerdo con un comunicado oficial del gobierno colonial holandés, han sido tomados nuevos lugares en las acciones militares emprendidas contra los indonesios, tanto en el oriente como en el occidente de Java. En la isla de Sumatra se han producido rápidos avances hacia el puerto petrolero de Lalembang.

Bombardea la Flota

JOGJAKARTA, Java, 26 (INS). — Un comunicado expedido por el comando militar de la República Indonesia consigna que la flota holandesa ha bombardeado el puerto de Tegal, situado a 56 kilómetros al este de Cheribon.

Capturan Localidades

BATAVIA, 25 (INS). — Un comunicado oficial del gobierno colonial confirma que las tropas holandesas han ocupado las poblaciones de Purwawkarta y Pamamukan, en la isla de Java.

Superioridad Holandesa

BATAVIA, 25 (INS). — Sobreponiéndose a la abrumadora superioridad técnica de los holandeses, las tropas indonesias, fieles al llamado de "luchar hasta la muerte" que recibieron del presidente de la República Indonesia, Dr. Soekarno, se están batiendo sin tregua. Donde es más notable la recuperación de los nativos es en la zona inmediata a Semarang, base de abastecimientos vital para los holandeses en la costa norte central de Java.

Según la radio republicana, los "ejércitos" indonesios van sobre Semarang en avance incontenible, amenazando a las tropas holandesas que procuran desde el centro de la isla, ganar los accesos hacia la capital de Indonesia.

Negociaciones

BATAVIA, 25 (INS). — Los miembros de la comisión general de Holanda —el cuerpo que está oficialmente autorizado para negociar con los republicanos indonesios— actuarán con carácter de observadores mientras dure el período de "acción de policía", como califica el gobierno holandés a la campaña que ha iniciado contra la República Indonesia.

Puede Resultar Decisiva la Acción Rebelde en el Sector del Río Ipané

ESPECIAL Para "CLARIN"

PONTA PORA, 25 (INS). — Se recalca en esta localidad la importancia que tiene la batalla que se libra desde hace varios días en las márgenes del río Ipané. Se señala el aspecto decisivo de esta ofensiva, de cuyo resultado puede depender la continuación de Morínigo en el poder, debido a que se ha contado para ella con las mejores fuerzas leales al gobierno y que sería imposible reemplazar en caso de llegar a un fracaso.

En Belem y Horqueta

PONTA PORA, 25 ((INS)). — La radio rebelde "La Voz de la Victoria" ha ratificado las declaraciones de los jefes revolucionarios asegurando que el final de las batallas que se libran en Belém y Horqueta serán favorables a la revolución. Se espera una nueva versión en las próximas horas que aclare la situación definitiva en dicha zona, en donde las fuerzas rebeldes están comandadas directamente por el coronel Rafael Franco.

Crisis Política en Asunción

PONTA PORA, 25 ((INS)). — Se informa que se ha agudizado la crsis por que atraviesa el gobierno de Asunción debido a que se presentan dos tendencias en lucha, la del sector militar, que con el general Giménez comandante de la división de caballería, y el general Santiviago, responderían exclusivamente al general Morínigo y la del llamado "Guión Rojo" fuerza de ataque del partido colorado.

Se considera que si la crisis entra en un punto culminante ello significará la renuncia de Morínigo. Este se encuentra en una situación verdaderamente crítica después de los encuentros habidos en Viñas-cué, cerca de Asunción, entre elementos de aquellas dos fuerzas en pugna.

Defensa de Encarnación

MONTEVIDEO, 25 ((INS)). — Noticias llegadas de Encarnación confirman las versiones de que las tropas gubernativas de la ciudad se aprestan a su defensa. Se cree por ello que las montoneras de Misiones están operando en sus cercanías, de acuerdo con los planes de las fuerzas expedicionarias que desembarcaron en la isla de Yaciretá.

Conversaciones de paz

RIO DE JANEIRO, 25 (AFP). —La fórmula de mediación destinada a poner término a la guerra civil paraguaya habría sido aceptada hoy en principio por el gobierno del general Morínigo y los jefes revolucionarios, según informa la Agencia brasileña Asa Press.

Añade inmediatamente que se fijará el lugar para al realización de las conversaciones finales, dando como posible que la ciudad de Ponta Porá sea la sede la conferencia, en que participarán los representantes del gobierno de Asunción, la Junta Revolucionaria de Concepción y los delegados de Brasil, Argentina, Bolivia y posiblemente los Estados Unidos.

En fuente allegadas a la cancillería brasileña se confirmó hoy la noticia según la cual el general Morínigo habría aceptado la fórmula de la mediación argentino-brasileña, que le fuera sometida ayer por el embajador brasileño en Asunción Julio Barbosa Carneiro. La aceptación por el general Morínigo podrá constituir el fin inmediato de la guerra civil, puesto que se sabe ya que los jefes rebeldes aceptaron la fórmula del mediador Negrao da Lima anteriormente. Se recuerda que este era un esfuerzo final del gobierno brasileño, porque estaba determinado a retirarse de la mediación si Morínigo rechazaba su fórmula.

Grave Accidente al Avión que Regresaba a Londres Desde Moscú: Varias Víctimas

LONDRES, 26 (INS). — Un avión tipo Skymaster rebasó la pista al aterrizar en el aeródromo de Heatrow, cerca de Londres, estrellándose. H. A. Wilson, principal delegado británico a la conferencia comercial que regresaba de Moscú en el gigantesco avión, resultó herido. Se cree que varios de los miembos de la delgación comercial que le acompañaban han perecido en el accidente.

El aparato regresaba de la fracasada conferencia comercial en Moscú, negociaciones que no prosperaron al negarse los ingleses a aceptar los precios pedidos por el Soviet para los cereales.

DIARIO DE LA MAÑANA

Clarín

REPUBLICA ARGENTINA 10 CENTAVOS EN TODO EL PAIS

UN TOQUE DE ATENCION PARA LA SOLUCION ARGENTINA DE LOS PROBLEMAS ARGENTINOS

AÑO II - SABADO 26 DE JULIO DE 1947 - Nº 687

Los Guerrilleros Lanzar on Ataques Contra Varias Poblaciones Griegas

ATENAS, 25 (AFP.) — Acaba de revelarse que hubo otra acción armada importante en la frontera greco-albanesa, cerca de Konitsa, el 22 de este mes. Según informaciones hasta ahora no confirmadas oficialmente, dos batallones de guerrilleros, equipados y armados en Albania, con un total cada uno de 900 a 1200 hombres, habrían penetrado en territorio griego, y que tratarían de atacar en dirección al monte Grammos, que es una zona escarpada donde desde hace dos meses resiste un batallón de guerrilleros los sucesivos ataques de la gendarmería y del ejército griego.

Se cree, según las primeras informaciones recibidas de la frontera, que esos nuevos elementos armados que operan en esa zona, tratarán de insistir en la anterior fracasada tentativa de una numerosa banda, registrada a principios de este mes, y cuyo objetivo fué también el de liberar a los sitiados en el monte Grammos.

Apelan a Varias Tácticas los Nativos en su Defensa

BATAVIA, 25 (AFP). — Acabamos de regresar de una gira por la zona de operaciones a lo largo de la costa septentrional. Las fuerzas holandesas han avanzado rápidamente durante las últimas veinticuatro horas, ocupando las posiciones fijadas de antemano por el estado mayor.

Lo que más ha llamado nuestra atención, sin embargo, es las diversas tácticas que emplean los indonesios para oponerse al avance de las fuerzas atacantes.

En un país cubierto de junglas, bosques y pantanos, los autóctonos han sabido aprovechar eficazmente los recursos naturales para utilizar cuanto medio se halla a su alcance para detener —o por lo menos disminuir— la progresión de los holandeses.

A pesar de contar con poderosos y modernos vehículos de guerra, las fuerzas de Holanda no han podido explotar como lo hubiera ndescado el factor sorpresa. Muy a menudo los indonesios han cavado anchos fosos en el medio de la carretera y luego los han camuflado ingeniosamente con rejillas de bambúes y barro. Sin darse cuenta del peligro, los holandeses han continuando velozmente su camino, cayendo invariablemente en la trampa. Instantáneamente, guerrilleros ocultos en la maleza han abierto un fuego mortífero contra los atacantes bloqueados, produciéndoles muchas pérdidas.

Otro de los ardides que emplean con éxito los naturales es el de las bombas pendientes de los árboles. Un guerrillero, que acciona a distancia la máquina infernal por medio de una cuerda, hace explotar la bomba en el momento requerido y luego se da a la fuga sin que sea posible darle alcance.

El método más utilizado tal vez por los indonesios es el de los guerrilleros ocultos en las copas de los árboles y armados con fusiles provistos de miras telescópicas. Muchas veces una columna ve detenido su avance a causa de tres o cuatro de estos guerrilleros, ingeniosamente camuflados de verde y protegidos por gruesas ramas de madera dura como el hierro.

De regreso a Batavia, hemos podido comprobar, sin embargo, que en numerosos puntos donde los campesinos habían abandonado sus tareas, los campos son labrados nuevamente y la confianza vuelve a reinar entre los pobladores. Ello es un excelente augurio para el restablecimiento definitivo del orden en el territorio indonesio.

PIETER JOHANSSEN

EN UN TERRENO de la calle Pasteur 335, una madre y sus tres hijos viven el terrible drama de los sin techo. Entre montones de escombros quedó la cama humilde, la pequeña mesa, la silla remendada, hasta el carrito, único juguete de los niños que anoche debieron dormir bajo las estrellas. Lo insólito del episodio, es que el esposo de esta mujer desalojada, con mil pesos en el bolsillo, recorrió toda la ciudad buscando albergue sin conseguirlo

Ofrecen Tenaz Resistencia las Tropas Indonesias

GANAN TERRENO EN JAVA LOS HOLANDESES: INTENSA LUCHA

AÑO II - DOMINGO 27 DE JULIO DE 1947 - Nº 688

Previa Consulta a Francia, Resolverán la Cuestión de la Zona del Ruhr

LONDRES, 26 (AFP). — "El compromiso contraído por los gobiernos de Londres y de Wáshington de no decidir nada sobre la futura producción industrial alemana, sin consultar previamente a Francia, constituye indudablemente, un importante triunfo de la diplomacia francesa. De este modo, el gobierno Ramadier se verá fortalecido para defender la actitud francesa ante los comunistas en las discusiones del Plan Marshall", afirma el "Daily Telegraph", en un editorial sobre el problema alemán. "Sin embargo, los gobiernos británico y norteamericano, haciendo esta concesión, esperan inducir a Francia para que acepte la fusión de su zona de ocupación con las anglosajonas, con el propósito de constituir una Alemania occidental unificada".

Por su parte, el órgano liberal "News Chronicle" manifiesta que ese acuerdo será posible si se admite el control internacional del Ruhr y en el momento de las decisiones es indispensable escuchar los argumentos franceses porque les asiste razón en no asistir impasibles a la rehabilitación de la industria siderúrgica del Ruhr, mientras los altos hornos franceses padecen la penuria del carbón".

Fuerzas Republicanas Logran Recapturar Dos Localidades

BATAVIA, 26 (INS). — Los carros de asalto holandeses están ganando terreno por el este y oeste de Java, al propio tiempo que consolidan las posiciones conquistadas en la región central de la isla.

La radio de Jogjakarta reconoció hoy la penetración de los efectivos coloniales, citando también la resonante victoria obtenida en la zona cercana de Semarang por las tropas indonesias. Señaló la radioemisora que los republicanos han tomado la iniciativa en ese sector.

Resistencia Indonesia

BATAVIA 26 (AFP). — Las fuerzas republicanas avanzaron en el frente de Semarang, consiguiendo infiltrarse en los límites de esa ciudad, capturando nuevamente al oeste de Java la localidad de Tjitjalengaka, situada a veinticinco kilómetros al este de Bandoeng. Se registraron combates al sudoeste de Surabaya, en el curso de los cuales los indonesios ocuparon Krangpilang. Contrariamente al anuncio holandés, los republicanos continúan en poder de la ciudad de Modjokerto.

El comunicado republicano señala hoy la presencia de navíos de guerra holandeses frente a la costa sudeste de la provincia de Bantam, en la extremidad de Java y anuncia la reconquista de Lubukparakán, en las cercanías de Padang.

Por su parte, los holandeses anunciaron la captura del puerto de Tegal, a 70 kilómetros al este de Cheribón, en cambio la radio republicana informó sobre una vigorosa ofensiva indonesia en el sud de Semarang. El comunicado militar holandés indicó esta tarde la llegada de sus tropas a Losari, situada a mitad de camino entre Cheribon y el puerto de Tegal.

Reñidos Combates

SINGAPUR 26 (INS) — La radio republicana de Jogjakarta anunció que siguen librándose reñidos combates en todos los frentes, tanto en la isla de Java como en la de Sumatra. Añadió que se han intensificado los ataques de la aviación holandesa en el centro y este de Java.

Señaló también la radioemisora nacionalista que la resistencia que ofrecen las tropas indonesias es cada vez mayor a pesar de los triunfos obtenidos por las armas holandesas.

Dejó de Existir la Madre de Truman

GRANDVIEW 26 (INS). — La señora Martha Truman madre del presidente de Estados Unidos falleció a los 94 años de edad en su hogar de Grandview, mientras el primer mandatario viajaba por vía aérea desde Washington para llegar hasta el lecho materno.

La ilustre dama sucumbió después de sufrir una segunda recaída de la lesión en la cadera que sufrió hace varios meses. En mayo último, la señora Truman estuvo a punto de perecer, pero su físico se sobrepuso a la enfermedad. En aquel entonces, el primer magistrado, que pasó más de una semana al lado de la autora de sus días, condujo los asuntos de Estado desde Grandview, instalado en un hotel de la próxima ciudad de Kansas. El presidente fué requerido esta mañana urgentemente por el médico de cabecera, doctor Joseph Greene, al observar que la señora Truman estaba rápidamente perdiendo fuerzas.

Al partir de Wáshington, el rostro de Mr. Truman tenía una expresión grave.

El anuncio de la desaparición de quien en un tiempo fuera "pioneer" de los Estados del oeste del país, fué demorado una hora, presumiblemente en espera de que el presidente pudiera ser notificado con anterioridad.

Sra. TRUMAN

DESMINTIERON LOS EXITOS GUBERNISTAS EN BELEN

Fuerzas de las Cañoneras Combatieron en Yacy-Retá

PONTA PORA, 26 (INS). —Se informa que se está librando una intensa lucha en la isla Yacy-Retá, desde la cual las fuerzas pertenecientes a las cañoneras "Paraguay" y "Humaitá" se desplazaron hasta el puerto de Ayolas, el que constituye un baluarte de los revolucionarios en tierra. Estos tienen como objetivo inmediato la captura de los importantes puntos estratégicos de San Cosme y Encarnación.

Exitos Desmentidos

PONTA PORA, 26 ((INS)). — El alto comando revolucionario, a través de la emisora "La Voz de la Victoria", ha dado un comunicado en el que se desmienten categóricamente las victorias que se atribuyen las fuerzas gubernistas en los sectores de Belén y Horqueta.

Afirma, por el contrario, que se está combatiendo intensamente en dicho sector y que los moriniguistas están experimentando pérdidas considerables en hombres y material bélico.

La Mediación

PONTA PORA, 26 ((INS)). — En círculos allegados a los gubernamentales paraguayos se tiene la impresión de que la propuesta de mediación argentino-brasileña está siendo estudiada por el gobierno del general Morinigo. Se afirma que al respecto han sido consultados los representantes de los diversos comandos militares, entre los que se ha realizado una votación dirigida por el general Morinigo en su residencia presidencial, ignorándose el resultado de la misma.

La Crisis Política

MONTEVIDEO, 26 ((INS)). — Un observador político considera que la crisis imperante en las esferas gubernativas de Asunción obedece a la oposición por parte del partido colorado a considerar las propuestas del presidente Morinigo acerca de dos candidatos transaccionales a suplantarle en la presidencia de la república.

Ellos serían el general Juan B. Ayala, ex embajador de Paraguay en Río de Janeiro y Washington, en primer término, y el general Andino, anteriormente comandante de todas las fuerzas de dotación en el Chaco. Se expresa que estos candidatos tienen vinculación con las gestiones de mediación

Intensos Combates

PONTA PORA, 26 (AFP). — Mientras se sigue afirmando que continúan en franco éxito las gestiones mediadoras para poner fin a la actual guerra civil paraguaya, y que solamente faltan algunos detalles para que sea aceptada por ambos bandos en lucha la fórmula de pacificación, presentada en conjunto por Argentina y Brasil, continúan registrándose intensos combates en los distintos frentes bajo una lluvia por momentos torrencial. Estos combates son más encarnizados en el sector de Belén donde según anuncian los revolucionarios las fuerzas gubernistas continúan sufriendo importantes bajas en su intento por mantener las posiciones conquistadas

La Rodada

EL INDIO apenas pisa la recta final, Irwin, pilotado por Leguizamo, rueda espectacularmente arrojando a la pista al hábil jockey ante la angustia de millares de aficionados. Contra lo previsto, éste sufrió sólo una fractura simple en la clavícula izquierda y lesiones leves en las manos y en las piernas

Clarín Solamente los LUNES A 15 CENTAVOS

RECLAME A SU CANILLITA EL SUPLEMENTO DEPORTIVO CON ESTA EDICION

LIBRANSE RECIAS BATALLAS EN LA ZONA DE SEMARANG

Tropas Holandesas Procuran Contener el Avance Rebelde

Nueva Ofensiva Indonesia en la Zona de Sumatra

La Marinería Neerlandesa Ocupó el Puerto de Tegal

ESPECIAL Para "CLARIN"

BATAVIA, 28. — Los efectivos de la guarnición holandesa en Java lanzaron hoy un contraataque con el fin inmediato de contener el avance y la ofensiva de los elementos rebeldes de la República Indonesia en la zona de Semarang, sobre la costa septentrional de la isla; líbranse recios combates en esa zona y en repetidas ocasiones los neerlandeses se han visto obligados a retroceder ante el recio fuego de la artillería rebelde.

Las fuerzas republicanas prosiguen con sus ataques en diversos sectores de la isla de Java y han iniciado ya una nueva ofensiva en Sumatra, destinada a copar la ciudad de Padang.

Por su parte los holandeses informan que la infantería de marina ha efectuado desembarcos en las cercanías del puerto de Tegal en la península de Cheribon. Tales efectivos ocuparon el puerto con el apoyo de elementos motorizados de las fuerzas terrestres que constituyen una de las avanzadas de las cinco columnas neerlandesas que operan en Java.

Los indonesios se han hecho fuertes en la zona de Semarang y lanzan repetidos ataques desde la región montañosa donde los holandeses se han visto obligados a colocarse a la defensiva y procuran contraatacar para contener a los elementos republicanos.

Los republicanos también han hecho progresos en su ofensiva hacia Padang en la costa occidental de Sumatra y en su avance tales efectivos han ocupado las localidades de Tanah y Bengkok

Las tácticas utilizadas por los indonesios para contener a las fuerzas motorizadas que ocuparon la zona petrolífera tuvieron pleno éxito, reconocido hasta por el comando holandés. En efecto especialistas del ejército republicano inundaron diversas localidades y pasos estratégicos con petróleo proveniente de los ricos yacimientos y al acercarse los holandeses le prendieron fuego demorando en esa forma el avance holandés y causando cuantiosas pérdidas al ejército real Tales hechos ocurrieron a unos 120 kilómetros de Palambang lugar desde el que partieron el domingo pasado cinco columnas con tropas holandesas. Los holandeses luego de vencer toda suerte de inconvenientes lograron apoderarse de las instalaciones petrolíferas y de las minas de carbón sitas en la zona de Tanjoeng.

Aun arden en esa zona muchas instalaciones y al retirarse los indonesios volaron bombas y usinas de energía eléctrica así como causaron otros daños de importancia en los yacimientos.

Los holandeses en su avance han desplazado cinco columnas que partieron desde Palembang. En la actualidad sólo tienen ahora dominio sobre la zona central de Java. Han llegado además unidades navales frente a Tegal que están operando frente a la costa. Los indonesios por su parte atacan desde la península de Cheribon desde la localidad de Diatibarang para contener el avance holandés desde Tegal.

En la zona de Malang prosigue la recia lucha entre ambas facciones rivales a unos 100 kilómetros de Surabaya. Hoy atacaron desde Dawarblandong con vehículos blindados los holandeses pero fueron rechazados.

Se lucha asimismo en Gempokeren y Gembong así como en Leomadjang. Los holandeses según expresa el parte republicano detienen a todo nativo que vista camisa de color y lo tratan como si fuesen espías en juicio sumario por sospechársele miembro del ejército republicano.

En la zona de Bandung los indonesios ocuparon Timaji y Titkjalenka.

Por su parte los holandeses anuncian haber capturado Plaocbajang, Ratoe y Lamadjang cerca de Pengalengan.

La aviación holandesa se ha mantenido activa y ha ametrallado a los efectivos republicanos en diversos sectores.

Tropas de los destructores holandeses Evertsen y Banckert desembarcaron en Tegal, según el parte oficial, efectuando sin oposición del enemigo la ocupación de ese puerto.

RECLAME A SU CANILLITA CON ESTA EDICION EL SUPLEMENTO DEPORTIVO

PRIMERA SECCION

Clarín

15 CENTAVOS LOS LUNES

UN TOQUE DE ATENCION PARA LA SOLUCION ARGENTINA DE LOS PROBLEMAS ARGENTINOS

AÑO II — BUENOS AIRES, LUNES 28 DE JULIO DE 1947 — Nº 689

Un Nuevo Peligro Ciérnese Hoy Sobre Francia, Dice De Gaulle

Importante Discurso Pronunció el Líder de la Resistencia Francesa en Rennes

RENNES, 27 (AFP). — Sobre el mantenimiento de la unidad francesa, sobre la política exterior de los Soviets y sobre el programa de su partido político —Concentración del Pueblo Francés— habló hoy el general De Gaulle en un vigoroso discurso, en que censuró violentamente las tácticas comunistas.

Comenzó diciendo que si la unidad de Francia se había podido mantener, pese a los que aceptaron la ley de Hitler, todos sienten hoy que se encuentran nuevamente en peligro. Más adelante dijo que en razón de la heroica actitud de los comunistas en la Resistencia, él se había esforzado por que se integraran en la comunidad nacional; y denunció seguidamente con vehemencia las tácticas comunistas, diciendo que "para alcanzar sus fines no hay medios que estos hombres no empleen. Según las oportunidades —agregó— se les ve abrazar tesis sucesivas y contradictorias". Expresó que los objetivos perseguidos por ellos eran agravar las dificultades de Francia y enfrentar entre sí a diversas fracciones de la opinión francesa.

El jefe de la Concentración del Pueblo Francés añadió que el peligro que así amenaza a la unión francesa es "tanto más grave y menos tolerable, cuanto que precisamente se produce en conjunción con una situación exterior provocada por Rusia, siendo lo menos que de ella se puede decir, que resulta alarmante".

Pasó luego a tratar la política externa de la URSS, con un recuerdo elogioso para el ejército rojo, con el cual las unidades de la Francia libre cooperaron estrechamente. "Pero —dijo— lo que se podía esperar era que después de la victoria todos los Estados cooperaran entre sí y se respetaran mutuamente. ¿Qué es lo que se ve, sin embargo, hoy? Las dos terceras partes del continente se hallan dominadas por Moscú".

El ex presidente del gobierno provisional de la República Francesa pintó seguidamente el cuadro de la situación que considera "alarmante". "Combinando —dijo— su presión militar y económica, con la acción interior de hombres que le están por entero sometidos, la URSS ha establecido ya, y quiere hacer establecer en ciertos países aliados —Polonia, Yugoslavia, Albania— o sobre ciertos países ven-

(Continúa en la página dos).

CARLES DE GAULLE

Sobre el Fracaso de las Negociaciones Anglo - Soviéticas, se Dió un Desmentido

MOSCU, 27 (INS) — La agencia informativa Tass, dió a publicidad una declaración desmintiendo que las negociaciones comerciales anglo-soviéticas facasaran debido a desacuerdos sobre el precio de los cereales.

La declaración establece que una de las principales causas del fracaso de las negociaciones, fué la negativa británica a aceptar la obligación de efectuar entregas de equipos para las industrias maderera y petrolera soviéticas, y haber rechazado la solicitud soviética de reducir el tipo de interés de los créditos de 1941.

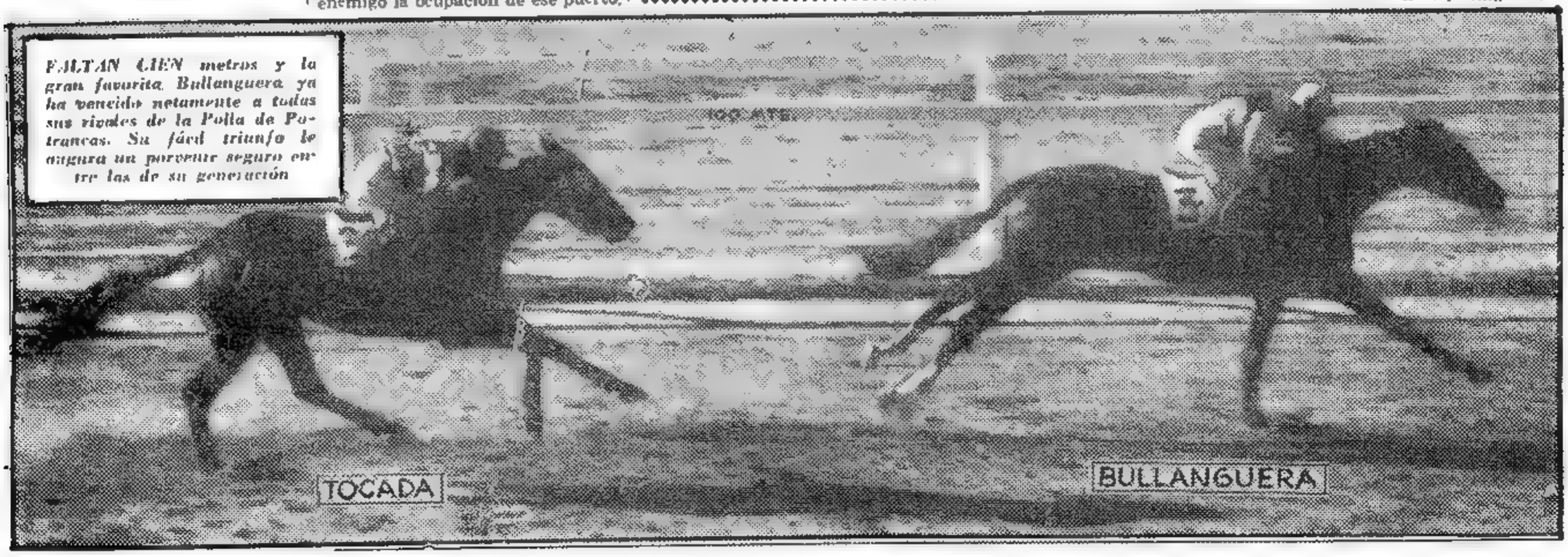

FALTAN CIEN metros y la gran favorita Bullanguera ya ha vencido netamente a todas sus rivales de la Polla de Potrancas. Su fácil triunfo le augura un porvenir seguro entre las de su generación

Voló un Buque en Brest: Numerosos Muertos y Heridos

(VER INFORMACION PAG. DOS)

PUEDE ORIGINAR UNA CRISIS POLITICA LA SITUACION ECONOMICA BRITANICA

Los Laboristas se Oponen a la Política del Actual Gabinete

Exclusivo Para CLARIN
De la Agencia FRANCE PRESSE

LONDRES, 28 (AFP). — Gran Bretaña no sólo atraviesa por un difícil momento económico, sino que se halla en vísperas de una grave crisis política. Una importante fracción del partido laborista —los "rebeldes" y los parlamentarios directamente ligados a los sindicatos— se disponen el miércoles próximo a discutir la política económica del gobierno de Clement Attlee. La penuria de carbón y dólares causa profundo malestar en la economía y repercute en la esfera política.

La política del gobierno de reducir la importación de materias primas a fin de compensar las exportaciones insuficientes, abre una perspectiva negra para el pueblo inglés, pues aparte de un movimiento de desocupación amplio se vería muy pronto la reducción de sus exiguas raciones alimenticias. Esta situación ha impulsado a los dirigentes de los sindicatos —el Consejo Central delas Trade Unions— y a los diputados relacionados con los sindicatos a exigir del gobierno una amplia discusión de los problemas económicos, que podrá derivarse en una seria crisis política.

Por otra parte, en los medios conservadores se cree ahora más que nunca en la posibilidad de instaurar un gobierno de concentración nacional capaz de crear la unidad política necesaria para levantar todas las voluntades en un esfuerzo por resolver la trágica alternativa que se presentará a Gran Bretaña. Es significativo que Randolph Churchill, en un artículo publicado en el "Daily Mail" y otros órganos londinenses auspiciara la creación de un gobierno de unión nacional, integrado por laboristas, conservadores y liberales.

La Crisis

La crisis política provocada por la situación económica de Inglaterra ha quedado virtualmente planteada: el primer ministro Attlee perdió el apoyo de los diputados laboristas tradeunionistas.

Dos hechos precipitaron las cosas: primero la negativa del miércoles pasado por parte del Consejo General de las Trade Unions de aprobar sin discusión la política económica del gobierno, negativa que fué acompañada por un pedido urgente de nuevas explicaciones que el gobierno puede dejar pasar en silencio! y luego la reunión del grupo parlamentario laborista del miércoles próximo, a la cual el primer ministro fué "invitado".

Mr. Attlee tendrá que hacer frente a una doble oposición: la de los rebeldes —por lo menos cien diputados— y la de los diputados que representan a los sindicatos. Estos formaban hasta ahora una fuerte mayoría en el interior del grupo parlamentario.

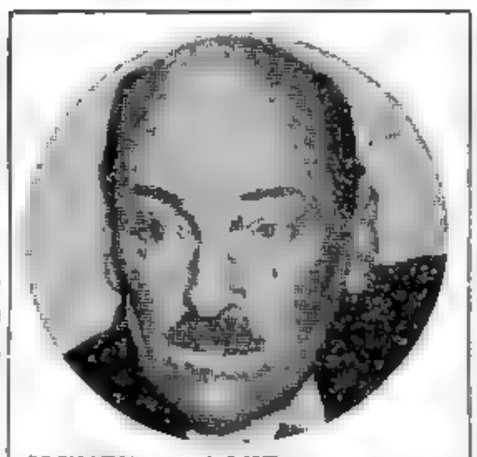

CLEMENT ATTLEE, a quien sus propios partidarios le niegan ahora su apoyo político

DIARIO DE LA MAÑANA
Clarín
REPUBLICA ARGENTINA 10 CENTAVOS EN TODO EL PAIS
UN TOQUE DE ATENCION PARA LA SOLUCION ARGENTINA DE LOS PROBLEMAS ARGENTINOS
AÑO II - MARTES 29 DE JULIO DE 1947 - Nº 690

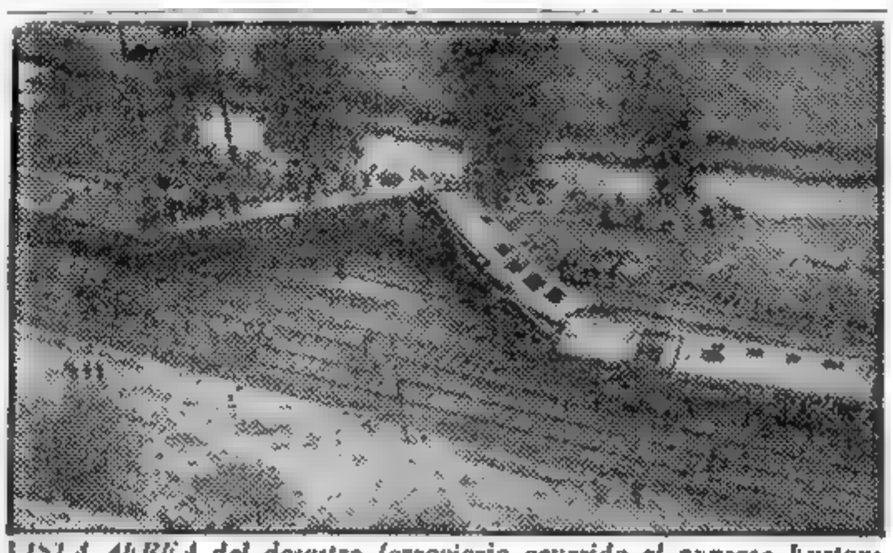

VISTA AEREA del desastre ferroviario ocurrido al expreso Euston-Liverpool en las cercanías de Polesworth, en Inglaterra. Volcaron la locomotora y cuatro vagones. El accidente produjo la muerte de cinco personas y se cree que fué originado por las fuertes lluvias

Habla Sir S. Cripps en los Comunes

EXPLICASE EL FRACASO DE LAS NEGOCIACIONES ANGLO-SOVIETICAS

S. CRIPPS

LONDRES, 28 (AFP.) — La versión oficial británica de las razones que condujeron al fracaso de las negociaciones anglo-soviéticas, fué dada hoy por el ministro de Hacienda, Sr. Sitaford Cripps, ante la Cámara de los Comunes.

Expresó que como consecuencia de las conversaciones entre los señores Bevin y Stalin en la última primavera, en Moscú, en ocasión de la conferencia de los cuatro, el ministro de Comercio Exterior, Sr. Wilson, fué enviado a Moscú para entablar negociaciones comerciales, cuyo objeto era la conclusión de un tratado general de comercio.

Desde el comienzo, el Sr. Mikoyan, ministro de Comercio Exterior soviético, hizo conocer el deseo de su gobierno de eliminar todos los obstáculos que pudiesen surgir en el camino de una reanudación en gran escala de las relaciones comerciales con Gran Bretaña.

Los rusos pidieron en particular la revisión del acuerdo de pago anglo-soviético de 1941. De acuerdo con este convenio, Rusia estaba obligada a efectuar todas sus compras en Gran Bretaña al contado hasta un cuarenta por ciento, y el resto sobre la base de un crédito de cinco años, con un interés del tres por ciento.

El gobierno británico expresó que estaba dispuesto a hacer ciertas concesiones, dentro de la estructura de un acuerdo comercial. Gran Bretaña insistió sobre las necesidades de cereales. Hace cinco semanas que sobre esta base, según el ministro, se reanudaron las negociaciones, dentro de una atmósfera cordial y llena de franqueza. Después de grandes dificultades, se logró el acuerdo sobre numerosas cuestiones, comprendidos los cereales, pescados y otros productos. Se logró también conformidad sobre los medios de transportes.

Se tomaron disposiciones para efectuar reuniones regulares frecuentes entre representantes soviéticos y británicos, para estudiar las posibilidades del desarrollo de las relaciones comerciales entre los dos países.

Pero mientras se llegaba a un acuerdo sobre cuestiones numerosas, no pudo lograrse, en cambio, sobre la revisión del convenio de pago de 1941.

"Las concesiones que estábamos dispuestos a hacer —declaró el ministro— habría entrañado para nosotros pesadas pérdidas en el curso de los primeros tres o cuatro años, pero dada nuestra grave situación financiera, no pudimos admitir que las demandas soviéticas se consideraran como condiciones mínimas.

"Por ello, se terminaron las negociaciones, y el Sr. Wilson volvió para informar al gobierno sobre las mismas. En consecuencia, el acuerdo comercial ya preparado, no se pudo firmar. Concesiones financieras que ofrecimos —agregó— fueron retiradas y el convenio de pago de 1941 queda enteramente en vigor".

Crece la Resistencia Indonesia en el Interior de la Isla de Java

ESPECIAL Para CLARIN

BATAVIA, 28 (AFP.) — Uno de los más encarnizados combates que se hayan librado hasta ahora entre holandeses y republicanos indonesios, tuvo lugar al Sur de Bandoeng, no lejos de la localidad de Tjitjaengka. Durante todo el día las fuerzas de los países bajos trataron de romper las líneas defensivas enemigas, registrándose acciones de singular violencia.

Los indonesios, atrincherados en fortines con bloque de granito, troncos de árboles y barro, opusieron tenaz resistencia durante 10 horas, impidiendo a los holandeses realizar considerables progresos.

El avance de los atacantes se vió dificultado por las numerosísimas trampas instaladas por los nativos en los pasajes obligados. Numerosas granadas habían sido atadas a cuerdas disimuladas en la tierra. Al paso de los soldados de marinería de desembarco holandesa, las granadas explotaban, produciendo algunas bajas entre las tropas de los Países Bajos.

Pese a todo, los holandeses lograron capturar varios de esos fortines, pero tuvieron que emplear morteros de 81 mm. y no pocos obuses perforantes. En esta acción los indonesios experimentaron sensibles bajas.

Al caer el día las fuerzas republicanas indonesias atacaron a su vez. Favorecidos por las tinieblas, los autóctonos lograron acercarse sigilosamente a la aldea donde habían levantado sus tiendas los holandeses y protegidos detrás de las chozas que se encontraban cerca del mercado de la localidad, abrieron el fuego de sus armas automáticas, mientras proferían gritos amenazadores.

Muchos de los nativos se habían escondido en las grandes tinajas colocadas debajo de los desaguaderos de los techos de las cabañas y desde allí lanzaban granadas a profusión sin que los holandeses pudieran desalojarlos. Fué necesario dirigir contra ellos el fuego de las ametralladoras pesadas para obligarlos a retirarse.

Este combate nocturno continuó durante toda la noche. Al despuntar el día los holandeses recorrieron los sectores desde donde los nativos habían atacado y hallaron varios muertos, algunas armas y numerosos cartuchos. En el suelo se veían aun claramente las huellas de las carretas en las cuales los re-

(Continúa en la pág. 3)

El Avance de los Atacantes es Demorado Ante Trampas Tendidas por los Nativos

LOS TERRORISTAS de Palestina dan aún mucho trabajo a los soldados británicos. Este camión blindado fué volado con una mina de detonación eléctrica y causó tres heridos entre las personas que viajaban en el vehículo

Comenzó la Campaña Contra los Agiotistas; Hay Quince Detenidos

(INFORMACION PAGINA CUATRO)

Prosigue la Campaña Contra el Agio: Hay 42 Detenidos

(INFORMACION PAGINA NUEVE)

Veto Ruso en el Caso Balcánico

(INFORMACION PAGINA DOS)

Una Recia Lucha se Libra en Java

EL EX PRIMER ministro español, señor Alejandro Lerroux, poco después de su llegada a España, tras una prolongada ausencia del país. El destacado político hispano permaneció alejado de su patria desde 1936, fecha en que se radicara en Portugal

Pilotos Nativos Bombardearon Algunas Posiciones de las Fuerzas Holandesas

BATAVIA (Java), 29 (INS). — Se informa que los aviadores de la República de Indonesia han ejecutado sus primeras represalias contra los holandeses, bombardeando las posiciones ocupadas por estos últimos en Semarang, aunque fueron rechazados sus pretendidos ataques en gran escala y en varios sectores.

La Aviación Holandesa

BATAVIA, Java, 29 (INS) — La aviación holandesa anuncia que persiguió al aparato indonesio que atacó las calles de Semarang, llegando hasta la misma base enemiga y ametrallando allí la pista y el aeródromo.

Según informaciones de origen republicano, la fuerza aérea indonesia también atacó a Salatiga, situada en la parte central de Java al sur de Semarang.

Se agrega que las fuerzas indonesias están resistiendo a los holandeses que tratan de efectuar un nuevo desembarco en Tjermin, puerto situado en el sureste de la isla de Sumatra, a unos 65 kilómetros de Tebletinsi. Con este objeto han llegado allí siete transportes con tropas, protegidos por fuerzas de aviación.

Bombardean un Tren

JOGJAKARTA, (Java), 29 (INS). La radio republicana informó que la aviación holandesa bombardeó un tren de pasajeros en la parte occidental de Java dando muerte a cerca de 500 personas, entre ellas muchas mujeres y niños.

La radio indonesia dice que el tren estaba atestado de refugiados que huían de la región de Cheribón. El convoy fué ametrallado cuando se hallaba a 48 kilómetros de Cheribon, puerta del norte de Java ocupado por los holandeses días atrás.

HAN OPUESTO UNA GRAN RESISTENCIA A LOS HOLANDESES

Los Nativos se Organizan

Muchísima Eficacia

BATAVIA, 29 (AFP). — A medida que la batalla de Indonesia se adentra hacia el interior de la isla de Java, la lucha se hace más áspera y encarnizada.

Al variar su método de acción de desprendimiento, los indonesios han logrado cuanto podían lograr contra la superioridad material de los holandeses, es decir, que se han situado en un terreno que los favorece para una guerra defensiva, cuanto más que han destruído sistemáticamente los medios de comunicación de que podían valerse los atacantes para apoyar sus operaciones de avanzada.

Sin embargo, la iniciativa en varios sectores es mantenida por los holandeses, aunque se registran ahora con mayor frecuencia contraataques indonesios contra los flancos de las puntas de lanza que tratan de invadir la zona central, boscosa, azucarera y arrocera.

El comunicado oficial emanado del cuartel general holandés señala actividad de los republicanos al oeste de Sourabaya, y anuncia contraataques contra varios puestos avanzados holandeses, indicando que esas acciones que señalan la reacción de los nativos, no han dado resultado por haber sido rechazados los atacantes.

Agrega el comunicado que prosiguen las operaciones de limpieza con todo éxito en las regiones ya ocupadas por las tropas holandesas.

Indica que desde la iniciación de la campaña de Indonesia, las pérdidas holandesas se elevan a 50 muertos, 86 heridos y nueve desaparecidos.

FORMOSE UN BLOQUE DE PARTIDOS EN BUDAPEST

BUDAPEST, 29 (AFP). — Cuatro partidos gubernamentales decidieron hoy constituir un bloque electoral. Se forma así el Frente Independiente Nacional Húngaro.

DIARIO DE LA MAÑANA

Clarín

REPUBLICA ARGENTINA 10 CENTAVOS EN TODO EL PAIS

UN TOQUE DE ATENCION PARA LA SOLUCION ARGENTINA DE LOS PROBLEMAS ARGENTINOS

AÑO II - MIERCOLES 30 DE JULIO DE 1947 - Nº 691

Hubo 20 Muertos y 500 Heridos Graves

LA CATASTROFE DE BREST DEJO UN TRAGICO SALDO

BREST, 29 (AFP). — La catástrofe del "Ocean Liberty" ha dejado un saldo trágico: 20 muertos, 500 heridos graves y varios centenares de heridos leves. Su capitán, Holst, murió al permanecer a bordo hasta el momento de la explosión. La población de Brest, presa del pánico, recorrió anoche las calles de la ciudad alejándose apresuradamente hacia las afueras. Ha sido imposible aún conocer exactamente el número de víctimas.

En el "Ocean Liberty" había 3.300 toneladas de nitrato de amonio, distribuídas en sus cinco bodegas. Cuatro de éstas se encontraban abiertas. En la quinta, que permanecía cerrada, se declaró el incendio. Al producirse la explosión, una espesa columna de humo, con forma idéntica a la del inmenso hongo que se vió en las películas, cuando se realizó la experiencia atómica de Bikini, se elevó a gran altura.

El hospital militar se derrumbó anoche, no pudiendo ser retiradas aún las víctimas caídas bajo sus escombros. La ciudad se vió privada de corriente eléctrica al resultar dañado un cable de alta tensión. Las instalaciones de gas resultaron igualmente destruídas.

Condolencias de Attlee

LONDRES, 29 (AFP). — En un mensaje enviado al presidente Ramadier con motivo de la explosión de un barco en el puerto de Brest, el primer ministro Attlee expresa "la profunda congoja experimentada por el gabinete británico ante la catástrofe.

UNO de los tripulantes del crucero escuela "La Argentina", fotografiado mientras participaba de un desfile realizado en Londres, en oportunidad de rendirse un homenaje al Soldado Desconocido

Los Terroristas Judíos Fueron Ejecutados Ayer

ESPECIAL Para "CLARIN"

JERUSALEN, 29 (AFP.) — Los tres judíos miembros de la Irgun Zwei Leumi fueron ejecutados esta mañana en la prisión de San Juan de Acre.

Las familias de los condenados a muerte trataron de verlos antes de la ejecución, fijada para hoy, pero no pudieron cumplir su propósito. Jacobo Weiss no tiene más que una hermana, última sobreviviente, con él, de una familia exterminada por las persecuciones racistas.

Antes de Morir

JERUSALEN, 29 (AFP). — Notificados anoche de que esta mañana serían ejecutados, los condenados judíos cenaron tranquilamente y luego conversaron con el rabino de Haifa, pidiendo por último ver a sus familiares, quienes fueron sólo autorizados a asistir a sus exequias.

Pocos minutos antes de morir rogaron al rabino transmitiera sus últimos saludos a sus familiares y amigos.

Weiss, oficial de la Irgun, y ex guerrillero checoslovaco, le pidió diga a esa asociación que los tres morían dignamente como hombres y como soldados.

Los Emigrantes Judíos

PORT DE BOUC, 29 (AFP). — "No bajaremos vivos. Queremos regresar a Palestina. Hemos luchado en la resistencia contra los nazis. No se nos puede negar el derecho de formar nuestros hogares en Tierra Santa". Estas declaraciones primeras de los judíos inmigrantes del "Exodus 1947" se formularon ante el representante francés, señor Blumel, cuyo ofrecimiento de hospitalidad fué agradecido por los israelitas, pero rechazado con firmeza

Los Sargentos Ingleses

JERUSALEN, 29 (INS). — En un esfuerzo final por intentar salvar de la muerte a los dos sargentos británicos mantenidos por la Irgun Zvai Leumi en calidad de rehenes por la ejecución de los tres jóvenes judíos que fueron ahorcados esta mañana, las fuerzas militares y policiales llevaron a cabo una enérgica batida en los barrios judíos de Palestina, sin que su tentativa lograra descubrir el paradero de los dos secuestrados.

La Irgun Zvai Leumi, en una radiotransmisión, anunció que los dos rehenes británicos "habían sido juzgados y fueron hallados culpables". Estímase por tal causa que los terroristas judíos, tal como habían amenazado, han ejecutado a los dos sargentos británicos que mantenían como rehenes.

Fuerzas policiales y militares están realizando intensas búsquedas a la espera de que, en cualquier lugar de Palestina, aparezcan públicamente, como demostración de haber cumplido la amenaza irgunita, los cadáveres de los dos sargentos británicos.

Bevin Reemplazará a Mr. Attlee: Primer Ministro

PREVEN QUE NO TARDARA EN CONCRETARSE LA CRISIS MINISTERIAL BRITANICA

LONDRES, 29 (AFP). — El ministro de Relaciones Exteriores de Gran Bretaña, Ernest Bevin, reemplazaría a Clement Attlee en el cargo de primer ministro. Esta sería la primera consecuencia de la crisis provocada por el descontento de los sindicatos y parlamentarios "rebeldes" frente a la actual política gubernamental. Pero las esferas oficiales laboristas aseguraban hoy que, como en el pasado, la cuestión se resolverá por el mantenimiento en el poder de Clement Attlee. Sin embargo, los observadores políticos opinan que la permanencia del primer ministro dependerá de la "defensa" que hará mañana

Los mineros —"caras sucias", como se les denomina popularmente— presentarán mañana un programa completo de reclutamiento de nuevos trabajadores, y se hallan dispuestos a deliberar con el primer ministro sobre otras cuestiones igualmente importantes.

Uno de los ministros, Stafford Cripps, es acerbamente criticado a raíz de sus tergiversaciones en el plano de las reducciones de importaciones, y se hace notar que lord Morrison, vigorosa personalidad laborista, comparte plenamente los puntos de vista expuestos por Bevin para resolver el problema crucial del carbón. En caso de producirse la crisis, Attlee pasaría a ocupar el cargo de canciller y el gabinete sería reorganizado, pasando los ministros jóvenes a ocupar los puestos de mayor responsabilidad.

Desvirtúa Mr. Attlee

LONDRES, 29 (INS) — El primer ministro, Sr. Clement Attlee, declaró hoy en la Cámara de los Comunes que son "totalmente inexactas" las informaciones de la prensa prediciendo que él presentará su renuncia para dejar el camino expedito a un nuevo gobierno laborista, encabezado por el ministro de Relaciones Exteriores, Sr. Ernest Bevin.

Sigue la Tensión en Costa Rica: Toman Severas Medidas

SAN JOSE DE COSTA RICA, 29 (INS). — La serie de desórdenes que culminaron ayer con el saqueo de numerosos establecimintos mantinen en esta capital un ambiente de peligrosa tensión. El ejército está patrullando nuevamente las calles y se asegura que el gobierno, en vista de la decidida actitud asumida por la oposición, está considerando la adopción de drásticas medidas para salvaguardar el orden.

Los dirigentes de la oposición reiteraron que no están animados por el propósito de perturbar la tranquilidad de la república y sólo aspiran, según indicaron, a desarrollar su campaña electoral para los próximos comicios

ARGENTINA NO CONTRATO EN EE. UU. EMPRESTITO ALGUNO

(Información página SEIS)

CONTINUO INFORMANDO AL SENADO EL Sr. MIGUEL MIRANDA
(Información página cuatro)

Inglaterra al Borde del Desastre: se Adoptarán Drásticas Medidas

Formarían Gabinete como en Tiempos de Guerra

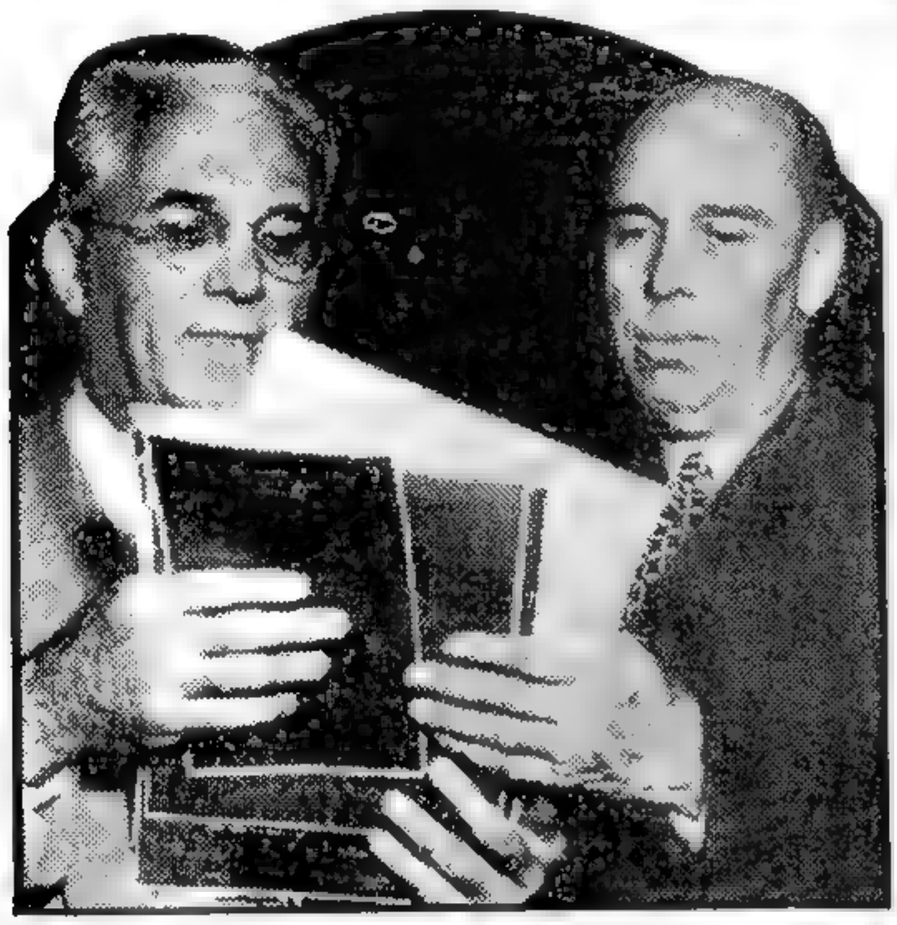

En él Figurarían el Sr. Attlee, Dalton, Morrison, Cripps y Bevin

ESPECIAL PARA "CLARIN"

LONDRES, 30 (AFP.) — "Se trata de salvar a Gran Bretaña del desastre y esto sólo puede hacerlo el pueblo británico que siempre está dispuesto al esfuerzo si se le declara netamente lo que lo espera", declara el "Daily Mail" al comentar la crisis política y sus consecuencias económicas. El citado diario agrega que el primer ministro Attlee tendría la intención de crear una especie de gabinete restringido, al estilo de un gabinete de guerra, y que comprendería, además del primer ministro, a los señores Bevin, Dalton, Morrison y sir Stafford Cripps.

LA CORRESPONDENCIA privada del ex presidente Franklin D. Roosevelt será utilizada en la investigación sobre las actividades de un grupo de industriales, a quienes se acusa de haberse beneficiado con la venta de materiales bélicos.

Las Opiniones del "Daily Express" y del "Daily Mirror"

Según el "Daily Express" la reducción de los efectivos militares será exigida por los "rebeldes", que preconizarán desmovilización de 500.000 hombres. "Semejante reducción —añade—, no permitiría a Gran Bretaña hacer frente a sus obligaciones y ocasionaría, si es decidida, la renuncia de Mr. Bevin".

Por su parte, el "Daily Mirror" hace resaltar la gravedad de la situación económica y financiera y declara que Gran Bretaña se encamina hacia la quiebra con todas sus consecuencias. "Para hacer frente a ese problema, añade, hay sólo una solución: dar un nuevo impulso a un gobierno que sea ...

Apoyan a Mr. Attlee

LONDRES, 30 (INS). — Los miembros parlamentarios del partido laborista dieron hoy su apoyo al primer ministro Clement Attlee después de haber sido informados de las dificultades económicas de G. Bretaña y los planes del gobierno.

Un vocero oficial expresó que Gran Bretaña cuenta con que el plan del general Marshall sea aprobado por el Congreso de Wáshington para asegurar el éxito de sus futuras medidas de carácter económico. Agregó el portavoz que los planes oficiales se basan en la posibilidad de que el Congreso norteamericano va a votar los créditos que necesitan los países europeos para su rehabilitación económica.

A la reunión asistieron numerosos diputados del partido laborista, la cual duró dos horas y media y todos ellos aprobaron con entusiasmo el informe del primer ministro Sr. Attlee, expresando su completa satisfacción

La Nacionalización

LONDRES, 30 (AFP). — Gran Bretaña se dispone nacionalizar la industria del acero y del hierro. Durante su reunión de mañana el gabinete británico, tomará posiblemente una decisión a este respecto, según se anunció hoy en las esferas políticas bien informadas.

El proyecto de ley de nacionalización de la siderurgia, cuyos términos serán fijados en esa reunión, establecería la adquisición por el Estado del conjunto de empresas siderúrgicas y metalúrgicas, con la sola excepción de aquellas que tienen estrechas ramificaciones con la industria de la construcción mecánica.

Se considera igualmente probable que la dirección de la industria nacionalizada se confíe a la Administración Nacional del Acero, cuyas atribuciones serán similares a las de la actual Administración Nacional del Carbón.

FUERON AHORCADOS EN PALESTINA LOS REHENES INGLESES

JERUSALEN, 30 (INS). — La oposición clandestina judía, haciendo caso omiso de las súplicas de un padre religioso, anunció hoy el ahorcamiento de dos sargentos británicos sescuestrados después que los ingleses ejecutaron ayer a tres miembros de la organización Irgun Zvai Leumi.

El gobierno de Palestina y las autoridades militares británicas, a última hora de esta noche, dijeron que las tropas británicas, en un registro de la zona de naranjales próxima a Nathanya no habia logrado encontrar los cadáveres de los dos soldados, sargentos Mervin Paice y Clifford Martin.

Las altas autoridades civiles y militares se reunieron en sus oficinas del hotel Rey David, en Jerusalén, esta tarde, después del anuncio hecho por los irgunistas. Se espera de un momento a otro el anuncio de medidas de seguridad sin precedentes, entre ellas la promulgación de una ley que conceda a los ingleses el derecho de arrasar todas las propiedades utilizadas por los miembros de la oposición clandestina judía.

Los irgunistas, que prometieron nuevos "derramamientos de sangre inglesa" en la lucha por Tierra Santa, publicaron su "comunicado" sobre la ejecución de los rehenes en su ciudad judía de Tel Aviv. El grupo judío declaró que los británicos, secuestrados el 12 de julio en Nathanya, fueron ejecutados luego de ser condenados por un grupo de la oposición integrado por ex magistrados judíos-polacos como miembros de una organización "terrorista". Los irgunistas afirmaron que las ejecuciones se llevaron a cabo en represalia por el ahorcamiento de los tres judíos. Pero el grupo había advertido el lunes que tomaría tal acción de represalia, en vísperas de la ejecución de los judío convictos de haber tomado parte en la fuga de presos de la cárcel de Acre.

Uno de los primeros rumores circulantes después de emitirse el comunicado decía que los ingleses habían sido ahorcados en un paraje situado a pocos kilómetros en las afueras de Nathanya y que los cadáveres habían sido hallados. Grandes contingentes de tropas británicas se dirigieron apresuradamente a dicha zona, pero no lograron hallar los cadáveres. Los irgunistas reconocieron que habían recibido un llamado de súplica del padre del sargento Paice para que no privaran de la vida a su hijo, aduciendo que era simplemente un soldado y que no tenía participación alguna en la lucha política sionista. Pero indicaron que tal pedido debió haberse dirigido a los ingleses que se negaron a tener clemencia con los irgunistas ejecutados, no a ellos.

La agencia judía, vocero de la mayoría de los judíos de Palestina, había condenado la amenaza de ejecución de los rehenes hecha por los irgunistas y nuevamente deploró hoy el anuncio de que las mismas se habían consumado.

DIARIO DE LA MAÑANA
Clarín
REPUBLICA ARGENTINA 10 CENTAVOS EN TODO EL PAIS
UN FOCO DE ATENCION PARA LA SOLUCION ARGENTINA DE LOS PROBLEMAS ARGENTINOS
AÑO II - JUEVES 31 DE JULIO DE 1947 - Nº 692

En Cuatro Capitales se Gestiona la Paz

Procurarán Poner Fin a la Lucha en Java

NUEVA DELHI, 30 (AFP). — En cuatro importantes capitales, Wáshington Londres, Camberra y Nueva Delhi se desarrollan importantes conversaciones para poner fin a la guerra holando-indonesia. Los jefes del partido del congreso, opinaban hoy que las negociaciones para la paz podrían comenzar inmediatamente en esta capital. Resulta por ello significativo que hoy la delegación de la India ante las Naciones Unidas, recibiera instrucciones precisas de su gobierno para someter hoy mismo el caso indonesio ante el Consejo de Seguridad.

Esta demanda de la India será formulada en virtud del artículo 35 de la Carta de las Naciones Unidas, donde se estipula que todo miembro de la organización puede requerir la atención del Consejo de Seguridad o de la Asamblea General sobre todo diferendo que amenace la paz y seguridad internacionales.

A esta actitud hindú se ha sumado Australia, cuya delegación re-

(Continúa en la página veintitrés)

★ *Los Estados Unidos Protegerán sus Intereses en Indonesia* ★

WASHINGTON, 30 (INS) — Estados Unidos proyectaba hoy reservarse el derecho de tratar directamente con Holanda y con los dirigentes de la República Indonesia, para proteger los intereses norteamericanos en las Indias Orientales, aún cuando el conflicto indonesio-holandés fuese llevado al seno de las Naciones Unidas.

La India ha indicado ya su decisión de suscitar el caso ante el Consejo de Seguridad. Lo hará fundándose en que la lucha armada entablada entre el gobierno de Holanda y los dirigentes de la flamante República constituye una amenaza para la paz del mundo. En controversias como las de Irán y Palestina, Estados Unidos ha asumido la actitud de que, una vez que las Naciones Unidas tomen cartas en cualquier asunto, éste deja de estar dentro de la zona de competencia de cualquier nación. Sin embargo, en esos casos el interés de Estados Unidos se inspiró mayormente en consideraciones legalistas. Ni sus intereses económicos, ni los de sus ciudadanos, estaban involucrados directamente en dichos litigios.

En efecto, es de notar que Estados Unidos actuó independientemente en el caso de Grecia, nación para la cual se preparó un programa de ayuda militar y económica de acuerdo con la doctrina anticomunista del presidente Truman. El plan de ayuda a Grecia fué aprobado mientras el Consejo de Seguridad se entregaba a una investigación del problema balcánico. Debe recordarse, asimismo, que el programa de socorros al exterior fué aprobado fuera de las Naciones Unidas, pese al hecho de que dicha organización internacional había tratado de crear los órganos necesarios para que las naciones miembros de ella pudiesen asumir la carga que anteriormente soportaba la UNRRA.

En el caso de Indonesia, Estados Unidos se interesa mayormente en el mantenimiento de la paz y del tránsito comercial en esa parte del mundo facilitando el tránsito a un mundo menesteroso de los stocks de caucho, petróleo y arroz que se acumulan en las Indias. Se interesa también Norteamérica en proteger los derechos de propiedad de sus ciudadanos. Por ahora se ha iniciado consultas extraoficiales con los británicos en cuanto a la posibilidad de dirigir sendas representaciones a Holanda e Indonesia.

GUILLERMINA

Ocupan la Ciudad de Malang las Tropas Holandesas

NO HAY ESPERANZAS DE ACUERDO EN PARAGUAY

Los Gubernistas Anunciaron que fué Ocupada Concepción

RIO DE JANEIRO, 31 (AFP.) — "No hay ya esperanzas de lograr una conciliación en el Paraguay", declaró hoy el vocero del Ministerio de Relaciones Exteriores del Brasil.

Entretanto, informaciones de origen gubernista paraguayo, dicen que las tropas de Morínigo han ocupado la ciudad de Concepción, capital de las fuerzas rebeldes.

Un Parte Oficial

ASUNCION, 31 (INS). — El comunicado número 133 emitido por el comando en jefe del ejercito gubernamental expresa lo siguiente:

"Hoy a las 10 horas nuestras tropas ocuparon la ciudad de Concepción, la cual fué abandonada por los sediciosos ante la presión de nuestras armas. Los restos de las fuerzas rebeldes se retiran en varias direcciones siendo perseguidos por los efectivos gubernamentales. En los demás sectores no se registraron novedades".

Desmentido

PONTA PORA, 31. (Del enviado especial de la Agencia France Presse). — Ha causado gran sorpresa en los círculos revolucionarios de la frontera, el anuncio hecho esta tarde por la radioemisora de Asunción anunciando que las tropas gubernistas habían entrado en Concepción.

Esta noche el comando revolucionario desmintió la caída de Concepción en poder de las tropas de Morínigo, pero anunció que se había abandonado la defensa de la plaza de acuerdo con los planes que habían sido establecidos previamente y en razón de que se realizarían nuevas maniobras militares. Este anuncio que confirmaría en parte el comunicado de Asunción hace que la situación se presente sumamente confusa en cuanto a la verdadera situación en que se encuentran los dos bandos en lucha, ya que los rebeldes siguen anunciando nuevas victorias entre ellas la toma del puerto de Los Milagros y puerto Ibazado, en la region oriental.

Estancia Saqueada

Se informa que las tropas gubernistas paraguayas del sector de Pedro Juan Caballero han saqueado la estancia "San Luis", pertenecientes a inmigrantes franceses, calculándose los daños causados en unos 4 millones de cruzeiros.

En Palestina Reina un Tenso Ambiente de Zozobra y Lucha

JERUSALEN, 31 (AFP). — Ambiente de zozobra y de guerra reina hoy sobre toda Palestina.

La confirmación de la triste nueva de que dos sargentos británicos han sido ahorcados por miembros de la organización terrorista "Irgun Zvai Leumi" indica, de por sí sola, que de un momento a otro habrá acontecimientos importantes en ese territorio.

Por ahora, sólo se nota una mayor severidad en la aplicación de las leyes de orden y fiscalización por parte de los británicos, pero se teme, y sobre todo entre la población judía, que la reedición de esos hechos de carácter terrorista dé lugar a severísimas represalias de parte de los británicos.

La Agencia Judía y el Consejo Nacional Judío han repudiado públicamente la muerte de los dos sargentos británicos, calificando el hecho de "Execrable y cobarde asesinato de dos hombres inocentes, por parte de una banda criminal que se atribuye poderes de decidir sobre la vida y la muerte de los ciudadanos".

En Jerusalén la calma no ha sido alterada, aun cuando es evidente la tensión reinante, y entre la población judía se esperan con ansiedad las medidas que serán indudablemente adoptadas por las autoridades.

Ya se ven por las inmediaciones, y sobre todo en la carretera entre Jerusalén y Tel Aviv, gran número de vehículos militares ingleses, y se han reforzado las guardias en los puestos militares y policiales.

LOS EFECTIVOS de la infantería de Marina de Holanda aprendieron las tácticas de guerra de los norteamericanos. En esta vista aparecen dos infantes holandeses aprendiendo a manejar una ametralladora con un instructor norteamericano

DIARIO DE LA MAÑANA

Clarín

REPUBLICA ARGENTINA 10 CENTAVOS EN TODO EL PAIS

UN TOQUE DE ATENCION PARA LA SOLUCION ARGENTINA DE LOS PROBLEMAS ARGENTINOS

AÑO II - VIERNES 1º DE AGOSTO DE 1947 - Nº 693

Indonesios y Holandeses se Atribuyeron Victorias

Los Nativos Oponen una Tenaz Resistencia

BATAVIA, 31 (AFP.) — Indonesios y holandeses se atribuyen triunfos de importancia en los diversos frentes de las islas de la Zonda y especialmente en Java y Sumatra, donde estaba concentrada la mayor parte de la población y las industrias de Indonesia. Los republicanos afirman, oficialmente, que su ejército, aprovechando el mejor conocimiento del terreno ha rechazado a los holandeses en todo el Este de Java. Al Este de Batavia habrían ocupado la ciudad de Stakabomi, a 40 kilómetros de Bandoeng, y las localidades de Tangerang Serpong y Tarmani. Por su parte, los holandeses anuncian la toma de Malang.

En la isla de Sumatra los indonesios han logrado desalojar a los holandeses de varias localidades importantes que habían ocupado en el Sur, apoderándose de la ciudad de Tabintinzi, a 50 kilómetros de Lahat. La reacción indonesia es — según los observadores extranjeros — consecuencia de la táctica de "tierra arrasada" practicada desde el primer momento por sus tropas.

Ocupan Malang

Entretanto sigue la encarnizada lucha en el archipiélago de las Indias Orientales, aumenta la presión diplomática y política tendiente a lograr el arreglo pacífico del problema. Las fuerzas de izquierda, tanto en Holanda como en Gran Bretaña y otros países europeos se oponen firmemente a favorecer el envío de nuevos elementos al frente de guerra. El hecho que ha causado mayor sensación en las esferas oficiales de Holanda es sin duda la declaración del señor Bevin ante la cámara de los Comunes.

El efecto de esta noticia ha sido contrarrestado apenas por la noticia de que el ejército expedicionario acaba de ocupar la importante ciudad de Malang que es la tercera en importancia de las Islas Orientales.

El Senador Taft Atacó a Truman

COLUMBUS, Ohio, 31 (INS) — El senador Robert Taft atacó duramente esta noche la forma empleada por el gobierno que preside Harry S. Truman para conducir las relaciones exteriones y especialmente a la seguida por las fuerzas de ocupación en Alemania. El citado legislador expresó: "No me siento feliz respecto a la política exterior del país", y agregó: "Nuestra política en Alemania ha destrozado la economía europea".

"Creamos, dijo, una situación imposible —en la cual la libertad se encuentra suprimida en extensas zonas de Europa y Asia. En Alemania nuestra política ha estado dominada por el duro plan de Morgenthau, aunque el gobierno actual simule repudiarlo. Nuestra política en Alemania ha destrozado toda la economía de Europa y ahora se nos pide dinero, de nuestros contribuyentes, para remediar ese colapso. Toda esa política ha creado una situación imposible".

El orador criticó igualmente la política de empréstitos que prosigue el gobierno de la Unión. "Creo, dijo, que estos empréstitos en lo sucesivo deberían reducirse a productos, maquinarias y equipos necesarios que permitan a los países que los reciban restablecer su propia capacidad productiva". Sin duda, agregó, debemos actuar con mucha cautela y asegurarnos que los empréstitos adicionales que se hagan, proporcionen realmente un incentivo para los pueblos de ultramar que los reciban para trabajar más intensamente para subvenir a su propio sustento. Tales empréstitos no deben constituir una carga demasiado pesada para nuestros contribuyentes".

El senador Taft terminó su discurso manifestando "si el pueblo quiere que se ponía fin decisivamente a una burocracia exagerada, a los gastos excesivos, a los impuestos desproporcionados, y a la extremada reglamentación de todo el mundo, todos estos abusos "del New Deal" deben abandonarse para volverse al método norteamericano del "sentido común" en el manejo de nuestros problemas de bienestar social y a nuestra política exterior dentro de los principios del clásico gobierno norteamericano, cosa que sólo se podrá lograr mediante la elección de un presidente republicano en las elecciones a realizarse en 1948. Y eso es lo que hará".

Fijan Fecha Para la Boda de la Heredera del Trono Británico

LONDRES, 31 (INS). — La princesa Isabel, heredera del trono de Inglaterra, se casará con el teniente Felipe Mountbatten, de Grecia, el jueves 20 de noviembre. La ceremonia se llevará a cabo en la abadía de Westminster.

El anuncio oficial de la fecha de la boda se hizo esta noche en el palacio de Buckingham. El informe expresa: "El rey y la reina han aprobado que el matrimonio de la princesa Isabel con Felipe Mountbatten se celebre en la abadía de Westminster, a las 11.30 del jueves 20 de noviembre".

Se espera que el arzobispo de Canterbury asistido por el dean de Westminster, celebre la ceremonia participando también en el acto el arzobispo de York. Se tiene entendido que la boda se celebrará en un ambiente de austeridad y sin gran pompa, pero el ritual será cumplido en todos sus detalles.

OTRO ATENTADO TERRORISTA: TOMAN SEVERAS MEDIDAS

Hallan los Cadáveres de los Sargentos Británicos

JERUSALEN, 31 (INS). — El alto comisionado británico en Palestina, teniente general sir Alan Cunningham, se dispone a dictar las medidas represivas del terrorismo más severas tras la ejecución por la Irgun Zvai Leumi de dos sargentos británicos. En virtud de las nuevas disposiciones, los comandantes militares británicos quedarán facultados para llevar a cabo cualquier acción en contra del terrorismo, incluso volar edificios. Las nuevas disposiciones entraran en vigor a medianoche, según se informó en círculos autorizados.

Hallan los Cadáveres

JERUSALEN, 31 (INS). — Una patrulla judía de vigilancia encontró en un bosque situado a cinco kilómetros al sur de Nathanya los cadáveres de los dos sargentos británicos que fueron muertos por los terroristas en represalia por la ejecución de tres extremistas judíos según anunció hoy un comunicado oficial.

Los restos de los sargentos Mervin Paice y Clifford Martin fueron hallados a las siete de la mañana de hoy y el hallazgo fué comunicado a las autoridades británicas por el alcalde de Tel Aviv Jacob Ben Ami.

Nuevo Atentado Judío

JERUSALEN, 31 (INS). — Cuando los soldados británicos procedían a desalojar a los dos sargentos que fueron ahorcados por los terroristas judíos en un bosque cercano a la localidad de Nathanya, estalló una mina colocada por los extremistas que casi destrozó los cuerpos de los dos sargentos y causó varios heridos entre los soldados británicos.

Los cadáveres de los sargentos fueron descubiertos esta mañana por varios policías judíos y la noticia fué comunicada a las autoridades británicas.

Contra el Terrorismo

JERUSALEN, 31 (INS). — El general sir Alan Cunningham, alto comisionado británico en Palestina, hizo hoy un llamamiento a la señora Golda Myerson, jefe de la sección política de la Agencia Judía — máximo organismo representativo de los judíos de Palestina — pidiéndole que exigiera la plena cooperación de la población judía para combatir el terrorismo.

Los representantes oficiales de los judíos de Palestina han hecho una declaración condenando "el cobarde asesinato de dos inocentes" refiriéndose a los dos sargentos del ejército británico ahorcados por los irgunistas en represalia por la ejecución de tres jóvenes judíos convictos de terrorismo.

En su declaración, piden los portavoces judíos "que se mantengan de nuestra parte hasta que sea extirpado tan tremendo mal".

EL ALTO comisionado británico en Palestina, Sir Alan Cunningham, se aprresta a dictar medidas represivas del terrorismo judío

EN EL "MISSOURI" VIAJARA TRUMAN A RIO DE JANEIRO

RIO DE JANEIRO, 31 (AFP). — Aunque nada se sabe aún oficialmente sobre la visita del presidente Truman al Brasil, se informó en fuente fidedigna que el primer mandatario estadounidense llegará a Río de Janeiro a fines de agosto o principios de septiembre próximo.

Mientras tanto, la marina brasileña se prepara a recibir al acorazado norteamericano "Missouri", a bordo del cual viajará el señor Truman.

Una escuadra integrada por el acorazado brasileño "Minas Geraes" y los destructores "Marcilio Diaz", "Maria Barros" y "Greenhalgh" esperará al acorazado estadounidense en alta mar, a fin de presentar los primeros saludos del pueblo brasileño al presidente de la Unión.

Todos los navíos brasileños que se encuentren en la ruta del "Missouri" se hallarán engalanados, y tocarán sus sirenas en homenaje al Sr. Truman.

Contienen la Ofensiva de los Gubernistas

RECUPERAN IBAPOBO LOS REVOLUCIONARIOS

Las Fuerzas de Morínigo se Replegaron en la Zona de Los Milagros y son Perseguidas

ESPECIAL Para CLARIN

PONTA PORA, 1º (INS). — Despachos llegados a esta capital de la zona rebelde paraguaya, dan cuenta que el comando revolucionario informó que ha sido contenida la ofensiva gubernamental en el sector de Horqueta y Belén. En dicha zona, luego de recuperar Ibapobó y Los Milagros —importantes puntos estratégicos— continuaron presionando en contraataque contra las fuerzas moriniguistas, las que debieron efectuar nuevos repliegues, abandonando sobre el campo de lucha, materiales y prisioneros.

Derrota Gubernista

PONTA PORA, 1º (INS). — El locutor de la emisora "La Voz de la Victoria", de Concepción, dió lectura a un comunicado emitido por el comando del ejército revolucionario en el que se informa que "las fuerzas libertadoras comandadas por los coroneles Franco y Ramos, en una acción exitosa y brillante, tomaron los importantes puntos estratégicos de Ibapobó, Los Milagros y Antequera."

Añade el parte que en Ibapobó "nuestras fuerzas capturaron la cañonera "Coronel Martínez", 500 prisioneros, entre los cuales figuran numerosos jefes y oficiales y los mayores Antonin Ayolas, Ernesto Candia, Rogelio Echeverry, Frutos Oscarin, 10 capitanes y numerosos suboficiales. Además, deben agregarse la captura de los materiales bélicos de las fuerzas gubernistas que tenían por objetivo la captura de Concepción."

"Después de la captura de Antequera —afirma seguidamente el comunicado— las fuerzas rebeldes alcanzan a 5.000 hombres y en su marcha triunfal hacia el sur tienen por objetivo principal la ciudad de Asunción."

Evacuaron Concepción

PONTA PORA, 1º. (Del enviado especial de la Agencia France Presse). — Esta noche las fuerzas revolucionarias confirmaron que había sido evacuada la ciudad de Concepción, de acuerdo con los planes militares previstos, y que en esa maniobra no se había perdido un solo hombre. Agregaron que los planes se están llevando a cabo con todo éxito y que en un movimiento envolvente que progresa rápidamente cerca de 9.000 soldados de infantería y caballería avanzan sobre Asunción dejando aisladas del alto comando a las tropas gubernistas que lucharon en el norte del territorio paraguayo.

El Presidente Italiano ha Sufrido un Accidente

DOCTOR Enrico De Nicola, presidente de Italia. Ayer sufrió un grave accidente automovilístico

Clarín

DIARIO DE LA MAÑANA

REPUBLICA ARGENTINA 10 CENTAVOS

UN TOQUE DE ATENCION PARA LA SOLUCION ARGENTINA DE LOS PROBLEMAS ARGENTINOS

AÑO II — BUENOS AIRES, SABADO 2 DE AGOSTO DE 1947 — Nº 694

Holanda Resolvió Aceptar la Mediación de los EE. UU.

PROPONDRIASE ARMISTICIO CON INTERVENCION DE LA UN

LAKE SUCCESS, 1º (INS). — El representante de Holanda anunció hoy ante el Consejo de Seguridad de la UN, que el gobierno de su país acepta "con gran complacencia" la oferta de buenos oficios hecha por Estados Unidos para la solución del conflicto indonesio-holandés. E. Van Kleffens, representante de Holanda, reveló al reanudarse hoy las sesiones del Consejo de Seguridad, que la oferta norteamericana anunciada por el delegado de Estados Unidos, Sr. Herchel Johnson, había sido bien recibida por su gobierno, y demostrando su conformidad en la mediación

Luego hizo la siguiente declaración: "El gobierno de Holanda acepta con gran complacencia la oferta hecha por Estados Unidos. En vista de ello, el gobierno holandés tendrá sumo placer en entrar en negociaciones con Estados Unidos sobre el modo en que sus buenos oficios pueden resultar más eficaces".

El delegado en funciones de Gran Bretaña, Sr. Valentine Lawford, inmediatamente sugirió que la ofermien reportar una solución práctica del conflicto, de "ahorrarle al ta de Estados Unidos podría muy consejo el trabajo de considerar la cuestión".

La Mediación de EE. UU.

LA HAYA, 1º (INS). — El anuncio de que Estados Unidos ha ofrecido mediar en la disputa de Indonesia produjo alguna sorpresa en los círculos holandeses, hoy.

En fuentes oficiales se afirmó que el gobierno de Holanda está esperando conocer los términos exactos de la oferta norteamericana e indicaron que de ser aceptable los holandeses accederán a ellos.

El Armisticio

LAKE SUCCESS, (N York) 1º (INS). — El Consejo de Seguridad de las Naciones Unidas parecía hoy aproximarse a un acuerdo a propósito del plan que ha de trazarse para la concertación de un armisticio en el conflicto indonesio holandés.

El organismo se halla muy lejos, sin embargo, de la entendimiento sobre la cuestión de si deberá exigir o no a los gobiernos de Holanda y la República Indonesia que dirimen sus diferencias por medio del arbitraje.

En el cónclave celebrado esta mañana no se llegó a decisión alguna después que casi todos los delegados indicaron el deseo de exponer sus puntos de vista. El representante de Estados Unidos, Sr. Herschel Johnson y el representante ruso, Sr. Andrei Gromyko, tuvieron un choque verbal sobre la oferta de "buenos oficios" que han hecho Estados Unidos para la solución del conflicto indonesio holandés, oferta que fué aceptada recientemente por Holanda.

Gromyko alegó que semejante paso se había dado para evitar que la organización de las Naciones Unidas tomara intervención en el asunto y que se favorecería a Holanda en perjuicio de la República Indonesia, por quien no pudo ocultar sus simpatías.

Unidades Motorizadas Atacantes se Hallan en Java con Tierra Arrasada

BATAVIA, 1 (AFP). — Aldeas arrasadas, plantaciones que arden, ruinas humeantes aún, eso es todo lo que encuentran las unidades motorizadas que avanzan por la carretera que va desde Bandoeng a Djojkajarta.

De las florecientes aldeas levantadas junto a los importantes centros cauchuteros del centro de Java, sólo quedan en pie algunas casas que los republicanos indonesios no tuvieron tiempo de destruir en su precipitada retirada. Los cultivadores de las plantaciones han huído hacia la selva y se ocultan atemorizados en lo más recóndito de la jungla. Los aviadores holandeses que efectuaban vuelos de reconocimiento en dicha región han podido observar largas caravanas de nativos que abandonan sus casas ante el temor de ser masacrados por los republicanos que practican la política de "tierra arrasada".

Los holandeses se ven obligados a emplear continuamente las unidades de ingenieros para reparar los puentes de madera destruídos por los indonesios. El método más empleado por los republicanos para realizar esta tarea consiste en amontonar en el medio de los puentes grandes cantidades de caucho virgen al que prenden fuego. El caucho arde con tal intensidad que las más gruesas vigas de hierro se retuercen como si fueran simples pajitas de hierba. Cuando se trata de puentes de cemento, los republicanos colocan sobre él varias minas unidas por una mecha y los hacen saltar cuando todos sus elementos han logrado retirarse. Varias órdenes halladas por los holandeses en los edificios abandonados por las fuerzas indonesias contienen directivas acerca del empleo de los explosivos y expresan que los soldados republicanos deben abstenerse en lo posible de utilizar dinamita para volar los puentes. Sólo en caso de absoluta necesidad deben recurrir a este procedimiento. Las mencionadas órdenes indican claramente que los indonesios aprovecharán todas las reservas de caucho existentes para llevar a cabo estos trabajos de destrucción.

Las refinerías de caucho levantadas por los holandeses en pleno corazón de la selva también han sido pasto de las llamas. Los equipos industriales han sido destrozados con mazas y picos y los hilos telegráficos yacen por tierra cortados en mil pedazos.

En la aldea de Tjikoeraj un grupo de "commandos" holandés sorprendió a varios indonesios que habían derribado una docena de gruesos árboles sobre la carretera, colocando trampas infernales entre las ramas de los mismos. En su afán de retirar rápidamente los árboles los holandeses no hubieran reparado seguramente en las trampas y se habrían registrado varias víctimas.

PETER JOHANSSEN

SE HAN REGISTRADO MAS ATENTADOS EN JERUSALEN

DIERON MUERTE A CINCO JUDIOS LOS BRITANICOS

JERUSALEN, 1º (INS). — Tres grandes explosiones estremecieron hoy a Jerusalén mientras en la ciudad judía de Tel Aviv se hacía cada vez más tirante la tensión de los ánimos a raíz de los motines de anoche, en que resultaron muertos cinco judíos y heridos cuarenta por las armas británicas.

Las sirenas de alarma sonaron en toda la capital, avisando a la población que eran inminentes nuevos ataques antibritánicos por parte de los terroristas judíos, sobre todo en vista de haber advertido la Irgun Zvai Leumi que "correría a torrentes" la sangre británica en represalia por la ejecución de tres jóvenes judíos convictos de terrorismo. La alarma fué dada diez minutos antes de que la población de Tel Aviv iniciase un "período de silencio" de dos horas en homenaje a las víctimas de las represalias británicas de anoche contra los judíos, tomadas para vengar la muerte de dos rehenes británicos ahorcados por los irgunitas.

Las tropas británicas siguen acuarteladas en las inmediaciones de Tel Aviv, mientras aumenta la tensión a medida que se aproxima la hora del sepelio de las víctimas de anoche. Los establecimientos públicos se disponen a cerrar sus puertas desde las dos hasta las cuatro de la tarde, al paso que las fábricas siguen paralizadas y el trabajo completamente interrumpido.

En los círculos oficiales se mantiene silencio sobre los motines de anoche, que tuvieron todas las características de un reino de terror decretado por las tropas británicas contra los vecinos de Tel Aviv. Ciertas fuentes han manifestado sin embargo, que las autoridades militares y civiles se proponen practicar una investigación de los hechos.

Atacaron un Cuartel

LONDRES, 1º (INS). — El diario "London Evening Star" publica un despacho de Jerusalén informando que los terroristas judíos atacaron el cuartel general del regimiento Hampshire con morteros y granadas. En fuentes militares se informó que el mortero se encuentra oculto en un edificio próximo al cuartel.

Audacia Judía

JERUSALEN, 1º (INS). — Los atentados dinamiteros, los actos de represalia, la muerte y la violencia estremecen hoy a Palestina, a raíz del ahorcamiento de dos sargentos británicos por los terroristas de la Irgun Zvai Leumi.

Tres bombas o granadas fueron lanzadas contra el cuartel general del regimiento británico de Hampshire, situado en el barrio judío de Rehavia, en Jerusalén. Cuatro judíos armados de bombas fosfóricas trataron de escalar el cerco de alambres que rodea el edificio siendo acribillado uno de ellos por las balas de los británicos. A consecuencia del tiroteo que se produjo, una mujer y un niño fueron heridos por las balas perdidas.

Los miembros del comité ejecutivo de la Agencia Judía estaban conferenciando con los jefes del consejo nacional judío de Palestina, en un edificio cercano, cuando se produjo el tiroteo. Ninguno resultó herido pero los cristales de las ventanas fueron quebrados por las explosiones y las detonaciones de las armas de fuego.

En Pie de Guerra

JERUSALEN, 1º (INS). — Palestina se halla prácticamente en pie de guerra. Cien mil soldados británicos están alertas para reprimir el menor amago de atentado o agresión. Las ciudades principales, especialmente, Tel Aviv, son recorridas por vehículos militares británicos.

¡NIGROMANTE con toda la Cuerda!

EL INVICTO DE "LOS PATRIOS" EN LA POLLA DE POTRILLOS

FALLECIO EL PRESIDENTE DEL URUGUAY D. TOMAS BERRETA

(INFORMACION PAGINA 24)

Ocuparon Rosario y Siguen su Ofensiva los Rebeldes

Marchan Hacia Asunción sin Mayores Obstáculos

Especial para CLARIN de Internacional News Service

PONTA PORA, 2 (INS). — Un despacho originado en el comando revolucionario paraguayo expresa que las tropas rebeldes ocuparon el puerto de Rosario, al sur de San Pedro, en su marcha hacia Asunción. Destaca también que poderosas fuerzas se están abriendo paso a traves de las líneas defensivas leales en demanda de la capital paraguaya.

Informaciones del mismo origen dan cuenta que "una numerosa flotilla revolucionaria llevando gran cantidad de tropas y aviones navega hacia el sur para efectuar un desembarco en gran escala. Se dice que esta operación forma parte de un audaz plan ofensivo del comando rebelde para someter a Asunción a intenso asedio

Situación de Morínigo

MONTEVIDEO, 2 (INS). — En fuentes allegadas a los exilados paraguayos se expresó que pueden esperarse acontecimientos de trascendencia en el término de 48 horas como consecuencia de la enorme presión provocada por el grueso de los efectivos revolucionarios que marcha hacia Asunción por vía fluvial.

Según informaciones procedentes de la capital paraguaya, el gobierno de Morínigo no se hallaría en condiciones de oponer fuerzas regulares a los revolucionarios ya que lo mejor de sus efectivos han quedado bloqueados en la zona norte del frente.

Declaraciones Aplazadas

PONTA PORA, 2 (INS). — Despachos llegados a esta ciudad dan cuenta que el gobierno de Asunción ha aplazado el nombramiento de la delegación que lo representaría en la próxima conferencia de Río de Janeiro, hasta tanto se aclare el panorama militar, ensombrecido por el avance iniciado desde Concepción hacia la capital paraguaya por las fuerzas revolucionarias.

Propósito Revolucionario

PONTA PORA, 2 (INS). — El comando revolucionario paraguayo, según informaciones llegadas a esta ciudad, ha manifestado sus deseos de colaborar con la paz continental.

Un vocero de las fuerzas rebeldes expresó que, consecuentes con sus declaraciones iniciales, formuladas con anterioridad, los jefes revolucionarios ratifican sus propósitos de respetar los principios suscriptos en Chapultepec y San Francisco y que una vez triunfante el movimiento revolucionario ellos constituirán preocupación fundamental del nuevo gobierno paraguayo.

Capturan Prisioneros

PONTA PORA, 2 (INS). — La emisora "La Voz de la Victoria" transmitió el siguiente comunicado del alto comando revolucionario

"En extraordinaria y brillante acción nuestras tropas capturaron Puerto Ibapobó y Puerto Milagro y prosiguen su marcha incontenible hacia Asunción.

Parte Gubernista

ASUNCION, 2 (INS). — El comunicado número 135 emitido por el comando en jefe del ejército gubernamental expresa:

"El enemigo, desprendido de Concepción, que se dirigía hacia el sur, ha alcanzado con sus embarcaciones la zona de Rosario bajo la presión constante de nuestras unidades de persecución y el hostigamiento implacable y tenaz de nuestras fuerzas aéreas. En Pilcomayo, las tropas rebeldes desbandadas y que actuaban bajo las órdenes del ex mayor Manuel Muñoz, han pasado a territorio argentino, donde fueron desarmadas e internadas. En el sur, hemos destruído una compañía enemiga que pretendió infiltrarse en nuestro sector. En los demás sectores no se han registrado novedades".

Realiza Sesión Hoy el Parlamento Británico

LONDRES, 2. (AFP.). — Por primera vez desde mayo de 1940, el Parlamento británico sesionará en día feriado. El lunes próximo (feriado) y el martes, en la Cámara de los Comunes se discutirá el problema de Alemania y Austria.

EL CONSEJO DE SEGURIDAD ORDENO QUE CESE LA LUCHA

LAKE SUCCESS, 2 (INS). — El Consejo de Seguridad de la UN, en la acción más enérgica que haya tomado hasta ahora en su agitada historia, "ordenó" por ocho votos contra cero y tres abstenciones que Holanda y la República Indonesia suspendan las hostilidades y sometan sus diferencias a arbitraje. La celeridad con que fué tratada la crisis de Indonesia a las 24 horas de ser planteada ante la UN, no tiene precedentes en la historia del Consejo. La iniciativa australiana que dispone la inmediata concertación de un armisticio y el arbitraje de las diferencias que separan a los dos beligerantes, fué fundada en el capítulo séptimo de la Carta de la UN. Contiene entre sus cláusulas la máxima posibilidad de sanciones punitivas contra los infractores de la ley internacional, tales como el boicot comercial, la ruptura de relaciones diplomáticas, la suspensión de las comunicaciones postales y de otra índole y aun el empleo mismo de la fuerza si holandeses o indonesios no aceptan la orden del Consejo. La resolución será puesta inmediatamente en conocimiento de los gobiernos de La Haya y Jogjakarta con la advertencia de que deben cumplir sin tardanza lo dispuesto por el Consejo.

En los círculos de Lake Success se ha expresado gran satisfacción ante la rapidez y la energía con que ha actuado en esta emergencia el Consejo

Clarín — DIARIO DE LA MAÑANA

UN TRUCO DE ATENCION PARA LA SOLUCION ARGENTINA DE LOS PROBLEMAS ARGENTINOS

REPUBLICA ARGENTINA 40 CENTAVOS EN TODO EL PAIS

AÑO II - DOMINGO 3 DE AGOSTO DE 1947 - Nº 693

MARCHAN HACIA ASUNCION

EL CORONEL FRANCO, jefe de las fuerzas revolucionarias, dando cima a una maniobra que puede calificarse de genial, marcha ya sobre Asunción. Esta nueva ofensiva puede ser un golpe decisivo para la suerte de la contienda fratricida que ensangrienta al país hermano. La operación, que hace recordar a la de Picuiba, en la guerra del Chaco, tuvo el siguiente desarrollo: mientras las tropas gubernistas (flecha 1) cruzando el estero de Piripicú, caían sobre Concepción, abandonada sin lucha, los rebeldes (flechas 2 y 3) se dividían y, dando un amplio rodeo, después de apoderarse del ala derecha de las embarcaciones y pertrechos morinigistas (flecha 4) se reunían en Antequera. De allí, casi con el camino expedito, pues el grueso del ejército gubernista quedó prácticamente copado, emprendieron el avance rumbo a la capital paraguaya. Tomado Rosario, los revolucionarios se colocan, virtualmente (flecha 5) a las puertas de Asunción

DON TOMAS BERRETA AL ASUMIR EL GOBIERNO

NOTA gráfica obtenida en el instante en que el extinto mandatario de la República O. del Uruguay, Sr. Tomás Berreta, recibe de su antecesor, Dr. Amézaga, la banda y el bastón presidencial después de realizada en la Asamblea Nacional la ceremonia de la asunción del mando.

Viven Horas de Angustia en Palestina

Tomáronse Medidas de Excepcional Severidad

JERUSALEN, 2 (AFP). — Palestina vive horas de angustia. Los atentados se multiplican y los británicos se ven obligados a adoptar medidas extraordinarias para restablecer el orden alterado en el territorio. En Tel Aviv la lucha es general. Ingleses y judíos se enfrentan ahora abiertamente y las calles de la ciudad se hallan desiertas.

Las ejecuciones de los dos sargentos británicos secuestrados por los israelitas en Nathanya, parece haber desencadenado la tempestad. La misma población judía se dió cuenta de las graves consecuencias que podría acarrear una medida extrema de parte de los terroristas, pues numerosos fueron los civiles que se dedicaron de lleno a la tarea de cooperar con los británicos en la búsqueda de los dos sargentos.

Los Terroristas

Según informaciones oficiales, los bandos terroristas Irgun y Stern contaban al principio y hasta no hace mucho tiempo, con pocos militantes de "choque"; pero, a juzgar por la amplitud de los actos vandálicos, este número parece haber aumentado considerablemente. El movimiento se extiende paulatinamente y las autoridades británicas encaran la adopción de medidas extraordinarias para tratar de sofocar y reducir el alcance de los atentados.

Los famosos auto-ametralladoras "Cronwell", recorren continuamente las calles y los soldados británicos observan atentamente los sectores sospechosos, listos para hacer fuego al menor amago de parte de los judíos.

Los funerales de los dos sargentos fueron motivo suficiente para que grupos de israelitas recorrieran las calles de la ciudad provocando disturbios y apedreando los edificios públicos. Varios establecimientos británicos sufrieron daños materiales de consideración. Los británicos acudieron inmediatamente y se vieron obligados a hacer fuego sobre los manifestantes para restablecer el orden.

Las noticias contradictorias que circulan sobre los tres navíos que conducían inmigrantes hebreos y que se encuentran actualmente anclado sen Port de Bouc, cerca de Marsella, han contribuído a aumentar el estado de efervescencia que reina entre la población. El anuncio de que los citados inmigrantes habían sido objeto de malos tratos por parte de la tripulación británica, ha provocado reacciones alarmantes entre los judíos de Jerusalén y Tel Aviv

Clarín — Se Vende Los LUNES A 15 CENTAVOS

Un precio común para una edición Extraordinaria. Reserve su ejemplar con anticipación. ¡Vale la Pena madrugar!..

Honda Consternación Provocó la Muerte del Presidente Berreta

(Información en la pág. DOS)

LOS REBELDES PARAGUAYOS SE LANZAN YA SOBRE ASUNCION

Avanzan Sin Encontrar Oposición del Enemigo

ESPECIAL Para "CLARIN"

PONTA PORA, 3 (AFP.) — A marchas forzadas los efectivos rebeldes integrados por más de seis mil hombres perfectamente pertrechados, se acercaban esta noche a la ciudad de Asunción, listos para lanzarse al asalto de la capital del Paraguay. Hasta este momento, según se informa en esferas revolucionarias, las tropas insurrectas en su avance relámpago no han hallado oposición alguna por parte de los gubernistas.

Mientras tanto, segun se informaba en esta ciudad, en la capital paraguaya reinaba intensa confusión, y circulaban rumores esta noche de que Morinigo habria delegado el mando en una junta militar, para solicitar asilo en la embajada española. Tales versiones empero, no pudieron ser confirmada

Las fuerzas revolucionarias se encontraban a menos de siete kilómetros, luego de atravesar sin oposición Zeballos Cué.

En uno de sus últimos y desesperados actos de gobierno Morinigo designó al ministro de Obras Públicas Muhuito Vilasboa, comandante del primer cuerpo de ejército

Su primer acto ha sido la publicación de un bando por el que se aplicarán terribles castigos a quienes traten de ayudar a las fuerzas revolucionarias.

Por otra parte se sabe que la guarnición de la capital no cuenta con efectivos para hacer frente al grupo revolucionario. Circulan rumores de que habían sostenido un combate, pero la noticia no ha sido confirmada.

Se agrega que la situación de la capital paraguaya se ha tornado extremadamente grave y que el gobierno de Morinigo está apelando a todos los recursos a su alcance para impedir que se produzcan levantamientos de tropas, pues al parecer han circulado versiones según las cuales algunas guarniciones se habrían negado a ir a combatir contra los rebeldes. Se dice también que la situación de las tropas de Campo Grande es muy confusa, pues mientras algunas informaciones anuncian que habrían ocupado posiciones estratégicas para cortar el avance rebelde, otras señalan que habrían abandonado rápidamente esa plaza obedeciendo instrucciones del alto comando gubernista y estarían siendo trasladadas a Asunción para defender la capital, en cuyas afueras se estarían emplazando cañones de largo alcance. El avance de las fuerzas revolucionarias se está realizando por tierra, agua y aire, asegurándose que se estaría por producir un desembarco al norte de Asunción, pues según ciertas versiones han sido avistadas varias barcazas navegando en esas proximidades por el río Paraguay. Se añade que toda la flotilla naval que dispo-

(Continúa en la página dos)

Prosigue la Busca de un Avión Inglés en la Zona de la Cordillera

SANTIAGO DE CHILE, 3 (AFP). — Se sigue careciendo de noticias sobre el avión de la "British Southamerican Airways", perdido desde ayer en la región de la Cordillera de los Andes. Aviones chilenos vuelan sobre la región y patrullas de carabineros recorren los valles en busca del aparato o de noticias.

Como se sabe, el avión llevaba 10 personas, 4 de las cuales eran tripulantes. El último mensaje radial fué recibido ayer, en momentos en que el aparato volaba sobre la cordillera, sin visibilidad.

VELAN los restos del presidente Berreta, del Uruguay, en la residencia familiar. Junto al féretro se hallan la hija mayor del extinto y un nieto. Soldados de Blandengues hacen guardia

UNO DE LOS HIJOS de Berreta relata los últimos momentos de su padre. De izquierda a derecha, el Dr. Martínez Trueba, el ex presidente Amézaga y el senador Brause, yerno del extinto

PRIMERA SECCION

Clarín

15 CENTAVOS LOS LUNES

UN TOQUE DE ATENCION PARA LA SOLUCION ARGENTINA DE LOS PROBLEMAS ARGENTINOS

AÑO II — BUENOS AIRES, LUNES 4 DE AGOSTO DE 1947 — Nº 696

Acatan la Orden del Consejo de la UN: Pondrán Fin a la Lucha en Java

EXCLUSIVO

BATAVIA, 3 (INS). — El gobernador general interino de las Indias Orientales Holandesas, doctor Hubertus J. Van Mook, en una transmisión especial de la radioemisora de Batavia, impartió a las tropas holandesas orden de suspender las acciones militares a medianoche del 4 al 5 del corriente. Pocos minutos antes, habían sido puestos en libertad siete dirigentes republicanos indonesios que se hallaban detenido "bajo custodia de protección" por las fuerzas militares holandesas. Entre ellos se contaban el ministro de Informaciones del gobierno republicano indonesio, señor Mohamed Natsir, y el viceministro de Relaciones Exteriores de dicho gobierno, doctor Mohamed Tamzil.

Las autoridades holandesas entregaron al vice-primer ministro indonesio, doctor A. K. Gani, que fué el primero en ser puesto en libertad, copia de la orden de "cese el fuego" impartida ayer por el consejo de seguridad de la UN.

Los observadores militares en Indonesia estiman muy dudoso que las tropas holandesas accedan a la pretensión de los nacionalistas de retirarse a las posiciones fijadas en octubre. La radioemisora republicana de Jogjakarta anunció que los nacionalistas aceptan la orden del consejo de seguridad de la UN para poner fin a las hostilidades, pero que el pueblo indonesio considera requisito ineludible para la paz el total retiro de las fuerzas armadas holandesas.

La decisión del consejo de seguridad de la UN de ordenar, como autoridad mundial, el cese de las hostilidades en Indonesia, ha causado profunda impresión en los círculos holandeses de la capital de Java, tanto más cuanto que la acción de la entidad mundial ha significado el reconocimiento del gobierno republicano indonesio en forma oficial ante el mundo. Mientras las tropas nacionalistas intentaban demorar el avance de las fuerzas holandesas, mejor pertrechadas, en los distintos frentes de Java y Sumatra la República Indonesia ganó en el escenario mundial de Lake Success su principal batalla.

Los comentaristas internacionales de todas las capitales del mundo han acogido con caluroso entusiasmo la decidida acción del consejo de seguridad de la UN que, contra los intereses de las potencias coloniales y a pesar de la decidida oposición de Gran Bretaña, Francia, Bélgica y Holanda durante la sesión, adoptó una justiciera medida e impuso, en una orden que pasará a la historia como la primera de dicho género, la finalización de las hostilidades en un conflicto que podía poner en peligro la paz mundial y virtualmente desmentía el "derecho de libre determinación de los pueblos" consagrado mundialmente. Atribuyen dichos comentaristas la rotunda resolución, que ha sido acatada por ambos bandos en lucha, a la unanimidad de criterio mantenida por Estados Unidos y la Unión Soviética en este problema, a la que califican de "ejemplo del provecho que la causa de la paz y, por ende, el mundo entero, obtendrían del entendimiento soviético-norteamericano en los problemas internacionales".

El cese de las hostilidades entrará en vigor el lunes a medianoche —hora de Java— en virtud de las dificultades para hacer llegar las órdenes de los comandos a todos los lugares de lucha en Java y Sumatra.

Coméntase la Crisis Económica Británica

La Situación Imperante Causa Profunda Preocupación en los Círculos Oficiales

LONDRES, 3 (AFP.) — Todos los diarios de esta capital, se refieren hoy, en grandes titulares, a las posibles medidas que anunciará el primer ministro, Sr. Clement Attlee, en los Comunes, el miércoles, para hacer frente a la crisis económica por que atraviesa Gran Bretaña, anticipando que el pronunciamiento que haga será el de significación más seria que se haya formulado desde la iniciación de la guerra en 1939.

El "Sunday Express" señala que Gran Bretaña se halla en vísperas de entrar en un período de austeridad y economía sin precedentes, y que las medidas a adoptarse representarán restricciones considerables en la forma de vida del pueblo británico, significando menos alimentos, menos tabaco, menos películas, más horas de trabajo, etc.

Se anticipa que entre las medidas a adoptar, figura la disminución de las fuerzas armadas de Gran Bretaña y la transformación de mano de obra de las industrias no esenciales, a las de producción esencial.

Asimismo, se impondría el ahorro obligatorio y la requisa de capitales. El gabinete en su reunión de hoy acordó tener nuevas reuniones mañana, lunes y el martes, a pesar de ser feriados bancarios en toda Inglaterra. La Cámara de los Comunes sesionará mañana y el martes para abocarse luego a la interpelación al primer ministro el miércoles.

RECLAME A SU CANILLITA CON ESTA EDICION EL SUPLEMENTO DEPORTIVO

Procederían a la Revisión del Acuerdo Económico Anglo-Yanqui

LONDRES, 3 (AFP.) — Es imposible obtener confirmación oficial de las noticias según las cuales la entrevista Cripps-Clayton, realizada en París, se relaciona con una eventual revisión del acuerdo financiero anglo-norteamericano y, sobre todo, de sus artículos 7º, 8º y 9º.

Los dos primeros tratan de la convertibilidad de la libra esterlina. Por ellos, el gobierno británico se ve obligado, desde el 15 de julio último, a proceder a la libre convertibilidad de la libra esterlina. El artículo restante le prohibe la reducción de sus importaciones, cuando éstas provienen de países comprendidos en la "zona del dólar".

En cambio, se confirma en círculos oficiales que la convertibilidad de la libra comienza a repercutir seriamente sobre los recursos de Gran Bretaña en dólares. La última vez que retiró 300 millones de dólares del empréstito norteamericano, fué para satisfacer las demandas de sus acreedores.

FUE DESCUBIERTA UNA ORGANIZACION DELICTUOSA EN LA ADUANA

(INFORMACION EN LA PAGINA DIEZ)

A Muy Pocos Kilómetros de Asunción se Está Luchando

Los Revolucionarios Atacaron con Intensidad Campo Grande

Se Informa que en la Capital Paraguaya Reina Intenso Pánico

ESPECIAL PARA CLARIN

PONTA PORA, 4 (AFP). — Más de 7.000 soldados revolucionarios están luchando ya a escasos kilómetros de Asunción, y al parecer están venciendo la resistencia opuesta por las tropas gubernistas que han sido llevadas al norte de la capital paraguaya desde todas las guarniciones del sur. Se anuncia que los rebeldes, que han avanzado en forma acelerada en la última noche, conquistaron la ciudad de Villa Hayas luego de un combate que se prolongó por algunas horas y en el cual intervinieron algunos aviones revolucionarios que acompañan a las columnas de avanzada.

Lucha en Campo Grande

Se agrega que esas mismas tropas aniquilaron a un batallon completo de la guarnicion de Campo Grande al mando del teniente coronel Enrique Giménez que habia ocupado posiciones al norte de dicha plaza para desbaratar el avance revolucionario. Sin confirmación se anunció esta mañana que como consecuencia de los acontecimientos que se han volcado en forma favorable para los rebeldes en los últimos días, el resto de las tropas de Campo Grande se habrían rebelado contra el gobierno y enarbolado la bandera de parlamento para evitar inutiles derramamientos de sangre ante la superioridad numérica del movimiento. Los rebeldes al despuntar el alba habían iniciado un recio fuego de artillería contra los cuarteles de Campo Grande, prolongándose el ataque durante casi una hora, en que el jefe rebelde habia enviado un emisario dando plazo al comandante de la guarnición para que se rindiera con todas sus tropas o de lo contrario serían aniquilados. Las últimas informaciones que se reciben en la frontera dando cuenta de esa ofensiva, agregan que por el sur los mentoneras han penetrado en Asunción y están luchando en las calles, plegándose a ellos los pobladores del lugar. La situación en la capital paraguaya según anunció la emisora "La Voz de la Victoria" se ha hecho poco menos que insostenible, ya que todas las obras para la defensa han fracasado pues los saboteadores han entrado en acción, cortando, además, algunas líneas de comunicación. Tanto el jefe de policía como el jefe del segundo cuerpo del ejército, coronel Mutshurto Villasboa, han lanzado sendas proclamas a la población señalando que la situación para el gobierno es cuestión de vida o muerte y que en estos momentos todos deben unirse para defender al general Morínigo y al partido Colorado. Asimismo se amenaza a la población con penas severísimas para el caso en que comenten la actual situación de las tropas revolucionarias o cooperen con éstos en una u otra forma.

Reciben Apoyo Aéreo

Se ha confirmado que tres aviones gubernistas piloteados por los tenientes Britos, Velázquez y Jubi, y dos mecánicos, se plegaron a los revolucionarios y han realizado ya algunas incursiones por los alrededores para obligar a la población a que se subleve contra el gobierno lográndose ya este objetivo en Pa-

(Continúa en la pág. 3)

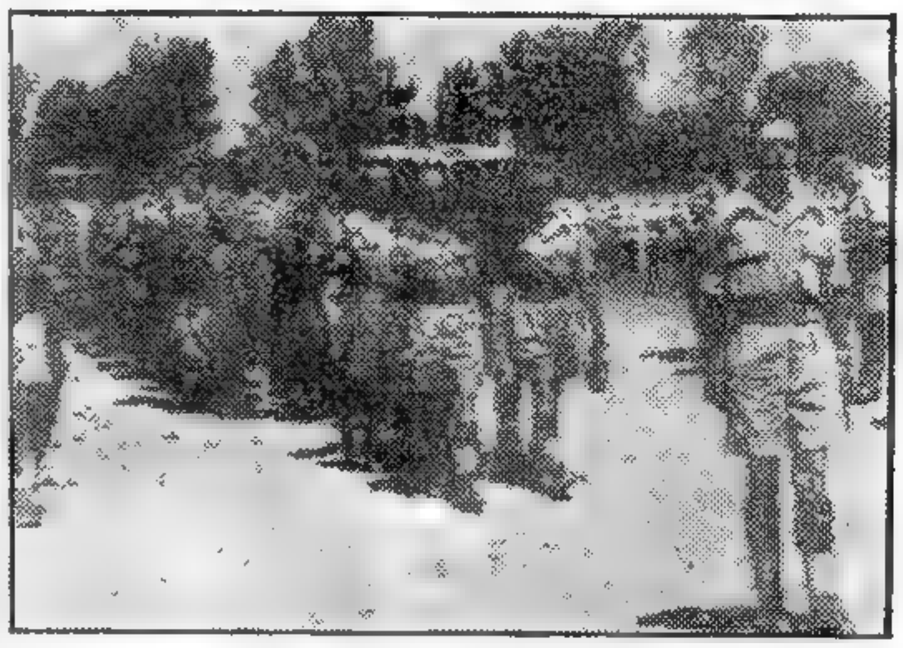

EN ESTA radiotelefotografía aparece el ataúd de uno de los agentes asesinados por los judíos en Palestina, en momentos en que es llevado hasta la última morada

Clarín

DIARIO DE LA MAÑANA

REPUBLICA ARGENTINA 40 CENTAVOS EN TODO EL PAIS

UN TOQUE DE ATENCION PARA LA SOLUCION ARGENTINA DE LOS PROBLEMAS ARGENTINOS

AÑO II - MARTES 5 DE AGOSTO DE 1947 - Nº 697

Inglaterra Afronta una Grave Crisis Económica

El Pueblo Inglés Pasa pór un Duro Trance de su Historia: Todos los Sacrificios Resultarán Pocos

LONDRES, 4 (INS) — Inglaterra se enfrenta hoy a la más grave crisis económica de su historia, sabiendo que todos los sacrificios serán pocos si con ellos se logra restablecer el crédito financiero y el nivel de vida del Reino Unido. Las consultas ministeriales se suceden unas tras otras, reasumiendo el carácter urgente que tenían durante la guerra, con anterioridad a la declaración que habrá de hacer mañana ante la Cámara de los Comunes el primer ministro, señor Clement Attlee.

La posicion de Attlee se dificulta doblemente porque ningún otro partido politico quiere heredar en estos momentos los quebraderos de cabeza en que se ha sumido el gobierno laborista. Poco se ha hablado, en efecto, de precipitar unas elecciones generales en conyuntura como la actual.

El ex premier Winston Churchill, mientras tanto, ha ofrecido la nota tónica al resaltar la posición del partido Conservador. Recriminó Churchill al primer ministro Attlee y a sus coasociados por intervenir tan a destiempo con medidas draconianas para remediar una situación sin paralelo en los anales del Reino Unido. Dijo el ex primer ministro: "Temo que estas medidas no bastan para solucionar la crisis, sino que significan, cuando más, otra serie de privaciones, desalientos y restricciones en nuestra actual decadencia. No quiere ello decir, empero, que los conservadores vayamos a rechazar las medidas que sean razonables".

Hasta ahora Mr. Attlee se ha mostrado resuelto a rehuir nuevas obligaciones de carácter monetario para con Estados Unidos, si bien subsiste la posibilidad de que se pida la revisión del empréstito vigente por razones muy plausibles. Pero la mayoría de los observadores son de opinión que Attlee va a echar por la borda todos los planes de nacionalización que acariciaba el gobierno laborista.

HAN CONSIDERADO LA OBRA DESARROLLADA EN TIERRA ALEMANA

LONDRES, 4 (AFP). — La Cámara de los Comunes aprobó la política exterior de Gran Bretaña sobre Alemania y otorgó al gabinete Attlee un voto de confianza por 298 votos contra 102.

"Haremos un esfuerzo supremo para realizar la unidad económica de Alemania en la próxima Conferencia de Cancilleres de noviembre", afirmó hoy el ministro de Relaciones Exteriores, Sr. Bevin.

Luego, un diputado sugirió una organización inspirada en el estado mayor aliado durante el conflicto mundial, a fin de aplicarse en Alemania. Pero Bevin rechazó esta sugerencia, afirmando que un generalísimo está bien en tiempo de guerra, pero considera inconveniente que ello ocurra en tiempo de paz. Aconsejó prudencia y proceder por etapas en Alemania hasta lograr constituir un gobierno capaz de negociar el tratado de paz con las potencias.

Con respecto al plan Marshall, afirmó que se trataba de algo muy simple: los Estados Unidos deseaban tratar con Europa en su conjunto, pero que se trataba de una declaración no de un plan, como se ha dicho tanto. Ante la pregunta de un diputado acerca de la supuesta tentativa de dominación de Wall Street, por medio de dicho plan, agregó: "en todo caso, no ha habido un solo gobierno, inclusive la Unión Soviética, que no se haya declarado dispuesto a recibir créditos de los Estados Unidos, pero Rusia se opuso desde un comienzo a determinar lo que nosotros podíamos hacer para ayudarnos a nosotros mismos".

"Nunca Imaginé que Caeríamos Tan Bajo"

Churchill Hizo Referencia a la Situación Británica

LONDRES, 4(AFP). — El jefe del partido Conservador, señor Winston Churchill, declaró esta tarde en un discurso pronunciado en el castillo de Blenhim, su casa natal, que "nunca habría creído, al día siguiente de la caída de Alemania y Japón, que en tan poco tiempo hubieramos llegado tan bajo". Atacó de esta manera al gobierno laborista, y declaró, además: "Se nos dice que el próximo miércoles el primer ministro nos presentará una lista de nuevos impuestos, que deberemos sufrir y pagar pese a nuestras advertencias"

Agregó que se ha tardado tanto en obrar que existe el temor de que estas medidas no se encuentren a la altura de las circunstancias y representen sólo una nueva serie de privaciones y de restricciones.

El Sr. Churchill dijo que su partido apoyará todas las propuestas razonables de reconstrucción, pero se opondrá a los "proyectos destinados a halagar bajamente las envidias de clases".

Respecto a la ayuda norteamericana, el ex "premier" destacó que tiene aun confianza "en la leal prudencia del pueblo norteamericano: no existe vergüenza —agregó— en pedir la ayuda de nuestro valiente aliado Si la situación fuera inversa haríamos lo mismo en ayuda de los Estados Unidos".

Al abordar el problema de la zona británica en Alemania, el Sr. Churchill dijo que "hemos aprovechado nuestra victoria para imponer a los alemanes una administración altamente incompetente dándoles así ocasión de hacernos responsables de todas las miserias que ellos padecen".

El jefe conservador pidió la evacuación de las tropas británicas de Palestina. Tenemos allí 100.000 hombres —dijo—; derrochamos por año en ese país de 30 a 40 millones de libras. Hace ya un año hice saber al gobierno que debía notificar a las Naciones Unidas que ese fardo era ya excesivo, pero los ministros se refugiaron en una vergonzosa indecisión, y aun hoy todavía no dicen ni pío".

Gravemente el Sr. Churchill dijo que los conservadores rechazarán cualquier idea de gobierno de coalición. "No saldremos de nuestros males actuales —agregó— mientras los hombres culpables, cuyas bellas teorías y cuya incompetencia nos ha hecho caer tan bajo, no hayan abandonado el poder como consecuencia de elecciones nacionales"

"El fundamento de la política británica —terminó diciendo— debe ser una asociacion todavía más estrecha con los Estados Unidos. No he pedido ni he sugerido una alianza, pero debemos buscar algo, por lo menos, preciso y definitivamente más eficaz. El mundo de habla inglesa debe constituir una asociación fraternal, para avanzar juntos por las rutas del destino. Esta idea no está de ninguna manera en conflicto con la de una Europa unida. Al contrario, es su mismo principio, al igual que una Europa unida se armoniza naturalmente en la concepción de las Naciones Unidas".

La Localidad de Tjilatjap Cayó en Poder de los Atacantes

OTRO DESEMBARCO HOLANDES EN INDONESIA: CESA EL FUEGO

BATAVIA, 4 (INS). — Un comunicado holandés informa que sus fuerzas han desembarcado en la isla de Madura, al este de Java, mientras las mismas tropas de Holanda se disponen a observar la orden de cese de hostilidades a medianoche de hoy.

Se dice en el comunicado que la operación militar en Madura fué iniciada "a solicitud de la población" de la isla, en la que habitan cuatro millones de personas y cuyo suelo es muy fértil.

Desde Jogjakarta, capital de la república de Indonesia, se ha expedido un mensaje radiotelefónico en el que se dice que, en cumplimiento de la resolución del consejo de seguridad de las Naciones Unidas sobre cese de hostilidades, se hará todo lo necesario para poner fin a la lucha; pero se advierte que ello será efectivo solamente a condición de que tanto las tropas holandesas como las indonesias se retiren a las líneas de demarcación acordadas en la tregua negociada el 14 de octubre de 1946.

La radio republicana de Jogjakarta anunció que el presidente, doctor Achmed Soekarno, ha movilizado todos los medios a su alcance para poner en práctica la orden de cesar las hostilidades recomendada por el Consejo de Seguridad de la ON

Las fuerzas holandesas continúan avanzando en Indonesia en espera de la hora cero señalada para medianoche de acuerdo con el plan ordenado del cese del fuego por el gobierno. Un comunicado holandés, anuncia la ocupación de Tjilatjap, puerto del océano Indico, y dice que ha quedado aislada totalmente la parte occidental de Java del resto de la isla.

Los republicanos siguen en su política de tierra arrasada y las tropas holandesas que ocuparon Tjilatjap encontraron los almacenes del puerto quemados y el barrio chino de la ciudad destruido en su mayor parte. Sin embargo, un comunicado de la marina holandesa informa que las fuerzas navales que desembarcaron en esa ciudad hallaron intactas las instalaciones portuarias. En otras zonas de Java las tropas holandesas ocuparon la localidad de Tjangkiran, a 20 kilómetros al suroeste de Semarang, en la costa norte de la isla. Los holandeses declaran que los intentos de infiltración de tropas republicanas en la zona de Modjokerto del este de Java habían sido frustrados. Las autoridades holandesas informaron que representantes de la población de la costa oriental de Sumatra habían presentado una petición solicitando que se les constituya en estado autónomo dentro de los términos del acuerdo

Saqueos y Depredaciones en Paraguay

EN ASUNCION REINA UN INTENSO PANICO

ADHIEREN AL MENSAJE DE PERON

MONTEVIDEO, 5 (INS). — Personas que han conseguido escapar de Asunción, entre las que figuran dirigentes del propio partido Colorado, informan que allí reina verdadero pánico y que en la cárcel de la ciudad hay unos cinco mil recluídos, la mayoría de los cuales son personas ajenas a la política. Se realizan verdaderos asaltos domiciliarios bajo el pretexto de buscar a quienes no son adictos a Morínigo, que terminan con saqueos y toda clase de depredaciones.

Entre los detenidos hay gran número de extranjeros, pues las aprehensiones se verifican sin discriminación de ninguna especie.

Posición Internacional

PONTA PORA, 5. (INS). — Noticias originadas en fuentes revolucionarias paraguayas expresan que la Junta de Gobierno de las fuerzas rebeldes se han abocado seriamente a encarar la posición internacional de la revolución ante la opinión nacional y continental.

Un informante vinculado a la Junta de Gobierno revolucionario recordó al respecto que, los componentes de la misma ya habían expresado que, uno de los propósitos básicos de la revolución, consiste en imponer para el país, en armonía con la solidaridad americanista, los principios de Chapultepec y San Francisco, de conformidad con los pronunciados hechos públicos por las fuerzas que se alzaron contra Morínigo. Destacó el informante que, una vez triunfante el nuevo gobierno revolucionario, cuyas fuerzas están próximas a ocupar Asunción, suscribirá su adhesión al mensaje de paz propugnado por el presidente de la Argentina, general Juan D. Perón.

Intensos Combates

MONTEVIDEO 5. (INS) — En fuentes autorizadas, se informa que se combate intensamente en toda la zona de Campo Grande, a menos de 10 kilómetros de Asunción, por una de las tres columnas revolucionarias que avanzan sobre la capital paraguaya. Actúa también en ésta, el ataque organizado por la resistencia y que se considera definitivo para provocar el derrumbe de la defensa organizada por Morínigo.

Las calles de Asunción se encontrarían materialmente cubiertas de vidrios y ladrillos arrojados desde las casas para impedir las comunicaciones gubernistas, y durante la noche se informa que son masacrados los piquetes del gobierno que patrullen las calles.

Se ha advertido que ya es inútil que el gobierno de Asunción siga desatando la ola del terror en dicha capital, pues la ciudad se encuentra totalmente cercada por fuerzas revolucionarias muy superiores a las gubernistas.

Improvisan la Defensa

MONTEVIDEO, 5. (INS).— Desde puntos de la frontera paraguaya, se informa que el gobierno de Asunción ha armado a niños de 14 a 15 años, y aun ancianos, para improvisar batallones en defensa de la capital. Esta habría sufrido un nuevo bombardeo de la aviación revolucionaria.

La emisora revolucionaria "La Voz de la Victoria" dió un comuni-

(Continúa en la página dos)

El contralmirante W. S. Parsons y el mayor general Leslie R. Groves, que tienen a su cargo el servicio de armamentos especiales de las fuerzas armadas de los Estados Unidos

Explosión en Palestina: Fué Volado un Edificio

ESPECIAL Para CLARIN

JERUSALEN, 5 (AFP.) — En un clima de extraordinaria tensión, los británicos esfuérzanse por restablecer el orden alterado en todo el territorio de Palestina. La ejecución de dos sargentos ingleses, por parte de los terroristas, ha marcado el comienzo de una nueva serie de atentados, que acaban de culminar con la violentísima explosión que destruyó, esta mañana, el edificio del Departamento del Trabajo en Jerusalén.

Este nuevo acto de terrorismo ha traído aparejada la muerte de dos funcionarios ingleses que penetraban en el local en momentos de producirse la explosión. Por su parte los miembros de la Irgun amenazan con dar muerte a otros militares británicos si éstos no cambian su actitud para con los israelitas.

Patrullan con Tanques

Patrullas armadas recorren continuamente las calles de Jerusalén, mientras los "Bren Carriers" ruedan estrepitosamente llevando en su interior a soldados ingleses prontos a entrar en acción al menor disturbio.

La policía militar inglesa realiza activas batidas en los lugares señalados como sospechosos. En torno a los edificios allanados, gran número de gendarmes establecen cordones de seguridad mientras sus camaradas, armados con ametralladoras de mano "Sten" y "Thompson" penetran en los sótanos con el objeto de capturar a numerosos miembros de las organizaciones terroristas cuya presencia ha sido denunciada en Jerusalén.

En Tel Aviv reina el mismo estado de inquietud. Todos los camiones civiles y militares son severamente controlados con el objeto de impedir que ningún terrorista pueda entrar o salir de la ciudad.

Las canastas de los vendedores ambulantes son también revisadas. Ha trascendido que dos mujeres que aparentemente transportan frutos se dedican en realidad al contrabando de armas, especialmente de granadas de fabricación rústica. Infórmase asimismo que ha sido arrestada una mujer en cuyo rodete ocultaba celosamente una poderosa granada del tipo "defensivo". Los británicos deben mantenerse en continuo estado de alerta y extremar las medidas de precaución para evitar nuevos actos de terrorismo o graves disturbios callejeros.

El Toque de Queda

JERUSALEN, 5 (AFP). — Fué a las pocas horas de haberse decretado el levantamiento del toque de queda en Jerusalén, que un nuevo y grave atentado terrorista ha vuelto a empañar la situación local.

A las 14.10 hora local una vasta zona de Jerusalén fué sacudida por la terrorífica explosión de una bomba o mina que había sido colocada en el inmueble del Departamento del Trabajo, en la calle de los Profetas.

Dos policías muertos y otros dos gravemente heridos fueron retirados de debajo de los escombros, y por el momento se ignora si hay más víctimas sepultadas.

Buscan a los Terroristas

JERUSALEN, 5 (AFP). — Dos policías murieron a raíz de la violenta explosión ocurrida hoy en un edificio ocupado por el Departamento del Trabajo, y que antes era sede del consulado de Alemania. A la primera alerta, los representantes del orden llegaron en un camión blindado, siendo alcanzados por restos del edificio.

Clarín — DIARIO DE LA MAÑANA — UN TOQUE DE ATENCION PARA LA SOLUCION ARGENTINA DE LOS PROBLEMAS ARGENTINOS — REPUBLICA ARGENTINA 10 CENTAVOS EN TODO EL PAIS

AÑO II - MIERCOLES 6 DE AGOSTO DE 1947 - Nº 698

Apoya a Mr. Attlee El Gabinete Inglés

LONDRES, 5 (INS). — El gabinete británico, reunido en sesión plenaria, aprobó finalmente luego de tres horas de deliberaciones las medidas de emergencia tomadas o recomendadas por el primer ministro, Clement Attlee, para conjurar la crisis económica que afronta Gran Bretaña. Se ha enviado ya al gobierno de Estados Unidos un resumen, a grandes rasgos, de las medidas contempladas.

Mr. ATTLEE

Con el propósito de estar dotado de amplios poderes para remediar la grave situación económica y financiera, el primer ministro presentó hoy oficialmente en la Cámara de los Comunes un proyecto de ley encaminado a la prórroga de los términos en que está concebida la ley de 1945, que faculta al gobierno para reglamentar el suministro de servicios esenciales y facilitar el reajuste industrial y comercial de posguerra.

La oposición no parece dispuesta a dar su aprobación incondicional al proyecto de ley de Mr. Attlee debido a la práctica concesión de poderes dictatoriales que implica. Existe la posibilidad, por consiguiente, de que la Cámara de los Comunes postergue su receso estival por una semana más, ya que el gobierno insiste en que la ley sea aprobada en todas sus partes antes de que la cámara suspenda los debates.

El Discurso de Churchill

LONDRES, 5 (INS). — Con grandes títulos destaca hoy la prensa conservadora el discurso pronunciado por el ex primer ministro británico, Mr. Winston Churchill, en Oxford atacando las "locas teorías y la incompetencia personal" del gobierno laborista.

El "Daily Graphic" titula: "Churchill señala que no habrá restablecimiento hasta que se vayan los culpables". El "Daily Telegraph" dice: "Churchill desuella a los socialistas culpables". El "Daily Mail" afirma que el discurso del ex primer ministro señala "la senda de la esperanza".

El "News Chronicle" destaca que "Churchill prometió cooperar con los planes sensatos para resolver la crisis".

Reunión en los Comunes

LONDRES, 5 (INS). — Toda Gran Bretaña está pendiente del discurso que pronunciará mañana en la Cámara de los Comunes el primer ministro, señor Clement R. Attlee. Se anticipa que hablará ininterrumpidamente por espacio de una hora y media exponiendo la situación eco-

Es posible que el punto más destacado del programa de Mr. Attlee para hacer frente a la crisis será más bien la cooperación que la compulsión.

Es Ilusorio el Cese del Fuego en Java

Denuncian que los Atacantes no se Retiran

BATAVIA, 5 (AFP). — El gobierno de la República de Indonesia considera la orden de cesar el fuego, impartida por el Consejo de Seguridad de las Naciones Unidas, como meramente aparente e ilusoria, basándose en el hecho de que si bien el general republicano Spoor ordenó a sus tropas suspender las hostilidades, en cambio las fuerzas holandesas siguen realizando ataques, a los que denominan "operaciones de limpieza".

En vista de esta situación, el vice primer ministro, doctor Gani, resolvió enviar un telegrama al enviado especial de la República Indonesia ante el Consejo de Seguridad, Sharir, recomendándole llamar la atención del Consejo sobre el hecho de que los holandeses no han acatado la orden de las Naciones Unidas, burlándolas bajo pretexto de que son "operaciones de limpieza".

Los republicanos indonesios juzgan esa actitud holandesa como una acción de guerra, y hacen notar que sus fuerzas mantienen sus posiciones detrás de las líneas holandesas, de acuerdo con su táctica de combate, sobre todo en las ciudades ocupadas por ellos, por lo cual piden que las Naciones Unidas conozcan esta situación, tanto más, cuando la orden de cesar el fuego dada a los republicanos no involucra ninguna restricción.

Entre tanto, en otra fuente se informó que el general Spoor, comandante en jefe de las fuerzas holandesas en campaña, confirmó la orden de cesar el fuego, e hizo el elogio de la conducta de sus tropas.

En un orden del día dirigida a sus subalternos, el general Spoor declara que al aceptar "los buenos oficios de la UN", el gobierno de Holanda ha decidido ordenar la cesación de las hostilidades contra la República Indonesia.

Al hacer el elogio de sus tropas, el general Spoor subrayó que en 15 días, esas fuerzas han alcanzado todos los objetivos que les habían sido fijados, en el plan general de operaciones, y dijo que todo ello había sido logrado "rápidamente y con el mínimo de pérdidas".

"Esperamos —agregó— que la República Indonesia responderá igualmente a la exhortación del Consejo de Seguridad, y obligará a sus partidarios a cesar el fuego".

"La tarea de nuestras tropas no ha terminado aún —dijo más adelante— y es posible que a causa de la mala voluntad de ciertos republicanos deban proseguirse las operaciones, pues no se conforman a la orden de cesar el fuego.

"Las órdenes que les han sido dadas, quedan en pie.

"Deben ustedes, asegurar la paz, la tranquilidad y el orden

"El deber de ustedes es el de socorrer a las poblaciones que aún no se hallan repuestas del desastre".

Egipto Exigió Ante la UN el Retiro de los Ingleses

NUEVA YORK, 5 (INS) — Uno de los problemas internacionales más complicados pasó hoy, del lugar que ocupaba en los libros de texto de historia, a un plano de primera actualidad, al exigir Egipto oficialmente y ante el Consejo de Seguridad de las Naciones Unidas, la inmediata evacuación de su suelo (inclusive el Sudán y la zona del canal de Suez) por las tropas británicas.

En momentos en que el primer ministro británico, Sr. Clement Attlee, debe enfrentarse a la Cámara de los Comunes con su nuevo programa para la salvación económica del Reino Unido, llegan a Lake Success los ecos —hoy mezclados con estertores de agonía— de la larga lucha imperial de Gran Bretaña.. Porque el caso que somete ahora Egipto a la consideración de las Naciones Unidas, se remonta nada menos que al Kitchener de Khartoum, a la rebelión de los Mahdis, al incidente de Fashoda, y también a un soldado y explorador francés ya semiolvidado: el capitán Jean Bautista Marchand, quien desafió a los británicos en el desierto de Nubia y arrió la tricolor de su patria sólo cuando el gobierno de París le retiró todo apoyo.

El incidente inmediatamente anterior a la presentación del caso egipcio ante las Naciones Unidas, data de 1898. De entonces acá ha habido dos guerras mundiales. La defensa del canal de Suez se ha hecho tan importante para Egipto como para la propia Gran Bretaña.

Para las Naciones Unidas, Gran Bretaña sigue detentando la soberanía de Egipto y es hora ya de que renuncie a ella.

Gran Bretaña clama, por otra parte, que ha salvado a Egipto de la tiranía y de la decadencia. Y, con ello, tienen ahora las Naciones Unidas en sus manos, un viejo y nuevo problema que resolver.

Por Ley Quedan Suspendidos los Desalojos Urbanos Hasta 1949

(información ver página DIEZ)

SE COMBATE A LAS PUERTAS DE LA CAPITAL PARAGUAYA

Hubo una Violenta Explosión en el Arsenal de la Marina

ESPECIAL Para "CLARIN"

RIO DE JANEIRO, 6 (AFP.) — La agencia brasileña Assa Press informó que Asunción ha sido declarada zona de guerra. Por su parte, la radio revolucionaria La Voz de la Victoria, anunció que se había producido una violenta explosión en el arsenal de la marina, en Asunción, y que han sido cavadas trincheras en la capital paraguaya. Recios combates se llevan a cabo en Dos Bocas, que es la puerta de entrada de Asunción. Fuentes revolucionarias adelantan que el presidente Morínigo está transportando armas por avión desde Concepción, para armar a los voluntarios del partido Colorado que se han presentado para defender la capital. La Voz de la Victoria agregó que un avión gubernista se pasó a las filas rebeldes.

Derriban un Avión Leal

RIO DE JANEIRO, 6 (AF). — Una noticia de Ponta Porá retransmitida por la Agencia Assa Press anuncia que dos aviones gubernistas que evolucionaban cerca de Asunción chocaron en el aire, pereciendo todos sus ocupantes entre los que se supone se encontraban altos jefes militares.

Otro avión del gobierno fué derribado en circunstancias que trataba de impedir un desembarco de tropas revolucionarias al norte de Asunción.

Agrega la misma agencia en base a una emisión de la estación La Voz de la Victoria, que parte de la guarnición de la ciudad de Asunción se niega a combatir, y por otra parte, los revolucionarios ya se han apoderado de gran parte de los buques de que disponía el gobierno, y controlan una gran zona en torno a la capital, sin contar la totalidad del territorio del Chaco.

Conquistan Real Frontera

RIO DE JANEIRO, 6 (AFP). — Las tropas revolucionarias que atacan en el sector de Asunción han conquistado la localidad de Real Frontera.

Así lo anunció hoy la agencia brasileña Assa Press en base a una información recibida desde Ponta Porá.

Agrega que luego de la ocupación de dicho punto, de alto valor estratégico, la capital paraguaya se encuentra ahora bajo el fuego de los cañones del ejército insurgente.

En cambio, la información oficial irradiada hoy por la emisora de Asunción, da cuenta de que solamente hubo acciones de patrulla al sur de Rosario, y que fueron rechazadas varias tentativas de infiltración. Indica, además, que las cañoneras rebeldes que operan en el sur han sido paralizadas por el fuego de las baterías gubernistas. Finalmente califica de falsa la versión según la cual se estaría luchando en las calles de Asunción y dice que hay cien mil colorados que apoyan al general Morínigo y que se hallan dispuestos a todos los sacrificios.

Bombardean Asunción

RIO DE JANEIRO, 6 (AFP). — Una noticia difundida por la Agencia Assa Press, anuncia que la aviación revolucionaria paraguaya ha bombardeado objetivos militares y estratégicos en los alrededores de Asunción.

Agregó la misma versión, que, según la emisora rebelde La Voz

(Continúa en la página DOS).

QUEDO RESUELTO EL CONFLICTO DEL PAN

TRABAJO Y PREVISION DIO UN COMUNICADO

EN las últimas horas de anoche la secretaría de Trabajo y Previsión anunció que la huelga de obreros panaderos había quedado resuelta, entregando a la publicidad el comunicado siguiente:

"En la secretaría de Trabajo y Previsión ha quedado solucionado esta noche el conflicto que mantenían los trabajadores del gremio de panaderos. En consecuencia ha quedado resuelta la vuelta al trabajo, a cuyo fin los obreros realizarán mañana a las 11 una asamblea en el Luna Park."

Las tramitaciones efectuadas para llegar a este resultado se efectuaron en forma privada en la secretaría de Trabajo y Previsión, por representantes patronales y obreros y funcionarios de la mencionada repartición. En virtud de esta circunstancia no fué posible conocer los términos dados a la solución del conflicto anunciado en la forma que dejamos expresada.

En virtud de la resolución antedicha, es probable que en las últimas horas de la tarde, la población tenga ya pan. La solución final de la huelga deberá ser considerada por la asamblea que hoy tendrá lugar en el estadio Luna Park.

DIARIO DE LA MAÑANA

Clarín

REPUBLICA ARGENTINA 10 CENTAVOS EN TODO EL PAIS

UN TOQUE DE ATENCION PARA LA SOLUCION ARGENTINA DE LOS PROBLEMAS ARGENTINOS

AÑO II - JUEVES 7 DE AGOSTO DE 1947 - Nº 699

ATTLEE AFRONTA LA CRISIS ECONOMICA

LONDRES, 6 (INS). — El primer ministro, señor Clement Attlee, propuso ante la Cámara de los Comunes las siguientes medidas para remediar la actual crisis económica y financiera de Gran Bretaña: 1º Mayor fomento de los recursos de la nación, sobre todo de aquellos destinados a la exportación; 2º Estricto control de todos los artículos de consumo; 3º Incremento de los índices de producción; 4º Promoción de los planes para la explotación de la industria y de todo el imperio colonial de Gran Bretaña.

Manifestó Mr. Attlee que los propios británicos tienen en parte la culpa de la difícil situación por que atraviesan en estos momnetos, aunque precisó que se debe principalmente a "circunstancias adversas ajenas a nuestra voluntad". Expresó que las obligaciones contraídas bajo el acuerdo suscripto con Estados Unidos en relación con el reciente empréstito "pesan crecientemente sobre nosotros, principalmente en lo que se refiere a la convertibilidad de la libra esterlina y a otras condiciones". Declaró después que el secretario de Estado norteamericano, general Marshall, había aceptado inmediatamente" la insinuación británica de que se celebrasen consultas oficiales sobre esas materias, y descartó la ayuda ulterior de Estados Unidos.

Señaló Mr. Attlee que su programa de medidas de emergencia contempla "índices definidos" para las industrias más importantes, sobre todo la del carbón. Desde septiembre hasta abril, se fijará a la industria de la hulla un mínimo de producción de cuatro millones de toneladas de carbón de extracción profunda, mientras que el índice de producción para la industria del acero será fijado en doce millones y medio de toneladas para 1947 y en catorce millones para 1948. Además, el primer ministro anunció la confección de planes para una reorganización drástica

En SU RECORRIDA por Bretaña, el general Charles de Gaulle es aclamado por el público situado en la ribera. El jefe de la resistencia francesa saluda al pueblo que no ha olvidado al hombre que más luchó en pro de la liberación de Francia

Holanda Denuncia que Fué Violado ya el Armisticio

Reclamaron los Indonesios el Derecho de Tener su Representación Diplomática en el Exterior

BATAVIA, 6 (AFP). — El gobierno republicano indonesio no se considera obligado en virtud del acuerdo de Ligardjati, y exigirá la independencia completa — anunció por la radio de Djokajarta el primer ministro indonesio, señor Sharifoedin.

Agregó que los indonesios reclaman el derecho de tener sus propia representación diplomática en el extranjero, y afirmó que no serán reanudadas las negociaciones con los holandeses antes de que haya llegado a Indonesia una comisión de encuesta de la UN.

El gobierno republicano no aceptará la mediación —dijo— sino el arbitraje de una comisión nombrada por la institución internacional y finalmente anunció que el gobierno republicano pedirá a los cónsules extranjeros en Batavia que sirvan de intermediarios a fin de permitir la reanudación de los contactos con los holandeses.

Hizo notar que la cuestión de la línea de demarcación entre las zonas controladas por los holandeses y los republicanos, será el punto más importante de esos contactos.

Denuncia Holandesa

BATAVIA, 6. (AFP.). — La primera violación de la orden de cesar las hostilidades fué cometida por los republicanos indonesios cerca de Sourabaya al atacar un puesto avanzado holandés en el sector de Watoedakon con fuego de armas automáticas —anuncia el comunicado holandés de la fecha.

Además —agrega el parte— una fuerza de 200 a 300 hombres atacó un destacamento holandés cerca de Gempolekrep, y en la zona de Modjasri también hubo una reanudación de hostilidades, pero las tentativas indonesias fueron repelidas.

Un puesto situado al noroeste de Ambarawa, fué cañoneado por morteros de los republicanos.

En la zona de Tebintingul, al norte de la isla de Sumatra, un contingente de 300 republicanos atacó a los guardias que custodiaban la línea férrea

Indica más adelante el comunicado que las fuerzas holandesas en todos los sectores han estrictamente acatado la orden de cesar el fuego.

Una Enérgica Réplica de Mr. Attlee a Churchill en los Comunes

LONDRES, 6 (AFP). — En una enérgica réplica a Winston Churchill, el primer ministro británico Clement Attlee, ante la imputación del líder conservador de que "el gobierno laborista había despilfarrado el empréstito norteamericano", contestó de modo rotundo: "eso no es verdad". Esta respuesta fué aclamada por la mayoría de los Comunes. Luego pronunció su esperado discurso, explicando la serie de circunstancias imprevistas que impidieron la duración del empréstito concedido por los Estados Unidos hasta el año 1950.

Anunció inmediatamente el retorno de 133.000 soldados británicos a Gran Bretaña en este año, que sumarán 200.000 a fines de febrero de 1948. Los efectivos ingleses en el exterior alcanzan ahora a 410.000, de los cuales 130.000 en Alemania y Austria y 100.000 en Palestina. Al mismo tiempo informó que 15.000 habían salido de Grecia e Italia.

"La reconstrucción de Europa —expresó— fué más lenta de lo previsto y nuestras obligaciones militares en ultramar más pesadas. El precio de nuestras importaciones aumentaron en un 40 por ciento desde la fecha del empréstito norteamericano. Y la carencia de dólares se habría producido antes de no existir la actividad de la U. N. R. R. A. y los préstamos consentidos por Estados Unidos a otros países. Sobre un total de 987 millones de libras esterlinas del préstamo norteamericano, Gran Bretaña gastó 687,5 millones. Insisto en que la situación es grave, pero hay una diferencia entre "gravedad" y "pánico". Nos quedan aún 250 millones del empréstito norteamericano y 125 del canadiense, y nuestras reservas se elevan a 600 millones de libras".

ATTLEE

"Existe, sin embargo, el problema creado por la carencia de dólares —agregó—, pero el general Marshall ha aceptado discutir con el gobierno británico esta cuestión. Estas conversaciones no afectarán en absoluto la marcha de la Conferencia de París".

Finalmente, afirmó que pese a la disminución de los efectivos militares en ultramar, no habrá cambios en la política exterior y en los planes de defensa nacional proyectados por el gobierno.

★ *Partirá Hoy Hacia Río de Janeiro la Delegación Argentina* ★

(INFORMACION PAG. SIETE)

El Cerco Revolucionario Ciérrase Sobre Asunción

Morínigo se Apresta a Huir en un Avión Rumbo a Brasil: Tenaz Ofensiva Rebelde

RIO DE JANEIRO, 7 (AFP.) — Los revolucionarios paraguayos esperan ocupar Asunción de un momento a otro, según indica la radio rebelde La Voz de la Victoria, citada por la agencia brasileña Assa Press. Dicha emisora agregó que el general Morínigo tiene preparado un avión para huír hacia el Brasil y que se ha amenazado con transformar a millares de prisioneros en rehenes. Las cañoneras rebeldes se encuentran ahora a la altura de la isla Santa Isabel, anunciándose, también, que un transporte de tropas y un barco se han unido a la revolución para luchar contra el gobierno. Estas cañoneras vencieron el fuego con que se las atacó en la embocadura del río Paraguay, habiendo sufrido la "Humaitá" un impacto directo sin mayores consecuencias. Rápidamente fué dominado un incendio que como consecuencia se produjo a bordo. Las cañoneras se preparan, según "La Voz de la Victoria", para controlar los fuertes Humaitá y Curupaity, que se encuentran en camino hacia Asunción.

Las Ultimas Barreras

PONTA-PORA, 7 (INS) — La emisora revolucionaria "La voz de la victoria" informó de la caída de Limpio, Nemby y Piquet-ene, puntos considerados como última barreras de Asunción. Se indica que ahora, prácticamente, carece ya de medios la capital para impedir el avance hacia ella de los revolucionarios.

Advertencia a Morínigo

MONTEVIDEO, 7 (INS) — Por intermedio de la emisora "La voz de la victoria" los jefes revolucionarios paraguayos han advertido al gobierno de Morínigo que deben cesar todas las persecuciones que se realizan contra nacionales y extranjeros, pues se castigarán con severidad todos los atentados y no se perdonará a los autores. Se agrega que éstos serán sometidos a la justicia más rápida y expedita, anticipándose que se tienen los nombres de la casi totalidad de los instigadores y autores de aquellos hechos.

La Batalla Decisiva

PONTA PORA, 7 (AFP). — Las tropas revolucionarias integradas por cerca de 8000 hombres, entre los cuales varios cientos de voluntarios bien pertrechados, avanzando por tres lugares distintos progresan rápidamente en dirección a Asunción con el propósito de rodearla y lanzarse luego a la batalla decisiva, que según anuncian los jefes revolucionarios terminará con la ocupación total de la capital paraguaya.

EL CANCILLER del Tesoro británico, Hugh Dalton, que advirtió en los Comunes que Gran Bretaña ha entrado en una grave crisis económica

DIARIO DE LA MAÑANA

Clarín

REPUBLICA ARGENTINA 10 CENTAVOS EN TODO EL PAIS

UN TOQUE DE ATENCION PARA LA SOLUCION ARGENTINA DE LOS PROBLEMAS ARGENTINOS

AÑO II - VIERNES 8 DE AGOSTO DE 1947 - Nº 700

Los Indonesios Aceptaron la Mediación de Estados Unidos

JOGJAKARTA, 7 (AFP.) — En una declaración propalada por radio, el gobierno indonesio expresa que acepta los buenos oficios del gobierno de los Estados Unidos y solicita el envío de una misión de arbitraje a Indonesia.

Luego de agradecer el ofrecimiento estadounidense, el gobierno republicano opina que la mejor manera de dirimir pacíficamente el conflicto holando-indonesio es por medio del arbitraje.

"El gobierno republicano acepta el ofrecimiento de los Estados Unidos y al mismo tiempo solicita al gobierno de Wáshington hacer uso de su influencia sobre el gobierno holandés y el Consejo de Seguridad para que sean aceptadas las proposiciones del gobierno republicano relativas al envío inmediato de una comisión de arbitraje a Indonesia".

Respuesta Indonesia

BATAVIA, 7 (AFP). — El doctor Tamzil, viceprimer ministro de la República Indonesia remitió esta tarde al doctor Walter Foote, cónsul general de los Estados Unidos en Batavia, el texto de la respuesta del gobierno republicano a la oferta de mediación americana. El doctor Tamzil remitió igualmente la respuesta de su gobierno a los cónsules generales de Gran Bretaña, Australia, Francia y China.

Desde el 4 de agosto a medianoche las bajas holandesas suman 4 muertos, 17 heridos y un desaparecido.

Procurarán Consolidar la Paz los Revolucionarios

Buscan la Normalización Constitucional

CLORINDA, 6 (Especial). — Líderes revolucionarios expresan que una vez triunfante la revolución, la Junta de Gobierno que se formará actuaría con un amplio patriotismo para consolidar rápidamente la paz y acelerar el proceso de normalización constitucional, postergando por un tiempo prudencial todos los problemas que pudieran, políticamente, perturbar los propósitos de los revolucionarios, en el sentido de asegurar definitivamente una amplia paz interna para encarar los graves problemas económicos que afrontará el país.

A este respecto anticipan su optimismo, ya que jamás hubo una comprensión tan absoluta entre los jefes en armas, quienes vienen actuando desde los días iniciales de la revolución con plena colaboración, excluyendo todo sentido partidista a la misma, a la que han denominado libertadora. Algunos observadores califican la actuación descollante del coronel Rafael Franco, ascendido a general por la junta revolucionaria como una expresión de su exaltado patriotismo, como lo demostrara en la guerra del Chaco. Amigos personales de esta figura, en torno a la cual habrán de girar los grandes y graves problemas políticos paraguayos aseguran que el caudillo febrerista, en esta lucha cruenta, optó por renunciar a cualquiera amicidad partidista, para combatir única y exclusivamente a la dictadura morinigüista y colaborar en el resurgimiento democrático del Paraguay.

Otra versión acentuada en las últimas horas es la atinente a la situación del mayor César Aguirre, secretario de Relaciones Exteriores de la junta revolucionaria de Concepción, que se halla aún internado en el Brasil, y cuya libertad está siendo gestionada por vía extraoficial, asegurándose que su inclusión en la junta militar ha sido decretada por unanimidad de los jefes del movimiento.

EL CORONEL Rafael Franco, ex presidente de la República y jefe del Febrerismo

Los Presos Políticos

PONTA PORA, 7 (INS). — Se ha transmitido telegráficamente un pedido de refugiados paraguayos respecto de los presos políticos que se encuentran en la cárcel pública de Asunción, de quienes se afirma que se hallan totalmente incomunicados de sus miembros de familia desde hace más de una semana. Se sabe que después de haber recurrido a la Corte Suprema de Justicia y al cuerpo diplomático, los presos han resuelto iniciar una huelga de hambre que lleva ya tres días.

En la petición de los refugiados se hace un llamado a la conciencia americana en defensa de dichas vidas, por haberse comprobado un promedio de tres defunciones diarias debido a envenenamiento de alimentos. Esta es la causa de la huelga de hambre que se ha producido.

La Reunión de Río

MONTEVIDEO, 7 (INS). — Se estima que la marcha de los acontecimientos políticos en el Paraguay y la inminencia del triunfo revolucionario, puede crear un serio

(Continúa en la pág. DOS)

Inglaterra Ante la Crisis

EL CANCILLER DEL TESORO PRONUNCIO EN LA CAMARA DE LOS COMUNES UN SOMBRIO DISCURSO

LONDRES, 7 (INS). — El primer ministro inglés, Sr. Attlee, ciertamente uno de los hombres más ocupados y laboriosos que actúa en el mundo entero, ha dado decidido e inmediato impulso a su plan de rehabilitación económica para Gran Bretaña por medio del "sacrificio" de las necesidades menos urgentes de la población. De más está decir que la extensión y rapidez del éxito que pueda tener en tamaña empresa son, por ahora, cuestión sumamente problemática.

El "premier" delegó en el brillante canciller del Tesoro británico, Hugh Dalton, cuyo fuerte es la economía la presentación de los hechos fríos y crueles de la actual situación al pueblo británico. Natural es que la exposición hecha por Dalton de la crisis económica y financiera del Reino Unido haya sido sombría, casi fatídica. Dijo él, en efecto, que los créditos por 3.750 millones de dólares concedidos no hace mucho por Estados Unidos a Gran Bretaña se agotarán probablemente en octubre del año en curso. Y advirtió que no deberá dependerse demasiado de futuros empréstitos para la rehabilitación económica del país, aun cuando proviniesen del fondo monetario internacional, debido al oneroso tipo de interés que habría de pagar.

En medio de la ininterrumpida serie de acontecimientos que parecen precipitarse, resalta el empeño que ha puesto el primer ministro en estar, tanto en sus palabras como en sus obras, a la altura de su ilustre predecesor, Winston Churchill. No hay duda de que su intención ha sido la de persuadir a todo el pueblo británico —desde el hombre más encumbrado hasta el más modesto minero— de que debe fundirse en una unión sólo comparable a la que lo caracterizó durante la guerra. El uso que en su discurso de la Cámara de los Comunes hiciera Attlee de los giros idiomáticos que denotan el sello inconfundible de la personalidad de Winston Churchill, a despecho de las diferencias políticas que de él le separan, muestra a las claras la determinación que le anima de igualar a su émulo y predecesor en esta hora de grave emergencia para Gran Bretaña. A nadie, en efecto, cede Attlee en su admiración hacia la brillantez y elocuencia del forjador de la victoria de Gran Bretaña sobre los nazis.

Desde luego, Attlee carece del dramatismo y el empuje de Churchill, quién pronunciaba la sola palabra "nazi" con un desdén tan olímpico que cualquier inglés, por poco imaginativo que fuese, al escuchar el acento con que aquél la pronunciaba, no podía menos de figurarse a Adolfo Hitler revolviéndose de rabia en su poltrona de Berchtesgaden.

El que la oratoria de un Churchill hubiese bastado o no en la actual coyuntura para aligerar la enorme carga que pesa sobre los hombres británicos, es, sin duda, una incógnita que nadie puede despejar. Desde el punto de vista de la exposición de los hechos y la cuidadosa enumeración de las cifras y las estadísticas, difícilmente podría haber sido el ex "premier" conservador tan prolijo y tan preciso como lo han sido Attlee y Dalton en el histórico trance de ahora. Churchill llevaba a ambos, sin embargo, la ventaja de saber unir la cultura y el coraje indómito de su gente en el rico manto de la frase elegante y la ironía aristocrática, encubriendo así los hechos menos favorables de la situación con una apariencia épica que pasaba a ser, por su vigor inigualable, el fondo mismo de la cuestión para quien la escuchaba. En el momento actual el pueblo británico carece de esa voz hecha clarín para llamarle a filas en la lucha económica. Pero se le ha dicho, con todo, lo que debe hacer. Y el buen hijo de John Bull ofrecerá la batalla al hambre como se la ofreciera a Hitler.

POR PRIMERA VEZ en la historia del milenario Japón, un agricultor es dueño de la tierra que trabaja. Aquí aparece S. Otsuka, de 74 años de edad, quien con sus familiares se traslada a su tierra, favorecido por las recientes leyes agrarias promulgadas

Presidida por el Canciller Partió a Río la Delegación Argentina

IRRUMPEN EN ASUNCION

Síguese Luchando Encarnizadamente en la Localidad de Campo Grande, Hubo Resistencia

Las Fuerzas Gubernistas se Negaron a Combatir a los Rebeldes

Sublévanse Tropas: Pasan al Sector Revolucionario

ESPECIAL Para "CLARIN"

PONTA PORA, 8 (INS). — Para dentro de brevísimos días se espera la batalla final por la posesión de Asunción, después de haber caído en poder de los revolucionarios las localidades de Limpio y Luque, mientras convergen hacia la capital todas las montoneras del interior. Se agrega que a todas las fuerzas rebeldes anteriores se han sumado tropas sublevadas en Villarrica y Paraguarí En los círculos revolucionarios paraguayos se comenta con entusiasmo la decisión de los jefes rebeldes para provocar la rendición de Asunción, mediante un cerco que evite su destrucción material y mayor derramamiento de sangre. Viajeros venidos en las horas afirman que aún no ha llegado a Campo Grande el grueso de las fuerzas revolucionarias, pero que en la citada localidad se lucha encarnizadamente desde el 5 del actual. Como jefe de la resistencia moriniguista actúa el ex jefe de Policía, coronel Rogelio Benítez, de conocida filiación colorada.

Entran en Asunción

PONTA PORA, 3 (Especial). — El comando revolucionario informó en su parte Nº 134, que las tropas rebeldes irrumpieron en Asunción por diversos puntos suburbanos El comunicado expresa, además, que las fuerzas revolucionarias han tomado Nueva Colonia, San Bernardino y controlan la ruta Mariscal Estigarribia.

No Desean Combatir

PONTA-PORA, 8. (INS).— Corre la versión de que el jefe de la caballería de Asunción, coronel Jiménez, ha abandonado los cuarteles de Campo Grande ante la negativa de sus tropas para combatir a los rebeldes. Como prueba de lo anterior, se cita el hecho de que las citadas fuerzas jamás han querido abandonar la capital, asegurándose que el comando gubernista tampoco pudo lograr el relevo de varios de sus jefes

La Reunión de Río

SAO PAULO, 8. (INS).— La radio Tupí de esta localidad, comentando la proximidad del triunfo rebelde, informó que la junta revolucionaria estaba considerando el desarrollo de la conferencia de Río de Janeiro ante la inminencia del derrocamiento de Morínigo.

Contacto con las Naves

MONTEVIDEO, 8 (INS)— Las fuerzas rebeldes paraguayas mantienen contacto continuo con las cañoneras "Humaitá" y "Paraguay" por intermedio de dos poderosos hidroaviones, facilitando así la ejecución de objetivos en la zona sur Se asegura que dichos hidroaviones son los adquiridos recientemente en el exterior por el gobierno de Morínigo y que se plegaron a la revolución en los últimos días.

Proclama de Morínigo

ASUNCION, 8 (INS). — El presidente de la República y comandante en jefe de las fuerzas armadas del Paraguay, general Higinio Morínigo M., dió a conocer hoy la siguiente proclama:

"Gran Cuartel General, 8 de agosto de 1947. Proclama a los heroicos defensores de la democracia, de la ley y de las instituciones: La revuelta totalitaria preparada y dirigida por algunos políticos sin escrúpulos y sin conciencia, ha entrado en la etapa de su liquidación definitiva. Con ese motivo, vuestro comandante en jefe os dirige esta proclama para expresaros su fe inquebrantable en el triunfo final y para exhortar a cada uno de los componentes del heroico ejército de la legalidad a contribuir una vez más con su bravura y con su empuje denodado para que la gran victoria que se avecina sea verdaderamente rotunda, aplastante y total. Valerosos combatientes del primero y segundo cuerpos de ejército, de las fuerzas aéreas y de los servicios auxiliares: vosotros habéis empuñado las armas gloriosas de la patria para defender las instituciones libres y los más caros principios de la civilización cristiana amenazados por los enemigos de la paz y de la democracia. Un esfuerzo más y un triunfo clamoroso y memorable será el premio de vuestros nobles afanes".

Clarín — DIARIO DE LA MAÑANA — REPUBLICA ARGENTINA 40 CENTAVOS EN TODO EL PAIS — UN TONOS DE ATENCION PARA LA SOLUCION ARGENTINA DE LOS PROBLEMAS ARGENTINOS

AÑO II - SABADO 9 DE AGOSTO DE 1947 - Nº 701

Califican Como Nuevas Dictaduras a los Gobiernos de los Balcanes

NUEVA YORK, 8 (AFP). — El "New York Times", en su editorial de la fecha, denuncia las "nuevas dictaduras" de Polonia, Hungría, Rumania, Yugoslavia, Bulgaria y Albania que, dice, desnaturalizan la finalidad principal de guerra de los aliados: la destrucción de la tiranía nazi.

"El rasgo característico de esos regímenes, dice el diario, es que, aunque sus finalidades sean dictadas por Rusia, sus métodos son los de Hitler, con la única diferencia que sus tropas de choque lucen la estrella soviética en vez de la cruz svástica".

El diario destaca a continuación las analogías existentes entre los regímenes de Europa Oriental y el régimen nazi y admite la esperanza de que las últimas notas del general Marshall a Polonia, Hungría y Rumania mostrarán finalmente a las poblaciones de esos países

El Plan de Salvación Tuvo Aprobación Parlamentaria

LONDRES, 8 (INS). — Venciendo la voz siempre autorizada de Mr. Winston Churchill en contra del proyecto presentado ante la Cámara de los Comunes por el primer ministro Clement Attlee para la imposición de medidas estrictas encaminadas a resolver la crisis económica, el "plan de salvación" salvó hoy un nuevo obstáculo: salió airoso del debate parlamentario.

En la primera lectura del programa del primer ministro laborista, una enmienda fué derrotada hoy en la Cámara de los Comunes por 251 votos contra 148. La iniciativa presentada por la oposición demandaba el rechazo de las medidas preconizadas por el jefe del gobierno británico.

Churchill declaró en su primera intervención de hoy ante la Cámara, que dichas medidas constituían el "anteproyecto para un régimen totalitario". Advirtió también el líder conservador que el programa laborista "difundiría la alarma, el desaliento y la paralización económica".

"News Chronicle" dice que el prestigio del primer ministro, señor Clement Attlee, ha sufrido mucho a causa de la "improvisación" de su plan para salvar a la nación de la crisis económica.

POCO ANTES de la partida de la delegación argentina a la Conferencia Interamericana de Río de Janeiro, el presidente de la República, general Perón, concurrió a despedir a sus integrantes. Aparece aquí junto al canciller, doctor Bramuglia, y al secretario de Industria y Comercio, señor Lagomarsino

Churchill Atacó a los Laboristas

SE OPUSO AL OTORGAMIENTO DE PODERES EXCEPCIONALES

LONDRES, 8 (AFP.) — La Cámara de los Comunes debatió esta tarde el pedido de poderes económicos extraordinarios solicitados por el lord presidente del Consejo, señor Morrison, en nombre del gobierno.

La oposición opuesta por el sector conservador fué vigorosa y estuvo a cargo de los oradores parlamentarios más prestigiosos —entre ellos el señor Churchill—, pero fracasó ante la unidad de la mayoría laborista. La Cámara rechazó la enmienda conservadora, que se opone a los poderes de excepción, por 251 votos contra 148.

Los debates permitieron conocer la opinión de los diversos sectores políticos británicos sobre la crisis económica y financiera que afecta a la nación. El señor Morrison manifestó que la concesión de poderes excepcionales al gobierno era esencial si se pretendía que el gabinete actuara con la energía que reclaman las circunstancias. Afirmó luego que el gobierno no admitía la posibilidad de debatir sobre el uso que haría de esos poderes, pero dió seguridades de que el propósito no era abusar de esos poderes introduciendo modificaciones revolucionarias por medio de decretos.

El señor Winston Churchill tomó la palabra en nombre de la oposición, comenzando por asegurar que la ley que concede al gobierno poderes extraordinarios en materia económica, son la negación de la libertad británica y una violación de la manera británica de vivir.

"¡No tenemos confianza en el gobierno laborista!" exclamó el señor Churchill, agregando luego que "la mitad de las dificultades actuales son imputables a ese gobierno y a su incompetencia administrativa".

El ex primer ministro preguntó luego dirigiéndose al señor Herbert Morrison, para que quería la ley de excepción y qué haría el gobierno con ella. Se nos pide firmemos un cheque en blanco en favor de un gobierno totalitario, afirmó poco después, pero no podemos hacer semejante concesión porque sabemos que los actuales ministros son hombres capaces de dar preferencia a su partido sobre la nación.

Habló luego el líder liberal de los Comunes y a continuación el laborista "rebelde" Grossman. Este último declaró que su grupo votaría en favor del pedido del gobierno, porque el gobierno necesita un plan de acción y no es prudente negárselo. Por no tener un plan —agregó— fracasaron las negociaciones comerciales anglorrusas. Nuestro mercado no está en los Estados Unidos sino en Rusia y la Europa Oriental —afirmó en seguida— No iniciar las negociaciones con Moscú, sería decretar el suicidio nacional".

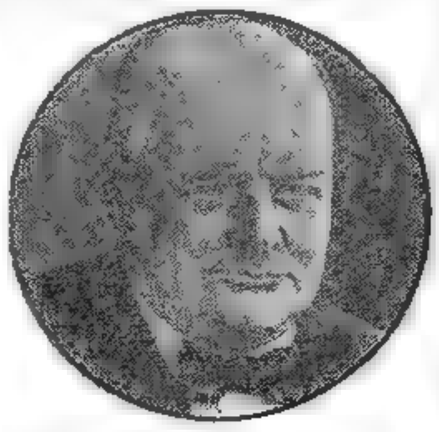

WINSTON CHURCHILL

AMPLIARASE EL CREDITO BANCARIO DESTINADO AL AUMENTO DE PRODUCCION

(INFORM. PAG. SEIS)

Rico Monte Vengó a Endeavour Venciendo al "Crack" Stymie

(INFORMACION PAG. 28)

Tratarían el Conflicto del Paraguay en Río de Janeiro

La Vuelta al Mundo en Avión

TOKIO, 10 (U.N.S.) — El avión Reynolds Bombshell que pilotado por el aviador William P. Odom, partiera esta mañana de Calcuta, a las 8.45 horas G. M. T., pasó a enorme velocidad por Shanghai sin detenerse para, finalmente, aterrizar en el aeródromo de Yakota, a las 3.27 de hoy domingo. El intrépido aviador partió a las 5.17 de esta ciudad rumbo al aeropuerto de Anchorage, en Alaska, donde se reabastecerá y seguirá viaje a Chicago, meta de su larga aunque rapidísima prueba

El Canciller Uruguayo Marques Castro Planteará la Cuestión en Petrópolis

ESPECIAL Para CLARIN

RIO DE JANEIRO, 9 (AFP). — Hay indicaciones de que la cuestión del Paraguay podría ser planteada en la conferencia de Río de Janeiro, lo que suscitaría controversias.

El Paraguay estará representado en la reunión de Petrópolis por una delegación del general Morínigo, por ser éste el único reconocido hasta ahora por todas las naciones del Hemisferio.

Se sabe asimismo que después del fracaso de los esfuerzos de mediación que llevaron a cabo el Brasil y la Argentina, algunos países tendrían la intención de plantear la cuestión paraguaya en la Conferencia, habiendo manifestado hoy esta intención el canciller uruguayo Marquez Castro, que llegó esta mañana a Río de Janeiro, procedente de Montevideo.

Esta tentativa encontraría ciertamente fuerte oposición en algunas delegaciones que no desean sobrecargar la labor de la Conferencia con asuntos extraños a la elaboración del pacto de defensa.

Es sabido que la Argentina se opondrá a que la cuestión paraguaya sea tratada en la Conferencia, y el canciller Bramuglia puso bien en claro ese punto de vista suyo.

Por otro lado, el embajador paraguayo en Río de Janeiro, general Raimundo Rolón declaró que su gobierno no desea que esta cuestión sea abordada por la Conferencia, y que considerará cualquier tentativa en este sentido, como "interferencia extranjera en asuntos internos del Paraguay".

La Lucha

Por otra parte se anuncia que las tropas revolucionarias estarían a punto de completar el cerco en torno a la capital paraguaya, después de la recia ofensiva lanzada en las últimas horas de la tarde de ayer. Una batalla por demás encarnizada se está librando desde hace dos días en los alrededores del Jardín Botánico pero apesar de que los gubernistas están sufriendo importantes bajas tanto en hombres como en materiales bélicos, los rebeldes no han logrado romper la tenaz resistencia que están oponiendo las tropas moriniguistas. Se agrega que las ultimas columnas revolucionarias que provienen del norte convergen ya en distintas direcciones sobre Asunción y que una de ellas que ha sido transportada en varias barcazas por el río Paraguay estaría próxima a realizar un desembarco a pocos kilómetros al norte de la capital. Los rebeldes han desmentido categóricamente los anuncios hechos por el alto comando de los gubernistas, según los cuales dichas tropas se habrían apoderado de Puerto Rosario luego de derrotar a los efectivos rebeldes que lo defendían. Otras informaciones expresan que los revolucionarios están dominando ya la mayor parte del territorio paraguayo y que en los últimos días se apoderaron de varias localidades entre ellas Ypacaraí, San Bernardino, Puerto Villa Oliva, Puerto Emilia y Campo Agatapé, situado este último al sur de Asunción y que corresponde a los guerrilleros el éxito de los combates allí librados con las tropas regulares gubernistas.

La emisora rebelde anuncia que la ofensiva se está desarrollando de acuerdo con todos los planes y que las tropas revolucionarias luego de haber efectuado un importante desembarco al sur del río Salado están irrumpiendo en Asunción por distintos lugares de los suburbios. Algunos contingentes gubernistas que trataron de cortar el avance por la ruta Mariscal Estigarribia, fueron diezmados por las baterías y las ametralladoras pesadas, habiendo sido hecho prisionero el teniente José Ocampos y 85 soldados del regimiento No. 14 que se hallaba bajo

(Continúa en la página dos)

DIARIO DE LA MAÑANA
Clarín
REPUBLICA ARGENTINA 10 CENTAVOS EN TODO EL PAIS
UN TOQUE DE ATENCION PARA LA SOLUCION ARGENTINA DE LOS PROBLEMAS ARGENTINOS
AÑO II - DOMINGO 10 DE AGOSTO DE 1947 - Nº 702

CREESE INMINENTE UNA CRISIS DE GOBIERNO EN INGLATERRA

El "Premier" Attlee Sería Reemplazado en Breve por Bevin

LONDRES, 9 (AFP). — En los medios parlamentarios británicos se estima posible el reemplazo del primer ministro Clement Attlee por otra personalidad laborista, indicándose como posibles sucesores a Bevin, Cripps y ahora al ministro de Salud Pública, Aneurin Bevin, cuyas probabilidades hasta el presente parecían remotas, a pesar de ser una de las más vigorosas figuras del laborismo británico.

La posición de Bevin ante los rumores de abandono del proyecto de nacionalización de la siderurgia es terminante, pues ha declarado que de ser cierta esa versión presentaría su renuncia inmediatamente. Esta actitud suya le valdrá de seguro el apoyo de buena parte del grupo parlamentario laborista, que se reunirá el lunes próximo de mañana.

La trascendencia de esta nueva reunión no escapa a nadie y se afirma que los parlamentarios socialistas van a imprimir al gobierno un movimiento hacia la izquierda. Esta evolución hacia soluciones más radicales se hará, naturalmente, dentro de la disciplina del partido y de acuerdo a la orientación fijada por el programa presentado por los "rebeldes" en su carta de ayer al "Daily Herald".

Comentarios Periodísticos

"Aunque nadie pretende que el ministro Attlee se dispone a realizar la revolución social al amparo de las medidas extraordinarias que le han sido concedidas, sin embargo, los poderes reclamados revisten un carácter totalitario". Con esta frase del "Times" de hoy, puede resumirse la hostilidad con que la prensa británica, excepción hecha del órgano laborista "Daily Herald", ha recibido la votación de los poderes excepcionales conferidos por la Cámara de los Comunes al gobierno.

"No cabe ninguna duda —agrega el "Times"— de que la gravedad de la situación requiere que el gobierno sea provisto de poderes excepcionales, pero en circunstancias singulares como la presente, hubiera sido posible la aceptación de una nueva disciplina, sin recurrir por ello a poderes virtualmente dictatoriales".

Por su parte, el órgano laborista, el "Daily Herald" se inclina marcadamente por la nacionalización de la industria siderúrgica, afirmando que el gobierno se comprometió a nacionalizar dicha industria en el actual período parlamentario y por nada debe dejar de hacerlo.

Pero esta nacionalización, según el criterio del "Daily Express", podría provocar una reacción enojosa de los Estados Unidos, ya que la administración norteamericana está menos dispuesta que nunca a confiar en un gobierno laborista. Por lo cual, tarde o temprano, se procedería a una revisión de las relaciones económicas entre los Estados Unidos y Gran Bretaña.

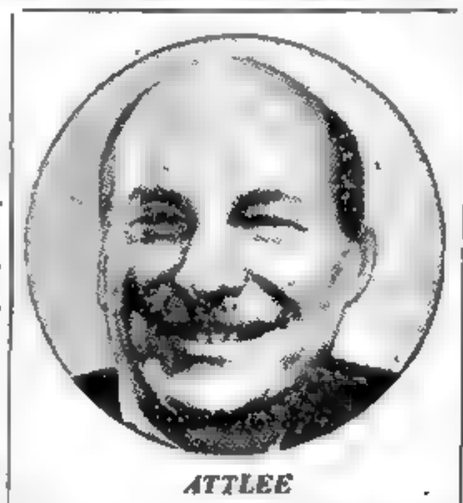

ATTLEE

Invitaráse a Francia a Tratar el Problema Industrial Germano

WASHINGTON, 9 (INS) — Estados Unidos acordó hoy consultar a Francia sobre todos los planes para aumentar el nivel de la producción industrial en las zonas norteamericana y británica de Alemania.

El Departamento de Estado, accediendo a las demandas de Francia, anunció que antes de que se dé paso alguno sobre la producción industrial de Alemania, Francia será consultada oficialmente en reunión de las tres potencias. Tal conferencia tripartita se verificará posiblemente el mes próximo.

La nota de Estados Unidos fué entregada esta mañana al Quai d'Orsay por el embajador Jefferson Caffery.

Enviaron Medicamentos a la Frontera Paraguaya

LA Dirección de Hemoterapia, dependiente de la Secretaría de Salud Pública, informó que anoche, a las 20.30, partió con destino a Clorinda, en la gobernación de Formosa, una caravana de camiones conduciendo sangre, plasma, vacunas en general, medicamentos, ropas, camas, carpas y alimentos. Dichos elementos están destinados a la atención de gran cantidad de personas heridas y enfermas que diariamente cruzan la frontera argentina procedentes del Paraguay y que al formar ya densas concentraciones están creando serios problemas a las autoridades de la zona.

Va al frente de la caravana, que llegará a Clorinda el lunes a la noche, el secretario de coordinación de hemoterapia, señor José Clavijo.

Clarín Solamente los LUNES A 15 CENTAVOS

Un precio común para una edición Extraordinaria. Reserve su ejemplar con anticipación. ¡Vale la Pena madrugar!..

Habría Fugado de la Capital Paraguaya el Gobierno de Morinigo

ABANDONARON ASUNCION LOS DIPLOMATICOS EXTRANJEROS

Fuertes Contingentes Armados Hacen Frente a los Rebeldes

ASUNCION, 10 (AFP). — Con destino desconocido partió esta mañana el cuerpo diplomático extranjero acreditado ante el gobierno del Paraguay. El cuerpo diplomático evacua la capital ante la posibilidad de que los elementos adictos al gobierno —grupos de civiles armados— pretenda hacer resistencia casa por casa y ante la evidente falta de garantías que puedan brindarle en los actuales momentos las autoridades. Los diplomáticos se llevan consigo los archivos, códigos y demás elementos propios de sus funciones.

En Formosa

FORMOSA, 10 (C.). — Ha llegado a territorio argentino el cuerpo diplomático extranjero acreditado ante el gobierno de Morinigo, el cual hizo abandono de la capital paraguaya ante la falta de garantías que las autoridades puedan ofrecerles.

Los diplomáticos extranjeros a su arribo a este territorio nacional han sido atendidos por fuerzas militares argentinas que han procedido a alojar a los miembros del mismo provisionalmente en carpas, hasta tanto se tomen medidas adecuadas.

Los citados funcionarios extranjeros han traído consigo documentos y archivos de sus respectivas legaciones y embajadas. Algunas personas llegadas juntamente con los diplomáticos expresan que la situación en la capital del Paraguay es caótica y que el gobierno, en un desesperado esfuerzo por evitar su caída, ha procedido a distribuir armas a cuanta persona las ha solicitado. Muchos de esos elementos son irresponsables, y se cree que buena parte de la población pueda ser objeto de vejámenes y venganzas por parte de los mismos. Se agrega que tanto

(Continúa en la página DOS)

PRIMERA SECCION
Clarín
15 Centavos
LOS LUNES
UN TOQUE DE ATENCION PARA LA SOLUCION ARGENTINA DE LOS PROBLEMAS ARGENTINOS
AÑO II — BUENOS AIRES, LUNES 11 DE AGOSTO DE 1947 — Nº 703

Obtuvo una Victoria Diplomática Francia en lo Relativo al Ruhr

PARIS, 10 (AFP). — Francia acaba de obtener una victoria diplomática al lograr hacerse oír en la conferencia anglonorteamericana que tratará la cuestión de la restauración industrial alemana, pero la prensa parisiense, recelosa y reservada, no manifiesta, por cierto, mucho entusiasmo acerca del porvenir.

Algunos diarios manifiestan lisa y llanamente que si los Estados Unidos han accedido a que Francia haga oír su voz en la reunión de Wáshington, ello ha sido porque es de su propia conveniencia, es decir, que contarán ahora con mayores triunfos en mano, dado que esperan que, a la postre, la posición de Francia se inclinará hacia la política de Wáshington.

Muchos factores justifican esa justa reserva de la prensa y de la opinión francesa; en efecto, la preocupación considerada "excesiva" de los Estados Unidos por restaurar la economía germana, ha hecho recordar demasiadas veces a los franceses los aciagos y confusos momentos de la puja política internacional que siguió a la terminación de la pasada guerra de 1914 - 1918. Temen, y lógicamente, que esa situación que fué el preludio de los nacimientos sucesivos del fascismo y del nacional socialismo, se reedite ahora con la determinación de fomentar la producción de la cuenca industrial alemana en favor de las potencias occidentales.

Aunque pudiese calificarse de triunfo diplomático, la invitación formulada por Wáshington para oír los puntos de vista franceses, ha sido demasiado indirecta, y por otra parte formulada luego de enérgicas protestas suscitadas en París por la exclusión de Francia de la reunión, como para que provoque júbilo. Tal es la razón de la reserva.

Otro punto aún obscuro, y que a no dudarlo suscitará debates acalorados, es la cuestión de la administración de la producción de las minas del Ruhr.

Esa cuestión es considerada de importancia vital por París, y acerca de ella ya han hablado significativamente claro tanto el señor Georges Bidault, como el primer ministro Sr. Paul Ramadier, y toda la prensa francesa en general, es decir, que la opinión puede sintetizarse así: no puede haber arreglo del problema alemán si no se establece previamente un sistema adecuado de administración de la producción y distribución de la hulla del Ruhr. Sin embargo, la nota invitación del general Marshall no aclara si en la reunión de Wáshington se tratará o no el problema de la intensificación de la producción del Ruhr.

****

RECLAME A SU CANILLITA CON ESTA EDICION EL SUPLEMENTO DEPORTIVO

El Primer Ministro, Clement Attlee, Habló Ayer a su Pueblo

SE AGRAVA LA SITUACION POLITICA EN INGLATERRA

LONDRES, 10 (AFP.) — La crisis ministerial está planteada en Gran Bretaña a raíz del asunto de la nacionalización de la industria siderúrgica. En las esferas políticas locales ya se anuncia que hay dos bandos en el seno del gabinete, y que el señor Aneurin Bevan mantiene su tesis de que debe nacionalizarse esa industria, de lo contrario, se retirará del gabinete, y en caso de adoptar esa determinación, su actitud será imitada por el Sr. Shinwell, ministro de Combustibles y por John Strachey, ministro de Abastecimientos.

Mientras tanto el Sr. Morrison y John Wilmont opinan que debe postergarse esa cuestión, debido a que el gobierno de Gran Bretaña no dispone, al menos por el momento, del aparato administrativo suficientemente eficaz como para alentar a producir a esa industria una vez realizada la proyectada nacionalización.

Si la nacionalización de la industria siderúrgica fuese aprobada por el gobierno, podría ser que el Sr. John Wilmont, que es ministro de Producción Aeronáutica, hiciese entrega de su cartera al señor Clement Attlee.

Los ministros que se oponen a la nacionalización, opinan, empero, que deberá establecerse una rigurosa fiscalización sobre esa rama de la actividad nacional.

Discurso de Attlee

LONDRES, 10 (AFP) — "No os voy a decir palabras agradables", comenzó diciendo el primer ministro señor Attlee en el discurso pronunciado por radio para informar al pueblo inglés acerca de la verdad de la situación económica y financiera y de los planes gubernamentales para conjurar la crisis.

"Todos conocéis lo grave de la situación y la severidad de las medidas que el gobierno se dispone a adoptar. Las medidas preconizadas afectarán a todo el mundo, asalariados, patronos, técnicos, productores y consumidores. Nuestro éxito depende de que cada cual asuma

(Continúa en la página TRES)

CHURCHILL

LA PRINCESA Josefina Carlota, hija del ex rey Leopoldo de Bélgica, es recibida por su abuela, la princesa Ingerbord, de Suecia, a su arribo a Estocolmo. La princesa ha vivido en el exilio acompañando a su padre, cerca de la ciudad de Ginebra, en Suiza

Winston Churchill Atacará Nuevamente en los Comunes al Gobierno de Attlee

LONDRES, 10 (AFP). — El gabinete de Gran Bretaña acaba de salir de una aguda crisis (las dificultades económicas no solucionadas aún) para entrar en otra, no menos grave por cierto: la formación de dos "clanes" en el seno del propio gabinete presidido por el señor Clement Attlee.

El señor Winston Churchill, alentado en su prédica aguda y mordaz, por el apoyo para él que significan algunos de los fracasos de la administración laborista, se dispone para el lunes dar un nuevo asalto a la ciudadela gubernista, atacando los proyectos de mayor control sobre la actividad del capital y del trabajo en Gran Bretaña.

La actividad creciente de Churchill y de sus amigos políticos, coincide esta vez en perjuicio del gabinete, pues el proyecto de la nacionalización de la industria siderúrgica en Gran Bretaña, ya pulverizada en una reciente y fogosa oratoria por parte de Churchill, es ahora objetado seriamente por el señor John Wilmont, ministro de Abastecimientos, por el señor Hugh Dalton, ministro de Hacienda y por el señor Morrison.

Le sería fácil, desde luego, al señor Clement Attlee dar una solución provisional a la cuestión, mediante la postergación de una medida semejante, pero los partidarios de la nacionalización a ultranza no cejan en sus propósitos, y le han manifestado al primer ministro que la postergación de esa medida equivaldrá a su alejamiento del gobierno.

Por ello, en los comentarios de esferas políticas londinenses se daba hoy como ya planteada la crisis ministerial, aún cuando recién el lunes la situación habrá dado un vuelco, en forma de definición.

La Asamblea Francesa Dió un Voto de Confianza a Ramadier

(Información página DOS)

INMINENTE CAIDA DE ASUNCION: SE VA DESMORONANDO LA RESISTENCIA

Los Gubernistas Concentraron sus Defensores en el Jardín Botánico

INTENSO BOMBARDEO DE LA AVIACION REVOLUCIONARIA

ESPECIAL Para "CLARIN"

PONTA PORA, 11 (AF P). — La lucha en torno a Asunción continúa desarrollándose con gran intensidad y de acuerdo con las informaciones que llegaban hoy a la frontera, en las próximas 48 horas se producirían acontecimientos que definirán la actual situación. Mientras en los círculos rebeldes circuló con insistencia la versión de que los miembros del cuerpo diplomático habían comenzado a abandonar la capital buscando refugio en la frontera argentina ante la situación imperante en Asunción, cuya caída la consideran ya inminente, las informaciones que provienen de fuentes gubernistas las desmienten categóricamente. No obstante, una emisora clandestina controlada por los revolucionarios aseguraba esta mañana que ya estaba resuelta la evacuación de la capital paraguaya ante un posible bombardeo de que sería objeto por parte de la aviación rebelde en caso de que las tropas gubernistas opusieran resistencia.

Agregó que la mayoría de las familias de las autoridades del gobierno de Morínigo abandonaron ayer la capital, cuando comenzó a escucharse nítidamente el tableteo de las ametralladoras pesadas y livianas, lo que indicaba que la lucha se estaba desarrollando a escasos kilómetros de la misma

La Lucha Llega al Fin

Las últimas informaciones que se recibieron por las emisoras rebeldes y las emanadas en círculos rebeldes, coinciden en que la lucha está próximo a su fin, pues los revolucionarios cuentan con más de ocho mil hombres en los alrededores de Asunción y con un verdadero parque de materiales bélicos, con lo cual están desmoronando, aunque lentamente por la tenaz resistencia que ofrecen los gubernistas, las últimas líneas defensivas. Se agrega también que, una vez quebrada esas líneas exteriores, las tropas revolucionarias entrarán en Asunción, en donde no se cree que se registren combates, debido a que la defensa de la misma habría sido confiada a voluntarios poco adiestrados en el manejo de las armas. El grueso de las tropas que defienden Asunción, estarían concentradas al sur del Jardín Botánico, desde donde hace varios días se combate recíamente sin que ninguno de los dos bandos haya logrado vencerse, lo que demostraría que los gubernistas se proponen defender el terreno palmo a palmo. También se asegura que, en la zona comprendida entre la Plaza Uruguaya y el parque Caballero, han sido instaladas piezas de artillería de largo alcance y en el sur donde las montoneras siguen causando importantes bajas a las tropas regulares, ha

(CONTINUA EN LA PAGINA 3)

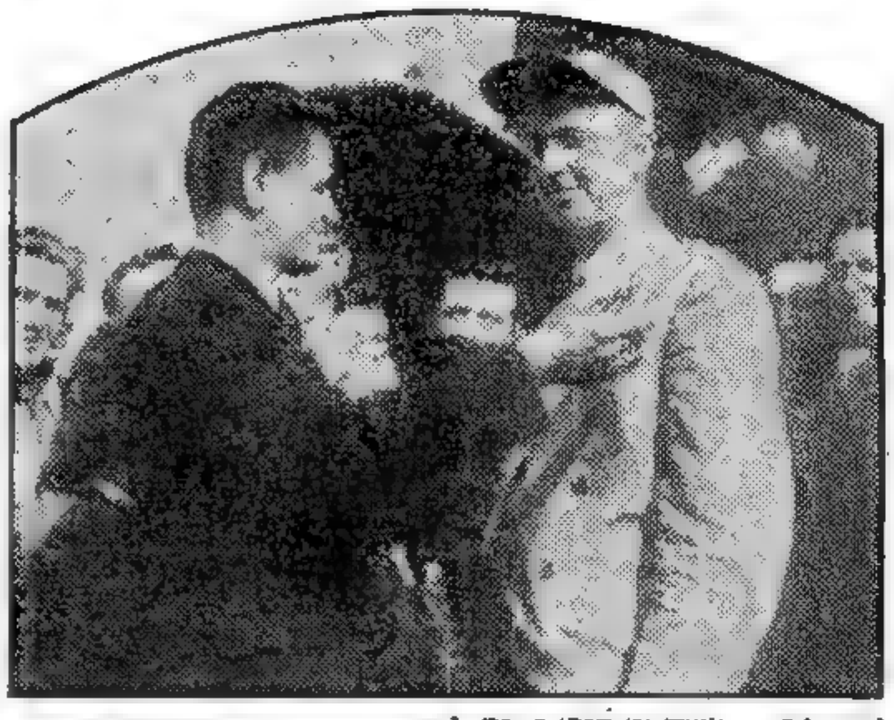

EL CAPITAN William Odom, quien acaba de dar la vuelta al mundo en avión, en 73 horas, aparece aquí poco después de aterrizar en París, luego de un veloz cruce del Atlántico

DENUNCIAN OTRAS VIOLACIONES DE LA TREGUA EN BATAVIA

BATAVIA, 11 (AFP). — La reiterada violación de la tregua militar en los distintos frentes de batalla de Indonesia, ha culminado ahora con una serie de destrucciones, actos de sabotaje, asaltos en la retaguardia de las tropas holandesas y operaciones llamadas "de limpieza".

La violación de la orden de cesar el fuego ha sido, hasta ahora, según la información oficial de cada uno de los bandos en lucha, indistintamente atribuida a los republicanos indonesios y a los mismos holandeses.

Si bien no se han reanudado las operaciones militares y estratégicas en gran escala, que habían caracterizado la iniciación de la ofensiva general de las fuerzas holandesas de tierra, mar y aire hacia los centros vitales de la República Indonesia, es evidente de que "se lucha" aún en varios puntos.

El comunicado oficial holandés de la fecha, en cambio, culpa lisa y llanamente a los indonesios de violar la tregua.

Clarín — DIARIO DE LA MAÑANA

REPUBLICA ARGENTINA 10 CENTAVOS EN TODO EL PAIS

UN TOQUE DE ATENCION PARA LA SOLUCION ARGENTINA DE LOS PROBLEMAS ARGENTINOS

AÑO II - MARTES 12 DE AGOSTO DE 1947 - Nº 704

Fué Solucionada la Crisis Inglesa

Se Logró Impedir el Alejamiento de los Ministros Shinwell, Strachey y Bevan

Exclusivo Para CLARIN
De la Agencia FRANCE PRESSE

LONDRES, 11 (AFP). — La crisis ministerial británica ha quedado solucionada por medio de un compromiso entre la tesis de la nacionalización inmediata del acero, preconizada por el ministro Aneurín Bevan y el ala izquierda del laborismo, y la sustentada por el lord presidente del consejo, Herbert Mórrison, que consiste en presentar el proyecto de nacionalización de la siderurgia el otoño próximo

Así se afirmó hoy en medios autorizados, quienes sostuvieron que se había logrado impedir el alejamiento de varios ministros, entre ellos, Emmanuel Shinwell, John Strachey y Aneurin Bevan

En razón de hallarse ya muy recargado el programa legislativo de las próximas sesiones de los Comunes, en ciertas esferas políticas, se estima que difícilmente la ley de nacionalización aludida podría votarse antes de fines del año próximo. Por lo tanto, no habrá crisis ministerial, a menos que los adversarios laboristas de Clement Attlee resuelvan aprovecharse de esta oportunidad para lanzar en contra suya un ataque a fondo. Pero se deja entrever que en este caso el primer ministro obtendría una victoria fácil, sobre todo porque en estos momentos ninguna de las grandes personalidades laboristas estaría dispuesta a cargarse en la tremenda responsabilidad de dirigir a Gran Bretaña.

Moción de Churchill

LONDRES, 11 (INS). — El ex primer ministro Winston Churchill presentó una moción a la Cámara de los Comunes para que se privé al proyecto económico de emergencia laborista, la cláusula que da al gabinete poderes dictatoriales.

Llegan a Río Varias de las Delegaciones

Se Espera que el 14 Llegue el Canciller de los EE. UU.

RIO DE JANEIRO, 11 (AFP). — Los miembros de la delegación norteamericana, que ya se encuentran en esta capital, aguardan la llegada del secretario de Estado general Marshall y del señor Norman Armour, la que tendrá lugar el día 14 por la noche. Han recibido estos con satisfacción las declaraciones formuladas por los cancilleres del Uruguay, Chile y Venezuela, los que se oponen a que ningún país de América pueda disponer del derecho de veto en el pacto de defensa interamericana, a ser firmado en la conferencia. Los miembros de la delegación norteamericana consideran que tanto el general Marshall como el señor Armour se opondrán siempre a la tesis de "unanimidad" sustentada por Argentina. Según ellos esto equivaldría al "veto", y serán apoyados, según parece, por todos los cancilleres latinoamericanos a excepción del Dr. Bramuglia, quien es esperado mañana o, a más tardar, pasado mañana.

Gral. MARSHALL

Los miembros de la delegación norteamericana —de acuerdo con informantes calificados— tienen la seguridad de que tanto Marshall como Armour pedirán que todas las resoluciones sean aprobadas por una mayoría de votos.

La delegación norteamericana no consideran que cuestiones de índole económica serán presentadas en Petrópolis. Si así fuera, principalmente por parte de la delegación cubana, la delegación de los Estados Unidos tratará de conseguir que la mayoría de los otros países resuelvan que esa cuestión sea trasladada para la conferencia a celebrarse en Bogotá.

SIGUIERON SU HUELGA DE HAMBRE LOS PRESOS POLITICOS DE ASUNCION

CLORINDA, 11 (Especial). — Los presos políticos alojados en la Cárcel Pública de Asunción, prosiguen con la huelga de hambre que tienen declarada desde hace tres días, por haberse registrado casos de envenenamiento por alimentos de los que les suministran sus familiares, pero que pasan por el control de custodia.

Se agrega que han hecho un total de cuatro presentaciones a la Corte Suprema de Justicia de Asunción, sin resultado alguno de parte de este alto cuerpo.

En una comunicación dirigida a los residentes paraguayos y que circula por toda la población, impetran un patético llamado a la prensa e instituciones continentales en favor de sus vidas en peligro.

Tropas Peruanas han Atacado una Aldea de Ecuador

QUITO, 11 (INS). — Fuentes extraoficiales revelaron que un destacamento de tropas peruanas ha atacado la aldea ecuatoriana de El Progreso, situada en la provincia de La Loja. El hecho ocurrió hace varios días. Se informa que varios ciudadanos ecuatorianos, entre ellos el juez de la población, fueron hechos prisioneros por las tropas peruanas, siendo posteriormente puestos en libertad merced a la intervención del cura párroco.

Si bien la noticia no ha sido confirmada aún el ministerio de Relaciones Exteriores del Ecuador ha ordenado al embajador ecuatoriano en Lima que presente la reclamación que corresponda.

La Conferencia Anglonorteamericana Relativa al Ruhr Dará Comienzo Hoy

LONDRES, 11 (AFP). — La suerte futura de Gran Bretaña y Europa occidental depende del resultado de la conferencia anglo norteamericana sobre el carbón del Ruhr, que mañana se inicia en Wáshington. Así se estima en los círculos autorizados de esta capital.

Esta conferencia será seguida de conversaciones sobre la revisión del acuerdo financiero entre Gran Bretaña y Estados Unidos, especialmente de las cláusulas, sobre libertad de cambios, compras discriminatorias y otras. Pero la reunión más importante, cuya fecha y lugar aun no han sido fijados, será la relativa al aumento del nivel industrial alemán, en la que participará Francia junto a las potencias sajonas.

Prevalece en Londres la impresión de que el plan Marshall de ayuda a Europa no podrá aplicarse hasta tanto no se halle una solución satisfactoria a los problemas suscitados en el curso de esas dos conferencias. Pero se cree que Gran Bretaña cederá en el problema de la nacionalización de las minas de carbón del Ruhr y aceptará la tesis norteamericana, según la cual esta cuestión debe aplazarse temporariamente. En cambio, los norteamericanos asegurarán el abastecimiento de la población renana, a fin de crear condiciones favorables para el aumento de la producción. Con respecto a la producción de acero y nivel general de otras industrias alemanas, se piensa en la "City" que Francia hará igualmente concesiones, siempre que obtenga garantías necesarias para su seguridad.

UNA CUESTION FRONTERIZA SERA PLANTEADA EN RIO DE JANEIRO

LIBRASE DRAMATICA LUCHA EN ASUNCION

SE ANUNCIA QUE HAN OCURRIDO SERIAS DISCREPANCIAS ENTRE ALTOS JEFES DE GUBERNISMO

EXODO EN MASA DE LOS ALLEGADOS A MORINIGO

La Capital Paraguaya se Encuentra Poco Menos que Entregada a su Propia Suerte

MONTEVIDEO, 12 (INS). — Parte de los presos políticos que se fugaron de la cárcel de Santa Teresita, de Asunción, y que han conseguido salir de aquella capital, llegando a territorio extranjero, informan que, a través de impresiones recibidas de personas amigas, cada día se hace más dramática la situación en dicha ciudad, en donde reinan el caos y la confusión más espantosos. Aseguran que hace cuatro días que los presos políticos de la cárcel pública han declarado la huelga de hambre, después que se han registrado casos de envenenamiento.

Por otra parte, se señala que es extraordinario el número de personas que han buscado refugio en Clorinda, emparentadas muchas de ellas a prominentes ex dirigentes del paritdo colorado.

Los informes dicen que la capital paraguaya se encuentra poco menos que entregada a su suerte.

Hubo Divergencias

Se informa en fuente revolucionaria que el comandante Enrique Giménez ha sido retirado del servicio activo del ejército de Morínigo a raíz de serias divergencias con los militares de Campo Grande. Se agrega que Morínigo quiso sostenerlo, pero el esfuerzo resultó estéril.

También habría sido tomado prisionero por los rebeldes en San Lorenzo, el mayor Rogelio Benítez, ex jefe de policía de Asunción, el que se halla herido de gravedad.

Sobre la difícil situación que debe estar cruzando Asunción, se destaca que la Radio Nacional viene haciendo llamados insistentes a los colorados de Barrero Grande para que presten su ayuda a las fuerzas gubernistas, a la vez que el locutor de dicha emisora formula las más severas amenazas contra los rebeldes que caigan prisioneros.

Actitud de Morínigo

FRONTERA PARAGUAYO-ARGENTINA, 12. (INS).— Se indicó que el presidente del Paraguay, general Higinio Morínigo, y los restantes miembros del Poder Ejecutivo, resolvieron "jugarse" la vida permaneciendo en Asunción, confiados en que resistirán el sitio de los rebeldes el tiempo suficiente que permita a las fuerzas que avanzan desde Concepción, aliviar el asedio.

Las noticias que se filtran a través de la frontera, señalan que Morínigo confía soportar el asalto de los revolucionarios, aun a riesgo de convertir en ruinas a Asunción. Destacan los despachos, por otra parte, que el ejército leal se apresta a librar una inminente batalla en torno a los edificios públicos de Asunción, donde se han levantado barricadas y pequeños fuertes para resistir el asalto final de los rebeldes.

Militares Apresados

MONTEVIDEO, 12. (INS).— Desde Ponta-Porá se asegura que han surgido nuevas diferencias entre el general Francisco Caballero, de filiación colorada, y los jefes y oficiales del cuadro permanente que apoya al general Morínigo. Estos habrían salido de Asunción y se niegan a volver a la capital por considerar que es inútil todo esfuerzo para continuar la lucha, agregándose que los jefes de filiación colorada, que predominan en número, han dispuesto el desplazamiento de parte de sus efectivos

LA CONFERENCIA sobre el futuro del Ruhr preocupa hondamente a los diplomáticos norteamericanos. En reuniones previas a la citada asamblea participaron los embajadores estadounidenses en Gran Bretaña y Francia, señores M. Layis Douglas y Jefferson Caffery, el subsecretario de estado W. Clayton y el Dr. Murphy

DIARIO DE LA MAÑANA

Clarín

REPUBLICA ARGENTINA 10 CENTAVOS EN TODO EL PAIS

UN TOQUE DE ATENCION PARA LA SOLUCION ARGENTINA DE LOS PROBLEMAS ARGENTINOS

AÑO II - MIERCOLES 13 DE AGOSTO DE 1947 - Nº 705

Perú Acusará a Ecuador en la Asamblea

Procuráse Llegar a una Solución Pacífica del Caso

RIO DE JANEIRO, 12 (AFP). La Agencia France Presse fué informada de fuente diplomática que el Ecuador piensa plantear la cuestión de su disputa fronteriza con el Perú, durante la próxima conferencia de Petrópolis.

La referida fuente informativa recordó que el Ecuador protestó recientemente contra la acción del mediador brasileño comandante Braz de Aguiar quien trazó la línea demarcatoria, habiéndose realizado un intercambio de notas diplomáticas a ese respecto.

El Ecuador, considerando que la fórmula presentada por el mediador brasileño no era justa para sus intereses, tenía resuelto aprovechar la reunión de la Conferencia para procurar "una solución más equitativa en su caso."

Entretanto, un vocero de la Cancillería brasileña declaró en rueda de periodistas que en su opinión, este asunto no podría ser discutido en la Conferencia por no estar en la agenda. Tal declaración no es una desautorización definida de la información obtenida, puesto que ya se sabe que muchos problemas no incluídos en la agenda serían discutidos, por lo menos extraoficialmente, fuera del plenario de la Conferencia de Petrópolis.

Señala luego que ello no es más que un simple incidente de fronteras que no fué provocado por los peruanos y que no puede tener trascendencia internacional.

Informe Peruano

LIMA, 12 (AFP). — El gobierno peruano dió a conocer un comunicado relacionado con el incidente fronterizo con Ecuador registrado el 30 de julio último, desmintiendo las acusaciones del supuesto registro de la localidad ecuatoriana por parte de un destacamento militar peruano y declara que es necesario que se haga una amplia investigación a cargo de las dos partes interesadas.

Ultiman los Preparativos Para la Asamblea de Río

PETROPOLIS (Brasil), 12 (INS) — Los ministros de relaciones exteriores de las repúblicas americanas y sus estados mayores, en gran parte, se encuentra ya en Río de Janeiro para reunirse a partir del 15 de agosto, a fin de redactar una carta de defensa para el hemisferio.

Ese es el propósito de la asamblea, ya denominada Conferencia Interamericana de Defensa. Obtener acuerdos para la redacción y la firma de un pacto de defensa continental.

En esta oportunidad también se determinará lo que es "agresión" y se la combatirá, tanto dentro del continente como si procede de fuera de éste.

La del 15 de agosto será la segunda conferencia de ministros del Exterior de América que se realiza en Brasil en los últimos seis años La anterior fué la de 1942, que tuvo por objeto considerar la agresión de Japón contra Estados Unidos y adoptar una acción apropiada.

Antes que pueda subscribirse el pacto, los cancilleres tendrán que llegar a un acuerdo sobre los siguientes puntos:

1º) Definición de lo qué es "amenaza y agresión"; "agresión" y "ataque armado"; 2º) Qué clase de acción inmediata o de consulta debería tomarse, en el caso de que la agresión proceda del propio continente; 3º) Si las decisiones deben ser adoptadas por una mayoría de los dos tercios de los ministros del Exterior, o por la junta de gobierno de la Unión Panamericana; 4º) Qué actitud debe adoptarse en el caso de que un gobierno establecido sea derrocado por una revolución; 5º) Si una acción colectiva o civil debe adoptarse frente a una guerra civil; 6º) Si la violación de los "derechos humanos esenciales" en una nación deben producir la intervención; 7º) Procedimientos para la mediación o el arbitraje en las disputas interamericanas.

GENERAL DUTRA

EXISTIRIA UN PLAN DE SABOTAJE EN LA CAPITAL BRASILEÑA

RIO DE JANEIRO, 12 (AFP). — Existiría un vasto plan de sabotaje y de agitación que sería ejecutado en ocasión de realizarse la conferencia interamericana de Río de Janeiro. Así lo reveló el delegado de la Unión Democrática Nacional, señor Juvenal Sayao, según un despacho de la Agencia Asapres procedente de San Pablo.

El mencionado parlamentario declaró que forma parte de ese plan una huelga de ferroviarios, y aprovechó la oportunidad para dirigir un llamado a los trabajadores de los ferrocarriles para que abstengan de participar en un movimiento que tendría objetivos políticos, el señor Juvenal Sayao terminó declarando que era su deber denunciar ante la Nación ese plan, el que si se concretara, sólo traería serias consecuencias para el pueblo y para el país.

Viaje de Mr. Forster

RIO DE JANEIRO, 12 (INS).— Por vía aérea llegó a la capital carioca el gerente general en Sud América de la Hearst Corporation, Sr. Percy Forstes, quien tendrá a su cargo la dirección de los servicios informativos de International News Service durante la conferencia interamericana.

COMENZO EN EE. UU. EL ESTUDIO DE LA PRODUCCION CARBONERA DEL RHUR

WASHINGTON, 12 (INS). — Funcionarios norteamericanos y británicos comenzaron hoy sus conversaciones sobre los medios de aumentar la producción de carbón en el Ruhr. En primer término, acordaron que el problema "es básico" para la solución de las dificultades económicas europeas.

El secretario auxiliar de Estado, Williard Thorp, jefe del grupo norteamericano, y Sir William Strang, jefe de la delegación británica, declararon que un aumento material en la producción de carbón alemán es la clave del restablecimiento económico europeo.

Los dos jefes de delegación celebraron una conferencia conjunta con los periodistas después de la sesión inaugural y dejaron la puerta abierta para una amplia discusión de los problemas colaterales, todos ellos relacionados con el programa europeo de autoayuda derivado del plan Marshall. Se reconoce que el incremento de la producción de acero alemán sería uno de estos problemas subsidiarios. Thorp y Strang explicaron que el carbón del Ruhr representa sólo una pequeña parte del cuadro general, pero agregaron que básicamente era sumamente importante, pues del mismo deben derivarse otras medidas para el restablecimiento económico. Infórmase que el gobierno francés no enviará observadores a las presentes conversaciones. Sin embargo, se espera que Francia será informada espaciadamente sobre los progresos de las negociaciones y sobre las decisiones que se acuerden. Tanto Estados Unidos como Gran Bretaña han acordado consultar a Francia a propósito de la cuestión del control de las minas del Ruhr y de los planes para el aumento del nivel de producción industrial en las zonas alemanas que ocupan.

Los funcionarios indicaron que la presente conferencia está encaminada más bien a formular recomendaciones conducentes a lograr más altos niveles políticos, en vez de tratar de redactar un acuerdo final.

No se ha fijado una cifra especial de producción, pero los voceros norteamericanos y británicos acordaron que ayudaría muchísimo si la producción en las minas alemanas pudiera elevarse a 300.000 toneladas diarias para fines de este año y a 350.000 toneladas diarias para la primavera del año próximo. La producción actual se ha reducido a unas 220.000 toneladas diarias.

Los británicos desean la socialización de las minas, mientras que el punto de vista norteamericano es que las minas podrían explotarse con mayor eficacia y resultado por los expertos y mineros alemanes experimentados, bajo una estricta supervisión aliada. Se dice que Estados Unidos, propondrá una fórmula de transacción que permita la operación de las minas por los expertos alemanes durante los próximos dos años o algún tiempo más, después de lo cual el pueblo alemán podría decidir por sí mismo si desea o no socializar su industria carbonífera. Esta fórmula presupone que, en el interin, se habrá llegado a la concertación del tratado de paz con Alemania.

Bombardeo de la Aviación Rebelde

Morínigo se Apresta a Abandonar Paraguay

Columnas Avanzadas Revolucionarias Luchan ya en las Calles Céntricas de la Capital

Exclusivo Para CLARIN
De la Agencia FRANCE PRESSE

ESPECIAL Para CLARIN

PONTA PORA, 13 (AFP). — Esta noche se anunció que las columnas de avanzada revolucionarias están combatiendo ya en el centro de la capital del Paraguay, donde las tropas gubernistas oponen seria resistencia, a pesar de las importantes bajas que experimentan. Se agrega que las tropas rebeldes irrumpieron por tres lugares distintos en Asunción, con el propósito de copar los restos de las fuerzas del ejército de Morínigo que aún resisten en la capital. Estas informaciones aseveran también que las principales calles de Asunción están controladas por las tropas revolucionarias, como así también algunos edificios públicos.

Fuga de Morínigo

Noticias de fuentes rebeldes que no han sido desmentidas por el gobierno de Morínigo afirman además que hubo un intenso ataque de la aviación rebelde contra objetivos militares de la capital. La emisora clandestina controlada por los revolucionarios informó por otra parte que según versiones que circulan con mucha insistencia, el presidente Morínigo se apresta a abandonar el país, buscando refugio en un buque de guerra. Se añade, por otra parte, que puede considerarse como un hecho la ocupación total de Asunción.

Lucha Decisiva

PONTA PORA, 13 (AFP). — La guerra civil paraguaya ha entrado hoy en su fase decisiva y sólo sería cuestión de algunas horas más para que los revolucionarios anuncien la ocupación total de Asunción, pues se han lanzado en un desenfrenado ataque contra las últimas defensas que la guarnecían y están combatiendo actualmente en algunas calles muy próximas al mismo centro de la ciudad. Informaciones que merecen fe anuncian que los rebeldes controlan todas las comunicaciones con Asunción y aseguran que se está combatiendo intensamente para tratar de alcanzar el corazón de la capital, habiéndose apoderado de la residencia presidencial y de la comisaría, tras lo cual siguieron avanzando hasta alcanzar la calle General Santos. Se confirma, asimismo, que los rebeldes se apoderaron de Villa Morra y Recoleta y que la aviación bombardeó con gran intensidad Puerto Sajonia, donde se hallan instalados los arsenales de guerra, despejando el camino para el desembarco de tropas que se realizó posteriormente, con lo cual los revolucionarios han logrado reducir todos los focos de resistencia gubernista, que se va debilitando, como consecuencia de los rudos golpes que se están asestando desde las primeras horas de anoche contra las principales líneas defensivas. Se agrega también que después de una encarnizada batalla las columnas rebeldes vencieron la resistencia opuesta por los gubernistas en la calle Olimpo y que están progresando ahora en dirección a la calle Perú, encontrando en su camino algunos grupos de colorados bien pertrechados, que tratan de cortar el avance pero son rechazados con grandes bajas.

DIARIO DE LA MAÑANA
Clarín
REPUBLICA ARGENTINA 40 CENTAVOS EN TODO EL PAIS
UN TOQUE DE ATENCION PARA LA SOLUCION ARGENTINA DE LOS PROBLEMAS ARGENTINOS
AÑO II - JUEVES 14 DE AGOSTO DE 1947 - Nº 706

Mañana se Inaugurará la Conferencia Continental

RIO DE JANEIRO, 13 (INS). — La opinión general de las delegaciones que ya han llegado a Río de Janeiro para tomar parte en la Conferencia Interamericana de Cancilleres, muestra que, probablemente, no se registrarán mayores obstáculos en las deliberaciones, las que estarán completamente desprovistas de incidentes dramáticos, tales como los que caracterizaron la conferencia continental de Cancilleres del 15 de enero de 1942, celebrada también en Río de Janeiro, y en la que se acordó el rompimiento general de relaciones con las potencias del Eje, por sobre las objeciones de Argentina y Chile.

El Caso Fronterizo

La impresión de que la conferencia que se inaugurará el viernes próximo navegará en aguas tranquilas, tiende también a ser confirmada por un documento emitido por la secretaría de la conferencia, revelando que hay unanimidad virtual en los principales temas de discusión y que las divergencias sólo se refieren a puntos técnicos tales como la naturaleza, extensión y oportunidad en que cada una de las naciones del continente pasará a prestar ayuda, en caso de un acto de agresión contra una república americana.

Por otra parte, la posibilidad de que se suscitasen acalorados debates respecto a si las decisiones deberían ser unánimes o por mayoría de dos tercios, desapareció aparentemente el viernes último, cuando el ministro del Exterior de Argentina, doctor Juan Atilio Bramuglia, hablando a los periodistas en Buenos Aires, en vísperas de partir para Río, dijo: "Esta nación mantiene el principio de la unanimidad, pero como nación democrática, se inclinará ante la voluntad de la mayoría".

Esta mañana, a su arribo a Río de Janeiro, el doctor Bramuglia formuló una breve declaración a la prensa, confirmando que Argentina asistirá a la conferencia con la intención de prestar la máxima cooperación posible a la consecución de los objetivos para los cuales ha sido convocada y reiteró que Argentina no insistirá en la aceptación unánime de todos los puntos, aceptando la voluntad de la mayoría.

También el secretario auxiliar de Estado norteamericano, señor Norman Armour, llegó esta mañana procedente de Wáshington y anunció su intención de dirigirse a Quintandinha durante el día.

Esta mañana, las delegaciones mostraban especial interés en las posibilidades que ofrecen las noticias del Paraguay, donde la guerra civil se aproxima a su culminación. Según las últimas informaciones, el régimen del presidente Morínigo está librando su combate final en Asunción mientras sus delegados a la conferencia interamericana ya se hallan en viaje a Río de Janeiro.

Curso Apacible

RIO DE JANEIRO, 13 (INS) — Con motivo de la llegada a Río de Janeiro del ministro de Relaciones Exteriores del Ecuador, José Vicente Trujillo, predicen los observadores que la conferencia interamericana habrá de tener un curso más apacible que el que originalmente se suponía.

EN PASIR POETIN, en la isla de Java, tropas holandesas equipados en pie de guerra, se disponen a luchar contra los efectivos del ejército indonesio antes de recibir la orden de alto el fuego. Los holandeses sostienen la no intervención de las Naciones Unidas

HIZO DECLARACIONES EL CANCILLER ARGENTINO

Truman Despidió Personalmente al Gral. Marshall

RIO DE JANEIRO, 13 (INS). — Llegó a esta capital el ministro de Relaciones Exteriores de la Argentina, doctor Juan Atilio Bramuglia. Fué recibido a su arribo por altos funcionarios de la Cancillería brasileña y por el embajador de la Argentina, general Nicolás Accame.

El doctor Bramuglia llega a Río al frente de la delegación argentina a la conferencia interamericana de cancilleres, que se inaugura pasado mañana, en esta capital.

Partida de Marshall

WASHINGTON, 13 (INS). — El presidente Truman acudió hoy al aeropuerto para despedir al secretario de Estado, general Marshall, quien partió a la conferencia de Río de Janeiro.

Antes de subir al avión, el general Marshall manifestó que estaba seguro que aquella reunión contribuirá grandemente a "la paz del mundo y a la solidaridad del hemisferio".

Acompaña a Marshall el senador Arthur Vandenberg presidente del comité senatorial de Relaciones Exteriores, y quien expresó en el momento de la partida que esperaba que la conferencia de Río de Janeiro "diera un magnífico ejemplo de cooperación" a las Naciones Unidas. Disparó de este modo una irónica alusión al abuso del veto en el seno de esta organización internacional.

Los tres delegados principales norteamericanos —Marshall, Vandenberg y Warren Austin,— van acompañados de sus esposas.

Al decirle Austin a Mr. Truman que esperaba verle en Río de Janeiro, el presidente le repuso: "Iré tan pronto como usted me lo indique". Mr. Truman acompañado de su esposa y su hija saldrán a Río por vía aérea cuando allí esté próxima a clausurarse la conferencia.

Después de expresar el general Marshall su convicción de que esta reunión redundaría en beneficio de la paz del mundo y de la solidaridad continental, el presidente Truman manifestó que le complacía tener entre los miembros de la delegación norteamericana al mismo grupo que ha estado laborando por la paz en las conferencias internacionales celebradas anteriormente.

Aludiendo irónicamente a los incidentes surgidos en el seno de las Naciones Unidas, el senador Vandenberg comentó:

"Espero que la conferencia de Río establezca la unidad panamericana. Debemos mancomunarnos contra cualquier posibilidad de agresión en el hemisferio occidental. También espero que se dará un magnífico ejemplo a la organización matriz: las Naciones Unidas sobre el modo cómo los vecinos, sean grandes o pequeños, deben cooperar entre sí por la paz".

El delegado Austin manifestó que la asamblea de Río de Janeiro constituye el segundo capítulo de la carta de Chapultepec que, según él, estableció "infinitas posibilidades de paz". Y añadió: "Lo que hagamos en Río representará la verdadera armonía entre las Américas. Espero que este pacto regional entre 22 de los 55 miembros de las Naciones Unidas, ayudará a la organización matriz a resolver los problemas de la paz".

El avión que conduce a los delegados de Estados Unidos debe arribar a Río de Janeiro mañana a las 2 de la tarde.

ADOLFO ABELLO; ENVIADO ESPECIAL DE CLARIN, RELATA LA ODISEA AEREA

Fué Dramático el Viaje a Río de los Periodistas Argentinos

Un Violento Temporal Impidió el Descenso en Río; Hubo un Aterrizaje de Emergencia

CON esta correspondencia, inicia CLARIN la primera de las colaboraciones de Adolfo Abello, periodista destacado por nuestro diario a la conferencia de cancilleres de Río de Janeiro, para reflejar desde nuestras columnas todo lo que acontezca en la capital carioca en la trascendental reunión. Debemos lamentar, empero, que esta primera información de nuestro compañero de tareas se refiera a un hecho completamente ajeno a la labor encomendada. Trata en cambio de un dramático momento vivido por los tripulantes del aparato de la F.A.M.A., que los conduce a Brasil, y que debió realizar un aterrizaje forzoso en plena noche, haciendo peligrar la vida de los pasajeros que se trasladaban a Río. Pero dejemos que nuestro enviado especial relate el crítico trance.

Completa Oscuridad

BARRA ITAPEMIRIM (Brasil), 13 (Enviado especial). — Momentos de intenso dramatismo hemos vivido los pasajeros del avión que nos conduce a la capital carioca. El aparato se vió obligado a atrerizar en una playa brasileña, distante 500 kilómetros de Río de Janeiro, después de volar dos horas en la obscuridad más absoluta y en medio de un violento temporal que impedía toda visibilidad.

El avión que conducía la delegación de periodistas argentinos y jefe de ceremonial del Estado, señor Alberto Vignes, voló desde Montevideo con tiempo malísimo, lo que obligó al piloto remontar el aparato a gran altura. Como la tormenta arreciaba, resultó imposible aterrizar en Río de Janeiro, debido además a que el aparato radiotelegráfico se había descompuesto y el temporal impedía la localización del campo de aterrizaje.

Aterrizaje Forzoso

La peripecia fué heroicamente resuelta por el piloto del avión, capitán Donald Codrea, quien decidió seguir vuelo hasta Victoria, con el fin de practicar un descenso de emergencia. Sin embargo, las condiciones meteorológicas persistían, anocheciendo rápidamente, con lo que aumentaron los riesgos para aterrizar sin peligros. Una vez sobre dicha localidad, el avión evolucionó sobre la misma, sin hallar lugar adecuado para el descenso.

La situación se tornaba realmente pavorosa, aunque en el interior del aparato los pasajeros conservábamos una absoluta serenidad. Como la obscuridad persistía, el piloto dispuso seguir hacia el norte. Finalmente el descenso pudo efectuarse en la localidad de Itapemirim, sobre una playa cuando apenas teníamos combustible para cinco minutos más de vuelo.

Momentos Difíciles

Esto no es todo, sin embargo. Pues el descenso se efectuó en las condiciones más desfavorables. Los pasajeros debimos bajar sobre el agua y parte del equipaje fué abandonado por inservible.

Mientras el aparato evolucionaba sobre Itapemirim, la población del lugar, presintiendo una catástrofe, organizó inmediatamente la ayuda, encendiendo grandes fogatas en las inmediaciones de la pista. El vecino Antonio Moreno, con los faros de su automóvil, llamaba la atención del piloto. Después se nos dijo que se habían realizado esas maniobras, porque el avión volaba sobre el pueblo a bajísima altura, pasando a escasa distancia del campanario de la iglesia local, lo que les hizo creer que sufriríamos un grave accidente.

Por tal motivo, más tarde se ofició una misa de acción de gracia, a la que asistió numeroso público, el embajador Vignes y los pasajeros del accidentado viaje.

Los periodistas argentinos tuvimos luego oportunidad de comprobar que nos habíamos salvado milagrosamente, ya que a escasos metros donde embicó el aparato, la playa se transforma en costa rocosa, lo que hubiera destrozado el avión en su aterrizaje, que felizmente, gracias a la pericia del piloto y a la serenidad de los tripulantes, no se registraron víctimas.

Adolfo G. Abello

★ WASHINGTON BUSCA SOLUCION AL CONFLICTO PARAGUAYO ★

Dutra Inaugura Hoy la Conferencia de Río

SOBRE LA UNANIMIDAD, ARGENTINA NO SERA INTRANSIGENTE

NO INTENTARAN FORMAR UN BLOQUE DE NACIONES

El Canciller Mexicano Pronunciará el Discurso de Respuesta al de E. Dutra. — Habrá una Reunión Previa en la Mañana de Hoy

ESPECIAL Para "CLARIN"

RIO DE JANEIRO, 14 (INS). — Con la llegada de las últimas delegaciones a la Conferencia Interamericana, quedaron ultimados los preparativos para la iniciación oficial de las deliberaciones, que han tenido estos días el prólogo de diversas entrevistas entre los cancilleres de varias naciones. Se anticipa que el discurso inaugural de la conferencia estará a cargo del presidente del Brasil, general Eurico Gaspar Dutra, quien declarará iniciada la labor oficial de los ministros de Relaciones Exteriores de los países americanos a las 16, hora de Río de Janeiro. Le contestará el doctor Jaime Torres Bodet, ministro de Relaciones Exteriores de México, país donde se realizó la histórica Conferencia de Chapultepec.

Precederá a la apertura oficial una sesión especial que tendrá lugar a las 10.30 y en la que serán reconocidas las credenciales de los delegados. Es posible que con motivo de tal sesión surjan diferencias a propósito de la admisión de las delegaciones de Nicaragua y Paraguay.

En la mañana de hoy, se anunció asimismo que el discurso de respuesta del ministro mexicano será seguido por una tercera exposición, la cual estará a cargo del secretario general de las Naciones Unidas, Sr. Trygve Lie, quien abogará para que continúe la unidad de las naciones del sistema interamericano como grupo regional dentro de la agrupación mayor de las Naciones Unidas.

Mientras tanto, después de la excitación causada por los falsos rumores de que Argentina persistiría con intrasigencia en la adopción del principio de unanimidad para la debida vigencia de las decisiones de la asamblea, y de que asimismo intentaría la formación de un "bloque" de naciones en pro de la celebración de una conferencia económica con anterioridad al Congreso panamericano de Bogotá, las distintas delegaciones procedieron a trasladarse de sus alojamientos provisionales en Río de Janeiro, al hotel de Quitandinha. Todavía no han llegado dos delegaciones: la de Paraguay, que es esperada de un momento a otro, y la de Costa Rica.

La Iniciativa Argentina

RIO DE JANEIRO, 14 (INS). — Los jefes de las delegaciones de Estados Unidos, Chile y otras repúblicas americanas descartaron hoy la posibilidad de que se celebre en fecha próxima una conferencia interamericana sobre asuntos económicos, como la propuesta por la Argentina.

En la víspera de la magna reunión americana, el ministro de Relaciones Exteriores de la Argentina, doctor Juan A. Bramuglia, instó, aunque extraoficialmente, a la pronta convocatoria de una conferencia económica como secuela de la de Río de Janeiro, de donde habrá de surgir un pacto interamericano de defensa. La propuesta del canciller Bramuglia fué respaldada por Cuba, Venezuela y Colombia luego de una reunión secreta celebrada sobre el particular.

Mientras tanto, han llegado a Río de Janeiro los miembros de la delegación norteamericana, senador Tom Conally, y el representante Sol Bloom. Ambos expresaron a su arribo su esperanza en la "armonía y el buen éxito" de la conferencia que se inaugura mañana en el hotel Quintandinha, de la vecina población de Petrópolis, pese al persistente rumor de que Argentina encabezará la "oposición" contra los planes de la mayoría, presidida por Estados Unidos.

La ola de versiones continúa hoy en Río, persistiendo más el de que la delegación argentina habrá de insistir en que se incluya en el programa de sesión la discusión de un programa económico semejante al propuesto por el secretario de Estado, general Marshall, para la rehabilitación de Europa. A esta iniciativa argentina se oponen la mayoría de las veintiuna repúblicas

EL CANCILLER de la Argentina, doctor Bramuglia es recibido, al llegar a Río de Janeiro por el ministro de Relaciones Exteriores del Brasil, doctor Raúl Fernandes, y por el subsecretario del Departamento de Estado de la Unión, señor Norman Armour

Pidió Ser Internada en la Argentina la Cañonera 'Paraguay'

LA cañonera "Paraguay", nave de guerra del país cuyo nombre lleva, que junto con su gemela "Humaytá" se plegó recientemente a las fuerzas que combaten contra el gobierno del general Morínigo, ha pedido su internación a las autoridades argentinas, y hoy a las 7 se pondrá a disposición del rastreador argentino "Parker", que comanda el capitán de corbeta Jorge E. Perren, en el puerto correntino de Ita Ibaté. La "Paraguay" se encuentra averiada como consecuencia de la lucha en que estuvo empeñada.

La internación de la nave paraguaya será total, vale decir, que quedarán a cargo de las autoridades

(Continúa en la página OCHO)

Clarín — DIARIO DE LA MAÑANA — EN TODO EL PAIS — REPUBLICA ARGENTINA 10 CENTAVOS — UN FOCO DE ATENCION PARA LA SOLUCION ARGENTINA DE LOS PROBLEMAS ARGENTINOS

AÑO II - VIERNES 15 DE AGOSTO DE 1947 - Nº 707

ENTREVISTANSE MARSHALL BRAMUGLIA Y FERNANDES

Existen Esperanzas de un Acuerdo Total

RIO DE JANEIRO, 14 (AFP). — En víspera de la conferencia, se observa un intensísimo movimiento diplomático, tanto en Río de Janeiro como en Petrópolis. Los cancilleres han aprovechado los días libres que precedieron a la inauguración de la conferencia para reunirse con frecuencia y cambiar extraoficialmente sus puntos de vista. Después de conversar con varios de los ministros de Relaciones Exteriores, ya se puede definir varias de las corrientes que predominarán en la conferencia.

Entre esas reuniones preliminares, se destaca por su trascendencia, la realizada entre el secretario de Estado general Marshall y los cancilleres de la Argentina y Brasil, Juan Atilio Bramuglia y Raúl Fernandes, celebrada hoy en el Hotel Quitandinha. A nadie puede escapar la importancia de la reunión de los "tres grandes" del Hemisferio, máxime cuando cada uno de ellos son los representantes de las "tres posiciones" que se debatirán en Petrópolis. De este encuentro pueden surgir las principales líneas de los debates próximos y existe fundada esperanza en la posibilidad de un acuerdo general.

Todos los otros cancilleres americanos ya han conferenciado con el ministro de relaciones exteriores brasileño, quien despliega extraordinaria actividad, no sólo conociendo las posiciones de sus colegas, sino dirigiendo personalmente los últimos preparativos de la conferencia. Sin duda, el canciller brasileño, por su trabajo de exploración previo, ha estado en condiciones de ofrecer un cuadro completo de la situación a los cancilleres argentino y norteamericano.

Reunión en el Aeropuerto

RIO DE JANEIRO, 14 (AFP).— la llegada del general Marshall dió pretexto para una reunión en el aeródromo de Río de Janeiro, de gran número de delegados a la Conferencia de Petrópolis.

Mientras decenas de fotógrafos de prensa y cinematografistas tomaban fotos del general Marshall, la muchedumbre lo aplaudía vivamente.

Poco antes de la llegada del avión, el diputado Sol Bloom organizaba los grupos de "camerammens", y se conducía como un verdadero "empresario" de los fotógrafos cariocas, declarando jocosamente: "Yo recibo una comisión por cada foto".

La Unión Ofreció a Ambos Beligerantes su Mediación

MANTIENESE SIN VARIANTES LA LUCHA EN ASUNCION

WASHINGTON, 14 (INS). — Un portavoz del Departamento de Estado declaró que Estados Unidos se ha ofrecido para servir de mediador en la guerra civil paraguaya. Añadió el vocero que la oferta ha sido formulada a condición de que sea aceptada por los dos bandos en lucha y con el solo objeto de poner fin al derramamiento de sangre. Destacó el portavoz que la política declarada de Estados Unidos es de estricta no intervención en las disputas internas, afirmando seguidamente que no estaba en condiciones de anticipar si la cuestión paraguaya será planteada en la conferencia de cancilleres de Río de Janeiro.

Sigue la Resistencia

WASHINGTON, 14 (INS). — Las más recientes informaciones recibidas en el Departamento de Estado por la embajada norteamericana en Asunción hacen saber que se están librando combates cerca de la capital.

El último informe remitido por el embajador Sr. Edward Trueblood, anunció que el gobierno del general Morínigo ha declarado que sus tropas mantendrán firmemente sus líneas contra los revolucionarios. Añade el informe que hace varios días se hicieron los preparativos necesarios para que los ciudadanos norteamericanos de Asunción se trasladasen al hotel de Cataratas de Iguazú, junto a la frontera brasileña, pero que hasta ahora no se ha considerado imprescindible el traslado, procediéndose en cambio a instalar a 30 súbditos estadounidenses, en su mayoría mujeres y niños, en el hotel situado cerca de la embajada norteamericana.

Acusación Gubernista

MONTEVIDEO, 14 (INS). — En una alocución pronunciada ante el micrófono de Radio Nacional de Asunción, el ministro de Hacienda paraguayo, señor Natalicio González, cargó la responsabilidad total de la guerra civil que aflige a su patria sobre el partido Liberal, lamentando que los febreristas fueran engañados en una lucha que calificó de antinacional. Expresó que la victoria del gobierno estaba más cercana que nunca.

Actúan los Guerrilleros

PONTA PORA, 14 (INS). — Se informa que en el sector sur del Paraguay existen varios destacamentos de guerrilleros que acosan constantemente las guarniciones militares gubernistas, ayudando así a las fuerzas revolucionarias que tienen totalmente cercada a Asunción. Entre esos grupos rebeldes se distinguen los de la zona de Encarnación, Pilar y Villa Oliva. El primero de éstos se halla formado en su casi totalidad por gente de la colonia Hohenau. Entre los que han caído en la brega se menciona a Paiva Palacios, víctima de una muerte cruel a manos del delegado del gobierno de Encarnación, Andrés Morel.

Ofrecen Garantías

MONTEVIDEO 14 (INS). — "La Voz de la Victoria", emisora por-

(Sigue en la página TRES)

La Unión no Adoptará Ninguna Posición en Asuntos Económicos

RIO DE JANEIRO, 14 (AFP).— "El gobierno de los Estados Unidos no adoptará ninguna posición en lo que se refiere a las cuestiones económicas que podrían ser planteadas en los debates de la Conferencia de Petrópolis", declaró al corresponsal de la Agencia France-Presse un informante norteamericano autorizado. Es por ello que, si durante la Conferencia son introducidas en los debates cuestiones económicas la discusión será llevada a cabo entre las repúblicas latinoamericanas solamente.

Uruguay Ha Propuesto Arbitraje en la Lucha Civil Paraguaya

(Información en la página DOS)

DUTRA PIDIO QUE LA NEUTRALIDAD SE PROSCRIBA EN UNA GUERRA FUTURA

UNICAMENTE NICARAGUA FALTA EN LA CONFERENCIA DE RIO

DEBE DARSE FORMA AL PACTO DE LA DEFENSA CONTINENTAL, DECLARO

Hay que Mantener la Paz del Hemisferio

PETROPOLIS, 15 (INS). — El presidente de Brasil, general Eurico Gaspar Dutra, hizo un emocionante llamamiento a las veinte naciones hermanas del hemisferio, al inaugurarse la histórica conferencia de defensa panamericana, para que "proscriban" la neutralidad en toda guerra futura contra una agresión en cualquier parte del mundo. Poniéndose de pie en la tribuna de líneas modernistas adornada de banderas y rodeado por el ministro del Exterior de Brasil, Dr. Raúl Fernandes, y otros altos funcionarios brasileños, Dutra citó los principios básicos del Acta de Chapultepec, redactada en la conferencia de la ciudad de México en 1945.

Discurso de Dutra

"Aquí están reunidas las repúblicas americanas que la sociedad de naciones libres, soberanas e independientes conecto en íntimo lazo de solidaridad y propósito común para dar forma al instrumento que asegure los beneficios de paz en que siempre han vivido.

"Las repúblicas americanas han suscripto la igualdad jurídica entre los Estados, la proscripción de la guerra como instrumento de política, el no reconocimiento de las conquistas territoriales por la fuerza, la mutua no intervención de los Estados en los asuntos de los otros, el arbitraje como solución de las disputas internacionales y para todas las amenazas de guerra que hagan peligrar los principios de libertad y justicia que son la norma política de América. Coronando esos sucesos, América, en la hora de peligro emitió una declaración de seguridad colectiva frente a la agresión. Es esa declaración de solidaridad a la que ahora se trata de dar forma y ejecutar en un pacto de defensa continental. Hace cerca de 60 años Brasil oficialmente proscribió la guerra después de renunciar a la guerra como política práctica. Nosotros figuramos entre los primeros que confiaron en el arbitraje como medio de solucionar las disputas externas. Brasil tiene buenas razones para cooperar en la formulación de una política destinada a mantener la paz en el hemisferio. En Chapultepec, se decidió que esa finalidad sólo se podría lograr por medio de las garantías que ofrece un pacto de seguridad colectiva contra la agresión.

Reacción Contra el Agresor

"Pasando del campo regional de la neutralidad pasiva a la reacción activa contra el agresor, se ha sentado el precedente de que en la sociedad internacional organizada no hay lugar para la neutralidad entre la ley y el crimen. Todos sabemos que al fin de cuentas la guerra no es suficiente para proscribirla, siendo también necesario eliminarla de los hábitos internacionales y atacar sus causas profundas y complejas. En esa empresa corresponde a América cumplir el papel que le ha sido asignado por la geografía y la historia. Como miembros de las Naciones Unidas, cada una de nuestras repúblicas debe contribuir con su parte a la organización de un mundo mejor en el cual los Estados, en las cuestiones ajenas a sus intereses internos, renunciarán a la libertad de acción en bien de la comunidad de la que forman parte. E de esperar que dentro de ese cuadro no habrá cabida para ideas de conquistas y de expansión a expensas de otros pueblos, gracias principalmente al orden social en que el hombre pueda en verdad ejercer todos sus derechos individuales limitados sólo por el respeto debido a los derechos de sus semejantes.

"El mundo actual no ha logrado alcanzar la unidad moral y, en consecuencia, las reglas jurídicas en las relaciones internacionales no tienden a ser obedecidas estrictamente por todos los Estados. Corresponde-

(Continúa en la pág. 4)

JAMES BRUCE EN BUENOS AIRES

EL NUEVO embajador de los Estados Unidos, Mr. James Bruce, es saludado por los periodistas a su arribo a ésta

DIARIO DE LA MAÑANA

Clarín

UN TOQUE DE ATENCION PARA LA SOLUCION ARGENTINA DE LOS PROBLEMAS ARGENTINOS

REPUBLICA ARGENTINA 10 CENTAVOS EN TODO EL PAIS

AÑO II - SABADO 16 DE AGOSTO DE 1947 - Nº 708

Por Adolfo G. Abello ★ Enviado especial de CLARIN

Argentina Aceptaría la Propuesta de Dos Tercios

RIO DE JANEIRO, 15. — Iniciada la labor de la conferencia panamericana se observa un clima de optimismo que permite augurar felices resultados. Las conversaciones preliminares, sumadas a las primeras resoluciones, evidencian que la asamblea constituirá un nuevo y seguro paso para la consolidación del espíritu de unidad que siempre ha caracterizado a este continente.

Habrá, por supuesto, algunas divergencias, propias de todo cuerpo que delibera democráticamente, anticipándose que fincarán en los puntos fundamentales del temario, especialmente en el relativo a la definición de agresion, y a la tesis sobre unanimidad que sostendrá la representacion argentina; sin embargo, los propósitos declarados por todos los jefes de delegaciones de allanar los obstáculos y de no defender posiciones intransigentes, facilitarán la adopcion de acuerdos de contenido práctico, evitándose así que los debates concluyan en líricas manifestaciones de panamericanismo teórico.

En cuanto a la Argentina, sábese que insistirá en el principio de la unanimidad, pero, igualmente, ha trascendido que si se enfrentara con una cerrada oposición, aceptaría el sistema de los dos tercios, si bien, con efecto obligatorio para todos los países que participaran en la votación. Producido un caso de consulta sobre si hay agresion y sobre las medidas a tomar, las naciones que deberían cumplirlas, serían únicamente las que las hubieren votado en forma afirmativa. Respecto a establecer si hubo o no agresión, es posible que la Argentina opine que la decisión de si ha ocurrido, quede sujeta a un régimen de consultas. La resolución tendría que ser por unanimidad, los dos tercios o simple mayoría, según acordara, en última instancia, la asamblea plenaria. Asimismo, existe el propósito de establecer dos calificaciones para el concepto de agresion; o sea: la agresion continental y la extracontinental. En caso de ser la primera, se agotarían los procedimientos pacíficos ajustados al mecanismo interamericano que será elaborado en la conferencia de Bogotá. Frente a la segunda, se harían inmediatamente consultas a fin de adoptar las medidas pertinentes.

Muchos elementos contribuyen a refirmar el optimismo a que hago referencias al comienzo de esta crónica. En la sesión preparatoria de hoy observáronse tales elementos, principalmente en intervenciones del canciller Bramuglia, quien afirmó, al proponer al ministro de Relaciones Exteriores del Brasil, señor Fernandes, para la presidencia, que "el espíritu de unidad y de solidaridad que anima a las naciones americanas, está presente en esta conferencia, "la que puede decir al mundo" que los países de América se reúnen para bien de todos y mal de nadie".

(CONTINUA EN LA PAGINA NUEVE)

ARGENTINA APOYA LA UNIDAD CONTINENTAL

Declaraciones del Dr. J. Bramuglia

RIO DE JANEIRO, 15 (INS). — El ministro de Relaciones Exteriores de Argentina, doctor Juan Atilio Bramuglia, que preside la delegación de su país a la conferencia interamericana de cancilleres, ha escrito el siguiente artículo exclusivo para Internacional News Service:

"Durante la actual conferencia, la Argentina trabajará con la mayor decisión y energía para la consolidación de la solidaridad americana, dando, en consecuchcia, continuidad histórica a los ideales tradicionales de la Argentina.

"Mantengo el punto de vista de que el tratado que será suscripto en esta conferencia debería estar sujeto al voto unánime, pero llevada por el deseo de mantener la armonía, la Argentina no tomará una actitud intransigente. Tengo entendido que a fin de reformar y aplicar las decisiones nacidas dentro del concepto unánime de la defensa del continente, es necesario también tener unanimidad de pensamiento entre las naciones signatarias. Eso es muy claro y evidente si observamos la tradición que en tales asuntos existe en el continente. Si acto de agresión o ataque armado contra un Estado americano es un atentado contra todos los Estados americanos, es lógico suponer que cada uno de ellos debería participar en la correspondiente condenación moral o material de los agresores.

FERNANDES PRESIDE LA ASAMBLEA

Mucho Optimismo en las Delegaciones

PETROPOLIS, 15 (INS). — Los representantes de doscientos ochenta millones de ciudadanos americanos, abarcando veinte naciones — ausente Nicaragua por el entredicho en que ha sido colocado su gobierno —, iniciaron hoy en esta ciudad una de las conferencias que mayor importancia han de revestir para el futuro de América.

La conferencia se inició a las 10.30 de la mañana, celebrándose una sesión preparatoria cuyo primer acto fué elegir presidente, por razones de protocolo, al canciller brasileño doctor Raúl Fernandes A continuación se integró la comisión de credenciales, que quedó constituída por los delegados de Ecuador, Bolivia y Venezuela. Se integró también la comisión de coordinación, formándola los delegados de Estados Unidos Colombia y Haití.

Los puntos más salientes de la sesión preparatoria estuvieron constituídos por la proposición de mediación en la guerra civil del Paraguay, presentada por el delegado uruguayo, canciller Márquez Castro, y la moción de homenaje a los presidentes Roosevelt y Berreta, sometida a consideración de los representantes americanos por el canciller argentino, doctor Bramuglia, que fué aprobada por unanimidad.

Puntos a Tratar

Los principales asuntos que serán tratados en el cónclave internacional cuyo punto neurálgico es le definición del término "agresión al continente", son: proposición uruguaya para mediar en el Paraguay; proposición cubana sobre definición de "agresión económica"; determinación de las medidas a tomar, su alcance y oportunidad en caso de un conflicto armado en el que se vea envuelto un país del continente; discusión sobre las medidas que deberán ser tomadas por unanimidad, mayoría de dos tercios o mayoría simple; resolución sobre el mantenimiento del acuerdo para crear un organismo militar permanente en la conferencia de Bogotá, que se reunirá en enero próximo; proposición argentina para la realización de una conferencia económica.

El clima reinante en los círculos de la conferencia es de amplio optimismo, estimándose que al no colocarse Argentina en posición intransigente respecto a la adopción por unanimidad de las medidas que se adopten en caso de crisis, se ha salvado el principal escollo de la conferencia.

EE.UU. QUIERE UN MUNDO LIBRE, DECLARO MARSHALL

RIO DE JANEIRO, 15 (INS). — El secretario de Estado de Estados Unidos, general George Marshall, declaró esta noche que "el mal del plato vacío" que emergió de la guerra está retardando la reconstrucción de Europa y Asia y "reforzando a aquellos que se oponen a la democracia de gobiernos libres".

Marshall se dirigió a Estados Unidos por intermedio de una conexión establecida con Río de Janeiro por la National Broadcasting Company. "Todos los intereses de Norteamérica, humanos, económicos y de política mundial —expresó— muestran que deberíamos hacer lo que esté a nuestro alcance para ayudar a vencer los males actuales que padece el mundo. Centenares de millones de personas están pasando hambre. No debemos prmanecer insensibles ante esa desgracia que aflige a nuestros hermanos allende los mares".

Llegó el Nuevo Embajador de Estados Unidos; "Seremos Buenos Amigos", Dijo

(INFORMACION PAGINA NUEVE)

Rindióse Fervoroso Homenaje al General San Martín

(Información en la Página [illegible])

SE INICIARA HOY LA ACTIVIDAD EFECTIVA EN LA REUNION DE RIO

PRIMERA SECCIÓN

Clarín

DIARIO DE LA MAÑANA

15 CENTAVOS LOS LUNES

UN TOQUE DE ATENCION PARA LA SOLUCION ARGENTINA DE LOS PROBLEMAS ARGENTINOS

AÑO II — BUENOS AIRES, LUNES 18 DE AGOSTO DE 1947 — Nº 709

Impresionó el Enunciado de la Tercera Posición Argentina

SE CONSIDERA IMPROBABLE, EMPERO, EL TRIUNFO DE LA TESIS CON RESPECTO A LA UNANIMIDAD DE VOTOS

ESPECIAL Para "CLARIN"

RIO DE JANEIRO, 17. — Si bien la labor efectiva de la conferencia comienza mañana lunes, ya las actitudes previas han establecido, con cierta claridad, cuál será la orientación que gravitará en las decisiones más importantes. Por lo pronto, estímase improbable el triunfo de la tesis de la unanimidad en la cuestión del voto sobre la cooperación militar, máxime ahora que EE. UU. ha modificado su criterio, lo que facilitará a los países que así lo deseen, no contribuir con sus fuerzas armadas, en caso de una hipotética agresión. Esta enmienda norteamericana allana las dificultades, predisponiendo a las repúblicas vacilantes a sancionar la obligatoriedad de los dos tercios para lo que se ha dado ya en llamar "contribución de sangre".

La Argentina estaría dispuesta, en cambio, si su propuesta de la unanimidad hallara mucha resistencia, a inclinarse hacia los dos tercios, comprometiendo únicamente a las naciones que así votaran.

A todo esto se señala que el discurso pronunciado el sábado por el canciller Bramuglia ha trazado líneas demarcatorias que indican un rumbo cierto de la diplomacia del gobierno de Buenos Aires, en la órbita panamericana. El canciller habló claro, se dice, añadiéndose que sus palabras, pronunciadas en un tono poco usual, causaron indudable impresión. Considérase que el discurso inaugró un nuevo estilo, que está reñido con las tradiciones retóricas, que se juzgaban inmutables.

Prácticamente la tercera posición fué enunciada en términos inequívocos, que procederes posteriores confirmarán, convertiéndola en doctrina de perfiles propios sobre la interpretación argentina de la cooperación interamericana. Al decir Bramuglia que deben evitarse que las conquistas por la fuerza sean el programa de los estados poderosos, entiéndese que la alusión generalizada, fué a varios países. Su insistencia en que la paz de América sea un hecho real y no vana declamación ,traducese como queriendo expresar que antes que la cooperación militar, está concretar, mediante sólidos lazos las relaciones sobre entendimiento mútuo, ayuda económica y colaboración, del modo que siempre la practicó la Argentina.

El canciller Bramuglia no se limitó a simples enunciados, sino que perfeccionó la doctrina, cuando dijo que no puede pretenderse que desaparezcan las ideologías antagónicas, porque ello equivaldría a la derrota del pensamiento, agregando la reflexión de que el choque no disocia a los estados, sino que siembra la desesperanza en los hombres. En las esferas de la conferencia se entiende que las palabras del canciller argentino reflejan el espíritu del acuerdo de Chapultepec.

La delegación de EE. UU. siguió atentamente el discurso, observándose como el general Marshall escuchaba con interés, con los auriculares puestos, la traducción. Los norteamericanos aplaudieron poco, el secretario de Estado pidió inmediatamente el texto, en inglés, de las palabras del canciller argentino.

El discurso es juzgado también, ideal para los aficionados a leer entrelíneas, y algunos delegados amigos del sutil juego diplomático, aseguran que a referencia a los extremismos capitalistas y totalitarios, fué dirigida netamente al comunismo.

ADOLFO G. ABELLO.

Suspendió sus Tareas la Conferencia de París

LONDRES, 17 (AFP). — Los ministros de Relaciones Exteriores de las naciones europeas que participan en la Conferencia de París volverán a reunirse a fines de agosto. Así se anunció hoy en los medios autorizados de esta capital.

La Conferencia de París entra así en su estado final. Los comités técnicos han concluido la elaboración de sus informes, basados en las respuestas de los países europeos al cuestionario que les fuera remitido, donde se inquiría las necesidades y posibilidades económicas de cada nación participante. La segunda fase de la conferencia comenzará el lunes próximo con la coordinación de las tareas de todos los comités, a fin de presentar un informe general sobre los recursos propios de Europa, que pueden ser desarrollados y distribuidos, así como de sus necesidades económicas. Una vez esto precisado, se determinará la suma de dólares necesaria para llenar el vacío entre sus recursos y necesidades durante los próximos cuatro años.

Con carácter extraoficial se realizarán conversaciones para ampliar la libertad de los intercambios comerciales entre diversas naciones europeas, sobre la base de la convertibilidad de divisas y el proyecto de unión aduanera europea. Sobre esta última cuestión, es menester comprobar que el delegado británico, sir Oliver Francks, regresó a su país para consultar al gabinete sobre la sugestión de unión aduanera planteada durante los trabajos preparatorios de la Conferencia de París.

En Londres reina verdadero optimismo sobre el resultado de la Conferencia de París y se cree que el informe final será convincente y bien recibido por los Estados Unidos.

Tres Aspectos de la Asamblea de Petrópolis

EL GENERAL DUTRA, presidente del Brasil, pronunciando el discurso inaugural de la conferencia interamericana de cancilleres que se realiza en Río de Janeiro

EL GENERAL MARSHALL, secretario de Estado de la Unión, con el embajador de su país en Río de Janeiro y el canciller brasileño, doctor Fernandes, durante la sesión inaugural de la conferencia

EL CANCILLER, doctor Bramuglia, conversando con periodistas de los diarios de Buenos Aires, momentos antes de iniciarse la primera sesión de la reunión americana

LA CAÑONERA PARAGUAYA DESISTIO DE SU INTERNACION EN ARGENTINA

CLORINDA, 17 (C.) — Se tienen informes fidedignos de que la cañonera "Paraguay" ha desistido de su pedido de internación en la República Argentina, y que se encuentra en los actuales momentos a dos kilómetros aguas abajo del puerto correntino de Itá Ybaté, juntamente con la cañonera "Humaitá", anclada sobre el mismo canal de acceso del río Paraná.

A un kilómetro de distancia, aguas abajo, se encuentran actualmente las naves argentinas, cuyo comando debía haberse hecho cargo del trámite de internación.

Este hecho es muy comentado en los círculos revolucionarios paraguayos, donde el pedido de internación había causado profunda pena.

RECLAME A SU CANILLITA CON ESTA EDICION EL SUPLEMENTO DEPORTIVO

En $ 102.000 Vendióse el Gran Campeón Shorthorn

(Información ver pág. NUEVE)

Organizan los Rebeldes una Ofensiva Simultánea

Atacaron las Montoneras la Ciudad de Encarnación

FRONTERA ARGENTINO-PARAGUAYA, 18 (INS). — Comentaristas militares expresaron la firme convicción, al referirse al plan revolucionario para provocar el colapso en la defensa de Asunción, que los rebeldes atacarán por varios puntos simultáneamente una vez desgastadas las escasas tropas que defienden la capital paraguaya. Observaron que en esa forma, el comando rebelde buscará una infiltración profunda donde lo considere más propicio, en el momento y lugar elegido.

CANCILLER FERNANDES

Clarín

DIARIO DE LA MAÑANA

REPUBLICA ARGENTINA 10 CENTAVOS EN TODO EL PAIS

UN TOQUE DE ATENCION PARA LA SOLUCION ARGENTINA DE LOS PROBLEMAS ARGENTINOS

AÑO II - MARTES 19 DE AGOSTO DE 1947 - Nº 710

CONCITA INTERES EL DISCURSO DEL GRAL. MARSHALL

PETROPOLIS, 18. (De nuestro enviado especial). — Con la reunión de las comisiones comenzó virtualmente, esta mañana, la labor de la Conferencia Interamericana para el mantenimiento de la Paz y la seguridad del continente.

En la sesión plenaria del miércoles, el jefe de la delegación norteamericana, general Marshall, pronunciará un discurso que, según se espera, ha de ser de gran significación. El grado de importancia del mismo lo da el hecho de que la delegación de los Estados Unidos haya consultado a las radios norteamericanas sobre la hora más conveniente para pronunciarlo lo que revela el deseo de darle gran repercusión.

Argentina, Estados Unidos, México, Chile y Perú, serían los miembros que integrarían el bloque de control de la conferencia, para evitar que las deliberaciones se extiendan injustificadamente. Los delegados norteamericanos han manifestado que no existen problemas para el desarrollo de la Conferencia.

El caso de Nicaragua provocará dificultades a la Comisión de Credenciales, en vista de que ambos gobiernos han enviado delegaciones a la conferencia. Esta mañana, el representante del actual gobierno presentó sus credenciales, lo que ha dado lugar al problema formal que ofrece la situación institucional de aquel país.

Presión Revolucionaria

MONTEVIDEO, 18 (Especial). — La emisora "La Voz de la Victoria", en una transmisión efectuada a las 18, desmintió categóricamente las informaciones gubernistas en el sentido de que se había lanzado un violento contraataque en los suburbios de Asunción. Afirmó la emisora que con la toma de Villeta, Angostura, Puerto Paula, Guarambaré y San Antonio, ha sido completado el segundo cerco de la capital, ya que el primero se extiende desde Itá Enramada hasta Chaco-i.

Asegura además la radio rebelde que el cerco de Asunción queda comprobado con el faenamiento de animales en la cancha deportiva del club Olimpia, situado en el Parque Caballero, casi en el centro de la ciudad, por resultar imposible realizarlo en los mataderos, que se hallan en poder de los rebeldes. Se añade que el dominio del río Paraguay, por el Norte y el sur, así como el control del Ferrocarril Central, están sujetos a los revolucionarios.

Ataque a Encarnación

FRONTERA ARGENTINO-PARAGUAYA, 18 (INS). — Se afirma que las montoneras rebeldes del interior del Paraguay siguen actuando en mayor escala, con el objetivo de dominar la ciudad de Encarnación y someterla a un aislamiento absoluto, lo que constituiría para el gobierno moriniguista un verdadero desastre, ya que el puerto de Encarnación, al Sur, por su ferrocarril y posición geográfica, es la base de sus mejores recursos en sus más diversos aspectos.

Los Gubernistas

PONTA PORA, 18, (INS). — Versiones recogidas de viajeros y policías coinciden en afirmar que el ejército gubernista, que se apoderó de Concepción, no ha logrado aún cruzar los esteros del Piripicú

LA CONFERENCIA de PETROPOLIS

Argentina Revela un Criterio Propio en las Deliberaciones

POR ADOLFO ABELLO

QUITANDINHA, 18. — Para los países que manifiestan una visible predisposición a aceptar la tutela y los consejos de su hermano mayor del Norte, Argentina aparece nuevamente como el aguafiestas del panamericanismo. Sus actitudes despiertan un extraordinario interés, por cuanto en la mayoría de los asuntos capitales incluídos en la agenda, revela un criterio original propio. El presidente de la delegación, ministro del Exterior, doctor Juan Atilio Bramuglia, constituye el punto de referencia fundamental para tomar el puso de la conferencia, y su conducta futura ayudará a formular vaticinios certeros sobre los resultados a lograrse. La entrevista Marshall - Bramuglia —que se realiza en momentos de redactarse este despacho— se vincula al propósito de concordar opiniones sobre los aspectos del temario en que Argentina ofrece divergencias.

El objetivo principal de la asamblea de cancilleres es constituir un organismo militar permanente para la defensa del hemisferio sobre la base de unificación de los armamentos y el intercambio de informaciones relativas a las fuerzas armadas. Se trata de un organismo puramente técnico al servicio de designios políticos. Por ello es que la reunión de Quitandinha representa el punto vital de enlace entre Chapultepec y Bogotá. La ineficacia de las resoluciones a adoptarse en Quitandinha, anularía a Chapultepec y esterilizaría a Bogotá.

La preocupación de Norteamérica es, que la actual conferencia tenga éxito pleno. Un análisis de los distintos aspectos del panorama mundial lleva a la conclusión de que Estados Unidos se interesa poco por las cuestiones subsidiarias y por los problemas accesorios. Teme que los debates sufran complicaciones y desea lograr un acuerdo amplio para mostrar al pueblo norteamericano la existencia de un bloque continental sin resquebrajaduras, desde el punto de vista yanqui. Tal resultado robustecería la posición del general Marshall, quien realiza sus primeras experiencias en el campo del panamericanismo y necesita fortalecer el prestigio diplomático, sometido diariamente a desgaste por las críticas acerbas de los sectores republicano y demócrata. Las reservas argentinas podrían malograr el triunfo anhelado. Estados Unidos, a quien los observadores pesimistas consideran en virtual estado de guerra con Rusia, anhela presentar una adhesión total de la familia americana. Cualquier discrepancia, por muy pequeña que fuere, debilitaría la impresión que se pretende ofrecer.

En el plano de las concepciones estratégicas, la preocupación de Estados Unidos es lograr la coordinación de las fuentes de materias primas, alimentos, unificación de armamentos y unidad de comandos en la medida de lo posible. Pero, el mecanismo que deberá estructurarse en Bogotá perderá eficacia si en el plano político los acuerdos ofrecen demasiadas puertas abiertas a las obligaciones contractuales. Argentina es la única nación que puede abrir esas puertas y estimular a otras a imitarla.

(Transmitido por INTERNATIONAL NEWS SERVICE)

Disipan Temores en la Conferencia

El Doctor Bramuglia Causó Excelente Impresión

ESPECIAL Para "CLARIN"

QUITANDINHA, 18 (AFP). — La Conferencia Interamericana se ha iniciado bajo los mejores auspicios. Las declaraciones formuladas por los jefes de las delegaciones de los distintos países americanos, han producido inmejorable impresión, especialmente la del canciller argentino Dr. Bramuglia. En efecto, temíase que la tesis argentina no fuera compartida en todos sus puntos por los representantes de las demás naciones, pero el discurso pronunciado por el ministro de Relaciones Exteriores de Argentina ha tenido la virtud de estimular aún más los augurios optimistas de los observadores de esta magna reunión.

Claro está que varios puntos no son del todo claros aún, pero fundamentándose en las buenas disposiciones y en el amplio espíritu de colaboración evidenciado por los delegados de las naciones de América, nada más fácil que predecir que en Petropolis se lograrán substanciales resultados.

Las cuestiones del Paraguay y de Nicaragua continúan preocupando sin embargo a todos los sectores de la conferencia.

Los representantes del gobierno revolucionario de Managua abrigan la esperanza de que sus argumentos acabarán por convencer a los países participantes. En caso de que los países americanos consideraran que los enviados del gobierno de facto nicaragüense no representan efectivamente la voluntad de dicho pueblo, el problema quedaría aún en pie y con menos probabilidades de ser resuelto. Esta situación no puede sino perjudicar a esa nación, ya que le priva de los derechos que eventualmente pueden ser acordados a los países signatarios del pacto de defensa. Es muy probable, pues, que ante la importancia que reviste esa cuestión, las naciones participantes decidan abordar seriamente ese problema y se pronuncien por una solución propuesta en el seno mismo de la conferencia.

El caso de Paraguay es, sin embargo, menos complicado. El actual gobierno presidido por el general Morínigo ha sido reconocido por los países de este continente, y sólo la caída del mismo podría impedir a los representantes de Asunción tomar parte en las deliberaciones y en la firma del tratado.

DESDE LAS ALAS DE LA GLORIA a los brazos del amor. Pablo C. Cagnasso, primer maestro mundial de tiro, que recibió recientemente, en Estocolmo, la caricia de la gloria, ansiaba por sobre todos los tributos, este instante en que le cobró su deuda a la ausencia, en este lazo de seda y ternura que le tienden los brazos de la esposa.

Se Entrevistaron en Petrópolis Bramuglia y el General Marshall

(INFORMACION PAGINA 4)

Una Tremenda Explosión Dejó a Cádiz en Ruinas

EL DESASTRE CAUSO 500 MUERTOS; LOS HERIDOS PASARIAN DE CINCO MIL

SEVILLA, 19. (INS). — Uno de los peores desastres en la historia de España dejó hoy transformada a la vieja ciudad y puerto de Cádiz en un informe montón de escombros, entre los que hay unos 500 muertos y quizá 5.000 heridos. El siniestro tuvo su origen en un depósito de torpedos de la armada, donde las explosiones, produciendo una reacción en cadena, pesaron de un arsenal a otro.

Grandes regiones de Cádiz han quedado completamente arrasadas por las explosiones que también sacudieron y dañaron a otras poblaciones a muchas leguas de distancia. Los resplandores de las explosiones y de los incendios en el famoso puerto establecido cinco siglos antes de Cristo, eran visibles hasta en Portugal, cuya frontera está a 130 kilómetros de Cádiz. La muerte, la destrucción y el pánico avanzaron en loca cabalgata cuando, después de medianoche, comenzaron a estallar los torpedos almacenados en la base naval de San Fernando. Otros depósitos de minas, productos químicos, explosivos y diversos equipos almacenados en el muelle de Cádiz, comenzaron a hacer explosión en rápida sucesión.

Millares de Víctimas

Los primeros cálculos de 200 a 300 muertos fueron seguidos por la revelación de que por lo menos 1.000 personas han sido llevadas a los hospitales de las comunidades vecinas mientras otras 500 —y probablemente más —han recibido tratamiento médico dentro de la propia ciudad. Los bomberos, ayudados por las tropas y la policía, han trabajado incesantemente día y noche, combatiendo el siniestro en medio de las acres emanaciones de la cordita y de la TNT.

Aunque Cádiz está prácticamente aislada —han quedado cortadas las comunicaciones ferroviarias, telegráficas y telefónicas— durante el día han comenzado a llegar al exterior, junto con los heridos, horripilantes relatos de horror. Uno de los más tétricos es el que se refiere al orfanato situado en el corazón de la base naval de Cádiz. Numerosos niños y las monjas que de ellos cuidaban fueron descuartizados por las explosiones que destruyeron todo el distrito portuario. Una de las primeras teorías sobre el origen del siniestro, es que fué provocado por fallas en un generador a gasolina en el laboratorio químico vecino a la base naval.

Clarín — DIARIO DE LA MAÑANA — REPUBLICA ARGENTINA 40 CENTAVOS EN TODO EL PAIS — UN TOQUE DE ATENCION PARA LA SOLUCION ARGENTINA DE LOS PROBLEMAS ARGENTINOS

AÑO II - MIERCOLES 20 DE AGOSTO DE 1947 - Nº 711

La Ciudad Destruída

UNA MAGNIFICA vista de la parte céntrica de la ciudad de Cádiz, que acaba de sufrir las consecuencias de una pavorosa catástrofe; grandes explosiones en un arsenal militar provocaron el derrumbe de numerosos edificios y la muerte de medio millar de personas. Además, hubo cerca de cinco mil heridos según las últimas informaciones que han sido recibidas

EN ASUNCION SIGUE TODAVIA LA TENAZ OFENSIVA REBELDE

PONTA PORA, 19 (AFP.) — La lucha dentro de la capital paraguaya se está desarrollando con gran intensidad, a pesar de los anuncios en contrario dados a conocer por el alto comando gubernista que trata de hacer aparecer a los revolucionarios en completo desbande en todos los frentes de guerra. Todas las informaciones que se reciben por distintos conductos, afirman que los rebeldes están en franca ofensiva por el Norte y Sur de Asuncion, y que la artillería está atacando los alrededores donde se levantan los edificios del Ministerio del Interior y la Escuela Militar. Las tropas gubernistas que se encuentran allí acantonadas están haciendo frente a la actual situación respondiendo al fuego que vomita sin cesar desde anoche la artillería revolucionaria. Se agrega que los leales están sufriendo importantes bajas y que ante la superioridad numérica de los invasores habrían resuelto abandonar la lucha y retirarse a otros lugares donde el gobierno ha estado levantando grandes barricadas para contener los desenfrenados avances. Se cree también que el cerco está tendido en torno a Asunción lo que ha creado una situación insostenible para las tropas que tratan de defender la capital, las que difícilmente podrán salvar la muralla que han levantado los rebeldes. La aviación revolucionaria realiza continuas incursiones sobre la capital, bombardeando los principales puntos de concentración de las tropas del gobierno.

Mientras tanto, la situación en el norte está sufriendo un nuevo cambio, pues las noticias que se recibían hoy en la frontera señalan que la ciudad de Concepción está siendo asediada nuevamente por grupos de combatientes revolucionarios, los que hostigan continuamente a las fuerzas de ocupación. Se cree que dicha plaza sería evacuada de un momento a otro con el propósito de enviar todas las tropas gubernistas que habían sido destacado allí a Asunción y atacar por la retaguardia a las fuerzas que la están sitiando.

Según una información que no ha podido ser confirmada y que fué dada a conocer por una emisora clandestina, un importante destacamento que estaría actuando al mando del coronel Rafael Franco habría establecido actualmente sus posiciones en un lugar muy próximo a la margen septentrional del Pilcomayo. Agregó también la misma emisora que ante una valiente contraofensiva gubernista los rebeldes que estaban luchando en la calle España se vieron obligados a replegarse. Esta información fué confirmada luego por el comando de Asunción que expresó que en esa acción habían sido capturados algunos prisioneros y materiales bélicos.

Proclama en Asunción

RIO DE JANEIRO, 19 (AFP). — Desde el puerto de Murthino, la Agencia Asapress retransmite la noticia según la cual el jefe de la policía paraguaya, doctor Vasconcellos, lanzó ayer una proclama al pueblo de Asunción a fin de que prosiga sin temor alguno en sus habituales ocupaciones, puesto que han desaparecido totalmente los peligros que podían ser provocados por los rebeldes en la lucha por la conquista de la capital".

Combate en Villeta

CLARINDA, 19 (Especial). — Informaciones llegadas desde el frente, dan cuenta que se está combatiendo intensamente en Villeta, sobre el Pilcomayo. Cien heridos durante esa lucha, que resultó intensa, han sido evacuados hacia esta localidad, para ser sometidos a asistencia médica.

Versión Uruguaya

MONTEVIDEO, 19 (INS). — Círculos autorizados de esta capital anunciaron esta noche haber recibido informaciones que indicaban que el coronel Rafael Franco y la plana mayor de los revolucionarios paraguayos se habrían refugiado en la localidad argentina de Clorinda.

Un Anuncio en Chile

SANTIAGO DE CHILE, 19 (INS). — Se recibieron informes oficiales de Asunción en la tarde de hoy anunciando que podía darse por terminada la revolución que asolaba el territorio paraguayo, por haberse rendido incondicionalmente las fuerzas que pretendieron sitiar esa capital así como la flotilla fluvial que usaban los rebeldes.

LA CONFERENCIA DE PETROPOLIS

Los Delegados Desean que Haya una Labor Efectiva

DE NUESTRO ENVIADO ESPECIAL

RIO DE JANEIRO, 19. — "Está cundiendo el mal ejemplo", me decía, risueñamente, un miembro de la delegación brasileña, veterano en estas conferencias. Su observación, que tiene buenos fundamentos, se debía a que sigue la serie de discursos disconformistas, iniciada el sábado pasado por el canciller argentino, doctor Juan Atilio Bramuglia. En efecto, en la plenaria de ayer lunes, el representante boliviano, Guachalla, alzó su voz para protestar contra los productos sintéticos que están sustituyendo a los naturales y propugnó la urgente industrialización de los países del continente. Uno de sus más importantes argumentos, sino el principal, fué que la seguridad económica es esencial para que haya seguridad política.

Por su parte, el canciller de Cuba, Belt, insistió, en términos muy enérgicos, en la inclusión de la inquietante cláusula de agresión económica. Recalcó Belt, en medio de sonrisas de los asambleístas, que no habían sido enviados a Quitandinha para realizar un simple cotejo de las firmas al pie de las Actas de Chapultepec.

Esta frase de Belt, pese a las sonrisas con que se la acogió, resume, en cierto modo, el estado de ánimo que tiende a generalizarse, pues no faltan delegados —podría aclararse que son muchos— que empiezan a preguntarse cuál es el objeto de esta conferencia, si en ella no se tratan francamente los temas candentes que pusieron sobre el tapete los cancilleres Bramuglia y Belt.

Mientras tanto, el ambiente de la reunión, dentro de un moderado optimismo, va haciéndose monótono. Las tareas avanzan lentamente, y como se desconocen en realidad las verdaderas intenciones de los principales contendores, todo es un juego sutil de fórmulas diplomáticas quintaesenciadas. Por ello, las notas sensacionales son, por el momento, los discursos de Bramuglia y Belt, que demostraron la poco común propensión a llamar las cosas por su nombre.

El episodio culminante de hoy estuvo a cargo de Marshall y de Bramuglia, con su entrevista, comentándose animadamente, tratando algunos hasta de interpretarlo, el gesto del secretario de Estado de la Unión al trasladarse a las habitaciones del canciller argentino.

Estas alternativas prestan algún relieve a las chatas jornadas de Quitandinha, jornadas que, en lo que a sociabilidad atañe, son bastante tediosas. Como el gran hotel se halla cercado por cerros cubiertos de espesísima vegetación, a unos 10 kilómetros de la provinciana ciudad de Petrópolis y a tres horas de tren de Río de Janeiro, adviértese la falta de ese colorido que es cordialidad y comodidad. Además, en razón de las distancias, no hay libertad de movimientos. Desde luego, abunda el confort, pero eso no basta. Tanto es así, que puedo asegurar que los asistentes a la conferencia —cancilleres, delegados, periodistas, funcionarios y familiares— experimentan la sensación de hallarse a bordo de un extraño barco humóvil, frente a un paisaje que no cambia.

La gente intenta evadirse del aplastamiento del espíritu, refugiándose en la conversación y en el flirt, recurso este último que no es para todos... La ausencia de la ruleta evita, por supuesto, las complicaciones, pero aumenta el aburrimiento.

En general, existe una si es no es sobresaturación de panamericanismo, porque la conferencia, para los no iniciados en las actividades entre bastidores, se limita, simplemente, a una reunión versallesca, destinada a torneos oratorios y amables recepciones.

ADOLFO ABELLO

(Transmitido por International News Service.)

APROBOSE LA LEY DEL SEGURO OBLIGATORIO DEL PERSONAL DEL ESTADO

(Información Página SEIS)

EL PRESIDENTE HIZO UNA DOCUMENTADA EXPOSICION DE SU OBRA GUBERNATIVA

(INFORMACION PAG. TRES)

EXTRAEN MAS CADAVERES DE LAS RUINAS DE CADIZ

CADIZ, 20 (INS). — Fueron recogidos más de doscientos cadáveres de los escombros de esta ciudad. Los funcionarios afirman que ya se ha evitado el peligro de que ocurran nuevas explosiones. No obstante, Cádiz sigue casi aislada, limitándose las comunicaciones telefónicas y telegráficas a asuntos oficiales y evitándose que entren a la zona de peligro los forasteros.

Todavía no se ha dado a conocer el cálculo oficial del número de víctimas, pero las autoridades ridiculizan los rumores de que el número total de muertos fluctuaría entre mil y mil quinientos.

Un testigo ocular que presenció la espantosa catástrofe que dejó a Cádiz convertida en ruinas, formuló el siguiente relato a International News Service:

"La escena fué de inenarrable horror. Lo súbito de la terrible explosión a la que siguieron casi de inmediato incendios de gran intensidad, tomó a todo el mundo por sorpresa. Muchas personas quedaron sepultadas bajo los escombros antes de que pudiesen abandonar sus hogares. Otros perdieron la vida tratando de salvar a sus seres queridos. La ciudad quedó en tinieblas cuando los estallidos destruyeron la central de fuerza eléctrica.

"La gente andaba a tientas en la oscuridad, tratando de huir hacia el campo, o se arremolinaba presa del terror al derribar sucesivas explosiones en plena calle las paredes de los edificios. Cuando los incendios aumentaron en intensidad, centenares de personas se encontraron rodeadas por las llamas. Los cadáveres que han sido recogidos hasta ahora no podrán ser identificados. A algunos les faltan las cabezas, las piernas y los brazos. Otros no son más que montones de carne achicharrada. Una de las escenas más patéticas que se pudo contemplar fué la de padres que, aturdidos por la violencia de la explosión, algunos de ellos gravemente heridos, se negaban a salir del sitio donde habían estado sus hogares sin buscar antes a sus hijos desaparecidos. A algunos de ellos hubo que meterlos por la fuerza en las ambulancias sanitarias. Se está haciendo todo lo posible para sacar de la zona de peligro a todos los heridos, pues el intenso calor precipitará la descomposición de los cadáveres, haciendo posible una epidemia.

Condolencia Argentina

Con motivo de la catástrofe ocurrida en Cádiz, el ministro de Marina, contraalmirante Fidel L. Anchón, ha enviado a su colega de España un expresivo telegrama de condolencia en nombre de la armada argentina.

Por su parte, el comandante en jefe de la Flota de Mar, vicealmirante Carlos J. Martínez, cursó un despacho similar al comandante general de la escuadra española.

APRESURAN LOS SOCORROS A LAS VICTIMAS DE LAS EXPLOSIONES

CADIZ, 20 (INS). — El generalísimo Francisco Franco, jefe del Estado español, envió a Cádiz un avión que trajo a los miembros de su cuerpo médico particular con equipo especial. Se anunció al mismo tiempo la erogación de los fondos necesarios para la atención de los heridos y la ayuda a los desamparados. Los estudiantes de la Universidad de Cádiz ofrecieron transfusiones de sangre, siendo imitados por los estudiantes de las otras universidades de España. Las ambulancias comenzaron a llevar a los heridos más graves a Sevilla, Jerez y otros lugares designados para albergar a los heridos. Por su parte, los cuerpos de voluntarios, con riesgo de su vida, llevaron a cabo su labor con velas o pequeñas linternas, entrando valientemente a los arsenales que quedaron intactos y comenzaron a retirar grandes cantidades de explosivos. Otros grupos de voluntarios comenzaron a sacar a los heridos y a los muertos y a proporcionar a aquéllos las primeras curaciones.

Mientras tanto, la radio de Jerez recogió las llamadas de auxilio difundidas por las emisoras de las embarcaciones pesqueras e inmediatamente todas las poblaciones del sur de España comenzaron a movilizarse para efectuar labores de salvamento.

MOHAMED ALI JINNAH, jefe del nuevo Estado de Pakistán en la vieja India, aparece acompañado por su esposa al llegar a Karachi, nueva capital, para ser proclamado gobernador

Marshall Pidió Apoyo al Plan de Ayuda a Europa

PETROPOLIS, 20 (INS) —El secretario de estado norteamericano, general Marshall, hablando ante la sesión plenaria de hoy de la conferencia interamericana, declaró que la ayuda que Estados Unidos presta a las naciones desvastadas de Europa se reflejará en la economía del hemisferio occidental.

Tomando nota de las demandas para que se establezca un plan Marshall en América, el secretario de estado de Washington pidió a los delegados que aplazaran temporalmente la consideración de la ayuda económica a las naciones del continente, agregando que tal asunto sería tratado en la conferencia panamericana que se realizará en Bogotá en enero de 1948.

Señaló el señor Marshall que Estados Unidos ya ha asumido "cargas extraordinariamente pesadas" al ayudar a las naciones devastadas de Europa. Recordó que "es un hecho que la rehabilitación económica europea es vital para la economía de este hemisferio", y añadió: "Mi gobierno continuará tratando cuestiones económicas con las repúblicas hermanas y buscará una base sólida de cooperación práctica. Cada una de nuestras naciones hará su parte en la consecución de este objetivo".

Mr. Marshall observó que a pesar de los esfuerzos para inyectar las cuestiones económicas en las actuales deliberaciones de Petrópolis, el propósito principal de la conferencia es convertir el pacto de seguridad mutua de Chapultepec en un instrumento práctico de aplicación en tiempos de paz.

Haciendo una clara alusión a los peligros del totalitarismo, advirtió luego: "Debemos rechazar todo

(Continúa en la página DOS)

Clarín — DIARIO DE LA MAÑANA — UN TOQUE DE ATENCION PARA LA SOLUCION ARGENTINA DE LOS PROBLEMAS ARGENTINOS — REPUBLICA ARGENTINA 40 CENTAVOS EN TODO EL PAIS

AÑO II - JUEVES 21 DE AGOSTO DE 1947 - Nº 712

Consideran Terminada la Lucha en Paraguay

El Gobierno Anunció el Triunfo de sus Efectivos y el Desbande Revolucionario

ASUNCION, 20 (INS) — Con el triunfo de las armas del gobierno y el total desbande de los revolucionarios, puede decirse que ha quedado cumplida la primera etapa de la normalización del país luego de cinco meses de cruenta guerra civil. Según un anuncio emitido hoy por las autoridades, a partir de mañana reabrirán sus puertas las escuelas primarias y secundarias de Asunción, mientras que el comercio y la banca ya han reanudado sus actividades normales.

Durante las últimas horas ha sido continuo el desfilar por las calles de Asunción de las tropas pertenecientes al primero y segundo cuerpo de ejército, fuerzas que constituyéronse en las principales forjadoras de la victoria definitiva sobre los subversivos. También se organizaron numerosas manifestaciones populares que recorrieron las calles de la ciudad, vivando al gobierno y a su jefe.

El Revés Rebelde

CLORINDA, 20 (C.). — En los círculos rebeldes ha causado verdadera sorpresa y angustia el revés sufrido por los revolucionarios en el término de 24 horas, cuando la maniobra de Concepción era considerada como una demostración de brillante estrategia y el asedio a la capital era total.

La revolución hasta el domingo, estaba considerada como virtualmente triunfante y nadie pensaba en un desenlace tan imprevisto.

Las razones que ahora se exponen son las más reales y aceptables, y ellas consisten en que el agotamiento total de municiones malogró la revolución.

Agrégase a esto, y se afirma sin temor a ninguna rectificación, que el gobierno en el período más intenso de su situación crítica, recibió armamentos en cantidad verdaderamente asombrosa, a tal extremo, de considerarse las cifras, que ellas serían superiores a las que

(Continúa en la página DOS)

LA CONFERENCIA de PETROPOLIS

(Transmitido por Internacional News Service)

Argentina Aceptaría el Plan de Cooperación Militar

DE NUESTRO ENVIADO ESPECIAL

RIO DE JANEIRO, 20. — "Las nubes se han disipado y brilla ahora un sol de mediodía"; con esta metáfora, que desdeñaría el vate menos inspirado, pero que bien puede ser válida para reflejar el clima en que se desenvuelve esta conferencia continental, sintetizó un destacado miembro de la delegación argentina, los resultados de la entrevista del general Marshall con el canciller Bramuglia. Como a buen entendedor bastan pocas palabras, y además, tratándose de panamericanismo, son frecuentes las imágenes poéticas, la conclusión de extraer de la frase antedicha es que la tensión —más aparente que real— entre la Casa Blanca y la Casa Rosada, se ha desvanecido.

Por otra parte, varios factores vienen a robustecer la impresión de que en los problemas de fondo habrá una coincidencia más o menos amplia. Cabe señalar, asimismo, que según informes fidedignos, las primeras diferencias serán ajenas a los temas que debe debatir la asamblea. Expúsose que la Argentina desistirá de proponer una conferencia económica que ha de realizarse antes de la de Bogotá y, en cambio, aceptaría el plan de cooperación militar.

Sin embargo, frente a esta versión, se alzaría una difundida bajo la exclusiva responsabilidad de la cadena de "Diarios Asociados" cuyos articulistas, que siempre presumen de estar bien al tanto de las cosas interamericanas, sostienen que la Argentina abandonaría sus propósitos de mostrarse disconforme —o diseña, como dicen ellos— en Guatemala; luego, agregan los "Diarios Asociados", el gobierno del general Perón, al decidirse a ratificación del tratado en el parlamento, y aprobándolo la neta mayoría con que cuenta en ambas cámaras, forma directamente desde Buenos Aires el juego diplomático que ahora opta por dejar de lado.

Por supuesto, esto no es más que especulaciones periodísticas que se basan en detalles fragmentarios y confusos.

Mientras tanto, el general Marshall, hablando en la plenaria de hoy fue tan claro como se esperaba. Dijo que EE. UU. seguirá estudiando las cuestiones económicas de las repúblicas del hemisferio y buscando la cooperación práctica.

Aparte de estos aspectos generales de lo que podría llamarse una diplomacia, los problemas detallados en la agenda se hallan a estudio de las correspondientes comisiones que cumplen una tarea de amortiguadores. La alegría se polariza en la segunda comisión a cuyo cargo está la difícil tarea de definir el concepto de agresión", y en su seno se han librado las primeras escaramuzas. Su labor será ardua pues no sólo deberá encarar la cuestión de "agresión económica" planteada por el delegado Belt, de Cuba, sino también la proposición de Ecuador sobre "agresión por incumplimientos de pactos" proposición que se presenta vinculada a entredicho de ese país con Perú. Mañana el canciller argentino Pascual Laprida extenderá en esta comisión, los puntos de vista de su país acerca de los actos de agresión y manera de repelerlos.

Respecto a los conflictos internos de Nicaragua y Paraguay que amenazan complicar las deliberaciones, se hallan en situación estacionaria, con curiosas circunstancias semejantes, los deseados del general Morínigo pidiendo que la cancillería de Buenos Aires les pague los gastos de alojamiento, y el representante del gobierno nicaragüense diputado Martiniano Pallo, quien se ser expulsado del hotel donde residía, por no pagar la cuenta...

ADOLFO G. AGELLO

CONDENO SEVERAMENTE LA CRITICA NEGATIVA CONTRA SU GESTION EL PRIMER MANDATARIO

DIARIO DE LA MAÑANA

Clarín

REPUBLICA ARGENTINA 10 CENTAVOS EN TODO EL PAIS

UN TOQUE DE ATENCION PARA LA SOLUCION ARGENTINA DE LOS PROBLEMAS ARGENTINOS

AÑO II - VIERNES 22 DE AGOSTO DE 1947 - Nº 713

Se Acentuó la Aguda Crisis que Afrontan los Ingleses

LONDRES, 21 (INS). — El pueblo británico pasó hoy a tener más aguda conciencia de la crisis económica por que pasa la nación en virtud del súbito embargo impuesto por el gobierno sobre los pagos en dólares a todos los países, con excepción de los Estados Unidos. Los titulares típicos de la prensa londinense decían, sobre poco más o menos: "Se acaba el empréstito norteamericano", "estalla la crisis" y "Los ingleses para comer tendrán que trabajar". Aludían así los diarios a la suspensión de nuevos pagos con cargo al ya casi agotado empréstito que hicieron los Estados Unidos a Gran Bretaña, de 3 750 millones de dólares.

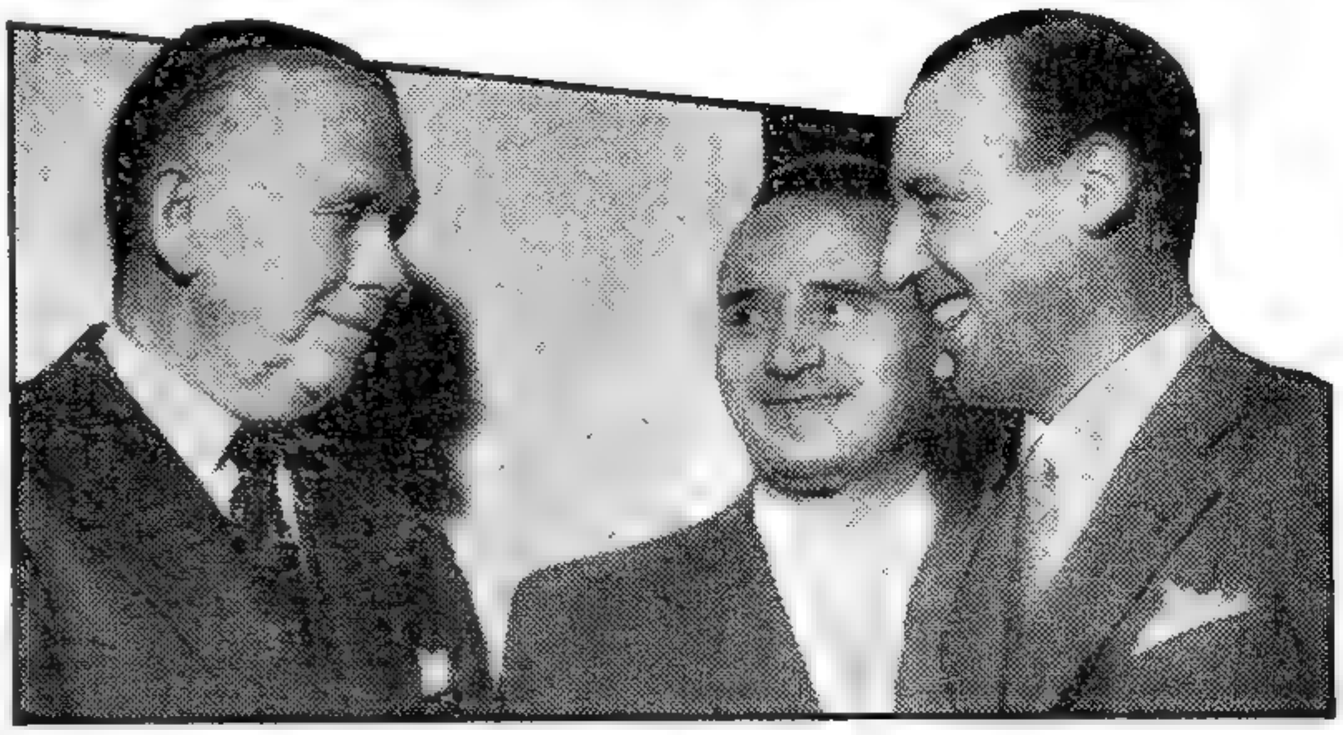

EL CANCILLER ARGENTINO, doctor Bramuglia, fotografiado en Petrópolis junto al secretario de Estado de la Unión, general Marshall, después de haber celebrado ambos una conferencia, en el departamento privado del primero, en el hotel Quitandinha. Aparece junto a ellos el embajador argentino acreditado en Wáshington, doctor Oscar Ivanissevich

En Petrópolis se Decidirá el Futuro de las Américas

Se Contempla la Iniciativa de Cuba

ESPECIAL Para "CLARIN"

QUITANDINHA, 21 (AFP). El futuro económico de América latina se decide actualmente en las discusiones privadas entre los miembros de las delegaciones de los países de este continente. Un informante muy competente declaró a la Agencia France Presse que el ministro de Relaciones Exteriores del Brasil, señor Raúl Fernandes, aceptó, luego de una prolongada entrevista con el secretario adjunto de los Estados Unidos, señor Norman Armour, tratar de solucionar de una vez por todas, la cuestión de los problemas económicos, muchas veces convertidos en el punto neurálgico de las conferencias americanas.

El papel del canciller Fernandes es muy simple a primera vista, pero complicado si se tiene en cuenta la magnitud de la tarea a cumplir: aunar los puntos de vista divergentes de los distintos delegados y combinar la proposicion del delegado cubano Belt que quiere introducir en el pacto de defensa una cláusula que condene la agresión económica y la recomendación mexicana, que desearía que los ministros de relaciones exteriores establezcan una comisión de expertos que estudie en el seno de la Comisión Económica de la Unión Panamericana los problemas latinoamericanos que aún subsisten, así como las medidas adecuadas para fomentar el desarrollo económico que podrían ser adoptadas en Bogotá en enero próximo.

La proposición económica colombiana será considerada, pues, al mismo tiempo que las de Cuba y México, según anunció el señor Norman Armour.

El embajador de los Estados Unidos en Río de Janeiro, señor William Pawley y otros miembros importantes de la delegación norteamericana, se reunieron a puertas cerradas para estudiar detenidamente todos los problemas económicos planteados en Río de Janeiro.

Tanto del lado brasileño como del lado norteamericano, se mantiene estricta reserva en cuanto a la posibilidad de crear una comisión especial económica o de definir la agresión económica, sea en el marco del pacto de defensa, sea al margen de dicho pacto.

EL 5 DE SETIEMBRE CLAURARA SUS SESIONES LA CONFERENCIA DE RIO

QUITANDINHA, 21 (AFP). — Oficialmente se resolvió esta tarde que la sesión de clausura de la Conferencia Interamericana para el mantenimiento de la paz y seguridad del hemisferio, se verifique el día 5 de setiembre. Los correspondientes tratados, se firmarían el día 4, mientras qu los trabajos de las comisiones internas, se darán por finiquitados el 28 de este mes.

La delegación norteamericana había propuesto que la conferencia clausurara sus sesiones el día 28, moción ésta que no fué aceptada por la asamblea.

DARAN A GONZALEZ VIDELA PODERES EXTRAORDINARIOS

SANTIAGO DE CHILE, 21. (Especial). — El Senado consideró en su sesión de hoy el proyecto de ley que proveniente de la Cámara de Diputados se recibiera en la fecha y que se refiere al pedido de poderes extraordinarios, solicitado por el presidente doctor Gabriel González Videla, a fin de poder hacer frente con éxito a la grave amenaza que significa para el país la ola de huelgas desencadenada casi exclusivamente, por las organizaciones sindicales fiscalizadas por un núcleo de dirigentes del partido Comunista. Con ello, el P. E. complementa las disposiciones tomadas hace poocs días, respecto a la exoneración de funcionarios comunistas en el gobierno.

Luego de la extensa exposición del ministro del Interior, anoche, ante la Cámara de Diputados que aprobó ese proyecto que solicitaba el Ejecutivo con respecto a los poderes extraordinarios, el mismo pasó hoy a consideración del Senado. La amplia exposición hecha ante sus miembros respecto a las razones que asisten al primer mandatario chileno para solicitar tan graves medidas de emergencia, fué puesta de relieve ante el alto cuerpo, asignándose gran importancia al conocimiento de planes secretos del comunismo destinado a alterar el orden y sumir al país en el caos, mediante una larga serie de maniobras dentro de los sindicatos y gremios, con lo que se conseguiría detener la productividad de las industrias, y agudizar la ya grave crisis financiera y económica que aflige al país.

El debate en la alta Cámara fué prolongado y por momentos agitado. Si bien los miembros del alto cuerpo parecen estar dispuestos a conceder las facultades de emergencia solicitadas por el presidente Gabriel González Videla, hay quienes piensan que el Poder Ejecutivo podía hacer uso de dichos poderes extraordinarios para erigirse en virtual dictador, o para perseguir a la oposición y anularla.

En esferas políticas bien informadas, se expresaba esta noche, que el presidente contará con la ley que ha solicitado.

LA CONFERENCIA de PETROPOLIS

Existe el Peligro de que la Asamblea Entre en Vía Muerta

DE NUESTRO ENVIADO ESPECIAL

DESDE el Hotel Quitandinha, en Petrópolis, 21. — El gesto del general Marshall llamando a la puerta de la habitación del canciller Bramuglia, está siendo convertido aquí en un símbolo, para destacar la importancia atribuída a su entrevista. Ahora bien, para que tal conversación alcance la trascendencia que en las esferas de Quitandinha se quiere darle, necesario sería saber qué se trató en ella. Según ciertas informaciones fragmentarias, pero dignas de fe, el secretario de Estado habría expuesto cuáles son las dificultades con que tropiezan los planes que trajo a esta reunión a la vera del mar; además, habría indicado la necesidad de llegar a una cordial colaboración para poder concretar tratados de alcances efectivos.

Las cartas habrían sido extendidas francamente sobre la mesa... y conocido el juego de cada uno, la consecuencia sería una especie de "gentlemen agreement" entre "los dos grandes" como denominamos ahora a Estados Unidos y a la Argentina...

Dejado por sentado que hay un acuerdo de caballeros entre EE. UU. y la Argentina, esto no autoriza a rectificar las deducciones formuladas en torno al discurso del Dr. Bramuglia, discurso del cual los exegetas de la delegación argentina, insisten en afirmar que contiene definiciones y principios generales para aplicar en las distintas circunstancias que vayan planteándose.

Por otra parte, el discurso del general Marshall tampoco agrega nada nuevo, limitándose a subrayar la importancia de la unidad americana frente a Europa y repite los conceptos expresados muchas veces. El general Marshall, como buen estratego —no en balde fue jefe del estado mayor de su país durante la reciente guerra— no olvida detalle alguno, y, así, también visitó a los cancilleres de Chile, Ecuador, Panamá y Perú, proponiéndose hacer lo mismo con los restantes.

Salvo estas actividades en la infraestructura de la conferencia, la labor formal sigue con un ritmo lento, pero, en compensación, muy aparatoso. Las comisiones sesionan brevemente y el tiempo que se insume en la traducción de las palabras de los delegados aumenta la infructuosidad de las reuniones.

La comisión segunda, a cuyo cargo está el por ahora más inquietante problema, ha emprendido resueltamente el abrupto camino que conduce a la definición de la agresión, trabajando sobre un esquema de ant.proyecto presentado por Chile e infinidad de iniciativas, que deberán ser refundidas. Cuba insiste en su agregado relativo a la agresión económica... En cuanto a que se logre una fórmula que diga con toda claridad a los países de América qué es agresión, muchos se muestran escépticos, entre ellos el senador Vandenberg, quien manifiesta que la experiencia de San Francisco, sobre el mismo tema, demuestra la impracticabilidad de la tentativa.

Mientras tanto, tiende a generalizarse la impresión de que la conferencia entra en una vía muerta, porque los problemas de forma desalojan a las cuestiones de interés vital. La prensa brasileña señala este aspecto de la marcha de las deliberaciones, afirmando que la asamblea tiene ya un pulso de agonía revelador del inminente desenlace... Pero, digamos que esta apreciación es quizás demasiado pesimista, pues contrasta con el entusiasmo de cancilleres y colaboradores...

GUILLERMO BELT

ADOLFO G. ABELLO

Trasmitido por Internacional News Service.

Diputados Votó las Reformas a la Ley de Jubilaciones Civiles

(INFORM. PAGINA CUATRO

PROPUESTA ARGENTINA PARA LIMITAR EL EMPLEO DE LA FUERZA COLECTIVA

Se Utilizaría en Caso de Ataque de Nación Extracontinental

Los Distintos Países Americanos Acordarían Allanar sus Disputas por Medios Pacíficos

ESPECIAL PARA CLARIN

PETROPOLIS, 22 (INS). — La jornada de hoy resultó la más sensacional desde la iniciación de la conferencia interamericana de cancilleres, y el acontecimiento más trascendental lo constituyó la proposición presentada por Argentina, tendiente a la prohibición del uso conjunto de fuerzas armadas para combatir la agresión originada en el mismo hemisferio occidental. Una sesión plenaria de la reunión de veinte naciones, entretanto, sometió a votación y aprobó la convocatoria de una conferencia económica especial en el segundo semestre de 1948, rechazando dos esfuerzos de Cuba para insertar una clásula sobre "agresión económica" en el pacto de defensa que los delegados están tratando de redactar.

La proposición argentina sobre el tratado de defensa, limitaría el empleo de la fuerza colectiva a los casos en que una nación americana fuese atacada por una potencia no perteneciente a las Américas. Esto se aparta totalmente del Acta de Chapultepec que los delegados interamericanos están tratando de convertir en un poderoso pacto defensivo para combatir todo tipo de agresión, cualquiera sea el origen de la misma.

Según el plan trazado por Estados Unidos y aprobado por muchos otros países, ninguna nación americana podría permanecer neutral en caso de agresión, y una mayoría por votación de dos terceras partes daría validez a los acuerdos. Sin embargo, ninguna nación tendrá que contribuir con fuerzas militares al esfuerzo común sin su consentimiento. Pero, en ese caso, se supone que las naciones que no hagan aporte de fuerzas militares, podrían aplicar sanciones económicas y prestar otra clase de ayuda.

El ministro del Exterior de Argentina, doctor Juan Atilio Bramuglia, trató de explicar su actuación en una conferencia de prensa en la que reconoció que su proposición "posiblemente no es ortodoxa". Dijo que, en caso de agresión originada en el hemisferio —y la palabra agresión aún no ha sido definida por los delegados— las distintas naciones americanas acordarían solucionar la disputa "por medios pacíficos, según las normas existentes en el sistema interamericano (La Unión Panamericana)". En realidad, el doctor Bramugha considera que un tratado bastaría para los propósitos interamericanos si las naciones americanas simplemente acordasen no usar la fuerza en cualquier disputa. El canciller dijo que ha procedido en esa forma "por que Argentina sigue la senda trazada por la historia, que es de que Argentina debe tratar de proyectar un espíritu de pacifismo en el mundo en vez de dejarse influenciar desde el extranjero por prédicas nacidas, en algunos casos, de los celos entre naciones". Sin embargo, no aclaró qué entendía por "prédicas extranjeras".

Cuba ante su derrota evidente, retiró su moción que pedía previsiones inmediatas en el tratado para proteger la independencia económica de las naciones americanas. También se votó por unanimidad designar expertos para el Consejo Social y Económico interamericano que preparará un texto del tratado para la conferencia que se celebrará en enero próximo en Bogotá. Este será el preludio de la conferencia especial económica posterior.

La comisión encargada de redactar las cláusulas sobre agresión del tratado, se reunió brevemente, nombrando una subcomisión la cual informará el lunes. La subcomisión que tiene la misión de aplicar el tratado, no logró llegar a un acuerdo. Los delegados sustentan opiniones divergentes en cuanto a si la organización controladora debe ser la conferencia de ministros del Exterior, la Unión Panamericana o una nueva organización que habría que establecer. Cuando la reunión terminó, la mayoría de los delegados aparentemente eran partidarios de que los ministros del Exterior constituyan el grupo de control.

LA ESPOSA del general Perón, departiendo con el doctor Batlle Berres, presidente del Uruguay. Aparece junto a ambos el ministro de la Defensa, general Munar

DIARIO DE LA MAÑANA
Clarín
REPUBLICA ARGENTINA 10 CENTAVOS EN TODO EL PAIS
UN TOQUE DE ATENCION PARA LA SOLUCION ARGENTINA DE LOS PROBLEMAS ARGENTINOS
AÑO II - SABADO 23 DE AGOSTO DE 1947 - Nº 714

Una Reunión de Carácter Económico Habrá en 1948

PETROPOLIS, 22 (AFP.) — La Comisión Central de la Conferencia Panamericana aprobó la convocatoria para el segundo semestre de 1948, de una conferencia especial de carácter económico, de acuerdo con la resolución presentada juntamente por las delegaciones de la Argentina, Bolivia, Chile, Colombia, Costa Rica, Ecuador, Guatemala, Haití, Honduras, México, Panamá, República Dominica y Uruguay.

La delegación argentina presentó esta mañana ante la comisión de la Conferencia, encargada de estudiar los actos y amenazas de agresión, un proyecto que se refiere a la exclusión del uso de la fuerza armada colectiva contra la agresión intercontinental, reservando el empleo de dicha fuerza contra un ataque proveniente de un país extraño al hemisferio.

La Argentina, que se mostró hasta ahora muy moderada en cuanto a las cuestiones económicas, evitó suscitar divergencias, manteniéndose muy firme sobre dicha cuestión, según opinan los observadores, que estima nque este problema se convertirá en el tema principal de las conversaciones, ahora que el asunto de la definición de la agresión económica planteada por la delegación cubana, está a punto de ser resuelto.

EE. UU. y Gran Bretaña Dieron Término a sus Gestiones Económicas

WASHINGTON, 22 (INS). — Estados Unidos y Gran Bretaña dieron por terminadas por el momento sus conversaciones sobre los medios para hacer menos rigurosas las condiciones del empréstito norteamericano a Inglaterra. El secretario del Tesoro, señor Snyder, anunció que sir Wilfred Eady, jefe de la delegación británica, y Cameron Cobbold, gobernador delegado del Banco de Inglaterra, partirán de regreso para Londres este fin de semana. Agregó que ellos darán cuenta de los progresos logrados en la conferencia y discutidán con las altas autoridades británicas los puntos necesarios.

Se calcula que para el 29 de este mes, se habrán reducido a cuatrocientos millones de dólares los tres mil setecientos cincuenta que sumaba el préstamo.

EL CORONEL FRANCO

EL CORONEL FRANCO, uno de los destacados jefes del movimiento revolucionario paraguayo, que llegó ayer en avión a Buenos Aires y ha formulado interesantes declaraciones relativas a la guerra civil que desangra a su país. (Información página central)

LA CONFERENCIA de PETROPOLIS

Para Salvar la Unanimidad se Eliminan Asuntos Molestos

DESDE EL HOTEL QUITANDINHA, en Petrópolis, 22. — Mediante el severo procedimiento de eliminar los problemas molestos, la conferencia se ha desembarazado de las proposiciones que amenazaban quebrar la paradisíaca unanimidad en las resoluciones. La asamblea podrá ofrecer así el siempre grato espectáculo de los acuerdos absolutos, pero lo que se gane en extensión habrá de perderse en profundidad, pues nuevamente, al margen de las realidades incuestionables, se sucumbirá ante las influencias del viejo estilo panamericano de permanente postergación de propósitos.

La jornada fué pródiga en acontecimientos destinados a desbrozar el sendero hacia los acuerdos perfectos, suprimiendo los obstáculos mediante el cómodo procedimiento de transferirlos para conferencias futuras. La insistencia de Cuba de incorporar al tratado el concepto de agresión económica se mantuvo hasta hoy a mediodía. Durante la noche anterior se habían agotado las gestiones oficiosas para que el canciller Belt Ramírez desistiera de sus planes pero éste, invocando instrucciones precisas del presidente Grau San Martín y escudándose en pruritos principistas, persistió en su actitud. Luego la comisión central, al debatir el proyecto cubano, lo rechazó por 15 votos, declarándolo inoportuno. Ante el resultado, Belt Ramírez anunció que aceptaba democráticamente el fallo, con lo que el horizonte de la conferencia quedó aclarado, por lo menos en cuanto a ese punto. Entre los votos adversos a Cuba, figuran los de EE. UU., Argentina, Brasil y Chile.

En lo que respecta a la cooperación económica interamericana auspiciada por la Argentina, luego de consultas y conversaciones privadas, el asunto se transformó en una resolución por la que el Consejo Interamericano Económico-Social, elaborará un convenio básico para ser considerado en la conferencia de Bogotá, la que deberá convocar a una asamblea especial del continente para el segundo semestre de 1948. Este largo plazo lleva a dos conclusiones: o los problemas económicos que requieren una solución no son graves, ya que pueden esperar tranquilamente un año ,o bien, esta cuestión, igual que la defendida por Cuba, ha sido piadosamente sepultada con el ritual de práctica

El problema de la definición de la agresión se presenta ahora notablemente simplificado y sin dificultades, por lo que se admite desde ya una solución académica. La comisión segunda que tiene a su cargo ese que parecía tan delicado asunto, nombró un subcomité de 13 países para que estudie las propuestas presentadas. La Argentina también entregó su proyecto sobre ese tema, pero lo hizo a última hora, sólo quince minutos antes de que venciera el plazo. La iniciativa que firma el canciller Bramuglia propugna que el tratado contemple únicamente los casos de agresión extraterritorial; en lo que a controversias continentales atañe, sostiene, según ya adelantamos, que para su arreglo deben regir los métodos pacíficos.

Aspira la Argentina a que la solución de los pleitos que podrían llamarse de familia se ajusten a un sistema interamericano de paz cuyos principios serán enunciados en el preámbulo del articulado del tratado a trazarse. Proceder en otra forma —dice la Argentina— sería apartarse de la tradición americana, porque la aplicación de medidas coercitivas significaría romper la solidaridad que existe y sería también, olvidar el espíritu pacifista que permitió resolver, hasta ahora, todos los conflictos surgidos en el Nuevo Mundo.

El mencionado subcomité creado por la comisión segunda, inició esta tarde su labor para elevar el dictamen pertinente a la asamblea.

Si el fin de semana no provoca la dispersión de los cancilleres y delegados, como previó humorísticamente el senador norteamericano Vandenberg, el estudio podría estar terminado la semana próxima. El presidente de la comisión segunda anunció, por su parte, y asimismo en broma, despiadadas intenciones hacia los oradores demasiado frondosos.

Adolfo Abello

Trasmitido por International News Service

★ *Regresó Ayer de su Extensa Gira la Esposa del Presidente* ★

DESIGNAN A IVANISSEVICH PRESIDENTE DE UNA COMISION

LA ARGENTINA APOYARA LAS MEDIDAS SOBRE AGRESIONES

GENERAL MARSHALL

Cedió en su Iniciativa Referente a Limitar la Defensa Contra un Ataque del Exterior

QUITANDINHA (Petrópolis), 23 (INS) — Argentina, bajo presión de la mayoría opositora, cedió en relación con su proposición en favor de que la acción interamericana se limite a la defensa contra una agresión exterior al hemisferio occidental. En cambio, aceptó el punto de vista de Estados Unidos referente a las medidas colectivas contra la agresión, provenga ésta de cualquier parte, dentro o fuera de las Américas. Pascual La Rosa, delegado argentino ante el subcomité que discute el tema de la agresión, declaró que su país no deseaba hacer una distinción en las clases de agresión, "sino solamente en la aplicación de las medidas".

Explicó que la Argentina apoya las medidas colectivas de emergencia contra los agresores extracontinentales, pero puntualizó que aspira a que se celebren cuidadosas "consultas" interamericanas cuando sobrevenga la agresión dentro del hemisferio occidental.

La delegación norteamericana no objeta esto último, ya que naturalmente se verificarían consultas antes de tomar medidas. Lo que deseaba Estados Unidos y las otras delegaciones, eran seguridades de que sería uniforme la ejecución de las medidas que se adopten en el pacto de defensa, actualmente en discusión. La Argentina favorece el principio de la unanimidad; es decir, el principio del veto, en cualquier caso futuro de agresión, a diferencia del deseo de Estados Unidos y de otros países de que prevalezca la fórmula de votación de mayoría de las dos terceras partes. Pero se cree que la Argentina se adherirá a la opinión de la mayoría.

Antes de que el señor La Rosa cediera, los miembros de la delegación de Estados Unidos habían calificado de impracticable la proposición argentina, destacando de que daría la impresión de que las naciones americanas estaban formando un bloque contra una nación, supuestamente Rusia. Sin embargo, el delegado argentino negó que su país tuviera ese propósito "in mente".

Así, pues, parece que toda la posición argentina ha quedado reducida al deseo de que se tomen medidas rápidas contra una agresión extracontinental, con la salvedad de que se verifiquen "consultas", con el propósito de encontrar una solución pacífica si una nación americana ataca a otra nación hermana.

Una de las primeras resoluciones definitivas a que se ha llegado en la Conferencia Interamericana, fué acordada por el comité de procedimientos. En dicho comité se aprobó por 15 votos contra cuatro que la organización consultiva, en caso de agresión, deberá estar compuesta de los ministros de Relaciones Exteriores de las repúblicas americanas, y de que el Consejo de la Unión Panamericana funcionará en su lugar interinamente, hasta que se puedan reunir los ministros citados. El delegado de Chile, Germán Vergara, se abstuvo de votar. Arguyó que la Unión Panamericana no tenía facultad jurídica para tomar medidas provisionales.

Renunció Connally

PETROPOLIS, 23 (AFP). — Durante la reunión celebrada hoy por la primera comisión encargada de redactar el preámbulo, el delegado norteamericano, senador Connally, presentó espontáneamente su renuncia al cargo de presidente de la misma.

DIARIO DE LA MAÑANA

Clarín

REPUBLICA ARGENTINA 10 CENTAVOS EN TODO EL PAIS

UN TOQUE DE ATENCION PARA LA SOLUCION ARGENTINA DE LOS PROBLEMAS ARGENTINOS

AÑO II - DOMINGO 24 DE AGOSTO DE 1947 - Nº 715

LA ESPOSA del primer magistrado de la Nación responde a su arribo a tierra argentina, al clamor del pueblo que la aclama constantemente después de una ausencia que se prolongó tres meses

Demetrios Maximos Presentó su Renuncia

Tsaldaris Formará el Nuevo Gabinete Griego

ATENAS, 23 (INS). — El primer ministro, señor Demetrios Maximos, entregó al rey Pablo la renuncia en pleno del gabinete griego. El jefe de gobierno dió tal paso a raíz de la súbita crisis ministerial provocada por la dimisión de tres ministros del gabinete.

Los ministros que originaron la caída del gobierno son el de Economía, Sofocles Venizelos; el del Interior, George Papandreou; y el de Aviación, Panayotis Kanellopulos, quienes declinaron seguir colaborando con Maximos por diferencias de opinión surgidas a propósito de los problemas internos de Grecia.

Causas de la Crisis

LONDRES, 23 (INS). — Despachos procedentes de Atenas dan cuenta que la renuncia de los ministros de Economía, de Gobernación y de Aviación del gabinete griego se produjo a raíz del fracaso de las conversaciones ministeriales encaminadas a resolver los urgentes problemas internos del país. Especialmente habrían precipitado la crisis las distintas opiniones sobre la forma de resolver la guerra civil y la actitud irreconciliable del partido comunista griego en lo que se refiere a sus diferencias de criterio con los partidos monárquicos.

Gestión del Rey Pablo

ATENAS, 23 (INS). — El rey Pablo pidió al primer ministro Demetrio Maximos que permanezca al frente del consejo de ministros hasta ser conjurada la crisis de gabinete.

SE LLEGO YA AL PRIMER ACUERDO

PETROPOLIS, 23 (INS). — La conferencia de cancilleres interamericanos llegó hoy a su primera resolución definitiva: el establecimiento de que, en caso de agresión, la asamblea de ministros del Exterior de todos los países de América será el órgano consultivo correspondiente. En las deliberaciones de la jornada actual también se solucionó lo que se espera será la última divergencia seria: la posición argentina sobre agresión.

Una de las discusiones de mayor interés del cónclave se produjo esta mañana cuando el representante de Chile, Sr. Vergara, se negó a reconocer la capacidad jurídica del Consejo de la Unión Panamericana para actuar como entidad destinada a recibir consultas sobre agresión. Sostuvo, asimismo, que ningún país americano está atado al organismo por tratado alguno, por lo cual cualquier miembro podría renunciar para evitar verse comprometido en caso de agresión.

El director de la Unión Panamericana, Dr. Lleras Camargo, destruyó tal argumento señalando que si la Unión no tiene una existencia jurídica, tampoco la ofrece la conferencia, pues ambos deben su existencia a simples resoluciones. Agregó, sin embargo, que la conferencia de Bogotá servirá para dar una estructura jurídica a la Unión.

LA CONFERENCIA de PETROPOLIS

LAS DELEGACIONES BUSCAN UNA FORMULA DE CONCILIACION

PETROPOLIS, 23 (AFP.) — "La Argentina acepta la fórmula de la conciliación y se inclinará ante la decisión de la mayoría". Esta declaración del canciller argentino, doctor Bramuglia, contribuyó no poco a aclarar el panorama de este complicado laberinto del Hotel Quitandinha. Después de la emoción causada ayer por la propuesta argentina de restringir la definición del agresor, hubo una serie de entrevistas a fin de procurar una fórmula de transacción. Esta mañana, el doctor Bramuglia, antes de reunirse la comisión recibió las visitas sucesivas del general Goes Monteiro, principal delegado del Brasil después del canciller Fernandes, los ministros de Relaciones Exteriores de Chile, Colombia y Ecuador. Más tarde, en la reunión del comité especial, encargado de definir la agresión, el delegado argentino mostraba ya alguna disposición favorable a una fórmula transaccional. Según la Argentina, el principio de legítima defensa, individual o colectiva, debe regir en caso de agresión extracontinental contra países americanos, sin consultar siquiera al Consejo de Seguridad de las Naciones Unidas. Pero se rehusa a un procedimiento tan determinante y rápido en caso de conflicto entre países americanos, afirmando que deben agotarse todos los medios pacíficos y los procedimientos de consultas, porque las medidas coercitivas son contrarias al espíritu de América.

EXCLUSIVO Para "CLARIN"

La tarea consiste en acercar los dos puntos de vista diferentes. Para ello, un comité integrado por Brasil, Argentina, Estados Unidos, México y Venezuela deberá presentar antes del martes próximo una fórmula conciliatoria.

Al mismo tiempo se reunirá la comisión encargada de redactar la declaración de principios que inspirará el preámbulo del pacto de defensa del Hemisferio, conteniendo aquellos principios ya sancionados en las conferencias anteriores de Chapultepec y otras, así como de la Carta de las Naciones Unidas. Esta declaración será redactada el martes y presentada en sesión plenaria el día miércoles.

El presidente de la Conferencia ha regresado a Río y el general Marshall emprendió viaje a San Pablo, para visitar la pintoresca "fazenda" de propiedad del ministro de finanzas brasileño. La mayoría de los delegados se prepararán para sus vacaciones de fin de semana. Otra vez el Hotel Quintandinha se halla desierto, pues sus ocupantes de los días de labor prefieren las luces de la ciudad. Probablemente, es el último fin de semana, pues la que comienza el día lunes será decisiva y traerá casi seguramente la firma del pacto

Declaración Argentina

QUINTANDHINHA 23 (AFP). Relacionado con el tratado sobre agresión, la delegación argentina, dió a conocer la siguiente declaración:

"En su proyecto presentado a la segunda comisión, la delegación argentina sostiene que debe establecerse una diferencia entre agresiones provenientes de países extracontinentales y las producidas por estados americanos.

"En las discusiones del subcomité designado por la segunda comisión, integrado por la Argentina, se planteó la cuestión de si lo que se quería era diferenciar el concepto de la agresión misma o los procedimientos a aplicarse en caso de agresión.

"La Argentina aceptó el principio de que la agresión no tiene diferencias, aunque ella provenga de un Estado americano, pero aclaró que estimaba que las medidas a aplicarse en ese caso, deben ser distintas, según se trate de una agresión extracontinental o proveniente de un Estado americano.

"Para las agresiones extracontinentales debe regir el principio de la legítima defensa individual o colectiva, sin perjuicio de dar cuenta al Consejo de Seguridad y convocar a la reunión de consulta respectiva. Para las agresiones continentales, debe regir el principio de la legítima defensa individual y las medidas colectivas sólo podrán tomarse después que una reunión de consulta así lo haya dispuesto, para lo cual deberán ponerse en juego todos los principios consagrados en el sistema americano de paz.

"Se apoya esta tesis en factores sociales, históricos y jurídicos, que no es posible desechar sin correr el riesgo de elaborar un derecho debilitado en su esencia y que no conduciría con los principios jurídicos consagrados por el derecho internacional público americano, que ha permitido la paz y la seguridad en el continente, durante decenios, sin recurrir en las relaciones interamericanas a medidas coercitivas contrarias al espíritu de América."

Gestión Venezolana

PETROPOLIS, 23 (AFP). — El delegado venezolano, señor Lleras Camargo al hablar ante la Comisión Central del subcomité de definición de la agresión expresó que debería crearse un organismo consultivo integrado solamente por representantes de los países que ratificaran el pacto de defensa interamericana.

Sugirió igualmente, que sería constituir un precedente peligroso si se llegaran a crear grupos distintos de naciones dentro del propio hemisferio.

El representante de Colombia, señor Eduardo Zuluet Angel declaró a su vez: "En la época de la bomba atómica, la rapidez de las consultas es esencial. Podremos hacer todos los sacrificios que fueran necesarios, menos el de la rapidez de las consultas, que podría ser fatal".

Aprobados finalmente todos los puntos referentes a las consultas, el delegado argentino, señor Enrique Corominas, expresó su satisfacción y felicitó a los asambleistas por la aprobación de esta moción.

No se Logran Resultados Aún en la Conferencia Tripartita de Londres

(INFORMACION PAG. CUATRO)

NO RENUNCIO LA ARGENTINA A SU TESIS SOBRE AGRESION

★ *DERROCARON A VELASCO IBARRA EN ECUADOR* ★

PRIMERA SECCION

DIARIO DE LA MAÑANA

Clarín

15 CENTAVOS LOS LUNES

UN TOQUE DE ATENCION PARA LA SOLUCION ARGENTINA DE LOS PROBLEMAS ARGENTINOS

AÑO II — BUENOS AIRES, LUNES 25 DE AGOSTO DE 1947 — Nº 716

El Ministro de Defensa, Coronel Carlos Mancheno, Asumió de Inmediato el Poder

ESPECIAL Para "CLARIN"

GUAYAQUIL, 24 (AFP.) — El presidente Dr. Velasco Ibarra fué depuesto por el ejército, que lo habría emplaza-
dente Dr. Velazco Ibarra fué depuesno, a lo que aquél se habría resistido. Como consecuencia de ello las tropas habrían copado el poder, registrándose algunos choques en las primeras horas de la mañana, que ocasionaron algunas víctimas. Se confirma ahora que el presidente Ibarra se trasladó a Bogotá.

El Golpe de Estado

QUITO, 24 (AFP). — Ha quedado confirmado que el presidente de la Republica, Dr. Velasco Ibarra, presentó su renuncia ante el golpe de estado preparado por el ministro de Defensa, coronel Carlos Mancheno, quien al parecer había tenido conocimiento de que iba a ser destituido por aquél.

El coronel Mancheno asumió de inmediato el poder en su calidad de ministro de Defensa, procediendo a la detencion del presidente Velasco Ibarra, quien luego de permanecer durante varias horas bajo severa vigilancia en el cuartel de las tropas motorizadas, partió en un avión militar con destino a Colombia.

Desde las últimas horas de la noche de ayer habían circulado versiones sobre algunos hechos que estaban a punto de estallar y a los cuales no era ajeno el ejercito. No obstante ello en ningún momento se registraron alteraciones en el orden publico. En las primeras horas de la madrugada el comercio cerró sus puertas, trascendiendo entonces que el ministro de Defensa había realizado una visita por los cuarteles manteniendo conversaciones con la oficialidad a la que habría hecho conocer los móviles que perseguía y para lo cual solicitaba el respaldo de las tropas. Horas después el coronel Mancheno emplazaba al Dr. Velasco Ibarra para que hiciera abandono del poder, a lo que este se habría opuesto en un principio, pero al comprobar que las fuerzas no le responderían y a fin de evitar cualquier derramamiento de sangre, optó por entregar el gobierno presentando su renuncia. El texto de la misma está concebida en los siguientes términos: José María Velasco Ibarra, presidente constitucional de la República, en beneficio de la paz de la República y para propender a la tranquilidad del país y facilitar cuanto antes que la nación se encamine por los senderos de la libertad y de la justicia, entrego el mando de la República al ministro de Defensa, coronel Carlos Mancheno y renuncio irrevocable-

Cnel. MARCHENO

mente al cargo de presidente constitucional de la República".

Horas después de hacerse cargo del gobierno, el coronel Mancheno dirigió la siguiente circular a las guarniciones del país: "Obedeciendo a los reclamos de la ciudadanía y ante la renuncia del presidente de la República, que me entregó el mando, a fin de que el poder no vaya, en virtud de dicha renuncia a recaer en manos del partido divorciado del pueblo, los miembros de las fuerzas armadas nos vemos en la imperiosa necesidad de tomar transitoriamente el poder, y hacemos un llamamiento a nuestros conciudadanos, para que, olvidando las diferencias, se unan a nosotros en un supremo esfuerzo para salvar la patria".

Ha trascendido que el ministro de Relaciones Exteriores, Dr. L. V. Trujillo, que se encuentra actualmente en Quitandinha presidiendo la delegación ecuatoriana a la Conferencia de Cancilleres, continuará en su cargo, por lo menos, hasta la terminación de la reunión americana. Se sabe también que el coronel Mancheno solicitará la colaboración de todos los partidos políticos a fin de formar un gabinete integrado por civiles.

Exito Argentino en Procedimientos

Terminarán el Miércoles las Tareas Sobre la Definición del Acuerdo

QUITANDINHA, 24 (International News Service). — Se anticipa que las labores previas sobre la definición del término "agresión", así como las relativas a los procedimientos que las naciones americanas deben adoptar en caso de que surja un conflicto, quedarán terminadas para el miércoles de esta semana.

En este sentido ha sido considerable la tarea desplegada por las distintas delegaciones, pues existen 14 diferentes propuestas de definición del término "agresión".

Esta ha ocasionado largas controversias, la mayor parte de ellas en privado, tendientes a que se adopte la moción de preferencia de cada delegación en particular. La delegación argentina ha desplegado intensísima actividad durante todo el día y ha logrado obtener éxito respecto a la tesis de que las consultas previas a toda disposición tendiente a repeler una agresión por el conjunto de naciones americanas, deberá efectuarse ante el Consejo de Cancilleres de los países del hemisferio y no ante la Unión Panamericana. Se prevé empero que provisionalmente podrá actuar como órgano de consulta el Consejo Directivo de la Unión Panamericana.

Correspondió al delegado Corominas el triunfo contra el automatismo en la aplicación de las sanciones y en favor de la consulta previa.

Se destaca que a pesar de la violencia de algunos debates en las comisiones internas se ha despejado ya el camino para la concertación del pacto de defensa mutua y que podría ya considerarse un hecho que el mismo se ha de firmar, sin que surjan mayores entorpecimientos.

Hoy ha sido una jornada de concesiones mutuas: la delegación norteamericana aceptó el punto de vista argentino respecto a la falta de obligatoriedad de parte de las naciones americanas a brindar ayuda militar a naciones que se vean envueltas en un conflicto armado fuera del hemisferio. A su vez los argentinos aceptaron el punto de vista yanqui de no discriminación respecto a la agresión, ya venga de fuera o del seno del hemisferio americano. Respecto a este punto el canciller argentino sostiene aún un punto que se trata de dilucidar: establecer una diferencia en el caso de una agresión de un país americano contra otro y en el caso de la agresión de un país no americano a uno de nuestro continente.

La subcomisión de los "cinco" aprobó la moción norteamericana respecto a que "cualquier ataque armado por parte de un estado americano contra otro se considera un ataque contra todos los estados americanos". Definióse asimismo lo que se ha dado en llamar la zona de seguridad, que comprende a todo el territorio americano con todos los territorios adyacentes, territorio este al que se aplicará el tratado de defensa.

No Habría Acuerdo

QUITADINHA, 24 ((INS)). — En una larga conferencia de prensa realizada esta noche, el representante argentino, señor La Rosa, confirmó que la delegación argentina no aceptará el acuerdo en principio a que llegó la sub-subcomisión encargada de la redacción de las cláusulas concernientes a la agresión. Tras relatar en detalle su actuación en el seno de la subcomisión principal, el señor La Rosa afirmó que, por otra parte, ya hay varias delegaciones que acuerdan a la posición argentina el más decidido apoyo, por considerarla en todo sentido conveniente a los intereses de los países americanos, y agregó: "He mantenido durante el día de hoy diversos contactos tendientes a lograr la solución satisfactoria que, sin modificar a fondo el principio argentino, permita hallar la fórmula aceptable para todos los países interesados."

La Delegación del Ecuador no Podrá Firmar el Tratado

PETROPOLIS, 24. (INS).— Un miembro de la delegación del Ecuador en la Conferencia Interamericana, declaró que la revolución acaecida en su país, es "puramente militar" y no política.

Penosa impresión ha causado el golpe de Estado en Ecuador en los círculos de la Conferencia, ya que, de acuerdo con la jurisprudencia sentada al respecto, la delegación de ese país no podrá firmar los correspondientes tratados.

LA CONFERENCIA de PETROPOLIS

Triunfó la Tesis Argentina Sobre Consultas en Casos de Agresión

DE NUESTRO ENVIADO ESPECIAL

DESDE EL HOTEL QUITANDINHA (Petrópolis), 24. — Con lentitud que impacienta a la delegación norteamericana, las comisiones y subcomisiones prosiguen la elaboración de distintos aspectos del tratado de seguridad del continente. La curialesca minuciosidad de los latinoamericanos choca con el temperamento expeditivo y práctico de los yanquis, que hubieran deseado terminar la conferencia antes de fin de mes. Pero ello no será posible, dado el ritmo de los trabajos. Además, Brasil desea que la firma solemne del tratado coincida con la celebración de la fecha de esa nación —el 7 de septiembre— y explicables razones de cortesía continental son las que obligan a aceptar la sugestión de los "dueños de casa".

La lentitud, por lo tanto, tiene una explicación y se convierte en un factor eficiente para el robustecimiento de la cordialidad panamericana.

La Argentina lleva la voz cantante en la segunda y tercera comisión. En esta última, el embajador Corominas obtuvo amplio éxito al sostener la tesis de que el organismo a ser consultado en casos de agresión, debe ser la reunión de cancilleres, contrariamente al criterio del Perú que proponía dar poderes especiales al consejo de la Unión Panamericana, para que en cada caso adoptara medidas preliminares. Como durante el debate se pusiera en duda la ratificación del tratado, Corominas exclamó asombrado: "¿Crisis de la buena fe, en instantes en que la buena fe es tan necesaria para los tratados?".

En la subcomisión de la segunda comisión, la proposición argentina sobre diferenciaciones de la agresión extracontinental y las controversias continentales, continúa siendo materia de debate. Se han constituído dos grupos: el que acaudilla Estados Unidos se opone a la fórmula argentina y propugna la sanción de la iniciativa mexicana, que no diferencia la agresión continental de la extracontinental. Además México ofrece una definición más amplia de la agresión, al sostener que será "toda operación que un Estado realice contra territorios, o fuerzas armadas terrestres, navales o aéreas de un Estado americano que se encuentran dentro de la zona geográfica delimitada por la declaración de Panamá, de octubre de 1939, o en lugar que, estando fuera de la zona integrante de los territorios del estado americano".

Se asigna a la iniciativa argentina carácter innovador, destinado a vivificar el sistema panamericano con una fórmula ajustada a las realidades del continente, destinada a introducir dos principios básicos: la vigencia de los métodos tradicionales de conciliación y arbitraje, que constituyen la esencia de la fraternidad continental, y las garantías tendientes a evitar la eventualidad de que los Estados americanos sean arrastrados a un conflicto armado ajeno a sus auténticos intereses.

La tesis argentina cuenta con el apoyo de Chile, Uruguay, Perú, Bolivia, Paraguay y Ecuador, y tiene probabilidades de prevalecer aunque con modificaciones. El domingo transcurrió sin novedades importantes. Bramuglia se trasladó a Río y Marshall a San Pablo. El único ingrediente nuevo en la conferencia es el conflicto interno de Ecuador, que abre un interrogante aún no despejado, sobre el futuro de la delegación de ese país.

ADOLFO J. ABELLO

(Transmitido por International News Service)

RECLAME A SU CANILLITA CON ESTA EDICION EL SUPLEMENTO DEPORTIVO

Estructúrase el Desarme Espiritual de América, Dijo Bramuglia

(INFORM. PAGINA CINCO)

ARGENTINA APOYA LA MOCION NORTEAMERICANA

ESPECIAL Para "CLARIN"

PETROPOLIS, 25 (INS). — Argentina abandonó su posición en favor de la regla de unanimidad para la adopción de medidas colectivas contra el agresor y aceptó la proposición de Estados Unidos, por la que se establece que será suficiente una mayoría de los dos tercios. Entretanto, la forma que habrá de tener el pacto interamericano de defensa mutua que están negociando las repúblicas americanas, aún no está delineada con claridad cuando media casi la conferencia interamericana de Petrópolis.

Los Proyectos de Pactos

La cuestión de mayor envergadura relacionada con el tratado, es el estudio comparativo que ha preparado la junta directiva de la Unión Panamericana, basado en los anteproyectos sometidos por ocho repúblicas. Esta compilación, que, según dictamen de la conferencia en pleno, deberá servir de guía para la redacción del tratado, está disponible para los estudiosos desde 1946.

Los ocho proyectos de tratado han sido sometidos por Bolivia, Brasil, Chile, Ecuador, Estados Unidos, México, Panamá y Uruguay. El delegado norteamericano, señor Tom Connally, en el interín ha invitado a las comisiones de la Conferencia a disponer el trabajo de redacción en las siguientes subdivisiones, basadas en la carta de Chapultepec: reiteración de los principios de solución pacífica de los diferendos y condenación del empleo de la fuerza; procedimientos para el arreglo amistoso de las cuestiones relativas al ataque armado y a otros actos y amenazas de agresión que pudiesen abarcar asuntos tales como la definición del funcionamiento de las estipulaciones del proyecto tratado; y la clase de sanciones que podrían imponerse con sujeción a la Carta de las Naciones Unidas. El comité que entiende en los medios de poner en ejecución al pacto de seguridad, una vez que éste sea aprobado por la mayoría de las repúblicas americanas, votó hoy en favor de que, únicamente las potencias signatarias del pacto pudiesen participar en consultas recíprocas si se produjese una agresión contra un país americano.

En el debate de hoy del mismo comité sobre si las decisiones de los organismos consultivos deberán ser tomadas en base de una mayoría absoluta de votos o si de ellas habrán de quedar excluidos los votos de las naciones directamente interesadas, el delegado norteamericano, señor Warren Austin, apoyado resueltamente por el delegado argentino señor Enrique Corominas, sostuvo que la exclusión de los votos de las partes interesadas significaría que cualquier nación americana fuese víctima de un ataque extracontinental, se encontraría indefensa en semejante trance.

Al entrar la Conferencia Interamericana en la segunda y última fase de su labor, se ve venir que el pacto interamericano de seguridad contendrá, en su forma final, garantías de la integridad territorial y soberanía política de los Estados signatarios. Las decisiones se harán a base de dos terceras partes de los votos de las repúblicas, y todo parece indicar —con arreglo a la propuesta enmendada que presentó Estados Unidos— que la tercera parte disidente habrá de quedar exenta de la aplicación de fuerza armada si así lo deseara. De modo, pues, que, en los casos de agresión contra países americanos —y el término "agresión" no lleva trazas de ser definido estrictamente en el tratado — consultarán entre sí únicamente las naciones americanas que hayan suscripto el pacto de seguridad, aunque las decisiones y medidas que tomen, tendrán que ser aprobadas por todas, a juzgar por el tenor de los debates de hoy.

En el tratado proyectado, no serán previstas las cuestiones económicas, pese a las iniciativas de varias naciones para que aquellas figurasen en el programa de la conferencia, ya que los gobiernos de América, habían convenido, mediante consultas que las mismas serían tratadas en la conferencia panamericana de Bogotá. Se espera, sin embargo, que, como resultado del nutrido intercambio de opiniones sobre la ayuda económica e industrial a América Latina a base de lo ya hecho por el plan Marshall con respecto a Europa, el Consejo Económico y Social de la Unión Panamericana se verá fortalecido considerablemente para jugar un papel de creciente importancia en el sistema interamericano.

Procúrase que el Canadá Participe en el Acuerdo

PETROPOLIS, 25 (INS). — Un alto funcionario norteamericano reveló hoy que era probable que el pacto de seguridad que está siendo redactado en la conferencia de defensa interamericana abarcase también al Canadá. El vocero aludido dijo que una agresión contra el Canadá obligaría a las veinte repúblicas americanas a tomar medidas inmediatas de defensa en común, de acuerdo con la definición de la agresión que apoyan los Estados Unidos. El Canadá, como miembro que es de la comunidad de Naciones Británicas, nunca ha tomado parte en las conferencias de ayuda mutua y defensa interamericanas.

Mientras tanto, se ha demorado la redacción deel pacto de defensa debido a la insistencia de la Argentina en limitar la definición de agresión del tratado a ataques extracontinentales contra el hemisferio occidental. Los Estados Uldos sostienen que no debería haber diferencia alguna entre los ataques extracontinentales y los intracontinentales.

DIARIO DE LA MAÑANA

Clarín

REPUBLICA ARGENTINA 40 CENTAVOS EN TODO EL PAIS

UN TOQUE DE ATENCION PARA LA SOLUCION ARGENTINA DE LOS PROBLEMAS ARGENTINOS

AÑO II - MARTES 26 DE AGOSTO DE 1947 - Nº 717

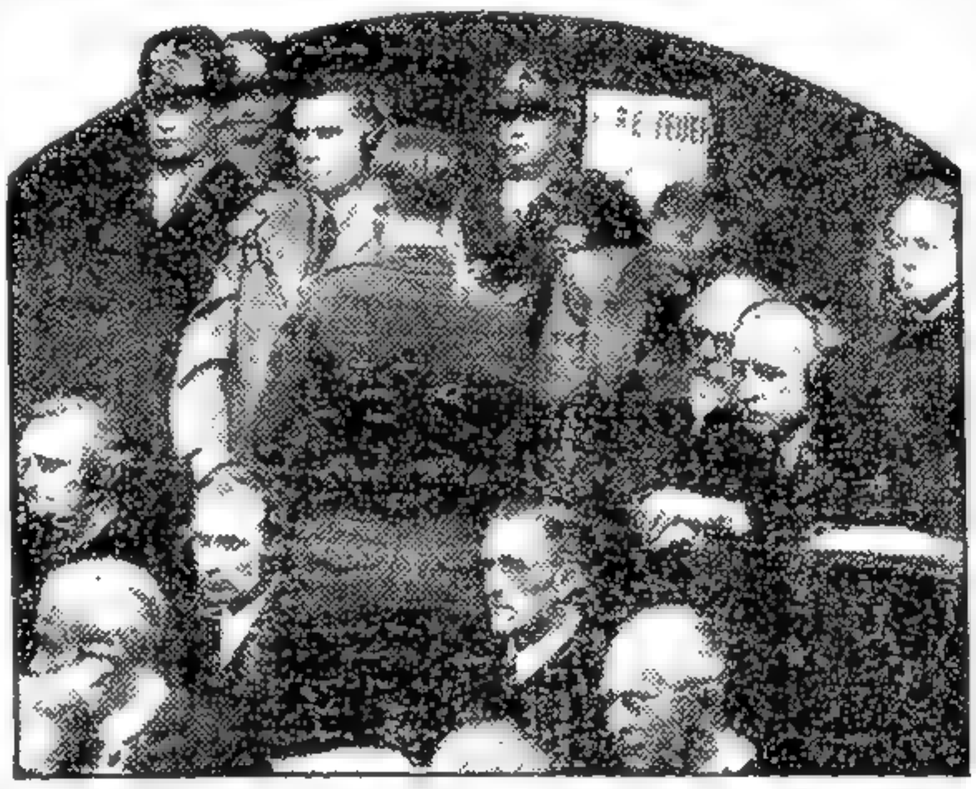

LOS INDUSTRIALES germanos ocupan el banquillo de los acusados en Nuremberg, para responder a los cargos que se les formulan sobre complicidad en los preparativos bélicos de Alemania

Permanecerá en Petrópolis el Canciller Ecuatoriano

PETROPOLIS, 25 (AFP.). — Cerca de las 21, el canciller Trujillo del Ecuador, al salir de la cabina telefónica internacional instalada en el salón de la prensa en el Hotel Quitandinha, declaró:

"Como tengo el apoyo de mi gobierno y de la opinión pública de mi país para que continúe en la conferencia, permaneceré en Petrópolis".

Se sabía desde la tarde que el canciller Raúl Fernandes llegaría a Petrópolis mañana temprano, a fin de reunir a la Comisión Central y decidir la actitud a tomar con respecto a la situación de la delegación del Ecuador.

Al dirigirse a los periodistas, el señor Trujillo expresó que había mantenido una conversación con el nuevo jefe del gobierno de su país, coronel Carlos Mancheno, quien le informó que estaba siendo creado un gobierno de concentración nacional. Cinco ministros ya estaban nombrados, cuatro de los cuales pertenecen al partido Liberal, incluyendo asimismo al señor Trujillo que así permanece canciller.

Interrogado por un representante de la Agencia France Presse sobre su posición como candidato presidencial a las elecciones de junio, el señor Trujillo apenas contestó: "Por lo menos era yo candidato por el partido Liberal. Ha aquí lo que puedo decir todavía".

El Viaje de Mr. Truman

En fuentes oficiales se aseguró esta noche al corresponsal de France-Presse, que el presidente Truman había dispuesto trasladarse a Petrópolis a fin de hallarse en Quintandinha antes del fin del corriente mes.

Trujillo Seguirá en el Ministerio de Relaciones Exteriores

Ha Sido Formado el Nuevo Ministerio en el Ecuador

QUITO, 25 (INS). — El coronel Carlos Mancheno, que encabezó el golpe de estado que depuso al presidente Dr. José María Velasco Ibarra, asumió hoy el mando con el título de encargado de la presidencia. Al mismo tiempo, conserva el cargo de ministro de Defensa, con el cual servía al doctor Velasco Ibarra.

El coronel Mancheno ha designado el siguiente ministerio: ministro de Gobierno, Julio Moreno Espinoza, liberal; ministro del Tesoro, Gerónimo Avilés Alvaro; Previsión Social, Luis Maldonado Tamayo, jefe del partido socialista; Educación, Dr. Alfonso Larrea Alba, vanguardista socialista; Obras Públicas, ingeniero Julio Espinoza Zaldumbide.

El presidente depuesto del Ecuador, José María Velasco Ibarra, se halla refugiado hoy en Colombia después del golpe militar del coronel Carlos Mancheño. Es ésta la segunda vez que Velasco Ibarra es depuesto como presidente de la república.

Velasco Ibarra fué depuesto por el coronel Carlos Mancheno, ministro de Guerra, quien se apoderó del gobierno.

LA CONFERENCIA de PETROPOLIS

SE COMPLICAN LOS DEBATES EN LAS DELIBERACIONES DE PETROPOLIS

DE NUESTRO ENVIADO ESPECIAL

QUITANDINHA, 25. — Los asientos que ocupaba la delegación del Ecuador permanecieron hoy vacíos en todas las comisiones. El canciller Trujillo y sus colaboradores, no participaron en las tareas de la conferencia, a excepción de una fugaz aparición en el comedor del hotel y se mantuvieron retirados, evitando todo contacto con los periodistas, y analizando la situación de ese país, y la propia. El nuevo mandatario, coronel Mancheno, confirmó los poderes al canciller Trujillo, pero éste se negó a declarar si aceptaría continuar en esa precaria situación que le han colocado los acontecimientos del Ecuador.

Trujillo mantuvo hoy largas conversaciones telefónicas con Quito, para tener informaciones directas sobre la situación reinante en su patria, pero no formuló comentarios.

Opinan sus allegados que Trujillo haría el sacrificio de permanecer en Quitandinha, hasta el fin. El ministro ecuatoriano quiso también comunicarse con Velazco Ibarra, para hacerse una composición de lugar referente a las perspectivas políticas, pero la tentativa resultó infructuosa. El ambiente de la conferencia es favorable a la permanencia de Trujillo, y se recuerda como antecedente de un caso análogo lo ocurrido con el Ecuador durante la asamblea panamericana que se celebrara en Lima en 1938. En esa oportunidad se pidió al nuevo gobierno revolucionario la confirmación de los poderes para la delegación nombrada anteriormente, y esa solicitud fué atendida.

En el presente caso, la situación no es exactamente igual, porque se trata de una reunión de cancilleres. Se considera la posibilidad de que Trujillo siga representando al Ecuador, aunque no firme luego los correspondientes tratados. Esto no constituiría un inconveniente, pues el pacto permanece abierto a todas las Repúblicas, como se destacó con motivo de la ausencia de Nicaragua. Queda por aclarar si Trujillo se halla dispuesto o sus intereses políticos le aconsejan hacer las maletas y no prestar su apoyo al coronel Mancheno.

Mientras se ventila el inesperado problema ecuatoriano, que ha sido como una piedra lanzada en las plácidas aguas de la conferencia, las comisiones, subcomisiones y subcomisiones, prosiguen sus labores, que adquieren contornos francamente tribunalicios. Esto hizo decir a un miembro de la delegación norteamericana, privadamente, que la reunión de Quitandinha parecía más bien un Colegio de Abogados que una cónclave de diplomáticos.

Los demás representantes de la Unión, incluso Marshall —el "hombre misterioso de Petrópolis"—, deben compartir la misma opinión, pues para predicar con el ejemplo hablan lo menos posible.

El gesto desdeñoso del delegado norteamericano Warren Austin durante las deliberaciones de la tercera comisión, hoy, indicaba que para su concepción de hombre eminentemente práctico, lo que ocurría en torno suyo era una lamentable forma de perder el tiempo.

Los debates se complican porque los asuntos de las distintas comisiones que aún no están resueltos, se vinculan entre sí muy estrechamente. Por ejemplo, la tesis argentina sobre la agresión en lo extracontinental, que aún discuten ardorosamente partidarios y adversarios, interfiere la votación del mecanismo de consultas. Si prevalece el criterio argentino, varios artículos tendrían un texto inconveniente y tendrían que ser modificados.

No obstante estos tropiezos, más de forma que de fondo, la elaboración del tratado avanza y se espera que para fin de semana esté terminado, lo que los incurables escépticos anuncian como "parto de los montes" y el canciller de Cuba señala como simple cotejo de firmas con el Acta de Chapultepec.

ADOLFO J. ABELLO

(Transmitido por International News Service)

Gran Bretaña Resolvió Reducir sus Compras en Estados Unidos

(Información pág. CUATRO)

Incluirían a las Malvinas en el Sector de Seguridad

Han Sido Salvados los Obstáculos Para Lograr Ayuda Mutua

Se Conminará a Indonesios y Holandeses a Cesar el Fuego

LAKE SUCCESS, 26 (AFP). — El Consejo de Seguridad adoptó la resolución polaca de conminar a los gobiernos de Holanda e Indonesia a respetar la orden de cesar el fuego, impartida el 1º de agosto de 1947.

Sólo Gran Bretaña se abstuvo de votar; los otros lo hicieron afirmativamente. Con esta votación, finalizó el debate sobre el caso indonesio. Pero según la resolución aprobada ayer, el Consejo puede tratar nuevamente esta cuestión, si las circunstancias lo exigieran o si un miembro de las Naciones Unidas decide replantear el problema

En esta última sesión, el delicado problema de la competencia del Consejo fué resuelta positivamente. En efecto, sólo Francia, Bélgica, Gran Bretaña y Estados Unidos votaron en favor de la resolución belga de que esta cuestión de la competencia sea elevada a la Corte Internacional de Justicia.

LA SESION DE CLAUSURA SE REALIZARA EL 30 DE AGOSTO

PETROPOLIS, 26 (INS). — Se informa que al presentarse el informe del comité sobre agresión en la sesión plenaria del sábado, Argentina propondrá que se incluya en la zona de seguridad continental, así como Alaska y Groenlandia, a las islas Falkland (Malvinas), sobre las cuales dicho país viene reclamando derechos de propiedad desde tiempo atrás.

La Zona Territorial

PETROPOLIS, 26 (INS). — Existen indicaciones de que la zona territorial interamericana se extenderá desde el Cabo de Hornos a Groenlandia, de acuerdo con una enmienda presentada por Estados Unidos a la definición mexicana.

Los delegados a la conferencia de cancilleres estiman que esa enmienda tiene asegurada la aprobación. El secretario de Estado norteamericano, general George Marshall, se ha encargado de explicar personalmente la posición de Estados Unidos a los jefes de las otras delegaciones. Marshall conferenció con el delegado de Cuba, embajador Guillermo Belt, esta mañana y trató con él sobre ése y otros asuntos por espacio de cuarenta minutos.

Truman Anticiparía su Viaje al Brasil: Llegaría el Día 29

Sesión de Clausura

PETROPOLIS, (INS). — Habiendo sido ya eliminados todos los puntos de controversia seria respecto del pacto de seguridad interamericano, muchas delegaciones, incluyendo la de Estados Unidos, están ya instando a que se celebre una sesión plenaria final y a que la reunión de clausura tenga lugar el 30 de agosto.

La Sesión Final

PETROPOLIS, 26 (INS). — La conferencia interamericana de cancilleres ha salvado ya los más difíciles obstáculos que se presentaban para la negociación de un pacto de ayuda mutua. Tanto es así, que algunas delegaciones —entre ellas la de Estados Unidos— comienzan a favorecer la idea de que la sesión final se celebre el sábado de esta misma semana. Los brasileños, sin embargo, desearían que el presidente Truman y los ministros del Exterior de las demás repúblicas permaneciesen en Brasil hasta el 7 de septiembre próximo, en que se conmemora la independencia del país anfitrión.

El Viaje de Truman

PETROPOLIS, 26 (INS). — El secretario de Estado norteamericano, general Marshall, ha notificado al presidente Truman que la conferencia interamericana está lista para recibir su visita y le sugiere que fije su itinerario de modo de llegar a Río de Janeiro el 29 de agosto.

Continúa sin Solución la Crisis Política en Grecia

ATENAS, 26 (INS) — Grecia continuaba esta noche sin encontrar solución a su crisis constitucional, mientras se reciben noticias dando cuenta de actividades de los guerrilleros en las laderas del monte Helicón, a sólo 64 kilómetros de Atenas.

El embajador de Estados Unidos, Sr. Lincoln Mac Veagh, incitó a celebrar una "conferencia de paz" al premier designado, Sr. Constantin Tsaldaris, y al líder del partido Liberal, Sr. Themistocles Sophoulis, que tiene 87 años de edad Pero ninguno de ellos pudo prescindir de sus diferencias políticas personales. Tsaldaris propuso en la conferencia que él y Sophoulis actuasen como "premiers" delegados y que como primer ministro se designase a una personalidad no política, pero Sophoulis rechazó de plano tal proposición. Este insistió en tener participación activa en cualquier gabinete de coalición, correspondiendo a él y a los suyos las principales carteras, aunque su partido sólo tiene 48 asientos en el Parlamento en comparación con los 167 que tienen los populares de Tsaldaris. En vista de la obstinación de Sophoulis, el líder liberal ha decidido constituir un régimen estrictamente democrático.

Tsaldaris declaró que el nuevo gabinete dejará la puerta abierta para la participación de aquellos que deseen unirse en la lucha que libra la nación contra el comunismo. Estas palabras parecen ser una evidente alusión al general Napoleón Zervas, ex ministro de Seguridad Pública, y a su bloque de 31 diputados del partido nacionalista, que podrían sumarse a los populares de Tsaldaris. En este caso, el gabinete tendría una mayoría de 12 votos en el parlamento

Esta noche se esperaba que el partido popular accediera a la formación de un gabinete de amplia base a fin de obtener la unidad en el gobierno griego que favorece Estados Unidos en apoyo de su política. Las autoridades norteamericanas no tratan de ocultar el disgusto que les causa la situación porque comprenden que, de formarse un gabinete de carácter aún más limitado que el precedente, la reacción en Estados Unidos sería en extremo desfavorable. Solo si Tsaldaris renuncia a su intento de formar gobierno podría salvar de un rudo golpe a la política norteamericana en Grecia, estimándose en los círculos norteamericanos que la obstinación de Sophoulis es la causa principal de la situación creada.

Mientras tanto, se informa que 300 guerrilleros, entre ellos un número indeterminado de búlgaros, atacaron una guarnición griega cerca de Zihni, en Macedonia incendiando las viviendas y tiendas. La pequeña fuerza de gendarmería destacada en la región combatió a los atacantes durante dos horas, hasta que llegaron refuerzos de tropas regulares y forzaron a los rebeldes a emprender la retirada.

Gestión Norteamericana

ATENAS, 26 (INS). — Los diplomáticos norteamericanos han redoblado sus esfuerzos tratando de persuadir a los liberales que abandonen su negativa a participar en el nuevo gobierno que en vano procura formar el jefe del partido populista (monárquico), señor Constantin Tsaldaris

Hasta el momento Tsaldaris no ha logrado progreso alguno en sus cambios de impresiones con los líderes políticos para formar un gobierno más amplio, como el recomendado por Estados Unidos y Gran Bretaña.

Adoptan Precauciones

ATENAS, 26 (INS). — Poderosas fuerzas del ejército griego siguen en posición de alerta para frustrar cualquier posible golpe comunista. Numerosas guarniciones permanecen acuarteladas y otras han sido apostadas en los "centros neurálgicos" de la nación, listas para entrar en acción en caso de emergencia.

DIARIO DE LA MAÑANA
Clarín
REPUBLICA ARGENTINA 10 CENTAVOS EN TODO EL PAIS
UN TOQUE DE ATENCION PARA LA SOLUCION DIRECTIVA DE LOS PROBLEMAS ARGENTINOS
AÑO II - MIERCOLES 27 DE AGOSTO DE 1947 - Nº 718

CADIZ parece una ciudad bombardeada después de la explosión de 2.500.000 libros de explosivos, ocurrida en el arsenal del puerto. Casas en ruinas, cadáveres y desolación por todas partes arrojan un saldo pavoroso que ha cubierto de luto a toda España

LA CONFERENCIA de PETROPOLIS

Terminó la Batalla en Torno al Concepto de Agresión

DE NUESTRO ENVIADO ESPECIAL

DESDE EL HOTEL QUITANDINHA, (Petropolis), 26 - Hoy ha concluido la batalla en torno al concepto de agresión, luego de varios días de laboriosas reuniones secretas. La fórmula aprobada por la comisión segunda concilia la tesis argentina, relativa a la diferenciación entre la agresión extraterritorial y la intercontinental, con la posición de los países que se oponían al establecimiento de tales distingos. El texto que ha sido aprobado expresa que en el caso de conflictos continentales, se pondrá en movimiento el sistema de conciliación y de arbitraje, mientras que los ministros de Relaciones Exteriores se reunirán, sin demora, para resolver las medidas que corresponderá aplicar.

La delegación argentina aceptó, con reservas, la fijación de la zona de seguridad americana, fijación que no será posible hacer hasta tanto sesionen las comisiones técnicas que habrán de constituirse. También insistió en la inclusión, dentro de dicha zona de seguridad, de las islas Malvinas y de la región antártica que pertenece a nuestro país. La cuestión fué resuelta satisfactoriamente, lo que se considera un éxito para nuestra delegación, pues si bien el texto difiere del propuesto, sálvanse los postulados fundamentales en que se basa el sistema americano para solucionar los litigios y evita que los procedimientos coercitivos entren inmediatamente en funcionamiento, si llegara a estallar una divergencia en el seno de la familia del hemisferio.

Atribúyese importancia especial al artículo que determina la realización de reuniones de consulta ante una agresión que no sea un ataque armado, pero que pueda hacer peligrar la paz americana. Este artículo, llave maestra del futuro tratado, encierra conceptos de extraordinaria amplitud, pues pone en movimiento el mecanismo de consultas previas a la defensa misma "si la inviolabilidad de la integridad territorial, de la soberanía y de la independencia política, fuere afectada" por una agresión indeterminada o por un conflicto extra o intercontinental o por cualquier otro hecho que amenace a la paz.

Un Caballo de Troya

Comentando este artículo, decíanos un delegado que tal disposición es, en realidad, "un caballo de Troya", que introduce en el tratado elementos excesivamente vagos, que en caso de ser ratificados por los parlamentos de cada nación asistente a la conferencia, supeditaría la tranquilidad continental a las más inesperadas contingencias.

Guatemala quiso aumentar la amplitud del mencionado artículo con una cláusula tendiente a preservar "la estructura democrática de los Estados americanos", pero el agregado no prospero.

Con la labor cumplida hoy, la elaboración del tratado avanzó notablemente, esperándose que mañana quede terminada, en sus aspectos fundamentales, la redacción del pacto, objeto y motivo principal de esta asamblea de Quitandinha.

ADOLFO J. ABELLO

(Transmitido por International News Service)

CON CATEGORICO APOYO POPULAR "CLARIN" ENTRA HOY EN SU TERCER AÑO DE VIDA

El 2 de Setiembre Firman el Pacto de Seguridad en Río

TOTAL ACUERDO SOBRE LA ZONA SUD DEL HEMISFERIO

PETROPOLIS, 27 (INS). — La comisión de iniciativa decidió hoy que la suscripción del pacto interamericano de seguridad tenga lugar en Río de Janeiro el 2 de setiembre y que la sesión plenaria final de la conferencia se lleve a cabo el día 1 del mismo mes.

La Carta de Defensa

PETROPOLIS, 27. (INS).— El subcomité de agresión militar celebró hoy una importante sesión a puertas cerradas para redactar la carta de defensa de la zona que comprenderá el hemisferio. Se ha revelado que se llegó a un acuerdo por el cual la zona en el sur del hemisferio será extendida hasta los 24 grados de longitud Este y, desde allí, hasta el Polo Sur, incluyéndose en ella a las islas de Georgia y Sandwich. Esa línea, en el Atlántico, queda, aproximadamente, a mil millas del Canal de Panamá. El límite en el Pacífico incluirá a las islas Hawai como territorio de Estados Unidos y también a las Galápagos, de Ecuador, y a las Juan Fernández, de Chile.

Una alta autoridad de la delegación argentina explicó que, cuando Estados Unidos propuso la inclusión de Alaska, Groenlandia y Canadá en la zona de defensa, Argentina aprovechó esa coyuntura para sugerir que se fijase como límite en el Atlántico a los 24 grados de longitud, abarcándose así las Malvinas, Georgia, Orcadas del Sur, la tierra de Graham y la Antártida.

Una fuente militar autorizada explicó la teoría en que se basaron los peritos militares para la demarcación de la zona. Ese informante señaló que, en la primera guerra mundial, cuando los cañones navales tenían poco alcance, se fijó el límite en 12 millas, siendo ésa la distancia sobre la cual la policía y los guardacostas de la mayoría de las naciones tienen jurisdicción de acuerdo con el derecho internacional.

El delegado norteamericano, senador Arthur Vandenberg, reveló que en el Pacífico la línea de demarcación del continente Sur alcanzará a los 90 grados de longitud. El informe en pleno del comité se espera que contendrá, según es impresión general, las estipulaciones de mayor alcance e importancia y las más concretas del trabajo de defensa. Es digno de hacer notar que esos planes fueron mantenidos bajo celoso secreto antes de la reunión de la conferencia y que ellos no figuran en ninguno de los proyectos del tratado que fueron presentados a la Unión Panamericana.

Cancelan los Poderes de los Ecuatorianos

PETROPOLIS, 27. (INS).— La comisión central de la conferencia de cancilleres dispuso esta tarde considerar caducos los poderes de la delegación ecuatoriana.

La resolución se funda en que, al cesar en el poder el presidente José María Velazco Ibarra, las facultades de la delegación "han terminado".

Agasajo Argentino

QUITANDINHA, 27 (INS). — Los periodistas argentinos ofrecieron hoy un almuerzo criollo a sus colegas de todas las Américas. La fiesta fué ofrecida por el corresponsal del diario "La Razón" de Buenos Aires, señor Caffaro Rossi, haciendo uso de la palabra, asimismo, el delegado argentino, señor Enrique Corominas, quien se refirió a la alta misión de la prensa.

PRIMERA SECCION

Clarín

UN TOQUE DE ATENCION PARA LA SOLUCION ARGENTINA DE LOS PROBLEMAS ARGENTINOS

REPUBLICA ARGENTINA 40 CENTAVOS EN TODO EL PAIS

AÑO III — BUENOS AIRES, JUEVES 28 DE AGOSTO DE 1947 — Nº 719

Dióse un Nuevo Paso Hacia la Fraternidad Americana

Pese a sus Magros Frutos, se Tiene por un Exito el Resultado Obtenido en Quitandinha

DE NUESTRO ENVIADO ESPECIAL

DESDE EL HOTEL QUITANDINHA, EN PETROPOLIS, 27 — No exageraba, por cierto el canciller cubano, Sr. Belt Ramírez, cuando advertía su temor de que esta magna asamblea se redujera a un simple cotejo de las firmas puestas al pie del Acta de Chapultepec. Sus palabras resultaron casi proféticas pues los frutos de la conferencia son infinitamente inferiores a lo esperado. Con excepción de algunas nuevas normas jurídicas sumadas al ya voluminoso digesto de derecho internacional y público americano, el saldo de las deliberaciones agrega muy poco a lo concedido. Como decía el citado canciller cubano en amigable rueda de periodistas, el panamericanismo requiere que se realicen conferencias para que sea posible configurar el derecho internacional con fundamentos políticos.

Con todo, los magros frutos que señalan los censores que acaso pequen de exigentes, no disminuyen el optimismo ni la satisfacción general. Cancilleres y delegados responden a los requerimientos periodísticos en frases encomiásticas. Además, y esto no debe sorprender, el tono de los discursos mantiene el diapasón retórico de rigor y la oratoria no desmerece de la que es propia, por tradición, de estas circunstancias.

"Todo terminó bien" es la frase con que los congresistas se refieren al resultado feliz de una conferencia que comenzó bajo el signo de discrepancias, en apariencia, irreductibles, y aunque el tratado será firmado solamente por 19 países, existe en Quitandinha el convencimiento de que se ha dado un nuevo y seguro paso hacia la fraternidad intercontinental y la paz mundial.

Con las tareas cumplidas hoy, el tratado ha quedado prácticamente concluído, no tardo únicamente la firma solemne, que tendrá lugar el martes de la semana próxima en Itamaraty. El documento se denominará "tratado de Río de Janeiro". Constará de tres partes:

Un preámbulo: principios que caracterizan la agresión y los órganos jurídicos que servirán para la ejecución del tratado. El preámbulo contiene la condenación de las guerras y el compromiso de recurrir a medios pacíficos para resolver los conflictos y las controversias, vinculando el sistema interamericano al más amplio establecido por la Carta de las Naciones Unidas.

El tratado no define qué es agresión, sino que enumera, de manera genérica, los distintos casos que pudieran presentarse. Señala entre ellos el ataque armado, la amenaza de agresión externa e intercontinental, y los ataques contra el territorio y las poblaciones por fuerzas terrestres, navales y aéreas de invasión.

Con referencia al mecanismo de consultas acerca del tratado, expresa que deberán efectuarse mediante reuniones de los ministros de relaciones exteriores de los países que hayan ratificado el acuerdo. Las decisiones serán adoptadas por los dos tercios de votos.

El tratado incluye "las amenazas de agresión" cuya supresión propugnaba la Argentina por considerarlas de naturaleza subjetiva y difíciles de definir.

Ahora la conferencia entró prácticamente en el estado precursor del cercano desenlace. Las comisiones se dedican a mejorar la redacción de las cláusulas y a ultimar el articulado del tratado. La comisión central tendrá a su cargo la labor de ensamblar las diferentes partes preparadas aisladamente, para presentar un dictamen orgánico a la plenaria. Las sesiones comenzarán el viernes y la clausura de la conferencia tendrá lugar el lunes para rubricarse el pacto, según ya dije, el martes en la capital del Brasil.

Durante los últimos días han llegado a Quitandinha observadores de diversas procedencias. España envió a varios que figuran como adscriptos a su embajada en Río de Janeiro. Además, hoy se hizo presente el diplomático catalán Rovira Armengol, comisionado por el gobierno republicano en el exilio.

La única nube que obscurece el horizonte político es la situación de la delegación de Ecuador. Como ya adelanté, el canciller Trujillo se muestra disgustado porque no se le permitirá firmar el tratado. Es de destacar que la Argentina, Brasil, Colombia, Chile y varios países más defendieron los derechos invocados por Trujillo, en nombre de los principios de no intervención en asuntos internos de otro estado. Sin embargo prevaleció el criterio de que el mandato de la delegación ecuatoriana se halla vulnerado por los acontecimientos revolucionarios acaecidos en esa república del Pacífico. El canciller Fernandes, como gentil dueño de casa, trató de allanar los obstáculos pero predominó la interpretación legalista, de modo que a no mediar hechos imprevistos, sólo 19 naciones suscribirán el pacto de Río de Janeiro.

ADOLFO G. ABELLO

Transmitido por International News Service

El Señor H. Truman Parte a Petrópolis el Domingo Próximo

PETROPOLIS, 27. (AFP.). — La delegación norteamericana informó oficialmente que el presidente Truman, acompañado de su esposa e hija partirá por vía aérea de Washington el domingo próximo, a las 9 de la mañana, hora de los Estados Unidos.

Su avión "La Vaca Sagrada", es esperado en Río de Janeiro el lunes a las 15, hora local. El presidente asistirá a la tercera sesión plenaria de la Conferencia y permanecerá en Brasil, como huésped del gobierno hasta el domingo subsiguiente.

DESDE LA CASA más encumbrada hasta el hogar más modesto; desde el departamento de alta alcurnia y discreto, hasta la humilde casa de los pobres, donde todo es risa y todo es canto; desde el club hasta el taller, a todos llega cada mañana el soplo optimista de CLARIN, limpio por de hoy en páginas recién de color, para llevarles su información completa, su pensamiento claro, su comentario acertado, sus estupendas fotografías, sus notables dibujos, reflejos de un alma sin cesar consagrada de ser cada vez mejor para compartir con la fiel decenas de sus amigos lectores

Edición de 36 Páginas; 2 Secciones

No Pudo Votar Diputados la Moción de Investigar los Diarios

(INFORM. PAGINA SEIS)

SALVO NICARAGUA Y ECUADOR, TODOS LOS PAISES SUSCRIBIRAN EL PACTO

ESOS ESTADOS PODRAN FIRMAR MAS ADELANTE SU ADHESION

Canadá Declinó por Ahora la Sugestión de que se Adhiera

PETROPOLIS, 28 (INS). — La discusión de los detalles del tratado en el que las naciones americanas han cifrado sus esperanzas de paz y de seguridad en el futuro, terminó en las primeras horas de hoy. Sólo resta ahora obtener la aprobación oficial del documento por parte de la conferencia interamericana en pleno, que se reunirá con ese propósito para cambiar impresiones y tener el histórico documento listo para la sesión de clausura del martes. Se espera que el pacto será firmado por todas las delegaciones que participaron en su confección, excepción hecha de Ecuador, por haber sido anuladas ayer por el comité de iniciativas las credenciales de sus delegados, a raíz de ser instaurado un nuevo régimen en Quito.

El corresponsal de International News Service, ha sido informado en una fuente responsable, que se ha dispuesto lo necesario para que las naciones ahora no representadas en la Conferencia —Ecuador y Nicaragua—, suscriban el tratado más adelante, cuando sus respectivos gobiernos sean debidamente reconocidos por los Estados de la Unión Panamericana. Asimismo ha podido determinar el corresponsal que ya se han efectuado tanteos encaminados a lograr la adhesión de Canadá al pacto interamericano de seguridad. El dominio británico, sin embargo, ha declinado por ahora la invitación, sin perjuicio de que modifique posteriormente su conducta. La gestión estuvo a cargo del embajador de Estados Unidos en Brasil, William Pawley, en el curso de una larga entrevista que sostuvo hace unos días con el ministro plenipotenciario del Canadá en Río de Janeiro.

Texto del Tratado

El texto del tratado, que será firmado el martes, no concede a ninguno de sus signatarios el privilegio de atribuir a su tesis la parte básica del histórico documento. Todas las naciones que vinieron a Petrópolis "con una posición fija", fueron con que ceder en uno u otro punto a sus "adversarias". El que será conocido como "tratado de Río de Janeiro" será, pues, no solamente un modelo en su género para el resto del mundo, sino también un monumento al espíritu de conciliación que reina en el hemisferio occidental. Hasta las naciones que no lograron hacer prevalecer sus puntos de vista sobre ciertas cuestiones, han recibido plena satisfacción, toda vez que su interpretación de algunas cláusulas del tratado ha quedado incorporada en determinados casos al trascendental instrumento mediante una resolución especial consignada en las minutas de la conferencia. Como ejemplos relevantes de tal aserto puede citarse la inclusión en las minutas del comité de agresión de la tesis peruana

EL EMBAJADOR norteamericano en Río de Janeiro, que medió ante Canadá para que se adhiera al tratado de defensa interamericana

HOLANDA ACEPTO LA MEDIACION QUE OFRECIOLE EL CONSEJO DE LA UN

LA HAYA, 28 (INS). — Se informa que el gabinete holandés ha decidido aceptar los "buenos oficios" ofrecidos por el Consejo de Seguridad de la UN para la solución de la disputa en Indonesia. Se afirma que las objeciones originales del partido Católico del Pueblo fueron vencidas por los dirigentes de los restantes partidos.

A todo esto, en Jogjakarta la radio de la República Indonesia ridiculizó el comunicado holandés emitido ayer en Batavia, en el que se culpa a las fuerzas nativas de violar la tregua en 500 oportunidades, y acusó a su vez a las tropas coloniales de haber sometido a despiadado bombardeo a la localidad de Singaparna

Declaró la radioemisora que los holandeses están apelando a toda clase de pretextos para justificar su incesante actividad contra desguarnecidas zonas, principalmente en la costa occidental de Java.

TUVIERON FELICES INTERVENCIONES EN PETROPOLIS LOS DELEGADOS ARGENTINOS

DIARIO DE LA MAÑANA
Clarín
REPUBLICA ARGENTINA 10 CENTAVOS EN TODO EL PAIS
UN TOQUE DE ATENCION PARA LA SOLUCION ARGENTINA DE LOS PROBLEMAS ARGENTINOS
AÑO III - VIERNES 29 DE AGOSTO DE 1947 - Nº 729

SE REIVINDICARON LOS DERECHOS SOBRE LAS MALVINAS Y GEORGIAS

DE NUESTRO ENVIADO ESPECIAL

DESDE el Hotel Quitandinha, en Petrópolis, 28. — Un ambiente entre melancólico y febril de barco que llega a puerto se advierte en Quitandinha, donde cancilleres, delegados, periodistas y demás funcionarios de diez y nueve repúblicas comenzaron a preparar sus maletas para emprender el regreso. Con la terminación de la labor de las comisiones y la articulación del tratado de defensa interamericana por la comisión central, la Conferencia entró ya en su fase final. La última sesión plenaria se realizará el martes próximo, a las 10, y la firma solemne del tratado ese mismo día, a las 16, en Itamaraty.

La gente dedica ahora más tiempo a las conversaciones y paseos, aunque la persistente lluvia que cae incesantemente desde hace una semana, malogra las excursiones hípicas por los pintorescos cerros vecinos. Pero la vida social se intensifica, y los huéspedes de Quitandinha nos encontramos frente a un nutrido programa de invitaciones a cocktails, banquetes y recepciones, que comenzó con el que los periodistas argentinos ofrecimos a nuestros colegas y que constituyó uno de los éxitos de la confraternización continental que se elabora aquí al margen de los tratados y discursos. El primero en abandonar el hotel fué el canciller del Ecuador doctor Trujillo, quien al no lograr la ratificación de sus credenciales quedó prácticamente fuera de la asamblea. Existía sin embargo el deseo de que el ministro ecuatoriano permaneciera en Quitandinha e incluso que firmara el tratado en Itamaraty. El ministro de Relaciones Exteriores del Brasil, señor Raúl Fernandes, que, como amable dueño de casa quiere que todo marche sin tropiezos, se había interesado particularmente por la situación de Trujillo como cosa propia. Pero debido a que el ecuatoriano aceptó el cargo de canciller del gobierno del coronel Manchano, todavía no reconocido por los demás naciones del continente, sus credenciales quedaron prácticamente caducas.

Ancoche, el presidente de la delegación del Ecuador se despidió de sus colegas y hoy emprendió viaje a Río de Janeiro para trasladarse a Buenos Aires, donde se embarcará con destino a Quito. Entretanto, el interés general se ha desplazado hacia la próxima llegada del presidente de los Estados Unidos, Mr. Truman, que ha resuelto anticipar su viaje y es esperado en Río de Janeiro el 1º de setiembre próximo. Se anuncia que el mandatario norteamericano pronunciará un discurso en la sesión de clausura de la Conferencia.

Los comentarios tienden ahora a analizar la actuación de las delegaciones y los resultados obtenidos por las mismas. La delegación argentina se muestra sumamente satisfecha porque juzga que sus puntos de vista han triunfado en lo relativo a poner de relieve la necesidad de reforzar la solidaridad continental en un terreno concreto de cooperación económica, y en dejar claramente establecidos los distintos criterios a aplicarse en caso de conflictos extracontinentales e intercontinentales. La preocupación argentina era que los procedimientos no podían ser iguales y que el sistema coercitivo de Chapultepec, —concebido en instantes en que el mundo se hallaba amenazado por fuerzas del mal, enemigas de la

(Continúa en la página tres)

Han Recrudecido los Choques en la India

Se Refirió el Pandit Nehru a los Sucesos

NUEVA DELHI 28 (AFP). — Hay nuevamente amenaza de guerra en la India. Este grito de alarma, lanzado desde varios círculos y desde las columnas de los diarios, a raíz del recrudecimiento de los choques y refriegas, es ahora repetido nada menos que por el Pandit Jawharlal Nehru.

La situación se ha hecho confusa, anárquica y peligrosa, desde que fué proclamada la independencia de la India y desde que el ejército británico ha dejado de ser el responsable directo del mantenimiento del orden entre las sectas religiosas y fanatizadas que chocan continuamente a causa de su acendrada y tradicional rivalidad.

"Las represalias individuales son una prueba de que el gobierno no puede controlar la situación", declaró el Pandit Nehru, hablando a los representantes de la prensa, y agregó:

"Esas represalias deben ser evitadas o confiadas al gobierno, pero en este último caso, significarían la guerra".

LOS ESTADISTAS de Francia festejaron de muy distinta manera el tercer aniversario de la liberación de París. En la tumba del Soldado Desconocido, el sargento Kelly, simbolizando al soldado norteamericano hizo guardia de honor. Robert Schuman y sus colaboradores realizaron una reunión de gabinete. El "premier" Paul Ramadier conmemoró el día dedicándolo a la pesca

RUSIA RATIFICO AYER TODOS LOS TRATADOS DE PAZ

MOSCU, 29 (AFP.) — El Presidium Supremo de las Repúblicas Socialistas Soviéticas ha ratificado todos los tratados de paz con los países satélites de Alemania. Se incluyen en esta ratificación los acuerdos de paz con Italia, Rumania, Hungría, Bulgaria y Finlandia, que fueron firmados el 10 de febrero de este año en París.

Advertencia Rusa

MOSCU, 29 (INS). — El presidente del tribunal militar soviético, general Vassili Ulrich, advirtió a los soviéticos residentes en el extranjero sobre los intentos "de aquellas potencias que tienen especial interés en conocer informaciones relativas a Rusia".

En el curso de una conferencia, Ulrich expresó que era necesario desconfiar de los "halagos" de quienes tratan de sonsacar a los "incautos".

La Atómica y Rusia

NUEVA YORK, 29 (INS). — La Unión Soviética repudió hoy la labor realizada por la comisión de energía atómica de las Naciones Unidas. Pidió un plan más comprensivo para control de la bomba atómica, por considerar el recién presentado tan inaceptable como el de Baruch.

El delegado ruso, Andrei Gromyko, presentó su dictamen negativo sobre el particular, en la sesión de hoy, y esta actitud ha venido a demorar en un año el avance de lo que se había prometido a la ONU sobre este punto.

La comisión, integrada por 12 miembros, se ha opuesto una y otra vez a la aplicación del plan ruso, el cual difiere substancialmente del presentado por el mismo Baruch; y en el cual se libra la autoridad final en asuntos de energía atómica a los respectivos gobiernos. Y permite el ejercicio del veto en casos, por ejemplo, como el de la imposición de sanciones contra los infractores del código atómico.

LA CLAUSURA

PETROPOLIS, 29 (AFP). — El martes 2 de setiembre, el presidente de los Estados Unidos Harry S. Truman, clausurará la conferencia de Petrópolis, en su última sesión plenaria. En seguida se firmará el pacto de defensa interamericano. Luego, el primer mandatario norteamericano ofrecerá una recepción a los cancilleres americanos y a la prensa a bordo del acorazado "Missouri". El miércoles por la mañana la mayor parte de la delegación norteamericana emprenderá viaje por avión a Norteamérica. Truman permanecerá en Río hasta el próximo domingo, con algunos de los miembros de la delegación norteamericana, a fin de asistir a los festejos de la independencia del Brasil.

Se Introdujeron Nuevas Modificaciones al Tratado

HAY ACUERDO ENTRE EE. UU. Y ARGENTINA SOBRE AGRESION

Una Aclaración Pedida por la Argentina Suscitó Sensación Entre los Delegados, pero Finalmente se Logró Unanimidad

ESPECIAL Para CLARIN

PETROPOLIS, 29 (INS). — Fué solucionado el diferendo argentino-norteamericano con respecto a la interpretación de agresión contra la zona de seguridad americana, al presentar el ministro de Relaciones Exteriores de México, señor Torres Bodet, una moción que fué aprobada por unanimidad. El artículo que dió origen a la controversia quedó redactado del siguiente modo: "La invasión del territorio de cualquier Estado americano por fuerzas armadas de otro Estado constituye un acto de agresión". La propuesta del canciller mexicano precisa, además, que toda agresión de un territorio "bajo jurisdicción efectiva de un Estado americano" constituye igualmente una agresión.

Se indicó que la fórmula de transacción argentino - norteamericana fué concebida con el aporte de los delegados Norman Armour, de Estados Unidos; Jaime Torres Bodet, de México; y Víctor A. Belaunde, de Perú, quienes conferenciaron extensamente con los delegados argentinos antes de llegar a un acuerdo.

Se tiene entendido que el delegado argentino, Pascual La Rosa, explicó que se trataba de un simple malentendido y que Argentina convino en llegar a un arreglo en aras del mantenimiento de un ambiente de completa armonía en la conferencia.

Aprobación Unánime

PETROPOLIS, 29 (INS) — El llamado incidente aparecido en el curso del día entre Estados Unidos y la Argentina no demoró sino breves minutos para ser satisfactoriamente resuelto, con la modificación del texto del artículo pertinente del pacto sobre seguridad continental.

Las delegaciones de ambos países aceptaron la transacción presentada por el delegado de México, señor Torres Bodet, proponiendo que en lugar de leerse "la invasión por la fuerza armada de un estado o del territorio de otro estado", se diga así: "la invasión por la fuerza armada de un estado o territorio de otro estado americano.

Los delegados Vandenberg, de Estados Unidos y La Rosa de la Argentina, acogieron inmediatamente la proposición que fué aprobada por unanimidad.

Clarín — DIARIO DE LA MAÑANA — UN TOQUE DE ATENCION PARA LA SOLUCION ARGENTINA DE LOS PROBLEMAS ARGENTINOS — REPUBLICA ARGENTINA 10 CENTAVOS EN TODO EL PAIS

AÑO III - SABADO 30 DE AGOSTO DE 1947 - Nº 721

LA ARGENTINA PROPUSO NO RECONOCER LAS POSESIONES EUROPEAS EN AMERICA

UNO de los diez y nueve mineros que perecieron en el accidente de la mina de Durham, en Anfield, es sacado por una de las patrullas de salvamento. Este es el segundo desastre minero de que se produce en el término de una semana en Gran Bretaña

Chile Apoyará con Guatemala la Iniciativa

PETROPOLIS, 29 (AFP). — La Argentina solicitó la inclusión en los actos de Petrópolis de una declaración en la que no se reconoce la existencia de posesiones o colonias europeas en las aguas adyacentes del continente americano, en la zona de seguridad situada a lo largo de las costas argentinas. Chile formuló una declaración similar y Guatemala declaró categóricamente que no reconoce la soberanía británica sobre Beliza, esto es la Honduras británica.

Zona de Seguridad

PETROPOLIS, 29 (INS). — La segunda comisión de la conferencia interamericana de defensa mútua votó hoy sobre la propuesta de la nueva zona de seguridad continental, que se extiende de polo a polo, y que será defendida de cualquier agresión por las fuerzas armadas de las repúblicas del hemisferio. En la sesión plenaria del martes el pacto será refrendado por todas las delegaciones americanas que asistieron a la conferencia y quedará listo para la firma.

Los delegados a la conferencia de ahora han comenzado ya a considerar las perspectivas de la próxima que se celebrará en Bogotá a fines de enero del año entrante y en la que serán discutidos y resueltos los problemas militar y económico derivados del pacto de defensa mutua establecido en esta conferencia de Río de Janeiro. En esa asamblea se tratará de encajar a las colonias europeas, como las Guayanas, las Antillas y las islas del Antártico, dentro de su propia posición hemisférica con respecto al tratado. Según tal vez entendido, Gran Bretaña, Holanda, Francia y Canadá han hecho ya algunos tanteos preliminares para conocer los puntos de vista que serán discutidos por los delegados en la próxima conferencia de Bogotá.

Principio de Jurisdicción

QUITANDINHA, 29 (AFP). — Una nueva intervención argentina en el seno de la Comisión respectiva, durante el debate que tuvo lugar acerca del informe sobre la "declaración adicional", ha provocado gran sensación.

Esta declaración dice lo siguiente:

"El principio de jurisdicción efectiva del tratado de defensa se aplicará solamente a los territorios comprendidos en la zona de seguridad americana."

El delegado argentino Dr. Corominas explicó el sentido práctico de esta declaración y preguntó al delegado norteamericano Vandenberg qué es lo que sucedería si las fuerzas norteamericanas fueran atacadas en la zona de ocupación de Alemania.

LA CONFERENCIA de PETROPOLIS

La Propuesta de la Argentina ha Originado el Capítulo Más Interesante de la Conferencia de los Cancilleres

DE NUESTRO ENVIADO ESPECIAL

DESDE EL HOTEL QUITANDINHA, EN PETROPOLIS, 29. — De modo inesperado y cuando se consideraba ya virtualmente concluida la conferencia, una proposición argentina originó lo que será el capítulo más interesante de las deliberaciones de esta asamblea de las Américas. La sorpresiva intervención en el epílogo mismo de las tareas sirvió para reanimar la decaída atención general, principalmente a causa del dramático, aunque desde luego muy académico, duelo verbal entre el delegado Corominas y el senador Vandenberg. Fué en la sesión de la comisión segunda, reunida hoy para resolver los aspectos de forma del tratado que será firmado el próximo martes, que el delegado argentino pidió la inclusión de una cláusula estableciendo que "el principio de jurisdicción efectiva no se aplicará si no en la zona de seguridad". Esto quiere decir, y así lo explicó el propio delegado de nuestro país, que en caso de que una nación americana se considerara atacada fuera de dicha zona de seguridad, deberá ponerse en funcionamiento el mecanismo de consultas, para analizar y definir el hecho denunciado y acordar, luego, las medidas que se juzgaran pertinentes. Expresó también el citado delegado que la Argentina se inspira en el pensamiento puesto de manifiesto por la asamblea, pero cree necesario el agregado, a fin de darle al convenio "claridad de principios".

Como Vandenberg solicitara una aclaración, respondió Corominas que lo haría, aun cuando tuviera "que poner el dedo en la llaga", planteando un ejemplo, para concretar la iniciativa. Y, en seguida, preguntó si podría conceptuarse una agresión a América un ataque a las fuerzas norteamericanas de ocupación en Alemania, añadiendo que la respuesta correspondía darla a Vandenberg. "Estamos dispuestos a defender a América —afirmó después el representante argentino— pero sin crear situaciones de fuerza que signifiquen llegar a la movilización antes de que América esté lesionada. Lo que ocurra fuera de la zona de seguridad ha de quedar sujeto a la decisión que emane de las reuniones de consulta".

La réplica de Vandenberg fué vehemente. Sostuvo el enviado de EE. UU. que la fórmula de que "el ataque de un país contra otro será tenido como ataque contra todos" simplificaba el debate, especificando que la moción argentina entrañaba una revisión de lo ya aprobado. Añadió que no podía ajustarse el concepto de agresión a una interpretación geográfica y que la configuración de la zona de seguridad tiene, simplemente, por objeto, establecer las obligaciones adicionales para los firmantes del pacto. Insistió en que el tratado no puede sustraer las obligaciones en caso de una agresión, ni mucho menos limitar los alcances del principio general recién citado.

Contestó a su vez Corominas, y también vigorosamente, señalando que la proposición argentina tendía a aumentar la claridad del tratado. Subrayó a continuación que en el ejemplo presentado como episodio posible —la agresión a tropas de EE. UU. en Alemania— correspondería al Consejo de Seguridad de las Naciones Unidas y no a los cancilleres de las Américas, la aplicación de los resortes defensivos correspondientes. Recalcó, asimismo, que la claridad era necesaria en la presente época de crisis de tratados "que deben ser honrados y limpios" y no obligar al pensamiento a retorcerse para poder interpretar el espíritu que guió al prepotente en su origen, vale decir, en las actas y en el texto de los debates. Además manifestó que "donde flota el pensamiento fratricida, alguien debe hablar con lenguaje pacificador".

La reunión de esta mañana produjo la impresión de que la Argentina, en la última etapa de la Conferencia, vuelve a asumir un papel de primer plano.

ADOLFO J. ABELLO

(Transmitido por International News Service)

El Martes Próximo Será Firmado el Acuerdo en Río de Janeiro

LA TRADICIONAL procesión de Santa Rosa de Lima congregó crecida cantidad de fieles, los que honraron a la patrona de América. La procesión recorrió las calles en torno a la iglesia de su nombre

El Gabinete Francés Estudió la Grave Crisis Económica que Afronta el País

PARIS, 30 (INS). — El gabinete francés consideró esta mañana la crisis de la carne. Al término de la sesión se anunció que el primer ministro, Paul Ramadier, pronunciará un discurso ante la asamblea nacional francesa, a principios de la semana entrante, para referirse a los problemas económicos que afronta la nación. El periódico "France Soir", haciéndose eco de rumores originados en círculos políticos, expresa que Ramadier conferenciará con el secretario auxiliar encargado de asuntos económicos del departamento de Estado norteamericano, William Clayton, a fin de lograr que Estados Unidos conceda a Francia "una ayuda preventiva" por un período de seis meses. Los sindicatos obreros de Rouen formularon un llamamiento a los obreros para que declaren una huelga general el lunes próximo, en señal de protesta contra la reducción de la ración de pan. En la fábrica Peugeot, situada en Montbeliard, ha estallado una huelga general y los obreros de la región industrial de Belfort han resuelto efectuar un paro de "solidaridad". Actualmente es ya general la huelga de los trabajadores del arsenal de Brest. En Reims, los obreros de las fábricas de textiles y de metales abandonaron sus labores, celebraron una manifestación y destrozaron los documentos oficiales de la subprefectura. Los obreros de Lyón también llevaron a cabo una protesta organizada contra la reducción de la ración de pan.

Mientras se desarrollaban estos sucesos, la prensa de París se hacía eco del anuncio oficial advirtiendo que pronto comenzarán "diez años de penurias en Europa". El periódico comunista "L'Humanité" declara: "Para tener carne, carbón y pan es necesario cambiar de política". "Franc Tireur", pregunta: "¿Podrá el gobierno afrontar tan difícil situación?".

Dos altos funcionarios del gobierno de Wásnington asistirán esta tarde a una junta del comité de cooperación económica europea para presentar el punto de vista de Estados Unidos sobre el progreso de las labores relacionadas con el plan Marshall. Son ellos George F. Kennan, perito de proyectos del departamento de Estado, y William L. Clayton, secretario auxiliar del mismo departamento encargado de los asuntos económicos.

Los principales representantes del Departamento de Estado norteamericano conferenciaron durante cinco horas con el comité ejecutivo de la comisión de coordinación económica de Europa.

TUVO APROBACION EL TRATADO DE DEFENSA INTERAMERICANA

HUBO SESION PLENARIA FINAL DE TODAS LAS NACIONES PARTICIPANTES

DIARIO DE LA MAÑANA

Clarín

REPUBLICA ARGENTINA 10 CENTAVOS EN TODO EL PAIS

UN TOQUE DE ATENCION PARA LA SOLUCION ARGENTINA DE LOS PROBLEMAS ARGENTINOS

AÑO III - DOMINGO 31 DE AGOSTO DE 1947 - Nº 722

ESPECIAL PARA CLARIN

PETROPOLIS, 30 (INS). — El pacto de defensa interamericana, que establece el uso de la asistencia armada por todos los países para combatir la agresión en el hemisferio occidental, fué aprobado hoy en una sesión plenaria final de las naciones participantes. El acuerdo, que se conocerá como el Tratado de Río de Janeiro, promete la defensa por los signatarios de todo el territorio del hemisferio desde el Polo Norte al Polo Sur y hacia el oeste desde Groenlandia hasta las islas Aleutianas.

Los delegados a la conferencia aprobaron los 26 artículos del tratado en su totalidad y se reunirán nuevamente el próximo martes para el acto de la firma oficial en presencia del presidente Truman, quien hará con ese objeto un viaje especial a Brasil.

Los delegados de las repúblicas participantes calificaron el tratado como un jalón en la historia del sistema interamericano estructurado por los Estados iguales y soberanos del hemisferio. Casi todos los delegados consideran al tratado como una "doctrina de Monroe" del hemisferio.

Las principales provisiones del tratado incluyen: compromiso por todas las partes de condenar la guerra y obligarse a no recurrir a amenazas de fuerza en vez de negociaciones pacíficas. Compromiso de someter todas las controversias con otra potencia a solución pacífica. Responsabilidad de aceptar un ataque armado por cualquier Estado contra un signatario como un ataque contra toda América. Medidas colectivas que se tomarán contra los Estados que perturben la paz continental.

La adopción del tratado se acordó tras un rápido arreglo de una disputa entre Estados Unidos y Argentina sobre la definición de agresión que obligaría a las naciones signatarias a ir en ayuda de un país atacado. La diferencia fué en torno de la cuestión de si la acción armada por todas las naciones sería obligatoria en caso de que las fuerzas de Estados Unidos fuera de la zona de seguridad definida, fuesen atacadas. El asunto se solucionó, limitando los requisitos de defensa armada a la zona de seguridad delineada en el pacto de defensa interamericana.

Comentarios en EE. UU.

NUEVA YORK, 30 (INS) — El tratado de defensa interamericano, aprobado en sesión plenaria y que el martes será suscripto en presencia del presidente Truman es el pacto más trascendental de esa naturaleza jamás firmado en este mundo en su milenaria historia bélica. Es único en muchos de sus aspectos.

El pacto de referencia establece un cordón de seguridad de polo a polo y hace de la doctrina Monroe un compromiso común de todas las naciones americanas. En él resuena el lema de los caballeros de capa y espada creador por Alejandro Dumas en su novela "Los tres Mosqueteros: Uno para todos y todos para uno.

No Lograron Volar un Gran Emplazamiento de Baterías en Berlín

BERLIN, 30 (AFP). — El más grande emplazamiento para baterías antiaéreas construído por los nazis en hormigón armado no pudo ser volado hoy, como lo intentaron los británicos por haber resistido a una explosión de 25 toneladas de pólvora. La construcción, situada en el jardín zoológico de Berlín, había sido edificada por orden de Hitler y fué uno de los últimos nidos de la resistencia nazi.

Se trata de 30.000 metros cúbicos de hormigón. La explosión fué provocada mediante una descarga eléctrica. Unicamente fueron arrancadas las pesadas ventanas de metal, quedando intacta el resto de la construcción.

Los ingenieros británicos que intervinieron explicaron que la cartirad de pólvora empleada era suficiente, pero que la fuerza de compresión se había escapado por las ventanas voladas. No se indicó

LA CONFERENCIA de PETROPOLIS

Siguió a Una Calma Reunión un Lógico Acuerdo Completo

DE NUESTRO ENVIADO ESPECIAL

DESDE EL HOTEL QUITANDINHA, en PETROPOLIS, 30. Ahora sí que se puede hablar del epílogo —y definitivo— de la conferencia de Quitandinha, sin el temor de que surjan nuevas cuestiones que obliguen a revocar la exactitud de las apreciaciones anteriores. Abona el aserto el que hoy mismo haya comenzado el éxodo que seguirá mañana para culminar en las primeras horas del martes. El tratado ha quedado concluído anoche, ajustándose a lo ya adelantado. Cabe destacar que la mayor parte de sus cláusulas tuvo una aprobación unánime, lo que indica un estado de coincidencia general. La Argentina y Estados Unidos se habían trabado ayer en un animado duelo verbal, pero la fórmula de conciliación encontrada en horas de la noche y el abrazo entre Corominas, Larrosa y Vandenberg reunieron las discrepancias aparecidas en la mañana a las muy modestas proporciones de una tempestad en un vaso de agua... De este modo, cabe afirmarlo, la familia americana pone término a la magna asamblea ofreciendo un espectáculo de entendimiento absoluto y de unidad sin exclusiones... La ausencia de Nicaragua y Ecuador se debe a causas fortuitas, que nada tienen que ver con el panamericanismo. Dejando de lado el terreno protocolar, no está de más recoger ciertos comentarios que quedan por los pasillos del enorme hotel. Algunos opinan que ha habido exceso de coincidencias entre los puntos de vista de los delegados... Hasta frases ingeniosas se han elaborado para reflejar impresiones arrastradas por lo que aquí aconteció. "Luna de miel del casamiento concertado en Wáshington" dijo agudamente un observador, aludiendo al clima empalagoso de los debates y a la carencia de discrepancias y de espíritu crítico. Y no faltó quien definiera el tratado de defensa mutua, como "una botella vacía en busca de contenido", agregando, para explicar su frase, que habían quedado sin solución problemas sociales y económicos, de mayor urgencia para el bienestar de las Américas, que los acuerdos sancionados, acuerdos sin substancia humana, que es la única base que los convierte en permanentes.

No escasean, desde luego, las opiniones laudatorias, que responden al espíritu académico que predominó en la reunión. Así, el canciller de Panamá, Dr. Ricardo Alfaro, destacado jurisconsulto, que presidió la comisión segunda, manifestó: "La asamblea de Quitandinha entrará en la historia como un paso avanzado del panamericanismo", añadiendo: "El tratado consagra, en toda su amplitud la unidad e interpretación exacta del concepto de agresión, porque en el pensamiento del pueblo americano, la guerra es un crimen internacional contra la humanidad".

En conferencia de prensa, el general Marshall, dijo que el tratado será un ejemplo para el mundo, señalando que el hemisferio supo demostrar elocuentemente sus propósitos pacifistas y su cohesión ante los grandes problemas actuales. "Esta ha sido —subrayó— la gran lección de la conferencia".

En cuanto a la actuación de los cancilleres y delegados, del análisis sereno de la labor de cada uno de ellos, en las plenarias y en el seno de las comisiones, se llega a la conclusión de que no hubo figuras de una gravitación absorbente ni decisiva. Bebeides, con ímpetus muy controlados y de corta trayectoria, fueron Bramuglia y Belt, de Cuba éste último, quienes, después de sus discursos en las primeras jornadas, se llamaron a sosiego. Marshall fué el gran ausente en los debates... El canciller brasileño, Raúl Fernandes, mostróse un gentil dueño de casa, desplegando intensa actividad como conciliador de cuanta diferencia pudiese alterar la placidez versallesca de las deliberaciones.

Entre los delegados sobresalieron, Corominas, de Argentina; Belaunden, de Perú y Carneiro, del Brasil.

El gigantesco hotel Quitandinha comienza a recobrar la quietud que es su principal característica desde la supresión de la ruleta y dentro de pocos días "esta pesadilla en tecnicolor", como alguien denominó el escenario en que se desarrolló la conferencia, volverá a ser solitario refugio de millonarios aburridos...

ADOLFO J. ABELLO

(Transmitido por International News Service)

Satisfizo en Londres y Sorprendió en Wáshington la Decisión Soviética Sobre los Tratados de Paz

LONDRES, 30 (AFP). — Gran Bretaña ha recibido con gran satisfacción la ratificación por los Soviets de los tratados de paz con Italia, Bulgaria, Rumania, Hungría y Finlandia. Estos tratados habían sido ratificados ya por los parlamentos de los países mencionados. Rusia es así la última potencia signataria que ratifica los cinco tratados, de los cuales, los relativos a Hungría, Finlandia, Rumania y Bulgaria serán depositados en Moscú y el italiano en París. Apenas queden depositados en las dos capitales aludidas, los tratados entrarán en vigencia. No ha sido determinada aún la fecha de la ceremonia final, pero a juzgar por la nota remitida por los Soviets a la embajada británica en Moscú, se supone que será en fecha muy cercana. De este modo, en un porvenir próximo las tropas rusas evacuarán los Balcanes y las aliadas de Italia. Otro punto no menos importante será la conferencia sobre el porvenir de las colonias italianas, que se realizará muy pronto, al desaparecer la causa de que no intervinieran los Soviets, pues estos últimos no deseaban participar en ella hasta tanto no entraran en vigor los tratados.

Sorpresa en la Unión

WASHINGTON, 30 (A.F.P.). — Honda sorpresa provocó en esta capital el anuncio por la radio soviética de que el gobierno ruso ratificó los tratados con Italia, Rumania, Hungría, Bulgaria y Finlandia. En círculos oficiales se omite todo comentario a este respecto, declarándose que será preciso recibir la noticia de una fuente más oficial que la radio rusa. Es probable, no obstante, que el anuncio provoque largas deliberaciones en Wáshington así como en Río de Janeiro, donde se encuentra actualmente el Secretario de Estado, general Marshall.

★ Denunciáronse Numerosos Fraudes en las Elecciones Húngaras ★

(Información ver página CUATRO)

Se Clausura Mañana la Asamblea de Petrópolis

Dió a Conocer su Informe Sobre Palestina la Comisión de la UN

(Información ver página CUATRO)

VUELA HACIA RIO DE JANEIRO EL PRESIDENTE DE LA UNION

ESPECIAL para CLARIN

QUITANDINHA, 31 (INS). — Los asistentes a la Conferencia de Cancilleres de Quitandinha se disponen a dar la bienvenida al presidente Truman el lunes, en las primeras horas de la tarde, cuando a bordo del nuevo avión presicial "Independence", llegue a Río de Janeiro para asistir al solemne acto de clausura de la Conferencia de Cancilleres, que tendrá lugar el martes.

En esta oportunidad, el primer mandatario norteamericano, pronunciará un discurso en el que, según se espera, expondrá con toda claridad los principios básicos de la política de Estados Unidos en relación con la América Latina.

Terminadas las deliberaciones oficiales, prosiguen, no obstante, las conferencias marginales entre los ministros de Relaciones Exteriores americanos y los miembros de sus delegaciones, realizándose así una labor prácticamente preparatoria de la IX Conferencia Panamericana de Bogotá, que deberá realizarse el mes de enero, contándose entre los puntos más debatidos en los conciliábulos entre bastidores, la conveniencia de establecer un pacto americano contra el comunismo y el totalitarismo. A estar a informaciones dignas de crédito, existiría ya un acuerdo, en principio, entre varios países para someter el asunto a la conferencia de Bogotá.

La conferencia de Quitandinha, tal como se había previsto, ha constituído un magnífico ejemplo de unión, colaboración y cordura, ofreciendo al mundo conturbado por conflictos y amenazas de crisis en distintos lugares, el sereno panorama que solo puede presentar el más estrecho sentimiento de solidaridad internacional y el más profundo amor a la paz. El texto del acuerdo logrado en la conferencia será firmado el martes por la tarde, en el palacio de Itamaraty.

Quitandinha ha quedado en la tarde del domingo, desierta, al haberse trasladado a Río de Janeiro la mayoría de los integrantes de las delegaciones para pasar el domingo en la capital carioca y esperar la llegada del presidente Truman.

Los delegados proyectan regresar el lunes a la noche a Petrópolis, a efectos de asistir el martes por la mañana a la sesión de clausura de la asamblea. A invitación del gobierno brasileño, la mayoría de las delegaciones aplazará el regreso a sus respectivos países, hasta después del 7 de septiembre, fecha aniversario de la independencia del Brasil, cuyos festejos prometen alcanzar este año inusitado brillo.

EL PRIMER mandatario de los Estados Unidos de Norte América, cuyo arribo a Brasil está anunciado para hoy a la tarde, tendrá a su cargo mañana el discurso de clausura de la Conferencia Interamericana de la Paz

PRIMERA SECCION

Clarín

DIARIO DE LA MAÑANA

15 CENTAVOS LUNES

UN TOQUE DE ATENCION PARA LA SOLUCION ARGENTINA DE LOS PROBLEMAS ARGENTINOS

AÑO III — BUENOS AIRES, LUNES 1º DE SEPTIEMBRE DE 1947 — Nº 723

HABRIA ESTALLADO UN MOVIMIENTO CONTRARREVOLUCIONARIO EN ECUADOR

Se Anuncia que las Guarniciones Militares de Guarande y Río Bamba Iniciaron un Motín Contra el Régimen de Mancheno

QUITO, 31 (AFP). — Habría estallado un motín sedicioso en dos ciudades del interior. En Guarande y Río Bamba las guarniciones locales del ejército han iniciado una rebelión armada que responde a las directivas del mayor Estrella y del capitán Jorge López Valdivieso.

Inmediatamente de conocida la novedad en esta capital el gabinete se reunió en ausencia del jefe provisional del gobierno coronel Mancheno, que está en el norte del país en viaje de inspección. Después de la reunión se dió a publicidad un comunicado oficial que dice lo siguiente:

"En la ciudad de Río Bamba, ayer tarde se presentó un pequeño foco sedicioso cuyos mentalizadores son los dirigentes del partido conservador. El gobierno mantiene el control absoluto de la situación en el resto de la República. El ejército y la guardia civil se mantienen leales y el entusiasmo es grande para aplastar la injustificada sedición reaccionaria. El gobierno defenderá con todos los medios de que dispone las instituciones democráticas. El pueblo todo respalda la paz y el orden del país." Firma el ministro de Gobierno.

Desde Guayaquil informan que la población se mantiene en calma después de los momentos de nerviosidad provocados por la noticias procedentes de Río Bamba. Las comunicaciones telegráficas y telefónicas con Quito se mantienen en toma normal.

Un despacho de Río Bamba hace saber que el comandante Luis Silva Vela, jefe militar de la primera división afirma que las tropas del gobierno controlan la situación. Ha desaparecido de la ciudad el señor Mariano Suárez Ventimilla, ex vicepresidente en el gobierno del doctor Velasco Ibarra.

Estado de Sitio

QUITO, 31 (INS). — El gobierno del coronel Mancheno dispuso la implantación del estado de sitio en todo el país. El comunicado oficial dice que ello va encaminado "a combatir la contra revolución conservadora". Se ha prohibido el tránsito de vehículos y los grupos de más de tres personas. También han sido clausurados los diarios conservadores.

Un comunicado de la secretaría general de la presidencia dice que el movimiento sedicioso está encabezado por el ex vicepresidente Mariano Suárez Ventimilla.

Proclama Gubernista

QUITO, 31 (INS) — El presidente, coronel Carlos Mancheno, hizo pública una proclama dirigida a los jefes, oficiales y soldados del ejército del Ecuador, declarando que la actitud del ejército al destituir al gobierno del presidente Velasco Ibarra, correspondió a un anhelo del pueblo, ya que bajo ese gobierno no hubo régimen constitucional aunque el ejército, en dos oportunidades, ofreció medios para establecerlo. "Los que hoy hablan de constitucionalidad —dice la proclama— mienten. Velasco no fué un gobernante constitucional, sino una constitucionalidad manejada para entregar el poder a la reacción conservadora".

LA CONFERENCIA de PETROPOLIS

Apártase de lo Convencional el "Tratado de Río de Janeiro"

VISTO DESDE EL ANGULO DEL PANAMERICANISMO TRADICIONAL, EL TRATADO ES REVOLUCIONARIO

DE NUESTRO ENVIADO ESPECIAL

QUITANDINHA, 31. — Finalizada la reunión realizada en ésta, los comentarios oriéntanse ahora a desentrañar el sentido exacto de la conferencia ensamblando el significado del tratado dentro del panorama político internacional.

Desde el ángulo del panamericanismo tradicional el acuerdo que se firmará mañana en Itamaraty asume el carácter revolucionario, pues por primera vez en la historia de las conferencias continentales, se transportan los intereses de América al plano mundial. Es revolucionario, incluso para el criterio aislacionista norteamericano y para los viejos postulados monroeistas. Es verdad que la "zona de seguridad" constituye un esfuerzo de las pequeñas naciones por restringir el perímetro neurálgico del continente, pero las otras disposiciones del tratado amplían tanto el concepto que, los puntos de fricción donde los problemas americanos pueden confundirse con los mundiales, prácticamente se han extendido a los cinco continentes, incluyendo a las regiones ártica y antártica. Esta idea debe vincularse a otra que no puede omitirse y sin la cual cualquier interpretación resulta incompleta: actualmente existe una división ideológica del mundo que mientras unos tratan de soslayar o superar, otros ahondan invocando un realismo político.

Asimismo consideran muchos, y así nos lo expresaron altos jefes militares que asistieron a la conferencia, que entre Estados Unidos y Rusia existe un virtual estado de guerra y que los próximos años son simplemente de preparación del tercer conflicto mundial.

Admitiendo esta tesis, la actual conferencia, al margen de los discursos y declaraciones, sería una de las tantas etapas previas al choque gigantesco que se aproxima. En el análisis del mismo tema, un comentarista brasileño destaca que Marshall no se habría trasladado al Brasil si la posibilidad de una contienda ruso-yanqui no constituyera una desagradable perspectiva.

Esto explicaría muchas cosas que ocurrieron en Quitandinha y que se complementarán en Bogotá. La presente conferencia ha permitido un acuerdo político previo, mediante la confrontación de intereses.

En Bogotá se perfeccionará el entendimiento mediante la formalización de pactos militares y la uniformación del armamento, y organización de transportes y abastecimientos.

Examinando el problema estratégicamente y considerando que en un futuro conflicto los principales contendores serán Rusia y Estados Unidos, existen indicios de que interesa a Norteamérica contar con un continente unido detrás suyo, con fuentes de materias primas, bases operativas y la posibilidad de descongestionar las zonas vitales del territorio yanqui que por su densidad de población y agrupamiento industrial, tornen excesivamente vulnerables al ataque.

Coincide esta apreciación con la declaración norteamericana al comenzar la conferencia, cuando se expresó que en un conflicto armado los acuerdos tomados por dos tercios de los votos hacen obligatorios todas las decisiones, menos las contribuciones de fuerzas armadas de los países que voten en contra, y que se resolverían aisladamente.

Frente a estos problemas candentes que oculta la fraseología de circunstancias, muchos son los que se preguntan: "¿Hemos hecho un tratado defensivo u ofensivo?". Las dos respuestas son válidas, pues el acuerdo sirve para ambos casos. El futuro dirá de qué manera.

Adolfo J. Abello.

EN PUERTO NUEVO y a bordo de una de las reliquias de nuestra marina de guerra, la fragata "Sarmiento" se hizo entrega, en ocasión de cumplirse el 50 aniversario de la nave, de una medalla recordatoria a cada uno de los marineros que comandara ese buque escuela

Se Efectuará Hoy en Río la Firma del Tratado

RIO TRIBUTO CORDIAL BIENVENIDA A TRUMAN

Los Cancilleres Celebrarán Hoy su Sesión de Clausura

Especial para CLARIN de Internacional News Service

RIO DE JANEIRO, 1º (INS). — El presidente Truman llegó hoy a esta capital para pronunciar mañana su discurso ante la sesión de clausura de la conferencia interamericana de cancilleres, recibiendo una estruendosa bienvenida de 100.000 brasileños que le aclamaron, cubriéndole materialmente bajo una lluvia de serpentinas y tirillas de papel.

El primer mandatario norteamericano fué recibido con un abrazo por el presidente de Brasil, general Eurico Gaspar Dutra, cuando desembarcó con su comitiva en el muelle de Praca Maua, de una lancha que lo transportó desde el aeródromo de Galeao, situado en una isla de la bahía. Los cañones de las unidades de la marina de guerra brasileña, surtas en el puerto, atronaron el espacio con su saludo de 21 cañonazos cuando el presidente pisó tierra a las 14.44, hora de verano de Nueva York, 57 minutos después que su nuevo avión el "Independence", aterrizó en el aeropuerto. Las salutaciones oficiales fueron breves. Los miembros del gabinete brasileño, los líderes cívicos, los diplomáticos extranjeros y los funcionarios del Departamento de Estado norteamericano cambiaron saludos con el presidente mientras una enorme multitud que congestionaba los alrededores del muelle contemplaba la histórica recepción.

El secretario de Estado norteamericano, general George Marshall, el senador Arthur Vandenberg y otros delegados a la conferencia norteamericana y de América Latina, se encontraban entre quienes dieron la bienvenida a Mr. Truman al completar su vuelo de 7.520 kilómetros desde Washington.

El presidente Truman, su esposa, y su hija Margaret, así como los demás miembros de la comitiva oficial, tomaron automóviles y se inició el recorrido de la caravana que los llevó a través de las calles adornadas y en las que estaban situados cordones de tropas brasileñas, hasta la embajada norteamericana. Las bandas de música ejecutaron los himnos nacionales de Brasil y de Estados Unidos, y volvieron a atronar los cañones en el puerto.

Los presidentes Truman y Dutra hicieron el recorrido en un automóvil abierto a la cabeza del desfile, que avanzó lentamente a través de las calles repletas de público, cuidadosamente aisladas por medio de cordones de policía para contener a la población brasileña. La esposa de Truman, la señora de Dutra y Margaret Truman, hija del presidente de la Unión, ocupaban el segundo automóvil. Cuando la caravana de autos se desplazó por la Av. Río Branco entre largas filas de tropas brasileñas, el coche presidencial se detuvo frecuentemente para permitir al presidente Truman corresponder a los saludos de la multitud que demostraba al visitante la simpatía de que goza en Brasil. De los altos edificios de las oficinas, caían las tirillas de papel de las máquinas contables, serpentinas y flores, mientras la caravana avanzaba bajo los rayos de un sol brillante y la multitud ovacionaba y aplaudía al presidente norteamericano.

Las calles de Río de Janeiro, en toda la ruta hasta la embajada norteamericana, donde se alojará el presidente Truman hasta que se traslade al palacio Laranjeiras, estaban adornadas con enormes carteles fotográficos con el retrato del presidente Truman y del presidente Dutra. Millares de estos carteles proclamaban a los brasileños que allí estaban: "Dos presidentes unidos para la democracia". Millares de banderas brasileñas y norteamericanas colocadas en lugares estratégicos contribuyeron al ambiente y espíritu de fiesta por el acontecimiento.

En el día de mañana, el presidente Truman dirigirá la palabra en la sesión plenaria de clausura de la conferencia interamericana de defensa mutua, y presenciará horas después la firma del histórico pacto por los representantes de las 19 repúblicas americanas.

Truman, conmovido

RIO DE JANEIRO, 1º ((INS)). — El presidente Truman se encuentra profundamente conmovido por la entusiasta bienvenida que le tributó esta capital, y descansa esta noche en la embajada de su país, preparándose para el mensaje de alta importancia internacional que pronunciará mañana en la sesión de clausura de la conferencia panamericana.

A su arribo a la embajada, después del recorrido de 12 kilómetros que hizo en automóvil abierto en compañía del presidente Dutra a través de calles congestionadas que le ovacionaban, declaró Mr. Truman: "Ha sido una recepcion verdaderamente admirable".

Aprobóse un Proyecto de Ley Sobre el "Status" de una Colonia de Francia

PARIS, 1º (AFP). — En segunda lectura, la Asamblea Nacional aprobó el proyecto de ley sobre status de Argelia, por 323 votos contra 86 sobre 411 votantes.

UN APARTE entre el general George Marshall, Robert Pereira da Costa y Goes Monteiro con el canciller Raúl Fernandes, durante la recepción ofrenda por el ministro de Relaciones Exteriores del Brasil en honor de las delegaciones americanas que asistieron a la conferencia realizada en Quitandinha

DIARIO DE LA MAÑANA

Clarín

REPUBLICA ARGENTINA 40 CENTAVOS EN TODO EL PAIS

UN TOQUE DE ATENCION PARA LA SOLUCION ARGENTINA DE LOS PROBLEMAS ARGENTINOS

AÑO III - MARTES 2 DE SETIEMBRE DE 1947 - Nº 724

El Mahatma Gandhi Inició Anoche Otro de sus Ayunos

CALCUTA, 1º (INS). — El líder espiritual de millones de nativos de la India, Mahatma Gandhi, comenzó otro de sus famosos ayunos esta noche; esta vez para obligar a poner término a los sangrientos motines comunales en Calcuta.

El líder de la resistencia pasiva, que cumplirá 78 años el próximo 2 de octubre, anunció que "vuelve a usar su arma infalible como último recurso para poner coto a los derramamientos de sangre entre musulmanes e hindues".

Su decisión se conoció después de publicarse un comunicado del gobierno de Bengala, revelando que 29 personas más perecieron y otras 292 resultaron heridas en los enfrentamientos registrados durante el día. Millares de personas han sido asesinadas o han quedado invalidadas a consecuencia de los motines comunales en esa provincia, donde cerca de un millón de refugiados se calcula han abandonado la región con el fin de escapar a la muerte y a las torturas.

Guarniciones de Quito se Sublevaron

QUITO, 1º (INS). — Un comunicado oficial expresa que la sedición armada ha quedado localizada a las ciudades de Riobamba y Guaranda, mientras las tropas leales al gobierno del coronel Carlos Mancheno entraban al centro industrial de Ambato.

Añade el comunicado que se registró un encarnizado combate en Yambat, cerca de Ambato, pero que finalmente los rebeldes fueron doblegados. Las fuerzas leales inmediatamente siguieron avanzando sobre Riobamba.

En Quito se está organizando la vida, así como en otras ciudades, después de haber ordenado el gobierno la reanudación de las actividades bancarias, comerciales y particulares, y garantizado el trabajo honesto. Sin embargo, continúa interrumpido el servicio de trenes entre Quito y Guayaquil.

Convulsión en Quito

GUAYAQUIL, 1º (AFP.) — Anoche circulaban insistentes versiones de que algunas guarniciones de Quito se han plegado al movimiento revolucionario que tiene ramificaciones en varias ciudades y que al parecer está dirigido por el coronel Baquero Dávila. Estos rumores no han podido ser confirmados debido a que el Gobierno controla todas las comunicaciones. Se agrega, también, que la guarnición de la ciudad de Tulcán, que se encuentra al mando del teniente coronel Julio Montalvo se ha sublevado contra el Gobierno.

Como consecuencia de la censura impuesta por el gobierno del coronel Mancheno, los diarios "El Comercio" y "Ultimas Noticias" anunciaron que dejarán de aparecer.

Situación en Guayaquil

GUAYAQUIL, 1º (INS). — Tres sargentos gobiernan actualmente a Guayaquil después de rebelarse súbitamente anoche un batallón de infantería y un grupo de tanquistas, quienes arrestaron a sus oficiales al recibir órdenes de batir a los rebeldes de Riobamba. Tanto el gobernador, como el intendente de policía y el jefe de seguridad se encuentran prisioneros en la jefatura de policía. No se han registrado bajas ni ha habido encuentro alguno en Guayaquil y sólo se hicieron algunos disparos de ametralladora para amedrentar a los oficiales.

El movimiento es similar al que inició el sargento Fulgencio Batista, en Cuba, a raíz de la caída del régimen del dictador Gerardo Machado.

Habría Caído Mancheno

GUAYAQUIL, 1º (INS). — Según despachos extraoficiales procedentes de Quito, habría caído el gobierno revolucionario "de facto" que encabezara el coronel Carlos Mancheno, quien depuso con un golpe militar al presidente constitucional Dr. Velasco Ibarra.

Se Combate en Pillaro

GUAYAQUIL, 1º (INS). — En este puerto se carece de noticias de la ciudad de Pillaro, en la provincia de Tungurahua, vecina a la ciudad de Ambato, en donde está desarrollándose un largo combate entre fuerzas rebeldes del gobierno "defacto", que llegaron de Quito. Aunque el resultado no se ha decidido hay informes extraoficiales de que los sostenedores de Mancheño han sido derrotados.

La ciudad de Tulcán, en el norte del país y cercana a la frontera con Colombia se unió al movimiento en pro del restablecimiento de la Constitución.

De Quito se carece de noticias.

Las tropas de Guayaquil están negociando un acuerdo con algunos grupos de tanques de la base de San Antonio, pero aun no existe autoridad definida que rija en la ciudad.

Retornaría Velasco Ibarra

GUAYAQUIL, 1º (INS). — Circulan rumores de que probablemente los rebeldes inviten al ex presidente, doctor José María Velasco Ibarra, a regresar a Ecuador.

Mientras tanto, y no obstante el estado de sitio que impera en Guayaquil, no se ha impuesto la censura ni tampoco se han adoptado otras medidas restrictivas.

Van Tropas a Riobamba

QUITO, 1 (INS). — El coronel Carlos Mancheno, el "hombre fuerte de la política ecuatoriana ordenó el rápido envío de tropas para conjurar la revuelta militar contra la dictadura que estableció hace una semana. Mancheno, quien derrocó al presidente José María Velasco Ibarra por medio de un golpe de Estado, declaró la ley marcial para reunir a las fuerzas del país y poder así aplastar la "contrarrevolución conservadora".

LA CONFERENCIA de PETROPOLIS

Terminada la Magna Asamblea de Quitandinha, los ★★ Cancilleres Empiezan a Mirar Hacia Bogotá ★★

DE NUESTRO ENVIADO ESPECIAL

EN EL HOTEL QUITANDINHA, EN PETROPOLIS, 1º — La magna asamblea de las Américas se apresta a poner un broche de oro a sus deliberaciones, escuchando, primero la palabra del presidente de Estados Unidos, Mr. Truman, y firmando, luego, en Río de Janeiro, el pacto de defensa, que bien podría definirse como ajustado al clásico precepto: "Uno para todos y todos para uno". La sesión final se realizará mañana, esperándose aquí a Mr. Truman a las 10. Se estima que hablará a las 10.30. El discurso del primer magistrado norteamericano, al decir de los miembros del Norte, será de trascendental importancia, no sólo para el hemisferio, sino también para el mundo.

Algunos observadores se atreven a decir que la presencia del gigantesco acorazado "Missouri" en la hermosa bahía carioca, a cuyo bordo capituló un milenario imperio, significa que Estados Unidos está dispuesto a poner todo su poderío —moral, económico y militar— frente a las fuerzas del mal, las que no podrán prevalecer contra la humanidad, de la que se convierte en campeón este hemisferio...

En este hotel reina un ambiente de fiesta, cual si los congresistas tuvieran la sensación de que con su rúbrica del tratado, tan labor osmente trabajado, entran en la historia misma. Todos se muestran satisfechos de las tareas cumplidas y hasta los países que no han visto triunfar sus tesis, no ocultan su satisfacción por el resultado logrado. Dirías que para todos vale más la consolidación de la fraternidad americana, que el éxito de ponencias, vitales si se quiere, pero que pueden esperar a la conferencia de Bogotá.

Porque ahora los cancilleres empiezan a mirar hacia la capital de Colombia. Allí se plantearán cuestiones que esta emergencia se prefirió dejar de lado. Allí habrá de volver a debatir el proyecto de Cuba sobre la agresión económica, arma que a no pocos países, ricos solo en potencia o en el papel, si gusta más el término, causa inquietud...

Empero, Bogotá todavía está lejos... Por el momento interesa más el tratado que se firmará mañana en la capital del Brasil. Ese tratado, con su cláusula de consultas en caso de una agresión fuera de la llamada zona de seguridad, es considerado una victoria para la salvaguardia de la solidaridad de las Américas. Y esto es, en definitiva, lo que importa...

Mientras tanto, llegan hasta aquí los ecos del bullicio de Río de Janeiro que quiere hacer grata la estada al presidente de EE. UU. Los brasileños se sienten orgullosos de tener de huésped al hombre que dirige los destinos de la más poderosa nación de la tierra y para demostrarlo dan rienda suelta a su alegría...

ADOLFO J. ABELLO

Fué Depuesto en Ecuador el Cnel. Mancheno

Firmóse en Río el Pacto que Servirá de Muralla al Continente

AMERICA UNIDA SERA LA DEFENSA DE LA HUMANIDAD, AFIRMO TRUMAN

Hablando en la Sesión Final Exigió Respeto Total a la UN

TRUMAN

PETROPOLIS, 2 (INS). — El presidente Truman aseguró hoy al mundo en general y a las repúblicas americanas en particular, que Estados Unidos no cesará en su lucha por la paz aun cuando "la sombra de la agresión armada" se cierna sobre los países de Europa dominados. Cerrando con su discurso la Conferencia Interamericana, Truman confesó su "amarga decepción y honda preocupación por el estado de cosas que impera hoy en el mundo".

El presidente no hizo expresa mención de la Unión Soviética, pero su claro resumen de la situación internacional y del programa de Estados Unidos para la reconstrucción postbélica no dejó lugar a dudas sobre a qué nación se refería.

Señaló además que "todavía hay un número de naciones sometidas al mismo tipo de dominación extranjera que combatimos en la guerra. Muchos de los pueblos de Europa y Asia viven bajo la sombra de la agresión armada". Llamó la atención hacia la necesidad que tiene Europa de ayuda económica por medio del plan Marshall, y expresó la esperanza de que las naciones de "la libre América" se dispongan a contribuir a la paz en la medida de sus esfuerzos.

Dijo que el problema en su integridad afecta también a todas las naciones del hemisferio occidental y agregó: "No hay aspecto importante de él que no nos afecte a todos y ninguna solución del mismo puede tener completo éxito si no cooperamos todos en su solución. "El primer mandatario norteamericano prometió la ayuda de su país a las naciones del hemisferio occidental, pero recalcó que los métodos de ayuda empleados en Europa no pueden aplicarse a la América Latina.

Colaboración Económica

Hizo hincapié el Sr. Truman en la colaboración económica a largo plazo, que descansa en mayor grado en la cooperación de los ciudadanos y entidades particulares, que es la forma de ayuda que más conviene a este hemisferio. "Solemnemente os aseguro que en Washington no olvidan las necesidades de creciente colaboración económica que existen entre la familia interamericana, para que estos problemas sean considerados con la mayor atención y llevados a la realidad con redoblado vigor en el período que se avecina".

Expresó a continuación: "Hoy

(Continúa en la página TRES)

EISENHOWER responde a las aclamaciones de los legionarios norteamericanos, durante una importante asamblea realizada en Nueva York

Se Planteará el Caso Africano Ante la UN

EL CAIRO, 2 (AFP). — Abd El Krim pidió al Irak plantee la cuestión norteafricana ante el Consejo de Seguridad.

El diario "Al Misri" anuncia que Abd El Krim se entrevistó con el Ministro de Relaciones Exteriores del Irak, Fadel Djamal, y le expuso la urgencia de plantear el problema norteafricano ante las Naciones Unidas.

"Al Misri" agrega que el Ministro contestó que trataría de plantear el asunto a la mayor brevedad y que la Liga Arabe realizaría una sesión especial para estudiar la cuestión.

DIARIO DE LA MAÑANA

Clarín

REPUBLICA ARGENTINA 10 CENTAVOS EN TODO EL PAIS

UN TOQUE DE ATENCION PARA LA SOLUCION ARGENTINA DE LOS PROBLEMAS ARGENTINOS

AÑO III - MIERCOLES 3 DE SETIEMBRE DE 1947 - N° 123

REALIZOSE EN ITAMARATY LA SOLEMNE CEREMONIA

RIO DE JANEIRO, 2 (INS). — En una solemne ceremonia, realizada en el palacio Itamaraty, los diecinueve cancilleres de las repúblicas americanas representadas en la magna asamblea interamericana de Petrópolis, estamparon su firma al pie del histórico tratado de defensa mutua.

Salva la Solidaridad

El pacto, estableciendo la realización de consultas en caso de una agresión fuera de la llamada zona de seguridad, representa el vehículo más poderoso con que contarán en lo sucesivo las repúblicas hermanas de este hemisferio para sal-

(Continúa en la página dos)

Mancheno Pidió Asilo a la Embajada Venezolana

GUAYAQUIL, 2 (AFP). — Oficialmente se anuncia que el coronel Carlos Mancheno fué derrocado por el movimiento revolucionario que estalló el domingo último. La situación en Ecuador se había tornado sumamente delicada en las últimas horas para el gobierno del coronel Mancheno, pues según las informaciones que se recibían a último momento, las tropas revolucionarias marchaban ya sobre Quito desde distintos puntos del país, concentrándose que la columna más numerosa avanzaba desde Tulcán, guarnición ésta que se había plegado anoche al movimiento.

Las fuerzas de avanzada se habían colocado a menos de 70 kilómetros de la capital, y según ciertas versiones se había enviado un ultimátum al coronel Mancheno para que hiciera abandono del poder a fin de impedir derramamientos inútiles de sangre, dándose como un plazo máximo de 24 horas.

La impresión general que existía en algunos círculos era que el coronel Mancheno trataría de reprimir lo más rápidamente posible la rebelión, utilizando para ello las formaciones de tanques y baterías pesadas, pero las informaciones que se recibían de diversos conductos confirmaban que la mayor parte de la oficialidad le había retirado su apoyo. Una división de tropas pertenecientes a la guarnición aeroterrestre y otras de fuerzas mecanizadas y de artillería, se levantaron en armas contra el gobierno del coronel Mancheno, plegándose al movimiento revolucionario. Varios oficiales entre los cuales se cuentan el coronel Solís y el comandante Alberto Riquetti, fueron hechos prisioneros por los rebeldes y se desconoce el paradero del Ministro de gobierno doctor Julio Moreno Espinoza que trató de llegar a un arreglo con los jefes del movimiento.

A pesar de la censura que había impuesto el gobierno las informaciones que lograban filtrarse a través de la misma, anunciaban que hubo choques de importancia en la provincia de Tungurahua y en la ciudad de Latacunga, donde las fuerzas que respondían al gobierno se vieron obligadas a replegarse luego de sufrir bajas considerables.

Todos los esfuerzos que realizaba el gobierno para sofocar la rebelión que se iba extendiendo rápidamente, tuvieron su fracaso esta mañana cuando los revolucionarios rechazaron las condiciones impuestas por una delegación de militares que había sido enviada para pactar con los rebeldes, pues éstos exigían como única condición el retiro inmediato del coronel Mancheno y la convocatoria a una Asamblea General que tendrá lugar en el plazo de 30 días para legalizar el movimiento.

Se ha informado en fuentes diplomáticas de Quito, que el coronel Mancheno pidió asilo a la embajada venezolana, que antes de resolver sobre el particular se ha dirigido en consulta a Caracas.

Detención de Mancheno

GUAYAQUIL, 2 (AFP). — Han trascendido esta noche algunos detalles relacionados con los sucesos que precipitaron la caída del coronel Mancheno. Según informaciones que provienen de fuentes informadas, después de rechazar una propuesta del ministro de gobierno del coronel Mancheno, para poner término a la guerra civil que se había desencadenado en el Ecuador, los jefes y oficiales de los batallones de la guarnición de Guayaquil procedieron a la detención de aquél en momentos en que se proponía regresar a Quito. De inmediato fué alojado en el cuartel noveno de infantería donde quedó rigurosamente incomunicado.

LA CONFERENCIA de PETROPOLIS

Volvió a Evidenciarse que los Problemas Mundiales Más que los Continentales Preocupan a los EE. UU.

DE NUESTRO ENVIADO ESPECIAL

DESDE EL HOTEL QUITANDINHA, EN PETROPOLIS, 2. — En solemne ceremonia, que contó con la concurrencia de los presidentes Dutra y Truman, fué clausurada hoy la Conferencia de Cancilleres de Petrópolis. La presencia del primer mandatario yanqui tonificó algo el exhausto interés hacia la Asamblea y determinó la afluencia de un par de centenares de personas, en su mayor parte vinculadas al cuerpo diplomático y los círculos oficiales brasileños, que en una larga caravana de automóviles se trasladó desde Río de Janeiro.

La sesión final fué breve. Luego del discurso del canciller brasileño señor Fernandes, el presidente Truman hizo una exposición que duró veinte minutos y que constituyó la nota central del epílogo de la reunión de Quitandinha. Cerró la serie de oradores la alocución pronunciada por el canciller de Venezuela señor Esguerra. El discurso de Mr. Truman, que se considera dirigido más bien a Europa que a América, subrayó que Estados Unidos tiene una obligación en las cuestiones mundiales que comparte con las naciones del hemisferio occidental. Agregó que la postguerra ha traído "amargos desengaños y profundas inquietudes", anunciando los factores más importantes que originan esa situación. Dijo que "en vista de las desgraciadas condiciones que ahora prevalecen, Estados Unidos ha tenido que reajustar su política exterior", y anunció que en compañía de los países amigos, está resuelto a obtener la paz mundial permanente. Manifestó su creencia de que las actuales dificultades internacionales no deberán resolverse necesariamente por medio de las armas, aunque destacó que el poderío militar norteamericano será conservado.

Reconoció que en materia de cooperación económica, en Norte y Sudamérica, falta mucho por realizar, y opinó que se requiere una colaboración económica a largo plazo. El discurso de Truman confirma la orientación de los comentaristas imparciales en el sentido de que la incomprensión entre los Estados Unidos y las repúblicas latinoamericanas, se debe a que hablan lenguajes distintos. En el discurso de hoy, los principales tópicos de Truman fueron los problemas derivados de la guerra, la reconstrucción de Europa y la posibilidad de dar al plan Marshall una proyección mundial en los países que "estén dispuestos a ayudarse a sí mismos y entre sí". Las preocupaciones cardinales de los Estados Unidos son pues de orden mundial, en tanto que los demás países de América viven limitados a sus propios problemas.

Luego de la sesión matutina, los miembros de las distintas delegaciones asistieron a un almuerzo servido a bordo del acorazado Elissouri. A las 17, en el Palacio Itamaraty, firmóse solemnemente el tratado que ostenta, por el momento, diez y nueve firmas, pues Ecuador y Nicaragua no lo suscriben.

ADOLFO J. ABELLO

En Sesión Especial Diputados Tratará el Martes el Sufragio Femenino

(INFORMACION PAGINA 20)

Rusia "Vetaría" la Zona de Seguridad Aprobada en Río

Opinaría que Constituye una Amenaza Para la Paz

ESPECIAL Para CLARIN

RIO DE JANEIRO, 3 (INS). — Muchos de los jefes de las delegaciones a la reciente Conferencia Interamericana se reunieron hoy extraoficialmente —luego de la suscripción del tratado de Río de Janeiro— con la mira puesta sobre la Organización de las Naciones Unidas, donde será registrado dicho tratado después de su ratificación por las dos terceras partes de las naciones americanas.

El ministro de Relaciones Exteriores de Perú, señor Enrique García Sayan, dió una recepción en honor de todas las delegaciones. En el curso de la misma, algunos observadores predijeron que la Unión Soviética denunciará a la zona de seguridad militar proclamada por las repúblicas americanas como una amenaza a la paz. Se anticipa que el veto soviético consistirá en la reiteración de su propia pretensión a una zona de seguridad en Europa.

Elogian a Truman en Londres

LONDRES, 3. (INS). — El "Daily Telegraph" elogia hoy en un editorial el discurso pronunciado en Río de Janeiro por el presidente Truman en ocasión de la sesión de clausura de la conferencia interamericana de Seguridad.

Califica los conceptos de Truman de "expresión franca y clara de la situación internacional" y señala que la amarga decepción del presidente ante el estado del mundo de posguerra es compartida en todas partes, excepto en Moscú.

Comentarios Franceses

PARIS, 3. (AFP.). — Toda la prensa francesa consagra hoy extensos comentarios a la conclusión del tratado de defensa interamericano terminado en Río de Janeiro, particularmente sobre todo, en la "zona de seguridad americana".

"Le Monde" se refiere a dicho pacto y dice que, el pacto de Río parece menos importante por su eficacia práctica inmediata —pues quedan por establecer los medios militares para su ejecución— que por su alcance moral, dado que consolida ante los ojos del mundo, la solidaridad americana. Para los Estados Unidos representa un éxito rotundo.

"Hay todavía preguntar — concluye diciendo el artículo— si las cláusulas del tratado no salen de los límites fijados por la Carta".

Opiniones Brasileñas

RIO DE JANEIRO, 3. (AFP.). — Comentando el discurso pronunciado por el presidente Truman, el diario "Folha Carioca" expresa:

"Su firmeza en la defensa del ideal democrático, por su acción enérgica y vigilante en el combate que se libra a la mala fe, el presidente Truman representa el espíritu de una época. Por la voz de su jefe de Estado, los Estados Unidos proclaman el fortalecimiento de los principios morales y las normas de dignidad".

Por su parte, el vespertino "Diario de Noite", dice:

"La paz americana es la paz de la democracia y la libertad no como la conciben los opresores del mundo, sino como la concebimos nosotros en nuestro derecho inalienable de dirigir nuestra propia vida".

La Crisis Europea se Aproxima a su Culminación, Dijo Lovett

LOVETT

WASHINGTON, 3 (INS) — El secretario interino de Estado, Sr. Robert Lovett, declaró hoy que la crisis europea se aproxima a su culminación mucho antes de lo que se esperaba, pareciendo ahora que la situación será desesperante para fines del presente año. Lovett formuló tales declaraciones en una conferencia de prensa, pero se abstuvo de anticipar si será necesario convocar al Congreso a una sesión especial, en vista de las condiciones imperantes en Europa. El Congreso permanecerá en receso hasta enero próximo.

El secretario interino de Estado aclaró, sin embargo, que el gobierno de Estados Unidos carece de autoridad para aplicar lo que él calificó de remedios temporales. Las declaraciones de Lovett han permitido establecer que el Departamento de Estado ha abandonado las esperanzas de que el plan Marshall pueda ser puesto en vigor con rapidez suficiente, para satisfacer las constantes necesidades de Europa. Los observadores tienen la impresión de que el Departamento de Estado desearía que el Congreso celebrase una sesión especial, pero que aún vacila en formular esa recomendación.

Clarín

DIARIO DE LA TARDE — MAÑANA

REPUBLICA ARGENTINA 10 CENTAVOS EN TODO EL PAIS

DE TODOS LOS ARGENTINOS — AL ATENCION PARA LA SOLUCION ARGENTINA DE LOS PROBLEMAS ARGENTINOS

AÑO III - JUEVES 4 DE SETIEMBRE DE 1947 - Nº 726

VENTIMILLA ASUMIO EL GOBIERNO EN ECUADOR

GUAYAQUIL, 3 (INS). — El vicepresidente constitucional de Ecuador, doctor Mariano Suárez Ventimilla, asumió a medianoche la presidencia de la República, que se consideró vacante por abandono de la misma del presidente José María Velasco Ibarra, liquidándose así, temporalmente, el golpe militar del coronel Carlos Mancheno, quien anoche entregó su renuncia a los jefes de los tres partidos políticos.

Los Nuevos Ministros

El doctor Mariano Suárez Ventimilla es un abogado conservador y se estima que su posición es solamente provisional y que ha designado gabinete bajo la vigilancia de los elementos militares que tienen dos representantes en el nuevo gobierno; son ellos Camilo Ponce Enríquez, demócrata conservador que desempeña la cartera de Obras Públicas, y Benjamín Terán Varea, liberal, a quien se ha encargado el Ministerio de Previsión Social. El resto del gabinete nombrado por Suárez Ventimilla y que había sido designado el 30 de agosto, es como sigue: Gobernación, José Rafael Bustamante, liberal; Relaciones Exteriores, José Vicente Trujillo, liberal; Defensa, coronel Angel Baquero Dávila, jefe de las fuerzas contrarias a Mancheno, Educación, José Miguel García Moreno; Previsión Social, Benjamín Terán Varea, liberal; Finanzas, Ruperto Alarcón, conservador, Economía, Modesto Larrea Jijón, liberal; Obras Públicas, Camilo Ponce Enríquez, nacional demócrata.

Confirman a Ventimilla

La renuncia de Mancheno se produjo en forma casi simultánea con la entrada en Quito del jefe político del movimiento constitucional, el vicepresidente doctor Mariano Suárez Ventimilla, quien, a medianoche, asumió la presidencia y con-

(Continúa en la página 20)

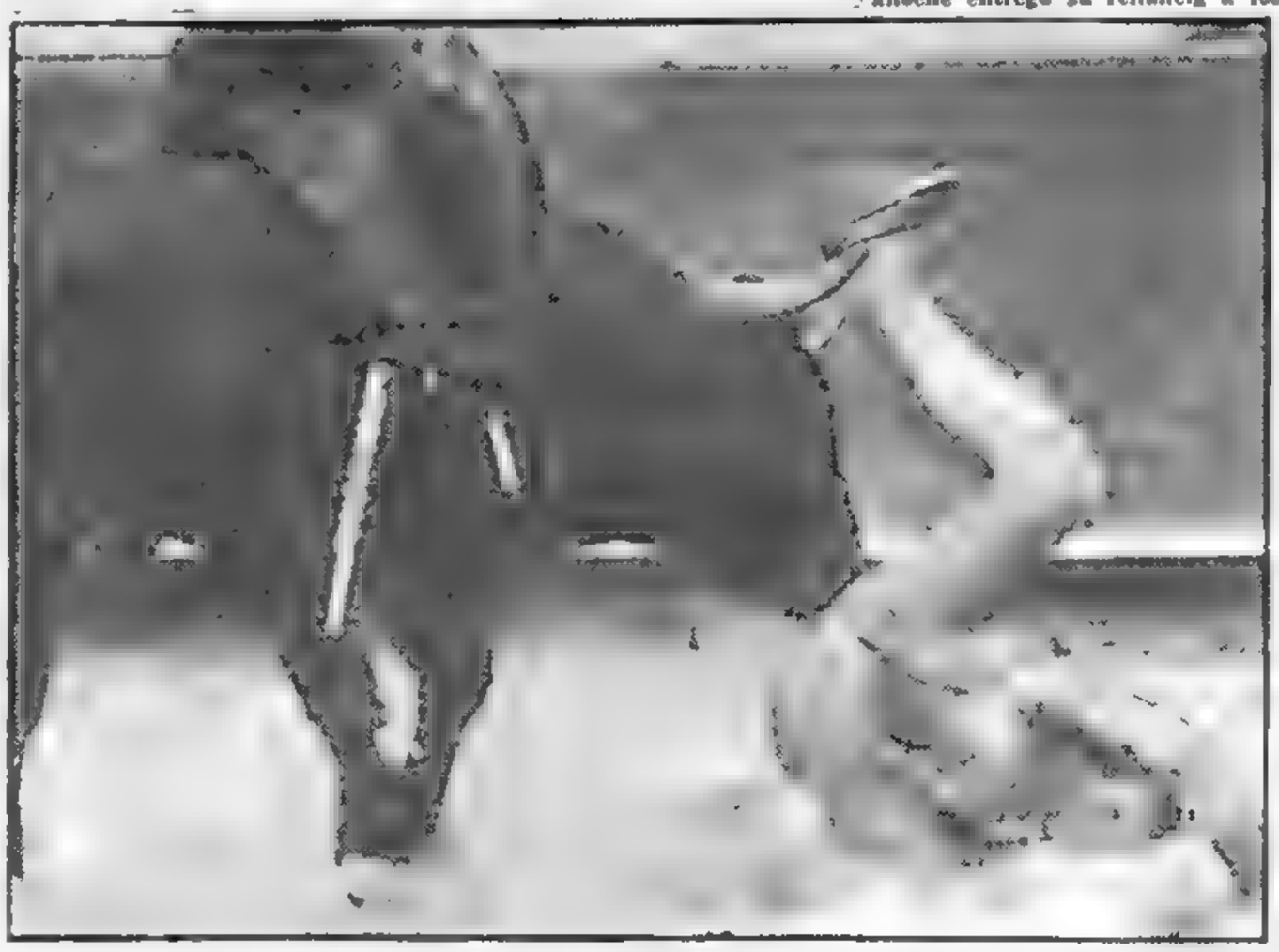

MANOLETE, ídolo de los ruedos, ha caído herido de muerte. Al entrar a matar, el Miura también arrancó, y así, al mismo tiempo que el estoque se clavaba en la cruz del toro, los pitones de ésta entraban en el cuerpo del diestro. La herida fué mortal, y Manolete expiraba pocas horas más tarde. Sin embargo, un médico mexicano, especialista en heridas de toreros, sostiene que, de habérsele prestado adecuada atención, Manolete se hubiera salvado

Bevin Propone como Gran Solucion, que EE.UU. Redistribuya sus Reservas de Oro

SOUTHPORT (Inglaterra), 3 (INS). — El ministro de Relaciones Exteriores, señor Ernest Bevin, hablando ante el Congreso de las Trade Unions que se celebra en Southport, declaró que Gran Bretaña se verá obligada a tomar iniciativas que "sacarán de quicio a los norteamericanos". Desechó, sin embargo, como carentes de valor el empleo de lemas antinorteamericanos, como ser el referente a la "diplomacia del dólar", y advirtió a los líderes sindicales: "Esta cuestión de saldos comerciales no se arregla por medio de lemas".

Refiriéndose específicamente a la ayuda que puede prestar Estados Unidos a la rehabilitación económica del mundo, Bevin expresó que "uno de los medios más viables para contribuir a que aumente el poder adquisitivo de las regiones devastadas del mundo" consiste en que el gobierno de Wáshington "redistribuya" la reserva de oro que tiene acumulada en Fort Knox (Kentucky), ascendente a varios miles de millones de dolares. Esa reserva garantiza la circulación fiduciaria de Estados Unidos.

El canciller Bevin tocó temas sumamente áridos y técnicos al hacer su análisis de la situacion económica de Gran Bretaña, aunque iluminándolos con relámpagos de su oratoria típica. Protestó Bevin contra las acusaciones que se le hacen de que está tratando de uncir a Gran Bretaña al carro de Estados Unidos, y afirmó: "Nadie puede acusarme de servilismo ni hacia Oriente ni hacia Occidente". Abogó luego por la producción de 49 millones más de toneladas de carbón durante el año en curso para zanjar el problema del saldo entre las exportaciones y las importaciones y fortalecer su política exterior. "Dadme las herramientas de la producción, con todas sus resultados, —dijo— y haré cambiar la política exterior de Europa". Advirtió seguidamente que si fracasa la campaña en pro del aumento de la producción, Gran Bretaña, y lo que es peor, los trabajadores, perderán su actual posición.

Bevin formuló un llamamiento personalísimo en favor de una unión imperial aduanera de los dominios y colonias de Gran Bretaña e insistió en que el gabinete laborista no ha llegado a decisión alguna sobre ese punto.

Reiteró el ministro del Exterior su apoyo al plan Marshall e insistió en que Europa debe tratar de ayudarse a sí misma.

Las observaciones de Bevin suscitaron poca animación entre el auditorio, compuesto de 1.000 delegados sindicales. Hasta la alusión que hiciera de formalizar una unión aduanera del imperio británico fué recibida en silencio. Recalcó Bevin, por otra parte, que la unión aduanera de dieciséis naciones que apoyaron el plan Marshall en París, "no es ninguna panacea para los problemas de Gran Bretaña".

De esta manera Bevin indicó indirectamente la tibieza de "única con respecto a dicho plan.

Acordóse el Retiro de las Fuerzas Yanquis en Italia

ROMA, 3 (INS) — Hoy a mediodía fué firmado en Roma el acuerdo italo - norteamericano, que regula la retirada de las fuerzas norteamericanas de suelo italiano noventa días después que entre en vigor el tratado de paz. Suscribieron el documento el ministro del Exterior de Italia, conde Carlo Sforza, y el embajador de Estados Unidos en Roma, Sr. James Dunn. La firma constituyó el último gran acto oficial de la campaña militar norteamericana en Italia. La ceremonia se verificó en la sala Mapamondo del palacio Ghigi. Conde Benito Mussolini y su hijo político, el conde Ciano, quien era ministro de Relaciones Exteriores, planearon la creación de un nuevo imperio romano.

Los funcionarios de ocupación norteamericanos habían proyectado la permanencia de las tropas estadounidenses en Italia durante el invierno, pero sus planes quedaron cancelados al firmar la Unión Soviética, la semana última, el tratado de Paz con Italia.

Carpio Cruzó a Nado en 14 Horas 46 Minutos el Canal de la Mancha

(Información Página 28)

Designóse al Gral. Velazco Interventor en Corrientes

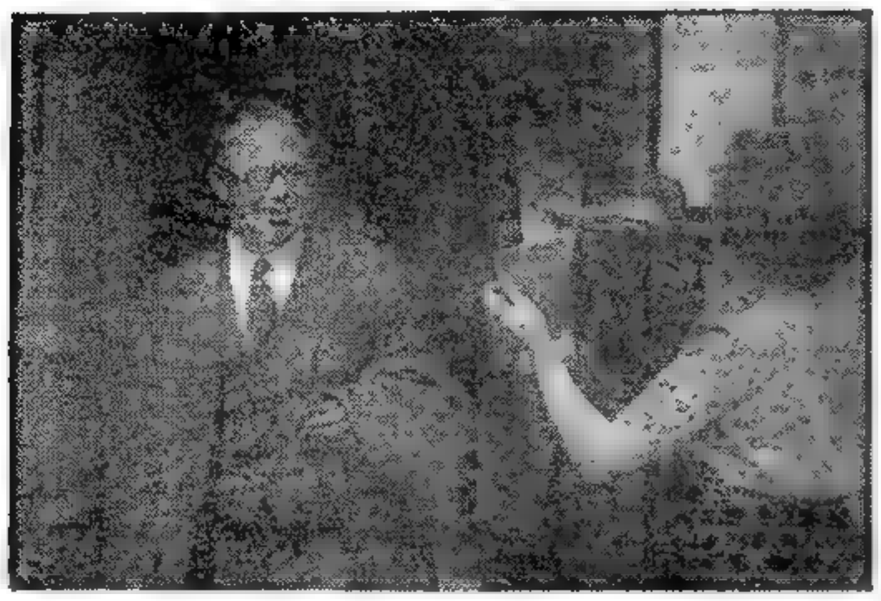

EL SECRETARIO general del Sindicato Británico de Mineros, Arthur Horne, a la izquierda, poco después de la reunión en que se acordó la iniciación del paro en la zona Minera de Yorkshire

INTERINAMENTE, EL JEFE DE LA 7ª. DIVISION ASUMIRA EL GOBIERNO

A poco más de dos horas de la sanción de la ley de intervención a la provincia de Corrientes, el P. E. emitió tres decretos poniendo en ejecución el pronunciamiento legislativo. Por el primero, promulgó la ley; por otro, confió interinamente el gobierno de la provincia intervenida al comandante de la 7ª división de Ejército, general Cándido Motter, y por último, designó comisionado nacional al general Juan Filomeno Velazco.

Informa Borlenghi

Momentos después de las 22, el ministro del Interior, reintegrado a su despacho de la Casa de Gobierno de regreso de la Cámara de Senadores, reunió a los periodistas para informarles acerca de las aludidas decisiones del Poder Ejecutivo. Dijo el señor Borlenghi que acababa de refrendar el decreto de promulgación de la ley de intervención, que lleva el número 13.008.

El Gobierno Provisional

Agregó que con su colega de Guerra, el general Humberto Sosa Molina, haba refrendado un segundo decreto por el que se designa al comandante de la 7a. división de Ejercito, general Cándido Motter, para que se haga cargo interinamente del gobierno de la provincia de Corrientes hasta tanto asuma sus funciones el comisionado nacional titular.

Velazco, Interventor

Por último, el señor Borlenghi anunció que por un tercer decreto, que también refrenda con el ministro de Guerra, se nombre comisionado nacional en la provincia de Corrientes al general de brigada Juan Filomeno Velazco.

Agregó que nada hay decidido todavía acerca de los colaboradores que acompañarán al general Velazco en la intervención. Tampoco se ha fijado mecha para laasunción del mando por el comisionado titular.

(La sesión del Senado, donde se sancionó la intervención ya en la página 4)

EL GENERAL Filomeno Velazco, que ha sido designado interventor en la provincia de Corrientes por el P. Ejecutivo

DIARIO DE LA MAÑANA
Clarín
REPUBLICA ARGENTINA 10 CENTAVOS EN TODO EL PAIS
UN TOQUE DE ATENCION PARA LA SOLUCION ARGENTINA DE LOS PROBLEMAS ARGENTINOS
AÑO III - VIERNES 5 DE SETIEMBRE DE 1947 - Nº 727

Va Hacia Brasil una Columna Paraguaya

Son Acosados los Ultimos 500 Rebeldes

ASUNCION, 4 (INS). — El dirigente comunista paraguayo Obdulio Barthe, y el capitán Parra comandan la columna de fugitivos revolucionarios que se dirige hacia Brasil por la ruta de San Joaquín, a través de densas selvas y tupidos yerbales. El grupo, compuesto de 500 hombres, dispone para la fuga de excelentes caballos.

La aviación leal está persiguiendo implacablemente a los fugitivos, quienes han optado por separarse en pequeños grupos para eludir las bombas de los aparatos gubernistas.

Venció Ventimilla: Hay un Solo Gobierno en Ecuador

GENERAL Marshall

Sometiéronse los Rebeldes de Ambato; en Guayaquil, la Guarnición Aun es Hostil

Especial para CLARIN de Internacional News Service

QUITO, 4 (INS) — Informaciones de Ambato, cuartel general de las fuerzas constitucionalistas del ejército ecuatoriano, dicen que el comandante de esas tropas y ministro de Defensa, coronel Angel Baquero Dávila, llegó a un acuerdo para cesar las hostilidades, con el comandante Ernesto Villacís, jefe de las unidades que apoyaron al depuesto coronel Mancheno. Se afirma que el coronel Baquero Dávila dió garantías de que no sufrirían desmedro el honor y la posición militar del comandante Villacís, y de todos sus oficiales y soldados.

Villacís y sus fuerzas han reconocido al nuevo gobierno de Quito que encabeza el doctor Mariano Suarez Ventimilla, quien siendo vicepresidente asumió la primera magistratura por abandono de la misma del presidente José María Velasco Ibarra.

El reconocimiento del régimen de Quito por el comandante Villacís durará hasta que se reúna el Congreso en sesión extraordinaria el 15 de setiembre para designar al nuevo mandatario constitucional. El acuerdo se hizo con intervención del cuerpo diplomático.

Mientras tanto una amenaza pende hobre el nuevo gobierno de Suárez Ventimilla: en efecto el jefe de la guarnición de Guayaquil se negó a reconocerlo.

En los medios políticos se dijo que el ex presidente Velasco Ibarra, no será aceptado por el partido conservador ni por los militares.

Habla Velasco Ibarra

LIMA, 4 ((INS)). — En una entrevista concedida a Internacional News Service, el depuesto presidente de Ecuador, señor José María Velasco Ibarra, afirmó que "ha sido separado del poder por dos arbitrariedades".

Según él, tales arbitrariedades son las siguientes: "La primera se produjo el 23 de agosto, cuando el propio ministro de Defensa asaltó a tiros la casa presidencial, reteniéndome prisionero y obligándome a salir de Ecuador y renunciar a la presidencia. Y la segunda, por la resolución absurda de algunos elementos conservadores, quienes participando en la lucha de odios que se libra en el consejo de Estado, han resuelto que he dejado vacante la presidencia de la república cuando en verdad el título legítimo de presidente constitucional no podía verse afectado por actos mecánicos de fuerza al margen del derecho y sin la participación de mi voluntad".

Vendrá a la Argentina

Preguntado si deseaba enviar algún mensaje a la Argentina, el depuesto presidente afirmó: "Sólo puedo decir que guardo la mayor gratitud a ese pueblo noble. La Argentina es la patria de origen de mi esposa y en Buenos Aires es donde pienso fijar mi residencia".

Dutra Visitará Chile

RIO DE JANEIRO, 4 (A.F.P.). — El presidente Dutra aceptó la invitación del presidente González Videla, para visitar Chile, según señaló hoy a la Agencia France Presse un informante autorizado, quien aclaró que el presidente del Brasil no había fijado fecha todavía para su viaje a Chile.

Agregó que de esa manera, la invitación, hecha en nombre del presidente González Videla por el ministro de Relaciones Exteriores chileno señor Donoso Vergara, fué aceptada "en principio".

Informaron Marshall y Vandenberg

"En Quitandinha se Dió un Ejemplo a la UN"

WASHINGTON, 4 (INS). — El general Marshall y el senador Vandenberg, se unieron esta noche para describir el éxito de la reciente conferencia de Río de Janeiro como una lección objetiva que el resto de las Naciones Unidas haría bien en imitar. Marshall informó a la Nacion en una transmision por radio, que el pacto de defensa mutua para el hemisferio occidental "ofrece a la UN un ejemplo significativo del que hay gran necesidad en estos momentos".

Alusiones a la U. R. S. S.

Marshall evitó mencionar el conflicto entre las potencias occidentales y la URSS y sus satelites, pero su intencion fué inequívoca al decir "Cuando las naciones desean sinceramente fomentar la paz y el bienestar del mundo, esto puede hacerse sin demoras que frustran y sin la propaganda que confunde y perturba que ha prevalecido en nuestros esfuerzos de los últimos años".

El senador Arthur Vandenberg recalcó, sin embargo, que Estados Unidos al firmar el "pacto de paz del hemisferio occidental" no ha desertado o afectado en una sola sílaba sus superiores obligaciones con las Naciones Unidas.

Después de pronunciar palabras de elogio por la solidaridad demostrada por las 19 naciones representadas en Río de Janeiro, Vandenberg dijo: "El pacto de defensa mutua no es un sustituto para las Naciones Unidas. Es un suplemento de dicha organización y parte de su maquinaria".

El general Marshall, jefe de la delegación a Río de Janeiro, habló más brevemente y antes que el senador Vandenberg.

El Sr. Marshall calificó el acuerdo de Río de "la acción interna-

(Continúa en la página TRES)

El Canciller Británico Logró un Triunfo Político

SOUTHPORT, 4 (INS) — El ministro de Relaciones Exteriores, señor Ernest Bevin, obtuvo hoy un gran triunfo político cuando el congreso sindical británico, que se celebra en esta ciudad, rechazó una enmienda en el sentido de que Gran Bretaña restablezca sus relaciones comerciales con la Unión Soviética.

La enmienda fué propuesta por los delegados izquierdistas, a una resolución en la que se rendía homenaje a Bevin por su labor en pro de los intereses de Gran Bretaña

Por abrumadora mayoría, los delegados rechazaron las demandas de los rusófilos, que pedían la reanudación de las negociaciones comerciales anglo - soviéticas y la resistencia a la llamada "diplomacia del dólar" de Estados Unidos

La demanda de los laboristas de izquierda suena por cierto bien desafinada, ya que sabido es que fracasaron las negociaciones comerciales anglo - soviéticas, porque los rusos pedían dólares norteamericanos a Gran Bretaña, que ni siquiera tiene suficientes para ella misma

Casi todas las naciones del mundo pretenden dólares norteamericanos. Esa es la esencia del caos en la reconstrucción de postguerra. El plan Marshall tiende a resolver en parte tan magno problema, pero los propios funcionarios del Departamento de Estado de Wáshington, admiten que la situación ya reviste tal gravedad que precisa de paliativos aún antes que el plan Marshall pueda entrar en vigor. Bien sabido es que Bevin gusta de hacer "comentarios al margen" en sus discursos sobre política europea. En esa categoría cae su declaración pidiendo que Estados Unidos redistribuya las reservas de oro que tiene sepultadas en las bóvedas de Fort Knox. Nadie sabe a ciencia cierta qué quiso significar Bevin. Los funcionarios norteamericanos dicen que Gran Bretaña y el mundo no es oro —y ni siquiera dólares— lo que precisan, sino cereales, mercaderías y máquinas para reconstruir su economía. En otras palabras, se aplica al caso la vieja historia del agricultor y el minero que, vanagloriándose del oro que llevaba a cuestas, pide de comer. Y el agricultor le responde. "Pues bien, cómete tu oro". En efecto, en Londres, en una alta fuente norteamericana, se dijo que la declaración de Bevin sobre el oro "carece de sentido". Y como corolario, tenemos las palabras de uno de los principales delegados al comité europeo de cooperación económica, que está redactando la lista de pedidos que las 16 naciones en él representadas, harán a Norteamérica dentro del plan Marshall. Ese delegado señaló que embarques inmediatos a Europa, de grandes cantidades de trigo norteamericano, producirían en dos años una gran baja en el precio de los alimentos, estableciéndose así la base para el restablecimientao económico continental.

Se Aprobó el Estatuto del Docente Particular

ITALIA RATIFICO LOS TRATADOS DE PAZ

TRUMAN REFIRMO SU APOYO A LA UN

Todos los Recursos de la Unión Serán Destinados a Respaldarla

RIO DE JANEIRO, 5 (INS). — El presidente Truman declaró que las "dificultades" experimentadas en el seno de las Naciones Unidas han determinado más que nunca a Estados Unidos a respaldar a dicha organización internacional con todos los recursos de que dispone la Unión. En un histórico discurso pronunciado ante el Congreso de Brasil, Mr. Truman prometió solemnemente que su país seguirá apoyando a la UN en sus esfuerzos por afianzar la paz y la seguridad mundiales. Pasando revista a la larga amistad que ha unido a Estados Unidos con Brasil, el jefe de Estado norteamericano calificó a las Naciones Unidas de "sociedad permanente" más bien que un "expediente de carácter provisional".

La Palabra de EE. UU.

Recalcó el presidente la palabra que ha empeñado Estados Unidos en el sentido de que se opondrá con todas sus fuerzas a la agresión armada, como lo manifestara ya el martes pasado en su discurso de clausura de la conferencia interamericana de seguridad continental, y añadió: "Las dificultades que hemos encontrado en la fase inicial de la organización de la UN, no nos han desalentado. Por al contrario, han redoblado nuestro empeño en que esa Organización triunfe. Estados Unidos está decidido a apoyar a la UN con todos los recursos de que dispone".

Hizo hincapié Mr. Truman en el hecho de que Estados Unidos fué la primera nación en reconocer a Brasil cuando este país surgió a la vida independiente el 7 de septiembre de 1882

Los Problemas de la Paz

Se refirió luego a las perspectivas futuras de paz, diciendo: "A pesar del tiempo transcurrido desde la victoria en el campo de batalla, todavía tenemos por delante los problemas de la paz. Son ellos más difíciles de lo que habíamos pensado, y para su resolución será menester la más íntima colaboración entre todos nosotros. Estoy convencido, sin embargo, de que podramos resolverlo mediante la buena voluntad y tolerancia. Lo esencial es que aunemos nuestros ideales comunes y nuestros fundamentales principios de moralidad y de justicia".

La Reunión de Petrópolis

Aludiendo a la conferencia interamericana de Petrópolis, el presidente la calificó de "hito de tremenda importancia" en la ruta que lleva a la eliminación de la fuerza en las relaciones internacionales. Pasó entonces a considerar el problema más amplio de las dificultades existentes en el seno de las Naciones Unidas, diciendo: "Ciertos círculos hablan en tono de desilusión en cuanto a los logros obtenidos hasta ahora por la UN. Esto no debe ser óbice para que continuemos nuestros constantes esfuerzos por levantar una organización consistente, tan necesaria en los momentos en que vivimos". Señaló también Mr. Truman que la Organización de las Naciones Unidas no fué creada para "zanjar los problemas surgidos a raíz de la guerra", sino para proveer los medios de mantener la paz internacional, una vez ultimada una paz justa".

Rindió tributo Mr. Truman a los

(Continúa en la página dos)

¡Mr. BEVIN en mangas de camisa! El parecido es perfecto y nadie dejaría de reconocer al canciller británico. Pero se trata de un sosías norteamericano.

CONDE Carlo Sforza, canciller italiano, que ayer firmó la ratificación del tratado de paz con los países aliados

De Nicola ha Suscripto el Documento

ROMA, 5 (INS). — El presidente de la República, Enrico de Nicola, el primer ministro Alcides de Gasperi, y el ministro de Relaciones Exteriores, conde Carlo Sforza, firmaron hoy el documento de la ratificación del tratado de paz con los aliados, el que será enviado a París.

De Nicola suscribió el principal documento, que fué refrendado por el canciller Sforza y el "premier" redactó el anexo en el cual se estipula que el consejo de ministros ratificó el tratado fundándose en el mandato que le concedió la asamblea constituyente.

Agitación Obrera

ROMA, 5 (INS). — La agitación obrera en el norte de Italia está asumiendo graves proporciones juntamente con la huelga general en el importante centro textil de Prato. Existe el temor de que la huelga, ordenada por las ligas obreras locales dominadas por los comunistas en apoyo del paro de los 1 800 trabajadores de las fábricas textiles citadas, se extienda a toda la provincia de Florencia.

Se ha suspendido temporalmente la huelga general que se iba a efectuar en Casal Monferrato, en espera de la resolución final del presidente de la República, Enrico de Nicola, relativa a la orden para la ejecución de seis fascistas que han sido condenados a muerte.

Refuerzo Militar Aliado

ROMA, 5 (INS). — La agencia de noticias "Informaciones" anuncia hoy que después que las tropas norteamericanas evacuen el suelo italiano, Estados Unidos creará con base permanente una poderosa escuadra en el Mediterráneo, y en la que figurarán varios portaaviones. Se añade que una escuadrilla de superfortalezas norteamericanas pasará a tener base en Bengasi, reforzando a las escuadrillas de la real fuerza aérea británica que allí se encuentran.

DIARIO DE LA MAÑANA

Clarín

REPUBLICA ARGENTINA 10 CENTAVOS EN TODO EL PAIS

UN TOQUE DE ATENCION PARA LA SOLUCION ARGENTINA DE LOS PROBLEMAS ARGENTINOS

AÑO III - SABADO 6 DE SETIEMBRE DE 1947 - Nº 728

LA ASAMBLEA DIO UN VOTO DE CONFIANZA A RAMADIER

El Primer Ministro Dijo que la Economía Dirigida Podrá Vencer a la Especulación

Especial para CLARIN de International News Service

PARIS, 5 (INS). — La Asamblea Nacional de Francia concedió un voto de confianza al primer ministro, señor Paul Ramadier, por 292 votos contra 243, registrándose 54 abstenciones. El planteamiento de la cuestión de confianza tuvo lugar después de que los diputados escucharon a Ramadier, quien afirmó que el único medio de combatir la especulación es la política de economía dirigida.

El primer ministro atribuyó la actual situación económica especialmente a las últimas deficientes cosechas.

No Renunciará

PARIS, 5 (INS). — La oficina de prensa del primer ministro, señor Paul Ramadier, desmintió a International News Service la noticia propalada por otra agencia de noticias en el sentido de que el premier presentaría su renuncia, debido a la escasa mayoría que ha obtenido al concederle un voto de confianza, en el día de hoy, la asamblea nacional francesa.

La mayoría obtenida por Ramadier es la más reducida que ha recibido en todas las oportunidades que ha solicitado un voto de confianza de la asamblea nacional, pero no existe ningún indicio de que el primer ministro haya decidido abandonar el poder.

Manifestaciones Obreras

PARIS, 5 (INS) Millares de obreros franceses desfilaron hoy por las calles centrales de París pidiendo la dimisión de Paul Ramadier como premier de Francia pocas horas después que su gobierno obtuvo un voto de confianza en el seno de la asamblea nacional.

La estruendosa manifestación de obreros que pedían a gritos la dimisión de Ramadier fué organizada por la Confederación General del Trabajo para protestar contra la reciente reducción de la ración de pan.

EL PAPA RECIBIO, EN UN GESTO SIN PRECEDENTES EN LA HISTORIA, A CUATRO MINISTROS PROTESTANTES

ROMA, 5 (INS). — El Papa Pío XII, en un gesto histórico sin precedentes en los anales de la Iglesia de Roma, recibió a cuatro ministros protestantes norteamericanos en una audiencia especial que fué considerada como una de las más importantes y abre el camino para la fusión de todas las religiones cristianas en cruzada común contra el comunismo.

Frank Norris, ministro bautista de Fort Worth (Texas), y vocero del grupo que fué recibido por el Sumo Pontífice, declaró después de la audiencia que apoyaba de lleno el reciente intercambio de cartas entre el presidente Truman y el Santo Padre. "Con el comunismo expandiéndose en todo el mundo, —dijo— sólo hay esta alternativa: iglesia o no iglesia, gobierno o no gobierno, Dios o no Dios". Todavía más en esta gran crisis del mundo católicos y protestantes son aliados y ni los católicos ni los protestantes están comprometiendo sus propias creencias particulares en su lucha común contra el comunismo ateo y materialista

Si llegara a dominar el comunismo, no habría ni católicos ni protestantes

Los ministros protestantes declararon que el Sumo Pontífice estuvo "muy cordial" con ellos y que habían discutido durante largo rato el intercambio epistolar entre el primer magistrado norteamericano y el jefe de la iglesia católica apostólica y romana.

PIO XII

TIENE ESCALAFON EL PERSONAL DEL SENADO

SE APROBO UN CANAL PARA VICTORIA (E. R.)

EL Senado, tras una prolongada discusión, aprobó en su sesión de ayer el proyecto de Estatuto del Docente Particular, remitido por el Poder Ejecutivo. También dió sanción al proyecto por el que se destinan veinte millones de pesos para la construcción de un canal en la provincia de Entre Ríos, que facilite el tránsito entre Victoria y la ciudad santafesina de Rosario y consideró el escalafón para el personal de esa rama legislativa, proyectada por varios legisladores.

Dos Minutas Aprobadas

A las 16 y 35 el presidente doctor Quijano, declaró abierta la sesión con la presencia de 16 senadores. Se leyeron los asuntos entrados y en seguida se consideró un proyecto de comunicación por el que se solicita del Poder Ejecutivo que disponga la importación de Canadá y Reino Unido, planteles porcinos aptos para la producción del tipo "bacon", y se experimente la explotación en el país de aquel tipo de ganado porcino. Fundó el proyecto el señor Busquet, explicando que el faenamiento de cerdos ha disminuido un 70 por ciento en el corriente año, lo que puede atribuirse al alto precio del maíz, y a la exclusión de la carne porcina en el convenio con el Reino Unido. Esto ha hecho caer los precios por debajo del costo de producción. La minuta fué seguidamente aprobada.

Sin discusión se dió también por aprobada, sin que fuera fundada, otra minuta de comunicación, del senador Vallejo, por la que se solicita del Poder Ejecutivo el envío del estudio efectuado sobre modificaciones a la ley 895 sobre pesas y medidas por una comisión creada por decreto del 1º de julio de 1945.

Canal en Entre Ríos

Pasó en seguida a tratarse un despacho de las comisiones de Presupuesto y Obras Públicas, en el proyecto de ley de los senadores por la provincia de Entre Ríos, por el que se autoriza a invertir hasta la suma de 20 millones de pesos en la realización de estudios definitivos, adquisición de terrenos y habilitación de un camino lateral directo en aquella provincia, entre Puerto Victoria hasta el lugar denominado Los Marinos, frente a la ciudad de Rosario. Informó el dictamen el señor Avendaño, expresando que el canal y camino proyectados, permitirían reducir a 58 kilómetros la distancia entre Victoria y Rosario y asegurar en forma permanente

(Continúa en la pág. TRES)

Siéntese la Influencia Política del General De Gaulle en el Parlamento

Urgente Programa de Economías en Francia

ESPECIAL Para CLARÍN

PARIS, 6 (INS). — El gabinete del primer ministro Paul Ramadier, luego de "capear el temporal" ayer ante la Asamblea Nacional francesa, libre ya de cualquier inconveniente futuro, por haber entrado en receso el parlamento, se abocó a trazar un programa urgente de acción económica. Como primera medida, Ramadier se propone hacer radicales reformas fiscales y del presupuesto, a fin de balancear los recursos y necesidades en medio de una creciente alza en el costo de la vida, que intensifica por momentos la agitación obrera.

Influencia de De Gaulle

La prensa matutina, comentando el escaso margen por el cual obtuvo el primer ministro, señor Ramadier, un voto de confianza en la asamblea, considera que, en virtud de los resultados de la votación, parece inminente la escisión en las filas de la coalición y sugiere que acaso sea responsable en gran parte de ello la influencia política del general Charles De Gaulle. En opinión de los diarios, el voto de confianza fué dado al jefe del gobierno porque los miembros de la asamblea consideran que una crisis de gabinete sería peligrosa en las actuales circunstancias.

"Le Populaire", órgano del partido socialista, señala que ha surgido una nueva oposición compuesta por miembros del Movimiento Republicano Popular y de facciones izquierdistas "a quienes liga idéntica orientación", que es decir "la oposición degaullista, que desde ayer se ha convertido en un nuevo factor en la vida parlamentaria de Francia".

Maurice Schumann dirigente socialista, escribe en "L'Aube" diciendo que el líder comunista Maurice Thorez y sus camaradas, más los diputados que se han adherido al movimiento degaullista "tienen ahora motivos para sumar sus votos".

DE GAULLE, cuya influencia política ha comenzado a sentirse ampliamente en Francia

Hoy Regresará de Río el Doctor Bramuglia

RIO DE JANEIRO, 6. (AFP) — El ministro de Relaciones Exteriores de la Argentina señor Atilio Bramuglia, emprenderá viaje a Buenos Aires por vía aérea mañana domingo; esta mañana presenció el desfile militar realizado con motivo de la conmemoración de la fecha de la Independencia del Brasil.

Emprendieron viaje por avión hacia Buenos Aires, el canciller del Perú, doctor Enrique García Sayan acompañado por el señor Jorge Bakulas, secretario general de la delegación peruana. Lo propio hizo el representante de Colombia y el embajador de la República Dominicana en Santiago y el señor Porfirio Pérez, embajador dominicano en Buenos Aires.

Partió asimismo hacia La Paz el canciller boliviano, doctor Guachalla, con otros representantes de la delegación de dicho país ante la conferencia interamericana.

DIARIO DE LA MAÑANA

Clarín

REPUBLICA ARGENTINA 10 CENTAVOS EN TODO EL PAIS

UN TOQUE DE ATENCION PARA LA SOLUCION ARGENTINA DE LOS PROBLEMAS ARGENTINOS

AÑO III - DOMINGO 7 DE SETIEMBRE DE 1947 - Nº 729

Será pro Yanqui el Gobierno que Habrá en Grecia

Sophoulis Formará el Nuevo Ministerio

Especial para CLARIN de Internacional News Service

ATENAS, 6. — El primer ministro, Constantin Tsaldaris, jefe del partido Populista (monárquico), y Temistocles Sophoulis, anciano líder del Liberal, convinieron en formar un nuevo gobierno de coalición, con la jefatura de Sophoulis.

Se espera que Tsaldaris dimita en breve, cuando visite al rey Pablo en el palacio real, y que Sophoulis reciba entonces de Su Majestad el encargo de formar nuevo gabinete bajo su jefatura. Dichos líderes no han firmado todavía ningún convenio formal a propósito del proyectado cambio ministerial, pero se espera que lo hagan en las próximas horas.

En opinión de los observadores políticos, el cambio representa un triunfo para la diplomacia de Estados Unidos, que había manifestado su oposición a un gabinete exclusivamente populista. El acuerdo concertado entre Tsaldaris y Sophoulis se produce después de varios días de consultas que alentaban los propios funcionarios norteamericanos destacados en Grecia, empeñados en unir al pueblo griego contra las guerrillas que operan en el norte del país, encabezados por comunistas.

Actividad Guerrillera

ATENAS, 6. (INS). — Despachos procedentes de la región fronteriza del norte de Grecia, informan que están en curso reñidos combates en el sur de Yugoslavia entre las tropas regulares del régimen comunista del mariscal Tito y una organización de guerrilleros yugoslavos conocidos con el nombre de "Los Cruzados".

Según dichos despachos, no confirmados por otras fuentes, "muchos" soldados yugoslavos han desertado de las guerrillas, en medio de una lucha que, desde hace dos días, asume "proporciones sangrientas". Las informaciones consignan que los combates más recios se están librando en el sector comprendido entre Valandovo y Devdelija y en la zona de Bogdanci-Doiran, cerca de la frontera búlgara.

Añaden los despachos que ambos bandos están empleando artillería y aviones, y que 30 grandes explosiones se registraron ayer dentro de la población yugoslava de Devdelija.

Se Ratificará Mañana el Pacto de Alianza Franco - Británico

LONDRES, 6 (AFP.) — Se realizará el próximo lunes en el Foreign Office el acto de ratificación del tratado de alianza franco - británico, firmado en Dunkerque.

La ceremonia tendrá lugar con la presencia del señor Bevin, ministro de Relaciones Exteriores de Gran Bretaña, y del embajador de Francia en Londres, señor René Massigli.

Reconsiderarían el Paro en Gran Bretaña

Es Posible que Retornen al Trabajo los Mineros

LONDRES, 6 (INS). — Dirigentes de 60.000 mineros huelguistas de Yorkshire celebraron una reunión en Barnsley con el fin de debatir la propuesta formulada por el gobierno para la creación de una comisión investigadora de las reivindicaciones de los huelguistas, tan pronto como éstos regresen a sus labores en las minas de carbón.

Los observadores se muestran pesimistas respecto a la posibilidad de que los huelguistas acepten la aludida proposición, de la que fué autor el ministro de Combustibles, Sr. Emmanuel Shinwell, a menos que el gobierno rescinda la orden de que los mineros aumenten su producción diaria a una cantidad determinada.

La opinión general es que el conflicto debe ser solucionado rápidamente para evitar que llegue a asumir caracteres de catástrofe nacional. Si la huelga continuase, miles de obreros de la industria pesada se verían obligados a suspender sus trabajos en la región de Yorkshire por falta de carbón.

Lo Resolverán Hoy

LONDRES, 6 (AFP). — Mañana se sabrá si los 60 000 mineros en huelga deciden volver al trabajo, aceptando los consejos de todos los organismo sindicales y del propio ministro de Combustibles, Emmanuel Shinwell. Esta mañana los delegados de los mineros exhortaron a los huelguistas reemprender sus tareas y se tiene la impresión de que esta vez hay probabilidades de que sean escuchados.

Las pérdidas de carbón siguen aumentando día a día y se elevan ya a más de 350.000 toneladas de carbón.

Un Gigantesco Paro se Realizará en Italia

MILAN, 6. (AFP.). — Seiscientos mil obreros agrícolas de Italia del Norte, decidieron iniciar una huelga gigantesca a partir del lunes 8 de septiembre, al rechazarse el aumento de salarios reclamados a sus empleadores.

En Honduras Reina Honda Convulsión

CIUDAD DE GUATEMALA, 6 (INS). — Informes procedentes de Managua dicen que revolucionarios hondureños, operando desde territorio nicaragüense al mando del general Félix Vázquez, lograron tomar las poblaciones de Oropoli, Alauca, San Matías y Santa Cruz, situadas en el departamento de El Paraíso (Honduras), sobre la frontera de Nicaragua.

Indican asimismo los referidos informes que, cuando el general Vázquez regresaba a Nicaragua para rehacer sus fuerzas e intentar un ataque mayor, fué capturado por las tropas nicaragüenses y entregado a las fuerzas hondureñas acantonadas en la frontera. Se afirma que Vázquez fué "literalmente descuartizado por los sicarios del presidente hondureño", Tiburcio Carías, pero el informe no menciona otras bajas. Añaden las noticias, que la toma de las poblaciones mencionadas demuestran que "serían casi nulas las defensas que el régimen de Carías podría oponer a un movimiento de mayor envergadura, señalando que la aviación gubernista no pudo derrotar a los rebeldes.

Las propias fuentes informativas aseguran que el presidente Carías ha despachado tropas hacia San Marcos al mando del general Angel Funes y de los coroneles Roderico Barreintos y Tomás Martínez.

DELEGADOS al Congreso Internacional del Cáncer, que se realiza en St. Louis, EE. UU. De izquierda a derecha, Dr. Juan Esteban Passadori, argentino; Dr. V. Ledorier, francés; Dr. J. Bouxier, francés; Dr. Ferdinando Vélez Paiz, nicaragüense y Dr. Lucien Mallet, francés

Procesa Ecuador a los que Dieron el Golpe de Estado

QUITO, 6 (AFP). — El gobierno, en consejo de ministros, resolvió enjuiciar a los responsables del golpe de Estado del 23 de agosto, encabezado por el coronel Mancheno, sean éstos civiles o militares. Por su parte, el canciller Trujillo informó al gobierno que la misión ecuatoriana ante la Conferencia de Petrópolis recibió un voto de aplauso de los representantes de las otras misiones. Se anuncia también que las damas quiteñas agasajarán al ejército, que restauró la constitucionalidad.

EL LABORISMO PROCURA CAPEAR LA CRISIS

Londres Pide un Préstamo al Fondo Monetario Internacional

LONDRES, 6 (INS). — El redactor político del "Daily Express" informa que el gobierno laborista resolvió solicitar del Fondo Monetario Internacional un préstamo en condiciones ventajosas, si tal como se espera, dicha entidad reforma su reglamentación a efectos de poder ayudar a los países que atraviesan por prolongadas dificultades financieras, asegurándoles créditos en condiciones de facilidades especiales. Si tal reforma es llevada a cabo, el canciller del Tesoro, señor Hugh Dalton, solicitará un nuevo préstamo a efectos de reducir las medidas de emergencia que afectan a toda la población británica hasta que el plan Marshal entre en acción. Mientras tanto, Harold MacMillan, prominente líder conservador y miembro del Parlamento británico, predijo que la propuesta hecha por el ministro de Relaciones Exteriores señor Bevin en pro de que Estados Unidos "redistribuya" las reservas de oro acumuladas en Fort Knox (Kentucky), hará mucho daño a Gran Bretaña en Norteamérica.

El ex subsecretario de Estado criticó la iniciativa de Mr. Bevin hecha pública en un discurso pronunciado ante el Congreso Sindical de Southport, basándose en razones económicas y diplomáticas. "Sugirió Mr. Bevin —dijo— que Estados Unidos, como buen papá Noel, redistribuyese la reserva en oro que tiene disponible. No creo que la idea sea plausible desde el punto de vista de la diplomacia. El oro no lo podríamos ni comer ni quemar. Estoy persuadido de que el discurso de Mr. Bevin nos hará tanto daño en Estados Unidos como su alusión en términos despectivos a los norteamericanos, al tildarlos de "prestamistas".

MacMillan habló durante un mitin celebrado en Hawarden, en el Chessire, y abogó por la fundación de un "nuevo movimiento democrático, para salvar a Gran Bretaña.

HUGH DALTON

El Papa Manifestó que ha Llegado el Momento de Actuar

(Información Página DOS)

Proseguirán en Huelga los 60 Mil Mineros Británicos

EXISTE EL PELIGRO DE QUE CIERREN DOS MIL FABRICAS A RAIZ DEL PARO

ESPECIAL Para CLARIN

CUDWORTH, 7 (INS). — En una reunión efectuada esta mañana por los mineros de Grimethorpe, se rechazó el pedido efectuado por el gobierno para que los obreros de las minas de carbón de Yorkshire regresen mañana lunes a sus labores, y se resolvió proseguir la huelga. El rechazo del pedido del gobierno pone en peligro de cierre inmediato a más de dos mil industrias diversas que dependen del carbón para la prosecución de sus actividades.

De cerrar estas fábricas, ocurriría momentáneamente una ola de desocupación de gravísimas consecuencias.

Se calcula que hasta la fecha se han dejado de extraer durante este período de huelgas 380 000 toneladas de combustibles sólidos, considerados vitales para las tareas de recuperación económica de Gran Bretaña.

Los funcionarios del gobierno procuraron inútilmente lograr que los obreros aceptasen el punto de vista mantenido por la Junta Nacional del Carbón y resolvieron continuar la huelga mientras ese organismo mantenga sus deseos de modificar la forma de extracción del carbón obligando a los mineros a efectuar trabajos más pesados de los que ya se efectúan.

Sesenta Mil Obreros

Esta huelga afecta a 60 mil obreros de la región de Yorkshire que se han mantenido unidos en sólido bloque y no aceptaron ni las conminaciones ni las veladas amenazas que se les hiciera llegar desde el Sindicato Central de Mineros Británicos.

La Junta Nacional del Carbón designó una comisión de tres miembros para investigar si se podía efectuar esa tarea extraordinaria, y solicitó a los obreros que regresasen a sus tareas mientras la comisión en cuestión se expedía al respecto. Los obreros en la reunión de esta mañana rechazaron de plano los pedidos que se le efectuaran para que aceptasen la intervención de la comisión y dispusieran proseguir la huelga mientras no se modifiquen las condiciones de trabajo.

Descontento Oficial

En esferas gubernamentales de Whitehall se expresó el descontento que causaba al gobierno tal medida y los posibles sufrimientos que a raíz de esa "empecinada acción" podría experimentar el pueblo británico durante el próximo invierno.

Se sabe que las industrias afectadas por las escasez de carbón han consumido casi totalmente sus reservas.

Partió Ayer de Río el Sr. Harry S. Truman

RIO DE JANEIRO, 7 (INS). — Con la gran revista militar de esta mañana se ha cumplido la semana de agasajos en honor del presidente Truman, al mismo tiempo que realizado el acto más brillante del día en celebración del aniversario de la independencia nacional.

Casi inmediatamente después de terminado el desfile, el presidente de Estados Unidos se dirigió a bordo del acorazado "Missouri", el que salió con rumbo a dicho país en las primeras horas de la tarde. El "Missouri" irá directamente a la Unión sin hacer escalas en ninguna otra parte.

El presidente Truman confirió al presidente Dutra la medalla de la Legión del Mérito, obsequiando también al primer mandatario brasileño y a su esposa fotografías con marcos de plata representando a la familia Truman, en recuerdo de su visita.

El presidente Dutra obsequió al primer mandatario norteamericano una magnífica colección de obras de literatura brasileña encuadernada en cuero repujado a mano con bordes dorados.

AÑO III — BUENOS AIRES, LUNES 8 DE SETIEMBRE DE 1947 — Nº 730

Aludió Stalin a la Posibilidad de Otro Gran Conflicto Armado

MOSCU, 7 (INS). — Con motivo de conmemorarse hoy el 800º aniversario de la fundación de esta ciudad, el primer ministro, generalísimo Stalin, dirigió al pueblo soviético un mensaje por la radioemisora de Moscú y la poderosa cadena de radiodifusoras de la Unión Soviética.

Comenzó diciendo el primer ministro: "Saludo a Moscú, la capital de nuestra patria, en el día de su 800º aniversario. Todo el país celebra hoy esta significativa fecha, que aunque no es oficial lleva el cariño, amor y respeto ante los grandes servicios prestados por esta capital, no sólo por su valor ante la historia de nuestra nación, sino porque tres veces ha tenido que ser liberada de la opresión del extranjero: la primera de ellas del yugo mongólico, la segunda de la invasión polaco-lutana, y la tercera de la invasión napoleónica".

Se refirió luego a los servicios prestados por Moscú que fueron la "base para unir a una Rusia desunida en un solo estado y bajo un solo gobierno con una dirección única.

"Ningún país, agregó, puede conservar su independencia política sin lograr un progreso económico y cultural, salvo que consiga primero liberarse de la desunión feudal y de las rencillas entre los príncipes".

Añadió Stalin que solamente un país unido y centralizado en un solo estado podía lograr y asentar su independencia. "Después que se proclamara capital de la patria por expresa voluntad del Gran Lenin dijo Stalin, esta ciudad se convirtió en banderada de la nueva era soviética y ahora es Moscú la inspiradora del nuevo orden social y económico que reemplaza a las dictaduras del capitalismo por el predominio del trabajo. Es además la bandera en la lucha por la libertad de todos los pueblos oprimidos del mundo, de todos los credos y razas, contra el dominio de la plutocracia y el imperialismo".

"Para terminar diré que Moscú es el heraldo en la lucha para la obtención de una paz permanente y una sólida amistad entre los pueblos, heraldo plantado en la lucha contra los incendiarios de una nueva guerra. Es para los imperialistas la guerra una de las cosas más provechosas. Por eso no nos sorprenden los agentes del imperialismo que están tratando de obtener una nueva contienda mundial. Moscú, agregó, está incansablemente exponiendo ante el Mundo a los incendiarios de esta nueva guerra, y por eso es que todos los pueblos del globo han fijado su mirada en Moscú pues en ella reside la esperanza de los pueblos amantes de la paz. Estos son en síntesis los servicios por los cuales nuestro país festeja con júbilo el 800 aniversario de la fundación de Moscú, señalando tanto amor y tanto respeto por su capital. Deseo larga vida a nuestra querida y fuerte Mosc

...tros!... Nigromante se Pierde de Vista

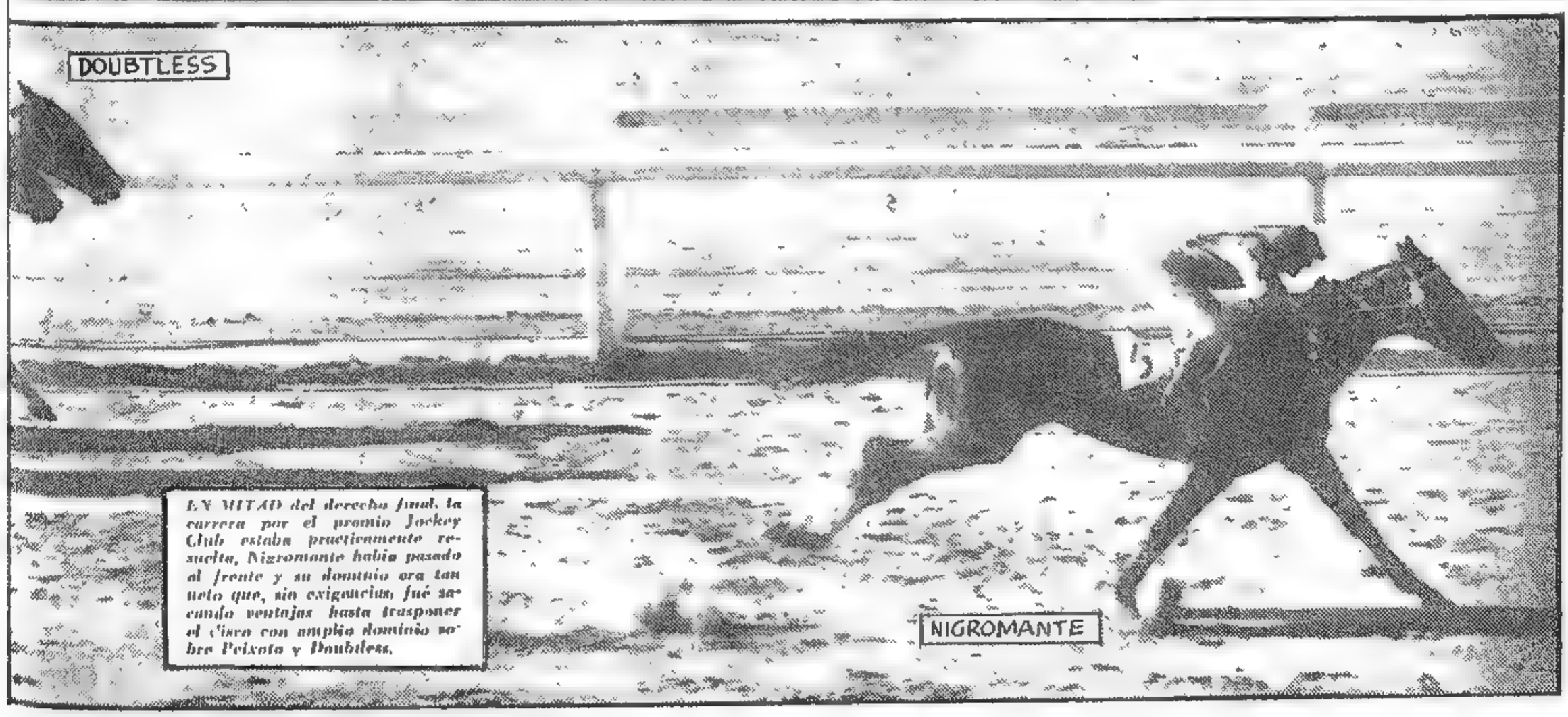

EN MITAD del derecho final, la carrera por el premio Jockey Club estaba prácticamente resuelta, Nigromante había pasado al frente y su dominio era tan neto que, sin exigencias, fué sacando ventajas hasta trasponer el cinco con amplio dominio sobre Peixoto y Doubtless.

Desde el 1o. Rige el Seguro Obligatorio para el Personal del Estado

(Información página siete)

Londres Juzga Descabellada la Amenaza Judía, Pero Está Alerta

Están en Alemania los del Exodus 1947

Ofrecieron Resistencia al Desembarcar en Hamburgo

LONDRES, 8 (INS). — Un vocero del Gobierno restó importancia a los preparativos de la sociedad clandestina Stern de "bombardear" esta capital, calificando la supuesta tentativa de "propósito descabellado". Sin embargo, las defensas antiaéreas en torno a la ciudad se mantienen alertas, en previsión de una "eventualidad".

También los agentes de Scotland Yard adoptaron providencias para defender a las grandes ciudades del Reino Unido de las represalias de las instituciones de resistencia judía.

Los Alojan en Campamentos

HAMBURGO, 8 (INS). — El primer tren de refugiados judíos llegó a la estación de Kuckeitz, habiéndose confirmado que el desembarco de los pasajeros se realizó sin novedad alguna. Este anuncio procede de una fuente alemana de noticias.

El citado tren sólo tuvo que detenerse unos momentos debido a los daños causados por los refugiados en los coches ordinarios al romper las barreras de las ventanas. Se han apostado carros blindados en las cercanías de las estaciones y de los campos que van a albergar a los inmigrantes.

Hubo Resistencia

HAMBURGO, 8 (INS). — Tropas británicas armadas de cachiporras sofocaron un movimiento de resistencia de última hora entre los refugiados judíos llegados a bordo del transporte "Ocean Vigour", y poco después de haber sido conjurada la "rebelión", atracó el segundo de los tres buques que traen a Alemania a los inmigrantes clandestinos del "Exodus 1947". Se trata del "Empire Rival", cuya carga humana todavía no ha desembarcado. Se han adoptado toda clase de precauciones para obligar a los judíos a descender a tierra, en caso de que traten de amotinarse.

Algunos de los refugiados del "Ocean Vigour" tuvieron que ser casi arrastrados escaleras abajo por los soldados británicos, mientras gritaban y pateaban en señal de protesta.

Fueron Desembarcados

A las 10.30 de la mañana había terminado el desembarco de los 1.500 refugiados del "Ocean Vigour". Los últimos centenares de refugiados desembarcaron pacíficamente. En seguida los soldados que se hallaban a bordo bajaron a tierra. Una parte de la tropa quedó en el muelle como precaución.

Resta ahora arribar el tercer barco de refugiados, el "Runnymede Park". El total de inmigrantes clandestinos que conducen los tres buques asciende a 4.300.

Originalmente el número de refugiados apresados a bordo del "Exodus 1947" en aguas de Palestina era de 4.500. De los que faltan, algunos tuvieron que ser hospitalizados por enfermedad y otros han muerto o fueron desembarcados en Tierra Santa con arreglo a la cuota mensual de inmigración.

DE GASPERI

MEDIO MILLON DE OBREROS AGRICOLAS SE HAN DECLARADO EN HUELGA EN EL NORTE DE ITALIA

ROMA, 8 (INS). — Más de seiscientos mil obreros del campo se declararon hoy en huelga en el norte de Italia, después de haber fracasado las negociaciones que se realizaron con los terratenientes, para evitar el paro. Con ese mismo propósito medió el ministro de Agricultura, señor Segni, a cuyo efecto se trasladó a Milán para presidir una reunión durante la cual los delegados obreros reiteraron su firme propósito de ir a la huelga. Entre tanto, se sabe que los agricultores de la región de Potenza han hecho públicas manifestaciones en el sentido de que también se plegarán a ese movimiento en el caso de que no sean satisfechas sus aspiraciones de mejores salarios. En Nápoles, los empleados de las oficinas públicas resolvieron también abandonar sus tareas. El primer ministro De Gasperi ha iniciado por su parte diversas gestiones tendientes a obtener una solución al conflicto, que ha contribuído a agravar la situación general que afronta el país.

Clarín — DIARIO DE LA MAÑANA

REPUBLICA ARGENTINA 40 CENTAVOS EN TODO EL PAIS

UN TOQUE DE ATENCION PARA LA SOLUCION ARGENTINA DE LOS PROBLEMAS ARGENTINOS

AÑO III - MARTES 9 DE SETIEMBRE DE 1947 - Nº 731

SE EXTIENDE LA HUELGA DE MINEROS BRITANICOS

LONDRES, 8 (INS). — Los paros de solidaridad con los obreros de Grimethorpe están ocasionando gravísimos perjuicios a la industria británica, anticipándose que hoy mismo el Gobierno arbitrará drásticas medidas para conjurar la situación.

Se calcula que más de 70.000 mineros permanecen alejados de sus ocupaciones dejando de producir millares de toneladas de carbón indispensables para la industria del Reino Unido. Nuevas restricciones se han impuesto al consumo de gas y se teme que la industria siderúrgica resulte afectada si el conflicto no es solucionado esta semana.

Los observadores predicen la posibilidad de que la crisis económica británica se agrave considerablemente a consecuencia de los paros obreros y aseguran que el gobierno afrontará la situación más difícil por la que haya atravesado Gran Bretaña desde la finalización de la guerra.

En Yorkshire hay 30.000 huelguistas, o sea la cuarta parte de todos los mineros de la zona.

Las autoridades de la industria del carbón manifestaron que, a menos que la huelga de los mineros de Grimethorpe sea solucionada en breve, subsiste la posibilidad de que las huelgas de solidaridad paralicen el trabajo por completo en los pozos carboníferos de Gran Bretaña.

La grave situación existente se vió aliviada en muy pequeña parte por la vuelta a sus faenas de los mineros de siete pozos.

El paro es total en 24 pozos, afectando la huelga a otros 20.

Consultas de Attlee

LONDRES, 8. (INS).— El primer ministro, señor Attlee, celebró consultas con los miembros del gobierno para ultimar los preparativos de la reunión que mañana celebrará el gabinete laborista, y en la que se tratará la situación obrera de Grimethorpe.

Fallecieron 28 Personas en la Catástrofe de Río

Hubo Escenas Dramáticas al Ocurrir una Colisión de Naves

RIO DE JANEIRO, 8 (AFP.) — Escenas dramáticas fueron provocadas por el accidente ocurrido anoche en la bahía Guanabara, al tumbarse el barco "Peruana" que conducía 125 pasajeros, a raíz de haber sido embestido por un buque de un tonelaje muy superior. La catástrofe se produjo en plena obscuridad, y los ocupantes del "Peruana" quedaron virtualmente presos bajo el agua, luchando desesperadamente por salvarse de morir ahogados.

Hasta el momento fueron rescatados cerca de 50 heridos, mientras que 28 cadáveres fueron retirados del mar, sin que haya sido posible identificarlos. Se cree que el número de muertos sea muy superior a esa cifra.

El accidente es atribuído a un descuido de la oficialidad del buque que embistió al "Peruana" que se hallaba navegando pocos metros adelante.

El Número de Heridos

RIO DE JANEIRO, 8 (INS) — El diario "O'Globo" informa que las brigadas de salvamentos que acudieron en auxilio de las víctimas del naufragio de un barco de pasajeros que se hundió anoche en la bahía de Guanabara, han encontrado hasta ahora quince cadáveres. La embarcación chocó con otra mayor, también de pasajeros, siendo destrozada y yéndose a pique inmediatamente.

Según el mismo matutino, hubo 55 heridos en el lamentable accidente.

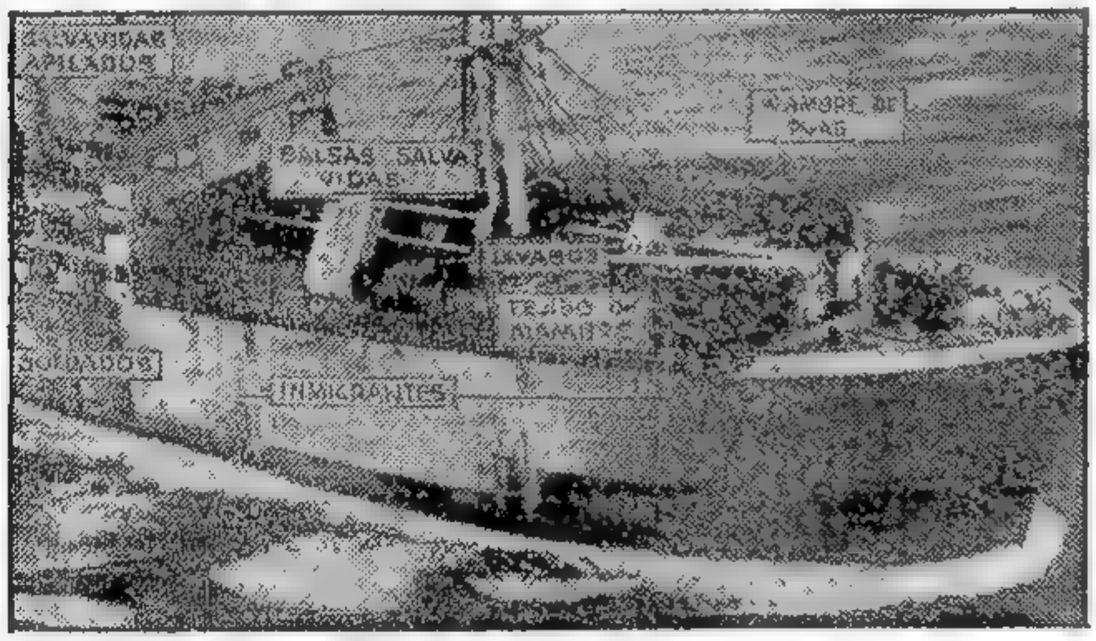

VISTA AEREA de uno de los buques transporte de los británicos, en que se efectuó el traslado de parte de los 4.300 refugiados judíos que transportaba el "Exodus 1947". Esta foto fué obtenida en momentos en que el navío inglés surcaba el Canal de la Mancha hacia Hamburgo

EL PLAN MARSHALL ENTRA EN VIAS DE EJECUCION: DIOSE YA EL PRIMER PASO

MARSHALL

WASHINGTON, 8 (INS). — Durante el fin de semana se llegó a un acuerdo final en las conversaciones que vienen celebrando Estados Unidos y Gran Bretaña sobre el proyectado aumento de la producción de carbón del Ruhr (Alemania), con lo que se ha dado el primer paso hacia la ejecución del plan Marshall para la rehabilitación de Europa.

El acuerdo señala las siguientes medidas: 1º, El mejoramiento de las viviendas, de la alimentación y de las condiciones de trabajo de los mineros del Ruhr. 2º El mejoramiento de la maquinaria, debiendo ser construídas las instalaciones bajo la dirección de peritos en producción de carbón de Estados Unidos. 3º El mejoramiento de los medios de transporte, a fin de llevar el carbón extraído del Ruhr a las regiones de Europa que más lo necesitan para aumentar su producción de maquinaria. 4º La participación de los norteamericanos en la administración de las minas, que ha sido hasta ahora de la exclusiva competencia de los británicos.

Según las últimas informaciones llegadas de París, los comisionados que representan a las 16 potencias partícipes en el plan Marshall han rebajado sus cálculos de las necesidades mínimas de Europa a 20.000 millones de dólares. Aun cuando dicha suma quedase reducida a 15.000 millones de dólares, acreditables en un plazo de cuatro años, prevén los funcionarios del gobierno de Wáshington que será difícil persuadir al Congreso a que vote los créditos necesarios, sobre todo en año de elecciones, como será el de 1948. No

Entre tanto, se supo que en los círculos políticos de Londres se informó que los ministros de Relaciones Exteriores de las naciones que se han acogido al plan del general Marshall, se reunirán en París el quince del corriente para suscribir el informe final sobre las necesidades y recursos económicos de Europa.

Los ministros se congregarán en la capital francesa a instancias de Gran Bretaña, con el fin de aprobar el informe que está siendo ultimado por la comisión de cooperación económica de París. En el informe se incluirá una exposición detallada de los recursos y necesidades de las naciones europeas y el monto material de la ayuda que piensan solicitar del gobierno de Estados Unidos con arreglo al plan Marshall.

BEVIN

En los mencionados círculos trascendió también que probablemente el primer ministro, señor Clement Attlee, quien regresa hoy de sus vacaciones, presidirá mañana una junta del gabinete para considerar los últimos acontecimientos políticos nacionales y extranjeros. Es probable que se efectúe otra sesión del gabinete a fines de esta semana para impartir instrucciones al ministro de Estado, Héctor McNeil, antes de su salida para Nueva York, donde asistirá a las sesiones de la Asamblea General de la UN como representante de Gran Bretaña.

ES LEY EL VOTO FEMENINO

(INFORMACION PAGINA SEIS)

Extiéndese el Paro Agrario en Italia

Pietro Nenni Procura Derrocar al Gobierno

ESPECIAL Para "CLARIN"

ROMA, 9 (INS). — Pietro Nenni, jefe de los socialistas italianos, presentó una moción de censura contra el gabinete del primer ministro De Gasperi, al abrirse la sesión de la Asamblea Constituyente, con el propósito de derrocar al gobierno. Los partidos comunista y socialista anunciaron que promoverían manifestaciones en todo el país contra el gobierno del primer ministro Alcides de Gasperi el día 20 de setiembre, en señal de protesta contra el alto costo de la vida.

Se Propagan las Huelgas

ROMA, 9 (INS). — La huelga de trabajadores agrícolas, que comenzó ayer, se está propagando rápidamente por el norte de Italia, y amenaza con echar a perder la cosecha de arroz en la provincia de Venecia y con provocar una aguda escasez de ese producto el próximo invierno.

Se ha establecido en Milán el comité central de huelga que ha de dirigir el paro total de trabajadores en las fincas rústicas del norte de Italia, donde más de un millón de labradores se han declarado en huelga. Hasta ahora no se han registrado incidentes, pero la policía está tomando enérgicas medidas en previsión de disturbios.

En Liorna se declaró una huelga general de dos horas que se cumplirá hoy, en señal de protesta contra el gobierno del "premier" de Gasperi y contra el alza de los precios.

Nuevas Amenazas de Paros

MILAN, 9 (AFP). — Los sindicatos de conductores de taxis y de empleados de teatros y cinematografos anunciaron que sus adherentes se declararán en huelga dentro de los próximos días, sumándose en esta forma a los diversos movimientos huelguísticos que han estallado en Italia, principalmente en el norte del país.

En el Valle del Po la huelga de los obreros agrícolas adquiere cada día mayor amplitud, calculándose actualmente el número de huelguistas en un millón.

En Calabria y Lucania los campesinos se negaron a volver a sus tareas hasta tanto se resuelvan sus reivindicaciones. En Nápoles miles de trabajadores abandonaron sus tareas, esperando el resultado de las negociaciones entre patronos y dirigentes obreros.

Postergan la Discusión

ROMA, 9 (AFP.). — La discusión de una moción contraria a la política del gobierno, presentada hoy a la Asamblea Constituyente por el Partido Socialista mayoritario, fue postergada para mañana, en vista de la ausencia del señor de Gasperi, presidente del Consejo, pese a la insistencia del señor Pietro Nenni. La sesión se levantó seguidamente, quedando en reunirse mañana para examinar la nueva Constitución, que deberá estar preparada antes del 31 de diciembre.

EL BANCO INTERNACIONAL NO HARIA ADELANTOS A LOS PAISES EUROPEOS

WASHINGTON, 9 (INS). — El gobernador interino del Banco Internacional, señor Robert L. Garner, declaró que es una "equivocación" creer que el Banco pueda adelantar ayuda a Europa hasta que se ponga en ejecución el plan Marshall. Garner actúa como gobernador en ausencia de John McCloy, presidente titular, quien asiste a la reunión de gobernadores del Banco de Londres. "En mi opinión —afirmó Garner— existen dos problemas básicos, a saber: primero, es necesario facilitar productos de primera necesidad, tales como víveres y ropa; segundo, urge suministrar equipo y materiales que inmediatamente se empleen para producir.

"Nuestros préstamos —añadió— deben circunscribirse a los que correspondan a la segunda categoría, es decir, que permitan la adquisición de materiales que fomenten el aumento de la producción".

SJARIF Hamid Alkadrie, sultán de Pontianac, en el Borneo Occidental, que se opone a la acción de los republicanos indonesios y apoya a Holanda ante el Consejo de Seguridad de las Naciones Unidas

Clarín

DIARIO DE LA MAÑANA

REPUBLICA ARGENTINA 10 CENTAVOS EN TODO EL PAIS

UN TOQUE DE ATENCION PARA LA SOLUCION ARGENTINA DE LOS PROBLEMAS ARGENTINOS

AÑO III - MIERCOLES, SETIEMBRE 10 DE 1947 - Nº 732

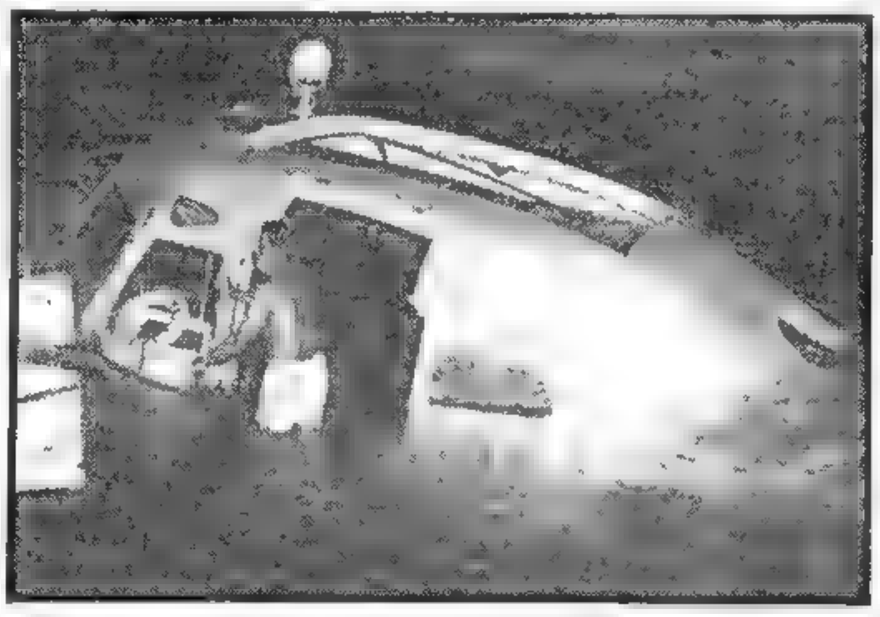

ESTA es la lancha que hacía el servicio de pasajeros en la bahía de Guanabara, en Río de Janeiro, y que se hundió al ser embestida por una embarcación similar. En el siniestro perecieron ahogadas numerosas personas

El Gobierno de Attlee Corre Peligro de Caer si Continúa la Huelga

Se Procura Obtener la Vuelta al Trabajo

LONDRES, 9 (INS). — Arthur Horner, secretario de la Unión Sindical de mineros de Gran Bretaña, reiteró que si ocurre una crisis del carbón como la del año pasado en la nación nada podrá impedir la caída del actual gobierno laborista del primer ministro Attlee. Horner formuló un llamamiento a los mineros del Yorkshire para que vuelvan al trabajo y advirtió que no cejará en sus esfuerzos hasta lograr la reanudación normal de los trabajos de extracción.

Mr. ATTLEE

Se Extienden los Paros

LONDRES, 9. (INS).— Los mineros de carbón se declararon en huelga en seis pozos más, mientras el Ministerio de Trabajo de Gran Bretaña se disponía a conjurar la emergencia que amenaza plantear el paro general de las minas de carbón de Gran Bretaña.

Según círculos bien informados, el Ministerio está tratando de formular planes para prevenir la desocupación que sobrevendría en ciertas industrias si continúan propagándose las huelgas no autorizadas.

En las fábricas del oeste del condado de Yorkshire se inició un nuevo horario reducido en la jornada de trabajo, debido a la escasez de combustible causada por la huelga de carbón. En miles de hogares se ha reducido también el consumo de gas a siete horas diarias.

Prevén un Colapso

LONDRES, 9. (INS).— La huelga de los mineros británicos amenaza ocasionar un grave colapso económico si las autoridades no ponen término en las próximas horas a los paros desautorizados.

En Yorkshire, región más afectada por el conflicto, permanecen cerradas 28 minas, en tanto que otras 13 sufrieron inconvenientes en los trabajos de extracción por no haber concurrido al trabajo cerca de 45 000 obreros.

Reunión del Gabinete

LONDRES, 9. (AFP.). — El gabinete británico se reunió esta mañana en Downing Street, urgentemente convocado por el primer ministro Attlee, a fin de examinar esta gravísima situación, la cual afecta seriamente a numerosas industrias textiles y siderúrgicas.

La actual huelga ha costado ya a Gran Bretaña más de 350.000 toneladas de carbón, mientras que los obreros de 31 pozos petrolíferos han cesado casi por completo sus actividades.

El gobierno se esfuerza por conjurar esta crisis, pues existe la impresión en las esferas interesadas, que un nuevo recrudecimiento de la misma podría ser de consecuencias extremadamente graves para la vida de la nación.

Pese a los repetidos y exhortantes llamados formulados por el ministro de Combustibles, los mineros no se reintegran a sus ocupaciones. Estos últimos parecen actuar pese a los consejos de los dirigentes y a las directivas impartidas por la Unión de Mineros.

El Problema Económico

LONDRES, 9. (INS).— El gobierno británico se reunirá en esta capital con el fin de estudiar la presente situación económica y evitar la crisis que amenaza al país en estos momentos.

Los asuntos más importantes que considerarán los miembros del gabinete, son los financieros y económicos y, especialmente, la huelga de los mineros de carbón de la región de Yorkshire

RUSIA PROPUSO UNA FUERZA MUNDIAL DE POLICIA

ESTADOS UNIDOS Y GRAN BRETAÑA HAN SUGERIDO UN MAYOR DESPLIEGUE BELICO

EXCLUSIVO Para "CLARIN"

LAKE SUCCESS, 9 (INS). — Las Naciones Unidas revelaron que la Unión Soviética, por intermedio de su delegado, señor Gromyko, ha propuesto una fuerza internacional de policía que estaría compuesta de doce divisiones terrestres, mil doscientos aviones de guerra y un arma naval en la que no figurarían ni los acorazados ni los portaaviones. Los cálculos rusos al respecto han sido publicados junto con los anteriormente sometidos por Estados Unidos, Gran Bretaña y Francia. La propuesta soviética contempla cinco o seis cruceros y veinticuatro destructores, además de doce submarinos y otras embarcaciones pequeñas.

Estados Unidos es el que ha propuesto la fuerza mayor para las funciones de policía de la organización de la UN, incluyendo en ella 3880 aeroplanos de toda clase, con excepción de las unidades de transporte, veinte divisiones terrestres, tres acorazados, seis portaviones, 15 cruceros y gran número de otras unidades navales de guerra.

Los cómputos hechos por la Unión Soviética en cuanto a la fuerza aérea de que deben disponer las Naciones Unidas, fijan los siguientes límites: 600 aviones de bombardeo, 300 aviones de combate y 300 de otros tipos. Los cálculos realizados por los peritos norteamericanos sobre el mismo punto incluyen: 1.250 bombarderos para operaciones tácticas y estratégicas, 2.250 aviones de combate y mixtos, y 300 aviones de tipo heterogéneo, sin incluir cifra alguna relacionada con las necesidades del transporte aéreo.

Gran Bretaña, por su parte, ha propuesto una fuerza aérea internacional consistente en 600 bombarderos, 400 aviones de combate y 200 aparatos de tipo heterogéneo. El total de unidades que propone Gran Bretaña, (1.200), es equivalente al que arroja el cómputo soviético.

Francia ha calculado que las Naciones Unidas podrían disponer de 775 aviones de bombardeo, de los cuales 225 serían de tipo estratégico, 200 de tipo medio y 400 de tipo ligero. Según los franceses, en la fuerza aérea internacional debería haber 300 aviones de combate y 200 aparatos de reconocimiento.

En cuanto a las fuerzas de tierra, todas las naciones proponentes, con excepción de Francia, se limitaron a hacer constar el número de divisiones que deseaban. Gran Bretaña pidió de 8 a 12 divisiones terrestres; al paso que Francia las dividió en las siguientes categorías: 3 divisiones blindadas, 3 de paracaidistas y 10 motorizadas o de montaña.

Para el arma naval Rusia ha propuesto de 5 a 6 cruceros, 24 destructores, 24 barreminas, 12 submarinos y 24 barcos de escolta. Estados Unidos ha propuesto 3 acorazados, 6 portaaviones, 15 cruceros, 84 destructores, 90 submarinos y embarcaciones de asalto, y otros tipos para seis divisiones.

Gran Bretaña ha sugerido el empleo de 2 acorazados, 4 portaviones, 6 cruceros, 24 destructores, 84 barcos de escolta, 24 barreminas, 12 submarinos, y embarcaciones de asalto y otros tipos para las dos terceras partes de una división.

GROMYKO

Francia calcula que bastarían 3 acorazados, 6 portaviones, 9 cruceros, de 18 a 24 destructores, 30 buques de escolta, 30 barreminas, 12 submarinos y embarcaciones de asalto y de otros tipos para una división.

La delegación de China se identificó con el punto de vista británico.

RATIFICO EL SENADO EL TRATADO CON BOLIVIA

(INFORMACION PAGINA OCHO)

Rusia Exige se Destruyan Todas las Armas Atómicas

Gromyko Rechazó el Informe de la Unión

ESPECIAL Para CLARIN

LAKE SUCCESS, 10 (DS). — El delegado soviético, señor Andrei Gromyko, en un vehemente discurso, se opuso hoy durante la sesión de la comisión atómica de la UN a la aprobación del informe que deberá presentar al Consejo de Seguridad conteniendo básicamente la expresión de la opinion norteamericana. El representante de la Union Soviética exigió como medida preliminar la prohibición de fabricar armas atómicas para todos los países y la destrucción de las existentes y en producción, renovando sus acusaciones de que Estados Unidos intenta tener el monopolio de la energía atómica. Señaló que la comisión no ha realizado ningún progreso en la determinación de medias efectivos para el control atómico y subrayó que el segundo informe de la comisión encarna los mismos defectos que el anterior. El señor Gromyko criticó acerbamente a Estados Unidos por "tratar de forzar a la Unión Soviética a aceptar el plan Baruch y sus principios ampliados, contenidos en este segundo informe, que la Unión Soviética ni puede ni se propone aceptar".

El señor Gromyko subrayó que la aceptación del segundo informe, que proyecta la creación de una organismo central de control de la energía atómica, configuraría la violación de la soberanía de otros países y rechazo punto por punto los principios del control internacional, las facultades de otorgar licencias y derechos de propiedad de ese organismo central, acusando a Estados Unidos de intentar adjudicarse, a través del organismo precitado, del monopolio mundial económico y comercial sobre la producción y desarrollo atómicos. Expresó que "los pequeños países establecidos después de la guerra serían las primeras víctimas de la intervención de dicho organismo central en la soberanía de otras naciones". El señor Gromyko afirmó que existen peligros especiales debido a que ciertas naciones fuertes y los círculos expansionistas de las mismas reforzarían su posición a costa de otros países".

El Control Atómico

El delegado soviético atacó especialmente a Estados Unidos por ser el principal propiciador del plan de control atómico, predicciendo que todos los esfuerzos que se hagan para obligar a la URSS a aceptar el plan actual estarán condenados al fracaso.

El señor Gromyko finalizó su larga disertación con un ataque personal al delegado norteamericano, señor Frederik Osborn, a quien acusó de haber demostrado poseer una mentalidad muy estrecha ante las sugerencias.

La comisión atómica —agregó— no ha progresado lo suficiente. En algunos aspectos está retrocediendo, ya que está ahondando y ahondando los actuales desacuerdos acerca del control atómico entre la Unión Soviética y Estados Unidos en vez de eliminarlos. La Unión Soviética no puede aceptar que una nación dicte su voluntad en el dominio del átomo a los demás países. Remitiéndose a ello es lo que está conduciendo la política auspiciada por Estados Unidos".

El delegado norteamericano, señor Frederik Osborn, respondiendo a las acusaciones del señor Gromyko, declaró que esas forman parte de "una sistemática campaña de falsedades" y tras referirse repite una mentira con tal frecuencia suficiente terminará por ser creído, manifestó que "las acusaciones hechas por el señor Gromyko son falsas".

DIARIO DE LA MAÑANA

REPUBLICA ARGENTINA 40 CENTAVOS EN TODO EL PAIS

UN TONICO DE ATENCION PARA LA SOLUCION ARGENTINA DE LOS PROBLEMAS ARGENTINOS

AÑO III - JUEVES 11 DE SETIEMBRE DE 1947 - Nº 733

Controlarán Inglaterra y EE. UU. las Minas del Ruhr

Serán Enviados Más Víveres a la Zona

WASHINGTON, 10 (INS). — Los funcionarios norteamericanos que han estado conferenciando sobre Alemania, llegaron a un acuerdo por el cual las minas de carbon del Ruhr quedarán bajo el control conjunto de Estados Unidos y Gran Bretaña, con una administracion alemana más amplia. Se reconoce en el convenio, que los alimentos constituyen "el más importante factor" en el aumento de la producción y sobre el particular se convino en mantener las raciones de los mineros del Ruhr en un mínimum de 1.550 calorías

Aproximadamente 25.000.000 de dólares en acero y en equipos y provisiones mineras de emergencia se enviarán al Ruhr desde Estados Unidos durante los próximos seis meses, y serán pagados por la agencia conjunta de exportación e importación. El acuerdo negociado hoy deberá ser aprobado por los gobiernos de Wáshington y Londres, pero esto se da por seguro.

Se cree que al ser mantenida la ración alimenticia de los mineros alemanes en un nivel relativamente alto, Estados Unidos tendrá que asumir la mayor parte de la carga que ello representa.

El subsecretario de Guerra, Draper; el secretario auxiliar de Estado, Thorp; Sir William Strang; Sir Mark Turner, y H. E. Collins, anunciaron el acuerdo en una extensa conferencia con los periodistas. Sir William aclaró que los británicos no han contraído nuevas obligaciones en dólares, aunque el programa indudablemente supone un aumento en el abastecimiento de víveres del Ruhr.

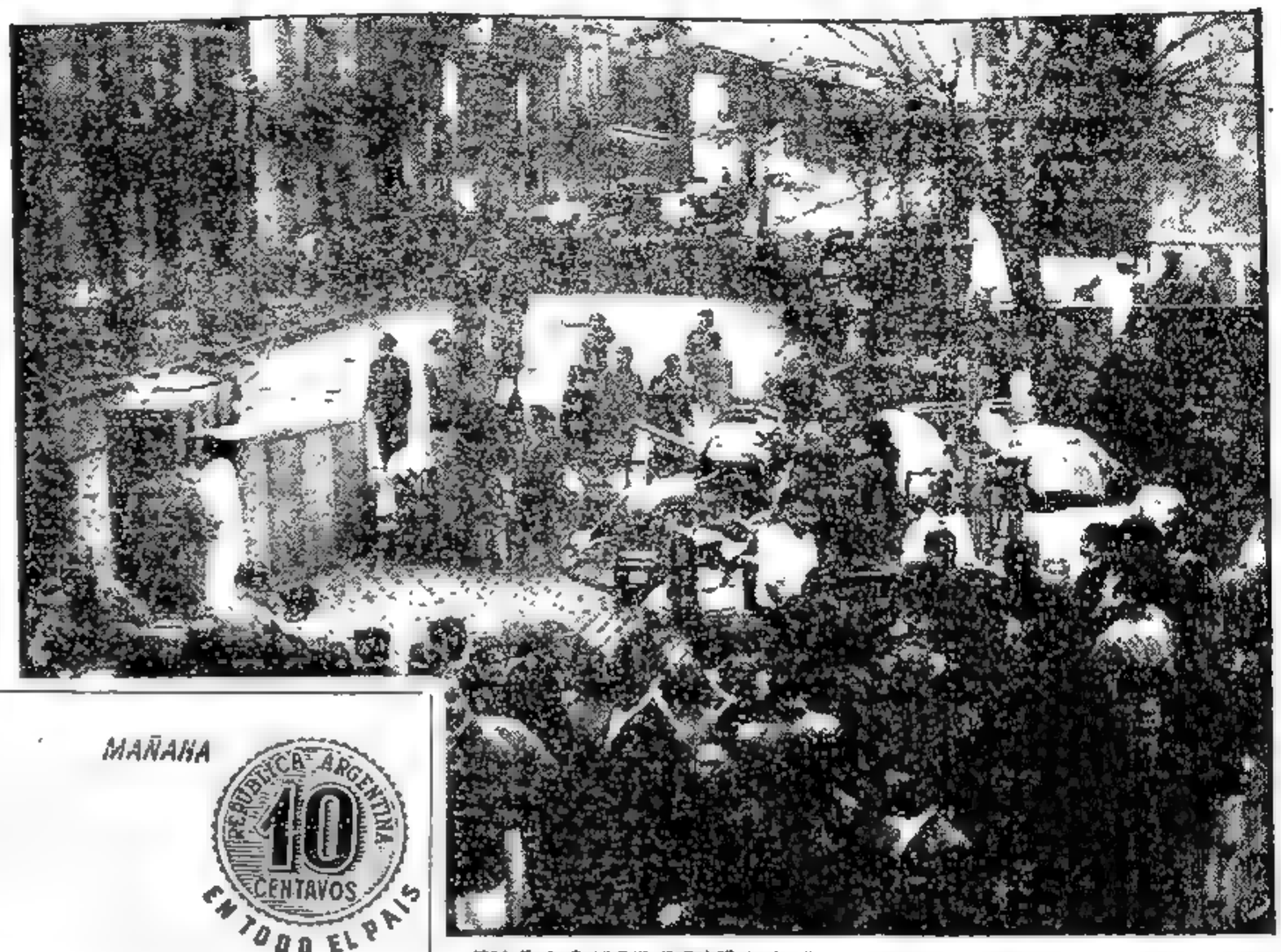

EN LA CALLE ROCHA, de la populosa barriada de la Boca, estalló ayer un voraz incendio. El siniestro causó la inquietud que es de imaginar y pese a la tenaz labor de los bomberos, las llamas hicieron presa en once casas. He aquí parte del numeroso público que se congregó en el lugar. (Información pág. 11).

Chile Frena la Especulación

SANTIAGO DE CHILE, 10 (AFP). — En a reunión celebrada hoy en la Presidencia de la República para proseguir el estudio de las medidas a tomar contra la especulación, se acordó clausurar por el término de diez días a la firma Bettely y Compañía, por haber sido sorprendida vendiendo artículos de primera necesidad a los comerciantes minoristas, en forma condicionada. La firma Bettely es considerada como "la reina del té", pues es la más fuerte en este ramo.

LOS LABORISTAS REORGANIZARAN EL MINISTERIO

LONDRES 10 (INS). — Una fuente autorizada del gobierno indicó que la proyectada reorganización ministerial sólo afectará a puestos secundarios, sin tocar la posición de los "cinco grandes" en el gabinete de Mr. Clement Attlee.

El gobierno británico está preocupado por las tendencias inflacionistas que se observan en el panorama económico de la nación y se dispone a tomar medida para contrarrestarlas. Ha trascendido que el plan de exportación de Sir Stafford Cripps dispone un aumento para mediados de 1948 en un 140 por ciento sobre el nivel de 1938 y en un 160 para mediados de 1949.

ESTUDIASE LA UNION ADUANERA DE EUROPA

PARIS, 10 (INS). — Se reveló que la comisión de cooperación económica que integran 16 naciones europeas, que resolvieron acogerse al plan Marshall, aprobó tras de prolongado debate, la propuesta para el establecimiento de un subcomité especial que estudie las posibilidades de una unión aduanera de la Europa occidental.

La cifra de 21 mil millones de dólares que la comisión se propone solicitar de Estados Unidos, fué fijada después que los representantes norteamericanos declararon que la cantidad que se pidiera no podía ser mayor si se quería que el Congreso de Wáshington la aprobara. Anteriormente se había hablado de solicitar 29 mil millones.

Pedirían 35.000 Millones de Dólares

WASHINGTON, 10 (AFP). — El restablecimiento económico de Europa exige la inversión de 35.000 millones de dólares. Así se afirmó hoy en medios oficiales de esta capital.

Al proporcionar esta cifra gigantesca, dichos medios aclararon que los 21.900 millones de dólares previstos, en el marco del plan Marshall, para la alimentación, no comprende las sumas necesarias para el desarrollo de la explotación del carbón, acero, energía hidroeléctrica y transportes, que totalizarían aproximadamente 15.000 millones de dólares.

MARSHALL SEÑALO LA NECESIDAD DE APROBAR UNA AYUDA DE EMERGENCIA

"Urge Evitar la Amenaza del Frío y el Hambre"

WASHINGTON, 10. (INS). — En la conferencia de prensa habida hoy, el secretario de Estado, señor Marshall, subrayó la necesidad imperiosa de prestar ayuda temporal a Europa e insinuó con firmeza que seguramente será necesario convocar al Congreso para que legisle acerca de tal ayuda de emergencia.

Dijo el general Marshall que ello era urgente para "evitar la amenaza inmediata de un frío y hambre insoportables", indicando que la secretaría a su cargo tendrá listos para fines de octubre los informes en los cuales se basarán las medidas que adopte un comité del Congreso, referentes a los víveres y combustibles que necesiten las naciones de Europa.

Mr. Marshall se negó terminantemente a decir si se convocaría a una sesión especial del Congreso, será cosa respecto de la cual hay que esperar los acontecimientos de las próximas semanas".

También manifestó que no había tratado en Río de Janeiro con las delegaciones hispanoamericanas acerca de la posible cooperación de sus países a su plan de ayuda a Europa.

MARSHALL

"Vemos que las necesidades del Viejo Mundo, —expresó—, caen en dos categorías. La primera es buscarles una forma de suministrarles una ayuda interina para evitar la amenaza inmediata del hambre y del frío en condiciones imposibles de soportar. La segunda, consiste en formular un programa general para la rehabilitación de sus respectivas economías.

"No han cambiado ni la naturaleza del problema de largo alcance de la reconstrucción europea, ni nuestra actitud; pero, el problema de suministrar ayuda temporal, se ha convertido en un asunto urgente. La mayoría de los comités de congresistas que están visitando actualmente Europa, ya habrán regresado para fines de octubre. Tenemos esperanzas de tener ya verificados para poco después los informes completos acerca del programa de rehabilitación europea, para que así se pueda resolver el problema en toda su amplitud y para que cualquier medida que se tome se integre al programa general".

El general Marshall se negó a tratar acerca de los rumores de que la conferencia de París, de 16 naciones, que está discutiendo su plan de rehabilitación económica de Europa, ha fijado la cantidad de 21 mil millones de dólares como el costo del plan, así como de si Estados Unidos tendrá que soportar solo esa carga.

También evitó contestar a las preguntas que se le hacían para que explicara claramente su plan de rehabilitación europea.

Diputados Sancionó el Plan de Construcciones para Salud Pública

(Información en la pag. SEIS).

EL SUMO pontífice, Pío XII, expresa ante la multitud reunida en la plaza de San Pedro, que han pasado los momentos de reflexión y planeamiento y llegado el instante de la acción. Más de 250.000 personas se congregaron para escucharle

INICIA EE. UU. EL RETIRO DE TROPAS DE ITALIA

En el Sector de Trieste Libre Permanecerán Quince Mil Soldados

ROMA, 11 (INS). — Las tropas norteamericanas comenzarán a retirarse de Italia mañana viernes, antes que los tratados de paz entren en vigor el lunes próximo, y en los momentos en que aumenta la amenaza que constituyen las izquierdas para el gabinete conservador del primer ministro Alcides De Gasperi.

Los funcionarios italianos que temen la creciente beligerancia de los comunistas y de sus correligionarios de la vecina Yugoslavia, probablemente no reciben con agrado la rápida partida de los norteamericanos. Las tropas aliadas de ocupación no precisan salir del suelo italiano antes de haber transcurrido 90 días, a contar del lunes próximo; pero este mismo día los norteamericanos se retirarán de la península de Istria y de la línea Morgan, entregando sus puestos avanzados a Yugoslavia junto con el territorio que ha sido concedido a este país.

En la zona internacionalizada de Trieste quedarán 15 mil soldados, divididos por partes iguales entre norteamericanos, británicos y yugoslavos.

Los embarques de soldados norteamericanos han sido arreglados de tal modo, que los últimos estarán ya de regreso en su patria o camino de otras guarniciones al llegar el 15 de diciembre.

El anuncio de la inminente partida de los soldados norteamericanos en la región de Pola, se produce en momentos en que aún resuenan en los oídos italianos dos discursos pronunciados el domingo último y que demuestran que se avecina en Italia la culminación de la lucha interna.

El Papa, ante una multitud congregada en la plaza de San Pedro, declaró virtualmente la guerra a quienes se oponen al "renacimiento espiritual" de Italia y de otras partes del mundo, manifestando que "aún unos pocos minutos pueden decidir la victoria".

Mientras tanto, millares de comunistas reunidos en Módena, norte de Italia, vivaban a su dirigente Palmiro Togliatti cuando éste declaraba que sus hombres están pronto a usar sus "30 mil bien armados guerrilleros" en la lucha para deponer al régimen de De Gasperi. Esta es la primera vez en que Togliatti ha amenazado con la fuerza si es necesario para derrocar al gabinete de que fueron excluídos los comunistas.

Tropas Italianas Irán Muy Pronto a Gorizia

TRIESTE, 11 (AFP) — El tráfico a través de la línea de demarcación establecida por la comisión cuatripartita, entre Yugoslavia y el territorio libre de Trieste, por una pare, y entre Italia y Yugoslavia, por otra parte, ha quedado interrumpido por orden de las autoridades militares yugoslavas de Istria, según lo anuncia una agencia noticiosa triestina. Se anuncia, ademas que las tropas italianas que deben establecer su guarnición en Gorizia, llegarán a esa ciudad el día anterior en que se efectuará el canje de instrumentos de ratificación del tratado de paz entre Italia y los aliados.

Clarín

DIARIO DE LA MAÑANA

UN TOQUE DE ATENCION PARA LA SOLUCION ARGENTINA DE LOS PROBLEMAS ARGENTINOS

REPUBLICA ARGENTINA 10 CENTAVOS EN TODO EL PAIS

AÑO III - VIERNES 12 DE SETIEMBRE DE 1947 - Nº 734

DALTON PREVINO QUE ES MUY PROBABLE UN COLAPSO ECONOMICO

Habló al Inaugurarse la Conferencia del Fondo Monetario Internacional

DALTON

LONDRES, 11. (INS) — El canciller del tesoro británico, Hugh Dalton, advirtió que muchos países están enfrentados a un posible desastre económico y social añadiendo que "el movimiento se está acelerando" en un discurso pronunciado en la sesión inaugural de la conferencia del fondo monetario internacional.

Según fuentes dignas de todo crédito, el ministro Dalton hace gestiones para que se le autorice a usar los 400 millones de dólares que quedan del empréstito norteamericano para pagar con esta suma los servicios del mismo crédito que vence dentro de los seis meses próximos.

Las observaciones de Hugh Dalton se producen a raíz del discurso de anoche del ministro del Exte-

(Continúa en la página DOS)

PESE A RUSIA, APROBOSE EL INFORME ATOMICO

LAKE SUCCESS, 11 (INS). — La comisión de energía atómica de las Naciones Unidas se pronunció por abrumadora mayoría contra Rusia al aprobar el segundo informe sobre el control mundial de la energía atómica, informe que tiene como base los principios enunciados en el plan Baruch. Los doce miembros de la comisión terminaron otro año de labor expandiendo los métodos para la inclusión del control atómico en un tratado global, al aprobar en su totalidad el informe por 10 votos contra uno —de Rusia— y la abstención de Polonia.

El pronunciamiento permite elevar al Consejo de Seguridad y a la asamblea general un informe que equivale a los planes para la creación de una agencia internacional central de control atómico. Los detalles sobre las funciones y la forma en que operará esa agencia están, sin embargo, aún por acordarse y su estudio no se emprenderá hasta el año próximo.

Las proposiciones del delegado soviético, señor Andrei Gromyko, por las cuales se crearían agencias nacionales de control en vez de una agencia internacional, han quedado adjuntas al segundo informe, pero con la explicación de que diez miembros de la comisión han rechazado tal plan por considerarlo inadecuado.

La votación de hoy estuvo precedida por largos y enconados debates entre Gromyko y el representante de Estados Unidos, Frederick Osborn, quien refutó las acusaciones de Rusia de que Norteamérica proyecta crear un trust atómico mundial dirigido por Wáshington. Osborn acusó al Soviet de bloquear los esfuerzos para formalizar un acuerdo sobre el control de la energía atómica.

A las 12.45, la comisión suspendió sus sesiones por tiempo indefinido.

Creóse el Consejo Mundial de Alimentación

GINEBRA, 11 (INS). — Por unanimidad resolvió la Organización Agrícola de Alimentos de las Naciones Unidas en su sesión de la fecha, la creación del Consejo Mundial de Alimentación, entidad que tendrá a su cargo los problemas relativos a la distribución de los alimentos en los distintos países del mundo. El nuevo organismo indirectamente dependerá de la Un.

Consideróse en EE. UU. la Situación Germana: Prevén una Catástrofe

Consejo de Alimentación

NUEVA YORK, 11 ((INS)). — El secretario de Guerra, Kenneth Royall, y el representante John Taber, republicano por Nueva York quien preside el comité de créditos de la Cámara baja del Congreso norteamericano, celebraron hoy en esta ciudad una importante conferencia sobre la grave situación que predomina en las zonas occidentales de Alemania.

La conferencia fué revelada a raíz de la declaración del general Marshall en el sentido de que debe ofrecerse a Europa seguridades de que para fines de año podrá contar con alimentos y combustibles suficientes de Estados Unidos para ser conjurada una catástrofe social, y que sólo el Congreso de la Nación puede autorizar semejante iniciativa.

Taber, quien debe partir hoy hacia Europa a bordo del "Queen Mary" para estudiar la situación imperante en Europa, manifestó que está dispuesto a cancelar el viaje si el secretario Royall le persuade de que su presencia en el país es necesaria.

El comité de créditos del Senado ha sido convocado a sesión extraordinaria para el 20 de septiembre. Dicho comité estudiará el pedido hecho por Gran Bretaña de que Estados Unidos sufrague la mayor parte de los gastos de ocupación en las zonas anglo-americanas de Alemania.

El Plan Marshall

PARIS, 11 ((INS)). — La embajada norteamericana fué escenario de una conferencia de alto relieve diplomático entre el subsecretario de Estado, William Clayton; el embajador de París, Jefferson Caffery y el embajador de Londres, Lewis Douglas. Estudiaron, según se cree, los medios de reducir sustancialmente el monto de las necesidades de Europa dentro del plan Marshall. Se cree posible que el comité de cooperación económica europea sea llamado a la embajada antes que termine el día de hoy, a fin de escuchar una exposición final de Clayton en la cual señalará la necesidad de reducir la enorme suma de los pedidos.

Escribe RANDOLPH CHURCHILL Colaborador Exclusivo de CLARIN

EL FANATISMO HA LLEGADO A EXTREMOS PAVOROSOS EN INDOSTAN Y EL PAKISTAN

COBRA MAS GRAVEDAD QUE EN EUROPA EL PROBLEMA DE LOS DESPLAZADOS

KARACHI, Pakistán, 11. — El problema de las personas desplazadas y sin hogar es mucho más grave en este momento en el vasto continente de la India, que en toda Europa. Aquí, en Karachi, capital del nuevo estado de Pakistán, oficialmente se calcula que más de 300 mil musulmanes han huído del vecino estado de Indostán en los últimos 10 días. Posiblemente, entre sikhs e hindues, el doble de ese número ha abandonado el territorio de Pakistán en el mismo período.

A pesar de que en la provincia de Sind, y por supuesto en Karachi, los tumultos religiosos no han adquirido la violencia que ha caracterizado a estos motines en estos lugares, las escenas que se han registrado, por su macabro horror, por el fanatismo con que han sido cometidas no pueden ser descriptas con palabras. Y es bueno tener en cuenta que Sind en esta oportunidad se ha distinguido por su elevado índice de cultura y civilización, dentro de este caos que es el mosaico de la India. Las escenas en las estaciones ferroviarias son escalofriantes. Hindúes y sikhs se agolparon hace un par de días en una de las principales estaciones ferroviarias de Karachi, en número de 9 mil almas, para

N. de la R. — Este es el tercer artículo de una serie de despachos que nuestro colaborador nos envía desde los diversos puntos de la India, Lejano Oriente y Australia, dándonos a conocer sus impresiones sobre los problemas existentes en los distintos países que visita.

asaltar, virtualmente, un convoy y huir del lugar y escapar a una muerte segura.

Las noticias de que se forman piras humanas, y en ellas se quema a los "impíos" son ciertas. El humo acre que proviene de esas piras humanas trae el inconfundible olor de la carne asada.

Estos no son simples conflictos comunales. Es una verdadera guerra civil, diferente a todas las demás guerras civiles de los tiempos antiguos o modernos. No existen ejércitos organizados, ni las facciones en lucha son conducidas por sus dirigentes políticos.

Por el contrario, todos ellos, musulmanes o hindúes hacen lo que está a su alcance para calmar los ánimos de los exaltados. Esta guerra ni siquiera ha adquirido el carácter de las antiguas luchas comunales. La lucha de hoy en día se caracteriza por el exterminio de las minorías, al que siguen, a guisa de represalia, verdaderas masacres pero a miles de kilómetros de distancia de donde se registraron los primeros hechos.

Los acontecimientos más luctuosos y salvajes no han acontecido en Lahore y Amritsar, sino en los distritos rurales del este del Penyab. La reciente demarcación de fronteras a cargo de la comisión que presidió Sir Cyril Radcliff, causó un profundo malestar entre los musulmanes. Se vengaron éstos en las minorías hindues que permanecían dentro de las nuevas fronteras. Y los hindues, aun cuando salieron beneficiados por la fijación de las fronteras, masacraron a las minorías musulmanas, que por cierto eran bastante numerosas.

Aldeas completas han sido exterminadas utilizando los métodos más bárbaros que es dable imaginar. Los sobrevivientes que escaparon a esa orgía de sangre y fuego, azuzaron con sus relatos las venganzas y las nuevas masacres. A veces tales relatos se exageraron. Otros apenas si alcanzaron a ser objetivos, pues resulta difícil describir con palabras el horror del infierno del que han logrado huir.

Los cálculos sobre las víctimas de ese loco fanatismo discrepan fundamentalmente. No hay duda alguna que en la India mueren hoy cientos y hasta miles de personas. Nunca se sabrá cuántos han muerto en el Penyab en las luchas entre musulmanes e hindúes. En los últimos tres meses han muerto violentamente más pobladores en la India que en los 90 años transcurridos desde el famoso Motín de la India.

Y ese holocausto no parece tener indicios de terminar.

RANDOLPH CHURCHILL

En el Senado Fué Aprobada la Prórroga de la Ley de Alquileres

(INFORMACION PAGINA CINCO)

Cripps Advirtió que Gran Bretaña no Admitirá Ataduras Económicas

Previno que Habrá Más Restricciones

Fijan Indices de Exportación

STTAFORD CRIPPS

LONDRES, 12 (INS). — Sir Sttafford Cripps, presidente de la junta de comercio británica, fijó hoy los nuevos índices de exportación que debe lograr el país y anunció que se impondrían medidas de carácter todavía más restrictivo a sus habitantes. Declaró, además, que Gran Bretaña está resuelta a mantener su independencia económica, y ni quiere ni se propone dejarse atar por ligaduras económicas a la política de otros países por más amigos que sean. Agregó que Inglaterra mantendrá una zona de acuerdos bilaterales, tan grande como sea posible; sobre todo con los países miembros de la comunidad británica de naciones y con el imperio.

Mr. Cripps describió en términos sobríos la crisis económica del país en un discurso pronunciado en el Central Hall de Westminster, y en el que abundaron las afirmaciones rotundas sobre lo que debería hacer Gran Bretaña

Señaló que las exportaciones deberán comenzar a aumentar mensualmente en 124 millones de dólares para principios de 1948 Afirmó, que el índice fijado para lo inmediato es de 1.100 millones de dólares de aumento anual para fines de este año y de 1.400 millones de dólares para el próximo. A pesar del nuevo índice estipulado por él para el aumento de las exportaciones, Mr. Cripps no pudo hacer promesa alguna de un pronto alivio en las restricciones interiores impuestas a los ingleses, sino que, por el contrario, anunció la continuación del rígido control de la economía del país.

A los industriales británicos les manifestó que deben esforzarse por mejorar la calidad de sus productos y por fijar precios que rivalicen con los competidores extranjeros. Confirmó, también, la determinación que anima al gobierno de eliminar sin distingos ciertos planes de reconstrucción interna para fomentar las exportaciones.

Declaró que el gobierno impondría la "conscripción" industrial sólo en caso de que no hubiese disponible ningún otro método para resolver la situación.

EL GOBERNADOR general de las Indias Orientales Holandesas, Huberto Van Mook (izq.) conversando con el general Marshall, poco después de su llegada a Wáshington

Clarín — DIARIO DE LA MAÑANA — REPUBLICA ARGENTINA 10 CENTAVOS EN TODO EL PAIS — UN TOQUE DE ATENCION PARA LA SOLUCION ARGENTINA DE LOS PROBLEMAS ARGENTINOS

AÑO III - SABADO 13 DE SETIEMBRE DE 1947 - Nº 735

GROMYKO SATISFIZO LA DEMANDA DE LOS EE. UU. SOBRE EL CASO GRIEGO

LAKE SUCCESS, 12 (INS). — El delegado soviético, señor Andrei Gromyko, en su condición de presidente del Consejo de Seguridad de la UN, convocó a este organismo internacional para el lunes próximo, a fin de complacer la demanda de Estados Unidos de que se traspase a la asamblea general el problema de Grecia.

GROMYKO

Otros asuntos que se tratarán serán el conflicto indonesio, la designación del gobernador de la zona internacional de Trieste, y posiblemente, a solicitud también de Estados Unidos, la disputa anglo-egipcia.

Viaje de Molotov

LAKE SUCCESS, 12 (INS). — Se observan esta noche marcadas indicaciones de que Estados Unidos se propone arrebatar la iniciativa al Soviet ruso la próxima semana cuando la Asamblea General de la UN se reúna en Flushing Meadows.

Aunque el comisario del Exterior ruso, señor Vyachesiav Molotov, astutamente ha planeado una llegada espectacular a última hora por vía aérea y evidentemente espera "monopolizar la atención" con la presentación de otro plan de paz soviético, el secretario de Estado general Marshall, se propone estar presente durante las semanas más importantes de la Asamblea y hacer sentir activamente la posición directriz de Estados Unidos.

En las oficinas de la delegación norteamericana en Nueva York se celebrará durante el fin de semana una serie de conferencias después que Marshall llegue a últimas horas de esta noche procedente de Wáshington.

Se Frustró en Venezuela un Movimiento Sedicioso

CARACAS, 12 (AFP.) — Estalló un movimiento revolucionario en varios puntos del país El foco del alzamiento fué la localidad de La Cruz, que es el principal puerto petrolero del oriente. En algunos Estados de Los Andes habrían ocurrido sublevaciones y desórdenes callejeros. Fueron detenidos alrededor de doscientos complicados entre los cuales se hallan el ex director de policía de Caracas, Santiago Ochoa Briceño, y ex ministro del Interior, José Nicomedes Rivas. Las autoridades nacionales se incautaron de numerosas ametralladoras y fusiles, y de una estación de radio portátil. El Gobierno informa que tanto el movimiento de puerto La Cruz como de los Estados andinos han sido sofocados y que sus fuerzas controlan la situación.

Mientras se espera un informe oficial, el gobierno del señor Betancour dió breves comunicaciones de prensa. Según ellos en puerto La Cruz no llegaron a producirse choques armados gracias a la rapidez con que procedieron las autoridades militares y policiales

Oficialmente se señaló que el movimiento revolucionario tenía ramificaciones en varias localidades del interior de la República.

Un portavoz del gobierno informa que la calma ha sido restablecida.

El gobierno nacional dió a publicidad un comunicado sobre los acontecimientos de hoy. Dice lo siguiente:

"El golpe militar de Caracas estaba dirigido principalmente contra el palacio de Miraflores, que es la residencia presidencial. En las zonas occidentales de la República, los complotados destruyeron las comunicaciones telegráficas y telefónicas ocurriendo disturbios sin consecuencias en varias poblaciones del estado de Táchira. Las guarniciones de la República se han mantenido fieles al gobierno

Comenzó la Evacuación de la Zona de Venecia Julia

ROMA, 12 (AFP). — Se inició hoy la evacuación de las tropas anglonorteamericanas del territorio de Venecia Julia, que será atribuida a Yugoslavia al entrar en vigencia el tratado de paz con Italia.

El contingente de 5.000 soldados que constituirá la guarnición yugoslava del tratado de Trieste ya comenzó sus preparativos para ocupar sus posiciones, mientras que las comisiones militares están estableciendo una línea de demarcación provisoria en los puntos fronterizos aun en litigio.

RANDOLPH CHURCHILL — Colaborador Exclusivo de CLARIN

Gandhi es el Hombre Más Querido y Respetado del Indostán y el Pakistán

GANDHI

NUEVA DELHI, India, 12. — Ghandi es hoy el hombre más querido, respetado y temido de los dominios del Indostán y Pakistán A su paso se inclinan en reverencia los más poderosos príncipes de toda la India. Su sola presencia pone fin a los disturbios y el exaltado populacho se retira a sus hogares humildemente, después de haberle oído predicar en pro de "la paz y la cordura".

Musulmanes, sikhs e hindúes, todos por igual, respetan hasta la veneración al escuálido anciano de cabeza calva y piel cetrina surcada por profundas arrugas y se detienen e inclinan con sumisión al advertir su inconfundible figura en las calles de la capital de la India.

No ha perdido aún la esperanza de lograr la unión entre los dos nuevos estados el dirigente espiritual de este pueblo. La magnética influencia que emana de su vibrante personalidad, contagia a todos aquellos que tienen el privilegio de escucharlo

Es que el hombre que pudo ser todopoderoso en este dilatado territorio ha practicado con ejemplar rectitud una rígida política de renunciamientos y sobriedad en sus costumbres, que le ha hecho merecedor de la veneración y respeto que le guardan todos los individuos de todas las razas y castas que integran la población de la India.

Ha renunciado al poder, a riquezas, y hasta a los halagos de una vida cómoda; con el enorme prestigio que tiene, fácil le habría sido convertirse en el gobernante inoiscutido de su pueblo. Ha renunciado a esto, una y otra vez, rechazando indignado los ofrecimientos que se le han formulado en distintas oportunidades

En compañía de una conocida personalidad británica asistí esta noche para verle al palacio del industrial y multimillonario Go Birla, donde Gandhi, que arribara hace apenas 24 horas para poner fin a los conflictos comunales, fué invitado a alojarse.

N. de la R.— Este es el cuarto artículo que nuestro colaborador nos envía desde la India, en una etapa más de su extenso viaje por el Extremo Oriente y Australia.

Allí en un rincón del suntuoso y enorme salón, sentado en cuclillas se encontraba el Mahatma orando. Al verlo, fácil me resultó comprender el maravilloso poder de persuación que este anciano ejerce sobre tantos millones de personas de culturas, castas y religiones tan dispares entre sí.

Hoy Ghandi posee un poderío político y religioso como ningún otro hombre ha logrado obtener en muchos siglos.

No ha hecho el Mahatma uso de sistemas demagógicos para conseguir esa influencia. Posee una singular habilidad para hacer llegar sus ideas y conceptos con prístina claridad a su pueblo, y aun cuando completamente ajeno asisto a este extraordinario acto sin entender una sola palabra de lo que Ghandi expresa, me resulta fácil ahora comprender el por qué millones y millones de personas le reverencian, y varios cientos, entre ellos algunos europeos, han abandonado sus modalidades de vida, para dedicar sus energías a la causa que dirige este extraordinario anciano.

Por momentos apenas si le divisó. No se le ve más que su reluciente calva, que resalta sobre la humilde túnica de algodón que le envuelve el cuerpo.

Su voz se altera, y desde un susurro adquiere luego contornos vibrantes, se alza su endeble cuerpo, yergue su cabeza y pasea su mirada por el auditorio, mientras éste permanece con su cabeza gacha, tal como si se les acusara personalmente de los horrendos hechos que se han cometido en los últimos días.

Ghandi es la personificación de la tragedia y miseria que experimenta el pueblo de la India. En momentos en que podría dedicarse al descanso el dirigente, que cuenta ya 78 años de edad, pone todo su místico poderío e influencia en la ingrata tarea de dominar los instintos bestiales de la turba enfurecida. Brotan las palabras de su boca desdentada ya por la implacable acción del tiempo, y por instantes parece como si el hablar le produjera dolor. Es que procura imbuir en los otros sus ideas de concordia, y sus preocupaciones sobre el futuro del país. Les explica lenta pero enérgicamente la actitud tonta asumida por el pueblo. Luego su voz sube de tono, su cabeza se endereza descubriendo la arrugada piel de su cuello, tensos sus músculos que resaltan, para preguntarles

"Si están dispuestos a insistir con tan insensata carnicería, ¿por qué no me matáis de una vez y matáis a Nehru y a sus ministros?"

Reina en esos momentos en la enorme sala un profundo sentimiento de contricción y el auditorio baja la cabeza en sumisa humildad. Se abate después sobre el suelo, hace una inclinación apenas perceptible y el auditorio, que se había hincado de rodillas en la última parte de su plática, se incorpora para los cánticos e himnos sagrados con que Ghandi corona esta prédica.

La reunión se ha terminado, mientras Nehru y sus ministros se acercan hacia donde se encuentra el Maestro, para pedir consejos y directivas.

Y al salir, llevo la impresión que este hombre puede lograr su objetivo de unir al indostán con el Pakistán.

No Daría Auge a la Política de Apaciguamiento Afirmó Eden

(Información Página 24)

FRANCO ORGANIZA UNA ACCION FINAL CONTRA LAS GUERRILLAS

REBELANSE CONTRA EL MARISCAL TITO

ATENAS, 13 (INS). — Desde el lado griego de la frontera greco-yugoslava se escuchó hoy el estruendo de la artillería, presumiblemente motivado por la lucha que libran las tropas del mariscal Tito y los "cruzados" anticomunistas. La batalla, que comenzó el 26 de agosto pasado, se desarrolla hacia el este del lago Doirán.

Amplíase el Frente

Según informaciones de los observadores emplazados en territorio griego, a juzgar por las detonaciones y explosiones los combates se libran dentro de una superficie territorial dos veces mayor, por lo menos, que aquella que ocupaban los ejércitos contendientes la semana pasada.

Funcionarios y jefes militares griegos reconocen que "algo desusado y extraordinario sucede en Yugoslavia entre el lago Doirán y Dreydjija", cerca de la conjunción de las fronteras de ese país con Bulgaria y Grecia. Han negado, sin embargo, tener conocimiento de la naturaleza de los sucesos que se desarrollan en ese sector y si en realidad se libran combates.

BONNET HIZO UN URGENTE LLAMADO A EE. UU.: FRANCIA NECESITA TRIGO

WASHINGTON, 13 (AFP). — El embajador francés en Wáshington, Sr. Bonnet dirigió a los EE. UU. un verdadero "S.O.S." durante la entrevista de 45 minutos que sostuvo con el Secretario de Estado, general Marshall, según lo declaró a la Agencia France Presse una personalidad norteamericana bien informada. El señor Bonnet habría manifestado que Francia necesita importantes envíos de trigo antes del primero de enero de 1948, a fin de que la ración cotidiana de pan pueda ser mantenida en el nivel actual, ya débil, de 200 gramos. Por otra parte, el embajador francés hizo saber que, aparte de las 850.000 toneladas de cereales asignadas a Francia por el Comité Triguero de Winnipeg, deberían ser enviadas a Francia 500.000 toneladas suplementarias de cereales antes del 1º de enero. En caso contrario, la ración de pan decaerá hasta 150 e incluso 100 gramos, lo cual podría tener graves repercusiones en Francia.

DIARIO DE LA MAÑANA
Clarín
REPUBLICA ARGENTINA 10 CENTAVOS EN TODO EL PAIS
UN TOQUE DE ATENCION PARA LA SOLUCION ARGENTINA DE LOS PROBLEMAS ARGENTINOS
AÑO III - DOMINGO 14 DE SETIEMBRE DE 1947 - Nº 736

Se Han Filtrado en España por la Frontera Francesa

MADRID, 13 (INS). — Al parecer, siguiendo el ejemplo del gobierno de Atenas, el general Franco se dispone a iniciar una campaña militar en el territorio español para poner término a las actividades de las pandillas de "bandidos". Estas bandas han venido atacando a los viajeros por carretera y a las aldeas indefensas y se componen de hombres que han entrado subrepticiamente en España por la frontera francesa, en donde, según las autoridades, recibieron su entrenamiento y equipos.

Una fuente fidedigna señaló que en la primera operación de la referida campaña de limpieza, el gobierno despachará 1.800 hombres de la Legión Extranjera a las montañas del norte de Valencia. La explicación de que se utilice en estos fines a la Legión Extranjera en lugar de tropas regulares, es, tal vez, que los legionarios son más aguerridos y conocen mejor la táctica de la lucha en las montañas. Además, la legión en la actualidad apenas se muestra activa en Marruecos, donde tienen su base estas fuerzas.

INGLATERRA RETIRARA MILITARES DE HUNGRIA

BUDAPEST, 13 (INS). — Las autoridades británicas anunciaron que disolverán su misión militar en Hungría el lunes próximo. La medida es considerada como indicio de la decisión de Gran Bretaña de retirar todo su personal militar de Hungría tan pronto entre en vigor el tratado de paz.

LOS INGLESES DAN SU APOYO AL PLAN DE EXPORTACIONES

LONDRES, 13 (INS). — El plan de gobierno para las exportaciones de Gran Bretaña ha ganado el apoyo de la prensa y los círculos conservadores.

El mismo fué delineado el viernes por sir Stafford Cripps y recomendaba tratar de frente los problemas económicos que afligen a la nación. El principal defecto del plan era la preponderancia que daba a las maquinarias nuevas, las que se adjudicarían sólo a las minas de carbón, estaciones de transporte y fuerza motriz sin tener en cuenta a otras industrias importantes, que necesitan urgentemente nuevas máquinas.

Las críticas indicaban que de esta manera se aumentaría el precio de producción de las mercaderías no favorecidas, lo que haría muy difícil el venderlas en el mercado mundial.

El redactor político del "Daily Express" anuncia que el gobierno está considerando un plan encaminado a que la comunidad británica de naciones se convierta en una sola unidad comercial y retire bajo esta firma.

Con tal motivo, el gobierno laborista sugeriría la eliminación de una conferencia innecesaria entre los países de la comunidad, especialmente en los mercados del dólar como divisas de intercambio; la coordinación de los gastos en la misma moneda; la reducción de la producción duplicada de artículos de exportación, y el aumento en gran escala del comercio entre las naciones del Commonwealth.

La Unión Pedirá a la UN que Solucione el Problema Griego

ESPECIAL PARA CLARIN

LAKE SUCCESS, 13 (INS). — La delegación de Estados Unidos a las Naciones Unidas, encabezada por el secretario de Estado, general Marshall, prepara sus "baterías" contra la Unión Soviética, en un esfuerzo por asumir la dirección de las 55 naciones que forman parte de la Asamblea General. En adelante, las pláticas de los delegados versarán mayormente sobre el modo de delinear y ejecutar la política de Estados Unidos a propósito de los más urgentes problemas que afrontan los mil delegados que se congregarán en la Asamblea, señalada para el martes de la semana entrante en Flushing Meadows.

Marshall llegó anoche a Nueva York por vía aérea, dirigiéndose inmediatamente a sus habitaciones del hotel Pennsylvania, hoy convertido en "cuartel general" de los delegados norteamericanos a la Asamblea. Acompañaba a Marshall el asesor de la secretaría de Estado, señor Charles Bohlen, diplomático de carrera, perito en asuntos relacionados con Rusia e íntimo consejero de Marshall en lo que respecta a las relaciones con la Unión Soviética.

Marshall inicia a su "ofensiva" mañana mismo con un importante discurso de orientación política, al que seguirá otro el lunes, culminando estas deliberaciones el miércoles ante la Asamblea General, en que hará uso de la palabra. El secretario se propone presentarse personalmente ante la poderosa comisión política y de seguridad como miembro de la misma, cuando se susciten en su seno cuestiones de gran importancia. Se tiene entendido que Marshall aludirá en la Asamblea a los frecuentes votos de la Unión Soviética alegando que ha bloqueado los esfuerzos de las Naciones Unidas por solucionar el caso de Grecia, entre otros. Los autores de la política exterior de Estados Unidos consideran la solución del problema griego como posiblemente uno de los puntos decisivos de la historia del mundo. Y en el seno de la Asamblea habrán de probar ante el mundo si Rusia desea que el universo sea sólo una unidad, como lo implica la propia designación de las Naciones Unidas, llamada a "unir" a todas las naciones del globo en una amistad constructiva.

El general George Marshall, continuó sus intensas conferencias con sus principales consejeros, a fin de redactar la política clara y firme que seguirá Estados Unidos en las próximas sesiones de la Asamblea General de la UN.

CON JUBILO se festejó en Moscú el 800º aniversario de la fundación de esa capital. Aquí vemos desfilando por las principales calles de la ciudad a los actores y animales del circo oficial de Moscú ante millares de moscovitas

Canadá Aspira a un Asiento en el Consejo de la UN

OTAWA, 13 (AFP). — Canadá presentará su candidatura al Consejo de Seguridad, en las elecciones de la Asamblea General de las Naciones Unidas para reemplazar a tres miembros importantes: Australia, Polonia y Brasil. Así lo anunció oficialmente el canciller canadiense St. Laurent, que presidió la delegación de su país.

Agregó que ciertos miembros del Consejo de Seguridad habían manifestado ya su opinión favorable a la candidatura de Canadá y que su país estaba dispuesto a aceptar las responsabilidades políticas que entraña el ingreso en el Consejo. Después de afirmar que el pasado de este organismo era descorazonador, debido al mal empleo del veto que poseen los cinco "grandes", expresó su esperanza de que en un porvenir cercano las grandes potencias pierdan sus privilegios en el seno del Consejo de Seguridad.

MARSHALL SE DISPONE A HACER FRENTE A LAS AMENAZAS A LA PAZ MUNDIAL

Censuró la Turbulenta Situación Balcánica

WASHINGTON, 13 (INS). — Estados Unidos se dispone a realizar un "ataque frontal" contra el abuso del ejercicio del veto por parte de la Unión Soviética. El propio secretario de Estado, general Marshall, será quien personalmente trate el tema ante la Asamblea General de la UN. Hoy se dió a conocer un "documento blanco" de la secretaría de Estado relativo a Grecia y a la turbulenta situación balcánica, en la cual se critica duramente a los tres satélites de Rusia —Yugoslavia, Bulgaria y Albania— de estar ayudando a los guerrilleros griegos contra el gobierno constitucional de Atenas. En el documento, la secretaría expresa: "Se hace esta revelación en estos momentos debido a que Estados Unidos considera que la amenaza a la independencia política e integridad territorial de Grecia es uno de los más graves problemas internacionales.

Tres vetos soviéticos en el Consejo de Seguridad cancelaron la resolución de nueve naciones en pro de que la UN destacara constantemente una comisión en las fronteras septentrionales de Grecia, debido a que "Yugoeslavia, y en menor grado Albania y Bulgaria, han apoyado a guerra de guerrillas en aquel país". Polonia votó juntamente con Rusia en contra de la mencionada moción.

El "documento blanco" no contiene nada nuevo, más bien es una compilación de los informes de la comisión que fué enviada recientemente por el Consejo de Seguridad a Grecia y la cual declaró culpable a las tres satélites de Rusia de haber proporcionado ayuda directa a los rebeldes griegos. Ese informe de la comisión nada como Yugoeslavia, Bulgaria y Albania se negaron a permitir que penetraran en sus fronteras los investigadores de la UN.

Harry Howard, jefe de la sección de investigación de la división del Cercano Oriente de la secretaría de Estado, quien cumplió el documento, expresó al respecto: "Es bastante interesante que los representantes de enlace (de Yugoeslavia, Bulgaria y Albania) hubieran formulado la acusación de que existía una grave amenaza a la paz internacional en los Balcanes. Por cierto que sus declaraciones indicaban cierto sentimiento de antagonismo, ansiedad e inseguridad a lo largo de las fronteras."

Francia e Italia Planean Lograr la Unión Aduanera

PARIS, 13 (AFP). — Una declaración común de los gobiernos francés e italiano fué firmada hoy por el ministro de Relaciones Exteriores, señor Bidault y por el jefe de la delegación italiana a la conferencia económica europea, señor Campilli.

La declaración subraya el interés que presentaría la ampliación de dicho proyecto a otras naciones.

El referido documento expresa: "Los gobiernos francés e italiano examinaron las condiciones que puedan permitir emprender el estudio práctico de un plan de unión aduanera y resolvieron crear una comisión mixta encargada del problema. La comisión deberá examinar las posibilidades de concretar el proyecto de unión aduanera entre Francia e Italia y determinar en qué medida ese plan facilitará una eventual unión aduanera europea. La comisión mixta presentará un informe a ambos gobiernos antes de fines del año 1947.

Choque de Aviones en Pleno Vuelo Sobre San Fernando: Dos Muertos

La Unión Formuló una Seria Advertencia a los Balcanes

Deberá Cesar Toda Ayuda a los Guerrilleros Griegos

ESPECIAL Para CLARIN

NUEVA YORK, 14 (INS). — El secretario de Estado de la Unión, general George C. Marshall, ha advertido que los satélites balcánicos de Rusia deben cesar de prestar ayuda a los guerrilleros rebeldes de Grecia, de manera de poner término a la guerra no declarada que libran contra el actual régimen de Atenas.

Marshall, actualmente en Nueva York, con el propósito de asistir a la sesión inaugural de la Asamblea General de la UN, manifestó en un discurso pronunciado ante la Asociación Norteamericana Pro Naciones Unidas, que los problemas de Grecia y Palestina figurarán entre los más importantes que han sido radicados en el programa de sesiones de la Asamblea.

Destacó categóricamente Marshall que la delegación de Estados Unidos ahora de abocar con energía por la solución de ambos problemas ante los 55 países miembros de la UN y señaló que el gobierno de Wáshington no considera necesario por ahora la revisión de la Carta de las Naciones Unidas.

Desautorizó así el secretario de Estado los rumores circulantes en el sentido de que se encararían medidas para la eliminación del poder del veto dentro del Consejo de Seguridad, de cuyo abuso acusan las potencias occidentales a la Unión Soviética.

Apoyo a la UN

Prometió el general Marshall que Estados Unidos dedicarán sus esfuerzos al éxito de la UN, declarando que en esa empresa no mostrará ni desaliento ni sorpresa ante la magnitud del tiempo y del esfuerzo requeridos para marchar hacia adelante". "Trágica y triste recepción sería —dijo— que la experiencia nos demostrara que la armonía forjada en San Francisco de California fué sólo de carácter temporal. Se nos hace difícil creer que los miembros de la Organización Mundial son capaces de destruir deliberadamente esa estructura persistiendo en actos de agresión o de obstruccionismo de naturaleza capaz de paralizar los principales órganos de dicha entidad internacional".

Propuestas de Concordia

Reveló Marshall que "en breve la delegación de Estados Unidos presentará ciertas propuestas a la Asamblea General que, en nuestra opinión, contribuirán a resolver algunos de los problemas que perturban en la actualidad la concordia internacional". Señaló asimismo el secretario de Estado en el curso de su alocución que la presentación de esas propuestas recién tendrá lugar cuando se reuna la Asamblea, y añadió. "Nos preocupan sobre todo la ayuda que están prestando Yugoslavia, Bulgaria y Albania a los guerrilleros de Grecia. Esta ayuda constituye una amenaza directa a la integridad territorial y a la independencia política de la nación griega. De esa situación no ambicionamos sacar nada, como no sea la protección a que tiene derecho el pueblo de Grecia dentro del status de la Carta de las Naciones Unidas. Nos mueve únicamente el interés de pacificar esa turbulenta zona".

La Situación en Grecia

Pasando seguidamente a insinuar la solución que propondrá Estados Unidos para atemperar los ánimos en Grecia, el general Marshall expresó: "No debe ser otra que el cese de esa amenaza y esperamos fervientemente que la Asamblea General pueda arbitrar medio para realizar ese fin".

Con respecto a la actitud que observará Estados Unidos a propósito de la propuesta revisión de la Carta de la UN, el secretario afirmó: "No es que nos opongamos inalterablemente a cuantas proposiciones puedan hacerse pa-

(CONTINUA EN LA PAG. DOS)

AÑO III BUENOS AIRES, LUNES 15 DE SETIEMBRE DE 1947 Nº 737

PROXIMA ASAMBLEA GENERAL DE LAS NACIONES UNIDAS

UTILIZARA EE. UU. UNA SERIE DE MANIOBRAS SORPRESIVAS EN LA UN

Tendrán por Objetivo Poner en Vigor Claras Disposiciones de la Carta Constitucional, a Pesar de las Obstrucciones de Rusia

Por BOB CONSIDINE

NUEVA YORK, 14 (INS). — El discurso con el cual el general Marshall, secretario de Estado, ha inaugurado la semana de las Naciones Unidas bajo los auspicios de la Asociación Norteamericana Pro-naciones Unidas, no ha sido considerado una declaración concreta del gobierno norteamericano, como lo será el que pronunciará el miércoles ante la Asamblea de la UN, pero sí la anticipación de la acción que la delegación norteamericana proyecta realizar en el organismo internacional, poniendo en ejecución una serie de maniobras sorpresivas para que puedan aplicarse las disposiciones de la carta constitucional de la entidad, a pesar del obstruccionismo ruso.

El discurso del general Marshall ha contado con la adhesión, sin reservas del presidente Truman quien lo leyó por anticipado a bordo del Missouri. Funcionarios del departamento de Estado, declararon, por su parte, que los conceptos vertidos hoy por el general Marshall constituyen el plan exacto de la actitud que asumirá Estados Unidos durante la próxima y crítica semana en la UN.

Como de costumbre, el secretario de Estado no mencionó directamente a Rusia, pero señaló que sería una decepción sensible y al par trágica si la experiencia probase que la armonía lograda en San Francisco fué sólo de carácter temporal. También acusó particular sensación su tácito rechazo de los pedidos efectuados, tanto en el orden interno norteamericano como en el internacional a favor de la abolición de la facultad del veto, con tanta frecuencia ejercida por la Unión Soviética.

El discurso del general Marshall ha señalado que Estados Unidos considera "problema primordial" el de los Balcanes, y "de gran importancia" el de Palestina, haciendo hincapié en que el espíritu y la organización de las Naciones Unidas constituyen la piedra angular de la política exterior norteamericana.

El Horrible Accidente

DOS ASPECTOS GRAFICOS del lamentable accidente ocurrido ayer en la tarde de ayer en el campo de aviación de San Fernando, donde perdieron la vida el piloto Jorge Duval y su acompañante

(INFORMACION EN LA PAG. SIETE)

ó su Calidad de Crack

Los competidores del Gran Premio de Honor pasan por primera vez frente a las tribunas, encabezados por Académico, al que siguen Cervantes, Moslem, Malquerido y Telapago

DIARIO DE LA MAÑANA
Clarín
REPUBLICA ARGENTINA 10 CENTAVOS EN TODO EL PAIS
UN TOQUE DE ATENCION PARA LA SOLUCION ARGENTINA DE LOS PROBLEMAS ARGENTINOS
AÑO III - MARTES 16 DE SETIEMBRE DE 1947 - Nº 738

En un Ambiente de Gran Tensión Mundial Dará Comienzo Hoy la Asamblea de la UN

COMENZARA LA RUDA BATALLA DE LA UNION PARA FRENAR A RUSIA

Marshall Organiza Una Campaña de Dos Frentes

Especial para CLARIN de International News Service

NUEVA YORK, 15 (INS). — El secretario de Estado, George S. Marshall, prepara una campaña de dos frentes para contener el expansionismo de Rusia. Elabora sus planes en las oficinas de la delegación norteamericana en las Naciones Unidas, a las que llegó a las 9 de la mañana de hoy, una hora antes de que los funcionarios y peritos técnicos comenzaran a debatir sobre los problemas más inmediatos que serán tratados en la asamblea de la UN.

MARSHALL

Procedió el general Marshall a la lectura de los informes del secretario interino de Estado, Robert A. Lovett, y de la junta de planes sobre política extranjera que funciona en Washington y que se guía por las informaciones que recibe de otras capitales mundiales.

Los dos frentes en los cuales Marshall pasará a aplicar su estrategia agresiva, son: 1º El caso de los Balcanes y de Grecia que se detuvo por una "impasse" en el consejo de seguridad, donde Rusia por medio del uso del veto, impidió que se tomara una acción efectiva para poner fin a la guerra de guerrillas. Se estima que la continuación de las hostilidades en la península helénica es una amenaza directa a la efectividad de la doctrina Truman;

2º La crisis europea, que precisa de paliativos antes de que la amenaza de revolución por los pueblos hambrientos se transforme en una realidad. Las revoluciones sólo podrían favorecer a Moscú.

La Paz con Hungría

BUDAPEST, 15 (AFP) — Ha entrado en vigor el tratado de paz con Hungría. El ministro de Relaciones Exteriores de dicho país recibió comunicación de las autoridades rusas de que se habían depositado en Moscú los instrumentos de ratificación del tratado de paz. A la vez el presidente de la República en alocución radiotelefónica, informó en tal sentido al pueblo.

Pesimismo de Vansittart

LONDRES, 15 (INS) — Lord Vansittart, estadista conservador que ha estado adscripto desde hace tiempo al ministerio de relaciones exteriores de Gran Bretaña, manifestó hoy que la organización de las Naciones Unidas se "está precipitando cuesta abajo con más rapidez que la antigua Sociedad de Naciones de Ginebra".

En un discurso pronunciado ante el Club Rotario de Tottenham, añadió Vansittart que el consejo de seguridad ha sido puesto "en trance de muerte" por el uso del veto que ha hecho la Unión Soviética.

Tratarán Temas Candentes en el Parlamento Mundial

Predominan las Predicciones de Tono Pesimista

FLUSHING MEADOWS (Nueva York), 15 (INS). — La segunda asamblea general de las Naciones Unidas está en vísperas de ser inaugurada, con la llegada a Nueva York de la vanguardia de millares de delegados que afrontarán la tarea de consolidar la paz mundial. Las 55 naciones que pertenecen a la organización se reunirán en la ornamentada sala, mañana a las 11, en una atmósfera política internacional cuya tensión todos están de acuerdo en reconocer.

Este año los profetas pesimistas superan por mayoría abrumadora a los optimistas. Predominan las predicciones de que las numerosas semanas de deliberaciones, lejos de cerrar el golfo entre Oriente y Occidente, lo transformarán en un abismo. En el programa de la asamblea figuran más de sesenta temas, algunos de ellos muy explosivos. Entre estos últimos se cuentan problemas políticos que son la base de la intensa rivalidad entre Estados Unidos y la Rusia Soviética y que han llevado a las dos grandes potencias a librar una "enconada guerra sin balas".

La cuestión balcánica ha sido elevada a la asamblea a pedido de Estados Unidos, quien desea que el parlamento mundial se aboque al estudio de "las amenazas a la independencia política e integridad territorial de Grecia". La asamblea deberá también estudiar el documento de 70.000 palabras preparado por el comité de Palestina, en el cual figuran informes de la mayoría y de la minoría sobre la situación territorial y el gobierno que eventualmente deberá tener Tierra Santa.

Menos dramáticos, aunque abarcando ampliamente las actividades del individuo serán los informes que presentarán a la asamblea el secretario general de la UN, los consejos de fideicomisos y de seguridad, y otras agencias especializadas afiliadas a la organización mundial.

Figuran igualmente en el programa las solicitudes de admisión de dos Estados: Pakistán y Yemén.

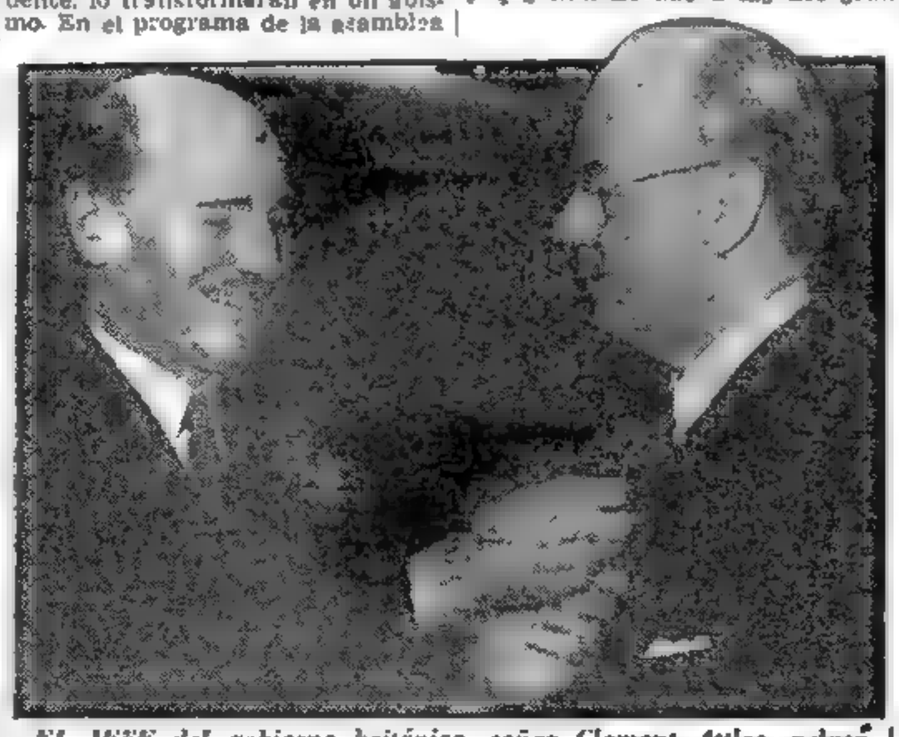
El JEFE del gobierno británico, señor Clement Attlee, colocó una flor en el ojal del saco del secretario del Tesoro de los Estados Unidos, J. W. Snyder, en ocasión de la visita que hizo a Londres para asistir a la reunión del Banco Internacional

TRAS SIETE AÑOS LLEGA LA PAZ A CINCO NACIONES

Son Ellas, Italia, Finlandia, Bulgaria, Rumania y Hungría

Disturbios en Trieste

PARIS, 15 (INS). — Italia y cuatro países que fueron satélites del eje ingresaron hoy de nuevo a la familia de las naciones del mundo que se encuentran en paz, pero el histórico suceso se vió empañado por los disturbios ocurridos en Trieste con motivo de quedar convertida en ciudad internacional.

Trieste, ciudad codiciada por Italia y Yugoslavia, pasó a ser una ciudad libre de acuerdo con las condiciones del tratado de paz italiano, que entraron en vigor a medianoche de hoy. La paz llegó a Italia transcurridos 7 años, tres

MOLOTOV

meses y cinco días desde la fecha en que Benito Mussolini lanzó a su patria a la guerra. Los diplomáticos de las "cuatro grandes" potencias depositaron los instrumentos de la ratificación del tratado de paz con Italia en una pequeña caja roja en el ministerio de Relaciones Exteriores de Francia, en una ceremonia que se prolongó solamente cinco minutos. Las cuatro potencias habían acordado que el tratado entra en vigor a medianoche.

Una ceremonia análoga se verificó en el Kremlin. En Moscú los "cuatro grandes" depositaron los instrumentos que ratificaban los tratados con Hungría, Bulgaria y Rumania, y Gran Bretaña y Rusia, únicas naciones que declararon la guerra a Finlandia, depositaron sus instrumentos de ratificación relativos al tratado finés.

Rusia Ejerció Ayer Dos Veces su Derecho de Veto

NUEVA YORK, 15 (INS) — La Unión Soviética conmovió esta noche los cimientos del Consejo de Seguridad de las Naciones Unidas, con un doble veto, en el curso de un acalorado debate, respecto de los esfuerzos norteamericanos para transferir la cuestión griega a la asamblea general, a fin de que ésta tome alguna medida positiva.

El delegado, señor Andrei Gromyko ejerció su 19º veto al anular los votos de otros nueve miembros que estaban a favor de la moción de Estados Unidos, pidiendo a la asamblea que ejerza su influencia para que se solucione la cuestión griega.

Como presidente del Consejo, Gromyko ejerció después su 20º veto unos minutos más tarde, al votar negativamente contra otros 8 miembros y la abstención de Siria, en una decisión en que se declaraba que la votación a favor de la moción norteamericana era una cuestión de procedimiento y no substantiva. Polonia votó con la Unión Soviética en ambas ocasiones.

Estados Unidos, Australia y otras naciones, rechazaron inmediatamente la decisión de Gromyko de que ambas votaciones se referían a asuntos substantivos.

Escribe RANDOLPH CHURCHILL, colaborador exclusivo de CLARIN

EN LA INDIA AFRONTAN UNA GRAVE CRISIS ALIMENTICIA

N. de la R. Este es el sexto artículo que nuestro colaborador exclusivo nos envía desde que inició su viaje a través de la India y Lejano Oriente.

CALCUTA, 15. — La situación alimenticia en todo el territorio de la India, es caótica. Amenaza, además, con hacer crisis a breve plazo y el origen de este grave problema hay que buscarlo directamente en los conflictos religioso-políticos que ha tenido lugar al procederse a la división de este país.

Los centros más poblados de tanto el Pakistán como el Indostán, experimentan los perniciosos efectos de la paralización de los medios de transporte, a causa del pánico que ha hecho presa del personal encargado del funcionamiento de los mismos.

La mayor parte de los maquinistas de la importante provincia de Bengala, son musulmanes, mientras que el resto del personal ferroviario es hindú. No existe, en verdad, conflicto entre maquinistas y ferroviarios en general, sino que, debido a los frecuentes ataques que el mismo ha sufrido en los trayectos que deben cumplir, optaron por retirarse de sus labores, hasta tanto las mismas pudieran efectuarse dentro de un mínimo de seguridad personal. No estaban dispuestos a arriesgar sus vidas en las zonas donde proliferan los tumultos.

Pero esta parálisis ferroviaria, originada en la provincia de Bengala, afecta seriamente a toda la India. La mayor parte del carbón que se consume en los centros industriales, proviene de la rica zona minera de Bihar, situada al noroeste de Bengala. A raíz de este paro, en Bihar se han acumulado ya más de dos millones de toneladas de combustible sólido. Poco es el que se transporta actualmente a los centros de consumo, por lo que ya se carece de espacio para almacenar tanto carbón. Esto traerá, como consecuencia inmediata, la suspensión de las actividades mineras y la consiguiente desocupación, y, por ende, alteración del orden en una región relativamente tranquila.

Mientras tanto, en la provincia agrícola del Penyab, se encuentran inmovilizados más de 50 mil vagones de carga, debido al estado de completa anarquía que prevalece en esa zona. Las cosechas de esta fertilísima región, se pudren en el suelo, sin que nadie se anime a recogerlas. Por otra parte, resulta inútil proceder a la recolección de las otras cosechas en zonas tranquilas, debido a la carencia de vagones con que transportarlas. En épocas normales, la India producía unos 10 millones de toneladas de trigo, de cuyo total, Penyab suministraba algo más de 4 millones de toneladas. No existen posibilidades de que se salve aunque sea un millón de toneladas en esa región. Otro de los principales productos en el régimen alimenticio de este pueblo, es el arroz. Las zonas arroceras se encuentran en este momento semiabandonadas.

Pocas esperanzas tienen los gobiernos de los dos nuevos dominios británicos de alimentar a sus respectivos pueblos con las cosechas de esos territorios. El problema es sumamente complejo y no se sabe aún a qué medio apelar para quebrar este círculo vicioso.

(Derechos adquiridos a la United Reacture Syndicate Inc. — Prohibida la reproducción)

ELIGEN A OSWALDO ARANHA PRESIDENTE DE LA ASAMBLEA

(Información Página DOS)

HAN COMENZADO LAS NACIONES UNIDAS UN TITANICO ESFUERZO PARA SALVAR LA PAZ

Una Sombría Advertencia se Escuchó en la Reunión

ARANHA

FLUSHING MEADOWS (Nueva York), 16 (INS) — La asamblea general de las Naciones Unidas emprendió hoy sus esfuerzos para reforzar el andamiaje de la paz, en momentos en que el mundo se encuentra sacudido por conflictos fundamentales entre Oriente y Occidente. El presidente provisional, doctor Oswaldo Aranha, de Brasil, declaró abierta la sesión poco después de las once, y las 55 Naciones Unidas acometieron su labor sin protocolo ni ceremonias preliminares. Un millar de delegados escuchó en silencio el breve discurso de apertura de Aranha, que fué seguido por una declaración del alcalde de Nueva York, William O'Dwyer, dando la bienvenida a los delegados.

Los expectadores llenaban las galerías del auditorio, en tanto que en la sala se observaban algunos asientos vacíos pertenecientes a delegados que aún están en viaje a Nueva York.

El cielo nublado y el tiempo frío prestaron poco brillo exterior a Flushing Meadows, donde policías de la ciudad de Nueva York y guardas de las Naciones Unidas dirigían el movimiento de las personas que entraban al local.

Bienvenida de O'Dwyer

Al abrirse la sesión, el escenario se mostraba calmo en anticipación a los dos o tres meses de acalorados debates que se esperan sobre los numerosos problemas que figuran en el temario de la Asamblea. El alcalde O'Dwyer insertó en sus palabras de bienvenida una grave advertencia respecto al peligro de una nueva guerra mundial. Llamó la atención hacia "los materiales inflamables que andan sin control y que pueden provocar la próxima conflagración mundial", y señaló que tal situación requería urgentemente que se encontrase una solución práctica a los problemas, para que se establezca una paz "como no la ha tenido ninguna otra generación".

"Ninguna otra generación —añadió O'Dwyer— ha pagado tan alto precio por las locuras diplomáticas que precedieron a las dos guerras; ninguna otra generación ha pagado tan caro en sangre y sufrimientos como la nuestra; ninguna otra generación ha visto desaparecer tantas conquistas del hombre; ninguna otra generación ha vivido en el temor de ver el fin del mundo en la forma que nosotros conocemos".

La forma en que han sido colocados los delegados representa simbólicamente la división entre Estados Unidos y Rusia. La delegación norteamericana está a la extrema derecha del auditorio y la soviética a la extrema izquierda.

Palabras de Aranha

Aunque Aranha blandió su mazo con optimismo a las 11.11 de la mañana de hoy, en los rostros de muchos de los delegados se retraía la ansiedad producida por el doble veto que aplicó Gromyko anoche en el Consejo de Seguridad reunido en Lake Success. El ex canciller brasileño encaró las realidades desde un comienzo al confesar que bien poco ha adelantado la UN en un año de labor, desde la última Asamblea, declarando: "Nuestro verdadero programa es un programa moral. El nuestro no es sólo un pacto entre las naciones, sino un pacto sobre el destino de las naciones. Es aquí que el mundo organizará la paz o apresurará la guerra. El momento es crítico, como lo son siempre cuando se hacen sentir como pesada carga la duda y el desconcierto.

La Hora de Paz

El doctor Aranha dijo luego: "No es suficiente proscribir el uso de armas tales como el gas, las bombas atómicas y los medios de destrucción en masa. Debemos, no solo condenar las armas, sino el propio pensamiento en la guerra, junto con todas las ideas de emplear las conquistas pacíficas de la ciencia para incubar la guerra y la destrucción y dedicarnos al común esfuerzo de fomentar el bienestar de los pueblos. El advenimiento de la razón será el advenimiento de la paz que nunca se puede basar en la fuerza, sino en las ideas, ya que éstas han sido responsables del uso de las armas. Tal es la tarea de esta Asamblea. Las divergencias que

(CONTINUA EN LA PAGINA DOS)

MOSCU CENSURA CON ACRITUD A LOS ENEMIGOS DE LA COLABORACION

MOSCU, 16 (AFP). — Con motivo de iniciarse hoy las deliberaciones de la segunda asamblea de la UN, la radio Moscú hizo el siguiente comentario: "Los enemigos de la colaboración internacional se muestran cada vez más activos. Buscan socavar los principios fundamentales de la UN, en ocasión de los debates del Consejo de Seguridad, acerca del problema de Indonesia, y han logrado así excluir ese problema del orden del día, reduciéndolo a una simple formalidad burocrática. Esa decisión difiere muy poco de la actitud adoptada por la Sociedad de las Naciones en ocasión de la invasión japonesa a Manchuria, o del ataque italiano a Abisinia.

Agregó el comentario que esos hechos denotan una enojosa tendencia en la política internacional, y dice que los suevos pretendientes a la hegemonía mundial rechazan el principio de la colaboración internacional, a los efectos de tener las manos libres para inmiscuirse en los asuntos internos de los pequeños Estados, y para transformar la UN en una segunda edición de la Sociedad de las Naciones.

Subraya la radio Moscú que ya el año pasado el principio del derecho de veto era atacado en la asamblea general de la UN, y declara que ahora los hechos han demostrado, una vez más, cuán necesaria es la unanimidad en el seno del Consejo de Seguridad.

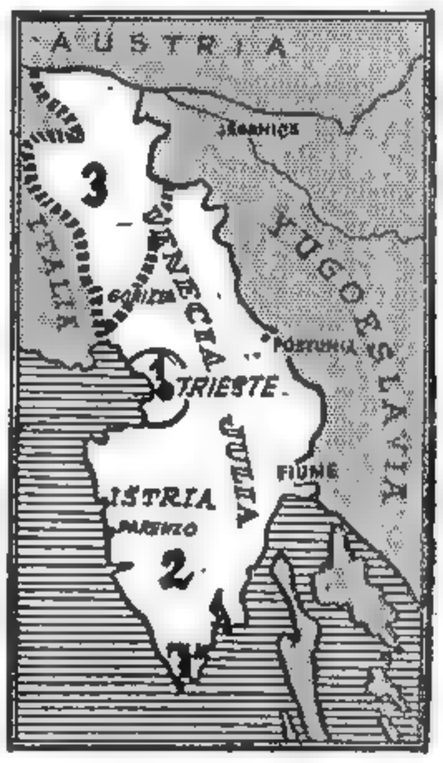

EN EL MAPA aparece la nueva zona libre de Trieste (1), así como la región de Italia que pasa a poder de Yugoeslavia, inclusive la ciudad de Pola (2). También se señala el sector de Goritzia (3), que corresponde a Italia

DIARIO DE LA MAÑANA
Clarín
REPUBLICA ARGENTINA 10 CENTAVOS EN TODO EL PAIS
UN TOQUE DE ATENCION PARA LA SOLUCION ARGENTINA DE LOS PROBLEMAS ARGENTINOS
AÑO III - MIERCOLES, SETIEMBRE 17 DE 1947 - Nº 739

VISTA PARCIAL de Trieste, la ex ciudad italiana que a partir de ayer quedó convertida en estado libre. Esta fotografía fué obtenida el día que en dicho puerto se conmemoró la liberación aliada

"Todo el Futuro se Presenta de un Color Incierto"

CON ENTENDIMIENTO NO HAY PROBLEMAS, DECLARO EL DELEGADO VISHINSKY

VISHINSKY

NUEVA YORK, 16 (INS) — Al llegar a este puerto a bordo del "Queen Elizabeth", acompañado por 16 ayudantes, el viceministro de Relaciones Exteriores de la Unión Soviética, Andrei Vishinsky, representante de su país ante la asamblea general de la UN, manifestó que los problemas mundiales pueden ser solucionados por medio del entendimiento mutuo. Manifestó que no sabía a ciencia cierta si Molotov asistirá o no a las sesiones de la asamblea. "Hasta ahora —declaró—, yo soy el jefe de la delegación; pero no sé lo que pasará más adelante". Luego añadió que "todo el futuro se presenta de un color incierto" en lo que se refiere a su delegación. Ojeando frecuentemente recortes de periódicos rusos, Vishinsky dijo que la asamblea encara "problemas graves e importantes" que pueden ser resueltos mediante "el entendimiento mutuo", el respeto recíproco y la buena voluntad". Prometió que su delegación no escatimaría esfuerzos para conseguir la solución de esos problemas.

Vishinsky fué recibido a bordo del "Queen Elizabeth" por el señor Gromyko, representante de la Unión Soviética ante le Consejo de Seguridad.

El señor Vishinsky, por otra parte, se excusó de hacer comentarios sobre el discurso en que el secretario de Estado, George S. Marshall, expuso la posición de Estados Unidos sobre la cuestión balcánica, explicando que no había tenido oportunidad de leerlo. Igualmente se abstuvo de expresar sus puntos de vista sobre el informe de la comisión de las Naciones Unidas que estudió el problema de Palestina y recomendó la partición de este territorio. Prometió expresar más adelante, su opinión sobre el particular.

INCIDENTES EN LA CIUDAD LIBRE DE TRIESTE

VENEZIA JULIA, FIUME Y POLA PASAN A PODER DE YUGOESLAVIA; ITALIA YA OCUPA GORITZIA

TRIESTE, 16 (INS). — En un cambio de planes de última hora, se resolvió comenzar la cesión del ex territorio italiano a Yugoeslavia en horas de la noche pasada en lugar de la mañana de hoy, como se había fijado originalmente. El sector británico de Venezia Julia cedido a Yugoeslavia se extiende hasta el sur de Goritzia. También pasa a Yugoeslavia el territorio situado al sur y sureste de Trieste, incluso Fiume y Pola.

En compensación, Italia ocupa Goritzia y una parte de la provincia de Venezia Julia.

Las tropas aliadas comenzaron a retirarse hasta la línea Morgan en Venezia-Julia y las yugoeslavas se movían para ocupar el territorio que cede Italia.

De acuerdo con las condiciones del tratado de paz, Estados Unidos, Gran Bretaña y Yugoslavia mantendrán 5.000 soldados cada una en el muy intranquilo territorio libre de Trieste, que todavía no cuenta con un gobernador. Dichas fuerzas deben evacuar la zona internacional a los 90 días de haber asumido sus funciones el gobernaodr, pero pueden quedarse en la zona, por razones de seguridad, si así lo solicita la nueva administración de Trieste.

Ocupación Yugoslava

TRIESTE, 16 (INS). — Haciendo disparos para festejar el acontecimiento las tropas yugoeslavas ocuparon hoy el territorio que les ha sido cedido por el tratado de paz con Italia, verificándose su entrada 10 horas antes del plazo fijado originalmente.

Las tropas de ocupación norteamericanas y británicas se retiraron de sus posiciones antes de tiempo para evitar, al parecer, cualquier incidente que pudiera surgir por la actitud de las entusiasmadas tropas del mariscal Tito.

Mientras ocurría lo anterior, aumentaba el número de víctimas en la ciudad libre de Trieste. Hasta la media noche, según cálculos autorizados había un muerto y se habían hospitalizado 55 heridos, como resultado de los choques entre italianos y yugoeslavos. Sin embargo, el corresponsal del "Daily Express" de Londres afirma que hay 4 muertos y calcula que en los choques que se han desarrollado ayer participaron 50 mil personas.

Los repentinos movimientos de tropas se verificaron después que las autoridades militares yugoeslavas, a las 19.30 de ayer, exigieron que se fijara la media noche pasada para el retiro de las fuerzas de los aliados occidentales, ya que los documentos de ratificación del tratado de paz habían sido depositados en París.

Inmediatamente después de recibir la nota yugoeslava en su cuartel general de Goritzia, el comandante de la división norteamericana 88, general Bryant Moore, se puso en contacto con el embajador de su país en Roma, James Dunn. En seguida se ordenó por Moore el apresurado retiro de sus fuerzas desde la línea Morgan a la llamada "línea francesa", que ha pasado a ser la frontera provisional entre Italia y Yugoeslavia.

El movimiento de tropas norteamericano terminó alrededor de las 11 de la noche, pero los soldados aún estaban suficientemente cerca para escuchar los disparos de los yugoeslavos al llegar a la línea de demarcación.

Una hora después de esto, otros contingentes de Yugoeslavia comenzaron a ocupar la ciudad y el puerto de Pola, en la península de Istria.

Un vocero del general británico, Terese S. Airy, quien dirigió la evacuación, señaló que se habían alterado los planes originales para evitar incidentes.

Las manifestaciones en Trieste, como resultado de las cuales se practicaron 22 arrestos, han estado acompañadas de un creciente sentimiento contrario a los aliados.

Desde el domingo se ha declarado a Trieste "fuera de límites" para las tropas norteamericanas, a fin de impedir que sean objeto de atentados de violencia.

Graves Incidentes

TRIESTE 16 (INS). — Cuatro personas resultaron muertas y 26 heridas en los motines que por espacio de veinticuatro horas han alterado la tranquilidad de Trieste, antes de que asumiera el "status" de territorio libre, de acuerdo con las condiciones del tratado de paz italiano, bajo la vigilancia del Consejo de seguridad de las Naciones Unidas.

La policía ha extremado hoy sus medidas de seguridad, en vista de la tensión de los ánimos provocada por los sangrientos choques que se registraron con motivo de quedar convertida Trieste en ciudad internacional.

Han Ocupado Pola

FIUME, 16 (AFP). — Las fuerzas del mariscal Tito avanzan desde esta mañana hacia las nuevas fronteras fijadas por el tratado de

(CONTINUA EN LA PAGINA DOS)

Acordó el Banco Central Nuevas Facilidades Para las Importaciones

(INFORMACION PAGINA SIETE)

Inició EE. UU. su Batalla Contra Rusia en la ONU

Desconcierto de Vishinsky

VISHINSKY, delegado de Rusia ante la asamblea

FLUSHING MEADOWS, 17 (INS). — Estados Unidos inició la batalla con toda energía para contrarrestar las maniobras de Rusia tendientes a bloquear la labor de la UN. El secretario de Estado, general Marshall, presentó su plan de los "55" que evidentemente hará de la UN una organización efectiva. Un millar de delegados escucharon con evidente sorpresa el primer pronunciamiento fundamental de la política norteamericana.

Sorpresa de Vishinsky

La delegación soviética encabezada por Andrei Vishinsky fué, indudablemente, tomada por sorpresa. Vishinsky ya ha insinuado que el discurso que iba a pronunciar hoy y que pospuso para mañana, deberá sufrir aún nuevas demoras mientras espera instrucciones de Moscú. Hablando con los periodistas, declaró: "Comentaré el discurso de Marshall mañana, o quizá con posterioridad". Gromyko que estaba presente, dejó que Vishinsky respondiese a los corresponsales limitándose a decir, como de costumbre, que nada tenía que comentar.

Impresión Inglesa

Por su parte, Héctor McNeill, joven viceministro de Relaciones Exteriores de Gran Bretaña, afirmó que la propuesta de que se crease un comité de los 55 es "un pensamiento ingenioso y provocativo. Es de tal importancia —dijo— que mi gobierno debe ser consultado inmediatamente".

Aunque la mayoría de los delegados se abstuvieron de hacer comentarios, todos han admitido que la proposición puede ser trascendental. Los representantes de las naciones que están bajo la influencia soviética son quienes han guardado un silencio más hermético. Es evidente que esperan el discurso de Vishinsky.

MAC NEILL

El ministro de Relaciones Exteriores de Australia, doctor Herbert Evatt, fué el primero en formular una declaración oficial. "El discurso de Marshall —afirmó— es de especial importancia por las diversas proposiciones constructivas que contiene. Estoy especialmente interesado en su opinión a favor de la eliminación del veto en el Consejo de Seguridad en relación con el ajuste pacífico de las disputas internacionales y asuntos administrativos de naturaleza tal como la admisión de nuevos miembros. Las opiniones expresadas por Mr Marshall apoyan de un modo franco y convincente las proposiciones que sobre el veto presentó Australia en San Francisco, proposiciones que apoyaron tantas de las naciones medianas y pequeñas, pero que finalmente fueron rechazadas en vista de la oposición conjunta de las grandes potencias".

"La experiencia de dos años con el Consejo de Seguridad —añadió Evatt— ha justificado por consiguiente la actitud que en San Francisco asumieron las pequeñas potencias y ha venido a cumplir las prediciones que allí se hicieron. Basándose en estos hechos, la Asamblea podrá proceder a buscar soluciones y aplicar remedios".

Marshall Propone se Forme un Comité de Paz de 55 Miembros

DIARIO DE LA MAÑANA

Clarín

REPUBLICA ARGENTINA 10 CENTAVOS EN TODO EL PAIS

UN TOQUE DE ATENCION PARA LA SOLUCION ARGENTINA DE LOS PROBLEMAS ARGENTINOS

AÑO III - JUEVES 18 DE SEPTIEMBRE DE 1947 - Nº 740

RECAERIA SOBRE TODOS LA SEGURIDAD MUNDIAL

FLUSHING MEADOWS, 17 (INS). — El secretario de Estado, general George S. Marshall, pidió a la asamblea que sea creado un comité para que se encargue de los varios problemas que Rusia, con el empleo del veto, ha impedido que sean resueltos en el Consejo de Seguridad y culpó al propio Moscú de que aquél no haya funcionado efectivamente durante el último año.

Un Comité de Paz

Para romper la impasse en los asuntos internacionales Marshall propuso la formación de un "comité interino de paz y seguridad" que se mantenga en sesión permanente. Ese comité estaría compuesto de un representante de cada una de las 55 naciones que son miembros del organismo mundial. Se encargaría de estudiar las actuaciones y disputas elevadas a su consideración por los miembros de la U.N. De ser necesario convocaría a la asamblea general a sesión especial, pasando de ese modo a consultar a las 55 partes en vez de sólo a los once miembros del consejo de seguridad.

Responsabilidad de Todos

El general Marshall afirmó que de ese modo "se reforzaría la maquinaria para la solución pacífica y se colocaría la responsabilidad sobre [illegible] de las Naciones Unidas. "Esta fué la proposición más inesperada entre los siete puntos que Marshall tocó en su discurso de hoy. El Secretario de Estado habló en medio de una atmósfera tensa, pero en cuanto hizo el primer disparo en la batalla tendiente a liberalizar a la UN, su voz resonó calma en el auditorio de Flushing Meadows. Como prefacio a sus siete proposiciones el general Marshall recordó que transcurridos dos años desde que terminó la guerra "los frutos de la paz y de la victoria aún no están a nuestro alcance".

Plan de Siete Puntos

"Los hombres —añadió— miran ansiosamente hacia el futuro preguntándose si no se verán envueltos en un nuevo y más terrible conflicto. En lugar de paz, libertad y seguridad económica, encontramos amenazas, represiones y necesidades apremiantes." Pasó en seguida a explicar la actitud de Estados Unidos en los asuntos que tiene en su temario la asamblea.

Los puntos que trató en su discurso fueron los siguientes: 1º) El veto en el consejo de seguridad, sobre el cual dijo que la delegación norteamericana está dispuesta a liberalizar el sistema de votación en

(Continúa en la página dos)

"EL SOVIET NO PUEDE INICIAR UNA GUERRA"

COLUMBUS-OHIO, 17 (A. F. P.). — "La Unión Soviética no se halla en condiciones económicas, políticas y militares de emprender actualmente una guerra contra Estados Unidos y sus dirigentes están perfectamente convencidos de ello", declaró hoy el Juez de la Corte Suprema, Robert Jackson, que fuera fiscal de Estados Unidos en el célebre proceso de Nuremberg.

Tito Envió un Ultimátum, Pero Desistió de Atacar

Pretendía el Retiro de Tropas de E. U.

TRIESTE, 17 (INS) — Otro incidente de frontera ocurrió hoy en las vecindades de Trieste al negarse las tropas norteamericanas a acatar un ultimátum yugoeslavo de una hora. A mediodía un oficial y un grupo de soldados del mariscal Tito se presentaron ante el puesto caminero No. 8 de los norteamericanos, en las vecindades de Sesana, a 15 kilómetros al noreste de la ciudad libre de Trieste. El oficial exigió que la pequeña guarnición del puesto se retirara a 300 metros más allá de la actual frontera provisional, declarando que sus tropas deseaban avanzar hasta lo que ellos llamaron "la frontera justa". Los yugoeslavos advirtieron que regresarían a la una de la tarde.

No se Aceptó

Un vocero aliado señaló que los norteamericanos se negaron acatar esa exigencia, pues "todas las disputas sobre fronteras internacionales deben ser tratadas por los canales diplomáticos". Los yugoeslavos, a pesar de su amenaza no efectuaron su avance.

El incidente de hoy sigue al de ayer en la madrugada, cuando una docena de soldados norteamericanos desafió a dos mil de las fuerzas del mariscal Tito que trataron de pasar por el puesto No 115, al sur de Goritzia.

EL SECRETARIO DE ESTADO, general Marshall, con los demás delegados ante la UN. De izquierda a derecha (sentados): señora de Roosevelt, Marshall, Warren Austin. De pie (de izquierda a derecha): Herschell Johnson, Foster Dulles, A. Stevenson, F. Sayre y Ch. Fahy

Yugoeslavia Pretende que Wáshington la Indemnice

LONDRES, 17 (INS). — Radio Belgrano advirtió que Yugoeslavia protestará ante Estados Unidos y reclamará una indemnización por lo que califica de "destrucción y ofensa perpetradas por las tropas norteamericanas en Istria y Corizia".

Escribe RANDOLPH CHURCHILL — COLABORADOR EXCLUSIVO DE "CLARIN"

El Progreso de la India Fué Obstaculizado por el Fanatismo Religioso de su Población

(Derechos adquiridos a United Feature Syndicate Inc. — Prohibida la reproducción)

WELLINGTON (Nueva Zelandia), 17. — Gran Bretaña no experimentaría en la actualidad tan grave crisis financiera, ni tendría en el futuro que buscar mercados para la colocación de sus productos, si sus gobernantes hubiesen tenido la visión de dar un impulso progresista a la India, convirtiéndola en una nación próspera, capaz de absorber productos de fabricación británica en cantidad tal como la que exigirían los cuatrocientos millones de habitantes, si éstos poseyesen un elevado nivel de vida y cierta capacidad adquisitiva.

Por otra parte, los británicos contaríamos con una fuente de suministro de materias primas casi inagotable, que permitiría la obtención de dólares en el mercado internacional, sin caer en la penosa posición actual de gran potencia que mendiga dólares.

Tal es, en esencia, el pensamiento de un prominente norteamericano a quien tuve de compañero de viaje en el avión que partiera de Calcuta, y en el que me trasladé a esta capital.

N. de la R.— Este es el octavo artículo de una serie que nuestro colaborador exclusivo nos envía desde que se iniciara su viaje por el Cercano y Lejano Oriente.

Mi interlocutor ocasional me manifestó que si los políticos de su país hubiesen tenido en sus manos este vasto territorio, con esta enorme población, no hubieran desaprovechado la oportunidad de venderle a cada uno de ellos brahmanes o hindúes sikhs o intocables, radios, ventiladores, heladeras, automóviles, mobiliajes, máquinas de lavar ropa, aspiradores de polvo, máquinas agrícolas, tractores y camiones, así como la cantidad necesaria de materiales sanitarios y de construcción para la edificación de hogares confortables y modernos.

Si ustedes solamente hubieran dado el paso inicial, declarando obligatoria la enseñanza primaria en todo el país, los editores de Londres no habrían parado aún de imprimir los textos, cuadernos y otros útiles necesarios para todas las escuelas que deberían existir en el país.

Posiblemente mi compañero de viaje no comprendió que durante el largo tiempo que la India fué colonia británica, los ingleses respetaron celosamente las costumbres locales, garantizando el libre ejercicio de las religiones, y que se evitaba en todo momento la consumación de incidentes que pusieran en peligro la vida de esa población.

Difícil les resultó a nuestros gobernantes el imponer el poco progreso con que se cuenta en tan vasto y dilatado territorio. En los últimos cincuenta años se registraron en el mundo varias guerras, entre otras las dos conflagraciones mundiales, y una crisis económica que imposibilitó a Gran Bretaña desarrollar una política más activa de progreso, no sólo en sus colonias, sino en su propio territorio metropolitano.

Pero, sin tener en cuenta tales tropiezos, me gustaría haber visto a mi amigo norteamericano en calidad de gobernante, hacer frente al fanático empecinamiento religioso de los hindúes y musulmanes.

Randolph Churchill.

LLEGO A NUEVA YORK EL MINISTRO BIDAULT

NUEVA YORK, 17 (A.F.P.). — "Siento una verdadera satisfacción de volver por tercera vez a Estados Unidos", declaró a la prensa el ministro de Relaciones Exteriores de Francia, señor Georges Bidault, a su arribo a Nueva York para participar en la Asamblea General de la UN.

BIDAULT

"Recuerdo con placer mi último viaje, pues estuve con el presidente Truman. Recuerdo la Conferencia de San Francisco y la Carta de las Naciones Unidas. Ahora, me siento verdaderamente dichoso de poder tomar parte nuevamente en esta magnífica tarea.

Fué Frustrado un Importante Contrabando de Harina

(INFORMACION PAG. 14)

Apoyan los Países Chicos al Comité de los "55"

MOSCU AGREDIO DE PALABRA A EE. UU.

Vishinsky Acusó, Además, a Inglaterra

FLUSHING MEADOWS (Nueva York), 18 (INS). — El delegado soviético, Andrei Vishinsky, atacó duramente a Estados Unidos y Gran Bretaña, acusando a ambas potencias de "socavar" los cimientos de las Naciones Unidas. Comenzó su discurso ante la Asamblea, esperado con honda expectación, arguyendo que los dos estados occidentales están tratando de subordinar la UN "a sus propios intereses egoístas, transgrediendo así varios acuerdos tomados por la Asamblea".

No se Llega al Desarme . . .

Desde el primer momento Vishinsky arremetió contra Estados Unidos y Gran Bretaña, calificando sus propósitos de incompatibles con la Carta de la UN. Afirmó que han desestimado las suplicas de desarme hechas por el mundo y citó declaraciones del Sr. Bevin, y del presidente Truman, en el sentido de que no reducirían más sus armamentos. "En Río de Janeiro —sostuvo Vishinsky— Mr. Truman manifestó que se conservará la fuerza militar de Estados Unidos. Nada dijo de acatar la decisión de la Asamblea en pro del desarme. La falta de cumplimiento por parte de Estados Unidos y Gran Bretaña a este respecto, justifican la alarma". Alegó además Vishinsky que la abundancia de armamentos y las bombas atómicas están sembrando la alarma y destruyen la fe en las declaraciones que se hacen en la UN sobre la paz global.

La Acción de la URSS.

En resumen, durante los primeros quince minutos de su discurso el delegado soviético formuló las siguientes declaraciones:

"Rusia ha dado varios pasos para proscribir la bomba atómica y otras armas de destrucción en masa. Moscú ha presentado una propuesta, pero encontró resistencia, principalmente por parte de Estados Unidos, país que, creyendo que podrá mantener el monopolio sobre la bomba atómica, se niega a destruir las existencias que posee de tales armas y continúa la fabricación de las mismas. Tal proceder paraliza los esfuerzos de las Naciones Unidas para fijar reglas de control. Si los norteamericanos hubieran sido más objetivos, esto no hubiera sucedido. La mayoría de la comisión convino con la actitud de Rusia de que era necesario destruir las existencias norteamericanas. Solo Estados Unidos se opone a ello. He aquí una evidente violación de los deseos de la mayoría".

Para corroborar su afirmación, Vishinsky aludió a la opinión ex-

(Continúa en la Página DOS)

En el puerto de Nueva York, un barco carga municiones y pertrechos de guerra destinados al gobierno legal de Grecia

DIARIO DE LA MAÑANA

Clarín

REPUBLICA ARGENTINA 10 CENTAVOS EN TODO EL PAIS

UN TOQUE DE ATENCION PARA LA SOLUCION ARGENTINA DE LOS PROBLEMAS ARGENTINOS

AÑO III - VIERNES 19 DE SETIEMBRE DE 1947 - Nº 741

Insisten Todas las Pequeñas Potencias

El Veto Debe Ser Limitado

FLUSHING MEADOW, 18 (INS). — La reacción a la proposición de Marshall pidiendo la creación del comité permanente de paz de los "55" es mas entusiasta entre las pequeñas naciones que entre las grandes potencias.

Se estima que en las próximas semanas irá aumentando el campo de los partidarios de esa ponencia hasta que se consiga la mayoría necesaria de dos tercios para ponerla en vigor.

La comisión británica encabezada por el viceministro de relaciones exteriores, Hector McNeil, mantiene la misma posicion que tomó ayer; o sea, que el general Marshall tocó tantos asuntos trascendentales que sobre ellos sólo puede pronunciarse el propio gobierno laborista.

Apoyo de Canadá

Desde ya, Canadá señaló que secundará la iniciativa de Estados Unidos en pro de la adopción de medidas en lo referente al ejercicio del veto y respaldó la creación del comité de los 55 encargado de guardar la paz dentro de la UN.

Uno de los miembros de la delegación norteamericana, John Foster Dulles, perito en política exterior del partido republicano, interpretó la moción de Marshall como una respuesta a las afirmaciones de Rusia de que EE. UU. hace caso omiso de la UN al ayudar directamente a Grecia y debilitar así a la Organización Internacional.

Francia, Preocupada

El jefe de la delegación de Francia, Alexander Parodi, dió a los periodistas una respuesta típica de la reacción de las grandes potencias: "Es aun muy temprano —dijo— para emitir pronunciamientos. Es preciso meditar. Fué solo ayer que Marshall pronunció su discurso y mi gobierno precisa de tiempo para pensarlo".

Los árabes expresan sentimientos encontrados. El doctor Charles Malik, portavoz de cinco naciones del bloque árabe, declaró: "El discurso de Marshall considerado en su totalidad fué excelente. La creación del comité de los 55 es una idea provechosa, digna de ser explorada siempre que no se abuse de ella".

C. ROMULO

El general Carlos Rómulo, de las Filipinas, que en muchos círculos es considerado como uno de los portavoces de las "pequeñas cincuenta naciones" que se oponen al veto, expresó terminantemente: "O se suprime o se le ponen limitaciones al derecho al veto, o la UN no podrá sobrevivir. No podemos tener al mismo tiempo el veto y las Naciones Unidas. Si seguimos así, no tardaremos en perderlo todo".

MR. ERNEST Bevin, ministro de Relaciones Exteriores de Gran Bretaña, que no asistirá a la asamblea

BEVIN NO ASISTIRA A LA REUNION DE LA UN

LONDRES, 18 (INS). —El Foreign Office anunció hoy nuevamente que el titular de ese departamento, señor Ernest Bevin, no concurrirá al actual período de sesiones de la asamblea de la UN.

Tensión en Trieste

Otro Choque de Tito con Wáshington

LONDRES, 18 (INS). — Yugoslavia y Estados Unidos volvieron a chocar hoy en el frente diplomático al acusar el gobierno del mariscal Tito a las tropas norteamericanas de "saqueo y actos brutales" en la región de Venecia Julia.

Según la radio de Belgrado, el ministerio de Relaciones Exteriores de Yugoslavia ha ordenado a su representante en Wáshington que radique una enérgica protesta y pida compensación por los supuestos "actos de destrucción y ultrajes" cometidos por unidades del ejército de Estados Unidos en Istria y en Gorizia.

Noticias de Trieste indican que los yugoslavos desarrollan una "campaña de terror" contra los italianos en Venecia Julia. Una persona fué muerta de una paliza por los simpatizantes de Tito. En algunos casos, hasta se ha empleado dinamita para demoler las casas en que se habían refugiado las víctimas de los extremistas yugoslavos. Gran número de personas ha tenido que ser hospitalizado en la población de Isolu.

En Trieste, agregan las informaciones, se mantiene la tensión. Los comunistas de San Giácomo están apalcando a los trabajadores que se niegan a participar en la huelga de los astilleros de San Marcos, que lleva ya cuatro días de duración.

Aprestos Rusos en Austria

FORTIFICAN BADEN EN CERCANIAS DE VIENA

INNSBRUCK, 18 (AFP). — Los rusos levantaron defensas en torno a la ciudad de Baden, situada a unos 20 kilómetros de Viena y reforzaron sus dotaciones armadas en esa zona. Lo anunció el diario "Wiener Kurier", editado por las autoridades norteamericanas.

En el Cuartel Ruso

Según "Wiener Kurier" las tropas soviéticas erigieron barricadas y acrecentaron las medidas de seguridad, en esa localidad, donde se halla la sede del cuartel central del general Kurassov, alto comisario de la U.R.S.S. en Austria.

De acuerdo a lo que agrega dicho diario, en los últimos días los rusos han estado reforzando considerablemente la guarnicion de ese lugar, y según informaciones de buena fuente, sus efectivos ascenderían ahora a 22.000 hombres.

El tránsito por las zonas donde los rusos han erigido defensas sólo es autorizado previo minucioso control de documentos de identidad.

Reclamacion Danesa

COPENHAGUE, 18 (INS). — El ministerio de Relaciones Exteriores, instruyó a su delegado en Berlín, para que solicitara de las autoridades soviéticas que sea puesta en libertad la brigada de salvamento apresada por los rusos mientras destruía restos sumergidos del acorazado alemán "Gneisenau". El incidente ocurrió a unos 40 kilómetros frente a la costa danesa.

"Alemania Quiere Paz"

BERLIN, 18 (AFP). — "Necesitamos una paz europea y una paz mundial" declaró el vicepresidente del partido social-demócrata alemán, Erich Ollenhauer, durante una reunión que realizó ese partido.

"La cuestión de la unidad alemana, continuó expresando Ollenhauer, no es sólo una cuestión que interesa a los aliados, sino también un problema político interno. Existen en Alemania grupos que tratan de quebrar la unidad alemana o que desean que la división del país sea definitiva. Cuando un partido en una zona de ocupación quiere desempeñar el papel de un partido de Estado bajo la bandera de la democracia, impide así el restablecimiento de la unidad alemana".

Declaración de Clay

FRANCFORT, 18 (INS). — El general Lucius D. Clay, declaró que la actual tirantez de las relaciones entre Wáshington y Moscú dificulta sobremanera la labor del consejo aliado de control en Alemania.

Gral. CLAY

El general Clay causó cierta sensación cuando, al ser interrogado respecto de si sabía el paradero del ministro-presidente de Turingia, Rudolf Paul, respondió que "carecía de informaciones" sobre el particular; y agregó que no sabía de "ningún caso documentado en que un refugiado político llegado a la zona norteamericana de ocupación hubiera sido deportado" al punto de procedencia.

Escribe RANDOLPH CHURCHILL

(Derechos adquiridos a la United Feature Syndicate Inc. Prohibida la reproducción)

Australia Parece Decidida a Nacionalizar los Bancos

R. CHURCHILL

N. de la R.— En este noveno artículo de nuestro colaborador exclusivo, Randolph Churchill, se nos da a conocer uno de los aspectos políticos del lejano continente australiano.

SIDNEY (Australia), 18. — Mientras que en Gran Bretaña el gobierno laborista parece tener intenciones de proceder con mucha cautela y lentitud en su programa de nacionalización de las industrias, en Australia un gobierno similar está empeñado en nacionalizar a todos los bancos que existen en el país. Los orígenes de este proyecto se remontan a los primeros días de la pasada guerra, cuando el Gobierno, haciendo uso de sus poderes extraordinarios, obligó a todas las empresas públicas o semipúblicas a depositar sus saldos en efectivo en el Banco Federal del Estado.

Hace pocos días, Mr. Chifley trató de dar forma legal a esa disposición. Tal decisión fué cuestionada ante los Tribunales, y en apelacion se llevó el asunto hasta la Suprema Corte de Justicia, cuerpo éste que la declaró nula. Entonces el primer ministro anunció su intencion de proceder por ley a la nacionalización de todos los bancos. No hay duda alguna de que el jefe del gobierno logrará su objetivo, pues cuenta su partido con amplia mayoría en ambas Cámaras. Pero no es menos cierto, también, que una vez que ese proyecto sea convertido en ley, las fuerzas vivas de la nacion recurrirán a los Tribunales objetando su validez constitucional.

¿Qué poderosas razones existen para este movimiento? Al parecer el laborismo australiano ha caído en manos de la extrema izquierda, la que ha encauzado su política hacia una guerra de clases.

Tal como acontece con Shinwell en Gran Bretaña, quien expresara en una reunion hace pocas semanas, que el partido Laborista británico obedecía a los dictados de los sindicatos obreros, y que del "resto de la población le importaba un comino", en ciertos sectores del partido Laborista australiano se piensa lo mismo. Recientemente, el ministro de Obras Públicas de Victoria, P. J. Kennelly, declaró en una convención laborista en Toronto (Canadá), que los socialistas australianos obedecían ciegamente a los sindicatos obreros y agregó: "Lo que desean éstos, nosotros los políticos lo hacemos en la medida de lo posible". Aparentemente, el señor Kennelly es el Shinwell australiano.

Empero, y aun cuando parezca raro, el proyecto de nacionalizar los bancos no ha provenido de los sindicatos. Es pura concepcion del primer ministro, quien como algunos otros "self made men", tal como Henry Ford, tienen ciertos prejuicios contra los bancos, los banqueros y todo cuanto los rodea. Chifley cree, sinceramente, que los bancos particulares son los explotadores y opresores de las clases pobres.

La Unanimidad Condena la Guerra, Afirmó Arce

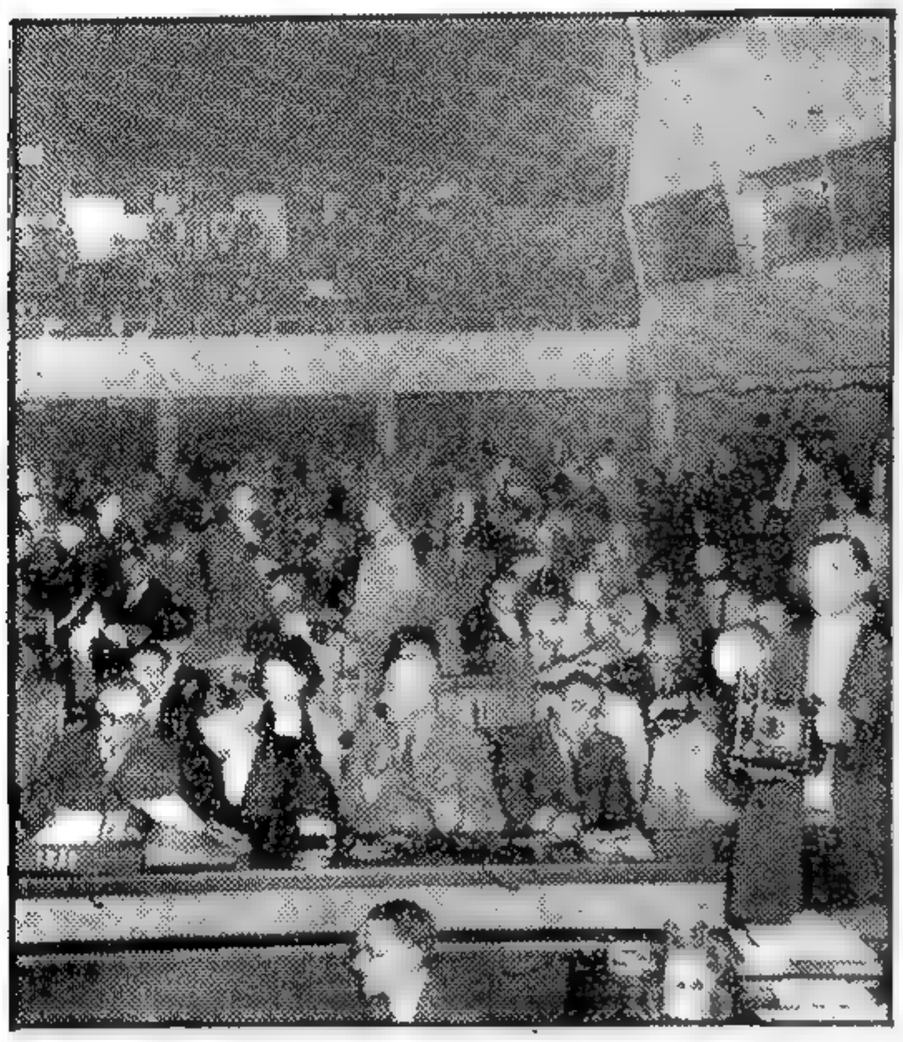

PROPUSOSE UN CONTRA VETO DE LAS PEQUEÑAS NACIONES

PROPUGNO EL SISTEMA DE VOTACION POR UNA MAYORIA DE DOS TERCIOS

FLUSHING MEADOWS, 19 (INS). — El Dr. José Arce, presidente de la delegación argentina, manifestó ante la asamblea general de las Naciones Unidas, que se precisa de un "contra veto" de las pequeñas naciones para que se pueda mantener la paz. Hablando ante aquella reunión dijo, que en opinión de la Argentina la inclusión del veto había sido un grave error y que es preciso encontrar remedios para preservar la solidaridad entre los Estados componentes del organismo de la UN.

EN MOMENTOS en que se inicia la primera sesión de la asamblea general de las Naciones Unidas, se obtuvo esta vista del estrado de la presidencia. Todos los delegados ocupan sus bancas mientras numerosos periodistas y fotógrafos se aprestan a cumplir su cometido

El Dr. Arce comenzó su discurso explicando que está estrechamente relacionado el problema general del mantenimiento de la paz por medio de la solidaridad con el problema concreto que constituye "el mayor obstáculo que las Naciones Unidas deben vencer antes que puedan cumplir adecuadamente sus funciones específicas". Añadió que de resolverse el segundo problema, aunque sólo sea parcialmente, se podrían hacer rápidos progresos hacia la solución del primero. En seguida pasó a tratar ambos casos separadamente.

El secretario de estado norteamericano, general Marshall, y el bloque completo de los estados soviéticos, encabezados por Andrew Vishinsky, ocupaban sus asientos cuando el doctor Arce, quien fué el primer orador del día, se levantó para pronunciar su discurso.

El "Contra Veto"

El Dr. Arce, al señalar que la mayoría está convencida de que la inclusión del veto fué un "grave error", expresó que creía necesario un "contra veto" de las pequeñas naciones para contrarrestar el privilegio de las grandes potencias; y propuso que se permita que el consejo de seguridad ponga en vigor sus decisiones cuando éstas sean tomadas, por los dos tercios.

El Dr. Arco, apoyó la proposición de Marshall sobre la creación del comité permanente de los 55 de la asamblea, al sugerir que se debía establecer un sistema por el cual las votaciones de la asamblea por mayoría de los dos tercios tengan mayor fuerza que las decisiones del consejo de seguridad, pudiendo anular éstas de ser necesario.

El jefe de la delegación argentina terminó con palabras sarcásticas dirigidas a Vishinsky, señalando que éste sabía bien que la Argentina se negó a retirar su embajador de España porque la decisión de la asamblea había constituido una violación de la carta de la UN. El Dr. Arce manifestó: "El señor Vishinsky también sabe que su país viola la Carta cada vez que le es conve-

(Continúa en la página DOS)

Procurando Dólares

INGLATERRA VENDE ORO

SE RECLAMA COOPERACION

LONDRES, 19 (INS) — El canciller del tesoro, Hugh Dalton, anunció hoy que Gran Bretaña vendrá más oro, aparte de los 20 millones de libras que ya envió a Estados Unidos, y que se adquirirán más dólares en el Fondo Monetario Internacional, pues los directores de éste órgano otorgarán el permiso necesario si a su juicio el actual desequilibrio inglés es solo temporal.

Sin embargo, subrayó Dalton solemnemente, que la venta de oro y la compra de dólares representaban señales de peligro; y agregó: Pero habrá más de éstas todavía, para que todas las personas interesadas cooperen en todo lo posible, tanto en el esfuerzo productivo como en el sacrificio cívico".

Luego expuso que el secretario del tesoro norteamericano, John W. Snyder, había comprendido los problemas y dificultades británicas, y agregó que Gran Bretaña insistirá en que la Unión Soviética haga pagos sobre el empréstito que le concedió Inglaterra, antes de aceptar que se reanudarán las negociaciones para la celebración de un pacto comercial entre los dos países. Añadió a este respecto: "Es imposible negociar un nuevo acuerdo cuando todavía no se han cumplido las obligaciones de los que están en vigor".

La Exportación

LONDRES, 19 (INS) La junta de comercio de Gran Bretaña anunció que pasado el mes de agosto pasado se registró otra disminución de 66.082.000 dólares en el comercio de exportación de la nación en relación con lo exportado el mes de julio.

Las importaciones correspondientes a agosto alcanzaron un total de 696.000.000 de dólares y las exportaciones 374.400.000 dólares. Las exportaciones del mes de julio ascendieron a 441.200.000 dólares.

Se atribuye la disminución de las exportaciones a la reducción en la jornada de trabajo y al programa de vacaciones veraniegas.

TOGLIATTI ADMITIO QUE EN ITALIA HAY CLIMA DE REVOLUCION

Opondráse el Pueblo a un Golpe Armado

ROMA, 19 (INS). — El líder comunista Palmiro Togliatti, respondiendo a la observación hecha por el ministro del Interior italiano, señor Mario Scelba, en el sentido de que "en Italia son pocas las personas que creen que los comunistas han excluido de su programa la violencia y el establecimiento de una dictadura", declaró que, efectivamente, es cierto que existe en la nación una voluntad revolucionaria entre grandes grupos de la población. "El pueblo —dijo— aspira al reajuste de la injusta estructuración de la sociedad actual". El ministro Scelba expresó su opinión de que los comunistas no están dispuestos a dar un golpe armado mientras grandes núcleos de la opinión pública de Italia se oponga a tal expediente.

TOGLIATTI

El líder comunista, entretanto, desmintió calificándolos de "falsos" los rumores de que su partido prepara grandes manifestaciones populares para reclutar a las masas revolucionarias. No obstante, son crecientes los rumores de un próximo levantamiento popular contra el régimen que encabeza el "premier" Alcides De Gasperi

Encíclica del Papa

CASTEL - GANDOLFO Italia, 19 (INS). — En fuentes en estrecho contacto con el Papa se anunció en la noche de hoy que éste trabaja en la redacción de una nueva encíclica que se referirá a "problemas de carácter social"

Clarín

DIARIO DE LA MAÑANA

UN TONICO DE ATENCION PARA LA SOLUCION ARGENTINA DE LOS PROBLEMAS ARGENTINOS

REPUBLICA ARGENTINA 10 CENTAVOS EN TODO EL PAIS

AÑO III - SABADO 20 DE SETIEMBRE DE 1947 - Nº 742

Marshall Prepara su Réplica a Vishinsky

Responderá con Dureza en la Asamblea el Violento Discurso Pronunciado por el Delegado Soviético

FLUSHING MEADOWS (Nueva York), 19 (INS). — El secretario de Estado norteamericano, general Marshall, y sus más altos asesores se reunieron para trazar la acción que tomarán ante las acusaciones "belicosas" lanzadas contra Estados Unidos por el viceministro de Relaciones Exteriores de Rusia, Andrei Vishinsky.

Algunos funcionarios estiman que el violento lenguaje empleado por Vishinsky será respondido con igual energía en la Asamblea, antes de lo esperado. Sin embargo, otras personas se inclinan a creer que Estados Unidos esperará a que la Asamblea pase a constituirse en comités en Lake Success, la semana próxima.

En este caso, el general Marshall, estaría en condiciones de responder públicamente a los cargos de Vishinsky, con el mismo tipo de discurso que escuchó la conferencia de cancilleres de las "cuatro grandes" potencias celebrada en Moscú. Existe también la posibilidad de que Warren Austin, presidente de la delegación norteamericana, responda a Vishinsky en un discurso que pronunciará mañana

La Propaganda Rusa

WASHINGTON, 19 (INS) — El representante demócrata Jennings Byan Dorn, a quien el delegado soviético Vishinsky calificó de "agente bélico", declaró, a modo de respuesta, que el ataque de Vishinsky es el procedimiento característico de la "maligna propaganda rusa".

El representante Dorn expresó. "Yo no soy un promotor de guerras. Me interesa evitar las guerras, no el desencadenarlas, pero Rusia no ha cooperado dentro de las Naciones Unidas con ninguna de las propuestas encaminadas a sentar las bases de una paz permanente."

Hay Gran Tensión en la Explosiva Trieste

TRIESTE, 19 (INS). — La situación en ésta se mantiene hoy "explosiva" y, lejos de mejorar, se está tornando cada vez más candente.

Las noticias llegadas de las zonas recientemente ocupadas por las fuerzas yugoeslavas establecen que la campaña de terror desencadenada por los adictos al mariscal Tito contra los residentes italianos se está convirtiendo en una "lucha despiadada".

Se calcula entre 70 y 80 0000 hombres, incluso una división de tanques los efectivos apostados en el lado opuesto del tenso territorio de Trieste. Las tropas anglo-norteamericanas solo suman diez mil hombres, número éste por demás insuficiente para oponerse a las fuerzas yugoeslavas si éstas decidieran marchar sobre Trieste

La huelga declarada por los comunistas en los astilleros de San Marco entró, hoy, en su quinto día, sin que se observen perspectivas de un próximo arreglo del conflicto.

Por otra parte, a pesar de la esporádica presión que ejercen los yugoeslavos en los puestos avanzados anglo-norteamericanos, los funcionarios aliados no creen que sea inminente un choque armado, pues hasta ahora los oficiales del mariscal Tito desistieron de ocupar el territorio que no les corresponde, ante la resuelta actitud de los yanquis.

ESCRIBE RANDOLPH CHURCHILL Colaborador Exclusivo de CLARIN

Australia Teme por la UN

N. de la R. — Este es el décimo despacho que nos envía nuestro colaborador desde que inició su viaje por el Cercano y Lejano Oriente, y continente australiano.

CANBERRA (Australia) 19. — En este país existe un profundo sentimiento de pesimismo respecto al futuro de las Naciones Unidas. Los australianos creen que las pequeñas naciones deben realizar un esfuerzo en conjunto para salvar a ese organismo de un completo fracaso.

Empero, ha sido motivo de animados comentarios en esferas políticas y diplomáticas de esta capital el episodio registrado hace pocos días en Flushing Meadows al procederse a la elección del presidente de la asamblea general de las Naciones Unidas.

Los norteamericanos propusieron al canciller australiano Herbert V Evatt, sin consultar previamente con los delegados latinoamericanos sobre dicho asunto y éstos, con el apoyo del grupo de Estados Arabes y de dos votos del bloque de naciones sometidas a la influencia soviética, impusieron al jefe de la delegación brasileña, doctor Oswaldo Aranha, como presidente de la asamblea.

No se adjudica aquí mayor importancia al hecho de que no se elegiese al jefe de la delegación australiana. Lo importante para ellos es que el bloque de las naciones americanas se haya puesto de acuerdo para hacerles notar a los yanquis, a poco de terminada con todo éxito una importante conferencia panamericana en Río de Janeiro, que sus errores de tacto y falta de concepto diplomático pueden acarrearles más de un contratiempo en el futuro

En las esferas del gobierno de Mr. Chiefley no se oculta la preocupación que les causa la falta de efectividad del organismo mundial para resolver los problemas que caen dentro de su órbita de acción ya que lejos de ser solucionados, se agravan, dilatan y extienden, demostrando que por razones que no es del caso analizar ahora, la entidad internacional es actualmente ineficaz para hacer frente a tales contingencias

Muchos son los que piensan que el tan mentado derecho de veto, del que gozan las cinco grandes potencias ante el Consejo de Seguridad atenta contra la misma existencia de la Organización de las Naciones Unidas.

La ausencia del canciller ruso Molotov, y la no menos conspicua del ministro de Relaciones Exteriores, Ernest Bevin, es motivo de muchos comentarios en la prensa local

Ello resulta muy significativo, puesto que en las sesiones de esta asamblea deben considerarse asuntos de gran importancia para Gran Bretaña. El caso de Palestina, por ejemplo, es una de las cuestiones vidriosas que suscitará violentos debates.

Ya comienza a murmurarse que las Naciones Unidas parecen seguir el mismo camino que la extinta Sociedad de las Naciones de Ginebra.

En este país, el hombre de la calle cree hoy que si no se llega a despejar el camino en las actuales sesiones de la asamblea, ese organismo está desde ya condenado al fracaso.

Y los inquietantes discursos de Marshall y Andrei Vishinsky parecen dar razón a los australianos.

(Derechos adquiridos por la United Feature Sindicate Inc. — Prohibida la reproducción)

Para Enero Convocóse la Asamblea de Bogotá

Francia se Aleja de la Orbita de los Soviets

CATEGORICO ANUNCIO DE BIDAULT

Se Ahonda la División de los Dos Bandos Mundiales

BIDAULT

FLUSHING MEADOWS (Nueva York), 20 (INS). — Francia se apartó de la Unión Soviética uniéndose a Estados Unidos y a Gran Bretaña en un frente común que combatirá por la paz y la rehabilitación de Europa dentro del plan económico del secretario de Estado norteamericano, general Marshall. Los delegados soviéticos Andrei Vishinsky y Andrei Gromyko, recibieron con frío silencio la decisión de Francia de colocarse decididamente en el campo occidental, expuesta por el ministro de Relaciones Exteriores, señor Georges Bidault, quien comunicó a la asamblea general que su gobierno no dará la espalda al plan Marshall. El secretario de Estado norteamericano apretó calurosamente la diestra del estadista francés al regresar éste a su asiento, después de recibir un prolongado apaiuso de todos los presentes, con excepción, claro está, del bloque soviético

El pronunciamiento francés ha venido a ampliar la división entre Oriente y Occidente, aislando prácticamente a Rusia en el campo de las cinco grandes potencias. Bidault, usó de la palabra después que Jan Nasaryk de Checoslovaquia uno de los satélites de Rusia, hubiera pronosticado que Europa se inclina al comunismo. Bidault no midió sus palabras al atacar a Rusia por negarse a cooperar en la construcción de Europa y atacó también de lleno al veto obstruccionista.

Los delegados a la sesión plenaria escucharon, además, al delegado de Egipto, después que el delegado de Ucrania, Dimitri Manuilsky, dejó de acudir al llamado del presidente, doctor Aranha, pidiéndole que ocupara la tribuna. El hombre que el año pasado fué portavoz del bloque soviético, todavía no se ha presentado en Flushing Meadows y esta mañana su asiento seguía vacío.

La Ira Soviética

Bidault, sin reparar en la ira que se retrataba en los rostros de los delegados rusos, formuló uno de los pronunciamientos políticos más significativos que han escuchado los delegados desde que se reunió la Asamblea hace cinco días. Expresó que, como resultado del conflicto entre las potencias de Oriente y Occidente, Francia se ha colocado en una posición de constante desventaja, añadiendo que "mi nación dará la bienvenida a todos los que quieran trabajar con nosotros a fin de unir al mundo". Deploró las querellas sobre el veto y señaló que Francia está pronta a examinar todas las proposiciones que se presenten al respecto. Aconsejó, sin embargo, que se emplee la cautela, explicando: "Queremos señalar que las enmiendas a la Carta referentes al voto unánime de los miembros permanentes del Consejo de Seguridad no es una solución; en todo caso, no es la única solución del problema que tenemos que encarar". Bidault se pronunció en favor de la proposición de Marshall de que se cree un comité permanente de la Asamblea, pero una vez más aconsejó cautela. "El problema a elucidar —dijo— es cómo ese organismo podría ser comparable con los derechos constitucionales del Consejo de Seguridad y trabajar paralelamente con éste".

El Caso Griego

Sobre la cuestión de Grecia, colocada en el programa por Estados Unidos, Bidault declaró que era necesario que actuaran las Naciones Unidas, pero dijo que tenía enmiendas que presentar. Apoyó la creación de la comisión balcánica y atacó directamente a Rusia, Yugoslavia, Albania y Bulgaria, al decir:

"Ninguna nación debería opo-

(Continúa en la página dos)

Se Fijó Fecha a la Conferencia Interamericana

WASHINGTON, 20 (AFP). — El comité directivo de la Unión Panamericana, resolvió convocar oficialmente a la Conferencia de Bogotá, para el 17 de enero próximo.

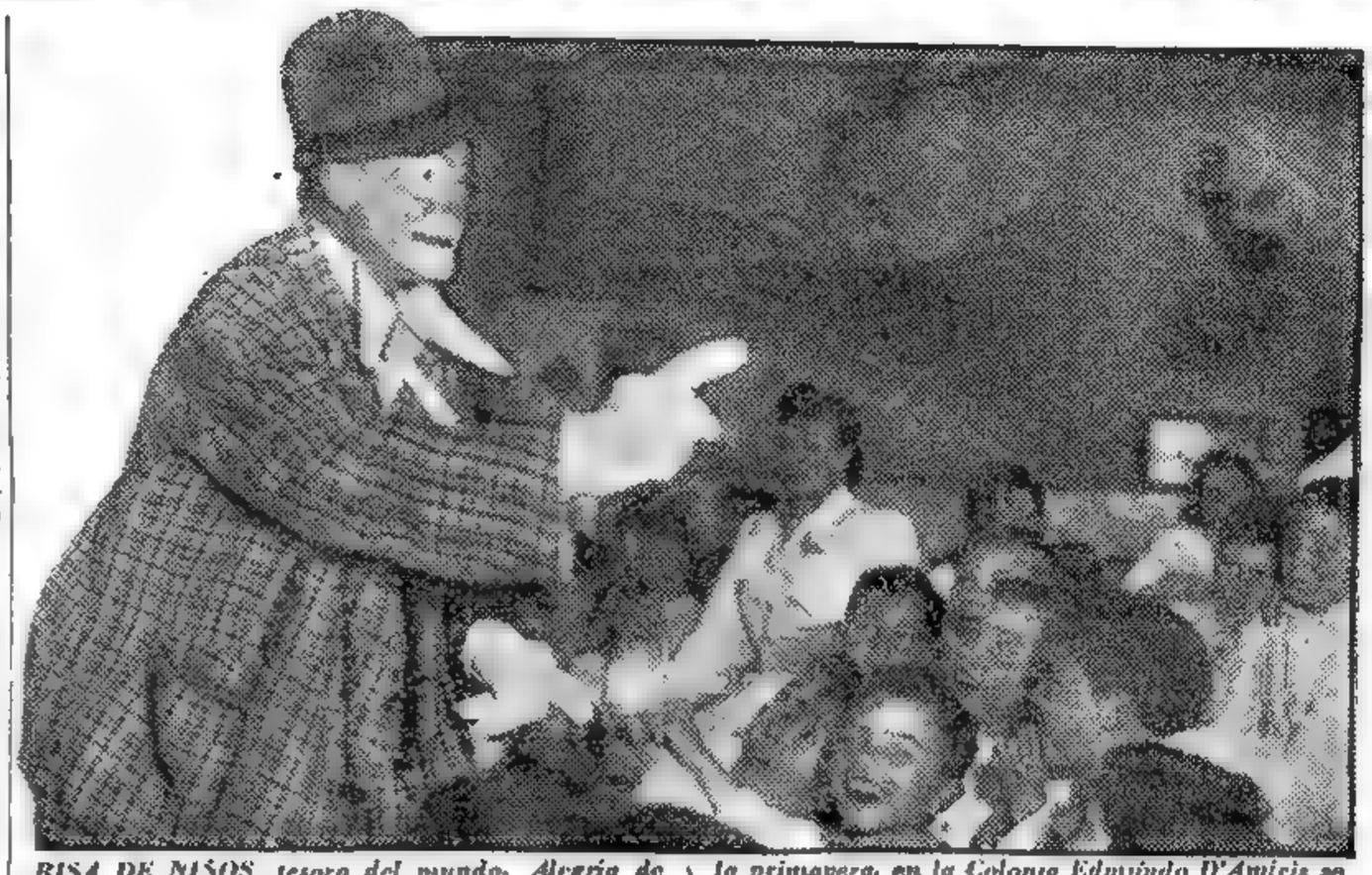

RISA DE NIÑOS, tesoro del mundo. Alegría de pibes, regalo de Dios. No hay fortuna que más valga, ni música que mejor suene, ni canto más armonioso, ni cosa que más regocije y reconforte, que ver reír a los niños. Festejando la entrada de la primavera, en la Colonia Edmundo D'Amicis se registró esta escena deliciosa, en la que un payaso, desata con sus gracias —semejante a un sembrador de bienes— la risa inocente y retozona del piberío bullanguero que le rodea, atento y jubiloso

DIARIO DE LA TARDE Y MAÑANA

Clarín

REPUBLICA ARGENTINA 10 CENTAVOS EN TODO EL PAIS

UN TOQUE DE ATENCION PARA LA SOLUCION ARGENTINA DE LOS PROBLEMAS ARGENTINOS

AÑO III - DOMINGO 21 DE SETIEMBRE DE 1947 - Nº 743

Enérgica Réplica de Austin a Vishinsky

NUEVA YORK, 20 (INS). — El delegado permanente de Estados Unidos ante la UN, Warren Austin, calificó esta noche el ataque del delegado soviético Vishinsky contra Norteamérica, de estar cargado de "intemperancias, falsificaciones y calumnias"

Austin es el primer funcionario norteamericano que replica a Vishinsky, contrariamente a éste habló lenta y desapasionadamente ante un grupo de asistentes a un banquete en celebración de la semana dedicada a las Naciones Unidas.

El discurso de Austin fué una sorpresa, pues se había creído que Estados Unidos esperaría la ocasión para refutar los ataques soviéticos en la misma asamblea.

Austin instó al pueblo norteamericano a que tuviera paciencia e insistió repetidamente en su adhesión a la UN como una organización mundial que mantiene la paz.

Dijo Austin al final de su discurso que los ataques de Vishinsky estaban destinados a que llegaran a los oídos del pueblo soviético y que probablemente había conseguido su objeto. Declaró que el propósito era alarmar a ese pueblo y hacerle creer que Estados Unidos proyecta una agresión contra Rusia

Señala también el delegado norteamericano: "En Estados Unidos los propósitos del vocero soviético tuvieron un efecto contrario. Lo intemperante de la acusación, la absoluta falsificación de los motivos y la calumnia contra instituciones y personas, han desilusionado a muchos norteamericanos que creían que los fines del Soviet eran pacíficos

"Nos negamos a creer que la intención del señor Vishinsky sea poner en tela de juicio el honor de nuestra patria. Todavía creemos que la paz es el objetivo de todas las naciones, tanto de gobiernos como de pueblos. Son diferentes los motivos utilizados. Creemos que los seguidos por la Unión Soviética Están mal concebidos y llevan más tendencia a generar el odio y la guerra que el amor y la paz".

"ENFRENTARASE A LA FUERZA CON LA FUERZA"

Vishinsky Defendió Sin Querer el Plan Marshall

FLUSHING MEADOWS, 20. (INS).— Los delegados a la Asamblea de la UN, son unánimes en declarar que, el violento ataque lanzado por el delegado soviético, Andrei Vishinsky, contra el plan Marshall y la doctrina de Truman, alentará a los miembros del Congreso norteamericano a aprobar esos programas.

Los funcionarios y diplomáticos que se muestran dispuestos a discutir el asunto, han expresado la opinión de que, por la violencia de su invectiva, Vishinsky ha hecho un favor a la administración del presidente Truman Hasta ahora, la principal preocupación de los parlamentarios norteamericanos partidarios del plan Marshall, era que éste carecía de apoyo popular debido a que el pueblo no comprendía bien cuáles eran sus verdaderas finalidades.

Algunos delegados estiman que, con su discurso, Vishinsky explicó el plan, Marshall con palabras que "el hombre de la calle" puede comprender con facilidad. El pueblo ahora comprenderá que ese plan está destinado a impedir un caos económico que daría aliento a la revolución.

Se considera, igualmente, que el discurso de Vishinsky ha favorecido el programa de ayuda a Grecia de la administración norteamericana. Aunque ya se han conseguido los fondos para el programa de auxilio a Grecia y Turquía por 400 millones de dólares, los recientes incidentes a lo largo de la frontera griega tenderían a indicar que se precisa de una acción más enérgica. Esa impresión se ha reforzado por la actitud de hostilidad que han mostrado las tropas yugoslavas aun fuera de sus fronteras de Grecia, como ser en la zona de Venecia Julia donde los soldados italianos afirman ser víctimas de "tácticas de presión" por parte de las tropas del mariscal Tito.

El secretario de Estado, general Marshall, se propone hacer un viaje precipitado a Washington para conferenciar con el presidente Truman sobre la crisis creada en las Naciones Unidas por el enérgico ataque de usia contra la política exterior de Estados Unidos.

GRAN AGITACION OBRERA EN TRIESTE

SE PROPAGAN LOS PAROS MARITIMOS

TRIESTE, 20 (INS).— La agitación obrera en el territorio libre de Trieste, creció hoy al declararse en huelga los trabajadores de los astilleros y talleres marítimos del puerto, en señal de solidaridad con los obreros del astillero de San Marco. Las nuevas huelgas hacen ascender a 6.000 el número de trabajadores marítimos que han abandonado sus tareas en la zona de Trieste. El "Sindicato Unido", dominado por los comunistas, ordenó hoy que se celebren manifestaciones de simpatía en los talleres de San Andrés y en los astilleros y arsenales de San Rocco

Los trabajadores del astillero de San Marco fueron a la huelga hace cinco días en protesta por el asesinato de una joven comunista y la detención de cinco líderes obreros. Fuertes destacamentos de policía patrullan por las calles del barrio de San Giacomo, cuya población es predominantemente comunista, a fin de prevenir el posible estallido de actos de violencia en relación con el movimiento huelguista.

FUERZAS DE YUGOESLAVIA OCUPAN UN SECTOR DE TIERRA ITALIANA

ROMA, 20 (AFP.) — Por sorpresa, tropas yugoeslavas ocuparon una porción de territorio italiano que formaba una saliente en el nuevo trazado de la frontera, en las proximidades de Caporetto. Así lo anuncian los vespertinos de Trieste. Señalan estas informaciones, que en el momento de la acción, aquélla no estaba custodiada.

Tensión Italoyugoeslava

TRIESTE, 20 (INS).— Las "tácticas de presión" de los yugoeslavos en las vecindades de Goritzia contra las tropas italianas, amenaza provocar un choque entre los efectivos de ambos países.

Las fuerzas italianas con guarnición en la nueva frontera ítalo-yugoeslava en Venezia Julia, han recibido órdenes de sus oficiales de evitar cualquier rozamiento con las tropas del mariscal Tito; pero se encuentran en "posición de combate", en previsión de que Yugoeslavia viole las fronteras en la zona de Gorizia.

Wallace Pide un Capitalismo Progresista

CAMDEN (Nueva Jersey), 20 (INS). — El señor Henry Wallace declaró que la Unión está gobernada por "el capitalismo reaccionario, que no podrá, a la larga, enfrentar al comunismo" Wallace expresó en una reunión pública que, para lograr la prosperidad del país, debe implantarse un "capitalismo progresista". "No tengo fe en la capacidad del capitalismo reaccionario —dijo— para ganar una guerra contra Rusia ni para darnos la paz y la abundancia".

Se Convocó para el 17 de Enero a la Conferencia de Bogotá

Se Reconsiderará el Tratado de Paz con Italia en la UN

En la Comisión General se Impuso la Tesis Argentina

Protestó Arce Contra las Manifestaciones de los Rusos Durante el Debate del Caso

ESPECIAL Para "CLARIN"

FLUSHING MEADOWS, 21. — En la sesión del comité general de la asamblea de las Naciones Unidas, realizada esta tarde, se aprobó la propuesta formulada por el delegado de la República Argentina, doctor José Arce, en el sentido de que se efectúe un debate para considerar la mejor forma en que se procedará para hacer menos rigurosas las condiciones del tratado de paz con Italia.

La sesión extraordinaria de aquella comisión, inició sus tareas a las 15.10, y consideró, en primer término, la moción argentina, de que se incluyese en el temario de la asamblea la propuesta que fuera aprobada en el día de ayer en la Comisión de Iniciativas.

Rusia y Polonia se pronunciaron en contra del proyectado debate del tratado de paz en la Asamblea General de la UN y el delegado soviético Andrei Gromyko, al igual que lo hiciera ayer en la Comisión de Iniciativas tuvo palabras de condenación, para los latinoamericanos aunque los acusó directamente a Estados Unidos de haberlos obligado a presentar esa propuesta con el fin de cumplir con la palabra empeñada con los italianos respecto a su atemperación de las condiciones del tratado de paz con Italia.

Gromyko trató de anular en toda forma la propuesta del doctor Arce y declaró en una parte del debate que "aun no se ha secado la tinta de la firma de este tratado cuando Estados Unidos bajo cuerda inicia un movimiento tendiente a obtener la revisión del mismo".

Seguidamente dijo que esta no era la primera vez que la Unión procuraba eludir el cumplimiento de los compromisos contraídos con Rusia desde la terminación de la contienda bélica. Afirmó luego que no habiendo conseguido su objetivo en la reunión de los cancilleres de los cuatro grandes, los norteamericanos sacaban a relucir este asunto ahora en las Naciones Unidas, por intermedio de la Argentina para originar un debate que sólo obligaría a perder tiempo a los delegados.

El doctor Arce protestó enérgicamente contra tales manifestaciones de Gromyko expresando "Protesto enérgicamente contra tales insinuaciones. Nuestros Estados son soberanos. En estos momentos, por supuesto, la Unión es una de las potencias más poderosas de la tierra, pero la Argentina mantendrá siempre con independencia el criterio sustentado aquí y en cualquiera otra parte. Las insinuaciones del delegado soviético no tienen fundamento alguno.

Por su parte Polonia expresó por intermedio del delegado doctor Oscar Lange que la propuesta era sumamente peligrosa en los actuales momentos y que no era conveniente proceder a reconsiderar el tratado de paz con Italia. Finalmente el asunto o moción del presidente doctor Osvaldo Aranha se puso a votación y triunfó por cuatro votos contra 2 y ocho abstenciones.

A favor de la moción Argentina votaron Estados Unidos, Brasil, México y Cuba. En contra se pronunciaron Rusia y Polonia. Se abstuvieron Gran Bretaña, Chile, Francia, China, Siria, Ecuador, Luxemburgo y Nueva Zelandia.

Luego se consideró la propuesta del general Marshall sobre establecimiento de "una asamblea permanente de carácter reducido".

Tal organismo estudiaría la cuestión de los vetos ante el Consejo de Seguridad.

ARCE

Se pasó en seguida a considerar la cuestión de Corea, y luego siendo las 17.56 se levantó la sesión.

Reunión del Consejo

LAKE SUCCESS, 21 (APP). — El Consejo de Seguridad volverá a reunirse en sesión secreta durante la mañana del miércoles próximo a fin de tratar el nombramiento del gobernador de Trieste.

El Consejo se reunirá igualmente el jueves en sesión pública para estudiar la candidatura de ingreso de Finlandia en el seno de las Naciones Unidas, así como la propuesta de los Estados Unidos de volver a tratar la candidatura de Italia en el mismo sentido.

EN ITALIA FRACASO LA DEMOSTRACION CONTRA DE GASPERI

DE GASPERI

ROMA, 21. (AFP.). — Lo que debió ser una estrepitosa y turbulenta manifestación de frenéticos protestadores, se limitó a un cortejo de aburridos y desganados.

Esta frase sintetiza el comentario de los diarios moderados de Italia acerca de las manifestaciones realizadas ayer en Roma y ante las cuales se habían adoptado previsiones por temor a que sucedieran acontecimientos tumultuosos.

"Italia Nuova" dice que la demostración contra el gobierno fué una manifestación de indiferencia.

"Ora d'Italia" declara que las masas trabajadoras ya están hartas de demostraciones y demagogia.

"Il Messaggero" dice que ni esa manifestación, ni la oposición que prepara la izquierda, lograrán evitar que el señor de Gasperi logre un nuevo voto de confianza en la Asamblea.

"L'Humanitá", órgano socialista disidente, comenta irónicamente las demostraciones de la izquierda, diciendo que, el fracaso de esas manifestaciones marca la declinación de la política extremista en Italia. "Es fácil salir a la calle a gritar "Viva el pan y abajo la vida cara".—agrega—; pero, no es con una manifestación verbal que se va a resolver el problema sino con la auténtica acción democrática dentro del cuadro europeo.

"Unitá" comunista, dice que "millones de ciudadanos votaron ayer su desconfianza a de Gasperi"

PRIMERA SECCION

Clarín

DIARIO DE LA MAÑANA

15 CENTAVOS LOS LUNES

UN DIARIO DE ACTUALIDAD PARA LA SOLUCIÓN ARGENTINA DE LOS PROBLEMAS ARGENTINOS

AÑO III — BUENOS AIRES, LUNES 22 DE SETIEMBRE DE 1947 — Nº 744

La Comisión de Iniciativas de la UN Rechazó Objeciones de los Soviets

NUEVA YORK, 21 (Especial). — El delegado argentino, Dr. José Arce, volvió a constituirse en la figura de relieve en la reunión de la Comisión de Iniciativas de la Asamblea General de las Naciones Unidas, que aprobó por siete votos contra cuatro la iniciativa argentina de aumentar el actual número de miembro del Consejo Económico y Social de 18 a 24. Cuando se inició el debate en torno a este asunto el delegado soviético, señor Andrei Gromyko, expresó que en su concepto no era justificado el pedido argentino y que, teniendo en cuenta el anterior rechazo de San Francisco "insistir en el asunto era una manera de perder el tiempo".

Entonces habló el Dr. José Arce, cuya voz había hecho escuchar con éxito anteriormente al pedir la modificación de la facultad de veto, y expresó con firmeza "que la carta de las Naciones Unidas no es un documento inamovible o fijo para que no pueda ser modificado" y bregando a continuación para que el Consejo Económico y Social sea un organismo con mayor representación geográfica. Agregó el delegado sudamericano que no era su pretensión fijar una nueva conferencia pero sí quería que el asunto fuera debatido cuando la Asamblea considere otras ideas.

Cuando el presidente Dr Aranha llamó a votar se registraron las abstenciones de Siria, Chile y Francia y el voto en favor de la India, los Estados Unidos, Cuba, Nueva Zelandia, Brasil, el Reino Unido y México y por la negativa votaron Rusia, Polonia, Luxemburgo y China.

El delegado chino destacó después de la votación que no se oponía en verdad con su voto al pedido del Dr Arce pero que si consideraba que el consejo debía tener más tiempo para estudiar su propia modificación.

GROMYKO

Exclusivo RANDOLPH CHURCHILL — Comentarista exclusivo de CLARIN

Es Muy Similar a la de Europa la Situación Política en Australia

(Derechos adquiridos a la United Feature Sindicate Inc. ★ Reproducción Prohibida)

N. de la R.— Este es el undécimo artículo que nuestro colaborador nos envía desde que inició su viaje.

SIDNEY, Australia, 21. — El pueblo australiano se muestra hoy algo preocupado por la creciente amenaza que significan las actividades del comunismo local.

Aunque el número de afiliados con que cuenta ese partido, no es grande, la disciplina que observan éstos, y el trabajo de infiltración que realizan en los gremios, han arrojado resultados mucho mayores de lo que podría esperarse en razón de su limitado número.

Tanto en Gran Bretaña como en Francia, el peligro del comunismo proviene, precisamente, más que de sus actividades políticas, de la insidiosa penetración que han efectuado dentro de los organismos obreros.

Los sindicatos australianos están experimentando actualmente perjuicios originados por idéntica infiltración.

Esta ha sido denunciada por el partido Laborista en más de una oportunidad. Pero, puede decirse que la "quinta columna está ya dentro" de los sindicatos y prosigue su lenta y corruptora obra de subversión, con las mismas características que se observan en las grandes urbes de Europa o las Américas.

Uno de los hechos que más ha llamado la atención, fué el intento de sabotear el sistema de defensa del Imperio Británico.

Tal objetivo quedó al descubierto el año pasado cuando militares australianos y británicos procedían a efectuar una serie de experiencias con la famosa bomba cohete de los germanos del tipo V 2.

Los comunistas pidieron a los sindicatos obreros que se negaran a construir la plataforma e instalaciones necesarias para llevar a cabo tales pruebas.

En parte, el intento tuvo cierto éxito. Los obreros, por intermedio de los dirigentes gremiales, hicieron conocer al gobierno su intención de decretar una huelga si se persistía en realizar tales experiencias bélicas en territorio de Australia.

La reacción del gobierno no se hizo esperar. Convocó a los dirigentes obreros, les hizo conocer la verdad de los hechos, y el paro quedó sin efecto. Pero no paró ahí la acción de los laboristas: de inmediato se solicitó al Parlamento una ley que reprimiera los desmanes de los extremistas, y la misma fué aprobada por ambas cámaras casi sin oposición. Esa ley se le conoce hoy con la denominación de "protección a los Proyectos de Defensa".

Como no lograran sus deseos, los comunistas inmediatamente lanzaron una campaña de descrédito contra el gobierno, atacándole rudamente y calificando la ley que había sido sancionada de "elemento para la privación de los derechos civiles en tiempo de paz".

El partido Laborista australiano no se dejó engañar y adoptó eficientes medidas de protección contra los intentos de sabotaje del extremismo rojo.

Pero, las actividades del pequeño grupo de comunistas —maestros en el arte de la calumnia y de la insidia—, prosiguen con tan deleznables métodos su campaña para minar el prestigio de hombres que sacrifican sus intereses personales, ante los más sagrados de todo un pueblo.

El comunismo, aquí, como en Europa y Estados Unidos, constituye una amenaza que los gobiernos debrían tratar de eliminar lo antes posible.

RECLAME A SU CANILLITA CON ESTA EDICION EL SUPLEMENTO DEPORTIVO

Aprobó el Senado 25 Millones para Fomento de la Industria Editorial

(Información Página CINCO)

APROBOSE EL INFORME SOBRE AYUDA A EUROPA

(Información Página TRES)

INGLATERRA TAMBIEN ACUSO A RUSIA DE BLOQUEAR A LA UN

McNeil, Hablando en la Asamblea, Advirtió que la Política del Kremlin Traerá Graves Resultados y Apoyó al Comité de los 55

LA RATIFICACION del tratado de paz con Italia se efectuó recientemente en París. Aparece, sentado, el embajador soviético Bogomolov, firmando el documento. Junto a él aparece el canciller francés M. Bidault

FLUSHING MEADOWS, 22 (INS). — Gran Bretaña advirtió en la Asamblea a la Unión Soviética que sus esfuerzos por imponer su voluntad en la organización mundial destruirá a la UN y producirán "horribles consecuencias". En uno de los discursos más enérgicos contra una gran potencia y uno de sus principales estadistas, el subsecretario de Relaciones Exteriores de Gran Bretaña, señor Héctor McNeil refutó punto por punto las acusaciones lanzadas por Andrei Vishinsky contra Gran Bretaña y Estados Unidos, especialmente la de que estas dos potencias "tratan de promover una nueva guerra".

ESPECIAL Para CLARIN

Energicos Conceptos

McNeil habló inmediatamente después de representante de Siria, Faris-el-Khouri. McNeil refirmó la fe de Gran Bretaña en las Naciones Unidas, pero no por eso dejó de calificar los argumentos de Vishinsky de "monstruosos", "alocados" e "irresponsables". Prometió que Gran Bretaña permitirá que se ponga a prueba cualquier método tendiente a que la UN funcione con mayor efectividad y apoyó, en principio, las proposiciones norteamericanas para poner limitaciones al uso del veto. McNeil señaló, sin embargo, que al procederse en esa forma no se debería violar la Carta de las Naciones Unidas. "De todos modos —dijo— el gobierno británico está pronto para dar amplia consideración al pedido norteamericano, para que se nombre un comité permanente de los 55.

La mayor parte del discurso de McNeil estuvo dedicado a rebatir los ataques de Rusia "por ser la potencia —afirmó— que bloquea las actividades de la UN, pasando luego a refutar terminantemente las acusaciones de Vishinsky. "Rusia y Vishinsky —añadió— son los verdaderos culpables del bloqueo que sufren los esfuerzos tendientes a establecer una paz internacional".

El Pensamiento Ruso

Citando la división entre Oriente y Occidente, por la cual culpó a Rusia "por arreglar las cosas a su antojo", McNeil aclaró que nadie deseaba refutar las aspiraciones legítimas de una potencia, pero agregó: "Sin embargo, si el gobierno soviético —y desgraciadamente sólo podemos hablar del gobierno soviético, porque pocos son los no

(Continúa en la pag CUATRO)

EL DELEGADO argentino ante la Asamblea de las Naciones Unidas, doctor José Arce, al hacer uso de la palabra en dicha reunión, Planteó Arce en esa oportunidad la cuestión del abuso del privilegio del veto por parte de los cinco potencias

ESTAN EN HUELGA 80 MIL LABRADORES DE ROMA

ROMA, 22 (INS) - Ochenta mil trabajadores agrícolas de la provincia de Roma se declararon hoy en huelga pidiendo se les repartan las tierras baldías y se les concedan aumentos de salarios. La huelga se viene a producir a raíz de las manifestaciones populares de ayer, en el curso de las cuales los trabajadores ocuparon por espacio de seis horas los latifundios situados en los Montes Albanos, al sur de Roma.

DIARIO DE LA MAÑANA
Clarín
UN TOQUE DE ATENCION PARA LA SOLUCION ARGENTINA DE LOS PROBLEMAS ARGENTINOS
REPUBLICA ARGENTINA 10 CENTAVOS EN TODO EL PAIS
AÑO III - MARTES 23 DE SETIEMBRE DE 1947 - Nº 745

Chile Encara una Crisis

G. Videla Apelaría a la Fuerza

SANTIAGO DE CHILE, 22 (AFP). — Suscitó vivos comentarios el discurso pronunciado por el presidente de Chile, doctor Gabriel González Videla, en la sesión de clausura del Congreso Nacional de Mujeres.

Después de manifestar su acuerdo con la concesión del voto a las mujeres, agregó que "aunque parezca paradojal, debimos sustituir un gobierno de partidos populares por un gabinete de administración, reclamando la adhesión sincera y leal de las fuerzas armadas, siempre atentas al servicio del país. Si los partidos extremistas, con intereses internacionales, me obligan a gobernar con la espada, lo hará sin vacilaciones. No puedo permitir que se nieguen al jefe del país, recursos económicos y financieros necesarios para encauzar la economía chilena".

El Acuerdo con Argentina

SANTIAGO DE CHILE, 22 (A. F. P.) — El secretario general del gobierno chileno, Darío Pobreto, señaló el éxito obtenido durante las conversaciones con el canciller argentino, doctor Bramuglia, a fin de aclarar el convenio argentino-chileno y facilitar la interpretación de algunas de sus cláusulas.

LLEGO A N. YORK EL LIDER K. SCHUMACHER

NUEVA YORK, 22 (AFP.).— El presidente del partido socialdemócrata alemán, Kurt Schumacher, llegó por vía aérea a esta ciudad, a fin de asistir al congreso anual de la Federación Americana del Trabajo, que se realizará el 6 de octubre próximo.

EL DIRIGENTE máximo del socialismo germano Kurt Schumach, que arribó ayer a N. York

POR LA INDEPENDENCIA DE PALESTINA LUCHARA IRAK

BAGDAD, 22 (INS) — El gobierno del Irak envió sendas notas a las embajadas de Estados Unidos y Gran Bretaña advirtiendo que si las Naciones Unidas acuerdan la división de Palestina "Irak luchará por la completa independencia y la seguridad de Tierra Santa".

Desplázanse Tropas Rusas en el Territorio Germano

Inquietud en la Zona Soviética

BERLIN 22 (INS) — De acuerdo con una información confidencial del servicio de inteligencia del ejército norteamericano de ocupación en Alemania, las tropas del Soviet han comenzado ya un movimiento de desplazamiento dentro del ex Reich. Se dice que se trata de separar a los soldados rusos de la población civil de Alemania a fin de mantener una disciplina rígida, así como proteger a dichos efectivos de la "perniciosa influencia capitalista".

Otros viajeros afirman que las unidades soviéticas han sido trasladadas a las ciudades de Schwerin, Hegenor y Ludwigslust para evitar mayor número de deserciones. Se dice que los rusos residentes en Potsdam y algunos en barrios de Berlín están siendo ocupados por los alemanes.

Alarma de los Civiles

En ciertos círculos de la población civil alemana cunde la alarma en cuanto a la acción que pueda tomar el Soviet si fracasa la conferencia de cancilleres de las "cuatro grandes" potencias señalada para noviembre próximo, que versará sobre el futuro de Alemania. A los alemanes les preocupa especialmente la creciente intransigencia de los rusos en el gobierno de Berlín y dentro del Consejo Aliado de Control para Alemania.

Un portavoz del servicio de inteligencia del ejército norteamericano, duda que estén llegando a Alemania refuerzos de tropas rusas y los que parecen tales son soldados reemplazados.

Al decir de viajeros que arribaron de la zona soviética, las tropas de ese sector han sido acuartelados. Funcionarios del gobierno militar norteamericano revelan que los rusos en varias ocasiones ordenaron el arresto de alemanes dentro de la zona norteamericana de ocupación. Dos policías alemanes que cumplieron dichas órdenes en nombre de los rusos, fueron sentenciados a años de prisión por las autoridades de Estados Unidos.

Haciendo hincapié en el desasosiego que prevalece en la zona rusa informan las autoridades norteamericanas que durante los meses de junio y julio, nada más, 10.500 alemanes huyeron clandestinamente a la zona de ocupación de Estados Unidos.

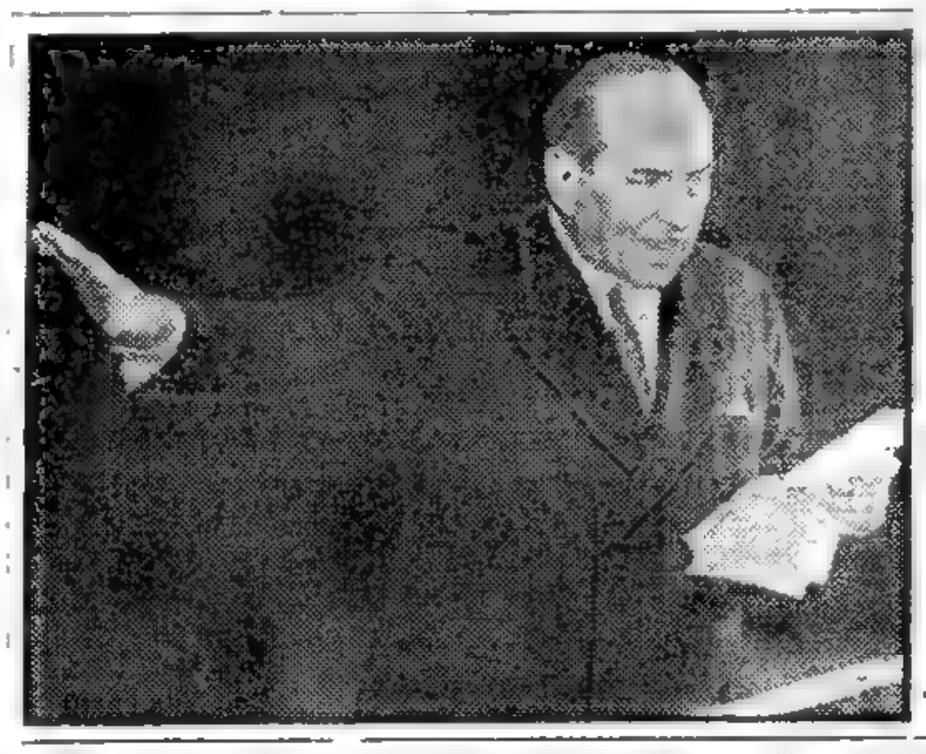

Truman Dará una Declaración Sobre la Situación Económica Mundial

WASHINGTON, 22 (AFP). — Realizó una de las reuniones más importantes de los últimos años el gabinete norteamericano, coincidiendo con la publicación del plan de reconstrucción económica de Europa, preparado por las dieciséis naciones de la Europa Occidental, en respuesta a las proposiciones del general Marshall.

A dicha reunión de la Casa Blanca concurrió el secretario de Estado, especialmente venido de Flushing Meadows para este efecto.

El tema tratado, según trascendió, fué buscar la formula de evitar el derrumbamiento económico financiero de Europa en el próximo invierno, proporcionando la ayuda que el Departamento de Estado considera indispensable.

Posteriormente el secretario de prensa de la presidencia Sr. Ross, anunció que el Sr. Truman hará una declaración pública acerca de la situación económica del mundo y de Europa en particular.

BRASIL "CONGELA" UNA ACCION ANTICOMUNISTA

RIO DE JANEIRO, 22. (AFP.).— Se informa que el proyecto de cancelación de los mandatos comunistas, quedará "congelado" hasta después de las elecciones municipales. Se agrega que la medida fué tomada a fin de no hostilizar a la parte del electorado favorable a los comunistas. Las elecciones municipales deben efectuarse tres meses después de promulgadas las constituciones estaduales. De esta manera, en Río de Janeiro los comicios se realizarán el 28 del corriente.

COLOMBIA APOYARA EL PLAN CONTRA EL VETO Y LA COMISION DE LOS "55"

ALFONSO LOPEZ

FLUSHING MEADOWS (Nueva York), 22 (INS) — El ex vicepresidente de Colombia, doctor Alfonso López, declaró ante la asamblea general de la UN que su país apoyará el plan norteamericano para alterar la maquinaria de la organización mundial, con el fin de salvaguardar la paz. El doctor López agregó su voz al creciente clamor de las pequeñas naciones que tratan de proscribir al veto, y expresó que Columbia acoge con beneplácito la creación de una comisión interina permanente en pro de la paz y seguridad tal como la propuesta por el Gral Marshall.

El delegado colombiano apoyó la sugerencia norteamericana "porque concede a las pequeñas naciones una voz mas decisiva en los asuntos mundiales". Añadió que dicha comisión igualmente daría las naciones no representadas en el Consejo de Seguridad, oportunidad para emitir su opinión sobre aquellos asuntos que amenazan la paz internacional. El doctor López se lamentó de que Rusia y Estados Unidos no puedan conciliar sus diferencias.

Por su parte, el jefe de la delegación dominicana, doctor Despradel, refiriéndose al tratado de paz con Italia, señaló que "la República Dominicana se ha adherido a la proposición de la Argentina, en el sentido de que la asamblea trate la posible revisión de ese documento".

PROMULGOSE EL VOTO FEMENINO

Triunfo Argentino: Darán a Italia una Paz Más Benigna

DIARIO DE LA MAÑANA

Clarín

REPUBLICA ARGENTINA 40 CENTAVOS EN TODO EL PAIS

UN TRIBUNO DE ATENCION PARA LA SOLUCION ARGENTINA DE LOS PROBLEMAS ARGENTINOS

AÑO III - MIERCOLES, SETIEMBRE 24 DE 1947 - Nº 746

El Mitin en Plaza de Mayo

DESDE los balcones de la Casa Rosada, el presidente de la república general Perón y su esposa, la Sra. Eva Duarte de Perón, dirigieron la palabra a la concentración femenina en la Plaza de Mayo, al ser promulgada la ley concediendo los plenos derechos cívicos a la mujer. Amplia información en las págs. Diez y Once).

OPUSOSE RUSIA, PERO LA ASAMBLEA APROBO NUESTRA PROPUESTA

FLUSHING MEADOWS (Nueva York), 19 (INS). — La iniciativa de la Argentina en favor de la revisión del tratado de paz impuesto a Italia por las naciones aliadas, fué aprobado en la asamblea por 22 votos contra 8, y 19 abstenciones. En consecuencia, tal pedido queda incluído en el temario. Entre las naciones que se pronunciaron en contra figuran, Bélgica, Etiopía, Rusia y los países de su órbita de hegemonía. De las 19 abstenciones, las más notables fueron las de Gran Bretaña y Francia.

FIN DE LA SESION INICIAL

Trygve Lie Instó a la Concordia

FLUSHING MEADOWS, 23 (INS). — El Dr. Noftali Ponos, delegado de Ecuador, declaró ante la asamblea general de las Naciones Unidas que su país estima que el empleo del veto debe ser limitado sólo a la aplicación de una acción contra la agresión armada, y pidió que se den pasos efectivos para impedir que sea usado como medio de bloquear la admisión de nuevos miembros o de obstaculizar la solución pacífica de las disputas internacionales.

Habla Trygve Lie

A continuación ocupó la tribuna el secretario general de la UN, dirigiéndose a la asamblea de cincuenta y cinco naciones quien destacó la importancia y la necesidad de que las potencias de oriente y occidente se esfuercen por redactar un compromiso en pro de la paz mundial.

"La propia piedra fundamental de las Naciones Unidas —dijo— la cooperación y el entendimiento entre las grandes potencias, está siendo sacudida por las abiertas diferencias que surgen entre ellas. Los pueblos del mundo, al igual que muchos gobiernos, se sienten aturdidos, asustados, desalentados, al ver que las mismas potencias que crearon la UN muestran ahora abiertamente que no es posible la concordancia entre ellas". Pero [illegible] el secretario general añadió: "Deseo expresar mi opinión categórica de que esta situación, por muy grandes que puedan ser las diferencias políticas, no constituye una amenaza para las Naciones Unidas".

Trygve Lie calificó a esas diferencias de "guerra sin balas" entre las potencias de oriente y occidente y confesó que ella perjudica las actividades de la UN y obstaculiza el cumplimiento de los deberes que le fijó la Carta.

Con el discurso de Lie se clausuró la fase final de la asamblea de la UN.

DR. ARCE

El doctor José Arce, defendió valientemente a Italia, haciéndolo con gran elocuencia. Arce solicitó a los delegados que olvidasen la guerra y añadió que el pueblo italiano había sufrido mucho por los errores cometidos por un gobierno que le había sido impuesto. La aprobación de la propuesta argentina equivale, casi prácticamente, a la modificación de la paz que debió firmar, paz que seguramente se ajustará a cláusulas mucho más benignas.

Choque Argentino-Ruso

En la sesión de la mañana, se produjo un violento debate al discutirse el informe del comité de iniciativas acerca del temario de las reuniones, informe que incluye una ponencia de la Argentina para estudiar la revisión del tratado de paz con Italia. En contra de la propuesta y refiriéndose a los amigos de Italia que "han aumentado en número", el señor Vishinsky gritó desde la tribuna:

"¿Dónde estaban esos amigos cuando el ejército soviético y otros

(Continúa en la Página CUATRO)

Levanta Protestas la Ejecución de Petkov

FUE AJUSTICIADO AYER EN BULGARIA

SOFIA, 23 (INS). — Nikola Petkov, enemigo acérrimo del régimen comunista de Bulgaria, fué ejecutado, después de denegarse las peticiones de clemencia contra la sentencia de muerte, que se le impuso por el delito de "traición". Petkov fué ajusticiado a las 0.15 de hoy, en la prisión central de Sofía, en presencia del fiscal general.

Dirigentes del partido Agrario de la oposición, Petkov fué acusado de haber tramado un complot para derrocar al régimen pro soviético de su patria.

No se Concedió la Apelación

El diario oficial del partido Comunista búlgaro "Rabot Nicesko", luego de cumplida la condena, negó que el proceso hubiese tenido implicaciones políticas. "La ejecución de Petkov —dice— fué imperativa para resguardar los intereses fundamentales del pueblo búlgaro. No se trató de un acto de venganza contra un adversario político, sino de una medida indispensable y justa para salvar a las instituciones de la libertad popular".

Una comisión especial, designada por el Ministerio de Justicia, declaró que no había encontrado base alguna en que se pudiese fundar la elevación de un pedido de clemencia al presidente de Bulgaria.

Petkov fué condenado el 16 de agosto, antes de que la Asamblea Nacional búlgara aprobara un proyecto de ley por el que se ordenó la disolución del partido Agrario.

EL LIDER NIKOLA PETKOV

CONMOCION EN LAS DEMOCRACIAS

LONDRES, 23 (INS). — La ejecución del dirigente agrario búlgaro Nikola Petkov ha producido fuerte impresión en los círculos oficiales británicos.

Un vocero del gobierno declaró que Gran Bretaña considera la ejecución de Petkov de tal gravedad, que posiblemente el ministro de Relaciones Exteriores, señor Ernest Bevin, formule una declaración sobre el asunto.

Posteriormente se informó que el señor Bevin inició el estudio del caso con el fin de determinar si procede o no elevar una nueva protesta ante el gobierno de Sofía que dominan los comunistas.

Enérgica Reacción en Estados Unidos

WASHINGTON, 23 (INS) — Estados Unidos censuró enérgicamente al gobierno búlgaro, dominado por los comunistas, por la ejecución del dirigente agrario de la oposición, Nikola D. Petkov.

El Departamento de Estado redactó una declaración en términos sumamente enérgicos, donde afirma que el régimen de Sofía "le falta el respeto a los principios elementales de los derechos del hombre". El proceso y la ejecución son acusados de ser "burlas de la justicia". Se recuerda irónicamente que hace catorce años, Georgi Dmitrov, actual primer ministro búlgaro, fué procesado por el Tercer Reich por el incendio del Reichstag, con lo que ganó la simpatía y la admiración del mundo.

GROMYKO delegado ruso con Vishinsky

Por BOB CONSIDINE — Exclusivo Para CLARIN

Carta Abierta a Gromyko

FLUSHING MEADOWS, 23 (INS). — He aquí una carta abierta al señor Andrei Gromyko que firmo yo, pero que podría ser rubricada, a mi entender por cualquier ciudadano libre del mundo:

Excelencia: Es absolutamente cierto que más de mil millones de personas tienen los ojos puestos en Vd. y en el Sr. Vishinsky, preocupados o enojados por lo que ustedes pueden hacer o decir.

¿Y qué piensa hacer usted, amigo mío? Desde luego, no me refiero a sus intenciones personales. Usted hace lo que le dicen, como casi todos los delegados de la UN. Un ventrílocuo, en Moscú, aprieta un botón, y su rostro se ensombrece; aprieta otro, y usted empieza a oponerse a todo; al tercer toque de botón, saca usted a relucir el veto.

A todo esto, ¿qué piensa su pueblo, Andrei? Bueno, nosotros somos personas que creen que la gente puede tener ideas distintas y le concedemos derecho a expresar sus discrepancias. Pero, en la UN se han vetado veinte cuestiones, siendo usted el que ha actuado preponderantemente en diez y ocho ocasiones.

Estados Unidos necesita el poder del veto tanto como usted, pero que le conste que si los demás miembros de la organización pidieran poder vetar los asuntos, nos enfureceríamos, pues nuestro gobierno está basado en la existencia de un poder legislativo, que es el que decide sobre una cantidad de cosas, incluso la entrada en guerra. Jamás dependeríamos del movimiento de cabeza de un hombre.

Sin embargo, a pesar de tener el veto, no solemos poner piedras en el camino, cuando las demás naciones están de acuerdo en algún proyecto. Debe usted saber que las dieciocho piedras que ha arrojado usted contra la unanimidad, se deben sobre todo a que la UN no resulta lo que creíamos. Y en ese desengaño, tiene usted una culpa muy grande. No creemos, sin embargo, que eso sea el deseo de un pueblo. ¿No podría usted pedir permiso al Politburo o al tío José para sonreír y decir por lo menos una vez "muy bien"? No se imagina lo bien que eso caería en el mundo.

No hay muchas personas en la tierra que no deseen ser buenas amigas de Rusia. Todos la apoyábamos cuando destrozaba la parte oriental del ejército alemán. Y volveríamos a apoyarla si estuviéramos seguros de que sus esfuerzos son en pro del bien común.

Oiga, únase al equipo, amigo. Durante la guerra tuvimos muchas esperanzas en Rusia. Hay tiempo para poder seguir con esa buena impresión. Pero no mucho.

Su desobediente siervo,

Bob Considine.

Diputados Convirtió en Ley el Estatuto de los Docentes Particulares

(Información página centro)

ARGENTINA URGE LA ADMISION DE ITALIA

Clarín — DIARIO DE LA MAÑANA — UN TONO DE ATENCION PARA LA SOLUCION ARGENTINA DE LOS PROBLEMAS ARGENTINOS — REPUBLICA ARGENTINA 10 CENTAVOS EN TODO EL PAIS

AÑO III - JUEVES 25 DE SETIEMBRE DE 1947 - Nº 747

Considera que es Nulo el Veto Ruso

LAKE SUCCESS, 24 (AFP.) — La delegación argentina depositó en la comisión política de la asamblea general tres mociones que recalman: 1ª, admisión de Italia en la UN; 2ª, admisión de Transjordania, Irlanda y Portugal, y 3ª, postergación del examen de las candidaturas de Albania, Mogolia, Hungría, Rumania y Bulgaria, hasta la próxima sesión.

Censuras al Consejo de Seguridad

El proyecto relativo a Italia recuerda que nueve miembros del Consejo de Seguridad votaron en favor de su aceptación, mientras la U.R.S.S. se oponía y Polonia se abstenía. "La negativa de Rusia —agrega— no puede ser interpretada como veto, puesto que éste, según la carta, no es aplicable a debates que se refieran a la admision de nuevos miembros".

Censura también al Consejo de Seguridad, por haber rechazado la candidatura de Italia "en razón del sedicente veto soviético" Por último, critica al Consejo por no haberse conformado con formular recomendaciones en este asunto, sino que conservó la demanda italiana en su orden del día, bloqueando así la acción de la asamblea. "Italia —termina la moción— es una nación magnífica, un gran país que desea ingresar en las Naciones Unidas, que acepta la carta y que está dispuesta y es capaz de asumir obligaciones".

Las Otras Candidaturas

En los casos de Transjordania, Irlanda y Portugal, la Argentina recuerda que el Consejo se pronunció favorablemente por nueve votos y señala que las objeciones suscitadas no tienen relación con las cláusulas estipuladas por la carta en cuanto a la admisión de nuevos miembros. Esas candidaturas están sometidas a consideración del Consejo de Seguridad desde hace un año, "situación incompatible —señala— con las relaciones de cortesía que las Naciones Unidas debieran mantener con el resto del mundo, puesto que su objeto fundamental es el mantenimiento de la paz".

La tercera moción hace notar que Albania y Mogolia solo obtuvieron tres votos a favor, mientras que Hungría, Rumania y Bulgaria no cuentan sino con el apoyo soviético. Propone asimismo, "postergar el examen de esas candidaturas hasta la próxima sesión", y agrega que el secretario general puede encargarse de informar esta decisión.

Admision del Pakistán

LAKE SUCCESS, 24 (INS). — La comisión política y de seguridad aprobó por unanimidad la moción del doctor Herbert V. Evatt, jefe de la delegación australiana, para la admision del Pakistán y el Yemen en la UN.

Al ser discutida la admisión del Pakistán, el representante argentino, doctor Arce, manifestó que consideraba ociosa la discusión por cuanto, al haberse admitido a Indostán, como sucesor del mandato de la India, igual trato debía dispensarse al nuevo estado musulmán. Expresó el Dr. Arce que creía defender los derechos de la asamblea al asumir dicha posición, pues no consideraba justo que los funcionarios de la UN resolvieran por propia cuenta a priori. El doctor Arce terminó manifestando que en nombre de su país pedía que se reconociera que tanto Indostán como Pakistán son miembros de la UN y que ese reconocimiento se hiciera retroactivo al 15 de agosto, fecha de la independencia de los mismos.

Problemas Pendientes

LAKE SUCCESS, 24 (INS). — Se esperan acres debates entre Estados Unidos y Rusia ahora que los temas planteados ante la actual sesión de la asamblea de la UN han pasado a ser considerados por las distintas comisiones.

EL GENERAL Bryan T. Moore, comandante de la 88ª División de Ejército de Estados Unidos, expresa en una conferencia de prensa el movimiento realizado por sus tropas a raíz de los incidentes ocurridos con los yugoeslavos al disponerse el retiro de las fuerzas norteamericanas en la zona fronteriza italiana

Protestó la Unión Ante Tito

WASHINGTON, 24 (INS). — Estados Unidos protestó enérgicamente ante Yugoeslavia por la presión que ejerce con el fin de conseguir cambios en las fronteras de Trieste, presión que calificó de "irresponsable".

En tal sentido, el Departamento de Estado dijo que Norteamérica no tenía comentarios que hacer a "los actos irresponsables de los yugoeslavos que han presentado ultimátums a los representantes militares aliados locales exigiendo alteraciones" de las fronteras fijadas para Trieste. Cavendish- Cannon, embajador de Estados Unidos en Belgrado, pidió que "ese gobierno dé instrucciones inmediatas para que ponga fin a esas prácticas, que Estados Unidos considera en extremo peligrosas, pudiendo precipitar incidentes de muy graves consecuencias".

Detenciones en Trieste

TRIESTE, 24 (INS). — El gobierno militar aliado detuvo al presidente y al secretario del sindicato obrero comunista acusándolos de "obstruccionismo" y de impedir por medio de la violencia, que los obreros realicen sus labores en los astilleros.

UNA MISION MILITAR DE EE. UU. VIENE A BS. AIRES

WASHINGTON, 24. (INS). — El ejército norteamericano envió hoy a cuatro de sus oficiales a la República Argentina con la misión de estudiar la posibilidad de adquirir una parte del excedente argentino de maíz para su embarque a las regiones ocupadas.

Un portavoz del ejército declaró que el grupo no está autorizado para hacer compras de dicho cereal, sino que su misión consistirá en estudiar el precio, calidad y disponibilidad de existencias argentinas.

Los oficiales encargados de gestionar en Buenos Aires la adquisición de maíz argentino, son el teniente coronel Arnold C. Gillian, el mayor Carl L. Duff, el mayor Maiorie Onthak y el perito civil Robert Laughlin.

Fijan los "16" en 5.970 Millones de Dólares la Ayuda de Latinoamérica

TRUMAN

PARIS, 24 (INS). — Europa Occidental, que se debate en una de las peores crisis económicas de su historia, ha vuelto sus ojos no sólo hacia Estados Unidos, sino también hacia las naciones latinoamericanas y Canadá en busca de ayuda substancial para combatir el alto costo de la vida, que amenaza desencadenar revoluciones capaces de hacer extender el comunismo hasta las propias playas del canal de la Mancha

Se ha confirmado que en el informe elevado a Wáshington, se propone que las naciones del hemisferio Occidental, excluyendo a Estados Unidos, contribuyan con 5.970 millones de dólares en alimentos y materias primas. Las dieciséis naciones de la Europa Occidental no han especificado, sin embargo, los términos en que recibirán esa ayuda, en tanto que el informe se abstiene de proponer que Estados Unidos financie tal operación, limitándose a señalar el déficit de Europa.

En los círculos financieros se descuenta que las naciones latinoamericanas, muchas de las cuales ya tienen dificultades económicas dentro de sus propias fronteras, no podrán hacer un "regalo" de tan abultada suma a Europa. En consecuencia, será imprescindible que se encuentre algún medio de afrontar esa eventualidad. La fórmula que sería quizá empleada por las naciones latinoamericanas, consistiría en el pago directo en dólares de sus mercaderías.

La sugestión para que esos países contribuyan con cerca de 6 000 millones de dólares partió del subsecretario de Estado norteamericano, William Clayton. Se afirma que Clayton actuó llevado por el propósito de "coordinar la producción" en el hemisferio occidental y de repartir en la forma más efectiva posible las "órdenes" por alimentos y materias primas que colocará Europa. Los 6.000 millones de dólares de referencia han sido incluidos en el total de más de 25.000 millones de dólares en que las naciones de la Europa Occidental que participan en el plan Marshall, calcularon sus necesidades para los próximos cuatro años.

Algunos observadores suponen que el gobierno de Wáshington elaboró un plan adicional para las demás naciones del hemisferio occidental. En círculos latinoamericanos, por lo general bien informados, se destaca que, en efecto, Wáshington desearía "ayudar" a las demás naciones del continente americano creando un mercado substancial para sus productos.

El Oro de Alemania

WASHINGTON, 24 (INS). — El texto del informe de los "tribunales" ya está en manos del presidente Truman

Mientras tanto, el secretario interino de Estado, Robert A. Lovett, anunció que se había recomendado la distribución preliminar de unos trescientos treinta millones de oro alemán que se efectuará antes del quince de octubre próximo y que sería un paliativo para la crisis europea. Se entiende que Francia será una de las naciones más beneficiadas al distribuirse ese oro.

FRANCIA CLAMA POR ALIMENTOS

WASHINGTON, 24 (AFP). — El embajador francés, Henri Bonnet se entrevistó con el subsecretario de Estado, Lovett, a fin de hacerle presente la gravedad de la situación alimenticia de Francia. Para mantener la exigua ración diaria de 200 gramos de pan, Francia necesitará importar en estos meses finales de 1947 la cantidad de 825 mil toneladas de cereales, más los contingentes establecidos en Winnipeg

LOVETT

Henri Bonnet informó que durante el mes de agosto pasado, su país se vió obligado a reducir sus importaciones de los Estados Unidos, limitándolas a lo estrictamente esencial: trigo, carbón carburantes y grasas.

Los Países de la Europa Necesitada Deben Elegir: o el Este o el Oeste

Exclusivo para CLARIN — De la Agencia FRANCE PRESSE

WASHINGTON, 24 (AFP) — Muchos norteamericanos se preguntan si en algún momento de la historia, otro estadista ha sobrellevado responsabilidades de análoga gravedad a las que asume actualmente el general Marshall. La más urgente de éstas es encontrar los centenares de millones de dólares necesarios para ayudar a Europa, antes de que entre en vigencia el plan que lleva su nombre. Para Wáshington, se trata de una carrera entre los dólares y la generalización de la miseria en Europa occidental. La alternativa es, según los círculos diplomáticos, la consolidación de la influencia y los intereses norteamericanos en ese sector del globo o bien su declinación en beneficio del Soviet. Esta responsabilidad, por lo tanto, es más general y decisiva que la constituida por el plan Marshall.

Si el gobierno norteamericano no encontrara por sus propios medios los millones que permitan acudir urgentemente en ayuda de Europa, habrá que convocar al Congreso a sesiones extraordinarias para pedírselos. Y ello configura nuevas responsabilidades ante la Nación, ante el presidente Truman, y ante el partido Demócrata, que está en el gobierno. No debe olvidarse, en efecto, que esta ocasión será aprovechada por una mayoría republicana hostil, que tratará de aumentar su ascendiente en la opinión pública, con el fin de adjudicarse la presidencia en las próximas elecciones y relegar a la oposición a los hombres que hoy ocupan el poder

Pero el Congreso no aceptará que se abran las cajas fuertes, sin antes exigir ciertas condiciones. Otra de las misiones que incumben al secretario de Estado, es la de velar por que aquéllas no constituyan una ingerencia en los asuntos internos de otros países, los que en ese caso las rechazarían.

Esta cuestión es, por otra parte, un aspecto más problema que se presenta a Estados Unidos. Ha llegado el momento de obligar a las naciones de la Europa occidental, a que elijan entre el Este y el Oeste, en momentos en que nada anuncia una atenuación de esta "guerra fría" que, según expresión corriente en Norteamérica, se libra ya con Rusia, lo que en cierto modo no deja de ser una inquietud para el mundo.

Estúdiase la Designación del Gobernador de Trieste

LAKE SUCCESS, 24 (AFP.) — El ex ministro del Interior de Bélgica, Sr. Auguste Buisseret, será, probablemente, el primer gobernador de la ciudad libre de Trieste. Después de una sesión que duró tres horas, el Consejo de Seguridad no pudo llegar todavía a ninguna decisión, pero la candidatura del estadista belga fué sostenida, reiteradamente, por Polonia, Francia y Bélgica. La Unión Soviética no se pronunció, pero parece probable que apoyará al candidato belga.

Gran Bretaña preferiría que fuese nombrado el ex alcalde de Narvik (Noruega), Theodore Broch, pero no se opone al nombramiento del Sr. Buisseret, en tanto que Estados Unidos se inclinó por el juez sueco Emil Sandström.

Truman Insta a Ahorrar Víveres Para Ayudar a Europa Hambrienta

(Información página DOS)

Apoyan a Argentina Para el Consejo de Seguridad

La Votarían América Latina, EE. UU., Inglaterra y Arabia

Ocuparía la Vacante que Dejará el Brasil

LAKE SUCCESS, 25 (INS). — Dentro de un mes, presumiblemente, o sea durante las sesiones finales de la asamblea de la UN, se procederá a elegir a los países que deberán ocupar las vacantes producidas en el Consejo de Seguridad. Como se sabe, cinco de los miembros de ese Consejo —Estados Unidos, Rusia, Gran Bretaña, Francia y China— son permanentes. De los otros seis, Brasil es el estado latinoamericano que finaliza su mandato. Colombia, en cambio, continuará ejerciéndolo hasta el año 1949.

★ Surge la Candidatura Argentina

Según ha trascendido, la Argentina aspira a formar parte del Consejo de Seguridad, al que bien puede calificarse de supergobierno mundial, pues por sus manos pasan todas las cuestiones internacionales. Se señala que, para tener pleno derecho a tal candidatura, la Argentina declinó toda representación en los demás organismos de la entidad.

En el seno de la delegación argentina se ha declarado que se confía en obtener los votos no sólo de la América latina, sino también de los Estados Unidos, Inglaterra y de los estados árabes.

★ Aranha Elogia a Argentina

Por lo demás, el señor Aranha, presidente de la asamblea de las Naciones Unidas, expresó que "la inclusión de la Argentina, que es un gran país, en el Consejo de Seguridad, causaría óptima impresión en todo el hemisferio". Los observadores estiman que esto equivale prácticamente a señalar que el Brasil prestará su más cálido apoyo a su vecino.

Para ser elegido se necesitan los dos tercios de las 55 naciones de las Naciones Unidas.

★ En el Consejo Económico

NUEVA YORK, 25 (INS). — Durante un debate en el curso de la segunda junta del comité Nº 3, acerca del capítulo 3º del informe del consejo económico y social de las Naciones Unidas, el Sr. Enrique Coronunas, delegado de la Argentina, declaró que su país ha adelantado mucho en las ramas tocadas en el asunto del debate. Dijo que de los 16 millones de personas que trabajan en la Argentina, 6 millones están protegidos por un sistema de seguro social, así como que la mayoría de la población también estaba respaldada en el punto de vista médico desde la cuna a la sepultura.

★ El Voto Femenino

Afirmó que en su país se están fomentando los derechos humanos en relación con la protección de la familia, así como en las carreras profesionales y en el desarrollo económico. Declaró que se había concedido el voto a la mujer, y que 3.500.000 de mujeres lo ejercerán en las próximas elecciones. Añadió que la Argentina apoyará todos los pasos que se den para ampliar los derechos de las mujeres en todos los países.

Por último manifestó que se había otorgado a la Argentina el derecho a estar representada en el consejo internacional del fondo de emergencia para niños y que su patria contribuirá a su labor.

ESTE es el transporte C-54 perteneciente al ejército estadounidense, que hizo el cruce del Atlántico dirigido completamente por medio de sistemas giroscópicos y electrónicos.

DIARIO DE LA MAÑANA

Clarín

REPUBLICA ARGENTINA 10 CENTAVOS EN TODO EL PAIS

UN TONICO DE ATENCION PARA LA SOLUCION ARGENTINA DE LOS PROBLEMAS ARGENTINOS

AÑO III - VIERNES 26 DE SETIEMBRE DE 1947 - Nº 746

El Peligro Para Francia no es Alemania: lo Constituye Rusia

PARIS, 25 (AFP). — "Es Rusia y no Alemania la que constituye hoy en día un peligro para Francia".

Esta declaración sensacional ha sido hecha por el señor Paul Anxionnaz, secretario general del Partido Radical-Socialista, a los postres del almuerzo que le fué ofrecido por la Asociación de la Prensa Americana.

INSISTE LA URSS CONTRA ITALIA

Pretende que se Admita al Mismo Tiempo a Finlandia, Hungría, Rumania y Bulgaria

LAKE SUCCESS, 25 (INS). — El delegado de Rusia, señor Gromyko, declaró en el Consejo de Seguridad que su país consentirá en admitir a Italia en la UN sólo si se permite simultáneamente el ingreso de Finlandia, Bulgaria, Rumania y Hungría. La declaración de Gromyko cayó como una bomba, juzgándosela un augurio de otro veto contra Italia, ya que Estados Unidos, y al parecer la mayoría de los delegados, se oponen a la entrada de Bulgaria, Rumania y Hungría.

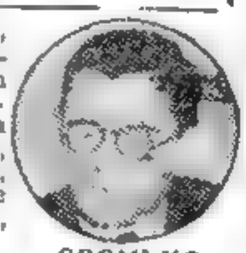

GROMYKO

Polonia presentó al Consejo una ponencia oficial pidiendo la aceptación en bloque de las cinco naciones, dando ese paso después que el delegado de Estados Unidos, señor Herschel Johnson, alabó a Italia calificándola de "digna candidato a las Naciones Unidas".

Antes que Gromyko especificara la actitud de Rusia, Gran Bretaña había abandonado su oposición técnica a la admisión de Italia, apoyando su ingreso al igual que Francia, Bélgica, Australia, Brasil y Polonia.

Gromyko, presidente del turno del Consejo, señaló, que era imposible considerar separadamente la solicitud de Italia. Citó en su apoyo el acuerdo de Potsdam por el cual no se deben hacer distingos entre las naciones. "Si se toma otro curso de acción —advirtió Gromyko— equivaldría a una violación de Potsdam".

Johnson respondió señalando que "la autoridad suprema", al decidirse si una nación está calificada o no para pertenecer a la UN, son los propios méritos del solicitante que, con su conducta, debe haber satisfecho todos los requisitos de la Carta.

La Dictadura Húngara

El delegado de los Soviets calificó de distorsión las aseveraciones de Estados Unidos con respec-

(Continúa en la página 4)

Se Tramita en Perú un Acuerdo con la F.A.M.A.

LIMA, 25 (INS). — La Peruvian International Airways realiza negociaciones con la FAMA argentina a efectos de establecer un sistema de comunicaciones aéreas entre Argentina y Perú. Las negociaciones son dirigidas en nombre del Perú por el ministro de Aviación, general Revoredo.

Será Distribuído el Oro Rescatado en Alemania

PARIS, 25 (AFP.) — Con referencia a la próxima distribución de los 330 millones de dólares de oro alemán entre las potencias que tienen derecho al mismo, se hace notar en los círculos autorizados franceses que dicha suma está constituida exclusivamente por el oro robado y recuperado en Alemania.

INGLATERRA PROPUSO POSTERGAR LA PROXIMA REUNION DE CANCILLERES

LONDRES, 25 (AFP). — Oficialmente se informó hoy que el gobierno británico propuso a los gobiernos de EE. UU., Francia y la Unión Soviética, postergar la próxima reunión del Consejo de Ministros de Relaciones Exteriores para fines de noviembre, pues la fecha fijada anteriormente podría resultar incompatible con la labor de la Asamblea General de las Naciones Unidas, ya que dicha labor podría prolongarse unos dos meses, dada la cantidad de tópicos que figuran en su agenda.

VOTAN UNA PROHIBICION A ALBANIA Y BULGARIA

VICTORIA YANQUI EN LA CUESTION GRIEGA

LAKE SUCCESS, 25 (INS). — Estados Unidos obtuvo la primera victoria en el seno del poderoso comité político y de seguridad al discutir las 55 Naciones Unidas el explosivo problema balcánico. Por 38 votos contra seis y once abstenciones, fué aprobada una ponencia del representante norteamericano Herschel Johnson, prohibiendo a Albania y Bulgaria participar en las discusiones sobre Grecia hasta que prometan aceptar cualquier veredicto que dicte la UN.

En el curso de su exposición, Johnson expresó que la decisión sobre el caso griego que tome la Asamblea "será decisiva", tanto para la existencia de Grecia como nación libre e independiente como para la existencia de las propias Naciones Unidas. Señaló la responsabilidad que pesa sobre las 55 naciones encargadas de resolver el problema y destacó que la organización mundial cuenta con armas capaces de eludir el escollo. "Si no cumplimos con éxito la tarea común permitiendo que la Carta sea violada —añadió— habremos socavado los cimientos de la paz".

La Propuesta de EE. UU.

Durante su extensa exposición, Johnson solicitó:

1º — La creación de un comité especial encargado de velar por que los cuatro gobiernos balcánicos cumplan las condiciones estipuladas, entre ellas la reanudación de relaciones diplomáticas normales, la firma de convenios sobre fronteras y la cooperación para impedir que los refugiados políticos participen en las actividades de los guerrilleros.

2º — Que ese comité quede autorizado para recomendar la convocatoria de la Asamblea General a una sesión especial.

Johnson anunció que estaba exponiendo "la posición de Estados Unidos" sobre el caso de Grecia, y presentó una ponencia con todas las demandas que mencionó en su declaración. El comité especial establecería su sede en Salónica y, para el cumplimiento de todas sus funciones, contaría con la cooperación de los cuatro gobiernos balcánicos. Destacó al respecto la conveniencia de que el comité sea integrado por los miembros permanentes del Consejo de Seguridad.

Escribe RANDOLPH CHURCHILL · Colaborador Exclusivo de CLARIN

Todo Puede Ocurrir en la India, Hasta que se Salve

ADELAIDA, (Australia), 25. — Mientras que las noticias que llegan desde la India son poco tranquilizadoras, pues prosiguen las matanzas entre musulmanes, hindúes y sikhs, el nacimiento de los dominios del Pakistán e Indostán parece constituir una seria preocupación, no sólo para los británicos radicados en esta ciudad, sino para los estadistas del mundo. Aparentemente existe el temor de que los motines comunales se transformen en una brutal guerra civil, que adquiriría enormes proporciones, si se considera que el país alberga a 400 millones de habitantes de diferentes religiones y razas.

Por ello hay quienes piensan que ha llegado el momento de "intervenir activamente" con fuerzas militares para restablecer el orden. Otros opinan que los dirigentes, que tanto bregaron por la independencia, se equivocaron de medio a medio al suponer que la población de este dilatado territorio estaba preparada para conquistar ese derecho, y que, ya que son incapaces de mantener la paz, deben dejar a los británicos el lugar, pues demostraron durante largos años su innegable autoridad para gobernar a la India.

Ni los unos ni los otros aparentemente, se han percatado de lo transitorio de estas revueltas. Tampoco han pensado en lo que podría suceder si se hiciese un intento de arrebatarles la tan ansiada independencia.

Posiblemente proseguirán algún tiempo los disturbios, sobre todo mientras las poblaciones de distintas religiones y castas no se radiquen definitivamente en sus respectivos territorios. Es hasta factible que ocurran sucesos mucho más sangrientos que hasta ahora.

Pero, si los actuales dirigentes políticos del Pakistán e Indostán obran con prudencia y encauzan el país, por las vías de la normalidad, brindando las correspondientes garantías a las distintas comunidades, es posible que se evite que las sagradas aguas del Ganges se tiñan de rojo una vez más en la historia de esa antiquísima región.

(Derechos adquiridos a la UNITED FEATURE SINDICATE INC., prohibida la reproducción)

Juzgan Segura la Elección de Argentina para el C. de Seguridad

GRAN BRETAÑA EMPLAZA A LA UN; DEJARA PALESTINA SI NO HALLAN UNA SOLUCION

No Impondrá su Política

Recurriendo a las Armas

LAKE SUCCESS, 26 (INS) — En una histórica declaración hecha ante las Naciones Unidas, Gran Bretaña anunció hoy que, "a falta de una solución" el gobierno inglés se verá obligado a formular un plan de evacuación de sus fuerzas militares y personal administrativo de Tierra Santa. El vocero británico, Creech Jones, así lo anunció solemnemente ante el comité de 55 naciones que entienden en el asunto de Palestina.

Mr. Jones expresó que el gobierno de S. M. Británica aprueba sin reservas el proyecto de terminar su mandato en Palestina y está dispuesto a aceptar cualquier arreglo que celebren entre sí árabes y judíos: pero, subrayó enfáticamente, de no hallar una solución aceptable para ambos pueblos, Inglaterra no se encargará de imponer su política por las armas. Mi gobierno —expresó el diplomático británico— acepta sin reservas los doce puntos que ha formulado la comisión de investigación del problema de Tierra Santa y no es necesario que diga nada respecto a nuestra disposición de cooperar en toda clase de esfuerzos para encontrar una solución al problema palestino.

C. JONES

Urgente Solución

En la opinión del vocero inglés, Gran Bretaña entiende que todo el problema de los desplazados de Europa, judíos o no judíos, constituye "una responsabilidad internacional y exige una solución urgente". Condensando los puntos de vista de su patria respecto a la resolución del problema, Mr. Jones expresó: "1º. El gobierno inglés está dispuesto a asumir la responsabilidad de poner en vigor cualquier plan que cuente con la aprobación de árabes y judíos. 2o. Si la asamblea recomienda una política que no cuente con ese acuerdo, el gobierno del Reino Unido no podrá ponerla en vigor, en cuyo caso será necesario estipular que otra autoridad lo haga". El gobierno inglés no está preparado para llevar a cabo la tarea de imponer una política por la fuerza; asimismo el gobierno de S. M., si se le propone la colaboración con otras potencias en la ejecución de una solución, tendrá en cuenta tanto la justicia de la misma como la fuerza con que se cuente para imponerla.

El comité suspendió la sesión después de haber resuelto escuchar los puntos de vista del alto comité árabe el lunes, y los de la agencia judía, el martes.

"Repito que el gobierno de S. M. está resuelto a basar su política

(Continúa en la página DOS)

HAY "PSICOSIS BELICA" EN EL ESTADO DE ANIMO MUNDIAL

PARIS, 26 (AFP). — Clima de guerra, temor, "psicosis" de la guerra, tal es el estado de ánimo en el mundo, según la prensa francesa, que revelan los discursos pronunciados por los delegados aliados ante la Asamblea General de la UN y los comentarios provocados por los mismos. "Es cierto que hay en el mundo una psicosis de guerra, declara el diario socialista "Franc-Tireur" y es posible que esa crisis moral facilite el resurgimiento del fascismo o de una nueva forma de fascismo. Sin embargo, no creemos, nosotros, que la guerra esté próxima, porque el interés inmediato de los únicos dos beligerantes posibles, no es de combatir, sino de observar cuidadosamente los errores y las debilidades del adversario para dominarlo".

Finalmente, "L'Aube" órgano del Movimiento Republicano Popular, dice: "La guerra se ha convertido en el tema del día, 29 meses después del aplastamiento del nazismo.

Clarín

DIARIO DE LA MAÑANA

REPUBLICA ARGENTINA 10 CENTAVOS EN TODO EL PAIS

UN TOQUE DE ATENCION PARA LA SOLUCION ARGENTINA DE LOS PROBLEMAS ARGENTINOS

AÑO III - SABADO 27 DE SETIEMBRE DE 1947 - Nº 749

VISTA DE LA MANIFESTACION de los obreros metalúrgicos realizada en Roma por los sindicatos comunistas, con la intencion de derribar al gobierno de Alcide De Gasperi. Los obreros italianos decretaron un paro de 48 horas para protestar por la carestía

RUSIA HA OFRECIDO RETIRAR SUS TROPAS DE OCUPACION EN COREA

SEOUL (Corea), 26 (INS). — La Unión Soviética ofreció retirar sus tropas de ocupación del norte de Corea a principios de 1948, a condición de que Estados Unidos evacúe las fuerzas destacadas en la zona meridional del territorio coreano. La primera propuesta oficial rusa para el cese de la ocupación de Corea está contenida en una declaración que ataca al propio tiempo a Estados Unidos y niega que Rusia tenga intenciones de "absorber a Corea".

La declaración fué expedida en Seoul por el general Terrty Shtikov, jefe de la delegación del Soviet en la comisión conjunta ruso-americana para la administración de Corea, y dice en parte: "La delegación soviética declara que, si la delegación norteamericana accede a lo propuesto sobre la evacuación de todas las tropas extranjeras a principios de 1948, las tropas rusas se retirarán del país al mismo tiempo que las tropas de Estados Unidos. La delegación soviética no tiene más proposiciones que hacer y aguarda, por consiguiente, la respuesta y las proposiciones de la delegación norteamericana".

Sorpresa en EE. UU.

NUEVA YORK, 26 (INS) — La oferta rusa de retirar las tropas de la zona de ocupación soviética y americana en Corea, ha sorprendido vivamente a los funcionarios del Departamento de Estado

Han Llegado a un Acuerdo los Delegados Americanos

NUEVA YORK, 26 (AFP). — Todas las delegaciones latinoamericanas ante las Naciones Unidas se muestran dispuestas a apoyar la candidatura de la República Argentina para ocupar un puesto en el Consejo de Seguridad. Se sabe que el asunto ha dado motivo a numerosas conferencias entre los diversos representantes latinoamericanos y ayer y hoy se realizaron reuniones a puertas cerradas. Personalidades allegadas a las diversas delegaciones aseguran que se ha llegado a un completo acuerdo a este respecto.

Entre las razones que se han hecho valer para apoyar unánimemente la candidatura argentina, se cuenta en primer término la brillante actuación que cupo a la representación de ese país en la reciente conferencia de Río de Janeiro, donde quedó perfectamente establecido su interés y su preocupación por fortalecer la unidad americana, así como su acción efectiva en favor del mejoramiento económico de los diversos países de Sudamérica.

Si bien los votos de todas las delegaciones latinoamericanas no alcanzarían para formar la mayoría reglamentaria —que exige dos tercios del total de votos— algunos delegados han expresado que tienen la seguridad de contar con los suficientes votos adicionales para que la Argentina ocupe, desde el comienzo del año próximo, el asiento que dejará vacante el Brasil.

EL TIO SAM SE PONDRA A DIETA

RETORNO AL REGIMEN DE RESTRICCION

WASHINGTON, 26 (INS). — Los norteamericanos encaran la posibilidad de pasar días enteros sin carne y sin pan con el consiguiente retorno al racionamiento que imperó durante la guerra, en vista del llamamiento que ha hecho el presidente Truman para la conservación de alimentos con que aliviar la situación de hambre en el extranjero.

Inmediatamente después del mensaje de Mr. Truman para que se destierre la "guala" de los hogares de Norteamérica, llamamiento que ha merecido la aprobación general, se han dado los pasos necesarios para la ejecución de ese plan.

A continuación damos un resumen de los hechos desarrollados a raíz de la presentación del nuevo programa de "abstinencia" de Mr. Truman:

Quince dirigentes de la nación, entre legisladores y miembros del gabinete, están dispuestos a conferenciar con Truman el lunes de la próxima semana para estudiar la conveniencia de volver al sistema de controles que rigió durante la guerra en lo que se refiere a alimentos y precios, y decidir si la actual escasez de víveres en el mundo justifica o no la convocatoria de una sesión extraordinaria del Congreso;

El comité de ciudadanos designado por Truman para entender en la cuestión de los alimentos se puso inmediatamente en acción, anunciando que el miércoles próximo se reunirá en la Casa Blanca para coordinar las iniciativas de los organismos civiles y gubernamentales sobre el particular.

Ha Estallado una Bomba en una Mezquita de India

NUEVA DELHI, 26 (AFP). — Estalló una bomba en la mezquita de Farehpuri, mientras se celebraba la plegaria de los viernes.

La mezquita está situada en el centro de Nueva Delhi. Aun no se conoce el número de víctimas.

Escribe RANDOLPH CHURCHILL COLABORADOR EXCLUSIVO DE "CLARIN"

LA INDIA SOPORTA UNA 5a. COLUMNA COMUNISTA

EL REGIMEN DE LA HOZ Y EL MARTILLO MIRA HACIA ALLI CON SUMA CODICIA

ADELAIDA, (Australia), 26. — A nadie escapa la importancia que se desprende del hecho que los pueblos de la India se muestren dispuestos a permanecer dentro del grupo de naciones que integran el Imperio Británico. Por de pronto, la India es uno de los más importantes suministradores de productos y materias primas de Gran Bretaña. En parte, ello es una de las ventajas que se derivan de sus antiguos lazos con el Imperio. Por otra parte, tanto el Pakistán como el Indostán, gozarán ahora del sistema de preferencias comerciales, privilegio éste que no es como para despreciar.

Si ambos dominios decidieran dar por terminados sus vínculos con el Imperio Británico, deliberadamente adoptarían una decisión sumamente perjudicial para los pueblos, pues se verían privados de mercados de mucho interés para la colocación de sus productos.

Por otra parte, existe la cuestión de la defensa. El poderío naval británico durante las dos últimas guerras, preservó ese vasto continente de toda invasión del exterior. Es cierto que Gran Bretaña no posee ya más ese prominente poderío naval del siglo 10, pero aun en días de crisis como los actuales, sus fuerzas armadas son todavía muy poderosas y ocupan el segundo lugar después de Estados Unidos.

Los pobladores de la India podrán pensar que el peligro de invasión de los nipones ha pasado ya a la historia, y que, por lo menos, durante una generación no se presentarán situaciones similares.

No debemos olvidar que la gran ambición que alentó durante siglos al imperialismo ruso, fué la de apoderarse de ese rico territorio, ambición ésta que persiste en toda su potencialidad bajo el régimen proletario de la hoz y el martillo. En verdad, este peligro es hoy mayor, desde que, tanto en Indostán como en Pakistán, existe una numerosa quinta columna, introducida por el comunismo.

Circulan rumores en el sentido de que los hindúes, una vez pasada la grave crisis político-religiosa que experimentan, procurarán liberarse por completo de los vínculos con el imperio británico. Nada hay de verdad en ello. Los dirigentes actuales saben que nada ganarían y que, por el contrario, sufrirían pérdidas, tanto materiales como morales con esta acción.

Por de pronto, ya que el Pakistán seguiría ligado al Imperio, perderían el apoyo militar en cualquier lucha que pudiera surgir entre ambos Estados.

Pero, por el momento, todo indica que ambos dominios han de permanecer dentro de la comunidad de naciones británicas durante largos años.

Churchill Elogió sin Reservas la Política Exterior de Mr. Bevin

Opónese el Bloque Ruso al Plan Marshall

Reclaman el Retiro de Tropas en Grecia

LAKE SUCCESS, 27 (INS). — En un doble ataque de características virulentas, Polonia y la U.R.S.S. se opusieron hoy en las Naciones Unidas contra la política norteamericana en Grecia y el plan Marshall para la rehabilitación económica de Europa.

En el comité político y de seguridad, el delegado de los Soviets, Andrei Gromyko introdujo una moción exigiendo que la Asamblea General insista en el retiro de tropas y de personal militar extranjero de Grecia: la moción pedía, asimismo, el establecimiento de una comisión de las Naciones Unidas para supervisar la ayuda americana a los helenos. Al mismo tiempo, el delegado polaco, Oscar Lange, inició el ataque del bloque soviético contra el plan Marshall, en el seno del comité de 55 naciones. Lange instó a proscribir el plan del secretario de Estado de la Unión, argumentando que el mismo pasa por alto a las Naciones Unidas, prediciendo que fracasará.

Gromyko hizo proceder su moción de un nuevo ataque contra el gobierno de Atenas y la "flagrante intervención extranjera" en los asuntos de Grecia y pidió a las Naciones Unidas que se culpe al gobierno griego de la guerra en las fronteras balcánicas. Sin alterar su actitud el hecho de que la comisión de investigación en los Balcanes ha declarado culpables a Yugoeslavia, Bulgaria y Albania de estar ayudando a la guerra de guerrillas que tiene lugar dentro de Grecia, el diplomático soviético declaró llanamente que: "La asamblea general considera que se ha establecido que la investigación de la situación en el lugar de los hechos, realizada por la comisión del consejo de seguridad, ha confirmado la relación entre los incidentes y la política generalmente hostil que sigue el actual gobierno griego con los países limítrofes".

Gromyko pidió que la Asamblea obligue al gobierno griego a cumplir los siguientes puntos: 1o.) Tomar medidas para evitar conflictos fronterizos; 2o.) Establecer relaciones diplomáticas normales con sus tres naciones fronterizas, 3o.) Reanudar los anteriores tratados de fronteras que solucionaron los incidentes; 4o.) Solucionar la cuestión de los refugiados; 5o.) Eliminar el tratamiento discriminatorio contra los ciudadanos macedonios o albaneses; 6o.) Informar a la UN, antes de tres meses, acerca de las medidas que ha tomado.

Demorado el debate en definitiva se resolvió por 48 votos contra cinco y once abstenciones que Albania y Bulgaria solamente tendrían derecho a hablar ante el comité y a preparar sus delegados a comparecer sin tomar parte en los debates sobre el problema de Grecia.

EN TRIESTE, oficiales y policías militares norteamericanos verifican con oficiales yugoeslavos la colocación de los hitos demarcatorios de la nueva frontera entre Italia y Yugoeslavia

El Racionamiento

WASHINGTON, 27 (INS). — La comisión apolítica que fuera creada por el presidente Truman y que entenderá en los procedimientos necesarios para ayudar efectivamente a Europa en los próximos tres meses, se dirigió hoy al jefe ejecutivo de la nación instándolo a iniciar una campaña de racionamiento voluntario para que pueda alimentarse a Europa y reducir la presión alimenticia que sus pueblos sufren.

ERNEST BEVIN

EL PAKISTAN PIDE AYUDA AL GOBIERNO BRITANICO

LONDRES, 27 (AFP.) — Se confirma en esferas oficiales de Londres que el gobierno de Pakistán ha pedido por un mediador extraoficial al canciller Bevin, la ayuda de las potencias del Commonwealth británico con el fin de hallar solución a los problemas planteados por los desórdenes producidos como consecuencia de las rivalidades entre musulmanes e hindúes. En cambio, no hay confirmación de que tal pedido de ayuda tenga carácter de contribución militar.

Consecuentemente, el gobierno británico ha comunicado a los gobiernos de Canadá, Australia, Nueva Zelandia, Africa del Sur e incluso la India, su opinión sobre dicha situación, y propone se examine la manera de poner término a las actuales dificultades. Más tarde, recibió la opinión al respecto de las autoridades de la India, comunicándola a su vez a los otros gobiernos. Continúan cambiándose apreciaciones entre los miembros del Commonwealth.

DIARIO DE LA MAÑANA

Clarín

REPUBLICA ARGENTINA 10 CENTAVOS EN TODO EL PAIS

UN TRIBUNA DE ATENCION PARA LA SOLUCION ARGENTINA DE LOS PROBLEMAS ARGENTINOS

AÑO III - DOMINGO 28 DE SETIEMBRE DE 1947 - Nº 750

El Ex Primer Ministro Británico Aludió al Futuro de su País

NI LOS SUMERGIBLES NAZIS HICIERON JAMAS LO QUE EL GOBIERNO LABORISTA

LONDRES, 27 (AFP). — "No hay ninguna duda de que la responsabilidad de la muerte del patriota búlgaro Petkov recae sobre el gobierno soviético", declaró el Sr. Winston Churchill durante una manifestación conservadora organizada hoy en las Escuelas de Wandstad, en el Este de Londres.

CHURCHILL

"La ejecución de Petkov —agregó el ex primer ministro— estuvo sin duda destinada a dar una lección a los diversos países de Europa oriental dominados por los Soviets, sobre la suerte que correría todo hombre de Estado, por más popular y honorable que fuese, que osara oponerse, hasta por los medios constitucionales, a los gobiernos títeres que el gobierno soviético colocó en el poder".

Dirigiéndose seguidamente a sus electores, el señor Churchill pidió a los conservadores que se hallen listos para hacer frente a las eventualidades de las elecciones generales, el año próximo.

Añadió que "el mundo entero está asombrado por la caída repentina de Gran Bretaña, de la alta posición que había logrado en la hora más sombría de su historia.

"Ha llegado el momento —dijo— de que todo inglés utilice plenamente los derechos políticos.

"Cuando hace dos años declaré que las elecciones generales de 1945 eran un desastre nacional, no pensé que dicha frase iría a confirmarse en tan poco tiempo. No hay una sola faceta de la vida británica que no haya quedado afectada.

"Estamos viviendo en condiciones peores que las que existían en plena guerra. Lo que los submarinos alemanes no lograron hacer jamás, lo hicieron compatriotas nuestros, enceguecidos y ayudados por la incompetencia, la arrogancia de su cohorte de fun-

(Continúa en la Página 10ª)

Se Planteará la Cuestión del Porvenir de Alemania

LONDRES, 27 (AFP). — La Unión Soviética planteará el 6 de noviembre, durante la conferencia de suplentes de cancilleres, la cuestión del porvenir de la economía alemana y de su nivel industrial, con el propósito de establecer el grado de posibilidad de un acuerdo con las potencias occidentales. Así se declaró hoy en medios bien informados, al anunciar como muy probable la aceptación de los Soviets para concurrir a esta reunión internacional. Gran Bretaña y Estados Unidos, por su parte, no desean que la conferencia de suplentes se convierta en una suerte de preludio de la conferencia de los "cuatro". El canciller británico, Ernest Bevin, es de opinión que los suplentes no están en condiciones de tratar las cuestiones de principios, como el nivel industrial alemán.

Escribe RANDOLPH CHURCHILL COLABORADOR EXCLUSIVO DE "CLARIN"

GANDHI PROPUGNA AHORA LA VIOLENCIA EN LA INDIA

N. de la R.— Este es el decimoséptimo despacho que nuestro colaborador nos envía desde el Lejano Oriente. En este artículo Churchill describe los últimos y dramáticos acontecimientos en la India, al borde de una tremenda guerra civil.

CALCUTA, India, 27. — Al regresar hoy a esta ciudad, a menos de quince días de mi última visita, no es sino con sorpresa, pena y dolor que me entero de las alarmantes noticias que circulan sobre una posible guerra formal entre musulmanes e hindúes, esta vez con el apoyo del dirigente máximo de la India, Mohandas K. Gandhi. Pero si estas noticias son en verdad alarmantes, no es menos sorprendente la decisión adoptada por Smaldas Laxmidas Gandhi, sobrino del mahatma, quien anunció que invadiría los territorios del dominio principesco del nabab de Junagadah si éste persiste en su pretensión de pasar esos territorios al dominio del Pakistán.

Smaldas L. Gandhi ha designado un "gobierno revolucionario" y según se asegura consultó ayer con su tío, quien habría aprobado los proyectos de invasión e impartido la bendición al "expedicionario".

Resulta empero increíble que el mahatma Gandhi haya podido pronunciar tan terribles palabras. ¿Qué razones pueden haber determinado al anciano dirigente espiritual a adoptar tan tremenda actitud de intolerancia? El, que ha sido el apóstol de la tolerancia y que constantemente arriesgó su vida desde un confín al otro de ese enorme continente, predicando la paz y la unión entre los hombres del pueblo, se ha definido hoy en favor de la guerra. ¿Es que ha desaparecido toda traza de cordura? Hoy, la única personalidad venerada y respetada en toda la India por musulmanes, sikhs e hindúes, habla de guerra.

A pesar de todo, sus palabras son claras y no dejan lugar a duda alguna. Es posible que todos los dirigentes hindúes, y entre ellos Gandhi, se hayan percatado ahora de que la partición de ese extenso subcontinente es permanente. Puede que sólo constituya una grave advertencia, que no ha pasado por cierto desapercibida. El Pakistán, que literalmente significa "tierra pura", no desea unión alguna con el Indostán.

Por otra parte saben los dirigentes hindúes que Delhi, asiento del antiquísimo imperio mogol, constituirá una eterna tentación para los musulmanes, que nunca renunciarán a sus ambiciones de anexión de ese trozo de la India al Pakistán.

Gandhi manifestó, luego de las oraciones matinales diarias: "Nos veremos obligados a declarar la guerra a los musulmanes del Pakistán si es que el gobierno de ese dominio no corrige a tiempo sus errores ya comprobados. No he de descansar hasta tanto regresen al Indostán, con honor y dignidad, los últimos representantes de las razas sikh e hindu, que actualmente se encuentran en el Pakistán. Siempre he sido enemigo de la violencia, y muy especialmente de toda clase de guerras; pero si no existe otro medio para obtener justicia de las autoridades musulmanas, y si éstas persisten en sus errores, no tendremos más remedio que declararles la guerra".

Los musulmanes, alarmados por tan grave amenaza —sobre todo por cuanto tienen muy en cuenta de quién proviene— han solicitado ya la mediación diplomática de otros dominios británicos y apoyo militar, por si los 320 millones de hindúes y sikhs se lanzan contra ellos en "una guerra santa". Los musulmanes apenas suman 80 millones de seres.

(Derechos adquiridos a la United Sindicate Inc. — Prohibida la reproducción total o parcial)

NO SE SABE CUANDO DEJARAN TIERRA SANTA LOS INGLESES

LONDRES, 27 (INS) — En círculos autorizados de esta capital se informó que el gobierno británico está pronto a proceder a la evacuación militar de Palestina "inmediatamente después que termine el debate en las Naciones Unidas, sobre el problema de Tierra Santa".

Sin embargo, un portavoz del Foreign Office aclaró que aún no se ha fijado una fecha definitiva para el retiro de las fuerzas armadas. Señaló que Gran Bretaña no proyecta evacuar por completo el Medio Oriente, aún en el caso de que retire sus tropas de Palestina. "Comprendemos —dijo— la importancia de nuestra posición y la necesidad de mantenerla en el Medio Oriente".

Cabe destacar que el acuerdo de Gran Bretaña con Transjordania, país vecino a Palestina, estipula entre otras cosas, el derecho a entrenar tropas británicas en esa nación. Por otra parte, aunque no se proyecta enviar tropas británicas a Egipto de acuerdo con lo que estipula la disputada alianza militar anglo-egipcia de 1936, se hace notar que el gobierno de Londres tiene derecho a mantener 10.000 soldados en el canal de Suez.

El Debate en la UN

LAKE SUCCESS, 27 (INS) — Fuentes fidedignas indicaron que la comisión de Palestina, que volverá a reunirse el lunes para escuchar a los miembros del alto comité árabe de Tierra Santa, recibirá sendas instancias de algunas delegaciones, incluso de Estados Unidos, intimando a judíos y árabes llegar a un acuerdo entre sí.

Portavoces árabes advirtieron que presentarán los países árabes una moción a la comisión de Palestina, declarando ilegal el plan de partición y recomendando que dictamine el tribunal internacional de justicia de La Haya.

CONTRA LA GUERRA SE PRONUNCIO OTRO DELEGADO SOVIETICO

LAKE Succes, 27 (AFP). — El tema de la lucha contra los provocadores de una nueva guerra, expuesto ayer por el jefe de la delegación soviética, señor Vishinski, fué considerado nuevamente por Valerian Zorin en la comisión social, durante el discurso que pronunció para pedir, en nombre del gobierno de Moscú, que se modifique el orden del día de la conferencia internacional de libertad de prensa e información, que ha de efectuarse en Ginebra, el mes de marzo de 1948.

Los postulados sobre los que ha de fundarse la conferencia, a juicio del delegado soviético, son los siguientes:

1º — Organización de la lucha por los principios de la democracia, por la denuncia del fascismo y la eliminación de sus gérmenes ideológicos.

2º — Organización de la lucha contra los órganos de prensa que incitan a una nueva guerra.

3º — Desarrollo de relaciones amistosas entre las naciones, sobre la base del respeto por los principios de independencia, igualdad y autodeterminación.

La delegación soviética entiende que es preciso ayudar a la prensa en la solución de problemas económicos, sociales y humanitarios y concibe el derecho de la libertad de prensa como derecho de cualquier ciudadano, menos de los que propaguen la ideología fascista o la agresión.

"La plena libertad de información sólo puede ser garantizada si las masas populares y sus organizaciones tienen a su disposición los recursos materiales necesarios para fundar y hacer funcionar órganos de prensa", afirmó Valerian Zorin.

"En los países donde los órganos de prensa dependen directa o indirectamente de los intereses privados y comerciales, especialmente de los monopolios, se ha de considerar necesaria la adopción de medidas eficaces para impedirles que presionen sobre los diarios y periódicos y terminen por asimilárselos", prosiguió. "Como la libertad tiene, por corolario la responsabilidad, debemos recomendar que se adopten medidas legales contra los propietarios de órganos de prensa que diseminen calumnias contra personas o Estados".

☆ *Integraría Nuestro País el Consejo de Seguridad* ☆

Apoyarán a la Argentina en la UN, Gran Bretaña y EE. UU.

PRIMERA SECCION
Clarín
15
LOS LUNES
UN TOQUE DE ATENCION PARA LA SOLUCION ARGENTINA DE LOS PROBLEMAS ARGENTINOS
AÑO III | BUENOS AIRES, LUNES 29 DE SETIEMBRE DE 1947 | Nº 751

Contaría ya con los Votos Necesarios para su Elección

DE FRANCE PRESSE

LAKE SUCCESS, 28 (AFP). — Los Estados Unidos y Gran Bretaña han decidido prestar su apoyo a la candidatura de la Argentina para ocupar un asiento en el Consejo de Seguridad de las Naciones Unidas. El asunto debe tratarse el martes próximo, pero ya parece seguro que la Argentina contará con los dos tercios de los votos que se necesitan para dicha elección. En un principio, los Estados Unidos se inclinaba a prestar su apoyo a Cuba o al Uruguay, pero parecen haber decidido apoyar a la Argentina en justa de que el grupo latinoamericano de [illegible] se había manifestado en favor de dicha candidatura.

El Consejo de Seguridad está integrado por once miembros, de los cuales cinco son permanentes —los "cinco grandes"— y seis temporarios, tres de los cuales cesan en su mandato el 1o. de enero próximo.

La decisión de Gran Bretaña en favor de la Argentina parece haber resuelto de igual consideración la norteamericana.

En cambio, es de suponer que los soviéticos se opondrán en vista de sus precedentes ataques a la Argentina, pero parece imposible que puedan obtener de su lado la cantidad de votos necesaria para impedir la formación de una mayoría de dos tercios en favor de la República Argentina en el seno de la Asamblea General.

Propuesta Argentina

La Argentina inició hoy su campaña dirigida a imponer el idioma español como lengua oficial en las Naciones Unidas.

El delegado argentino Carlos Quirós, al defender la propuesta de efectuar economías en el presupuesto de la secretaría general de la ONU, recordó que dieciocho naciones miembros de la organización hablan español y que la [illegible] entre ellas y la ONU se verifica en este idioma. Agregó que "el idioma español es indispensable al funcionamiento democrático de las Naciones Unidas".

Esta afirmación del delegado argentino fué apoyada por el delegado panameño.

El Caso Griego

La Unión Soviética pidió el retiro de las fuerzas extranjeras estacionadas en Grecia y el establecimiento de una comisión especial de las Naciones Unidas que fiscalice la ayuda económica a Grecia, de modo que sea distribuida sólo en interés del pueblo helénico. Esta objeción soviética fué sometida a la Comisión Política de la Asamblea.

En el texto de dicha resolución se responsabiliza a las autoridades griegas de la situación en los Balcanes y se afirma que el gobierno griego es la causa de la lucha entre el pueblo griego y las fuerzas antidemocráticas. Vuelve a insistir la resolución sobre la intervención extranjera en Grecia y luego propone que la Asamblea recomiende al gobierno griego medidas destinadas a poner fin a los incidentes de fronteras.

El delegado soviético Gromyko acusó al presentar esta resolución a las autoridades griegas helénicas y a Estados Unidos de valerse del problema griego para socavar a las Naciones Unidas, y arrojar así al mundo sobre un camino peligroso.

Las Comisiones de la UN

Los trabajos de las Comisiones de la Asamblea durante esta semana se caracterizaron por la contraofensiva soviética a las diversas iniciativas presentadas anteriormente por los Estados Unidos. A la demanda norteamericana de constitución de una comisión fiscalizadora de las relaciones entre Grecia y sus vecinos la delegación soviética opuso la suya de retiro de las fuerzas extranjeras estacionadas en Grecia y de fiscalización de la ayuda norteamericana a ese país.

FRANCIA NECESITA AYUDA INMEDIATA, DICE BIDAULT

NUEVA YORK, 28 (INS). — En la primera conferencia de prensa concedida en su actual viaje a Nueva York para concurrir a la Asamblea General de las Naciones Unidas, el ministro de Relaciones Exteriores de Francia, Georges Bidault, declaró que su país necesita ayuda inmediata de Estados Unidos para salvarse del derrumbamiento económico y político.

Agregó Bidault que Francia ha tratado de hacer ver a los funcionarios norteamericanos la apremiante necesidad que tiene de recibir un anticipo de 200 millones de dólares, y calificó de algo "optimista" el informe de la comisión de la conferencia de 16 naciones sobre el plan Marshall. Explicó así su concepto: "La unión que allí se ha practicado es un ramo artificial, puesto que toda Europa se complementa y ahora ha faltado la cooperación del sector oriental, a pesar de las insistentes invitaciones que se le hicieron".

El señor Bidault debe ir a fines de la semana a Wáshington y conferenciará con el presidente Truman y otros miembros del gabinete norteamericano sobre la urgencia de ayuda inmediata que tiene Francia en estos momentos.

Dijo también el canciller francés en el curso de la entrevista, que no se trata de imponer a Alemania "una paz de venganza". Respecto de la consolidación de la zona francesa de ocupación en Alemania con los sectores británico y norteamericano, dijo que no deseaba adelantarse a los acontecimientos y que este asunto sería tratado en la conferencia de los ministros de los cuatro grandes que tendrá lugar en Londres en el próximo mes de noviembre.

Hizo notar, por otra parte, que recientemente una misión francesa visitó Roma con vistas a una unión aduanera y manifestó su impresión favorable a un convenio de esta naturaleza por parte de toda Europa occidental. Un acuerdo franco-italiano sería el comienzo.

La política francesa frente a Alemania la describió según los siguientes puntos:

1) Ocupación aliada de larga duración;

2) Control estricto del desarme;

3) Fiscalización internacional del Ruhr, corazón industrial de Alemania y asiento de sus potencialidades bélicas; y,

4) Reparaciones moderadas, de modo que Alemania no sienta odio hacia sus vecinos y también para que su pueblo tenga la oportunidad de alcanzar la democracia por etapas normales.

Se mostró partidario de que se permita a Alemania una producción de acero de 10 millones de toneladas al año.

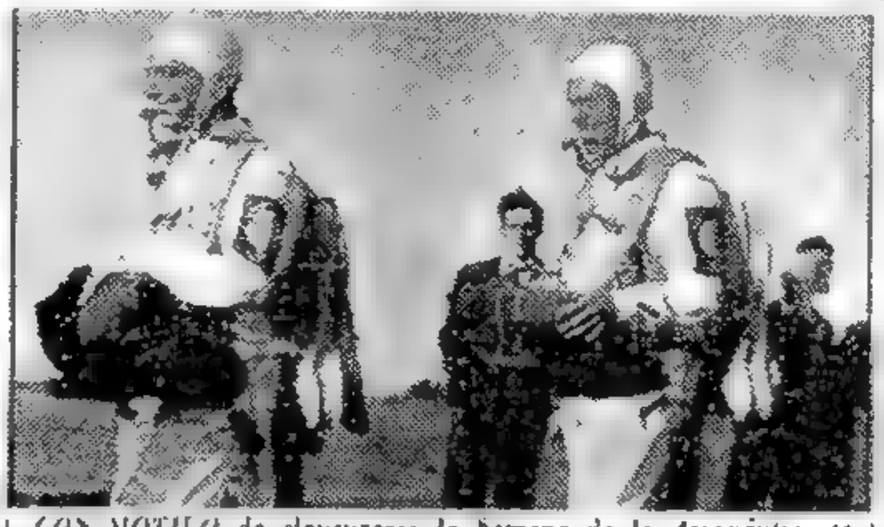

CON MOTIVO de clausurarse la Semana de la Aeronáutica se efectuó un acto en San Justo con participación de las Fuerzas Aéreas. Aquí vemos a un grupo de paracaidistas en momentos en que se aprestan a subir al avión, desde el que se lanzarán luego al espacio

GRAN ESCANDALO EN EL PARLAMENTO DEL IRAN

TEHERAN, 28 (INS). — En la reunión celebrada hoy por el parlamento iraní, se registró un violento debate al proponer el gobierno la ratificación del acuerdo sobre petróleo con la Unión Soviética. Los miembros de la oposición, a los cuales se unieron luego en sus gritos hasta los periodistas, acusaron al primer ministro Ahmed Quavam es Sultaneh de llevar una política contraria a los intereses del país, acusándole de responder a intereses extranjeros.

La sesión del Majlis degeneró en tal escándalo que el presidente del parlamento debió suspender la sesión, retirándose el jefe del gobierno y sus ministros en medio de una algarabía ensordecedora y una lluvia de denuestos.

Uno de los miembros de la posición expresó que no podía dejar de mencionar el hecho de que hace 20 años el mismo hermano del actual primer ministro había traicionado el país.

Escribe RANDOLPH CHURCHILL — COLABORADOR EXCLUSIVO DE "CLARIN"

LAS NACIONES UNIDAS DEBEN CONTENER AHORA MISMO EL AVANCE DEL EXTREMISMO

(Derechos adquiridos a la United Feature Syndicate - Reproducción prohibida)

N. de la R. — Este es el decimoctavo despacho que nuestro colaborador exclusivo nos envía desde que iniciara su extenso viaje por el lejano Oriente y la India

POONA (India) 28.—Mientras el mundo asiste con cierto asombro al espectáculo que brinda el comunismo ruso con sus insólitas pretensiones de dominar a los demás pueblos del orbe e imponerles su omnímoda voluntad, en Teherán, a pocas horas de vuelo de esta población hundió convulsionada por irreconciliables diferencias raciales y religiosas, los parlamentarios opositores al régimen que encabeza Ahmed Quavam Es Sultaneh denunciaron la indigrante maniobra de los soviéticos destinada a apoderarse de los ricos recursos naturales que posee esa pequeña nación.

Aún no se ha borrado del temario de las Naciones Unidas el caso del Irán contra la Unión Soviética, cuando ya los rusos, con idénticas pretensiones, aparecían nuevamente en su carga para privar al pueblo persa de sus legítimos derechos de soberanía.

Erigidos en falsos apóstoles de las libertades, los dirigentes del Kremlin no desaprovechan oportunidad para dirigir gravísimas acusaciones a los gobiernos de las auténticas democracias. Lo menos que les dicen es que ocultan designios imperialistas y de opresión.

Mientras tanto, por donde quiera que pasan los soviéticos no hacen otra cosa que privar a los pueblos de sus derechos, y hasta en ocasiones dejan bien sentada sus verdaderas intenciones de predominio opresivo con inolvidables muestras de rapacidad, más propias del medioevo que del siglo en que vivimos. Tal acontece por ejemplo, en Austria, donde fingiendo ignorar el origen de ciertos capitales atribuyen los mismos a propiedad de germanos, para proceder sin más ni más a su incautación.

El espectáculo que tuvo por escenario hoy la Sala de Sesiones del Majlis de Teherán, constituye otro ejemplo típico de las maniobras del Kremlin.

Tanta indignación han despertado las verdaderas intenciones de los rusos en los parlamentarios persas, que hasta los periodistas se unieron en la rechifla al primer ministro, encargado por los soviéticos de la difícil tarea de procurar que el Parlamento iraní ratifique el vergonzoso negociado del petróleo.

Los rusos están procediendo ahora tal como hacía Hitler en sus mejores días. Mientras por un lado lanzan graves acusaciones sobre finalidades agresivas de las grandes potencias occidentales a quienes califican de "belicistas", procuran por todos los medios obtener recursos naturales y la propia expansión territorial a costa de las poblaciones que por su escasa potencialidad militar no pueden oponer una activa resistencia a la penetración soviética.

De nada ha servido hasta el momento la organización de las Naciones Unidas para contener la agresividad de los rusos. Los representantes de las naciones democráticas están hoy en la obligación de proceder inflexiblemente para detener el avance de los soviéticos antes que sea ya demasiado tarde. El comunismo que practica el Kremlin tiene demasiados puntos de contacto con el nazismo del extinto Hitler y el fascismo de Benito Mussolini.

Los pueblos se desangraron para librarse de tan tremendas dictaduras, porque en su momento oportuno no fueron capaces de contenerlas; hoy las Naciones Unidas no deben olvidar ese ejemplo.

Es necesario que las Naciones Unidas contengan ahora mismo a los rusos antes de que ello sea ya imposible.

Diputados Trata el Presupuesto

(INFORMACION PAGINA OCHO)

HOY A LAS 7 REANUDAN EL TRABAJO LOS PORTUARIOS

(INFORMACION EN LA PAG. SIETE)

Truman Expuso la Situación de Europa Hambrienta

EL PRESIDENTE de la República general Perón, con el brigadier don de la Colina, durante la visita realizada ayer al local de la Exposición Aeronáutica, que se inauguró en la avenida Nueve de Julio

Tiene Mayoría la Argentina Para el Consejo de Seguridad

EXIGENCIA SOVIETICA A VIENA

VIENA, 29 (INS). — Las tres potencias occidentales se han referido a la demanda de la Unión Soviética para que se obligara a Austria a devolver el equivalente de las obras que secuestraron los nazis en otros países, principalmente en Polonia, y que fueron escondidas en Austria. Estados Unidos calificó la demanda hecha ante la comisión que redacta el tratado de paz con este país de "casi un pedido de reparaciones". Se indicó que el tratado de Potsdam estipuló que no se le exigirían reparaciones a Austria.

Hoy es la Elección; el Uruguay, Candidato

SE NECESITAN LOS DOS TERCIOS

LAKE SUCCESS, 29 (AFP). — Los representantes de los países latinoamericanos realizaron una importante conferencia, en cuyo curso se decidió apoyar la candidatura de la Argentina al Consejo de Seguridad en la sesión plenaria de mañana.

En algunos medios latinoamericanos, al afirmar como muy posible la elección de la Argentina, se manifestaron reservas, en razón de que podrían producirse ciertas defecciones al realizarse la votación secreta.

Apoyo de Tres Grandes

Estados Unidos, Gran Bretaña y Francia, uniéndose a los latinoamericanos, se han declarado firmemente en favor de la Argentina como reconocimiento a su importante actuación en la política de cooperación política en el hemisferio occidental.

Argentina necesita una mayoría de dos tercios. En el conjunto de cincuenta y cinco miembros de la UN, bastan dos o tres votos indecisos para poner en peligro esa mayoría. Se considera que se lograrán reunir los dos tercios, pero para el caso de que el grupo eslavo, que no ve con buenos ojos la elección de la Argentina, presentará ese candidato, es posible que los votos indecisos se abstengan y en ese caso la elección de la Argentina podría verse amenazada.

El Voto Escandinavo

Todavía esta noche se consideraba que ese no sería el caso, pero en el último momento se supo que podría abrirse una brecha. En efecto, Noruega, según informaciones obtenidas ahora mismo, tendría la intención de presentar mañana la candidatura del Uruguay, a la que se adherirán Dinamarca y Suecia. Además tendría el apoyo del grupo eslavo, dispuesto a impedir la elección de la Argentina. La cuestión será resuelta, en realidad, en la segunda rueda de la elección.

Con respecto al Consejo Económico Social, el lugar de Cuba será ocupado por Brasil, en tanto que el de Checoslovaquia le será adjudicado a Polonia.

DIARIO DE LA MAÑANA

Clarín

REPUBLICA ARGENTINA 10 CENTAVOS EN TODO EL PAIS

UN TOQUE DE ATENCION PARA LA SOLUCION ARGENTINA DE LOS PROBLEMAS ARGENTINOS

AÑO III - MARTES 30 DE SETIEMBRE DE 1947 - Nº 752

Attlee Reorganizó el Ministerio Británico

Cripps Controlará la Economía

S. CRIPPS

LONDRES, 29 (INS). — El primer ministro, señor Clement Attlee, efectuó una vasta reorganización ministerial, en un supremo esfuerzo por afrontar la grave crisis económica que padece la nación.

Arthur Greenwood, abandonó su cargo de Lord del Sello Privado —uno de los puestos del gabinete más importantes— a solicitud de mister Attlee, quien le invitó a dejar el cargo a una persona más joven. El presidente de la Junta de Comercio, Sir Stafford Cripps, fué nombrado ministro de Asuntos Económicos, dejando su puesto a James Harold Wildon, ex secretario de Comercio de Ultramar, que ahora pasa a formar parte del gabinete laborista.

Se tiene entendido que el retiro de otros ministros será anunciado a fines de la corriente semana. Al respecto, se abrigan dudas de que Mr. Attlee prescinda de los servicios del ministro de Combustibles, Emanuel Shinwell, y del ministro de Alimentación, John Strachey.

Poderes Extraordinarios

Sir Stafford Crips tendrá poderes extraordinarios para coordinar la política económica británica en el actual período de crisis. Hasta ahora, tales poderes han estado divididos. Herbert Morrison, lord presidente del Consejo, era el responsable de la coordinación de las actividades políticas y económicas nacionales y extranjeras. Morrison desempeñará las funciones que cumplía Arthur Greenwood y retendrá el cargo de jefe de gobierno auxiliar.

Además, en vista del grave panorama económico, se está integrando una nueva comisión ministerial de planeamiento económico, la cual estará presidida provisoriamente por Mr. Attlee. Esta comisión se encargará de los principales problemas en materia política y económica, tanto domésticos como internacionales.

Contraofensiva Occidental a las Censuras Soviéticas

LAKE SUCCESS, 29 (INS). — Gran Bretaña tomó hoy el partido de los Estados Unidos, frente a los virulentos ataques llevados por las naciones del bloque soviético al plan Marshall y al plan de ayuda a Grecia. Christopher Mathew y Héctor McNeil, jóvenes líderes laboristas, dirigieron la campaña de contraofensiva a Rusia y Polonia.

Grecia Reitera su Decisión

En el seno del comité económico, Mathew pronunció un discurso refutando las críticas de Polonia al plan de ayuda a Europa, en el que adujo que los rusos, lejos de cooperar, impedían la rehabilitación económica del este de Europa.

Por su parte, en la comisión política y de seguridad, McNeil expuso sus puntos de vista diciendo que los satélites de Rusia "hablaban por hablar", al hacer acusaciones sin pruebas en la cuestión balcánica.

Uno de los acontecimientos del día lo constituyó la presencia en la comisión de seguridad del vice primer ministro heleno Constantin Tsaldaris, que reiteró la posición de su país frente al problema de los balcanes. Aseguró que el régimen de Atenas resistirá todos los esfuerzos de los comunistas para derrocarlo y sostuvo que el apoyo americano y la presencia de tropas inglesas en el territorio griego son un baluarte necesario contra las fuerzas empeñadas en deponerlo para instaurar una dictadura de tipo bolchevique.

El delegado británico, Mathew, al asumir la defensa del plan Marshall, declaró: "Es sorprendente que un gobierno como el polaco, que aspira a lograr la unidad económica de Europa, haya rechazado tan perentoriamente una invitación a la conferencia de dieciséis naciones de París convocada para lograr la colaboración de toda Europa. El hecho de que los países del este de Europa se negaran a asistir a la conferencia fué una auténtica y amarga decepción

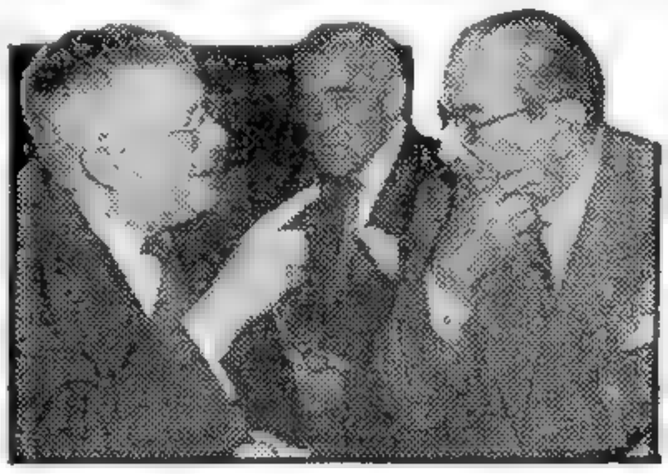

EL delegado argentino doctor José Arce conferencia con el delegado australiano H. V. Evatt en la Asamblea General

Estados Unidos Acudirá en Ayuda de Francia e Italia

WASHINGTON, 29 (AFP). — Declaró el presidente Truman que se necesitan 570 millones de dólares para hacer frente a las necesidades de Francia e Italia, en alimentos y combustibles, hasta el 31 de marzo de 1948. El señor Truman, que hizo estas declaraciones en conferencia de prensa, agregó que los créditos de que todavía disponen ambos países —Francia e Italia—, sólo bastarán para mantenerlos en el límite del hambre hasta diciembre de 1947.

El presidente de los Estados Unidos expresó luego que Gran Bretaña no está en situación tan crítica como Francia, Italia, Austria, y que no necesita ayuda con la misma urgencia. Destacó que los fondos existentes para socorrer al extranjero quedarán agotados en diciembre, y que esos fondos no son suficientes sino para permitir a los europeos vivir mejor que en el hambre.

También se Socorrerá a Austria

En esta importante conferencia, el presidente indicó que había pedido a los jefes de comisiones de créditos y asuntos exteriores de las dos Cámaras, aplicarse a un estudio de las situaciones urgentes creadas por las necesidades de Francia, Italia y Austria.

En cuanto al problema de reunir las Cámaras en sesión extraordinaria, el señor Truman dijo que lo había examinado prolijamente con los líderes parlamentarios, en la reunión de la mañana, agregando que sus interlocutores estuvieron de acuerdo en decidir afirmativamente la cuestión, cuando las comisiones del Parlamento hayan estudiado el problema.

La Reunión Especial del Parlamento

Al finalizar la conferencia, que tuvo lugar en la Casa Blanca, y que duró más de dos horas, en la que estaban presentes el presidente Truman, los miembros de su gabinete y los principales dirigentes parlamentarios, el senador demócrata Scott Lucas declaró que no veía la forma en que el gobierno de los Estados Unidos podría obtener fondos para una ayuda urgente a Europa, sin convocar a una sesión especial del Congreso. A una pregunta que le fuera formulada por los periodistas, el senador respondió que repetía una declaración hecha por el presidente de los Estados Unidos.

Por su parte, el señor Charles Hallek, jefe de la mayoría republicana de la Cámara, declaró a la prensa que no se había llegado a ningún acuerdo en el curso de esa reunión, la que se desarrolló en un ambiente de franca armonía. Pero los líderes republicanos no tomaron ninguna actitud sobre la línea de conducta que adoptarán.

RUSIA NO DESEA PRECIPITAR UN CONFLICTO MILITAR EN TRIESTE

TRIESTE, 29 (INS). — El jefe de los servicios informativos de INS en Europa, señor Kingsbury Smith ha escrito el siguiente artículo sobre la situación en Trieste: "Un claro indicio de que la URSS desea evitar una guerra por causa de esta ciudad libre, lo ofrece la situación que hoy impera en el territorio de Trieste. Los sucesos de las últimas semanas en este "barril de pólvora" de la lucha entre oriente y occidente por agrandar las respectivas zonas de influencia, constituyen la señal más alentadora dada por Europa hasta ahora, de que no es inminente una tercera guerra mundial.

"El corresponsal vino a Trieste en busca de una respuesta a la pregunta: "¿Se acerca una guerra?", porque el peligro de un conflicto entre las fuerzas angloamericanas y un país satélite del Soviet es mayor en el territorio libre que en ninguna otra parte del mundo.

"Dudo de que el mundo exterior se haya dado cuenta de lo cerca que estuvieron de chocar las fuerzas militares de oriente y occidente en la noche del 15 al 16 de septiembre cuando las tropas de Tito trataron de introducirse "por las malas" en la ciudad de Trieste, amenazando con matar a tiros a los soldados americanos y británicos que se opusiesen. Un contingente de tropas yugoeslavas, cuyos efectivos se calculan entre setenta y ochenta mil hombres, respaldaba las pretensiones de los oficiales que intimaron a ingleses y yanquis a quitarse de en medio si no querían morir. Esos ochenta mil hombres permanecen en Eslovenia, frente a Trieste, mientras las tropas occidentales no pasan de los diez mil hombres. Con todo, y con ser superadas en forma tan abrumadora, las tropas angloamericanas no se dejaron intimidar e invitaron a los yugoeslavos a tirar, ya que ellos allí se quedarían.

"Los hombres de Tito no dispararon. El hecho de que se abstuvieran de hacerlo esa noche y que desde entonces no hayan tratado de penetrar en Trieste por la fuerza, prueba —en opinión de altos oficiales norteamericanos y británicos— que Rusia no desea una guerra con Occidente. Esos oficiales me dijeron que el ejército yugoeslavo buscaba, por lo visto, un punto débil en las defensas de sus presuntos oponentes. De no haberlo encontrado, ese ejército campearía en la ciudad de Trieste y el estado libre, como engendro de las Naciones Unidas, estaría nonato.

"Se presume que Belgrado tiene instrucciones de Moscú de no precipitar un conflicto militar con occidente empleando sus fuerzas superiores para tomar a Trieste y ello se interpreta como claro indicio de que la URSS no desea la guerra.

TERMINO EL PERIODO PARLAMENTARIO: NO HABRIA PRORROGA

EN PRIMERA VOTACION RESULTO ELEGIDA LA ARGENTINA PARA EL CONSEJO DE SEGURIDAD

Canadá Logró También los Votos Necesarios

India y Ucrania Disputaron la otra Banca

FLUSHING MEADOWS, 30 (INS) — En primera votación, la asamblea general de las Naciones Unidas eligió hoy a la Argentina y al Canadá, como miembros del poderoso Consejo de Seguridad, al que pasarán a integrar en 1948, ocupando las bancas dejadas vacantes por Brasil y Australia, que cesan en sus mandatos de dos años.

Los 57 delegados —ya que se habían incorporado Yemen y Pakistán— vencieron con facilidad la oposición del bloque comunista a la Argentina y se depositaron 41 votos a favor de esa nación y otros tantos en pro del Canadá. Ucrania y la India fueron las naciones que lograron más votos para reemplazar a Polonia; el primero de esos países, desplazando sorpresivamente a Checoeslovaquia en el favor soviético, consiguió 33 votos y la India 29. El mínimo necesario para lograr la admisión al Consejo es de 36 votos, y al procederse a la segunda votación, en la que se eliminaba a todos los otros candidatos, Ucrania alcanzó 29 sufragios mientras la India sólo llegaba a 24.

Las naciones eliminadas en la primera de las votaciones fueron Checoeslovaquia, Uruguay, Etiopía, Grecia, Guatemala y las Filipinas, que lograron ocho votos cada una de las dos primeras y uno cada una de las restantes.

El estrecho margen que separa a Ucrania de la India, es un claro indicio de la rivalidad que existe en el seno de la UN, rivalidad que ha dado lugar a muchas conferencias y consultas celebradas en los pasillos de la asamblea, entre las facciones de Oriente y Occidente.

Es de hacer notar que la derrota de Ucrania sería un rudo golpe para la posición de la U.R.S.S. durante el año próximo, en el Consejo de Seguridad al ser la India quien reemplace a Polonia en vez de hacerlo Ucrania, un satélite de los Soviets. En ese caso eventual, Rusia no contaría más que con un voto en el seno del Consejo de Seguridad, por lo que se prevé que tendría que recurrir con más frecuencia al arbitrio de emplear la facultad del veto.

La Votación

FLUSHING MEADOWS, 30 (AFP). — La Argentina y Canadá han sido elegidos miembros del Consejo de Seguridad de las Naciones Unidas. Ambas naciones obtuvieron un número de votos muy superior a los dos tercios requeridos. De 57 delegaciones presentes, 41 inclinaron sus votos, en favor de Argentina y Canadá, en el primer escrutinio. Ucrania contó con 33 votos, la India 29; Checoslovaquia 8, Uruguay, 8; Etiopía, 1; Grecia, 1; Guatemala, 1; Filipinas 1.

Falta elegir el tercer miembro no permanente del Consejo ya que ninguna nación, salvo Argentina y Canadá, lograron los dos tercios de votos necesarios para ser elegida.

Satisfaccion de Arce

FLUSHING MEADOWS, 30 (AFP). — El delegado argentino ante las Naciones Unidas, Dr. José Arce, expresó su satisfacción por haberse elegido a su país para el Consejo de Seguridad.

Entrevistado por la prensa, se negó a formular otro comentario.

Moción Filipina

FLUSHING MEADOWS 30 (AFP). — Se ha pedido la adopción del idioma castellano como lengua de trabajo de las Naciones Unidas. La delegación de Filipinas pidió la inscripción en el orden del día de la asamblea, de una moción en tal sentido.

De aceptarse la incorporación del español entre los idiomas establecidos, quedará modificado el reglamento interno de la asamblea, en el que tendría que figurar el inglés, chino, español, francés y ruso, como lenguas de trabajo.

Hubo Siete Votaciones

En la séptima votación, Ucrania sloó obtuvo 33 votos contra 23 de la India. Al no poderse poner fin a la impasse tras estas siete votaciones, la asamblea suspendió sus esfuerzos hasta mañana a las once de la mañana, en que se reanudará la votación.

LLERAS CAMARGO

LA U. PANAMERICANA COLABORARA CON LA UN, DIJO LLERAS CAMARGO

FLUSHING MEADOWS, 30. (AFP.) — El presidente de la Unión Panamericana, señor Alberto Lleras Camargo, invitado a devolver la visita que el secretario general de la UN, señor Trigve Lie hiciera a la conferencia de Río, aprovechó la oportunidad para declarar ante la Asamblea que la finalidad del organismo que preside es colaborar con las Naciones Unidas.

Destacó la campaña que llevan las naciones del hemisferio occidental en favor de que se suprima la facultad del veto y recordó a los delegados que el tratado de Río de Janeiro fué aprobado por los dos tercios de los asistentes a la conferencia, siendo obligatorio para todos los signatarios. Reiteró que las Naciones Unidas seguirán encalladas hasta tanto no acepten la regla de la mayoría.

DIARIO DE LA MAÑANA

Clarín

REPUBLICA ARGENTINA 10 CENTAVOS EN TODO EL PAIS

UN BLOQUE DE ATENCION PARA LA SOLUCION ARGENTINA DE LOS PROBLEMAS ARGENTINOS

AÑO III - MIERCOLES 1º DE OCTUBRE DE 1947 - Nº 753

YEMEN Y PAKISTAN INGRESAN A LA UN

Dura Réplica al Delegado Ucranio

FLUSHING MEADOWS, 30 (INS). — Aprobado el ingreso del Yemen y el Pakistán a la UN, ésta tiene desde hoy 57 miembros. Todas las naciones presentes en la sesión plenaria aceptaron por unanimidad la admisión del Yemen, sin embargo Afganistán se opuso al Pakistán, aduciendo que su país no podía reconocer la frontera noroccidental de la nación recientemente constituída, cuyo ingreso a la UN se votaba.

Yemen y el Pakistán ocuparon luego sus asientos en la asamblea.

El príncipe Seif Islam el Abdulla, delegado del Yemen, dió una nota de vivo color al presentarse bajo los intensos reflectores con sus vestiduras negras y amarillas, su blanco turbante y su daga de empuñadura de oro al costado. El representante de Pakistán, Chouchi Zafrulla, en cambio, vestía a la europea.

El secretario de Estado de la Unión, general George Marshall, pronunció breves palabras en apoyo del Yemen y el Pakistán, cuya admisión fué recibida con atronadores aplausos.

Réplica al delegado Ucranio

LAKE SUCCESS, 30 (AFP). — Canadá, Gran Bretaña, Bélgica y Brasil refutaron con vehemencia las acusaciones presentadas por el delegado ucranio, según las cuales se reclutaría mano de obra barata entre refugiados rusos, ucranios, yugoslavos y polacos en los campos de desplazados, para hacerlos trabajar en los bosques canadienses, plantaciones brasileñas y minas del Congo.

Los representantes de los países acusados hicieron uso de la palabra para calificar este ataque como desprovisto de fundamento.

DURANTE UN paréntesis de la Asamblea de la UN, conversan Trygve Lie, izquierda, Francis B. Sayre y Warren Austrin

LA INCORPORACION DE ITALIA TENDRA EL VETO DE GROMYKO

En el Consejo de Seguridad Estímase Difícil el Ingreso de Rumania, Bulgaria, Hungría y Finlandia

LAKE SUCCESS, 30. (AFP.). — Después de tres horas de debates en el Consejo de Seguridad, el ingreso de Italia, Rumania, Bulgaria, Hungría y Finlandia a las Naciones Unidas, sigue siendo tan problemático como antes. La Unión Soviética volvió a imponer como condición el ingreso de Italia, la admisión simultánea de los cuatro países satélites suyos. Su representante, Gromyko dió a entender nuevamente que opondría su veto a la entrada de Italia si los otros países no fueran admitidos.

Se descuenta, por lo tanto, que al volver a plantearse este asunto en la próxima sesión del Consejo de Seguridad, quedará resuelto el rechazo del ingreso de esos países.

SATISFIZO EL EXITO ARGENTINO

NUEVA YORK, 30. (AFP.). — La triunfal elección de la República Argentina —elección por gran mayoría y en primer escrutinio— para ocupar el puesto de miembro del Consejo de Seguridad de las Naciones Unidas, ha sido acogida con notoria satisfacción por la casi unanimidad de las delegaciones. El triunfo de la Argentina estaba asegurado ya, desde el momento en que los Estados Unidos, Gran Bretaña y Francia resolvieron unirse al conjunto de los países latinoamericanos y apoyar su nombre en la elección.

Escribe RANDOLPH CHURCHILL Colaborador Exclusivo de CLARIN

Australia Propicia la Inmigración, Pero la Dificulta

POONA, INDIA, 30. — Durante este breve alto en mi viaje, no puedo menos que recordar ciertos planes inmigratorios que alienta el gobierno del Dominio de Australia.

A pesar de las profundas diferencias que existen en este continente entre los partidos políticos, hay empero, completa unanimidad entre todos ellos respecto a la necesidad de fomentar la inmigración en gran escala.

El ministro de Inmigración Arthur H. Calwell, regresó recientemente, luego de realizar una extensa gira por Europa y Estados Unidos.

Calwell ha preparado un cuidadoso programa inmigratorio para Australia. De las conclusiones a que se llega se deduce que en Gran Bretaña sobran 10 millones de habitantes, que deberían ser trasladados a colonias y dominios desde el superpoblado territorio metropolitano.

Mediante ese expediente, según arce ese ministro, Gran Bretaña podía hacer frente con éxito a las nuevas condiciones que ha impuesto al pueblo inglés la crisis económica de posguerra.

Especialmente debido a la falta de buques adecuados para el transporte de inmigrantes, el señor Calwell sólo ha podido enviar a Australia unos 26 mil desplazados de sus hogares en Europa.

Durante su permanencia en Inglaterra el ministro puso mucho más cuidado en destacar las dificultades existentes en estos momentos en las Islas Británicas que en describir los beneficios que gozarían los inmigrantes en Australia. Afirmó que muchos millones de ingleses se verían obligados a emigrar o perecer de hambre en un futuro cercano.

Para esta fecha el ministro Calwell habrá descubierto ya que los ingleses no nos amilanamos ni ante tan tremendas perspectivas.

Desde que terminó la guerra se ha trasladado a Australia una pequeña cantidad de inmigrantes. Del continente americano, por ejemplo, han llegado en los últimos 18 meses unos 2.475 norteamericanos que tenían intenciones de radicarse permanentemente en el país. Pero en ese mismo período han partido 3.300 estadounidenses de regreso a la Unión.

En apariencia las condiciones de vida en ese continente son tentadoras para los obreros. Hay escasez de mano de obra, los sueldos son muy buenos, y la comida abundante y barata. Pero existen ciertos factores que conspiran gravemente contra los proyectos del gobierno. Las viviendas son escasas y los sindicatos no permiten trabajar a los inmigrantes.

Si se llegaran a concretar los deseos de inmigración en masa que auspicia el señor Calwell los recién llegados descubrirían que no cuentan con viviendas donde albergarse. Los territorios disponibles para el establecimiento de colonos también son escasos. Toda la tierra apta para la labranza han sido ya ocupada. Las demás son de secano y no aptas para la agricultura o ganadería.

Existen proposiciones en verdad tentadoras. Por ejemplo, en las grandes minas de zinc y plomo de Broken Hill los mineros ganan de 20 a 25 libras esterlinas por semana. Empero no todos pueden trabajar en las minas si así lo desean. Por disposición de los sindicatos obreros sólo los nacidos en Broken Hill o aquellos que hayan residido ocho años continuados pueden ser ocupados en esas tareas. Por ende los inmigrantes que lleguen con intenciones de trabajar en las minas de esa localidad, tendrán que permanecer ocho años barriendo sus desiertas calles.

Antes de que se proceda a trasladar inmigrantes desde lejanos países del Viejo Continente es necesario proceder a modificar conceptos erróneos de falso proteccionismo. Es imprescindible preparar albergues y llevar a la práctica un programa para el aprovechamiento de las tierras de secano, mediante un sistema de irrigación artificial que asegure beneficios al colono inmigrante, aun durante los extensísimos períodos de sequía que se verifican en algunas zonas de ese país.

Entretanto las naciones de América ofrecen más brillantes perspectivas al obrero del Viejo Mundo. Es allí a donde se dirigirá el grueso de población europea con la seguridad de contar con una igualdad de derechos, que los sindicatos australianos le niegan al obrero capacitado.

(Derechos adquiridos a la United Feature Syndicate, Inc. Reproducción Prohibida)

EN MARZO DE 1948 SE ELEGIRAN 81 DIPUTADOS

(INFORMACION PAGINA SIETE)

DEBIO POSTERGAR LA UN LA ELECCION PARA REEMPLAZAR A POLONIA

DIARIO DE LA MAÑANA

Clarín

REPUBLICA ARGENTINA 10 CENTAVOS EN TODO EL PAIS

UN ROGUE DE ATENCION PARA LA SOLUCION ARGENTINA DE LOS PROBLEMAS ARGENTINOS

BUENOS AIRES, JUEVES 2 DE OCTUBRE DE 1947

Ucrania Continuó su Disputa con la India

OPOSICION DE LOS EE. UU. A UCRANIA

NUEVA YORK, 1º (INS). — La asamblea general de las Naciones Unidas, en su primera votación de hoy no consiguió romper la "impasse" entre la India y Ucrania que se disputan el asiento que Polonia dejará vacante en el consejo de seguridad para 1948.

Después de las siete infructuosas votaciones efectuadas ayer y en las que ninguno de los dos candidatos pudo obtener la mayoría mínima de 38 votos, la asamblea tropezó hoy con la misma dificultad al obtener 31 Ucrania y 23 la India en la octava votación.

La votación verificada esta mañana reveló que las gestiones efectuadas durante la noche apenas si habían alterado la posición de ambos grupos. Ucrania recibió 33 votos en la última votación de ayer y hoy solo dos menos. La India, por su parte ni ganó ni perdió el apoyo ya logrado.

La votación de esta mañana también sirvió para demostrar que Estados Unidos sigue batallando incansablemente para impedir que Ucrania pueda integrar el consejo de seguridad.

En vista de los reiterados resultados de las votaciones el presidente de la Asamblea doctor Arania resolvió aplazar por una semana la votación.

Desistir por Ahora

FLUSHING MEADOWS, 1 (INS). — La Asamblea General de la UN desistió de sus esfuerzos para elegir un sucesor de Polonia en el Consejo de Seguridad, aplazando la elección de los dos candidatos — Ucrania e India— hasta la próxima semana.

La Asamblea también fracasó, a pesar de efectuarse cuatro votaciones, en elegir a dos miembros adicionales al Consejo de Fideicomiso y aplazó tal decisión hasta la semana entrante.

Antes de suspenderse la sesión a las 11.50 de la tarde la Asamblea acordó incluir en la agenda cuatro nuevas cuestiones, entre ellas una petición árabe en pro de que se discutan medidas cooperativas tendientes a poner coto a la inmigración judía a Palestina.

Alegan los rusos que los Estados árabes tienen "un derecho incontestable" a proponer un candidato propio a la asamblea general.

Protesta Rusia

FLUSHING MEADOWS, 1 (INS). — La delegación soviética a la Asamblea General entregó una nota a la prensa en la que expresa su indignación y protesta ante los esfuerzos de Estados Unidos y de otros países por impedir la elección de Ucrania al puesto que quedará vacante en el Consejo de Seguridad en 1948.

El comunicado soviético sostiene que "ciertas delegaciones y en primer término Estados Unidos y Gran Bretaña" han tratado de impedir la elección de Ucrania "sin causar una justificada indignación entre quienes se afanan por lograr la cooperación en las Naciones Unidas".

Strachey Pidió Más Economía

LONDRES, 1º (AFP). — El ministro de Abastecimientos, Sr. Strachey, exhortó a las amas de casa inglesas a hacer economías y a tener paciencia, en la conferencia femenina laborista, realizada en Southport. Comparó la situación relativamente favorable de Gran Bretaña, con relación a tantos otros países de Europa y Asia. Aseguró asimismo que la situación en general es más satisfactoria que la de antes de la guerra, bajo los gobiernos conservadores.

Mientras el Sr. Strachey hablaba a las amas de casa británicas, grupos de juventudes conservadoras realizaban manifestaciones en el exterior del recinto, llevando carteles que decían: "Salvemos a Gran Bretaña de la esclavitud socialista".

Truman Señaló la Urgencia de la Ayuda a Francia e Italia

GENDARMES franceses arrestan a un provocador antisemita en circunstancias en que distribuía volantes en una reunión de judíos en París, efectuada para conmemorar la fecha de la deportación de 100 mil hebreos a campos de concentración de Alemania.

Carecerán de Víveres el Próximo Invierno

TRUMAN

WASHINGTON, 1 (INS) — La Casa Blanca reveló que el presidente Truman "está convencido de que ciertos grupos políticos" confían en hacer capital político de la escasez de víveres en Francia e Italia. La advertencia está contenida en una carta que Mr Truman dirigió al presidente de las comisiones de Relaciones Exteriores del Senado y de la Cámara de Representantes, y de las comisiones de asignación para indicar la conveniencia de una reunión a breve plazo de los citados cuatro grupos a fin de considerar la asistencia al exterior.

En su escrito Mr. Truman expresa "Los grupos políticos que confían en beneficiarse de la agitación y sufrimientos, tratan ahora de hacer capital político de los graves temores de los pueblos de Francia e Italia de que no dispondrán de suficientes víveres y combustible para afrontar el próximo invierno". El presidente señala también que "la perspectiva de que el programa general de recuperación económica europea tenga éxito es una de las mayores esperanzas para la paz y seguridad económica del mundo". "La ayuda urgente y efectiva para hacer frente a las necesidades perentorias del presente —añade la carta— es esencial si se quiere evitar que la crisis económica sumerja a la Europa occidental y a la larga, se extienda sobre gran parte del resto del mundo."

La Concesión de Fondos

WASHINGTON, 1º (INS). — En los medios políticos de esta capital se rumorea que el presidente Truman no podrá lograr los fondos necesarios para ayudar a los pueblos de Europa durante el próximo invierno, aunque el congreso se reúna en sesión extraordinaria y que el asunto tendrá que ser discutido en las sesiones ordinarias que deberán comenzar en esta capital el mes de enero.

El senador republicano Sr. Buck del estado de Delaware, declaró que ninguna medida de emergencia para combatir la crisis económica de Europa podrá ser aprobada este año, a causa de la falta de tiempo y que será necesario esperar a que hagan los informes sobre la ayuda a los pueblos europeos los comités de relaciones exteriores y de apropiaciones del Senado y Cámara de Representantes.

Exhortación de Truman

WASHINGTON, 1º (INS). — Nuevas exhortaciones del presidente Truman para solucionar la crisis de víveres porque atraviesa el mundo. El jefe ejecutivo de los Estados Unidos se dirigió al comité especial creado por él, llamado de "emergencia de víveres" diciendo: "Al mismo tiempo que debemos hacer bajar los precios de los alimentos tenemos que ayudar a los pueblos hambrientos de otros países."

Francia Comprará Cereal Argentino

PARIS, 1º (INS) — Francia, que se rebeló contra los elevados precios del trigo argentino, dedicará, sin embargo, 11.350.000 de sus escasas reservas de moneda norteamericana a la compra de 100.000 toneladas de cebada y maíz argentinos.

El ministerio de Economía Nacional informó que dicha compra será independiente del reciente acuerdo franco argentino, según el cual Francia adquirirá 60.000 toneladas de cereales.

En opinión de los funcionarios franceses, la insistencia de Argentina en cobrar en dólares indujo al gobierno a desistir de su proyectada compra de 200.000 toneladas de cebada, 100.000 toneladas de maíz y 70.000 toneladas de centeno. En los círculos del ministerio de Agricultura se dice que los altos precios del trigo de Argentina se deben al principio argentino de comprar a través del monopolio del Estado, el Instituto Argentino para la Promoción del Intercambio.

El Canadá Hacia la Soberanía

OTTAWA, 1º (FP.) — El Canadá dió un paso más en su evolución hacia la soberanía nacional. El primer ministro Sr. Mackenzie King anunció hoy la firma por el rey de Gran Bretaña, con fecha 8 de setiembre último, de nuevas cartas selladas mediante las cuales el Canadá deja de gozar del estatuto de dominio, que data del año 1931.

Rusia Vetó la Admisión de Italia y de Finlandia

NUEVA YORK, 1º (INS). — El delegado soviético, Andrei Gromyko, produjo esta noche los vetos números 21 y 22, al votar contra la admisión de Italia y Finlandia como miembros de las Naciones Unidas.

El Consejo de Seguridad había aprobado por votación de 9 contra 2 la admisión de aquellos dos países, cuando Gromyko produjo su doble veto.

A' mismo tiempo, el Consejo rechazó las solicitudes de ingreso de Hungría, Rumania y Bulgaria.

La votación sobre la admisión de los cinco países se produjo después de un encontado y prolongado debate.

Primeramente se votó sobre Hungría, resultando 5 sufragios a favor, 6 abstenciones y ninguno en contra, lo que equivalía a rechazar la solicitud. La votación sobre Italia fué de 9 a favor y 2 en contra, siendo éstos dos últimos votos de Rusia y Polonia. En vista de ello, Gromyko vetó la admisión de Italia.

Después se votó sobre Rumania con 4 a favor, ninguno en contra y 7 abstenciones, y Cadogan anunció: "No aprobado". La votación sobre Bulgaria fué de uno a favor, 3 en contra y 7 abstenciones, quedando rechazada la solicitud.

En seguida se votó sobre Finlandia: 9 a favor, 2 en contra y ninguna abstención. En vista de lo cual Gromyko ejerció su veto Nº 22 oponiéndose a la admisión de este país.

LA URSS ESTA EN CONDICIONES DE OCUPAR TODA EUROPA EN 48 HORAS

WASHINGTON, 1º (INS) — Un perito militar norteamericano, en artículo publicado hoy en el órgano de las fuerzas armadas del ejército, declara que el ejército ruso está en condiciones de ocupar toda Europa en el término de 48 horas. Hace esta afirmación el comandante Harold D. Steward, quien agrega que tal ocupación soviética podría hacerse en aquel breve plazo aun en contra de todas fiera resistencia que pudieran oponer todas las tropas británicas, francesas y norteamericanas que hoy se encuentran en Europa.

"Esto agrega Stewart, es posible gracias al alto grado de adiestramiento y preparación que se ha mantenido en el ejército ruso desde que terminó la guerra. También constituye un factor digno del más cuidadoso estudio la tendencia a aumentar y fortalecer las unidades motorizadas y mecánicas del ejército ruso, sustituyendo con rapidez a la infantería".

El comandante Steward cita en su artículo a ciertas fuentes, de acuerdo con cuyos cálculos Rusia tiene en la actualidad diez ejércitos mecanizados en Europa, esforzándose continuamente el Soviet por alcanzar la plena motorización de sus divisiones.

También enumera varias razones que, en su opinión, explican lo formidable del ejército soviético. Entre ellas figuran las siguientes como las más importantes:

1) La jefatura de todos los rangos es de calidad excelente.

2) Las maniobras del ejército ruso se verifican durante las cuatro estaciones del año, independientemente del estado del tiempo.

3) A todas las unidades del ejército ruso se les exige tomar parte en dichas maniobras.

4) Al terminar cada maniobra se hacen críticas de la misma por los altos oficiales del ejército rojo. En el curso de éstas, a los hombres que se han distinguido se les elige para darles adiestramiento adicional antes de ascenderles de rango.

5) En los países ocupados el adiestramiento tiene lugar seis días por semana, de modo que el ejército rojo no adolece del estancamiento y "enmohecimiento" que suele producir la larga ocupación de un territorio.

El comandante Steward calcula que los actuales efectivos del ejército rojo en hombres, pueden calcularse entre 3.500.000 y 4.000.000.

El artículo termina diciendo: "Se dice que Rusia posee una fuerza militar en potencia de unos 40 millones de personas. Esto significa que podría llamar al servicio activo a todos los hombres y mujeres físicamente aptos entre los 14 y los 60 años de edad".

Eligen Nuevos Miembros para el Consejo Económico Social

Los Designaciones Recayeron en Brasil, Dinamarca, Gran Bretaña y la Unión Soviética; Rudos Debates

NUEVA YORK, 1º (INS). — El acaloramiento de los ánimos por la "impasse" en la elección del sucesor de Polonia en el Consejo de Seguridad llegó al cansancio. En la primera votación fueron reelegidas Rusia y Gran Bretaña y también se designó a Brasil y Dinamarca.

Polonia y Australia fueron elegidas, en segunda votación, para ocupar las vacantes del Consejo Económico y Social de las Naciones Unidas.

Habría Coordinación Militar del Socorro a Europa

El Veto Ruso Amenaza Dificultar la Labor de las Naciones Unidas

Adviértese Desaliento Entre las Delegaciones

NUEVA YORK, 2 (INS). — Cualquiera que sea la solución de la "impasse" en que ha caído la elección del reemplazante de Polonia en el Consejo de Seguridad, no afectará considerablemente la posición de la Unión Soviética en el mismo, ya que ella podrá seguir obstaculizando la resolución de las disputas ejerciendo el veto.

Estados Unidos y Gran Bretaña desean impedir la entrada de Ucrania, a fin de dar mayor peso a la opinión mundial contra la acción rusa, que ha bloqueado toda acción realmente efectiva del Consejo de Seguridad; pero aun cuando se logre la elección de la India para la tercera vacante en la semana entrante, nada se habrá hecho para impedir que la URSS use su veto en el seno del Consejo. No obstante si la India pasa a llenar la codiciada vacante, la mayoría de las votaciones futuras serán en la proporción de diez a uno, y aunque el solitario voto de Rusia baste para lograr la paralización de cualquier acción, la misma votación será claro ejemplo del "obstaculizionismo ruso". Estando Polonia en el Consejo la mayoría de los resultados registrados en las votaciones ha sido nueve a dos votos —por cierto— Polonia no desea ir en contra de las sugestiones de Moscú. Ucrania, parte integral de la URSS, sería aun más obediente a los dictados del Kremlin.

Rusia quiere a uno de sus satélites en el consejo, no sólo para dar la impresión de que su posición encuentra apoyo en otros círculos sino también para tener quien se haga eco de su voz.

Los delegados de la asamblea no ocultan su desaliento ante la hostilidad que muestran las facciones de Oriente y Occidente y dicen que ese clima es la causa principal de que no fuesen elegidos los miembros del Consejo de Fideicomisos. La semana entrante volverá a votarse para elegir a las dos naciones que habrán de figurar en el consejo de fideicomisos, habiéndose propuesto para dichos puestos a Costa Rica, Noruega, Filipinas y Siam.

Clarín

DIARIO DE LA MAÑANA

REPUBLICA ARGENTINA 10 CENTAVOS EN TODO EL PAIS

UN SOLO DE ATENCION PARA LA SOLUCION ARGENTINA DE LOS PROBLEMAS ARGENTINOS

AÑO III - VIERNES 3 DE OCTUBRE DE 1947 - Nº 755

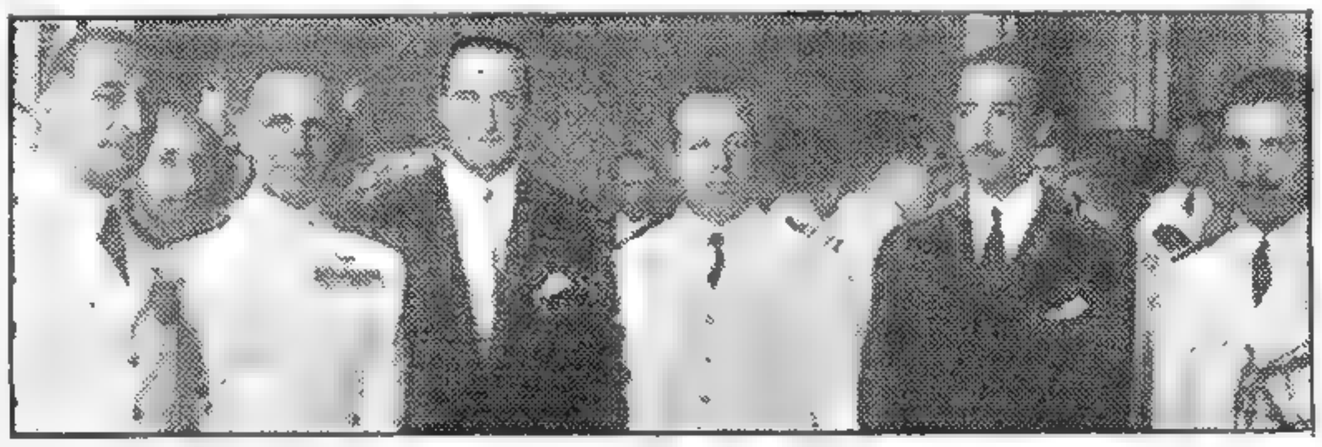

EL CAPITAN de Navío Almagro, comandante del buque escuela "La Argentina" visita en Roma el palacio Barnieri en compañía del embajador de nuestro país ante el gobierno de Italia y el consejero de la representación argentina en Roma

Se Propuso a Eisenhower como Jefe

NUEVA YORK, 2 (INS). — Una destacada figura del mundo industrial declaró hoy que la rehabilitación económica de Europa puede acelerarse mediante la coordinación de las fuerzas militares de ocupación, cuyo mando supremo podría asumir una organización parecida a la del supremo cuartel general de las fuerzas expedicionarias aliadas que invadieron Europa durante la segunda guerra mundial. La idea ha sido concebida y presentada por Lewis H. Brown, presidente de la "John Manville Corporation", en un discurso pronunciado hoy ante la Cámara de Comercio de Nueva York.

EISENHOWER

También propuso Mr. Brown que el general Dwight Eisenhower fuera puesto a la cabeza del nuevo programa de ocupación. El plan hace caso omiso de Rusia y recomienda la coordinación de las fuerzas norteamericanas, francesas y británicas en Europa.

Agregó Brown que el general Eisenhower también podría organizar una entidad económica de carácter civil, también calcada sobre el supremo cuartel general de las fuerzas expedicionarias aliadas. En su opinión, el organismo civil podría entender en el control económico de Alemania, haciendo responsables a los propios alemanes de su administración política y económica. Añadió Brown: "No podemos abandonar Europa, pero tampoco podemos extendernos en nuestra liberalidad".

"No hay que poner en peligro nuestra posición. No podemos exportar víveres en cantidades tales que nuestra propia necesidad se resienta. El pueblo norteamericano demandaría entonces más alimentos para nutrirse debidamente y la demanda de víveres haría subir más los precios. (Pero también si no alimentamos a Europa occidental, su sistema económico se vendrá abajo y se verá amenazada por la ola gigante del comunismo."

Contra la Prohibición

WASHINGTON, 2 (INS). — Los miembros del comité alimenticio de emergencia rechazaron la propuesta de su presidente Charles Luckman de establecer algunos días a la semana la prohibición de comer carne y utilizar productos de trigo a fin de disponer de suficientes provisiones para ser enviadas a los pueblos hambrientos de Europa.

El comité tomó esa decisión por creer que esas medidas no darían resultado alguno y ha resuelto hacer un llamamiento a todo el país para que consuma menos trigo, carne, aves de corral y otros productos.

Con las Restricciones Merma el Trabajo

Se Produjeron Cesantías en Masa en Gran Bretaña

LONDRES, 2 (INS). — El primer "aguijón" del nuevo programa de austeridad que observa Gran Bretaña lo experimentaron hoy las masas al ser despedidos 2.500 empleados de las líneas aéreas de Gran Bretaña en Europa. El despido fué automático al ponerse en vigor la eliminación de los viajes innecesarios al extranjero, con lo que ha quedado visiblemente reducido el tránsito de viajeros al continente.

La desocupación en las líneas aéreas de Gran Bretaña en Europa afecta a una tercera parte del personal. Si bien algunos de los cesantes eran tripulantes de naves aéreas, la mayoría se componía de miembros del personal de tráfico.

Entretanto, la situación tiende a complicarse con el resurgimiento de las reacciones obreras.

El Mariscal Montgomery

LONDRES, 2 (INS). — El mariscal Montgomery, jefe del estado mayor imperial de Gran Bretaña, asistió hoy a una sesión del gabinete acompañado de otros jefes militares. Según las impresiones de los corresponsales diplomáticos, en la reunión se discutió la posibilidad de hacer nuevas reducciones en las fuerzas armadas.

Llegan 5 Toneladas de Oro

LONDRES, 2 (APP). — Se anunció la llegada de 144 cajas, con un peso de 5 toneladas, conteniendo lingotes de oro por valor de un millón de libras esterlinas. Ya fueron depositadas en los sótanos del Banco de Inglaterra. Este oro proveniente de Sudáfrica llegó rodeado del mayor secreto.

RUSIA CERRO SUS PUERTAS A LOS VIAJEROS DE LA UNION

Wáshington Aplicaría Represalias

Exclusivo PARA CLARIN

WASHINGTON, 2 (INS). — La negativa de Rusia para visar los pasaportes de un secretario auxiliar de Estado y de los miembros de un comité senatorial norteamericano que pensaban visitar Moscú durante una gira por Europa, viene a poner en manos del departamento de Estado de Wáshington otro problema en sus relaciones con el Kremlin. Los altos funcionarios de la secretaría están discutiendo, desde luego, la política que debe seguir Estados Unidos en esta situación, y la mayoría está de acuerdo en responder a la actitud de Rusia dentro de las actuales circunstancias, haciendo más rígido el examen de las futuras solicitudes de súbditos soviéticos para entrar en Estados Unidos.

Aunque el presidente del comité de créditos del Senado, Styles Bridges, los otros diez miembros, el secretario auxiliar John E. Peurifoy y otros cuatro funcionarios se sienten profundamente humillados por la lacónica negativa del Soviet para admitirlos en Rusia, la inclinación oficial es, como vulgarmente se dice, "andar con pies de plomo" para no empeorar la situación.

Un funcionario señaló privadamente que la política de "simple represalia", como lo sería la expulsión de los súbditos rusos actualmente residentes en Estados Unidos, resultaría contraproducente. La Unión Soviética respondería a semejante medida, con toda probabilidad echando de Rusia a algunos de los pocos norteamericanos que aún se encuentran.

También podría la secretaría de Estado, sin ruido ni publicidad, emplear la misma vara de medir que usó el vice ministro de Relaciones Exteriores Malik, para rechazar las solicitudes de los 16 funcionarios norteamericanos. El departamento de Estado puede negar la visación de cualquier ruso de quien sospeche que desea venir al país para "investigar".

Fuera de los representantes diplomáticos debidamente acreditados y de un puñado de corresponsales, éstos últimos radicados exclusivamente en Moscú, hoy en Rusia muy pocos norteamericanos.

Bulgaria se Defiende

HALLASE A ESTUDIO EL CASO BALCANICO

NUEVA YORK, 2 (INS). — Estados Unidos acordó cruzar nuevamente su espada con la Rusia Soviética en el comité político y de seguridad, antes que se someta a votación la propuesta norteamericana para que se cree una comisión especial encargada de vigilar las fronteras balcánicas y se califique a Yugoeslavia, Bulgaria y Albania como naciones culpables.

Los representantes de Bulgaria y Albania abrieron el debate de hoy, defendiendo enérgicamente, a sus países de las acusaciones de complicidad con Yugoeslavia para apoyar y armar a los guerrilleros griegos que desde la frontera hacen la guerra contra el gobierno de Atenas.

Escribe RANDOLPH CHURCHILL — COLABORADOR EXCLUSIVO DE "CLARIN"

LEJOS DE AVANZAR HACIA LA PAZ, LOS PUEBLOS VAN RUMBO A OTRA GUERRA

POONA, (India) 2. — Mientras en la asamblea general de las Naciones Unidas se libra enconado debate por el predominio entre Oriente y Occidente, aquí en la India, así como en Grecia el Cercano Oriente, y en las islas de Java y Sumatra los pueblos continúan desangrándose en estéril lucha sin que el organismo tutor, encargado de asegurar la paz dé paso efectivo alguno que ponga término a tan graves conflictos.

El mundo asiste, incrédulo ya, al espectáculo que se ha puesto en escena en Flushing Meadows. De las magnas declaraciones sobre libertades, efectuadas por el extinto presidente Roosevelt ante el Parlamento de su país en 1941, y de los conceptos sobre un mundo mejor que se formularon en la carta del Atlántico, sólo queda un vago y grato recuerdo de buenas intenciones que no llegaron a materializarse.

Van para dos años y medio del día en que prácticamente terminó la segunda gran guerra mundial: desde entonces, lejos de avanzarse hacia el camino de una paz permanente, los pueblos han sido dirigidos lenta pero implacablemente hacia otra contienda, que amenaza esta vez ser de muchas más terribles consecuencias para la humanidad.

En este vasto subcontinente hasta los elementos de la naturaleza se han desencadenado contra los hombres, como bíblico castigo para los que olvidaron las enseñanzas de Dios.

Hoy, que se conmemora el 79 aniversario del Mahatma Ghandi, el hombre que procuró llevar la paz a los espíritus en toda la India, se recuerda, con admiración y respeto, al ilustre líder. Fué en 1922 cuando el gobierno arrestó y condenó a Ghandi a 6 años de prisión. Ese año hizo su entrada a este Estado principesco, por sus tareas de "no cooperación" y boycott al gobierno inglés, la escuálida figura del más grande hombre de la India. Aquí comenzó también sus célebres ayunos que obligaron a las autoridades a dejarle en libertad. Lord Reading se enfrentó en esa oportunidad con un carácter excepcional, otro como el cual nunca tuvo ante sí.

Es posible que si los organismos mundiales creados para mantener la paz y seguridad en el universo estuvieran a cargo de personajes desinteresados, capaces de sacrificarse por el bienestar de los pueblos, aun a costa del propio bienestar, como ocurre con Ghandi, los Estados seguirían un camino muy diferente al que actualmente recorren.

Mientras erróneos conceptos ideológicos, políticos y sociales separen a los hombres, y en tanto el fanatismo ciegue las mentes de aquellos encargados de dirigir a los pueblos, no habrá paz permanente en ninguna parte del globo.

Deben recordar los hombres en este nuevo aniversario del nacimiento de Ghandi, que en él tienen un ejemplo digno de imitarse.

La civilización de la orgullosa Europa, y la cultura de Occidente no constituyen buenos ejemplos para los pueblos del Lejano Oriente. El prestigio de los hombres de Occidente, con esta incesante lucha, no hace más que decrecer.

(Derechos adquiridos a la United Features Syndicate. Reproducción prohibida)

RUDO ATAQUE UCRANIO CONTRA GRECIA, EE. UU. Y G. BRETAÑA

LA ARGENTINA HA REIVINDICADO LAS MALVINAS ANTE LAS NACIONES UNIDAS

Señaló sus Derechos a las Islas de la Zona Antártica

LAKE SUCCESS, 3 (AFP). — La Argentina reivindicó ante la comisión de Tutela sus derechos sobre las islas Malvinas y sobre "todas las tierras polares situadas en el sector de la Antártida argentina. La presentación dice lo siguiente: "La delegación argentina desea hacer una declaración respecto de los informes presentados por el Reino Unido de Gran Bretaña en que trata de informaciones provenientes de territorios que no se gobiernan por sí mismos. En diferentes partes de algunos de los documentos se mencionan informaciones correspondientes a las islas que en todos los países de habla española son conocidas con el nombre de "Malvinas" o con el nombre de Falkland en idioma inglés. Es por ello que la delegación argentina aclara: que las informaciones trasmitidas por el gobierno del Reino Unido, de acuerdo con el artículo 73 de la Carta de las Naciones Unidas que corresponden a las islas Malvinas o Falkland en nada disminuyen o afectan los legítimos y legales títulos de la República Argentina a las citadas islas que al presente se encuentran ocupadas por el Reino Unido.

"La República Argentina no ha reconocido nunca la ocupación de referencia y ha protestado por el acto originario que la determinó, cada vez que las circunstancias así lo permitieron. Tampoco reconoce los actos que cualquier otra potencia pueda realizar en otras islas de la Antártida, tales como Georgias del Sur Sandwich del Sur, Orcadas del Sur, Shetland del Sur y en otras tierra polares continentales situadas dentro del sector antártico argentino, pues esas islas y tierras pertenecen a la República Argentina por incuestionables derechos históricos, jurídicos y geográficos y por el ejercicio continuado de su soberanía establecida por la ocupación efectiva y ininterrumpidamente mantenida.

"La delegación argentina deja también constancia de que el nombre correcto de las islas mencionadas con el nombre de Falkland en los informes del Reino Unido es "Malvinas" lo que se encuentra ampliamente justificado por numerosos antecedentes históricos ampliamente conocidos.

"La presente declaración de la delegación argentina se hace para dejar a salvo los legales derechos de la República Argentina sobre las islas y tierras mencionadas y en nada afecta el valor estadístico de las informaciones trasmitidas por el gobierno del Reino Unido.

PANDIT NEHRU

Pakistán Acusó de Genocidio a la India Ante la Asamblea

LAKE SUCCESS, 3 (INS). — El dominio de Pakistán acusó hoy a la India de genocidio ante las Naciones Unidas y afirmó que el gobierno de Nueva Delhi está masacrando a centenares de millares de seres indefensos en las bárbaras matanzas de que son víctimas los musulmanes.

El delegado del Pakistán solicitó la inmediata aprobación de un pacto contra el genocidio para impedir "una matanza al por mayor". Por su parte, el representante de la India negó que las masacres fuesen deliberadas, recalcando que el gobierno del señor Nehru está agotando todos sus recursos para impedir los incidentes comunales.

Clarín — DIARIO DE LA MAÑANA

40 CENTAVOS — REPUBLICA ARGENTINA — EN TODO EL PAIS

UN GRITO DE ATENCION PARA LA SOLUCION ARGENTINA DE LOS PROBLEMAS ARGENTINOS

AÑO III - SABADO 4 DE OCTUBRE DE 1947 - Nº 756

BELGICA UNIO SU VOZ A LAS CENSURAS A RUSIA

Pide Solución del Caso Griego

LAKE SUCCESS 3 (INS). — En la reunión del comité político y de seguridad, Bélgica unió su voz a la de los países que han atacado a Rusia respecto a la política seguida en Grecia. El canciller Spaak pidió que se combatiese el "empantanamiento de los debates que impide se obtenga, en el caso de Grecia, así como en otros asuntos, progreso alguno".

Sin nombrar al mariscal Tito ni a Stalin, dijo que los propios dirigentes de los países del bloque soviético podrían ser objeto de críticas, en el caso de tomarse represalias por su actitud hacia los regímenes de otras naciones. Defendió, además, la política de Estados Unidos con respecto al gobierno de Atenas, aduciendo que los Estados le habían solicitado, refiriéndose en parecidos términos a la presencia de tropas inglesas en Grecia.

Fué interrumpido en dos oportunidades por el representante de Yugoeslavia, señor Alex Bebler, que a gritos, proclamó que la comisión que entiende en el asunto de los Balcanes es un organismo insignificante integrado por funcionarios secundarios.

Un Aliado, Tito

Con una fría sonrisa en los labios, Spaak respondió que no le preocupaban las interrupciones, añadiendo: "Pero debo señalar que en la idea de mantener una comisión de fronteras cuento con un poderoso aliado en la persona del mariscal Tito, quien ha manifestado aprobarla al pedir a seis particulares norteamericanos que vayan a ver si son legítimas o falsas las acusaciones lanzadas contra su país, Albania y Bulgaria". Terminó diciendo: "Apruebo plenamente la idea de Tito, pero si él está dispuesto a atender la resolución de personalidades americanas, con más razón deberá respetar la de una comisión que hayan elegido los 57 naciones de la UN".

El alegato del canciller belga siguió a un discurso de Dimitri Manuilski de Ukrania, quien repitió los ataques contra Grecia, Gran Bretaña y Estados Unidos, lanzados antes por Rusia, Yugoeslavia, Rusia Blanca, Bulgaria y Albania.

Habló también el delegado de Nueva Zelandia, señor Carl Berndson, quien aprobó el proceder de las potencias occidentales.

El comité levantó su sesión hasta la mañana a las 11.

LAS DEMANDAS COLONIALES DE ITALIA TENDRAN APOYO RUSO

REANUDARONSE EN LA CAPITAL BRITANICA LAS NEGOCIACIONES

LONDRES, 3. (AFP.). — "La Unión Soviética apoyará quizá las demandas italianas para la reintegración de sus colonias en la próxima reunión de los suplentes de ministros de Relaciones Exteriores, que ha iniciado sus deliberaciones hoy en Londres", anunció Victor Schiff en el "Daily Herald".

Agrega el articulista que los rusos estarían dispuestos a adoptar una actitud semejante en cuanto se entre a discutir la suerte de los territorios de Somalia y Cirenaica, donde sólo predominan por ahora los intereses de Gran Bretaña.

Dice Victor Schiff que, según fuentes autorizadas, el Sr. Kostylev, embajador de la Unión Soviética en Roma, habría hecho esa promesa al ministro de Relaciones Exteriores, señor Carlo Sforza, en el curso de una reciente entrevista, y con esa promesa — agrega el articulista— el embajador ruso habría tratado de contrabalancear la desastrosa impresión causada en la opinión italiana por el veto ruso.

Aspiración Británica

LONDRES, 3. (AFP.). — "Gran Bretaña tiene interés por Libia, Eritrea y Somalia italiana", afirma la revista laborista "Tribune", analizando la posición británica en la conferencia tripartita sobre las colonias italianas.

LLEGA A BUENOS AIRES EL AVION BRITANICO MAS VELOZ

EL VICE MARISCAL DEL AIRE, Donald Bennet, sobresaliente figura británica de la última contienda, posa con tripulantes y pasajeros del veloz avión Avro Tudor IV, piloteando el cual llegó ayer a Buenos Aires, tras una feliz travesía desde Londres con escalas en Río de Janeiro y Montevideo

LA ASAMBLEA DE LA UN PROCURA IMPEDIR UNA PROXIMA "IMPASSE"

RIBALTA

LAKE SUCCESS, 3 (INS). — La asamblea general de las Naciones Unidas encara la necesidad imperiosa de acelerar o reducir la discusión de temas elementales en sus ocho comités con el fin de evitar que, durante los próximos meses, se produzca una "impasse" como en los casos de Grecia y Palestina.

Un estudio del panorama revela que la asamblea ya está atrazada una semana en sus labores y que existe el peligro de que lleguen a un punto muerto casi todos los comités. Todo esto, aparte del atolladero en que se metió la sesión plenaria hace varios días en Flushing Meadows al tratar de elegir el sucesor de Polonia para el Consejo de Seguridad.

El problema griego se ha convertido en un obstáculo que impide acelerar la labor. Además se calcula que las discusiones acerca del veto, del comité interino de la asamblea y de la ponencia soviética sobre los "propagandistas de guerra", requerirán largo tiempo, obligando de esta manera a los 57 miembros a seguir realizando sesiones hasta bien entrado el mes de noviembre. Cabe señalar que la demora en un solo comité sería suficiente para aplazar la clausura de las sesiones de la asamblea hasta las Navidades.

Por otra parte se notan los primeros síntomas de intranquilidad en los delegados que desean regresar a sus países, como en el caso del ministro de Relaciones Exteriores de Francia, señor Georges Bidault, quien partirá hacia París esta misma semana. Sin embargo, el titular del Quai d'Orsay volverá muy pronto a Nueva York.

El programa de la asamblea, lejos de simplificarse, aumenta constantemente. Un nuevo paso que colocará a los mil delegados frente a otro problema político, es el que proyecta Estados Unidos solicitando a la asamblea que establezca una comisión dependiente de la UN para vigilar el establecimiento de una Corea independiente. De acuerdo con esta ponencia, las Naciones Unidas resolverán cuándo y cómo van a ser evacuadas las tropas norteamericanas y soviéticas del territorio en disputa.

Temporalmente, Guillermina Cederá el Trono a Juliana

LA HAYA, 3 (INS). — La reina Guillermina de Holanda cederá el trono temporalmente a su hija, la princesa Juliana, ejerciendo ésta las funciones de regenta, mientras la soberana restablezca su salud.

La princesa Juliana tomará el cetro tan pronto como la sesión mixta del Parlamento apruebe un proyecto de ley especial, que se relaciona con el artículo 43 de la Constitución.

El comunicado oficial expresa que el estado de salud de la reina Guillermina no inspira cuidado, y añade: "Sin embargo, recientemente la carga de las tareas oficiales ha hecho necesario que la reina descanse. La reina se halla ahora en su villa de Scheveningen.

GUILLERMINA

Triunfó De Gasperi: Obtuvo un Voto de Confianza

EL LABORISMO SOPORTO OTRA DURA CRITICA DE CHURCHILL

El Gobierno Persigue una Política Malsana, Declaró el ex Premier

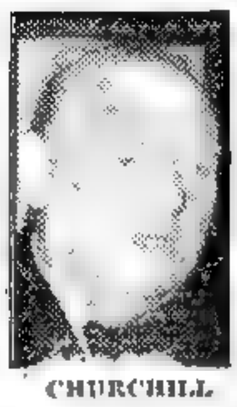

CHURCHILL

BRIGHTON, 4 (AFP). — El señor Winston Churchill pronunció esta tarde un importante discurso ante el congreso del partido Conservador, en el que volvió a censurar la gestión del gobierno laborista. "Nuestro partido, a juzgar por las recientes elecciones parciales, está hoy mucho mas fuerte que el año pasado —dijo el ex primer ministro—. Podemos afirmar que el tiempo trabaja en nuestro favor. Cometeríamos una gran imprudencia si no preparamos desde ya para las elecciones generales".

"Prosiguió diciendo Mr. Churchill: "Deseo hoy dedicarme a los problemas de política interior, y debo destacar ante ustedes la tragedia que amenaza con sumergir a nuestro país. Estoy convencido de que las dificultades que se están acumulando en Gran Bretaña solo podrán ser solucionadas mediante la elección de una nueva Cámara de Comunes. Librarse de los laboristas constituye el primer paso hacia el restablecimiento del país, y por lo tanto, nuestro deber es obligar al Gobierno y permitir que el pueblo británico intervenga lo antes posible".

Luego declaró el ex primer ministro: "En el período difícil que afrontamos, el Gobierno ha encargado a sir Stafford Cripps la misión de resolver los problemas económicos. Cripps es, con toda seguridad, el hombre más capaz del actual gabinete. Sin embargo, tiene un pasado poco tranquilizador. No podemos en efecto olvidar que él, durante, por su prejuicio socialista la Bolsa de Algodón de Liverpool. A pesar de eso, si en adelante Stafford Cripps dedica su capacidad al restablecimiento económico de Gran Bretaña, podrá contar con toda la ayuda posible por nuestra parte".

Apoyo a Mr. Bevin

"Es de nuestro deber, cada vez que el gobierno obra en favor del interés nacional, darle nuestro apoyo sin reticencia partidaria. Hemos siempre apoyado a Bevin en su política exterior, especialmente cuando se esforzaba por mantener la paz y la seguridad. Pero cuando en esta hora grave para nuestra historia, el gobierno persigue una política malsana, debemos censurarlo sin titubear".

"El ex primer ministro acusó luego al gobierno actual de emplear ciertos métodos inspirados de los sistemas totalitarios "comunista o fascista", que afectan a las libertades de la nación. "Por todos los medios, dijo Churchill se trata de crear dificultades a los ingleses que quieren viajar al extranjero. Cualquier ocasión es aprovechada para suprimir el relato exacto de los acontecimientos en los diarios. El gobierno hace abrir las cartas bajo el pretexto de control monetario. Se aplican métodos que sólo existen en los países comunistas. Toda nuestra vida diaria está sometida, de un modo creciente a decretos y controles. En realidad, en todos los aspectos de la vida británica el mecanismo del poder totalitario ha sido reforzado y perfeccionado".

A continuación el ex primer ministro censuró la actitud de los sindicatos que ejercen actualmente una influencia preponderante sobre el gobierno.

Contra Gastos y Privaciones

En la última parte de su discurso, el señor Winston Churchill se refirió al programa del partido conservador y expresó que "debemos liberar al pueblo inglés, en la medida de lo posible, de los controles y de las privaciones que afectan su vida cotidiana". Se refirió luego el orador a los gastos excesivos del gobierno, afirmando que se podría ahorrar por lo menos cien millones de libras por año y añadió: "Nuestra mala administración en Alemania constituye una vergüenza para los ministros responsables. Nuestra política debe consistir en permitir a los alemanes bastarse a sí mismos y ganarse la vida en un régimen de libertad interior y en conformidad con un tratado de paz".

Luego de hablar de la necesidad de combatir la inflación y de desarrollar la agricultura inglesa, Churchill trató las dificultades financieras del momento y dijo que ellas se debían a dos causas: "En primer lugar hemos sacrificado a la causa común la mitad de nuestras inversiones en el exterior. En segundo lugar, Gran Bretaña está obligada hoy a reembolsar millones de libras esterlinas a ciertos países como Egipto, la India y

(Continúa en la Página DOS)

Clarín

DIARIO DE LA MAÑANA

UN SOLO DE ATENCION PARA LA SOLUCION ARGENTINA DE LOS PROBLEMAS ARGENTINOS

REPUBLICA ARGENTINA 40 CENTAVOS EN TODO EL PAIS

AÑO III - DOMINGO 5 DE OCTUBRE DE 1947 - Nº 757

PIDEN QUE LA ASAMBLEA SE REUNA EN GINEBRA

NUEVA YORK, 4 (INS). — Rusia y Francia apoyaron una ponencia de Suecia presentada hoy al comité administrativo de las Naciones Unidas, pidiendo que la Asamblea General de 1948 se celebre en Ginebra.

Una proposición similar fué ya derrotada el año pasado y se predice que la actual propuesta de Suecia correrá la misma suerte en la Asamblea General, si el comité la aprobara.

G. BRETAÑA APOYA UNA CONFERENCIA SOBRE PALESTINA

LONDRES, 4 (INS). — La cancillería británica anunció que Gran Bretaña apoyará decididamente cualquier conferencia de mesa redonda, entre árabes y judíos u otra medida eficaz que contribuya a resolver el problema de Palestina.

Contra la División

WASHINGTON, 4 (A. F. P.) — El Líbano, ha sido el primer Estado árabe en apoyar totalmente el punto de vista sustentado por el Alto Comité Arabe sobre Palestina. El delegado del Líbano se pronunció ante la Comisión sobre Palestina, de las Naciones Unidas

A SU LLEGADA al país el general francés, Jean de Lattre de Tassigny es recibido en el aeródromo de Morón por altos jefes de nuestras fuerzas del aire, mar y tierra

Cedió su Parte Sobre la Flota Italiana la Unión

En la Asamblea Reveló el Gesto de EE. UU.

ROMA, 4 (AFP). — El gabinete presidido por el señor Alcide de Gasperi obtuvo un nuevo voto de confianza. En la votación de esta tarde obtuvo una mayoría de 47 sufragios; es decir, 271 en favor, 224 en contra y 17 abstenciones.

La Asamblea continuó la discusión de la política general del gobierno. Los señores Nenni, Togliatti y Saragat intervinieron en los debates explicando las mociones de desaprobación para el gabinete presentadas por el partido socialista mayoritario, el socialista disidente y el comunista.

El señor de Gasperi destacó la obra cumplida por el gobierno en el terreno social y económico. Aseguró luego que si la Asamblea le otorga su confianza su programa será el respeto recíproco de los partidos políticos, la salvaguardia de la libertad ciudadana y la defensa de las instituciones republicanas.

Suspicacia Soviética

ROMA, 4 (INS) El ministro de Relaciones Exteriores, conde Carlo Sforza, declaró en un discurso pronunciado en la Asamblea Constituyente que el veto de Rusia para impedir el ingreso de Italia a las Naciones Unidas "obedece a la suspicacia de Rusia" respecto a la nación italiana.

Expresó Sforza que había cursado instrucciones al embajador italiano en Moscú para que asegure a Rusia la buena voluntad de Italia hacia todos los países. Reveló también el canciller que en breve partirá hacia la capital soviética una misión comercial italiana, respondiendo a una invitación del Kremlin.

La Argentina Urgió en la UN la Ayuda al Exterior

Deberá Ser Intensificada la Producción en Toda América Latina

LAKE SUCCESS, 4 (AFP) — El delegado argentino Sr. Luis Arein, en su exposición de hoy ante la comisión económica de la Asamblea General de las Naciones Unidas, insistió sobre la necesidad de reforzar el mecanismo de la producción interior en América Latina, y la ayuda al exterior citando como ejemplo el acuerdo concertado entre la Argentina y el Uruguay para la utilización de la energía hidráulica del río Uruguay en la región de Salto Grande. "El plan de cinco años que la Argentina ha emprendido —subrayó— señalará el advenimiento de la madurez económica argentina", añadiendo que su país podría en forma paralela, llevar a la práctica una política de inmigración intensiva. El delegado chileno señaló a su vez que "la normalización comercial internacional puede llevarse a cabo con la participación de la América Latina desde el mismo comienzo". Destacó luego las consecuencias catastróficas que tuvo para la América Latina la suspensión de las importaciones, y la falta de divisas para reanudar la producción y las exportaciones.

Con anterioridad, el ministro de Finanzas del Brasil Sr. Souza Costa declaró en sesión de la citada comisión económica, que "El Consejo Económico y Social, para obtener resultados positivos, debería imponer un sistema de prioridad y dedicarse únicamente a los asuntos que se relacionen con la reanudación del comercio internacional, estableciendo un plan mundial que no se limitaría al problema de la mejor distribución de equipos, sino que comprendería medidas financieras completas".

SE INTENSIFICA LA LUCHA EN CHINA: LEY MARCIAL EN MUKDEN

PEKIN, 4 (INS) — Fué declarada la ley marcial en Mukden y Changchun, en Manchuria, al intensificarse la guerra que libran los comunistas chinos contra el gobierno de Nanking.

Según despachos de origen nacionalista, los comunistas han extendido sus operaciones contra el ferrocarril de Manchuria, desde la gran muralla del norte de China hasta la propia ciudad de Changchun, que es la capital del territorio.

El ejército nacionalista chino se prepara a librar una batalla decisiva con los comunistas por la posesión de la estratégica península de Shantung.

Según la agencia de noticias del gobierno de Nanking, las tropas del mariscal Chiang Kai Shek están reagrupándose después de la ocupación del puerto de Chefoo —último bastión comunista en Shantung— para ser lanzadas a una gigantesca ofensiva contra el grueso de los efectivos rojos.

A todo esto, el generalísimo Chiang Kai Shek llegó hoy a esta ciudad en visita aparentemente relacionada con los crecientes reveses militares nacionalistas en Manchuria.

ROBAN 750.000 DOLARES A UNA ACTRIZ HUNGARA

NUEVA YORK, 4 (INS) — La actriz húngara Sari Gabor Hilton que en 1936 ganó el título de miss Hungría, fué despojada de joyas por valor de más de 750 mil dólares. Un desconocido penetró en su departamento de Nueva York y maniató a la actriz y a su doncella.

Renunció el Primer Ministro Dinamarqués

COPENHAGUE, 4 (INS) — El primer ministro Knud Kristiansen visitó en la mañana de hoy al rey Federico IX de Dinamarca, y le presentó su renuncia a raíz del voto de censura de que fué objeto su gabinete en el parlamento danés.

Oriente, sus Problemas y su Verdad

Randolph Churchill Hace una Gira por China por Cuenta Exclusiva de "CLARIN"

SHANGHAI, 4 (Especial). — El comentarista Randolph Churchill, hijo del ex primer ministro de Gran Bretaña, señor Winston Churchill, llegó al aeródromo local hoy a las 17.45.

El señor Churchill, hijo, que se encontraba desde el mes pasado en Poona, India, luego de haber realizado una extensa gira por el Cercano Oriente, Pakistán, Indostán, Nueva Zelandia y Australia, se trasladó ahora por cuenta del diario CLARIN, de Buenos Aires, órgano del cual es comentarista exclusivo, para escribir una serie de despachos sobre la situación existente en el Lejano Oriente.

Agil, veraz y gran observador, Randolph Churchill captará en sus despachos especiales al diario argentino, la situación existente en China, y visitará la capital del gobierno nacionalista, Nanking, así como la comunista, Yenan, para traducir desde un punto objetivo e imparcial la lucha en ese dilatado territorio.

Describirá también en sus despachos la angustiosa situación de hambre que experimenta el pueblo chino, sus angustias y anhelos, así como las impresiones que recoja durante su gira por el Lejano Oriente.

Establecerían en Gran Bretaña un Nuevo Sistema de Gobierno

(Información Ver Página TRES)

EL PUEBLO DEL SARRE PRONUNCIASE A FAVOR DE SU ANEXION A FRANCIA

Por Gran Mayoría Impónense los Partidos Democráticos

ESPECIAL Para "CLARIN"

SARREBRUCK, 5 (AFP). — Los habitantes del Sarre eligieron hoy los diputados de la dieta local, que deberán decidir si el Sarre quiere o no ser incorporado económicamente a Francia. De acuerdo con los primeros resultados, se considera que entre el 80 y el 90 % de los sufragios emitidos favorecen a los tres partidos que se han pronunciado por la incorporación: el Cristiano Popular, el Socialista y el Demócrata. Los demás corresponden al partido Comunista, contrario a la incorporación.

Sobre 31 mesas de las 53 correspondientes a Sarrebruck, los resultados fueron los siguientes:

Partido Socialista: 12.452 votos; Partido Cristiano Popular: 9.039 votos; Partido Demócrata: 4.734 votos; Partido Comunista: 2.307. Por consiguiente, un total de 26.225 en favor de la incorporación económica a Francia y 2.307 en contra. Fueron anulados 2.666 boletas; había 32.446 inscriptos.

Acudieron a las urnas, en todo el territorio, cerca de 464.000 votantes, desarrollándose los comicios en absoluta tranquilidad. Es notable el contraste con las elecciones de 1935 en las cuales se decidió la incorporación a Alemania, y que constituyeron una obra maestra de fraude electoral. En aquella oportunidad, las calles fueron recorridas por manifestantes nazis, centenares de personas se reunían en las plazas convocadas por los partidarios de la incorporación a Alemania, y los electores recibieron a domicilio amenazantes "instrucciones" sobre la forma en que debían pronunciarse.

En los comicios de hoy, no hubo un solo uniformado. Apenas se veían, muy espaciados entre sí, algunos oficiales políticos. Tampoco hubo soldados: la guarnición francesa del Sarre efectuó maniobras en alguna parte de Renania. Electores y electoras se presentaron ante las mesas receptoras, donde les fueron entregadas las boletas con las cuatro listas de candidatos y un sobre opaco. Una vez en el cuarto oscuro, marcaron una cruz frente a la lista elegida y guardaron la boleta en el sobre, que depositaron luego en la urna. Este espectáculo pudo haberlo ofrecido cualquier subprefectura francesa, en día de elecciones municipales.

Entre los candidatos figuraron hombres de todas las tendencias. Solo fueron eliminados de las listas los antiguos militantes nazis notorios, tal como se hizo en el resto de la Alemania ocupada. En esta materia, los partidos pudieron presentar los candidatos libremente. Un solo grupo no pudo hacerlo, por decisión de las autoridades francesas: el Movimiento Pro-Incorporación del Sarre a Francia. El número de inscriptos fué apenas inferior al de 1935: 520.000 contra 540.000 en aquella ocasión.

Cómputos Finales

El resultado de las elecciones efectuadas en el Sarre arrojó los siguientes cómputos, según se ha anunciado oficialmente:

Cristianos Populares, 230.063 votos y 28 bancas.

Partido Socialista: 147.261 votos y 17 bancas.

Partido Comunista: 37.929 votos y 2 bancas.

Partido Demócrata: 34.253 votos y 3 bancas.

Hubo 520.360 inscriptos votantes: 498.665; anulados y en blanco: 49.159.

Los resultados definitivos en la ciudad de Sarrebruck se distribuyeron del siguiente modo:

Cristianos Populares 15.672 votos
Partido Socialista, 20.804
Partido Demócrata, 9.017.
Partido Comunista, 4.201.

NUEVOS CASOS DE COLERA EN EGIPTO

EL CAIRO, 5. (INS). — Las autoridades de esta capital mantienen una estrecha vigilancia sobre cerca de un centenar de nuevos casos que parecen presentarse en la epidemia de cólera que azota al país y la que ya ha causado 336 víctimas en El Cairo, en el curso de los 11 días de la aparición del mal.

El Ministerio de Salud Pública informó oficialmente que en las últimas 24 horas se han presentado 98 casos sospechosos de cólera y se han registrado 19 muertes.

AÑO III — BUENOS AIRES, LUNES 6 DE OCTUBRE DE 1947 — Nº 758

Amplio Voto de Confianza Obtuvo Alcides De Gasperi

Triunfó en la Asamblea Nacional Contra los Extremistas

ROMA, 5 (INS). — Los comunistas han sufrido en la reunión de la asamblea constituyente italiana una de sus peores derrotas, al ser concedido al primer ministro, señor Alcides de Gasperi, un voto de confianza que lo convierte en el jefe total de la situación política italiana. Votaron a favor del señor De Gasperi 271 miembros de la asamblea, contra 179 en oposición y 63 abstenciones.

El hecho reviste carácter particularmente significativo después de la ola de huelgas desencadenadas por los comunistas con fines políticos y frente a la aparente resurrección del Comintern comunista, al menos para Europa.

Uno de los aspectos que a juicio de los observadores políticos, más han contribuido a reforzar la posición personal del señor De Gásperi en el campo político italiano, ha sido el veto de la Unión Soviética al ingreso de Italia en la UN, que ha mortificado profundamente al pueblo italiano. Por otra parte, las esperanzas cifradas en la ayuda de América a Italia, aparentemente han incrementado también la opinión de los asambleistas en un sentido francamente antisoviético. Se estima que el anuncio de la conclusión del pacto comercial con la Argentina que permitirá a Italia recibir cereales y un crédito amplio, ha contribuido también en cierta medida a reforzar la situación personal del señor De Gásperi.

Los Comunistas

El voto de censura rechazado por la asamblea fué presentado por los socialistas de izquierda del señor Pietro Nenni. Tras el fracaso de esa moción, el dirigente comunista señor Togliatti anunció que retiraba la moción similar presentada por los comunistas contra el gobierno del señor De Gásperi.

Virtualmente el señor De Gásperi recibió tres votos de confianza, al ser rechazadas las mociones socialistas y una republicana por la cual se hubiera aprobado en no otorgar votos de confianza. Al ser retirada la moción comunista, quedó evitada la crisis de gabinete que se consideraba inminente después de siete días de violentos debates.

Los comentarios de la prensa destacan la fortaleza de la posición del señor De Gásperi y su partido demócrata-cristiano, frente a la amenaza potencial de los partidos de izquierda. Estímase que, a consecuencia de resultado de la votación, los esfuerzos que venían realizando los comunistas para ocupar el gobierno, quedan descartados.

ALCIDES DE GASPERI

La Designación del Gobernador de Trieste es un Difícil Problema

NUEVA YORK, 5. (INS) — Diplomáticos allegados a los círculos de las Naciones Unidas han manifestado que la designación de un gobernador para el estado libre de Trieste resulta uno de los problemas más difíciles a que se enfrenta hasta ahora el consejo de seguridad. Aunque nada se ha informado en detalle al respecto no menos de veinte personalidades mundiales han sido sondeadas antes de serles ofrecido el cargo y todas han respondido con un "no" rotundo; y aun se sabe de algunas que, al amparo de la forma epistolar amistosa usada por miembros del consejo, se han mostrado indignadas por haberse pensado en su nombre.

CAE UN IDOLO: FALTAN 200 METROS Y NIGROMANTE ESTA BATIDO

NIGROMANTE, ante el estupor del público está vencido. Faltan cien metros y el invicto, sin la acción clástica de otras veces, no logra ponerse a la par de Doubtless que sigue su marcha triunfal en procura del disco. Más atrás Desplante y Peixoto discuten el cuarto puesto, lucha de la cual saldría airoso el descendiente de Selim Hassan. El tercer puesto lo ocupó Bambino, que no figura en la foto, ya que venía muy abierto

TRUMAN INICIA LA OFENSIVA CONTRA EL HAMBRE

(INFORMACION PAGINA 4)

★ INQUIETA AL MUNDO ★ EL NUEVO KOMINTERN

MAÑANA

Clarín

BUENOS AIRES · REPUBLICA ARGENTINA

15 CENTAVOS

UN TOQUE DE ATENCION PARA LA SOLUCION ARGENTINA DE LOS PROBLEMAS ARGENTINOS

AÑO III — BUENOS AIRES, MARTES 7 DE OCTUBRE DE 1947 — Nº 759

Desesperada Oposición Rusa al Plan Marshall

Para CLARIN de INTERNATIONAL NEWS SERVICE

LAKE SUCCESS, 6 (INS). — En los círculos de las Naciones Unidas se considera que la decisión rusa de revivir el "komintern" para combatir al "imperialismo norteamericano" es un paso desesperado de los Soviets para reforzar su campaña de oposición al plan Marshall.

Los comentarios relativos al anuncio de Moscú eran el tema obligado de los corrillos de la UN, aún cuando los delegados evitaron en general las declaraciones directas a la prensa, por considerar que el tema es "demasiado delicado" desde el punto de vista de la política internacional. Con todo, la reacción extraoficial de los delegados de las potencias occidentales, es que los rusos "han forzado demasiado la mano"

Los propios delegados de la URSS nada tenían que decir al respecto. Boris Stein, miembro de la delegación rusa, afirmó que "nada sabía" del renacimiento del "komintern" y el doctor Lange, delegado de Polonia, se salió por la tangente al expresar que no había ninguna conexión entre el "komintern" y las Naciones Unidas. Aún cuando se sabe que el lugar en que se reunió la conferencia de nueve países de la que surgió el nuevo "komintern" es Varsovia, el delegado de Polonia se abstuvo de hacer mayores comentarios.

No se Reveló el Lugar de las Deliberaciones

VARSOVIA, 6 (A. F. P.) — Las esferas oficiales así como los dirigentes del Partido Obrero Polaco, se niegan a revelar el lugar y las circunstancias en que se realizó la Conferencia Internacional Comunista. Ha trascendido sin embargo en los medios bien informados, que la misma habría tenido lugar entre los días 22 y 23 de setiembre en Miszlakowice, en las proximidades del parque de deportes de invierno alemán de Hirchberg a pocos kilómetros de la frontera checoeslovaca.

Inquietud Mundial

NUEVA YORK, 6 (INS). — En un anuncio hecho por radio, el corresponsal de la National Broadcasting Company en Londres, señor Merril Müller, expresó que la formación de una "Oficina de Información" en Belgrado, había causado inquietud en todos los países de Europa, manifestándose la reacción en las formas más diversas.

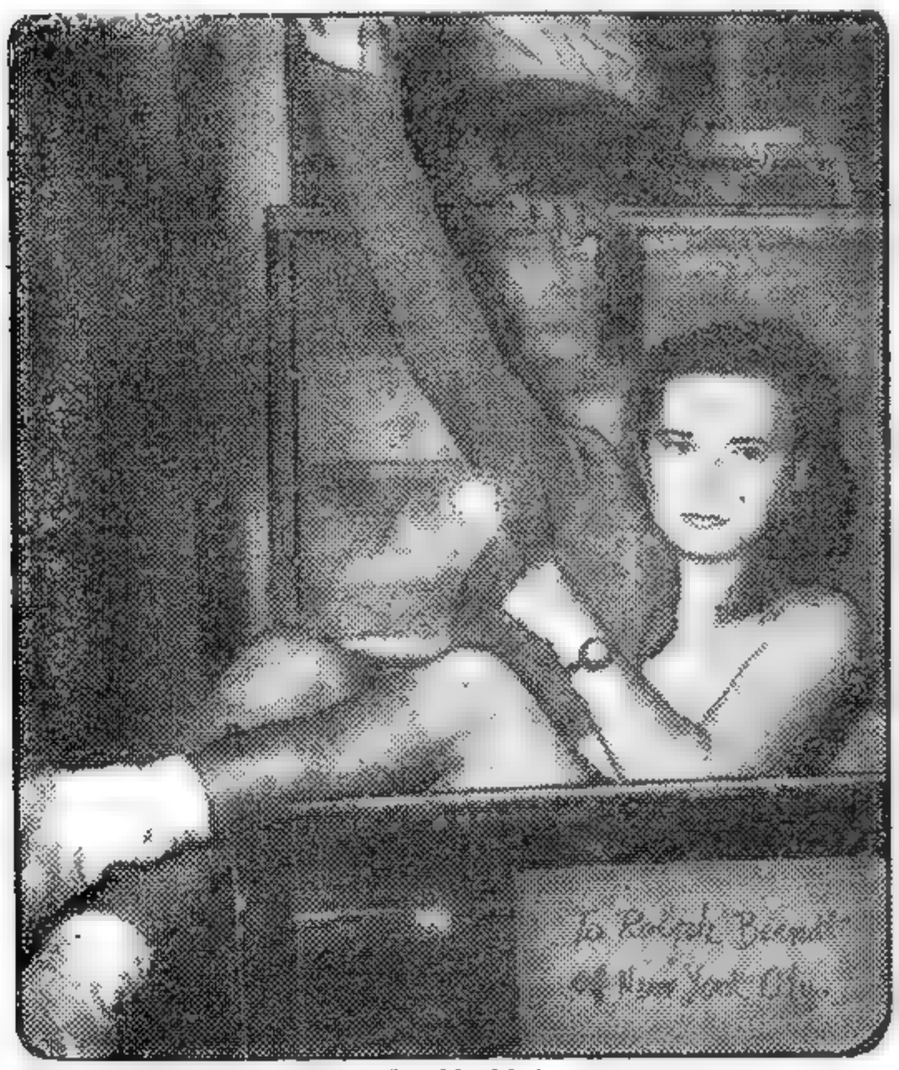

LA HERMOSA Doris Van Knobloch, joven germana que era enviada por encomienda aérea a su novio, desde Alemania a la Unión fué hallada metida en un cajón consignado a Ralph Berndt, de Nueva York. Aparece aquí dentro del cajón de madera que le servía de "envase". De haberse despachado la encomienda probablemente su destinatario habría tenido la desgracia de recibir un cadáver

Otro Violento Discurso de Vishinsky en la Asamblea

Aludió a los "Mercaderes de Guerra"

LAKE SUCCESS, 6 (INS). — El jefe de la delegación soviética a la UN, señor Andrei Vinshinsky, en un violento y extenso discurso pronunciado ante la organización mundial, rechazó una gestión de Estados Unidos encaminada a aliviar la tensión en los Balcanes.

Vishinsky precisó que la única forma de solucionar el problema balcánico consiste en evacuar inmediatamente las tropas extranjeras de Grecia y dar al pueblo griego la oportunidad de encarar sus propias dificultades.

El enérgico vocero ruso, quien acusó en reiteradas ocasiones a prominentes estadistas e instituciones norteamericanas de ser "mercaderes de guerra", habló ante la comisión política y de seguridad integrada por 57 naciones, pronunciando un discurso de casi diez mil palabras.

Reclamación Arabe

LAKE SUCCESS, 6 (INS). — Los voceros árabes en la comisión de Palestina de las Naciones Unidas, rechazaron hoy la propuesta de la Agencia Judía de repartirse Tierra Santa en forma pacífica y abogaron por una Palestina independiente. El general Nurias Said, presidente de la delegación del Irak habló ante la comisión sobre Palestina que integran los 57 países de la UN y calificó el informe de la misma, que propone la partición de Tierra Santa de "cuento de las Mil y una noches". El canciller del Irak, señor M. F. Jamali, pidió encarecidamente a los ciudadanos de la Unión que dejen de apoyar al "terrorismo financiero y a la inmigración ilegal". Rápidamente se pusieron de pie los delegados de Uruguay y Panamá, oponiéndose a los conceptos del representante de Irak y defendiendo la ponencia de la comisión que investigó la situación en Palestina.

Enrique Rodríguez Fabregat, del Uruguay, pidió "equidad" tanto para los judíos como para los árabes en la forma de tratar el problema de Palestina. Propuso la inmigración inmediata y libre a Tierra Santa de los 30.000 judíos que actualmente se encuentran en los campamentos de personas desplazadas en Europa.

El doctor Juan Rivera Reyes, de Panamá apoyando la partición de Palestina, declaró que el pueblo judío ha estado sometido a una "terrible persecución" en Europa. Agregó que la UN no "debe atentar contra las esperanzas de los judíos".

El general Nurias Said expresó que la solución más adecuada es que Inglaterra abandone Palestina e inmediatamente se declare un estado independiente, o que se establezca un Estado en Tierra Santa bajo la administración de la UN

El canciller de Irak, Jamali, declaró que esperaba del gobierno de Estados Unidos medidas para asegurar que "no será permitido a sus ciudadanos enviar hombres, dinero, armas y buques a Palestina a perturbar la paz por medio del terrorismo, y la inmigración

HENRY A. WALLACE, nuevo colaborador exclusivo de CLARIN

Escribe HENRY A. WALLACE

ESTA EN MANOS DEL CONGRESO DE EE. UU. DAR PAN A EUROPA

EXCLUSIVO PARA CLARIN

(Derechos adquiridos a la Overseas N. Agency)

NUEVA YORK, 6. Todos debieran leer el informe de la Conferencia de París, pidiendo ayuda bajo las estipulaciones del plan Marshall. En él se registran las necesidades de 270 millones de personas de Europa Occidental más cerca de nosotros, por ascendencia y por cultura. Este año, debido a la larga y continua sequía, las existencias de trigo y de centeno serán menores en 400 millones de "bushels" a las de preguerra. La carne llega sólo a los dos tercios de la producción anterior, y la leche a las cuatro quintas partes.

Mis lectores saben que no merece ninguna fe cualquier tipo de Plan Marshall que ponga a Europa Occidental frente a Europa Oriental. Políticamente no ganaremos otra cosa que odio si utilizamos nuestros millones para presionar a gobiernos y pueblos. Los reaccionarios que están encumbrados nos mostrarán cariño, y adhesión, porque consideran que les estamos salvando el pellejo. Pero los obreros nos odiarán, suponiendo que estamos tratando de mantener o de instalar gobiernos impopulares e influir en el sistema económico de Europa Occidental en beneficio de "Wall Street". Si el Congreso se reuniera mañana y cumpliera todas las recomendaciones del informe dentro de dos semanas, aún esperaría que la mayor parte de los gobiernos de Europa Occidental se inclinarían hacia la izquierda este invierno.

Nuestro Congreso y Administración son bastante ingenuos si creen que los países de Europa venderán sus derechos políticos por unos cuantos millones de dólares. Pueden tomar nuestro dinero y nuestros productos, pero más tarde, o más temprano, actuarán políticamente como les plaza

El nudo de todo el problema es una escasez de 10 millones de toneladas de cereales para panificación en Europa Occidental y de 20 millones de toneladas de granos de forraje en Estados Unidos. El ganado estadounidense no tiene bastante maíz, y con los actuales precios, muchos granjeros pueden ganar dinero alimentando a su ganado con trigo en vez de maíz. Europa necesita trigo desesperadamente para el período que va desde enero a agosto de 1948 y el sentimiento de humanidad pide que el trigo sea consumido por el pueblo de Europa más

(CONTINUA EN LA PAGINA DOS)

LEA en La PAGINA CENTRAL — ASI ERA ROOSEVELT y VIDA DE WINSTON CHURCHILL EN EN LA PAGINA 4

Fué Reorganizado el Ministerio Británico

MOVILIZANSE EN CHILE CONTRA UNA REBELION

DIARIO DE LA MAÑANA

Clarín

BUENOS AIRES · REPUBLICA ARGENTINA

15 CENTAVOS

UN TOQUE DE ATENCION PARA LA SOLUCION ARGENTINA DE LOS PROBLEMAS ARGENTINOS

AÑO III — BUENOS AIRES, MIERCOLES 8 DE OCTUBRE DE 1947 — Nº 760

Plan Revolucionario de los Comunistas

Los Complotados Aspiran a Posesionarse del Poder

EXCLUSIVO PARA CLARIN

SANTIAGO DE CHILE, 7 (AFP). — El gobierno movilizó toda la clase de 1926 para reforzar al ejército y conjurar así la agitación social desencadenada por el partido Comunista, el cual, según declaraciones de un portavoz oficial, realiza un plan revolucionario para adueñarse del poder.

Otras medidas adoptadas hoy por el gabinete son la movilización de los técnicos y especialistas en trabajos de la industria carbonífera, para evitar la paralización de la economía nacional y el confinamiento de los dirigentes comunistas de la zona del carbón a las provincias meridionales de Chile.

"El gobierno tiene antecedentes de que una potencia satélite de Moscú intervino en la confección de un plan aplicable a Chile, tendiente a controlar las principales fuentes de producción de aquellas materias primas que, directa e indirectamente, pudieran servir a Estados Unidos para su preparación bélica en caso de emergencia internacional" declaró el presidente de la República, doctor González Videla, durante una importante reunión con los principales ministros y autoridades militares con el objeto de estudiar los medios para poner término a las huelgas, principalmente de los mineros en la región de Lota.

Enérgicas Medidas

SANTIAGO DE CHILE, 7 (INS) — El gobierno del presidente González Videla se dispone a adoptar nuevas enérgicas medidas ante la gravedad de la situación creada por la falta de carbón a raíz de la huelga minera. El conflicto afecta a 18.000 obreros de una extensa región minera, la cual ha sido declarada zona militar. Tropas de tierra, mar y aire procuran ahora poner fin al estado de efervescencia en la zona.

Se sabe que el presidente González Videla está firmemente determinado a poner coto a la influencia comunista en los sindicatos.

La Unión Inició su Ración Voluntaria en Ayuda de Europa

WASHINGTON, 7 (AFP.) — La campaña de racionamiento voluntario se inicia poco a poco. Numerosos restaurantes han servido carne hoy porque, según sus propietarios, no estaban aún preparados para las restricciones, pero el jueves no servirán aves ni huevos. La señora de Truman ha sido la primera ciudadana que ha impuesto restricciones a su hogar. A partir de mañana todos los norteamericanos que quieran hacer el sacrificio aconsejado por el Presidente para ayudar a Europa, podrán seguir el menú de la Casa Blanca que diariamente les comunicarán los diarios.

Moscú Prepara un Plan Estratégico

El Renacimiento del Komintern Provocará Extrema Tensión y Más Distanciamiento

DE I. NEWS SERVICE

VARSOVIA, 7 (INS). — Los observadores extranjeros predijeron hoy que el renacimiento del Komintern comunista internacional en Europa estará acompañada de una nueva intensificación de la lucha que libra Moscú contra los Estados Unidos y las democracias occidentales.

Los dirigentes comunistas de Francia, Italia y las naciones del bloque soviético que se reunieron secretamente en Polonia la semana pasada redactaron un plan de gran estrategia que tiene dos objetivos principales: primero, combatir la posición dirigente ocupada por los Estados Unidos en los asuntos mundiales y segundo destruir los elementos de ala derecha de los partidos socialistas que se negaran a unirse con los comunistas.

Se estima que el nuevo plan político de los comunistas tendrá amplias repercusiones en los asuntos internacionales. Los observadores políticos de esta capital expresan que el establecimiento de la nueva organización comunista internacional hará aún más profundo el abismo que separa a Oriente de Occidente. Muchas personas con quienes ha conversado este corresponsal en Varsovia estiman que ha aumentado el peligro de una guerra. Víctor Gross, vocero del ministerio de Relaciones Exteriores de Polonia y miembro del partido comunista, se negó a revelar el lugar en que se celebró la reunión comunista en la que se creó el nuevo "bureau de información comunista" de Belgrado. Sin embargo, se ha sabido de buena fuente, que la reunión se celebró en una escuela de la juventud comunista en la Baja Silesia y que las sesiones se prolongaron desde el 26 al 29 de septiembre.

Urgen a H. Truman la Paz con el Japón

WASHINGTON, 7 (INS). — El ministro de Relaciones Exteriores de Australia, señor Herbert Evatt, en una conferencia sostenida con el primer magistrado de los EE. UU., lo instó a convocar inmediatamente la conferencia del Lejano Oriente con el objeto de llegar a un acuerdo acerca del tratado de paz con el Japón

Hirohito Recobra su Bandera

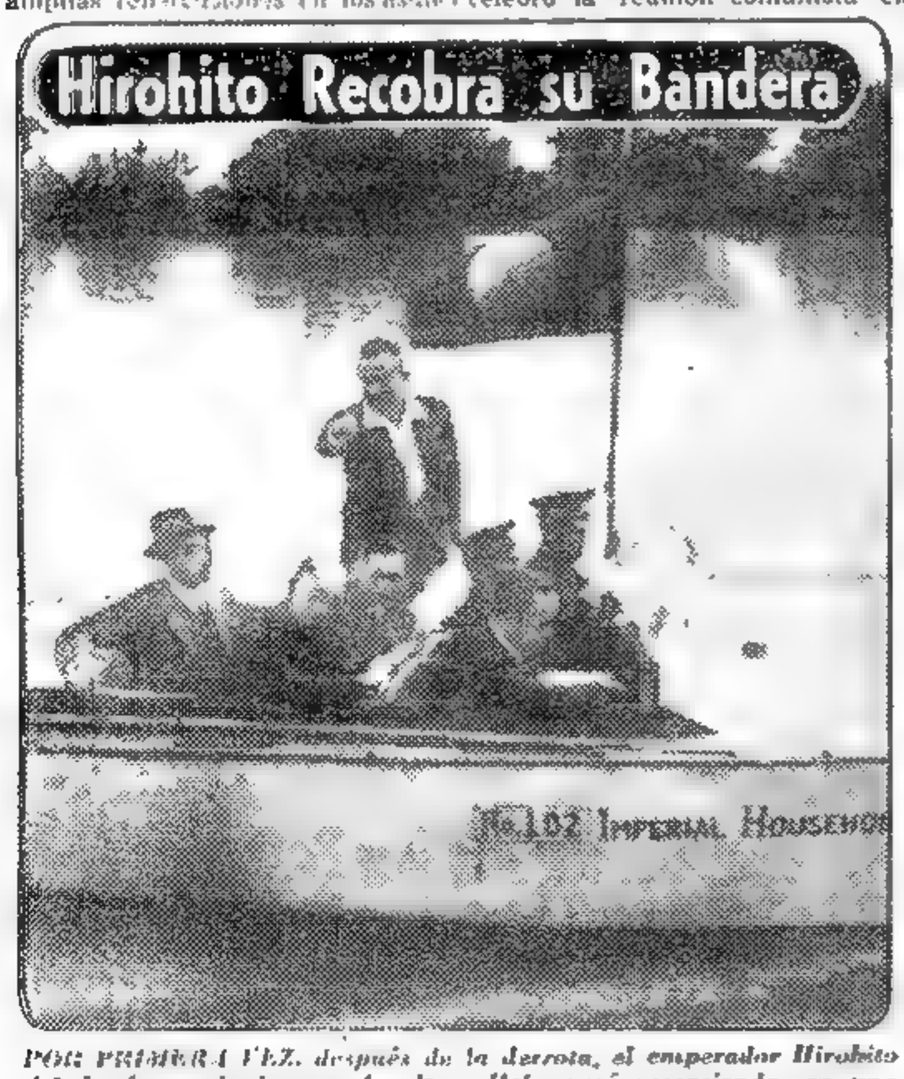

POR PRIMERA VEZ, después de la derrota, el emperador Hirohito del Japón, pudo izar su bandera. Helo aquí recorriendo, en una lancha las zonas inundadas cercanas a Tokio, luego de un violento tifón que causó grandes daños

Estudióse en la UN la Gravedad de la Escasez de Víveres en Europa

LAKE SUCCESS, 7 (AFP.) — La creación de un bloque económico europeo y mundial fué el tema tratado por la segunda comisión de la asamblea general. El director de la organización de alimentos y agricultura de las Naciones Unidas, John Boyd, señaló la gravedad de la escasez en Europa y propuso un vasto programa mundial, como medio único de evitar una crisis catastrófica.

Después, aludiendo a la acción regional del plan Marshall, declaró necesario elaborar planes correspondientes a diversas zonas de Europa y del mundo, encuadrados dentro de las Naciones Unidas.

Al evocar la situación alimenticia del mundo, indicó que era preciso aumentar la producción de alimentos en un 110 o|o en los próximos 25 años, a fin de que la población mundial se halle suficientemente nutrida.

El prepresentante yugoslavo Vilfan que hizo uso de la palabra después de John Boyd, atacó violentamente el plan Marshall, sobre el cual hizo recaer la responsabilidad de la división de Europa en dos bloques. Recordó que los Estados Unidos, Gran Bretaña y Francia, países que militaron en favor de la comisión económica europea de las Naciones Unidas, la abandonaron en la Conferencia de París, con el pretexto de que no estaba preparada, cuando creaban un organismo absolutamente nuevo.

Acusan a Holanda

LAKE SUCCESS, 7 (INS). — En el seno del consejo de seguridad de la UN el representante indonesio acusó hoy al gobierno holandés de recurrir de nuevo a la fuerza después del esperado fracaso de los esfuerzos de conciliación de las Naciones Unidas en el conflicto que enfrenta a holandeses y republicanos de Indonesia. El consejo no pudo llegar a un acuerdo y decidió levantar la sesión hasta el jueves, día en que se pondrá a votación la ponencia soviética que pide a los holandeses se retiren hasta las posiciones que ocupaban antes de iniciarse las hostilidades.

Así Era ROOSEVELT

Relatos de su Médico y Amigo Íntimo el Vicealmirante ROSS Mc. INTIRE

Lea en La PAG. Central

¡Superamos Ayer en 55.354 Ejemplares Nuestro Récord de Tirada!

Aprobóse la Propuesta Yanqui Sobre el Conflicto de Grecia

INFORMACION PAGINA 2

Fué Expulsado de Chile el Ministro Yugoeslavo

EE. UU., en Desafío a Rusia, Plantea el Caso de Corea

Clarín
DIARIO DE LA MAÑANA
BUENOS AIRES REPUBLICA ARGENTINA
UN TOQUE DE ATENCION PARA LA SOLUCION ARGENTINA DE LOS PROBLEMAS ARGENTINOS
AÑO III BUENOS AIRES, JUEVES 9 DE OCTUBRE DE 1947 Nº 761

Marshall Propone el Retiro de Fuerzas Soviéticas y Yanquis

DE INT. NEWS SERVICE

Pide que Establezcan un Gobierno Independiente

LAKE SUCCESS, 8. — Estados Unidos decidió hoy desafiar a la Rusia sovietica ante la UN sobre el caso de Corea y se prepara, al efecto, a presentar una ponencia por la cual pedirá a la asamblea general que encare sin tardanza las medidas preliminares a la concesión de la independencia coreana. La ponencia norteamericana, redactada por órdenes personales del secretario de Estado, señor Marshall, será presentada dentro de pocos días al comité político y de seguridad, en el que están representadas las 57 Naciones Unidas. Los principales puntos de la iniciativa se refieren al establecimiento de un gobierno independiente, a la celebración de elecciones y al retiro de las tropas rusas y norteamericanas.

Piden Elecciones

SEUL, (Corea), 8 — El general John R. Hodge rechazó un pedido de los dirigentes políticos del sur de Corea, que solicitaron autorización para enviar un representante a la asamblea general de las Naciones Unidas. También se negó Hodge, jefe de las fuerzas de ocupación norteamericana en aquél sector del país, a fijar fecha para una elección general, advirtiendo que "cualquier acción precipitada y unilateral de Corea haría peligrar el futuro de la nación".

Réplica Yanqui

LAKE SUCCESS 8 — En una importantísima declaración efectuada por el secretario auxiliar del departamento de Estado para los asuntos económicos, señor Willard Thorp, ante la asamblea de las Naciones Unidas, pronunció el primer desmentido oficial a las acusaciones soviéticas de que el plan Marshall es un flaco disfraz de la expansión económica de su país.

Ninguna "condición" política ha sido ligada a la ayuda norteamericana —dijo el señor Thorp— respondiendo así a las críticas de que ha sido objeto el plan de ayuda. Explicó asimismo la actitud de los EE. UU. respecto a la reconstrucción de la economía alemana y advirtió que Norteamérica, por sí sola, no puede salvar al mundo.

TRUMAN PIDE AYUDA A LA MUJER YANQUI

WASHINGTON, 8 (INS). — En un discurso pronunciado hoy por radio, el presidente Truman, solicitó la ayuda y la cooperación femenina en la solución de los graves problemas del día. El discurso fué pronunciado conmemorando el 28o. aniversario del día en que una mujer pasó a integrar el comité ejecutivo de la organización nacional democrática, y en él instó a las mujeres a que muestren al mundo "que la democracia funciona votando en todas las elecciones".

UNO DE LOS INTEGRANTES del séquito pontificio con el secretario de Culto de la Cancillería, doctor Mañé, dirigiéndose a la Casa de Gobierno, donde fué recibido por el primer magistrado

Planeaba un General de Tito una Revolución en Chile

ENERGICO

EL PRESIDENTE de Chile, Dr. González Videla, colaboró en la frontera a los diplomáticos de Yugoeslavia

CONDUJOSE A LA FRONTERA ANDINA AL REPRESENTANTE DE BELGRADO

DE FRANCE PRESSE

SANTIAGO DE CHILE, 8. — El Gobierno ordenó salir del país al encargado de negocios de Yugoeslavia, Andrés. Cunja y otros diplomáticos de esa misma nación.

Puestos en la Frontera

Posteriormente se informó oficialmente que el gobierno había puesto en la frontera argentina al ministro Cunja y a secretario de la embajada yugoeslava en la Argentina, Erkana.

Además, el gobierno del doctor González Videla acusó oficialmente al general Ilic representante del mariscal Tito de haber elaborado y dado comienzo a su realización, durante sus viajes a América, de un plan revolucionario que abarcaba a todo el continente y de modo especial a Chile.

Tropas Movilizadas

SANTIAGO DE CHILE, 8 (AFP) — Unos cinco soldados de la primera reserva han vuelto a filas, por dos meses, destinándoseles a prestar servicios, en las convulsionadas zonas mineras de Lota y Coronel, donde se están registrando disturbios y huelgas sediciosas. El general Danus Pena fué designado comandante de la región carbonífera con amplias atribuciones para dominar la situación. Se señala, al mismo tiempo que los obreros vuelven al trabajo.

Masaryk Propuso la División Palestina

Dos Estados Independientes

LAKE SUCCESS, 8 (AFP.) — El ministro de Relaciones Exteriores checoslovaco, señor Jan Masaryk, se pronunció hoy ante la comisión de Palestina de la UN, en favor del informe de la mayoría que propone la partición del territorio palestino en dos Estados independientes. "El informe puede ser motivo de modificaciones —dijo— pero dará mayores satisfacciones a la población que la proposición de crear un solo Estado palestino. Es, también, más fácilmente realizable".

Opinión Norteamericana

LAKE SUCCESS, 8 (INS). — De fuentes bien informadas se ha dado traslucir que los EE. UU. redactan una declaración que presentarán en la sesión de mañana o el viernes y en la que apoyan en forma "moderada" la partición de Palestina. Al respecto se entiende que el secretario de Estado, General Marshall ha dado instrucciones al señor Hershell Johnson para que los EE. UU. apoyen el plan.

Entre los delegados de las Naciones Unidas existe el convencimiento de que Rusia espera que los Estados Unidos definan su política para decidir hacia qué lado inclinarán la propia para poder sacar las mayores ventajes posibles.

Represalias Soviéticas Contra Chile

SANTIAGO DE CHILE, (INS). — El diario "Ultima Hora" con titulos destacados y en rojo, informa que los funcionarios de la embajada soviética se retirarán del país en señal de protesta por las declaraciones oficiales en el sentido de que el paro carbonífero obedece en gran parte a un movimiento gestado "por los agitadores extranjeros pertenecientes a una nación satélite de Moscú". Otra declaración que motivaría el retiro de la embajada soviética es la afirmación oficial de que "el conflicto ha sido organizado por los comunistas con el propósito de tomar posiciones favorables a Rusia en su entredicho con Estados Unidos. Se supo entretanto que en la Unión trascendió la declaración del doctor González Videla, en su alusión a un satélite ruso, y se conjetura que pudo referirse a Yugoeslavia, que realizaba compras en Chile para destinarlas al gobierno ruso.

ESCRIBE RANDOLPH CHURCHILL COLABORADOR EXCLUSIVO de CLARIN EN LA PAG. 3

¡CLARIN Superó Ayer en 64.372 Ejemplares su Récord de Tirada!

Randolph Churchill Revela el Plan Ruso de Corea

(INFORMACION EN LA PAGINA TRES)

Controla la Situación el Gobierno de Chile

EL PADRE PINTO oficiando misa. Este anciano sacerdote brasileño ha concentrado la atención general con una sorprendente serie de milagrosas curaciones. Centenares de enfermos afirman haber recuperado su salud, y otros muchos acuden a su aldea en procura de una bendición que los alivie

★ ★ ★ ★ ★ ★ ★ ★ ★ ★ ★

DESCENDIERON DEL TREN EN MERCEDES LOS YUGOESLAVOS

(VEN PAGINA DOS)

EL 20 DE OCTUBRE SE FESTEJARA EL DIA DE LA "CARTA DE LA UN"

LAKE SUCCESS, 9 (AFP.) — El día veinte de octubre será todos los años el "Día de la Carta de las Naciones Unidas". Así se decidió en la Comisión jurídica de la Asamblea. Esta jornada será consagrada a las manifestaciones de los pueblos del mundo por el mantenimiento de la paz internacional y la seguridad. Esta resolución fué adoptada por 21 votos contra 20

DIARIO DE LA MAÑANA

Clarín

BUENOS AIRES · REPUBLICA ARGENTINA

15 CENTAVOS

UN TOQUE DE ATENCION PARA LA SOLUCION ARGENTINA DE LOS PROBLEMAS ARGENTINOS

AÑO III — BUENOS AIRES, VIERNES 10 DE OCTUBRE DE 1947 — Nº 762

Rusia Bloquea la Comisión Fronteriza en los Balcanes

EXCLUSIVO Para CLARIN ★ *De International News Service*

LAKE SUCCESS, 9 (INS). — La Unión Soviética y sus cinco satélites desafiaron hoy, juntamente, a las Naciones Unidas, al declarar el boicot a la proyectada comisión fronteriza de los Balcanes. La decisión de las seis naciones del Este europeo fué acogida en silencio y produjo consternación entre los restantes miembros de la comisión política y de seguridad de la UN.

El delegado soviético ante el Consejo de Seguridad, Andrei Vishinsky hizo el importante anuncio, y al respecto, informó que la URSS se niega a formar parte de la aludida comisión y que no permitirá que la integre uno de sus representantes. Como se sabe, los cinco grandes —Rusia entre ellos— deberían estar representados en la misma de acuerdo con la ponencia de los Estados Unidos.

El Caso Indonesio

Sin llegar a una decisión en el caso de Indonesia, suspendió hoy su sesión el Consejo de Seguridad de las Naciones Unidas, prometiendo volver a reunirse el sábado por la mañana

Un nuevo choque se produjo hoy entre los EE. UU. y Rusia, al hacer uso de la palabra los respectivos representantes, señores Austin y Gromyko. El delegado norteamericano se opuso a que se adopte la ponencia soviética pidiendo que las tropas holandesas se retiren a las posiciones que ocupaban antes del estallido de las hostilidades y Gromyko acusó a los EE. UU. y a Holanda de usar tácticas dilacionistas y que la continuación de las actividades del ejército neerlandés en Indonesia sólo es posible por el apoyo que reciben de ciertos Estados.

Argentina Procurará Total Unidad en la Asamblea de Bogotá

WASHINGTON, 9 (AFP).— "La Argentina hará todos los esfuerzos posibles en la próxima conferencia de Bogotá, por unir de la manera más estrecha a las naciones de América latina siguiendo lineamientos análogos a los del Plan Marshall para Europa", declaró el embajador argentino, doctor Oscar Ivanissevich en seguida de llegar a ésta de regreso de su viaje a Buenos Aires.

Mariscal TITO

Tito Afirmó que la Actitud Chilena es Provocativa

Apláudese la Energía con que Obró González Videla

DE FRANCE PRESSE

SANTIAGO DE CHILE, 9 (AFP). — Todos los diarios de esta capital ocupan su primera plana y a grandes titulares, con la sensacional declaración entregada anoche por el gobierno de Chile, relacionada con la expulsión del país de los representantes diplomáticos yugoeslavos Andrés Kunja y Dalibor Jakasa, acusados de dirigir acción comunista en Chile.

Los principales rotativos comentan editorialmente la actitud del gobierno y condenan "la acción subversiva de agentes extranjeros

DIMITRI ZHUKOV, representante diplomático ruso en Chile. Según informaciones provenientes de Moscú, el gobierno soviético se propone disponer su regreso a la capital rusa

De la declaración oficial hecha ayer por el gobierno, se desprendería que las medidas adoptadas contra los diplomáticos yugoeslavos no son sino el resultado de una larga y prolija investigación. Según versiones oficiales, el presidente de la República Sr. González Videla, que en realidad llegó al poder con el apoyo del partido comunista, se haría resistido a ser instrumento del mismo. Insístese en efecto en el hecho de que al presidente, durante el período electoral que culminó el 4 de septiembre de 1946, ignoraba los fines que perseguía el partido comunista chileno, y solamente meses más tarde, en abril de 1947, el primer mandatario tuvo noticias de la verdadera política del comunismo chileno. Tras algunas escaramuzas políticas el presidente de la República resolvió entonces alejar de su gobierno a los tres ministros comunistas que lo integraban, y que al mismo tiempo eran dirigentes nacionales de ese partido. Promovió su gobierno huelgas en los principales centros de producción y abastecimientos, cuyos sindicatos obreros estaban controlados por el partido comunista.

La Expulsión de Kunja

La expulsión del país del representante diplomático yugoeslavo acreditado en Santiago, señor Andrés Kunja, y del secretario en la delegación en Buenos Aires, Sr. Jakasa, es pues consecuencia directa de los acontecimientos reve-

(Continúa en la página dos)

LUJAN, SANTUARIO TAN FAMOSO COMO LOURDES

LEA en La PAGINA CENTRAL

Una Comisión de la UN Velará por la Paz en la Zona Balcánica

(INFORMACION PAGINA DOS)

ASEDIAN A TIERRA SANTA LOS ARABES

Soldados de Transjordania Ocupan Campamentos Ingleses

TRAS SER CENSOR DE LOS JESUITAS, PEREZ DE AYALA LOS ELOGIA AHORA

MADRID, 10 (AFP). — Ramón Pérez de Ayala, que fué uno de los tres "padres" de la segunda República Española, con Ortega Gasset y Marañón, acaba de hacer una sensacional reaparición en la prensa española, publicando en "Arriba" el primero de una serie de artículos titulado "La expulsión de los jesuitas por el rey Carlos I". Lo notable es que elogia a los jesuitas, que "desterrados de España fueron acogidos por el Vaticano y prosiguieron su obra española", cuando Pérez de Ayala, como se sabe, alcanzó la celebridad con el más violento ataque que se haya llevado contra la Compañía de Jesús.

Exilado voluntariamente en la Argentina, después de la guerra civil, el famoso escritor se había reintegrado hace varios meses al servicio diplomático español.

PEREZ DE AYALA

DIARIO DE LA MAÑANA

Clarín

BUENOS AIRES · REPUBLICA ARGENTINA

15 CENTAVOS

UN TOQUE DE ATENCION PARA LA SOLUCION ARGENTINA DE LOS PROBLEMAS ARGENTINOS

AÑO III — BUENOS AIRES, SABADO 11 DE OCTUBRE DE 1947 — Nº 763

Impedirán que Tomen el Poder los Judíos

Se Afianza la Oposición a que Palestina Sea Dividida Finalmente en Dos Estados

DE FRANCE PRESSE

EL CAIRO, 10 (AFP). — Palestina está siendo cercada cada vez más estrechamente por fuerzas árabes de cinco naciones, que han decidido pasar a la acción si Gran Bretaña retira sus tropas de Tierra Santa.

Mientras que en las esferas árabes reina febril actividad, los dirigentes más destacados del mundo árabe se hallan decididos a volver nuevamente a la lid si los judíos intentan apoderarse del poder en Palestina cuando los británicos se hayan retirado completamente.

De todos los estados árabes llegan a esta capital noticias alarmantes sobre la actividad de los ejércitos de Siria, Líbano, del Rey Abdullah y de la Legión Arabe de Transjordania.

Por su parte el gobierno de Egipto ha autorizado a las fuerzas de Arabia Saudita a cruzar las fronteras egipcias y marchar rumbo a la frontera de Palestina.

La orden de movimiento a las fuerzas árabes ha sido impartida por el Consejo de la Liga Arabe quien asumió la responsabilidad de tan grave empresa considerando que la actitud asumida por Gran Bretaña y la decisión del Comité de la UN de aconsejar la partición de Palestina serían medidas de desastrozas consecuencias para los árabes que viven en Palestina.

Todos los despachos procedentes de las capitales árabes reflejan la enorme ansiedad que reina en esos países ante el anuncio de que Tierra Santa puede convertirse dentro de poco en un nuevo campo de batalla.

Los órganos más exaltados de esta capital afirman que se trata de una guerra religiosa originada por motivos políticos. El gobierno egipcio sin embargo trata de calmar a la población, evitando que circulen rumores fantásticos que sólo aumentarán la excitación que reina en el país.

Entre las fuerzas que se acercan lentamente a Palestina figuran elementos motorizados de Siria y Líbano, tropas de caballería de Arabia Saudita y numerosas unidades de infantería.

Informaciones de último momento expresan por otra parte que los británicos habrían ya abandonado varios campamentos, algunos de los cuales fueron inmediatamente ocupados por fuerzas transjordanias.

William Bullitt ha Propuesto Ayuda al Gobierno de China

NUEVA YORK, 10 ((INS)). — El ex embajador norteamericano en Moscú, William Bullitt, propuso la elaboración de un plan de ayuda económica y militar a China que costaría mil millones de dólares.

En un artículo que firma en la revista "Life", Bullitt afirma: "Si China cae en las garras de Stalin, toda Asia, inclusive Japón, pasará a ser controlada por la Rusia Soviética. La mano de obra y los recursos de Asia serán movilizados contra nosotros, y la independencia de Estados Unidos no subsistirá una generación más que la independencia de China".

Ahondan en Chile la Investigación Sobre el Complot

Se Cometió un Atentado Contra la Embajada Rusa

DE I.NEWS SERVICE

SANTIAGO DE CHILE, 10. — El ministro de Relaciones Exteriores, señor Vergara Donoso, declaró que continúa la traducción de los copiosos documentos requisados al secretario de la legación de Yugoeslavia, Talibor Jakasa. Expresó, además, que se ha podido determinar en forma concreta que aquél realizaba actividades contrarias a la soberanía de Chile, y añadió que el gobierno chileno siguió todos sus pasos en el país hasta que acopio de abrumadoras pruebas determinaron su inmediata expulsión junto con Andrés Cuuja, "encargado de negocios" a cargo del archivo de la legación yugoeslava.

El canciller Donoso reveló al corresponsal, que esta noche se dará a publicidad un boletín oficial señalando la complicidad de Cuuja y

(Continúa en la página DOS)

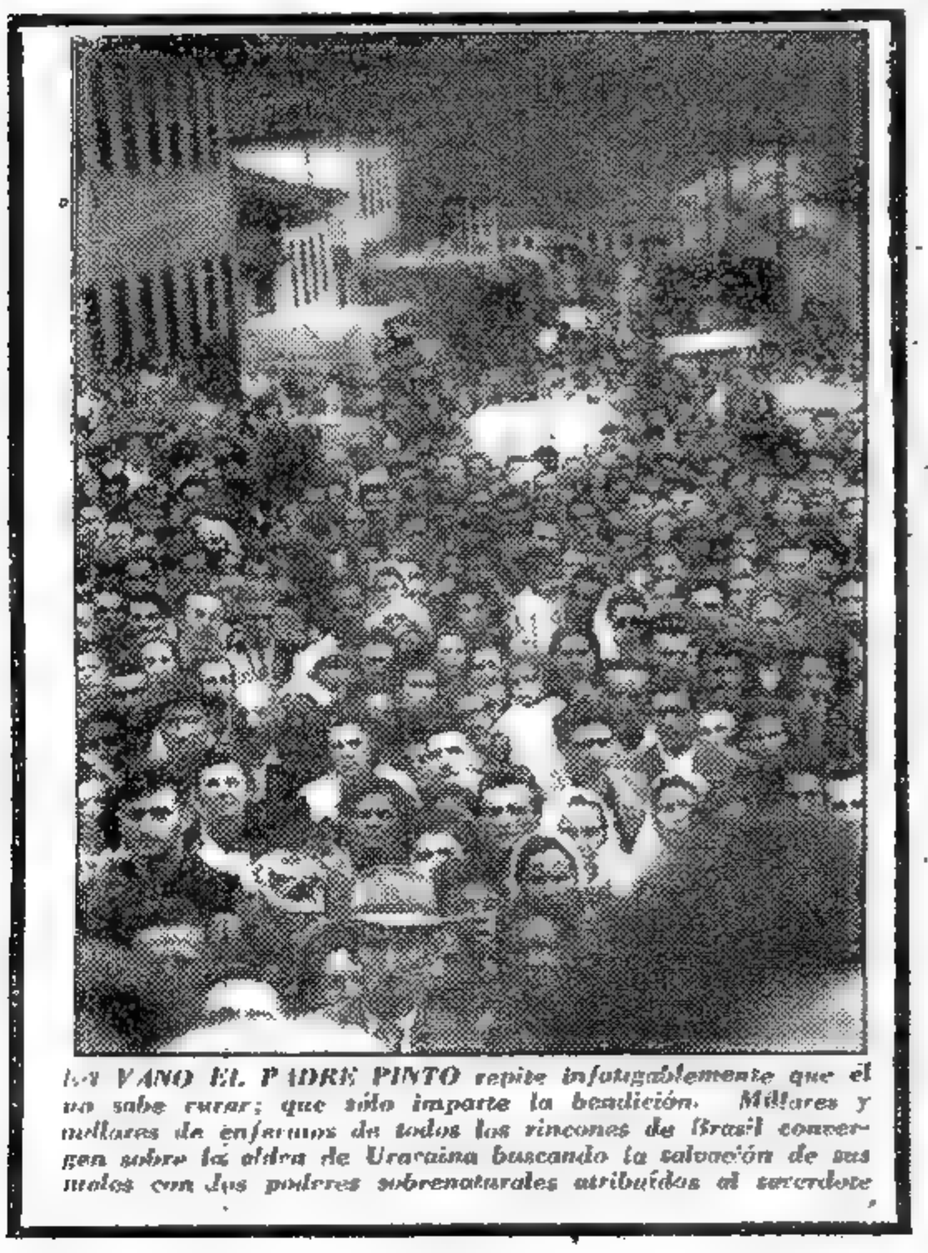

EN VANO EL PADRE PINTO repite infatigablemente que él no sabe curar; que sólo imparte la bendición. Millares y millares de enfermos de todos los rincones de Brasil convergen sobre la aldea de Uracaina buscando la salvación de sus males con dos poderes sobrenaturales atribuídos al sacerdote

ESCRIBE RANDOLPH CHURCHILL

Colaborador Exclusivo de CLARIN

Los Nacionalistas Chinos Están Hondamente Resentidos con EE.UU.

NANKIN, 10. — La capital de la China nacionalista bulle hoy con febril actividad bélica. El generalísimo Chiang Kai-shek, que ayer regresara apresuradamente del frente de batalla en el norte, advirtió a la población que proseguirá con todo ardor la lucha contra el comunismo y no desmayará hasta "librar al país del peligro rojo". Entretanto, se hace más evidente que nunca el progreso de esa ideología en todo Oriente. Los pueblos asolados por la miseria buscan su liberación en cualquier idea que ofrezca una esperanza de mejoramiento en las condiciones de vida, y la doctrina comunista se las ofrece teóricamente.

DESPLAZANDOSE en avión de una capital a otra del Lejano Oriente, Randolph Churchill, que viaja por esos países por cuenta exclusiva de CLARIN, efectúa certeras observaciones sobre la situación política de los países que visita. Desde Nankín, donde se encuentra ahora, nos envía esta nueva colaboración.

Alarmado por el recrudecimiento de estas actividades, Estados Unidos procede en estos momentos a reconstruir aceleradamente la economía nipona, para establecer lo que se ha dado en llamar "esferas de coprosperidad". Tal programa de los norteamericanos ha causado justificada alarma en los círculos nacionalistas chinos, y también en los australianos, que ven en esa actitud un peligro en potencia. Grandes personalidades chinas critican hoy acerbamente la política seguida por la Unión. Se expresa que la serie de "reformas emprendidas en el Japón" constituyen errores de gran magnitud, pues se está capacitando a los nipones para que estos se encuentren en condiciones de poder emprender un nuevo marcha "imperialista con vistas a la conquista económica del Lejano Oriente".

La crítica se hace más aguda aún cuando los chinos consideran la actitud de los yanquis hacia los nacionalistas. ¿Es posible —se preguntan— que los norteamericanos empleen enormes sumas de dinero en capacitar a los que hasta ayer fueron sus más mortales enemigos, mientras dejan morir en la más completa indigencia a los que fueron sus aliados?

Opinan algunas de las personalidades más prominentes de China que si los yanquis reconstruyen apresuradamente el poderío del Japón para oponerlo al avance del comunismo, mucho mas justo y práctico sería ayudar al gobierno de Chiang-Kai-sheck a eliminar a "los rojos" en el norte, y agregan que una China nacionalista fuerte y unida constituiría el mejor freno para la expansión de esa ideología en Asia. Es evidente que en los círculos políticos existe en estos momentos un profundo resentimiento contra los norteamericanos. Aunque ello no sea verdad se adjudica a éstos el recrudecimiento de las actividades bélicas de los comunistas en la zona de Shantung, argumentándose que ello obedece más que nada a la intransigente actitud adoptada por Estados Unidos frente a la Rusia soviética en todas partes del mundo.

Se arguye también que ese desarrollo del comunismo obedece en gran parte a la pasividad demostrada por el gobierno de la Casa Blanca ante los angustiosos pedidos de ayuda formulados por los chinos en repetidas oportunidades. En cierta forma los chinos están ofendidos con sus amigos de la Unión. El presidente Truman dispuso que un enviado especial "investigara" la situación imperante en China, y para ello envió al general Albert C. Wedemeyer. Antes de partir de regreso, ese militar no ocultó que su opinión sería desfavorable, y dirigió una aguda crítica al "nepotismo del régimen y la corrupción administrativa del gobierno" que preside el generalísimo Chiang Kai-sheck.

Los chinos no han olvidado esa ofensa, y ven ahora con temor y recelos la actitud norteamericana de hacer resurgir la potencialidad económica del Japón.

Y en esto último, justo corresponde expresarlo, hay mucho de razón.

(Derechos adquiridos a la United Feature Syndicate Inc.)

Mensaje del Arte Español a Nuestro Pueblo es la Muestra que se Inaugura

(INFORMACION PAGINA ONCE)

LAS TROPAS ARABES HALLANSE LISTAS PARA ENTRAR EN ACCION

(INFORMACION PAGINA CUATRO)

YUGOSLAVIA ROMPIO CON CHILE; RUSIA PRESENTA UNA PROTESTA

EL GOBIERNO CHILENO PLANTEARIA EL CASO ANTE LA ON

Investigan el Complot: se ha Reunido Amplia Información

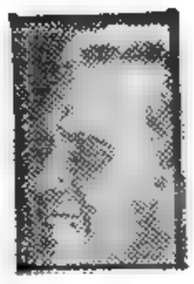

MARISCAL TITO.

BELGRADO, 11 (INS). — Yugoeslavia rompió hoy relaciones diplomáticas con Chile como resultado de la expulsión de los diplomáticos yugoeslavos por orden del gobierno chileno. Ordenó la ruptura el gobierno del mariscal Tito tres días después que los yugoeslavos fueron expulsados acusados de actuar contra los intereses nacionales de Chile. Un comunicado del ministerio de Relaciones Exteriores afirma que la acción de Chile constituye un insulto. Añade que las expulsiones fueron influenciadas "por otros estados".

El comunicado de la cancillería señala que Yugoeslavia nada ha hecho que justifique la expulsión de Chile de sus dos diplomáticos. El anuncio, dice: "Es evidente que este insulto es parte de un paso premeditado que no redunda en interés de Chile ni del propio pueblo chileno, sino en interés de las tendencias expansionistas de ciertas potencias que están conduciendo las políticas interna y externa de Chile.

Enérgica Respuesta Chilena

SANTIAGO, 11 (AFP). — Chile contestó enérgicamente las afirmaciones del comunicado yugoeslavo, según dice información oficial de hoy, cuya política se caracterizó siempre por su respeto al derecho internacional y la democracia, rechaza las acusaciones gratuitas de un gobierno —como el que dirige actualmente los destinos de Yugoeslavia— después de haber suprimido las libertades públicas y que violaba las inmunidades y privilegios que las naciones civilizadas acuerdan a los diplomáticos para ocultar sus actividades subterráneas contra el país que les da generosa hospitalidad".

La policía se apropió de documentos en los cuales se evidencia completamente la responsabilidad del general Ilitch.

Protesta de Moscú

MOSCU, 11 (AFP). — Por Radio Moscú se difundió una información la que luego de informar que en la noche del 9 al 10 del actual, se había cometido un atentado contra el edificio de la embajada soviética en Santiago de Chile disparándose ráfagas de ametralladora desde un auto que pasaba a gran velocidad ante la sede diplomática, expresa: "El viceministro de Relaciones Exteriores, Malik, llamó a su despacho al embajador de Chile, Cruz Ocampo, y elevó una protesta contra ese indigno atentado a la inviolabilidad de la representación diplomática de la Unión Soviética en Santiago de Chile".

"Malik —sigue diciendo el comunicado— indicó que el ataque a la embajada de la Unión Soviética, sólo puede ser el resultado de una propaganda desenfrenada, esencialmente hostil a la Unión Soviética, que no ha encontrado oposición alguna de las autoridades de Chile. Malik declaró que su gobierno insiste en la necesidad de una investigación acerca de la agresión y en el severo castigo de los culpables".

Reclamaría Ante la UN

SANTIAGO DE CHILE, 11 — Ha trascendido que el gobierno de Chile se propondría plantear ante las Naciones Unidas la cuestión diplomática originada a raíz de la comprobación hecha de que los representantes yugoeslavos acreditados ante la Moneda dirigían el movimiento comunista extendido en las regiones mineras.

EE. UU. RETIRO LOS CARGOS CONTRA ALBANIA, YUGOESLAVIA Y BULGARIA

LAKE SUCCESS, 11 (INS). — Estados Unidos acordó retirar la cláusula que declara a Albania, Yugoeslavia y Bulgaria culpables de fomentar la lucha de las guerrillas griegas contra el régimen monárquico de Atenas. Aceptó, en cambio, la fórmula menos severa de censura propuesta por Inglaterra.

El representante norteamericano Heschell Johnson expresó ante el comité que entiende en el conflicto griego que la conducta de Estados Unidos no significa que haya dudas sobre la culpabilidad de las tres naciones satélites del Soviet. Señaló que la comisión investigadora de los Balcanes había comprobado en forma incontrovertible la ayuda prestada por Albania, Yugoeslavia y Bulgaria a los guerrilleros y manifestó que, al aceptar la comisión de transacción sometida por Inglaterra y Francia, quedaba eliminada la cláusula acusatoria que figuraba en primer término en la moción norteamericana.

DIARIO DE LA MAÑANA

Clarín

BUENOS AIRES · REPUBLICA ARGENTINA

15 CENTAVOS

UN TOQUE DE ATENCION PARA LA SOLUCION ARGENTINA DE LOS PROBLEMAS ARGENTINOS

AÑO III — BUENOS AIRES, DOMINGO 12 DE OCTUBRE DE 1947 — Nº 764

Un Traje que es un Secreto de Estado

Cientos de Espías Andan Tras el Modelo de Boda de la Princesita

ELIZABETH

DE FRANCE PRESSE

LONDRES. — Más de cuarenta obreras de la aguja están poniendo todo su talento, toda su habilidad, todo su arte de expertas, en su trabajo de manejar hilos y sedas, dando relieve a los bordados, drapeando telas misteriosas, ajustando y modelando "corsages", cosiendo festones o haciendo cadenetas, apuntando aquí y recortando allá, mientras cantan, con el corazón alegre, en toda su inocencia y su sencillez.

Ninguna de esas costureritas, ninguna aprendiza, ninguna obrera — ni las mismas jefas— saben a ciencia cierta, si el traje de novia que tienen entre sus dedos es en realidad el de su futura Reina... Tal vez no sea más que un trocito del traje... porque, para despistar mejor a los periodistas y a los espías, se hicieron unos modelos diferentes... cada uno de los cuales podría ser el auténtico.

Entre este derroche de tafetas y tules, cortados en todos los sentidos, Norman Hartnell es el único que puede entender algo, el único que está verdaderamente interiorizado del secreto... que es como un secreto de Estado...

Delante de cada puerta de su negocio están apostados detectives severos, que prohiben la entrada a toda persona que no tenga una autorización especial. Los espías abundan. Acaso sean cientos. Por la noche, cuando las obreras de Hartnell y las directoras de sus distintas secciones dejan el taller, individuos sospechosos les siguen los pasos hasta su domicilio, para conseguir datos referentes a la indumentaria de la futura soberana... ¿Cómo será el escote? ¿Cómo serán las mangas? ¿Qué largo tendrá la "traine"? ¿Las lentejuelas serán plateadas o nacaradas.

Todo se pone en juego: desde la amenaza hasta la seducción de los dólares... porque los espías no son soviéticos. Casi todos son norteamericanos y representantes de casas de modas de ciudades de N. York o Chicago, los que han ofrecido hasta treinta mil libras esterlinas a quien les diera detalles del traje de boda de la princesa, para luego poder reconstruirlo en conjunto. Pero, hasta este momento, las tentativas no han dado resultado.

Aun falta un mes para la boda, por lo que se ha duplicado la vigilancia frente a las puertas de la casa del gran modista Hartnell. Conseguir el modelo, o simplemente un boceto del dibujo del traje —15 días antes de la ceremonia— podría constituir una fortuna para el comerciante americano que tuviera esa suerte... Pero los espías no se amedrentan y ensayan hasta el asalto y robo con alevosía. El modista de Su Majestad se está arruinando para pagar equipos de detectives y aparatos de protección y el director de la casa Hartnell, el capitán George Mitchell, que parece ser oficial de la Policía Montada, duerme en el umbral que da a la oficina donde se custodia el precioso secreto... Secreto que abarca todo lo que se refiere —de lejos y de cerca— a la boda imperial.

Antes de ser admitidos los periodistas a ver el tejido con el cual se hace el traje, debieron presentar una declaración jurada por escrito de no revelar nada antes de la fecha establecida; de no publicar nada referente a los trajes de las damas del cortejo, ni del traje "sastre" que llevará la princesa, ni del calzado, ni del sombrero, ni de los aderezos.

¡Ah! Tampoco se sabe donde pasarán la luna de miel la Princesa Elizabeth y su esposo...

Empiezan el 17 los Festejos

LONDRES, 11 (AFP). — Ya ha sido preparado el programa de festejos previos a la boda de la princesa Elisabeth. El 17 de noviembre se realizará un baile oficial en el gran salón del palacio real, de acuerdo con el protocolo tradicional. El 18, los miembros de las casas reales europeas asistirán a una comida privada de 60 cubiertos. El 19, víspera de la boda, habrá una gran recepción en el palacio Buckingham, a la que han sido invitadas más de mil personas que serán recibidas por los reyes.

El 20, cien personas, miembros de la familia real británica y de casas reinantes extranjeras, así como algunos amigos íntimos, se reunirán en una comida en la que el Rey Jorge brindará por la felicidad de los novios.

UNA TIPICA escena del desfile evocativo organizado por la dirección del Museo Histórico de Luján como uno de los actos con que ayer continuó el Primer Congreso Mercano Nacional. Gauchos y jinetes vestidos a la usanza tradicional acompañaron la imagen de Ntra. Señora de Luján por las calles de esa ciudad

HOY

RECLAME A SU CANILLITA CON ESTA ★ EDICION EL SUPLEMENTO DOMINICAL

La Población de Tenda y Briga Votó a Favor de Francia

Protesta Rusa a Chile por el Atentado a su Embajada

Prosigue el Entredicho con Yugoeslavia

El Mariscal Tito Emite un Segundo Comunicado

(DE FRANCE PRESSE) MOSCU, 12. — El reciente atentado de que fué objeto la embajada soviética en Santiago, motivó un comunicado oficial ruso, difundido por la radio de Moscú.

"Después de informarse de que en la noche del 9 al 10 de octubre se habían disparado ráfagas de ametralladoras desde un automóvil que corría por las calles de Santiago contra el edificio de la embajada soviética" — dice textualmente el comunicado— "el viceministro de Relaciones Exteriores, Malik, convocó el día 11 a Cruz Ocampo, embajador chileno ante el gobierno soviético, y elevó una protesta contra ese indigno atentado a la inviolabilidad de la representación diplomática de la Unión Soviética en Santiago".

"Malik indicó que el ataque a la embajada soviética sólo puede ser resultado de una propaganda desenfrenada, esencialmente hostil a la Unión Soviética, que no ha encontrado oposición alguna por parte de las autoridades de Chile. Malik declaró que su gobierno insiste en la necesidad de iniciar una investigación sobre las circunstancias de la agresión y castigar severamente a los culpables. Cruz Ocampo expresó su pesar por el incidente y aseguró a Malik que su declaración sería inmediatamente transmitida a su gobierno", concluye el comunicado.

Libertad de Diplomáticos

BELGRADO, 12 (AFP). — El encargado de Negocios de la República Argentina en Belgrado, señor Adhemar Ferro, provisoriamente a cargo de la Legación Argentina, fué convocado inopinadamente anoche a las 19.30 por el ministro de Relaciones Exteriores, quien en forma verbal elevó una protesta por la detención en Buenos Aires de los funcionarios diplomáticos yugoeslavos señores Cunja y Bolidor Jakob.

En su protesta ante el encargado de Negocios argentino, el ministro yugoeslavo declaró que su gobierno consideraba esa doble detención como constituyendo un incidente grave.

Pidió que ambos detenidos sean puestos inmediatamente en libertad y declaró que en caso contrario, se vería en la obligación de adoptar medidas correspondientes a la gravedad de la situación.

Esta gestión verbal fué sin embargo hecha en términos de una perfecta cortesía.

Se anunció, en Belgrado, que una igual protesta fué hecha simultáneamente por el ministro de Yugoeslavia en Buenos Aires.

Comunicado yugoeslavo

La agencia de noticias Tanyug ha publicado un segundo comunicado con referencia a la ruptura de relaciones diplomáticas con Chile, en el que se dice que el gobierno del mariscal Tito se anticipa a rechazar los conceptos de la nota entregada ayer a la publicidad por el gobierno chileno y cuyos términos están en estudio por si corresponde una nueva refutación oficial.

Mañana Asumirá el Poder la Princesa Juliana de Holanda

LA HAYA 12 (INS)—Mañana martes asumirá el poder la princesa Juliana de Holanda, quien actuará con carácter de regente mientras dure la enfermedad de su señora madre.

En el día de hoy la princesa dirigió un llamado a las enfermeras de su patria para que se apresten a partir como voluntarias para la Cruz Roja en Indonesia.

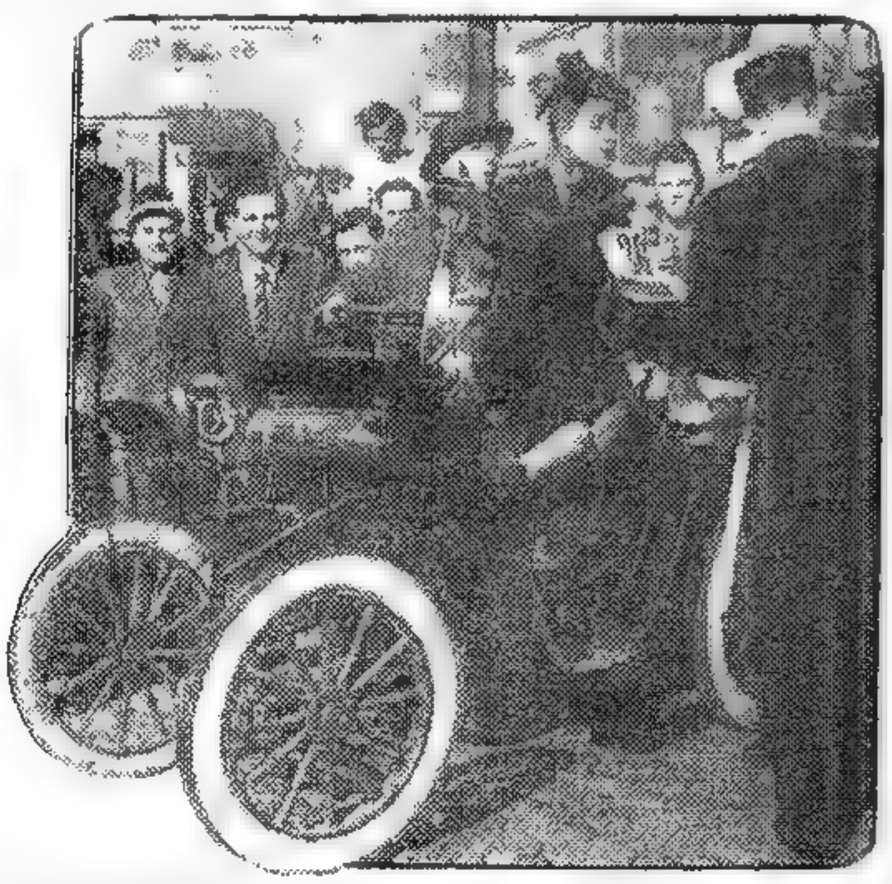

LA TRADICIONAL carrera de lentitud que se disputa anualmente en Francia provocó risueños comentarios este año, cuando un policía francés pretendió multar por "exceso de velocidad" a la centenaria Fortunia, que manejaba un "último modelo" de 1906

Prosigue la Campaña Electoral en Tierra Francesa

Lanza De Gaulle Otro Violento Ataque Contra los Soviéticos

(DE FRANCE PRESSE)

ARGEL, 12 (AFP.) — Otro extenso y enérgico discurso político pronunció el general De Gaulle, esta vez en ésta, atacando violentamente a Rusia y diciendo que Francia está amenazada. "Apenas rechazada la tentativa de dominación de Hitler —dijo— he ahí que otra ambición, apoyándose sobre un sistema totalitario, parece querer extenderse a su vez sobre el universo. Esta potencia es la Unión Soviética, que domina sobre las dos terceras partes de Europa".

Dijo que podía esperarse que Moscú trataría de edificar un porvenir sobre la cooperación y de ninguna manera sobre la opresión, "pero todo nos hace ver que lo que sucede es lo contrario". Destacó la posición estratégica de Argelia y denunció a los hombres "que entre nosotros hacen el juego al extranjero".

"Bien se ve —señaló— por qué Argelia y la Unión Francesa constituyen objetivos esenciales comunistas; pues si un conflicto armado estallara mañana, dando a Africa una importancia estratégica capital, Francia tropezaría con grandes dificultades para utilizar en su defensa territorios presa de la anarquía".

El orador expuso largamente las razones por las cuales corresponde al interés de los franceses y de los indígenas de Argelia, mantenerse en estrecha unión con la metrópoli, "bajo la pena de abrir la puerta a la decadencia". Terminó diciendo que Argelia forma parte integrante de Francia, y que todos los franceses saben que si en aquélla se vacilara, todo el edificio nacional correría peligro de destrucción.

AÑO III — BUENOS AIRES, LUNES 13 DE OCTUBRE DE 1947 — Nº 765

Concurrió un Elevado Porcentaje de Votantes

En Calma se Realizaron los Actos Electorales en Italia

ROMA, 12 (AFP.) — A las 19, hora local, se habían presentado ante las urnas 571.827 votantes, en 1164 de las 1223 secciones electorales de ésta. La afluencia de votantes en las elecciones municipales aumentó por la tarde. En círculos bien informados se dice que el porcentaje de sufragantes ha sido superior en estos comicios que en los realizado el año pasado. Todas las operaciones del acto se han desarrollado en la más absoluta calma.

D. CASPERI

Las comunas de Tenda, Briga, Molliers, Pienne y Libri, se pronunciaron en el plebiscito de hoy en favor de su anexión a Francia, determinado por el tratado de paz con Italia, previa consulta de las poblaciones interesadas. Por 2603 votos contra 218, los pobladores de esas regiones decidieron unirse al territorio francés.

Votó el 70 %

ROMA 12 (INS) — Las elecciones terminaron pacíficamente, estimándose que votó un 70 o|o del electorado. Se informa de algunos incidentes de poca importancia que fueron rápidamente sofocados por la policía.

En los diversos centros políticos se considera que a pesar de algunos incidentes habidos y que produjeron desgracias personales, las elecciones de hoy en esta capital pueden estimarse como normales, teniendo particularmente en cuenta la excitación de los ánimos y la lucha desencadenada por la extrema izquierda para derrocar al gobierno cristiano demócrata que preside De Gasperi, a la vez que la derecha se muestra alarmada por el renacimiento del Komintern en cuyas filas de organización figuran los comunistas italianos.

Sobre el hecho de sangre ocurrido se culpan mutuamente cristianos-demócratas y comunistas, asegurando el periódico "L'Unita", de esta última tendencia, que se trata de una agresión "típicamente fascista".

En Roma funcionaron los 1 233 distritos electorales en cuyas urnas se decidirá la formación del gobierno municipal capitalino.

Un informe policial sobre la muerte del estudiante cristiano-demócrata Federico Gervasio, indica que éste fué atacado por elementos izquierdistas mientras pegaba carteles murales de propaganda electoral.

Existe la impresión que la reciente declaración sobre el establecimiento de una Oficina de Información en Belgrano y el incidente en que un pegador de carteles del partido demócrata cristiano perdió la vida en manos de los comunistas, ha tenido honda repercusión en el electorado, y se asegura que en estas elecciones comunales el mismo se inclinaría muy favorablemente hacia el partido de Saragat y hacia el presidido por el primer ministro De Gasperi.

En Lausana Falleció Ayer el Barón de Rotschild

LAUSANA, 12 (INS). — El barón Henri de Rotschild falleció a la edad de 75 años. Era doctor en medicina, había contribuído a dotar el Instituto Curie y era fundador de la Obra Filantrópica la Copa de Leche. Costeó siempre el hospital que había creado su padre en Berck-sur-Mer.

Bajo el seudónimo de André Pascal, el barón de Rotschild había escrito varias piezas teatrales. Era un gran coleccionista de pinturas y libros.

RECLAME A SU CANILLITA CON ESTA ★ EDICION EL SUPLEMENTO DEPORTIVO

Firmóse en la Casa Rosada el Tratado Miranda-Arpesani

(Información en la Página OCHO)

Londres Enfrenta la Guerra de Nervios Desatada en Palestina

Severa Advertencia a Siria: no Tolerarán Presión Arabe

Mantendráse en Secreto la Fecha de la Evacuación

Londres Está Resuelto a Retirar sus Tropas

DE I. NEWS SERVICE

LONDRES, 13 (INS). — El gobierno advirtió hoy a Siria que cualquier actividad de tropas árabes en la frontera de Palestina contribuirá, sin duda, al perjuicio de la situación que prevalece en esa región.

En los círculos autorizados de Londres se dijo hoy que el encargado de negocios de Gran Bretaña en Damasco, Cyril Bandas, había conferenciado acerca de los informes relativos al paso de tropas del Irak y Transjordania a través de Siria, de acuerdo con instrucciones que se le enviaron de Londres. Bandas advirtió acerca

BEVIN

de las condiciones bajo las cuales las tropas inglesas recibirían órdenes de evacuar o de permanecer en Palestina.

En todo caso, observó el encargado de negocios, las fuerzas británicas se encargarán del mantenimiento del orden mientras permanezcan en el territorio.

Un vocero del Foreign Office declaró que en caso de que la situación de Palestina empeorase, "Gran Bretaña se verá precisada a actuar de acuerdo con las circunstancias". Agregó que el ejército británico se verá precisado a restablecer el orden en caso de que fuerzas internas o externas causaran disturbios en la región.

Aunque el portavoz se abstuvo de afianzar o negar si el gobierno británico estaba postergando o no la retirada de sus tropas de Tierra Santa, otras fuentes informadas consideran que la evacuación se pospondrá en el caso de que fuerzas hostiles amenacen las fronteras palestinas.

Posición Firme

LONDRES 13 (INS) — El "Evening Standard" dice que se tiene entendido que el ministro de relaciones exteriores, Ernest Bevin, ha dado instrucciones a la delegación británica ante las Naciones Unidas para que tome una posición firme en el asunto de Palestina. Se cree que el gabinete británico ha sacado la conclusión de que árabes y judíos han comenzado una "guerra de nervios" en gran escala contra Inglaterra, con la intención de influir en la política del gabinete del primer ministro Mr. Attlee en este problema.

Se tiene entendido que se ha fijado la fecha para la evacuación de Palestina por las tropas británicas, pero que será mantenida en secreto durante algunas semanas.

Censuras a EE. UU.

BAGDAD, 13 (INS) — La visita oficial a Bagdad de un comité del Congreso de Estados Unidos fué cancelada hoy en vista de la protesta del gobierno de Irak contra el apoyo dado por Wáshington al plan de partición de Palestina. Se han cancelado tanto las recepciones que iba a ofrecer el gobierno de Irak, como las programadas por la embajada de Estados Unidos.

Se Desmiente que Hubiera un Complot Contra Ernest Bevin

LONDRES, 13 (INS). — Scotland Yard desmintió hoy, terminantemente, las informaciones publicadas por el "Evening Standard" de que se hubiera descubierto un complot para asesinar al ministro de Gran Bretaña, señor Ernest Bevin.

Dicho órgano periodístico tituló hoy, en primera plana, en forma destacada: "¡Complot para asesinar a Bevin!". Expresa que aquél fué descubierto por Scotland Yard al ponerse en campaña varios agentes después de enterarse el famoso cuerpo policial de un plan para dar muerte al canciller británico.

Dijo, además, que en conocimiento del atentado, han sido reforzados los detectives que resguardan la seguridad de Bevin y se mantiene permanente vigilancia en el Foreign Office y en su domicilio particular.

Suprimiría la Pena de Muerte el Gabinete Británico

Postergarán en Inglaterra la Nacionalización de Industrias

DE FRANCE PRESSE

LONDRES, 13. (AFP). — Se confirma que en su sesión de mañana el gabinete británico aplazará por un año la nacionalización de las industrias del hierro y el acero. Es probable que se excluya de ese aplazamiento a la nacionalización del gas. El señor Attlee presidirá una sesión de gabinete en la cual se ha de elaborar el programa gubernativo para el próximo período parlamentario. Además de las medidas ya enumeradas, se firmará el decreto que modifica el estatuto de Birmania, otro que pone en vigencia un plan de desarrollo de los recursos coloniales y posiblemente la reforma de la legislación penal. Se destinarán 100 millones al fomento económico de las colonias, especialmente en lo que concierne a plantas azucareras y de materias grasas. En cuanto a las nuevas normas cancelarias, se entiende que se suprimirán por completo los castigos corporales y quizás, a título experimental, la pena de muerte.

Este último proyecto sería sometido al Parlamento, pero el gobierno no impartiría mandato alguno a su mayoría legislativa, de modo que cada diputado pueda pronunciarse según su conciencia y sin consideraciones de partido.

DIARIO DE LA MAÑANA

Clarín

BUENOS AIRES · REPUBLICA ARGENTINA

15 CENTAVOS

UN TOQUE DE ATENCION PARA LA SOLUCION ARGENTINA DE LOS PROBLEMAS ARGENTINOS

AÑO III — BUENOS AIRES, MARTES 14 DE OCTUBRE DE 1947 — Nº 766

Elementos del Ejército de Transjordania que Van a Palestina

DE TODOS los ejércitos de Arabia, el de Transjordania es el único que puede ser calificado de tal. Organizado y reclutado por los británicos, posee los más modernos elementos de todo el Lejano Oriente. Aquí aparecen soldados árabes, antes de marchar hacia la frontera con Palestina

Europa Procura Obtener Directamente Trigo de Origen Argentino

WASHINGTON, 13 (AFP.) — Diplomáticos europeos radicados en Wáshington estiman prematura la información aparecida en la prensa norteamericana, según la cual el gobierno de los Estados Unidos adquirirá directamente a la Argentina una importante cantidad de cereales por cuenta de países europeos. Agregan que, por el momento, no parece inminente la conclusión de tal acuerdo entre los gobiernos argentino y norteamericano, acuerdo en el que intervendrían Gran Bretaña, Francia, Bélgica y otros países de Europa occidental dispuestos a beneficiarse con envíos de cereales. Representantes de dos países de Europa declararon que actualmente sus respectivos gobiernos tratan de adquirir trigo directamente en Buenos Aires sin participación norteamericana. Agregaron que las negociaciones son difíciles al precio impuesto por el gobierno argentino. París negociaría directamente con el gobierno argentino, pero —a diferencia de lo que ocurrió con las expediciones de carne cuando el reciente viaje de la señora de Perón— no prosperaría un acuerdo en lo que concierne a los cereales, según uno de los aludidos informantes. En esferas norteamericanas se recuerda que el secretario de Agricultura, Anderson —y el gobierno del señor Truman en su conjunto— desean que la Argentina se adhiera al IEFC, organización internacional para el socorro de víveres. Por otra parte, en Estados Unidos se preferiría que el gobierno argentino consienta a vender trigo a precios no superiores a los que exigen los norteamericanos y canadienses. Buenos Aires no habría dado a conocer aún sus intenciones definitivas pero en Wáshington se confía en recibir una respuesta favorable.

WILLIAM TURNER

UN "RECORD" TRAS OTRO MARCARON EN LA TIRADA DE "CLARIN" LOS SUPLEMENTOS DE DOMINGO Y LUNES

(VER PAGINA TRES)

Extiéndense los Paros Obreros en Francia

ADVERTENCIA DE EE. UU. A SUS TROPAS

RUSIA ESTA EN POSICION DE ATAQUE

Lanzaría su Ofensiva a Través del Artico, en Europa o China

I.NEWS SERVICE

WASHINGTON, 14. — El ejército norteamericano advirtió a sus soldados en todo el mundo que Rusia está en posición de atacar "casi en cualquier dirección: hacia Europa, China, o por el aire a través de la región Artica". El departamento del Ejército distribuyó un folleto, titulado "Charla Nº 197 a las fuerzas armadas", con el fin de que sirva como base para información y discusión de y por la tropa. En el mismo se señalan las diferencias de política entre el Soviet y Estados Unidos y se analizan las ventajas y deficiencias militares de Rusia.

También recalca que, debido al control de una gran porción de la Europa oriental y el Asia occidental, los Soviets están en posesión del territorio "núcleo" del hemisferio oriental.

Una de las principales teorías de política es que la nación que controle ese territorio "núcleo" puede controlar al mundo. El folleto no escatima palabras para describir el conflicto entre Estados Unidos y la Unión Soviética. "La situación presente —dice— evidentemente no es satisfactoria. En parte se debe a que Estados Unidos y Rusia no están acordes sobre importantes problemas mundiales. Estos desacuerdos tienen importancia porque Estados Unidos y Rusia son actualmente las dos potencias principales del mundo". Añade que los comunistas en todo el mundo rinden obediencia ciega a Rusia y no a sus países respectivos y prosigue: "Los comunistas en todas partes desarrollan sus asuntos locales de acuerdo con su obediencia básica a la Unión Soviética sede del comunismo. Como resultado, los líderes soviéticos tienen en ello la certeza de que en casi todos los países los comunistas locales apoyan el punto de vista de Moscú sobre cuestiones internacionales".

El folleto asegura que la cooperación entre Estados Unidos y el Soviet contribuirá grandemente a asegurar la paz mundial, pero señala que actualmente Rusia "parece inclinarse" a una política de no cooperación. Continúa diciendo que las naciones occidentales jamás han aceptado la teoría de que la guerra entre Rusia y el mundo capitalista sea inevitable, pero que tal es la tesis básica del comunismo. En un análisis sobre la fuerza militar soviética el folleto llama la atención sobre una enorme población, joven y vigorosa, sobre los recursos naturales casi ilimitados, y sobre las ventajas de una gran masa de tierra en una guerra. "La enorme base terrestre —afirma— es favorable a los soviets—para una ofensiva. Podrían prepararse y atacar en casi cualquier dirección, hacia Europa, China, o por el aire, a través de las regiones polares".

Randolph Churchill Hállase en Auckland

CHURCHILL

AUCKLAND, Nueva Zelandia, 14 (Especial). — Llegó a ésta el Sr. Randolph Churchill, colaborador exclusivo del diario CLARIN, de Buenos Aires, por cuya cuenta está realizando una gira periodística por todo el Oriente. El Sr. Churchill reanudará mañana el envío de sus impresiones sobre la situación en la nunca calma zona del Pacífico.

Bonnet Logró Dólares Para su País

FRANCIA RECIBE AYUDA DE EE. UU.

BONNET

WASHINGTON, 14 (INS). — El banco de Importación y Exportación anunció que ha concedido permiso a Francia para retirar unos 90 millones de dólares del empréstito norteamericano para la adquisición de carbón y otras materias primas de Estados Unidos.

La acción del banco ha sido la respuesta a una petición del embajador francés, Henri Bonnett, para que se preste auxilio inmediato al gobierno de París. Bonnett pidió a la junta de directores del banco permiso para usar el dinero inmediatamente, a fin de evitar que Francia agote toda su existencia de dólares antes del 15 de octubre.

También se reveló que el gobierno francés ha pedido autorización para emplear parte de estos fondos en adquisiciones no previstas en un comienzo, "a fin de mantener la producción industrial francesa a su nivel actual objetivo inicial de los acuerdos Blum-Byrnes y el préstamo acordado en virtud de esos acuerdos". El banco manifestó asimismo que el gobierno francés "explicó en razón de circunstancias imprevistas sobre todo heladas y sequías, haberse visto obligado a emplear una suma de dólares en la compra de productos alimenticios

DIARIO DE LA MAÑANA

Clarín

BUENOS AIRES · REPUBLICA ARGENTINA

15 CENTAVOS

UN TOQUE DE ATENCION PARA LA SOLUCION ARGENTINA DE LOS PROBLEMAS ARGENTINOS

AÑO III — BUENOS AIRES, MIERCOLES 15 DE OCTUBRE DE 1947 — Nº 767

Arabes en la Frontera Palestina

NUMEROSOS contingentes árabes han sido concentrados en la frontera de Palestina. Estas fuerzas se aprestarían a invadir ese territorio al producirse el anunciado próximo retiro de las fuerzas británicas

Los Arabes Retíranse de la Frontera de Palestina

JERUSALEN, 14. (INS) — Tropas sirias que estuvieron acampadas cerca de la frontera de Palestina iniciaron un desplazamiento hacia el norte alejándose de la misma, con el presumible propósito de unirse a las tropas libanesas en el valle de Merk Avoun.

Se cree que una vez que se realice el encuentro de las dos fuerzas, ellas operarán bajo un mando único, aunque no existen indicios de que las operaciones sean otra que maniobras. Contingentes de tropas sirias y libanesas fueron observados en la frontera noreste de Palestina y voceros oficiales describieron sus movimientos de "maniobras hacia el sur". Los sirios se encuentran en Unsitra y en Banijyas, a 11 y 8 kilómetros, respectivamente, de la frontera. Una fuerza menor de libaneses fué divisada en Rasnakaiis, a 19 kilómetros de la frontera.

Su despliegue no fué considerado por los observadores imparciales como una concentración de tropas sino más bien como un factor en la guerra de nervios desencadenada por los árabes. La posibilidad de una invasión de Palestina por fuerzas árabes se considera improbable, pero se teme que la creciente tensión sobre la frontera pueda dar por resultado un incidente entre árabes y judíos capaz de precipitar los acontecimientos. Con motivo del atentado perpetrado ayer contra el consulado de Estados Unidos, ha sido colocado un pelotón de seguridad en torno del edificio. Unicamente las personas provistas de pases especiales tendrán acceso al consulado.

Replica la Argentina a la Reclamación Yugoeslava

Desvirtuaría la Versión de las Detenciones

DE FRANCE PRESSE

BELGRADO, 14. — Informóse que el encargado de negocios de la Argentina entregó hoy al gobierno yugoeslavo la respuesta de su gobierno a la nota cursada el sábado último, relativa al arresto de dos diplomáticos yugoeslavos en Buenos Aires, después de su expulsión de Chile.

Nada Dice Belgrado

Las autoridades yugoeslavas se abstienen de formular comentarios, a la espera de la llegada del general Pic, ministro en Buenos Aires, que prepara un informe sobre el incidente de Santiago de Chile, así como de la atmósfera que impera en la Argentina con respecto a Yugoeslavia.

Reserva en la Cancillería

En nuestra Cancillería se guarda reserva absoluta sobre la existencia de la respuesta argentina a que alude el despacho.

Sin embargo hemos podido saber que en la nota de referencia se señala que no ha habido las detenciones sobre las que presentó sus reclamaciones el gobierno del mariscal Tito.

CENSURA ARGENTINA A DIARIOS DE CANADA

OTTAWA, 14 (AFP). — El embajador argentino en Canadá, doctor Juan Carlos Rodríguez, publicó un comunicado, en el que se denuncian "los artículos vergonzosos" de algunos diarios canadienses violando toda ética profesional. Estas mentiras —dice el comunicado— que constituyen calumnias y falsedades con respecto a la Argentina y sus gobernantes, no pueden alcanzar más que a sus propios autores.

LAS LLUVIAS TORRENCIALES HAN CAUSADO 12 VICTIMAS

TUNEZ, 14 (AFP.) — Doce muertos han causado ya las torrenciales lluvias que caen sobre el centro y Este de Túnez, especialmente en la región de Kairouan. En este punto, llovió en sólo tres horas 225 milímetros.

LEA EN LA PAG. CENTRAL

- Otro apasionante capítulo de la vida Franklin Roosevelt.
- ¡Arde la Estación Central! Un suceso que conmovió la ciudad de Bs. Aires hace 50 años.

CLARÍN

DIARIO DE LA MAÑANA

UN TOQUE DE ATENCION PARA LA SOLUCION ARGENTINA DE LOS PROBLEMAS ARGENTINOS

BUENOS AIRES · REPUBLICA ARGENTINA · 15 CENTAVOS

AÑO III — BUENOS AIRES, JUEVES 16 DE OCTUBRE DE 1947 — Nº 768

Una Huelga Contagiosa en Francia

Perdería Apoyo el Partido Comunista

DE FRANCE-PRESSE

PARIS, 15 — "Una huelga contagiosa" es el nombre que aplica un diario parisiense al movimiento que se ha desencadenado, en un clima social de agitación y descontento sin precedentes.

La gente debe andar kilómetros a pie para concurrir a su trabajo. Los servicios de emergencia movilizados por el gobierno, apenas si sirven de paliativos. Todo el mundo anda en bicicleta, pero es difícil abrirse camino con ella por las calles colmadas de anticuados vehículos.

M. THOREZ

Felizmente, el tiempo es bueno, los días claros. Y ello contribuye a mantener cierto buen humor —ya legendario— de los ciudadanos parisienses. No impedirá, sin embargo, que estas dificultades influyan en las elecciones municipales del domingo próximo. Algunos observadores estiman que buen número de simpatizantes de los comunistas les retirarán su apoyo por causa de estas huelgas que toda la prensa francesa atribuye al partido de M. Thórez. ¿Quién podría ser el beneficiario de esos votos en la región parisiense? La respuesta más frecuente es: "Los partidos moderados, cuya consigna es el orden". Generalmente, se refieren a la Unión del Pueblo Francés, movimiento dirigido por el general De Gaulle. Consideran que el nuevo partido aprovechará ampliamente el clima de descontento y las críticas que se dirigen al gobierno por su falta de autoridad y de energía.

Otros estiman, en cambio, que gracias a la autoridad probada por un gobierno dirigido por los socialistas, éstos podrían recuperar su popularidad entre la clase media.

Por último, no faltan quienes prefieren creer que esta atmósfera dividirá más categóricamente aún al país en izquierda y derecha, con ventajas para los dos partidos extremos. Los comunistas, en ese caso, asimilarían votos de socialistas y de sindicalistas que temen verse aislados de la clase obrera.

MAURICE FABRY.

Harán en Bogotá la Carta Panamericana

WASHINGTON, 15 (INS) — La Unión Panamericana informó que cuatro proyectos sobre la carta del sistema panamericano le fueron sometidos para ser debatidos en la conferencia de Bogotá. Los cuatro tratan de la creación de un pacto orgánico entre las repúblicas americanas.

Brasil Rompería sus Relaciones con la Unión Soviética

(INFORMACION PAG. DOS).

Contesta EE. UU. a la Nueva Internacional

Marshall Juzga Vital Para Europa su Plan de Ayuda

Insta a los Obreros a la Defensa de las Libertades Humanas

BOSTON, 15 (INS). — Desafiando abiertamente a los enemigos de la democracia americana, el secretario de Estado de la Unión, general Marshall, al dirigirse a los convencionales obreros reunidos en Boston, expresó su firme convicción de que los obreros de EE. UU. sabrán resistir de plano cualquier tentativa de destruir las libertades de la humanidad, por parte de "pequeños grupos de hombres que se han arrogado a sí mismos ese poder arbitrario".

Su discurso ha sido una evidente respuesta a la nueva internacional comunista, creada en Polonia y en el mismo el secretario de Estado señaló la necesidad urgente de que se tomen medidas positivas para "impedir una fatal destrucción en Europa", deterioro que sería político, económico y psicológico. De no tomarse medidas dijo el general Marshall nos veremos ante el derrumbe total y la desintegración de Europa. "Estamos enfrentando — recalcó el peligro de que desaparezcan las características de civilización occidental en que se basa nuestro gobierno y nuestra forma de vida.

Reacción Obrera

Posteriormente, el secretario de Estado, expresó su convencimiento de que los trabajadores americanos sabrán reaccionar ante los esfuerzos que se hacen para destrozar la estructura de la sociedad occidental; pero que los problemas del extranjero, por su propia naturaleza, están más alejados y son, por lo mismo más fáciles de ser distorsionados.

"Por eso —indicó— deseo hacer algunas indicaciones fundamentales que creo son de importancia para que se comprenda nuestra posición actual. Existe el peligro de que el individuo, cuyo bienestar es el objetivo de todas las políticas democráticas, se está perdiendo de vista en el cúmulo de las generalidades ideológicas y de los lemas que llenan el aire.

Las generalidades son frecuentemente aceptadas como el Evangelio de la verdad, sin que se examine ni siquiera superficialmente la validez de sus dogmas. A me-

(Continúa en la página CUATRO)

Siete Naciones de la Liga Arabe Selloron su Total Alianza

Pidióse que Libia Sea Independiente

DE I.NEWS SERVICE

BEIRUT, 15. — El consejo de siete naciones de la Liga Arabe terminó sus conversaciones secretas, renovando la promesa de cooperación militar, basada en los principios de "asistencia mutua y defensa propia". El secretario general de la Liga Arabe, Azzam Bajá, describió el pacto militar concertado como "el mayor resultado" obtenido por la Liga desde su organización en Alejandría en 1944. Agregó que, por primera vez, el Cercano Oriente reconoce la cooperación militar como un elemento básico para el mundo árabe.

Independencia de Libia

BEIRUT, 15 (INS)— El C. de la Liga árabe acordó redactar un memorándum dirigido a Gran Bretaña, Estados Unidos, Francia y Rusia, apoyando a la ex colonia italiana, de Libia en sus demandas de independencia bajo un fideicomiso árabe.

Se anuncia que el Consejo de la Liga árabe decidió intensificar el boicot contra los judíos de Palestina, acordando, entre otras medidas, cerrar a los judíos las fronteras de todos los países árabes.

Posición Hebrea

JERUSALEN 15 (INS) — El presidente del comité político de la agencia judía de Palestina D. Ben Gurion dijo hoy en una entrevista con los directores de diarios judíos en Tel Aviv, que las decisiones de Rusia y Estados Unidos en respaldo del establecimiento de un Estado judío constituían uno de los acontecimientos más trascendentales en la historia de su raza.

Gurión restó importancia a las informaciones relativas a los peligros de la situación que prevalece actualmente en Tierra Santa, pero admitió que la población del país está a punto de "verse enfrentada a una tensa y difícil batalla política". El dirigente judío reiteró su deseo de cooperar con los dirigentes árabes y declaró: "El futuro Estado judío precisará la retención de sus servidores públicos, sean éstos árabes o judíos. Los empleados civiles de Palestina asciendan a 45 mil, distribuidos en la proporción de 3 árabes por cada judío".

"CLARIN" NO APARECE MAÑANA

EN cumplimiento de las disposiciones de la Secretaría de Trabajo y Previsión, que prohiben la venta de diarios en determinados días del año, CLARIN no aparecerá mañana. El sábado reanudaremos nuestro diálogo con los lectores.

FIESTA de la vendimia en Francia. En Dijón, efectúase recientemente la tradicional celebración de la vendimia de toda la zona de Borgoña. Jóvenes y ancianos brindan, con buen vino, junto a una fuente de agua, a la que desprecian olímpicamente colocándose de espaldas a la misma

★ ESCRIBE RANDOLPH CHURCHILL ★

Colaborador Exclusivo de CLARIN

El Retiro Británico de Palestina Puede Provocar Luctuosos Sucesos

AUCKLAND (Nueva Zelandia), 15. — Los comentaristas imparciales vienen notando desde hace tiempo que los políticos norteamericanos se ocupan preferentemente de Palestina cuando se acercan períodos electorales. Faltan 14 meses para las próximas elecciones presidenciales en Estados Unidos, pero sólo quedan ocho meses para las grandes convenciones partidistas, en las que se procede a elegir a los diferentes candidatos rivales. Cinco o seis de éstos han hecho ya su aparición en la arena política y posiblemente la actitud del gobierno de la Unión respecto al problema de Palestina está influenciada en estos momentos por ese hecho.

El partido Laborista Británico, que se comprometió a establecer un Hogar Nacional para los Judíos hace ya más de 25 años, y auspició un programa de inmigración en masa de hebreos a Tierra Santa, ha anunciado sus deseos de abandonar Palestina, a menos que las Naciones Unidas den a este problema una solución aceptable tanto para judíos como árabes. Esta decisión es la mejor que podían tomar.

Durante más de dos años los laboristas han estado en condiciones de hacer lo que querían en Palestina. El gobierno inglés ha gastado más de 30 millones de libras esterlinas para mantener grandes fuerzas policiales y un ejército de 100 mil hombres. No obstante las precauciones que se adoptaron la situación ha ido empeorando lentamente. Y como no pueden gobernar han resuelto dejar Palestina, tal como hicieron en la India. Es de esperar que el retiro de los británicos en Tierra Santa no sea seguido por tan luctuosos sucesos como ocurrieron en la India. El futuro inmediato de Palestina parece ser bastante obscuro. Si en el momento en que los británicos abandonan Tierra Santa no se reemplaza ese gobierno por una fuerte administración impuesta por las Naciones Unidas, podrá asegurarse que no quedará un judío en todo el Cercano Oriente y Palestina en un período de dos años.

Randolph Churchill, colaborador exclusivo de CLARIN, por cuya cuenta viaja por Extremo Oriente, nos envía desde Auckland, Nueva Zelandia, este nuevo comentario sobre la situación política internacional.

Por su parte los hebreos darán muerte a un gran número de árabes.

Existe, empero, la posibilidad de que las responsabilidades de gobernar a Palestina durante un período intermedio recaigan en los Estados Unidos.

Durante la guerra y en diversas oportunidades el gobierno británico sugirió al extinto presidente Roosevelt sus deseos de transferir a la Unión el mandato de Palestina. El presidente Roosevelt, que siempre apoyó al sionismo, demostró ser en esta oportunidad un gran político; rechazó siempre tales ofrecimientos. El presidente Truman no ha demostrado tanta simpatía por los sionistas, pero por desgracia para él parece estar dispuesto a cargar con las responsabilidades que el astuto Roosevelt siempre rehuyera.

El pueblo de los Estados Unidos, que sin duda constituye la mejor democracia del mundo, ha de tener muy en cuenta estos detalles cuando se disponga a elegir al hombre que ha de regir los destinos de esa Nación.

(Derechos adquiridos a la United Features Syndicate Inc., reproducción prohibida).

CELEBROSE EN TODO EL PAIS EL 17 DE OCTUBRE

(INFORMACION PAGINA 8 Y 9)

DENSA MULTITUD EN PLAZA DE MAYO

CON ENERGIA REPRIMIRAN LAS PROTESTAS ALEMANAS POR EL DESMANTELAMIENTO DE FABRICAS

BERLIN, 17 (INS). — Los gobiernos militares anglo-norteamericanos se aprestan a adoptar "drásticas" medidas para conjurar el malestar obrero suscitado como secuela de la decisión de Gran Bretaña y Estados Unidos de desmantelar 682 fábricas alemanas. En ambas zonas de ocupación existen amenazas de huelga y el gobierno militar ha advertido que cualquier resistencia por parte de los trabajadores incidirá en contra de la propia economía de Alemania. Entre las fábricas que serán desmanteladas figuran las de Krupp, en Essen; los de la Rhine Metal, Borsign, y las instalaciones de la I. G. Farben. El gobierno militar norteamericano ha calculado el valor total de las fábricas en mil millones de dólares y estima que el desmantelamiento empleará unos dos años.

La Argentina Apoya a la Pequeña Asamblea

Brasil También Votó por Esa Iniciativa

El Doctor Arce Calificó la Proposición de los Estados Unidos de Legal y Oportuna

EXCLUSIVO Para CLARIN ★ *De International News Service*

LAKE SUCCESS, 17 (INS). — La Argentina apoyó ante el comité político y de seguridad de la UN la propuesta de Estados Unidos para el establecimiento de una "pequeña asamblea" y sugirió que la misma esté facultada para manejar los asuntos relacionados con la administración de la UN y el consejo de fideicomisos.

Brasil se unió a la Argentina en el apoyo a la ponencia norteamericana, pero sugirió que no se hicieran cambios en el contenido original de la propuesta de Estados Unidos. El delegado brasileño Carlos Muñiz respaldó la iniciativa del general Marshall, pero evitó pronunciarse sobre las otras proposiciones presentadas sobre el asunto ni a propósito de las enmiendas que sean más convenientes.

El doctor José Arce, de la Argentina, calificó la proposición norteamerican de "legal y oportuna", agradeciendo a Estados Unidos por haberla presentado. En su discurso, Arce deploró que algunos delegados no adoptaran los preceptos fijados por la diplomacia, señalando que tal circunstancia ha entorpecido la labor del comité. Formuló el jefe de la delegación argentina un llamamiento a todos sus colegas para que se abstengan de usar un "lenguaje poco caballeresco"

El Uso del Veto

Arce afirmó que el uso del veto en el Consejo de Seguridad contra algo que no sea el "injusto empleo de la fuerza, es una violación flagrante de la Carta. El veto está destinado "únicamente" a impedir el uso ilegal de las propuestas fuerzas armadas de las Naciones Unidas".

En su discurso, el doctor Arce rechazó la afirmación de que la proposición tenía por objeto pasar por alto al Consejo de Seguridad. "Tales afirmaciones —dijo— surgen porque algunos miembros no se resignan a ver a Estados Unidos actuar en este caso como una nación pequeña, en interés de las pequeñas naciones.

BRASIL ENCARA YA ROMPER CON RUSIA

En Chile Proyectan Una Idéntica Determinación

GENERAL DUTRA

RIO DE JANEIRO, 17 (INS). — Se indicó en círculos allegados a Itamaraty que la ruptura de relaciones diplomáticas de Brasil con la Unión Soviética será seguida por una proclamación anti-comunista brasileña. Se anticipa al respecto que la proclamación "con toda seguridad", contará con la adhesión de la Argentina y Chile y dejará el camino expedito para la adhesión de otros países latinoamericanos.

Trascendió, entre tanto, que en la Cámara de Diputados se presentará un proyecto de acuerdo del Parlamento que declare rotas las relaciones diplomáticas de Chile con la Unión Soviética. Así lo declaró hoy el representante del partido liberal, señor Raúl Marín, que se propone signar dicho proyecto y presentarlo en la primera sesión de su cámara.

Negativa Rusa

RIO DE JANEIRO, 17 (INS). — Se ha informado extraoficialmente que la Unión Soviética se niega a aceptar la protesta brasileña sobre los insultos al presidente Dutra, que se publicaron en el diario "Izvestia" órgano oficial del gobierno soviético, habiéndose devuelto la nota correspondiente sin ningún comentario.

Se supone que un rompimiento con Rusia es ahora sólo cuestión de días, según relaciones de fuentes relacionadas con los medios oficiales, y al respecto, como medidas de seguridad, se anticipan ya numerosos arrestos de elementos comunistas. Uno de ellos es el del corresponsal del diario lituano "Rytojus", que fué deportado del Brasil en 1930, regresando cinco años después.

DIARIO DE LA MAÑANA

Clarín

BUENOS AIRES · REPUBLICA ARGENTINA · 15 CENTAVOS

UN TOQUE DE ATENCION PARA LA SOLUCION ARGENTINA DE LOS PROBLEMAS ARGENTINOS

AÑO III — BUENOS AIRES, SABADO 18 DE OCTUBRE DE 1947 — Nº 769

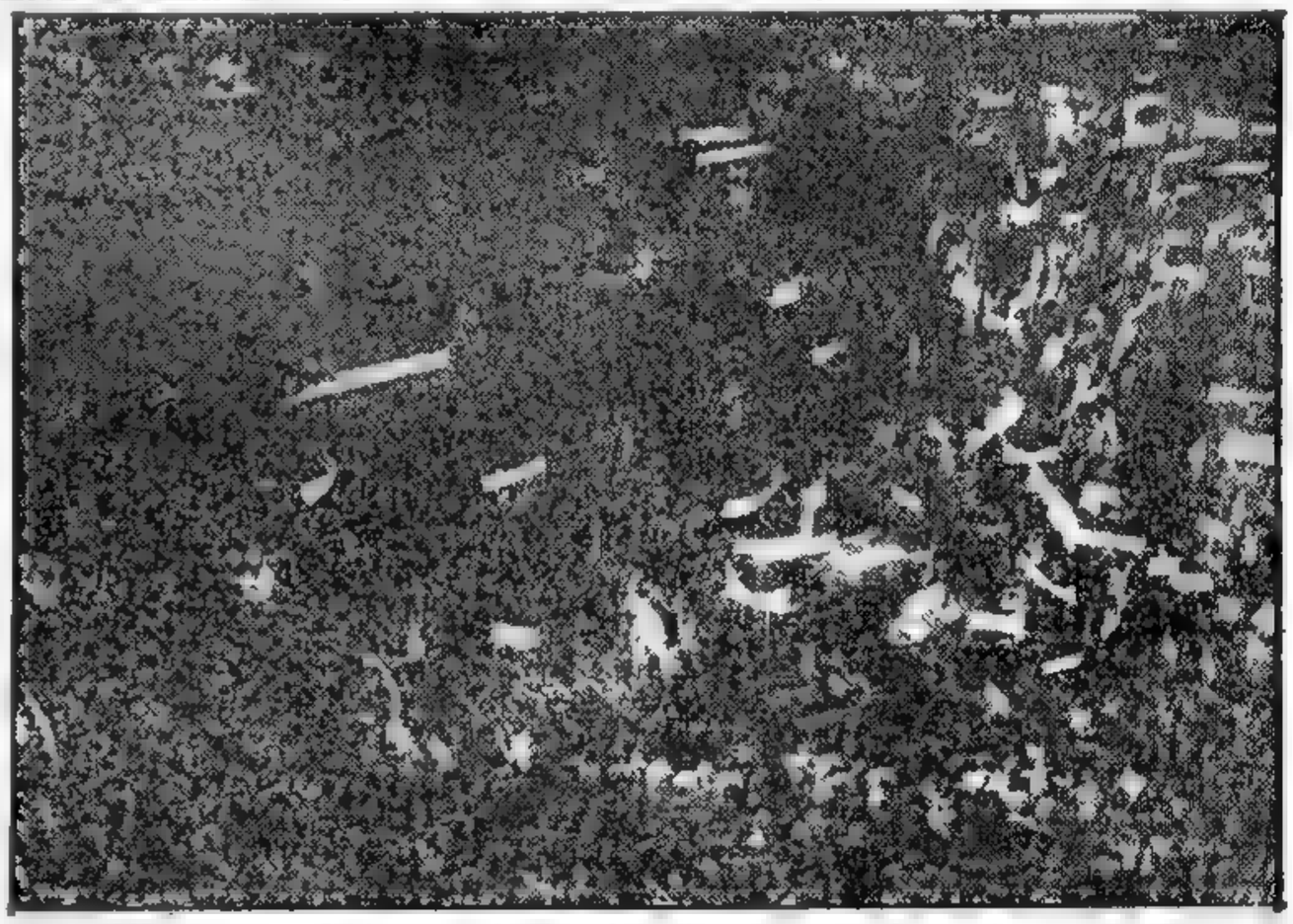

EL PUBLICO que no pudo situarse en la plaza de Mayo, buscó en otras partes cómodos lugares para asistir al acto de ayer y poder escuchar a los oradores, que hablaron desde uno de los balcones de la Casa de Gobierno. Vemos aquí a entusiastas manifestantes que, al encontrar totalmente colmada la plaza y las arterias próximas, se ubicaron en las obras en construcción del Banco Hipotecario Nacional, en Balcarce e Hipólito Irigoyen con el propósito de seguir el desarrollo del acto

Suscitan Expectativa Mundial las Elecciones Francesas de Mañana

Comicios que Serán un Plebiscito Sobre el Comunismo

PARIS 17 (AFP). — Pasado mañana se realizarán en toda Francia elecciones municipales. El acto ha provocado la expectativa mundial, pues atentos a los actuales problemas de la política internacional y sobre todo a la llamada "Declaración de los Nueve" hecha en Varsovia, la consulta a que debe responder el pueblo francés servirá para develar la orientación de su pensamiento. Las declaraciones que siguen corresponden a los dirigentes de las cinco agrupaciones que presuntivamente han de lograr más sufragios y cobran, por tal motivo, un extraordinario interés.

El señor Jacques Soustelle, ex ministro y actual serretario del R. P. F. (Unión del Pueblo Francés), cuyo jefe es el general De Gaulle, declaró al corresponsal de la Agencia France Presse:

—Estas elecciones cobran un significado político profundo y, por lo tanto, serán intensamente disputadas. Será una lucha contra el partido comunista, que se ha lanzado al comicio con un gigantesco aparato publicitario, con el cual pretende, ante todo, obligar al gabinete actual a que se retire para ceder el lugar a un "gabinete democrático" (léase un gobierno con participación comunista). ¿Cuál es la actitud del R. P. F.? Crear listas de candidatos municipales con hombres y mujeres de todos los matices políticos —con excepción del comunismo— que tratarán juntos, eficaz y honradamente, tanto los problemas del municipio como los de la Nación. No se trata de una amalgama de partidos, sino una unión de ciudadanos, en la que se respeta la opinión particular de cada uno de ellos en su única calidad de franceses.

El señor Robert Bichet, ex ministro, actual diputado y dirigente del Movimiento Republicano Popular, cuyo jefe es el señor Bidault, nos ha dicho lo siguiente:

—Los comunistas pretenden hacer de las elecciones del domingo elecciones exclusivamente políticas, que den a las masas ocasión de expresar su descontento. Por el contrario, el M. R. P. permanece fiel a sus tradiciones y a su espíritu. Dará a las elecciones su carácter local y no político, pues cree que los ciudadanos a elegirse "deben inspirarse, sobre todo, en la preocupación de resolver los problemas de vida y reconstrucción en interés de las colectividades municipales".

El señor Edouard Herriot, presidente de la Asamblea Nacional y jefe del Partido Radical-Socialista, ha declarado:

—Nuestro partido sostiene el restablecimiento de las libertades municipales. En Francia, la lucha por la autonomía comunal ha sido uno de los elementos más antiguos y más activos del combate por la libertad. De todas maneras, la lucha comunal se ha convertido en una lucha política, y en aquel como en este terreno, mi partido espera triunfar.

MAURICE FABRY

SE DECLARO FERIADO EL DIA DE HOY; ES OPTATIVO

DAMOS a continuación el texto del decreto declarando feriado el día de hoy, anunciado por el presidente de la República, en el discurso que pronunció ayer desde los balcones de la Casa Rosada:

"Buenos Aires, octubre 17 de 1947. — Vista la ley Nº 12.868 por la que se declara feriado nacional el día 17 de octubre, y

Considerando: Que en el día de hoy el pueblo de la República, y, en especial la clase trabajadora, está celebrando con íntimo regocijo y manifiestas demostraciones de júbilo el segundo aniversario de la histórica y trascendental jornada que gestara el 17 de octubre de 1945; Que a tales fines precisamente arribaron a la Capital numerosas delegaciones del interior para participar en los festejos que se realizan; Que ello mueve al Gobierno Nacional a ampliar el término del feriado para así proporcionar un digno marco a la ratificación de la voluntad popular expresada en ese día:

El presidente de la Nación Argentina, decreta:

Artículo 1º. — Declárase feriado en todo el territorio de la República el día 18 de octubre de 1947. — Art. 2º — Comuníquese, publíquese, dése a la Dirección General del Registro Nacional y archívese".

De acuerdo con informes suministrados en el ministerio del Interior, el feriado decretado para el día de la fecha es optativo.

Originó 42 Muertos un Accidente Aéreo en el Mediterráneo

(INFORMACION PAG. [illegible]).

ES YA UN HECHO LA RUPTURA ENTRE EL BRASIL Y LA URSS

El Embajador Pimentel Brandao Comunicará al Gobierno de la Unión Soviética la Terminante Resolución Adoptada en Río.

DE FRANCE PRESSE

RIO DE JANEIRO, 18. — El diario "O Globo" informa de fuente fidedigna que la ruptura de relaciones entre Brasil y la Unión Soviética, aunque no ha sido todavía notificada oficialmente, puede considerarse desde ya como un hecho. Una comunicación oficial al respecto será publicada, según el mismo órgano periodístico, a más tardar mañana. Por su parte, "Correio da Manha" dice: "Se aproxima a su fin nuestro incidente con Rusia, que ocupó toda la atención de la opinión pública durante estos últimos días".

"Diario Carioca", que por lo general refleja el pensamiento de Itamaraty, expresa:

"Frente a la actitud de la cancillería de Moscú que devolvió sin contestación la nota del Ministerio de Relaciones Exteriores brasileño pidiendo satisfacciones por los insultos publicados por la prensa oficial soviética contra nuestro país, la cancillería brasileña autorizó al embajador Pimentel Brandao a comunicar al gobierno soviético la decisión de nuestro gobierno de suspender las relaciones diplomáticas con Rusia. Dicha decisión sería anunciada hoy, aunque en el Ministerio de Relaciones Exteriores se observe hasta ahora la mayor discreción al respecto, no confirmando ni desmintiendo la información que hemos recogido en fuentes autorizadas".

Reacción en la UN

LAKE SUCCESS, 18 (AFP). — La inminente ruptura de relaciones diplomáticas entre el Brasil y la Unión Soviética, prevista en los medios autorizados y por todos los diarios brasileños, ha provocado viva emoción entre los delegados de las Naciones Unidas y se la considera como una señal evidente del empeoramiento de las relaciones internacionales y una nueva demostración de la tendencia actual del mundo a separarse en dos bloques adversos.

Los representantes brasileños asaltados por los periodistas y miembros de delegaciones de otros países permanecen encerrados en un mutismo absoluto y se limitan a declarar que no han sido informados oficialmente de la próxima decisión de gobierno de Brasil.

De confirmarse la ruptura de relaciones la posición de la delegación brasileña en la Organización de las Naciones Unidas sería delicada, especialmente en lo que atañe a su representante Osvaldo Aranha, que ejerce actualmente la presidencia de la asamblea general, pues suscitaría en algunos países la duda sobre la imparcialidad con que podría dirigir los debates tan delicados de la sesión actual de las Naciones Unidas.

DIARIO DE LA MAÑANA

Clarín

BUENOS AIRES · REPUBLICA ARGENTINA

15 CENTAVOS

UN TOQUE DE ATENCION PARA LA SOLUCION ARGENTINA DE LOS PROBLEMAS ARGENTINOS

AÑO III — BUENOS AIRES, DOMINGO 19 DE OCTUBRE DE 1947 — Nº 770

★ ESCRIBE RANDOLPH CHURCHILL ★

Colaborador Exclusivo de CLARIN

Rusia Sigue una Política que Justifique su Retiro de la UN

Sería Erróneo Considerar que Esa Actitud Significará un Desastre

AUCKLAND (Nueva Zelandia), 18. — Al ocuparse de las actuales sesiones de la asamblea general de la UN, algunos comentaristas sugieren que la Unión Soviética persigue, en la actualidad, una política destinada a crear una tan difícil situación como para justificar su inmediato retiro de ese alto organismo internacional. En su oportunidad, y adoptando actitudes similares, Alemania, Italia y Japón se separaron de la extinta Liga de las Naciones. Tanto en su propaganda como en la política seguida en materia de relaciones exteriores, el comunismo practicado por el Kremlin tiene un asombroso parecido con el fascismo y el nazismo de preguerra. Nadie se sorprendería que los rusos imitasen a los nazis y fascistas. Sus tácticas están tan identificadas con las de esas otras ideologías, que puede afirmarse que prácticamente constituyen una misma cosa.

Pero los temores de tal retiro no tienen fundamento. Es difícil que Rusia se beneficie con su retiro de ese organismo internacional. La verdad que no ha logrado grandes ventajas de esta asociación. Indirectamente empero se beneficia al sabotear los programas de establecer un mundo mejor propiciado por el resto de los países. Sabido es que Rusia no pretende lograr sus objetivos políticos a través de la UN, pero su presencia impide en cambio que las demás potencias impongan los suyos.

Si los soviéticos se retirasen de la UN presumiblemente los países que actúan como satélites harían lo propio ya que ellos siguen fielmente los dictados del Kremlin. De producirse tal contingencia ello redundaría en inmediato beneficio para la organización mundial, la que podría dedicarse entonces, sin trabas de ninguna especie a planear y poner en práctica ese programa para el mejoramiento en las condiciones de vida de los pueblos del orbe.

Una buena parte del público consideraría ese retiro de Rusia como un verdadero desastre. Es un gran error. La tarea de lograr la adhesión de Rusia fue penosa y muchas fueron las concesiones que se tuvieron que hacer en su favor para lograrla. Sería indudablemente de gran ventaja para el mundo si este país honestamente cooperara con el resto de las naciones en el programa adoptado por la UN como objetivo. Pero a través de dos años de continuos fracasos los pueblos han llegado ya al convencimiento —excepto aquellos caeguecidos por las vacuas promesas del comunismo— que ésa no ha sido el propósito que guió a Rusia al adherirse a las Naciones Unidas.

Por el contrario su objetivo principal, por el abuso del derecho del veto y su pertinaz obstruccionismo, ha sido que las demás naciones llegaran a un acuerdo en ese sentido. Si Rusia se retirase hoy de la UN el resto de los países se encontraría en condiciones de proseguir sus tareas sin entorpecimientos y se solucionarían muchos de los gravísimos problemas que afectan al mundo. Muchos opinan que si esto sucediera el mundo se encontraría dividido en dos grupos profundamente antagónicos cuya rivalidad los sumiría en otra cruenta y terrible guerra.

Si el resto de las Naciones insistiera en modificar la Carta a fin de limitar los abusos en el derecho del veto, el asunto sería completamente diferente y entonces sí que Rusia creería que ha llegado el momento propicio para retirarse. De ahí la importancia que le adjudica a la insistencia de la Asamblea General en sus intentos de modificar el derecho del veto y su aplicación.

Desde Auckland, Nueva Zelandia, a donde se han trasladado por cuenta exclusiva de CLARIN, Randolph Churchill, nos envía este nuevo despacho, en el que se ocupa de problemas internacionales del momento.

Derechos adquiridos a la United Features Syndicate. Prohibida la reproducción total o parcial.

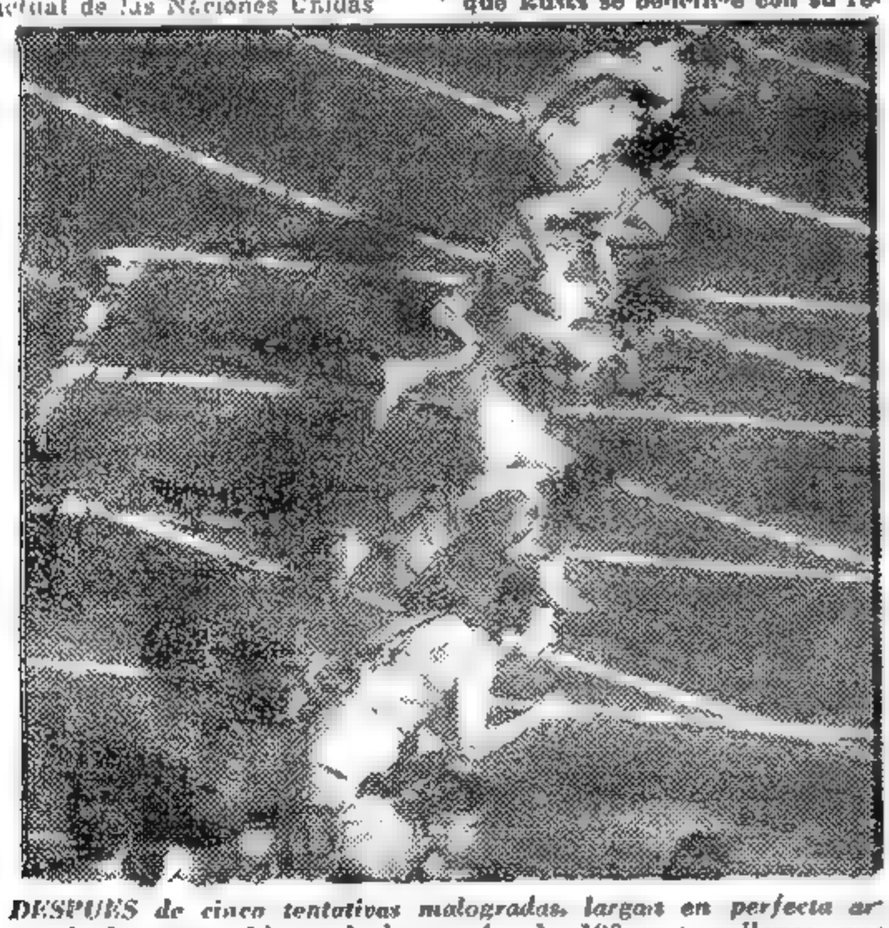

DESPUES de cinco tentativas malogradas, largan en perfecta armonía los competidores de la prueba de 100 metros llanos, que con brillante estilo hizo suya el atleta uruguayo López Testa

Virtualmente se Aprobó en la UN la Pequeña Asamblea

DE L. NEWS SERVICE

LAKE SUCCESS, 18. (INS) — El presidente de la delegación canadiense, señor Lester Pearson, unió su voz en apoyo de los que propician la ponencia de los EE. UU. en el sentido de crear una "pequeña asamblea" que actúe en forma permanente en las Naciones Unidas, aprovechando además la ocasión para defender a las naciones que Rusia ha calificado de "promotoras de la guerra".

LESTER PEARSON

Su brillante exposición en el seno del comité político y de seguridad, culminó con la siguiente declaración: "Permítaseme apoyar el llamamiento, o quizás la advertencia que hizo ayer el delegado de Francia: que este comité no debe transformarse en una plataforma para la propaganda política de la clase que ya está siendo tan familiar en esta asamblea. Si el comité interino fuese a ser usado solamente para dar lectura y declaraciones de prensa hechas por y respecto a ciertos individuos bien conocidos u obscuros, o para la interminable repetición de las afirmaciones faltas de base de que ciertos individuos son propagandistas de guerra y de que ciertos pueblos se esfuerzan por derrocar a sus sistemas libres y democráticos de gobierno, entonces este comité podría transformarse en un peso en vez de una contribución a las discusiones tan intolerables como una y otra vez han amenazado transformarse en este comité".

Expresiones de Aranha

NUEVA YORK, 18 (INS). — En el transcurso de un almuerzo al que asistieron representantes de los medios diplomáticos y delegados a la UN, el señor Oswaldo Aranha, en un discurso en el que manifestó que "las guerras de agresión ocurren sólo cuando la democracia ha sido proscrita y la voluntad del pueblo ignorada o aherrojada".

Cuba y Costa Rica respaldaron "en principio" la propuesta formulada por Estados Unidos ante la UN respecto al establecimiento de una "pequeña asamblea" general permanente.

Estudiarán el Proyecto

LAKE SUCCESS, 18 (AFP). — La Comisión Política de las Naciones Unidas elevó el proyecto de creación de la "pequeña asamblea", presentado por los Estados Unidos, al subcomité de 15 miembros nombrado para su estudio.

Los Estados eslavos rehusaron formar parte de dicho subcomité.

Firmarán un Tratado Comercial Uruguay y la Rep. Argentina

MONTEVIDEO, 18 (AFP). — Se halla en esta capital el señor Miguel Miranda, presidente del Consejo Económico Argentino, con objeto de pasar un fin de semana. Aprovechó su visita para mantener una entrevista con el canciller uruguayo señor Marques Castro, con quien cambió impresiones sobre distintos problemas, sabiéndose de fuente oficiosa que los principales puntos fueron los relacionados con la firma de un tratado de comercio y el problema creado al turismo en el Uruguay por la reciente medida argentina que impide la salida de remesas de dinero superiores a los quinientos pesos.

Como se sabe, este último punto, ha dado motivo a diversas gestiones, unas directamente en Buenos Aires otras en la reciente estada del canciller doctor Atilio Bramuglia, para lograr solucionarlo en interés del intenso turismo que se realiza entre ambos países, en especial en el Uruguay, en la ya muy próxima temporada de verano.

En declaraciones formuladas a la prensa, el señor Miranda subrayó que continúan favorablemente las negociaciones para arribar a un amplio acuerdo comercial entre los dos países del Plata, teniendo la esperanza de que el citado instrumento esté terminado en el mes próximo y admitió como probable que para su firma se halle presente en el Uruguay el presidente Perón. Anunció también el señor Miranda que se espera la llegada a Buenos Aires de una misión británica para dar fin a las negociaciones que se realizan sobre la conversión de la libra esterlina.

El visitante partirá mañana por la noche de regreso a Buenos Aires.

RECLAME CON ESTA EDICION EL SUPLEMENTO LITERARIO

EL SUPLEMENTO DOMINICAL SIGNIFICO OTRO RECORD DE TIRADA DE "CLARIN"

Triunfa De Gaulle

Ramadier Logró una Banca en Decazeville

Obtuvo Mayoría Absoluta en el Concejo de París

PARIS, 19 (AFP). — Los barrios céntricos de París, cuya tendencia política es generalmente moderada, favorecen al movimiento auspiciado por el general Charles de Gaulle. Es aún demasiado pronto para determinar la tendencia del conjunto del país y aún la de la ciudad de París.

Según algunos observadores oficiosos los resultados previsibles en París serían los siguientes: mantenimiento de las fuerzas socialistas, ligero progreso comunista, éxito muy importante del movimiento degaullista a expensa del Movimiento Republicano Popular y canalizando todos los votos del centro y de al derecha.

El número de abstenciones habría sido reducido en París y según los primeros sondeos habría votado el 80 o.o de los inscriptos. En cambio, las primeras informaciones procedentes de provincia indican allí una fuerte abstención y en varias comunas del Loira no se habría depositado un solo voto.

En la zona del Este se nota una fuerte arremetida degaullista y en la ciudad de Aix en Provence la Unión del Pueblo Francés dirigida por el general de Gaulle alcanzó ligera ventaja sobre los socialistas al obtener 5.808 votos sobre 5.145 de sus rivales, obteniendo los comunistas 4.143 y el M. R. P. sólo 2.401.

Las elecciones se han desarrollado en plena calma, no señalándose ningún incidente. Las elecciones de esta jornada designarán 90 consejeros municipales para París. El número de bancas municipales en el Concejo de París después de las elecciones de abril de 1945 se repartía del siguiente modo: Comunista 27; M. R. P. 14; socialistas 12. Concentración de Izquierdas 14; moderados 15.

Los primeros resultados de Estrasburgo parecen indicar un fuerte ascenso del movimiento degaullista, la Unión del Pueblo Francés, ocurriendo lo mismo en Montbeliard, donde el general de Gaulle contaría con el 50 o.o de los votos, los socialistas el 25 o.o y el resto repartido entre comunistas y Movimiento Republicano Popular.

El escrutinio sobre 267.000 votos en París arroja los siguientes resultados:

Unión del Pueblo Francés (De Gaulle)	135 970
Comunistas	81.450
Socialistas	23.500
M. Republicano Popular	15.560

Los primeros 100 mil votos escrutados en los suburbios de París considerado como "cinturón rojo" de la ciudad Luz, arroja los siguientes resultados:

Comunistas	43.600
De Gaulle	35 000
Socialistas	10.000
M. R. P.	9.000
Varios	1.900

Resultados correspondientes a Marsella:

U. del Pueblo Francés	78 240
Comunistas	77 696
Socialistas	31.077
M. R. P.	16 085

Ultimos Resultados

A las 2 horas de hoy, la estadística establecida por el ministerio del Interior, sobre la base de 2 267.801 votos escrutados, en el conjunto del territorio francés, arroja los siguientes porcentajes:

Unión del Pueblo Francés (De Gaulle), 823 027; Comunistas, 673 871; Socialistas, 476 539, Movimiento Rep. Popular, 259.249; Otras listas, 3[illegible]

Rudo Ataque Dirigen los Rusos al ex Secretario de Estado James Byrnes

ESPECIAL Para CLARIN

LONDRES, 19 (INS). — El diario "Pravda", órgano oficial del Partido Comunista de los Soviets, ha agregado otro nombre a la ya larga lista de "traficantes de la guerra", al incluir en ella el del ex secretario de Estado de la Unión, señor James Byrnes. Tal ha sido la primera reacción rusa ante la publicación del libro de Byrnes, "Hablando francamente", con respecto al cual, dice el "Pravda": "Byrnes se muestra ahora tan desaforado traficante de la guerra, que no puede ocultar su decepción ante el fracaso de los círculos imperialistas americanos por "chantagear" a la Unión Soviética con la amenaza de armas atómicas como argumento diplomático. Realmente, la actitud de Byrnes es en extremo clara". Dicha claridad —continúa diciendo el editorial— muestra que Byrnes está contra la paz, contra la cooperación entre las potencias. Abandona todo su tacto diplomático ante su furia antisovlética y apela a los EE. UU para que intensifique sus propósitos belicistas".

La noticia fué recibida en Londres por radio, y el comentario terminaba asegurando que "Hablando francamente" ha sido criticado duramente en la prensa extranjera debido a que se lo considera un evidente llamado a la guerra

PRIMERA SECCION

Clarín

DIARIO DE LA MAÑANA

15 CTVS

¿Un toque de atención para la solución argentina de los problemas argentinos

AÑO III — BUENOS AIRES, LUNES 20 DE OCTUBRE DE 1947 — Nº 771

SE LLEGO A UN ACUERDO RESPECTO A LA ADMINISTRACION CONJUNTA DE ALEMANIA

El Proyecto de Convenio Será Sometido a la Aprobación del Gobierno de Inglaterra

LONDRES, 19 (INS). — Se llegó a un acuerdo respecto a la administración de Alemania. El gabinete espera reunirse extraoficialmente, por lo menos, apenas llegue a Londres el correo especial que trae el proyecto de convenio acordado en Wáshington para la administración conjunta de las zonas de ocupación de ambos países en Alemania y que ha venido a resolver un serio problema que preocupaba al gobierno que preside Mr. Attlee.

El gabinete británico al formular su plan mínimo de medidas para contrarrestar la crisis económico-financiera que sufre el país, estimó que debía librarse de la carga que le representaban los gastos de ocupación en Alemania y entonces solicitó a Estados Unidos que los tomara a su cargo. Para hacer la demanda y fundar sus puntos de vista salió de Londres a Wáshington una representación especial formada por funcionarios de los departamentos de Relaciones Exteriores y de Hacienda.

El gobierno de Wáshington aceptó en principio la sugestión británica, pero se planteó un "punto muerto" de discusiones hace dos semanas cuando aquel exigió que los gastos que, de todos modos, debía seguir haciendo Inglaterra se cubrieran en dólares. Aunque lo que ya concedía Estados Unidos era bastante, al asumir la mayor parte de las obligaciones británicas en Alemania Londres persistió en sus puntos de vista.

Después de 15 días en que poco o nada se supo de las gestiones que se verificaban, y sin mediar otro anuncio de que "la comisión anglo-norteamericana reunida en Wáshington había suspendido sus reuniones por no resolverse la "impasse", ahora se informa que se llegó a un "proyecto de convenio" y el cual se ha remitido por vía aérea a Londres para que se le apruebe y ratifique.

Según las breves noticias que han podido lograrse sobre el acuerdo, se sabe que Estados Unidos asumiría el 80 o.o de los gastos de ocupación británica en Alemania, corriendo el 20 o.o restante a cargo de Gran Bretaña. Este porcentaje se limita a pagos en libras esterlinas dentro de su propia zona de ocupación y corresponde a pagos de sueldos a militares y empleados civiles de modo que, en realidad, el gobierno norteamericano se hará cargo de todos los gastos que deben ser cancelados en dólares.

Se había informado anteriormente que la suma que piensa economizar por medio de este arreglo el gobierno británico llegaba a unos cien millones de dólares en el plazo comprendido entre el 1o. de octubre y el 21 de diciembre próximo.

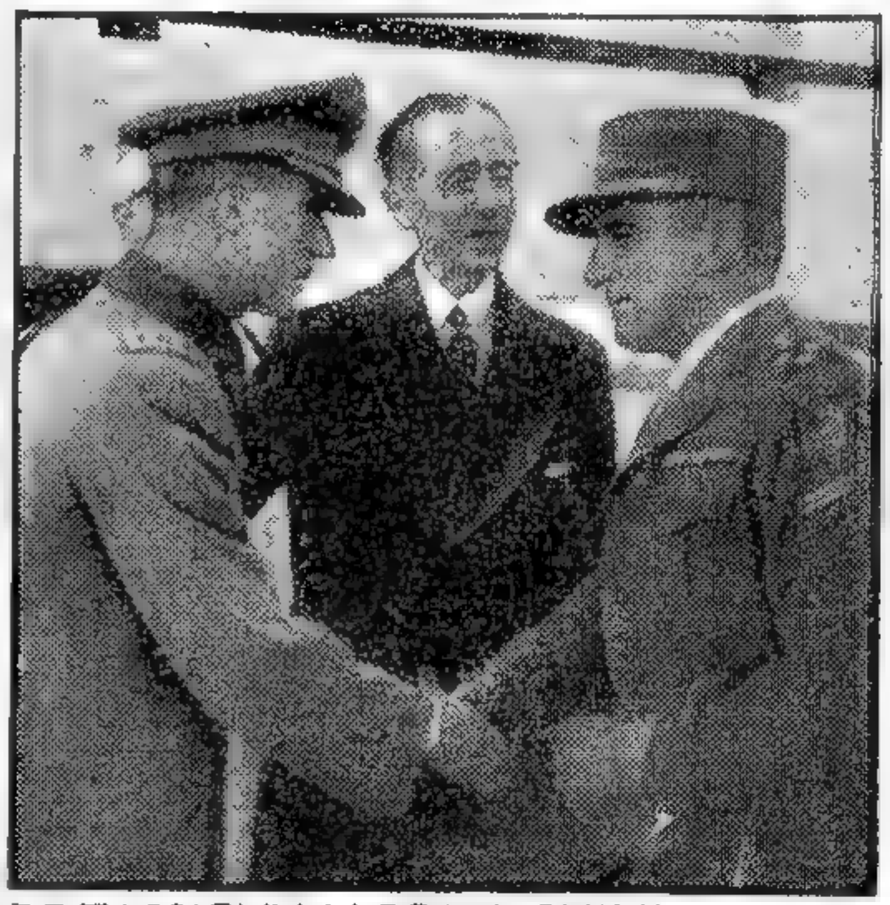

DE TASSIGNY LLEGA A CHILE

EL GENERAL Jean Delattre de Tassigny, a su llegada al aeródromo de Los Cerrillos, en Chile, fué saludado por el embajador de Francia en Santiago, conde Dampierre, quien presenta al general francés a Ramón Cañas Montalva, comandante en jefe del ejército chileno

Por Una Asamblea Apoyen Eficaces Unidas

Se Impone la Idea de la "Pequeña Asamblea" en la UN

LAKE SUCCESS, 19 (APP). — Diez países latinoamericanos que participaron en el debate general de la comisión política de la asamblea sobre el proyecto norteamericano de la "pequeña asamblea", han dado su aprobación a la idea expresada por los Estados Unidos aunque con ciertas reservas, como se desprende de todas las declaraciones de los delegados latinoamericanos, en las que se puso de relieve las inquietudes de algunos gobiernos sudamericanos respecto de ciertos aspectos jurídicos contenidos en el proyecto norteamericano.

A fin de aclarar sus ideas, varios expertos sudamericanos conversaron detenidamente con el representante de la delegación de los Estados Unidos, Sr. Foster Dulles, sin llegarse todavía a ninguna decisión respecto de las dudas planteadas por los países sudamericanos, no pudiendo afirmarse que se haya adoptado una línea de conducta común.

Las primeras objeciones latinoamericanas al proyecto de Estados Unidos pueden resumirse así:

1º — Las cuestiones que deberán someterse a la comisión provisional.

2º — Las facultades y naturaleza de las recomendaciones de esa comisión.

3º — Las relaciones entre la comisión provisional y los Estados miembros de las Naciones Unidas.

4º — Sede de la "pequeña asamblea".

Según el delegado mexicano que resumió el parecer de las demás delegaciones latinoamericanas, la "pequeña asamblea" debería ocuparse únicamente de los problemas que le asigne la actual asamblea general de las Naciones Unidas.

Inaugura Hoy el Rey Jorge VI el Tercer Período del Actual Parlamento

(Información Página TRES)

Desea el Vaticano que la UN Acepte a un Portavoz de las Iglesias Cristianas

(Información Página DOS)

DE GAULLE CONQUISTO 52 DE LAS 90 CONCEJALIAS DE PARIS

Aplazó Brasil su Ruptura con la URSS

DIARIO DE LA MAÑANA

Clarín

BUENOS AIRES · REPUBLICA ARGENTINA · 15 CENTAVOS

UN TOQUE DE ATENCION PARA LA SOLUCION ARGENTINA DE LOS PROBLEMAS ARGENTINOS

AÑO III — BUENOS AIRES, MARTES 21 DE OCTUBRE DE 1947 — Nº 772

Los Comunistas, 25

Háblase ya de que Ramadier Debe Dimitir

PARIS, 20 (AFP.) — Los cómputos finales de las elecciones comunales de la capital de Francia, asignan a cada partido las siguientes concejalías, de las 90 que componen el cuerpo deliberante de la municipalidad:

Unión del Pueblo Francés (De Gaulle)	52
Partido Comunista	25
Partido Socialista	8
M.R.P. (Bidault)	[illegible]

Crisis Latente

El resultado de las elecciones ha tenido consecuencias políticas de tal magnitud, que ya se habla de la muy posible renuncia del gabinete que preside Paul Ramadier. Cabe señalar, empero que el gobierno que se forme para reemplazar al actual, deberá contar con la necesaria mayoría en el Congreso.

Circulan ya versiones en esferas políticas competentes, en el sentido de que el primer ministro está próximo a presentar su renuncia y que el presidente Auriol, en caso de que se concretase la crisis política, llamaría a Charles de Gaulle, encomendándole la formación de un nuevo gobierno.

Pero tales rumores no pudieron ser confirmados en esferas oficiales, y por su parte el famoso escritor André Malraux —autor de la obra "La condición humana"— manifestó a los periodistas al tratar de conocer la opinión del general, de que éste no aceptaría el cargo, a menos que se efectuara un plebiscito previo para pulsar la opinión del pueblo. Conspira, además, contra esta posibilidad el hecho de que De Gaulle no cuente con el apoyo de ningún grupo en la Asamblea Nacional.

Por otra parte, se hace notar que según se inclinen los socialistas hacia Thorez o De Gaulle en las elecciones complementarias que han de efectuarse el domingo próximo en los suburbios de París —el famoso "cinturón rojo" donde ninguno de los dos partidos extremistas obtuvo mayoría absoluta— habrá comunas degaullistas o comunistas en las inmediaciones de la capital. La Federación del Sena del partido Socialista habrá de emitir en las próximas horas un pronunciamiento, del cual depende, en buena medida, el porvenir político inmediato de Francia.

EL PUEBLO FRANCES DIO UN ROTUNDO NO AL COMUNISMO

DE FRANCE PRESSE

De Gaulle, al Triunfar, Logró la Desintegración de los Partidos

PARIS, 20 (AFP). — El pueblo de Francia ha dicho "No" al comunismo. Con empuje irresistible, la Reunión del Pueblo Francés del general De Gaulle ha logrado un triunfo rotundo, provocando el descalabro político del M. R. P., partido del canciller Bidault y del líder de la resistencia, Maurice Schumann, en las elecciones municipales más apasionantes de los últimos años.

Este triunfo del general de Gaulle puede provocar consecuencias políticas de grandísima importancia en la vida de la nación. La prensa francesa anuncia con titulares extraordinarios el resultado de la votación, comentando extensamente esta victoria política del general de Gaulle, que asombró aún a los observadores más optimistas.

"L'Intransigeant" dice al respecto: El problema es clarísimo: las elecciones generales se imponen. De Gaulle ha forjado un instrumento temible y se servirá de él con la perseverancia tan propia en él. Ya ha logrado su primer objetivo: la desintegración de los partidos. El desmoronamiento del Movimiento Republicano Popular conducirá dentro de poco a una situación parlamentaria poco menos que insostenible. No nos asombremos pues, si desde ayer en las esferas oficiales se habla de proceder a elecciones generales."

Por su parte "Paris-Presse", órgano de tendencia gaullista manifiesta que la "primera consecuencia de la demoledora victoria del R.P.F., podría ser la próxima constitución en el seno del Parlamento de un poderoso intergrupo que extenderá la acción del R. P. F. al plano parlamentario.

Este intergrupo, según el mismo diario, podría estar integrado en su mayor parte por diputados del Movimiento Republicano Popular. Luego de encarar la posibilidad de la disolución de la Cámara en la próxima primavera, "L'Intransigeant" hace cálculos sobre las reacciones del Partido Comunista y estima que éste último no aceptará su derrota, por el contrario, tratará de insistir sobre el descalabro del M. R. P. y de los socialistas.

MAURICE FABRY

LA HUELGA de los obreros del transporte en París dió origen a frecuentes escenas como la que captó la cámara: una desesperada lucha de los peatones por obtener un pequeño sitio en uno de los pocos vehículos que circularon. Entre tanto, numerosos ciclistas se dirigen cómoda y tranquilamente a sus hogares

RIO DE JANEIRO, 20 (INS). — "La ruptura de relaciones diplomáticas de Brasil con la Unión Soviética se hará efectiva mañana", declaró una alta fuente allegada a Itamaraty. Explicó que la demora obedece a que no ha llegado hoy la respuesta del embajador brasileño en Moscú, Pimentel Brandao, confirmando la entrega al gobierno soviético de la nota en que se comunica el deseo de Brasil de suspender las relaciones diplomáticas con el Kremlin.

Los diarios brasileños dedican grandes titulares y mucho espacio a las informaciones sobre la ruptura, la que consideran como un hecho consumado, y citando a fuentes de la cancillería destacan que todo el personal diplomático ruso en Río de Janeiro ya ha sido informado de la decisión y listos para partir hacia Montevideo esta semana.

El vespertino "O'Globo" expresa que el gobierno brasileño se hará cargo esta semana de los cuatro edificios propiedad del gobierno, "a fin de darles disposición adecuada".

SORPRESA EN EE. UU. POR EL TRIUNFO DEL GENERAL DE GAULLE

WASHINGTON, 20 (AFP). — La primera reacción de las esferas políticas oficiosas, acerca de los resultados de la elección comunal de Francia, fué de sorpresa. No se esperaba tan crecida cantidad de votos favorables a los candidatos degaullistas, cuando más que por lo general las elecciones comunales en Francia se realizan bajo la influencia de factores puramente locales.

Los primeros comentarios hechos por personalidades políticas locales, coinciden en afirmar que se trata de una verdadera "consulta internacional", cuyos resultados son harto significativos, sobre todo, en momentos en que la situación política mundial da la impresión de extenderse hacia una división cada vez más neta en favor de una u otra ideología.

Los observadores norteamericanos, si bien señalan que el triunfo degaullista fué obtenido a expensas de la derrota del movimiento republicano popular, no es menos cierto que de Gaulle ha logrado sobre todo en París mismo, una ventaja que ningún partido o grupo obtuvo tan netamente desde hace más de medio siglo de historia francesa.

DE U. NEWS SERVICE

De Nuevo Fracasó la Elección de Ucrania para el Consejo de Seguridad

NUEVA YORK, Flushing Meadows, 20 (INS). — El ya proverbial estancamiento ruso-norteamericano en las Naciones Unidas se puso de relieve una vez más en el día de hoy, cuando la asamblea general no consiguió la mayoría necesaria para la elección de Ucrania o de la India como miembro del Consejo de Seguridad durante 1948.

El conflicto entre las delegaciones de Rusia y Estados Unidos respecto a qué nación debe ocupar el puesto que deja vacante Polonia, comenzó hace tres semanas. Desde entonces el asunto ha sido sometido a votación 11 veces en la asamblea plenaria de la UN.

Esta mañana se efectuaron dos votaciones sin que ninguno de los Estados propuestos lograra recibir los 35 sufragios necesarios para la elección. En la primera votación de hoy la India recibió 24 votos y Ucrania, 2. En la segunda, India, 25 y Ucrania, 30.

Además, un estancamiento similar existe en relación con la delegación de las naciones que deberán ocupar los dos puestos vacantes en el Consejo de Fideicomisos. En las elecciones celebradas para llenar estos cargos Filipinas recibió 34 votos, Costa Rica, 28, Noruega, 24, y Siam 23. El delegado brasileño señor Aranha, anunció que en la sesión de hoy también se efectuaría un nuevo intento de elección.

Mientras tanto, Checoslovaquia, tratando de evitar que la lista de candidatos se abriera de nuevo, anunció que no estaba dispuesta a figurar en ella.

Las votaciones de hoy han revelado que ni Estados Unidos ni Rusia han perdido terreno en la controversia desde que ésta comenzó el 30 de septiembre. Wáshington respalda a la India y se opone a la designación de Ucrania, basándose en que este país es un satélite de la Unión Soviética.

En un discurso pronunciado ante la asamblea general de la UN, el señor Vishinsky calificó en duros términos a los EE. UU. e Inglaterra, a quienes trató de "villanos responsables de toda la lucha en Grecia" proponiendo que las Naciones Unidas ordenen el retiro de todas las tropas extranjeras y la ayuda militar al territorio heleno.

Rusia, que sufrió en el comité político una severa derrota, cuando dicho organismo aprobó la creación de una comisión encargada de vigilar los acontecimientos en las fronteras balcánicas, dirigió por intermedio de Vishinsky todos los esfuerzos de su bloque, en la sesión plenaria de la asamblea general, para impedir la adopción del comité de vigilancia por la alta asamblea de la UN.

MANVILSKY

Se Establecerá Una Comisión de Vigilancia en los Balcanes

(INFORMACION PAGINA DOS).

Brasil y Chile Rompieron con Rusia

Vishinsky Hizo una Leve Alusión a la Ruptura

FLUSHING MEADOWS, 21 (INS) — La ruptura del Brasil con Rusia mereció una alusión del delegado ruso, Vishinsky, en la asamblea. Cuando el presidente Aranha, se opuso a la moción de que cada párrafo del asunto acerca de Grecia fuera votado por separado, Vishinsky dijo con tono zumbón: "Parece que el señor presidente se encuentra influenciado por los acontecimientos del Brasil..."

Río Confió a Estados Unidos sus Intereses en Moscú

Pimentel Brandao Entregó al Kremlin la Nota de su País

RIO DE JANEIRO, 21 (INS). — El ministro de Relaciones Exteriores, señor Raúl Fernandes, anunció oficialmente la reuptura de relaciones diplomáticas con Rusia. En un extenso comunicado entregado a la prensa cita una serie de procedimientos que precedieron a esta medida, así como las réplicas poco satisfactorias de la cancillería de Moscú a las protestas que se le formularon desde Río de Janeiro.

Inmediatamente después de repartido este comunicado las radioemisoras interrumpieron sus transmisiones para suministrar los detalles que contenía. Mientras tanto un grupo de estudiantes se congregó frente al edificio de la embajada soviética y empezó a apedrearlo. El local ya había sido desalojado por los rusos. El sensacional anuncio fué hecho por el Ministerio de Relaciones Exteriores de Brasil después que el embajador brasileño en Moscú, señor Pimentel Brandao, entregó una nota formal al Kremlin ruso comunicando la decisión de su gobierno de suspender las relaciones diplomáticas con el Soviet.

Culmina así la tensión de los últimos días entre los gobiernos de Río de Janeiro y Moscú, motivada por los injuriosos conceptos vertidos por el órgano comunista "Izvestia" contra el presidente del Brasil, general Eurico Gaspar Dutra.

En el Ministerio de Relaciones Exteriores se informó esta noche que será Polonia el país que atenderá los intereses de Rusia en Brasil a raíz del rompimiento de relaciones

El procurador general, ha ordenado proceder contra "todo comunista vinculado a organizaciones de la nación".

Posición Norteamericana

WASHINGTON, 21 (INS). — El portavoz del departamento de Estado, Lincoln White, informó que Estados Unidos se encargaba de los intereses brasileños en Rusia tan pronto como llegó la noticia de la ruptura de relaciones diplomáticas entre Moscú y Río de Janeiro. Agregó que se habían dado instrucciones a la embajada norteamericana en la capital soviética para aceptar aquella responsabilidad.

Este anuncio oficial ha sido interpretado en el sentido de que Brasil había tratado el asunto en Wáshington algún tiempo antes de que se tomara una acción oficial

Contestando a preguntas que le fueron hechas por los periodistas, el señor White, dijo: "Este es un asunto de la incumbencia exclusiva de los gobiernos de Brasil y la Unión Soviética".

PIMENTEL BRANDAO

La Argentina Representará los Intereses Trasandinos Ante el Gobierno Soviético

Chile Cortó las Relaciones Además con Checoslovaquia

DE I. NEWS SERVICE

SANTIAGO DE CHILE, 21. — El gobierno de Chile rompió relaciones diplomáticas simultáneamente con la Unión Soviética y Checoslovaquia. En cuanto a Yugoeslavia, no se adoptó decisión alguna, por cuanto Chile no tenía representación diplomática en Belgrado. De todos modos, con la expulsión del encargado de negocios del gobierno del mariscal Tito, las relaciones entre Chile y Yugoeslavia quedaron interrumpidas.

Notificación a Rusia

Posteriormente la cancillería hizo entrega al embajador soviético señor Zukov, de la nota en que el gobierno de Chile declara rotas sus relaciones diplomáticas y consulares con la Unión de las Repúblicas Socialistas de los Soviets.

Dice la comunicación que el gobierno chileno ha llegado al convencimiento de que las causas determinantes de las últimas agitaciones sufridas en la vida interna del país se debe a las instigaciones del comunismo internacional que es dirigido desde la Unión Soviética. Siendo obligación del gobierno de Chile el mantenimiento del orden público y la defensa de los principios democráticos que han puesto en peligro aquellas actividades, le comunica que a partir de la fecha quedan rotas las relaciones diplomáticas y comerciales de Chile con la Unión Soviética

Informóse a Argentina

Además poco después de producido el acuerdo de ruptura de relaciones diplomáticas con la Unión Soviética la secretaría general de la presidencia de la República comunicó por teléfono directamente a la presidencia de la República Argentina el haberse adoptado aquella medida: tanto con Rusia como con Checoeslovaquia.

Finalmente a medianoche se anunció oficialmente en el ministerio de Relaciones Exteriores, que el gobierno de la Argentina había aceptado la petición que se le formuló para encargarse de los intereses de Chile en la Unión Soviética

RAMADIER, primer ministro francés, no obstante las múltiples ocupaciones propias de su cargo, hizo tiempo para visitar un hospital de niños, en un reciente viaje a Dunkerque. Aquí lo vemos entregando juguetes y flores a un pequeño internado

DIARIO DE LA MAÑANA

Clarín

BUENOS AIRES · REPUBLICA ARGENTINA ·

15 CENTAVOS

UN TOQUE DE ATENCION PARA LA SOLUCION ARGENTINA DE LOS PROBLEMAS ARGENTINOS

AÑO III BUENOS AIRES, MIERCOLES 22 DE OCTUBRE DE 1947 Nº 773

En Estados Unidos Celebran el Triunfo Francés Anticomunista

PARIS, 21 (INS). — El general Charles de Gaulle se negó a aceptar el cargo de consejero municipal de su ciudad de residencia, Colombey-les-deux-Eglise, declarando: "Los intereses nacionales deben estar antes que los intereses municipales". De Gaulle recibió una gran mayoría de votos en dicha ciudad, a pesar de no haberse presentado como candidato.

Repercusión en EE. UU.

WASHINGTON, 21 (INS). — La resonante victoria del general Charles De Gaulle en las elecciones celebradas en Francia el pasado domingo, se interpreta en los círculos diplomáticos de Wáshington como una importante ayuda para la ejecución del plan Marshall No se niega empero, que los comunistas han logrado mantener incólumes sus fuerzas numéricas lo que causó cierta contrariedad en los círculos oficiales, pero hubo algún consuelo al ver que a juzgar por los resultados, los comunistas no han ganado terreno en los dos últimos años.

Los altos funcionarios se han negado por ahora a exteriorizar algún comentario sobre el resultado de las elecciones francesas, aguardando, sin duda alguna, la terminación de los escrutinios.

Sin embargo, varios diplomáticos norteamericanos familiarizados con la situación que prevalece en Francia, opinan que el aplastante triunfo del general De Gaulle significa que el país considera a Estados Unidos y Gran Bretaña como las únicas potencias que pueden contribuir a la recuperación nacional.

En fuentes autorizadas se ha observado que en su tendencia en pro de reformas radicales, De Gaulle recibió sufragios de electores inscriptos en todos los otros partidos, excepción hecha de los comunistas. El propio frente socialista, que siempre se ha mantenido allegado al comunismo suministró muchos votos a la "Reunión del Pueblo Francés".

Ultimos Resultados

PARIS, 21 (INS). — La "Reunión del Pueblo Francés" del general De Gaulle sigue a la cabeza de los partidos franceses, según los últimos escrutinios de las elecciones municipales verificadas el pasado domingo. Ha recibido el 38.6 por ciento de la votación total. Los comunistas y partidos afines, alcanzan al 29.3 por ciento y los socialistas, un 15.1 por ciento.

FRANCIA TEME A OTRO INVIERNO DURO Y SIN VIVERES

Cunde la Impresión de que Poco Podrá Durar el Actual Gobierno

DE INT. NEWS SERVICE

PARIS, 21. — Se entrevistado a un grupo de parisienses representativos de varias esferas y la casi totalidad de ellos creen que el gobierno de Ramadier no tiene muchas probabilidades de sobrevivir a un invierno sin calefacción ni víveres. Sin embargo, si bien hay unanimidad en ese sentido, no la hay en lo que respecta al futuro gobierno, dividiéndose las opiniones, sobre todo entre los degaullistas y los comunistas.

No se Temo un Golpe

Ninguno aventuró opinión sobre las posibilidades de un golpe de estado, lo cual es significativo. Hay, sin embargo, quienes creen que, cuando fracasan los métodos democráticos para hacerse cargo del poder, deben intentarse los violentos. Una minoría favoreció la permanencia de este gobierno, pero dentro de una idiosincrasia algo más enérgica que la actual. Y otra minoría, aún más pequeña, señaló que sólo mediante una dictadura férrea podrá Francia convertirse en una potencia de primera categoría otra vez.

Jean Richard, degaullista, declaró: "De Gaulle es el único político honesto que tenemos, con las posibles excepciones de Blum y Schumann. Gobernaría con el pueblo Es cierto que se dice que tiene aspiraciones dictatoriales; pero, pudiendo haberse convertido en el dictador de Francia, luego de la liberación, no quiso. La idea es ridícula".

Georges Simon, obrero, declaró: "Ramadier está vendiendo Francia a los norteamericanos por un pan que podría darnos fácilmente si quisiera. Busca esclavizarnos a los dólares y nada más. Solo los comunistas podrán salvar a Francia. Duclos debe ser presidente. Fué héroe de guerra y es el gran hombre de la Francia actual".

Al preguntársele sobre las posibilidades de una dictadura, contestó. "Los comunistas necesitan una dictadura en Rusia, pero no en Francia. Sólo quieren impedir que los ricos controlen el país, para que los obreros ganen más y los precios bajen".

DAN KURZMAN

RAMADIER FORMO NUEVO MINISTERIO

HABRA CANJE DE DIPLOMATICOS A RAIZ DE LA RUPTURA

EL VIEJO líder hindú, Mohandas K. Gandhi, dirigiéndose radiotelefónicamente al pueblo de la India, para reclamar calma, poco después de haberse producido la división del territorio en dos estados: Indostán y Pakistán. Ghandi propugnó tolerancia entre las partes, sin lograr su propósito

BIDAULT SEGUIRA A CARGO DE RELACIONES EXTERIORES

PARIS, 23 (INS). — En círculos socialistas autorizados se informó que el primer ministro Paul Ramadier ha enviado al palacio del Elíseo la lista final de su nuevo gabinete. La nómina de ministros es la siguiente: primer ministro, Paul Ramadier; ministro de Estado, Ivon Delbos; Interior, Edouard Depreux; Asuntos Económicos, Pierre Henri Teitegen; Asuntos Sociales, Daniel Mayer; Finanzas, Robert Schuman; Relaciones Exteriores, George Bidault; Fuerzas Armadas, Jules Moch; Justicia, André Marie; Agricultura, Marcel Roclore; Educación Nacional, Marcel Naegelen; Industria, Robert Lacoste; subsecretario de la Presidencia, Paul Bechard.

Ramadier, Depreux, Marie Mayer, Naegelen y Lacoste son socialistas; Teitegen, Schuman y Bidault, pertenecen al Movimiento Republicano Popular. De los dos restantes, Delbos es radical socialista, y Roclore, republicano independiente.

En fuentes allegadas al señor Paul Ramadier se ha dado la primera explicación de la repentina renuncia presentada por su gabinete, al decir que el propósito es formar un "pequeño ministerio de combate" destinado a frenar los esfuerzos que, según se anuncia, harán los comunistas para poner obstáculos al restablecimiento de la nación, como un medio de oponerse al general De Gaulle. Se hace notar que para Ramadier ha sido difícil coordinar las actividades del gobierno que tenía 24 ministros.

RAMADIER

Se supone que Ramadier pedirá a los representantes del Movimiento Republicano Popular, incluso a Bidault, y a los radicales-socialistas, que continúen participando de su gabinete. Trascendió que Bidault manifestó que los representantes del MRP se sentían con deseos de continuar colaborando con Ramadier pero que no podían asumir compromisos definitivos hasta no conocer los resultados finales de los comicios del domingo.

Mientras tanto, tras la crisis del gabinete de Ramadier se alza la figura del general Charles De Gaulle dominando el escenario político de Francia.

Los observadores parlamentarios por su parte, hacen notar que, si Ramadier no se muestra capaz de poner coto a las huelgas que alientan los comunistas y a otras tácticas obstruccionistas de los rojos, aumentará el clamor popular por el retorno del general al poder.

Ramadier remodelará su gabinete y lo presentará a la Asamblea el 28 de octubre pidiendo un voto de confianza. De lo serle posible obtenerlo, entonces es muy probable que Vincent Auriol llame a De Gaulle.

Nuevamente reiteró el portavoz oficial del general De Gaulle, señor Diamede Catroux, que el jefe del partido Unión del Pueblo Francés no aceptará la dirección del gobierno a menos que se acepten sus sugerencias con respecto a modificaciones constitucionales. Al referirse a la crisis de gabinete, dijo el señor Catroux: "Es natural que se busque los ministros de Ramadier, frente al desastre del triunfo obtenido por De Gaulle, ya que ellos saben lo difícil que es dirigir un gobierno que no representa a la voluntad popular".

Sobre la crisis ministerial se cierne la alta figura del general De Gaulle quien, rehusando hacer la tradicional declaración de sus planes políticos, anunciada para hoy, se recluyó en su residencia de Colombey-les-deux-Eglises. Es posible, sin embargo, que el general formule declaraciones la semana próxima luego que terminen las elecciones municipales del próximo domingo, de las que De Gaulle surgió como líder máximo.

El diario "Liberation" declara que el general Charles De Gaulle, después de la resonante victoria del movimiento que encabeza "Unión del Pueblo Francés", persigue el establecimiento de una "quinta república francesa".

Juzgan en Una Nave de Guerra a los Dirigentes Comunistas

Los Degaullistas Obtuvieron 3.305 Bancas en los Comicios

PARIS, 23 (INS) — El Ministerio del Interior anunció hoy que, de las 28.212 bancas de los concejos municipales, se habían cubierto 22 903 y que las restantes serán cubiertas en el acto comicial del próximo domingo.

La distribución de las bancas es la siguiente: Partido del general De Gaulle: 6 963; comunistas: 5.152; socialistas: 4.375; Republicano popular (M.R.P.): 3.305; radical-socialista: 1.607; otros partidos: 531.

Tomaron Medidas de Emergencia en Toda la Zona Minera Chilena

SANTIAGO DE CHILE, 23 (INS). — El gobierno acordó usar el sistema de canje para permitir la salida del país del ex embajador soviético, señor Zhukov, según las facilidades que dé al embajador chileno Luis David Cruz Ocampo para que abandone Moscú. Zhukov recibirá el mismo tratamiento que se acuerde a este último.

El embajador soviético, señor Zhukov, reservó un departamento en el Hotel Carrera luego de entregar los dos edificios que ocupaba en el barrio alto de la ciudad, en donde funcionaban la embajada, la cancillería y demás oficinas, y donde residía con su familia.

Luego del cierre del diario comunista "El Siglo" se detuvo a todo su personal, inclusive al director, Julio Corvalán, pero se añade que la clausura no es un reflejo fiel de la situación en que se encuentra, ya que puede salir a la circulación cuando lo deseen sus editores.

Se cree que han sido detenidos los dirigentes del comité ejecutivo del partido comunista Volodia, Teitelboim y Galo González, quienes se encontraban dentro de la imprenta en el momento del cierre. Hubo otros dirigentes a quienes no se detuvo por tener fueros parlamentarios.

También fué clausurado el diario comunista de Antofagasta, "El Popular", por no acatar las órdenes de censura que le fueron impuestas. La empresa editora hizo entonces una presentación a la Intendencia, solicitando permiso para publicar un nuevo diario con el título de "La Voz de Antofagasta", pero no se dió lugar a la demanda.

Ha sido exonerado el inspector del comisariato de subsistencias, Eduardo Cuerde, por habérsele sorprendido presionando al comercio para que éste adquiriera bonos de ayuda al diario "El Siglo".

También la revista "Estanquero" informa que se ha dirigido a las ternas de Kumiña en el interior de Iquique el ministro del Trabajo, Sr. Pradenas Muñoz, por prescripción médica, y quien es el único "comunizante" que formaba parte del gabinete.

A bordo del transporte de la armada de guerra "Araucano", fondeado en la bahía de Coronel, funcionan dos tribunales militares ante los cuales han sido llevados 300 agitadores comunistas a quienes se considera responsables de los actos subversivos habidos en la zona del carbón. Los anteriores fueron trasladados a la Isla Santa María, frente al mismo puerto de Coronel.

Otros 200 Detenidos

SANTIAGO DE CHILE, 22 (INS). —El número de dirigentes comunistas detenidos en esta capital, y a quienes se ha conducido al cuartel de investigaciones y a la escuela de carabineros alcanza a 200. Entre ellos se encuentran dos conocidos agitadores que dirigían las actividades subversivas de los sindicatos: Víctor Puelma Cruzat y Augusto Fernández.

Clarín

DIARIO DE LA MAÑANA

BUENOS AIRES ★ REPUBLICA ARGENTINA

UN TOQUE DE ATENCION PARA LA SOLUCION ARGENTINA DE LOS PROBLEMAS ARGENTINOS

AÑO III BUENOS AIRES, JUEVES 23 DE OCTUBRE DE 1947 Nº 774

Hubo Manifestaciones Contrarias al Soviet

MEXICO TAMBIEN SE SUMARA A LA RUPTURA

RIO DE JANEIRO, 22 (INS). — En círculos allegados al presidente Dutra y la embajada de Estados Unidos se expresó que México se sumaría a Brasil y Chile para romper relaciones diplomáticas con Rusia. Afírmase que otras naciones latinoamericanas seguirán el ejemplo de las primeras, las que han comenzado una intensa campaña de represión anticomunista en todos los órdenes de su vida nacional.

El ministerio de Relaciones Exteriores de Costa Rica envió una nota al gobierno de Río de Janeiro, declarando su "completa solidaridad" con el pueblo brasileño por la ruptura de relaciones diplomáticas de Brasil con la Unión Soviética.

Cierran en Río Sedes Comunistas

RIO DE JANEIRO, 22 (INS) — En círculos informados de esta capital se predice hoy que el gabinete del presidente Dutra, en vista de los recientes hechos anticomunistas, aprovechará la oportunidad de dar el golpe de gracia a las agrupaciones comunistas que todavía existen en el Brasil.

Hasta ahora los comunistas siguen manteniendo un mutismo absoluto acerca de la ruptura de relaciones entre Moscú y Río de Janeiro.

Algunos grupos continúan recorriendo las calles y destruyen retratos y publicaciones considerados como comunistas. Las autoridades han puesto al ejército en estado de alerta para prevenir la repetición de los disturbios.

Un grupo se congregó frente al municipio carioca gritando: "Abajo los lacayos de Stalin" y amenazando irrumpir en el local. Las autoridades cerraron entonces las puertas del edificio y el presidente del concejo municipal João Alberto Lins de Barros, dirigió la palabra a los manifestantes recomendándoles calma y moderación.

El encargado de negocios de Rusia, Georgi Solokov y sus cuatro auxiliares permanecen todavía en la embajada bajo la protección de la policía, y proyectan salir esta semana para Montevideo.

LOGRAN ENTENDIMIENTO LOS PARTIDOS POLITICOS

En las Horas Difíciles, en Uruguay se Unen Para Enfrentar el Porvenir

MONTEVIDEO, 22. — El ambiente político del Uruguay, sacudido por la muerte del presidente titular, don Tomás Berreta, vive en estas horas el anuncio considerado como acontecimiento feliz, del entendimiento entre los grandes partidos políticos de la República: el colorado batllista representado por el actual presidente, Luis Batlle Berres, y el blanco "herrerista", cuya jefatura está en manos del viejo caudillo Luis Alberto Herrera. Se considera "acontecimiento feliz" porque siendo los que se viven horas difíciles, tanto por las dificultades económicas que afronta el país, azotado por una nueva sequía que ha causado daños enormes a la ganadería —su principal y casi única fuente de riqueza— como por lo que ofrece el inquieto panorama internacional, la posibilidad de presentar un frente único a esos problemas, se estima de buen augurio.

El anunciado entendimiento no se lograría sin antes vencer algunas fuertes resistencias. Porque el "batllismo" ortodoxo, que responde a las directivas del diario "El Día", dirigido por César Batlle Pacheco, siempre ha sido contrario a los gobiernos de co-participación. Batlle sostenía, con la

Pero los tiempos han cambiado. El partido del doctor Herrera tiene una representación tan fuerte en ambas ramas legislativas, que sus votos son decisivos para la sanción de leyes fundamentales para las que se necesitan mayorías especiales. Ante esa situación, ya el señor Berreta se había manifestado claramente en la solicitud de un acercamiento con el "herrerismo". Fallecido el titular, su reemplazante, hombre joven, político hábil y realista siguiendo la intención de su antecesor, se apresta ahora a tender el puente a sus adversarios políticos, para formar un gobierno de conciliación y unidad que reúna sus esfuerzos para enfrentar el devenir. El anunciado entendimiento ha despertado algunos recelos en el ambiente.

El hecho reciente, inusitado, de que la esposa del señor Batlle Berres haya condecorado hace pocos días a varias Hermanas de Caridad del Hospital de la ciudad de San José en ocasión de una visita oficial provocó sorpresa y levantó murmuraciones. Porque en materia religiosa el batllismo actúa siempre con espíritu jacobino, recordándose que Batlle hizo eliminar los crucifijos de los hospitales públicos. El hecho tan simple, dió la "tónica" de la resolución del señor Batlle Berres de saltar sobre algunos prejuicios arcaicos y darle unidad a toda la familia uruguaya, separada política y filosóficamente por ciertas posiciones tan irreductibles como absurdas para tiempos difíciles.

Con fino tacto, el señor Batlle Berres ha comenzado por atraer al "viejo Herrera", como se le llama familiarmente en el ambiente al recio caudillo blanco. Se conocieron personalmente hace pocas semanas en una fiesta ofrecida en la embajada argentina y la reciente visita de Herrera al presidente parece haber sido decisiva para alcanzar el anhelado entendimiento. Pero no se propone el presidente dejar al margen del gobierno de unidad a los diversos grupos disidentes de los dos grandes partidos. La "entente" parece ser que se realizará asignando los diversos cargos de gobierno en los directorios de los "Entes Autónomos" —clave de la administración nacional— a hombres de todos los grupos.

LUIS DE LA PEÑA BERMUDEZ

REALIZOSE LA ENTREVISTA PERON-HERTZOG EN YACUIBA

INFORMACION PAGINA 7

Truman Convoca al Congreso para Tratar de Salvar a Europa

DIARIO DE LA MAÑANA

Clarín

BUENOS AIRES · REPUBLICA ARGENTINA

15 CENTAVOS

UN TOQUE DE ATENCION PARA LA SOLUCION ARGENTINA DE LOS PROBLEMAS ARGENTINOS

AÑO III BUENOS AIRES, VIERNES 24 DE OCTUBRE DE 1947 Nº 775

DEBE APROBAR EL PLAN MARSHALL

Además, Encarará Cómo Vencer la Inflación

WASHINGTON, 23 (INS) — El presidente Truman anunció que ha convocado al Congreso para una sesión especial que comenzará a mediodía del lunes 17 de noviembre, y reveló que se propone hablar por radiotelefonía mañana a las 22, probablemente para explicar su decisión.

El jefe de Estado formuló estas declaraciones después de conferenciar con los líderes demócratas y republicanos del Congreso en la Casa Blanca. Al presidente de la Cámara, Joseph Martin, republicano por Massachussets, quien tomó parte en la conferencia, expresó la opinión de que la sesión especial considerará no sólo el plan de auxilio de emergencia provisional a Europa, sino también la situación de los altos precios en Estados Unidos.

A Iniciativa Propia

Martin y otros líderes del Congreso recalcaron al salir de la Casa Blanca que el presidente Truman no trató de lograr su aprobación a la convocatoria para la sesión especial. "Por el contrario" dijo Martin. El presidente actuó por iniciativa propia haciendo uso de sus facultades constitucionales. Añadió que posiblemente el presidente pedirá al Congreso que actúe sobre el programa de 642 millones de dólares de auxilio a Europa en tanto el parlamento considera el plan Marshall a largo plazo.

Mr. Truman manifestó que actualmente estima que las necesidades mínimas de auxilio requeridas por Francia se podían cubrir con los fondos disponibles en el presente año hasta fines de diciembre y precisó que las necesidades de Italia "son aún más inmediatas". Agregó que se necesitarán también fondos adicionales para las zonas ocupadas.

El presidente destacó que era de necesidad urgente que el Congreso aprobe la legislación recomendada "para poner fin a la continua alza en los precios y evitar los que se produzcan" y dió "medidas estudiadas para hacer frente a la inflación, la alta de precios y el alto costo de la vida".

Declaración de Truman

La declaración del presidente reza: "Me he reunido esta tarde con un grupo de líderes del Congreso. Les presenté informes detallados sobre el alarmante y continuo aumento en los precios en la nación y la situación planteada respecto a la necesidad de extender auxilio provisional al extranjero. Les informé que había llegado a la conclusión de que era menester convocar al Congreso el lunes 17 de noviembre: para esa fecha los miembros del Congreso

(CONTINUA EN LA PAGINA DOS

Argentina Pide que se Amplíe el C. Económico

LAKE SUCCESS, 23. (INS).— El comité Social y Económico discutió el proyecto argentino aumentando de 18 a 24 el número de miembros del organismo. La moción propone que la Asamblea, al elegir los miembros del comité, tenga en cuenta particularmente "las aportaciones de los miembros de la ON al mantenimiento de una economía internacional estable y efectiva, así como su capacidad para colaborar en la solución de los problemas económicos y sociales del mundo".

La sesión se levantó sin que se tomara acuerdo alguno, hasta el próximo sábado.

Arrestos de Espías en Checoslovaquia

MOSCU, 23 (INS). — La "Tass" informa que la policía de seguridad de Checoeslovaquia detuvo a "varios espías de ciertas potencias extranjeras". Añade que entre los apresados figura Josef Hornicke, de quien se dice ha estado "al servicio de los agentes de la inteligencia norteamericana". Según la "Tass", Hornicke, declaró, que había recibido instrucciones de obtener informes sobre la industria pesada checa y las fábricas de aviones y de acero.

ARRIBA: Después de conocerse la resolución del gobierno brasileño, rompiendo sus relaciones diplomáticas con Rusia, grupos de exaltados se lanzaron en el local del diario comunista "Tribuna Popular", cuyas instalaciones fueron destrozadas. ABAJO: El encargado de negocios ruso en Río de Janeiro abandona la sede de la embajada de ese país. Al tomar un automóvil, fué objeto de una manifestación hostil por parte del público que se había congregado pero la policía evitó posibles ulteriorridades despejando la vía pública.

RIO URGE EL RETIRO DEL REPRESENTANTE SOVIETICO

Polonia Atenderá los Intereses Rusos

RIO DE JANEIRO 23 (INS) — El encargado de Negocios de la Unión Soviética, George Solokov, que deberá abandonar este país, solicitó instrucciones de su gobierno con la mayor urgencia a fin de saber a qué representación diplomática debería entregar la documentación y la defensa de los intereses de Rusia.

El gobierno brasileño urge que los diplomáticos rusos abandonen lo más pronto posible el territorio del Brasil. El ministerio de Relaciones Exteriores expresó su opinión de que los intereses de los rusos sean representados por Polonia en esta capital.

Comentan en la Unión

WASHINGTON, 23 (INS). — La enérgica decisión de los gobiernos de Brasil y Chile de desvincularse diplomática y consularmente de la Unión Soviética sigue monopolizando hoy la atención de la prensa y las broadcastings norteamericanas.

En Wáshington todos los comentarios coinciden en predecir que la iniciativa de ambos países es el preludio de medidas similares por parte de los gobiernos latinoamericanos para establecer un poderoso bastión anticomunista en el hemisferio occidental. La ruptura acordada por Chile y Brasil es considerada "sumamente auspiciosa" por altos funcionarios del gobierno de la Unión especialmente por el hecho de que en la nación brasileña la Unión Soviética disponía de un magnífico centro de observación.

Situación de P. Brandao

MOSCU, 23 (INS). — El embajador de Brasil en Moscú, señor Mario de Pimentel Brandao, saldrá de un momento a otro de esta ca-

(Continúa en la página DOS)

★ ESCRIBE RANDOLPH CHURCHILL ★

Colaborador Exclusivo de CLARIN

El "Kominforn" es Una Avanzada de Ataque en Europa

WELLINGTON, Nueva Zelandia, 23. — Muchos son los que atribuyen los últimos contrastes electorales de los comunistas en Francia e Italia al reciente anuncio del establecimiento del "Kominform" —dependencia del Komintern en Europa— en Belgrado. Aquellos que conocen a fondo la situación opinan de distinta manera. Esa nueva dependencia del Komintern ha sido creada teniendo muy en cuenta la posibilidad de que ocurriese ese fracaso comicial en los países de Europa a raíz de la formulación del plan de Marshall de ayuda a los países afectados por la guerra.

El hombre que se encuentra al frente de ese Kominform es un intelectual yugoeslavo de larga actuación en el comunismo internacional. Se llama Mose Pijade y al igual que el mariscal Tito ha sido educado políticamente en los institutos del Kremlin. Existe una diferencia, empero, entre estos dos personajes: Mientras Tito demostró siempre ser un hombre de acción y decidido en toda forma, Pijade se especializó en los aspectos teóricos y dialécticos del marxismo y comunismo.

Durante la guerra tuve oportunidad de conocer a este hombre con quien sostuve prolongadas entrevistas en diversas oportunidades en Yugoeslavia. Es un hombre de pequeña estatura y de maneras gentiles y nada indica en su apariencia exterior lo que en verdad oculta su personalidad.

En el año 1943, el generalísimo Joseph Stalin, con el deseo de satisfacer al extinto presidente Franklin D. Roosevelt, disolvió en apariencia al célebre "Komintern" que existía en Moscú; ello jamás sucedió en realidad pues el organismo internacional comunista subsistió y subsiste aún en la capital rusa. La nueva organización —que oficialmente ha recibido la designación de "Kominform" no es otra cosa que un "comando de avanzada" que ha de dirigir las "operaciones de ataque" en el oeste de Europa y en todos los países de América.

Sería cometer un tremendo error restarle importancia a este nuevo movimiento. Mientras que desde 1943 la organización internacional trabajó más o menos en la clandestinidad, ahora con el establecimiento del Kominform se saca a relucir una pequeña porción de la enorme maquinaria de infiltración internacional que los rusos tenían oculta. Tal como sucede con los témpanos de hielo, la mayor parte de la organización se encuentra aún oculta a la vista del público.

Ha llegado el momento en que los elementos anticomunistas decidan de qué lado de la barricada se han de colocar cuando se inicie el momento de la acción decisiva en la batalla a librarse por la libertad o por la esclavitud. Porque la lucha desde ahora ha de ser HASTA sangrienta.

Derechos adquiridos a United Feature Syndicate - Prohibida la reproducción total o parcial.

EUROPA DEBE SER SALVADA, DIJO TRUMAN

Anunció que También Pedirá las Leyes Contra la Inflación

WASHINGTON, 24 (INS). — El presidente Truman hizo saber esta noche, al pueblo norteamericano, que Europa debe ser salvada, pues al librarla del hambre y del frío, se resguardará la paz en el mundo. También dijo que pedirá leyes especiales al Congreso, al que convocó para el 17 de noviembre próximo, para encarar el problema "de los altos precios en el país".

En una charla transmitida por radio a través de una cadena formada por todas las emisoras norteamericanas, Mr. Truman declaró:

"Nuestra prosperidad doméstica se encuentra en peligro por la amenaza de la inflación. La paz del mundo está en peligro por el hambre y el frío que se presentan en otras tierras". Añadió que estaba preparado para solicitarle al Congreso una "amplia legislación" para proteger también al público de Estados Unidos de la inflación de precios y del alto costo de la vida, y del mismo modo pedirá al Congreso que estudie la ayuda provisional a los países extranjeros, citando específicamente a Francia, Italia, las zonas de ocupación norteamericanas en Alemania, Japón y Corea.

El Aporte del Congreso

Mr. Truman declaró: "La legislación por el Congreso es esencial. Las necesidades son demasiado apremiantes y los resultados de la demora serían demasiado graves, para que pueda esperar la próxima acción parlamentaria en el período regular de sesiones que comienza en enero de 1948".

El presidente advirtió que el elevado actual costo de la vida, está preparando el camino para una depresión, o un fenómeno contrario.

Crisis Interna y Externa

"Muchas familias —expresó— están hipotecando su porvenir incurriendo en deudas, y pasan sin tener muchas cosas con las cuales debieran contar. Cuando tantas personas no comparten equitativamente la prosperidad, se está preparando el camino para una desviación social o una depresión".

Refiriéndose a Europa, el presidente dijo que "un período de crisis" se avecina y puede hacer que el invierno de este año sea decisivo en la historia del mundo. Recalcó el peligro inminente que existe en Francia e Italia, y manifestó: "Si las economías de estos países sufren un colapso y el pueblo sucumbe a las presiones totalitarias entonces no tendremos oportunidad ni ellos ni nosotros, de poder esperar su restablecimiento que es tan esencial para la paz del mundo."

Francia e Italia

Alegó Mr. Truman que los números narran la historia y señaló: "Con los fondos actuales, Francia podrá atender a sus necesidades mínimas hasta fines de diciembre, pero entrará en el nuevo año sin fondos para pagar las importaciones esenciales. Los franceses necesitarán 357 millones de dólares para poder pasar hasta el 31 de marzo de 1948.

Italia no podrá siquiera llegar a fines de este año y requiere 142 millones de dólares para pasar hasta el próximo 31 de diciembre, y una suma adicional de 143 millones para llegar hasta fines del primer trimestre del año próximo.

Turquía Denuncia la Agresión Verbal Soviética

Retiene la U.R.S.S. al Embajador del Brasil

PIMENTEL Brandao.

Está Bajo "Custodia Preventiva" Hasta que Dejen Río los Representantes de Moscú

DE I. NEWS SERVICE

MOSCU, 24 (INS). — Se informó que el ex embajador del Brasil, Sr. Pimentel Brandao, y el personal a sus órdenes han sido puestos bajo custodia protectora, y que no se les permitirá salir de Moscú sino cuando la seguridad y los salvoconductos de los miembros de la embajada rusa en Río de Janeiro se encuentren asegurados.

Moscú a afirmado que el encargado de negocios, Sokolov, y el primer secretario fueron atacados con huevos y piedras al salir de un automóvil soviético el 22 de octubre. Agregó que el hijo de Sokolov, que tiene 5 años de edad, había sido herido.

El señor Pimentel Brandao fué llamado a su patria al romper ésta sus relaciones diplomáticas con Rusia, a causa de los artículos que publicó la prensa soviética contra el presidente Dutra, calificando a éste de haber sido "amigo de Hitler y Mussolini".

Sigue la Represión en el Brasil

RIO DE JANEIRO, 24 (INS). — La policía de seguridad brasileña trabaja sin descanso para acabar con las células comunistas y se mantiene en constante alerta a fin de conjurar cualquier tentativa agónica" enfilada a perturbar la tranquilidad de la nación.

Todos los funcionarios de los Estados brasileños ya han recibido órdenes de actuar contra el comunismo y de impedir la infiltración de los dirigentes de la extrema izquierda en los sindicatos controlados por el gobierno.

"Una Medida Preventiva"

LONDRES, 24 (INS). — El semanario soviético "The Soviet Monitor", que se edita en Londres, interpreta la detención del embajador del Brasil en Moscú, señor Pimentel Brandao, como una medida preventiva que vele por la propia seguridad del diplomático y del personal de su embajada. Dice al respecto en un artículo aparecido hoy "Los organismos co-

(Continúa en la pág. CUATRO)

Trigo Argentino Para Europa

WASHINGTON, 24 (INS). — En círculos generalmente informados se anunció que los fondos que el presidente Truman se propone emplear para el auxilio a Europa se dedicarán en parte, a la compra de trigo argentino a un precio no mayor de cinco dólares el bushel.

Se indicó, al respecto, que los líderes del Congreso se proponen estudiar detenidamente la situación antes de aprobar la concesión de fondos para ese propósito.

Clarín

DIARIO DE LA MAÑANA

BUENOS AIRES · REPUBLICA ARGENTINA

15 CENTAVOS

UN TOQUE DE ATENCION PARA LA SOLUCION ARGENTINA DE LOS PROBLEMAS ARGENTINOS

AÑO III BUENOS AIRES, SABADO 25 DE OCTUBRE DE 1947 Nº 776

González Videla Mantendrá el Orden

Cesan Huelgas en Chile

SANTIAGO DE CHILE, 24. (INS) — El presidente González Videla se dirigió a Talca en donde inauguró la exposición industrial agrícola de la zona, manifestando en esa oportunidad que está resuelto a aplastar el movimiento sedicioso comunista en el país y que han sido sofocados los disturbios en las salitreras, en donde sólo están en huelga los obreros de la oficina "Alianza" en la provincia de Tarapacá.

En las minas de Sewell, de la Braden Cooper, concurrió al trabajo el 30% de los trabajadores y se han adoptado medidas militares para limpiar ese foco de cabecillas comunistas.

Estado de Emergencia

SANTIAGO DE CHILE, 24 (INS). — El estado de emergencia fué extendido por las autoridades del gobierno a la región de las minas de cobre de Sewell, en la provincia de O'Higgins.

La intervención gubernamental se debió a la declaración de huelga por parte de mineros quienes acataron así órdenes impartidas por los dirigentes comunistas del gremio.

La región de Sewell es donde más se ha podido comprobar la infiltración comunista y el conflicto puede deparar un serio problema al gobierno ya que en la zona se encuentran las mayores minas de cobre de Chile.

GONZALEZ VIDELA, presidente de Chile, quien termina de declarar que pondrá término a la agitación de los extremistas

Se Prevén Disturbios en la Capital de Grecia

ATENAS 24 (INS). — Fué reforzada la vigilancia en esta capital, pues circulan persistentes rumores de que elementos extremistas preparan demostraciones callejeras para protestar contra las sucesivas ejecuciones.

Mientras tanto, se señalaba que se ha registrado un nuevo y nutrido tiroteo entre las tropas del ejército y seis batallones de guerrilleros.

AL CUMPLIR el general Eisenhower 57 años de edad, la reina Guillermina de Holanda, le envió, como obsequio, una hermosa espada, cuya empuñadura está engarzada con piedras preciosas

Moscú Cambió al Embajador Ante el Gobierno de EE. UU.

WASHINGTON, 24 (INS). — El Departamento de Estado de la Unión anunció hoy el nombramiento de Alexander Panyushkin como embajador de la U.R.R.S.S. en Estados Unidos, quien sucede así a Nicolás Novikov. El vocero de la Cancillería manifestó que el pedido de "placet" había sido formulado por el Kremlin hace "algún tiempo", añadiendo que Novikov se encuentra actualmente en Moscú.

El nuevo embajador, que lo fué anteriormente en China, es considerado, lo mismo que Novikov, un perito en asuntos del lejano oriente.

NOVIKOK,

Los círculos autorizados de Wáshington no han manifestado nada, en el sentido de si el nuevo nombramiento vendría a romper la "impasse" con respecto al procedimiento a seguir para la redacción del tratado de paz con Japón; pero se estima que el señor Panyushkin llegará a la capital de la Unión con tiempo como para intervenir en las conversaciones preliminares sobre dicho tratado.

El Anuncio de Rusia

MOSCU, 24 (INS). — Se anunció el retiro de Nicolai Novikov como embajador soviético en Estados Unidos, designándose en su reemplazo a Alexander Panyushkin, quien desempeñó anteriormente el mismo cargo en China cuando el gobierno del mariscal Chiang-Kai-shek tenía su sede en Chung-King.

ENVIA EL KREMLIN A WASHINGTON A UN POCO CONOCIDO DIPLOMATICO

NUEVA YORK, 24. — Uno de los diplomáticos menos conocidos del mundo ha sido designado por la Unión Soviética como embajador y enviado extraordinario ante Estados Unidos. Su nombre es Alexander Panyushkin y sucede a Nikolai Novikov, quien se encontraría "enfermo" en Moscú.

DE I. NEWS SERVICE

Por Jack Oestreicher

Una minuciosa investigación en las fuentes internacionales bien informadas, en los círculos de la ONU, en los centros diplomáticos y en otros lugares, ha dado por resultado una sorprendente falta de datos sobre el nuevo representante de Moscú en Washington durante el período de tensión diplomática mundial que se avecina. Desde 1943, Panyushkin ha sido embajador en China. Originalmente estuvo acreditado ante la fabulosa capital de Chian Kai Shek —Chung-King— junto al Yangtsé. Más recientemente desarrolló su actuación oficial en Nankin, manteniendo una actitud de aislamiento del público y de las reuniones oficiales. Panyushkin, según los observadores que le conocieran en China, tiene un historial militar típicamente soviético. Quienes tuvieron oportunidad de tratarlo afirman que es un hombre de modales amables de mediana edad y sumamente versado en los dogmas de la propaganda comunista delineados por el politburó de Moscú. En Chung-King residía en una villa en lo alto de las colinas que dominan la capital. Tuvo apenas trato con los otros emisarios extranjeros que procuraban crear el ambiente más amable posible durante los años más duros de la guerra.

De todo esto se desprende que Panyushkin llegará a Wáshington sin que haya apenas antecedentes suyos. Todos los indicios son de que será el reverso de los sonrientes diplomáticos rusos del pasado, amigos de la pompa y la suntuosidad. No se puede menos en esta evocación de traer a colación el nombre de Maxim Litvinov, el ex comisario del Exterior soviético que se casó con la talentosa británica Ivy Low Y de fecha más reciente a Alexander A. Troyanivicky, cuyas fiestas de caviar y champagne constituían ocasiones memorables en el mundo diplomático de Wáshington.

Golpe de Estado en Cachemira, la India

LONDRES, 24 (INS) — Despachos procedentes de Lahore, India, informan que los musulmanes dieron un golpe de Estado que les ha dado el control de la provincia de Cachemira. La información ha sido atribuida a un "gobierno provisional" establecido en la región el que asegura haber dominado casi toda esa zona. Se informó, asimismo, que el maharajá y el "llamado primer ministro" de Cachemira habían huido de su territorio.

Mr. Truman se Esfuerza por Conseguir la Baja de los Precios

CIERRA ESTADOS UNIDOS LAS DESTILERIAS PARA AHORRAR MAS CEREALES

WASHINGTON, 25 (INS). — El presidente Truman comenzó a trabajar hoy en el plan que someterá al Congreso para resolver los candentes problemas de los precios altos en Estados Unidos y el frío y el hambre en el extranjero. Se espera que el jefe del Poder Ejecutivo aparecerá personalmente ante la sesión conjunta del Congreso el 17 de noviembre, a fin de urgir "una legislación comprensiva" que haga bajar los precios de costo y seiscientos cuarenta y dos millones de dólares para ayudar a Francia e Italia, amén de una suma indefinida para la ocupación de Alemania, Japón y Corea.

En el departamento de Agricultura se señaló que la prolongación de la actual sequía en los Estados del Oeste podría muy bien obstaculizar la adquisición de cereales por el gobierno para socorrer a las naciones necesitadas, contribuyendo también a un alza mayor de los precios del trigo.

Explicaron los funcionarios que la sequía está demorando la siembra del trigo invernal y que puede ser que los agricultores se vean obligados a guardar sus actuales reservas, en previsión de que la cosecha de junio próximo sea muy escasa.

La advertencia oficial se produce en víspera de cerrarse las destilerías, con el fin de economizar cereal para enviarlo a Europa. Se predice que este cierre, que comenzará a media noche de hoy, producirá una economía de diez millones de "bushels" de cereales por lo menos.

El jefe del programa de conservación de alimentos, Charles Luckman, se propone dar efectividad al cierre de las destilerías, a pesar de que los obreros de la Unión Sindical de Trabajadores de Destilerías, afiliada a la Federación Norteamericana del Trabajo, han amenazado con apelar a los tribunales para impedir la clausura.

Repercusión en Londres

LONDRES, 25 (INS). — En centros autorizados se expresó que el ministerio de Relaciones Exteriores de Gran Bretaña ha recibido con gran complacencia los conceptos vertidos en su discurso de ayer por el presidente Truman, al recalcar la urgencia de la ayuda a Europa para salvar a este continente del hambre y del totalitarismo.

Lucha Contra la Inflación

WASHINGTON, 25 (INS). — El señor John Steelman, auxiliar del presidente Truman, ha convocado a los principales industriales, hombres de negocios y dirigentes obreros de la Unión, con el objeto de explicarles detalladamente los planes de Truman para conjurar la crisis económica en Europa y la inflación en los EE. UU.

La conferencia será celebrada el lunes en la Casa Blanca y si bien no se sabe si el presidente asistirá a la misma estarán presentes varios miembros de su gabinete para exponer las razones en que se basó Truman para convocar al congreso a una sesión extraordinaria.

En torno a dicha reunión se guarda un misterioso secreto, sin que se revele de la misma ningún detalle: los que se conocen no provienen de la Casa Blanca pero, con todo, se sabe que han de asistir a la conferencia el secretario de Estado general Marshall, el de Agricultura Clinton Anderson y el secretario auxiliar de Estado.

Pimentel Brandao Sigue Como Rehén

Moscú Espera que su Representación en Río Abandone el Brasil Para Liberarlo

DE I. NEWS SERVICE

MOSCU, 25 (INS). — Se informó en la capital de la Unión Soviética, con respecto a la real situación del señor Pimentel Brandao, embajador del Brasil. Se sabe así que el señor Brandao goza de plena libertad dentro del hotel Nacional, donde se halla alojado con todo el personal de la delegación brasileña; pero que no puede trasponer sus puertas hasta que el personal de la embajada rusa en Río salga del Brasil. El gobierno soviético ha notificado de esa decisión al señor Brandao y hasta el momento no se posee ninguna referencia procedente de Río de Janeiro.

El ex embajador brasileño, doctor Pimentel Brandao, declaró en la alcoba que ocupa, la cual está atestada de baúles y maletas que "la situación no ha cambiado".

Arresto Domiciliario

MOSCU, 25 (INS). — El embajador de Brasil, señor Pimentel Brandao y el personal de su oficina siguen en la residencia que han fijado en el Hotel Nacional. La vigilancia policial que se les ha impuesto consiste en la prohibición de salir del hotel.

Según se anunció, se ha ordenado el arresto domiciliario del embajador hasta que el gobierno de Brasil diera garantías de que se daría salvoconductos para salir de Río de Janeiro a los diplomáticos soviéticos.

Anoche se anunció desde Río de Janeiro que los representantes rusos estaban en completa libertad para salir del país y que sólo aguardaban a que el gobierno de Moscú designara la embajada o legación que se haría cargo de sus archivos.

DIARIO DE LA MAÑANA

Clarín

BUENOS AIRES · REPUBLICA ARGENTINA

15 CENTAVOS

UN TOQUE DE ATENCION PARA LA SOLUCION ARGENTINA DE LOS PROBLEMAS ARGENTINOS

AÑO III BUENOS AIRES, DOMINGO 26 DE OCTUBRE DE 1947 Nº 777

MILES DE JUDIOS VAN A PALESTINA

JERUSALEN, 25 (INS). — La "Haganah", rama militar de la Agencia Judía, calificó de prematura las informaciones de que dos navíos con 5 000 emigrantes judíos llegados a bordo, han pasado por los Dardanelos, en viaje a Palestina. Los buques, el "Pan York" y el "Pan Crescent", estarían todavía en el puerto rumano de Costanza, en el mar Negro. Sin embargo, las autoridades navales han adoptado rigurosas medidas de vigilancia para impedir que los barcos puedan burlar el bloqueo.

Anoche las autoridades avistaron en aguas de Gaza, entre la frontera de Egipto y Palestina un buque que en un principio se supuso uno de aquellos, pero el reconocimiento posterior demostró que se trataba sólo de un simple pesquero.

Precauciones en Tel Aviv

JERUSALEN, 25 (INS). — Fuerzas británicas fueron llevadas desde Jaffa a Tel Aviv para reprimir cualquier alteración del orden a raíz de la tensión que se observa luego del choque entre miembros de la sociedad moderada judía "Haganah" y grupos extremistas de la Irgun Zvai Leumi.

Temen especialmente los británicos que los "elementos de choque" de la "Haganah" traten de vengar a los dos miembros de la organización que fueron heridos en el encuentro por los irgunistas.

Se cree que otros buques cargados de inmigrantes se disponen a zarpar de puertos del Mediterráneo para formar convoyes y converger en Palestina.

De Gaulle Puede Lograr Hoy un Triunfo Más Amplio

PARIS, 25 (INS). — En los círculos políticos de París se dice esta noche que el "premier" Paul Ramadier se ha comunicado privadamente con el general Charles de Gaulle, reconociendo que el regreso de éste al poder es inevitable. Esta información que, naturalmente, no fué oficialmente confirmada, circuló en los centros informados de París precisamente en vísperas de la celebración de las últimas elecciones municipales de este año, cuyo resultado se predice reforzará la resonante victoria alcanzada por la Reunión del Pueblo Francés del general Charles de Gaulle, el domingo pasado. Mañana el electorado francés de unas 5.000 poblaciones pequeñas acudirá a las urnas para la elección de alcaldes y concejales. Empero, la justa comicial representa algo más que una mera lucha para la elección de administradores municipales. Se trata, en realidad, de una justa de ideales, de doctrinas políticas, en la cual decidirá si Francia derivará hacia el comunismo y hacia Rusia, o si ocupará un puesto en las filas de las democracias occidentales.

Ucrania Censuró la Campaña Mundial Contra el Comunismo

LAKE SUCCESS, 25 (INS). — El señor Manuilsky, delegado de Ucrania ante la UN y ex presidente de la Internacional comunista, atacó hoy a los Estados Unidos por haber asumido la dirección de la lucha mundial contra el comunismo, campaña a la que calificó de "ingerencia en los asuntos internos de naciones soberanas", aprovechando además el uso de la palabra para calificar duramente la actitud de Francia y el Brasil contra los rojos.

"En los Estados Unidos y en otros países existe una espantosa situación, pues se califica de comunista a todo movimiento progresivo. Este es una situación peligrosa. ¿Hay, acaso, un partido comunista poderoso en los Estados Unidos? ¿Ame-

(Sigue en la Pág.

LOS PRESIDENTES de Argentina y Bolivia se confunden en un abrazo al descender el primero del tren especial que lo condujo a Yacuiba

★ ESCRIBE RANDOLPH CHURCHILL ★

Colaborador Exclusivo de CLARIN

La Perspectiva de Otra Guerra Crea Gran Ansiedad en el Mundo

WELLINGTON, Nueva Zelandia, 25. — Mientras que en un amplio sector de Europa, Cercano y Extremo Oriente los pueblos viven momentos de gran ansiedad al sólo considerar la posibilidad de que el mundo se vea nuevamente envuelto en otra gran contienda bélica, los soviéticos, desde las Naciones Unidas, hacen uso de la prensa mundial para el desarrollo de una campaña de propaganda en la que ellos aparecen como campeones de las libertades y de la "democracia" en su lucha contra los "imperialismos capitalistas".

Poco o nada se ha dicho en cambio de los graves acontecimientos que en su debida oportunidad se registraron en diversos países sudamericanos, en donde los gobiernos nacionales descubrieron sendos movimientos de infiltración comunista, que en algunos casos amenazaron hasta con derribar a los mandatarios legalmente elegidos. Mientras la prensa norteamericana restó toda importancia a ciertos acontecimientos ocurridos en esas repúblicas, en cambio adjudicó un exceso de espacio a las informaciones relativas a pasadas actividades del comunismo en Hollywood y a la infiltración de esa ideología en los cargos directivos de los sindicatos gremiales y hubo algunos órganos de publicidad que dieron la impresión al público de que era poco menos que inminente un golpe revolucionario en los Estados Unidos, país esta

Randolph Churchill envía a CLARIN —por cuya cuenta viaja por el Lejano Oriente— otro de sus comentarios sobre la actualidad mundial.

en el que los comunistas apenas si cuentan con un muy escaso porcentaje de adeptos.

Mientras tanto los rusos, con la aquiescencia oficial, y muchas otras veces hasta oficialmente, no pierden oportunidad de calificar de "imperialistas" a las naciones que se han comprometido en preservar la independencia de pequeños pueblos sobre los cuales los rusos han puesto su mirada, ya sea en razón de sus riquezas petrolíferas o por otras tan siniestras como interesadas, y la pugna entre oriente y occidente aparece para determinado sector de los lectores de diarios, más bien como una lucha de carácter económico que político.

Cuando un diario inglés o norteamericano se atreve a criticar los métodos dictatoriales de los soviéticos o de un alto personaje del Kremlin, la correspondiente nota de protesta de los rusos no se hace esperar.

Pero en cambio estos lanzan toda clase de diatribas, improperios y calumnias contra los gobiernos de países democráticos de verdad, y tildan de "imperialistas" o "vasallos" según se crea más conveniente, a los mandatarios de naciones independientes.

¡Cuántas semejanzas con Hitler, Goering, Goebbels y otros criminales de guerra aparecerían bajo la máscara de estos nuevos campeones de tan decantadas libertades!

Ello contribuirá en no poca medida a destruir el mito del comunismo.

Derechos adquiridos a United Feature Syndicate. Prohibida su reproducción total o parcial.

HAN PERDIDO MAS TERRENO LOS COMUNISTAS

GANAN LOS DEGAULLISTAS EN LAS ELECCIONES FRANCESAS

Herriot Logró su Tradicional Exito

HERRIOT

PARIS, 26 (INS). — La concurrencia a las urnas en aquellos municipios en donde hoy hubo elecciones complementarias, ha sido un poco menor a la habida el domingo pasado, según las informaciones que llegan a esta capital. Todos los partidos han realizado grandes esfuerzos para robustecer sus aportes electorales, sin embargo; principalmente por parte de los comunistas, que han buscado la adhesión de los socialistas y de quienes no están inscriptos en partido alguno. Aquéllos, por su parte, denunciaron oficialmente a los comunistas como agentes de Moscú.

También se realizó hoy en Lyon la designación de alcalde, resultando reelegido una vez más el ex primer ministro Edouard Herriot, quien obtuvo 22 votos: 16 de sus correligionarios radicales-socialistas y 6 de los populares republicanos. Se abstuvieron de votar 23 degaullistas y 13 comunistas. La elección se hizo por los concejales que resultaron triunfantes en los comicios del domingo próximo pasado.

Más Pérdidas Comunistas

PARIS, 26 (INS). — En el distrito de Sena y Oise, los degaullistas y los socialistas ganaron catorce alcaldías que antes poseían los comunistas. En el distrito de Ver los socialistas marchan a la cabeza del escrutinio, mientras en Mosela el Movimiento Popular Republicano se mantiene en primer lugar. En este distrito sólo dos comunistas resultaron electos.

Triunfo Degaullista

PARIS, 26 (INS). — El partido de la Unión del Pueblo Francés, que acaudilla el general Charles De Gaulle, aparentemente ha confirmado hoy en las elecciones municipales parciales la victoria que conquistó en las realizadas el domingo anterior.

Las primeras cifras del escrutinio consignan que los degaullistas aventajan en votos a los comunistas en los distritos del Sena y el Marna, si bien los de Haute-Vienne y Bocas del Ródano los socialistas marchan a la cabeza

En distintas localidades se registraron incidentes provocados por los comunistas, según se informó, pero en general los comicios llevados a cabo hoy para la elección de alcaldes y concejales de unos cinco mil pequeños municipios se desarrollaron tranquilamente.

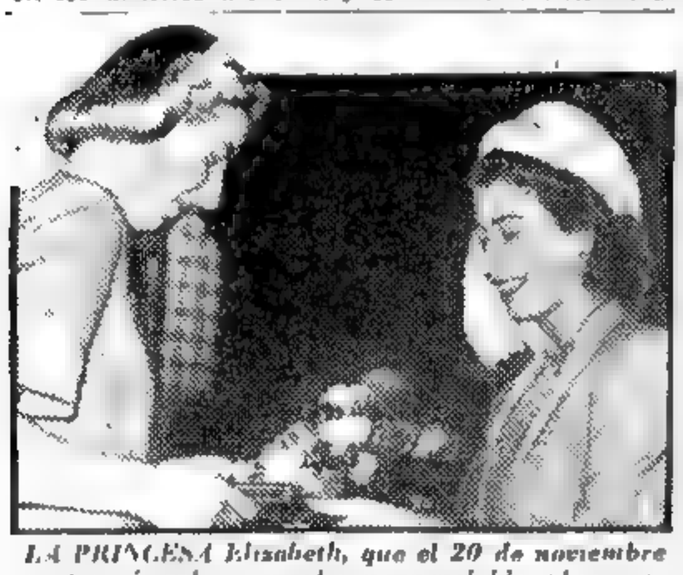

LA PRINCESA Elizabeth, que el 20 de noviembre contraerá enlace, recibe un agradable obsequio. Miss Thea King, a la izquierda, alumna del Real Colegio de Música de Londres, entrega a la heredera del trono un "bouquet" de rosas. Elizabeth ejerce la presidencia del mencionado colegio

Rusia Propondrá el Retiro de las Tropas de Alemania

LONDRES, 26 (INS). — En círculos diplomáticos generalmente bien informados se anunció que es seguro que en la conferencia de cancilleres de los cuatro grandes, que se iniciará el 20 de noviembre en esta capital, la Unión Soviética propondrá el retiro de las fuerzas aliadas de ocupación en Alemania. En fuentes allegadas al Foreign Office, respondiendo a preguntas relacionadas con la versión anterior, se ha expresado que "es probable que ocurra algo semejante", lo que da a entender que el gobierno británico tiene informaciones sobre el particular. Un autorizado observador ha dicho, en cambio, que no debe esperarse iniciativa alguna semejante con referencia a Austria

Clarín

DIARIO DE LA MAÑANA

BUENOS AIRES · REPUBLICA ARGENTINA

15 CENTAVOS

UN TOQUE DE ATENCION PARA LA SOLUCION ARGENTINA DE LOS PROBLEMAS ARGENTINOS

AÑO III — LUNES 27 DE OCTUBRE DE 1947 — Nº 778

Ha Huído el Líder de la Oposición Polaca

Murieron 23 Pasajeros al Descarrilar un Tren

LONDRES, 26. (INS) — El expreso Edingburg-Londres descarriló cerca de los límites con Escocia, resultando veintitrés personas muertas y otras setenta heridas.

Un empleado de la compañía London North-Eastern Railway informó que saltaron de las vías la locomotora y once coches del tren, resultando también afectadas a raíz del desastre las líneas telegráficas y telefónicas de la zona próxima a Goswick, a seis millas de Berwick. Todos los medios de auxilio en las localidades próximas fueron enviados al lugar de la catástrofe.

Este es el segundo accidente ferroviario que se registra en el término de una semana, habiendo sido el anterior el producido el jueves, cerca de Croydon, resultando a consecuencia de él treinta y un muertos y ciento veinte heridos.

Asaltan los Talleres del Diario que Era Dirigido por el Sr. Mykolajczyk

VARSOVIA, 26 (INS). — Las autoridades de policía informan que hasta el momento no se ha encontrado huella alguna que permita dar con el paradero del ex vicepresidente del gobierno polaco y jefe de la oposición, Stanislaw Mikolajczyk, quien ha desaparecido desde hace varios días junto con algunos de los dirigentes del partido campesino. Un funcionario del

Asaltan su Imprenta

VARSOVIA, 26 (INS). — Elementos políticos adversarios del ex viceprimer ministro y dirigente del partido Campesino, Stanisław Mikolajczyk, quien ha huído al extranjero asaltaron hoy los talleres de su diario "Gazeta Ludowa" y tras de empastelar composiciones destinadas a primera plana del diario, compusieron e imprimieron un artículo que salió publicado en la primera página, atacando fuertemente al señor Mikolajczyk.

Ofensiva de Moscú Hacia Sudamérica

"Pravda" Acusa Otra Vez al Comercio Mundial

MOSCU, 26 (INS). — En una transmisión radiada esta mañana por la emisora de esta Capital se pasó revista a "la política antisoviética" que desarrollan algunas repúblicas latinoamericanas, indicándose que en el hemisferio occidental se había iniciado de lleno una ofensiva decisiva contra la "verdadera democracia, bajo la dirección y los auspicios del gobierno norteamericano". Esta orientación, expresaba el comentario, no tardará mucho en hacer crisis, sin embargo; pues se indicaba que "en América es más difícil que en cualquier otra parte del mundo imponer directivas a las masas de electores y éstas no soportan por mucho tiempo semejante caudillaje."

El comentarista afirmó que cuanto ocurría obedecía a un programa cuidadosamente preparado y cuyo cumplimiento se iba realizando por etapas. Una de las más importantes de éstas habría sido la reciente conferencia de Río de Janeiro, aunque afirmó que en ella Estados Unidos no obtuvo todo lo que buscaba.

PRESIDENTE DUTRA

También se hizo referencia a la fracasada revolución paraguaya señalando que el régimen presidido por el general Morínigo era un caso típico de lo que en estos momentos ocurría en el continente americano.

Se atacó violentamente al presidente Dutra, de Brasil, asegurándose que este mandatario nada tenía que envidiar a Getulio Vargas. Indicó a Brasil como el país que servía con mayor entusiasmo y decisión los propósitos de Estados Unidos.

Sin embargo, el comentarista no se refirió para nada a Chile y al presidente González Videla.

Censuras a Dutra

MOSCU, 26 (INS). — El diario "Pravda" dirige un nuevo violento ataque contra el Brasil y su presidente, el general Dutra, de quien dice que preside el gobierno más totalitario de todos los que son adictos al imperialismo norteamericano.

Hoy agrega el órgano oficial soviético, a los conceptos ya emitidos en días anteriores sobre el mismo asunto, que Brasil tiene una admirable facilidad para modificar y evolucionar en materia de simpatías políticas, pero que la mayoría de las veces, por no decir casi siempre, ha estado junto a las más violentas dictaduras. Así, fué amigo de Hitler y Mussolini hasta que el rumbo que tomaron las cosas obligó a cambiar de actitud. Cree "Pravda" por esto que puede pasar poco tiempo y llegar otra representación diplomática brasileña a Moscú para que borre el pasado.

Situación de Pimentel

MOSCU, 26 (INS) — No se han producido novedades en la situación de los diplomáticos brasileños que como se sabe, se encuentran bajo "detención preventiva" en el Hotel Nacional de Moscú e impedidos de salir de dicho establecimiento. Algunos periodistas hablaron por teléfono con el embajador carioca, señor Pimentel Brandao, quien les manifestó que exceptó su imposibilidad para salir a la calle, su situación era normal en el Hotel y se lo atendía debidamente.

★ ESCRIBE RANDOLPH CHURCHILL ★

Colaborador Exclusivo de CLARIN

NUEVA ZELANDIA: VERDADERO PARAISO DE PAZ

AUCKLAND, Nueva Zelandia, 26. — Todo aquel que haya tenido la oportunidad de viajar por Europa en estos últimos tiempos y que haya atravesado después el Cercano y Extremo Oriente, la India y Australia, vislumbrando en toda su terrible tragedia la secuela de rencores, odios y graves problemas originados durante la última gran contienda bélica, no puede menos que regocijarse en la paz y tranquilidad de esta fértil tierra, y estremecerse de dolor ante las penurias que actualmente soportan la mayor parte de los pueblos del mundo.

En un territorio bastante más extenso que el de toda Gran Bretaña sólo se albergan en estas islas menos de 1.800.000 de almas, que gozan de la benignidad de un excelente clima y de los maravillosos recursos naturales, muchos de los cuales no han sido explotados aun en toda su plenitud.

Extraño resulta que no se hayan volcado a estas lejanas playas, en busca de alimento, paz y sosiego, y de labor bien retribuída, los millones de parias que deambulan hacinados y enloquecidos por la miseria en tantos países como han desfilado ante mi vista durante esta gira.

El gobierno no tiene aparentemente interés en impulsar la inmigración en masa, a pesar del alto nivel de vida conseguido por la población neocelandesa, en su mayoría de origen europeo. Entre los naturales del país, que no constituyen problema para el gobierno, se cuentan sólo 92 mil laboriosos e inteligentes maories, que se radicaron en este grupo de islas hace ya varios siglos.

Evidentemente existe necesidad de impulsar el progreso en estas latitudes. No todos sus recursos, como queda ya dicho, han sido explotados. Por ejemplo, las caídas de agua de Sutherland, una de las más altas y hermosas con que cuenta el globo, no han sido aprovechadas para brindar un caudal de energía hidroeléctrica, fluído éste con el que podrían establecerse sobre sanas bases económicas una serie de industrias inaprovechadas por los pobladores de Nueva Zelandia.

Tres factores, empero, se oponen al desarrollo de las industrias y a un mayor progreso en Nueva Zelandia:

1º La excesiva fiscalización del Estado, que entorpece la acción de la maquinaria privada con toda una serie de disposiciones y trabas.

2 La manera en que los sindicatos gremiales restringen el progreso de las industrias y limitan el trabajo efectivo, en algunos casos hasta llevarlo a sólo 20 horas por semana.

3º Los altos impuestos que gravan la vida, llevando las tasas hasta un nivel cercano al actualmente existente en Gran Bretaña.

Nueva Zelandia está destinada, con el tiempo, a suplir de alimentos y artículos manufacturados a buena parte de Asia y la India. Podría contar con enormes industrias, que no hallarían competencia en todo el Lejano Oriente, y lo más importante quizá, podría albergar a unos 10 millones de habitantes más, sin que esa población gravitara sobre los beneficios sociales obtenidos durante los últimos doce años.

Y debe hacerlo antes que otros países se adelanten y se interpongan en su camino.

Derechos adquiridos a la United Factures Syndicate. Prohibida la reproducción total o parcial

HOY — Reclame a su canillita con esta edición el Suplemento Deportivo

DE GAULLE HA EXIGIDO LA DISOLUCION DE LA ASAMBLEA

Plan Renovador: la Constitución Debe Modificarse

DECLARO QUE LA SITUACION ACTUAL ES AMENAZADORA

PARIS, 27 (INS). — En los círculos políticos de París han causado sensación las declaraciones del general Charles de Gaulle, encareciendo la disolución de la Asamblea Nacional. Previo a la "bomba" lanzada por De Gaulle, circuló el rumor de que el primer ministro, Paul Ramadier, había solicitado "indirectamente" el apoyo del líder de la Reunión del Pueblo Francés hasta la primavera próxima, fecha en que deberán efectuarse nuevas elecciones.

De Gaulle reveló, por fin, sus tan esperados planes para el futuro político inmediato de Francia. Afirmó que la coalición de los socialistas y del Movimiento Republicano Popular que gobierna actualmente a Francia, carece de "bases legítimas" para continuar en el poder, porque "ha perdido la confianza de la nación". Refiriéndose indirectamente a la amenaza comunista, el general expresó la opinión de que existe la necesidad imperiosa de efectuar "una renovación" de orden económico moral y social en la nación.

De Gaulle observó, además, que, de acuerdo con la Constitución, el Parlamento está capacitado para acordar, por votación de dos terceras partes, la realización de nuevas elecciones generales. Empero, fuentes no degaullistas, insistieron en que la Asamblea actual deberá permanecer en funciones hasta mayo próximo, fecha en que vence el plazo de 18 meses estatuidos por la Constitución. El nuevo "hombre fuerte" de Francia calificó esta opinión de "absurda". "Es preciso —dijo— que se condene el régimen de confusión que ha reducido al Estado a la impotencia. Bajo estas circunstancias, no existe otro recurso democrático que el de acudir al propio pueblo de Francia. Esta ayuda deberá obtenerse en la legítima fuente de todo mandato popular: en los comicios, única fuente que puede limitar los excesivos y peligrosos poderes que se arroga el Poder Legislativo".

De Gaulle añadió que existe la posibilidad de "una disolución inmediata de la Asamblea, previo el establecimiento de un gobierno apoyado por una mayoría electoral. Un gobierno —afirmó— que pueda suministrar al Parlamento futuro una mayoría de diputados".

La RPF que ocupa ahora lugar preponderante en la política de la nación, como resultado de las elecciones municipales de los dos últimos domingos, no tiene diputados o representación en la actual Asamblea Nacional, pero De Gaulle señala que las elecciones habían demostrado que el pueblo ha retirado su respaldo a los comunistas.

Ventaja Socialista

PARIS, 27 (INS). — Contra lo que se presumía — presunción basada en las primeras cifras, el partido del general De Gaulle no gana las elecciones del domingo. Los escrutinios revelan que el socialismo va primero, habiendo obtenido 1977 bancas comunales, contra 993 de los degaullistas, 839 comunistas. El total de puestos computados es de 9377. En cuanto a los 1126 alcaldes ya elegidos son socialistas 316, comunistas 148 degaullistas 94, católicos 83 y republicanos de izquierda, 144.

Ramadier Ante la Asamblea

PARIS, 27 (INS). — Las sensacionales declaraciones formuladas por el general Charles de Gaulle han aumentado las dudas sobre la suerte del gobierno de coalición reorganizado por el primer ministro Ramadier, que mañana afrontará una prueba de fuego al solicitar un voto de confianza en la Asamblea.

El gobierno se encuentra sometido a intensa presión tanto por los comunistas como por los degaullistas. Si accede a las demandas de la Confederación de Trabajadores dirigida por los comunistas consistente en aumento de jornal en una escala de 51 por ciento, las derechas lanzarán sus golpes contra el gabinete. Si, por el contrario, rechaza esas demandas, afrontará las amenazas de huelgas generales paralizadoras.

Vota el Primer Mandatario de Francia

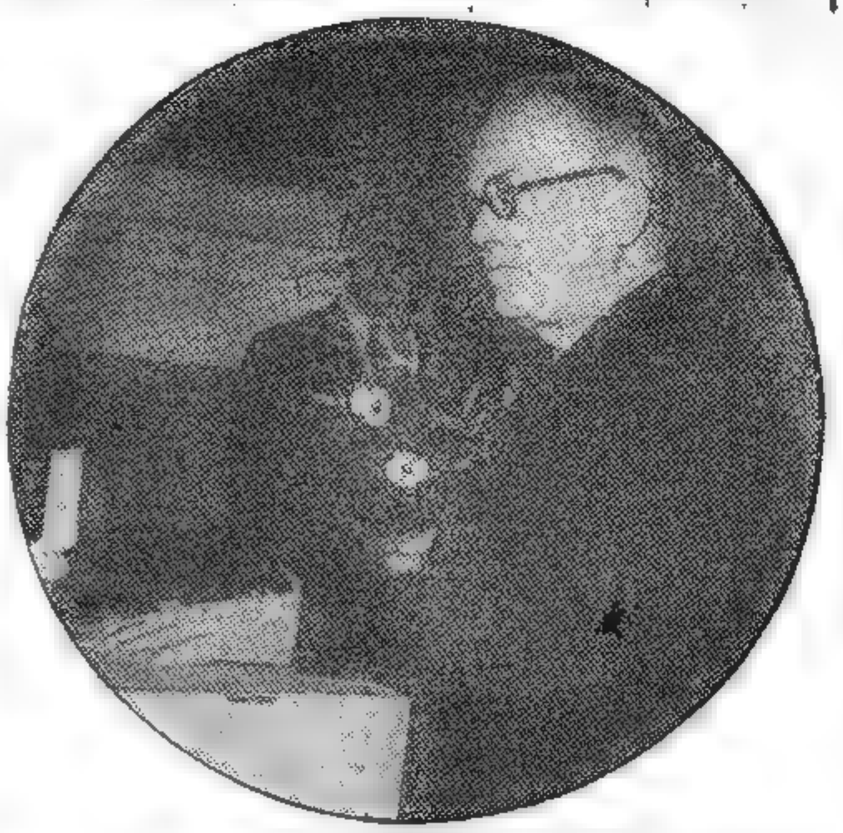

EL PRESIDENTE de Francia, señor Vincent Auriol, depositando su voto en las recientes elecciones comunales realizadas en su patria. El mandatario cumplió su deber cívico en una mesa receptora instalada en una escuela

DIARIO DE LA MAÑANA

Clarín

BUENOS AIRES · REPUBLICA ARGENTINA ·

15 CENTAVOS

UN TOQUE DE ATENCION PARA LA SOLUCION ARGENTINA DE LOS PROBLEMAS ARGENTINOS

AÑO III — BUENOS AIRES, MARTES 28 DE OCTUBRE DE 1947 — Nº 779

Aplastante Derrota Rusa en la Asamblea de la UN

SE RECHAZO SU MOCION CONTRA LA INCITACION BELICA

LAKE SUCCESS, 27 (INS). — El Soviet ruso sufrió Australia, Francia y Canadá, en la cual se condenan una aplastante derrota al rechazar la UN por todas las formas de propaganda que puedan estimu- abrumadora mayoría su resolución contra "la inci- lar la guerra y se patrocina la distribución de in- tación a la guerra", dirigida contra Estados Unidos, formaciones que reflejen el deseo de paz de todos Grecia y Turquía. En cambio, la poderosa comisión los pueblos. La votación sobre la proposición austro- política de la Asamblea General aprobó por unani- franco-canadiense fué de 56 sufragios a favor. El midad una resolución de transacción presentada por delegado de Haití se encontraba ausente.

Andrei Vishinsky, jefe de la delegación soviética hizo un desesperado esfuerzo para salvar su resolución, retirando la parte de la misma en la que se califica a Estados Unidos, Turquía, y Grecia de "incitadores de guerra". La resolución soviética amenazaba con castigar como criminales a quienes distribuyeran propaganda bélica, pero en ella no se definía tal propaganda de guerra. La comisión política, sin embargo, consideró la proposición soviética poco satisfactoria, aún después de haber sido atenuada por una enmienda polaca en la que se eliminaban las actuaciones contra aquellos tres países. Vishinsky trató de incluir ciertos puntos de su derrotada proposición en la nueva resolución de Australia, Francia y Canadá pero estos esfuerzos fueron rechazados. Vishinsky calificó la resolución conjunta de "poco satisfactoria", pero cuando se sometió a votación la apoyó junto con el bloque soviético.

La resolución de Australia Francia y Canadá, tal como fué aprobada por unanimidad, incluye dos enmiendas menores presentadas por Estados Unidos y una modificación propuesta por el primero de aquellos países y aceptada por los demás delegados que la patrocinaron. Esta proposición establece que, cuando la Asamblea General actúe sobre la resolución, la misma será comunicada a la conferencia sobre libertad de información, que se reunirá en Ginebra en marzo del año entrante.

La iniciativa rusa contra la incitación a la guerra fué derrotada por votación de dos terceras partes. Después que Vishinsky, en una maniobra destinada a "quedar bien", hubo retirado el primer párrafo se votó sobre otros cuatro párrafos de la proposición soviética. Todos fueron rechazados por mayorías importantes. En uno de ellos se pedía que la UN afirmase la exclusión de los armamentos nacionales del arma atómica "y de todos los demás tipos principales de armamentos de destrucción en masa".

PEDIRAN EL APORTE ARGENTINO PARA LA AYUDA ALIMENTICIA

WASHINGTON, 27 (INS). — Se estima que el gobierno pedirá al Congreso que se destinen de seis mil a siete mil millones de dólares para la aplicación del plan Marshall durante el primer año de su vigencia.

Algunos miembros del Congreso han sido informados de que esa suma de seis mil a siete mil millones de dólares, será el total que se pida por el momento con aquel fin. Se añade, sin embargo, que se solicitará al Congreso que autorice al gobierno la aplicación de un programa de "gastos decrecientes" durante un período de cuatro años.

La suma necesaria en este plazo se calcula de 16 mil a 18 mil millones de dólares, que viene a ser menor, de todos modos, a los 22.400 millones que calculó la conferencia de París para atender las necesidades europeas.

Además, en fuentes bien informadas se dice que se pedirá a la Argentina que contribuya con parte de sus reservas de granos, ya sea como obsequio directo o a crédito. Los peritos del gobierno consideran que sólo así el Congreso estaría dispuesto a permitir el gasto de dólares en trigo argentino, que ahora se vende a un precio más elevado que el norteamericano.

También se pediría la ayuda de otras naciones en condiciones de contribuir con alimentos, algodón, fertilizantes y materias primas.

TRUMAN

E. U. Debe Mantenerse Fuerte, Afirmó Truman

Habrá Así una Paz Duradera

WASHINGTON, 27 (INS). — Con motivo del primer día de la marina que se celebra desde que se efectuó la consolidación de las fuerzas armadas de Estados Unidos, el presidente Truman, en una declaración, dice que es menester que Estados Unidos se mantenga fuerte para asegurar una paz duradera "en un mundo que todavía se estremece a causa de la hecatombe de la guerra". "La observancia del día de hoy —añadió— constituye una prueba de que los norteamericanos comprenden el importante papel que desempeña la escuadra naval de Estados Unidos en todas las partes del mundo".

El jefe de operaciones navales de la escuadra norteamericana, almirante Chester Nimitz, en un discurso alusivo predijo que "la paz cubrirá la tierra al igual que las aguas cubren los mares".

El secretario de Defensa, James Forrestal, y el de Marina, John Sullivan, prometieron asimismo que la marina de guerra salvaguardará los intereses de la nación.

★ ESCRIBE RANDOLPH CHURCHILL ★

Colaborador Exclusivo de CLARIN

OTRO PROBLEMA POLITICO PARA FRANCIA

AUCKLAND, Nueva Zelandia, 27. — Con la derrota comunista de ayer en el mismo "cinturón rojo" de París, considerado baluarte inexpugnable del partido que dirige Thorez, se le presenta al gobierno de la Cuarta República otro grave problema político. En efecto, el carácter de "plebiscito" que se dió a esas elecciones comunales y el irrefutable veredicto contrario al comunismo por dos veces consecutivas en una semana, demuestran que la realidad política de Francia es hoy totalmente distinta a la existente cuando se integró la Asamblea Nacional. Por ello, en las actuales circunstancias resultará perentorio proceder a la disolución de ese Parlamento y a la convocatoria a nuevas elecciones cuyo resultado refleje el nuevo sentir del pueblo francés.

Tales consideraciones no escapan por supuesto a la sagacidad de los hombres de gobierno y menos aún a los dirigentes de los partidos. Saben perfectamente bien todos que la constitución de la actual Asamblea dista mucho de representar el verdadero sentimiento de Francia. Esto es innegable. Y es posible que ya surjan indicios de esta forma de pensar en la sesión a realizarse mañana, donde el primer ministro Paul Ramadier recabará de la cámara el tradicional voto de confianza para su nuevo gabinete.

Si el resultado de los comicios franceses pudo originar alguna ansiedad hace quince días, aun en tan distantes latitudes como éstas, el pronunciamiento popular del domingo anterior hizo ya vislumbrar el éxito total de los elementos democráticos en la jornada de ayer, a pesar de todas las maniobras comunistas para formar una coalición de último momento con los socialistas de Ramadier.

Derechos adquiridos a la United Feature Syndicate. — Prohibida su reproducción total o parcial.

Por otra parte, el gabinete de Ramadier no puede tener ya larga vida. A la latente amenaza de huelga general de la poderosa Confederación General del Trabajo, dominada por los comunistas, se suman la afligente situación financiera y la escasez de alimentos que ha impuesto a ese sufrido pueblo nuevas y grandes restricciones en su ya magra dieta de emergencia, y sobre todo, el resurgimiento político del general De Gaulle. La posibilidad de que De Gaulle exija la adopción de "un nuevo orden" en materia política puede constituir el golpe de gracia para el gobierno socialista, empeñado sin éxito en la solución de tantos y tan graves cuestiones.

Desde luego, esta derrota electoral del comunismo, que sus adeptos tratan de disimular llamándolo "triunfo" y "demostración de fuerza", ha de tener también honda repercusión en Moscú.

De todo esto se desprende que los franceses no han olvidado que los comunistas, por espacio de dos años, jugaron con el bienestar de todo el pueblo con el único afán de mostrarse sumisos vasallos a la política negativa y obstruccionista de los rusos.

Tanto en Italia como en Francia, dentro de un clima de absoluta libertad electoral, las masas van lentamente alejándose, por sí solas, de la dictadura marxista.

Mañana Tratará la Asamblea Francesa el Voto de Confianza

Postergan en la UN el Tratado de Paz con Italia

Estudian el Problema de Corea

LAKE SUCCESS, 28 (INS). — Por iniciativa de Brasil, el comité político y de seguridad de la UN acordó postergar la consideración de la revisión del tratado de paz con Italia hasta el final de la agenda.

No hubo oposición a la moción brasileña y el comité inició inmediatamente un debate sobre la independencia de Corea.

Al tratarse esa cuestión, Estados Unidos, para prevenir contra cualquier intento ruso de dominar a Corea a través del control armado comunista, pidió que todo el equipo militar en aquel país sea retirado al efectuarse la evacuación de las tropas norteamericanas y soviéticas.

Estados Unidos había presentado ya una propuesta recomendando la realización, en marzo próximo, de elecciones generales en Corea, para la constitución de una asamblea legislativa y, subsecuentemente, de un gobierno nacional, bajo los auspicios de las Naciones Unidas.

Dulles hizo una detallada relación de los inútiles esfuerzos de Estados Unidos por espacio de dos años por llegar a un entendimiento con Rusia sobre Corea.

El jefe de la delegación soviética, Sr. Andrei Gromyko, replicó culpando a Estados Unidos del fracaso de las deliberaciones y dijo: "La presentación de este problema a la consideración de las Naciones Unidas por Estados Unidos no está justificada. Pero, puesto que se ha efectuado, la Unión Soviética propone que el retiro de las tropas norteamericanas y rusas de Corea se efectúe simultáneamente a principios de 1948. Deseamos dar una oportunidad de independencia a los coreanos, pero sin someterlos a la ingerencia exterior".

Ponencia Chilena

LAKE SUCCESS, 28 (INS). — En su reunión de hoy, el comité Económico y Social comenzó a discutir la ponencia chilena autorizando al secretario general, en caso de que se establezca una comisión económica para América Latina, a retirar del fondo capital hasta 250 mil dólares para financiar la labor inicial de la comisión.

Acusación de Mr. Churchill al Laborismo

Fracasó el Proyecto de Nacionalización

CHURCHILL

LONDRES, 28 (INS). — El ex primer ministro, Sr. Winston Churchill presentó una moción en la Cámara de los Comunes que acusa al gobierno laborista de haber fracasado en sus proyectos de nacionalización. La moción fué presentada bajo la forma de una enmienda al discurso de inauguración de la sesión parlamentaria pronunciado por el rey Jorge VI, el 22 de octubre último. Al justificar su decisión, Mr. Churchill declaró: "La nacionalización ha demostrado ser un fracaso. La carestía del carbón, la carestía de los víveres y muy pronto la carestía del transporte debilitarán enormemente nuestros poderes de competencia en los mercados extranjeros".

El líder conservador se mostró dispuesto a secundar la campaña del gobierno para el fomento de las exportaciones, pero renovó sus ataques contra el plan económico general del gobierno.

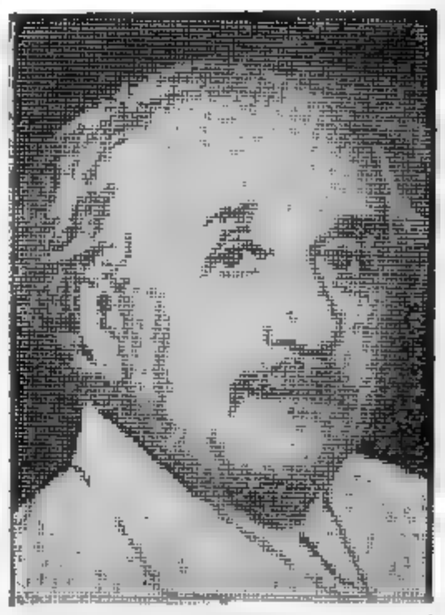

ALBERTO EINSTEIN, el famoso sabio alemán, a quien le ha sido otorgado un premio por su acción en pro de un acuerdo internacional

RAMADIER PREDIJO UNA CRISIS TOTAL

Sugirió la Urgente Aplicación del Plan Marshall

PARIS, 28 (INS). — Contestando a los ataques comunistas, el "premier", señor Paul Ramadier, expresó en la Asamblea Nacional que si el plan Marshall no es llevado a la práctica, se producirá una crisis en Francia y en Europa. Afirmó que de sobrevenir la crisis, nada podría evitar una reducción del racionamiento del pan y que los productos textiles y el carbón desaparezcan del mercado nacional.

En relación con las huelgas recientes, el primer ministro dijo tener la esperanza de que de ahora en más las órdenes de paro saldrán de los obreros no "de allende la frontera, introduciendo ciertos criterios y consejos que no guardan relación con los sentimientos de la república francesa".

Seguidamente, manifestó: "Tal vez haya hombres que piensan que los dos bandos en este país tienen que estar opuestos entre sí. Pero ello equivaldría a la guerra civil y a la ruina de Francia". Y luego, haciendo una alusión directa a la organización Reunión del Pueblo Francés, del general Charles de Gaulle, señaló: "Sabemos que este partido tiene un jefe. Pero Juana de Arco nunca pensó en constituirse en jefe de un partido".

Una escena borrascosa se produjo cuando Ramadier trató al líder comunista Duclós de "mentiroso", después que éste acusó al premier de "haber hipotecado Francia en Estados Unidos". Toda la Cámara, exceptuando los comunistas, se puso de pie y aplaudió la defensa de su política, hecha por el premier.

En un punto de su intervención, Duclós dijo también que el presidente Truman "busca el dominio del mundo entero".

El ministro de Relaciones Exteriores, Sr. Georges Bidault intervino en el debate y aseguró que los cargos de Duclós eran infundados.

En medio del agitado debate, el anciano estadista Edouard Herriot, que preside la asamblea, se levantó para decir: "Puedo asegurar que esta asamblea será defendida por su presidente contra toda las amenazas y que no vacilará respecto a la constitución o a las leyes de la república".

Mientras duró la sesión, fué reforzada la guardia policial que custodia el palacio legislativo. También se situaron fuertes patrullas policiales en la plaza de la Concordia, la calle de Rivoli y el palacio del Elíseo.

Finalmente la cuestión de confianza fué aplazada hasta el ... ves.

Posición de De Gaulle

PARIS, 28 (INS). — Una fuente autorizada predijo que el general De Gaulle no insistirá en que se le entregue inmediatamente el gobierno de Francia, en caso de que la Asamblea Nacional francesa otorgue el voto de confianza solicitado por el primer ministro, Paul Ramadier. Se agregó, que el ex presidente provisional, convertido en el "hombre fuerte" de la nación por imperio de las recientes elecciones municipales, accederá a que el actual gobierno continúe por unos meses en el poder, siempre que la Asamblea respalde la coalición de los socialistas y del Movimiento Republicano Popular encabezado por Ramadier. Más, pese a estas predicciones, se espera que el general insistirá en que la Asamblea enmiende la constitución de modo que sea posible disolverla y proceder a la elección de una nueva cámara legislativa.

DE GAULLE

De acuerdo con lo que ha trascendido De Gaulle desea regresar al poder por medios democráticos y reconoce que la Asamblea Nacional no se inclinará probablemente a acordar su propia disolución, por lo menos durante los próximos meses.

Opónense a De Gaulle

PARIS, 28 (INS). — Los socialistas y republicanos populares se han unido con el fin de cooperar en el plan para oponerse a los deseos del general De Gaulle de disolver el actual parlamento francés. Ambos partidos llegaron a un acuerdo sobre esa cuestión y en el llamamiento que han hecho expresan sus deseos de formar un frente de "demócratas sinceros" para hacer frente al general.

Clarín

DIARIO DE LA MAÑANA

BUENOS AIRES · REPUBLICA ARGENTINA

15 CENTAVOS

UN TOQUE DE ATENCION PARA LA SOLUCION ARGENTINA DE LOS PROBLEMAS ARGENTINOS

AÑO III — BUENOS AIRES, MIERCOLES 29 DE OCTUBRE DE 1947 — Nº 780

Han Sofocado en Bolivia una Revolución Comunista

Estalló en Puerto Sucre; Reina Tranquilidad en Todo el País

RIO DE JANEIRO, 28. (INS). — La agencia informativa "Assa Press", ha recibido un telegrama de su corresponsal en Porto-Velho, territorio de Guaporé, informando que ha estallado un movimiento revolucionario boliviano en Puerto Sucre.

El despacho agrega: "Los funcionarios de la frontera brasileña dicen que la revolución está respaldada por elementos comunistas. Los brasileños han reforzado su vigilancia fronteriza y anuncian que se escuchan disparos desde las horas de la mañana".

Confirman en La Paz

LA PAZ, 28. (INS).— El ministro de Gobierno confirmó oficialmente los sucesos de Puerto Sucre, afirmando que el ataque de los grupos del Pir contra la Alcaidía, se debió a diferencias políticas con dicha autoridad. Añadió que reinaba absoluta tranquilidad en todo el país y que el gobierno ha dispuesto el traslado de dos convoyes aéreos con fuerzas militares a la zona donde se produjo la incidencia, con el propósito de garantizar el orden.

Intervención Extranjera

LA PAZ 28 (INS). — El presidente Enrique Hertzog atribuyó a "una mano oculta y peligrosa que acciona en el extranjero" el intenso malestar obrero que reina en Bolivia.

El doctor Hertzog eludió precisar cuál es la nación causante de la agitación en el país, limitándose a decir que el gobierno está investigando la situación interna prolijamente para determinar en todos sus alcances el origen de las huelgas.

El jefe de Estado boliviano formuló las declaraciones precedentes al ser interrogado sobre si existía cierta relación entre los agitadores obreros en Chile y los movimientos huelguistas en Bolivia para sabotear la producción de estaño.

Restan Importancia a los Sucesos

LA PAZ 28 (INS). — Las últimas informaciones procedentes de Puerto Sucre, restan toda importancia a los sucesos. El vespertino "Ultima Hora" publica la versión de que los simpatizantes del PIR, en conocimiento de que el alcalde de Puerto Sucre, de filiación movimientista, se dedicaba a amparar a los internados del MNR, organizaron una manifestación de protesta, a la que se unió gran parte del pueblo. Ante esa manifestación, el alcalde, temiendo por su seguridad, recabó la ayuda de los propios confinados del MNR, ofreciendo así la resistencia armada que originó una sangrienta escaramuza.

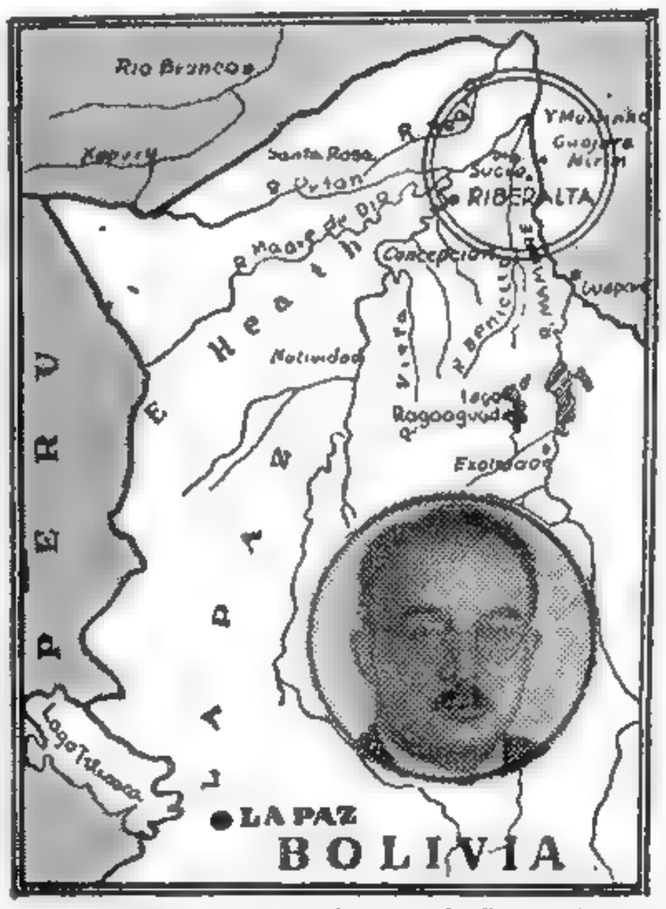

EN EL MAPA se señala la zona de Puerto Sucre, donde ocurrió ayer el alzamiento de carácter comunista sofocado en la República de Bolivia. En círculos el presidente Hertzog que denunció la influencia extranjera del movimiento sedicioso

Mientras tanto, el gobierno de Bolivia califica a dichos sucesos como una "desusada" reacción del PIR, prometiendo investigar los hechos y castigarlos si lo juzga necesario. Con el objeto de garantizar el orden, que por otra parte reina en todo el país, ha despachado hacia el teatro de los acontecimientos, a dos convoyes aéreos con fuerzas militares. Las esferas oficiales, por último, restan toda trascendencia a los sucesos y no los consideran en modo alguno revolucionario.

NO PIDIO EL EMBAJADOR DE EE. UU. QUE LA ARGENTINA ROMPA RELACIONES CON RUSIA

El embajador norteamericano, señor James Bruce, desmintió categóricamente las informaciones publicadas por el diario "Pravda", de Moscú, que le atribuyen a dicho diplomático el intento de influir ante el gobierno argentino para que cancele sus relaciones diplomáticas con la URSS.

Asimismo, negó que haya enviado al mismo gobierno —como lo asegura el "Pravda"— un memorándum elogiando la actitud de Chile y Brasil por haber roto relaciones con Moscú. A este respecto dijo el señor Bruce: "La información del "Pravda" es totalmente infundada".

Por otra parte, en la Cancillería argentina no fué posible obtener un comentario oficial sobre el mismo asunto. A su vez, un portavoz de la misma expresó que aquélla tenía por norma no hacerse eco de afirmaciones periodísticas aun cuando está siempre dispuesta a responder a aseveraciones de otro gobierno.

DIARIO DE LA MAÑANA

Clarín

BUENOS AIRES · REPUBLICA ARGENTINA

15 CENTAVOS

UN TOQUE DE ATENCION PARA LA SOLUCION ARGENTINA DE LOS PROBLEMAS ARGENTINOS

AÑO III BUENOS AIRES, JUEVES, OCTUBRE 30 DE 1947 Nº 781

RUSIA OPONESE OBSTINADAMENTE A QUE RESUELVAN EN LA UN EL CASO COREANO

AFIANZA SU POSICION EL MINISTERIO DE RAMADIER

UNA COALICION ANTICOMUNISTA LE DARA APOYO

PARIS, 29 (INS). — La suerte del gobierno socialista del primer ministro Paul Ramadier parece depender de que obtenga el apoyo unánime de los socialistas, del Movimiento Republicano Popular, de los radicales socialistas y de la agrupación de la izquierda. Si, como se espera, Ramadier es respaldado por esos partidos, tendrá asegurado el voto de confianza para su gabinete, que solicitó ayer a la Asamblea Nacional.

La opinión general es que el gobierno de Ramadier obtendrá el apoyo de tal coalición parlamentaria, pero de ello no hay certeza alguna. Se dice que los radicales, socialistas y la agrupación de izquierda exigen a cambio de su apoyo a Ramadier la cartera del ministerio de Información.

Los Sucesos del Martes

PARIS, 29 (INS) — El orden y la paz reinaban esta mañana en el lugar donde anoche chocó la policía con comunistas. En la batalla campal hubo treinta heridos. Un alto funcionario de la policía informó que en la manifestación que dió lugar a los disturbios, tomaron parte unas 7.000 personas. Se detuvo a cuatro alborotadores, entre ellos a un alemán que distribuía volantes que contenían propaganda comunista.

El choque ocurrió cuando los manifestantes rompieron el cordón policial que protegía el edificio en el que tenía lugar una reunión anticomunista. La manifestación comunista se disolvió después del choque.

El diario "L'Intransigeant", calcula el número de heridos en 300. El diario "Paris Presse", dice que fueron "muchos", pero que sólo los policías y dos civiles continúan hospitalizados. El vespertino "Franc-Soir" sostiene, a su vez, que el número de heridos asciende a 250, siendo en su mayoría leves. El comunista "Ce-Soir", afirma que en

(Continúa en la página 2)

Oposición Soviética a la Unión Aduanera

TAMPOCO ACEPTARON LOS PAISES SATELITES

BRUSELAS, 29 (INS). — Rusia y las naciones del este europeo no aceptaron las invitaciones para concurrir a la conferencia que tendrá lugar el diez de noviembre en esta capital para considerar la posibilidad de llegar a una unión aduanera en el continente europeo.

Pactos Bilaterales

GINEBRA 29 (INS). — En fuentes responsables se anunció que 23 naciones que comparten el 70 o'o del libre intercambio mundial, habían concertado más de cien pactos bilaterales para la reducción de los respectivos aranceles de aduana. La revelación se hizo cuando las 23 naciones que integran el comité nombrado por la UN para el fomento del libre cambio y el trabajo, se disponían a clausurar la segunda sesión de la conferencia que han venido celebrando en Ginebra.

La concertación de tantos pactos dentro del corto período de seis meses se considera como un acontecimiento de la mayor trascendencia. El último acuerdo del comité especial estipula que tanto el entendimiento general concertado por dichas naciones, así como la lista de las concesiones arancelarias, serán dadas a conocer el 18 de noviembre próximo por el secretario general de la UN siempre que para esa fecha las principales naciones concertantes hayan firmado el protocolo provisional.

EL LIDER comunista italiano, Palmiro Togliatti, depositando su voto en las recientes elecciones comunales verificadas en Roma. El triunfo correspondió a los demócratas cristianos

ALEGATO DE TRUMAN CONTRA EL RACISMO

Censuró a la Vez el Fanatismo Religioso

TRUMAN

WASHINGTON, 29 (INS). — El presidente de Estados Unidos lanzó hoy un vibrante ataque contra el racismo y el fanatismo religioso que, según dijo, han comenzado a aparecer en forma peligrosa en su país, amenazando los "ideales que acabamos de defender" en la segunda guerra mundial.

La declaración del señor Truman fué formulada en relación con el informe que rindió el comité especial nombrado por el presidente para la defensa de los derechos civiles, el que asegura que tras realizar pacientes y minuciosas investigaciones llega a la conclusión de que existen "casos flagrantes" en que se hace distinción de razas o de religion. Entre los casos citados por el comité hay uno acaecido en la propia capital de la Union Wáshington, donde existe una de las mas marcadas separaciones de razas que se registran en toda la nación.

Importante Documento

El presidente del congreso de organizaciones industriales (CIO), señor Philip Murray, que también estaba presente, elogió asimismo el resultado a que ha arribado el comité, caracterizándolo como un "documento importante en el desenvolvimiento y la difusión de la democracia norteamericana'

El informe recomienda que el Congreso apruebe leyes para la prohibición de los linchamientos y la derogación del impuesto electoral en algunos Estados como requisito indispensable para votar.

Refiriéndose a los anticomunistas, el comité dice: "Si nos dejamos llevar por el histerismo y recurrimos a métodos de represión para combatir el totalitarismo, causaremos nuestra propia derrota'. También afirma que muchos comunistas y fascistas se escudan tras de las formas democráticas para ocultar sus tácticas y "la defensa de los derechos civiles les importa únicamente en cuanto les concierne a ellos mismos. Comunistas y fascistas no tienen inconveniente en mentir cuando les conviene. No se sienten obligados a comparecer ante el publico y declarar abiertamente su filiación política y cuáles son los objetivos que realmente persiguen'.

El comité encarece que se eviten los abusos al practicarse investigaciones sobre la lealtad de los empleados de gobierno. Se reconoce, sin embargo, la necesidad de que se adopten ciertas medidas protectoras que tiendan a asegurar la absoluta lealtad de las personas que desempeñan cargos importantes en el gobierno federal.

DIVERGENCIAS ENTRE LONDRES Y BELGRADO

LONDRES, 29 (INS).—Se informó que las conversaciones comerciales anglo-yugoeslavas, han avanzado muy poco hasta el momento Se dice que se debe a que los yugoeslavos no han prometido bastantes remesas de cereales a cambio de las concesiones que ofrece Inglaterra. Por su parte, los representantes yugoeslavos no están satisfechos con la fecha fijada por los británicos para la entrega de maquinaria.

LA ARGENTINA RESOLVERA SU POSICION INTERNACIONAL CONFORME A LOS HECHOS

* * *

Discurso Aclaratorio de Arce

NUEVA YORK, 29 (INS). — El jefe de la delegación argentina ante las Naciones Unidas, doctor José Arce, ha aclarado a representantes de la prensa norteamericana y corresponsales, el verdadero alcance de las palabras pronunciadas ayer por el delegado de su país, señor Enrique Corominas, respecto de relaciones diplomáticas.

Expresando que parecían haberse interpretado erróneamente aquellas manifestaciones, sobre una afirmación de que Argentina no rompería relaciones con Rusia en ningún caso, declaró:

"La aspiración argentina ha sido siempre, y lo seguirá siendo, el mantener relaciones amistosas con todos los países. Sin embargo, nadie puede predecir qué ocurrirá más tarde o más temprano, de lo cual tiene que resultar lo que mi país debe hacer en nuevas e imprevistas circunstancias".

Presunta Alianza con Guerrilleros de Grecia

PARIS, 29 (INS). — El diario anticomunista "L'Aurore" informó hoy que el jefe de las guerrillas de Grecia general Markos, firmó un pacto secreto en Belgrado con los representantes de Rusia, Yugoeslavia y Bulgaria lo que constituye una "amenaza contra la paz", según la opinión del diario.

Otras Cuatro Ejecuciones

ATENAS, 29 (INS). — Cuatro comunistas que pertenecían a una banda que realizó numerosos asaltos y robos en las localidades cercanas a esta capital fueron ejecutados hoy.

Dichos comunistas en unión de tres más fueron juzgados el 21 del actual por un tribunal militar de Atenas.

Un Triunfo de Mr. Attlee en el Parlamento

LONDRES, 29 (INS). — La Cámara de los Comunes aprobó el programa económico y de nacionalización de industrias del gobierno laborista, al derrotar por 342 a 231 el voto de censura, propuesto por la oposición conservadora.

La moción para impedir los planes del gobierno del primer ministro Attlee, se presentó en forma de enmienda al reciente discurso de la corona en la apertura del parlamento, en el cual se delinea el programa que incluye el propósito de reducir a solo un año el derecho de la Cámara de los Lores a demorar las leyes aprobadas por los Comunes, prerrogativa que actualmente se extiende a dos años.

Mr. Attlee hizo un resumen del debate sobre el discurso de la corona describiendo la enmienda conservadora que fué rechazada, como un voto de censura. También calificó el discurso pronunciado ayer por Mr. Winston Churchill diciendo que el ex "premier" "ha ignorado totalmente los hechos de la situación económica".

★ ESCRIBE RANDOLPH CHURCHILL ★

Colaborador Exclusivo de CLARIN

Aplícanse Leyes Anacrónicas en Nueva Zelandia

AUCKLAND (Nueva Zelandia), 28. — Dentro de tres días partiré de estas playas hacia la Indochina, deteniéndome brevemente en las Indias Orientales Holandesas. Antes de partir, quiero, empero, poner de relieve las razones que me han detenido en Nueva Zelandia más de la cuenta. El gobierno neozelandés tiene aún en vigencia los poderes extraordinarios otorgados para tiempo de guerra y no es posible salir de su territorio sin permiso previo de las autoridades.

Es en verdad algo parecido a aquel decreto que estuvo en vigencia hace unos 700 años, con anterioridad a la Carta Magna, decreto mejor conocido por "Ne Exest Regno" (No podéis dejar el Reino) por el cual el rey tenía en sus manos el poder para dejar salir fuera de sus dominios o no a cualquiera de sus súbditos.

Desde el 15 de junio de 1215 fecha en que se firmara la Magna Carta, los súbditos británicos estuvieron libres y pudieron dirigirse al lugar que mejor quisiesen, pues en la cláusula 42 se disponía: "En el futuro cualquiera puede abandonar el reino y regresar a su voluntad, menos en tiempos de guerra, cuando estos derechos podrán restringirse durante cierto tiempo para el bien común del pueblo".

En los últimos 400 años ningún gobierno en Inglaterra ha impuesto restricción alguna para la partida de sus súbditos, a no ser en tiempos de guerra. Nueva Zelandia constituye la sola excepción y antes de partir debo hallar un magistrado judicial, un juez de paz, gerente de Banco o persona de responsabilidad que pueda certificar que "soy persona a quien se le puede otorgar un permiso para abandonar Nueva Zelandia".

A este anacronismo los residentes en este hermoso territorio no han dado la importancia que tiene. Es una restricción a la libertad que no debe tolerarse, y que si bien en manos de un gobierno recto como el que dirige el primer ministro Fraser carece de relativa importancia, no es menos cierto que de caer las riendas del estado en manos dictatoriales, constituirá un baldón del que los habitantes han de arrepentirse.

UN CAUSTICO ATAQUE DE TAFT AL PLAN MARSHALL

BOSTON, 29 (INS). — El senador republicano por Ohio, Robert Taft, hizo objeto de un cáustico ataque al plan Marshall de ayuda a Europa. En su crítica, expresó que el mismo, en su forma presente, es un proyecto "descabellado".

"El plan —dijo— debe ser considerado por el Congreso norteamericano previo al entendimiento de que, en la forma y cuantía propuestos por las 16 naciones que participaron en la conferencia de París constituye una seria amenaza contra cualquier programa antiinflacionista que adopte Estados Unidos.

El senador presentó un programa de cinco puntos para lograr una reducción de los precios en los mercados de la nación, a saber: primero, reducción de los gastos del gobierno; segundo, disminución de los impuestos a la renta; tercero, establecimiento de una intervención de las exportaciones; cuarto, creación de una oficina que regule las compras de artículos de exportación; quinto, institución de una campaña tendiente a lograr que los trabajadores no pidan nuevos aumentos de jornales.

TRIUNFO EE. UU. EN LA UN

Acordóse Crear Una Comisión Para Corea

LAKE SUCCESS, 30 (INS). — La comisión política y de seguridad, por 41 votos contra 0 y 7 abstenciones, se pronunció a favor de la creación de una comisión de la UN para acelerar la independencia de Corea, adoptando así la iniciativa sometida por Estados Unidos.

Antes de que se sometiera a votación la proposición de Estados Unidos, el bloque soviético por conducto de sus representantes pronunció numerosos discursos contra la iniciativa. Además, los delegados del este de Europa presentaron varias enmiendas, todas las cuales no prosperaron. El comité, por 42 votos contra 6 y 13 abstenciones reconoció la validez de la enmienda norteamericana, derrotando de ese modo la insistencia rusa de que debía ser considerada como una proposición aparte. Luego, la comisión rechazó por 40 votos contra 6 y 5 abstenciones, una proposición ucraniana que hubiera aplazado cualquier decisión sobre la petición norteamericana de una comisión de la UN hasta después que hubieran sido escuchados los "representantes electos de Corea". Seguidamente, el comité derrotó por 36 votos contra 6 y 9 abstenciones, una maniobra de Rusia Blanca tratando de diferir cualquier decisión sobre Corea por el momento.

Palabras de Gromyko

Gromyko actuó como punta de lanza de la ofensiva del bloque soviético. Dijo que la situación en la Corea meridional —ocupada por las tropas norteamericanas— es peligrosa "porque el pueblo coreano no está de acuerdo con la política del gobierno militar norteamericano". Por último Gromyko acusó a las autoridades norteamericanas de emplear a "agentes japoneses" en la Corea meridional.

Inmediatamente después de la votación, Gromyko anunció que la Unión Soviética no estará en posición de participar en la labor de la comisión coreana; si es aprobada por la Asamblea General antes de ser escuchados los representantes de Corea.

La Moción Aprobada

He aquí el texto de la proposición norteamericana tal como fué aprobada: "Considerando que la cuestión coreana, sujeta al estudio

(Continúa en la Página CUATRO)

Randolph Churchill Censura a Wallace

SAN FRANCISCO, 30 (Especial). — Randolph Churchill, hijo del ex primer ministro de Gran Bretaña, Mr. Winston Churchill comparó el deseo de los comunistas rusos de conquistar al mundo con las ambiciones de Adolfo Hitler.

Entrevistado a su arribo a San Francisco procedente de Nueva Zelandia, el joven Churchill declaró: "Al igual que Hitler explicó sus planes de conquista en su libro "Mein Kampf", los rusos han venido explicando también sus planes en libros desde hace años. Pero todavía hay ingenuos como Henry Wallace que permanecen ciegos. Para Wallace todo se reduce a tratar de "comprender" a los rusos, lo cual no deja de ser poco inteligente en los tiempos que vivimos".

Al referirse a los propósitos del gobierno laborista británico encabezado por el señor Clement Attlee, Randolph Churchill, comentó: "Las cosas empeorarán; pero si el pueblo inglés luchó sólo contra Hitler durante 18 meses, es de esperarse que puede aguantar por cinco años a Mr. Attlee". Por último, se pronunció en favor del servicio militar obligatorio.

Randolph Churchill, que es colaborador exclusivo del diario CLARIN de Buenos Aires, y por cuya cuenta termina de realizar una gira por el Oriente, se propone reanudar su contacto con los lectores argentinos, enviándoles impresiones sobre EE. UU.

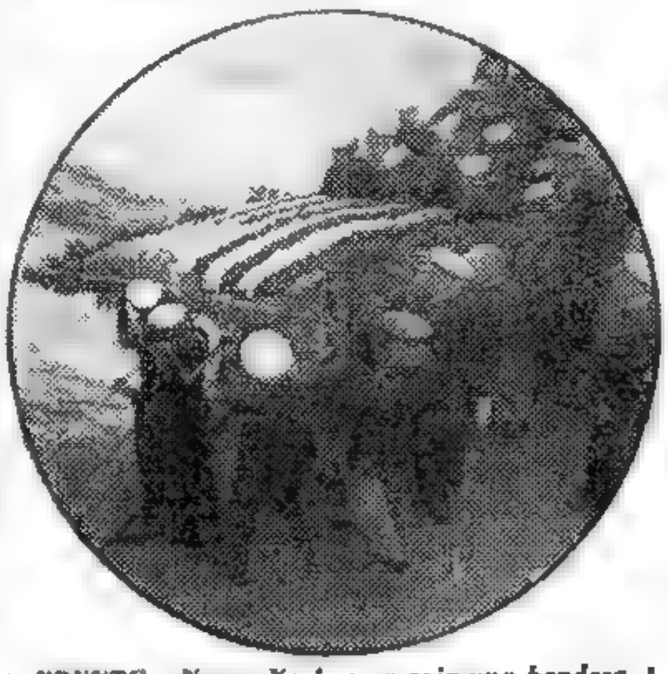

FRENTE a Nueva York, se arroja una bandera norteamericana hecha con flores, en memoria de los yanquis muertos en la primera guerra

POR 20 VOTOS EVITO RAMADIER LA CRISIS

Ni con Rusia ni con EE. UU.; Nosotros Estamos por Francia, Dijo el "Premier"

PARIS, 30 (INS). — Por 300 votos contra 280, la Asamblea Nacional ratificó la confianza al gobierno del señor Paúl Ramadier. Inmediatamente después, el presidente de la misma, señor Edouard Herriot, levantó la sesión. El cuerpo volverá a reunirse el 13 de noviembre próximo. Aunque es escasa la ventaja lograda por el actual gabinete obligará, según se presume, a De Gaulle a revisar sus planes políticos.

RAMADIER

El "Premier" no Quería Abstenciones

El premier Ramadier, al reclamar el voto de confianza, dijo que había llegado la hora de elegir entre la defensa de la República y los "aventureros". Añadió que la asamblea tenía la obligación cívica de votar a favor o en contra de su gobierno y que la hora era demasiado grave para las abstenciones. "La elección es clara —señaló Ramadier—. Se nos pide que nos unamos al campo ruso o al norteamericano. Nosotros estamos por Francia y la república. Pedimos a todos los que piensan por igual que nos den su voto de confianza. Retamos a los demás a votar en contra nuestra".

Al anunciar el señor Herriot el triunfo del Gobierno, se escuchó una clamorosa ovación que partió de las bancas ocupadas por los socialistas, por los

(Continúa en la Página TRES)

Clarín

DIARIO DE LA MAÑANA

BUENOS AIRES · REPUBLICA ARGENTINA ·

15 CENTAVOS

UN TOQUE DE ATENCION PARA LA SOLUCION ARGENTINA DE LOS PROBLEMAS ARGENTINOS

AÑO III BUENOS AIRES, VIERNES, OCTUBRE 31 DE 1947 Nº 782

Crece el Misterio: no Aparece Mikolajczyk

LONDRES, 30 (INS). — El misterio de la fuga y desaparición del líder campesino polaco Stanislaw Mikolajczyk, crece por momentos. La más intensa búsqueda no ha podido confirmar las informaciones de que Mikolajczyk se dirigía a Gran Bretaña o que había escapado a Dinamarca, Suecia o Noruega. Sus amigos residentes en Londres afirman que su meta es la capital inglesa, donde el gobierno laborista le daría asilo; pero, la falta de noticias comienza a hacerse sospechosa. Según un observador, la fuga del líder campesino fué planeada y madurada desde mucho tiempo atrás para evitar contratiempos.

Temen por su Vida

Al Parecer, Iba a Ser Juzgado

A todo esto, el representante del partido campesino polaco en Gran Bretaña, Francis Wilk, declaró que el estadista y jefe del partido campesino, Stanislaw Mikolajczyk, huyó de su país con el fin de evitar ser juzgado por el tribunal de Varsovia, por orden del gobierno de Bierut.

Agregó que Mikolajczyk temía por su vida, después de lo que sucedió con Petrov, jefe de la oposición búlgara, y el proceso que ahora se sigue contra otro jefe opositor, Maniu, de Rumania. Dijo que el silencio que se mantiene sobre el paradero de

(Continúa en la página dos)

BIERUT, presidente del gobierno polaco, que ordenó que Mikolajczyk fuera procesado.

PATTON, llamado el "general cow-boy" porque llevaba siempre dos revólveres

Pese a Todo Hungría Está Contra Rusia

Por Kingsbury Smith

DE I. NEWS SERVICE

BUDAPEST 30. — Grandes cambios sociales se producen en la Hungría de hoy, y las mismas ruinas de la que fuera una vez hermosa ciudad de Budapest son como el símbolo del fin de una época. Hay nuevas fuerzas en acción. Una virtual dictadura del proletariado va reemplazando gradualmente la vieja dictadura de la aristocracia.

Han desaparecido los enormes latifundios que constituían las ciudadelas tradicionales del feudalismo del país. Desde el término de la guerra se han distribuído ocho millones de acres de tierras entre medio millón de personas, siendo la mayor parte de los beneficiados antiguos campesinos.

Se procede a la nacionalización de la industria y los altos impuestos están acabando con las fortunas acumuladas.

A pesar de que estas medidas han sido adoptadas por una coalición en que dominan los comunistas. Hungría sigue siendo una nación fundamentalmente conservadora. La iglesia católica es muy fuerte y el pueblo no quiere reglamentaciones en este punto ideológico.

Si las últimas elecciones en que los comunistas figuraron como partido mayoritario, se hubieran realizado "libremente y con garantía electoral", habrían triunfado con enorme ventaja los elementos de centro y derecha. De todos modos vencieron los grupos anticomunistas, pues obtuvieron el 53 % de los sufragios, a pesar de que el contralor comunista del ministerio del interior privó de sus derechos de ciudadanía a cientos de miles de electores y los comunistas, por otra parte, introdujeron en las urnas unos 20 mil votos falsos.

Esto hace de Hungría un estado satélite de la Unión Soviética, pero de ninguna manera transforma al pueblo en un elemento pro-soviético.

Por el contrario, los húngaros no quieren a los rusos. Responden así a un sentimiento tradicional y, en parte, también a los recuerdos que tienen de los primeros momentos de la ocupación de su país por las fuerzas soviéticas.

Rusia no podría contar nunca con la lealtad húngara si ésta, en un caso de guerra, tuviera que elegir entre Occidente y Oriente; aunque ahora se sabe, sin embargo, que Hungría debe cuidarse de desafiar a los rusos demasiado o muy francamente. A más del control comunista ejercido por la policía, también se extiende en aquella nación una "línea de comunicación" militar soviética. Esta no sirve únicamente como un medio de enlace entre las fuerzas de ocupación rusas de Hungría y Alemania, sino también como un túnel por el cual desaparecen los húngaros que tratan de mostrarse demasiado independientes.

Patton Libra su Última Batalla

Publicaremos la Historia del Famoso General Norteamericano

EL destino tormentoso del general George S. Patton lo lleva, como el Cid Campeador, a librar batalla aún después de muerto. Con lo que su nombre, tan discutido en vida, continúa siendo motivo de debate ahora, en momentos en que se publican sus memorias y ruge la tempestad polémica en torno a sus afirmaciones. Por ello, CLARIN, en constante esfuerzo de superación, ha creído del mayor interés ofrecer ahora a sus lectores el relato completo de la historia del 3er. ejército, comendado por el general Patton, que libra su última batalla más allá de la tumba. Con esta apasionante serie de notas, cuyos derechos han sido adquiridos con carácter exclusivo, CLARIN ofrece a sus lectores en primicia absoluta, un aspecto inédito de la polémica que afecta a los conductores de la pasada guerra.

De Gaulle Continúa Esperando la Oportunidad

VOLVIO A PARIS

PARIS, 30 (INS) — El general Charles de Gaulle llegó hoy a París en momentos en que la asamblea nacional francesa procedía a dar un voto de confianza al gobierno del premier Paul Ramadier.

De Gaulle regresó a fin de ocuparse de los problemas relacionados con su partido, "Reunión del Pueblo Francés". Es evidente, sin embargo, que desea estar en París para palpar la reacción que provoque la decisión de la asamblea.

"Tomando el Pulso"

Mientras tanto, Pierre Catroux, portavoz del general Charles de Gaulle dijo que el mismo permanecerá sólo unos pocos días en la capital y que no abriga el proyecto de formular declaraciones o de adoptar acción alguna.

DE INTERNATIONAL NEWS SERVICE

Catroux comenta que toma el pulso de la nación antes de escribir la receta. Dijo: "Francia aun no ha aceptado esa receta. No hay nada más que hacer. El médico ahora sólo puede esperar hasta que se produzca la próxima crisis en la enfermedad".

Temor a los Golpes

PARIS, 30 (INS) — Impresionados por lo ocurrido el martes pasado en París, cuando algunos de sus colegas resultaron con contusiones durante la refriega general que se produjo en un mitin degaullista que trataron de impedir los comunistas, los cameramen de los servicios noticiosos de Estados Unidos acudieron hoy con cascos de aluminio a la sesión de la asamblea nacional.

En la parte superior del casco se hallaban impresas en letras negras las firmas que cada cameramen representa.

Sigue el Misterio: No Aparece Mikolajzcyk

(Información página 20)

RAMADIER PROCURA DAR SOLIDEZ A SU GABINETE

ANUNCIO EL PRIMER MINISTRO QUE LO MODIFICARA ANTES DE UN MES

Blum y Paul Reynaud Serían Incorporados

PARIS, 31. — El primer ministro Ramadier trata de aprovechar, dentro de lo posible, la relativa seguridad que le brinda el precario voto de confianza concedido por la Asamblea. Uno de sus primeros pasos, que daría quizás dentro del plazo de un mes, sería la de reforzar su ministerio, incluyendo a dos hombres que gozan de innegables prestigios. Uno de ellos es León Blum, líder del socialismo, y el otro, Paul Reynaud, el hombre de la agonía de Francia, que hasta último momento trató de que su patria no capitulara ante el entonces victorioso Reich.

Se estima que de aceptar ambos su inclusión, Ramadier podría enfrentar con muchas probabilidades de éxito, tanto a degaullistas como a comunistas. Por lo demás, Blum está considerado como el patriarca del socialismo francés, y su opinión es tenida muy en cuenta hasta por sus mismos adversarios. En cuanto a Reynaud, que es un "centrista", podría servir a modo de puente para las derechas.

Mas no todo marcha bien para Ramadier. En efecto, dícese que un grupo y numeroso de las fuerzas del MRP, o sea de Bidault, parece inclinarse a apoyar a De Gaulle en sus pretensiones de que sea revisada la actual Constitución de Francia.

Thorez va a Moscú

PARIS, 31 (INS). — El secretario del partido Comunista francés, Maurice Thorez, partió hacia Moscú a fin de asistir a la conmemoración del trigésimo aniversario de la revolución bolchevique.

Thorez es acompañado por los principales funcionarios del partido Comunista francés.

Vendría de Embajador de Perú, el Dr. Quesada

LIMA, 31 (INS). — En esferas de la cancillería se informó que el doctor José Quesada ha sido nombrado embajador de Perú en la República Argentina.

Hombre de exquisita cultura, el doctor Quesada fué candidato a la presidencia de la República, además de ser vastamente conocido en el país por sus actividades comerciales.

Normalizó Lima su su Servicio de Agua

LIMA, 31 (INS). — Después de la falsa alarma de nueva falta de agua que inquietó a la población, se ha vuelto a restablecer la normalidad en los servicios. La interrupción de prolongó por espacio de 60 horas debido a la caída en el río Rimac de 30000 metros cúbicos de tierra y piedras minerales.

POCO DESPUES de haber ocurrido el descarrilamiento del expreso de Londres a Edimburgo, fué tomada esta fotografía. Puede observarse la magnitud de la catástrofe, que costó la vida a 23 personas. Otras muchas más resultaron heridas

ELOGIO DE LA BUENA VECINDAD

"ES EL CAMINO HACIA LA PAZ DEL MUNDO", DIJO HARRY S. TRUMAN

TRUMAN

WASHINGTON, 31 (INS). — El presidente Truman declaró hoy que la buena vecindad es el camino de la paz mundial. El mandatario norteamericano, hablando ante un grupo de delegados a la séptima asamblea general de la Federación Internacional de Auto Clubs, dijo que los pueblos del mundo "deberían conocerse". Añadió que, cuando un pueblo comprende a otro, el resultado es la paz. Mr. Harry Truman expresó: "He notado que cuando uno visita a otros países y conoce a sus pueblos, todos resultan muy parecidos. La gran mayoría de ellos son buena gente. Quieren ser buenos vecinos. Quieren paz en el mundo al igual que el resto de nosotros. Precisamos conocernos. Es solo cuando levantamos barreras nos aislamos y nos inflamos creyéndonos mejores que los demás, que no podemos llevarnos bien con nuestros vecinos".

DIARIO DE LA MAÑANA

Clarín

BUENOS AIRES · REPUBLICA ARGENTINA · 15 CENTAVOS

UN TOQUE DE ATENCION PARA LA SOLUCION ARGENTINA DE LOS PROBLEMAS ARGENTINOS

AÑO III — BUENOS AIRES, SABADO 1º DE NOVIEMBRE DE 1947 — Nº 783

Rechazó la UN el Pedido Ruso Sobre Extradiciones

La Asamblea Plenaria Votó a Favor de Una Moción Británica que es Menos Enérgica

DE I. NEWS SERVICE

FLUSHING MEADOWS, 31 (INS). — Estados Unidos criticó hoy al bloque soviético por sus "afirmaciones provocativas e infundadas" de que Norteamérica escuda a criminales de guerra y traidores. El representante de Estados Unidos, señor Charles Fahy, hablando ante la asamblea general, se dirigió especialmente a Yugoeslavia, al declarar que Norteamérica no entregará a nadie "por meras razones políticas". Fahy refutó también las afirmaciones del bloque soviético de que Estados Unidos no procede con la debida energía a la desnazificación de Alemania. Declaró: "En nuestra zona de Alemania no hay organizaciones nazis conocidas en Estados Unidos.

Tampoco las habrá. Es política inalterable de Norteamérica desnazificar por completo, a Alemania. Fay recordó que Norteamérica inició los procesos de Nuremberg y que millares de personas han sido condenadas o entregadas a las naciones que presentaron quejas legítimas. Fay añadió: "Los procesos que hemos ordenado han sido judiciales, abiertos y ante el mundo. No ha habido procesos políticos

El delegado de Estados Unidos atacó las demandas del bloque totalitario pidiendo que se les entreguen personas calificadas de criminales de guerra, diciendo: "Estados Unidos no entregará a nadie para que sea procesado como criminal de guerra cuando por las evidencias presentadas estime que se le desea simplemente como un oponente político del gobierno que hace el pedido y el cual carece de pruebas sobre la criminalidad del acusado. Reconocemos, en nuestro propio país y en todas partes, el derecho fundamental a la posición política al gobierno en el poder.

Esa oposición por sí sola, no puede hacer de una persona un criminal de guerra, un "quisling" o un traidor.

Derrota Soviética

NUEVA YORK, 31 (INS). — La asamblea general de las Naciones Unidas rechazó esta noche la petición del bloque soviético de que los criminales de guerra y traidores sean entregados a sus países de origen, a fin de que sean castigados por los delitos cometidos.

No obstante la ofensiva mantenida durante todo el día por el delegado ruso Andrei Vishinsky, la asamblea plenaria votó por 42 votos contra 7, y 6 abstenciones, a favor de una resolución menos enérgica, presentada por Gran Bretaña.

Según esta moción los criminales de guerra serían entregados de acuerdo con los debidos procesos de ley. Esto se halla de acuerdo con las declaraciones hechas durante el debate de esta tarde por Estados Unidos e Inglaterra, de que el problema de los criminales de guerra se atendía en forma adecuada en sus zonas de ocupación en Alemania.

Estudian los Comunes la Limitación de la Cámara de los Lores

LONDRES, 31 (INS) — Hoy se procedió a dar la primera lectura, en el seno de la Cámara de los Comunes al proyecto de ley del gobierno laborista para limitar los poderes de la Cámara de los Lores.

Se espera que el proyecto, formulado lacónicamente en una sola página impresa, precipite uno de los debates más borrascosos de la actual sesión parlamentaria. De acuerdo con el proyecto, ciertas iniciativas pueden convertirse en leyes a pesar de la oposición de la Cámara de los Lores, si las mismas son aprobadas por los Comunes en dos sesiones sucesivas en el término de un año. En la actualidad, para que una medida rechazada por la Cámara de los Lores puede convertirse en ley, es preciso que se la apruebe en tres sesiones sucesivas de la Cámara de los Comunes en el término de dos años.

Moscú Permite la Salida del Embajador Brasileño, Señor, Mario Pimentel Brandao

MOSCU, 31 (INS). — El ex embajador de Brasil en Rusia, Mario de Pimentel Brandao, y los miembros de la embajada, fueron informados por el Kremlin de que se ha aprobado su salida del país. En consecuencia, podrán abandonar Rusia próximamente.

La disposición del Kremlin automáticamente deja en libertad de acción a los miembros de la embajada, que estaban últimamente sometidos a detención domiciliaria.

Escribe HENRY WALLACE para CLARIN

PALESTINA SE HALLA AUN EN LA ENCRUCIJADA DEL MUNDO

JERUSALEN, 31. — Cuando Abraham se detuvo cerca de Hebrón, oyó la voz de Su Señor: "Levanta tus ojos y mira desde el lugar en que estás hacia el Norte, el Sur, el Este y el Oeste. Porque toda la tierra que divisas te será dada, a ti y a tu simiente para siempre". Cuatro mil años mas tarde, en una tierra transformada, Palestina se halla aún en la encrucijada del mundo. En ninguna parte chocan con tanta fuerza las corrientes políticas, sociales, religiosas y económicas que nos dominan. Aquí, en el espacio que ocupan unos valles y unas pocas colinas, tomaron forma las tres grandes religiones monoteistas; aquí luchan hoy por su influencia tres grandes naciones; aquí se hunde una vieja forma de vida y nace una nueva. Creí antes y sé ahora, que es esencial el conocimiento de Palestina para una buena comprensión del mundo actual.

El sentido de la historia solamente —que es tan importante para comprender los problemas contemporáneos— es abrumador en esta región. Nadie que tenga ascendencia judía o cristiana puede llegar a este lugar sin emoción. Cuán hábilmente tuvieron que equilibrar Israel y Judea, el Egipto contra Asiria y Babilonia. En igual forma, hoy judíos y árabes deben encontrar un medio de vivir en paz en un pequeño país asediado por poderosos estados que luchan por sus zonas estratégicas y las cercanas reservas de petróleo.

Por mucho que me fuera agradable visitar los lugares sagrados y por mucho que hubiera apreciado tener tiempo para revisar cada milla cuadrada de Palestina, para revivir la geografía de la Biblia, tuve que reconocer que había llegado para ver en qué forma los judíos y los árabes trabajando juntos bajo la égida de un acuerdo internacional podrían hacer de esta tierra lo que ha señalado el destino —una piedra angular de la paz mundial.

> El ex vicepresidente de los Estados Unidos ha escrito una serie de artículos relativos a la situación de Tierra Santa. Publicamos de este nuevo colaborador exclusivo de CLARIN está nota en la que Wallace formula importantes juicios sobre este problema.

Si tuviera que resumir el estado de ánimo general, entre los judíos con quienes he hablado hasta ahora, diría lo siguiente:

No hay histerismo. Enfrentan los hechos tal cual son. Saben que deben aún recorrer un gran camino para llegar a conseguir un estado que, debe señalarse, no es concebido como una teocracia, sino como una democracia con plenos derechos de ciudadanía, sin considerar raza, religión y origen nacional. Están convencidos de que debe haber una solución —y pronto. No se sienten felices sobre la partición. Pero si la partición es la única manera de conseguir un estado judío —aunque el estado previsto en el informe mayoritario del Comité Especial de la UN es mucho más pequeño que aquél por el que han luchado tanto— entonces la partición debe ser aceptada. Reconocen las dificultades que es esperan, pero en todas partes hay confianza de que las cosas terminarán bien. Hay una energía y una determinación que los impulsa

Si se llega a la partición ¿cuál será el carácter de este Estado judío, el primero en casi 2.000 años? En lo que se refleja por la filosofía de sus actuales dirigentes, creo que será una esperanza para todo el mundo

El principal dirigente judío es hoy por supuesto, el Dr. Chaim Weizmann, químico y estadista, que puede llegar a ser su primer presidente y David.

(Derechos adquiridos a The New Republic y a la Overseas News Agency.)

UN FUERTE SISMO REGISTROSE EN PERU

INFORMACION PAGINA TRES

GANAN LOS CONSERVADORES EN LAS ELECCIONES BRITANICAS

LOS CANDIDATOS DEL GOBIERNO SUFRIERON UN RUDO CONTRASTE

LONDRES, 1º (INS). — El electorado británico propinó un rudo golpe al partido laborista, derrotando a 139 candidatos del gobierno a los consejos municipales de Inglaterra y Gales.

Los primeros resultados denotan una marcada preferencia de los electores por el partido Conservador, por primera vez en dos años. Los conservadores que encabeza Mr. Winston Churchill, ganaron 111 puestos, perdiendo solamente 4. El partido Laborista ganó sólo 9 puestos. Los laboristas resultaron derrotados en casi todos los distritos en donde se hizo el escrutinio total de los votos.

Ventaja Conservadora

LONDRES, 1º (INS) — Las últimas informaciones sobre la marcha de los escrutinios del acto electoral de hoy, demuestran que el electorado británico se lanzó abiertamente hacia la derecha y ha privado a los laboristas de ciento cincuenta y nueve concejales, dando a los conservadores la primera victoria que alcanzan en los últimos dos años.

Después de haberse realizado los escrutinios correspondientes a ciento ochenta y siete condados y municipalidades, el partido laborista apenas había logrado la elección de quince concejales.

Los conservadores obtuvieron doscientos veintitrés escaños editicios y perdieron sólo siete. Los independientes ganaron noventa y una bancas, perdiendo cincuenta y una, mientras los comunistas perdieron seis y no lograron ver electo ninguno de sus candidatos.

Los conservadores han arrebatado a los laboristas el control de diez municipalidades, en forma total.

Los conservadores lograron arrebatar el control de diez consejos municipales al partido laborista, que ha sido el partido dominante en todas las elecciones principales de Gran Bretaña desde su advenimiento al poder, en julio de 1945. En unos 392 términos municipales las elecciones se mantuvieron animadas durante el día, siendo notable el número de mujeres que concurrieron a las urnas antes de la clausura de los colegios electorales, a las 20 de la noche, hora de Londres. En el registro electoral figuran 12 millones de votantes.

De las elecciones municipales celebradas en 1946 en los mismos términos municipales de Inglaterra y de Gales, los laboristas recibieron una mayoría abrumadora de sufragios. El año pasado, cuando caducaron los períodos para los cuales habían sido elegidos muchos concejales, los laboristas consolidaron aun más sus fuerzas. La victoria lograda en 1946 aunada a la

(CONTINUACION EN LA PAG. DOS)

Clarín

DIARIO DE LA MAÑANA

BUENOS AIRES · REPUBLICA ARGENTINA

15 CENTAVOS

UN TOQUE DE ATENCION PARA LA SOLUCION ARGENTINA DE LOS PROBLEMAS ARGENTINOS

AÑO III BUENOS AIRES, DOMINGO NOVIEMBRE 2 DE 1947 Nº 784

Sufrió Rusia Otra Derrota en la Asamblea de la UN

FLUSHING MEADOWS, 1º (INS). — Por 43 votos contra cero, registrándose 4 abstenciones, la asamblea general de las Naciones Unidas aprobó la moción en el sentido de invitar al consejo económico y social de la UN a que estudie todo lo relacionado con el establecimiento de una comisión económica para el Cercano Oriente.

En la consideración del informe de la comisión de asuntos económicos y sociales el bloque latinoamericano se impuso a la Unión Soviética al desestimar la asamblea, mediante la votación separada de cada párrafo la demanda que interpuso Rusia en el sentido de eliminar el texto de ellos. En dicho párrafo figura la frase "habida cuenta de la opinión favorable que ha tenido la propuesta comisión económica para la América Latina ." El párrafo cuarto fué conservado en el informe, por encima de las objeciones de los Soviets, gracias a una votación que arrojó un resultado de 33 a 7, con 6 abstenciones.

El delegado de Chile señor Hernán Santa Cruz, quien defendió la conservación sin enmiendas del párrafo cuarto señaló que la propuesta comisión económica regional para Latinoamérica, había sido aprobada por muchos países en reciños doce de la propia América Latina.

Cuando los cuatro párrafos fueron aprobados sin ninguna modificación, el delegado de los Soviets, señor Constantin Rodinov, propuso una enmienda en relación con la creación de la comisión económica para Asia y el lejano Oriente. Como se oponían a la misma los EE. UU., Francia y Gran Bretaña, el señor Rodinov alegó que los países coloniales trataban de apartarse de lo prescripto en la Carta de las Naciones Unidas.

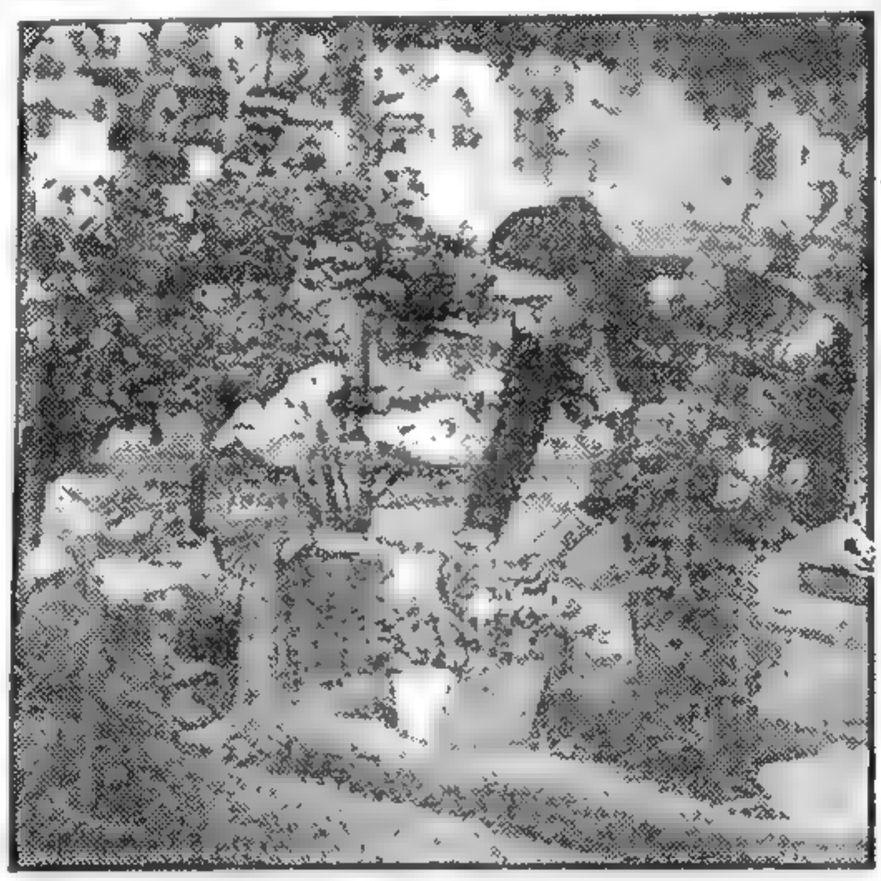

EL RECUERDO de los seres queridos lleva a los [illegible] hasta sus tumbas, donde silenciosos y conmovidos depositados el homenaje de sus flores y murmuran la plegaria piadosa, llena de ternura

Asedian la Capital de Cachemira las Tropas Musulmanas

* * *

LOS REBELDES HABRIAN ENTRADO YA A LA ZONA CERCANA A SRINAGAR

Mountbatten

NUEVA DELHI, 1º (INS). — Srinagar, la capital de Cachemira se prepara hoy para resistir el asedio de las fuerzas musulmanas que se oponen a que ese Estado, gobernado por un príncipe hindú, se una al Indostán.

Las fuerzas musulmanas ya han entrado en los suburbios de la ciudad. Las fuerzas hindúes, entre las que hay numerosos soldados siks y que han sido llevados a Cachemira en aviones de transporte combaten al ejército musulmán de 10.000 hombres en los suburbios occidentales de Srinagar. Aunque las informaciones de fuente hindú dicen que los musulmanes han sido contenidos a unos 25 kilómetros de la capital, el gobierno rebelde de Cachemira, anunció que sus tropas han entrado en los suburbios de Srinagar.

El maharajah hindú de Cachemira, Sir Harj Singh, reiteró su determinación de transferir su territorio al dominio de la India como resultado de los levantamientos musulmanes de la semana pasada.

El dominio musulmán del Pakistán, ya ha advertido que no tolerará esa transferencia.

Entretanto, lord Mountbaten y el primer ministro del Indostán, Pandit Nehrú, se entrevistarán en Lahore, capital del Punjab con el gobernador general del Pakistán, Mohamed Ali Jinnah en un supremo esfuerzo por resolver la peligrosa controversia, capaz de llevar a la nación a la guerra civil.

Situación Caótica

NUEVA DELHI, 1º (INS). — Las tropas musulmanas han llegado hasta los suburbios de Srinagar, capital de Cachemira, temiéndose que ocupen la ciudad en las próximas horas si no llegan a tiempo tropas hindúes y siks transportadas por vía aérea.

La situación se está tornando caótica para los defensores de Srinagar y muchos de sus habitantes huyen por las carreteras para escapar a la temida represalia de los guerreros musulmanes.

Resisten el Asedio

NUEVA DELHI, 1º (INS). — El gobierno del Indostán ha prohibido la entrada de periodistas y corresponsales, sin excepción alguna a Cachemira. La medida obedece al estado de agitación que predomina en dicho reino, cuya capital, Srinagar, se ve amenazada por fuerzas musulmanas que se oponen a la incorporación de Cachemira a la Unión Indostánica.

Mientras tanto el jeque Abdullah, que es leal al maharajá, está preparando a Srinagar para el asedio de los musulmanes, reclutando a miles de milicianos voluntarios entre la población civil. Los milicianos afluyen a pie hacia la ciudad por todos los caminos que a ella conducen, en respuesta al llamamiento hecho por Abdullah.

Ofensiva Aérea

NUEVA DELHI, 1º (INS). — Aviones Spitfire y Tempest, del gobierno de Nueva Delhi enviados al campo de batalla, de Srinagar, capital de Cachemira, ametrallaron nuevamente a las columnas motorizadas musulmanas cerca de aquella ciudad.

Simultáneamente con ese anuncio, salían de esta capital tropas aerotransportadas en dirección al aeródromo de Srinagar para detener a las avanzadas rebeldes que están operando en las puertas de la ciudad.

Gestiones de Mountbaten

NUEVA DELHI, 1º (INS)— La tensión aumentó esta noche entre el dominio de la India y el Estado de Pakistán a causa de la lucha por el principado de Cachemira.

Pandit Jawarlal Nehrú, premier de la Unión de la India, informó al premier de Pakistán que "es imposible que el Gobierno de la India siga tolerando por más tiempo el actual estado de cosas".

Nehrú anunció que mañana pronunciará un discurso en el, que se referirá a la situación imperante en Cachemira.

Mientras tanto, las informaciones de Cachemira expresan que una pequeña fuerza India ha rechazado un ataque de los tribereños musulmanes contra la capital de Srinagar, en un encuentro que se libró en un desfiladero a sólo 30 kilómetros de la ciudad.

ESCRIBE RANDOLPH CHURCHILL

Colaborador Exclusivo de CLARIN

"Guerra Fría" Entre Oriente y Occidente

SAN FRANCISCO, 1º. — A poco de conocerse la noticia del establecimiento del "Kominform" en Belgrado —verdadero cuartel de avanzada del "Komintern" de Moscú— se ha intensificado la ofensiva ideológica en la "guerra fría" que se libra entre Oriente y Occidente. La lucha, en verdad, es entre el comunismo internacional y la civilización Occidental. De los nueve países que estuvieron representados en la conferencia comunista de Varsovia, solo los pueblos de Francia e Italia parecen haber reaccionado ante el "peligro rojo" y están dispuestos a resistirlo. Por eso es que dichos países se han convertido en campo de batalla. Es que en ellos se luchará por el mantenimiento de las clásicas libertades humanas y hasta por la salvación del alma misma. Es indudable que las fuerzas de la democracia para lograr esto en esta lucha tendrán que eliminar las causas que originan tanto descontento entre las masas —y en verdad no son pocas— cuando al hombre de trabajo una justa retribución por las tareas que ejecuta, y elevando su nivel de vida tanto en lo material como en lo cultural.

Es conveniente recordar en estos momentos una de las cuatro libertades proclamadas por el extinto presidente Franklin D. Roosevelt el 6 de enero de 1941, ante el Parlamento norteamericano: la de liberar a los pueblos de la miseria dando a cada ciudadano, de cada país del mundo lo necesario para desenvolver su vida sin apremios de carácter económico.

Pocas son las perspectivas de éxito que pueden tener en tales intentos, si Estados Unidos vuelca, como parece estar dispuesta a hacerlo, todos sus recursos a la lid. Tanto el presidente Truman como el secretario de Estado, general George C. Marshall, saben perfectamente bien la importancia política de brindar inmediata ayuda a las dieciséis naciones necesitadas del Oeste de Europa. El Congreso norteamericano ha sido convocado especialmente para este fin, y a pesar de todos los pronósticos pesimistas, y de todas las declaraciones que en contra de ese proyecto se han vertido aisladamente, puede afirmarse hoy con seguridad que Europa tendrá la ayuda que necesita antes de que llegue el invierno.

Estados Unidos posee en los actuales momentos dos armas mucho más poderosas que la bomba atómica para contener al comunismo internacional:

1º Alimentos con los que los gobiernos europeos podrán alejar al espectro del hambre —aliado del comunismo— en los próximos meses. Si la Unión envía suficiente cantidad de productos alimenticios a la Europa Occidental, los pueblos de esas 16 naciones harán frente con toda entereza a la "amenaza roja". 2º Recursos financieros que sabiamente utilizados permitirán a los europeos forjar una unión económica, política y militar. El resurgimiento industrial de los pueblos del Viejo Mundo depende de la ayuda financiera que pueda facilitársele a los gobiernos para llevar a la práctica sus respectivos programas de reconstrucción económica.

(Derechos adquiridos a United Syndicate Service. Prohibida la reproduccion total o parcial.)

HOY

RECLAME A SU VENDEDOR EL SUPLEMENTO LITERARIO

Doubtless Quedó Consagrado Como Crack al Ganar el Pellegrini

CHURCHILL RECLAMARA AL GOBIERNO QUE SE CONVOQUE A ELECCIONES GENERALES

DE I. NEWS SERVICE

HACIA LA APROBACION DEL PLAN DE SOCORRO

WASHINGTON, 2. — El senador J. Howard McGrath, electo por Rode Island y recientemente designado presidente del comité nacional del partido Demócrata, pronunció por radio un llamamiento para la aprobación rápida del plan de ayuda a Europa y la solución del problema interno del alza de precios mediante una sesión especial del Congreso.

El senador McGrath ofreció en su discurso un plan de admisión de personas desplazadas europeas, que —dijo— constituiría una contribución sustancial al programa de rehabilitación de Europa. El senador McGrath no anunció la discusión de tal plan en las próximas sesiones extraordinarias del Congreso, pero expresó la confianza de que será tratado en el período ordinario que se iniciará el 6 de enero.

PRIMERA SECCION

Clarín

DIARIO DE LA MAÑANA

Un toque de atención para la solución argentina de los problemas argentinos

AÑO III — BUENOS AIRES, LUNES 3 DE NOVIEMBRE DE 1947 — Nº 785

DOUBTLESS el héroe del Pellegrini 1947, regresa al pesaje entre los aplausos de los aficionados que vivan al nuevo "as" de las pistas argentinas. Juan P. Artigas, su piloto, defiende su látigo ante los arrebatos del público, mientras cientos de manos se tienden ansiosas de acariciar al crack, orgullo de su generación

UN APLASTANTE TRIUNFO HAN LOGRADO LOS CONSERVADORES

LONDRES, 2. — Políticos y observadores allegados a Mr. Winston Churchill consideran que éste pedirá sin pérdida de tiempo que el gabinete laborista de Mr. Attlee realice inmediatamente elecciones generales en vista de los resultados de los comicios municipales de ayer, en que el gobierno ha sido completamente derrotado.

Un diputado conservador ha expresado "Ayer se ha comprobado que la mayoría del país ha rechazado los principios socialistas y no quiere nada con ellos. Hemos más que duplicado nuestros votos y nuestros asientos en los condados donde hubo elecciones. Ganamos en todos los centros industriales y en el resto de las ciudades, incluso Liverpool, superamos a los laboristas aunque por menor ventaja. Mr. Attlee, si es efectivamente un hombre que sustenta principios democráticos, sabe lo que significa esto. Una elección municipal hizo abdicar al rey Alfonso XIII y otra ha colocado de hecho al general De Gaulle en el gobierno de Francia... Va a quedarse el laborismo en el poder? Es posible que el señor Attlee acuda al voto de confianza. Eso no significa nada: el parlametno fué elegido en 1945 y la derrota laborista es de ayer. Creo que esto será lo que pida Mr. Churchill".

Una Victoria Arrolladora

El péndulo de la política británica sigue oscilando a la derecha mientras se reciben nuevos detalles de las elecciones municipales de ayer, favoreciendo con una victoria arrolladora a los conservadores dirigidos por Winston Churchill.

La pérdida de asientos por los laboristas alcanza a 683, al mismo tiempo que aumenta en proporción alrededor de esa cifra el número de bancas ganadas por los conservadores, a quienes ya se les reconoce 631 asientos nuevos obtenidos en firme. Los liberales no han modificado su posición, perdiendo en unos puntos los mismos 46 concejales que han ganado en otros. Los independientes han ganado 170 asientos y perdido 134.

Declaraciones de Churchill

LONDRES, 2, (INS). — El dirigente de la oposición conservadora en el parlamento y ex primer ministro, señor Winston Churchill, declaró hoy que la victoria conservadora en las elecciones municipales demuestra que el gobierno laborista está gobernando contra la voluntad del pueblo. Agregó que "esta espléndida victoria de los conservadores es expresión del juicio de hombres y mujeres acerca de la ineptitud y errores de las fuerzas dirigentes que ya nos condujeron hace tiempo por el camino de la ruina en el país y en el extranjero, y constituye lo mejor que haya ocurrido a la nación desde el desastre electoral de 1945".

El Laborismo Perdió Bancas en la Totalidad de los Distritos

DE I. NEWS SERVICE

Nuevo destino de dos vidas

CLARIN ha sellado el destino de dos vidas y ha hecho que en el interior de la vivienda de Turdera resplandezca una nueva luz, aquella que iluminará los ojos de un hijo y la frente de un anciano padre, que ha vivido una dramática peripecia en busca de la felicidad. CLARIN ha sido el vehículo de este encuentro; aquí están ambos, padre e hijo, confundidos en el abrazo tierno y conmovedor

Se Extiende la Rebelión Musulmana en Cachemira

NUEVA DELHI, 2 (INS). — Se han rebelado contra el gobierno del Maharajá de Cachemira, oficiales musulmanes de guarnición en la ciudad de Gilgit, quienes establecieron allí la sede de un gobierno provisional, apresando a numerosos funcionarios de la Unión Hindú.

Los musulmanes han prometido su apoyo a las fuerzas de "Cachemira Libre" que combaten contra las tropas del Maharajá a quien apoyan las fuerzas de la India desde que el mismo anunciara su propósito de unir el destino de su rico principado al de la Unión Hindú.

Promesa de Nehru

NUEVA DELHI, 2 (INS) — Pandit Jawaharlal Nehru, jefe del gobierno hindú, declaró que el pueblo de Cachemira podrá determinar su propio futuro una vez que haya sido restaurado el orden, en el principado decidiendo si permanecerá incorporado al Indostán.

El pandith Nehrú explicó que el gobierno hindú cumplirá con su promesa de evitar la dominación por la fuerza de Cachemira de las tribus musulmanas que invadieron el estado tras haber anunciado el maharajá de Cachemira su intención de incorporar el estado al Indostán y agregó que tras restaurar el orden "el porvenir de Cachemira será dejado en las manos de su pueblo" aceptando el gobierno el veredicto que surja del referéndum a que será sometida la cuestión.

Protesta del Pakistán

LAHORE, 2 (INS) El gobierno de Pakistán ha protestado enérgicamente ante el gobierno de la India, de que éste haya asumido el control directo del pequeño Estado de Manavadar, en la India Occidental.

Llegaron a Helsinki los Representantes del Brasil en Moscú

HELSINKI, 2 (INS). — Llegó a esta capital el primer grupo de diplomáticos brasileños que regresa a Río de Janeiro con motivo de la ruptura de relaciones de su patria con la Unión Soviética. El lunes próximo, también por vía aérea, saldrá de Moscú el segundo y último grupo, al mismo tiempo que ocurre tal cosa desde Río de Janeiro. En este segundo grupo viaja el embajador señor Pimentel Brandao.

Los viajeros se han negado a suministrar impresiones, excepto la de que en Moscú fueron bien tratados en todo momento y sin otras molestias que las ocasionadas por la prensa comunista y la radio de Moscú, que los insultaba todos los días.

Veinticinco Millones de Dólares en Vuelo

HOWARD HUGHES PROBO SU GIGANTESCO HIDROAVION: ALCANZO COMPLETO EXITO

LONG BEACH, California, 2 (INS) — El hidroavión mayor del mundo, construído por Howard Hughes a un costo de veinticinco millones de dolares, inesperadamente levantó hoy vuelo bajo el comando de su constructor, después de estar sometido a pruebas de flotación contra un viento fuerte del norte, en las afueras del puerto, durante tres horas.

Se había anunciado que el "Hércules" realizaría hoy sólo pruebas en el agua, mas Hughes lo hizo remontarse unos treinta pies, recorriendo en el aire unos ochocientos metros, ante el asombro de los espectadores.

Utilizando sólo un cincuenta por ciento de los 24.000 caballos de fuerza de su gigantesco hidroavión, Hughes lo llevó sobre la mar picada con una velocidad de ciento cincuenta y dos kilómetros por hora.

Los periodistas que visitaron el hidroavión antes de las pruebas, fueron enviados a tierra por Hughes en un bote, tras decir: "Estoy tentado de probar hoy el vuelo". Instantes después se hallaba en el aire, mientras los periodistas observaban desde tierra el primer vuelo del gigante del aire, que podrá transportar setecientos soldados con todo su equipo. El primer vuelo oficial del avión está señalado para marzo y abril próximos.

APLAUDE A INONU LA PRENSA DE TURQUIA

INONU

ANKARA, 2 (INS). — La prensa de todo el país destaca el mensaje leído ayer en la apertura del período de sesiones de la asamblea nacional por el presidente Inonu particularmente en sus manifestaciones acerca de las relaciones internacionales. Se aplaude sin reservas su categórica declaración de que "Turquía desea mantener las más cordiales relaciones con la Unión Soviética, pero que este país desarrolla una política de continuas agresiones que no puede ser tolerada por Turquía. Por ello la enfrentará con energía, aunque con serenidad, y alentando la esperanza de que los gobernantes de Moscú modificarán el rumbo que siguen a este respecto".

Propúsose que las Tropas Británicas Abandonen Tierra Santa

EL LABORISMO INSISTE EN LA NACIONALIZACION A PESAR DE LA DERROTA

EJECUCION de Fritz Schubert, en la prisión de Salónica. Este jefe alemán se caracterizó por su crueldad durante la ocupación germana en Creta. El rey Pablo de Grecia se opuso al pedido de clemencia interpuesto por el reo

DIARIO DE LA MAÑANA

Clarín

BUENOS AIRES · REPUBLICA ARGENTINA

15 CENTAVOS

UN TOQUE DE ATENCION PARA LA SOLUCION ARGENTINA DE LOS PROBLEMAS ARGENTINOS

AÑO III - BUENOS AIRES, MARTES, NOVIEMBRE 4 DE 1947 - No. 786

ATTLEE NO ESTA DISPUESTO A ACEPTAR EL RECLAMO OPOSITOR

Mr. ATTLEE

EL matutino "Daily Graphic" afirma que el resultado de las próximas cinco elecciones suplementarias en Gran Bretaña habrá de determinar si el partido Laborista convoca o no próximamente a elecciones generales. En opinión del "Daily Graphic", si los laboristas pierden dichas elecciones, el actual gobierno socialista de Inglaterra no tendrá más remedio que avenirse a celebrar elecciones generales.

Sin embargo, según las últimas noticias, el partido laborista se niega a dar tal paso y, por el contrario, está determinado a impulsar su programa de nacionalización de las industrias británicas, a pesar de la gran victoria que han obtenido los conservadores en las elecciones municipales del sábado celebradas en Inglaterra.

La Nacionalización

LONDRES, 3 (INS). — El partido laborista rechazó la demanda del partido conservador para la celebración de nuevas elecciones generales y afirmó su propósito de seguir realizando su programa de nacionalización, a pesar del triunfo conservador en las recientes elecciones municipales.

Se sabe que el primer ministro señor Attlee se reunió ayer con varios ministros de su gabinete en su residencia de campo a fin de discutir los nuevos medios que se pondrán en práctica para fortalecer el poderío del laborismo en los centros industriales de importancia, como Manchester y Birmingham, donde los conservadores salieron victoriosos.

Reacción Conservadora

LONDRES, 3 (INS). — La primera reacción de los líderes conservadores ante el triunfo obtenido en las elecciones comunales del sábado ha sido pedir a gobierno de mister Attlee que se llame nuevamente al pueblo inglés a las urnas, para renovar el equilibrio del parlamento.

Rusia Pidió que Finalice el Mandato Inglés en Palestina

Durante un Período de Transición de un Año la Administraría el C. de Seguridad

DE I. NEWS SERVICE

LAKE SUCCESS, 3 (INS). — La Unión Soviética pidió que el 1º de enero se ponga fin al mandato británico sobre Palestina y que todas las tropas inglesas abandonen Tierra Santa a más tardar el 1º de abril próximo. De acuerdo con el plan ruso, el Consejo de Seguridad administraría Palestina durante un período de transición de un año, en vez de ser ese período de dos, como lo sugiere el informe de la mayoría de la comisión de las Naciones Unidas, que estudió la situación sobre el terreno.

El proyecto soviético para Palestina fué explicado a la subcomisión de once naciones que estudia el plan de partición, por el delegado soviético, Sr. Seman Tsarapkin. El plan soviético consiste de un programa de cien puntos para la partición de Palestina en dos estados independientes, uno árabe y otro judío. Tsarapkin atacó la proposición presentada anteriormente por Estados Unidos y por la cual el mandato británico terminaría el 1º de junio, lo cual daría a los ingleses seis meses para retirar los 80.000 soldados que tienen en Palestina y entregar el gobierno a los dirigentes árabes y judíos en sus respectivos estados. Tsarapkin señaló que en el plan de Estados Unidos no se estipulaba un período de transición y que durante el semestre toda la responsabilidad por el mantenimiento de la ley y el orden en Palestina correspondería a los británicos. Tsarapkin afirmó que no se podía confiar a los británicos la

(Continúa en la página DOS)

LA SEÑORA del líder polaco de la oposición, Stanislaw Mikolajczyk, cuya lógica ansiedad respecto a la suerte de su marido desapareció ayer, al establecerse que aquél se encuentra ya en Londres

Es Violenta la Contienda en Cachemira

BOMBARDEOS AEREOS EN LA ZONA DE LA LUCHA

NUEVA DELHI, 3 (INS). — Un funcionario musulmán de Rawalpindi afirmó que una de las tres bombas lanzadas por un avión indostánico en un ataque contra el puente Khala ha caído en una población musulmana del territorio de Pakistán. El citado bombardeo es el último acontecimiento en la "guerra" entre hindúes y musulmanes en el Estado de Cachemira, provocada por la decisión del maharajá de pasar a formar parte de la Unión de la India.

El puente, en el camino de Rawalpindi a Srinagar, es propiedad conjunta del Pakistan y de Cachemira.

Refuerzos Hindúes

NUEVA DELHI, 3 (INS). — Dentro de la gravedad de la situación reinante, las tropas sikhs que defienden el pequeño reinado de Cachemira han obtenido en las últimas horas éxitos parciales, aliviando así la intensa presión que vienen ejerciendo las tropas "irregulares" musulmanas.

Desde Nueva Delhi salieron nuevas fuerzas armadas aerotransportadas en dirección al aeródromo de Srinagar para reforzar a las fuerzas civiles y militares que se vienen batiendo titánicamente.

Mikolajczyk Llegó a la Capital Británica

Mikolajczyk

KENTON MIDDLESEX, (Gran Bretaña) 3 (INS). — El ex premier de Polonia, Sr. Stanislaw Mikolajczy, puso hoy punto final al misterio de su desaparición de Varsovia al llegar a Inglaterra por vía aérea.

El estadista anticomunista, durante largo tiempo dirigente del Partido Campesino de su tierra, desapareció de Varsovia hace dos semanas. Christepher Mayhew, subsecretario de Relaciones Exteriores en el gabinete británico, hizo hoy el inesperado anuncio de que había llegado a salvo a Inglaterra. Viajó por vía aérea, desde la zona británica de Alemania, a bordo de un avión tripulado por oficiales de la RAF, siendo después llevado en automóvil a la casa suburbana de su esposa en Kenton, condado de Middlesex, sobre el río Támesis.

En la diminuta sala de la villa, Mikolajczyk, que daba evidentes muestras de cansancio, conversó con un centenar de representantes de la prensa y la radio mundiales. Dijo que había huido de Polonia por haberse enterado de que iba a ser sentenciado a muerte por sus sentimientos anticomunistas. Reveló que había logrado llegar a la zona británica de Alemania, que tiene como centros a Hamburgo y Bremen en el norte, después de haber pasado sin ser reconocido, por la zona soviética del oriente de Alemania. Mikolajczyk declaró: "Salí de Varsovia el 20 de octubre, después que obtuve la certeza de que iba a ser "liquidado". Llegué a la zona británica de Alemania el sábado y allí me puse en contacto con las autoridades. Se hicieron los arreglos adecuados y esta mañana partí de Alemania". Agregó seguidamente el líder polaco: "No puedo revelar cómo escapé y qué arreglos se hicieron para mi viaje de Varsovia a Alemania, por temor a comprometer a mis amigos, que aun están en Polonia y en otros lugares. A principios de octubre obtuve indicaciones definidas de que el Parlamento polaco, en su próxima reunión, aprobaría una ponencia cancelando la inmunidad para mí y mis principales colaboradores. También obtuve informaciones de que proyectaba sentenciarnos a muerte. El 8 de octubre celebramos la última reunión de los dirigentes del Partido Campesino y formulamos nuestros planes.

Escribe HAROLD J. LASKI para CLARIN

Ofensiva Laborista Contra los Lores

(Derechos adquiridos a la Overseas News Agency. Prohibida la reproducción total o parcial)

GRAN BRETAÑA ENFRENTA SU MAS GRAVE CRISIS CONSTITUCIONAL

H. LASKI

LONDRES, 3 (ONA). — Si bien es cierto que una segunda Cámara es defendible, salvo en un estado federal —y éste es asunto dudoso—, nadie puede defender seriamente a la Cámara de los Lores como segunda Cámara justificable en una sociedad democrática. Tiene más de 850 miembros: y pares laboristas no posee más que un puñado. Es raro que estén presentes en un debate más de 40 miembros. Hay menos de 100 varios que han pronunciado un discurso promedio por año, desde 1919. Hay más de 350 que nunca han hablado y hay también más de 100 que, no habiéndose molestado en prestar juramento de fidelidad, nunca han ocupado sus bancos.

Además, es un hecho comprobado que con la única excepción del extinto lord Rosebery, ningún par se ha hecho de una reputación política si no ha ganado antes su nombradía en los Comunes; y es justo, me parece, declarar que el actual lord Halifax es el único par que ha aumentado su influencia desde que entró en la Cámara de los Lores.

Es una sociedad de debates útil en tiempos normales; es simplemente un departamento del partido Tory cuando este último está fuera del gobierno y busca demorar o destruir la política de un gobierno progresista. No tiene iniciativa verdadera, excepto cuando un gabinete Tory la galvaniza en la acción.

Los Tories mismos saben cuán indefendible es en principio la Cámara de los Lores, y por eso han tratado de "reformarla". Pero todos sus esfuerzos de reforma han fracasado al tropezar con el hecho de que insister en mantener un considerable elemento hereditario que les agradaría ver y que, de ser posible, les agradaría asegurarse contra cualquier cambio, aumentando los poderes de que goza la actual Cámara de los Lores. El padre del actual Lord Salisbury, entre paréntesis se mantuvo equívocos sobre el asunto y confesó francamente que el principal propósito de la segunda cámara británica fal como él la concebía —y con mucho apoyo—, era impedir la aprobación de la legislación socialista.

En lo financiero, ese poder terminó con la Ley Parlamentaria; y la misma medida limitó el poder de voto de los Lores a un período que no excede de dos años. Pero se equivoca gravemente quien piense que éste no deja a los Tories inmensa autoridad. En las últimas dos sesiones de cualquier gobierno laborista, pueden bloquear cualesquiera de sus medidas que el "speaker" no certifique como financieras. Pueden así, o bien obligar al primer ministro a una disolución o hacerle solicitar el derecho de crear nuevos pares, para superar la recalcitrante oposición a su política. En 1910 llevó dos elecciones generales asegurando ese derecho. Nadie sabe qué haría el Rey si hoy se presentara una situación similar. Si se le concediera ese derecho, Mr. Attlee tendría que recomendar la creación de unos cuantos cientos de nuevos pares y la Cámara de los Lores tendría entonces un aspecto tan absurdo, que tendría que gastarse un tiempo precioso para crear una nueva segunda cámara o abolir la vieja. Si se le negara ese derecho Mister Attlee, renunciaría y Churchill, se haría cargo de su puesto y estaríamos en medio de la más grave crisis constitucional que se haya presentado desde 1832, en la cual inevitablemente se vería envuelta la Corona. Hay una importante verdad en la famosa observación de Lord Rosebery: "La Cámara de los Lores terminará en una tormenta". Pero nadie sabe qué quedará en pie después de que esa tormenta se desate.

Tengo confianza, por tanto, que Mr. Attlee y sus colegas han actuado inteligentemente en alejar ahora el voto Tory. Así aseguran la aprobación de la medida sobre el acero en el próximo período de sesiones y se previenen contra el peligro de que su último período de gobierno, sea inutilizado por los conservadores. No hay duda que la futura aumentará en las bancas Tories. Mr. Churchill debiera leer sus viejos discursos de 1909 a 1911. Allí encontrará admirables respuestas a todos los puntos que se apresta a señalar, con apasionada indignación.

Reina el Terror en Polonia, Declaró Mikolajczyk

(Informaciones página DOS)

Rusia Parece Ceder Frente a Occidente

DIARIO DE LA MAÑANA

Clarín

BUENOS AIRES · REPUBLICA ARGENTINA · 15 CENTAVOS

UN TOQUE DE ATENCION PARA LA SOLUCION ARGENTINA DE LOS PROBLEMAS ARGENTINOS

AÑO III BUENOS AIRES, MIERCOLES 5 DE NOVIEMBRE DE 1947 Nº 787

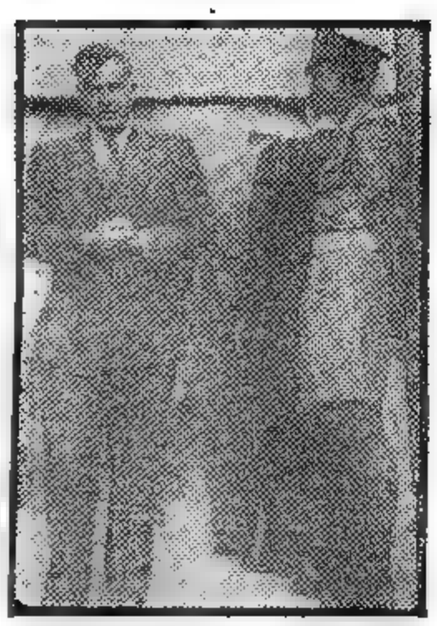

EL EX VICEPRESIDENTE de los Estados Unidos, Henry Wallace, durante una recorrida por las calles de Jerusalén, donde estuvo recientemente. Frente a él, aparece un guardia británico

PROCURARIA UN AMPLIO ACUERDO SOBRE ALEMANIA

Dícese que Molotov Sería Reemplazado

BERLIN, 4 (INS) — Inesperadamente empezó a formarse en esta destruida ciudad un ambiente de optimismo y confianza que contrasta rudamente con el pesimismo imperante apenas un mes atrás. En ese tiempo, se tenía la casi certeza de que la próxima reunión de los cuatro cancilleres en Londres —reunión fijada para el 25 del corriente— habría de terminar en un rotundo fracaso. En esa conferencia, de los "grandes" debe ser tratado, nada menos, que el futuro de Alemania y de ahí nacía, precisamente el temor de que a nada concreto se arribara. Sin embargo, algo extraordinario ha ocurrido tras "la cortina de hierro" del Soviet, y estas son las horas en que hasta se habla de que el Kremlin se halla dispuesto crease o no, a hacer importantes concesiones.

"Un Paso Atrás"

Los observadores opinan que ese paso atrás de Stalin se debería a dos circunstancias: una, a que procurar la división definitiva de Alemania en dos zonas, una occidental y otra oriental significaría, para Rusia, cerrarse el acceso al acero del Ruhr. La otra razón sería que el generalísimo de la URSS comprende que solo con un Alemania unida podrá continuar el avance o la infiltración comunista hacia el Atlántico, previo contacto con el ahora derrotado partido "rojo" francés.

También se señala de acuerdo a manifestaciones de viajeros llegados de Moscú, que las altas esferas de esa capital se han convencido de que es imposible imponer determinadas condiciones a las potencias occidentales, reconociendo que éstas disponen de medios más que suficientes para rechazar exigencias y aun de imponer las suyas propias, si así lo juzgaran conveniente.

Ofensiva de Clay

Otra probable causa del paso atrás soviético, podría ser la "ofensiva" anticomunista, por medio de la prensa y de otros recursos de propaganda lanzada por el general Clay, jefe del gobierno militar norteamericano de ocupación. Hácese notar que la primera andana

(CONTINUA EN LA PAGINA TRES)

MIEMBROS de la delegación de Indonesia ante el Consejo de Seguridad de la UN. A la izquierda, Sutan Sjahrir, a quien acompañan, detrás, de izquierda a derecha, M. Soediatmoko, Dr. Soemitro, C. Thamboe y Agnes Sulim. A la derecha, Dr. Padmanbha Pillai.

Sombría Advertencia: la Era del Hambre Continuará Hasta Fines del Año 1949

Sir J. Boyd Orr Previno que Será Dura la Crisis de Alimentos

WASHINGTON, 4 (INS). — Sir John Boyd Orr presidente del consejo agrícola y de alimentación de las Naciones Unidas, previno que la actual crisis mundial de comestibles duraría hasta fines de 1949; y advirtió que "la continuación de la era del hambre" daría como resultado "un incremento de la intranquilidad social y política que prevalece en vastas regiones de la tierra". En la primera reunión que celebró el consejo de su presidencia, Mr. Boyd dijo que el mal tiempo que ha reinado este año había empeorado la crisis de los comestibles. "En consecuencia, añadió, —es preciso que los gobiernos intensifiquen sus esfuerzos por mejorar y hacer más duraderas sus actuales existencias de alimentos".

Refiriéndose a la actual situación internacional tanto en el orden económico como en el político el economista británico pronosticó que se esperaría aun más, a menos que se efectuase "un esfuerzo agresivo y de largo alcance" hacia el logro de la rehabilitación económica y del restablecimiento de la hacienda de las naciones del mundo, "sobre bases más estables que las de la estructura económica de preguerra".

Predijo Boyd Orr que nuevos descalabros económicos en un mundo empobrecido podrían conducir a "un completo desplomo de la estructura social humana". En su opinión, se necesitarán 33 millones de toneladas de cereales durante el año de 1947 al 48 para impedir una disminución en las raciones de pan existentes en muchas naciones necesitadas.

El Plan de Ayuda

WASHINGTON, 4 (INS). — El senador Arthur Vandenberg presidente del comité de Relaciones Exteriores de su cámara, de regreso de sus vacaciones, conferenció con los dirigentes del congreso y del departamento de Estado, para ponerse al corriente de las novedades registradas en el plan de ayuda al extranjero. También entrevistó al representante republicano Herter, jefe del grupo del congreso que acaba de realizar una gira de inspección por diversas naciones del viejo mundo, también en relación con la aplicación del plan de Marshall.

Con posterioridad a estas conferencias el secretario interino de Estado, señor Lovett, se hizo presente en el Capitolio, para informar al senador Vandenberg

SE PIDIO PRISION PERPETUA PARA EL Dr. JULIUS MANIU

BUCAREST, 4 (INS). — El doctor Julius Maniu, jefe del partido campesino anticomunista que está procesado por el delito de traición, confesó por conducto de su abogado, estar implicado en uno de los nuevos cargos que se le hacen. Maniu, que cuenta 75 años de edad, manifestó que tenía conocimiento de los planes de cuatro de los coprocesados para huir del país, y que él mismo tenía el plan de evadirse.

El fiscal, coronel Georgescu, ha pedido para Maniu la aplicación de la pena de presión perpetua a trabajos forzados.

Pidióse Pena Máxima

BUCAREST, 4 (INS). — El coronel Georgescu, procurador general de Rumania, recomendó ante un tribunal militar rumano que se imponga la "pena máxima" al doctor Julius Maniu líder del partido campesino anticomunista. El fiscal recomendó asimismo, la imposición de la pena máxima que señala la ley contra Ion Mihalache, una de las 18 personas procesadas junto con Maniu.

En un alegato de dos horas, Georgescu acusó a Maniu y a Mihalache del delito "de la más alta traición". Se acusa a los reos de haber recurrido a la ayuda de la misión norteamericana acreditada en Bucarest, para derrocar el régimen pro comunista del primer ministro Petru Groza. "La imposición de la pena máxima —concluye el informe fiscal— redundará en beneficio del pueblo rumano".

VUELVEN LOS DUQUES DE WINDSOR A EE. UU.

LONDRES, 4. (INS). — Procedentes de Calais y en viaje a Estados Unidos, donde proyectan permanecer varios meses, arribaron al puerto de Dover los duques de Windsor. Hicieron el trayecto hasta Sunningdale en automóvil, anunciando que permanecerán allí hasta que zarpe el "Queen Mary", que los llevará a Nueva York.

Inglaterra Puso en Claro su Posición en el Caso de Palestina

LAKE SUCCESS, 4 (INS) — Inglaterra afirma que toda dilación en la resolución del problema de Palestina significa una pérdida de tiempo. Así lo dijo en el subcomité de Palestina el representante inglés, Sr. John Martin, agregando que Gran Bretaña ya ha puesto en claro su posición en el problema, al decir que debe dividirse el territorio en un estado árabe y otro judío. "Gran Bretaña —dijo el señor Martin— ya ha declarado ante la asamblea general y ante el subcomité que no piensa aceptar toda la responsabilidad por la aplicación del plan de partición a menos que ella sea aceptable tanto para árabes como para judíos".

En vista de que los representantes no se decidían por la propuesta rusa o por la norteamericana, el presidente del subcomité, señor Ksawery Praszynski, hizo una pregunta en ese sentido al propio Martin, a la que él respondió con evasivas sin definirse tampoco francamente.

★ ESCRIBE RANDOLPH CHURCHILL ★

Colaborador Exclusivo de CLARIN

EUROPA HA COMENZADO A TRABAJAR EN PRO DE SU SALVACION

SAN FRANCISCO, 4. — Los recientes contrastes electorales del izquierdismo en Europa, tales como los registrados en las elecciones comunales de Italia, Francia, Dinamarca y últimamente en Gran Bretaña, constituyen el efecto de una misma causa. De entre todos estos acontecimientos merece destacarse especialmente el de Francia. La victoria de Charles De Gaulle en esas elecciones es el primer efecto del plan de Marshall. Es el efecto de una causa que todavía ni siquiera está en marcha, pues Estados Unidos aún no ha comenzado a invertir el dinero que exige el programa de ayuda a los países de Europa. En Gran Bretaña en realidad constituye una advertencia para los laboristas ingleses. El objetivo principal del plan Marshall es salvar a los países de Europa Occidental —y si es posible a los países del Este de Europa— del arrollador avance que efectuarán los comunistas en el corto tiempo que va desde que se terminó la guerra. La gran cantidad de votos obtenida por el partido de De Gaulle en las últimas elecciones, no es solo un indicio del descontento popular respecto a las condiciones económicas que imperan en ese país; es un claro veredicto de repudio al comunismo.

Por una gran mayoría ha hecho saber que no desea caer en la tiranía del comunismo.

El famoso discurso, que pronunciara en la Universidad de Harvard el general George C. Marshall durante la primavera pasada, dió grandes esperanzas a las fuerzas democráticas y liberales de toda Europa. Muchos de los que ya creían que no había medios para combatir el avance del comunismo y sus prácticas quintacolumnistas, se armaron de nuevo coraje. Quedó establecido claramente que la causa de la verdadera democracia tenía fuertes amigos y que tales amigos estaban dispuestos a dar ayuda práctica y no consejos.

Desde ese momento Europa misma comenzó a trabajar en pro de su salvación.

El triunfo de De Gaulle, como el de los demócratas cristianos en Italia y el de los conservadores en Gran Bretaña es sólo un efecto.

Mientras tanto el general George Marshall tendrá ahora que redoblar sus esfuerzos para lograr que el Parlamento norteamericano lo apruebe la ley que lo autorizará a acudir en socorro de la Europa devastada por la guerra.

Nuestro colaborador exclusivo Randolph Churchill, que ha pasado desde Extremo Oriente a la zona del Pacífico de EE UU, nos envía desde San Francisco otro comentario sobre la situación política internacional

Se acercan en Estados Unidos las elecciones presidenciales. Existe el peligro de que se produzca una grave escisión en el escenario político norteamericano. El mantenimiento de la actual política exterior de la Unión debe quedar fuera de la lucha partidaria, y ello requerirá la buena voluntad y cooperación de los republicanos y los democráticos. Si ambos partidos mayoritarios se mantienen firmes y apoyan a Marshall se lograrán decisivos resultados para la marcha del mundo: predominarán la paz y las libertades.

Pero si perdiera esta oportunidad posiblemente los países de Europa se sumirían en el caos y el desorden para quizá provocar otra guerra.

En el Congreso de Estados Unidos está el futuro destino del mundo.

(Derechos adquiridos a la United Feature Syndicate. Prohibida su reproducción total o parcial.)

Influyeron los Veteranos de Guerra en los Comicios de Estados Unidos

La "Pequeña Asamblea" Tiene la Oposición del Gobierno Ruso

VISHINSKY

LAKE SUCCESS, 5. (INS) — El delegado de la Unión Soviética, señor Andrei Vishinsky, fué otra vez el vocero de la oposición del bloque comunista a las decisiones norteamericanas en el seno de las Naciones Unidas. Esta vez fue el comité político y de seguridad el escenario que escuchó la encendida exposición del representante de los Soviets, quien se opuso a la formación de la llamada "pequeña asamblea".

El señor Vishinsky afirmó que ese organismo sería un golpe de muerte para la asamblea general y para el consejo de seguridad, que además violaría la Carta de las Naciones Unidas

Aprobó la UN el Plan de Independencia Para Corea

PREVIAMENTE FUE RECHAZADA LA PROPUESTA RUSA

DIARIO DE LA MAÑANA

Clarín

BUENOS AIRES • REPUBLICA ARGENTINA

15 CENTAVOS

UN TOQUE DE ATENCION PARA LA SOLUCION ARGENTINA DE LOS PROBLEMAS ARGENTINOS

AÑO III — BUENOS AIRES, JUEVES 6 DE NOVIEMBRE DE 1947 — Nº 788

Tuvo Exito la Propuesta Formulada por EE. UU.

LAKE SUCCESS, 5 (INS). — La UN aprobó el plan norteamericano para la concesión de la independencia a Corea después que se hayan celebrado allí elecciones nacionales bajo sus auspicios.

El comité político y de seguridad, cuya misión es recomendar las resoluciones que a su juicio debe sancionar la asamblea general, votó en favor del plan norteamericano por 46 a 0, registrándose 4 abstenciones. Unos minutos antes, el mismo grupo había rechazado el plan soviético proponiendo la retirada incondicional de las tropas norteamericanas y rusas de Corea antes de que se celebrasen las elecciones.

La votación, en el caso de la propuesta rusa, fué de 20 contra 6 en favor, registrándose 7 abstenciones. Inmediatamente después de la derrota de la moción rusa, el bloque soviético de naciones anunció que no participaría en la votación a propósito del plan norteamericano para Corea.

El texto original del plan fué revisado por India, China y Filipinas, estipula, en primer lugar, que una comisión de las Naciones Unidas se trasladará a Corea a fin de "facilitar y apresurar" la participación el pueblo coreano en las gestiones tendientes a dar independencia a la nación. Esa comisión estará además encargada de la supervisión de la selecciones en el norte y sur del país. En el curso de los debates, el bloque soviético afirmó que Estados Unidos han desencadenado un "reino del terror" en el sur de Corea, pero fuera de esas acusaciones, lo que tiene mayor importancia es que Rusia ha dado claras señales de que boicoteará a la comisión de las Naciones Unidas y se negará a permitir su entrada en el norte de Corea.

El comité aceptó sin debate la proposición norteamericana para que los siguientes países integrasen la comisión de Corea: Australia, Canadá, China, El Salvador, Francia, India, Filipinas, Siria y Ucrania. Este último anunció, sin embargo, que se negaba a formar parte del grupo. De acuerdo con el plan aprobado por 46 votos a 0 y 4 abstenciones (el bloque soviético no tomó parte en la votación), Rusia y Estados Unidos, como potencias que ocupan Corea, convocarán a elecciones en el norte y sur de esa nación, a más tarder el 31 de marzo de 1948. Las elecciones se llevarán a cabo por voto secreto. En esas elecciones que serán "observadas" por la comisión de la UN, se elegirá una asamblea nacional, la cual a su vez establecerá el gobierno nacional de Corea.

UNA EXTRAÑA toma fotográfica: aparece un helicóptero sometido a pruebas de salvataje, ordenadas por la armada norteamericana. Se advierte a cinco hombres subiendo por una escalinata de cuerdas, mientras el aparato se halla en pleno vuelo

Procúrase Hallar Base Sólida Para el Tratado con Alemania

DE I.NEWS SERVICE

WASHINGTON, 5 — El secretario de Estado, general Marshall, declaró en una conferencia de prensa que se esforzará en encontrar una base sólida para el tratado de paz con Alemania en la próxima reunión de los ministros de Relaciones Exteriores de los "cuatro grandes" a celebrarse en Londres. Interrogado sobre si se sentía pesimista en relación con las negociaciones de paz, dadas las disensiones entre la Unión Soviética y las potencias occidentales, el general Marshall replicó que él nunca se siente pesimista mientras se negocia.

Agregó que se propone partir de Washington rumbo a Londres el 20 de noviembre en el avión del presidente Truman. También dijo que no tiene informes sobre los rumores de que el ministro de Relaciones Exteriores soviético, señor Molotov, no asistirá a la reunión de Londres.

El general Marshall no quiso dar a conocer ningún detalle sobre la reconstrucción de Europa si bien reveló que los técnicos del Departamento de Estado se hallan trabajando día y noche en el asunto y todavía será necesario ahondar en el estudio de algunos asuntos trascendentales y adoptar resoluciones acerca de ellos. Informó que espera disponer del plan ya terminado cuando las comisiones de Relaciones Exteriores de ambas cámaras se reúnan la semana próxima.

El secretario de Estado declinó comentar el pedido del senador Arthur Vandenberg presidente de la comisión de Relaciones Exteriores del Senado, para que se presenten cifras totales sobre los planes de reconstrucción de cada país, incluso China.

El general Marshall tampoco aclaró si el auxilio a China será tratado separadamente o como parte de un plan general de reconstrucción del Lejano Oriente. Agregó que se propone no efectuar declaraciones relativas al informe sobre China presentado por el teniente general Albert C. Wedemeyer, limitándose a lo que dijo recientemente en el sentido de que el informe se mantendrá secreto por así convenir a los intereses de Estados Unidos.

Interrogado acerca de la visita que recientemente efectuó al Departamento de Estado el embajador de Italia, señor Alberto Tarchiani, el general Marshall dijo que el embajador italiano solicitó con carácter de urgencia cien millones de dolares de ayuda para utilizarlos antes que el plan de auxilio provisional sea puesto en vigor.

El general Marshall terminó diciendo que carece de noticias detalladas sobre la fuga del dirigente campesino polaco Stanislaw Mikolajczyk y que éste no ha solicitado permiso de entrada en Estados Unidos aunque anunció en Londres que se propone trasladarse a dicho país.

Los Candidatos Demócratas Baten a los Republicanos

WASHINGTON, 5 (INS). — La creciente influencia de los veteranos de la pasada guerra mundial en la política de la Nación se puso de manifiesto al conocerse los resultados de las elecciones parciales.

En Nueva York y en Ohio el electorado aprobó por una enorme mayoría el pago de bonificaciones por 400 millones de dolares a los veteranos; en varias ciudades, entre ellas Indianápolis, Niágara Falls y Paterson —esta última en el Estado de Nueva Jersey— los candidatos republicanos a alcaldes fueron derrotados por jóvenes demócratas veteranos de la guerra.

Sin embargo, no hay un indicio concluyente de las inclinaciones políticas de la nación en lo tocante a las elecciones presidenciales de 1948.

En Kentucky, el candidato demócrata a gobernador Earle Clements, derrotó en forma decisiva a su contrincante republicano Eden S. Dunmit. Los republicanos hallaron cierto consuelo en el hecho de que conservaron su abrumadora mayoría en la asamblea legislativa de N. Jersey.

La Elección en la J. D. de la U. Panamericana ha Quedado Postergada

WASHINGTON, 5 (INS) — En las esferas diplomáticas de las Américas y en los círculos de las delegaciones ante la UN existía un gran interés por el resultado de la elección del presidente de la junta directiva de la Unión Panamericana. Se habían presentado varios candidatos, pero todo hacía suponer que el embajador argentino en Washington, Dr. Oscar Ivanissevich, sería elegido por amplia mayoría.

Reunidos los miembros que integran la Junta, se procedió a votar, y al realizarse el escrutinio, se tuvo el siguiente resultado: doctor Ivanissevich, de la Argentina, 11 votos; Dr. R. de Lavalle, de Perú, 8 votos y Dr. José Movi, del Uruguay, un voto.

Como los reglamentos de la Unión Panamericana establecen que se necesitan los dos tercios, o sean 14 sufragios, se decidió postergar la elección para el lunes próximo.

CLARIN no Aparecerá Mañana

CLARIN no aparecerá mañana, en virtud de ser el Día de los Canillitas, fecha fijada por la Secretaría de Trabajo y Previsión entre las consagradas al descanso de las personas que trabajan en los diarios. CLARIN, pues reanudará su aparición el próximo sábado.

★ *ESCRIBE* RANDOLPH CHURCHILL ★

Colaborador Exclusivo de CLARIN

PUEDE SER DECISIVA LA PROXIMA REUNION DE CANCILLERES

SAN FRANCISCO, 5. — La próxima reunion de ministros de Relaciones Exteriores de las cuatro grandes potencias a iniciarse en Londres el 17 del corriente mes acaso sea decisiva para la futura marcha de los acontecimientos mundiales. En el temario de ese Consejo de Cancilleres se encuentran anotados problemas de tal magnitud como los tratados de paz con Alemania y Austria, la independencia de Corea y el destino que se dará a las ex colonias italianas de Africa. Se adelanta que los rusos criticarán y se opondrán a la fusión de las zonas de ocupación de los anglo-norteamericanos en Alemania a la solución que se ha dado a la cuestión del Ruhr, y en general a todo lo que han realizado los norteamericanos y británicos en ese país durante los últimos tiempos

Respecto al tratado de paz con Austria, las discusiones no han de ser menos violenta. Es bueno destacar las declaraciones del delegado ruso en Viena, quien amenaza con una serie de violencias verbales a los aliados. "Aplastaremos al imperialismo y al capitalismo si se oponen a nuestros designios, tal como lo hicíramos con Alemania y Japón" Estas palabras traslucen la idea que tienen los rusos acerca de la política de las potencias occidentales.

En cuanto a la cuestión coreana, el debate será también caldeado.

Derechos adquiridos a la United Feature Syndicate, Inc. Prohibida la reproducción total o parcial

Demás está decir en qué ambiente se decidirá la distribución de las colonias italianas en el Africa. Los rusos desean sentar en el Cercano Oriente con bases, y han de exigir que se les otorgue en fideicomiso alguna de esas zonas.

Si en esta serie de conferencias las grandes potencias no logran ponerse de acuerdo, la división entre Oriente y Occidente será total y es posible que los pesimistas pronósticos que se han formulado en los últimos tiempos se conviertan en amarga realidad.

Sin embargo, y aunque parezca paradójico, de Berlín, que fué la capital de donde surgió la intranquilidad para el mundo, llegan noticias de que Stalin estaría dispuesta a hacer concesiones en procura de un arreglo con sus antiguos aliados. Cuesta creer que así sea, pero tampoco hay que perder las esperanzas antes de que los hechos maten la fe en la bondad de las gentes.

CATEGORICO CONTRASTE LABORISTA EN ESCOCIA

LONDRES, 5 (INS) — La inclinación hacia la derecha que dejaron entrever tan claramente los electores ingleses que votaron el sábado en las elecciones comunales, se ha acentuado con carácter definitivo a través de los resultados finales de las votaciones llevadas a cabo ayer en Escocia, que también han arrojado un rotundo triunfo para el partido conservador.

Las cifras definitivas de las elecciones escocesas arrojan la pérdida para los laboristas de 62 bancas y el control de cinco concejos municipales, manteniendo su mayoría solamente en el distrito industrial de Glasgow y en dos pequeñas localidades. El resto de las mesas de Escocia acusa el franco apoyo que el pueblo ha otorgado a los conservadores, apoyo que en la opinión de algunos observadores se debe a la gran cantidad de mujeres que votaron en estas elecciones, mujeres que acusarían al gobierno de Attlee de la carestía de la vida que aflige a Gran Bretaña y que muestran así su renuncio a los métodos socialistas

Rumania Designó a una Mujer Ministro de Relaciones Exteriores

(Información página 4)

Causó Sensación el Discurso Atómico del Canciller Ruso

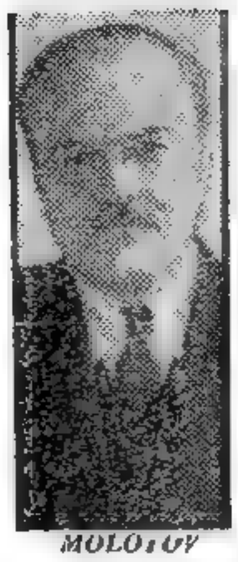

MOLOTOV

LAKE SUCCESS, 7 (INS). — Las Naciones Unidas recibieron con franco escepticismo el anuncio del ministro soviético del exterior, señor Mólotov, de que "el secreto de la bomba atómica ya no existe". Numerosos delegados que leyeron los despachos de Moscú sobre el discurso del canciller ruso usaron casi palabras semejantes al comentarlo, diciendo: "A primera vista no hay nada nuevo en lo que ha anunciado el señor Molotov. El no ha dicho que Rusia tenga la bomba atómica. Desde hace meses sabemos que el secreto atómico, en general, ya no es tal. Pero es otra cosa probar y demostrar que aquélla está a disposición de la Unión Soviética".

La nota más importante fué suministrada por uno de los principales delegados de las naciones orientales, el que ha visitado frecuentemente Moscú y pidió que no se revelara su identidad. Este representante dijo: "En vista de lo mal que aquí andan las cosas, no es posible decir qué quiso significar el señor Molotov, en realidad. Quizá conocen el secreto los rusos, y quizá n

El delegado soviético, Andrei Visninsky, se encontraba en el comité político de seguridad defendiendo el caso de Rusia contra la "pequeña asamblea", cuando los corresponsales le enviaron una nota pidiéndole su opinión sobre las palabras de Molotov; pero se abstuvo de darle respuesta.

Cuando el comité suspendió su sesión, los corresponsales le abordaron para preguntarle si el anuncio de Molotov significa que Rusia tenía la bomba atómica. Se encogió de hombros y respondió, mientras se alejaba a grandes pasos: "Probablemente es así".

La gran mayoría de los delegados a quienes se pidió su opinión, manifestó que, en cuanto a tener Rusia la bomba atómica, esa afirmación sería mirada con sorpresa y considerada como un "bluff" hasta que haga ante el mundo entero una demostración similar a la realizada por Estados Unidos en Bikini.

En todos modos, los delegados admiten que el anuncio de Molotov es por sí solo una bomba atómica dirigida a la asamblea general de las Naciones Unidas.

Varios de los mismos representantes expresaron que Rusia adoptará políticas aún más enérgicas contra Occidente, basándose en las mismas palabras del señor Molotov. Muchos delegados se negaron a aceptar la declaración de Molotov de que Estados Unidos, Gran Bretaña y otras naciones occidentales, son responsables de que las Naciones Unidas no hayan proscrito la bomba atómica.

Reacción Norteamericana

WASHINGTON, 7 (INS) — Un funcionario de la secretaría de Estado declaró que "oportunamente" el gobierno de Estados Unidos hará conocer su reacción sobre el discurso pronunciado por el canciller de la Unión Soviética, Vyacheslav Molotov.

Repercusión en el Vaticano

ROMA, 7 (INS) — "L'Osservatore Romano" expresa la esperanza de que la declaración hecha ayer en Moscú por el ministro ruso, Molotov, en relación con la bomba atómica, dará como resultado la proscripción de la energía nuclear como instrumento de guerra.

Comentando el discurso de Molotov dice "L'Osservatore Romano": "Deseamos que el miedo general engendrado por la bomba atómica, no sólo en lo concerniente a las vidas individuales sino también en lo tocante a la sociedad humana en general, mantendrá alejado de todos los labios el terrible cáliz de sangre y eliminará de la faz de la tierra la amenaza de otra catástrofe irreparable".

DIARIO DE LA MAÑANA

Clarín

BUENOS AIRES · REPUBLICA ARGENTINA ·

15 CENTAVOS

UN TOQUE DE ATENCION PARA LA SOLUCION ARGENTINA DE LOS PROBLEMAS ARGENTINOS

AÑO III · BUENOS AIRES, SABADO 8 DE NOVIEMBRE DE 1947 · Nº 789

Argentina Censuró el Derecho de Veto Ejercido por Rusia

LAKE SUCCESS, 7 (INS). — La Argentina abrió el esperado ataque contra el poder de veto que ejerce el Consejo de Seguridad sobre las solicitudes de admisión a las Naciones Unidas, declarando que la asamblea general es la única que tiene derecho a dictar el juicio final. El doctor José Arce jefe de la delegación de ese país sudamericano, pidió, en efecto, que el comité Político y de Seguridad anule el veto que la Unión Soviética ha usado repetidas veces para impedir la admisión a la UN de Italia, Austria, Irlanda, Portugal y otros países.

El doctor Arce sostuvo que el veto por parte del Consejo de Seguridad de una solicitud debidamente calificada, es una violación a la Carta y que sólo la asamblea puede tomar una decisión.

El representante argentino lanzó su impetuosa ofensiva desafiando los violentos contraataques que sin duda efectuará Rusia.

Las ponencias argentinas que penden de la consideración del comité Político y de Seguridad, piden que la asamblea decrete la admisión a las Naciones Unidas de Austria Italia, Transjordania, Irlanda y Portugal. Otra ponencia de ese país pide que las solicitudes de Albania, Mongolia, Hungría y Bulgaria sea pospuetsas pasando a ser consideradas en la sesión de 1948 de la asamblea.

Suecia ha pedido la reconsideración, por el Consejo de Seguridad, de las once solicitudes pendientes.

Admisión de Tres Países

La primera de las tres proposiciones presentadas por el doctor José Arce pide que la asamblea general admita a Transjordania, Irlanda y Portugal como naciones amantes de la paz dispuestas a aceptar las obligaciones que fija la Carta. La segunda pide que la asamblea admita a Italia, y la tercera, que se pospondrá la decisión sobre las solicitudes de Albania, Hungría Rumania, Bulgaria y la República Mongolica.

De acuerdo con el representante de Argentina, a asamblea general podría tomar esa acción porque la decisión sobre la admisión de nuevos miembros está dividida entre la asamblea general y el Consejo de Seguridad y la "recomendación" de las solicitudes por el Consejo que estipula la Carta no es "mandataria". Según el doctor Arce, el Consejo sólo puede "expresar una opinión".

Facultad de la Asamblea

El delegado argentino sostuvo que la asamblea podría aceptar o rechazar a su libre criterio las recomendaciones al respecto del Consejo de Seguridad. Podría, por consiguiente alterar a su voluntad las decisiones del Consejo sobre las solicitudes. Más aún, el doctor Arce alegó que el derecho a veto de los miembros permanentes del Consejo de Seguridad no se puede aplicar a la admisión de nuevos miembros. Afirmó que eso era una violación de la letra y del espíritu de la Carta. En lo tocante al principio de la universalidad, al cual se refirió en la sesión de hoy el delegado de Suecia, Sr. Gunnar Hagglof, el doctor Arce hizo notar que la Carta exige que las naciones solicitadas llenen ciertos requisitos y que eso limite tal principio haciendo que no sea plenamente aplicable. Afirmó sin embargo, que los Estados cuya admisión apoya la Argentina han llenado por completo todos los requisitos reuniendo los calificativos necesario para pertenecer a las Naciones Unidas

Causa Recelo en la Unión la Política Exterior Soviética

Tendría Repercusión en las Reuniones de las Naciones Unidas

WASHINGTON, 7. (INS). — Las más recientes actividades de Rusia en los asuntos mundiales, despiertan temores en los círculos diplomáticos de Wáshington, en el sentido de que el aniversario de la revolución bolchevique marque el comienzo de una nueva etapa en la política exterior del Soviet. Esta conjetura se basa mayormente en los indicios que sobre el particular arroja el discurso de Molotov, en el que declaró que las fuerzas del comunismo marchan irresistiblemente hacia adelante.

Pero, lo que más ha impresionado a los observadores, es la declaración que hace Moscú, por boca del mismo Molotov, de que ha ganado la llamada "guerra fría" contra Occidente y se siente seguro dentro de sus propias fronteras económicas.

El primer resultado palpable de semejante conclusión por parte del alto mando político del Soviet se espera que se refleje en la actitud rusa hacia las Naciones Unidas. Fué en la asamblea general de la UN —arguyen los observadores— que Rusia substituyó el veto, que tan ampliamente ha ejercido dentro del Consejo de Seguridad, por el boicot abierto y declarado. Se alega que, al así hacerlo, el Soviet posiblemente haya contrarrestado con éxito la estrategia política del general Marshall, al tratar éste de poner coto, aunque sólo fuese indirectamente, al uso aparentemente arbitrario que ha hecho del veto la Unión Soviética

Creen otros observadores, que la llamada "pequeña asamblea" —o comité general de la asamblea propuesto por Estados Unidos— ha de tener muy poca fuerza

EL RECIENTE terremoto de Perú causó numerosas víctimas y cuantiosos destrozos, quedando muchas poblaciones reducidas a escombros. Entre ellas figura la de Concepción, donde fué obtenida esta nota gráfica, que muestra los daños sufridos por una casa, cuyos moradores perecieron, aplastados por las paredes al derrumbarse

ES UN HECHO EN LA UN LA PEQUEÑA ASAMBLEA

LAKE SUCCESS, 7 (INS). — El poderoso comité político y de seguridad de las Naciones Unidas aprobó el jueves, por 43 votos contra 6, con 6 abstenciones, el proyecto del secretario de Estado norteamericano, general George Marshall, proponiendo que la UN cree una nueva "pequeña asamblea" que funcione todo el año. El bloque soviético se abstuvo de votar.

RUSIA RENOVO SU FORMAL PROMESA DE SEGUIR UNA POLITICA DE PAZ

Conmemoróse el 30º Aniversario de la Revolución Bolchevique

BULGANIN

MOSCU, 7 (INS). — La Unión Soviética celebró hoy el trigésimo aniversario de la revolución bolchevique con un desfile militar y civil en la Plaza Roja, profusamente decorada con banderas, así como con la promesa de continuar inalterablemente "su política en pro de la paz y la seguridad mundial". El mariscal Nicolai Bulganin inició el largo desfile militar en medio de una lluvia pertinaz, haciendo una declaración de la política soviética con respecto a la paz, a lo que añadió nuevos ataques contra los "capitalistas" y una nueva advertencia a los "incendiarios de nuevas guerras". Bulganin pasó revista a las tropas y presenció el desfile desde el mausoleo de Lenín, donde estaban reunidas otras personalidades del Gobierno, pero no el "premier" Stalin, quien se halla de vacaciones en el balneario de Sochi, a orillas del Mar Negro.

Declaró Bulganin ante las decenas de miles de soldados y civiles concentrados en la plaza Roja, que la política exterior de los Soviets está apoyada a través del mundo entero por todos aquellos que desean una paz perdurable y no una nueva guerra. Dijo, sin embargo, que las fuerzas armadas rusas están bien equipadas y dispuestas a defender las conquistas del socialismo. Agregó: "Las fuerzas militares de la Unión Soviética están siendo fortalecidas cada vez más mientras que el socialismo marcha hacia nuevos éxitos. Estaremos preparados siempre para cumplir con nuestro deber ante la patria y con honor. Expresó que al paso que las fuerzas de la democracia y del socialismo se han fortalecido, las fuerzas del capitalismo se han debilitado. Por último manifestó: "Los provocadores de una nueva guerra se han olvidado de las lecciones del último conflicto. Están invitando a una nueva cruzada y formulando planes para una nueva guerra imperialista".

Debido a la lluvia y a las nubes bajas la aviación militar del Soviet no pudo participar en el desfile de hoy con motivo de la cele-

(Continúa en la página DOS)

★ Se Construirán Cinco Mil Viviendas en el Interior del País ★

(INFORMACION EN LA PAGINA 13)

RUSIA INSISTIRA CON SU RECURSO DEL VETO

Nadie Puede Controlar Indefinidamente Ningún Arma, Ya Sea Biológica o Atómica

NUEVA YORK, 8. (INS) — El señor George W. Mark, ex director del programa de guerra bacteriológica de los EE. UU. declaró que ningún arma bélica, biológica o atómica, puede ser controlada indefinidamente por nadie. La declaración tuvo lugar durante la entrega de premios en la sociedad química e industrial, en Nueva Jersey, a la que asistieron varios centenares de hombres de ciencia e industriales de los Estados Unidos y fué formulada como réplica a las recientes afirmaciones del canciller soviético señor Molotov, de que Rusia posee ya el secreto de la bomba atómica.

El señor Merk terminó diciendo que la abolición de la guerra química es la única forma de detener el peligro que enfrenta la civilización de perecer entre sus horrores.

DIARIO DE LA MAÑANA

Clarín

BUENOS AIRES · REPUBLICA ARGENTINA · 15 CENTAVOS

UN TOQUE DE ATENCION PARA LA SOLUCION ARGENTINA DE LOS PROBLEMAS ARGENTINOS

AÑO III — BUENOS AIRES, DOMINGO 9 DE NOVIEMBRE DE 1947 — Nº 790

No Prosperan las Ponencias en Favor de Varias Naciones

DE I. NEWS SERVICE

LAKE SUCCESS, 8 (INS). — Los esfuerzos de la asamblea general de la UN para censurar el derecho al veto que ejerce el Consejo de Seguridad sobre las solicitudes de admisión, parecen condenados al fracaso, mientras Australia y Estados Unidos tratan de lograr apoyo para que se pida al Consejo que reconsidere seis de esas solicitudes.

El comité Político y de Seguridad, ante el cual penden 23 ponencias, muchas de las cuales atacan al veto, tratará de elaborar una declaración común de todos sus miembros, que será referida a la sesión plenaria de la asamblea.

Los pronunciamientos de Rusia y Estados Unidos ya han revelado sin embargo, que el comité de 57 naciones está afectado por la misma "impasse" que produjo un estancamiento en el Consejo al debatirse las solicitudes de admisión.

El delegado ruso, señor Andrei Gromyko ha acusado a Estados Unidos y a otras naciones, de estar haciendo "un juego político" con la cuestión de las admisiones. El representante de Estados Unidos, señor Stevenson, dijo que la política norteamericana ante el comité político del presente modo: "Norteamérica no ejercerá su derecho al veto en el Consejo de Seguridad para excluir de las Naciones Unidas de los actuales solicitantes que la asamblea considere como calificado para ser admitido. En la asamblea sin embargo, Estados Unidos votará contra la solicitud de Estados que consideren que no están calificados para pertenecer a la organización". Nuestra opinión —añadió— es que la asamblea debería tomar ahora una acción inequívoca declarando qué solicitudes considera calificadas y recomendando al Consejo de Seguridad la reconsideración de esas solicitudes".

Por otra parte, se predice que logrará poco éxito la gestión conjunta emprendida por Argentina, Brasil y Chile que pide, en efecto, que la asamblea general desautorice al Consejo de Seguridad y pase a admitir a Irlanda, Portugal, Transjordania, Austria, Italia y Finlandia. Gromyko se ha mostrado terminantemente opuesto a un procedimiento de tal naturaleza. Bélgica ha presentado una ponencia pidiendo que la Corte Internacional de Justicia dictamine sobre los méritos de los Estados solicitantes. Suecia ha colocado a los once solicitantes en su ponencia pidiendo que el Consejo de Seguridad reconsidere todos los casos "a la luz del principio de la universalidad de las Naciones Unidas".

El delegado polaco doctor Oscar Lange ha propuesto que los cinco miembros permanentes se reúnan para cambiar puntos de vista y tratar de llegar a un acuerdo sobre las once solicitudes.

La impresión predominante entre los delegados es que la asamblea general "se lavará las manos" respecto a las solicitudes de admisión y remitirá nuevamente todo el asunto al Consejo de Seguridad.

Suspendióse el Debate

LAKE SUCCESS, 8 (INS). — El comité Político y de Seguridad, suspendió esta noche el debate sobre el ingreso de nuevos miembros en el seno de la UN, hasta el lunes a la mañana, sin llegar a acuerdo alguno definitivo.

Antes de levantarse la sesión, el delegado brasileño Joao Carlos Muniz, defendió la resolución conjunta de Argentina, Brasil y Chile, sosteniendo que no propone ninguna medida contraria a las disposiciones de la carta constitucional de las Naciones Unidas. Manifestó que deseaba aclarar que la citada resolución no proponía el ingreso de ninguna nación, sin que sobre merecimientos concordaran el Consejo de Seguridad y la asamblea general.

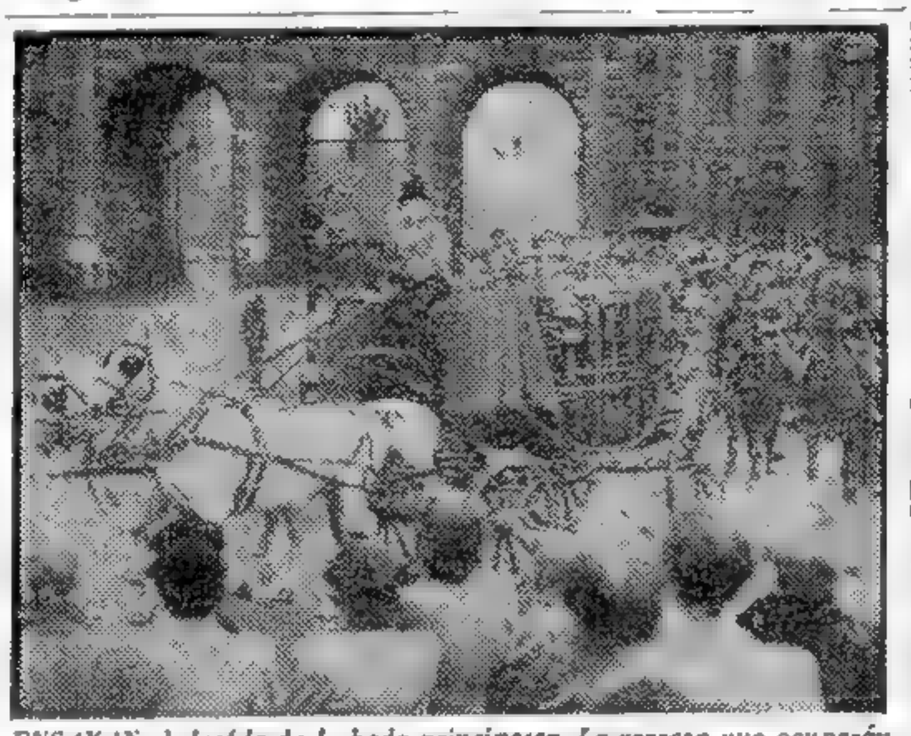

ENSAYAN el desfile de la boda principesca. La carroza que ocuparán la princesa Elizabeth y Felipe de Mountbatten al contraer enlace, cumple el recorrido que hará la comitiva, con su correspondiente escolta y ante la curiosidad popular, en un ensayo de la pomposa marcha desde el Buckingham Palace hasta la abadía de Westminster, donde se realizará la ceremonia el 20 del corriente mes

Se Opina que la URSS Dispone de Simples Secretos Atómicos

"Es Pueril Pretender que la Unión Revele sus Importantísimos Secretos Militares"

DE I. NEWS SERVICE

PARIS, 8. — El doctor Harold C. Urey, profesor de la Universidad de Chicago y ex director de investigaciones adscripto al proyecto de la bomba atómica, escribió el siguiente artículo para International News Service: "No hay nada alarmante en el discurso pronunciado por el ministro de Relaciones Exteriores de la Unión Soviética, Vyacheslav Molotov, en cuanto a que el secreto de la bomba atómica de Estados Unidos ha dejado de existir."

Los rusos probablemente disponían de casi todos los "secretos" teóricos de la bomba atómica antes de la guerra; pero, en mi opinión, Rusia tomará mucho más tiempo en desarrollar la bomba atómica que el insumido por Estados Unidos debido a sus deficiencias en el campo industrial. Los rusos, en reiteradas ocasiones dieron a entender que poseían el secreto de la bomba atómica, simplemente para atemorizar a Estados Unidos. Empero, no parecen comprender la terrible amenaza que implica esa bomba; de lo contrario, se mostrarían más ansiosos por entrar en arreglos con nosotros para [illegible] el control internacional de la energía nuclear. A los rusos les [illegible] exclusivamente la responsabilidad de lo "impasse", aunque nuestra actitud deja también bastante que desear.

"Dicen los rusos que la bomba atómica no es un arma decisiva. Si así lo creen de verdad, entonces van a tener que cambiar de opinión. En cuanto a lo propuesto por el profesor Frederic Joliot Curie (físico francés) en el sentido de que se proceda al libre intercambio de información sobre el átomo, es pueril pretender que Estados Unidos revele sus importantísimos secretos militares, en vista de la situación a que se halla reducido el Universo. Desde el punto de vista científico, la cuestión es [illegible], pero la realidad se impone".

El Control Atómico

PARIS, 8. (INS) — El profesor norteamericano Marschak, en un discurso que pronunció hoy ante hombres de ciencia especializados en física nuclear, manifestó que los científicos norteamericanos favorecen el control internacional de la bomba atómica. Agregó que su país todavía posee el secreto de fabricación de la terrible arma; pero, que esa situación podría ser modificada tal vez en menos de un año.

El profesor Marschak terminó diciendo que recomienda "encarecidamente a Francia y Gran Bretaña eliminar las barreras que existen entre Oriente y Occidente, ayudando a ambos gigantes (Rusia y Estados Unidos) a que lleguen a un entendimiento.

No Hay Motivo de Alarma

PARIS, 8. (INS) — El doctor Harold C. Urey, ex director del proyecto de energía nuclear que logró en Estados Unidos la fabricación de la bomba atómica, manifestó que no había motivos para alarmarse por la reciente revelación del canciller soviético, V. Molotov.

COMPROBACIONES DE UNA RECEPCION: SE ECLIPSA LA POPULARIDAD RUSA

Hubo Escaso Número de Invitados Ante las Bien Servidas Mesas

WASHINGTON, 8. (INS) — Según juzgan los observadores, guiándose por la cantidad de concurrentes a la recepción que tuvo lugar ayer en la embajada soviética celebrando el trigésimo aniversario de su revolución, la popularidad de la URSS pasa por un eclipse, por lo menos en la capital de la Unión. Hasta ahora, dicha recepción había sido un acto lleno de brillo por la calidad de las personalidades que asistían a la misma; pero esta vez, los propios representantes de los soviets han podido palpar los resultados inmediatos de la política de diatribas que vienen siguiendo los gobernantes y delegados de Rusia, tanto en el exterior como en Moscú.

La fiesta de anoche se celebró en la espaciosa residencia que adquirieron los rusos en la época del régimen zarista y, como de costumbre, la lista de invitados era limitada, revisándose cuidadosamente la identidad de todos los que transponían las puertas de entrada del edificio reforzadas con barrotes de hierro.

Como nota relevante se anunció la asistencia del vice ministro de Relaciones Exteriores de la URSS, señor Andrei Vishinsky, que como se sabe ha hecho estragos en las deliberaciones de la UN.

Ante las bien servidas mesas, en que abundaban los vinos y licores, contrastaban las escasas quinientas personas asistentes con los 2 800 que estuvieron presentes el 7 de septiembre en los años de la guerra. Esta vez, los altos diplomáticos y las figuras sociales brillaron por su ausencia, dando por explicación el estar ocupadas en las reuniones de Flashing Meadows. Se aclaró que la recepción la ofrecían el encargado de negocios del Soviet Semen T. Tsarapkin y señora y que el cuerpo diplomático ignoraba que Vishinsky estaría presente.

Se recuerda que en la fiesta del año anterior, el canciller Molotov constituyó lo que se podría llamar "piece de resistence" de la misma; pero era cuando las relaciones entre los EE. UU. y Rusia aún no habían pasado de la etapa "idílica" por lo que asistieron más de 1 000 invitados, mientras los funcionarios destacados del departamento de Estado alternaban con los representantes del Soviet. Esta vez, se anota, ni el secretario de Estado general Marshall ni el subsecretario Lovett estuvieron allí. A última hora se hicieron presentes el secretario auxiliar de Estado, señor Norman Armour con su señora y la de Evatt, el señor Charles Bohlen, consejero de esa secretaría e intérprete de las invectivas oratorias de Vishinsky en más de una reunión internacional. También estuvo presente el secretario auxiliar de Marina, John Nicholas Brown.

El personal de la secretaría presidencial se ausentó casi "en masa", mientras también llegaban tarde el embajador inglés, lord Inverchapel y el de Francia, Henri Bonnet. Entre los representantes extranjeros presentes, se encontraba el embajador de la Argentina.

HOY

RECLAME A SU CANILLITA CON ESTA EDICION EL SUPLEMENTO LITERARIO

Perecieron Cinco Personas en Dos Accidentes de Aviación

INFORMACION PAGINA 9

Conferencian EE. UU. y Rusia Sobre Palestina

Discutieron una Fórmula de Indole Transaccional

Se Proponen Impedir Una Guerra en Tierra Santa

DE I.NEWS SERVICE

NUEVA YORK, 9. — Representantes de Estados Unidos y la Unión Soviética ante la UN se reunieron a puertas cerradas en la tarde de hoy con miras a unificar criterios sobre el problema de Palestina, de modo tal que la asamblea general pueda lograr un acuerdo sobre dicho asunto en las actuales sesiones. Los delegados norteamericanos y rusos discutieron la fórmula transaccional canadiense y coincidieron en la necesidad de resolver el espinoso problema de Palestina lo más pronto posible y evitar a todo trance la guerra con que amenazan los árabes. Discreparon, no obstante, en que mientras Estados Unidos desea la formación de una comisión para Palestina de tres miembros, designada por la asamblea general, la Unión Soviética propone la constitución de otra con once miembros, autorizada por el Consejo de Seguridad y responsable ante dicho organismo.

No Habría Solución

NUEVA YORK, 9 (INS). — Un delegado estrechamente vinculado al problema de Palestina manifestó que, tal como hoy se presenta dicho asunto, se le puede considerar "insoluble" porque no sólo ofrece la enconada oposición de árabes y judíos, sino las diferencias que se han creado dentro del propio organismo internacional.

Agrega el informante que no se trata únicamente de los puntos de vista opuestos que sostienen Estados Unidos, la Unión Soviética y Gran Bretaña. También existen resistencias de parte de varias de las delegaciones que parecen más alejadas del asunto, como son las latinoamericanas, y cuyos voceros ya han anticipado la presentación de varias enmiendas.

Por lo demás, se va llegando a la conclusión de que dentro de todo lo malo que tiene, la situación actual es la más cómoda y oportuna. Tiene dos ventajas visibles muy interesantes: no posee los peligros de un nuevo experimento que puede resultar mucho peor y está a cargo de funcionarios que conocen y dominan el problema.

Finalmente, se dice, "es preferible que siga cargando Inglaterra con las responsabilidades y no las Naciones Unidas. Si esta organización corriera en Palestina la misma suerte que los británicos, su descrédito sería definitivo y marcaría el principio de su desintegración".

PROVOCA OLEADAS DE PROTESTAS EL RACIONAMIENTO EN GRAN BRETAÑA

I.NEWS SERVICE

LONDRES, 9. — Una oleada de protestas se levanta en las columnas de la prensa londinense con motivo del anuncio de ayer por el ministro de abastecimientos respecto de la aplicación de nuevos racionamientos, y de los que dicen los periódicos conservadores y liberales: "Es un castigo que aplica el gobierno laborista a la mayoría electoral que lo derrotó en las últimas elecciones".

Uno de los racionamientos esenciales es el que se refiere a las papas, a partir de mañana lunes: un kilo y medio por persona adulta por semana. También se disminuye el racionamiento de azúcar en un 25 o|o desde el 1º de enero a las fábricas de conserva, así como un 25 o|o en la fabricación de caramelos a partir de la misma fecha.

El ministro de abastecimientos, al dirigir un mensaje al pueblo británico acerca de la nueva ración de papas, afirma que de no aplicarse esta medida se desencadenaría una verdadera catástrofe sobre el mercado; e insiste en que aun serán necesarios otros sacrificios hasta que logre nivelarse la situación del país.

PRIMERA SECCION

Clarín

DIARIO DE LA MAÑANA

15 CTVS

¡Un toque de atención para la solución argentina de los problemas argentinos!

AÑO III — BUENOS AIRES, LUNES 10 DE NOVIEMBRE DE 1947 — Nº 791

Se Registró en Siam un Golpe Militar Incruento

EL MARISCAL SONGGRAM ASUMIO EL CONTROL DE LAS FUERZAS ARMADAS

ESPECIAL Para "CLARIN"

BANGKOK, 9. — El mariscal Phibun Songgram, ex primer ministro durante la ocupación japonesa, quien declaró la guerra a los aliados en 1942, asumió hoy el poder en Siam, a raíz de un golpe militar aparentemente incruento. Al anunciar que ha tomado el control de las fuerzas armadas de Siam, el citado militar informó que llegó a un acuerdo con el mariscal Adul, quien le prometió su más amplia cooperación. La ciudad permanece tranquila después de haber ocupado las fuerzas revolucionarias los puntos estratégicos de la ciudad, la broadcasting, los edificios públicos y las centrales de comunicaciones.

Se tiene entendido que el consejo de regencia promulgó la nueva constitución según la cual se otorgan mayores poderes al rey Phumiphon Adulet, de diez y nueve años de edad, y se crea una cámara legislativa.

Las autoridades revolucionarias implantaron la censura y emitieron un bando en el que el mariscal Songgram dice que se ha hecho la revolución para salvar al país del régimen depuesto, que ha estado bajo el fuego de la oposición, y pide a los empleados del gobierno que se mantengan en sus puestos.

El Mariscal Songgram

BANGKOK, 9 (INS). — El mariscal Luang Phibun Songgram, dirigente de la revolución de las fuerzas armadas que se ha adueñado del poder, fué primer ministro de Thailand (Siam) durante la ocupación japonesa. Fué él quien firmó la declaración de guerra a las potencias aliadas en 1942 y su ideología política es definidamente nacionalista.

Al terminar la guerra, el mariscal Songgram quedó sujeto en arresto domiciliario, preparándose contra él una acusación por crímenes de guerra, pero en marzo de 1046 fué puesto en libertad por orden del Tribunal Supremo de Bangkok, al dictaminar que él y los demás detenidos por acusaciones similares no podían ser juzgados por leyes con efecto retroactivo.

Nueva Constitución

BANGKOK, 9 (INS). — El mariscal Songgram conferenció con los dirigentes de la iposición, habiendo logrado el apoyo de los ex primeros ministros Khuang Aphaiwong y Geni Pramoj, encontrándose discutiendo con ellos la formación del nuevo gobierno.

En círculos revolucionarios no se reveló si el nuevo gabinete estará encabezado por el mariscal Songgram o si permanecerá como "dirigente en las sombras", reteniendo el cargo de jefe de las fuerzas armadas.

El Partido Laborista Perdió en los Comicios de Australia

MELBOURNE, 9 (INS). — Los resultados de la elección en el Estado de Victoria anuncian una decisiva derrota del partido laborista. Aun cuando faltan algunas mesas por escrutar, es seguro el triunfo de la coalición opositora, en virtud de la cual los laboristas perderán bancas mientras los liberales y conservadores tendrán en el Parlamento una mayoría abrumadora consistente en más de cuarenta bancas de las sesenta y cinco que componen el cuerpo legislativo australiano.

De acuerdo con los cómputos de las elecciones en el Estado de Victoria, los laboristas fueron derrotados por la coalición de liberales y populares que presentaron como candidato al señor Thomas Holloway, quien sucedería así a John Cain, premier actual de dicho gobierno.

RIVER PLATE es campeón. Los aficionados vuelcan su alegría en el campo de Núñez y llevan en andas a los jugadores favoritos. En la fotografía ... al winger Lustau sin camiseta —porque también hay coleccionistas de camisetas de campeones de fútbol— recibiendo el cordial saludo

Hoy Sería Elegido D. Ivanissevich en la Unión Panamericana

WASHINGTON, 7 (INS) — En los círculos diplomáticos latinoamericanos, que se han mostrado particularmente activos en este fin de semana, se informó hoy que es creencia general será elegido mañana, presidente de la Unión Panamericana, el embajador argentino doctor Oscar Ivanissevich, quien a pesar de haber obtenido el mayor número de votos en las votaciones de la última sesión, lo alcanzó la mayoría de los dos tercios.

En los mismos círculos se ha extendido el rumor de que probablemente renunciaría el doctor Ivanissevich a su cargo de embajador de la Argentina en Washington tras ser elegido presidente de la Unión Panamericana y que lo reemplazaría en el cargo el señor Rolando Lagomarsino, ex secretario de Industria y Comercio en el gobierno del general Perón y a quien su gobierno ha encomendado una misión comercial especial en Estados Unidos. Según dichos rumores, el señor Lagomarsino se encontraría en perfectas condiciones para el desempeño de su misión en su cargo de embajador y las importantes negociaciones comerciales de Argentina con Estados Unidos quedarían encomendadas a su cuidado mientras las diplomáticas seguirían siendo desempeñadas por el doctor Ivanissevich.

HOY

RECLAME A SU CANILLITA CON ESTA ★ ★ EDICION EL SUPLEMENTO DEPORTIVO

TRATA HOY EL CASO ESPAÑA EL COMITE POLITICO DE LA UN

Información Página Cuatro

MILLONARIOS de la colonia cinematográfica de Hollywood, a su arribo a Washington, para prestar declaración en las investigaciones sobre actividades comunistas. Aparecen, de izquierda a derecha, Phillips Epstein, Lia Hagen, John Garfield, Bernice Parks, Paul Draper Oscar Serlin y Julius Epstein

La UN Consideró los Pedidos de Admisión

Francia Reveló que Está Dispuesta a Abandonar su Derecho al Veto en el Consejo de Seguridad

DE L. NEWS SERVICE

LAKE SUCCESS, 10 — El comité Político y de Seguridad de la UN continuó hoy el debate sobre las solicitudes de admisión.

El delegado de Grecia, señor Vassili Dendramis, apoyó los principios que abarcan las ponencias presentadas por Australia y Estados Unidos, y también los de la moción conjunta de Argentina, Brasil y Chile. El representante de Francia, señor Alexandre Parodi, dijo que no podía concordar con los puntos de vista del delegado de Argentina, doctor José Arce, respecto a que la asamblea podía tomar una decisión sobre la admisión de nuevos miembros sin una determinación previa y favorable del Consejo de Seguridad. Parodi señaló, sin embargo, que Francia, al igual que Gran Bretaña y Estados Unidos estaba dispuesta a abandonar el derecho a veto en el Consejo de Seguridad al tratarse respecto a la admisión de nuevos miembros.

MANUILSKI

El delegado de Ucrania, señor Dimitri Manuilsky, declaró que "la loca" proposición de Argentina, Brasil y Chile, no está de acuerdo con la Carta. Añadió que la pérdida de tiempo en el debate sobre las admisiones, se debía a la política de obstruccionismo de ciertas delegaciones encabezadas por Estados Unidos y Gran Bretaña, que desean evitar la abierta discusión de una cuestión tan importante como la España de Franco. Añadió que esto significa "agua para el molino de los propagandistas de guerra".

Manuilsky añadió que Estados Unidos y Gran Bretaña, en el deseo de violar nuevamente la Carta, enviaron primero a la refriega a la Argentina. Dijo que evidentemente ese país fué electo por la asamblea para que pase a ocupar un asiento en el Consejo de Seguridad con la intención de que desempeñe, allí el papel de "enfant terrible" presentando las ponencias "más absurdas".

El representante soviético, señor Andrei Gromyko, por su parte, comunicó que Rusia continuará ejerciendo el derecho a veto en el Consejo de Seguridad en contra de las naciones "indeseables" que solicitan admisión a las Naciones Unidas. Gromyko formuló tal revelación después que Estados Unidos y Gran Bretaña, la semana pasada, y Francia, en el día de hoy, renunciaron voluntariamente al veto en las votaciones del Consejo de Seguridad sobre las once solicitudes de admisión que están pendientes. El hecho de que Gromyko haya renovado la amenaza de emplear el veto, ha anulado prácticamente las posibilidades de que sean admitidas Italia, Austria, Irlanda, Transjordania y Portugal, a menos que la asamblea general encuentre medio de pasar por alto el Consejo de Seguridad o de ejercer fuerte presión sobre él.

DIARIO DE LA MAÑANA

Clarín

BUENOS AIRES · REPUBLICA ARGENTINA ·

15 CENTAVOS

UN TOQUE DE ATENCION PARA LA SOLUCION ARGENTINA DE LOS PROBLEMAS ARGENTINOS

AÑO III — BUENOS AIRES, MARTES 11 DE NOVIEMBRE DE 1947 — Nº 792

Truman Pidió Nueva Ayuda Para Grecia

Indicó que Turquía También la Precisa

WASHINGTON 10 (INS) — El presidente Truman informó al Congreso de Estados Unidos que la grave situación económica prevalecente en Grecia hará necesario solicitar del parlamento fondos adicionales para socorrer tanto a ese país como a Turquía.

En un informe rendido al Congreso nacional sobre el destino que se ha dado a los 300 millones de dólares extendido por Estados Unidos a Grecia para evitar que caiga en manos de los comunistas, hasta el 30 de septiembre pasado, Mr. Truman, aunque no lo dice específicamente, deja entrever que será menester solicitar del Congreso fondos adicionales para rehabilitar económicamente a los regímenes de Atenas y Angora.

Dijo Truman: "La situación económica de Grecia no ha mejorado en lo esencial desde que dirigí mi mensaje al Congreso en la primavera pasada acerca de la necesidad de ayuda norteamericana. Si bien nuestra ayuda ha evitado hasta ahora el colapso económico que de otro modo se habría producido, las causas mediatas del desequilibrio económico y político, siguen preocupándonos seriamente. Desde que se determinó el monto de la ayuda necesitada, han ocurrido varios acontecimientos desfavorables que afectan considerablemente el programa de ayuda, sobre todo en lo que se refiere a Grecia. La cosecha de cereales de Grecia se ha visto reducida por la sequía, que ha sido general en Europa, así como por las actividades de los guerrilleros, hasta el punto de que el empleo de divisas extranjeras para el pago de las importaciones de alimentos será mucho mayor de lo que se calculó al principio, si es que el hambre y la inanición han de ser conjurados.

Situación de Turquía

Pasando a referirse a Turquía, informó que una misión especial de Estados Unidos compuesta de dos oficiales de infantería, tres de aviación, seis navales y dos economistas de la secretaría de Estado, ha sido enviada a Turquía para determinar la necesidad de equipo militar que tiene el ejército turco.

"La descomposición de los 400 millones de dólares asignados a Grecia y Turquía revela que lo destinado hasta ahora a Grecia asciende a 154 464 659 dólares, de los que sólo se han gastado 17.460.171. A Turquía le han sido destinados 20 012 500 dólares, pero de éstos, sólo se han gastado 1.549 000 hasta el 30 de septiembre, mientras se desarrolla el programa para el suministro de equipo militar. El grado de ayuda militar destinada hasta ahora a Grecia queda revelado por el hecho de que 102 millones de dólares del total de 300 millones han quedado disponibles con ese fin.

Hubo Acuerdo Entre EE.UU. y Rusia Sobre Palestina

La UN Designará una Comisión que Vigilará la Partición

DE L.NEWS SERVICE

LAKE SUCCESS, 10. — Rusia y Estados Unidos, en una decisión de última hora, concordaron hoy en un plan para la partición de Palestina. La Union aceptó la proposición de compromiso presentada por la U.R.S.S. Esta ofreció un "compromiso" sobre Palestina al subcomité de las Naciones Unidas que estudia la partición de dicho territorio; y en el que se expresa que está de acuerdo con la designación de una pequeña comisión de la asamblea que funcione durante el período interino que precederá a la división de Palestina en un estado árabe y otro judío.

Según Rusia, esa comisión debe tener responsabilidad ante el consejo de seguridad

La Unión Soviética ha aceptado así el plan de compromiso ofrecido por el Canadá durante el pasado fin de semana y ha salido al encuentro de la ponencia norteamericana, al proponer que se siga el siguiente procedimiento.

1º Que la asamblea general designe una comisión de 3 a 5 miembros que se trasladará a Palestina a supervigilar la aplicación del plan de partición;

2º Que esa comisión informe al consejo de seguridad, permitiéndose así que recaiga sobre éste el control final de la situación en Palestina;

3º Que el período interino comience el 1o. de enero y termine el 1º de julio de 1948;

4º Que termine el mandato británico y se retiren las tropas británicas el 1º de mayo de 1948, pero que la administración británica siga hasta esta fecha; y,

5º Que la comisión de la asamblea continúe administrando Palestina desde el 1º de mayo hasta el 1º de julio.

Los observadores entienden que la propuesta rusa y su posterior aceptación por parte de los Estados Unidos, despejan considerablemente el camino hacia un arreglo en el plan de partición de Palestina, interesando ahora la recepción que los principales interesados árabes y judíos, darán a la noticia.

★ ESCRIBE RANDOLPH CHURCHILL ★

Colaborador Exclusivo de CLARIN

EL CERCANO ORIENTE PUEDE TEÑIRSE DE ROJO MUY PRONTO

SAN FRANCISCO, 10. — Mientras el gobierno británico se prepara para abandonar el mandato que ejerce en Palestina por decisión de la extinta Liga de las Naciones, en la UN se reunirán hoy en sesión plenaria las 57 naciones que actualmente integran el comité de Palestina, el mundo advertirá cuán difícil resulta llegar a una decisión ecuánime que contemple por igual los intereses y aspiraciones de árabes y judíos.

Es indudable que los norteamericanos han pretendido utilizar este problema para satisfacer las aspiraciones de un poderoso grupo de judíos en Wall Street y conquistarse la buena voluntad de éstos para la próximo campaña electoral. Pretenden los políticos norteamericanos que el gobierno británico, al retirarse a principios del año entrante del territorio bajo mandato, dejen allí sus efectivos militares y policiales para asegurar el mantenimiento del orden, justamente en el período más crítico y grave de la partición. Como se comprenderá no es fácil acceder a tales pretensiones. Corresponderá a esas tropas prevenir y reprimir los desmanes de las organizaciones terroristas judías y árabes. Deberán defenderse de los ataques de ambas facciones durante la era más sangrienta que quizá se registre en toda la historia de Tierra Santa. Y serán dichas fuerzas objeto de toda clase de críticas.

Por ello es que la determinación del jefe del gobierno británico Clement C. Attlee de proceder al retiro de esas fuerzas militares a principios del año entrante es acertada y justa. Los ingleses ya han hecho en Palestina todo lo que les correspondía hacer y ha llegado el momento en que deleguen en otros las funciones de policía y seguridad. Tales hombres, por otra parte, son de imprescindible necesidad en las Islas Británicas, a fin de colaborar en la campaña de rehabilitación económica del país.

Los árabes, como muchos otros, están convencidos que la anunciada partición de Palestina no ha de lograrse en el actual período de sesiones de la asamblea general de la UN.

Saben también que si los ingleses se retiran de Tierra Santa, como lo han anunciado, ningún otro país se animará a enviar tropas a ese territorio para cargar con la pesada responsabilidad de mantener el orden.

Creen que debido a esta contingencia los musulmanes se encontrarán en situación de hacerse cargo del país y declarar su independencia, y esperan tranquilos a que se produzca tan ansiada oportunidad.

No ignoran tampoco que se registrarán graves y sangrientos sucesos, pero según dicen cuentan con el apoyo de todos los Estados de origen árabe, los que están dispuestos a brindar hasta su última gota de sangre en pro de la "sagrada causa".

No tardará mucho, pues, en teñirse de rojo el Cercano Oriente. Las Naciones Unidas deberán tener muy en cuenta esta probabilidad al tomar decisiones sobre el espinoso problema de Palestina.

(Derechos adquiridos a la United Feature Syndicate – Prohibida su reproducción total o parcial)

Apareció el Importador de Piedras Preciosas por Cuya Suerte se Temía

(Información Página NUEVE)

HABRIA ESTALLADO EN SIBERIA LA PRIMERA ATOMICA SOVIETICA

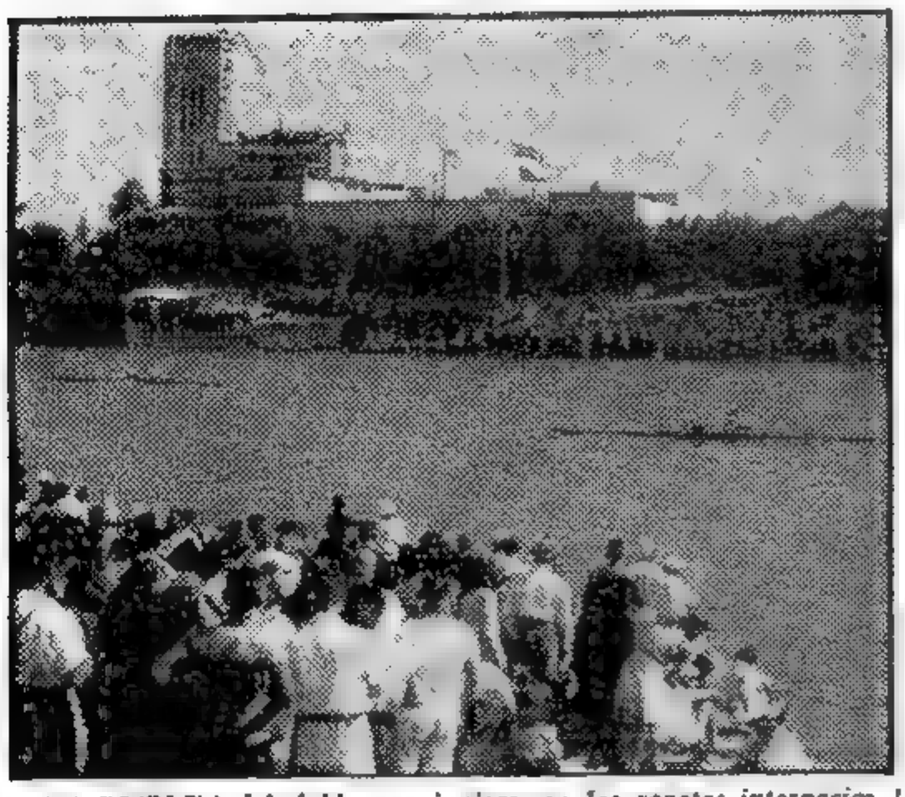

LA DISPUTA del doble par juniors, en las regatas internacionales disputadas ayer en el Tigre, significó un fácil triunfo para la representación del Club L'Aviron.

Marshall Propuso Ayuda a China: 300 Millones para Combatir a los Comunistas

(Información página DOS)

ALTAS personalidades se asociaron a la fiesta del remo en el Tigre. El grabado nos muestra al primer magistrado, general Juan D. Perón, acompañado de su esposa, el coronel Mercante y otras autoridades

DIARIO DE LA MAÑANA

Clarín

BUENOS AIRES · REPUBLICA ARGENTINA

15 CENTAVOS

UN TOQUE DE ATENCION PARA LA SOLUCION ARGENTINA DE LOS PROBLEMAS ARGENTINOS

AÑO III BUENOS AIRES, MIERCOLES 12 DE NOVIEMBRE DE 1947 Nº 793

Moscú Admite que no Supera a la Yanqui

PARIS, 11. — "L'Intransigeant" informa que la Unión Soviética ha logrado hacer estallar su primera bomba atómica y que la fuerza de la explosión durante la prueba se escuchó en un radio de unos 30 kilómetros. La información, firmada por John Griggs y fechada en Praga, indica que 280 especialistas del átomo y funcionarios del gobierno asistieron a la prueba, que tuvo lugar el 25 de junio último en un punto de Siberia.

El articulista, que alude a fuentes "ultra confidenciales", asevera que los peritos soviéticos se vieron obligados a confirmar después de la prueba, que Rusia va cinco años a la zaga de Estados Unidos en la manufactura de la bomba atómica". Según "L'Intransigeant", la bomba fué hecha estallar a las diez de la mañana en un abrupto paraje de la región de Irkutki. Se asegura que la ciudad más próxima al lugar de la prueba fué Irkutki, situada a unos 80 kilómetros al oeste de la extremidad sur del lago Baikal, y a unos 200 kilómetros al norte de la frontera con Mogolia.

DE L. NEWS SERVICE

De acuerdo con la información de Griggs, la bomba "era pequeña, pesaba solo unas trece libras y funcionó perfectamente". Añade que dos semanas después del experimento los peritos soviéticos regresaron a Moscú y que desde entonces han estado trabajando en medio del mayor secreto en la preparación de un informe que será sometido a la consideración del mariscal José Stalin

Opinión Británica

LONDRES, 11 (INS). — La información aparecida hoy en "L'Intransigeant", de París, en el sentido de que Rusia hizo ya estallar una bomba atómica, fué recibida con gran escepticismo por los principales hombres de ciencia ingleses

El profesor M. L. Oliphant, de la Universidad de Cambridge, manifestó: "Se bien el esfuerzo que tuvo que realizar Norteamérica en el aspecto tecnologico y todos sabemos más o menos a qué altura se halla Estados Unidos acerca de Rusia en este aspecto. Es tal el conocimiento altamente especializado que se requiere, que se necesita largo tiempo para perfeccionar la bomba y llegar a una conclusión feliz. Opino que deberán transcurrir varios años antes de que Rusia tenga bombas atómicas en cantidades que puedan tener significación militar."

La opinión general en los círculos científicos es que Rusia no comenzó a experimentar con la bomba atómica hasta fines de 1944.

Polonia Pidió Sanciones Económicas Contra España

La Demanda Fué Presentada en Nombre del Bloque Soviético

DE L. NEWS SERVICE

LAKE SUCCESS, 11. — Poloniá pidió sanciones económicas y diplomáticas contra España franquista, según lo determina el artículo 41 de la Carta. La demanda polaca fué presentada en nombre del bloque soviético en el comité Político y de Seguridad, con el fin de reforzar la resolución adoptada por la asamblea general en 1946, y que aún sigue en pie, en el sentido de que se retirarán las representaciones diplomáticas de Madrid.

El delegado polaco, Lange, solicitó que la asamblea emplace al Consejo de Seguridad para considerar, en un plazo de un mes, las medidas que habrán de adoptarse bajo el artículo 41 de la Carta. Este artículo dice así: "El Consejo de Seguridad puede decir sobre qué medidas, que no impliquen el uso de las armas, habrá de emplear para dar efectividad a sus decisiones, y puede exigir a los miembros de las Naciones Unidas, que pongan en vigor tales medidas. Tales medidas pueden incluir la interrupción parcial o completa de las relaciones económicas y de las comunicaciones ferroviarias, marítimas, aéreas, postales, telegráficas o radiales, así como la ruptura de relaciones diplomáticas".

Lange criticó el fracaso de las Naciones Unidas para llevar a cabo la ejecución de la resolución de la asamblea frente al "desafío" de Franco.

La proposición obtuvo inmediatamente el apoyo del delegado de Venezuela, Carlos Eduardo Stolk, a quien se sumaron los de India y Checoslovaquia en el curso del debate.

Oposición Norteamericana

EE. UU., por intermedio de su delegado el señor Charles Fahy, se opuso a la ponencia presentada por el representante de Polonia, señor Oscar Lange, vocero del bloque soviético, en el sentido de que las Naciones Unidas aplique sanciones contra el gobierno de Franco. Fahy, hablando ante el Comité Político y de Seguridad, manifestó que el régimen español no ha dado motivos para ser acusado de "amenaza para la paz".

El debate continuaba aún cuando la comisión política entró en receso hasta mañana por la mañana.

La comisión decidió nombrar una subcomisión para considerar cualquier texto de resolución que pueda redactarse a la España de Franco.

Estalló una Revolución Contra el Gobierno Sirio

LONDRES, 11 (INS). — El "London News Chronicle" anuncia que ha estallado una revolución árabe en Siria.

El diario interpreta el hecho como un posible cisma entre los miembros de la Liga Arabe sobre la cuestión de ofrecer una resistencia activa de la partición de Palestina. En un despacho fechado en Jerusalén, consigna que la insurrección contra el gobierno de Damasco estalló en la provincia de Jebel Druze. Noventa mil hombres de las distintas tribus de aquella región pidieron a sus jefes que rompieran sus lazos con el Estado sirio.

Según las referencias que se poseen, los jefes druzos enviaron una delegación al rey Abdullah, de Transjordania ofreciéndole su apoyo. Este estado de cosas, según el aludido diario, podría conducirle a una guerra abierta y significa que los árabes de Palestina no podrán ya contar con el apoyo activo de Siria —como se habían comprometido los miembros de la Liga Arabe—, en el caso que se acuerde la partición de Palestina. Jebel Druze es un distrito montañoso situado en el extremo sur de Siria.

A Prisión Perpetua Condenóse a Maniu

BUCAREST, 11 (INS). — Los ocho procesados que, juntamente con Julius Maniu han sido juzgados por el tribunal rumano, cuatro de ellos en ausencia han sido declarados culpables y condenados a diversas penas. Uno de ellos, Ion Mihalache, fué sentenciado a prisión perpetua, siendo las restantes penas de uno a diecisiete años.

El señor Maniu, que fué declarado culpable de todos los cargos que se le imputaban, ha sido sentenciado a la máxima pena que el tribunal podía imponer, es decir, trabajos forzados a perpetuidad.

EN DINAMARCA TODAVIA NO SE FORMO GABINETE

COPENHAGUE, 11 (INS). — El rey Federico de Dinamarca pidió al líder demócrata Hans Hedtoft que forme nuevo gabinete. Desde el 28 de octubre, día en que el Parlamento derrocó al gobierno del agrario Knud Christensen, no se ha logrado integrar un nuevo ministerio.

Categórica Afirmación de un Jefe Yanqui

Desaparecerán los EE. UU. si Descuidan su Defensa

Gral. KENNY

(VER INFORMACION PAGINA DOS)

Nuevos Actos de Violencia en Italia

INFORMACION PAGINA 2

Alianza Entre G. Bretaña, EE. UU. y Europa Central

DE GAULLE ABOGA POR UN FRENTE ANTICOMUNISTA

Unidad Ideológica Contra Una Amenaza de Carácter Político

DE I. NEWS SERVICE

PARIS, 12 — El general Charles De Gaulle trazó nuevos derroteros en la política internacional, al abogar abiertamente por que Estados Unidos, Gran Bretaña y las naciones de la Europa Occidental constituyan, por medio de tratados, un frente unido contra el comunismo. La declaración del héroe de la resistencia francesa es extraordinaria en muchos de sus aspectos. En primer lugar, no tiene cargo alguno en el Gobierno y se ha comprometido a recurrir sólo a los medios constitucionales, cifrando sus esperanzas en una elección nacional que coloque a su partido en el poder.

Segundo, el anuncio de sus planes en una conferencia de prensa equivale a pedir un mandato popular a sus proposiciones de alianza. Este proceder se sale de lo común, pues la confección de los tratados ha sido prorrogativa tradicional de los gobiernos y no de los pueblos de Europa.

En tercer lugar, ha pedido, en efecto, una alianza ideológica contra una amenaza que, por ahora, es más bien política que militar. Es verdad que De Gaulle dijo que era posible otra guerra, pero su principal deseo es frenar con acuerdos internacionales la infiltración comunista, que ha minado la industria y la economía francesas.

Las Declaraciones

PARIS, 12. — El general Charles de Gaulle, en la primera entrevista de prensa que concede desde el triunfo de su partido en las recientes elecciones comunales francesas, hizo interesantes declaraciones refiriéndose al peligro comunista, a la importancia del RPF en el futuro político de Francia y a las posibilidades de una nueva guerra.

La entrevista se desarrolló en la "Maison de la Resistence" y en la misma el general De Gaulle manifestó a los periodistas no cree que una nueva guerra sea inevitable, que no pueda descartarse su posibilidad.

"Francia —dijo el general— se siente amenazada por un poderoso enemigo a la vez interno y externo". Indudablemente, se refería al comunismo, al que sin embargo, no cita. "Por lo tanto —prosiguió— es imprescindible que el país se organice de inmediato tanto en lo material como en lo espiritual, porque el peligro lo amenaza ya dentro de sus propias fronteras."

El general De Gaulle deriva beneficios para su partido, el RPF, de ese temor de los franceses, diciendo: "Puedo predecir que la alianza que encabezo ha de continuar extendiéndose por toda Francia. Ello sucederá porque el pueblo, consciente del peligro que corre, se siente impelido a unirse por su propia seguridad."

Entiende el "hombre fuerte de la cuarta república", que una unión de la Europa occidental con los EE. UU. es imprescindible para oponer un frente poderoso a la expansión de la Rusia Soviética.

GENERAL DE GAULLE

Extremistas Franceses Coparon por la Fue za un Ayuntamiento

MARSELLA, 12 (INS). — Encabezados por un correligionario que salió derrotado como alcalde en las últimas elecciones municipales, un grupo de comunistas se apoderó hoy del ayuntamiento de esta ciudad y se ha hecho fuerte dentro de él, contra una fuerza de policía y de guardias móviles que tiene rodeado el edificio.

La multitud, dirigida por el ex alcalde Cristófal, apedreó al alcalde electo Carlini, quien pertenece al partido "degaullista" y derrotó a aquél en los comicios. Otras nueve personas, entre ellas dos miembros del nuevo consejo municipal, resultaron gravemente heridas en la lucha.

Los comunistas subieron hasta la cornisa del edificio municipal y arrancaron las banderas de Gran Bretaña y Estados Unidos que habían sido desplegadas con motivo del día del armisticio. Valiéndose de los muebles como armas, los comunistas echaron del ayuntamiento a los concejales "degaullistas"; y se asegura que han movilizado tropas de choque para combatir en las calles de Marsella.

DIARIO DE LA MAÑANA

Clarín

BUENOS AIRES · REPUBLICA ARGENTINA · 15 CENTAVOS

UN TOQUE DE ATENCION PARA LA SOLUCION ARGENTINA DE LOS PROBLEMAS ARGENTINOS

AÑO III — BUENOS AIRES, JUEVES 13 DE NOVIEMBRE DE 1947 — Nº 794

El Presidente de la UN Aludió a la Tirantez Internacional

Una "Paz Fría" en Vez de "Guerra Fría" Propuso Osvaldo Aranha

DE I. NEWS SERVICE

NUEVA YORK, 12. — El presidente de la asamblea general de la UN, doctor Osvaldo Aranha, declaró que la actual tirantez internacional debe ser denominada "paz fría", en lugar de "guerra fría". En un discurso pronunciado ante la Asociación de Prensa Extranjera de Nueva York, el doctor Aranha señaló que la situación mundial presente constituye una secuela inevitable del paciente esfuerzo que se efectúa hacia el logro de un nuevo orden, "al caducar el centenario régimen imperialista".

Finalizó la "Impasse" en el Consejo de Se guridad

LAKE SUCCESS, 12. (INS) — La señora V. L. Pandit, delegada de la India, puso fin a la "impasse" registrada durante varias semanas en la UN en torno a la provisión de cargos en el consejo de seguridad, anunciando que retiraba la candidatura de su país a la sucesión de Polonia en el cargo que dejara vacante en el Consejo.

La asamblea general será convocada a sesión mañana en Flushing Meadows para resolver la situación creada al negarse Estados Unidos a aceptar a Ucrania como representante de los países eslavos en el Consejo, anunciando al mismo tiempo que Checoeslovaquia es el único país eslavo que aceptaría para ocupar una banca en el Consejo.

ARANHA

El profesor Albert Einstein, autor de la teoría de la relatividad, así como el jefe de la delegación norteamericana a la UN, Warren Austin, y el vicecanciller de Relaciones Exteriores de Rusia, Andrei Vishinsky, hicieron uso de la palabra ante los miembros de dicha asociación. Austin observó que los acuerdos aprobados por una mayoría de las naciones de la UN respecto a un rígido control de la bomba atómica, "no pueden ser destruidos por el veto y el boicot" de las minorías que "intentan anularlos".

Etiopía Ha Reclamado la Eritrea

El Caso del Sudán

LONDRES, 12. (INS).— Etiopía pidió hoy a los delegados de los ministros de Relaciones Exteriores de las grandes potencias que estudian la cuestión de las colonias italianas, la devolución inmediata de Eritrea, afirmando que Italia adquirió esa colonia por medio de actos de agresión y que Etiopía no puede resolver sus propios problemas sin tener el acceso al mundo que le daría Eritrea.

El Caso del Sudán

EL CAIRO, 12. (INS). — El rey Farouk de Egipto, al abrir la sesión del parlamento egipcio, declaró en su mensaje a las cámaras que las relaciones entre Egipto y el Sudán "es una cuestión puramente interna". Advirtió el monarca al respecto, que no habrá compromisos ni transacciones de índole alguna sobre la futura suerte política de dicha región.

En su mensaje el rey Farouk volvió a pedir la completa evacuación de las tropas británicas de todo el valle del Nilo.

Nuevo Avance de los Hindúes en Cachemira

NUEVA DELHI, 12 (INS). — La radio local dió a conocer un comunicado hindú, consignando que tropas indias, apoyadas por la aviación, realizaron un nuevo avance en Baramula, llegando a la carretera de Uri y reconquistando una estación de fuerza eléctrica.

Esta estación es la que surte de energía eléctrica a Srinagar, capital de Cachemira.

La demolición de un puente estratégico, por parte de los insurrectos musulmanes, ha retardado el avance hindú.

Marshall Gestionará la Concertación de un Pacto Entre los Cuatro Grandes

WASHINGTON, 12 (INS). — El secretario de Estado, general George S. Marshall, declaró hoy ante el comité de Relaciones Exteriores de la Cámara de Representantes, que en la próxima conferencia del Consejo de Cancilleres de las cuatro grandes potencias, a realizarse en Londres, Estados Unidos volverá a gestionar la concertación de un pacto cuatripartito contra la agresión.

Expresó el general Marshall que el pacto, ya antes rechazado por la Unión Soviética cuando lo propuso el entonces secretario de Estado, Sr. James Byrnes, es necesario para garantir a Europa contra el peligro de un posible resurgimiento por parte de Alemania.

Al propio tiempo el titular de la cartera de Comercio, Sr. Averell Harriman, manifestaba ante el comité correspondiente del senado, que el gobierno de Wáshington abriga el temor de que los líderes comunistas de Europa acaben por dar al traste con el plan Marshall recurriendo al arma de la huelga "política".

Entre lo más revelante de lo dicho por Marshall, ante el comité de Relaciones Exteriores y lo afirmado por Harriman ante el comité de Relaciones Exteriores del senado, en apoyo del programa de ayuda de emergencia propuesto por la administración nacional, pueden enumerarse los siguientes puntos:

1º El secretario de Estado declaró que el informe del general Wedemeyer sobre China, el cual según se tiene entendido contiene fuertes críticas del actual régimen nacionalista de Chiang-Kai-Shek, "probablemente no será dado nunca a publicidad".

2º El secretario Harriman negó rotundamente la afirmación del senador Robert Taft, en el sentido de que la economía de Estados Unidos no puede resistir los gastos que supone el programa de ayuda al exterior.

3º Advirtió Harriman, que la situación sindical, en Europa, es de lo más "grave". Señaló el secretario de Comercio, que los comunistas consideran el movimiento obrero desde el punto de vista político más bien que desde el punto de vista de los intereses nacionales.

4º El general Marshall afirmó que se perjudicarían los "intereses nacionales" de Estados Unidos si los comunistas llegasen a controlar Europa, el norte de Corea y la China septentrional.

CELEBRANDO la liberación de Walcheren, se efectuó en Holanda una ceremonia a la que asistió la princesa Juliana, actual regente por enfermedad de la reina Guillermina. Dos niños entregan a la princesa "bouquets" de tulipanes. Aparece junto a su esposa, el príncipe Bernhard, haciendo el saludo militar

Una Arbitraria Medida de Trabajo y Previsión Mantuvo Varias Horas Clausurado el Local de CLARIN

MOTINES EN ITALIA: CULPAN A COMUNISTAS

ROMA, 13 (INS) — El gobierno acusó categóricamente a los comunistas de estar creando un clima de desórdenes en Italia en un esfuerzo por bloquear el auxilio norteamericano, y advirtió que empleará la fuerza contra ellos.

El peligro de una guerra civil se ha podido apreciar tanto en los motines como en las declaraciones de los diputados comunistas Giuseppe Di Vittorio y Carlo Pajetta, acusando al gobierno de ser incapaz de mantener el orden

MAS INFORMACION EN LA PAGINA TRES.

CRECE LA TENSION EN MARSELLA: LAS TROPAS PATRULLAN LA CIUDAD

MARSELLA, 13 (INS). — Trece mil soldados y policías patrullan esta noche las calles de la ciudad, en donde unos 40 mil ó 50 mil obreros dirigidos por los comunistas se han declarado en huelga. Los trabajos en el puerto quedaron paralizados por la suspensión de las labores de marineros y estibadores, y se espera que se reúna mañana la comisión central de trabajadores para decidir si decreta o no una huelga general.

Unicamente desórdenes menores se han producido después de los sangrientos motines de ayer, durante los cuales se apoderaron del ayuntamiento una pobiada de unos 7 mil comunistas.

El paro de los obreros portuarios elevó el total de huelguistas a un 80 o/o de los trabajadores de las

(Continúa en la pág. CUATRO)

Violenta Agitación Entre los Obreros: Paralizan el Puerto

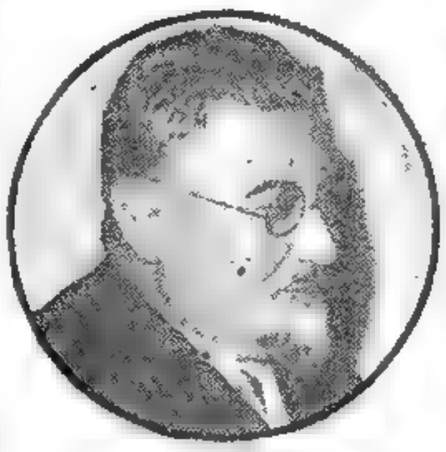

PAUL RAMADIER

Ramadier Actuará Con Toda Energía

PARIS, 13 (INS). — El premier Ramadier aseguró categóricamente ante la asamblea nacional, que los "instigadores" de motines en Marsella serán severamente castigados. Refiriéndose a las sangrientas manifestaciones dirigidas por los comunistas, el primer ministro declaró que el gobierno "no puede tolerar, y nunca tolerará, violencias y desórdenes callejeros.

A todo esto, los prefectos de todos los departamentos de Francia se reunirán mañana con el propósito ostentible de discutir y combatir el mercado negro de los comestibles, pero se cree que uno de los principales propósitos no declarados de esa reunión es el de considerar la creciente ola de desórdenes populares

En cuanto a Marsella, se tiene la impresión de que es la primera manifestación visible del llamado reciente hecho a los "rojos" para formar "comités de defensa" destinados a resistir la victoria de los "degaullistas".

Con la Policía se Ejecutó la Orden

CLARIN fué sorprendido ayer a mediodía por una orden de clausura emanada de la secretaría de Trabajo y Previsión, cuyos esqueléticos y rudimentarios fundamentos reproducimos en facsímil. No creemos que se emplee menos literatura administrativa y judicial para clausurar un almacén de barrio, lo que ya caracteriza, de por sí, la mentalidad de quienes han inspirado tan peregrina como arbitraria medida.

El motivo reside en el hecho de que CLARIN no ha pagado una multa de 5 000 pesos que le fué impuesta por la misma repartición a principios del corriente año y que según poco después lo reconoció el titular del referido departamento, señor José María Freire, en una reunión a la que asistieron varios funcionarios, quedaba sin efecto en virtud de que aun proseguía el trámite pertinente.

Tan así es que, desde entonces, ni la propia secretaría de Trabajo y Previsión, ni CLARIN, se acordaban ya de la multa en cuestión. Cabe advertir, por otra parte, que simultáneamente y por motivos análogos se impusieron multas a otros colegas que nadie sabe que las hayan pagado, sin embargo de lo cual siguen sin las clausuras y molestias del género de las que ahora sufre CLARIN. ¿Qué ha pasado?...

Los antecedentes administrativos de nuestro caso son los siguientes: a mediados de 1946, la secretaría de Trabajo y Previsión, sin practicar el estudio de la capacidad económica de nuestra empresa, previsto en el decreto-ley del Estatuto del Periodista, incluyó a CLARIN en la segunda categoría a efectos del monto de los sueldos de su personal. Las categorías son

Continúa en la página CINCO

Clarín

DIARIO DE LA MAÑANA

BUENOS AIRES · REPUBLICA ARGENTINA

15 CENTAVOS

UN TOQUE DE ATENCION PARA LA SOLUCION ARGENTINA DE LOS PROBLEMAS ARGENTINOS

AÑO III BUENOS AIRES, VIERNES, NOVIEMBRE 14 DE 1947 Nº 795

Fué Integrado el C. de Seguridad: Eligen a Ucrania

FLUSHING MEADOWS, 13. (INS). — Rusia logró una victoria en la asamblea al conseguir, tras de una larga batalla, que Ucrania fuera elegida para ocupar su asiento en el Consejo de Seguridad durante el año de 1948, en reemplazo de Polonia que termina su mandato.

Los 57 miembros de la UN, en sesión plenaria, fueron informados que la India habíase tirado su candidatura y, como resultado, se procedió a elegir a Ucrania por 35 votos. La India, a pesar de su actitud, tuvo 2 votos; hubo 15 abstenciones.

Aclaración de la India

Con esta designación se completa la integración del Consejo de Seguridad en el año próximo. Los tres asientos que dejan Polonia, Brasil y Australia, serán ocupados por Canadá, Argentina y Ucrania.

La delegada de la India señora V. L. Pandit, explicó que, el retiro de la candidatura de su nación al Consejo de Seguridad, en forma alguna significaba que aceptaba "el llamado acuerdo entre ciertas potencias sobre la distribución de los asientos" y que plantearía este asunto en una sesión próxima.

Para el C. de Fideicomiso

Además, la asamblea eligió a la República Filipina y a Costa Rica para ocupar los dos asientos vacantes en el Consejo de Fideicomiso.

En la segunda votación, Filipinas obtuvo 41 votos favorables. Costa Rica fué electa después que Noruega retiró su candidatura; recibió 42 votos.

Por otra parte, Estados Unidos recriminó a Rusia por recurrir a boicots y por sus acusaciones de que el bloque soviético está siendo abrumado por "votaciones mecánicas".

PRESUPUESTO DE LA UNESCO: 8 MILLONES

MEXICO, 13 (INS). — La Organización Educacional, Científica y Cultural de las Naciones Unidas (UNESCO), en su novena sesión plenaria de hoy, aprobó un presupuesto global de 8 000 000 de dólares para 1948.

En Cachemira Fueron Frenados los Hindúes

NUEVA DELHI, 13. (INS). — Quedó paralizado el avance de las tropas hindúes que salieron de Mahura. Añade el comunicado emitido, que en el camino de Maheta-Domel cuatro puentes quedaron destruídos

La actividad de los guerrilleros se ha intensificado en el sur del Estado de Cachemira. Una serie de pequeñas guarniciones del Estado, han quedado rodeadas

¡MUCHAS GRACIAS!

UNA sola pena nos embargaba frente a la contingencia de la clausura de nuestra casa: era la de no poder entablar el diálogo con nuestros lectores amigos. Y en medio de esa pena, experimentamos la secreta alegría de la solidaridad que el ambiente porteño todo nos ofreció en la hora incierta

Desde los colegas periodistas hasta el hincha deportivo que forma número anónimo en la tribuna repleta; abriendo, abarcando y cerrando todo el circuito de la escala social, miles de personas se hicieron presentes por la vía del teléfono o por otras mil formas en prueba de adhesión solidaria. A todos, ¡muchas gracias! Y cada uno entre todos, saben que los llevamos en el corazón.

UN AGENTE de la comisaría 4a., frente al edificio de nuestro diario, cumple la arbitraria orden de clausura de CLARIN dispuesta por subalternos funcionarios de la secretaría de Trabajo y

Inglaterra Terminará su Retiro de Palestina en Agosto de 1948

DE I. NEWS SERVICE

LAKE SUCCESS, 13. — Gran Bretaña reveló que la evacuación de las tropas británicas de Palestina quedará terminada para el 1º de agosto de 1948. El delegado británico ante el subcomité "ad-hoc" de Palestina, sir Alexander Cadogan, declaró: "El hecho de que no sería viable retirar los últimos contingentes militares de Palestina antes del próximo verano, no implica de manera alguna que debamos continuar manteniendo un gobierno civil en Tierra Santa en el ínterin".

Por el contrario, nos reservamos el derecho de renunciar al mandato y a poner fin a nuestro gobierno civil en cualquier momento, después que haya quedado sentado que la asamblea no ha llegado a ninguna solución aceptable por igual para judíos y árabes".

Cadogan notificó al subcomité "que no podrá disponerse de las tropas británicas como instrumento para aplicar un acuerdo en Palestina, bien contra los árabes o los israelitas". Al recordar que el plan patrocinado por Estados Unidos y Rusia prescribe un período interino entre la terminación del mandato y la evacuación de las fuerzas británicas en el que deberá mantenerse la ley y el orden.

Ciérnese Sobre Italia el Peligro de la Guerra Civil

CLARIN Cumple...

EN el día de ayer y para evitar el mantenimiento de la arbitraria clausura sufrida anteanoche, CLARIN hizo efectiva, bajo protesta, la multa de 5.000 pesos que la Secretaría de Trabajo y Previsión nos ha impuesto por el motivo y en las condiciones sorpresivas y apremiantes que ya conocen nuestros lectores. Porque ocurrió lo que necesariamente debía ocurrir: la clausura nos fué levantada, por orden verbal, a las pocas horas de establecida. Pero la Oficina de Sumarios de la repartición nombrada, que es la que comunicó a la comisaría seccional correspondiente la orden de clausura, no se dió por enterada de la decisión superior hasta las 12 horas de ayer... Hasta las 12 horas de ayer nuestro local estuvo, pues, cerrado con cuatro llaves. Más aun: el director de la Oficina de Sumarios de la Secretaría de Trabajo y Previsión, en nombre del cual se extendió la orden de clausura, manifestó a uno de nuestros representantes que él había firmado el levantamiento de la medida anteanoche mismo. Pero ocurrió que el 2º jefe de sumarios, un señor Ernesto P. Barrero —hay apellidos predestinados...— declaró enfáticamente, cuando se le reclamó por la demora, que en la Oficina de Sumarios de la Secretaría de Trabajo y Previsión las órdenes las daba él y nadie más que él... ¡Despampanante! El artículo 32 de la Constitución de la República establece que el Congreso Federal no dictará leyes que restrinjan la libertad de imprenta o establezcan sobre ella la jurisdicción federal; pero este obscuro funcionario, segundo jefe de la Oficina de Sumarios de la Secretaría de Trabajo y Previsión, no sólo se cree con más facultades que el Congreso Nacional, sino que ni siquiera piensa que el señor ministro del Interior y el señor Presidente de la Nación pueden tener algo que hacer en un asunto que significa, lisa y llanamente, el cierre de un órgano periodístico ..

* * *

Y bien: no hay que suponer que esas triquiñuelas burocráticas hayan sido cosa impremeditada. La misma turpitud del procedimiento habla bien a las claras de la intención perseguida. La intimación del pago de la zarandeada multa nos llegó anteayer a una hora notoriamente extemporánea. Sabido es que esta clase de multas no pueden abonarse en efectivo. Hay que hacerlo mediante depósito bancario, cuya boleta constituye la prueba de haberse dado cumplimiento a la intimación. Cuando anteayer se nos trajo la orden de clausura, los bancos ya estaban cerrados... ¿Qué significa ello? Pues que lo que se buscó fué clausurarnos, no hacernos pagar la multa en el acto... después de transcurridos ocho o nueve meses durante los cuales la Oficina de Sumarios de Trabajo y Previsión no se había acordado de que la multa en cuestión estaba pendiente de pago... ¡Qué poco ingenio! De ahí, entonces, que no nos llamáramos a engaño: se ha querido molestarnos y perjudicarnos con un pretexto traído de los cabellos. ¿Por qué? No lo sabemos.

* * *

CLARIN ha cumplido. Ha pagado una multa que considera improcedente y arbitraria. Lo ha hecho bajo protesta, ante la fuerza, y se ha reservado el derecho de recurrir a las vías legales correspondientes. Pero conviene recordar, una vez más, que el que no ha cumplido su palabra es el Secretario de Trabajo y Previsión. El Secretario de Trabajo y Previsión, según lo dijéramos ayer, no sólo reconoció que la multa había sido dictada en plena tramitación del asunto discutido, sino que además prometió dejarla sin efecto en mérito a tal motivo. Hizo ese reconocimiento y esa promesa en una reunión a la que asistieron un representante de nuestro diario y varios funcionarios responsables de otros departamentos del gobierno. Por lo visto, su decisión no fué acatada por sus subalternos, en especial por cierto funcionario que ha sido, desde la sanción del Estatuto, el *deus ex machina* de todas las intrigas y procedimientos arbitrarios de que se ha hecho víctimas a casi la mayoría de las empresas periodísticas, tanto en la Capital como del interior. Queremos creer que este lamentable pisodio no responde sino a ese juego de influencias malsanas que se ha librado en torno a la aplicación de determinadas leyes del trabajo, proyectando la odiosidad general sobre iniciativas de gobierno que deberían figurar entre las más simpáticas del período de conquistas sociales que vive el país. Pero si obedeciera a que al citado secretario no le resultan agradables las informaciones o los comentarios de CLARIN sobre su actuación y su persona, desde ya afirmamos que con el método escogitado no ha de lograr lo que se propone. Tal método lo único que hace es comprometer la acción general del gobierno ante propios y extraños con relación a la libertad de prensa, conquista inapreciable de la civilización moderna cuya consolidación debería ser una de las mayores preocupaciones de los hombres públicos responsables. Nada más.

Quedó Resuelta en las Naciones Unidas la Creación de la "Pequeña Asamblea"

MARSHALL

FLUSHING MEADOWS, 14 (INS). — Tras prolongados y por momentos agitadísimos debates realizados en el seno de las Naciones Unidas, la asamblea general puso término a la cuestión planteada a raíz de la propuesta del secretario de Estado de la Unión, general Marshall, en el sentido de crear una "Pequeña Asamblea". Esta, de acuerdo con dicho proyecto —que fué aprobado por 41 votos a favor y seis abtenciones— sesionará durante el período de receso de la Asamblea General. En esta forma se espera dar solución a diversos problemas de importancia, que anteriormente debieron quedar pendientes hasta que los considerase la Asamblea. Rusia y sus satélites habíense opuesto terminantemente a esta iniciativa, y al respecto arguyeron reiteradamente los señores Gromyko y Vishinsky así como el ucranio Manuilsky, que con la creación de este nuevo apéndice de la Asamblea, se restaría autoridad al Consejo de Seguridad.

DIARIO DE LA MAÑANA

Clarín

BUENOS AIRES · REPUBLICA ARGENTINA · 15 CENTAVOS

UN TOQUE DE ATENCION PARA LA SOLUCION ARGENTINA DE LOS PROBLEMAS ARGENTINOS

AÑO III — BUENOS AIRES, SABADO 15 DE NOVIEMBRE DE 1947 — Nº 796

Extiéndense los Disturbios a Turín, Génova y Bolonia

ADVERTENCIA

CUADRUPLICADO: Debe ser presentado por el infractor a la oficina de Sumarios de la Secretaría de Trabajo y Previsión, dentro de las 48 horas de la notificación de la sanción.

SECRETARIA DE TRABAJO Y PREVISION
DIRECCION DE ADMINISTRACION
MULTAS

Ley 12.913
Sumario 136-47

Nombre o razón social: ROBERTO J. NOBLE
Domicilio

Banco Central de la República Argentina
NOTA DE CREDITO
para la cuenta SECRETARIA DE TRABAJO Y PREVISION
MULTAS

Efectivo 5.000.--
Cheque Nº c/Bco.
TOTAL $ 5.000.--
Son m$n. CINCO MIL PESOS MONEDA NACIONAL
Bs. As. 14 de Noviembre 1947 de 194
Firma del depositante:
Recibido por el Banco
Anotado
Cajero
Tenedor de libros

HE AQUI la reproducción facsimilar del comprobante de la multa que CLARIN pagó ayer bajo protesto, reservándose el derecho de iniciar las correspondientes acciones legales

VIRTUAL REBELION DE LOS COMUNISTAS CONTRA DE GASPERI

ROMA, 14 (INS). — Los comunistas italianos, dando mayor fuerza a las amenazas de sus líderes de precipitar una guerra civil, volvieron a provocar hoy motines y decretaron huelgas en otras zonas del país. Los disturbios se produjeron en Turín, Génova, Florencia, Cremona, Bolonia, en donde se ensañaron con las oficinas del "ejército de la libertad italiano", al que acusan de fascista.

La ola de violencia siguió a la advertencia hecha anoche por Giuseppe di Vittorio, líder obrero y diputado comunista, quien dijo categóricamente en la Asamblea Nacional: "La única forma de evitar una guerra civil es acabar con el fascismo y abolir su prensa. Si el gobierno no lo hace, lo haremos nosotros". Las patrullas "de choque" comunistas, siguiendo la insinuación de Di Vittorio, desafiaron al gobierno, pese a su anuncio de que emplearía todas sus fuerzas para restablecer la calma.

Locales Destruídos

El ministerio del Interior, entretanto, procura hacer un cálculo total de los locales de partidos políticos y redacciones de diarios atacados y saqueados. Un vocero declaró que los datos recibidos hasta las seis de la tarde de hoy muestran que 178 centros regionales de los derechistas han sido destruídos o estuvieron próximos a ser asaltados. La última manifestación pública se efectuó esta noche en Cremona, donde tienen mayoría los comunistas y en la que desfilaron varios miles de obreros ante la prefectura pidiendo la disolución del movimiento social italiano.

El subsecretario del Interior renovó esta tarde ante la asamblea, las seguridades de que el gobierno se propone mantener el orden utilizando la fuerza, si fuera necesario, pero los italianos, al parecer, están mucho más impresionados por la amenaza del líder comunista Palmiro Togliatti, de que "la

(Continúa en la pág. CUATRO)

La Confederación del Trabajo de Francia Rechaza la Ayuda de E.U.

PARIS, 14 (INS). — Después de acalorados debates, en el curso de los cuales se acusó a Estados Unidos de "estar preparando una nueva guerra mundial", la Confederación General del Trabajo de Francia rechazó, por 357 votos contra 127, el plan de ayuda a Europa del general Marshall. La votación tuvo lugar en el seno del comité central ejecutivo de dicha organización sindical, que es la mayor de Francia y está dominada por el elemento comunista.

El líder sindical Leon Jouhaux habló por espacio de una hora y media tratando de convencer al comité de que "no existe tal plan Marshall sino sólo ciertas proposiciones para ayudar a Europa basadas en acuerdos internacionales".

Tiroteos en Marsella: Parece una Ciudad en Guerra

(Información página CUATRO)

★ *Las Tropas Reprimirán los Desórdenes en Marsella* ★

En Italia Cobra Volumen la Avalancha de Huelgas

A un Centenar de Ciudades Afectan los Motines en la Península

DIARIO DE LA MAÑANA

Clarín

BUENOS AIRES · REPUBLICA ARGENTINA · 15 CENTAVOS

UN TOQUE DE ATENCION PARA LA SOLUCION ARGENTINA DE LOS PROBLEMAS ARGENTINOS

AÑO III BUENOS AIRES, DOMINGO 16 DE NOVIEMBRE DE 1947 Nº 797

Consideran Conjurado el Peligro de Guerra Civil

Togliatti Insiste en su Profecía de que es Posible una "Revolución Democrática"

DE I. NEWS SERVICE

ROMA, 15. — Dirigida por elementos comunistas, se declaró hoy la huelga general de trabajadores, tomando como motivo la detención de un conductor de tranvías. En esta forma, la avalancha de huelgas, motines y desórdenes de toda índole que se ha desatado sobre la península, afecta ya a 106 ciudades y poblaciones de distinta importancia de Italia.

El conductor de tranvías, causante de la huelga de Roma, fué detenido duardo, en unión de otros agitadores, trató de disolver lo que creyó una manifestación del partido Movimiento Social Italiano, calificado de fascista y que, en realidad, no era más que un grupo de ex prisioneros italianos procedente de Rusia y recientemente devuelto al país. La policía frustró la intentona y, al negarse a poner en libertad al agitador, fué declarada la huelga general.

Los diarios derechistas no han aparecido hoy por haberse negado a trabajar los impresores como represalia por no haber publicado ayer por orden del día de los izquierdistas demandando la supresión de las organizaciones neofascistas.

Pese a que los actos de violencia ocurren por toda Italia, el ministerio de Gobernación anuncia que el peligro de revolución comunista que se cernía sobre el país, ha desaparecido.

Sin embargo, las palabras "proféticas" del líder comunista Palmiro Togliatti, de que "la revolución democrática siempre es posible en Italia", mantienen latente en la península el clima de intranquilidad que viene caracterizando la vida en la nación.

Un funcionario del gobierno italiano declaró hoy que los elementos comunistas, en cierta forma, no son responsable de los disturbios que están ocurriendo en el norte y centro de Italia, sino que su estado de ánimo predispuesto a la violencia, es una consecuencia de la "sistemática predica" de los que tratan de elegirse en los "salvadores" de la república. En su discurso a los diputados comunistas a la asamblea y al propio Togliatti, el informante expresó sin embozos que quienes fomentan el caos en la nación "están en un error si suponen que el gobierno se dejará intimidar, dejando de cumplir las obligaciones que ha contraído para con el pueblo italiano".

Se Extiende en Francia la Lucha Comunista

Intervendrán las Tropas en las Tareas de Descarga de los Alimentos en Marsella

DE I. NEWS SERVICE

MARSELLA, 15. (INS) — Trascendió que las fuerzas del orden apostadas en Marsella no titubearán en reprimir enérgicamente cualquier intento popular de fomentar la violencia en la ciudad.

La huelga portuaria se ha extendido a otros dos puertos del Mediterráneo: Sete y Niza.

El prefecto de Marsella envió un ultimatum a los huelguistas afirmando que mañana se apelará a las tropas si siguen negándose a descargar los alimentos. Mientras tanto, 6.000 pasajeros han quedado imposibilitados de viajar.

Los observadores estiman que los desórdenes han sido desencadenados por los comunistas como un medio de probar sus fuerzas antes de provocar otro en diversas regiones de Francia. Se hace notar que los comunistas están tratando de disfrazar su agitación dando el aspecto de una huelga general. La huelga, sin embargo, no ha sido sin embargo plenamente efectiva aunque unos 60.000 trabajadores se han unido al paro.

A todo esto se ha ordenado a las tropas que procedan a la descarga de los barcos surtos en el puerto de Marsella, ante la negativa de más de cien mil obreros de reanudar el trabajo.

La policía está reuniendo todas las fotografías existentes de los desórdenes del miércoles a fin de identificar a los instigadores. Ese es el primer paso de una serie de medidas disciplinarias ordenadas por el gobierno.

Se informa también que un millar de personas está sometido a interrogatorios y 82 detenidas, seis de las cuales han pasado ya a los tribunales competentes.

Extremismo en Cannes

CANNES, 15 (INS). — Grupos comunistas disolvieron a viva fuerza un mitin organizado en esta capital por elementos "degaullistas". El mitin había sido convocado para discutir "cuando y como debe revisarse la Constitución y procederse a nuevas elecciones", y fué súbitamente interrumpido al apoderarse los agitadores comunistas del micrófono y romper las filas de la policía que protegían la entrada al teatro donde se celebró el acto.

Lejos de repeler la agresión, la dirección "degaullista" ordenó el desalojo del local para evitar violencias.

Un Nuevo Paro

MARSELLA, 15. (INS). — Los conductores de tranvías y autobuses celebraron esta noche una reunión, acordando ir a la huelga mañana por la mañana.

Reacción Degaullista

MARSELLA, 15 (INS). — El alcalde interino de esta ciudad declaró esta noche que si los comunistas persiguen en su empeño de promover una revuelta, los funcionarios degaullistas se verán obligados a combatirlos para restablecer el orden y la tranquilidad en este importante puerto mediterráneo.

El alcalde interino es nativo de Córcega y figura entre los elementos llamados "exaltados".

COMIENZO DE TEMPORADA. En el Balneario Municipal se dió ayer la esperada "piedra libre". Ya quedó habilitada la playa, y este grupo de pebetes, ni lerdos ni perezosos, aprovechó la circunstancia para entregarse a las delicias de un refrescante baño

Surge Otra Prueba del Estallido de la Atómica Rusa

Registróse en los Sismógrafos de Stuttgart

GENERAL ZHDANOV

STUTTGART, 15 (INS). — El diario "Stuttgart Zeitung" de esta ciudad informa que el observatorio sismográfico de Stuttgart registró la explosión de una bomba atómica el 15 de junio pasado. La noticia parece confirmar la que publicara hace unos días el diario parisién "L'intransigeant", en la que declaraba que la Unión Soviética había hecho estallar, precisamente el 15 de junio, una bomba atómica de carácter experimental en Siberia.

Según la información del "Stuttgart Zeitung", el doctor Hiller, director de la estación sismográfica de esta ciudad, en la mañana del 15 de junio se registraron dos estremecimientos anormales de tierra y otro más débil, procedentes de gran distancia. Manifestó el doctor Hiller que los sensitivos instrumentos de la estación, capaces de registrar aun las menores perturbaciones, registraron cierto número de movimiento irregulares. Estos temblores, añadió, no se desarrollaron como se producen ordinariamente los movimientos de origen sísmico.

Las palabras del doctor Hiller da renovada actualidad al artículo que publicó "L'Intransigeant" el martes último, en el que sostenía que la Unión Soviética había hecho una explosión experimental con bombas atómicas en las estepas siberianas. Según el diario parisién, el autor del artículo se encontraba en Rusia cuando lo escribió, a pesar de que el despacho apareció fechado en Praga. El doctor Hiller, declaró: "Mi opinión personal es que la teoría de que la bomba atómica rusa estalló en la fecha mencionada es correcta. Cuando el hecho ocurrió, escribí un signo de interrogación en el sismógrafo, porque la perturbación me pareció entonces un misterio. Ahora veo confirmada mi impresión de que las ondas en cuestión no fueron producidas por movimientos sísmicos corrientes".

El artículo del diario derechista francés, firmado por John Griggs, decía que el experimento había sido realizado por orden directa del primer ministro José Stalin, en presencia de 280 de los principales hombres de ciencia rusos y del secretario general del Politburo, Andrei Zhdanov, el día 15 de junio en una aldea bautizada con el nombre de "Attomgrad".

HOY

RECLAME A SU CANILLITA CON ESTA ★ EDICION EL SUPLEMENTO LITERARIO ★

En el Congreso de EE. UU. se Considerará Hoy el Plan de Marshall

El Conflicto Obrero se Extiende a Toda Francia

Enfriamiento en las Relaciones con Rusia

DE I.NEWS SERVICE

PARIS, 16 (INS). — La ola de huelgas que se considera instigadas por los comunistas, se ha extendido hoy hasta el Norte de Francia, en la zona de minas carboníferas de Lille, donde mil seiscientos mineros de ese baluarte "rojo" se han plegado a los paros decretados por los sindicatos comunistas. Los trabajadores de esa región abandonaron el trabajo en protesta contra la sustitución de algunos funcionarios de la industria del carbón nacionalizada, la elevación del costo de la vida y, en general, la política del gobierno del señor Ramadier.

Las huelgas de solidaridad con los estibadores de Marsella están extendiéndose a otros puertos del Mediterráneo, entre ellos los de Corcega y Génova.

La navegación y los transportes continúan paralizados. Los empleados públicos se reunirán mañana para discutir una posible acción huelguística, que haría total el paro en Marsella. Se estima que las autoridades, posiblemente, acepten los pedidos de aumentos de jornales de los estibadores para contener la oleada de paros.

Los comunistas de El Havre celebraron tres reuniones separadas, en las cuales los oradores atacaron el "imperialismo norteamericano" y la política del señor Ramadier.

Un vocero comunista dijo que "la lucha por El Havre apenas ha comenzado" e invitó a la población al mitin que se realizará mañana, cuando el nuevo concejo de cinco hombres se haga cargo del gobierno de la municipalidad hasta que se resuelva si no deben efectuarse allí nuevas elecciones.

El periódico socialista "Le Populaire" lanzó en su edición de hoy la sensación de que el partido comunista se propone realizar en París, los motines de Marsella, "a fin de cumplir con las órdenes del bloque oriental" soviético, siendo uno de los principales objetivos del movimiento crear oposición a los llamados "decretos de El Havre" del gobierno, mediante "comités de combate", que prácticamente no son sino células gremiales comunistas.

Se va generalizando la impresión en los círculos autorizados de esta capital de que el presidente Auriol está a un paso de ordenar la organización inmediata de un gabinete moderado de centro, por estimarla como medida urgente para acometer una campaña decisiva a fin de restaurar la tranquilidad interna de la República. Con este fin se han desarrollado hoy varias gestiones extraoficiales, incluso un almuerzo ofrecido por el primer magistrado a miembros del gobierno y políticos destacados de diferentes partidos.

Por otra parte es evidente que se está en vísperas de que se plantee un alejamiento diplomático entre Francia y la Unión Soviética, aunque no se llegaría precisamente ni mucho menos, a una suspensión de relaciones.

EN LOS RECIENTES tumultos de Italia los comunistas pretendieron tomar por asalto la sede del Partido Demócrata Cristiano en Roma, y las autoridades se vieron en la necesidad de intervenir enérgicamente para impedir los desmanes

DIARIO DE LA MAÑANA

Clarín

BUENOS AIRES · REPUBLICA ARGENTINA

15 CENTAVOS

UN TOQUE DE ATENCION PARA LA SOLUCION ARGENTINA DE LOS PROBLEMAS ARGENTINOS

AÑO III — BUENOS AIRES, LUNES 17 DE NOVIEMBRE DE 1947 — Nº 798

Truman Inaugura Hoy el Período Extraordinario

WASHINGTON, 16 (INS). — Mañana, lunes, el presidente Truman inaugurará las sesiones extraordinarias del Congreso con un llamamiento personal a la rápida aprobación del plan de auxilio provisional a Europa, especialmente a Francia e Italia, así como a la pronta sanción de la legislación de las leyes por las que se restablecerán algunas de las facultades presidenciales de tiempos de guerra con miras a combatir la peligrosa inflación registrada en Estados Unidos.

Reunidas ambas cámaras en sesión conjunta, el presidente dará lectura a un discurso a la una y media de la tarde, hora de N. York.

La alocución presidencial consta de unas tres mil palabras y durará unos veinticinco minutos.

Los consejeros del presidente Truman incluso varios miembros de su gobierno, visitaron hoy la Casa Blanca para estudiar el texto del discurso, al que se le hicieron las últimas modificaciones. Un comunicado de la Casa Blanca aclaró que, contrariamente a lo dicho en ciertos sectores, no se efectuó hoy reunión de gabinete, sino conferencias extraoficiales, participando en ellas principalmente los funcionarios que colaboraron en la confección del plan de ayuda provisional inmediata.

El mensaje presidencial iniciará oficialmente la campaña en pro del fortalecimiento económico-político de la Europa occidental, frente a la "guerra fría" que el informe del secretario de Comercio, señor Averell Harriman dijo recientemente está desarrollando el comunismo para lograr la hegemonía mundial.

El auxilio provisional a Europa será algo así como el preámbulo del plan Marshall, cuyo estudio se aplazará hasta que el congreso inicie sus sesiones ordinarias el 6 de enero.

Se espera que los planes de auxilio a Europa principalmente el plan Marshall, den lugares a grandes debates en el Congreso norteamericano, donde se anticipa también generarán grandes discusiones las proposiciones presidenciales.

Prosigue la Violencia en el Norte de Italia

ROMA, 16 (INS). — Continúan registrándose los actos de violencia desatados por las manifestaciones comunistas, contra los cuales resultan impotentes, a lo menos hasta ahora, los esfuerzos de las autoridades por el mantenimiento del orden.

La última novedad registrada acerca de la actitud de los gremios de extrema izquierda la constituye la orden dada anoche por la dirección comunista en Bari decretando la huelga general a partir de hoy.

Motivos de Agitación

ROMA, 16 (INS). — La agitación que se observa en numerosas ciudades italianas son estimadas por observadores autorizados, como una consecuencia del anuncio del gobierno de que las primeras elecciones que realizará Italia como república se verificarán el primer domingo de marzo de 1948; siendo los comunistas los que primeramente tratan de aprovechar todas las circunstancias que les puedan ofrecer la actual crisis para tomar sus posiciones.

"Los meses próximos, dicen las mismas fuentes informativas, les serán menos favorables a los partidos de izquierda ya que habrán entrado en aplicación los planes de ayuda de Estados Unidos. Es por eso que hoy el movimiento resulta para esas agrupaciones una trascendencia decisiva.

★ ESCRIBE RANDOLPH CHURCHILL ★

Colaborador Exclusivo de CLARIN

ESPECIAL Para CLARIN

TIENEN IDENTICO ORIGEN LOS TUMULTOS EN FRANCIA E ITALIA

SAN FRANCISCO, 16. — Los tumultuosos acontecimientos que tienen lugar en estos momentos en Francia e Italia, constituyen una evidencia, por su similitud de las órdenes que se han impartido desde el Kremlin a los partidos comunistas de esos respectivos países para proceder a causar toda clase de tropelías —del tipo de "gimnasia revolucionaria"— para entorpecer el movimiento de recuperación económica que se lleva a efecto en la actualidad, y que sin duda alguna ha de verse enormemente reforzado por la ayuda de emergencia que Estados Unidos ha de brindar antes de que se presente el invierno mediante el plan de Marshall.

Los contrastes electorales sufridos por los comunistas tanto en Francia como en Italia, Dinamarca y Holanda, así como los del socialismo en Inglaterra, Suecia y Australia constituyen también otra evidencia: la de que los pueblos al ver fracasar en la práctica a las teorías exóticas sustentadas por el izquierdismo vuelven hacia las conocidas formas de gobierno democrático que si bien no estarán estremecidas por tantas inquietudes teóricas y líricas, en cambio tienen la grandiosa virtud de asegurar firmemente las libertades humanas y dan ocasión a que los hombres puedan llevarse a la boca un trozo de pan, ganado honrosamente con el "sudor de la frente".

El sistema capitalista Occidental adolece de muchos defectos por cierto, y entre otros el de no conceder a tiempo todas aquellas mejoras exigidas por las modernas normas de vida. Las mejoras sociales no deben ser objeto de tanta resistencia en momentos en que es deseo de los pueblos el elevar constantemente el nivel de vida so pena de que todo el sistema capitalista se derrumbe y aplaste a sus directores en la catástrofe: precisamente los fracasos experimentados por el comunismo y el socialismo últimamente, obedecen a que lejos de obtenerse las tan ansiadas reformas en las condiciones sociales, se registra un empeoramiento que las clases trabajadoras no están dispuestas a tolerar. Los pueblos han demostrado en forma bien definida que los sistemas políticos de extrema izquierda no han de prosperar mientras que para su implantación se deban emplear medios violentos y de coherción y para su mantenimiento se recurra al cercenamiento de libertades ya consagradas, que tanta sangre costara su obtención.

En este mundo hastiado de guerras y conflictos que sólo ansía la consecución de una paz duradera, todo aquello que signifique una regresión está condenado a su automático rechazo. Y el comunismo tal como nos los ofrecen los soviéticos, constituye una regresión a medios políticos medioevales, ya desaparecidos para siempre. Los pueblos quieren mantener sus libertades a toda costa: la de expresión, la de libre reunión, y la de crítica y autodeterminación. En sistemas de gobierno de un solo partido donde está vedada toda crítica donde no es posible el ejercicio de la libre iniciativa y donde se ha hecho desaparecer la libertad de autodeterminación de las masas la voluntad de las mismas, está supeditada al capricho de un núcleo de hombres, a una tiranía intolerable que podrán soportarla aquellos que no hayan conocido las ventajas de la civilización occidental, pero no las masas acostumbradas a gozar ya de cuanta libertad le han podido brindar los sistemas políticos democráticos del viejo y nuevo continente.

La miseria ha podido cegar momentáneamente a que cierta porción de la clase obrera, dispuesta al sacrificio en su lucha por salir del marasmo del hambre pero tal masa no carece por cierto, de conciencia. De ahí el contraste que han tenido los comunistas en Europa Occidental, de seriles permitido a los pueblos de los países denominados "satélites" expresar con toda libertad ante las urnas sus verdaderos deseos, el contraste de los comunistas no sería menor. Los pueblos de esos países disfrutan hoy de menos libertades que cuando estaban sojuzgados por el totalitarismo nazi en la época de ocupación.

El hambre y la miseria han sido los mejores aliados del comunismo en su campaña proselitista.

El plan de Marshall, al ser llevado a la práctica eliminará a esos fantasmagóricos aliados del comunismo. Y de ahí los manotones desesperados que éstos dan en Francia e Italia.

HOY — Reclame a su canillita con esta edición el Suplemento Deportivo

Truman Pidió Amplios Poderes Para el Control de Precios

Procúrase Formar en Francia un "Gobierno de Salvación"

Lo Integrarían Reynaud, Blum y Edouard Herriot

DE I.NEWS SERVICE

PARIS, 17. — Círculos allegados al Gobierno predicen que no transcurrirán muchas horas antes de que el gabinete del primer ministro Ramadier anuncie la formación de un gobierno "de salvación de Francia", cuya misión primordial consistiría en hacer frente por igual a los comunistas y a la influencia del general De Gaulle en la República Francesa.

Prominentes estadistas serían llamados a integrar el nuevo gabinete, mencionándose entre ellos a los ex primeros mimstros León Blum, Edouard Herriot y Paul Reynaud, quedando éste último al frente de la cartera de Finanzas

El gobierno "de salvación de Francia", según indicaron aquellas fuentes, actuaría con la mayor energía en la emergencia que afronta la nación y gozaría de amplias facultades para equilibrar el presupuesto y contener la inflación.

Llamado de Auriol

PARIS, 17 (INS) — El presidente Vicent Auriol, formuló un vibrante llamamiento por radiotelefonía a la nación, pidiendo la solidaridad de todos los partidos y todas las clases sociales de Francia, para salvar a la república y disipar las suspicacias en el extranjero.

Refiriéndose a la creciente agitación social y al surgimiento en Francia, de dos bloques ideológicos antagónicos, el presidente afirmó: "Me hallo en este puesto para imponer respeto a las instituciones republicanas y cumpliré mi mandato hasta mi postrer aliento".

Defensa del Franco

PARIS, 17 (INS).—En el diario "France Soir", Georges Gombault, expresa su opinión de que es posible que el ex primer ministro socialista León Blum forme un gabinete para la defensa de la República y del franco", del cual quedarían excluidos los degaullistas y los comunistas, pero que incluiría el ex premier Paul Reynaud.

Adoptan Precauciones

PARIS, 17. (INS). — Las autoridades han tomado las correspondientes precauciones para impedir desórdenes en esta capital y otras ciudades del Norte del país, similares a los de Marsella.

GUARDIAS móviles y policía tratan de calmar a un grupo de comunistas que provocó desórdenes en París el 11 del actual, Día del Armisticio

DIARIO DE LA MAÑANA

Clarín

BUENOS AIRES · REPUBLICA ARGENTINA

15 CENTAVOS

UN TOQUE DE ATENCION PARA LA SOLUCION ARGENTINA DE LOS PROBLEMAS ARGENTINOS

AÑO III — BUENOS AIRES, MARTES 18 DE NOVIEMBRE DE 1947 — Nº 799

De Gasperi Propuso la Modificación de su Actual Gabinete

NAPOLES, 17. (INS). — El primer ministro, señor Alcide de Gasperi, en un discurso pronunciado ante el Congreso Demócrata Cristiano, invitó oficialmente a los republicanos y a los socialistas del ala derecha que encabeza Giusepe Saragat, a pasar a formar parte del gobierno, permitiendo así la remodelación preelectoral del gabinete.

El líder comunista italiano, Palmiro Togliatti, advirtió en Milán, ante un grupo de trabajadores, que Italia "está entrando en un período de extrema gravedad".

En un discurso pronunciado ante el sexto Congreso de la Federación Comunista de Lombardía, que se celebra en Milán, Togliatti atribuyó los recientes disturbios en Italia a una "traslación que está ocurriendo en las fuerzas policiales y sociales" de la nación.

Acusando al primer ministro italiano Alcide de Gasperi, de mostrarse "remiso a defender el régimen republicano" y de "connivencia con los fascistas", el líder comunista predijo una "verdadera ofensiva popular" contra el actual gobierno de Roma. En seguida, emprendió una furiosa embestida contra el plan Marshall para la rehabilitación económica de Europa, diciendo: "Es preciso que los trabajadores italianos no se dejen engañar por las miras que alega perseguir Estados Unidos. Por consiguiente, deberán rechazar el plan Marshall como un chanchullo, porque las verdaderas intenciones de los incitadores de guerra norteamericanos consisten en usar a Italia como trampolín para atacar a las naciones que defienden la libertad y la democracia".

Siete ex fascistas fueron sacados de sus lechos durante la pasada medianoche y apaleados en plena plaza pública en la población de Reggiamilia, controlada por los comunistas.

Mientras tanto, el Ministerio de la Gobernación ha expedido un comunicado en el que se declara que la situación política y social de Italia, "está volviendo rápidamente a la normalidad".

Leyó el Mandatario de EE. UU. su Mensaje Ante el Congreso

TRUMAN

Recomendó la Rápida Aprobación de las Leyes Para la Ayuda Inmedaita á Europa

WASHINGTON, 17 (INS). — El presidente Truman pidió personalmente al Congreso de Estados Unidos que le conceda amplios poderes para el control de los precios y los salarios, así como para la reimposición del racionamiento al público consumidor de los artículos de primera necesidad que más escasean, si fuere necesario.

Dirigiendo la palabra a la histórica sesión extraordinaria del Congreso, convocada para solucionar el alza de los precios en el mercado interno y la nefasta crisis económica en Europa, el jefe del Poder Ejecutivo de la Nación, recomendó la rápida aprobación de leyes para la extensión de la ayuda provisional a los pueblos necesitados y la creación de medios con que poner fin a la desastrosa tendencia inflacionista dentro del país.

Declaró el presidente Truman: "El porvenir de las naciones libres de Europa está comprometido. El porvenir de nuestra propia economía está en peligro".

En lo tocante al programa de medidas económicas de carácter interno, abogó Mr. Truman por las siguientes:

1o. Alivio de la presión monetaria 2o. "Racionamiento industrial", para que aquellos artículos que más escasean se usen solamente en los casos de mayor necesidad. 3o. Acción directa contra el alza de los precios.

El programa de acción antiinflacionista presentado por Mr. Truman en su mensaje al Congreso, consta de diez puntos.

1o. Restablecimiento del control de créditos al consumidor, y restricción de los créditos bancarios que puedan contribuir a la inflación.

2o. Reglamentación de la especulación en los mercados de artículos de primera necesidad.

3o. Extensión y fortalecimiento de los controles sobre artículos de exportación.

4o. Prorrateo de las facilidades y de los equipos para el transporte.

5o. Medidas para lograr las ventas de ganado y aves con arreglo a una escala de pesos y calidades que representen la máxima utilización del cereal.

6o. Extensión y facilidades al Departamento de Agricultura para que pueda desarrollar más su programa de conservación de alimentos en Estados Unidos, y medidas destinadas a aumentar la producción de comestibles en los países extranjeros.

7o. Prorrateo de los artículos más escasos de primera necesidad que afectan directamente el costo de la vida o de la producción industrial.

8o. Refuerzo y ampliación del control de alquileres.

9o. Racionamiento al consumidor de los productos más escasos que afecten directamente el costo de la vida.

10o. Fijación de precios máximos sobre los productos más escasos que afecten directamente el costo de la vida o la producción industrial, y fijación también, de jornales máximos cuando ellos fueren

(Continúa en la Página CUATRO)

Arrestaron en Marsella a los Dirigentes Comunistas

DE I. NEWS SERVICE

MARSELLA, 17 (INS) Dos compañías de tropas coloniales del Africa septentrional recibieron órdenes de iniciar la descarga de comestibles y artículos que puedan echarse a perder de los barcos paralizados en este puerto, a causa de la huelga de los trabajadores de los muelles instigada por los comunistas.

Los huelguistas han advertido que harán paralizar todos los puertos franceses, si el gobierno trata de frustrar el movimiento de Marsella mediante el uso de tropas.

La policía efectuó varios allanamientos en los cafés danzantes de la ciudad, interrogando a 300 personas, de las cuales 73 fueron conducidas a la comisaría. Veintisiete personas quedaron detenidas, inclusive diez extranjeros que no pudieron identificarse satisfactoriamente. Se puso en libertad a 1 500 detenidos el miércoles.

Por lo demás, al parecer, las fuerzas de la policía han sido destinadas, en su totalidad, a restablecer el orden. Entretanto, la guardia móvil ha ocupado el palacio de Justicia y ha emplazado ametralladoras en sus ventanas y otros sitios estratégicos del mismo.

Se espera que sean arrestados varios líderes de la confederación general de trabajadores, que está dominada por los comunistas. Entre ellos, se encuentran, en primer término, Lucien Molinó, jefe local de la CGT y un tal "Brunero", presidente del sindicato de camioneros.

En las Minas de Carbón

PARIS, 17. (INS). — El número de trabajadores que se han declarado en huelga en las minas de carbón del Norte de Francia, asciende ahora a diez mil.

Repudian la Actual Frontera Germano-Polaca

OPONENSE LIDERES TEUTONES A FIRMAR LOS TRATADOS DE PAZ

COPENHAGUE, 17 (INS). — El corresponsal en Berlín del diario danés "Nationaltidende" informó que el líder germano, Kaiser, de la unión democrática cristiana, había declarado en una nutrida manifestación popular que tuvo efecto en el sector ruso de Berlín, que ningún estadista o político alemán "de responsabilidad" se atrevería a firmar un tratado de paz en el cual se reconociera la actual línea de delimitación fronteriza entre Alemania y Polonia, o en el cual se accediera a la anexión del Sarre a Francia.

Estas declaraciones son particularmente sensacionales en vista de que el coronel Tulapnov, en una manifestación política que se celebró recientemente en dicha zona, declaró que a ningún político germano se le permitiría atacar la actual frontera entre Alemania y Polonia

Según el corresponsal del "Nationaltidende", Kaiser dijo asimismo que era preciso que se pusiera término a la "mutilación" de Alemania que fué comenzada en cumplimiento de acuerdos concertados en las conferencias de Teheran y Yalta. Se espera que, a propósito de las declaraciones de Kaiser, se registrarán enérgicas protestas en los círculos oficiales franceses, rusos y polacos de Berlín.

HA COMENZADO LA EVACUACION BRITANICA DE PALESTINA

INFORMACION PAGINA DOS

★ Catástrofe en el Balneario Uruguayo de Punta del Este ★

De Gasperi Modificaría el Actual Gabinete Italiano

Los Opositores Tendrán una Mayor Participación

EL LIDER socialista Giuseppe Saragat

ROMA, 18. (INS) — Nuevas turbulencias amenazan a la nación a raíz del franco desafío lanzado por el primer ministro Alcide de Gasperi, al revelar su intencion de ampliar su gabinete. Dará a los partidos de oposición una participación mayor en el gobierno de la nación y elevará a la vicepresidencia del gobierno al lider del ala derechista del socialismo, Giuseppe Saragat.

Desde luego, en sus planes el lider demócrata cristiano excluye a los comunistas y a los socialistas recalcitrantes que encabeza Pietro Nenni, por lo que se espera que los comunistas de Palmiro Toglietti afronten la emergencia con su clásica arma: la de las huelgas, para crear un clima de violencia propicio a sus planes políticos.

Oposición de Saragat

ROMA, 18. (INS). — El jefe socialista, señor Saragat, viene oponiéndose enérgicamente a la inclusión del grupo derechista del "L'Como Qualunque" en el gobierno, de modo que el éxito de la ampliación del gabinete, depende de su actitud ante el ofrecimiento del primer ministro De Gasperi. Este no eliminaría a ninguno de los actuales ministros, sino que crearía cuatro nuevas carteras y 26 subsecretarías.

Los miembros del partido demócrata-cristiano de De Gasperi, ocupan 11 de las 15 carteras de que ahora consta el gabinete, y el resto se encuentra en manos de independientes.

Entre las nuevas carteras que se crearían, se halla la de Orden Público, que presumiblemente tendría que hacer frente a la crítica situación producida en el país por las huelgas y actos de violencia instigados por los comunistas.

Dos Muertos en Corato

ROMA 18 (INS) — Dos manifestantes resultaron muertos y ocho heridos de igual modo que dos policías en desórdenes ocurridos en Corato, cerca de Bari. Todos los heridos recibieron balazos.

La situación ha registrado una leve mejoría pero aún se mantiene tensa. Una columna brindada de policías y so dados con tanques ligeros fué enviada urgentemente a Corato desde Bari, donde 5.000 manifestantes tenían sitiado el cuartel de la policía local.

DESPUES del mitin realizado en la plaza del Duomo, en Nápoles, por los grupos obreros comunistas, cometiéronse desmanes de toda índole. En esta radiofoto pueden advertirse los destrozos causados en locales de organizaciones políticas derechistas

Refuerzan la Vigilancia en Marsella, Tolón y El Havre

Extiéndese a Toda Francia el Paro de los Gremios Obreros

PARIS, 18 (INS). — Suman ya cerca de cuarenta mil los obreros de la industria carbonera que han abandonado las minas en el norte de Francia. Este conflicto amenaza paralizar las industrias básicas del país. Se dice que el gobierno "emplazará" a los mineros a que retornen al trabajo garantizando el estudio de sus demandas si la extracción de carbón vuelve a normalizarse.

En Tolón, importante base naval y puerto situado al sureste de Marsella, se ha reforzado la vigilancia policial en toda la zona portuaria, ante el temor de que se registren nuevos desmanes populares, mientras que en El Havre las tropas permanecen en constante alerta.

La huelga decretada esta mañana por los trabajadores de los talleres de automóviles "Renault", se propagó rápidamente en el curso del día a casi todas las fábricas metalúrgicas. Igual actitud adoptan 10 mil obreros de la planta de "Citroen". Los paros afectan ya en la zona metropolitana de París a 45 mil trabajadores metalúrgicos.

En el sector de los muelles fluviales de París se han paralizado las actividades anticipándose a la reunión que el sábado próximo realizará la Federacion de Obreros Portuarios.

El diario "Ce Soir" da cuenta en su última edición que la huelga de los obreros metalúrgicos será general en París dentro de las próximas 48 horas.

El gobierno del "premier" Paul Ramadier envió la quinta división blindada a Arras, y despachó el 19º regimiento de infantería motorizada a Cambrai. Arras está considerado como el centro nervioso del distrito carbonero del norte de Francia y Cambrai está situada a corta distancia al sudeste de aquella ciudad. El general Chevillón, comandante del segundo distrito militar del Norte de Francia negó que el traslado de la quinta unidad blindada guardara relación con la creciente tensión social que reina en la región bajo su custodia. Declaró que la medida estaba bien encaminada a obtener el complemento de fuerzas armadas en la región".

DIARIO DE LA MAÑANA

Clarín

BUENOS AIRES · REPUBLICA ARGENTINA

15 CENTAVOS

UN TOQUE DE ATENCION PARA LA SOLUCION ARGENTINA DE LOS PROBLEMAS ARGENTINOS

AÑO III · BUENOS AIRES, MIERCOLES 19 DE NOVIEMBRE DE 1947 Nº 800

Será Estudiado por la Pequeña Asamblea el Problema del Veto

LAKE SUCCESS, 18. (INS) — El delegado norteamericano Dulles recomendó que el espinoso problema del veto fuese referido a la "pequeña asamblea" general permanente. Respaldaron la sugestión el delegado de Argentina, doctor José Arce, el de Cuba, doctor Guillermo Belt, el de Filipinas, Sr. Carlos Rómulo, y el de Grecia, Sr. Vasili Dendrames.

"La prerrogativa del veto —observó el delegado de Washington — ha sido invocada veintidós veces", agregando que esos vetos frustraron muchas buenas intenciones y ocasionaron no pocas "recriminaciones" y lejos de haber creado armonía dentro de la organización han suscitado mala voluntad".

Refiriéndose al efecto que dichos vetos han tenido fuera de la UN Dulles dijo: "Han sido causa de que el prestigio de la organización disminuyese en la estimación pública. Las malas conse-

(Continúa en la página DOS)

Una Repentina Marea Fué Causa de Intensa Alarma

MONTEVIDEO, 18 (INS). — Siete personas fueron arrastradas por la repentina y rápida marea que se presentó en el balneario de Punta del Este, en momentos que la playa estaba muy concurrida por los bañistas. Una de ellas desapareció, habiéndose rescatado a las seis restantes, una semiahogada. El fenómeno se presentó con características de verdadero maremoto, internándose el mar 50 metros en la playa en menos de dos minutos, a causa del intenso viento reinante.

★ ESCRIBE RANDOLPH CHURCHILL ★

Colaborador Exclusivo de CLARIN

Rusia Tiene su Ultima Oportunidad en la Reunión de Londres

SAN FRANCISCO, 18. — La reunión de cancilleres de las cuatro grandes potencias, a celebrarse dentro de pocos días en Londres, ha sido considerada por los más grandes políticos mundiales como "la última oportunidad" para Rusia.

Tanto el secretario de Estado de la Unión, general George Marshall, como el ministro de Relaciones Exteriores de Gran Bretaña, señor Ernest Bevin, han declarado con toda entereza, que de no llegarse a un acuerdo con la Unión Soviética en esta ocasión, piensan seguir adelante sin Rusia y firmar la paz por separado con Austria y Alemania, para poner fin así a una serie de divergencia que amenazan con postergar la consideración de estos tratados, con enormes daños para la economía de Europa.

Sencillamente por el hecho de que para los rusos ésta es "la última oportunidad", es posible que éstos cambien bruscamente de actitud y demuestren tener un espíritu de cooperación con que han carecido durante los dos últimos años, espacio de tiempo en el cual sabotearon toda propuesta que se les formulara, alejando la posibilidad de que el mundo pudiera gozar de la tan ansiada paz permanente.

Los políticos que han tenido que tratar con los rusos saben, y esto ha quedado demostrado en más de una oportunidad, que cuando los soviéticos ven que no pueden ya conseguir nada en su constante regateo y que ninguna táctica obstruccionista o dilatoria les dará ventajas, no sienten embarazo alguno en llegar a un acuerdo haciendo suyas las propuestas que antes habían repudiado.

A pesar de que los hechos que se han registrado últimamente en el consejo de delegados de los Cuatro Grandes en Londres, donde se desvanecieron las esperanzas de avanzar en la consideración de los tratados de paz con Austria y Alemania, es posible vaticinar que durante la próxima conferencia de cancilleres se han de llegar a convertir los puntos principales de los tratados de paz, y se ha de adelantar hacia el camino de la colaboración.

Los contrastes electorales de los comunistas en Europa, el efecto del plan de Marshall, que se considera en estos momentos en el Parlamento norteamericano, y el peligro de un posible cercenamiento de relaciones que pudiera aislar por completo a Rusia, han de hacer cambiar el panorama político internacional, por lo menos durante un cierto período de tiempo.

RANDOLPH CHURCHILL

Cuatrocientos Mil Trabajadores Hállanse en Huelga en Francia

Renunció Ramadier y Blum Formará el Nuevo Ministerio

Un Solo Escollo Dificulta la Decisión de De Gasperi de Reformar el Gabinete

ROMA, 19 (INS). — Existen favorables perspectivas de que plasme el propósito del primer ministro Alcide de Gasperi, de reorganizar su gabinete con la inclusión de dirigentes de la oposición, con excepción de los comunistas y socialistas de la extrema izquierda.

Encuentra De Gasperi en su propósito un solo escollo, motivado por la decisión del líder del ala derecha del socialismo, Giuseppe Saragat, de no colaborar en el gabinete.

No amenaza este requisito de Saragat, sin embargo, crear inconvenientes difíciles de vencer, en virtud de que en el ánimo de todos los dirigentes políticos llamados por De Gasperi para colaborar con su gobierno existe un solo anhelo: vigorizar el gabinete, capear el "temporal" comunista y estabilizar la situación interna para rehabilitar a la nación mediante el aporte financiero de Estados Unidos.

DIARIO DE LA MAÑANA

Clarín

BUENOS AIRES · REPUBLICA ARGENTINA

15 CENTAVOS

UN TOQUE DE ATENCION PARA LA SOLUCION ARGENTINA DE LOS PROBLEMAS ARGENTINOS

AÑO III — BUENOS AIRES, JUEVES 20 DE NOVIEMBRE DE 1947 — Nº 801

DE I. NEWS SERVICE

PARIS, 19. — El señor Paul Ramadier presentó su renuncia como primer ministro del gabinete francés. El anciano ex primer ministro, León Blum, dirigente derechista del partido Socialista francés, inició por su parte gestiones para lograr la formación de un nuevo gobierno dentro de un plazo mínimo de 48 horas, ante la gravedad de la situación planteada por la creciente ola de huelgas. Los paros han arrastrado a la inactividad a unos 400.000 trabajadores en toda Francia, existiendo posibilidades de que ese número experimente considerables aumentos en las próximas horas.

En medio de una creciente situación de violencia, Francia se halla abocada hoy al peligro de una huelga general, mientras 600.000 trabajadores se niegan a volver a sus tareas por orden de los comunistas.

Sin embargo, la situación parece estar engendrado en el pueblo francés un sentimiento adverso a los huelguistas. He aquí algunos de los pricipales acontecimientos del día de hoy:

1º El gobierno del premier Paul Ramadier ha decretado el retiro, sin sueldo, de los prefectos comunistas de Savoy y de Hautte Vienne.

2º: Informaciones procedentes de Lille revelan que entre los trabajadores de varias minas de los departamentos del norte de Calais o del paso de Calais, se está desarrollando un fuerte sentimiento anti-huelguista en virtud de que muchos de ellos se ven impedidos de trabajar a causa de que no se habilitan las máquinas de las minas.

3º: El buque de carga norteamericano "Pacific Victory", que llegó a Marsella cargado de algodón, siguió viaje hacia Génova, donde se efectuará la descarga, a causa de la huelga de trabajadores de muelles de Marsella.

4º: Los trabajadores de muelles de Marsella han adoptado unánimemente una resolución protestando contra el uso de tropas para romper la huelga. En dicho acuerdo los huelguistas declaran estar determinados a "mantenerse firmes y a continuar su lucha hasta que se hayan satisfecho todas sus demandas"

Se ha Engendrado un Movimiento Adverso a los Paros Obreros

Mientras tanto, el ministro de Economía, Sr. Jules Moch, informó al gobierno respecto a la grave situación económica porque atraviesa Francia. Moch presentó un proyecto consistente en el pago de una suma considerable a cada trabajador de Francia, como compensación por el alto costo de la vida.

Además se cree que entre cien mil y ciento cincuenta mil obreros metalúrgicos de la zona de París abandonarán sus labores en un plazo de 48 horas. Entretanto se dijo aquí que en la reunión de esta mañana del comité ejecutivo de la Confederación General del Trabajo se decidirá probablemente declarar la huelga general. Se-

(Continúa en la página DOS)

Italia ha Pedido el Fideicomiso de sus Antiguas Colonias

LONDRES, 19 (INS). — El conde Gallarati, embajador de Italia en Londres, pidió a los delegados de los cancilleres de las cuatro grandes potencias que estudian el futuro de las colonias italianas, que se conceda a la república italiana el fideicomiso sobre Libia, Eritrea y la Somalia.

El conde recordó que fueron los técnicos y los trabajadores italianos los que transformaron a esos territorios en tierras fértiles. Pidió que se permita a Italia continuar su obra aunque siguiendo nuevas normas jurídicas y políticas.

Agravóse la Situación en Italia: Cunde la Violencia

DE I.NEWS SERVICE

ROMA, 19. — Fuerzas de policía e infantería frustraron sendas tentativas de los comunistas para apoderarse violentamente de tres poblaciones de la provincia de Apulia. Incidentes de esta naturaleza se registraron hoy en distintos puntos de Italia, viéndose precisado el "premier" Alcide de Gasperi a celebrar urgentes conversaciones con el presidente de la República, Enrico de Nicola. Los rebeldes comunistas alcanzaron su mayor éxito en la población montañosa de Minervino Murga, donde destrozaron las oficinas de los "qualunquistas" y de los demócratas-cristianos, controlando el gobierno municipal por espacio de 24 horas.

Otros disturbios ocurrieron en las poblaciones de Molfetta, Barletta, Ruvo, Trani y Poggio Orsini, todas de las Apulias, donde los centros de los partidos derechistas fueron demolidos. En la población de Biscegla, la estación del ferrocarril fué ocupada por los trabajadores agrícolas, quienes se declararon en huelga hace tres días por orden del partido comunista.

Al parecer, en cumplimiento de un plan muy bien organizado, las oficinas del partido democrata cristiano fueron quemadas en Sesarunca, Lucania, Lavello, Rapolla y Rionero, todas situadas en el extremo meridional de Italia. En Siena, los comunistas, que exigen la excarcelación de cinco "partidarios" acusados de delitos comunes, han amenazado con declarar la huelga general si aquellos no son puestos en libertad en el término de 24 horas.

Mientras tanto, otras unidades militares y policiales resguardan el orden en la población de Corato, en la provincia de Bari, después de haber dominado una "revuelta roja". Los esfuerzos de los comunistas por incautarse de las poblaciones de Molfetta, Barletta y Ruvo fueron frustrados por refuerzos enviados a la Apulia donde prosigue la huelga declarada por los trabajadores agrícolas de la región hace tres días.

Otros despachos de Corato, dicen que los vecinos poseídos de verdadero pánico huyen hacia las montañas, a pesar de que el 90º regimiento de infantería italiano domina la situación.

Tras la victoria obtenida en Corato la tropa del ejército y la po-

(Continúa en la página DOS)

CONCLUYO EL CONTROL BRITANICO EN EL RUHR

LONDRES, 19 (INS) — Hoy concluyó el control directo de Gran Bretaña sobre las minas de carbón del Ruhr, el cual ha sido reemplazado por una gerencia alemana, que estará, sin embargo bajo el control de un grupo de británicos y norteamericanos, conforme se acordó en las conferencias anglonorteamericanas sobre el carbón del Ruhr

Hoy Contraen Enlace los Novios Más Populares del Mundo

HOY, EN LA brumosa capital del Reino Unido, en la tradicional abadía de Westminster, contraerá enlace la pareja más popular del mundo de nuestros días. La princesa Isabel Alejandra María, heredera del trono de Gran Bretaña, y el príncipe Felipe de Grecia, teniente de Mountbatten, llegarán frente al altar para unir el destino de sus almas. Es ésta, sin duda, una boda de sueños, con un hermoso tinte romántico de antigua leyenda. Pensar en aquella ciudad de las brumas, tan maravillosamente captada por el paradógico genio de Oscar Wilde, y en aquella abadía con altas y rumorosas arboledas y ojivas medievales, es dar realidad a uno de aquellos deliciosos cuentos que trazó la encantada pluma de Lord Dunsay. Todo coincide para llevarnos a uno de esos típicos relatos donde una princesa real, arrodillada en las arenas de un mar fantástico, aguardara la llegada del elegido de su corazón, y donde un príncipe hiciera de pronto su aparición en la figura de un bravo marino. Esta vez la leyenda se hizo de realidad.

PRINCESA ELIZABETH

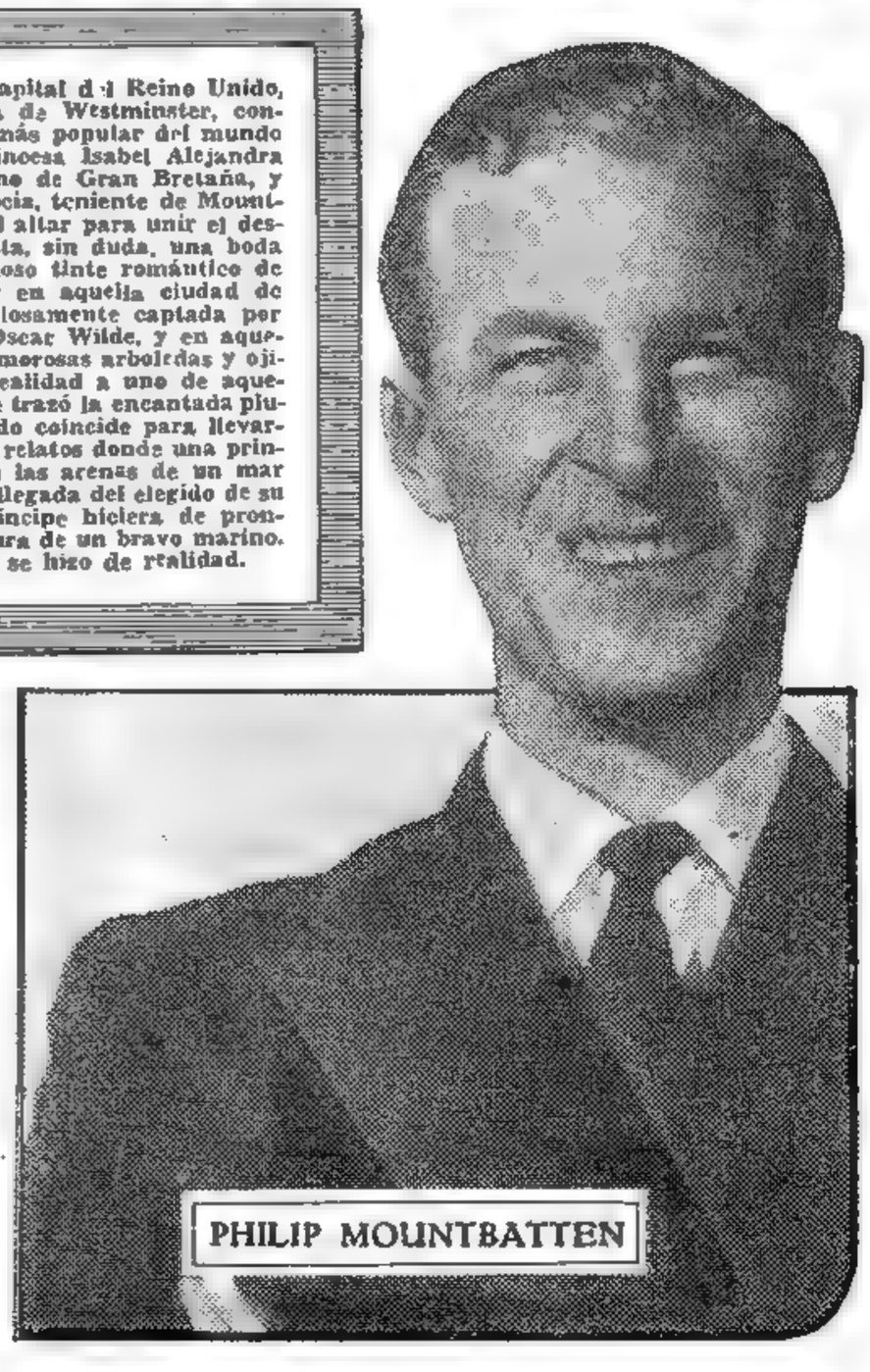

PHILIP MOUNTBATTEN

EN FRANCIA TEMEN UNA INVASION DE COMUNISTAS DE ESPAÑA E ITALIA

Blum Presentará Hoy su Gabinete Ante la Asamblea

DE I. NEWS SERVICE

PARIS, 20. — El líder socialista León Blum ha sido designado nuevo primer ministro, en reemplazo de Paul Ramadier, cuya renuncia se aceptó. Blum, primer ministro de Francia antes de la guerra, fué encarcelado por los alemanes durante la última conflagración mundial.

Los observadores políticos consideran que la aceptación del cargo por el veterano líder socialista beneficiará a Francia en los dos aspectos siguientes: primero, logrará acelerar la ayuda norteamericana, que es tan necesaria actualmente, segundo, permitirá al país enfrentar a la amenazante ola de huelgas.

Blum informó al presidente de la Asamblea, Edouard Herriot, notificándole que se propone presentar mañana su programa de gobierno a la Asamblea Nacional y después pedir un voto de confianza.

Complot Comunista

PARIS, 20 (INS). — El diario parisiense "L'Intransigeant" informa que el gobierno de Francia teme que los comunistas españoles e italianos traten de cruzar las fronteras del país para ayudar a los comunistas franceses a fomentar el caos social.

Dice el diario derechista: "La actual crisis ministerial ofrece a los comunistas la oportunidad de crear una situación difícil".

Se informa al respecto que el gobierno procedió ayer a reforzar la guardia fronteriza en los Alpes y en los Pirineos en previsión de la penetración de "facciosos" en territorio francés.

Acción Contra Blum

PARIS, 20 (INS) — Los comunistas franceses pidieron esta noche a las masas que "se unan para la acción", a fin de alcanzar el poder y frustrar cualquier intento de establecer en Francia un régimen conservador bajo los auspicios del nuevo primer ministro León Blum.

LEON BLUM

Un manifiesto del partido comunista acusa a Blum de planear un gobierno sometido a "los trusts norteamericanos" con el único propósito de "actuar exclusivamente contra las clases trabajadoras". El manifiesto fué lanzado pocas horas después que el presidente de la republica, Vincent Auriol confiara al patriarca de los socialistas francesa la misión de crear un régimen estable para hacer frente a la alarmante situación creada por las huelgas.

Jubilosamente Festejó el Pueblo de Londres la Boda de la Princesa Elizabeth

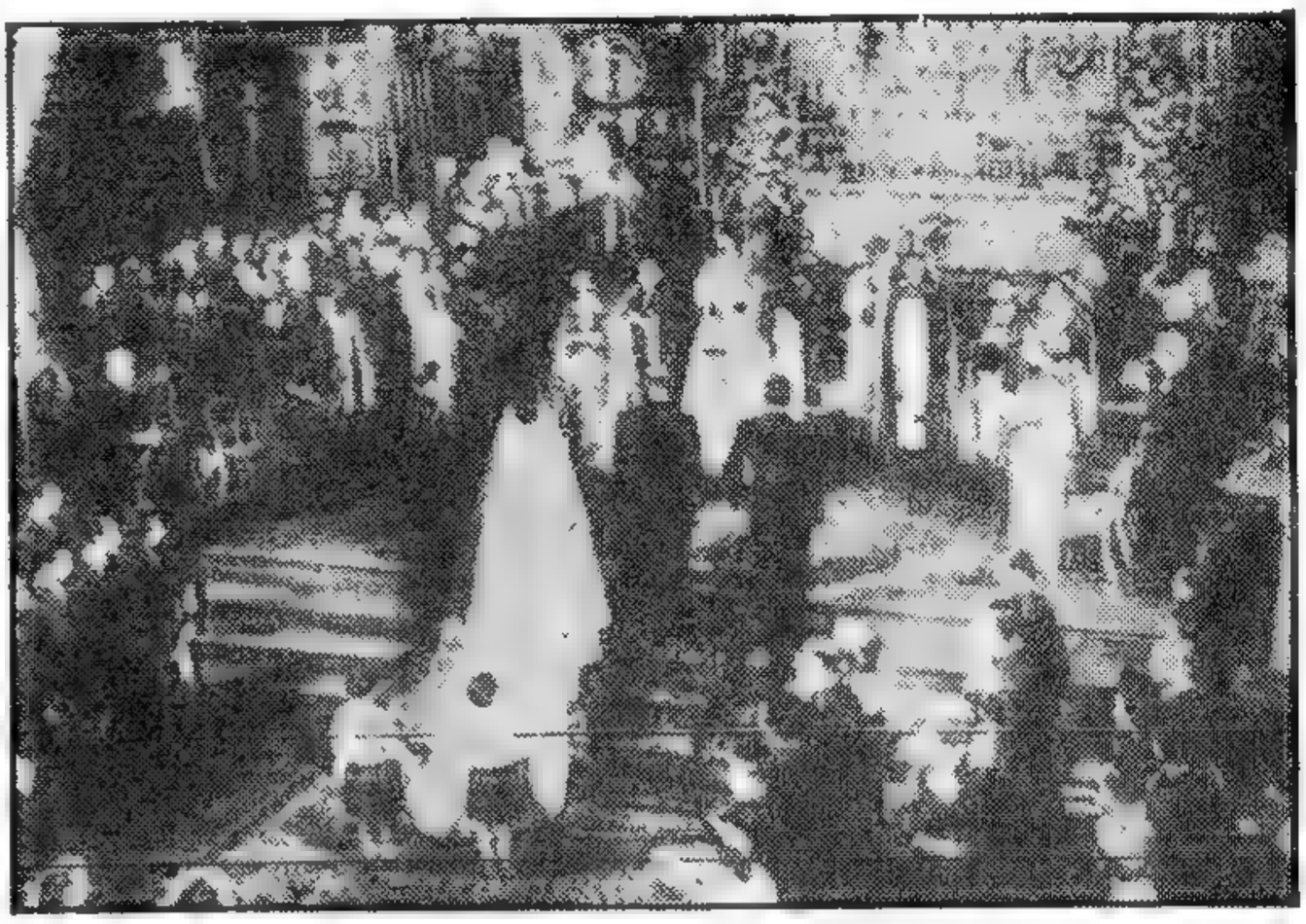

☆ TELEFOTO ☆

EL ARZOBISPO de Westminster consagra la boda de la princesa Elizabeth con el teniente Philip de Mountbatten, duque de Edimburgo y alteza real. Esta telefoto fué transmitida directamente de Londres a Buenos Aires y se la obtuvo en el interior del histórico templo de la capital británica, en el preciso instante en que culminaba la ceremonia. Junto a los novios aparecen los reyes, damas de honor, altos dignatarios eclesiásticos y de la corte

DIARIO DE LA MAÑANA

Clarín

BUENOS AIRES · REPUBLICA ARGENTINA

15 CENTAVOS

UN TOQUE DE ATENCION PARA LA SOLUCION ARGENTINA DE LOS PROBLEMAS ARGENTINOS

AÑO III BUENOS AIRES, VIERNES, NOVIEMBRE 21 DE 1947 Nº 802

Violentos Atentados Comunistas en Italia

Destacaron a las Tropas Para Sofocarlos

DE GASPERI

ROMA, 20, (INS). — —Contornos de guerra civil adquiere la situación en la población de Minervino Murgo, en la convulsionada provincia de Apulia, donde el noveno regimiento de infantería italiano viene desplegando ingentes esfuerzos para sofocar los motines populares de inspiración comunista. Estos controlan el poder en el poblado, al amparo de las montañas que lo rodean, luego de haber cometido toda clase de tropelías en las sedes de los partidos demócrata cristiano y "qualunquista".

En el extremo meridional de la republica los desmanes comunistas están a la orden del día, y han sido despachadas tropas del ejército para guardar el orden en Lucania, Lavella, Rapolla y Ricuero.

Además los comunistas asaltaron las oficinas del partido demócrata cristiano en Gravina, población de la provincia de Apulia, siendo recibidos a tiros por uno de los defensores de dicho centro. Por lo menos uno de los izquierdistas resultó muerto y tres heridos. Al comprobar sus bajas, una multitud de 500 comunistas enfurecidos, irrumpieron en las oficinas de los demócratas cristianos y trataron de linchar al que había disparado. Milagrosamente la policía logró salvarlo. Mientras tanto, han sido despachados refuerzos policiales a Gravina, donde la situación sigue siendo tirante. La huelga general que había estallado en la misma provincia meridional de Apulia se ha extendido a la vecina región

Algunas de las principales ciudades de Calabria siguen sin servicio de agua ni de fuerza eléctrica, debido a las huelgas.

La violencia social y política se propagó también a numerosas poblaciones de la isla de Sicilia.

Varios miles de personas, en su mayoría trabajadores del campo y de las minas de azufre, se amotinaron en Caltanisetta y se apoderaron prácticamente de la localidad a despecho de los esfuerzos realizados por las fuerzas policiales para rechazar a los manifestantes. Caltanisetta es hoy escenario de los peores disturbios en Sicilia.

En la Vieja Abadía de Westminster Tuvo Lugar la Ceremonia

La periodista Inez Robb, de (INS), fué de los pocos corresponsales que tuvo el privilegio de presenciar la boda de la princesa Elizabeth, en la abadía de Westminster. En este despacho describe ese memorable acontecimiento, y lo envió inmediatamente después de la ceremonia desde una oficina eclesiástica situada a sólo 200 metros del Templo

DE I. NEWS SERVICE

LONDRES, 20 (INS). — La princesa de cuentos de hadas, destinada a ser la futura reina de Inglaterra, se casó esta mañana con su príncipe encantado en la Abadía de Westminster, en una escena llena del tradicional esplendor.

El débil sol británico de este gris día de noviembre, hizo todo lo posible por asomarse entre las nubes al salir la pareja de la abadía. La princesa Isabel estuvo encantadora y el novio, hoy duque de Edimburgo y alteza real de Gran Bretaña, parecía aún más apuesto que de costumbre. Una anciana señora que se encontraba fuera de la abadía, entre los espectadores, recordando el viejo adagio, expresó: "Feliz es la novia porque brilla el sol", cuando un rayo del astro rey perforó el cielo gris de la mañana londinense.

INEZ ROBB

La Novia Radiante de Felicidad

Ninguna novia jamás se presentó tan radiante como la pequeña joven, que salió del templo sujetando la mano de su novio —como la había sujetado durante toda la solemne ceremonia, desde que el arzobispo de Canterbury dijo: "Que lo que Dios ha unido ningún hombre lo separe".

Alentada por los vivas de millares de ciudadanos que llenaban las calles para ver a su princesa, Isabel llegó a la abadía a prometer "amar y obedecer" al hombre a quien entregó su corazón. Las respuestas del novio y de la novia a las preguntas del arzobispo, fueron en voz tan baja que apenas las oyeron unos pocos miembros de la familia real, que estaban sentados en sillas blancas alineadas a ambos costados del santuario de la abadía. Allí siguieron atentamente la ceremonia y sin derramar las lágrimas de costumbre, se encontraban la madre de la novia, la reina Isabel, y su magnífica abuela, la reina madre María, que no defraudó a la muchedumbre, usando uno de los sombreros que hoy están de moda, pues se presentó con uno de los típicamente bajos, a la fabulosa boda de su nieta.

El rey, que se esforzó por que el matrimonio de su hija se mantuviese dentro de la austeridad que

(Continúa en la página DOS)

Viaja Marshall con Destino a Londres

WASHINGTON, 20 (INS). — El presidente Truman concurrió hoy personalmente al aeródromo nacional, para desear buen viaje al secretario de Estado, general George Marshall, quien partió para Londres a las 13 22 de la tarde, hora standard del este.

DRAMATICO LLAMADO DE AURIOL A LOS OBREROS: PIDIOLES VOLVER AL TRABAJO

PARIS, 20. (INS) — El presidente Auriol hizo un llamamiento a los trabajadores que se han declarado en huelga en todo el país, para que regresen a sus labores, expresando: "Estoy seguro de que los hombres que han figurado siempre en las primeras filas de los que han luchado por la república, encucharán mis palabras". Auriol ha fundado su llamamiento en que los trabajadores corren el peligro de "un nuevo modo de vida".

Dijo también el presidente de Francia: "A causa de la paralización del trabajo, nuestros hogares y fábricas se han visto privados de miles de toneladas de carbón, diariamente. La harina, las legumbres, la fruta: falta de todo o se están pudriendo. Como consecuencia, la alimentación de nuestro pueblo está peligrosamente amenazada. Son los hijos, madres y esposas de los trabajadores quienes están en peligro de pasar hambre durante el próximo invierno, el cual será muy duro.

"Ya sé que el derecho de huelga está incluído en nuestra Constitución, pero también es constitucional la libertad de trabajo. Soy el primero en desear que se garanticen esos derechos, pero la miseria, las privaciones y el hambre no son constitucionales".

El presidente Auriol manifestó en la conferencia de prensa que se procederá rápidamente a la formación del nuevo gobierno y explicó: "En las actuales circunstancias no podemos gastarnos el lujo de dejar pasar el tiempo entre un gobierno y otro. Junto a la crisis política hay en Francia una crisis social. Por el bien de los trabajadores, por el bien de la nación entera, se debe reanudar el trabajo inmediatamente".

M. AURIOL

ENVIO EL GRAL. PERON UN MENSAJE DE FELICITACION

CON motivo de celebrarse hoy el enlace matrimonial de la princesa Edsabeth Alexandra Mary, futura reina de Gran Bretaña con el duque de Edimburgo, teniente Philip Mountbatten, el señor presidente de la Nación, general Juan Perón, envió un telegrama de felicitación a Su Majestad Británica Jorge VI, cuyo texto es el siguiente:

"Me es grato hacer llegar a Vuestra Majestad en el día de la boda de su Alteza Real, la princesa Isabel los más sinceros votos de felicidad en mi nombre y en el del pueblo argentino".

Millares de Aficionados Alentaron a los Volantes que Partieron Rumbo a Chile

Dramática Crisis en Francia; Rechazaron a Blum.- Llamarían a Herriot, Reynaud o Gaulle

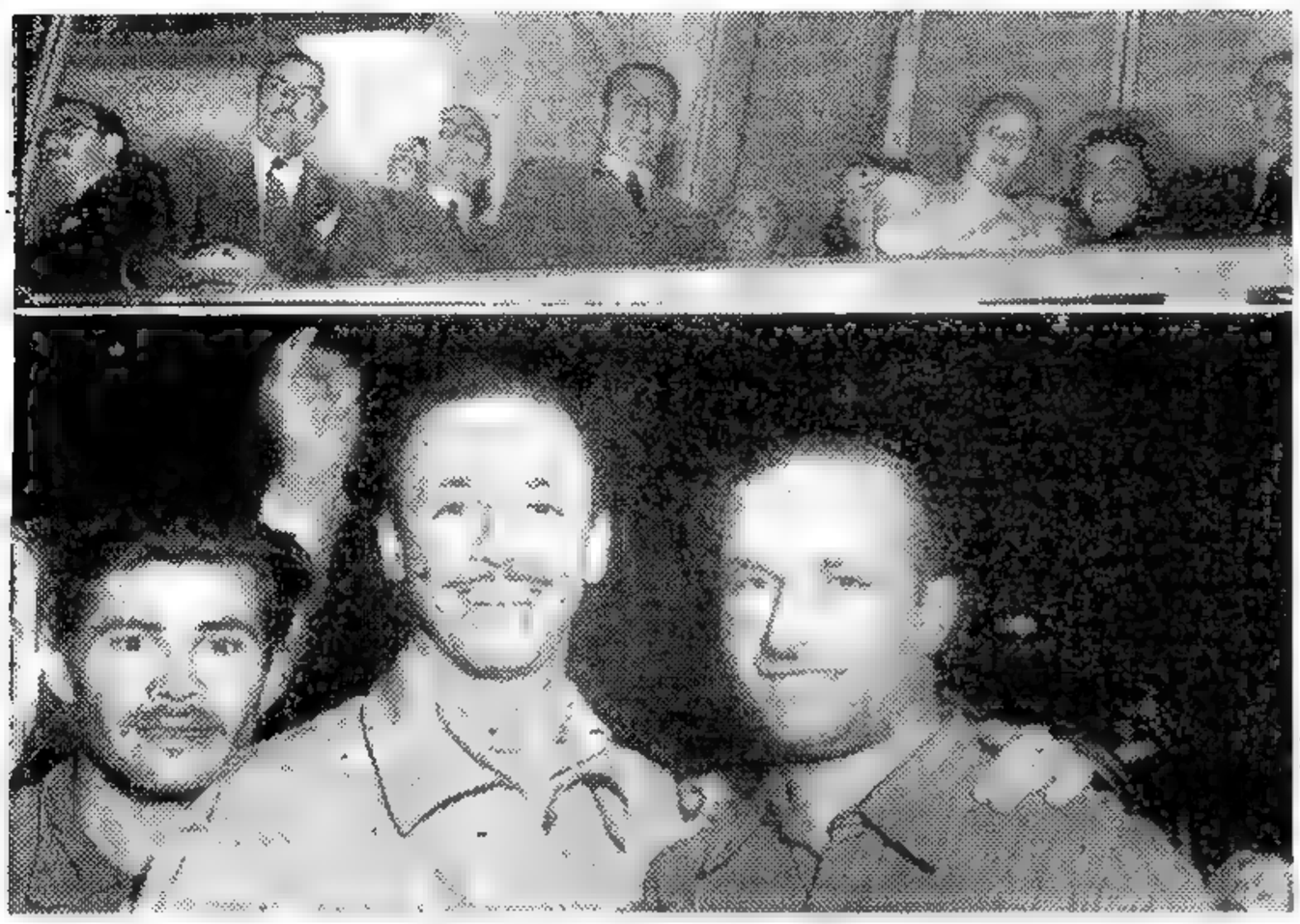

EN LA FOTO vemos al primer magistrado, general Perón, en el momento de la largada de la gran carrera.Aparece en compañía de su esposa y autoridades, en medio de la gran expectativa del público que esta madrugada concurrió al sitio inicial de la partida, verdadera cita de honor para los deportistas y aficionados. ABAJO: En el grabado aparecen O. Gálvez y Fangio en el mismo instante en que se dió iniciacion a la extraordinaria prueba que congregó a 98 corredores, lanzados a toda marcha a través de la patria, en un recorrido de más de 5.500 kilómetros

Ha Seguido Extendiéndose la Resistencia Comunista

DE I. NEWS SERVICE

PARIS, 21 (INS). — La asamblea nacional francesa rechazó el pedido de un voto de confianza hecho po rel primer ministro designado Leon Blum.

El anciano dirigente socialista recibio solo 300 votos favorables y precisaba 309 para conseguir la aprobación de la mocion de confianza.

Amenaza de Guerra Civil

PARIS, 21 (INS). — La amenaza de guerra civil en Francia se intensificó esta noche al rechazar la asamblea nacional el voto de confianza solicitado por León Blum, quien previamente había advertido que "el comunismo internacional ha declarado abiertamente la guerra a la democracia francesa".

Blum, quien había atacado también duramente a los degaullistas, sólo pudo obtener 300 votos de los 309 que necesitaba en apoyo de su moción de confianza. Hubo 24 abstenciones y 277 se pronunciaron contra su pedido. De este modo, Francia se encuentra esta noche más sumida aun en la crisis, mientras las huelgas se extienden a todo el país y va en aumento la violencia política.

La dramática decisión de la asamblea de rechazar al anciano líder socialista se estima que se hubiera evitado de haber asumido Blum una actitud más contemporizadora respecto al general Charles De Gaulle. Se indica que el pronunciamiento de la asamblea permite a de Gaulle dar un paso más hacia el poder, pese a que los comunistas se muestran decididos a impedirlo y proclaman que están dispuestos a ir a la guerra civil, si fuera necesario.

Consultas de Auriol

PARIS, 22 SABADO (INS). — El presidente Vincent Auriol, inmediatamente después de tener conocimineto del rauitado de la votación en la asamblea, por la cual se rechazó al gobierno del señor León Blum, reanudó sus consultas políticas en un ambiente de grave preocupación. El señor Edouard Herriot, prestigioso dirigente radical-socialista, ha sido citado por el señor Auriol para consulta política.

La asamblea resolvió reunirse nuevamente a las tres de la tarde, a fin de estar preparada para hacer frente a cualquier eventualidad.

De Gaulle en París

PARIS, 22. (INS) Se asegura que el general Charles de Gaulle ha llegado a esta capital y que uno de sus portavoces, Diomede Catroux, ha salido en avión para Alemania con el objeto de conferenciar con el general Koenig

Desde hace tiempo se da por descontado que en caso de una guerra civil el general de Gaulle podría llamar a sus antiguos auxiliares en el movimiento de resistencia, y se señala en los círculos mejor autorizados que el general Koenig controla el mayor grupo de soldados franceses perfectamente entrenados que podrían regresar rápidamente al país en caso necesario.

Se calcula que Koering manda más de 60 mil soldados veteranos de la guerra y que también la mayoría de las guarniciones que hay dentro de Francia, están mandadas por hombres que son partidarios de De Gaulle.

En los más altos círculos políticos, se predice que el presidente Auriol llamará para que trate de formar gobierno a Paul Raynaud, quien es abiertamente partidario de que De Gaulle alcance el poder.

Hace menos de un mes, según se asegura en fuentes autorizadas, Reynaud consultó a De Gaulle sobre la formación del gobierno y el general le respondió que "actuase".

Previno Blum que es Grave la Situación

PARIS, 21 (INS). — El premier de Francia, Sr. León Blum, en un discurso pronunciado ante la asamblea nacional francesa declaró hoy que la República se halla abocada a un gravísimo peligro y que él se hacía presente ante dicho cuerpo legislativo "para dar el toque de alarma".

El venerable líder socialista solicito de la asamblea un voto de confianza para el proyectado gobierno de coalición con el ucal se espera conjurar dos riesgos que afronta Francia. "La experiencia enseña —dijo Blum— que la defensa republicana más segura contra esos peligros, consiste en el pleno ejercicio de los poderes del Estado republicano, en la imposición de la disciplina y la coordinación de la administración pública, en la salvaguardia de los derechos constitucionales de las agrupaciones ciudadanas y en la adopción de medidas que garanticen la supervivencia de la República".

En palabras que acaso ban dirigidas a toda Francia, el líder socialista agregó: "Bajo esta convicción es que he encarado los conflictos sociales que parecen estarse multiplicando en toda la nación. Es preciso que nos encaremos firmemente con la situación; es decir no debemos hacer promesas que no podamos cumplir, ni negar concesiones que es necesario otorgar".

A continuación, el primer ministro elogió a Estados Unidos por su "noble espíritu de solidaridad internacional" y por su ayuda.

DIARIO DE LA MAÑANA

Clarín

BUENOS AIRES · REPUBLICA ARGENTINA

15 CENTAVOS

UN TOQUE DE ATENCION PARA LA SOLUCION ARGENTINA DE LOS PROBLEMAS ARGENTINOS

AÑO III — BUENOS AIRES, SABADO 22 DE NOVIEMBRE DE 1947 — Nº 803

Graves Desmanes Cometen los Comunistas Italianos

ROMA, 21 (INS). — Los desórdenes siguen al orden del día en la convulsionada provincia de Apulia. Los motines comunistas están en pleno apogeo por segundo día consecutivo por la sucesión de desmanes de los huelguistas, que han declarado una "guerra a muerte" a los centros anticomunistas de la región. En Sicilia se registra un cuadro semejante de violencia. La policía marcha hoy sobre Caltanisetta, donde los agitadores "rojos" se rebelaron contra las fuerzas del orden y controlan, prácticamente, el citado lugar.

Nuevos Disturbios

ROMA, 21 (INS). — De acuerdo con informaciones recibidas hoy en el ministerio de Gobernación de Roma, los comunistas italianos proyectan fomentar nuevos disturbios durante la celebración, a efectuarse el domingo próximo, de una reunión de los comités de trabajadores italianos que participan en la administración de algunas industrias.

Se anuncia que en dicha reunión se pedirá la legalización de tales comités y su establecimiento en todas las industrias de Italia.

Ha sido proclamada la república soviética italiana en la localidad de Bitonto, de la provincia de Apulia. Un poderoso contingente de policía, con vehículos blindados, fué despachado por las autoridades a dicha localidad, acabando con el brote revolucionario rojo. Fueron detenidos los responsables de la inaudita proclamación y secuestrados los documentos probatorios de la revuelta. Entre los documentos secuestrados por la policía se cuenta el acta de proclamación del municipio de Bitonto, como "primera república socialista soviética italiana". La ciudad de Roma quedó en tinieblas a causa de la huelga declarada por los obreros de las fábricas de electricidad. El paro duró una hora, y durante ese lapso estallaron varias bombas.

La Crisis, Precipitada en Francia e Italia, Tiende a Crear Más Dificultades al Consejo de Cancilleres

WASHINGTON, 21 (INS). — Funcionarios responsables del gobierno norteamericano expresan la opinión de que la crisis política, social y económica que se viene desarrollando en Francia e Italia tiene por objeto, de parte de quienes la han precipitado, el poner en aprietos al secretario de Estado, general Marshall, cuando éste entre a negociar con la Rusia Soviética en el consejo de cancilleres de los cuatro grandes que se inicia el 25 de noviembre en Londres.

La precipitación de la crisis se la considera, asimismo, como parte de un plan premeditado por los comunistas para lograr que el congreso de Wáshington rechace el plan Marshall, imposibilitando su realización aun antes de que comience a funcionar.

En Francia, por ejemplo, se ha llamado a filas a 70 mil reclutas de la clase de 1947 para sofocar los motines, huelgas y desórdenes que provocan los comunistas Cuanto a Italia, el gobierno de De Gásperi no oculta sus temores de una revolución política y social dirigida por los líderes del comunismo.

Se considera que es preciso resistir en forma decisiva esas fuerzas sociales y políticas. La opinión general es que las situaciones existentes en Francia e Italia habrán de normalizarse, pero no se descarta tampoco la posibilidad de una guerra civil.

La preocupación más inmediata gira en torno de la actitud que producirán en el congreso esas tácticas de acción directa que vienen utilizando los comunistas franceses e italianos, bajo la evidente inspiración de Moscú. Por ahora, el congreso se ha comprometido casi por unanimidad a aprobar el programa provisional de ayuda a las naciones acogidas al plan Marshall. La reacción pública habrá de contribuir, según se espera, a fortalecer el congreso en su determinación.

Existe la posibilidad, sin embargo, de que cualquier oposición seria al plan Marshall, sobre todo de parte de los elementos tradicionalmente aislacionistas, trate de sembrar en el público la impresión de que tales desórdenes son prueba de que la ayuda norteamericana no podrá salvar a Europa.

Domingo Marimon Ganó la Etapa. Promedio: 113,189 Kms. por Hora

Francia Soluciona su Grave Crisis Política

Robert Schuman Formará el Ministerio

DE I. NEWS SERVICE

PARIS, 22. (INS) — La asamblea nacional francesa dió hoy un voto de confianza al premier Robert Schuman por 412 votos favorables. Los votos en contra totalizaron 184. Entre los diputados que apoyaron al nuevo premier figuraron muchos de la derecha, incluso partidarios de De Gaulle o personas que abrigan simpatías hacia el general. Los comunistas votaron en contra del nuevo primer ministro.

Robert Schuman se presentó a la asamblea con un programa para "salvar a la república".

Schuman, dijo que se debe poner coto a la inflación, revivir las empresas privadas y mantener la ley y el orden para vencer la creciente crisis política y económica que ha hecho presa de la nación.

El premier, declaró: "Debemos poner fin a la explotación de la miseria humana con finalidades políticas y levantar la moral y las esperanzas materiales de la nación".

Aunque atacó las huelgas dirigidas por los comunistas, no mencionó por su nombre ni a los comunistas ni a los degaullistas, maniobra que le dió la victoria.

Sin embargo, el dirigente comunista Jacques Ducios, atacó sin tardanza a Schuman, a quién calificó de "lacayo de los norteamericanos".

Bidault salió en defensa de Schuman, anunciando que Estados Unidos acaba de conceder a Francia otras 54.000 toneladas de trigo y harina para el mes de diciembre. El anuncio fué recibido con grandes aplausos.

Nuevamente, al igual que en muchas ocasiones pasadas, los destinos políticos de Francia han sido confiados a un hombre de indudable capacidad, pero que se ha abstenido, voluntariamente, de colocarse a la luz de las condiciones.

En el mundo deben ser hoy muchos los que se preguntan quien es el hombre llamado por el presidente Vincent Auriol a encabezar el gobierno.

El nuevo premier ha conquistado desde hace mucho tiempo el respeto de los círculos legales y financieros en los cuales es mejor conocido que del público en general. Su reputación como ministro de Hacienda y asesor financiero de los hombres que han ocupado ese cargo, ha crecido continuamente. Integró la delegación francesa enviada a Wáshington en septiembre de 1946, por el entonces premier Paul Ramadier, para dar los pasos iniciales en la aplicación del plan Marshall de ayu-

(CONTINUA EN LA PAGINA DOS)

Franco Puso sus Tropas en Estado de Atención

Prevé el Estallido de Desórdenes

MADRID, 22 (INS) — Las fuerzas armadas de España fueron puestas en estado de alerta en previsión del posible estallido de desórdenes por parte de comunistas y otros grupos extremistas. Tal medida ha determinado ya el arresto de muchos miembros de la Unión General de Trabajadores (socialista) y de la Confederación General del Trabajo (anarquista), ambas declaradas ilegales por el actual gobierno de Madrid.

Ni la prensa ni la radio de España han dado publicidad a esta nueva campaña contra los miembros de la oposición que, en su opinión, el generalísimo Franco está cometiendo un grave error al incluir a los socialistas en su actual campaña contra los extremistas.

Los registros practicados en los centros clandestinos de la Unión General de Trabajadores han producido la captura de personajes tan conocidos como Andrés Castillejos Ortiz, Julio Chano Granada, Julio Riesgo Vicente, Rafael Arraco Tapia, José Pellizo Martín, Alejo Rojo García, Angel Gómez Jiménez, Manuel Jordano López, José Bravo Nino, Angel Aparicio González, Tomás Palacios Gomez de la Casa, Pedro Yanez Jiménez, Alberto Martínez Gómez, Florentino Lozano González, Antonio Moreno Gil y Remigio Serrano de la Fuente. Otros socialistas prominentes como Emilio Agüero y José López Darriba, lograron huir. Los allanamientos permitieron asimismo secuestrar gran cantidad de libros, folletos y volantes de propaganda anti franquista.

Félix Abad Laguarda, uno de los jefes de CNT, fué muerto a tiros por la policía durante un asalto a un centro anarquista que permitió la captura de otros varios líderes obreros de importancia y la incautación de un moderno taller de imprenta.

El líder socialista entrevistado por International News Service manifestó que, si bien se justificaba la razón de que los anarquistas fueran perseguidos, a que se han unido a los comunistas en su oposición a Franco, no podía comprender por qué se hacía lo propio con los socialistas, cuyo partido se opone violentamente al comunismo.

Se ha redoblado la vigilancia junto a la frontera franco-española para evitar la infiltración de terroristas procedentes de Francia. Asimismo se han aumentado las patrullas de guardia civil en las islas Baleares, en previsión del desembarco de los agentes especializados en sabotaje que puedan ser enviados allí desde Italia. Igualmente, se han tomado drásticas medidas para expulsar del ejército a los traidores. Se había descubierto ya que algunos soldados y guardias civiles venían enriqueciéndose con el tráfico de las armas y la información que vendían a los guerrilleros que operan en las regiones montañosas de España.

Un capitán de la guardia civil se mató al saltar de un tren en marcha mientras era traído a Madrid para ser sometido a interrogatorio, tras una investigación que le denunció como jefe de una pandilla que suministraba armas e información a los guerrilleros.

DIARIO DE LA MAÑANA

Clarín

BUENOS AIRES · REPUBLICA ARGENTINA

15 CENTAVOS

UN TOQUE DE ATENCION PARA LA SOLUCION ARGENTINA DE LOS PROBLEMAS ARGENTINOS

AÑO III — BUENOS AIRES, DOMINGO 23 DE NOVIEMBRE DE 1947 — Nº 804

Fueron Evitados en la UN Otros Dos Vetos de Rusia

El Consejo de Seguridad Pospuso Indefinidamente su Decisión Sobre las Solicitudes de Admisión de Italia y la Transjordania

DE I. NEWS SERVICE

LAKE SUCCESS, 22 (INS). — El Consejo de Seguridad de la UN evitó hoy que Rusia aplicase otros dos vetos, al posponer indefinidamente su decisión sobre las solicitudes de admisión de Italia y Transjordania. En una sesión que solo se prolongó 10 minutos, las once naciones que integran el Consejo estuvieron de acuerdo en que sería inutil desarrollar una labor que produciría sólo otra serie de vetos, ya que el delegado ruso, señor Andrei Gromyko, había anunciado que su posición "permanece inalterable".

El delegado de Estados Unidos, señor Warren Austin, presidente del Consejo durante el mes de noviembre, dijo que informaría a la asamblea a ese efecto y que se pospondría toda nueva discusión de las solicitudes hasta que hubiesen sido vencidas las objeciones a la admisión de esos candidatos.

El Consejo de Seguridad, con su reunión de hoy, satisfizo las demandas de la asamblea de que las solicitudes de Italia y Transjordania fuesen reconsideradas antes que la asamblea suspendiera sus labores.

GROMYKO

El comité de Palestina, que anoche sesionó hasta hora avanzada, ha reanudado hoy esfuerzos para llegar a un acuerdo sobre el plan de partición de Tierra Santa.

Advertencia Soviética

LONDRES, 22 (INS). — Un alto oficial soviético declaró que todas las fuerzas armadas rusas "deberían mantenerse en perpetua alerta por cuando las fuerzas imperialistas del mundo se están preparando para una nueva guerra con el ánimo de destruir la democracia y el socialismo".

En un discurso radiotelefónico, el teniente general "Brachkov dijo: "Todos los militares, desde los soldados a los generales, deberán hacer cuanto esté a su alcance para que nuestra artillería sea la mejor del mundo".

Acusaciones Soviéticas a Inglaterra y EE. UU.

BERLIN, 22. (INS) — En la más borrascosa sesión celebrada hasta ahora por el consejo de control de las fuerzas de ocupación en Alemania, el mariscal Sokolovsky, miembro soviético del consejo aliado y jefe de las fuerzas soviéticas en la zona ocupada del ex tercer Reich, declaró que los EE. UU. y Gran Bretaña utilizan sus zonas de ocupación como trampolín para una eventual agresión.

El general Lucius C. Clay comandante de las tropas americanas de ocupación ha destacado la "inoportunidad" de las declaraciones del mariscal ruso, en momentos en que se aprestan en Londres los cancilleres de las cuatro grandes potencias para su conferencia.

Se Extiende en Francia el Paro Ferroviario

PARIS, 22 (INS). — La huelga ferroviaria se ha extendido a la línea Villanueva-Traige, población situada en el departamento de Sieme-et-Noise, donde los mil trabajadores del riel abandonaron el trabajo, paralizando a seis trenes expresos.

Los ferroviarios se han declarado también en huelga en Beaumont Sur Oise. Se calcula que el total de trabajadores que se hallan actualmente en huelga en toda Francia llega a un millón.

La policía civil y militar de Marsella comenzó a practicar registros en todos los autos que circulan por la ciudad, en busca de armas clandestinas. Los coches son detenidos en las principales vías de tránsito. Han sido detenidos ya diecisiete automovilistas sospechosos.

Batiendo Récords en Pos del Triunfo

MARIMON LLEGA A MENDOZA

Poco metros antes del control de Mendoza, el coche número 11, magistralmente pilotado por Domingo Marimón, cruza vencedor entre los aplausos de una inmensa multitud que se escalonó a lo largo de la ruta para alentar a los corredores. (Foto llegada por avión para CLARIN)

HOY — Reclame a su Canillita con esta edición el Suplemento Literario

Revestirán Imponente Solemnidad los Actos de Homenaje que Hoy Tributará el País a los Padres del General San Martín

SCHUMAN SALVO OBSTACULOS Y PUDO FORMAR EL GABINETE

A PARTIR DE HOY SERA COMPLETA LA PARALIZACION EN FRANCIA

Un Cambio Ministerial No Dará Solución a la Crisis Francesa

PARIS, 23 (INS). — Se mantiene en todo el país la agitación obrera promovida por los comunistas, considerándose que la situación general francesa sigue siendo muy grave. Los observadores no creen que será mejorada por simples procedimientos políticos y mediante cambios ministeriales. Las huelgas no sólo se prolongan, sino que se promueven otras que deben comenzar mañana lunes en todo el país. La gravedad de la crisis francesa ha sido destacada por la noticia, suministrada por una fuente autorizada, en el sentido de que el gobierno proyecta hacer regresar rápidamente al país a las fuerzas de ocupación destacadas en Alemania y Austria, a fin de atender a los desórdenes con que se quisiera atentar contra la tranquilidad pública. El número de estas fuerzas se desconoce, pero deben sumar varias decenas de miles de hombres.

Se asegura que los comunistas tienen, por su parte, una fuerza móvil propia en París. A todo esto, el tránsito ferroviario se encuentra totalmente paralizado en el sur de Lyon, así como varios sectores de cuatro principales líneas ferroviarias que parten desde París.

AÑO III BUENOS AIRES, LUNES 24 DE NOVIEMBRE DE 1947 Nº 805

Había Realizado Improbas Gestiones con los Líderes

La Solución de los Problemas Obreros Demoró la Acción del Nuevo "Premier"

DE I. NEWS SERVICE

PARIS, 23. — Extraoficialmente se informó que el señor Schumann logró formar gabinete. Poco antes, el primer ministro Schumann había declarado a los periodistas, en su despacho del ministerio de Finanzas, que se sentía optimista respecto del resultado de las consultas que ha realizado y que estaban en vías de solución los problemas que estaban demorando la formación del gabinete.

Presentación a M. Auriol

PARIS, 24 (INS). — Los ayudantes del presidente Auriol informaron a medianoche a los periodistas que concurrieron al palacio del Eliseos, de que el primer mandatario se prepara para recibir al primer ministro Schumann y a los miembros del nuevo gabinete alrededor de la una de la madrugada.

El Paro Ferroviario

PARIS, 23 (INS) — La federación nacional de obreros ferroviarios lanzó esta noche un comunicado informando que la huelga de los ferrocarriles es prácticamente total en la región del Mediterráneo, y pidiendo que el aumento de jornal mínimo de 2.500 francos mensuales, o sea de un 20 o|o para lograr el mínimo vital de 10.800 francos mensuales, sea con efecto retroactivo al 1o. de noviembre en curso. Además, este aumento será revisado cada tres meses, de acuerdo con los cambios que se produzcan en el costo de la vida".

Ramadier, Blum y Bidault

PARIS 24. (INS) — En las primeras horas de la madrugada del lunes, se anunció oficialmente que el señor Robert Schumann ha logrado constituir su gabinete de "seguridad pública" para guiar a Francia a través de los peligros representados por la situación interna, gravemente afectada por las huelgas comunistas, y los complejos problemas internacionales del exterior.

El presidente de la República, señor Vincent Auriol, esperó en el palacio del Eliseo al señor Schumann, para que presentara al primer mandatario a los miembros del nuevo gobierno, entre los cuales se cuentan los señores León Blum, Georges Bidault y Paul Ramadier.

De tal modo, el señor Schumann ha logrado completar en el plazo de veinticuatro horas la delicada tarea que le encomendó el presidente de la República y le ratificó la asamblea con su voto de confianza.

Los Nuevos Ministros

A la una de la madrugada de hoy lunes llegaron al Eliseo el primer ministro Schumann, y los miembros del nuevo gabinete para entrevistarse con el presidente Auriol, entregándose entonces la lista oficial del gobierno, que es la siguiente:

Primer ministro, Robert Schumann, partido republicano popular.

Ministro de Relaciones Exteriores, Georges Bidault, republicano popular.

Justicia, André Marlew, radical socialista.

Interior, Jules Moch, socialista.

Fuerzas armadas, P. M. Teitgen, republicano popular.

Finanzas y asuntos económicos, Rene Mayer, radical socialista.

Ultramar, Paul Costefloret, republicano popular.

Educación Nacional, Edmond

Trabajo, Daniel Mayer, socialista.

Agricultura, Pierre Pflimlin, republicano popular.

Veteranos, Francois Mitterand, union demócrata socialista-radical, que corresponde a una alianza izquierdista

Reconstrucción, René Coty, republicano Independiente.

Obras públicas y transportes, Christian Pinau, socialista.

Industria y comercio, Robert Lacoste, socialista

Salubridad pública y población, Madame Poinsé-Chapniz, republicana popular.

También forman parte del gabinete 5 secretarios de estado.

En Ambiente de Pesimismo se Reunirán los Cuatro Grandes

No Bien Llegó a Londres, Molotov Dijo su Primer "No"

LONDRES, 23. (INS) — A dos días de la iniciación de las sesiones del consejo de cancilleres de los cuatro grandes, los observadores buscan en vano un punto de apoyo para fundar impresiones más optimistas de las expresadas hasta ahora sobre tal asunto. Por el contrario, los últimos antecedentes son adversos a dicho intento. La protesta que acaba de hacer el alto mando soviético de ocupación en Alemania, acusando a las potencias aliadas de occidente de presuntas violaciones de los acuerdos de Potsdam reviven, en parte, asuntos que ya dieron motivo al fracaso de la anterior reunion del consejo de cancilleres en Moscú. Tales acusaciones se refieren a la desmilitarización, desnazificación y democratización de Alemania. Esta renovación de cargos se considera como un anuncio de las normas que regirán la actitud del señor Molotov

MOLOTOV

Primer "No" de Molotov

LONDRES, 23 (INS). — En los círculos diplomáticos de Londres se ha comentado con ironía la circunstancia de que, instantes después de aterrizar el avión en que viajó desde Berlín, el ministro de Relaciones Exteriores soviético, señor Molotov, ya profirió uno de sus rotundos "No". Ello ocurrió cuando el comandante de la estación de la R.A.F. en Northolt, capitán de grupo Hodson, ofreció una taza de te que el señor Molotov rechazó cortés pero secamente.

Instantes después el señor Mo-

(Continúa en la página dos)

Grandes Agasajos a los Volantes Criollos en Santiago de Chile

Sgo. DE CHILE, 23 (INS) EXTRAORDINARIAS manifestaciones de simpatía y adhesión han recibido los corredores argentinos en Santiago de Chile. Autoridades oficiales, instituciones afines al deporte y destacadas figuras vinculadas a los mismos, los han colmado de atenciones.

En vano, los pilotos, tras emotivas expresiones de agradecimiento, han querido sustraerse, por razones de la próxima reanudación de la prueba, a muchas de las demostraciones que se les había preparado y otras que surgieron espontáneamente al conocerse el extraordinario esfuerzo cumplido.

Las declaraciones de los corredores argentinos destacan estos gestos que agradecen y por lo que significan como ratificación del afecto fraternal que une a los dos pueblos de América.

ES LA HORA DE LA ALEGRIA. Domingo Marimón, piloto del coche número 11, mozo de ánimo fuerte y espíritu optimista, que en el ambiente del automovilismo es designado cariñosamente con el mote de "Toscanito", llega a estampar su firma en el control de Santiago de Chile, después de pulverizar todos los récords de velocidad en automóvil establecidos en la distancia entre las dos capitales hermanas, y recibe allí el abrazo de las autoridades del Automóvil Club de Chile, que representa simbólicamente el de toda la afición del deporte mecánico del país hermano

RECLAME A SU CANILLITA CON ESTA EDICION EL SUPLEMENTO DEPORTIVO

Ha Quedado Solucionado en Principio el Conflicto Ferroviario

(Información Página SIETE)

LOS PADRES DEL GRAN CAPITAN SE HAN REUNIDO A SU HIJO EN LA INMORTALIDAD

Con Fervor Patriótico Fueron Recibidos los Restos de los Progenitores de San Martín

CONTORNOS de apoteosis revistió la gran ceremonia con la que el pueblo de la Nación entera recibió en la tarde de ayer los restos mortales de los progenitores del general José de San Martín, padre de la nacionalidad, Libertador de Chile y Protector del Perú, que mereciera por sus excelsas virtudes, su desinterés sublime, su modestia ejemplar, su renunciamiento y su grandeza, ser llamado con acierto justiciero "El Santo de la Espada".

Emocionado Homenaje

El homenaje hondo, unánime, emocionado que nuestro pueblo tributó a los padres del Gran Capitán de los Andes, refleja de la manera más viva, cuanto es de profunda la devoción que guarda la ciudadanía al primero de sus soldados y al más genial de sus generales. Tuvo toda la ceremonia, desde el momento del atraque del crucero "La Argentina" hasta el instante en que en medio de un estremecimiento colectivo las arquetas con los sagrados restos fueron depositados junto a los del general San Martín en el mausoleo consagrado a los grandes soldados de la patria, un tono de tan alta y tan densa emoción, que pasará a la historia como uno de los actos más bellos y por tal inolvidable, de la vida civil de la Nación.

Atraca "La Argentina"

A las 15 30 entró al puerto el crucero "La Argentina". Oficialidad y tropa formaban en cubierta. En el palo mayor, la bandera nacional enlutada y a media asta flameaba en la brisa de la tarde, bajo la gloria del sol. En el desembarcadero aguardaban los miembros de la comisión de honor y recepción, presidida por el ministro de Guerra general Sosa Molina; ministros del Poder Ejecutivo, autoridades militares y eclesiásticas y figuras representativas del gobierno y de las fuerzas armadas.

A las 15 50 se tendió la plancha. Ascendieron los miembros de la comisión de honor y recepciones, los ministros de Marina y Relaciones Exteriores, el secretario de aeronáutica y el agregado militar de la embajada de España

En el sollado de torpedos donde se levantaba el altar sobre el

(CONTINUA EN LA PAGINA CINCO)

Llegan las Cenizas de los Padres del General San Martín

EL SOLEMNE momento en que las cenizas de los padres del general San Martín son descendidas del crucero "La Argentina", ha sido registrado en la fotografía que reproducimos, en la que vemos al ministro de Guerra, general Sosa Molina, presidente de la comisión de honor y recepción y al coronel Bartolomé Descalzo, presidente del Instituto Sanmartiniano, con las urnas que contienen los sagrados despojos. Forman la escolta los ministros de Relaciones Exteriores, doctor Bramuglia y de Marina, contraalmirante Anadón, y la plana mayor del buque-escuela

DIARIO DE LA MAÑANA

Clarín

BUENOS AIRES · REPUBLICA ARGENTINA

15 CENTAVOS

UN TOQUE DE ATENCION PARA LA SOLUCION ARGENTINA DE LOS PROBLEMAS ARGENTINOS

AÑO III — BUENOS AIRES, MARTES 25 DE NOVIEMBRE DE 1947 — Nº 806

Culmina el Debate Sobre Tierra Santa

LAKE SUCCESS, Nueva York, 24 (INS). — Un portavoz de las naciones de la Liga Arabe afirmó que correrá sangre y se desencadenará una guerra racial en Palestina, si se aplica el plan de partición de este país sometido a la UN y que cuenta con el apoyo de Rusia y Estados Unidos.

El delegado de Egipto Haikel Pashá, advirtió que los árabes tomarán represalias contra los judíos no sólo en Palestina sino en todo el Cercano Oriente si se intenta dividir Tierra Santa en un Estado árabe y otro judío. El vocero árabe usó de la palabra poco después que Rusia tomó una posición muy similar a la norteamericana, pidiendo que la asamblea general adopte una decisión inmediata en favor del plan de partición.

El delegado ruso criticó además a Gran Bretaña, al igual que ya lo había hecho Norteamérica, por negarse a cooperar en la aplicación del proyecto de las Naciones Unidas sobre Palestina.

Haikel Pashá, al anunciar que se avecina un baño de sangre, dijo:

—"Un gobierno puede emplear las medidas más enérgicas para mantener el orden, pero Gran Bretaña no pudo acabar con el terror en Palestina y Estados Unidos no ha podido poner fin a los linchamientos. Los gobiernos de las naciones del Cercano Oriente harán todo lo posible por proteger a los judíos. No intentamos responder a la injusticia con la injusticia, pero la furia de las masas es más poderosa que la policía. El antisemitismo arde en el Cercano Oriente y un millón de judíos indefensos quedarán a merced de las masas. Si ustedes encienden una guerra racial, ustedes serán los responsables por la sangre judía que se derramará. Que no se diga que no lo hemos advertido".

Estas manifestaciones fueron hechas en la sesión celebrada por el comité de Palestina, que está integrado por los 57 Estados que pertenecen a la organización mundial.

El hecho de que el delegado de Rusia, Semen K. Tharapkin, apoyara abiertamente el plan de partición ha hecho que muchos delegados que se mostraban vacilantes, se inclinen ahora en favor del plan de la mayoría de las Naciones Unidas. Norteamérica ya se

(Continúa en la pag. DOS)

Se Iniciarán Hoy en Londres las Deliberaciones de los 4 Grandes

LONDRES, 24 (INS). — La mayoría de los redactores diplomáticos se muestran pesimistas acerca de los resultados de la conferencia de cancilleres de los cuatro grandes que se inicia mañana en esta capital. Prevalece la opinión de que las declaraciones hechas durante el fin de la pasada semana por el mariscal soviético Sokolovsky, atacando lo que él ha llamado "imperialismo anglo-norteamericano" y que trata de convertir la Alemania Occidental en una base militar, constituyen un esfuerzo deliberado para crear una atmósfera de tensión y recriminaciones durante la conferencia.

El "Daily Mail" declara en un artículo editorial: "Ninguna conferencia internacional ha sido condenada al fracaso de antemano con tanta unanimidad de opinión como la que se inaugura mañana. La iniciación de las labores tendrá lugar en una atmósfera de pesimismo, escepticismo y cinismo tales, que no hay siquiera un solo observador que se aventure a predecir el buen éxito de las conversaciones". El editorialista, sin embargo, hace hincapié en que es necesario que en la conferencia se haga un esfuerzo por llegar a un entendimiento, y luego afirma que las reuniones serán suspendidas si al cabo de dos semanas de discusiones no se ven esperanzas de un acuerdo.

Agrega el "Daily Mail": "En vez de aguardar hasta que todos nos sintamos dominados por el cansancio y la apatía, sería preferible que, tanto Rusia como las potencias occidentales se independizaran unas de otras, y procedieran separadamente a la organización de sus territorios respectivos. Bajo tales condiciones, podría esperarse un mejoramiento en la situación mundial, ya que dichas condiciones difícilmente podrían empeorar".

Los observadores señalan por otra parte, que es sintomático que los delegados de los cancilleres no hayan podido llegar a un acuerdo satisfactorio en ninguno de los asuntos que fueron sometidos a su consideración. Fué así que, la preparación del temario de la reunión de los ministros del Exterior, no pudo llevarse a cabo a causa de las categóricas discrepancias entre los representantes de Estados Unidos, Gran Bretaña y Francia y el delegado soviético. Esta situación —se indica—, señala la pauta de lo que puede resultar la conferencia, durante la cual los tres cancilleres occidentales lucharán con la obstinación sistemática de Molotov.

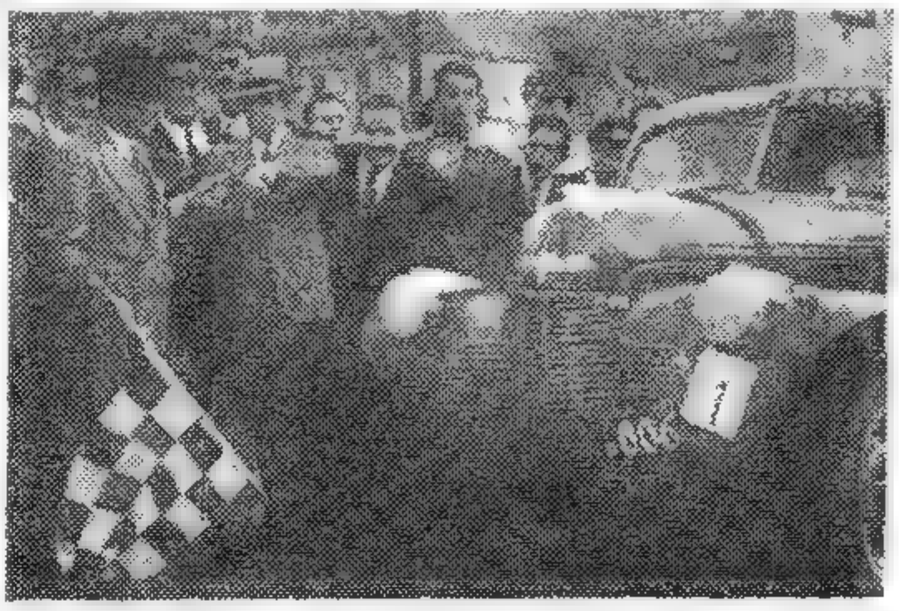

EL PRESIDENTE de Chile, Dr. Gonzáles Videla, se apresta a dar la señal de partida de la etapa Santiago-La Serena al corredor Marimón, ganador de la primera etapa, frente al palacio de gobierno. (Foto recibida por vía aérea)

Tácticas Peligrosas Fueron Adoptadas por el Kremlin

LONDRES, 24. (INS). — Altas fuentes autorizadas dijeron esta noche que las dificultades creadas en Francia e Italia a inspiración de Moscú, han creado en el panorama internacional una situación cuya negra sombra se proyecta sobre la conferencia de cancilleres de las cuatro grandes potencias.

La situación se considera especialmente desesperada, en razón del peligro que existe de que la incitación deliberada a la huelga que hacen los obreros de Francia e Italia, desborde, y tome un curso distinto al que se había proyectado en un principio, lo que significaría una guerra civil en gran escala con ramificaciones internacionales.

En la mente de algunos de los delegados a la conferencia, no existe la menor duda de que tales desórdenes han sido inspirados por Moscú.

Como consecuencia de todo ello, los rusos están dispuestos a poner en juego todas las armas de que disponen en el terreno político, para contrarrestar la posición directriz asumida por los Estados Unidos. Pero las tácticas empleadas por el Kremlin se consideran muy peligrosas, en razón de que nadie es capaz de predecir hasta donde pueden llevar los desórdenes que en la actualidad se están desarrollando en Italia y en Francia.

Descansan en la Recoleta los Restos de los Padres de San Martín

(INFORMACION PAGINA NUEVE)

Ha Comenzado en Londres la Conferencia de Cancilleres

MR. ERNEST BEVIN, ministro británico de Relaciones Exteriores. Presidió la primera reunión celebrada por los cuatro grandes

"Troquemos el Miedo por la Fe en el Futuro"

Gruber Urgió un Acuerdo Definitivo Para Austria

DE I. NEWS SERVICE

LONDRES, 25. — El ministro de Relaciones Exteriores de Austria, Karl Gruber, apeló con palabras llenas de fervor, a los sentimientos humanitarios de los cancilleres de los "cuatro grandes", encareciéndoles que lleguen a un acuerdo respecto al tratado de paz con su país, y con lo cual trocarían el "miedo" que reina en el mundo en una resplandeciente "fe en el futuro". Horas antes de inaugurar la conferencia, el doctor Gruber observó en declaraciones a International News Service, que la concertación del pacto de paz con Austria "pondría término a los rumores sobre una nueva guerra y traería un rayo de esperanza a las naciones de la tierra".

El vocero del gobierno de Viena se halla en la capital británica para abogar en pro de su patria en el caso de que los ministros de las cuatro potencias soliciten informaciones acerca de la situación actual de Austria.

El Dr. Gruber recibió al corresponsal en su habitación del hotel en que reside, cuando conferenciaba con varios diplomáticos y peritos económicos de su país.

El ministro del exterior austriaco dijo que había observado "la existencia de una gran preocupación sobre el resultado de la conferencia de cancilleres y, en general, sobre la situación internacional". Agregó a continuación: "En verdad, ha llegado la hora de que se le ponga término al deterioro creciente de las relaciones entre las grandes fuerzas de occidente y oriente. Esta conferencia ofrece la oportunidad de frenar el impulso que lleva la corriente internacional. Tanto en el interés de las naciones que participan en la conferencia, como en el del resto de la humanidad, es preciso que esta oportunidad sea aprovechada para eliminar la tensión creciente que existe entre Rusia y las potencias occidentales".

El Futuro de Austria

Terminó diciendo:

"El tratado con mi país disminuiría la tensión internacional y constituiría una garantía de las naciones del mundo de que un conflicto entre occidente y oriente no es inevitable. Además, crearía un ambiente propicio para la solución de los problemas planteados por el tratado de paz con Alemania. Confío sinceramente en que los representantes de los cuatro grandes aprovecharán esta oportunidad para iniciar la era de una paz permanente y un mejor entendimiento entre las naciones de la tierra".

Un Ambiente de Cordialidad y Apremio Reinaba en la Reunión

LONDRES, 25 (INS). — En Lancaster House fué inaugurada hoy la conferencia de cancilleres de las cuatro grandes potencias. El señor Molotov fué el primero en hacerse presente en el local, seguido por el canciller francés, señor Bidault, y por el británico, señor Bevin. El último en llegar fué el secretario de Estado, general Marshall.

Los cancilleres decidieron turnarse en la presidencia, iniciando esa labor Bevin. Se acordó también que las reuniones serán diarias de 15.30 a 18.30.

La sesión inaugural no pasó de las resoluciones de trámite propias de la iniciación de toda conferencia.

El secretario de Estado norteamericano, general George Marshall, pidió que se discuta primero la paz con Austria. Recalcó que el mundo tiene necesidad de convencerse de que las "cuatro grandes" potencias formularán una paz duradera. Los delegados británico y francés apoyaron a Marshall, pero el canciller ruso, Molotov, solicitó que se discutieran primero los problemas relacionados con el tratado alemán. No se llegó a una solución sobre la prioridad del debate en las tres horas de la primera reunión y los ministros abandonaron Lancaster House para volver a reunirse mañana a las 1.30 hora de Londres.

Un vocero británico declaró que la sesión inaugural fué, en general, amistosa. Señaló sin embargo, que en momento de la misma Molotov implícitamente indicó que las tres potencias occidentales "estaban actuando aliadas" contra él, al insistir en la prioridad sobre el arreglo con Austria. Los delegados occidentales estiman que Molotov mostró, no obstante, una actitud conciliadora. Pero señalaron que no es probable que se produzca una decisión de trascendencia hasta que se aborde la discusión de las cuestiones verdaderamente polémicas.

La aceptación por Molotov de que se incluya la cuestión de las fronteras de Alemania se considera como una concesión a Francia. Rusia mantiene que las fronteras orientales del ex Reich, en virtud de las cuales Polonia obtuvo una gran porción de la Alemania anterior a la guerra, deben ser consideradas como definitivas. Los delegados de las potencias occidentales no están de acuerdo con tal criterio. Molotov al principio, se opuso a discutir el tema de las fronteras, pero el canciller francés, Bidault, evidentemente pensando en los territorios adyacentes a Francia del Sarre: el Ruhr y la Renania, dijo que había necesidad de discutir ese asunto. Por lo demás, Bidault observó que sería la primera vez en la historia en que se discutiese un tratado de paz sin definir las fronteras.

Cuando el canciller ruso pidió que los problemas alemanes se discutieran primero, Marshall señaló la importancia de tratar con antelación los asuntos de Austria. Marshall expuso estas razones: Austria fué la primera víctima de

(Continúa en la página dos).

DIARIO DE LA MAÑANA

Clarín

BUENOS AIRES · REPUBLICA ARGENTINA

15 CENTAVOS

UN TOQUE DE ATENCION PARA LA SOLUCION ARGENTINA DE LOS PROBLEMAS ARGENTINOS

AÑO III BUENOS AIRES, MIERCOLES 26 DE NOVIEMBRE DE 1947 Nº 807

Aprobóse en la UN el Plan de Partición de Palestina

LAKE SUCCESS, 25 (INS). — La comisión sobre Palestina de la UN, por 25 votos contra 13, aprobó el plan de partición de Tierra Santa en dos Estados independientes, uno árabe y otro judío. Se registraron 17 abstenciones, y dos naciones estuvieron ausentes. El plan pasa ahora a la consideración final de la asamblea general.

Inmediatamente después de la votación, el doctor Mohamed Hussein Heykal Bajá, de Egipto, declaró que su gobierno "considera la decisión como nula y sin valor". Fabril Jamali, de Irak, dijo que el pronunciamiento contraría a la Carta y "pone en peligro la paz internacional". El delegado sirio Faris el Khouri, se reservó el derecho de su gobierno a presentar la decisión ante el tribunal de justicia internacional.

El texto de la resolución aprobada declara que la asamblea general considera la situación presente en Palestina como capaz de afectar el bienestar general y las relaciones amistosas entre las naciones.

Toma también nota de la declaración formulada por Inglaterra de su plan de completar su evacuación de Palestina para el 1º de agosto de 1948, y pasa a decir: "La asamblea general recomienda al Reino Unido como potencia mandataria en Palestina, y a todas las demás naciones miembros de la UN, la adopción y aplicación, respecto al gobierno futuro de Tierra Santa, del plan de partición con unión económica. Y recomienda: Que el Consejo de Seguridad tome las medidas necesarias que estipule el plan para su aplicación; que el Consejo de Tutela sea informado de las responsabilidades que para el mismo se crean en este plan; que los habitantes de Palestina tomen aquellas medidas que puedan ser necesarias por su parte, a fin de poner en práctica este plan. La resolución incluye un llamamiento a todos los gobiernos y a todos los pueblos para que "se abstengan de emprender acción alguna que pueda dificultar o demorar la aplicación de estas recomendaciones".

El plan de partición aprobado por la comisión de Palestina contiene los siguientes puntos salientes:

1º — El mandato sobre Palestina terminará en una fecha que se acordará por una comisión de cinco miembros de la UN y la potencia mandataria, con la aprobación del Consejo de Seguridad pero en ningún caso después del 1º de agosto de 1948.

2º — Las fuerzas armadas de la potencia mandataria —Gran Bretaña— serán retiradas progresivamente de Palestina, debiendo completarse la evacuación en una fecha que se acordará por la comisión y la potencia mandataria, con la aprobación del Consejo de Seguridad, pero en ningún caso después del 1º de agosto de 1948. La potencia mandataria notificará a la comisión, con toda la anticipación posible, de su intención de evacuar tal área. La potencia mandataria empleará sus mejores esfuerzos para asegurar que una zona situada en el territorio del Estado judío, que incluya un puerto de mar y territorio adyacente adecuado para proporcionar facilidades para una inmigración substancial, sea evacuada en la fecha más próxima

(Continúa en la página dos).

DOS FIGURAS de firme prestigio en la afición automovilística encabezan ahora el Gran Premio: Juan M. Fangio y Oscar Gálvez. Animadores de cuanta competencia se realiza en el país, han dado nuevas pruebas de su excepcional calidad

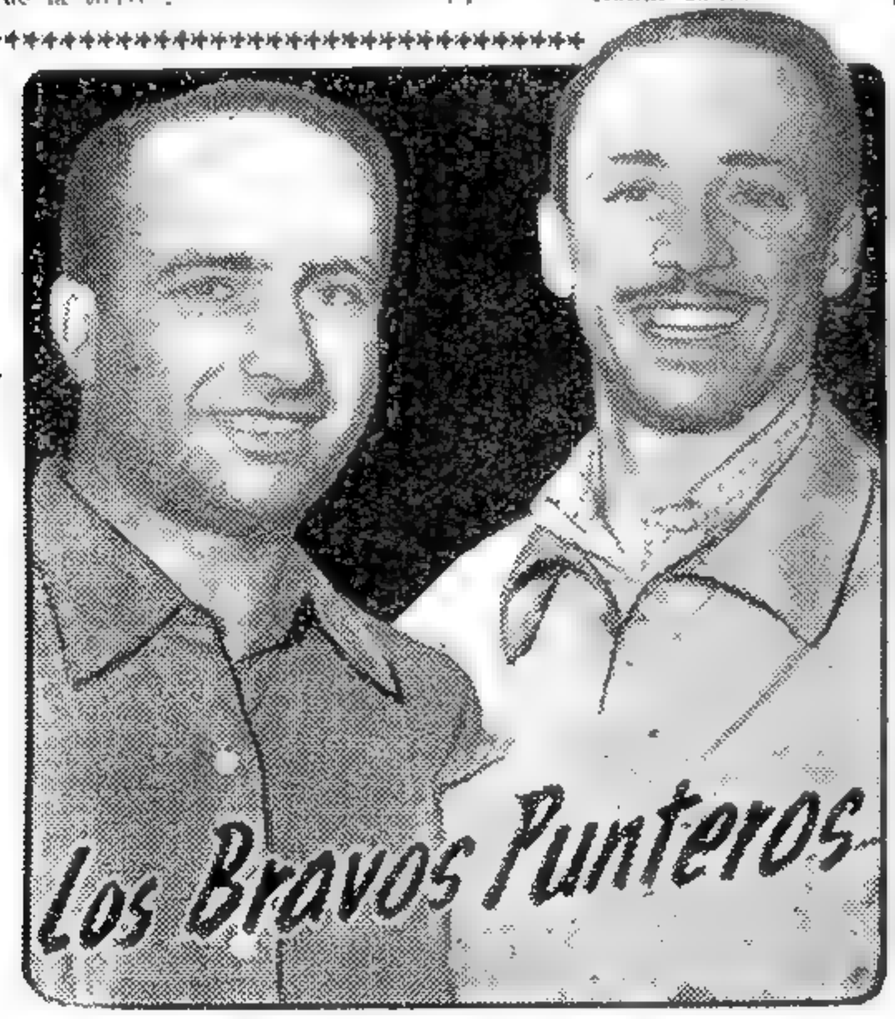

EN ESTE mapa de Palestina se señala la forma en que se procederá a la partición de la discutida Tierra Santa. Se señalan la zona árabe —en negro— la judía, en blanco, y la neutral, en círculo, que comprende la ciudad de Jerusalén.

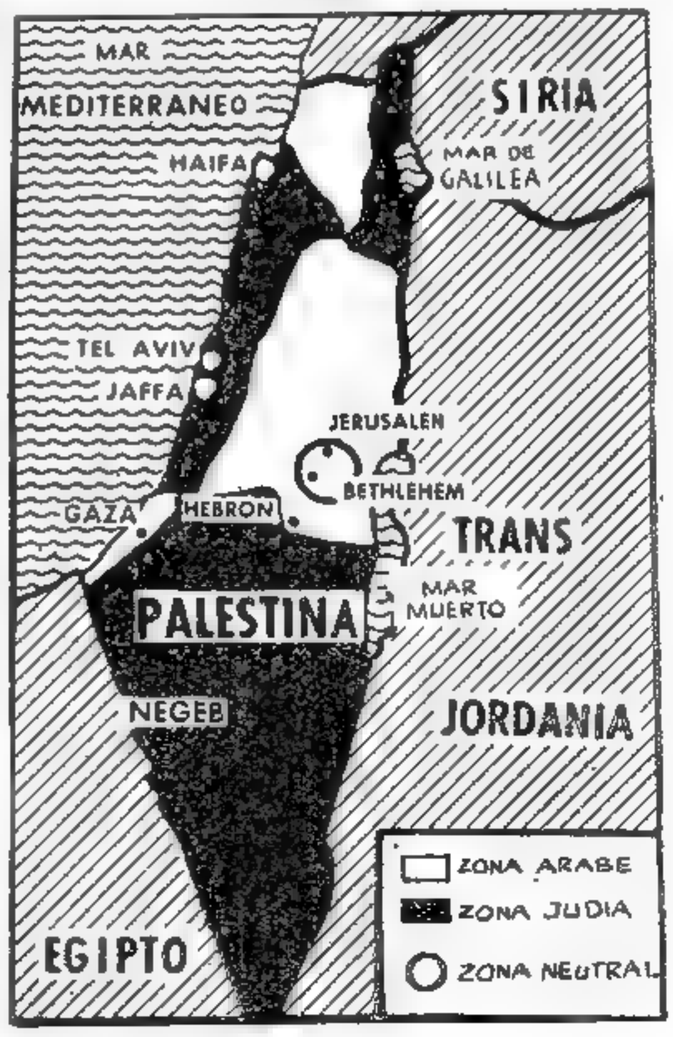

Insiste Rusia en Acusar de Imperialismo a las Democracias

TRATAN HOY LOS CANCILLERES LA PAZ CON ALEMANIA

La Agencia Soviética Tass Acusó a la Prensa Británica de "Tergiversaciones y Falsedades"

MOSCU, 26 (INS). — La Tass acusó a la prensa británica de recurrir a "tergiversaciones y falsedades" al informar sobre la Conferencia de los "cuatro grandes".

Dice la Tass que los diarios de Londres se aprestan a achacar a la Union Soviética el posible fracaso de la reunion. Bevin declaró ya su "pesimismo" a propósito de la cuestión del Ruhr, y dice al respecto que se trata de una actitud característica de Bevin y de la prensa británica en general". "La Union Soviética —añade la Tass — contribuye activamente al acuerdo entre las cuatro potencias sobre todas las cuestiones, siempre que tal acuerdo no sea impedido por algún entendido preliminar entre Gran Bretaña, Estados Unidos y Francia".

Además, la revista "Tiempos Nuevos" ataca la política anglo-americana de ocupación en Alemania, diciendo que está encaminada al desmembramiento del ex Tercer Reich a fin de convertirlo en una base para la penetración imperialista.

A su vez, "La Gaceta Literaria" dice que "el objetivo final de la política de Estados Unidos en Alemania es la guerra" y que los militaristas norteamericanos quieren convertir a la juventud alemana en "carne de cañon para llevarla delante de sus futuras aventuras bélicas".

Pasó a Estudio de los Asesores el Pacto Con Austria; Hay Acuerdo Respecto al Temario

LONDRES, 26. — La conferencia se reanudó a las 15.30, hora del meridiano de Greenwich, y finalizó a las 17.30. Después de zanjar ciertas dificultades los "4" aprobaron el orden de los asuntos que componen el temario, dejándolo así: primero, informe de la comisión que estudió el tratado de paz con Austria.

Segundo, preparación del tratado de paz con Alemania, inclusive las cuestiones de procedimiento y fronteras. Tercero, principios económicos. Cuarto, forma y alcance de las organizaciones políticas de Alemania. Quinto, complemento de las decisiones sobre la desmilitarización. Sexto, tratado propuesto originalmente por el secretario de Estado, Sr. James Byrnes, para mantener a Alemania desarmada durante cuarenta años.

La Paz con Alemania

La decisión de los "cuatro" de pasar el tratado de paz con Austria a los delegados asesores, significa que en la sesión de mañana los cancilleres iniciarán la cabriosa discusión de la paz con Alemania. Se prevén acalorados debates en torno a esta cuestión, que es considerada la piedra de toque para la armonía entre los vencedores de ayer.

En cuanto a Austria, la propuesta francesa que fué la que prevó será analizada por los delegados asesores; en ella se establece que Austria negociará directamente con las cuatro potencias —Inglaterra, Estados Unidos, Rusia y Francia— para fijar qué bienes pueden ser considerados germanos, sujeto a las reparaciones.

Transacción con Rusia

El acuerdo de transacción disponiendo que el asunto de paz con Austria ocupe el primer lugar de la agenda se logró después que Molotov atacó violentamente a Estados Unidos y otras potencias occidentales afirmando que tratan

(Continúa en la pág. DOS)

Contra las Huelgas Aumentan Sueldos y Jornales

Schuman Hizo un Llamado al Patriotismo Francés

PARIS, 26 (INS). — El gobierno francés anunció un programa de aumentos de sueldos y jornales para equipararlos al costo de la vida, como enérgica respuesta a la propagación de las huelgas, que afectaría a cuatro millones de obreros, el viernes próximo.

Al revelar su decisión al pueblo francés en un mensaje por radiotelefonía el "premier" Schuman formuló un llamamiento al patriotismo de los franceses y pidió que se ponga fin a las "huelgas catastróficas". Anunció, además, que las pensiones familiares serán aumentadas para compensar el enorme aumento que ha tenido el costo de la vida.

Schuman, igualmente, hizo conocer varias medidas más que se pondrán en vigor inmediatamente para mejorar las condiciones de los obreros y de ese modo eliminar las causas que se señalan como justificación de las huelgas, las que tienen semiparalizada a Francia y amenazan llevar a la nación al caos económico.

Se tiene entendido que el gobierno considera presentar en el Parlamento un proyecto de ley para regular las huelgas y amenazas de tales con el propósito de eliminar los peligros que suponen para la economía nacional. Schuman anunció que se desarrollará una lucha decisiva contra la inflación, que es también uno de los puntos principales del programa de los huleguistas. Declaró que se dedicarán más productos para el mercado doméstico, tomándolos de las existencias que están separadas para la exportación.

El plan del "premier" francés sobre jornales y sueldos, si bien satisface las demandas de los grupos de trabajadores de más bajo nivel de ingresos no contempla las peticiones de los que figuran en una categoría de compensaciones más elevadas. El efecto inmediato del anuncio del programa de Schuman no se pudo apreciar en medio del número cada vez mayor de paros decretados antes de que el primer ministro hablase a los franceses.

Sin embargo los líderes gremiales rechazaron aumentos de sueldo ofrecidos por Schuman, y pidieron al mismo tiempo la propagación de los paros y el esfuerzo de las huelgas actuales.

EL EMBAJADOR de Estados Unidos en Inglaterra, Douglas, luego de recibir una distinción en la Universidad de Oxford. Lo acompañan, Attlee, Marshall y Eden

DIARIO DE LA MAÑANA

Clarín

BUENOS AIRES · REPUBLICA ARGENTINA

15 CENTAVOS

UN TOQUE DE ATENCION PARA LA SOLUCION ARGENTINA DE LOS PROBLEMAS ARGENTINOS

AÑO III — BUENOS AIRES, JUEVES 27 DE NOVIEMBRE DE 1947 — Nº 808

CADOGAN, delegado de Gran Bretaña ante la UN

Dejan para Mañana el Fallo Decisivo Sobre la Palestina

Inesperadamente Perdieron un Voto —el de Filipinas— los Partidarios de la División de Tierra Santa en Dos Estados

Para CLARIN EXCLUSIVO DE INTERNATIONAL NEWS SERVICE

FLUSHING MEADOWS, 26 (INS). — La asamblea general de la UN levantó su sesión a las 18.20, sin haber llegado a votar la división de Palestina en dos Estados, según la propuesta sancionada ayer por el comité especial. La asamblea volverá a reunirse en la mañana del viernes. Hoy se suspenderán las tareas como adhesión al Día de Acción de Gracias, de Estados Unidos. La sesión duró 7 horas. Hablaron 12 delegados y falta escuchar aún a otros 10.

Perdióse un Voto

La sorpresa estuvo a cargo de Filipinas, cuyo delegado el general Rómulo, anunció que su país se pronunciará en contra de la división. Cabe señalar que anteriormente Filipinas abogaba por la partición.

En círculos autorizados se dijo esta noche que la votación final será seguramente de 29 votos a favor, 15 en contra y 11 abstenciones. Según esto votarían 55 de los 57 estados miembros de la organización mundial. El reglamento de la UN exige que el plan, para ser llevado a la práctica, sea aprobado por las dos terceras partes de sus miembros; es decir por 38 votos, de modo que aquellos 29 votos no serían suficientes para finiquitar el problema.

Sir Alexander Cádogan, hablando en forma definitiva en nombre de Gran Bretaña, reiteró categóricamente que su gobierno no puede ofrecer ni un soldado ni un personal administrativo para la ejecución del plan divisionista. Señaló que Gran Bretaña había anunciado ya su determinación de renunciar al mandato de Palestina, retirándose de allí el 1º de agosto de 1948, a más tardar, pero aclaró que el gobierno británico cooperaría en todo lo demás con la UN y no impediría la acción de la asamblea.

El delegado norteamericano, Herschel W. Johnson, sostuvo que el plan de división del país era la mejor y más práctica solución pacífica del problema.

El Irán se pronunció rotundamente en contra y lo mismo hizo Egipto, convirtiéndose este país, asimismo, en el portavoz de los agravios de los estados árabes. Su delegado Heykal Pashá, atacó directamente a Estados Unidos e indirectamente a Rusia por la actitud que habían asumido.

DE GAULLE PRESTARIA APOYO AL PRIMER MINISTRO SCHUMAN

PARIS, 26 (INS). — El general De Gaulle desea "toda la suerte del mundo" a Schuman. Empero, duda del éxito del actual gobierno de París, mientras los comunistas dispongan de libertad para obstruir los planes económicos que se juzgan imprescindibles para la rehabilitación de la nación.

Un vocero de la "Reunion del Pueblo Francés", en declaraciones para International News Service, expresó: "Si Schuman logra salvar los obstáculos que hay en su camino, el general De Gaulle sería el primero en felicitarlo y en apoyarlo hasta el final. Empero, sin una autorización constitucional adecuada, el gobierno se halla impotente para combatir a los comunistas". A continuación observó el informante que la filosofía liberal conocida de Schuman está mucho más concorde con la de De Gaulle que la de Ramadier.

En relación con la posibilidad de que estalle una guerra civil en Francia, el vocero dijo que el general se opone firmemente a la intervención americana, "excepto acaso en una forma económica exclusivamente". A este respecto el informante recordó que durante la guerra, De Gaulle insistió en que Francia se mantuviera completamente independiente de toda potencia extranjera.

PARTICIPARIA CHINA EN EL ESTUDIO DEL TRATADO DE PAZ CON ALEMANIA

NANKING, 26 (INS). — Los gobiernos de Gran Bretaña, Francia y Estados Unidos han accedido a la participación de China en la conferencia que se convoque para ultimar el tratado de paz con Alemania, según contestaciones favorables recibidas en el Ministerio de Relaciones Exteriores desde las capitales de aquellos países aliados.

Sin embargo, aún se aguarda la respuesta de Rusia, país que ya se opuso en ocasión anterior a una demanda semejante.

Oscar Gálvez Ganó la Etapa a Tucumán y Encabeza la Clasificación General

INSISTEN LOS SOVIETS EN LA CREACION DEL CUARTO REICH

Para Molotov Esa Medida es Previa a la Firma de la Paz

DE I. NEWS SERVICE

LONDRES, 27. — Tres horas duró la sesión realizada hoy por los cuatro cancilleres. Comenzaron su labor a las 15.30 hora de Greenwich, y la dieron por terminada a las 18.40. Como se había anticipado, la primera cuestión tratada fué el futuro de Alemania. Molotov inició la discusión, proponiendo la formación de "un gobierno democrático totalmente alemán".

Insistencia de Rusia

Esta mocion del canciller Molotov no es sino una repetición del URSS en la primavera pasada en la conferencia de Moscú. Insisten los rusos en la creacion de un nuevo Reich fuertemente centralizado, siguiente el modelo de la fracasada republica de Weimar, con un parlamento de dos cámaras, un presidente por elección, y una constitución redactada y sancionada por la asamblea nacional.

La Firma de la Paz

Empero, Molotov ha introducido una variante de capital importancia; quiere que ese gobierno central pueda exponer sus modos de ver en la reunion en que se debata el tratado de paz, que lo firme y que además lo someta al parlamento para que lo ratifique. En definitiva, para Molotov es previo que Alemania tenga gobierno propio a todas las demás cuestiones derivadas de la capitulación. Esto significa que los Soviets reclaman la inmediata creación del cuarto Reich.

Cabe señalar que el ministro eludió referirse a las fronteras germano-polacas, dando así a entender que ese problema dejó de serlo, al menos para el Kremlin.

Otro Plan de Bevin

El canciller británico, Ernest Bevin, presentó su plan para el establecimiento de un gobierno centralizado —pero con facultades limitadas— y para los distintos gobiernos estaduales a los que asigna otras facultades. Este gobierno, como previamente se ha esbozado, tendría un parlamento de dos cámaras, una representativa de la nación, y la otra, de los estados. El plan británico, garantiza además los derechos básicos del hombre.

El general Marshall, quien presidió la sesión que se desarrolló en un tono bastante amistoso, afirmó que estaba acorde con la proposicion británica, "en principio". Pocas opiniones nuevas se expresa on, por lo demas.

La Opinión de Bidault

Bidault se molestó cuando sus colegas comenzaron a reiterar sus puntos de vistas sobre la estructura política futura de Alemania. "El tema a tratar hoy —dijo— es la preparación de un tratado de paz que constará de dos aspectos: fronteras y procedimiento. Y subitamente me encuentro con que nadie presta la menor atención al temario. Creo que ésta es una forma de actuar errónea". "Estamos tratando de organizar a Alemania antes de saber que es lo que queremos que figure en el tratado de paz", agregó Bidault. Pasó entonces a recalcar el peligro que supone una Alemania con exceso de población y propuso ex-

(Continúa en la página cuatro)

S. DOUGLAS

Ridiculizan en Londres la Versión Soviética de que ha Sido un "Bluff" la Voladura de la Base de Heligoland

LONDRES, 27 (INS). — La radio de Moscú acusó a Gran Bretaña de estar conservando importantes instalaciones militares, incluso fortificaciones y aeródromos subterráneos, en la isla alemana de Heligoland, donde tuvieron los germanos uno de sus máximos sistemas de defensa durante la pasada guerra. La citada emisora retrasmitió un artículo del "Pravda", en el que se dice: "Las gigantescas explosiones de abril y setiembre, que destruyeron los emplazamientos de cañones, los talleres de reparaciones y los arsenales subterráneos de Heligoland, no fueron más que un camouflaje para disimular la no desmilitarización de las zonas anglo-americanas de ocupación en Alemania". En esferas bien informadas de esta capital se recalca que la voladura de los bastiones de Heligoland, dirigida por el mariscal del aire Sholto Douglas y el almirante Walker, fué tan formidable, segun se probó oportunamente por las fotos publicadas, que el recelo soviético no tiene fundamento alguno.

Clarín

DIARIO DE LA MAÑANA

BUENOS AIRES · REPUBLICA ARGENTINA

15 CENTAVOS

UN TOQUE DE ATENCION PARA LA SOLUCION ARGENTINA DE LOS PROBLEMAS ARGENTINOS

AÑO III · BUENOS AIRES, VIERNES 28 DE NOVIEMBRE DE 1947 · Nº 809

DEPENDE DE UN VOTO QUE HOY SE APRUEBE DIVIDIR A PALESTINA

Argentina ha Decidido Abstenerse; Luego de la Votación se Clausurará la Asamblea

DE I. NEWS SERVICE

FLUSHING MEADOWS, 27. — El resultado de la votación en la asamblea de la UN sobre la partición de Palestina, pende de la decisión que adopten varios países. El fallo será pronunciado mañana, pues ayer no se consiguió poner fin al debate. Los sionistas no están seguros de conseguir la mayoría de dos tercios que es necesaria para que se apruebe el plan, por el cual Palestina será dividida, dentro de un año, en un Estado judío y otro árabe. Sondeos extraoficiales entre las 56 delegaciones que aun siguen presentes en la asamblea —Siam quedó sin representante— hacen prever que el proyecto en cuya aplicación Gran Bretaña se niega a participar, podrá ser aprobado o derrotado por un solo voto.

Probable Votación

Es muy probable que quince naciones voten en contra y son: Afganistán, Cuba, Egipto, India, Irán, Irak, Líbano, Pakistán, Arabia Saudita, Siria, Turquía, Yemen, Grecia, Haití y Filipinas. Hay, en cambio otros 29 probablemente dispusiarán su voto a favor de la partición; son: Australia, Bolivia, Brasil, Bielorrusia, Canadá, Chile, Costa Rica, Checoslovaquia, Dinamarca, República Dominicana, Ecuador, Guatemala, Islandia, Nicaragua, Noruega, Panamá, Perú, Polonia, Suecia, Ucrania, Unión Sudafricana, Rusia, Venezuela, Nueva Zelandia, Holanda, [illegible] las siguientes abstenciones: Argentina, China, Colombia, El Salvador, Etiopía, Francia, Honduras, Liberia, México, Yugoslavia y Gran Bretaña. Paraguay con frecuencia, permanece ausente de las sesiones.

Necesítanse 30 Votos

De acuerdo con el sistema de votación de la UN, cada abstención rebaja el nivel de los dos tercios requeridos. En otras palabras, treinta votos serían suficientes para que se tome una decisión a favor de la partición. La decisión vital depende, en consecuencia, de que cambie de campo un solo país. Los que favorecen la partición abrigan la esperanza de conseguir uno o dos votos afirmativos entre las naciones que ahora figuren como absteniéndose. China se ha negado terminantemente a unirse a los que favorecen la partición, al igual que la Argentina y Francia. Todos los ojos se vuelven, en consecuencia, hacia Honduras, México, Colombia, El Salvador y Paraguay.

Dr. ARCE, jefe de nuestra delegación ante la UN. Según se asegura, la Argentina se abstendrá en la votación sobre el problema de Palestina

GRAN MECANICO y mejor volante, Oscar Gálvez —favorito de la afición para la prueba internacional— da una nueva prueba de sus excepcionales condiciones al encabezar la colocación después de vencer al frío, la "puna" y el calor del trópico, en magnífica hazaña

El Voto de Confianza a Schuman

ASUMIO EL EJERCITO FRANCES EL CONTROL DE COMUNICACIONES

PARIS, 27. — El gobierno ordenó al ejército que asuma el control de las comunicaciones de la nación. Esta medida se debe a que la huelga amenazaba aislar a Francia del exterior. Además, la suspensión del trabajo en las centrales telefónica Odeon y Danton, obligaba a la policía a depender casi exclusivamente de la radio para sus comunicaciones.

Antes de adoptar esta decisión, el "premier" Schuman, hablando ante la asamblea nacional, declaró: "No quiero ocultar lo grave de la situación. Esta huelga que padecemos es una huelga política. El gobierno está resuelto unánimemente a mantener el orden y defender la libertad". En seguida pidió un voto de confianza, "que me daría —dijo— la autoridad indispensable".

DE INT. NEWS SERVICE

Schuman respondió violentamente al argumento de los comunistas, en el sentido de que "Estados Unidos está plancando la conquista imperialista de Europa por medio del dólar", expresando: "El gobierno protesta contra esta monótona columnia comunista. Estados Unidos es uno de nuestros mejores amigos, que altruistamente presta su ayuda para salvar, no sólo a Francia, sino a toda Europa".

A las 5 Horas de Hoy se Inicia la Penúltima Etapa del Gran Premio

(Información pág. central)

Francia Apela a Drásticas Medidas Contra los Paros

MILITARIZASE A OBREROS Y EMPLEADOS "ESENCIALES"; 70.000 RECLUTAS A FILAS

DE L. NEWS SERVICE

PARIS, 28 (INS). — Luego de la reunión nocturna de emergencia que realizó el gabinete, un portavoz informó que en ella se estudiaron drásticas medidas para luchar contra las huelgas, y que mañana el jefe del gobierno, Schuman, o algunos de sus ministros, pronunciará una alocución por radio, luego de presentar a la asamblea nacional el proyecto de ley para conjurar la oleada de paros.

Extraoficialmente se aseguró que entre las medidas propuestas figura la militarización de los empleados del gobierno, servicios públicos y otros esenciales.

Además ya han sido llamados a filas 70.000 reclutas, destinados a sofocar las huelgas violentas.

Acusan a "Una Potencia"

El ministerio de Obras Públicas y Transportes, por otra parte, emitió una declaración diciendo que una "potencia extranjera", que no identifica, ha ordenado el sabotaje de los ferrocarriles franceses.

A todo esto, los socialistas continúan controlando las comunicaciones principales y cuidando los puntos estratégicos, al acrecer el temor de que los comunistas intenten promover una revolución civil.

La primera novedad del año en París, por otra parte, aumentó las penurias de millones de franceses mientras las existencias de gasolina y de víveres en la capital van cada vez menores.

Sin embargo, las enérgicas advertencias de que se empleará la fuerza para asegurar la libertad de trabajo, no frenan la campaña de intimidación la cual crece por momentos haciendo que el número de obreros en huelga sea cada vez mayor, calculándose que pasa ya de dos millones el número de los que han paralizado las actividades.

A los gremios en conflicto debe sumarse ahora el de Correos, cuya comisión ejecutiva transmitió la orden de huelga general a sus afiliados en provincias.

Los efectos de esta decisión han sido contenidos, mediante la rápida intervención fiscal, resolviendo que el ejército asumiera el control de las comunicaciones.

Esta mañana funcionaban normalmente todas las centrales telefónicas, excepto una, al dar los soldados nuevamente la corriente eléctrica que anteriormente había sido cortada.

Desalojan a Huelguistas

Por otra parte la policía ha desalojado a los huelguistas que ocupaban cinco centrales, en las que se reanudó el trabajo inmediatamente.

También informó el ministerio que sigue funcionando el servicio telegráfico interurbano, señalándose: "Los huelguistas intentaron repetidamente esta mañana intimidar a los trabajadores, pero el hecho de que no se suspendieran las labores constituye un indicio de que los investigadores del paro han fracasado".

El gabinete también decidió que se pague un anticipo de las bonificaciones acordadas a los empleados del gobierno. Y se dispuso que se reconsideraran los reglamentos de la instrucción pública en lo referente al pago de sueldos extraordinarios a los maestros.

Entre tanto, el gobierno se está esforzando por asegurar el abastecimiento de víveres a las ciudades más afectadas por la huelga ferroviaria. Ha dispuesto con el fin de remediar tal situación que gran número de camiones se movilicen en caravanas para transportar a los distintos puntos del país los artículos de primera necesidad.

Mucho Cereal Exporta la Argentina

NUEVA YORK, 28 (INS). — Los embarques de granos hechos por la Argentina en las dos últimas semanas, han sido los más importantes desde el comienzo de la segunda guerra mundial. Se sabe que la mayoría de ellos ya han salido, para cubrir necesidades del exterior, mientras los puertos americanos esperan para puesto embarques más importantes de trigo, maíz, centeno y harina, que ya están preparados en Buenos Aires.

El continente continúa siendo el principal importador de granos argentinos y se sabe que el Brasil se muestra deseoso de adquirir 10 millones de bushels de trigo desde hace un año; pero considera que el precio de 4 dólares, 8 centavos es demasiado alto.

HABRA RACION EXTRA DE NAVIDAD EN G. BRETAÑA

LONDRES, 28 (INS). — El ministro británico de Alimentos, señor Jhon Strachey, anticipó hoy a los ingleses una ración extra de Navidad, la que ha de ser equivalente a diez centavos de carne, cuatro onzas de dulce y una libra y media adicional de azúcar, que recibirán en la primera semana del año entrante.

DIARIO DE LA MAÑANA

Clarín

BUENOS AIRES · REPUBLICA ARGENTINA · 15 CENTAVOS

UN TOQUE DE ATENCION PARA LA SOLUCION ARGENTINA DE LOS PROBLEMAS ARGENTINOS

AÑO III — BUENOS AIRES, SABADO 29 DE NOVIEMBRE DE 1947 — Nº 810

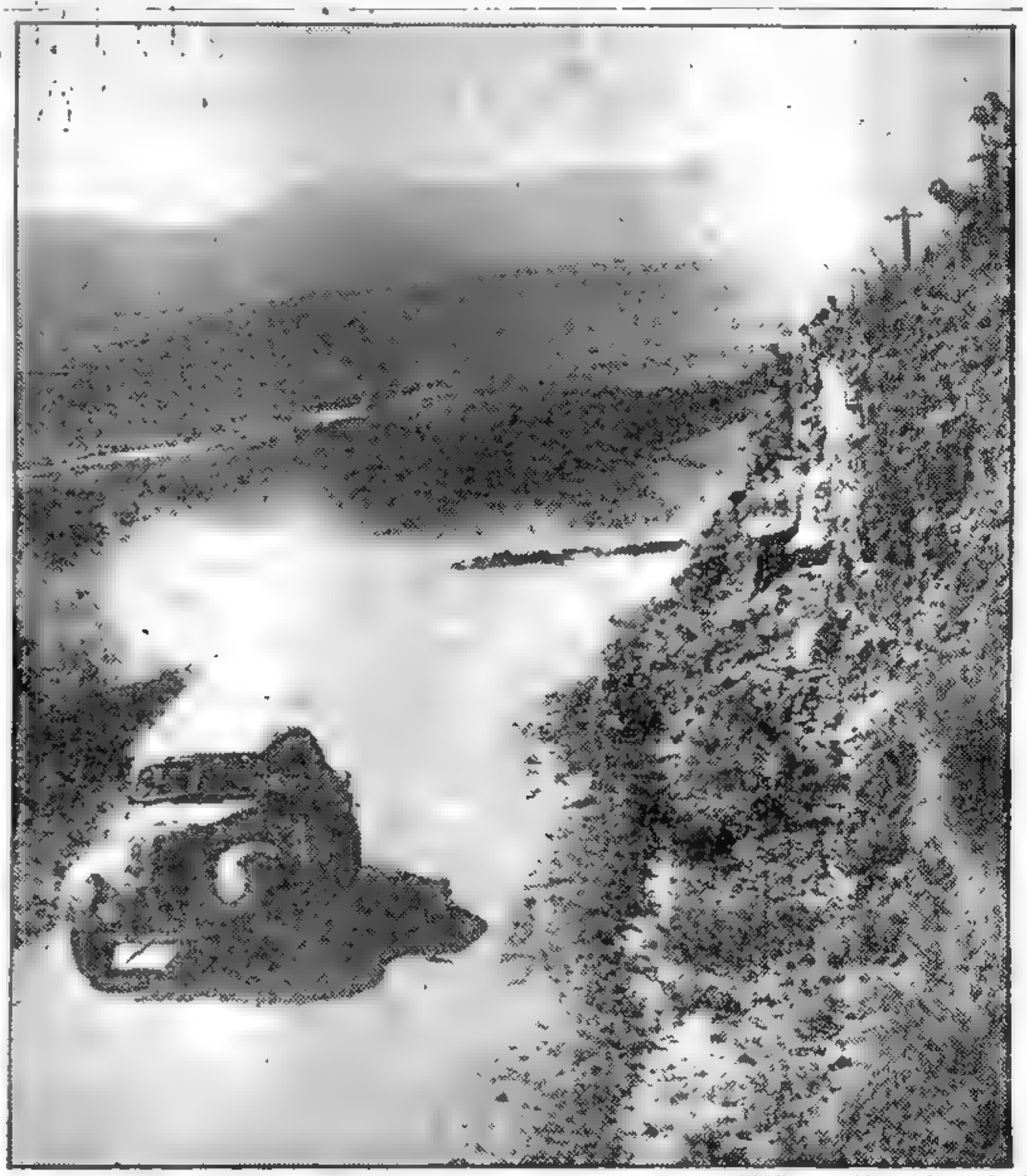

DESDE un avión, el lente de CLARIN —que no repara en esfuerzos para proporcionar la mejor nota gráfica— ha impresionado esta magnífica placa. Oscar Gálvez, a pocos minutos de Tucumán, toma en forma magistral, la última curva del camino y se dirige triunfalmente a la capital, clasificándose vencedor de la etapa y primero absoluto en la clasificación general

Discrepan Sobre el Caso Germano los Países Occidentales y Rusia

LONDRES, 28 (INS). — El canciller inglés, señor Ernest Bevin, preguntó hoy directamente a Rusia si "su objetivo en Europa es el caos", y advirtió que la guerra sería el resultado si una sola nación se esfuerza por dominar el continente.

La sesión de hoy de la conferencia de cancilleres se caracterizó por el enconado choque entre el señor Bevin y el representante francés, señor Georges Bidault, por un lado, y el canciller de la URSS, señor Vyacheslav Molotov. Los primeros arremetieron contra el segundo cuando éste se negó a discutir la necesidad de crear una comisión encargada de establecer las fronteras de Alemania.

Molotov se esforzó por conseguir que se diera una respuesta a su pregunta respecto a si las tres potencias occidentales proyectan establecer por su cuenta un gobierno en Alemania en el caso que llegue a fracasar la actual conferencia.

Por su parte el señor Bidault no ocultó su enojo cuando el canciller soviético se negó a tratar sus demandas o las de Bevin, advirtiendo al señor Molotov que, si persiste en su negativa no podrá esperar que Francia apoye sus propósitos de que se establezca un gobierno central en Alemania.

Mientras tanto, el señor Bevin dió a entender que su país proyecta dar pasos independientes si considera que Rusia intenta producir el caos en Europa y si "Europa ha de continuar dividida".

El señor Bevin dijo posteriormente: "Estoy dispuesto a ir muy lejos para conseguir que se llegue a un acuerdo sobre un gobierno democrático en Alemania; pero si se ha de negar la paz, no se puede esperar que nosotros permanezcamos inactivos. Gran Bretaña no tiene ningún proyecto definitivo para crear un gobierno separado en la Alemania Occidental".

Prosiguió diciendo el canciller de Gran Bretaña, que su país desea el establecimiento de un gobierno alemán verdaderamente democrático y no uno bajo cualquier nombre que se esconda pero que pueda llevar a la dictadura y constituir una amenaza para todos.

El señor Molotov dió a entender que los occidentales proyectan crear un gobierno separado para la Alemania occidental y advirtió que Rusia se opone a ello. El delegado de Rusia citó un discurso del general Bishop, segundo jefe del estado mayor británico en Alemania y una transmisión de la radio de Londres que decía que varios miembros de la cámara de los comunes eran partidarios de un gobierno separado para Alemania.

A ese respecto el señor Bevin comentó que los cancilleres ingleses no tienen por costumbre escribir discursos para sus generales y que, refiriéndose a la opinión de los Comunes, durante centenares de años los miembros del parlamento británico están acostumbrados a expresar libremente sus opiniones.

Préstanse a Bélgica 50.000.000 de Dólares

WASHINGTON, 28. (INS). — El Banco de Importación y Exportación ha acordado a Bélgica un empréstito de 50 millones de dólares. El dinero será destinado a la compra de equipos y materias primas en Estados Unidos.

La UNESCO se Reunirá en Beirut en 1948

MEXICO, 28 (INS). — La próxima asamblea ordinaria de la Organización Educativa, Científica y Cultural de la UN (UNESCO), se celebrará en Beirut (Líbano). La conferencia de la UNESCO que se ha venido celebrando en esta capital, acordó, por 20 votos contra 10, elegir a la capital libanesa como sede de la asamblea próxima de 1948.

El Martes Debutan Argentinos en Guayaquil. Hoy Finalizará en Luján el Circuito Preparado

Presunto Plan Para una Rebelión del Comunismo en Francia

PARIS, 29 (INS). — El diario derechista "L'Intransigeant", dice que "el comité central del partido Comunista está preparando activamente a sus miembros, poniéndolos rápidamente en pie de guerra". Según dicho diario, el gobierno tiene pruebas de un vasto plan revolucionario comunista para aislar a la capital por medio de huelgas, separar el sur de Francia del resto del país, creando una zona comunista estrechamente vinculada a Italia, y promover disturbios en la región minera del norte, creándose además una zona de "seguridad" para la importación de armas desde Bélgica e iniciándose un movimiento revolucionario en "Marsella, Limoges, Poitiers, Burdeos y Tolosa, y, finalmente, la acción directa mediante el empleo de tropas de choque comunistas".

SCHUMAN EMPLAZA A LOS HUELGUISTAS

SCHUMAN está decidido a imponer orden

Deberán Volver al Trabajo el Lunes

PARIS, 29 (INS). — La Confederación General del Trabajo temiendo la aplicación de las drásticas medidas del gobierno de Schuman contra los huelguistas, ha solicitado reanudar las negociaciones. Sin embargo, el ministerio en una sesión especial realizada en el mismo Parlamento, decidió que es previa la suspensión de los paros, para cualquier gestión de paz interna. En los círculos allegados a las esferas oficiales, se califica esa resolución con un emplazamiento a los obreros, creyéndose que éstos capitularán, salvo que prefieran transformar las huelgas que sostienen en una abierta rebelión contra los poderes públicos constituídos.

Virtual Ultimátum

Poco después, el ministro de Trabajo en el gabinete del señor Robert Schuman, señor Daniel Meyer, advirtió a los huelguistas franceses que si los paros no han terminado el lunes próximo, el gobierno considerará la actitud del proletariado como un "acto de insurrección" y, por consiguiente, adoptará las medidas que juzgue pertinentes "para sofocar el brote revolucionario", la advertencia fué radiodifundida a todo el país.

Los Poderes Pedidos

Específicamente, los poderes solicitados por Schuman permanecerán en vigor hasta el 31 de mayo próximo, fecha en que, según se ha calculado, empezará a ejecutarse el plan Marshall. Dichos poderes son los siguientes: primero, que se ponga una fuerza de 80.000 soldados franceses a dispo-

(Continúa en la Página TRES)

Rumbo a la Meta

RUMBO A LA META va este arriesgado volante. Todas las etapas han sido duras y en ellas se puso a prueba el temple de nuestros automovilistas. La gran carrera finalizará esta tarde en Luján, esperándose que el primer coche llegue alrededor de las 15

DIARIO DE LA MAÑANA

Clarín

BUENOS AIRES · REPUBLICA ARGENTINA · 15 CENTAVOS

UN TOQUE DE ATENCION PARA LA SOLUCION ARGENTINA DE LOS PROBLEMAS ARGENTINOS

AÑO III — BUENOS AIRES, DOMINGO 30 DE NOVIEMBRE DE 1947 — Nº 811

Aprobóse Dividir a Palestina en Dos Estados

LA ONU PUSO FIN A SU ASAMBLEA

FLUSHING MEADOWS, 29 (INS). — La asamblea de la ONU aprobó por dos tercios de votos el plan de partición de Palestina en dos estados independientes: uno árabe y judío el otro. Treinta y tres naciones votaron a favor de esa decisión, trece en contra y diez se abstuvieron.

La Evacuación Inglesa

El presidente de la Asamblea, doctor Aranha, anunció inmediatamente que el plan de partición había sido adoptado oficialmente. La decisión de la asamblea dispone que Inglaterra evacúe totalmente Palestina para antes del 1º de agosto de 1948, y el establecimiento de los dos nuevos estados para el 1º de octubre de ese año, a más tardar.

Ataques Arabes

El príncipe Faisel, de Saudi Arabia, tomó en seguida la palabra para declarar que la decisión de la partición ha destruído la Carta. Dijo que su país no se considera obligado a acatar ese

(CONTINUA EN LA PAG. 2)

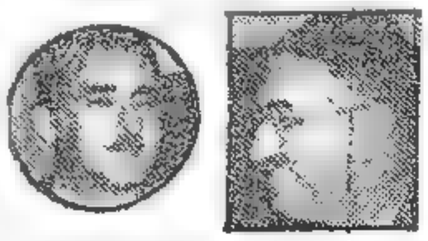

MOSHE SHERTOK, delegado de la Agencia Judía y Jamali Husseini, del comité árabe de Palestina, quienes defendieron los puntos de vista de sus representados al tratarse la división de Tierra Santa

Churchill Festeja Hoy sus 73 Años

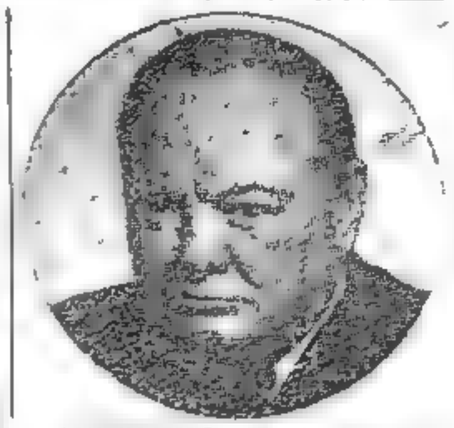

CHURCHILL cumple hoy 73 años de edad. El veterano estadista mantiene su espíritu de luchador.

LONDRES, 29 (INS) — Winston Leonard Spencer Churchill, ex primer ministro de Gran Bretaña que ha pasado cincuenta años de su vida peleando, ya en el terreno militar o en el político, festejará mañana sus 73 años de edad.

Churchill se halla en su quinta de Chartwell en Westerham, (Kent) y venirá mañana en automóvil a Londres para celebrar su onomástico en su residencia londinense de Hyde Park Gate. El ex "premier" cenará con sus familiares y con algunos amigos íntimos, entre ellos Brendan Bracken, ministro de Informaciones en el gabinete que presidiera.

La sorpresa de los agasajos consistía en la torta de cumpleaños, cuya confección de acuerdo con la tradición británica, constituye un secreto guardado celosamente y que permanecerá impenetrable para el venerable adalid hasta el momento en que sea servido.

ESCRIBE DESDE GUAYAQUIL EL ENVIADO ESPECIAL DE "CLARIN"

Moreno y Pontoni, Mimados por el Público

GUAYAQUIL, 29. (Exclusivo para CLARIN, del enviado especial). — Hoy por la mañana, la delegación argentina rindió un homenaje a San Martín y Bolívar. Frente al monumento, se eleva el malecón que recuerda la histórica entrevista de ambos próceres en esta ciudad.

Estuvieron presentes el embajador argentino doctor Pugnalín y su señora esposa, haciendo uso de la palabra, el cónsul general de la Argentina.

En los Toros

Por la tarde, los jugadores asistieron a una corrida de toros. Los players fueron recibidos con una extraordinaria ovación por la multitud.

La mayoría de nuestros futbolistas asistían por primera vez a un espectáculo de esta índole, lo que dió ocasión a Moreno para lucirse en una disertación explicativa.

Marante manifestó deseos de hacerse picador. Lustau, en cambio, volcó sus preferencias hacia la especialidad de banderillero, lo que se explica atendiendo a su modalidad futbolística. Tucho Méndez afirmó que después de lo visto, piensa seriamente en abandonar el fútbol para dedicarse a matador.

Al anochecer, se les ofreció a los integrantes de la delegación una recepción en el local del Consulado, que resultó una intensa afirmación de fe patriótica más acendrada por la lejanía del terruño. El embajador Pugnalín pronunció un emocionado discurso, que conmovió a los presentes.

Práctica Nocturna

Por la noche, los jugadores realizaron una práctica intensa en el estadio, con la cual ha quedado finiquitada la parte más seria del entrenamiento previo al match debut, que tendrá lugar el martes, frente al equipo paraguayo.

El espíritu reinante es de franco optimismo. Todos los players se disponen a rendir el máximo en procura de la primera victoria y sin subestimar al oponente, confían en que lograrán su objetivo.

Reacción de los Players

Las noticias llegadas a esta sobre las expresiones vertidas en el Consejo de la AFA con respecto a ellos, ha provocado desajuste entre los futbolistas, quienes las califican de injustas, y afirman ser incierto que hubieran hecho cuestión de dinero para defender los colores patrios. Como reacción ante esa actitud que los ha herido profundamente, los players se disponen, según sus propias manifestaciones, a luchar más que nunca por la victoria y renuncian desde ya a toda retribución por los triunfos que conquisten.

Excelente Salud

La temperatura es extraordinariamente elevada, verdaderamente "ecuatoriana". La salud de todos los futbolistas es excelente y óptima la alimentación que se les ofrece en el Hotel Majestic, donde se hospedan.

El ambiente en que viven es de una plácida tranquilidad, y los rodea un clima de gran cordialidad.

Los Niños Mimados

Dentro de la popularidad general de que gozan todos los jugadores, se destaca la que rodea a Moreno y Pontoni, que son figuras conocidísimas de los aficionados locales. Ambos se han convertido en los verdaderos niños mimados de la hinchada guayaquileña.

Todos se retiran temprano a descansar y las noches, que son frescas, les permiten dormir a pierna suelta.

Moreno es el gran animador del conjunto, distinguiéndose por su veta inagotable para la broma y la jovialidad.

Contribuye a la alegría reinante, tanto como la camaradería existente entre todos los payoyos, la fe ciega que los anima de que habrán de aportarle al fútbol argentino un nuevo triunfo.

Oscar Gálvez Triunfó en el Gran Premio

(INFORMACION EN EL SUPLEMENTO DEPORTIVO)

La Asamblea Francesa Dió Plenos Poderes a Schuman

Sobre el Futuro del Ruhr Formulará Declaraciones Marshall

WASHINGTON, 30. (INS) El Secretario de Estado de la Unión, general George C. Marshall, quien actualmente se encuentra en Londres, hará en el transcurso de la presente semana sensacionales declaraciones sobre la política que ha de observar Estados Unidos respecto al futuro de Alemania. Según ha trascendido en esferas allegadas al Departamento de Estado, la delegación se halla dividida en dos grupos que sostienen puntos de vista antagónicos con respecto a la forma en que debe resolverse el problema de Alemania y muy especialmente respecto al futuro económico de la rica zona industrial del valle del Ruhr. Las declaraciones que formulará Marshall han de despejar la incógnita al revelar cómo ha nde zanjarse estas diferencias.

PRIMERA SECCION

Clarín

DIARIO DE LA MAÑANA

15 CTVS

Un toque de atencion para la solucion argentina de los problemas argentinos

AÑO III BUENOS AIRES, LUNES 1º DE DICIEMBRE DE 1947 Nº 812

Quedaron Suspendidas las Negociaciones con la C. G. T.

Los Dirigentes Gremiales Dispusieron que Continuara la Huelga Hasta Nueva Orden

DE U. NEWS SERVICE

PARIS, 30. (INS) — Al final de una turbulenta sesión que duró veinte horas aproximadamente, la asamblea francesa aprobó los proyectos de ley presentados por el gobierno del señor Schuman para poner coto a la ola de huelgas desatada por los comunistas, contándose entre ellos el que faculta al gobierno a llamar a las armas a 80.000 reservistas a fin de reforzar la guardia contra los sabotajes en toda la nación y hacer frente a cualquier posible acción comunista.

Las leyes fueron aprobadas por cuatrocientos ocho votos contra ciento ochenta y cuatro, en una sesión salpicada constantemente por incidentes provocados por los comunistas, que, en ocasiones, degeneraron en escena de pugilato. Se registró un momento en que el presidente de la asamblea, señor Herriot, debió ordenar el desalojo del recinto de la Cámara para poner fin al escándalo.

Minutos antes de la medianoche de ayer, fué detenido el reloj de la Cámara, pues la ley impide realizar sesiones el domingo, continuando el debate hasta las cinco de la madrugada, hora en que se pasó a cuarto intermedio, para proseguir la sesión en la tarde del domingo, bien entrada, la cual se registró la votación, a pesar de las tácticas obstruccionistas de los comunistas.

EL "PREMIER" de Francia, Robert Schuman

Suspenden Negociaciones

Han quedado rotas las negociaciones entre la Confederación General del Trabajo y el gobierno francés al negarse los delegados gubernativos a considerar la situación mientras no se inicie el regreso de los obreros al trabajo en todo el país.

Los dirigentes de la CGT confiaban en lograr una fórmula transaccional antes que la asamblea aprobara el táctico programa del primer ministro, señor Schuman, en contra de más huelgas.

El comité nacional de huelga anunció que continuarán los paros hasta nueva orden.

El secretario de la Confederación General de Trabajadores de Francia, dominada por los comunistas, anunció hoy que se habían suspendido las conversaciones que se realizaban entre esa organización y funcionarios del gobierno para suspender a partir de mañana las huelgas en el país, debido a que el gobierno había rechazado las proposiciones que se le habían formulado. La declaración fué hecha después de una reunión celebrada entre dirigentes de la organización y los ministros de Trabajo y Hacienda.

El vocero oficial de la Confederación que dió aquella información dijo también que aun es posible, sin embargo, reanudar las negociaciones puesto que la asamblea nacional aun no ha aprobado la ley de facultades extraordinarias pedidas por el primer ministro Schuman.

En París se han desarrollado constantes desórdenes callejeros originados por los comunistas, mientras se continuaba la discusión en la asamblea. Un numeroso

(Continúa en la página DOS)

En Hollywood Falleció Ayer Ernest Lubistch

HOLLYWOOD, 30 (INS). — El famoso productor y director cinematográfico Ernest Lubistch falleció hoy en su residencia de esta ciudad, a consecuencia de un ataque cardíaco. El cadáver fué hallado en el baño de la casa, por su mayordomo y chófer Otto Werner quien llamó inmediatamente a las autoridades de Los Angeles. Se enviaron inhaladores y todo lo necesario para atender a Lubitsch, pero resultaron inútiles los esfuerzos para revivirle.

Surgen Indicios Sobre un Posible Levantamiento Arabe en Palestina

Efectuaron Ayer Numerosos Actos de Violencia los Musulmanes

DE U. INT. NEWS SERVICE

JERUSALEN, 30. (INS) — Han comenzado hoy ya a surgir los primeros indicios sobre un posible levantamiento de los árabes en Palestina, que contarían, según parece, con la ayuda incondicional de todos los estados musulmanos del Cercano Oriente.

Aparte de los primeros actos de violencia que se registraron ayer en diversas partes de Tierra Santa, las consecuencias de la resolución de las Naciones Unidas sobre el problema de Palestina parece que han de ser sangrientas en extremo.

En la célebre prisión de Acre, los presos judíos y árabes se trabaron en lucha, constituyendo éste el primer acto sangriento del día, y evidente motivo de preocupación por lo que significa en sí este hecho: árabes y judíos no hallan otra forma de exteriorizar sus sentimientos en ambiente de tranquilidad.

Es visible la tensión que comienza a extenderse por el territorio palestino. Se sabe que el alto comité árabe en Tierra Santa ha decretado el estado de emergencia, debiendo reunirse en Damasco los jefes de los ejércitos de los Estados musulmanes.

Nueve judíos resultaron muertos, y otros 11 gravemente heridos en los primeros actos de violencia que se registran de parte de los árabes como expresión de su protesta por haberse acordado la división de Palestina por las Naciones Unidas.

Se agrega que cuatro judíos fueron muertos en la ciudad árabe de Ramley, según noticias procedentes de Tel Aviv. También en la ciudad árabe de Hablus, a 25 millas al Norte de Jerusalén, se ha producido una huelga espontánea de musulmanes como manifestación de rechazo contra la resolución de la UN.

Mientras tanto, y antes de que se recibieran las informaciones anteriores, los judíos organizaron grandes fiestas y bailes en Jerusalén, que llegaron a desarrollarse en plena calle, al mismo tiempo que en los sitios de diversión y en los hoteles, corría el champaña ofrecido por los sionistas, celebrando el nacimiento del Estado judío".

Las tropas británicas han sido puestas en estado de alerta para

(Continúa en la página TRES)

ESCRIBE DESDE GUAYAQUIL EL ENVIADO ESPECIAL DE "CLARIN"

Empezó el Campeonato; Marante, Abanderado: el que ha Logrado una Platea Tiene un Tesoro...

Por DIEGO LUCERO

GUAYAQUIL, 30 (Exclusivo para CLARIN, por el enviado especial). — El ingenio popular guayaquileño, ha bautizado al campeonato poniéndole el nombre de SUDA, palabra que más que un anagrama sudamericano, parece una expresión sintética de la temperatura reinante. Esta resulta aceptable mientras el paseante circula amparado bajo los amplios soportales coloniales de esta viejísima ciudad. Pero al salir de la sombra que ofrecen los mismos para cruzar la calle, se experimenta la impresión de atravesar una zona de fuego y queda explicado el estoicismo que caracteriza a este pueblo.

Extraordinario Entusiasmo

El entusiasmo reinante en la población es verdaderamente extraordinario. Así únicamente se explica, luego de aquella referencia climática, que desde mediodía el público comenzara a llegar al estadio y a buscar ubicación en las tribunas.

Todo el mundo coincide en calificar al campeonato de el mayor acontecimiento popular habido en toda la historia de Guayaquil.

Un "Mercado Negro"

El guayaquileño que posee una entrada para la jornada inaugural, la exhibe como si fuera un tesoro, y en verdad que muchas no están lejos de serlo, como consecuencia de la especulación que se realiza con las mismas. A tal punto ha llegado la reventa oculta, que se ha creado un verdadero "mercado negro" de entradas.

Conceptos de la Prensa

Todos los diarios de la ciudad, se ocupan del torneo en extensos editoriales, en los cuales exaltan la significación amercanista de la gran competencia futbolística. Además, formulan extensos comentarios sobre los conjuntos que intervendrá en la misma y sobre las figuras que los integran. También piden a los aficionados locales que se comporten con alto espíritu deportivo y formulan augurios de que el certamen se desarrollará dentro de la mayor cordialidad, recordando que la representación ecuatoriana interviene en el campeonato sin mayores pretensiones, siendo su mayor objetivo el de recoger experiencia y enseñanzas de los competidores más capacitados que ya han alcanzado muchos éxitos en jornadas similares.

Ambiente de Feria

En las calles que circundan al estadio, hay un ambiente de verdadera feria, y el colorido de las vestimentas de los indígenas, ofrece un atractivo pintoresquísimo. Se vende desde el sabroso refresco de jugo de ananá, hasta panamás de finísimo tejido. Los pregoneros que ofrecen sus mercaderías, incansables y bochincheros, derrochan gracia en los giros y expresiones de su pregón.

Mucho Público Femenino

En las crestas de las tribunas flamean banderas de todos los países concurrentes, prestándole al estadio el adorno de su atrayente colorido.

La llegada del presidente Arosemena acompañado de sus ministros, fué recibida con nutridos aplausos por la concurrencia. El primer mandatario ocupó su asiento junto al del embajador Pugnalin y su esposa.

La asistencia femenina es nutridísima, tanto en los palcos como en las populares.

De la Ovación al Delirio

A las 16 comenzó el desfile de las delegaciones, las cuales formaron por orden alfabético, encabezando el desfile Argentina, cuyo abanderado era Marante. Una cerrada ovación se le tributó a nuestros futbolistas.

Cuando la representación ecuatoriana, que ocupaba el último puesto, fué desfilando, esa ovación se convirtió en un verdadero delirio de la multitud.

Moreno, el Más Popular

Durante el paso de los argentinos, Moreno quedó consagrado como el jugador más popular de todos los que intervendrán en el torneo.

Terminado el desfile, retiráronse las delegaciones, quedando en el field únicamente los equipos de Ecuador y Bolivia, listos para comenzar el cotejo con el que se dará comienzo al campeonato. (Más información en el Suplemento Deportivo).

RECLAME A SU CANILLITA CON ESTA EDICION EL SUPLEMENTO DEPORTIVO

Esta Noche Debuta en Guayaquil Nuestro Equipo: Juega con Paraguay

(INFORMACION EN LA PAGINA CENTRAL)

INICIAN LA REPRESION EN PARIS: DESALOJAN USINAS

OCUPAN LA CAMARA LOS DIPUTADOS COMUNISTAS

DE INT. NEWS SERVICE

PARIS, 1º. — Pese a que el primer ministro Schuman no ha conseguido aún la aprobación de los plenos poderes solicitados para dominar las huelgas, cabe señalar que a medianoche de hoy comenzó, virtualmente, la represión. En efecto, fuerzas policiales y de la Guardia Móvil atacaron con gases lacrimógenos a los obreros que se habían adueñado de las usinas eléctricas, en los suburbios de la capital. Poco antes de las 24, las fábricas de electricidad de Vitry y Saint Denis habían quedado, por igual modo, libres de los huelguistas. En la prefectura se informó que operaciones similares se cumplían o iban a cumplirse en otras zonas de la capital o de sus alrededores.

Escándalo en la Cámara

Las sesiones matutina y vespertina, efectuadas por la asamblea, abundaron en escenas tumultuosas. Por la mañana, los diputados se increparon personalmente, sacando a relucir los antecedentes de cada uno, relacionados con su actuación durante la resistencia. Los gritos de traidores y otros epítetos se escucharon continuamente. Esto favoreció la táctica obstruccionista de los comunistas, los que a toda costa tratan de impedir que se aprueben las facultades extraordinarias que reclama Schuman.

Comunista Expulsado

Al reanudarse la sesión por la tarde, los comunistas hicieron presente que la concesión de los poderes solicitados, convertirían en imposible la iniciación de nuevas gestiones con la C.G.T. Entablado el debate, en un ambiente de gran tensión, que nada bueno presagiaba, se oyó de pronto que el diputado comunista Calas hacía un llamamiento a la rebelión armada, en favor de la ofensiva de huelgas que se extiende por todo el país. Ello provocó un escándalo que obligó al presidente del cuerpo, Herriot, a levantar la sesión hasta mañana a la tarde.

Pero antes la Cámara reaccionó violentamente y alguien pidió que se aplicara el condigno castigo a Calas. La moción se aprobó por gran mayoría y Herriot informó a Calas que debía abandonar el recinto y no retornar a él por espacio de 15 sesiones, castigo máximo que fijan los reglamentos legislativos. Al procederse a sacar de la sala a Calas, estuvo a punto de ocurrir un choque entre los comunistas y las otras fracciones.

Ocupan el Recinto

Calas, de primera intención, se negó a abandonar el salón por lo que 180 diputados comunistas se

(Continúa en la página DOS)

Aprobó el Senado de EE. UU. la Primera Ayuda a Europa

(Información en pag. CUATRO)

Gral. DUTRA

Agitación Obrera en el Brasil

RIGE EL ESTADO DE ALERTA EN RIO, SAN PABLO Y PERNANBUCO

RIO DE JANEIRO, 1º (INS). — El gobierno dictó el estado de alerta a la policía y al ejército en esta capital, San Pablo y Pernambuco con el objeto de poder enfrentar la pronta crisis que podría producirse mañana con motivo de la amenaza de huelga de los obreros de las principales industrias, al mismo tiempo que los comunistas anuncian manifestaciones en todo el país.

La policía, como medida de precaución, realizó una batida contra las oficinas del diario comunista "Tribuna Popular", arrestando a 12 personas y secuestrando cierta cantidad de armas. También las autoridades afirman que la explosión que se registró esta mañana en un depósito de municiones, en los suburbios de Río de Janeiro, fué un acto de sabotaje de los comunistas. La explosión causó daños de consideración.

Los comunistas, al anunciar sus planes, dijeron que mañana se efectuarían cinco reuniones públicas; una en Río de Janeiro y varias en San Pablo y Recife, en señal de protesta contra la ley que actualmente pende de la consideración de la Cámara y por la cual se cancelarían los mandatos de los comunistas electos. Sin embargo se ha negado autorización

DIARIO DE LA MAÑANA

Clarín

BUENOS AIRES · REPUBLICA ARGENTINA

15 CENTAVOS

UN TOQUE DE ATENCION PARA LA SOLUCION ARGENTINA DE LOS PROBLEMAS ARGENTINOS

AÑO III — BUENOS AIRES, MARTES 2 DE DICIEMBRE DE 1947 — Nº 812

Chocan los 4 al Tratar el "Caso" Alemán

LONDRES, 1o. (INS). — El ministro del Exterior de Rusia, señor Vyacheslav Molotov, acusó a las naciones occidentales de tratar de convertir a Alemania en una "colonia". Hizo esa declaración en la sesión realizada hoy por los ministros del Exterior de los "cuatro grandes", quienes continúan en "impasse" sin poder hacer progreso alguno sobre importantes cuestiones. La reunión comenzó a las 15.30 y se levantó a las 18,25.

Molotov insistió en que Alemania deberá estar sujeta al control de las cuatro naciones aliadas "durante largo tiempo", es decir, hasta que sea eliminadas de raíz sus tendencias imperialistas y agresivas.

Regreso del General Clay

Informaciones hechas en fuentes allegadas a la delegación norteamericana, se reveló que el general Lucius Clay, comandante de las fuerzas de ocupación de Estados Unidos en Alemania, regresará a Berlín en esta semana.

Apréstanse los Arabes Para Lanzarse a la Guerra Santa

DE I. NEWS SERVICE

JERUSALEN, 1º (INS). — Cunde la violencia de los árabes indignados por la división de Palestina en dos Estados. Grupos de estudiantes de esa nacionalidad asaltaron la oficina de información de los norteamericanos en Beirut, y otro grupo expulsó violentamente a cuatro ciudadanos de Estados Unidos que vivían en Amman.

Es Inminente la Lucha

El diario "Almokatan", vocero árabe de El Cairo, dice que "la lucha armada podrá empezar mañana, en una semana o en un mes; pero que no cabe duda de que se producirá". Añade que el alto comando de la Liga Arabe ha tomado las providencias necesarias para coordinar los esfuerzos de cada uno de los estados miembros de la misma detallando los puntos que deberá ocupar cada uno de ellos. Ha trascendido en la capital de Egipto que los árabes piensan tomar como rehenes a los judíos residentes en los estados musulmanes en el mismo momento en que se ordene iniciar la lucha.

Mientras tanto el Haganah, fuerza militar clandestina sionista, destacó patrullas de combatientes en las localidades alejadas de la frontera para proteger la vida y los intereses de sus connacionales. Esos ataques ya han causado la muerte de 19 personas y los representantes del Haganah han pedido a los judíos de Palestina que se alisten en sus fuerzas, confiando en que podrán contar con una tropa de 75.000 hombres.

Uno de los más graves anuncios ha sido el formulado por la radio árabe de Jerusalén, la que manifestó que el gabinete sirio ha resuelto establecer una fuerza de choque bajo el mando de Fawz Kawjki "la espada de fuego del Islam" quien dirigió la revuelta árabe de 1936 y que esa fuerza estará compuesta por voluntarios del ejército regular sirio. Añade la misma radiodifusión, que el gobierno de Damasco ha aprobado un crédito de

(Continúa en la pág. DOS)

Crece la Violencia en Palestina y en los Países Vecinos

"Impasse" Sobre Policía Mundial

LAKE SUCCESS, 12 (INS). — El comité militar del Consejo de Seguridad de la UN anunció que durante el mes de noviembre había realizado reuniones extraoficiales sobre la composición y el número de los efectivos que tendrá la fuerza de policía internacional.

En esas conversaciones no se llegó a ninguna conclusión definitiva.

FLORES en homenaje a la memoria del Gran Capitán y general Bolívar. La delegación argentina deposita al pie de las estatuas de los próceres, levantadas en Guayaquil, sendas coronas de flores naturales. A este acto asistió el embajador argentino en Ecuador

MOLOTOV RENUEVA SUS ACUSACIONES

Refutará Marshall la Versión de que Será Dividida Alemania

DE I. NEWS SERVICE

LONDRES, 1º — Molotov ha acusado a las potencias occidentales de estar planeando convertir a Alemania en una colonia, "pues desean la partición del ex Tercer Reich". Esta afirmación del ministro de Relaciones Exteriores del Soviet, hecha en dos de las sesiones de la conferencia de los "cuatro", será contestada y rebatida por el general Marshall. Así se manifiesta en las esferas allegadas a la representación norteamericana en la reunión de Londres. Marshall, al decir de esas mismas esferas, está redactando ya la respuesta, con la ayuda de sus asesores. Señálase, asimismo, que las palabras que pronunciará el secretario de Estado harán que se desvanezca el optimismo, al parecer falso, que había surgido de las deliberaciones del miércoles pasado, cuando Estados Unidos permitió suponer que aprobaba las demandas del Kremlin, de que se estableciere un gobierno central germano. Marshall hablará en los próximos días, en una de las sesiones de los Cuatro.

En esferas autorizadas de la conferencia se dice que el representante norteamericano refutará enfáticamente los cargos de Molotov de que las potencias occidentales desean el fracaso del Consejo de Cancilleres a fin de proceder a la partición de Alemania. Esas fuentes dicen que Marshall se dirigirá no sólo a Molotov, sin que pasando por encima de él, hablará al pueblo alemán de la zona soviética. El secretario de Estado dará seguridad de que Estados Unidos se opone a la partición de Alemania y que no la aceptará como una solución. Señalará, además, que el gobierno norteamericano no se ha esforzado por conseguir la unidad política y económica de Alemania y recordará a los alemanes la oferta hecha a Francia y Rusia para que incorporasen sus respectivas zonas de ocupación a la fusión económica de las zonas inglesa y norteamericana.

Marshall pondrá en claro que si se produce la partición de Alemania, Rusia deberá cargar con la responsabilidad.

Se estima que esa declaración será una de las más importantes que hará Marshall ante la actual sesión del Consejo de Cancilleres y, según dijo un miembro de la delegación norteamericana, el secretario de Estado "hablará con franqueza".

Mientras tanto, sigue siendo evidente en la actual conferencia, la división que se produjo en las filas de la delegación norteamericana durante la reunión de Moscú respecto a la cuestión del Ruhr. John Foster Dulles, perito en política exterior del partido Republicano y asesor de Marshall, desea que el Ruhr sea controlado por los aliados occidentales con una administración compuesta por Estados Unidos, Gran Bretaña, Francia y las naciones que integran el "Benelux" (Bélgica, Holanda y Luxemburgo).

El general Lucius Clay, comandante de la zona de ocupación, estima, sin embargo, que debería establecerse una gerencia alemana para las industrias del Ruhr, quedando esa gerencia bajo la supervisión de Gran Bretaña y Estados Unidos, pero correspondiendo a Norteamérica voz principal. Clay funda su posición en que los contribuyentes norteamericanos serán quienes financien el fomento de las industrias del Ruhr y señala que las naciones de la Europa occidental, con la posible excepción de Gran Bretaña, no harán contribución financiera alguna para el mantenimiento de la región. Clay estima además que mientras mayor sea el número de enviados extranjeros que participen en la administración del Ruhr, mayores serán las dificultades para proceder con rapidez y eficiencia.

Extreman las Precauciones en el Brasil

RIO DE JANEIRO, 2. — La policía y jefes del ejército reiterarán esta mañana las órdenes ya impartidas anteriormente en el sentido de que no se permitirá en ningún punto de la nación la realización de los actos anunciados por los comunistas, en protesta contra la anulación de los mandatos electivos ordenados por representantes de ese partido. Los actos estaban anunciados para las 19 horas.

Río de Janeiro está en calma pero se advierte una gran tensión. Por dicho motivo la policía ha prevenido a la población contra tales actos, utilizando altavoces móviles y publicando comunicados en los diarios. Además recomienda al pueblo que se abstenga de salir a la calle después de las 19 y encareció a las familias que permanezcan en sus hogares.

DE INT. NEWS SERVICE

Choques en San Pablo

Informaciones recibidas de San Pablo, por otra parte, revelan que tres personas resultaron heridas y unas 50 fueron arrestadas cuando la policía procedió a disolver una muchedumbre que se había congregado frente al palacio legislativo del Estado.

Refuerzos Policiales

La policía ha formado piquetes móviles que se dirigen de un lugar a otro disolviendo las manifestaciones de los comunistas frente a las fábricas principales de la capital.

No Hubo Manifestaciones

RIO DE JANEIRO 2 (INS) — Las manifestaciones que proyectaban hacer esta noche los comunistas, no se materializaron debido a las medidas tomadas por las autoridades para impedirlas. La ciudad fué constantemente patrullada por policías y guardias de seguridad muy reforzados.

Se practicaron tres arrestos en un suburbio de la capital, de personas que distribuían anuncios del proyectado mitin comunista.

En las horas de la noche no se recibió información alguna que anunciara actos de violencia en Pernambuco, San Pablo y otras ciudades del interior.

Rusia Planea no Retirar sus Tropas de Austria

(Información pág. cuatro)

Domina la Situación el Gobierno Francés

Cede el Paro Ferroviario; Choques con los Obreros

PARIS, 2 (INS). — Pese a la actitud de los comunistas en la Asamblea Nacional, a los actos de sabotaje que vienen produciéndose en distintos lugares del país, y a los choques con los obreros, es evidente que el gobierno de Schuman está dominando la situación. Teniendo ya en sus manos la poderosa ley de defensa, aprobada por el Consejo de la República por 209 votos contra 84, nadie duda de que el gabinete sabrá imponerse y establecer el orden en todo el territorio francés.

El Llamado a Filas

Publicada en el Boletín Oficial la ley llamando a filas a 80.000 reclutas, se observa una disminución en la huelga de los ferroviarios. Por lo pronto, el tránsito de trenes suburbanos alcanza a un setenta por ciento del normal y va en constante aumento. Además, después de la medianoche de ayer reanudóse la circulación de los subterráneos, una vez que la policía desalojó a los huelguistas de las centrales eléctricas. Debe señalarse, empero que uno de los convoyes subterráneos descarriló, habiendo varios heridos. El hecho se atribuye a sabotaje.

Asimismo, en el ministerio del Interior se notificó que los metalúrgicos del departamento del Mosela, que es uno de los centros más importantes de la industria pesada han reanudado las tareas.

Hubo Nuevos Choques

Desde luego no todos son triunfos para Schuman. Lo demuestra el grave incidente ocurrido en la fábrica de automóviles Salmson, en uno de los barrios del sudoeste de París. Allí, dos mil huelguistas intentaron reocupar los talleres, que estaban custodiados por policías y guardias móviles. En vista de que no podían vencer la resistencia policial, los huelguistas se adueñaron de un tractor y utili-

(CONTINUA EN LA PAGINA TRES)

BIDAULT

Bidault Habría Logrado Apoyo de Gran Bretaña y de la Unión

PARIS, 2 (INS). — El ministro de Relaciones Exteriores de Francia, Bidault, regresa a Londres, después de conferencia con el jefe del Gobierno, señor Schuman. Si bien oficialmente no se ha explicado la razón de que Bidault hubiera inopinadamente abandonado la reunión de los "cuatro", en los círculos informados se cree que el ministro quiso imponer directamente a Schuman respecto a sus conversaciones con Marshall y Bevin sobre la situación interna de Francia y la política francesa en relación con Alemania.

Añaden estos círculos que, probablemente se trató en dichas conversaciones de la ayuda a Francia, que se considera urgente en razón de las actuales circunstancias, afirmando los observadores, que todo indica que tanto Gran Bretaña como Estados Unidos han prometido activar los envíos de socorros.

Clarín

DIARIO DE LA MAÑANA

BUENOS AIRES · REPUBLICA ARGENTINA

15 CENTAVOS

UN TOQUE DE ATENCION PARA LA SOLUCION ARGENTINA DE LOS PROBLEMAS ARGENTINOS

AÑO III — BUENOS AIRES, MIERCOLES 3 DE DICIEMBRE DE 1947 — Nº 814

Schuman Cierra Diarios Comunistas

Abandonaron la Asamblea los Diputados Comunistas al Ser Expulsado R. Calas

DUCLOS

PARIS, 2 (INS). — Las autoridades suspendieron a varios diarios comunistas de esta ciudad y de provincias. La clausura fué anunciada a raíz de haber sido expulsados a la fuerza de la asamblea un diputado comunista que hizo un llamamiento al ejército para que se rebelase. Raúl Calas, el diputado en cuestión, declaró una huelga de "brazos caídos" que duró toda la noche, hasta que un grupo de guardias armados lo obligó a salir, lo que provocó la retirada de los 180 diputados comunistas. En la sesión vespertina esos legisladores cubrieron la banca de su colega con una bandera tricolor, y permanecieron de pie, aplaudiendo al compañero ausente.

Previamente, el dirigente bolchevique Duclós, había declarado que si el presidente de la asamblea ordenaba al ejército que saliese del recinto al diputado Calas, "tal proceder podría ser la señal para el estallido de una revolución comunista en todo el país".

La asamblea, a todo esto, aprobó por 404 votos contra 138 la decisión de su presidente de expulsar del recinto a Calas.

Fué Proclamada la Guerra Santa

Refriegas Entre Arabes y Judíos; Muchas Víctimas; Toque de Queda en Jerusalén

DE L. NEWS SERVICE

EL CAIRO, 2. — El Jehad, o guerra santa musulmana, ha sido declarada por el consejo de Ulemas, o sea de los doctores de la ley del Islam. La orden es para todos los árabes del mundo y tiene por objeto defender a Palestina, cuya partición dispuso la asamblea de la UN. La proclama dice así: "El Consejo convoca a los musulmanes del mundo entero a la guerra santa, que es una obligación incondicional y quienquiera que la ignore cometerá pecado".

Desconoce a la UN

El Consejo, que es el supremo organismo de la Central Islamica Alazhar afirma que la división ha sido disputada por una entidad que no tiene poderes para adoptar tal medida. Cabe señalar que el Consejo de Ulemas, pese a no estar vinculada oficialmente a la Liga Arabe ni a ningún gobierno árabe, tiene gran influencia y sus opiniones merecen el respeto de los musulmanes del mundo sin excepción.

Comienzan los Ataques

JERUSALEN, 2 (INS). — Ocho judíos resultaron muertos y varias decenas de heridos al realizar los árabes amotinados actos de violencia como protesta contra la partición. La reacción de los árabes se caracterizó por una sucesión de emboscadas, apuñaleamientos e incendios en Palestina.

Tiendas Incendiadas

Las columnas de humo producidas por 50 tiendas judías incendiadas en Jerusalén se elevaban sobre la ciudad esta noche, mientras los judíos hacían amargas acusaciones contra las tropas y la policía británica por su "deliberada inacción". Los judíos, sin embargo, tomaron rápidas represalias. Millares de ellos trataron de penetrar a la fuerza en los barrios árabes, pero la organización "Haganah", en una cooperación sin precedente con los ingleses, dispersó a los grupos judíos. La "Haganah",

(Continúa en la página tres)

SIR M. Zafrullah Khan, delegado del Pakistán ante la UN, hablando en la asamblea general en contra de la partición de Palestina

Pakistán Prestará Apoyo a los Arabes

LAHORE, 2 (INS). — El ministro de refugiados del dominio del Pakistán Ghazanfar Alikhan, dirigiéndose a los obreros musulmanes, declaró: "Pakistán no será un espectador silencioso de la partición de Palestina. Combatiremos hombro con hombro con nuestros hermanos árabes para defender la Tierra Santa".

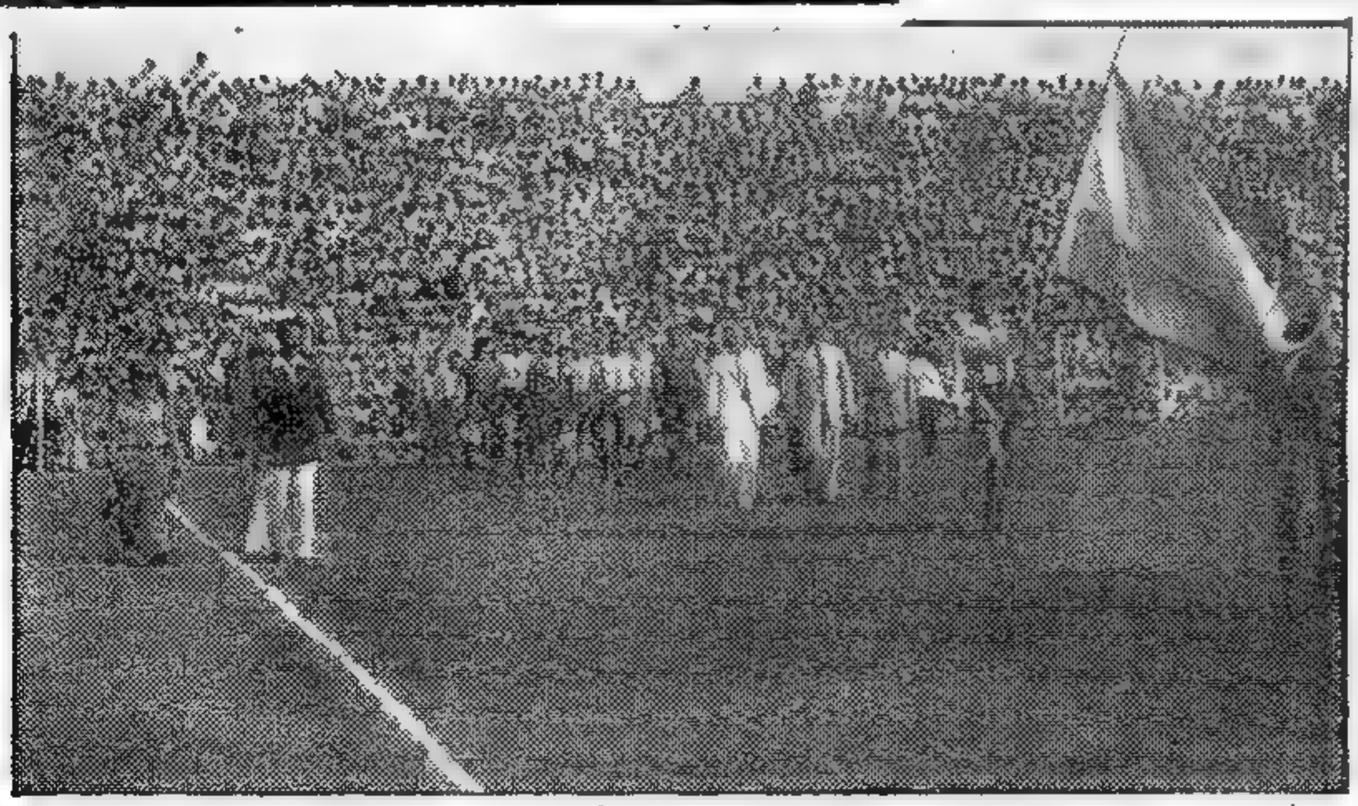

NUESTRA delegación futbolística desfilando en el estadio de Guayaquil, al inaugurarse el certamen sudamericano. La representación argentina debutó anoche enfrentando al conjunto paraguayo

Derrotó al Paraguay el Equipo Argentino

(INFORMACION EN LA PAGINA 22)

Nuestro Equipo Jugará Esta Noche su Segundo Match en Guayaquil

(Información página 22 y 6)

Será Intensificada la Represión en Francia

MOLOTOV RETIRO UNA MOCION PELIGROSA

Virtualmente Admiten los 4 su Fracaso en la Paz con Alemania

DE I. NEWS SERVICE

LONDRES, 3 (INS). — El Consejo de Cancilleres reanudó sus deliberaciones a las 15.30. El ministro soviético, Molotov, llegó un poco retrasado a Lancaster House. Bevin y el general Marshall emprendieron un contraataque a fondo a base de dos cursos de acción, a saber: primero, se declaró a Rusia responsable de cualquier división que ocurra en la estructura política futura de Alemania; segundo, Marshall recalcó su oposición a los 10.000 millones de dólares que exige Rusia de la vencida nación en concepto de reparaciones de guerra. La sesión de hoy duró tres horas, decidiéndose, en definitiva, enviar de nuevo a los delegados asesores, el plan de procedimientos referente al tratado de paz con Alemania.

Abandonan el Asunto

La solución de los Cuatro de pedir a sus delegados de que estudien nuevamente el problema alemán, significa un virtual reconocimiento del fracaso de la conferencia, al menos sobre el asunto. Por lo demás, se señala que el debate de la paz con Alemania ya quedó agotado en las deliberaciones de ayer. Los observadores se atreven a opinar que hasta ahora sólo Molotov ha presentado planes concretos.

Una Moción Peligrosa

El mismo Molotov vino a dar, en cierto modo la razón, esta tarde, a los observadores, al retirar su moción, calificada de peligrosa, por la que se disponía que las cuatro potencias deberían presentar al Consejo de Cancilleres, dentro de tres meses, sus proyectos sobre la paz con Alemania, ajustándola en un todo a los acuerdos de Postdam y Yalta. Molotov la anuló, cuando Bidault, que presidía la sesión, hizo notar que si se la aprobaba, sería mejor que los cuatro cancilleres regresaran a sus respectivos países".

Encaran las Dificultades

Por lo demás, los jefes de las delegaciones al Consejo de Cancilleres discutieron extraoficialmente varios de los principales problemas que, al parecer, dificultan las pláticas cuatripartitas a propósito de los tratados de paz por Alemania y Austria.

La discusión se verificó durante un almuerzo ofrecido por el ministro de Relaciones Exteriores de Gran Bretaña señor Ernest Bevin.

Cabe señalar que los miembros de las delegaciones de las cuatro potencias almorzaron hoy juntos como huéspedes de Attlee.

SCHUMAN, a quien se dan poderes contra las huelgas

Más Poderes a Schuman: Sabotaje Contra un Tren

PARIS, 3 (INS) — La asamblea nacional reanudó su segunda sesión nocturna que duró hasta la madrugada de hoy y en la misma se aprobaron dos artículos del actual proyecto del gobierno para castigar los sabotajes y a las personas que impidan la reanudación del trabajo. El primer artículo que suspende temporalmente dos secciones del código penal a fin de imponer penas de prisión a los saboteadores fué sancionado por 402 votos contra 183 y el segundo, que se refiere a la libertad de trabajo, lo fué por 412 votos contra 183. De este modo, el "premier" Schuman llevará a la práctica su plan de activar la represión. Cuando la asamblea debatía el proyecto, el ministro de Hacienda, René Mayer, anunció el descarrilamiento de un tren correo que causó la muerte de 20 pasajeros. El accidente ferroviario tuvo lugar a unos cinco kilómetros al sur de Arras y el tren procedía de París. Los funcionarios declararon que el descarrilamiento fué provocado por la acción de los huelguistas, que separaron un tramo de la vía en una longitud de 24 metros. Asimismo se supo que los empleados y camareros de los hoteles, restaurantes y cafés de Marsella se habían declarado en huelga.

Además en otro descarrilamiento cerca de Aviñón resultaron heridos tres ferroviarios.

Aprueban Otro Artículo

Los ánimos de los legisladores tanto comunistas como derechistas y centristas se hallaban sumamente excitados al iniciarse la sesión nocturna a causa del número cada vez mayor de informes recibidos en la asamblea sobre sabotajes.

Fué aprobado el artículo segundo de la ley de penas por 412 votos contra 183 votos adversos comunistas. Enseguida volviéndose al dirigente comunista Thorez, el ministro del Interior Sr. Moch dijo: "El señor Thorez, quien acaba de regresar de Moscú, sabe de todo es o más que nadie". Agregó que los comunistas están utilizando brigadas de choque perfectamente organizados para fomentar desórdenes y crear una situación difícil al gobierno. Manifestó que las huelgas que han paralizado a más de dos millones de obreros, van cediendo algo y que los comunistas tratan de ocultar el carácter organizado de sus actos de violencia y campaña de paros contra el plan Marshall y el gobierno. Reveló que los comunistas han recibido instrucciones de su partido para destruir sus carnets de afiliados en caso de ser detenidos.

DIARIO DE LA MAÑANA

Clarín

BUENOS AIRES · REPUBLICA ARGENTINA

15 CENTAVOS

UN TOQUE DE ATENCION PARA LA SOLUCION ARGENTINA DE LOS PROBLEMAS ARGENTINOS

AÑO III — BUENOS AIRES, JUEVES 4 DE DICIEMBRE DE 1947 — Nº 815

Arabes y Judíos Sostienen Reñidas Batallas Campales

Pereció el Jefe Militar del Haganah: Muchas Bajas

JERUSALEN, 3 (INS). — Los motines en Palestina entre árabes y judíos arrojan ya un saldo de 86 bajas. La tensión va en aumento. Así, esta mañana, se supo que varios grupos de árabes se dirigieron en son de guerra hacia las aldeas judías de las cercanías de Jerusalén. A todo esto, de Tel Aviv se informa qué se suministró asistencia médica a 30 hebreos heridos en un choque armado en los suburbios de dicha ciudad. Anoche, los musulmanes desobedecieron al toque de queda, y armados de puñales invadieron el barrio judío de Jerusalén.

GRAN MUFTI

Antes de ser rechazados, lograron dar muerte a Yitzchak Pinto, de 27 años de edad, que manejaba un camión cerca de la puerta de Jaffa. Otro judío resultó herido de arma blanca en el barrio del Monte Sión. A continuación los árabes se dirigieron al barrio de Yemin Mosche, gritando "Muetan los judíos", pero fueron dispersados por el fuego de las tropas, resultando heridos dos de aquéllos.

La policía reveló que un armenio que había sido detenido durante la refriega, falleció probablemente a causa de un ataque al corazón.

La campaña anti judía tantas veces preconizada por el gran Mufti no tiene indicios de debili-

(Continúa en la pág. 208)

Custodian la Gare du Nord

FUERZAS policiales ocupando la Gare du Nord, estación del Ferrocarril del Norte, en París, para impedir que los huelguistas cometieran actos de sabotaje.

Por una Ironía, de la Tierra Santa Puede Partir la Chispa que Incendie al Mundo

DE I. NEWS SERVICE

LONDRES, 3. — Diríase que una maldición bíblica ha caído sobre la Palestina. Allí, la Tierra Santa de los cristianos, están luchando ya, poco menos que en guerra franca, árabes y judíos. Por una ironía de esa misma región, la Tierra Santa, repetimos, puede partir la chispa que incendie al mundo. Aventurado parezca acaso sacar tal conclusión de esas batallas campales. Pero bien sabemos que los árabes no son gente a quienes se logre convencer con argumentos jurídicos. Y no dejemos de lado que en sus países del Cercano Oriente, poseen el petróleo que tanto necesitan las potencias. Además, los judíos, por razones obvias, cuentan abiertamente con el apoyo de Rusia, la que, acaso, sueña ya con su avance hacia tan codiciada zona, utilizando como puente al gobierno que se instale en el nuevo Estado hebreo.

Hagamos un resumen de los acontecimientos de hoy en Palestina:

1 La violencia antisemita se extendió y creció considerablemente cuando luego fué la más alta autoridad religiosa ante el consejo musulmán de la universidad de Al Azhar, de El Cairo, y proclamó la guerra santa.

2 La Irgun, organización judía clandestina, lanzó un llamamiento amistoso, en el que dice: "Os tendemos la mano cordialmente como amigos, pero estamos dispuestos a cortárosla como enemigos". En una carta abierta de los sionistas se advierte a los musulmanes que los judíos pueden triunfar contra "un ataque árabe" y les recuerda que los irguistas hicieron frente y triunfaron en contra de los británicos que estaban perfectamente equipados con un ejército de 100.000 hombres.

3 La estadística oficial de las bajas no se dará a conocer posiblemente hasta dentro de algunos días, pero los judíos estiman que ellas alcanzan ya a 22 muertos y más de cien heridos.

4 En los caminos de tierra santa se ha vuelto a observar el desgraciado espectáculo familiar en los días de la guerra mundial, ya que árabes y judíos que residían en "zonas enemigas", hacen apresurados paquetes con sus pertenencias y huyen a tierras más propicias.

5 Muchos negocios de los judíos han sido saqueados e incendiados por los árabes enfurecidos, habiendo sido estos actos repudiados por el Alto Comité de la Liga Arabe, que los atribuye a elementos irresponsables. También la Agencia Judía ha manifestado que esos actos no son el reflejo de los sentimientos árabes; pero acusó a dos miembros del supremo comité árabe, Emil Ghoury y Hassan Abu Sud, de emplear a pistoleros mercenarios para incitar a la población árabe.

6 En la parte vieja de Jerusalén los soldados ingleses se vieron obligados a disparar contra los árabes amotinados que rompieron el cordón que separa las dos partes de la ciudad y entraron en el barrio judío blandiendo dagas y cachiporras.

ESCRIBE RANDOLPH CHURCHILL COLABORADOR EXCLUSIVO de CLARIN — EN LA PAG 3

Fácil Triunfo: Argentina 7, Bolivia 0

(INFORMACION PAGINA 23)

Violentas Revueltas en el Sur de Francia

Tropas y Policías Chocaron con Huelguistas en Valence y Niza

DE I. NEWS SERVICE

PARIS, 4. — Las tropas abrieron fuego por primera vez contra dos mil amotinados que asaltaron y ocuparon la estación ferroviaria de Valence, en el Sur. Dos "comandos" comunistas resultaron muertos en el choque. Este incidente es un síntoma más de que el país parece encontrarse al borde de la guerra civil. El gobierno acusa a los comunistas de tratar de apoderarse del control de zonas estratégicas y de las comunicaciones, y de intensificar el sabotaje. En las últimas 48 horas han muerto 22 personas y 20 han resultado heridas.

Numerosos Ataques

El ataque de Valence, que se encuentra entre Lyon y Marsella, fué dirigido por el diputado comunista Maurice Michel. Encuentros similares se registraron en distintas estaciones ferroviarias, generadoras de electricidad y centrales telefónicas.

El Ministerio del Interior anunció que las "patrullas dinamiteras" comunistas son cada vez más numerosas y más extensas sus operaciones de sabotaje. Los voceros del gobierno afirman que los comunistas están siguiendo un plan para aislar a París del resto del país, apoderarse del litoral meridional para establecer contacto con los comunistas italianos, y dominar también parte de la costa del Atlántico, a fin de recibir armas de "buques extranjeros".

Extreman Precauciones

Por otra parte, el ministro del Interior, Jules Moch, envió auxiliares suyos a las provincias con plenos poderes sobre los prefectos y autoridades militares locales. Esos emisarios han recibido instrucciones para que actúen en el terreno, sin necesidad de pedir instrucciones a París. Además, el gobierno está movilizando rápidamente a más de 120 000 soldados para vigilar los ferrocarriles estratégicos y otras vías de comunicación.

Los incidentes llegaron también a París y así en el suburbio de Ivry, fué asaltada la comisaría, poniéndose en libertad a los arrestados. Los huelguistas chocaron con la policía y las tropas en un fútil esfuerzo por ocupar nuevamente las generadoras de electricidad en Saint Ouen y Puteaux suburbios asimismo de París. Ambas partes tuvieron heridos.

Barricadas en Marsella

La zona más crítica, sin embargo, es la del sur de Francia. En Marsella, los comunistas comenza-

(Continúa en la página CUATRO)

Dulles Llegó a París a Sondear a Ch. de Gaulle

DULLES

PARIS, 4. (INS) John Foster Dulles, miembro de la delegación de Estados Unidos a la conferencia de cancilleres y asesor en política extranjera del partido Republicano, llegó hoy a París a fin de realizar una serie de conversaciones en la capital francesa. Al descender del tren, dijo: "He venido a Francia a fin de observar personalmente el espléndido esfuerzo que está haciendo el pueblo francés contra la penetración desde el extranjero. Eso es más importante que todo lo que está aconteciendo en Londres". Como se sabe, su misión real es la de observador, para luego informar a Marshall sobre la situación francesa.

Se presume que Dulles quiere discutir con De Gaulle la cuestión del Ruhr, interponiendo su influencia personal

Clarín

DIARIO DE LA MAÑANA

BUENOS AIRES · REPUBLICA ARGENTINA

15 CENTAVOS

UN TOQUE DE ATENCION PARA LA SOLUCION ARGENTINA DE LOS PROBLEMAS ARGENTINOS

AÑO III — BUENOS AIRES, VIERNES 5 DE DICIEMBRE DE 1947 — Nº 816

Apréstase a Entrar en Acción la Milicia Judía de la Haganah

Cunningham

Recias Refriegas Entre Tel Aviv y Jaffa

DE I. NEWS SERVICE

JERUSALEN, 4. — Después de una sesión secreta que duró toda la noche, el ejército judío de la Haganah, que ahora luce públicamente sus uniformes, dividió a Jerusalén en diez zonas, comandada cada una de ellas por un oficial con "patrullas volantes", para ser enviadas hacia cualquier punto donde amenace la violencia. Los 80 000 hombres de que se compone la Haganah se hallan en estado de alerta. Como la ola de violencias no cede, se teme que al entrar en acción la Haganah estalle lo peor. Hasta ahora los muertos son 20 árabes y 15 judíos. Los heridos pasan de 150. Esta estuvo a punto de ser aumentada en el propio Jerusalén cuando una pedrea puso en peligro la vida de los pasajeros llegados al aeropuerto de Lydda. Los coches que los conducían a la ciudad fueron atacados por revoltosos cerca de la estación policial de Ramleh.

Sigue la Violencia

No se redujeron a ese incidente los actos de violencia, pues en Ramlesum un grupo de árabes atacó a un convoy de cuatro vehículos, disparando contra los atacantes algunos guardias judíos que se supone sean de la Haganah. Cuatro árabes resultaron heridos dos de ellos de gravedad.

En Jerusalén, árabes y judíos cambiaron disparos desde las azoteas de los edificios en el barrio sionista. El tiroteo terminó gracias a la intervención de la policía.

Por otra parte, esta mañana hubo otras refriegas en el barrio viejo de esta capital. Entretanto, la Haganah anuncia la llegada de un barco con inmigrantes ilegales y que entre 200 y 300 personas lograron desembarcar en la costa de Palestina bajo la protección de aquélla.

En la Tierra de Nadie

Pero donde arrecia la violencia es en la "tierra de nadie" comprendida entre Jaffa y Tel Aviv; allí las emboscadas y matanzas son frecuentes, a despecho de las extraordinarias medidas de seguridad adoptadas por las fuerzas británicas. El toque de queda no ha bastado para frenar la ola de terror desatada por los árabes.

El Alto Comisionado Británico sir Allan Cunningham ha reiterado su orden a las tropas de que pongan término a los desórdenes. Señala Cunningham que Gran Bretaña debe garantizar la tranquilidad en Palestina hasta que termine su mandato.

TRIBUTO MADRID GRAN RECEPCION A NUESTROS CADETES

MADRID, 4. (INS). — A las 14.35 aterrizó el primer avión de la escuadrilla de tres, a cuyo bordo viajaba la delegación de cadetes argentinos de aviación. La segunda máquina tocó tierra a las 14.40. Diez minutos después arribó el tercer aparato. De este modo, en sólo 15 minutos, las aeronaves "Santa María", "La Pinta" y "La Niña", quedaban "ancladas" en el aeropuerto madrileño de Barajas.

Entusiasta Recepción

Terminadas las maniobras de aterrizaje, se echaron las escalas, descendiendo los tripulantes, oficiales y cadetes argentinos en medio de atronadores aplausos de la gran multitud que se había congregado en el aeródromo.

Los ministros de Relaciones Exteriores y del Aire; el embajador de la Argentina, doctor Radio, y altas autoridades civiles y militares, presentaron sus saludos a los viajeros, felicitándolos por la excelente travesía cumplida desde Buenos Aires y de acuerdo, en un todo, con los planes trazados.

Muchos Agasajos Realízanse

VELEZ

La misión está al mando del comodoro del Aire, Vélez, quien se manifestó satisfecho por el desarrollo del vuelo. Agradeció emocionado, además, las muestras de simpatía que les fueron tributadas en todos los puntos donde se hicieron etapas, a poco de su llegada.

Los cadetes se dirigieron al Santuario de Loreto, en acción de gracia por el éxito del viaje.

Homenaje a Colón

Por la tarde, los cadetes colocaron una ofrenda floral en la estatua de Colón, realizando luego visitas de protocolo. Asistieron posteriormente a un vino de honor ofrecido por el Ayuntamiento de Madrid.

Por la noche concurrieron al acto de hermandad hispano-argentino en el teatro Español, dándoles la bienvenida D. Gabriel García Sánchez.

La muchedumbre, en su entusiasmo, rompió los cordones establecidos e invadió el campo de aterrizaje. En su trayecto hasta el centro de Madrid, a lo largo de la calle Alcalá el pueblo exteriorizó su entusiasmo nuevamente. De numerosos balcones se arrojaron flores al paso de los automóviles que conducían a los aviadores argentinos

Atacan a la Sede Yanqui en el Irak

JERUSALEN, 4 (INS). — Árabes exaltados atacaron la embajada de Estados Unidos en Bagdad, Irak, quemando los archivos y documentos pertenecientes a la oficina de información norteamericana.

Un despacho de Bagdad dice que los amotinados, que previamente cortaron las líneas telefónicas se abstuvieron de agredir al personal diplomático.

Sumas Enormes Cuestan por Día las Huelgas a Francia

MAURICE THOREZ

Conceden a Schuman Muy Amplios Poderes

PARIS, 4 (INS). — El gobierno intensifica las medidas de seguridad y vigilancia con el fin de evitar nuevos accidentes ferroviarios, luego que la Asamblea Nacional aprobó la ley contra las huelgas y sabotajes, adoptando el tercer proyecto que castiga con multas y penas de prisión las actividades de las personas que se dedican a fomentar huelgas y a impedir que los obreros vuelvan a sus tareas por 406 votos contra 183. La sesión se levantó a las 4.45 de la madrugada. Frente a la diligencia con que el gabinete Schuman encara la situación, los peritos financieros fiscales y los dirigentes sindicales convienen en que los comunistas han obtendo uno de los grandes objetivos perseguidos con la ola de huelgas, pues este movimiento subversivo ya cuesta a la nación más de lo que recibirá de ayuda provisional de Estados Unidos. En efecto, el comité económico de la Confederación General del Trabajo estima que las pérdidas suman seis mil millones de francos por día y que el costo total desde que comenzó el movimiento, es de 50 mil millones.

A todo esto, el líder comunista Maurice Thorez, dijo en un discurso en Douai: "Acuso a la Reunión del Pueblo Francés que encabeza el general Charles De Gaulle, de provocar a las clases obreras", y pidió a todos los trabajadores que se unieran contra el gobierno, pues de no ser así, los socialistas "abrirán el camino al fascismo".

EL PRESIDENTE de la República, general Perón, pronunciando su discurso en el acto que se efectuó ayer en el estadio Luna Park, con motivo de la celebración del Día del Empleado Público.

Se Resolvió Postergar la Conferencia de Bogotá

(Información en la pag. TRES)

SCHUMAN LANZO UNA OFENSIVA PARA DESBARATAR LAS HUELGAS

Envían Coloniales y Paracaidistas a Marsella

Los Soldados Llevan Ordenes Severísimas

En Marsella se ha Impedido que los Comunistas Sitiasen la Ciudad

DE I. NEWS SERVICE

PARIS, 5 (INS). — Diez mil soldados coloniales franceses desbarataron esta noche los intentos comunistas de sitiar a Marsella en medio de un estado de franca anarquía existente en varias de las principales ciudades meridionales. El gobierno, rápidamente, movilizó nuevas tropas para recuperar el control de las ciudades y del "corredor comunista" que conecta la Francia meridional con el Norte de Italia. Informantes del gobierno revelaron que cinco batallones de tropas avanzan sobre Saint Etienne, distante 48 kilómetros al suroeste de Lyon, donde los rojos, armados con palos y objetos contundentes, amén de pistolas y armas automáticas, controlan la población.

Un alto funcionario declaró que el gobierno "se propone desarrollar una amplia operación en Saint Etienne y que ahora dispone de tropas suficientes para asumir la ofensiva". Advirtió que los soldados harán uso de sus armas, tal como lo hicieron ayer en Valence, donde tres comunistas resultaron mortalmente heridos, cuando las tropas recuperaron el control de la estación ferroviaria.

Contra la Violencia

El ministro del Interior, Jules Moch, indicó implícitamente que la policía y los soldados se vieron obligados a hacer fuego contra los amotinados en legítima defensa. Recordó su orden de que se evitara a todo trance recurrir a las armas, pero añadió que la policía no tiene otro medio de defensa que disparar cuando se ve violentamente atacada por los revoltosos.

En la lucha entablada en Marsella los soldados no usaron sus armas. Su demostración de fuerza bastó para contener los intentos comunistas de sitiar a la segunda ciudad de Francia e impedir que llegasen víveres a la misma. Varios huelguistas resultaron heridos cuando los soldados los desalojaron de las refinerías de azúcar que habían ocupado. Los comunistas controlan también la población de Arles, a 68 kilómetros al noroeste de Marsella.

En Saint Etienne, sobre cuya población marchan las tropas, los "comandos" comunistas, se dice que detienen a los peatones y a los que transitan en vehículos por las calles, exigiéndoles documentos de identidad.

Los diarios locales no se pueden publicar sin la censura previa del comité de huelga de la importante ciudad industrial. Los obreros tranviarios resolvieron volver al trabajo, pero a menos que se les dé protección por medio de las tropas, los huelguistas les impedirán restablecer los servicios.

Fué Asaltado un Tren

Una banda de enmascarados detuvo en el norte de Francia a un tren en las afueras de Arras secuestrando a los que lo guiaban. El asalto se produjo cerca del sitio en que hace unos días fué descarrilado por los saboteadores el tren de París a Lille.

Varios policías fueron heridos en Vieux Condé, donde los huelguistas lanzaron ácidos contra la fuerza pública en un encuentro que sostuvieron con ella y, por último, un tren fué descarrilado cerca de Tours, con lo que se logró bloquear el tránsito de trenes.

Al movilizar a cerca de 200 mil soldados, el gobierno trata de recuperar el control de las ciudades del mediodía ocupadas por los comunistas y quiere evitar la formación del "corredor comunista" entre el sur de Francia y el norte de Italia, donde también dominan los rojos. Las noticias recibidas de Tolosa dicen que los huelguistas franceses y "grupos extranjeros" están organizando motines y desórdenes, mientras celebran reuniones de estrategia en los departamentos de Ariege, Aude, Tarn y Pirineos Orientales, lindantes con España. Informantes oficiosos dicen que esos extranjeros son comunistas italianos que han estado entrando clandestinamente en Francia.

Voto de Confianza

PARIS, 5 (INS). — La Asamblea Nacional francesa, concedió esta noche un poderoso voto de confianza al gobierno del "premier" Robert Schuman, facultándolo para desarrollar una contraofensiva decisiva contra los "comandos" comunistas armados, que tratan de desorganizar la economía francesa.

El voto de confianza al gobierno, se registró después de haber anunciado el ministro del Interior, Jules Moch, que se había autorizado

(Continúa en la página DOS)

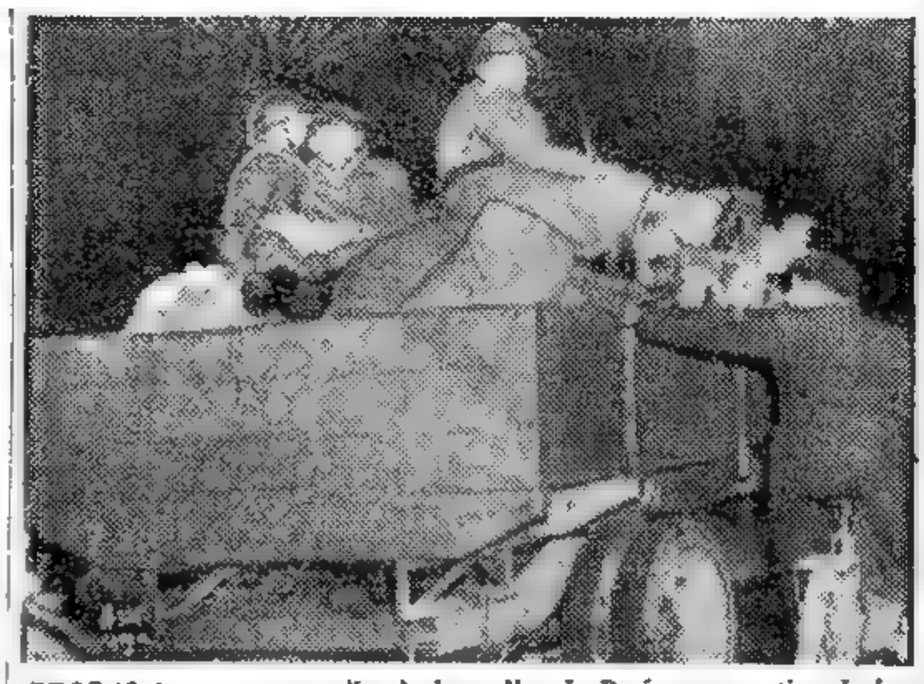

TROPAS francesas patrullando las calles de París, con motivo de los graves paros obreros. Dichas fuerzas militares prestaron especial protección a los servicios de abastecimiento de la población, que se vió amenazada, a consecuencia de la huelga, de carecer de víveres

JOHN DULLES CONFERENCIO CON AURIOL

PARIS, 6 (INS). — John Foster Dulles, asesor del general Marshall, no ha perdido tiempo en allegar informaciones precisas sobre la situación de Francia. Ya se entrevistó con el presidente Auriol, con el "premier" Robert Schuman, con el ministro de Justicia, André Marie, y con el de Hacienda, René Mayer. Marie ejerce interinamente las funciones de canciller en ausencia del titular, Bidault.

Mr. Dulles, en rueda de periodistas declaró que el gobierno norteamericano se ha reconciliado con la posibilidad de que el general Charles de Gaulle regrese al poder en Francia.

Al hacer esta manifestación Dulles recalcó la expresión "partidos franceses" a tiempo que observó que no consideraba al partido Comunista como un "partido francés".

El portavoz norteamericano espera poder conferenciar mañana con el ex "premier" León Blum y con León Jouhaux, líder del ala moderada de la Confederación General de Trabajadores. Dulles Agregó que por ahora no tiene planes para conferenciar con el general de Gaulle.

En conclusión, Dulles dijo que su visita a París es de carácter privado, pero reconoció que los intentos del Cominform de hacer fracasar el plan Marshall, han situado a Francia en una situación muy precaria.

Comentando el viaje de Dulles, el órgano comunista "L'Humanité" afirma que esa visita constituye una "nueva manifestación de la intolerable intervención en la política interna de Francia" por parte de Estados Unidos.

Marshall Urgió una Solución Para el Futuro de Alemania

Entrevista de Marshall con Molotov

LONDRES, 5. (INS) — En la sesión de hoy de los cancilleres el Sr. Bidault dijo que estaba dispuesto a concordar en que la producción de acero de Alemania sea de 10 a 12 millones de toneladas al año, siempre que los actuales acuerdos sobre las exportaciones de carbón y coque de Alemania sea suplementados de modo que se estipule que la reconstrucción de Alemania no tendrá prioridad sobre la reconstrucción de los otros países aliados.

BIDAULT

El Gral. Marshall atacó duramente a su colega de Rusia por haber propuesto el establecimiento inmediato de un gobierno alemán antes de que se hubiera concertado una fórmula para la unificación económica de Alemania.

"Sería una ilusión y hasta una burla —dijo— establecer un gobierno central alemán para la administración de una Alemania dividida." Afirmando que Estados Unidos favorece la constitución de un gobierno provisional a la mayor brevedad posible, el general Marshall declaró: "Sin embargo, estimamos peligroso para la seguridad de las naciones aliadas y la paz del mundo, y cruelmente desorien-

(Continúa en la pág. 3)

DIARIO DE LA MAÑANA

Clarín

BUENOS AIRES · REPUBLICA ARGENTINA

15 CENTAVOS

UN TOQUE DE ATENCION PARA LA SOLUCION ARGENTINA DE LOS PROBLEMAS ARGENTINOS

AÑO III — BUENOS AIRES, SABADO 6 DE DICIEMBRE DE 1947 — Nº 817

Refriegas en Palestina: Veinte Personas Muertas

DE INT. NEWS SERVICE

JERUSALEN, 5. — Las tropas británicas han tomado las correspondientes medidas de precaución, con el fin de prevenir el estallido de nuevos actos de violencia, mientras el Comité Arabe recomendaba suspender los ataques contra los judíos y mantenerse en calma.

Asimismo las milicias de la organización defensiva Haganah luciendo sus uniformes y armas vigilan y protegen los barrios judíos. Esta ciudad se halla virtualmente aislada, por haberse impuesto el toque de queda desde las primeras horas de hoy. Casi todas las carreteras están bloqueadas y guardadas por tropas británicas, desde la ciudad de Ramallah, en el norte, hasta la localidad de Hebrón, en el sur.

Pero los incidentes se suceden. Cuatro empleados de una empresa norteamericana de aviación resultaron heridos en una emboscada preparada por árabes, al mismo tiempo que en otros ataques de los mismos musulmanes dos judíos resultaron muertos y varios más lesionados.

Fuentes judías informan que en Tel Aviv se oyó un fuerte tiroteo procedente de Zablawi, en el cual se halla una colonia judía de veteranos de la guerra.

En otro asalto árabe contra el barrio hebreo de Nara, Tel Aviv, un judío resultó muerto y otro, herido.

El comité mundial de acción sionista, integrado por 70 importantes personalidades judías en el mundo entero, ha señalado el 14 de enero próximo para la celebración de sesiones en Jerusalén. Se destaca que ésta es la primera vez en la historia que semejante reunión se realiza en Tierra Santa. La asamblea tiene por objeto el sentar las bases del futuro estado judío.

También se señala una violenta explosión en el barrio de Manahiem, que limita con Tel Aviv y Jaffa incendiándose varias casas.

La huelga general de tres días, en la que se calcula que participaron 1.250.000 árabes, terminó oficialmente esta mañana, arrojando un balance de 35 muertos y más de 150 heridos.

Ayuda Siria a Palestina

BEIRUT, 5. (INS). — El Parlamento aprobó hoy una asignación de un millón de libras esterlinas para ayudar a los árabes de Palestina e impuso nuevos impuestos sobre la mayoría de las mercaderías destinadas a dicho país.

Revueltas en Egipto

EL CAIRO, 5 (INS). — Cinco mil estudiantes egipcios, desacatando la prohibición sobre manifestaciones públicas rompieron un fuerte cordón tendido por la policía a raíz de una demostración religiosa en El Cairo.

La policía acometió a la muchedumbre que, a su vez se defendió a pedradas. Los estudiantes se dispersaron al ser intimidados por la policía, que efectuó varios disparos al aire. Veinte agentes y 30 revoltosos resultaron heridos.

C. Attlee Anunciará la Cesación del Mandato Británico en Palestina

LONDRES, 5 (INS). — Fuentes autorizadas manifestaron que la decisión tomada ayer por el gabinete Attlee, acerca de la fecha para la cesación del actual mandato británico en Palestina, posiblemente sea anunciada ante el Parlamento. Declaró el vocero oficial que quizá esto se informe antes del debate señalado para el jueves o viernes próximo, pero que no se había alterado la fecha para el término del retiro de las fuerzas de Palestina, que es el 1º de agosto de 1949.

ATTLEE

Según las noticias que circulaban en Londres, dicha evacuación comenzará a fines de mayo.

Huelga en San Isidro y Palermo: no Habrá Carreras

(Información página veinte)

Maseú Ordenó Atenuar el Extremismo en Francia

SCHUMAN SE IMPUSO Y CEDEN LOS COMUNISTAS

Aprobóse la Ley Contra las Huelgas

DE U. P. NEWS SERVICE

PARIS, 6. — Al haberse aprobado la ley de represión de las huelgas y los sabotajes propuesta por Schuman por el consejo de la República, aumentan los indicios de que los comunistas intentan llegar a un acuerdo en la situación.

El Consejo de la República, aprobó la ley contra las huelgas y el sabotaje, por 217 votos. Ya había sido aprobada antes por la Asamblea Nacional. La minoría comunista logró, sin embargo, que fuese referida a la comisión del Interior, para su estudio, una resolución que prohibe la intervención de las tropas coloniales en las huelgas de los trabajadores franceses.

En el seno de la Asamblea, se observa asimismo, una doble tendencia hacia la conciliación, tendencia que fué en aumento al insinuar el diputado comunista Ambrose Croizat que aun eran posibles las negociaciones con los huelguistas de la C. G. T., para poner fin al paro.

El ministro Daniel Meyer declaró que el gobierno está dispuesto a consultar con la organización de los obreros y con otras federaciones con respecto a los planes para equilibrar los salarios y los precios.

Haciendose eco de esa impresión, el diario "L'Aurore" afirma que el gobierno de Moscú ordenó al máximo líder comunista francés, Maurice Thorez, aplacar temporalmente al gobierno francés que preside el "premier" Robert Schuman.

Agrega que dicha orden fué cursada a Thorez en vista del "fracaso" del plan comunista de iniciar inmediatamente una revolución en Francia.

Además del indicio en tal sentido que significan las palabras del diputado comunista Ambrose Croizat, se observa claramente que tanto el gobierno como los sindicatos en huelga, tratan de encontrar un terreno en el que sea posible discutir la situación. Tal es el objeto de la conferencia mantenida entre Meyer, ministro de Trabajo y el señor Jouhaux, secretario de la CGT, organismo obrero que dirige la huelga en toda Francia.

Con anterioridad a la mencionada entrevista, el señor Meyer, declaró que entre los comunistas y el gobierno hay dos puntos principales a resolver: la paga que deberán recibir los huelguistas que vuelvan al trabajo y la demanda de la CGT de un salario mínimo "sólidamente garantizado por el poder adquisitivo de la moneda francesa". Los comunistas, como se sabe, han pedido que los salarios y los precios se reajusten cada tres meses como consecuencia de la merma constante del poder adquisitivo por la continua alza de los precios.

Sin embargo, no puede descartarse la sombría amenaza de una gue-

(Continúa en la página DOS)

DIARIO DE LA MAÑANA

Clarín

BUENOS AIRES · REPUBLICA ARGENTINA

15 CENTAVOS

UN TOQUE DE ATENCION PARA LA SOLUCION ARGENTINA DE LOS PROBLEMAS ARGENTINOS

AÑO III — BUENOS AIRES, DOMINGO 7 DE DICIEMBRE DE 1947 — Nº 813

YA ESTA en tierra argentina Pilar García. La foto registra el momento en que el comisario de a bordo hace entrega del documento que certifica el desembarco de la bella "polizona" santanderina y su compañero en la odisea, Julián, primo de la heroina que durante todos estos días cantara la atención popular y en favor de la cual CLARIN logró su total ciudadanía porteña

Feroz Lucha Entablaron Judíos y Arabes Entre Jaffa y Tel Aviv

Han Estallado Motines en Gaza a la Llegada de Inmigrantes

DE U. P. NEWS SERVICE

JERUSALEN, 6. — La esperanza de que la observancia del sábado por parte de los hebréos y el temor de los árabes a las represiones de los británicos trajese un fin de semana pacífico en el Cercano Oriente, ha sido bruscamente aventada por la realidad. En las primeras horas de la mañana no hubo disturbios ni desórdenes de consideración, pero muy poco después ellos estallaron otra vez, con el mismo rigor de los últimos días, y con mayor intensidad en el punto neurálgico de las rencillas: el límite entre Jaffa y Tel Aviv, ciudades árabe y judía, respectivamente, que sólo separa una calle, "tierra de nadie" en que las dos nacionalidades dirimen a diario sus diferencias desde el día en que se anunció en Lake Success la partición de Tierra Santa.

Precisamente en la puerta de Jaffa de Jerusalén, de donde parte el camino al puerto mediterráneo, fué hallado el cadáver de un judío: en Tel Aviv otros tres israelitas hallaron la muerte en un encuentro sostenido con los mahometanos. Una enfurecida multitud de judíos, en la plaza Sion de Jerusalén, atacó duramente a Robert Graves, hermano del jefe de la comisión municipal de la ciudad cuyo automóvil fué objeto de una feroz pedrea.

También en la ciudad de Gaza han estallado motines sin que se sepa todavía si ellos han causado muertos. El motivo fué la llegada a un puerto de un barco con judíos inmigrantes.

El ejército judío Haganah por su parte, ha hecho un último llamado a la concordia, tendiendo a los árabes la mano en forma amistosa, pero avisando que este ha de ser el último intento por su parte y que en lo sucesivo responderá a la fuerza con la fuerza.

Los volantes distribuidos dicen: "A nuestros vecinos los árabes, la Haganah les pide la paz; pero al mismo tiempo les advierte en forma solemne que en los últimos días no ha habido paz por causa del terror desencadenado por los árabes. Sabemos que ellos desean la paz y que ansían vivir con nosotros en una atmósfera de buena voluntad, pero si continuan con sus desmanes les responderemos con nuestra venganza. Esta es la última advertencia".

Para restablecer el orden se han despachado nuevos contingentes británicos hacia el sector Jeffa-Tel Aviv, donde arrecian los encuentros entre árabes y judíos. Tanto la población mahometana como la judía que habita la pequeña "faja" de terreno que une a ambas ciuda-

(Continúa en la página DOS)

Han Ocurrido Sangrientos Disturbios en la Zona del Protectorado de Adén

DE U. P. NEWS SERVICE

LONDRES, 6. — En círculos autorizados se considera que la extensión de los desórdenes al viejo puerto de Adén sobre el mar arábigo, constituye una amenaza para el poderío británico, posiblemente mayor, que la representada por los combates entre árabes y judíos en Tierra Santa. Ese criterio se funda en el hecho de que los británicos sólo tienen un mandato sobre Palestina, mandato del cual harán entrega durante el año próximo. Adén ha sido, sin embargo, durante muchos años, un punto vital en la línea de comunicaciones imperiales.

Adén entró en las páginas de la historia cuando los romanos, en busca de un imperio, lo ocuparon 24 años antes que Cristo viniese al mundo. Durante la edad media el puerto estuvo bajo el dominio de Italia hasta que portugueses lo ocuparon a mediados del siglo XVI. Más tarde, al crecer el imperio británico, se transformó en parte integral de la gran cadena de bases que apoyan a la flota de Su Majestad. Este puerto, situado en el extremo sur del canal de Suez, es el guardián de las comunicaciones que atraviesan entre las islas británicas y los dominios correspondientes de la India.

Normalizan la Situación

LONDRES, 6 (INS). — Se anuncia que la situación se ha normalizado en el protectorado de Adén, cuyo gobernador acaba de visitar la zona de los disturbios, que duraron cinco días.

Para terminar con los disturbios fueron desembarcadas tropas de los barcos surtos en la bahía y se lanzaron paracaidistas en la zona más alejada de la costa. Con todo, la ciudad amaneció hoy tranquila y sólo se escuchan disparos aislados mientras las patrullas recorren constantemente las calles.

Los muertos suman 57 personas, siendo de ellos 27 judíos, 28 árabes y 2 indios. Se teme que el número de bajas sea aún mayor, pues se sabe que los amotinados han escondido algunos de los cadáveres.

PROCURASE EVITAR UNA HUELGA EN LOS EE. UU.

PARALIZARIAN UNA FABRICA ATOMICA

WASHINGTON, 6 (INS) — El senador Edward Robertson, republicano por Wyoming encareció la adopción de "cualquier legislación necesaria" para salvaguardar el programa de desarrollo de su energía atómica en Estados Unidos contra posibles intervenciones en razón a los conflictos obreros.

Robertson, que es miembro del comité de servicios armados del Senado, declaró que confía en que el espíritu patriótico "de los trabajadores comunes de la fábrica atómica de Oark Ridge Tennessee, logrará conjurar la amenaza de huelga".

El senador agregó que el Congreso debería aprobar leyes que impidan tales huelgas. El sindicato de trabajadores de "Carbide and Carbón Ormical Corporation" de Oak Ridge, acordó declararse en huelga a partir de la medianoche del martes próximo.

Clark Center, gerente general de la gigantesca fábrica de uranio, declaró que abrigaba esperanzas de que el conflicto se solucione antes de la fecha señalada por los trabajadores para declararse en huelga. Senter alega, sin embargo, que el sindicato no presentó su lista completa de reivindicaciones, hasta el martes último.

SE MANTIENE LA "IMPASSE" ENTRE LOS 4 GRANDES

LONDRES, 6 (INS). — El Consejo de Cancilleres no consiguió romper la "impasse" sobre los problemas económicos que serán involucrados en el tratado de paz con Alemania y la sesión se suspendió sin que hubiese llegado a ningún acuerdo.

Cree saber que en los círculos de las delegaciones de los 4 se han desvanecido virtualmente todas las esperanzas de llegar a acuerdos básicos sobre Alemania y Austria, por ahora.

La impresión de referencia se ha reforzado como resultado de la actitud, que tomó ayer, Molotov, durante el almuerzo que ofreció al secretario de estado, general George Marshall.

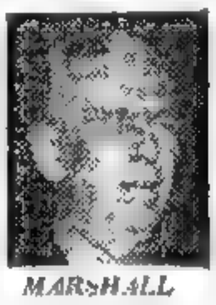

MARSHALL

En las esferas norteamericanas se había atribuido gran importancia a ese almuerzo cuando se recibió la invitación de Molotov, y el hecho de que se hubiese limitado esa invitación al general Marshall y a sus tres más altos asesores, excluyendo a John Foster Dulles, al general Lucius Clay y a Robert Murphy, embajador de Estados Unidos en Berlín, había llevado a creer que los rusos estaban dispuestos a emprender negociaciones particulares, de carácter restringido, tendientes a considerar las posibilidades de que se pudiese arribar a algún acuerdo de compromiso.

Marshall fué a la comida dispuesto a hablar "de hombre a hombre" y con toda franqueza y la mejor buena voluntad. Proyectaba apelar a los mejores sentimientos de Molotov con la esperanza de que se produjese un cambio básico en la política extranjera soviética que impidiese que siguiesen empeorando las relaciones entre Rusia y las naciones de occidente. Pero para sorpresa de Marshall y sus colegas, durante el almuerzo, Molotov puso en claro que se trataba sólo de un suceso social y que no deseaba discutir ninguno de los problemas pendientes. En todas las oportunidades en que los norteamericanos trataron de mezclar en la conversación los asuntos de la conferencia, Molotov evadió el tema haciendo que la conversación se encaminase nuevamente a tópicos sociales. Como Marshall era el invitado, estimó que no podía presionar el asunto y el almuerzo terminó sin que nada se hubiese conseguido.

En Recia Pelea Ganó Piceda por Puntos

(Información página QUINCE)

DESAGRADA LA ACTUACION DE FOSTER DULLES EN FRANCIA

No Hay Solución Aún en la Crisis Obrera en Francia

Los Gremios Provinciales no Apoyan el Ultimátum Enviado a De Gasperi

ROMA, 7 (INS). — La amenaza de huelga general por los dirigentes gremiales de la capital italiana se ha visto disminuida por la oposición a tal medida, exteriorizada por los dirigentes de los sindicatos provinciales.

En una turbulenta reunión celebrada por los dirigentes sindicales de todo el país se discutió el ultimátum enviado por los sindicatos de Roma al gobierno, en el cual se anunciaba el propósito de desencadenar la huelga general el martes, a menos que se accediera a los siguientes pedidos: 1º: castigo inmediato de los policías responsables de la muerte de una persona y las heridas sufridas por otras durante los incidentes de Prima Valle el viernes pasado; 2º: programa extraordinario de obras públicas para el invierno por un valor de diez mil millones de liras; 3º: aguinaldos para los desocupados.

Los dirigentes sindicalistas provinciales declararon en la reunión de hoy que los funcionarios sindicales de Roma no tenían derecho a enviar el ultimátum al gobierno ni decretar la huelga general. Al término de la asamblea se acordó apoyar parcialmente la acción del comité ejecutivo y se tomó conocimiento de la promesa del gobierno de estudiar el plan de obras públicas solicitado e investigar el incidente de Prima Valle.

AÑO III — BUENOS AIRES, LUNES 8 DE DICIEMBRE DE 1947 — Nº 819

Aumenta la Intensidad de la Lucha en Tierra Santa

Judíos y Árabes Hacen Febriles Preparativos en Palestina

JERUSALEN, 7 (INS). — Continúan en el día de hoy los combates entre árabes y judíos en el sector denominado "tierra de nadie" entre las ciudades de Jaffa y Tel Aviv, y que se convierte en la zona más explosiva de Palestina. Se informa que han aumentado las bajas ya registradas en un judío muerto y nueve heridos más. De hora en hora aumenta la intensidad de la lucha entre árabes y hebreos.

En Jerusalén, crece la tensión existente en los últimos días, así como en los límites que separan a Jaffa y Tel Aviv, y zonas rurales.

Nuevamente sonaron los disparos de armas de fuego esta mañana en el "inflamable" límite que separa a Jaffa de Tel Aviv. Esta vez ambos grupos han empleado granadas y ametralladoras y no se sabe aun el número de víctimas causado por los nuevos choques.

Un camión judío que transportaba pasajeros y mercaderías fué atacado desde una emboscada en Tel Aviv y se informó que cuatro de los hebreos fueron heridos de bala.

En el "Sunday Times" de Londres se informa que nuevos choques ocurrieron en las calles de dicho puerto judío, confirmándose la noticia de que tropas del regimiento Lincaonshire se vieron obligados a despejar a tiros las calles y los tejados después que las fuerzas del Haganah empleando morteros obligaron a retirarse a los árabes. Termina el informe del periódico británico diciendo que gran número de casas han sido incendiadas en la ciudad de Tel Aviv.

Los últimos incidentes ocurrieron cuando tres miembros del movimiento clandestino judío de Tierra Santa contraatacaron con bombas y fusiles a una manifestación de los árabes, matando a cinco de ellos e hiriendo a treinta. Con anterioridad habían sido muertos nueve judíos en un encuentro sostenido por patrullas volantes sionistas con las tropas británicas y con árabes armados en la "tierra de nadie" entre Jaffa y Tel Aviv.

En los periódicos de Jerusalén, editados por los judíos, apareció un llamado a los sionistas de la ciudad de Tel Aviv para que cumplan con su servicio militar, sin eliminación de ningún hombre entre los 18 y los 25 años. También se pide la movilización de los jóvenes de 16 y 17 años con el objeto de ir preparando las reservas que sean necesarias. Los grupos llamados deben presentarse en los centros de registro de la agencia judía a partir del martes próximo.

Se estima que de este modo se contará con una fuerza de unos 25 mil jóvenes ingresando inmediatamente los de mayor edad a las milicias de la "Haganah", ejército a las órdenes de la agencia judía. Los más jóvenes serán incorporados a cuerpos de correos y señales.

Dos médicos judíos, los doctores Eugen Riss y Werner Frankel, resultaron gravemente heridos en las proximidades de la universidad hebrea de Jerusalén al ser lanzada una granada de mano contra el ómnibus en que viajaban.

A raíz de ataques árabes, un judío resultó muerto y otro herido en un tren que viajaba por el

(Continúa en la Página 2)

EL DIPUTADO comunista Raoul Calas (tercero de la izquierda) y Jacques Duclos (segundo de la izquierda), aparecen aquí en compañía de otros miembros comunistas de la Asamblea al ser expulsados del recinto parlamentario con motivo de incitar abiertamente a la revuelta

RECHAZO LAS PROPUESTAS DE SCHUMAN LA C. G. T.

PARIS, 7 (INS). — La Confederación General del Trabajo, dominada por los comunistas, rechazó las últimas proposiciones del gobierno para terminar la ola de huelgas que tienen paralizada a Francia.

Por primera vez participaron los comunistas en las conversaciones con el gobierno francés para poner fin a la huelga que azota a Francia. El jefe de la mayoría comunista en la Confederación General del Trabajo, señor Benoit, y el señor Léon Jouhaux, dirigente socialista de la misma entidad, sostuvieron hoy una conferencia con el ministro de Trabajo, señor Daniel Mayer, que ha sido calificado por los círculos oficiales de "altamente auspiciosa". Hasta ahora, los comunistas habían dejado que el señor Jouhaux realizara funciones de intermediario.

El ministro de Industria, señor Robert Lacoste, anunció que la iniciada la huelga de los obreros de la electricidad, que hubiera sido un factor decisivo en la paralización de la actividad en toda Francia. El señor Lacoste informó que la producción de electricidad ha sido hoy en ochenta y tres por ciento de la normal.

Esperábase la completa normalidad en las actividades educacionales del país, para mañana a las que también habían alcanzado las huelgas promovidas por los elementos comunistas. El ministerio de Instrucción Pública, al informar hoy sobre el particular, expresa que solamente en Marsella y Toulouse existen algunas dificultades; pero que es seguro que serán eliminadas, pues los maestros han manifestado sus deseos de reanudar sus labores.

Atentado Anticomunista

Las oficinas principales del partido comunista en Vichy, fueron objeto de la explosión de bombas lanzadas hoy por los elementos no identificados. El estallido ocasionó daños materiales, principalmente en los vidrios de las ventanas del edificio, pero no se registraron víctimas personales.

La prensa nacional, con excepción de los órganos comunistas, destacan hoy con té minor de satisfacción las palabras pronunciadas ayer en la asamblea Nacional por el ministro del Interior Jules Moch, socialista: "La batalla está ganada. Somos dueños de la situación". Los hechos, por lo demás, parecen confirmar estas declaraciones.

Por primera vez después de muchos días, desde que se iniciara la ola de motines y desórdenes, París ofrece hoy un aspecto casi normal y cuenta con medios de comunicación corrientes. Esto alcanza a los ferrocarriles que, según las informaciones oficiales, sólo están paralizados en algunos sectores del sur del país. La mayoría de los obreros están volviendo a sus labores y se espera que mañana sean poco los sindicatos que aún mantengan la orden de paro.

Se anunció esta madrugada que en las zonas mineras las tareas también tienden a la normalidad. En un sector del Mosela se trabaja desde anoche.

Las autoridades han confirmado la detención en Niza de tres comunistas italianos, quienes confesaron que habían cruzado clandestinamente la frontera enviados por dirigentes de su partido para contribuir a la agitación en Francia. La policía se ha negado, sin embargo, a confirmar los rumores en el sentido de que se hubiera descubierto una organización comunista destinada a esa introducción de agitadores internacionales en el país.

Se informa que el comité de huelga de la Confederación General de Trabajadores después de rechazo

(Continúa en la página DOS)

Creen Inminente el Compromiso del Rey Miguel de Rumania

LONDRES, 7 (INS). — El periódico dominical "The People" informa hoy que la princesa Ana de Borbón-Parma ha aceptado la proposición matrimonial del rey Miguel de Rumania. Con ello se confirman las distintas noticias sobre el real compromiso, que sería anunciado oficialmente esta noche.

DE U. NEWS SERVICE

LA ACTUACION DE F. DULLES EN FRANCIA DESAGRADO A MARSHALL

Exclusivo Para CLARIN por **KINGSBURY SMITH**

LONDRES, 7 — La actitud asumida por el dirigente republicano Foster Dulles, en París, que diera origen a la "proclama comunista" de Maurice Thorez en la Asamblea, el viernes pasado, ha repercutido hondamente en el seno de la delegación norteamericana y el propio canciller Marshall se halla profundamente disgustado por este incidente.

En esferas allegadas a la delegación estadounidense se dijo esta noche que el secretario de Estado no sólo lamentaba profundamente la falta de táctica diplomática de Foster Dulles sino que temía que este asunto repercutiese desfavorablemente en las negociaciones que se llevan a cabo en el Consejo de Cancilleres de los Cuatro Grandes.

La entrevista en Francia de Foster Dulles con Charles de Gaulle ha disgustado también al gobierno de Schuman, que si bien se ha concentrado a combatir las tácticas subversivas de los comunistas, no desea por cierto ningún golpe de estado por parte de las derechas de Francia.

Y la entrevista de marras ha sido objeto de los más variados y acres comentarios de parte de los diplomáticos en Londres y París. Hay hasta quien critica a los norteamericanos de "aguda falta de disciplina".

En esferas allegadas a Marshall se expresa que éste habría manifestado su descontento a Foster Dulles recalcándole que "hasta ahora era oficialmente el secretario de Estado de la Unión", y que no estaba dispuesto a permitir tales faltas de tacto en el futuro. Se asegura, además, que si otro hubiese sido el delegado norteamericano que hubiese actuado en esta forma, "de seguro se encontraba ya en camino a Wáshington".

Foster Dulles, con su actuación en Francia ha permitido que los comunistas pudieran afirmar, y esta vez con razón, "que los norteamericanos se inmiscuían intolerablemente en los asuntos internos de Francia".

PEÑAROL VENCIO A BOCA POR 7 A 3 EN EL TORNEO DE LAS 3 CIUDADES

LLEGAN A UN ACUERDO LOS 4 PARA DESARMAR A ALEMANIA

Schuman Da un Plazo de 48 Horas Para Cesar las Huelgas

PARIS, 8 (INS). — Parecen disiparse las esperanzas que había depositado el gobierno en una actitud conciliatoria de parte de la C. G. T. Coincidiendo con el rechazo de ésta de las nuevas proposiciones de Schuman, ha vuelto a extenderse por todo el país la ola de paros y sabotajes. En un franco desafío al despliegue de fuerzas armadas ordenado por el gobierno, patrullas comunistas atentaron contra el expreso París-Lyon, volaron las líneas eléctricas de alta tensión cerca de Orleans e intentaron descarrilar el expreso de París a Brest.

Ultimátum de Schuman

PARIS, 8 (INS). — El gobierno se halla terminantemente decidido a poner fin a las huelgas y a restablecer el orden en todo el país. Como primera medida, presentó a la C. G. T. un virtual ultimátum, exigiéndole que ordene levantar todos los paros el miércoles próximo. Junto con esa intimidación, el gobierno ofreció nuevas condiciones de arreglo a la central obrera. Mientras tanto, el secretario general de la entidad de los trabajadores, señor Benoit Frenchin, declaró que no hacía novedades en las negociaciones con el "premier" Schuman.

Persisten los Obreros

Mientras tanto prosigue la grave situación no amenguando a los huelguistas las severas órdenes impartidas a la policía y al ejército.

El comité de huelga de la CGT ha lanzado un llamamiento a los obreros para que "intensifiquen su acción" y tal exhortación provocó de inmediato nuevos atentados.

Las negociaciones culminaron en fracaso debido a la insistencia de la CGT en que se garantice el poder adquisitivo de los obreros en relación con los precios, por medio de una revaluación trimestral del nivel del jornal mínimo.

Sin embargo, los dirigentes comunistas fracasan en su intentona de paralizar los servicios de subterráneos y autobuses de la región parisién y esta mañana dichos servicios funcionaban en su mayor parte pese a que los obreros habían votado anoche una huelga simbólica de 48 horas, que debía ser iniciada en la medianoche de ayer.

Huelga Fracasada

En las primeras horas de esta mañana el servicio de trenes subterráneos y autobuses, se realizó con algunas demoras, pero más

(Continúa en la pág. 4)

DOCTOR Ivanissevich, embajador argentino en los Estados Unidos, quien ha criticado enérgicamente conceptos de una revista. (Inform. pág. CUATRO)

Rusia ya no Hace Cuestión Previa de las Reparaciones

LONDRES, 8 (INS). — Los "cuatro grandes" adoptaron inesperadamente una proposición soviética de transacción sobre el procedimiento a seguir, y de este modo se evitó un fracaso inmediato en las deliberaciones tendientes a concertar la paz con Alemania y Austria.

Molotov, Conciliador

V. Molotov se mostró en extremo conciliador sobre la cuestión de procedimientos, pero sólo después de haber renovado las tenaces demandas rusas de que Alemania pague al Soviet diez mil millones de dólares como reparaciones. Sobre este particular sin embargo, Molotov hizo otra concesión al abandonar la posición que asumió en la conferencia de Moscú, cuando insistió en que la unificación económica de Alemania dependía de que se aceptasen las reclamaciones de reparaciones.

En la reunión de esta noche Molotov declaró que el asunto de las reparaciones no es ya una condición preliminar para la solución del problema de la unidad económica, pero precisó que ambas cuestiones deberán considerarse simultáneamente.

Hubo Ataques Previos

La transacción ofrecida por Molotov sobre procedimientos figuró al final de un prolongado discurso en el cual atacó duramente —una vez más— el plan Marshall, y renovó sus diatribas contra la política anglo-norteamericana en Alemania.

Finalmente llegó a su fórmula de transacción, después de declarar abiertamente que las tres potencias occidentales estaban actuando aliados contra Rusia.

Acuerdos de los Cuatro

Después de conocer la oferta de Molotov, sus restantes colegas aceptaron considerar los problemas económicos alemanes utilizando los proyectos de tratado británico y ruso como "guía" para sus deliberaciones. Se acordó que, esto deberá hacerse "sin compromiso de aceptar uno u otro como base". Los ministros consideraron el texto inglés y llegaron a acuerdos por los cuales las cuatro potencias de ocupación convienen en la eliminación total

DIARIO DE LA MAÑANA

Clarín

BUENOS AIRES · REPUBLICA ARGENTINA ·

15 CENTAVOS

UN TOQUE DE ATENCION PARA LA SOLUCION ARGENTINA DE LOS PROBLEMAS ARGENTINOS

AÑO III — BUENOS AIRES, MARTES 9 DE DICIEMBRE DE 1947 — Nº 820

Arabes y Judíos Dejan la Zona de Riesgo

PALESTINA TAMBALEASE AL BORDE DE LA GUERRA CIVIL

JERUSALEN, 8 (INS). — Palestina parece tambalearse al borde de la guerra civil. En los últimos días, árabes y judíos han abandonado sus hogares alejándose de la zona donde los dos bandos hostiles se disponen a dirimir supremacías. Contemplando la situación en Palestina, puede decirse razonablemente que la partición del país casi se ha completado sin intervención de la fuerza de las Naciones Unidas. Las milicias judías de la "Haganah" ya han comenzado sus represalias por los ataques iniciales de los árabes.

Con equipos completos de combate los milicianos judíos, apoyados en vehículos blindados, realizaron un ataque de comandos contra Jaffa empleando en la incursión granadas de mano y "bombas Molotov", además de ametralladoras de mano y pistolas automáticas".

Los árabes, por su parte, están desplegando febril actividad en la emergencia, y ya han llegado cuatro comandantes "del ejército árabe" para coordinar las "acciones bélicas" contra los judíos.

Además la organización terrorista judía Irgun Zvai dió a conocer su intención de lanzar una vigorosa ofensiva contra los árabes y las tropas británicas que apoyan a la población árabe.

Por su parte la Agencia Judía ordenó el reclutamiento de todas las personas comprendidas entre los 18 y 25 años de edad para reforzar las fuerzas de seguridad de los judíos. Se cree que ese llamamiento alcanzará a unos 70.000 jóvenes.

Los judíos, desatando su propia ola de violencia en la "tierra de nadie" que comprende la región Tel-Aviv-Jaffa. Allí los judíos incendiaron cierto número de establecimientos comerciales y hogares árabes.

Entre los caídos figura un alto oficial de la sociedad judía "Haganah". Se trata de José Globerman, subcomandante del ejército de defensa de dicha institución, que fué herido mortalmente de un disparo mientras dirigía un convoy

El Mufti Afirmó que ha Llegado la Hora de Entrar en Acción

EL CAIRO, 8 (INS). — El Gran Mufti de Jerusalén declaró en rueda de periodistas que es preciso que el mundo árabe entre en acción, porque "las palabras son ya completamente inútiles". A su llegada a El Cairo, para asistir a la reunión del alto consejo de la Liga Arabe, el gran mufti agregó: "Ha llegado la hora de que desenvainemos nuestras espadas".

Los jefes de gobierno de los Estados Arabes se reunieron hoy en "consejo de guerra" con Haj Amin El Husseini, para determinar el curso de los acontecimientos y resolver qué es lo que ha de hacerse con respecto al futuro de Palestina. La reunión fué secreta y en ella se proyectó el movimiento a seguirse en la lucha contra la división de Tierra Santa. Resulta esto más sugestivo aun por el hecho de que el rey Adbullah de Transjordania pareceria estar dispuesto a aceptar la división de Palestina, mientras que el primer ministro de ese mismo gobierno anunciaba que "todo el mundo árabe se dispone a combatir por la salvación del territorio sagrado". Mientras tanto, es evidente que se hacen febriles preparativos bélicos.

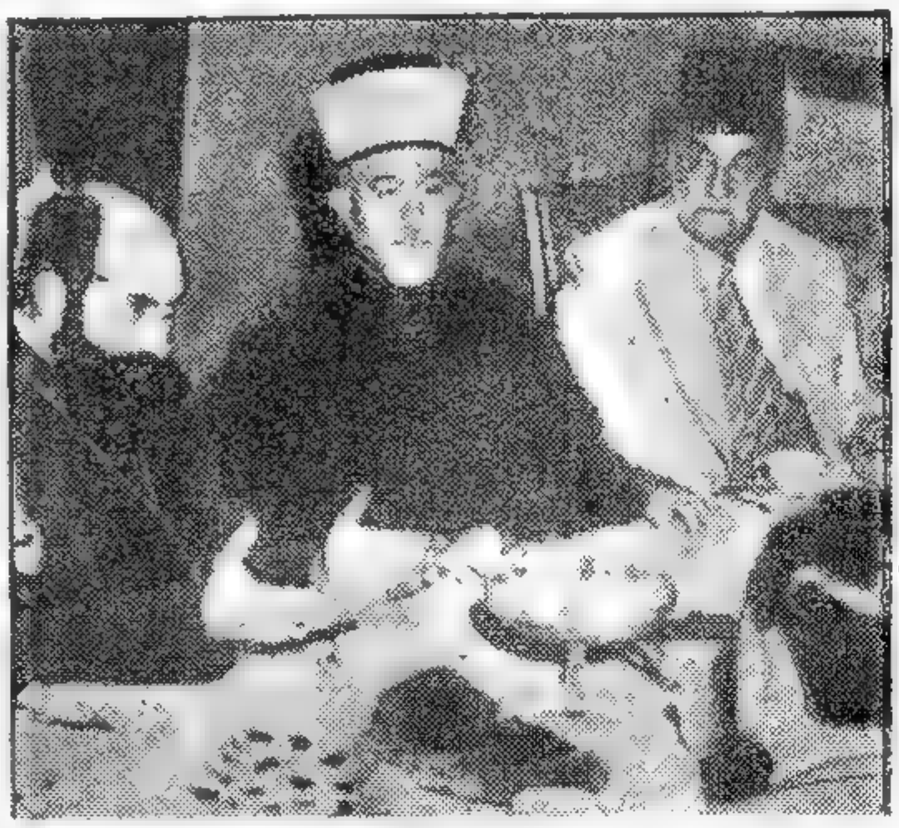

EN BEIRUT, el gran mufti de Jerusalén, Haj Amin El Husseini mantiene una conferencia con prominentes dirigentes árabes del alto comité, para llegar a un acuerdo sobre el partido que se tomará con respecto a la resolución de la UN de dividir a Palestina en Estados árabe y judío

Agentes Comunistas Entran Ilegalmente en los EE. UU.

DE I.NEWS SERVICE

WASHINGTON, 8. — Un funcionario de la secretaría de Estado declaró que la emigración ilegal de agentes comunistas a Estados Unidos ha asumido "proporciones alarmantes". Añadió que, frente a tal situación, el gobierno de Wáshington ha emprendido una enérgica campaña contra dichos emigrantes clandestinos.

Entretanto, en las oficinas respectivas del departamento de Inmigración de Estados Unidos se informó que un "número sorprendente" de comunistas, procedentes de México y de Canadá, llegan regularmente a Norteamérica por vía aérea y Robert C. Alexander, funcionario de la división de visas de la secretaría de Estado, anunció que "dentro de poco tiempo" las agencias del gobierno interesadas en el asunto celebrarán una conferencia en Wáshington para la formulación de las medidas conducentes a determinar el paradero de los agentes rusos que se hallan en Estados Unidos. Señaló que en dicha campaña anticomunista participarán la oficina federal de investigaciones, al departamento de Inmigración y Naturalización, varias dependencias de la tesorería general, el ejército, la marina y la autoridad civil de aeronáutica.

Además de ordenar una intensificación de la vigilancia que se ejerce en las fronteras de Estados Unidos con Canadá y con México, y de aumentar el número de patrullas aéreas, dichas dependencias del gobierno harán más rígidas las disposiciones que exigen a los ciudadanos rusos y, en general, de todos los países extranjeros que mantengan informado al gobierno de Wáshington respecto a sus movimientos durante su estada en territorio norteamericano las nuevas estipulaciones serán aplicables a todos los extranjeros, excepción hecha de los representantes diplomáticos debidamente acreditados y de los empleados de la organización de las Naciones Unidas.

Alexander informó que las medidas de referencia se pondrán en vigor, probablemente, para el primero de enero próximo. Los extranjeros estarán en la obligación de informar a las autoridades del Departamento de Inmigración respecto a sus cambios de domicilio y deberán asimismo obtener un certificado de la dependencia competente antes de que puedan salir de Estados Unidos. Aunque el plan es aplicable a todos los visitantes extranjeros, los funcionarios informantes reconocieron sin dejar lugar a dudas, que las medidas en cuestión son aplicables principalmente a los rusos y, en general, a los "comunistas extranjeros".

RATIFICO EL SENADO DE LA UNION EL PACTO INTERAMERICANO DE RIO

(Información página TRES)

INESPERADO CONFLICTO: LA URSS ROMPE RELACIONES COMERCIALES CON FRANCIA

(INFORMACION PAGINA DOS)

Triunfó Schuman: Acató la CGT el Ultimátum

Ordenó la Central Obrera que Hoy se Terminen las Huelgas

DE I. NEWS SERVICE

PARIS, 9. — La Confederación General del Trabajo ordenó hoy a sus afiliados que regren a sus actividades mañana. La resolución, suscripta por el grupo mayoritario de la Confederación, que dirige el comunista Benoit Branchon, fué expedida después que el gobierno formuló un ultimátum a las organizaciones sindicales para que se pusiera fin al paro. El grupo minoritario de la Confederación, encabezado por León Jouhaux, ya había expresado su intención de volver al trabajo.

"Victoria Sindical

El grupo mayoritario califica al movimiento huelguista de "arrolladora victoria sindical" y señala que la promesa del gobierno de regular el salario mínimo de acuerdo al poder adquisitivo "aún es sólo una promesa". También ataca a Schuman por haberse negado a poner en libertad a los huelguistas detenidos por obstaculizar el derecho al trabajo y protesta por el hecho de que el gobierno proyecta seguir aplicando nuevas leyes defendiendo el derecho al trabajo.

La orden de la C. G. T. afecta a 500 00 obreros en huelga.

Triunfo de Schuman

Los observadores, en cambio, timan que el gobierno de Schuman ha alcanzado una victoria en su pugna con la Confederación gobernada por los Comunistas. El gobierno había advertido a los comunistas de que a menos que los trabajadores volvieran mañana a sus puestos, perderían la bonificación mensual de 500 francos en París y de 1.125 en provincias, para hacer frente al costo de la vida.

El fracaso de la huelga de transportes registrada ayer en París determinó la "capitulación" de la Confederación del Trabajo.

Aceptan la Promesa

El regreso al trabajo después de más de dos semanas de inactividad fué ordenado sobre la base de la última oferta de Schuman de que "no se castigará a los huelguistas a menos que cometan actos de sabotaje y de oposición al derecho a trabajar".

Todos los trabajadores que mañana concurran a sus labores recibirán inmediatamente el pago extra de 300 francos que el gobierno ha establecido en compensación por el alto nivel del costo de la vida.

Con las Maniobras se Refleja el Disgusto Ruso

PARIS, 9 (INS). — Fuentes relacionadas con el gobierno francés entienden que la reacción del Kremlin obedece al fracaso de la campaña de huelgas y al enojo que ha despertado en Moscú el que Francia haya atribuído a los comunistas esas campañas. Las mismas fuentes entienden que el gesto ruso acercará a Francia aún más a las potencias occidentales anticipándose asimismo el fracaso de la conferencia de Londres y la terminación de las conversaciones entre los "cuatro grandes".

En su nota, Rusia protesta específicamente por la reciente expulsión de 19 ciudadanos rusos, a quienes Francia tildó de estar relacionados con las huelgas, así como por el registro y ocupación de los campamentos de repatriación de Beauregard, en que se habían concentrado los ciudadanos de la URSS.

BIDAULT

La reacción del gobierno francés es indicativa de la nueva tensión creada por la actitud soviética.

Se envió ya toda la documentación al señor Bidault, quien se halla en Londres asistiendo a la conferencia de los "cuatro grandes".

En la Tierra de Nadie

LIBRAN UNA RECIA LUCHA ENTRE JAFFA Y TEL AVIV

JERUSALEN, 9 (INS). — Las tropas británicas han recibido órdenes de hacer fuego a la más mínima provocación, si ello es necesario para imponer el toque de queda desde las 18 hasta las 6 de la mañana, promulgado en la "tierra de nadie", comprendida entre la ciudad árabe de Jaffa y la judía de Tel Aviv.

LA FLECHA señala "la tierra de nadie", entre las ciudades de Jaffa, árabe, y Tel Aviv, judía.

Siguen los Choques

En dicha región siguen registrándose sangrientos motines. Los judíos también han emprendido una campaña de represalias al extremo de que la región se ha convertido en dos campos armados:

(Continúa en la página TRES)

DIARIO DE LA MAÑANA

Clarín

15 CENTAVOS

UN TOQUE DE ATENCION PARA LA SOLUCION ARGENTINA DE LOS PROBLEMAS ARGENTINOS

AÑO III BUENOS AIRES, MIERCOLES 10 DE DICIEMBRE DE 1947 Nº 821

DE I. NEWS SERVICE

FIJAN LOS 4 UN PROGRAMA ECONOMICO PARA ALEMANIA

Molotov Esfuérzase en Prolongar la Conferencia

BEVIN

Temen Ahora un Acuerdo los Occidentales

LONDRES, 9 (INS). — Los cuatro cancilleres acordaron esta noche un programa común de importación y exportación para Alemania, pero Rusia bloqueó la acción sobre otros asuntos básicos relacionados con el problema económico de la vencida nación.

El acuerdo de importación y exportación se logró sobre una ponencia británica, la cual está sujeta a una redacción final de los detalles.

Los ministros continuaron estancados a propósito de una proposición británica tendiente a distribuir los gastos de ocupación entre las cuatro grandes potencias, y, sobre todo, para formar un fondo común con los recursos de las cuatro zonas. Molotov pronunció otro de sus discursos "clásicos" contra las potencias occidentales, esta vez atacando los métodos de distribución del carbón del Ruhr. Declaró Molotov que los intermediarios estaban haciendo enormes utilidades en las negociaciones. Estas palabras provocaron la inmediata reacción de Bevin, vuelto hoy a la mesa de sesiones después de su ausencia de ayer. "El señor Molotov —dijo— es ahora la cuestión del carbón la que ha escogido. Y con el carbón ha producido humo suficiente para nublar la clara visión del asunto. Ojalá que el ambiente aclare para mañana".

Tratan el Problema

La acción sobre los otros urgentes problemas alemanes fué bloqueada por la complicada discusión suscitada por Molotov acerca de detalles insignificantes del tratado. Los ministros occidentales trataron en vano de llevar a su colega ruso al grano del asunto pues por segundo día consecutivo

(Continúa en la página CUATRO)

Mirando el Cometa

LOS VECINOS de las cercanías del observatorio de San Miguel, salieron en multitud a contemplar el singular fenómeno celeste aparecido de improviso al final de la tarde del lunes

Reclutan Voluntarios los Países Arabes para Luchar en Palestina

EL CAIRO, 9 (INS). — Trascendió que la Liga Arabe procede a dar forma al programa para apoyar las actividades de guerrillas en Palestina. Se afirma que los representantes de Irak, Siria, Líbano, Saudi Arabia, Egipto, Transjordania y Yemen están también apresurando los planes de reclutamiento de voluntarios para sus fuerzas.

Planes de los Arabes

Las gestiones de los estados árabes se interpretan en algunos círculos como una prueba de que sus ejércitos regulares no intervendrán en la cuestión de Palestina, a menos que los judíos reciban ayuda extranjera o que los guerrilleros se vean expuestos a muy graves peligros.

El diario egipcio "Amoketam" dice que el objeto actual de la conferencia es armonizar los esfuerzos de los Estados miembros de la Liga en apoyo de la revuelta interna en Palestina.

Se sabe asimismo que uno de los mayores problemas que afronta la Liga es la adquisición de armas, pues prácticamente son pocas las posibilidades de obtener partidas en Estados Unidos, Gran Bretaña o Rusia. Se tiene entendido que primeras órdenes para la adquisición de armamentos serán colocadas en Checoslovaquia. También se sabe que el Consejo Arabe discutió respecto a las contribuciones financieras de cada Estado.

Por otra parte, Abd el Krim, ex jefe rifeño que dirigió la rebelión contra los franceses y españoles hasta caer derrotado en 1926, conferenció con el secretario de la Liga Arabe, Assam Pashá.

Se tiene entendido que Krim le formó a Azzam que gran número de árabes de Africa del norte, con experiencia en la guerra de guerrillas, desea combatir como voluntarios en Palestina.

ABD-EL-KRIM, famoso caudillo de los rifeños, actualmente en Egipto, quien afirma que muchos guerreros del norte de Africa desean tomar parte en la lucha entablada en Palestina

El Gobierno Arabe

JERUSALEM, 9. (INS) El doctor Huassein Khasidi, secretario del alto comité árabe, declaró en la conferencia de prensa, que "si hay un gobierno árabe, será establecido en Palestina".

Sin Esfuerzo Venció Uruguay a Bolivia

(Informa, pág. 23)

Resolvieron Continuar la Huelga los Profesionales del Turf

(PAGINA VEINTIUNA)

HE AQUI a Pilarica García la polizón que encontró en CLARIN su hada buena, al iniciar su primer día de trabajo. Sus compañeras de tareas contemplan sonrientes a la nueva empleada, esperanzadas, acaso, en que la buena suerte que la acompaña les permita —¿por qué no?— acertar los millones de la lotería de Navidad

Llega al Máximo la Tensión Entre Francia y Rusia

Schuman ha Rechazado la Nota de los Soviéticos

DE INT. NEWS SERVICE

PARIS, 10. — La ruptura de relaciones económicas entre Rusia y Francia acaso sea seguida muy pronto de la interrupción de las diplomáticas. Tal opinan los observadores. Desde luego ningún indicio real existe de que París o Moscú tomen la iniciativa en tal sentido. Más bien, la prensa adicta al gobierno de cada país, quizás comience violentas ofensivas de tinta. Con todo, cabe señalar que hoy el gabinete de Schuman adoptó una actitud enérgica, frente a la URSS, al disponer la devolución de la nota soviética en la que se le comunicaba la suspensión de los vínculos comerciales y la cancelación del acuerdo sobre repatriación. Según ya se sabe, la primera consecuencia de la decisión rusa será privar a Francia de no pocos miles de toneladas de trigo, que tanto necesita en estos momentos.

Reunión del Gabinete

Aun no llegándose a la ruptura diplomática, es evidente que la tensión entre ambos países llega al máximo. No se deja de reconocer que al Kremlin le ha causado profundo disgusto el enérgico proceder de Schuman contra las huelgas comunistas, ni se olvida que el gobierno francés ha recalcado repetidas veces que la ola de paros terminada hoy se debió principalmente, a la instigación del Kremlin.

Una prueba de que la cuestión se considera grave la dió el hecho de que hoy se hubiera reunido en sesión extraordinaria el gabinete, bajo la presidencia del primer magistrado Auriol. Fué en esa reunión que se resolvió ordenar al Encargado de Negocios en Moscú que devolviera la nota al ministerio de Relaciones Soviético. Esta severa medida se basa en que dicha nota es calificada de inadmisible, rechazándose además las causas invocadas para el rompimiento de las relaciones comerciales.

Tensión Diplomática

Luego del consejo de ministros, un portavoz expresó que el gobierno está preparado para la posible ruptura de relaciones diplomática, aclarando, empero, que no se la espera. Agregó que de producirse, el primer paso tendrá que ser dado por Moscú. De esto se deduce que Francia prefiere observar el desarrollo de los acontecimientos.

DIARIO DE LA MAÑANA

Clarín

BUENOS AIRES · REPUBLICA ARGENTINA

15 CENTAVOS

UN TOQUE DE ATENCION PARA LA SOLUCION ARGENTINA DE LOS PROBLEMAS ARGENTINOS

AÑO III — BUENOS AIRES, JUEVES 11 DE DICIEMBRE DE 1947 — Nº 822

En Roma Dará Comienzo Hoy un Paro Total

ASIGNASE UN CARACTER POLITICO A LA HUELGA

ROMA, 10 (INS).— La Ciudad Eterna se verá afectada mañana por una huelga general que ha asumido un significado siniestro debido a la presencia en esta capital de cerca de 30 000 guerrilleros. La huelga, que comenzará a las siete, fue decidida por el comité ejecutivo de las uniones sindicales de Roma, a pesar de haber accedido el gobierno a las demandas obreras dando seguridades de que se asignará la suma de 10.500 000 liras a un presupuesto extraordinario de obras públicas, cuya ejecución comenzará a partir de la semana próxima.

"Huelga Política"

Los ministros responsables, junto con el alcalde de Roma, habían convocado para mañana a una reunión en la cual iban a procurar encontrar los fondos para distribuir una bonificación especial a todos los desocupados. En los círculos del gobierno se considera que la huelga es "política", por haberse resuelto todos los factores económicos.

La decisión de declarar un paro general se conoció en Roma y sus suburbios con rapidez extraordinaria, habiendo ya comenzado las manifestaciones.

"Respuesta Inadecuada"

El primer paso hacia la declaración de la huelga fué dado por el comité ejecutivo de las uniones sindicales de Roma al calificar de "inadecuada" la respuesta del gobierno al "ultimatum" de la semana pasada pidiendo el programa extraordinario de obras públicas. La maniobra de los obreros ha provocado, al parecer, preocupación inmediata en los círculos del partido republicano, que está demorando su aceptación definitiva de carteras en el gabinete cuya remodelación proyecta de Gásperi, dando a Saragat la vice presidencia.

SARAGAT

Toman Precauciones

Inmediatamente después de anunciarse que se declararía la huelga general fueron reforzados

(Continúa en la página DOS)

Marshall Veta Virtualmente las Reparaciones Germanas

Presentó Molotov una Propuesta que Equivaldría, de Resultar Exacta la Traducción, a una Gran Concesión

DE L. NEWS SERVICE

LONDRES, 10. — El general Marshall hizo saber sin retaceos a Molotov que Estados Unidos no aceptará que la Unión Soviética cobre de Alemania reparaciones por valor de diez mil millones de dólares como precio de su aceptación de la unificación económica del antiguo Reich. El Consejo de los 4 realizó su habitual sesión de tres horas en el Lancaster House de Londres.

MARSHALL

Poco antes una fuente altamente autorizada había señalado que Molotov, trataba de dividir a las potencias occidentales recurriendo a tácticas confusas.

El general Marshall exhibió terminantemente que el "gigantesco cartel soviético" en Alemania está de desangrar a esa nación empobrecida cuyas zonas occidentales tiene que ser mantenidas con dinero norteamericano y británico. Al efecto declaró: "Estados Unidos y Gran Bretaña están enviando alimentos a Alemania occidental para mantener a sus habitantes con vida, gastando 700 millones de dólares al año. Al mismo tiempo de la Alemania oriental se extraen haberes por valor de más de dos millones de dólares al año".

Exige una Respuesta

El estadista norteamericano señaló que desea que Molotov dé una "respuesta positiva" y que acuerde inmediatamente que a partir del 1o. de enero de 1948 "nada se sacara de Alemania que pueda ser usado equitativamente para mantener la economía de Alemania". Añadió que de lo contrario el Consejo de Cancilleres debería terminar sus sesiones. "Si no podemos tomar esta decisión económica, que es de significado inmediato y vital —dijo— entonces estamos perdiendo el tiempo, cuando no hay tiempo que perder". Insistiendo en que Rusia ponga las cartas sobre la mesa en lo concerniente a las reparaciones, Marshall afirmó: "Deseo que se comprenda con toda claridad que Estados Unidos no está dispuesto a aprobar ningún programa por el cual se tomen reparaciones de la producción corriente como precio de

(Continúa en la página DOS)

Escribe KINGSBURY SMITH

Está Fracasando la Reunión de los 4 por el Temor a las Intenciones Rusas

Para CLARIN EXCLUSIVO DE INTERNATIONAL NEWS SERVICE

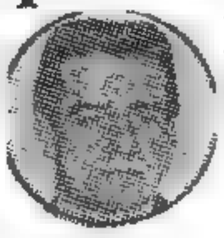

K. SMITH

LONDRES, 10 — Trascendió que Molotov trata de dividir las tres potencias occidentales con sus sinuosas tácticas. Las nuevas dificultades surgidas se deben a las "segundas intenciones" de la política del Soviet, o sea el intento de hacer fracasar el plan norteamericano para la rehabilitación económica de Europa y de lograr la infiltración del comunismo en los gobiernos de todo el continente. Las tácticas divisionistas de Molotov han sido aplicadas particularmente contra las objeciones de Francia al establecimiento de un gobierno central para Alemania. Si fuese imposible un acuerdo con Rusia sobre los problemas fundamentales de la paz en el caso de Alemania y Austria, es casi seguro que las potencias de Occidente se nieguen a continuar la discusión del futuro régimen político germano, así como cualquier otro tema pendiente.

En los círculos de la delegación norteamericana se alega que Rusia está tratando de aplicar a Alemania su ya declarado propósito de dar por tierra con el plan Marshall. Y no habrá arreglo alguno a menos que Moscú renuncie a sabotear ese programa de ayuda.

Se dice que las potencias occidentales se muestran seriamente preocupadas por la negativa de Molotov a suministrar los datos que se le han pedido sobre las condiciones económicas en la zona soviética de ocupación. Si persistiese el canciller ruso en no proporcionar dicha información, esto de por sí bastaría para precipitar el fracaso de la conferencia. Pero, según la opinión más autorizada las "segundas intenciones" del Soviet son tenidas por mucho más importantes que lo que admite Molotov

Pasó el Peligro Para los Dardanelos, Opina Turquía

ANGORA, 10 (INS). — A partir del 23 será levantado el "estado de sitio" vigente desde 1940 en seis provincias occidentales de Turquía, inclusive en la región de los Dardanelos. Se mantenía esa situación debido a las demandas formuladas recientemente por la Unión Soviética en relación con la defensa del estrecho. Ahora se estima que ha disminuído considerablemente "la amenaza exterior".

ESCRIBE RANDOLPH CHURCHILL COLABORADOR EXCLUSIVO de CLARIN — EN LA PAG. 3

Argentina Derrotó a Perú por 3 a 2

(Información pág. 22)

APRESTASE DE GASPERI PARA DEFENDER A ROMA

DE GASPERI,

Hay 600 Mil Obreros en Huelga; Fracasa la Gestión de Arreglo

DE I. NEWS SERVICE

ROMA, 11. — Esta noche el gobierno de De Gasperi dispuso que fuerzas de marinería ocuparan los lugares estratégicos de la ciudad, para defenderla de un posible intento de los comunistas de adueñarse de su control. Se sabe que las tropas y la policía, muy reforzada con contingentes traídos del interior, tienen órdenes severísimas de aplastar cualquier intento de alterar la calma. Por lo demás ,el ministro de Defensa, Mario Cingolani, expresó que cuenta con contingentes militares suficientes para afrontar cualquier motín de proporciones. Estas medidas de extrema precaución se deben a que fracasaron las gestiones para solucionar la huelga que afecta ya a unos 600.000 obreros, y que amenazaba extenderse toda la península.

Gestiones Fracasadas

El gobierno había anunciado un "acuerdo en principio" luego de las negociaciones con Giuseppe di Vittorio, líder comunista de la Confederación de Trabajadores. Pero el directorio de los gremios, por una votación de doce por siete, rechazó las proposiciones oficiales decidiendo esta noche la continuación de la huelga.

Lucha Decisiva

Esta huelga forma parte del plan para la lucha decisiva entablada por los comunistas contra el gabinete moderado demócrata cristiano del premier Alcide de Gasperi.

Una división de granaderos italianos desfiló por las calles de Roma en carros blindados, en una demostración de fuerza, a última hora de hoy.

Huelga Política

La huelga es considerada como totalmente política, pues fué decretada después de haber hecho el gabinete grandes concesiones en relación con lo solicitado en el ultimátun de la Cámara de Trabajo de Roma. Hasta ayer el gobierno había concedido dos mil millones y medio de liras para obras públicas de emergencia y hoy agregó mil millones más. Pero las demandas de los gremios dirigidos por los comunistas ascienden a cien mil millones de liras, aproximadamente 16 millones de dólares.

Rechazóse Todo Arreglo

Di Vittorio, quien conferenció durante cerca de cinco horas con los líderes del gobierno, al salir de la reunión declaró que había "una probabilidad de un noventa por ciento" de que la huelga terminase esta noche. Pero el directorio obrero luego rechazó las concesiones.

La ciudad presentaba un aspecto de calma, aunque se percibía la tensión de los ánimos. Los huel-

(Continúa en la página CUATRO)

Clarín

DIARIO DE LA MAÑANA

BUENOS AIRES · REPUBLICA ARGENTINA

15 CENTAVOS

UN TOQUE DE ATENCION PARA LA SOLUCION ARGENTINA DE LOS PROBLEMAS ARGENTINOS

AÑO III BUENOS AIRES, DICIEMBRE, VIERNES 12 DE 1947 Nº 823

Ha Sido Limitado el Poder de los Lores

LONDRES, 11 (INS). — Los Comunes aprobaron la ley que limita a un año el poder que tiene la Cámara de los Lores para demorar la sanción de cualquier proyecto gubernativo. Hasta ahora esa atribución era por el tiempo de dos años. Esta reforma fué propuesta por el gobierno laborista, a fin de poner término a la obstrucción que hacían los Lores a sus planes sobre la nacionalización de industrias y de trasportes.

Acuerdos Menores Logran los Cuatro Sobre la Cuestión Alemana

PODRA AUMENTARSE LA PRODUCCION GERMANA DE ACERO

LONDRES, 11 (INS). — Los cuatro cancilleres llegaron a un acuerdo, que es el más importante logrado desde el comienzo de sus sesiones, habiendo convenido en permitir un aumento en la producción industrial de Alemania hasta alcanzar once millones y medio toneladas de acero. Se obtuvo luego de una valiosa concesión por Francia, pero no entrará en vigencia, sin embargo, a menos que haya también un acuerdo general sobre otras cuestiones fundamentales.

Un Notable Aumento

Según el convenio vigente hasta la fecha, la capacidad de Alemania en la producción de acero estaba fijada en siete millones y medio de toneladas al año, lo que representa cuatro millones menos de la cantidad fijada hoy.

Molotov, se manifestó partidario de que los acuerdos sean puestos en práctica individual o independientemente del acuerdo general, pero Bevin y Marshall insistieron en que todos los aspectos importantes de la economía alemana están íntimamente ligados entre sí.

Hubo Otros Progresos

Ninguna de las cuestiones básicas de las que depende la suerte de estas negociaciones sobre Alemania han sido resueltas todavía, pero en la sesión de hoy se obtuvieron progresos nunca alcanzados en las deliberaciones anteriores.

Los ministros además concordaron sobre varios puntos menores del tratado, como ser una supervisión más estricta por las cuatro potencias de la distribución y empleo del carbón, acero y energía eléctrica en Alemania. Igualmente acordaron fijar nuevas fechas en las que el Consejo de Control Aliado presentará una lista final de las fábricas y equipos disponibles para ser desmantelados como reparaciones.

Molotov, se negó a aceptar una proposición francesa para aumentar las actividades industriales alemanas en tal forma que impida que la reconstrucción alemana disfrute de prioridad alguna sobre la reconstrucción de otros países democráticos de Europa.

ARTHUR CREECH JONES, ministro de Colonias de Gran Bretaña, que anunció en los Comunes que el mandato sobre Palestina cesará el 15 de mayo próximo

EL PLEITO PALESTINO

CESA EL 15 DE MAYO EL MANDATO INGLES

LONDRES, 11 (INS). — El secretario de Colonias, Sr. Arthur Greech Jones, declaró en los Comnes, que Gran Bretaña hará entrega de su mandato sobre Palestina a las Naciones Unidas, el 15 de mayo próximo.

Añadió que todas las tropas británicas, se habrán retirado de Tierra Santa en agosto de 1948.

Greech Jones manifestó que Gran Bretaña lamenta que las Naciones Unidas, no hayan tomado una decisión unánime.

EN LA CAMARA DE REPRESENTANTES DE EE. UU.

CON REFORMAS FUE APROBADA LA AYUDA DE EMERGENCIA A EUROPA

DE I. NEWS SERVICE

WASHINGTON, 11. — La Cámara de Representantes aprobó la ley de ayuda de emergencia a Francia, Italia, Austria y China y la envió a una comisión que se encargará de ajustar las diferencias que tiene con el proyecto de ley aprobado por el Senado.

La aprobación se obtuvo en una votación a viva voz, después de una semana de debate y estudio de las enmiendas propuestas. El proyecto aprobado por la Cámara difiere del plan del presidente Truman en las siguientes estipulaciones de importancia:

1º. Reduce los fondos para Francia e Italia en 83 millones de dólares; agrega 16 millones para Austria y fija 60 millones para China.

2º. El presidente deberá suspender el auxilio a cualquiera de los cuatro países en caso de que sus gobiernos se tornen comunistas y caigan bajo el "dominio" de Rusia.

3º. Prohibe pagar más de "los precios vigentes" en EE. UU. por los artículos que se adquieran en el exterior.

4º. Las compras no deberán provocar aumentos en los precios vigentes en Estados Unidos.

5º. Los cuatro países beneficiados se abstendrán de emplear en la distribución del socorro a personas "que pertenezcan o hayan pertenecido anteriormente" al comunismo.

Ya Están de Regreso las Tres "Carabelas del Aire"

EN LA TARDE de ayer aterrizaron en Morón las tres carabelas del aire, la "Santa María", "La Pinta" y "La Nica". Los cadetes fueron recibidos con grandes muestras de simpatía, premiándose así la regularidad del vuelo — ida y vuelta — a España. En una de las fotos, vemos a un cadete al ser saludado por un familiar, y en la otra, a los futuros oficiales de nuestra quinta arma, siendo revistados por su jefe

Rusia se Lleva Niños y Mujeres de Alemania

COPENHAGUE, 11 (INS). — El "Aftonbladet" publica un despacho de Berlín dando cuenta de la publicación por los social demócratas alemanes de Hannover, de los nombres de 3.877 mujeres y niños que han sido deportados a Rusia. La lista de deportados ha sido entregada a los funcionarios del gobierno militar británico en Alemania.

Según el "Aftonbladet", 458 mujeres tienen menos de 20 años de edad y 1.129 cuenta entre 20 a 30

Prepara el Gobierno de Francia Una Depuración Anticomunista

INFORMACION PAGINA TRES

FRACASO LA HUELGA EN ROMA; HUBO CHOQUES

Predicen los Arabes un "Baño de Sangre"

En 1948, la Batalla de Palestina

CHARBATI.

EL CAIRO, 12 (INS). — El ministro de Defensa Nacional de Siria, Ahmed Charbati, declaró que la "batalla de Palestina comenzará en 1948". Charbati, llegó para asistir a las reuniones del consejo de la liga árabe. Dijo también que 1948 no sólo será el año de la "liberación de Tierra Santa, sino también el comienzo de un resurgimiento del Islam". Agregó que la guerra será "un baño de sangre para purificarnos y que la causa de los árabes es tan grande y justa que no escatimaremos esfuerzo alguno para alcanzar la victoria".

Se vaticina, por otra parte, que los Estados árabes proyectan concertar una alianza con los países del Mediterráneo oriental, en particular con Grecia y Turquía. Haciéndose eco de estas noticias, la prensa egipcia comenta la posibilidad de que los ministros de Guerra de las naciones árabes celebren una conferencia en El Cairo, el sábado o el domingo.

DIARIO DE LA MAÑANA

Clarín

BUENOS AIRES · REPUBLICA ARGENTINA

15 CENTAVOS

UN TOQUE DE ATENCION PARA LA SOLUCION ARGENTINA DE LOS PROBLEMAS ARGENTINOS

AÑO III — BUENOS AIRES, SABADO 13 DE DICIEMBRE DE 1947 — Nº 824

Capitularon los Gremios Comunistas; Fué Muy Tumultuosa la Sesión de la Asamblea

DE I. NEWS SERVICE

ROMA, 12. — Los gremios obreros dirigidos por los comunistas levantaron la huelga general iniciada ayer a las 7 de la mañana, resolviendo reanudar el trabajo a partir de las 24 horas de hoy. Un anuncio oficial dió a conocer el fracaso del paro después que las tropas hicieron fuego, por primera vez, contra los amotinados.

Vuelve la Normalidad

Los cinematógrafos abrieron sus puertas sin incidentes aun antes del anuncio oficial de terminación de la huelga. La mayoría de las tiendas, tabernas y oficinas públicas y privadas, habían permanecido abiertas, no obstante los intentos comunistas, por medio de sus patrullas de comandos, de mantenerlas cerradas.

Aproximadamente, 300 huelguistas fueron arrestados durante los frecuentes choques entre obreros y policías, pero las tropas no entraron en acción hasta hoy. Los comunistas que fueron heridos, habían tratado de desafiar dos batallones motorizados en Albano y Genzano, al Sur de Roma. Los comunistas habían apedreado a los soldados, lesionando a cinco, cuando éstos comenzaron a retirar las barricadas que habían levantado los obreros en la vía Apia.

Riñas en la Asamblea

En la asamblea constituyente se produjeron reyertas a puñetazos. El ministro del Interior, señor Mario Scelba, declaró categóricamente a los diputados comunistas y socialistas de izquierda, que la orden de huelga general era "una orden contra el Estado" y que se usaría la fuerza para proteger al Estado. El líder socialista de izquierda Sr Pietro Nenni aliado a los comunistas, advirtió al gobierno del "premier" de Gasperi, que "la peor crisis se producirá dentro de varias semanas", insinuando un llamamiento a la huelga general en toda la nación.

Diputados Golpeados

Los diputados izquierdistas fueron alcanzados por los cachiporrazos de los policías cuando salieron

(Continúa en la página DOS)

MARIO SCELBA, ministro del Interior de Italia, quien declaró en la asamblea que el gobierno no podía dar más de lo ofrecido para remediar la crisis obrera

OTRA MARCHA SOBRE ROMA

Era Planeado un Golpe con 20.000 Comunistas

ROMA, 12 (INS). — Horas antes del anuncio del fracaso de la huelga se supo que 20.000 guerrilleros intentaban marchar sobre Roma desde el norte. Esos guerrilleros, de filiación comunista, planeaban, evidentemente, un verdadero golpe de estado.

Por la noche, numerosos grupos de comunistas volvieron a reunirse en la Piazza Colonna, pero la policía los dispersó. El total de arrestos realizados hoy se eleva a 135.

Trascendió que en la reunión de los directores de los gremios, "se deploró el hecho de que el 97 por ciento de los empleados del gobierno no habían acatado las órdenes de huelga, continuando sus labores".

La Piazza Colonna sigue rodeada por un cordón de automóviles blindados de policía

Las tropas removían las barricadas levantadas por los comunistas en el camino de Albano. Después de retirar las barricadas, los soldados y policías se trasladaron a Cenzano, donde se produjo otro choque.

Disturbios en Milán

MILAN, 12 (INS). — Una multitud de amotinados invadió hoy la bolsa de Milán al bajar los valores cotizados en la misma a ínfimo nivel.

En total, las acciones tuvieron bajas de centenares de puntos. La multitud impidió que las cotizaciones fuesen expuestas públicamente, obligando con ello al cierre de la bolsa.

MOLOTOV CIERRA EL CAMINO PARA TODO ACUERDO AL EXIGIR LAS REPARACIONES

Insiste en los Pactos de Yalta y Potsdam

DE I. NEWS SERVICE

LONDRES, 12. — La reunión de los cuatro cancilleres "se estancó" por completo en lo relacionado con el problema de las reparaciones alemanas, a raíz de un duro ataque de Molotov al que replicó Marshall diciendo que "se hacía muy difícil conservar el respeto por la dignidad del gobierno de los Soviets". Molotov, como se sabe, mantiene firme la exigencia de 10.000 millones de dólares en concepto de reparaciones, con lo que ha puesto a la conferencia de los "4" al borde del fracaso total.

El más grave ataque, dice Bevin

El canciller Bvin, dijo a su vez, que este ataque ha sido el más grave entre todos los perpetrados por el ministro de la URSS contra EE. UU. e Inglaterra, además de estar viciado de falsedad.

En su discurso de 25 minutos, Molotov acumuló acusaciones contra los países anglosajones con el objeto de producir la impresión de que los anglonorteamericanos están percibiendo grandes reparaciones del ex tercer Reich en forma de potentes y propiedades y que compran carbón y otros productos alemanes a bajo precio.

En resumen, aseguró Molotov que los ingleses y los norteamericanos están arruinando la economía de Alemania

Insiste en los Acuerdos de Yalta y Potsdam

En lugar de hacer las concesiones que se esperaban, el canciller soviético reiteró que Rusia desea que se cumplan plenamente sus demandas de acuerdo con las conferencias de Yalta y Potsdam

De este modo, y mientras no altere su actitud, el canciller ruso cierra el camino para todo acuerdo acerca de la cuestion alemana. El general Marshall, por su parte, insistió en que las palabras de su colega soviético "no eran para la conferencia, sino para el consumo interno de la URSS y del pueblo alemán".

La sesión se levantó hasta mañana, sin que se hubiera arribado a compromiso alguno.

Después de la nueva "impasse" de hoy, la conferencia se "tambalea". En su extenso discurso, leído rápida y nerviosamente, Molotov acusó a los aliados de "tener un plan para utilizar a Alemania occidental como base para ejercer presión política dentro y fuera de Alemania, para propiciar los intereses de ciertos círculos reaccionarios extranjeros, y en el futuro, como una base estratégica contra los Estados democráticos de Europa".

MIEMBROS de las brigadas comunistas italianas de choque, desfilando por las calles de Roma, antes de la declaración de la fracasada huelga general, para pedir la inclusión de dirigentes de esa tendencia en el gobierno que preside el Sr. De Gasperi

Publicaremos las Memorias del Duque de Windsor

EN un esfuerzo económico sin precedentes, CLARIN ha adquirido las sensacionales Memorias del Duque de Windsor, el hombre que abandonó el trono más poderoso del mundo para seguir a la mujer amada. Este relato, debido a la pluma del protagonista de aquel romance que polarizó la atención del mundo, será publicado en Gran Bretaña por el "Daily Express" —que tira casi cuatro millones de ejemplares diarios— y el "Evening Standard", además de otras publicaciones de la prestigiosa cadena que dirige Lord Beaverbrook.

OTRO ESFUERZO DE "CLARIN" EN FAVOR DE SUS LECTORES

En los Estados Unidos, después de una puja sensacional, la revista "Life" (cinco millones de tirada) obtuvo los derechos mientras que CLARIN, antes que ningún otro diario o revista de Sudamérica, los ha adquirido con exclusividad absoluta para la Argentina.

Brindaremos, pues, a nuestros lectores, el relato auténtico de la vida apasionante de aquel Príncipe de Gales que nos visitara hace muchos años; del hombre que fué rey y emperador del Reino Unido y la India y que ahora es, sencillamente, el duque de Windsor.

En fecha próxima comenzaremos a ofrecer este extraordinario material al público argentino con una serie de magníficas notas gráficas aun inéditas.

Por K. O. Técnico Gatica Venció a Ríos en el Noveno Round

EN MAGNIFICA PROEZA VOLO SOBRE EL POLO SUR UN AVION NAVAL ARGENTINO

Es la Segunda Vez que se Cruza por Aire el Círculo Antártico

NUESTRA aeronáutica que va afirmándose en un señalable progreso, nos depara una nueva sorpresa que, sumada a los muchos éxitos logrados hasta el presente, puede considerarse como la más importante —sobre ser una proeza— en cuanto a la nueva área dominada por alas argentinas. Resultado de una perfecta organización en el plan de vuelo, este raid del Douglas C-54, especialmente preparado para sobrevolar zonas de muy baja temperatura, abre nuevos e insospechados horizontes a nuestra aviación, ahora concretada en ampliar las posibilidades de su empleo, ya para el transporte, ya en los viajes de estudio y exploración.

La Partida del C-54

Una información de la oficina de prensa del ministerio de Marina dió a conocer ayer en horas de la tarde que, en la madrugada, a las 4.45 horas, había partido del aeródromo de Piedrabuena (Santa Cruz), un avion Douglas C-54, empleado para el transporte y viajes de exploración a larga distancia, perteneciente al comando de aviación naval, con el objeto de efectuar un vuelo sin etapas a la zona antártica.

El Objetivo del Raid

El vuelo había sido organizado por el comandante de aviación naval contraalmirante Gregorio A. Portillo, para dar cumplimiento a lo resuelto por el ministro de Marina, con el propósito de realizar estudios a fin de completar conocimientos sobre las tierras antárticas, tarea esta en que se halla empeñada la marina de Guerra. Con el vuelo de referencia se pone asimismo de manifiesto la suma de recursos de información con que cuenta el ministerio de Marina en aquellas lejanas y desoladas regiones polares mediante la intercomunicación R. T., coordinado con las estaciones intercontinentales.

La Tripulación

El Douglas que se empleó para este raid que adquiere inusitada resonancia entre nosotros y en el exterior, fué tripulado por personal de la Marina de Guerra, en la siguiente forma: Jefe de la expedición, contraalmirante Gregorio A. Portillo; comandante de aviación, capitán de corbeta aviador naval Gregorio Moret; piloto capitán de corbeta aviador naval Mario de Ugarriza; co piloto, teniente de navío aviador naval Jorge A. Basi; equipo personal y supervivencia, capitán de corbeta médico Alfredo Walker; jefe de mecánicos, suboficial 2o. aeronáutico Luis A. Muiños; mecánico, cabo principal aeronáutico Mario Pape; radiotelegrafistas, cabos principales aeronáuticos José Lozada y Emilio Ferraris; completándose la tripulación con un operador cinematográfico, especialmente destinado para la toma de vistas en las regiones a explorar durante el vuelo.

El Vuelo Cumplido

Apenas conocida la noticia del extraordinario vuelo que estaban realizando en el día de ayer los tripulantes del Douglas C 54, toda

(Continúa en la página TRES)

ESTA ES la ruta trazada originariamente para el viaje a Puerto Melchior por el comando de la extraordinaria expedición que luego siguió en magnífico raid hasta el Polo. En el ángulo, el contraalmirante Portillo, jefe del vuelo

HACE UNA GRAVE ADVERTENCIA LA SRA. DE ROOSEVELT

"Están Perdiendo los Yanquis la Fe en su Capacidad Democrática"

Mrs. Roosevelt hace una advertencia

EXCLUSIVO Para CLARIN ★ *De International News Service*

GINEBRA 13. — Mistress Eleanor Roosevelt declaró en una conferencia de prensa, que los norteamericanos están perdiendo la fe en la capacidad de su régimen democrático para enfrentar las nuevas situaciones producidas. Y añadió: "Empezaremos a mostrar ciertas tendencias a usar medidas de represión que no serían necesarias si estuviéramos absolutamente seguros de nuestra capacidad para hacer practicar la democracia".

Manifestó la señora de Roosevelt que la comisión de las Naciones Unidas, de que es miembro actualmente, y la que prepara una declaración de derechos del hombre, está realizando un avance muy lento. Terminó con la siguiente revelación: "Los rusos han estado participando en las actuales deliberaciones mucho más que en los debates habidos anteriormente acerca de los derechos del hombre".

DIARIO DE LA MAÑANA

Clarín

BUENOS AIRES · REPUBLICA ARGENTINA · 15 CENTAVOS

UN TOQUE DE ATENCION PARA LA SOLUCION ARGENTINA DE LOS PROBLEMAS ARGENTINOS

AÑO III — BUENOS AIRES, DOMINGO 14 DE DICIEMBRE DE 1947 — Nº 825

Arresta y Expulsa a Más Agentes Rusos, Francia

Otra Protesta de Moscú; Declárasela Inaceptable

DE I. NEWS SERVICE

PARIS, 13. — Rusia ha presentado otra propuesta ante Francia —la cuarta en sólo cinco días— reclamando por el arresto de ayer en Marsella, de ciudadanos soviéticos. Pide Moscú que se les ponga inmediatamente en libertad. Poco después de conocida la reclamación del Kremlin, el ministro de Gobernación, Sr. Jules Moch, anunció que hoy fueron detenidos otros ocho agentes de la U.R.S.S.

Expulsión de Otros Soviéticos

Además, el gobierno expulsó a los miembros de la misión rusa de repatriación, ya que se habían negado a partir voluntariamente. Esos agentes fueron conducidos bajo escolta, hasta la frontera de la zona soviética de ocupación en Alemania.

Fuentes oficiales expresan asimismo que 43 rusos han sido deportados durante la campaña del gobierno francés contra "las actividades subversivas soviéticas", emprendida a raíz del reciente triunfo de Schuman sobre la C.G.T., dominada por los comunistas.

Un funcionario del Ministerio de Gobernación declaró luego: "Al gobierno le consta que existe en Francia un "organismo clandestino soviético y el premier Schuman se ha empeñado en destruirlo". Reconoció, sin embargo, que la tarea es difícil a causa de que los agentes rusos "han logrado ocultarse con la complicidad de los comunistas franceses".

Es Enérgica la Nueva Carta de Moscú

Entretanto, la embajada soviética de esta capital anunció que la nueva nota ha sido entregada al secretario general del ministerio del Exterior de París, Sr. Jean Chauvel, por el encargado de negocios de Rusia, Sr. Alexandre Abramov. Se informa que en dicha nota se formula una "enérgica protesta contra los arrestos de ciudadanos soviéticos efectuados ayer en Marsella y París".

Schuman la Declara Inaceptable

El gobierno de Schuman anunció en seguida que la nueva nota es "inaceptable" al tiempo que advirtió que los rusos de referencia no fueron arrestados, sino expulsados. "Las expulsiones resultaron de todo punto necesarias —agrega el gobierno— porque dichas personas debieron haber salido de Francia el 9 de diciembre, al mismo tiempo que el coronel Filtov y otros miembros de la comisión rusa de repatriación".

Dejan Hoy Italia los Yanquis

ROMA, 13 (INS). — Las últimas tropas americanas de ocupación en Italia dejarán mañana la península, después de cuatro años y cinco meses del día en que los planeadores de la aviación de ese país atacaron Sicilia, el 9 de julio de 1943. Los anticomunistas consideran la retirada de los americanos como un "voluntario Dunkerque" mientras los comunistas, se muestran complacidos. Por lo demás la partida causa consternación en importantes sectores de la población que consideran que Italia queda sin ejército para hacer frente a la amenaza de Oriente.

Juzgan en Coruña a 67 Antifranquistas

FRANCO

MADRID, 13. (INS). — El fiscal del tribunal militar de La Coruña, pidió penas que oscilan entre los 6 y los 36 años para las sesenta y siete personas que son acusadas de haber dado asilo a guerrilleros y que fueron aprehendidos durante una refriega en las cercanías de La Coruña.

Se dice que la lista de esos 67 ciudadanos se encontró entre las ropas del guerrillero Manuel Ponte, muerto por la guardia civil en el mencionado encuentro. La policía de Madrid confirmó que, entre los 67, hay varios comunistas.

Segun se sabe, ayer fueron condenados a severas penas, catorce estudiantes, entre ellos dos muchachas, bajo la inculpación de distribuir propaganda adversa al gobierno.

HOY Recibirán en sus Domicilios con Clarín Gratis el Suplemento Literario

En los Comicios de La Paz Gana la Unión Republicana

POR DECRETO RUSIA HA REVALUADO SU MONEDA

Por Cada Diez Rublos de la Vieja Emisión Entregaron Uno Nuevo; los Depósitos de Cajas de Ahorro no Son Afectados

EXCLUSIVO Para CLARIN ★ De International News Service

STALIN

MOSCU, 14. (INS). — Un decreto del Consejo de ministros de la U.R.S.S. ha abolido el racionamiento de alimentos y productos manufacturados, al par que introduce varias reformas en el sistema monetario circulante, que configuran prácticamente la revaluación del rublo.

El decreto, que fué dado a publicidad simultáneamente por el Consejo de ministros y el comité central del partido comunista, va encabezado por una declaración en la que se afirma que "en la actualidad, el Estado soviético encara la reforma del sistema monetario vigente a efectos de fortalecer la cotización de cambio del rubro así como para abolir el sistema de racionamiento de mercaderías y extender el intercambio al par que se unifican los precios del Estado".

Nuevo Valor del Rublo

La moneda circulante será cambiada al tipo de un rublo nuevo por cada diez de los ya emitidos. Una de las medidas acarreadas por la conversión monetaria soviética decretada hoy será la eliminación de las fortunas obtenidas en el mercado negro.

Los depósitos bancarios menores de tres mil rublos serán cambiados a la par. Los depósitos entre tres mil y diez mil rublos serán cambiados a razón de dos rublos nuevos por cada tres del sistema antiguo.

La reducción de los precios alcanzará aproximadamente a un tercio de los que regían hasta ahora. Los salarios de todos los obreros, campesinos y empleados serán los mismos que en la actualidad.

La reforma monetaria soviética no afectará las deudas externas. Los ciudadanos soviéticos que posean bonos del Estado podrán darlos a rescate a un tercio de su valor nominal o canjearlos a la par por otros nuevos.

La declaración gubernamental hace notar que "sería intolerable que los elementos especuladores que se enriquecieron durante la guerra tuvieran oportunidad para adquirir mercaderías después de la abolición del sistema de racionamiento".

El decreto de reforma monetaria en la Unión Soviética está firmado por el generalísimo Stalin y el coronel general Zdhanov, habiendo sido transmitido a las 6 de la tarde, hora de Moscú, por medio de la red de emisoras y altoparlantes de toda la Unión Soviética, acompañando su lectura con comentarios y explicaciones. Gran parte de la población sabía que se iba a efectuar un anuncio importante. Numerosos grupos rodearon los altavoces públicos al efectuarse la transmisión.

Rusia Contaría con un Enorme Ejército

WASHINGTON, 14 (INS). — ¿Cuál es la posible potencia bélica de Rusia en la actualidad? Esta pregunta es contestada así por centros oficiales norteamericanos, según los antecedentes que han sido suministrados al Congreso: un ejército de 4.500.000 hombres sobre las armas, más 1.121.000 hombres que corresponden a los estados satélites de Moscú en Europa Central; un mínimo de 10 mil aviones listos para entrar en acción, debiendo suponerse fundadamente que hay miles de modernos modelos de bombardeo en esa cantidad y determinados tipos de aviones a chorro; y "cuatro veces más submarinos" de los que poseían los alemanes al comenzar la batalla del Atlántico.

Al pie de estos datos se dice que Hitler poseía mucho menos efectivos bélicos que los anteriores al iniciar la agresión de 1939.

Thorez Acepta los Alimentos de los EE. UU.

PARIS, 14 (INS). — En la conferencia provincial de legados de campesinos comunistas, el señor Maurice Thorez pronunció un discurso en el que afirmó que si tantos campesinos apoyan a los comunistas, ello es debido a que comprenden que sólo el partido Comunista está luchando valientemente a favor de la paz.

THOREZ

El dirigente comunista acusó al gobierno de seguir una política económica y agraria contraria a los intereses de la nación y basada en la idea errónea de que los norteamericanos proporcionarán trigo abundante y barato y toda clase de alimentos.

El señor Thorez recalcó, sin embargo, que el partido Comunista no rechaza el auxilio extranjero, especialmente el de provisiones norteamericanas, si se entregan a precios razonables.

Señalando que el plan Marshall significa conceder prioridad a Alemania en la reconstrucción y el abandono de la percepción de reparaciones por parte de Alemania, el señor Thorez gritó: "Los norteamericanos quieren restablecer un arsenal formidable a favor de los imperialistas alemanes y, a la larga, usar dicho arsenal en una guerra que ciertos tontos furiosos ya sueñan en emprender, olvidando que los secretos atómicos ya no existen".

Partieron de Italia las Tropas Estadounidenses

ROMA, 14. (INS). — Hoy se embarcan los 600 soldados norteamericanos que constituyen las últimas fuerzas de ocupación de esa nacionalidad que quedaba en Italia. Partieron desde la bahía de Leghorn, con positivo sentimiento por los elementos anticomunistas que temen que la ausencia de aquella fuerza estimule a los grupos de extrema izquierda para provocar nuevos desórdenes y motines.

Sin embargo han originado una impresión de ligera tranquilidad la manifestación del presidente Truman en el sentido de que se "tomarían medidas apropiadas

Triunfa en La Paz el Candidato Oficialista

LA PAZ, 14 (INS). — La población acudió hoy en masa a los comicios en todo el país, los que se realizaron dentro de un clima de libertad y normalidad.

Sólo se registró un incidente sin importancia en la capital.

Los primeros resultados obtenidos en La Paz indican que gana el candidato oficialista Luis Nardil Rivas, auspiciado por la Unión Republicana.

PRIMERA SECCION

DIARIO DE Clarín

Un toque de atención para la solución argentina de los problemas argentinos

AÑO III — BUENOS AIRES, LUNES 15 DE DICIEMBRE DE 1947 — Nº 826

Los Arabes Prosiguen con sus Preparativos Bélicos

Efectuóse Ayer un Importante Mitin en El Cairo

DE I. NEWS SERVICE

JERUSALEN, 14 (INS). — Los árabes prosiguen activamente sus preparativos bélicos para lanzar próximamente una "guerra Santa en Palestina" desacatando abiertamente la resolución de dividir Palestina, adoptada por la asamblea general de las Naciones Unidas. En un importante mitin realizado ayer en El Cairo, se reunieron los jefes de gobierno de los siete Estados árabes, que conferenciaron extensamente sobre la acción a realizarse en el futuro.

En un desfile previo que partió desde Alhazar, 100 000 musulmanes de todas clases sociales, de diferentes sectas y profesiones marcharon en completo orden por las calles, al grito de "¡Queremos armas!" y "¡Palestina es musulmana!"

Mientras tanto, las autoridades británicas se preparan a abandonar el país el 15 de mayo, y los judíos acusan ahora a éstos de permitir que efectivos policiales que han desertado de esas filas se pasen a las de las organizaciones clandestinas árabes, para impartir instrucción militar a los grupos del Najada y Juventud Arabe.

El consejo de la Liga Arabe dio a publicidad un comunicado anunciando que volverá a reunirse el lunes por la noche.

Después de la reunión de anoche, a la que asistió el general Nuri Said, presidente del senado del Irak, el secretario general de la Liga Arabe, Azzam Bajá, declaró: "Hemos escuchado el informe del general Nuri. Estamos de acuerdo en que el Estado sionista no vivirá mientras vivamos nosotros".

Soldados británicos sostuvieron una batalla de 30 minutos la pasada noche con un grupo de árabes

ESCRIBE RANDOLPH CHURCHILL

Colaborador Exclusivo de CLARIN

Son Muy Sombrías las Perspectivas de Inglaterra

NUEVA YOR, 12. — La ola de huelgas en Francia y los tumultos y paros ocurridos en Italia, así como los incidentes en El Cairo y Palestina, han ocupado la atención de los periódicos en todo el mundo.

Sobre los problemas de Gran Bretaña nada se ha dicho. Aparentemente, todo es tranquilidad en el Reino Unido. Apenas si se han comentado las elecciones de hace algunas semanas en Gravesend, y fuera del hecho de que en Londres se realiza en estos momentos la conferencia del Consejo de Cancilleres de las cuatro grandes potencias, no se menciona con grandes titulares nada que se refiera a Inglaterra.

A pesar de que la atención del mundo está concentrada en otros puntos de la tierra, eso no aminora en nada la gravedad de la situación por que atraviesa el Reino Unido.

Y mientras el Congreso norteamericano aprueba las disposiciones finales para la ayuda de emergencia a Francia, Italia, Austria y China, para nada se ha mencionado en los debates de ese Parlamento la intensa crisis económica por que atraviesan los ingleses.

En cierto modo se experimenta en estos momentos una falsa sensación de alivio por el hecho de que no formemos parte de "la cola" que espera ayuda de los yanquis. Existe también cierto sentimiento de satisfacción al ver que Estados Unidos otorga con prioridad ayuda a dos de los países que formaron parte del grupo enemigo en la última guerra. Es que el pueblo en cierta manera y a pesar de sus tribulaciones, comprende tácitamente que hay otros cuyos sufrimientos y privaciones son mayores a los suyos.

Nadie sabe mejor que el actual canciller del Tesoro, Sir Stafford Cripps, que la situación en Inglaterra ha de empeorar aun mucho mas antes de que se logre algún progreso. Los británicos constituyen un pueblo ordenado y disciplinado. Las dificultades y privaciones impuesta por la crisis económica no sacarán de quicio a este pueblo hasta el punto de que se manifieste el disgusto con actos de violencia y luchas callejeras. Y el invencible optimismo que les alienta con respecto al futuro acentúa hasta la exageración esta complacencia.

Difícil resulta comprender como ha de procederse para reducir aún más las raciones en el Reino Unido, sin que se afecte la salud y producción del país. Prácticamente no existe aumento, excepto en pescado, que no se haya sometido a un rígido racionamiento.

El pan manteca, dulces, jamón, materias oleaginosas para la cocina, y productos envasados son ya sumamente escasos. La ración de carne apenas si alcanza a dos pequeñas costillitas de cordero por semana; la ración de tocino es una feta semanal. Y ahora se ha racionado la venta de patatas, que solo llega a 1 1/2 kilogramos por semana.

No es que el pueblo se muera de hambre aún.

Pero evidentemente existen perspectivas más sombrías para el futuro cuando se termine el oro y los dólares, si es que no ocurre antes, se impondrán nuevas y más profundas restricciones.

Entretanto el gobierno laborista, en vez de dejar todos los demás asuntos y dedicarse a la resolución de estos gravísimos problemas, ha dispuesto que el parlamento trate exclusivamente cuestiones políticas y académicas, tales como la reforma de la Cámara de los Pares, la nacionalización de la industria siderúrgica y la suspensión por el término de cinco años de la pena de muerte

Siniestro a un Petrolero Argentino en el Caribe

UN MUERTO, 3 HERIDOS Y FALTAN 12 TRIPULANTES

Chocó con Otro de Venezuela en Aguas de Curazao: Arden los Dos

DE INT. NEWS SERVICE

WILLIAMSTADT (Curazao), 15. — Aproximadamente a las 4 de hoy y en circunstancias en que los buques petroleros "Los Pozos" y "Tucupita" navegaban frente a la bahía de Caracas, en las cercanías de la isla de Curazao, se produjo un choque entre ambas naves, que determinó un instantáneo incendio de las mismas.

Arden los Dos Buques

El "Tucupita" que navegaba con un cargamento de combustible líquido consignado a la Texas Oil Company, quedó completamente envuelto en llamas de proa a popa, mientras que la proa de la nave argentina de la empresa de navegación Dodero, quedó envuelta en densas columnas de humo y llamaradas, que momentos después se propagaron hacia el centro de la nave.

El buque "Los Pozos" viajaba en lastre hacia Curacai al ocurrir el accidente

Envío de Socorros

Inmediatamente de registrado el espectacular suceso desde el petrolero británico "Eliseo" y del buque motor holandés "Marina" se despacharon lanchas para socorrer a los tripulantes de las naves incendiadas

Las primeras informaciones que se tienen dan por perdido al buque venezolano "Tucupita", y consideran que la situación del buque argentino, a pesar de ser muy precaria, permite alentar esperanzas sobre su salvación.

Entretanto y al resplandor de las llamas, desde las embarcaciones que acudieron en socorro de las tripulaciones fué posible avistar a una cantidad de botes en el agua, que sin tripulantes navegaban a la deriva. Se cree que los botes salvavidas se desprendieron de cubierta a raíz de la fuerte explosión que siguió al choque de ambos petroleros en alta mar.

Salvan a Tripulantes

Los marinos pudieron rescatar del agua a ocho tripulantes que fallecieron instantes después y recogieron a otros 42 que se ha-

(Continúa en la página SIETE)

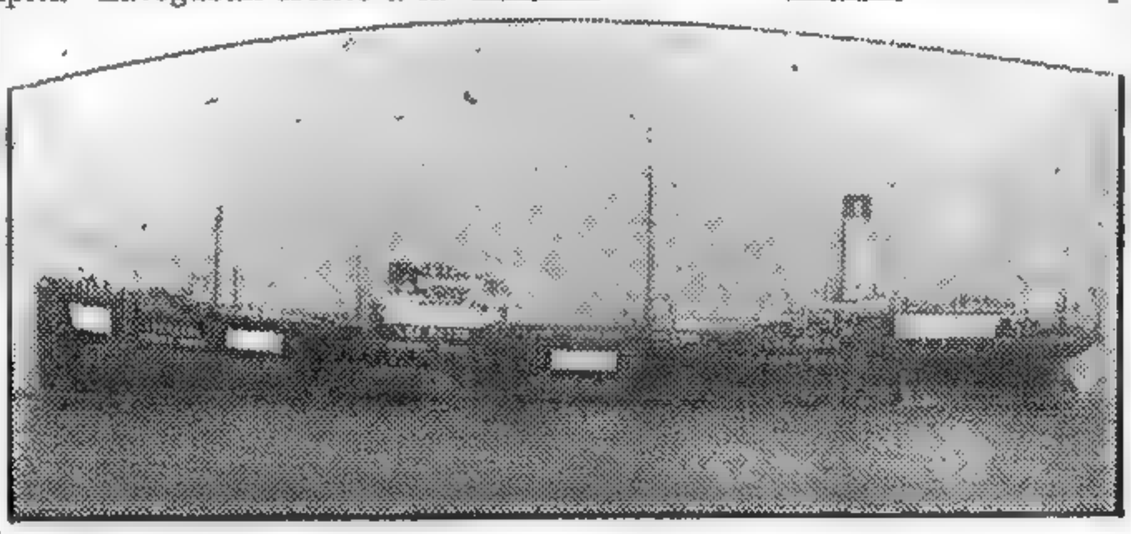

BUQUE tanque argentino "Los Pozos", de la empresa Dodero, que chocó con otro similar, incendiándose los dos.

Esperan Salvar al "Los Pozos" que es de Nuestra Bandera

Interrumpióse la Reunión de los 4

LONDRES, 15 (INS). — La reunión del consejo de cancilleres se levantó sin que se fijara fecha para una nueva sesión. Los delegados no lograron romper la "impasse" sobre puntos básicos en discusión. La labor de hoy terminó a las 19.10, después que los 4 se refirieron al tratado de paz con Austria, pasándolo a sus secretarios para un mejor estudio. Hay esperanzas de que los delegados vuelvan a conferenciar una vez que los secretarios eleven su informe. Mientras tanto, la reunión queda interrumpida.

Responsabilízase a Rusia

Antes de arribarse a este fracaso, que puede ser definitivo, Marshall responsabilizó a Rusia de ser la culpable de tan magro resultado. Dijo el secretario de Estado que la demanda soviética de 10 000 millones de dólares como reparaciones, esclavizaría a Alemania, retardaría el restablecimiento europeo y convertiría a cualquier gobierno alemán en esclavo sumiso del Kremlin. También aseguró que la aceptación de las reclamaciones contra Austria destruiría la independencia de aquella república.

Marshall asumió la iniciativa para terminar la conferencia asegurando que "ningún propósito útil se lograría debatiendo otros puntos del temario". Sugirió el receso en vista de que 'parece imposible por el momento hacer un progreso práctico" y agregó: "Es inútil debatir las características de un gobierno alemán cuando el verdadero poder alemán estaría en otra parte".

Réplica de Molotov

Molotov, al contestar, señaló que la proposición de suspensión de la conferencia "no puede considerarse en otra forma que como un deseo de obtener libertad de acción para proceder en la misma forma unilateral que en el pasado".

Bevin se puso de lado de su colega norteamericano, e insistió en

(Continúa en la página DOS)

"Fracaso Debido a Molotov"

DIARIO DE LA MAÑANA

Clarín

BUENOS AIRES · REPUBLICA ARGENTINA

15 CENTAVOS

UN TOQUE DE ATENCION PARA LA SOLUCION ARGENTINA DE LOS PROBLEMAS ARGENTINOS

AÑO III — BUENOS AIRES, MARTES 16 DE DICIEMBRE DE 1947 — Nº 827

Represalias con la URSS Toma Francia

Sepáranse de la CGT los Gremios Anticomunistas

DE I. NEWS SERVICE

PARIS, 15 (INS). — Se promulgó un decreto prohibiendo la salida del país de las esposas francesas y de los hijos nacidos en Francia de los repatriados rusos. Esta medida se adopta ante una semejante del gobierno soviético, prohibiendo la salida de Rusia de las esposas rusas e hijos nacidos en ese país de los repatriados franceses. El decreto francés afecta a unos 2.800 familiares de los 1 200 rusos y armenios que salen mañana del puerto de Marsella a bordo del "Pobada".

La iniciativa viene a coincidir con la tensión que se ha creado entre Francia y Rusia con motivo de la expulsión de ciudadanos de la URSS a quienes se acusa de intervenir en la política interna francesa.

Acerca de las recientes expulsiones de ciudadanos rusos ordenadas por el gobierno de París, se revela que la policía secreta ha sabido que el coronel Filatov, jefe de la misión soviética de repatriación y uno de los expulsados, se hallaba en Marsella al producirse los motines del mes pasado.

Por otra parte, se sabe que los elementos anticomunistas de la C.G.T. han provocado un profundo cisma en esa organización al decidir crear sus propios sindicatos, independientemente de la Confederación.

Esta acción constituye la primera rebelión que se produce contra los comunistas dentro de la entidad que llevó la voz cantante en la reciente ola de huelgas. Los nuevos sindicatos agruparan a los mineros y metalúrgicos.

La C.G.T. cuenta con cinco millones de miembros, de los cuales un millón pertenece a los sindicatos que integran el grupo de minoría; pero las filas de éste fueron considerablemente aumentadas por un gran número de trabajadores durante la reciente fracasada huelga general.

Se predice que los líderes de los sindicatos minoristas, en reunión que se realizará el jueves próximo en París, acordarán su separación definitiva de la C.G.T. y lo informarán formalmente a ésta en su sesión plenaria del viernes.

Declaración de Bidault

A propósito de esta situación, el "París Presse", publica hoy una entrevista con el canciller Bidault que se encuentra en Londres y en la que éste hace un comentario bastante enérgico sobre el estado de las relaciones francosoviéticas. Bidault se expresa en rotundos términos, en lo que refiere a la respuesta a las notas de protesta del Soviet, después de haber ordenado los rusos la expulsión de la misión francesa de repatriación que se encontraba en Moscú y de haber suspendido las negociaciones comerciales franco-rusas.

"París Presse", pone en boca de Bidault estas palabras: "Debo decir que si se hubiera encontrado en nuestro lugar, la URSS, no habría tenido la delicadeza de escoltar hasta la frontera a elementos indeseables, sino que simplemente los habría encarcelado. Tenemos en nuestro país a varios grupos de súbditos de Moscú, que se entregan a actividades subversivas y lo único que hay que hacer con ellos es deportarlos. Es el único lenguaje que Moscú entiende".

Arresto en la Frontera

Por otra parte, se anuncia que en los últimos días, han sido arrestados en la frontera con España, en la región llamada "Costa de Oro", cerca de Dijón, alrededor de 24 extranjeros que entraron ilegalmente al país. Por los informes dados por la policía, los arrestados se llamaron a sí mismos "observadores"

EL CONTRAALMIRANTE Portillo, jefe de la expedición aérea de la marina de guerra, que termina de realizar el sensacional raid hasta el círculo polar antártico, Aquí lo vemos al descender del mismo avión de la proeza, a su llegada a Morón

ROMULO GALLEGOS, el famoso escritor venezolano, elegido presidente de su país por gran mayoría. Inf. pág. TRES)

PASA A LA OFENSIVA EN PALESTINA EL EJERCITO CLANDESTINO JUDIO

JERUSALEN, 15. — Con granadas y fusiles los elementos del movimiento clandestino judío atacaron un convoy de la Legión Arabe de Transjordania y mataron a dos soldados de esa nacionalidad El incidente ha venido a agravar la tensa situación y la Agencia Judía ya ha pedido el retiro de la Legión de Transjordania del suelo palestino, único grupo organizado de los mahometanos en Tierra Santa.

En una plantación de naranjos cerca de Jaffa se encontraron los cadáveres colgados de tres árabes y un árabe y un judío resultaron muertos cuando un camión de los primeros luchó con judíos

Los sangrientos motines de Palestina han arrojado hasta ahora 255 muertos y más de 600 heridos. Entre los muertos figuran 129 árabes y 114 judíos, 8 soldados británicos y cuatro personas de otras nacionalidades.

Es ya evidente que el ejército judío clandestino ha pasado á la ofensiva en toda Palestina.

Rusia Revaluó el Rublo Para Presentar Batalla al Dólar

Información página TRES

Chile le Empató a la Argentina: 1 a 1

(INFORMACION EN LA PAG. 23)

PARECE DEFINITIVA LA DIVISION DE ALEMANIA

Reunirianse en Enero, Marshall, Bevin y Bidault

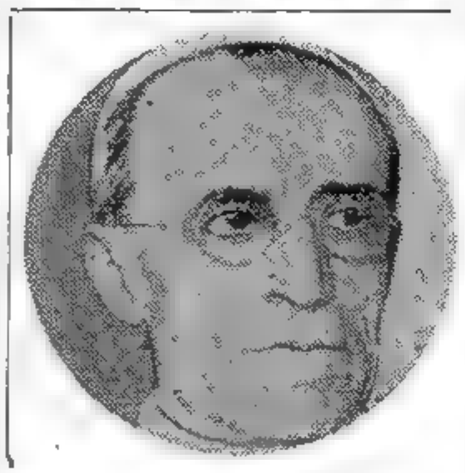

LONDRES, 16 (INS). — Terminada con un ruidoso fracaso —ruidoso si bien previsto— la conferencia de los cuatro cancilleres, todo hace que parezca ya definitiva la división de Alemania. Cierto que esa partición no tendrá jamás carácter oficial —el término "jamás" acaso sea excesivamente optimista—, pero lo evidente y real es que las potencias democráticas se harán cargo de la parte occidental del ex Tercer Reich, quien sabe por cuántos años, mientras Rusia se esforzará —y ni qué decir que lo realizará— en crear un gobierno títere en la región que le toca controlar. Tal será el primer resultado visible de la reunión de los "grandes", convocada para consolidar y trazar la paz que habría de traer la rehabilitación al viejo continente, asolado por las guerras, y de dar tranquilidad a un mundo obsesionado por el temor de una nueva conflagración bélica.

Marshall con Bidault

En un último intento para mantener unido el frente occidental, el secretario de Estado general Marshall se entrevistó esta noche con Bidault, a fin de tratar extraoficialmente la fusión económica de las tres zonas de ocupación del occidente de Alemania. Luego de esta conversación los informantes norteamericanos y franceses predijeron que a principios del año próximo habrá negociaciones formales, posiblemente en Wáshington, sobre este asunto.

Marshall asistió a la cena servida en la embajada francesa, como invitado de Bidault. Le acompañó el Sr. Lewis Douglas embajador norteamericano en Londres.

Los voceros norteamericanos además manifestaron que Bidault desea que se realice esa reunión de los "tres grandes" en Wáshington en el mes próximo, para discutir que se hará con Alemania ahora que la grave disensión entre Oriente y Occidente se ha intensificado.

Punto de Vista de Francia

Fuentes autorizadas francesas opinan que Bidault expuso a Marshall los siguientes puntos.

1 Francia cooperará con Estados Unidos e Inglaterra en Alemania occidental, pero es reacia a la fusión especialmente si la fusión supone que Francia tenga que participar en el deficit actualmente de la zona anglo-norteamericana y que se calcula en unos 700 millones de dólares anuales.

2 Francia quiere tener participación en el control de la zona industrial del Ruhr. Es partidaria de una estricta supervisión técnica en las fábricas más bien que en una junta superior política como

(CONTINUA EN LA PAGINA DOS)

DIARIO DE LA MAÑANA

Clarín

BUENOS AIRES · REPUBLICA ARGENTINA ·

15 CENTAVOS

UN TOQUE DE ATENCION PARA LA SOLUCION ARGENTINA DE LOS PROBLEMAS ARGENTINOS

AÑO III BUENOS AIRES, MIERCOLES 17 DE DICIEMBRE DE 1947 Nº 828

DEBEN MEDIAR LOS PAISES NEUTRALES, DICE EL VATICANO

Marshall Hablará el 19 por Radio en EE. UU.

CIUDAD DEL VATICANO, 16. (INS). — "L'Osservatore Romano", censura el fracaso de la conferencia de los cuatro cancilleres y recomienda la mediación neutral de las pequeñas naciones. En un editorial que se asegura inspirado en los altos círculos religiosos, el diario dice: "Es evidente que las posibilidades de persuasión han sido agotadas y que la desconfianza hace que las negociaciones directas no tengan eficacia.

PIO XII, por medio del órgano oficioso del Vaticano, insta a los neutrales a mediar entre los grandes, para salvar la paz

Ambos bandos actúan bajo el error recíproco fundamental de que se busca un conflicto, y de que la situación ha llegado al punto en que está justificado el arriesgar el martirio del mundo"

Marshall Hablará el 19

WASHINGTON, 16. (INS). — El viernes informará a la nación el general Marshall, acerca de la reunión de cancilleres. Un vocero de la secretaría de Estado manifestó que el general Marshall se dirigirá por radio el mismo día de su llegada a Estados Unidos, durante 20 minutos y por la cadena de radioemisoras americanas. Se ha sabido también que el secretario de Estado aprovechará la ocasión para hacer una enérgica declaración acerca de la política exterior de Estados Unidos, como consecuencia del fracaso de la conferencia de Londres

Regreso de Molotov

BERLIN, 16. (INS). — El ministro Molotov llegó a esta ciudad por vía aérea, procedente de Londres y partió poco después con destino a Moscú.

Molotov se negó a hacer declaraciones acerca del futuro de Alemania.

Planean los Estados Arabes un Golpe Espectacular

DE I. NEWS SERVICE

EL CAIRO, 16. — El bey Riad el Solh, jefe del gobierno de El Líbano, reveló que la Liga Arabe ha tomado "decisiones que estremecerán al mundo y probarán a la humanidad que los estados árabes están resueltos a conservar Palestina para los árabes". Nada trascendió acerca de estos planes que presagian un golpe espectacular destinado a impresionar a las potencias, forzándolas quizá a tomar una intervención para poner término a la ahora incipiente guerra civil en Tierra Santa. Las palabras del bey Riad el Solh se refieren a los acuerdos adoptados en las sesiones secretas que realiza en esta capital el consejo supremo de la Liga Arabe. Por otra parte, se dice que sería propósito de la Liga Arabe dirigirse a las grandes potencias especialmente a Gran Bretaña, pidiendo la anulación de la partición de Palestina. Sería éste un verdadero ultimátum, cuyo rechazo significaría la aplicación de tales decisiones que estremecerán al mundo. Entretanto, los funcionarios de la embajada de EE. UU. en Egipto afirman desconocer la información atribuida al rey Faruk en el sentido de que habría ordenado el envío de dos divisiones de sus tropas a Palestina, tan pronto como los ingleses evacuaran ese territorio. La impresión reinante es que la Liga Arabe ha resuelto que los estados a ella afiliados concentrarán fuerzas regulares en la frontera de la disputada región. Desde allí, sigue opinándose, se suministrarían armas a los voluntarios en el interior de Tierra Santa y se observaría el desarrollo de los acontecimientos. Según esta versión, las unidades árabes en el exterior no cruzarían la frontera y no tomarían parte en combate alguno.

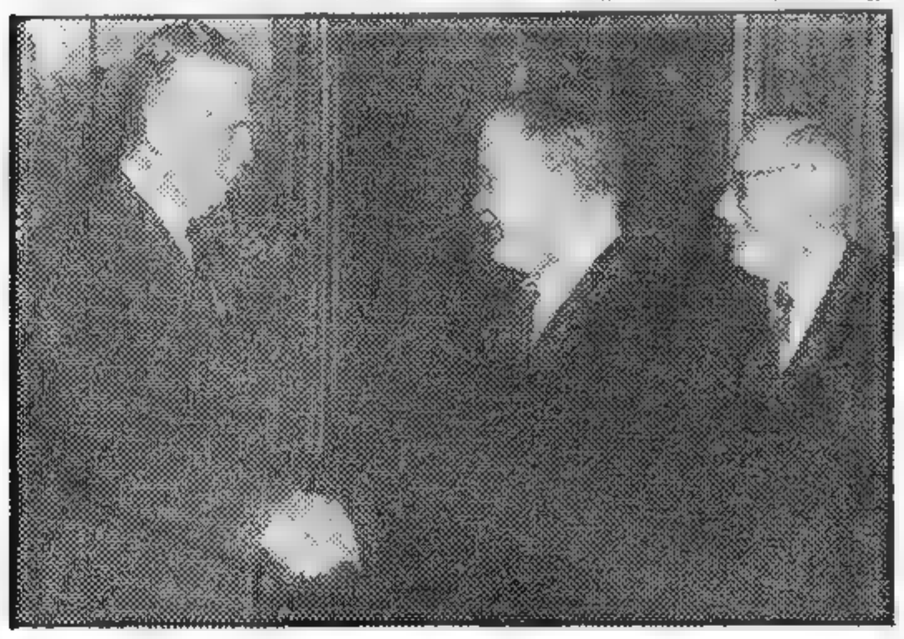

He aquí el expresivo apretón de manos entre Marshall y Molotov, en tanto Vishinsky sonríe francamente

MAPA de la ciudad de Berlín, dividida en cuatro zonas: norteamericana, británica, francesa y rusa, que deben ser mantenidas, según Marshall y Bidault

Bloquean a Dos Aldeas Judías

JERUSALEN, 16 (INS). — Las colonias judías de la zona de Gaza, en el sur de Palestina, se encontraban hoy bloqueadas por los árabes, dos de los cuales fueron "linchados" al ser capturados por los judíos.

Tres de esas poblaciones son las atacadas, y en los choques producidos por la resistencia judía, fueron heridos tres policías y un residente. En los diversos disturbios ha habido hoy seis muertos, cinco árabes y un judío, todos en el día de hoy.

En Jerusalén, los empleados judíos de la administración de Correos decidieron abandonar su trabajo y han amenazado con una huelga general de todos los empleados y obreros israelitas de correos, telégrafos y teléfonos de Palestina, si no se retira la guardia árabe que se ha colocado en torno a los edificios del gobierno.

Dejaron Hungría las Tropas Rusas

BUDAPEST, 16 (INS). — Se anunció oficialmente que todas las tropas rusas fueron evacuadas de Hungría el 15 de diciembre, coincidiendo este anuncio con el realizado esta mañana por la radio de Moscú en el mismo sentido.

Agrégase que así se ha cumplido con lo estipulado en el tratado de paz.

DESCONCIERTA LA ACTITUD INTRANSIGENTE DE MOLOTOV

WASHINGTON, 16. (INS) — Los comentaristas concuerdan en atribuir la nueva "impasse" entre los cuatro cancilleres a la desconcertante intransigencia de Molotov en obtener 10.000 millones de dólares como reparaciones de Alemania.

Los observadores recalcan, al mismo tiempo, que Molotov y Vishinsky llegaron a Londres aparentemente dispuestos a no poner trabas a la redacción del tratado de paz con el ex III Reich. Así parecían demostrarlo la efusividad con que el ministro de Relaciones soviético estrechó la mano del Secretario de Estado, y la sonrisa franca del vice ministro. Los mismos observadores, al recordar las fotos obtenidas cuando ese primer encuentro, sacan la conclusión de que es cada vez más difícil interpretar los arcanos del alma rusa.

Huyen en Masa de la Zona Soviética

DE I. NEWS SERVICE

LONDRES, 16. — Se ha iniciado una evacuación en masa de los refugiados que se hallan en la zona rusa de ocupación de Alemania, con destino a la zona occidental de los aliados, como resultado del fracaso de la conferencia de ésta.

"Daily Graphic" informa que los trenes de la parte Este de Alemania que se dirigen al Oeste van abarrotados de pasajeros. Las autoridades militares británicas han tomado ya medidas para recibir a los desplazados que tratan de hallar asilo en territorio que creen más propicio para ellos que el soviético.

Rescataron Otros 11 Cadáveres del Petrolero "Los Pozos"

(Información página Nueve)

GUERRA DE GUERRILLAS ORDENA LA LIGA ARABE

Oportunamente se Activará la Lucha

DE I. NEWS SERVICE

EL CAIRO, 17 (INS). — En "consejo de Guerra" los ministros de Relaciones Exteriores y jefes de gobierno de los estados árabes anunciaron esta noche que los musulmanes han decidido oponerse por la fuerza de las armas a la decisión de las Naciones Unidas respecto a la partición de Palestina, y que "con la ayuda de Alá" conseguirán el objetivo que persiguen.

Se expresa luego que mientras no se organice en forma definitiva el ejército árabe, y los británicos no abandonen Tierra Santa, las acciones militares se reducirán a una guerra de guerrillas.

Por de pronto entre las importantes decisiones adoptadas en la reunión de hoy se convino en confiar el comando oficial de las operaciones a Fauzi Haokji, quien deberá marchar de inmediato con su ejército sobre Palestina. Mientras tanto la preparación militar del resto de las tropas árabes ha sido confiada a Taha El Machimi.

Se anunció asimismo que lo recolectado para el fondo de la guerra santa en Palestina asciende hasta este momento a tres millones de libras esterlinas.

Los ejércitos oficiales de los Estados Arabes, incluso el de Transjordania no intervendrán en las operaciones militares, mientras perdure la permanencia de los británicos en Tierra Santa.

Hasta ahora no se han tomado medidas de represalia contra los norteamericanos, cercenándoles el derecho de explotar los yacimientos petrolíferos de Arabia, tal como se anunciaba

Atrocidades Contra Judíos

JERUSALEN, 17 (INS). — El cadáver descuartizado de un judío de 75 años entre cuyas ropas se encontró un pasaporte norteamericano, apareció hoy dentro de una bolsa en la aldea de Silwan, donde lo halló la policía. Esto es el primer caso de atrocidades de que se tenga noticia desde que se iniciaron las hostilidades

La víctima es Samuel Cohen Schreiber, a quien los árabes habían secuestrado en la puerta de Jaffa cuando iba a pagar sus impuestos

Mientras tanto, soldados de G. Bretaña, con cascos de acero, han sido enviados a la aldea de Hahuta, de mayoría judía, que se encuentra aislada en el sur de Palestina. Los 45 habitantes de esa aldea hicieron un llamado a las autoridades por haber sido atacados por un cuerpo de camelleros árabes ignorándose la suerte que pudieran haber corrido los judíos. Los ingleses han enviado también tropas a las afueras de la fortaleza de Gaza, cerca de la frontera con Egipto

Comenzará el Lunes la Compra de la Cosecha

(Informa, pág. NUEVE)

Londres y Wáshington Acordaron Unificar su Economía en Alemania

Se Realizó Ayer la Firma del Convenio

WASHINGTON, 17. (INS) — Estados Unidos ha asumido formalmente hoy la obligación de alimentar a los civiles alemanes en la zona de ocupación británica, lo cual representará una erogación de 400 millones de dólares en el año 1948. A cambio de ello, obtiene el control de las dos oficinas anglo-norteamericanas económico-financieras de ocupación: la de exportación e importación y la de cambio extranjero.

El acuerdo anglo-norteamericano fué firmado esta tarde en la oficina del secretario de Estado interino, señor Lovett, quien rubricó el documento en nombre de Estados Unidos, haciéndolo por gran Bretaña sir William Strang.

La escasez de dólares ha impulsado a Gran Bretaña a este acuerdo, habiendo obtenido también el gobierno de Washington que buques ingleses lleven cargamentos a Alemania desde Estados Unidos. Los ingleses también contribuirán con 34 millones de dólares aproximadamente en productos, servicios y libras esterlinas durante el resto de 1947 y con 17 millones de dólares aproximadamente en 1948.

Ambos países sostendrán sus respectivas fuerzas de ocupación. El acuerdo no se relaciona con el centro de la ocupación en Alemania.

Un sumario del acuerdo dado a conocer por el departamento de Estado indica que Estados Unidos poseerá una votación del setenta y cinco por ciento y Gran Bretaña representará el veinticinco por ciento restante en las juntas directivas de la agencia conjunta de exportación e importación y en la de cambio extranjero. Las decisiones de ambas juntas, en casos que supongan "asuntos importantes", podrán ser revisadas por una comisión conjunta integrada por los dos gobernadores militares. La acción podrá suspenderse hasta que el asunto en discusión quede estudiado en todos sus aspectos. Dice el sumario que "esto significará que, cuando un caso presente características de trascendencia política exterior, será sometido a la consideración de los dos gobiernos".

Proyectaríase Establecer en Francfort la Capital de la Alemania Occidental

CAMBRIDGE, Massachusetts, 17. (INS). — En fuente fidedigna se informó que, dos altos funcionarios norteamericanos proyectaron la reconstrucción de Francfort para establecer en esta ciudad la capital de Alemania Occidental, ante la expectativa de que Rusia se negase a llegar a un entendimiento con Estados Unidos sobre la situación del país vencido.

El doctor Walter Gropius, director de la escuela de arquitectura de la Universidad de Harvard, ha expresado que el plan podría ponerse en vías de ejecución de un momento a otro, en presencia del fracaso de la conferencia de Londres, y que el proyecto de reconstrucción había sido solicitado por el general Lucius Clay, comandante de las fuerzas de ocupación de Estados Unidos en Alemania, y se le había entregado al administrador civil de la zona, doctor Edward Litchfield. Este los llevó a Londres para que fueran estudiados por funcionarios británicos

DIARIO DE LA MAÑANA

Clarín

BUENOS AIRES · REPUBLICA ARGENTINA

15 CENTAVOS

UN TOQUE DE ATENCION PARA LA SOLUCION ARGENTINA DE LOS PROBLEMAS ARGENTINOS

AÑO III — BUENOS AIRES, JUEVES 18 DE DICIEMBRE DE 1947 — Nº 829

Truman Promulgó la Ley de Ayuda de Emergencia

507 Millones Para el Auxilio a Francia, Italia y Austria

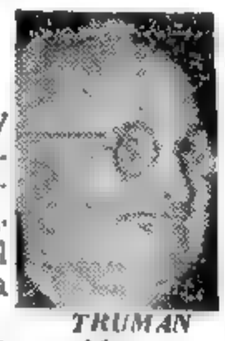

TRUMAN

WASHINGTON, 17 (INS). — El presidente Truman promulgó la ley para la inversión de 507 millones de dólares en auxilio de emergencia a Francia, Italia y Austria durante este invierno. Una vez que el Parlamento complete la tramitación del proyecto de ayuda de emergencia el camino quedará expedito para que el Senado y la Cámara reciban el viernes el mensaje presidencial sobre el plan Marshall de ayuda a Europa a largo plazo.

Aprobóse la Inversión

WASHINGTON, 17. (INS). — La Cámara de Representantes aprobó la inversión de 509 millones de dólares para suministrar ayuda, durante el invierno, a Francia, Italia y Austria.

La Cámara rechazó un intento de restaurar parte de los 88 millones de dólares suprimidos del proyecto de ayuda a Europa por la Comisión de Asignaciones

Aprobación en la Cámara

WASHINGTON, 17 (INS). — La cámara de Representantes, aprobó la ley de créditos por 509 millones de dólares, para el auxilio provisional a Francia, Italia y Austria con una reducción de 88 millones en el programa solicitado por el presidente Truman. La ley también destina 230 millones de dólares para las zonas de ocupación de EE. UU. en Europa y el Pacífico, con una merma de 260 millones en relación con la suma que había pedido el gobierno. La medida fué aprobada por votación de viva voz y enviada al Senado para su aprobación antes de que termine la sesión especial el viernes próximo.

La cámara redujo los fondos de auxilio a Europa, pocas horas después de haber firmado el presidente Truman la ley que anunciaba el auxilio provisional por valor de 597 millones de dólares solicitados por el gobierno; pero incluyendo a China, entre los presuntos beneficiarios. Según la acción de la cámara, China no recibirá auxilio inmediato.

E. U. Desistiría de Buscar una Solución a la 'Impasse'

WASHINGTON, 17. (INS) — Se espera que Estados Unidos inicie un movimiento en pro de la disolución del Consejo de Cancilleres de las cuatro grandes potencias, en vista del fracaso de la última conferencia celebrada en Londres. Prevalece la creencia de que el Consejo, creado en Potsdam en 1945, para que contribuyese con sus deliberaciones al establecimiento de la paz mundial, ha fracasado lamentablemente después de sus desalentadoras sesiones en Londres y Moscú.

Cualquier decisión en el sentido de suprimir el Consejo de Cancilleres como organismo internacional tendría desde luego, que ser adoptada solidariamente por todas las potencias que participaron en su creación, es decir, Estados Unidos, Gran Bretaña, Francia China y Rusia. Empero el acuerdo de disolver la organización tendría que ser tomado por las vías diplomáticas más bien que por medio de otra conferencia cuatripartita de los jefes de gobierno de las grandes potencias aliadas.

Se estima posible que Rusia se oponga a la disolución del Consejo y utilice su supresión como arma de propaganda contra las potencias occidentales. Esperan los observadores diplomáticos que Estados Unidos se abstenga de realizar ningún intento inmediato para solucionar la actual "impasse" internacional. Pero lo que sí es muy probable es que tanto el plan Marshall como la doctrina Truman sean llevados a sus últimas consecuencias con la esperanza de que el gobierno de Moscú quede convencido de su error y coopere con las potencias occidentales Se espera, asimismo, que la política exterior de Estados Unidos se oriente cada vez mas hacia un mayor entendimiento de las Naciones Unidas para solventar las disputas y problemas internacionales, sobre todo si surge una amenaza contra la paz. A la postre, es muy posible que se recurra a la propia organización de las Naciones Unidas para la redacción de los tratados de paz que han de ser impuestos a Alemania, Austria y Japón.

En vista de la insistencia de la Unión Soviética en que el Consejo de Cancilleres se constituya en el agente principal para la redacción del tratado de paz con Japón, creen los funcionarios norteamericanos que no tendrá el Consejo mayor éxito en la pacificación de Asia que el que ha tenido en Europa. Sin embargo, en el caso del tratado de paz con Japón, parece vislumbrarse la posibilidad de un compromiso, y es la propuesta china de que las once potencias del Lejano Oriente redacten dicho tratado, reteniendo las cuatro grandes potencias del Pacífico: Estados Unidos, Gran Bretaña, la Unión Soviética y China, el poder de vetar cualquier acuerdo.

Mientras tanto, dos hechos deben tenerse muy presentes, en ambos casos el de Alemania y Japón, y son los siguientes: primero, no se hará esfuerzo alguno para establecer un gobierno alemán separado en las zonas de ocupación de Estados Unidos, Gran Bretaña y Francia, en Alemania. Se ha llegado, eso sí, según noticia suministrada hoy oficialmente en Wáshington y Londres, a un acuerdo anglo-norteamericano a propósito de la financiación de los gastos de ocupación en las zonas de Estados Unidos y Gran Bretaña, que fueron recientemente fusionadas económicamente. El pacto negociado sobre el particular será firmado en Wáshington a las 17 de hoy. Y, segundo, no se hará esfuerzo alguno, tampoco, para lograr una paz por separado con Japón aun cuando China se viniese a ello; cosa que, por otro lado, es poco probable.

Anunció Rusia Que Acepta la Propuesta de Paz con Austria

LONDRES, 17 (INS). — Inesperadamente Rusia anunció su decisión de aceptar la propuesta francesa sobre el tratado de paz con Austria. Ese cambio de frente soviético se produjo durante la reunión de los delegados de los cancilleres. Se señala que en la Conferencia de los 4, la cuestión de Austria estuvo estancada, sin que pudiera llegarse a ningún acuerdo.

En las próximas sesiones de los delegados se estudiarán los proyectos rusos referentes a los pozos petrolíferos austríacos.

Se supone que esa producción equivale a cien millones de dólares. Por otra parte, el delegado de Rusia pidió que la URSS obtenga dos terceras partes de la actual producción de petróleo de Austria y también dos terceras partes de lo que llaman "explotación petrolera". Los rusos redactarán proposiciones definitivas y los delegados se reunirán otra vez en Londres antes del 1o. de febrero. Los austríacos no están muy esperanzados de lograr un arreglo por medio de un tratado de paz; pero acogieron favorablemente la decisión de los rusos, porque la misma impide un estancamiento total.

ESCRIBE RANDOLPH CHURCHILL COLABORADOR EXCLUSIVO de CLARIN

EN LA PAG 3

El Equipo Argentino Batió a Colombia: 6 a 0

(Información pág. VEINTIDOS)

Rusia Cambia de Objetivo: "Atacará" en Grecia

Naves y Armas Cede la Unión a Turquía

ESTAMBUL, 18 (INS) — Ha trascendido que dentro de breves días llegarán a este puerto varios buques de guerra de EE. UU. y determinada cantidad de piezas de artillería de costa. Estos implementos reforzarán la marina de guerra de Turquía, en cumplimiento del programa de ayuda aprobado por Estados Unidos para este país y para Grecia. Se afirma, además, que arribarán, en fecha próxima, oficiales navales yanquis, cuya misión será instruir a los turcos y coordinar los preparativos del gobierno de Ismet Inonu, para hacer frente a cualquier contingencia que se presente.

Cabe señalar que días atrás, Ismet Inonu levantó el estado de sitio.

EL URESIDENTE de Turquía, Ismet Inonu, cuyo país recibirá barcos y armas de E. Unidos

Intenta Jaquear a EE. UU.; Replica Truman Presentando al Congreso la Ayuda a Europa

DE I. NEWS SERVICE

WASHINGTON, 18. — EE. UU. activa sus aprestos para hacer frente a la "guerra fría" que, indudablemente, ha de intensificar Rusia, luego del fracaso de la Conferencia de los 4. Se presiente un próximo ataque soviético despiadado, usando como arma principal la propaganda. El que podría llamarse frente de operaciones será, quizás, Alemania, pero los observadores se inclinan a creer que, como cabe a tan hábiles estrategos políticos, cual son los del Kremlin, el golpe se aplicará en la parte más débil de la coraza occidental. Puestos a hacer conjeturas, los observadores opinan que habrá que dirigir las miradas hacia Grecia. Y en esto coinciden con altos funcionarios del departamento de Estado.

Un Golpe en Grecia

He aquí el probable plan de acción de la U. R. S. S. Ya que Alemania está en más de su mitad, bajo el control occidental, intentar allí una maniobra de envergadura, sería correr el albur de sufrir una derrota de prestigio, por lo que Moscú buscará jaquear a sus aliados de ayer, y en modo especial a EE. UU. — para muchos su enemigo de mañana— en Grecia. El primer paso sería llevar a la práctica la tantas veces anunciada formación de un "gobierno libre" de los guerrilleros helenos. Una vez establecido tal gobierno, el Kremlin y sus satélites los reconocerían. En seguida se le suministraría apoyo, de toda clase, para vencer al de Atenas, que para los pro-soviéticos, se convertiría en simple junta rebelde. Se presume, por otra parte, que los actuales sediciosos, esperan solo adueñarse de una ciudad de alguna importancia, para instalar en ella la capital de la "república de la montaña". Lo demás se produciría, luego, por propia gravitación. Sin embargo, hasta el presente, las fuerzas del

(Continúa en la pág. DOS)

EL EX OBRERO Markos Vafiades, miembro del comité central del partido comunista griego, más conocido por el nombre de "general Markos", es el jefe de los guerrilleros

Austria no se Unirá al Bloque Pro Ruso

LONDRES, 18 (INS)—El Sr. Karl Cruber, canciller de Austria, rechazó el cargo hecho por la URSS de que las condiciones de EE. UU. para ayudar a su país restringen su soberanía. En una conferencia de prensa, Gruber manifestó que Austria, no necesita más ayuda de los norteamericanos que la que ya ha sido votada por el Congreso de Wáshington. Reiteró por otra parte que Austria no participará en ninguno de los acuerdos internacionales trazados por el bloque oriental dominado por los Soviets.

También aseguró que su gobierno no se considera comprometido por las decisiones de la próxima conferencia danubiana, a la que no podrá asistir.

DIARIO DE LA MAÑANA

Clarín

BUENOS AIRES · REPUBLICA ARGENTINA

15 CENTAVOS

UN TOQUE DE ATENCION PARA LA SOLUCION ARGENTINA DE LOS PROBLEMAS ARGENTINOS

AÑO III — BUENOS AIRES, VIERNES 19 DE DICIEMBRE DE 1947 — Nº 830

Sólo Para América es el Plan Argentino de $ 20.000 Millones

DE I. NEWS SERVICE

Aclara Molinari; Buena Impresión en E. U.

LA HABANA, 18. — El senador argentino Dr. D. L. Molinari, jefe de la delegación de su país a la Conferencia de Comercio y Empleo, que se realiza en esta ciudad, aclaró sus manifestaciones anteriores, sobre que "la Argentina estaba dispuesta a proporcionar ayuda a Europa por 5.000 millones de dolares. En efecto, en rueda de periodistas manifestó que "la Argentina accederá a proporcionar un millón de toneladas por mes, de acuerdo al plan auspiciado por la misma Argentina, para la America latina, lo que supone la inversion de 5.000 millones de dolares o sea de 20.000 millones de nuestra moneda".

"No para Europa"

Agregó, asimismo, que "invertir dinero en Europa en los momentos actuales, sería igual que arrojarlo a un barril sin fondo".

Siguió diciendo que las naciones americanas deberán actuar con prontitud si no quieren enfrentarse con un posible "desastre".

Ocupándose del plan Marshall, manifestó: "En mi opinion, el éxito del plan Marshall depende de la cooperación y de la ayuda económica, que se debe conceder, no sólo a Europa, sino también a los países que están tratando de socorrer a las naciones del Viejo Continente". Y añadió

"El programa del plan mencionado adolece de deficiencias desde el punto de vista de la economía de EE. UU. y para compensar esos defectos es necesario que Latinoamérica cubra esas deficiencias, especialmente en lo que atañe a víveres y materias primas, ya que evidentemente son los únicos que están en situación de hacerlo. Por lo tanto, corresponde que se reconstruya la economía del continente americano".

Insistiendo en la inversión de los cinco mil millones de dólares explicó, el suministro de la ya citada cantidad de toneladas de cereales, sería "compensado y graduado", lo que no constituiría un crédito pagadero en el futuro, sino que sería compensado por medio de compras a los países así ayudados. Sin embargo, especificó, si esos países beneficiados no pudiesen pagar las remesas en su totalidad, la Argentina recibiría la diferencia de otras de las naciones que participaran en el plan y que dispusiesen de los artículos que la Argentina precisa".

Recalcando el aspecto de "ope-

(Continúa en la pág. DOS)

Togliatti Provocó en la Asamblea Italiana un Acalorado Debate

ROMA, 18 (INS). — Los persistentes ataques de Palmiro Togliatti contra Estados Unidos, y en particular, contra la declaración del presidente Truman garantizando la libertad de Italia, culminaron hoy en un agravio directo contra Randolfo Pacciardi y su Partido Republicano.

Togliatti dijo a los republicanos: "Habéis arrastrado la bandera de la república por el fango al participar en este gobierno". La afirmación hizo que los comunistas y los republicanos se fueran a las manos en el seno de la Cámara de Diputados. Pacciardi repuso: "Jamás habremos de permitir la vuelta del fascismo de ningún color".

Todos los sectores de la Cámara, exceptuando los socialistas de Nenni y los comunistas, pidieron a Togliatti que se retractara del agravio inferido a los republicanos, mientras "los diputados más exaltados" de las filas comunistas arremetían contra los republicanos.

El diputado comunista Raffaele Pastore, recibió un puñetazo en la boca, sangrando abundantemente y teniendo que ser sacado del salón de sesiones.

El presidente de la Cámara, Sr. Terracini, al no poder restablecer el orden, decidió levantar la sesión.

PARTEN las últimas tropas de los Estados Unidos en Italia. Estas fueron embarcadas en el puerto de Liorna

"Pravda" Acusa a Marshall por el Fracaso de la Conferencia

LONDRES, 18. (INS) — En la primera declaración que los rusos publican acerca del resultado de la conferencia de Cancilleres de Londres, EE. UU. es acusado de haber la saboteado. En su edición del día, "Pravda" afirma que EE. UU. disolvió la conferencia al descubrir su delegado que la reunión no podía ser utilizada para encubrir las intenciones del "imperialismo".

Dice textualmente "Pravda": "Sin duda alguna, la secretaria de Estado contaba con poder utilizar la conferencia para revestir con la autoridad del consejo de cancilleres la política norteamericana de fundar una paz imperialista. Comprendiendo la imposibilidad de lograr tal fin, el secretario de Estado Marshall adoptó medios agresivos para disolverla."

El diario "Pravda" afirma también en el mencionado artículo, que los representantes de la URSS, habían defendido los intereses del mundo democrático en el seno de la conferencia, siempre que se presentó la ocasión, y que, sobre todo, los rusos trataron de lograr que el pueblo alemán tuviese el derecho de crear un estado independiente, pacífico y democrático.

Sometióse al Congreso de la Unión el Plan de Marshall: Se Piden 17 Mil Millones de Dólares

URGE LA SALVACION DE EUROPA, DIJO TRUMAN

Debemos Asegurarnos Que no Habrá Una Nueva Guerra Mundial, Afirma su Mensaje

WASHINGTON, 19 (INS). — El presidente Truman envió al Congreso un mensaje en el que fija en 17 mil millones de dólares la cantidad con que Estados Unidos está dispuesto a contribuir a la rehabilitación económica de Europa bajo el plan Marshall "con el fin de asegurar —dice— que no habrá jamás una tercera guerra mundial".

Declara el primer magistrado norteamericano que si no se reconstruye Europa, este continente puede verse empujado al totalitarismo, lo que significaría un golpe abrumador para la paz y la estabilidad del mundo. Y agrega que este programa de ayuda es necesario para conservar la propia libertad económica de Estados Unidos.

Declara Mr. Truman que si no se reconstruye a Europa, este continente puede verse empujado al totalitarismo, lo que significaría un golpe abrumador para la paz y la estabilidad del mundo. Y agrega que este programa de ayuda es necesario para conservar la propia libertad económica de Estados Unidos.

En su mensaje al Congreso, el jefe del poder ejecutivo propone que el plan de ayuda permanente a Europa se inicie el 1º de abril de 1948, y pide que para esa fecha ya hayan sido asignados 6.000 millones de dólares, para realizar la primera parte del programa que durará 15 meses.

Haciendo la historia del interés que tradicionalmente ha tenido Estados Unidos en los pueblos de Europa por motivos humanitarios, Truman pasa luego a exponer la ya repetidamente señalada posición de la administración nacional en cuanto a la necesidad de contener la avalancha comunista. Dice al respecto:

"El triste estado económico en que se halla Europa ha venido a intensificar la lucha política entre aquellos que desean seguir siendo hombres libres bajo el imperio de la ley y aquéllos que quieren utilizar la zozobra económica como pretexto para establecer un estado totalitario. Si Europa no se repone, el pueblo de esos países podría verse empujado a una filosofía desesperada: la filosofía de que sus necesidades centrales pueden satisfacerse únicamente si renuncian a sus derechos esenciales en favor de un control de carácter totalitario.

"Semejante desenlace constituiría un golpe abrumador para la paz y la estabilidad del mundo. Ello podría muy bien obligarnos a modificar nuestro propio sistema económico y a renunciar, por motivos de seguridad, al disfrute de muchas de nuestras libertades y prerrogativas".

Mas adelante, haciendo mención específica de los comunistas, Mr Truman expresa:

"No debemos cerrar los ojos al hecho de que los comunistas han anunciado que se opondrán resuel-

(Continúa en la página TRES)

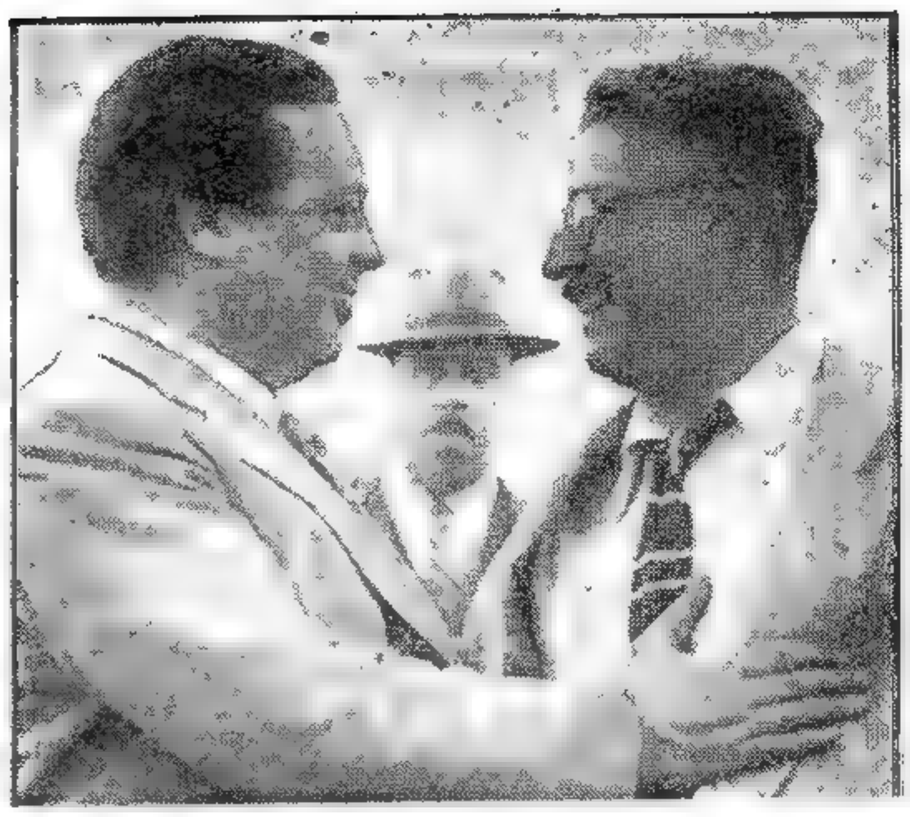

ALDO FABRIZZI, el famoso actor italiano, llega a Buenos Aires, con J. R. Luna, nuestro enviado especial, que lo acompañó desde Río de Janeiro

DIARIO DE LA MAÑANA

Clarín

BUENOS AIRES · REPUBLICA ARGENTINA

15 CENTAVOS

UN TOQUE DE ATENCION PARA LA SOLUCION ARGENTINA DE LOS PROBLEMAS ARGENTINOS

AÑO III — BUENOS AIRES, SABADO 20 DE DICIEMBRE DE 1947 — Nº 831

Hubo una Seria Escisión en la C. G. T. de Francia

EN UN discurso pronunciado anoche, Marshall culpó a Molotov del fracaso de la conferencia de Londres

Los Obreros Anticomunistas Resolvieron por Gran Mayoría su Separación de ese Organismo, Dominado por Jefes Comunistas

DE I. NEWS SERVICE

PARIS, 19 (INS). — La "Force Ouvriere", agrupación sindical integrada por los miembros anticomunistas de la Confederación General del Trabajo, acordó hoy por una mayoría abrumadora su separación de aquélla, que está dominada por los comunistas.

Anteriormente el líder socialista de la C. G. T., León Jouhaux, que fué el principal promotor del movimiento de separación, había tratado de conciliar los ánimos a fin de mantener unidos a los diversos elementos que integraban la confederación.

Un Golpe al Comunismo

PARIS, 19 (INS). — Se entiende en Francia que un tremendo golpe se ha infligido hoy al comunismo de ese país, al separarse de la CGT los miembros anticomunistas de la organización sindical que dominan los rojos.

El grupo disidente es encabezado por el líder socialista León Jouhaux, secretario general de la Confederación, quien votó por la separación y la propia constitución de una unión sindical autónoma. La iniciativa se debe a su desaprobación de la conducta seguida por la mayoría de los líderes de la CGT durante la reciente ola de huelgas que sufrió Francia.

Confederación Sindical

PARIS, 19 (INS). — La agrupación sindical francesa "Force Ouvrier", ("Fuerza Obrera"), encabezada por el líder socialista León Jounaux, encareció a los afiliados a la C. G. T. que se separen de este organismo por estar dominado por los comunistas. La agrupación "Force Ouvriere" presentó una resolución en la cual se enumeran los puntos siguientes:

1o. Se propone que las asociaciones sindicales anticomunistas se unan para la formación de una confederación sindical verdaderamente representativa de los obreros del país;

2o. El nuevo movimiento sindical se mantendrá completamente independiente de los partidos políticos,

3o. Se recomienda el establecimiento de relaciones cordiales entre todas las naciones de la tierra, como medida indispensable para el mantenimiento de la paz mundial. La "Fuerza Obrera" acusó a la mayoría comunista de la confederación general de trabajadores de haber arrastrado a la clase obrera hacia una aventura, cuyo único responsable previsible era el quebrantamiento de la unidad sindical en Francia.

Gran Mayoría de Votos

PARIS, 19 (INS). — Se informó que la votación por la cual se aprobó en la "Fuerza Obrera", integrada por representantes de millón y medio de obreros, su separación de la Confederación General del Trabajo, dominada por los comunistas, fué de cincuenta y dos votos contra cinco, y cuatro abstenciones.

Francia Estabiliza su Moneda

PARIS, 19. (INS) — El ministro de Hacienda del gabinete de Schuman, señor René Meyer, dijo que la nueva política financiera económica del gobierno debe resumirse en una sola palabra: "estabilización". Con lo que debe entenderse que es necesario eliminar exceso de utilidades gananciales y tratar de estabilizar la moneda.

LOGRO DE GASPERI UN VOTO DE CONFIANZA: APOYO AL GABINETE

ROMA, 19 (INS). — El premier de Gasperi obtuvo esta noche un voto de confianza de 303 votos, contra 118, al tratar la Asamblea Constituyente la reorganización de su nuevo gabinete.

Liberales, cualunquistas, demócratas, republicanos, socialistas moderados (de Saragat), se unieron para derrotar a los comunistas y socialistas de Pietro Nenni que votaron en contra. Catorce diputados nacionalistas se abstuvieron de votar.

El premier del gabiente italiano, señor Alcide de Gasperi, en medio de los atronadores aplausos que provenían de todos los sectores de la cámara con excepción de los miembros de la extrema izquierda, relacionó su quinto gabinete con "las elecciones y el plan Marshall", al que definió como "el esfuerzo de los EE. UU. por poner en pie a la Europa autónoma para los que la reconstrucción no será una esclavitud".

El primer ministro advirtió a los italianos que "o el plan Marshall (o algún substituto) tiene éxito, o nos desangraremos hasta morir sin salvar por eso al pueblo italiano".

Demostrando una forma polémica poco usual en él, desmintió categóricamente "que haya habido presión o intervención alguna escrita o verbal, por parte de los EE. UU., en relación con la exclusión de los comunistas del gabinete".

Los 14 Puntos de Truman

WASHINGTON, 19. — El mensaje del presidente Truman al Congreso puede ser resumido en los siguientes 14 puntos:

1º Truman pide 17.000 millones de dolares en un mensaje de 9.000 palabras. El plan total se cumplirá en 4 años.

2º Su mision principal es impedir que pueda estallar "jamás" una tercera guerra que seria desastrosa para el mundo.

3º El dilema es reconstrucción o triunfo del totalitarismo. "EE. UU. busca la paz, renunciando hasta a la atomica"

4º La ayuda se iniciará el 1o. de abril de 1948 con una inversión de 6 800 millones, para un plazo de quince meses.

5º Anticipa que el comunismo intensificará su oposicion, recurriendo a las huelgas para provocar el caos total.

DE I. NEWS SERVICE

6º Inclúyese en la ayuda a las tres zonas de ocupación en la Alemania occidental, medida que juzga imprescindible.

7º Pide 800 millones más de dólares con destino a la alimentacion de la zona yanqui de ocupación en el ex III Reich.

8º Se crea el cargo de administrador con un sueldo anual de 20 000 dólares y el de un subayudante con el de 17.500.

9º EE. UU. propició benignos tratados de paz y gastó ya, en socorrer a las victimas de la guerra, 17 500 millones de dólares.

10 Tendran que cooperar otras naciones, además del Banco Internacional de Reconstrucción y los de capital particular

11 Europa deberá contribuir, mejorando sus propias industrias y rebajando los aranceles, y también con otras medidas

12 Insta al pueblo de EE. UU. a privarse de determinadas cosas para que sea posible la materialización de la ayuda

13 El plan solo costará el 5 % de los gastos de la reciente guerra y el 3 % de la renta fiscal, durante los 4 años

14 a) Cederanse barcos mercantes a los paises que participen en el plan

b) Obtendránse materias primas y provisiones en el continente y en otras regiones, pagándolas en dolares.

c) Bucaráse la estabilización monetaria de los países de Europa.

Marshall, en su Informe, Culpó del Fracaso a Molotov

(Información página TRES)

Pascuali Ganó la Primera Etapa de las Mil Millas

(INFORMACION PAG. CENTRAL)

APROBARIAN CON REDUCCIONES EL PLAN DE AYUDA A EUROPA

El Congreso de EE. UU. Desecharía la Petición de Mr. Truman

Elogió Mr. Bevin el Programa de Reconstrucción Económica

DE I.NEWS SERVICE

WASHINGTON, 20. — En los círculos del Congreso se observan múltiples indicios de que allí pueden ponerse a un lado las recomendaciones contenidas en el mensaje de ayer del presidente Truman sobre el plan Marshall, y adoptarse un programa propio para la rehabilitación de Europa. La comunicación presidencial, según lo ya publicado, recomienda la inversión de 17 mil millones de dólares del 1º de abril de 1948 al 30 de junio de 1952, para ayudar a la reconstrucción y rehabilitación económica de las 16 naciones no soviéticas del occidente de Europa.

Numerosos líderes republicanos han expresado ya privadamente que al reunirse el Congreso nuevamente el 6 de enero, es casi seguro que se determinarán las 3 resoluciones siguientes:

1º Se aprobará un plan de ayuda a Europa de largo alcance:

2º Se reducirá drásticamente la suma pedida por el presidente, incluso su recomendación para invertir en los 15 meses iniciales la cantidad de 6 800 millones de dólares, a partir del próximo 1º de abril.

3º Se creará una corporación independiente del gobierno para administrar dicho programa.

Declaración de Bevin

LONDRES, 20 (INS). — El ministro de relaciones exteriores Ernest Bevin, hizo un entusiasta elogio de las declaraciones contenidas en el mensaje enviado ayer por el presidente Truman al congreso de Estados Unidos, manifestando que difícilmente podría ha-

(Continúa en la página DOS)

EL CANCILLER francés M. Bidault, dió cuenta a la Asamblea del fracaso de la Conferencia de Londres

Bidault Explica Ante la Asamblea Francesa su Versión del Fracaso de la Conferencia

PARIS, 20 (INS) — El ministro del Exterior, de Francia, Sr. Georges Bidault, dió hoy a la asamblea nacional su propia versión del fracaso del Consejo de Cancilleres celebrado recientemente en Londres

El Sr Bidault señaló que Francia no contribuyó al fracaso de la conferencia. Dijo que no había acuerdo alguno para fusionar la zona francesa de Alemania con las zonas británica y norteamericana. Añadió que los deseos de Francia respecto al acuerdo de paz con Alemania son los siguientes: primero, que se cree una Alemania organizada que use su propio genio en su propio interés. Segundo, que se establezca un régimen internacional en el Ruhr. Y tercero, que se fijen las reparaciones que Alemania deberá pagar a Francia y a los aliados pero de modo que no se destroce la economía alemana.

Recalcó el señor Bidault que la política francesa acerca de Alemania no ha cambiado, y que Francia continuará sus esfuerzos por labrar su propia seguridad y la del mundo con los únicos medios que le quedan a raíz de la malograda reunión de Londres.

DIARIO DE LA MAÑANA

Clarín

BUENOS AIRES · REPUBLICA ARGENTINA

15 CENTAVOS

UN TOQUE DE ATENCION PARA LA SOLUCION ARGENTINA DE LOS PROBLEMAS ARGENTINOS

AÑO III — BUENOS AIRES, DOMINGO 21 DE DICIEMBRE DE 1947 — Nº 832

Grave Suceso en Suiza: Hubo Ocho Muertos

GINEBRA, 20 (INS). — Hasta el mediodía de hoy, hora suiza, continuaban las explosiones del depósito de municiones que estalló en la aldea montañesa de Blausee Mitholdz, y a consecuencia de lo cual habían muerto 8 personas por lo menos y resultado heridas muchas más. La explosión destruyó o averió todos los edificios de la población y la estación ferroviaria de la localidad, que corresponde a la línea que va de Berna a Simplon, quedó completamente en ruinas. El jefe de la estación murió en el siniestro.

Las autoridades militares han establecido un cordón de aislamiento en el sector de las explosiones y se han despachado tropas para que cooperen a la labor de salvamento.

Los caminos y vías férreas están llenos de fragmentos lanzados por el estallido, encontrándose trozos de roca que han sido lanzados a medio kilómetro del lugar donde se inició la catástrofe. La línea telefónica se encuentra en el suelo.

Las brigadas de salvamento están listas para llevar provisiones y ropas a los aldeanos damnificados, tan pronto como los ingenieros militares hayan hecho estallar las granas, bombas y demás explosivos que se interponen a su paso.

TRABAJADORES ITALIANOS HAN INICIADO OTRO VIOLENTO PARO

ROMA, 20 (INS) — Trescientos mil obreros de las industrias enlatadoras y del licor se declararon hoy en huelga en Roma.

El paro ha sido dispuesto en señal de protesta contra la política del gobierno al que se culpa de haber provocado los choques con los huelguistas en la población siciliana de Mazzarino, donde tres policías resultaron heridos.

En choques sostenidos con huelguistas sicilianos fueron heridos tres gendarmes, mientras la violencia popular se extendía a la población de Mazzarino, donde una multitud armada con fusiles y granadas de mano invadió y destrozó el "Club de Ciudadanos" y la oficina central del partido cualunquista. Los trabajadores han declarado la huelga general a instigación de los comunistas.

La Posición de De Gasperi

ROMA 20. (INS) — El primer ministro De Gasperi ha afianzado positivamente su posición en el gobierno gracias al voto de confianza obtenido en el seno de la asamblea constituyente. La moción fué aprobada por 303 votos contra 118.

Después de la reorganización del gabinete, del que han sido eliminados los comunistas, De Gasperi fundó su régimen centrista en una política favorable al plan Marshall para la reconstrucción de Europa.

En la aprobación del voto de confianza, los diputados moderados y conservadores se unieron para respaldar a De Gasperi, mientras los comunistas y socialistas de izquierda se le oponían. Los nacionalistas de la extrema derecha se abstuvieron de votar.

Desórdenes en Sicilia

PALERMO, 20 (INS). — La ola de desórdenes que viene registrándose en Sicilia ha alcanzado la población de Mazzarino, donde tres policías resultaron lesionados en un choque armado con una turba de trabajadores amotinados.

DE GASPERI

De Gasperi Dirigió un Mensaje a Truman

WASHINGTON, 20. (INS). — El premier italiano Alcide de Gasperi ha enviado al presidente Truman un mensaje con motivo de la evacuación de las tropas americanas del suelo italiano en el que dice: "Los ideales por los que lucharon juntos americanos e italianos continuarán siendo la ley suprema de la república".

El señor Truman remitió ya la respuesta a la nota de Gasperi, manifestando que el pueblo norteamericano recibe con beneplácito las seguridades de que Italia se alínea con otras naciones amantes de la paz y la libertad

Se Ahonda el Cisma en la C. G. T. Francesa

PARIS, 20 (INS). — La rebelión de los obreros franceses contra los dirigentes comunistas de la Confederación General del Trabajo ha ganado hoy nuevos adherentes y se espera que pronto los disconformes alcanzarán a dos millones tercera parte de la totalidad de afiliados.

Al culpar del cisma al Partido Comunista, "que quiso convertir al sindicalismo obrero en instrumento de su poder", la comisión ejecutiva del poderoso Sindicato de Obreros Telegráficos y Telefónicos apoya a los rebeldes.

JOUHAUX

Este grupo emitió un comunicado en el que invita a sus miembros a enrolarse en las filas del nuevo movimiento "Force Ouvrière", formado cuando delegados representantes de un millón quinientos mil miembros de la CGT, votaron a favor de la ruptura con esa organización comunista.

El grupo prácomunista que encabeza Leon Jouhaux, decidió establecer una nueva organización obrera debido a que la reciente huelga de la Confederación General del Trabajo tenía por objeto sólo secundar la política rusa de sabotaje al plan Marshall

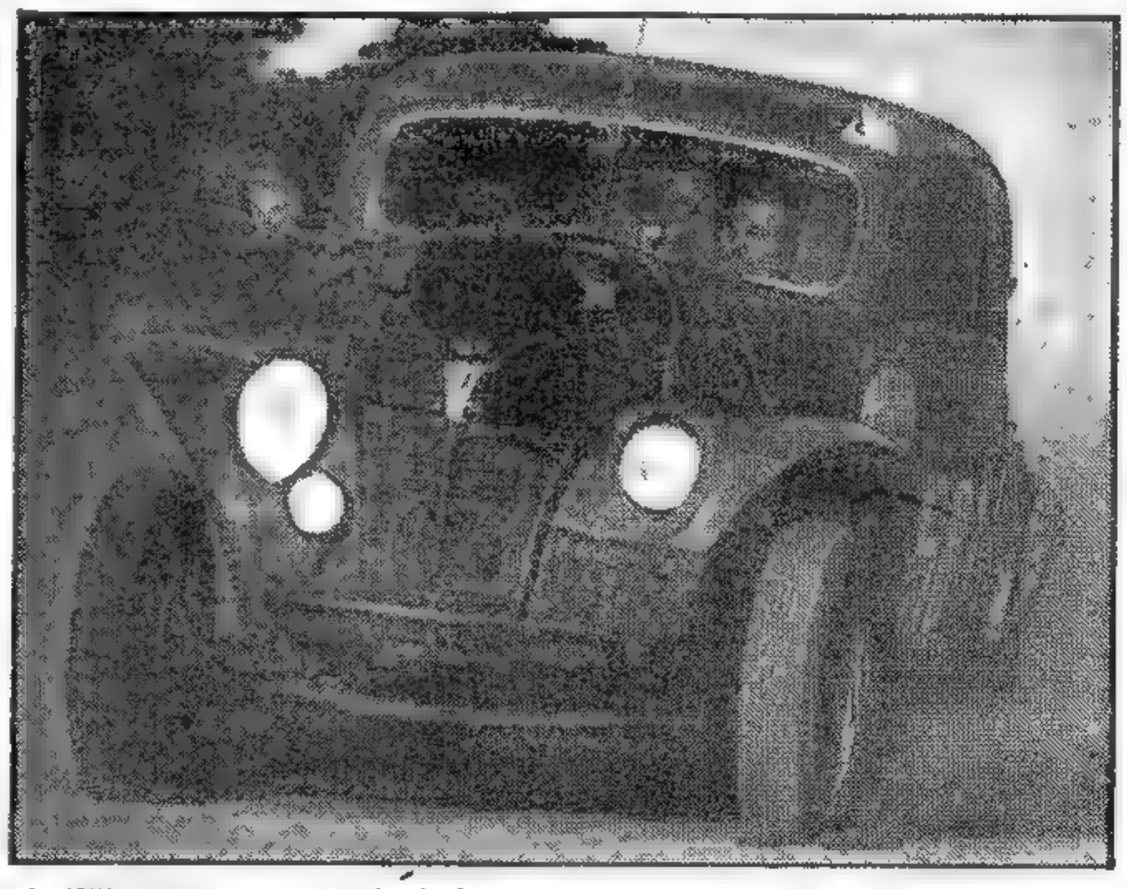

NO FUE necesario su triunfo de la etapa de ayer en las Mil Millas para que Angel Pascuali cobrara notoriedad. El volante "poeta" escribió también versos sobre la ruta de la provincia de Buenos Aires. Versos que hablan con elocuencia de sus condiciones de volante, ya que sobreponiéndose a todos los inconvenientes que emanan de esta clase de competencias, logró establecer el notable promedio de 120,405 kilómetros por hora. Hélo aquí, al cruzar velozmente frente a uno de los controles

El Papa Apoya el Plan de Ayuda del Gral. Marshall

(Información Página DOS)

Consagróse en las Mil Millas un Valor Nuevo: Cordonnier

Amenaza Nenni Establecer un Gobierno Libre en Italia

PRIMERA SECCION

DIARIO DE LA MAÑANA

Clarín

15 CTVS

Un toque de atención para la solución argentina de los problemas argentinos

AÑO III — BUENOS AIRES, LUNES 22 DE DICIEMBRE DE 1947 — Nº 833

Adoptará Esa Medida si Perdiera las Elecciones

ROMA, 21. (INS) — El dirigente socialista de izquierda, señor Pietro Nenni, ha lanzado hoy la amenaza de crear con los comunistas un "gobierno libre", en abril, después de las próximas elecciones, si en ellas triunfa el partido del actual jefe del gobierno, señor De Gasperi.

DE I. NEWS SERVICE

Completando esas afirmaciones, en un discurso pronunciado en la reunión de su partido en la ciudad de Avezzano, el señor Nenni llevó a cabo un fuerte ataque contra Estados Unidos, anunciando que los socialistas "se opondrán con toda determinación a la doctrina Truman, porque el sometimiento de Italia a ella dará lugar a que se convierta en un campo de batalla".

La estrecha colaboración política de los socialistas del señor Nenni con los comunistas, se evidenció una vez más hoy en el desfile realizado por las calles de Boloña de cinco mil delegados de ambos partidos, antes de lo que calificaron de "asamblea constituyente territorial", practicamente establecimiento de un soviet regional, reunión en la cual los dirigentes comunistas y socialistas de izquierda declararon que formarán "comités de reforma agraria en toda Italia, para poner fin a la era de la participación en las cosechas de los propietarios de las tierras y terminar con el sistema de rentas percibidas por los ricos de sus propiedades". Asistieron a la reunion veinte diputados comunistas y socialistas de izquierda.

Los dirigentes comunistas y del partido del señor Nenni han exteriorizado en diversas oportunidades el absoluto divorcio existente entre el gobierno del señor De Gásperi y el proletariado italiano, habiendo dicho que tal gobierno no representa a toda la población italiana.

En los círculos políticos se estima que la situación tiende a agravarse en Italia y que alcanzará el grado máximo de tensión al promediar el año próximo, no ocultando algunos observadores la prevención de que las extremas izquierdas intentarán en un futuro próximo adueñarse del poder por la fuerza.

Por su parte el ministro de relaciones exteriores, conde Carlo Sforza, en un discurso pronunciado en la recepción ofrecida a los delegados de Francia e Italia que terminaron la fase preliminar de las negociaciones conducentes al acuerdo arancelario entre ambos países, manifestó que "esa unión arancelaria se encuentra totalmente dentro del marco del plan Marshall, lo que permitirá la reorganización de una Europa libre y fuerte, a pesar de las opiniones negativas de los pesimistas".

El conde Sforza elogió el aporte individual de los norteamericanos en la ayuda a Europa, subrayando que el plan Marshall representa un considerable esfuerzo de los contribuyentes norteamericanos "a fin de que Europa pueda vivir".

El canciller italiano, tras revelar que el acuerdo arancelario será firmado mañana, dijo: "Ahora podremos decir que, cuando esta unión arancelaria se complete, habrán desaparecido los Alpes".

Ataque a Guerrilleros

TRIESTE, 21. ((INS)). — Al celebrarse una manifestación de mil quinientos miembros de la brigada de guerrilleros Fontanot, que durante la guerra lucharon al lado de los yugo-slavos, elementos no identificados arrojaron contra los manifestantes cuatro bombas, que hirieron por lo menos a 20 personas.

La policía, que investiga el atentado, ha realizado varias detenciones.

Reunión Obrera

El ministro de Trabajo, señor Amintore Fanfani, citó a una nueva reunión a representantes de las empresas y de los obreros de las industrias de la alimentación, conservas y envases, a fin de buscar solución a la huelga, más todavía ante la amenaza de que si el 23 de diciembre no se haya resuelto la situación, pararán también los obreros de las industrias de granos y leche.

Al interrumpirse las negociaciones entre los obreros de la industria metalúrgica y sus patronos, la Unión General de Trabajadores ordenó por intermedio de su secretario que los obreros de las industrias del hierro y el acero sigan su trabajo a reglamento

Emplazaron los Judíos a los Musulmanes en Tierra Santa

Deberán Poner Fin a la Lucha o Tomarán Represalias en Breve

DE I. NEWS SERVICE

JERUSALEN, 21. (INS) — Los árabes han recibido de la organización militar clandestina judía Haganah un ultimátum en el que se emplaza a los musulmanes a cesar en sus ataques, pues de lo contrario se tomarán graves represalias.

La situación sin embargo prosigue siendo de extrema tensión y en diversos incidentes en varias partes del territorio palestino han muerto hoy crecida cantidad de personas.

En fuentes árabes de esta capital se asegura que los acuerdos principales a que llegó la reunión de la Liga Arabe, recientemente verificada en El Cairo, constan de los siguientes cuatro puntos principales:

1º los árabes no verificarán ataque alguno formal en Palestina, mientras permanezcan en este territorio las fuerzas británicas.

2º Si el consejo de seguridad envía a Palestina fuerzas internacionales con el objeto de apoyar la partición del país, las fuerzas árabes se dedicarán exclusivamente a una interminable campaña de guerrillas.

3º Se efectuará el reclutamiento de una brigada internacional árabe.

4º La Liga Arabe reunirá sus fuerzas concentradas en las cercanías de la frontera de Palestina para proceder de acuerdo con el curso de los acontecimientos.

Tres árabes resultaron muertos en las primeras horas de hoy, cuando entre 15 y 20 hombres que vestían uniformes de la policía provisional de Palestina, atacaron con rifles y ametralladoras a numerosos musulmanes entre las poblaciones de Ramleh y Ramallah. Ramleh es una ciudad enteramente árabe que se encuentra a cerca de 15 millas al sureste de Tel Aviv, mientras Ramallah se halla más o menos a la misma distancia al norte de Jerusalén.

Más tarde un oficial y un soldado británicos resultaron seriamente heridos a consecuencia de un ataque llevado a cabo con ametralladoras por elementos de la Irgun Zvai Leumi en represalia, según informaron los irgunistas, por el "criminal asalto llevado a cabo contra una joven judía de diez y ocho años hace poco más de una semana".

Poco después de haber resultado muertos tres árabes en una emboscada tendida a un ómnibus en el noroeste de Jerusalén, un grupo del regimiento de Life Guards británico fué atacado con fuego de ametralladoras desde un automóvil que pasó velozmente.

La Irun Zvai Leumi informó después que se eligió a miembros de dicho regimiento como objetivo del ataque por pertenecer a los Life Guards los responsables del "crimi al asalto" contra la joven judía de referencia.

Llamado a las Armas

PARIS, 21 ((INS)). — El periódico judío "Onserwort", de orientación socialista publica hoy un llamamiento a favor de "armas para los judíos de Palestina".

La petición está firmada por el "ejército defensivo" de la Haganah y coincide con la partida de Palestina de delegados para la obtención de "ayuda material".

Batalla Campal

Combatientes judíos y soldados ingleses rechazaron un ataque árabe contra el Instituto Antituberculoso de Hasashah en la localidad de Safad, en una batalla que duró cinco horas.

Los árabes iniciaron el ataque desde una antigua fortaleza enclavada en lo alto de una colina que previamente había sido evacuada por los legionarios de Transjordania, abriendo una cortina de fuego contra el instituto, situado a cuatrocientos metros.

Dos árabes y tres judíos murieron a consecuencia de la lucha y resultaron heridos dos árabes y un soldado inglés. Las ventanas y algunos equipos del instituto resultaron destrozados.

Las autoridades británicas impusieron el toque de queda en la ciudad.

Un Parlamentario de EE.UU. Opina Sobre el Plan de Marshall

WASHINGTON, 22 (INS). — El senador Albert D. Thomas, miembro de la Cámara a que pertenece, predijo que la reducción del programa de auxilio a Europa a largo plazo, fijado en 17 mil millones de dólares por el presidente Truman, a un plan de un solo año por 4 mil millones segun lo sugiere el senador Robert Taft, "perpetuará los males económicos del mundo que debemos curar". Hizo Thomas esta declaración mientras que la de Taft acrece el apoyo de los republicanos en general, existiendo indicaciones de que es posible que algunos demócratas también lo respalden.

El senador Thomas, del partido Demócrata, expresó: "Europa vive hoy en día lo comido por lo servido, de comida a comida, de día a día. Si sólo le prestamos ayuda por un año los países europeos no podrán planear su propio restablecimiento. Sería el caso de hombres que están en la miseria y a quienes se le entregan billetes nuevos de cien dólares sin hacerles promesa alguna de trabajo. No sabiendo lo qué les espera, no podrán saber cómo gastarlos. La fuerza del plan Marshall está en que mira al futuro y garantiza la continuidad".

Una franca disensión sobre la oposición al plan Marshall parece que se está desarrollando entre los líderes republicanos. El senador de este mismo partido, Walte H. White, predijo, si nembargo, que el programa presidencial será aprobado en substancia.

Cumplió Ayer 68 Años el "Premier" Stalin

MOSCU, 21 (INS). — El mariscal Stalin ha cumplido 68 años, pero no fueron organizados actos especiales en su honor. Pasó el día en el Kremlin, reunido con sus amigos más cercanos y recibiendo los saludos de quienes acudieron ante él con tal motivo. Como ya se informó, los electores de Moscú le volvieron a elegir como su representante, pues la fecha de su cumpleaños coincidió con las votaciones para diputados y municipales.

Según informa "Pravda", Stalin también fué elegido en Leningrado, Stalingrado, Kiev, Eravan, Kishenev, Cheliabinsk y Novoshibirsk.

GAUTHIER, Cordonnier, Finochietto, Alaimo —éste besado en premio por sus hijos— y Rodrigo Daly, aparecen en la foto instantes después de haber finalizado la brillante carrera de las Mil Millas

RECLAME A SU CANILLITA CON ESTA EDICION EL SUPLEMENTO DEPORTIVO

A las 11 se Inicia el Sorteo de los Doce Millones de Pesos

Colaboración Judía en Palestina

A PESAR de que la Haganah es aún un organismo clandestino, colaboran con la policía; en esta foto aparece un miembro de la misma conduciendo a un árabe, junto con un policía, luego de descubrirse que el musulmán ocultaba entre sus ropas un peligroso puñal

DRAMATICO LLAMADO DE MR. BEVIN A RUSIA

Nuestros Amigos de Oriente, Expresó el Canciller Británico, Siempre Hallarán la Puerta Abierta Para Cualquier Acuerdo

DE U. NEWS SERVICE

Mr. BEVIN

LONDRES, 22. — Uno de los estadistas británicos de mayor actuación en el período de postguerra elogió calurosamente el programa norteamericano para la rehabilitación económica de Europa, al mismo tiempo que dirigió una sentida apelación a los sentimientos humanitarios de los jefes del gobierno ruso. Se trata del ministro del Exterior del Reino Unido, Sr. Ernest Bevin, quien, en un discurso pronunciado ante la Asociación de Corresponsales Norteamericanos de Londres, encareció la cooperación de Rusia con los demás gobiernos de la tierra en lo tocante a la solución de "los problemas internacionales de mayor trascendencia".

El ministro abogó elocuentemente en pro de la cooperación del Kremlin al plan Marshall, en beneficio de las "generaciones futuras". Agregó seguidamente: "Nuestros amigos de Oriente siempre hallarán la puerta abierta y nosotros les instamos a que pongan término al conflicto entre Oriente y Occidente. Tal es también el deseo de Estados Unidos de Norteamérica. Unidos todos, si ello es posible determinaremos los medios más eficaces para trabajar coordinadamente. Empero, si tal coordinación fuera imposible de lograr, nadie debería tratar de impedir la cooperación de quienes lo deseen. Formulo esta solicitud en beneficio de las generaciones futuras".

El Sr. Bevin no escatimó elogios al plan Marshall, y pidió a su auditorio que expresase al pueblo norteamericano los testimonios del agradecimiento del gobierno y del pueblo de Gran Bretaña. A continuación recomendó una detenida consideración del programa de ayuda a largo plazo contenido en el mensaje enviado recientemente por el presidente Truman al Congreso de Wáshington. Mr. Truman, previa consulta de varios informes que le fueron rendidos al efecto, ha recomendado la asignación de 17.000 millones de dólares para la realización del plan Marshall, durante un período de cuatro años. Afirmó seguidamente el ministro del Exterior "que no debe ser reducido en tiempo de paz un desembolso que podría resultar multiplicado por cuatro o por mil en caso de una guerra.

Es precisamente ahora—declaró—que se están echando los cimientos del futuro

Rusia ha Presentado una Reclamación Ante el Gobierno de Francia

PARIS, 22 ((INS)). — La cancillería anunció haber recibido una nota soviética en la que se pide al gobierno francés que deje de poner trabas a la repatriación de los armenios que desean regresar a Rusia

El boletín oficial confirma así una información anterior que propaló la radio de Moscú. Mientras tanto, el Quai d'Orsay estudia la nota y se espera la respuesta de un momento a otro.

En círculos autorizados de la capital francesa se indica que el gobierno había propuesto que una comisión mixta franco soviética estudiase el problema de la repatriación; pero que los rusos habían rechazado la protesta aunque se sabe sin embargo, que Francia está dispuesta a permitir la repatriación a condición de que el Kremlin autorice a los franceses que están en Rusia a regresar a Francia.

El gobierno ruso, además, protesta por la retención de 300 armenios en Marsella, cuando se disponía a embarcarse de regreso a la U. R. S. S.

Parten Inmigrantes

MARSELLA, 22 ((INS)). — Con más de un mil emigrantes armenios soviéticos, cuya repatriación fué aprobada por los gobiernos de París y Moscú, partió de este puerto el vapor ruso "Armenia". La policía mantuvo la detención de 300 emigrantes cuyos papeles registraban serios defectos y la mayoría de quienes también deben aclarar su participación en los desórdenes y huelgas promovidos por los comunistas franceses en las pasadas semanas

DIARIO DE LA MAÑANA

Clarín

BUENOS AIRES · REPUBLICA ARGENTINA

15 CENTAVOS

UN TOQUE DE ATENCION PARA LA SOLUCION ARGENTINA DE LOS PROBLEMAS ARGENTINOS

AÑO III — BUENOS AIRES, MARTES 23 DE DICIEMBRE DE 1947 — Nº 834

Aprobóse la Constitución de la República Italiana

Hubo 453 Votos a Favor y 62 en Contra; Será Puesta en Vigor el Día 1º de Enero

DE U. NEWS SERVICE

ROMA, 22. (INS). — La Asamblea Constituyente, reunida hoy en sesión solemne, aprobó la Constitución de la República Italiana por 543 votos a favor y 62 en contra. La Constitución entrará en vigor el 1º de enero próximo.

Discurso de De Nicola

ROMA, 22 (INS). — En ocasión de adoptarse la nueva Constitución italiana, el presidente de la república, Sr. Enrico de Nicola, pronunció un breve discurso en el que expresó:

"Espero que la adopción de la nueva Constitución ofrezca al mundo un ejemplo de virtudes cívicas y del progreso social alcanzado por el pueblo italiano".

ENRICO DE NICOLA

El presidente de la asamblea, Sr. Umberto Terracini, expresó a su vez que "la nueva Constitución sienta sus bases para las reformas que el pueblo italiano reclama, las cuales de no llevarse a efecto pondrían en entredicho el futuro de la nación".

Cesó el Paro en Roma

ROMA, 22 (INS). — Los trescientos mil obreros de las fábricas de alimentación que estuvieron en huelga durante 48 horas, comenzaron a volver a sus tareas después de haberles hecho la promesa de que serán atendidas sus demandas de aumento de jornales.

El arreglo entre los obreros de la alimentación y los patronos se logró después de la intervención del gobierno que estableció las bases para el arreglo. La terminación de esta huelga coincide con el movimiento iniciado por los campesinos, bajo la dirección de los comunistas que piden una parte en las cosechas y beneficios que obtienen los propietarios de tierras y la reforma de la ley agraria que ahora está vigente en el país.

Detenciones en Nápoles

NAPOLES, 22 (INS). — En vista de los desórdenes provocados por los comunistas, la policía procedió a dar una amplia batida y arrestó en las últimas 48 horas un millar de delincuentes. Se descubrió, además, un gran arsenal de armamentos en la base del monte Vesubio, así como 813 bombas y varios cajones de TNT.

Incidentes en Nápoles

ROMA, 22 (INS). — Once huelguistas y cuatro carabineros resultaron gravemente heridos en choques y tiroteos ocurridos en Canicattì, provincia de Agrigento, mientras en otras localidades de Sicilia "comunistas militantes" desafiaron las órdenes policiales. Los amotinados destruyeron las oficinas centrales del partido Demócrata Cristiano en Campobello y cortó las líneas telegráficas en Raffadalli y Grotte.

En Grotte, la oportuna llegada de las fuerzas de policía impidió que los desórdenes alcanzaran mayores proporciones y que los revoltosos levantaran las barricadas en las carreteras.

DESAPRUEBASE UNA MEDIDA SOVIETICA

LONDRES, 22 (INS) — Un vocero del Ministerio de Relaciones Exteriores expresó la desaprobación del gobierno británico por la deposición, por las autoridades rusas, de Jacob Kaiser, como líder del partido Demócrata-Cristiano en la zona soviética de ocupación en Alemania, recordando que se había recurrido a una medida semejante cuando los rusos trataban de someter a la dominación comunista al partido Social-Demócrata alemán.

El informante criticó la tendencia de las autoridades soviéticas para eliminar los partidos políticos que se pronuncian contra el comunismo. Agregó que tal práctica dificulta considerablemente la creación de un gobierno democrático en la nación vencida.

Kaiser era el presidente de los democratas-cristianos y se le privó de su cargo el sábado pasado, al igual que al vicepresidente, Wen st Lenimer.

TODA UNA fiesta motivó la simpática visita del astro Aldo Fabrizi al Hotel de Inmigrantes, donde compartió la alegría de hallarse en la Argentina, junto a sus compatriotas que vivieron la alegría que en forma tan imprevista como generosa llevó el gran actor de la pantalla italiana

Fué Ampliado el Plazo Para Presentar Listas de Candidatos

(Información página 17)

Tienen el 6.003, el Número de los 12 Millones

LOS DOCE MILLONES, sueño de todos y suerte de pocos, "cayó" entre gente modesta. Quien tiene un vigésimo, quien más y, también, quien menos. Pero ninguno deja de sentirse feliz y contento, con el aguinaldo extraordinario que le deparó su buena estrella. De izquierda a derecha, empleados de la Corporación de Transportes, poseedores de diez vigésimos del número 6003; obreros de un aserradero de La Plata, que se repartirán un millón y medio, pues adquirieron la mitad de un entero de la "grande" y, por último, la familia Rodríguez, de Segurola al 4200, brindando, "en honor", podría decirse, del vigésimo del mismo número mágico 6003, del que tienen un vigésimo

DIARIO DE LA MAÑANA

Clarín

BUENOS AIRES · REPUBLICA ARGENTINA

15 CENTAVOS

UN TOQUE DE ATENCION PARA LA SOLUCION ARGENTINA DE LOS PROBLEMAS ARGENTINOS

AÑO III — BUENOS AIRES, MIERCOLES 24 DE DICIEMBRE DE 1947 — Nº 835

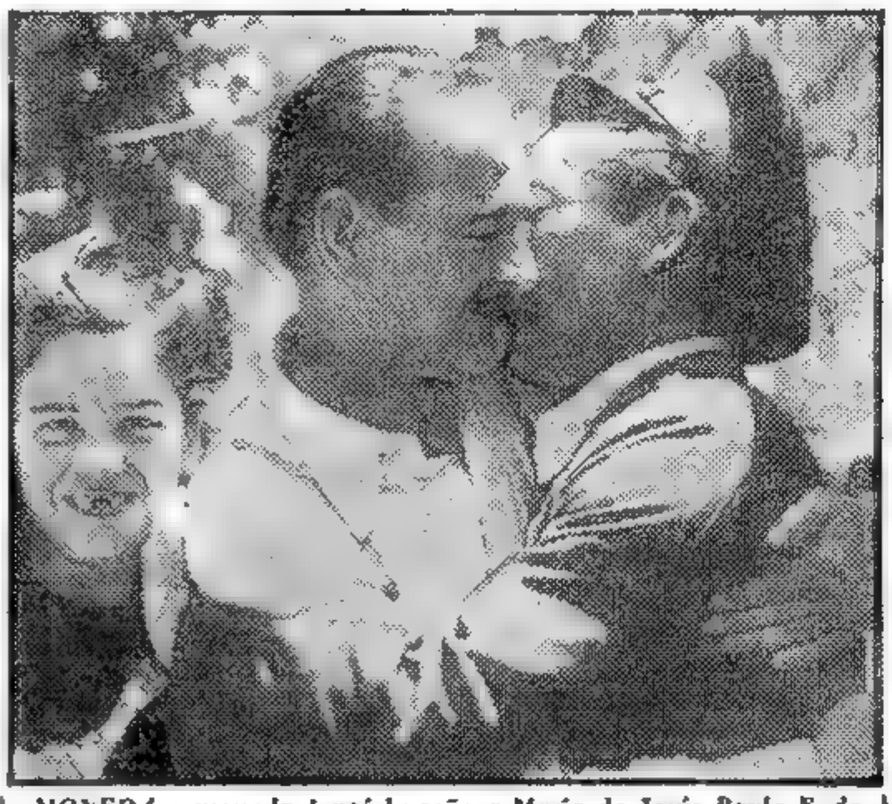

MONEDA a moneda juntó la señora María de Jesús Paula F. de Gómez el importe de un vigésimo del número 6003. Razones sentimentales la guiaron a elegir la terminación en tres. El resto lo hizo la diosa Fortuna. Héla aquí, sonriente, mientras su esposo, Ramón Gómez, recibe las felicitaciones de un hermano. Esta familia vive en Colpayo 130, en Caballito, barrio de la buena suerte, en este diciembre de 1947

Retirará EE. UU. Todas sus Tropas de Panamá

La Evacuación se Efectuará Tan Pronto como Sea Posible: Panamá Negó la Cesión de Bases

DE U. NEWS SERVICE

PANAMA, 23. (INS) — La Asamblea Nacional de Panamá se ha negado a ratificar el acuerdo firmado recientemente sobre el arriendo a los EE. UU. de 14 bases de operaciones militares y aéreas que se hallan en territorio panameño. Por el voto unánime de los 51 delegados a la Asamblea, se rechazó el acuerdo que fuera aprobado "en principio" el 10 del corriente por los gobiernos de Wáshington y Panamá. En él se estipulaba el arriendo a los EE. UU. de 13 bases militares y una inmensa base aérea, las cuales fueron construidas en territorio panameño durante la guerra. El gobierno de Wáshington invocó la necesidad de defender el canal como motivo para el mantenimiento de dichas bases.

La decisión de la Asamblea fué vitoreada por los propios delegados y por una enorme muchedumbre que se había formado en las adyacencias del edificio de la Asamblea. Los delegados entonaron luego el himno nacional de Panamá.

EE. UU. Retiraría sus Tropas

WASHINGTON, 23 (INS). — Estados Unidos ordenó hoy que todos sus servicios armados evacuen el territorio panameño "tan rápidamente como sea posible".

La decisión anunciada por el Departamento de Estado fué provocada por el hecho de haber rechazado la asamblea panameña el acuerdo que habría permitido a Estados Unidos mantener catorce bases en la República de Panamá.

La secretaría de Estado no anticipó cuánto tiempo hará falta para abandonar las bases en disputa. Un funcionario sugirió que podía ser cuestión de semanas, pero otros estimaron que los traslados de los equipos y personal puede requerir varios meses.

La declaración del Departamento de Estado se formuló después de haberse recibido una información oficial sobre la decisión de la asamblea panameña. Como resultado, se anunció: de acuerdo con una declaración oral hecha al gobierno panameño en el curso de las negociaciones se tomarán inmediatamente las medidas necesarias para la evacuación de todas las bases en la república de Panamá fuera de la zona del canal donde se encuentran actualmente estacionadas fuerzas de Estados Unidos. Esta retirada se completará lo antes que sea posible y en un plazo consistente con el número del personal y la cantidad de material que supone el traslado. De no concluirse un acuerdo, esto, desde luego, no afectará las relaciones amistosas normales entre los dos países".

Consultas de Truman

WASHINGTON, 23 (INS). — El presidente Truman celebró hoy una conferencia con el general Frank Hines, embajador norteamericano en Panamá, a propósito de la negativa de la asamblea nacional panameña a ratificar el convenio relativo al mantenimiento, por Estados Unidos, de catorce bases militares y aéreas construídas durante la guerra en territorio panameño. Hines exteriorizó su creencia de que se hallará "una solución satisfactoria" al problema, que es considerado de gran importancia para la estrategia bélica norteamericana.

Renunciaría el Gabinete

PANAMA, 23 (INS). — A la renuncia presentada por el ministro de Relaciones Exteriores, Florencio Arosemena Fortes, después de rechazado por la asamblea nacional el nuevo acuerdo sobre cesión de bases a Estados Unidos, parece que seguirá una dimisión colectiva del gabinete.

Cabe anotar que ésta es la primera ocasión en que la cámara panameña rechaza un convenio de su cancillería con Wáshington. Y esto ocurre, además, ante una presión popular que adquirió caracteres nacionales desde el momento que los universitarios declararon la huelga e iniciaron un movimiento de intensa propaganda contra el acuerdo.

Partirá el Embajador

El embajador reveló después de la entrevista, que había discutido "cabalmente" la cuestión con Mr. Truman, pero al mismo tiempo declaró que no se explica los móviles que indujeron a los diputados panameños a rechazar las estipulaciones bajo las cuales se establecieron las bases de referencia. Hines saldrá mañana hacia Panamá y prometió que practicará las investigaciones que se estimen necesarias de modo que pueda rendir un detallado informe al respecto al jefe del Poder Ejecutivo norteamericano.

Entró en Funciones el Nuevo Gabinete Uruguayo

MONTEVIDEO, 23. (AFP). — Esta mañana tomaron posesión de sus cargos los miembros del nuevo gabinete. La ceremonia se realizó en la Casa de Gobierno, asistiendo altos funcionarios, diplomáticos y mucho público.

ACUERDO TRIPARTITO: HABRA MAS CARBON PARA FRANCIA

DE FRANCE PRESSE

PARIS, 23. — El acuerdo tripartito publicado hoy, relativo a la distribución de carbón y coke de Alemania occidental, así como la prolongación de la escala móvil establecida en abril de 1946, permite confiar en que las necesidades de la industria metalúrgica europea serán satisfechas hasta que entre en vigor el plan Marshall.

La siderurgia francesa podrá beneficiarse con una cantidad de coke que le permitirá utilizar su capacidad de producción más ampliamente que Alemania. El informe del Comité de los dieciséis determina para Alemania occidental en 1951, una producción de diez millones de toneladas de acero anuales; en esa fecha, Francia podrá producir 12.700.000 toneladas.

Se estima que ésta disposición representa el primer resultado concreto que la última colaboración prestada por Francia, Gran Bretaña y Estados Unidos en la reciente Conferencia de los cuatro grandes.

Libróse una Violenta Batalla Entre Arabes y Judíos

Guerrilleros Atacaron a Tiros al Comisionado Cunningham

JERUSALEN, 23. (INS). — Se informa que se ha trabado una violenta batalla entre árabes y judíos en la región comprendida entre Jabalieh y Batyam, aldeas que se hallan al sur de la ciudad árabe de Jaffa. Tres judíos perecieron durante el combate que se registró ayer en esa región y la nueva acción de hoy en dicha zona, comenzó a las nueve de la mañana, después de un ataque árabe en el que murió un policía judío de 23 años y otros tres judíos, entre ellos un miembro de la organización Haganah, resultaron heridos. Seguidamente, los haganistas, que constituyen la milicia oficial de la Agencia Judía de Palestina, emprendieron una acción de represalia que originó la contienda que se libra actualmente entre las mencionadas aldeas.

Las actividades de los guerrilleros de la carretera que va de Jerusalén a Jaffa, impidieron llegar a ésta al alto comisario británico en Palestina, general Cunningham. En uno de los automóviles que acompañaban a éste en su visita a aquella ciudad árabe, viajaba el jefe de la Agencia Judía, David Ben Gurion. Los guerrilleros, desplegados a ambos lados del camino, tirotearon a la comitiva, mientras los automóviles cubrieron un tramo de seis kilómetros.

Mientras tanto, en una localidad ubicada al sur de Jaffa, se está librando una verdadera batalla campal.

Llegan Inmigrantes Judíos

HAIFA, 23 (INS) — Llegaron a este puerto, a bordo de un barco que fué interceptado en aguas palestinas por unidades navales británicas, 850 inmigrantes judíos clandestinos. El buque arribó secretamente bajo escolta de la marina mercante. Algunos de los pasajeros se hallan enfermos y tuvieron que ser desembarcados en camilla.

El Nuevo Estado Judío

JERUSALEN, 23. (INS) — El presidente del consejo nacional judío, David Remez, anunció que para marzo o abril del próximo año, se constituirá un gobierno provisional para el nuevo Estado judío que debe establecerse en Palestina. Tal gobierno se formaría después de elecciones a diputados a la asamblea general y funcionaría hasta la instalación definitiva del nuevo Estado, lo que probablemente se realizará en octubre de 1948.

Por MARCEL FERNAND

...Y Rusia "Atacó" en Grecia

☆ *Un Gobierno "Libre"*

☆ *El Canal de Panamá*

☆ *El Mensaje Papal*

DE FRANCE PRESSE

WASHINGTON, 24. — Tal como preveían los observadores vinculados al Departamento de Estado, Rusia ha cambiado de objetivo, llevando su "guerra fría" a otro frente de operaciones: a Grecia, donde termina de ser creado un llamado gobierno libre de los guerrilleros, o sea de los comunistas, guiados y ayudados, por supuesto, desde Moscú. Días atrás, se señalaba que los estrategos del Kremlin lanzarían sus ataques contra el punto débil de la coraza norteamericana. Y el punto débil, como nadie lo ocultaba, era precisamente Grecia.

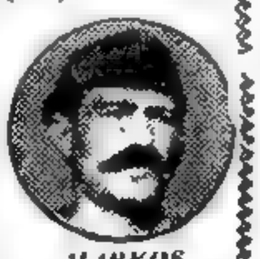

MARKOS

Ese nuevo gobierno, que viene a sumar una inquietud más a las muchas que quitan sueño a la maltrecha Europa, es presidido por el general Markos, obrero de una fábrica de tabacos, hasta el estallido de la guerra que resultó fatal para Hitler. Lo acompañan otros guerrilleros, cuya única virtud conocida, hasta ahora, es la saña con que combaten, y la fidelidad con que siguen las órdenes emanadas del Kremlin.

Desde ya se descuenta que tal gobierno, libre o de las montañas, como se denomina a sí mismo, será reconocido por los países vecinos, satélites todos ellos de la URSS. Luego de ese reconocimiento, vendrá la ayuda franca y abierta, en armas y en hombres, porque, ¿no se trata acaso de un gobierno legal que lucha contra otro, "sedicioso" instalado en Atenas?

Tendremos pues que, mientras las potencias democráticas continuarán prestando auxilio al rey Pablo, que ha delegado el mando en su esposa Federica, los soviets, o sus satélites, que para el caso es igual, se esforzarán en suministrar elementos bélicos y dinero a Markos. El choque entre Oriente y Occidente será así más real, pero, cabe suponerlo, se limitará a cambios de notas ásperas. Claro que no puede predecirse qué ocurrirá, que ello queda a cargo del tiempo...

En resumen, tendremos en Grecia, una repetición de la guerra civil de España, hasta quizás con un comité de no intervención... Y no olvidemos que la contienda hispana fué el preludio de la otra, de la que aun no ha logrado reponerse el mundo.

FEDERICA

Otros hechos de trascendencia universal, en estas vísperas de Navidad, son el retiro de las tropas de EE. UU. de las bases que ocupaban en Panamá, y el mensaje de Pío XII, que traza un sombrío panorama, pero en el que, como no podía ser menos, no faltan las palabras de esperanza.

En lo que atañe al pleito panameño, corresponde decir que en las esferas de Washington se opina que la negativa a renovar el arrendamiento de bases, colocará a EE. UU. en la disyuntiva de contruir un nuevo canal transoceánico, o correr el riesgo de perder el control del actual, ya que, en caso de agresión, no estaría en condiciones de defenderlo. Algún parlamentario ha expresado que indudablemente Panamá tiene derecho a negar sus bases a la Unión pero advierte que ésta también tiene el suyo a buscar otro camino menos expuesto, para unir sus costas del Atlántico con las del Pacífico. Se habla ya de un nuevo canal, por Nicaragua viejo proyecto que ahora recobra actualidad, y no se desecharía tampoco la posibilidad de elegir el istmo de Tehuantepec, en México, donde la distancia de océano a océano es de 190 millas.

Acerca de las palabras del Pontífice, se estima que las referencias a la insinceridad causa de la desconfianza mencionada están dirigidas a Rusia, si bien no se deja de reconocer que el jefe de la Iglesia Católica no olvidó en sus censuras a las mismas potencias occidentales. Pío XII, como mentor de la grey cristiana, se ha colocado, cual correspondía, en el punto equidistante entre los bloques de Oriente y Occidente, más los versados en la política vaticanicia, creen que las palabras del Pontífice han de haber sonado peor en los oídos del Kremlin que en los de Wáshington y Londres.

Resta ahora desear que, efusivamente 1948 traiga como tres siglos atrás 1648—repitiendo los conceptos del Papa—, la paz para Europa y para el orbe.

No Habrá Extraordinarias en la Cámara de Diputados

(VEAN PAGINA SEIS)

Comenzó el Retiro de las Tropas de E. U. en Panamá

Fué Abandonada la Base de Aviones de Río Hato

QUERRY HEIGHTS (Zona del Canal de Panamá), 24. (INS). — Esta mañana comenzó la evacuación de todo el personal militar norteamericano de las bases en el territorio de la República de Panamá. Las primeras tropas en partir fueron las que estaban de guarnición en la gran base de Río Hato, para aviones B-29 y el personal de la estación experimental secreta de guerra química que funcionaba en la isla de San José.

Se procederá a la evacuación lo más rápidamente posible del resto del personal norteamericano de guarnición en una serie de pequeñas bases consistentes en estaciones meteorológicas, puestos de radar y pistas de aterrizaje para aviones de combate.

El teniente general Willis Crittenberger, comandante general de la zona del Caribe, elaboró los planes de evacuación en consultas con la embajada de Estados Unidos en Ciudad de Panamá.

Hacia la Zona del Canal

Las tropas norteamericanas tendrán que replegarse a la zona del canal, que es el área que cedió originalmente Panamá, al separarse de Colombia y constituirse en república independiente, para que Estados Unidos pudiese construir la vital arteria marítima a través del istmo de Panamá, que une el mar Atlántico con el Pacífico.

Acatando órdenes cursadas por el Departamento de Estado, el ejército de Estados Unidos puso inmediatamente en práctica los planes de evacuación que habían sido trazados con antelación en previsión de tal contingencia como ha sido la de haber rechazado la asamblea nacional de Panamá el instrumento negociado entre los representantes de dicha república y los de Estados Unidos para la cesión de las bases en cuestión, por un período renovable de diez años al tío Sam. Las negociaciones se prolongaron bastante tiempo, pues en un principio Estados Unidos pretendía la cesión casi a perpetuidad de las bases que eran objeto de las negociaciones.

Dos Mil Soldados

La evacuación ordenada por las autoridades militares de Estados Unidos, a raíz del repudio del instrumento negociado con Panamá, afecta a unos 2.000 soldados que mantiene Estados Unidos en territorio de Panamá. Después de su evacuación, el territorio panameño quedará libre de fuerzas extranjeras.

EL REY Miguel de Rumania despide a la princesa Ana de Borbón Parma, al partir ésta de Lausana, Suiza. Afírmase que pronto será anunciado el compromiso matrimonial de ambos

DIARIO DE LA MAÑANA

Clarín

BUENOS AIRES · REPUBLICA ARGENTINA

15 CENTAVOS

UN TOQUE DE ATENCION PARA LA SOLUCION ARGENTINA DE LOS PROBLEMAS ARGENTINOS

AÑO III — BUENOS AIRES, JUEVES 25 DE DICIEMBRE DE 1947 — Nº 836

EL PAPA, PIO XII

INSTALAN EN GRECIA UN "GOBIERNO LIBRE"

Markos, el Guerrillero Comunista, es su Jefe

ATENAS, 24. (INS). — Los guerrilleros rebeldes del norte de Grecia, dominados por los comunistas, han proclamado hoy el establecimiento de una "república de las montañas", habiendo tomado de inmediato los representantes del gobierno de Atenas las medidas necesarias para conjurar la situación.

Constantín Tsaldaris, vicepremier y canciller del gobierno central, anunció que se han comenzado a celebrar conferencias con el primer ministro, señor Temistocles Sofoulis a propósito de las severas medidas que se deben tomar contra los que simpatizan con los guerrilleros. Una de ellas sería la disolución en todo el territorio de Grecia de las organizaciones prohijadas por los comunistas. Una segunda sería la reconsideración de los casos particulares de aquellos exilados izquierdistas que fueron puestos en libertad con arreglo al decreto de amnistía cuando el actual gobierno de coalición subió al poder.

La propia radioemisora de los guerrilleros anunció la constitución del nuevo gobierno, la que luego fué confirmada por el ejército heleno.

El general Markos es quien encabeza el gobierno del norte; también figuran en el mismo el ex ministro de Trabajo Porfirogenis y el líder comunista Stringos. La primera reacción del gobierno central ha sido decidir que el nuevo organismo no representa la voluntad del pueblo.

El Nuevo Gobierno

BELGRADO, 24 (AFP). — Se ha formado un gobierno "libre" en Grecia, según anuncia la "Radio Democrática Griega". De este nuevo gobierno forman parte, como presidente del Consejo y ministro de Defensa Nacional, el general Markos. Los demás funcionarios, son: vicepresidente del Consejo y ministro del Interior, Janis Jeanidis; ministro de Justicia, Miltiadis Porfirogenis; ministro de Re-

(Continúa en la PAGINA DOS)

Alza Pío XII su Voz Para Señalar la Causa de los Males que Afligen al Mundo, Pero su Mensaje es También de Esperanza

"Sólo con la Verdad Podrá Eliminarse la Desconfianza que Impide la Paz"

DE FRANCE PRESSE

CIUDAD DEL VATICANO, 24. — Pío XII, jefe de la iglesia católica, ha dirigido por radiotefonía un mensaje a toda la humanidad, con motivo de esta Nochebuena. Sus palabras encierran una gran amargura por los males que aquejan al mundo, pero en ellas alienta una esperanza en un mañana mejor. Para que así sea, sólo será preciso, dice, que la desconfianza sea vencida por la verdad. Y agrega: "Hace tres siglos, el año 1648, se inició trayendo la paz a una Europa convulsionada y deshecha por la guerra de los 30 años".

Pero no todas las soluciones pueden arribar de parte de los hombres, señala el Sumo Pontífice, pues expresa "la cuestión es una sola: Con Cristo o contra Cristo". De un lado la armonía y la tolerancia, del otro, la desesperación y la ruina. Este mensaje del sucesor de San Pedro comienza diciendo:

"Quien tenga ojos para ver y oídos para oír, debe considerar este hecho doloroso y humillante: Europa y el mundo entero, hasta la lejana China están más apartados que nunca de la paz verdadera, de la plena y perfecta curación de sus males, del restablecimiento, de un nuevo orden en la armonía, en el equilibrio y en la justicia". Subraya en seguida que "los provocadores de la negación y de la discordia se estremecen de placer al comprobar que llega su hora, mientras que los amigos de la paz sienten sus corazones acongojados, ante el espectáculo horrible de un mundo que olvida a Cristo". Lanza luego un llamado a los verdaderos cristianos: "En la gigantesca lucha entre los dos espíritus que se extienden por el universo, si el rencor se basta para agrupar en torno suyo a todos los hombres, ¿cuál no sería la fuerza de amor necesaria para crear una liga, grande como el mundo, con todos los que ya están unidos por los más fuertes lazos, ahondados por sufrimientos comunes? A los dispuestos a agruparse en esa Liga Mundial "fundada en el mensaje de Belén, hace Pío XII su exhortación.

En la primera parte de este mensaje el Papa anatemiza la mentira erigida en sistema para abu-

(Continúa en la PAGINA DOS)

Argentina Venció a Ecuador: 2 a 0

APRESTASE EE. UU. A LA DEFENSA DE GRECIA

Si Rusia Reconoce al Gobierno de Markos, se Agudizaría la Tensión con Occidente

DE INT. NEWS SERVICE

WASHINGTON, 23. — Los medios diplomáticos norteamericanos consideran que el reconocimiento diplomático del gobierno comunista del general Markos por los Soviets, podría entrañar gravísimas consecuencias y agudizar aún más la tensión existente entre los Estados Unidos y los Soviets.

Se indica que el factor importante en esta situación no es por cierto la proclamación del gobierno independiente de Grecia del Norte que ya existía "de facto", sino la posibilidad de que ese gobierno sea reconocido por países vecinos que lindan con el territorio dominado por los comunistas griegos. No se descarta en absoluto la eventualidad de que Yugoslavia, Albania y Bulgaria reconozcan rápidamente al general Markos y se cree que esta decisión sería seguida por el reconocimiento soviético.

El Bloque Balcánico

Luego se asegura que hasta el presente no se ha recibido en Wáshington ninguna información oficial que permita inducir que Albania, Yugoslavia, Bulgaria y la Unión Soviética estén dispuestas a reconocer el gobierno Markos, acto que de producirse podría ser de consecuencias muy serias. En tal caso, no se oculta que los Estados Unidos encararían una serie de medidas urgentes a fin de reforzar en el plazo más breve el apoyo militar y económico al gobierno de Atenas. Y se recuerda que el Departamento de Estado realiza una rápida encuesta a fin de determinar la ayuda suplentaria que deberá concederse a Atenas para restablecer su actuación económica y militar.

Más Ayuda de EE. UU.

Se cree asimismo en que el gobierno norteamericano solicitará al Congreso en los primeros días de enero de 1948 una ayuda suplementaria para Grecia. Entretanto los representantes británico y norteamericano estudian activamente con las autoridades de Atenas la situación creada. Los medios de Wáshington estiman que los rebeldes controlan aproximadamente una cuarta parte del territorio griego: toda la frontera norte, Tracia y Macedonia y las regiones montañosas del Pindo. Agregan que esas regiones no son contiguas razón por la la cual las guerrillas son esencialmente "fluidas".

Según fuentes calificadas "los rebeldes preparan la ofensiva de invierno y habrían recibido importantes abastecimientos".

Finalmente se destaca que Venizelos, el hijo del célebre estadista griego mantuvo una importante conferencia sobre este problema con el jefe de división del Departamento de Estado, Lloyd Henderson.

Efectuáronse Detenciones

ATENAS, 25 (INS) — En horas de la noche fueron detenidos en la capital griega más de 250 miembros de la organización comunista "Defensa Propia". Tribunales militares juzgarán a los detenidos.

El gobierno contempla la posibilidad de proceder en igual forma contra otros elementos comunistas de Grecia para evitar la formación de la quinta columna roja que amanece la subversión del régimen legal de Atenas.

Armas Yanquis para Divisiones de Atenas

WASHINGTON, 25. (INS) — Estados Unidos parece dispuesto a equipar a 40 divisiones del ejército griego para combatir a los comunistas del nuevo gobierno del norte. En el Departamento de Estado se dijo que se considera la formación del gobierno de Markos como una maniobra de propaganda comunista antes que como el establecimiento real de una maquinaria de poder.

UNA FIESTA DE REYES

EL REY Gustavo V de Suecia y los miembros de la familia real escuchan los mensajes de felicitaciones con motivo de festejarse el 40o. aniversario de su ascensión al trono de ese país

DIARIO DE LA MAÑANA

Clarín

BUENOS AIRES · REPUBLICA ARGENTINA

UN TOQUE DE ATENCION PARA LA SOLUCION ARGENTINA DE LOS PROBLEMAS ARGENTINOS

AÑO III — BUENOS AIRES, VIERNES 26 DE DICIEMBRE DE 1947 — Nº 837

Se Gestiona Otro Convenio Entre Panamá y la Unión

La Rápida Evacuación de las Tropas Norteamericanas Tomó de Sorpresa al Gobierno Panameño; Retiráronse de Varias Bases

NUEVA YORK, 25. (INS) — Los diversos círculos de la opinión siguen con marcado interés las noticias que se refieren a la evacuación de las bases que ocupaba el ejército norteamericano en Panamá, fuera del territorio de la zona del Canal, pero no se muestran entusiasmados ante la idea de construir otra vía interoceánica. En cambio, ha producido inmejorable impresión la posibilidad de que se reanuden las gestiones para un nuevo convenio con el gobierno panameño.

Respecto de la construcción de otro canal, se observa que ello demoraría no menos de 4 a 5 años trabajando con extraordinaria rapidez y demandaría un esfuerzo que no se aprecia con simpatía, según las primeras impresiones que han podido recogerse.

Rápida Evacuación

PANAMA, 25 (AFP). — Desde las primeras horas de la mañana, las fuerzas norteamericanas que ocupaban las bases estratégicas fuera del "Canal Zone" propiamente dicha están siendo evacuadas, después de la negativa panameña a aceptar la prolongación de la ocupación norteamericana de dichas bases. Largas columnas de camiones cargados de material, salen de las grandes bases aéreas de Rio Hato, Howard Field y otras, mientras aviones cuatrimotores de transporte, aceleran la evacuación de las bases situadas en el interior del país.

La rapidez con que el comando norteamericano del Caribe, que encabeza el general Willis Crittenberger, ha tomado enteramente de sorpresa al gobierno panameño, el cual evidentemente esperaba que el gobierno norteamericano diera largas al asunto, en espera de un momento favorable para reanudar las negociaciones.

El presidente de la República, Dr. Enrique Giménez, debió informar a la prensa que su gobierno no había recibido hasta el momento ninguna notificación oficial de la evacuación militar, pero que sin duda se le informaría cuando ésta llegara a sus fases finales.

La evacuación y el retiro de equipos militares se efectúa en completo orden, sin que hasta ahora se hayan registrado incidentes y las fuerzas norteamericanas están siendo concentradas en la zona del Canal. Se estima que algunas unidades y elementos serán conducidos a breve plazo a Estados Unidos, apenas hayan buques de transporte en cantidad suficiente.

EL REY JORGE VI

Todavía Esperamos la Paz, Dijo el Rey Jorge

LONDRES, 25 (AFP). — "Esta tercera Navidad de postguerra nos halla todavía en actitud de ruego para que llegue pronto el momento de ver establecida una paz verdadera en el mundo."

Así declaró hoy el rey Jorge VI en su tradicional mensaje de Navidad dirigido a la nación británica, retransmitido del Castillo de Sandringham por la British Broadcasting Corporation.

"Sin embargo —agregó— es con espíritu de reconocimiento y esperanza que la reina y yo enviamos los votos de Navidad a los pueblos del Commonwealth y el imperio." Y luego dijo:

"Nos mostraríamos indignos de lo que realizamos, afrontar el peligro más grande que amenazó a nuestro bien amado país, si dudáramos de nuestro poder y nuestra voluntad de triunfar sobran los obstáculos actuales."

El rey se refirió seguidamente al sentimiento de desánimo que se apoderó de los que después de una victoria tan duramente lograda, se apercibieron de que "el camino sigue aún en ascenso y que la cima que nos esforzábamos por alcanzar, se halla todavía distante"

"No podemos —prosiguió diciendo el rey— eludir las consecuencias del hecho que seis años de terror y destrucción dejan obligadamente detrás suyo una devastación material y espiritual que año o dos.

"Cuando con nuestros hermanos de ultramar nos hallábamos solos para defender la libertad, no escatimamos esfuerzos, y lanzamos a la lucha todo lo que poseíamos.

"Nos es preciso ahora volver a crear recursos, gastados en tamaña empresa, y privarnos de muchas cosas para lograrlo.

★ ESCRIBE RANDOLPH CHURCHILL ★

Colaborador Exclusivo de CLARIN

LA TENSION DIPLOMATICA ENTRE SOVIETICOS Y OCCIDENTALES LLEGA A SU PUNTO MAXIMO

LOS ANGELES, 25. — Desde que fracasó la Conferencia de Cancilleres en Londres se ha hablado de un recrudecimiento en las "hostilidades" entre Rusia y las potencias Occidentales. Muchos son los comentaristas de fama que han expresado sus temores de que tales disensiones degeneren en otro gran conflicto armado de pavorosas dimensiones.

Si bien la tensión entre Oriente y Occidente ha de aumentar aún más, y se ha de proseguir la "guerra fría" para librarse en un futuro o remoto la última fase de la batalla en territorio germano, no hay razones para creer que esta lucha terminará en otra conflagración mundial.

La tensión diplomática entre los rusos y los occidentales está por alcanzar ya su punto máximo. La falta de entendimiento de los rusos, su insidiosa campaña de propaganda contra las democracias, y las actividades "quinta columnistas" que bajo la dirección de los políticos de Moscú se realiza en todas partes del orbe, poco habría que ganar con una franca guerra en el campo militar. Por ende, si en algo ha de influir esta intensificación de las actividades de los comunistas del Kremlin, ello, de ahora en adelante, sólo habrá de redundar en beneficio de las potencias democráticas.

Y la creación de un gobierno libre, organizado por los guerrilleros griegos, hace que esta tirantez entre Oriente y Occidente llegue a tal extremo que una crisis no parece sino cosa lógica.

La conferencia de Londres ha demostrado una vez más cuán difícil es para los libres colaborar con el mundo de los esclavos. Ha llegado el momento de seguir adelante sin tener en cuenta para nada a los soviéticos. Las democracias deben procurar ahora que las naciones libres e independientes prosigan gozando de estos privilegios. Poca es la resistencia que los comunistas pueden presentar contra los planes de rehabilitación y progreso de los Estados libres de Europa.

La situación económica de Rusia es francamente mala. Y aun cuando los propagandistas del comunismo pretendan pintarnos una Rusia económicamente poderosa, bueno es recordar que ese país atraviesa en estos momentos por uno de los períodos más críticos de toda su historia. Los rusos habrían logrado evitar estas dificultades colaborando con los occidentales, pero los dirigentes del Kremlin creyeron que esta colaboración les estaba vedada por razones de política interna y externa.

Este es pues el momento menos indicado para que el mundo de los libres se muestre intranquilo. Es necesario adoptar una política de firmeza y esperar pacientemente el desarrollo de los acontecimientos.

Si el Plan Marshall es llevado adelante con toda determinación permitirá que los aliados occidentales puedan presentar un frente unido y rehabilitar a la devastada Europa.

Randolph Churchill

(Derechos adquiridos a la United Feature Syndicate Inc.)

La Unión Cambiará su Embajador en Panamá

WASHINGTON, 26 (AFP).— El brigadier general Frank Hines, embajador de los Estados Unidos en Panamá, será reemplazado en febrero próximo por el diplomático de carrera Monett B. Davis.

Los Comunistas Iniciaron Rudos Ataques en Grecia

Sangrienta Lucha Entre Arabes y Judíos

Combaten Desde Emboscadas Ambos Bandos en Palestina

Encuentros en la Región de Tiberíades

JERUSALEN, 26. (INS) — El número de muertos en los combates de hoy entre árabes y judíos en Palestina, subió a 12 al recibirse informaciones de Haifa diciendo que por lo menos 3 judíos y 3 árabes perdieron la vida en los encuentros librados entre convoyes emboscados de ambos bandos. Anteriormente se informó que habían muerto 6 judíos en emboscadas tendidas por los árabes en los alrededores de Jerusalén.

En Haifa se produjeron combates en los suburbios occidentales de la ciudad sobre el camino de la costa que lleva a Tel Aviv. En ese punto los árabes tomaron a los judíos de sorpresa, pues éstos habían concentrado a sus fusileros en otros sitios del camino, en donde los francotiradores árabes habían estado activos durante tres días. Los "comandos" de la "Haganah" barrieron a los árabes de una de sus posiciones, obligándolos a abandonar gran cantidad de armas y municiones.

Se informa que los choques entre árabes y judíos se han extendido a Tiberíades sobre el Mar de Galilea, región a la que aun no había llegado la tensión provocada por la resolución de dividir Palestina que acordaron las Naciones Unidas.

Mientras tanto, árabes y judíos comienzan a abrigar crecientes temores sobre las intenciones de Gran Bretaña, debido a que aun no son evidentes los preparativos que se aguardan para transferir su mandato a la UN. De acuerdo con el anuncio hecho en Londres por el ministerio de Relaciones Exteriores, el mandato debería terminar el 15 de mayo de 1948, pero a pesar de este anuncio, los británicos no han dado paso visible alguno para hacer entrega del gobierno del país. Se teme que en vez de hacer una transferencia formal se limiten a partir de Tierra Santa.

Cuando la comisión de Palestina se haga cargo de la administración del país, deberá encarar una serie de problemas administrativos relacionados con el tesoro, los puertos, ferrocarriles, tribunales y obras públicas; y deberá enfrentarse a lo anterior teniendo en cuenta dos estados en vez de uno. La misma comisión también tendrá que gobernar la zona internacional de Jerusalén.

La Ofensiva Arabe

JERUSALEN, 26 (INS). — Seis judíos, entre ellos el jefe del departamento de inmigración de la Agencia Judía de Palestina, resultaron muertos hoy en dos emboscadas tendidas por guerrilleros árabes contra dos convoyes en las cercanías de Jerusalén. Otros 17 judíos resultaron heridos.

Se informa asimismo que el comandante de los guerrilleros árabes en el sector de Jerusalén, Subdi Harrif, resultó muerto cerca de la puerta de Damsco cuando el fusil ametralladora que portaba su guardaespaldas se descargó accidentalmente.

En uno de lo sconvoyes atacados viajaban varios funcionarios de la Agencia Judía quienes, acompañados por sus familiares, se dirigían a Tel Aviv.

Víctimas Británicas

JERUSALEN, 26 (AFP). — Mientras la policía prosigue su investigación sobre el tiroteo ocurrido durante la noche pasada en Tel Aviv y que causó la muerte de dos soldados británicos, las informaciones recogidas por el corresponsal de la Agencia France Presse revelan que las organizacions Haganah, Irgoun y Stern no tienen responsabilidad por esa agresión.

RECLAMA YUGOSLAVIA A 2 JEFES ITALIANOS

BELGRADO, 26 (INS). — La Cancillería de Yugoeslavia ha insistido en que se le deben entregar como "criminales de guerra" el general Tadeo Orlando, secretario general del Ministerio de Guerra de Italia y Achille Marazza, subsecretario del Ministerio del Interior italiano.

El vocero yugoeslavo ha dicho que los mismos han sido acusados de crímenes de guerra en Eslovenia durante la ocupación y que sus nombres han sido comunicados a la comisión de crímenes de guerra de las Naciones Unidas.

UN TIFON CAUSO DAÑOS EN UNA VASTA ZONA DE LAS ISLAS FILIPINAS

MANILA 26, (INS). — Sesenta y cinco bajas, entre muertos y heridos, se han registrado hasta ahora a causa del terrible tifón que azota al archipiélago filipino. En Manila hubo 3 muertos y 11 heridos, entre personas que fueron alcanzadas por techos, puertas y otros objetos pesados que volaban al impulso del fuerte viento.

ROXAS

Según las noticias recibidas en esta capital, se encuentra en llamas la ciudad de Teloban, en la isla de Leyte. Varios buques sorprendidos por el tifón en aguas del archipiélago, han pedido auxilio.

El meteoro se dirige al Mar de la China a una velocidad máxima que se ha calculado en 192 kilómetros.

El presidente Roxas ha ordenado la suspensión de las actividades en las oficinas públicas y que la policía se dedique especialmente a facilitar auxilio a las víctimas.

En Manila resultaron electrocutados un joven de 15 años y una mujer de 23 años.

EL GENERALISIMO STALIN y el canciller soviético, señor Molotov, fotografiados en instantes en que proceden a depositar sus respectivos votos en las elecciones verificadas en Rusia y otras cinco repúblicas soviéticas. Ambos jefes resultaron electos por el ciento por ciento de los sufragios

DIARIO DE LA MAÑANA

Clarín

BUENOS AIRES · REPUBLICA ARGENTINA

15 CENTAVOS

UN TOQUE DE ATENCIÓN PARA LA SOLUCION ARGENTINA DE LOS PROBLEMAS ARGENTINOS

AÑO III — BUENOS AIRES, SABADO 27 DE DICIEMBRE DE 1947 — Nº 838

Concentraron su Ofensiva Sobre Konitsa y Agrinion

El Ministro de Guerra, General Stratos, Trasladóse al Lugar de las Operaciones

ATENAS, 26 (AFP). — "Los comunistas han pasado a la ofensiva", afirmó un vocero del estado mayor griego. "Mientras el pueblo heleno festejaba la Navidad, ellos preparaban sus ataques contra dos grandes centros poblados, que debían caer en sus manos hoy mismo —según los planes trazados— para producir la impresión de que el gobierno de las montañas está resuelto a imponer rápidamente su control sobre todo el país".

Las dos importantes ciudades mencionadas son Konita y Agrinion. No aparecían en los comunicados del Estado Mayor desde hace más de un año, es decir desde que las tropas gubernativas desencadenaron su ofensiva, ayudados por los armamentos e instructores norteamericanos. Como se recordará, la ciudad más importante que haya caído hasta ahora en manos de los rebeldes en Konitsa; durante más de una semana, los guerrilleros del general Markos la controlaron totalmente. En aquella ocasión, el gobierno de Atenas denunció a las Naciones Unidas la ayuda que habría prestado a los guerrilleros el gobierno de Yugoslavia.

Represión Gubernamental

ATENAS, 26. (AFP.). — Simultáneamente con el anuncio de la formación de un gobierno llamado de Grecia Libre, las autoridades han adoptado una serie de medidas de vigilancia, control y represión de actividades subversivas.

Se encara la puesta en vigor de la ley de excepción, que fuera promulgada por Eleuterio Venizelos, por la que se declara al partido Comunista fuera de la ley; se ha iniciado una depuración general en la administración pública y se ahonda la investigación para establecer los hilos del complot terrorista que tenía por objeto dar muerte al ministro de Orden Público, señor Napoleón Zervas. Por otra parte, se anuncia que el partido Socialista y otras fracciones que otro fueran afiliadas al ELAM deberán precisar públicamente su posición con respecto a la guerra civil.

Derrota Rebelde

ATENAS, 26. (INS). — La agencia noticiosa helena anuncia que "poderosos contingentes" de rebeldes han sido derrotados en la región de Konitsa. La misma fuente informativa adelanta que, las pérdidas de los guerrilleros comunistas llegan a 65 muertos, 40 heridos y unos veinte prisioneros.

Niegan que Exista Inflación en Rusia

MOSCU, 26 (AFP) — "Nunca hubo inflación en la Unión Soviética", anunció hoy radio Moscú al referirse a la reciente valorización monetaria.

Reconoció empero que, durante la guerra "se emitió una gran cantidad de papel moneda para hacer frente a los gastos inherentes a la guerra" y agregó que, a pesar de ello, la moneda soviética "es la más estable porque, en vez de basarse sólo en el oro como en estados capitalistas, se basa en la concentración en manos del Estado, de una enorme cantidad de mercaderías puestas en venta a precios estables, de conformidad con un plan".

Londres Aguarda la Reacción Soviética

RUSIA DARIA SU TOTAL APOYO A LOS GUERRILLEROS DE GRECIA

EXCLUSIVO Para CLARIN ★ *De la Agencia France Presse*

LONDRES, 26. — Las esferas oficiales británicas siguen con extrema atención los acontecimientos que tienen lugar en Grecia, agudizados recientemente con la formación de un "gobierno libre comunista" encabezado por el general Markos.

Lo que más preocupa a las autoridades londinenses es saber si Rusia y los países de Europa oriental sometidos a su influencia, reconocerán a Markos. En realidad, muchos son los observadores que estiman que la Unión Soviética no vacilará en prestar su más firme apoyo a los guerrilleros, y ello por distintas razones:

1º Moscú ha venido atacando sistemáticamente al gobierno de Atenas, protestando reiteradamente por los "crímenes cometidos por los realistas contra los patriotas griegos".

2º Al reconocer al general Markos como el jefe del gobierno de Grecia, la Unión Soviética no solamente abre las puertas para la expansión de la influencia rusa en ese país, sino que también se asegura el apoyo de un país que hasta ahora había permanecido y permanece alejado de la órbita de acción soviética. Además, en esa forma la Unión Soviética menoscaba el ascendiente británico en ese país, acrecentado a lo largo del tiempo por las sucesivas alianzas y uniones reales.

3º La instalación de un gobierno comunista en Grecia colocaría a la Unión Soviética a las puertas mismas de Turquía, volviendo a colocar sobre el tapete —esta vez en forma peligrosa para los turcos— la cuestión de los estrechos.

Tal como se preveía, los Estados satélites de Rusia han aprobado sin objeción la formación del gobierno "guerrillero". La prensa de esos países relata los antecedentes de la historia política griega en los años que precedieron a la cesación de las hostilidades y exponen argumentos variados para convencer a sus lectores de la legitimidad de Markos y sus colaboradores.

En Londres se aguarda sin embargo con sumo interés la reacción oficial del Kremlin. En las esferas allegadas a Downing Street se formulan toda clase de comentarios sobre cuáles serán los argumentos que esgrimirá el gobierno de Moscú para prestar su apoyo oficial a Markos, no descartándose la posibilidad de que Rusia utilice todas las formas posibles para hacer llegar su contribución efectiva a los guerrilleros, especialmente en lo que se relaciona con el material bélico.

Se Realizará Hoy a las 22 Horas el Match Argentina-Uruguay

(Información página central)

Líbrase Encarnizada Lucha en Torno a Konitza

Fué el Peor Temporal Desde el Año 1934

Causó Cuantiosos Daños y más de 59 Víctimas el Tifón que Azotó a las Filipinas

MANILA, 27. (INS). — Por lo menos 59 personas, inclusive 56 pasajeros y tripulantes del naufragado buque a motor danés "Kina", figuran entre los muertos y desaparecidos como consecuencia del peor tifón que ha azotado a Filipinas desde 1934.

Hasta ahora sólo 5 supervivientes del "Kina", entre cuyos pasajeros figuraban 3 mujeres norteamericanas, han sido llevados a un puesto de la isla de Samar por el buque motor noruego "Samuel Bakke". Todos ellos son hombres.

Un funcionario de la compañía estibadora de Luzón declaró en Manila que se está investigando la información de que otros 7 supervivientes del "Kina" han llegado a la aldea de San Joaquín, en Samar. Embarcaciones y aviones del servicio de salvamento de la fuerza aérea norteamericana buscan a los náufragos del "Kina" que iba en viaje del Japón y de China a Europa por la vía de Manila y Singapur. El barco fué arrojado contra la costa en la noche de Navidad por vientos de 150 kilómetros por hora. El "Kina", de 9.823 toneladas, llevaba 13 pasajeros y 48 tripulantes.

UNA JOVEN y un muchacho, miembros del grupo judío Haganah, marchan con los brazos en alto bajo la vigilante atención de soldaods británicos, en la "tierra de nadie", próxima a Jaffa

Personalmente Dirige la Ofensiva el Gral. Markos

DE L. NEWS SERVICE

CON el Cuartel Avanzado del Ejército Griego, 27. (INS). — Guerrilleros de las fuerzas rebeldes que atacan Konitza y que han sido tomados prisioneros por las tropas del gobierno, dicen que "el generalísimo Markos es ministro de la guerra del gobierno rebelde", y que dirige personalmente aquella intensa ofensiva. También afirman los prisioneros que la persistente ofensiva rebelde tiene por objeto ocupar una población de importancia para establecer allí la sede del gobierno.

El ataque contra Konitza es realizado por unidades de guerrilleros macedonios que están bajo las órdenes del "Capitán Sophianos", segundo de Markos en el comando de las guerrillas.

El comandante en jefe de los guerrilleros, Ypilandes, encabeza ahora las fuerzas de la Thesalia, que en realidad se encuentran actualmente en la zona de Poggoni, al suroeste de Konitza. Todas las guerrillas del Epiro, que se calculan en seis mil hombres, se encuentran en Philitos, preparándose, al parecer, para una nueva acción.

La guarnición de Konitza, en un violento contraataque, ha reconquistado todos los emplazamientos de que se habían apoderado los guerrilleros en seis asaltos efectuados durante la noche.

En la actualidad, las tropas del gobierno están en poder de los emplazamientos que tenían el primer día que comenzó la ofensiva.

Durante toda la noche, la artillería rebelde continuó bombardeando la población y las granadas produjeron numerosos incendios que han sido dominados.

Un correo de los guerrilleros que cayó prisionero de las tropas leales, reveló que la artillería fué llevada a la zona de Konitza desde Albania y dijo que otras baterías de montaña estaban en camino desde dicho país. La adquisición de artillería de montaña por los guerrilleros, es de mucha importancia, pues se trata de un arma de la que carece por completo el ejército griego.

El correo de los rebeldes también reveló que en los círculos del comando de las guerrillas, se habla de la posibilidad de que se cuente luego con una fuerza aérea.

Mientras continúa con creciente violencia la batalla de Konitza, también se verifica un intenso combate en la región de Kalpaki y Vasilike, al oeste del puente de Borazani. En este punto, un destacamento del ejército interceptó un fuerte contingente de refuerzos que enviaban los guerrilleros desde la zona de Pesoni hacia Konitza.

Esa no es la única batalla que se verifica en la región del puente Borazani, cuya captura parece ser uno de los principales objetivos de los rebeldes.

Firmóse el Tratado de Comercio Entre Rusia y Gran Bretaña

LONDRES, 27 (AFP). — El acuerdo comercial anglo-soviético fué firmado esta noche.

El Ministerio de Comercio anunció que el convenio de detalle, que pone en vigor el acuerdo en principio al cual habían llegado recientemente en Moscú el ministro de Comercio, sir Harold Wilson y el señor Mikoyán, fué firmado esta noche en la capital soviética, a las 20, hora local.

(Más información en la PAGINA 3)

DIARIO DE LA MAÑANA

Clarín

BUENOS AIRES · REPUBLICA ARGENTINA

15 CENTAVOS

UN TOQUE DE ATENCION PARA LA SOLUCION ARGENTINA DE LOS PROBLEMAS ARGENTINOS

AÑO III — BUENOS AIRES, DOMINGO 28 DE DICIEMBRE DE 1947 — Nº 839

Oficiales Nazis Evadidos de Egipto Comandan Tropas Sirias

Vuelan Viviendas Durante una Batalla en Palestina

DE FRANCE PRESSE

JERUSALEN, 27. — Un grupo de judíos que vestían uniforme y usaban casco de acero atacaron con granadas y armas automáticas la localidad árabe de Siluan, situada fuera de las murallas de Jerusalén. Volaron cinco casas, mataron un árabe e hirieron a dos niños, según anuncia un comunicado oficial, al cual deben añadirse las informaciones de fuente judía según las cuales los árabes comenzaron el ataque abriendo fuego contra el barrio judío de la ciudad vieja, donde varias personas resultaron heridas.

Por otra parte se anuncia que los judíos volaron e incendiaron anoche dos negocios árabes en el barrio de Romema a la salida de Jerusalén, donde un ómnibus judío fué atacado la víspera. Un tren de carga fué atacado en la región de Tulkarem, siendo robadas varias bolsas de harina.

Comandan Oficiales Nazis

JERUSALEN, 27 (AFP). — Oficiales nazis, evadidos de Egipto, comandan los destacamentos sirios que ocupan siete posiciones en torno a los barrios judíos de Haifa, ciudad donde se concentra ahora la violenta lucha entre árabes y judíos. Esta información fué suministrada al corresponsal de la Agencia France Presse por un alto oficial del "Haganah".

Desde los techos de las casas, árabes emboscados dominan todas las calles céntricas de Haifa, dificultando la labor defensiva de los judíos. La casi totalidad de los comercios se hallan cerrados y el tiroteo no disminuye en ningún momento de intensidad. El único lugar tranquilo es la colina Carmel. Resulta difícil conocer el número de bajas de los árabes, pues han instalado un servicio hospitalario y de ambulancias, recogiendo todos sus heridos o muertos.

Las negociaciones entre los grupos judíos del Haganah y el Irgun se hallan a punto de concluir satisfactoriamente. El Irgun conservará su independencia, pero cooperará con el Haganah en el plano político y militar. Oficiales de enlace asegurarán la coordinación entre los dos estados mayores. La distribución de las armas y de fondos será examinada por un comité integrado por elementos de ambas organizaciones.

"Si las autoridades británicas lo permitieran, el Haganah se compromete con algunos coches blindados y un destacamento despejar la ruta de Jerusalén a Tel Aviv hasta cinco kilómetros después de la salida de la montaña, o sea toda la región en peligro", nos declaró el mismo oficial del Haganah, quien refirió que los convoyes de mercancías se hallan constantemente bajo el fuego de los árabes.

En el Monte de los Olivos

JERUSALEN, 27 (INS). — El monte de los Olivos, de importancia bíblica e histórica, es el nuevo teatro de la lucha entablada entre árabes y judíos. Los primeros han estado atacando ayer con granadas de mortero la aldea de Siluan, enclavada en una de las laderas de ese monte. El nuevo episodio de los sangrientos choques ha costado la vida de 27 personas.

En fuentes judías se estima que el asalto de los musulmanes obedece a propósitos punitivos. Las ambulancias han entrado al campo de la lucha y después de varias horas se escuchaba todavía la explosión de las bombas en Jerusalén, cercana al monte de los Olivos.

Furiosa Batalla Campal

JERUSALEN, 27 (INS). — Se informa que se libra una furiosa batalla campal en una aldea árabe de la región central de Palestina, la cual estalló poco después que milicianos judíos de la "Haganah", con cascos de acero, hicieron una "expedición punitiva" contra otra aldea árabe de las vecindades de Jerusalén.

Cálculos extraoficiales hacen subir a más de 1.200 los muertos y heridos en los choques que duran más de un mes.

SE AGRAVA LA CRISIS POLITICA EN EL IRÁN

TEHERAN, 27. (INS). — Se acentúan los temores de que en cualquier momento se produzca la ruptura de las relaciones diplomáticas entre Irán y la Unión Soviética, después que el embajador de este país en Teherán ha salido con la mayor parte del personal a sus órdenes. No se ha producido ninguna información oficial al respecto, sin embargo, estímase que ello está sujeto a gestiones que se realizan para evitar una crisis que después sería más difícil de remediar y que acarrearía serios peligros sobre la situación en el Medio Oriente.

Lamentable Espectáculo

(Foto Exclusiva para CLARIN Llegada por Avión, de Guayaquil)

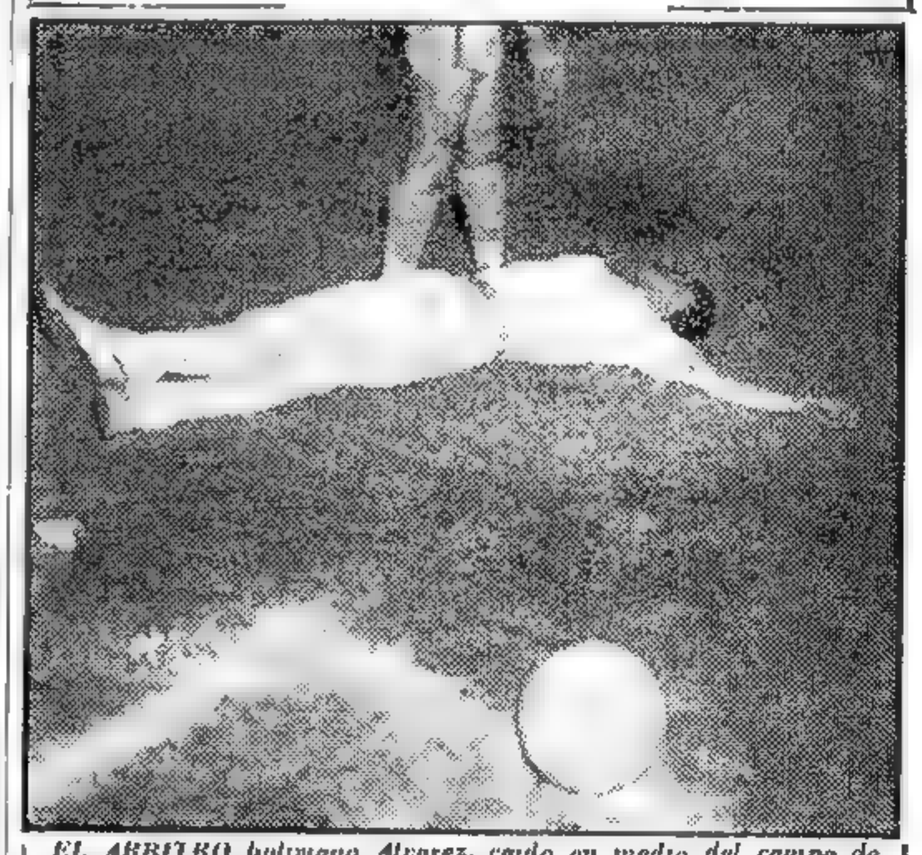

EL ARBITRO boliviano Alvarez, caído en medio del campo de juego, víctima de una feroz y alevosa pedrada, durante el partido en que se enfrentaron las representaciones futbolísticas argentina y ecuatoriana, simboliza la perduración de modalidades incompatibles con la más elemental cultura. Tales demostraciones de salvajismo retardan el progreso del deporte y constituyen, a no dudarlo, la negación de los principios y finalidades de éste

HOY Reclame a su Canillita con esta edición el Suplemento Literario

Argentina Ganó el Sudamericano de Fútbol

DERROTA REBELDE EN KONITSA

Declárase Fuera de la Ley a las Izquierdas en Grecia

Adoptaron Severísimas Medidas

ATENAS, 28 (AFP). — El gobierno promulgó hoy la ley de represión contra el comunismo, que automáticamente pone fuera de la ley a todos los partidos de izquierda, tal como el E.A.M. y sus organizaciones afiliadas.

De acuerdo con el texto de esa ley se procedió hoy, casi simultáneamente con la promulgación por decreto de la misma, a clausurar todos los locales pertenecientes a los partidos de izquierda, y a la incautación de todos sus bienes que serán vendidos en pública subasta para con el dinero que se obtenga ayudar a las víctimas de la guerra.

La policía arrestó a primeras horas de hoy al director del semanario comunista "Rizos", Solón Gregoriadis, y confiscó la edición que estaba por distribuirse clausurando asimismo los talleres de la imprenta.

Se dispone por ley que todos aquéllos que sean tomados infraganti en le delito de sedición contra las autoridades legítimas o haciendo propaganda, serán condenados a muerte.

La radioemisora clandestina del general Markos acusó al gobierno de preparar fusilamientos en masa mediante esta ley pero no hizo referencia alguna a la derrota que parecen haberle infringido hoy las fuerzas del ejército en el sector de Konitsa.

Los rebeldes parecen haber sufrido una seria derrota en el norte de Grecia. La ofensiva gubernamental —en la que han sido puestas en acción los más poderosos elementos bélicos recientemente recibidos de los Estados Unidos— ha logrado aplazar para un futuro indefinible los propósitos comunistas de establecer un gobierno independiente de Atenas en la región de Konitza.

La información oficial del cuartel general griego se limita a afirmar que la ofensiva de los comunistas es contra la zona de Kolpaki y Agelinon, pero informaciones de diversa fuente hacen saber que los elementos gubernamentales persiguen a los guerrilleros en dirección a la frontera albano-yugoslava y que en las acciones los ejércitos de Atenas hacen derroche de material utilizando gran número de aviones de diversos tipos.

En la frontera greco búlgara las bandas rebeldes se repliegan sin presentar combate ante la superioridad de los efectivos nacionales. En general la impresión dominante en los círculos oficiales es enteramente optimista, por lo menos

(Continúa en la página DOS).

EMIGRAN DEL R. UNIDO LOS INGLESES

LONDRES, 28. (AFP). — Más de 100.000 inmigrantes salieron de Gran Bretaña durante el año 1947, para instalarse en los Dominios y otras colonias británicas —según reveló hoy el "Sunday Express"— afirmando que más de 500.000 británicos se disponen a salir de la madre patria en el curso de 1948 para establecerse en las colonias.

AÑO III — BUENOS AIRES, LUNES 29 DE DICIEMBRE DE 1947 — Nº 840

Recrudecen los Ataques Entre Arabes y Judíos en Palestina

En Pleno Centro de Jerusalén, Dentro de un Comercio Arabe, Arrojaron una Bomba

DE I. NEWS SERVICE

JERUSALEN, 28. (INS). — La nueva ola de violencias entre árabes y judíos de Palestina ha causado otras 24 víctimas, de las cuales ocho son muertos. En la ciudad de Jerusalén volvieron a tirotearse los dos bandos en lucha y una banda de mahometanos trató de liberar a los presos árabes de la cárcel de San Juan de Acre.

El principal encuentro de Jerusalén ocurrió en el barrio árabe de Romena, donde cayeron cuatro árabes y dos sionistas y se produjo al irrumpir violentamente un grupo de judíos armados con pistolas ametralladoras en un café de árabes. Según fuentes musulmanas, más de diez de los suyos cayeron heridos. Las informaciones oficiales, por su parte, anticipan que también cinco judíos resultaron heridos de gravedad en la lucha intercomunal más importante de los últimos días, en el mencionado barrio de Romena que, según la misma información, habrían minado los elementos clandestinos de la Irgun para evitar la salida de las bandas árabes.

En la prisión de Acre, un sargento del ejército británico resultó muerto por los convictos árabes que trataron de escapar de la misma pero la pronta intervención de refuerzos ingleses logró que se capturara a todos los fugitivos con excepción de uno. Varios

(Continúa en la página DOS)

EL EX REY de Italia, Víctor Manuel III, fallecido ayer en Alejandría, a los 78 años de edad

En Alejandría Falleció Ayer Víctor Manuel

Se Había Enfermado el Día de Navidad el ex Rey

DE FRANCE PRESSE

EL CAIRO 28. (AFP). — En Alejandría, Egipto, donde residía desde el advenimiento de la República Italiana, acaba de fallecer el ex rey de Italia, Víctor Manuel III. El deceso se produjo a consecuencia de una congestión pulmonar y cortó la vida del ex monarca cuando contaba 78 años.

El acontecimiento ocurre en momentos en que no puede causar ninguna conmoción en la situación política de su patria. La república que le sucede después de 46 años de reinado se halla firmemente consolidada y ninguno de los elementos que desempeñan un papel importante en la política italiana se propone la restauración de la monarquía que él encarnaba junto con su hijo primogénito Humberto de Saboya, último rey de Italia.

Víctor Manuel II ha sido tal vez el rey que más veces ha declarado la guerra a otro Estado en lo que va de este siglo. Es un hecho, sin embargo, que rara vez se le culpó de ello, pues siempre tuvo a su lado fuerzas que declaradamente asumieron la responsabilidad de tan graves eventos. Once años después de ascender al trono, en 1911 declaró la guerra a Turquía reivindicando la Cirenaica y el predominio de la costa africana más próxima a la península. Más tarde como ejecutor de los designios del fascismo declaró la guerra al emperador de Abisinia, Haile Selassie. Entre ambos acontecimientos intervino junto a los aliados en la guerra contra los Imperios centrales desde 1915.

Casi 30 años después permitió que Italia combatiera contra sus ex aliados como compañera de armas de Alemania y éste fué el último acontecimiento importante en que tomó parte ya que de él resultó la caída del fascismo y el surgimiento de la República Italiana. Es fama que fué un hombre pacífico, que vivió en el clima de la guerra. El exilio fué para él un descanso.

Víctor Manuel III había sido el cuadragésimo tercer jefe de la Casa de Saboya. Después de 46 años de reinado abdicó. Nació el

(Continúa en la página DOS)

★ ESCRIBE RANDOLPH CHURCHILL ★

Colaborador Exclusivo de CLARIN

Los Pueblos del Mundo Esperan Aún la Paz y la Liberación

LOS ANGELES, 28. — Poco es lo que falta ya para terminar el presente año., y al aprestarnos para entrar al nuevo encontramos hoy al mundo experimentando dificultades aún mayores que las de cualquier otro momento desde que se firmó el armisticio.

Mientras los grandes estadistas de las potencias occidentales enfrentaron los problemas propios de la guerra, los pueblos del mundo entero pusieron sus esperanzas en aquellas promesas de liberación y de paz, que esos mismos hombres formularon oportunamente y que se conocen como La Declaración de las Cuatro Libertades y La Carta del Atlántico.

Han pasado más de tres años desde el fin de las hostilidades en Europa y Asia y los pueblos, lejos de vislumbrar las tan apetecidas libertades, han visto cómo lentamente han ido perdiendo las pocas que tenían, mientras las esperanzas de paz e independencia se iban esfumando como un espejismo.

Europa se encuentra hoy sumida en la miseria y el hambre. Buena parte de las poblaciones gimen bajo el yugo opresor de una minoría tiránica que se ha adueñado del poder mediante una serie de maquinaciones políticas inconcebibles en un mundo civilizado.

El cañón truena con nuevo frenesí en Grecia. Arabes y judíos se encuentran prácticamente ya en guerra en Palestina, y aún cuando no corre sangre, una guerra sorda y "fría" se libra entre oriente y occidente.

En Asia, allá en el norte de China, nacionalistas y comunistas se encuentran aún empeñados en fratricida lucha. China entera gime bajo el monstruo de la inflación. Los patriotas de Sumatra y Java siguen en lucha con los holandeses, mientras hindúes y musulmanes lanzan un nuevo tipo de guerra: la de los aranceles aduaneros. Las poblaciones de Corea y Japón experimentan los sufrimientos del hambre, y para estos países nadie ha pensado en brindar ayuda.

Italia y Francia experimentan aún las dificultades propias de haberse adherido al plan de Marshall, que ha sido repudiado por los comunistas de Rusia.

En Gran Bretaña se registran por primera vez los síntomas de desnutrición en el pueblo.

Mientras que llega el auxilio y la ayuda con que salva de la inanición a las poblaciones necesitadas, los hombres del Kremlin prosiguen sin piedad con su campaña de difamación contra las democracias occidentales. Los rusos se encuentran hoy frente a estas democracias tal como Hitler y Mussolini se mostraban en 1938, es decir, hace justamente diez años.

Hagamos votos al entrar este nuevo año para que los dirigentes de las grandes potencias posean la entereza suficiente para salvar los obstáculos que impiden llegar a un franco y total entendimiento entre Oriente y Occidente y los pueblos del orbe se encaminen hacia la rehabilitación de las economías estragadas por la guerra.

Hagamos votos por que perdure la paz y se conviertan en realidad todos aquellos postulados del extinto presidente Franklin D. Roosevelt, y los pueblos se vean libres de una vez del espectro de la miseria y el hambre.

HOY — Reclame a su canillita con esta edición el Suplemento Deportivo

HA QUEDADO SIN EFECTO EL CONVENIO DE CARNES CON INGLATERRA

(Información Página CINCO)

Aprobóse en Francia el Empréstito Forzoso Contra la Inflación

PARIS, 29 (AFP). — Incidentes de inusitada violencia se registraron esta mañana en la Asamblea Nacional.

Al discutirse la fecha de las elecciones para la Asamblea Argelina, el debate desvió rápidamente y quedó circunscripto a una discusión entre los representantes comunistas y el ministro del Interior, señor Jules Moch. Fernand Grenier, comunista atacó al ministro por haber suprimido las cuotas de nafta para el partido comunista. El señor Jules Moch replicó: "He tomado esa medida porque la República tiene derecho a defenderse". En medio de las violentas protestas de la extrema izquierda, el ministro agregó: "No aceptaré proporcionar a los hombres que se rebelan contra las leyes los medios para facilitarles su acción". El tumulto alcanzó proporciones indescriptibles cuando el señor Moch declaró: "Vuestros hombres han robado bastante nafta cuando ocupaban las fábricas". En medio de las vociferaciones comunistas, se oye la palabra "Asesino". Fernand Grenier prosigue sus ataques contra el ministro del Interior, a quién acusa de haber movilizado toda la policía del Estado contra los huelguistas. Grenier declara entonces:

"Cuando un ministro actúa como Ud. lo ha hecho, no es un ministro, sino un ser infame".

Poco después el presidente de la Asamblea, señor Herriot, logra restablecer la calma, y finalmente la Cámara decide fijar el 15 de abril de 1948 como fecha para las elecciones a la Asamblea Argelina, resolución aprobada por 420 votos contra 183 de los comunistas.

El "empréstito forzoso" propuesto por el ministro de Hacienda Sr. René Mayer, fue aprobado hoy por el Consejo de la República por 150 votos contra 120. La discusión respectiva había comenzado en dicho cuerpo el sábado. El empréstito es contra la inflación.

Acosa la Fuerza Aérea Griega a los Rebeldes

Preocupa en Atenas la Situación Creada por la Ofensiva Emprendida por Markos

DE FRANCE PRESSE

ATENAS, 29. — El gobierno griego ha adoptado medidas muy severas a fin de fortalecer las instituciones constitucionales, frente al giro que toman los acontecimientos en el país. Los ataques cada vez más importantes, lanzados por el general Markos al frente de sus guerrilleros, han tenido la virtud de provocar honda emoción en todas las esferas griegas, especialmente por el cariz político que toman los mismos.

Los observadores internacionales radicados en esta capital, coinciden en afirmar que el "affaire" Markos ha dejado de ser un asunto interno para convertirse en un problema de carácter internacional.

La protesta oficial del gobierno de Atenas, presentada ante la comisión de la UN para los balcanes, por la ingerencia y el apoyo yugoeslavos a los disidentes de Markos es una prueba más de que las autoridades están decididas a atacar de frente el problema de los guerrilleros, problema que se hace cada vez más agudo por la "ayuda exterior que reciben los mismos de parte de gobiernos interesados en lograr la constitución de un régimen comunista en Grecia", según las palabras de un alto funcionario del Ministerio de Relaciones Exteriores de Atenas.

El problema de Grecia preocupa seriamente a las grandes potencias, según se ha podido comprobar por las informaciones procedentes de las capitales extranjeras, las cuales reproducen el sentir de las fuentes extraoficiales, pero allegadas a las esferas oficiales.

Lucha Ideológica

"El caso griego debe ser solucionado lo más rápidamente posible y con extrema atención —declaró un alto funcionario del gobierno griego— pues Grecia puede convertirse en la base de partida de una nueva conflagración universal".

Estas declaraciones son compartidas por los observadores nacionales y neutrales. La lucha que se desarrolla actualmente en la región del Epiro no es solamente el choque entre fuerzas antagónicas; es un combate entre dos ideologías opuestas, dos ideologías que hasta ahora se han venido enfrentando solamente en el terreno diplomático.

Ofensiva Aérea

ATENAS, 29. (AFP.). — Noticias fragmentarias recibidas del frente de batalla de Konitza, dan cuenta de que —según declaraciones de los guerrilleros capturados prisioneros — éstos esperan de un momento a otro un apoyo aéreo, sin especificar de dónde o de qué nación procederá ese apoyo, dado que las bandas armadas no cuentan con ningún material de aviación, ni con pilotos adiestrados.

El ministro de Guerra, general Stratos, visitó a los heridos en Janina y conferenció con los jefes militares.

Se dice que los guerrilleros que se han parapetado en las montañas del norte de Konitza, son mandados por el caudillo Markos en persona y reciben continuamente refuerzos, armas y material de guerra.

La aviación gubernista griega opera sin tregua, arrojando metralla y granadas, contra los reductos fortificados en la montaña, contándose que en la última jornada los insurgentes sufrieron 150 bajas.

Las nuevas unidades gubernistas llegadas a Konitza, han tomado posiciones y se disponen a intervenir en la contraofensiva.

Grecia Pedirá Ayuda

LONDRES, 29 (INS). — Despachos procedentes de Atenas que citan "fuentes fidedignas" aseguran que Grecia tratará de obtener ayuda militar inmediata del extranjero si los rebeldes son reconocidos por cualquier nación. Se estima que la ayuda será pedida de acuerdo con el artículo 51 de la carta de las Naciones Unidas.

Contra Cachemira se Plantea una Ofensiva

LONDRES, 29 (INS). — Según un despacho enviado desde Nueva Delhi al diario londinense "Daily Telegraph", hay crecientes indicios de que una fuerza integrada por cien mil guerrilleros mahometanos está preparando un ataque en masa desde el Pakistán contra el Estado de Cachemira.

Agrega el despacho que la batalla de Cachemira está llegando a su período crítico, viéndose las tropas del Dominio de la India fuertemente presionadas por los invasores musulmanes después de haber evacuado a Khangar.

EL TIO SAM DEJA PANAMA

Sigue la Evacuación de Todas las Bases Aéreas

QUARRY HEIGHTS (Zona del Canal de Panamá), 29 (INS). — La comandancia de la fuerza aérea norteamericana anunció hoy que el escuadrón de reconocimiento a larga distancia, número 91, será trasladado al Waller, en la isla de Trinidad, desde el campo en que se halla acantonado en la zona del canal.

La medida de referencia fué dispuesta en vista de que la evacuación de las bases en territorio panameño ha hecho necesario dejar lugar en el campo ocupado por el escuadrón 91 al escuadrón de caza 319, que estaba en la base de Río Hato.

El escuadrón de reconocimiento 91, es una de las mayores unidades individuales del comando aéreo del Caribe y su traslado afectará a 325 oficiales y soldados, a 16 fortalezas volantes B-17 y a otros equipos. El traslado al campo Waller permitirá que el escuadrón pase a usar superfortalezas en vez de fortalezas aéreas, ya que el campo Waller es superior a los de la zona del canal, pudiendo desde allí operar con facilidad los aviones B-29.

Mientras tanto, continúa la evacuación de la base del río Hato, anunciándose que ya han sido enviadas desde allí a la zona más de 1.000 toneladas de equipos. Hoy llegó a la zona del canal el noveno gran convoy de camiones procedentes de Río Hato.

DIARIO DE LA MAÑANA

Clarín

BUENOS AIRES REPUBLICA ARGENTINA

15 CENTAVOS

UN TOQUE DE ATENCION PARA LA SOLUCION ARGENTINA DE LOS PROBLEMAS ARGENTINOS

AÑO III — BUENOS AIRES, MARTES 30 DE DICIEMBRE DE 1947 — Nº 841

Recrudeció la Violencia de la Batalla Entre Arabes y Judíos

POLICIAS franceses han detenido en el puerto de Marsella a numerosos refugiados rusos, los que promovieron una serie de incidentes al disponer Francia interrumpir la repatriación de los soviéticos reunidos en un campo de concentración. Un armenio aparece en la foto oponiendo estéril resistencia a tres miembros de la policía, dispuestos a reintegrarlo a su encierro

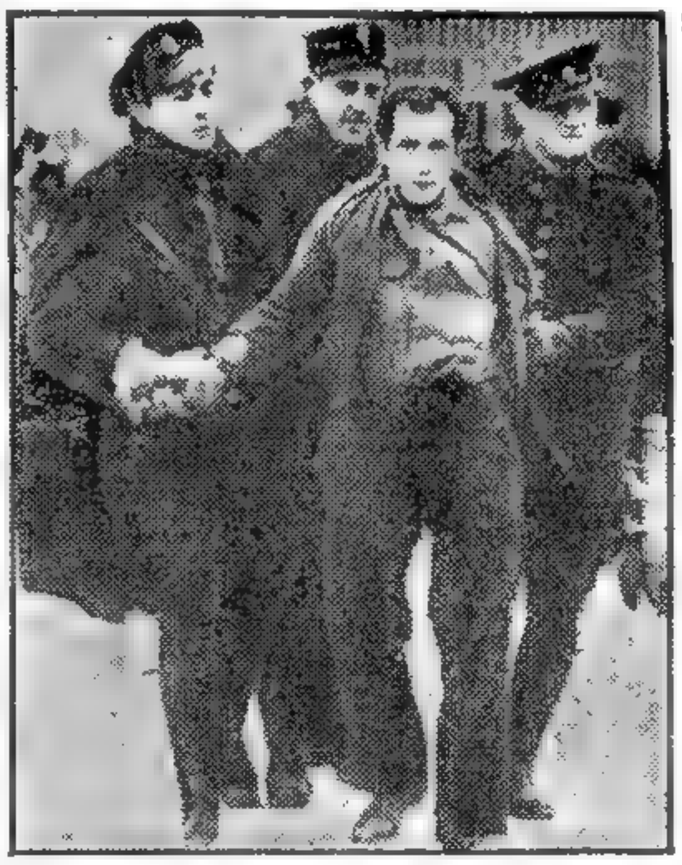

JERUSALEN, 29. (INS). — Hoy hubo 23 muertos y decenas de heridos en la turbulenta Palestina. La mayoría de las bajas fueron causadas por una violenta explosión que sacudió la vieja puerta de Damasco, en Jerusalén.

Los árabes enfurecidos salieron a las calles armados con todo lo que encontraron a mano, sedientos de vengarse de los judíos, ya que se cree que la explosión fué obra de los irgunistas.

Hasta ahora, cuatro judíos han sido muertos en actos de represalia. La explosión de la puerta de Damasco determinó la muerte de por lo menos once personas, inclusive mujeres y niños árabes y un policía británico. Más de cuarenta son los heridos, algunos de los cuales se hallan en grave estado.

Los árabes se han dedicado a atacar a los taxímetros judíos, por lo cual se ha prohibido que desde la madrugada de mañana y hasta nuevo aviso circulen esos vehículos por la zona municipal de Jerusalén.

Mientras tanto, en fuentes árabes se ha anunciado que milicianos del Haganah asaltaron un camión en las vecindades de Haifa, apoderándose de cinco archivos de acero que contenían documentos secretos pertenecientes al alto comité árabe. Se añade que los documentos habían sido enviados por vía aérea desde El Cairo a Beirut y desde allí, por tierra, a Jerusalén.

Motines Arabes

Además, en varias regiones de Palestina se han registrado nuevos motines árabes. Diez minutos después de aquella explosión, un sujeto que dijo ser representante de la "Irgun" telefoneó a los periodistas judíos de Jerusalén para informarles que dicha organización era la responsable del estallido.

En la ciudad judía de Tel Aviv resultaron un policía británico muerto y dos soldados heridos, cuando un grupo de judíos que vestían uniformes de campaña asaltó un arsenal militar y se apoderó de gran cantidad de armas y municiones. También fué muerto en las cercanías del hospital para alienados de Belén, el médico árabe y director de dicho Instituto, Dr. C. Malouf, por irgunistas disfrazados de árabes.

Bloqueo Británico

LONDRES, 29. (INS). — El diario local "News Chronicle" informa que varias unidades de la escuadra naval británica, entre ellas dos cruceros y un portaviones, han bloqueado la costa de Palestina para interceptar un barco de inmigrantes judíos clandestinos, que según se dice, se dirige a dicha costa.

Agrega el diario que entre los inmigrantes ilegales de esa nave figuran muchos jóvenes "en excelentes condiciones físicas y aptos para combatir".

Muy Sencillas Serán las Exequias de Víctor Manuel

ALEJANDRIA, 29 (INS). — Se ha sabido hoy que el ex rey de Italia, Víctor Manuel III, fallecido ayer, se enfermó repentinamente durante la cena de Nochebuena, teniendo que abandonar la fiesta familiar que se realizaba con ese motivo en su villa de Alejandría y retirarse a sus habitaciones acompañado por la ex reina Elena.

Su médico particular, Dr. Maggiorino Peta, diagnosticó una congestión pulmonar a consecuencia de un resfriado que le sobrevino a raíz de una excursión de pesca. Le gustaba realizar a solas este deporte, no obstante sus 78 años.

Inmediatamente fué llamado para una consulta el Dr. Abbel Razck Bey, jefe de clínica del hospital Almoassat, y se puso en práctica un tratamiento de penicilina, pero todo fué en vano. En la mañana de ayer el corazón del paciente comenzó a fallar y, entonces, abandonada toda esperanza de salvarlo, se llamó a su hijo Humberto, residente en Lisboa.

A mediodía el enfermo cayó en estado de coma y le fueron administrados los sacramentos por el padre Ludovico, jefe del monasterio del Sagrado Corazón, en Alejandría. Falleció a las 2 de la tarde, hora local, rodeado por su esposa y otros familiares. Sus últimas palabras fueron de pesar por la ausencia de sus hijos el ex rey Humberto y la princesa María de Borbón.

La familia anunció que se respetarían los deseos del difunto en el sentido de que no habrán coronas ni flores en las exequias. Tampoco será embalsamado el cadáver, ni expuesto al público.

El ex rey Humberto es aguardado en Alejandría, procedente de Lisboa, por vía aérea.

El secretario particular de Víctor Manuel, barón Torella, declaró que los restos del ex rey serán inhumados, probablemente en el cementerio latino de esta ciudad.

(Continúa en la página DOS)

No Ceden los Rebeldes en Konitsa

(INFORMACION PAGINA DOS)

ABDICO MIGUEL DE RUMANIA: ESTARIA DETENIDO

El 33.662 Está Poco Repartido

Se Resolvió Constituir Una República Soviética

BUCAREST, 30. (INS) — El joven rey Miguel, de Rumania, abdicó hoy al trono. El anuncio correspondiente fué formulado por una emisora local. El locutor añadió que se ha formado "un gobierno demócrata popular".

El gobierno dominado por los comunistas de Bucarest, formuló hoy una declaración anunciando la instauración de una "democracia popular" a continuación de la proclama hecha por el rey Miguel, abdicando al trono.

La declaracin del gobierno fué dirigida a "los trabajadores campesinos, intelectuales, soldados, ciudadanos y ciudadanas" de Rumania. Esta declaración señalaba que Miguel ha dado la oportunidad al pueblo para que elija la forma de gobierno que desea.

Y añadió: "El pueblo rumano ha puesto manos a la obra y se ha liberado del yugo de los grandes terratenientes y otras personas que eran un obstáculo para su progreso. Al rechazar la monarquía, se abren nuevos horizontes para el desenvolvimiento y progreso de nuestra democracia popular. Empezando con el día de hoy, Rumania será la madre patria para aquellos que con sus mentes o sus manos trabajan en las ciudades o en los campos".

Se opina en círculos políticos que la decisión del rey Miguel y la creación de la República Rumana, significan un gran paso hacia la Confederación Balcánica, que se tiene proyectada desde hace tiempo.

Miguel Estaría Detenido

GINEBRA, 30 (INS). — Un despacho de la agencia telegráfica suiza dice que el rey Miguel se halla detenido en el castillo de Peless, en Sinaia, a ciento veintiocho kilómetros de Bucarest, y que no podrá partir hasta dentro de dos días.

Informaciones procedentes de Rumania establecen que a la abdicación de Miguel habría seguido una serie de violentas conversaciones con miembros de su gobierno y que los comunistas ya tenían planeado para la próxima primavera la conversión de Rumania en república, no habiendo hecho ahora sino aprovechar la oportunidad para acortar el plazo.

Un despacho de Belgrado, transmitido por la agencia yugoeslava Tanjug dice que diez generales rumanos, entre ellos el ex jefe de estado mayor, general Constantin Jonascu han sido pasados a la reserva y que el general Mikahil Laskas ha sido designado inspector general del ejército rumano, pasando el general Pretorija Septimiu a ocupar el cargo de jefe de estado mayor.

República Soviética

BUCAREST, 30 (INS). — El Parlamento rumano ratificó esta noche el acta de abdicación del rey Miguel y la proclamación efectuada por el gobierno comunista de la república popular rumana.

La ley correspondiente consta de cuatro artículos:

1º — El Parlamento toma nota de la abdicación del rey;

2º — Queda anulada la Constitución rumana;

3º — El poder legislativo será ejercido por el Parlamento; y

4º — El Parlamento redactará una nueva Constitución, a cuyos efectos será elegida próximamente una asamblea constituyente.

La ley aprobada esta noche dispone que el estado rumano será dirigido en lo sucesivo por un presidium integrado por cinco miembros y prescribe el nuevo juramento de lealtad al estado en los siguientes términos: "Juro defender los derechos y libertades democráticas del pueblo rumano y la independencia y soberanía del mismo". Todos los altos funcionarios del estado deberán prestar ese juramento en el término de tres días, comprometiéndose a defender el país tanto contra sus enemigos internos como externos.

El Acta de Abdicación

BUCAREST, 30 (AFP). — "Dejo al país la libertad de elegir la forma de gobierno que más le convenga", declaró el rey Miguel en su acta de abdicación. "Al comprobar que en los últimos años en el Estado rumano se han producido serios cambios, agregó, y que nuevas relaciones existen entre los principales dirigentes del país, que corresponden más a la antigua acta constitucional, al comprobar igualmente un cambio fundamental económico y social, a consecuencia de esa misma situación, y de acuerdo con los dirigentes responsables del país, y en razón de que la institución monárquica no corresponde ya a las condiciones actuales del Estado, pues representa un serio obstáculo para el desarrollo del país, con plena conciencia y sentido de las responsabilidades, en el interés del país, y renunciando a las prerrogativas, abdico por mí y por todos los miembros herederos".

REY MIGUEL DE RUMANIA

Se Intensificó la Lucha Racial en Tierra Santa.

DE LA NEWS SERVICE

JERUSALEN, 30 (INS) — Se anunció que en los últimos brotes de violencia ocurridos hoy entre árabes y judíos han muerto tres policías británicos y un judío. Un computo extraoficial que arranca desde el 29 de noviembre, fecha en que las Naciones Unidas decretaron la particion de Palestina, indica que desde entonces han muerto en Tierra Santa, como resultado de los choques comunistas, 481 personas, de ellas 252 árabes y 206 judíos.

Sangrienta Batalla

JERUSALEN, 30. (INS). — Una reñida batalla que causó numerosos muertos se libró hoy entre los obreros árabes y judíos de una refinería de petróleo de Haifa después que dos bombas fueron arrojadas sobre un grupo de trabajadores árabes causando 17 muertos y 70 heridos. Unos cien obreros árabes se hallaban delante de la puerta principal de la planta de la Consolidated Refineries cuando fueron lanzadas las dos bombas. Los árabes enseguida atacaron a los judíos, con palos y cuchillos, matando a veinte. El orden no fué restablecido sino hasta la llegada de fuerzas de policía.

Aplazarían la Evacuación

JERUSALEN, 30. (INS). — Observadores autorizados de Palestina ponen hoy en duda que el cese de la administración civil británica del mandato se verifique el 15 de mayo de 1948, según se ha anunciado.

Se indica que la intensificación de las hostilidades entre árabes y judíos podría obligar a Gran Bretaña a aplazar la fecha fijada para la evacuación. Posiblemente, agregan aquellas fuentes, Gran Bretaña continuará ejerciendo su función de potencia mandataria con la finalidad de crear una situación que facilite a la comisión de las Naciones Unidas el ejercicio de su difícil cometido.

Obsérvase, asimismo, que la guerra abierta entre los principales agregados de población en la Palestina ha afectado seriamente el sistema de distribución de comestibles y el mantenimiento de otros servicios igualmente importantes. Se informa que las autoridades militares y policiales británicas han confeccionado nuevos planes para la formación y escolta de convoyes que se dirigen desde las costas al interior del país. Estos convoyes han sido el blanco favorito de los ataques árabes durante su campaña antijudía.

Número de Víctimas

HAIFA, 30. (INS). — El recuento oficial de las víctimas que resultaron en el atentado terrorista judío de hoy y los desórdenes que se produjeron como consecuencia de él, entre los trabajadores árabes y judíos de una planta petrolera de Haifa, hace ascender a 47 los muertos, los que son 36 judíos y 11 árabes. Los heridos de ambos bandos suben a 60.

DIARIO DE LA MAÑANA

Clarín

BUENOS AIRES · REPUBLICA ARGENTINA

15 CENTAVOS

UN TOQUE DE ATENCION PARA LA SOLUCION ARGENTINA DE LOS PROBLEMAS ARGENTINOS

AÑO III — BUENOS AIRES, MIERCOLES 31 DE DICIEMBRE DE 1947 — Nº 842

CLARIN no Aparecerá Mañana

CLARIN no aparecerá mañana, de acuerdo con la resolución dictada por la Secretaría de Trabajo y Previsión disponiendo que el 1º de enero no circulen diarios, con el objeto de dar descanso al personal afectado a la labor de las empresas periodísticas.

EN LA MAÑANA de ayer, se rezó una misa en los jardines de la casa central del Ministerio de Agricultura, en acción de gracias por el año que termina. El oficio estuvo a cargo del Presbítero Luis María Etcheverry Boneo, quien pronunció una alocución.

Fijaron las Fuerzas Armadas del Brasil Durante Tiempos de Paz

RIO DE JANEIRO, 30 (APP). — Las fuerzas armadas brasileñas (ejército, armada y aviación), tendrán en tiempo de paz un efectivo de 172.300 hombres, según un decreto del presidente que acaba de ser sancionado en ley por el Congreso nacional.

Wallace Realizará Una Amplia Oposición

NUEVA YORK, 30. (INS) — El secretario general del partido socialista, Harry Fleischman, declaró que se opondrá a Wallace en las elecciones de 1948, porque los socialistas están tan en contra del totalitarismo como del capitalismo privado.

El señor Fleischman dijo que se opondrá a Wallace con la misma energía con que se opondrá al candidato demócrata Truman o al republicano Taft o cualquiera que el partido presente

"Los Estados Unidos —terminó diciendo— necesitan hombres nuevos; pero no hombres que hagan la apología de la dictadura sino que deseen y practiquen la democracia con vida económica y política".

La candidatura independiente presentada anoche por el señor Wallace pone en serio peligro la reelección del señor Truman, mientras imprime un impulso poderoso a las posibilidades del candidato que presenten los republicanos.

El ex secretario de Comercio manifestó anoche que aspira a la presidencia para "el logro y el mantenimiento de la paz". Por otra parte, denunció por igual a Truman y a los republicanos, por seguir una política bipartita pro guerra y reaccionaria.

Se poseen indicios de que los republicanos, en vista de las declaraciones del señor Wallace, postulen la candidatura del senador por el estado de Ohio, Robert Taft, o un "candidato improvisado", como podría ser el presidente de la cámara de Representantes, Joseph Martin, de Massachussetts.

Algunos republicanos no consideran a Taft lo suficientemente fuerte como para derrotar a Truman. Mientras tanto, el propio Truman, así como Taft y Dewey, gobernador del estado de Nueva York, han decidido formular comentario alguno al discurso de Wallace

Los círculos políticos estiman que la candidatura de Wallace aumenta las posibilidades de cualquier candidato que presenten ahora los republicanos, y que la candidatura de Wallace, en lo que tiene de cisma demócrata, ayuda a los republicanos a conquistar los Estados de Nueva York, Pennsylvania, Ohio, Indiana, Michigan, Illinois y California. Los votos de esos estados suman 192 electores y se necesitan 266 para alcanzar el triunfo.

Franklin Roosevelt Jr., Wilson Wyatt, Leon Henderson y Hubert Humphery han repudiado hoy la candidatura del tercer partido de Henry Wallace, en una declaración pública y que firman como directores de la asociación de "Norteamericanos pro acción democrática", organización que se titula liberal y no comunista.

En la declaración se dice: "Mr. Wallace ha expedido su deprimente invitación al desastre en el momento en que los progresistas de todas las doctrinas políticas están librando una durísima batalla por preservar la libertad política y económica de todos los pueblos del mundo. Nosotros rechazamos su invitación".

Asegura la citada organización que "existen pruebas contundentes de que los comunistas son el factor impulsor del tercer partido", añadiendo que "tanto los republicanos progresistas como los demócratas de nueva orientación rechazan este nuevo rebelión falso".

En otro acápite de esta declaración se dice: "Las cuestiones más trascendentales que preocupan hoy a la opinión pública son la aplicación del plan Marshall para la rehabilitación del mundo y la estabilización de la economía nacional norteamericana que hoy es presa de la inflación. Una alianza nada santa de comunistas y reaccionarios está poniendo en aprietos ese programa".

DE FRANCE PRESSE

HAN LIBERADO LA CIUDAD DE KONITSA LOS LEALES GRIEGOS

ATENAS, 1º. — Las últimas veinticuatro horas del sitio de Konitsa, fueron particularmente duras para la población y para la guarnición que la defendía, habiendo proclamado en mensajes radiotelefónicos que estaban resueltos a morir antes que caer en manos de los guerrilleros rebeldes.

Y en efecto. Los guerrilleros, dándose cuenta de la imposibilidad de sostenerse ante los refuerzos considerables enviados a marchas forzadas por los gubernamentales en ayuda de la guarnición sitiada, hicieron un último esfuerzo para penetrar en la zona urbana de Konitsa, antes de que los refuerzos nacionalistas arribaran.

A eso se debe que se retiraran de las mesetas de Graveija, Vassilikon y Pelikanos, para volcar todos sus efectivos sobre Konitsa. Pero esta población, que desde hace un año vino siendo intensamente organizada para la defensa, proveyéndosela de un triple sistema de alambradas de púa y campos minados profundos, pudo resistir el ataque, quebrándose todos los intentos de los rebeldes ante esos obstáculos.

En la noche del 30 y durante el día 31, los guerrilleros lanzaron tres ataques sucesivos y de gran violencia, enviaron delante tropas de caballos y mulas para hacer explotar las minas, pero sin resultados.

La defensa de este pequeño triángulo, tenía para el gobierno legal una importancia muy particular, teniendo en cuenta que si Konitsa hubiera sido ocupada por las fuerzas del general Markos, difícilmente habría podido ser recuperada, y éste hubiera aprovechado para establecer allí la sede de su gobierno, lo que le hubiera valido ser reconocido de inmediato por los vecinos eslavos

La "liberación de Konitsa", anunciada hoy por el ministro de Guerra Georges Stratos, fué recibida con gran satisfacción en Atenas.

Desde Rumania se Enviaría Ayuda a Markos

SE PLANEA LA UNION FEDERAL BALCANICA

EL EMBAJADOR de los Estados Unidos en Panamá, general Frank T. Hines, conversando con los periodistas en Wáshington, poco después de haber sostenido una conferencia con el presidente Truman. Hines regresó a Panamá

LONDRES, 1º (INS). — Según corresponsales del "Daily Telegraph", la abdicación de Miguel de Rumania sería el preludio de una campaña en pro del establecimiento de una federación balcánica bajo la égida del Kremlin.

El mariscal Tito sería el principal gestor de la misma y la federación la integrarían Yugoeslavia, Bulgaria, Rumania, Hungría, Alemania y la república proclamada en Grecia por el líder comunista Markos.

Miguel Irá a Suiza

LONDRES, 1º (INS). — Se anunció hoy en esta capital que el ex rey Miguel de Rumania, partirá mañana de Bucarest en un tren especial, y que se dirigirá a Ginebra, donde permanecerá algún tiempo. Como fuente original de esta información se cita al príncipe Nicolás, tío del soberano que acaba de abdicar al trono de Rumania.

Por otra parte, el corresponsal del diario londinense "Evening Star" en Copenhague, remitió una noticia dando cuenta que la princesa Ana de Borbón, a quien se cree comprometida con Miguel, declaró que desconoce cuáles son los planes futuros del ex rey. Ana declaró: "Estoy dispuesta a acompañar a Miguel a cualquier parte del mundo".

La Princesa Ana

LONDRES, 1º (AFP). — "Ignoro cuáles son los planes de Miguel, pero iré con él a cualquier parte del mundo", declaró la princesa Ana de Borbón Parma durante una entrevista concedida al corresponsal en Copenhague del diario "The Star".

Desde la abdicación del rey Miguel de Rumania la princesa trató de comunicarse por teléfono con él o con otros miembros de su familia, pero sus tentativas no prosperaron, según dijo, pues se le contestaba siempre que "las líneas estaban bloqueadas".

"Cuando regresó a Rumania, continuó declarando la princesa Ana, Miguel no pensaba que todo esto terminaría con la abdicación. Estoy feliz de saber que él está sano y salvo".

La princesa agregó que aún el noviazgo no es oficial y que por lo tanto no ha sido anunciado oficialmente. Dijo finalmente que se trasladará a Suiza tan pronto como Miguel llegue allí, mientras la reina madre Helena se ocupará en Copenhague de los preparativos para la boda

Formarán un Ejército

LONDRES, 1º (AFP). — "Uno de los primeros actos de la nueva república sovietizada será constituir un ejército sin tener en cuenta el tratado de paz, de modo que Rumania pueda hacer su parte en el esfuerzo militar de los Balcanes", anuncia el "Evening News". El tratado de paz sólo permite a Rumania tener 120.000 soldados, 8.000 aviadores, 5.000 marinos y 5.000 miembros de la defensa pasiva.

Dominio Vertical

Establece España su Soberanía del Aire

MADRID, 1º (AFP). — El Estado español estableció la soberanía sobre el espacio atmosférico correspondiente a su territorio, tanto metropolitano como los protectorados y colonias y sobre las aguas territoriales, según la ley del 27 de diciembre de 1947, publicada hoy en el Boletín Oficial.

El Estado podrá autorizar el paso inofensivo de aviones extranjeros sobre su territorio por medio de acuerdos, así como vedar temporalmente, por razones militares, de seguridad o de interés nacional, el vuelo y aterrizaje de aparatos nacionales y extranjeros.

La ley establece la jurisdicción del ministerio del Aire en materia de navegación aérea.

DIARIO DE LA MAÑANA

Clarín

BUENOS AIRES · REPUBLICA ARGENTINA

15 CENTAVOS

UN TOQUE DE ATENCION PARA LA SOLUCION ARGENTINA DE LOS PROBLEMAS ARGENTINOS

AÑO III — BUENOS AIRES, VIERNES 2 DE ENERO DE 1948 — Nº 843

Pidieron los Arabes la Revisión del Plan Relativo a Palestina

JERUSALEN, 1º (AFP). — "Los árabes han logrado un primer triunfo de importancia: consiguen intimidar a las potencias democráticas", declaró un portavoz de la Haganah. "Ahora se sienten fuertes para exigir la revisión del plan de partición de Palestina".

Esta es la primera reacción oficial judía con respecto a las noticias según las cuales hoy se realiza en El Cairo una importante reunión de personalidades árabes con objeto de redactar el ultimátum a Gran Bretaña y los Estados Unidos. Nokrachy Bajá, primer ministro egipcio, habría mantenido conversaciones con el Gran Muftí y miembros del Comité Superior Arabe.

Si ese ultimátum, no fuera aceptado, los árabes pondrían inmediatamente en ejecución su plan militar. El comando en jefe de sus fuerzas se confiaría al general Taha Bajá Hasemi, ex ministro de Guerra del Irak. Trescendió que han llegado a Palestina muchos combatientes árabes al mando de oficiales alemanes evadidos de los campos de concentración del Medio Oriente. El dispositivo militar dividiría a Palestina en una zona norte —incluso Haifa y el Tiberíades— donde las fronteras serían aisladas por completo de las colonias judías allí establecidas; otra zona intermedia con centro en Tel Aviv y, finalmente, otra en el sur y Negueb. Para Jerusalen se tomarían "disposiciones especiales".

Hubo Más Incidentes

JERUSALEN, 1º (AFP). — El Año Nuevo fué iniciado en Palestina entre tiroteos, asaltos y estallidos de granadas de mano.

En el barrio judío de Jerusalén se registraron sucesivos tiroteos.

Hubo varios muertos y heridos Entre los muertos figura un policía inglés.

La sucursal del Barclay's Bank, de la localidad de Nazareth, fué atacada por los árabes, apoyados por intenso fuego de fusiles ametralladoras. Los atacantes se llevaron dos mil libras esterlinas.

Varios trenes que circulaban cerca de la frontera de Transjordania fueron atacados y saqueados por un contingente armado de árabes.

Numerosas Bajas Arabes

JERUSALEN, 1º (AFP). — Según un comunicado de la Haganah, un importante grupo atacó durante la noche pasada las aldeas árabes de Balad el Sheik y Haouasa, en la región de Haifa, infligiendo bajas de consideración a los árabes que tuvieron 50 muertos y más de 30 heridos.

La Haganah declara que los árabes que masacraron a unos 40 judíos en las refinerías de Haifa eran originarios de dichas localidades.

Se informa por otra parte que durante la noche pasada igualmente fué llevado a cabo un ataque contra la aldea árabe de Salanah, entre Lydda y Tel Aviv, la que fué ocupada por los judíos durante dos horas. Los ocupantes allanaron todas las casas y se incautaron de gran cantidad de armas. Los habitantes no fueron molestados, pero los guerrilleros árabes no palestinos fueron rechazados luego de haber sufrido graves pérdidas.

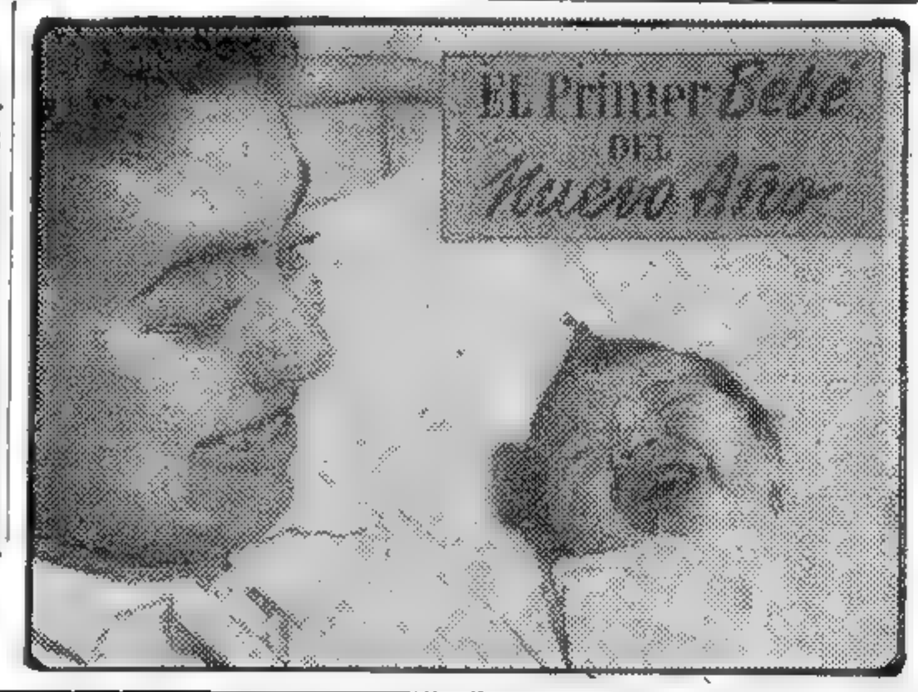

CLARIN *ha instituído una contribución de padrinazgo para los niños nacidos junto al sol del 1.o de enero de 1948, consistente en una libreta de ahorros, a fin de que ésta sea la base para la carrera que luego elijan sus padres o el propio interesado.* (Nota pág. 10)

Será 1948 una Encrucijada para el Mundo

Terminó 1947 con un Ataque de Molotov Contra Occidente: Pio XII y Truman Confían en la Paz

DE FRANCE PRESSE

POR MARCEL FERNAND

WASHINGTON, 1º. — Con una declaración de Molotov, terminó 1947. El ministro de Relaciones de la URSS dijo así la última palabra del año. No pronunció un discurso, sino que optó por ser entrevistado por los diarios "Pravda" e "Izvestia", órganos oficiales y voceros de los Soviets. Dijo Molotov que el fracaso de la conferencia de Londres se debía, pura y exclusivamente, a Marshall, Bevin y Bidault, con lo que nada nuevo aportó para la solución de los problemas internacionales. Además, no hizo sino repetir lo que anteriormente habían manifestado sus acusados, con la única diferencia de que antes el acusado era él.

Tampoco señaló ninguna novedad al recalcar que ha llegado el momento de que el Consejo de Cancilleres se avoque definitivamente al estudio de la paz con Alemania y Japón. Porque, ¿qué otra cosa buscaron los Cuatro cuando se reunieron en la capital británica?

Lo dicho por Molotov viene a comprobar que los puntos de vista de Moscú difieren diametralmente de los sustentados por las potencias occidentales. Y es que Molotov cree que Marshall, Bevin y Bidault sólo buscan poner un dique de hierro a las pretensiones rusas, mientras que éstos presienten un plan comunista detrás de cada propuesta de aquél. Y con tales recelos, no era posible, ni lo será, acuerdo alguno. Sin embargo, convéngase en que el canciller del Kremlin no cierra definitivamente las puertas para intentar, al menos, un arreglo.

También se escuchó el 31 de diciembre la voz del Papa, quien, pese a reconocer que "las perspectivas para 1948 están cargadas de estremecedoras incertidumbres", recalcó que "con toda la energía de nuestra confianza, nos negamos a compartir el pesimismo de quienes incluyen a este nuevo año entre los más calamitosos de la historia". Y en seguida insta a no desmayar y a tener fe.

Este optimismo a todo trance del jefe de la Iglesia, se ve ensombrecido, en parte, por sus mismas presunciones, cuando advierte que "1948 será un año de gravísimas resoluciones, un año en el que, como pocas veces en el pasado, el mundo se encontrará en una encrucijada". La solución que aporta Pío XII es bien sencilla: esperar y rogar.

Recordaráse que en su mensaje de Navidad el Papa afirmó que sólo con la verdad sería posible vencer a la desconfianza que pone trabas a la paz. Esa opinión es hecha suya por Truman, quien, al recibir las credenciales del nuevo embajador de Rusia, dijo que EE. UU. y la URSS deben mostrar mutua confianza para sacar al mundo de la situación que atraviesa. Cree, asimismo, Truman que en 1948 puede lograrse la armonía entre los países, mediante una paz verdadera, "paz que no desespero de conseguir".

Y mientras de Oriente llega un ataque contra los países fieles al régimen democrático, y éstos, por boca de sus dirigentes, hablan de esperanza, el mundo se apresta, para salir de la encrucijada a que se refirió Pío XII. ¿Lo logrará?

Por lo pronto, con EE. UU. preparándose a realizar más experimentos atómicos, con Rusia decidida a llevar adelante su programa

(Continúa en la PAGINA TRES)

Lúchase a Muerte en Francia Contra la Inflación

El Mandato Sobre Palestina Será Entregado a la UN

Inglaterra Anticipa su Partida de Tierra Santa

DE I. NEWS SERVICE

LONDRES, 2. — El gobierno británico sigue estudiando los planes para hacer entrega a la UN del mandato sobre Palestina y sobre la evacuación de sus tropas de Tierra Santa. En principio se ha fijado la fecha del 15 de mayo próximo para entregar el mandato, y la del 1º de agosto para la evacuación de las tropas inglesas de Palestina. Según ciertos círculos bien informados existe la posibilidad de que la entrega del mandato se realice una o dos semanas con anticipación.

Pero esa decisión dependerá de la comisión de la UN para Palestina que debe reunirse el 7 del corriente en Nueva York.

Los miembros de dicha comisión deben ponerse de acuerdo con el delegado británico en la UN, sir Alexander Cadogan.

En cambio, parece más difícil adelantar la fecha de la evacuación de las fuerzas inglesas del territorio palestino. En los círculos oficiales se declara que, si el gobierno británico es deseoso de abandonar lo antes posible dicha región, las operaciones de evacuación requieren ciertas obligaciones e imponen una tarea complicada al personal que será encargado de realizar y controlar el retiro de las tropas. Un vocero del Foreign Office, declaró al respecto que se debe llegar a un compromiso "entre lo que es deseable desde el punto de vista político y lo que es posible desde el punto de vista práctico".

Represalia Judía

JERUSALEN, 2. (AFP). — El ejército clandestino del Haganah dinamitó varias casas árabes del barrio Katamón de Jerusalén, obligando antes a evacuar a todos los árabes residentes en ellas. Ha sido una acción de represalia por los atentados realizados en este barrio contra los judíos.

Dos trenes fueron asaltados por árabes armados, uno sobre la línea entre Lydda y Tel Aviv, el otro entre Gaza y Ras.

Trece judíos resultaron heridos, uno muerto y cuatro árabes heridos, durante un corto encuentro en el centro de la ciudad.

Sospechosos Ejecutados

En el barrio judío de Rehavia, en Jerusalén, el Haganah detuvo a dos hombres sospechosos, quienes fueron registrados, descubriéndose que uno de ellos era un ex oficial nazi y el otro un polaco de origen alemán, oficial de la milicia del "Volkdeustch". Fueron ejecutados inmediatamente. Las autoridades de Jerusalén confirmaron las condiciones en que se llevó esa ejecución sumarísima, aclarando después el Haganah por radio que los documentos descubiertos en poder de esos dos hombres, demostraron a las claras sus relaciones con bandas armadas árabes.

Un comunicado oficial confirmó el desembarco de inmigrantes judíos clandestinos en Nahariya. Son 500 o 700 pasajeros del barco "Naciones Unidas" que logró forzar el bloqueo. Las tropas británicas rodean a Nahariya.

Ofensiva Desde Siria

JERUSALEN, 2. (INS). — Según las informaciones que se han recibido en esta capital de Palestina, las fuerzas de guerrilleros árabes procedentes de Siria han cruzado abiertamente la frontera entre ambos países y se han introducido en Tierra Santa, en donde se han entablado sangrientas luchas al ser resistidos por milicianos judíos. De este modo se habrían comenzado a cumplir los propósitos de los estados árabes para plantear una campaña de guerrilla dentro de Palestina o impedir de todos modos la división del país ordenada por las Naciones Unidas.

Una Violenta Explosión

Se produjo una violenta explosión en el barrio árabe de Sheikh El Jarrah seguida de un nutrido tiroteo, sobre el camino que conduce al hospital judío de Hadasah y la Universidad hebraica, lugar desde donde se dirigen ataques sistemáticos contra los transportes judíos. La explosión se produjo a raíz de haber sido dinamitada una casa árabe en señal de represalias.

Desembarcan Inmigrantes

JERUSALEN, 2. (AFP.). — Todos los inmigrantes del barco "Naciones Unidas" que logró forzar el bloqueo al llegar el jueves a Nahariya, en cuyo punto desembarcaron, han penetrado ya al interior del país.

EL SECRETARIO interino de Estado de la Unión, Robert Lovett, a la izquierda, firmando un acuerdo económico relativo a las zonas anglonorteamericana en Alemania. Lo acompaña sir William Strang, representante británico

Rechazaron Hacia Albania a los Comunistas Griegos

La Artillería Destruye los Reductos de los Rebeldes

ATENAS, 2. (AFP). — Lenta pero metódicamente, los extremistas que invadieron la zona de Konitsa, en el norte de Grecia, son rechazados hacia la frontera de Albania. La artillería de montaña, la infantería integrada por voluntarios, soldados y gendarmes, y la artillería de campaña, van reduciendo uno por uno de los reductos fortificados construidos por los rebeldes en las rocas de las escarpadas laderas de la región.

Se han capturado gran número de prisioneros insurgentes y material de guerra de procedencia extranjera.

Violentos Combates

El ejército prosigue sus operaciones de limpieza en las alturas vecinas a Konitsa, donde se han refugiado numerosos guerrilleros con la esperanza de llegar a territorio albanés.

Actualmente se libran violentos combates entre 500 y 1.500 metros de altura, en medio de la nieve y en espesos bosques. Destacamentos griegos se infiltraron a lo largo de la frontera albanesa tratando de cortar la retirada a los guerrilleros. En todas partes se ven numerosos cadáveres de guerrilleros y armas abandonadas.

Por otra parte se anuncia que en el Peloponeso un destacamento de 500 guerrilleros atacó la localidad de Andriteena consiguiendo aislar uno de los barrios de la misma, pero luego una contraofensiva gubernista los obligó a retirarse, dejando sobre el terreno 20 muertos y tres heridos.

Se agrega que las fuerzas del gobierno están trabadas en lucha en varios puntos, contra las bandas armadas, las que habrían atacado con el objeto de abrirse paso hacia la frontera albanesa.

Ayuda de EE. UU. a Grecia

ATENAS, 2. (INS). — La prensa destaca con términos complacidos las declaraciones del jefe de la misión norteamericana de ayuda a Grecia Dwight Griswold, quien dirigió un mensaje asegurando al pueblo griego la ayuda de Estados Unidos en medio de las presentes dificultades y expresó su convencimiento de que en 1948 desaparecerán los disturbios alertados por las guerrillas, que también serán eliminadas de la vida del país.

Varios Problemas de Importancia Tratará el C. de Seguridad

LAKE SUCCESS, 2 (INS) — El Consejo de Seguridad celebrará su primera reunión del presente año el martes 6 del actual. Durante la misma se considerará la protesta elevada por la India con motivo de la ayuda que Pakistán ha estado prestando a los guerrilleros de Cachemira.

Se informa que el gobierno de la India ha pedido oficialmente la intervención del Consejo de Seguridad de las Naciones Unidas para contener las operaciones de los guerrilleros aparecidos en la provincia de Cachemira. En su presentación ante el organismo mundial la India asegura que los guerrilleros son ayudados por el Pakistán en sus actividades.

OBJECIONES DE TAFT

WASHINGTON, 2. (INS). — El senador republicano Robert Taft, manifestó hoy que la versión del plan Marshall de ayuda a Europa dejaría a la administración atada de pies y manos.

DIARIO DE LA MAÑANA

Clarín

BUENOS AIRES · REPUBLICA ARGENTINA

15 CENTAVOS

UN TOQUE DE ATENCION PARA LA SOLUCION ARGENTINA DE LOS PROBLEMAS ARGENTINOS

AÑO III — BUENOS AIRES, SABADO 3 DE ENERO DE 1948 — Nº 844

Díjose en París que se Decidió la Desvalorización del Franco

El Gobierno Acordó Retirar Todos los Proyectos Financieros, tal Como se Votaron en la Asamblea

DE FRANCE PRESSE

PARIS, 2. — El gobierno francés habría decidido desvalorizar el franco. Con gruesos caracteres, el diario comunista "L'Humanité" hace hoy ese anuncio, en un artículo firmado por Pierre Courtade.

Agrega que la desvalorización ha sido decidida desde anoche y que la tasa del dólar sería fijada en 280 francos.

Proyectos Financieros

PARIS, 2 — Durante la reunión que ha realizado esta mañana el gobierno francés, se resolvió retirar los proyectos financieros tales como han sido votados por la asamblea nacional.

Al finalizar la sesión del consejo de ministros, el ministro del Interior, Sr. Jules Moch declaró: "El gobierno estima que los proyectos económicos y financieros, tales como resultan de las modificaciones aportadas por la asamblea nacional darían resultados insuficientes. En estas condiciones, el gobierno resolvió hacer uso de su autoridad y presentar otro texto cuya aprobación será indispensable. El gobierno solicitará la discusión de inmediato y autorizó al primer ministro Sr. Schuman, a plantear la cuestión de confianza si fuese necesario".

Contra la Inflación

PARIS 2 — El señor Schuman, primer ministro de Francia, se ha empeñado en una "lucha a muerte contra la inflación".

En efecto la decisión adoptada por su gabinete, de "comprometer su existencia" con las medidas destinadas a absorver 150 mil millones de francos de la inflación y a rechazar en consecuencias las enmiendas "aliviadoras" aportadas a esas medidas por la cámara, provocó una iniciativa curiosa en el dominio del procedimiento.

La cámara entrará en receso esta tarde, pero será convocada inmediatamente a sesiones extraordinarias. Los telegramas que convocan a los diputados a esta sesión extraordinaria serán expedidos cuando los miembros de la asamblea se hallen aún funcionando.

Las vacaciones parlamentarias habían sido fijadas para principios de enero. El gobierno hubiera podido obtener un voto favorable para el proyecto del ministro de Hacienda Sr. Mayer antes de estas vacaciones, pero hubiera debido aceptar las enmiendas que la cámara mantuvo en la segunda lectura. El gobierno estimó que dichas enmiendas mermaban la eficacia del proyecto y ahora solicitará a la cámara un voto que equivaldrá a un voto de confianza, sobre el texto modificado.

Créditos Militares

PARIS, 2 — Luego de la adopción por parte de la asamblea nacional del proyecto de ley sobre créditos militares para el primer trimestre de 1948, el presidente de la cámara señor Herriot, declaró clausurado el período de sesiones parlamentarias para el año 1947.

La asamblea nacional volverá a reunirse en sesión extraordinaria mañana por la mañana para tratar los proyectos financieros del gobierno sobre la lucha contra la inflación.

SCHUMAN

PRONOSTICO PARA E. U.: AUMENTO DE PRECIOS

WASHINGTON, 2. (AFPP.). — Se anuncia que este año aumentará el costo de la vida en los Estados Unidos.

Lo acaba de anunciar el señor Ewan Olague, comisionado de Estadísticas del departamento de Trabajo. El Sr. Ewan Olague opinó que en realidad no habrá mayormente crisis económica sino un alza en los precios de algunos artículos.

Inglaterra Está Entre EE. UU y Rusia, Dice Attlee

(Información Página DOS)

EE.UU. Refuerza su Apoyo a Italia y Grecia

Salió de Rumania Para el Exilio el ex Rey Miguel

(Información página 16)

GENERAL MARKO

TRATA DE FRUSTRAR LAS MANIOBRAS COMUNISTAS CONTRA AMBOS PAISES

WASHINGTON, 3 (INS). — El gobierno de Estados Unidos ha decidido, evidentemente, salirle al paso a las URSS en sus intentos de extender su dominio a Italia y Grecia. A eso se debe el envío de refuerzos de marinería de desembarco a la zona del Mediterráneo. En efecto, se ha ordenado la partida, el martes próximo, de contingentes acantonados en el campamento de Lejeune, en Carolina del Norte, los que serán incorporados a cuatro buques de guerra que se hallan estacionados en distintos puertos de ambos países. Los observadores señalan que de ese modo la Unión hace pública su determinación de mantenerse en ese sector europeo mientras no desaparezca el peligro que entrañan las maniobras del Kremlin, maniobras que se llevan a cabo por los gobiernos satélites procomunistas. Los buques a las que van destinadas las fuerzas de referencia son el portaaviones "Midway" de 45.000 toneladas, anclado en Nápoles, y los cruceros ligeros "Little Rock", "Providente" y "Portsmuth", surtos en El Pireo, Grecia, Liorna y Génova, Italia, respectivamente. Se confía en que el conocimiento de que Estados Unidos redobla su apoyo a Roma y Atenas tendrá amplias consecuencias, en lo que atañe a desalentar a los que tratan de someterlos a la órbita soviética.

En cuanto a la actitud de Gran Bretaña, noticias de Londres dicen que un vocero del Foreign Office declaró que el gobierno de Mr. Attlee fué informado, con la debida anticipación, del propósito norteamericano de aumentar sus tropas en la cuenca del Mediterráneo y en el Egeo.

Mientras ocurre esto, el órgano del Kominform, en su cuarto número, publica un violento editorial contra Estados Unidos y Gran Bretaña, asegurando que están interviniendo en Grecia "contra el ejército democrático del general Markos, que ya domina la mitad del territorio heleno". Agrega que "todos los intentos anglosajones de imponer su superioridad racial" resultarán inútiles, ya que no podrán evitar el crecimiento democrático de los pueblos".

DIARIO DE LA MAÑANA

Clarín

BUENOS AIRES REPUBLICA ARGENTINA

15 CENTAVOS

UN TOQUE DE ATENCION PARA LA SOLUCION ARGENTINA DE LOS PROBLEMAS ARGENTINOS

AÑO III — BUENOS AIRES, DOMINGO 4 DE ENERO DE 1948 — Nº 845

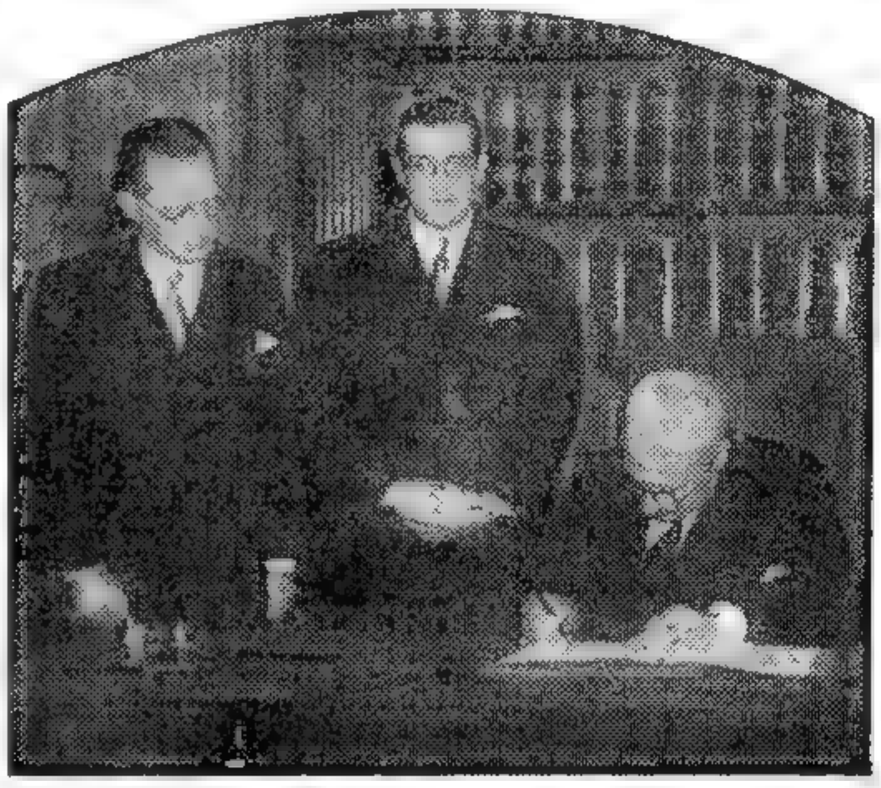

EL PRESIDENTE PROVISIONAL de Italia, De Nicola, firma la promulgación de la Constitución. A su izquierda aparece el jefe del gobierno, De Gasperi. Italia entra así, de lleno en su nueva vida institucional como república. El primer acto oficial, luego de la vigencia de la flamante carta magna, fué la concertación del acuerdo con los Estados Unidos, por el que este país le prestará ayuda económica

Triunfa Schuman

Logró dos Virtuales Votos de Confian za; Mañana Decídese la Suerte de su Plan Antiinflacionista

DE FRANCE PRESSE

PARIS, 3. — Al discutirse el proyecto sobre medidas excepcionales en la lucha contra la inflación, propuesto por el gobierno, éste presentó un pedido de confianza a la asamblea nacional. Adoptó esta actitud debido a las cuatro enmiendas que se presentaron al proyecto, por miembros de los partidos republicano, comunista, agrario y republicano de la libertad. En las enmiendas se pretendía que se diera un trato especial a los industriales y comerciantes. El Partido Comunista y el Republicano de la Libertad querían exceptuar de los impuestos excepcionales a los artesanos, pero estas dos últimas enmiendas presentadas se rechazaron por 322 votos contra 262.

Tratarán Mañana la Confianza

Schuman declaró que tales proposiciones eran inaceptables. El ministro de Hacienda, René Meyer, autor del proyecto de ley en discusión, expresó por su parte, que las enmiendas indicadas significarían una disminución de 9.000 millones de francos en las recaudaciones. El jefe del gobierno destacó luego que el voto hostil de la asamblea significaría uno de censura.

Posteriormente Schuman, planteó por segunda vez la cuestión de la confianza, pidiendo el rechazo en bloque de las enmiendas.

La votación sobre el pedido de la ratificación de la confianza se realizará el próximo lunes. Los observadores políticos se inclinan a vaticinar que Schuman logrará un nuevo triunfo.

El comunista Jacques Duclos subrayó las divergencias que surgen repetidamente en el seno de la "tercera fuerza", y acusó al ministro de Hacienda, de desvalorizar el franco. Duclos habló del "paralelismo" que existe entre las políticas económica y financiera francesa e italiana, y agregó: "Meyer es el hombre de una moneda que se derrite. Detrás de esta política se oculta la presión del capital extranjero". Criticó nuevamente los acuerdos franco-norteamericanos

Exito de Schuman

Finalmente Jacques Duclos declaró que su partido votará en contra de los proyectos gubernamentales y exigió que el gobierno suministre con carácter de urgencia explicaciones sobre el acuerdo con Estados Unidos con respecto a la ayuda de emergencia.

Schuman expresó que proporcionará las precisiones necesarias en el momento oportuno y se negó a acceder al pedido del diputado comunista sobre cuestión previa. La Asamblea Nacional aprobó el plan del gobierno rechazando el pedido de Duclos por 340 votos contra 183.

LA FLECHA señala la ubicación de Konitsa, en el norte de Grecia, por cuya posesión se libró una recia batalla.

VENCIDO EN EL PIREO, HUYE A ALBANIA EL GRAL. MARKOS

Visita Konitsa la Reina Federica

DE FRANCE PRESSE

ATENAS, 3. — La batalla en el Epiro septentrional parece ya definida en favor de los gubernamentales, luego de la liberación de Konitsa. Ahora se ha iniciado la limpieza de las alturas vecinas, desde las cuales operaban los guerrilleros, los que se repliegan en dirección a la frontera albanesa

Las operaciones se realizan con cierta lentitud debido a la falta de medios de comunicación, a la espesa capa de nieve que cubre las montañas y a lo abrupto del terreno. Sin embargo, la artillería rebelde mantiene bajo su fuego el camino de Janina a Melisopetra.

Declaraciones de prisioneros parecen indicar que el general Markos se ha retirado a Albania, abandonando sus pretensiones de establecerse sólidamente en Grecia.

No obstante, mientras dure el invierno, los guerrilleros podrán conservar ciertas posiciones hacia el interior de las montañas.

En Plena Persecución

Las secciones de asalto controlan los montes del macizo de Dema, y el puente al Este de Konitsa y cruzaron el río Aoos. Otras fuerzas persiguen a las bandas rebeldes que resisten aún en las alturas de Burzazani y Pogontani. Después de la nieve caída en las últimas cuarenta y ocho horas, el tiempo mejoró y la aviación pudo entrar en acción, asestando golpes mortales a los rebeldes.

Las Bajas Leales

ATENAS, 3 (INS) — El premier Temistocles Sofoulis declaró que las fuerzas leales han sufrido 330 bajas en su lucha por levantar el asedio de la ciudad de Konitsa

Las mismas se descomponen en la siguiente forma: 59 muertos, 200 heridos y 71 desaparecidos. Se entiende que las bajas de los guerrilleros ascienden a 500 muertos y a más de 1000 heridos.

Como demostración de que los leales dominan completamente la situación en Konitsa, se ha anunciado que la reina Federica pasará revista a la guarnición.

Italia y EE. UU. Firmaron el Acuerdo de Ayuda por Valor de 57.022.000 Dólares

DE I. NEWS SERVICE

ROMA, 3. — El primer ministro, señor Alcide de Gasperi, y el ministro de Relaciones Exteriores, conde Carlo Sforza firmaron el acuerdo bilateral con Estados Unidos, por el que este país le prestará ayuda temporal. La ceremonia se efectuó en el palacio Gighi esta tarde. Luego un portavoz del ministerio del Exterior, declaró: "El acuerdo es exactamente igual al firmado oportunamente por Francia".

La ayuda es por un monto de 57.022.000 dólares. Entre los artículos que figuran en la lista para enero de 1948, hay una partida de 256.000 toneladas de carbón del Ruhr avaluadas en 500 000 dólares y cuyo embarque comenzará "cuando sea posible". Desde Estados Unidos se enviarán 600.000 toneladas de carbón. El costo, inclusive el transporte, de esas 600.000 toneladas, será de 12 millones de dólares. El principal rubro de la lista es el trigo, destinándose 152 mil toneladas que valen 22 millones de dólares.

El acuerdo estipula que el gobierno italiano depositará en liras una suma equivalente al valor en dólares de la ayuda temporal. Cualquier saldo que quede en la cuenta especial al 30 de junio de 1948 será empleado dentro de Italia por acuerdo posterior de ambos gobiernos.

HOY Reclame a su Canillita con esta Edición el Suplemento Literario

COMO LO PIDIO "CLARIN", SE EMPEZO A HACER JUSTICIA AL PUBLICO QUE CONCURRE A LAS CONFITERIAS Y BARES

(Información página ocho)

De Gaulle Refirmó su Aspiración a Retomar el Poder en Francia

Gran Bretaña Arrió su Bandera em Rangún y Proclamó la Independencia de Birmania

RANGUN, 4 (AFP). — A partir de hoy existe un nuevo estado independiente en el mundo. Se trata de Birmania, cuyos poderes acaban de ser entregados en una solemne ceremonia por el gobernador general británico, Sir Hubert Rance, a los nuevos dirigentes birmanos.

En medio de ovaciones de la multitud birmana congregada en la plaza central de Rangún, Sir Hubert Rance procedió a arriar la bandera inglesa que había flameado durante 62 años en Birmania, y seguidamente el nuevo primer ministro birmano, señor Takhin Nu, procedió a izar la bandera nacional birmana. Los festejos durarán cinco días y durante los mismos no se consumirá carne. Se han cerrado todos los mataderos de conformidad con un pedido de los monjes budistas.

Se ha formado el nuevo gobierno de Birmania libre e independiente. Lo preside el primer ministro, señor Takhin-Nu y lo integran 18 ministros, entre los que figuran el señor Bo Let Ya, como viceprimer ministro y titular de Defensa; doctor Tin Tut, para Relaciones Exteriores; Kan Ran, para Comercio; Kya Nyen, Interior; Nyo Tun, Informaciones; My Wan, Transportes.

EL GENERAL Charles de Gaulle propugnó en su discurso la renovación económica, social y moral de Francia

"Deseo Reunir al Pueblo y Reedificar la Nación"

DE FRANCE PRESSE

SAINT ETIENNE, 4 (AFP). — Aspera y entrecortada por exclamaciones de alarma fué la exhortación dirigida hoy por el general De Gaulle al pueblo de su patria desde la tribuna levantada en esta ciudad. "Hemos sido débiles y el infortunio se ha ensañado con nosotros" —afirmó en síntesis el jefe de la resistencia—, agregando que faltó en el momento necesario la autoridad fuerte y constante que es factor indispensable para toda gran obra de Estado.

Afirmó que el régimen político francés es poco adecuado para enfrentar la formidable tarea de la reparación de un país desangrado y devastado por la guerra.

"Durante mi actuación como gobernante, pude darme cuenta, dijo, de que lo que se había hecho no era perfecto o tan perfecto como se requería. A pesar de ello, el país se puso en marcha activando la producción, poniendo en funcionamiento los medios de transporte y restabilizando las finanzas. Cuando me retiré, habíamos nacionalizado la producción de carbón y electricidad y el manejo del crédito. Desde entonces la reforma se halla detenida. Nada absolutamente se ha agregado a ese esfuerzo inicial".

El general De Gaulle reclamó más adelante el concurso de todo el pueblo para regenerar el Estado. Los que sufrieron menos son los que deben hacer los mayores esfuerzos y sacrificios. Por mi parte, intenté reunir a todo el pueblo en torno mío para reedificar una República firmemente asentada; llamé a colaborar conmigo a todas las tendencias y planteé ante la nación francesa el problema de las instituciones. El resultado ya lo conocéis. Los partidos exigieron todos los poderes y lo lograron. El régimen así formado ha dispuesto del poder del Estado dos largos años y al término de ellos la situación de Francia es sombría, y la noche se acerca amenazante.

En la última parte de su exposición el general manifestó que ha llegado el momento de que el pueblo se de poderes públicos conformes a su voluntad y capaces de conducirlo a la recuperación de todas sus energías. Haciendo una referencia clara a las influencias internacionales, dijo que es tiempo ya de que los que trabajan por cuenta de dictaduras enseñoreadas en el Este sean privados de las facilidades y la impunidad que les brindaron hasta ahora, los dolores y la miseria de la Nación. Debemos unirnos todos para sacar a Francia de las dificultades presentes. El buen sentido —terminó diciendo— es la fuerza que nos traerá la salvación.

Fué Ovacionado

SAINT ETIENNE, 4 (AFP). — Delirantes ovaciones saludaron la llegada del general Charles de Gaulle a esta ciudad.

Una entusiasta y abigarrada concurrencia aplaudió frenéticamente cuando el jefe de la Resistencia francesa expuso sus opiniones acerca de la necesidad urgente de renovar los métodos sindicales en el país y sobre todo cuando puntualizó el hecho de que el régimen actual de los partidos en Francia es incompatible con un verdadero gobierno.

Fué un amplio llamado a la unión de todos los franceses lo que caracterizó el discurso del general de Gaulle.

La renovación económica de Francia, y al mismo tiempo la promoción obrera —dijo de Gaulle— solo podrán obtenerse en la asociación que debemos hallar".

Más adelante el general de Gaulle precisó que todo vínculo entre los obreros y patronos debería estar rigurosamente basado en el arbitraje, a efectos de regularizar las condiciones de trabajo, remuneraciones, etc., tanto para los patronos como para los obreros.

AÑO III — BUENOS AIRES, LUNES 5 DE ENERO DE 1948 — Nº 846

Vuelan el Comité Arabe en Jaffa: Cien Muertos

Además Hubo Gran Número de Heridos y Viviendas Dañadas

DE I. NEWS SERVICE

JERUSALEN, 4. — Más de cien árabes resultaron muertos o heridos cuando terroristas judíos llegados en dos "jeeps" con remolques atacaron los edificios del comité nacional árabe en el corazón de Jaffa con bombas de alto poder explosivo. Un edificio bancario, las oficinas del comité y quince tiendas resultaron parcialmente destruídos. A pesar de dicha información suministrada por la oficina árabe, las autoridades comunicaron oficialmente que el total de víctimas del ataque suman solamente nueve muertos y setenta y un heridos

Otra Batalla Campal

JERUSALEN, 4. — El Muro de los Lamentos se ha teñido con sangre humana durante la batalla librada hoy entre judíos de los cuatro mil sitiados en la ciudad vieja de Jerusalén y los atacantes árabes que hoy se lanzaron al asalto en dicha zona utilizando ametralladoras, fusiles y minas terrestres, causando un número de víctimas que en los primeros momentos no ha sido posible determinar, ya que las comunicaciones con dicha zona están interrumpidas a excepción de las angustiosas llamadas efectuadas por la radioemisora de la Haganah en alfabeto Morse.

Poco después de registrarse esa batalla, los árabes llevaron a cabo otro sangriento ataque contra las oficinas del comité de comercio nacional y el Banco de Barklau, utilizando en él profusamente la dinamita que causó la ruina de varios edificios. No menos de cuarenta cadáveres han sido extraídos ya entre las ruinas de los edificios atacados.

Otro judío resultó muerto y dos heridos, cuando un ómnibus fué atacado por un francotirador árabe

Sitian a los Judíos

JERUSALEN, 4. — Con inusitada violencia se han reanudado sangrientos choques en el barrio judío de la vieja ciudad de Jerusalén, a raíz de que un grupo de árabes hizo irrupción en sus alrededores lanzando disparos de fusiles al mismo tiempo que explotaban minas de tierra. Las fuerzas de la Haganah estacionadas en el punto atacado para la defensa del barrio respondieron con fuego de ametralladoras y rifles.

Centros allegados a la Agencia Judía aseguran que se trata del encuentro de mayor importancia que ha ocurrido en dicho barrio, en donde unos 20 mil judíos están virtualmente sitiados por los árabes, quienes han cortado hasta sus comunicaciones telefónicas.

El choque de hoy ha sido una prolongación de la batalla de tres horas que se desarrolló en el mismo punto

EN COREA ARRESTARON A SOSPECHOSOS COMUNISTAS

SEOUL, Corea, 4 (AFP). — Cuatrocientas personas fueron arrestadas en el transcurso de los dos últimos meses "por haber intentado organizar en el sur de Corea un ejército popular de liberación, tendiente a provocar la revuelta militar", según se anunció oficialmente en esta capital

Logra un Premio y Aspira a Otro

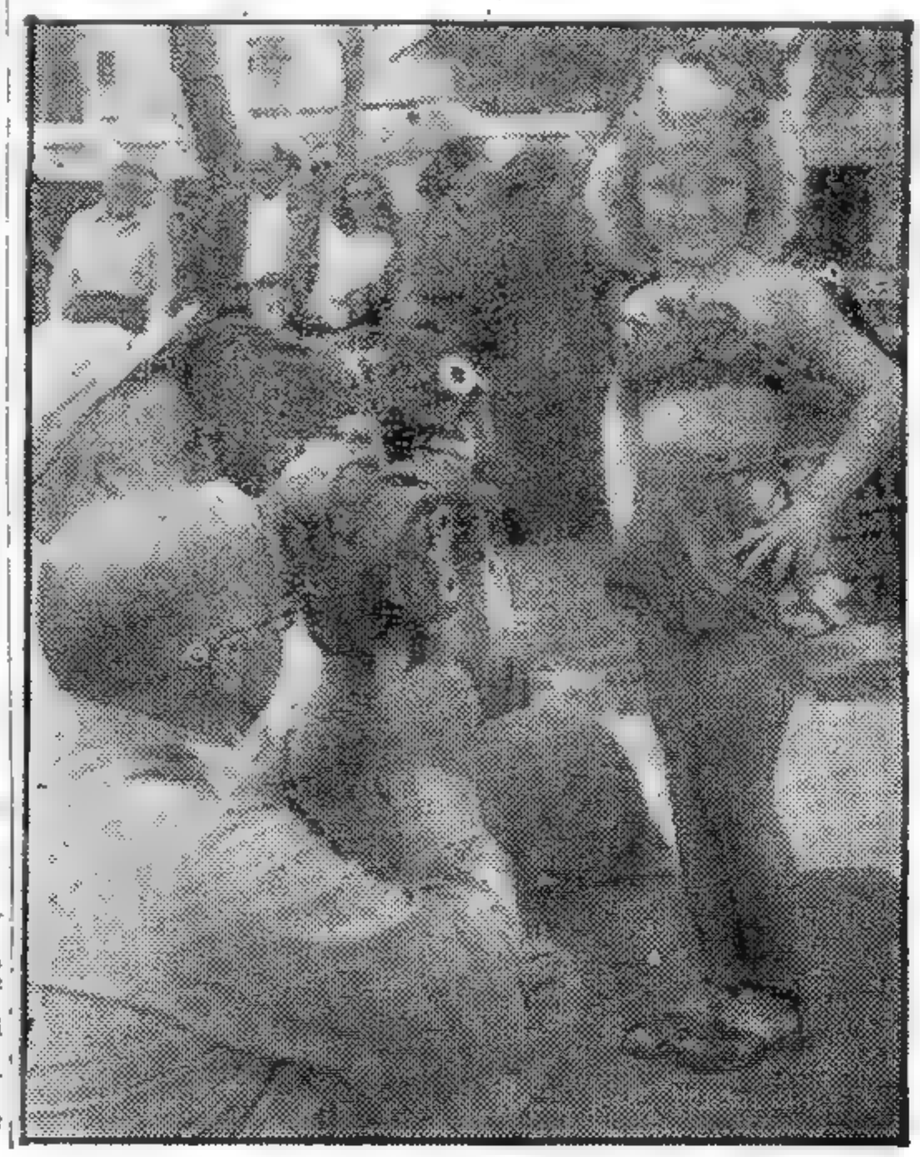

EN MIAMI, Florida, esta niña de cinco años, Sharon Winn, ganó un concurso de natación y posa sonriente ante los "cameramen" de los noticiarios. Dijo que aspira a ganar allí mismo, algún futuro concurso de belleza

Tropas Leales de Grecia Persiguen a los Comunistas

ATENAS, 4 (AFP). — El ejército griego amplió su zona de operaciones al norte de Konitsa.

Se anunció, en fuente militar, que el jefe Markos ha huido a Albania en busca de refuerzos, luego de ser dispersadas sus tropas de choque, que habían logrado penetrar en Konitsa hace tres días.

La batalla se ha generalizado ahora en las alturas de Burzani y Kalpakini.

Según informaciones procedentes de Janina, la guarnición de Konitsa, reforzada, se halla siempre en contacto con los rebeldes.

Durante todo el día tres baterías rebeldes hicieron fuego sobre la ciudad y sus inmediaciones.

RECLAME A SU CANILLITA CON ESTA EDICION EL SUPLEMENTO DEPORTIVO

Francia Salva la Crisis de Gabinete

Schuman Tuvo Cinco Consecutivos Votos de Confianza

Otro Atentado Cometieron los Hebreos en Palestina

Información página tres

Fueron Aprobados los Planes Contra la Inflación

DE FRANCE PRESSE

PARIS, 5. — El gobierno del Sr. Robert Schuman ha salido airoso de la difícil prueba en que se hallaba empeñado, al obtener de la Asamblea Nacional cinco veces consecutivas en el día de hoy otros tantos votos de confianza y al adoptarse finalmente por 315 contra 268, los proyectos económicos y financieros sobre impuestos excepcionales para la lucha contra la inflación y empréstito forzoso.

El Primer Voto de Confianza

El primer voto de confianza fué emitido por la Asamblea en la sesión de la mañana, pronunciándose en tal sentido por 308 votos contra 272 y, como consecuencia fueron rechazadas todas las enmiendas presentadas modificando los proyectos financieros gubernamentales

Se dice que el gobierno ha tratado de dividir las fuerzas parlamentarias de derecha e izquierda, con el fin de facilitar la aprobación final de sus proyectos. Las siguientes votaciones, en la sesión de la tarde y noche se mantuvieron más o menos en la proporción de la primera

Después que los oradores del Movimiento Republicano Popular anunciaron que apoyarían al gobierno, y luego que se declararon en contra los comunistas, tras la intervención de otros dirigentes parlamentarios, el segundo voto de confianza arrojó 306 pronunciamientos en favor y 273 en contra Previamente se aprobó el artículo 2, sobre impuestos excepcionales. El segundo voto de confianza rechaza todas las enmiendas concernientes a la parte del proyecto que trata de los agricultores

Seguidamente, por 306 votos contra 269 se dió la tercera aprobación a la acción del gobierno, rechazando en bloque todas las enmiendas presentadas al art. 3.

A continuación, el cuarto voto de confianza dió al gobierno 308 pronunciamientos y en contra 269. Inmediatamente la Asamblea aprobó, en segunda lectura, por 335 contra 239, el proyecto de ley sobre reforma fiscal, que especialmente determina la creación de un legajo individual para cada contribuyente

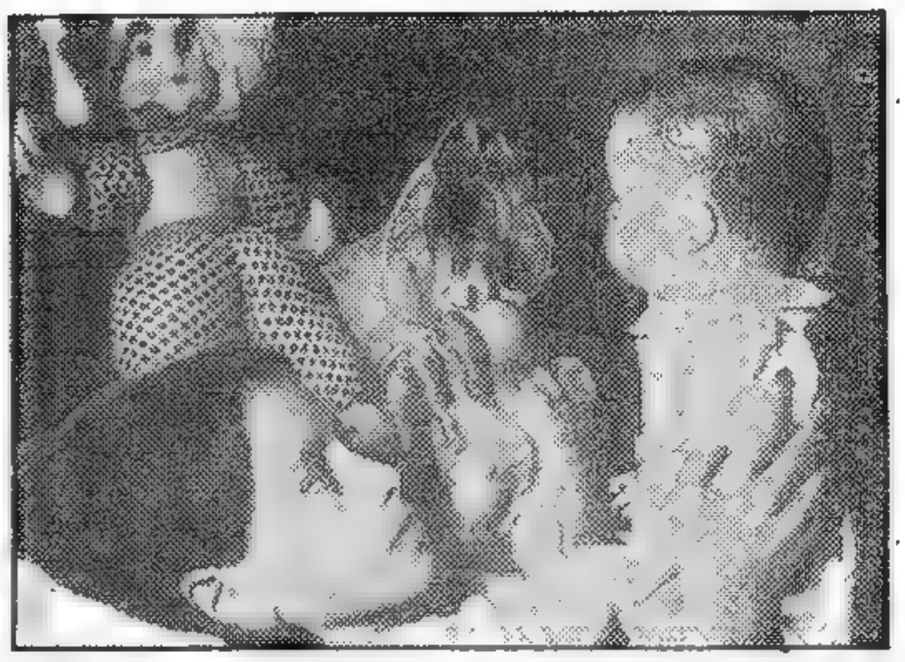

DORA ROSA MIEL, la enfermita de Villa Urquiza, que se halla postrada en cama desde hace dos meses, rodeada por los juguetes que le hicieron llegar los lectores de CLARIN oficiando de Reyes Magos. "Ahora —nos dice— sólo me falta estar sana"

(Información pág. 9)

Clarín

DIARIO DE LA MAÑANA

BUENOS AIRES · REPUBLICA ARGENTINA

15 CENTAVOS

UN TOQUE DE ATENCION PARA LA SOLUCION ARGENTINA DE LOS PROBLEMAS ARGENTINOS

AÑO III — BUENOS AIRES, MARTES 6 DE ENERO DE 1948 — Nº 847

MENSAJE DE ATTLEE

CONFIA EN LA MEJORA ECONOMICA DE SU PAIS

LONDRES, 5 (AFP). — Duda el "premier británico", Sr. Attlee de que en 1948 desaparezca la inestabilidad en la situación económica y política del mundo, lo cual hizo del año 1947 uno de los más difíciles. Así se expresa el jefe del gobierno inglés en su mensaje de Año Nuevo dirigido al Partido Laborista, pero agrega que "son considerables los signos de nuestra rehabilitación económica: la tenacidad —dice— el trabajo y los sacrificios darán sus frutos".

APROBO LA CORTE EL DESAFUERO DEL SENADOR NERUDA

SANTIAGO DE CHILE, 5 (AFP). — La Corte de Apelaciones concedió el desafuero del senador comunista Pablo Neruda, por quince votos contra uno

El desafuero había sido pedido por el presidente doctor González Videla, basándose en las declaraciones hechas por dicho legislador en el exterior, declaraciones que el primer magistrado consideró lesivas para su investidura y para la integridad de Chile

EN EE.UU. UN TREN ARROLLO A UN TRINEO: 10 MUERTOS

ARCOBOLO, (Ohio), 5 (AFP). —Un tren de pasajeros embistió a un trineo en un paso a nivel. Hubo diez muertos en este accidente, que se debió a la imprudencia de los ocupantes del trineo.

Inauguró sus Sesiones la Pequeña Asamblea de la UN

Asistieron 37 Naciones: no se Hicieron Presentes Rusia y los Países Satélites

DE I. NEWS SERVICE

LAKE SUCCESS 5 (INS). — Las Naciones Unidas, en un esfuerzo por escapar al abuso del veto, inauguraron hoy la "pequeña asamblea permanente". La sesión fué abierta por el secretario general, Trygve Lie, estando presentes los delegados de 37 naciones. La Unión Soviética y sus 5 satélites: Yugoeslavia, Polonia, Checoslovaquia, Ucrania y Rusia Blanca se abstuvieron de enviar delegados, haciendo así efectivo el boicot que habían anunciado.

Se estima que otras 5 ó 6 de las naciones ausentes se presentarán en la sesión próxima, y que se llegará a un total de 51 naciones del bloque no soviético con representación en la pequeña asamblea

Nazrolah Entezam representante permanente de Irán ante la UN, fué elegido relator oficial de la pequeña asamblea, con un solo sufragio en contra. El delegado mexicano Padilla Nervo fué elegido presidente de la comisión interina de la asamblea general. Hasta la próxima sesión de la asamblea permanecerá en sus funciones. La elección de Padilla Nervo fué propuesta por el delegado del Canadá, con el apoyo de los delegados de Argentina e Islandia

El señor Fernand van Langenhove, fué elegido vicepresidente de la pequeña asamblea.

Propuesta Rechazada

La pequeña asamblea inicó hoy sus labores a pesar de la ponencia argentina pidiendo ue los trabajos de la misma se suspendieran por un mes. El delegado argentino José Arce presentó esa ponencia con el objeto de que los representantes pudiesen tener tiempo para formular sus proposiciones con respecto a las limitaciones del derecho de veto en el consejo de seguridad.

La propuesta argentina tropezó inmediatamente con la oposición del delegado neozelandés, sir Carl Berendsen quien afirmó que la propuesta argentina crearía una "impresión errada" en los pueblos del mundo que "observan nuestra labor con los ojos llenos de esperanzas". Perú y Cuba apoyaron al representante de Nueva Zelandia y al respecto el delegado peruano, señor Carlos Holguín Lavalle dijo que la ponencia argentina "haría el juego a los que dicen que la pequeña asamblea no tiene razón de existir".

El representante griego, Alexis Kirou, preguntó si el presidente podría convocar a la pequeña asamblea a sesión especial de ser aprobada esa moción. A ello respondió Padilla Nervo, presidente de la pequeña asamblea, que la sesión especial podría ser convocada de ser necesario. El delegado Warren Austin, de EE. UU., sumó su nombre a los de la oposición a la ponencia de Arce señalando que además del veto había otros asuntos en el programa los cuales deberían ser despachados lo antes posible.

PADILLA NERVO

LIBRAN UNA BATALLA EN BRASIL TROPAS Y GRUPOS COMUNISTAS

RIO DE JANEIRO, 5. (INS) — Informan las autoridades que se libró una batalla campal entre miembros del club comunista "Nazare" y un grupo de soldados de la fuerza aérea, en la isla del Gobernador, situada en la bahía de este puerto. Resultó un soldado muerto y el desorden se provocó cuando los militares trataron de disolver una reunión comunista en la base aérea.

Agitación Comunista

Los elementos comunistas comienzan a dar muestras de agitación en todo el país, al acercarse el momento en que la Cámara de Diputados debe aprobar la cancelación de los mandatos electorales expedidos en favor de los candidatos de aquel partido que triunfaron en los últimos comicios

A más de los choques ocurridos en San Pablo y Río de Janeiro, se mencionan otros habidos en diferentes localidades, destacándose uno de especial importancia por su abundante concurrencia que se verificó en Recife. Las manifestaciones comunistas son expresiones de su protesta por el mencionado acuerdo que pende de la resolución del Congreso.

Incidentes en San Pablo

SAO PAULO, 5. (INS) — Se han despachado fuerzas extraordinarias de policía a los barrios céntricos de la ciudad, a raíz de que grupos de enmascarados asaltaron las oficinas de los diarios anticomunistas "Hora" y "Esport", dándose a la fuga después de causar grandes destrozos. Las autoridades afirman que el asalto tiene su origen en la política interna del Estado y no guarda relación con las actividades comunistas.

Destacarán Hoy los EE. UU. Refuerzos Para sus Buques Apostados en el Mediterráneo

WASHINGTON, 5. (AFP). — Un destacamento de fusileros marinos norteamericanos partirá el martes para tomar servicio a bordo de los navíos de guerra estadounidenses apostados en el Mediterráneo. El departamento de Marina no indicó el número de hombres que forma el contingente, pero declaró que completará la tripulación de un portaviones y dos cruceros. Por lo general, un portaviones tiene cien hombres de tripulación, y un crucero alrededor de cincuenta.

Entretanto, la evidencia "impresionante hasta el punto de constituir una prueba" de la ayuda proporcionada por Albania, Yugoeslavia y Bulgaria a los guerrilleros griegos es puesta de relieve en un informe dado a publicidad por el departamento de Estado.

Dicho informe, redactado en base a los resultados de la investigación practicada por los miembros de la comisión de las Naciones Unidas en Grecia, declara que la evidencia adquirida por sus miembros se halla basada únicamente sobre pruebas y declaraciones de origen griego, ya que los gobiernos albanés, búlgaro y yugoeslavo exigieron que la investigación sea llevada a cabo en sus respectivos territorios en condiciones que los miembros de la citada comisión consideraron inaceptables.

LEA EN NUESTRA PAGINA CENTRAL LAS

Memorias del DUQUE de WINDSOR

Más Destacamentos de EE. UU. Van al Mediterráneo

Tropas Adicionales Inglesas Serían Trasladadas a Grecia

EL EX REY MIGUEL, de Rumania, la reina Elena y el primer ministro Groza, poco antes de la abdicación del monarca. Los tres platican al regreso de los dos primeros de Londres

En Atenas son Esperados Más Refuerzos Militares

DE I.NEWS SERVICE

LONDRES, 6. — Segun indican observadores autorizados, los más altos círculos del Foreign Office estudian en estos momentos el envío de fuerzas adicionales a Grecia.

Aun cuando nada se ha dicho en forma oficial, las tropas actualmente destacadas en la turbulenta Grecia suponen que han de permanecer allí por tiempo indefinido. Los cinco mil hombres que componen esa fuerza creían que regresarían a su patria al fin de su misión; pero ya comienzan a perder las esperanzas de que esa misión termine en un futuro próximo. Por otra parte, en Atenas se hacen preparativos en previsión de la llegada de refuerzos militares del extranjero.

La Ayuda de EE. UU..

WASHINGTON, 6. — El departamento de estado anunció que 15 millones de dolares del fondo de ayuda a Grecia serán puestos a disposicion de este país con el objeto de que refuerce sus fuerzas armadas, y para la cual se ha recibido informe favorable del administrador de dicho programa de ayuda, Dwight Griswold

Una "Fuerza Internacional"

ATENAS, 6 — En fuentes autorizadas informaron hoy que los países representados en la comision balcánica de las Naciones Unidas están considerando la conveniencia de enviar una "fuerza internacional" a Grecia. Tal fuerza sería utilizada en la defensa de las fronteras del norte del país griego en caso de que empeore la situación a causa de las actividades militares de los rebeldes.

Se señaló que ese paso podría ser dado rápidamente de existir la prueba de que las unidades guerrilleras del general Markos reciben apoyo directo de los países eslavos o si el bloque prosoviético vecino a Grecia reconoce al "gobierno libre" proclamado recientemente por los dirigentes guerrilleros.

La Escuadra de EE. UU.

ANKARA, 6 — Anuncian los círculos bien informados que próximamente unidades de la escuadra norteamericana del Mediterráneo, visitarán a Esmirna. Con tal motivo se recuerda que visitas similares fueron hechas en 1946 y el año pasado.

Destacamentos Yanquis

NUEVA YORK, 6. — Van tropas norteamericanas a reforzar las dotaciones del Mediterráneo.

Los primeros destacamentos han sido embarcados en la base de Morehead City en el estado de Carolina del Norte. Suman algo más de mil soldados, que viajan a bordo de dos transportes de la armada. Esos efectivos corresponden a elementos de la infantería de marina, que es en la actualidad la fuerza armada mejor adiestrada de los Estados Unidos.

Envían Material Bélico

WASHINGTON, 6. — El Departamento de Estado anunció que cuatro millones de cartuchos de fusil procedentes de los materiales bélicos excedentes, fueron concedidos a Grecia y Turquía, recibiendo cada país una parte aproximadamente igual. Además se enviarán a esos países de siete a once barreminas.

Inició su Labor en el Consejo, la Argentina

REFIRMO ARCE NUESTRO APOYO AMPLIO A LA UN

LAKE SUCCESS, 6. — En la sesión de esta tarde del Consejo de Seguridad ocuparon sus asientos los nuevos miembros, Argentina, Canadá y Ucrania que reemplazan a Brasil, Australia y Polonia respectivamente.

Apoyo de la Argentina

El doctor José Arce, de la Argentina, repitió en esta primera sesión las promesas del general Perón de apoyar y cooperar con las Naciones Unidas.

Dijo Arce que su país "se ha dado cuenta de las responsabilidades que asumen como los miembros de la ONU desde que firmaron la Carta el 26 de junio de 1945, en San Francisco". Las obligaciones incluyen el prestar apoyo a la organización internacional y prestar el máximo de cooperación a sus decisiones. A través de 137 años de vida independiente, la Argentina ha actuado guiada siempre por el principio de que la paz debe preferirse por encima de todo lo demás. Por medio de la libre expresión de nuestro pueblo y por medio de la cooperación económica con el resto del mundo hemos continuado y continuaremos dirigiendo todos nuestros esfuerzos en pro de la paz".

DE I.NEWS SERVICE

Desarme Espiritual

Arce repitió las palabras de Perón al decir que "no basta el desarme físico de los armamentos. Debemos tener también un desarme espiritual si es que deseamos lograr una verdadera paz" y agregó "Me siento orgulloso de ocupar el asiento de mi predecesor João Carlos Muñiz del Brasil". Expresó el homenaje de su país al Brasil y llamó a ese pueblo ilustre amigo y vecino de la Argentina.

Pedido de la India

La India, a su vez, advirtió que una gran batalla se está desarrollando entre el ejército indio y cuatro mil asaltantes uniformados, en territorio de Cachemira.

El comunicado fué transmitido verbalmente por el doctor P. P. Pillai, representante interino de India, para demostrar la urgencia de la queja de su país contra Pakistán.

Las 11 naciones del organismo estuvieron reunidas por espacio de tres cuartos de hora y decidieron finalmente acceder a una petición de Pakistán para que se aplace el debate hasta que su canciller, Zafrullah Kahn, pueda llegar a Nueva York. Se acordó en principio.

No Asistió Ucrania

La ausencia del delegado de Ucrania permaneció vacía y el delegado ruso señor Andrei Gromyko manifestó que no tenía conocimiento de que Ucrania hubiese procedido [illegible] el representante

DIARIO DE LA MAÑANA

Clarín

BUENOS AIRES · REPUBLICA ARGENTINA

15 CENTAVOS

UN TOQUE DE ATENCION PARA LA SOLUCION ARGENTINA DE LOS PROBLEMAS ARGENTINOS

AÑO III — BUENOS AIRES, MIERCOLES 7 DE ENERO DE 1948 — Nº 848

Alerta en el Sur del Brasil

Coronel Fausto de Souza

Hay Dos Versiones: Conato Revolucionario o Aprestos Contra una Huelga Comunista

MONTEVIDEO, 6 (AFP). — La agencia noticiosa local ANI anuncia que hay indicios de que en el sur del Brasil, en las proximidades de la frontera de ese país con el Uruguay, ha estallado un movimiento revolucionario. Todos los esfuerzos realizados para confirmar esa versión no tuvieron resultado.

Patrullan la Frontera

Sin embargo informaciones llegadas de la ciudad de Rivera señalan que viajeros que arribaron procedentes del Brasil afirman que han visto soldados del Brasil con todas sus armas y bayoneta calada patrullando la línea limítrofe de su país con el Uruguay. Agregan que las tropas del gobierno de Dutra han emplazado ametralladoras y acaso artillería. Dicen además que presumen, por lo que han oído, que esas medidas se deben a un estallido revolucionario de los contingentes militares acantonados en la ciudad brasileña de Rosario, cercana asimismo a la frontera.

En toda las autoridades de la ciudad de Santa Ana do Livramento que está calle por medio

(Continúa en la Página [illegible])

★ ESCRIBE RANDOLPH CHURCHILL ★

Colaborador Exclusivo de CLARIN

El Plan de Marshall es la Ultima Esperanza para Evitar la Guerra

N. de la R. — Este es el segundo artículo de una serie de cinco que sobre la situación internacional escribe Randolph Churchill desde Los Angeles.

LOS ANGELES, 6. — Opinan los políticos norteamericanos que 1948 ha de ser uno de los más difíciles en toda la historia de la diplomacia de esta gran nación, pues mientras la secretaría de Estado se dispone a detener el avance y propagación del comunismo, Rusia se apresta a su vez a librar encarnada batalla para impedir que Estados Unidos consiga su propósito. Por lo pronto Marshall para impedir la propagación del comunismo y evitar que la "guerra fría" entre oriente y occidente degenere en otro conflicto armado, ha formulado su ya célebre plan de ayuda a las naciones de Europa.

El primer choque será empero, no en territorio extranjero, sino en el propio Parlamento de Estados Unidos. Los republicanos, por intermedio del senador Robert Taft, no se muestran muy dispuestos a conceder a la administración del señor Truman todo lo que ha pedido para ayudar a Europa. Y los republicanos se encuentran en mayoría en ambas Cámaras. No obstante hay que recordar que numerosos legisladores recorrieron el Viejo Mundo para informarse de la situación y a su regreso se mostraron contestes en afirmar que el plan Marshall no sólo era necesario, sino imprescindible para evitar otra guerra.

Puede afirmarse que el mundo entero está pendiente del resultado de los debates en el Parlamento norteamericano pues ni a los rusos ni a los Estados sojuzgados al comunismo en el Este de Europa se les escapa la importancia que tiene en las actuales circunstancias, la decisión que tome el Congreso de la Unión. Rusia y sus satélites han declarado públicamente que harán todo lo que esté a su alcance para hacer fracasar el plan de ayuda.

El mismo Marshall ha expresado que su plan es la última esperanza con que se cuenta para evitar la guerra. Los técnicos del departamento de Estado creen que la situación internacional ha empeorado durante 1947, que este año ha de ser decisivo en lo que respecta al mantenimiento de la paz del mundo. Existe mucha exageración en estas palabras. No hay país que desee otro conflicto armado.

Es necesario, sin embargo, detener el avance del comunismo con el fin de impedir que los pueblos que acaban de emerger de la pesadilla de los totalitarismos nazi-fascistas caigan nuevamente en el totalitarismo comunista. Las recientes palabras de Palmiro Togliatti, en Milán, demuestran que el comunismo está dispuesto a echar mano a todo recurso para impedir que lo anulen.

(Derechos Reservados de la United Feature Syndicate, Inc.)

REVELACIONES DE TOJO ANTE EL TRIBUNAL:

EL ATAQUE A PEARL HARBOUR "FUE UN SIMPLE DETALLE"

TOKIO, 6 (AFP). — El emperador Hirohito ignoraba por completo los preparativos del ataque contra Pearl Harbour. Así lo declaró hoy ante el Tribunal Internacional el acusado Tojo, quien añadió que se enteró de esos preparativos el lunes o el dos de diciembre de 1941. Si no avisó al emperador fué porque ese asunto incumbía al estado mayor y porque, según Tojo, el asunto de Pearl Harbour era un "simple detalle" en el conjunto de la guerra.

Anularon en Brasil el Mandato de los Parlamentarios Comunistas

Información página tres

Propuso Truman Mantener la Paz por Medio de Poderosas Fuerzas

Un Vasto Programa Para Afianzar la Prosperidad

DE I. NEWS SERVICE

WASHINGTON, 7. — El presidente Truman pidió al Congreso de los Estados Unidos la aprobación de un programa de 10 años para el fomento del bienestar humano en el país, y para mantener la paz mundial por medio de "poderosas fuerzas armadas" y del plan Marshall. Mr. Truman se presentó personalmente ante el Congreso y sorprendió a la nación al recomendar una reducción de 3.200 millones de dólares en el impuesto sobre la renta, que beneficiará principalmente a las personas que menos ganan. Esta rebaja sería compensada, de acuerdo con lo propuesto por Mr. Truman, con un aumento equivalente en los impuestos a pagar por las grandes corporaciones.

Programa Social

En cuanto a la legislación necesaria para llevar a cabo su programa de 10 años para afirmar la prosperidad interna y la paz mundial, Mr. Truman hizo 26 recomendaciones específicas. Solicitó, asimismo, la cooperación del Congreso para levantar el nivel económico de vida del pueblo norteamericano, para proveer de buenas viviendas a cada familia, eliminar la indigencia, invertir 50 mil millones de dólares más en la industria, eliminar el monopolio y poner fin a la tendencia inflacionista por medio de la reducción del costo de la vida.

Insistió en que se reduzcan en todo lo posible los gastos del gobierno y declaró que la renta federal debería ser mantenida en el alto nivel que tiene en la actualidad para conjurar la inflación.

Se refirió además a la "dignidad del hombre que fué creado a imagen de nuestro padre común". Esto se ha considerado una alusión indirecta a Rusia, el "estado sin Dios"; a lo que agregó, luego, que "desgraciadamente no todos los gobiernos comparten la esperanza" de Estados Unidos en el sentido de que el mundo puede restablecerse económicamente por medio de la cooperación internacional".

Los seis objetivos para cuya consecución pidió el presidente la cooperación del Congreso, son los siguientes:

1o.) Asegurar plenamente los derechos humanos esenciales de nuestros conciudadanos;

2o.) Proteger y fomentar nuestros recursos humanos;

3o.) Conservar y emplear nuestros recursos naturales de manera que puedan contribuir del modo más eficaz al bienestar de nuestro pueblo.

4o.) Levantar el nivel de vida de todo nuestro pueblo, fortaleciendo nuestro sistema económico y distribuyendo más ampliamente los artículos que producimos;

5o.) Lograr la paz mundial a base de libertad y de justicia, y del principio de igualdad entre todas las naciones.

6o.) Atacar inmediatamente y a fondo la carestía de la vida y poner atajo al proceso inflacionista

Manifestó que este último objetivo constituye un "problema trascendental que afecta a todos nuestros demás objetivos"

Para lograr el primero de los seis objetivos enumerados afirma que todos los ciudadanos, sin distinción de raza, religión o color deberán recibir iguales oportunidades de educación, trabajo, libertad electoral y justicia de parte de los tribunales de la nación; y anticipó que enviaría un mensaje especial al Congreso pidiendo la promulgación de leyes "eficaces"

Respecto del segundo objetivo, el de proteger y fomentar los recursos humanos, recomendó:

a) La extensión del sistema de compensación por desempleo, pen

Continúa en la página dos

LA FIRMA del acuerdo bilateral entre Francia y Estados Unidos relativo a la ayuda que el primer país recibirá de la Unión. La ceremonia se realizó en el Quai d'Orsay, con asistencia del canciller Bidault y del embajador Jefferson Caffery, de EE. UU.

Una Severa Advertencia Inglesa a Belgrado y Sofía

MARKOS

LONDRES, 7 (INS). — Un vocero del ministerio de Relaciones Exteriores reveló que se han enviado instrucciones a los representantes diplomáticos en Belgrado y Sofía para que notifiquen a los gobiernos de Yugoeslavia y Bulgaria, respectivamente, de que el gobierno británico considerará como un "acto de extrema gravedad" el reconocimiento del régimen "libre" proclamado en el norte de Grecia por el jefe de los guerrilleros rebeldes, general Markos.

Se sabe de fuente bien informada que Gran Bretaña considerará ese reconocimiento como un acto de beligerancia, ignorándose la respuesta dada por los países afectados por la notificación.

Gran Bretaña ha tomado esta actitud después de consultarse plenamente sobre el particular con el gobierno de Estados Unidos, que por su parte comunicó por intermedio de sus respectivas representaciones diplomáticas en Belgrado y Sofía a los gobiernos de Yugoeslavia y Bulgaria que el reconocimiento por ellos del "gobierno" del norte de Grecia sería considerado por Estados Unidos como una abierta violación de la carta de las Naciones Unidas.

DIARIO DE LA MAÑANA

Clarín

BUENOS AIRES · REPUBLICA ARGENTINA

15 CENTAVOS

UN TOQUE DE ATENCION PARA LA SOLUCION ARGENTINA DE LOS PROBLEMAS ARGENTINOS

AÑO III — BUENOS AIRES, JUEVES 8 DE ENERO DE 1948 — Nº 849

Establecerían un Gobierno Propio Alemán los Aliados

Funcionaría en la Zona Occidental Bajo la Fiscalización de Inglaterra y Estados Unidos

DE I. NEWS SERVICE

FRANCFORT, 7 (INS). — Estados Unidos y Gran Bretaña propusieron el establecimiento de un gobierno alemán en la región occidental de Alemania formada por las zonas de ocupación de aquellos países. El régimen funcionaría bajo la intendencia conjunta de las autoridades anglo-norteamericanas.

El nuevo acuerdo internacional fué anunciado por los generales Lucius Clay y sir Brian Robertson, gobernadores militares de las zonas norteamericana y británica, respectivamente.

Este régimen será nulo como instrumento político, pero se tratará de un gobierno netamente alemán.

En el acuerdo Clay-Robertson figuran, asimismo, las estipulaciones siguientes:

1a. La elección de una "alta cámara alemana" que asumirá las funciones legislativas dentro de la región bizonal; 2a. El nombramiento de un gabiente; 3a. El establecimiento de un Banco Central bizonal con facultades para emitir una nueva moneda, bajo las órdenes de las autoridades militares.

En el plan se estipula también el establecimiento de una junta interventora anglo-norteamericana, la cual se encargará de fiscalizar las decisiones de las ramas legislativa y ejecutiva del gobierno que se propone crear.

Se informa que el acuerdo en referencia se empezó a redactar hace varias semanas y que las deliberaciones al respecto se intensificaron a raíz del fracaso de la conferencia de cancilleres celebrada en Londres. Los generales Clay y Robertson estimaron que, en vista de la resistencia de Rusia a cooperar con las potencias occidentales, la concertación de tal acuerdo redundaría tanto en provecho de las potencias de ocupación como del pueblo alemán

Se observa que la medida relevará a las autoridades anglo-norteamericanas de muchas obligaciones de carácter civil y constituirá un incentivo para que el pueblo alemán pueda rehabilitarse políticamente, siguiendo la senda democrática que le señalen Wáshington y Londres.

Control Soviético

INNSBRUCK, 7 (AFP). — Según lo anuncia una agencia de prensa austriaca, las autoridades soviéticas de ocupación en Alta Austria han reforzado desde hace algunos días el control sobre el río Enns que sirve de línea demarcatoria entre las zonas soviética y norteamericana. Los rusos rechazan todos los ciudadanos austriacos cuyos documentos no lleven en idiomas alemán y ruso la mención "completado por los servicios oficiales".

La referida agencia agrega que esa nueva formalidad constituye una traba considerable para los viajes inter-zonas. El asunto fué llevado a conocimiento del ministerio del Interior austríaco, el que todavía no dió a conocer su opinión.

HALLASE EN PELIGRO UN BARCO SOVIETICO

HONOLULU, 7. (INS). — El buque ruso "Dvina" comunicó hoy por radio que se encuentra en peligro de zozobrar con 800 pasajeros a bordo, a 150 millas de la costa de Honohu, Japón. Informaciones fragmentarias captadas por la estación naval de radio norteamericana de Guam, dicen que el "Dvina" se encuentra frente a Todosaki. El navío tiene una inclinación de 40 grados y está haciendo agua en su sala de máquinas.

Truman Anunció la Vuelta del New Deal

EXCLUSIVO Para CLARIN ★ *De la Agencia France Presse*

Escribe MARCEL FERNAND

WASHINGTON, 7. — Truman anunció la vuelta del "New Deal", según los círculos parlamentarios de Wáshington. Su mensaje al Congreso, en el que da cuenta del "estado de la Nación norteamericana", parece influenciado por la campaña que ha emprendido Henry A. Wallace para lograr la "liberalización" del Partido Demócrata. Ciertos observadores afirman que Truman va aún más lejos que Wallace en cuanto al programa social que somete a consideración del Congreso, con la solicitud de que lo apruebe en el presente período de sesiones.

Una indicación importantísima en ese sentido parece ser el deseo presidencial de que se fije el salario mínimo vital, para los obreros no especializados, en setenta y cinco centavos la hora.

Ha producido gran impresión su concepto de que el nivel de vida ha de alcanzar el mismo progreso realizado en los últimos diez años por la producción norteamericana. Por otra parte, el pedido de que se le confieran rápidamente las facultades necesarias para luchar contra la inflación, indica que Truman sigue convencido de la necesidad de restablecer el control de precios y aun el racionamiento.

De todos modos, parece definitivamente empeñada la batalla entre el gobierno demócrata y la mayoría republicana del Congreso y es previsible que ésta contraatacará en los próximos días, criticando enérgicamente las leyes sociales concebidas por Truman, sus ideas financieras, la institución del servicio militar obligatorio y la misma insistencia presidencial de que se voten rápidamente los 6.800 millones de dólares que exige en su primera fase la aplicación del plan Marshall.

Se interpreta el mensaje de Truman como una tentativa de arrancar a Wallace el apoyo de la minoría disconforme del Partido Demócrata, sin la cual el actual presidente no podría ser reelegido en noviembre de 1948.

En cuanto a la política internacional, se afirma que si Truman refirmó categóricamente el deseo de paz de Estados Unidos y evitó mencionar a la Unión Soviética, ello no es una señal de vacilación, pues recalcó su voluntad de seguir defendiendo "la integridad de Grecia y Turquía".

En las Naciones Unidas Tratarán con Carácter de Urgencia el Caso Palestinno

Información página tres

Mejoró la Posición Gubernista en Grecia

(INFORMACION PAGINA DOS)

MARSHALL URGIO LA APROBACION DEL PROGRAMA DE AYUDA

En Algunas Partes del Mundo -dijo- se Combate Actualmente más que Durante la Ultima Guerra

DE I. NEWS SERVICE

GENERAL MARSHALL

WASHINGTON, 8. (INS) — El secretario de Estado, general George Marshall, declaró ante el Congreso que "la suerte del mundo entero" depende de la rápida aprobacion del plan de cuatro años para la rehabilitación de Europa, en el cual se estipula un gasto de "dos a tres mil millones de dólares en América Latina".

El general Marshall compareció como primer testigo gubernamental en pro de la aprobación del plan que lleva su nombre, al comenzar las audiencias sobre el mismo ante la comisión de Relaciones Exteriores del Senado. El programa cuatrienal de ayuda a Europa alcanzará a muchos miles de millones de dólares y constituirá el principal resorte económico de la llamada "doctrina Truman", promulgada por el actual presidente de la Unión para combatir la propagación del comunismo en el mundo. En el curso de su testimonio de hoy, el general Marshall manifestó: "En algunas partes del mundo se está combatiendo hoy más que durante la guerra misma. Cunde la inestabilidad política. Se hacen esfuerzos por alterar la paz de Europa, contra los intereses de la humanidad y de la civilización".

El secretario de Estado pidió francamente al Congreso que promulgue sin tardanza el propuesto programa de cuatro años o lo repudie por completo. Advirtió que de ello depende nada menos que "la civilización que hemos conocido hasta ahora en occidente".

Dió a entender claramente el general Marshall que si, a su juicio, "la suerte del mundo entero" depende de la rápida aprobación del plan cuatrienal de ayuda a las naciones extranjeras, ello se debe principalmente a los esfuerzos del Soviet por dominar Europa.

Hostilidad Soviética

Iniciados los esfuerzos oficiales de Estados Unidos por lograr la aprobación del plan cuyo autor es él mismo, dijo el general Marshall ante la comisión correspondiente de la Cámara alta del Congreso primero, que los funcionarios del Soviet han "declarado su hostilidad" hacia el programa para el restablecimiento de Europa. Segundo, que "no puede haber dos secretarios de Estado. (Esta es una alusión clara al llamado plan Herter para la creación de una corporación gubernativa que controle el programa de ayuda). A este respecto dijo el secretario de Estado que a él debe corresponder el dictamen final sobre los aspectos del programa que afecten a la política exterior. Prometió, sin embargo, que el programa no sería controlado dictatorialmente por la secretaría de Estado. Tercero, que el Congreso deberá promulgar un programa "ad hoc" de cuatro años o, en su defecto, repudiar el plan en su totalidad. Y, cuarto, que el programa de ayuda a Europa debería ser administrado por intereses privados y no por el gobierno de Estados Unidos. El general Marshall, al llegar a este punto se abocó a interpretaciones de difícil contestación que le hicieron los sostenedores del exclusivo control gubernamental. A ellas repuso resueltamente el ex jefe del Estado Mayor del ejército de Estados Unidos: "Puede que yo esté errado y puede que los consejeros también se equivoquen. Acaso lo mejor será encargar la exclusiva administración (del programa de ayuda) a la secretaría de Estado. A ello, sin embargo, me he negado. Pero, a menos que queráis hacer caso omiso de la política exterior, tendréis que idear algo como lo aquí propuesto (un administrador sujeto a las instrucciones del propio general Marshall en lo que a relaciones exteriores se refiere), o, de lo contrario, encomendar el negocio al Departamento de Estado".

Tras señalar que la situación era "grave en extremo" el general Marshall expresó que no tenía duda alguna de que, si se hacía lo propuesto por él, ello podría lograrse sin mayores tropiezos. "En ello —dijo seguidamente— va envuelta la suerte del mundo entero".

El senador republicano Arthur Vandenberg, presidente de la comisión ante la cual compareció el general Marshall, inició el interrogatorio preguntando respecto a la conexión de la Unión Soviética con el programa de rehabilitación europea. Inquirió Vandenberg: "¿Ha declarado la Unión Soviética, oficial y categóricamente, la guerra, una guerra fría, digamos contra el éxito final del programa?". A lo que repuso Marshall diciendo que, "en efecto, por declaraciones de sus funcionarios responsables", los rusos han demostrado su hostilidad al programa norteamericano de ayuda a Europa. Pero hubo que aclarar que hasta ahora "no ha habido declaración oficial alguna" sobre el particular al "propio gobierno norteamericano ni a las demás naciones participantes".

Dijo asimismo el general Marshall, contestando a preguntas que le formulara el mismo senador, que el restablecimiento e integración de la Alemania occidental, con arreglo al programa de reconstrucción europea, es "esencial" para el éxito final de éste.

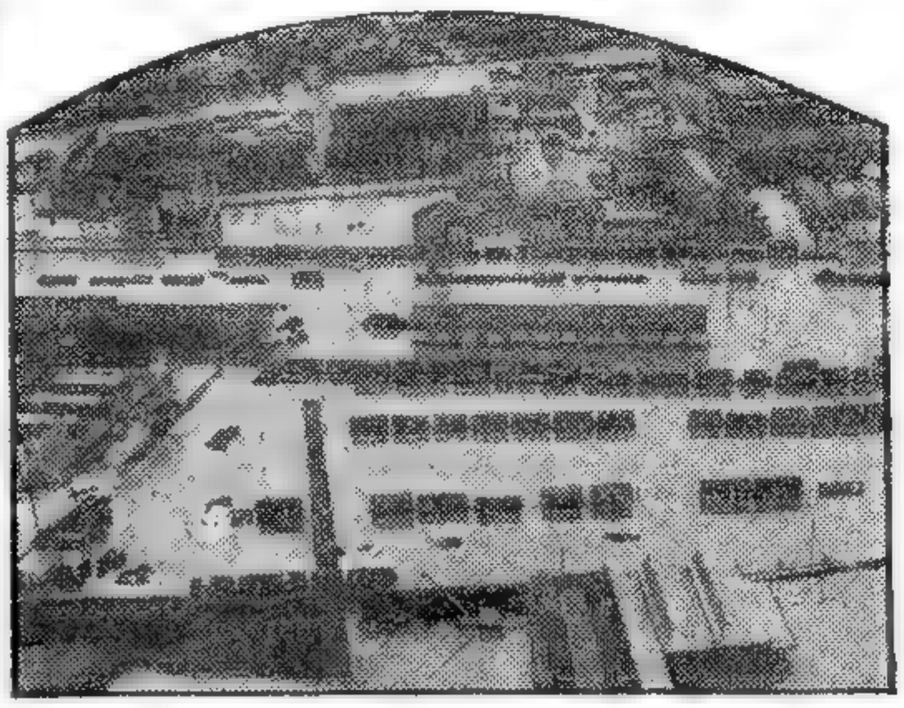

UNA VISTA de la zona de Nancy, en Francia, seriamente afectada por las recientes inundaciones. Residencias particulares y fábricas, quedaron cubiertas por las aguas, que paralizaron toda actividad

DIARIO DE LA MAÑANA

Clarín

BUENOS AIRES · REPUBLICA ARGENTINA

15 CENTAVOS

UN TOQUE DE ATENCION PARA LA SOLUCION ARGENTINA DE LOS PROBLEMAS ARGENTINOS

AÑO III — BUENOS AIRES, VIERNES 9 DE ENERO DE 1948 — Nº 850

Informóse en Suiza que Stalin Había Muerto: Desmentido Ruso

Primeramente, el Kremlin Guardó Absoluto Mutismo

LONDRES, 8 (INS). — Han circulado rumores en esta capital, originados en Suiza, de que Stalin ha muerto, los cuales no han sido confirmados. Como fuente de esos rumores se menciona al diario de Berna "Berner Tagwacht", que publica un artículo al respecto, en el que se dice que "los persistentes rumores sobre la muerte del líder máximo y premier de Rusia, generalísimo José Stalin, tampoco han sido desmentidos.

La embajada rusa en Londres se ha negado terminantemente a hacer comentarios sobre el particular, ni respecto del actual estado de salud del jefe de su gobierno.

Este silencio de las autoridades soviéticas persiste aun después de varias horas de haber sido propalado el rumor.

Un consejero de la embajada soviética en esta capital desmintió rotundamente la noticia, originada en fuente amiga, sobre la muerte del generalísimo José Stalin. Dijo el consejero Nicholas Pavlov que no había absolutamente nada de cierto sobre los rumores de enfermedad o muerte del jefe ruso. Pavlov es bien conocido de los corresponsales europeos, pues fué antes intérprete personal de Stalin y del ministro del Exterior, Molotov, en el Kremlin. Según informa la asociación norteamericana de prensa de Londres, Pavlov expresó su desmentido con estas palabras:

—"Tal noticia constituye, evidentemente, un infundio monstruoso y calumniador".

El secretario del embajador ruso, Zarubin, expresó por su parte:

—" No creo que la noticia sea cierta".

El Rumor en Suiza

LAUSANA, 8 (INS). — Un vocero de la legación norteamericana en Berna ha manifestado que el rumor sobre la muerte de Stalin se originó en la Bolsa de Suisa y que el gobierno de este país carecía de información sobre el particular.

Honda Sorpresa

LAUSANA, 8 (INS).— Los círculos diplomáticos suizos se vieron fuertemente sorprendidos por los rumores no confirmados sobre la muerte de Stalin.

En círculos de la cancillería suiza se dice que la noticia provino de rumores que han circulado en los centros periodísticos extranjeros de Moscú y que la versión sigue sin confirmar.

En la legación de Estados Unidos en Berna se ha reconocido la existencia de los rumores, pero, al igual que en todas partes, allí tampoco han sido ratificados.

La legación soviética en Berna se niega a hacer comentarios y se ha manifestado que nada se sabe sobre el particular, cuidándose mucho de desmentirlos categóricamente, como lo ha hecho el consejero de la embajada rusa en Londres, Nicholas Pavlov. Este manifestó que se trataba de una calumnia y de una invención monstruosa.

En Estados Unidos

WASHINGTON, 8 (INS). — La embajada soviética en esta capital declaró que "no tiene informaciones" que puedan servir para autorizar los rumores no confirmados de que habría muerto el premier Stalin y que ha hecho circular un periódico de Suiza.

★ *ESCRIBE* RANDOLPH CHURCHILL ★

Colaborador Exclusivo de CLARIN

EUROPA DEBE PROCURAR AYUDARSE A SI MISMA

LOS ANGELES, 8. — Muchos críticos norteamericanos se han expresado muy agriamente respecto a la falta de capacidad de los gobiernos de los 16 países europeos que recibirán la ayuda del plan Marshall, para hacer "algo más para ayudarse a sí mismos". Esa, en verdad, era parte integral de la idea propugnada por el secretario de Estado, Marshall, en su famoso discurso de la universidad de Harvard, al decir que las naciones de Europa debían preparar "un plan para ayudarse a sí mismas y que Estados Unidos brindaría ya ayuda necesaria para suplementar ese plan". Existen motivos reales para esa crítica. Pero también se ofrecen muy buenas explicaciones.

Hasta tanto las naciones del Viejo Mundo no conocieran hasta dónde llegaría Estados Unidos con su ayuda, les resultaba imposible a esos gobiernos formular un plan detallado de ayuda mutua. En los actuales momentos, en que el presidente Truman formula una propuesta concreta y efectiva, que cuenta con probabilidades razonables de ser aprobada en el Parlamento de la Unión, están en condiciones los gobiernos de esos 16 países para proceder a formular un programa orgánico.

El ministro de Relaciones Exteriores de Gran Bretaña, señor Ernest Bevin, ha respondido rápidamente al gesto del presidente de los Estados Unidos. Es evidente que en breve se efectuará una nueva conferencia de representantes de esas 16 naciones de Europa adheridas al plan Marshall, para redactar un plan orgánico basado en la propuesta hecha por Truman al Congreso norteamericano. Entretanto, las noticias que se reciben de Europa son en general alentadoras. Las huelgas provocadas por los comunistas en Francia y en Italia han cesado. Gran Bretaña ha logrado aumentar su producción. Se han firmado ya los acuerdos para brindar ayuda inmediata de emergencia a Italia, Francia y Austria, con lo que esos Estados estarán en condiciones favorables para soportar este invierno. En Grecia los comunistas experimentan serios reveses y se baten ya en retirada hacia los países vecinos y, en general, existen categóricos indicios de que Europa logrará pasar el invierno sin que los comunistas puedan alcanzar mayores progresos. Y cuando llegue la primavera, el plan Marshall se encargará de terminar con los conflictos de carácter político y social, y el Viejo Mundo, por ahora todavía postrado, se encaminará bajo el estímulo de esa oportuna ayuda por la senda del trabajo, que ha de fortalecerlo y afianzarlo.

El cristiano mensaje de "paz en la tierra a los hombres de buena voluntad", no es hoy todavía de aplicación universal. Pero ya en estos primeros días de 1948 se vislumbra que el mundo, en gran parte, hace denodados esfuerzos para marchar hacia su realización.

(Derechos exclusivos de la United Feature Syndicate Inc.)

★ *Fué Desautorizado el Aumento del Precio de los Fósforos* ★

(Información Página CUATRO)

EE. UU. CEDE NAVES A TURQUIA Y ENVIA REFUERZOS A GRECIA

Piden al Consejo de Seguridad que Mande Tropas a Palestina

(INFORMACION PAGINA 2)

Cuatro Submarinos y Otras 11 Unidades Navales Recibirá el Gobierno Turco Antes de Abril

WASHINGTON, 9 (INS). — Estados Unidos puso 15 buques de guerra a disposición de Turquía y acordó dar a Grecia otros 25 millones de dólares en excedentes militares, como parte de la ofensiva destinada a contener el comunismo en el Cercano Oriente.

Cuatro submarinos y otras 11 unidades navales serán entregadas a Turquía antes del 1º de abril, y al mismo tiempo se darán pasos importantes para reforzar la defensa de Grecia en mar y tierra.

El secretario de Estado, general Marshall, anunció que Estados Unidos entregará a Grecia esos 25 millones de dólares en excedentes militares, a fin de ayudar a ese país en la emergencia creada por los refugiados que perdieron sus hogares como resultado de las operaciones de los guerrilleros. Agregó el señor Marshall que no cree que los refuerzos de infantería de marina enviados al Mediterráneo sean demasiado grandes, dada la crítica situación internacional y el tamaño de la zona afectada.

El señor Marshall hizo este comentario en momentos en que aumentan las señales de que Estados Unidos se encuentra decidido a seguir aplicando estrictamente la doctrina anticomunista del presidente Truman.

Armas Para Grecia

LONDRES, 9 (AFP). —Los círculos autorizados declaran que en la actualidad se llevan a cabo negociaciones entre Atenas y Londres, con miras de compras de armamentos en Gran Bretaña. Grecia habría pedido la entrega urgente de 40 mil fusiles y municiones los que serían pagados con 750 mil libras que ciudadanos griegos tienen en Londres y que habrían donado al gobierno de Atenas. El Foreign Office declaró, sin embargo, no estar en condiciones de suministrar información oficial alguna

Por otra parte, se anuncia que la misión de observación de la UN viajó de Janina a Konitsa, para percatarse personalmente de la intervención extranjera. Los jefes griegos mostraron a los observadores proyectiles y material de fabricación checa, capturado a los rebeldes.

En el Mediterráneo

ATENAS, 9 (INS) — La embajada de Estados Unidos anunció que la flota norteamericana del Mediterráneo, en la que figuran el portaaviones "Widway", tres cruceros ligeros y varios destructores, se halla actualmente de maniobras en la parte oriental del Mediterráneo y en el mar Jónico, al sudoeste de Grecia.

Afirma la embajada que las maniobras nada tienen de extraordinario por tratarse de los "acostumbrados ejercicios de entrenamiento". Revela igualmente que las mismas comenzarán el miércoles de la semana entrante y se prolongarán hasta el 16 del corriente.

Refuerzos Normales

WASHINGTON, 9 (AFP). — "El envío reciente de fuerzas complementarias para un portaaviones, y tres cruceros a los mares de Italia y Grecia importa un refuerzo normal de las fuerzas norteamericanas en esas regiones", manifestó a la prensa el general Marshall.

Agregó que dada la importancia internacional de ese sector los efectivos militares eran débiles y en ello estuvieron de acuerdo los departamentos de Estado y Marina

Rumores de Renuncia

El secretario de Estado se refirió al rumor según el cual la no aceptación por el Congreso de su plan de ayuda a Europa sería seguida de su renuncia al cargo. Negó absolutamente que esa pueda ser una causa para su dimisión. No presentaré mi renuncia — dijo el general Marshall — cuando me la pida el presidente.

MARISCAL TITO

La Federación Balcánica Tuvo su Comienzo: Formóse el Ejército Combinado, con Mando en Yugoeslavia

ESTAMBUL, 9. (INS) — En círculos competentes se afirmaba que Yugoeslavia se encuentra ya bajo el mando del "ejército combinado" de la proyectada federación de los Balcanes, que se formaría por dicho país, Bulgaria y Rumania, debiendo procederse al establecimiento de las fuerzas armadas combinadas y a la unificación de las relaciones exteriores.

Se observa que el régimen de Belgrado anunció ayer haber ratificado sus pactos de ayuda mutua con Bulgaria, Rumania y Hungría.

Un vocero conservador de Constantinopla, el "Tasviri Efkar", generalmente bien informado, reveló en su edición de ayer el proyecto de los regímenes comunistas de Belgrado, Bucarest y Sofía, y también circulan rumores de que ciertas fábricas de armamentos de Checoslovaquia se encargarán de suministrar las armas y el equipo necesario para la constitución de dicho ejército combinado.

DIARIO DE LA MAÑANA

Clarín

BUENOS AIRES · REPUBLICA ARGENTINA

15 CENTAVOS

UN TOQUE DE ATENCION PARA LA SOLUCION ARGENTINA DE LOS PROBLEMAS ARGENTINOS

AÑO III — BUENOS AIRES, SABADO 10 DE ENERO DE 1948 — Nº 851

Se Extienden los Paros Obreros en Alemania

ESSEN, 9 (AFP). — Entre 1.200 y 1.700 empresas interrumpieron totalmente sus actividades; salvo los servicios públicos de primera necesidad como la electricidad y el gas, todas las fábricas se plegaron a la huelga. Incluso los ferroviarios de la estación local abandonaron el trabajo, de suerte que el expreso y los rápidos que pasaban por Essen hubieron de ser desviados. La manifestación de protesta contra la escasez de los abastecimientos cobró proporciones importantes. No hubo incidentes de mayor gravedad. Algunos sindicatos se opusieron a participar en la manifestación, pero los obreros afiliados se incorporaron a las columnas populares: tal el caso de 500 mineros de los pozos "Koeningin Elizabeth". Se calcula que la huelga comprendió a 60.000 trabajadores y la manifestación a más de 30.000 personas. Noticias de Susseldorf indican que se ha generalizado el movimiento que se originara en Solingen, donde se descubrió un caso escandaloso de especulación con los abastecimientos básicos. También en esa región los ferroviarios abandonaron sus puestos y más de 15.000 manifestantes se congregaron frente a la municipalidad para exigir el castigo de las personas implicadas, cuyo número asciende a un centenar.

Tratarán el Plan de Ayuda

PARIS, 9 (AFP.). — Anuncióse extra oficialmente en las esferas bien informadas, que próximamente tendrá lugar una nueva conferencia de los "dieciséis" en los primeros días de febrero. El acuerdo en tal sentido habría sido concluido como consecuencia de las conversaciones franco-británicas que se realizaron durante los últimos días en Londres, a iniciativa de los ingleses.

Si esta información es confirmada oficialmente, el plan Marshall será simultáneamente estudiado en sesión plenaria por el Congreso norteamericano y en la conferencia plenaria por los representantes de las dieciséis potencias europeas interesadas. La conferencia permitirá a los "dieciséis" coordinar los estudios ya iniciados en un plano bilateral por gran número de países. En esta oportunidad los delegados a la conferencia estudiarán igualmente las observaciones expuestas por los expertos o voceros de la opinión norteamericana al conocerse el informe elevado a Wáshington el 22 de septiembre pasado. Finalmente los representantes de los países europeos examinarán los complementos indispensables a ese informe, ya que el mismo, como se recuerda, sólo revestía un carácter interino.

"La Voz de América"

WASHINGTON, 9 (INS). — El Secretario de Estado, general Marshall está preparando su nueva campaña para lograr el aumento en los fondos que se destinan a la propaganda por radio llamada "La Voz de América", que está dirigida principalmente contra las autoridades de Moscú y tiene como principal finalidad contrarrestar los comentarios desfavorables que hacen los rusos contra la política exterior de Estados Unidos.

★ *ESCRIBE* RANDOLPH CHURCHILL ★

Colaborador Exclusivo de CLARIN

PESE A LA OPOSICION, EUROPA TENDRA LA ESPERADA AYUDA

N. de la R. — Este es el cuarto artículo de una serie de cinco que Randolph Churchill dedica a problemas de actualidad mundial

LOS ANGELES, 9. — El Parlamento norteamericano ha iniciado ya las tareas para considerar en su faz técnica la aplicación del plan. Mas, como median cuestiones de índole política, debido a la proximidad de las elecciones presidenciales de noviembre, tanto el Plan de Marshall, como los impuestos internos, y el asunto de la conscripción obligatoria han de ser largamente debatidos más con fines políticos que con otro objetivo. Señálase que la discusión de tales asuntos podría demorar la aprobación del plan de ayuda a Europa. Truman se ha visto ya en la necesidad de transar con los republicanos retirando del proyecto de ley la cifra total de 17 mil dólares que se requiere para financiar ese programa durante los cuatro años de su vigencia.

El asunto de la conscripción obligatoria cuenta con muchos enemigos: por empezar los 300 mil ciudadanos que deberán anualmente presentarse a las filas para cumplir su breve período de instrucción militar, y como tales ciudadanos están en edad de votar, constituyen un poderoso núcleo que ha de ser aprovechado por la oposición.

Es fácil predecir cuán extensos y enconados serán los debates que se originen con tal motivo. El tiempo que se lleve en ellos será restado indudablemente a la consideración del Plan de Marshall, cuya aprobación se ha solicitado con carácter de urgente. Truman, a fin de iniciar ese programa para fines de abril próximo.

Marshall manifestó ayer ante el Parlamento cuáles son los objetivos que se persiguen en la política internacional con el programa de ayuda al viejo continente y les manifestó con entera franqueza que deberán encararlo o dejarlo de lado. No fué menos sincera su declaración cuando dijo: "Los dólares no salvarán al mundo, pero el mundo no se podrá salvar sin dólares".

Muchos son los enemigos del Plan de Marshall, pero podemos aventurarnos a predecir, sin temor a equivocarnos que Estados Unidos brindará esa ayuda tan necesaria para el mundo a pesar de las maquinaciones de sus opositores.

(Derecho exclusivo de la United Feacture Sindicate Inc.)

MIEMBROS comunistas de la Cámara de Diputados de Brasil, sorprendidos por el fotógrafo en momentos en que, puestos de pie, dan vivas a su partido, instantes después de haber sancionado la Cámara la cesación de sus respectivos mandatos

Planean Unirse 16 Países Europeos para Frenar al Kominform

PARIS, 10 (INS). — Se dió a conocer un plan francés por el cual 16 naciones de Europa occidental que participan en el plan Marshall formarían una organización permanente o sea una virtual alianza para contrarrestar el Kominform comunista.

El director de asuntos económicos del ministerio de Relaciones Exteriores, señor Herve Alphand, se dirigirá el lunes a Londres a fin de tratar los detalles vinculados a la próxima reunión de los países que recibirán ayuda de Estados Unidos. En sus conversaciones con los funcionarios británicos, Alphand expondrá el proyecto de crear una organización permanente de Europa occidental. Se sabe que los franceses son partidarios de que se forme algo así como una junta, la que, eventualmente, podría transformarse en una unión aduanera y abarcar también otros campos. Sin embargo, la función inmediata de la organización sería intercambiar informaciones y darse ayuda mutua para contrarrestar las actividades del Kominform. Se considera en París que Alemania occidental debería ser encuadrada en una especie de Federación Europea, ya sea que la actual zona de ocupación francesa se incorpore o no a la bizona anglo-norteamericana.

IRIAN A PALESTINA TROPAS SOVIETICAS

DE FRANCE PRESSE

Confirma su Apoyo a las Fuerzas Arabes, Siria

JERUSALEN, 10. — La situación en Palestina ya llegó, políticamente hablando, a su punto culminante, con las declaraciones de Riad Solh, jefe del gobierno libarés, quien admitió francamente el apoyo prestado a los árabes por los Estados vecinos, agregando que "Continuaremos prestando a los árabes de Palestina toda la ayuda posible y a cualquier precio". Estas palabras han producido impresión en Jerusalén, donde se las interpreta como un abierto desafío a la UN. Por otra parte, han coincidido con la noticia de que el gobierno de Palestina envió una nota de protesta a Siria por la invasión que perpetró un grupo de 600 árabes procedentes de ese país.

El ataque de ayer contra las colonias judías de Kfar y Zeold fué la primera operación bélica en gran escala desde la aprobación de la partición. Los árabes se empeñan en atribuirle el carácter de una acción punitiva contra las colonias cuyos miembros intervinieron en el reciente ataque judío a la localidad árabe de Kansaas.

Proyectos de Rusia

Mientras tanto, se anticipa que antes de 15 días habrán desembarcado en Tierra Santa fuerzas de marinería de la Unión, con el fin de proteger el consulado y los intereses norteamericanos. Se afirma que otros países procederán de igual forma. Asimismo circula la versión, que se considera inquietante, de que Rusia también se propone despachar un contingente militar destinado a custodiar los bienes y ciudadanos soviéticos. Los observadores asignan extrema gravedad a esta posibilidad, por cuanto estiman que podrían producirse roces entre los soldados rojos y los de las poten-

(Continúa en la Página TRES)

GENERAL KOENIG, jefe de la zona francesa de ocupación en Alemania, a quien ni Estados Unidos ni Inglaterra informaron de los planes para la creación de un gobierno germano. En consecuencia, París ha vetado virtualmente tal proyecto

Clarín

DIARIO DE LA MAÑANA

BUENOS AIRES · REPUBLICA ARGENTINA

15 CENTAVOS

UN TOQUE DE ATENCION PARA LA SOLUCION ARGENTINA DE LOS PROBLEMAS ARGENTINOS

AÑO II · BUENOS AIRES, 11 DE ENERO DE 1948 · Nº 852

Francia Veta al Gobierno Alemán que se Proyecta

PARIS, 10. (INS). — El gabinete francés se reunió bajo la presidencia del primer ministro, Robert Schuman, para considerar el asunto del establecimiento de una administración conjunta en las zonas de ocupación de Estados Unidos y Gran Bretaña en Alemania.

Un funcionario del ministerio de Relaciones Exteriores sostuvo que el general Lucius D. Clay, gobernador militar de la zona norteamericana de Alemania, pudo haber notificado las intenciones de Estados Unidos al general Joseph Pierre Koenig, gobernador militar de la zona francesa de ocupación, cuando se entrevistó con éste la víspera de año nuevo.

Francia se opone resueltamente —desde que equivale a un veto— a la creación del tipo de "gobierno" anunciado por los representantes de los cuarteles generales de las fuerzas británica y norteamericana de ocupación, alegando que ello llevaría, a la postre, a una federación de Alemania

Sigue la Agitación en el Ruhr

DUESELDORF, 10 (AFP). — A pesar de la reanudación del trabajo en Solingen y en Essen, la agitación continúa en la región del Ruhr. En Hagen, 3.000 obreros se declararon en huelga por 48 horas, y en Oberhausen 5.000 trabajadores abandonaron sus tareas para protestar contra la insuficiencia del abastecimiento.

Denuncia una Actitud Rusa

BERLIN, 10. (AFP). — En la reunión que se celebró en el sector americano de Berlín, el señor Jacobkaiser, presidente del partido Unión Cristiana Demócrata en la zona soviética, afirmó que el gobernador militar lo había alejado de la dirección de su partido "porque se negó a participar en el congreso del pueblo".

Agregó que "el congreso del pueblo es solamente una etapa más hacia el establecimiento de la dictadura en la zona soviética.

Inician una Ofensiva Leal en Epiro

Markos Trata, a su Vez, de Conquistar Alguna Zona para Instalar Allí su "Gobierno Libre"

ATENAS, 10. (AFP). — El ejército leal inició un ataque general apoyado por artillería en la región de Filiates, en el Epiro. Un grupo de 200 voluntarios bajo el mando del diputado Sr. Galanis, participa en esas operaciones y logró penetrar profundamente en la zona rebelde.

Dominio de Konitsa

A todo esto, se dice que las tropas del gobierno, han quedado dueñas de toda la región de Konitsa desde hace 48 horas y los guerrilleros intensifican sus actividades al oeste de dicha región.

Al mismo tiempo al oeste de Filiates, en el sector de Tsamourias, se han observado algunos movimientos de las fuerzas rebeldes, considerados por los círculos militares oficiales como el preludio de alguna acción ofensiva

Se anuncia, por otra parte, que los rebeldes atacaron esta mañana un tren en Diakofto, ignorándose aún el resultado de ese ataque.

Los Planes de Markos

ATENAS, 10 (INS). — Observadores de Grecia sustentan la opinión, en vista de la gran concentración de fuerzas rebeldes de guerrilleros en la región montañosa situada al norte del río Kaleme, de que el general Markos, frustrado en su intento de ocupar a Konitsa para establecer la capital de su recién proclamada "república", se propone radicar su gobierno en esa otra zona "libre" de grecia.

Logrado este propósito y establecida la "capital" de la nueva república, sería más viable su reconocimiento por las naciones colindantes con Grecia por el norte, hoy dominadas por gobiernos prosoviéticos. La ocupación de la región ayudaría también a los rebeldes a consolidar nuevas posiciones para lanzar una campaña encaminada a la conquista del Epiro

Veintiséis Penas de Muerte

ATENAS, 10 (AFP). — El tribunal militar de Missolonghi dictó condenas a muerte por ayuda a los guerrilleros.

RECRUDECE LA PARALISIS INFANTIL EN INGLATERRA

LONDRES, 10 (AFP) — Se registraron en la última semana 59 nuevos casos de parálisis infantil en Inglaterra y País de Gales contra 44 en la semana anterior

TEME EE. UU. POR LOS DARDANELOS Y NO POR GRECIA

Por Jack Oestreicher

WASHINGTON, 10ñ — Ha trascendido que Estados Unidos interviene en la zona oriental del Mediterráneo con el propósito de contrarrestar cualquier posible movimiento político o militar de la URSS hacia los Dardanelos, más bien que la guerra civil que impera en Grecia.

Las apreciaciones norteamericanas respecto al estrecho las evidencia el haberse cedido a Turquía cuatro submarinos y otros once barcos que podrían emplearse en la defensa de esa estratégica vía. La cuestión de los Dardanelos ha quedado subordinada en los últimos meses al problema de Grecia; pero ello se ha debido principalmente a que la situación creada en este último país por los guerrilleros rebeldes ha suscitado mayor interés de público. El programa de ayuda a Grecia, empero, tal como ha sido encarado desde un principio, se ha relacionado con el problema de proteger a los Dardanelos de la expansión soviética.

Hace unos meses, los funcionarios del gobierno de Wáshington se felicitaban de que el proyecto de ayuda a Turquía hubiera frustrado los intentos rusos de participar en la "defensa" de los Dardanelos. Esa opinión está siendo reconsiderada

AYER, en el hipódromo de Palermo, se produjo un escándalo mayúsculo cuando el público, exaltado, irrumpió en la pista para manifestar su protesta por un fallo que juzgaba equivocado. He aquí a un aficionado que trata de proteger sus ojos de los gases lacrimógenos arrojados por la policía, para calmar a los revoltosos. Obsérvese que este "catedrático" no abandona el programa o el diario, fuente de su inspiración...

Imponen Largas Condenas a 17 Socialistas en España

MADRID, 10. (AFP). — El tribunal de Ocaña dictó las siguientes condenas contra 17 acusados de tentativa de reconstitución del partido Socialista Obrero.

Villegas a 25 años de reclusión; Mejorada a 20 años, también de reclusión; Orche a 15; Martínez Palomares y Pedro a 13. Los restantes fueron sentenciados a penas que oscilan entre doce y dos años de reclusión. Una mujer pasará cinco años en prisión y dos, dos años.

HOY Reclame a su Canillita con esta Edición el Suplemento Literario ★

Se Mantiene la Violenta Agitación Político-Social en Italia

(Información Página DOS)

URANIO GANO EL RAMIREZ

Información en Nuestro Suplemento Deportivo

Se Teme Otra Invasión de Palestina por los Arabes

Enérgica Reacción de los Ingleses en Tierra Santa

DE FRANCE PRESSE

JERUSALEN, 11. — Parece haberse modificado la actitud de las autoridades británicas en Palestina. Durante los últimos dos días la policía y el ejército han intervenido enérgicamente contra las bandas árabes que atacan las colonias judías. Una columna incursionista árabe, que venía de Siria, fué rechazada ayer. Hoy ocho árabes fueron muertos por los británicos al norte de Gaza, luego de haber sido asesinados doce judíos. Cerca de Jerusalén, la colonia judía Ramat Rachel, que era atacada por un centener de árabes, recibió ayuda de la policía y del ejército británicos.

Cerca de Tel Aviv los británicos emplearon ametralladoras pesadas para reducir a silencio los puestos de tiradores árabes. El Haganah, en su emisión radial de esta noche rinde homenaje a la acción de las tropas británicas que —según el locutor— infligieron fuertes pérdidas a los árabes en la frontera de Siria. Oficiales británicos visitaron luego las colonias judías de esa región para informarse de lo que pudieran necesitar. En Jerusalén el ejército británico asegura los abastecimientos a los mil quinientos judíos aislados en la ciudad vieja y hostilizados por la población árabe.

Temen Otra Invasión

JERUSALEN, 11 (AFP). — Se teme una nueva tentativa de in-

(Continúa en la página DOS)

MORRISON

MORRISON PROPUGNA PAZ APOYADA EN LA FUERZA

LONDRES, 11 (AFP). — La política exterior británica fué definida por el lord presidente del Consejo, señor Herbert Morrison, en el discurso pronunciado en Leicester en una reunión del partido Laborista.

"Los objetivos de esa política, dijó, son tres: 1º, Desarrollo de la acción internacional utilizando siempre la mediación de las Naciones Unidas, con lo que se evitará la guerra. Esto significaría la posibilidad y, en caso de necesidad, la voluntad de hacer uso de la fuerza para evitar la violencia.

Después de recordar que la responsabilidad de la guerra de 1939 correspondió exclusivamente a Alemania, Morrison agregó que el deber del mundo entero es hacer imposible en lo porvenir una situación tan peligrosa. El segundo objetivo es el fomento de la cooperación económica internacional con vistas a acrecentar la prosperidad y la seguridad de todos los pueblos.

Creemos, dijo, que el comercio internacional activo es tan esencial para la paz mundial como la seguridad política colectiva, ya que el uno es esencial para la otra, pero si la situación mundial hace imposibles los tratados bilaterales podremos utilizar otros medios.

El tercer objetivo es la elevación del nivel de vida de los pueblos. El señor Morrison examinó luego las relaciones de Gran Bretaña con otros países agregando que el deseo de este país es cooperar tanto con los Estados Unidos como con Rusia y otras naciones y que ese deseo es absolutamente sincero.

Si yo critico la política exterior de la Unión Soviética —siguió diciendo el lord presidente del consejo— lo hago más con tristeza que con indignación. Nada desearíamos tanto como la colaboración activa con Rusia para la protección de la paz y el fomento del bienestar social de la humanidad, pero no se puede esperar de nosotros que nos inclinemos ante los ataques capciosos y engañosos lanzados contra nuestro país y nuestro gobierno por las tremendas máquinas de propaganda soviética y de los partidos comunistas en el mundo cuando estos últimos se comportan como puestos avanzados y servilmente automáticos del ministerio ruso de Relaciones Exteriores. No se puede exigir que estemos satisfechos mientras los países de Europa oriental y sud-oriental se vean unos después de otros sometidos a gobiernos comunistas no democráticos ni representativos.

PRIMERA SECCION

El Clarín

15 CTVS

Un toque de atención para la solución argentina de los problemas argentinos

AÑO III — BUENOS AIRES, LUNES 12 DE ENERO DE 1948 — Nº 853

Alas de CLARIN en el Cielo de Maroñas

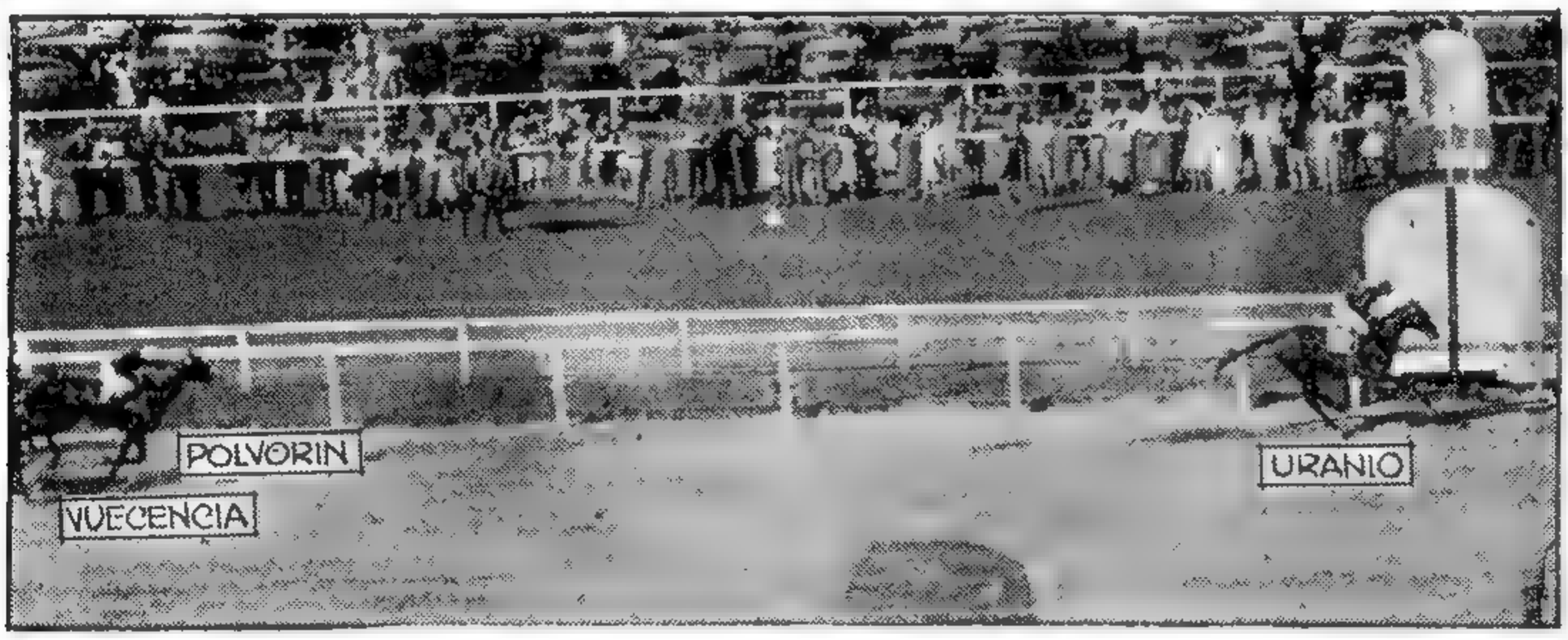

SACANDO provecho del violento tren de carrera impreso por Doubtless, Uranio, en recia carga final, pasa resueltamente al frente para cruzar el disco con amplia ventaja sobre sus perseguidores del Clásico Ramírez. (Foto llegada en el avión que CLARIN fletó exclusivamente al Uruguay para brindar esta nota)

★ *ESCRIBE* RANDOLPH CHURCHILL ★

Colaborador Exclusivo de CLARIN

Rusia Perdió Otra Batalla Táctica en la Actual "Guerra Fría"

N. de la R. — En este último artículo de una serie de cinco, Randolph Churchill pronostica la caída de Molotov y expresa que es posible que en 1948 Stalin invite a Truman, Attlee y a Schuman a conferenciar con él en Moscú.

SAN FRANCISCO, 10. — Al comenzar esta serie de artículos expresé que era difícil que la situación imperante entre Oriente y Occidente se agrava aún más, por cuanto dichas relaciones no podían ser ya peores. Resulta empero sugestiva la visita de los representantes del comunismo ruso al dirigente comunista italiano Palmiro Togliatti. Aparentemente los soviéticos están por abrir un segundo frente en Italia, a fin de distraer la atención de los aliados del frente principal. Es que en esta "guerra fría" entre Oriente y Occidente los rusos han perdido ya su última batalla táctica y realizan ahora esfuerzos desesperados por hacer malograr el plan de Marshall.

Por cierto resulta sumamente difícil adivinar el pensamiento del "alto mando ruso", pero no obstante prematuramente que los rusos han perdido ya su última batalla; lo que pasa es que los dirigentes del Kremlin no desean aceptar todavía esta verdad, pero apenas lo comprendan lo harán en forma tan abrupta que sus simpatizantes y comunistas del resto del mundo se encontrarán en situación harto embarazosa para poder seguir la nueva línea que adopten los dirigentes rusos. Los soviéticos creyeron que en los momentos de confusión y miseria en que se encontraron los países europeos al terminar la segunda gran conflagración mundial tenían la mejor oportunidad para imponer las condiciones revolucionarias indispensables que hicieran triunfar al comunismo

Procedieron por eso mediante huelgas y tumultos, mediante propaganda y terrorismo, y por sobre todas las cosas rehusándose a colaborar con sus ex aliados, a crear una atmósfera de caos que ellos creyeron que aseguraría el éxito a la "revolución del proletariado mundial". Esta no es la primera vez que los hombres del Kremlin cometen errores. Se equivocaron cuando te ello, hay razones especiales que indican que durante el presente año, los soviéticos han de cambiar por entero de tácticas. No es aventurado expresar tan pactaron con los nazis en 1940 y volvieron a equivocarse cuando pensaron beneficiarse con la explotación de las miserias y privaciones en el este de Europa. Salvo cuanto el ejército rojo ha estado en condiciones de imponer a los gobiernos títeres de los países balcánicos, en el resto de Europa los comunistas han sido derrotados por las fuerzas de las democracias en los comicios una y otra vez. Aun en esos países del este de Europa, si los ejércitos rusos se retirasen mañana, tales gobiernos comunistas se tambalearían y caerían uno tras otro irremisiblemente. Cuando las naciones occidentales mediante la ayuda del plan de Marshall salgan del actual estancamiento social y económico en que se encuentran, los hombres del Kremlin verán que han errado el camino y aún cuando son obstinados e intransigentes, son también realistas, y comprenderán que han perdido la gran batalla. Ya saben que como resultado de esta "guerra fría" no han logrado otra cosa que descrédito y mala voluntad hacia ellos.

No resultará pues difícil que durante el transcurso del año 1948 se nos anuncie un buen día, muy lacónicamente, la renuncia del actual canciller Viacheslav Molotov, —por razones de salud— y se nos diga que éste ha sido reemplazado por Litvinov. Tampoco resultará difícil que el generalísimo Joseph Stalin invite a Truman, Attlee y a Schuman a conferenciar con él en Moscú, y la recalcitrante Rusia se muestre dispuesta a colaborar con las potencias occidentales en la redacción del tratado de paz con Alemania.

(Derechos exclusivos de la United Feature Syndicate Inc)

HOY — *Reclame a su canillita con esta edición el Suplemento Deportivo*

Tel Aviv Sería Designada Capital del Nuevo Estado Judío

Advirtió Truman que E. U. Debe Atender sus Aprestos Militares

Elevó al Congreso el Proyecto de Presupuesto: 30.700 Millones

DE I. NEWS SERVICE

WASHINGTON, 12. (INS) — El presidente Truman sometió al congreso un presupuesto de 30.700 millones de dólares para el próximo ejercicio económico, advirtiendo al mismo tiempo que habrá que gastar mucho más en "preparativos militares" si fracasa el plan Marshall y el comunismo arrolla al continente europeo.

Señaló que "el costo de los preparativos militares adicionales que se requerían si Europa sucumbiese al totalitarismo, excedería en mucho al costo del plan Marshall". "Es alentador —añadió— pensar que el 79 por ciento de los gastos de Estados Unidos reflejan el costo y los efectos de pasadas guerras, así como nuestros esfuerzos por evitar una futura guerra". Recalcó el presidente que el 46 por ciento de los gastos contemplados en el nuevo presupuesto está destinado a la "defensa nacional y a las actividades internacionales".

La Defensa Nacional

He aquí los principales aspectos del nuevo presupuesto nacional presentado por el presidente Truman y el destino a que serán aplicados: 1) Para la defensa nacional 11.025 millones. Esta suma comprende 10.300 millones para el ejército, la marina y la fuerza aérea, y 400 millones para la iniciación del propuesto programa de servicio militar obligatorio;

2) Para ayuda al exterior. 7.009 millones de dólares. En esta suma están comprendidos 4 mil millones para la reconstrucción de Europa y también los fondos destinados a las zonas de ocupación militar de Estados Unidos en el extranjero, China, las Filipinas, y el programa de información de propaganda destinado al extranjero. Los presupuestos bajo el acápite de ayuda al exterior representan un 18 o|o del presupuesto total.

Para el plan Marshall el presidente ha pedido 6.800 millones de dólares. Quinientos millones de esta suma deben ser gastados antes del 1o de julio, próximo y unos 4 mil millones durante el próximo año económico. La suma total sin embargo, deberá estar gastada para el 30 de junio de 1949.

3) Para el fomento de la energía atómica, 674 millones. Esta suma representa un aumento de 195 millones sobre lo votado para el ejercicio económico en curso;

4) Para la administración de los programas formulados para combatir la inflación, 113 millones de dólares.

5) Para reembolsos por concepto de tributación excesiva, 2 mil millones de dólares. Los 3.200 millones de dólares que se cobrarán de menos a los contribuyentes individuales al fondo del impuesto sobre la renta, serán compensados por el aumento de la tributación a pagar por las corporaciones sobre sus utilidades.

6) Para el programa económico-

(Continúa en la página cuatro)

ITALIA PIDIO A LOS CANCILLERES DE LAS CUATRO GRANDES POTENCIAS EL GOBIERNO DE LA SOMALIA EN FIDEICOMISO

ROMA, 12 (INS). — El gobierno italiano envió hoy una nota a los delegados de los ministros de Relaciones Exteriores de las cuatro grandes potencias, que tienen su sede en Londres, pidiendo que se le conceda a Italia la autoridad para gobernar en calidad de fideicomiso y bajo el patrocinio de las Naciones Unidas, a su antigua colonia africana de la Somalia. Antes había solicitado que se le diera en fideicomiso el vecino territorio de Eritrea, que también fué suyo hasta que la guerra derrumbó el imperio levantado por Mussolini.

En Mogadisio, en la propia Somalia, estallaron ayer motines entre italianos e indígenas de raza árabe, habiendo muerto 40 de éstos como resultado de los disturbios.

Entretanto, informan desde Mogadisio, en Somalia, que la situación era de suma tensión en esta localidad, donde 40 árabes somalies fueron muertos y otros resultaron heridos en los motines que se registraron ayer entre italianos e indígenas. La región en donde se halla Mogadisio está situada en la que era Somali italiano.

Una comisión integrada por representantes de las cuatro grandes potencias aliadas inició recientemente sus trabajos en la Somalia, acerca del futuro régimen que se dará a las que fueron colonias de Italia en Africa.

DIARIO DE LA MAÑANA

Clarín

BUENOS AIRES · REPUBLICA ARGENTINA

15 CENTAVOS

UN TOQUE DE ATENCION PARA LA SOLUCION ARGENTINA DE LOS PROBLEMAS ARGENTINOS

AÑO III — BUENOS AIRES, MARTES 13 DE ENERO DE 1948 — Nº 854

Niegan que Estados Unidos Envíe Tropas a Palestina

DE I. NEWS SERVICE

JERUSALEN, 12. — Un portavoz de la Agencia Judía, respondiendo a una pregunta de los periodistas, dijo que "no es imposible" que Tel Aviv pase a ser la capital del Estado judío. El mismo vocero reveló que numerosos empleados civiles árabes y británicos del gobierno de Palestina han manifestado deseos de continuar sirviendo al Estado judío. El mismo afirmó que los planes para el establecimiento de ese gobierno quedarán terminados hasta el último detalle para fines del corriente mes. El proyectado gobierno del Estado judío consistirá en 15 ministerios, habiéndose propuesto para el mismo un presupuesto de 48 millones de dólares, aproximadamente.

No se ha convenido todo lo relativo al funcionamiento de ocho de los 15 ministerios. Son ellos el de Relaciones Exteriores, Gobernación, Agricultura, Educación, Salubridad, Trabajo, Obras Públicas y de Administración de Zonas.

Desmentido en EE. UU.

FILADELFIA, 12 (INS). — El teniente general Clifton B. Cates, comandante del cuerpo de infantería de marina de la flota norteamericana negó que hubiesen despachado destacamentos de dicho cuerpo a Palestina para proteger la propiedad consular de Estados Unidos en ese territorio.

El general Cates, formuló el desmentido durante los festejos celebrados en Filadelfia en honor del cuerpo de infantería naval. Agregó que los disturbios en Palestina "no son de nuestra incumbencia oficial, de todos modos". Declaró que el reciente despacho de "marinos" al Mediterráneo es de carácter puramente "rutinario" y explicó que la infantería de marina "no está buscando camorra" en ninguna parte.

El almirante William Halsey y el gobernador de Pensilvania, James

(Continúa en la página dos)

30.000 MILICIANOS ARABES LISTOS PARA INVADIR PALESTINA

LONDRES, 12 (AFP). — En el paraje desértico y agreste llamado "La Colina del Fuego" se concentran 30.000 milicianos árabes listos para lanzarse contra Palestina en cuanto las fuerzas británicas hayan sido evacuadas.

Este anuncio sensacional lo hace el diario "Daily Mail" señalando el hecho de que actualmente hay concentraciones de elementos armados árabes en varios puntos del territorio sirio, cerca de la frontera de Palestina, especialmente en el campo de Kuneitra, a mitad de camino entre Damasco y la frontera palestina.

Las noticias de la grave situación en Palestina, y las versiones de que la agencia judía se propone enviar la mayor cantidad posible de armas y municiones a Palestina para la defensa armada de las colonias, son objeto de especial atención por parte de los demás órganos de la prensa inglesa.

"Daily Express" anuncia con grandes titulares, que los judíos han consagrado 193.000 libras esterlinas para la compra de explosivos y anuncia la decisión del jefe político de la agencia judía Dr. Moshes Shertock, de procurar a todo precio el armamento necesario a los judíos de Palestina. Dice que más de 200 toneladas de dinamita y más de 50 cajones de cuchillos y puñales para "commandos" judíos han sido adquiridos de los stocks remanentes del ejército norteamericano.

"The Times" revela que la violación de la frontera de Palestina por los árabes, ocurrida hace tres días, fué un acto precipitado de uno de los jefes árabes impacientes, pues existe por ahora el convencimiento de que los árabes contemporizarán hasta el momento en que los ingleses hayan evacuado sus tropas.

Simultáneamente con la versión

(Continúa en la página cuatro)

NO OBSTANTE el boycot del grupo satélite de la Unión Soviética, se reunió en Lake Success la pequeña asamblea de las Naciones Unidas. La presente fotografía fué tomada durante la sesión inaugural

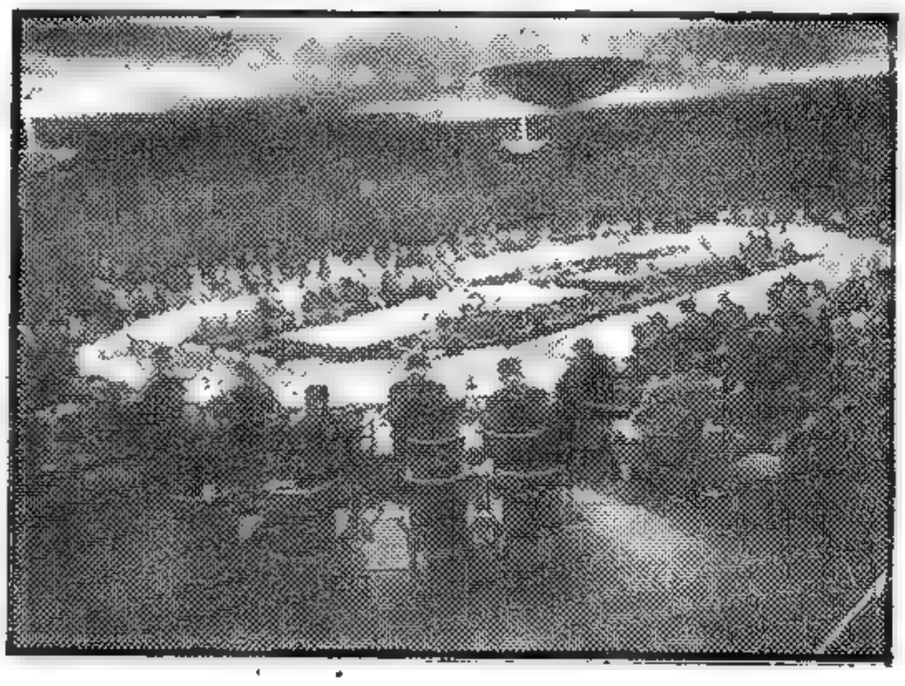

Reacción Aliada a las Pretensiones Soviéticas

Gran Bretaña no Tiene la Intención de Dejar Berlín

LONDRES, 12. (AFP). — "Las autoridades británicas no tienen la menor intención de evacuar Berlín". Así lo declaran los círculos oficiales londinenses en los que los ataques lanzados ayer por el diario "Tagliche Rundschau" contra las decisiones tomadas en Francfort, han suscitado un vivo interés. De acuerdo con el órgano oficial redactado en alemán, de la administración soviética en Alemania, el acuerdo de Francfort constituye una violación por parte de los Estados Unidos y Gran Bretaña, del régimen de control en Alemania. En los círculos allegados a lord Packenham, ministro encargado de las cuestiones de Alemania, en esos ataques se ve solamente una nueva manifestación de guerra de nervios dirigida por la Unión Soviética contra las potencias anglosajonas.

Protesta Francesa a EE. UU.

WASHINGTON, 12. (INS) — El Departamento de Estado reveló que Francia ha pedido a Estados Unidos detalles más completos sobre las propuestas anglo-norteamericanas para el establecimiento de una administración económica combinada para sus zonas de ocupación en Alemania.

En el día de ayer, el embajador francés, Sr. Henri Bonnet, hizo entrega al Departamento de Estado de la correspondiente nota. En algunos círculos se considera, sin embargo, que tal documento constituye "una protesta" ya que para algunos diplomáticos la administración económica no es sino un gobierno separado para Alemania occidental.

En otras esferas se sustenta la tesis de que la nota presentada por Francia hará aún más difícil la fusión de la zona francesa con las regiones anglo-norteamericanas.

Las Versiones en Berlín

BERLIN, 12. (INS) — Se acentúan los rumores de que Rusia se dispone a pedir a las potencias occidentales que se retiren de sus sectores respectivos en Berlín. Las versiones, sin embargo, no han sido confirmadas por las autoridades soviéticas de la capital alemana.

Se informa que el Kremlin fundará su solicitud en la diferencia existente entre la nueva política de Rusia en su zona de ocupación y la política establecida por las autoridades de las zonas de ocupación del occidente de Alemania.

Anuncio Norteamericano

FRANCFORT, 12. (INS) — El cuartel general norteamericano anunció que a partir del 1º de mayo próximo se suspenderán las actividades de los dos mercados establecidos en Francfort y Berlín bajo el patrocinio del ejército, para la permuta de mercancías de distinta naturaleza.

Los mercados de referencia fueron autorizados a actuar para permitir a las fuerzas de ocupación disponer de artículos excedentes del ejército.

Se Extiende la Agitación de los Gremios Obreros en Italia

(INFORMACION EN LA PAGINA DOS)

EE. UU. NO DEJARA BERLIN

ENERGICA DECLARACION DEL GRAL. GEORGE HAYS

Se ha Acentuado la Tirantez Creada en la Capital Germana

ESPECIAL Para CLARIN

BERLIN, 13 (AFP). — La polémica acerca de la formación de un gobierno de Alemania occidental, entre los órganos que responden a los rusos y los que son partidarios de los anglo-norteamericanos, culminaron con dos hechos concretos: 1º La declaración neta y enérgica del general George P. Hays, adjunto del general Clay acerca de la determinación de los norteamericanos de permanecer en Berlín suceda lo que suceda; 2º La repentina partida para Moscú del mariscal Sokolowski, comandante en jefe soviético en Alemania.

Hizo el viaje en avión sin hacer declaraciones, y su partida se atribuye en las esferas locales al propósito de recibir nuevas instrucciones acerca de la actitud que deberá adoptar ante la nueva situación creada en el curso de la sesión del Consejo Aliado de Berlín que tendrá lugar el 20 del corriente.

El general Hays, adjunto del general Clay, afirmó en síntesis, lo siguiente, en un reportaje exclusivo hecho a la agencia alemana "D. P. D":

"Consideramos a la ciudad de Berlín como a la capital de Alemania y permaneceremos aquí en virtud de los acuerdos tripartitos hasta que se haya realizado la unidad de Alemania, con Berlín como capital.

"No discutiremos jamás sobre cambio alguno de las fronteras de los sectores de ocupación en Berlín, porque el estatuto de Berlín ha sido establecido como consecuencia de acuerdos firmados por las cuatro potencias ocupantes de Alemania y por ello, no es una ciudad de la zona rusa.

"Consideramos el sector norte americano de Berlín como parte integrante de la zona de ocupación norteamericana en Alemania.

"Por otra parte, las decisiones de Francfort en ninguna forma podrán llegar a constituir una violación de los acuerros de Postdam.

"En Francfort no se han discutido cuestiones de orden político, sino solamente asuntos de índole económica.

CONTINUA EN LA PAGINA 2

EL GENERAL Sokolowski, comandante de la zona soviética de ocupación en Alemania. Partió ayer imprevistamente en avión con destino a Berlín

Surge otro Estado Federal Democrático

Holanda ha Formado Gobierno Indonesio

LA HAYA, 13, (AFP). — Acaba de formarse en Indonesia un gobierno federal interino, al cual los republicanos que tienen su sede en Djokajarta han sido invitados a participar.

El anuncio fué hecho por el primer ministro holandés, Sr. Beel, ante la Cámara de Diputados, al dar cuenta de su reciente viaje a Batavia.

La instalación oficial del nuevo gobierno indonesio tuvo lugar esta tarde a las 17 en Batavia, y el gobernador general Van Mook pronunció una alocución en la que formuló una formal invitación a los republicanos de Djokajarta para que presten su colaboración.

Se anuncia que el primer ministro del nuevo gobierno es el conocido caudillo indonesio Hussein Djadiningrat.

Los estados unidos de Indonesia serán un estado federal democrático y reconocerán los derechos de las minorías así como los derechos fundamentales de las personas, y el reino soberano de los Países Bajos será reemplazado por una "Unión Holando-Indonesia" formada por dos estados soberanos: por una parte Holanda, y por otra Indonesia, con capital en Curacao.

Habrá moneda única, régimen aduanero común, y durante el período interino, (funcionamiento del gobierno federal provisorio) Holanda mantendrá completa soberanía sobre toda Indonesia.

El Nuevo Gobierno

BATAVIA, 13 (AFP.).—El nuevo gobierno interino de Indonesia fué instalado oficialmente a las 17 por el gobernador general Van Mook.

Lo integran siete miembros, que son el coronel Raden Abdul el Kadir; prof. Hussein Djakadingrat; Sr. Dzulkarnai; Dr. Karayonia; Socria, Santoso; señor Wiksano, Worjodiano; el general Spoor, comandante en jefe de las fuerzas holandesas; almirante Pinke, comandante de las fuerzas navales; Sr. van Vrsdenburg, director de la Oficina Política del Ministerio de Relaciones Exteriores y altos funcionarios asistieron a la ceremonia.

Los Republicanos

BATAVIA 13 (AFP.).—En fuente republicana indonesia se anuncia que el gobierno de Djokajarta no aceptará la formación de un gobierno interino propuesto por Holanda.

En una estación de montaña situada a 20 kilómetros de Djokajarta se han reunido hoy el Presidente Soskarno, el vicepresidente Mohamed Hata, el general Soederman y el ex Presidente Sharir junto con la comisión de buenos oficios, a los efectos de tratar la situación creada por la formación de un nuevo gobierno controlado por los holandeses.

DIARIO DE LA MAÑANA

Clarín

BUENOS AIRES • REPUBLICA ARGENTINA

15 CENTAVOS

UN TOQUE DE ATENCION PARA LA SOLUCION ARGENTINA DE LOS PROBLEMAS ARGENTINOS

AÑO III — BUENOS AIRES, MIERCOLES 14 DE ENERO DE 1948 — Nº 855

Ocurrió Otra Sangrienta Incidencia en Palestina

JERUSALEN, 13. (INS) — Milicianos de la Haganah atacaron esta madrugada el barrio Jarrah de los jeques árabes, en Jerusalén, dando muerte a unos 50 musulmanes. Se cree que hay mayor número de víctimas sepultadas bajo los escombros de 20 casas que fueron voladas o incendiadas. Al parecer las "patrullas negras" de la Haganah pulverizaron casi todo el barrio en un ataque en gran escala

Dos policías judíos perecieron en una emboscada que tendieron los árabes a un convoy que iba de la colonia judía de Kfar Etzion, cerca de Hebrón y Jerusalén.

En Haifa se produjo un violento tiroteo entre árabes y judíos, resultando dos árabes muertos y cuatro judíos heridos.

En los jardines de Hadassah fué hallado el cadáver de un polaco cristiano que, al parecer, había sido ejecutado, ya que las fuentes judías alegan que era un espía de los árabes. Estas mismas fuentes declararon que el ataque contra el barrio de Jarrah se realizó con el objeto de eliminar puestos árabes de francotiradores, pues desde allí se dominan varias carreteras estratégicas.

Guerra Bacteriológica

NUEVA YORK, 13 (INS) — El corresponsal de la NBC en París, León Pearson radió una entrevista con el capitán Jeremiah Helpern, representante diplomático de la Irgus Zvai Leumi, quien le afirmó que si se ven obligados a ello, los judíos recurrirán a la guerra bacteriológica en Palestina. Agregó que los judíos reciben armamentos de contrabando en Palestina.

La Capital Sionista

LONDRES, 13 (INS) — El "Daily Herald" informa que la capital del proyectado Estado Judío no será Tel Aviv, según se ha predicho, sino una nueva ciudad que se erigirá en una región actualmente yerma.

Añade que se están adoptando precauciones infinitas en lo tocante a la compra de terrenos en que se levantará la futura capital sionista, efectuándose compras en pequeñas parcelas a fin de evitar que una revelación imprudente sea causa de una alza inusitada e injustificada en el precio. A esto se debe el que se guarde secreto respecto al lugar en que habrá de ubicarse la capital.

El diario señala asimismo que la Agencia Judía ha anunciado que tiene ya casi completo el gobierno de quince miembros a cuyo cargo quedará el gobierno del proyectado Estado judío de Palestina, previa su aprobación por la comisión

CONTINUA EN LA PAGINA 2

OBSEQUIO ARGENTINO A MACKENZIE KING

OTAWA, 13 (AFP). — El gobierno argentino obsequió al primer ministro, Sr. Mackenzie King, por intermedio de su embajador Dr. Juan Carlos Rodríguez, un volumen en el que se exponen los derechos obreros, tal como fueron definidos por el general Perón.

Después de trasmitir al primer ministro los saludos del mandatario argentino, el Sr. Rodríguez expresó su esperanza al jefe del gobierno canadiense en el sentido de que ambos países estrecharán sus relaciones culturales y económicas, y elogió la carrera del Sr. King, que durante veinte años ha dirigido y dirige el gobierno de Canadá.

EL GRAN MUFTI de Jerusalén, Hadj Amin Husseini, uno de los jefes indiscutidos del movimiento árabe de Palestina, conversando, sonriente, con los periodistas en El Cairo

El Dólar, Escudo y Punta de Lanza

ES PRESUPUESTO DE GUERRA EN TIEMPO DE PAZ, EL DE TRUMAN

DE FRANCE PRESSE

Por MARCEL FERNAND

NUEVA YORK, 13. — Los diarios y los círculos políticos de la Unión están, podría decirse, a sus anchas, en lo que a asuntos importantes y delicados que comentar se refiere. El entredicho con Rusia acerca de la "conquista" final de Berlín es motivo de animadas discusiones, pero, según los periodistas, tal situación se ha presentado "inoportunamente", ya que se halla sobre el tapete una cuestión de mucha mayor trascendencia para la vida e intereses de la nación, cual es el proyecto de presupuesto —de guerra en tiempo de paz— presentado por Truman al congreso.

Los casi 40.000 millones que pide el primer magistrado para el año económico causan una máxima inquietud a los norteamericanos. El hombre de la calle se siente aplastado por tamaña montaña de millones y millones, mientras los políticos opositores, en vísperas, prácticamente, de la iniciación de la campaña proselitista para las elecciones presidenciales, sostienen que la Unión no está en condiciones de soportar tales gastos.

En los ataques al plan Truman no se quedan atrás los órganos de prensa que responden al partido Republicano, los que dedican gran parte de su espacio a reproducir declaraciones de calificadas personalidades, en las que se lanzan dardos contra el presupuesto.

En cambio, en las esferas demócratas se señala que, si bien a simple vista el monto del presupuesto parece fabuloso, no lo es tanto si se le examina detenidamente. Y así destacan que las cantidades asignadas para la ayuda a Europa llevarán gran parte del total. Agregan que el aporte de EE. UU. a los países devastados habrá de aumentar en mucho su prestigio. Tienen, al mismo tiempo, muy presente las sumas que demandarán el refuerzo y mejora de la defensa nacional, con lo que EE. UU. acrecentará su posición en el mundo como guardián de la paz.

Los demócratas se aferran a esto último para reclamar la aprobación del resistido presupuesto —aun con algunas rebajas, que tolerarían, más que aceptarían— y de paso, advierten que la situación internacional no es tan calma para que EE. UU. se deje ganar la delantera.

He aquí sus principales argumentos:

—El fracaso de las conferencias de los Cuatro, fracaso que se insiste en atribuir a la intransigencia del Kremlin.

—El nuevo conflicto de Berlín, en el que EE. UU. no puede dar marcha atrás sin perder la confianza de los gobiernos amigos.

De ahí que se considere imprescindible dar a Truman fondos suficientes a fin de que siga una política exterior firme, capaz de llamar al buen camino a los dirigentes soviéticos.

Diríase, en consecuencia, que los demócratas viven convencidos de que todavía es posible ganar la posguerra con el dólar, siempre que se sepa emplearlo inteligentemente de escudo y de punta de lanza.

Anuncio Oficial de Estados Unidos: no se Retirará de Berlín

(Información página tres)

Francia Apoyaría el Plan Sobre Unificación Económica Alemana

CONDENARON A MUERTE AL GRAN MUFTI LOS TERRORISTAS JUDIOS

Causó Cien Muertos Arabes una Explosión en un Campo Minado

ROMA, 14 (AFP). — El Gran Mufti de Jerusalén ha sido condenado a muerte por el tribunal secreto de la organización terrorista judía Irgun Zvai Leumi, anunció hoy el órgano qualunquista "Il Mattino di Roma".

Agrega dicho diario que el referido tribunal secreto judío actúa en Roma desde hace cerca de un año, y agrega que probablemente un comunicado a ese respecto sería publicado en breve por la policía romana.

Un destacamento del grupo Stern cruzó la frontera de Tel-Aviv y Jaffa en horas de la tarde. Penetró en el barrio árabe e hizo volar dos casas desde las que se había hecho fuego contra barrios judíos vecinos. Se ignora si hay víctimas entre los árabes. El grupo Stern volvió a Tel-Aviv sin haber sufrido bajas.

Cometióse un Atentado en Jerusalén

JERUSALEN, 14 (INS). — Un ciudadano británico residente en Jerusalén y su esposa judía, perecieron cuando viajaban en un automóvil que enarbolaba la bandera oficial del cónsul general de Irak. Las víctimas Thomas Berry y Tikvah de Berry, murieron en una emboscada tendida contra el automóvil cerca del cuartel de la segunda brigada de infantería, que se halla en el antiguo sector alemán de Jerusalén.

En el automóvil, propiedad del cónsul general, Emir Nar el Hasemi, viajaban asimismo dos damas árabes. El ataque fué perpetrado por un pistolero que no ha sido identificado hasta ahora y se registró en la carretera que va de Jerusalén a Hebrón. Las dos damas árabes resultaron lesionadas, y según noticias no confirmadas, una de ellas pereció a raíz de las heridas que recibiera. Es de señalar que la esposa del cónsul general es hija del rey Abdullah.

En otro hecho de sangre ocurrido cerca del hotel "Rey David", en Jerusalén, la señora Sara Friedaman, de 52 años de edad, resultó herida de gravedad. La víctima es dueña de un salón de belleza y se cree que su agresor fué un pistolero árabe.

Cien Víctimas Arabes

JERUSALEN 14 (INS) — Se informó esta noche que más de cien árabes perecieron hoy al ser volado un campo de minas cuando trataban de atacar a las colonias judías, mientras otro centenar de árabes también perecieron durante el combate que siguió a la explosión.

En los círculos oficiales árabes se negaron estos rumores y en las fuentes de información británica se dijo que no podían confirmarlos ni desmentirlos por falta de datos.

Otro Grave Atentado

JERUSALEN, 14 (INS). — Seis judíos y un inglés resultaron muertos cuando unos árabes arrojaron una bomba de 50 libras en una estación de autobuses que se encontraba llena de gente. Además, hubo 10 heridos judíos.

Los árabes lanzaron la bomba desde un camión del correo que habían robado poco antes y el proyectil estalló con grande estruendo, destruyendo cinco autobuses, una motocicleta y varias tiendas.

Mientras la violencia impera en Tierra Santa el gobierno anunció que había otogado permiso a todos los consulados extranjeros para traer fuerzas al país a fin de atender a su protección.

Se informa que unos 200 árabes armados atacaron las colonias judías que se hallan cerca de He-

(Continúa en la pág. TRES)

UN ESTUDIANTE HINDU, comunista, instando a la muchedumbre reunida en Bombay, a desafiar un decreto del gobierno contra las reuniones públicas. Finalmente la policía cargó contra los manifestantes, muchos de los cuales resultaron heridos

DIARIO DE LA MAÑANA

Clarín

BUENOS AIRES · REPUBLICA ARGENTINA

15 CENTAVOS

UN TOQUE DE ATENCION PARA LA SOLUCION ARGENTINA DE LOS PROBLEMAS ARGENTINOS

AÑO III — BUENOS AIRES, JUEVES 15 DE ENERO DE 1948 — Nº 856

Bidault Estudió la Posición Aliada en la Zona Occidental

LONDRES, 14 (INS). — El ministerio de Relaciones Exteriores anunció que los franceses se unirían a los anglo-norteamericanos en las conversaciones que estos últimos celebrarán en Berlín, sobre la administración económica bizonal proyectada en el sector occidental ocupado por Gran Bretaña y Estados Unidos.

A Francia se le dará amplia oportunidad para exponer sus puntos de vista sobre la decisión reciente de ingleses y norteamericanos en el sentido de establecer un gobierno alemán, para la administración económica de ambas zonas. Los franceses habían protestado de que esta resolución se hubiera adoptado sin consultarnos ni notificarnos anticipadamente para nada.

La Posición Francesa

PARIS, 14 (INS). — Después de una reunión de gabinete se informó que el ministro de Relaciones Exteriores, señor Georges Bidault, ha hecho un estudio de las posibles consecuencias diplomáticas del plan anglo-norteamericano para el establecimiento "bizonal", como se viene llamando al proyectado "gobierno" alemán para la administración económica de las zonas de ocupación de Gran Bretaña y Estados Unidos en Alemania, recientemente fusionadas en el terreno económico.

Agregó un vocero del gobierno que Francia sigue muy de cerca esa situación y que se han despachado instrucciones muy precisas sobre el particular al general Koening, comandante de la zona francesa de ocupación en Alemania, sobre su intervención en las conversaciones de Berlín acerca de ese proyecto.

Protesta Soviética

BERLIN, 14 (AFP). — El coronel Jelisarof, adjunto del general Kotikov, comandante soviético de Berlín, protestó nuevamente ante los gobiernos militares británico y norteamericano contra las asociaciones de empresarios que fueron autorizadas a actuar en esos sectores.

El comandante ruso de Berlín pide la disolución de dichas asociaciones, pues considera que se han constituído en violación de las leyes del Consejo de Control, que prohiben las actividades de los "carteles y trusts".

Huelgas Comunistas

DORTMUND, 14 (AFP). — El partido comunista alemán dió instrucciones escritas a sus miembros, sobre las tácticas a seguir con el fin de paralizar, mediante huelgas, la producción de los centros industriales, en particular en el Ruhr.

Señalan dichas instrucciones que es "esencial", en las luchas de este invierno, quebrar los ataques del capitalismo y el llamado plan Marshall.

Aunque el partido socialista alemán no es miembro todavía de este centro —Cominform— la posición llave que ocupará en las próximas luchas lo vinculará y acercará sin duda alguna a dicha central coordinadora.

La tarea que le ha sido asignada consiste en sostener con vigor la lucha en el centro de producción europea que es el Ruhr. Y a tal fin, se indica que el proletariado de todas las naciones suministrará los medios necesarios. El partido comunista alemán hará pleno uso de esos recursos, tratando de sacar de ellos la mayor ventaja posible.

Truman Previno que EE. UU. Afrontará una Gran Crisis

DIJO QUE DEBE CONJURARSE LA INFLACION

WASHINGTON, 14 (INS). — El presidente Truman advirtió al Congreso que, de no ser establecido un sistema de control obligatorio para conjurar la inflación monetaria y hacer bajar los precios, Estados Unidos posiblemente afrontará una grave crisis económica.

En su informe anual sobre la economía nacional, el jefe del Poder Ejecutivo volvió a abogar en favor de su plan de diez puntos contra la inflación, declarando que el proceso inflacionista podría disminuir la producción industrial y causar una desocupación en gran escala en toda la nación.

Declaró Mr. Truman que el programa que ha propuesto, con su sistema provisional de racionamiento y su control de precios y salarios, es de "urgente necesidad". Y advirtió al Congreso que una crisis económica obligaría al gobierno a adoptar aún medidas más drásticas.

El presidente afirma en su informe que conjurar la inflación debe ser el "objetivo primordial" de la nación en 1948.

Truman admitió la posibilidad de que en la primavera próxima haya en Estados Unidos escasez de carne, y señaló que, a menos que se adopten medidas contra la inflación, el precio de los alimentos, sobre todo el de la carne, "subirá aún más". Pidió el presidente Truman al Congreso que tome acción inmediata en favor de la ejecución de su plan antiinflacionista, e hizo hincapié en los siguientes poderes por él pedidos para conjurar la crisis:

1º — Restricción debida del crédito comercial y de consumo, así como de la especulación en los mercados de artículos de consumo.

2º — Autoridad para asignar a su uso más eficaz y necesario aquellos artículos de consumo que escasean y aquellos servicios que afecten fundamentalmente el cos-

(Continúa en la página dos)

MAS INDICIOS DE LA ERUPCION DEL VOLCAN

SANTIAGO DE CHILE, 14. (AFP). — Informaciones de la población de Talca indican que parecen confirmarse las presunciones de que el volcán Descabezado Grande se halla en erupción. El volcán se halla a corta distancia de Talca, sobre el límite con la Argentina. Agrégase que se han despachado comisiones para comprobar el fenómeno.

★ ESCRIBE RANDOLPH CHURCHILL ★

Colaborador Exclusivo de CLARIN

La Batalla por el Predominio en Europa se ha de Librar en Territorio Germano

SAN FRANCISCO, 14. — Luego de un amago sin resultados en Grecia, y de la verdadera "destitución" del Rey Miguel en Rumania, los rusos han iniciado su ofensiva real en la "guerra fría" que se libra entre las grandes potencias de Occidente y Oriente. Tal como lo anticipara en estas mismas columnas hace varias semanas la batalla por el predominio en Europa se ha de librar en territorio germano. Y los soviéticos ya comienzan a moverse en ese sentido, al pretender que británicos, norteamericanos y franceses abandonen Berlín.

Los dirigentes del Kremlin no ignoran que de utilizar la fuerza para desalojar a sus ex aliados de la capital del ex Reich alemán, provocarían una guerra de verdad, otro cataclismo universal, en el que nadie más que ellos pueden perder.

No buscan por cierto un conflicto armado, pero aprovechan la circunstancia de que tanto británicos como norteamericanos carezcan de tropas en número suficiente en Alemania, para presionar ante los gobiernos de Londres y Berlín, con fines eminentemente políticos. Saben los rusos también que en los actuales momentos los yanquis no poseen en Europa un potencial bélico aéreo capaz de hacer frente a un ataque armado. Además se anticipan por otra parte a que pueda llevarse a cabo lo propuesto por el ex secretario de Estado de la Unión, James F. Byrnes, de expulsarlos de Alemania por la fuerza si fuera necesario. Su nueva actitud es virtualmente una respuesta a "Hablando con franqueza".

La decisión de los anglonorteamericanos de no abandonar Berlín bajo ninguna circunstancia, deja traslucir bien a las claras que los rusos tropezarán esta vez con la decidida determinación de las democracias de occidente de poner fin a la guerra de nervios soviética y de ahí que pueda afirmarse que no está muy lejano el momento en que el Kremlin adopte nuevas tácticas.

(Derechos exclusivos de la United Feature Syndicate Inc.)

EN REPRESION DEL AGIO FUERON CLAUSURADOS NUMEROSOS COMERCIOS

Era de Mucho Alcance el Plan de Sabotaje Comunista en Alemania

Intentaba Provocar el Fracaso de la Ayuda al Viejo Continente Proyectada por Marshall

DE L. NEWS SERVICE

BERLIN, 15. (INS) — Los diarios que se publican en Berlín con licencia de las autoridades norteamericanas, británicas y francesas de ocupación, dieron a publicidad lo que califican de síntesis textuales de los planes comunistas para hacer fracasar el plan Marshall por medio del sabotaje y de las huelgas en la región industrial alemana del Ruhr.

Al propio tiempo, el gobernador militar de la zona de ocupación de Estados Unidos, general Lucius Clay, ha reiterado que las fuerzas norteamericanas permanecerán en Berlín a pesar de la presión que ejercen los rusos para que se marchen. Declaró el general Clay específicamente que es agente de una nación de "inmenso poderío" y que, en consecuencia, nada tiene que temer. Y expresó su intención de permanecer en la capital alemana "sin temores ni zozobras".

Los diarios berlineses citados afirman que los planes consisten de los documentos "protocolo R" y "protocolo M", redactados y puestos a circular por la oficina comunista de información —Cominform— con sede en Belgrado. Los documentos, dicen: "El Cominform tendrá a su cargo la labor de coordinación desde Belgrado, con el pleno respaldo del gobierno soviético". Según los citados protocolos, parte del plan consiste en promover la agitación entre los sindicatos ferroviarios y metalúrgicos. En primer término se aplicaría en Dortmund con el fin de interrumpir la comunicación ferroviaria desde los puertos de Hamburgo y Bremen, por donde se hace la descarga de los embarques de trigo y alimentos procedentes de Estados Unidos.

El Paro en el Ruhr

Una de las características más sorprendentes de los documentos es que se reconoce en ellos que los mineros del Ruhr, en cuyos sindicatos ocupan los comunistas muchos de los puestos directos, se opondrán a la proyectada agitación a causa de que reciben raciones especiales de las potencias occidentales de ocupación. En los protocolos, por lo tanto, se consigna que la agitación debe concentrarse en los sindicatos de obreros metalúrgicos. Se cursan instrucciones a los comunistas para que obtengan puestos en dichos sindicatos, desde los cuales podrán controlar tanto los fondos como las actividades sindicales de sus miem-

Continúa en la página DOS

Schumacher Pone Condiciones al Kremlin

BREMEN, 15 (AFP). — "La política de los adictos al Soviet tiende a instaurar la dictadura comunista en Alemania, valiéndose de la organización de un congreso popular. Sólo sería posible una colaboración con los comunistas si se disolviera el ejército prosoviético del mariscal Von Paulus, actualmente en Rusia, con la solución definitiva de las fronteras orientales de Alemania, el regreso de los prisioneros de guerra alemanes, la devolución de las extracciones hechas en Alemania del este por la potencia ocupante". Hizo esta afirmación el presidente del partido Social-demócrata, Kurt Schumacher, en un discurso pronunciado hoy en esta ciudad, donde criticó severamente la política comunista en Alemania.

MIENTRAS la "pequeña asamblea" de las Naciones Unidas se reunía en Lake Success, la comisión de los cinco sobre Palestina celebraba su primera reunión. He aquí a dos de sus miembros, con el secretario general de la UN, señor Trygve Lie, a la izquierda. Junto a Lie aparece el señor Vicente J. Francisco, de las Filipinas, y a la derecha Per Federspiel, delegado de Dinamarca

DIARIO DE LA MAÑANA

Clarín

BUENOS AIRES · REPUBLICA ARGENTINA · 15 CENTAVOS

UN TOQUE DE ATENCION PARA LA SOLUCION ARGENTINA DE LOS PROBLEMAS ARGENTINOS

AÑO III — BUENOS AIRES, VIERNES 16 DE ENERO DE 1948 — Nº 857

DERROTAN EN EL EPIRO A MARKOS

ATENAS, 15 (AFP). — Una nueva batalla de considerable envergadura se ha entablado en el Epiro septentrional, en la zona de Naupactia, en donde la ciudad de Arachova fué atacada rudamente por tres batallones de guerrilleros del general Markos.

La lucha continuó por espacio de más de 24 horas y por algunos momentos la guarnición fué cercada por los guerrilleros, pero las columnas de auxilio se abrieron paso a través de los suburbios y después de un encarnizado combate, los guerrilleros fueron desalojados por las unidades gubernamentales y están siendo perseguidas en las montañas que rodean la ciudad.

Las cifras de las bajas, 250 de los rebeldes y 80 de los soldados regulares, dan una idea del encarnizamiento de la lucha.

En las zonas cercanas a la frontera yugoeslava se ha señalado la presencia de algunas bandas de guerrilleros, pero salvo algunos esporádicos encuentros en los que no ha habido bajas, no hubo otras acciones de envergadura.

En el sector contiguo a la frontera albanesa, grupos de soldados fueron objeto del fuego de ametralladoras. Hubo algunos heridos.

Mientras tanto, la depuración continúa implacablemente y la Cámara de Diputados ha ratificado un proyecto de ley que permite la confiscación de los bienes de toda persona que haya tomado parte en la rebelión.

Arabes y Judíos Luchan Rudamente en Palestina

La Ciudad de Haifa Hállase Prácticamente en Estado de Sitio

JERUSALEN, 15. (INS) — Más de 40 víctimas entre muertos y heridos se han registrado hoy a consecuencia de los sangrientos combates librados por árabes y judíos en la ciudad y puerto de Haifa, en donde la vida ordinaria ha quedado prácticamente paralizada por la lucha, que ha coincidido con nuevos ataques de los musulmanes contra los poblados judíos de la región de Hebrón.

Fieros combates se libran en Haifa en las primeras horas de la mañana de hoy, al hacer fuego simultáneamente desde azoteas, balcones y otros puntos estratégicos un gran número de francotiradores árabes. Los combatientes judíos, portando fusiles ametralladoras y granadas de mano, se abalanzaron contra las posiciones árabes.

Se informa que Haifa está prácticamente en estado de sitio. El puerto ha suspendido sus actividades y en los muelles hay atracados 24 barcos. Otros 17 están anclados en la bahía. La vida de la ciudad, que cuenta con una población de 140 mil habitantes, está paralizada y todos los servicios del gobierno han sido suspendidos. Las fábricas se han cerrado y el tránsito está inmovilizado.

DE L. NEWS SERVICE

La tirantez entre los 90 mil judíos y los 50 mil árabes que componen la población ha llegado a un grado extremo y las fuerzas de seguridad apenas pueden impedir la violencia de una y otra parte. Los francotiradores árabes, que operan en gran número a lo largo de la carretera que va de Haifa a Tel Aviv, han interrumpido el tránsito de judíos sobre la frontera de los olivares de las colinas. Dos judíos resultaron muertos y doce heridos, al tratar un convoy de 15 ómnibus de pasar a través del fuego graneado de los árabes. Guardias judíos hacen servicio de patrulla a ambos extremos de la carretera para disuadir a los vehículos de matrícula judía intentar pasar.

Ofensiva Arabe

JERUSALEN, 15. (INS). — Las fuerzas de asalto de los árabes reanudaron sus ataques contra los poblados judíos de la región de Hebrón, al sur de esta capital, a despecho de la presencia de tropas británicas en esa zona, que fueron enviadas por las autoridades

Continúa en la página DOS

MARISCAL von Paulus, a cuyo ejército prosoviético aludió en un discurso el dirigente alemán Kurt Schumacher

MURIO EL IMAN YEHIA, SOBERANO DE YEMEN

ADEN, 15 (AFP). — Falleció el Iman Yehia, soberano de Ymen.

Inmediatamente de conocida la noticia fué establecido un nuevo gobierno constitucional. Para ocupar el lugar del difunto soberano fué elegido el Iman Sayed Abdullah Ben Ahmad Al Wazir. Parece ser que una reforma constitucional tuvo lugar antes del fallecimiento del Iman Yehia. Sus hijos han quedado apartados del trono. Uno de ellos, Seif Al Islem Ibrahim toma el título de presidente del Consejo Nacional del nuevo gobierno yemenita.

EUROPA ESTUDIA EL PLAN YANQUI

PARIS, 15 (AFP). — Se está desarrollando una gran actividad diplomática entre Londres y París tendiente a preparar una acción común para la aplicación del plan Marshall.

El ministro de Asuntos Económicos, señor René Mayer, partió hoy para Londres donde completará las importantes conversaciones que han sido iniciadas por el director de Asuntos Económicos en la cancillería francesa, Sr. Hervé Alphand, en su reciente viaje a Gran Bretaña.

Grandes progresos habrían sido realizados tendientes a la concertación de un acuerdo francobritánico, al que más adelante se agregarían acuerdos con Italia

Insiste la Argentina Contra el Veto

LAKE SUCCESS, 15 (AFP). El delegado de la Argentina en el Comité de Seguridad, Dr. José Arce, y ante la UN, ha presentado a la "Pequeña Asamblea" un proyecto para que se convoque a una conferencia de los 57 miembros de la entidad mundial, a fin de que se estudie la abolición del veto. De este modo, la república del Plata insiste en su batalla contra ese privilegio de las cinco grandes potencias, privilegio de que ha estado haciendo abuso la URSS. En las esferas de Lake Success se opina que la proposición argentina no prosperará, pues el Soviet se opondrá decididamente a toda medida que tienda a "mellar" un arma con la que puede hacer frente a cualquier decisión que juzgue perjudicial para sus intereses. También atacarán la moción las otras potencias.

El Dr. Arce presentó su proyecto en la mesa de entradas, ajustándose a las disposiciones que fijan un plazo desde ahora hasta el 15 de marzo. En el proyecto se indica que debe llamarse a una conferencia general de los miembros de la UN, de acuerdo con el artículo 109 de la carta.

Fué Convocado para el 7 de Marzo el Electorado de la Capital

(Información página cinco)

PARAN EN EL RUHR 80.000 OBREROS

Realizará Consultas en Wáshington el General Clay

Alemania Participaría en el Plan de Ayuda a Europa

Gral. CLAY

DUSSELDORF, 16. — Más de 80.000 obreros de las ciudades de Duisburg, Muelheim y Dinslaken, en el Ruhr, se declararon en huelga por 24 horas, para protestar contra la insuficiencia del abastecimiento. Los ministros del ramo de la bi-zona, en una reunión que mantuvieron en ésta, resolvieron reducir las raciones de materias grasas en las demás provincias de la zona anglonorteamericana, a fin de compensar las demoras en las entregas de dichas materias grasas para la región del Ruhr.

Desde Hamburgo se informa entre tanto, que se ha declarado la huelga general en la zona británica de ocupación. El sindicato respectivo autorizó a su jefe, Wilhelm Doerr, a ponerse en contacto con los empleados de la zona norteamericana para que se adhieran también al movimiento.

Viaje del General Clay

BERLIN, 16 (AFP). — El general Lucius Clay, comandante en jefe de las fuerzas norteamericanas partirá para Wáshington después de la sesión del consejo de control que tendrá lugar el 20 del corriente, según se anunció en esferas competentes.

El general Clay examinará con los secretarios de Guerra y Estado, la cuestión de la participación de Alemania en el plan Marshall. Además estudiará con los dirigentes de su país la situación política de Alemania después de la conferencia de Francfort y la posibilidad de cooperar con los rusos en caso de que el mariscal Sokolowski, comandante en jefe soviético, hiciera proposiciones constructivas durante la reunión del consejo de control.

Norteamericanos Detenidos

VIENA, 16 (INS). — Se informó que soldados rusos armados, arrestaron a dos militares norteamericanos de alto rango que estaban agregados a la legación de Estados Unidos en Budapest. Dichos militares, el coronel Peter Kopciak, agregado militar auxiliar, y el teniente coronel Bernard Thielen, fueron detenidos en la población de Fapa, Hungría. Después de varias horas fueron trasladados a Viena, donde se les puso en libertad a la mañana siguiente del arresto, sin más explicaciones.

Restitución de Bienes

BERLIN 16. — El comité de coordinación del consejo de control examinó la proposición de las potencias occidentales relativas a la restitución a las víctimas del nazismo de los bienes que les fueron confiscados.

La proposición tendía a restituir esos bienes a todas las personas perjudicadas sin tener en cuenta su nacionalidad o domicilio actual. El representante soviético estimó que los bienes deberían ser devueltos sólo a las personas que no renunciaron a la nacionalidad alemana.

También rechazó una proposición anglo-norteamericana tendiente a acordar a la comisión cuatripartita encargada de inspeccionar las ex usinas de guerra alemanas el derecho de visitar desde ahora cualquier usina.

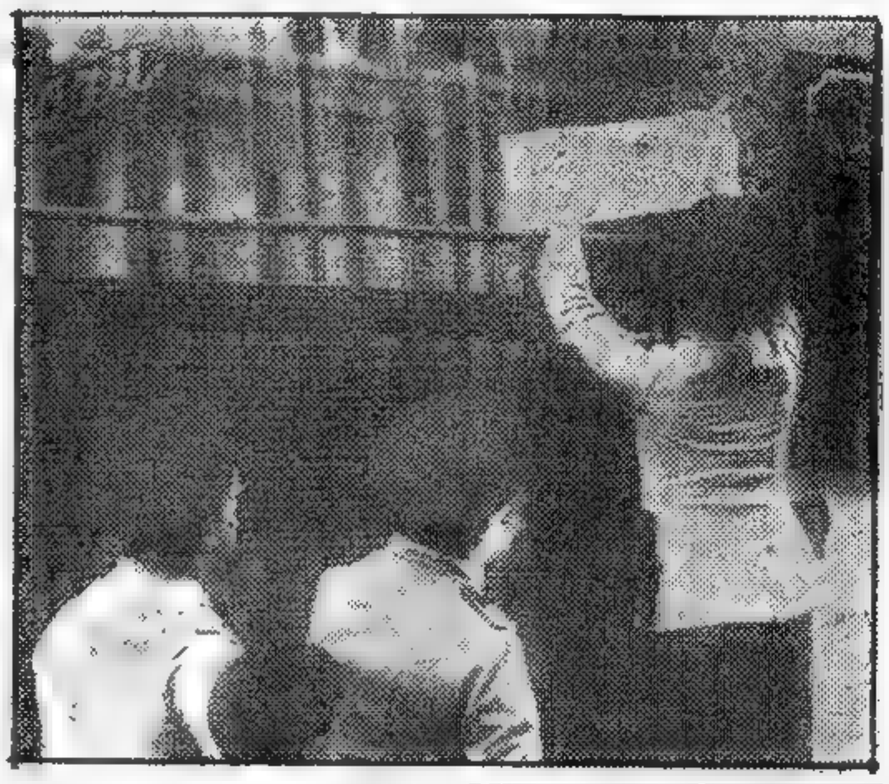

DURANTE el día de ayer prosiguió librándose la batalla contra el agio. Se clausuraron, por sentencia del Poder Ejecutivo, catorce comercios que cerraron sus puertas por imposición de la justicia, al igual que los veintidós del día anterior.

DIARIO DE LA MAÑANA

Clarín

BUENOS AIRES · REPUBLICA ARGENTINA · 15 CENTAVOS

UN TOQUE DE ATENCION PARA LA SOLUCION ARGENTINA DE LOS PROBLEMAS ARGENTINOS

AÑO III — BUENOS AIRES, SABADO 17 DE ENERO DE 1948 — Nº 858

Dinamiteros Judíos Atacaron Residencias Arabes en Haifa

Continúa Sitiado el Barrio Hebreo del Viejo Jerusalén: Severa Presión Arabe

JERUSALEN, 16 (INS). — Los judíos dinamitaron las casas de dos árabes en el puerto de Haifa, matando a 13 personas. Entre éstas, 7 niños de 1 a 12 años de edad. Con dichas bajas, el total de muertos se eleva a 82, durante las últimas 24 horas. En el atentado de hoy se registraron, asimismo, numerosos heridos.

Además de dinamitar las dos casas, los judíos usaron bombas incendiarias y "coctéles Molotov", (botellas con gasolina), y destruyeron el mayor garage de propiedad de un árabe en la misma ciudad, incendiándose 19 ómnibus y una casa vecina al establecimiento.

La mayoría de las bajas en Haifa son los resultados de los encuentros entre árabes y judíos armados, paralizando esta lucha comunal la vida de la ciudad en su casi totalidad. El mismo puerto de Haifa se halla sin movimiento.

En Jerusalén, los franco tiradores árabes hirieron a dos personas al abrir fuego contra un convoy que salió del hospital Habasah, hacia el monte Scupus.

Las casas árabes fueron destruidos en Haifa por fuerzas de la Haganah e inmediatamente después del atentado fueron arrestados 3 judíos, en poder de quienes se encontraron pistolas y granadas. Viajaban en un ómnibus blindado que fué detenido cerca del lugar de las explosiones.

El rabino Abda Hillel Silver, dirigente sionista norteamericano, declaró en rueda de periodistas que los judíos de Estados Unidos apoyaban la creación de una fuerza internacional para mantener la paz en Palestina, y pidió que algunos de los millones de dólares que Norteamérica está gastando en Europa sean destinados a ayudar a los judíos de Palestina. Dijo que los judíos norteamericanos también son partidarios de que se den armas adecuadas a los sionistas para defender a Palestina, y que desean la fusión de las organizaciones clandestinas Irgun, banda Stern y Haganah.

Sitio al Barrio Judío

JERUSALEN, 16 (AFP). — El barrio judío del viejo Jerusalén, aislado completamente desde hace muchas semanas por los árabes armados acaba de ser visitado por la primera vez por cuatro corresponsales extranjeros elegidos al azar.

Los representantes de la prensa penetraron en la vieja ciudad en un coche blindado que acompañaba al convoy de abastecimientos, ante los ojos ansiosos de los 1.500 habitantes aislados del resto del mundo.

Todas las salidas se hallan controladas por los árabes ubicados en las casas, en los techos, en los recovecos.

francotiradores árabes ubicados en los edificios cercanos. Cada árabe está armado y lo muestra ostensiblemente. En lo que se refiere a los doscientos soldados y policías británicas que mantienen el orden en el interior de las viejas murallas, tienen por norma no intervenir cuando los judíos y ára-

(Continúa en la página cuatro)

Clara Campoamor ha Regresado a España

MADRID, 16 (AFP). — Una de las personalidades femeninas más conocidas en la España republicana, Clara Campoamor, que se destacara en el foro y como escritora radical en las Cortes, ha llegado por avión a Madrid procedente de Buenos Aires. Había abandonado España después de la guerra civil y al parecer piensa radicarse nuevamente en su país.

Pakistán Refutó a la India

Acusan de Agresión al Gobierno de N. Delhi

LAKE SUCCESS, Nueva York, 16 (INS). — El Pakistán refutó hoy los alegatos de la India y acusó a su vez al gobierno de Nueva Delhi de haber emprendido una campaña de agresión, dirigida a destruir el Estado islámico, que gobierna el régimen de Karachi.

Esta acusación fué hecha a modo de descargo y refutando quejas de la India presentadas anteriormente, en el sentido de que el Pakistán era culpable de agresión por respaldar a los guerrilleros mahometanos de la provincia de Cachemira. El Maharajá hindú de esta sección la ha incorporado a la India, a despecho de que la población predominante en ella es musulmana.

El contraataque del Pakistán está contenido en un informe distribuído entre los once miembros del consejo de seguridad. Este seguramente escuchará las razones que aducirá el ministro pakistaro de relaciones exteriores, Zafrullah Khan.

La contra acusación del Pakistán consta de 10 puntos y en ella se rechaza el cargo del gobierno de Nueva Delhi, de que los guerrilleros islámicos de Cachemira están usando el territorio pakistano como base de operaciones.

También se dice que el gobierno hindú de Nueva Delhi ha emprendido una campaña de exterminio premeditada contra los hijos del Islam, y se encarece al consejo de seguridad que proceda inmediatamente a enviar una comisión, o varias, a la región, para que practique una investigación minuciosa de los sangrientos hechos que se han venido registrando en Cachemira. La comisión, o comisiones, podría asimismo encargarse de negociar el cese de hostilidades en los actuales frentes de batalla de Jamu y Cachemira.

El ministro Zafrullah Khan afirmó que la India "nunca ha aceptado sinceramente" el plan de división del país en dos Estados independientes; y en consecuencia, el gobierno de Nueva Delhi "ha intentado repetidas veces" destruir el Estado de Pakistán.

En el informe también se acusa a la India de estar amenazando al Pakistán con un ataque militar directo a este respecto.

El litigio entre el Pakistán y la India constituye apenas una de las tres cuestiones fundamentales que afectan la estabilidad de la paz mundial y que las Naciones Unidas tienen ahora bajo su consideración.

Amenaza a EE. UU. un Paro de Ferroviarios

CHICAGO, 16 (INS) — Ha surgido la amenaza de una huelga de proporciones que podría paralizar la economía del país de no intervenir en última instancia el propio presidente de la nación. La misma obedece al fracaso de las negociaciones entre las compañías ferroviarias y tres de los gremios afines.

SI NO CONSIGUE LA UNIDAD, GANDHI SEGUIRA SU AYUNO

Un Contrasentido: su Voz Débil se Escuchó Fuerte

NUEVA DELHI, 16 (AFP). — Con una débil voz, amplificada por alto parlantes, el Mahatma Gandhi dirigió esta mañana las siguientes palabras a la multitud reunida para elevar oraciones matinales: "No abandonaré el ayuno si los hindúes, sikhs y musulmanes no vienen a decirme que la calma se ha restablecido en Nueva Delhi; tampoco si en Pakistán sobrevienen disturbios o acciones en contra de hindúes y sikhs. La vida —agregó— ya no me interesa si no se recupera la tranquilidad".

GANDHI

Por otra parte, el boletín de hoy, publicado con la firma de cuatro facultativos, después de 80 horas de ayuno, sólo interrumpido por pequeñas porciones de agua tibia, indica que el estado general del Mahatma es sensiblemente el mismo de ayer; es decir, ciertas perturbaciones funcionales y entorpecimiento general.

"Gandhi está más fuerte de espíritu que nunca, su rostro irradia fe", declaró al corresponsal de la Agencia France Presse el señor Rajkumari Amrit, ministro de Salud Pública, al salir hoy de "Birla House".

Por otra parte, se anuncia que el Maharajá de Patiala, así como también los líderes sikhs cuya turbulencia fué siempre temible, decidieron asumir personalmente la responsabilidad de los actos de violencia cometidos por sus correligionarios. Los allegados a Gandhi estiman que las últimas novedades que se produjeron, especialmente el acuerdo financiero indo-pakistán, inducirán al Mahatma a cesar su ayuno

Villoresi Ganó la Carrera Automovilística de Palermo

MAYOR TENSION EN ALEMANIA: NO HAY ALIMENTOS

FRANCFORT, 18 (AFP). — Pese al cese de la huelga en el Ruhr y al optimismo que reflejan algunas autoridades de ocupación, lo cierto es que se observa una mayor tensión en la zona controlada por los norteamericanos y británicos, debido a la falta de alimentos. De lo que ocurre en la parte dominada por los rusos nada se sabe, pues de allí no trasciende noticia alguna

Pedido de Reparaciones

BELGRADO, 17 (AFP). — Al sugerir la reunión de una conferencia consultiva en Bruselas de todos los ex-aliados que no participan en la ocupación de Alemania, Yugoslavia, envió a esos países un proyecto sobre las reparaciones preconizando los siguientes puntos:

1º — Fijar en 10.000 millones de dólares el total de las reparaciones que debe repartir la Agencia Interaliada;

2º — Percibir esas reparaciones sobre la producción corriente de la industria alemana;

3º — Determinar que el desmantelamiento de las fábricas en las tres zonas occidentales sea terminado antes de fines del año 1948.

4º — Distribuir a título de reparaciones los buques alemanes que no sean indispensables para la futura economía de Alemania.

MOLOTOV está levantando una muralla de alianzas militares. Así se dice en París, donde se recuerda que años atrás Barthou hizo lo mismo contra Alemania. De todos modos, tenga éxito o no, ya se llama a esa muralla la línea Molotov

Clarín

DIARIO DE LA MAÑANA

BUENOS AIRES · REPUBLICA ARGENTINA

15 CENTAVOS

UN TOQUE DE ATENCION PARA LA SOLUCION ARGENTINA DE LOS PROBLEMAS ARGENTINOS

AÑO III BUENOS AIRES, DOMINGO 18 DE ENERO DE 1948 Nº 859

Hay Virtual Acuerdo con Venezuela Sobre Petróleo

CARACAS, 17 (AFP). — El Sr. Mario Savino, jefe de la delegación comercial argentina que negocia el canje de petróleo venezolano por productos argentinos, tuvo su primera entrevista con el ministro de Fomento, Sr. Pérez Alfonso, culminando las conversaciones relacionadsa con el convenio por el cual Venezuela se comprometerá a suministrar combustible.

Un vocero del ministerio de Fomento, anunció que están ya establecidas las bases, y que la misión comercial argentina dió feliz término a su cometido.

LEVANTA LA URSS UNA MURALLA DE ALIANZAS

Ordena a sus Países Satélites que Firmen Pactos Bilaterales

PARIS, 17 (INS). — En esferas oficiales existe la casi certeza de que la URSS está levantando una verdadera muralla defensiva en torno a su territorio, muralla que vendría a reemplazar, en cierto modo, a la cortina de hierro a que, en una oportunidad, se refirió Mr. Churchill. Esa muralla consiste en la firma, por sus países satélites, de alianzas militares, de ayuda mutua, bilaterales. Suscriptos los acuerdos, todos quedarán, prácticamente, forzados a recurrir a las armas en apoyo de cualquiera de ellos que fuera víctima de una agresión. Se señala que en esos tratados se incluye la cláusula de que la ayuda mutua va dirigida contra Alemania, pero es al solo efecto de que se ajusten las disposiciones de la Carta de la UN.

Contra el Plan Marshall

Ya la mayoría de los paisese que giran dentro de la órbita del Kremlin han concertado convenios comerciales, cuyo fin real es el de hacer frente al plan Marshall, que es la obsesión de los hombres de Moscú.

Los observadores estiman que el autor de esa muralla de alianzas, que hace recordar a aquel círculo de hierro en torno al Reich formado por Barthou, es Molotov. Así, del mismo modo que en un tiempo se habló de las "botellas Molotov", arma improvisada pero de terrible eficacia, ahora será posible referirse a la "línea Molotov". Sin embargo no deja de tenerse muy presente que ninguna de las "líneas", tales la Maginot y la Sigfrido, sirvieron para algo útil. Con todo, se ve con no poco recelo ese proyecto soviético, que tendrá, como primera consecuencia, la división definitiva de Europa, y por ende del mundo, en dos campos diametralmente opuestos, en la paz y, desde luego en la guerra.

Asaltan al Consulado Inglés en Shanghai

DE "FRANCE PRESSE"

SHANGAI, 17. — Los estudiantes asaltaron hoy el consulado británico de esta ciudad durante cuatro horas. Algunos manifestantes lograron penetrar en el jardín del edificio e intentaron reemplazar el pabellón inglés por el chino, pero el cónsul consiguió que desistieran. Entretanto, las autoridades chinas, en previsión de los incidentes, enviaron ocho autos blindados para proteger el consulado. Los estudiantes se retiraron finalmente, formando una manifestación por las calles de la ciudad.

También Contra EE. UU.

Los estudiantes se hallan congregados allí entonando estribillos antibritánicos, pero sobre todo antigubernistas y antinorteamericanos en señal de protesta por la expulsión por las autoridades de Hong Kong, de los residentes chinos de la vieja ciudad de Kow Loon.

Camiones repletos de estudiantes que entonan himnos revolucionarios desfilan por las calles llevando grandes letreros con inscripciones violentas contra Estados Unidos.

Heridos en Cantón

LONDRES, 17 (AFP). — Cuatro miembros del consulado británico de Cantón resultaron heridos, según se indica oficialmente, como consecuencia de las recientes manifestaciones antibritánicas que se llevaron a cabo en dicha ciudad china, donde el consulado de Gran Bretaña fué incendiado.

Evacuación Británica

HONG KONG, 17 (INS). — Terminó hoy la evacuación de todas las mujeres y niños británicos de Cantón ciudad principal del sur de China convertida ayer en escenario de violentos motines antibritánicos. Se informa que todavía no se han calmado los ánimos en Cantón, y que han sido apostados piquetes de guardias en los distritos comerciales y residenciales de los británicos.

Inquietud en Nankin

NANKIN, 17 (AFP). — Los incidentes de Cantón son considerados en las esferas gubernamentales como las mayores manifestaciones antibritánicas que hayan tenido en China desde los acontecimientos de Nankin y Hankow en 1927.

Los disturbios, que constituyen una reacción de la población cantonesa después de los incidentes de Hong Kong, pusieron nuevamente en evidencia en la prensa independiente la cuestión de la devolución de esta última ciudad a China. En los círculos bien informados se declara que con el objeto de facilitar las negociaciones diplomáticas, el mariscal Chang Khai Shek habría enviado instrucciones por intermedio de Kuomintang para moderar la campaña antibritánica.

VA A ALEMANIA

Montgomery se ha trasladado a Alemania para conferenciar con las autoridades de ocupación británicas, pues la situación es allí muy tensa, en especial por la falta de víveres

LONDRES, 17 (AFP). — El mariscal Montgomery ha sido enviado a Alemania para entrevistarse con el general Patterson, gobernador de la zona de ocupación. Se presume que el jefe del estado mayor imperial examinará la situación germana, frente a los planes de sabotaje, propuesto en el "Protocolo M" y frente a la escasez de víveres.

Hacia la Federación Balcánica

LONDRES, 17 (INS). — El premier búlgaro, Dimitrov, anunció que 7 "satélites" del Soviet —y tal vez Grecia— se preparan para la posible formación de una federación balcánica opuesta a occidente. Hizo tal declaración en Bucarest después de la firma del pacto búlgaro-rumano según el cual cada uno de estos países dará al otro ayuda militar si "Alemania o un tercer Estado" cometiera un acto de agresión contra ellos.

Confirman que Albania da Bases a Rebeldes Griegos

ATENAS, 17 (AFP). — Guerrilleros, que se presumen procedentes de Albania, atacaron a la pequeña aldea de Saghiada, a dos kilómetros de la frontera con ese país, en el extremo norte del Epiro. Luego de saquearla y de reclutar por la fuerza a algunos campesinos, abandonaron el territorio de Grecia.

Observadores de la comisión de la UN se trasladaron a Saghiada, donde pudieron comprobar que los guerrilleros cruzaban libremente la frontera con Albania.

En la región de los montes Parnaso, los rebeldes fueron obligados a liberar a 225 campesinos, sobre un total de 250 que habían apresado. En ese sector, las fuerzas guerrilleras sufrieron pérdidas calculadas en 10 muertos, 25 heridos y 90 prisioneros.

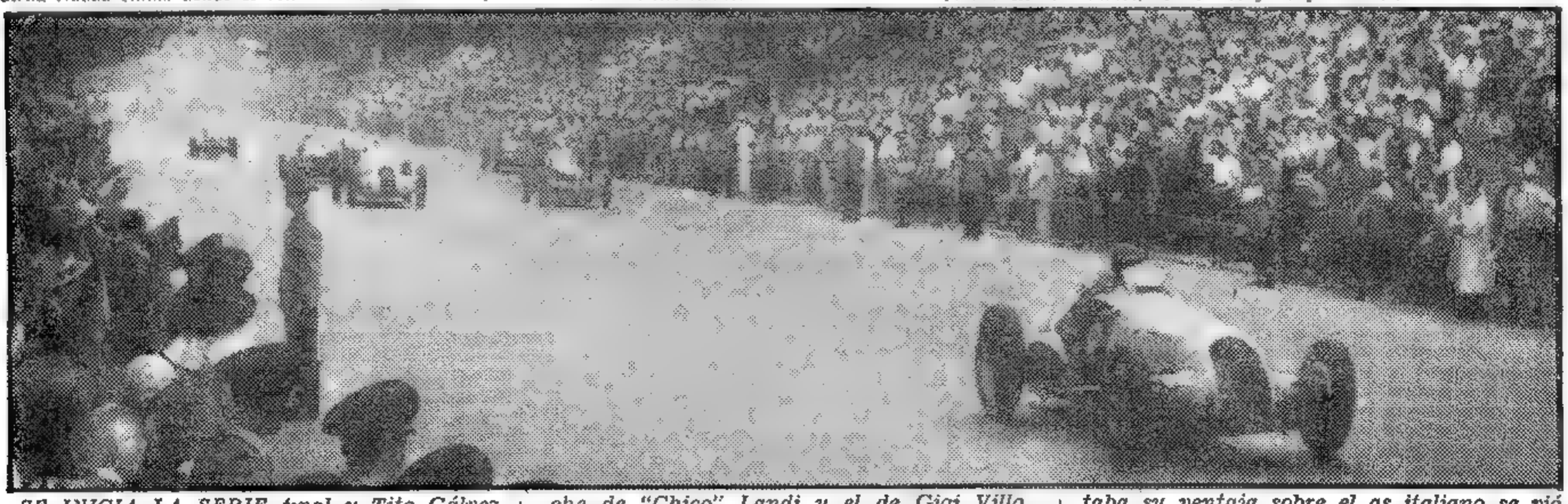

SE INICIA LA SERIE final y Tito Gálvez pica en punta, conquistando gran ventaja. Más atrás se ve en una misma línea el coche de "Chico" Landi y el de Gigi Villoresi. El "aguilucho" punteó por espacio de ocho vueltas y en momentos en que aumentaba su ventaja sobre el as italiano se vió precisado a abandonar por un desperfecto en el motor (Inf. página central)

HOY Reclame a su Canillita con esto Pídaseles el Suplemento Literario

Formaríase un Bloque Oriental Opuesto a los Satelites Rusos

(INFORMACION PAGINA DOS)

Gandhi Dió Término a su Ayuno

Los Nativos Acataron su Programa

Prometen Restaurar la Paz en Pakistán

NUEVA DELHI, 18 (INS). — El Mahatma Gandhi, líder espiritual de millones de hindúes, puso fin a su voluntario ayuno, después que figuras representativas de musulmanes e hindúes se presentaron ante él y le prometieron acatar su programa de siete puntos para poner fin a sus disputas. Media hora después de recibir a una delegación encabezada por el primer ministro de India, Pandit Jawaharlal Nehrú, que le prometió formalmente restaurar la paz con Pakistán, Gandhi bebió un vaso de jugo de naranja, poniendo así fin a su ayuno de seis días.

Con voz desfallecíente, dijo el anciano líder: "Estoy prácticamente en mi lecho de muerte; pero estoy seguro de que lo que siento y pienso es lo verdadero. Lamento que Pakistán no haya dado los pasos que yo esperaba para asegurar la paz; pero espero ahora que los dos dominios se unirán. Esa unión debe hacerse libre de presiones".

Los médicos habían instado ayer al mahatma a que rompiera su ayuno, debido a que las condiciones de su salud se tornarían críticas en las próximas 36 horas. En esa ocasión Gandhi proclamó los siete puntos que, al ser aceptados han puesto término a su ayuno voluntario y, posiblemente, devuelvan la paz a la convulsionada India.

Aspira a Vivir Mucho

NUEVA DELHI, 18 (INS). — Después de interrumpir voluntariamente su ayuno ante las promesas de los líderes hindúes de cumplir su plan de siete puntos para lograr la pacificación de India, el mahatma Gandhi habló a su pueblo en la oración de la tarde.

Dijo el líder espiritual: "Creo sinceramente que, suceda lo que suceda, el cumplimiento de lo prometido que me habéis hecho será la verdadera amistad entre hindúes, musulmanes, sikhs, cristianos, parsis y judíos de la India. Quebrar esa amistad será quebrar la nación misma. Si vosotros cumplís vuestra promesa, os aseguro que reanudaré con renovados esfuerzos mi intenso deseo de vivir para servir a la humanidad hasta el fin de mis días, que llegarán cuando haya cumplido 125 años ó 133.

Confía en la Unión

NUEVA DELHI, 18 (AFP). — "Como un milagro veo en la mano de Dios la unión entre musulmanes e hindúes", dijo esta mañana el Mahatma Gandhi, hablando por un altoparlante desde su lecho a la gente reunida en el parque de su residencia. Agregó que la unión entre la India y Pakistán será provechosa al mundo, y que los musulmanes "deben abandonar su estrechez dogmática y estudiar los libros religiosos hindúes, sikhs y otros". Terminó diciendo que había recibido las noticias según las cuales miles de personas ayunaban al mismo tiempo que él.

Por otra parte, se cree saber que el Pandit Nehrú y el presidente del partido del Congreso, Sr. Prasad, así como el ministro musulmán de Educación, Sr. Azad, comenzaron a ayunar en el día de ayer.

Reunión en la UN

LAKE SUCCESS, 18 (AFP). — Los representantes del Pakistán y de la India se reunirán en presencia del presidente del Consejo de Seguridad, delegado belga Vanlagenhove a fin de llegar a un acuerdo en principio que pudiera servir de arreglo amistoso de la cuestión de Cachemira.

Clarín

DIARIO DE LA MAÑANA

BUENOS AIRES · REPUBLICA ARGENTINA

15 CENTAVOS

UN TOQUE DE ATENCION PARA LA SOLUCION ARGENTINA DE LOS PROBLEMAS ARGENTINOS

AÑO III BUENOS AIRES, LUNES 19 DE ENERO DE 1948 Nº 860

COMO consecuencia de las huelgas inspiradas en todo el territorio francés por los comunistas, la población se ve privada de los alimentos esenciales. En París se forman largas colas frente a las panaderías, en las que, por lo general, resulta difícil adquirir magras raciones.

Sangrientos Choques Hubo en Tierra Santa

MOVILIZARAN LAS FUERZAS HEBREAS PARA HACER FRENTE A LOS ARABES

JERUSALEN, 18 (AFP). — Un destacamento judío libró un violento combate con una banda árabe en las cercanías de Martuv, infligiéndole serias pérdidas, según anunció el Haganah. Los judíos experimentaron una baja y algunos heridos. El ejército clandestino judío declaró, además, que todas sus fuerzas serán movilizadas desde hoy para resistir a los ataques árabes.

Se informó asimismo que entre los 35 miembros del Haganah que cayeron en Hebrón, se hallaban varios estudiantes de la Universidad Hebraica.

Otros Choques

JERUSALEN, 18 (AFP). — Varios destacamentos del Haganah atacaron el villorio árabe de Tel Arich, cercano a la colonia judía de Holon, en los alrededores de Tel Aviv. De acuerdo con un comunicado del Haganah, fueron muertos varios árabes y heridos otros, sin que los atacantes sufrieran pérdidas. Asimismo, fueron dinamitadas varias casas.

Por otra parte, el Haganah atacó simultáneamente el barrio Salameh, en Jaffa. Junto con Tel Arich, este barrio era considerado por el ejército judío como la base de operaciones de las bandas árabes.

Ataque Arabe

JERUSALEN, 18 (AFP). — Un grupo de colonos de dos establecimientos judíos de Kiriart Anavim y Maleh Harishah, en las montañas de Jerusalén, fué atacado por árabes, resultando dos muertos y ocho heridos.

Por otra parte se anuncia que cinco árabes resultaron muertos y diez heridos durante un ataque llevado a cabo por los judíos contra las localidades de Salameh, cerca de Tel Aviv, y Tel Rich, y en el curso del cual fueron voladas varias casas.

Un Furioso Combate

JERUSALEN, 18 (INS). — En fuentes árabes se informó que 17 judíos perecieron en un furioso encuentro en torno a Bait Lamal, cerca de Hebrón, donde una expedición de la Haganah intentó realizar una expedición punitiva.

Con relación a los hechos de Palestina, una emisión de la NBC de Nueva York, dijo que Moshe Perlstein, de Brooklyn, ha sido el primer norteamericano que pierde la vida en la actual lucha. Servía como guardia explorador de la Haganah y cayó en una de las emboscadas que tendieron los árabes, que también costó la vida de un soldado inglés.

Convoy Asaltado

JERUSALEN, 18 (INS). — En dos nuevas emboscadas árabes fueron muertos un soldado británico y otro judío; el inglés pertenece a la sexta división aérea británica de guarnición en el norte de Palestina. La otra emboscada tuvo por escenario la ruta que lleva de Jerusalén a Tel Aviv, donde los musulmanes asaltaron un convoy judío matando a uno de sus componentes e hiriendo a ocho.

La última lista oficial de víctimas causadas por los disturbios de Tierra Santa desde el 29 de diciembre, da una cifra de 752 bajas, 350 son árabes y 336 hebreos, 40 son ingleses y el resto de diversas nacionalidades, desaparecidos o no identificados.

LLEGAN TROPAS DE LA UNION AL MEDITERRANEO

LA VALETTE, Isla de Malta 18 (INS) — Entraron en este puerto los cruceros norteamericanos Little Rock y Providence, que luego saldrán el martes próximo hacia un punto del Mediterráneo para recibir a los soldados de infantería de marina que proceden de Estados Unidos, de donde salieron el 5 de enero, y con los cuales reforzarán sus contingentes. Los trasbordos se efectuarán en aguas de Malta pero según información del cuartel naval británico, las fuerzas norteamericanas no bajarán a tierra.

RECLAME A SU CAMILLITA CON ESTA EDICION EL SUPLEMENTO DEPORTIVO

★ ESCRIBE RANDOLPH CHURCHILL ★

Colaborador Exclusivo de CLARIN

PUEDE ESPERARSE AUN COLABORACION RUSA CON OCCIDENTE

Randolph Churchill, el prestigioso colaborador exclusivo de CLARIN, ha escrito una serie de diez artículos en los que se refiere a la situación actual en Palestina. La primera de estas notas aparecerá mañana en estas mismas columnas

SAN FRANCISCO, 18 — El Ministerio de Relaciones Exteriores de Gran Bretaña ha facilitado a la prensa mundial el texto del protocolo secreto "M" preparado por los comunistas para provocar toda una serie de dificultades en el Oeste de Alemania, y poner en peligro el plan de Marshall.

En ese documento se revela, además, que también tienen planeado un sistemático programa de desorganización de los medios de producción y transporte en el mundo entero, a fin de "asegurar el éxito" de una pretendida "revolución del proletariado". Simultáneamente con esta noticia, la prensa ha divulgado la protesta presentada por el comandante militar soviético ante el Consejo de Control Aliado en Austria, y se ha conocido también el hecho de que se han trasladado crecidísimos contingentes de tropas rojas a Rumania, aparentemente con el fin de "proteger las líneas de comunicación con Austria".

Ya han comenzado los paros obreros en la zona del Ruhr de acuerdo con el inciso b), IV parte, del protocolo secreto "M", que tiene como límite de duración hasta fines de febrero de este año. Para después de esa fecha los comunistas tienen programadas una serie de huelgas generales que paralizarán por completo la producción de esa zona, con cuyo carbón, aparte de Alemania se surte a las industrias de Francia, Italia, Holanda y los países escandinavos. Esta es sola una de las fases de la batalla que se está librando por el predominio entre Oriente y Occidente, en Europa. Se va acercando lentamente el momento en que los rusos quedarán al descubierto y el mundo sabrá perfectamente bien cuáles han sido los designios que guiaron a los dirigentes del Kremlin. La falta de "hombría de bien" en todos ellos los hará aparecer como cobardes y execrables. Corren el peligro de quedar aislados del resto de los pueblos del orbe, tal como les acontecieran después de 1931. Es posible que antes de que ello ocurra se resuelvan a colaborar con las potencias occidentales en la salvación de las poblaciones afectadas por la miseria y el hambre.

Fracasados los intentos subversivos es de presumir que cambiarán de táctica y se dedicarán a colaborar nuevamente con las "potencias imperialistas, monopolistas y capitalistas", dejando muy mal parados a los dirigentes de los partidos comunistas que se encuentran en ultramar. Llegará el momento en que el Kremlin ha de entender que la humanidad está harta de la violencia. Los pueblos no desean otra cosa que vivir en paz y tranquilidad para poder forjar un futuro mejor, tal como el auspiciado por Roosevelt y Winston Churchill. Hasta ahora los comunistas han mantenido en constante convulsión a Grecia, China, Italia, Francia, Alemania, Rumania, Austria, Hungría y Checoslovaquia, cuyos ciudadanos no parecen estar muy convencidos de las bondades de las teorías de Marx y Engels, tal como son practicadas por la gente del Kremlin. Con la colaboración de los rusos, los pueblos del mundo entero podrán encaminarse firmemente por la senda de la paz, y planear la manera de realizar un mejoramiento en el orden social que brinde un elevado nivel de vida a cada uno y a todos los habitantes del orbe.

Derechos exclusivos de la United Feature Syndicate Inc.

Acentúase el Hambre en la Región del Ruhr

EE.UU. Enviará Urgente Ayuda Alimenticia al Pueblo Alemán

No Pedirá Rusia que Dejen Berlín

(Información pág. TRES)

Bevin Medió Ante Marshall Para Obtener la Solución Inmediata de Ese Problema

WASHINGTON, 19 (INS). — El Departamento de Estado anunció que en colaboración con la secretaría de ejército está considerando urgentemente el problema de la escasez de víveres en Alemania.

La declaración fué hecha a raíz de las informaciones procedentes de Londres, confirmadas en Wáshington, de que el ministro del exterior británico, señor Bevin, había dirigido un mensaje personal al Secretario de Estado, Marshall, destacando la gravedad de la cuestion de los aprovisionamientos en Alemania, particularmente en la vital región industrial del Ruhr.

La agitación como consecuencia de tal estado de cosas se ha evidenciado por las huelgas recientes, lo que constituye una seria preocupación para el gobierno británico, debido a que el Ruhr se encuentra dentro de su zona de ocupación y depende de los comestibles que le llegan del exterior.

Un portavoz de la secretaría de Estado explicó que aquel problema alimenticio se debe principalmente a las menguadas recolecciones alemanas de víveres.

Confirman en Londres

LONDRES, 19 (AFP.).—El canciller Bevin dirigió una carta personal al general Marshall, en que se refiere a la afligente situación alimenticia de Alemania. Así se declara en esferas del Foreign Office. Se dice que el señor Bevin pide al gobierno norteamericano, en esa comunicación, la aceleración de los envíos de víveres con destino a Alemania.

Discurso de Schumacher

MUNICH, 19 (AFP.). — El presidente del partido Social-demócrata alemán, doctor Kurt Schumacher, pronunció un discurso durante el congreso del partido social-demócrata de Baviera realizado en esta ciudad, y declaró en particular:

"La ayuda norteamericana no

(Continúa en la página DOS)

ERNEST BEVIN

BARUCH HA PROPUESTO FORMAR UN ESTADO MAYOR DE LA PAZ

NUEVA YORK, 19 (INS) — El ex presidente de la comisión de Energía Atómica de Estados Unidos y veterano asesor de varios presidentes de la nación, profesor Brnard M. Baruch, trazó un plan de largo alcance, consistente en once puntos, para la rehabilitación mundial. El plan se basa en la unión de Europa bajo la égida de las Naciones Unidas, y reforzado por la promesa norteamericana de hacer la guerra a cualquier nación que cometa una agresión.

El programa presentado por Baruch, que tiene por fin impulsar a las naciones del mundo a laborar en pro de su propia reconstrucción económica, propone una intensa producción en todos los países y una garantía de que Estados Unidos compraría cualquier excedente que resultase de dicha producción en los cinco próximos años. Recomienda Baruch que el Congreso de la nación obtenga una baja en los precios de los productos agrícolas y alimenticios, promulgando el control de los salarios y un nuevo impuesto sobre utilidades excesivas, así como una moratoria de dos años en la propuesta reducción del impuesto a los réditos. "Estas medidas —dice— serán de positiva eficacia en la lucha que libra la nación a fin de combatir el proceso inflacionista".

Al presentar su plan ante el comité de Relaciones Exteriores del Senado, Baruch ex-

(Continúa en la página siguiente)

DIARIO DE LA MAÑANA

Clarín

BUENOS AIRES · REPUBLICA ARGENTINA

15 CENTAVOS

UN TOQUE DE ATENCION PARA LA SOLUCION ARGENTINA DE LOS PROBLEMAS ARGENTINOS

AÑO III — BUENOS AIRES, MARTES 20 DE ENERO DE 1948 — Nº 861

MIENTRAS el rey de Grecia se halla enfermo en Atenas, la reina Fredericka pasa revista a las fuerzas leales en la región montañosa cerca de Konitsa donde recientemente tuvieron lugar sangrientos combates contra los guerrilleros

Se Entrevistaron Delegados de la India y Pakistán

Buscan un Avenimiento en la UN Dirigentes Hindúes

LAKE SUCCESS, 19 (INS) — Las partes interesadas en el conflicto de Cachemira, reanudaron sus pláticas de avenimiento. El resultado de estas conversaciones será puesto en conocimiento del Consejo de Seguridad, organismo que se reunirá mañana con el fin de imponerse del resultado de las gestiones directas entre los representantes de India y Pakistán. Por lo demás, la UN exhortó a los representantes acreditados de la India y Pakistán, a someter el conflicto de Cachemira a arbitraje ante una comisión de tres miembros, a designarse a tal efecto.

La propuesta fué sometida a consideración de las partes directamente interesadas por el presidente del Consejo de Seguridad, Fernand Van Langehove, en una sesión privada realizada ayer en las oficinas neoyorquinas de la delegación belga ante la UN. Se tiene entendido que la propuesta ha sido acogida favorablemente por el ministro de Relaciones Exteriores de Pakistán, sir Mohammed Zafrullah Kahn. Se informa, asimismo, que la delegación indostánica, que preside el ministro sin cartera de Nueva Delhi, Gapalaswami Ayyanger, convino en estudiar detenidamente la iniciativa de la UN, aunque rehusó por ahora formular una decisión al respecto.

El Mahatma Gandhi

NUEVA DELHI, 19 (AFP). — El Mahatma Gandhi pasó una noche tranquila y su estado general es satisfactorio, según declaró uno de los médicos que lo atienden.

Despertado a las 3.30, el Mahatma oró, dictó varias cartas y artículos para su semanario "Harijan" y luego volvió a dormirse.

Declaración de Nehru

NUEVA DELHI, 19 (AFP). — En una reunión pública celebrada en esta ciudad, el Pandit Nehru se refirió a las relaciones entre el Pakistán y el dominio de la India. "La división que se hizo entre el Pakistán y la India —declaró— fué por deseo de la primera". "Este deseo fué aceptado de buena fe por la India, la que siempre demostró buena voluntad para colaborar con el Pakistán". Refiriéndose seguidamente a las diferencias entre ambos Estados con respecto a Cachemira, el jefe del gobierno indio dijo: "Esas diferencias no son de naturaleza como para crear un conflicto armado, y creo firmemente que todo se solucionará pacíficamente".

★ ESCRIBE RANDOLPH CHURCHILL ★

Colaborador Exclusivo de CLARIN

PALESTINA: PREDESTINADA A CONTINUAS LUCHAS RACIALES Y RELIGIOSAS

N. de la R.—Este es el primero de una serie de 10 artículos que nuestro colaborador Randolph Churchill escribe estudiando la situación de Tierra Santa y recordando los acontecimientos más importantes de su historia.

SAN FRANCISCO, 20. — Gran Bretaña se apresta a abandonar el territorio de Tierra Santa. El gobierno laborista ha llegado a esta decisión —la de renunciar al mandato que le confiriera la extinta Liga de las Naciones el 29 de setiembre de 1923—, ante la imposibilidad de conciliar los intereses de árabes y judíos, luego de agotar todos los medios que han estado a su alcance para cumplir las promesas formuladas a las comunidades musulmanas y hebreas radicadas en Palestina.

De pués de 30 años de permanencia en Tierra Santa, los británicos se ven hoy obligados a abandonar ese territorio, ex vilayato turco, que se rindiera a las fuerzas aliadas que comandaba el mariscal de campo vizconde de Allanby, el 9 de diciembre de 1917, más que por imperio de las circunstancias, por razones de política económica. La lucha entre hebreos y musulmanes no es nueva y se remonta a través de la historia del mundo. Se ha renovado en este siglo quizá en virtud de la declaración que el 2 de noviembre de 1917 efectuara el conde Arthur James Balfour al manifestar en Wáshington que "el gobierno de Su Majestad favorece el establecimiento en Palestina de un hogar nacional para el pueblo judío, y se empeñará en facilitar la realización de este objetivo. Se deja claramente establecido que no se hará nada que perjudique los derechos civiles y religiosos de las comunidades ya existentes de origen no hebreo en Palestina, o los derechos y estado público de que gocen los judíos en cualquier otro país".

Desde el instante en que se dió a conocer esta declaración, el gobierno de Gran Bretaña se echó a cuestas una gravísima responsabilidad y un compromiso que con el correr de los años comprendió que no podría cumplir. Es que los ingleses habían contraído una obligación moral también con los árabes, cuando éstos lucharon tan bravamente contra turcos y alemanes en Arabia, en la guerra de 1914. Tal como lo relata en su famoso libro "Los siete pilares de la sabiduría" el célebre coronel Thomas Edward Lawrence —más conocido como "Lawrence de Arabia"—, el alto mando británico había prometido tácitamente otorgar la independencia a los pueblos árabes en el Cercano Oriente. La declaración de Balfour originó serias dificultades en Palestina, las que se hicieron más evidentes y de mayor intensidad, cuando el entonces secretario de Colonias, sir Philip Cunliffe-Lister en 1933, reiteró el propósito de establecer en Tierra Santa el hogar judío, como obligación ineludible del mandato conferido por la Liga de las Naciones.

Palestina parece haber sido la tierra predestinada a continuas luchas raciales y religiosas y la historia nos demuestra que desde el reinado de los canaanitas hasta la fecha, poco ha sido el tiempo en que la paz ha reinado en Tierra Santa, excepto durante el siglo XIII y hasta 1518, época en que ese territorio pasa a poder de los turcos. Los conflictos entre musulmanes y hebreos comenzaron mucho antes de que los británicos obtuvieran oficialmente el mandato de la Liga de las Naciones. Al terminar la primera gran guerra los judíos pretendieron establecer grandes colonias en suelo palestino, y la milenaria lucha se reinició entonces con más fuerza aún que la que ha tenido hasta ahora.

Las armas modernas, el impulso cobrado por la aviación durante esta última guerra, el descubrimiento de la bomba atómica y el cambio registrado en la estrategia militar moderna, han hecho que la importancia de esa base en el Cercano Oriente fuese relativa. Económicamente, el pueblo inglés ha venido pagando demasiado caro el mandato: 30 millones de libras esterlinas anuales. En los actuales momentos el pueblo inglés no puede permitirse esos lujos, y renuncia a un mandato que no ha arrojado otros dividendos que grandes dolores de cabeza a sus gobernantes.

MAÑANA: Efectivos Militares en Palestina

Pagará Hungría Menos Reparaciones a Rusia

BUDAPEST, 19 (AFP.) — La URSS decidió hacer nuevas valuaciones de las mercaderías entregadas por Hungría a título de reparaciones. Así lo indica un comunicado oficial húngaro, el cual determina que la medida disminuye las obligaciones de Hungría con respecto a la Unión Soviética, en materia de pagos, en más de 17 millones de dólares.

El Gobierno Francés Acordó Fijar la Nueva Cotización del Dólar y Otras Monedas

Advertencia Soviética Contra la Violación del Pacto de Postdam

Sokolovsky Dijo que no Fué Aceptada la Idea de Centralizar el Gobierno Alemán

BERLIN, 20 (AFP). — Al finalizar la sesión celebrada hoy por el Consejo de Con te l Aliado, el general Lucius Clay, gobernador militar estadounidense en Alema nia pidió que se celebrara una reunion restringida, de la que sólo formarían parte lo cuatro comandantes militares y sus ayudantes inmediatos. No se dió ningún inform sobre el objeto de esa reunión restringida.

El general Koenig, gobernador de la zona francesa, que debía tomar el tren a la 18, fué reemplazado por el general Noiret.

La suposicion con más visos de verdad es que en dicha reunión se trató el asun to de la reforma monetaria, que según se anunció ayer de fuente americana y sovié tica hace algunos días, sería tratada hoy en el curso de la sesión del Consejo.

En el Consejo de Control el general Clay hizo una declaración sobre las conver saciones celebradas en Francfort entre los comandos británico y americano, el Con sejo Economico y los primeros ministros alemanes de las dos zonas.

GENERAL LUCIUS CLAY DE LOS EE.UU

El gobernador militar norteamericano señaló que las medidas contempladas asumen un carácter de urgencia, para hacer frente a la situación crítica actual y que podrían llevar a una mejora general.

Destacó que dichas medidas tienen un carácter puramente económico en el cuadro de los acuerdos bizonales.

El general Clay afirmó además que las medidas contempladas son provisionales, y no importan de modo alguno la organización futura de Alemania.

Lamentó no poder suministrar todos los detalles, porque el plan no recibió todavía su forma definitiva, siendo la Comisión de Importación y Exportación la única organización debidamente establecida.

El mariscal Sokolovsky, gobernador militar de la zona soviética declaró a continuación que los tres gobiernos occidentales habían rechazado la propuesta del gobierno soviético, tendiente a constituir un gobierno central alemán.

Advertencia Rusa

"Las consecuencias de esa negativa —subrayó— son que se creado ahora un gobierno federal y separatista en la Alemania occidental.

"Ese gobierno se compone de personas que son hostiles a la unión de Alemania, tales como Schumacher, Adenauer, Kaiser."

El comandante soviético formuló una advertencia contra esas violaciones del acuerdo de Poisdam y el acuerdo entre cuatro potencias suscripto sobre el mecanismo de control en Alemania.

El mariscal Sokolovsky terminó su exposición declarando que estudiaría atentamente los documentos una vez que estos lleguen a su poder.

Un Nuevo Paro

FRANCFORT, 20 (INS). — El Consejo de Economía de Alemania occidental se reunirá mañana en esta ciudad, debiendo considerar la situación creada por la nueva huelga de más de 100.000 obreros alemanes de las fábricas de Colonia.

Los obreros de Colonia declararon un paro de 24 horas en protesta por la carestía de alimentos. Ello hace subir a 110.000 el número de obreros que han paralizado sus actividades en la zona británica.

Desasosiego Popular

Entretanto, circulan informaciones respecto a que la disminucion radical en las raciones instituídas

(Continúa en la página TRES).

Sokolovsky

Los "Maquis Negros" Intentaban Fomentar una Eventual Contienda Civil en Francia

PARIS, 20. (AFP). — Se conoce la estructura de la organización clandestina, llamada "maquis negro", que intentaba fomentar perturbaciones en Francia y una eventual guerra civil, con el propósito de apoderarse del poder. Según informaciones de buena fuente, aunque privada, se sabe que desde hace varios meses el almirante Auphan, que tendría en su poder una carta manuscrita de Petain, en la cual se le designaba como su posible sucesor, habría formado un "directorio", que coordinaría las actividades de las organizaciones secretas de Francia.

Al parecer, ese "directorio" se componía de cierto número de oficiales, generales y políticos. Intervenían especialmente los almirantes Bléhaut y Fernet, el general de aviación Bergeret, así como Horacio de Carbucia, ex director del diario "Gringoire" y yerno del ex prefecto de policía Chiappe. La sede del "directorio" estaría en Suiza, en las cercanías de Lucerna, refugio del almirante Auphan.

Clarín

DIARIO DE LA MAÑANA

BUENOS AIRES · REPUBLICA ARGENTINA

15 CENTAVOS

UN TOQUE DE ATENCION PARA LA SOLUCION ARGENTINA DE LOS PROBLEMAS ARGENTINOS

AÑO III BUENOS AIRES, MIERCOLES, ENERO 21 DE 1948 Nº 862

EN COLOMBIA SE LOGRO RESTABLECER LA CALMA

BOGOTA, 20. (INS). — Informaciones de Cúcuta, capital del departamento de Santander del Norte anuncian que la situación política general ha tenido un mejoramiento inmediato con la proclamación del estado de sitio. El jefe militar y civil de la plaza, general Matamoros, ha procedido a un envío de contingentes a los puntos en donde venían produciéndose los choques entre liberales y conservadores, mientras que dirigentes de estos partido en Cúcuta le han visitado para ofrecerle su mayor cooperación en la pacificacion de la región.

Se sabe que la policía ha dispuesto una investigacion especial para establecer la verdad de las versiones circulantes, segun las cuales los desórdenes han sido incitados por agentes comunistas y de la fracción de extrema izquierda del liberalismo que desde tiempo atrás viene actuando en estrecha colaboración con aquéllos. La prensa capitalista, con excepcion de los órganos extremos, condena los hechos de Santander del Norte sin distingos de ideología.

Han sido adoptadas medidas especiales en Cúcuta y otras poblaciones de la zona afectada por los disturbios, para impedir toda demostración durante los funerales de algunas de las víctimas de los choques. Los sepelios deberán realizarse en forma estrictamente privada, llamándose la atención al hecho de que la vigencia del estado de sitio no permite "reuniones de más de dos personas".

Trágico Naufragio en Chile: 200 Víctimas

Hubo Escenas Indescriptibles de Pánico

SANTIAGO DE CHILE, 20. — Escenas de pánico indescriptible se produjeron a bordo del vapor "Cautín", que naufragó en el río Imperial, calculándose en 170 personas las víctimas del siniestro. El vapor llevaba dos veces más pasajeros de los que autoriza su porte, debido a que muchas personas de distintas localidades acudían en peregrinación al pueblo de San Sebastián, donde se realizaban festejos tradicionales en honor de la virgen.

El capitán, Humberto Fáundez, consiguió salvar la vida. Al llegar a Puerto Saavedra fué detenido por las autoridades, que procedieron a interrogarlo para indagar su responsabilidad. "Creo que el naufragio se debió al excesivo pasaje", declaró el capitán. "El barco era viejo y no soportaba tanta carga. Tuve que ubicar pasajeros en cubierta, en los pasillos y hasta en las bodegas. La compañía vendió pasajes indiscriminadamente, sin tener en cuenta la capacidad de la embarcación".

El numero de pasajeros era aproximadamente de 350. Esta mañana han sido rescatados cincuenta cadáveres, pero hubo que suspender la operación, que estaba a cargo de carabineros y bomberos, hasta que bajara nuevamente la marea. Esta noche prosigue el rescate de las víctimas, cuya identificación tropieza con dificultades por tratarse de personas que residían en diversas poblaciones, algunas muy alejadas entre sí. Los cadáveres rescatados hasta este momento son 65.

El intendente de Cautín y el gobernador de Nueva Imperial se han dirigido al lugar de la catástrofe para iniciar las investigaciones pertinentes. Se ha comprobado que el vapor, al iniciar su viaje en Camargue, apenas si sobresalía del nivel del agua: su cubierta principal estaba a quince centímetros de altura.

El capitán del barco admitió que fué impotente para mantener el orden cuando el "Cautín" empezó a hacer agua y a escorarse. Los peregrinos, que estaban en cubierta, a la luz de las estrellas, golpearon desesperadamente a las puertas de su camarote y, cuando él salió para tranquilizarlos, corrieron precipitadamente a proa y algunos se arrojaron sin más al agua.

De las 30 personas sobrevivientes que hasta ahora se presentaron a las autoridades marítimas varias hacen relatos de impresionante dramatismo. Alejandro Bórques, estudiante, de 24 años, habló a los periodistas con frases entrecortadas por la emoción. "No podré olvidar nunca los gritos escalofriantes que lanzaban los niños al caer en la corriente", dijo. "Trataban de asirse a los brazos de los mayores, con movimientos desesperados. Vi flotar varios salvavidas, pero algunos llevaban encima nada más que cadáveres..."

Serían 200 los Muertos

SANTIAGO DE CHILE, 20 (AFP). — Esta noche se hacía ascender a cerca de 200 el número de muertos a raíz del hundimiento del barco "Cautín", ocurrido anoche en el río Imperial.

La catástrofe, que ha venido a enlutar al pueblo chileno, es más grande de lo que se supuso en los primeros momentos, pero el balance oficial de la misma no será conocido antes de cierto tiempo. Hasta las 20, sólo se habían podido identificar a 36

(Continúa en la página tres)

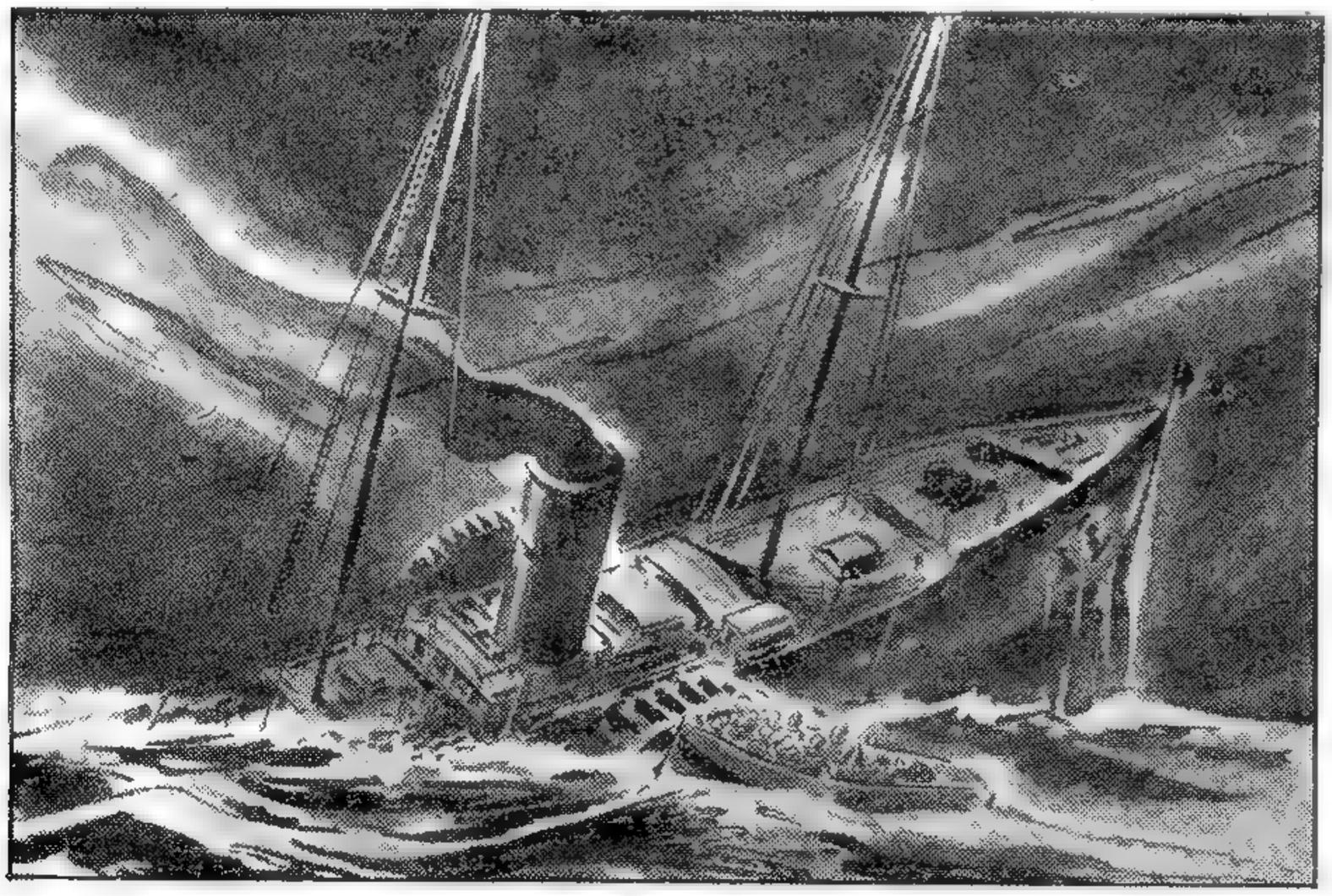

TRAGICO SALDO fué el del naufragio del vapor chileno "Cautín" en aguas del río Imperial, al sur del vecino país. Uno de nuestros dibujantes ha reconstruído la impresionante escena

ESCRIBE RANDOLPH CHURCHILL COLABORADOR EXCLUSIVO de CLARIN EN LA PAG. 3

Fuerte Sismo en el Litoral; Repercutió en Nuestra Ciudad

(Información página NUEVE)

Planean los Aliados la Creación de un Gobierno Alemán Occidental

En este tercer artículo de una serie de 10, nuestro colaborador exclusivo Randolph Churchill, anuncia la formación de fuerzas aéreas en Palestina para librar la "guerra santa".

SAN FRANCISCO, 21. — Arabes y judíos en Palestina procuran adquirir la mayor cantidad posible de armamentos para hacer frente a la creciente violencia en Tierra Santa

Hace pocos días causó viva sensación la noticia de Jerusalén de que un avión "desconocido" había hecho fuego repetidas veces contra una máquina de reconocimiento de las R.F.A., en circunstancias en que ésta sobrevolaba una aldea judía sometida a riguroso asedio por los árabes.

Indagaciones posteriores permitieron identificarlo como judío y manejado por un piloto hebreo que durante la guerra prestó servicios en las R.F.A.

Para algunos puede ser una sorpresa el enterarse que los contendientes de Tierra Santa ya operan con aviones. Pero la verdad es muy otra: tanto árabes como judíos poseen gran número de máquinas aéreas y se preparan activamente para librar batallas en el aire, transformando ese conflicto racial y religioso en una verdadera conflagración en la que los civiles de Palestina y Arabia han de resultar los más perjudicados, como aconteció en la segunda gran guerra mundial.

Hay quienes se preguntan todavía de dónde han sacado árabes y judíos tales aviones. La respuesta es bien simple: la han adquirido a los mismos aliados.

Por RANDOLPH CHURCHILL

• Colaborador Exclusivo de CLARIN

La fuerza aérea árabe no es nada despreciable. En las inmediaciones de Gaza existe un aeródromo musulmán, que guarda un buen número de aparatos modernos alemanes de caza. Messersmidet 110, y según personas muy bien informadas, tales aparatos no bajarán de 40. Se agrega que también hay bombarderos alemanes, de los capturados al Afrika Corps, algunos en estado excelente, y hasta con bombas.

Los judíos disponen asimismo de buena cantidad de aviones, que si bien son inferiores en velocidad y han sido adquiridos sin armamento, no tardarán en ser transformados en cazas mediante la instalación de modernísimos dispositivos de combate. Recientemente la Haganah obtuvo en Jerusalén de los mismos británicos a quienes tan acerbadamente critican y acusan de parcialidad, 23 aviones de tipo escuela Austin, que fueron puestos a la venta como "excedentes de guerra". La adquisición fué hecha por la Agencia Judía, y los hebreos al recibirlos expresaron que lo hacían para impedir que fueran a poder árabe y con el fin de que sirvieran a la Haganah para reconocimientos aéreos y evitar sorpresas de los musulmanes.

Y a pesar de todas estas protestas pacíficas, se sabe que la misma Agencia Judía tramita la compra de numerosos aparatos de combate y de bombardeo en el extranjero.

La "guerra santa" ha de librarse con armamentos modernos, y será mucho más sangrienta que todos los conflictos similares ocurridos hasta ahora. Al parecer las aguas del Jordán no han de tardar en ser teñidas de rojo, como ya deben estar manchadas las manos de los traficantes de armamentos

N. de R.—El señor Randolph Churchill se trasladó hoy a Honolulú, desde donde nos continuará enviando la serie de artículos sobre Palestina. Con tal motivo mañana no habrá artículo pero el día 23 nos enviará su cuarto despacho titulado:

EL CERCANO ORIENTE, ACTIVO ARSENAL DE GUERRA MODERNO

TRES de los miembros de la delegación de la India ante las Naciones Unidas. De izquierda a derecha: M. C. Setavald, Sheik Abdulla, de Cachemira, y Gopalasomi Ayyangar, miembro del gabinete de la India. Estudian, en un mapa, el problema planteado por el ataque de Pakistán a Cachemira

Fué Espantoso el Siniestro de Chile

Culpan al Capitán por el Naufragio

SANTIAGO DE CHILE, 21 (AFP. — La catástrofe del vapor fluvial "Cautín" en aguas del río Imperial, ha provocado honda consternación en esta ciudad, a la vez que el repudio general hacia el capitán de la nave, a quien se acusa de haber contravenido las disposiciones para el transporte de pasajeros.

Se confirma que el accidente se debió a que el capitán permitió cargar un número superior de pasajeros al que se hacía habitualmente. La nave de 84 toneladas tenía capacidad solamente para cien pasajeros y esta vez llevaba más de trescientos. La mayoría de las víctimas han sido ancianas y niños que acudían en peregrinación al pueblo de San Sebastián, donde se estaban realizando los festejos tradicionales en honor de la Virgen.

Escenas Desgarradoras

Los sobrevivientes narran escenas espeluznantes y todos están de acuerdo en asegurar que por la rapidez con que se hundió el barco deben haber perecido más de doscientas personas. Expresan que muchas mujeres y niños, en medio de gritos desgarradores, desaparecían bajo las torrentosas aguas, sin que nadie atinaran a salvarlos.

Cuatro criaturas, que no contaban más de diez años se tomaron de un tablón logrando permanecer asidos sólo algunos segundos, pues la corriente los arrastró rápidamente.

Rescataron 91 Cadáveres

SANTIAGO DE CHILE, 21. (AFP). — Hasta las últimas horas de la tarde de hoy se habían logrado rescatar 91 cadáveres de la catástrofe marítima ocurrida el lunes al naufragar el vapor "Cautín". Numerosos buzos tratan de extraer los cadáveres que se encuentran en el interior del casco.

El intendente, señor Carmino, se encuentra en el lugar del accidente dirigiendo las tareas de rescate de los cadáveres y disponiendo todo lo necesario para los funerales de las víctimas que tendrá lugar mañana.

DENUNCIAN EN ROMA UN PLAN COMUNISTA

ROMA, 21. (INS). — El diario romano "Giornale D'Italia" publica hoy detalles de una supuesta conspiración comunista para fomentar una revolución general en Italia, que coincidiría con una insurrección similar en Francia.

El plan, denominado "plan K", se dice que fué publicado por un semanario en Reggio Emilia, pero que patrullas especiales de comunistas italianos confiscaron todos los ejemplares del semanario e impidieron su distribución.

Francia, Gran Bretaña y E. U. Están de Acuerdo

DE FRANCE PRESSE

PARIS, 21 (AFP). — Delegados personales de los cancilleres de Gran Bretaña, Estados Unidos y Francia se reunirán en una ciudad alemana en fecha próxima para examinar la posibilidad de crear un gobierno de Alemania Occidental. Así se informó hoy en círculos allegados a las esferas oficiales.

Los delegados de las potencias occidentales actuarán con plenos poderes en esta conferencia, a la que se atribuye gran trascendencia.

Por otra parte se informa que en una sesión secreta de la comisión de control aliado de Berlín fueron presentadas proposiciones relativas a la reforma financiera en Alemania, las que serán discutidas en la sesión del Consejo a efectuarse dentro de diez días.

La Protesta Francesa

WASHINGTON, 21 (AFP). — El Departamento de Estado respondió a la nota de protesta enviada por Francia a raíz de la decisión de los gobernadores militares de Estados Unidos y Gran Bretaña en Alemania, generales Clay y Robertson, de confiar la mayor parte de la administración de la zona anglo-norteamericana a los alemanes. El gobierno francés afirmó estar en presencia de un "hecho consumado", del que no fué informado y que entre otros riesgos comporta el de preparar el camino al futuro gobierno centralizado de Alemania, cuando se pensaba en que Gran Bretaña y Estados Unidos mantendrían su tesis de la descentralización alemana.

Según los medios autorizados el tono de la respuesta de Estados Unidos es muy conciliador aunque insiste en que las medidas adoptadas en Francfort fueron dictadas por la urgencia de la situación, reiterando a la vez el carácter puramente económico que han revestido. Francia, empero, estima la creación de dos Asambleas y un presidente electo como una medida política.

Organización Bizonal

PARIS, 21 (AFP). — Francia será tenida en adelante al corriente de todas las decisiones adoptadas en lo que se refiere a la organización de la bizona anglo-norteamericana. Así lo ha comunicado al gobierno francés el Departamento de Estado de Wáshington, en la contestación a la protesta formu-

(Continúa en la página CUATRO)

DIARIO DE LA MAÑANA

BUENOS AIRES REPUBLICA ARGENTINA

15 CENTAVOS

UN TOQUE DE ATENCION PARA LA SOLUCION ARGENTINA DE LOS PROBLEMAS ARGENTINOS

AÑO III — BUENOS AIRES, JUEVES 22 DE ENERO DE 1948 — Nº 863

Fuerzas Inglesas a Palestina

EN HAIFA REPRIMIRAN LOS CHOQUES PROVOCADOS POR ARABES Y HEBREOS

DE I.NEWS SERVICE

LONDRES, 21. — Extraoficialmente se anuncia que el gobierno británico, a pesar de su propósito de evacuar sus fuerzas armadas de Palestina, proyecta ahora reforzarlas, aunque sea temporalmente. Una fuente autorizada informó que un batallón de fuerzas de "comando", integrado por unos 500 hombres de la marina real, están siendo trasladados de Malta a Haifa.

Las tropas embarcarán mañana en la isla de Malta con todo su equipo hacia Haifa, escenario de violentos choques en los últimos días, a bordo de un destróyer, un crucero y una embarcación especial de desembarco de tanques. Se dice que estas tropas reforzarán a unidades del ejército británico de servicio en el cuartel general de las fuerzas navales de Gran Bretaña en la zona del puerto de Haifa.

Represión Británica

JERUSALEN, 21 (INS). — Las autoridades británicas de Palestina despacharon un contingente de tropas a Yehiem, colonia judía aislada que se halla al norte de Palestina, luego de haber recibido una información de que 700 árabes uniformados han emprendido un nuevo ataque contra los hebreros.

Los árabes ya habían asaltado ayer esa colonia, causando la muerte de cuatro heridos y heridas a otros ocho. Se informa que las fuerzas atacantes están dirigidas por "oficiales extranjeros". En el ataque de esta mañana, tanto los agresores árabes como los defensores judíos sufrieron muchas bajas antes de que llegaran al lugar de la refriega las tropas británicas. Los contendientes emplearon morteros y fusiles ametralladoras.

Aparentemente los árabes tenían el propósito de destruir la colonia, establecida hace apenas un año, y trataron de aislar el campo destruyendo puentes y alcantarillas para obstruir el tránsito de las tropas británicas que se enviaran en socorro de los colonos de Yehiam. Sin embargo, entre las fuerzas británicas iba un destacamento del cuerpo de ingenieros que logró reparar los daños causados por los árabes, permitiendo así que la sexta división de paracaidistas del ejército inglés entraran en acción de defensa de los colonos sionistas.

LEOPOLDO de Bélgica, quien, según las informaciones más recientes, ha resuelto abdicar el trono en favor de su hijo, el príncipe Badouin

Cómputos de Bajas

JERUSALEN, 21 (INS). — El cómputo oficial de las bajas habidas en Palestina desde que las

(Continúa en la página CUATRO)

Gran Bretaña Propone un Bloque Occidental Contra la URSS

Vamos Inevitablemente Hacia Otra Guerra Mundial, Dijo Bevin

Rusia Aplica Implacablemente -Expresó- Métodos Comunistas

LONDRES, 22 (AFP). — En los Comunes, a la que asistieron gran cantidad de diplomáticos y numeroso público, el canciller Bevin pronunció un importante discurso, en el que dijo que "las decisiones que tomemos ahora serán vitales para la paz mundial. Vivimos un momento crítico de la organización del mundo de postguerra".

Más adelante, y refiriéndose a Polonia, dijo: "La solución adoptada en Yalta con respecto a Polonia, fué considerada por el gobierno británico como un compromiso razonable entre elementos contradictorios. Pero no cabe duda alguna de que cuando esa solución fué bosquejeada, ya indicaba por parte de Rusia su intención de recurrir a todos los medios en su poder para obtener el control comunista de Europa oriental. Hoy en día es evidente de que los métodos comunistas son aplicados implacablemente en cada uno de los países de Europa. Ya hemos visto su obra en Polonia, Bulgaria, Hungría, ultimamente, en Rumania De acuerdo con antecedentes que obran en nuestro poder, tentativas comunistas podrían llevarse á cabo en otras partes. No se trata solamente de la situación interna de Polonia o de otro país, sino el control de Europa oriental por la Unión Soviética, cuyas fronteras se puede decir que han avanzado hasta Stettin, Trieste y el Elba.

Aludiendo a Grecia, Bevin expresó: "Nos encontramos en presencia de una continua tentativa de la Unión Soviética para arrastrar a la península helénica dentro de su órbita. Es esta una situación peligrosa, y las Naciones Unidas fueron "engañadas" por los países balcánicos vecinos de Grecia. Solamente les pido que obren con prudencia. Provocaciones de esa índole pueden traer consecuencias peligrosas que tratamos de evitar".

"Una vez más, repito, que en la política internacional es peligroso jugar con fuego, y que la propaganda no aporta contribución alguna a la solución de problemas internacionales".

Anunció seguidamente que los gobiernos británico y francés habían hecho propuestas a los de La Haya, Bruselas y Luxemburgo —el Benolux— con miras a la celebración de un pacto entre Francia, Gran Bretaña, Bélgica, Holanda y Luxemburgo.

"Dentro de pocas semanas —manifestó— cambios de puntos de vista tendrán lugar entre Francia, Estados Unidos y Gran Bretaña, con respecto a una unión más estrecha entre la bizona de

(Continúa en la página DOS)

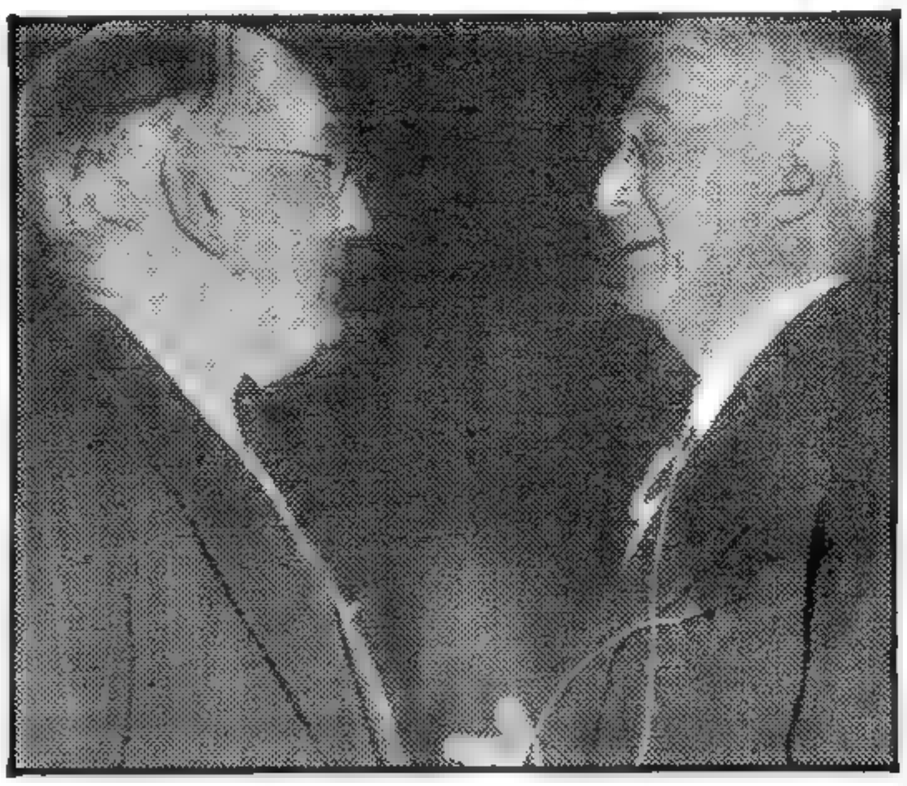

BERNARD BARUCH, que aparece conversando con el senador Vandenberg (a la izquierda), propuso incrementar la producción mundial para asegurar el plan de rehabilitación

DIARIO DE LA MAÑANA

Clarín

BUENOS AIRES · REPUBLICA ARGENTINA

15 CENTAVOS

UN TOQUE DE ATENCION PARA LA SOLUCION ARGENTINA DE LOS PROBLEMAS ARGENTINOS

AÑO III — BUENOS AIRES, VIERNES 23 DE ENERO DE 1948 — Nº 864

DE I. N. S. NEWS SERVICE

SE ANTICIPA QUE LA UNION FIGURARIA EN EL PACTO DEFENSIVO

El Benelux en el Bloque Planeado por Londres

PARIS, 22. (INS) — El Quai d'Orsay anunció oficialmente que Gran Bretaña y Francia han invitado al Benelux (Unión Aduanera de Bélgica, Holanda y Luxemburgo) a participar en la formación de un bloque económico y militar de las naciones de Europa occidental.

Además, en fuentes autorizadas se expresa que Estados Unidos será invitado, a la larga, a sumarse al bloque de defensa de las naciones de la Europa occidental, en el que figurarán Gran Bretaña, Francia, Bélgica, Holanda y Luxemburgo.

La alianza defensiva en cuestión, que se está formando en la actualidad, constituirá una extensión del pacto ya existente entre Gran Bretaña y Francia, pacto que en su origen se firmó como protección contra futuras posibles agresiones por parte de Alemania. Bidault hará un anuncio oficial en ese sentido.

Actividad Holandesa

LA HAYA, 22 (INS). — El ministerio del Exterior manifestó que "no se halla en condiciones de co-

GEORGES BIDAULT

mentar, por ahora", la invitación para unirse a la alianza defensiva anglofrancesa.

Anuncio Soviético

MOSCU, 22 (INS). — La radioemisora moscovita anunció que Bélgica y Luxemburgo acordaron con la Unión Soviética, en esta capital, concertar pactos comerciales.

"Defensa" Finlandesa

LONDRES, 22 (INS). — El "Daily Telegraph" publica un despacho de su corresponsal en Helsinki, diciendo que probablemente en un futuro próximo Finlandia se verá obligada a sumarse a un extenso sistema defensivo de alianzas militares soviéticas.

Citando fuentes informativas dignas de crédito, la publicación londinense afirma que Moscú ya ha discutido las condiciones del acuerdo proyectado a los líderes comunistas fineses, expresando que no tiene la intención de tolerar la oposición de otros partidos a sus planes en el gobierno y en el parlamento finés.

Cesó la Huelga Obrera en Alemania y Comenzó Otra

LOS LIDERES OBREROS CONFIAN EN QUE LLEGUEN VIVERES

COLONIA, 22 (AFP). — Cien mil obreros y empleados de Colonia que habían suspendido el trabajo ayer para protestar contra la escasez del abastecimiento, reanudaron esta mañana sus tareas. Los empleados de los transportes, que estaban en huelga desde hace dos días, estiman que la ola de huelgas y manifestaciones puede ser considerada como provisoriamente terminada.

Por otra parte, los círculos gubernamentales de Dusseldorf abrigan optimismo y subrayan la importancia del vuelco que se ha producido en los países anglo-sajones, los que contrariamente a la actitud de los últimos días, han aceptado el principio de aumentar las importaciones de víveres en ese sector de Alemania

Mañana se realizará una conferencia regional de los sindicatos de las ciudades de Essen, Duisburgo, Muchleim y Dinslaken, descontándose que los líderes obreros se abstendrán de proclamar una nueva huelga si se confirma la llegada próxima de mayores cantidades de víveres anglo-norteamericanos.

Presión Comunista

LONDRES, 22 (INS). — Según despachos de Berlín la presión comunista para que cundan las huelgas en el Ruhr está surtiendo efecto. Así, en los centros mineros de Gelsenkirsechn y Bochum, los sindicatos locales que tienen mayoría comunista, han amenazado con declarar una huelga general en ambas poblaciones al comienzo del mes próximo y han enviado un ultimátum sobre el particular a la federación de uniones gremiales alemanas en la zona británica de ocupación.

Se hace notar que la "Unión

Continúa en la página cuatro

Otra Revelación Sobre las Relaciones Ruso - Nazis

Tanto Hitler Como Stalin se Equivocaron al Juzgar a Gran Bretaña y a E. U.

Por MARCEL FERNAND

DE FRANCE-PRESSE

WASHINGTON, 22. — Ha causado gran sensación la revelación de las relaciones germano-soviéticas en los años 1939-41. La primera reacción de las esferas rusas en Wáshington ha sido muy prudente; ciertas personalidades allegadas a los medios autorizados de la embajada del Kremlin se limitaron a expresar que se "trata probablemente de una maniobra norteamericana tendiente a hacer olvidar el recuerdo de Moscú y Stalingrado".

Los observadores internacionales están de acuerdo en afirmar que cae de su peso que el gobierno de Moscú no ha sido consultado en lo relativo a tal publicación. Al mismo tiempo admiten que aquélla en nada contribuirá a resolver los diferentes problemas en suspenso entre las potencias occidentales y orientales, cuya solución depende de un sincero rencercamiento entre los aliados de la guerra.

Estímase muy probable que Estados Unidos procure contrarrestar lo más eficazmente posible la campaña antinorteamericana que realizan Moscú y sus satélites. Considerando los hechos en sí, es indudable que estos documentos constituyen una arma poderosa en manos de los "tres grandes occidentales" y en forma especial de Estados Unidos. Es también muy probable que Gran Bretaña y Francia fueran tenidas al corriente, aunque no hayan sido consultadas efectivamente sobre la conveniencia de sometoria a la opinión pública en las actuales circunstancias. Sin embargo, es extraño que esto ocurra precisamente en momentos en que los miembros del Consejo Interaliado de Berlín se reúnen para examinar las distintas cuestiones —bastantes por cierto— cuya solución interesa vivamente no solamente a Francia, Gran Bretaña y Estados Unidos, sino también a Rusia. Para estos observadores se tiene ahora una prueba evidente de la determinación del Departamento de Estado de no ceder en la posición que se ha fijado para hacer frente al expansionismo soviético. "Arma de doble filo" se expresaba esta mañana en los pasillos de la Cancillería, pero de doble filo porque tiene a la vez una irresistible potencia defensiva y ofensiva. Queda ahora por conocer cómo replicará el Kremlin, aunque se descuenta desde ya que en nada afectará el desarrollo de la política exterior trazada por el general Marshall. Finalmente, cabe señalar que tanto Hitler como Stalin se equivocaron por completo cuando se pusieron a opinar acerca del poderío de EE. UU. y de la capacidad británica para seguir la lucha. Y es de hacer notar que uno y otro eran categóricos en sus apreciaciones, cual si fueran los dueños de la verdad y del futuro.

DECLARO CLAY QUE LOS COMUNISTAS EXPLOTAN EL HAMBRE EN ALEMANIA

WASHINGTON, 22 (INS). — El general Lucius Clay, comandante de ocupación en Alemania, llegó a Wáshington y poco después manifestó a los periodistas que los comunistas están sacando todo el partido posible a la grave escasez de alimentos.

El general Clay ha venido por vía aérea para celebrar consultas con sus superiores y comparecer ante varias comisiones del Congreso, hizo también declaraciones sobre la cantidad de alimentos que se envían a la zona de ocupación de Estados Unidos y "contrarrestar los disturbios y huelgas inspirados por los comunistas, que tratan de explotar el hambre" de la población; pero, agregó el jefe militar, "debemos aumentar el envío de comestibles, sobre todo en el Ruhr y en otras zonas industriales".

El general Clay también manifestó: "No me preocupan las tácticas de los comunistas y estoy muy lejos de simpatizar con ellas, pero creo que debemos tomar medidas para contrarrestarlas". Agregó que el problema de la desnutrición sigue siendo grave en las regiones industriales, de las que más depende Alemania, y que espera ante el comité de crédito del Congreso persuadir a los legisladores acerca de la conveniencia de que se aumenten los envíos de alimentos, pues "mientras mejores sean las raciones que demos a los trabajadores alemanes, mejor será la producción que se obtenga de ellos y más pronto se verá saneada la economía del país.

Desde Hoy se Restringirá la Venta de Nafta para Autos Particulares

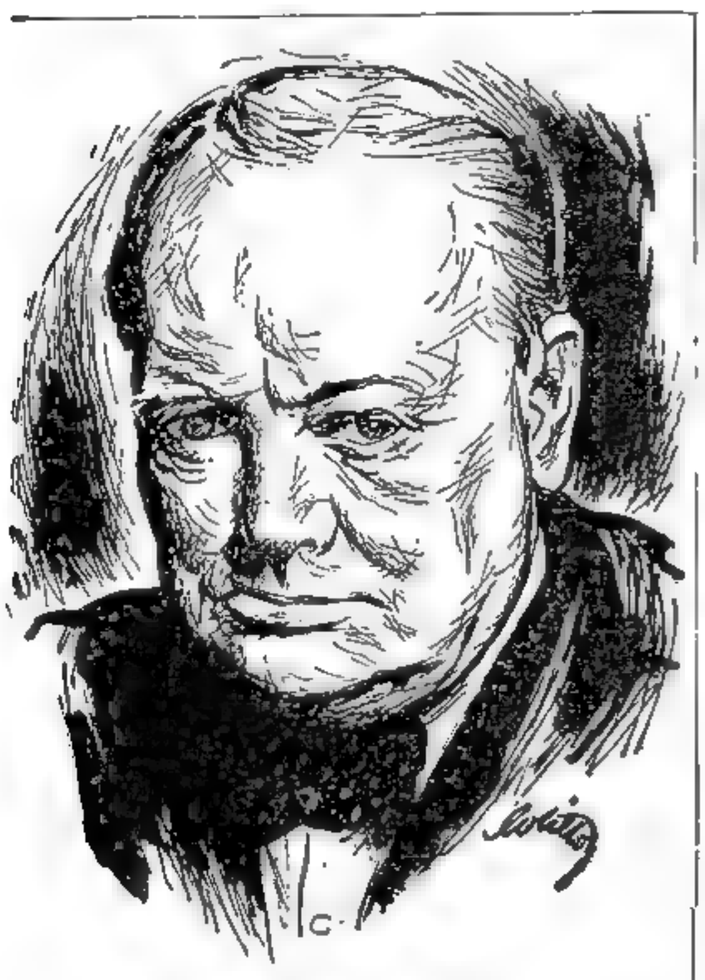

WINSTON CHURCHILL

SI BIEN NO SE PUEDE HABLAR DE GUERRA, UN CONFLICTO NO ES IMPROBABLE, AFIRMO ATTLEE

LONDRES, 23 (AFP). — El jefe del gobierno británico habló al cerrarse el debate, y dijo que si bien no se puede hablar de una guerra, "no deben cerrarse los ojos a la posibilidad de un conflicto".

Agregó el señor Attlee que "el comunismo es una fuerza dinámica y un movimiento fanático que ha pasado a ser el credo oficial de una gran nación. Las órdenes de Moscú —expresó— no sólo son ejecutadas por los países satélites de él, sino incluso por los partidos comunistas de otros países. No hay sino una línea general".

"De[illegible]os —afirmó— mantener las relaciones más amistosas con la Rusia Soviética y con los Estados comunistas. No tenemos mala voluntad para con ellos. Pero no estamos dispuestos a aceptar el comunismo. Un Estado policial es un Estado que los pueblos de la Europa occidental rechazan por completo. Stalin debe abandonar la idea de que Gran Bretaña llegue a ser comunista.

MR. ATTLEE

"En la esfera de las libertades cívicas —continuó diciendo— Rusia es la última de las naciones".

Refiriéndose al plan Marshall, señaló: "No comprendo cómo puede haber quien se oponga al plan Marshall, cuando nada tienen con qué reemplazarlo, a menos que prefieran la muerte y el hambre de millones de seres humanos".

Al aludir a la cuestión de las fronteras polacas, recordó que no fueron fijadas en Potsdam, y que el límite occidental se adoptó en esa conferencia de manera provisional.

Se refirió, por último, al entendimiento de los "dieciséis" países europeos que intervienen en el plan Marshall, diciendo que la propuesta de la unión europea no excluye el resto del mundo, y agregó que la unión aduanera de la Europa occidental tendría como resultados el permitir el libre cambio entre las naciones interesadas.

En la Cámara de los Lores, por otra parte, se adoptó por unanimidad una resolución por la cual pide que se tomen medidas "apropiadas y efectivas" para que el gobierno soviético autorice a las mujeres rusas que contrajeron matrimonio con ingleses, a reunirse con éstos y sus hijos en Gran Bretaña. La resolución fué aceptada por el gobierno.

Los Conservadores Británicos Apoyan la Política de Bevin

CHURCHILL ACONSEJO BUSCAR UN ACUERDO CON LOS RUSOS

LONDRES, 23. (AFP). — En la sesión de los Comunes de esta mañana, al proseguir el debate sobre política exterior, el señor Winston Churchill, pronunció un importante discurso, en el que al referirse a Polonia, declaró:

"En Yalta nos pusimos de acuerdo sobre las fronteras orientales de Polonia, acuerdo fundado sobre la total independencia de ese país. Hemos resuelto que esa decisión sería provisional hasta la firma del tratado de paz. Nadie duda hoy que esa cuestión sigue siendo un nubarrón sobre el mapa de Europa"

Sobre el problema de Grecia, declaró: "El actual gobierno griego sigue la misma política que el anterior", y agregó que esperaba que Grecia podrá solucionar sus asuntos internos "de acuerdo con los deseos expresados por la mayoría del pueblo griego, sin tener que convertirse por la fuerza en un Estado policial-comunista como los países situados detrás de la cortina de hierro".

Expresó además la adhesión total del partido conservador a la política esbozada por el señor Bevin ayer y particularmente manifestó su apoyo a la colaboración anglofrancesa con la unión aduanera de los tres países incluídos en la Benelux. El ex premier británico agregó que su partido vería con agrado que esas negociaciones sean extendidas a Italia y Suiza, además de Bélgica, Holanda y Luxemburgo.

"A menudo me pregunto si habrá guerra", prosiguió diciendo el orador. "Marshall y Bevin acusaron a una gran nación de sabotear los esfuerzos para lograr la paz. Un tal lenguaje, en cualquier otro período, hubiera acarreado la interrupción de las relaciones diplomáticas. Es peligroso dejar andar las cosas a la deriva.

"Busquemos, antes de que sea demasiado tarde, un acuerdo con la Unión Soviética. Incumbe a las naciones occidentales asumir la iniciativa.

"He dicho hace algunos años que la posesión de la bomba atómica nos daría una tregua de cuatro o cinco años. Ya han transcurrido dos años. Aprovechemos el plazo que nos queda".

Luego añadió: "No creo que una discusión seria con el gobierno soviético pueda tener un resultado favorable si esperamos, para iniciar esa discusión que la Unión Soviética haya desarrollado sus armas atómicas. Un acuerdo con Rusia por sí sólo no sería suficiente para evitar una guerra, pero representará para nosotros una posibilidad de sobrevivir en el caso de producirse un nuevo conflicto".

Problema Francoalemán

Finalmente al referirse al problema francoalemán, manifestó: "Estimo que Francia debe renunciar a su querella milenaria con Alemania y debe atraer al pueblo alemán en el consejo de las naciones. Esto implica un acto sublime de fe por parte de Francia. Hoy estamos en un período en que sólo actos de esa naturaleza pueden ser decisivos".

Volviendo a Grecia, dijo: "Cuando pienso en la crítica que, hace unos tres años, la prensa hacía a nuestra política exterior, y en los prejuicios que existían y aún existen en ciertos círculos parlamentarios, debo felicitar al ministro de Relaciones Exteriores al poder imponer su punto de vista y obtener el apoyo del gobierno y del partido Socialista, y por su aceptación de una política neta y

(Continúa en la Página CUATRO)

Clarín

DIARIO DE LA MAÑANA

BUENOS AIRES · REPUBLICA ARGENTINA ·

15 CENTAVOS

UN TOQUE DE ATENCION PARA LA SOLUCION ARGENTINA DE LOS PROBLEMAS ARGENTINOS

AÑO III BUENOS AIRES, SABADO 24 DE ENERO DE 1948 Nº 865

Arce Volvió a Impugnar el Veto de los Cinco Grandes

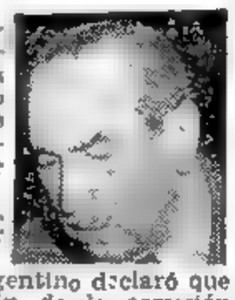

LAKE SUCCESS, 23 (INS). — La Argentina volvió a atacar indirectamente el derecho a veto de las cinco grandes potencias, al calificar ilegal la decisión del Consejo respecto al nombramiento de una comisión de tres miembros que se encargue de intervenir en el litigio entre la India y el Pakistán. El doctor Arce sostuvo que como las cinco grandes potencias —Estados Unidos, Gran Bretaña, Rusia, Francia y China— no votaron unánimemente en favor de la creación de dicha comisión, el acuerdo deberá ser considerado no válido.

Es oportuno recordar que al efectuarse la votación al respecto, Rusia se abstuvo de votar alegando que dicha comisión debería ser integrada por miembros del Consejo de Seguridad.

El delegado argentino declaró que apoya la creación de la comisión de referencia, pero alegó, que la práctica de los miembros permanentes del Consejo de abstenerse de votar, constituye una manera de "privar de municiones a los delegados que están luchando en pro de la abolición del veto".

Luego él delegado de la India declaró en el Consejo, que los cargos del Pakistán contra su país son "hechos distorsionados, informaciones no verificadas y declaraciones fantásticas".

Gopalswami Ayyanger, representante hindú, empleó casi dos horas en desmentir, punto por punto, todos los cargos presentados por Pakistán ante el organismo de las Naciones Unidas y no satisfecho con ello profirió nuevos cargos contra Pakistán, citando numerosos "incidentes verificados", en los cuales Pakistán apoyó activamente a los guerrilleros de Cachemira.

DISUELVEN EN MANAGUA LA ASAMBLEA CONSTITUYENTE

MANAGUA, 23 (INS). — La asamblea constituyente, que fué designada con motivo del cambio de gobierno el 26 de mayo de 1947, ha sido disuelta, para ser substituída por un congreso regular integrado por 15 senadores y 30 representantes. Estos prestaron juramento en el día de hoy en una sesión conjunta a la que asistió el presidente del gobierno "de facto", Román Reyes.

Acepta EE.UU. la Propuesta de Mr. Bevin

Un Anuncio Oficial del Departamento de Estado

WASHINGTON, 23 (AFP.).—Un anuncio oficial del Departamento de Estado indica que el gobierno de los Estados Unidos aprueba "cordialmente" las proposiciones del canciller británico Sr. Bevin en favor de una consolidación de la Europa occidental. La palabra empleada por el Departamento de Estado es "heartily".

En esferas diplomáticas se declara que no se ha hecho una comunicación especial a Wáshington por los gobiernos de París y Londres, con motivo de las propuestas sometidas a Bruselas, La Haya y Luxemburgo, tendientes a la conclusión de acuerdos análogos al tratado franco-británico de Dunkerque.

Se pone de relieve igualmente que entre este ofrecimiento conjunto franco-británico a los Estados del Benelux y las conversaciones franco-británicas que se hallan en curso sobre cuestiones monetarias, no debe establecerse relación alguna. Se trata de dos negociaciones absolutamente distintas, que no se condicionan ni influyen una a la otra.

Una personalidad española, por otra parte, hizo notar que la prensa de Madrid dedica amplio espacio al discurso del Sr. Bevin, sobre propuesta de una formación de alianza europea. El diario "Ya" indica que "Italia y casi todas las naciones europeas debieran ser asociadas al Consejo de Naciones". Destacan que si el Sr. Bevin nombró especialmente a Portugal, no lo hizo con España, estimando que "en realidad, el proyecto Bevin no excluye a nadie".

El diario "Arriba", por otra parte, bajo el título de "El Unico anticomunismo", publica un mapa de España, demostrando el retroceso de los "rojos" en la guerra civil.

Existencias de Trigo

WASHINGTON, 23 (INS) - El departamento de agricultura informó que el 1º de enero había en almacenes 795 millones de "bushels" de trigo. El informe indica que el gobierno podrá atender probablemente el total de exportaciones de 250 millones de "bushels" de granos fijado para el período que corre desde la fecha al 30 de junio.

Informó el departamento que las existencias actuales de trigo eran casi una cuarta parte mayores que las de hace un año, a pesar del gran consumo interno y de las exportaciones realizadas desde el pasado 1º de julio.

ESCRIBE RANDOLPH CHURCHILL

Colaborador Exclusivo de CLARIN

TIERRA SANTA HA SIDO CONVERTIDA EN UN ENORME ARSENAL

N. de la R. — Este es el cuarto artículo que sobre los preparativos que se efectúan en Palestina nos envía nuestro colaborador exclusivo Randolph Churchill.

HONOLULU, 23. — Mientras en la UN la Comisión de Palestina se enfrenta con el gravísimo problema de no disponer de fuerzas militares ni policiales para mantener el orden y hacer respetar la resolución de la Asamblea General de dividir a Tierra Santa, cuando se retiren los británicos, árabes y hebreos han convertido el Cercano Oriente en un enorme arsenal donde se hacen febriles preparativos para la sangrienta lucha que ha de iniciarse en breve.

Los árabes, a quienes el progreso de la mecánica moderna no les ha llegado aún en toda su plenitud, substituyen su incapacidad de artesanos especializados, importando mano de obra del exterior. No son pocos los británicos, franceses, españoles y especialmente alemanes que se encuentran a sueldo de los mahometanos reparando los pertrechos bélicos que el Africa Korps y los aliados dejaran esparcidos a través del desierto africano en su épica lucha.

En las cercanías de la frontera con Siria los musulmanes han instalado talleres mecánicos en los que se trabaja día y noche, especialmente en la reparación de los famosos tanques alemanes Tiger, que abandonó Rommel en El Alamein, Tobruk, Mersa Matruth, Sidi el Barrani, Bardia, Benghazi, etc. Se sabe que muchos de esos tanques han sido ya puestos en marcha y se encuentran en excelentes condiciones. Además, hay en Siria muchos técnicos de la Wehrmacht, dedicados a subsanar las deficiencias de los árabes en materia de municiones y explosivos. Entre los últimos llegados a Beirut hállase un grupo de 25 especialistas en explosivos del ejército alemán, algunos con alta graduación que han fugado de Noruega utilizando un velero, en el que también se transportaron elementos para instalar fábricas de municiones.

Y ya se comienza a hablar de depósitos secretos en los montes de Palestina y de las maniobras de que se han valido los mahometanos para burlar la vigilancia de los británicos y cruzar la frontera de Tierra Santa con su peligroso cargamento.

Se contrabandean ametralladoras de Irak, Irán, Grecia, Turquía, Egipto y de todo lugar por donde han pasado los ejércitos norteamericano y británico. Hay un exceso de armas, y el tráfico bélico se realiza impunemente.

MAÑANA: V Artículo: Un nuevo y trágico capítulo en la historia de Tierra Santa

Sería Imputable a Inglaterra la Suspensión de Envíos de Carnes

(Información página seis)

FRUSTRARON UN COMPLOT EN BOLIVIA

Por RANDOLPH CHURCHILL

Colaborador Exclusivo de CLARIN

En este quinto artículo Randolph Churchill se ocupa de la situación insoluble que se presentará a la Comisión Especial de la U. N., encargada de poner en práctica la división de Tierra Santa.

Otro Trágico Capítulo de Palestina

HONOLULU, 24. — Mientras los ingleses continúan sus aprestos para abandonar el mandato de Palestina el 1º de agosto, árabes y judíos se preparan con toda clase de armamentos para escribir con sangre un nuevo y trágico capítulo en la historia de Tierra Santa. La Agencia Judía se ha dirigido a la UN y a los gobiernos de las grandes potencias, solicitando que se le permita abastecerse en el exterior de armamentos

Londres ya indicó a la UN la fecha y hora en que retirará sus tropas de los puntos de peligro.

Por supuesto, apenas se produzca la evacuación, tales puntos carecerán de toda protección y seguridad y la Comisión de Palestina, a la que jocosamente se la denomina ahora "los pobres cinco peregrinos solitarios", y que hasta la fecha no cuenta con efectivos militares con que encarar la emergencia, se hallará en gravísimas dificultades y ante "hechos consumados" que originarán, indudablemente, las más severas críticas de la opinión pública mundial.

A todo esto, el Reino Unido informó, además, a la UN, que estudia un plan por el cual se permitirá a los sionistas utilizar un puerto de Palestina a partir del primero de febrero, por el que entrarían los inmigrantes hebreos y los elementos que la UN autorice a la Agencia Judía a importar.

Sin embargo, más que nada, urge que la UN autorice un cuerpo militarizado, para que los miembros de la comisión que tiene a su cargo la división de Tierra Santa, realice su cometido dentro de un mínimo de seguridad. Si la organización máxima internacional fracasa en suministrar esas fuerzas, Tierra Santa se convertirá en un volcán de sangre y fuego, y será difícil predecir en qué parará ese nuevo conflicto.

Derechos adquiridos a la United Features Inc. (Reproducción prohibida).

EN MITCHEL FIELD, se reunieron recientemente altos jefes de las fuerzas aéreas de la Unión, para encarar la reorganización y modernización de esa decisiva arma. En la foto aparecen, de izquierda a derecha, los generales R. Shavely, J. Upston, H. Johnson, N. Schramm, R. Hanley, J. Doyle y L. Walton.

Detuvieron a Casi Todos sus Jefes

LA PAZ, 24.—El gobierno frustró una revolución que tenía amplias ramificaciones en todo el país y que debía haber estallado anoche. Ha sido detenida la mayoría de los cabecillas. Todos pertenecen al movimiento nacionalista, cuyos miembros realizaron hace algunos días una convención, durante la que ratificaron su confianza a Paz Estensoro, en su calidad de jefe. Asimismo, se resolvió en esa oportunidad la expulsión de Otazo y Alfonso Finot, acusados de deslealtad.

Planes del Complot

El complot tenía por objeto derrocar al gobierno del presidente Herzog. Una de las primeras medidas de los revolucionarios sería apoderarse del cuartel de policía y bomberos y atacar luego la Casa de Gobierno.

Asimismo habían dispuesto adueñarse de las usinas eléctricas y de las aguas corrientes, de las comunicaciones telefónicas y de las redes ferroviarias.

DE FRANCE PRESSE

Era de carácter nacionalista y según declaró el Director General de la Policía la mayoría de los implicados fueron sorprendidos infraganti. El gobierno tenía pleno conocimiento del complot, por lo que pudo sofocarlo antes de estallar.

Hay 60 Detenidos

La policía arrestó a 19 personas en La Paz, alcanzando a 41 en todo el país. Los detenidos se hallan rigurosamente incomunicados en la Central de Policía. Entre ellos no hay ningún líder minero, sabiéndose que los otros son Luis Peñaloza, Federico Alvarez, Luis Cárdenas, Hugo Cárdenas, Ernesto Ruiz Rada, Jorge Ríos, Rafael Ballivián, Augusto Cuadros, Luis Arduz, Lucio Quiroz, Luis Luna Orozco, Rigoberto Armaza, Raúl Murillo, Walter Porto Carrero y muchos más.

Las últimas informaciones indican que reina calma en todo el país, y que el gobierno controla la situación, habiendo adoptado rápidas y enérgicas medidas.

Agitación Minera

Sin embargo reina agitación en las zonas mineras a raíz precisamente de la detención de dirigentes nacionalistas que tramaban ese complot.

Entre los presos se incluye a elementos que participaron en el gobierno del ex Presidente Villarroel.

En La Paz las actividades continúan desarrollándose normalmente y sólo la presencia de algunas patrullas aisladas en las calles de la ciudad dan cuenta de las medidas de precaución.

HABLAN EN CHINA DE UNA REBELION EN LA UCRANIA SOVIETICA

DE U. NEWS SERVICE

NANKIN, 24. — El ministro del gobierno nacionalista chino, Chen li-fú, declaró que "la primera gran rebelión en la historia de la Unión Soviética se registra actualmente en el sur de Ucrania".

Según el ministro, más de un millón y medio de personas contrarias al régimen de Moscú toman parte en la insurrección.

Para Toda la U. R. S. S.

Una gran fuerza de guerrilleros apoyados por los habitantes del sur de Ucrania, tratan de conseguir la ayuda de "veteranos" de otros Estados soviéticos para desencadenar una revolución "en todo el territorio de Rusia". Los guerrilleros cuentan en sus filas con centenares de miles de hombres y "las tropas soviéticas no han podido arrinconarlos ni dominarlos".

Añadió que los guerrilleros han estado haciendo "frecuentes incursiones contra las fuerzas soviéticas" desde sus guaridas en los bosques. Dijo también que la insurrección en Ucrania "ha estado ganando fuerzas desde hace meses" pero que sólo recientemente se recibieron detalles en China debido a que los rusos han levantado en esa región "una cortina de acero, de gran espesor".

Origen de la Noticia

Destacó que un colega, profesor, que sirvió seis años en el ejército ruso, trajo a China las informaciones sobre la rebelión en Ucrania. Identificó al profesor como William Georges, ex oficial ruso que fué detenido junto con "otros de quienes se sospechaba que se habían apartado de la doctrina de Moscú", siendo internado hasta transcurridos seis meses después que terminó la guerra.

DIARIO DE LA MAÑANA

Clarín

BUENOS AIRES · REPUBLICA ARGENTINA

15 CENTAVOS

UN TOQUE DE ATENCION PARA LA SOLUCION ARGENTINA DE LOS PROBLEMAS ARGENTINOS

AÑO III — BUENOS AIRES, DOMINGO 25 DE ENERO DE 1948 — Nº 866

Considérase que Comenzó el Período de la Preguerra

Básanse los Observadores en los Discursos que Pronunciaron E. Bevin, W. Churchill y C. Attlee

LONDRES, 24. — Los recientes discursos de Bevin, Churchill y y Attlee, en los que los tres estadistas hablaron con claridad meridiana acerca de la situación internacional, mueven a decir a los observadores que ya ha terminado el período de posguerra y que se entra, desde ahora, en el que podría calificarse de preguerra. El canciller Bevin ha dicho, en efecto, categóricamente, que los procedimientos del Kremlin llevan, inexorablemente, a otra contienda.

DE FRANCE PRESSE

Churchill, por su parte pronunció estas terribles palabras: "No habrá paz con las fronteras de Asia en el Elba". Y el mismo Attlee, que en razón de su investidura está obligado a ser más mesurado en sus juicios, señaló "que si bien no cabe creer que se acerca la conflagración tampoco es posible —acaso no haya querido emplear el vocablo "prudente", —suponer que no existe tal peligro".

Pleno Apoyo se da a Bevin

Una demostración de que el pueblo británico comprende la verdad de la situación, es la aprobación poco menos que unánime que presta al discurso de Bevin. Tanto laboristas como conservadores aplauden sin reservas la política externa esbozada por el canciller y ponen de relieve lo oportuno de sus palabras impregnadas de moderación en momentos en que el mundo entero sufre las consecuencias de la división de los países en dos bloques antagónicos.

La prensa no le escatima sus elogios y el signo más alentador en el editorial del "Times", cuyas columnas son atentamente seguidas por todas las esferas del país.

No solamente las esferas nacionales han aprobado las palabras del ministro de Relaciones Exteriores, sino también los observadores internacionales y la prensa extranjera en general. Sin embargo para los órganos comunistas británicos el discurso de Bevin es una nueva ocasión que se les presentó para criticar la política externa del gobierno, expresando que "esa política arruinará a Gran Bretaña y puede conducir al estallido de la tercera guerra mundial".

WARREN AUSTIN, delegado de EE. UU. ante la UN que ha propuesto que se realice un plebiscito en la zona de Cachemira, para poner fin a ese pleito

Propone E. U. un Plebiscito para la Zona de Cachemira

LAKE SUCCESS, 24 (INS). — El jefe de la delegación de Estados Unidos ante la UN, señor Warren Austin, propuso que la India y el Pakistán convengan en que se realice un plebiscito para determinar el futuro político de Cachemira. El representante norteamericano encareció, asimismo, que prosigan las negociaciones que empezaron la la semana pasada, en las que se convino que se creará una comisión de arbitraje de tres miembros para hallar solución al problema.

El representante soviético, Gromyko, mantuvo un absoluto silencio al respecto

El Consejo suspendió su sesión a las 13.55, después que los delegados de India y Pakistán acordaron reunirse durante este fin de semana para continuar sus gestiones directas. La próxima sesión ha sido señalada para el martes, 27.

Jefe del Complot

PAZ Estensoro, líder del Movimiento Nacionalista de Bolivia a quien se sindica como vinculado al complot que ha sido frustrado en la república del Altiplano

Radio Moscú Ataca al Proyecto Bevin

LONDRES, 24 (INS). — En su primer comentario sobre el discurso de Bevin, en el que se propuso una unión en Europa, la Radio Moscú calificó la propuesta de "pantalla para la creación de un bloque occidental de naciones, que, de hecho, ha comenzado ya". Citando a la agencia Tass, añadió que Gran Bretaña, Francia, Bélgica, Holanda y Luxemburgo han iniciado gestiones para establecer una confederación de naciones del oeste.

El comentario de la radio moscovita fué propalado justamente 40 horas después del sensacional plan del canciller británico.

HOY — Suplemento Literario

Estableciendo un Gran Promedio Farina Ganó en Mar del Plata

Francia ha Devaluado su Moneda: Procura Estabilizar sus Finanzas

Adoptáronse Medidas Contra la Inflación

HICIERON UN ANUNCIO CONJUNTO LOS GOBIERNOS FRANCES E INGLES

DE FRANCE PRESSE

PARIS, 25. (AFP). — El gobierno de Francia dió un comunicado oficial relacionado con las medidas adoptadas para la devaluación del franco y otras tendientes a lograr la estabilización de la economía francesa. Dice que el gobierno considera que ha llegado el momento de hacer uso de las facultades asignadas para lograr la estabilización de la economía francesa.

"Dicho resultado no podría ser logrado sino llevando a la práctica un programa de conjunto que signifique, en el frente interno, medidas destinadas a combatir la inflación, y en el frente exterior, disposiciones tendientes a adaptar el valor del franco a la realidad económica internacional.

"Al hacer aprobar por el parlamento los proyectos fiscales y presupuestarios, el gobierno manifestó su voluntad de llevar a la práctica la primera parte de dicho programa. Le correspondía ahora tomar disposiciones en el campo exterior.

Comunicado Conjunto

PARIS, 25 (AFP). — Un comunicado franco-británico sobre las medidas monetarias francesas, indica:

"El ministro de Hacienda francés, Sr. René Mayer mantuvo en Londres el 16 y 17 de enero un cambio de puntos de vista con el ministro de Asuntos Económicos británico, sir Stafford Cripps, sobre los proyectos monetarios del gobierno francés. Dichas conversaciones prosiguieron en el curso de la visita que sir Stafford Cripps realizó a París el 23 y 24 del mismo mes".

"Aun cuando los puntos de vista de los dos gobiernos, sobre los métodos a adoptar en este campo, no concordarán, las conversaciones que se llevaron a cabo, tanto en Londres como en París, tuvieron el carácter franco e íntimo que existe en las relaciones de los dos países".

La Cotización

PARIS, 25 (AFP). — El nuevo curso de la moneda francesa, según las medidas adoptadas por el gobierno, será de 214 y 392 francos por dólar.

EL INCENDIO a bordo del transporte de la armada "Joseph V. Connolly". La fotografía fué obtenida desde un avión, y según puede advertirse, el fuego se extendió a varios sectores de la nave, que sufrió muchos daños. La tripulación fué salvada

Proyectaban Ejecuciones en Bolivia

Los Sediciosos Habían Elegido sus Víctimas

LA PAZ, 25 (AFP). — Los jefes del movimiento revolucionario fracasado se proponían ejecutar a 110 personas si triunfaba la sublevación.

Así lo anunció la Dirección General de Policía, la cual publicará próximamente la lista de las 110 personas, así como los restantes documentos sobre la organización del gobierno revolucionario.

Por otra parte, en la misma fuente se reveló que el movimiento sedicioso era encabezado por el general Tavera.

La Conspiración

LA PAZ, 25 (INS). — La prensa publica amplia información sobre el movimiento revolucionario dado a conocer ayer por el gobierno y de aquella se desprende que el plan estaba perfectamente ultimado y debía abordarse de un momento a otro. El ministro de gobieerno, Sr. Molinedo, por lo demás, expresó esta mañana que el orden se mantenía en todo el país y que no se había producido ninguna reacción en favor de la intriga sino que, por el contrario, se la condenaba unánimemente.

Se tiene entendido que se han practicado nuevas detenciones en La Paz y ciudades del interior, pero sin que en ningún caso el total de arrestos pase de unos 60. Se presume que varios de los complotados, al saber que el plan había sido descubierto, se han dirigido al exterior, principalmente a Chile, por la vía de Arica.

Pormenores del Complot

LA PAZ, 25 (AFP). — Hace varios días comenzaron a circular rumores acerca de activos trabajos de conspiración, registrándose actividad de los agentes que recibían instrucciones del exterior, donde se hallan en la actualidad la mayor parte de los elementos.

La policía mantuvo estricta reserva, ejercitando un severo control sobre los sospechosos, logrando conocer la fecha exacta del estallido del movimiento. Las sucesivas detenciones sirvieron para secuestrar amplia documentación relacionada con los planes.

PRIMERA SECCION

Clarín

DIARIO DE LA MAÑANA

15 CTVS

Un toque de atención para la solución argentina de los problemas argentinos

AÑO III — BUENOS AIRES, LUNES 26 DE ENERO DE 1948 — Nº 867

Revelan un Plan de Tito: se Apoderaría de Trieste

TITO

LONDRES, 25 (AFP). — "Los gobiernos inglés y norteamericano creen que el mariscal Tito hará en breve una tentativa para apoderarse de Trieste", declara el "Sunday Dispatch". El diario agrega que recientemente hubo cambios de puntos de vista entre los estados mayores inglés y norteamericano y que habrían sido decididas las siguientes medidas para prevenir cualquier agresión en la cuenca mediterránea: 1º Refuerzo de las fuerzas navales británica y norteamericana en el Mediterráneo. 2º El establecimiento de bases aéreas en Africa del Norte. 3º El envío a Grecia de destacamentos de soldados y aviadores ingleses y fusileros marinos norteamericanos en caso de que la situación en ese país continuara agravándose. 4º El establecimiento de una base militar inglesa en Chypre.

Condenas a Muerte

WASHINGTON, 25 (INS). — El presidente Truman ha sido instado a intervenir ante el gobierno de Belgrado para que se deje sin efecto la sentencia de muerte que pesa sobre una mujr norteamericana y sus dos hijos en Yugoeslavia.

El abogado James Donovan, en un extenso telegrama que ha dirigido al primer magistrado, dice que la intervención del Departamento de Estado y el embajador en Belgrado, Cavendish Cannon, son completamente inoperantes. El mencionado abogado representa los intereses de la señora Emma Debeljak de Farrell, de Pennsylvania y dice que la cancillería yugoeslava ignora las dos notas que le han sido enviadas por el embajador Cannon.

Agresivo Discurso

BELGRADO, 25 (AFP). — Al hacer uso de la palabra en la sesión inaugural del congreso de las mujeres antifascistas yugoeslavas, el mariscal Tito, evocó nuevamente la división del mundo en dos campos.

"Por una parte, dijo, Rusia al frente de las nuevas democracias tratando de reconstruir los daños causados por la guerra, y por otra parte, al Oeste, en los países que dieron mucho menos para la victoria, bandas que hacen todo lo posible para alentar a los fascistas alemanes e italianos. Estas no vacilan en quitarnos el mínimo que nos fué adjudicado en las reuniones internacionales a título de reparaciones".

Otras Condenas a Muerte

BELGRADO, 25 (AFP). — Fueron condenados a muerte por el Tribunal Popular de esta ciudad cuatro de los diecisiete miembros de la minoría turca de Macedonia acusados de terrorismo y espionaje, según lo anuncia la Agencia Tanyug. Los condenados ejercían tales actividades en connivencia con el cónsul turco en Skoplje.

Por otra parte, los trece acusados restantes recibieron penas que varían entre 8 y 20 años de trabajos forzados.

Descubrieron Otra Droga Maravillosa

COPENHAGUE, 25 (INS). — El diario "National Tidende", según despacho que ha recibido de su corresponsal en Berlín, informa que hombres de ciencia alemanes han descubierto una nueva droga más efectiva que la penicilina. Se le ha dado, por el momento, el nombre de "De-Ma" y pertenece al grupo de las sulfamitanidas. Es más fácil y más barata de producir que la penicilina, y da resultados maravillosos en muchos casos en que ésta falla.

El corresponsal agrega que se espera muy pronto lanzar al mercado una producción de la nueva droga en cantidad suficiente para abastecer el consumo mundial que se haga de ella.

★ *ESCRIBE* RANDOLPH CHURCHILL ★

Colaborador Exclusivo de CLARIN

UN INDOMITO ESPIRITU COMBATIVO DOMINA AL GRAN MUFTI

HONOLULU, 25. — Después de ser un poderoso aliado en la guerra de 1914, Gran Bretaña tuvo en Haj Mohammed Amí El Husseini, Gran Mufti de Jerusalén, a uno de sus más grandes e implacables enemigos del mundo musulmán. Digno es recordar, empero, que fueron los ingleses quienes, en reconocimiento de su lealtad a la causa aliada y en razón de ser El Husseini descendiente directo de Mahona, le dieron el honroso título de Gran Mufti al terminar la primera gran guerra mundial.

Luego de las revueltas árabes de 1932, 1934 y 1936, el gobierno del mandato de Palestina dispuso procesar a el Gran Mufti, acusándole de haber sido el instigador de todos los sucesos contra los británicos. El hábil dirigente árabe huyó de Jerusalén envuelto en las brumas de la noche para ocultarse en la Mezquita de Omar. Y los británicos, respetuosos de las tradiciones ajenas, no se atrevieron a mancillar el sagrado recinto y prender al fugitivo.

Y otra buena noche, disfrazado de campesino, burló a los guardianes del Reino Unido y huyó a Gaza para pasar más tarde a Siria, donde los franceses le recibieron con enorme prevención y dispusieron mantener una estrecha vigilancia sobre el "huésped" islamita.

El Gran Mufti de Jerusalén fué uno de los hombres que más apoyo brindó al coronel Lawrence durante su lucha en Arabia. Puso todos sus recursos a disposición de los ingleses para la expulsión de otomanos y alemanes en la guerra del 14. Esperaba que al terminar el conflicto armado se cumpliera con la palabra empeñada por el alto mando británico de otorgar a los pueblos árabes del Cercano Oriente la independencia, y luchó denodadamente de parte de los aliados con la aspiración de ver coronados todos sus esfuerzos por el éxito.

GRAN MUFTI

Hombre de exquisita educación y cultura, habla inglés, alemán, francés e italiano como su propio idioma. Consumado orador, posee la virtud de dominar con su verba a las multitudes, sumiendo al auditorio a voluntad en dulce éxtasis, en la más honda tristeza o en el grado máximo de exaltación y fanatismo.

Al iniciarse la segunda gran guerra mundial se trasladó a Alemania, donde estuvo exilado hasta el fin de la contienda. Detenido por "colaboracionista" en París, huyó a Egipto, de donde ha pasado a Siria para preparar su "guerra Santa". Su lucha, la de la independencia de los árabes. Su causa es el Panislamismo.

Implacable como enemigo, así es también de leal amigo como amigo. Y hoy como ayer, este excepcional árabe, este luchador romántico que busca la liberación de su pueblo, encabeza con toda determinación la batalla en pro de la total independencia de Palestina y de la expulsión de los judíos de Tierra Santa. No existen para él términos medios: o todo o lucha a muerte.

MAÑANA: "La lucha del Gran Mufti de Jerusalén"

(Información en la pág. DOS)

AVIDAS ESPECULACIONES HA ORIGINADO LA DEVALUACION DE LA MONEDA FRANCESA

Fantásticos Aumentos Lograron las Acciones de las Minas de Oro

DE FRANCE PRESSE

LONDRES, 26. — El temor de que la devaluación de la libra esterlina resulte próximamente indispensable, condujo esta mañana a los especuladores de la Bolsa de Comercio a adquirir ávidamente acciones sobre las minas de oro sudafricanas. En estas acciones se registraron importantes aumentos de unos 20 millones de libras.

Se teme actualmente en Londres que la creación del mercado libre de divisas en Francia, sea punto de partida de una desorganización del sistema de divisas de Europa, así como que el gobierno británico, obligado a ceder a la presión, desvalorice la libra.

La libra esterlina registra ya una fuerte depreciación con respecto al dólar, en los diversos mercados libres mundiales, y se hace cada vez más difícil para el gobierno, pese a las medidas de no convertibilidad, mantener la actual paridad con el dólar.

Repercusión en Londres

LONDRES, 26. (AFP). — "La devaluación del franco no tendrá ningún efecto sobre la proyectada unión occidental propuesta por el señor Bevin", declaró la nota de sir Stafford Cripps leída esta tarde ante los Comunes al referirse a la medida adoptada por el gobierno francés con respecto al valor del franco.

"Hace 10 días —dice— cuando el señor René Mayer vino a Londres; me comunicó las intenciones del gobierno francés de reajustar el valor del franco, y los métodos que para ello pensaba utilizar. El señor René Mayer nos declaró entonces que ninguna decisión había sido aun tomada por el gobierno francés, pero que éste iba a dar instrucciones a su representante ante el Fondo Monetario Internacional, a fin de que éste presente el lunes siguiente las proposiciones finalmente alcanzadas por el gobierno francés".

"Durante las entrevistas —prosigue la respuesta de sir Stafford Cripps— declaramos que estábamos dispuestos a defender ese punto de vista ante el Fondo Monetario Internacional, pero que no estábamos de acuerdo con los métodos que el gobierno francés intentaba emplear".

Señalé además a Mayer —agrega— que el gobierno británico se vería obligado a exponer su manera de ver ante el Fondo Monetario Internacional, a falta de haber llegado a un acuerdo con los franceses. Mayer comprendió plenamente nuestra posición. Las proposiciones francesas fueron presentadas al Fondo Monetario Internacional el lunes pasado, y de ambas partes los mismos argumentos que ya habían sido expuestos, fueron nuevamente desarrollados".

Relaciones Francoinglesas

Recalca que en su viaje del viernes pasado a París, reiteró al gobierno francés el deseo del gabinete británico de ayudar a Francia por todos los medios, y que consideraba de mayor importancia llegar a un acuerdo

ESTA FAMILIA griega anduvo durante cinco días hasta llegar a Filiates, huyendo de los guerrilleros de Markos en el Epiro. Todo cuanto lograron salvar de la quema de su hogar lo llevan a cuestas

Se Halla en El Cairo una Delegación Rusa

EL CAIRO, 26 (AFP). — Llegó a esta capital una misión rusa integrada por cuatro funcionarios y un secretario.

Los visitantes se dirigieron de inmediato al Ministerio de Hacienda, donde fueron recibidos por el subsecretario de ese departamento. Luego visitaron el Ministerio de Comercio, conferenciando con el titular de esa cartera.

DIARIO DE LA MAÑANA

BUENOS AIRES • REPUBLICA ARGENTINA

15 CENTAVOS

UN TOQUE DE ATENCION PARA LA SOLUCION ARGENTINA DE LOS PROBLEMAS ARGENTINOS

AÑO III BUENOS AIRES, MARTES 27 DE ENERO DE 1948 Nº 868

Sin Tregua en la Batalla de Palestina

Evacuan en Jerusalén al Personal Consular

DE I. NEWS SERVICE

JERUSALEN, 26 (INS). — En las poblaciones judías de Palestina se espera la renovación de los violentos ataques que vienen realizando los árabes y que ayer tuvieron nuevos brotes de violencia. Se asegura en las fuentes judías que en las pasadas semanas han penetrado en Palestina miles de árabes bien armados, procedentes de los estados vecinos de Siria, El Líbano y Transjordania. Los ataques se habían paralizado momentáneamente debido a la solemne celebración de las festividades religiosas musulmanas y al mal tiempo reinante en el país, pero desde ayer vuelven a producirse choques y motines.

Evacuan Personal Consular

JERUSALEN, 26 (INS). — Ya fueron evacuados los hijos y esposas de los funcionarios del servicio consular en Jerusalén, los que fueron trasladados secretamente esta madrugada con fuerte escolta a la ciudad de Haifa, donde embarcarán para Estados Unidos a bordo del transatlántico "Saturnia".

Esta iniciativa estuvo envuelta en un impenetrable secreto y sólo se supo de ella cuando una caravana de vehículos, escoltada por tanques y automóviles blindados, emprendió la marcha a primera hora de hoy por la carretera de Jerusalen a Haifa.

Otros Sucesos Sangrientos

JERUSALEN, 26 (INS).—Los nuevos hechos de sangre ocurridos en Palestina arrojan un saldo de 1 muertos árabes y 8 heridos. Una tienda judía que se encontraba vacía fué volada en el sector del centro comercial de Jerusalén, produciendo una verdadera lluvia de hierro y escombros en las proximidades.

Otros hechos registrados durante el día fueron los siguientes: un ómnibus árabe chocó con una mina en la carretera que va de Jerusalén a Belén. Un grupo de judíos asaltó desde un camión la aldea árabe de Yasur, que se encuentra al sur de Jaffa, arrojando granadas de mano que dieron muerte a 3 árabes e hirieron a mujeres. Otro camionero árabe que trató de interceptar aquel vehículo, fué muerto por los judíos.

Los milicianos judíos de la "Haganah" mataron a 3 árabes que participaron en un ataque contra un sector judío ubicado [illegible] de Jaffa, resultando 6 árabes muertos en el ataque.

Practican Detenciones

JERUSALEN, 26 (INS).—Se anunció oficialmente que en el registro efectuado anoche por tropas británicas, en Haifa, fueron apresados 23 árabes y secuestradas cantidades importantes de municiones.

Revelan en Francia Cómo se Cotizan las Divisa Extranjeras

PARIS, 26. (AFP). — He aquí las nuevas cotizaciones de las principales divisas extranjeras establecidas por el Fondo Estabilizador de Cambios, tales como las da a publicidad hoy el Boletín Oficial:

	Compra	Venta
	(Francos)	
100 pesos argentinos	5 200	5.400
Dólar norteamerc.	212	215
Libra esterlina . .	865	870
Dólar canadiense .	211	215
100 escudos portg. .	845	870

Estas cifras corresponden al cambio de billetes.

"Francia Desea Detener la Inflación"

Schuman Dió Cuenta de la Devaluación a la Asamblea

PARIS, 26 (AFP). — Realizar la estabilización de la economía francesa es el objetivo de las medidas financieras que acaba de adoptar el gobierno de Francia, declaró ante la Asamblea Nacional el Sr. Robert Schuman, jefe del gobierno.

Agregó que la primera etapa de esta política es detener la inflación y poner en orden los precios y los salarios, "con el fin de lograr un aumento de la producción, que sólo puede ser estimulada por el desarrollo de las exportaciones. Esta última incluso debe condicionarse con una disminución de los precios en la venta de productos franceses".

Schuman expresó que la elección de un tipo único y fijo en los cambios habría sido difícil y artificial y no hubiera convencido a nadie. "Por otra parte, los franceses disponen de haberes importantes: es necesario estimularles a hacer salir sus bienes, que un temor de devaluación les había hecho ocultar".

El jefe del gobierno no teme el alza del costo de la vida y las repercusiones internacionales que algunos aseguran: "La devaluación de la moneda en el plano exterior —dijo— es la única traducción de un estado de hecho en el plano interno".

Se refirió luego a las negociaciones con el Fondo Monetario Internacional y con Gran Bretaña, que debían conducir a las medidas tomadas ayer. Expresó que desde septiembre de 1947 se efectuaban tramitaciones con el Fondo. Este objetó la creación de un mercado libre para ciertas divisas. Aun cuando aplaudiedno los esfuerzos financieros que Francia hace por sanear sus finanzas, el Sr. Schuman dijo que aquel organismo había mantenido su punto de vista y no pudo dar su acuerdo al conjunto de las medidas gubernamentales.

"En cuanto a las conversaciones con Inglaterra el ministro de Hacienda trató en Londres con Sir Stafford Cripps el 15 de enero, quien le manifestó su inquietud a propósito de las repercusiones de la iniciativa francesa sobre la política monetaria británica. La oposición inglesa —continuó diciendo el jefe del gobierno francés— no pudo superarse y esta divergencia de opinión influyó indudablemente en los debates del Fondo Monetario Internacional.

El jefe del gobierno anunció seguidamente las medidas que se to-

(Continúa en la pág. DOS)

★ ESCRIBE RANDOLPH CHURCHILL ★

Colaborador Exclusivo de CLARIN

HONOLULU, 26. — Grandes problemas preocupan al Gran Mufti, pues no sólo debe armar los ejércitos que han de operar en Tierra Santa apenas se declare la guerra a los judíos, sino que tendrá que organizar socialmente a las tribus árabes, adaptándolas a modernas formas, necesarias en todo Estado para resistir la difícil lucha por la vida.

N. de la R.: En este su VII artículo, Randolph Churchill nos explica la lucha del Gran Mufti de Jerusalén para modificar al pueblo árabe.

Si bien el objetivo inmediato de Haj Mohammed Amin El Husseini es la independencia de Palestina, sabe también que la preservación de esa conquista podría esfumarse pronto de no modificar los conceptos ancestrales de su raza. Su espíritu nómade mahometano, su desprecio por los bienes terrenales, y su extraña filosofía, impuesta en parte por la aridez del desierto y por lo yermo e infecundo de las tierras, conspiran contra el progreso de las poblaciones musulmanas en el Cercano Oriente. Con todo, últimamente se han registrado cambios en el orden social, que son dignos de ser destacados. El antiguo sistema feudal del medioevo está amenazado ya de muerte. Algunos de los más acaudalados terratenientes, que se negaron a aceptar el "nuevo orden" impuesto por la "Juventud Arabe", se han visto en la obligación de abandonar el país o han sido asesinados por "un tribunal secreto" que tiene esa especie de logia, que según se asegura, dirige el mismo Gran Mufti.

Los terratenientes que no cultivaban sus tierras y exigían tributos a los colonos que las trabajaban, han sido llevados ante los "tribunales secretos" para rendir cuenta de sus actos a la "Juventud Arabe". Los que no aceptaron el "nuevo orden" y se negaron a abandonar el territorio, fueron rápidamente "liquidados". Por lo demás, el clima de violencia imperante en Palestina hace que tales asesinatos queden impunes.

Por ello es que muchos acaudalados árabes, enterados de la suerte corrida por los recalcitrantes, se resignaron a perder los privilegios que les permitían explotar como esclavos a buena parte de las poblaciones musulmanas. En algunas ocasiones la "Juventud Arabe" ha impuesto fuertes multas, que han ido a parar al fondo común para la adquisición de armamentos.

Allegados al Gran Mufti expresan que esa "revolución social" recién comienza y que su objetivo es el progreso y la unión de los pueblos islamitas que viven siguiendo aún costumbres del siglo VI, en plena era atómica y mientras millones de hombres fieles a Mahoma se mantienen sumidos en la miseria moral y material.

Reanudarían Mañana sus Tareas los Obreros de la Industria Lechera

Peligra el Gobierno de Schuman por la Devaluación

DECIDE HOY LA ASAMBLEA LA SUERTE DEL PLAN MONETARIO

DE FRANCE PRESSE

PARIS, 27. — "Las horas del gobierno Schuman están contadas", declaró, en los pasillos de la Asamblea, un diputado perteneciente a la mayoría parlamentaria. A las 20, en sesión especial, el gabinete nacional consideró la situación planteada por la oposición de los socialistas a la instauración de un mercado libre de oro y divisas.

La crisis parlamentaria se manifestó esta mañana cuando el comité directivo del Partido Socialista y su grupo parlamentario resolvieron, casi por unanimidad, pronunciarse contra el proyecto gubernamental. En las sesiones secretas realizadas por diversas comisiones de la asamblea, Georges Bidault y René Mayer, ministros de Relaciones Exteriores y de Hacienda, se esforzaron por lograr el apoyo de los parlamentarios. Trascendió que la comisión de Hacienda ha rechazado el proyecto por 17 votos contra 15.

El Pronunciamiento Socialista

PARIS, 27. (AFP). — El comité directivo y el grupo socialista de la asamblea nacional decidieron, casi por unanimidad, pronunciarse contra el proyecto monetario del gobierno.

Los observadores no excluyen la posibilidad de una crisis ministerial, y estiman que la situación tomará un curso decisivo entre hoy y mañana

Si el Partido Socialista no modifica su decisión de no aceptar el proyecto del gobierno, será puesto en juego la existencia de la tercera fuerza y los ministros socialistas deberán renunciar, lo que entrañará la dimisión colectiva del gabinete

La Sesión Seguirá Hoy

PARIS, 27. (AFP). — La asamblea nacional levantó la sesión después de aprobar se trate sobre tablas la discusión de los proyectos monetarios del gobierno. La próxima sesión se realizará mañana miércoles a las 16. La votación fué de 375 contra 184.

El grupo parlamentario socialista también levantó la sesión sin haber llegado a ninguna decisión. Volverá a reunirse mañana para escuchar al primer ministro Robert Schuman, Meyer y Bidault, quienes bregarán por convencer al grupo socialista de que deben aprobar los proyectos monetarios a fin de evitar la crisis.

No Plantean Cuestión de Confianza

PARIS, 27. (AFP). — El gobierno ha resuelto no presentar la cuestión de confianza a la Asamblea para hacer aprobar sus proyectos financieros. Esta decisión ha sido adoptada durante el acuerdo de ministros extraordinarios que se realizó esta noche con la presidencia del señor Vincent Auriol, presidente de la República.

Los ministros han sido informados durante el acuerdo de las dificultades surgidas a raíz del rechazo por la comisión de hacienda de la Asamblea, de algunas disposiciones financieras.

Situación que Podría Plantearse

El premier Schuman se opone a plantear de entrada la cuestión de confianza, pues da por seguro que sería derrotado, ya que no contaría con el apoyo del socialismo. Para soslayar esa contingencia esperará a que la asamblea se expida antes sobre los planes financieros. Si el fallo del Parlamento fuera contrario, entonces Schuman juzgaría llegado el momento de exigir la ratificación de la confianza. Negada ésta, presentaría inmediatamente la renuncia. De no ser así, es decir de no dimitir, la alternativa sería la dictadura, y esto ya sería un asunto al margen del problema que se procura resolver.

WASHINGTON, 27. (INS). — La secretaría de Estado anunció que Estados Unidos hará un esfuerzo para lograr que se convoque una nueva conferencia del consejo de cancilleres, para estudiar ciertas propuestas formuladas por Rusia en relación con algunas cláusulas económicas del tratado de paz para Austria.

El vocero de la secretaría de Estado, Sr. Michael Mcdermott, reveló que un borrador de las propuestas soviéticas fué recibido ayer y está siendo objeto de un minucioso estudio.

Mcdermott expresó la esperanza de que el representante norteamericano pueda convocar la reunión, que probablemente se celebrará en Londres, antes de que venza la fecha límite del 1o. de febrero, fijada por los ministros del Exterior al levantar su sesión, el 17 de diciembre.

La Paz con Austria

VIENA, 27 (INS). — La Unión Soviética fijó hoy cinco nuevas condiciones para la solución de las cláusulas económicas en disputa del proyectado tratado de paz con Austria.

En los círculos del gobierno austríaco las nuevas proposiciones soviéticas fueron consideradas como un ejemplo positivo hacia la reanudación de las negociaciones conducentes a la firma del tratado, aunque se hace notar que, a pesar de todo, Rusia sigue sin dilucidar qué es lo que debe considerarse como bienes alemanes.

Las condiciones demandadas por Rusia son las siguientes:

1o. Rusia deberá recibir las dos terceras partes de la producción petrolera de Zisteradorf; 2o. Las concesiones petroleras soviéticas no expirarán hasta dentro de 50 años; 3o. Austria pagará a Rusia en los próxmos dos años 200 millones de Schillings, en concepto de reparaciones de guerra; 4o. Los Soviets percibirán de un 20 a un 40 por ciento de los ingresos de la compañía marítima del Danubio y de otras industrias consideradas de propiedad alemana; 5o. Rusia estará autorizada para exportar libremente las utilidades del petróleo y otros ingresos que obtenga de idéntica manera.

DIARIO DE LA MAÑANA

BUENOS AIRES · REPUBLICA ARGENTINA

15 CENTAVOS

UN TOQUE DE ATENCION PARA LA SOLUCION ARGENTINA DE LOS PROBLEMAS ARGENTINOS

AÑO III BUENOS AIRES, MIERCOLES, ENERO 28 DE 1948 Nº 869

LOS BOMBEROS combatiendo el incendio que en las últimas horas de la tarde de ayer estalló en una de las bodegas del barco de carga de bandera inglesa "Fernusor London", fondeado en el dique 3

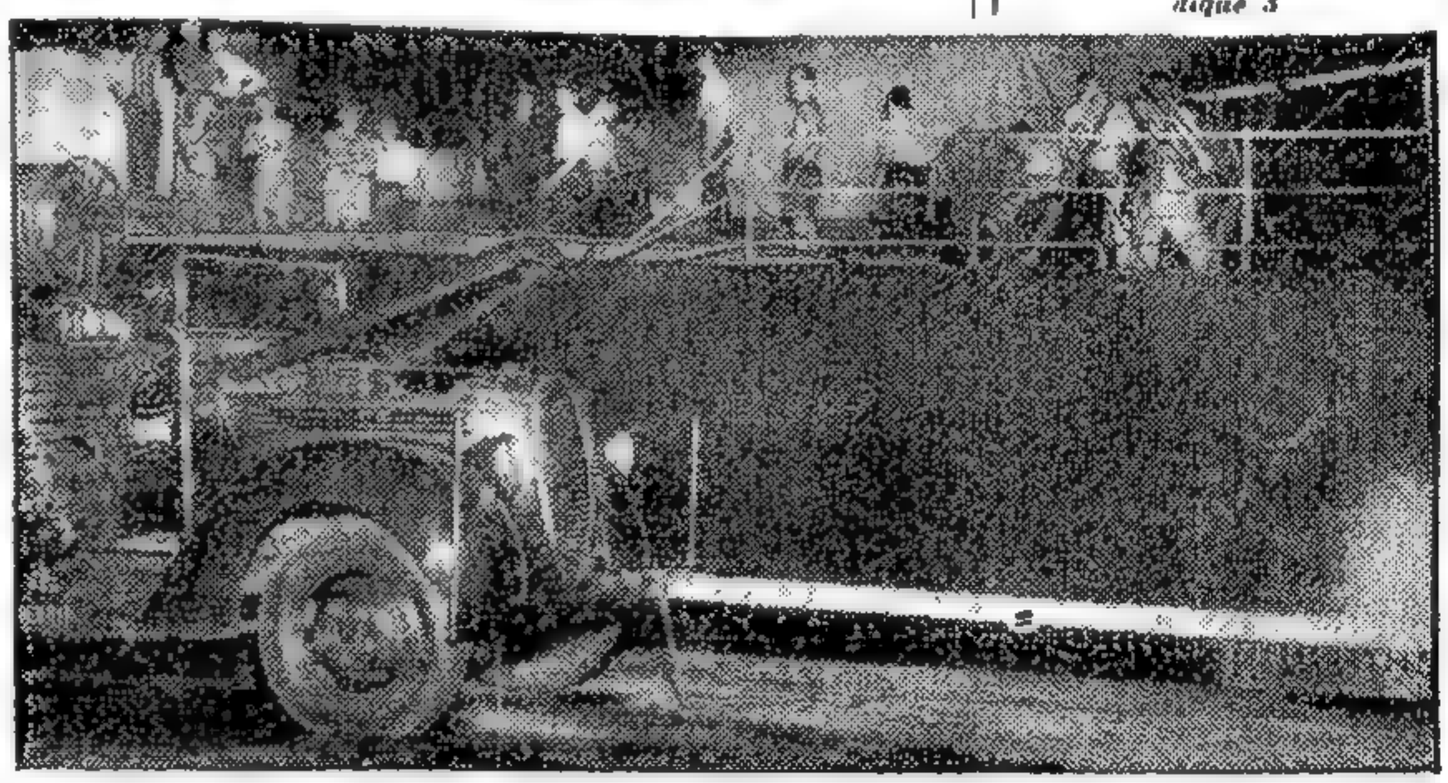

Fué Volada una Vía Férrea en Palestina

El Atentado Fué Cometido por Terroristas Judíos y no Hubo que Lamentar Víctimas

DE I.NEWS SERVICE

JERUSALEN, 27. — Un grupo de saboteadores judíos voló un tramo de cerca de un kilómetro de longitud en la vía férrea entre Tel Aviv y Jerusalén, en un punto inmediato a Lydda. Los terroristas, que se cree pertenecen a la organización clandestina Irgun Zvai Leumi, destruyeron un puente de ferrocarril en la misma zona. El tramo volado es conocido como "la línea de aprovisionamiento árabe". Este nombre obedece a que en el curso de los dos últimos meses nutridas bandas árabes han llevado a cabo en esa línea más de veinte asaltos de trenes.

Choques Sangrientos

JERUSALEN, 27 (INS). — La policía británica chocó hoy con incursionistas árabes que atacaron el movimiento de vehículos en la carretera de Haifa a Jaffa, y con los saboteadores judíos que hicieron volar un gran tramo del ferrocarril de Tel Aviv a Jerusalén. Los árabes, que estaban bien armados, antes de ser dispersados dieron muerte a un chófer judío y a un cabo del ejército británico.

Sospechosos Apresados

JERUSALEN, 27 (INS). — Fuerzas policiales británicas fueron apostadas en la región central de Jerusalén, ante la inminencia de nuevos combates árabe-judíos.

En esa zona las fuerzas del orden procedieron a la detención de siete sospechosos, a quienes se supone implicados en el estallido de una poderosa bomba que destrozó ayer las fachadas de varias tiendas hebreas.

Bajas Ocurridas

JERUSALEN, 27 (INS). — La lista no oficial de las bajas ocurridas en Palestina desde el día de la partición hasta el mediodía de hoy, da las siguientes cifras: 605 árabes muertos, 998 heridos; 409 judíos muertos, 701 heridos; 24 militares muertos y 85 heridos; 14 policías británicos muertos y 38 heridos; 21 civiles de otras nacionalidades muertos y 16 heridos.

La lista oficial da cifras inferiores: 415 árabes y 380 judíos muertos y 1.832 heridos entre ambas nacionalidades.

Negociaciones Hebreas

TEL AVIV, 27 (INS).— Se anunció que la Haganah ha reanudado negociaciones con la banda Stern, para fusionar ambos cuerpos combatientes sionistas. Ello obedecería a que son inminentes grandes operaciones en gran escala contra los tres mil voluntarios árabes que se han infiltrado por la frontera de Siria y Transjordania al mando de jefes extranjeros.

En el acuerdo propuesto, la Irgun sería reconocida como brigada especial del Haganah, cuyo alto mando aceptaría.

Reunión de la UN

LAKE SUCCESS, Nueva York, 27 (INS). — En fuente autorizada de las Naciones Unidas, bien que con las mayores reservas, se ha informado que la comisión para Palestina ha venido tratando de la posibilidad de que se pida una próxima reunión extraordinaria de la asamblea general de la UN para tratar de la aplicación del acuerdo de partición de Tierra Santa, asunto en el que han aparecido complicaciones inesperadas y que la comisión carece de suficiente resolución para abordar. Por otra parte, se teme presentarlas al consejo de seguridad en donde un nuevo veto de la Unión Soviética crearía grandes dificultades.

Sir Sttaford Cripps Promete Proteger la Libra Esterlina Contra el Peligro de la Devaluación

LONDRES, 27 (INS). — El canciller del Tesoro, Sir Stafford Cripps, que ha prometido proteger la libra esterlina contra la devaluación, afirmó rotundamente que Inglaterra no tiene inflación a pesar de que la moneda inglesa ha perdido un cuarenta por ciento de su valor adquisitivo.

Contestando una pregunta que se le formulara en la Cámara de los Comunes, Sir Cripps admitió que en diciembre de 1947 el poder adquisitivo de la libra fué calculado provisionalmente en un sesenta por ciento de lo que alcanzaba en setiembre de 1938, pero insistió en que esto "no implica necesariamente" que exista una situación inflacionista en la nación.

El canciller también reveló que Inglaterra perdonó a Rusia el pago de cuatro millones de libras esterlinas de intereses sobre los 27 millones cargados a aquel país por servicios durante la guerra, a fin de concertar el reciente acuerdo comercial con Moscú.

LONDRES, 27 (INS). — El pulso de las cotizaciones en la bolsa de cambio de Londres se normalizó, luego de asegurar el gobierno que, actualmente, no se estudia la devaluación de la libra. Se dice, sin embargo, que se encara la posibilidad de cancelar las cuentas particulares en libras, a fin de impedir su conversión en francos en el mercado negro de Francia. Por lo demás, ha trascendido que Scotland Yard se ha incautado de cantidades considerables de oro y moneda extranjera que se hallaban en una bóveda de seguridad de la aduana de Londres.

Se ha establecido una estricta vigilancia en los puertos marítimos y aéreos para frustrar cualquier intento de trasladar oro o moneda inglesa a París. Los observadores estiman que la situación podría agravarse de tal suerte, que el gobierno británico se viera obligado a adoptar medidas adicionales para fiscalizar las operaciones de cambio.

En los círculos políticos, empero, se abriga la esperanza de que otras naciones europeas no seguirán el ejemplo dado por Francia, pero en general se afirma que el desenlace del problema depende de lo que ocurra en dicho país en los próximos días.

En el Foreign Office ya se hacen conjeturas sobre la posible desvalorización del franco belga y del "guild" holandés.

En fuentes competentes se estima que la más grave consecuencia de la desvalorización del franco francés, consiste en la posibilidad de que tal medida tienda a lesionar la estabilidad monetaria general, lo que, a su vez, agravaría una situación que ya es de por sí bastante delicada.

DECRETOSE LA INTERVENCION AMPLIA A SANTIAGO, LA RIOJA Y CATAMARCA

En Extensos Considerandos se Dan las Razones de la Medida

SCHUMAN, arriba, y Blum, se hallan virtualmente de acuerdo en la defensa de los planes financieros

EN reunión de gabinete celebrado en la mañana de ayer, el Poder Ejecutivo Nacional resolvió declarar intervenidas las provincias de Santiago del Estero, La Rioja y Catamarca, y poco más tarde se dictó el decreto respectivo —uno sólo para los tres casos—, refrendado por el ministro del Interior. La intervención federal comprenderá a los tres poderes de aquellos Estados.

En el día de hoy, posiblemente, se dictarán sendos decretos designando a los comisionados del gobierno central.

Reunión de Tres Horas

Tres horas exactamente —de 8 a 11— se prolongó la reunión de gabinete, a la que asistieron, bajo la presidencia del general Perón, el vicepresidente de la Nación, Dr. Hortensio J. Quijano; los ministros del Interior, señor Angel Borlenghi; de Relaciones Exteriores y Culto, Dr. Juan A. Bramuglia; de Hacienda, Dr. Ramón Cereijo; de Justicia e Instrucción Pública, Dr. Belisario Gache Pirán; de Guerra, general Humberto Sosa Molina; de Marina, contraalmirante Fidel L. Anadón; de Obras Públicas, general de ejército Juan Pistarini; y de Agricultura, ingeniero Carlos A. Emery; los secretarios de Industria y Comercio, señor Constantino Barro; y de Salud Pública, Dr. Ramón Carrillo; el presidente del Consejo Económico Nacional, señor [illegible] Miranda; el del Banco Central de la República, señor Orlando Maregile; los secretarios Político y Técnico de la Presidencia de la Nación, doctores Román A. Zubiaurre y José Figueroa, respectivamente; el presidente provisional del Senado, contraalmirante Alberto Teisaire; el presidente de la Cámara de Diputados, Dr. Ricardo C. Guardo; el jefe de la Casa Militar de la presidencia, teniente coronel Juan F. Castro; los senadores nacionales Vicente L. Saadi y Francisco E. Luco; los diputados nacionales Oscar E. Albrieu y José Emilio Visca; y el subsecretario de Informaciones, señor Emilio D. Cipolatti.

Situaciones Provinciales

La reunión se inició con un amplio informe del señor Borlenghi sobre la situación institucional, política y social de las provincias de Santiago del Estero, La Rioja y Catamarca, así como sobre la acción desarrollada por sus respectivos gobiernos. Tras un cambio de ideas del que participaron la mayoría de los asistentes al acuerdo, el gabinete se pronunció sobre el problema de fondo.

Una Conferencia

Terminada la reunión de ministros, el titular de la cartera del Interior, señor Borlenghi, permaneció largo rato en la presidencia de la Nación, regresando después a su despacho, donde mantuvo una

(Continúa en la página cinco)

Acusó Fuerte Baja la Libra en París

PARIS, 28 (AFP). — El valor de la libra decae aceleradamente en el mercado francés. Ofertas abundantes de libras esterlinas se produjeron en el mercado clandestino. Ante la cantidad considerable, sus poseedores debieron hacer importantes concesiones. La libra, que se pagaba ayer a 825 francos, halló hoy difícilmente compradores por 780. Anteayer se cotizaba a 840 francos.

Schuman Reforma su Plan

Mayer Defendió Ante la Asamblea el Nuevo Franco; los Socialistas Deciden Abstenerse

PARIS, 28. — La asamblea nacional discute los proyectos financieros del gobierno para realizar una votación de la que depende la suerte del gobierno de Schumann. El gabinete efectuó una breve reunión en el Hotel Matignon, a cuyo término le secretario de Estado señor Abelin, declaró: "Esperamos que la situación evolucione en forma favorable merced a la buena voluntad de todos".

La Reunión de Hoy

Por otra parte, mañana a la mañana se llevará a cabo una nueva reunión de gabinete. En esta ocasión los miembros del gobierno estudiarán las reformas que se introducirán en los planes financieros de Schumann y los recursos constitucionales de que disponen para afrontar la situación parlamentaria. Las modificaciones serán estudiadas de acuerdo con una iniciativa del mismo "premier".

Decide no Votar el Socialismo

En tanto el Parlamento libra la gran batalla contra los planes de Schumann, no en lo que atañe a la desvalorización del franco, sino sólo en lo que se refiere al mercado libre del oro, el bloque socialista de la Asamblea decidió abstenerse en la votación final. En cambio, los ministros de ese mismo partido, que integran el ministerio de coalición, apoyarán a Schumann. De este modo, se evitará la crisis y se salvará el honor.

Entre las razones que se dan para explicar la nueva posición socialista, está el temor de que la caída de Schumann abriera las puertas a De Gaulle o a los comunistas, fuerzas ambas que están a la expectativa para entrar en acción al fracasar la llamada tercera fuerza.

Los observadores se animan ya a pronosticar que Schumann ha capeado el temporal, pero a costa de una alteración de sus proyectos, alteración que tendrá, quizá, más importancia interna que respecto al franco o al oro.

Mayer Habla Ante la Asamblea

El ministro de Hacienda, René Mayer, a su vez, defendió la devaluación del franco y afirmó la voluntad del gobierno de luchar contra el alza de los precios, mediante la estabilización de la moneda.

"El problema a que se ve enfrentado el gobierno —declaró— no es un problema nuevo. Era evidente desde hace tiempo, la imposibilidad de mantener la paridad actual del franco". Luego esbozó un cuadro sombrío de las finanzas francesas: el encaje del banco de Francia reducido al mínimo. Las reservas agotadas por el balance deficitario de pagos. La producción de carbón estancada y las entregas de carbón alemán insuficientes. Las importaciones en estado de no poder disminuir más y las malas cosechas de cereales. Por añadidura la inflación creciente. Esta situación tuvo efectos desastrosos para la economía francesa. En efecto, nuestras relaciones con los países de Europa se caracterizan por la imposibilidad de los pagos por parte de Francia".

"Inglaterra Comprendía la situación"

"El gobierno mantuvo contactos con las autoridades británicas competentes —prosiguió diciendo—, entre ellas con el técnico británico sir Ralf Patch, quien declaró que su gobierno comprendía la situación de Francia. El 15 de enero me trasladaba a

(Continúa en la página DOS)

Franc'a Cierra los Bancos Hasta el 31

PARIS, 28 (DIS). — El gobierno ordenó el cierre de todos los bancos hasta el sábado, mientras se debate en la asamblea los d. 5.000 francos.

La anulación de los actuales bille-

DIARIO DE LA MAÑANA

Clarín

BUENOS AIRES · REPUBLICA ARGENTINA

15 CENTAVOS

UN TOQUE DE ATENCION PARA LA SOLUCION ARGENTINA DE LOS PROBLEMAS ARGENTINOS

AÑO III BUENOS AIRES, JUEVES 29 DE ENERO DE 1948 Nº 870

Habrá el 15 de Febrero un Gobierno Alemán

FRANCFORT, 28. — El "gobierno económico" de la Alemania occidental estará funcionando para el 15 de febrero, según declararon esta noche altas autoridades en esta ciudad. La proclamación del nuevo gobierno alemán "sintético" probablemente se dará a conocer en Berlín el 1º de febrero.

Modifica su Régimen de Ocupación, EE. UU.

WASHINGTON, 28 (AFP). — El departamento de Estado asumirá desde el 1o. de julio de 1948, todas las responsabilidades del gobierno en la zona norteamericana de ocupación en Alemania. El departamento del ejército anunció que esta decisión fué adoptada después de una serie de conferencias del secretario de Estado, general Marshall, con el secretario del ejército, Kenneth Royall, y el comandante de las fuerzas de ocupación en Alemania, general Lucius Clay.

De este modo el Departamento de Estado se responsabilizará de la gestión gubernamental que hasta ahora estaba en manos del gobierno militar norteamericano.

Se aclara que las tareas militares de la ocupación seguirán siendo realizadas por el servicio del ejército norteamericano.

LA PRINCESA Elizabeth, colaborando en la preparación de raciones especiales destinadas a huérfanos de héroes de la guerra. La tarea se efectuó en dependencias del Buckingham Palace donde la heredera del trono tiene para su uso personal un ala del gran palacio, que consta de numerosas habitaciones

Bolivia Deporta a los Complicados en la Reciente Tentativa Sediciosa

LA PAZ, 28 (AFP). — En un avión militar fueron deportados en dirección a Corumbá 27 personas complotadas en la reciente tentativa revolucionaria en virtud del estado de sitio vigente desde ayer.

El primer mandatario declaró: "El principal deber del gobierno consiste en resguardar la tranquilidad del país. No habrá censura de prensa. El periodismo y los corresponsales gozan de amplia libertad para obtener y dar sus informaciones. No se ha detenido a ningún periodista".

Respecto al frustrado movimiento revolucionario, el ministerio del Interior dio a publicidad el plan de acción que fué hallado entre las ropas de uno de los dirigentes detenidos.

Las instrucciones para el golpe de mano a efectuarse el "Día L 1" señalaba la hora 16 para la concentración de los elementos de acción a quienes se impartiría órdenes sobre el modo de llevar a cabo el ataque. La revolución estallaría a las 17 mediante un levantamiento general simultáneo. Se formarían grupos de veinte hombres.

De inmediato se habría intentado apoderarse de los principales edificios públicos y cuarteles, y en primer término se habrían asaltado los locales del regimiento Sucre, cuerpo de carabineros, estado mayor del ejército, edificio de los teléfonos, la municipalidad, el palacio de gobierno, el ministerio del Interior, la prefectura, la dirección de tránsito, la sede de la región militar y la estación central.

Se señala la hora oportuna elegida, ya que la mayoría del pueblo asistiría, al promediar la tarde a los distintos espectáculos teatrales y deportivos.

En el supuesto caso de verse rechazados, los asaltantes debían repliegarse hacia lo alto de la ciudad, donde esperarían refuerzos que debían llegar de Oruro y otros puntos.

El lugar de reunión y la sede del comando habría sido establecido en la plaza San Francisco. Apenas recibidos refuerzos, debía iniciarse el contragolpe.

La policía continuará entregando otros documentos.

Nombróse a los Interventores en Santiago, Catamarca y La Rioja

La Asamblea Francesa Dió Apoyo al Plan de Schuman

Retiran de la Circulación los Billetes de Cinco Mil Francos

DE FRANCE PRESSE

PARIS, 29 (AFP). — Por aclamación, la Asamblea Nacional aprobó el procedimiento de urgencia requerido por el gobierno, para la discusión del proyecto relacionado con el retiro de la circulación de billetes de cinco mil francos. Previamente, el presidente de la Comisión de Finanzas expuso cuáles fueron las condiciones que mediaron para superar el "punto muerto" a que se había llegado en el seno de la comisión, la que no aprobó el proyecto, pues 20 de sus miembros lo aceptaron y otros 20 lo rechazaron y tres se abstuvieron.

Si en general, no tuvo acogida favorable, destacó el presidente de la Comisión que los Artículos del mismo fueron aprobados separadamente, salvo el artículo segundo, que fué objeto de una enmienda.

Este artículo estaba redactado en la forma siguiente:

"Los decretos fijarán las condiciones, formas y plazos en los cuales los billetes serán retirados de la circulación y su importe reintegrado a los diferentes portadores." Y fué reemplazado por este otro texto, redactado por la Comisión:

"Ninguna contribución obligatoria, ni ningún empréstito en provecho del Estado podrán ser impuestos. Las modalidades de reembolso serán fijadas por decreto aprobado en Consejo de Ministros."

El Sr. Jacques Duclos, líder comunista, expuso seguidamente porqué el grupo parlamentario de su partido había planteado la "cuestión previa". Dijo que los comunistas quieren saber simplemente cual es la naturaleza de los decretos que el gobierno se propone dictar, relativos al reintegro de las sumas depositadas en Tesorería, en billetes de cinco mil francos.

"Se nos dice —expresó— que dichas disposiciones, largamente maduradas por los servicios del Ministerio de Finanzas, son el coronamiento de un plan financiero del gobierno.

"En realidad —agregó— con el resultado de las transacciones que se efectúan en las últimas 24 horas, a fin de reagrupar a la mayoría; constituyen la contrapartida del mercado libre del oro."

Respondiendo al diputado comunista interpelante, el primer ministro Sr. Robert Schuman declaró que no podía por el momento dar una respuesta a las cuestiones planteadas por Duclos. Y subrayó que "este proyecto es de una gravedad excepcional".

"El gobierno le asigna una importancia muy grande, estando ligada a él su misma existencia."

Primera Aprobación

PARIS, 29 (AFP). — La Asamblea Nacional aprobó por 320 votos contra 284 el primer artículo del proyecto gubernamental, en virtud del cual se suspende la circulación de los billetes de cinco mil francos.

Apoyo Socialista

PARIS, 29 (AFP.). — Cuando el grupo parlamentario socialista decidió votar en favor de la medidas financieras del gobierno, se aclaró el horizonte. En las esferas políticas donde se suministró esta información, se añadía que los socialistas exigirían ciertas modificaciones a cambio de las cuales consentirían a no derrocar a la "tercera fuerza" y evitar el desencadenamiento de una crisis política que podría amenazar la suerte de la IV República.

La Asamblea Nacional se reunió esta mañana y luego de una breve sesión resolvió votar a la tarde con urgencia la discusión del proyecto de ley relativo al re-

CONTINUA EN LA PAGINA 4

SCHUMAN

DIARIO DE LA MAÑANA

BUENOS AIRES · REPUBLICA ARGENTINA

15 CENTAVOS

UN TOQUE DE ATENCION PARA LA SOLUCION ARGENTINA DE LOS PROBLEMAS ARGENTINOS

AÑO III — BUENOS AIRES, VIERNES 30 DE ENERO DE 1948 — Nº 871

DICEN LOS ARABES QUE LOS JUDIOS COMPRAN AVIONES

LOS ARABES TIENEN FE EN LA VICTORIA SOBRE LOS HEBREOS

EL CAIRO, 29 (AFP). — "El no haber ganado la primera batalla no significa que hayamos perdido la guerra. La victoria final no ofrece dudas a ningún árabe." Así declaró un portavoz oficial de la Liga Arabe a los periodistas que lo interrogaron hoy en esta capital, haciéndole notar la falta de eficacia de las reacciones voluntarias de los árabes que combaten en Palestina.

Rehusó decir el referido portavoz si los árabes emplearían aviación en sus próximas operaciones, teniendo en cuenta que los judíos adquirieron veinte aparatos pertenecientes a los stocks británicos en liquidación.

Luego calificó de prematura la pregunta que le fuera formulada en el sentido de si los ejércitos de los países árabes ocuparían Palestina una vez que las fuerzas británicas hayan partido. El mencionado portavoz se limitó a responder:

"Eso dependerá de la decisión que adopte la Liga Arabe."

Noticias de Jerusalén recibidas hoy en esta capital, señalan que un árabe fué muerto en el tiroteo que se registró anoche en la zona limítrofe entre Tel Aviv y Abukebir.

Formaron Legiones

WASHINGTON, 29 (AFP). — Gran impresión produjo en la plana mayor de los servicios especializados del Departamento de Estado para Palestina, la noticia de que se han constituído en Londres filiales de una Legión Arabe y de una Legión Judía.

"La situación en Palestina es de tal especie que puede conducir, en un plazo indefinido, pero relativamente próximo, a efusiones de sangre tan graves que interesarán no sólo al Medio Oriente sino incluso al conjunto de la política internacional", declaró una alta personalidad.

La opinión del Departamento de Estado parece ser que el único beneficiario de la decisión de dividir Palestina fué Gran Bretaña, sobre todo en el plano moral. "Los británicos eran antes los únicos responsables, ante la opinión pública mundial, de los desórdenes en Palestina. Desde la partición, que se debió, en buena parte a la actitud norteamericana, son los Estados Unidos quienes soportan principalmente la responsabilidad moral."

Hasta el presente, la tendencia que quisiera ver a Wáshington cambiar de actitud en lo que concierne al problema de Palestina —tendencia que encuentra eco en personalidades destacadas de los departamentos de Estado y de Guerra— parece que no cuenta con mayores probabilidades de imponerse. Un elemento de importancia no desdeñable es el gran número de votos con que cuentan los judíos del estado de Nueva York y que podrían castigar al actual gobierno en las elecciones presidenciales de noviembre próximo.

EE.UU. PUEDE SEGUIR SIN RACIONAMIENTO

WASHINGTON, 29 (INS). — El presidente Truman declaró a los periodistas que la situación de la carne es agudísima en la nación pero señaló que aun no ha decidido pedir el racionamiento inmediato del producto.

Manifestó que esa medida es objeto de un minucioso estudio y al ser interrogado sobre las declaraciones que formulara el subsecretario de Agricultura, Charles F. Brannan, de que era imperativo el racionamiento y el control de precios de la carne, el presidetne afirmó que el gobierno aun no ha llegado a la conclusión de que el racionamiento era inminente.

Brennan, al pedir controles inmediatos sobre la carne ante la comisión bancaria del senado, advirtió que los controles probablemente tendrán que extenderse a la mantequilla, los huevos, la leche, el queso y otros productos alimenticios similares, por entender que el control de la carne canalizaría la demanda hacia los productos de lechería, grasas y otros substitutos de la carne elevando sus precios y haciéndolos escasear.

Organizan Otro Paro los Trabajadores de Alemania

SE INICIA EL 3 DE FEBRERO; PROTESTA POR ALIMENTOS

STUTGART, 29 (INS). — Se anunció que más de 500.000 obreros declararán una huelga general de 24 horas en Wurtemberg y Baden, a partir de la medianoche del martes, 3 de febrero, en señal de protesta por la escasez de alimentos. El paro fué anunciado por el secretario del sindicato de Wurtembergy Baden, Sr. Wilhelm Kleinknecht, después de una reunión celebrada hoy con los representantes de otras uniones sindicales en Stutgart.

Anuncio de Clay

FRANCFORT, 29 (INS). — El gobernador militar norteamericano, general Lucius Clay, al regresar hoy a Alemania desde Washington, anunció que Estados Unidos continuará los acuerdos económicos bizonales, a pesar de las objeciones soviéticas.

Refiriéndose a las demandas rusas de que se deje sin efecto la bizona, Clay declaró: "Los británicos y norteamericanos continuarán trabajando en conjunto. No proyectamos poner fin a la bizona hasta que se tome un acuerdo cuatripartito sobre Alemania".

Como se le preguntase si así se lo había comunicado el mariscal Vashily Sokolovsky, comandante soviético en Alemania, Clay respondió: "Estimo que no debo rendir cuentas a nadie, a no ser a un gobierno. Pero será un placer seguir ofreciendo a los rusos amplias informaciones sobre la "bizona".

Las Aspiraciones Germanas

FRANCFORT, 29 (AFP). — El plan anglo-norteamericano para la reforma del consejo económico bizonal ha aniquilado las aspiraciones de los federalistas alemanes, declárase hoy en los círculos políticos de Francfort contrarios a la política de centralización de los social-demócratas y de ciertos delegados demócratas-cristianos en el consejo económico de la bi-zona.

Dichos círculos subrayan en particular que ciertos artículos del plan Clay-Robertson suprimen, de hecho, la soberanía de los gobiernos provinciales.

El Plan Bizonal

LONDRES, 29 (AFP) — Es posible que el gabinete británico apruebe definitivamente el proyecto elaborado en Francfort por los generales Clay y Robertson antes de que se realicen, a mediados de febrero, las conversaciones previstas entre representantes de Londres, París y Wáshington.

Esta noticia, que puede tener ingratas repercusiones sobre las relaciones franco-británicas, ha partido de los círculos oficiales de Londres. El "memorial de críticas" que el embajador francés, René Massigli, ha entregado el sábado pasado al subsecretario de Relaciones Exteriores, sir Orme Sargent, ha sido examinado sumariamente por el Foreign Office. En cuanto se conozca el parecer de los ministros-presidentes alemanes de las zonas occidentales, el gabinete británico decidirá su actitud. Esto indicaría que la anunciada conferencia tripartita es inútil o poco menos.

Los observadores añaden, sin embargo, que las críticas contenidas en el memorial francés pueden conducir a algunas modificaciones en el proyecto Clay-Robertson. Observan que, en todo caso, las medidas concebidas en Francfort tienen carácter provisional y no prejuzgan en modo alguno sobre el estatuto político futuro de Alemania.

Advertencia Obrera

FRANCKFORT, 29 (INS).—El gobierno militar norteamericano fué advertido de que medio millón de obreros alemanes del estado Wuerttenberg-Baden, paralizarán sus tareas el martes próximo por 24 horas, en señal de protesta

UNA PATRULLA árabe en las cercanías de Jerusalén, en guardia contra las fuerzas de la Haganah. Mientras, la ciudad convertida en una fortaleza con todas las carreteras defendidas espera un ataque árabe desde el noroeste, donde existen amplias concentraciones enemigas

ENLUTA AL MUNDO EL ASESINATO DE GANDHI

DIARIO DE LA MAÑANA

BUENOS AIRES · REPUBLICA ARGENTINA

15 CENTAVOS

UN TOQUE DE ATENCION PARA LA SOLUCION ARGENTINA DE LOS PROBLEMAS ARGENTINOS

AÑO III BUENOS AIRES, SABADO 31 DE ENERO DE 1948 Nº 872

La Multitud Estuvo a Punto de Linchar al Autor del Crimen

NUEVA DELHI, 30. — (AFP). — El Mahatma Gandhi ha sido muerto esta madrugada en su residencia de Nueva Delhi. El criminal le disparó a quemarropa tres tiros de revólver. El Mahatma fué transportado inmediatamente al interior de su residencia de Birle House. Poco después una multitud que aumentaba por momentos, se congregó en el lugar del atentado, siendo evidente su estupefacción. Hombres y mujeres lloraban, golpeándose el pecho.

Consternación en la India

NUEVA DELHI, 30. (INS) — Una gran multitud se congregó en silencio en las afueras de "Birle House", donde vivía Gandhi, tan pronto se conoció la noticia de su asesinato. Un miembro de la comitiva de Gandhi anunció a la muchedumbre después del cobarde y artero atentado: "Bapú (padre) se ha ido".

La radio de toda la India transmite constantemente boletines en que se anuncia la muerte del máximo líder espiritual de los hindúes. Un testigo ocular del atentado, declaró: "Un joven hizo cuatro disparos de revólver a quemarropa contra Gandhi, que se desplomó en un charco de sangre y fué conducido inmediatamente a "Birle House".

Los que idolatraban a Gandhi han quedado postrados de dolor ante la infausta nueva de la muerte de quien siempre predicó y practicó la paz y que tantas veces expuso su vida con ayunos para pacificar a la población de su amada India.

La intensa excitación subsiguiente a la noticia del asesinato del Mahatma Gandhi dificultó en los primeros instantes el relato de lo sucedido con la debida fidelidad. Cuando Gandhi se desplomó, herido mortalmente, sus nietas Ava y Manu, quienes le sostenían, rompieron a llorar. Gandhi había salido de Birla House —su residencia— a la hora acostumbrada, acompañado por sus nietas.

Todas las balas hicieron blanco en su víctima. Al desplomarse Gandhi, sus nietas trataron de protegerlo contra nuevos ataques. Un manchón de sangre corrió en la túnica del Mahatma, desde el cuello al abdomen.

Narra uno de los testigos oculares de la tragedia que, al desplomarse, Gandhi alzó los brazos entrelazándolos en señal de bendición a la multitud congregada para orar con él. Centenares de personas presenciaron la tragedia.

Todos los establecimientos de la ciudad vieja de Delhi corrieron sus cortinas de hierro tan pronto circuló la noticia de la muerte de Gandhi por bazares, calles y viviendas. El Pandit Jawaharlal Nehru y otros altos funcionarios del Indostán recibieron la noticia por teléfono. El gobernador de la India, vizconde Mountbatten, se enteró de la infausta nueva por intermedio de su chófer

Se ha sabido que Gandhi respiraba todavía cuando fué conducido a su vivienda de "Birle House", aunque tenía los ojos cerrados. En seguida se le acostó en una cama, con la cara vuelta hacia oriente. El Mahatma recibió las heridas en el abdomen y en el pecho, observándose en seguida que su estado no ofrecía esperanzas a pesar de que se le dispensó la mejor atención médica.

El cadáver de Gandhi será incinerado mañana en un crematorio a orillas del río Jimma, que los hindúes consideran sagrado. Aunque personas allegadas a Gandhi propusieron que su cuerpo fuese embalsamado, se ha decidido acatar los deseos del propio Gandhi sobre el particular, incinerándolos.

El asesino trató de suicidarse con la misma arma con que dió muerte al líder espiritual, pero la bala sólo alcanzó a rozarle la frente

CAUSO ESTUPOR, honda pena e indignación colectivas la noticia del asesinato del Mahatma Gandhi. El repudio del cobarde atentado fué universal, como unánime resultó la congoja que embargó a todos los espíritus

Pensaba Vivir Hasta Más Allá del Siglo

NUEVA DELHI, 30 (INS).— Gandhi ha muerto después que había expresado la esperanza de vivir por lo menos un siglo más. A personas que le entrevistaron luego de su último ayuno, les dijo que no tenía intenciones de volver a arriesgar su vida de ese modo, y añadió:

—"Siempre he creído que viviría hasta los 125 años, y pienso que ahora alcance hasta los 138. ¡Quién sabe!".

Gran Conmoción Causó el Crimen en el Gobierno Inglés

LONDRES, 30. (AFP). — "Es con profundo horror que todo el mundo ha conocido el brutal asesinato de Gandhi y sé que expreso el sentimiento de todo el pueblo inglés al transmitir a los compatriotas de Gandhi nuestro hondo pesar por la pérdida del más grande de sus conciudadanos. Su doctrina principal era la no violencia. Una mano asesina lo ha abatido y la voz que defendía la paz y la fraternidad se ha acallado. Pero estoy seguro de que su espíritu continuará animando a sus compatriotas para que sigan el camino de la paz". Con esta breve alocución, el primer ministro británico, Clement Attlee rindió homenaje a la memoria de Gandhi.

Los Musulmanes Adhirieron al Duelo Hindú

NUEVA DELHI, 30. (INS) — El Pandit Jawaharlal Nehru, primer ministro del gobierno provisional de la Unión Indostán, dió hoy la noticia del asesinato del Mahatma Gandhi, al pueblo de la India, proclamando al mismo tiempo el día de mañana como día de ayuno y oración para millones de hindúes.

El premier Nehru expresó: "No sé cómo deciros que el padre de la patria ha dejado de existir. Quienes le hemos visto durante tantos años no podemos ya volvernos hacia él en solicitud de consejos y de consuelo. Y ese es un terrible golpe, no sólo para mí, sino para millones de compatriotas".

Fuerzas policiales custodiaron la estación radial mientras el premier Nehru hacía uso de la palabra. El primer ministro, entre otros conceptos, manifestó: "Habrá enojo y pesar en el corazón de la nación, pero ninguno de nosotros se atreverá a violar la paz".

El vizconde Mountbatten, gobernador general de la India, ha declarado por su parte que el de mañana, en que tendrá lugar la incineración de los restos de Gandhi, será "un día de duelo para el mundo entero".

Jinnah Condenó el Crimen

KARACHI, 30 (INS). — Mohammed Ali Jinnah, jefe del gobierno musulmán de Pakistán se manifestó conmovido ante "el cobarde ataque" de que fué víctima el Mahatma, y añadió: "Deseo expresar el profundo pesar y el sincero pésame a la gran comunidad hindú".

"Lo Peor que Pudo Ocurrirle a la India"

CANNES, 30 (INS). — El dirigente espiritual de los musulmanes de la India, Aga Khan, manifestó que la muerte del Mahatma "es lo más terrible que podría haberle acontecido a la India y al mundo".

Lo que Dijo Patel

NUEVA DELHI, 30 (INS). — El ministro del Interior, Vallabhai Patel, hablando por radiotelefonía, expresó: "Vi a Gandhi a las 6. Hablé con él y luego sacó el reloj y dijo: "Es hora que vaya a orar". Lo vi después de los disparos y tenía la misma expresión calma, serena y de perdón en su rostro".

La India Soporta ya Nuevos Disturbios

NUEVA DELHI, 30 (INS). — Mientras los musulmanes de Pakistán expresan oficialmente su sentimiento por la muerte del Mahatma, estallan en varias ciudades de la India los primeros disturbios.

Hasta las 23, habían muerto en nueva Delhi once personas, mientras que más de cincuenta habían resultado heridas.

Los diarios de Nueva Delhi han aparecido enlutados y expresan la declaración del premier hindú, Pandit Jawaharlal Nehrú, quien se muestra "[illegible] de enojo y pesar" ante [illegible] acia.

[illegible] que en otras ciudades [illegible] sión de los ánimos [illegible] máximo, temiéndose [illegible] que se [illegible] de los disturbios [illegible] que estalle una nueva ola de disturbios religiosos a la menor provocación.

Las tropas han sido puestas en estado de alerta en casi todas las ciudades y poblaciones de importancia del Indostán, mientras el pueblo se entrega a expresiones de profundo dolor.

La ciudad de Bombay se halla sumida en profundo duelo por la muerte de Mohandas Gandhi. La población se agolpa frente a la residencia del Mahatma y escucha las transmisiones de la radio con francas expresiones de zozobra ante el incierto porvenir de la India, ahora que se ha roto el más fuerte galardón que aseguraba, por lo menos momentáneamente, la pacificación de la India.

Mientras tanto, la muerte del líder espiritual ya ha producido aquí los primeros brotes de violencia. Trece personas han resultado muertas y 40 heridas pocas horas después de conocerse la noticia en esta ciudad. Los hechos han tenido lugar en la parte céntrica del barrio comercial de Bombay. Los ánimos están sumamente caldeados y la policía ha tenido que movilizarse y tomar precauciones ante la posibilidad de que los nuevos brotes de violencia asuman proporciones incontenibles.

La circulación de tranvías y ómnibus ha quedado totalmente interrumpida y las tropas patrullan las calles en carros blindados, en previsión de nuevos disturbios. Se ha impuesto el toque de queda durante toda la noche en la parte céntrica de Bombay, donde la policía se vió obligada a disparar sus armas para dispersar a los revoltosos. Ocho cadáveres han sido contados en el barrio de los bazares.

A despecho de las medidas policiales, prosiguen las manifestaciones públicas en la parte céntrica de Bombay, donde han sido incendiados algunos edificios y bazares del barrio del Nuli. El número de heridos va en aumento por momentos.

NUEVA DELHI, 30 (AFP.). — Bardar Patel, ministro del Interior del gobierno de la India, será nombrado sucesor del Mahatma

Millones de Hindúes Acompañaron Hasta la Pira a su Apóstol

Serán Arrojadas al Ganges las Cenizas del Gran Mahatma

NUEVA DELHI, 31. — Desde el amanecer interminables filas de habitantes de Delhi y de los suburbios convergían hacia Birla House, donde yacían los restos mortales del Mahatma Gandhi. Las apacibles calles del barrio aristocrático se hallaban repletas de gente, custodiadas por un imponente número de fuerzas. Todos los regimientos de la guarnición de Delhi se mantenían alerta. Los comercios habían cerrado y toda actividad estaba paralizada.

En el interior de Birla House solamente el cuerpo diplomático, recibido por el propio Pandit Nehru, fué autorizado a contemplar los restos de Gandhi. El cuerpo, que durante la noche fué lavado a la usanza hindú, descansaba en un lecho de rosas rojas. El suelo aparecía cubierto de flores ofrecidas por los visitantes, mientras que en torno al lecho mortuorio se elevaban finos espirales de esencias.

Cuarenta hombres y mujeres de "Ashram" murmuraban, en tanto, versículos del "Gitas" (libro santo hindú).

El retiro del cuerpo de Gandhi tuvo lugar en presencia de Lord Mountbatten y representantes del cuerpo diplomático, mientras que los allegados al Mahatma entonaban su himno preferido.

A las 11.30, hora local, el cortejo se puso en movimiento. A la cabeza marchaba una imponente formación de soldados, en filas compactas. Detrás

Continúa en la última página

Siempre Será un Símbolo de la Paz

DE FRANCE PRESSE

Por MARCEL FERNAND

NUEVA YORK, 31. — El mundo entero se ha asociado al duelo por el asesinato de Mohandas K. Gandhi, el infatigable líder de la independencia de la India. Su legendaria figura es evocada como la de uno de los apóstoles más esforzados de la humanidad. Ni sus enemigos han podido sustraerse a la congoja que embarga a todo el universo. Su cuerpo ya no existe, el fuego de la pira funeraria lo ha consumido, pero su espíritu inmortal que en vida había traspuesto los límites de su patria, cruzando mares y continentes, continuará siendo el símbolo de paz que se impondrá doquiera las pasiones terrenales desaten sus furias egoístas, para imponer por la fuerza una doctrina o una creencia.

Su muerte nada ha solucionado, porque las ideas no se matan con las armas. El que tanto predicara la paz ha sido sacrificado en aras de su obra, y el dolor de la humanidad entera ante su trágica desaparición no hace sino imprimir más vigor a las palabras que pronunciara a través de tantos años de apostolado. Encarnaba Gandhi la voluntad de un pueblo de nacer a la vida independiente. Aún en los momentos más críticos para la causa de sus connacionales, Gandhi supo oponer la razón a la fuerza. Venerado por millones de asiáticos, constituía una garantía para la paz en la India. Y es por ello que no merecía el castigo que se reserva a los tiranos. Los británicos, sus adversarios más directos, lo comprendían y hasta lo admiraban. La lucha pacífica que les ofreció durante tantos lustros les había probado la pureza de su ideal y el amor que profesaba a su pueblo y a la libertad. El destino le reservaba la dicha de asistir al coronamiento magnífico de sus esfuerzos: la independencia de su patria; pero también el destino lo derriba cuando su paso lo necesitaba más que nunca al atravesar por el momento crítico de su consolidación interna.

Y ahora, con su cuerpo convertido en cenizas, no habrá una sola palabra de reproche para condenar el ardor que puso al servicio de una causa. Gandhi se ha extinguido, pero sus palabras han de fortalecer el ánimo de quienes, como él, creen en el triunfo de la razón sobre la fuerza.

HAY 15 DETENIDOS

POR SORTEO FUE QUE SE ELIGIO AL MATADOR

NUEVA DELHI, 31 (AFP) — Los detectives y agentes de la policía británica han detenido a los cómplices del asesino, que son quince en total. Según parece, se echaron suertes para designar al que había de ejecutar el mandato colectivo. Gadse resultó señalado por el azar para llevar a cabo el asesinato.

La organización que decidió la muerte del Mahatma se llama "Nahasabba" y tiene su sede central en Poona. Hay otros establecimientos similares en diversas ciudades.

Sometido a Proceso

El detenido se halla ya sometido a proceso. Sin embargo no se sabe cuando se verá el juicio. La policía extrema las precauciones por temor a que las turbas exaltadas traten de lincharlo.

Ayuno en Calcuta

En la ciudad de Calcuta todas las actividades han quedado paralizadas. La población ha decidido guardar un día de ayuno, como homenaje a su gran líder. Los ánimos están conturbados y existe la posibilidad de que estallen graves disturbios.

En la misma Calcuta y en otras ciudades importantes, las fuerzas patrullan las calles, en previsión de choques.

La policía admite que es impotente para mantener el orden, pues los disturbios adquieren, apenas estallados, proporciones que escapan a todo lo imaginable.

DIARIO DE LA MAÑANA

Clarín

BUENOS AIRES · REPUBLICA ARGENTINA

15 CENTAVOS

UN TOQUE DE ATENCION PARA LA SOLUCION ARGENTINA DE LOS PROBLEMAS ARGENTINOS

AÑO III — BUENOS AIRES, DOMINGO 1º DE FEBRERO DE 1948 — Nº 873

DESATASE UNA OLA DE VIOLENCIA EN LA INDIA

BOMBAY, 31. (INS). — Se teme que los choques ocurridos ya en Bombay y en Poona sean precursores de una nueva e incontenible ola de violencia comunal. Crecen también los indicios de que el fanático asesino de Gandhi, Nathuram Vinayak Godse, no fué el único que trama la muerte del que era para millones de hindúes "el alma de la India".

Tienden a Propagarse los Disturbios

Noticias de Kilhapur señalan que allí han estallado incontenibles actos de violencia de carácter político y religioso.

Los motines se propagaron a toda la ciudad, dedicándose el populacho enardecido a destruir, saquear e incendiar viviendas y casas comerciales pertenecientes a los miembros de la secta religiosa Mahasabh y a otros hindúes ortodoxos. En otras partes, prosiguen también los desórdenes sin que al cabo se sofocarlos la intervención decidida de las autoridades.

Además, en Poona, la policía se vió obligada a disparar sus armas contra los amotinados, para sofocar la ola de anarquía y saqueos.

Ante la gravedad de la situación, se impuso el toque de queda durante las horas de la noche. La lucha es ahora entre los propios hindúes, que se han sublevado contra quienes consideran culpables, con su política ultranacionalista, de la muerte de Gandhi.

Represalias Contra Amigos de Asesino

BOMBAY, 31 (AFP). — Cuando la multitud se enteró en Bombay de que el asesino de Gandhi pertenecía a la organización "Mahasabha" de Poona, todos los centros de la misma fueron violentamente atacados. Numerosas casas fueron incendiadas.

Por otra parte, fueron acribilladas a pedradas las viviendas del presidente de aquella organización y la de dos hermanos del matador del Mahatma.

EL HIJO de Gandhi, Devadas, que prende fuego a la pira. Aquí aparece, a la izquierda, a su llegada a Londres, hace poco.

DE GASPERI, cuyo gobierno ha rechazado enérgicamente la protesta rusa

Italia Rechaza con Duros Términos una Protesta del Soviet

ROMA, 31. — El gobierno del señor De Gasperi dio a entender claramente que Rusia daña su soberanía al rechazar la nota rusa protestando por la presencia de barcos de guerra norteamericanos en sus puertos.

La cancillería instruyó al embajador en Moscú señor Manlio Brosio, para que deje bien aclarado en el Kremlin que en la protesta soviética no se tiene en cuenta, al parecer, el hecho de que esas visitas tienen lugar tanto en puertos italianos como en otros del Mediterráneo, y que se hacen de acuerdo con los respetos debidos a un pueblo soberano, que es al que incumbe exclusivamente formular observaciones y quejas.

DE U. PRESS SERVICE

DECLARACION DEL ASESINO:

"Lo Maté Porque Así Estaba Escrito"

NUEVA DELHI, 31 (AFP). — "Lo maté porque así estaba escrito", declaró el asesino de Gandhi, después de tres horas de largos y minuciosos interrogatorios. Con esas palabras quiso indicar que los budistas ortodoxos consideran al Mahatma un hereje y que estaban dispuestos a matarlo tarde o temprano.

El detenido había permanecido en silencio sin inmutarse, todo el tiempo que duró el interrogatorio y solo despegó los labios para pronunciar esas atroces palabras, que expresan el fanatismo de su secta. Temese que ahora se trate de eliminar a Nehru.

Se sabe que llegó a Nueva Delhi, procedente de Poona, a medio día. Se tiene entendido que conocía personalmente al Mahatma y algunos de los fieles que estaban presentes aseguran que este al reconocerle, le dirigió un afectuoso y paternal reproche por llegar tarde a la oración. Un instante después caía herido.

Paharganj, barrio alejado de Nueva Delhi, se distingue por servir de refugio a los hindúes más intransigentes. Allí tienen sus templos, sus museos religiosos, sus propios dioses. Godse, precisamente, dirigía un diario llamado "Hindu Rashtra", que predicaba la guerra a muerte con los musulmanes y la destrucción del Pakistán.

La policía ha comprobado que también participó en el atentado que hace quince días llevó contra la vida del Mahatma un grupo de fanáticos. El autor directo de la agresión fué en aquel caso Madan Lal, que fracasó en su intento de dar muerte al profeta. Godse estaría al descubrimiento de conjurados que se habían juramentado para suprimir a Gandhi cuando este, por medio del ayuno, devolvió la paz a la India.

Chile Modificará su Sistema de Cambios

WASHINGTON 31 (INS). — El Fondo Monetario Internacional anunció que Chile pondrá en práctica en este mismo año un sistema corregido de tipos de cambio de moneda "más en consonancia con la realidad". La declaración expedida por el director del Fondo Camille Gutt señala que habían de reanudarse las consultas con Chile respecto a asuntos relacionados con el establecimiento de cambio para 1948.

Gutt manifestó que dicho programa está destinado a simplificar el sistema de múltiples tipos de cambios que rige en Chile.

HOY — Reclame a su Canillita con esta edición el Suplemento Literario

Una Banda Criminal Planeaba la Muerte de Otros Líderes Hindúes

LEY MARCIAL EN POONA.- DETUVIERON A MUCHOS COMPLICADOS EN EL ASESINATO

DE I.NEWS SERVICE

NUEVA DELHI, 1º (INS). — Se entiende que la policía ha descubierto que el Mahatma Gandhi fué asesinado por orden de una banda criminal que se proponía dar muerte a otros líderes del gobierno, posiblemente al Pandit Nehru, en primer término

La banda en cuestión tiene ramificaciones en todo el territorio de la India y está destinada a la realización de asesinatos políticos. Unas treinta personas han sido detenidas en Bombay solamente y posiblemente haya contribuído a esa detención la declaración formulada por el asesino de Gandhi a la policía.

Entre los detenidos, además del secretario general del partido ultranacionalista a que pertenece el asesino, figuran dos hermanos de este, Narayan y Datraya Godse, menores de treinta años de edad.

Mientras tanto, la violencia ha crecido en varias ciudades de la India, entre ellas Poorr y Bezwada, donde la policía ha implantado también el toque de queda, prohibiendo además las reuniones de más de cuatro personas. A pesar de todo, en el barrio oriental de la ciudad de Poona, han tenido que implantar la ley marcial porque los disturbios llegaron al máximo en esa zona.

El pandit Nehrú presidió hoy la oración de la tarde, al pie de la pira en que ayer fué cremado el cadáver del mahatma y la multitud que lo escuchó con recogimiento intentó besar sus pies cuando se retiraba. Las cenizas de Gandhi han sido depositadas en una vasija de arcilla por su propio hijo hasta que llegue el día en que sean esparcidas en el lugar de confluencia del Jumna y el Ganges, de acuerdo con los antiguos ritos vedas.

EL PANDIT NEHRU, uno de los discípulos predilectos del Mahatma Gandhi, contra quien se planeaba cometer un atentado, según han descubierto las autoridades hindúes en Nueva Delhi

Reprimen los Desmanes

NUEVA DELHI, 1o. (INS). — La policía se vió obligada a disparar por encima de las cabezas de una multitud que penetró en la casa de Han Raj Gouta, líder de la "RS", organización nacionalista secreta

Más tarde, la multitud penetró en las oficinas de un periódico hindú, destrozando los muebles. También fué incendiado un aserradero propiedad de un miembro del mismo grupo "RS", en una ciudad cercana a Calcuta.

Revelóse que el Cominform Celebró en Enero una Reunión en Belgrado

BELGRADO, 1º (INS) — Se informó que el Cominform celebró su primera reunión en Belgrado a mediados de enero, asistiendo a la misma representantes de los partidos comunistas de Yugoeslavia, Rumania, Hungría, Polonia, la U. R.S.S., Italia, Francia y Checoslovaquia, en total, ocho países. Se asegura también que el Cominform decidió establecer en Belgrado una organización permanente de directores de diarios, cuyo jefe supremo será el miembro ejecutivo del partido comunista ruso M. P. Yudin. Hoyse ha publicado la sexta edición del órgano oficial del Kominform y en el mismo se publica un artículo respecto de Alemania, firmado por Otto Grotewohl, dirigente comunista alemán, en el que se ataca a las autoridades anglonorteamericanas de ocupación. El mencionado órgano ataca también el plan propuesto por el canciller Bevin.

PRIMERA SECCION

DIARIO DE LA MAÑANA

Clarín

AÑO III — BUENOS AIRES, LUNES 2 DE FEBRERO DE 1948 — Nº 874

Discutirán una Reforma Substancial del Marco

Habría Importantes Cambios Soviéticos en la Zona Alemana

BERLIN, 1o. (INS). — En círculos alemanes se cree que se producirán en los próximos días grandes cambios entre los altos funcionarios de la administración militar soviética en Alemania. La presunción se basa en el hecho de que se han mantenido en los últimos días contactos frecuentes con el cuartel general soviético en Karlshorst.

Reforma del Marco

BERLIN, 1o. (INS). — En los círculos políticos alemanes se asegura que los cuatro comandantes militares aliados han discutido una reforma del marco alemán en toda la nación, dentro de un espíritu de "compromiso".

La reunión habría tenido carácter de secreta y tenido lugar después de la del consejo aliado de control celebrada ayer

El Caso Austríaco

LONDRES, 1o. (INS). — La radio de Moscú transmitió hoy la información de que el coronel general Kurnassov, en la reunión del consejo aliado en Viena propuso la abolición de los gobiernos militares aliados en Austria, añadiendo que él no se siente pesimista respecto a las posibilidades de concluir un tratado para el restablecimiento de la independencia de Austria.

FUE DETENIDO UN BARCO CON INMIGRANTES HEBREOS

Doce Mil Soldados Arabes Combaten en Tierra Santa

DAMASCO, 1º (AFP). — "Doce mil voluntarios árabes combaten actualmente en Palestina", informa el diario "Anedal", agregando que el célebre caudillo Fawzi el Kaoudji concluirá muy pronto sus preparativos militares y se lanzará a la cabeza de sus hombres al asalto de Palestina.

Recrudece la Violencia

JERUSALEN, 1º (INS). — La violencia resurgió nuevamente en Palestina, al tiempo que los judíos han hecho la revelación sensacional para su causa, de que poseen documentos probatorios de la ayuda que Gran Bretaña piensa conceder a la Legión Arabe de Transjordania.

Al mismo tiempo circuló la noticia de que los ingleses habían interceptado antes de llegar a Haifa a un buque en el que viajaban centenares de judíos carentes de las visas correspondientes.

Mientras tanto, en escaramuzas aisladas que han tenido lugar en distintos puntos de Palestina, han sido muertas y heridas por lo menos ocho personas. Continuando con su campaña de represalia, los judíos atacaron un ómnibus árabe al este de Acre, matando a dos de ellos e hiriendo gravemente a otros dos. Un matrimonio musulmán fué también atacado por los judíos en la aldea árabe de Kadri, los judíos quemaron la casa, matando al hombre y dejando mal herida a la mujer.

Con referencia al asunto de los documentos secretos, las fuentes israelitas han anunciado que sus agentes capturaron planos secretos y esquemas demostrativos de la importante ayuda en equipos y bagajes que los ingleses pensaban prestar a la Legión Arabe de Transjordania, con sede en Palestina.

Comunicado Hebreo

JERUSALEN, 1º (AFP). — Un comunicado de la Haganah anuncia que la marina británica, ayudada por aviones, capturó un buque en el que viajaban 200 inmigrantes.

El buque, que se dirigía a Haifa, se llama "Treinta y cinco", en recuerdo de los miembros de la Haganah muertos recientemente en las inmediaciones de Hebrón.

En Mekor Keim, suburbio de Jerusalén, se registró esta mañana un violento tiroteo entre árabes y judíos. Por ahora se carece de detalles al respecto.

Los Llevarán a Chipre

HAIFFA, 1o. (AFP). — Los 200 inmigrantes judíos que se hallaban a bordo del buque "Treinta y Cinco", detenidos esta mañana por la marina británica, fueron transportadas a Haiffa. Seguidamente, fueron embarcados en el buque británico "Empire Rival", que los llevará a Chipre.

Campaña Antijudía

EL CAIRO, 1º (AFP). — Un proyecto de ley presentado en la Cámara de Diputados castiga con la pena de muerte a "todo egipcio que haya combatido en las filas sionistas contra los ejércitos de los países árabes.

Idéntica pena sería también aplicable "a todo egipcio que mantenga relaciones con sionistas para facilitarles la entrada en territorio árabe".

El Estado Judío

LONDRES, 1º (AFP). — "El mundo debe darse cuenta acabadamente de que los judíos se hallan decididos a tener su Estado sin reparar en cualquier clase de medios", declaró el profesor Brodsiki, miembro del comité ejecutivo de la Agencia Judía, durante la nueva conferencia anual de la Federación sionista de Gran Bretaña.

"Vemos en la presencia de una gran minoría árabe en nuestro futuro Estado una especie de desafío lanzado a los hombres del Estado judío.

ALCANZO SINGULAR BRILLO LA PRUEBA AUTOMOVILISTICA DE ROSARIO

EN UNA DE LAS interesantes curvas que pueblan el circuito del Parque Independencia aparecen Victorio Rosa y José Farina. La gran competencia automovilística cumplida ayer en Rosario finalizó con la victoria del popular as francés —campeón de Europa— Jean Pierre Wimille, a quien cupo una brillante actuación, especialmente porque debió sostener esta vez encarnizada lucha con dos volantes argentinos: Fangio y Oscar Gálvez, que resultaron entusiastas animadores de la carrera disputada hoy en Rosario

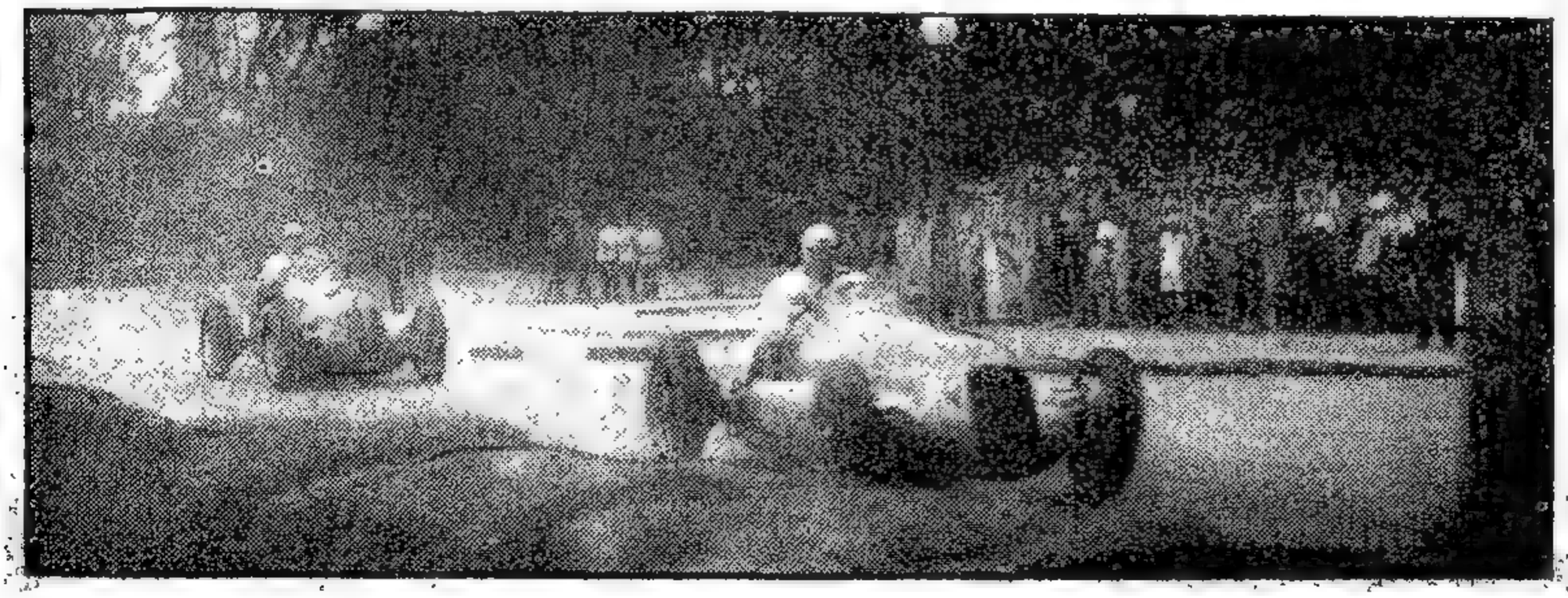

Suscribieron Italia y Estados Unidos un Tratado de Amistad

(Información en la pág. DOS)

Mitin Monstruo: Protesta por la Muerte de Gandhi

NUEVA DELHI, 2. (AFP). — Se realizó un mitin monstruo en señal de protesta por el asesinato del Mahatma Gandhi, asistiendo cerca de medio millón de personas.

Entre los varios dirigentes hindúes que usaron de la palabra, merece destacarse el discurso del Pandit Jawharlal Nehru, quién fustigó duramente a los incitadores de la violencia

"Debemos aplastar a los partidarios del régimen teocrático hindú, que han comenzado la lucha por el poder mediante el asesinato de Mohandas Gandhi, el más grande personaje hindu que jamás haya existido.

"Debemos purificar la atmósfera que emponzoña la juventud hindú.

"El gobierno se halla ahora más determinado que nunca a aplastar a los ejércitos privados de partidos políticos o religiosos.

"Estamos obligados a bajar la cabeza, dado que hay compatriotas hindúes que han matado al hombre más respetado del mundo".

Terminó su discurso con un llamado a la calma, pidiendo al pueblo que tenga confianza en las medidas que adoptará el gobierno para el castigo de los culpables.

Luego habló Sardar Patel diciendo que si Gandhi, pudo ser asesinado, ya nadie podrá estar en seguridad en la India.

Luego del mitin, la multitud se dispersó en calma

El mismo Nehru, hablando en la asamblea, dijo: "El Mahatma Gandhi era sin duda el más alto símbolo de la India, tanto en el pasado como en el futuro. Es una vergüenza que un indio hindú haya asesinado al más grande indio y al más grande hindu". La sesión de la asamblea legislativa fué consagrada a rendir homenaje a la memoria del extinto.

"No supimos proteger nuestro mayor tesoro — añadió —. Partió porque no le dimos suficiente protección". Luego hicieron uso de la palabra los representantes de las comunidades cristiana, musulmana, anglohindú, intocables y sikhs.

Por otra parte se anunció que los principales miembros del gobierno reciben gran cantidad de cartas amenazadoras. La policía adoptó medidas de precaución de carácter extraordinario en esta capital,don de el pandit Nehrú y los principales líderes políticos deben pronunciar discursos hoy.

Actos de Saqueo

CALCUTA 2 (AFP). — La exacerbación provocada entre los hindúes por el alevoso asesinato de Mohandas Gandhi, lejos de disminuir, se ha acrecentado hoy, registrándose nuevos actos de saqueo, asesinatos, incendios y tumultos

En varios puntos de la zona de Calcuta, Nueva Delhi y sobre todo en el Punjab, se registraron alteraciones del orden, que dieron lugar a la enérgica intervención de la policía, la que para sofocar los tumultos se vió obligada en varias oportunidades a hacer uso de sus armas.

Un grupo de manifestantes pre-

(Continúa en la pág. CUATRO)

EE. UU. HA RECHAZADO LA PROTESTA RUSA

ESTE GRUPO forma parte de un conjunto de alrededor de 2.000 soldados comunistas chinos que fueron capturados en la zona de Honan y Hupeh por las tropas nacionalistas

RELACIONASE CON LA PRESENCIA DE SUS BARCOS EN AGUAS ITALIANAS

DE I. NEWS SERVICE

WASHINGTON, 2. (INS). — Estados Unidos rechazó hoy terminantemente la protesta de Rusia por la presencia de buques de guerra norteamericanos en puertos italianos.

En su nota, el departamento de Estado señala que las unidades de la flota estaban en aguas italianas como una indicación de "la sincera buena voluntad y amistad que existe entre los pueblos y gobiernos de Estados Unidos e Italia". Esa es la primera respuesta a una serie de cuatro protestas rusas sobre las actividades norteamericanas en diversas partes del mundo.

El departamento de Estado ha pospuesto la respuesta a las otras protestas, que son las siguientes: la acusación de que Estados Unidos está transformando a Irán en una base militar y las quejas por las operaciones aéreas de Estados Unidos en aguas del Lejano Oriente y por la apertura de la base aérea de Mellaha, Libia.

La nota protestando por la presencia de barcos norteamericanos en los puertos de Taranto, Livorno, Génova, La Spezia, Venecia y Nápoli fué entregada al departamento de Estado por el embajador soviético, Sr. Alexander Pantushkin el 28 de enero pasado. La nota decía que la presencia de esos buques en puertos italianos era una violación del tratado de paz con Italia.

La respuesta norteamericana entregada hoy, que lleva la firma del subsecretario de Estado, señor Robert Lovett, dice: "Le ruego que informe a su gobierno que las visitas de los buques de la escuadra norteamericana a puertos italianos y su presencia en aguas territoriales italianos ha sido reglamentada en estricto acuerdo con la cortesía entre las naciones, siendo costumbre que los Estados soberanos concedan el privilegio de hacer visitas a los navíos y personal de las flotas de naciones amigas".

Permiso Italiano

En todas las oportunidades en que navíos de la flota norteamericana han visitado puertos italianos se ha pedido por anticipado al gobierno italiano que conceda el permiso necesario y ese permiso ha sido concedido en todos los casos antes que los navíos entren en aguas territoriales de Italia. Los mayores de esos barcos llevan fuerzas de infantería de marina como parte normal de su tripulación. Tales visitas han sido una indicación de sincera buena voluntad y amistad que existe entre los pueblos y gobiernos de Estados Unidos e Italia. En ninguna forma sería correcto interpretarla como una violación de la estipulación del tratado referente a la retirada de las fuerzas armadas. En consecuencia, el gobierno de Estados Unidos debe rechazar por falta de fundamento la protesta soviética sobre este asunto".

La Frontera Iranía

WASHINGTON, 2 (INS). — Estados Unidos calificó de "falsas" y de "completa distorsión de los hechos", las acusaciones de Rusia de que Norteamérica está ayudando a Irán a fortificar sus fronteras con la Unión Soviética. La acusación de Rusia sobre Irán es

(Continúa en la pág. CUATRO)

Clarín

DIARIO DE LA MAÑANA

BUENOS AIRES • REPUBLICA ARGENTINA •

15 CENTAVOS

UN TOQUE DE ATENCION PARA LA SOLUCION ARGENTINA DE LOS PROBLEMAS ARGENTINOS

AÑO III BUENOS AIRES, MARTES 3 DE FEBRERO DE 1948 Nº 875

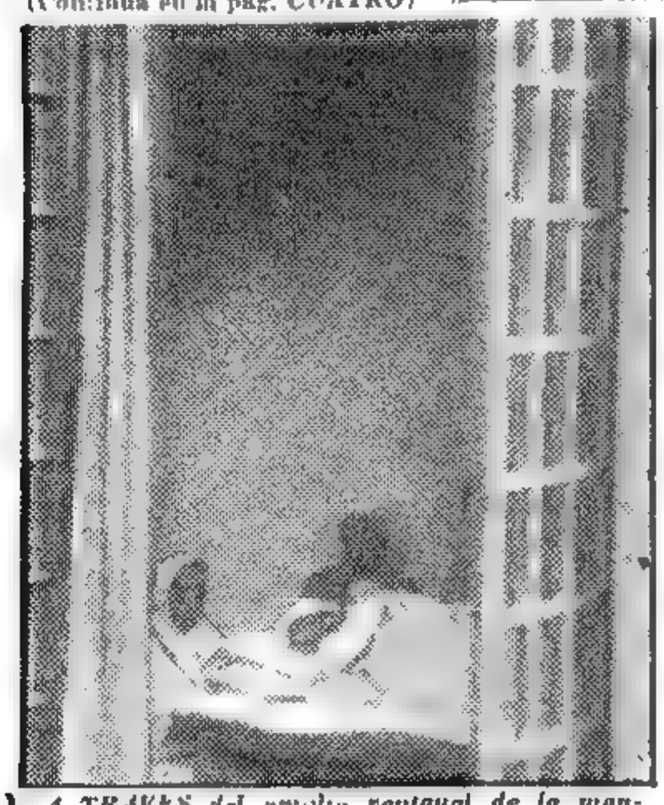

A TRAVES del amplio ventanal de la mansión Birla, en Nueva Delhi, puede observarse el cuerpo yacente del Mahatma Gandhi, agonizante, poco después del atentado que originó su muerte.

Se Extiende la Reacción de los Fanáticos Hindúes

ESPECIAL Para CLARIN

NUEVA DELHI, 2. (AFP.). — La disolución del partido Mahasabha medida que acaba de aplicar el gobierno, no dará la solución al problema de la India. Por lo demás, versiones recogidas en las esferas autorizadas, señalan que el comité ejecutivo de dicho partido, al que pertenece al asesino de Mohandas Gandhi, preferiría entrar en la clandestinidad a seguir siendo un partido de oposición, operando en contacto con los elementos contrarios a la política del gobierno.

La tensión que reina en la India a raíz de la muerte de Gandhi, no cesa de aumentar. Las autoridades realizan múltiples esfuerzos para conjurar el peligro, pero las reacciones del luctuoso suceso han sido muy delicadas, tanto de parte de los adeptos de Gandhi como de los contrarios.

En esta ciudad se considera que la mayor peligrosidad del partido Mahasabha reside en su filiación religiosa. Es un país donde el culto a la religión llega a menudo a trasponer los límites más inverosímiles. Una acción clandestina sumada a la efervescencia reinante entre los elementos fanáticos, sería de consecuencias deplorables para el futuro de la nación.

Sobre el Pandit Nehru ha recaído una inmensa responsabilidad. Pese al gran ascendiente que ejerce en millones de personas, su figura no alcanza, sin embargo, ese relieve de santidad que rodeaba al extinto Mahatma.

Lo que Gandhi no pudo alcanzar con su prestigio, no lo logrará Nehru.

Entretanto, los comercios de los miembros del partido que hizo asesinar a Gandhi son saqueados por la multitud enfurecida.

Todas las fuerzas militares y policiales están en estado de alerta para intervenir al menor amago de disturbio.

Los observadores consideran la situación con marcado pesimismo. En general, expresan que, en un país de pasiones rayanas en el fanatismo, un acuerdo liberal y satisfactorio entre hindúes y musulmanes es algo casi imposible de realizar. Al mismo tiempo, ponen de relieve que las medidas adoptadas desde ahora por el gobierno, sólo tienden a conjurar el peligro inmediato de una guerra civil —o religiosa— y no a restablecer definitivamente la paz en el dilatado territorio de la India.

STALIN REVELARA QUE RUSIA TIENE LA BOMBA ATOMICA

WASHINGTON, 2 (AFP). — En los círculos diplomáticos de Washington se considera casi seguro que Stalin anunciará el 23 de febrero —aniversario de la creación del Ejército Rojo— que Rusia está en posesión de la bomba atómica.

Personalidades allegadas al Departamento de Estado confían, sin embargo, en que la política del Kremlin seguirá siendo prudente, como lo fué cuando se dió cuenta de la firmeza de las intenciones norteamericanas en Grecia, en el Irán o en Trieste, así como en Italia y Francia.

Para que la guerra estalle —sostienen— es necesario que Stalin cometa un error de juicio sobre la fuerza de que disponen los Estados Unidos y sus aliados. Otro peligro radicaría en que Wáshington se muestre demasiado rígido en la aplicación de sus principios, es decir que insista, por ejemplo, en que Polonia y otras naciones bajo influencia soviética realicen elecciones copiadas del modelo de los comicios norteamericanos. En círculos oficiales se estima, sin embargo, que los Estados Unidos se han mostrado hasta ahora "comprensivos", sin renunciar a sus principios. "El mundo vive en una paz de facto", se agregó. "En los próximos meses esa situación difícilmente se verá alterada".

Escribe RANDOLPH CHURCHILL

Será un Error Dotar de Milicias a Tierra Santa

N. de la R. — En este octavo artículo escrito en Nueva York, a su regreso de Honolulú, Randolph Churchill prosigue con la serie de despachos sobre la partición de Palestina.

NUEVA YORK, 2. — La UN ha dispuesto la creación de milicias árabes y judías en Palestina, a fin de que la Comisión de los Cinco Miembros que debe trasladarse en breve a Tierra Santa, cuente con fuerzas militares en que apoyarse para llevar a término la partición.

Tal determinación es quizá uno de los mayores errores en que se incurre. Indudablemente que entre otras consideraciones de carácter político interno y externo, las grandes potencias están decididas a no arriesgar su prestigio cediendo tropas al organismo internacional, pero evidentemente hay ciertas razones de política a las que se les ha otorgado mayor importancia y que han pesado sobremanera en el espíritu de los estadistas occidentales. Entre otras, existe el temor de que los rusos acepten de buen grado la idea y exijan que se forme un contingente internacional integrado con numerosas dotaciones del ejército "rojo", dando ocasión al Kremlin para con ese pretexto establecer una serie de bases militares de "reaprovisionamiento" y "líneas de comunicación" en todo el Cercano Oriente, expediente mediante el cual podrían efectuar una campaña de penetración y posterior dominio de los débiles e indefensos pueblos de esa parte del orbe, y que culminaría, a no dudarlo, con una posible expansión territorial de los Soviets.

Tales intenciones quedaron al descubierto recientemente cuando los norteamericanos anunciaron que enviarían a Palestina un regimiento de Infantería de Marina para la defensa y custodia de la embajada yanqui en Jerusalén y las demás dependencias consulares e intereses nacionales en Tierra Santa. Los soviéticos se apresuraron en esta ocasión a sondear la opinión pública mundial, anunciando que adoptarían igual temperamento.

Para evitarlo, los norteamericanos desistieron rápidamente de su actitud. Pero los rusos han quedado a la expectativa.

Ante tal situación, la UN debe, de una vez por todas, resolverse a formar su cuerpo de policía internacional, fuerza ésta que no sólo servirá eficazmente para preservar la paz mundial, sino que también impediría que se repitieran acontecimientos como los ocurridos en los países balcánicos, donde los totalitarios del izquierdismo han sojuzgado a todo el este de Europa, mediante una serie de triquiñuelas políticas con las que han privado a esos pueblos de su derecho de autodeterminación.

WINSTON CHURCHILL.

(Derechos exclusivos de la United Feature Syndicate Inc.).

No se Proyecta Desvalorizar el Peso ni Crear una Nueva Moneda

(INFORMACION PAGINA CINCO)

Importantes Comicios se Realizan Hoy en Irlanda

(Información página cuatro)

Cumplióse en Alemania la Huelga Contra el Hambre

Clarín
DIARIO DE LA MAÑANA
BUENOS AIRES · REPUBLICA ARGENTINA
15 CENTAVOS
UN TOQUE DE ATENCION PARA LA SOLUCION ARGENTINA DE LOS PROBLEMAS ARGENTINOS
AÑO III BUENOS AIRES, MIERCOLES, FEBRERO 4 DE 1948 Nº 876

PIDEN MAS RACIONES DE PAN LOS OBREROS

FRANCFORT, 3 (INS). — Dos millones de empleados y obreros alemanes abandonaron su trabajo en masa, como manifestación de protesta contra la escasez de alimentos. La "huelga contra el hambre" fué iniciada por un millón de trabajadores en las zonas combinadas de ocupación de Estados Unidos y Gran Bretaña en Alemania. Evidentemente, por un acuerdo previo, otro millón de trabajadores se declaró en huelga en la zona británica. La huelga constituye un movimiento pasivo, más bien que activo, puesto que no se han verificado manifestaciones ni se registraron actos de violencia.

Sin embargo, las proporciones del movimiento constituyen una prueba, según los observadores, de la inmensa magnitud que para la organización es capaz el pueblo alemán.

Entretanto, los líderes sindicales bávaros negaron que los obreros de Baviera preparen una nueva huelga general. Sin embargo, expresaron su simpatía por las huelgas de protesta de 24 horas ocurridas en las vecinas zonas de ocupación británica y norteamericana, dijeron que si bien hasta ahora no se ha alterado el orden con motivo de las huelgas, la exitación de las masas ha llegado al "punto de peligro en el que en cualquier momento podría provocarse una explosión".

Actitud Norteamericana

FRANCKFORT, 3 (INS). — El director del gobierno militar de Wuertemberg-Baden, Charles M. La Follete, anunció que las autoridades norteamericanas no intervendrán en la huelga. Manifestó que se trata de un conflicto entre los trabajadores y las autoridades alemanas locales, señalando que hay indicios fidedignos de que la huelga no fué promovida por un grupo aislado de elementos dentro de los sindicatos obreros. Por lo contrario—añadió— el paro obedece a la convicción general de los trabajadores de que el sistema de distribución de alimentos es deficiente.

En la Zona Británica

HAMBURGO, 3 (AFP). — Un millón y medio de empleados se declararon en huelga por el término de cincuenta y cuatro horas en la zona británica de ocupación, en señal de protesta por el hecho de que las tarjetas de racionamiento suplementarias, prometidas para el mes de enero, no les fueron entregadas.

La mayor parte de los empleados de las administraciones de Hamburgo, Dusseldorf y Hannover interrumpieron sus tareas a pesar de las órdenes impartidas en sentido contrario por las municipalidades y el senado de Hamburgo. Los empleados de las usinas de gas y electricidad, de los bancos, hospitales y ramo de alimentación no participan en la huelga.

Los obreros de las regiones de Hannover y Luneburg, se plegaron a la huelga de los empleados. Hasta ahora el movimiento transcurre en calma, no habiéndose registrado ningún incidente.

Prohibición Francesa

COLONIA, 3. (AFP.). — El gobierno militar francés prohibió a los representantes de los sindicatos de la zona francesa de ocupación en Alemania trasladarse a Dresde donde desde el 3 al 7 de febrero funcionará el congreso interzonal de los sindicatos alemanes", declaró el presidente de la Confederación del Trabajo en la zona británica, Bans Boeckler poco antes de su partida a esa ciudad.

La prohibición, según Boeckler, ha sido motivada por el hecho de que en Dresde se discutirá una organización sindical para toda Alemania.

Terminó el Paro

FRANCFORT, 4 (INS). — La huelga pacífica, pero paralizadora de importantes actividades, aunque más no fuera por 24 horas, terminó en la pasada media noche; y en ella participaron unos dos millones de obreros alemanes, en señal de protesta por la escasez de alimentos. El movimiento comprendió las zonas ocupadas por Gran Bretaña y Estados Unidos.

El General Clay Proclamará la Nueva Administración Bizonal

STUTTGART, 3 (AFP). — "Las nuevas disposiciones relacionadas con la administración bizonal serán anunciadas en una proclama que se dará a fin de semana, aunque no entrarán en vigor hasta el 15 del corriente" —declaró el general Lucius D. Clay, gobernador militar de la zona de ocupación estadounidense—. Hizo esta indicación en el curso de la reunión mensual del Laenderrat —Consejo de Estados alemanes de la zona americana— que se celebró en esta ciudad.

El general Hays, segundo de Clay, cuatro gobernadores de los Laender de la zona y los ministros presidentes asistieron a dicha reunión.

El general Clay expresó que las referidas disposiciones no tendrán por objeto establecer un poder permanente, pues será necesario que los alemanes participen ellos mismos en el establecimiento de dicho poder.

"Lo que importa —dijo— no es fijar un estatuto rígido, sino hacerlo elástico".

Refiriéndose a las posibilidades de fusión de Laenders franceses y americanos de la región de Bade y Wurtemberg, el general Clay declaró que en ese sentido no hay ninguna negociación en curso, pero que dicha cuestión podía ser examinada fuera de los temas a tratarse entre la bizona y los franceses.

Oposición al Comunismo

COLONIA, 3. (AFP). — "El pueblo alemán es actualmente, en su mayoría, opuesto al comunismo, pero no se puede prever cuál sería la modificación de su actitud si se prolongara la actual miseria", declaró el señor Jacob Kaiser, presidente del partido Cristiano Demócrata, al pronunciar un discurso a su regreso de la conferencia de los partidos cristiano-demócratas europeos realizada en Luxemburgo.

Al destacar que entre los ocupantes sólo los soviéticos habían venido con intenciones precisas, convencidos de que sus métodos proporcionarían la felicidad universal, el orador declaró que la crisis actual en el seno del partido cristiano-demócrata en la zona soviética ponía en evidencia esta pregunta: "Es posible tomar libremente posiciones contra la sovietización?"

NORTEAMERICANA, rubia y, desde luego, bella, causó gran revuelo cuando inesperadamente los porteños que se hallaban en Florida y Corrientes la vieron luciendo un vestido de nylon que más parecía una muestra que un traje entero. Se trata de Norma Raymond, crooner de la orquesta del vapor "Argentina"

Bandas Arabes Invaden Desde Siria una Localidad Hebrea

JERUSALEN 3 (INS). — Oficialmente se calculó en 300.000 dolares el daño a la propiedad causado esta mañana por los judíos, al destruir tres edificios en la ciudad de Jaffa. La operación estuvo a cargo de la sociedad sionista Haganah, brazo militar de la Agencia Judía de Jerusalén.

Como razón justificante de la operación, los judíos alegan que dichos edificios eran utilizados por árabes para matar a los judíos que se aventurasen en el sector llamado "tierra de nadie". Uno de los edificios destruídos constaba de tres pisos y se hallaba al lado de la mezquita Hassan y otro era una escuela árabe para mujeres.

Ofensiva de Bandas Arabes

JERUSALEN, 3 (INS). — Bandas árabes armadas destacadas en Siria efectuaron una expedición de exploración contra la colonia judía de Dan, que se halla en el nordeste de Palestina.

Los asaltantes saquearon los almacenes de comestibles de la colonia e hirieron a uno de los colonos judíos antes de emprender la retirada.

Entretanto, las autoridades británicas ordenaron al buque sueco "Liverville", que se dirigía a Tel Aviv, que cambiara rumbo hacia el puerto de Haifa. El buque traía una carga para el hospital judío Hadashah, procedente de Nueva York. Las autoridades de la Agencia Judía protestaron contra dicha orden.

Atacaron la Prisión de Jerusalén

JERUSALEN, 3 (INS). — Un grupo de árabes, al atacar la prisión central de Jerusalén, con bombas de mano y fuego de fusilería, puso el broche de un día de extrema violencia, que arroja un saldo de por lo menos nueve muertos y decenas de heridos.

Las bajas se registraron en su mayoría en aislados encuentros que tuvieron por escenario las ciudades de Haffa y Haifa, mientras las autoridades debieron suspender todo el tránsito entre Palestina y el Líbano que debe pasar por el puerto de Haifa debido a los disturbios de esa ciudad, donde hoy, precisamente, ha sido muerto un policía británico y otro gravemente herido, al ser asaltados por una banda árabe que trató de apoderarse de sus armas.

SIGUE EL SAQUEO DE CASAS EN LA INDIA

Los Disturbios se Extiende a Todas las Zonas del País

BOMBAY, 3 (AFP). — Tienden a proliferar los disturbios, asaltos y saqueos en la India, como consecuencia de la exacerbación producida por el asesinato del Mahatma Gandhi.

La policía se vió obligada a hacer fuego sobre una banda de manifestantes enfurecidos que se dedicaba al asalto y saqueo sistemático de cuanto negocio o residencia pertenece a personas sindicadas como adictas al partido "Mashabha" en la localidad de Baroda.

Recién ante la actitud decidida de la policía se alejaron los grupos de exaltados, quedando varios heridos, en la calzada.

Dos de los heridos se hallan en estado grave.

Las autoridades proclamaron el toque de queda, que es cumplido con todo rigor.

En la localidad de Mirajas las autoridades establecieron un régimen militar, con toque de queda y vigilancia extraordinaria.

La ciudad presenta el aspecto de un panorama desolado de guerra, con sus calles desiertas, comercios incendiados y saqueados, casas destruídas, escombros y patrullas armadas que recorren las ruinas.

En Iolhapur se han reanudado los ataques a miembros del Mashabha, y por tal causa las autoridades decidieron mantener la vigencia del toque de queda.

En otros puntos de la India hubo asimismo demostraciones de protesta y tentativas de agresión contra los miembros del partido Mashabha".

"Expiación Simbólica"

PATEL

NUEVA DELHI, 3 (INS). — Tres dirigentes del partido Socialista de la India pidieron la renuncia del primer ministro, Pandit Jawharlal Nehrú, a manera de "expiación simbólica" por el asesinato del Mahatma Gandhi.

Tales líderes socialistas recomendaron asimismo una reorganización en el gobierno respecto a los ministerios de Gobernación e Información, los cuales están desempeñados simultáneamente por el general Sardar Patel. A este respecto observaron: "El ministerio de Gobernación deberá estar desempeñado por un funcionario que no ocupe al mismo tiempo otra cartera y que tenga el arraigo y el deseo necesarios para proscribir eficazmente a las sociedades que proclaman el odio por razones religiosas o políticas".

Acto Antinacionalista

NUEVA DELHI, 3 (INS). — Millares de personas celebraron hoy una gigantesca manifestación frente al edificio de la Asamblea Constituyente, como protesta contra los extremistas hindúes "culpables" del asesinato del Mahatma Gandhi. Trabajadores, estudiantes y refugiados se aunaron en Nueva Delhi para proclamar a viva voz lemas contra las asociaciones ultranacionalistas de la India, mientras la Asamblea Legislativa reanudaba sus sesiones. Muchos trabajadores ferroviarios vistiendo túnicas rojas, se unieron a la manifestación.

Incidente en Ahmedad

BOMBAY, 3 (INS). — Varios destacamentos de policías armados fueron enviados a Ahmedad, segunda ciudad industrial de la provincia de Bombay, para sofocar un motín. Los obreros de Ahmedad lanzaron piedras y pidieron a gritos que las fábricas permanezcan cerradas un día más en manifestación de duelo por la muerte de Gandhi. Sin embargo, en general, puede decirse que reina la calma en los sectores industriales de la provincia de Bombay.

Excepción hecha del referido incidente de Ahmedad, no se han repetido los disturbios que se registraron hace días en otras regiones de la provincia.

Llamó el Gobierno de Angora a su Embajador Ante el Kremlin

HAY UNA VIRTUAL INTERRUPCION DE LAS RELACIONES RUSO - TURCAS

ANGORA, 4 (INS). — El gobierno de Turquía ha llamado a su representante en Moscú, señor Feik Zihni Akdur, a modo de represalias por el hecho de que la URSS no ha llenado su embajada en Angora, desde que retiró al señor Vinagradof, en 1945. Esta actitud de Angora equivale, virtualmente a una interrupción de relaciones diplomáticas. Cabe señalar, además, que la cancilleria turca hace constar que la iniciativa en la creación de este estado de cosas, corresponde al Kremlin.

Con esta medida de Angora la tensión entre ambos países parece entrar en una nueva etapa que nada bueno presagia, por más que el hecho de que los dos gobiernos carezcan de embajador ante el otro, no significa que se esté a un paso de una ruptura formal. Conviene recordar que tal tension cobró mayor notoriedad cuando el presidente de EE. UU., Mr. Truman, anunció su plan de ayuda a Turquía y a Grecia, para preparar, precisamente, a las dos naciones a fin de ponerlas en condiciones de enfrentar la presión soviética. El choque de intereses de Moscú con Angora se debe a la pretensión de aquel de obtener una participación en el control del estratégico estrecho de los Dardanelos.

Advertencia de Attlee: No Habrá Aumento de Salarios

PROCURARA EL GOBIERNO EVITAR EL ALZA DE LOS PRECIOS

DE FRANCE PRESSE

LONDRES, 4. — El primer ministro señor Clement Attlee declaró hoy en la Cámara de los Comunes que el texto del libro blanco del gobierno referente a su politica de los salarios y los precios, ha sido dado a publicidad, y anunció que el gobierno está dispuesto a abrir un debate en fecha próxima sobre dicho libro blanco. Aseguró luego a los diputados que se llevaron a cabo conversaciones sobre la cuestión de los salarios y los precios, con los sindicatos obreros y patronales.

"La razón esencial de la publicación de ese libro blanco —dijo— es que debe ser discutido en las fábricas y empresas, a fin de que el pueblo inglés se de cuenta exacta de la situación económica".

Afirmó el señor Attlee que sir Stafford Cripps fué el principal autor del libro blanco, que preparó en colaboración con otros ministros. Además, declaró que el referido documento indica que el gobierno se niega, de ahora en adelante, a hacer nuevos aumentos de salarios, que significarán el alza de los precios en ciertos productos.

"Esta actitud del gobierno —expresó— pondrá fin a la creencia de algunas personas, que no asignaban ninguna importancia hasta ahora a que los precios se elevaran, puesto que el gobierno cubriría de todos modos el déficit o la diferencia".

El señor Attlee declaró que se iniciarán de inmediato conversaciones con las Uniones Gremiales y la Federación de Patronos, a fin de concretar la política del libro blanco.

El Libro Blanco

"El gabinete desea que se conozca ampliamente los principios expuestos por el gobierno, y a ese fin, todas las empresas de Gran Bretaña y la British Broadcasting Corporation desempeñarán un rol importante en la vulgarización de los mismos".

En el Libro Blanco publicado esta tarde por el

(Continúa en la página dos)

Clarín

DIARIO DE LA MAÑANA

BUENOS AIRES · REPUBLICA ARGENTINA

15 CENTAVOS

UN TOQUE DE ATENCION PARA LA SOLUCION ARGENTINA DE LOS PROBLEMAS ARGENTINOS

AÑO III BUENOS AIRES, JUEVES 5 DE FEBRERO DE 1948 Nº 877

CLAY ACLARO EL PLAN BIZONAL EN ALEMANIA

PARIS, 4 (INS). — El general Lucius Clay reafirmó que la política de Estados Unidos en Alemania está enderezada únicamente hacia el restablecimiento económico de ese país, con vistas a que de ello se beneficie Europa entera. El general Clay se trasladó a París por vía aérea desde Stuttgart, con el objeto de dirigir la palabra ante la Asociación de Periodistas Anglo-americanos.

Las observaciones hechas por el gobernador de la zona militar de Estados Unidos en Alemania tienen por evidente objeto responder a las acusaciones francesas de que la nueva administración económica de la bizona anglonorteamericana —las zonas de ocupación de Estados Unidos y Gran Bretaña, recientemente fusionadas en lo económico— favorece a Alemania por sobre las que fueron sus enemigas.

Dijo el general Clay: "En ninguna parte de nuestro programa hay intención alguna de dar prioridad a Alemania en lo que al restablecimiento económico se refiere. El programa tiene por objeto primordial el beneficiar a Europa en general.

Alemania está hoy muy a la zaga del resto de Europa. Su producción ha bajado hasta el 45 por ciento de lo que era antes de la guerra, mientras que la del resto de Europa ha bajado, en general, al 84 por ciento".

Insistió el general Clay en que el consejo bizonal no presagia necesariamente la pronta formación de un gobierno alemán, ya que funciona únicamente en la esfera económica y financiera y nada tiene que ver con la política. Dijo Clay: "La política norteamericana en Alemania no ha cambiado. Ella consiste en la creación de una Alemania desmilitarizada, que no pue-

(CONTINUA EN LA PAGINA

Enérgica Represión de la Violencia en el Indostán

EL HIJO DEL MAHATMA CENSURO A LOS EXTREMISTAS

DE LA NUEVA DELHI

NUEVA DELHI, 4 (INS). — El gobierno provisional de la India procedió hoy a eliminar todas las "fuerzas que promueven la violencia" en el Indostán, declarando ilegal a la organización que considera responsable del asesinato de Mohandas Gandhi. Dicha agrupación ha sido identificada como la RSS (Rashtriya Swayamsevak Sangh), compuesta por afiliados a la extrema derecha del nacionalismo hindú. Inmediatamente después del asesinato de Gandhi, el gobierno emitió un decreto general declarando ilegales todas las agrupaciones y milicias particulares fomentadoras de la violencia.

El nuevo decreto en el que específicamente se declara abolida la RSS, ha sido expedido por el ministerio de Gobernación y dice así: "El culto de la violencia, preconizado e inspirado por la RSS, ha causado muchas víctimas, siendo la última de ellas nuestro amadísimo Gandhi".

Acusa el gobierno a los miembros de la RSS de haber perpetrado actos de violencia tales como robos, saqueos, asesinatos, colectas de armas y municiones ilícitas, y terrorismo, que ha tenido por objeto aumentar el número de desafectos al gobierno. Asimismo, se acusa a la RSS de actividades subversivas en las filas del ejército y de la policía.

El Hijo de Gandhi

NUEVA DELHI, 4 (INS) — El hijo del Mahatma Gandhi, Devadas Gandhi formuló un llamamiento para que se proceda a la "completa liquidación" de la Liga Mahometana, del grupo extremista religioso de los indios ortodoxos "Mahasabha" y de todas las agrupaciones que incitan a la violencia comunal.

En un artículo publicado en el diario "Hindusten Times" Devadas Gandhi condena a las "organizaciones que limitan su matrícula de miembros a ciertas y determinadas comunidades y que presumen de hablar en nombre de ellas en el campo de la política".

Hay 350 Detenidos

NUEVA DELHI, 4 (INS) — Se calcula extraoficialmente que unas 350 personas afiliadas a la sociedad ultranacionalista "RSS" han sido detenidas en distintas ciudades de la India a raíz del asesinato del Mahatma Gandhi.

Sin embargo, se anticipó que todas esas personas serán puestas en libertad inmediatamente después de ser sometidas a interrogatorios.

Confesión del Asesino

NUEVA DELHI, 4 (AFP.). — Ochenta órdenes de detención fueron firmadas durante las últimas veinticuatro horas a raíz de los re-

(Continúa en la página tres)

PROCEDIMIENTO de la policía francesa contra dos diarios comunistas. Empleados de "L'Humanité" y de "Ce Soir" abandonan el local de ambos órganos de la prensa, poco después de haber dispuesto el gobierno diversas medidas de carácter financiero tendientes a salvar la grave crisis que amenaza al país

Misteriosa Fuga de Fritz Kuhn, el ex Jefe del "Bund"

FRANCFORT, 4 (INS). — Fritz Kuhn, quien fué jefe del "bund" germano-norteamericano en Estados Unidos, se fugó hoy en circunstancias misteriosas del campo de prisioneros establecido en Dachau, cerca de Munich, en la zona de ocupación de Estados Unidos en Alemania. Kuhn fué uno de los más activos agentes de Hitler en América.

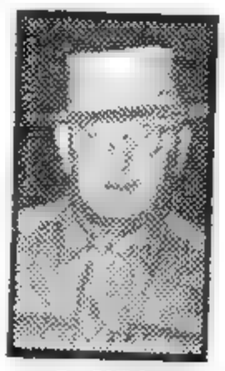

F. KECHL

Los funcionarios alemanes adscriptos al campamento de prisioneros de Dachau han iniciado una intensa búsqueda en toda la región de Munich para localizar a Fritz Kuhn, ex nazi que dirigió en Estados Unidos antes de la pasada guerra el "bund" germano-norteamericano y que acaba de fugarse de dicho campo, donde se encontraba detenido.

Todos los guardas del campamento están siendo interrogados y se ha ordenado que los reclusos sean confinados en sus cuarteles hasta que haya terminado la investigación. Circula el rumor de que Kuhn sobornó a los guardias del campamento para fugarse. También se relaciona esta fuga con una reciente petición que se recibió de Nuremberg para que el ex jefe del "bund" fuera enviado a declarar ante el tribunal de crímenes de guerra.

Kuhn fué deportado de Estados Unidos al estallar las hostilidades con Alemania y estaba considerado como uno de los principales agentes de Hitler en Estados Unidos. En Alemania fué arrestado después de la derrota por las fuerzas de ocupación y entregado a las autoridades de desnazificación, que lo condenaron a trabajos forzados en Dachau.

La noticia de la fuga de Kuhn ha causado sensación, pues aparentemente, ha logrado lo imposible: huir del campo de Dachau.

En el Brasil se Realizan Investigaciones Atómicas

RIO DE JANEIRO, 4. (AFP). — "Este Estado —comunica desde San Pablo la Agencia Asapres— se está preparando para llevar a cabo grandes exploraciones en el campo de la energía nuclear". Un aparato denominado "betatrón", cuya capacidad es de treinta millones de voltios, está siendo instalado en el lugar donde se erigirá la futura Ciudad Universitaria. Hombres de ciencia paulistanos, apoyados por el gobierno del Estado, asumieron la iniciativa de introducir este "betatrón", el segundo del mundo en capacidad: sólo será superado por el de la General Electric, en los Estados Unidos, que cuenta con cien millones de voltios.

En un área de doscientos cincuenta metros cuadrados, nadie podrá pasar, pues sería fulminado. Cuarenta investigadores trabajarán allí en el mayor misterio.

El aparato costará cinco millones de cruceiros. La adquisición será hecha por la Universidad, gracias a un crédito abierto por el Estado.

Ventaja laborista en las Elecciones de Irlanda

(VER PAGINA DOS)

PREDIJO TRUMAN LA POSIBILIDAD DE UNA CRISIS ECONOMICA DESASTROSA

Propuso una Baja de Precios y Controlar la Inflación Monetaria

Pidió al Parlamento que le dé Poderes Especiales

TRUMAN

WASHINGTON, 5. (INS). — El presidente Truman formuló al Parlamento una solemne advertencia sobre la posibilidad de una crisis económica desastrosa en 1949, a menos que se decida a concederle poderes para determinar una baja en los precios y controlar la inflación monetaria.

El jefe de Estado declaró, en el curso de una conferencia de prensa, que el proceso inflacionista se desarrolló de modo alarmante en las pocas semanas que transcurrieron desde que pidió al Congreso, reunido en sesión extraordinaria, que legislase para controlar tal proceso.

Truman desplegó un diagrama estadístico preparado por el buró del presupuesto en el que se muestra el alza casi perpendicular registrada en los dos últimos meses en los precios de los artículos alimenticios, ropa, alquileres y otros renglones. Declaró enfáticamente el presidente que la situación de los precios es en verdad alarmante.

Manifestó luego el presidente que si el Congreso no dispone lo necesario para detener la continua ascensión de la "espiral" inflacionista, ésta acabará por venirse abajo en resonante catástrofe.

La Reelección

WASHINGTON, 5 (AFP). — El presidente Truman declaró hoy que considera de buen augurio la predicción hecha por el senador Mc Grath, en el sentido de que sería reelegido este año, en las elecciones presidenciales de noviembre.

Hizo esta apreciación respondiendo a la pregunta que le formulara un periodista en la conferencia de prensa celebrada en la Casa Blanca.

El senador Mc Grath es presidente del Comité Nacional del Partido Demócrata.

La conferencia de prensa realizada hoy, estuvo dedicada en su mayor parte a considerar la situación de los precios en los Estados Unidos.

LORD Louis Montbatten, ex virrey de la India, aparece con su esposa, miembros del gobierno indostánico y ministros de distintos países, asisten a la ceremonia de dispersar las cenizas de Gandhi junto al río sagrado Jumna, poco después de haberse efectuado la cremación de los restos del patriarca, que murió en la forma conocida.

RESPONDIO EL GOBIERNO DE IRAN A LA NOTA SOVIETICA

TEHERAN, 5. (AFP). — La respuesta del gobierno iranio a la nota soviética de protesta por la presencia de una misión militar norteamericana en Teheran, fué entregada oficialmente esta tarde.

Se rechaza en ella todos los puntos que constituyen la protesta soviética, respecto a la actividad de los asesores militares americanos, y agrega que por el contrario, el gobierno iranio se quejó varias veces al gobierno de la URSS. con motivo de la ayuda dada a los demócratas de Azerbaiján que huyeron al Cáucaso y se agruparon cerca de las fronteras, bajo la protección de las autoridades soviéticas, las que además, favorecen las transmisiones de una radio clandestina que funciona con el nombre de "radio de Azerbaiján".

Finalmente se indica en la nota que carecen de fundamento los cargos relativos a las fortificaciones.

Clarín

DIARIO DE LA MAÑANA

BUENOS AIRES · REPUBLICA ARGENTINA

15 CENTAVOS

UN TOQUE DE ATENCION PARA LA SOLUCION ARGENTINA DE LOS PROBLEMAS ARGENTINOS

AÑO III BUENOS AIRES, VIERNES 6 DE FEBRERO DE 1948 Nº 878

Moscú Ratificará Pronto el Pacto de Amistad con Rumania

EL CANCILLER soviético, señor Molotov, afirmó que no divide a Rusia y Rumania ningún litigio de fronteras. Promovió pacífica cooperación de los dos países vecinos

PARIS, 5. (AFP). — El tratado de amistad, cooperación y asistencia mutua de veinte años que la Unión Soviética y Rumania firmaron en Moscú, entrará en vigor inmediatamente y será ratificado dentro del más breve plazo, declaró Radio Moscú, quien añadió que el canje de las ratificaciones tendrá lugar en Bucarest.

El nuevo tratado comporta seis artículos y sus principales disposiciones son:

—Las partes contratantes se comprometen a adoptar en común todas las medidas que se hallan a su alcance para alejar todo peligro de retorno a la agresión de parte de Alemania o de todo otro estado que se aliara a Alemania, directa o indirectamente.

—Ambas naciones expresan su intención de participar en toda acción internacional destinada a asegurar la paz y la seguridad de los pueblos.

—En caso de que una de las partes contratantes se viera comprometida en una acción militar contra Alemania o contra otro estado agresor, la otra parte aportará inmediatamente ayuda militar o de cualquier índole a la parte comprometida.

—Ninguna de las partes contratantes concluirá tratados o se adherirá a coaliciones o adoptará medidas dirigidas contra una de las partes contratantes.

Al firmarse este tratado, el ministro de Relaciones Exteriores de la Unión Soviética, Sr. Molotov, hizo uso de la palabra, declarando especialmente:

"Por fin ha llegado el momento en que a consecuencia del aplastamiento de Alemania fascista Rumania adquirió el derecho de perseguir la política que le es característica. Este tratado fué posible finalmente pues ninguna cuestión de litigio respecto a las fronteras divide a nuestros países. En nuestro país, todo el mundo ve en este tratado una importante consolidación de las fuerzas internacionales de la paz y de la democracia".

Luego de indicar que este tratado se ajusta a los móviles y principios de la Carta de las Naciones Unidas, el Sr. Molotov concluyó diciendo:

"La conclusión de este tratado destinado a asegurar la pacífica cooperación de dos pueblos vecinos, así como la paz y la seguridad de los pueblos, reviste una significación de primer plano, en el momento preciso en que los fomentadores de la guerra del campo imperialista se entregan de lleno a la formación de bloques militares y políticos dirigidos contra los estados democráticos a fin de trabar la cooperación pacífica de los pueblos".

★ ESCRIBE RANDOLPH CHURCHILL ★

Colaborador Exclusivo de CLARIN

SERA DE LOS ESTADOS UNIDOS LA CULPA DEL FUTURO DESASTRE EN LA PALESTINA

(Derechos exclusivos de la United Feature Syndicate Inc.)

WASHINGTON, 4. — Entre otras razones Gran Bretaña renunció a su mandato en Palestina para complacer a los norteamericanos. Y eliminar una irritante faceta en las relaciones entre ambos países. Por cierto que en primer término decidió a los gobernantes laboristas el evitar un crecido gasto del presupuesto, como lo constituye el mantenimiento de la actual administración británica en Tierra Santa, pero hay que tener en cuenta que esa otra consideración pesó sobremanera en la mente de los hombres que dirigen los destinos del Reino Unido. De cualquier forma la esperanza de eliminar motivos de tirantez en las relaciones con los norteamericanos no se ha materializado. Una maliciosa campaña de embustes es llevada a término con toda intensidad por los judíos norteamericanos contra los ingleses.

Hace pocos días pronuncié una conferencia en una de las Sinagogas Reformistas de Nueva York. Las preguntas que se me formularon al término de mi peroración me hicieron comprender cómo los sionistas norteamericanos han mentido y envenenado a sus compatriotas, de modo que resulta casi imposible discutir el problema de Palestina, y menos aún pretender solucionarlo. Es muy cierto que Gran Bretaña ha cometido errores en Tierra Santa, y la indecisión de estos últimos años puede ser objeto de muy justas críticas. Sin embargo solamente a Inglaterra le cupo el honor de haber prestado ayuda a la causa de los sionistas, cosa esta que parecen haberla olvidado. Cuando a fines de la primera guerra mundial el ejército británico al mando del general Allenby liberó a Palestina de los turcos, existían en Tierra Santa en esos momentos solamente 35 mil judíos. En la actualidad se encuentran radicados en ese territorio no menos de 700 mil hebreos.

Y luego cuando los británicos, resuelven abandonar ese mandato, los sionistas, y especialmente los norteamericanos, expresan que ese retiro ha sido planeado con intenciones criminales, tal como si los soldados británicos fuesen los desalmados del campo de concentración de Buchenwlad, y el Ministro de Relaciones Exteriores Ernest Bevin la misma reencarnación de Adolfo Hitler.

"Es que los sionistas se han dado cuenta ya que el proyecto de partición de Palestina propugnado ante la UN por los norteamericanos, está destinado al más rotundo fracaso y las Naciones Unidas no poseen tampoco elementos como para imponer la partición por la fuerza, cosa que por otra parte estaría en contradicción con el espíritu de la carta de ese alto organismo internacional. Es natural que los sionistas, que con tanto empeño quisieron echar a los británicos de Tierra Santa, busquen ahora a quien echarle la culpa de sus desacertadas gestiones.

Evidentemente los elementos del sión están alarmados por las consecuencias que se derivarán del retiro de los británicos de Tierra Santa. Ni Estados Unidos, ni la UN podrán hacer que el plan de partición se transforme en éxitos. Pero antes de que ocurra el desastre bueno es que el mundo sepa a quien corresponde la responsabilidad de esta nueva catástrofe. Cualquiera que no esté cegado por pasiones reconocerá que la responsabilidad de lo que en el futuro ocurra en Palestina corresponde a los norteamericanos y no a los ingleses.

Quedaron Reanudadas las Negociaciones con la Misión Británica

(INFORMACION PAGINA CINCO)

Firmaron un Acuerdo Francia y España: se Reabrirá la Frontera

MADRID, 6 (AFP). — Según informaciones de buena fuente, el acuerdo relativo a la reapertura de la frontera franco-española habría sido firmado ayer entre representantes de ambos países, en esta capital. Dicho tratado preveria la apertura en varias etapas. Primeramente la circulación de viajeros, comunicaciones, tránsito de mercaderías. Esto sería seguido por un acuerdo comercial inspirado en el de 1943. Un comunicado oficial en tal sentido es esperado de un momento a otro.

Entretanto, en París se informó que el Consejo de Ministros tomará nota mañana del acuerdo a que se ha llegado entre Francia y España, con vistas a la reapertura de la frontera.

Se sabe que las negociaciones, que ya estaban en su fase final en la última semana de enero, tenían un alcance que superaba los términos del comunicado, cuyo texto se publicará antes del domingo, pues el principio de la reanudación de relaciones fronterizas estaba ya adoptado desde mucho antes.

La fecha del 10 de febrero se habría señalado para la reanudación del tránsito de personas y de correos. Algunos días más tarde podrá comenzar el tránsito de mercaderías de España a Francia. En una tercera etapa de las negociaciones podrán reanudarse los intercambios comerciales propiamente dichos.

Entretanto, la prensa de izquierda protesta contra las medidas inminentes.

EL REY Leopoldo de Bélgica, que partió recientemente desde su exilio en Suiza para trasladarse en viaje de turismo a Cuba, llega a La Habana, finalizando una travesía iniciada en Lisboa. Aparece en primer término su esposa.

Bajaron las Cotizaciones en las Bolsas de Londres y Wall Street

Mr. Attlee Pide que se Congelen los Salarios

LONDRES, 6 (INS). — Todos los valores, con excepción de los del gobierno y las acciones garantizadas, bajaron en la Bolsa de Londres.

Se atribuye la baja principalmente a la declaración del primer ministro, señor Clement Attlee, pidiendo la congelación voluntaria de los jornales, medida que ha provocado temores de que el gobierno dé pasos para reducir la inflación.

En todo caso, la baja registrada ayer en Wall Street provocó muchas ventas en Londres, aunque éstas disminuyeron durante la tarde, cuando se recibieron mejores noticias del mercado de Nueva York.

Sombría Advertencia

LONDRES, 6 (AFP). — "Sin que por ello quiera provocar pánico, es bueno que todos lo sepan, que el porvenir de nuestro país se halla verdaderamente en juego"— declaró esta tarde en Klimburgo sir Stafford Cripps, canciller del Tesoro, hablando en el almuerzo del Consejo Industrial Escoces.

Agregó que actualmente el mundo es tan inestable, que nunca puede saberse qué nuevas dificultades habrá que enfrentar.

Stafford Cripps inició así la campaña en la que se propone exponer las duras medidas que cuenta adoptar el laborismo para estabilizar los salarios y limitar los ingresos personales de toda índole.

Hablando de las relaciones comerciales con la Argentina, sir Stafford Cripps que dirige la política económica de Gran Bretaña, destacó particularmente la necesidad de aumentar las exportaciones.

"No debemos descuidar esfuerzo alguno para dirigir las ventas de nuestros productos en esta dirección".

Clarín

DIARIO DE LA MAÑANA

BUENOS AIRES · REPUBLICA ARGENTINA

15 CENTAVOS

UN TOQUE DE ATENCION PARA LA SOLUCION ARGENTINA DE LOS PROBLEMAS ARGENTINOS

AÑO III BUENOS AIRES, SABADO 7 DE FEBRERO DE 1948 Nº 879

En Irlanda la Coalición Ha Superado a De Valera

RAMON DE VALERA

DUBLIN, 6. (INS) — El partido Fianna Fail, del primer ministro Eamon de Valera, quedó hoy a la zaga de la fuerza combinada de los partidos de la oposición, en la reñida justa electoral celebrada el miércoles.

De acuerdo con los escrutinios verificados hasta ahora, el Fianna Fail ha ganado 55 asientos parlamentarios, mientras que los partidos de oposición obtuvieron en conjunto un total de 62. Aún no se recibieron los resultados finales de 33 distritos parlamentarios. Para que De Valera cuente con mayoría en el parlamento, será preciso que el Fianna Fail obtenga 20 de esos 33 asientos.

Resultados Finales

DUBLIN, 6. (INS). — Los resultados finales de las elecciones en Eire el pasado miércoles indican que el primer ministro Eamon De Valera ha perdido su control sobre la política irlandesa que durante 16 años ha ejercido, al no poder lograr una mayoría parlamentaria decisiva para su partido el Fina Fail.

Los escrutinios finales dados a conocer esta madrugada dan un total de 66 puestos al partido Fianna Fail, 29 para el Fine-Gael; 14 para los Laboristas; 12 para los Independientes; 10 para los Neo Republicanos; 10 para los Campesinos; y 7 para los Nacional Laborista.

Ahora es seguro que De Valera será el premier cuando el Dail se reúna el 18 de febrero, contando con el apoyo de los Nacional Laboristas y también con un número considerable de independientes, pero la posibilidad de que se celebren otras elecciones generales, no se elimina

Aun suponiendo que los cinco puestos que se decidirán en las elecciones que han de celebrarse la semana próxima fueran a favor del partido de De Valera, sólo contaría con 71 votos, no llegando a los 74 necesarios para la mayoría absoluta

En Nueva York Operóse con Cautela

NUEVA YORK, 6 (INS) — La tendencia a la baja que ha registrado durante los últimos cuatro días la mayoría de los valores cotizables en la bolsa de Nueva York reaccionó hoy al reanudarse las operaciones cuando algunas de las acciones principales manifestaron una tendencia alcista.

Los operadores de Wall Street procedieron hoy con extrema cautela, estando casi seguros de que, teóricamente al menos, la baja de cerca de seis puntos en los valores promedios de las acciones industriales que se registró la semana pasada, ha de ser seguida por una reacción definitivamente alcista.

Las acciones de United Stated Steel, Standard Oil of Newjerse y, general Motors, Southern Pacific y General Electric, figuran entre los valores que más firmes se mantuvieron hoy durante las primeras horas de operaciones bursátiles.

Entretanto, los operadores de la bolsa de cereales de Chicago continúan sin poder explicarse el fenómeno ocurrido ayer en dicha ciudad, cuando por segunda vez consecutiva los valores bajaron más del límite diario permisible. La baja de ayer es la más grave que se registra en la bolsa de cereales de Chicago en los últimos ocho años. Se estima que las operaciones de ayer resultaron en pérdidas de 38 centavo por bushel de trigo y 40 centavos por bushel de maíz. Muchos peritos en materia económica predicen que la baja de ayer dará como resultado una baja en los precios de dichos productos en las ventas al por menor.

Baja Espectacular

CHICAGO, 6 (INS) — Los precios de los artículos de consumo continuaron hoy en baja espectacular por tercer día sucesivo, lo que hizo que un alto funcionario del mercado de granos predijese una baja en los precios al por menor "dentro de un mes o seis semanas".

Mientras tanto, en Wáshington, el secretario general del comité internacional de emergencia para los alimentos, Sr. Dennis Fitzgerald, expresó que la principal razón de la caída de los precios en el mercado de granos era un aumento en 112 millones de bushels en las disponibilidades mundiales de granos para la exportación Fitzgerald explicó que el aumento se basa en los cálculos hechos ayer con relación a los del 27 de octubre último y se debe principalmente a que han mejorado las cosechas en Argentina y Australia.

La Nacionalización

LONDRES, 6 (AFP). — El 1º de abril próximo se hará efectiva en todo el país la nacionalización de las compañías productoras de energía eléctrica, según anunció el ministro de Combustibles, señor Gaitskell, hoy en la Cámara de los Comunes.

ESCRIBE RANDOLPH CHURCHILL

Un Plebiscito Sería una Solución Para el Problema de la Palestina

N. de la R.: En este, su último artículo de la serie sobre Palestina, nuestro colaborador exclusivo Randolph Churchill se refiere al error básico de los británicos en Tierra Santa y a la tarea que le cumple realizar a la UN en el futuro.

NUEVA YORK, 6. — Posiblemente el error básico cometido por los británicos respecto al problema palestino fué el dar a conocer en Wáshington la célebre declaración de Balfour por la que se comprometieron a establecer un "Hogar Nacional Judío" en Tierra Santa. En parecido compromiso incurrieron al aceptar la premisa de que los pueblos de ese territorio del Cercano Oriente debían prepararse, durante el tiempo que durara el mandato conferido por la extinta Liga de las Naciones, para gozar de una independencia en fecha no determinada, promesa esta que difícilmente podrían cumplir por razones político-religiosas.

Indudablemente que contra esa posibilidad actuaron fuerzas que escapaban al dominio de la administración británica en ese mandato. Pero también es cierto de que se incurrieron en grandes y graves errores. Entre otras medidas tendientes al fin expresado más arriba pudo declararse con carácter obligatorio la enseñanza primaria en toda Palestina.

Los árabes, aparte de hacer hincapié en la promesa de independencia formulada por el Alto Mando Británico en 1917, expresan que sus derechos a su "Absoluta Soberanía" se basan en factores históricos y religiosos e insisten en declarar que desde el año 637 D. C. No existían judíos en Palestina. En eso tienen cierta razón pues en 1917 la población de origen judío apenas si llegaba a un 5 por ciento del total, mientras que hoy existen más de 700 mil hebreos. Pero el curioso movimiento demográfico de la población actual tiene distintas raíces: el 1.200.000 almas de la población árabe ha experimentado un crecimiento en razón de un alto índice de natalidad, mientras que la población judía ha crecido en razón de los enormes aportes de la inmigración.

Cabe recordar que los judíos han llevado a Palestina el poco progreso con que cuenta ese dilatado territorio. Pero la división concebida por los miembros de la comisión especial para Palestina de la UN., no se ajusta a la realidad. Al adoptarse ese plan no se han tenido muy en cuenta consideraciones de carácter etnológico, raciales o religiosas, sino evidentemente políticas extrañas al mismo territorio.

Si la suprema organización internacional desea llegar a una solución integral y justiciera del problema deberá comenzar de nuevo, administrando por su cuenta directamente ese territorio para preparar a las poblaciones que habitan Tierra Santa para un plebiscito dentro de un espíritu de democracia, para que los mismos pobladores determinen el futuro de sus destinos. Las determinaciones unilaterales impuestas por la fuerza no han de originar sino graves disturbios con derramamientos de sangre.

(Derechos adquiridos a la United Feature Syndicate Inc.)

LONDRES PROPONE ELEVAR EL PLEITO DE LAS MALVINAS A LA CORTE DE LA HAYA

LONDRES, 7. (AFP). — Ha trascendido que el gobierno británico, que ha recibido ya las notas de la Argentina y Chile sobre la Antártida, rechazará la propuesta de Buenos Aires de realizar, en esa ciudad, una conferencia internacional para resolver el litigio de las islas Malvinas. Señálase que el Foreing Office sostiene que el pleito debe ser presentado ante la Corte de Justicia de La Haya, comprometiéndose el Reino Unido a acatar el veredicto. Anticípase que el canciller Bevin se dirigirá en tal sentido al embajador Sir Reginald Leeper, dándole instrucciones para que presente a la Cancillería argentina esa sugerencia inglesa. Basaríase la actitud del Foreign Office en que entiende que la conferencia de referencia sólo serviría para que los países interesados expusieran públicamente sus respectivos puntos de vista definidos repetidas veces por las vías diplomáticas. También se expresa que si el alto tribunal de La Haya reconociera los derechos invocados por la Argentina, el gobierno de Gran Bretaña estaría dispuesto a enviar representantes a la mencionada conferencia, cuya tarea sería la de fijar los detalles para la aplicación del fallo de la corte mundial.

Hay Amplio Acuerdo Comercial con Inglaterra; se Firmará el 12

Clarín

DIARIO DE LA MAÑANA

BUENOS AIRES · REPUBLICA ARGENTINA

15 CENTAVOS

UN TOQUE DE ATENCION PARA LA SOLUCION ARGENTINA DE LOS PROBLEMAS ARGENTINOS

AÑO III BUENOS AIRES, DOMINGO 8 DE FEBRERO DE 1948 Nº 880

Se Llamará Tratado de los Andes

SUPERADAS todas las dificultades que las hicieron harto laboriosas y hasta amenazaron con malograrlas definitivamente, las negociaciones anglo-argentinas para concertar un tratado comercial tuvieron ayer un vuelco afortunado. En reunión presidida por el primer mandatario de la Nación, general Perón, las comisiones negociadoras llegaron a un total acuerdo, y resolvieron redactar en seguida el convenio respectivo, "ad referéndum" de los gobiernos contratantes, instrumento que se espera iniciar el jueves próximo.

Fórmulas de Avenencia

En nuestra edición de ayer, al anunciar la reanudación de las negociaciones el presidente del Consejo Económico Nacional después de una ardua gestión por vía diplomática a cargo del embajador de Gran Bretaña, sir Reginald W. Leeper, y del canciller, Dr. Juan Atilio Bramuglia, dijimos que existían ya fórmulas de avenencia y que el acuerdo no podía demorar.

Se ha confirmado, pues, nuestra información; y sólo cabe agregar que dichas fórmulas habían sido consideradas y aceptadas la víspera por el gobierno argentino, puesto que la reunión decisiva ha querido presidirla el jefe del Estado, quien hasta ayer nunca había asistido a las discusiones, cuyo desarrollo siguió a través de informes y consultas que oportunamente le presentaron el presidente del Consejo Económico Nacional y el ministro de Relaciones Exteriores y Culto.

El Anuncio Oficial

El anuncio oficial del feliz término de las negociaciones lo hizo sobre el mediodía de ayer la subsecretaría de Informaciones, mediante el breve comunicado que en seguida reproducimos:

"En la fecha, reunidas ambas comisiones, presididas por el Presidente de la Nación, general Juan Perón, se llegó a un acuerdo. El convenio será redactado por ambas comisiones "ad referéndum" de los gobiernos respectivos, y se espera iniciarlo el jueves 12 del corriente."

No pudo obtenerse, al márgen del referido comunicado, ningún

(Continúa en la Página TRES)

CRIPPS DA EL ALERTA CONTRA LA BANCARROTA

LONDRES, 7. (AFP.). — "Gran Bretaña ha llegado al punto en que no se puede permitir, en su calidad de nación, a ninguno de sus ciudadanos ingresos elevados sin el acrecentamiento correspondiente de la producción", declaró esta tarde sir Stafford Cripps al comentar el libro blanco sobre salarios, ante los laboristas de Edimburgo.

"Es necesario que exportemos, cueste lo que cueste —dijo el señor Cripps—; primero, porque Gran Bretaña ha realizado la mayor parte de sus inversiones en el extranjero y, segundo, porque las condiciones del comercio mundial le son desfavorables, ya que los precios de las importaciones inglesas han aumentado mucho más de los de las exportaciones. El precio de venta y de costo de nuestras exportaciones, son factores absolutamente cruciales para que Gran Bretaña sobreviva.

Dependen de cuatro elementos, añadió: 1o., Costo de las materias primas. 2o. Intereses y beneficios procurados por el capital a emplear en la manufactura. 3o. Salarios. 4o. Rendimiento.

Contra la Inflación

Sir Stafford Cripps siguió diciendo: "En fin, los intereses y beneficios de un lado, y los salarios del otro, son dos aspectos de los ingresos personales de los ciudadanos ingleses. A menos que controlemos severamente los precios de nuestras exportaciones, pronto descubriremos que no podemos vender al extranjero más que lo que no es necesario para procurarnos nuestras importaciones de víveres y de materias primas pero si los precios de costo son elevados, porque los ingresos personales y los salarios son elevados, resulta de ello un aumento de los precios internos ingleses y la reducción de los ingresos de cada uno, motivado por el juego del tornillo sin fin de la inflación.

Los Impuestos, el Freno

"En esas condiciones el dirigismo se torna cada vez menos eficaz aunque el gobierno no intervenga en la fijación de los ingresos de cada uno, pero debe, en caso de peligro de inflación, intervenir por medio de impuestos de toda naturaleza.

"Es por esta razón, que el impuesto sobre los ingresos y "super ingresos" fué mantenido a una tasa elevada, al igual que el impuesto sobre los beneficios. Es por esta razón que las obligaciones del estado, otorgadas en compensación a los accionistas de las industrias hoy na

(Continúa en la Ultima Página

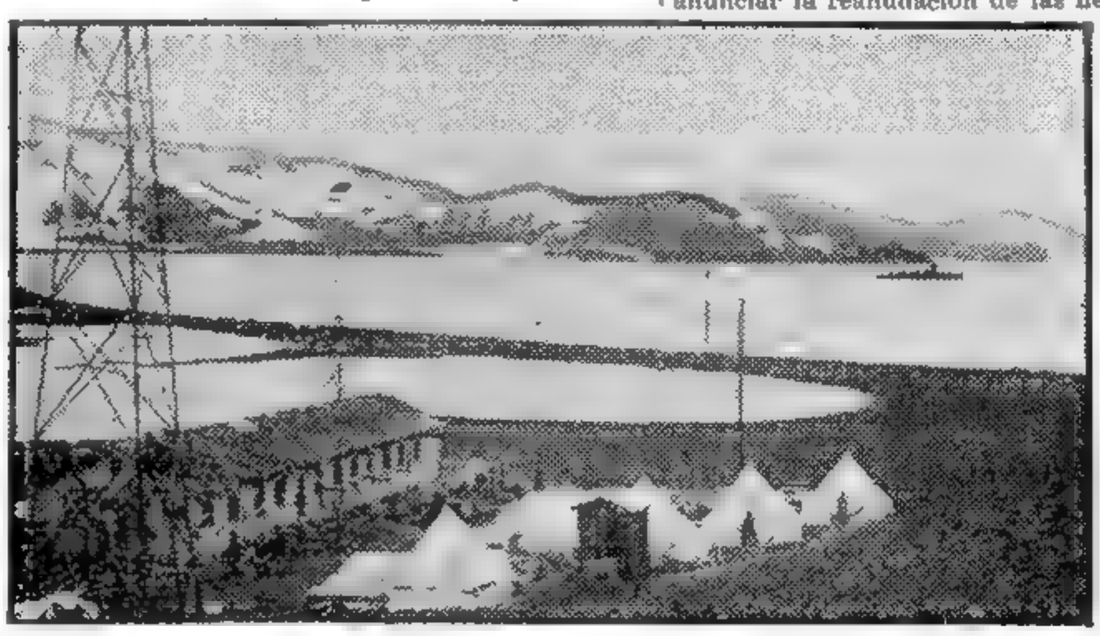

UN ASPECTO panorámico de la parte de la isla Decepción, donde la Argentina ha instalado un destacamento naval. La vida en esa zona de la Antártida es dura, pero los hombres de nuestra Armada cumplen, pese a todos los inconvenientes, la misión que se les ha confiado

Atacan a "su Gobierno" los Alemanes

Por MARCEL FERNAND

NUEVA YORK 7—La región bizontal tiene ahora una constitución y un teórico gobierno de "bolsillo". Con esto, los comandantes británico y norteamericano Robertson y Clay creen que podrán poner fin a esa especie de anarquía administrativa en que vivió hasta ahora la doble zona anglo-norteamericana. Y como anarquía no es sino ausencia de gobierno, la reforma que acaba de ser instituida consiste esencialmente —quiérase o no — en la creación de un gobierno común a ambas zonas.

Para los norteamericanos importaba sobremanera definir las prerrogativas del Consejo Económico y las de las Cámaras provinciales ya que muy a menudo los conflictos de competencia entre esas asambleas habían llevado a una verdadera parálisis administrativa. El conflicto ha sido zanjado en favor del Consejo Económico, al que se otorga [illegible] los privilegios y todas las prerrogativas propias de las Cámaras bajas en las constituciones de los diferentes países de Europa Occidental. Aun cuando no es elegida por sufragio universal tendrá en realidad el valor de un pequeño Reichstag.

Así surge implícitamente de la carta publicada, la que deja a los propios alemanes la tarea de fijar jurídicamente las definiciones dentro de un carácter más específicamente constitucional. Sin embargo, la determinación a este respecto ha sido anticipada suficientemente al especificar los siguientes puntos:

1o. Es el Consejo Económico el que adoptará y controlará los presupuestos.

2º Podrá por simple mayoría enmendar o rechazar las leyes originadas en las cámaras provinciales.

Esta carta no satisface ciertamente a todos los jefes políticos alemanes. Las críticas formuladas hasta ahora son de dos clases: unos estiman que al dar a la nueva administración una calidad gubernamental demasiado señalada se compromete la unidad política alemana. Otros opinan —por lo contrario— que al reducir a un papel casi insignificante las asambleas provinciales, la carta asestará un golpe, tal vez fatal, a las aspiraciones federalistas que actualmente son vehementes en los Estados del Sur.

De todos modos los alemanes harán hincapié en que esta carta les ha sido impuesta, que constituye un "dictado"

Expresa su Satisfacción la Tesorería Británica

LONDRES, 7 (AFP). — La Tesorería británica publicó un comunicado sobre el resultado de las negociaciones anglo-argentinas, en el que dice: "Los círculos financieros londineses expresan su gran satisfacción por el éxito que ha coronado las negociaciones efectuadas entre la República Argentina y Gran Bretaña".

El documento agrega: "No será posible dar precisiones oficiales hasta que el acuerdo haya recibido su forma definitiva y haya sido aprobado por los dos gobiernos, en el curso de los próximos días".

INSISTE LA COMISION DE PALESTINA EN LA FORMACION DE LAS MILICIAS

LAKE SUCCESS, 7 (AFP). — La Comisión de Palestina resolvió solicitar autorización a Gran Bretaña para formar milicias especiales en Tierra Santa antes de la expiración del mandato.

EXCLUSIVO Para CLARIN ★ *De la Agencia France Presse*

Señala "Pravda" que es Malo y de Poco Gusto el Calzado Soviético

MOSCU, 7 (INS). — "Pravda" se refiere en un editorial al verdadero fracaso que ha tenido el programa de las industrias, del que sólo ha sido colocado en el mercado un 53 por ciento de su producción. Añade que en muchos casos las organizaciones comerciales han rechazado legítimamente los productos que se les ofrecen, como ocurre en el calzado, "falto de buen gusto y calidad.

CLARIN MAÑANA NO APARECERA

DE acuerdo con la resolución en vigencia, que fija ocho días en el año para descanso de los vendedores de diarios, mañana, lunes de Carnaval CLARIN no aparecerá. El martes próximo estaremos, como de costumbre, en manos de nuestros lectores, para brindarles nuestra acostumbrada y exacta información.

Bases del Convenio

A pesar de la reserva que han guardado hasta este momento el gobierno argentino y los representantes del Reino Unido acerca de las bases del acuerdo a que acaba de llegarse para la concertación del tratado comercial, ha trascendido, en fuentes extraoficiales que sabemos bien informadas, que consisten en los siguientes enunciados:

1º: El Reino Unido adquirirá las carnes argentinas pagando un treinta y dos por ciento mas sobre el precio que venía rigiendo hasta ahora. (Comporta esto una fórmula transaccional, pues, según se dijo en alguna oportunidad, Argentina exigía un aumento de cerca del sesenta por ciento, y Gran Bretaña ofrecía un sobreprecio del catorce por ciento)

2º: Gran Bretaña abonará todas sus adquisiciones en nuestro país con libras esterlinas de libre convertibilidad.

3º: El Reino Unido pagará por adelantado todas las compras que efectúe en nuestro país hasta el mes de octubre próximo.

Ignóranse las conclusiones a que se ha llegado en cuanto a la naturaleza de las importaciones de Gran Bretaña, cuyos principales renglones eran el petróleo, el carbón, y las maquinarias.

HOY Regalo a su Quillito con esto Edición el Suplemento Literario

Entró en Vigor la Reapertura de la Frontera Franco-Española

(Información pág. 1008)

TRUMAN PIDIO AL CONGRESO PRORROGA DE MEDIDAS DE PROTECCION ECONOMICA

No Variaron las Cotizaciones de los Cereales

Hubo Más Firmeza en la Bolsa de Valores

WASHINGTON, 9. — El presidente Truman instó al Congreso para que adopte rápidas medidas para prorrogar los controles económicos sobre ciertos materiales básicos que, según el presidente, continúan escaseando agudamente. Truman insiste en que los controles son necesarios para proteger nuestra economía y para cumplir nuestros compromisos internacionales. Los controles en vigencia expiran el 29 del actual, a menos que el Congreso conceda la prórroga que rigen sobre distribución y empleo de hojalata y derivados, antimonio, quinina, fertilizantes y otras substancias.

El Mercado de Valores

NUEVA YORK, 9 (INS). — Al abrirse las transacciones de hoy en el mercado de valores, se observó un tono de mayor firmeza en las operaciones aunque el volumen de éstas fué reducido. En su mayoría, las principales acciones se vendieron a los mismos precios del cierre del sábado o con ligeras alzas.

Firmeza en los Cereales

CHICAGO, 9 (INS). — Las cotizaciones en el mercado de cereales se mostraron un tanto firmes, después de cuatro días de continua tendencia a la baja. El efecto de las operaciones bursátiles de esos días empieza a sentirse ya en los mercados mayoristas de Estados Unidos. El precio de la carne de cerdo en pie continúa cotizándose de dos a tres dólares por cien libras, mientras que el ganado vacuno y el ovejuno sufrieron una baja de un dólar, aproximadamente por las cien libras.

Los futuros de trigo registraron una tendencia alcista. El precio del trigo subió de un centavo a un centavo y dos tercios en las entregas de mayo y entre cuatro centavos y un cuarto y seis centavos y un cuarto en las entregas de diciembre.

Advertencia de Krug

WASHINGTON, 9 (INS). — El secretario de Interior Krug, declaró ante el Congreso que la línea de abastecimientos que lleva a los campos petrolíferos del Cercano Oriente, es un "talón de Aquiles" que podría ser "una invitación a que se nos ataque".

Krug formuló las declaraciones ante el comité de Tierras Públicas de la Cámara de Representantes.

EL PROCESO CONTRA MILITARES ALEMANES

NURENBERG, 9. (AFP.). — Llega a su fin, actualmente, ante el tribunal de Nurenberg, el proceso contra los once generales alemanes culpables de atrocidades cometidas en el Sudeste europeo, después de siete meses de audiencias diarias.

El mariscal de campo William List, hablando de "necesidades militares y de la protección del Reich", pretendió justificar el asesinato de miles de rehenes. Pero, agregó: "Todos mis camaradas y yo somos inocentes". El nombrado fué comandante en jefe de las fuerzas alemanas en los Balcanes.

No se sabe todavía cuando se dará a conocer la decisión del Tribunal. Pero se descuenta que serán aplicados severos castigos.

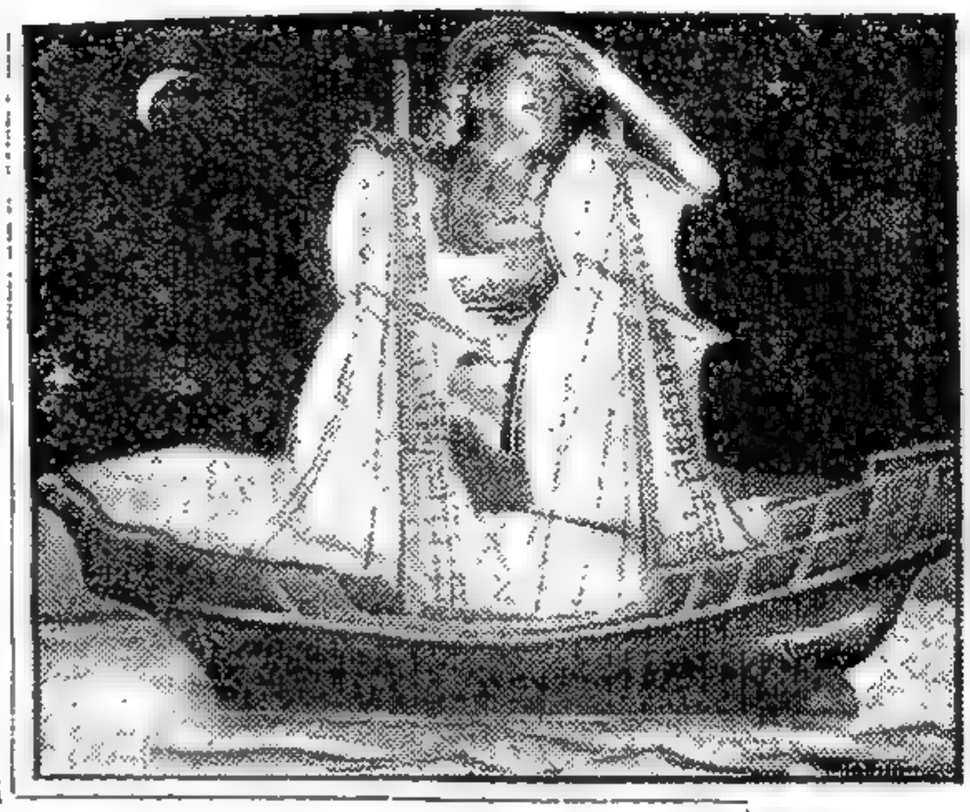

EN los corsos vecinales y en los bailes organizados por clubes, centros y sociedades, Momo recibió el homenaje entusiasta de sus fieles. He aquí a una mascarita que parece otear el horizonte "a bordo" de un velero que "navegó" en el baile del Club Deportivo de la Industria y Comercio

DIARIO DE LA MAÑANA

BUENOS AIRES · REPUBLICA ARGENTINA

15 CENTAVOS

UN TOQUE DE ATENCION PARA LA SOLUCION ARGENTINA DE LOS PROBLEMAS ARGENTINOS

AÑO III BUENOS AIRES, MARTES 10 DE FEBRERO DE 1948 Nº 881

Amenaza de Huelga en Gran Bretaña: Resisten la Limitación de Jornales

LONDRES, 9 (INS). — El gobierno británico se propone impulsar su plan referente a la congelación de jornales, a despecho de la ola de huelgas que amenaza a la nación, en caso de ponerse en vigor esa medida. Durante el fin de semana pasado, los delegados de unos 500.000 trabajadores rechazaron el plan que sobre la limitación de jornales ha trazado el gobierno del primer ministro Clement Attlee.

Algunos observadores predicen una serie de huelgas en toda la nación, si el gobierno decreta la congelación de jornales sin previamente establecer un sistema de precios máximos. A fin de apaciguar a los trabajadores, el primer ministro celebrará el miércoles próximo una conferencia con Sir Stafford Cripps, secretario del Tesoro y virtual jefe de la economía británica; con el canciller, Ernest Bevin, y con el ministro de Trabajo, G. A. Isaac, para discutir el problema de los jornales. Se espera que el gabinete laborista ofrecerá seguridades a los líderes sindicales de que se adoptarán también medidas destinadas a mantener a bajo nivel las ganancias y los precios.

Se informa que Mr. Attlee ha invitado a los representantes de los trabajadores a asistir a la conferencia. El "premier" proyecta presentar el problema de los jornales ante la Cámara de los Comunes el jueves próximo. Sir Stafford Cripps iniciará los debates en nombre del gobierno, y se descuenta que reiterará las advertencias que formuló durante el fin de semana, respecto al peligro del aumento de precios.

Socializan la Medicina

LONDRES, 9 ((INS)). — El gobierno laborista del primer ministro, Sr. Clement Attlee, presentó al parlamento británico un proyecto de ley sobre socialización de la medicina.

El ministro de Salubridad, Sr. Aneurin Beves, recomendó en la Cámara de los Comunes un proyecto cuya adopción garantizaría a los ciudadanos británicos en general una "atención facultativa adecuada".

La oposición conservadora de la Cámara de los Comunes pidió que se aplace la consideración de la moción, hasta tanto se verifique una consulta al respecto entre los médicos de Gran Bretaña. Muchos de esos médicos se oponen a la socialización de la medicina.

Grave Amenaza

LONDRES, 9 (AFP). — Se anuncia que Sir Stafford Cripps pronunciará dentro de 48 horas un grave e importante discurso acerca del balante de pagos de Gran Bretaña. Según el diario "Daily Mail" el canciller del Tesoro señalará algunas anomalías en los planes de reconstrucción del país, y según "Daily Express", Sir Stafford Cripps señalará el hecho de que la amenaza más grave para la reconstrucción inglesa proviene de Alemania, pues, según ese diario, Sir Stafford Cripps hará notar que por lo menos la industria alemana debe producir 14 millones de toneladas para solventar la reconstrucción inglesa.

Piden la Aplicación de un Vasto Sistema de Precios Máximos

SE PIDIO EL FOMENTO ECONOMICO AMERICANO

LAKE SUCCESS, Nueva York, 9. (INS). — Las naciones latinoamericanas intensificaron su lucha tendiente a conseguir la creación de una comisión económica. Chile y Venezuela advirtieron al consejo económico y social de las Naciones Unidas que el mundo sólo podrá restablecerse plenamente de los males de la última guerra, si fomenta el potencial económico e industrial de la América latina.

El delegado venezolano Carlos Sloik, pidió la aprobación unánime del informe del comité de la UN que estudió la creación de dicha comisión latinoamericana.

El delegado de Chile Hernán Santa Cruz, que presidió ese comité, recordó a los delegados que el informe final fué aprobado unánimemente "a pesar de que al comenzar los trabajos algunos de sus miembros no estaban convencidos de que era conveniente crear la comisión."

H. SANTA CRUZ

Una de las naciones opositoras fué Francia, y su delegación declaró hoy que "la comisión económica era una sentida necesidad". Dijo Santa Cruz, uno de los más decididos partidarios de esta medida, que el consejo económico y social "no puede hacer objeciones legítimas a la creación de la comisión económica para la América latina". Añadió que se haría todo lo posible para coordinar la labor de la Unión Panamericana con la comisión propuesta, de modo que no hubiera duplicación de esfuerzos, expresando que el trabajo de los dos organismos, uno dentro de las Naciones Unidas y el otro fuera de ellas, promovería una atmósfera saludable para el pleno desarrollo de los recursos de la América latina.

Nueva Zelandia, que había pedido que se procediera lentamente en esta labor, anunció que apoyaba las recomendaciones del comité. Formuló una o dos observaciones generales, pero apoyó plenamente la proposición.

TOKIO, 9. (AFP.). — El primer ministro Katayama comunicó al general Douglas Mac Arthur su decisión de renunciar juntamente con todo el ministerio.

El primer ministro renunciante concurrió a las 16 a entrevistarse con el general Mac Arthur, retirándose después de haber conferenciado durante 1 hora y 55 minutos. Al salir, declaró a la Agencia France-Presse que mañana será dado un comunicado. Sin embargo, se negó a revelar detalles de la entrevista, principalmente si el general Mac Arthur le había pedido que reconsiderara su decisión.

Varias semanas demandará la formación del nuevo gabinete, según declaró a un representante de la Agencia France-Presse una alta personalidad del gobierno. Las dificultades proceden de la debilidad numérica de los tres partidos, que únicamente en una coalición pueden formar gobierno. Los liberales tienen 120 bancas parlamentarias, los demócratas 100 y los socialistas 123.

Reservas de Mac Arthur

TOKIO, 9. (AFP.). — Mac Arthur comentó con extrema reserva la situación creada por la renuncia del gabinete de Katayama.

ACUSACION DE TITO AL GOBIERNO DE LA UNION

BELGRADO, 9 (INS) — El mariscal Tito acusó una vez más a Estados Unidos de "estar sembrando la simiente de una nueva guerra". En un discurso pronunciado en una reunión de obreros yugoeslavos calificó a Estados Unidos de "mayor enemigo de la paz" y agregó: "Pero no habrá guerra, porque el pueblo no quiere guerra. Esta es una guerra de nervios".

El gobernante yugoeslavo declaró que el plan Marshall es "un expediente para salvar a los financistas norteamericanos" y pasó luego a atacar a los "velets" de los capitalistas de Estados Unidos. Dijo que los rumores de que Yugoeslavia intentaba atacar a Trieste o de que está interfiriendo en Grecia, "no son más que calumnias difamatorias".

Incendióse la Documentación de las Elecciones en Costa Rica

(Información página cuatro)

JERUSALEN SERA CIUDAD LIBRE EN LA TIERRA SANTA

DE U.N. NEWS SERVICE

LAKE SUCCESS, 10. — La U.N. reveló planes destinados a convertir a la bíblica ciudad de Jerusalen en una especie de "isla" neutral, protegida por tratados internacionales contra infiltraciones y ataques procedentes del exterior. En el proyecto se recomienda la constitución de dicha ciudad en entidad independiente de los dos Estados que se crearán. Jerusalen quedaría así convertida en una ciudad-estado, que disfrutaría de prerrogativas semejantes a las del Vaticano, en Roma

En el futuro estatuto se prescriben medidas encaminadas a proteger los santuarios y lugares sagrados de los varios credos religiosos, entre ellos la ciudad de Belén, que se halla comprendida en la superficie de 384 kilómetros cuadrados de que constará la propuesta ciudad libre de Jerusalén. La zona libre será regida por un gobernador nombrado por un período de tres años y responsable de sus actos únicamente ante el consejo de fideicomisos El gobernador no podrá ser nativo de Palestina, ni siquiera de la propia Jerusalén. De acuerdo con el proyecto, el poder legislativo residirá en el propio gobernador y en un consejo legislativo que se elegirá en la ciudad libre.

El gobernador podrá ejercer la prerrogativa del veto sobre los acuerdos de dicho consejo legislativo cuando, en su opinión, contravengan lo establecido en dicho estatuto. En casos de emergencia, el gobernador podrá suspender a los miembros del cuerpo legislativo, pudiendo al consejo de fideicomisos un informe detallado al respecto

La ciudad libre de Jerusalén tendrá un pequeño ejército de seguridad que permanecerá bajo las órdenes del gobernador.

En virtud de las tradiciones bíblicas que encierra Jerusalén, no se permitirán manifestaciones, ejercicios o actividades semi-militares dentro de los límites de la zona internacional. Sin embargo, se permitirá la formación de una pequeña fuerza que se encargue de velar por el mantenimiento del orden público y, especialmente, para la protección de los referidos lugares sagrados. El tamaño de esta fuerza será el que estime necesario el gobernador". En el proyectado reglamento se establece que la ciudad puede ser visitada por peregrinos y visitantes extranjeros. También sus puertas estarán abiertas para árabes y judíos procedentes de los Estados que se proyecta crear en Palestina, siempre que "acaten las disposiciones de orden público, seguridad y salubridad".

La autoridad judicial máxima de la ciudad internacional residirá en un tribunal formado por tres o cinco jueces que serán nombrados por el consejo de fideicomisos.

Los centros docentes deberán poner énfasis en el respeto de los derechos humanos y de las libertades fundamentales y emprenderán intensas campañas educativas contra el espíritu de intolerancia y de odio entre los hombres por razones de nacionalidad y de religión.

Réplica de Estados Unidos a la Acusación Soviética

Otra Sombría Advertencia Hizo Cripps; No Hay Medios de Pago

LONDRES, 10 (INS). — El gobierno británico publicó un libro blanco de emergencia indicando que en la balanza internacional de pago de 1947, el Reino Unido ha tenido un saldo adverso de 2.700 millones de dólares. En el año 1946, el déficit fué de 1.520 millones y en 1938, de 280 millones.

En el curso de una conferencia de prensa, el canciller del Tesoro, sir Stafford Cripps, indicó que el déficit deberá ser saldado "mediante nuestros propios esfuerzos y con el apoyo del plan Marshall de auxilio". Y prosiguió diciendo: "Si no lo logramos, perderemos nuestro abastecimiento vital de comestibles y materias primas ya que no contaremos con medios de pago".

"La Unión Tiene Proyectiles Documentales Para Ser Disparados Contra el Kremlin"

WASHINGTON, 10. — Se afirma que el gobierno está dispuesto a contestar "punto por punto" a la oficina de prensa de la cancillería de Moscú, cualquier controversia que se origine acerca de la conducta observada por Rusia y Estados Unidos durante la segunda guerra mundial. Los observadores de Wáshington estiman que al hacer público Estados Unidos los documentos ya conocidos, "no ha disparado su último cartucho" y es demasiado aventurado afirmar que dispone de una buena provisión de proyectiles documentales, para el caso de que el Kremlin insista en llevar el asunto más adelante.

DE U.N. NEWS SERVICE

Los funcionarios norteamericanos declinaron de primera intención el formular comentarios sobre las declaraciones del Kremlin. Sin embargo, estas declaraciones constituyen el primer reconocimiento oficial de que tales documentos han llegado al dominio público.

De este hecho se desprende que por intermedio del programa radial "La voz de América" y de otros elementos de comunicación, el entendimiento de 1939/40 ha traspasado "la cortina de hierro" y, acaso, también mermado la influencia soviética en los Balcanes, el Cercano Oriente y la India.

La revelación de mayor relieve que se hace en dichos documentos es el proyectado convenio entre Moscú y Berlín para dividirse Europa entre ellos, así como Asia y Africa, exceptos ciertos "caudillos" que hubieran correspondido a Italia y Japón.

En cuanto a las revelaciones rusas, entre las firmas y personas norteamericanas que habrían respaldado a Hitler en la preguerra, se cita a las siguientes: al bufete de abogados de Sullivan y Cromwell, encabezado por el asesor republicano John Foster Dulles; al Chase National Bank, al actual secretario de Defensa, James Forrestal, y a las empresas Dillón and Read, Standard Oil, Du Pont de Nemours, y a la General Dyestuffs Corporation. En opinión del gobierno ruso, Forrestal era miembro de la junta directiva de la Dillón Read Company, a la cual se atribuye el haber hecho fuertes aportes de capital para la formación del monopolio del acero en Alemania, antes de la guerra. A Dulles y a la firma de abogados que encabeza se les acusa por sus relaciones con la Standard Oil.

Declaración Británica

LONDRES, 10 (INS). — El Foreign Office declaró que Rusia nunca ha solicitado que se le permita participar en el estudio de los documentos alemanes capturados por las tropas norteamericanas durante la última guerra. Al respecto un vocero dijo:

"Hemos registrado nuestros archivos y no hallamos indicio alguno de que las autoridades soviéticas hayan solicitado que se les permita participar en el estudio de los documentos alemanes en cuestión. Tampoco hemos hallado pruebas de que la Unión Soviética haya decidido permitirnos el verificar los documentos alemanes capturados por el ejército ruso".

El funcionario reconoció, sin embargo, que la secretaría de Estado de Wáshington había consultado el asunto con Gran Bretaña, antes de hacer públicos dichos documentos que se refieren a las relaciones entre Berlín y Moscú durante el período de 1939 a 1941.

El vocero oficial lamentó que Wáshington haya dado a publici-

(Continúa en la página tres)

Clarín

DIARIO DE LA MAÑANA

BUENOS AIRES · REPUBLICA ARGENTINA

15 CENTAVOS

UN TOQUE DE ATENCION PARA LA SOLUCION ARGENTINA DE LOS PROBLEMAS ARGENTINOS

AÑO III — BUENOS AIRES, MIERCOLES 11 DE FEBRERO DE 1948 — Nº 882

Hubo Gran Animación a lo Largo del Linde Pirenaico

CELEBRAN CON JUBILO LA REAPERTURA DE LA FRONTERA

HENDAYA, 10 (AFP). — Sería necesario remontarse a varios años atrás para volver a encontrar a ambos lados de la frontera tal animación y también tal cantidad de gendarmes y carabineros como en este día de la reapertura de la frontera franco-española. En la estación internacional, el rápido de París se inmovilizó a las 9.15. Numerosos son los viajeros que descienden del convoy y los que desean dirigirse a España van a pie a Irún. A mediodía, alrededor de 80 personas de todas las nacionalidades se presentaron en la frontera en presencia de un numeroso público, mientras los operadores de los noticiosos tomaban películas y numerosos fotógrafos registraban la escena en sus cámaras. Luego de las formalidades de práctica en la aduana, todos los viajeros cruzaron la frontera.

Poco después se formó un tren especial en el cual se ubicaron el Alcalde de Hendaya, señor Labourdette, el Cónsul de España, señor Guerra y su secretario, varios periodistas y operadores de noticiosos quienes se dirigieron a Irún en visita de cortesía.

En Le Perthus la apertura de la frontera fué hecha efectiva en las primeras horas de la mañana, mientras que durante la noche, en el puesto fronterizo de Dancharia, los habitantes del lado español encendieron fuegos de artificio para festejar el acontecimiento.

La Reapertura

HENDAYA, 10 (AFP). — Las autoridades francesas reabrieron oficialmente la frontera con España a medianoche.

El personal de control y la policía permaneció excepcionalmente en sus puestos hasta las 0.30. En el preciso instante en que la campana de la pequeña iglesia de Fuenterrabía anunció las doce, las barreras de la frontera fueron alzadas en gesto simbólico, para ser nuevamente bajadas poco después. A las 8 el personal reanudó sus funciones.

Comentarios Españoles

MADRID, 10 (AFP). — Los vespertinos madrileños publican con grandes titulares, en primera página, el comunicado oficial del Ministerio de Relaciones Exteriores, en el cual se anuncia la reapertura de la frontera franco-española.

En sus comentarios, los diarios españoles expresan lo justificado de esta medida y se felicitan por la reanudación del tráfico comercial y las relaciones entre ambos países.

El órgano falangista "El Pueblo" subraya en esta ocasión "la enorme importancia que reviste la buena amistad entre las dos naciones vecinas" y declara que "España no guarda ninguna animosidad contra Francia".

Declaración de Artajo

PARIS, 10 (AFP). — "No es normal que dos pueblos vecinos vivan dándose la espalda. El régimen de fronteras cerradas es artificial y antinatural. La reapertura supone, por consiguiente, el regreso a las relaciones normales con las cuales cada uno se beneficiará. Así creo que lo entiende la opinión española", declaró el Ministro de Relaciones Exteriores de España, señor Artajo, al ser entrevistado por el corresponsal del diario "Paris Presse" en Madrid.

"Como fué expresado en el comunicado oficial, añadió el ministro, ambos gobiernos se comprometieron a "iniciar negociaciones con fines a un acuerdo solucionando la cuestión de las relaciones económicas entre ambos países".

SERA MODIFICADA LA MONEDA ALEMANA

BERLIN, 10. (AFP.). — El plan de reforma monetaria norteamericano que será aplicado en la zona de ocupación correspondiente en Alemania, establece una desvalorización, en la proporción de diez a uno, según anuncia un despacho de fuente bien informada distribuido por la agencia ADN con licencia soviética

Los billetes actuales tendrían un tipo de cambio igual a un marco por diez marcos de las nuevas emisiones, en caso de que el número de los billetes no fuese suficiente.

MARIA ROMERO DE ESCALADA con su hijito Estanislao —nuevo Moisés en su canasta—, que vive, como otras veinte familias, bajo los puentes del F. C. C. A., en Palermo. El problema de la mayor parte de estas personas es la imposibilidad de lograr vivienda. (Más información página 14).

En Chile Hay Sobreprecaución a un Espía Ruso

SANTIAGO, 10 (AFP). — La policía de investigaciones detuvo en Antofagasta a un ciudadano soviético que entró furtivamente al país. En su poder se encontraron planos sobre la red caminera del norte, informaciones sobre centros industriales de producción y otros documentos sobre puntos estratégicos del país. Ante la gravedad de los hechos, la Dirección de Investigaciones ordenó que el mencionado ciudadano soviético sea traído a esta capital en avión. El nombre del espía se mantiene en secreto, pero se cree que pertenece a una vasta red que opera en Chile y el resto del Continente.

Fírmase Hoy el Acuerdo Comercial con Gran Bretaña

ACEPTAN LOS SOVIETS UN NUEVO PLAN PARA PAGOS ALEMANES

Sube el Monto de la Producción; Menos Gastos de Ocupación

DE FRANCE PRESSE

BERLIN, 11. — La administración militar rusa de Alemania aceptó el plan anulando reparaciones que deberán pagar los alemanes de la zona soviética a Rusia y a Polonia —anunció el coronel Orloff — en un artículo aparecido en "Tagelische Rundschau', órgano oficial de la administración rusa en Alemania.

Ese plan fué propuesto a las autoridades rusas por el partido Comunista, y en él se disminuyen los gastos de ocupación, pero se aumenta el monto de la producción.

Acerca de la situación económica alemana, Orloff agregó que "los inmensos territorios de Rusia y del este de Europa son los mercados naturales de la industria de paz alemana, y por ello Alemania experimentará grandes dificultades si se propone cooperar económicamente con Europa Occidental.

"En cambio, es más conveniente para los alemanes la más estrecha colaboración con la Unión Soviética, lo que le abrirá vastas perspectivas para su industria y agricultura.

INGLATERRA AFRONTA LA AMENAZA DE CRISIS

LONDRES, 11. (INS). — Los diarios londinenses se hacen eco hoy de la advertencia hecha ayer por el canciller del Tesoro, Sir Stafford Cripps, respecto a que Gran Bretaña afronta la amenaza de un desastre económico. En su declaración a la prensa, Sir Stafford dijo que únicamente el aumento de las exportaciones y el plan Marshall pueden conjurar esa amenaza.

El "Daily Mail", dice: "Gran Bretaña se ve amenazada por la bancarrota en 1948". El "Daily Express", por su parte, declara: "Si continúa la merma actual, no quedará nada en Gran Bretaña dentro de seis meses".

El "Daily Telegraph" observa: "Aunque la ayuda norteamericana puede salvarnos por unos años, es preciso que recurramos a nuestras verdaderas reservas; al espíritu de empresa y adaptabilidad, al sentido común y a la habilidad del pueblo británico".

Bajan los Valores

LONDRES, 11 (INS). — Un gran número de acciones del mercado de valores sufrieron hoy bajas notables, a pesar de que la oportuna intervención de los corredores del gobierno logró normalizar un tanto la situación. Las pérdidas sufridas por las acciones de las empresas industriales y de artículos de consumo, se calculan en varios millones de libras esterlinas.

Fiebre de Ventas

LONDRES. 11 (INS). — Los tenedores de acciones británicos fueron presa de una verdadera "fiebre de ventas" al iniciarse esta mañana las operaciones de la bosa de valores de Londres. Al mismo tiempo, se registró una baja de entre 28 centavos y más de un dólar en las cotizaciones de muchas acciones.

En el curso de la mañana, los valores reaccionaron, particularmente después que los corredores del gobierno británico intervinieron aceptando ofertas de valores del gobierno. Al abrirse la bolsa las acciones que se mostraron más débiles fueron las de las empresas industriales, las de cobre y las de petróleo.

Firmeza al Cierre

LONDRES, 11 (INS). — Las cotizaciones en la bolsa de Valores de Londres reaccionaron después de una nueva ola do ventas, y un gran número de acciones recuperaron los puntos que perdieron durante las primeras transacciones del día.

Al cierre de la bolsa, las cotizaciones se mantuvieron firmes, mientras seguía la demanda de corredores e inversores por acciones industriales a bajo precio y el gobierno continuaba respaldando los bonos expedidos por el tesoro británico. Durante las primeras operaciones del día muchas acciones registraron bajas de entre 25 centavos y un dólar.

Habla Sokolowski

BERLIN, 11 (AFP). — "Estamos en favor de la unidad y de la evolución democrática de Alemania, mientras que las medidas adoptadas en la bizona, son dirigidas contra dicha unidad y democratización —declaró el mariscal Sokolowski, comandante en jefe de las fuerzas soviéticas al Dr. Wilhelm Kialz, presidente del partido Liberal Democrata en el curso de la entrevista que ambos mantuvieron, según anuncia un comunicado de la oficina de información soviética en Berlín.

Agregó Sokolowski:

"Conviene tener en cuenta los peligros que involucran los hechos que se están produciendo en la bizona, pues las medidas adoptadas constituyen una tentativa para dividir definitivamente a Alemania, y para crear un estado de Alemania del oeste".

Dijo más adelante que las autoridades rusas entregarán en breve al pueblo alemán un cierto número de empresas nazis incautadas y que apoyarán toda iniciativa tendiente a restaurar la economía del país "y anunció un plan general de aumento de la producción para 1948, que establece un aumento del 7 al 10 % en todos los rubros

Conferencia Sobre Alemania

LONDRES, 11 (AFP). — El proyecto norteamericano de temario para la conferencia de tres potencias sobre Alemania, elevada la semana pasada al Quai D'Orsay, comprende siete puntos, que según fuentes bien informadas serían las siguientes:

1º — Asociación con el grupo Benelux en la elaboración política de las zonas occidentales.

2º — Rol de Alemania Occidental en el programa de reconstrucción de Europa.

3º — Control del Ruhr.

4º — Las cuestiones de la seguridad.

5º — La cuestión de las reparaciones.

6º — Evolución de la organización política y económica en las tres zonas occidentales.

7º — Arreglo provisional de las cuestiones territoriales.

El Caso de Austria

LONDRES, 11 (AFP). — Las delegaciones británica, francesa y soviética aceptaron la propuesta americana tendiente a celebrar una reunión de los ministros sustitutos de Relaciones Exteriores el día 20 del corriente mes, para volver a estudiar el caso de Austria.

La reunión estaría limitada a los ministros especialmente encargados del tratado de paz con Austria según se expresaría de fuente oficial. Francia estará representada en dicha conferencia por el general Cherriero, Estados Unidos por el Sr. Robey, Gran Bretaña por el Sr Mac oribanks, y la URSS por el Sr. Kotomov.

La violencia que se desencadenó hace varias semanas en Palestina, ha causado gran número de víctimas y enorme cantidad de daños materiales. Hace poco tiempo fué volado en Tel Aviv un edificio. Aquí se ve un guardia que procura evitar la repetición de esos hechos

Clarín

DIARIO DE LA MAÑANA

BUENOS AIRES · REPUBLICA ARGENTINA ·

15 CENTAVOS

UN TOQUE DE ATENCION PARA LA SOLUCION ARGENTINA DE LOS PROBLEMAS ARGENTINOS

AÑO III BUENOS AIRES, JUEVES 12 DE FEBRERO DE 1948 Nº 883

Proyectan Restringir las Especulaciones en EE. UU.

SE HAN REGISTRADO NUEVAS BAJAS

WASHINGTON, 11 (INS). — El secretario de Agricultura, señor Clinton Anderson, pidió al Congreso autorización para restringir las especulaciones en las bolsas de valores de la nación, a propósito de la continuada tendencia a la baja que se viene registrando en la Bolsa de Cereales de Chicago.

Anderson negó la acusación hecha por el senador Robert Taft, republicano por Ohio, en el sentido de que el gobierno de Wáshington está tratando de sostener los precios de los cereales. Entretanto el representante August Andersen, ha acusado al secretario de Agricultura de tratar de ocultar tras una "pantalla de humo" los soplos que se han dejado escapar sobre los planos futuros del gobierno respecto a la compra de cereales.

Indices Muy Bajos

NUEVA YORK, 11. (INS). — Las cotizaciones en la bolsa de valores de Nueva York descendieron hoy a los índices más bajos que se han registrado en más de nueve meses.

Aunque en ciertos casos las pérdidas sufridas por muchas acciones son considerables, el efecto de las operaciones bursátiles no fué tan desastroso como el que resultó de la operaciones del día de ayer.

Una tendencia general a la baja se ha reflejado también en otros mercados mundiales. Las cotizaciones en las bolsas de valores de Londres, Copenhague y Manila, se observaron bajas.

En la primera hora de operaciones en la bolsa de Wall Street, se vendieron en total unas 430.000 acciones. La mayor actividad se registró en la venta de acciones de acero, ferrocarriles y automóviles. También hubo gran movimiento en la compraventa de acciones especiales.

Bajaron los Cereales

CHICAGO, 11. (INS). — La Cámara de Comercio de Chicago estima que las bajas que se han registrado en la Bolsa de Cereales son las mayores de que hay constancia en los últimos cien años.

La tendencia a la baja empezó el miércoles pasado y con la excepción de que los precios futuros reaccionaron notablemente el lunes último, las cotizaciones de cereales han sufrido cada día el máximo de baja diaria admisible.

En los mercados de cereales de Minneápolis y Kansas City las entregas futuras sufrieron el máximo de baja. En Kansas City, la Bolsa de maíz suspendió sus operaciones.

El efecto deprimente en las cotizaciones se observó también en el precio de la manteca y en el de aves de corral. El precio de los huevos, sin embargo, se mantiene firme. Desde el 3 de febrero, fecha en que empezó la presente tendencia a la baja, se han registrado las bajas siguientes: en el precio del trigo, de 35 y medio centavos a 58 centavos por bushels. En el de maíz, de 31 a 42 y medio centavos. En el de la avena, de 12 a 22 centavos. En el de soya, de 44 y medio a 45 centavos.

LA UNIFORMACION DE LOS ARMAMENTOS PROPICIARA EL GENERAL MARSHALL

WASHINGTON, 11. (AFP). — El secretario de Estado, general Marshall, declaró que el gobierno norteamericano se empeñará en obtener delCongreso una decisión favorable acerca del proyecto de uniformación de los armamentos en América Latina.

★ ★ ★ ★ ★

DE FRANCE PRESSE

En la Unión Estiman que las Bajas han Llegado al Nivel Máximo y que no Afectarán a Más Productos

NUEVA YORK, 11 (AFP). — La sorprendente baja de precios registrada en las bolsas, mercados y valores, preocupa a las esferas gubernamentales, las cuales confían sin embargo que esta baja ha alcanzado ya el nivel máximo y no se extenderá a los demás productos.

Las consecuencias de esta situación anormal recaen sobre todo sobre los granjeros y agricultores. Estos, al comprobar el movimiento descendente iniciado en los mercados del país trataron de contrarrestarlo no enviando sus productos a la venta. Pero la baja continuó produciéndose y sólo el anuncio del gobierno en el sentido de que las compras del Estado continuarán llevándose a cabo, parece haber infundido cierta confianza a los agricultores.

Los diarios de esta ciudad destacan en importantes editoriales la situación y algunos llegan a expresar que de continuar, el plan Marshall se verá retardado en su aplicación, ya que los granjeros vacilarán antes de entregar sus productos a precios reducidos.

Según varias personalidades del gobierno, la baja no se habría producido a raíz de indiscreciones deslizadas por un miembro del gobierno. Se sabe además que varios especuladores han realizado pingües ganancias en el transcurso de la semana anterior. Una personalidad del Ministerio de Agricultura, acaba de declarar que si la situación actual persiste el proyecto del presidente Truman en el sentido de controlar los precios, y aun los salarios industriales, será la única posibilidad de detener esta corriente inflacionista.

Otros periódicos neoyorquinos establecen al mismo tiempo un paralelo entre las bajas registradas en varios importantes mercados mundiales y la firmeza de los precios en la República Argentina. Un funcionario allegado a las altas esferas norteamericanas expresó esta mañana que la firmeza de los precios argentinos se debe en gran parte a la política económica practicada por el gobierno del general Perón, político cuyas bondades son puestas de relieve cada vez con mayor claridad.

JEAN SOULIVET.

Se Firmó el Acuerdo Comercial Anglo-Argentino

CRIPPS HA PROPUESTO LA CONGELACION DE LOS PRECIOS

Presentó la Iniciativa a la Cámara de los Comunes

DE FRANCE PRESSE

LONDRES, 12. (AFP). — "La disminución de los precios de costo de la producción y el acrecentamiento de ésta, son absolutamente indispensables para reconstruir la economía británica", declaró sir Stafford Cripps, al responder hoy en la Cámara de los Comunes al señor Anthony Eden, subjefe de la oposición. "Para luchar contra la inflación —agregó— se dispone de tres métodos: 1. El esfuerzo voluntario de restricción de parte de toda la población. 2. La acción directa de parte del gobierno. 3. La combinación de los dos primeros métodos. Esta última solución es la que siguió propiciando el gobierno hasta ahora".

Insistiendo nuevamente sobre la cuestión de los precios de costo, sir Stafford agregó: Se sabe, por experiencias repetidas, que es difícil ajustar rápidamente y en forma equitativa los ingresos personales en un período de alza general y continua de los precios.

"Sin embargo, si los precios británicos asustan a los compradores extranjeros, Gran Bretaña no podrá comprar alimentos y materias primas, que le son necesarios, y se verá envuelta por la desocupación y la miseria".

Además Sir Stafford Cripps propuso en el Parlamento que los precios sean congelados al nivel registrado en enero de 1948.

Posición Conservadora

LONDRES, 12 (AFP.). — Anthony Eden, el ex ministro de Relaciones Exteriores, abrió hoy el debate en los Comunes en nombre de la oposición, sobre la política de estabilización de los salarios.

"La oposición conservadora se adhiera plenamente al principio de igualdad en los sacrificios, y la política de limitación de los salarios debe aplicarse igualmente a los dividendos y beneficios —dijo el Sr. Eden. La continua inflación contribuyó considerablemente a agravar la situación de nuestra balanza de cuentas y el gobierno debe hacer todo lo posible para detenerla. La presión ejercida sobre la economía por medio del beneficio personal fué seguramente un factor poderoso es el mecanismo de la inflación, pero por su parte la política económica del gobierno también ejerció una influencia no menos considerable. Las cifras de nuestra balanza de cuenta son verdaderamente inquietantes. Este año nuestras reservas de oro y dólares serán agotadas y la ayuda del plan Marshall solo compensará en parte esta situación. No veo razón alguna para desesperar sobre la situación a largo plazo, pero en lo relativo a los problemas inmediatos toda alza de precios conduciría a Gran Bretaña a la ruina, porque impediría la venta de las mercaderías británicas.

"En última instancia —continuó diciendo el jefe de la oposición conservadora —el único medio de salir de las dificultades presentes es el de acrecentar "la producción". Es pues indispensable que el deseo puesto de manifiesto por el gobierno de combatir la inflación no tenga como resultado la adopción de medidas que anulen toda iniciativa.

Limitación de Beneficios

LONDRES 12 (AFP). — La Federación de Industrias británicas y todas las organizaciones patronales han recibido una sugerencia de Sir Stafford Cripps, ministro de asuntos económicos, en el sentido de que preparen en el breve plazo de un mes un plan de disminución de precios y de ganancias. Los industriales británicos se han apresurado a declarar su apoyo al gobierno en la campaña que emprende de limitar los beneficios y congelar los salarios.

Durante el debate en los Comunes, sir Stafford Cripps, reprochó a los gobiernos conservadores anteriores no haber desarrollado la economía de las colonias y censuró

(Continúa en la página dos)

DURANTE la firma; en el Salón Blanco, de la Presidencia, del tratado Andes, de carácter comercial, entre la Argentina y Gran Bretaña. (Información, páginas 4, 5 y 6)

DIARIO DE LA MAÑANA

Clarín

BUENOS AIRES • REPUBLICA ARGENTINA •

15 CENTAVOS

UN TOQUE DE ATENCION PARA LA SOLUCION ARGENTINA DE LOS PROBLEMAS ARGENTINOS

AÑO III — BUENOS AIRES, VIERNES 13 DE FEBRERO DE 1948 — Nº 884

Frustraron un Nuevo Complot en Venezuela

CARACAS, 12. (AFP). — Se anuncia que el gobierno venezolano ha logrado desbaratar un movimiento revolucionario, y un complot para asesinar a los miembros de la Junta Revolucionaria. Hay gran número de detenidos. Nuevos detalles complementarios acerca del descubrimiento de un complot revolucionario en Venezuela, dan cuenta de que los conspiradores tenían un vasto plan de acción subversiva, que consistía en realizar un atentado contra los miembros de la Junta Revolucionaria de Gobierno, realizar una invasión área, y desembarcar fuerzas rebeldes en varios puntos del territorio. También habría sido arrestado un alto jefe de la revolución de octubre.

Los conjurados se proponían establecer en el país un régimen distinto, y su movimiento se sincronizaría con un alzamiento general en varios puntos de Venezuela.

Se reveló asimismo que varios grupos de conspiradores lograron desembarcar en el estado de Monagas, ignorándose por ahora el número y la procedencia.

El Gobierno ha logrado controlar inmediatamente la situación, procediendo a detener a numerosos implicados en la intentona.

El descubrimiento del complot tiene relación directa con el reciente anuncio de que dos aparatos trataban de volar desde Nicaragua a Caracas para arrojar bombas y llevar elementos revolucionarios. Entre los detenidos en la zona de Monagas figura un tal Octaviano Osorio Luzardo, antiguo funcionario.

EN LONDRES NO HUBO SORPRESA ANTE LAS REVELACIONES RUSAS

LONDRES, 12 (AFP). — La nota del gobierno soviético citando documentos alemanes que cubren el período de la conferencia de Munich, no causó ninguna sorpresa en la capital británica, declaró un vocero del Foreign Office. La iniciativa tomada por Moscú parece que no ha de influir en el plan de las potencias occidentales, con respecto a la publicación de documentos.

Así como estuviera previsto, en el mes de abril tendrá lugar en Berlín la conferencia entre sir Wheeler Bennet, del Foreign Office, el profesor francés Pierre Renouvier y el delegado norteamericano Soontag. Esta reunión tendrá por objeto la selección de los documentos que deberán figurar en los tres primeros volúmenes de los archivos alemanes, los que se darán a la publicidad en el curso de este año. El primero de dichos volúmenes cubrirá el período junio 1936 octubre 1938, el segundo, octubre 1938 setiembre 1939 y el tercero, setiembre 1939 diciembre 1941.

Arrojan las Cenizas de Gandhi a los Ríos Sagrados

Rindieron Emocionado Homenaje los Hindúes a su Desaparecido Apóstol

ALLAHABAD, 12. (AFP.). — Una muchedumbre asombrosa, calculada en tres millones de personas, asistió a la inmersión de las cenizas del Mahatma Gandhi en la confluencia de los ríos Ganges, Jumna y Sarsewatti.

La urna fué recibida por el Pandit Nehru, quien había partido anoche por vía aérea, por Sardar Patel, gobernador de las Provincias Unidas, y por numerosas autoridades de la India. En el transcurso de las catorce paradas que efectuó el tren mortuorio, una muchedumbre extraordinaria vino a saludar por última vez los restos de su apóstol, produciéndose escenas de emotividad pocas veces alcanzada en la India.

El cortejo partió de la estación de Allahabad, mientras los cañones disparaban 79 descargas, la edad de Gandhi. Cuatro "jeeps" abrían la marcha a través de la multitud que trataba desesperadamente de acercarse lo más posible a la carroza fúnebre. Dos millones de personas se estacionaban desde hace varios días en las planicies que bordean a los tres ríos sagrados en cuyas aguas serán sumergidos los restos del Mahatma.

Cientos de miles de peregrinos venidos de toda la India, con motivo de las fiestas del "Ararkhuoi" oran sin cesar en el lugar sagrado donde las límpidas aguas del Jumna se vierten en las turbias del Ganges. Miles de mendigos descubren sus horribles plagas con la esperanza de una cura milagrosa al lavarlas con las aguas purificantes santificadas ahora al contacto de los huesos del gran apóstol, considerado como la reencarnación divina.

A mediodía comenzaron las ceremonias de inmersión en la ciudad de Allhabad. El más grande cortejo que se haya visto en la historia de la India, llega a la confluencia de los tres ríos. Varios aviones "Vioking" hacen llover sin cesar millones de pétalos de color rosa y azafrán. La carroza que conduce la urna mortuoria es seguida de un cortejo de más de dos millones de personas, hombres, mujeres y niños, ataviadas con inmaculadas túnicas blancas, y sacerdotes con sus hábitos azafrán. La pequeña barca en forma de pato blanco que debe conducir las cenizas y los huesos de Gandhi es deslizada lentamente al agua. La muchedumbre se lanza entonces frenéticamente hacia el borde de las aguas para presenciar mejor la ceremonia. La ola humana continúa moviéndose hacia el río, mientras los aviones arrojan pétalos sobre la barca.

Poco después de las 14, hora local, Rambas Gandhi, hijo primogénito del Mahatma, toma entre sus manos la urna y arroja los huesos de su padre en la confluencia de los tres ríos, juntamente con un rubí, un ópalo, un zafiro, un trocito de plata y otro de oro. El clarín suena. Los miembros de la familia de Gandhi arrojan al agua ánforas conteniendo leche, beben el agua sagrada y se bañan sin desvestirse. El Pandit Nehru se lava los pies y pronuncia luego un discurso de homenaje al padre de la nación hindú, lanzando un llamado a sus compatriotas, invitándolos a proseguir la política de Gandhi.

MAX OLLIVIER

Chile Rechaza el Reclamo de Inglaterra Sobre la Antártida

DE FRANCE PRESSE

SANTIAGO DE CHILE, 12. — La cancillería dió a publicidad las notas cambiadas con Gran Bretaña acerca de la soberanía en la zona antártica que Chile considera suya.

La nota de respuesta chilena manifiesta en síntesis: "El gobierno de Chile considera que carece de todo fundamento la protesta formulada por la erección y mantenimiento de una base chilena en la isla de Greenwich, que se halla situada dentro de los límites del territorio nacional y se ve forzado a rechazarla en la misma forma en que por nota 5.208 del 16 de mayo de 1947, desechó con toda oportunidad la protesta que las autoridades británicas dependientes de las islas Falkland o Malvinas, creyeron apropiado presentar al jefe del destacamento naval chileno en la bahía Soberanía".

TITO PROPUSO UNA REUNION

Doce Potencias Respondieron no

Y OTRAS DOS QUE SI

BELGRADO, 13. (AFP). — Respondieron negativamente al gobierno de Yugoslavia doce de las catorce potencias que había invitado en enero pasado, para que se reunieran en Bruselas en una conferencia de reparaciones. Unicamente Checoslovaquia y Albania aceptaron la invitación. Así declaró hoy el vocero del ministerio de Relaciones Exteriores de Yugoeslavia, señor Badnovic.

En consecuencia, los gobiernos de Belgrado, Praga y Tirana, se pondrán en contacto, "para preservar los intereses de sus pueblos en dicha materia", expresó asimismo el portavoz indicado.

Se sabe que Grecia no figuraba entre los países invitados.

Por otra parte, dijo que nada sabía de las pretendidas conversaciones que, según la prensa italiana, tenían lugar entre el Partido Comunista yugoeslavo y el italiano, respecto a la partición del territorio libre de Trieste entre ambos países.

MARISCAL TITO

PRIMER PASO HACIA LA REALIDAD DE LA AYUDA PARA EUROPA

WASHINGTON, 13. (INS). — La comisión de Relaciones Exteriores del Senado acordó hoy en forma unánime un gasto de cinco mil trecientos millones de dólares para los doce primeros meses del plan de rehabilitación de Europa.

Originalmente se habían propuesto seis mil ochocientos millones para los primeros quince meses de vigencia del plan. La comisión ha reducido el tiempo a doce meses haciendo una reducción proporcional en los fondos. La autorización inicial específica de cinco mil trescientos millones de dólares, es para los doce meses que terminan el primero de abril de 1949.

El presidente de la comisión, senador Arthur Vandenberg, anunció que los 15 miembros de la misma votaron en forma unánime.

La comisión, al mismo tiempo, acordó una autorización general hasta el 30 de junio de 1952 de "aquellos créditos que el Congreso pueda decidir posteriormente". Vandenberg dijo que la autorización general por cuatro años establece la continuidad del programa, sin obligar a Congresos futuros. "Es la marca de continuidad —dijo— pero deja las cifras a decidir por los futuros Congresos".

Vandenberg destacó que la comisión rechazo la estipulación del gobierno para la venta de buques a los países recipientes y limitó el alquiler de buques a los de carga, a los que no estuvieran en operación en la actualidad y hasta un total de 300.

Mejoran los Precios

NUEVA YORK, 13 (INS) — El mercado de valores reaccionó fraccionariamente hoy, mientras los mercados de productos de primera necesidad estuvieron en gran puja en medio de intensas operaciones.

Los futuros del maíz, después de la baja límite de ocho centavos en la apertura, subió luego. El trigo y la avena abrieron irregulares, disfrutaron de reacciones periódicas y finalmente cerraron irregularmente. El algodón reaccionó después de un comienzo bastante bajo.

Procuran Formar el Bloque Occidental

SE GESTIONA LA FUSION FRANCESA EN LAS ZONAS GERMANAS DE OCUPACION

Francia Expondrá en la Reunión de Londres Varios Proyectos Sobre el Futuro de Europa

DE I. NEWS SERVICE

PARIS, 13. — Destacados estadistas europeos sostienen que la conferencia de las Naciones Unidas sobre Alemania que deberá iniciarse en Londres el jueves de la semana entrante, posiblemente venga a ser una de las más importantes reuniones internacionales que se hayan reunido en la postguerra. Se vislumbra la posibilidad de que dicha conferencia señale el nacimiento de la unión de Estados de la Europa Occidental propuesta por el ministro de Relaciones Exteriores de Gran Bretaña, Mr. Ernest Bevin, el 22 de enero, en la Cámara de los Comunes.

Se espera además que la importantísima cuestión de la buena disposición de los Estados Unidos a apoyar a este bloque occidental con una alianza defensiva a largo plazo, sea suscitada en la conferencia europea que se avecina. La intención original era que lo de Londres fuese una reunión tripartita de los representantes de Estados Unidos, Gran Bretaña y Francia, para considerar el futuro control y desarrollo de la Alemania occidental y la posible fusión de la zona francesa de ocupación, con las zonas angloamericanas.

Una Política Común

Cuando los ministros de Relaciones Exteriores de Bélgica, Holanda y Luxemburgo se reunieron a fines de enero para estudiar el proyecto de unión europea presentado por Mr. Bevin, decidieron solicitar la participación del Benelux. Gran Bretaña y Francia, accedieron con presteza, y el gobierno de Estados Unidos no ha objetado nada contra tal solicitud. Es de esperarse, pues, que las cinco naciones europeas de referencia se sumen a los Estados Unidos para considerar la adopción de una política común sobre el tratato que deberá darse a Alemania. Si las cinco potencias occidentales de Europa llegan a un acuerdo sobre este extremo, dicho acuerdo será una de las bases principales de la propuesta unión de la Europa occidental.

El delegado de Francia a la conferencia de Londres posiblemente exponga proyectos de largo alcance sobre el futuro de Europa en esa reunión. Entre dichos proyectos se espera que en el sentido de aceptar, se comprometan militarmente no sólo en lo que respecta a ofrecer una garantía de defensa contra posibles futuras agresiones de Alemania, sino también en cuanto al rápido rearme de Francia, de manera que pueda volver a tener un ejército y una fuerza aérea verdaderamente potentes.

Protección Para Francia

La importancia trascendental de estas propuestas es que, mientras publicamente se dirá que van dirigidas a salvar la Europa occidental del peligro de una agresión por parte de Alemania, tendrán asimismo por designio el proteger a Francia de un posible ataque por parte de Rusia. Es más, esta última consideración es la que más pesa en las mentes de aquellos que dirigen hoy la política exterior de Francia.

El ministro de Relaciones Exteriores francés, señor Georges Bidault, dice que Alemania no puede, por sí, volver a constituir una amenaza para Francia en el futuro. Lo que le preocupa al señor Bidault es el peligro de una guerra entre Rusia y el mundo occidental. Teme el estado mayor francés que los ejércitos del soviet ocupasen a toda Francia en unas cuantas semanas, si la guerra estallase súbitamente. Este temor es compartido de lleno por Bidault. Otra medida de seguridad por cuya aprobación se propone abogar Bidault, en lo que al desarrollo económico de la Alemania occidental se refiere, es el establecimiento de un régimen especial de control para el Ruhr.

Clarín

DIARIO DE LA MAÑANA

BUENOS AIRES · REPUBLICA ARGENTINA

15 CENTAVOS

UN TOQUE DE ATENCION PARA LA SOLUCION ARGENTINA DE LOS PROBLEMAS ARGENTINOS

AÑO III BUENOS AIRES, SABADO 14 DE FEBRERO DE 1948 Nº 885

ESTE ES Narayan Vinayak Gadse, miembro de la tribu hindú Mahasabha, autor material de la muerte del Mahatma Gandhi. El criminal, que no se muestra arrepentido del repudiado hecho, y, por el contrario, exterioriza completa insensibilidad

Rusia, Afirmó Bidault, Provocó la Actual División de Europa

Nosotros —Añadió el Canciller—, Nos Hemos Dedicado a una Labor de Unión

DE FRANCE PRESSE

PARIS, 13. — El debate sobre política exterior celebrado esta tarde en la asamblea nacional, se inició con la exposición del señor Chambrun, de la Unión Republicana de la Resistencia, de tendencia comunista, quien criticó duramente la "doctrina Truman" y la política "Marshall" fundada en "motivos estratégicos". Después de denunciar la "política de reconstrucción de Alemania", M. Chambrun afirmó que "los Estados Unidos están guiados ante todo por preocupaciones imperialistas".

Respondiendo a las críticas del Sr. Chambrun, el ministro de Relaciones Exteriores, Sr. Georges Bidault, expresó: "A pesar de los recientes fracasos de las conferencias internacionales, no estamos desesperados, ni mucho menos.

"No creemos que los desacuerdos registrados sean definitivamente irreparables. Pero es preciso hablar francamente, pues únicamente con franqueza podremos sortear las dificultades que encontraremos en nuestro camino".

El Sr. Bidault recordó que desde la Conferencia de Moscú, numerosos acontecimientos ocurrieron en el mundo, ahondando su división.

"En lo que a nosotros concierne —dijo— nos hemos dedicado a una labor de unión".

Señaló que las dificultades se acentuaron desde el fracaso de la conferencia tripartita de junio y julio en París.

"El gobierno soviético —expresó el Sr. Bidault— se opuso a dicho esfuerzo y así fué que asumió la responsabilidad de una división de Europa, que no sabría decir si es definitiva, pero que representa un mal inmenso para la paz mundial".

Recordó asimismo el ministro de Relaciones Exteriores que a fines de 1947 aparecieron divergencias muy graves en el seno de la Asamblea General de las Naciones Unidas. Luego, se formó un grupo de potencias eslavas, el cual se opuso a los otros países.

"No obstante —subrayó— parece ser que aparecen en el horizonte algunos destellos de claridad".

Dijo que si esta evolución se confirma, nada sería más satisfactorio para Francia, que se empeñó en establecer desde hace tiempo entre los pueblos, una atmósfera de comprensión.

"¿Qué hacer ahora? —se preguntó a continuación— respondiéndose: "No ha llegado la hora de dejarse llevar por la ilusión y el optimismo fácil. Esta hora es de acción, de trabajo y de valor

"Y el campo para esta acción es Europa. Francia es ante todo un país europeo y no acierto a ver qué sería de Europa sin Francia".

El señor Bidault anunció en el transcurso de su exposición, que próximamente se reunirá en Roma una conferencia económica que agrupará a los países del Benelux —Belgica, Holanda y Luxemburgo—, Gran Bretaña, Italia y Francia.

Señaló más adelante lo que representa para Francia la ayuda de emergencia norteamericana, que es "un donativo sin reciprocidad". Es-

(CONTINUA EN LA PAGINA DOS)

Recibe Víveres Argentinos el Pueblo Germano

BIELEFELD 13, (AFP). — Serán distribuidas 23.000 encomiendas de víveres procedentes de la Argentina a los menesterosos de la zona británica de ocupación en Alemania, en las próximas semanas. Las primeras 600 fueron distribuidas el jueves pasado en Paderborn, en presencia del arzobispo de esa ciudad y el doctor Villamil, consejero de la embajada argentina en Estocolmo.

Villamil declaró en esa oportunidad que "no deseaba decir grandes frases, sino simplemente citar el proverbio argentino, según el cual más vale hacer que prometer".

Puopolo se Lesionó en Espectacular Choque; Triunfó Villoresi

Será Actualizado el Estatuto del Peón

(Información en la página CINCO).

ESTAN NEGOCIANDO ESPAÑA Y LA UNION

MADRID, 14 (INS). — En esta capital se anunció que pese a los desmentidos que se han dado a publicidad, algunos miembros de la delegación norteamericana estan celebrando conversaciones con el ministro de Estado, Martín Artajo, y personalidades allegadas al general Franco, previéndose la posibilidad de que las dos naciones lleguen a algún acuerdo.

Se sabe de buena fuente que en el problema político español, Estados Unidos procede actualmente en forma independiente de Gran Bretaña. Se dice también que es muy probable que España sea incluida en el plan Marshall, si bien no se ignora que la decisión final depende de los 16 países que participarán en el programa de ayuda a Europa.

ROBERTSON

KOENIG

SOKOLOVSKI

L. CLAY

Francia Protesta por los Ataques a Koenig

BERLIN, 14. — Francia dirigió una enérgica protesta contra el mariscal Sokolovsky, comandante en jefe soviético, por los términos injuriosos para con el general Koenig, comandante en jefe francés en Alemania, publicado en el "Taeglishe Rundschau", órgano militar soviético. También se notificó del reclamo a los generales Clay y Robertson.

CHOCAN OTRA VEZ ORIENTE Y OCCIDENTE

Vetan los Soviets la Reunión Aliada Sobre Alemania

DESCONOCERA CUALQUIER ACUERDO

LONDRES, 14. — La Unión Soviética ha vetado virtualmente la reunión que realizarán, en la semana próxima, en Londres, Francia, Estados Unidos y Gran Bretaña, para discutir la fusión de las tres zonas ocupadas, en Alemania, por las potencias occidentales. En efecto, en una comunicación entregada al Foreign Office, por el embajador del Kremlin, señor Zarubin, se indica que "la URSS no reconocerá ninguna de las decisiones que puedan adoptar las potencias occidentales con respecto a Alemania". Agrega que esa conferencia constituye una violación de los pactos de Potsdam. De este modo, el ex Tercer Reich vuelve a ser motivo de un nuevo choque entre los dos bloques en que, quiérase o no, se halla dividida Europa. La primera reacción británica ante este proceder, que se califica de intempestivo de Moscú, ha sido subrayar que ningún cambio traerá en los preparativos de esa reunión. Señálase, asimismo, que Rusia prueba, una vez más, que ese país se opone, por todos los medios a su alcance, a la reconstrucción del Viejo Continente. De paso, se hace notar que Estados Unidos, Inglaterra y Francia, han convenido en discutir el futuro de la vencida Alemania en vista de la negativa staliniana a participar en todo lo que sea convenir el destino del pueblo alemán.

Los observadores estiman que, frente a este veto, las resoluciones que se tomen repercutirán en Alemania del Este no descartándose la posibilidad de que Moscú dé algun golpe espectacular, tan pronto como se anuncie algún acuerdo tripartito.

Por otra parte, en Francfort, los generales Clay y Robertson, comandante en jefe de las zonas norteamericana y británica, asistidos por los generales Adcocket y Mac Ready, directores de la oficina de control bizonal, conferenciaron largamente con el doctor Koehler, presidente del Consejo Económico bizonal, y el doctor Seelos, presidente del comité ejecutivo del Consejo Económico. Discutieron la aplicación de las nuevas leyes sobre reformas del Consejo y la constitución de una Alta Corte Bizonal y sobre la respuesta al memorándum de Koehler del 8 de enero. Dicho memorándum contiene algunas críticas especialmente relativas a la Agencia de Exportación e Importación Bizonal.

Una Acusación de la Agencia Tass

BERLIN, 14. (AFP.). — Respecto a la discusión confidencial llevada a cabo por el consejo de control el 11 del corriente acerca de la reforma monetaria, la Agencia Tass acusa a las autoridades militares anglo-norteamericanas de no haber renunciado a la reforma separada en las zonas occidentales de Alemania.

Además, noticias de Wáshington indican que el gobierno soviético protestó también ante el de Estados Unidos por la realización de la Conferencia. Asimismo, se entregó una comunicación similar a Francia.

Es una Protesta de Tono Enérgico

WASHINGTON, 14. (AFP.). — Una nueva protesta, concebida en términos "enérgicos", fué entregada por el embajador soviético en Wáshington, al departamento de Estado, referente a las negociaciones anglo-franco-americanas que se inaugurarán en Londres la semana próxima, y que eventualmen-

(Continúa en la página DOS).

Por MARCEL FERNAND

DE FRANCE PRESSE

TODOS QUIEREN "CONQUISTAR" A LOS VENCIDOS

NUEVA YORK, 14. — En la semana entrante va a decirse en Londres el futuro de la Alemania occidental. Representantes de Gran Bretaña, EE. UU. y Francia discutirán la fusión de sus zonas de ocupación, fusión que se cree muy factible, luego de las alentadoras palabras pronunciadas ayer en la asamblea francesa, por el canciller Bidault. El temario, según fué anunciado es el siguiente:

1 — Establecimiento oficial en la ciudad de Francfort de la administración germana de las zonas anglonorteamericana y fuerzas francesas bajo el control superior militar aliado.

2 — Puntos de vista de Francia, en pro o en contra de la unión de su zona a la llamada "bizona".

3 — Consecuencias probables de la decisión rusa de otorgar, en su zona, facultades casi de gobierno a los alemanes.

Frente a estos proyectos se alza, como una amenaza en potencia y de alcances imprevisibles, la actitud soviética de "vetar", — valga el término tan grato a los hombres del Kremlin,— todo acuerdo.

De esto deducen los observadores que Oriente y Occidente están librando una verdadera batalla, diplomática hasta ahora, por la conquista de las simpatías de sus vencidos de ayer.

Cabe señalar, empero que no es Francia muy amiga de semejantes procedimientos.

Mientras tanto, los alemanes se prestan, aparentemente impasibles, al juego. Mas no tardarán en sacar provecho de lo que ocurre; la guerra de papeles, en la que rusos, norteamericanos y británicos se acusan mutuamente de las relaciones de preguerra con Hitler, viene prácticamente a demostrarles que la contienda no fué culpa exclusiva de ellos. Deducen que de un lado y otro; todos querían que Hitler tomara sobre sí la riesgosa tarea de sacar las castañas del fuego. Y ni qué decir que Hitler las sacó, pero, como pretendió que fueran para él, y en el intento se quemó...

Difícil es conducir a qué conducirá este tira y afloja de los ex aliados. Pero, no hay duda que, por lo pronto, la única perjudicada ha de ser la paz...

Clarín

DIARIO DE LA MAÑANA

BUENOS AIRES · REPUBLICA ARGENTINA ·

15 CENTAVOS

UN TOQUE DE ATENCION PARA LA SOLUCION ARGENTINA DE LOS PROBLEMAS ARGENTINOS

AÑO III BUENOS AIRES, DOMINGO 15 DE FEBRERO DE 1948 Nº 886

FRENTE ANTICOMUNISTA PIDE CHURCHILL

CHURCHILL, quien de nuevo atacó al comunismo

No Propuso una Coalición de Todos los Partidos y Atacó al Laborismo

LONDRES, 14 (INS). — En un discurso radial, el ex primer ministro, señor Winston Churchill, atacó la "conspiración comunista" y pidió a todos los partidos que se unan en pro del restablecimiento de Gran Bretaña. Especificó que no estaba propiciando una coalición, pero dijo: "El gobierno y la oposición están unidos en su resistencia a la cons-

(Continúa en la página DOS).

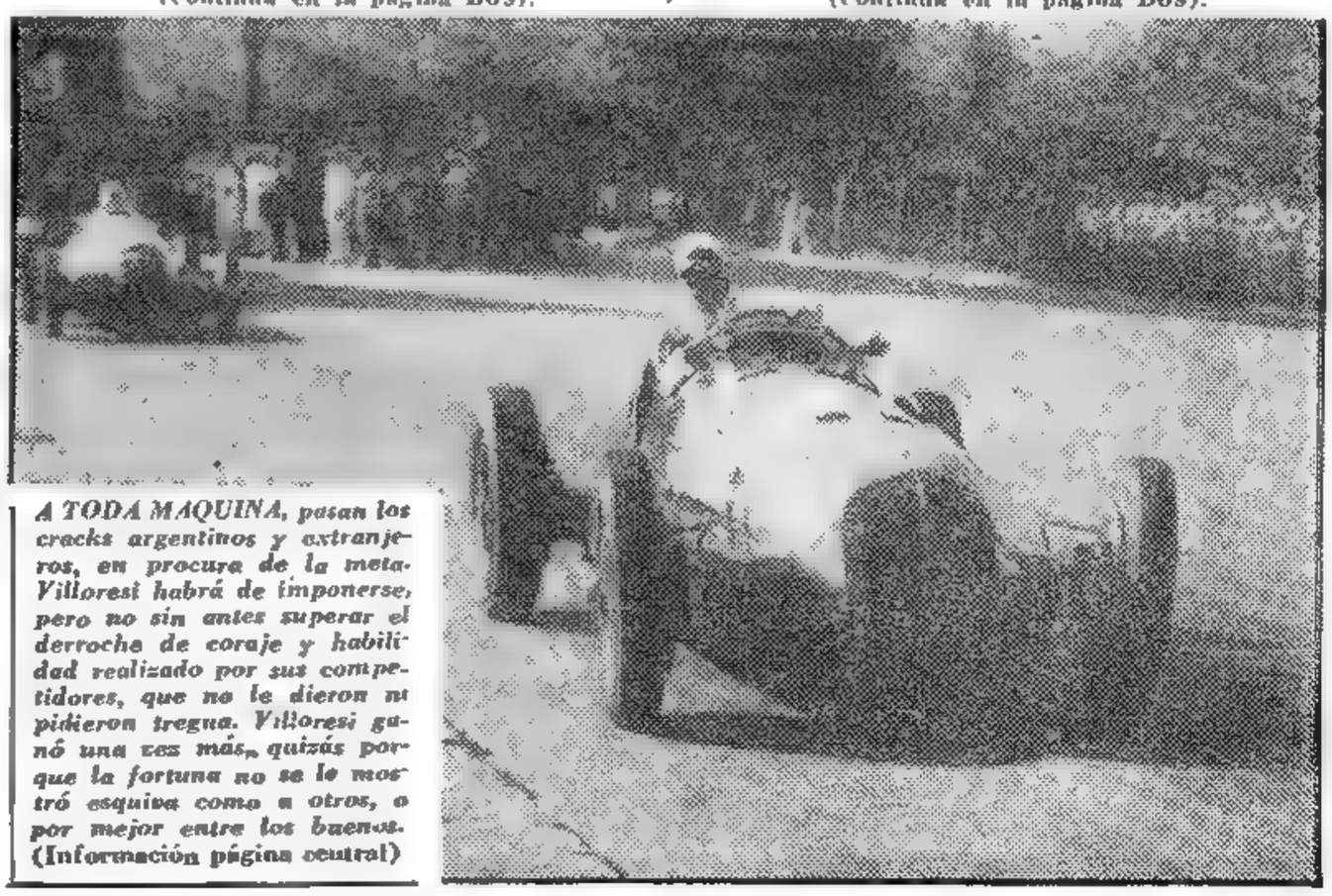

A TODA MAQUINA, pasan los cracks argentinos y extranjeros, en procura de la meta. Villoresi habrá de imponerse, pero no sin antes superar el derroche de coraje y habilidad realizado por sus competidores, que no le dieron ni pidieron tregua. Villoresi ganó una vez más, quizás porque la fortuna no se le mostró esquiva como a otros, o por mejor entre los buenos. (Información página central)

En el Brasil Bajaron el Café y el Algodón

DE I. NEWS SERVICE

RIO DE JANEIRO, 14 — La baja de los mercados de Nueva York y Chicago se ha reflejado en el mercado del café y el algodón, cayendo el primero 33 centavos por saco y 60 centavos por bala, respectivamente. Desde San Pablo se informa que los compradores de café de Santos se muestran evidentemente nerviosos

Escasa Actividad en la Bolsa de Nueva York

NUEVA YORK, 14. — La bolsa mostró hoy escasa actividad, cerrando con ligeras bajas. La falta de interés y no las órdenes de venta, fué la causa de las pérdidas de fracciones de punto entre los valores más importantes.

Forman Gobierno los Arabes de Palestina

(INFORMACION PAG. CUATRO)

Decretóse en la Bizona Alemana la Creación del Banco Central

Encuéntrase en Londres el General B. Robertson

DE FRANCE PRESSE

BERLIN, 15 (AFP). — Los gobernadores militares de las zonas de ocupación de Estados Unidos y Gran Bretaña, generales Lucius Clay y sir Brian Robertson, decretaron hoy la creación del Banco Central de la bizona, organismo encargado del control de los bancos regionales alemanes. Se designa a este organismo con el nombre de "Banco de la Comisión Aliada".

El texto del decreto comporta seis artículos y se prevé especialmente la participación en este Banco Central de representantes de gobiernos militares de otras zonas con la condición de que todos los bancos regionales de esas zonas se hallen representados en el nuevo organismo creado.

El comité directivo del organismo mencionado estará integrado por los presidentes de los bancos centrales de cada Estado alemán, como también por delegados de los dos gobiernos militares. Sus decisiones solo tendrán validez cuando sean adoptadas por unanimidad. Entre sus atribuciones figura el control de cambios y la administración del balance de pagos de acuerdo con las directivas de los gobiernos militares competentes. También podrá emitir, en caso necesario y con la autorización aliada, administrando también las divisas procedentes de las exportaciones de la bizona. Su personal ya ha sido adiestrado para que entre en funciones. Sus relaciones serán establecidas únicamente con los bancos centrales de los Estados alemanes. No tratará con particulares o bancos comerciales.

El General Robertson

LONDRES, 15. (AFP.). — Llegó esta noche a Londres en un avión de las Reales Fuerzas Aéreas, el gobernador militar de la zona de ocupación británica en Alemania, general sir Brian Robertson. El viajero procede de Francfort y su venida coincide con la del comandante en jefe norteamericano, general Clay.

Desmentido Soviético

BERLIN, 15. (AFP.). — La Oficina de Informaciones soviética desmintió que se haya realizado una entrevista secreta en la zona norteamericana de Alemania, entre el señor Murphy, consejero político del general Lucius Clay, y una personalidad soviética en representación del mariscal Sokolovsky.

El Plan Marshall es el Ultimo Esfuerzo de Indole Pacífica

DES MOINES, Iowa, EE. UU., 15 (INS). — "El plan Marshall es "probablemente el último esfuerzo pacífico para salvar la democracia", dijo lady Nancy Astor, ex miembro del parlamento británico.

En un discurso pronunciado ante el Instituto Nacional de Agricultura, lady Astor abogó por la coordinación de las políticas de Estados Unidos e Inglaterra, manifestando:

"Día a día Estados Unidos es la nación más poderosa del mundo, en tanto que Inglaterra es la nación que más experiencia tiene en asuntos mundiales".

Taft Propuso que los EE. UU. Desarrollen el Poder de la Aviación

DENVER, Colorado, EE. UU. 15. (INS). - El senador Robert Taft, republicano por el estado de Ohio, recomendó que los Estados Unidos se dedicasen a desarrollar "el mayor poderío aéreo de que haya noticia en la historia del mundo", en vez de establecer el servicio militar obligatorio que costará a la nación 3.000.000.000 de dólares por año.

El aspirante a la candidatura a la presidencia de los Estados Unidos declaró que "una fuerza cuidadosamente adiestrada y constituída por elementos técnicos profesionales, complementada por reservas adecuadas de voluntarios", conjuraría cualquier amenaza de ataque por parte de Rusia o de cualquier otra nación, con mucha mayor eficacia que el servicio militar obligatorio que recomienda el presidente Truman.

FRENTE DEL EDIFICIO ocupado por el "Palestine Post", diario inglés que se publica en Tierra Santa. El local fué objeto de un reciente atentado a consecuencia del cual resultaron heridas veinte de sus redactores

Leopoldo de Bélgica Abdicaría en Favor de su Hijo; Sería Formado un Triunvirato de Regencia

BRUSELAS, 15 (INS). — El anuncio de la salida del príncipe regente Carlos el próximo 3 de abril con destino a Wáshington, atendiendo una invitación del presidente Truman para visitar Estados Unidos y la ausencia en América "por tiempo indeterminado" del rey Leopoldo en unión del príncipe heredero Beaudoin, ha hecho revivir en los círculos políticos el anuncio de dos meses atrás sobre un acuerdo ya existente entre el actual gobierno y la casa real, para que Leopoldo abdique en favor de su primogénito y éste asuma el trono bajo un triunvirato de regencia.

Hoy se agrega que los viajes de Leopoldo y Carlos son "partes" de ese convenio, a fin de cumplirlo dentro de la mayor discreción y tranquilidad, y evitando inútiles agitaciones políticas. Además, se revela que luego se procedería a un amplio plebiscito rodeado de las mayores garantías, para que el pueblo aligiera la forma de gobierno que fuera de su agrado. Entretanto, el comité nacional central de Servicios Públicos, reunido hoy en esta capital, aprobó una resolución en virtud de la cual se ordena a los empleados de Correos reanudar de inmediato sus tareas.

Denuncia asimismo la intervención de los comunistas en la acción sindical.

En los círculos ministeriales se opinaba hoy que a raíz de las decisiones anunciadas por el señor Van Acker y el llamado hecho por la Federación General del Trabajo belga, los empleados de correos reanudarán sus tareas el lunes por la mañana.

Algunos carteros se presentaron ya esta mañana en el Departamento Central de Correos para retomar servicio.

Se comprueba, por otra parte, en la huelga de electricistas, que algunos obreros reanudaron también sus tareas en las usinas de Bruselas.

PRIMERA SECCION

Clarín

DIARIO DE LA MAÑANA

15 CTVS

AÑO III · BUENOS AIRES, LUNES 16 DE FEBRERO DE 1948 · Nº 887

Asumió el Sr. Gallegos la Presidencia de Venezuela

EL NUEVO MANDATARIO PROMETIO HACER UN GOBIERNO DE CONCORDIA Y RECLAMO LA COLABORACION DE TODOS

DE FRANCE PRESSE

CARACAS, 15. — En el Salón Elíptico de la Casa de Gobierno, después de la firma del acta de transmisión del mando presidencial, el señor Rómulo Gallegos nuevo primer mandatario, pronunció un discurso haciendo el elogio de la revolución y sus consecuencias. Dijo que estaba ligado ideológicamente al partido de Acción Democrática, pero que se comprometía con todos los venezolanos, pidiendo al fuera necesario la colaboración de los más capacitados, sin tener en cuenta su posición política, pues para un gobierno de concordia no debe preocupar la presencia de otros partidos en el gobierno.

Agregó que educar, sanear y abastecer, serán las principales preocupaciones de su gobierno, como asimismo, el mantenimiento de relaciones legales con la iglesia y la cordialidad internacional.

Subrayó que será también preocupación de su gobierno, la lucha contra el peculado.

R. GALLEGOS

Política de Recuperación

CARACAS, 15. (AFP). — El señor Rómulo Gallegos, primer presidente de la República de Venezuela, elegido por votación directa, y que asumió el mando esta mañana a las 10 en una brillante y solemne ceremonia realizada en el Palacio Federal, anunció que continuará la política de recuperación nacional realizada por la Junta Revolucionaria que lo ha precedido en el poder.

Grandes ovaciones saludaron al nuevo primer mandatario constitucional de la nación cuando se asomó al balcón central del palacio y saludó a la muchedumbre estacionada que había requerido su presencia reiteradas veces.

Los actos del juramento del nuevo presidente de la República y de la transmisión del mando fueron realizados por la presencia de los enviados extraordinarios y de los jefes de las unidades de marina de Estados Unidos, Inglaterra, Francia, Colombia, Holanda y Guatemala que han venido expresamente a la Guaira para conducir delegaciones.

Fué dado ver, durante las ceremonias realizadas hoy en el Palacio Legislativo y en el Palacio de Gobierno, a una delegación del gobierno republicano español encabezada por el primer ministro señor Alvaro de Albornoz y al gobernador de Curacao señor Piet A. Castel, el vicealmirante Daniel Casevey, comandante del 10º distrito naval de los Estados Unidos; el general Willis C. Crittenberger, comandante en jefe de las defensas del Caribe, el destacado poeta norteamericano Archibald Mac Leish, que ha venido expresamente como representante privado del presidente Truman, el senador argentino señor Duráná, el escritor colombiano Germán Arciniegas, el embajador argentino Señor Ramón d'Ellio, y el señor Mario Adolfo Savino, subsecretario de Industria y Comercio de la Argentina, el senador cubano señor Juan Marinello, etc.

Las delegaciones extranjeras rindieron ayer homenaje a Simón Bolívar, depositando ofrendas florales en el panteón que guarda sus restos.

El Desfile Militar

Numerosa y entusiasta concurrencia caudió a las 16 a presenciar el desfile militar, que se realizó en la amplia avenida O'Higgins y en el que intervinieron unidades de las cuatro armas de la guarnición de Caracas, y los destacamentos de marinería de desembarco del crucero británico "Saipan", del destructor "Witck", del crucero holandés "Van Speyk" y de otras unidades extranjeras.

También tomaron parte en el desfile militar delegaciones de las escuelas militares, de Colombia y de Guatemala.

Esta noche, a las 21, el canciller señor Gonzalo Barrios, ofrece una recepción en honor de las delegaciones extranjeras.

Llegó expresamente de Wáshington el general Harry Vaughan, consejero militar de Truman, especialmente invitado por el gobierno para asistir a las ceremonias.

Mueren 10 Personas Durante un Huracán

NEWTON, Mississippi, 15. (INS). — Un violento tornado caído sobre esta región, causó la muerte de 10 personas y otras 40 fueron hospitalizadas. El fenómeno azotó con gran fuerza la región rural en la noche del pasado viernes y la Cruz Roja envió inmediatamente los auxilios de emergencia reclamados por la situación.

Fueron destruídas unas 50 casas y 1.500 personas han quedado sin hogar, debiendo refugiarse en las residencias de parientes y vecinos.

HOY Reclame a su canillita con esta edición el Suplemento Deportivo

"Los Mares del Sur Son Navegables y Navegados por Naves de Todas las Banderas"

El Ministro de Marina, Contraalmirante Anadón, Resta Importancia al Envío del Crucero "Nigeria"

DURANTE una entrevista que, como ocurre con alguna frecuencia, mantuvieron ayer con el ministro de Marina, los periodistas destacados en la Casa de Gobierno requirieron del contraalmirante Anadón su opinión acerca de las informaciones según las cuales el crucero inglés "Nigeria" se dirige a la Antártida.

El contraalmirante Anadón restó toda importancia al hecho, pues, dijo, los mares del sur son navegables y navegados por buques de todas las banderas.

Igual requisitoria intentaron los periodistas en la cancillería, cuyo titular había mantenido una conversación con el presidente de la República, no se sabe si sobre el viaje del "Nigeria" o acerca de otro asunto. El doctor Bramuglia no formuló declaraciones al respecto.

INGLATERRA SE OPONE A LA ACCION DE LA ARGENTINA EN LA ANTARTIDA

Posibilidad de una Conferencia

LONDRES, 16. — En los Comunes, el ministro de Estado, McNeil, declaró que según informaciones recibidas por el gobierno británico, naves argentinas y chilenas que se encuentran en la zona de la Antártida, han desembarcado destacamentos en territorio que por depender de las Islas Falkland (Malvinas), están bajo soberanía británica. El señor McNeil expresó que esas operaciones tienen por objeto apoyar las reivindicaciones sobre esa región. Insistió en los derechos de Gran Bretaña en las Malvinas, como así también en las dependencias antárticas de éstas, y recordó que el gobierno británico está pronto a someter toda esta cuestión a un arbitraje internacional. En las notas remitidas en el mes de diciembre a Buenos Aires y Santiago, Gran Bretaña señaló claramente la idea de someterse a una decisión de la Corte Internacional de Justicia de La Haya.

Posible Conferencia

El señor McNeil hizo notar que la proposición inglesa no fué aceptada y que "como la Argentina sugirió una conferencia internacional estudiamos en estos momentos la posibilidad de realizarla. El gobierno británico — siguió diciendo — está siempre pronto a buscar los medios para solucionar en conversaciones los conflictos que puedan surgir con países amigos. Jamás cerró las puertas a una discusión sobre la Antártida con las naciones interesadas. Pero el gobierno británico no cierra los ojos a manifestaciones ostensibles en las regiones bajo su administración y que todos saben consideramos como territorio británico. Ya han sido adoptadas medidas para asegurar al gobernador de las Islas Falkland el apoyo necesario. Estas reivindicaciones existen desde hace mucho tiempo en la zona antártica, pero los distintos gobiernos jamás juzgaron necesario crear un malestar internacional o exaltar la opinión pública. La cancillería británica alienta la esperanza de que los gobiernos argentino y chileno compartirán su deseo de evitar toda provocación en esa oportunidad".

El Envío del Nigeria

Mientras tanto y a pesar de la insistencia de los periodistas que trataban de lograr aclaraciones acerca de los variados rumores suscitados por el viaje del crucero "Nigeria", en el Almirantazgo se mantuvo el más profundo hermetismo acerca de los motivos de esa súbita partida.

Varias informaciones de prensa inglesa y extranjera hablan desde ya de "misión secreta" de ese crucero, y se relaciona esa misión con la actividad de autoridades navales de otros países que tienen lugar en la zona antártica.

Por su parte algunos diarios no-nen de relieve el comunicado publi-

(Continúa en la Página CINCO)

Réplica Chilena a Londres

DE FRANCE PRESSE

SANTIAGO DE CHILE, 16. — En la cancillería se informó que "el gobierno de Chile, al igual que el de Gran Bretaña, anhela soluciones conciliatorias para dirimir las diferencias internacionales de cualquier orden". Agrega que "contrariamente a lo que afirma el ministro británico McNeil, Londres ofreció a Chile someter a la Corte de La Haya la cuestión de la soberanía sobre la Antártida", insinuando además que "nuestro gobierno, antes de mantener bases navales solicitará autorización al gobierno inglés". "Esta, se agrega, equivalía a que Chile y no Gran Bretaña, recurriera primero a la Corte de Justicia". Esto, se señala, no podría ser aceptado, ya que significaría que "nuestro gobierno supeditar actos de soberanía a una cuestión previa". Asimismo se expresa que existen otros aspectos del problema que hacen imposible que se proceda a un arbitraje entre ambos países, "como son reclamaciones que hace otro gobierno y que están relacionadas con esta materia". Finalmente se manifiesta el deseo chileno de llegar a un acuerdo por vías decorosas de amistad, que se ajusten a las tradiciones que siempre han distinguido a Chile y Gran Bretaña.

Clarín

DIARIO DE LA MAÑANA

BUENOS AIRES · REPUBLICA ARGENTINA

15 CENTAVOS

UN TOQUE DE ATENCION PARA LA SOLUCION ARGENTINA DE LOS PROBLEMAS ARGENTINOS

AÑO III BUENOS AIRES, MARTES 17 DE FEBRERO DE 1948 Nº 888

GONZALEZ VIDELA TOMA POSESION DE LA ZONA CHILENA

Se Instalará Allí una Base Militar

SANTIAGO, 16. (INS). — El presidente Dr. González Videla navega a bordo del transporte "Presidente Pinto" por el mar de Drake, hacia la Antártida chilena; se calcula que llegará allí mañana, martes, a mediodía.

Emplean el Radar

Parte del viaje se ha hecho con ayuda del radar instalado a bordo del "Presidente Pinto", pues aun de día el círculo glacial presentaba condiciones de extrema oscuridad.

El doctor González Videla se dirige al casquete polar antártico, comprendido entre los meridianos 53º y 90º de longitud oeste de Greenwich, con el objeto de reafirmar los derechos de Chile a esas regiones, tomando posesión de las mismas.

Una Nueva Base

El presidente González Videla va con una comitiva que dejará instalada la base militar en la Antártida y que se denominará "General Bernardo O'Higgins". Estará compuesta la guarnición de 15 miembros entre oficiales y tropa al mando del capitán Hugo Schmidt.

El presidente viaja acompañado de su esposa y dos hijas que son las primeras damas que pisarán suelo antártico y se hospedó la semana pasada en lo que es la estancia más austral del mundo cerca de la bahía Yendegaya.

Desde Tierra del Fuego hasta la base chilena en la Antártida hay 450 millas que están siendo recorridas por el transporte "Presidente Pinto" y tres destructores a razón de 18 millas por hora.

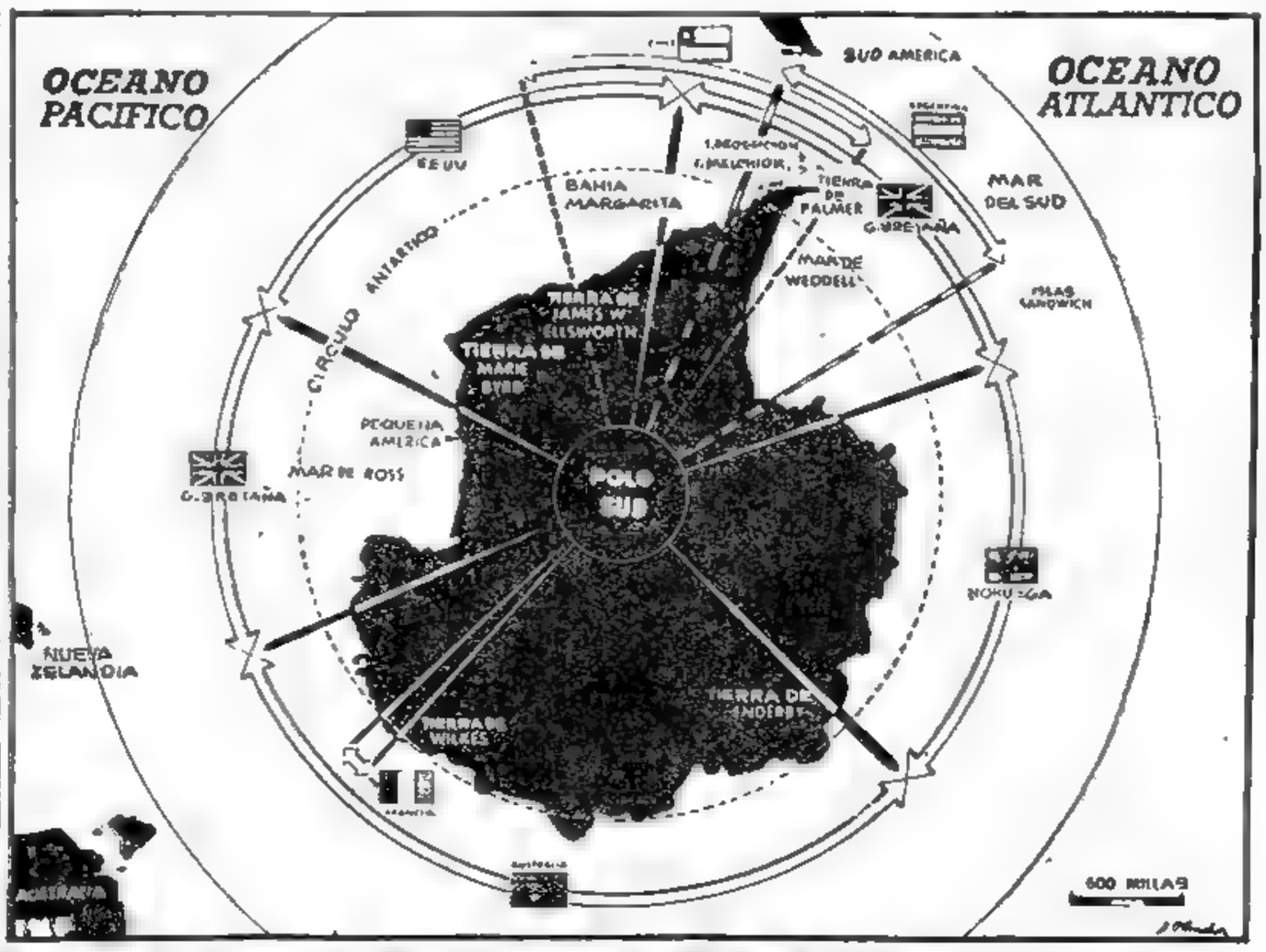

EN ESTE mapa se indica la zona antártica que corresponde, por leyes geográficas, a la Argentina y que reclama Gran Bretaña. Obsérvese como la región que pretende el gobierno de Londres abarca no sólo la región de nuestro país, sino también la que Chile considera suya. La parte en negro es todo el continente polar aún no explorado completamente y sobre el que alegan títulos siete naciones. En Melchior y Decepción se hallan destacamentos navales y su presencia allí fué motivo de una declaración hecha por el ministro Mc Neill, en la Cámara de los Comunes

A Toda Máquina Zarpó de Capetown, en Misión Secreta, un Crucero Inglés

LONDRES, 16. (AFP). — El almirantazgo británico confirmó que el crucero "Nigeria" de diez mil toneladas de desplazamiento abandonó temporariamente el Atlántico Sud —a cuya escuadra pertenece—, para dirigirse a un destino secreto. Se cree que esa misión está relacionada con la próxima llegada de una misión militar chilena a la isla de Greenwich, en el archipiélago de Shetland del Sur, isla que reivindica el gobierno chileno.

Los corresponsales de los diarios de Londres en Capetown se muestran unánimes en relacionar la partida del "Nigeria", que zarpó a toda máquina, con las actividades de otras marinas en las regiones australes.

La partida del crucero se realizó en condiciones inesperadas y repentina. Todos los tripulantes que se hallaban en tierra fueron llamados urgentemente y cancelados los permisos. La operación de embarque se realizó en horas de la noche. Su tripulación es de 980 hombres.

Concertaron Una Tregua los Partidos Políticos de Italia

(INFORMACION PAGINA DOS)

Bevin Rechaza la Propuesta Argentina

TRES MILLONES de personas asistieron en Allahabad, en la India, a la ceremonia de la dispersión de las cenizas del Mahatma Gandhi. Fueron arrojadas en la confluencia de los ríos sagrados Ganges y Jumna, ante la entrecortada y silenciosa multitud

Se Sometería el Problema a la Corte Internacional

LONDRES, 17. (AFP). — En los círculos autorizados se anuncia que en el curso de los próximos días el gobierno británico enviará una nueva nota a Buenos Aires, relativa a reivindicaciones argentinas sobre ciertas posesiones consideradas inglesas por el gobierno inglés. Se sabe que el canciller Bevin rechazará la proposición argentina de convocar a una conferencia internacional en Buenos Aires para solucionar las diferencias anglo-argentinas, pero que no se mostrará hostil, en principio, a la eventual convocatoria de tal conferencia. Sin embargo estimaría conveniente que la cuestión de la soberanía británica sobre los territorios antárticos sea sometida a la Corte Internacional de Justicia.

La Actitud Británica

SANTIAGO DE CHILE, 17 (AFP) —Los diarios de la fecha publican amplia información acerca de la presencia en aguas de la Antártida de unidades de guerra argentinas, británicas y chilenas.

En general, la prensa local en sus comentarios, si bien evita incurrir en agrias recriminaciones, justifica plenamente la actitud de Chile y de la Argentina en la presente emergencia, y considera que la posición que ha asumido Gran Bretaña al enviar al crucero "Nigeria" a la Antártida justamente en momentos en que se dirigen hacia ese lugar buques argentinos y el presidente de Chile Dr. González Videla, no se justifica bajo ningún concepto.

En esferas no oficiales, pero allegadas al Gobierno, se declara, al comentar el discurso que pronunció ayer en la Cámara de los Comunes el ministro de Estado señor Héctor MacNeil que la actitud de Gran Bretaña con respecto al pleito de las Islas Falkland (Malvinas) es demasiado fuerte y no guarda relación con el verdadero alcance de los acontecimientos, sobre todo si se tiene en cuenta que actualmente se realizan negociaciones entre Inglaterra y Chile.

"Chile mantiene la puerta abierta para un arreglo amistoso, se afirmó hoy en esferas allegadas al gobierno chileno y se agrega que la República de Chile se adhiere de todo corazón a la declaración del Sr. MacNeil acerca de las necesidades de evitar provocaciones.

Desembarcó González Videla

SANTIAGO DE CHILE, 17 (INS). — La secretaría de la presidencia de la Nación anunció que a las 14 horas de hoy, el transporte "Pinto", a bordo del cual viajó el primer mandatario, doctor Gabriel González Videla y la comitiva de funcionarios civiles y militares que le acompaña, fondeó en la bahía Soberanía, situada en la isla del mismo nombre, que pertenece al grupo de las Shetlands del Sur.

Al producirse el histórico acontecimiento del desembarco del primer presidente de un país en territorio antártico, ha quedado concretado el propósito del doctor González Videla de reafirmar, con su presencia, los derechos que la nación chilena posee sobre la codiciada zona antártica.

Al abandonar el buque que lo condujo a través del océano Pacífico, en medio de infernales torrentes de nieve y viento, el presidente de Chile fué recibido por el teniente naval Araya, comandante de la guarnición destacada en la zona, al propio tiempo que una banda ejecutaba las notas del himno nacional, en medio del emocionado silencio del reducido y calificado grupo de personas asistentes. De inmediato el doctor González Videla procedió a izar la bandera nacional al tope de un mástil especialmente construído mientras que las tropas de la guarnición local rendían los honores correspondientes. Tras el desfile de éstos ante el palco de ho-

CONTINUA EN LA PAG. TRES

DIARIO DE LA MAÑANA

BUENOS AIRES · REPUBLICA ARGENTINA

15 CENTAVOS

UN TOQUE DE ATENCION PARA LA SOLUCION ARGENTINA DE LOS PROBLEMAS ARGENTINOS

AÑO III BUENOS AIRES, MIERCOLES, FEBRERO 18 DE 1948 Nº 889

INICIOSE EN PRAGA LA REUNION ESLAVA

ASISTEN CHECOSLOVAQUIA, YUGOESLAVIA Y POLONIA

PRAGA, 17 (AFP.). — Con asistencia de los ministros de Relaciones Exteriores de Polonia y Yugoeslavia, Sres. Modzelwski y Simic, y bajo la presidencia del canciller checoslovaco Dr. Masaryk, se inauguró hoy en esta capital la conferencia tripartita convocada para discutir el futuro de Alemania.

En el discurso inaugural, el doctor Masaryk declaró: "No abandonamos la esperanza de que las grandes potencias den término para septiembre lo relacionado con Alemania".

Señaló luego: "Si continuáramos mirando pasivamente lo que pasa en Alemania, sabemos por experiencia milenaria que los alemanes verían en ello una prueba de debilidad y se les suministraría motivos para una agitación dirigida en nuestra contra.

"No creemos que en la actualidad, constituya Alemania un peligro de guerra, pero es y seguirá siendo un peligro potencial y nuestro deber sagrado es desorganizar y anular esta amenaza en potencia."

El canciller polaco Modzelewski, que habló a continuación, confirmó que la convocatoria de esta conferencia había partido de su gobierno.

"Creo —dijo— que no es posible llegar a una paz permanente mediante la solución unilateral del problema alemán, problema que atañe ante todo a los países vecinos y los Estados que más contribuyeron a la derrota de Alemania y del hitlerismo".

Y concluyó expresando el anhelo de que la voz de los Estados eslavos que tanto sufrieron en mano

CONTINUA EN LA PAGINA 2

La Respuesta Francesa se Ajustará También a la Realidad del Problema Alemán

Estados Unidos Rechazará la Protesta del Kremlin

DE FRANCE PRESSE

LONDRES, 17. — En las esferas autorizadas se descuenta que Estados Unidos rechazará, pura y simplemente, la nota de protesta soviética relativa a la reunión de la conferencia franco-anglo-norteamericana sobre Alemania, que debe realizarse en Londres la semana próxima. La contestación británica, se añade, será probablemente más atenuada, pero hará caso omiso de la protesta rusa y podrá recordar, con ese motivo, que el ministro Bevin en la última conferencia de Londres, previno a sus colegas que Gran Bretaña se negaría a dejarse paralizar en su acción en Alemania por el fracaso de esa conferencia.

A juzgar por el discurso pronunciado el viernes pasado en la Asamblea Nacional por el Ministro, señor Bidault, la contestación francesa podría igualmente poner de relieve que es actualmente imposible observar una actitud puramente pasiva respecto a los problemas alemanes en espera de la conclusión de un acuerdo cuatripartito.

Las esferas diplomáticas, por su parte, se preguntan si la protesta rusa no constituye un indicio del gobierno de Moscú, de ver reanudar a la brevedad posible, los esfuerzos de los cuatro ministros de relaciones exteriores para conseguir hacer progresar la cuestión de la concertación de la paz definitiva con Alemania. De todas maneras, se vislumbran actualmente mayores probabilidades de éxito en las reuniones con esa finalidad que en diciembre pasado.

Informe Yanqui

BERLIN, 17 (AFP). — En su informe trimestral, el gobierno militar norteamericano anuncia haber intensificado su programa de información política para afirmar los principios democráticos y para denunciar a los alemanes los peligros del comunismo.

Una serie de conferencias radiotelefónicas tituladas "libertad contra totalitarismo", informaciones en los diarios de la zona norteamericana y publicación de folletos políticos, forman parte de ese programa. Además serán proyectadas películas de corto metraje sobre la "democracia en Estados Unidos", en las escuelas de la zona norteamericana y en el sector de Berlín.

Una Trasmisión Radiotelefónica Desde Ushuaia se ha Referido a las Maniobras de Nuestra Flota

DESDE la nave almirante de la Fuerza de Tareas de la Escuadra de Mar, surta en el puerto de Ushuaia, se efectuó hoy, poco después de las 20.30, una transmisión especial. Por la misma el pueblo argentino tuvo oportunidad de conocer el significado de las maniobras que realiza en aguas australes la Marina de Guerra, vanguardia de la soberanía nacional en aquellas latitudes.

El locutor finalizó su exposición con los siguientes conceptos:

"Desde esta serena bahía, la flota de mar iniciará dentro de pocas horas su partida hacia el sector antártico argentino. Las naves de nuestra patria volverán a surcar, paseando el pabellón, las heladas aguas de los mares australes para llegar a aquellas tierras en las cuales durante todo un año permanecen grupos de compatriotas prestando servicios al país y al mundo. A ellos llevarán las naves de la flota el testimonio del sentimiento de todos los ciudadanos argentinos que tienen la vista puesta en aquella zona y en aquellos hombres que allí trabajan y que con su permanencia confirman en todo momento la soberanía argentina en todo su territorio.

"Poco antes de levar anclas nos despedimos del pueblo, al que volveremos a dirigirnos dentro de pocos días desde el destacamento instalado hace poco en la Isla Decepción.

"Toca así a su término esta transmisión que se ha realizado desde el puente de comando de la nave almirante a la vista de Ushuaia, capital de la gobernación marítima de Tierra del Fuego".

LAKE SUCCESS, 17. (AFP). — Cuando se decidió que la tercera sesión de la Asamblea General de las Naciones Unidas se llevaría a cabo en Europa, todo el mundo esperaba que la capital francesa sería elegida como sede, pero nadie se aventuraba a decirlo abiertamente antes que se adoptara una decisión final al respecto.

Muchos rumores circularon entonces. Se dijo que la situación un tanto insegura en Francia sería objeción para que esta reunión internacional se realizara en París. Se dijo también que la vida en la Ciudad Luz es carísima y que solamente puede vivirse si se recurre al mercado negro. Pero la decisión ha sido adoptada: París será la sede de la próxima reunión de la Asamblea y todo el mundo se alegra de ello, aun los que más pesimistas se habían mostrado en un comienzo.

"París es el verdadero centro de Europa, donde todas las tendencias convergen, declaró el delegado del Líbano. Es en la Ciudad Luz donde debe reunirse necesariamente la Asamblea para sesionar en una verdadera Corte europea de posguerra y para comprender mejor a esta parte del mundo".

Aun las más acerbas objeciones se desvanecieron. La hospitalidad francesa es bien conocida y es seguro que si Francia se compromete a recibir a la Asamblea, no habrá ni demostraciones políticas ni especulaciones financieras en la persona de los delegados y miembros de las representaciones extranjeras. Por lo demás, París es una de las ciudades europeas que más sufrió las consecuencias de la guerra y el contacto con la capital francesa procurará a la mayoría de los delegados interesante información sobre la situación en la Europa de posguerra, que muchos ignoran.

El número de representantes de la O.N.U que concurrirán a París para la próxima sesión de la Asamblea General es calculado en seiscientos. El personal secundario será completado en París, de preferencia de origen europeo, pero no se excluye la posibilidad de contratar a funcionarios que se encuentran en el viejo continente gozando de sus vacaciones anuales.

JEAN SOULIVET.

La Unión Prepara su Protesta a la U.R.S.S. por el Caso de Corea

WASHINGTON, 17. (INS). — El departamento de Estado está preparando la nota de protesta contra la medida adoptada por los rusos sobre el establecimiento de una república en el Norte de Corea, que está fiscalizada por las autoridades soviéticas de ocupación.

Replica Nuestra Cancillería a Gran Bretaña

"ARGENTINA EJERCE, DE DERECHO Y DE HECHO, SOBERANIA EN LA ANTARTIDA"

Insiste en Proponer una Conferencia en Bs. Aires

No Recurrirá a la Corte de La Haya

EL subsecretario técnico administrativo del ministerio de Relaciones Exteriores y Culto, embajador extraordinario y plenipotenciario, don Luis H. Irigoyen, formuló ayer a los periodistas destacados en la cancillería, las declaraciones que en seguida reproducimos, acerca del derecho argentino de soberanía sobre las Islas Malvinas y el sector antártico argentino —en este último la soberanía se ejerce de derecho y de hecho— puesto de nuevo en el tapete a raíz de los últimos acontecimientos que son del dominio público.

Un Asunto Claro

"Pocos asuntos internacionales —comenzó diciendo el señor Irigoyen— tienen la claridad del problema que en estos momentos pretende apasionar a las opiniones inglesa y argentina".

"Difícilmente se hallará un argumento —agregó— que dé la fundamentación natural y jurídica en contra de los derechos argentinos y de los legítimos títulos que mantiene sobre las Islas Malvinas (Islas Georgias del Sur, Islas Sandwich del Sur y tierras incluídas dentro del sector antártico argentino).

"De manera imparcial, la opinión, tanto argentina como extranjera, ha podido ya pronunciarse. Sobria y ajustadamente, de acuerdo con los derechos argentinos imprescriptibles, hemos señalado, cuantas veces ha sido necesario, que nada desvirtuará la verdad jurídica, histórica y geográfica, de lo que la República considera su propio territorio.

Soberanía Indiscutible

"Dentro de las aguas adyacentes al Continente sudamericano —siguió diciendo— en la extensión de costas correspondientes a la República en la zona argentina y en la llamada zona de seguridad demarcada por el Tratado Interamericano de Asistencia Recíproca, firmado en la ciudad de Río de Janeiro el 2 de septiembre de 1947, nuestro país, en la plenitud inalterable de su soberanía, no reconoce la existencia de colonias o posesiones de países europeos.

"En su territorio, la soberanía que ejerce es conocida; tiene una defensa jurídica; es inatacable en su derecho, como permanente y eterno en su promoción de justicia y paz.

"Las diferentes apreciaciones no argentinas sobre esta materia no hacen ni modifican el cuadro político conocido.

"Varias son las razones que así lo demuestran, entre ellas las que surgen de comentarios más profundos y de los políticos e internacionalistas más documentados.

"Conviene afirmar que entre una expresión oral y un docu-

(Continúa en la página cuatro)

Henry Wallace Logró su Primer Triunfo: Cuenta Ya con una Banca en la Cámara

DE FRANCE PRESSE

NUEVA YORK, 18. — Por 23.097 votos triunfó el candidato laborista señor Leo Isaacson en las elecciones parlamentarias especiales realizadas en el distrito de Bronx, perteneciente a esta ciudad, para ocupar la vacante dejada en la Cámara por el representante demócrata señor Benjamín Rabin. El candidato demócrata Karl Propper sólo logró 12.578 votos y Dean Alfanje, liberal, 3.840.

El republicano señor de Nigris solo reunió 494 votos.

El triunfo de Leo Isaacson sorprendió a los demócratas, quienes esperaban un fácil triunfo de Karl Propper, quién se beneficiaba del importante e influyente apoyo del alcalde de Nueva York señor O'Dwyer y de la señora Eleanor Roosevelt. Por otra parte, es de hacer notar que Bronx siempre fué un baluarte demócrata.

Desde Wáshington se informa que un sentimiento de real consternación se apoderó de los medios demócratas allegados al presidente Tru-

man al enterarse hoy del triu[illegible] candidato laborista Leo Isaacson, apoyad[illegible] Henry Wallace, en la elección parcial de[illegible] de Bronx, de Nueva York, donde se di[illegible] banca en la Cámara de los Represen[illegible]

Ese distrito de Bronx er[illegible] baluarte de los demócratas [illegible] presente la tendencia en los medios [illegible] mencionados era la de no tomar en [illegible] Wallace, creyendo que sólo obt[illegible] parte infima del elector.do.

La victoria de Isaacs[illegible] los medios demócratas, no significará [illegible] Wallace y su partido puedan beneficiarse d[illegible] un importante apoyo en las elecciones presidenciales de noviembre de 1948. A lo sumo —agregan— dividirá los votos demócratas favoreciendo así la victoria de los republicanos ultraconservadores, personificados, por ejemplo, por el senador Robert Taft. Aseguran, asimismo, que el tercer partido de Wallace crea el peligro de crear una situación semejante a la que deploran ciertos países europeos.

DIARIO DE LA MAÑANA

Clarín

BUENOS AIRES · REPUBLICA ARGENTINA

15 CENTAVOS

UN TOQUE DE ATENCION PARA LA SOLUCION ARGENTINA DE LOS PROBLEMAS ARGENTINOS

AÑO III — BUENOS AIRES, JUEVES 19 DE FEBRERO DE 1948 — Nº 890

GONZALEZ VIDELA HA LLEGADO A LA NUEVA BASE EN LA ZONA SUD

Inauguró un Busto del Gral. Bernardo O'Higgins

SANTIAGO DE CHILE, 18 (AFP). — La Secretaría General de Gobierno informó que el presidente de la República, Dr. Gabriel González Videla y su comitiva, habían llegado, a bordo de la corbeta "Covadonga" al lugar donde se levanta la nueva base militar "Bernardo O'Higgins".

En dicho lugar, el presidente González Videla inauguró a las 11, un busto del prócer, realizándose posteriormente actos militares y patrióticos.

La Isla Greenwich

SANTIAGO DE CHILE, 18 (INS). —Se espera que una enorme extensión de la Antártida, incluso partes de este continente que reclama Gran Bretaña, sean anexadas a Chile por el presidente de la República, Gabriel González Videla.

Se informa que el ejecutivo, que desembarcó, ayer en la isla de Greenwich, perteneciente al grupo de las Shetland, también reclamada por Gran Bretaña, contestará hoy por radiotelefonía a la conducta observada por esta potencia en relación con las aspiraciones de soberanía de Argentina y Chile en la zona antártida.

Se ignora si el presidente tomará posesión formal de la isla de Greenwich, que los británicos consideran una dependencia de su colonia de las Islas Falkland (Malvinas), o si habrá de limitarse a "reclamar" el archipiélago antártico situado más hacia el sur. El señor González Videla se encuentra a bordo del transporte de guerra chileno "Presidente Pinto".

La Protesta Inglesa

SANTIAGO DE CHILE, 18 (AFP.). — Diversos representantes diplomáticos acreditados ante el gobierno de la Moneda formularon juicios sobre la situación producida a raíz de la protesta británica ante los gobiernos argentino y chileno, relacionada con las posesiones territoriales de la Antártida.

El embajador de México, Sr. Pedro de Alba, expresó: "La llegada del presidente González Videla a la Antártida es un gesto de afirmación americanista.

"Aún cuando no puedo entrar en un análisis de fondo de la si-

(Continúa en la página DOS)

Ante la UN se Plantearía el Caso de la Antártida

No Espera Gran Bretaña que la Crisis Pueda Llegar a sus Extremos

LONDRES, 18. (INS) — Un funcinario del gobierno declaró que, mientras la disputa anglo-argentina sobre la Antártida permanezca sin solución, existe la posibilidad de que Gran Bretaña "recurra a la fuerza para expulsar a los que violan su soberanía". Añadió sin embargo, que en los círculos del gobierno no se espera que la crisis llegue a ese extremo. Reiteró el vocero la buena disposición de Gran Bretaña a llevar el problema ante el tribunal internacional de La Haya y señaló que, mientras por un lado reconocía la posibilidad de resolver el problema mediante la intervención de la UN, Gran Bretaña prefería que el mismo se resuelva fuera de dicha organización internacional.

EL PAPA Pío XII, fotografiado durante una conversación sostenida en la sala consistorial con miembros de la Academia Pontifical de Ciencias. En esa oportunidad fué que el Pontífice se refirió a la energía atómica y su influencia en los tiempos de paz

El Caso Ante la UN

LONDRES, 18. (INS). — La prensa británica continuó hoy destacando en primera plana las noticias sobre la disputa anglo-argentino-chilena a propósito de la Antártida.

En los círculos diplomáticos prevalece la opinión de que Gran Bretaña habrá de enviar nuevas notas sobre el particular a los gobiernos de Argentina y Chile. Supónese que dichas notas se basarán en las recientes declaraciones que hizo al respecto en la Cámara de los Comunes el ministro de Estado, Héctor McNeil. Es probable que si la oferta británica de someter la cuestión al tribunal internacional de La Haya es definitivamente rechazada, la misma sea referida a la organización de las Naciones Unidas.

Otra nota Británica

LONDRES, 18. (INS). — El ministro de Relaciones Exteriores reveló oficilmente que aún no se ha despachado la anunciada nueva nota al gobierno de la Argentina sobre las diferencias pendientes a propósito de la Antártida. Considerándose que la situación está sujeta a cambios inesperados, se demora aquel envío en espera que el problema se resuelva de un momento a otro.

En los círculos oficiales reina gran optimismo sobre la posibilidad de una solución satisfactoria, señalándose que Gran Bretaña desea evitar el dar cualquier paso que pudiera "decidir finalmente la situación" de modo unilateral.

Reserva en Londres

LONDRES, 18. (AFP). — Se mantenía hasta hoy la más absoluta reserva en las esferas oficiales británicas acerca de la situación creada en la Antártida.

La nota argentina por la que se proponía realizar conversaciones sobre la Antártida en Buenos Aires se halla actualmente a estudio de los organismos competentes del Foreign Office y en cuanto al destino del crucero "Nigeria" que zarpó de Simonstown para los mares glaciales, se admite ya en el almirantazgo por primera vez que esa unidad de guerra se dirige directamente hacia la Antártida.

Posición de Estados Unidos

WASHINGTON, 18 (AFP). — Por el momento, la posición oficial de los Estados Unidos en el asun-

(Continúa en la página TRES)

River, Jugando a lo Campeón, Venció por 4 a 0 a Emelec

(INFORMACION PAG. 19)

Estudió la Declaración de Marshall Nuestra Comisión del Antártico

DOS reuniones realizaron ayer en la Cancillería los miembros que integran la Comisión Nacional del Antártico.

Aunque no se suministró información alguna, sábese que el organismo consideró diversos aspectos de la posición argentina en la disputa entablada acerca del derecho de nuestro país en el sector antártico argentino.

Por el mismo conducto extraoficial súpose que la comisión estudió detenidamente las declaraciones recientemente formuladas por el secretario de Estado de la Unión, general Marshall, en el sentido de que la Antártida no está comprendida dentro de los límites de la zona determinada en el pacto de Río de Janeiro.

LORD Inverchapel, embajador británico en Wáshington que habría gestionado, en cierto modo, la intervención de EE. UU. en el pleito acerca de la Antártida

Inglaterra no Apelará a la Fuerza en la Zona Sud

WASHINGTON, 19 (AFP). — Se informa en esta capital que Gran Bretaña ha hecho saber a Estados Unidos que no se opondría por la fuerza a la instalación de una base militar en la Tierra de Graham, por parte de Chile, pero que no reconocería a eso como hecho cumplido.

Los círculos británicos de Washington esperan que Estados Unidos apoyará la posición de Londres frente a las naciones latinoamericanas interesadas en la Antartida. Expresan también la esperanza de que Norteamérica o bien se pronunciará a favor del estudio de los incidentes por uno de los organismos internacionales existentes, o bien tomarán la iniciativa de reunir una conferencia internacional para estudiar el problema. Según estos mismos círculos británicos no se opondría a tal conferencia, siempre que ésta se llevara a cabo en Washington y no en Buenos Aires o Santiago. A más, el gobierno británico aceptaría esta conferencia siempre que en ella se tratara, única y exclusivamente, el problema de la Antártida, y no el caso de las islas Malvinas o de la Hondura británica.

Aceptaría una Conferencia en Wáshington

Clarín

DIARIO DE LA MAÑANA

BUENOS AIRES · REPUBLICA ARGENTINA

15 CENTAVOS

UN TOQUE DE ATENCION PARA LA SOLUCION ARGENTINA DE LOS PROBLEMAS ARGENTINOS

AÑO III BUENOS AIRES, VIERNES 20 DE FEBRERO DE 1948 Nº 891

"Cuestión Local"

LONDRES, 19 (INS). — Un funcionario del Ministerio de Relaciones Exteriores reiteró enfáticamente que el gobierno británico considera la situación planteada en la Antártica "una cuestión puramente local", cuya solución compete, en propiedad, al Tribunal Internacional de La Haya.

Señaló el portavoz oficial que, a despecho de las declaraciones hechas por un vocero británico en Lake Success, en el sentido de que el gobierno de Gran Bretaña no tenía intención alguna de someter el caso a la UN, el mismo se mantiene en estrecho contacto con el gobierno de Wáshington sobre el particular.

Refiriéndose a las declaraciones atribuidas al presidente de Chile, Gabriel González Videla sostuvo el funcionario británico que la reclamación desde hace tiempo sustentada por el Reino Unido del territorio en cuestión, "no constituye un acto de agresión, ni tampoco, en ningún sentido, un acto de provocación".

GONZALEZ VIDELA

No Apelará a la UN

LONDRES, 19 (AFP). — Se desmiente oficialmente que Gran Bretaña tenga la intención de someter la cuestión de las Malvinas a la UN.

En el Foreign Office se declaró que Gran Bretaña mantiene los puntos de vista según los cuales ese problema es de incumbencia de la Corte de arbitraje internacional de La Haya.

Por otra parte —se declara— ese diferendo es objetos de cambios de opinión entre Londres y Wáshington.

REANUDAN HOY LA DISCUSION DE LA PAZ CON AUSTRIA

Ninguna Concesión a Rusia Hará E. Unidos

LONDRES, 19. (INS) — Los delegados de los ministros extranjeros de los cuatro grandes harán un nuevo esfuerzo mañana para llegar a un acuerdo sobre el tratado de paz con Austria, en una nueva conferencia que se inaugurará en un ambiente de franco pesimismo. La base principal consiste en saber si Estados Unidos aceptará o no las reclamaciones rusas.

Un somero análisis de la situación en vísperas de celebrarse la conferencia, indica que la delegación norteamericana tiene esperanzas de que se llegue a algún acuerdo, aunque muestra una actitud intransigente en cuanto a hacer concesiones a Rusia.

Los rusos se mantienen reservados en tanto que la delegación británica y la francesa, admiten en privado que toda la cuestión del tratado con Austria, depende de que Norte América acceda a las reclamaciones rusas.

NUMEROSAS DETENCIONES EFECTUARONSE EN ESPAÑA

ZARAGOZA, 19. (AFP.). — Unas treinta personas pertenecientes a la U. G. T., fueron detenidos recientemente. Entre estas se encuentran el secretario general Tejada, los miembros del comité ejecutivo Manuel Aguirre, Juan Ferraz y José Clemente, y los delegados del comité regional González Marí y Sánchez Grasa.

Iraqueses y Sirios Entran en Palestina

Fuerzas Arabes Uniformadas Atacaron a una Colonia Judía

DE I.NEWS SERVICE

JERUSALEN, 19. — Varios centenares de árabes uniformados lanzaron un intenso ataque contra la colonia de Kfar Yavetz, en la Samaria oriental. El ataque comenzó esta tarde y aún está en progreso. La colonia, que está formada por 200 agricultores, que a la vez son religiosos, lleva el nombre de un teodólogo e historiador del siglo XVIII, que es un antecesor del congresar neoyorquino Jacob Javeta.

En Haifa siete judíos fueron muertos y varios heridos cuando los árabes atacaron un ómnibus. Anteriormente, un soldado británico había sido muerto y otros dos heridos a tiros por los extremistas judíos que atacaron un café en Jerusalén con ametralladoras Bren, que se habían robado. Se cree que los disparos contra esos tres soldados británicos serían resultado de los rumores de que Gran Bretaña no evacuará Jerusalén.

Se estima que el acto constituye una advertencia de que los judíos no permitirán que las fuerzas británicas continúen en Jerusalén.

Estalló una Mina

JERUSALEN, 19 (INS). — Nueve ocupantes de un ómnibus judío resultaron heridos hoy al estallar una mina terrestre en esta ciudad. En represalia, inmediata por el atentado contra los representantes de su raza, un grupo de judíos disparó en seguida contra un ómnibus árabe.

Penetración Arabe

JERUSALEN, 19 (INS). — Un vocero de la agencia judía, se refirió a lo que calificó de supuesta neutralidad de Gran Bretaña en la zona del Cercano Oriente. Alegó que la Legión Arabe de Transjordania había estado haciendo uso de los uniformes y armas británicos, "para participar en sucesos que no pueden menos que redundar en perjuicio de la administración de la ley, del orden y de la neutralidad". Dió a entender el vocero judío, que los sirios e iraqueses que están penetrando clandestinamente en Palestina con propósitos bélicos, poseen armas vendidas a los Estados de la Liga Arabe por Gran Bretaña.

Precauciones en Haifa

HAIFA, 19 (INS). — Hoy se tomaron precauciones extraordinarias para proteger a los 35 delegados judíos procedentes de Estados Unidos, que representan a la Institución "Sociedad de Auxilio a los Judíos", y que ayer fueron atacados por francotiradores árabes en las cercanías de Haifa. Los delegados han llegado a Palestina para recoger información respecto de la campaña que deben hacer para reunir 250 millones de dólares que se requieren.

Amenazan a G. Bretaña Más Restricciones

LONDRES, 19 (AFP). — El dirigente laborista de izquierda Richard H. Crossman declaró ante una reunión de hombres de "negocios progresistas" que si Gran Bretaña no recibe la ayuda norteamericana dentro de diez semanas, los británicos conocerán nuevas restricciones alimenticias y serán afectados por una importante desocupación.

Magnífica Hazaña de un Billarista Porteño

NUEVO RECORD MUNDIAL DE CARAMBOLAS

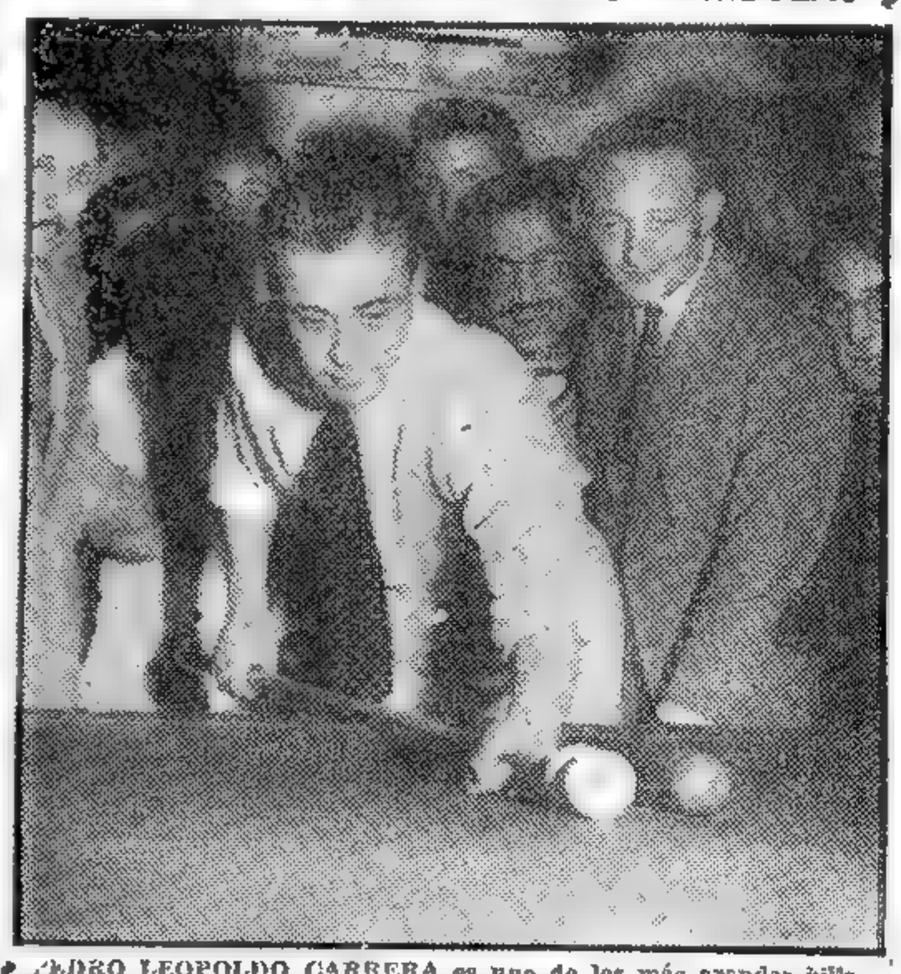

PEDRO LEOPOLDO CARRERA es uno de los más grandes billaristas argentinos. No pocas veces ha cumplido performances extraordinarias, pero ayer superó todo cuanto había realizado hasta ahora e hizo nada menos que ¡1496! caramboles. Con ello batió el récord mundial que poseía, con 1005, Roger Conti, a quien muchos consideraban imbatible en este juego del cuadro 45/2. Carrera empleó tres horas con veinte minutos en convertirse en el primer billarista del mundo. Al término de la hazaña, la concurrencia que asistía a la prueba, alentándolo continuamente, le tributó una entusiasta ovación que duró largo rato. Helo aquí en plena acción, en el café Opera. Es de señalar que cuando Conti batió el récord, ya pulverizado, elevó sus 1005 caramboles a 1225, pero luego de un descanso. En cambio Carrera no interrumpió su serie

MIEL SOBRE HOJUELAS...

TONELADAS DE BUENA VOLUNTAD ARGENTINA PARA GRAN BRETAÑA

LONDRES, 19 (AFP). — Una conmovedora manifestación de amistad angloargentina se desarrolló esta tarde en el Hospital de Niños de Great Ormondo Street, establecimiento que se considera uno de los mejores del mundo.

En presencia de numerosos miembros de la Cruz Roja Británica, el embajador de la Argentina, Dr. Ricardo Labougle, entregó oficialmente a lord Woolton, presidente del comité ejecutivo de la sociedad británica de la Cruz Roja, un considerable envío de miel en nombre del presidente de la Argentina, general Perón.

En respuesta a la cordial alocución del presidente del Hospital, el embajador argentino, en un improvisado discurso en inglés, manifestó su satisfacción por tener esta oportunidad de demostrar en nombre del presidente de la República Argentina, la admiración y solicitud del pueblo argentino por el pueblo británico.

Seguidamente, lord Woolton, que no dejó de mirar con una amplia sonrisa los voluminosos toneles de miel depositados delante de él, exclamó: "La Cruz Roja británica recibió en el pasado crecida ayuda del pueblo argentino, y cuando, como ministro de Abastecimientos, hube de cumplir la tarea de alimentar al pueblo inglés, fuí a menudo testigo de la buena voluntad de la República Argentina.

Solemnemente Fué Inaugurado el Transandino Salta-Antofagasta

INFORMACION PAGINA 11, 12 y 13

La Unión Apoya a Gran Bretaña en el Problema de la Antártida

Consideran en EE. UU. que el Incidente Evolucionará Hacia un Entendimiento

DE FRANCE PRESSE

WASHINGTON, 20 (AFP). — El gobierno de Estados Unidos apoya ampliamente el punto de vista de Gran Bretaña referente al incidente de las islas Falklands (Malvinas) y está dispuesto a favorecer el deseo de Londres, en el sentido de que esta cuestión sea planteada ante la Corte Internacional de Justicia de La Haya, según afirman los círculos bien informados. No obstante, esta solución necesitaría la aprobación de las demás naciones interesadas; es decir, de la Argentina y Chile, que hasta ahora se mostraron refractarias a esta clase de arreglo. Mientras tanto, Gran Bretaña insiste que se opondrá a cualquier argumento con respecto al archipiélago de Falkland propiamente dicho.

Por otra parte, los especialistas norteamericanos comparten la opinión de Londres segun la cual las medidas de precaucion adoptadas en las islas Falkland, de ningún modo pueden ser calificadas como "acto de agresión" contra ninguna nacion latinoamericana.

Finalmente, las esferas diplomáticas estadounidenses tienen entendido, hasta prueba de lo contrario, que la situacion creada por estos incidentes evolucionarán paulatinamente hacia un entendimiento completo, y en consecuencia, no pueden ser considerados en la actualidad como una amenaza a la paz continental.

Etapa Panamericana

SANTIAGO, 20 (AFP).—El diario "La Opinion", en un editorial que titula: "Destruyendo una noble ilusión", se refiere a la actitud de los Estados Unidos en el asunto de la Antártida. Dice que ha costado mucho a los pueblos iberoamericanos, "dominados por prevenciones justificadas respecto a la antigua política exterior de los Estados Unidos, el desprenderse de los prejuicios y el olvidar ingratos acontecimientos pasados, para dar comienzo a una etapa panamericana, sin reservas".

"Actitud incomprensiva"

Agrega que de ahí "que resulten innecesarias e inconvenientes las declaraciones que acaba de formular el secretario de Estado, general Marshall, ora excluyendo el casquete antártico del pacto de defensa mutua, ora adhiriéndose al parecer y la posición de Inglaterra en el actual diferendo con Chile". Termina refiriéndose a dicha "actitud incomprensiva, que habrá de borrarse, pero que requerirá grandes esfuerzos".

Regresa González Videla

SANTIAGO, 20 (AFP).—El presidente de la Republica, doctor González Videla, partió esta mañana hacia Punta Arenas, a bordo del transporte "Presidente Pinto". El barco se vió obligado a permanecer durante todo el día de ayer en el puerto de Soberania, como consecuencia del mal tiempo. El presidente debe llegar a Punta Arenas mañana por la noche o el domingo por la mañana.

Clarín
DIARIO DE LA MAÑANA
BUENOS AIRES · REPUBLICA ARGENTINA
15 CENTAVOS
UN TOQUE DE ATENCION PARA LA SOLUCION ARGENTINA DE LOS PROBLEMAS ARGENTINOS
AÑO III BUENOS AIRES, SABADO 21 DE FEBRERO DE 1948 Nº 892

Concrétase la Intervención Comunista en Praga

Hay Crisis en el Gobierno Checo

El Primer Ministro aún no ha Dimitido

PRAGA, 20 (AFP). — Existe una abierta crisis de gobierno en Checoslovaquia, a raíz de la dimisión de once de los veinte ministros que constituyen el gabinete checoslovaco, pertenecientes a los tres partidos católicos: al Socialista Nacional, el Popular Cristiano checo, y al Demócrata Cristiano eslovaco.

Tres ministros social demócratas, esperan la decisión del Comité Ejecutivo de su partido, que debía reunirse esta tarde.

La crisis, latente desde hace semanas entre comunistas y no comunistas, culminó el miércoles con una escisión en el Consejo de Ministros, a raíz de una decisión adoptada por la mayoría comunista del gabinete, violando expresas disposiciones anteriores.

Como el ministro comunista del Interior, quien debía responder a los cargos que le fueron formulados, no concurrió a dicha sesión, el presidente del Consejo levantó la sesión y convocó al gabinete para hoy. Pero nuevamente faltó el ministro del Interior, y entonces los ministros de los tres partidos no comunistas se reunieron por separado y resolvieron renunciar como protesta contra la obstrucción comunista.

No se sabe ahora, ante los hechos producidos, si el presidente del Consejo, Dr Gottwald decidirá elevar la renuncia colectiva del gabinete, o si esperará a que el presidente Benes intervenga en el conflicto, aceptando o rechazando la dimisión de los representantes de los tres partidos católicos.

El primer ministro Klement Gottwald, el ministro del Interior, Nocek, ambos comunistas, y el general Svoboda, ministro de Guerra, visitaron al presidente Benes para informarle acerca de la imposibilidad en que se halla el gabinete, de cumplir sus funciones a raíz de la decisión de los ministros de los tres otros partidos.

Sin embargo el primer ministro no presentó en dicha visita como se esperaba, la renuncia colectiva del gobierno.

"Complot Contra el Estado"

PRAGA, 20 (INS). — El gobierno de coalición se ha deshecho y el país se encuentra en medio de un torbellino político.

Los comunistas anunciaron con presteza lo que llamaron "complot contra el Estado" en relación con "cierta potencia extranjera", indicando implícitamente que se trata de los EE. UU. o de Inglaterra.

La crisis se produjo al renunciar los ministros no comunistas del gabinete, tras acusar al canciller (comunista) de negarse a obedecer órdenes e insistir en "bolchevizar" a las fuerzas policiales.

Los comunistas respondieron con un llamado a la nación pidiendo que movilice todas sus fuerzas "para salvar a la coalición que preside el premier comunista Klemet Gottlany y también para salvar la amistad con Rusia y otros países eslavos".

Los observadores de la política checa creían que los comunistas, en vez de ir a una nueva elección, capitularían ante las demandas de los anticomunistas de que no se cancelacen los nombramientos de comunistas para altos cargos en la policía.

En vez de ello, Nosek y el general Svoda Ines emitieron su declaración conjunta sobre un "complot armado" contra el gobierno.

La declaración dice que el complot fué descubierto cuando se investigaban los alegatos de "elementos contrarios al estado", que desempeñaron puestos en el gobierno. El complot, según el comunicado, fué organizado por los partidarios del general Lew Perohla, destituído de su rango en 1945, por oponerse al gobierno checoslovaco en el exilio, que funcionó en Inglaterra durante la guerra.

La crisis política que se ha desatado aparece como inspirada por el Partido Socialista nacional, del señor Benes, en contra de los comunistas.

Los comunistas eran la fuerza aislada más fuerte del Parlamento, pero los otros partidos unidos, pueden fácilmente dar al traste con sus decisiones.

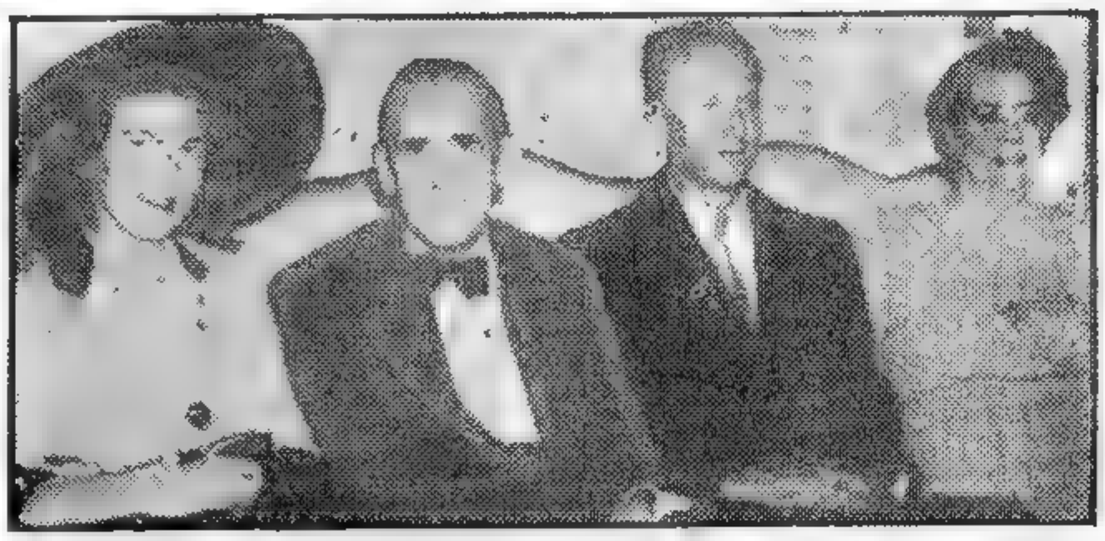

EL REY Leopoldo de Bélgica en La Habana, durante una visita de cortesía hecha al presidente Grau San Martín; de izquierda a derecha aparecen la princesa De Rethy, esposa de Leopoldo; el presidente Grau; el rey Leopoldo, y la hermana política del presidente de Cuba, señora Paulina Alsina Vda. de Grau

Movilizaron las Fuerzas Proletarias

PRAGA, 20 (AFP). — La dirección del partido comunista checoslovaco decretó para esta noche la movilización general de las fuerzas de la clase obrera.

"Contra el Estado"

PRAGA, 20 (INS). — El Ministerio del Interior de Checoslovaquia anunció esta noche el descubrimiento de un "complot contra el Estado", poco después de que los ministros anticomunistas abandonaron el gobierno de coalición.

La radio cita al ministro del Interior, Vaclav Nosek y al ministro de Defensa, Ludvic Svobda, declarando que se había descubierto una conspiración para dar un golpe de estado armado

Viaja un Ministro Ruso

PARIS, 20 (INS). — El diario "Le Monde" informó que arribó a Praga el Sr. V. A. Zorine, uno de los viceministros de Relaciones Exteriores de la U. Soviética.

Con motivo del viaje de Zorine, el diario de referencia expresa: "Algunos comentaristas ven indicios de que el Soviet se propone intervenir en la crisis política de Checoslovaquia, que amenaza perjudicar la causa comunista.

ABRIGASE LA ESPERANZA DE QUE LA CONFERENCIA RELATIVA AL FUTURO DE AUSTRIA LOGRARA UN RESULTADO HALAGADOR

ESPECIAL Para "CLARIN"

LONDRES, 20 (AFP.).— Hoy se iniciaron en esta capital las conversaciones de los suplentes de los ministros de Relaciones Exteriores sobre el tratado de paz con Austria.

Pese a los antecedentes desfavorables sobre este problema, que quedó en suspenso a raíz de las divergencias registradas entre las cuatro grandes potencias, se abrigan serias esperanzas sobre el éxito definitivo de las deliberaciones, las cuales permitirían a Austria recobrar su independencia y soberanía.

Sin embargo, una preocupación embarga a las esferas occidentales: las pretensiones rusas respecto a Austria, especialmente el pago de 200 millones de dólares enconcepto de reparaciones y ciertas concesiones que Francia, Estados Unidos y Gran Bretaña consideraban inaceptables. Las potencias del bloque occidental están decididas a asegurar con todos los medios a su alcance, esa soberanía austríaca en todos los dominios; las demandas soviéticas respecto a derechos de extraterritorialidad y adquisición de propiedades en Austria, no podrían ser aceptadas por los aliados del Occidente sin menoscabo de sus políticas externas. Los diarios de esta capital se refieren extensamente a las deliberaciones que se inauguraron hoy, y el poderoso "Times" expresa que, muy a menudo, la opinión del Foreign Office manifiesta que los aliados deben poner término, lo antes posible, a la ocupación del territorio austríaco. El citado periódico analiza luego las consecuencias que derivarían de una ocupación prolongada de ese país y finaliza expresando que las mismas serían muy enojosas, tanto para las potencias occidentales como para la misma Unión Soviética.

Austria debe recuperar su soberanía para poder dedicarse de lleno a la solución de sus numerosos problemas internos: reconstrucción de la industria, reajustamiento de una economía independiente, reorganización de la administración actualmente en manos de las potencias ocupantes. Otro de los problemas agudos que tendrá que resolver el gobierno de Viena, será el de las personas desplazadas y refugiados, cuyo número asciende actualmente a 400.000. Los austríacos, naturalmente, no saben qué hacer con estos refugiados, y aguardan ansiosamente la firma del tratado de paz que les permitiría dirigirse a las grandes potencias, las cuales, según ello, deberían soportar las consecuencias de las agitaciones internacionales.

JACK HERBERT

(Información página tres)

CHECOSLOVAQUIA RESISTE A RUSIA

GOTTWALD primer ministro de Checoslovaquia

BENES RECHAZA LA PRESION DE LOS COMUNISTAS

PRAGA, 21. — El presidente Benes, tal como presumían sus fieles partidarios y admiradores, ha decidido que Checoslovaquia resista la presión de los comunistas, lo que es tanto como decir que resistirá a la propia Rusia. En efecto Benes, que una vez más ve a su patria en peligro de ser prácticamente absorbida por un poderoso vecino, ha rechazado la renuncia presentada por los tres ministros de los partidos antisoviéticos, confirmando, al mismo tiempo que sólo accederá a nombrar un nuevo gabinete parlamentario de la coalición, sin exclusión a ninguna agrupación política. Con esta actitud se opuso, prácticamente, a la pretensión del grupo comunista de que se forme un ministerio bajo la dirección de un premier de esa ideología, o social-demócrata. En ese ya fracasado gobierno participarían delegados de las grandes organizaciones corporativas y políticas, todas ellas controladas, por lo demás, por los comunistas.

El actual primer ministro Klement Gottwald deberá seguir en el poder, si Benes, usando de sus prerrogativas constitucionales, así lo dispusiera.

Falta saber ahora si el Partido Comunista respetará la voluntad del presidente de la República, en el sentido de

(Continúa en la pág. TRES)

Coinciden las Doctrinas Católica y la Social Justa, Dice el Papa

CIUDAD DEL VATICANO, 21 (INS). — El Papa Pío XII declaró que "no existe discrepancia alguna entre la doctrina católica y la doctrina social justa". Habló así en una audiencia concedida a los delegados de las organizaciones de Alimentos y Agricultura, que hacen una recorrida de estudio por Europa.

El pontífice tuvo términos elogiosos de la "justicia" y del interés especialísimo que demuestra el FAO (sigla de la organización), por mejorar el estado de los habitantes en el mundo entero y dijo: "La población rural, que con tanta diligencia satisface las necesidades de todas las comunidades durante los años de prosperidad, es la primera y principal víctima de la falta de alimentos debida a la escasez de las cosechas o a la devastación producida por las guerras".

PIO XII elogió la acción internacional en favor de la alimentación de las poblaciones rurales, declarando que la doctrina católica coincide con la doctrina social justa. El Papa recibió a una delegación de funcionarios de la UN

Exígese a Austria el Pago Inmediato

MANTIENE LA URSS TODAS SUS PRETENSIONES

LONDRES, 21 (AFP). — Las pretensiones soviéticas de que Austria pague inmediatamente la suma de 200 millones de dólares, en concepto de indemnización a la URSS, pone en peligro a la conferencia de los delegados de los cuatro cancilleres, que se está realizando en Londres. Los rusos reclaman esa suma por el pago virtual de la independencia de Austria, país que quedaría tan endeudado, de entregar tamaña suma, que su libertad política no existiría de hecho. Los delegados de las otras tres potencias, Inglaterra, Francia y Estados Unidos, se oponen decididamente a los pedidos de Moscú. Koktomov, que es el representante de Molotov, se mostró irreductible, pese a la verdadera ofensiva que le llevaron sus colegas occidentales. Estos intentaron que aquél aclarara en qué consistían sus enmiendas a las proposiciones de Francia, pero se limitó a decir que primero deberían ser votadas y aceptadas, aunque sólo fueran en principio. Se tiene la impresión de que los rusos hacen ya una cuestión de privilegio obtener que alguna de sus mociones sean aceptadas en conferencias internacionales. De ahí su insistencia en esa sanción, aunque sea "en principio".

KOKTOMOV

Volverán a Reunirse el Martes

La sesión se reanudará el martes próximo, abrigándose ya pocas esperanzas acerca del éxito que la misma pueda obtener, a menos que el Kremlin decida moderar las demandas

Por MARCEL FERNAND

Moscú da un Golpe en el País Checo

NUEVA YORK, 21.— La crisis checa provoca no pocas preocupaciones, por las consecuencias que pueda tener. El conflicto, virtualmente institucional, que se inició luego de serias divergencias surgidas en el seno del gabinete, entre los ministros comunistas y los no comunistas, considerarlo como una clara maniobra de la URSS para apoderarse, definitivamente, del control de ese valiente país, previa eliminación de los elementos que no comparten la ideología política stalinista. La organización de las fuerzas policiales de Checoslovaquia, comprometida que tenía exclusivamente a apartar a los miembros no comunistas fué una de las causas principales del desencadenamiento de esta crisis que evoluciona rápidamente y cuyos resultados definitivos no son difíciles de prever.

DE FRANCE PRESSE

Checoslovaquia era uno de los pocos países de Europa oriental que habían escapado hasta ahora a la expansión rusa.

El discurso del "premier" Gottwald, no deja lugar a dudas en cuanto a las intenciones del partido comunista checo: supresión de los contrarios a Moscú y reorganización de la administración con simpatizantes.

Las manifestaciones populares, con motivo de la elocución del primer ministro, se traslujeron en una moción aprobada por unanimidad, por la que el pueblo asumía la formal decisión de defender sus puntos de vista por medios más enérgicos aún, si sus reivindicaciones no son tenidas en cuenta.

DIARIO DE LA MAÑANA

BUENOS AIRES · REPUBLICA ARGENTINA

15 CENTAVOS

UN TOQUE DE ATENCION PARA LA SOLUCION ARGENTINA DE LOS PROBLEMAS ARGENTINOS

AÑO III BUENOS AIRES, DOMINGO 22 DE FEBRERO DE 1948 Nº 893

Propone E. U. un Acuerdo Económico Entre Todos los Países Americanos

Puerto Rico Será, en Breve, un País Libre

SAN JUAN DE PUERTO RICO, 21 (INS) — El presidente de Estados Unidos, Sr. Truman, dió hoy al pueblo de Puerto Rico la esperanza de su futura independencia política.

Dijo Truman a su llegada en el avión que lo conduje hasta la base de Isla Grande: "Varias veces he manifestado al Congreso de la Nación — y lo repito aquí — que el pueblo portorriqueño tiene derecho a determinar por sí mismo sus relaciones políticas con los Estados Unidos".

Satisfacción Popular

El mensaje fué recibido con beneplácito por los habitantes de Puerto Rico, que ya han obtenido el derecho de nombrar su propio gobernador, hasta ahora designado por el presidente de EE. UU. con la aprobación del Senado de la Unión.

Rumbo a las Maniobras

De esta ciudad, el presidente Truman se dirigirá a un barco de guerra de la flota de EE. UU. desde el cual seguirá el desarrollo de las maniobras finales que realizará la marina en aguas del Caribe.

SOLDADOS de sanidad del ejército del gobierno de Grecia recogiendo heridos en el norte del país donde sigue con toda intensidad la lucha contra los guerrilleros comunistas

INICIARANSE CONVERSACIONES CON CHILE RELATIVAS A LA ANTARTIDA

HOY a las 11 partirá para Chile, desde la estación Retiro del F. C. Pacífico el embajador extraordinario y plenipotenciario Dr. Pascual La Rosa, quien iniciará conversaciones con Chile acerca del problema de la Antártida.

Después de su estada en Chile, el Dr. La Rosa, que ha sido designado secretario de la delegación argentina a la conferencia de Bogotá, continuará viaje a la capital de Colombia, para unirse a aquélla representación, que presidirá el canciller, doctor Juan Atilio Bramuglia.

Va a Ser Debatido en la Reunión de Bogotá

WASHINGTON, 21 — Las repúblicas americanas tienen a estudio una propuesta concreta para la cooperación económica entre ellas y se espera que los gobiernos del continente presenten su comentario sobre ese histórico documento antes de la conferencia de Bogotá, señalada para marzo próximo. Cuando sea estudiada en dicha reunión, la propuesta pasará a regir las relaciones económicas por un largo período de años, una vez que sea ratificada por los países participantes. Será una extensión de los principios de las Naciones Unidas al acuerdo regional que ha existido históricamente en el hemisferio occidental.

Inversión de Capitales

Una de las principales estipulaciones del propuesto acuerdo es un capítulo que se refiere a la inversión de capital extranjero en las naciones de la América Latina, esa sección ha sido motivo de muchos debates en la Unión Panamericana: la controversia se debe a la expropiación de las propiedades extranjeras por alguno de los regímenes latinoamericanos y a la legislación que afecta desfavorablemente a las inversiones extranjeras.

Mientras tanto, se ha sabido en Washington que Nicaragua, nación que no fué admitida en la conferencia de cancilleres de Río de Janeiro, sería invitada a la conferencia de Bogotá a pesar de que sólo dos naciones americanas han reconocido el régimen que allí está en el poder.

Los sucesos de Praga recuerdan, por su similitud, a los ocurridos en otras capitales de Europa oriental cuando los comunistas se disponían a asumir el poder sin participación de la oposición. Es por ello que los observadores coinciden en afirmar que en estos momentos se desarrolla la etapa definitiva para la separación de los líderes no comunistas de Checoslovaquia.

HOY Reclame a su Canillita con esta Edición el Suplemento Literario ★

Murieron Todos los Ocupantes de un Avión Francés que Cayó al Mar

INFORMACION PAGINA TRES

Ultimátum Comunista a Benes; le Han Exigido que Forme Gobierno

PREDICCION DE LLERAS CAMARGO

EL SISTEMA PANAMERICANO SE CONVERTIRA EN UNA REALIDAD

WINTER PARK (Florida), 22 (INS). — El doctor Alberto Lleras Camargo, director de la Unión Panamericana, predijo hoy que el sistema panamericano se convertirá en una realidad definitiva en la próxima conferencia de Bogotá.

Pasando revista al progreso alcanzado por el panamericanismo en sus 58 años de existencia, Llaras se refirió a dos conceptos equivocados que en lo pasado se tuvieron con respecto al panamericanismo. Uno de ellos fué el criterio norteamericano de que los límites geográficos de los Estados Unidos coincidían con los del hemisferio y el otro era el punto de vista sustentado por muchas naciones latinoamericanas con respecto a que el movimiento era una especie de caballo de Troya en un "procedimiento de penetración seleccionado por algunas de las mayores potencias militares del mundo, para imponer su voluntad sobre vecinos inermes".

Lleras Camargo enumeró los objetivos de la conferencia de Bogotá diciendo: "En 1948, el aspecto jurídico del panamericanismo llegará a su plena floración. Lo que ha sido hasta ahora un experimento, se convertirá en ley.

"El proceso experimental del panamericanismo se pone inequívocamente de relieve en los tratados, convenciones y recomendaciones que se han celebrado en los últimos 58 años".

En Bogotá se redactará el último capítulo del sistema interamericano, dijo Lleras Camargo, agregando: "Las entidades que han estado funcionando en forma ininterrumpida durante los 58 años del panamericanismo, serán sus respectivas órbitas específicamente definidas, sus relaciones internacionales fijadas y el campo de su trabajo delimitado y, a menudo, ampliado".

Dijo también que en el curso de las deliberaciones se hará todo lo posible por solucionar las controversias y conflictos existentes entre los Estados americanos y se concertará un "tratado único", que garantice la solución pacífica de los conflictos que puedan surgir en el futuro. Las naciones americanas, reunidas en solemne convención internacional, redactarán una declaración "en la cual se establecerán en forma sumaria los principios fundamentales del sistema, se expondrán las razones que justifican su existencia y se explicarán sus objetivos".

Se Ahondó la Crisis Política; Amenaza Obrera

Mantendrá la Misma Coalición

BENES

PRAGA, 22 (AFP). — La crisis política se ha ahondado en las últimas horas por la actitud del partido socialdemócrata al exhortar a los obreros a no dejarse dominar por el terror y el "chantaje" y por la renuncia de los comisarios eslovacos afiliados al partido demócrata exigida por el presidente del consejo de comisarios de Eslovaquia, de filiación comunista.

Ha causado profunda emoción el virtual ultimátum del partido comunista al presidente Benes al exigirle la formación de un gobierno integrado bajo la dirección del actual primer ministro, Clement Gottwald, y, al parecer, integrado por comunistas, socialistas disidentes, partidarios de la unidad de acción con el partido comunista y representantes de los agricultores, sindicatos y miembros de la Resistencia. La ciudad vive momentos de gran nerviosismo, los que se acentúan después del llamamiento comunista a constituir comités de acción, pero los partidos católicos y ahora el socialista parecen dispuestos, con el apoyo del presidente de la República, Benes, a persistir en el mismo gobierno de coalición pero con el compromiso de convocar lo antes posible a elecciones generales. El ministro de Información, Sr. Copecky, comunista, prohibió al ministro socialdemócrata Mayer hacer uso de la palabra por radio. Así lo anuncia con gran indignación el diario "Pravda Lidu", órgano socialdemócrata, que agrega que los empleados no comunistas de la radio fueron invitados a no volver a su trabajo hasta nueva orden. Entre los afectados por la medida se encuentran los dos locutores que desencadenaron la insurrección de Praga contra los alemanes. En tal oportunidad permanecieron en su puesto durante toda la rebelión, a pesar de los ataques y bombardeos nazis.

En cuanto al Sr. Mayer, ministro socialdemócrata de Abastecimientos, fué uno de los jefes de los movimientos subterráneos de resistencia, antes de enrolarse en las tropas checoslovacas en el extranjero para luchar por la liberación de su país.

A todo esto, la Confederación General del Trabajo, entidad controlada por mayoría comunista, y el partido comunista, han decretado una huelga general de advertencia por el término de una hora, el martes próximo, en toda Checoslovaquia.

Comentarios franceses

PARIS, 22 (AFP). — La prensa francesa comenta con emoción el desenlace de la situación de Checoslovaquia.

En general, los diarios consideran que se juega actualmente en Praga toda la suerte de un país, y se libra una nueva batalla de la guerra no declarada entre Estados Unidos y la URSS.

El diario degaullista "Ce-Matin" dice que si se establece la llamada "República Popular" en Checoslovaquia, se habrá realizado el avasallamiento completo de Europa Central por parte de Rusia.

"Le Populaire", socialista, dice que en Praga como en otros países, los comunistas han entrado a formar parte de gobiernos de coalición para luego apoderarse subrepticiamente de los comandos. Dice que así lo han hecho también, por ejemplo, en Rumania y Polonia.

Censuras del "Pravda"

MOSCU, 22 (AFP). — El diario "Pravda" publica un editorial consagrado a la situación política checoslovaca, en el cual acusa enérgicamente a los partidos Socialista Nacional, Popular y Demócrata Eslovaco de fomentar un "verdadero complot contra el Frente Nacional".

Según este órgano, los citados partidos "actúan según directivas recibidas del extranjero y han provocado una crisis gubernamental que pone en peligro a la república".

"Tal es el verdadero sentido —afirma— de las renuncias de los ministros pertenecientes a esos partidos, por intermedio de los cuales la reacción internacional procura dividir las filas de la democracia popular".

PRIMERA SECCION
DIARIO DE LA MAÑANA
Clarín
15 CTVS
Un toque de atencion para la solucion argentina de los problemas argentinos
AÑO III — BUENOS AIRES, LUNES 23 DE FEBRERO DE 1948 — Nº 894

Dos Formidables Explosiones se Registraron en Jerusalén

DE I.NEWS SERVICE

JERUSALEN, 22. — Una explosión registrada en Jerusalén en la madrugada de hoy (once de la noche del sábado en Nueva York), ha dejado sin hogar a centenares de personas. El hotel Atlantic y otros tres vecinos han quedado reducidos a escombros, así como los edificios ocupados por bancos y negocios de las inmediaciones, que han sido reducidos a escombros o por lo menos seriamente dañados. El corresponsal de INTERNATIONAL NEWS SERVICE fué arrancado de su lecho por la conmoción y se mezcló de inmediato con los sobrevivientes de la tragedia que vistiendo ropas de dormir y muchos de ellos descalzos, buscaban a sus familiares entre los escombros. Dice el corresponsal que no hay palabras para descubrir las escenas dantescas de que ha sido testigo, en medio del llanto de los deudos y las estridencias de las ambulancias, iluminado el cuadro por las llamas de los incendios que terminaron de cumplir la obra de la explosión.

La Agencia Judía dice haber recibido seguridades de parte de los árabes, en el sentido de que ellos no han tenido ninguna responsabilidad en lo ocurrido; por otra parte han pedido formalmente a las autoridades británicas que retiren del distrito judío de Jerusalén la policía de esa nacionalidad, a menos que la acompañe una fuerza judía.

SOLDADOS BRITANICOS ejerciendo vigilancia en un sector de Tel Aviv, poco después de haberse [illegible] Voluntarios árabes y hebreos depusieron transitoriamente su hostilidad para sofocar el fuego. Pero su esfuerzo resultó vano, pues todo el sector quedó en ruinas

Otra explosión

JERUSALEN, 22 (INS). — Una segunda explosión se ha registrado en Jerusalén a las cinco y cuarenta de la tarde, cuando todavía se continuaba removiendo los escombros de la horrible catástrofe de la madrugada, que demolió una manzana en el corazón de la ciudad, y causó la muerte de 51 personas, hiriendo a más de un centenar.

Las opiniones encontradas hacen que se ignore quién o quiénes han sido los causantes de la tragedia, ya que los árabes y los ingleses se acusan mutuamente. Mientras algunas fuentes de información árabes dicen que no han tenido ninguna intervención en la explosión, otros aseguran que la misma ha sido la primera de una serie de operaciones de "comandos".

Sesenta y Seis Muertos

JERUSALEN, 22 (INS). — Las víctimas del domingo negro que ha vivido Jerusalén, alcanzan ya a 218. Sesenta y seis de ellas son muertos, algunos caídos durante la explosión que destruyó varios edificios de la calle Ben Yehudam en el centro de la ciudad santa y otros en los encuentros sostenidos posteriormente entre árabes, judíos e ingleses, que siguieron al estallido.

Gottwald Afirmó que la Crisis se Debe a Inspiración Foránea

PRAGA, 22 (INS) — El primer ministro Gottwald se dirigió a los representantes de los sindicatos checos, en un mitin propiciado por los líderes gremiales, diciendo que el nuevo gobierno debe formarse "de acuerdo con el deseo de armonía expresado por los pueblos democráticos", reiterando que la actual crisis "obedece a la inspiración extranjera", pero que "los reaccionarios han subestimado nuestras propias fuerzas".

Reiteró que la clase trabajadora debe "luchar con todas sus fuerzas, para evitar que en el nuevo ministerio tengan cabida los representantes de los partidos que acaban de dimitir". Asimismo pidió que se formen comités de acción del frente nacional en todas las fábricas, distritos y comunidades.

Mientras tanto, el Congreso ha enviado un telegrama de apoyo al presidente Benes, en el que se asegura al mismo que "hacemos todo lo que está de nuestra parte para evitar la crisis en que nos han hundido algunos irresponsables".

HOY — Reclame a su canillita con esta edición el Suplemento Deportivo

Comenzó en Londres la Conferencia Tripartita Sobre Alemania

(INFORMACION PAGINA DOS)

Por Jack Oestreicher

Tierra Santa y Checoslovaquia Preocupan a EE. UU.

WASHINGTON, 23 (INS). — Dos problemas de gran importancia preocupan hoy especialmente al gobierno norteamericano: son Palestina y Checoslovaquia. EE. UU. debe encararlos bajo los siguientes aspectos: Posición que adoptará acerca de Palestina cuando el asunto se ponga a la consideración del Consejo de Seguridad. Y, segundo, la actitud que asumirá Wáshington a propósito de la resistencia que oponen los no comunistas checos a las maniobras que para incautarse del poder despliegan los comunistas al parecer con el apoyo de Rusia.

La principal cuestión que enfrenta el Consejo de Seguridad consiste en la constitución de una fuerza internacional que se encargue del mantenimiento del orden en Palestina después del 15 de mayo próximo, fecha en que cesará el mandato británico.

A todo esto, se ha indicado la posibilidad de que el gobierno británico acceda a ejercer una misión policial en Palestina después del cese de su mandato, hasta tanto la UN esté en condiciones de asumir el gobierno provisional, para poner en vigor el plan de división. Se teme, sin embargo, que la indignación pública que suscitan los recientes acontecimientos sea causa de que el gobierno británico se niegue a asumir responsabilidades en dicha región después del 15 de mayo próximo. Esta circunstancia, además de la posibilidad de que estalle una guerra santa sin cuartel entre los árabes y judíos de Palestina, inducirá probablemente al Consejo de Seguridad a proceder sin dilación.

En lo tocante a Checoslovaquia, en círculos oficiales se considera como probable que el presidente Eduardo Benes logre frustrar el objetivo de los comunistas checoslovacos de suplantar al actual gobierno de coalición de Praga. A este respecto se observa que Benes, a pesar de estar cansado y enfermo, ha rechazado enérgicamente la demanda hecha por Clement Gottwald, primer ministro comunista de Checoslovaquia, en el sentido de que le permitiese elegir los miembros del nuevo gabinete. Se informa que Benes, al mismo tiempo que rechazó esa demanda, se negó a aceptar la renuncia de los ministros no comunistas del gabinete de coalición.

EL NUEVO premier irlandés, John A. Costello, de 56 años de edad, que acaba de asumir sus funciones después de una prolongadísima permanencia de Eamon De Valera en el cargo

DECLARACION DE Mr. ATTLEE EN LOS COMUNES

"Inglaterra no se Dejará Expulsar de la Antártida"

Clarín

DIARIO DE LA MAÑANA

BUENOS AIRES · REPUBLICA ARGENTINA

15 CENTAVOS

UN TOQUE DE ATENCION PARA LA SOLUCION ARGENTINA DE LOS PROBLEMAS ARGENTINOS

AÑO III BUENOS AIRES, MARTES 24 DE FEBRERO DE 1948 Nº 895

Oferta Australiana al Gobierno Inglés

LONDRES, 23 (AFP). — El primer ministro Clement Attlee fué interrogado hoy en la Cámara de los Comunes sobre el diferendo surgido entre Gran Bretaña, por un lado, y la Argentina y Chile por otro, en torno de los territorios antárticos. En esta oportunidad, el jefe del gobierno inglés declaró que Gran Bretaña no se dejará expulsar de la Antártida.

En primer término, Attlee se refirió al ofrecimiento formulado por el gobierno australiano de enviar un crucero al Antártico. Sostuvo que apreciaba en su justo valor "el interés amistoso demostrado por el gobierno de Australia y su deseo de ayudar a Gran Bretaña." "Sin embargo —agregó—, el gobierno del Reino Unido no cree necesario pedir a Australia que envíe un crucero a las Islas Falkland.

El diputado Anthony Eden preguntó en nombre de la oposición, si el primer ministro puede asegurar al Parlamento que "sin dejar de cumplir sus obligaciones, el gobierno no se dejará eliminar de esos territorios británicos o de cualquier otra parte del mundo".

"Puedo darles ciertamente esa seguridad", contestó Attlee. Esta respuesta fué aplaudida por toda la asamblea.

Otro conservador, el señor Gammans, preguntó si los gobiernos chileno y argentino fueron notificados de que "el gobierno inglés considera que las medidas tomadas por esos gobiernos constituyen un atentado directo contra la soberanía británica en esos territorios".

CLEMENT ATTLEE

"Hemos enviado notas a los dos gobiernos" —contestó Attlee—, y ofrecimos someter el caso a la Corte Internacional de Justicia".

Comentario español

MADRID, 23. (AFP.). — El diferendo que opone a Gran Bretaña con la Argentina y Chile en torno de los territorios antárticos, es estudiado por el señor Gómez Aparicio, director de la agencia 'EFE', en el periódico "Hoja del Lunes".

Las conclusiones del artículo son favorables a las naciones sudamericanas. El señor Gómez Aparicio recuerda las decisiones tomadas por la Conferencia Internacional de Berlín de 1884, apoyadas por el Instituto de Derecho Internacional de Lausana en 1888, sobre la necesidad de la ocupación permanente. Con estas bases, demuestra que las reivindicaciones inglesas no tienen fundamento y establece los derechos de la Argentina y Chile sobre los citados territorios.

La Zona Antártica Chilena

SANTIAGO DE CHILE, 23 (AFP). El presidente González Videla anunció que enviará a la Cámara, para su aprobación, el proyecto de Ley por el cual se crea el Departamento del Antártico en el territorio chileno.

EL DE RUSIA ES UN PROBLEMA ASIATICO, DIJO EL DR. CANTONI

"El Soviético es Peligroso por su Ignorancia"

DE FRANCE PRESSE

RIO DE JANEIRO, 23.— En viaje de regreso a Buenos Aires, pasó por esta capital el embajador argentino en Moscú, señor Federico Cantoni.

El señor Cantoni regresó después de haber permanecido un año en Rusia, habiendo declarado al diario "O Globo" que el problema ruso es un problema asiático, semejante al de China o Japón. El ruso es peligroso debido a su ignorancia. No distingue bien los deberes del hombre civilizado".

Dijo luego que la juventud comunista no es contraria a la guerra, aunque sí lo eran el generalísimo Stalin y Molotoff. Agregó que los americanos no deben recelar de Rusia, pues está muy lejos de este continente, el que, por otra parte, si se muestra unido, nadie podrá enfrentarlo.

Se Acentúa la Gravedad de la Situación Checoslovaca

Hoy los Gremios Obreros Llevarán a Cabo un Paro

PRAGA, 23 (AFP). — Las fuerzas políticas de Checoslovaquia toman posiciones y adoptan actitudes abiertamente combativas. En esta perspectiva inquietante, el presidente de la República señor Benes por intermedio de la cancillería ha dado a publicidad un comunicado en que rechaza la nota comunista con la siguiente declaración:

"A los telegramas y cartas que recibe el presidente de la República de millares de ciudadanos respecto de la crisis gubernamental y en los cuales expresan deseos y pedidos diversos sobre la manera de resolverla, el presidente de la República responde que muy en breve se dirigirá a toda la opinión pública y hará conocer claramente su opinión. Entretanto el presidente invita a todos los ciudadanos a la calma y la moderación y a atender al trabajo y les asegura que como siempre sólo se guía por los principios de la democracia parlamentaria y trabaja porque todos los partidos del Frente Nacional se esfuercen por llegar a un entendimiento para restaurar la colaboración dentro de todo el Frente Nacional."

Poco después el Ministerio del Interior anuncia haber descubierto un complot armado que preparaba el partido socialista nacional contra el Estado checoeslovaco.

La Asamblea Nacional Constituyente entranto resuelve anular la sesión de la asamblea convocada para mañana martes informando que la convocación a una sesión ulterior será comunicada por carta.

A todo esto siguiendo las instrucciones dadas por el partido comunista y la Confederación General del Trabajo los "Comités de Acción del Verdadero Frente Nacional de los Trabajadores de las ciudades y campaña" se constituyen rápidamente en Praga y especialmente en los ministerios y grandes administraciones y en provincias en las fábricas, comunas, etc. El servicio de prensa del organismo sindical lanza una orden dirigida a todos los funcionarios para que participen de la huelga de advertencia que se hará efectiva mañana para "demostrar su solidaridad con los trabajadores en este grave momento", advirtiendo que los rompehuelgas no serán tolerados. Se dice por otra parte, que los funcionarios se oponen a la dirección de la C. G. T. desde que ésta ataca al gobierno que ha concedido mejoras en los salarios más elevadas de lo solicitado. El control dispuesto para conocer los nombres de los funcionarios que no apoyan la huelga es muy riguroso como se observa en el caso de la agencia "Ceteka" donde se ha formado un comité de Acción del "Verdadero Grente Nacional" para sostener al presidente Gottwald. El comité mencionado decidió formar listas de todos los empleados y colaboradores de la agencia, señalando frente a cada nombre si firmó o no firmó la adhesión incondicional al movimiento.

En el sector socialista la actividad parece no ser menor.

En horas de la noche todavía se hallan estacionadas frente al edificio de ese partido millares de personas que asistieron a la manifestación realizada en momentos en que la policía invadía y examinaba las dependencias de la dirección socialista. Los manifestantes aclamaron al doctor Zenkl, pidiendo que hablara y luego dirigieron sus vítores al Sr. Drtina, que fuera locutor de la radio checoeslovaca de Londres y luego jefe del gabinete del Sr. Benes.

La presidencia del Partido Socialista Nacional dió orden a todos sus adherentes de negarse a participar de los comités de acción del "Verdadero Frente Nacional" cuya creación fué dispuesta por la Confederación General del Trabajo y el Partido Comunista. Se advierte en la orden que los miembros del Partido Socialista Nacional que tomen parte en esos comités, serán exonerados.

Presión Comunista

La acción comunista contra los partidos no comunistas y sus miembros más conspicuos adopta las más variadas formas.

"Pravo Lidu" informa que el embajador polaco entregó una no-

(Continúa en la página tres)

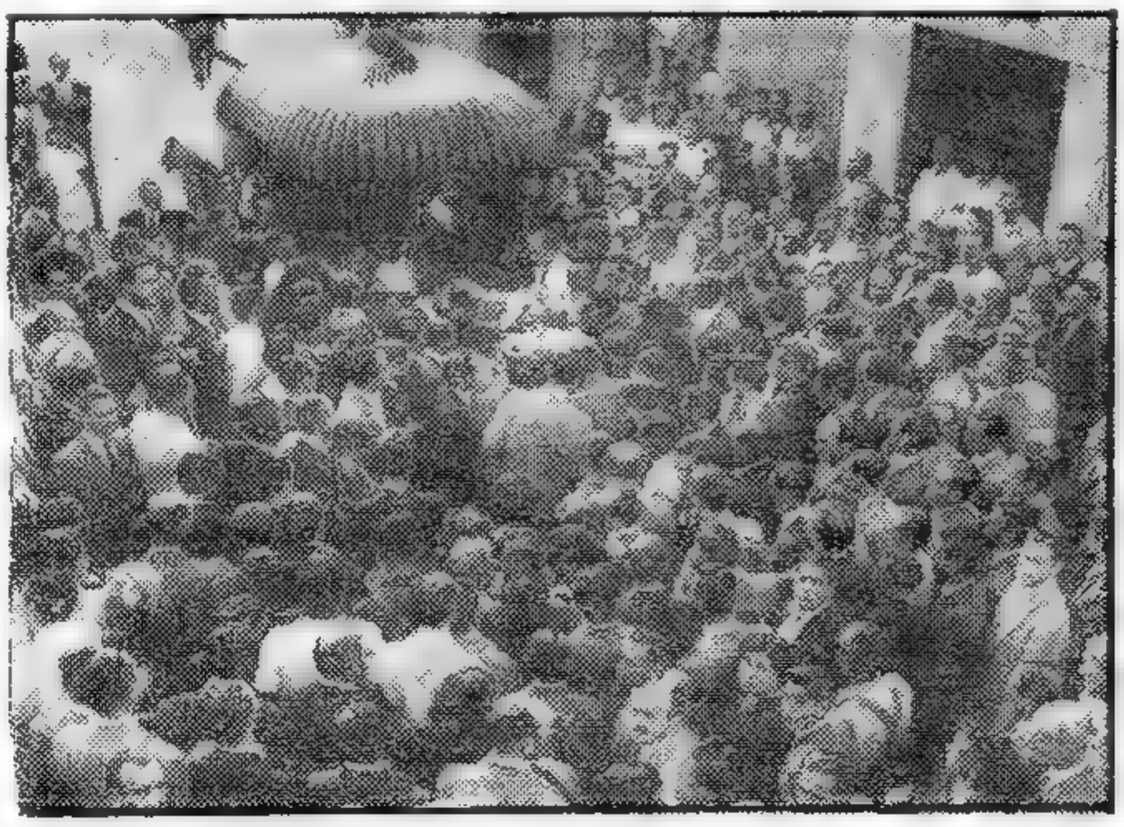

UNA verdadera multitud se dió cita ayer en el cementerio del Oeste para acompañar los restos mortales del infortunado jockey Leonor Ríos a su última morada. Es que el muchacho, trágicamente desaparecido, había logrado las simpatías de cuantos siguen de cerca la actividad hípica por sus condiciones personales y nadie quiso estar ausente en la exteriorización del pesar que provocó su muerte

BULGARIA HIZO UNA ACUSACION DE ESPIONAJE A TURQUIA

(INFORMACION PAGINA DOS)

Estrechan el Cerco Comunista en Torno al Presidente Benes

Se Anunció en Montevideo que se Entrevistarán el Viernes los Presidentes Perón y Batlle Berres

MONTEVIDEO, 24 (AFP). — En los círculos allegados a la Presidencia de la República se confirmó esta noche que el primer mandatario, señor Batlle Berres, se entrevistará el viernes próximo con el presidente de la Argentina, general Perón, en un lugar cercano a Carmelo.

Aun cuando no se ha dado a conocer hasta el momento, la información oficial dice que la entrevista se realizaría al promediar la tarde y que muy posiblemente la misma tendría lugar a bordo del yate "Tecuara", en el cual viajará el presidente argentino, quien sería acompañado por el ministro de Relaciones Exteriores de ese país, doctor Juan Atilio Bramuglia, y el presidente del Consejo Económico Nacional, señor Miguel Miranda.

El presidente Batlle Berres se trasladará hasta el lugar de la entrevista a bordo del "Oyribide", que será escoltado por el guardacostas "Paysandú" y transbordaría luego al "Tecuara", donde conferenciará con el general Perón sobre diversos temas de interés para ambos países.

Según "El País", figura entre ellos el problema comunista en América, la situación comercial internacional con relación a la conferencia de La Habana, la posición de los dos países frente a la próxima conferencia panamericana de Bogatá, el intercambio comercial argentino-uruguayo, la proyectada obra hidroeléctrica de Salto Grande, el posible pasaje de la Argentina al Uruguay de capitales de aquel país y muy probablemente también la cuestión de la Antártida y la intervención frente a ella del pacto defensivo firmado en Petrópolis en setiembre del año anterior.

GOTTWALD SE PROPONE FORMAR EL NUEVO GABINETE CON MIEMBROS PROMARXISTAS

PRAGA, 24. — Desde las primeras horas de esta tarde comenzaron a concentrarse manifestantes en la plaza Venceslas, constituyéndose dos importantes columnas que se enfrentan, una comunista, otra social-nacional. Una huelga general de advertencia durante una hora, fué declarada por dos millones y medio de trabajadores. Así anuncia el órgano de la Confederación General del Trabajo. El diario presenta la huelga como la entrada a escena "de un factor decisivo".

Expresa: "No existe fuerza alguna que pueda oponerse a la voluntad del pueblo de limpiar de saboteadores el camino al socialismo".

Por otra parte, se sabe que el presidente del Partido Social-Demócrata sigue desde esta mañana con toda atención los acontecimientos. Igualmente, se reunió esta mañana el grupo parlamentario social-demócrata. Según el diario "Pravo Lidu", órgano social-demócrata, el presidente del Consejo, Clement Gottwald, conversó hoy con el presidente Benes, respecto a la formación del nuevo gobierno.

La llegada de fuerzas policiales al edificio de la secretaría general del Partido Social-Demócrata, hizo suponer esta tarde que se trataría de un allanamiento semejante al que ayer se llevó a cabo contra el Partido Socialista Nacional. En realidad, se trató de un incidente, en relación con un militante que ayer fué excluido por los social-demócratas por haber usado de la palabra en un acto comunista.

El Partido Social Nacional dirigió un anota al presidente de la República, anunciándose que el grupo es favorable a la política hasta ahora seguida por todos los partidos del Frente Nacional. Condena enérgicamente las acusaciones de que se preparara un putch y anuncia la intención de colaborar por la solución de la crisis, según los principios democráticos.

Ayer se efectuaron allanamientos en diferentes ciudades del interior, no solamente contra las sedes del Partido Socialista Nacional, sino también del Partido Popular Católico. Así indica la prensa en general.

Se sabe que el ministro de Relaciones Exteriores, Sr. Masaryk, guarda cama desde hace algunos días por hallarse enfermo, y no tiene intervención alguna en la actual crisis política.

Acusación de Espionaje

Según un comunicado del Ministerio del Interior la señora Zora Adancova, secretaria particular del secretario de Defensa Nacional, dimisionario, Jan Lichner, demócrata eslovaco, fué detenida por la policía el 23 del corriente. La nombrada según el comunicado, confesó haber estado en relación con el jefe del servicio de espiona-

(Continúa en la página tres)

Trata el Consejo de Seguridad el Delicado Problema de Palestina

Haríase una Consulta Entre los 5 Grandes

DE L. NEWS SERVICE

LAKE SUCCESS, 24 (INS). — Estados Unidos propuso al Consejo de Seguridad que las cinco grandes potencias determinen previamente si el problema de Palestina constituye una amenaza para la paz, mediante una serie de consultas. En esta forma, el delegado Warren Austin ha hecho que la decisión se soslaye, o por lo menos que no se comprometa a Estados Unidos directamente, sino que haga depender la intervención del resultado de toda una serie de conversaciones diplomáticas.

Austin declaró terminantemente que la verdadera función del Consejo de Seguridad, en relación con Palestina consiste en "el mantenimiento de la paz" y no en poner en vigor la división de Palestina.

La concurrencia, que llenaba el salón de Lake Success, escuchó en medio de un religioso silencio las declaraciones del presidente del Consejo, al canadiense McNaughton, del delegado presidente de la comisión de Palestina, Karel Lisicky, del vocero del gobierno inglés, sir Arthur Creech Jones y del jefe de la delegación norteamericana, Warren Austin.

Momentos antes de que este último hiciese uso de la palabra, Mc Naughton previno violentamente a los estados árabes contra su aparente empeño de poner en peligro la paz mundial y hacer caso omiso de las Naciones Unidas, según se infiere de su propósito de obstruir cualquier acción colectiva que se refiera en relación con el plan de establecer en Palestina dos estados independientes. Los delegados de Egipto, El Líbano y de la Agencia Judía, partes directamente interesadas en el asunto, se encontraban presentes en el salón.

El delegado checo Lisicky, presidente de la comisión especial para Palestina, advirtió al Consejo contra la política suicida del avestruz, al esconder la cabeza, creyendo que con ello se protege to-

(Continúa en la página dos)

DIARIO DE LA MAÑANA

BUENOS AIRES • REPUBLICA ARGENTINA •

15 CENTAVOS

UN TOQUE DE ATENCION PARA LA SOLUCION ARGENTINA DE LOS PROBLEMAS ARGENTINOS

AÑO III BUENOS AIRES, MIERCOLES, FEBRERO 25 DE 1948 Nº 896

Participará el Benelux en la Conferencia Tripartita

LA HAYA, 24 (INS). — Las naciones integrantes del Benelux aceptaron la invitación que se les formulara en el sentido de participar en la conferencia que sobre el futuro de Alemania occidental celebran en Londres, Estados Unidos, Gran Bretaña y Francia.

El doctor Hans Max Herschfeld, asesor económico del Ministerio de Relaciones Exteriores de Holanda, salió para Londres esta tarde. Será seguido dentro de poco por otros delegados de Holanda, Bélgica y Luxemburgo. La delegación conjunta del Benelux a la conferencia estará encabezada por E. F. Michiels van Verduynen, embajador holandés en Gran Bretaña.

La Segunda Reunión

LONDRES, 24 (AFP.) — La segunda reunión de los representantes de Gran Bretaña, Francia y Estados Unidos se celebró hoy, prolongándose más de horas.

Según se declaró en los círculos oficiales, las deliberaciones se desarrollaron dentro de una atmósfera cordial pero no fue tomada ninguna decisión.

Se recuerda por otra parte, que la facultad de las conversaciones actuales no es tomar decisiones sino permitir a los delegados de los tres países poder confrontar sus puntos de vista respectivos sobre los problemas referentes a Alemania y formular un informe para sus gobiernos.

Sugestión de Spaak

BRUSELAS, 24 (AFP.) — El primer ministro belga, Sr. Spaak, sugirió hoy la realización de una conferencia que ponga a los principales estadistas de la cuarta potencia mundial. Sin embargo, ninguna sugestión se hizo sobre el lugar en que se realizaría la conferencia.

Retiran un Dique Flotante

LONDRES, 24 (AFP.) — Las autoridades soviéticas han hecho salir de Austria el dique flotante perteneciente a la compañía de navegación Danubiana, según se ha confirmado en el Foreign Office.

La cuestión de la transferencia de Austria a Hungría —por parte de las autoridades rusas de los diques flotantes de la mencionada compañía fué recordada esta mañana al reunirse por tercera vez en Lancaster House los suplentes de los cancilleres.

El delegado británico declaró que si la noticia fuera confirmada habría derecho a pensar que Rusia, que reclamaba sólo el 25 por ciento de los bienes de la compañía Danubiana podría llegar a reclamar la totalidad. El delegado norteamericano apoyó esta declaración y el de la Unión Soviética sugirió que sería prematuro deducir tal conclusión por el momento.

Poco después se supo que en Viena, el consejo de ministros reunido en sesión ordinaria había resuelto elevar una protesta ante el Consejo Aliado a consecuencia de la transferencia a Hungría por parte de los rusos del único dique flotante perteneciente a la compañía de navegación Danubiana, el que se halla en Viena.

Hállase en Moscú el Presidente Húngaro

BUDAPEST, 24 (AFP.). — El Presidente de la República, Sr. Zoltan Tildy, se encuentra actualmente de visita oficial en Rusia. Estará de regreso mañana.

Por otra parte, llegó hoy de vuelta de Moscú la delegación gubernamental húngara que, Sr. Dinnyes, quien dijo a su llegada a la estación:

"Acabamos de concertar un tratado de amistad y de colaboración tres veces decenal, determinada una ayuda económica y una contribución [illegible]

"Hungría se convierte así en un sistema [illegible] del Frente de la Paz, cuya fuerza inquebrantable se estrellará las maniobras de los imperialistas que especulan sobre la tercera guerra mundial."

El EMBAJADOR argentino en Londres, Dr. Ricardo Labougle, a la derecha, con Mr. T. H. Bischoff, en el centro, y lord Woolton, en el hospital de la Cruz Roja británica, durante el acto en que se procedió a entregar una partida de miel argentina obsequiada a los niños de los hospitales ingleses

DIARIO DE LA MAÑANA

BUENOS AIRES · REPUBLICA ARGENTINA

15 CENTAVOS

UN TOQUE DE ATENCION PARA LA SOLUCION ARGENTINA DE LOS PROBLEMAS ARGENTINOS

AÑO III BUENOS AIRES, JUEVES 26 DE FEBRERO DE 1948 Nº 897

Buscan Solución al Diferendo Sobre la Antártida

INGLATERRA NO PLANTEARA ANTE LA UN EL CASO DE LAS MALVINAS

Bevin Declaró en los Comunes que el Caso Incumbe a la Corte de Justicia

DE FRANCE PRESSE

Mr. BEVIN

LONDRES, 25 (AFP). — El ministro de Relaciones Exteriores, señor Ernest Bevin, declaró hoy en los Comunes que "el gobierno británico no se propone someter el diferendo con la Argentina y Chile sobre las Dependencias de las islas Falkland (Malvinas) al Consejo de Seguridad de la UN, puesto que este asunto es de incumbencia de la Corte Internacional de Justicia".

"El gobierno británico estima —prosiguió diciendo— que ninguna deliberación internacional podría ser útil mientras la cuestión del título de propiedad no haya sido sometido a fallo de la Corte Internacional".

El Sr. Bevin afirmó que el representante del gobierno británico en Buenos Aires recibió seguridades del ministerio de Relaciones Exteriores argentino en el sentido de que las naves de guerra que navegaron frente a la isla Decepción, no tienen la intención de afirmar derechos ni tomar posesión de ningún territorio, obedeciendo su presencia en dicha zona simplemente al cumplimiento de ejercicios de rutina.

El Sr. Anthony Eden, subjefe de la oposición, preguntó si el gobierno británico reconocería los derechos de ocupación de cualquier extranjero que se instalara en esos territorios, a lo que el ministro señor Bevin respondió que no podría admitirse la ingerencia de terceros en los territorios británicos.

Resentimiento Británico

LONDRES, 25 (AFP). — "El tono provocativo de la declaración formulada anteayer por el presidente de Chile, en Punta Arenas, suscitó vivo resentimiento en los círculos oficiales ingleses". Esto declaró un vocero del Foreign Office.

El mismo aludió a la forma en que el presidente González Videla anunció "que Chile anexó" oficialmente los territorios antárticos que le pertenecen. El Foreign Office considera por lo menos "extraña" la fórmula empleada. "Nunca se ha visto hasta ahora —declaró el vocero del Foreign Office— a un país anexando territorios que le pertenecen. Se podría concluir que Chile no está bien seguro del fundamento de sus reivindicaciones".

No obstante, la cancillería británica espera que el diferendo surgido entre Londres, por un lado, y Buenos Aires y Santiago, por el otro, pueda ser solucionado por la vía jurídica y por medios pacíficos. El gobierno británico insiste en que este problema no compete al Consejo de Seguridad y está dispuesto, tal como lo declaró muchas veces, a someterlo a la Corte Internacional de Justicia de La Haya.

El vocero del Foreign Office destacó que el gobierno inglés decidió mandar el crucero "Nigeria" solo después de que los gobiernos argentino y chileno resolvieran enviar sus buques de guerra al Antártico. Por lo tanto, es inexacto que Gran Bretaña haya tomado la iniciativa en este terreno.

Con respecto a las grandes riquezas que habría en las Malvinas, y a las cuales aludió González Videla, en el Foreign Office se recuerda la declaración que formuló Miles Clifford, gobernador de las Malvinas, que afirmó que allí existen algunos yacimientos de cobre y carbón de mala calidad.

En los círculos oficiales ingleses se estima que la declaración del presidente chileno tenía por objeto impresionar al pueblo de Chile y preparar una tirantez de la opinión pública de su país contra Gran Bretaña. Sin embargo, se espera que sea posible en breve plazo reanudar las buenas relaciones que Gran Bretaña no desea abandonar.

Forman en La Paz un Gabinete Provisional

LA PAZ, 25 (AFP). — El presidente de la República, señor Hertzog, resolvió organizar provisionalmente un "gabinete de administración".

Esta medida se debe al rechazo de los liberales y de los social democráticos de colaborar con el mandatario, quien ante la situación creada, ha iniciado hoy mismo consultas con personajes desvinculados de los partidos y líderes republicanos.

Formó Nuevo Gobierno Checo el Primer Ministro Gottwald

MASSARIK

PRAGA, 25 (AFP). — El presidente Benes aceptó el nuevo gobierno que le fué presentado por el primer ministro comunista, Klement Gottwald. Se trata de un gabinete modificado y ampliado. Entretanto, el presidente aceptó la renuncia de los doce ministros no comunistas del anterior gabinete. En cuanto a la lista definitiva del nuevo gobierno checoslovaco, es la siguiente:

Presidente del Consejo, Klement Gottwald, comunista; vicepresidente, Antonio Zapotocky (presidente de la Confederación General del Trabajo checa), comunista; vicepresidente, Bohumil Lausman, social-demócrata; vicepresidente, Vilam Siroky, comunista eslovaco; ministro de Relaciones Exteriores, Jan Masaryk, sin partido; ministro de Industria, Ozdenk Fierlinger, social-demócrata; ministro de Hacienda, Jan Ubran ky, comunista; ministro de Abastecimientos, señora Jankovcova; ministro de Previsión Social, Eugenio Erban (secretario de la C. G. T.), social demócrata; ministro de Comercio Exterior; Georg, comunista; ministro de Comercio Interior, Krajoir, comunista; ministro de Justicia, Cepicka, comunista; ministro de Educación Nacional, Zdenek Nejedly, comunista; ministro de Unificación doctor Srobar, partido Católico Eslovaco de la Libertad; secretario de Estado, Clementis, comunista eslovaco; ministro de Defensa Nacional, general Svoboda, sin partido; ministro del Interior, Nosek, comunista; ministro de Información, Kopecky, comunista, ministro de Agricultura, Duris, comunista; secretario de Estado en Defensa Nacional, Sevcki, demócrata eslovaco; secretario técnico, doctor Slechta, socialista nacional; secretario Salud Pública, Neuman, socialista nacional; ministro de Correos, Telégrafos y Teléfonos, Plojhar, católico; ministro de comunicaciones, Petr, socialista checo.

Massaryk, Canciller

PRAGA, 25 (AFP). — El señor Jan Massaryk, que no pertenece a ningún partido, sigue conservando la cartera de Relaciones Exteriores en el nuevo gabinete checoslovaco.

El señor Clementis, comunista eslovaco, permanece en su cargo de Secretario de Estado. El general Svoboda, también sin partido, conserva la cartera de Defensa Nacional. Lo mismo acontece con el señor Nosek, ministro del Interior, comunista; el señor Kopecky, ministro de Información, comunista, y el señor Duris, ministro de Agricultura, comunista.

Comunicado Oficial

PRAGA, 25 (AFP). — Un comunicado oficial difundido hoy anuncia que el presidente Benes recibió en las primeras horas de la tarde al presidente del Consejo, señor Gottwald, anunciándole que acep-

(Continúa en la página tres)

El Presidente Benes Cedió a la Presión de los Comunistas

DE FRANCE PRESSE

PRAGA, 25. — Benes ha cedido ante la tremenda presión de los comunistas y aceptó la renuncia de los ministros nacional-socialistas. Cae así el telón sobre el primer acto del drama checoslovaco, cuyo final parece que aún no ha sido escrito. Esta misma mañana se daba a conocer la carta enviada a la dirección del Partido Comunista por el presidente Benes, en la que este sostiene su lealtad democrática y afirma que ha edificado todo su trabajo político sobre ese principio, al que "no podría renunciar sin traicionarse a sí mismo". Sin embargo, luego de la entrega negativa del primer ministro Gottwald de llegar a una conciliación, el señor Benes cedió.

Los organismos obreros y políticos que responden a los comunistas realizaron una acción amenazadora para "ablandar" la actitud del presidente checo. Al mismo tiempo que se anunciaba el desmantelamiento de un nuevo complot en Eslovaquia, se declaraba la huelga general "en suspenso" y la Confederación General del Trabajo reunía sus elementos en la plaza San Wenceslao que enarbolaban la bandera tricolor y la roja con la hoz y el martillo. Mientras tanto, en la presidencia de la República se realizaba la dramática entrevista entre Benes y los señores Gottwald y Zapotocky, presidente de la C.G.T., que finalizó con el triunfo del primer ministro al ser aceptado su nuevo gabinete, integrado por 12 comunistas, 4 social-demócratas y los restantes de partidos minoritarios pro comunistas.

Seis ministros siguen conservando sus carteras, destacándose que el señor Jan Massaryk, apolítico, sigue en el ministerio de Relaciones Exteriores. Tanto Benes y Massaryk representan a la Checoslovaquia de antes de la guerra y son los únicos sobrevivientes del drama político checo.

Según autorizados observadores, los comunistas han lanzado su ofensiva en Checoslovaquia para disminuir los fracasos en otros países y contener a las masas trabajadoras con la promesa de mejoras sociales, para poder proseguir así su política de expansión en Europa.

ALFRED WEBB

AMPLIA adhesión tuvieron los actos realizados para celebrar el 170o. aniversario del natalicio del general San Martín. Arriba: El Dr. Ivanissevich preside el homenaje de la Secretaría de Educación. Abajo: Los ministros de Guerra y de Marina y el coronel Descalzo durante otro acto

SE HABLA DE UNA PRESUNTA OFERTA SOBRE LAS MALVINAS

EL Encargado de Negocios de Gran Bretaña, Sr. William Young, a cargo de la representación de su país, por ausencia del embajador, sir Reginald Leper, actualmente en San Carlos de Bariloche, concurrió ayer al palacio San Martín, donde mantuvo una prolongada entrevista con nuestro canciller, Dr. Bramuglia. Pese a no haberse informado nada acerca de lo tratado, tiénese entendido que la conversación habría versado sobre la invitación que el gobierno de Londres haría al nuestro para negociar un acuerdo, a fin de llevar la cuestión de la Antártida a los estrados de la Corte Internacional de La Haya.

Por otra parte, en círculos diplomáticos bien informados se dice que estaría por presentar una moposición por la cual se devolvería a la Argentina las Malvinas, siempre que nuestro país hallara la forma de resolver el problema que significaría para Gran Bretaña retirarse de las bases que ocupa en esas islas.

Por lo demás, el Dr. Bramuglia conferenciará en la mañana de hoy con el presidente Perón.

Hizo Declaraciones el Canciller Refirmando los Derechos Sobre las Islas Malvinas

Confía la Argentina en que Inglaterra Acepte la Conferencia de la Antártida

(Información en la pagi

PROTESTA TRIPARTITA OCCIDENTAL POR EL GOLPE COMUNISTA EN PRAGA

DIARIO DE LA MAÑANA

Clarín

BUENOS AIRES · REPUBLICA ARGENTINA

15 CENTAVOS

UN TOQUE DE ATENCION PARA LA SOLUCION ARGENTINA DE LOS PROBLEMAS ARGENTINOS

AÑO III — BUENOS AIRES, VIERNES 27 DE FEBRERO DE 1948 — Nº 898

Wáshington Ha Publicado la Nota Simultáneamente con Londres y con París

WASHINGTON, 26 (INS). — Estados Unidos, Gran Bretaña y Francia condenaron juntamente el golpe comunista en Checoslovaquia. La declaración conjunta de las tres potencias dice que la maniobra comunista "sólo puede ser desastrosa para el pueblo checoslovaco".

El documento, dado a publicidad simultáneamente en Wáshington, París y Londres, es el primer pronunciamiento formal de las potencias occidentales sobre los acontecimientos que eliminaron toda pretensión de gobierno parlamentario o de coalición en Checoslovaquia.

La declaración, que consta de tres párrafos, dice que el curso de los sucesos en Checoslovaquia hacen peligrar "la propia existencia de los principios de libertad por los que se rigen todas las naciones democráticas".

El documento añade que la crisis "fué instigada artificial y deliberadamente", recurriéndose a métodos ya ensayados en otras partes.

El texto de la declaración es el siguiente: "Los gobiernos de Estados Unidos, Francia y Gran Bretaña han seguido atentamente el curso de los acontecimientos que acaban de suceder en Checoslovaquia y que colocan en peligro la propia existencia de los principios de la libertad por los cuales se rigen todas las naciones democráticas. Notan que, por medio de una crisis instigada artificial y deliberadamente y el empleo de ciertos métodos ensayados en otras partes, se ha conseguido la suspensión del libre funcionamiento de las instituciones parlamentarias y el establecimiento de la dictadura de un solo partido disfrazado bajo el manto de un gobierno de unión nacional. Sólo pueden condenar un acontecimiento cuyas consecuencias no pueden menos de ser desastrosas para el pueblo checoslovaco que ha probado una vez, por medio de los sufrimientos de la segunda guerra mundial, su devoción a la causa de la libertad".

Cómo Informarán a Praga

PARIS, 26. (AFP). — La forma oficial en que la nota conjunta anglo-franco-norteamericana, será comunicada a Checoslovaquia, no ha sido precisada aún

Puede ser que los embajadores de las tres potencias en Praga comuniquen el texto del documento al gobierno del primer ministro Gottwald.

Pero también es posible que los embajadores checoslovacos en estos tres países sean encargados de cumplir esa misión.

"Contra la Agresión"

MOSCU, 26. (AFP.). — "Los resultados están a la vista. Europa oriental se ha elevado una barrera firme contra la agresión", declara la revista "Tiempos Nuevos", al comentar los distintos pactos de amistad, cooperación y ayuda mutua recientemente firmados con todos los países situados al Oeste de Rusia, entre el Mar Negro y el Báltico

La citada revista agrega: "Los tiempos han evolucionado y nunca más los imperialistas extranjeros que alentaron la agresión alemana podrán separar esos países de la Unión Soviética".

Al referirse al pacto que acaba de firmarse con Hungría, "Tiem-

(Continúa en la página tres)

Gran Bretaña no Negociará con la Argentina Respecto a las Malvinas

LA OPINION DE ESE GOBIERNO FUE YA EXPUESTA POR BEVIN

DE FRANCE PRESSE

LONDRES, 26 (AFP). — En el Foreign Office se desmintieron categóricamente las noticias provenientes de la Argentina sobre la eventual conclusión de un pacto anglo-argentino sobre las Malvinas. Según tales noticias, la Argentina obtendría ciertos territorios reivindicados en cambio del pago de una indemnización a G. Bretaña.

Esta cuestión habría sido examinada ayer en Buenos Aires en el curso de la entrevista celebrada entre el encargado de negocios inglés en la capital argentina, Sr. Wilson Young, y el canciller argentino, doctor Bramuglia. En el Foreign Office se declara que la entrevista se realizó, pero sin que se estudiara ninguna solución

El punto de vista británico sigue siendo el que Bevin expuso ayer en los Comunes; el gobierno inglés estima que el problema de las Islas Malvinas incumbe a la Corte Internacional de Justicia.

Ninguna medida

LONDRES, 26 (AFP). — "Ninguna medida ha sido tomada hasta ahora para desalojar por la fuerza a los "intrusos argentinos y chilenos de las dependencias de las Islas Falkland (Malvinas)", declaró hoy en los Comunes el ministro de Estado, Mc Neil, en una respuesta escrita, donde se agrega que "los textos de las notas dirigidas a la Argentina y Chile a ese respecto y sus respuestas serán remitidas a la Biblioteca de la Cámara de los Comunes".

Agasajo a De la Rosa

SANTIAGO, 26 (AFP). — El ministro de Relaciones Exteriores chileno, Sr. Vergara Donoso, ofreció hoy un almuerzo al diplomático argentino Sr. Pascual de la Rosa, en el Club Unión, al cual asistieron miembros de la delegación argentina ante la conferencia de Bogotá, así como muchas personalidades de la cancillería de Chile. Se contaban entre éstos el subsecretario de Relaciones, Sr. Manuel Trucco y el director del Departamento Diplomático, Enrique Bernstein.

CONVENIO ENTRE ITALIA Y NUESTRO PAIS

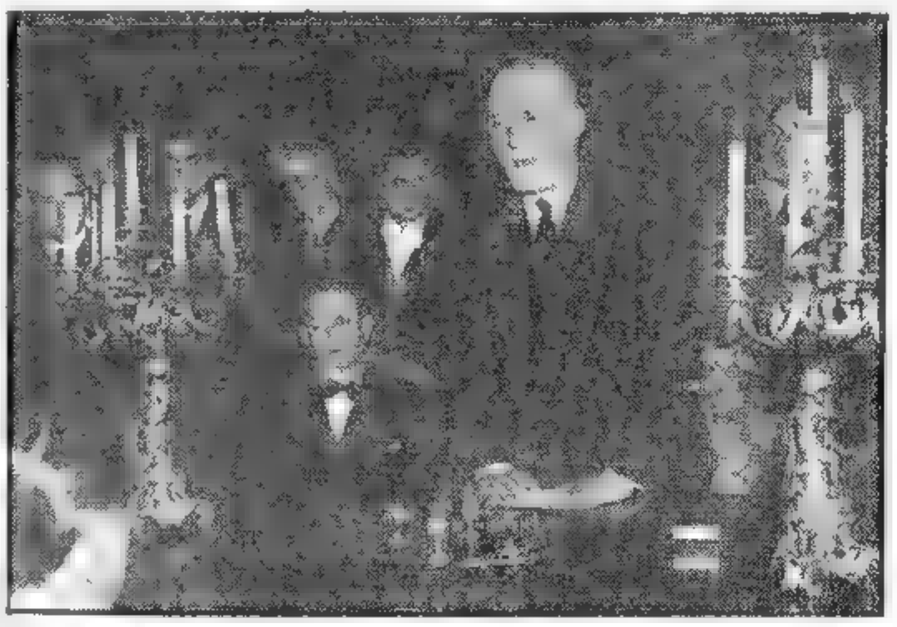

EL CANCILLER italiano, señor Carlos Sforza, hace uso de la palabra al firmar, en el Palacio Chigi, el acuerdo comercial con la Argentina, que estuvo representada por el embajador Giménez Ocampo

El Crucero Británico "Sheffields" Partió del Puerto de Cartagena Rumbo a Belice

LONDRES, 26 (AFP). — Los círculos oficiales confirman que el crucero británico "Sheffields" zarpó del puerto de Cartagena, Colombia, con destino a Belice, capital de Honduras Británica, donde es esperado el viernes por la tarde. Parecen existir temores de que ciertos elementos guatemaltecos, con el pretexto de servir a la causa de la República de América Central, fomentan disturbios en esa colonia inglesa.

Como se sabe, Guatemala al reanimar una vieja disputa de casi un siglo, anunció recientemente su propósito de pedir a la próxima reunión interamericana a realizarse en Bogotá, la abolición de todas las colonias en América, y apoyar sin reservas las reivindicaciones argentinas y chilenas sobre la Antártida.

Se añadió que "elementos irresponsables" guatemaltecos cuya actividad provocó el envío del crucero "Sheffields" a aguas de Honduras Británica, serían elementos militares guatemaltecos disfrazados de bandas civiles y oficialmente sin relación alguna con el ejército o el gobierno de Guatemala, según el redactor diplomático del "Evening News".

"Si esos elementos llegaran a realizar con éxito la incursión en Honduras Británica —expresa el referido diario— el gobierno de Guatemala asumirá oficialmente la responsabilidad. Pero si dicha incursión fracasara, se colocaría en situación de rechazo".

ESCRIBE RANDOLPH CHURCHILL

Colaborador Exclusivo de CLARIN

El Gobierno de Estados Unidos Procura Aproximarse a Franco

NUEVA ORLEANS, 26. — Repuesto ya de una ligera afección que me mantuvo postrado en cama durante cerca de una quincena, reanudo mis colaboraciones con el diario CLARIN, de Buenos Aires.

Antes de relatar mi entrevista con el presidente Harry S. Truman, en Wáhington, he de referirme hoy al "caso español" asunto sobre el cual la prensa de este país ha mantenido un inexplicable silencio.

La verdad es que el gobierno de Estados Unidos procura en estos momentos congraciarse con el "caudillo" Franco, y si bien no se atreve directamente a incluirlo en el programa de ayuda, le ha prometido, por intermedio del encargado de negocios en Madrid, toda la ayuda necesaria como para que virtualmente reciba los mismos beneficios que los otros 16 países del occidente de Europa. Dejemos ante todo bien establecido que el pueblo español, que tantos sufrimientos ha experimentado en los últimos años tiene tantos derechos como los demás para recibir esa ayuda.

La actual actitud norteamericana tiene por finalidad contar con la buena voluntad del gobierno español, para el caso que se requiera una base más en Europa, ya para proseguir con la "guerra fría" contra los soviéticos, o para el caso eventual de un conflicto armado. Cegados por un intenso sentimiento anticomunista los norteamericanos procuran y aceptan hoy el concurso de todas las fuerzas que puedan oponerse al Kremlin, sin resolverse empero a buscar un entendimiento directo con los rusos, tal como lo auspician los más grandes estadistas de Europa y algunos políticos norteamericanos. Al parecer en Estados Unidos va ganando terreno la idea de que es inevitable un conflicto armado y esta forma de pensar se trasluce en cuanto acto se ejecuta en lo concerniente a los planes de defensa de la Unión.

El "perdón" al caudillo Franco, se basa más que en una conciliación y cooperación, en verdaderas razones de orden militar. Idénticos motivos impulsan a los directores de la política norteamericana a concretar un pacto militar de ayuda mutua con las naciones latinoamericanas.

El admitir lisa y llanamente que no existen medios de llegar a un entendimiento con los rusos es tácitamente aceptar como acto fatídico el estallido de **otra** nueva guerra mundial, y por sobre todas las cosas significa dar un paso más en el camino hacia ese otro posible conflicto.

Con el correr del tiempo los directores de la política internacional parecen haberse olvidado de sus compromisos para con quienes lucharon contra el totalitarismo de extrema derecha. El embarcarse en una política armamentista es avanzar por un camino sumamente peligroso.

Dos Entrevistas Sostuvieron el General Perón y Batlle Berres

Trascendentales Convenios Para Argentina y Uruguay Han Concertado los Presidentes

(Información en la página central)

Rusia Empieza Ahora a Presionar a Finlandia

EXIGE UN PACTO DE PLENA AYUDA MUTUA MILITAR

DE L.NEWS SERVICE

HELSINKI, 27. — Ha trascendido que la URSS ha propuesto a Finlandia un pacto en el que se prevé la ocupación de la parte occidental de este país por los rusos en caso de que surja una amenaza de guerra. En el proyectado convenio también figuran las relaciones económicas y culturales. En opinión de los observadores la pequeña y débil Finlandia no tendrá más remedio que acceder a las pretensiones de Moscú. Además, se informa

CONTINUA EN LA ULTIMA PAGINA

PAASIKIVI, presidente de Finlandia, a quien dirigió una carta personal el propio Stalin, instándolo a que el pequeño país nórdico firme un tratado militar de completa ayuda mutua con Rusia

LA HONDURAS británica o Belice, que Guatemala considera suya y a donde el Reino Unido envía barcos y fuerzas, pues teme un golpe de mano

GRAN BRETAÑA TEME UN GOLPE GUATEMALTECO CONTRA BELICE

LONDRES, 27 (AFP). — El Foreing Office anuncia que el envío del crucero "Devonshire" de Jamaica a América Central se debe a la actitud de elementos irresponsables de Guatemala que amenazan invadir la Hondura Británica. (Belice). Agrega que sólo se despachó un contingente de tropas para asegurar la protección de la vida y bienes británicos de los distritos de Su Majestad.

Por lo demás, se expresa oficialmente que el crucero "Sheffield" en viaje a Belice, transportaría fusileros marinos equipados con armas ultra-modernas y listos para efectuar un desembarco en caso de necesidad. Se afirma que los cañones del "Sheffield" se hallan "preparados para abrir el fuego", en el caso de que sea necesario un bombardeo de las instalaciones costeras.

Los diarios londinense dedican especial atención al nuevo pleito en América. El órgano conservador, "Daily Mail", declara que: "Conviene subrayar una vez más que tales acontecimientos demuestran la debilidad de los medios de que disponemos y en particular de nuestras fuerzas navales".

SOPORTA CHECOSLOVAQUIA UNA OLA DE REPRESALIAS

Juró Ante Benes el Nuevo Gobierno Formado por Gottwald

GENERAL SVOVODA,

PRAGA, 27. (AFP.). — Las depuraciones y detenciones de elementos opositores, han continuado hoy, antes y después del juramento de los nuevos ministros ante el presidente doctor Benes. El doctor Bednar, presidente del Club Americano-Británico de la ciudad de Slany, en Bohemia, donde es además farmacéutico, fué arrestado bajo sospecha de haber participado en el "putsch" cuyo descubrimiento se anunció hace días. Según la agencia oficial Caska, se habrían encontrado armas, especialmente fusiles ametralladoras y municiones en su domicilio.

Once altos funcionarios de la Presidencia del Consejo han sido separados de sus cargos; otros diez fueron declarados cesantes en el Ministerio Técnico y 18 más exonerados del Ministerio de Finanzas. El Sindicato de Escritores echó a 16 socios.

De la Universidad Charles se eliminó a 21 profesores, entre ellos el rector Dr. English, conocido economista.

Los directores de dos de los principales teatros de Praga han sido reemplazados por un "administrador nacional".

Finalmente se confiscará una extensión de cerca 1.800 hectáreas de tierra, perteneciente al dominio del Arzobispado de Praga, procediéndose igual con varios otros dominios y en todos los de más de 50 hectáreas.

Insístese en la Total Depuración

"La depuración de la vida pública, económica y pollitca debe ser realizada en todas sus consecuencias, afirma un manifiesto del "Comité Central de Acción".

Este documento, dado a publicidad hoy, agrega: "El pueblo se apoderó de las riendas del Estado con mayor firmeza que antes. Entramos en una nueva etapa del desarrollo de nuestra revolución nacional. Hemos apartado a las fuerzas que frenaban nuestra evolución y querían imprimirle un sentido contrario".

Más adelante, el manifiesto dice: "Sería erróneo creer que todo ha terminado con la formación del nuevo gobierno. La lucha contra la reacción continúa. Es necesario no dejar de combatir y es necesario alejar a todos los elementos de los cuales sospechamos que podrían convertirse en un nuevo peligro en nuestra vida futura".

La Jura del Nuevo Ministerio

PRAGA, 27. (AFP). — "No son los que tienen sobre la conciencia la paz de Munich, los que han negociado nuestra piel con Alemania hitlerista, y aquellos que de una manera antidemocrática y anticonstitucional quebrantaron los pactos de alianza y de amistad con nosotros, quienes podrán darnos ahora

CONTINUA EN LA ULTIMA PAGINA

LONDRES HACE UNA MANIOBRA EN RIO

RIO DE JANEIRO, 27. (INS) — Observadores diplomáticos opinan que existe conexión directa entre las negociaciones de la misión económica británica que se encuentra en Brasil y las reclamaciones de la Argentina y Chile respecto a territorios en el Atlántico Sur. Estiman que la diplomacia británica recurre a las discusiones económicas y que, aunque el aumento del intercambio con Brasil es el objetivo visible de las gestiones, y el más importante, el segundo motivo, pero no menos importante es el relacionado con la disputa con aquellos países y respecto de lo cual nada se expresa. Agrégase que la estrategia británica es sencilla, pero vigorosa y la mayoría estima que será coronada con éxito. Su lógica es simple: Gran Bretaña ha ofrecido someter la disputa sobre las Malvinas y la Antártida a la Corte Internacional de La Haya, lo que ha sido rechazado por la Argentina y Chile. Estas dos naciones preferirían presentar sus protestas a la discusión de una conferencia panamericana, buscando así un respaldo a la unidad continental para presionar a Gran Bretaña.

Pero Brasil, que es un factor vital en la unidad del continente, volvió friamente la espalda a sugestiones extraoficiales para que se interesara en la discusión de asuntos relacionados con territorios continentales retenidos por potencias extracontinentales, con referencia específica de las Guayanas.

"Cuanto más se acerquen Brasil y Gran Bretaña a un acuerdo económico, menos probabilidades tendrá la Argentina de interesar al Brasil en luchar por los territorios en disputa", es lo que expresó un observador al referirse al tema en cuestión.

Clarín
DIARIO DE LA MAÑANA
BUENOS AIRES · REPUBLICA ARGENTINA
15 CENTAVOS
UN TOQUE DE ATENCION PARA LA SOLUCION ARGENTINA DE LOS PROBLEMAS ARGENTINOS
AÑO III BUENOS AIRES, SABADO 28 DE FEBRERO DE 1948 Nº 899

Guatemala Protesta Ante Toda América

GUATEMALA, 27 (INS) — El ministro del Exterior, Sr. Enrique Muñoz Meanl, se ha dirigido por nota cablegráfica a las cancillerías de todos los países del continente, a la Unión Panamericana y al secretario general de las Naciones Unidas, Sr. Trygve Lie, denunciando como "un acto de intimidación por parte de Inglaterra el envío de cruceros a Belice" y protestando por la acusación británica de que Guatemala alentaba a "turbas irresponsables" a promover desórdenes en aquel territorio guatemalteco.

Protesta a Londres

La cancillería anunció que entregará una formal protesta al gobierno británico reiterando los derechos de soberanía sobre Belice que le asisten a Guatemala.

El ministro añadió que Londres recurre "a la provocación armada" con la presencia de un crucero inglés en aguas territoriales guatemaltecas. Concluyó afirmando que tales provocaciones servirán para enardecer el patriotismo y reclamar el territorio que pertenece a Guatemala, como asimismo "a afianzar más la solidaridad del continente americano contra agresiones como ésta y como las que también por parte del gobierno inglés se están registrando en las zonas australes de América".

Reacciona la Prensa

En forma unánime, la prensa de Guatemala rechaza las afirmaciones de los diarios londinenses en el sentido de que la misma azuza a los guatemaltecos

Represalias: la Carne

Finalmente, se dice extraoficialmente que Guatemala cancelará el envío de carnes congeladas a Inglaterra.

Mientras tanto, es grande la excitación existent.

PANICO EN TIERRA SANTA

LUEGO DE UNA de las frecuentes explosiones, en el centro de Jerusalén, los habitantes de la zona elegida para el atentado, huyen despavoridos, en busca de refugio. La lucha entre árabes y judíos prosigue sin que nada permita entrever en qué degenerará ni cuándo terminará

Guatemala Apela a la ONU Contra Inglaterra

Argentina y Uruguay Refirman su Amistad, Declaran los Presidentes

PERON DESEMBARCO EN EL TIGRE AYER A LA MAÑANA

Poco Después se Trasladó a la Casa de Gobierno

ESTA mañana a las 6.45 arribó al amarradero del Tigre, el yate presidencial "Tequara", conduciendo al Presidente da la Nación, general Juan Domingo Perón, de regreso de la entrevista que mantuvo con el Primer mandatario del Uruguay, Dr. Luis Batlle Berres, en aguas del río Urugay. Numerosa personas presenciaron el arribo del Jefe de Estado y su esposa D. María Eva Duarte de Perón, haciéndoles objeto de una cordial recepción.

Rindió Honores un Escuadrón de la Gendarmería

Aguardaban en el amarradero, el prefecto general marítimo, capitán de navío Fidel de Gaudenzi; el prefecto de la zona del Río de la Plata, capitán de fragata Ezequiel del Rivero; el subprefecto, señor Eduardo Abelleyra, otros funcionarios y la oficialidad del destacamento de Tigre de la Gendarmería Nacional.

A las 7, luego de la breve demora de las maniobras de amarre desembarcaron el general Perón, su esposa y los miembros de su comitiva integrada por el ministro de Relaciones Exteriores, el presidente del Consejo Económico Nacional; el jefe de la Casa Militar de la Presidencia, el presidente del Banco Central, el comandante Guillermo Solveyra Casares y el señor Alberto Dodero.

Un escuadrón de la gendarmería rindió honores al Primer Magistrado, y acto seguido, el general Perón y su esposa, luego de retribuir las atenciones de los funcionarios y el público, emprendió el regreso a la residencia de Olivos, desde donde prosiguió poco después a la Casa de Gobierno reanudando sus tareas oficiales.

Una Declaración del Presidente, General Perón

Al entregar a los periodistas la declaración conjunta, suscripta con el presidente del Uruguay, doctor Luis Batlle Berres, el general Perón formuló las siguientes manifestaciones:

"Tengo el gusto de entregar a los señores periodistas una declaración sobre los acuerdos a que hemos llegado con el eminente estadista que gobierna la república del Uruguay.

"Pensamos de manera similar con el señor presidente en lo que se refiere a las relaciones internacionales. Pensamos que han pasado ya los tiempos de mantenerlas mediante discursos y grandes banquetes en las embajadas. Los hombres de hoy, quizá por imperio de las circunstancias, han pasado a ser más realistas en lo que atañe a estas cuestiones.

"Intereses Permanentes"

"Pensamos que los pueblos, como los individuos, no tienen amigos ni enemigos permanentes; tienen intereses permanentes. Dos amigos con intereses contrapuestos tardan poco en hacerse enemigos; como dos enemigos, con intereses paralelos, tardan poco en hacerse amigos.

"Con los pueblos, ocurre algo similar, y por eso la política internacional que hemos tratado de practicar, se afirma más en la ligazón de los intereses de los pueblos, en un sentido paralelo, seguros de que con ello estamos consolidando la verdadera amistad entre nuestros pueblos, que será cada vez más estrecha.

"El Uruguay y la Argentina, tienen una historia común y han vivido hermanados a lo largo de más de un siglo de existencia independiente; coadyuvando nosotros, con nuestra buena voluntad para aumentar esa vinculación por medio de los intereses materiales, habremos obtenido algo constructivo para ambos países, de modo tal que, en el futuro, nuestros pueblos tendrán motivo de agradecimiento.

Estrecha Hermandad

"No hay inconvenientes, no hay situaciones entre la Argentina y el Uruguay, que no puedan ser resueltas, sobre todo estando animado el excelentísimo señor presidente de la república hermana por los mismos sentimientos que animan a los argentinos. Ello nos permitirá alcanzar para ambas naciones una hermandad y una confraternidad entre pueblos y gobernantes, que aseguren un destino promisorio. Tenemos la enorme responsabilidad de resolver hoy lo que pueda ser de conveniencia para ambos países, sin esperar a resolverlo mañana.

"Al hacer entrega de estas recomendaciones y acuerdos a que hemos llegado, hago votos por que Dios colme de felicidad al excelentísimo señor presidente Batlle Berres, a los señores ministros, legisladores y funcionarios que nos han honrado con la visita a nuestro barco, así como también hago votos por la grandeza y prosperidad de nuestra hermana tan querida, la República Oriental del Uruguay".

Palabras de Batlle Berres

Por su parte, al entregar también a la prensa la declaración conjunta el presidente del Uruguay pronunció las siguientes palabras:

"A mí también me toca en este instante hacer entrega a los seño-

(Continúa en la página cuatro)

EN PRESENCIA del general Perón, ministros del Poder Ejecutivo, la señora Eva Duarte de Perón, y autoridades civiles y judiciales, prestaron juramento ayer los nuevos jueces del Trabajo. El solemne acto se realizó en la Cámara de Apelaciones. Previamente bendijo los crucifijos el cardenal primado, monseñor Copello.

Clarín
DIARIO DE LA MAÑANA
BUENOS AIRES · REPUBLICA ARGENTINA
15 CENTAVOS
UN TOQUE DE ATENCION PARA LA SOLUCION ARGENTINA DE LOS PROBLEMAS ARGENTINOS
AÑO III BUENOS AIRES, FEBRERO, DOMINGO 29 DE 1948 Nº 900

Finlandia Intenta Frenar a la URSS

Acepta la Alianza, Pero Sin Carácter de Incondicional

PEKKALA

HELSINKI, 28. — El presidente de la república de Finlandia, señor Paasikivi, ha enviado la respuesta de su gobierno a la propuesta de Rusia para concertar una alianza militar de defensa mutua. Anticípase que la respuesta es favorable a los deseos de Moscú, pero sólo en principio, ya que en la contestación se haría hincapié en que Finlandia no se prestara a firmar un pacto con carácter de incondicional, como los que se hallan en vigencia con Rumania y Hungría. Esta decisión de Paasikivi fué tomada, según se sabe, luego de conferenciar con los representantes de los partidos que no son prosoviéticos. De todos modos, se alientan pocas ilusiones de que este intento finés de frenar a la poderosa URSS tenga éxito, ya que el Kremlin difícilmente tolerará que un país débil como Finlandia, de lo que podría ser calificado de mal ejemplo. Desde luego, los observadores no descartan la posibilidad de que Moscú admita esa "rebelión", para aprovechar el gesto con vistas a una campaña de prestigio, en el exterior.

Una Misión a Moscú

Tiénese entendido que el gobierno enviará una misión especial a Moscú para presentar esa réplica y últimar las negociaciones.

Tal delegación sería encabezada por el ministro de Relaciones Exteriores, señor Mauno Pekkala, quien milita en el partido Pueblo Democrático, en el que el comunismo goza de amplias simpatías. La designación de Pekkala se debería, además de las razones de su cargo a la seguridad de que obtendrá una mejor acogida en los círculos del Kremlin.

DE FRANCE PRESSE

Una Mujer en Acción

Cabe señalar que una mujer, Hirta Kuusinnen, es el cerebro de la organización comunista finlandesa que trata de colocar a ese país dentro de la órbita soviética.

Nuevos Rumores de Desvalorización de la Libra

LONDRES, 20 (AFP). — En los círculos financieros vuelven a tomar cuerpo los rumores referentes a una próxima devaluación de la libra esterlina, a pesar de los desmentidos enérgicos de sir Stafford Cripps. Una vez más la señal fué dada desde Wáshington. El secretario del Tesoro, señor Snyder, declaró que ciertos países europeos beneficiarios del plan Marshall debieran proceder a su devaluación monetaria.

Stalin, en su Carta a Paasikivi, Señala el Eventual Peligro de un Ataque Alemán

DE I. NEWS SERVICE

LONDRES, 28. — Radio Moscú dió a conocer esta noche el texto de la carta enviada por el generalísimo Stalin al presidente de Finlandia Juhu Paassikivi, en la que le propone la concertación de un pacto ruso-finés y que tanto revuelo ha causado en la opinión mundial.

La carta fué revelada por la agencia Tass a instancias de los representantes de la prensa rusa que deseaba conocer si realmente se había escrito tal documento.

El Unico Vecino que Aun no Firmó un Pacto

Dice la nota en cuestión que "como debe ser de conocimiento de S. E., de los tres países limítrofes con Rusia que hicieron la guerra a la URSS del lado de Alemania, dos —Hungría y Rumania— han firmado con Rusia tratados de mutua asistencia. Nuestros dos países han sufrido enormemente como resultado de esta agresión y tanto S. E. como yo seríamos responsables ante nuestros pueblos si permitiéramos la repetición de tal agresión. Es de suponer que Finlandia se muestre tan interesada como Rumania y Hungría, ante el peligro de un ataque eventual por parte de Alemania.

Formarían una "Internacional" de la Democracia

Apenas conocido el tenor de la carta de Stalin, el Comité internacional para el estudio de los problemas europeos, integrado por conocidas personalidades de Gran Bretaña, Francia, Noruega, Bélgica y otras naciones, encareció la creación de una "internacional" de la democracia, destinada a contrarrestar los planes comunistas para dominar al mundo.

Los Ferroviarios Gestionan con la Dirección el Saneamiento Interno

Fué Operado de Urgencia el General Perón

GENERAL JUAN PERON

Desde su Lecho de Enfermo Dirigió un Breve Mensaje

AL promediar la mañana de ayer comenzó a difundirse rápidamente una noticia que, no obstante, sólo iba a concretarse horas más tarde, suscitando intensa conternación pública: el presidente de la Nación, general Perón, atacado de súbito por una apendicitis había tenido que ser operado de urgencia. La versión, cuya trascendencia no alcanzó al pueblo sino ya próxima la realización del acto de Retiro, una vez confirmada oficialmente por los transmisores de la anunciada ceremonia, dió lugar a escenas de significativa emoción entre la muchedumbre allí reunida. Mucha gente exteriorizo su pesar en forma harto visible, sin disimular el sincero sentimiento que embargaba su ánimo, y mucha otra quizás más numerosa que aquélla, tradujo su impresión afirmando en la circunstancia su temple de espíritu y su adhesión conmovida al enfermo. Los vítores al mandatario se repitieron entonces con diapasón creciente, hasta alcanzar una vibración rumorosa y unánime que repercutió largamente en el ámbito de la plaza y sus adyacencias:

—¡General Perón! ¡Presente!

Ataque de Apendicitis

Los cronistas de CLARIN, atentos a la información que recogiéramos, entre los primeros se pusieron en movimiento para aseverarla en sus menores detalles.

(Continúa en la página cinco)

Celebróse en Todo el País la Recuperación de los Ferrocarriles

INMENSO JUBILO POPULAR HUBO EN TODOS LOS ACTOS

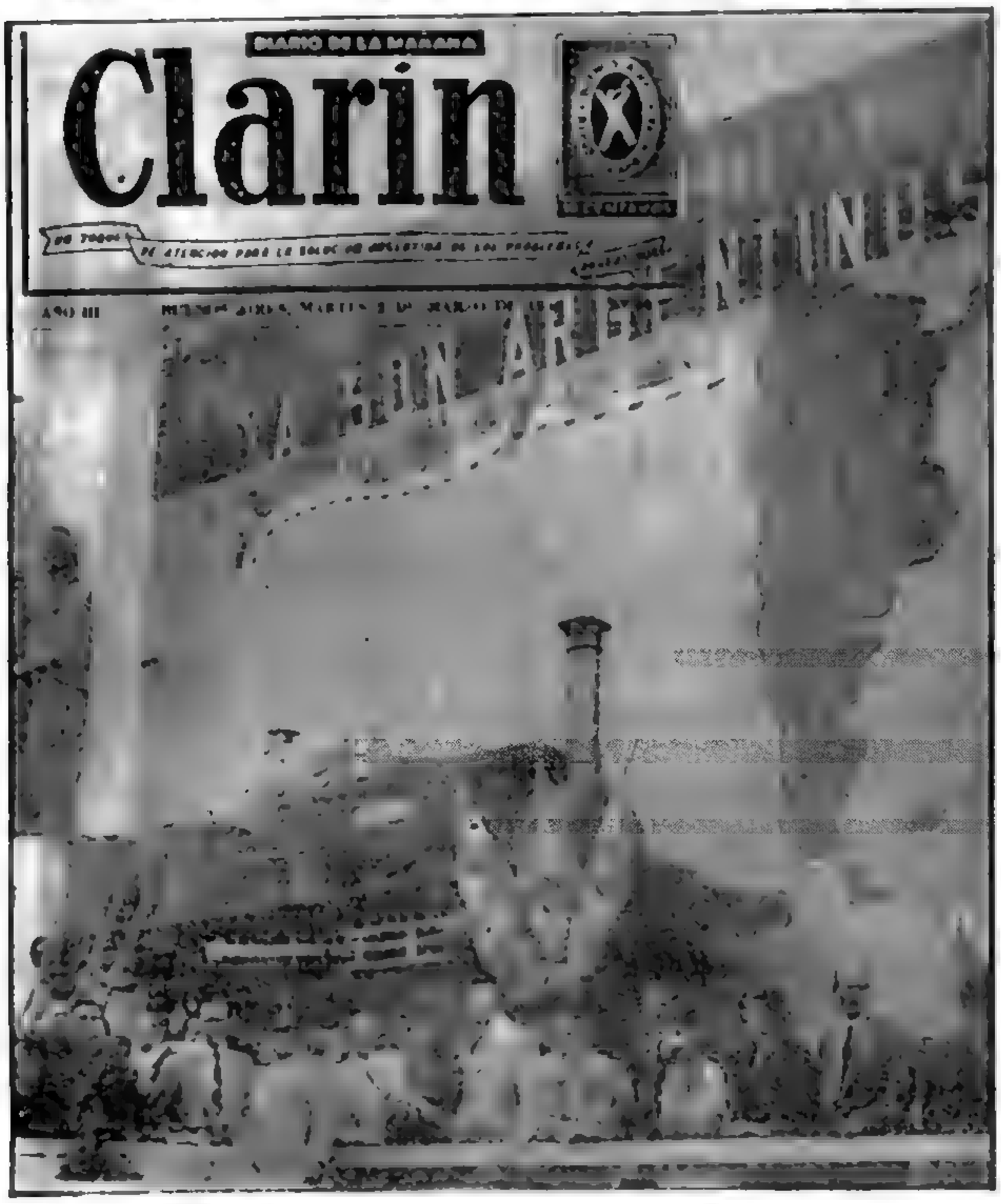

DIARIO DE LA MAÑANA

Clarin

AÑO III

Retiro Vivió Ayer una Jornada de Gran Emoción

UN JUBILO extraordinario, que sólo pudo ensombrecer la inquietud popular por el estado de salud del primer magistrado de la Nación, se hizo patente ayer en las calles porteñas, inflamadas de gritos y vivas, y relucientes de banderas y estandartes. En la plaza Retiro se alzó este hermoso y simbólico palco para presidir dignamente una de las mayores manifestaciones populares a que se haya asistido en los últimos tiempos

Fué Imponente la Concentración en la Plaza Retiro

FUE de fiesta el día de ayer. A las 18 en punto, las sirenas broncas de los cientos de vapores anclados en el puerto, estallaron en un ulular que hacía retemblar los vidrios y retemplaba los corazones de gozo. La ciudad, corazón del país, se había volcado hacia Retiro. El espectáculo jamás visto, escapaba a toda palabra, a toda descripción, a todo adjetivo. Hubiera sido necesario reflejar simultáneamente un grito de entusiasmo, un repicar de campanas, un batido constante de palmas para dar idea del entusiasmo, para pintar el júbilo, para hacer llegar a los lectores la impresión sentida por quienes se sumaban a la muchedumbre hasta perder su individualidad y ser una parte más del pueblo todo que, en pie, enarbolando cartelones y retratos, portando banderas y estandartes, aguardaba el momento solemne en que "La Porteña" señalaría con su pitada la recuperación de los ferrocarriles, ya total y definitivamente argentinos.

Desde por la Mañana

En la noche del domingo y la madrugada de ayer comenzaron a verse los primeros grupos de personas que buscaban instalacion propicia en la para del Retiro. En torno a la Torre de los Ingleses, frente al Kavanagh, en los desvíos ubicados frente al Ferrocarril de Buenos Aires al Pacífico, se instalaron los primeros vivaques.

Los trenes llegaban cargados de espectadores. Desde Rosario arribaron, en la noche del domingo, tres trenes. Millares de personas venían desde ella y de Santa Fe, mientras que la línea del Sud traía otros tantos viajeros y muchos más por otros conductos. Los automóviles y camiones, los ómnibus y micros colmaban las carreteras. Fué así cómo ayer, ya mediada la mañana, habría más de diez mil personas instaladas en el lugar donde tendría lugar la ceremonia nueve horas más tarde.

Vías de Acceso

De este modo, en un proceso lento primero, en un aluvión incesante y presuroso más tarde, se fué colmando la capacidad de la plaza del Retiro. Desde Esmeralda hacia abajo, por esta primera y y por Maipú, Florida, San Martín, Reconquista, 25 de Mayo y Leandro N. Alem, marcharon delegaciones, unas tras otras, camiones, automóviles. Al llegar a Córdoba se desviaban los vehículos y seguía el gentío a pie, agitando sus insignias y plenos de entusiasmo. La calle vibraba ante los gritos y los balcones se poblaron de espectadores que muy pronto, contagiados evidentemente en algunos casos por el entusiasmo de la calle, se sumaban a las columnas en marcha de camino.

Al mismo tiempo, y a excepción de la entrada de Viamonte hacia el puerto que había sido clausurada, un inmenso número de vehículos de todas

(Continúa en la Página CENTRAL)

En Finlandia Siguen Resistiendo a Stalin

(Información en la página dos)

Acentúase la Mejoría del Primer Magistrado

(INFORMACION PAGINA SIETE)

Occidente Procurará Contener la Ola Expansionista del Comunismo

Clarín

Diario de la mañana 15 centavos para toda la República

LEA EN LA PAGINA TERCERA
Bevin Planea Ahora una Unión Aduanera

AÑO III ★ ★ ★ BUENOS AIRES, MIERCOLES 3 DE MARZO DE 1948 ★ ★ ★ Nº 903

EL PRESIDENTE del Banco Central, Sr. Orlando Maroglio, departe con el senador nacional, Sr. Alberto Durand, en el Instituto de Diagnóstico, a donde concurrieron para visitar al general Perón

Gestionan la Concertación de un Pacto de Seguridad Mutua

REUNENSE MAÑANA FRANCIA, INGLATERRA Y BENELUX

PARIS, 2. — Fuentes autorizadas estiman que "la rapidez con que han venido desarrollándose los acontecimientos en el oriente y norte de Europa", podría dar como resultado la concertación, para fines de la semana próxima, de un pacto de unificación internacional en el occidente de Europa, Gran Bretaña, Francia y las naciones del Benelux —Bélgica, Holanda y Luxemburgo— iniciarán el jueves próximo, en Bruselas una conferencia relativa al establecimiento de una unión económica en Europa occidental.

DE I. NEWS SERVICE

En los círculos políticos de esta capital, se cree que el general Charles De Gaulle, en un discurso que pronunciará el domingo próximo en Compiegne, le dará un marcado impulso a las negociaciones que para ese día ya habrán sido iniciadas en Bruselas.

Un portavoz de la Reunión del Pueblo Francés, agrupación política formada por el general De Gaulle, reveló, en declaraciones exclusivas para International News Service, que en su discurso del domingo, el ex presidente provisional encarecerá con vehemencia el establecimiento de dicha unión internacional, para contrarrestar las maniobras expansionistas del comunismo. Dicha fuente agregó que De Gaulle se referirá, en su discurso, a los acontecimientos que se vienen desarrollando en Finlandia y Checoslovaquia.

Entretanto, en los círculos diplomáticos de París se afirma que el gobierno francés favorece la sugestión hecha por el primer ministro de Bélgica, señor Paul Henri Spaak, respecto a que en el proyectado pacto de unión económica se introduzcan también estipulaciones de carácter militar

Algunos observadores estiman que los acontecimientos ocurridos recientemente en Checoslovaquia y Finlandia, podrían inducir al gobierno británico a retirar las objeciones que en el pasado ha interpuesto a la concertación de alianzas militares, se cree que, en lo concerniente a la fase económica de la conferencia de Bruselas se tomarán como base la unión aduanera concertada entre las naciones del Benelux, unión que se halla actualmente en proceso de institución, y el entendimiento económico anglo-francés de Dunquerque.

Seguridad Mutua

PARIS, 2 (INS). — El "Herald Tribune", que se edita en idioma inglés, anuncia que el viernes o sábado de la corriente semana se iniciarán conversaciones en Bruselas entre los representantes de Inglaterra Francia y los países del Benelux, tendientes a concertar un pacto de seguridad mutua.

Afirma que las negociaciones se basarán en la contrapropuesta hecha por el Benelux, rechazando la inclusión del pacto francobritánico concertado en Dunquerque, por estar inspirado solo en la defensa contra un nuevo ataque de Alemania.

No Hubo Todavía Respuesta a la Demanda de un Pacto Militar

Finlandia Procura Aún Eludir la Sovietización

HELSINKI, 2 (INS). — La decisión que en última instancia adoptará Finlandia en relación con la demanda soviética sobre la concertación de un pacto militar ruso-finlandés sigue constituyendo la interrogante del día en los círculos autorizados de Helsinki. Los dirigentes de los partidos políticos continúan consultando el problema con sus correligionnarios, mientras se realizan los últimos preparativos para la discusión del propuesto tratado en el parlamento finlandés.

Entretanto, se ha venido registrando una fuerte oposición a la concertación de dicho pacto. Los observadores estiman, sin embargo, que el gobierno de Helsinki, presionado como está por el Kremlin, no tendrá otro remedio que acceder en una forma u otra al "ultimátum" formulado hace días por el mariscal José Stalin en una carta dirigida al presidente de Finlandia, señor Juho Paasikivi.

Fuentes competentes indican que los elementos conservadores del gobierno y del parlamento abrigan la esperanza de que se pueda hallar una fórmula para la concertación de un pacto de amistad ruso-finlandés, sin la inclusión de las cláusulas militares sugeridas por Rusia. Tal fórmula de transacción conjuraría, por el momento al menos, los temores de una inmediata "sovietización" de Finlandia.

Exteriorizaciones Comunistas

HELSINKI, 2 (INS). — Los obreros comunistas de provincias desfilaron en manifestaciones celebradas en distintas ciudades en favor de la concertación de un pacto militar, comercial y cultural con Rusia

Los grupos parlamentarios se reunieron independientemente para acordar cuál habrá de ser su respuesta a las demandas del premier Stalin.

El presidente de la Unión Agraria, Juho Koivisto, declaró: "Nos vamos a reunir para debatir sobre el propuesto pacto. No puedo decir oficialmente cuál habrá de ser nuestra decisión. Pero es claro que no podemos negarnos a que se celebren las negociaciones".

La Unión Agraria pertenece al ala derecha de la política finlandesa.

Entretanto, Hertta Kuusinen, dirigente femenina comunista que se ha declarado en favor de que Finlandia acceda a la propuesta rusa respecto al pacto, declaró que su partido está dispuesto a dar una respuesta oficial favorable en tal sentido. Señaló que sólo espera una invitación del presidente Paasikivi para dar carácter oficial a la actitud del partido Comunista finlandés.

La Cancillería desmintió oficialmente un rumor en el sentido de que la comisión de Relaciones Exteriores del gabinete ya había votado afirmativamente la aceptación del pacto.

Pesimismo en Suecia

ESTOCOLMO, 2 (INS) — El diario "Aftonbladet" atribuye a una "fuente informativa fidedigna" la información de que Rusia y Finlandia firmarán "este mes" un tratado militar.

El órgano de referencia declara que la inclusión de Finlandia en la llamada "cortina de hierro" no se considera imprescindible por ahora.

Aceptarían Negociar

HELSINKI, 2 (INS). — Los líderes parlamentarios fineses han declarado esta noche que se oponen a la oferta rusa de pacto militar aunque reconocen que tendrán que aceptar alguna forma de negociación o "ir al desastre".

La minoría comunista, mientras tanto, dirigida por Herta Kuusinen, ha realizado numerosas manifestaciones a favor del pacto, tratando así de ejercer presión sobre el gobierno.

Hacia la Orbita Rusa

HELSINKI, 2 (INS). — Finlandia ha dado un nuevo paso en el camino hacia la órbita del Soviet, al admitir el poderoso partido Social Demócrata, si bien a regañadientes, que el país necesita negociar sobre el pacto propuesto personalmente por el señor Stalin al presidente Juho Paasikivi.

Las conversaciones entre este último y el embajador del Kremlin, teniente general Savonenkov ya habían comenzado cuando el partido Social Demócrata oficialmente anunció su decisión.

EL CANCILLER finlandés, señor Pekkala, que permanece a la espera de la decisión parlamentaria en el delicado asunto planteado por la Unión Soviética

UN MENSAJE DE ERNEST BEVIN

LA Cancillería dió a conocer ayer el texto del telegrama que en el día recibió del ministro de Relaciones Exteriores de Gran Bretaña, señor Bevin, con motivo de la enfermedad que afecta al presidente de la Nación Argentina

Dice así el despacho cursado por el señor Bevin: "He sabido con el mayor pesar de la súbita enfermedad de S. E. el general Perón, y envío mis votos sinceros para su pronto y completo restablecimiento".

El doctor Bramuglia contestó en los siguientes términos al señor Bevin: "En nombre del excelentísimo señor presidente de la Nación, general Perón y en el del pueblo argentino, agradezco sus votos sinceros por su pronto restablecimiento. El testimonio de solidaridad de S. E. en esta circunstancia, refuerza la estima cordial de ambos pueblos y gobiernos".

EL PROBLEMA AUSTRIACO SIGUE A LA ESPERA DE UNA SOLUCION

LONDRES, 2 (AFP). — Nuevamente fracasó esta mañana el consejo de suplentes de los cancilleros de los "cuatro grandes", reunido para considerar el problema austriaco. El consejo intentó una vez más, en vano, fijar exactamente las reivindicaciones soviéticas sobre Austria. Los delegados francés, inglés, y norteamericano se esfuerzan, desde el principio de la conferencia, por fijar con precisión tales reivindicaciones.

Una propuesta británica tendiente a atribuir a los rusos quince nuevas empresas petrolíferas administradas en otro tiempo por los alemanes, fué rechazada por el delegado soviético.

En el curso de sus intervenciones, los representantes de Gran Bretaña y los Estados Unidos insistieron en que los pedidos de reparación deben ser fijados de acuerdo con la capacidad de Austria

El consejo de suplentes volverá a reunirse mañana por la mañana.

Francia se Defiende Contra el Comunismo

Clarín

Diario de la mañana 15 centavos para toda la República

LEA EN LA PAGINA 2
Gottwald Intensifica su Tenaz Persecución

AÑO III ★ ★ ★ BUENOS AIRES, JUEVES 4 DE MARZO DE 1948 ★ ★ ★ Nº 904

BEVIN PROMETE DEFENDER LOS TITULOS INGLESES EN EL SUR

Mr. ERNEST BEVIN

Los Barcos Británicos Tienen Instrucciones Para Dar Pasos Destinados a Garantizarlos

DE INT. NEWS SERVICE

LONDRES, 3 (INS). — El canciller británico fué interpelado en la Cámara de los Comunes por el diputado conservador Donners, acerca del problema de la Antártida, preguntando el diputado si el ministro tenía conocimiento de la llegada de un destacamento naval argentino a la isla Decepción, si otro destacamento había hecho desembarcos o si otras fuerzas en algún otro punto de las Falkland también había realizado maniobras de desembarco. También preguntó a Bevin si se había ordenado quitar las banderas extranjeras, retratos u otros símbolos de soberanía establecidos o dejados durante las recientes "incursiones intrusas extranjeras".

El ministro de Relaciones Exteriores respondió enérgicamente que "los barcos de Su Majestad Británica y las autoridades competentes tienen instrucciones permanentemente para dar los pasos necesarios destinados a garantizar los títulos legales de Gran Bretaña a la soberanía en sus dependencias".

"Amenazas Británicas"

SANTIAGO, 3 (AFP.). — Con motivo de su regreso de la Antártida el presidente de la República, Dr. González Videla, se dirigió a la multitud que lo aclamaba anoche, frente al Palacio de la Moneda. El presidente, después de hablar de los derechos de Chile sobre la Antártida, dijo que "se había obligado a Chile a denunciar públicamente a los hermanos de América las amenazas de agresión por parte de Gran Bretaña, ya que esa agresión no solamente se haría contra Chile, sino contra todas las naciones americanas.

Posición del Ecuador

QUITO, 3 (AFP). — La República del Ecuador se opone a todo sistema colonial y a controversias que sean susceptibles de ser solucionadas amigablemente. La Cancillería de Quito emitió a este respecto una declaración, en la que manifiesta que las controversias sobre la Antártida y Belice son susceptibles de tener soluciones cordiales, con prescindencia de todo medio de intimidación o de violencia, y agrega que el Ecuador se halla listo para prestar su colaboración a las soluciones justas.

Chile Reclamará en Bogotá

SANTIAGO DE CHILE, 3 (AFP). —"Presentaremos nuestra reivindicaciones sobre la Antártida en la conferencia de Bogotá", declaró el presidente de Chile, doctor González Videla, a su regreso en esta capital, al referirse a las reservas formuladas por el canciller norteamericano, general Marshall.

Ante una enorme muchedumbre que se había congregado para recibir al primer mandatario, el doctor González Videla reafirmó la soberanía de Chile y atacó "las pretensiones imperialistas de países extracontinentales".

No Han Retirado de la Antártida los Símbolos Argentinos

Hoy Informará el Canciller

EN las esferas de nuestro gobierno, y en modo especial en los ministerios de Marina y Relaciones Exteriores y Culto, no han tenido repercusión visible las informaciones cablegráficas procedentes de Londres, y según las cuales el ministro de Relaciones Exteriores de Gran Bretaña, señor Ernest Bevin, declaró ante la Cámara de los Comunes que el gobierno del Reino Unido ha ordenado a su flota proteger los intereses británicos en las islas Malvinas y sus dependencias, y que autoridades inglesas han procedido a retirar de la Antártida los símbolos dejados por las recientes expediciones navales de Argentina y Chile.

A este último respecto no ha sido posible obtener referencias oficiales; pero ha trascendido que no se ha producido el retiro de los símbolos dejados por nuestra Marina de Guerra como testimonio de la soberanía que ejerce de hecho y de derecho en el sector argentino del continente austral. De haber ocurrido el hecho, los destacamentos instalados allí lo habrían hecho saber inmediatamente al ministerio de Marina, con el cual están en permanente contacto. Sábese que no ha habido comunicación alguna a ese respecto.

Por lo demás, hoy a las 12 el ministro de Relaciones Exteriores recibirá a los periodistas para contestar las declaraciones hechas ayer en los Comunes por el canciller británico, señor Ernest Bevin.

Guatemala Denuncia el Atropello de los Británicos en Belice

GUATEMALA, 3. (INS). — El Parlamento ha acordado dirigirse a todos los Congresos de América informándoles del "atropello británico en Belice. Los mensajes de protesta se enviarán hoy o mañana.

En el seno del Congreso se dió a conocer un cablegrama remitido por el ministro de Guatemala en Londres, señor Miguel Idígoras Fuentes, informando que los periódicos ingleses publican versiones "tendenciosas, en que se asegura que el gobierno de Guatemala se está derrumbando debido a sediciones internas". Hasta ahora no se ha tratado en el Congreso la posibilidad de un rompimiento de relaciones diplomáticas con Gran Bretaña.

Nuevo Pearl Harbor

MEXICO, 3. (AFP). — "Belice es un nuevo Pearl Harbor", declaró al representante de la Agencia France-Presse el embajador de Guatemala en México, señor Adolfo Monsanto, quien afirmó que la llegada de tres cruceros ingleses al Honduras Británico constituía un "verdadero acto de agresión" contra su país.

EL PRESIDENTE de Checoslovaquia, Dr. Benes, estrecha la mano del primer ministro Gottwald, poco después de quedar constituído el gabinete prosoviético impuesto por éste

Los Comunistas Planean Huelgas en Alemania

LA UNION SOVIETICA HA GANADO UNA BATALLA MAS EN LA ACTUAL "GUERRA FRIA"

Por RANDOLPH CHURCHILL

Colaborador Exclusivo de CLARIN

WASHINGTON, 3. — Con los acontecimientos de Checoslovaquia, y los que están por producirse en Finlandia, Italia y Francia, la Unión Soviética ha ganado una batalla más en la "guerra fría" entre Oriente y Occidente. Existe la amenaza de que antes de que se lleve a la práctica el Plan de Marshall los comunistas ocupen el poder en Italia y nuevamente se reproduzcan en Francia los tumultuosos hechos que pusieron a tan dura prueba el gobierno Schumann.

Mientras tanto el parlamento de la Unión procede a considerar el programa de ayuda a Europa, aprobado ya por las respectivas comisiones internas, arma ésta considerada como la única capaz de poner coto al desarrollo del comunismo en Europa. Pero los comunistas no han de cejar en sus empeños de hacerlo fracasar. Según lo revelado oportunamente, corresponderá al proletariado alemán cumplir una importante función en contra del éxito de la rehabilitación del Viejo Mundo. Los comunistas tienen preparado un detallado plan de huelgas en la zona occidental de Alemania y sólo se aguarda la iniciación de la campaña de socorro para llevarlo a la práctica.

Para evitar los golpes comunistas y que las ambiciones de hegemonía rusa puedan tener éxito, es conveniente que los jefes de estado de las Cinco Grandes Potencias se reunan y deliberen. Cada día es mayor el temor de que un acontecimiento imprevisto conduzca a una nueva guerra. Los militares estadounidenses no hacen otra cosa que pronosticarlo. Los políticos europeos creen ya que ese conflicto es inevitable y se preparan a unir a los pueblos del oeste de Europa en un pacto de defensa militar contra la posibilidad de una agresión por parte de los soviéticos.

A todo esto, Moscú insiste en su intento de colocar dentro de su esfera de acción a todos los países pequeños que no poseen medios de defensa como para rechazar las pretensiones del Kremlin. Tanto en China como en Grecia los comunistas, en su lucha contra los gobiernos establecidos y reconocidos como legítimos, reciben armas y pertrechos bélicos de los países que son satélites de Rusia.

Sólo mediante un entendimiento franco entre los jefes de Estado de las Cinco Grandes Potencias podrá evitarse a tiempo que el actual entredicho degenere en otra cruenta guerra.

Randolph Churchill.

(Derechos adquiridos por CLARIN a la United Feature Syndicate. Prohibida la reproducción total o parcial)

Encara el P. E. la Implantación del Juicio Oral

Información página nueve)

Clarín

Diario de la mañana 15 centavos para toda la República.

LEA EN LA PAGINA 5

Acuerdo Antártico de Nuestro País y Chile

AÑO III ★ ★ ★ BUENOS AIRES, VIERNES 5 DE MARZO DE 1948 ★ ★ ★ Nº 905

NO PUEDE HABER DESEMBARCO ILEGAL EN TIERRA ARGENTINA

A Muchos Diputados han Expulsado sus Propios Partidos

PRAGA, 4 (AFP). — Más de treinta diputados socialistas nacionales y trece populistas católicos y socialdemócratas han sido ya expulsados de sus partidos según lo anuncia el diario social demócrata que afirma que su propio partido está en descomposición.

En respuesta al pedido de informaciones de la delegación Internacional de estudiantes sobre las recientes demostraciones estudiantiles de Praga y los arrestos que siguieron, la Agencia Ceteka publica una declaración del Ministerio del Interior. Dice que del total de 118 detenidos la mayoría eran estudiantes. Seis fueron inmediatamente puestos en libertad, dos remitidos a la policía por tener en su poder documentos justificativos de tal medida y otros dos son pasibles de crímenes de derecho común.

También la agencia Ceteka comenta la disposición del ministro checoslovaco en Otawa diciendo que ello nada tiene de sorprendente:

Replica Nuestro Canciller a Mr. Bevin; Agregá que se Planteará la Cuestión en la Reunión de Bogotá

UN LLAMADO A LA SERENIDAD

EL ministro de Relaciones Exteriores y Culto, doctor Juan Atilio Bramuglia, concedió ayer a mediodía a los periodistas destacados en el Palacio San Martín la entrevista que le requirieran la víspera, a raíz de las declaraciones que formulara en la Cámara de los Comunes el secretario de Relaciones Exteriores de Gran Bretaña. Mr. Ernest Bevin, acerca de las islas Malvinas y sus dependencias. El canciller refirmó en esta oportunidad "el derecho argentino, legítimo y permanente, sobre aquellas islas y el territorio de sus límites antárticos".

Dos Puntos Esenciales

Después de escuchar la requisitoria de los periodistas, el doctor Bramuglia se expresó así:

"Les puedo decir algunas cosas; no tengo inconvenientes. El canciller británico ha formulado declaraciones que comprenden dos puntos esenciales: el primero de ellos que denomina como "desembarco ilegal a los mivimientos de las fuerzas navales argentinas en la zona antártica"; y el segundo, el que incluye los sueldos de la antártica bajo la llamada "dependencia británica de las Malvinas

"No me refiero al tercero de los puntos, que es el vinculado al desconocimiento de los símbolos nacionales, porque esa información fué rectificada posteriormente."

"Considero —prosiguió el canciller— respecto a esos dos puntos enunciados, que existe un grueso error de apreciación, que lesiona los fundamentos del derecho internacional, lo que podríamos llamar la geografía política y las cordiales relaciones de los pueblos. La respuesta, es por ello tanto más fácil, en este caso, donde es trata exclusivamente de confrontación de verdades, y donde la verdad argentina ,es la única y auténtica no por que poseamos la verdad suprema, sino porque ella se apoya en los títulos geográficos, históricos y jurídicos que legitiman el derecho argentino. Con respecto a cada uno de esos puntos, nosotros podríamos decir lo siguiente: Con relación al primero, que no puede haber desembarco ilegal cuando el mismo se efectúa en territorio argentino."

"Conviene que hagamos notar en este punto —añadió— que los títulos argentinos tienen la suficiente fuerza jurídica para desechar cualquier otro, que quiera presentarse en este caso. En cuan-

(Continúa en la página DOS)

SPAAK, premier belga

Miguel de Rumania Afirma que Abdicó por la Fuerza

DE FRANCE PRESSE

LONDRES, 4 (AFP). — "El alejamiento de la monarquía constituyó un acto de fuerza más en la política de dominación de Rumania". Esto afirma el ex rey Miguel de Rumania en una declaración efectuada hoy en Londres sobre su abdicación. "En la hora actual —dice el documento— es más necesario que nunca insistir sobre las causas que determinaron el curso de los últimos acontecimientos políticos. Las razones de los profundos cambios impuestos a los Estados de Europa oriental son universalmente conocidas. Con respecto a Rumania, aprovecho la primera oportunidad que se me presenta de confirmar yo mismo los hechos. En la mañana del 30 de diciembre de 1947, el señor Petru Groza, presidente del consejo de ministros, y el señor Georghiudej, ministro de Economía Nacional, me presentaron el texto de la abdicación, conminándome a firmarlo de inmediato.

"Ambos se presentaron en el palacio real en el momento en que éste era cercado por destacamentos del ejército. Me declararon que yo sería responsable del derramamiento de sangre que resultaría de las medidas ordenadas por ellos en caso de que no firmara el texto de inmediato.

Imposición de la Fuerza

"Ese acto me fué impuesto por la fuerza por un gobierno que no representa la voluntad del pueblo rumano y que fué instalado y mantenido en el poder por una potencia extranjera. Al eliminar por medios terroristas a los jefes políticos democráticos que gozaban de la confianza del país, el gobierno violó los compromisos internacionales que lo obligaban a respetar las libertades políticas de la nación rumana. El alejamiento de la monarquía constituye un acto de fuerza más en la política de dominación de Rumania.

"Por eso es que proclamo que no me considero obligado de ninguna manera por un acto que me fué impuesto. Confiando en el porvenir de mi país e indiscutiblemente ligado a la suerte del pueblo rumano, continúo poniendo toda mi devoción y todas mis fuerzas al servicio de Rumania".

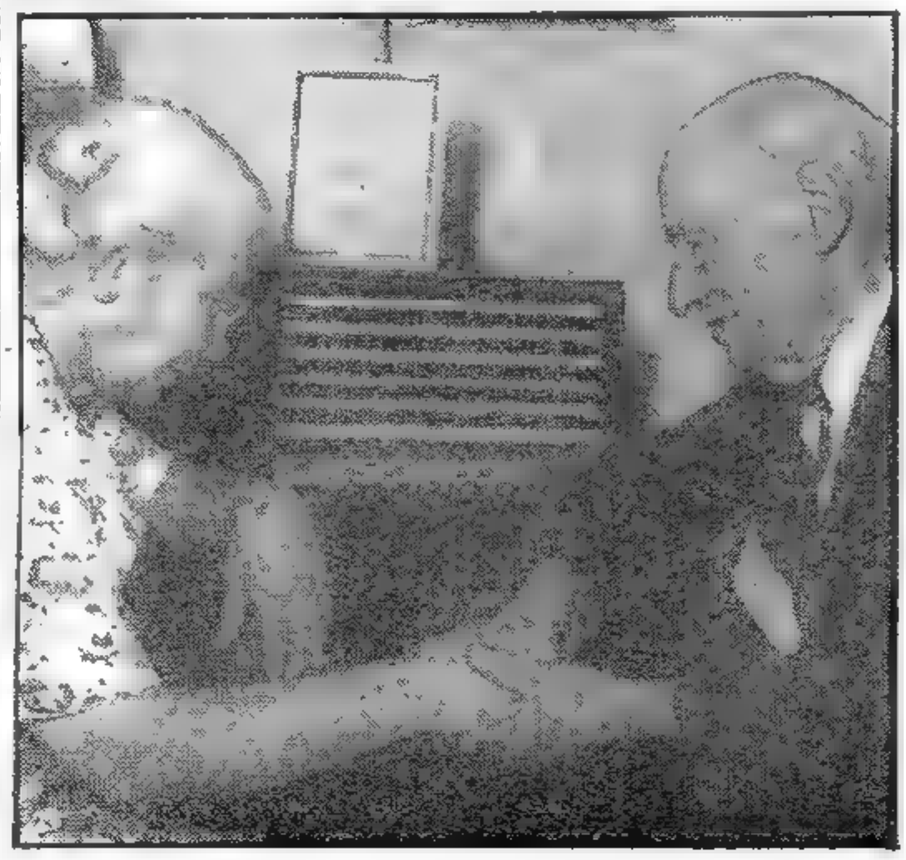

JUNTO al receptor estaban aguardando noticias los padres del gran Navarrita. Y de pronto les llegó la grata nueva: Eran las 18-30. CLARIN ORAL, programa sintonizado en ese instante, anticipaba la primicia: "Ezequiel Navarra acaba de clasificarse primero en el torneo mayor de Chicago"

Ha Comenzado la Asamblea de las Cinco Naciones

DE FRANCE PRESSE

BRUSELAS, 4. — El primer ministro belga, señor Spaak, abrió hoy la sesión inaugural de la conferencia de los "cinco", que trató la propuesta del ministro de Relaciones Exteriores, señor Ernest Bevin, referente a la formación de una unión económica de Estados occidentales. Las deliberaciones tienen lugar en el palacio del ministerio de Relaciones Exteriores.

El señor Jean de Hautecloque, embajador de Francia en Bruselas, representa a su país en la sesión inaugural, e Inglaterra se halla representada por sir George Rendell, embajador en Bélgica. El señor Van Langhsnove representa a Holanda y el señor Als, al Luxemburgo.

Dieron un Comunicado

BRUSELAS, 4 (AFP). — Al terminar la primera reunión realizada hoy por la Conferencia de los 5, se publicó el siguiente comunicado:

"La primera reunión de representantes diplomáticos de Francia, Gran Bretaña y del "Benelux", encargados de proceder a la elaboración de un acuerdo entre las 5 potencias, fué inaugurada hoy por el Sr. Paul Henri Spaak, Primer Ministro y Ministro de Relaciones Exteriores belga.

"El Sr. Van Langhsnove, embajador, fué llamado a asumir la presidencia de la conferencia.

Por otra parte, se anunció que el Sr. Jobb, subsecretario del Foreign Office es esperado mañana por la mañana, lo mismo que los señores Gros y Valery, consejero jurídico y experto respectivamente de la delegación francesa.

La conferencia de los cinco propiamente dicho, comenzará, en consecuencia, en el día de mañana.

Brasil Designó ya sus Delegados para Bogotá

RIO DE JANEIRO, 4 (AFP). La delegación brasileña a la conferencia interamericana de Bogotá será presidida por el ex canciller Joao Neves da Fontoura, según decreto que ha sido publicado hoy.

Entre los delegados figura el jefe del estado mayor general del ejército, general César Obino.

Informe de Sforza

ROMA, 4 (AFP). — El canciller italiano, conde Sforza, presentó ante el Consejo de Ministros un informe sobre la política exterior de Italia.

Luego de haber subrayado el papel desempeñado por Italia en las gestiones para la colaboración económica europea, el conde Sforza declaró que "Italia está orgullosa de haberse adherido la primera al plan de restauración europea, pues ese plan es la llave del renacimiento de una Europa pacífica y democrática".

"También, prosiguió diciendo el canciller, tenemos actualmente que hacer frente a otros problemas nacionales relacionados con la defensa de la paz y la reorganización europea, tales como el de la colaboración italiana en Africa y los que fueron dejados en suspenso por el tratado de paz, incluyendo el problema fundamental de Alemania, para cuya solución nuestra colaboración es necesaria".

Será de Carácter Federal la Nueva Alemania

Información página dos)

PAASIKIVI PIDE UN VOTO DE CONFIANZA

Procurarías la Formación de un Gabinete Provisional

DE FRANCE PRESSE

HELSINKI, 5. (INS). — El gobierno de Finlandia informó al Parlamento que tiene intenciones de pedir un voto de confianza en relación con el control del suministro de leña para uso doméstico. Si el Congreso rechaza el programa del gobierno, éste se verá precisado a dimitir. En tal caso, el presidente Juho Paasikivi nombrará un gabinete provisional.

En los círculos políticos se observa que esta situación permitirá a Paasikivi nombrar un nuevo ministro de Gobernación, ya que el actual es el brazo fuerte de los comunistas. Por su parte, la mayoría de los partidos no comunistas se pronunciaron contra la proposición del premier José Stalin, de Rusia, pidiendo concertación de una alianza militar soviético-finlandesa, pero aún resta la posibilidad de que se entablen negociaciones con el Kremlin.

Los partidos Conservador y Liberal han tomado una franca posición contra la firma de una abierta alianza militar. En una declaración conjunta dicen: "No hay razón alguna para entablar negociaciones con Rusia hacia la consumación de tal pacto".

Tomándose como base la actual composición del Parlamento, se calcula que se depositarán unos cin votos contra el acuerdo y unos cincuenta a favor. Estos últimos serán de los comunistas y de los demócratas del pueblo, que piden la aceptación inmediata del tratado. (Continúa en la página DOS)

PAASIKIVI

RECLAMA LA ARGENTINA POR LA PRESENCIA DEL "NIGERIA" EN ANTARTIDA

LONDRES, 5 (INS). — Gran Bretaña y la Argentina cambiaron protestas formales en territorio de la Antártida en contra de la mutua ocupación de territorios que ambos disputan.

Informó el Almirantazgo que el gobernador de las Malvinas, Miles Clifford y el teniente Roberto Cabrera, de Argentina, cambiaron protestas en la base argentina de Fosper, en la isla Decepción.

La británica, firmada por el comandante del "Nigeria" es contra la "continuada ocupación de territorio inglés, sin autorización, por parte de la Argentina". La de esta última, a su vez, ha sido contra lo que se describe como "presencia sin autorización del crucero "Nigeria" en aguas territoriales de la Argentina".

La citada nave ancló en la base de Fosper con sus cañones descubiertos y el comandante Wilson bajó para entrevistarse con el teniente Cabrera en el muelle. Declaró Wilson que el comandante del "Nigeria" tenía orden de ayudar a los funcionarios británicos en sus bases.

Proponen Solución al Caso de Belice

WASHINGTON BUSCARIA UN MEDIO AMIGABLE

AREVALO

WASHINGTON, 5. (INS). — La secretaría de Estado expresó hoy la esperanza de que el conflicto surgido entre Gran Bretaña y Guatemala con respecto a la soberanía de Belice sea resuelto sin recurrir a la Corte de Justicia Internacional de La Haya. Así lo ha expresado en un mensaje enviado al canciller guatemalteco en el que confía "se hallarán los medios necesarios para solucionar en forma satisfactoria la vieja controversia de Belice".

El canciller Muñoz Meany había comunicado previamente a los Estados Unidos y demás repúblicas del hemisferio que su país considera que la disputa debe ser resuelta por la citada Corte. Con anterioridad, Guatemala había protestado por el envío a Belice de numerosos refugiados europeos.

Se ha informado desde Guatemala, que el general Emiliano Chamorro, ex presidente y jefe del partido conservador de Nicaragua, declaró que el convenio concertado en Managua entre el general Anastasio Somoza y el dirigente político nicaragüense Carlos Cuadra Pasos, constituye una "burda maniobra" fraguada para "sorprender a la opinión pública americana".

Chamorro afirmó que, como resultado directo de esa "maniobra", Somoza confía en que se permitirá a Nicaragua participar en la próxima conferencia interamericana de Bogotá. Añadió que la participación del actual régimen de Managua en dicho cónclave constituirá el primer paso hacia el reconocimiento diplomático del gobierno títere de Román Reyes, lo que, a su vez —dijo— consolidará el asal-

(Continúa en la página DOS)

AÑO III BUENOS AIRES, SABADO 6 DE MARZO DE 1948 Nº 906

Progresan Exitosamente las Negociaciones en Bruselas

Es un Hecho la Alianza Occidental

BRUSELAS, 5 (AFP.) — Las negociaciones para la firma de un pacto quíntuple entre países de Europa occidental llegarán rápidamente a feliz término. En esferas allegadas a las distintas delegaciones se aseguró que, al concluir mañana por la mañana la segunda reunión de la conferencia, ya se habrán diseñado las grandes líneas de ese fundamental instrumento diplomático.

Hoy llegaron a Bruselas, Jean Chauvel y Gladwin Jebb, subsecretarios de Relaciones Exteriores de Francia y Gran Bretaña, respectivamente. Ambos entraron inmediatamente en contacto con los embajadores de sus respectivos países en la capital belga. Se sabe que las proposiciones de los estados del Benelux han sido comunicadas ayer a Londres y que las actitudes francesa y británica han sido armonizadas antes de que partieran Jebb y Chauvel de la capital inglesa.

Se tiene la impresión de que el intercambio de opiniones habido en los últimos días y, sobre todo, la evolución de la situación en el centro de Europa, han disminuido al mínimo las diferencias de concepciones que aparecieron al principio en cuanto al contenido del pacto.

Paso Decisivo

En consecuencia, se considera que todas las delegaciones procurarán allanar todas las dificultades existentes para llegar a un acuerdo completo. Se desea así dar un paso decisivo hacia la firma del pacto de unidad occidental.

Del mismo participarían, activa o tácitamente, los Estados Unidos.

Los Cinco Grandes se Consultarán para Solucionar el Caso Palestino

LAKE SUCCESS, 5 (INS). — Estados Unidos aceptó las demandas de la Unión Soviética para que las cinco grandes potencias que integran el Consejo de Seguridad celebren consultas directas sobre Palestina ,en vez de reunirse en comité.

Estados Unidos aceptó ese compromiso poco antes de que el Consejo proceda a someter a votación la ponencia de Bélgica, por la cual se archivaría temporalmente el plan de partición.

El delegado soviético, señor Andrei Gromyko, dijo que no votaría en contra de las otras partes de la ponencia norteamericana. El representante de Bélgica aceptó que su ponencia fuese modificada, para evitar la posibilidad de un veto soviético.

Tanto Estados Unidos como Bélgica han aceptado la estipulación de Gromyko, por la cual los "cinco grandes" deberían informar al Consejo dentro de diez o quince días.

El Gobierno Sionista

JERUSALEN, 5. (INS). — Fuentes judías informaron que en los círculos políticos de Tel Aviv se discute la posibilidad de que los comunistas judíos estén representados en el futuro gobierno provisional del proyectado estado sionista de Palestina

Se observa que en las elecciones de 1946, los comunistas obtuvieron únicamente tres diputados para la Asamblea Judía. A despecho del exiguo número de comunistas judíos que hay en Palestina, se indica la posibilidad de que se les permite estar representados en el Consejo de 35 miembros que constituirá dicho gobierno provisional.

Se agrega que esta medida podría admitirse con la finalidad de darle la mayor latitud posible a dicho consejo.

Avión Judío Derribado

JERUSALEN, 5. (INS). — Se informó que los árabes derribaron un avión judío que atacó las posiciones árabes en Jaffa.

Veinte Arabes Muertos

JERUSALEN, 5 (AFP.) — Veinte árabes fueron muertos y numerosos otros fueron heridos, según informaciones de fuente judía, durante un ataquel levado a cabo durante la noche pasada por la organización Haganah contra la aldea árabe de Biradas, entre Tel Aviv y Tulkaram.

Otras Víctimas

Dicha localidad servía de base para los ataques llevados a cabo hace varios días contra el centro judío de Magdiel.

En ese incidente un israelita resultó muerto y cuatro sufrieron heridas.

La Batalla de Palestina

DAMASCO, 5 (AFP.) — Existen indicios de que la verdadera batalla para Palestina se iniciará en breve. En efecto, varios elementos árabes cruzaron ya la frontera sirio-palestina, en particular Faouzi Kaoudji, comandante de la brigada Yarmouk, penetró la noche pasada en territorio palestino con sus fuerzas, acompañado por 60 camiones.

Por otra parte, se anuncia que centenares de soldados y oficiales y suboficiales de las fuerzas fronterizas transjordanas, recientemente liberados, se han unido a las fuerzas árabes de liberación y combatirán bajo las órdenes de Kaoudji. Dichos elementos que conocen perfectamente el terreno, servirán de vanguardia a las tropas árabes.

EL DELEGADO de los Estados Unidos ante el Consejo de Seguridad, Mr. Warren Austin, conversando con el Dr. José Arce, representante de nuestro país ante el mencionado organismo mundial

Acceden los Estados Unidos a la Demanda del Gobierno Ruso

La Unión no Cambia su Política Respecto a la Zona Antártica

WASHINGTON, 5 (AFP). — La posición de Estados Unidos con respecto a la Antártida sigue sin cambios, así como también en cuanto se relaciona con las posesiones europeas en el hemisferio occidental.

Esa posición es hasta ahora de la más estricta neutralidad, y se anuncia que Wáshington no se propone adoptar iniciativa alguna para cambiar el "statu quo", si bien permanecerá dispuesto a apoyar eventualmente todo arbitraje a cargo de un organismo internacional, si las partes en litigio aceptan esa solución.

Al parecer, Wáshington se propondría descartar de la agenda de Bogatá esa cuestión, que podría poner en juego a la Antártida, las Malvinas, Honduras Británicas, las Guayanas inglesa, francesa y holandesa; las Antillas francesas e inglesas y hasta Saint Pierre Miquelon.

Elegiránse Hoy Diputados Nacionales en la Capital Federal y en Diez Provincias

★ *Reiterró el Ministro del Interior que Habrá Amplias Garantías* ★

Mañana se Iniciará el Recuento y el Próximo Jueves el Escrutinio

Gral. PERON

Realizaránse También Comicios Locales en Algunas Provincias

EN un ambiente de gran entusiasmo cívico el pueblo elector de la Capital Federal y 10 provincias concurrirá hoy a las urnas para designar a 83 diputados nacionales, en reemplazo de 76 que cesaron en sus mandatos y de 5 que fallecieron. Son éstos los primeros comicios que se realizan bajo el actual gobierno, circunstancia que contribuye a aumentar la expectativa que rodea al acto eleccionario y a conferirle una extraordinaria trascendencia. Las consecuencias de la consulta, a más de gravitar en la composición de la rama joven del Congreso, tendrán un innegable sentido político, que interesa no sólo al país sino también en el exterior. Señalará el grado de adhesión popular con que cuenta la gestión del primer mandatario y reflejará en los objetivos guarismos del escrutinio, el estado general de la opinión pública.

Reinará un Perfecto Orden

La campaña electoral y las declaraciones formuladas por funcionarios y candidatos, permiten adelantar una impresión sobre la forma cómo se ha de desarrollar la jornada cívica de la fecha. El clima en toda la República es de perfecto orden y de acatamiento a la voluntad de la ciudadanía, lo que indica que en ninguna parte del territorio afectado por el episodio electoral, la libre emisión del voto será interferida por influencias extrañas. No es tampoco previsible la ocurrencia de hechos desagradables. La labor proselitista se ha cumplido, por las distintas agrupaciones que concurren a la lucha, en un marco de mutua tolerancia, lo que induce a suponer que el acto será, como el anterior del 24 de febrero, un hermoso ejemplo de civismo.

La Elección de 1912

En la elección de 1912, la primera que se llevó a efecto de acuerdo con las prescripciones de la ley 8871, que aún nos rige, la nación concurrió a las urnas impelida por aquella exhortación que, a modo de rúbrica, estampara el presidente Sáenz Peña en su mensaje al Congreso: "Quiera el pueblo votar". Hoy podría repetirse la histórica frase. Quiera el pueblo votar. Las garantías del comicio han sido restablecidas en toda su plenitud, y la voluntad libremente ejercitada será respetada en el secreto del comicio.

Horario de la Elección

En todo el país, las mesas receptoras de votos comenzarán a funcionar a las 8 y cesarán la labor a las 18. Podrán votar todos los inscriptos en los padrones cívicos, de los que han sido excluídos los afectados por las inhabilidades que señala la ley y los que no comunicaron, en los términos establecidos sus cambios de domicilio. Terminado el acto electoral, empleados de Correos y Telecomunicaciones se harán cargo de las urnas que, debidamente custodiadas y controladas por los fiscales de los partidos políticos, serán llevadas a los lugares donde se practicará, en pri-

(Continúa en la página siete)

CHURCHILL

AMENAZAN EL HAMBRE Y LA GUERRA AL REINO UNIDO, DICE CHURCHILL

LONDRES, 6 (INS). — "No sólo la bancarrota y el hambre amenazan a Inglaterra, sino también una tercera guerra mundial surge en el horizonte a raíz de los actos de agresión del imperialismo ruso y la violencia comunista", declara Mr. Winston Churchill, en una carta que dirigió al candidato conservador, Sr. Franz Harris, que realiza una campaña electoral en el sector Norte de Croydon.

A su vez, hablando en Grinsby, el lord presidente del Consejo, Herbert Morrison, declaró que, para el pueblo común y corriente, el comunismo sólo significa "morir en vida".

Morrison atacó en términos muy enérgicos las recientes tácticas de los comunistas en Checoslovaquia, diciendo: "Lo ocurrido ha venido a demostrar que los enemigos comunistas de la democracia parlamentaria o de cualquier otra clase de democracia, no repararán en los métodos más desesperados del chantaje y de la violencia en su intento de tomar el poder".

Sostuvo que nada ha probado tan claramente los peligros de la "insidia comunista" como el uso inexorable que están dando los comunistas checos a sus llamados "comités de acción".

Abundando en el tema, continuó: "Que los incautos del socialismo, esos que encarecen la cooperación con los comunistas, se aperciban. Las dictaduras, por más que apelen al camouflaje de la democracia, pervierten la constitucionalidad para sus fines particulares. En ellas no hay libertad más que para el dictador. El pueblo no hace otra cosa que obedecer ciegamente y morir en vida".

AÑO III BUENOS AIRES, DOMINGO 7 DE MARZO DE 1948 Nº 907

Inglaterra Desembarcó Más Equipos en la Región Antártica

Restaríase Importancia al Incidente del Barco Noruego

HAAKON, rey noruego

LONDRES, 6. — En el Comunicado del Almirantazgo británico, en el que se consigna el intercambio de protestas entre Gran Bretaña y la Argentina, por la respectiva ocupación de la zona antártica, se señala que el crucero "Nigeria" y la goleta "Snipe", que anclaron en la bahía llamada del Almirantazgo, en la isla del Rey Jorge, en las Shetland del sur, han desembarcado ya más equipos para construir nuevas instalaciones en determinados puntos de la Antártida. También se recalca que "el gobernador de las Falkland (Malvinas), visitó la base británica", hallándola en buenas condiciones.

La Cuestión del Barco Noruego

En lo que atañe al ballenero noruego "Bratteg", detenido por el rastreador argentino "Parker" para notificarle que no podía navegar cerca de la isla Decepción, en razón de carecer del correspondiente permiso, en esferas londinenses se expresa que el "Bratteg" había solicitado previamente autorización a las autoridades inglesas.

Por otra parte, noticias de Oslo indican que el gobierno del rey Haakon de Noruega está a la espera de la contestación de Buenos Aires a la protesta que habría sido presentada al respecto. Con todo, no se tiene confirmaciones de que exista tal reclamación. Asimismo se opina en esferas diplomáticas que presumiblemente, de ser cierto el incidente, quizás Noruega y la Argentina le restarían importancia, ya que entre ambos países se mantiene una amistad que se remonta a largos años.

Sobre "la Libre Determinación"

Mientras tanto la prensa de Londres no cesa en sus comentarios, favorables, claro está, a la tesis inglesa de que las Malvinas, y correlativamente, las calificadas de dependencias de esas islas, en la Antártida, son de pertenencia de la corona. Sin embargo el órgano laborista "Daily Herald" se muestra más audaz que ninguno de sus colegas y se atreve a proponer la tesis de que se aplique allí la Carta del Atlántico de 1941, carta que como se sabe ha sufrido tantas modificaciones, que prácticamente dejó de ser. Dicha Carta establecía que no se procedería a cambio alguno territorial que no concordara con la libre determinación de los pueblos interesados. Y aconseja que se consulte, en consecuencia, a los habitantes de las Malvinas. No dice lo mismo de la Antártica, por cuanto hasta el presente todavía se ignora que haya pobladores en las lejanas tierras glaciares.

Chile También Apoya a Guatemala

SANTIAGO DE CHILE, 6 (AFP.) — El ministro de Relaciones Exteriores remitió una nota a Guatemala, declarando que de conformidad con la solidaridad americana, toma nota con cordialidad, de la queja bien fundada interpuesta por dicha nación, y le hace presente su deseo de que el diferenco sea solucionado de conformidad con el derecho internacional.

EL MINISTRO del Interior, Sr. Borlenghi, formula declaraciones a la prensa sobre el acto eleccionario que tendrá lugar hoy en la Capital Federal y diez provincias para la renovación parcial de la Cámara de Diputados

Guatemala y los Ingleses Aprestan Tropas en Belice

GUATEMALA, 6. — De fuente guatemalteca bien informada, se anuncia que Guatemala clausuró su frontera con la Honduras británica. A lo largo de la línea demarcatoria han sido colocados destacamentos militares.

Se agrega que el gobierno guatemalteco decidió recientemente reforzar sus tropas en la frontera con el territorio de Belice, pero que dichas tropas recibieron instrucción de observar la mayor tranquilidad y evitar cualquier provocación.

DE FRANCE PRESSE

En cuanto al apoyo de otros países, Nicaragua anuncia que respalda a Guatemala en sus reclamaciones. Además el partido pro unión centroamericana, resolvió lo siguiente:

1º Formular un llamamiento a todos los nicaragüenses para que apoyen a Guatemala en sus derechos de soberanía sobre el territorio de Belice.

2º Llevar a cabo una campaña en la prensa y la radio para dejar aclarados los derechos de Guatemala contra las alegaciones de Gran Bretaña.

3º Mantener íntimo contacto con el pueblo y el gobierno de Guatemala.

4º Redactar una declaración que habrá de ser enviada a todos los pueblos y gobiernos de América, a la Unión Panamericana, a la próxima conferencia interamericana de Bogotá y a la secretaría de la UN.

RECLAME A SU CANILLITA CON ESTA EDICION EL SUPLEMENTO LITERARIO

CUMPLIOSE NORMALMENTE EL ACTO ELECTORAL EN TODO EL PAIS

En la Capital Sufragó el 83.54% del Electorado

ABANDONO EL SANATORIO Y VOTO A LAS 8.5 HORAS, EL PRESIDENTE

El Escrutinio se Iniciará el Jueves

AYER, después de dos años, el país volvió a vivir una intensa jornada electoral. La capital y diez provincias realizaron comicios con el fin de renovar parcialmente la Cámara de Diputados, y el pueblo acudió a las urnas, con el arma de su libreta, a cumplir un ineludible deber cívico, que es, a la vez, derecho democrático.

Jornada calma y tranquila, desde muy temprano se notó el clima peculiar de los grandes actos comiciales. Cerrados los comercios que habitualmente abren sus puertas los domingos, con poco tránsito las calles, los grupos de sufragantes acudieron desde muy temprano, y a las 8, hora fijada para la iniciación del acto, ya se notaban largas filas frente a las mesas receptoras de votos.

Esta afluencia temprana fué tal que a las 13, el ministerio del Interior daba a conocer el alto porcentaje de votantes registrado. Sobre un total de 702.000 registrados en el padrón, habían emitido su voto 364.000, es decir el 51.85 por ciento. Como medida de comparación cabe señalar que en la elección del 24 de febrero de 1946, a la misma hora y con un total de 649.000 empadronados, habían sufragado 333.000 ciudadanos, lo que equivale al 51.63 por ciento.

El Ministro del Interior

Presente casi despacho poco antes de las 7 el ministro del Interior, señor Borlenghi no abandonó la Casa Despacho hasta la terminación del acto, excepto los pocos minutos que necesitó para votar. Desde allí, siguió paso a paso el desarrollo de la jornada mediante las informaciones que le proporcionaron los miembros del personal de dicha secretaría y de la Policía Federal.

Alrededor del mediodía el señor Borlenghi recibió a los periodistas en compañía de los secretarios de Industria y Comercio, señor Burros y de Trabajo y Previsión señor Freire; del administrador general de Correos y Telecomunicaciones, señor Nicolini y del jefe de la Casa Militar de la Presidencia, teniente coronel Juan F. Castro.

Expresó el señor Borlenghi en dicha oportunidad que las informaciones que obraban en su poder hasta ese momento señalaban la forma irreprochable en que se cumplía el acto en todo el país, tanto por la elevada cantidad de votantes como por el orden y serenidad con que se procedía. Dijo que en esos momentos no disponía de cifras pero que las estimaba elevadas de acuerdo con las impresiones recogidas en todas partes. Y, agregó que el general Arturo Bertollo, jefe de la Policía Federal, le había informado instantes antes que el comicio se caracterizaba por su absoluta y total normalidad.

Almuerza en el Ministerio

El ministro del Interior almorzó en el salón comedor del ministerio acompañado por el jefe de la Policía Federal, del administrador general de Correos y Telecomunicaciones y altos funcionarios de la mencionada secretaría. En ese lapso recibió informaciones según las cuales las elecciones en la provincia de Buenos Aires también se desarrollaban en un perfecto ambiente de normalidad, habiéndose constituído las

(Continúa en la pág. CENTRAL)

El Suplemento Deportivo de CLARIN

POR primera vez, y por imperiosa imposición de las jornadas electorales cumplidas en todo el país —las que, lógicamente, han incidido en la paralización de toda actividad deportiva—, el ya famoso Suplemento Deportivo de CLARIN de los lunes, deja de llegar a la avidez del lector con su habitual resumen dinámico y completo.

Pero esta misma ausencia no hará sino evidenciar la popularidad de este esfuerzo informativo de CLARIN, que semana tras semana estuvo cumpliendo con la misión que se creara a sí mismo y resumida en la popular frase: "Donde haya una manifestación deportiva de interés allí estará CLARIN para brindar un panorama exacto y ágil de la jornada".

Y otra vez el lunes próximo, rebasando el paréntesis obligado, ha de entablarse de nuevo el anhelado diálogo entre el Suplemento Deportivo y el hincha. Diálogo entre la curiosidad del aficionado y el ritmo total del deporte, resumido en esas páginas. Alarde informativo, fruto de toda una organización que integran los más especializados cronistas del país y mediante la cual ha sido posible lograr esa innegable jerarquía conquistada por el Suplemento Deportivo de CLARIN.

Clarín

DIARIO DE LA MAÑANA

BUENOS AIRES · REPUBLICA ARGENTINA ·

15 CENTAVOS

UN TOQUE DE ATENCION PARA LA SOLUCION ARGENTINA DE LOS PROBLEMAS ARGENTINOS

AÑO III BUENOS AIRES, LUNES 8 DE MARZO DE 1948 Nº 908

EL PRIMER magistrado de la República, general Perón, se levantó ayer de su lecho de convaleciente para cumplir sus deberes cívicos. Lo vemos aquí en el momento de votar, cosa que hizo a las 8.5, en el comicio de la calle Coronel Díaz 2110

LOS CANDIDATOS que encabezan las tres listas más votadas de la Capital, señores Arturo Frondizi (1), Bernardino H. Garaguso (2), y Américo Ghioldi, aparecen aquí depositando sus sufragios en los actos comiciales efectuados ayer y que constituyeron una magnífica expresión de civismo, a la vez que señalaron el entusiasmo y corrección de la masa electora

Gran Bretaña ha Iniciado la Evacuación de Palestina

(Información página DOS)

Gaulle Dijo que Desea Reasumir el Poder

(Información página TRES)

Realizóse el Recuento de Votos de Cuatro Secciones; Iniciarían Mañana el Escrutinio

(INFORMACION PAG.

VAN DELEGADOS FINESES A MOSCU PARA ENTABLAR NEGOCIACIONES

Paasikivi Aceptó Pactar con la Unión Soviética

Fracasó un Intento Comunista Para Organizar una Huelga

DE I. NEWS SERVICE

HELSINKI, 8 (AFP). — El presidente de la República Finlandesa decidió contestar favorablemente a la proposición soviética para la firma de un pacto de amistad, cooperación y asistencia mutua. También decidió proponer el envío de una delegación a Moscú. Esto se anunció oficialmente en la presidencia de la República.

Las Negociaciones

HELSINKI, 8. (AFP). — La delegación finlandesa a Moscú deberá atenerse probablemente en sus negociaciones a los siguientes principios: No aceptar ningún tratado de alianza de carácter general, no considerar la asistencia mutua sino en caso de agresión a Finlandia, y rechazar todo cuanto pueda favorecer la ingerencia política soviética en las cuestiones internas de Finlandia.

Así se lo afirma en círculos bien informados, en los cuales se agrega que tales principios han sido los apoyados por la mayoría parlamentaria. De cualquier manera, toda decisión a este respecto está subordinada a la reunión que efectúen mañana los miembros del gobierno.

La decisión del presidente Paasiviki de enviar una delegación a Moscú para tratar el pacto ruso-finlandés fué adoptada después de una reunión de la Comisión de Relaciones Exteriores del gobierno y después de una reunión del gabinete, efectuada en las primeras horas de la tarde.

Intentona Comunista

HELSINKI, 8. (INS) — Los comunistas finlandeses fracasaron rotundamente en su intento de lograr que el movimiento sindical obrero respaldara el pacto militar con Rusia propuesto por este país.

El representante comunista en el congreso de sindicatos de trabajadores, Vaino Tattari, en un discurso pronunciado en una población de provincias en favor de la concertación de aquel acuerdo, en momentos en que se realizaba una manifestación obrera en masa. La recomendación de Tattari fué sometida a votación y derrotada por unanimidad

TRIUNFO EL PERONISMO EN 25 COMUNAS DE E. RIOS Y EN 9 LA U. C. RADICAL

(INFORMACION PAGINA ONCE)

DIARIO DE LA MAÑANA

Clarín

BUENOS AIRES · REPUBLICA ARGENTINA

15 CENTAVOS

UN TOQUE DE ATENCION PARA LA SOLUCION ARGENTINA DE LOS PROBLEMAS ARGENTINOS

AÑO III — BUENOS AIRES, MARTES 9 DE MARZO DE 1948 — Nº 909

Información página DOS

Facilitarán en los EE. UU. Préstamos a Países Americanos

WASHINGTON, 8. (INS) — La secretaría de Estado anunció que proyecta solicitar al Congreso que autorice un aumento de 500 millones de dólares en la suma para facilitar empréstitos a las naciones latinoamericanas.

La comunicación se ha hecho por medio de una nota dirigida por dicho departamento a la comisión de Relaciones Exteriores de la Cámara de Representantes, informando Charles Bohlen, consejero de la secretaría de Estado que Truman tiene intenciones de pedir al Congreso que lo faculte para autorizar al Banco de Importación y Exportación para que aumente en esa cifra la suma destinada a tal efecto.

Protestaron los Británicos en Antártida

LONDRES, 8 (AFP). — El crucero "Nigeria" y la corbeta "Snipe" llegaron ayer al archipiélago Melchior —dependencia de las islas Falkland— según anuncia el almirantazgo británico. Se remitieron protestas a los comandantes argentinos de la base establecida en este archipiélago, así como a los comandantes de naves argentinas ancladas en la base.

El gobernador británico de las islas Falkland, que se hallaba a bordo del "Snipe" pasó a instalarse a bordo de "Nigeria".

Otra Protesta a Chile

LONDRES, 8 (AFP). — Según los corresponsales de los diarios londinenses en la Antártida, el comandante del "Snipe", a bordo del cual viaja, el gobernador de las islas Kalkland, entregó la primera nota de protesta al grupo chileno instalado en la isla Greenwich (Shetland del Sud).

Una segunda nota fué entregada al comandante del rastreador "Paker", de la marina argentina, que se halla anclado en las inmediaciones de Wahlers Bay (Isla de la Decepción) y finalmente una tercera al contraalmirante García, jefe de la expedición antártica argentina, que llegó ayer a bordo del rastreador "King" a la citada isla.

Mr. Churchill Censuró al Actual Gobierno Laborista

Refirióse a los Entredichos Relativos a las Colonias

LONDRES, 8 (INS). — El dirigente conservador de Gran Bretaña, señor Winston Churchill, criticando al gobierno laborista por la debilidad militar de la nación, declaró: "¿A qué maravillarnos entonces, de que Chile nos desafíe, Argentina nos insulte y Guatemala nos acuse?"

El ex primer ministro formuló tal pregunta en relación con los problemas que afectan al Reino Unido respecto a la Antártida y Belice, como parte de un fuerte ataque que dirigió contra el gobierno laborista del premier Clement Attlee.

Durante el debate sobre el presupuesto de la marina de guerra de Gran Bretaña, Churchill acusó al gobierno de Londres de carecer de una política bien definida y de tener una "mentalidad inerte". A continuación advirtió que la situación internacional es muy grave y, refiriéndose particularmente al poderío naval británico dijo: "Yo acuso al gobierno socialista de desatender las necesidades de nuestra flota, haciendo caso omiso de los peligros que nos amenazan y de permitir que nuestra patria haya caído en un abismo de ineficiencia, de profundidad tal como hasta ahora no era conocido".

El dirigente conservador dijo que las personas "responsables de esta ineptitud en el manejo de nuestros asuntos deberían ser castigadas". A continuación agregó: "Millones de libras esterlinas y cientos de millares de hombres se han malgastado a causa de la incapacidad de los ministros para entender debidamente los proble-

(Continúa en la pág. TRES)

★ ESCRIBE RANDOLPH CHURCHILL ★

Colaborador Exclusivo de CLARIN

LA "GUERRA FRIA" AMENAZA CONVERTIRSE EN CONTIENDA TOTAL

WASHINGTON, 8. — A medida que transcurre el tiempo se verifica cómo se han profundizado las graves diferencias políticas, ideológicas y económicas que separa a los países de Oriente de los del Occidente, de manera que la "guerra fría" que se viene librando desde hace cerca de dos años, amenaza ahora convertirse en otro gran conflicto armado en que la humanidad toda corre inminente peligro de extinción. Varias son las razones que han determinado esta crisis en las relaciones internacionales. Los errores han sido cometidos por ambas partes por igual. Pero la verdad, la triste realidad, es que los pueblos del mundo, lentamente y casi sin darse cuenta de ello, van acercándose hacia el estallido de una nueva conflagración, a pesar de las no muy convincentes seguridades que los diferentes gobernantes ofrecen a sus pueblos respecto al futuro de la paz.

En opinión de los estadistas de nuestra época, el organismo creado hace poco menos de tres años para el mantenimiento y preservación de la paz en el mundo, lejos de hacer progresos por el camino que lleva hacia una concordia internacional, ha servido para que las grandes diferencias entre la civilización occidental y la oriental se pongan más aún en evidencia y se presten como escenario a los enconados debates sobre temas vitales para la humanidad, donde las facciones en pugna han adoptado actitudes irreconciliables, esterilizando la labor de ese supremo organismo internacional que se conoce bajo la denominación de Organización de las Naciones Unidas.

Mientras que hasta hace sólo seis meses los directores de la política mundial aseguraban que no se producirían otros conflictos que pudieran dar origen a una nueva guerra, hoy por doquier, y públicamente, se admite la posibilidad de que de improviso estalle otra conflagración.

Los militares norteamericanos ponen de relieve esa amarga posibilidad en cuanto informe de carácter técnico o profesional elevan a sus gobernantes. Se proclama públicamente lo inadecuado de la preparación bélica actual de la Unión para hacer frente a tal contingencia, y se reclama, con carácter de urgencia, la adopción de medidas tendientes a subsanar el "error de un tan prematuro desarme".

En Europa, los pueblos casi aterrados por la precipitación de acontecimientos políticos de carácter repudiable, en cada acto de gobierno, en cada medida de previsión de sus gobernantes, adivinan un nuevo preparativo para "la próxima contienda entre Oriente y Occidente".

Y no es para menos: a diario se nos anuncia la concertación de nuevos tratados de alianza militar, pactos de ayuda mutua o de "amistad", pactos para la defensa continental y otros documentos militares por el estilo, que nada bueno parecen pronosticar y la doliente humanidad, aún no repuesta de las heridas morales y materiales causadas por la última guerra.

¡Y pensar que no se ha dado por terminada aún la segunda gran contienda, pues están sin firmar los tratados de paz entre varias de las grandes potencias que participaron en la guerra, cuando ya se habla de otra nueva! ¿Tan grave es la situación internacional que no se pueda llegar a un entendimiento entre las potencias que se consideran rectoras de la política mundial?

En sucesivos artículos pasaremos revista a los acontecimientos que han precipitado esta crisis, a los errores cometidos por los dirigentes de la política mundial, y a lo que es imprescindible que se realice para impedir que se consume otro nuevo atentado contra la humanidad, que la llevaría al caos y a la destrucción en masa.

RANDOLPH CHURCHILL

SOLDADOS árabes, provistos de armas largas, realizan un ejercicio junto a los muros de uno de los sectores árabes de Jerusalén, donde sigue intensificándose la tensión racial entre los dos bandos

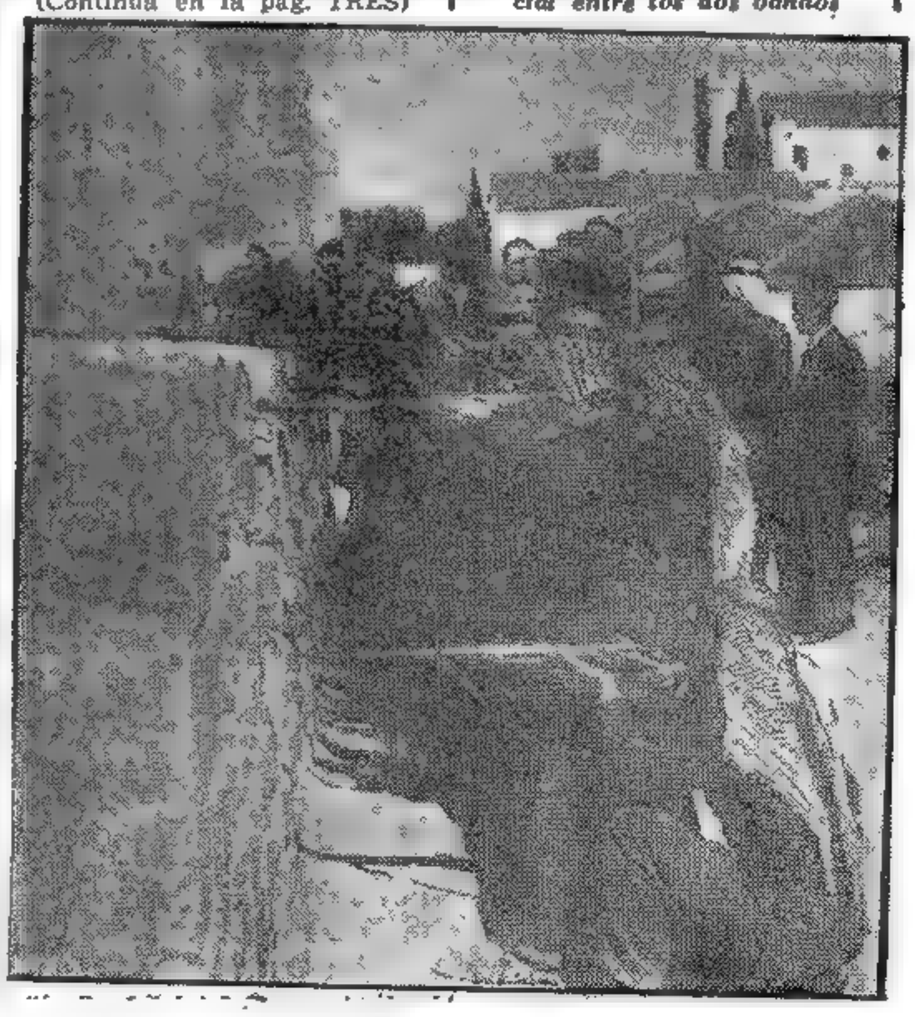

Favoreció Netamente al Peronismo la 2a. Sección

DISMINUYO LA VENTAJA DE LA U. C. R. SOBRE EL SOCIALISMO

Adoptan Grandes Precauciones en Praga, se Realizaron las Exequias de Masaryk

((INFORMACION PAGINA TRES

BUENOS AIRES ★ REPUBLICA ARGENTINA

Clarín

Diario de la mañana 15 centavos para toda la República

UN CORREO DE ATENCION PARA LA SOLUCION ARGENTINA DE LOS PROBLEMAS ARGENTINOS

LEA EN LA PAGINA ②

Repugna a Finlandia el Acuerdo con Rusia

AÑO III ★ ★ ★ BUENOS AIRES, SABADO 13 DE MARZO DE 1948 ★ ★ ★ Nº 913

Las Cinco Naciones Han Acordado su Ayuda Total

Tendrá el Pacto una Duración de 50 Años y Será de Defensa Contra el Comunismo

DE I.NEWS SERVICE

BRUSELAS, 12. — Cinco naciones de la Europa occidental formalizaron la redacción del proyectado tratado de ayuda mutua estableciendo por el término de 50 años una federación del oeste europeo, como defensa contra la propagación del comunismo. Al clausurar las deliberaciones, los delegados de Gran Bretaña, Francia, Bélgica, Holanda y Luxemburgo, expidieron un comunicado en el que se detallan las medidas militares ,económicas y sociales que deberán ser adoptadas para salvaguardar las instituciones democráticas del peligro comunista.

"Complot Contra la Paz"

BRUSELAS, 12 (INS) — Cinco naciones de Europa occidental constituyeron la unión militar, económica y cultural, como un bastión contra la expansión del comunismo.

Delegados de Gran Bretaña, Francia y las naciones del Benelux (Bélgica, Holanda y Luxemburgo) pusieron fin a sus conferencias a las cuales imprimió urgencia al golpe comunista en Checoslovaquia.

Moscú, por intermedio de su radioemisora, se apresuró a calificar el acuerdo como el primer fruto del "complot contra la paz" concebido por el ministro del Exterior de Gran Bretaña, Sr. Ernest Bevin, con su idea de una "unión occidental".

Las cinco naciones reunidas en esta capital, emitieron un comunicado conjunto anunciando que se acordó un proyecto de tratado, consistente de doce cláusulas, el cual será sometido a la aprobación de los gobiernos respectivos. El comunicado dice que el tratado "contiene cláusulas económicas, sociales y culturales relacionadas con la ayuda mútua dentro del marco de la Carta de las Naciones Unidas".

El acuerdo sobre la federación se tomó en momentos en que crece la preocupación de las potencias occidentales por los acontecimientos acaecidos en Europa y por las negras predicciones que se formulan respecto al futuro. La nueva unión es una derivación directa del tratado de amistad y ayuda mútua que firmaron Gran Bretaña y Francia en el histórico Dunquerque. En efecto, las naciones del Benelux fueron invitadas a adherir al pacto y su respuesta fué inmediata. Se estima que los detalles del tratado no serán dados a publicidad hasta que el mismo sea suscripto oficialmente.

Ha circulado el rumor de que entre los delegados surgieron algunas diferencias en lo tocante a hacer extensiva la ayuda mútua a los territorios de ultramar. Ese es un punto que Gran Bretaña precisa consultar con los gobiernos de sus dominios y que los países bajos desean estudiar. Según las informaciones, se ha llegado a un compromiso por el cual la ayuda mútua quedara restringida a Europa aunque los lazos económicos se extenderían a ultramar.

Los observadores señalan que es posible que la firma del tratado sea pospuesta hasta después que termine la conferencia sobre el plan Marshall que se celebre en París con asistencia de 16 naciones.

Se predice que el pacto rubricado llevará a que se forme una amplia red de uniones aduaneras y acuerdos comerciales.

LOS REPRESENTANTES de cuatro de los cinco miembros permanentes del Consejo de Seguridad, discutiendo respecto a la grave cuestión palestina. De pie, de izquierda a derecha, Warren Austin, de EE. UU., Dr. Ting-Fu Tsiang, de China; Gromyko, de Rusia, y sentado, escribiendo, M. Alexandre Parodi, de Francia

RANDOLPH CHURCHILL

En los EE. UU. Profundizan los Experimentos Sobre la Atómica

WASHINGTON, 9. — De entre todos los acontecimientos que han gravitado en el gradual enfriamiento de relaciones entre Rusia y sus ex aliados de Occidente, para dar origen más tarde a la "guerra fría" y dividir al mundo en dos sectores de influencia, el que posiblemente más ha incidido ha sido la determinación de los norteamericanos de ocultar a los soviéticos el secreto de la fabricación de la bomba atómica.

De este simple hecho surge un resentimiento y una hostilidad que han ido creciendo con el transcurso del tiempo y a medida que los rusos comprobaban cuán difícil es llegar a la meta de sus anhelos. El "secreto atómico" podrá no ser tal en el campo de la ciencia, pero para la producción de una sola bomba se necesitan enormes recursos; el costo de la erección de una planta para producir la fusión nuclear se eleva a cifras astronómicas, y las finanzas soviéticas, como las de Gran Bretaña, Francia y otros países de occidente, no pueden permitirse tales lujos en estas épocas en que los pueblos claman por alimentos.

Desde el 6 de agosto de 1945, cuando oficialmente, un día después de registrado el estallido de la primera bomba atómica en Hiroshima, el presidente norteamericano hizo el anuncio del descubrimiento de esa temible arma, los rusos no han cejado ni un solo instante en tratar de conseguir el secreto o procurar convencer a sus ex aliados de la necesidad de compartirlo, a menos que los occidentales se resignaran a guardar para sí ese secreto y perder gradualmente la buena voluntad, el concurso y la colaboración de los rusos en la solución de los grandes y graves problemas que afligen al universo.

Tales intenciones de los soviéticos de retirar su colaboración a las potencias occidentales fueron puestas en evidencia en la reunión de Cancilleres de las Tres Grandes Potencias que se realizara en Moscú el 16 de diciembre de 1945, para considerar, entre otros y como uno de los principales temas de esa conferencia, la cuestión de la bomba atómica.

Ese ha sido uno de los asuntos que ha motivado el actual conflicto que amenaza derivar en otra nueva conflagración.

RANDOLPH CHURCHILL.

HOY SE ESCRUTA DE 8 A 13 HORAS

Se Dará Comienzo a la 3ª Circunscripción

MANTIENESE vivo el interés que suscita la reñida disputa de las bancas por la minoría en el escrutinio metropolitano, entre los candidatos de la Unión Cívica Radical y el partido Socialista. Al finalizar la verificación de las urnas de la sección 1ª, el señor Américo Ghioldi, que es el candidato socialista más votado, fué desplazado del cuadro minoritario, en el que llegó a ocupar en el curso de la jornada de ayer el tercer puesto. Pero en los últimos circuitos de la sección 2ª, se registró una sostenida reacción en favor de las candidaturas socialistas, venciendo éstas en casi todas las mesas a los candidatos de la Casa Radical. Hubo urnas, como por ejemplo, la Nº 444, en la que los socialistas doblaron en número de votos a los radicales. En cambio, el último circuito de la primera, que lleva el número 13, favoreció ampliamente a los radicales.

La Labor de Ayer

En cuanto al partido Peronista, los cómputos de la sección 1ª no solo ratificaron las cifras que logró en la elección de 1946, sino que aumentó el caudal electoral. También en esa circunscripción aumentaron su aporte los radicales y socialistas. En cambio, se operó una disminución de los votos de la Alianza Libertadora Nacionalista y la Concentración Obrera.

La Junta inició ayer sus tareas a las 16.5, con las urnas restantes de Vélez Sársfield e inmediatamente escrutó las 101 mesas que consta la circunscripción 2ª, pasando a cuarto intermedio a las 21 hasta hoy a las 9, en que reanu-

(Continúa en la página cinco)

El 11 de Abril Dará Comienzo el Certamen de Fútbol Profesional de Primera División

(Información pág. VEINTE)

Ganó el Peronismo en Mendoza, Corrientes, Santiago, Tucumán y Entre Ríos; Hoy Realízanse Comicios Provinciales en Buenos Aires

HAY TRES SOCIALISTAS EN LA MINORIA

Invitan a la Argentina a la Conferencia de la Alimentación

WASHINGTON, 13. (AFP.). — La Organización de Alimentos y Agricultura de la UN, realizará una reunión regional de expertos en alimentación de todas las naciones de América. Se inaugurará el 28 de julio próximo en Montevideo. La reunión tendrá, por finalidad, fomentar en los países de Latinoamérica la adopción de un régimen alimenticio abundante y sano. Junto con los representantes de 18 países de la América Latina, se hallarán los de Gran Bretaña, Francia, Estados Unidos y Holanda. La Argentina no es miembro de la FAO —sigla de esos organismos— pero ésta la ha invitado del mismo modo. Una de las principales cuestiones a debatir, será el desarrollo de la agricultura. Se estudiará, también, con especial interés, el problema de la intensificación de los programas alimenticios para los niños de las escuelas.

EL EX REY Miguel de Rumania estrecha la mano a un policía a su llegada a Nueva York

DIARIO DE LA MAÑANA

Clarín

BUENOS AIRES • REPUBLICA ARGENTINA

15 CENTAVOS

UN TOQUE DE ATENCION PARA LA SOLUCION ARGENTINA DE LOS PROBLEMAS ARGENTINOS

AÑO III BUENOS AIRES, DOMINGO 14 DE MARZO DE 1948 Nº 914

EN MEDIO DE GRAN DOLOR CIVICO FUE SEPULTADO JAN MASARYK

Rusia Planea Ahora una Alianza con Noruega

VIAJARA EL 20 A MOSCU LA DELEGACION FINESA

DE I. NEWS SERVICE

LONDRES, 13 — Circulan persistentes rumores de que Rusia se propone exigir próximamente a Noruega la concertación de un tratado de mutua ayuda militar. Dícese también que se ha iniciado ya la discusión de la posible formación de un frente tripartito antisoviético de los países escandinavos.

En un despacho fechado en Estocolmo, el "Daily Graphic" expresa que Suecia y Dinamarca han dado seguridades a Noruega de que la apoyarán si resiste la presión rusa.

Precauciones en Noruega

OSLO, 13 (INS) — El parlamento noruego deberá considerar durante la semana próxima el pedido del primer ministro Einar Gar sarden de un crédito de 20.000.000 de dólares para reforzar las defensas militares del país, la compra de materiales de guerra, y el entrenamiento de tropas adicionales.

La Delegación Finlandesa

HELSINKI, 13 (INS) — El primer ministro, Sr. M. Pekkala, anunció que la delegación finesa que se trasladará a Moscú para negociar un pacto de defensa mútua con Rusia, partirá desde esta capital el 20 de marzo próximo.

Pekkala, que encabezará la delegación, hizo el anuncio después que el presidente Juho Paasikivi, recibió una visita del enviado británico, Sr. G. Sanovenkov.

Pekkala ha prometido que dicho pacto "no afectará en modo alguno la independencia y soberanía de Finlandia ni implicará modificaciones en nuestras relaciones internacionales.

Desmentido de Turquía

ANGORA, 13 (INS) — En esta capital se han desmentido los rumores en sentido de que Rusia haya pedido a Turquía que acceda a firmar un pacto de defensa mútua.

Se añade queel Kremlin no ha hecho proposición alguna a Turquía.

Exoneró el Gobierno Checo a su Delegado Ante la UN

JAN PAPANEK, delegado de Checoslovaquia ante la UN, a quien ha exonerado el gobierno de Praga. Papanek había pedido que el Consejo de Seguridad tomara intervención a raíz del golpe comunista en su país

HABLASE DE OTRO COMPLOT

LAKE SUCCESS, 13 (INS). — El señor Trygve Lie, secretario de la UN, anunció que el señor Jan Papanek representante de Checoslovaquia ante el organismo internacional, hasta ahora, ha sido exonerado por el gobierno de Praga. En una nota presentada al señor Lie por el encargado de negocios de ese país, en Wáshington, se señala que "el doctor Papanek ha dejado de pertenecer a la representación de Checoslovaquia a partir del 10 de marzo de 1948".

Ataca Praga la Acción Chilena

PRAGA, 13 (AFP). — "El proyecto de Chile no puede ser examinado; configura lo que se llama un gesto provocador". Así declaró la radio de Checoslovaquia, a propósito del pedido de investigación presentado por Chile, a las Naciones Unidas, sobre la cuestión checa.

Un Nuevo Complot

PRAGA, 13. (INS). — El gobierno anunció que se ha descubierto otro complot de espionaje que contaba con la colaboración del partido Socialista.

CRECE LA VENTAJA PERONISTA EN LA TERCERA Y CUARTA

LA Junta Escrutadora trabajó ayer por la mañana, verificando el contenido de las urnas de la sección 3a. y 58 de la sección 4a., pasando a cuarto intermedio a mediodía hasta mañana a las 15.

Durante la labor de ayer se observó un considerable repunte de los candidatos del partido Socialista, que vencieron en casi todas las mesas escrutadas a los de la Unión Cívica Radical.

Algunas urnas arrojaron ventajas de más de 30 votos a favor de la lista de la Casa del Pueblo sobre la boleta radical, lo que permitió afianzar la posición de aquéllos, que se había iniciado ventajosamente en la circunscripción 1a.

Minoría Socialista-Radical

Al terminar el circuito 24 de la sección 3a., el Sr. Américo Ghioldi, que la víspera ocupaba el tercer puesto en la minoría, desplazó al señor Frondizi, con lo cual pasó a figurar en segundo lugar en el cuadro minoritario.

A medida que avanzaba el cómputo de votos de Barracas y Constitución, la reacción socialista se hizo sostenida, especialmente en los circuitos 22, 23, 24 y 25.

Al entrar en la cuarta, la lista socialista había ya desalojado a otros dos candidatos radicales de la minoría, los señores López Serrot y Dellepiane, siendo ocupados sus lugares por los candidatos de la Casa del Pueblo, C. Sánchez Viamonte y Juan A. Solari. Al finalizar la jornada, la posición so-

(Continúa en la página cuatro).

FIRMAN EL MIERCOLES LOS 5 EL PACTO ANTICOMUNISTA

BRUSELAS, 13 — Ha quedado convenido que el miércoles se suscribirá el pacto concertado en ésta por Gran Bretaña, Francia y las naciones del Benelux —Bélgica, Holanda y Luxemburgo— tendiente a consolidad una unión de la Europa occidental contra la propagación del comunismo.

DE I. NEWS SERVICE

El acuerdo es por 50 años y, como es notorio, tendrá carácter militar, político y económico. La histórica alianza será rubricada por los cancilleres de los cinco países contratantes en una solemne ceremonia que tendrá por escenario el palacio del Ministerio de Relaciones Exteriores de Bélgica.

Advertencia de Byrnes

CHARLESTON, Carolina del Norte, 13 (INS). — El ex secretario de Estado, Sr. James Byrnes manifestó que el "amo supremo" de Rusia, "irá tan lejos como lo dejemos ir". Hizo esta advertencia hablando ante los graduados en la Universidad Citadel, pidiendo que Estados Unidos refuerce sus defensas y esté preparado para cualquier evento.

LOS ESCRUTINIOS TERMINADOS

ENTRE RIOS

Partido Peronista	86.238
Unión Cívica Radical	45.403
Partido Demócrata	13.919
Partido Socialista	1.366
Partido Comunista	1.177

Los peronistas sacan cuatro bancas por la mayoría y la U. C. R. dos

MENDOZA

Partido Peronista	61.990
Unión Cívica Radical	17.221
Partido Demócrata	7.969
Partido Comunista	6.269

Corresponden a los peronistas las dos bancas por la mayoría y a los radicales una por la minoría.

CORRIENTES

Partido Peronista	49.966
Unión Cívica Radical	17.739
Partido Demócrata	14.481

De acuerdo con estos resultados los peronistas obtienen tres bancas por la mayoría, y los radicales una banca por la minoría.

SANTIAGO DEL ESTERO

Partido Peronista	54.901
U. C. R. (unionistas)	8.378
U. C. R. (intransigentes)	6.642
Partido Comunista	1.116
Partido Laborista	943

Los peronistas obtienen las dos bancas por la mayoría y los radicales unionistas la banca por la minoría.

TUCUMAN

Partido Peronista	66.790
Frente Obrero	22.245
Unión Cívica Radical	12.892
Partido Comunista	1.997
Partido Socialista	1.287

El peronismo se adjudicó tres bancas por la mayoría y el Frente Obrero una por la minoría.

HOY: EL SUPLEMENTO LITERARIO

Amplia Ventaja Peronista en la Sexta: Tres Socialistas y Dos Radicales en la Minoría

DIARIO DE LA MAÑANA

Clarín

15 CENTAVOS

UN TOQUE DE ATENCION PARA LA SOLUCION ARGENTINA DE LOS PROBLEMAS ARGENTINOS

Año III · Buenos Aires, Martes 16 de Marzo de 1948 Nº 916

La Unión Presenta Lucha al Comunismo

DEBERA ELEGIR EL PUEBLO DE ITALIA: EE. UU. O EL SOVIET

Para CLARIN EXCLUSIVO DE INTERNATIONAL NEWS SERVICE

WASHINGTON, 15.—EE. UU. ha decidido presentar batalla al comunismo, para frenar sus planes expansionistas en Europa. El primer combate efectivo de "la guerra fría" se libra en Italia, cuyo pueblo ha sido advertido de que si en las elecciones del 18 de abril vota por el partido extremista que responde a las directivas de Moscú, cesará toda ayuda norteamericana. Este virtual ultimátum fué anunciado por el asesor especial del Departamento de Estado, Sr. Michael DcDermott, quien en una conferencia de prensa expresó que "EE. UU. suspenderá toda clase de ayuda a la recuperación de Italia, si su electorado da el triunfo al comunismo en los comicios del 18 de abril próximo".

Razones Invocadas

Justificando esa determinación, dijo que los comunistas han manifestado que se oponen al plan de restablecimiento europeo y que si ellos triunfan en Italia, "cosa que dudamos —aclaró— conociendo el espíritu y la cultura del pueblo italiano" no habría razón para que el programa se aplicase también a Italia.

Otro Ataque de De Gasperi

ROMA, 15 (AFP). — "Toda colaboración con el partido Comunista es imposible, pues se trata de un partido miembro de un movimiento internacional que persigue en diversos países finalidades que están en desacuerdo con los intereses de esos mismos países", declaró el presidente del Consejo, señor Alcide de Gasperi, en un discurso en Catanzaro.

"La ola de agitaciones sociales que se produjo durante los meses de noviembre y diciembre de 1947 en Italia, añadió, era consecuencia de la conferencia de Byalistock, donde una personalidad soviética había impartido directivas concernientes a la política interna de varios países europeos".

Discútese la Admisión de España en el Plan Yanqui

PARIS, 15 (AFP). — "Se habla de incorporar a los "Dieciséis" la España de Franco", dice el diario oficioso "Le Monde", y agrega: "Portugal presentaría la propuesta. Se adivina fácilmente cuáles son las razones que pueden inspirar a Portugal: son muy naturales. En cambio, se exagera al interpretar que ciertas potencias tienen demasiado interés en ampliar la unión occidental".

La posible inclusión de España —inclusión que se juzga factible, pese a la evidente resistencia que levantara— provoca gran interés. Se cree que, determinadas potencias, abogarán por su admisión en el plan Marshall, del mismo modo que se encara la de la nueva Alemania. Al respecto, se señala que, cabe deducirlo así de las palabras pronunciadas por los cancilleres Bevin y Bidault, de Gran Bretaña y Francia, respectivamente.

Entrevista de Bidault

PARIS, 15. (INS). — Antes de comenzar la sesión de la conferencia sobre el plan Marshall, el ministro del Exterior, Georges Bidault, conferenció con el ministro de España en Francia, Manuel Aguirre.

DIAS PASADOS, Mr. Churchill concurrió a un mitin político; al reconocerlo, la multitud lo rodeó, poniendo en peligro su vida, tal era el entusiasmo por saludarlo. La flecha señala al ex primer ministro, quien no perdió, por supuesto, su característica flema

ARDUO PROBLEMA PARA LA UN ES CHECOSLOVAQUIA

Tratará el 17 la Moción Chilena Apoyada por E.U.

LAKE SUCCESS, 15. (INS) — La decisión de EE. UU. de respaldar la propuesta chilena en demanda de una investigación sobre la presunta participación de Rusia en los acontecimientos de Checoslovaquia, señala el comienzo de una acción acaso la más escabrosa de la corta historia de la UN.

Fuentes fidedignas declaran que la anunciada posición de Wáshington fué adoptada con plena conciencia de que ello puede suscitar en el Consejo de Seguridad una nueva controversia, quizás decisiva, entre Oriente y Occidente.

ES MUY DISPUTADO EL ESCRUTINIO EN TORNO A LA MINORIA

UNA intensa labor cumplió ayer la junta escrutadora de la Capital al verificar el contenido de las urnas de los dos últimos circuitos de la sección 4ª y las 143 de la circunscripción 5ª. Además, inició el computo le las que corresponden a la sección 6ª, luego de lo cual pasó a cuarto intermedio hasta hoy a las 15.

La jornada tuvo alternativas interesantes, especialmente en la circunscripción 5ª, donde el candidato radical Dr. Frondizi fué desplazado de la minoría, para volver a ingresar antes de terminar el escrutinio de las mesas de Flores.

Lucha por la Minoría

La disputa de las bancas por la minoría adquirió contornos emocionantes en esa parroquia, que constituyó en otras épocas un baluarte tradicional del radicalismo.

Los dirigentes radicales habían puesto sus esperanzas en el resultado de la sección 5ª, pero las cifras que fueron arrojando las urnas no justificaron ningún optimismo. Por el contrario, varios circuitos de Flores fueron ganados por los socialistas, que contrarrestaron en esa forma la ventaja que en otros circuitos de la misma circunscripción obtuvieron los candidatos radicales.

Los Circuitos 32 y 33

La labor de ayer se comenzó con las urnas de los circuitos 32 y 33, de la sección 4ª, comprendidos entre las calles Wenceslao Villafañe, Irala, Martín García, Paseo Colón, Garay, Brasil, la Dársena Sud y el Riachuelo. Los sobres contenidos en las urnas de estos dos circuitos, habían sido mezclados por la Junta, ha pedido del apoderado de la Unión Cívica Radical, a fin de evitar la posible individualización de los votos del personal de la Sección Movimiento y Tránsito de Correos y Telecomunicaciones, dado que el 85 por ciento de uno de esos circuitos, estaba integrado por dicho personal, que en virtud de una disposición de aquella repartición, debe dar como domicilio, el lugar donde cumple sus funciones. Los votos emitidos en ambos circuitos dieron este resultado: Partido Peronista, 4.563; Partido Socialista, 1.023; Unión Cívica Radical 959; Partido Comunista, 485; Alianza Nacionalista, 62; Laborista

(Continúa en la página cinco)

Comenzó en París la Conferencia del Plan Marshall

Tratan los 16 Cómo Rehacer a Alemania

DE FRANCE PRESSE

PARIS, 15. — Ante un pequeño grupo de curiosos y de numerosos fotógrafos, los delegados de quince naciones que participan en la Conferencia de los "dieciséis", llegaron al Quai d'Orsay poco después de mediodía. El primero en arribar fué el ministro de Relaciones Exteriores de Dinamarca, seguido casi inmediatamente por los cancilleres de Holanda, Bélgica, Turquía, Luxemburgo, Portugal e Irlanda. Muchos son los rostros conocidos del público: el conde Sforza, los señores Spaak y Tsaldaris, etcétera.

A las dos de la tarde en punto hizo su aparición el señor Bevin, acompañado del embajador de Gran Bretaña en París, sir Oliver Harvey. El canciller británico subió las gradas del ministerio de Relaciones Exteriores lentamente y con aire preocupado.

La sesión inaugural fué dedicada a escuchar los discursos de los distintos ministros de Relaciones

Discurso del Canciller Bidault

El canciller francés dió la bienvenida a los representantes extranjeros, aludiendo inmediatamente al "desgarramiento europeo", producido como consecuencia de la negativa de algunos países a intervenir en la conferencia".

Más adelante expresó que "sólo los dólares pueden permitirnos lo que nos hace falta. Al mismo tiempo, y esto hay que decirlo en voz alta porque es cierto, esos créditos extranjeros no hacen peligrar nuestra independencia ni nuestros escrúpulos de pueblos orgullosos". Hablando sobre Alemania, manifestó que ese país debe ocupar el sitio que le corresponde, pese a sus errores del pasado. "La justicia y el buen sentido exigen que los recursos de un país industrioso y perseverante como éste sean asociados al gran esfuerzo de reconstrucción que hemos iniciado".

El Ministro de Relaciones Exte-

(Continúa en la página dos)

M. BIDAULT de Francia

C. SFORZA de Italia

Mr. BEVIN de Inglaterra

TSALDARIS de Grecia

PAPANEK, el delegado ante la UN exonerado por Praga

Papanek Fué Reemplazado

LAKE SUCCESS, 15. (INS) — El doctor Vladimir Houdek presentó oficialmente sus credenciales como nuevo representante de Checoslovaquia ante la UN.

Houdek fué designado en reemplazo de Jan Papanek separado de su cargo.

HARRY TRUMAN HABLARA MAÑANA

WASHINGTON, 15 (INS). — El miércoles próximo, a las doce y media, el presidente Truman concurrirá al Congreso para exponer sus puntos de vista con respecto a la política exterior.

El secretario de prensa de la Casa Blanca, Charles Ross, declaró que el presidente hará un estudio de la situación internacional, cuya gravedad se ha intensificado por el golpe comunista en Checoslovaquia, las demandas rusas a Finlandia y los intentos de Moscú por lograr el control gubernamental en las próximas elecciones en Italia.

En Paraguay Estalló y Fué Dominada Otra Revuelta

El Socialismo Ganó la Minoría en la 6a. y la 7a.; Leve Repunte del Radicalismo

DIARIO DE LA MAÑANA

Clarín

UN TOQUE DE ATENCION PARA LA SOLUCION ARGENTINA DE LOS PROBLEMAS ARGENTINOS

15 CENTAVOS

AÑO III — BUENOS AIRES, MIERCOLES 17 DE MARZO DE 1948 — Nº 917

PRESIDENTE Truman.

HAY INQUIETUD POR LO QUE VA A DECIR TRUMAN

Ante el Congreso Hablará a Mediodía

WASHINGTON, 16 (AFP.) — Con enorme interés y no menos inquietud, se espera el discurso que mañana a mediodía pronunciará el presidente Truman ante el Congreso. ¿Qué dirá el primer magistrado? Los observadores que se animan a tejer conjeturas, sostienen que muy presumiblemente habrá de referirse a los últimos acontecimientos mundiales; pero, no para hacer una simple reseña de ellos, sino para advertir a Rusia que más allá de ahí no puede seguir. Claro está que, si Truman lo expresa con esas mismas palabras, sería cosa de ir preparando los fusiles... Pero, de todos modos, muchos son los que creen que se mostrará enérgico en sus conceptos y que, además, explicará con la máxima claridad, cuáles son sus planes en materia internacional.

Otros, más calmos, opinan que Truman se ocupará, con preferencia, de asuntos domésticos, sin olvidar, desde luego, lo que sucede en el resto del mundo.

Finalmente, hay un tercer grupo que se considera poseedor de la verdad. Esta, — según quienes adjudícanse tal virtud — consistiría en que Truman tomará sobre sí la pesada tarea de probar que su secretario de

Continúa en la página DOS

GRAN MAYORIA PERONISTA EN CADA SECCION

LA Junta Electoral de la Capital realizó ayer una intensa labor, escrutando el resto de las urnas de la circunscripción 6ª, las que corresponden a la 7ª, e inició el cómputo de las primeras mesas de la 8ª.

A las 15.30 se constituyeron en el recinto de la Cámara de Diputados las siete mesas escrutadoras, las que con ritmo acelerado trabajaron hasta las 18, para pasar a un breve cuarto intermedio de media hora y reanudar luego su tarea, que finalizó a las 21. Cerca de las 23 la Junta dió a conocer los cómputos oficiales, con la posición individual de los candidatos.

Las Bancas de la Minoría

El interés del escrutinio ha quedado evidentemente concentrado en la reñida disputa de las bancas de la minoría entre radicales y socialistas. En la elección de 1946, al terminar la sección 5ª, los radicales llevaban a esa altura del escrutinio una ventaja de más de 1900 votos; en cambio, en el comicio del 7 de marzo pasado, son los socialistas los que aventajan a la U. C. R. en más de 1700 sufragios.

La 6ª, que había sido ganada en el 46 por los radicales por 23 sufragios, es perdida ahora por 400, y la 7ª, que había favorecido por escasísimo margen a los radicales, es ganada ahora por varios centenares de votos.

Otra alternativa de interés fué la variación en la posición de los candidatos de la minoría, excepción hecha del señor Américo Ghioldi, quien a partir de la 5ª sección mantiene el primer puesto de la minoría, al que sigue ahora el compañero de lista Carlos Sánchez Viamonte.

El Primer Circuito

La Junta comenzó su labor con las urnas del circuito 52, Avda. La Plata, Garay, Quintino Bocayuva y Carlos Calvo. Funcionaron allí diez mesas, en las que como de costumbre se señaló un triunfo Peronista. El segundo lugar fué más o menos parejas en número de boletas entre Radicales y Socialistas, pero Américo Ghioldi, aventajó mediante votos individuales a todos los candidatos de su partido y del Radicalismo:

Partido Peronista, 1.199; Radical, 522; Socialista, 539; Comunista 166; Nacionalista, 25.

Primera Junta

En el barrio cercano a la estación del subterráneo Primera Junta, circuito 57 entre las calles Rivadavia, Emilio Mitre, Pedro Goyena y Riglos, el candidato radical Frondizi obtuvo sólo un voto menos que el socialista Américo Ghioldi, señalándose al mismo tiempo una menor ventaja peronista. Los cómputos del candidato

(Continúa en la página seis)

Portugal Solicitó la Admisión de España

INCLUYEN EN EL PLAN DE AYUDA A ALEMANIA

PARIS, 16. — La segunda sesión de la Conferencia de los Dieciséis duró poco más de una hora. Cinco oradores hicieron uso de la palabra y participaron en la discusión general y aunque cada discurso fué seguido de su traducción, sólo duraron en total cuarenta minutos. La nota más destacada la dió el canciller de Portugal, quien solicitó que la participación de España sea estudiada por el Comité de Cooperación Económica Europea.

El Informe del Comité de Propaganda

Pocos minutos antes de las 15, hora local, el señor Bevin otorgó la palabra al Sr. Hervé Alphand, informante general, quien presentó las resoluciones adoptadas ayer y esta mañana por el Comité de Cooperación Económica Europea. Estas resoluciones son cinco:

1º Transmitir al gobierno de Estados Unidos el informe sobre desarrollo de la cooperación económica europea.

2º Poner a disposición de los dieciséis gobiernos y del de Estados Unidos, los informes de los comités técnicos (agricultura y abastecimientos, energía, siderurgia, transportes internos, transportes marítimos, madera de construcción).

3º Admitir a las zonas de ocupacion en Alemania fusionadas de Estados Unidos y Gran Bretaña, y a la zona francesa a participar en los trabajos del Comité de Cooperación Económica Europea, cada una separadamente y representada por sus delegados ante las potencias aliadas.

4º Impartir instrucciones al Comité de Trabajo, que debe reunirse luego de finalizada la conferencia plenaria, con miras a la creación y funcionamiento del organismo central permanente de cooperación económica europea.

5º Distribuir a la prensa el informe del Comité de Cooperación, la resolución sobre Alemania, las instrucciones impartidas al Comité del Trabajo, pero decidir que las tareas de este comité no sean públicas.

Todas estas resoluciones fueron adoptadas por unanimidad y sin objeción.

Bevin Pronunció el Discurso de Clausura

A las 15.50, hora local, el canciller británico pronunció una breve alocución de clausura. Agradeció primeramente al ministro de Relaciones Exteriores de Francia, Sr. Bidault, por su generosa hospitalidad. El canciller británico manifestó que se hallaba impresionado por el tono grave del discurso del Sr. Bidault, añadiendo que desearía que ese sentimiento sea comunicado al Comité de Trabajo que acaba de ser creado para continuar las tareas de la Conferencia. Dijo igualmente el canciller británico que cuando redacte su informe al gobierno de

(Continúa en la página DOS)

DE GASPERI SFORZA

Derrotaremos al Comunismo, Opina Sforza

PARIS, 16. (INS).— El canciller de Italia, conde Carlo Sforza, predijo que el gobierno de De Gasperi triunfará sobre los comunistas en las elecciones del 18 de abril, y añadió: "Preferiría morir a vivir bajo cualquier régimen totalitario".

En una conferencia de prensa, señaló que no es un profeta, pero expresó la "profunda convicción de que los comunistas serán repudiados". "El pueblo de Italia —dijo— no es de temperamento comunista sino burgués y respeta la propiedad".

Sforza se abstuvo de comentar la advertencia que el departamento de Estado de Wáshington hizo a Italia de que no recibirá ayuda dentro del plan Marshall si los comunistas triunfan en las elecciones.

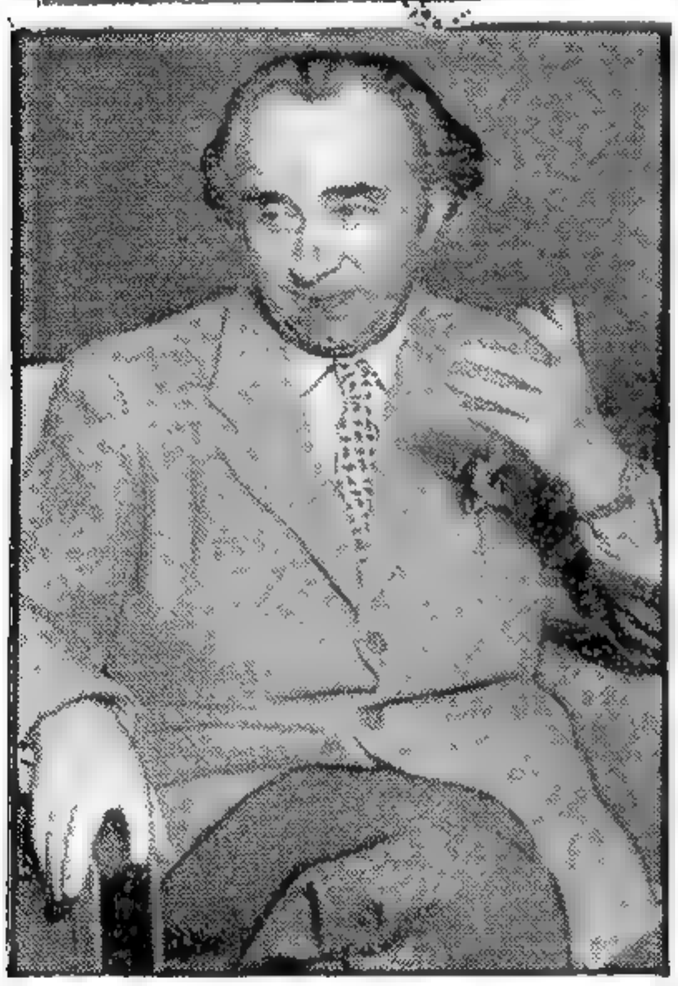

EL ESCRITOR Pitigrilli, llegado ayer a nuestra capital. En sus declaraciones expresó que viene para descansar

PRESENTO A TRUMAN SALUDOS DE PERON, EL Dr. IVANISSEVICH

WASHINGTON, 16. (AFP). — El ex embajador argentino en Estados Unidos, Dr. Oscar Ivanissevich, realizó hoy una visita al presidente Truman, con quien departió durante largo rato. En dicha oportunidad el Dr. Ivanissevich hizo entrega al primer mandatario norteamericano de una copia de "Los Derechos del Trabajador" que fuera autografiada por el presidente de la Argentina, general Perón. El presidente Truman agradeció el obsequio expresando al diplomático argentino que lo leería detenidamente.

Invitan a la Sra. de Perón

Al retirarse el Dr. Ivanissevch se mostraba muy satisfecho por la entrevista, expresando que acababa de hacer llegar los saludos personales del general Perón, que fueron retribuidos por el mandatario norteamericano

Reveló también el Dr. Ivanissevich que la señora del presidente de la Argentina, Da. María Eva Duarte de Perón, había sido invitada por varias organizaciones para visitar Estados Unidos, contándose entre ellas una que le hiciera llegar el Fondo Infantil de las Naciones Unidas.

Noruega, Atemorizada, Destina 100 Millones de Coronas a su Defensa

OSLO, 16. (AFP). — El Parlamento noruego votó hoy un crédito de 100 millones de coronas para reforzar la defensa nacional. El proyecto tuvo sólo 12 votos en contra, pertenecientes a 11 comunistas y un laborista, quien especificó la significación pacifista de su pronunciamiento. Se relaciona esta decisión con la declaración del jefe del Estado Mayor sueco, que igualmente reclamó el refuerzo de la defensa nacional, y que toda la prensa noruega reproduce en grandes caracteres el temor a una posible agresión, pero sin decir de qué lado podría venir.

Se informa, por otra parte, que como resultado de las elecciones en los comités directivos de la organización común de los sindicatos obreros de Oslo, han sido eliminados los comunistas de este organismo.

Rusia no Propuso Ninguna Alianza a Suecia

ESTOCOLMO, 16. (AFP). — En el ministerio de Relaciones Exteriores de Suecia se declara que la URSS no ha hecho propuesta alguna de pacto de ayuda mutua al gobierno sueco.

Turquía Recibió Doce Aviones Enviados por EE. UU.

ANGORA, 16. (AFP). — Llegaron a esta ciudad los doce primeros aviones entregados a Turquía por los Estados Unidos, en virtud de la ley de ayuda de la Unión. Se trata de bombarderos livianos "Invader".

Desmiente Clay que se Forme un Ejército Alemán

BERLIN, 16 (AFP). — El gobierno militar norteamericano desmiente oficialmente, y califica de ridículas, las afirmaciones recientes según las cuales el general Lucius Clay, jefe de las fuerzas norteamericanas de ocupación se propondría constituir un ejército alemán de medio millón de hombres.

Refúgianse en Suecia Ochocientos Fineses

ESTOCOLMO, 16. (INS) — Las noticias de Finlandia señalan que cerca de 800 fineses cruzaron la frontera para refugiarse en el país sueco con motivo de la presión ejercida por los rusos para la firma de un tratado de ayuda militar entre Rusia y Finlandia.

El ministerio del Interior de Finlandia reforzó la guardia de la frontera con Suecia y patrullas policiales fueron destacadas con la orden de detener a las personas que pretenden pasar al territorio sueco sin permiso oficial.

Gran Mayoría de los Peronistas en las Secciones 8a., 9a., y 10a.; Queda Sólo un Socialista en la Minoría

(Información pág. SEIS)

EE. UU. GARANTIZA LA PAZ

Hizo Truman una Formal Advertencia a Rusia

Pidió la Urgente Aprobación de la Ayuda y del Servicio Militar

Dará la Unión su Más Completo Apoyo a las Naciones Libres

DE I. NEWS SERVICE

WASHINGTON, 17. — El presidente Truman instó al Congreso a movilizar el poderío armado de Estados Unidos como respuesta a la decisión de Rusia y sus satélites "de no cooperar por la paz y el restablecimiento mundial". Ante una seión conjunta de ambas cámaras declaró que Rusia y las naciones que giran en su órbita han rechazado una invitación inspirada en el exclusivo propósito de restablecer las heridas del viejo continente". En su discurso, acusó a Moscú de desarrollar "violenta hostilidad" contra el programa de restablecimiento europeo y afirmó que los comunistas están "intentando agresivamente, destrozarlo".

Un Ataque Contra el Veto

Añadió, con tono severo: "Se explica esa conducta, porque ven en él un gran obstáculo para sus designios de subyugar a la comunidad libre de Europa". El presidente, además acusó al Kremlin de obstruir persistentemente los esfuerzos conducentes a la paz mediante el uso del veto. "Pero eso no es todo —prosiguió—. Desde que terminaron las hostilidades, la Unión Soviética y sus satélites se empeñaron en destruir el carácter democrático de las naciones que repudiaban su política. Es esa acción y el claro designio de hacer extensivo el dominio a todas las naciones libres de Europa, lo que ha provocado la crítica situación actual en ese continente".

El Caso Checoeslovaco

Ocupándose del país checo, expresó: que "la trágica muerte de Checoslovaquia han conmovido a todo el mundo civilizado", e hizo notar la presión que los rojos ejercen sobre Finlandia y sus planes para ganar el control en Italia. Luego advirtió: "Debemos estar dispuestos a pagar el precio de la paz, o de no ser así, pagaremos por cierto el precio de la guerra".

Insistiendo sobre el proceder del Kremlin, el presidente dijo: "No quiere que Estados Unidos ayude a Europa. Ni siquiera quiere que las 16 naciones cooperativas se ayuden a sí mismas". Afirmó luego que "una nación" se ha levantado constantemente desde que terminó la segunda guerra mundial como un obstáculo a los esfuerzos para establecer la paz". y señaló "El Congreso está familiarizado con el curso de los acontecimientos".

Violación de Acuerdos

Afirmó que los pocos acuerdos logrados en las negociaciones internacionales desde que terminó la guerra "no han sido mantenidos", destacando enfáticamente: "Deseiteñtemente, una nación ha hecho caso omiso de ellos y los ha violado". Sostuvo que Rusia "ha obstruído persistentemente la labor de las Naciones Unidas por medio de su constante abuso del veto. Esa nación —dijo— ha vetado 21 proposiciones de acción en poco más de dos años".

Truman prosiguió diciendo: "Ahora se está haciendo presión

EL presidente Truman, de EE. UU. pronunció ayer dos discursos, uno en el Congreso y otro en Nueva York

Clarín

DIARIO DE LA MAÑANA

BUENOS AIRES · REPUBLICA ARGENTINA ·

15 CENTAVOS

UN TOQUE DE ATENCION PARA LA SOLUCION ARGENTINA DE LOS PROBLEMAS ARGENTINOS

AÑO III BUENOS AIRES, JUEVES 18 DE MARZO DE 1948 Nº 918

LOS 5 PUNTOS DEL DISCURSO

WASHINGTON, 17.— En su dramática exposición de política exterior, y en medio del solemne silencio de la legislatura, el presidente pidió:

1º La reimplantación de la conscripción militar de tiempo de guerra.

2º La rápida aprobación de la ley de entrenamiento militar universal.

3º La aprobación inmediata por el Congreso del plan Marshall de ayuda.

4º Apoyo a la unión creada en Bruselas por Gran Bretaña, Francia y Benelux, y a los gobiernos libres.

5º Acción inmediata para que las fuerzas armadas cuenten con efectivos poderosos.

DE INT. NEWS SERVICE

Firmóse en Bruselas el Pacto de los 5

(Información pág. CUATRO)

RESOLVIO INVESTIGAR LA CUESTION CHECA

EL CONSEJO DE SEGURIDAD

Desde NUEVA YORK

17 (INS). — En un ambiente de gran tensión se reunió en Lake Success el Consejo de Seguridad de la UN. El tema que debía tratar se presentaba bastante cargado de amenazas, no siendo pocos los que creían que al final de la sesión sería más marcada la división entre Oriente y Occidente. Cabe señalar que, hasta ahora, nada indica que ese abismo se profundice, pero bueno será esperar la reacción de Moscú para saber a qué atenerse. El asunto era la moción de Chile denunciando la intromisión de Rusia en los asuntos internos de Checoslovaquia, intromisión que culminó con el golpe comunista.

Al procederse a la votación, se obtuvo este resultado: nueve por la inclusión de la denuncia de Chile en el temario del Consejo, y dos por la negativa. Estos votos correspondieron, como era de suponer a Rusia y Ucrania.

La Invitación a Chile

Poco después y también por nueve contra dos se aprobó una moción tendiente a invitar a Chile a participar en el debate, anunciando Argentina que apoyaría al delegado Santa Cruz en su actuación

Alegato de Gromyko

Gromyko pidió la palabra tan pronto fué abierta la sesión y recalcó que la Unión Soviética no podía tolerar que la acusación de Chile se incluyera en el temario.

Mientras Gromyko hablaba ante una cámara de "alta tensión" y repleta de público, en las afueras del edificio de la UN numerosas personas aguardaban portando carteles con las siguientes leyendas: "¡Alto al comunismo!", "¡Alto a Stalin!". El delegado ruso advirtió que la Carta de la UN impide al organismo intervenir, en los asuntos internos de otros países e insistió en que la cuestión checa era un asunto doméstico y, por consiguiente, completamente fuera de la jurisdicción del Consejo de Seguridad.

La delegación belga rápidamente apoyó la acusación de Chile, diciendo estar dispuesta a votar favorablemente.

El delegado chileno Sr. Hernán Santa Cruz habló por espacio de una hora en el Consejo, confirmando y subrayando las acusaciones hechas originalmente por Papanek de que Rusia había violado la soberanía de Checoslovaquia por medio de una minoría comunista que se apoderó del gobierno.

El Consejo levantó su sesión hasta el lunes.

EL SEÑOR Santa Cruz, delegado de Chile ante la UN,

RANDOLPH CHURCHILL

Industriales, con sus Fábricas y Obreros, Desean Huir de Europa Hacia Argentina

NUEVA YOR, 17. — Frente a la expansión del comunismo en Europa y a la probabilidad de que Italia caiga dentro de la órbita soviética, existe en el Viejo Mundo tal terror respecto al futuro, que gran cantidad de industriales trata de establecer si le sería factible trasladar sus fábricas, e incluso a los obreros, a otras partes del mundo, y de un modo especial a la Argentina. Ya en Francia, un número apreciable de industriales ha iniciado gestiones para "instalar sucursales en Sudamérica", recurso éste empleado para eludir las trabas que presenta el gobierno de París a esa clase de emigración. En Italia se procede con menos tapujos. Allí, el gobierno, en su afán de obtener divisas, permite la salida de maquinarias y fomenta la radicación de técnicos en determinadas naciones.

Los industriales peninsulares desean sacar utilidad de esas facilidades, pues recelan de que el comunismo se adueñe de la situación, y los convierta, de la noche a la mañana, en la más oscura esclavitud.

Porque necesario es decirlo, los pronósticos hechos hasta ahora, sobre el resultado de las elecciones del 18 de abril, son favorables al triunfo de las izquierdas. Tan es así que las acciones industriales se cotizan en baja.

Para desmantelar fábricas y hacer emigrar a los obreros se requiere tiempo y consentimiento oficial. Los industriales italianos podrían disfrazar el desmantelamiento mediante la instalación de supuestas sucursales. Pero no podrán hacer emigrar a todos sus técnicos en masa sin despertar las serias sospechas del gobierno que no consentiría semejante proceder. A pesar de todo, muchos son los industriales que han partido en busca de nuevos horizontes, y que han dejado sus fábricas en manos de parientes, los que lentamente van enviando las maquinarias y los hombres más necesarios hacia América del Sur, para abandonar definitivamente un continente donde las guerras y los movimientos políticos durante los últimos cincuenta años han dificultado su acción

De seguirse este ejemplo, Europa entera buscará de trasladarse al hemisferio occidental. Los hombres del Viejo Mundo, cansados de guerras, dictaduras, crisis económicas, hambre y miseria buscan nuevas tierras. Como expresara hace pocos días un industrial italiano a un diplomático británico en Washingotn, sólo se busca "vivir en paz, trabajar, producir y criar nuestros hijos para el progreso y no para que sirvan de carne de cañón."

En ciertas esferas se tiene entendido que esta emigración industrial no es mal vista en los países latinoamericanos, donde se tienen dificultades para adquirir maquinarias y obtener técnicos capacitados. Por ello se auspicia la exportación de ciertos tipos de maquinarias especiales hacia Sud América sin oponer reparos de ninguna clase y facilitando el rápido trámite de los documentos para los técnicos que emigran en busca de la tan "ansiada paz".

RANDOLPH CHURCHILL

Américo Ghioldi Ocupa el 5o. Puesto de la Minoría

(INFORMACION PAGINA SEIS)

Retírase la Personería Jurídica a la EMTA y se la Nacionaliza

Servicio Militar de Dos a Tres Años se Reclama en EE. UU.

BUENOS AIRES REPUBLICA ARGENTINA

Clarín

Diario de la mañana 15 centavos para toda la República

UN TOQUE DE ATENCION PARA LA SOLUCION ARGENTINA DE LOS PROBLEMAS ARGENTINOS

LEA EN LA PAGINA 3

Unese Escandinavia al Bloque Occidental

AÑO III ★ ★ ★ BUENOS AIRES, VIERNES 19 DE MARZO DE 1948 ★ ★ ★ Nº 919

RECONFORTA A EUROPA EL ALTO DADO POR TRUMAN A LA "INVASION" SOVIETICA

DE FRANCE PRESSE

WASHINGTON, 18. — Las informaciones que llegan de las capitales de Europa occidental, incluyendo a los países escandinavos, señalan que ha reconfortado a las naciones democráticas el alto dado por el presidente Truman a la "invasión", por ahora ideológica, organizada y realizada por Moscú, mediante el concurso de los partidos comunistas. los observadores estiman que es muy posible que la política internacional seguida hasta ahora por el Kremlin sufra algún cambio, al menos por un tiempo. En efecto, se estima que difícilmente los hombres que secundan a Stalin opten por llevar adelante sus planes, contra viento y marea, pues no han de desear provocar lo peor. Desde luego, no faltan los pesimistas que crean que quizás el Soviet trate de aprovechar la oportunidad que le brinda el que Estados Unidos se halle prácticamente desarmado, si bien confían en que no dejan de tener muy presente que la Unión es de una potencialidad extraordinaria, capaz de ponerse en pie de guerra, de la noche a la mañana. Por otra parte, no está muy lejana la fecha en que así lo hizo. En las esferas de la Casa Blanca produjo satisfacción las noticias de la Ciudad del Vaticano, que dicen que en los círculos papales fué bien recibido el discurso del presidente. El órgano oficioso de la Iglesia opina que fué todo "un ultimátum político", que tiende a clausurar la etapa de las discusiones diplomáticas de la postguerra. "L'Osservatore Romano" agrega que "ahora quizás se abra otra etapa re movilizacin y preparación para la guerra", y recuerda que el catolicismo se basa, una vez más, en la fórmula "Si vis pacem para bellum" es decir, "si deseas la paz, prepara la guerra".

Aprueba la Prensa Yanqui

NUEVA YORK, 18 (INS). — Los diarios locales aprueban el llamamiento de Truman en favor del incremento de las fuerzas armadas para prevenir las agresiones del comunismo. Algunos, sin embargo, lo atacan por sus declaraciones y lo acusan de estar "haciendo política". Otros, por el contrario, sostienen que Truman no fué todo lo enérgico que se esperaba al pedir la adopción de medidas para fortalecer militarmente a la nación y conjurar el peligro exterior.

"New York Times", escribe, "El programa sometido por el presidente Truman no sólo es lógico y natural, sino que establece lo mínimo que exigen las circunstancias. Estas medidas son graves; pero, como bien recalcó Mr. Truman, no son medidas bélicas. Simplemente tienden a preservar la paz y la seguridad internacional".

EL ACTO DE LA FIRMA, en la Cancillería, del tratado de comercio entre la Argentina y Holanda. Asistieron a la ceremonia el ministro de Relaciones Exteriores, Dr. Bramuglia, el Sr. Miguel Miranda y el presidente del Banco Central, Sr. Maroglio.

Forrestal Sostiene: Rusia no Desmoviliza

WASHINGTON ,18 (INS). — Los jefes de la defensa norteamericana, ampliando las recomendaciones militares hechas por Mr. Truman, manifestaron al Congreso que es necesario elevar el máximo actual de 1.730.000 hombres de las fuerzas armadas, con reclutas del servicio obligatorio que prestan servicios durante dos, o preferentemente, tres años.

Palabras de Forrestal

El secretario de Defensa, Sr. James Forrestal, afirmó a la comisión de Servicios Armados del Senado, que hace falta una fuerza mayor debido a la amenaza de una gresión rusa contra toda Europa, que por el momento Estados Unidos no puede por falta de fuerzas. Recalcó que la "base fundamental" de la ley proyectada de servicio selectivo, sería exceptuar a los veteranos de la segusda guerra mundial.

Forrestal, que compareció con los secretarios del Ejército, la Marina y la Aviación, respaldó decididamente la solicitud del presidente de una ley provisional de servicio militar obligatorio y de entrenamiento militar universal.

Señaló que a los servicios armados les falta ahora 350.000 hom-

(Continúa en la página DOS)

BULGARIA Y EL SOVIET FIRMARON UNA ALIANZA

MOSCU, 18 (A.F.P.). — Fué firmado un tratado de amistad y asistencia mutua entre los gobiernos de Rusia y Bulgaria. La ceremonia revistió la máxima solemnidad y a ella asistió el generalísimo Stalin. El pacto incluye entre sus cláusulas la que sus estipulaciones se ajustan en un todo a la Carta de las Naciones Unidas.

Uno de los compromisos concertados es el de no aliarse a ningún otro país o coalición que tenga el propósito de atacar a uno de los signatarios. También será obligación de los contratantes consultarse en cuestiones de política exterior que tengan relación con uno u otro gobierno. Durará 20 años.

DIMITROV

Fué firmado por los señores Molotov, ministro de Relaciones Exteriores de la URSS, y el señor Dimitrov, primer ministro de Bulgaria.

BENES y su esposa, asistiendo a los funerales de Jan Masaryk, realizados en Praga. Es esta la primera foto de Benes después del golpe

ARCE, CONTRA LA BOMBA ATOMICA

LAKE SUCCESS, 18 (INS). — Ante la comisión de control atómico, el delegado argentino, doctor Arce, sostuvo que la destrucción de todas las bombas atómicas "sería una idea excelente".

El Dr. Arce formuló las dos preguntas siguientes:

1º La UN determina que la destrucción de las bombas atómicas debe efectuarse en primer lugar, ¿sería entonces posible controlar y verificar esa destrucción, o quedaría el mundo satisfecho con una simple declaración del país productor de que la destrucción ha tenido lugar y luego proceder a la concertación de una convención sobre el control?

2º ¿Comprendería la convención estipulaciones para el control o fiscalización de la destrucción de la bomba atómica?

Concretando su criterio, el delegado argentino declaró pertenecer al grupo de quienes desean que la energía atómica se utilice sólo para fines pacíficos

EE. UU. Garantiza la Paz del Mismo Modo que la Policía es Guardiana del Orden

DE FRANCE PRESSE

WASHINGTON, 18. — El discurso de Truman representa el punto más lejos al que le era posible llegar, se expresa en esferas norteamericanas. Señálase, asimismo, que, de las palabras del presidente, se desprende que la promesa virtual de garantizar la paz, en Europa Occidental, del mismo modo que la policía garantiza el orden, se halla subordinada a la determinación de esas naciones de defenderse por sí mismas en caso de agresión. Expresan, además, que, si Truman urgió la legislación sobre servicio militar —por medio del cual solamente se podría proceder en caso dado a la movilización general— esta medida debe ser temporaria y dejará de tener efecto apenas las naciones de Europa no se encuentren ya amenazadas.

Ciertos diplomáticos ponen de relieve el pasaje del discurso referente a la "presión" ejercida sobre Finlandia, en el que señaló que "constituye un peligro para toda la península escandinava". En el párrafo ven dichos diplomáticos palabras de aliento, no ya solamente a Finlandia, sino a las naciones escandinavas, para que resistan a Moscú.

En general Truman no se mostró violento; pero, sí, fué claro, en cuanto a las intenciones de su gobierno para la conducción de su política externa. Ahora las autoridades de Wáshington deberán modificar, método clásico en tiempos de crisis, las modalidades de un régimen que funciona —según un alto funcionario norteamericano— "al aire libre y obligado por el parlamentarismo democrático a telefonear prácticamente de antemano sus intenciones, a un adversario que adopta sus decisiones en el más estricto secreto".

Se deduce también del discurso de Truman, que la Unión Soviética debería mostrarse más prudente en su política internacional, pues, de seguir así, podría provocar la aparición del riesgo de la guerra.

MARCEL FERNAND

Con la Sección "Las Reuniones" en el Escenario de la Capital

(Información Página TRES)

Golpe de Muerte a la Partición de Palestina

(Información en la Última Página)

Clarín

DIARIO DE LA MAÑANA

BUENOS AIRES ★ REPUBLICA ARGENTINA ★

15 centavos

UN TOQUE DE ATENCION PARA LA SOLUCION ARGENTINA DE LOS PROBLEMAS ARGENTINOS

AÑO III BUENOS AIRES, SABADO 20 DE MARZO DE 1948 Nº 920

MARINEROS del crucero francés "Jeanne D'Arc", llegado ayer a nuestro puerto, posan con la mascota de a bordo, y como no podía ser menos, estando en compañía de un "productor de buena suerte", se muestran sonrientes. Claro está que la alegría se debe, en no poco, al hecho de haber llegado a tierra, a lo que se suma que esa tierra sea precisamente la Argentina *(INFORMACION PAGINA 8)*

EE. UU. Podría Invocar el Pacto Defensivo de Río

Para CLARIN • DE INTERNATIONAL NEWS SERVICE

WASHINGTON, 19. — Por primera vez desde su firma, el pacto defensivo de Río podría ser invocado por un país de las Américas. Tal circunstancia, pues, se presentaría si el peligro comunista se extendiera tanto en Europa, que se creyera amenazando la estabilidad de las democracias de esta parte del mundo. El papel asumido por Estados Unidos de guardián de la libertad, frente a los avances dirigidos por el Kremlin, que sigue tácticas en nada diferentes a las de Hitler, según expresó el general Marshall, acaso determine al gobierno de Wáshington a convocar una conferencia de cancilleres del continente. Así se dejó entrever en esferas allegadas al Departamento de Estado.

La Agresión a EE. UU.

Los observadores expresan que en el tratado concertado en setiembre pasado en la capital del Brasil se estipularon dos cláusulas relacionadas con la aplicación de las medidas de cooperación. Una se refiere a todo ataque dentro de las fronteras de las Américas, y la otra, a la agresión a las fuerzas de la Unión, en el exterior. Y señalan que en esta última eventualidad, habría que invocar el acuerdo en su totalidad.

Sin embargo, los mismos observadores no dejan de lado que este punto fué muy resistido en Río, especialmente por la delegación argentina. Con todo, se presume que de llegarse a lo que no estaría mal llamar "vías de hecho" ninguna nación del hemisferio desertaría.

Cómo se Procedería

En cuanto al procedimiento a seguir, se expresa que de ser evidente una amenaza para América, no tendría que ser forzosamente EE. UU. el que tomara la iniciativa, ya que cualquiera de los firmantes del pacto se hallaría con derecho a proponer la consulta de cancilleres.

La posible complicación surgiría si la Unión debiera oficialmente apoyar la alianza de los Cinco suscripta en Bruselas. Porque si Gran Bretaña, Francia y el Benelux se vieran en la disyuntiva de proceder por la fuerza, entonces EE. UU. tendría que ir en su socorro. Y en esa emergencia, el resto de América, estaría ligado al país del Norte, por el pacto de Río. Los expertos en cuestiones internacionales se halla empeñados en aclarar la cuestión, y sostienen por el momento, que lo más conveniente sería, de llegarse a ese estado de cosas, la consulta de cancilleres.

Apoyan la Ley Militar

WASHINGTON, 19 (AFP). — Una encuesta realizada entre los parlamentario del Congreso de la Unión, permite esperar que las cámaras aprobarán la ley de servicio militar obligatorio y no así la de adiestramiento militar universal, ambas solicitadas por el presidente Truman.

CAUSO 35 MUERTOS UN TORNADO EN E. U.

CHICAGO, 19. (INS). — Los tornados causaron estragos en cinco Estados del centro-oeste de la Unión, produciendo la muerte de por lo menos 35 personas e hiriendo a varios centenares.

El fenómeno alcanzó, asimismo, a cinco ciudades del Estado de Missouri, procedente de Kansas y Oklahoma y a través del río Mississippi. Las pérdidas alcanzan a los dos millones de dólares.

Los estados de Ohio e Indiana también fueron afectados por el ciclón, cuya velocidad alcanzó los 140 kilómetros por hora.

"Stalin, Nuevo Aprendiz de Brujo

WASHINGTON, 19 (AFP). — "Stalin, nuevo aprendiz de brujo, quizás haya desencadenado en Europa una agitación tal que ya no puede contenerla". Tal es el temor que ha expresado personalmente el Gral. Marshall, en conversaciones con sus colaboradores más cercanos, según revelan altas personalidades del Dpto. de Estado. Hace un mes, Marshall y sus consejeros estaban persuadidos de que la URSS haría lo posible por impedir una nueva guerra. Hoy han cambiado de opinión. El secretario de Estado tiene la convicción de que Moscú, en vista de la rapidez con que se desarrollan los acontecimientos, llegó a la conclusión de que debe lanzarse audazmente a la conquista de Europa o bien hacer concesiones importantes.

Lo de aprendiz de brujo se debe a la presunción de que Stalin no podrá, presumiblemente, contener a los partidos comunistas que están decididos a adueñarse del mando, aun contra la opinión del propio Kremlin.

MARSHALL INSTA A RUSIA A UN ACUERDO

EL GENERAL Marshall, secretario de Estado de EE. UU.,

Reunión Universitaria Internacional en Italia

DE FRANCE PRESSE

BERKELEY (California), 19. — "La victoria comunista en las próximas elecciones legislativas de Italia privará a ese país de los beneficios del Programa de Reconstrucción Europea, afirmó el Secretario de Estado, general Marshall, hablando en la Universidad de California, al poner de relieve la gravedad de la situación internacional y la importancia de la crisis política que se anuncia en Italia. Acusó además a la URSS y a los comunistas de realizar en Europa "maniobras calcadas del régimen nazi" y agregó que EE. UU., aunque "firmemente aferrado a principios esenciales" en política exterior, "dejan sin embargo la puerta abierta a todas las posibilidades de conciliación general".

Seguidamente, defendió la política internacional del gobierno en cuanto a su aspecto europeo, declarando que se trata de "una estrategia general" que permite "que no se dispersen nuestros esfuerzos". Asimismo, manifestó su fe en el triunfo de la democracia en lo que calificó de "lucha mundial entre la libertad y la tiranía" entre "la mayoría libre y la minoría implacable".

El orador se ocupó luego de las diversas etapas de la "usurpación de países europeos por los comunistas en favor de varios "dictadores", hasta llegar a la situación de Italia, para afirmar que "si el pueblo italiano decide llevar al poder a un gobierno cuya fuerza dominante sea el partido que públicamente y con insistencia ha proclamado su hostilidad al Programa de Reconstrucción Europea, tal actitud podría ser interpretada como una prueba del deseo de ese país de disociarse del programa".

Deseos de un acuerdo

En otro pasaje de su discurso manifestó: "Deseamos sinceramente encontrar una base sólida de entendimiento que ponga fin de una vez por todas a la peligrosa situación actual. Seguiremos haciendo todo lo posible por llegar a tal acuerdo. Pero hasta que se haya concluido un verdadero acuerdo nuestra política deberá ser la de oponernos a todos los avasallamientos de los derechos y vidas de los pueblos libres".

No ocultó el carácter grave de la situación internacional, recalcando que "jamás en la historia la situación del mundo fué más amenazante para nuestros ideales e intereses como en la época actual".

Los Golpes Comunistas

Historió los movimientos comunistas tendientes a organizar "estados satélites", a apoderarse del poder en Hungría, a "fomentar huelgas" en Francia e Italia. Se refirió a los recientes acontecimientos de Checoslovaquia, declarando: "El acceso de los comunistas al poder en este último país revistió una forma audaz y brutal. Con toda evidencia, este golpe fué montado con vistas a impresionar al pueblo finlandés y al resto de las naciones de Europa Occidental".

Seguidamente destacó el carácter mundial del problema estratégico que debe resolver Estados Unidos: cómo y dónde ejercer su influencia. Aclaró que "existen situaciones críticas no solamente en Europa", sino también en el Medio Oriente, Indonesia y China. "No podemos ignorar a América Latina, como tampoco nuestras responsabilidades directas en Corea y Japón".

La ventaja inicial

Después de admitir que "la ventaja inicial siempre la tienen las dictaduras, como ocurrió en la última guerra, expresó su fe en el triunfo final de la democracia.

Efectos del Alto de Truman

Finlandia Ha Decidido Enfrentarse con Moscú

Escribe K. SMITH — DE I. NEWS SERVICE

PEKKALA

PAASIKIVI

LONDRES, 19. — Ha surtido ya efecto el alto dado por el presidente Truman al comunismo. El primer país que se siente alentado para cuadrarse ante Moscú y negociar con el Kremlin, poco menos que de igual a igual, es la pequeña Finlandia, que, una vez más, repite la historia bíblica de David y Goliath, desde luego, en lo que tiene de romántica, ya que no en sus resultados.

La radio de Helsinki termina de anunciar que la delegación finesa que partirá mañana para la capital soviética, a fin de concertar una alianza por el término de diez años, lleva instrucciones terminantes del gobierno del primer magistrado Paasikivi, de negociar dicho pacto, pero con ciertas condiciones. De ellas, las más importantes son los que establecen que las cláusulas militares sólo habrán de ser observadas en caso de guerra; la exigencia de las tropas finlandesas y no otras, serán las encargadas de la defensa de su territorio y de sus aguas nacionales, salvo en el caso explícito de que se solicite la ayuda de las fuerzas de la URSS. Además, Finlandia no se prestará a que sus soldados puedan ser enviados a combatir en otras zonas del mundo.

La misma emisora indicó que, en la opinión pública, luego de conocerse el discurso de Truman, ha crecido la resistencia a unirse al poderoso vecino. Por otra parte, si los negociadores se vieran presionados en Moscú —las tramitaciones comenzarán el lunes— siempre quedará el recurso supremo de que el Parlamento se niegue a ratificar lo convenido.

Pekkala no se trasladará a Moscú, pues se halla enfermo.

Si Finlandia logra salir airosa de esta aventura, es cosa que Dios y el tiempo dirán...

En la 13a. y 14a. la U. C. R. Aventajó al Socialismo

(INFORMACION PAGINA CINCO)

Confirma Norman Armour que Podría Invocarse el Pacto de Río

(INFORMACION PAGINA DOS)

Reclame *el Suplemento* **Literario** *que Acompaña a Esta Edición*

DIARIO DE LA MAÑANA

Clarín

BUENOS AIRES REPUBLICA ARGENTINA

15 centavos

UN TOQUE DE ATENCION PARA LA SOLUCION ARGENTINA DE LOS PROBLEMAS ARGENTINOS

AÑO III BUENOS AIRES, DOMINGO 21 DE MARZO DE 1948 Nº 921

PLANEAN DEVOLVER TRIESTE A ITALIA

PARIS, 20. — El gobierno de Francia, por sugestión de su ministro de Relaciones Exteriores, Sr. Georges Bidault, tomó la iniciativa de proponer la devolución del territorio libre de Trieste a Italia. El proyecto fué notificado personalmente por el propio Bidault al canciller de Italia, conde Sforza, en ocasión de la firma en Turin de la unión aduanera concertada entre Roma y París. Tal decisión, que es un anticipo de la revisión del tratado de paz con Italia, ha sido aprobado por EE. UU. y Gran Bretaña y también fué puesto en conocimiento del embajador soviético en Francia, y a los embajadores de Yugoeslavia en Francia e Italia. De aceptarse el plan, Trieste quedaría, de nuevo, bajo la total soberanía italiana..

EL MARISCAL TITO que habrá de oponerse a que Trieste sea devuelta a Italia, como proponían las potencias democrá-

Bases de la Propuesta

La nota conjunta de Francia, Gran Bretaña y EE. UU. acerca de Trieste establece las tres partes "han llegado a tal decisión —la devolución de esa ciudad libre a Italia—, por cuanto las discusiones en el Consejo de Seguridad demostraron suficientemente la imposibilidad de acuerdo sobre la elección del gobernador y porque se recibieron múltiples pruebas de la transformación completa del carácter de la zona yugoeslava y de su virtual incorporación a Yugoeslavia, por procedimientos que no respetan la voluntad manifiesta por las potencias de dar al territorio un estatuto independiente y democrático".

Señala luego que esos tres países sostuvieron, durante la tramitación del tratado de paz, que Trieste era italiana y debía seguir siendo italiana. Recalca que al no ser posible hacer triunfar esa tesis, aceptaron que se la declarara ciudad libre, incluyendo su "hinterland".

Violación Yugoeslava

En seguida recuerda que, a la esfera de designación del gobernador, se dividió la zona en dos partes. La del norte quedó a cargo de autoridades militares anglo-norteamericanas, y la del sur, se encomendó a los yugoeslavos. Destaca luego que mientras en el norte se respetaba el acuerdo de las potencias, en el sur se tomaron medidas que comprometieron definitivamente el éxito del estatuto convenido. Hace hincapié, a continuación de que los tres países llegaron a la conclusión de que ya no se pueden garantizar los derechos fundamentales ni los intereses de la población del territorio libre.

La Decisión Tomada

"En consecuencia, expresa finalmente la nota, los tres gobiernos han decidido recomendar que el territorio Libre de Trieste sea colo-

BIDAULT, ministro de Relaciones Exteriores de Francia,

cado de nuevo bajo la soberanía de Italia, solución que se presenta como la mejor, si se quieren tener en cuenta las aspiraciones demo-

(Continúa en la Página DOS)

HABIL GOLPE ANTICOMUNISTA

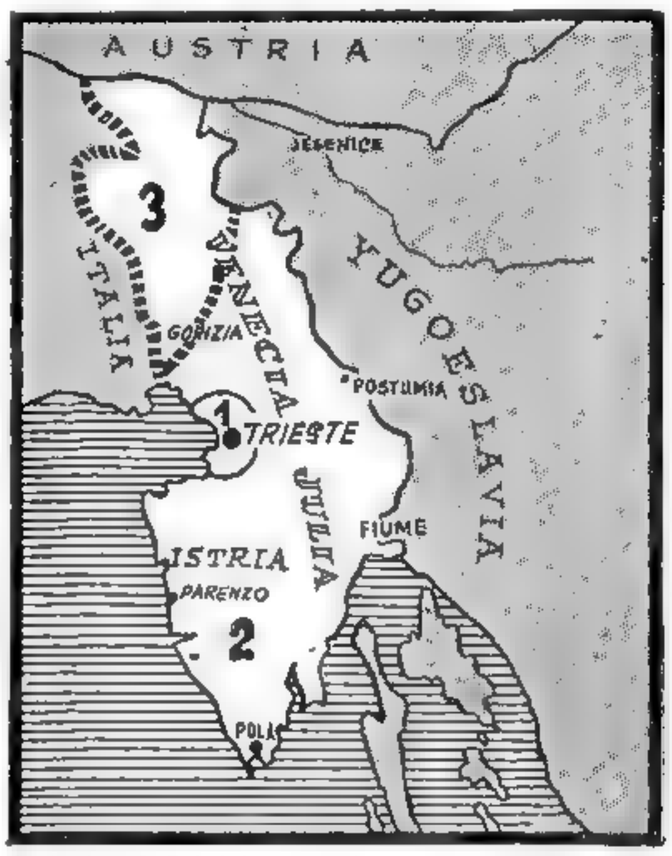

MAPA DE LA ZONA de Istria, Venecia Julia y Trieste. Número 1, la parte asignada a Italia; el número 2, la ciudad libre de Trieste, y el número 3, el territorio anexado a Yugoeslavia

LONDRES, 20 (AFP.) — Los observadores opinan que el plan tripartito de devolver Trieste a Italia es una hábil maniobra anticomunista, cuyos efectos habrán de sentirse en los comicios peninsulares del 18 de abril. Al tomar la iniciativa las potencias democráticas, se adelantan a cualquier propósito soviético de captarse las simpatías

Con las Nuevas Atómicas se Hará Pedazos el Mundo

PARIS, 20 (AFP). — "La bomba de Hiroshima era sólo un fósforo al lado de las atómicas que podrán fabricarse en el futuro. Si no se pone remedio a ello, el planeta desaparecerá". A esas conclusiones llegó André Labarthe, periodista especializado en cuestiones científicas. Labarthe, que fué invitado por las autoridades norteamericanas a asistir a los experimentos de Bikini, reveló que hace tres semanas, un joven sabio, de nombre Lates, de los laboratorios de Berkeley, California, consiguió crear artificialmente un elemento del átomo: el mesón.

Con el descubrimiento del mesón, la reacción en cadena podrá extenderse a otros cuerpos además del uranio. Por lo tanto, afirma, muy pronto, los hombres podrán tener entre sus manos bombas atómicas en las que el hierro, el calcio o la celulosa habrán reemplazado al uranio.

"Asumo toda la responsabilidad de mis palabras", agregó Labarthe, al exponer las catastróficas perspectivas de tales utilizaciones de la energía atómica.

SERIA INSTALADO UN GOBIERNO JUDIO

JERUSALEN, 20 (INS). — Se afirma que los judíos de la Tierra Santa se proponen establecer un Estado propio luego de la propuesta de Estados Unidos de substituir el plan de partición por el fideicomiso de la UN.

Declaraciones análogas formularon integrantes de la Haganah.

ES EL FIN DEL CONSEJO DE LOS 4 CANCILLERES

Ahora es la URSS la que Debe Elegir

LAKE SUCCESS, 20. — La dramática decisión de Francia, Gran Bretaña y Estados Unidos de devolver Trieste a Italia, significa la muerte del Consejo de Cancilleres de las cuatro grandes potencias. Desde varios meses atrás se predijo que ese organismo estaba destinado a desaparecer, especialmente después que en su última reunión de Londres no consiguió llegar a acuerdo alguno sobre las condiciones preliminares para el tratado de paz con Alemania.

DE FRANCE PRESSE

Por JACK OESTREICHER

Es evidente que el propósito perseguido por las tres potencias es expulsar a la U. Soviética de Europa occidental tomando así la ofensiva en la actual batalla contra la expansión del comunismo. Se cree también que la devolución de Trieste a Italia hará desaparecer todas la posibilidades de una victoria comunista en las próximas elecciones italianas.

Desde ya se anticipa que Yugoeslavia, con el apoyo soviético presentará una enérgica resistencia. Sin embargo, podría ser difícil para Rusia reconciliar la negativa a devolver Trieste, con sus recientes declaraciones en favor de que Italia sea poseedora del fideicomiso sobre sus antiguas colonias.

Como una variante, el embajador yugoeslavo, Sava Kosanovic, declaró que ya en 1946 su gobierno propuso la restitución de Trieste a Italia.

Hay Inquietud en la Unión por la Lucha en Costa Rica

WASHINGTON, 20. — Estados Unidos se dispone a emplear todos los recursos diplomáticos para solucionar los disturbios en Costa Rica. Tal interés se debe al hecho de que la situación en esa república resulta embarazosa en vísperas de la conferencia de Bogotá. Además, desde el punto de vista militar, el panorama preocupa, ya que la lucha prosigue en una región cercana al Canal de Panamá y en ella participan, al parecer, grupos comunistas adictos al gobierno.

Se tiene entendido que Washington ya expuso su punto de vista, tanto oficial como extraoficialmente, a los gobiernos interesados en los sucesos, es decir al régimen de Costa Rica, a Nicaragua y Guatemala. Los funcionarios del gobierno opinan que la lucha, puramente interna en un principio, asumió proporciones que involucran ya a las naciones vecinas.

ALFREDO PIAN, campeón de fuerza limitada, pasa a toda velocidad, dejando atrás a sus competidores. Pian demostró ayer tarde sus notables condiciones de volante, pues no sólo logró un brillante triunfo, sino que mejoró todos los prometios

ARIZAGA

"Habrá en la Universidad Clima Para que Florezcan la Inteligencia y las Aptitudes de los Mejores, Cualquiera Sea su Origen Social"

(Del discurso pronunciado ayer, en la Universidad de Córdoba por el sub-secretario de Educación, profesor Jorge P. Arizaga).

(INFORMACION PAGINA SIETE)

AL CHOCAR, MURIO EL CORREDOR PESSATTI

Parte Hoy Para Bogotá la Delegación Argentina

INFORMACION PAGINA NUEVE.

Clarín

BUENOS AIRES REPUBLICA ARGENTINA

Diario de la mañana. 15 centavos para toda la República

UN TOQUE DE ATENCION PARA LA SOLUCION ARGENTINA DE LOS PROBLEMAS ARGENTINOS

AÑO III — BUENOS AIRES, LUNES 22 DE MARZO DE 1948 — Nº 922

FUE IMPRESIONANTE EL ACCIDENTE DE PALERMO

FAMILIARES Y AMIGOS del corredor automovilístico Pessatti desfilan por la capilla ardiente para rendir el postrer tributo al destacado deportista que halló trágica muerte en la competición realizada ayer en el circuito de Palermo. En el acto del sepelio a efectuarse en el día de hoy se pondrá de manifiesto el hondo pesar causado por su desaparición. (Información en el suplemento deportivo)

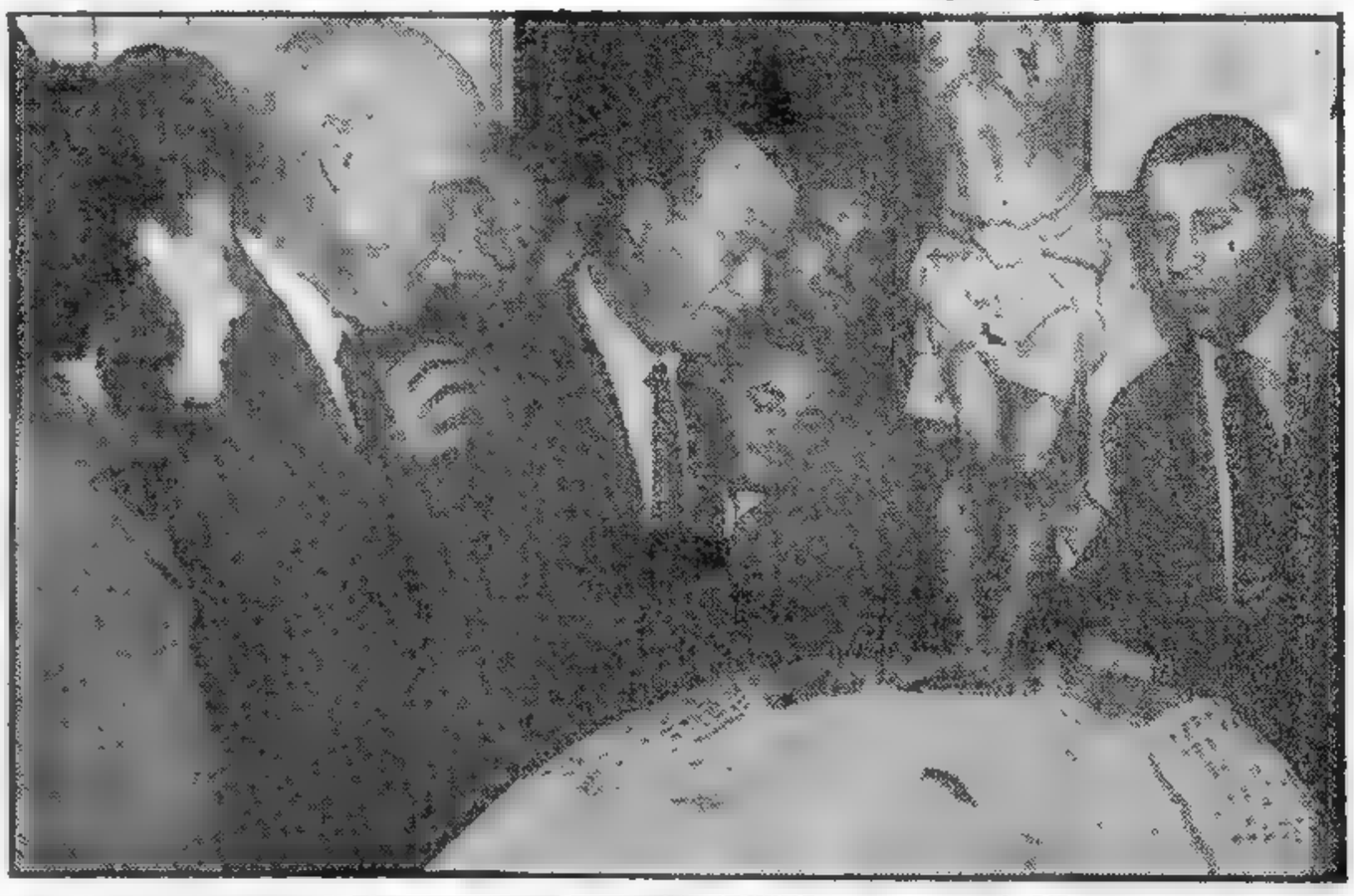

ATACAN EL PLAN TRIPARTITO
LOS COMUNISTAS ITALIANOS

Rusia se Opone a Devolver Trieste

DE I. NEWS SERVICE

LONDRES, 21. — Radio Moscú ha quebrado el silencio que mantenía en torno al anuncio tripartito de devolver el territorio y la ciudad de Trieste a Italia. Como se presentía, la emisora oficial soviética ha dado a conocer el punto de vista del Kremlin contrario a la aceptación del plan de Gran Bretaña, Francia y EE. UU. No dijo lisa y llanamente que tal proyecto no puede prosperar, pero los expertos en interpretar el pensamiento de la U.R.S.S. advierten que las palabras empleadas por Radio Moscú, no permiten abrigar esperanzas de que acceda a que Trieste retorne a la jurisdicción del gobierno de Roma. Expresó la mencionada emisora, en efecto, que "es un intento de rever el tratado de paz con Italia a espaldas de la Unión Soviética".

En seguida añadió: "Se está frente a una maniobra electoral para forzar a los italianos a votar contra los comunistas y en favor de los reaccionarios que son partidarios de EE. UU. La declaración de las tres potencias propiciando la entrega de Trieste no obedece a un gesto de simpatía hacia el pueblo italiano, como se intenta aparentar".

Discurso de Togliatti

ROMA, 21 (INS) — Palmiro Togliatti, hablando como vocero de los comunistas italianos, dijo que las potencias occidentales están jugando "con los sentimientos de los italianos" al tratar de debilitar las posibilidades comunistas en las elecciones del 18 de abril.

"Ese intento —dijo— debe ser rechazado. La cuestión de Trieste sólo interesa a Italia y Yugoslavia. Las potencias occidentales hasta ahora han tratado de impedir un arreglo directo entre los dos países y ahora tratan de sembrar la discordia entre ambos. Nosotros solucionaremos el problema cuando Italia tenga un gobierno democrático e independiente. Jamás lo resolveremos mientras el gobierno sea un vasallo del imperialismo yanqui".

ESTADO DE ALERTA EN LA ZONA YANQUI DE BERLIN

GENERAL Lucius Clay.

BERLIN, 21 (APP). — Por orden del general Lucius Clay, ha sido puesta en estado de alerta la policía militar norteamericana en la zona de ocupación de Berlín. Una de sus principales misiones será la de vigilar estrechamente la entrada de los vehículos procedentes de la parte controlada por los soviéticos. No se han revelado los fundamentos de la medida tomada, pero se señala que se produjo luego que el general Sokolovsky, jefe de las fuerzas rusas estacionadas en Alemania se retiró bruscamente de la reunión del Consejo Interaliado de Berlín. La policía norteamericana procederá a fiscalizar a las personas que intenten pasar por la avenida que une a ambos sectores. También revisará el contenido de autos, camiones y demás rodados. No fué posible establecer qué teme el cuartel general de la Unión. Estas disposiciones afectan sólo en parte a los civiles radicados en la zona norteamericana.

Espera Detalles el Departamento de Estado

WASHINGTON, 21. (INS) — El retiro de Rusia del consejo de control aliado de Berlín, en la sesión celebrada el sábado, deja en duda el futuro gobierno de Alemania por las cuatro potencias e intensifica el grado de las preocupaciones en el Departamento de estado. Las secretarías de Estado y del Ejército están a la espera de detalles completos sobre este asunto de parte del gobernador militar norteamericano en Alemania, general Lucius Clay.

CONFERENCIAN HOY BIDAULT Y GASPERI

TURIN, 21 (INS). — Los cancilleres de Italia y Francia desmintieron que la proposición de devolver Trieste a Italia vaya dirigida "contra potencia alguna".

El conde Sforza declaró: "La importancia de la propuesta estriba en el hecho de que sólo favorece a Italia y representa una disposición de las tres potencias occidentales a revisar el tratado de paz con nuestro país."

Por su parte, el señor Bidault manifestó: "La gestión no va dirigida contra ninguna potencia, indicando simplemente que las tres potencias se dan cuenta de la necesidad de aclarar la situación particular existente en Trieste y dar comienzo a una revisión necesaria del tratado de paz con Italia."

La Entrevista de Hoy

ROMA, 21 (AFP). — Los señores Bidault y de Gasperi se entrevistarán mañana en el santuario de Crea, en el Piamonte.

Los estadistas sostendrán una conversación a la que se atribuye trascendental importancia.

Oposición de Duclos

LAVAL, (Francia), 21 (INS) — El comunista francés Jacques Duclos calificó la proposición tripartita de devolver Trieste a Italia como "intervención" en las próximas elecciones italianas.

RANDOLPH CHURCHILL ESCRIBE

Italia, Clave de la Política Mundial y Aún de la Reelección del Propio Truman

NUEVA YORK, 21. — Plena de acontecimientos ha sido la pasada semana. En Bruselas se ha firmado el pacto de ayuda mutua entre Gran Bretaña, Francia y el Benelux, dándose así el primer paso hacia el establecimiento de la unión de los estados del occidente de Europa; Turín, Italia y Francia, han suscripto la unión aduanera; además, los 16 países del plan Marshall sesionaron en París; en Lake Success, EE. UU. informó que ya no apoyará la partición de Palestina, sino un fideicomiso a cargo de la UN; Truman, luego de urgir la aprobación del programa de socorro, reclamó la implantación del servicio militar obligatorio, en vista de la situación imperante en el mundo; las tres grandes potencias propician la devolución de Trieste a Italia, con el evidente objetivo de contrarrestar el avance comunista.

No terminan aquí los sucesos de estos últimos siete días: el Consejo de Seguridad ha aceptado estudiar la denuncia de Chile contra la presunta intervención de Rusia en el golpe de Praga; Dimitrov y Molotov rubricaron otra alianza de ayuda mutua, con la que la URSS cierra prácticamente la cadena de tratados con los estados del centro y Este del Viejo Mundo; Marshall, en Berkeley y Los Angeles, refirmó su política exterior y señaló cuáles son los deberes de a Unión para el resto de la humanidad.

El temor de que los rusos se apoderen de lo que aún no tienen de Europa ha sido la causa determinante de muchos de estos hechos. En Italia, especialmente, existe una situación particularísima: parte de ese pueblo votaría a los comunistas, pero no desea perder la ayuda brindada por los norteamericanos. Estos lo saben y tratan de aprovechar en lo posible, esa sensación de incertidumbre.

Italia es la mayor preocupación de los círculos oficiales de Wáshington y en las altas esferas políticas se expresa que el triunfo del comunismo en aquel país, constituiría el más rudo golpe que podría recibir la política exterior de Truman y hasta la misma candidatura de éste para la reelección.

Sin embargo, es de señalar que los políticos norteamericanos han exagerado el peligro de una nueva guerra con el fin de impresionar a su electorado. Puede afirmarse que ni Rusia ni las potencias orientales están preparadas para otro nuevo conflicto. Los pueblos, desde luego, están cansadas de luchar.

Todos estos acontecimientos de la semana han de influir poderosamente en el futuro. Por de pronto de aprobarse la ley de servicio militar en Estados Unidos y acelerarse el proceso de preparación bélica, se obligaría a Rusia al abandono de ciertas pretensiones.

Todo depende ahora del resultado que en Italia puedan arrojar las urnas en las elecciones del 18 de abril. De ahí los esfuerzos de la Unión y las otras potencias occidentales para ganarse la buena voluntad del electorado italiano.

RANDOLPH CHURCHILL

(Derechos reservados a la United Features Syndicate)

RECLAME A SU CANILLITA CON ESTA EDICION EL SUPLEMENTO DEPORTIVO

En Viaje a Bogotá Llegó a Chile la Delegación de la Argentina

(Información pág. CINCO)

Aumentó en la Sección 15a. la Ventaja del Peronismo

(Información pág. SEIS)

Clarín

Diario de la mañana. 15 centavos para toda la República

UN TOQUE DE ATENCION PARA LA SOLUCION ARGENTINA DE LOS PROBLEMAS ARGENTINOS

AÑO III — BUENOS AIRES, MARTES 23 DE MARZO DE 1948 — Nº 923

TOGLIATTI

Escribe MARCEL FERNAND

MOSCU EMPLEA A TOGLIATTI COMO SU CARTA DE TRIUNFO

WASHINGTON, 22 (AFP). — Yugoeslavia ha tomado una decisión que sólo sorprende a medias. Su oferta de renunciar al estatuto de Trieste a cambio de la entrega, por Italia, de Gorizia, se interpreta como un gesto destinado a contrarrestar el golpe político de Francia, Inglaterra y EE. UU. contra el comunismo. Es de hacer notar que en Belgrado se insiste en que Tito presentó esa fórmula de arreglo, tiempo atrás, a Togliatti, máximo dirigente de extrema izquierda en la península. Se tendría así que Belgrado, respondiendo muy presumiblemente a directivas de Moscú, pone especial empeño en señalar al pueblo italiano, que de ejercer el gobierno Togliatti, o lo que es lo mismo, los comunistas, no existirá ningún problema sin resolver entre ambos países. Togliatti se convierte, de este modo, en la carta de triunfo del Kremlin, ya que decir sólo de Yugoeslavia sería evidente ingenuidad.

Mientras tanto, en las es-

(Continúa en la pág. DOS)

TITO PROPONE A ITALIA UN CAMBIO: TRIESTE POR GORIZIA

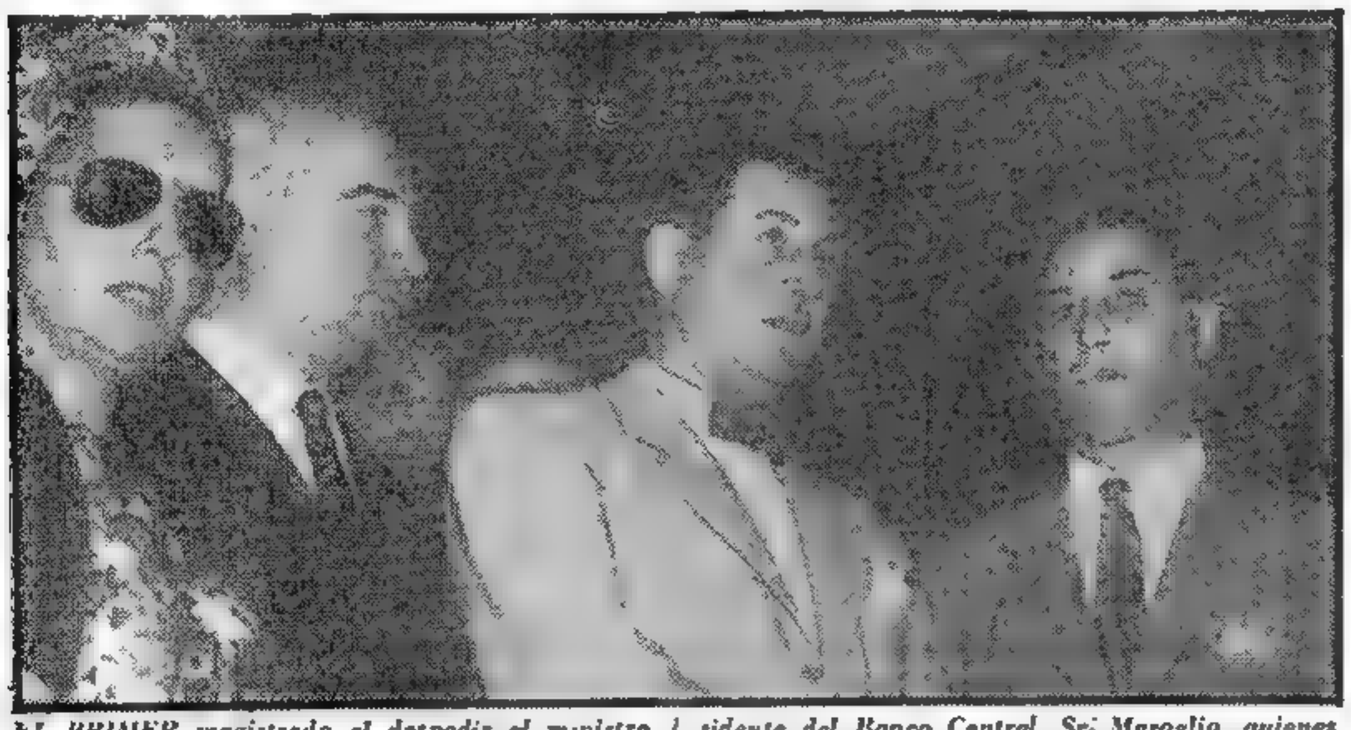

EL PRIMER magistrado al despedir al ministro de Relaciones Exteriores, Dr. Bramúglia, y al presidente del Banco Central, Sr. Maroglio, quienes partieron ayer en avión, con destino a Bogotá

ELEVO ADEMAS UNA PROTESTA; EE. UU. CONTRA EL PLEBISCITO

EXCLUSIVO PARA CLARIN

BELGRADO, 22 (AFP). — El canciller yugoeslavo, Simitch, recibió esta noche a representantes de la prensa y se refirió a la propuesta franco-anglo-norteamericana tendiente a la devolución de Trieste a Italia. Dijo que el gobierno yugoeslavo no había renunciado a las conclusiones de la entrevista que sostuvieron en noviembre de 1946 el mariscal Tito y el dirigente comunista italiano Palmiro Togliatti, en que se concibió la eventual devolución de Trieste a Italia a cambio de la incorporación de Goritzia a Yugoeslavia.

Censuras a Italia

El canciller comenzó refiriéndose "a la extraña campaña que se desarrolla en Italia contra Yugoslavia, en que se alude a pretendidos preparativos militares con vistas a atacar el territorio de Trieste, campaña que está destinada —dijo— a sostener los círculos reaccionarios de Italia en vísperas de las elecciones".

Al decir que la propuesta franco-anglo-norteamericana sobre Trieste había sido hecha con el propósito de influenciar sobre los electores italianos, recordó que Yugoeslavia se había opuesto a la internacionalización de Trieste, a la cual calificó entonces como "manzana de discordia" entre los dos vecinos del Adriático.

Deseos de Concordia

Dijo que se encuentra convencido de que las relaciones entre los dos gobiernos pueden mejorar, a condición de que el problema se trate con claridad y resolución, sólo teniendo en cuenta los intereses de los pueblos y la paz del mundo. Dijo que Yugoeslavia no tiene ni tuvo nunca ninguna intención agresiva con respecto a Italia o al territorio de Trieste. Terminó diciendo que Italia no se había mostrado diligente en la solución de las cuestiones pendien-

(Continúa en la pág. DOS)

Bramuglia Planteará la Cuestión Antártica

SANTIAGO, 22 (INS). — El canciller argentino Dr. Juan A. Bramuglia, en una conferencia de prensa, dijo que el asunto de la Antártida será presentado a la consideración de la Novena Conferencia Interamericana en el punto referente a la cuestión de colonias europeas en la América.

HAY ACUERDO ENTRE BIDAULT Y GASPERI

Hablaron de Trieste, la Unión Aduanera y la Paz

TURIN, 22 — Tras un día de negociaciones con el canciller francés Bidault, el primer ministro italiano Alcide de Gasperi, hizo un llamado a Rusia para que acepte la proposición anglo-franco-norteamericana de devolver Trieste a Italia. Ambos estadistas conferenciaron en el monasterio de Crea, donde Bidault estudió cuando niño y se entiende que las conversaciones giraron en torno a tres puntos: primero, completar "cuanto antes" la unión aduanera entre ambos países; segundo, la cuestión de Trieste y tercero, el mantenimiento de la paz.

Palabras de Bidault

Acerca de esos puntos declaró Bidault: "No debemos permitir que ningún estado nos absorba. Debemos tener fe en la justicia. La paz es posible y, decididamente, es probable; si cada pueblo actúa como lo han hecho Francia e Italia, la paz será segura".

Por su parte, de Gasperi, aplaudiendo la proposición tripartita dijo: "Esta reunión me ha dado la oportunidad de expresarle las gracias por el acuerdo sobre Trieste. Ahora tenemos la esperanza de una respuesta favorable de Rusia y de que Yugoeslavia actúe en forma comprensible que permita estrechar las relaciones entre los dos países".

La Cuestión Económica

Sin desconocer la importancia de lo de Trieste, no se debe descuidar la que posee el asunto de la unidad económica. Ambas cuestiones "constituyen factores propicios para la paz", citando las palabras textuales del señor Bidault al respecto.

Rudo Ataque Inglés a Rusia en la UN por el Caso Checo

POR PEDIDO DE ARCE SE ESCUCHO A PAPANEK

LAKE SUCCESS, 22 (AFP). — El Sr. Jan Papánek, que fué el primero en denunciar la intromisión soviética en los acontecimientos de Praga, tomó asiento en la mesa del Consejo de Seguridad, luego de aprobarse la iniciativa del delegado argentino, Dr. Arce. Dicha moción obtuvo nueve votos a favor contra dos, de la Unión Soviética y de Ucrania. El representante de Canadá habló apoyando la propuesta argentina. El veto no era admisible en este caso.

La Sesión del Consejo

LAKE SUCCESS, 22 (INS). — Inglaterra atacó duramente a Rusia en el Consejo de Seguridad al debatirse la cuestión checa. Además, y por primera vez, una de las grandes potencias pidió la palabra en la UN para advertir categóricamente a Rusia que "todo tiene su límite", incluso la expansión comunista. Sir Alexander Cadogan habló en términos enérgicos y se dirigió directamente al delegado soviético, Gromyko, mientras el público guardaba solemne silencio. "Sería superfluo —dijo— que intentase extenderme sobre esto después de lo dicho por el presidente de EE. UU. en su discurso al Congreso. Hay límites más allá de los cuales no debe avanzar este movimiento que precisa ser contenido. Todos los habitantes del mundo deben esperar fervientemente que ello pueda lograrse por medios pacíficos, pero existe un riesgo innegable de que tal esperanza no pueda realizarse. Al juzgar este caso debemos ser cuidadosos, escrupulosos y objetivos, pero por encima de todo debemos tener sumo cuidado de que no se nos burle con facilidad".

Informó Papanek

El diplomático británico pidió la palabra inmediatamente después que Papanek hubo atacado duramente a Rusia y a los comunistas checos adiestrados en Moscú, a quienes hizo responsables de haber arrebatado el gobierno de su patria al presidente Benes.

Encararáse en Bogotá la Ayuda Financiera a la América Latina

Propiciará Estados Unidos Dar Franquicias al Capital Privado en Vez de Préstamos

ALEMAN

O. PEREZ

NUEVA YORK, 22. — Destacadas figuras comerciales e industriales de las repúblicas latinoamericanas, y de Estados Unidos, muestran un firme optimismo respecto al éxito de la conferencia continental de Bogotá. Confían en efecto, en que podrá llegarse a arreglos constructivos en todos los órdenes. No es ningún secreto, que los países latinoamericanos proyectan pedir a EE. UU. préstamos por unos cinco mil millones de dólares, que les permitan realizar grandes planes, porque ya están cansados de depender de las materias primas de su exportación, que una vez son metales o nitratos, y otras bananas o café.

Mediante el uso inteligente de empréstitos, aspiran a ampliar sus industrias, mejorar su agricultura, auspiciar la explotación minera y aprovechar sus fuentes naturales de energía. Con ello se conseguiría mejorar considerablemente el standard de vida de la población, desterrándose así la amenaza del comunismo.

Las propuestas para obtener esos préstamos serán dos:

La primera, preparada según se dice por el presidente de Colombia, Sr. Ospina Pérez, auspicia crear una sociedad financiera entre las naciones latinoamericanas y EE. UU. a fin de conceder los 500 millones, en 7 cuotas y a pagar en 30 años.

El otro proyecto será presentado conjuntamente por México y Perú, y se atribuye al presidente de México, señor Miguel Alemán; en él abogan por la instalación de un Banco Interamericano con un capital de centenares de millones de dólares, sin llegar al millar.

Escribe JACK OESTREICHER — DE LA NEWS SERVICE

Sin embargo, los observadores opinan que el Congreso norteamericano, ante la situación europea, no se sentirá de humor para otorgar más créditos de ese tipo.

Se opina que el principal objetivo de EE. UU en Bogotá, será obtener que los latinoamericanos adopten políticas que atraigan las inversiones de capitales de aquel país, ya que el capital privado se mostraría dispuesto a cooperar en industrias extranjeras siempre que éstas le ofrecieran un mínimo de garantías.

Escrutada la 15ª. Afiánzase A. Ghioldi en la Minoría

(Información página SEIS)

BEN GURION

Crean los Judíos un Gobierno Provisional en Palestina

Tomará el Poder Antes del Día 15 de Mayo

JERUSALEN, 23 (AFP). — El Consejo Nacional y la Agencia Judía resolvieron crear el gobierno provisional judío, que tomará el poder antes del 15 de mayo. La conferencia de Tel Aviv, que adoptó esa resolución, se prolongó por espacio de cinco horas. Inmediatamente se publicó un comunicado, en el cual se menciona la decisión aprobada. El comunicado precisa que el pueblo judío se opone formalmente al proyecto de tutela, que lo privaría de independencia. Finalmente, ofrece la amistad a los árabes de Palestina y de los países árabes, con quienes "los judíos se sentirán felices de colaborar".

En esferas israelitas se asegura que el primer jefe de gobierno será el conocido dirigente Ben Gurion.

A todo esto se revela que los árabes han ordenado la ofensiva a fin de impedir que se forme dicho gobierno. Sábese que cerca de 5.000 árabes operan divididos en cuatro grupos en diferentes zonas palestinas, de acuerdo con el plan militar musulmán. En Hartuv, mil árabes, un millar de ellos al mando de Abdul Kader Husseini, impiden el tránsito y atacan a puntos fuertes judíos, en tanto que en Jerusalén aparentemente han emprendido una guerra de nervios.

En otras acciones, dos soldados británicos resultaron muertos y tres heridos. Se ignora el número de víctimas entre los árabes.

Por otra parte se anuncia que dos cadáveres, que se supone de soldados británicos, fueron hallados cerca de la misma localidad. Al parecer fueron muertos a bastonazos. Las autoridades inglesas habrían dispuesto una "expedición punitiva" contra los ocupantes de la localidad.

Los árabes de un barrio de Haifa abrieron fuego de mortero contra el moderno centro comercial, matando a un policía británico e hiriendo de gravedad a otro, en las inmediaciones del cuartel general de policía.

Posteriormente, informantes árabes afirmaron que no intentarán una ofensiva conjunta hasta que los británicos se retiren. Mientras tanto procurarán "barrer" las colonias judías de los alrededores de Jerusalén y después sitiar a Tel Aviv.

Tratarán en Bogotá Medidas Para la Defensa

(INFORMACION PAGINA TRES)

TRUMAN URGE EL REARME DE EE. UU.

Tuvo una Larga Conferencia con Jefes de las Fuerzas Militares

DE I. NEWS SERVICE

WASHINGTON, 23. — Durante sesenta minutos estuvo reunido el presidente Truman con los jefes de los servicios armados estudiando los nuevos planes de defensa de la nación. Mr. Truman contempló las necesidades financieras para el aumento de las fuerzas militares a la luz de los últimos acontecimientos mundiales. También estudió los planes conducentes a activar la ley de entrenamiento militar universal. Al respecto se tiene entendido que el proyecto se conocerá con el nombre de "entrenamiento para el servicio nacional".

Información al Senado

El grupo de altos oficiales y funcionarios que se reunió con el presidente, prestará testimonio el jueves ante la comisión de servicios armados del Senado.

Los jefes que conferenciaron con Mr. Truman son el almirante William D. Lahay, jefe del estado mayor del presidente; el secretario de Defensa James Forrestal; el general Omar N. Bradley, jefe del estado mayor del ejército; el almirante Louis E. Denfeld, jefe de operacoines navales; el general Lewton Collins, jefe delegado del estado mayor del ejército; el secretario del ejército, Kenneth Royall, y el secretario de Marina, Sullivan.

Obsérvase Reserva

Los participantes en la conferencia se mostraron en extremo reservados al abandonar la Casa Blanca. Sin embargo, Royal declaró que todo el grupo prestará declaración ante la comisión de servicios armados del senado, el jueves.

El director del presupuesto, James E. Webb, expresó que posiblemente Mr. Truman tomará una decisión "básica" sobre los asuntos tratados. "El presidente —dijo— se funda en la realidad y conoce perfectamente lo que se necesita"

Grandes mapas y planos fueron retirados de la oficina presidencial después de la conferencia y llevados en un coche del estado mayor del ejército. Uno de los planos tenía la inscripción: "Lo que hará el entrenamiento para el servicio nacional".

Los Envíos a Rusia

A todo esto, senadores influyentes han pedido una acción presidencial inmediata para detener los embarques de materiales potencialmente de Guerra a Rusia.

Clarín

Diario de la mañana. 15 centavos para toda la República

UN TOQUE DE ATENCION PARA LA SOLUCION ARGENTINA DE LOS PROBLEMAS ARGENTINOS

AÑO III — BUENOS AIRES, MIERCOLES 24 DE MARZO DE 1948 — Nº 924

Londres Apoya el Acuerdo Sobre Trieste

DE I. NEWS SERVICE

LONDRES, 23. — El gobierno británico no se opone en principio al arreglo de la cuestión de Trieste mediante negociaciones directas entre Italia y Yugoeslavia, expresó un vocero del Foreign Office, confirmando los rumores circulantes en ciertas esferas diplomáticas desde el sábado último, cuando se anunció la invitación enviada por Gran Bretaña, Francia y Estados Unidos a la Unión Soviética. Según los mismos rumores, Bevin tendría dudas sobre el procedimiento preconizado por Francia para el arreglo de esta cuestión.

Cunde el Pesimismo

Por otra parte, los círculos autorizados no se forjan grandes ilusiones sobre las posibilidades de éxito de las conversaciones entabladas directamente entre Belgrado y Roma. A este respecto, se recuerda que, en las conversaciones de 1946, el gobierno de Tito, al insistir sobre la incorporación de Gorizia a Yugoeslavia, dió la impresión de querer "asfixiar económicamente y militarmente" la ciudad de Trieste. Las condiciones exigidas por Belgrado, en efecto, la habrían aislado del resto de la península italiana y de Austria.

Oposición del "Premier"

ROMA, 23 (INS). — El "premier" De Gasperi, comentando la propuesta para que Gorizia sea cedida a Yugoeslavia a cambio de la devolución de Trieste a Italia: declaró: "Tal proposición es inaceptable y en otra ocasión ya la re-

(Continúa en la página DOS)

"Inicióse la Segunda Batalla por Berlín"

WASHINGTON, 23. (AFP.). — La "segunda batalla" por Berlín ha comenzado.

Despachos de la ex capital alemana señalan que los rusos aumentarían las fuerzas policiales de su sector, con el evidente propósito de obligar a los ocupantes occidentales a abandonar la ciudad.

Los observadores opinan que los aliados del Oeste cometieron un grave error al finalizar las hostilidades, cuando entregaron a los soviéticos zonas que unían a Berlín con el frente occidental.

Sábese que Moscú pretende que sean anulados los acuerdos tripartitos tomados en Londres, sobre el futuro de Alemania.

CABEZA de una manifestación de obreros, realizada en Nápoles.

Trátase Hoy la Tutela de Palestina

Refirmó Bevin que el 15 de Mayo se Dejará el Mandato

LONDRES, 23 (INS) — El titular del Foreign Office, Sr. Bevin, declaró en los Comunes que Inglaterra abandonará Palestina en la fecha señalada, a pesar del cambio de política norteamericana y "decida lo que decida" la Asamblea de la UN. En consecuencia, dijo, Gran Bretaña entregará el mandato el 15 de mayo y retirará todas las tropas el 1º de agosto.

"Inglaterra no Cambia"

Al referirse al abandono por Estados Unidos del plan de partición en favor de un fideicomiso, Bevin, expresó: "El gobierno británico no ha cambaido su política y no la puede cambiar por el simple hecho de que un estado hace una proposición, toda vez que ese mismo estado ha hecho un número de proposiciones sobre Palestina. Tampoco nada de lo que la asamblea de la UN puede hacer, afectará nuestra determinación de retirarnos".

Al ser interpelado, el canciller respondió: "¿Pregunta usted si vamos a entregar a Palestina al caos? Está en un error. La hemos entregado a la UN, y si la UN al recibirla han producido el caos, ¿cómo puede acusarse a Inglaterra de entregar Tierra Santa al caos? Se nos acusa cuando tratamos de retirarnos y se nos acusa también, por lo que pueda ocurrir cuando

(CONTINUA EN LA PAGINA DOS)

ESCRIBE RANDOLPH CHURCHILL

Coloca al Kremlin en un Callejón sin Salida el Plan de Dar Trieste a Italia

WASHINGTON, 23. — La propuesta tripartita de proceder a la revisión del tratado de paz con Italia, para que le sea devuelto a ese país el territorio de Trieste, ha colocado al gobierno del Kremlin en un verdadero callejón sin salida, y demuestra, al mismo tiempo, la adopción de nuevos métodos de la diplomacia yanqui para combatir el desarrollo del comunismo en Europa

En esferas diplomáticas internacionales se califica esta nueva y sutil maniobra como una de las más brillantes jugadas estratégicas a que se haya echado mano en el tiempo que lleva ya la "guerra incruenta" entre Oriente y Occidente. Esta propuesta constituye por otra parte un arma de doble filo para los rusos. Si repudian esa idea en los actuales momentos, el electorado italiano a su vez repudiará a los comunistas, y si la acepta se enajenará la buena voluntad de Yugoeslavia.

Pero no para ahí la ofensiva diplomática de Estados Unidos, pues su delegación ante la UN ha recibido instrucciones de presentar nuevamente el pedido de admisión de Italia, solicitud tantas veces vetada por los soviéticos. Tampoco ahora éstos podrán menos que aceptar el reto sin oponer resistencia a la presión occidental o arriesgarse a volver a utilizar el irritante privilegio de que gozan y perder prestigio entre los filocomunistas peninsulares.

Tal como están plantendas las cosas a esta altura del año, en las elecciones de abril el electorado italiano ,en realidad, al par que elige a sus propios candidatos, se pronunciará a favor o en contra de Rusia y su comunismo internacional. Es indudable que de pasar se pronunciará a favor o en contra de la actual política exterior de la Unión, potencia que por primera vez se arriesga a actuar a descubierto y desenfadadamente al intervenir en forma activa en la política interna de un país del Viejo Mundo. No deja de ser éste un camino peligroso, pero asimismo es cierto que de observar una rigurosa ética política, —contra un enemigo que no se detiene ante nada y que obra carente de toda clase de escrúpulos—, el resultado de al lucha tendría que ser desfavorable para la Unión.

El enorme júbilo causado en Italia ha dado origen a la creencia de que los anticomunistas cuentan ahora con más probabilidades de vencer en la lucha electoral. Pero ese optimismo prematuro puede traer una derrota, ya que el comuismo no ha sido vencido aún y desgraciadamente surjan acontecimientos de mayor trascendencia que den por tierra con todas las esperanzas.

RANDOLPH CHURCHILL.

(Derechos adquirido ss la United Features Syndicate).

Entregóse en Custodia, al General Perón, la Bandera de México

(Información página NUEVE)

Argentina y Chile Propondrán una Conferencia Antártica

(Información página [illegible])

Mañana no Aparecemos

EN cumplimiento de las disposiciones de la Secretaría de Trabajo y Previsión que acuerdan un número de días por año como descanso al gremio de canillitas, mañana no serán vendidos ni diarios ni periódicos en todo el territorio nacional. Con tal motivo CLARIN no aparecerá mañana y reanudará por lo tanto el sábado su diálogo cordial con sus lectores.

DIARIO DE LA MAÑANA

Clarín

BUENOS AIRES REPUBLICA ARGENTINA

15 centavos

UN TOQUE DE ATENCION PARA LA SOLUCION ARGENTINA DE LOS PROBLEMAS ARGENTINOS

AÑO III ★ BUENOS AIRES, JUEVES 25 DE MARZO DE 1948 ★ Nº 925

Temen el Triunfo Comunista en Italia

FRANCIA ESTA REFORZANDO LA FRONTERA DE LOS ALPES

PARIS, 24 (INS). — Un vocero del ministerio de Guerra confirmó los movimientos de tropas en los Alpes, sobre la frontera con Italia, pero destacó que sólo tendrían importancia en el caso de que Italia asumiese una actitud provocativa en el caso de que triunfasen los comunistas en las elecciones del 18 de abril.

Señala que el movimiento de dos o tres batallones de montaña no se relaciona con la situación política italiana, sino que es el resultado de una decisión adoptada hace varios meses: reintegrar a Saboya y el Delfinado sus guarniciones tradicionales.

Por lo tanto, sobre la base de lo expresado, puede afirmarse que en caso de obtener una victoria los comunistas italianos en abril, Francia reforzaría las líneas fronterizas limítrofes, ante el peligro de las conexiones existentes entre el comunismo francés y el de la península itálica.

Al mismo tiempo se reveló que los jefes militares franceses intervendrán en las reuniones regulares del estado mayor inglés y norteamericano, con el objeto de acelerar la "guerra fría" contra Rusia.

Altas fuentes diplomáticas anunciaron que en breve se invitará a Francia a que participe de las reuniones "estratégicas"

Truman Habría Cambiado su Plan Sobre Palestina

RECONOCERIA E. U. AL NUEVO ESTADO JUDIO

No se Trató la Cuestión en el Consejo de Seguridad

DE I. NEWS SERVICE

LAKE SUCCESS, 24. — Mayor sorpresa que la provocada por el anuncio de que debía reemplazarse la partición de Palestina por el fideicomiso, a cargo de la UN, causó el que Warren Austin se abstuviera de plantear la cuestión, en la reunión de hoy del Consejo de Seguridad. Los observadores afirman que esa actitud evidencia una casi segura alteración de los planes del gobierno de Truman acerca del futuro de la Tierra Santa. Dícese que el silencio de Austin se ajustó a las instrucciones recibidas de la Casa Blanca por cuanto el presidente de la Unión haría mañana una declaración sensacional.

El Nuevo Estado Judío

Afírmase que Truman expresará a los periodistas, en una conferencia de prensa, que EE. UU. reconocerá el nuevo Estado judío que va a ser proclamado en Tel Aviv, el 16 de mayo próximo, o sea un día después del abandono del mandato por Gran Bretaña. Esta presunción gana terreno, pero no está claro si la presunta decisión norteamericana significará al mismo tiempo que se deja de lado el proyecto de imponer un régimen de tutela, en vez de la partición.

El Silencio de Austin

Austin se negó a explicar su silencio. Antes de entrar a la sesión, el delegado de EE. UU. manifestó a los periodistas que no presentaría el pedido, de convocatoria de la asamblea extraordinaria de la UN, pero nada dijo acerca de ese sorprendente cambio de proceder. Esto dió pie para que inmediatamente empezará a correr la versión de que Truman había resuelto retractarse de lo que se tenía por una resolución firme destinada a dar solución al pleito árabe-judío.

La Sesión Malograda

Reunido el Consejo de Seguridad, y conocida la posición de Austin, el presidente del cuerpo, Sr. Tsiang, de China, amenazó con levantar la sesión por falta de oradores, cuando apenas habían transcurrido quince minutos.

El primero en hablar fué el representante árabe Faris el Khou-

(Continúa en la página DOS)

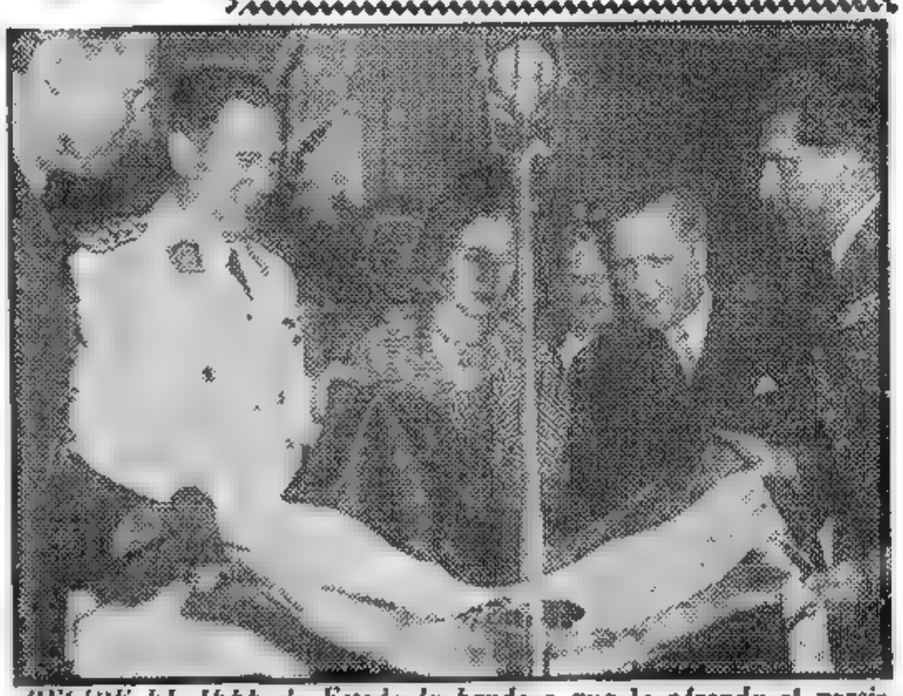

RECIBE EL JEFE de Estado la bandera que le ofrenda el presidente de la República de México, Dr. Alemán, por intermedio del comandante de la misión médica militar del país amigo que nos visita. El general Perón se hallaba acompañado en esos momentos de su señora esposa

Terminó la Reunión Comercial: Hubo Tres Abstenciones

Argentina no Firmó la Carta de Habana

DE FRANCE PRESSE

LA HABANA, 24. — La Conferencia Internacional de Comercio y Empleo, iniciada en esta ciudad en noviembre pasado, fué clausurada hoy con la ceremonia de la firma del acta de la organización internacional de comercio, por 53 naciones.

La Argentina y Polonia habían anunciado anteriormente que no suscribirían el documento. Turquía, por su parte, tampoco firmó, en razón de que el representante respectivo no recibió instrucciones de su gobierno.

La Carta no entrará en vigor hasta que haya sido ratificada por 20 gobiernos, como mínimo.

GENERAL Omar Bradley, jefe del estado mayor de EE. UU., que conferenciará con los generales con mando en el ejército

BEVIN RECONOCE LAS FALLAS DEL ARREGLO PRIMITIVO SOBRE TRIESTE

HUYEN DE ISTRIA JOVENES ITALIANOS

LONDRES, 24 (AFP). — "Las cláusulas del tratado de paz con Italia relativas a Trieste se revelaron inoperantes", declaró en los Comunes el señor Bevin, agregando: "Es por ello que hemos decidido negociar su revisión. Consideramos que el asunto de Trieste ha durado bastante tiempo. El gobierno británico se comprometió a retirar las tropas inglesas de Trieste cuatro meses después de la firma del tratado de paz, y prometió al pueblo británico la pronta repatriación de todos los soldados ingleses del exterior".

La "Maniobra Electoral"

Añadió luego que "se recibió la respuesta del gobierno italiano de que está dispuesto a entablar negociaciones sobre la devolución de Trieste". En seguida dijo que "es injusto acusarme de intentar una maniobra electoral; por mi parte me he abstenido formular una acusación similar contra el gobierno soviético cuando éste preconizó hace poco devolver sus colonias a Italia".

Por la mañana, un vocero del Foreign Office señaló que "Rusia no había contestado aún a la invitación anglo-franco-norteamericana de enviar un delegado para realizar una conferencia encargada de examinar la cuestión de la devolución de Trieste a Italia".

Refutó las acusaciones del gobierno yugoeslavo contra las autoridades anglo-norteamericanas de Trieste a las cuales se reprocha de no haber procedido a realizar elecciones en la zona colocada bajo su jurisdicción. "Esa iniciativa electoral, dijo, incumbe según el estatuto del territorio libre de Trieste al gobernador de ese territorio, cuya designación no pudo efectuarse por no haberse llegado a un acuerdo en el Consejo de Seguridad sobre la personalidad para desempeñar el cargo".

E. BEVIN

Cierran la Frontera

TRIESTE, 24. (AFP.).— Se anuncia que las autoridades yugoeslavas de Istria clausuraron la frontera entre el territorio libre de Trieste y la zona de Istria

Esa decisión fué tomada a raíz de las frecuentes huídas de jóvenes italianos que se refugiaron en territorio italiano para sustraerse a la conscripción ordenada por las autoridades de Istria.

Cómo Roma no Rechazó Dar Gorizia por Trieste

YUGOESLAVIA NO HIZO PROPUESTA ALGUNA A ITALIA

ROMA, 24. (AFP.). — La cancillería italiana no ha rechazado la propuesta de Yugoeslavia para el trueque de Gorizia por Trieste, por la sencilla razón de que aquel país no le hizo llegar oferta alguna en tal sentido. Esto no significa, desde luego, que, de ser presentada una nota para iniciar negociaciones sobre tal cambio, se la estudie, pues Italia está decidida a no entablar tramitaciones que entrañen ganar territorio de un lado, perdiéndolo por otro.

En el Palacio Chigi, se expresa que, las declaraciones del ministro de Relaciones Exteriores de Yugoeslavia fueron formuladas ante periodistas, de modo que no pueden ser consideradas como de carácter oficial.

Cabe añadir que, Belgrado ya "retiró" la oferta de Gorizia por Trieste, aclarándose que el canciller yugoeslavo se limitó a manifestar que "oportunamente se había conversado entre el mariscal Tito y el líder comunista Nenni, de Italia, de la conveniencia de encarar la solución del problema, mediante el canje de ambas poblaciones".

Servicio Militar Yanqui de 18 a 45 Años

Bradley Conferenciará con los Generales del Ejército

DE I. NEWS SERVICE

WASHINGTON, 24. — Los generales con mando en el ejército norteamericano se reunirán la semana entrante con el jefe del estado mayor, general Omar Bradley para discutir los problemas generales del ejército. La conferencia, aun siendo habitual en el estado mayor, es la primera que se realiza desde que el general Bradley sucedió a Eisenhower y tiene especial significación, en consideración del extraordinario impulso que se desea dar a la preparación militar.

Por otra parte, se considera muy probable que el presidente Truman pide al Congreso una ley de servicio militar obligatorio que requiera la inscripción de todos los hombres cuyas edades oscilan entre los 18 y los 45 años, entendiéndose que se llamaría a prestar servicio a los de 19 a 26 en un restablecimiento del llamado servicio selectivo.

Forrestal presentará mañana al Congreso un resumen del plan que se considera imperativo en vista de la crítica situación mundial.

Insistirán en que España Entre en el Plan Marshall

WASHINGTON, 24 (INS). — El representante Alvin E. O'Konski anunció que presentaría una enmienda para que España sea incluída en el programa de restablecimiento europeo. O'Konski, que hace un año visitó Argentina invitado por el presidente Perón, dijo que era "una vergüenza" que se omitiera a España en el plan de ayuda norteamericana. Recalcando que se trazó principalmente para contener al comunismo, dijo que España era "una de las principales naciones anticomunistas del mundo".

Argentina no Acepta que Haya Colonias Europeas en América

DIARIO DE LA MAÑANA

Clarín

BUENOS AIRES REPUBLICA ARGENTINA

15 centavos

UN TOQUE DE ATENCION PARA LA SOLUCION ARGENTINA DE LOS PROBLEMAS ARGENTINOS

AÑO III ★ BUENOS AIRES, SABADO 27 DE MARZO DE 1948 ★ Nº 926

LEA

EE. UU. Prohibió Enviar Material Bélico a Rusia

En la PAGINA CUATRO

"La Alemania del Este Bajo el Totalitarismo"

En la PAGINA DOS

APENAS TERMINABA de descender del avión cuando el abrazo emotivo y cariñoso de su esposa se hizo presente con toda intensidad. Navarrita, el brillante exponente de nuestro billar, sonríe mientras abraza a su simpática compañera

PRIMER MINISTRO ASHIDA

Confían en el Japón que les Devolverán la Isla de Okinawa

TOKIO, 26. (AFP.). — "Ya que los aliados planean devolver Trieste a Italia, además de entregarle sus colonias, tal vez reintegrarán de tal manera Okinawa al Japón", opínase en esferas dirigentes japonesas. Este optimismo es apoyado por argumentos que no dejan de sorprender a los mismos norteamericanos.

"Alemania capituló sin condiciones; pero el Japón dejó desembarcar a los aliados, basándose en las condiciones de Potsdam", señalan dichas esferas.

Los nipones se imaginan que el tratado de paz con Italia inspirará el tratado de paz con el Japón. A quienes tratan de explicarles que, a diferencia de Italia, el Imperio siempre permaneció fiel al Eje, responden: "Es cierto, pero ahora somos aliados de los norteamericanos en la "guerra fría" contra el comunismo".

El Japón espera, pues, confiante, en el futuro. El año pasado, el actual primer ministro, señor Ashida, formuló, en su calidad de ministro de Relaciones Exteriores, declaraciones sensacionales respecto a los deseos territoriales del Japón

Y, a medida que el tiempo pasa, más los japoneses están convencidos de que sus aspiraciones serán satisfechas.

Chocaron en Nápoles Dos Fracciones de Extremistas

TEMEN EN ITALIA QUE APELEN A LA FUERZA LOS COMUNISTAS

ROMA, 26. — El gobierno italiano se halla frente a la amenaza de que los comunistas intenten apoderarse por la fuerza del poder, si son derrotados en las elecciones del 18 de abril. La amenaza fué hecha pública por Luigi Longo, el segundo de los dirigentes comunistas italianos, en un discurso en Bolonia. Además, Longo acusó a De Gasperi de conspirar para no entregar el gobierno en el caso de que los comunistas obtengan los votos necesarios. "Si no nos entregan el poder que hayamos ganado —recalcó— los echaremos en la misma forma en que hemos echado a otros en nuestra lucha por la liberación".

DE I. NEWS SERVICE

Al referirse a la reciente declaración de De Gasperi en el sentido de que los italianos sencillamente deben votar y luego dejar que una mayoría parlamentaria se haga cargo del poder, Longo manifestó: "No estamos de acuerdo. Un ciudadano tiene el derecho de intervenir y nosotros intervendremos durante y después del período electoral, haciendo uso de nuestros derechos". Invitado a aclarar esta frase, Longo explicó que su grupo hará uso de sus "prerrogativas" si De Gasperi no respeta la voluntad del pueblo.

"Movilización Obrera"

ROMA, 26 (AFP). — "El Partido Comunista y la Confederación General del Trabajo movilizan a los obreros contra el gobierno", afirma un título a cuatro columnas del "Giornale d'Italia". Este diario se refiere a una circular del comité directivo del Partido Comunista, en la cual se dirigiría a los obreros un llamamiento "contra la política reaccionaria

Disturbios en Nápoles

NAPOLES, 26 (AFP.). — En esta ciudad se observa una creciente tensión política, hecho que se produce, por lo demás, en el resto de la península. A medida que se acerca la fecha de las elecciones, estallan los antagonismos, siendo difícil predecir qué puede ocurrir.

En esta ciudad se produjo un violento choque entre dos fracciones extremistas: una de comunistas y la otra del "movimiento social" al que se considera de tendencia neofascista. Mientras hablaba un orador de esta última agrupación, haciendo la opología del fascismo, intervinieron elementos comunistas. En la refriega consiguiente, hubo seis heridos. La policía restableció el orden, empleando sus bastones.

Ningún Submarino Fué Avistado en la Costa Oeste de la Unión

SAN FRANCISCO, California, 26 (INS). — El almirante Josué Oldendorf, comandante de la zona naval del Pacífico negó tener conocimiento alguno de que submarinos de una potencia extranjera hayan sido divisados navegando cerca de la costa occidental de Estados Unidos. Los oficiales de la cuarta fuerza aérea y del servicio de guardacostas, destacados en la misma zona, han expresado idéntica negativa

La primera noticia se dió en Wáshington, donde el secretario de marina, John L. Sullivan, dijo al congreso que submarinos "que no pertenecen a nación alguna situada al oeste de la cortina de hierro" habían sido vistos recientemente cerca de "nuestras costas".

DUDAN DEL EXITO DE LA TREGUA QUE PIDE TRUMAN, LOS JUDIOS

LAKE SUCCESS, 26. (AFP). — Las esferas allegadas a la agencia judía de Palestina expresan escepticismo absoluto respecto a los resultados que podría tener la convocación de judíos y árabes a una reunión ante el Consejo de Seguridad con el objeto de establecer una tregua en tierra santa, como lo propuso el presidente Truman ayer.

"Los Judíos se Defienden"

La agencia judía reitera que los judíos se limitan a defenderse de los agresores árabes y consentirían en una tregua a condición de que ésta no ponga en causa el plan de partición. La agencia judía sabe perfectamente, agregan sus voceros, que los árabes se mantienen firmemente opuestos a ello.

Respecto a una tutela interina, la agencia judía repite la declaración del Rabino Silver ante el Consejo de Seguridad el miércoles último oponiéndose categóricamente a ese régimen.

Situación de Jerusalén

Concerniente a la situación en Jerusalén, se declara que la agencia judía la considera como un problema separado en el conjunto del territorio y habría sugerido a la comisión de Palestina pedir al

(Continúa en la Página DOS)

"Fundamos Nuestra Tesis Anticolonial en las Doctrinas Monroe y Sáenz Peña"

HIZO DECLARACIONES EN LIMA EL CANCILLER BRAMUGLIA

LIMA, 26. — "La Argentina sostiene la tesis de que no deben subsistir colonias europeas en América", declaró en conferencia de prensa el Dr. Juan Atilio Bramuglia. "Nos fundamos —agregó— en las doctrinas de Monroe y Sáenz Peña, que encierran principios de solidaridad mundial". Recalcó asimismo que "la Argentina propicia una Conferencia de la Antártida, con la participación de todos los países interesados con títulos legítimos".

Sobre el Comunismo

En cuanto al peligro comunista, afirmó: "Las ideas nunca son un peligro. Lo son, en cambio, las causas que las producen, por ejemplo, la inestabilidad económica".

Destacó que el plan Marshall es una política interesante, pero, hizo notar que "la Argentina desarrolla su propio plan de ayuda y los países europeos han recibido de ella créditos por cuatro mil millones de pesos, aproximadamente.

DE FRANCE PRESSE

El Plan Quinquenal

Destacó que el plan quinquenal beneficia al pueblo argentino y señaló el éxito de la política financiera del gobierno de Perón, "que dejó, en el último presupuesto —dijo— un superávit de 500 millones de pesos".

"La unidad continental ya existe y se halla basada en el pacto de Río de Janeiro y su consolidación se alcanzará mediante la cooperación económica" agregó el Dr. Bramuglia.

Respecto a la defensa continental, expresó que, la Argentina de-

(Continúa en la Página DOS)

A la Tensión Política Súmase la Agitación Social en Italia

Derechas e Izquierdas Usan a Trieste de Base de Operaciones en la Lucha Electoral

WASHINGTON, 26. — Trieste se ha convertido en "base de operaciones" desde que se libra la batalla electoral de Italia, con encarnizamiento cada vez más intenso. Los dos bloques políticos que se disputan el gobierno de Roma están profunda e irreductiblemente divididos en lo que concierne a la conducta que se ha de seguir para alcanzar ese resultado, que desde luego unos y otros anhelan.

DE FRANCE PRESSE

Por MARCEL FERNAND

La prensa de derecha saludó con alegría la iniciativa anglo-franco-norteamericana. En cambio, los comunistas, socialistas mayoritarios y otros asociados del llamado Frente Democrático Popular, proclaman que ese gesto es una maniobra preelectoral y que sólo por un entendimiento directo con Yugoeslavia puede asegurarse la paz en el Adriático.

Por boca de sus oradores más representativos, el comunismo afirma que si triunfa el 18 de abril, logrará fácilmente un acuerdo con Tito, pues el líder de Belgrado tendrá plena confianza en una Italia "sinceramente democrática".

Las manifestaciones de entusiasmo o de cólera que la proposición tripartita ha provocado, siguen arreciando, a tal punto que la atmósfera, especialmente en Milán es tensa. Además, la agitación social, que se había apaciguado, tiende a cobrar violencia otra vez, y la "bomba de Trieste" puede ser la señal para una nueva ola de conflictos.

A todo esto, la campaña electoral se caracteriza por la actividad creciente del nuevo partido, Movimiento Social Italiano", considerado de tendencia fascista. En sus reuniones hay siempre militantes de izquierda que interrumpen a los oradores y provocan, aún cuando no siempre les es posible, dispersar al auditorio por la fuerza.

La Argentina y Chile Concertarían Nuevos y Valiosos Convenios

SANTIAGO 26 (A.F.P.). — Los diarios destacan en primera página las conversaciones entre los cancilleres de Argentina y Chile, de las que se espera surjan nuevos convenios entre ambos países. Según los diarios, la visita del doctor Bramuglia, ha abierto grandes posibilidades en ese sentido..

EE. UU. se Apresura a Lograr la Supremacía Aérea

LEA
TITO HABRIA REFORZADO LA FRONTERA DE TRIESTE
(Información página DOS)
EE. UU. Opondríase a que sea Tratado el Pleito Antártico
(Información última página)

DIARIO DE LA MAÑANA

Clarín

BUENOS AIRES REPUBLICA ARGENTINA
15 centavos

UN DIARIO DE ATENCION PARA LA SOLUCION ARGENTINA DE LOS PROBLEMAS ARGENTINOS

AÑO III ★ BUENOS AIRES, DOMINGO 28 DE MARZO DE 1948 ★ Nº 927

VIRTUAL ULTIMATUM DE TOGLIATTI A DE GASPERI

Usase a Trieste Como Maniobra Para Falsear la Elección, Dice

ROMA, 27. — Palmiro Togliatti, líder máximo del comunismo italiano, ha lanzado un virtual ultimátum al gobierno de De Gasperi, advirtiéndole que "no permitiremos —los comunistas— que se falsee la libertad popular". Y agrega: "El golpe de Trieste es una maniobra para alterar la voluntad del electorado". Togliatti habló esta tarde en Roma ante no menos de 60.000 partidarios que lo aclamaron. En uno de los pasajes de su peroración, dijo: "Mediante negociaciones directas con Yugoeslavia, podemos solucionar, en sólo 48 horas, la cuestión de Trieste. Pero los anglo-norteamericanos no quieren que nos pongamos de acuerdo entre nosotros porque su política consiste en mantener en la frontera oriental de Italia un tizón encendido, que pueda mañana convertirse en un vasto incendio". Afirmó más adelante que "el golpe de Trieste —como lo calificó— tiene por objetivo presentar a los partidos avanzados, y sobre todo al comunismo y al socialismo de Italia, cual fuerzas políticas hostiles a la unidad de Trieste, y busca, lo que es más grave todavía, crear en Italia una atmósfera exasperada de nacionalismo o chauvinismo, de ese nacionalismo del que ya se sirvió, una vez en el pasado la reacción para ahogar la verdadera voz del pueblo italiano".

DE FRANCE PRESSE

Grave Advertencia

Prosiguió exponiendo argumentos en contra de la propuesta tripartista de devolver Trieste, sosteniendo que se trataba de un simple plan destinado, no a favorecer a Italia, sino a embarcarla en la política que siguen Gran Bretaña, EE. UU. y Francia, frente a la URSS. Exaltándose a medida que hablaba, exclamó a grandes gritos: "Hoy algunos pretenden repetir la experiencia de la reacción de aplastar la libertad ciudadana. Pero advertimos a De

(CONTINUA EN LA PAGINA DOS)

SOLDADOS BRITANICOS esperando en el puerto de Haifa, el momento de embarcarse con destino a la metrópoli

Con Aviones Atacan Ahora los Judíos en la Palestina

NO SE NEGOCIA EL APLAZAMIENTO DEL RETIRO INGLES

JERUSALEN, 27. — Aviones judíos han intervenido por primera vez en la lucha desatada por el predominio en Palestina. Cuatro máquinas tripuladas por hebreos atacaron a una banda de árabes que había asaltado a un convoy de 30 camiones. Además de los aparatos intervinieron contingentes británicos.

Designó Praga Nuevo Embajador Ante la UN

PRAGA, 27 (INS). — El nuevo gobierno comunista checoslovaco anunció que se había designado embajador en Estados Unidos al doctor Wladimir Outrata, ex secretario de la embajada en París hace algún tiempo.

El Ataque Arabe

En fuentes judías se dice que los atacantes árabes vinieron desde Hebrón y se afirma que estaban comandados por extranjeros.

Los árabes bajaron desde las colinas, levantaron barricadas en el camino y abrieron un fuego cruzado sobre el convoy. 30 de los camiones consiguieron regresar a Kfarzion pero los restantes quedaron inmovilizados y sus ocupantes combatieron a los árabes durante cinco horas hasta que llegaron las tropas.

DE INT. NEWS SERVICE

Desmentido de Londres

LONDRES, 27 (AFP). — El Foreign Office desmintió al igual que el Departamento de Estado norteamericano, los rumores sobre pretendidas negociaciones entre Gran Bretaña y Estados Unidos, con respecto al aplazamiento del abandono del mandato británico sobre Palestina y la evacuación de las tropas británicas.

La Población Judía

LONDRES, 27 (AFP). — La población judía de Palestina alcanza este año a 540.000 personas, declaró el subsecretario de Colonias, señor Rees Williams, en contestación a una pregunta que le fué formulada en los Comunes.

Por Orden de Truman Recibió Italia 29 Buques Mercantes

NUEVA YORK, 27 (AFP.) — En el puerto de Wilmnigton, en North Caroline, funcionarios del gobierno de Italia tomaron posesión de 29 buques mercantes que estaban bajo el pabellón norteamericano. La entrega se hizo por orden del presidente Truman, a quien dió autorización del Parlamento.

La decisión de Truman comprende a todas las naves italianas apresadas en la guerra. De los 29 mercantes, catorce habían pertenecido a Italia, pero cayeron en manos de la armada de la Unión durante la reciente contienda. Los restantes son del tipo Liberty y reemplazan a los también italianos que fueron hundidos al ser capturados.

Huelga Bancaria

ROMA. (AFP). — El sindicato de empleados de banco de Italia, resolvió declarar la huelga general en todo el territorio italiano a partir del 30 del corriente

El sindicato exige un nuevo sistema de previsión social

Fueron Derrotados 20 Mil Comunistas Chinos

NANKIN, 27 (AFP.).— Las fuerzas gubernamentales, bajo el mando del general Fu Tuo, cercaron y derrotaron a 20 000 comunistas entre Yang Yuan y Huainan, en el Sudoeste de la provincia de Chahar, en Mongolia.

Las pérdidas "rojas" se calculan en 10.000 hombres.

Retendráse a los Oficiales de la Reserva

Forrestal Presentó un Plan Militar a Truman

WASHINGTON, 27 (INS). — Como un indicio más de la gravedad de la situación internacional, se tiene la propuesta presentada por el secretario de la Defensa, Forrestal, al presidente Truman, señalándosele la necesidad de lograr la supremacía aérea. Forrestal aconseja un programa de defensa unificada, en el que se destaca la importancia vital que tendrá el comando autónomo de la aviación, en los planes estratégicos en caso de una guerra. Recomienda que los bombardeos sean de la exclusiva competencia de las fuerzas del aire y que la aviación de la marina se empleó sólo como servicio auxiliar "de las campañas navales".

El Dominio del Aire

El programa de Forrestal señala que la misión de la quinta arma debe ser el pleno dominio del aire, frente a cualquier adversario. Aunque no se hace referencia a como lograrla, se presume que pronto se darán los pasos para el refuerzo efectivo de las diversas unidades de bombardeo, caza, exploración, etc. Todo esto se ajusta a lo resuelto en la conferencia de los jefes del estado mayor, en Cayo Hueso.

Los Otros Servicios

He aquí las funciones encomendadas a los otros servicios armados de acuerdo con el "Plan Forrestal":

1o. La marina de guerra: tendrá a su cargo la eliminación de submarinos y otras unidades navales de los mares. El cuerpo aéreo de la marina podrá emprender los ataques que sean necesarios para auxiliar a la flota en el cumplimiento de su misión.

2o. Infantería de marina: tendrá a su cargo el desarrollo de "tácticas, técnicas y equipos de desembarco, que podrán ser utilizados tanto por la propia infantería de marina como por las fuerzas del ejército regular".

3o. Ejército: tendrá a su cargo la "organización, adiestramiento y equipo de las fuerzas terrestres para la realización de operaciones de guerra en tierra firme".

Retienen a Oficiales

WASHINGTON, 27 (INS). — Las autoridades militares han tomado medidas destinadas a aumentar el número de oficiales en servicio activo, cancelando la desmilitarización de los oficiales de reserva que están en condiciones de dejar las filas y con las que se espera elevar el número de los mismos en unas cuatro mil doscientas plazas.

El Préstamo y Arriendo

NUEVA YORK, 27 (AFP). — Según el conocido comentarista Drew Pearson, del "Daily Mirror" el gabinete norteamericano habría encarado un plan tendiente a poner nuevamente en vigencia el régimen de préstamo y arriendo militar para Europa.

TAMBIEN SE ALIAN GRECIA Y TURQUIA

Más que la Agresión Directa se Teme la Agitación Procomunista

TSALDARIS

WASHINGTON, 27. — Los norteamericanos no temen tanto una eventual agresión soviética a los países próximos a sus bases militares, como la proliferación de incidentes cada día más graves, causados por los partidos que obedecen a Moscú, en el mundo. Y es en previsión de ese riesgo que varios gobiernos adoptan precauciones contra los eventuales movimiento del comunismo internacional. En Dinamarca, por ejemplo, las medidas militares adoptadas parecen ser de mayor importancia que lo anunciado. En Birmania, la creciente actividad comunista manifestada en la región de los pozos petrolíferos, donde se han registrado numerosos paros, ha obligado a implantar el toque de queda.

Además, los movimientos huelguistas en el Japón son seguidos atentamente, habiéndose solicitado la intervención del alto mando norteamericano para evitar las agitaciones extremistas.

Por último, el diario italiano "Risorgimiento Liberale", asegura poseer pruebas irrefutables de que los comunistas se organizan militarmente en toda Italia.

Por MARCEL FERNAND

DE FRANCE PRESSE

Finalmente, Grecia y Turquía que frecuentemente se han hecho la guerra y que mantienen aún viejos rencores y diferendos de límites, están a punto de firmar un tratado de alianza. Este acuerdo representaría en el Mediterráneo Oriental una fuerza defensiva anticomunista análoga a la del bloque occidental concluida en Bruselas, al que luego se sumarían.

En Angora, se confirmó en esferas autorizadas, la próxima conclusión de un acuerdo greco-turco sobre "política común". Se trataría de un instrumento diplomático de alcances a la vez morales y económicas. Turquía manifestaría, en esa forma, su solidaridad hacia Grecia en la dura prueba a que está sometida.

Finalmente, el viceprimer ministro griego, señor Tsaldaris, declaró que las relaciones entre Grecia y Turquía mejoran sin cesar y que se tornarán más cordiales aún en ocasión del próximo viaje que realizará a Atenas el ministro de Relaciones Exteriores de Turquía, señor Sadak

RECLAME A SU CANILLITA CON ESTA EDICION EL SUPLEMENTO LITERARIO

Perón Inaugura Hoy el Curso Escolar en el País

(Información página 13)

Ciérnese una Amenaza Sobre Roma, dijo Pío XII

CIUDAD DEL VATICANO, 28 (AFP). — Después de haber celebrado misa en su capilla privada, el Papa se retiró a su biblioteca. Poco antes de que el Papa apareciera en el balcón, las campanas de la basílica fueron echadas a vuelo y los soldados de la Guardia Palatina, formados al pie de la basílica, presentaron armas, mientras la banda ejecutaba el Himno Pontificio. Durante unos instantes el Papa observó detenidamente a la multitud y con gestos amplios de su mano respondió a las aclamaciones. En seguida comenzó a hablar con voz lenta, siendo repetidamente interrumpido por aclamaciones. Cuando el Padre Santo pronunció la fórmula de la bendición, los fieles —en número de casi 300.000— se arrodillaron, y fué en el silencio más absoluto que el Papa trazó con su mano en alto el Signo de la Cruz

Habla el Pontífice

He aquí las palabras del Papa: "Romanos, queridos hijos y queridas hijas: La solemnidad de la Resurrección del Señor os ofreció

(CONTINÚA EN LA PAGINA DOS)

El Papa se Dirigió a Italia y al Mundo

PIO XII, que en su discurso de ayer habló para Italia y el mundo, sobre los peligros actuales

HABLASE DE UNA POSIBLE REUNION EN BERLIN DE LOS "TRES GRANDES"

LONDRES, 28 (AFP). — Según "Sunday Graphic", los tres "grandes" se encontrarían en Berlín, en el mes de junio próximo, a fin de establecer un plan destinado a evitar una nueva guerra. Precisa "Sunday Graphic" que Truman y Attlee preferirían que la reunión tuviese lugar en Berlín, mientras que Stalin se pronunciaría en favor de un lugar en la URSS.

Otros diarios expresan la esperanza de que una reunión de los jefes de las potencias alejará la amenaza que pesa sobre el mundo. "Sunday Dispatch", por su parte, dice: "Se cree que el gobierno ruso desearía la realización de una conferencia de los "grandes" para examinar los problemas de Trieste y Alemania". Agrega: "Si Rusia hiciera tal propuesta, sería aceptada de inmediato". A su vez "Reynolds News" señala que Stalin ha declarado varias veces que cree en el arreglo pacífico de las cuestiones y que por lo tanto debería reunirse con Attlee y Marshall o Truman para evitar la catástrofe".

Clarín

Diario de la mañana. 15 centavos para toda la República

UN TOQUE DE ATENCION PARA LA SOLUCION ARGENTINA DE LOS PROBLEMAS ARGENTINOS

AÑO III — BUENOS AIRES, LUNES 29 DE MARZO DE 1948 — Nº 928

OFENSIVA DIPLOMATICA DE LA URSS CONTRA NORUEGA

Desde SUECIA

ESTOCOLMO, 28. — Los observadores que siguen desde esta ciudad las alternativas de la crisis en que se debate el mundo, no ocultan sus temores por la suerte que parece estar reservada a Noruega, en vista de los ataques lanzados contra ese país por el diario "Izvestia", de Moscú. "Izvestia" es el órgano oficioso del Kremlin y sus afirmaciones tienen por objeto, generalmente, preparar el terreno para que luego el "Pravda", que es el vocero oficial, haga algún anuncio irreparable. Dice, en efecto, "Izvestia", que es un hecho ya comprobado que el gobierno noruego ha accedido a conceder bases con fines militares a Estados Unidos y Gran Bretaña. Los observadores opinan que es éste el primer paso soviético para intentar demostrar que Noruega se presta a un juego peligroso para la seguridad de la URSS. Por lo tanto —agregan— no extrañaría que dentro de muy poco salga de Moscú una invitación formal para que los noruegos concierten una alianza del tipo que se trata de imponer a Finlandia, alianza que ya han firmado, por lo demás, Hungría, Bulgaria y Rumania.

DE FRANCE PRESSE

Inquietud en Suecia

Los citados observadores estiman que es muy justificada la inquietud que se ha apoderado de Suecia, por cuanto difícil será que pueda quedar este reino —como vecino de Noruega— al margen de los acontecimientos, como lo confirmó en la reciente guerra.

Señalan asimismo que Rusia, de imponer sus pretensiones a Noruega, y el argumento que insinúa esgrimir es contundente, buscará, sobre todo, una salida al Atlántico por el norte, acaso, reclamando el derecho a utilizar el famoso puerto de Narwik.

Finalmente, se declara que esas acusaciones a Noruega son el comienzo de la ofensiva diplomática que Moscú planea para obligarla a ceder.

La situación de Suecia será delicada, por cuanto, al igual que Dinamarca, está unida a Noruega por el pacto escandinavo.

Pactan Socialistas de Prieto y Monárquicos

TOULOUSE, 28. (AFP). — Por aclamación aprobó el congreso socialista la proposición de Prieto

La proposición Prieto comporta plenos poderes para negociar con los monárquicos la formación de un gobierno provisional sin comunistas.

Moscú Dice Poder Intervenir en el Irán

TEHERAN, 28 (AFP). — "El gobierno soviético no puede dejar de recordar las actividades de los agentes extranjeros destacados en 1941 en el Irán, dirigidas contra la Unión Soviética", dice la nota entregada por el embajador de Moscú al gobierno iranio. La comunicación es la respuesta a la del Irán en que reprochaba a la URSS su ingerencia en los asuntos internos del país, y recuerda que los artículos 4 y 5 del tratado del 21 de febrero de 1921, firmado entre la Unión Soviética e Irán, autorizan la intervención rusa para "poner fin a la actividad de una tercera potencia que amenace las fronteras de la URSS, si el gobierno iranio se mostrara incapaz de poner fin a dicha actividad".

Llegó a Bogotá nuestra Delegación

BRAMUGLIA RECALCO QUE LAS MALVINAS SON ARGENTINAS

BOGOTA, 29 (AFP). — "El gobierno argentino, cuyos puntos de vista coinciden generalmente con el de Chile, apoyará la posición de Guatemala tendiente al no reconocimiento por las naciones americanas de colonias europeas situadas en el hemisferio occidental", declaró a la prensa el Dr. Bramuglia, a su llegada a esta ciudad.

"La Argentina establece, sin embargo —agregó—, una distinción entre el problema Antártico y la cuestión de las Malvinas, que nos pertenecen y que deben sernos entregadas. La tesis anticolonialista argentina se basa en la doctrina de Monroe".

Refiriéndose al problema comunista dijo que es inútil combatir la idea en sí, pero es necesario suprimir sus causas. Dos condiciones son indispensables para llegar a este objetivo: 1º, mejoramiento del nivel de vida popular; 2º, mejoramiento de la situación económica de cada país. "No soy miembro de un gobierno anticomunista; en la Argentina no combatimos la idea comunista. En América no se combate al comunismo con policía sino con medidas económicas, con una buena política de cooperación y con una buena política social".

LA BANDERA FRANCESA flamea en la popa del crucero "Jeanne D'Arc", como saludo de despedida a Buenos Aires, al zarpar dicha nave ayer, rumbo a Montevideo

GRECIA DENUNCIA EL RAPTO DE SUS NIÑOS

ATENAS, 28 (AFP). — El vicepresidente del Consejo, señor Tsaldaris, dirigió a la UN, y a la Unesco, telegramas denunciando el rapto de niños griegos por los guerrilleros de Markos.

ESCRIBE PARA CLARIN WINSTON CHURCHILL

Para EE. UU., no Para Palestina, es la Tregua que Propone Truman

WASHINGTON, 28. — Una de las mayores preocupaciones del gobierno de Truman es el problema de Palestina, en el que no ha seguido una política clara ni definida. Primero presionó, y hasta coaccionó a pequeños estados para que aprobaran el plan de partición. Y ahora, repudia esa decisión de la UN, propiciando el fideicomiso de la entidad mundial. Mas no fué esa la última resolución, pues cuando aún no se habían extinguido los ecos del júbilo árabe ni de las protestas judías, el propio Truman cambia de parecer y vuelve a apoyar la división, a tiempo que gestiona una tregua a fin de poder llevar a cabo la creación de los dos estados. Los planes de la Casa Blanca, con todo, no han concluido, ya que procura convencer a los británicos de que revean su firme determinación de abandonar el mandato el 15 de mayo y de que permanezcan en Tierra Santa por otro período.

No hay duda de que estas medidas y contramedidas obedecen a consideraciones de política interna. El resultado de las elecciones de noviembre pesa en el ánimo de los gobernantes yanquis mucho más que el destino de pueblos que se desangran en cruenta e inútil lucha en Palestina. Cabe afirmar, y los hechos lo demuestran, que la actitud de la poderosa nación del norte de América no es ni firme, ni segura, ni seria. Sábese allí que la partición es impracticable y al informar Warren Austin en el Consejo, el abandono del fallo divisionista, no hizo sino reconocer oficialmente lo que previamente habían comprendido todos los que estudiaron de cerca esta espinosa cuestión.

Ni qué decir que el pedido de tregua formulado por Truman está condenado irremisiblemente al fracaso. La tregua, en rigor de verdad, es para los propios yanquis, deseosos de contar así con tiempo para hallar arreglo a otros graves asuntos políticos y económicos que atañen a Europa y Asia y además apaciguar a los hebreos de EE. UU., indignados por el retiro del apoyo a la partición. El afán de la Casa Blanca es demostrar a los judíos de la Unión, virtualmente en vísperas de los comicios presidenciales, que no se ha largado por la borda la partición.

Falta mes y medio para que Gran Bretaña deje de estar directamente vinculada a la suerte de Palestina y los norteamericanos, atados por encontrados intereses, no han sido capaces de dar con la solución. Todo ello redunda en perjuicio de la UN, que es manoseada por maniobras de los políticos de las cinco grandes potencias. Sólo cuando se dejen de lado tales intereses, las naciones del mundo podrán encontrar el camino hacia el arreglo de los problemas que ahora las afligen.

RANDOLPH CHURCHILL

(Derechos adquiridos a la United Features Syndicate)

HOY — Reclame a su canillita con esta edición el Suplemento Deportivo

La Secretaría de Trabajo y Previsión Exhorta a los Bancarios a una Acción Reflexiva, Anunciando que se Estudia ya el Escalafón

(Información Página NUEVE)

INAUGURASE HOY EN BOGOTA LA IX CONFERENCIA PANAMERICANA

EL PRESIDENTE de Colombia, Sr. Ospina Pérez, con el canciller Laureano Gómez. La conferencia será inaugurada hoy por el primer magistrado del país hermano, en una solemne ceremonia que tendrá lugar en horas de la tarde, en el Capitolio de Bogotá

Clarín

Buenos Aires — República Argentina

Diario de la mañana 15 centavos para toda la República

UN TOQUE DE ATENCION PARA LA SOLUCION ARGENTINA DE LOS PROBLEMAS ARGENTINOS

AÑO III — BUENOS AIRES, MARTES 30 DE MARZO DE 1948 — Nº 929

Serán Tratados Problemas Vitales Para el Continente

De Nuestro Enviado Especial Adolfo J. Abello

BOGOTA, 29. — Esta ciudad vive instantes de trascendental significación para su jerarquía ciudadana; tiene por huésped a la Novena Conferencia Panamericana que mañana inicia sus deliberaciones en el severo marco del Capitolio. La terminación de los febriles preparativos para dejar en condiciones el monumental edificio, sede del Poder Legislativo colombiano, coincidió con la llegada de las delegaciones más rezagadas, de modo que ahora está todo listo para comenzar la ardua labor que representará la coordinación y codificación de lo que podría ser denominado derecho consuetudinario panamericano.

Exclusivo para CLARIN

Con el arribo del canciller argentino, Dr. Juan Atilio Bramuglia, que tuvo lugar ayer y el del secretario de Estado norteamericano, general Marshall, que se cumplió hoy quedó completado el elenco de cancilleres que asistirá a la importante reunión, cuya inauguración se realizará en solemne ceremonia, que presidirá el presidente colombiano, señor Ospina Pérez.

Una Ardua Labor

Inmediatamente después de instalada la asamblea se iniciará la labor que se anticipa será árdua y complicada.

Como ocurrió en anteriores reuniones —en 1928 en la Habana, diez años más tarde en Lima, en 1942 en Río de Janeiro y el año pasado en Petrópolis— la Argentina y los Estados Unidos llevarán la voz cantante—. El país del norte en razón de su enorme poderío económico y la Argentina por tradiciones históricas que siempre han situado a nuestro país en una actitud de completa independencia.

La Posición Argentina

Otra vez la Argentina aparece como "enfant terrible" del continente y aunque en la presente oportunidad no se le atribuyen las intenciones discordantes que se le adjudicaron en Petrópolis, no es menos cierto que se la señala como llamada a desempeñar uno de los primeros papeles. Nuestra dele-

(Continúa en la página cuatro)

Interpretación Sobre la Zona de Seguridad

Denunciará E.U. los Raros Submarinos Cerca de sus Costas

WASHINGTON, 29 (AFP). — La presencia de "extraños" submarinos en aguas cercanas a los territorios de Estados Unidos será un tema de negociaciones oficiosas entre el secretario de Estado, general Marshall y los cancilleres de las repúblicas americanas durante la conferencia de Bogotá. Al afirmar esto los medios bien informados, agregaron que no obstante haberse señalado la presencia de nuevos "sumergibles", el problema sigue atrayendo la atención de las autoridades de Wáshington.

Este hecho plantea la cuestión de interpretar los "límites" de la zona interamericana de seguridad, que fueron fijados en Río de Janeiro en setiembre pasado. Estos límites trazados en una carta especial se extienden hasta trescientas millas de los territorios que forman parte del hemisferio occidental.

RECHAZARON 4 PAISES EL PLAN RUSO SOBRE CONTROL ATOMICO

Urgen la Movilización Industrial en EE. UU.

DE FRANCE PRESSE

WASHINGTON, 29. — Trascendió que el comité senatorial de Investigaciones de guerra urgirá al gobierno de Wáshington que someta al Congreso un proyecto de ley sobre la movilización industrial de Estados Unidos. El senador Owen Brewster, presidente del comité, predijo que el Congreso "atenderá con presteza" cualquier programa que le sea sometido para la movilización de las industrias nacionales antes que estalle la tercera guerra mundial. Brewster estima asimismo que tal plan podría ser aprobado por el Congreso antes que termine el actual período legislativo. Agregó que esa recomendación figura en un informe que se está redactando. En él se censurará al gobierno por no haber llevado a la práctica los planes de preparación bélica recomendados por el ex secretario auxiliar de Guerra, Johnson, y por la junta que presidió en otro tiempo Stettinius.

La Cuestión Atómica

LAKE SUCCESS, 29 (INS). — Rusia acusó a la camarilla militar de Estados Unidos" de haber fijado la actitud norteamericana en la comisión de Energía Atómica.

Gromyko manifestó que el pueblo norteamericano "no puede menos que estar de acuerdo con la propuesta rusa para el control de la energía atómica" y agregó que en Estados Unidos "los financistas, banqueros e industriales tratan de atar de manos y pies a otros países, principalmente a la URSS". Señaló que ello jamás será permitido por la Unión Soviética.

Contra la Propuesta Rusa

Previamente, cuatro potencias alegaron que el plan de Rusia para el control de la energía atómica da a cualquier posible agresor una abrumadora supremacía militar, y la oportunidad de desatar contra el mundo una guerra atómica preparada secretamente.

Este abierto repudio de las proposiciones de Moscú es en sustitución del plan Baruch que elimina el poder del veto, figura en una declaración conjunta hecha por Gran Bretaña, Francia, China y Canadá, leída ante la comisión de energía atómica

CON LA FUERZA HARA FRENTE DE GASPERI A UN GOLPE COMUNISTA

Desde ITALIA

ROMA, 29. (AFP.). — El primer ministro De Gasperi, hablando en Frosincne, recogió el desafío lanzado por los comunistas, de recurrir a la fuerza, si se impidiera su acceso al gobierno. El "premier" advirtió que, en realidad, la fuerza está en manos del gobierno constituído. Con esto dió a entender a los comunistas que, cualquier golpe que intenten, será duramente reprimido. Sin embargo, el propio De Gasperi aclaró que es su propósito no recurrir a la fuerza, sino en casos extremos. Tambien se refirió a la cuestión de Trieste, refutando las aseveraciones de Togliatti, acerca de que ya podría haberse resuelto esa cuestión directamente con Yugoeslavia. Afirmó De Gasperi que Togliatti, líder comunista, sólo conversó del asunto con Nenni.

Discurso en Caserta

"Le pido al Mariscal Tito que convoque al Kominform para que aconseje a la Unión Soviética llegar a un compromiso en la cuestión de Trieste, pues así esta se transformará en una garantía de paz", dijo de Gasperi, en otro discurso pronunciado en Caserta.

Luego en respuesta a la afirmación del dirigente comunista Palmiro Togliatti de que "él estaba en condiciones de solucionar todos los problemas entre Italia y Yugoeslavia en 48 horas". De Gasperi dijo que "si Europa estuviera bajo el control bolchevique estoy seguro que todo podría arreglarse en 48 horas".

"Pero no deseamos ser bolcheviques, queremos ser demócratas" agregó y rechazó la acusación contra el gobierno de que deseaba la guerra. "Queremos la paz —expresó—pues sin ello no pondremos reconstruir el país y nuestra economía".

ESCRIBE RANDOLPH CHURCHILL

Es Preciso Para la Paz que se Reúnan los Cinco Grandes

LONDRES, 29. — De regreso al hogar después de una larga permanencia en el exterior noto que existe en el Viejo Mundo un intensísimo temor de que la "guerra incruenta" entre Oriente y Occidente degenere en un nuevo conflicto armado. Los pueblos del occidente europeo miran con creciente recelo la situacion imperante y tienen fija su atencion en Italia, donde han de librar la batalla definitiva por la supremacía de sus ideologías, la democracia y el comunismo.

He hallado un extraño pesimismo infiltrado lentamente en todas las esferas sociales. Unos culpan a los soviéticos y su comunismo de la frustración de los esfuerzos de los occidentales para mantener la paz, la justicia y las libertades en el mundo. Otros, a la intransigencia de estas potencias hacia Rusia, lo que habría traído como resultado la creación de ese bloque de países sometidos al comunismo en el este y centro de Europa. Se discrepa fundamentalmente en cuanto a los orígenes de las diferencias que provocaron esta separación entre Oriente y Occidente, pero en general se concuerda en que la situación se ha tornado sumamente grave, acentuada aun más por los acontecimientos de Italia y Trieste. El temor a la guerra es más intenso en Europa que en Estados Unidos —el de la Unión es sólo un reflejo de la manera de sentir del Viejo Mundo—, y se justifica por cuanto los pueblos de este hemisferio se encuentran en el escenario del posible conflicto, en el verdadero "Campo de Marte" y los síntomas, sin ser tan alarmantes como se pretende, no son, por cierto, nada tranquilizadores.

Hay enormes concentraciones de tropas listas para entrar en acción a lo largo de la frontera entre Yugoeslavia y Trieste, las que cuentan con crecido número de tanques de fabricación soviética y otros implementos bélicos modernos; han aparecido unos misteriosos submarinos en la costa occidental de la Union y otros en aguas territoriales de las Filipinas; reina intensa agitación política en Italia, donde los comunistas amenazan recurrir al uso de la fuerza para dirimir situaciones si el resultado de las urnas les es adverso; crece la tensión política en Finlandia, país sometido a extrema presión por Rusia; hondas divergencias en el Consejo Aliado de Berlín a raíz de la actitud del gobernador militar ruso; se persigue a la oposición y al clero en Checoslovaquia; se pide la rápida adopción de medidas de carácter militar en Estados Unidos y hay probabilidades de que los norteamericanos apliquen sanciones económicas a los soviets. Y finalmente, desde Moscú se lanzan violentos ataques a la iglesia católica. Todo esto, sin entrar a considerar siquiera los sucesos de Palestina, la guerra civil en China y en Grecia, la situación política en Corea, la escasez de alimentos en el mundo, y la afligente situación económica de muchos países, problemas que constituyen nuevos peligros para la humanidad.

En más de una oportunidad se ha puesto de relieve que es preciso que los "cinco grandes" se reúnan en una conferencia para despejar el horizonte de los negros nubarrones que lo obscurecen. Debe insistirse en que se realice este último intento, antes de que salte la chispa incendiaria que envuelva al mundo en las llamas de otra brutal conflagración mundial.

RANDOLPH CHURCHILL

(Derechos adquiridos a la United Features Syndicate).

Declaróse Ilegal la Huelga de los Bancarios

(Información página NUEVE)

España Está, en Principio, en el Plan Marshall

DIARIO DE LA MAÑANA

Clarín

BUENOS AIRES ★ REPUBLICA ARGENTINA

15 centavos

UN TOQUE DE ATENCION PARA LA SOLUCION ARGENTINA DE LOS PROBLEMAS ARGENTINOS

AÑO III BUENOS AIRES, MIERCOLES 31 DE MARZO DE 1948 Nº 930

COMENZO SU TAREA LA IX CONFERENCIA

BOGOTA 30 (INS). — El presidente de Colombia, doctor Mariano Ospina Pérez, inauguró oficialmente la IX Conferencia Interamericana a las 16.30 y en presencia de 10 cancilleres de naciones americanas y de los jefes de delegación de las otras 11. Los 400 enviados de las naciones y del Hemisferio comenzaron a llegar al Capitolio poco después de las tres de la tarde y el presidente de la República les dió la bienvenida en el Salón Elíptico del mismo. En sus palabras el doctor Ospina Pérez destacó la importancia de la labor que deberá realizarse a fin de unir a las Américas en el difícil momento que el mundo atraviesa. El presidente recordó que la Atenas de América recibía a sus hermanos del continente y destacó el alto nivel cultural de la capital de Colombia, que le ha ganado merecidamente ese honroso nombre. Contestó el delegado de Brasil, doctor Joao Neves Da Fontoura. Luego de los discursos, a los que se limitó la sesión del día, el presidente colombiano declaró solemnemente inaugurada la IX Conferencia Interamericana.

DE I. NEWS SERVICE

Vigilancia Policial

Los curiosos que se agolpaban en la plaza Bolívar imposibilitados de entrar al palacio, saludaban a los delegados al tiempo que agitaban las banderas de las 21 naciones y estandartes dando la bienvenida a los representantes de los países hermanos.

La policía vigiló celosamente a los delegados para evitar cualquier manifestación de los comunistas y durante la noche se borraron de las paredes las inscripciones que rezaban "Abajo Truman" y "Abajo Marshall".

Los discursos del Salón Elíptico fueron irradiados por una cadena de estaciones de onda corta y larga, así como las correspondientes traducciones al inglés y portugués.

Un Acto en la Catedral

Las actividades del día comenzaron a las 10, con una solemne misa oficiada en la Catedral de Bogotá por el arzobispo de la capital, monseñor Ismael Perdomo. Asistieron el presidente Ospina Pérez y su canciller, Laureano Gómez, así como los jefes de todas las delegaciones.

La Primera Sesión

A las 11 se reunieron en el Capitolio los jefes de las delegaciones para tratar asuntos previos a la iniciación de la Conferencia entre ellos la elección de un presidente permanente.

La designación unánime recayó en el canciller colombiano doctor

(Continúa en la página tres)

Decidióse Encarar las Actividades Comunistas

ARGENTINA OFRECE DAR SU AYUDA ECONOMICA A LA AMERICA LATINA

BOGOTA, 30 (INS). — La Argentina ha presentado un plan que equivaldría a tro programa semejante al Marsall, para la América latina. Argentina ofrece sus propios recursos para la ayuda económica y la defensa del hemisferio, agregando la oferta financiera, por estimar que se encuentra en posición de hacerlo. Sin embargo, no se ha indicado las condiciones de tal ayuda.

La declaración se ha tomado como iniciación de un abierto conflicto entre los puntos de vista de la Argentina y Estados Unidos.

La Argentina habla de miles de millones que podrían constituir un fuerte obstáculo en el poder adquisitivo de Norteamérica.

Las otras naciones observan esta situación esperando lo que de ella les sea más favorable, venga de un lado o de otro.

Una proposición de Colombia exige una inversión de no menos de cinco mil millones de dolares en mercaderías colocados en una ley de préstamos y arriendos, estimulando por medio de doble interés la inversión del capital a un plazo límite de cinco años.

Muchos delegados creen que Estados Unidos favorece este plan

Sin embargo, la delegación norteamericana todavía guarda silencio sobre el particular. Uno de sus voceros, el funcionario de la secretaría de Estado, Michael Mc Dermott, ha manifestado: "Estamos estudiando el asunto en forma completa y por ello no podemos hacer manifestaciones por el momento".

El Nuevo Calendario

BOGOTA, 30 (AFP). — La Unión Panamericana transmitió la comunicación argentina, que propone la inclusión en el temario "el punto relativo al nuevo calendario mundial".

EL DR. ARCE conversando con los delegados de Colombia, señor Gonzalez Fernández; de Chile, señor Santa Cruz y de Venezuela, señor Stolk, acerca de la conferencia de Bogotá, durante un intervalo de las sesiones del Consejo de Seguridad de la UN.

Se Aprobó en el Congreso Yanqui Ayudar a España

WASHINGTON, 30. — Apenas iniciada la sesión de hoy de la Cámara de Representantes, se aprobó la enmienda presentada por el diputado Alvin Okonski, para la inclusión de España en la lista de naciones beneficiarias del plan Marshall.

Esta sanción se descontaba, pues previamente la comisión de Relaciones Exteriores de la Cámara decidió —a pesar de la oposición de sus miembros demócratas— aprobar dicha enmienda.

Votación: 149 a 52

Después de un breve debate en el que los oradores no habiaron más de diez minutos, término fijado por la propia Cámara, el cuerpo aprobó la enmienda de Okonski por 149 votos contra 52

Una tentativa hecha para anular

(Continúa en la página tres)

Sólo Bramuglia Hará Declaraciones

BOGOTA, 30 (INS). — El canciller argentino, doctor Bramuglia, impartió instrucciones a los integrantes de su delegación para que sincronicen su actuación en la conferencia. Inmediatamente procedió a redactar un reglamento de 12 artículos y a formar comisiones internas que se encargarán de diligenciar todas las actuaciones concernientes a la Argentina, figurando entre ellas la de administración, documentación, archivo, despacho e información y prensa.

Al mismo tiempo, todos los integrantes de la delegación rioplatense fueron notificados que sólo el doctor Bramuglia podrá formular declaraciones, tanto a los periodistas como por radiotelefonía.

CLARIN En la Conferencia de BOGOTA

Priva el Deseo de Lograr Una Efectiva Cooperación Económica

BOGOTA, 30 (De nuestro enviado especial). — Redobles de tambores, músicas marciales y desfiles militares en los alrededores del Capitolio, indicaron hoy al menos avisado de los bogotanos que algo extraordinario acontecía: la solemne instalación de la Novena Conferencia Panamericana. Los actos del día, protocolares y formales, con el Tedéum de práctica y los discursos de rigor a cargo del presidente de Colombia y del jefe de la delegación del Brasil, constituyen obligados puntos de arranque de la labor de la asamblea, cuyo complicado mecanismo con comisiones, subcomisiones y organismos asesores ahora, como en otras ocasiones, se pone en movimiento con cierta lentitud y requiere la realización de aparatosas ceremonias para traducir en símbolos su contenido esencial. La jornada de hoy, pues, no es más que el prólogo brillante, cuidadosamente preparado por las autoridades de Colombia para ornamentar los trabajos que seguirán en los próximos días.

Sin embargo, algo se hizo en el terreno práctico. En la sesión preliminar matutina tomaron contacto miembros de 21 delegaciones y se acordaron normas y procedimientos para el funcionamiento de la asamblea. Además, hubo planteamientos que, vinculados a lo adelantado por cada país y algunas frases de discursos pronunciados en la sesión vespertina por el primer magistrado Ospina Pérez y el jefe de la delegación brasileña, llevan al siguiente interrogante: ¿la presente conferencia considerará cuestiones específicamente americanas o se asomará al balcón del mundo para mezclarse en sus disputas? Al margen de la agenda y de los asuntos más o menos académicos de panamericanismo, la referida cuestión será la que confiera interés dramático a la asamblea.

En el mundo se esboza una división y dos grandes potencias, una de ellas americana, ponen sobre el tapete doctrinas y posiciones irreductiblemente antagónicas. Si en Bogotá se considera sin circunloquios la conducta de América en cualquier emergencia bélica, la Novena Conferencia, como reunión, asumirá inusitada trascendencia. En la sesión preliminar, Marshall aludió a las actividades subversivas contra las instituciones, la paz y la seguridad de las repúblicas del continente, y preguntó si el tema cabía en la agenda. Bramuglia respondió que el capítulo cuarto del pacto constitutivo contemplaba perfectamente la cuestión, ya que se incluyó en el temario de la sexta comisión. En los discursos de la tarde hubo referencias a la situación mundial. Ospina Pérez mencionó la inquietud que produce "la caótica situación mundial", y el embajador Neves de Fontoura expresó que "frente a las incertidumbres que pesan sobre el Occidente es necesario oponer una paciente y resuelta asociación de hombres y pueblos de buena voluntad".

Es difícil pronosticar el rumbo que tomarán estas cuestiones y qué aspectos adoptarán al salir de la condición de proyectos. Puede adelantarse, sin embargo, que no hay un criterio uniforme sobre la actitud que le corresponde a América en el conflicto que no sea estrictamente la agresión al continente, tal como la caracteriza el pacto de asistencia mutua de Río de Janeiro.

El canciller Revoredo se declaró ferviente partidario de la paz y de la no intervención.

El Dr. Bramuglia ha expresado conceptos que hacen difícil alinear a la Argentina entre los países dispuestos a enrolarse en las disputas ajenas.

El canciller Torres Bodet es igualmente estricto: quiere que la asamblea se atenga en esta materia a las cuestiones que motivan la convocatoria: la caracterización del órgano de consulta estipulado en Río y la constitución del organismo militar asesor que se resolvió crear en Chapultepec; pero no considerar cuestiones militares.

El representante venezolano, Betancourt, condena las dictaduras en el continente y la existencia de colonias.

Y, si seguimos examinando el pensamiento de muchas otras delegaciones, advertiremos que privan anhelos de paz y deseos de que la cooperación económica sea una de las formas prácticas del panamericanismo. De donde se podría inferir que con relación a la disputa entre Oriente y Occidente, América no se excluye de Occidente, pero tampoco olvida su individualidad y su misión.

ADOLFO J. ABELLO.

Fue de 182.259 Votos la Ventaja Peronista en la Capital

Quiere México que el Panamericanismo sea Efectivo, También, en la Paz

Clarín

Diario de la mañana. 15 centavos para toda la República

UN TOQUE DE ATENCION PARA LA SOLUCION ARGENTINA DE LOS PROBLEMAS ARGENTINOS

AÑO III — BUENOS AIRES, JUEVES 1º DE ABRIL DE 1948 — Nº 931

Hablarán Hoy el Gral. Marshall y Bramuglia

BOGOTA, 31 (INS). — Se ha sabido en fuentes vinculadas a la delegación norteamericana ante la IX Conferencia Interamericana, que el jefe de la misma, general Marshall, hablará ante la conferencia mañana jueves a las 16.

Anticipase que expondrá los puntos de vista norteamericanos sobre los problemas que debe debatir la asamblea.

También Habla Bramuglia

En la plenaria de mañana también hará uso de la palabra el canciller de la Argentina, Dr. J. Atilio Bramuglia, pero después del discurso del secretario de Estado de la Unión.

Existe extraordinaria expectación en torno a lo qué dirán ambos jefes de delegación. Los observadores y las esferas allegadas a los asambleistas, creen que el general Marshall y el doctor Bramuglia delinearán las posiciones de sus respectivos países. Algunos llegan a presumir que, luego de los discursos de referencia, se formarán, virtualmente, dos bloques en la conferencia.

Las Tareas de Ayer

A las diez de la mañana de hoy y bajo la presidencia del doctor Laureano Gómez, se reunió el comité de Iniciativas, con asistencia de los jefes de las delegaciones. El tema principal fué completar la tarea de la reunión de ayer y entre todo, elegir los presidentes de las seis comisiones ya formadas y agregar al temario de la Conferencia varias propuestas.

Chile Aplazará la Cuestión Antártica

DECLARO EN LA PLENARIA QUE ESPERA UN ARREGLO JURIDICO

BOGOTA, 31 (INS). — El anuncio chileno de que no presentará sus reclamaciones sobre la Antártida ante la conferencia y el duro enjuiciamiento hecho por el canciller de México, Sr. Torres Bodet, de la actitud norteamericana hacia Latinoamérica desde que terminó la guerra, fueron los puntos culminantes de la sesión plenaria de hoy.

Juvenal Hernández, delegado de Chile, informó que su gobierno no intenta presentar sus reclamaciones ante la conferencia en las cuestiones de la Antártida, sino que prefiere recurrir a medios jurídicos. Afirmó, asimismo, que no sería posible un tercer frente entre las dos ideologías que dividen al mundo. Señaló que Chile está con las democracias.

El canciller azteca, por su parte, empleando el lenguaje más enérgico hasta ahora escuchado en la conferencia, dijo: "Lo que mi país desea es un panamericanismo orgánico, vivo y efectivo, que no olvide a América durante los intervalos entre las victorias y que no improvise sus medios de acción bajo la sombra de las guerras".

BODET

DELEGADO de México que habló del panamericanismo

Chile, Anticomunista

Entre los que hablaron hoy en la sesión plenaria, figuraron también el ministro del Exterior colombiano, Laureano Gómez, que preside la Conferencia y Byron Price, que lo hizo en representación del secretario general de las Naciones Unidas, señor Trygve Lie.

GOMEZ, de Colombia, confirmado en la presidencia de la Asamblea, y Price, que pronunció unas palabras como representante del secretario de la UN

PRICE

L. GOMEZ

Hernández manifestó ante la Conferencia que su país puede proclamar el más alto respeto a la ley y a la práctica más constante del derecho internacional, "ninguna nación — declaró tiene derecho a poner en duda nuestra lealtad a esos principios. Por ello tenemos fe en que el problema de soberanía que potencias amigas nos han presentado en el Antártico habrá de ser solucionado por medios jurídicos que de modo definitivo confirmen los títulos irrefutables que poseemos".

Hernández afirmó asimismo que su país se ha propuesto barrer con el comunismo. Bajo la experta vigilancia del presidente Gabriel González Videla —dijo Chile ha expuesto su posición de ma-

(Continúa en la página CUATRO)

NUESTRO CANCILLER, doctor Bramuglia, conversando con el general Marshall, secretario de Estado de la Unión, durante la recepción ofrecida en la casa de gobierno de Bogotá, por el presidente de la República, doctor Ospina Pérez, en honor de las delegaciones americanas

Se Aprobó la Ayuda Yanqui

WASHINGTON, 31 (INS). — Por una abrumadora mayoría, la cámara de Representantes aprobó el programa de ayuda al exterior por valor de seis mil doscientos millones de dólares, que pide un vasto esfuerzo global tendiente a detener la expansión comunista y lograr una paz duradera

La Firma de Truman

Aprobado ya el proyecto por el Senado, la acción de la cámara baja asegura terminantemente a las naciones favorecidas por el plan Marssall que el ERP se pondrá en vigor en cuestión de días, tan pronto como el presidente firme la ley.

La Ayuda a China

WASHINGTON, 31 (AFP). — El Senado aprobó el proyecto de ley de ayuda a China.

Este proyecto había sido presentado por el senador republicano Arthur Vandenberg y se elevaba a la suma de 458 millones de dólares, de los que China podría emplear cien millones de dólares en adquirir armamentos.

Helsinki Pone Otros Reparos

LONDRES, 31 (INS). — Informaciones de Helsinki indican que las negociaciones ruso-finesas son demoradas por las nuevas objeciones presentadas por los finlandeses, quienes insisten en que el acuerdo a firmarse disponga que se despacharán tropas rusas a Finlandia sólo en el caso de que así lo solicite la propia Finlandia.

El presidente Paasikivi se ha reunido hoy con el gabinete y con los líderes parlamentarios con el objeto de encontrar una fórmula transaccional.

Sin embargo, noticias de Moscú predicen que el pacto será firmado durante esta semana.

APOYOSE EN EL CONSEJO QUE SEA INVESTIGADO EL GOLPE DE PRAGA

LAKE SUCCESS, 31. — La cuestión checoslovaca se trató nuevamente en el Consejo de Seguridad; el delegado de Chile ante la UN, señor Hernán Santa Cruz, pidió que se forme un subcomité encargado de recoger informaciones sobre los recientes acontecimientos de aquel país.

Santa Cruz, que habló invitado por el Consejo, atacó a la URSS por la actitud y el lenguaje empleado en el curso de los debates precedentes.

El representante de Chile dijo, asimismo, en su discurso, que está en condiciones de presentar el testimonio de seis personalidades representativas de la política y el Parlamento checos, los cuales lograron escapar de Checoslovaquia, después de la instauración del régimen de Gottwald.

DE FRANCE PRESSE

A continuación, el representante de Canadá, general Mac Naughton, declaró que el Consejo debe tener en cuenta, la declaración del señor Papanek y las de otras personalidades que hayan logrado escapar después del golpe de Estado de Praga.

A su vez, el representante de China tuvo una enérgica intervención al decir que, si resultaban exactas las acusaciones del gobierno de Chile contra el golpe de Estado checo, "el mundo debe hacer frente ya a sus consecuencias, y no dos, tres o cuatro años más tarde". Agregó que, a su parecer, "los acontecimientos de Checoslovaquia merecen una investigación profunda por parte del Consejo".

Finalmente se decidió levantar la sesión hasta el martes próximo en que proseguirá debatiéndose esta cuestión.

CLARIN en la Conferencia de BOGOTA

Argentina Opónese a Una Organización Federativa

DE NUESTRO ENVIADO ESPECIAL

BOGOTA, 31. — "La hipertrofia del panamericanismo" es la frase que sintetiza el pensamiento adverso a la iniciativa sobre pacto constitutivo panamericano que sustentan numerosas delegaciones, entre las que se cuenta la Argentina. El propósito de crear organismos políticos, económicos y militares, dependientes de aquella organización y formar en el continente algo así como un Super Estado, no encuentra, en la conferencia de Bogotá, un clima propicio para desarrollarse.

Ayer, en la sesión inaugural, el jefe de la delegación brasileña, Neves da Fontoura, habló de formas federativas en América, exponiendo una teoría mal recibida por la mayoría de las representaciones. Las conversaciones con los delegados llevan a la conclusión de que no hay ambiente para intentar una unión federativa cuya endeblez e inoportunidad, se advierten fácilmente. El canciller Bramuglia expresó ya que la Argentina no acepta situaciones de dependencia respecto a la Unión Panamericana. Con ligeras variantes, esta orientación es compartida por México, Ecuador, Panamá, Uruguay, Perú y varios otros países que, sin haber señalado su pensamiento de manera categórica, han adelantado reparos al proyecto antedicho.

Es opinión generalizada entre quienes examinan con serenidad la cuestión de dar formas jurídicas al panamericanismo, que no se puede exigir más de lo que la realidad permite. "Querer en los momentos actuales —nos decía el ex canciller panameño Alfaro— constituir una organización política continental es someter al panamericanismo a un severo riesgo; es casi como cortar el árbol añoso que proporciona sombra para plantar otro que tal vez pueda dar más".

El canciller de México, Torres Bodet, expuso hoy, en el discurso pronunciado en la segunda sesión plenaria, algunas ideas que revelan que, en panamericanismo son peligrosos y estériles los entusiasmos excesivos. El discurso no fué precisamente un himno y se caracterizó por su firme tono crítico. Sostuvo el orador que el panamericanismo provoca entusiasmos y dudas, estas últimas originadas por tres hechos indiscutibles: el aumento de la solidaridad cuando aumentan los peligros externos; la gran desigualdad en las aptitudes económicas entre las naciones del continente; y las contradicciones entre el ideal panamericano y la situación mundial.

Torres Bodet cree que el panamericanismo tiene que ser viviente, eficaz y orgánico y considera que hay que salir del terreno de las ideas generales y situarse en el de las realidades económicas. Estas consideraciones le hacen expresar el deseo de que exista verdadera cooperación económica que permita la industrialización y señala, con tono diferido, que se piensa en la reconstrucción europea, pero no se contempla la construcción de América.

Las ideas expuestas hoy por el canciller mexicano, resumen buena parte del pensamiento del continente y arrojan luz sobre los principales problemas en debate y sobre las salidas a que debe apelarse para resolverlos; la creación, en lo referente al pacto constitutivo, de un mecanismo eficaz, con un conjunto de reglas y principios cuyo funcionamiento pueda conjugarse con el de las Naciones Unidas: amplia y real cooperación, en el terreno económico con facilidades para que cada país desarrolle la industrialización conveniente y fortificación de la democracia, en lo relativo a los regímenes internos, sin salir de la democracia misma.

ADOLFO J. ABELLO

Puntos de Vista

BOGOTA, 1º (AFP.) — Los principales puntos de vista expresados en sus discursos por los cancilleres Marshall y Bramuglia fueron los siguientes:

Marshall

1 Ayuda económica a las Américas, pero dando preferencia a la reconstrucción de Europa "vital para el comercio mundial".
2 EE. UU. no puede realizar por sí solo, el esfuerzo de rehabilitación del mundo.
3 Inclusión del tratado de Río en la carta orgánica. Necesidad de la cooperación total.
4 Rusia entorpece el resurgimiento de Europa, con sus actitudes.
5 EE. UU. desea fomentar el progreso de América Latina, pero señala que debe estar a cargo, principalmente, del capital privado.
6 Truman prepara el aumento de empréstitos por el Banco de Importación y Exportación.
7 Compartiremos los beneficios cuando se suprima el caos que amenaza al mundo.

Bramuglia

1 Contra la colonización económica y política en el continente.
2 Igualdad jurídica e igualdad material y espiritual de los países de América.
3 Comprensión, buen sentido y honradez, bases de las relaciones entre Estados.
4 Acción conjunta, pero que no limite la soberanía nacional
5 Justicia social para ampliar la producción y riqueza industrial, empeño de la Argentina que quisiera fuera americano.
6 Coincidencia económica y política.
7 Fomento del intercambio directo en el hemisferio.
8 América, primero, y para la humanidad.

"Bramuglia no Dijo Todo"

BOGOTA, 1º (INS). — En los círculos de la conferencia panamericana se esperaba que el doctor Bramuglia refutaría en su discurso, en alguna forma, las declaraciones del general Marshall respecto a que Estados Unidos no podía financiar el fomento del hemisferio en la forma deseada.

Las palabras del canciller argentino produjeron la impresión entre los observadores, de que "guardó pólvora" para gastarla a medida que la asamblea suscite los problemas más escabrosos que penden de solución.

Marshall Pidió Ayuda Para Rehacer a Europa

Bramuglia Reclamó en América Coincidencia Económica y Política

DE FRANCE PRESSE

BOGOTA, 1º. — En una exhortación a la unidad panamericana dentro de un espíritu de paz, trabajo y justicia y de respeto a los pueblos, el ministro de Relaciones Exteriores de la Argentina, doctor Juan Atilio Bramuglia, se opuso formalmente a la colonización económica y política de las repúblicas americanas. Hablando extensamente en la segunda plenaria de la conferencia, el canciller rioplatense declaró: "Las naciones americanas van a escribir aquí, en la hermosa e histórica ciudad de Bogotá un nuevo capítulo de su historia. La Novena Conferencia Panamericana se realiza en horas azarosas y difíciles tanto para los pueblos como para el propio continente. La inspiración de las naciones americanas en su más generosa idealidad quiere dar formas concretas y nuevos profundos anhelos sociales que posibiliten la independencia política del hombre, su salud económica y bienestar social.

"Congreso Abierto"

"Estas conferencias internacionales, convocadas por las naciones del continente, para consolidar la fe y acentuar la vinculación creadora de América, representan un congreso abierto de la ciudadanía donde debe estructurarse el porvenir americano y desde donde puede defenderse, mejorar y acrecentar como mandato irrenunciable el trabajo del hombre americano.

A continuación el canciller expresó su fe en la rica herencia de la libertad así como en la acción del futuro y destino americano, calificando esta conferencia de asamblea histórica.

Comprensión y Honradez

"Estamos en una etapa deliberativa de la paz afirmando el derecho internacional americano con el propósito de preservarnos de la guerra, afianzar la cultura, terminar con los sufrimientos y derrotar todos los problemas que precipitados en aluvión pudieran significar una quiebra de cuanto es construcción positiva entre nosotros".

"El continente americano nunca estuvo indemne a las palpitaciones universales. Venimos aquí a confirmar la fe sagrada de los estados nacionales soberanos en los destinos de los pueblos americanos que experimentan sentimientos de solidaridad infinita; todos los hombres, mujeres y niños de América saben que la relación de los gobiernos y de los pueblos entre sí, sólo exigen comprensión buen sentido, honradez de conducta. No venimos a perseguir consecuencias, —sino a combatir causas".

"La Paz, un Credo"

"La novena conferencia panamericana —agregó— tiene que abrir las puertas a la realidad del mundo y al futuro de América. La paz es para las repúblicas del Continente un credo americano. En cuanto a mi patria la paz es la historia y el presente tanto como el futuro, impulsada siempre por la voluntad orientadora de mantener inalterable nuestra técnica pacifista. Superamos las distancias que nos separan del lejano colonato en larga etapa demostrativa de có-

(CONTINUA EN LA PAGINA TRES)

DIARIO DE LA MAÑANA

Clarín

BUENOS AIRES REPUBLICA ARGENTINA

15 centavos

UN TOQUE DE ATENCION PARA LA SOLUCION ARGENTINA DE LOS PROBLEMAS ARGENTINOS

AÑO III BUENOS AIRES, VIERNES 2 DE ABRIL DE 1948 Nº 932

QUEDO EXCLUIDA ESPAÑA DEL PLAN YANQUI

WASHINGTON, 1 (AFP). — La Comisión mixta del Senado y la Cámara de Representantes decidió eliminar la cláusula contenida en el proyecto de ley sobre ayuda exterior, que incluía a España entre las naciones participantes del plan Marshall. Los observadores ya habían previsto esta solución después de la sesión de ayer de la Cámara, en la que fué votado por abrumadora mayoría el programa.

Truman se Oponía

El presidente Truman había manifestado su oposición absoluta a la inclusión de España en el Plan. El secretario de la Presidencia, Charles Ross, al anunciar esta firme actitud del primer mandatario, expresó también la confianza de que la comisión mixta del Congreso suprimiría a España de la nómina de países beneficiarios, y efectivamente, poco después, los parlamentarios del Senado y Cámara de Representantes que integran dicha comisión decidían excluir a España.

La admisión de España depende de los 16 países beneficiados por el plan.

EL DOCTOR Bramuglia conversa con Mr. Norman Armour, momentos antes de ser inaugurada la IX Conferencia Panamericana que se realiza en Bogotá, capital de Colombia. El Dr. Bramuglia habló ayer en la sesión plenaria

TRUMAN SOLICITO 3.375 MILLONES PARA LA DEFENSA

WASHINGTON, 1º (AFP). — El presidente Truman envió al Congreso el informe preliminar sobre el nuevo programa de defensa por un costo de 3.375 000.000 de dólares, distribuidos así:

1— 775 millones para aumentar los efectivos, alimentos, vestidos, servicios de sanidad
2— 775 millones para piezas, separadas de aviones e investigaciones aeronáuticas.
3— 860 millones para las defensas y sostenimiento de establecimientos militares y para equipos, comprendidas las reparaciones
4— 500 millones para modernización de la aviación, prototipos, equipos, etc
5— 90 millones para otras necesidades como investigaciones, personal civil, gastos corrientes, etc.
6— 375 millones para compras de materiales esenciales.

Los 3.375 millones del proyecto de defensa del presidente Truman se suman a los 11 mil millones ya solicitados

Bajo Condiciones Pacta Finlandia con los Soviets

HELSINKI, 1o. (INS) — El presidente Paasikivi envió instrucciones a la delegación finesa en Moscú para que firme un pacto militar con Rusia, pero con salvedades.

Paasikivi, indica a la delegación que el pacto puede suscribirse bajo estas condiciones:

1o.) Finlandia no otorgará bases a Rusia ni ofrecerá otra cooperación militar en su suelo finlandés, a menos que haya una guerra o que otras naciones se estén preparando para un conflicto con intención de luchar dentro de Finlandia o de pasar al territorio de este país.

CLARIN *En la Conferencia de* BOGOTA

Del Discurso del Canciller Surge que la Argentina Opta por la Tercera Posición

DE NUESTRO ENVIADO ESPECIAL

BOGOTA, 1º — La Argentina expuso en la sesión plenaria de esta tarde el pensamiento sobre los problemas de América y el mundo. La Asamblea escuchó con gran atención la palabra del Dr. Bramuglia, a quien conjuntamente con Marshall —los dos grandes de la conferencia— tocóle ocupar hoy la alta tribuna del salón elíptico del Capitolio. Terminado el discurso del canciller, en torno al cual, así como al del secretario de la Unión, concitóse la expectativa general, comenzaron la labor los exégetas avezados a abrir rutas en el follaje espeso del lenguaje panamericanista. La conclusión más generalizada es que la Argentina mantiene al respecto de las principales cuestiones que preocupan a la Asamblea, sus conocidos puntos de vista. En el plano ecuménico, es decir en lo relativo a las relaciones de América con el resto del mundo, surge del discurso, una posición de prescindencia en todos aquellos conflictos en los que no haya en juego un interés auténticamente americano, lo que equivale al mantenimiento de la tesis de tercera posición".

Bramuglia delineó a América como la más alta y pura realidad pacifista y sostuvo que la paz es para los hombres del continente un credo americano. La insistencia del canciller argentino sobre la misión pacifista de América y su manera de subrayar la teoría pacifista argentina dió pábulo a los intérpretes del discurso para reforzar la impresión ya consignada de que en lo relativo a posibles conflictos mundiales la Argentina se inclina hacia la mencionada "tercera posición".

El discurso es sereno, medido y se ajusta con pulcritud al tono de la hora presente. En ningún instante —salvo quizá cuando hace lejanas alusiones a dificultades universales y a síntomas desintegrantes de posibles contiendas— sale del plano en que se desarrollan las preocupaciones americanas; y no revela intenciones de interferir en problemas ajenos al ambiente argentino. Se advierte en esto una gran diferencia con los discursos brasileño y chileno en los que se nota propensión a incluir en las discusiones sobre asuntos continentales ingredientes extraños al panamericanismo. Las Naciones Unidas son para la Argentina escenario destinado al examen de dificultades mundiales. Las Asambleas Panamericanas están para resolver los asuntos que atañen a América.

En numerosos pasajes se alude a la necesidad de realizar en los países americanos efectiva justicia social y de dignificar en ellos la condición humana. "No venimos a perseguir consecuencias sino a combatir causas". Esta frase que condensa el pensamiento monitor del canciller, revela un anhelo ambicioso de política al servicio de nobles ideales. "Argentina desdeña la conducta del avestruz que esconde la cabeza para no ver el peligro. Lo enfrenta valientemente con criterio que hizo decir alguna vez al canciller Bacón Colo, que la verdadera ciencia es la ciencia de las causas."

Ampliando el concepto, podría decirse que la verdadera ciencia política es la que se atiene al motivo de los males y busca remediarlos con criterio sistemático y orgánico.

Si el discurso de Bramuglia difiere de los de Brasil y Chile, también diverge del mexicano, del cual emana un escepticismo que no condice con la naturaleza de solidaridad continental. En la exposición argentina, campea más bien un criterio realista y equilibrado. No se deja llevar por entusiasmos pasajeros pero tampoco sucumbe a enfermizos desalientos. Admite un destino cierto para América y las posibilidades de los pueblos siempre que no se incurra en extravíos o desacuerdos.

Argentina —sostuvo Bramuglia— cree que la pacificación universal y la cooperación económica y la contribución espiritual, constituyen las bases sociales y políticas de la filosofía continental. Respecto a trasnochados proyectos sobre federaciones, el

(Continúa en la página dos)

Importantes Aumentos Han Sido Acordados al Personal de EMTA

(Información página CINCO)

CHILE NO PRESENTO NINGUN PACTO ANTICOMUNISTA

SOLO LA ARGENTINA DARIA AYUDA ECONOMICA

Conferenciaron Marshall y el Dr. Bramuglia

DE FRANCE PRESSE

BOGOTA, 2. — La versión oficial de la entrevista realizada hoy entre el secretario de Estado, general Marshall y el ministro de Relaciones Exteriores de la Argentina, Dr. Bramuglia, es que conversaron sobre el conjunto del programa de la Novena Conferencia Interamericana. Pero la presencia en esta reunión del presidente del Banco de Importaciones y Exportaciones de Estados Unidos, señor William Martin, y del señor Orlando Maroglio, presidente del Banco Central de la Argentina, así como del Secretario de Comercio, Averell Harriman, hace suponer que el tema principal ha sido el aspecto económico de la actual asamblea interamericana durante la conversación más importante que se haya realizado en el curso de esta conferencia. Esta suposición parece lógica al día siguiente de los discursos pronunciados por los dos estadistas en la sesión plenaria de la asamblea, durante la cual se pasó revista en toda su amplitud a los problemas de las relaciones económicas interamericanas. Una personalidad argentina bien informada quiso dar a este corresponsal algunas precisiones complementarias sobre la interpretación del discurso del doctor Bramuglia. Tres puntos dominan el programa que la Argentina presentará en la comisión económica de la conferencia: 1º Necesidad de que las inversiones financieras se ajusten a los derechos nacionales de cada país; 2º Industrialización de los países de América latina; 3º aumento de la producción básica de cada una de las repúblicas.

Es bajo forma de una enmienda al proyecto de acuerdo basado en la cooperación económica interamericana que la Argentina se esforzará en hacer prevalecer sus puntos de vista.

Según la mencionada personali-

(Continúa en la página DOS)

Habría Sido Detenido Luis Carlos Prestes

SAN PABLO, 2 (INS). — Se anuncia sin confirmación que habría sido detenido el jefe de los comunistas de Brasil, Luis Carlos Prestes.

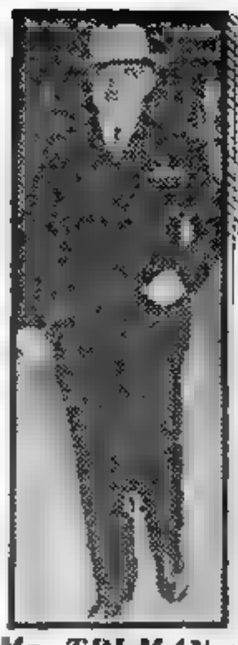

Mr. TRUMAN

PRESIDENTE de EE. UU. cuyo veto a la rebaja de impuestos fué rechazado por el Senado y la Cámara de Representantes

Fué Rechazado el Veto de Truman; Rebajan Impuestos

WASHINGTON, 2 (INS). — La reducción de impuestos durante largo tiempo prometida por los republicanos, se convirtió hoy en ley al rechazar el senado y la Cámara de Representantes por abrumadora mayoría, el veto presidencial al proyecto que rebajaba las contribuciones.

El senado desconoció el veto por 27 votos contra 10 o sea 19 más que la mayoría necesaria de los dos tercios.

Anteriormente la cámara, sin ninguna discusión, rechazó el veto por 311 votos contra 85; 45 más de los dos tercios requeridos. Este ha sido una de las más grandes derrotas que ha sufrido en el congreso, un presidente de Estados Unidos y constituye un abierto repudio a la posición tomada por Mr. Truman.

DIARIO DE LA MAÑANA

Clarín

BUENOS AIRES REPUBLICA ARGENTINA

15 centavos

UN TOQUE DE ATENCION PARA LA SOLUCION ARGENTINA DE LOS PROBLEMAS ARGENTINOS

AÑO III BUENOS AIRES, SABADO 3 DE ABRIL DE 1948 Nº 933

E. U. Sondea a Franco Para Fijar su Posición

MADRID, 2 (AFP.) — La entrevista de una hora y media que mantuvo ayer con el general Franco el enviado personal del presidente Truman ante el Vaticano, Myron Taylor se produjo en el momento en que El Pardo se enteraba del retiro de la enmienda del representante O'Konsky, por la que se incluía a España en el plan Marshall.

El señor Myron Taylor fué recibido esta mañana por el caudillo, a las 11. Luego se entrevistó con el canciller Artajo en el palacio Viana.

Los observadores opinan que míster Taylor trató en realidad de sondear al general Franco para conocer cuál sería su posición en el caso de que estallara una guerra entre Occidente y Oriente. Los mismos observadores señalan que la actitud que adoptara España podría ser decisiva, por la estratégica ubicación geográfica de la península. También se opina que el triunfo del comunismo en Italia en las elecciones del corriente mes, obligaría a rever todas las medidas adoptadas contra el gobierno de Madrid, pues su colaboración sería, entonces, indispensable.

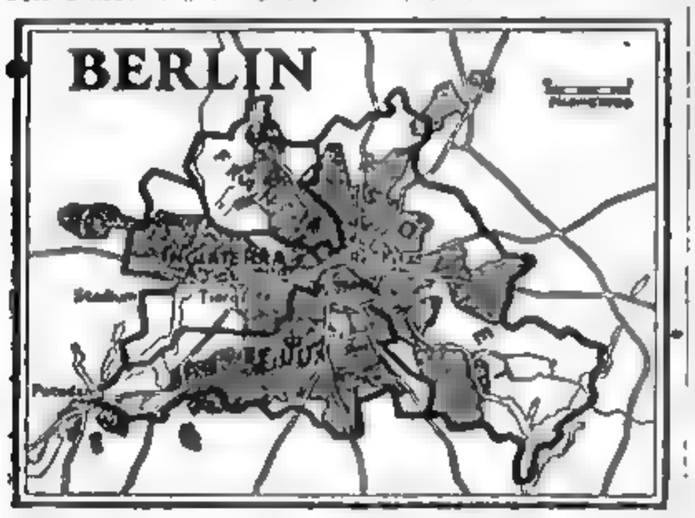

MAPA de la división de Berlín en cuatro zonas, ocupadas por Rusia, EE. UU., Inglaterra y Francia. La actitud soviética de controlar los transportes ha creado una grave tensión entre Occidente

Copan Berlín los Soviets

BERLIN, 2. — Los Soviets han copado, prácticamente, a esta capital del que fué orgulloso Tercer Reich. Repitiendo maniobras de guerra, proceden a intensificar sus esfuerzos para obligar a las potencias occidentales a retirarse de la ciudad. La que podría llamarse ofensiva política, por ahora, se acentuó al abandonar inesperadamente los representantes de Moscú, seis de las ramas más importantes de las comisiones interaliadas que gobiernan a la ciudad.

Rudas Acusaciones

Al anunciar esa decisión, el delegado ruso, coronel Yelizarov, acusó a los aliados "de robar y saquear a Berlín". A su vez, el delegado norteamericano señor William Babcock, acaloradamente respondió: "La bajeza soviética nunca había sido mayor. Es increíble que sean los Soviets quienes nos acusen de saquear Berlín robándonos prácticamente, todo lo que había en la ciudad". Babcock, fué apoyado por el delegado británico, brigadier Benson, que dijo: "Cuando llegamos a Berlín nos encontramos que los rusos se lo habían llevado todo".

Yelizerov, afirmó también, que las potencias occidentales habían removido millares de toneladas de cobre y aluminio y de haberse llevado una imprenta completa. Dijo, además que los franceses despojaron a su sector de las fábricas industriales.

DE INT. NEWS SERVICE

El tráfico ferroviario militar anglonorteamericano está paralizado desde las primeras horas de ayer, después que los Soviets notificaron que se debería permitir que su personal subiese a esos trenes a fin de inspeccionarlos.

A las medidas administrativas se suman los aprestos militares. En efecto, los rusos cavan trinche-

(Continúa en la página DOS)

LOS delegados de las Américas a la IX Conferencia se dirigen al Capitolio de Bogotá, para la solemne inauguración de la magna asamblea continental. Los cadetes de la escuela militar de Colombia rinden honores

CLARIN *En la Conferencia de* BOGOTA

Bramuglia Planteó a la Asamblea los Problemas de América Mientras Marshall Sólo los de EE. UU.

DE NUESTRO ENVIADO ESPECIAL

BOGOTA, 2. — "Esperábamos que Estados Unidos nos ofreciera un plan Marshall para América Latina, pero ha resultado que se nos pide un Plan America Latina para Marshall". Esta frase, con sabor a "calembour" resume el pensamiento del jefe de una importante delegación sudamericana, a quien interrogamos sobre el discurso del Secretario de Estado. Otras opiniones traducen más bien desencanto. Considérase que plantea problemas específicos norteamericanos más bien que panamericanos, y que constituye una invitación al continente para que coadyuve en la política internacional yanqui.

Originase ahí nuevamente un dilema parecido al expuesto por Truman en Quitandinha. Estados Unidos es un país americano con intereses mundiales y además de ser el miembro más poderoso de la familia continental es la nación más poderosa del mundo. El panamericanismo tradicional le resulta entonces un marco estrecho, y no extraña que en instantes graves, como el presente, traiga al cónclave sus preocupaciones y pida solidaridad continental para resolverlos.

Marshall opina que en materia de ayuda deben fomentarse las inversiones privadas y asimismo aboga por la libre iniciativa. Tampoco esto se considera solución ideal, ya que en muchos países gana terreno la idea de la nacionalización de las grandes empresas y servicios públicos y del control directo del Estado en la actividad privada de carácter comercial e industrial.

Sobre el discurso de Bramuglia coinciden las opiniones laudatorias. Vasconcellos dice que infundió a la asamblea el optimismo de un pueblo sano y próspero y que planteó con justeza la posición de América frente a la situación mundial. Revoredo Iglesias expresó que el llamamiento de Bramuglia en favor de una obra efectiva y práctica representa el anhelo general del continente. Lleras Camargo dijo que el noble espíritu pacifista argentino fué elocuentemente traducido por Bramuglia. Paz Campero expresó que la definición del Dr. Bramuglia sobre el panamericanismo como unidad política, económica y social tiene gran importancia.

Al margen de la conferencia, las actividades más significativas de hoy fueron las entrevistas de Marshall con Bentancour, Neves Da Fontoura, Lozano y Bramuglia. Aunque no se suministró información sobre esas conversaciones ha trascendido que Marshall trató especialmente cuestiones económicas y políticas vinculadas con temas expuestos ayer en su discurso.

Se asigna una particular importancia a la entrevista entre Marshall y Bramuglia, con asistencia de Maroglio, Harriman, el ex embajador yanqui en Brasil, Pawley y el presidente del Banco de Importación y Exportación, Sr. Martin. La conversación se prolongó por espacio de una hora y luego Maroglio almorzó con Martin y Harriman, lo que se considera la continuación de la entrevista anterior.

No se conoce en concreto nada acerca de las cuestiones tratadas o simplemente esbozadas, pero según referencias que he obtenido puedo asegurar que los problemas económicos vinculados con la ejecución del plan Marshall surgirán muy pronto al primer plano de la conferencia.

ADOLFO J. ABELLO.

Mañana Vuelven al Trabajo los Bancarios

(Información en la página OCHO)

EN LA HISTORICA QUINTA BOLIVAR SE FIRMARA EL PACTO DE BOGOTA

BOGOTA, 3. (AFP). — En la sesión de esta mañana se trató la designación de presidentes de las diversas comisiones. El delegado del Uruguay, Dardo Regules, propuso que la presidencia sea otorgada a los países y no a las personas. Además pidió que la delegación designada para la presidencia elija a una persona permanente la que, en caso de ausencia imprevista, sería reemplazada por un vicepresidente. En la misma sesión fué aprobada una proposición presentada por el canciller mexicano Torres Bodet, para que se dé mas tiempo a la presentación de enmiendas.

También se designó una comisión de redacción integrada por Paraguay, Brasil, Haití y Estados Unidos, para los cuatro idiomas oficiales. Finalmente se decidió que el 14 de abril —Día de las Américas— se rendirá un homenaje a Bolívar.

Igualmente, y por proposición del representantes de México, el pacto de Bogota será firmado en la histórica "Quinta Bolívar".

EL CANCILLER de Colombia, señor Laureano Gómez, saluda al general Marshall, momentos antes de inaugurarse la conferencia de Bogotá. Junto a ellos aparece el intérprete del secretario de Estado de la Unión

DIARIO DE LA MAÑANA

Clarín

BUENOS AIRES • REPUBLICA ARGENTINA

15 centavos

UN TOQUE DE ATENCION PARA LA SOLUCION ARGENTINA DE LOS PROBLEMAS ARGENTINOS

AÑO III BUENOS AIRES, DOMINGO 4 DE ABRIL DE 1948 Nº 934

La Argentina Propondrá Constituir el Banco de Sudamérica

DE FRANCE PRESSE

BOGOTA, 3. — En fuentes insospechables se informa que el Dr. Bramuglia propondrá la creación del Banco de Sudamérica, que tendrá carácter internacional y cuyas operaciones serían similares a las del Banco de Importación y Exportación. El proyecto tiene por finalidad salvar la imposibilidad en que se hallan las naciones latinoamericanas para obtener créditos bancarios en Estados Unidos. La decepción de diversas delegaciones al ver que el secretario de Estado no proponía una especie de "Plan Marshall para América Latina", no es compartida por los círculos argentinos. En ellos se estima, efectivamente, que "a cada continente le conviene un método distinto".

Oferta de Préstamos

A todo esto, el Sr. Bernard Bell, consejero de asuntos latinoamericanos del Banco de Importaciones y Exportaciones, declaró a su llegada a Bogotá que habrá empréstitos para la América latina, dentro de las limitaciones impuestas por el general Marshall, en su último discurso. Señaló que la cantidad que prestará el Banco, depende de la respuesta que dé el Congreso de Wáshington al pedido del presidente Truman para que sea aumentada la capacidad de préstamo de la citada entidad.

Habla el Dr. Bramuglia

Preguntado el Dr. Bramuglia sobre el discurso del general Marshall, expresó: "Me parece que subrayó la necesidad de cooperar en la restauración de Europa, a fin de consolidar la paz. Dijo luego "que los temas principales de la conferencia son: el pacto constitutivo, la cooperación económica y el pleito colonial, en ese orden. Confirmó, asimismo, que sería planteada la cuestión de la Antártida.

En cuanto a la cooperación económica agregó: "Argentina sostendrá, en primer término, la necesaria relación de precios entre las materias primas y las manufacturas. Después abogará por la colocación de excedentes de producción".

El Dr. Bramuglia dijo, además que está de acuerdo con el deseo de que las atribuciones emergentes del pacto constitutivo no se den al consejo directivo de la Unión Panamericana. Insistió en que dicho consejo no debe tener facultades políticas, ni militares, ni económicas.

EL MINISTRO de Relaciones Exteriores de la Argentina, doctor Bramuglia, a cuya izquierda se ve a su colega de Colombia, señor Laureano Gómez, saluda por radio al pueblo de Bogotá

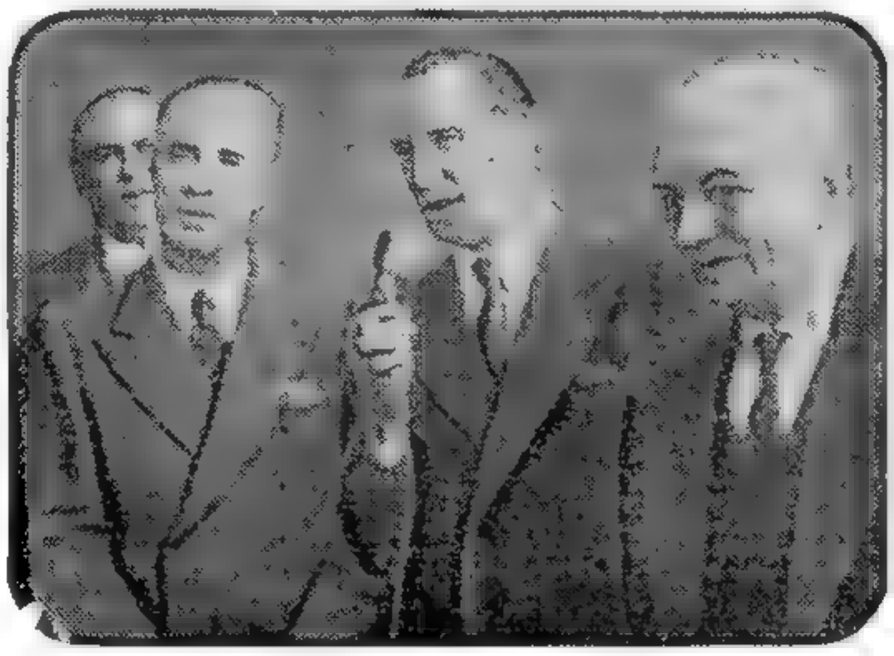

Se Realizará Mañana la Segunda Plenaria

BOGOTA, 3. (AFP). — El lunes próximo realizará su segunda sesión plenaria ordinaria la Conferencia. En esta oportunidad hablarán los jefes de las misiones boliviana, paraguaya y ecuatoriana, doctores Javier Paz Campero, César Vasconcellos y Antonio Parra Velazco, respectivamente.

Temas Económicos Trataron Bramuglia y Neves Fontoura

BOGOTA, 3 (INS). — El canciller argentino, Dr. Bramuglia, sostuvo una larga entrevista, a mediodía, con el jefe de la delegación brasileña, Dr. Joao Neves da Fontoura. La conferencia se efectuó en las oficinas cariocas y al terminar la reunión, el Dr. da Fontoura declaró:

"Tratamos de muchos asuntos y nos encontramos en perfecto acuerdo sobre todos los puntos discutidos."

"Todo lo que dijimos tendió a estrechar aún más la colaboración argentino-brasileña sin que ni siquiera se hubiese sugerido absolutamente nada que puede dividir a ambas naciones".

FONTOURA

El Dr. Bramuglia salió de la oficina de los brasileños, después de la entrevista, que se prolongó por espacio de dos horas, sonriente y bromeando con los periodistas. Al despedirse, abrazó al Dr. Fontoura varias veces.

El jefe de la delegación brasileña dijo que en la entrevista no se trató del comunismo sino más bien de cuestiones económicas.

Regresaría el 18 Nuestro Canciller

BOGOTA, 3. (AFP.) — Se dice que el canciller argentino, doctor Bramuglia, regresará a Buenos Aires el 18 del corriente. Su partida sería motivada por importantes asuntos que requieren su presencia en la capital de su país.

El doctor Bramuglia sería reemplazado en la presidencia de la delegación argentina por el embajador, señor Enrique Corominas.

Mañana Presentará el Canciller Plan de Ayuda al Exterior

(Información en la última página)

QUIEBRA E.U. EL BLOQUEO RUSO DE BERLIN

Medidas Bélicas de Soviéticos y Norteamericanos; Quitan Importancia al Entredicho los Británicos

BERLIN, 3 (INS). — Las autoridades militares de Estados Unidos han quebrado, de hecho, el bloqueo establecido por los rusos en torno a Berlín, pues mediante el empleo de nutridas caravanas aéreas llevan y traen pasajeros de las ex capital germana, al mismo tiempo que envían mercaderías esenciales. Es de señalar que mientras soviéticos y yanquis adoptan disposiciones bélicas, que hacen presumir que está por ser disparado el primer tiro, los británicos se esfuerzan en restar importancia al pleito, sosteniendo que se trata de un entredicho que podría subsanarse fácilmente, a poco que las partes muestren buena voluntad

Sin embargo, el corresponsal estima que existe una guerra no declarada en Alemania, entre las tropas rusas de ocupación y las de Estados Unidos, amenazando transformarse este conflicto en la guerra mundial III, en la que se enfrentarían Occidente y Oriente.

He aquí un resumen de los prin-

(Continúa en la página DOS)

CLARIN En la Conferencia de BOGOTA

Mediodía [illegible] Delegados en Bogotá, Para Organizadores de Primera Plana que Las Encontrarán

DE NUESTRO ENVIADO ESPECIAL

BOGOTA, 3. — Mientras en seis Comisiones de la Conferencia se teje la urdimbre jurídica del llamado "Pacto Constitutivo", un poco entre bastidores, los jefes de las delegaciones y técnicos en la materia comenzaron sus conversaciones sobre el principal tópico de la asamblea que ha resultado ser el económico. No es arriesgado vaticinar que el saldo positivo será sólo relativo a esta cuestión y que todo lo demás tendrá carácter ornamental y accesorio. En su discurso, Marshall adelantó el pensamiento norteamericano al respecto: "...Estados Unidos no puede continuar su política de préstamos de gobierno a gobierno en la América latina, pero quiere estimular la exportación de capitales privados", lo que requiere un régimen de garantías para los inversores. El índice de que la economía y las finanzas asumen una importancia capital en la asamblea del continente, lo denuncia la presencia de numerosos financistas yanquis. La lista de los que se hallan aquí es selecta y nutrida: el presidente del Banco de Reconstrucción y Fomento Mr. John Mc. Loy; el Director Ejecutivo de la misma Institución, Sr. Luis Machado; el Jefe del Departamento legal, Mr. Chester Mc. Lain; el Presidente del Export and Import Bank, Mr. William Martin, el Director, Mr. Stambaugh y el Consejero, Mr. Bell.

Ayer comenzaron los primeros contactos de los nombrados con delegados latinoamericanos, han seguido hoy y se repetirán en días sucesivos. Es probable que en la próxima semana se conozcan algunas consecuencias de tales tramitaciones.

La confesión paladina de Marshall de que Estados Unidos se enfrenta a la enorme responsabilidad de la rehabilitación europea y esté vislumbrando el límite de su capacidad como prestamista mundial modifica fundamentalmente el planteo económico continental. En América sólo dos países se hallan en condiciones de dar; Estados Unidos y Argentina. El resto sólo está en situación de recibir. Pero ante el cúmulo de compromisos de Norte América en otras partes del globo, la Argentina asume el papel de primer plano y se transforma también en importante inversor. Pregúntase ahora qué formas adoptarían los convenios económicos que se estipularán destinados a encuadrarse dentro del pacto de la cooperación económica. Al parecer, se buscarían sistemas de pagos compensados de modo que se combinaría la aplicación del Plan Marshall con exportaciones e importaciones para y de Latinoamérica. Este procedimiento permitiría a Estados Unidos mejorar su balanza comercial y aliviar el drenaje que va a experimentar su economía interna. Argentina, como principal país exportador de América está llamada a desempeñar una función importante en el mecanismo económico que se proveerá articular en Bogotá.

El presidente del Banco Central, Sr. Orlando Maroglio ha tomado la dirección de las tramitaciones en la materia y la circunstancia de que se aloja en la misma residencia que el Canciller Bramuglia no constituye un hecho casual. El jefe de la delegación argentina y el Director del organismo rector de la economía nacional necesitan mantener estrecho contacto porque en la presente conferencia, lo trascendental se resolverá en el terreno concreto de las cifras.

El delegado colombiano Dr. Lozano dijo ayer que la conferencia pasará a la historia por su falta de originalidad, dado que trabaja sobre materiales conocidos. No obstante, creemos que tal afirmación constituye un grueso error. Si el episodio se incorpora a la historia, será más bien porque en economía, se modificarán muchos de los actuales planteos y el panamericanismo se vinculará de manera activa al juego de la política mundial

Marshall sostuvo que ayudar a Europa es una forma de ayudar a América. Trátase ahora de persuadir al Continente que conviene a los intereses tal indirecta "ayuda a sí mismo".

ADOLFO J. ABELLO

Con Júbilo Recibióse en España el Nuevo Convenio

Realízase Hoy Otra Plenaria

DE FRANCE PRESSE

BOGOTA, 4 — Será el de mañana un día de intensa labor para la Conferencia Panamericana. En horas de la tarde se realizará la segunda sesión plenaria.

En horas de la mañana se reunirán cuatro comisiones para estudiar las cuestiones que les han sido encomendadas.

La comisión primera, que prepara el pacto constitutivo, se reunirá por segunda vez, a las 10.

La comisión cuarta, de asuntos económicos, realizará su primera sesión.

La comisión quinta, a cuyo cargo se hallan los asuntos sociales tendrá su sesión inicial a las 10.

Finalmente, deliberarán en el Salón Valencia los miembros de las subcomisiones de la comisión sexta.

Visitó el Gral. Marshall la Ciudad de Medellín

BOGOTA, 4 (AFP). — El secretario de Estado de la Unión, general Marshall, jefe de la delegación norteamericana que asiste a la Conferencia Panamericana de Bogotá, se trasladó esta mañana por vía aérea a Medellín.

CHIANG KAI SHEK,

CHIANG-KAI-SHEK NO QUIERE SER CANDIDATO

CHINA ELIGE SU PRESIDENTE EL 13

NANKIN, 4. (AFP). — "No aspiro a ser candidato en las elecciones presidenciales", declaró el mariscal Chiang Kai-shek, al inaugurar la sesión plenaria del comité central ejecutivo del Kuomintang. Revélase que Chiang-Kai-shek habría agregado que sería preferible que el primer presidente de la República, bajo el nuevo régimen constitucional, no fuera miembro del Kuomintang.

La elección presidencial se efectuará el próximo 13 de abril.

Los observadores opinan que la decisión de Chiang-Kai-shek es una medida para acercar su país a Estados Unidos en la lucha que se libra contra el comunismo. Se recuerda que el líder chino había sido objeto de varios desaires de parte del presidente Truman y sus auxiliares, a pesar de que China deberá recibir más de 50 millones de dólares en el programa mundial de restablecimiento económico.

EE. UU. PONE HOY EN MARCHA SU GIGANTESCO PROGRAMA DE AYUDA

INFORMACION EN LA ULTIMA PLANA

Soberanía sin Trabas Exige Argentina

EL CANCILLER Bramuglia al pronunciar su discurso en la primera sesión plenaria

BOGOTA, 4 (AFP). — La posición argentina en lo tocante a las cuestiones militares del continente, que serán debatidas en la IX Conferencia, es terminante: nada debe adoptarse que pueda lesionar la soberanía de cada república. Uno de sus delegados, el Sr. La Rosa, ha sido categórico cuando afirmó, solemnemente, que el gobierno de su país estima que el organismo a crearse o sea el consejo de Defensa con carácecr estrictamente militar debe tener absoluta independencia y no funcionar dentro del cuadro del sistema interamericano, en un pie de igualdad con el Consejo Directivo de la Unión Panamericana. El Sr. La Rosa invocó razones que pueden resumirse así:

Es tal la importancia de los actuales problemas militares que su estudio por determinado organismo llegaría a afectar la soberanía de los Estados, que son, en definitiva, los únicos que tie-

(Continúa en la página DOS)

Clarín

Diario de la mañana 15 centavos para toda la República

UN TOQUE DE ATENCION PARA LA SOLUCION ARGENTINA DE LOS PROBLEMAS ARGENTINOS

AÑO III — BUENOS AIRES, LUNES 5 DE ABRIL DE 1948 — Nº 935

CIUDADANOS de Milán, realizando una manifestación patriótica al conocer el plan tripartito para devolver Trieste a Italia. El acto adquirió luego un carácter político, anticomunista.

CEDE EL BLOQUEO DE BERLIN

Conferencia Rusoyanqui

BERLIN, 4. — La tensión ruso-yanqui ha cedido un tanto, al levantar los soviéticos el bloqueo para las mercancías. Los norteamericanos, a su vez, suspendieron los vuelos "de víveres", pero aún siguen los de pasajeros desde Francfort. Otros acontecimientos del día, que también han contribuído a aliviar la tensión, han sido: Los rusos aceptan discutir con los norteamericanos los controles impuestos por ellos al tránsito. Los norteamericanos se aprestan a esas negociaciones, si bien reiterando su decisión de mantenerse firmes frente al control sobre sus trenes. El mariscal Sokolovsky sostendrá el martes próximo una conversación con el mariscal Montgomery y con el general Clay en el curso de una comida.

La decisión de suspender los vuelos de "víveres", elimina un peligro potencial, pues los rusos habían anunciado que realizarían maniobras antiaéreas en el corredor aéreo norteamericano de Francfort a Berlín. Los últimos de esos aviones aterrizaron esta tarde en Tempelhof.

Un nuevo tren con cincuenta vagones con alimentos para los norteamericanos de Berlín cruzó sin novedad la "puerta" de Marieborn al igual que el llegado ayer.

Se espera asimismo que muy pronto se pondrá al día el servicio postal, demorado por emplear los aviones para transportar abastecimientos.

Finalmente contribuyó a calmar la tensión el retiro norteamericano de las fuerzas que rodeaban el edificio de la sede ferroviaria soviética en el sector norteamericano de Berlín. La medida se adoptó después que los guardias rusos hicieron lo propio, pues la presencia de éstos se interpretaba como una

(Continúa en la pág. DOS)

Rendirán Homenaje a Nuestro País en la Capital de España

MADRID, 4. (A.F.P.). — Por decisión del ministro de Educación, serán suspendidos todos los cursos de enseñanza mañana, a las 12 30. El sindicato falangista y los estudiantes universitarios, llevarán a cabo una gran manifestación de gratitud y simpatía frente a la embajada argentina, por la firma del protocolo Franco-Perón

(Más información pág. DOS)

Destilaron Tropas en Roma: "Advertencia" al Comunismo

ROMA, 4 (INS). — El gobierno de De Gasperi realizó un importante desfile militar y policial por las calles de Roma, como "advertencia", al decir de los observadores, al comunismo. La demostración de fuerzas, como se la llamó, estaba destinada, se agrega, a frenar cualquier posible alteración del orden antes y después de los comicios del 18 del corriente, y por supuesto, después de los mismos.

Aplaudió el Pueblo

El pueblo aplaudió a las tropas que desfilaron con equipo completo. Participaron unos 25.000 soldados, carabineros y policías vistiendo uniformes calcados del británico y con armas evidentemente recién adquiridas. También participaron fuerzas motorizadas, tanques y artillería ligera.

Los ciudadanos apiñados en las aceras durante las dos horas que duró la demostración, exclamaban: "¡Dadnos la paz interna!" y saludaban a soldados y jefes. Entre éstos últimos figuraba el supremo comandante Orlando, a quien los yugoeslavos han tildado de "criminal de guerra" y el ministro de Defensa, Cipriano Fachinetti.

Algunos Incidentes

Algunos elementos neofascistas trataron de sumarse al desfile; pero lo impidió la policía haciendo circular sus jeeps en hileras a lo largo de los cordones de las aceras para que los civiles no pudieran bajar a la calzada.

Los comunistas sólo intentaron una vez oponerse a la manifestación pero fueron fácilmente disueltos. Por otra parte, instalaron un altoparlante en el local de uno de sus diarios y por él arengaban a la multitud diciendo que el desfile era una demostración de que Italia quiere transformarse en un estado policial.

CLARIN — *En la Conferencia de* BOGOTA

Girarán en Torno a Maroglio Todos los Debates Sobre los Temas Económicos

BOGOTA, 4. — La Argentina propondrá en Bogotá la creación de un Banco Continental destinado a subvenir las necesidades en dinero o en créditos de Latinoamérica. El fondo de la institución se formaría con el 51 por ciento de las acciones cubiertas por los gobiernos y el resto sería negociado como empréstitos a cargo del capital privado. La trascendental iniciativa se encuentra ya elaborada y solamente falta cumplir con las consultas al respecto, a fin de hacerla conocer detalladamente. Dicho Banco Continental sería una institución especialmente destinada a fomentar las industrias, facilitar la adquisición de productos, así como organizar el intercambio de divisas mediante el sistema del clearing.

A pesar de la pausa impuesta por el domingo, la delegación argentina prosiguió su intensa labor. El presidente del Banco Central, Sr. Orlando D. Maroglio, que se ha constituído en el hombre clave para los próximos debates sobre tópicos de economía, reunió a los miembros de la delegación argentina especializados en dichos asuntos, a fin de explicarles la orientación que deberán seguir.

Mañana, lunes, comenzará a tratar la cuarta comisión los asuntos de carácter económico. En dicha sesión será recibido el presidente del Banco de Reconstrucción y Fomento, Sr. John McLoy, quien expondrá los proyectos financieros de la entidad que representa. Además de la importante iniciativa argentina, otro tema importante a tratarse por la cuarta comisión, es el relativo a las inversiones de capitales yanquis y el establecimiento de empresas extranjeras. Bolivia propone que se sometan a leyes nacionales y que no haya, luego, lugar a reclamaciones diplomáticas. Por su parte, Uruguay exige una amplia libertad de control en tales inversiones. Proyéctase también suprimir el doble y triple tributo que pesa sobre los capitales foráneos, para facilitar su expansión.

El Sr. Maroglio agasajará a los delegados económicos, especialmente al secretario de Comercio de la Unión, Sr. Harriman. Por su parte, los militares argentinos realizarán un acto análogo con sus colegas, en Bogotá.

La magnitud que alcanzan las cuestiones económicas que deberán resolverse en Bogotá, permite calcular que la conferencia tendrá una duración de seis semanas. El pacto se firmaría el 15 de mayo próximo en una solemne ceremonia. Dada la excesiva duración de la asamblea, estímase que los cancilleres Bramuglia y Marshall, regresarían a sus países respectivos, volviendo a Bogotá siempre que las circunstancias lo aconsejaran.

ADOLFO J. ABELLO.

RECLAME A SU CANILLITA CON ESTA EDICION EL SUPLEMENTO DEPORTIVO

Rindió Madrid un Gran Homenaje a Nuestro País

DIARIO DE LA MAÑANA

Clarín

BUENOS AIRES ★ REPUBLICA ARGENTINA

15 centavos

UN TOQUE DE ATENCION PARA LA SOLUCION ARGENTINA DE LOS PROBLEMAS ARGENTINOS

AÑO III BUENOS AIRES, MARTES 6 DE ABRIL DE 1948 Nº 936

EL DELEGADO de Venezuela, señor Rómulo Betancourt, junto al canciller argentino, doctor Bramuglia, durante la sesión inaugural de la conferencia. Betancourt ejerció hasta hace poco el cargo de jefe de la junta revolucionaria de su país

LA ARGENTINA VETA EL PLAN DE ACCION COLECTIVA

DE FRANCE PRESSE

BOGOTA, 5. — Una vez más la Argentina ha alzado su voz para oponer su virtual veto a toda resolución que pueda significar una traba o una lesión a la soberanía de los países de América. El delegado Dr. La Rosa, hablando con máxima energía y golpeando frecuentemente el pupitre con el puño, durante los debates de la primera comisión que estudia el pacto constitutivo, sostuvo que "la soberanía de nuestros Estados no admite la acción colectiva". En seguida refutó las acusaciones contra el gobierno de su patria, afirmando: "Hemos probado categóricamente ser un país que nunca ha desmentido sus tradiciones republicanas". Las palabras del delegado argentino La Rosa causaron sensación y significan, al decir de los miembros de las misiones de varias repúblicas, un golpe de muerte para el plan de concertar una acción conjunta, que equivaldría, en la práctica —se señala—, a la constitución, en el Continente, de un superestado.

DR. J. A. ARCE

La Enmienda Presentada por Argentina

El delegado La Rosa aportó una serie de enmiendas, de las cuales la principal fué ésta:

Debe desecharse toda idea de "acción colectiva", violatoria del principio de no intervención. Entre los principios anunciados en el preámbulo propuesto por el consejo directivo se encuentra la siguiente: "La intervención directa o indirecta de un Estado o grupo de Estados en asuntos interiores o exteriores de cualquiera de ellos es inadmisible. La acción colectiva provista en este pacto o en la Carta de la UN no constituye una intervención". Esto, señaló, debe ser suprimido, porque toda "acción colectiva" es contraria al sentimiento americano, pues la soberanía no admite ningún tipo de intervención. "Además —expresó— rechazamos la acción colectiva porque es el elemento básico del superestado".

Entre otras hizo las proposiciones siguientes: 1º — Que el pacto sea denominado "pacto del sistema interamericano".

2º — Que la referencia sea hecha en el preámbulo de "Chapultepec".

3º — La imposibilidad de sancionar el no respeto de los derechos y deberes de los Estados, porque constituiría la creación de un superestado.

4º — La Argentina prefiere que los derechos y los deberes de los Estados sean enunciados en el preámbulo, pero aceptaría que sean incluídos en los artículos del pacto.

5º — La posibilidad de poner fin a los privilegios e inmunidades de los funcionarios de la Unión Panamericana mediante un acuerdo directo entre la Unión y los gobiernos interesados.

6º — La enmienda al pacto debe ser objeto de una conferencia internacional, especialmente convocada.

Estados Unidos se Opone a los Poderes Políticos

El delegado norteamericano exhortó a la ratificación rápida del pacto que surgirá de la Conferencia y afirmó que se opone también firmemente a dar poderes políticos al Consejo Directivo de la Unión Panamericana.

Los delegados de Perú, Venezuela, Haití, Cuba, Nicaragua y Brasil, participaron también del debate. El peruano dijo: "si firmamos un pacto que cambie la estructura política de un Estado, éste tendrá perfecto derecho a protestar y defenderse". También llamaron la atención el delegado cubano al oponerse a la agresión económica y las demandas de Perú y Cuba de mencionar a Dios en el Pacto. Finalmente el delegado brasileño propuso que el pacto lleve el nombre de Pacto de Bogotá y planteó la posibilidad de crear un Tribunal Universal que juzgue las violaciones a los Derechos del Hombre.

Paraguay Solicitó Compensaciones Para las Naciones Mediterráneas

EN la segunda sesión plenaria, realizada esta tarde, habló el delegado de Bolivia, señor Paz Campero, quien dijo que "Hoy, en Bogotá, comienza la tercera etapa del panamericanismo". Señaló que la primera fué durante el período que se terminó en 1936, y en el que

(CONTINUA EN LA PAGINA DOS)

FUE EN GRATITUD POR LA AYUDA QUE SE DIO A ESPAÑA

MADRID, 5. (AFP.). — Esta mañana se realizó la manifestación del sindicato español universitario en homenaje a la Argentina, por la ayuda que da a España. Varios millares de jóvenes recorrieron las calles céntricas al grito de "Franco y Perón" y exhibiendo grandes cartelones. En las primeras horas de la tarde, los manifestantes llegaron a la embajada argentina y, a pedido de la multitud, el doctor Pedro Radio salió al balcón, siendo aclamado.

El desfile se convirtió luego en un acto de protesta contra el presidente Truman, frente al edificio de la embajada norteamericana; pero los manifestantes, acatando las órdenes de la policía, se retiraron.

"Hoja del Lunes", en un editorial dice: "La memoria que guardan los españoles de las injusticias de que son objeto, es tan grande como su gratitud por los favores que reciben. Acaso está pasando rápidamente la oportunidad de ganarse la amistad de España".

También en Cádiz

CADIZ, 5 (AFP). — Esta ciudad rindió hoy un homenaje por haberse declarado a Cádiz puerto franco para las mercaderías argentinas destinadas a Europa.

Una manifestación de muchos miles de personas recorrió las calles empavesadas con los colores españoles y argentinos, y a los gritos de ¡Franco! ¡Perón!

Grandes carteles lucían leyendas como estas: "Buenos Aires-Madrid, tribunas de paz", "Plan Marshall, sí, pero con Franco y Perón".

Otras manifestaciones parecidas se desarrollan en diversas ciudades de España, especialmente en Barcelona y Valladolid.

TEMESE QUE VENEZUELA APROVECHE LO DE "ACTIVIDADES SUBVERSIVAS"

Vuelve al Tapete el Problema Comunista

BOGOTA, 5 (AFP.) — El problema de la lucha contra el comunismo en el continente se ha colocado en el tope de las cuestiones que, aunque no hayan sido aún abordadas en las sesiones, son el tema casi obligado de la mayoría de las conversaciones en los pasillos.

Por el momento no existe ningún texto de pacto anticomunista y la delegación chilena, que se pensó que iba a asumir la iniciativa, encara actualmente modificar su idea inicial y proponer a la conferencia panamericana la adopción de un acuerdo "contra las actividades subversivas", el cual no mencionaría al comunismo.

Los observadores se preguntan cuál será la actitud de Venezuela, pues el gobierno de Caracas encara la introducción de medidas sociales radicales en el país y se cree que por "actividades subversivas" podría entender a los adversarios de su régimen.

PAZ CAMPERO, representante de Bolivia. VASCONCELLOS, representante del Paraguay.

Viaja a Buenos Aires el Doctor José Arce

BOGOTA, 5 (A.F.P.).— Esta mañana a las 6, partió del aeródromo local, rumbo a Buenos Aires, el presidente de la delegación argentina ante la UN, doctor José Arce.

PACTO RUSO-FINES

HELSINKI, 5. (INS). — Finlandia y Rusia acordaron una alianza, según comunicó por teléfono la misión finesa que fué enviada a Moscú. Según fuentes oficiales el acuerdo se firmará dentro de dos días, o posiblemente mañana en Moscú.

Renace en Berlín la Tensión Ruso-Aliada

El Choque Aéreo Malogró el Posible Acuerdo; Iban a Llevar Escolta los Aviones Anglo-Yanquis

DE U.P. NEWS SERVICE

BERLIN, 5. — Las autoridades rusas dieron esta noche seguridades a Inglaterra de que la aviación soviética no intervendrá en los vuelos de los aparatos británicos por el "pasillo ruso" que lleva a Berlín. Como resultado de estas seguridades, las autoridades anglo-norteamericanas revocaron la orden de dar escolta a sus aviones con aparatos de combate. Las seguridades fueron dadas por el mariscal soviético Sokolovsky al comandante británico, general Robertson. Horas antes yanquis y británicos habían ordenado que sus "cazas" prestaran protección a las máquinas de transporte, como primera reacción al choque entre un avión de guerra soviético y un de pasajeros británico, siniestro en el que perecieron 15 personas. Este accidente ha vuelto a hacer más delicada la tensión entre y Occidente y Oriente y había motivado una enérgica reclamación del general Robertson.

Iban a Negociar

Cabe señalar que poco antes de esa catástrofe, que galvanizó a los berlineses, los militares británicos y norteamericanos habían aceptado entrar en negociaciones con los rusos acerca de las disposiciones sobre tránsito ferroviario, pero la caída del avión malogró el posible acuerdo.

Los trenes militares norteamericanos de mercancías están llegando ahora normalmente a Berlín.

El mariscal de campo Bernard Montgomery cenará mañana con el mariscal ruso Vasili Sooloysky, y se espera que los dos militares tratarán acerca de la disputa sobre los transportes.

Se ha sabido por otra parte que tropas rusas entraron en la zona de ocupación británica en un punto cerca de Schoningen, interrogando a la población civil respecto a la situación de las posiciones de las fuerzas del Reino Unido. Los rusos destruyeron además un puente sobre el río Aller, cerca de Oebisfelde y cavaron trincheras en los límites.

Bevin con Attlee

LONDRES 5 (AFP) — En el Ministerio de Relaciones Exteriores se anuncia que el ministro señor Bevin mantuvo esta noche una conferencia con el primer ministro señor Attlee relativa al accidente de aviación

Hallaron el Cadáver de un Militar Ruso

BERLIN, 5. (AFP.). — Hallóse el cadáver de un oficial ruso en el puente de Humboldt, en el límite de los sectores británico y soviético de Berlín. Al parecer, ese oficial había bajado en la estación de Lehrte, en el sector británico, en compañía de un civil, a quien trataba de llevar hasta la oficina del jefe de la estación y disparándole, además, varios tiros. Luego, se dice, el oficial ruso se alejó, antes de que pudiera intervenir la policía británica.

Poco después de este incidente, el cuerpo del militar soviético fué descubierto en el lugar mencionado.

CLARIN — En la Conferencia de BOGOTA

Argentina Habla con Absoluta Claridad

DE NUESTRO ENVIADO ESPECIAL

BOGOTA, 5. — Cumplido el programa de actos protocolares y de declaración de orden general, la conferencia comenzó en forma intensa a la elaboración del pacto destinado a dar coherencia al sistema interamericano. El doctor Bramuglia permaneció todo el día en el Capitolio, coordinando la acción de los subdelegados en las distintas comisiones e impartiendo instrucciones según el curso de los debates.

En la comisión primera, el embajador La Rosa expuso las ideas de la Argentina en materia de derecho internacional, fijando la posición con respecto al preámbulo del pacto y a los capítulos relativos a la naturaleza de los propósitos del sistema interamericano. Dejó claramente establecido que la Argentina no admitirá disposición alguna que vulnere los principios consagrados e incorporados a la carta de la UN como tampoco nada que, directa o indirectamente, configure la creación de un "super-estado" o contradiga normas tradicionales de nuestro pueblo.

Con relación a los derechos de las libertades humanas en el orden internacional, expresó que la Argentina admite el reconocimiento internacional, pero ninguna forma de "protección" distinta a la que emana de las leyes nacionales. El argumento del señor La Rosa, es que tales principios no pueden imponerse a los pueblos por tratados, sino con el avance de la legislación interna y el progreso de la conciencia colectiva.

Con respecto a los "Derechos y deberes de los Estados", propugnó igual criterio. Es imposible

(CONTINUA EN LA PAGINA DOS)

DESCUENTAN SU VICTORIA LAS IZQUIERDAS EN ITALIA

Clarín

Diario de la mañana 15 centavos para toda la República

UN TOQUE DE ATENCION PARA LA SOLUCION ARGENTINA DE LOS PROBLEMAS ARGENTINOS

AÑO III — BUENOS AIRES, MIERCOLES 7 DE ABRIL DE 1948 — Nº 937

EL PRIMER MINISTRO SERIA UN SOCIALISTA

Se Atentó Contra el Sr. de Gasperi en Bolzano

ROMA, 6 (INS). — Los dirigentes del "Frente Popular" italiano, formado por iniciativa comunista, se muestran hoy seguros de resultar victoriosos en las elecciones que se celebrarán el 18 del corriente mes en Italia. En consecuencia, dicho frente ha formulado sus planes respecto al gabinete que asumirá las riendas del poder en Roma, una vez que se haya librado dicha lucha comicial

Uno de los puntos principales de este programa consiste en que, de cristalizar dichas esperanzas, los comunistas no tienen intenciones de nombrar a uno de sus miembros para el cargo de primer ministro. En vez de ello el P. Comunista nombraría a un socialista o independiente para el desempeño de dicho cargo.

Atentan Contra De Gasperi

ROMA, 6 (INS) — El primer ministro Alcide De Gasperi, salió ileso hoy de un atentado terrorista de que fué objeto mientras hacía uso de la palabra en un mitin

(Continúa en la pagina DOS)

OPONESE ARGENTINA AL SUPERESTADO

Acción Colectiva

BOGOTA, 6. — La posibilidad de divergencias fundamentales en la redacción del pacto orgánico interamericano se vislumbró por primera vez cuando el delegado argentino, doctor Pascual La Rosa, reclamó la supresión en el preámbulo del pacto de toda mención de "acción colectiva". La declaración del representante argentino, si bien no provocó sorpresa alguna, pues corresponde a la actitud adoptada por la Argentina, no dejó, sin embargo, de causar cierto movimiento en los círculos de la conferencia, ya que puede provocar dificultades en la redacción final de la Carta, cuya necesidad ha sido destacada por los delegados americanos en sus discursos tanto en las sesiones plenarias como en el seno de las comisiones.

Los círculos diplomáticos panamericanos afirman que la propuesta argentina no tiene por qué sorprender, pues el gobierno de Buenos Aires fué siempre adversario de toda acción colectiva en materia de tratados internacionales. Pero por otra parte algunas esferas subrayan cierta contradicción que surge a primera vista: la Argentina firmó y ratificó la Carta de las Naciones Unidas que prevé formalmente la acción colectiva, mientras ahora afirma que esa acción colectiva constituye una intervención en los asuntos internos de los países americanos.

A juzgar por las declaraciones hechas hasta ahora por los jefes de las distintas delegaciones, parece difícil que la Argentina logre imponer su punto de vista. Una importante personalidad diplomática latinoamericana, al comentar el discurso del doctor Pascual La Rosa, declaró: "¿Cómo es posible encarar una organización internacional sin una eventual acción colectiva?"

Pero la lógica de la política argentina es reconocida por todos los círculos de la conferencia. En efecto, se admite que la Argentina firmó pero no ratificó el pacto de Río de Janeiro y que siempre defendió enérgicamente los principios de soberanía nacional contra toda intervención exterior.

Por otra parte, la oposición argentina contra toda posibilidad de que la Unión Panamericana se convierte en un "superestado", se extiende a la vez a una posibilidad de toda acción común de varios

(Continúa en la página CUATRO)

PASAJEROS norteamericanos se aprestan a tomar un avión que los trasladará desde Franckfort a Berlín, a raíz de las restricciones aplicadas por los soviéticos al servicio ferroviario a través de su zona ocupada en Alemania

Firmóse el Pacto Ruso Finlandés

HELSINKI, 6 (INS). — En los círculos oficiales se informó esta noche que el pacto de amistad y asistencia mutua entre Finlandia y Rusia, ya ha sido firmado formalmente en Moscú.

Los grupos parlamentarios se reunieron para debatir los términos del tratado y esta tarde conferenciarán con el presidente de la República, Juho Paasikivi. Se cree que el Parlamento se reunirá antes de lo previsto para ratificar el pacto.

Ha trascendido que se ha negado a Rusia el derecho a mantener tropas de cualquier índole en Finlandia en tiempo de paz, de acuerdo con los términos del pacto de amistad y asistencia mutua convenido anoche entre ambos países.

El presidente Juho Paasikivi ha convocado al gabinete a una reunión extraordinaria con el fin de informar a sus ministros sobre las negociaciones concluídas en Moscú. El tratado, formulado a requerimiento del mariscal Stalin, será firmado mañana en la capital soviética. Los puntos principales del tratado son los siguientes:

1º Rusia no mantendrá bases en Finlandia en tiempo de paz.

2º No se estipula por ahora ningún cambio de territorio.

3º Finlandia deberá decidir cuándo existe una amenaza de agresión a su país y cuándo necesitan ayuda militar soviética.

4º En caso de agresión, los fineses no habrán de demorar exageradamente su petición de ayuda.

CLARIN en Bogotá

ARGENTINA HA TERMINADO CON EL PANAMERICANISMO TEORICO

BOGOTA, 6. — La América Latina ha evidenciado en la actual conferencia que el problema de su industrialización constituye una de sus más intensas preocupaciones. Al parecer hay ya conciencia plena sobre este asunto y nada podrá desplazarlo. Tal preocupación aflora a cada instante. En los discursos escuchados hasta ahora se encuentran referencias concretas que indican la existencia de una voluntad orientada en ese sentido que, por lo demás, se fortalece en razón directa con las dificultades que cada país tiene dentro de sus propias fronteras. Torres Bodet, de México, se pronunció en la semana anterior contra la concepción primaria de querer especializar a las naciones continentales en la simple función de ser permanentes abastecedoras de materias primas. Y ayer Parra Velazco, de Ecuador, analizando igual tema, habló, con dramático énfasis, de la opuesta situación de los Estados económicamente débiles y los económicamente fuertes.

Las fórmulas jurídicas del panamericanismo tradicional constituyen actualmente no más que entretenimientos académicos que se cumplen, por mera inercia, en el mecanismo ritual, que comienza a desgastarse por el escepticismo que cunde acerca de su eficiencia. Pero el panamericanismo vivo, con ansias de supervivencia, ha descubierto el secreto de la fuerza y quiere poseerlo a cualquier precio.

El aludido discurso del canciller ecuatoriano es muy ilustrativo respecto al proceso mental que va confirmando la nueva actitud dentro de un nuevo estilo. Condenó, en efecto, Parra Velazco el proceder de las grandes naciones industrializadas frente a los escasamente desarrollados en su economía y afirmó que es indispensable un cambio total y completo de política en esa materia a fin de evitar que sufra la solidaridad en lo económico y que traiga como consecuencia un debilitamiento insalvable en otros aspectos de la colaboración hemisférica.

Es problemático que a contar de ahora las conferencias interamericanas persistan en su inclinación hacia las teorías y que continúen en su pueril juego de levantar hermosos edificios jurídicos que tienen la magra solidez de los castillos de arena.

La conciencia latinoamericana está esclareciéndose y si todavía el planteo acusa sólo balbuceos de precaria elaboración, no es menos cierto que las fuerzas actuantes lograrán pronto la cabal concepción del problema. La Argentina, desde luego, no es ajena a estos ramalazos de aire puro que amagan renovar la atmósfera un tanto enrarecida de las asambleas continentales, y terminar con la insistente protocolización de fórmulas vacuas.

Ya en Quintadinha se observó cómo nuestro país introducía una palabra nueva y si bien en aquella ocasión su influencia no resultó decisiva, ahora, en cambio, cabe afirmar, con absoluta seguridad, que lo será.

Parra Velazco, que está muy cerca de las ideas de nuestro país, sueña con la unión hispanoamericana, y con la formación de un gran mercado común que una a todos los mercados locales, y además con la implantación de un sistema de tarifas preferenciales con vistas a una eventual unión aduanera. Ta-

(Continúa en la página dos)

Disminuyó en Alemania el Clima de Tensión

DE FRANCE PRESSE

BERLIN, 6. — En momentos en que la situación en Berlín es delicada, a raíz de los acontecimientos que tuvieron lugar durante los últimos días, llega a la capital alemana el general Montgomery, jefe del estado mayor general de Gran Bretaña. Sería inverosímil afirmar que la visita del gran jefe militar británico se debe a la tensión existente entre rusos y anglo-norteamericanos. En rigor de verdad, es necesario reconocer que la gira de inspección de Montgomery había sido anunciada desde hace algún tiempo.

MARISCAL MONTGOMERY

"Abrigo la esperanza de encontrarme con el mariscal Sokolowski, que es un viejo amigo mío", declaró recientemente Montgomery, al referirse a su viaje a Berlín.

La presencia en Berlín del general Montgomery puede ser un factor de gran valor para el mejoramiento de las relaciones entre los aliados de la pasada guerra. Montgomery, a quien los rusos siempre consideraron como una gran figura militar, puede contribuir a disipar malentendidos que originan en muchos casos—tal como losque acaban de ocurrir— situaciones delicadas de las que es difícil salir.

La tensión en la capital alemana no data de ayer. Desde el principio de la ocupación —y especialmente en el seno del Consejo de Control Aliado— se pusieron de relieve las divergencias entre los rusos por una parte, y los franco-anglo-norteamericanos por la otra.

Esta tensión además, no se localiza en Berlín. En las distintas regiones de Alemania, los aliados se esfuerzan por congraciarse a los alemanes, con móviles políticos aparentemente. La participación de

(Continúa en la página CUATRO)

Denuncia la Ingerencia Extranjera Costa Rica

SAN JOSE DE COSTA RICA, 6. (INS). — La agencia noticiosa costarricense, "Tica", informa que, el conflicto surgido en Costa Rica, no constituye un asunto interno del país, sino un problema internacional en el cual intervienen activamente elementos de varias naciones centroamericanas y del Caribe.

Sostiene la agencia que, las fuerzas rebeldes costarricenses están respaldadas por Guatemala, por el general Emilio Chamorro, de Nicaragua, y por los emigrados hondureños, "quienes persiguen el objetivo de establecer la unión centroamericana a la fuerza, bajo la presidencia del primer mandatario de Guatemala, Juan José Arévalo".

Mr. Bevin Pidió en los Comunes que Sea Investigado el Choque

Rusia no Advirtió a Gran Bretaña

LONDRES, 6 (AFP). — "Las autoridades soviéticas no formularon ninguna advertencia al gobierno militar británico de Alemania de que cazas soviéticos habían levantado vuelo. En condiciones normales esta advertencia debió ser hecha, declaró hoy el ministro de Relaciones Exteriores, Ernest Bevin en los Comunes donde solicitó la creación de una comisión investigadora, a cargo de la comisión de control aliado de Berlín, que examina las causas del accidente de aviación en que perdieron la vida los 14 ocupantes del avión británico de pasajeros.

"Sin prejuzgar sobre los resultados de la encuesta nada permite sugerir —agregó Bevin— que el avión soviético haya atacado deliberadamente al aparato británico por orden de las autoridades soviéticas. Por consiguiente habría que evitar toda especulación o recriminación".

Luego afirmó que el problema de la circulación entre Berlín y las zonas occidentales es discutido ahora con las autoridades soviética y que el gobierno de Gran Bretaña aspira a la concertación de un acuerdo. "No tengo deseos de agravar la situación, de por sí ya difícil. Con buena voluntad es posible hallar una solución", expresó finalmente Bevin en respuesta a una pregunta formulada por el ex primer ministro, Winston Churchill.

Designan al Sr. Manlio Olivari Comisionado Ante los Bancarios; Habría Hoy Solución

(Información pág. CUATRO)

Fué Planteada la Cuestión Colonial en la Conferencia de Bogotá

Argentina Reclamó en Bogotá las Malvinas; Guatemala Pide Belice

COROMINAS

Las Demandas Tuvieron el Apoyo de Venezuela

BOGOTA, 7. (AFP). — Ante la subcomisión competente de la Conferencia Panamericana, la delegación de Argentina pidió que las Islas Malvinas se reincorporen al territorio de la República Argentina. Por su parte Guatemala pidió que Belice le sea devuelto por Gran Bretaña.

Las demandas argentina y guatemalteca fueron apoyadas por Venezuela. Los delegados de estos tres países insistieron en que deben desaparecer en América territorios bajo dominio europeo.

La Cuestión Colonial

BOGOTA, 7 (INS) — El delegado argentino, Dr. Enrique Corominas, abrió hoy el debate sobre la proposición de Guatemala para que se eliminen las colonias europeas del hemisferio occidental, asunto en el cual la Argentina está interesada por sus reclamaciones sobre las Islas Malvinas y la Antártida.

El señor Corominas señaló el carácter democrático, popular y

(Continúa en la página tres)

BRAMUGLIA

Una Declaración Conjunta Americana Obligaría a G. Bretaña a Desalojar las Islas Malvinas, Declaró el Doctor Bramuglia

BOGOTA, 7. (INS) El jefe de la delegación argentina a la conferencia panamericana, Dr. Juan Atilio Bramuglia, anunció que Argentina presentará ante la comisión respectiva una enmienda a la propuesta formulada por Guatemala respecto a la eliminación del coloniaje en el hemisferio occidental. El canciller argentino, en declaraciones exclusivas formuladas a (INS), expresó que la cuestión de las islas Malvinas es enteramente distinta a los casos planteados por algunos países sobre las colonias europeas en América por ser incuestionablemente argentinas. Explicó el Dr. Bramuglia que Gran Bretaña ocupó arbitrariamente las Malvinas desalojando a los súbditos argentinos que se encontraban en la isla. "Esta situación —añadió— no es similar a la de otros territorios americanos ocupados por ciertas potencias europeas, porque cuando en ellos se estableció el régimen colonial, dichos territorios no estaban constituidos en países libres o en regiones territoriales de países independientes".

Preguntado acerca de si creía que cualquier decisión que se adoptara al respecto en la actual conferencia de Bogotá, tendría la fuerza necesaria para obligar a Gran Bretaña a desalojar las Malvinas, el doctor Bramuglia manifestó que estaba seguro de que una declaración aprobada por los Estados americanos podría conseguir ese resultado. De la misma manera dijo que una declaración de la Argentina en el sentido de que favorece la eliminación del coloniaje en

(Sigue en la página DOS

Clarín

Diario de la mañana. 15 centavos para toda la República

UN TOQUE DE ATENCION PARA LA SOLUCION ARGENTINA DE LOS PROBLEMAS ARGENTINOS

AÑO III — BUENOS AIRES, JUEVES 8 DE ABRIL DE 1948 — Nº 938

Renuévase la Tensión en Berlín

Rusia Afirma que el Aparato Británico Causó el Accidente

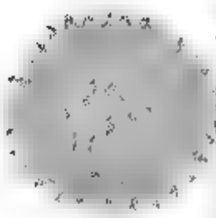

BERLIN, 7. — Un comunicado expedido por la Oficina de Informaciones soviética de esta ciudad, anuncia que el accidente ocurrido en Gotow (Berlín) en el que perecieron los 14 ocupantes de un avión inglés de pasajeros, se debió a que dicho aparato embistió con sus motores la cola de otro avión ruso, el cual a su vez, al perder la dirección se precipitó a tierra. Agrega que la aeronave inglesa se incendió en el aire, perdiendo su piloto el control de la misma, cayendo a tierra envuelto en llamas. Según el comunicado, las causas que motivaron el desgraciado accidente, son las siguientes: "Violación de las prescripciones de vuelo: salida repentina del avión británico de entre las nubes y no observancia, d de parte del aparato inglés de las prescripciones confirmadas el 22 de octubre de 1946, por el director de aeronáutica de guerra del Consejo de Control. De acuerdo con los términos de esas reglamentaciones, ningún avión aliado tiene derecho a sobrevolar la zona circular del aeropuerto, salvo cuando intente aterrizar. Ningún aviador aliado tiene derecho a acercarse al aeropuerto de otra nación, a una distancia inferior de dos millas y a altura inferior a 800 metros, sin previa autorización del organismo central de Berlín encargado de la seguridad aérea".

Comunicado Inglés

El gobierno militar británico, por su parte ha publicado la siguiente aclaración acerca del mismo accidente

"La radio de Moscú ha declarado que el avión inglés salió de entre las nubes volando bajo y embistió un avión de caza soviético que estaba a punto de aterrizar. El punto de vista oficial británico es que los hechos exactos no pueden aún ser establecidos antes de que haya terminado la encuesta.

Una Conspiración de Izquierda en la Zona de Sicilia Denuncian

ROMA, 7 (INS) — Una conspiración izquierdista para alejar de las urnas a los electores de Sicilia, sobre todo a las mujeres, fué revelada por el Ministerio del Interior. La policía siciliana ha informado que 200 personas complicadas en la conjura han sido sometidas a "detención domiciliaria", y que dos líderes comunistas de la región también han sido arrestados.

La policía dice que los izquierdistas se proponían sembrar el pánico entre los votantes con motivo de las elecciones del 18 de abril, por medio de "motines simulados". Treinta y seis líderes sicilianos de las llamadas "Brigadas Garibaldi" fueron detenidos igualmente en la batida practicada en Sicilia.

Durante la reunión del Consejo de Ministros el conde Sforza expuso los hechos salientes de la política exterior italiana.

El ministro de Relaciones Exteriores se refirió luego a los protocolos firmados en Turín sobre la convención aduanera franco-italiana y la convención firmada últimamente en Roma, concerniente a la aplicación de medidas de previsión social en favor de los trabajadores italianos que se hallan en Francia.

Más Adhesiones a la Argentina en España

MADRID, 7 (AFP). — Las manifestaciones en favor de la Argentina se suceden en la mayor parte de las ciudades de España, donde los estudiantes desfilan enarbolando letreros en los que se hace alusión al reciente protocolo Franco-Perón, así como a la línea de conducta neutral seguida por España.

En Valencia tuvo lugar una demostración en el curso de la cual el cónsul argentino declaró especialmente: "En la política internacional ha surgido un nuevo paladín: Perón, quien es un amigo de verdad de vuestro eminente Caudillo".

Hoy Hablará el Presidente del Banco Central

Maroglio Presentará una Fórmula de Financiación

BOGOTA, 7. (AFP). — El presidente del Banco Central de la República Argentina, Sr. Orlando Maroglio, no pronunció su discurso previsto para hoy ante la Comisión Económica de la Conferencia Panamericana, según se había anunciado.

En efecto, recién mañana se reanudará la citada condición para escuchar al experto en finanzas, argentino, cuyas declaraciones son esperadas con sumo interés, pues se tiene entendido que el plan económico-financiero argentino es uno de los principales y más interesantes puntos de la Conferencia de Bogotá. En los círculos bien informados, se declara que el señor Maroglio presentará una fórmula de financiación a los países americanos, enteramente nueva, lo cual no dejará de suscitar cierto revuelo en los círculos de la Conferencia.

Homenaje de Madrid a Nuestro País

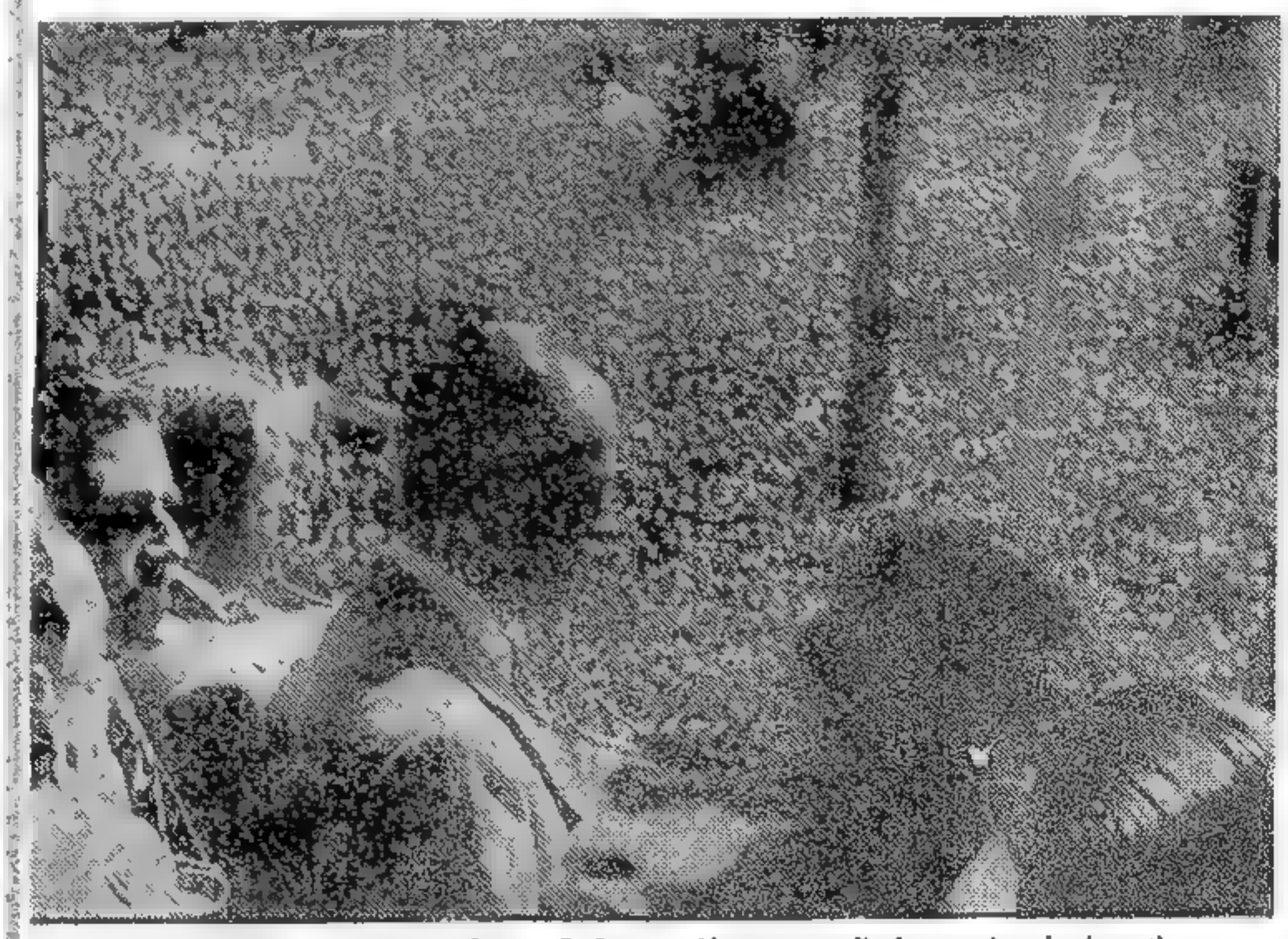

EL EMBAJADOR en España, doctor Pedro Radío, saluda al pueblo madrileño, congregado frente a la sede de nuestra representación para rendir homenaje a la Argentina por el tratado Franco-Perón, cuyo protocolo adicional será firmado hoy en la Casa Rosada

Maroglio Propuso la Creación de un Banco Panamericano

LA ARGENTINA OFRECIO AMPLIA AYUDA ECONOMICA

Señalóse el Aporte a la Reconstrucción Europea

BOGOTA, 8 (INS). — La Argentina anunció hoy en el seno de la IX Conferencia Interamericana un vasto plan de ayuda, por parte del gobierno del general Perón, a los países del hemisferio occidental y propuso la creación de un instituto, financiado en gran parte por la Argentina, para el desarrollo de los países del continente. La propuesta fué hecha por el Dr. Orlando Maroglio, presidente del Banco Central argentino y delegado de su país en la conferencia, durante un discurso ante una reunión plenaria de la comisión económica, reunida especialmente para escuchar sus palabras.

Responsabilidad de EE. UU.

Refiriéndose a la responsabilidad de los Estados Unidos en la obra de reconstrucción mundial, el presidente del Banco Central de la Argentina expresó: "Refiriéndome a los temas económicos, manifesté a los periodistas hace pocos días, que en la Argentina el primer paso dado por el gobierno para resolver sus problemas, fué plantearlos con claridad y con verdad.

"Repito, ahora, que el mejor camino para conciliar los respetables intereses de todos los países representados en Bogotá, lo encontraremos si nos planteamos los problemas generales bajo los mismos principios de claridad y verdad".

De inmediato agregó: "En el cuadro de los problemas de todos, los de Estados Unidos son de primer plano en el concierto de las naciones. Sabemos que Norteamérica, por su posición en el momento actual en el mundo, está afrontando la más grave responsabilidad que país alguno tuvo en la historia.

"La finalidad que les guía es nuestra propia finalidad, y así es cómo los países americanos nos encontramos en el primer punto de coincidencia integral, que crea en cada uno de nosotros un sentido de responsabilidad".

Después de mencionar los cuatro términos en que la prensa de Colombia ha sintetizado la tesis económica planteada por el secretario de Estado norteamericano, general Marshall, incluyendo el punto de vista que el continente americano necesita urgentemente adoptar métodos efectivos de cooperación económica, y mencionando también los conceptos fijados por John MacCloy, respecto a la acción del Banco Internacional de Reconstrucción y Fomento, dijo el señor Maroglio: "La segunda verdad de la situación actual es que casi todos los países latinoamericanos tienen sus propios problemas económicos nacionales, la mayoría de los cuales siguen sin solucionarse desde mucho antes de la última guerra, cuando Europa estaba en pleno apogeo de riquezas.

"Por eso sostenemos que es imprescindible combatir las causas — los problemas económicos de América— si deseamos que nuestros países puedan aportar eficientemente en la lucha por la finalidad común.

Una Ayuda Adecuada

"¿Qué medida podrá exigirse en situación como la actual: una exportación o aporte mayor por parte de cada nación, sin antes proveérsela de adecuada ayuda ni crearse organismos complementarios de crédito, sin proveérsela de los artículos y materias primas esenciales, de maquinaria también esencial y de los instrumentos agrícolas sin los cuales resulta imposible aumentar la producción que en muchos de nuestros países ni siquiera alcanza a cubrir las necesidades elementales?"

El señor Maroglio preguntó: "Por otra parte, ¿estamos seguros de que el material humano en muchas de estas tierras está en mejor estado físico para el trabajo que el de muchos pueblos de Europa, pese a haber sufrido éstos los efectos de la guerra destructora? ¿Es que podemos engañarnos construyendo colaboraciones técnicamente ideales pero prácticamente inócuas?

"La tercera verdad es que cada esfuerzo por el reajuste económico que se debata paralelamente con otros esfuerzos sistemáticos, tenderá a destruir los mecanismos económicos.

Reconstrucción Económica

"La cuarta verdad es que la última guerra no ha sido una simple lucha de tipo histórico común, sino una guerra que definitivamente ha dejado un saldo de tendencias sociales en lucha, dentro de cuyos ámbitos se juegan los destinos de la humanidad".

A continuación, el señor Maroglio manifestó que el panorama económico del mundo es el siguiente:

"1º Estados Unidos encabezan la responsabilidad por la reconstrucción.

"2º Para poder cumplir con ella necesitan la colaboración de los

Sr. ORLANDO MAROGLIO

países de América.

"3º Estos países desean colaborar lealmente para la reconstrucción económica.

"4º Para que haya eficiencia se necesita en primer término, solucionar, aunque sea parcialmente, los propios problemas.

"5º La solución de estos problemas será difícil si no se logra la ayuda máxima necesaria y racional

"6º Para combatir contra los mecanismos de destrucción económica, necesario y primordial es atacar las causas del problema.

"7º Para atacar esas causas será necesario humanizar el capital, orientándolo hacia una sana función social".

Analizó, seguidamente, el delegado argentino, las condiciones en que quedó Europa a raíz de la primera guerra mundial, y observó que la segunda acabó por destruir las fábricas y campos, junto con la moral de vencidos y vencedores.

Declaró, asimismo, que a éste se han sumado nuevos factores disolventes, como la falta de orden y de acción constructiva, y la desnutrición de las masas.

Entrando en materia sobre la cuestión de la ayuda a los países necesitados, dijo el señor Maroglio: "En primer término analizaré quiénes pueden ayudar y cómo puede colaborar cada uno en beneficio de la obra común, y después describiré cómo, según a juicio de la delegación argentina, puede prestarse tal colaboración y realizarse su coordinación.

"La República Argentina estima que en el saldo actual de cosas, tal como se presenta en América, en Europa, y en el mundo entero, en el fondo lo que retarda la regularización económica es, principalmente, la deficiente distribución de capitales para impulsar la explotación de las riquezas. Asimismo, es necesario que la habilitación de capitales con destino a aumentar la producción, sea seguida por una mediatada política tendiente a elevar el standard de vida de los pueblos con el necesario poder adquisitivo.

"El elevar ese nivel de vida es fórmula esencialmente técnica, bajo el amparo de la cual prosperan todas las actividades. Ella es, asimismo, fórmula de alto contenido social y humano, que hace inócuas las teorías disolventes".

Oferta de Cooperación

Después de haberse ocupado detenidamente de la acción de EE UU, el orador pasó a detallar en

(Continúa en la pág. CUATRO)

CLARIN en la Conferencia de BOGOTA

Argentina, a la Cabeza de la Realidad Panamericana

DE NUESTRO ENVIADO ESPECIAL

BOGOTA, 8. — El discurso del presidente del Banco Central de la Argentina, señor Maroglio, ha tenido la rara virtud de transformar el recinto de la Comisión de Asuntos Económicos en el más importante escenario de esta conferencia. Su planteo fué tan claro y concreto que, además de constituir un enérgico golpe de timón hacia la realidad de los problemas vitales del continente, significa una interesante innovación de alcances revolucionarios.

En tanto que los discursos pronunciados hasta ahora abundaron en generalidades y enunciados idealistas, Maroglio, con extraordinaria capacidad de síntesis ha logrado fijar exactamente la posición que corresponde a las Américas en el panorama económico mundial. El verbalismo tan común en las asambleas panamericanas fué sustituido por un lenguaje directo, sin eufemismos ni retórica. La expectativa que había suscitado el anuncio de que Argentina expondría su criterio sobre la cooperación económica, estuvo así plenamente justificado y puede afirmarse que no hubo decepciones. Es unánime la opinión coincidente de que el discurso de Maroglio representa la más constructiva contribución hecha hasta ahora en la conferencia.

La justa ubicación de Estados Unidos, Europa, América y la Argentina en el complejo juego de probabilidades económicas ha sido reflejado con un realismo y una energía poco frecuentes en asambleas continentales, lo que ha producido en los que enhelan

(Continúa en la página tres)

BUENOS AIRES · REPUBLICA ARGENTINA

Clarín

Diario de la mañana. 15 centavos para toda la República

UN TOQUE DE ATENCION PARA LA SOLUCION ARGENTINA DE LOS PROBLEMAS ARGENTINOS

AÑO III — BUENOS AIRES, VIERNES 9 DE ABRIL DE 1948 — Nº 939

Se Proclamaría un Estado Independiente en Alemania

BEVIN SE TRASLADARIA A ESE FIN A FRANCFORT LA PROXIMA SEMANA

PARIS, 8 (INS). — De acuerdo con informaciones que circulan hoy en esta capital, basadas en despachos recibidos de Londres, el ministro de Relaciones exteriores de Gran Bretaña, señor Bevin, se propone partir para Francfort la próxima semana con el fin de proclamar la creación de un estado independiente en la Alemania occidental, si Rusia no acaba de avenirse a la creación de un gobierno único para Alemania, bajo una fórmula cuatripartita de ocupación.

Fusión de la Zona Francesa

El diario "Combat" informó que en Berlín quedaron iniciadas nuevas pláticas a propósito de la proyectada fusión de la zona francesa de ocupación en Alemania con la zona bizonal anglo-norteamericana, estando a cargo del funcionario de Relaciones Exteriores, Maurice Couve de Murville quien es huésped en estos momentos del gobernador militar norteamericano, general Clay, realizando con éste las primeras conversaciones.

Reacción del Gral. Clay

BERLIN, 8 (AFP). — "La respuesta soviética es extremadamente insultante y provocadora" —habría declarado el general Clay, gobernador militar norteamericano— según la radio británica en Alemania.

Esa declaración habría sido hecha por Clay al comentar la respuesta del mariscal Sokolowsky al general Robertson, acerca del accidente de Gatow.

Un vocero norteamericano dijo que el gobierno militar norteamericano esperaba las reacciones británicas, y que sobre ese punto, el general Clay se hallaba en contacto permanente con Robertson.

Por su parte, el mariscal Sokolowsky, jefe del gobierno militar ruso de Alemania se ha negado aceptar la propuesta inglesa para que una comisión cuatripartita indague acerca del reciente accidente ocurido a un avión inglés sobre Berlín. Sokolowsky propone que se nombre una comisión anglo-rusa y afirma que el accidente fué provocado por el propio avión inglés, y que fué éste el que "causó la muerte del piloto soviético" que tripulaba el aparato de caza que chocó con el Viking de pasajeros.

A todo esto, el general Robertson estudia la respuesta del mariscal Sokolowsky a las notas británicas referentes a la reciente catástrofe aérea de Viking, declaró un vocero británico.

El general Robertson está preparando actualmente la respuesta a la nota soviética, para cuya redacción se mantiene en contacto constante con el Foreign Office.

No se dará a conocer ninguna declaración oficial hasta tanto haya sido remitida la nueva nota británica a las autoridades soviéticas.

ADQUIERE MAYOR VIOLENCIA LA CAMPAÑA PRE ELECTORAL EN ITALIA

ROMA, 8. (AFP). — La campaña electoral vuélvese cada vez más violenta a medida que se aproxima la consulta popular del 18 de abril.

En los círculos políticos ya se discute el problema constitucional que podría asignar la formación de un nuevo gobierno.

Las opiniones están divididas, pero, no obstante, se estima que el actual gobierno deberá de cualquier modo, dimitir de sus funciones, para dejar en completa libertad de acción al nuevo presidente de la república, cuya elección por la cámara y el senado reunidos ha sido fijada para el 8 de mayo. Por otra parte, se admite que ninguno de los grandes partidos logrará la mayoría absoluta.

SOLDADOS SOVIETICOS destacados en la zona rusa de ocupación en Berlín, reciben alimentos mientras se hallan de servicio extraordinario, en oportunidad de la reciente tensión ocurrida a raíz de las medidas de control establecidas sobre los servicios ferroviarios

Truman Pidió 500 Millones de Dls. Para Ayudar a América

WASHINGTON, 8. (AFP). — El presidente Truman remitió esta tarde al Congreso un mensaje en el que pide que el capital del Banco de Exportación e Importación sea aumentado en 500 millones de dólares, a fin de que pueda ayudar a los países de América Latina a lograr su desarrollo económico.

Acusan a De Gasperi

MOSCU, 8 (AFP). — El corresponsal en Roma de la agencia Tass, acusa al gobierno italiano del señor de Gasperi de haber violado en dos oportunidades el tratado de paz.

Según el corresponsal soviético el gobierno italiano violó el tratado una vez al aumentar a 400 mil hombres las fuerzas de policía destinadas a mantener el orden el 18 de abril, día de las elecciones,

La segunda vez que el tratado de paz fué violado, según la agencia Tass, fué al disponer la instalación de ametralladoras pesadas en barcos de carga italianos.

Firmóse el Protocolo Franco-Perón, Concediendo Créditos a España

(Información en la página CENTRAL)

PROVOCO MOTINES EN BOGOTA EL ATENTADO CONTRA EL LIDER LIBERAL

DIARIO DE LA MAÑANA

Clarín

BUENOS AIRES REPUBLICA ARGENTINA

15 centavos

UN TOQUE DE ATENCION PARA LA SOLUCION ARGENTINA DE LOS PROBLEMAS ARGENTINOS

AÑO III BUENOS AIRES, SABADO 10 DE ABRIL DE 1948 Nº 940

Ospina Pérez dice Dominar la Situación

CARACAS, 9 (AFP) — Se captó una trasmisión de la radio nacional de Colombia la que trasmitió un mensaje atribuído al presidente constitucional Ospina Pérez. Tal mensaje expresa que está siendo dominada la situación. Afirma asimismo que las tropas se mantienen en los cuarteles y que la policía es la única encargada de restablecer la calma.

Finalmente desmintió las versiones circulantes en el exterior sobre grandes disturbios, adelantando que está en negociaciones con los dirigentes del Partido Liberal para poner fin a la tensión política.

JORGE ELIECER GAITAN

Anuncióse la Constitución de Una Junta

Darío Echandía a Cargo del Poder; Hay Confusión

WASHINGTON, 9 (A.F.P.). — Una radio de Bogotá, anunció que se había formado una junta revolucionaria en Colombia

El Directorio del partido Liberal, inmediatamente de conocer la noticia del atentado, se reunió para adoptar las medidas del caso, instantes después, se supo que el cuerpo por unanimidad había resuelto declarar el estado de revolución y apoderarse del gobierno controlando todas las comunicaciones de la República.

El doctor Darío Echandía, fué nombrado presidente provisional de la Nación, hasta tanto asuma el gobierno el primer designado —vicepresidente de la República— Dr. Eduardo Santos.

El primer decreto firmado por el nuevo presidente de la república dispone designar jefe de policía al general Martínez Lalinde. La medida fué complementada poco después constituyéndose un gabinete integrado por miembros del partido Liberal.

Un decreto posterior designa ministro del Interior al doctor E. Santos.

OSPINA PEREZ

BOGOTA, 9 (AFP.) — En las primeras horas de la mañana de hoy el jefe del partido Liberal, señor Jorge Eliecer Gaitán fué objeto de un atentado. Ensangrentado se le llevó al hospital. Poco después, el rumor de su fallecimiento se propaló en los círculos liberales. Manifestaciones que fueron creciendo en violencia, estallaron en los cuatro rincones de la ciudad. Una muchedumbre enardecida se dirigió en primer lugar al Capitolio, sede de la Novena Conferencia Panamericana. La emoción provocada, durante un instante entre las delegaciones, por la ruidosa llegada de los amotinados, quedó pronto desvanecida, pues los jefes liberales anunciaron que sólo trataban de apresar a los políticos sobre quienes pesaban serias sospechas de ser los instigadores del atentado contra Gaitán. La multitud se dirigió hacia el palacio de Gobierno, donde progresivamente se apoderó de las palancas de comando del país. El Departamento de Policía. Correos y Telégrafos, y los diversos ministerios cayeron sucesivamnete en manos de los revolucionarios.

El Atentado a Gaitán

Se señala que Gaitán terminaba de ganar un sonado proceso luego de hablar por espacio de dos horas ante el tribunal que absolvió a su defendido. Grupos de simpatizantes aguardaban a Gaitán y lo acompañaron por las calles lanzando gritos de triunfo.

El jefe liberal se dirigió a su oficina situada en la intersección de las calles Carrera Séptima y avenida Mendoza, donde permaneció hasta mediodía. Cuando salía como de costumbre para almorzar en un restaurante céntrico, se le acercó un desconocido, vestido de gris; caminó unos momentos junto a él y luego hizo fuego a quemarropa.

Linchan al Asesino

Gaitán recibió cuatro disparos en el cuerpo. Fué conducido inmediatamente a una farmacia cercana y desde allí se pidió auxilio a una clínica particular. Trasladado en ambulancia, los médicos decidieron practicarle una intervención de urgencia

El criminal, cuyo nombre no ha podido saberse todavía, pues no se le encontraron documentos, fué arrestado inmediatamente. La multitud que empezó a congregarse en el lugar le arrebató de manos de la policía y le dió muerte.

Gran Efervescencia

Al correr la noticia de la muerte del líder liberal el pueblo se volcó literalmente en las calles presa de una excitación incontenible Los obreros abandonaron en masa fábricas y talleres y los empleados comerciales se sumaron a la muchedumbre que llenaba las calles.

Oleadas interminables de pueblo se precipitaban por las calles que conducen al centro de la ciudad donde se halla el palacio del gobierno y lanzaban gritos contra algunos elementos conservadores especialmente contra su presidente el ministro de Relaciones Exteriores señor Laureano Gómez.

Llegan al Capitolio

Algunos grupos de los más exaltados, avanzaron luego profiriendo gritos hostiles contra conocidas figuras políticas, algunas de las cuales representan a Colombia en la Conferencia Interamericana. Esto bastó para que algunas columnas

(Continúa en la página DOS)

UNA VISTA del Capitolio de Bogotá que fué asaltado por el pueblo enardecido, a raíz del asesinato del líder liberal Gaitán. En el Capitolio se realiza la Conferencia

Argentina Reclamó el Fin del Régimen Colonial en América

El Delegado Uruguayo Insistió en la Posición Anticolonialista de su País

BOGOTA, 9.— La Argentina presentó ante la comisión de la Conferencia Panamericana, que trata el problema de las colonias europeas en América, una importante enmienda a la resolución de Guatemala, que constituye la base de las discusiones. La Argentina pide no sólo que se ponga fin al régimen de las colonias, sino que la conferencia reconozca los títulos y responsabilidades de las naciones americanas frente a las potencias europeas. El delegado del Uruguay insistió en la actitud anticolonialista de su país apoyando la propuesta de Guatemala y Argentina. "El Uruguay —dijo— favorece la liquidación de la jurisdicción extracontinental por medios pacíficos, es decir, por el arbitraje, pero —recalcó— de una manera definitiva". Según el representante uruguayo, ha sonado la hora para que cesen en América las dominaciones extracontinentales, pues los americanos pueden dirigir perfectamente su continente.

La Enmienda Argentina

El texto de la enmienda argentina a la propuesta de Guatemala dice:

"Considerando que los gobiernos americanos representados en la IX Conferencia Panamericana, han resuelto fundamentar jurídicamente su condenación al colonia de Europa en América: Que el proceso histórico de la emancipación de América no habrá concluído mientras subsistan en el continente regímenes sometidos al coloniaje, sin derechos ni títulos legítimos, por acción de la fuerza convertida en ocupación;

"Que el régimen colonial en América mantiene a los pueblos a él sometidos en un estado de dominación humana en lo político social y económico, impidiendo el progreso de los grupos o de grupos primordiales y universales,

"Que la dependencia política de las posesiones coloniales o de las ocupadas de facto, constituye un peligro para la paz y seguridad del continente conforme a lo tratado en la conferencia de la Habana y cuyos límites quedaron establecidos en el tratado de ayuda de Río de Janeiro;

"Que el coloniaje u ocupación de facto es incompatible con el espíritu de América y contrario a los principios esenciales proclamados en las conferencias internacionales americanas, así como que quebrantan la unidad continental alteran el libre desarrollo del republicanismo, ya que la efectividad del pacto interamericano de las repúblicas continentales, sólo tendrá verdadera amplitud y segura vigencia —y fortalecerá la paz y consolidará la seguridad— si las tierras coloniales ocupadas por potencias no americanas recuperan su ubicación geográfica y política dentro de sus naturales fronteras

Por todo esto se recomienda:

1o. — "Que es justa aspiración de los pueblos y gobiernos de las repúblicas de América que se ponga término al coloniaje o a las ocupaciones de facto que subsisten en América;

2o. — "Que los efectos y responsabilidades emergentes de esta declaración y los títulos jurídicos que se poseen, den derechos responsabilidades y títulos frente a las naciones extranjeras ocupantes en el continente".

La Multitud Saqueó la Sala de Reunión

WASHINGTON, 9 (AFP). — Las informaciones que se recibían esta noche en esta ciudad indican que la situación en Bogotá es muy confusa, registrándose tiroteos en numerosas calles de la capital colombiana.

Se agrega que el presidente Ospina Pérez no ha renunciado todavía y que en una comunicación que mantuvieron con el señor Santos, vicepresidente electo que se encuentra en Nueva York, anunció que el gobierno no se considera derrocado y que tropas traídas del interior del país habían recuperado tres estaciones de radio en Bogotá.

Otras noticias recibidas por diversos conductos afirman que continúan los graves desórdenes en Bogotá y que la multitud que invadió el Capitolio prendió fuego a varios salones. Las tropas que intervinieron rapidamente se abstuvieron de hacer fuego sobre la multitud que enardecida trataba por todos los medios de penetrar en el Capitolio en momentos en que se encontraba runida la Conferencia Panamericana. Las incidencias que se registraron en esta ocasión provocaron la muerte de ocho personas afirmándose que entre elos se encuentra el canciller Gómez, presidente de la delegación colombiana a la Conferencia. Hasta esta noche no se había tenido confirmación de la muerte del canciller Gómez.

Muchos comercios en Colombia han sido saqueados por la muchedumbre que se volcó en las calles especialmente los negocios de armas. La ciudad de Calú según se anuncia, se encuentra en poder de los revolucionarios.

La Conferencia

Referente a la posibilidad de proseguir la actual Conferencia de Bogotá, las autoridades de Wáshington se niegan a formular hipótesis limitándose a señalar que según algunos despachos recibidos durante el día, surge que la sala de reunión fué saqueada por los revolucionarios y que los delegados no tienen ningún derecho para reunirse y por lo tanto carecen de garantías.

La Delegación Argentina Tiene a su Disposición Tres Aviones

LA Secretaría de Aeronáutica dió a conocer esta noche el siguiente comunicado:

"A raíz de los sucesos registrados en la República de Colombia y que son del dominio público, la Secretaría de Aeronáutica adoptó de inmediato las providencias necesarias poniendo a disposición del ministro de Relaciones Exteriores y jefe de la delegación argentina a la Conferencia Interamericana de Bogotá, doctor Juan A. Bramuglia, aviones de transporte pertenecientes a la Fuerza Aérea Argentina.

"Como consecuencia de ello, el avión de transporte militar Douglas DC-4, matrícula T-47, a cuyo bordo viajaban de regreso a su patria los componentes de la delegación médico-militar mexicana, ha recibido órdenes de dirigirse inmediatamente a Bogotá, adonde llegará mañana a mediodía, poniéndose su tripulación a las órdenes del ministro de Relaciones Exteriores argentino. También desde el comienzo de las deliberaciones de la Conferencia Interamericana permanece en la capital colombiana un avión Viking de transporte de la Fuerza Aérea Argentina, a disposición de la delegación de nuestro país.

"Asimismo, en la madrugada de mañana, sábado 10, del aeropuerto de Morón partirá el avión Douglas DC-4, matrícula T-45, del comando de transporte de la Fuerza Aérea Argentina con destino a Bogotá, donde se estima llegará en horas de la tarde, para quedar igualmente a las órdenes del titular de la cancillería argentina".

Regresa Nuestra Delegación

(Información en la última página)

Apoya el Ejército a Ospina Pérez; Hay Ley Marcial en Toda Colombia

SE APACIGUA BOGOTA

DIARIO DE LA MAÑANA

Clarín

BUENOS AIRES REPUBLICA ARGENTINA

15 centavos

UN TOQUE DE ATENCION PARA LA SOLUCION ARGENTINA DE LOS PROBLEMAS ARGENTINOS

AÑO III BUENOS AIRES, DOMINGO 11 DE ABRIL DE 1948 Nº 941

Témense otros Choques en el Sepelio de Gaitán

BOGOTA, 10 (AFP) (Despacho colectivo de las agencias de prensa). — El gobierno de Ospina Pérez se mantiene en el poder. Las tropas recobraron progresivamente el control de todos los centros urbanos y han cesado los actos de vandalismo en la parte baja de la ciudad. Sin embargo, en varios puntos de Bogotá, aún se escuchan algunos disparos.

Las emisoras de radio, que ayer lanzaron continuas proclamas, bajo el control de los rebeldes, hoy han permanecido silenciosas la mayor parte del día. Radio Nueva Granada, la primera que fué recuperada por el ejército, difundió inmediatamente un comunicado oficial, en el cual se afirmaba que las fuerzas armadas siguen fieles al gobierno constitucional y que la revuelta fué inspirada por los comunistas.

Horas más tarde, una emisora no identificada lanzó un llamamiento al pueblo, exhortándolo a continuar la revolución. "Si los soldados del ejército regular se niegan a fraternizar con el pueblo, deben ser ultimados sin contemplaciones", declaró el locutor.

No se dieron indicaciones sobre el funeral de Jor-

Continúa en la pág. DOS)

A. PEREZ

Por MARCEL FERNAND

El Gobierno Culpa a los Comunistas

WASHINGTON, 10. — Los gravísimos sucesos de Bogotá han puesto término aparentemente a la Conferencia Panamericana que se realizaba allí.

Ospina Pérez acusa a los comunistas de haber desencadenado el terror en calles de la ciudad. El presidente —que no ha renunciado— en un mensaje propalado por radiotelefonía insistió en que los atentados que enlutan a la nación han sido provocados por los comunistas.

Parece muy difícil que la conferencia pueda reanudar sus tareas porque se cree problemático que el gobierno —si la situación es finalmente controlada por las fuerzas leales— pueda ofrecer las garantías de seguridad necesarias a la prosecución de los trabajos.

DE FRANCE PRESSE

También se juzga posible que las deliberaciones de la conferencia se trasladé a Washington.

Según informaciones de Colombia, el canciller Bramuglia habría manifestado su deseo de que la conferencia siguiera en Bogotá, cuando la situación mejore.

Sin embargo, la honda impresión producida en los delegados por los sangrientos acontecimientos de que han sido testigos, ha de influir probablemente para que las delegaciones decidan abandonar definitivamente Bogotá. Se ignora aún si las distintas representaciones regresarán a sus respectivos países o se dirigirán directamente a la nueva sede que se elegirá para los trabajos de la asamblea continental.

Forman un Gobierno de Coalición

Seis Conservadores, Seis Liberales y un Militar

BOGOTA, 10 (AFP). — Luego de largas tramitaciones —duraron no menos de 16 horas—, quedó solucionado el conflicto institucional de Colombia. La solución, corresponde señalarlo, es en su aspecto político, pues en cuanto a los motines callejeros, queda a cargo del ejército ponerles término.

Ahora que ha pasado lo peor, puede afirmarse que, en rigor de verdad sólo hubo una revolución teórica, ya que los disturbios fueron obra del populacho sin control. Los liberales, al ser asesinado su líder Gaitán, proclamaron la rebelión armada, pero, para que se haga efectiva una orden de esa naturaleza, necesario es contar con una organización previa y con fuerzas. Los liberales, aparentemente, no tenían una cosa ni otra. Por eso, los civiles se adueñaron de la ciudad y al carecer de una dirección, procedieron a saquear comercios y a incendiar edificios, sin saber con que fin y sin parar a pensar en sus consecuencias.

Oferta Presidencial

Si la solución ofrecida por el presidente Ospina Pérez a los liberales, fuera inaceptable, el mandatario colombiano presentaría su renuncia.

ECHANDIA

Los liberales aceptaron "muy satisfechos" el arreglo; seis de sus hombres ocupan carteras en el nuevo ministerio; otras seis se dan a los conservadores y la décimotercera se entrega a un militar.

Desde luego Ospina Pérez sigue en la presidencia.

Restará ahora restablecer el orden, tarea, que, como queda dicho deberá cumplir el ejército.

El Nuevo Gobierno

El nuevo gabinete, es el siguiente: Ministro del Interior, doctor Darío Echandía, liberal; de Guerra, Tte. Gral. Hernán Ocampo independiente; Relaciones Exteriores, Eduardo Zuleta, conservador; Hacienda, Luis Andrade, conservador; Obras Públicas, José María Pernal, conservador; Economía Guillermo Salamanca, conservador; Educación, Fabio Lozano, liberal; Justicia, Samuel Arnago, liberal; Minas, Alonso Aragón Quinteros; liberal; Agricultura, Pedro Castro Manzalvo, liberal; Trabajo, Evaristo Surdia, conservador; Comunicaciones, Dávila Teilo, conservador, y Salud, Jorge Dojerano, liberal.

Bogotá Tuvo su Noche de Terror

BOGOTA, 10 (INS). — La Atenas de América semeja un campo de ruinas y desolación, sus calles desiertas e intransitables por los tiroteos y la falta absoluta de transportes y sus comunicaciones con el exterior reducidas a los servicios radiales, han hecho olvidar rápidamente el aspecto de fiesta que presentaba hace apenas dos días, cuando las delegaciones de las 21 naciones del Hemisferio discutían sus diferencias y construían su futuro.

La noche pasada fué una de las más sangrientas en la histo-

Continúa en la pág. DOS)

UN ASPECTO de la zona céntrica de la bella ciudad de Bogotá, donde los amotinados produjeron enormes destrozos. Muchos edificios fueron incendiados y no pocos comercios saqueados. Las tropas lograron, luego, controlar, poco a poco, la situación

SI DUTRA ENVIA LA INTERVENCION, SAN PABLO SE REBELARA

RIO DE JANEIRO, 10 (INS). — Los rumores de intervención federal del estado de San Pablo y la consecuente revolución, agitan el escenario político brasileño.

El presidente Dutra, durante las últimas 24 horas ha estado en constantes conferencias con su gabinete y los jefes del ejército, luego de recibir un pedido formal de todos los partidos de oposición de San Pablo de intervención federal a causa de las "condiciones caóticas del gobierno de Ademar Barros".

Ultimátum Rechazado

Se informa que de Barros ha hecho caso omiso de un ultimátum que le envió anteriormente el presidente Dutra, para que expulsase a todos los elementos del ala izquierda.

Las noticias de San Pablo dicen que Barros ha manifestado sus intenciones de resistir por la fuerza, para lo cual contaría con el apoyo de comunistas y de las organizaciones obreras.

Fué Espectacular la Evacuación de los Refugiados en la Embajada de la Unión

BOGOTA, 10. (AFP). — Cien ciudadanos norteamericanos, refugiados en la embajada de su país al comenzar los motines fueron evacuados por el ejército colombiano. Se habían acantonado en el despacho del embajador desde ayer a mediodía y no comieron ni bebieron durante veinticuatro horas.

Después de despejar las calles inmediatas mediante un nutrido fuego de fusilería contra grupos de civiles, que ocupaban el paraje desde la víspera, las tropas avanzaron en autobuses y camiones. La evacuación fué espectacular: la zona circunvecina estaba cercada por soldados provistos de ametralladoras y cañones, además de tanques y automóviles blindados.

N. ARMOUR

El secretario de Estado adjunto, Norman Armour, que veló toda la noche con los empleados y personalidades oficiales de la delegación, encabezó el grupo hacia los vehículos. Sin embargo, salió del lugar de peligro en el último camión. Los tanques formaron un convoy y otro que marchaba tras la columna, la protegía de la multitud, que en algunos tramos dió indicios de prepararse al asalto.

Armour tuvo ante sus ojos los cadáveres de varias víctimas de la noche trágica. Los cuerpos yacían en plena calle, en medio de los escombros.

Sólo un puñado de empleados permaneció en la embajada para asegurar la continuidad del servicio en la medida de lo posible. Diez minutos después de la retirada de los norteamericanos, reanudóse el fuego de fusilería en torno al edificio. Los soldados mataron a balazos a un hombre que no obedeció la orden de alto. Los oficiales colombianos que participaron en la evacuación declararon a la prensa que el ejército sigue leal al presidente Ospina Pérez.

Armour hablando por teléfono con Lovett, secretario interino de Estado, le dijo que la delegación norteamericana y el personal de la embajada han pasado una noche muy agitada.

"Hemos debido elegir entre el incendio que amenazaba el edificio donde nos encontrábamos y las balas que barrían las calles".

RECLAME A SU CANILLITA CON ESTA EDICION EL SUPLEMENTO LITERARIO

Frente Unico Contra la Pasión Desatada

HUBO EN BOGOTA UNA COALICION DEFENSIVA

E. SANTOS

BOGOTA, 11 (INS). — Un destacado jefe liberal expresó, a los periodistas en la mañana de hoy, respondiendo a preguntas que le hicieron respecto a la causa por la cual su partido no había aprovechado las circunstancias que se presentaron en la tarde del viernes para asumir el gobierno.

"El presidente Ospina Pérez proyectó su renuncia y fué cuando se pidió al vicepresidente Eduardo Santos, quien se encuentra en Nueva York, que regresara a Bogotá, pero los disturbios populares desencadenados por elementos que no son liberales hizo variar la situación fundamentalmente. Había que dar impresión de orden, de disciplina y de respeto a la ley y a la Constitución. No podía cederse ante la presión. Esta actuaba hoy contra el presidente conservador y mañana se desencadenaría contra un mandatario liberal.

"El presidente Ospina Perez, cuyo patriotismo los liberales no podemos desconocer, reconoció entonces que era preciso mantener la dignidad del cargo y no aparecer corrido por los motines de masas incontrolables, y aun exponiendo su vida cuando los desordenados se lanzaron contra el palacio de gobierno, resolvió hacer respetar la autoridad del presidente constitucional.

"En ese momento los liberales estuvimos con el doctor Ospina Pérez y el propio doctor Santos le hizo llegar su adhesión desde Estados Unidos.

"Comprendan ustedes: no se trataba de una cuestión de partido sino de un acto de patriotismo y de una ratificación de que somos un país con educación republicana y democrática.

"Existía por otro lado la situación que se crearía a un gobierno forzado por los motines, y además, quienes dirigían las asonadas no querían la vicepresidencia del doctor Santos, sino al doctor Echandía. Esto era el gobierno "de facto" que cortaría las relaciones con la casi totalidad de los países americanos reunidos en Bogotá en esos momentos para la conferencia continental. Francamente había círculos que perseguían el caos. Entonces, como colombianos debíamos robustecer el gobierno constitucional, que era lo aconsejado por la razón y la ley".

EN PANAMA DARIAN TERMINO A LA CONFERENCIA

NO LOGRAN REPRIMIR LOS GRAVES SUCESOS

El Nuevo Gabinete Declaró el Estado de Sitio

BOGOTA, 11 (INS). — El nuevo gabinete de coalición que rige los destinos de Colombia ha decretado el estado de sitio para terminar con la ola de disturbios que ya ha costado seiscientas vidas. Los conservadores insisten en que la revuelta obedece a maniobras de "agitadores profesionales que siguen directivas de Moscú". El director de la morgue de Bogotá declaró a los periodistas que hasta las 21 del sábado habían sido depositados allí 300 cadáveres, entre los cuales se contaban muchos soldados. Por otra parte, en horas de esta mañana, 2 oficiales del ejército y 6 soldados resultaron muertos y 22 heridos, al defender el palacio presidencial de las turbas asaltantes. Las últimas noticias indican que los disturbios se han extendido a los barrios bajos de la capital. El gobierno ha ordenado proteger especialmente a los representantes de las distintas delegaciones americanas y a los intérpretes que los acompañan. Aunque tiende a normalizarse y no se prevén dificultades inmediatas sobre el particular, en hoteles, pensiones y restoranes se aceptó con voluntad una petición de las autoridades para que fueran racionados los víveres. La medida entró en vigencia desde la tarde de ayer, y se sabe que la misma población bogotana ha comenzado a practicarla espontáneamente.

Disturbios en Medellín

GUAYAQUIL, 11. (INS). — Según transmisiones radiales escuchadas en este puerto y procedentes de emisoras locales de Colombia, se informa que en dicho país hubo también alzamiento en la noche del viernes en las ciudades de Medellín, Cali y Tunja. De la segunda de estas localidades, se llegó a decir que estaba controlada por los revolucionarios.

Los escuchas de tales radioemisiones han expresado unánimemente de que, la forma de transmitir las noticias y por las instrucciones la impresión de estarse cumpliendo un plan perfectamente organizado.

Casi Todas las Iglesias de Bogotá Quedaron Destruídas

BOGOTA, 11 (AFP). — Actos aislados de saqueo e incendiarismo proseguían esta mañana en esta capital, la que se halla bajo la amenaza de una grave escasez de productos alimenti-

El barrio central y comercial de Bogotá no es más que una masa de ruinas. Prácticamente todas las iglesias de la capital fueron incendiadas y "arden todavía".

Se han contado en el centro de la ciudad, por lo menos trescientos cadáveres, los que ya fueron retirados.

Se afirma que muchos documentos y archivos reunidos para la Conferencia Panamericana fueron destruídos.

Hoy al mediodía pudieron reunirse con el general Marshall, secretario de Estado de la Unión, varios miembros de la delegación norteamericana. El general Marshall estuvo alojado en una casa de las afueras de la capital, desde el sábado por la mañana.

DIARIO DE LA MAÑANA

Clarín

BUENOS AIRES REPUBLICA ARGENTINA

15 centavos

UN TOQUE DE ATENCION PARA LA SOLUCION ARGENTINA DE LOS PROBLEMAS ARGENTINOS

AÑO III BUENOS AIRES, LUNES 12 DE ABRIL DE 1948 Nº 942

Nuestra Delegación Dispone de Varios Aviones

Quedaron Destruídos los Archivos de la Conferencia Panamericana

WASHINGTON, 11 (AFP). — Las amenazas de miseria a causa de la falta de víveres que sufre Bogotá, así como la destrucción de los archivos y documentos de la Conferencia Panamericana, podrían impedir la prosecución de la misma en la capital colombiana. Esta es la opinión que predomina en los círculos bien informados de Wáshington. Según esos círculos si el hambre se extendiera el gobierno norteamericano encararía el abastecimiento por su cuenta, mediante aviones, de la delegación a la Conferencia Panamericana y del personal de la embajada. Sin embargo, los últimos datos recibidos hoy indican que la situación en Bogotá aún no permite el aterrizaje de aviones en el aeródromo. Por otra parte el hecho de que los archivos y documentos de la conferencia hayan sido enteramente destruídos y que las iglesias de Bogotá hayan sido incendiadas en gran número, es interpretado como indicio de que en el seno de la agitación popular han participado elementos comunistas que proceden con método.

Firmaríase un Pacto

BOGOTA, 11 (AFP) — Volvió a reunirse la secretaría de la Conferencia Interamericana. Se cree en los círculos de la Unión Panamericana que un pacto orgánico podrá firmarse antes del 14 de abril.

****

RECLAME A SU CANILLITA CON ESTA EDICION EL SUPLEMENTO DEPORTIVO

El Hambre Amenaza a la Población Bogotana

EL CANCILLER argentino, doctor Bramuglia, jefe de la delegación de nuestro país a la Conferencia de Bogotá, conversando con el señor Coromines.

DENUNCIAN LA ACCION COMUNISTA

BOGOTA, 11. (INS). — Hoy no se celebraron misas en la muy católica ciudad de Bogotá. La situación reinante y el ruinoso estado en que han quedado la casi totalidad de las numerosas iglesias, ha hecho imposible la realización de los oficios religiosos. El hambre amenaza ahora a la atemorizada población de la capital de Colombia. La carne y la leche, racionadas desde ayer, han sido distribuídas hoy bajo custodia militar.

Asimismo llegan noticias de otras ciudades del país en las cuales se han registrado disturbios, saqueos e incendios de importancia. El cónsul norteamericano en Barranquilla informa desde ese puerto que la catedral ha sido quemada y que las tiendas de tejidos así como las armerías fueron saqueadas por las turbas que salieron a la calle desde el primer momento. También fué incendiado el edificio que ocupa el diario conservador "La Prensa".

También el cónsul norteamericano en Buenaventura informa que en esa ciudad los revoltosos produjeron desmanes el sábado por la noche. Armados con palos y machetes recorrieron las calles asaltando las casas y destruyendo muchos negocios. Nueve buques surtos en el puerto, entre ellos el "Santa Margarita" de la Grace Line, no sufrieron ningún daño. En Parchana se registraron otros motines, siendo quemados dos diarios de esa localidad

Huelgas en Bogotá

A pesar de la orden emitida por el gobierno de coalición, prosigue el movimiento de huelga ordenado en las primeras horas del movimiento. Muchos tranvías que se aventuraron a prestar servicios fueron empapados en nafta e incendiados. Los ferrocarriles se encuentran paralizados y los obreros de las empresas han resuelto esperar órdenes de las autoridades sindicales antes de reanudar el trabajo.

En medio del caos reinante en Bogotá continúan haciéndose planes con respecto al futuro de la IX Conferencia que se venía desarrollando en la capital cuando estalló la revuelta.

El almirante argentino Julio Castro, agregado naval a la delegación de su país, ha declarado que es posible una reanudación de las conversaciones interamericanas en la capital cubana y otros diplomáticos mencionan a Panamá como futura sede de las reuniones.

Mientras tanto, el gobierno ha procedido a trasladar a lugares más seguros a los miembros de distintas delegaciones, entre ellas las de Argentina, Bolivia, Brasil, Paraguay y Uruguay.

★ ESCRIBE RANDOLPH CHURCHILL ★

Colaborador Exclusivo de CLARIN

Moscú Perdió su Esperanza de que el Comunismo Gane en Italia

LONDRES, 11. — Tal como se anticipaba en esferas diplomáticas, los rusos, haciendo uso de su prerrogativa de veto ante el Consejo de Seguridad de las Naciones Unidas, impidieron nuevamente ayer el ingreso de Italia a ese alto organismo internacional, mientras los integrantes del bloque de potencias occidentales desaprobaban a su vez las solicitudes que en igual sentido hicieron varias de las naciones que durante la pasada guerra prestaron su apoyo al régimen y a las huestes de Hitler.

Perdida en cierta forma la esperanza de que los comunistas ganen las elecciones del 18 de este mes en Italia, los soviéticos han vuelto ahora nuevamente a concentrar la atención de sus actividades en territorio germano.

Es que aprobado el plan de Marshall por el Parlamento de la Unión, y promulgada la correspondiente ley por el presidente Harry S. Truman, los dirigentes del Kremlin, que no han sabido ocultar el disgusto que les ha provocado ese hecho, se han lanzado directamente a la ofensiva, recrudeciendo en sus actividades hostiles para con sus ex aliados en su sector de ocupación en Alemania.

Sin embargo, y esto es bueno tener en cuenta, los rusos no han cejado en sus intentos de colocar a Italia dentro de su órbita de acción. Si las elecciones del próximo domingo les son adversas a los comunistas, y existen indicios de que así será, puede anticiparse desde ya que se originarán una serie de disturbios y hasta conatos revolucionarios que pondrán a dura prueba al gobierno de Alcide De Gaspari.

Los rusos no se han lanzado ya a una verdadera guerra por temor a la bomba atómica. Tampoco han de colaborar con las potencias occidentales hasta que no perciban la sensación de que éstas, contando con una potencialidad indiscutible tanto en lo militar como en lo industrial y económico, pueden arrollarlos en cualquier momento.

Las potencias de Occidente sólo pueden llegar a esto mediante una sólida union y una bien planeada colaboración. Los occidentales deben prestar a Italia toda la ayuda que necesite en las actuales circunstancias, tanto en lo moral y material, como militar si es que llega el caso. En la preservación del régimen democrático de Italia radica la futura tranquilidad de Europa, y del mundo mismo, en estos momentos.

RANDOLPH CHURCHILL.

Es de 300 Pesos el Sueldo Mínimo del Estado

(Información en la página SIETE)

Sigue la Violencia en Italia

DE I. NEWS SERVICE

ROMA, 12 (INS). — Dos personas resultaron muertas y unas veinte heridas al estallar una bomba en medio de un mitin comunista que se celebraba en Lizzanello di Lecce, localidad del sureste de Italia.

La bomba fué lanzada desde una ventana, haciendo explosión en el centro de la plaza pública en momentos en que hacía uso de la palabra el candidato comunista, Giuseppe Galasso. En la explosión murió un joven de quince años y otra persona y entre los heridos figura el propio Galasso. Hay dos heridos graves.

Hubo Un Paro

ROMA, 12 (INS). — Una huelga general de brazos caídos tuvo lugar hoy durante una hora en toda Italia sin que se registraran incidentes desagradables, pero dos personas resultaron muertas a causa de una explosión ocurrida mientras se celebraba un mitin político.

La explosión ocurrió en Lizzanello, población que se halla en el sureste de Italia durante un mitin comunista. Además de los dos muertos, 20 personas resultaron heridas, dos de ellas de gravedad.

El ministro de Relaciones Exteriores, señor Sforza, anuncia que el embajador de Italia en Polonia Ambrogio Donini, ha sido depuesto de su cargo por haberse ausentado de Varsovia para participar en la campaña electoral, como candidato a senador por el llamado "frente popular" de los comunistas. Con anterioridad, Sforza había negado a Donini una solicitud para que se permitiera regresar a Italia.

En Ozzano, Lombardía, un grupo de comunistas armados dispersó a una muchedumbre que asistía a un mitin de los socialistas derechistas. El teniente-alcalde de Milán Ezio Vigorelli, era uno de los oradores y fué atacado a golpes por los comunistas siendo heridas otras cinco personas.

Todavía Prevalece un Estado de Confusión

BOGOTA, 12. (INS). — Se ha impuesto un régimen de censura sobre las informaciones radiotelefónicas. El gobierno ha nombrado un "interventor" a cuyo cargo está el control de las comunicaciones telegráficas, telefónicas y radiales. Además, se ha suspendido la entrega de correspondencia.

Por otra parte, hasta ahora no hay señales de que el gobierno haya tomado medidas para restablecer las comunicaciones con el exterior de la capital y aliviar la situación reinante.

LA FIRMA del pacto de ayuda mutua ruso-finés: Molotov suscribe el documento, mientras detrás suyo aparecen, de izquierda a derecha, Postserov, los vice cancilleres Zorin y Vishinsky, el primer ministro finés Sr. Pekkala y el mariscal Stalin

Llegaron a Panamá Varios Argentinos

BALBOA, Zona del Canal de Panamá, 12 (INS). — Un avión transporte argentino llegó a esta ciudad portando 35 personas pertenecientes a varias de las delegaciones que participaban en la conferencia de Bogotá.

El transporte argentino C-47 llegó inesperadamente y sus tripulantes anuncian que otro avión —también argentino— llegará en breve al aeródromo de Albrock.

En las oficinas del general Crittenberger, comandante militar de la zona, se informa que tres aviones norteamericanos partieron de Albrock a las seis de la mañana de hoy y que probablemente llegaron a Bogotá al mediodía.

Estos aviones, cuyo envío se efectuó a petición de la embajada norteamericana en Bogotá, partieron cargados de víveres en conserva, en vista de la crítica situación creada por la escasez de comestibles. Al mismo tiempo se anuncia la llegada a Balboa de otros dos aviones procedentes de la capital colombiana.

PROCEDIOSE EN BOGOTA AL ARRESTO DE AGENTES COMUNISTAS

Colombia Rompió Sus Relaciones con Rusia

BOGOTA, 12 (INS). — El nuevo gobierno de coalición liberal-conservador de Colombia rompió hoy sus relaciones diplomáticas con la Unión Soviética.

Se considera que esto parece confirmar despachos anteriores en el sentido de que han sido arrestados dos agentes comunistas rusos como promotores de la revuelta.

Un alto miembro de la delegación norteamericana declaró que no cabe ninguna duda de que la revuelta colombiana ha sido obra de los comunistas y que hasta es posible que el asesino de Gaitán haya sido pagado por ellos.

En tal forma se contradicen los indicios anteriores, que hacían suponer que los rojos habrían, simplemente, aprovechado la ocasión que se les presentaba para sembrar el caos y desbaratar la conferencia de Bogotá. El informante hace notar que lo de Colombia, más bien que seguir el tipo de las habituales revoluciones latinoamericanas, se ha calcado de los golpes rusos en otras partes del mundo y, por otra parte, se ha sabido de desórdenes en otras ciuda-

(Continúa en la página CUATRO)

DIARIO DE LA MAÑANA

Clarín

BUENOS AIRES REPUBLICA ARGENTINA

15 centavos

UN TOQUE DE ATENCION PARA LA SOLUCION ARGENTINA DE LOS PROBLEMAS ARGENTINOS

AÑO III BUENOS AIRES, MARTES 13 DE ABRIL DE 1948 Nº 943

SE RESOLVIO PROSEGUIR LA CONFERENCIA

Unánimemente los Delegados Acordaron no Interrumpir la Labor

BOGOTA, 12. — Un portavoz del señor Ospina Pérez anunció que la IX Conferencia Panamericana continuará celebrándose en Bogotá. El vocero del presidente de Colombia expresó que la decisión respecto a la continuación de la conferencia fué adoptada "a fin de que los comunistas no puedan jactarse de haber frustrado los planes del país y de otras naciones del hemisferio occidental". Por otra parte, el ejército mantiene estrecha vigilancia en las calles de Bogotá y no hay indicios de que la Confederación del Trabajo de Colombia, se disponga a ordenar un paro general.

Confirman en la UN

LACE SUCCESS, 12 (INS) — La delegación colombiana a las Naciones Unidas anunció hoy que los delegados a la Conferencia Interamericana de Bogotá, han decidido continuar su labor.

Según el anuncio colombiano, la conferencia acordó unánimemente no permitir que los disturbios registrados en Bogotá, interrumpan la labor de la conferencia.

La nota del gobierno colombiano dice: "Por moción del representante de la Argentina apoyada por el representante de México, en la reunión de delegados a la Novena Conferencia Interamericana que se verifica en la tarde del 11 de abril en la residencia de la delegación de Honduras, bajo la presidencia provisional del doctor Marco Patrés, presidente de la delegación hondureña, se aprobó por unanimidad la siguiente declaración: "Los delegados a la Novena Conferencia Interamericana, afirman que la solidaridad democrática de los pueblos del Continente Americano y su unidad histórica en contribución a la paz, al progreso y al bienestar de la humanidad, no puede quedar a merced de ninguna emergencia transitoria que ocurra en cualesquiera de las naciones pertenecientes al consorcio, y declaran su absoluta determinación a proseguir la muy importante labor que sus gobiernos les encomendaron, hasta que se haya completado todo el programa de la Conferencia, para lo cual se reunieron en Bogotá".

Posición Argentina

BOGOTA, 12 (AFP). — La radio gubernamental colombiana anunció que todos los delegados ante la Conferencia Interamericana se han pronunciado en favor de la continuación de los debates en cuanto ello sea posible. De acuerdo a dicha comunicación, el Dr. Juan Atilio Bramuglia, y el canciller mexicano Dr. Bodet, insistieron en una forma especial, en favor de la prosecución de la conferencia.

Ospina Pérez Dirigió un Llamado al Pueblo

BOGOTA, 12. (AFP.). — El presidente Ospina Pérez dirigió un llamado a todos los colombianos para que cumplan con su deber, "no para mí, dijo, ni porque estoy en el poder, sino en beneficio del propio pueblo de Colombia y de las instituciones y tradiciones del país".

El señor Ospina Pérez agregó que, la cooperación a cualquier tentativa de provocar una nueva crisis, sería considerada como "un acto de traición". El presidente insistió sobre la responsabilidad comprobada de los comunistas en los trágicos acontecimientos.

Un Aspecto Desolado Muestran las Arterias del Centro de Bogotá

BOGOTA, 12 (AFP). — Esta mañana al despertar los bogotanos se hallaron en una ciudad silenciosa, ya que en el centro de la capital, los disparos habían cesado en el curso de la noche.

El centro comercial, que está transformado en ruinas, exhala humo todavía en diversos sitios, y los propietarios de negocios se hallan en grandes dificultades entre los escombros de lo que fueron, todavía el jueves por la mañana, sus instalaciones.

Las tropas mantienen todavía cordones en diversos puntos de la ciudad, y los últimos rateros que participaron en el pillaje el viernes y el sábado, han sido detenidos, tanto en las calles como en las cercanías de Bogotá.

El único consuelo de los bogotanos que aman su capital, es que las delegaciones de la conferencia panamericana hayan decidido continuar los trabajos de la misma "para no ceder ante las tentativas subversivas tendientes a sabotear las deliberaciones".

En esta decisión, los bogotanos que habían hecho cuanto pudieron para brindar la mejor acogida posible a los representantes extranjeros

Firme Apoyo Liberal al Poder Ejecutivo

BOGOTA, 12, (AFP). — El primer ministro del gabinete de coalición nacional colombiana, señor Echandía, ha declarado anoche por radio que esperaba que los miembros y dirigentes del partido Liberal pondrían al patriotismo sobre la política. Agregó que los liberales de todas las naciones debían apoyar al nuevo gobierno y deploró la revolución, a la que calificó de "movimiento de locura". La radio gubernamental de Bogotá anunció que numerosos civiles han ofrecido sus servicios para incorporarse al ejército, y restablecer el orden. Añadió la radio que ese ofrecimiento no era necesario ya que con las clases de 1945 y 1946 bastaba para reforzar al ejército.

Se Vivieron Horas de Intenso Espanto en Bogotá

EXCLUSIVO PARA CLARIN

BALBOA, 12. — Todo lo ocurrido en Bogotá desde las primeras horas de la tarde del viernes 9 hasta este mediar de la mañana del lunes 12, parece más cosa de alucinación que realidad. Todo lo visto y sentido parecería niebla de un sueño muy pesado que hubiera sumido en el sopor nuestras mentes, sino fuera que lo que nos parece niebla es humo de los incendios que queman los últimos tizones de los más hermosos edificios de la vieja Santa Fe de Bogotá.

Lo que hemos vivido los corresponsales extranjeros llegados a la capital colombiana para asistir a la IX Conferencia, puede relacionarse con las mejores descripciones de la Revolución Francesa. Y podría resumirse así: un pueblo que sale a la calle sacudido por un traumatismo emocional causado por el asesinato de Gaitán, uno de sus ídolos políticos; la multitud enceguecida rompe los cauces de la normalidad y aprovechándose de la situación, los agitadores por su lado y los animados por el simple afán de rapiña por el suyo, crean la confusión y el caos del cual recién esta mañana se está reponiendo Bogotá.

Fué un trágico sopio el que la sacudió. El incendio, el saqueo y el crimen señorearon por las calles de la ciudad, sin que la autoridad desbordada pudiera contener a la multitud que procedió como fuerza incontrolada y ciega a encender la mecha que había de destruir la hermosa y antiquísima catedral, de orden corintio, el Palacio de San Carlos, considerado uno de los más hermosos edificios del período virreynal en América.

La cronología de los hechos, según lo comprobado y vivido por este corresponsal de CLARIN, fué la siguiente. El viernes, poco antes de la hora del almuerzo, llegó al Hotel Astor la noticia del atentado contra la vida del Dr. Gaitán. Nadie pudo medir entonces la repercusión que ella iba a alcanzar. Almorzamos en medio de un ambiente nervioso que el personal del hotel no podía ocultar. De la calle llegaban rumores confusos. Y pudo advertirse un clima raro en las calles. A las 14.30 llegué al Capitolio junto con algunos colegas, procurando mejor información del hecho. Ya advertimos en sus proximidades síntomas hostiles por parte del pueblo que afluía en actitud sospechosa a la explanada del Capitolio. Un estruendo de rotura de vidrios denunció el comienzo de la asonada. El pueblo, como un torrente penetró en el palacio y comenzó a destruirlo. No pude advertir la presencia de la autoridad. Daba la impresión de que todo estaba desbordado y que el gobierno no controlaba la situación. Ni policía, ni ejército, ni ninguna forma de autoridad uniformada intervenía para contener la furia inútil de una multitud desbordada que se entregó a la tarea de destrozar e incendiar.

Vi grupos de hombres y mujeres del pueblo —podían adver-

(Continúa en la página cuatro)

Marshall Atribuye los Sucesos a los Comunistas

CONJURACION RUSA PARA COPAR ITALIA

El Golpe Estaría Bajo la Dirección del Vicecanciller Zorín

DE INT. NEWS SERVICE

ROMA, 13. (INS). — El diario "El Tempo", publica hoy los detalles de una supuesta conjuración soviética para apoderarse de Italia en el caso de que los comunistas triunfen en los comicios del próximo domingo, atribuyendo la información a una fuente fidedigna. Según la publicación de dicho periódico, el golpe estaría bajo la dirección de V. A. Zorín, viceministro de Relaciones Exteriores de Rusia, el mismo que se hallaba en Praga al producirse en Checoslovaquia el golpe comunista.

En el plan aludido por "Il Tempo" figuran los puntos siguientes:

1o. Se cerrarán inmediatamente las fronteras de Italia; 2o. Se suspenderán las exportaciones, la visación de pasaportes de inmigración y los permisos para visitar el país; 3o. Se creará una milicia popular que asumirá el control sobre la policía y el ejército; 4o. Se creará

(Continúa en la página CUATRO)

(INFORMACION PAGINA DOS)

LLEGA DE BOGOTA EL Sr. ORLANDO MAROGLIO

EL PRESIDENTE del Banco Central, señor Maroglio, que llegó ayer de Bogotá, fué recibido por numerosos funcionarios, amigos y familiares que le testimoniaron su satisfacción por su brillante intervención en la Conferencia

Clarín

BUENOS AIRES · REPUBLICA ARGENTINA

Diario de la mañana. 15 centavos para toda la República

UN TOQUE DE ATENCION PARA LA SOLUCION ARGENTINA DE LOS PROBLEMAS ARGENTINOS

AÑO III — BUENOS AIRES, MIERCOLES 14 DE ABRIL DE 1948 — Nº 944

MOSCU NO APRUEBA LA DEVOLUCION DE TRIESTE

MOSCU, 13. (INS) — El gobierno soviético rechazó la proposición de las potencias occidentales en favor de la devolución del territorio libre de Trieste al patrimonio de Italia.

Las Delegaciones Rendirán un Homenaje a Simón Bolívar

La Asamblea de Bogotá Reanuda Hoy sus Sesiones

ARMOUR

BOGOTA, 13. (INS) — Los delegados a la Conferencia Interamericana acordaron reanudar mañana las deliberaciones interrumpidas por los sucesos que son del dominio público. Resolvieron los jefes de las delegaciones que el primer acto de la sesión de reapertura de la conferencia consista en un homenaje en memoria del Libertador, Simón Bolívar.

La decisión, que tiende a demostrar que la revolución inspirada por los comunistas no puede destruir la solidaridad hemisférica, será formalmente ratificada hoy en un informe de cuatro puntos en el que se hace constar que, con excepción de algunas zonas aisladas, ha quedado restablecida la vida normal.

El texto del referido informe es el siguiente:

1o. El régimen del presidente Mariano Ospina Pérez ha sofocado el levantamiento izquierdista y domina la situación, si bien es aún tensa.

2o. Los trabajos de la conferencia pueden ser reanudados con seguridad y con el mismo grado de entusiasmo que caracterizó la apertura de la reunión del 30 de marzo.

3o. El gobierno de Colombia ha dado seguridades a los delegados de que tendrán toda clase de facilidades para proseguir sus trabajos y que dispondrán de medios para comunicarse directamente con sus gobiernos.

4o. Si bien el Capitolio, sede de la conferencia, no estará completamente reparado hasta el sábado los delegados podrán hacer uso desde mañana del salón Elíptico, en donde han venido celebrándose las sesiones plenarias.

Se entiende que las delegaciones han convenido en soslayar los asuntos económicos, que algunas naciones tenían el propósito de plantear en la asamblea, aplazando su consideración hasta la conferencia económica que se celebrará durante el año en curso y que probablemente tendrá su sede en Buenos Aires.

El representante señor Donald Jackson, de California, que se halla con el secretario de Estado auxiliar, Norman Arroyer, regresará mañana a Wáshington para informar ante el Congreso, sobre los sucesos de Bogotá.

En declaraciones a los periodistas, Jackson dijo: "Informaré al Congreso sobre los acontecimientos de los últimos días, la forma en que se desarrollaron y los motivos generales. Luego regresaré a la conferencia".

MIEMBROS de la embajada argentina en Madrid, saludan desde los balcones de nuestra representación diplomática a la multitud que realizó una calurosa manifestación de simpatía a la Argentina y sus mandatarios

Rápidas Soluciones

BOGOTA, 13 (por Jean Lagrange enviado especial de la Agencia France-Presse — Es posible que la organización práctica de la conferencia sufrirá algunas modificaciones para acelerar la marcha de los trabajos. Se anuncia al respecto, que las discusiones quedarán a cargo de los jefes de las delegaciones, convirtiéndose las comisiones en comités de redacción encargados de redactar definitivamente los textos.

Los círculos de la conferencia esperan que ese modo de trabajo permitirá llegar rápidamente a la solución de los problemas encarados por las delegaciones.

HABIASE TRAMADO ATENTAR CONTRA EL GRAL. MARSHALL

SAN FRANCISCO, California, 13 (INS). — El señor Antonio J. Galtán, hermano de Jorge Eliécer Galtán, cuyo asesinato precipitó los acontecimientos de Bogotá, declaró hoy en esta ciudad que los asesinos de su hermano probablemente tramaban asimismo dar muerte al secretario de Estado norteamericano, general George Marshall.

Ha dicho Galtán, que es corresponsal en San Francisco de varios periódicos latinoamericanos que el vil asesinato de su hermano "es un crimen de carácter internacional". Los instigadores del acto han sido mentes nacionales y extranjeras, que se proponían asesinar también al secretario de Estado, Marshall, y según el informante, los factores que contribuyeron al levantamiento fueron la incapacidad del partido conservador para gobernar, la extrema violencia de los jefes políticos conservadores y factores de orden económico unidos a problemas de profunda significación social.

Terminó diciendo que el partido Liberal ganará el control político de Colombia "porque es el partido de la mayoría".

Se Estima de Resonancia Continental la Decisión de Colombia Ante Rusia

OSPINA PEREZ

WASHINGTON, 13. (INS) — En los círculos diplomáticos se comenta que la decisión del gobierno de Colombia de romper relaciones con la Unión Soviética representa un acontecimiento de "trascendental resonancia" continental. La extrema determinación del nuevo gobierno de coalición colombiano es interpretada como una resolución de mucha fuerza contra el comunismo y demostrativa del firme propósito de las naciones de América de afrontar con medidas drásticas la penetración comunista en el hemisferio.

ESCRIBE ADOLFO J. ABELLO, ENVIADO ESPECIAL DE "CLARIN" EN BOGOTA

EN el avión de la Panagra llegado en la tarde de ayer a Morón, recibió la dirección de CLARIN la primera información de la suerte corrida por el corresponsal especial de nuestro diario, destacado en Bogotá, para seguir las alternativas de la IX Conferencia, a quien sorprendieron los terribles sucesos que tuvieron como escenario las calles de la capital colombiana. En forma de una carta personal, escrita con premura ante la inminencia de la partida del primer avión que salía de Bogotá rumbo a Buenos Aires, una vez regularizados los servicios aéreos comerciales, el Sr. Adolfo J. Abello informa a nuestro director que hallándose recorriendo la Séptima Carrera, calle principal de Bogotá y teatro de hechos terribles, apenas estallada la asonada, se encontró virtualmente tomado entre dos fuegos, por focos de franco-tiradores que batían con sus disparos las veredas de la citada calle. Auxiliado por un vecino que advirtió providencialmente el peligro que corría si continuaba su marcha, Abello se encontró durante dos días bloqueado dentro de su improvisado refugio e imposibilitado de abandonarlo, en virtud de encontrarse el mismo en uno de los centros de gravedad de la asonada revolucionaria, en cuyo lugar no cesaron los disparos en ningún momento, desde el anochecer del viernes hasta el amanecer del día lunes. Recién entonces pudo acoplarse a uno de los convoyes de camiones custodiados por fuerzas norteamericanas que se dedicaban a reunir los miembros dispersos de las distintas delegaciones y remitirnos las primeras líneas cuyo resumen aquí ofrecemos, prometedoras de amplios y vívidos relatos que —ya totalmente restablecidas las comunicaciones telegráficas— podrá enviarnos para ofrecer desde nuestra edición de mañana. Restableciendo así con nuestros lectores, los hilos de interés de sus crónicas expuestas con admirable concreción y ágil estilo.

Reanudó sus Deliberaciones la Asamblea Interamericana: Fué Reducido el Temario

OFRECESE AL MUNDO EL EJEMPLO DE UN CONTINENTE UNIDO

ESTUDIARAN EN BUENOS AIRES LOS ASUNTOS ECONOMICOS

ESPECIAL Para "CLARIN"

BOGOTA, 14 (AFP). — Los delegados a la Conferencia Panamericana de Bogotá reanudaron hoy los trabajos, mientras que las fuerzas gubernamentales proceden a reducir los últimos baluartes rebeldes en distintos barrios de la ciudad. Las deliberaciones de los representantes americanos serán muy probablemente más cortas de lo que había sido programado, antes de que Bogotá se convirtiera en una ciudad mártir.

El anuncio de que los asuntos económicos serán tratados en Buenos Aires, reduce considerablemente el temario y permite al mismo tiempo el estudio de nuevos problemas originados en los acontecimientos que ocurrieron en Bogotá.

Las duras palabras del general Marshall al referirse a la actitud comunista en los disturbios, han impresionado muy profundamente a todas las delegaciones. Los observadores estiman que las declaraciones del secretario de Estado de la Unión se cristalizarán probablemente en una resolución muy definida y categórica acerca de las actividades subversivas, en este caso el comunismo.

El hecho de que los trabajos hayan sido reanudados el Día de las Americas, es por demás significativo. Los representantes americanos quieren ofrecer al mundo entero el ejemplo de un continente unido y decidido firmemente a arrostrar todos los inconvenientes que pudieran presentarse. La decisión de las delegaciones, adoptada por unanimidad, de continuar los trabajos de la Conferencia Panamericana en Bogotá, pese a que el orden no ha sido aún restablecido completamente, es algo más que una decisión: es un magnífico ejemplo de solidaridad americana

Pero, la atención de todos los observadores se halla concentrada en un punto: la actitud que adoptarán los conferenciantes respecto al comunismo. Informaciones obtenidas en fuente muy segura dan cuenta que aun las representaciones más reacias a la redacción de una moción clara y terminante respecto al comunismo, estudian actualmente las nuevas condiciones provocadas por la revuelta más sangrienta que haya sido registrada en el continente americano durante el presente siglo. Nada difícil sería —dicen las mencionadas informaciones— que la cuestión del comunismo en América sea considerada ahora bajo otro ángulo, mucho más práctico.

CARLOS A. PEREDA

Registráronse Nuevos Tiroteos en Bogotá

WASHINGTON, 14 (INS). — El secretario interino de Estado señor Robert Lovett, interrumpió por unos minutos su conversación con los representantes de la prensa para mantener una conferencia telefónica con la representación norteamericana en la capital colombiana y en esa forma informó que había hablado con el señor Carter

Dijo el subsecretario que se había enterado por la conversación mantenida con Carter, de que los tiroteos se habían reanudado en el centro de Bogotá después de realizada la sesión de hoy

EN BARRANQUILLA: Público reunido frente a las oficinas del diario "La Prensa", cuyas puertas y ventanas fueron quemadas. Una persona del grupo se ha ubicado frente al mismo, para reclamar el cese de la violencia. Es la primera fotografía llegada desde esa ciudad colombiana desde el estallido de los sucesos del viernes

DIARIO DE LA MAÑANA

Clarín

BUENOS AIRES ★ REPUBLICA ARGENTINA

15 centavos

UN TOQUE DE ATENCION PARA LA SOLUCION ARGENTINA DE LOS PROBLEMAS ARGENTINOS

AÑO III BUENOS AIRES, JUEVES 15 DE ABRIL DE 1948 Nº 945

Inaugúrase el Expreso Aéreo Miami-Bs. Aires

NUEVA YORK, 14 (INS). — Mañana se inaugura el servicio más rápido de transporte aéreo de larga distancia en el hemisferio occidental. Se trata de un lujoso expreso nocturno que situará a Buenos Aires y Santiago de Chile a 21 horas de Estados Unidos, desde Miami y a 26 de Nueva York y Wáshington. No habrá cambio de aparato en Miami y se reduce también en 8 horas el más rápido itinerario actual.

El viaje será de poco más de 18 horas de vuelo. El expreso se denominará el "Interamericano" y hará 3 escalas.

Sabían del Complot en el Servicio S. Yanqui

WASHINGTON, 14 (AFP). — A raíz de los recientes acontecimientos de Bogotá, circularon rumores en esta capital, según los cuales, el servicio secreto del ejército americano habría tenido conocimiento de los preparativos de la revolución en Colombia, pero no habría informado "a quien debía".

Una Investigación

El diputado Clarence Brown, a fin de aclarar este asunto, aprovechó la reunión que celebró hoy la comisión de control de gastos de la Cámara, de la que es miembro, para pedir que se inicie de inmediato una investigación sobre dicho asunto.

"Si el secretario de Estado Marshall y el secretario de Comercio Harriman hubieran sido muertos, eso habría provocado una guerra" —argumentó Brown. La comisión accedió a su pedido.

En Ambiente Modesto Efectuóse la Reunión

WASHINGTON, 14 (AFP). Sobre la base de los informes recibidos de Bogotá, el secretario de Estado adjunto de la Unión, Sr. Lovet, confirmó que la conferencia estableció su sede provisional en una escuela situada en el barrio Chapinero, a cinco kilómetros de la ciudad de Bogotá.

Agregó el Sr. Lovett, que es deseo generalizado, que el asiento de la conferencia sea trasladado al Capitolio, escenario de uno de los más sangrientos episodios de la revolución, una vez hechas las refecciones correspondientes.

Afírmóse en Bogotá que no Hubo Ruptura

El Canciller Zuleta Rectificó la Primera Versión

ZULUETA

Presidió la reunión de ayer

BOGOTA, 14 (INS). — El periódico "El Liberal", órgano del partido del mismo nombre, publicó hoy una declaración del nuevo ministro de Relaciones Exteriores, Eduardo Zuleta Angel, desmintiendo el anuncio hecho el lunes por la radio del gobierno, la cual dijo que Colombia había roto relaciones diplomáticas con Rusia.

Zuleta Angel dijo a "El Liberal" que el "falso" anuncio había sido la razón por la cual el director de la radio del gobierno, un conservador, había sido reemplazado el lunes por la noche por un liberal, Alfonso Araujo. Zuleta Angel es un conservador que en la remodelación del nuevo gabinete reemplazó al conservador de la extrema derecha, Laureano Gómez.

El ministro de Relaciones Exteriores dijo: "Hasta ahora el gobierno no ha tomado ninguna determinación". Admitió que la radio del gobierno había transmitido la información sobre la ruptura de relaciones, por lo menos en tres oportunidades.

Los acontecimientos de hoy han hecho aumentar las sospechas de que los liberales en el nuevo gabinete de coalición no están dispuestos a aceptar la tendencia del presidente Mariano Ospina Pérez, a cargar toda la culpa por la infructuosa revolución, en los agentes extranjeros, especialmente comunistas.

Ospina Pérez ha mantenido la tesis de que el estallido revolucionario fué complotado por adelantado por elementos externos

El secretario de Estado norteamericano, George Marshall, apoyó esa tesis el lunes último, al culpar al comunismo internacional declarando que la revuelta tenía más bien objetivos mundiales, que locales.

Discurso de Bramuglia

BOGOTA, 14 (AFP). — "No hemos venido aquí para crear una organización o una asociación, sino para redactar el pacto", declaró hoy el ministro de Relaciones Exteriores argentino, doctor Juan Atilio Bramuglia.

Insistió el canciller argentino en que la Conferencia no debía crear un "superestado" y afirmó la supremacía del derecho nacional sobre el derecho internacional, a fin de proteger la soberanía e independencia de los Estados. "Por esta razón —anunció el canciller argentino— nuestro país no podrá asociarse a un pacto que se llamaría sistema de la "Unión de las Naciones Americanas", y en tal caso haría reservas a fin de no hallarse en la posición de ver al Congreso argentino rechazar un texto que habría firmado y que violaría la Constitución argentina".

DESDE LA Conferencia de BOGOTA

En una Escuela y Protegidos por Tropas Reanudaron los Delegados sus Reuniones

DESPACHO ENVIADO ESPECIAL

BOGOTA, 14. — En el improvisado recinto, instalado en el local de un instituto de enseñanza superior, ubicado a seis kilómetros del centro de la capital, reanudó la conferencia su labor, interrumpida por los sangrientos sucesos del viernes último. Para evitar posibles perturbaciones, las autoridades habían dispuesto que fuerzas militares custodiaran la nueva sede provisional de la asamblea continental.

El edificio de la escuela se halla en medio de un amplio parque que mide no menos de una hectárea, rodeado por un cerco de ligustro. En las puertas de acceso y alrededor de la casa se habían colocado centinelas armados con fusiles, emplazándose además ametralladoras frente a la entrada central. La guardia tenía órdenes terminantes de impedir a toda costa cualquier intento que conspirara contra la seguridad de los delegados.

Las deliberaciones se realizaron en la pequeña sala del ala derecha del edificio, destinada regularmente a aula. La reunión de hoy correspondió a la comisión de iniciativas, nuevo organismo creado con objeto de simplificar los debates a fin de acelerar los trámites de la conferencia. Los miembros de dicha comisión —cancilleres y jefes de delegaciones— se sentaron ante los pupitres escolares, dispuestos uno al lado de otro, para formar un a modo de mesa circular. La pequeña sala presentaba singular aspecto; bien puede afirmarse que desde hace muchos años, una conferencia panamericana no tenía tan modesto escenario. Instaláronse en los pupitres, cual colegiales, y ello provocó más de una sonrisa, los cancilleres Bramuglia, Marshall, Torres Bodet, Revoredo y demás jefes de las delegaciones.

Ocupó la presidencia el nuevo ministro de relaciones exteriores de Colombia, Sr. Angel Zuleta, tras cuyo pupitre se había puesto el escudo panamericano.

Contrastando con las solemnes, y aún impresionantes características de la sesión, observábanse, en las paredes varios mapas, un dibujo del cuerpo humano para lecciones de anatomía y gráficos de temas económicos.

La labor cumplida hoy no permite anticipar si la conferencia podrá acortar su duración, mediante la acción de la comisión de iniciativas. Por lo pronto hay discrepancias sobre las verdaderas funciones de dicha comisión. Torres Bodet, de México, sostuvo que no debía sustituir a las existentes, pero, cabe señalar que de ser así, se produciría una virtual superposición de tareas. El debate giró en torno al nombre que correspondería dar al sistema interamericano que se proyecta. Por su parte, el canciller Bramuglia dejó claramente sentada la posición de la Argentina, en el sentido de que el pacto debe ser un conjunto de normas y no una asociación de estados. Señaló, asimismo, que la denominación del sistema debe contener un concepto que refleje qué es. Insistió nuestro ministro de Relaciones Exteriores en que las soberanías nacionales tienen que ser salvaguardadas, eludiéndose, decididamente, todo aquello que pueda aproximarse a la idea de superestado.

Las deliberaciones mostraron la propensión general a que el sistema sea, realmente, una comunidad de naciones, vinculadas entre sí por pactos amistosos.

La primera jornada de la nueva etapa de la conferencia no autoriza a formular pronósticos sobre su duración ni sobre sus resultados, pero existe la impresión de que, eliminado por la fuerza de las circunstancias, lo que en la asamblea era aparatoso y extrínseco, podrá clausurársela en plazo más o menos breve.

ADOLFO J. ABELLO.

Italia Votará en Favor y en Contra del Plan Marshall

Prepárase en Austria un Golpe Comunista

DE FRANCE PRESSE

LONDRES, 15 (AFP). — Los comunistas de Viena están a punto de reeditar un golpe de estado semejante al de Praga, según se indica en esferas oficiales. En cambio, nada permite suponer, como sugerían ciertas informaciones llegadas hoy de la capital austriaca, que el mecanismo de la insurrección haya empezado ya a funcionar. El Foreign Office ha sido informado a mediodía que el gobierno austríaco tiene firmemente en sus manos las riendas de la situación. Ciertos órganos de prensa ven una relación de causa a efecto entre las medidas de control que los rusos pretenden imponer a las demás potencias ocupantes y el peligro de un golpe de estado comunista.

En cuanto a Berlín, si bien Bevin no está en condiciones de confirmar las noticias según las cuales los rusos concentran tanques pesados y tropas mongólicas en los alrededores de la ciudad, un portavoz de su ministerio declaró: "Ningún documento fija el número de tropas que cada potencia puede mantener en su zona".

GIORGI DIMITROV, primer ministro de Bulgaria, pronunciando un discurso desde los balcones del edificio del Consejo de Ministros, a su regreso de Moscú.

La Ayuda Mutua Búlgaro - Rusa

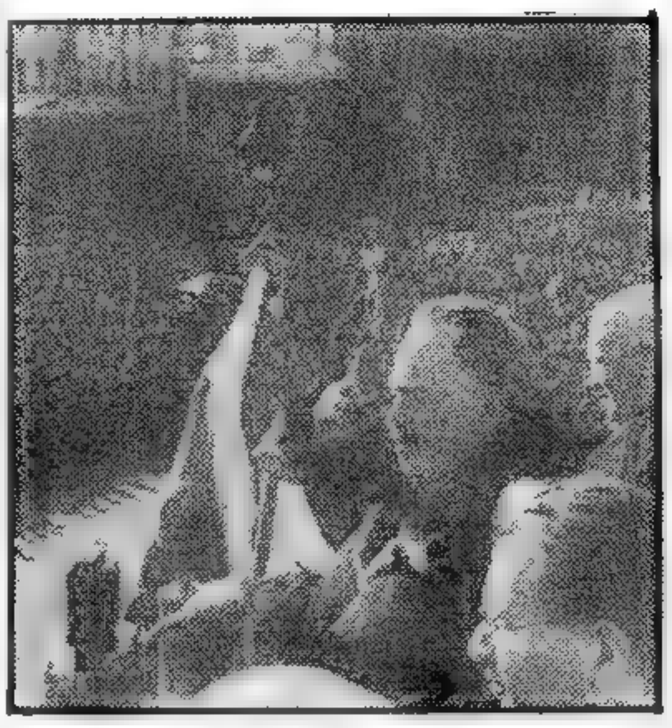

DESPLIEGAN ENORME ACTIVIDAD TODOS LOS PARTIDOS POLITICOS

ROMA, 15 (AFP.) — Electores y autoridades se hallan listos en toda Italia para la acción; unos irán a votar, otros tratarán de reprimir la menor alteración del orden, mientras que los demás intentarán, sin duda, provocar disturbios.

La acción policial ahora sincronizada y perfectamente coordinada, se lleva a cabo con celeridad nunca vista, y toda tentativa de motín, asalto a diarios, o interrupción de manifestación política, es reprimida casi instantáneamente con la acción de unidades móviles mecanizadas estratégicamente estacionadas en los diversos centros de la península.

Las fuerzas de la policía móvil de la región de Bari, después de

(Sigue en la página TRES)

Clarín

Diario de la mañana 15 centavos para toda la República

UN TOQUE DE ATENCION PARA LA SOLUCION ARGENTINA DE LOS PROBLEMAS ARGENTINOS

AÑO III — BUENOS AIRES, VIERNES 16 DE ABRIL DE 1948 — Nº 946

No Pagan los Daños las Compañías Aseguradoras

NUEVA YORK, 15 (AFP). — Los sucesos del viernes último en Bogotá, ¿fueron una convulsión popular o una revolución? Hasta que este interrogante sea contestado, las sociedades de seguros no sabrán si las pólizas que emitieron cubren los daños sufridos por los asegurados en la capital de Colombia.

Según el "Journal of Commerce", las compañías de seguros que emitieron pólizas en Colombia podrán tener responsabilidades en los siniestros, si los disturbios son considerados como una convulión popular más que como una revolución, por el gobierno colombiano que está realizando actualmente una investigación al respecto.

Fué Aprobado el Nuevo Nombre del Sistema Interamericano

Formóse la Organización de los Estados Americanos

EXCLUSIVO PARA CLARIN

BOGOTA, 15 (AFP). — La Conferencia Panamericana aprobó por 11 votos contra 10 el nuevo nombre del sistema interamericano, que se llamará en el futuro "Organización de Estados Americanos". Por su parte, el pacto orgánico se denominará "Carta de Organización de los Estados Americanos".

Al mismo tiempo se adoptó por unanimidad el artículo primero de la Carta, que define la organización como un organismo regional en el marco de la Carta de la UN. Dicho artículo expresa:

"Los Estados americanos consagran por medio de esta Carta la organización internacional elaborada para realizar el orden, la paz y la justicia, desarrollar su solidaridad reforzar su colaboración defender su soberanía, su integridad territorial y su independencia. En el marco de la UN la organización de los estados americanos constituye un organismo regional".

Rígido Control Militar

BOGOTA, 15 (Por Jean Lagrange, enviado especial de la Agencia France-Presse). — La Conferencia Interamericana se halla sesionando en un verdadero campo fortificado desde ayer.

Varios centenares de metros antes de poder acercarse al edificio de ladrillo rojo, situado en medio de un parque donde se reunen las delegaciones, hay que pasar por un rígido cordón de tropas, donde las ametralladoras pesadas y los soldados cuerpo a tierra con sus fusiles ametralladora en batería, dan al lugar el aspecto de guerra latente.

Escoltan a los Delegados

Las unidades de la Guardia Presidencial, que desde hace cuatro días abandonaron sus uniformes de gala, para endosar el equipo de campaña "feldgrau", se confunden con el verde follaje del parque.

Cada coche de delegación lleva la bandera del país a que pertenece, en lugar bien visible y junto al volante de cada uno de esos vehículos, apunta amenazador el caño del fusil de un soldado colombiano.

"La mejor manera de mostrarnos dignos del panamericanismo —dijo el Dr. Zuleta, nuevo ministro de Relaciones Exteriores de Colombia, con motivo de la reanudación de los debates de la Conferencia, es la de adoptar la decisión de trabajar con fe y optimismo", y en verdad así lo han entendido los delegados, si se tiene en cuenta el entusiasmo y la dedicación con que ha reanudado la labor interrumpida por la "noche trágica del viernes".

Dará 5.000.000 de Dólares al Banco de Importación y Exportación

Se Concederá a Colombia un Importante Préstamo

BOGOTA, 15. (AFP.). — El gobierno de Estados Unidos ofreció a Colombia, por intermedio del Banco de Importación y Exportación, un crédito de 10.000.000 de dólares para la reconstrucción de los daños ocasionados por la reciente revolución.

La oferta, formulada en Bogotá personalmente por el señor Mc Resney, director del banco mencionado fué aceptada por Colombia.

CLARIN EN COLOMBIA

"Haremos una Bogotá Más Hermosa", es la Consigna

Argentina Insiste en un Consejo Panamericano Consultivo

Recoge CLARIN en sus páginas la segunda colaboración de su enviado especial en Bogotá, Adolfo J. Abello, luego del paréntesis obligado que los luctuosos acontecimientos políticos impusieron a la IX Conferencia Panamericana.

Con certera ubicación periodística, con el noble desinterés propio de tan elevado oficio, su crónica margina toda alusión personal a su odisea, pródiga en peligros reiterados, para imponerse a sí mismo el rigor del clásico cuanto difícil "como íbamos diciendo", y brindarnos en sus cables, únicamente, la captación del múltiple panorama de la solemne asamblea.

DE NUESTRO ENVIADO ESPECIAL

BOGOTA, 15. — Mientras la ciudad restaña lentamente las tremendas heridas recibidas y la serenidad retorna a los perturbados espíritus, la Novena Conferencia acelera sus debates a fin de concluir cuanto antes la sanción del pacto Constitutivo Interamericano. Bogotá vuelve al ritmo de sus días normales pero la asamblea continúa sus deliberaciones en el edificio del Gimnasio Moderno, situado en el extremo urbano y al pie de los cerros. Todo hace suponer que en plazo que no excederá de diez días quedarán terminados los trabajos de la asamblea, porque se advierte el propósito de evitar largas deliberaciones y de sortear las dificultades, con amplio espíritu de colaboración.

Piquetes de soldados con máuser y bayoneta calada montan guardia en la sede de la Conferencia, ocurriendo lo mismo en el interior del edificio. En el recinto donde se reunió la Comisión de Iniciativas, permaneció durante toda la sesión un oficial con pistola ametralladora.

Prácticamente ha desaparecido el peligro de nuevos desórdenes, pero el gobierno dispuso que se extremen las precauciones.

La vida en la ciudad se normaliza rápidamente, con esa capacidad de recobrarse que tienen las urbes modernas, a las que ningún contraste puede abatir definitivamente. Retorna el optimismo a los ánimos conturbados y se advierte un afán colectivo por superar los efectos del desgraciado episodio y asegurar de ese modo a Colombia una nueva etapa de prosperidad.

Luego de cinco días de huelga general, los obreros retornan espontáneamente a sus tareas, los servicios públicos reanudan su funcionamiento, las calles son despejadas de escombros y los comercios reabren sus puertas, predominando una ejemplar disciplina colectiva que asegura, entre otras cosas, la normalización de los precios en los artículos de primera necesidad, y aun en los de otra categoría.

"Haremos una Bogotá más hermosa", es la consigna que difunden los periódicos y que penetra en la conciencia ciudadana con urgencia de mandato imperativo.

Calcúlase en 500 millones el monto de las pérdidas, pero se confía en que la laboriosidad y la abnegación del pueblo colombiano permitirán que este terrible déficit sea prontamente enjugado.

En la sesión matutina realizada por la Comisión de Iniciativas, el canciller Bramuglia anunció el envío por parte del gobierno argentino de 50 toneladas de medicamentos y víveres. El anuncio de este aporte causó excelente impresión y fué motivo de elogiosos comentarios, no sólo en las antesalas sino también en las columnas de los diarios y en los sectores populares.

Afortunadamente, el problema alimenticio, que parecía asumir graves proporciones, es rápidamente subsanado en virtud de las medidas que se adoptaran para la regularización de los abastecimientos en la ciudad.

Después de varios días de pesadilla, la capital despierta otra vez a su vida múltiple, con la euforia propia de los convalecientes que estuvieron en peligro de muerte.

En la sesión de la comisión de iniciativas, el canciller Bramuglia insistió hoy en la tesis de no otorgar nuevas facultades políticas al Consejo Directivo de la Unión Panamericana. Aclaró además que la Argentina no pretendía rectificar el Tratado de Río de Janeiro, en el que se adjudican facultades de órgano provisorio de consulta a dicho Consejo, pero se desea que sus atribuciones sean exclusivamente de carácter técnico administrativo. El criterio general del sub-comité que dictaminó sobre las distintas posiciones que hay en la Asamblea, respecto de las facultades políticas, es que el pacto constitutivo no debe concederle ninguna función de tal naturaleza.

México apoya ese temperamento. Uruguay pronuncióse en contra de las facultades discrecionales que el artículo 35 del anteproyecto de pacto quiere dar al Consejo. La Argentina por su parte, ratificó el criterio sustentado en debates anteriores, y anunció que votará el nuevo texto del artículo 35, propuesto por Estados Unidos, porque contempla las objeciones formuladas sobre la materia.

ADOLFO J. ABELLO.

Firman el Pacto de Cooperación Económica Europea

Primera Etapa de la Unión del Viejo Continente

Emprenden los 16 la Obra de la Reconstrucción Total

PARIS, 16 (AFP). — Hoy fué firmada en esta capital la convención de cooperación económica europea. La tercera reunión de la Conferencia de Cooperación Economica Europea se inició a las 10.12 bajo la presidencia del ministro de Relaciones Exteriores de Gran Bretaña, señor Ernest Bevin, quien, en una breve alocución, propuso a los delegados el programa de trabajo para la reunion. Una vez rubricados los respectivos documentos hicieron uso de la palabra los ministros de Relaciones Exteriores de Francia y de Grecia, señores Bidault y Tsaldaris, respectivamente.

DE FRANCE PRESSE

El señor Tsaldaris declaró que, por primera vez en la historia, la solidaridad del pueblo griego se afirma de manera incontestable por la paz y no por la guerra, por los actos y no por las palabras vanas, para contribuir a la obra de solidaridad europea.

Finalmente habló el informante general señor Hervé Alpgand, quien declaró que las decisiones económicas generales han sido ahora transformadas en compromisos mutuos que tienen fuerza de ley. Algunos de esos compromisos son colectivos y tienen relación con la cooperación que va a llevarse a cabo entre los países europeos, y que otros son individuales y fijan los principios que deberá observar cada miembro de la organización.

Confianza en el Exito

El último de los oradores inscriptos, el ministro de Relaciones Exteriores de Dinamarca, señor Rasmussen, expresó su confianza en el éxito de la obra de los "dieciseis".

Luego el señor Bevin hizo aprobar, sin objeción, los cuatro documentos que fueron firmados sucesivamente y por orden alfabético por los delegados. A las 11.50 se dió por finalizada la ceremonia.

Discurso de Bidault

PARIS, 16. (AFP.). — En el discurso que pronunció con motivo de la firma de los acuerdos sobre cooperación europea, el ministro de Relaciones Exteriores de Francia,

(Continúa en la página dos)

DIARIO DE LA MAÑANA

Clarín

BUENOS AIRES REPUBLICA ARGENTINA

15 centavos

UN TOQUE DE ATENCION PARA LA SOLUCION ARGENTINA DE LOS PROBLEMAS ARGENTINOS

AÑO III BUENOS AIRES, SABADO 17 DE ABRIL DE 1948 Nº 947

Severa Advertencia Oficial del Gobierno a los Comunistas

Scelba Amenaza Suspender las Elecciones en Italia

ROMA, 16 (INS). — El ministro del Interior, señor Mario Scelba, notificó hoy oficialmente a los comunistas que el gobierno suspenderá las elecciones si los izquierdistas perturban las votaciones, en un discurso pronunciado en un mitin del partido Demócrata Cristiano, en el que fué aplaudido clamorosamente.

SCELBA

Hizo una advertencia enérgica

El señor Scelba declaró a más de 300.000 personas que llenaban la Piazza del Pópolo y lugares adyacentes, "que los partidos que forman actualmente el gobierno, han concluido oficialmente una alianza para compartir las responsabilidades del gobierno durante el período post-electoral.

"El gobierno, dijo, está determinado a garantizar absoluta liber-

(Continúa en la página dos)

Conceptuosa Nota de Zuleta

Colombia Agradece la Ayuda Enviada por la Argentina

EL titular de la cartera de Relaciones Exteriores y Culto y presidente de la delegación argentina a la IX Conferencia Interamericana, Dr. Juan Atilio Bramuglia, ha enviado desde Bogotá al presidente de la Nación, general Perón, un telegrama transcribiendo una conceptuosa nota del canciller colombiano, señor Eduardo Zuleta Angel, donde se agradece la ayuda del gobierno argentino a la población colombiana.

Dice así la nota del canciller colombiano a su colega argentino:

"Deseo que una de las primeras notas que se escriben procedentes de este Ministerio de Relaciones Exteriores después de la destrucción de su edificio, y en el día en que apenas comienzan a reiniciarse las más urgentes labores de despacho, sea ésta que tengo el honor de dirigir a V. E. en nombre del Excmo. señor presidente de la República y de la Nación colombiana para expresarle los más vivos agradecimientos por los valiosos auxilios que la República Argentina y su gobierno están enviando para socorro de nuestra población en desgracia. Este rasgo de nobleza es muy digno de la gran nación austral y de sus tradiciones de generosidad ante el infortunio y de cooperación entre países ligados, no solamente por la historia, sino por los destinos futuros que afectan a nuestro continente.

"Quiera V. E. admitir esta conmovida voz de reconocimiento al gobierno y pueblo argentinos, y esté seguro de que Colombia no olvidará este rasgo de fraternidad que ha de constituir un nuevo y poderoso vínculo de afecto entre nuestros dos países.

"Reitero a V. E. las seguridades de mi más distinguida consideración".

Limitan el Poder Político de la U. Panamericana

Propuesta Argentina Sobre Justicia Social Americana

BOGOTA, 16 (AFP). — El delegado argentino, embajador señor Saverio Valenti, representante de su país ante la Quinta Comisión, la de Asuntos Sociales, presentó un proyecto de declaración por la cual las naciones del continente refirman su propósito de realizar en América el estado de verdadera justicia social.

Al manifestar que "una de las finalidades primordiales del Estado consiste en lograr la paz social y que ella sólo se puede obtener mediante el equilibrio de las distintas clases sociales, resultante de su respectivo bienestar y que tal bienestar sólo se puede obtener eliminando la miseria", la declaración argentina expresa: "Es de firme y decidido propósito realizar el estado de justicia social que por encima y más allá de los textos legales elimine la miseria, el abandono y la explotación del hombre por el hombre, y asegure la dignificación del trabajo y la humanización del capital".

La Unión Panamericana

BOGOTA, 16. (AFP). — Los poderes políticos del consejo directivo de la Unión Panamericana, que debían serle atribuídos en virtud del proyecto de pacto orgánico sometido a la 9a. Conferencia, han sufrido una seria limitación en la oficina de la Conferencia, luego de dos larguísimas sesiones plenarias, y en la reunión de las subcomisiones.

Ya antes de los motines de la semana pasada, existía ambiente entre las delegaciones, para limitar los poderes políticos del Consejo de la Unión Panamericana, hasta un mínimo estricto, en forma de dejar al organismo consultivo interamericano, es decir a las reuniones de ministros de relaciones exteriores, como verdadero poder ejecutivo del conjunto del sistema paramericano.

Fué así como, a pesar de los esfuerzos del representante colombiano, las subcomisiones establecieron esas limitaciones de poderes en la redacción del artículo 35 del pacto, que fué aprobado por unanimidad

Asuntos del Temario

En esta forma se cumplió la primera etapa de la limitación del campo de acción del Consejo a las solas cuestiones que le serán transmitidas por los organismos competentes, quedando sancionado el principio de dos sistemas: el de las conferencias interamericanas como organismo legislativo, y el de las reuniones de ministros de relaciones exteriores como organismo ejecutivo.

Los asuntos anotados en el te-

(Continúa en la página dos)

LOS SUCESOS de Bogotá: Grupos de revoltosos, que aparecen portando machetes y palos, rodean varios tranvías, en la parte céntrica de la ciudad, procediendo a volcarlos e incendiarlos. La fuerte lluvia no atemperó la exaltación de los ánimos

Ningún Banco en Bogotá Fué Atacado por los Amotinados

A Cien Millones de Pesos Ascienden los Daños Causados Durante los Disturbios

BOGOTA, 16 (AFP). — Mientras la Comisión Cuarta de la Conferencia estudia los problemas económicos del continente, el gobierno colombiano adopta medidas que puedan mejorar la situación creada por los últimos acontecimientos. Según afirma "El Tiempo", las pérdidas sufridas por Bogotá ascienden a cien millones de pesos colombianos. El ministro de Hacienda, José M. Bernal, anunció por radiotelefonía que los Estados Unidos han prometido créditos por unos diez millones de dólares, que servirán para la reconstrucción de la ciudad. Lo demás deberá hacerlo el pueblo colombiano por sus propios medios.

El Comercio de Bogotá y varias otras ciudades, afronta ahora el problema de los seguros, que no podrá ser solucionado fácilmente, ya que la mayoría de las polizas no obligan a pagar las destrucciones ocasionadas por disturbios o motines de orden político. Hasta el presente se desconoce la actitud que adoptarán los comerciantes frente a las compañías de seguros. "El Tiempo" informa que los bancos poseen depósitos por valor de 600 millones de pesos. Como ninguno de ellos sufrió daños, el diario sugiere que ayuden al comercio con parte de esos fondos. Agrega que la tasa de descuento del cuatro por ciento, aplicada por los establecimientos bancarios no puede quedar en vigencia en las presentes circunstancias.

Las autoridades colombianas se han declarado dispuestas, por boca del ministro de Hacienda, a favorecer las importaciones mediante una mayor elasticidad en la distribución de licencias y en virtud de fletes especiales. Entretanto, Manuel Mejía, gerente de la Federación de Cafeteros, declaró que la entidad sigue comprando café a los precios anteriores y que se ha dado orden de adquirir toda cantidad de granos que sea ofrecida. "La solidez del mercado de café es asombrosa", agregó. En Nueva York, el café colombiano aumentó en los últimos días un centavo por libra, lo cual favorece a los los países exportadores.

Héctor José Vargas, superintendente bancario, declaró: "Entre los clientes de bancos, la revolución no produjo pánico alguno. No corrieron a retirar sus depósitos. En cambio, desde el jueves han entrado en las arcas, gruesas sumas de dinero. Tampoco habrá pánico en la Bolsa cuando ésta reanude sus operaciones".

Agregó que se otorgarán al Instituto de Crédito Territorial, fondos suficientes para emprender la reconstrucción en las zonas más afectadas.

Con Emoción Reciben en Colombia la Ayuda Enviada por la Argentina

(Información en la última página)

F. NITTI

TOGLIATTI

SARAGAT

P. NENNI

SFORZA

DE GASPERI

Son Trascendentales las Elecciones de Hoy

INQUIETA AL MUNDO COMO VOTARA ITALIA

MAPA DE ITALIA, donde hoy, a las 3 de la madrugada, hora argentina, comenzarán a votar 29 millones de ciudadanos. La parte norte de la península es la, presumiblemente, más favorable para los comunistas.

DIARIO DE LA MAÑANA

Clarín

BUENOS AIRES REPUBLICA ARGENTINA

15 centavos

UN TOQUE DE ATENCION PARA LA SOLUCION ARGENTINA DE LOS PROBLEMAS ARGENTINOS

AÑO III BUENOS AIRES, DOMINGO 18 DE ABRIL DE 1948 Nº 948

Guardarán el Orden 300.000 Policías y Soldados

ROMA, 17. — Luego de una campaña electoral intensísima, en la que los distintos partidos realizaron un esfuerzo supremo con el objeto de triunfar en los comicios de mañana, la capital italiana ha recuperado casi completamente su ritmo normal. Los altoparlantes han dejado de funcionar y sólo los pegadores de afiches circulan apresuradamente por las calles empapelando los pocos espacios libres que quedan en los muros de Roma.

Los carteles de los partidos políticos, en los que se suman la agudeza de espíritu y la gracia de colores, dan a la Ciudad Eterna un aspecto extraño. Finalizados los discursos, las gentes se reúnen en grupos para comentar el gran acontecimiento que ha tenido la virtud de polarizar la atención de todo el mundo.

El número de partidos que se presenta a las elecciones es verdaderamente extraordinario: más de 360. Sin embargo, sólo una docena de ellos tiene importancia primaria. Las mayores probabilidades son atribuídas al partido Demócrata Cristiano, de filiación católica y al cual pertenece el actual presidente del Consejo, Sr. De Gasperi. Le sigue en importancia el Frente Democrático Popular, integrado por los comunistas, socialistas partidarios de Nenni y numerosos grupos menores.

Predícese que Habrá Calma

Los observadores estiman que la jornada se cumplirá en orden, contrariamente a lo que se pensaba no hace mucho tiempo. Posiblemente las categóricas advertencias del presidente De Gasperi y del ministro del Interior Scelba, han contribuído a crear un ambiente de calma.

Sin embargo el gobierno contará con importantes fuerzas para mantener el orden: entre agentes de policía, fuerzas armadas y carabineros, los efectivos ascenderán a 300 000 hombres.

Las noticias de todo el mundo que llegan a ésta capital, señalan, bien a las claras, la inquietud que reina acerca de cómo votará el pueblo. Los expertos en elecciones creen que los comunistas y sus partidarios pueden obtener ventajas en la zona Norte, que es la industrial, y donde los gremios están mejor organizados. Sin embargo, destacan que allí los obreros ganan buenos salarios y que su situación es bastante floreciente, factores que quizá los decidan a no apoyar a la extrema izquierda.

En el resto de la península se descuenta la victoria de De Gasperi.

Por lo demás se han prohibido las reuniones públicas o agrupación de personas en todo el territorio durante el período en que se realice el escrutinio electoral, es decir, a partir de las 20 del lunes.

Durante las elecciones, propiamente dichas, es decir el domingo y la mañana del lunes, no se autorizará el expendio de bebidas alcohólicas. Tampoco ninguna reunión deportiva podrá efectuarse por lo que los partidos por el campeonato nacional de fútbol se jugarán en parte durante el día de hoy.

DE GASPERI CREE EN SU VICTORIA

"SIN querer pronunciarse de antemano sobre el resultado de las elecciones, es conveniente hacer notar que en todas partes existe el convencimiento de que las listas demócratas cristianas obtendrán más votos que en las últimas elecciones", declaró el presidente del Consejo, señor De Gasperi, al ser entrevistado por el "Il Messagero".

El señor De Gasperi puntualizó que en caso de triunfar su partido en las elecciones de mañana, las reformas a realizarse afectarán principalmente la participación directa de los trabajadores en la marcha de las empresas, la agricultura y las finanzas.

FRENTE A LA EMBAJADA de EE. UU. en Bogotá, monta guardia un jeep —obsérvese la característica de la estrella—, mientras por la desierta calle pasa un camión del ejército con soldados listos para entrar en acción

Trata la Defensa, la Conferencia

BOGOTA, 17. — La mesa directiva de la Conferencia inició el estudio de los principales problemas incluídos en su orden del día: la Seguridad Colectiva y la Organización Militar. Inmediatamente de abierta la discusión, los delegados de la Argentina y México se pronunciaron formalmente contra la creación de un organismo que dependa del consejo de la Unión Panamericana.

Formóse una Subcomisión

Se constituyó una subcomisión compuesta por los representantes de Estados Unidos, Brasil, México Panamá, Argentina, Uruguay, Perú, Chile, para examinar dos puntos principales de la exposición del delegado mexicano, señor Torres Bodet, y del argentino doctor Bramuglia. ¿Cómo hacer para no violar el artículo 26 del pacto de Río que exige la incorporación de este tratado en la Carta de la Organización? ¿Cómo instituir un organismo militar que no pueda contravenir la Carta de la UN o superponerse al Comité de Estado Mayor de la organización internacional, respetando los términos del tratado de Río de Janeiro?

Dejó aclarado el señor Torres Bodet que el principio de la defensa común no se discute, pero habrá que conciliar las obligaciones contraídas en Río con las de la Carta de la UN.

El doctor Bramuglia indicó, a su vez, que el pacto de Río de Janeiro al constituir un pacto político es también una alianza mi-

(Continúa en la página DOS)

Sería una Piedra en los Engranajes de la UN el Consejo Militar Interamericano

DE NUESTRO ENVIADO ESPECIAL

BOGOTA, 17. — La asamblea rozó esta mañana la zona sensible del pacto interamericano, cuando se puso en discusión el punto relativo a la seguridad colectiva y a la creación de un organismo militar denominado Consejo Interamericano de Defensa. La Argentina es uno de los países que sobre este asunto ha expuesto con mayor claridad su pensamiento. Sostiene firmemente que el organismo militar debe depender directamente del gobierno u órgano de consulta, pero nunca de la Unión Panamericana.

Torres Bodet fué quien se encargó de demostrar que el asunto no es tan simple como parece. Según el canciller mexicano, un órgano militar permanente violaría la carta de las Naciones Unidas, ya que ésta contempla un mecanismo de defensa en caso de agresión, y sólo admite, por el artículo 51, el derecho de legítima defensa individual o colectiva en caso de ataque armado hasta tanto el Consejo de Seguridad haya tomado las medidas necesarias para mantener la paz y seguridad internacionales. Vale decir, que cualquier organización regional de carácter militar vulneraría el funcionamiento de la UN.

En Chapultepec, pocos meses antes de la terminación de la guerra, se formuló una recomendación sobre la creación de una Junta Militar Permanente, pero más tarde, al concretarse la entidad mundial en San Francisco se estudió la consolidación de la paz en proyección universal. Ahora bien; la Carta de la

(Continúa en la página DOS)

RECLAME A SU CANILLITA CON ESTA EDICION EL SUPLEMENTO LITERARIO

Transjordania Amenaza Invadir Palestina Una Vez Retiradas las Tropas Británicas

Información página cinco

El Porcentaje de Votantes ha Oscilado Entre el 80 y 90 por Ciento

Tuvieron Normal Desarrollo las Elecciones Realizadas en Italia

M. Thorez Calificó el Plan del Gral. Marshall de Imperialista

PARIS, 18 (AFP). — El líder comunista Maurice Thorez pronunció esta tarde un discurso en el Velódromo Búffalo de esta capital, en el que hizo en esencia el proceso del "imperialismo americano" y el plan Marshall.

El señor Thorez se pronunció en primer lugar contra el aumento de las inversiones militares.

"Nuestros dirigentes —declaró— hablan de intensificar el trabajo en Francia, pero impiden a los jóvenes formarse en el trabajo, condenándolos a ser elementos de maniobras y sacrificándolos a los planes militares de los Estados Unidos".

Después de denunciar la ofensiva que según él se está llevando contra la escuela laica, el secretario general del partido Comunista francés exaltó la revolución rusa y el engrandecimiento de la URSS. como asimismo el progreso de las repúblicas populares de Europa que "modificaron la relación de las fuerzas en favor del socialismo".

DE NICOLA, Presidió las elecciones de ayer en Italia

A las 22 Clausuráronse los Comicios: no se Habían Registrado Incidencias

DE FRANCE PRESSE

ROMA, 18 (AFP). — Se clausuró el acto electoral a las 22. Las urnas han sido selladas e inmediatamente se procedió al cierre de los locales donde funcionaron los comicios, ante cuyas puertas montan guardia representantes del orden, armados con fusiles ametralladoras. Mañana lunes proseguirá el acto eleccionario.

El ministro del Interior, Mario Scelba, declaró que hasta ahora no se había señalado incidente alguno, de acuerdo con las informaciones llegadas de las cabeceras de provincias y que "la afluencia de electores había sido satisfactoria".

Se informó desde Bari y Foggia que los comicios transcurrieron en plena calma, sobre todo en zonas, donde se habían producido incidentes violentos en los últimos tiempos. Se estima que el porcentaje final alcanzará a la cifra del 90 o|o, esto es, un aumento del 20 o|o con respecto al registrado en 1946.

Completa Normalidad

ROMA, 18 (AFP). — "Los prefectos señalan que la afluencia a las urnas fué generalmente elevada y en ciertas provincias ha llegado a cifras notables", se anuncia en el comunicado del ministerio del Interior, emitido esta noche, donde se agrega que el desarrollo del acto electoral ha sido considerable.

De Gasperi Sufragó en Roma

En Roma, el primer ministro, Alcides de Gasperi, fué uno de los primeros votantes, cumpliendo su obligación electoral después de haber asistido a misa. "Tengo plena confianza en el resultado final de la elección", declaró el jefe del gobierno a los periodistas presentes. El jefe del socialismo disidente, Giuseppe Saragat y actual vice-primer ministro, después de votar, expresó que "esta noche o mañana sabremos si Italia formará parte

(Continúa en la página dos)

Clarín

Diario de la mañana 15 centavos

UN TOQUE DE ATENCION PARA LA SOLUCION ARGENTINA DE LOS PROBLEMAS ARGENTINOS

RECLAME A SU CANILLITA CON ESTA EDICION EL SUPLEMENTO DEPORTIVO

AÑO III — BUENOS AIRES, LUNES 19 DE ABRIL DE 1948 — Nº 949

EL DELEGADO argentino, doctor Saverio Valenti, comisionado por el canciller Bramuglia, presenta a la viuda del doctor Gaitán sus condolencias, en nombre del gobierno de nuestro país

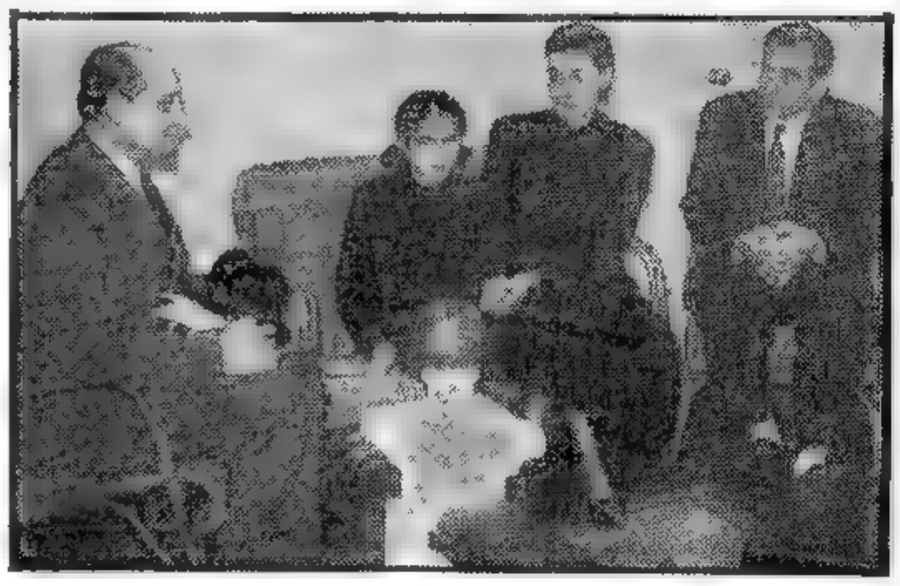

Buscóse en Bogotá Una Alianza Militar

NO ACEPTAN CAMBIAR LA ORGANIZACION DE PAZ

BOGOTA, 18 (AFP). — De nuestro enviado especial, Jean Lagrange. — Las esperanzas de algunas delegaciones en la creación de un organismo militar permanente panamericano, experimentaron ayer una ruda desilusión cuando el ministro de Relaciones Exteriores de Mexico se opuso terminantemente contra cualquier acción que amenazara transformar la "organización de la paz" como sistema interamericano en una "alianza militar".

Esta declaracion impresionó profundamente por la solidez de los argumentos presentados por el canciller mexicano y se considera difícil la tarea de rebatirlos para los partidarios de la acción colectiva.

La tesis mexicana es clara: nada debe emprenderse que pueda destruir los compromisos contraídos en el tratado de asistencia recíproca de Río de Janeiro, pero tampoco debe crearse un organismo que se halle en contradicción con la Carta de las Naciones Unidas, que los países latinoamericanos han firmado.

Según la opinión del delegado mexicano la Conferencia de Bogotá debería limitarse a crear un comité técnico, que sólo podría convocarse por el organismo consultivo interamericano; este es por la reunión de los ministros de Relaciones Exteriores. Al mismo tiempo, México se opone a poner este comité técnico bajo el control del consejo directivo de la Unión Panamericana. Efectivamente, México tiende a establecer que el Consejo de Seguridad y el comité militar de las Naciones Unidas deben desempeñar el papel principal en la organización de la seguridad colectiva, no solo en el mundo en general, sino también en el hemisferio occidental.

Primeras Reacciones

Las primeras reacciones recogidas entre varios delegados es que el punto de vista de México es inatacable y también una aplicación práctica que no suscitará mayores objecciones. Porque, en efecto, el temor de las naciones latinoamericanas se funda en el privilegio del voto concedido a las grandes potencias en el seno del Consejo de Seguridad y la utilización de este privilegio en oportunidad de crearse una situación en el continente susceptible de amenazar la paz.

Estos medios no desean fundar un comité de estado mayor interamericano sino un organismo de socorro en caso de urgencia, que sería llamado a actuar en el continente en una situación necesaria. Pero opinan que el trabajo de preparación del sistema de la seguridad colectiva para hacer frente a una situación urgente demandaría estudios y trabajos permanentes.

La idea dominante de todas las delegaciones es, empero, la necesidad de mantener el acuerdo de Río de Janeiro y de no disminuir para nada sus alcances. Pero la dificultad estriba en conciliar tal acuerdo con compromisos de orden militar concretos con la Carta de las Naciones Unidas.

Bogotá Olvida la Conferencia para Dedicar Todos sus Pensamientos al Líder Asesinado

DE NUESTRO ENVIADO ESPECIAL

BOGOTA, 18. — La Conferencia, cómodamente, instalada en su nuevo domicilio del Gimnasio Moderno, adopta un ritmo inversamente proporcional al del restablecimiento de la normalidad urbana. El primer día de sesión, al reanudar su labor bajo el signo de la intensa perturbación que paralizó la vida bogotana, fué de deliberaciones inusitadamente breves. La asamblea padecía de un ataque de laconismo que llegó a alarmar a quienes no conciben el panamericanismo sino en función de largos y ampulosos discursos. Pero más tranquilizado el ambiente, la parquedad fué menor. Comenzaron a desvanecerse las buenas intenciones, y los largos discursos hicieron su desagradable reaparición. Empero, el ritmo de trabajo resultó aún desusadamente rápido. Persistía la sensación de que los delegados querían abandonar Bogotá lo más pronto posible, llevando en sus maletas el pacto constitutivo sancionado. Pero ahora que la ciudad aparece resplandeciente y alegre, convencida que había vivido una pesadilla, y dispuesta a retornar a los cauces de siempre, la Conferencia abjuró de aquellos propósitos. En el aula del Gimnasio volvieron a escucharse largos e inútiles discursos, y los delegados trenzáronse en complejas y sutiles discusiones. Con lo que es legítimo establecer la ecuación arriba esbozada: a medida que la ciudad recobra su habitual fisonomía y el paisaje urbano vuelve a la cotidiana quietud, la asamblea prolonga los debates. No sería difícil que, al retornar al Capitolio, se olvidara definitivamente de aquella profesión de brevedad que había prometido en los críticos instantes de fin de semana.

El Panorama Interno

La reconstrucción y la pacificación del país, son las directivas que señalan la orientación oficial y de los partidos políticos sobre los que pesa la responsabilidad del gobierno. Para lo primero ya se ha arbitrado recursos financieros y se ha acordado facilitar préstamos a los damnificados. Para lo segundo, los partidos Liberal y Conservador concertaron esta madrugada una tregua destinada a lograr la concordia nacional.

Espérase con estas medidas, poner término al estado de agitación general y encauzar nuevamente al país por vías de normalidad. Contribuirá también a pacificar los ánimos la inhumación de los restos de Gaitán en su propia casa, declarada monumento nacional por el gobierno. El sepelio se hará el próximo martes a las 11, después del solemne desfile del pueblo, presidido por la viuda del líder, Amparo Jaramillo. A partir de esa hora, y durante treinta minutos, sonarán los pitos y sirenas de fábricas, ferrocarriles y automotores, declarándose día de duelo nacional. Estas medidas, y la sensación de cansancio general, harán que la tranquilización gane terreno y que se consolide el gobierno mixto, pese a que circula la versión de que desean renunciar el ministro de gobierno y el jefe liberal Darío Echandía

Mientras tanto, la ciudad acelera los trabajos de reparación de los daños causados durante los disturbios. El pueblo circula constantemente por las calles destruídas, y aunque ha transcurrido una semana desde el día crítico, los comentarios mantienen igual intensidad. El asombro no desaparece y a pesar de que la gente está familiarizada con el espectáculo, nadie se explica satisfactoriamente cómo la ira popular pudo asumir semejante empuje y originar daños de tanta magnitud. El número exacto de casas y comercios destruídos, así como el monto de las pérdidas y la cantidad de víctimas, son, por el momento, cifras inciertas que varían según la fuente de procedencia. Con respecto a las provincias, recién ahora se conocen detalles en Bogotá, ya que la capital estuvo muchos días aislada o unida mediante precarias comunicaciones con el resto del país. Pero Colombia es fuerte y el golpe, aunque rudo, ha estimulado las energías morales y espirituales de sus hijos.

ADOLFO J. ABELLO.

Planeaban Alterar el Resultado de la Elección

(Información página DOS)

El Caso Alemán se Tratará en Londres

DE FRANCE PRESSE

LONDRES, 19. — Mañana a mediodía los representantes de las tres potencias occidentales y los Estados del Benelux reiniciarán en Londres sus conversaciones sobre Alemania. Su primera tarea consistirá en tomar nota de los acontecimientos que se han producido en Europa desde el 6 de marzo, fecha en que se separaron con la intención de que los expertos prepararan un plan efectivo para la unificación de Alemania occidental.

Esta vez las cuatro delegaciones deberán llegar a un informe final que, en forma de recomendación, será sometido a los gobiernos interesados.

Aun no se había abordado el estudio de problemas importantísimos, como el de la seguridad colectiva y el de las fronteras de Alemania. Los progresos realizados por los expertos, la presión de los acontecimientos por otra parte, permiten anticipar, según se indica en buena fuente, una real aproximación entre las tesis en presencia. Las delegaciones se harán nuevas concesiones en lo que concierne a la armonización de la economía de las zonas occidentales

ALCIDE DE GASPERI

Irá a Panamá, Caracas y Río de Janeiro el Dr. Juan A. Bramuglia

BOGOTA, 19 (AFP). — Entre el viernes y el lunes próximos podría partir de Bogotá el canciller argentino, Dr. Bramuglia. Se dirigiría a Caracas para pasar de allí a Panamá, siguiendo luego a Río de Janeiro, pues aceptó las invitaciones formuladas por los gobiernos de Venezuela, Panamá y Brasil. Permanecerá dos o tres días en Panamá, donde firmará un tratado de comercio entre ese país y la Argentina. En Caracas y Río se quedaría por un tiempo similar. Viajará en compañía del embajador, señor Enrique Corominas, y de otros miembros de la delegación ante la Conferencia Panamericana.

LOS DEMOCRATAS CRISTIANOS HAN SUPERADO AL FRENTE POPULAR

TRIUNFO DE GASPERI

Virtualmente Duplica los Votos Comunistas de Palmiro Togliatti

ROMA, 19. (AFP). — Los primeros resultados parciales indican que la democracia cristiana, partido gobernante y principal rival del frente social-comunista, obtiene una abrumadora mayoría sobre todos los partidos. En los primeros 100.000 cómputos para elegir senadores en la ciudad de Roma, los demócratas cristianos conquistan hasta ahora el 40.5 %, mientras el Frente Popular sólo logra el 28 por ciento, clasificándose en tercer lugar los socialistas disidentes de Saragat con el 11 %. Siguen después el bloque Nacional con el 6 %. El resto de los partidos cuenta hasta este momento el 14 por ciento.

El vicepresidente del Consejo de ministros y socialista disidente, Giuseppe Saragat, afirmó que era demasiado temprano o demasiado tarde para hacer previsiones, aunque es necesario constatar que ha sido maravilloso el orden que reinó en el país durante todo el acto electoral.

Las elecciones de hoy concluyeron a las 14 e inmediatamente comenzó en medio de la impaciencia general el escrutinio. El primer senador electo fué el demócrata cristiano Ernesto Noe Page, por el colegio de Val d'Aosta, quien obtuvo el 65 o|o de los votos.

Con gran emoción se supo que los primeros cómputos favorecían extraordinariamente a los demócratas cristianos, quienes en las primeras 45 mesas de Roma lograron 16.705 votos en contra de 10.624 del frente popular, obteniendo los socialistas disidentes 5.990.

Felicitación del Presidente

La situación permanece tranquila en todo el país, pero las tropas siguen acuarteladas por disposición del ministro de guerra a fin de prevenir cualquier intento subversivo que intentaran los comunistas en vista de su fracaso. Ya se ha indicado de que es posible que los izquierdistas desarrollen un plan previamente calculado para levantarse contra el orden y las autoridades, así que la noticia de su derrota sea emitida oficialmente.

Mientras tanto, el presidente De Nicola ha felicitado esta noche el país por el orden registrado durante el desarrollo de las elecciones generales

Amplia Victoria

ROMA, 19 (AFP). — Los totales de los escrutinios ya conocidos dan al partido Demócrata Cristiano del primer ministro De Gasperi, una neta mayoría. He aquí las cifras:

DEMOCRTAS CRISTIANOS . .	1.365.214
FRENTE POPULAR	770.363
U SOCIALISTA REPUBLICANA . . .	283.878
BLOQUE NACIONAL	78.379
MOVIMIENTO SOCIAL	21.322
MONARQUICOS . .	18.455

Estos guarismos se han obtenido sumando los votos para senador, pero todo indica que en diputados no registran cambios

Primeros Resultados

ROMA, 19 (AFP). — Los primeros resultados de las elecciones para el Senado en varias ciudades italianas son los siguientes:

Vercelli: Demócratas cristianos, 9.720; Frente Popular, 1.842; Bloque Nacional, 4.067.

Macerata: Demócratas cristianos 8.666; Frente Popular, 3.080; Unidad socialista 3.029; Bloque Nacional, 918.

Verona: Demócratas cristianos, 128.196; Frente Popular, 43.201; Unión socialista, 21.756; Bloque Nacional, 7.172.

Milán: Demócratas cristianos, 258.966; Frente Popular, 187.733;

(Continúa en la página dos)

Clarín

BUENOS AIRES · REPUBLICA ARGENTINA

Diario de la mañana. 15 centavos para toda la República

UN TOQUE DE ATENCION PARA LA SOLUCION ARGENTINA DE LOS PROBLEMAS ARGENTINOS

AÑO III — BUENOS AIRES, MARTES 20 DE ABRIL DE 1948 — Nº 950

Fué Censurado en la Asamblea el Régimen Colonial

LOS GRAVES sucesos de Bogotá: Un tranvía en llamas en una de las calles centrales de la capital colombiana. En primer plano aparece un individuo portador de un machete, espectáculo este que fué común en los días de los desórdenes

BOGOTA, 19 (AFP). — Argentina, Venezuela, Chile, Brasil, México, Estados Unidos y Guatemala, están de acuerdo en formular una declaración general condenando los regímenes coloniales en el hemisferio occidental, declaró una alta personalidad que asistió a la reunión privada realizada en la sede de la delegación argentina, a la cual concurrieron representantes de las naciones nombradas.

Según la misma fuente, las delegaciones examinaron el problema colonial y redactaron la moción que constituye una simple fórmula general sobre este problema sin ofrecer mayores precisiones sobre la forma que deberá tomar la eliminación de las colonias en el hemisferio occidental.

El citado informante agregó que esta fórmula constituye un "repudio" al "régimen colonial en el continente americano", pero no recomienda solución alguna.

En esta reunión de carácter privado "tampoco se habló de crear una comisión para examinar este problema".

Se recuerda que la creación de tal comisión había sido encarada en las recientes jornadas de la Conferencia, por la delegación de México, a fin de ofrecer mayor apoyo al proyecto de moción que Guatemala propuso recientemente, ante la comisión respectiva.

Este informante diplomático añadió que el texto preparado en privado se refiere en términos generales a "sólo una declaración de principios". También se examinó la inclusión del Derecho de los Trabajadores y los Derechos y Deberes Sociales del Hombre en la Sociedad Moderna, en la declaración de la Conferencia Panamericana.

Aceleran las Labores

BOGOTA, 19 (AFP). — La intensa actividad que reina en el seno de la Conferencia obedece al deseo de acelerar en lo posible los trabajos, a fin de clausurar lo más rápidamente posible los debates en curso.

Nada se sabe aún acerca de la reunión que celebraron ayer en la embajad aargentina los "líderes" del movimiento anticolonialista,— Argentina, Chile, Guatemala y Venezuela— y los delegados de México. Pero en las esferas autorizadas se estima que la participación de México tuvo por objeto dar los últimos toques a la resolución que la delegación de dicho país prepara para someter a la conferencia.

La idea matriz de esta resolución es la de proporcionar armas adecuadas a la resolución de Guatemala, que condena platónicamente los régimenes coloniales en el continente americano. Esas armas parecen ser la Comisión Interamericana que se reuniría en fecha no determinada aún, para estudiar en detalle la cuestión.

Los Estados Unidos parecen poco dispuestos a apoyar medidas radicales que darían la impresión de que las democracias americanas no forman un frente común con sus similares europeas que ocupan territorios en el hemisferio occidental.

Pero la actitud norteamericana —basándose en el clima que reina en la conferencia— no sería muy apoyada, ya que hasta los países americanos más moderados en lo que se refiere a la cuestión colonial, están de acuerdo en el principio general que justifica la necesidad de eliminar las colonias

ESCRIBE: RANDOLPH CHURCHILL

El Mundo Espera Ansioso el Resultado de las Elecciones

LONDRES, 19. — Con ansiedad que las primeras cifras extraoficiales calman un tanto, espera el mundo el resultado definitivo de las elecciones de Italia, elecciones cumplidas ayer domingo y en la mañana de hoy lunes.

El pueblo peninsular acudió en masa a las urnas, convencido de que con su voto iba a decidir la quizás mayor batalla entre Oriente y Occidente. Sus sufragios no fueron, puede afirmarse, por este candidato o por aquel, sino en favor o en contra de los métodos comunistas, de la libertad, del derecho de reunión, del de expresión y de la autodeterminación de los pueblos.

Los cómputos ya conocidos, repito, indican que los Demócratas Cristianos van triunfando, pero, la alegría que eso proporciona, se ve amenazada por las acusaciones comunistas de que el gobierno de EE. UU. ha intervenido directamente en apoyo de uno de los bandos en lucha. Pero los comunistas olvidan que Rusia también participó en la campaña. Y así pasan por alto los ataques contra la Iglesia, sus propósitos de "arrasar" con el Vaticano, su ponzoñosa propaganda contra los más ilustres prelados del catolicismo y sus diatribas contra los políticos anticomunistas de Italia. ¿No es eso, acaso, una intervención abierta en los asuntos internos de un Estado soberano? ¿Es que niegan ahora que han querido presionar sobre el electorado italiano con su prédica difamatoria desde la radio de Moscú y desde toda la prensa del Kremlin?

Es cierto que los norteamericanos han influído en el electorado. Y esa intervención podría ser criticable desde un punto de vista político, de ser sumamente estrictos en nuestros juicios, ya que tal hecho llegaría a constituir un nefasto precedente. Empero, es bueno destacar que dicha "intervención", si es que así se le puede denominar, ha sido sumamente moderada y se ha limitado a poner de relieve la ayuda que la Unión brinda generosamente a ese pueblo, y los peligros que el comunismo significa para una población milenaria, incompatible con el régimen de esclavitud que imponen los rusos desde Moscú.

De esa supuesta intervención norteamericana los italianos no han hecho otra cosa que obtener ventajas, tanto materiales como morales; en el material se les ha prestado ayuda para reconstruir su arruinada economía; en lo moral, se les ha asegurado que votando contra el comunismo preservarían las tan esenciales libertades humanas y hasta los mismos principios de la civilización occidental.

Si como se anticipa, el comunismo italiano ha sido derrotado, la humanidad habrá contraído una deuda de gratitud para con el pueblo de Italia, y éste, por su parte, tendrá la satisfacción de haber contribuído a preservar la soberanía nacional, que estaba destinada a desaparecer con el triunfo del totalitarismo rojo.

RANDOLPH CHURCHILL.

Abrumadora Ventaja Demócrata Cristiana

PASADO MAÑANA CLAUSURARIAN LA CONFERENCIA

BOGOTA, 20. (De nuestro enviado especial). — Ha trascendido que la Conferencia Panamericana finalizará en la actual semana, presumiblemente el viernes. El sábado en un acto solemne en el Capitolio, se firmaría el pacto constitutivo, cuya elaboración se halla muy adelantada.

Terminadas sus tareas en esta capital, el canciller Bramuglia partiría el domingo o el lunes para Panamá, Caracas y Río de Janeiro. Sábese que en Panamá, el ministro de Relaciones Exteriores de la Argentina suscribirá un tratado comercial estableciendo zonas francas para los productos de nuestro país. Hará el viaje en un cuadrimotor militar e irá acompañado por el vicepresidente de la delegación, señor Enrique Corominas; el jefe del Estado Mayor argentino, general Majó; el ministro plenipotenciario Ares; el jefe del Estado Mayor de la Armada, contraalmirante Castro; el comodoro del Aire, Ahrens; los consejeros de embajada Chiesa y Bernini; los secretarios Carlos Atilio Bramuglia y Zohar del Campo; el director de Prensa de la delegación, Caffaro Rossi, y otros funcionarios.

El Jefe del Gobierno Pedirá Colaboración a Todos los Partidos Menos al Comunismo

En las Dos Cámaras Tiene De Gasperi Neta Mayoría

DE I.NEWS SERVICE

ROMA, 20 (INS). Los últimos resultados del escrutinio aseguran el triunfo demócrata-cristiano y el Sr. de Gasperi aseguró qu eno habrá comunistas en su gabinete. Con el 97 y medio por ciento de la elección de senadores terminada, los partidarios del señor De Gasperi tenían una mayoría de 47,9 por ciento contra el 30 y medio por ciento de los integrantes del Frente Popular. La Unión Socialista ha obtenido el 7 por ciento, el Bloque Nacional el 6,6 por ciento, los Republicanos el 2,6 por ciento, los Monárquicos el 2,2 por ciento y el Movimiento Social el 1.3 por ciento.

Con el 50 por ciento de los escrutinios para diputados terminado, los demócrata cristianos obtuvieron 6.388.305 votos, contra 4.546.338 votos de los integrantes del Frente Popular

Los ocho senadores de Roma y los nueve de Venecia-Treviso, han sido ganados por los demócratas cristianos del señor De Gasperi, lo que es un índice elocuente de la magnitud alcanzada por la victoria de ese partido en las recientes elecciones italianas.

Mayoría Legislativa Absoluta

ROMA, 20 (AFP). — "Desde ya el bloque gubernamental dispone de una mayoría absoluta en ambas Cámaras", declaró esta noche el ministro del Interior, Mario Scelba a los periodistas.

Expresó además que "la democracia cristiana dispone por sí sola de mayoría absoluta en el Senado y con el apoyo de los socialistas independientes y republicanos también tendrá mayoría en la Cámar de Diputados".

Resultados Finales

MILAN, 20 (INS). — Los resultados finales para senadores en Milán, hasta el domingo, baluarte comunista, son los siguientes:

Demócratas Cristianos . . 511.229
Frente Popular 276.291

Los escrutinios completos de los distritos de Friuli y Venezia Giulia conceden a los demócratas cristianos un margen de tres a uno sobre el Frente Popular, en las elecciones de senadores. También el partido del primer ministro Alcide de Gasperi triunfó en Lombardía, en donde habían ganado los comunistas en las elecciones de 1946.

Quiénes Colaborarán

ROMA, 20 (AFP). — "Aunque la democracia cristiana obtuviera la mayoría absoluta en las elecciones, llamaría a colaborar a los partidos de centro e izquierda y muy particularmente a los republicanos y socialistas independientes que forman parte del gobierno actual", declaró hoy la dirección del partido demócrata cristiano.

Por otra parte, se dieron a conocer los resultados de 21.726 sobre 41.647 secciones electorales para las elecciones de la cámara de diputados:

Demócratas Cristianos, 6.388.306, Frente Popular, 4.546.538; Unidad Socialista, 950 285; Bloque Nacional, 424.320; Republicanos, 360.152; Monárquicos, 302.303; Movimiento Social Italiano, 249.456; Cristianos sociales, 38.788.

También se publicaron los por-

(Continúa en la página cuatro)

AMPLIA SATISFACCION SE EXTERIORIZA EN ESPAÑA

TUVO AMPLIA REPERCUSION MUNDIAL EL RESULTADO DE LA ELECCION ITALIANA

PARIS, 20 (AFP). — El diario "Le Monde" comenta los resultados de las elecciones italianas, diciendo que sería injusto atribuir el éxito de los demócratas cristianos, únicamente a los errores cometidos por sus adversarios. Agrega que no se puede negar que se debe, también, en gran parte, a la política del presidente del Consejo y a sus colaboradores. Aplaude, asimismo, el acierto que tuvo el señor De Gasperi para rodearse de personalidades tales como el conde Sforza.

Opinión Española

MADRID, 20 (AFP). — En esferas políticas españolas se manifiesta satisfacción por los resultados conocidos de las elecciones italianas. Los diarios, en cambio, dan cuenta de aquellos resultados, pero sin hacer comentarios, todavía. El corresponsal del "A.B.C." en Roma, califica como una monstruosidad el hecho de que "la paz o la guerra en el mundo dependa del capricho de una actitud, sobre todo en un pueblo explotado por el hambre y la miseria". Agrega que si las elecciones salen bien, será "gracias a la intervención de la providencia y al sentido religioso del pueblo italiano".

BUENOS AIRES REPUBLICA ARGENTINA

Clarín

Diario de la mañana. 15 centavos para toda la República

UN TOQUE DE ATENCION PARA LA SOLUCION ARGENTINA DE LOS PROBLEMAS ARGENTINOS

AÑO III BUENOS AIRES, MIERCOLES 21 DE ABRIL DE 1948 Nº 951

Sepultaron en Bogotá los Restos de Gaitán

BOGOTA, 20 (AFP). — Poco antes del mediodía, la esposa de Jorge Eliécer Gaitán, líder liberal asesinado, salió de su casa para trasladarse hasta el Parque Nacional, donde se realizaron las exequias de quien era considerado como el defensor del pueblo colombiano.

El ataúd con los despojos mortales de Gaitán fué cerrado y después de recibir la bendición religiosa, fué colocado luego en una fosa cavada en el viejo comedor de la casa del líder desaparecido. Quinientas coronas de flores enviadas desde los departamentos y de Bogotá cubrían el suelo de la casa mortuoria, donde pudo entrar el corresponsal de la Agencia France Presse.

La viuda se encontraba en la sala rodeada por varios amigos del difunto, cuyo ataúd se hallaba envuelto con la bandera roja del partido Liberal. Antonio José Gaitán, hermano del jefe liberal, nos dijo que el asesinato de su hermano constituía un "crimen nacional"

(Continúa en la página DOS)

CLARIN en la Capital de BOGOTA

La Gente Lloraba Ante el Féretro del Líder

DE NUESTRO ENVIADO ESPECIAL

BOGOTA, 20. — Una multitud silenciosa llevando un bosque de banderas enlutadas, rindió hoy en el Parque Nacional su último homenaje a la memoria del caudillo liberal Jorge Eliecer Gaitán. Para asistir al sepelio, que se efectuó en la propia morada del extinto, la ciudad paralizó totalmente su actividad. Pero al revés de los días turbulentos que siguieron el asesinato del líder, la paralización fué pacífica y emocionada. La urbe demostró su congoja concurriendo en masa al sepelio que revistió extraordinarias características. La gente lloraba y mientras se pronunciaban las oraciones fúnebres, numerosas mujeres arrodilladas sobre el césped del parque rezaban por el padre muerto. Porque para el pueblo, Gaitán era el padre y así lo llamaban los humildes.

Igual que en el trágico viernes 9, la ciudad vivió hoy bajo la intensa descarga emocional producida por el recuerdo del líder. Pero las reacciones han sido distintas. La noticia del asesinato, como ya se sabe, provocó un alzamiento popular sin precedentes. En cambio el sepelio, a once días de su muerte, originó una enorme demostración de pesar colectivo. La esencia mística del gaitanismo manifestóse hoy claramente. Apaciguado el impulso destructor, el pueblo volvió a los cauces tranquilos de mansedumbre y resignación. En la zona de la residencia de Gaitán no se vió un solo soldado y desde luego ningún policía. En orden perfecto, asegurado por los propios liberales, cumplióse el piadoso acto de sepultar al caudillo. Cabe ahora preguntarse si con la muerte de Gaitán se cierra un capítulo de la historia político-social colombiana. Los tres discursos pronunciados esta mañana no dan substancia para especulaciones sobre la futura orientación liberal. Muchos aseguraban que el gaitanismo no era liberalismo y frecuentemente recordaban la frase del propio líder que acostumbraba a decir "que él no era un hombre sino el pueblo mismo". En las doctrinas y actitudes del dirigente desaparecido había un impulso místico y una consubstanciación con el alma de la muchedumbre que explican el extraño fenómeno de fascinación y magnetismo que ejercía.

Los oradores afirmaron hoy que el caudillo, como el Cid, seguirá ganando batallas después de muerto y que su ideario será mantenido por los que quedaron como albaceas de su política. Pero todavía no se vislumbra quién recogerá la bandera caída y ocupará el lugar dejado por el líder asesinado.

En síntesis, a modo de corolario, podría decirse que el viernes comenzó una revolución inconclusa. Y agregar la pregunta de si el pueblo no habrá enterrado hoy su revolución.

ADOLFO J. ABELLO.

REUNENSE GUERRILLEROS COMUNISTAS EN LA ZONA DE LIGURIA Y LOMBARDIA

GENOVA, 20. (INS). — Se ha sabido que fuerzas de guerrilleros comunistas se están concentrando en las colinas de Liguria y Lombardía, probablemente como parte del plan de insurrección izquierdista conocido como "plan K".

El gobierno anunció que las fuerzas de guerrilleros son muy reducidas y que las tropas las vigilan estrechamente, considerándose en condiciones de aplastarlas en cualquier momento.

Un alto funcionario oficial, al desmentir los rumores en el sentido de que el gobierno haya enviado aviones a reconocer las posiciones de los guerrilleros, dijo: "Sabemos dónde se encuentran y cuántos son. Son tan pocos, que el ejército ha permitido que sea el Ministerio del Interior el que se encargue de su vigilancia".

La policía de Milán envió tres aeroplanos a realizar un reconocimiento sobre la zona donde se encuentran los guerrilleros comunistas italianos. Las autoridades rehusaron revelar si los aviones buscaban o no a las concentraciones de guerrilleros.

El Frente Popular dirigido por los comunistas, continúa acusando de fraude a la coalición demócrata cristiana y anunció que se celebrará una manifestación gigantesca en el baluarte comunista de Milán, el próximo domingo. Se sabe que los guerrilleros izquierdistas tienen grandes fuerzas en la importante región industrial del Norte de Italia.

MOMENTO EN QUE el crucero escuela "La Argentina" emprende, desde Puerto Nuevo, su quinto viaje de instrucción alrededor del mundo. Numerosas personas acudieron a despedir a la nave

Deben Devolvérsenos las Malvinas, Dijo Bramuglia

Información pág. CUATRO

EL DOCTOR José Arce, delegado argentino ante la UN, hace uso de la palabra, poco después de haber sido designado presidente de la asamblea que trata el caso palestino

Bidault Felicitó a De Gasperi por el Triunfo Electoral que Obtuvo

PARIS, 21 (AFP). — El ministro de Relaciones Exteriores Sr. Georges Bidault remitió un telegrama de felicitación al primer ministro italiano Sr. Alcide de Gasperi, con motivo de la proclamación de los resultados de las elecciones generales en Italia.

Expresa el Sr. Bidault en su mensaje: "El pueblo italiano, después de una campaña electoral tan clara como pacífica, acaba de pronunciarse por abrumadora mayoría, en favor de la causa de la independencia humana nacional y social, que es la de nuestra civilización cristiana.

"La gravedad de lo que estaba en juego, no fué subestimada en ningún momento. Con una fuerza incontenible y una serenidad que hace honor a la institución del sufragio universal, en un mundo y una época en que sufrió los ataques combinados del dolo, la violación y el fraude, Italia hizo triunfar la cordura y la libertad.

"Para los que declararon su amistad y confianza en una nueva Italia es esta una prueba reconfortante. Es asimismo, una luz que brilla sobre nuestra ruta común. Juntos proseguiremos hasta que la hayamos recorrido, logrando la reconciliación y la cooperación de los hombres libres

Reunión del Gabinete

ROMA, 21. (AFP). — Se anuncia que el consejo de ministros se reunirá la semana próxima y será la última reunión del gabinete italiano antes de la elección presidencial a realizarse el 9 de mayo.

CONTRA EL PELIGRO DE LAS ACTIVIDADES SUBVERSIVAS

PRESENTAN UN PROYECTO DE DECLARACION ANTICOMUNISTA

DE FRANCE PRESSE

BOGOTA, 21 (AFP). — El proyecto contra las actividades comunistas, firmado hoy por Chile, Estados Unidos, Brasil y Perú, que será presentado a la Conferencia Panamericana, constituye una declaración y no un "pacto anticomunista" propiamente dicho.

Tal declaración había sido preparada antes de que ocurrieran los disturbios de Bogotá y era la principal preocupación de la delegación chilena.

Actividades Totalitarias

El texto en cuestión clasifica al comunismo entre las actividades totalitarias y precisa que se trata de comisiones dirigidas por uno o más gobiernos extranjeros, o por grupos o individuos extranjeros.

Entre los peligros provocados por tales actividades, el proyecto de declaración cita la perturbación del orden interno y económico, conduciendo eventualmente a los países a la subyugación a un poder extranjero

No Citan a Ninguna Potencia

La declaración no cita —según hacen notar los observadores— a ninguna potencia que esté interesada en tales actividades subversivas

Como método para oponerse a las actividades comunistas la declaración preconiza estimular la política social y económica destinada a elevar el nivel de vida de las poblaciones, el régimen de libertad política y civil, la condenación de los métodos totalitarios y el intercambio de informaciones sobre actividades subversivas que se desarrollan en sus respectivos países

Clarín

Diario de la mañana. 15 centavos para toda la República

UN TOQUE DE ATENCION PARA LA SOLUCION ARGENTINA DE LOS PROBLEMAS ARGENTINOS

AÑO III — BUENOS AIRES, JUEVES 22 DE ABRIL DE 1948 — Nº 952

SE REGISTRARON CHOQUES EN EL NORTE DE ITALIA

Se han Dado a Conocer Cifras Definitivas de las Elecciones

MILAN, 21 (INS). — En fuentes oficiales se informa que en el norte del país se libró en estos momentos una guerra civil en pequeña escala entre la policía y una banda bien organizada de izquierdistas. A éstos se les atribuyen varios ataques contra los arsenales de la región, inclusive el frustrado intento de anoche de asaltar el arsenal de San Rocco Al Porto.

La policía informa que once de los miembros de la banda fueron aprehendidos anoche después de un fuerte tiroteo. Un sargento de la policía resultó herido. Se ha ofrecido un millón de liras a la persona o personas que suministren información que conduzcan al arresto de los cabecillas de la banda.

La policía se ha abstenido de revelar públicamente aquellos ataques de la banda en que se ha verificado algunos arrestos. De este modo las autoridades tienen esperanzas de obligar a los dirigentes

(Continúa en la página dos)

Recuerdan Días Aciagos en Otro Encuentro

EL PRIMER MINISTRO FRANCES, M. Schuman, en una de sus recientes giras políticas, ha tenido ocasión de volver a saludar a la señora Gabette, quien, en los días de la ocupación, consiguió hacer pasar clandestinamente al hoy premier, la línea de demarcación

Dimos un Ejemplo de Pueblo Libre, Declaró De Gasperi

ROMA, 21 (AFP). — "Acabamos de dar un ejemplo de gran pueblo libre y nuestra victoria ha sido la victoria de la dignidad de un pueblo", declaró esta noche el presidente del consejo de ministros, Alcide de Gasperi, al dirigir la palabra a una muchedumbre que lo aclamaba frente a la sede del partido Demócrata Cristiano.

"Esta manifestación no debe hacerse a mi persona sino a la causa por la cual nos batimos y que queremos defender", agregó el señor de Gasperi y, preguntando en seguida cuál sería el destino de Italia si los resultados hubieran sido diferentes, la asistencia le respondió con un unánime "imposible".

"Las fuerzas del orden —agregó— estuvieron al servicio de la libertad popular. Es este el camino que hemos seguido y que queremos seguir: libertad para los partidos, libertad para las reuniones, libertad para las organizaciones sindicales".

El Dr. De Nicola

ROMA, 21 (AFP). — El presidente de la República Italiana, señor Enrico de Nicola, quien a pesar de estar con gripe se trasladó a Nápoles para votar, a su regreso a la capital debió suspender durante dos días las recepciones y audiencias oficiales.

Urgen la Terminación de las Deliberaciones

BOGOTA, 21 (AFP.). — "La delegación argentina tiene urgencia por volver a sus trabajos específicos en Buenos Aires" declaró el delegado argentino, Sr. Pascual de la Rosa, en la subcomisión que trata del pacto constitutivo. De esa manera se opuso a que los debates se postergaran en el organismo hasta esta tarde. El representante argentino agregó que "si volviéramos a los métodos de trabajo del tiempo de la normalidad en Colombia, todavía en el mes de junio estaríamos en sesiones".

Argentina Refirma su Tesis: América Debe Ser de Americanos y Gobernada por Ellos

Virtualmente se Eluden el Pleito de Costa Rica y el Comunismo

BOGOTA, 21. — Como un niño travieso, Betancourt volvió a agitar las aguas mansas de la Conferencia proponiendo la intervención en el conflicto entre Nicaragua y Costa Rica. La cuestión espantó a quienes prefieren que las sesiones no se aparten del tono académico y tengan siempre idílicos finales cinematográficos. Fué así que el canciller de Chile llegó a preguntarse si la Asamblea estaba habilitada para considerar un tema no incluido en la agenda. Betancourt, que igual que Bramuglia y Torres Bodet se ha distinguido por su preocupación y afán en hacer del panamericanismo un sistema viviente y efectivo, dió la respuesta adecuada: "No tratar el pleito de Nicaragua y Costa Rica porque no conste en la agenda sería como no apagar un incendio en una casa vecina porque no es la nuestra". "La indiferencia hacia los problemas vitales de América —agregó Betancourt— fomenta el escepticismo y la incredulidad en la eficacia y la vigencia del sistema interamericano". Sostuvo, en conclusión, que la protesta unilateral del Departamento de Estado por la invasión de tropas de Somoza debe convertirse en una declaración multilateral de todos los países de América. Durante el debate, el canciller de Nicaragua, como acusado reacio a confesar, mantúvose en la negativa expresada el sábado último, afirmando que las tropas de su país no han invadido Costa Rica y que si lo han hecho trátase simplemente de un error originado por la imprecisión de la frontera. Lo asombroso de la discusión fué que el jefe de la delegación costarricense, Aguilar Machado, coincidió con Nicaragua en vez de discrepar. Esto hizo que alguien se preguntara si en breve término Aguilar Machado no se transformará, de delegado a la Conferencia, en refugiado político. La cuestión promovida por Betancourt destinósela al subcomité ad hoc, el que, como es de práctica en tales emergencias, le dará piadosa sepultura.

* * *

El problema de las colonias europeas en América también suscitó un debate interesante, que sirvió para que la Argentina insistiera en sus conocidos puntos de vista relativos a las Malvinas y a la Antártida. Causó sensación la afirmación del canciller Bramuglia de que en el año 1910, siendo presidente Sáenz Peña, Inglaterra ofreció el reconocimiento de la soberanía argentina en las Islas Orcadas a cambio de un terreno céntrico en Buenos Aires. Asimismo considerose como argumento irrefutable contra las pretensiones británicas de que ésta apoye sus presuntos derechos sobre la Antártida en la absurda tesis de que constituyen una dependencia de las Malvinas. Por simple lógica, subrayó el doctor Bramuglia, la adyacencia no puede ser de las Malvinas sino del continente americano. Con respecto al problema colonial en sí, el canciller Bramuglia enunció el pensamiento argentino de manera clara y concreta: "América debe ser poseída por americanos y gobernada por americanos, y de esa unidad ha de trasuntarse la solidaridad de todos los países del mundo que permanentemente se reclama y que está en nuestro postulado cuando decimos con Sáenz Peña: América para la humanidad".

* * *

La cuestión comunista, de que tanto se habló desde el comienzo de la Conferencia, manifestóse hoy en forma de proposición concreta suscripta por Estados Unidos, Brasil, Chile y Perú. La firme posición enunciada por Bramuglia de que la Argentina combate causas y no efectos, había restado probabilidades a la acción conjunta anticomunista, pero los acontecimientos revolucionarios de Colombia y la tesis norteamericana de que el movimiento fué provocado y dirigido por extremistas actualizó el asunto. La proposición presentada hoy, además de condenar al comunismo, propugna la adopción de medidas policiales de represión. Estímase que la Argentina no modificará, al respecto, el criterio explícitamente enunciado y que se vincula en el orden internacional como "tercera posición", y muchos otros países la acompañarán. Estados Unidos deseaba que la iniciativa anticomunista llevara la firma de diez u once delegaciones, como mínimo. La circunstancia de que sólo lo acompañen Brasil, Chile y Perú, decididamente enrolados en la actitud antisoviética, júzgase un índice de que la ponencia quedará reducida, como muchas otras, a una inocua y lírica declaración

ADOLFO J. ABELLO.

Aspira a un Entendimiento Económico con la Argentina, el Sr. McCloy

(Información en la Pág. NUEVE)

Con las Armas Defenderá De Gasperi el Poder

Italia se Unirá al Pacto de los 5

DE FRANCE PRESSE

WASHINGTON, 22. — En esferas autorizadas, se da por seguro que Italia gestionará, antes de mucho, su inclusión en el pacto de los Cinco, o sea el bloque occidental que forman actualmente Inglaterra, Francia, Bélgica, Holanda y Luxemburgo. Tal se deduce de las palabras pronunciadas por el primer ministro De Gasperi a los periodistas. Los observadores opinan que es muy probable que el mismo sábado el consejo de embajadores de dichos cinco países trata la admisión del gobierno de Roma, descontándose una aprobación unánime. Con todo, no se descarta la posibilidad de que Italia ponga condiciones, las que serían, acaso, la revisión del tratado de paz y la devolución de Trieste. También es muy comentada la advertencia de De Gasperi al líder comunista Togliatti, que no debe insistir en sus amenazas contra el actual régimen. Al analizar las manifestaciones del jefe del partido Demócrata Cristiano, se deduce claramente de sus conceptos que se halla decidido a emplear las armas para defender la estabilidad del poder que ejerce y en el que fué confirmado por los millones de votos con que triunfó en las recientes elecciones.

En cuanto al fraude que denuncian los vencidos, se estima que sólo es un pretexto para presuntos planes de alteración del orden.

Habla de Gásperi

ROMA, 22 (AFP). — El jefe del gobierno italiano, Sr. Alcides de Gásperi, recibió esta mañana a los representantes de la prensa extranjera, a quienes hizo las siguientes declaraciones:

"El pueblo italiano es un pueblo

(Continúa en la página DOS)

DIARIO DE LA MAÑANA

Clarín

BUENOS AIRES ★ REPUBLICA ARGENTINA ★

15 centavos

UN TOQUE DE ATENCION PARA LA SOLUCION ARGENTINA DE LOS PROBLEMAS ARGENTINOS

AÑO III BUENOS AIRES, VIERNES 23 DE ABRIL DE 1948 Nº 953

PREPARAN EL ATAQUE FINAL A PALESTINA

(Información página TRES)

PUNTOS ESTRATEGICOS de Palestina que tratarán de dominar las fuerzas árabes y judías, después del retiro de los ingleses, el 15 de mayo: (1) Jerusalén; (2) Galilea; (3) Gaza y (4), zona de Negeb. Actualmente se anuncia una invasión de tropas de Transjordania, sin indicarse por dónde. Además, se libró una recia batalla por Haifa, que terminó con el triunfo judío

SERA POSTERGADA LA CUESTION COLONIAL

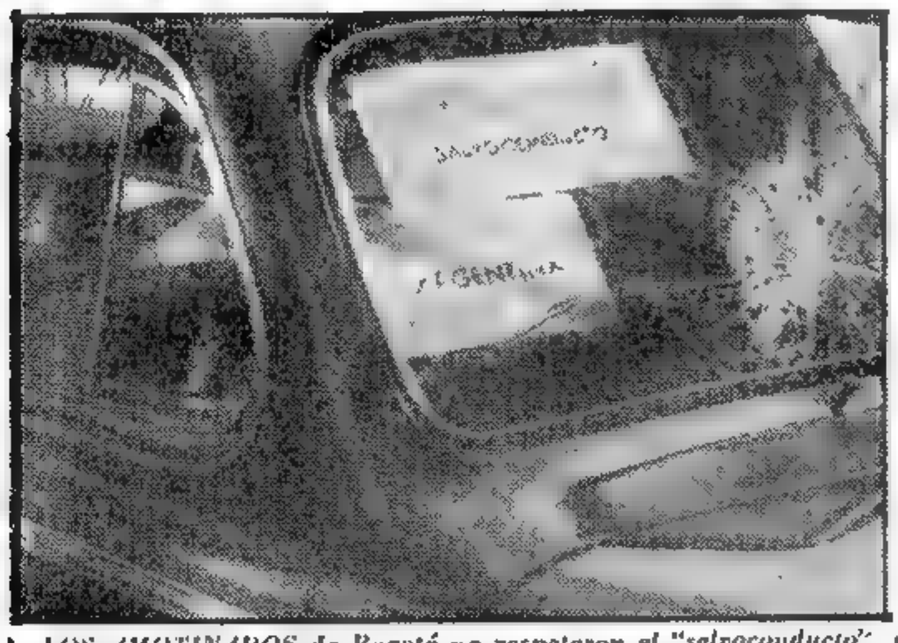

LOS AMOTINADOS de Bogotá no respetaron el "salvoconducto" ni la leyenda "Argentina", como lo prueba el balazo en el parabrisas del auto del Sr. Caffaro Rossi

Créase un Comité que Informará a la Reunión de los Cancilleres

BOGOTA, 22 (AFP). — La Conferencia ha entrado en la última semana de tareas, ya que su clausura ha sido fijada para el 30 del corriente.

La mesa directiva aprobó por unánimidad el proyecto de resolución que considera que las informaciones oficiales recibidas hasta ahora, no permiten a la Conferencia Interamericana tomar una decisión en el entredicho existente entre Nicaragua y Costa Rica.

El Examen de la Cuestión Colonial

Por otra parte, el comité de trabajo propuso oficialmente a la mesa directiva crear una comisión de Estados americanos que examinará el problema colonial y que tendrá su sede en La Habana.

La comisión presentará un informe en la próxima reunión de ministros de Relaciones Exteriores.

La decisión se adoptaría en una reunión privada de los delegados de Argentina, Brasil, Chile, Cuba, Guatemala, México, Uruguay, Venezuela, Colombia y Ecuador, según fuentes informadas. El texto comporta en sus considerandos una muy enérgica declaración contra el mantenimiento de regímenes coloniales en el continente americano. También figuran consideraciones —agrega— como el enunciado de los principios de solidaridad interamericana en caso de conflictos extra-continentales, la afirmación del ideal de independencia de las repúblicas americanas, la enunciación de los derechos jurídicos de ciertos países americanos sobre territorios de este continente ocupados por países extranjeros.

Según informaciones suministradas por los medios informados, Argentina hizo algunas reservas que se atribuyen a sus pocos deseos de confiar a una comisión internacional la solución del problema de las Malvinas, pues el gobierno de Buenos Aires considera que esas islas deben ser, sin discusión, reintegradas simplemente a la Argentina. La creación del comité la presentó Ecuador.

El general Marshall se opuso a toda tentativa de reglamentar el porvenir de las colonias europeas en el continente.

En una declaración ante la mesa directiva, afirmó que la delegación norteamericana no podría apoyar una resolución que diera la impresión de emitir prejuicios sobre las reivindicaciones divergentes

(Continúa en la página DOS)

Cortes Marciales Juzgan en Colombia a los Amotinados

BOGOTA, 22 (De nuestro enviado especial). — Mientras la Conferencia se aproxima al epílogo, Colombia inicia la liquidación de responsabilidades por el movimiento. Los consejos de guerra juzgarán los delitos comunes contra la propiedad, fuga de presos, etcétera.

Los Delitos de Homicidio

Los delitos de homicidio, lesiones, no contemplados en el código de justicia penal militar, corresponderán a los tribunales ordinarios. Asimismo, corresponde a la justicia ordinaria el juicio por la muerte de Gaitán que amenaza transformarse en una apasionada polémica política. Conservadores y liberales insisten en cargar la culpa al comunismo, en tanto que los liberales de izquierda y el gaitanismo aseguran que el crimen fué instigado por el conservadorismo.

Se subraya que días antes de la muerte del líder los diarios conservadores aludieron a la posible desaparición del jefe liberal. "El Diario", de Cali, en edición del 8 de abril le llamaba "caudillo en trance de muerte", y "El Siglo", días antes acusaba a Gaitán de ser el único responsable de las muertes políticas. La justicia aclarará el misterio. Mientras tanto recordamos algunas frases lapidarias de la viuda, Amparo Jaramillo Gaitán: "Muerto mi esposo volverán las oligarquías, llámense liberales o conservadoras. Por eso le mataron".

DESDE LA CONFERENCIA DE BOGOTA

Marshall y Bramuglia Son las Figuras Centrales de la Asamblea; aquél, por Parco; éste, por su Claridad

BOGOTA, 22. — La Conferencia hizo esta mañana un tímido retorno al Capitolio. Varias comisiones y subcomisiones se reunieron en las salas de dicho edificio, mientras los albañiles y electricistas proseguían sus trabajos para restablecer el orden material trastrocado por los revoltosos. Dicho retorno es tímido debido a que la Comisión de Iniciativas, formada por las veintiuna delegaciones, prefiere, por el momento, continuar sus deliberaciones en el Gimnasio Moderno. Con lo cual, en vez de facilitarse las cosas se han complicado, ya que así se constriñe a los periodistas, delegados y funcionarios a una dispersión de esfuerzos y a enojosos traslados. Ahora se considera que la Asamblea, habiendo ya vencido la peligrosa "impasse" que siguió al movimiento popular, saldrá airosa del duro trance. Se trabaja a marchas forzadas y así muchas cuestiones, que en una conferencia normal hubieran exigido varias semanas de debate, se solucionan mediante brevísimos expedientes. En este sentido, la Comisión de Iniciativas acorta los términos con rapidez extraordinaria, lo que ha inducido a algunos veteranos conferencistas, extrañados de la inusitada velocidad de los debates, a recomendar que las actuales experiencias de Bogotá no se echen en saco roto. Los más satisfechos por el procedimiento acelerado son los norteamericanos, cuyo proverbial laconismo alcanzó en la presente Asamblea límites extraordinarios. Con excepción del discurso inaugural, pronunciado por Marshall, las intervenciones de los delegados yanquis son contadísimas y de una absoluta parquedad. Marshall habló únicamente en tres ocasiones y en ninguna de ellas se excedió de cincuenta palabras. Acostumbra a permanecer silencioso, siguiendo con atención, a través de las traducciones, los discursos y tomando notas constantemente. Como en Quitandinha, es el "gran ausente" de los debates, lo que explica que sus pocas intervenciones provoquen remolinos de curiosidad y la movilización de los periodistas en grado máximo. Terminadas las reuniones, casi siempre se retira sin conversar con nadie, seguido de sus colaboradores inmediatos, traductor y demás personal. Su automóvil va precedido por un "jeep" con soldados armados y escoltado por otro auto con personal de la Embajada.

Bramuglia también constituye una figura central de notable relieve, aunque por motivos distintos. Cuando pide la palabra es para decir cosas importantes o para encauzar los debates, y siempre lo hace con encomiable sobriedad. En materia de panameri-

(Continúa en la página DOS)

Llamado por Truman Regresa el Gral. Marshall a Wáshington

AMERICA ACEPTA, CON RESERVAS, AL CAPITAL PRIVADO

Acéptase el Banco Propuesto por Argentina

BOGOTA, 23. — La colocación de capitales privados, el problema del transporte marítimo y la creación de organismos económicos interamericanos, son los capítulos que discuten los miembros de la comisión económica de la Conferencia. El tema que más atrae la atención de los delegados, es el de capitales privados, siendo, además, ése el punto en que se manifiestan los resquemores y preocupaciones de los países del sur del Río Grande, celosos de su soberanía. El temor de que tales capitales privados puedan inmiscuirse en los asuntos internos de las repúblicas, hace que se le acepte, pero con reservas.

La Creación del Banco Interamericano

En cuanto al proyecto argentino de creación del Banco Interamericano, sábese que son muchas las naciones del continente que no sólo lo ven con buenos ojos, sino que lo apoyan firmemente. La decisión final sobre su fundación, será considerada en la próxima conferencia económica del hemisferio, que presumiblemente se realizará, en setiembre, en Buenos Aires. Dicha entidad de crédito, fué propuesta por el presidente del Banco Central de la Argentina, señor Orlando Maroglio. La delegación de su país, precisó el proyecto, bajo la forma de resolución, intitulándola "cooperación financiera", desarrollándola en los siguientes artículos:

1º Los Estados americanos declaran que la aspiración de todo Estado democrático moderno, consiste en elevar el nivel y condiciones sociales de sus pueblos y convienen, para ello, en promover la organización económica, haciendo uso, en primer término, de los propios recursos financieros nacionales y, en segundo término, recurriendo, cuando sea necesario, a los organismos financieros internacionales de los cuales formen parte como asociados, cuando esos organismos tengan, como objeto, facilitar capitales para fomentar y diversificar la producción, cubrir los saldos desfavorables del intercambio y para toda otra sana operación que tienda a cumplimentar finalidades determinadas.

2º Los Estados americanos reiteran que, la estabilidad monetaria es objetivo que deben perseguir, por los beneficios que de ella derivan para la estabilidad económica y social, para lograr un alto nivel de intercambio entre los Estados americanos y con el resto del mundo, así como para promover el progreso económico y social en general, por medio de la estimulación de la inversión de ahorros nacionales y la atracción del capital extranjero privado.

3º Para alcanzar los objetivos expuestos, los Estados americanos consideran conveniente adoptar todas las medidas internas convincentes a ellos y acuerdan hacerlo mediante convenios bilaterales y multilaterales. Los Estados americanos declaran que continuarán extendiendo créditos a medio y largo plazo por las instituciones gubernamentales o intergubernamentales para el fomento económico y el aumento del comercio internacional, a fin de complementar la corriente de inversiones privadas. Los plazos de los créditos destinados al fomento económico, se determinarán con suficiente amplitud para que los servicios de los empréstitos no sean gravosos para las economías nacionales.

La Armonización de los Trabajos

BOGOTA, 23 (INS). — Con la asistencia de todos los presidentes y relatores nombrados por la Conferencia Panamericana sesionó la comisión encargada de armonizar los trabajos efectuados por las distintas comisiones.

El canciller de México, señor Torres Bodet, propuso al presidente de la Conferencia, Eduardo Zuleta Angel, para presidir la citada comisión y al señor Juan Bautista Lavalle, para la función de relator. La propuesta fué apoyada por Argentina, Estados Unidos y la República Dominicana, procediéndose entonces a elegirlos por aclamación.

Posteriormente, el señor Torres Bodet expuso las tareas realizadas por las comisiones primera y se-

(Continúa en la página DOS)

El Cartel de la Victoria

ESTE ES el cartel mural a que hace referencia el cable que publicamos.

ROMA, 23 (AFP.) — Al decir de los observadores, el cartel de propaganda preelectoral que más impresionó a los votantes italianos, fué el que preguntaba por qué no habían sido devueltos aún a la península, los prisioneros en poder de los rusos. Al mismo tiempo, destacaba que todos los soldados que habían caído en manos de norteamericanos, ingleses y franceses, ya se hallaban en sus hogares. El pueblo, ante esa cruel realidad —añaden los observadores— optó por sufragar contra los políticos que se ajustaban a las directivas de Moscú.

DIARIO DE LA MAÑANA

Clarín

BUENOS AIRES REPUBLICA ARGENTINA

15 centavos

UN TOQUE DE ATENCION PARA LA SOLUCION ARGENTINA DE LOS PROBLEMAS ARGENTINOS

AÑO III BUENOS AIRES, SABADO 24 DE ABRIL DE 1948 Nº 954

Frustraron en Italia Planes de los Comunistas

PACCIARDI vicepremier ministro de Italia que renunció. De Gasperi le solicitó que siga en su puesto, hasta la formación del nuevo ministerio. Pacciardi tuvo a su cargo la dirección de las recientes elecciones

ROMA, 23 (INS). — Los comunistas, descontentos por la derrota en las recientes elecciones, promovieron desórdenes en varias poblaciones de Italia, especialmente en el sur. En Lusciano cerca de Nápoles, intentaron tomar por asalto la alcaldía, pero los rechazaron los carabineros, quienes se vieron obligados a hacer uso de sus armas.

En Otras Localidades

Un comunista resultó gravemente herido y la policía procedió a incautarse de gran cantidad de armas y de granadas de mano.

En Repuzzi, en la provincia de Lecoe, los comunistas se opusieron a que fuera izada la bandera tricolor promoviendo una refriega de la que resultaron heridos dos demócratas cristianos.

En Rodi, en la región de Garranico, una mujer demócrata cristiana fué atacada y tuvo que ser hospitalizada. En Génova, por otra parte, los miembros anticomunistas del concejo municipal han pedido la renuncia inmediata del alcalde, que es comunista. Acusan a éste de haber cometido fraudes electorales, privando a 30.000 personas del ejercicio del voto.

El gobierno se mantiene en constante contacto con los jefes del ejército, ante los crecientes rumores de que los comunistas "no se resignarán a ser desplazados del nuevo abinete".

De acuerdo a lo manifestado ayer por el primer ministro De

(Continúa en la página DOS)

Pacciardi Envió su Renuncia a Gasperi

ROMA, 23 (AFP). — El vicepresidente del consejo de ministros, Randolfo Pacciardi, ha presentado hoy su renuncia. El señor Pacciardi representaba al partido Republicano en el actual gabinete italiano.

Pacciardi dirigió una carta a De Gasperi, en que le anuncia su decisión. Declara en ella que su tarea ha terminado, aunque sigue sin embargo a disposición del primer ministro y que invita a sus colegas republicanos a conservar sus puestos en el gabinete.

De Gasperi, en su respuesta, después de rendir homenaje a la obra cumplida por Pacciardi, le indica que no es éste el momento de renunciar, pues todos los miembros del gabinete actual deben estar presentes cuando los nuevos organismos del Estado, la Cámara y el Senado, entren en funciones.

Esto permite pensar que Pacciardi aceptará continuar en la vicepresidencia del consejo hasta la formación del nuevo ministerio.

Roma Indemnizó a Civiles de EE. UU.

WASHINGTON, 23 (INS). — El embajador italiano, señor Alberto Tarchiani, presentó al departamento de Estado un cheque por cinco millones de dólares, en pago de las reclamaciones por daños presentadas durante la guerra por ciudadanos norteamericanos.

ALIANSE BULGARIA Y CHECOSLOVAQUIA

PRAGA, 23 (AFP). — Fué firmado hoy un tratado de amistad y de colaboración entre Checoslovaquia y Bulgaria. La firma estuvo a cargo de los primeros ministros, Sres. Gottwald y Dimitrov.

En el preámbulo del tratado se establece que "ese pacto debe constituir un factor importante para la edificación de la colaboración en los demás estados eslavos". Ambos estados "se comprometen a hacer imposible en el porvenir todo acto de agresión de parte de Alemania, y a preservar la paz dentro del cuadro de la UN.

Otro Pacto Pro Ruso

WASHINGTON, 23. — Al recibirse la noticia de que Bulgaria y Checoslovaquia habían firmado un tratado de amistad y de colaboración, que en realidad es una alianza de ayuda mutua, los observadores señalaron que de ese modo la URSS sigue ampliando su muralla protectora.

DE FRANCE PRESSE

Este convenio se suma a los ya existentes entre los demás satélites de Moscú.

Hacia las Malvinas Recuperadas

BOGOTA, 23 (AFP) — La Argentina conquistó el objetivo limitado que perseguía en la cuestión colonial —inclusión de la resolución aprobada "Ocupación de territorios americanos por países extracontinentales"— con lo que queda comprendido el único punto que la Argentina tenía pendiente: las Malvinas. Además, la resolución indicada abarca perfectamente el punto de vista argentino, tanto en los considerandos donde se expresa que la unidad del desarrollo histórico impone "un compromiso moral" propugnar el destierro del colonialismo y toda clase de dependencia política, económica y jurídica, como en el texto de la parte declarativa, tomando casi a la letra del anteproyecto argentino que dice: "Que es justa la aspiración de las repúblicas americanas que se ponga término al coloniaje y a la ocupación de los territorios americanos por países extracontinentales". Además, está dentro de este orden de ideas oponer todos los medios pacíficos para conseguir la solución a esta situación inaceptable "en el continente de la libertad".

La asamblea ha decidido crear un mecanismo especial que se llamará "Comisión Americana de los territorios dependientes", cuya misión esencial ha de ser "hallar la solución adecuada a dicha cuestión" según indica expresamente el texto de la resolución.

La Comisión Americana se reunirá en La Habana antes del 1º de agosto de este año, con asistencia de representantes de cada uno de los estados miembros de la organización continental y deberá producir su informe para la primera reunión consultiva de los cancilleres.

El texto de la resolución aprobada plantea una interesante cuestión que puede tener amplia trascendencia, pues repudia toda clase de dependencia de relación con un país extracontinental, inclusive económica.

* * *

En cuanto a la cuestión económica, los observadores creen que son varias las delegaciones que todavía confían en un plan de ayuda preparado por EE. UU. Sin embargo, el precipitado regreso del general Marshall a Wáshington, obligado por razones de orden europeo, hace que se pierdan las esperanzas en tal plan.

Por lógica gravitación, toma consistencia el proyecto argentino del Banco Interamericano, cuya organización quedará convenida en la próxima conferencia. Desde luego, no se cierran las puertas al capital privado, pero, según ya se dejó constancia, en no pocos estados se teme que su afluencia se transforme en influencia en los asuntos internos, lesionando así la soberanía.

Tratáronse en Francia los Problemas de Austria y Alemania

(INFORMACION PAGINA DOS)

Témese en Italia que Haya un Alzamiento de los Comunistas

Las Fuerzas del Gobierno Están Alerta

Propuso Brasil que Buenos Aires Sea la Sede de la Conferencia Económica

BOGOTA, 24 (INS). — La delegación de Brasil a la Novena Conferencia Panamericana propuso formalmente que Buenos Aires sea la sede de la conferencia que debe reunirse en setiembre para encarar las delicadas cuestiones económicas que tienen ante sí las naciones del hemisferio americano.

En la propuesta brasileña se dice que Buenos Aires es la sede ideal para una asamblea de esa naturaleza.

Los jefes de las delegaciones americanas asistentes a la Novena Conferencia comenzaron a salir de Bogotá a raíz del regreso a Wáshington del secretario de Estado de la Unión, general Marshall.

Anoche y esta mañana, respectivamente, han partido para sus capitales los cancilleres de Perú y México, Revoredo Iglesias y Torres Bodet, y se entiende que el doctor Bramuglia partirá el lunes para Buenos Aires.

La ausencia de los jefes de las delegaciones no impedirá que las misma, probablemente el miércoles, terminen el trabajo encomendado al cónclave panamericano. Se espera que el pacto de solidaridad americana será firmado el viernes, para que los delegados puedan partir de Bogotá la noche de ese día.

NEVES da Fontaura, delegado brasileño.

Clarín

BUENOS AIRES REPUBLICA ARGENTINA

Diario de la mañana 15 centavos para toda la República

UN TOQUE DE ATENCION PARA LA SOLUCION ARGENTINA DE LOS PROBLEMAS ARGENTINOS

AÑO III — BUENOS AIRES, DOMINGO 25 DE ABRIL DE 1948 — Nº 955

Ya no Habrá Tratamiento Alguno de Guante Blanco

Advirtió Scelba que Será Aplastada Toda Tentativa

ROMA, 24 (INS). — El ministro de Gobernación de Italia, Mario Scelba, ha declarado que "el peligro comunista sigue todavía en pie y no excluye la posibilidad de una revolución". Hizo esta declaración en el curso de una conferencia de prensa agregando: "Las fuerzas del gobierno deben seguir alertas y ellas tienen el poder suficiente para aplastar cualquier intento". En cuanto a la existencia de organizaciones comunistas de carácter militar en Italia, dijo que en el país existen leyes que las prohiben, pero que hasta ahora se había tratado a aquéllas con guante blanco por circunstancias especiales. Sin embargo, el Estado tiene en la actualidad el poder suficiente para disolverlas. Agregó Scelba que el gobierno "está haciendo también todo lo posible por convertir a la Confederación de Trabajadores de Italia en una organización de carácter apolítico".

Scelba

Empeoró el Estado de Salud del Rey Gustavo

NIZA, 24 (INS). — Ha empeorado la salud del anciano rey Gustavo de Suecia, si bien se informa que su estado no inspira, por ahora, alarma.

El médico de cabecera del monarca, doctor Casserman declaró que el clima de la costa azul francesa no produjo este año en la salud del rey Gustavo, el mismo efecto favorable de otros años.

Gestión del Primer Ministro

ROMA, 24 (A F P.). — El vicepremier ministro Randolfo Pacciardi, que había presentado ayer su renuncia, aceptó a pedido del señor de Gasperi permanecer en su cargo hasta tanto sea tratada la cuestión de modificación del gabinete.

El problema ministerial será planteado luego de la elección del nuevo presidente de la República.

Agitación en Módena

ROMA, 24 (AFP). — Han sido señalados a la policía de Módena movimientos de grupos armados en la parte montañosa de esa región.

LIDIA LOPEZ, bella muchacha de Jujuy, que con el título de Reina del Comercio, intervendrá en el concurso para aspirar al título supremo de Reina del Trabajo

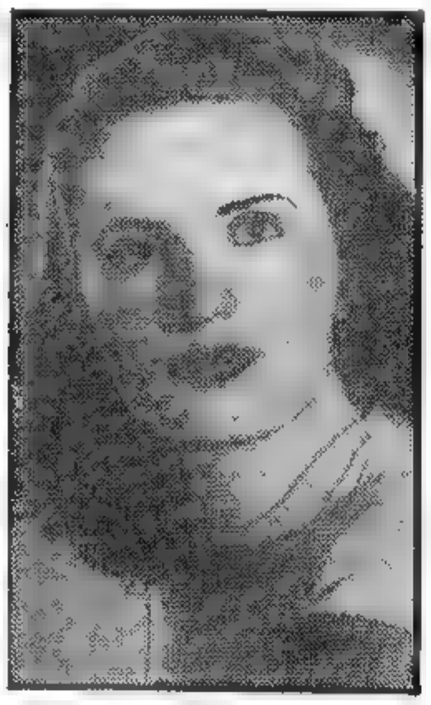

DIANA FRANCILE, Reina del Tabaco, bellísima niña, que representará a Jujuy en la disputa de la corona de Reina del Trabajo el 1o. de Mayo próximo

La Conferencia de Bogotá Entró en su Fase Final

Se ha Consagrado la Unidad de América, Dijo Bramuglia

BOGOTA, 24 (AFP). — El canciller argentino, doctor Bramuglia, pronunció un discurso por las emisoras de Bogotá, que fué irradiado para todo el continente. En él destacó la importancia del histórico documento, como lo calificó, que es la Carta de las Organizaciones de los Estados Americanos. Rindió, además, homenaje a Colombia y a Bogotá, recalcó la solidaridad y recalcó la condenación del régimen colonial. Dijo el ministro argentino:

"La IX Conferencia Interamericana, después de haber analizado en su fondo y en su forma las diversas cuestiones de un vasto temario, se encuentra ya en la etapa final y pronta para plasmar un histórico documento de valor innegable y trascendente, lo que constituirá para el futuro el verdadero camino del panamericanismo.

"No otra cosa representa la carta de la organización de los estados americanos y las diversas resoluciones y declaraciones acordadas por las repúblicas del continente en asamblea soberana.

Ocupándose de la conferencia expresó: "La recordaremos siempre porque en el apretado espacio de un mes de trabajo hemos elaborado una carta americana que contiene dentro de su medida el apreciable conjunto de normas generales de carácter político, económico, social y cultural que definen las dos grandes cardinales de la vida de América: la solidaridad y el respeto tanto por los principios y las doctrinas, como por el que despiertan las propias soberanías nacionales conjugadas en torno al panamericanismo.

"Para defender la solidaridad internacional en sus aspectos permanentes y en irradiación americana, llegó Argentina a esta Conferencia y lo hizo en la seguridad de que en el permanente aprendizaje de la ciencia constitucional no habrá fin ni línea definitiva en este progresivo alcanzar de la maduración social de los grupos políticos actuantes. Y ello porque en la militancia del derecho defensivo de los principios constitucionales Argentina siempre ha estado pronta para encontrar la fórmula que sirviera a los hombres para asegurar el establecimiento del derecho en función de los cuadros gubernativos puestos al servicio de la existencia humana.

Defensa de la Democracia

"Ha querido, asimismo, demostrar Argentina su espíritu defensivo de los principios doctrinarios de la democracia y del derecho así como su fuerte pasión por el culto de la verdad a fin de que con estos elementos las soberanías nacionales recibieran la pátina de las concepciones liberadoras del espíritu que consolidan de manera útil e inteligente en la vida de los

(Continúa en la página dos)

DE NUESTRO ENVIADO ESPECIAL — BOGOTA

OPONESE ARGENTINA AL ARBITRAJE OBLIGATORIO SOBRE LA CUESTION COLONIAL

BOGOTA, 24. — Una febril actividad caracteriza a esta última semana de la conferencia. Enfrentada con la inesperada y dura realidad, su ritmo de trabajo asumió inusitada rapidez, a punto tal, que resulta laborioso abarcar en su totalidad lo que tratan las numerosas comisiones y subcomisiones que se reúnen simultáneamente. Las dificultades no son únicamente para los periodistas; los mismos delegados ignoran muchas veces qué se ha resuelto y qué se ha discutido; en los debates es frecuente que no todos se hallen perfectamente interiorizados de la complicada elaboración del pacto constitutivo, cuyas partes esenciales están estructuradas. Tres cancilleres se han retirado: Marshall, Revoredo y Bramuglia, lo que indica que la asamblea ha perdido importancia y que en los principales temas se ha llegado a un acuerdo.

La delegación de Estados Unidos se muestra satisfecha, según expresan sus miembros. La declaración anticomunista contempla ampliamente las aspiraciones del Departamento de Estado, pese a que las reservas manifestadas por Bramuglia, Betancourt y Parra Velasco, presumiblemente, le restarán efectividad en el aspecto represivo. Sin embargo, Estados Unidos ha logrado su objetivo, que era el de congregar en la declaración, que tiene un inequívoco sentido antisoviético, todas las naciones de América.

Consilérase ahora que el tratado de asistencia mutua firmado en Río de Janeiro se ha perfeccionado al máximo con el citado convenio, como así con la sanción del pacto de defensa continental y con la creación del comité consultivo para la defensa. Acerca de este último, cabe dejar constancia de que la solución dada a la cuestión de la defensa militar colectiva no satisface los anhelos de muchos militares. Me decía un alto jefe argentino que el mantenimiento de la Junta de Defensa en Wáshington y la creación del nuevo comité consultivo no constituyen una fórmula ideal que, desde el punto de vista rigurosamente técnico, responda al alto sentido de la responsabilidad profesional de los militares. La Argentina, de manera especial, hubiera preferido la aprobación de su tesis, consistente en la formación de un nuevo organismo permanente que dependiera directamente de los gobiernos de América.

En cambio, la Argentina contabiliza en el capítulo de sus triunfos el referente a la cuestión colonial, que la Unión deseaba soslayar. En este problema, el ascendiente y el prestigio del canciller Bramuglia fueron decisivos. Personalmente conversó con los jefes de delegaciones, consiguiendo armonizar opiniones y neutralizar la acción adversa de países que, como Brasil, sostenían que el asunto de las colonias en el continente no debía salir del marco de la UN. El triunfo argentino es absoluto, porque, además de la declaración contra el coloniaje, se ha creado una comisión que funcionará en La Habana, destinada a centralizar todo lo que atañe a los territorios dependientes u ocupados. Puerto Rico, Trinidad, Jamaica y las Guayanas podrán plantear allí sus reivindicaciones, que actualmente carecen del órgano legal que les dé conveniente repercusión.

Asimismo, se vincula la cuestión colonias y territorios ocupados con la tesis del arbitraje obligatorio que se trata de introducir en el pacto. Corresponde señalar que la Argentina ha formulado serias reservas, que no han tenido publicidad, pero que se supone, fundadamente, están relacionadas con sus títulos jurídicos sobre la Antártida y las Malvinas. Como se sabe, la Argentina considera que sus derechos sobre las islas mencionadas y la Antártida son inalienables e imprescriptibles, y no admite ningún debate en torno a ellos.

Una disposición sobre arbitraje obligatorio, sin reservas perfectamente definidas, podría ser, para quienes quieren perpetuarse en territorios mal habidos, la puerta falsa que vulnerara la solidez de la doctrina defendida por nuestra Cancillería.

ADOLFO J. ABELLO.

Churchill y Attlee Propugnan la Urgente Creación de la Unión Occidental Europea

(Información página tres)

Resisten los Arabes la Ofensiva de las Tropas Judías en Palestina

JAFFA ENVUELTA EN LLAMAS

Abdullah Envía Tropas a Tierra Santa

ABDULLAH

TEL AVIV, 25 (AFP). — La ciudad de Jaffa se halla desde esta mañana envuelta en humo y llamas, mientras en sus calles, plazas y azoteas se combate reciamente con fuego intenso de ametralladora, granadas de mano y morteros.

Los grupos de asalto formados exclusivamente por las agrupaciones judías Stern e Irgun Zvai Leumi, se lanzaron al ataque luego de haber sido rechazado su ultimátum por el que exigían la capitulación lisa y llana de la ciudad. Los miembros de la Stern lograron paulatinamente abrirse paso venciendo la tenaz resistencia de los árabes, en rudos combates de calle en calle y de casa en casa.

Desde Tel Aviv se oye nitidamente el crepitar de la fusilería, alternado por los estallidos de obuses, de mortero y explosiones de minas, sabiéndose que se han registrado elevadas pérdidas por ambas partes.

La entrada de los destacamentos de la Irgun Zvai Leumi y de la Stern se produjo al no recibir el comando de dichas agrupaciones, la respuesta al ultimátum que había sido enviado a las autoridades árabes.

Los barrios suburbanos de Jaffa casi limítrofes con Tel Aviv, cayeron en rápida sucesión en poder de las avanzadas judías, cuyos integrantes atacaron bajo la protección de una nutrida cortina de fuego de morteros, bombas y vehículos blindados, que vencieron rápi-

(Continúa en la página dos)

Partirá Hoy de Bogotá Rumbo a Panamá el Canciller Bramuglia

BRAMUGLIA

BOGOTA, 25 (AFP). — Esferas allegadas a la delegación argentina ante la conferencia panamericana, anuncian que el ministro de Relaciones Exteriores, doctor Juan Atilio Bramuglia, partirá mañana a las ocho de la mañana, con rumbo a Panamá, donde permanecerá tres días. Se cree que allí se gestionará un acuerdo acerca de un compromiso que contraería Argentina, en el sentido de construir frigoríficos en el canal. Luego, el ministro argentino se dirigirá a Caracas, donde igualmente permanecerá tres días, pasando después a Río de Janeiro, ciudad en la que proyecta pasar, asimismo, tres días.

La Conferencia Económica

BOGOTA, 25 (INS). — La prensa destaca la propuesta brasileña, presentada ayer, para que se designe a Buenos Aires como sede de la conferencia económica interamericana, que debe realizarse entre los meses de septiembre y octubre, manifestando que tal idea estaba en todos los ánimos desde el primer momento, de modo que la moción ha constituído una aspiración unánime. Se agrega que, en estos momentos, se destaca Argentina como una de las naciones más prósperas, adelantadas y mejor inspiradas del continente, al mismo tiempo que sus progresos económicos servirán para que las delegaciones que concurran a Buenos Aires, puedan observar personal y directamente, detalles que ayudarán a sus estudios y resoluciones.

Clarín

Diario de la mañana 15 centavos

UN TOQUE DE ATENCION PARA LA SOLUCION ARGENTINA DE LOS PROBLEMAS ARGENTINOS

RECLAME A SU CANILLITA CON ESTA EDICION EL SUPLEMENTO DEPORTIVO

AÑO III — BUENOS AIRES, LUNES 26 DE ABRIL DE 1948 — Nº 956

Se Registraron Graves Sucesos en Milán

MURIO UN POLICIA EN UNA REFRIEGA CON COMUNISTAS

MILAN, 25 (INS). — Numerosos comunistas resultaron heridos por las balas de la policía cuando intentaron atacar una barricada que la misma había levantado en la plaza del Duomo. Un policía resultó muerto por una bala perdida. Cincuenta alborotadores fueron arrestados y son grandes los daños causados a la propiedad, ya que los disparos que se hicieron fueron incontables. En un primer momento la policía hizo descargas de ametralladora al aire para atemorizar a los comunistas, muchos de los cuales se dieron a la fuga.

Los desórdenes se iniciaron al disolverse una reunión de guerrilleros comunistas convocados para celebrar el tercer aniversario de la liberación italiana de la dominación nazi. La policía intervino porque esa clase de reuniones habían sido prohibidas.

Antes de la llegada de la policía, el líder comunista Luis Longo había declarado que "se continuaría manteniendo vigilancia sobre la democracia italiana". Cuando el ex primer ministro Ferruccio Parri trató de hablar a la multitud fué silbado por los comunistas y el auditorio se dividió en dos grandes grupos. Uno de ellos estaba integrado por mil hombres y mujeres tocados con pañuelos rojos que se dirigieron a la plaza del Duomo desde la zona de Castel Sforzesco, donde se había celebrado la reunión conjunta de los dos grupos.

La plaza del Duomo estaba ocupada por fuerzas policiales con órdenes de impedir la entrada en la misma de los guerrilleros. Por ello se produjo un desorden general en la plaza y una docena de calles laterales, hasta restablecerse la calma una hora después.

Declaración de Saragat

PARIS, 25 (AFP). — Ha desaparecido el peligro de que Italia cayese bajo la garra de una dictadura, declaró el líder socialista minoritario italiano Saragat al representante en Roma del diario "Le Populaire".

Agregó que la principal tarea del nuevo gobierno italiano será la de realizar la reforma agraria, reorganizar la industria y aumentar la producción.

La Justicia Social

ROMA, 25 (AFP). — "Il Quotidiano", órgano de la Acción Católica publica hoy un artículo destinado a disipar ciertos recelos nacidos a raíz del triunfo demócrata cristiano. Dice que la tarea del gobierno será ante todo la de asegurar estricta justicia social para todos, y la de propender a la conciliación y a la pacificación de los ánimos.

La Liberación Italiana

ROMA, 25 (INS). — Se conmemora hoy el tercer aniversario de la liberación italiana de la ocupación nazi, constituyendo el principal motivo de los comentarios de prensa el hecho de que en tan breve período Italia ha podido recuperarse de muchas de las consecuencias de aquella invasión y ahora se encuentra francamente impulsada en el terreno del progreso democrático.

"Adiós, Señores"

NUEVA YORK, 25. (AFP). — "Adiós señores", es el título con el que comenta "New York Herald Tribune", el regreso del secretario de Estado, general Marshall a Wáshington.

Dice que el viaje de Marshall obedece a muchas causas, tales como la creciente tensión mundial, la cuestión de Palestina, y la alianza europea.

★

EL DIRIGENTE minero norteamericano John Lewis, abandona el Tribunal, en Wáshington poco después de haber sido condenado al pago de una fuerte multa por incitar al paro al Sindicato de Mineros

★

Austin Acusó a Rusia de Violar la Carta de la UN

WASHINGTON, 25 (INS). — En el discurso pronunciado por el señor Warren Austin, representante de los Estados Unidos ante la UN en la comida ofrecida por la Sociedad Norteamericana de Ley Internacional dicho diplomático acusó a Rusia de violar la Carta de las Naciones Unidas.

Dijo Austin que la Carta ha sido violada al rehusarse la entrada a la organización internacional a nuevas naciones, habiéndose referido aparentemente a la aplicación del veto ruso a las solicitudes de ingreso de Italia, Austria, Finlandia, Transjordania, Eire y Portugal. Indicó el señor Austin que la Carta indica que el ingreso a las Naciones Unidas está abierto para todas las naciones amantes de la paz que acepten sus obligaciones con ánimo de cumplirlas.

La Conscripción Obligatoria

WASHINGTON, (INS) 25 — Las leyes de servicio militar universal y conscripción obligatoria tomarán forma definitiva en el comité de Servicios Armados del Senado muy probablemente, en el curso de esta semana.

El presidente del mismo, senador Gurney, republicano por Dakota del Sur expresó sus esperanzas de que se "realicen efectivos progresos" tendientes a la adopción de esas medidas en vista de las detalladas explicaciones que suministrará el secretario de Defensa, James Forestal, en la reunión que el martes celebre dicho comité.

"En esa ocasión —dijo Gurney— tendremos una base poderosa para tomar una determinación. Hay muchas ramificaciones y posibilidades; pero espero que en la semana entrante haremos reales progresos en la confección del proyecto de ley, no quiero decir que el mismo estará terminado en la semana que viene, pero llegaremos a puntos verdaderamente definitivos en dicho objetivo".

Firme Oposición a Truman

WASHINGTON, 25 (INS). — La oposición de los demócratas sureños a la candidatura de Truman sigue creciendo y existen poderosos indicios de que por lo menos 4 estados del sur de los Estados Unidos votarán contra la reelección del actual presidente.

Desórdenes en las Ciudades Japonesas de Osaka y Kobe: un Alzamiento Coreano

TOKIO 25. (INS). — El teniente general Robert L. Eichelberger, comandante del octavo ejército norteamericano de ocupación en Japón, se prepara a dirigirse en avión a Osaka, con el fin de realizar una investigación personal de los desórdenes que han tenido por escenario a esa ciudad, en vista de que la policía japonesa se muestra impotente para contener a los coreanos que protestaron por la clausura de sus escuelas.

Varios centenares de soldados norteamericanos han sido designados para colaborar con la policía nipona.

En Kobe, después de un motín propiciado por los coreanos que se apoderaron de tres funcionarios municipales, los primeros obligaron a éstos a poner en libertad a setenta de los suyos que habían sido encarcelados. El coronel George Jones, oficial de inteligencia del octavo ejército, declaró que los norteamericanos sólo actuarán en calidad de supervisores al ayudar a la policía japonesa y que la situación nunca ha estado fuera de control. Los funcionarios capturados eran el gobernador provincial de Kobe, el alcalde y el jefe de policía de la ciudad. Los mismos permanecieron incomunicados hasta que se puso en libertad a los 70 coreanos. Todo el conflicto se debió a la clausura de las escuelas coreanas por parte de las autoridades niponas, quienes alegaron que las mismas no habían solicitado el permiso que exige la ley de educación. Las autoridades norteamericanas de ocupación, por su parte, dicen que no se oponen a que se enseñe cualquier lengua extranjera en el Japón siempre que se haga la debida solicitud de permiso. Un vocero del gobierno militar ha declarado que "varios desórdenes se han producido recientemente por un mal entendido lamentable en los derechos, privilegios y responsabilidades de los coreanos que viven en el Japón. La agitación ha sido exagerada por los políticos y por los manejos de líderes poco escrupulosos e irresponsables dentro de la comunidad coreana".

RECLAME A SU CANILLITA CON ESTA EDICION EL SUPLEMENTO DEPORTIVO

Convocó el P. E. para el 1o. de Mayo al Congreso

El Gobierno Francés Acércase a De Gaulle

PARIS, 26 (AFP). — Francia está en vísperas de acontecimientos políticos de importancia. Mañana se reunirá en Clichy el consejo nacional del Partido Socialista. Debe examinar todos los problemas que se plantean a ese partido ,especialmente el de su participación en el gobierno. Se confía en que no quitará su apoyo a la coalición centrista,que detenta el poder, constituída también por los republicanos populares y los radical socialistas.

Sobre todo, el socialismo francés deberá definir su posición para con los comunistas y el degaullismo. León Blum le indujo hace unos meses a presentar batalla en dos frentes, esto es contra los dos bloques rivales de la política francesa. Sin embargo, en el tiempo transcurrido las responsabilidades asumidas por ciertos dirigentes socialistas en la batalla contra los partidarios de Thorez, los han conducido a mostrarse menos intransigentes en relación con el jefe derechista. En estas condiciones, se piensa que los militantes de base quizá se conformen con votar un texto ambiguo que repruebe una vez más el poder personal y quizás excluyan del partido a algunas figuras de segundo orden, pero, en fin, permitirá que los dirigentes intenten una aproximación con el general De Gaulle.

En cuanto al comunismo es fácil deducir la posición que adoptará el consejo. Los acontecimientos de checoslovaquia produjeron gran impresión en el partido y Guy Mollet, su secretario general, no esperó esta ocasión para expulsar a los comunizantes que formaban el grupo de "batalla socialista".

LOS ARABES INVADEN PALESTINA; LA ONU PROTEGERA A JERUSALEN

Hay Tregua en Haifa; Recorren las Calles Patrullas Mixtas

GUERRA DE TRANSJORDANIA A LOS JUDIOS

DE U.NEWS SERVICE

JERUSALEN, 26 (INS). — La resistencia clandestina judía de Palestina emprendió hoy un nuevo y furibundo ataque contra la ciudad árabe de Jaffa, mientras se recibían informaciones procedentes de El Cairo, Egipto, en el sentido de que pronto llegará a Tierra Santa, una fuerte legión árabe procedente de Transjordania. Entretanto, fuentes oficiales de Palestina predicen que Gran Bretaña declarará terminado su mandato antes del 15 de mayo próximo, fecha señalada originalmente para la evacuación, en virtud de la rapidez con que viene agravándose la situación.

Un alto funcionario británico declaró: "Es posible que para el 15 de mayo próximo ya no estemos en Jerusalén".

Las autoridades británicas de Palestina, sin embargo, niegan categóricamente que el gobierno de Londres proyecta declarar terminado su mandato antes del 15 de mayo.

Por otra parte fuentes oficiales informan que las negociaciones entre árabes y judíos respecto al importante puerto de Haifa, están procediendo satisfactoriamente. En un comunicado oficial se revela que "los árabes y judíos de Haifa han comenzado a trabajar de común acuerdo".

Patrullas mixtas de árabes y judíos desarmados recorren las calles y tratan de que los establecimientos abran sus puertas, habiendo tomado disposiciones para protegerlos.

Protección de Jerusalén

LAKE SUCCESS, 26 (INS). — La UN. acordó colocar a Jerusalén bajo su protección, a fin de librar a la ciudad de mayores derrama-

Continúa en la página CUATRO

TRIBUTOSE CORDIAL AGASAJO EN PANAMA AL DR. BRAMUGLIA

PANAMA, 26 (INS). — Procedente de Bogotá llegó a esta capital el ministro de Relaciones Exteriores de la Argentina, doctor Juan Atilio Bramuglia. Declaró a su llegada que los sucesos ocurridos en Bogotá fueron la consecuencia de corrientes políticas adversas, cuya existencia era anterior al comienzo de la Novena Conferencia Interamericana.

En el club Unión se realizó un almuerzo en honor del canciller argentino y su comitiva siendo ofrecida la demostración por el ministro interino de Relaciones Exteriores, de Panamá, doctor Jacinto López y León. Por la tarde, la delegación visitante fué recibida en la cancillería y de allí pasó a presentar sus saludos al presidente de la república, doctor Enrique Jiménez, quien se hallaba rodeado de sus ministros y altos funcionarios. Sirvióse una copa de champaña y el doctor Jiménez brindó por Argentina, contestándole el doctor Bramuglia, por Panamá y el continente.

La Partida Desde Bogotá

BOGOTA, 26 (AFP). — El ministro de Relaciones Exteriores argentino, doctor Juan A. Bramuglia, partió esta mañana, a las 8, en avión con destino a Panamá, siendo despedido por el ministro de Relaciones Exteriores de Colombia, doctor Eduardo Zuleta Angel, por los miembros de la delegación argentina ante la novena Conferencia Interamericana.

Despidiendo al doctor Bramuglia, el diario "El Tiempo" dice:

"Al regresar a su país puede llevarse, señor Canciller, la plena seguridad de haber dejado entre nosotros innumerables y fervorosas simpatías, como reconocimiento de sus excepcionales virtudes.

Clarín

Buenos Aires - República Argentina

Diario de la mañana. 15 centavos para toda la República

UN TOQUE DE ATENCION PARA LA SOLUCION ARGENTINA DE LOS PROBLEMAS ARGENTINOS

AÑO III — BUENOS AIRES, MARTES 27 DE ABRIL DE 1948 — Nº 957

LA RESIDENCIA del líder liberal asesinado en Bogotá, doctor Gaitán, cubierta de ofrendas florales y rodeada de público, el día que se realizó la ceremonia del sepelio de sus restos

OTROS GRAVES MOTINES HUBO EN OSAKA Y KOBE

OSAKA, 26 (INS). — Cuatro mil policías japonesas rechazaron esta noche a una multitud de ocho a diez mil coreanos que trataron de asaltar el edificio de la prefectura de Osaka, al reanudarse los motines que las autoridades atribuyen a elementos comunistas. Treinta personas resultaron heridas, por lo menos, en el encuentro

Los nuevos motines vienen a producirse después del fracaso de una conferencia de tres horas entre cinco líderes coreanos y el gobernador de Osaka.

A esta ciudad ha llegado desde Kobe el comandante del distrito norteamericano de ocupación, general Eichelberger, quien conferenciará con el gobernador de Osaka y luego seguirá viaje a Kioto y Yokohama.

Juzgarán a los Culpables

TOKIO, 26 (AFP). — El general Echelberger, comandante de las fuerzas de ocupación ha partido para Kobe, donde ayer la policía detuvo a numerosos coreanos acusados de provocar desórdenes.

Se dispuso que los culpables comparecerán ante una corte marcial.

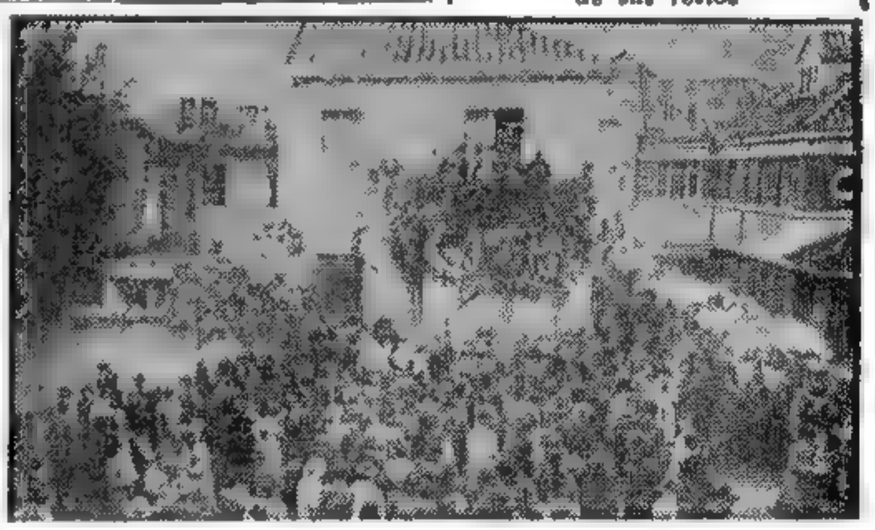

INICIARASE LA LABOR LEGISLATIVA A LAS 8 DEL SABADO PROXIMO

EL Ministerio del Interior dió a conocer en las últimas horas de la tarde de ayer el decreto por el cual se convoca a las Cámaras Legislativas para el día 1o. de mayo para la apertura del período de sesiones correspondientes al presente año.

El Decreto

El texto del decreto es el siguiente:

"Consultadas las autoridades del Honorable Senado y Honorable Cámara de Diputados de la Nación, y en uso de las facultades conferidas por el artículo 86, inciso 11 de la Constitución Nacional, el presidente de la Nación Argentina decreta:

Artículo 1o. — Señálase el día primero de mayo próximo, a las 8 horas, para la solemne apertura de las sesiones del Honorable Congreso de la Nación, correspondientes al presente año 1948.

Art. 2o. — Comuníqueseque, publíquese, dése a la Dirección General del Registro Nacional y archívese. — **Perón — Angel G. Borlenghi".**

CLARIN *En la Conferencia de* **BOGOTA**

América Aspira a Crear una Entidad Rival de la UN

Nada que Insinúe un Superestado Admitirá la Argentina

DE NUESTRO ENVIADO ESPECIAL

BOGOTA, 26. — Pocos asuntos importantes quedan en la agenda de esta novena conferencia. Uno de los temas escabrosos, la "agresión económica", fué solucionado hoy satisfactoriamente, de modo que los principales escollos que aparecían en la ruta del pacto constitutivo, ha sido salvado con la habitual pericia que en esta clase de asambleas ponen siempre de manifiesto los pilotos del panamericanismo. Mantiénese aún pendiente la cuestión vinculada al proyectado sistema interamericano de paz, pero será resuelta a más tardar mañana: se trata de los puntos relacionados con la solución pacífica de las controversias y del procedimiento del arbitraje obligatorio

La Argentina ha formulado serias reservas al método que se desea incorporar y no ha sido posible, todavía, llegar a una fórmula conciliatoria que satisfaga plenamente a los juristas ni los que oponen argumentos de orden práctico, basados en las realidades de las respectivas naciones. Nuestro país no quiere que en los litigios preexistentes a los acuerdos de Bogotá se aplique el criterio de arbitraje obligatorio, o bien la jurisdicción del tribunal internacional. La explicación es simple: La Argentina reivindica, con títulos inobjetables su soberanía en las Malvinas y en el sector del casquete antártico. Además quiere que no quede ninguna puerta abierta a las reclamaciones que, en países vecinos, podrían promover grupos inspirados en nacionalismos exaltados, principalmente en lo que atañe a la cuenca del Plata.

Ante situaciones como las aludidas, el criterio de la delegación argentina, sustentado por el embajador Pascual La Rosa, es la insistencia en las antedichas reservas.

Aún no recayó resolución al respecto, pero si el criterio argentino fuera rechazado, se presentarían categóricas reservas acerca de cualquier decisión relativa a los temas mencionados, que se pretendiera incorporar al pacto.

Cabe recordar que la Argentina se ha opuesto a todo aquello que pueda, aunque sea remotamente, conformar un superestado. En efecto, admitir el establecimiento de normas compulsivas, para el cumplimiento de las sentencias del referido tribunal internacional, significaría, en la práctica, aceptar la existencia de un poder coercitivo que asumiría los perfiles de un auténtico superestado.

Se espera que el histórico documento sea firmado el 30. Constará el pacto, propiamente dicho, con cláusulas estrictamente jurídicas sobre la estructuración de la Carta de los Estados Americanos, cláusulas con las que se aspira, de manera inconfesada, a crear en el continente un organismo competidor de la UN. Asimismo el pacto tendrá el anexo de los derechos del hombre americano. El preámbulo, incluirá con simple carácter de declaración, sin sanción obligatoria, la declaración de los derechos y deberes de los estados y agregará, en el acta final, las resoluciones sobre las colonias en América, la defensa de la democracia y el sistema interamericano de paz.

Mañana se sabrá exactamente si la conferencia es capaz de terminar sus tareas antes del sábado o si la oratoria incontrolada vencerá a los buenos propósitos de quienes anhelan poner el punto final.

Sobre los asuntos capitales reina absoluto acuerdo o bien desacuerdo total, de modo que ahora absorve la atención de los delegados, en el melancólicamente desierto Capitolio, la pasión de los retóricos frente a los problemas de forma.

La conferencia, por lo demás, se halla en el plano procitve a las menudencias. Los gramáticos substituyen a los políticos y a los diplomáticos.

Entre el ruido del cerrar de maletas y de los motores de aviones que parten, se oyen las voces de despedida. Bogotá entra ya en la historia de las cosas pasadas. Los panamericanistas comienzan a prepararse para Caracas, en 1953.

ADOLFO J. ABELLO.

No Deseamos la Paz de Munich, Dijo Vandenberg

EL BRIGADIER Glubb Bajá, oficial británico, que es jefe de la Legión de Transjordania. Se anuncia su propósito de naturalizarse ciudadano transjordano

ABDULLAH SE PROPONE CREAR LA GRAN SIRIA

JERUSALEN, 27. (AFP.). — El rey Abdullah de Transjordania, está dispuesto, de una vez por todas, a cumplir su proyecto histórico: la creación de la "Gran Siria". La nota que entregara ayer a Sir Allan Cunningham, alto comisionado británico, declara abiertamente su intención de asumir el control de la zona árabe de Palestina, según se ha revelado.

Además, Abdullah desea que se le confíe, una vez concluido el mandato británico, el dominio de Jerusalén, Nazareth y Belén. En esas condiciones, Transjordania habría ensanchado su jurisdicción hasta limitar con la República de Siria, donde fuertes personalidades han proclamado su intención de favorecer los planes del rey Abdullah, con objeto de crear un gran reino en el Medio Oriente, bajo los auspicios de Gran Bretaña. Figuras prominentes de Palestina han agradecido hoy al rey Abdullah la ayuda que proporciona a los árabes de Tierra Santa. Le pidieron que acepte ser, también, rey de Jerusalén y que asuma el comando en jefe de los ejércitos árabes combinados. El delegaría la jefatura de operaciones en El Fauzi, célebre caudillo del desierto, que encabezara la revuelta antibritánica de 1936. La plana mayor se completaría con Glub Pashá, militar inglés que ha pasado a la reserva y que acaba de solicitar la ciudadanía transjordana. Si bien en Gran Bretaña se ponen en duda aun las noticias según las cuales Abdullah ha penetrado en Palestina al frente de sus tropas, árabes y judíos están de acuerdo en concederles crédito. Los trece miembros del Consejo Judío que constituirán el primer gobierno independiente después del 15 de mayo, se reunieron esta mañana para examinar la situación creada por la "declaración de guerra" del rey de Transjordania.

Sigue Pendiente de Solución en la Asamblea el Problema Económico

BOGOTA, 27 (AFP). — El problema económico sigue siendo el único que no ha hallado aún una solución definitiva en las deliberaciones de la Conferencia Interamericana y en las comisiones y subcomités.

La comisión No. 4 prosigue activamente sus trabajos para establecer las bases de un acuerdo sobre cooperación económica interamericana.

Sobre este punto, merece señalarse el siguiente proyecto sometido por la delegación de Estados Unidos.

"Los estados americanos reiteran que el uso productivo de sus recursos humanos y materiales es para el beneficio de todos, y que mejorará las posibilidades de empleo y aumentará la productividad y remuneración de la mano de obra, incrementará la demanda de mercancías y servicios y contribuirá a equilibrar la economía. Los estados reconocen que están obligados a cooperar entre sí por todos los medios adecuados para su desarrollo económico.

Los Capitales Privados

BOGOTA, 27. (AFP). — El capítulo cuarto del acuerdo base de la cooperación económica, aprobado por la subcomisión de la Conferencia Panamericana y examinado hoy por la Comisión Económica, señala en su articulado.

"Artículo 18 — Los Estados americanos declaran que la inversión de capitales privados en la producción, las técnicas modernas y la habilidad administrativa de otros países para fines productivos y económicos adecuados, constituye un factor importante de su desarrollo económico general y del progreso social consiguiente.

"Reconocen que la corriente de inversiones internacionales de capitales será estimulada en la medida en que los Estados americanos ofrecen a los nacionales de otros países, oportunidades para hacer inversiones y seguridad pa-

(Continúa en la página DOS)

DIARIO DE LA MAÑANA

Clarín

BUENOS AIRES REPUBLICA ARGENTINA

15 centavos

UN TOQUE DE ATENCION PARA LA SOLUCION ARGENTINA DE LOS PROBLEMAS ARGENTINOS

AÑO III BUENOS AIRES, MIERCOLES 28 DE ABRIL DE 1948 Nº 958

Los Arabes Resisten Todos los Ataques de los Judíos en Acre

DAMASCO, 27 (AFP). — El alto comando de las fuerzas árabes de Liberación comunica lo siguiente:

"En San Juan de Acre nuestras fuerzas rechazaron ayer todos los ataques enemigos haciéndole sufrir pesadas pérdidas. Durante el día de hoy no se ha producido ningún cambio sustancial en ese sector. El enemigo lanzó numerosos ataques contra Jaffa, bombardeando todos los barrios de la ciudad sin distinción. Todos los ataques fueron rechazados. En los demás sectores del frente no hay nada digno de señalar".

Según informaciones recibidas por las autoridades británicas, los árabes evacúan Jaffa desde ayer. Un promedio de veinte vehículos por hora abandona esa ciudad.

Los Arabes Organizan su Ataque a Palestina

Fué Desmentida en Annan la Ocupación de Jericó

JERUSALEN, 27 (AFP). — De fuente árabe bien informada se desmiente el rumor que circuló en esta ciudad, según el cual el rey Abdullah, de Transjordania, se halla en Jericó con la Legión Arabe.

Ataques Contra Jaffa

HIFA, 27 (AFP). — Los ataques judíos contra Jaffa fueron reanudados hoy con creciente intensidad. Granadas de morteros explotaron en el centro de de Jaffa, registrándose un intenso fuego de fusilería en los límites entre Jaffa y Tel Aviv.

Un Dramático Llamado

LAKE SUCCESS, 27 (IHS). — En la sesión de hoy del Consejo de Fideicomisos de las Naciones Unidas, el delegado de Francia, señor Rober Garreau, hizo un dramático llamamiento para salvar a Jerusalén de la "destrucción total".

Afirmando que "no hay un momento que perder", Garreau abogó para que se creara inmediatamente una fuerza de policía internacional de 1.000 hombres. Manifestó que esta fuerza sería un símbolo del interés que tienen las Naciones Unidas por la Ciudad Santa. Señaló, sin embargo que tal gesto no tendría significación de no contar con la buena voluntad de árabes y judíos. Refiriióse a la comisión consular encargada de velar por el cumplimiento de la tregua dictada por el Consejo de Seguridad de la UN. en Jerusalén, diciendo que dudaba mucho de que tenga éxito en su misión, dado que no disponen de fuerzas armadas. El secretario de las colonias británicas, señor Arthur Greech Jones, declaró que el problema de Jerusalén no puede ser considerado independientemente del resto de Palestina y propuso que se trate de concertar una tregua en todo el país como único medio efectivo de proteger a la ciudad Santa.

El Cuartel General Arabe

EL CAIRO, 27 (AFP). — Se anuncia que Annam, capital de Transjordania será en el futuro el cuartel general árabe de las operaciones militares en Palestina.

El comité político de la Liga Arabe terminó prácticamente sus tareas en El Cairo, Riad Bey El Sohl, primer ministro del Líbano, y Djemil Bey Mardam, primer mi-

GENERAL Fawzi Kaoukji, comandante de las fuerzas árabes que luchan en Palestina

(Continúa en la página DOS)

Un Jefe Británico Figura Entre los Legionarios Transjordanos

Abdullah Comandará las Fuerzas Arabes

DAMASCO, 27. (AFP). — Se anuncia que el comando de las fuerzas árabes será confiado a Abdullah, rey de Transjordania, pero su comando efectivo será ejercido por Fawzi Kaukji, comandante de las fuerzas árabes de liberación, quien se declaró muy optimista en cuanto a los resultados de las operaciones.

El General Bagot Glubb

LONDRES, 27 (AFP). — En esferas oficiales británicas se declara no tener conocimiento de la intención que se atribuye al jefe de la legión de Transjordania, Glubb bajá, en el sentido de naturalizarse como ciudadano transjordano. Se observa que el general John Bagot Glubb está clasificado en la reserva del ejército británico, en el cual sirvió más de treinta años, libre ahora de todas sus obligaciones militares en razón de su edad

Pintorescos Detalles Evidencian el Interés Popular por la Asamblea

BAJO EL TOQUE DE QUEDA, RECUPERASE BOGOTA

DE NUESTRO ENVIADO ESPECIAL

BOGOTA, 27. — Resulta difícil aplicar un criterio uniforme en la apreciación de la importancia de esta conferencia. Para los juristas fué un considerable progreso en el desarrollo del derecho internacional americano y para los estadistas, permitió concertar acuerdos y acciones destinadas al logro de objetivos comunes.

Pero lo realmente interesante es saber qué ha significado la asamblea para el pueblo. El secreto se devela en la nutrida correspondencia espontánea llegada a la secretaría general. Muchos son los legajos acumulados y su examen requeriría demasiado tiempo. Un poco al azar encontramos cartas, proyectos, y notas reveladoras de las distintas incidencias que los preparativos y las deliberaciones tienen en la imaginación popular.

Así, un ciudadano norteamericano envía un extenso memorial proponiendo un fantástico plan de comunidad mundial y promete trasladarse a Bogotá en el caso de que se decidiera escuchársele. Otro aconseja que la conferencia resuelva el problema judío, formando en las Guayanas un estado hebreo. Abundan, ni que decirlo, las sugerencias absurdas y las iniciativas descabelladas. Un hacendado colombiano quiere que los delegados recorran el interior del país, pronunciando disertaciones públicas y una dama de la alta sociedad, en casi indescifrable manuscrito, relata los episodios de un juicio sucesorio en el que, según ella, fué despojada y apela a la reunión interamericana en demanda de justicia.

Otro señor manda copia de un extenso libraco sobre panamericanismo y pide que la conferencia lo edite, adjuntando el correspondiente plan para su financiación. Hay también un individuo que asegura que los males de la tierra son culpa de la masonería internacional y solicita, en tono angustiado, que se impida que el continente quede sometido a la férula del gran maestre.

Tengo, asimismo, a la vista, la carta de una señora que, refiriéndose a los sucesos recientes, asegura que el ex canciller Laureano Gómez, luego de recorrer, en un tanque de guerra, la capital, dió muerte a Gaitán, refugiándose en seguida en el hotel Nogal, donde mantuvo largas entrevistas con Marshall; agrega que el martes 13, Gómez huyó en un carro de carnicero, con rumbo desconocido.

Mientras la conferencia ultima los aprestos para la firma del pacto en la histórica Quinta Bolívar, la ciudad va restableciéndose lentamente de la tremenda convulsión sufrida. Las autoridades mantienen aún el toque de queda, a partir de las 21, en que se paralizan todas las actividades. A esa hora, patrullas de soldados recorren las desiertas calles, exigiendo a los contados transeúntes el salvoconducto expedido por el ministerio de Guerra. Aún no hay policía y el tránsito urbano es dirigido por un heterogéneo conjunto de voluntarios, que integran boy scouts, cadetes militares y navales y hasta civiles.

A pesar de haber transcurrido ya dos semanas de los luctuosos acontecimientos, los temas centrales de las conversaciones siguen siendo la muerte de Gaitán y la dominada revuelta. El lugar donde cayó el caudillo, en pleno centro, es permanente objeto de curiosidad y de veneración para los bogotanos. Se ha levantado allí una especie de túmulo improvisado, con una gran bandera nacional y un retrato de la víctima. La gente deposita flores, permaneciendo en el lugar en silenciosa contemplación.

La remoción de los escombros es tarea que cumple la gente humilde, que busca entre las ruinas objetos de valor. Los sitios predilectos son, por supuesto, donde hubo joyerías, armerías y ferreterías.

Del interior del país acuden turistas que visitan las zonas destruidas, que dan a Bogotá aspecto de una plaza bombardeada y asolada en cruenta guerra. Cabe señalar, empero, que no hay signos de anormalidad. Los precios se mantienen a niveles aproximadamente iguales y el optimismo general preanuncia una rápida recuperación.

La principal preocupación del gobierno es la ayuda al comercio perjudicado, la reorganización de la policía y la captura de los seis mil delincuentes fugados de las cárceles que continúan realizando fechorías.

ADOLFO J. ARELLO.

Fué Aprobado el Aumento de Sueldo a la Policía

(INFORMACION PAGINA CINCO)

Mañana Clausurarán la Asamblea de Bogotá

Ocuparon los Peruanos la Isla Shismi que Pertenece a Ecuador

QUITO, 28 (INS). — "El Día" publica en su primera página una información en la que da cuenta que la isla ecuatoriana de Shismi ha sido ocupada por tropas peruanas. Agrega que la ocupación de la isla se debe a una interpretación errónea del tratado de Río de Janeiro y anticipa que es probable que Ecuador proteste por esa violación de la frontera.

No añade el diario si la cancillería entablará la correspondiente reclamación diplomática ni se hace eco de ninguna reacción oficial en ese sentido.

DIARIO DE LA MAÑANA

Clarín

BUENOS AIRES REPUBLICA ARGENTINA

15 centavos

UN TOQUE DE ATENCION PARA LA SOLUCION ARGENTINA DE LOS PROBLEMAS ARGENTINOS

AÑO III BUENOS AIRES, JUEVES 29 DE ABRIL DE 1948 Nº 959

En la Quinta Bolívar Será la Ceremonia

Betancourt Hablará por Todas las Delegaciones

ZULETA

BOGOTA, 28. (AFP.).— La sesión de clausura de la conferencia se realizará el viernes por la tarde en la Quinta Bolívar, confirmó hoy el presidente de la misma, señor Zuleta Angel. Agregó el canciller colombiano que esperaba que la labor de la Comisión Económica quedaría completada para ese día.

El señor Rómulo Betancourt, jefe de la delegación de Venezuela, país donde se celebrará la X Conferencia Panamericana, pronunciará un discurso en nombre de todas las delegaciones. También hablará el señor Zuleta Angel, como presidente de la Conferencia Panamericana.

La Cuestión Económica

BOGOTA, 28. (INS).— Catorce naciones latinoamericanas han aprobado ya la cláusula del pacto orgánico ofreciendo garantías al capital extranjero, en caso de expropiación; pero, cinco países: México, Guatemala, Venezuela, Panamá y Ecuador, continúan insistiendo en la eliminación de dicha disposición.

La referida cláusula, dice así: "Cualquier expropiación deberá ir acompañada de un pago efectuado a un precio equitativo y de forma rápida, adecuada y efectiva".

Los delegados norteamericanos insistieron en que la cláusula en cuestión es vital si Latinoamérica desea atraerse al "tímido" capital privado y añadieron que su rechazo podría dar al traste con los planes para el fomento latinoamericano basado en las inversiones privadas. Uno de los delegados observó que las constituciones de 16 naciones ofrecen ya mayores garantías que la mencionada cláusula y que la negativa a aprobarla podría ser interpretada de manera peligrosa por parte de los Estados Unidos. Se entiende que los países que se nieguen a aceptar la cláusula "serán blanco de los ataques de la prensa, así como de los círculos financieros" y el aludido delegado añadió: "Tal vez consideren el rechazo como una victoria política para ellos; pero, a la larga, esos países saldrán perdiendo".

Los países reacios a la aprobación de la cláusula, temen que esas garantías puedan alcanzar a tener más fuerza que las respectivas constituciones o tribunales. Según los peritos financieros norteamericanos, los países que se nieguen a aceptar la aprobación de la cláusula, serán considerados "indiferentes" y tendrán dificultades para conseguir créditos posteriormente.

Declaración de Pawley

Precisando la actitud norteamericana, el delegado William Pawley manifestó: "Estados Unidos es la fuente principal de capital privado. Nosotros estamos dispuestos a hacer cuanto podamos para crear un clima favorable al flujo de este capital que yo creo, sin temor a equivocarme, podemos calificar de tímido".

Las declaraciones de Pawley han sido interpretadas como una reiteración del principio simple de que los capitalistas norteamericanos se negarán a hacer inversiones en América Latina mientras no se les ofrezcan garantías de seguridad.

JERUSALEN A SALVO

La UN Pidió el Cese del Fuego a los Dos Bandos Beligerantes

DE INT. NEWS SERVICE

EL CAIRO, 28 (INS) — La Liga Arabe está dispuesta a concertar una tregua en la región de Jerusalén "bajo ciertas condiciones" que serían: 1º Ordenar el cese del fuego dentro de la ciudad santa y prohibir estrictamente los ataques desde o contra la ciudad. 2º Que las guarniciones de ambos bandos dentro de la ciudad conserven sus armas, y 3º Respetar el status de Jerusalén. La tregua podría hacerse extensiva a los suburbios de la ciudad santa y al monte de los Olivos. Por otra parte, los árabes no se opondrían a que los lugares santos de Jerusalén fuesen custodiados por cualquier organismo religioso.

El convenio establece:

1o) Cesarán desde ahora todas las operaciones militares y actos de violencia en la ciudad amurallada.

2o.) Ordenaráse el cese del fuego tan pronto como sea posible.

3o.) Crearáse una comisión imparcial encargada de fiscalizar el acuerdo.

4o.) Ambas partes convendrán, después, una tregua permanente en Jerusalén.

Ofensiva Británica

JERUSALEN, 28 (INS). — Aviones de la RAF, lanzando proyectiles cohetes, y soldados ingleses atacan esta noche, conteniéndola una invasión judía combinada de

(Continúa en la página dos)

CONTINGENTES judíos que fueron concentrados en Tel Aviv y participan en la ofensiva contra Jaffa

Desde Panamá Trasladaráse a Caracas el Canciller Bramuglia

PANAMA, 28 (Especial). — En la Universidad de Panamá se realizó esta tarde la ceremonia de la entrega de la insignia de ese establecimiento al ministro de Relaciones Exteriores de la Argentina, doctor Bramuglia, a quien se acredita así como miembro honorario de la Universidad. Estuvieron presentes en dicho acto miembros del gobierno panameño y del cuerpo diplomático, así como el decano de la Facultad, el rector de la Universidad y el cuerpo superior de profesores. El doctor Bramuglia fué aclamado durante el acto, que alcanzó brillantes proporciones.

LA FLECHA señala la ciudad de Tel Aviv, desde donde las tropas judías lanzaron un fuerte ataque contra la ciudad árabe de Jaffa, donde sigue librándose una tenaz lucha. En esa acción intervienen tanques y aviones británicos que procuran desalojar a los hebreos de sus posiciones

Otros actos en Panamá

PANAMA, 28 (AFP). — Anoche, en el local del Golf Club, fué ofrecida una demostración por el ministro interino de Relaciones Exteriores, señor López León, en honor del canciller argentino, doctor Bramuglia, y de su comitiva, considerados como huéspedes de honor de Panamá. En un ambiente de excelente cordialidad se dieron vivas a la Argentina. La presentación a las autoridades y al cuerpo diplomático corrió a cargo del ministro argentino en esta capital, señor Pablo Constanzo Escobar. Durante la fiesta se bailaron danzas típicas.

Cordial Agasajo

En la mañana de hoy el doctor Bramuglia, acompañado de Constanzo Escobar, asistió a un interesante acto en la Universidad de Panamá. El canciller argentino goza de gran simpatía y en los medios diplomáticos se considera que fué eje de la Conferencia de Bogotá.

Esta noche, en el Unión Club, fué agasajado por el presidente de Panamá, señor Jiménez, y también por los ministros y diplomáticos.

La Partida a Caracas

Mañana partirá el doctor Bramuglia con sus acompañantes con rumbo a Caracas, donde llegará al aeródromo de Maiquetía alrededor de las 15. En Venezuela se prepara el siguiente programa: Jueves 29, a las 17, visita al presidente, y luego al ministro de Relaciones Exteriores. A las 21, recepción ofrecida por el señor presidente. El viernes 30, por la mañana, homenaje a Bolívar y San Martín. A las 13, lunch ofrecido por el canciller Bramuglia. A las 21, recepción ofrecida por el ministro de Relaciones Exteriores y señora de Blanco. Vista la extensión de la etapa de Caracas, la partida del avión de las Fuerzas Aéreas Argentinas tendrá lugar el sábado 1o. de mayo, a las 8.

CLARIN — En la Conferencia de BOGOTA

En Bogotá Tuvo Aprobación un Proyecto Argentino Referente a las Inversiones

BOGOTA, 28 (Especial). — La comisión cuarta, de asuntos económicos, luego de una sesión de tres horas y media logró la aprobación del artículo veintiuno sobre inversiones, con el voto nominal de diez países contra nueve, habiéndose presentado nuevas reservas. En contra del proyecto argentino votaron Cuba, Ecuador, Guatemala, Haití, Honduras, México, Panamá y Venezuela. En el prolongado debate a que dió motivo el proyecto argentino, se planteó la oposición de quienes sostenían la superioridad del régimen constitucional de los países sobre las disposiciones incluídas en el pacto relativas a la protección de las inversiones privadas y especialmente en el párrafo que expresa: "Toda expropiación estará acompañada del pago del justo precio en forma oportuna, adecuada y efectiva". El grupo que sostenía tal principio lo encabezaba México y Venezuela, dirigido por Estados Unidos, que pretendía el respeto máximo a esos puntos. En el curso del extenso debate los delegados fijaron su posición señalando que el artículo citado implicaba el respeto a los regímenes jurídicos internos, aunque algunos, especialmente México y Venezuela, insistieron en que se incluyera en el texto la referencia expresa del respeto a las constituciones.

Finalmente, se llegó a un acuerdo para votar tres mociones; una propuesta por México, por la cual se disponía la eliminación de todo el párrafo transcripto y que figura en la última parte del artículo; la segunda propuesta de México y Cuba, agregaba en la parte final que después se hizo efectiva: "De acuerdo con las Constituciones respectivas" y lo demás tal como se establecía en la forma original. La redacción fué aprobada por catorce votos contra cinco.

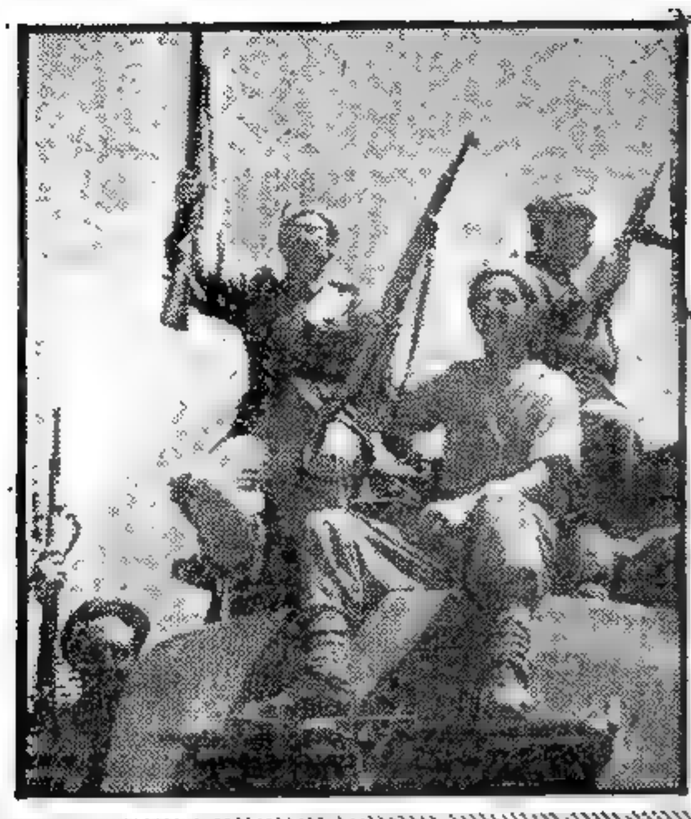

EL HAGANAH, brazo armado de los judíos en Palestina, se muestra jubiloso en los representantes que aparecen en la foto. Esos combatientes pertenecen a la escolta que logró llevar a Jerusalén el convoy de víveres integrado por 240 camiones, para socorrer a la población allí bloqueada.

Fué Frustrado un Atentado Contra el Ministro del Interior de Colombia

Extremas Precauciones en Bogotá: se Registraron Intensos Tiroteos

BOGOTA, 29 (INS). — La calma que imperó en esta capital en las jornadas anteriores se vió perturbada en la noche anterior por esporádicos e intensos tiroteos sostenidos por patrullas de soldados y grupos de guerrilleros apostados entre las ruinas de los edificios. En determinados momentos podían percibirse nítidamente, en el centro de la ciudad, el tableteo de las ametralladoras y las descargas de fusilerías que se cambiaban ambos bandos. Sin embargo, no ha trascendido que se hayan registrado víctimas.

Atentado Contra Echandía

BOGOTA, 29 (AFP). — El ministro del Interior, Darío Echandía, estuvo a punto de ser herido.

Sólo en el día de hoy se ha podido confirmar esta noticia, que se refiere a una tentativa frustrada el martes por la noche. La Agencia France Presse la ha corroborado en fuente segura.

El hecho aconteció en el interior del edificio que ocupa el ministerio del Interior. Se presume que el gobierno estaba al corriente de los preparativos de la agresión. El hombre que debía matar a Echandía —quien, como se sabe, ingresó en el gabinete inmediatamente después del asesinato de Gaitán y pertenece al mismo partido que el extinto dirigente liberal— fué arrestado por soldados colombianos antes de que pudiera consumar su propósito.

Anoche fueron adoptadas medidas inusitadas de seguridad en torno al Capitolio, donde tocan a su término los trabajos de la Conferencia Interamericana.

De acuerdo con los mismos rumores, cuya veracidad no se ha podido aún controlar, sería éste el segundo atentado que se frustra, que se preparaba contra Echandía, quien en su calidad de ministro del Interior viene a ser el primer ministro del gabinete del presidente, doctor Ospina Pérez.

Mañana a las 8 Leerá el Presidente su Mensaje al Congreso

(Información Página Central)

Clarín

Diario de la mañana 15 centavos para toda la República

UN TURNO DE ATENCION PARA LA SOLUCION ARGENTINA DE LOS PROBLEMAS ARGENTINOS

LEA EN LA PAGINA 2

Disputaron en Viena Soviéticos y Yanquis

AÑO III — BUENOS AIRES, VIERNES 30 DE ABRIL DE 1948 — Nº 960

Cesó el Fuego en Jaffa; Tregua de Breve Duración

Las Fuerzas Judías se Retiraron a una Nueva Línea

DE FRANCE PRESSE

JERUSALEN, 29 (AFP). — Judíos y árabes concertaron en Jaffa una tregua de breve duración, que finalizará mañana viernes a las 9 horas. Las fuerzas judías cesaron el fuego hoy a las 14 horas, pero reclamaron que esta suspensión de las hostilidades se extienda al sector comprendido entre Tel Aviv y Jaffa. Luego se retiraron a una nueva línea, el barrio Manshieh de Jaffa.

Los británicos delegaron un comandante militar para presidir las negociaciones judío-árabes en Jaffa y con el propósito de forzar el armisticio y obligar a los judíos abandonar Jaffa, han enfilado los cañones de varios destructores sobre la ciudad judía de Tel Aviv, al tiempo que sus aviones de combate vuelan de modo constante sobre esa fortaleza judía.

Ha despertado expectativa igualmente la misión encomendada por los británicos a varios aviones de transporte, que levantaron vuelo esta mañana con destino a Lydda, cuya naturaleza se ha mantenido en el mayor secreto.

También ha causado impresión profunda, la severa advertencia del gobierno de Palestina a la Agencia judía, de que "el ejército británico tomará represalias contra Tel Aviv si los judíos no ponen fin inmediatamente, al ataque contra Tel Aviv". Es así como el comité ejecutivo de la Agencia Judía se reunió poco después de recibido este ultimatum y decidió acatar la orden.

Entre tanto, los Spitfire de las Reales Fuerzas Aéreas, sobrevuelan Tel Aviv y los destructores patrullan la costa, con sus cañones en orden de batalla. Esta demostración militar, tiene por objeto forzar a los judíos a abandonar los barrios que habían ocupado en Jaffa.

A pesar del violento bombardeo, la Irgún mantenía sus posiciones hasta que se dió la orden de poner fin al combate. Durante las últimas 40 horas, los judíos perdieron 32 combatientes y los árabes más de 200.

Inminente Contraataque

TEL AVIV, 29 (A.F.P.). — Es inminente un contraataque árabe contra las posiciones de la Irgún establecidas en los suburbios de Jaffa.

Refuerzos Británicos

HAIFA, 29 (A.F.P.). — En la zona comprendida entre Jaffa y Tel Aviv, han llegado refuerzos de tropas británicas, que han iniciado el fuego contra las posiciones judías establecidas en los suburbios del sur de Tel Aviv.

Sigue el Incendio en Jaffa

JERUSALEN, 29 (INS). — Están en llamas muchas partes de la gran ciudad árabe de Jaffa. Decenas de miles de árabes han huído de Jaffa, que es parte de la Palestina árabe, de acuerdo con el plan de participación de la UN.

SIR Alan Cunninghan, alto comisionado británico en Palestina

La Conferencia Económica se Reunirá en Buenos Aires

BOGOTA, 29 (AFP). — La Comisión Económica de la Conferencia Panamericana antes de clausurar sus labores técnicas, resolvió que en el último trimestre del presente año o en el primero de 1949 se reunirá en Buenos Aires la Conferencia Económica de los países americanos.

APROBOSE EL PACTO DE BOGOTA, SIMBOLO DE LA SOLIDARIDAD

Será Clausurada Hoy la Magna Asamblea

BOGOTA, 29. (AFP). — Mañana viernes, la novena Conferencia Panamericana clausurará oficialmente sus sesiones en la histórica quinta de Simón Bolívar.

Pero la extensión y la complejidad de los temas inscriptos en el orden del día de la conferencia exigirán probablemente sesiones complementarias, lo cual demorará algunos días la firma del acta respectiva.

Las medidas de seguridad adoptadas por el gobierno en torno al Capitolio han causado cierta sorpresa entre los delegados, pero no debe olvidarse que el presidente Ospina Pérez ha declarado recientemente que "todo el peligro no ha sido alejado aún". Los observadores estiman que dichas medidas corresponden al deseo del gobierno colombiano de evitar nuevos incidentes desagradables.

El Pacto de Bogotá

BOGOTA, 29. (AFP). — Luego de haber aprobado el pacto de Bogotá que en adelante será la base para la solución pacífica de las diferencias entre países americanos, con la obligación de recurrir a un arbitraje o a la Corte Internacional de Justicia, la comisión de la Conferencia Panamericana aprobó cuatro artículos que serán incluídos en la Carta de la Organización de los Estados Americanos.

Los artículos estipulan que las naciones americanas se comprometen a hacer todos los esfuerzos para solucionar pacíficamente sus controversias eventuales antes de recurrir a la UN.

Argentina Retomó su Lugar de País Rector en América

DE NUESTRO ENVIADO ESPECIAL

BOGOTA, 29. — Ha quedado prácticamente terminada la labor de la novena conferencia panamericana. Entre las delegaciones, el clima general es de optimismo y de satisfacción. En lo referente a la Argentina, los resultados obtenidos colman las aspiraciones de la cancillería. En los planteos continentales efectuados aquí, la Argentina recuperó su lugar de primera línea entre las naciones rectoras y muchos de sus puntos de vista prevalecieron. En lo relativo a la reorganización del sistema interamericano y al estudio del llamado pacto constitutivo, triunfó la tesis argentina, en el sentido de que se empleara la palabra "organización" en lugar de "unión" o "asociación", de modo que se evitó configurar, hasta remotamente, toda idea de superestado. Sostuvo también que la Carta no debía contener normas administrativas ni técnicas emergentes de los conceptos jurídicos en juego. Este criterio privó íntegramente. Además, fueron tesis de nuestra delegación, la independencia en que se ha mantenido al pacto, del tratado de Río, así como la transformación de la dirección general de la Unión Panamericana en un secretario general. De igual suerte, la solución pacífica de las controversias fué estructurada en consonancia con el pensamiento argentino, al igual que las declaraciones sobre derechos y deberes de los Estados y los derechos y deberes esenciales del hombre. La primera se incorporó al pacto y la segunda figura como anexo, con el alcance de expresión de anhelos, ya que su cumplimiento se halla asegurado en lo que respecta a nuestro país, por su propia Constitución nacional.

Cabe señalar que en la declaración de los derechos del hombre se incluyeron los derechos del trabajador argentino, proclamado por el presidente Perón el 24 de febrero de 1947.

El convenio básico económico, que constituyó la parte principal de la agenda, contó con el aporte del pensamiento argentino, que en la cuestión de las garantías para la inversión de capitales privados, se colocó al lado de los países que sostuvieron la prelación de los intereses nacionales sobre cualquier otro. Asimismo, el proyecto del Banco Interamericano y las substanciales ideas sobre cooperación económica, enunciadas por el presidente del Banco Central, Sr. Maroglio, en sensacional discurso, representan significativas contribuciones argentinas al mejor entendimiento continental en tal materia.

En el capítulo de asuntos jurídico-políticos se encontraban los tres aspectos más sensacionales de la conferencia: Reconocimiento de los gobiernos defacto, defensa y preservación de la demo-

(Continúa en la página dos)

VISTA GENERAL de la histórica quinta de Bolívar, donde vivió el prócer. Allí será firmada hoy la Carta de Bogotá, en la ceremonia de clausura de la Novena Conferencia Interamericana

MENTE EN TODO EL PAIS LA FIESTA DEL TRABAJO

Leyó su Mensaje el Presidente: es Contrario a la Reelección

DIARIO DE LA MAÑANA

Clarín

UN TOQUE DE ATENCION PARA LA SOLUCION ARGENTINA DE LOS PROBLEMAS ARGENTINOS

BUENOS AIRES REPUBLICA ARGENTINA

15 centavos

AÑO III BUENOS AIRES, DOMINGO 2 DE MAYO DE 1948 Nº 961

EL GENERAL Juan D. Perón dando lectura a su mensaje ante la Asamblea Legislativa, acto con el que procede a iniciar el actual período de ambas Cámaras

Hizo Amplia Reseña de la Obra Realizada

"El País es Hoy Acreedor por Siete Mil Millones"

CON la solemnidad habitual, el presidente de la Nación general Juan D. Perón, inauguró ayer el período de sesiones ordinarias del Congreso Nacional. Desde temprano, comenzaron a llegar al Palacio Legislativo senadores, diputados, ministros, funcionarios, diplomáticos, militares, personas del clero e invitados, que fueron ocupando los lugares que les estaban expresamente destinados en la sala de sesiones de la Cámara de Diputados, donde se llevó a cabo la asamblea. La esposa del primer mandatario, doña María Eva Duarte de Perón, se hizo presente a las 7 y 45, acompañada por el secretario de Educación, doctor Oscar Ivanissevich, entrando por la puerta que da sobre la calle Rivadavia, donde fué recibida por el presidente de la Cámara de Diputados, Dr. Héctor J. Cámpora y su esposa, quienes la acompañaron hasta el salón de honor de la presidencia de la Cámara, donde aguardó la iniciación de la Asamblea.

El Recinto

En el recinto de la Cámara de Diputados fueron tomando asiento los legisladores de ambas cámaras, notándose la ausencia de la mayoría de los diputados opositores y la asistencia de la casi totalidad de los senadores y diputados oficialistas. Del sector radical sólo se encontraban presentes los diputados Sobral, Zavala Ortiz, Del Mazo, Monjardín, López Serrot, Parry, González Fuites, Córdoba, Zanoni, Balbín, Frondizi, Rabanal, Solá, Gil Flores, Pérez Martín, Mercader y Ferrer, y más tarde Del Carril y Dávila. También concurrió el diputado antipersonalista Vanasco no así el demócrata Pastor.

El palco de honor fué ocupado por la esposa del primer mandatario, quien tenía a su derecha a la esposa del vicepresidente de la Nación, señora de Quijano, y a su izquierda a la esposa del presidente de la Cámara de Diputados, señora de Cámpora. En el palco bandeja ubicado a la derecha del salón de la presidencia se sentaron los secretarios de Educación Dr. Ivanissevich; de Trabajo y Previsión, señor Freire; de Industria y Comercio, señor Bero, y de Salud Pública, Dr. Carrillo; el presidente de la Corte Suprema de Justicia de la Nación Dr. Clemente Q. Ortiz y el cardenal primado monseñor Copello, altos jefes del Ejército, Marina y la Aeronáutica Nacional y gobernadores de provincia.

El palco bandeja de la izquierda fué ocupado por los miembros del cuerpo diplomático acreditado ante el gobierno de nuestro país encabezados por el Nuncio Apostólico, monseñor Fietta.

Se Inicia la Asamblea

A las 8 y 5, cuando el vicepresidente de la Nación ocupó el sillón de la presidencia, todos los palcos, galerías y aún los pasillos del recinto se hallaban atestados de concurrentes. El Dr. Quijano declaró abierta la Asamblea con la presencia de 126 diputados y 20 senadores, dando lectura el secretario del Senado, señor Reales, al decreto de convocatoria. De inmediato, se dispuso designar la comisión de recepción al presidente de la Nación, que estuvo constituída por los senadores Teisaire, Ramella, Vallejo, Luco Antille y Sandi, y los diputados Martínez Luque, Garaguso, Carreras, Colom, Miel Asquía, Hernán Fernández, Albrieu y Bustos Fierro y el presidente de la Cámara joven, doctor Cámpora.

Llega el Presidente

Mientras se comunicaba al primer magistrado que la Asamblea ya se había constituído tomaron ubicación en la mesa de los ministros, los titulares de las carteras de Hacienda, doctor Cereijo; de Justicia e Instrucción Pública, doctor Gache Pirán; de Marina, contralmirante Anadon; de Agricultura, ingeniero Emery, y de Obras Públicas, general Pistarini.

El general Perón salió de la Casa Rosada acompañado por el ministro del Interior, señor Borlenghi, en un automóvil cerrado que fué escoltado por un escuadrón del regimiento de Granaderos a Caballo "General San Martín". El coche tomó por las calles Rivadavia, Bolívar, avenida de Mayo, Rivadavia y Entre Ríos, recibiendo a su paso los honores que le rendían tropas del regimiento motorizado. El Presidente y el ministro del Interior descendieron frente a la entrada del Congreso sobre la calle Entre Ríos, donde fueron saludados por los integrantes de la comisión de recepción, en compañía de los cuales ascendieron la escalinata y luego de cruzar el Salón Azul y el de Pasos Perdidos, entre una doble fila de cadetes de la Escuela de Policía, se dirigió al recinto donde su presencia fué saludada por una prolongada ovación que le tributó el público presente y los legisladores peronistas puestos de pie. El general Perón ocupó el lugar de honor en el estrado de la presidencia, ubicándose a su derecha el Dr. Quijano y a su izquierda el Dr. Cámpora, quienes a su vez eran acompañados por los secretarios más antiguos de los cuerpos que presiden, señores Reales y Zavalía Carbó respectivamente.

Una Interrupción

Con voz firme, el primer magistrado comenzó de inmediato a leer su mensaje, mientras los fotógrafos y operadores cinematográficos tomaban aspectos de la ceremonia. Habían transcurrido quince minutos de la iniciación de la lectura, cuando a uno de los operadores cinematográficos, que se ha-

(Continúa en la página siguiente)

REINA ENTRE REINAS

EVA ANGELICA CASELLI, reina de la Flor y del Perfume de la primera provincia argentina, mereció ayer su elegida reina del Trabajo Argentino. Su belleza y su simpatía justifican ampliamente el acierto de esta elección que será, sin duda alguna, ratificada por el país entero. Con Eva Angélica se inicia un reinado simbólico y simpático: el de la belleza y de la laboriosidad

JUNTO al primer magistrado de la Nación, quien tiene a la derecha a su esposa, y al vicepresidente de la República, doctor Quijano, y a su izquierda al gobernador de la provincia de Buenos Aires, coronel Mercante, aparece un grupo de simpáticos niños pioneros que han trepado al estrado ocupado por las autoridades. El presidente y sus acompañantes celebran cordialmente la travesura infantil

Eva A. Caselli, Reina del Trabajo Argentino

Se ha Intensificado la Batalla Contra los Grupos Rebeldes

Toda Grecia Está Bajo el Imperio de la Ley Marcial

DE I. NEWS SERVICE

ATENAS, 2. — Prácticamente, todo el país se encuentra hoy bajo el imperio de la ley marcial, debido al asesinato ocurrido ayer en la persona del ministro de Justicia, Cristos Ladas, quien falleció anoche en un hospital, debido a las heridas ocasionadas por las tres granadas de mano lanzadas por un terrorista comunista.

En el curso del día se han efectuado numerosas detenciones de comunistas y otros elementos sospechosos particularmente en el sur de Grecia.

Mientras tanto, el gabinete ha decidido dar todavía mayor vigor a la campaña contra los guerrilleros, sabiéndose que la fuerza aérea intensificará su acción contra éstos.

En algunos círculos del gobierno se cree que el atentado contra Ladas es el preludio de una campaña comunista de terror, con el objeto de ocultar y distraer la atención pública de las derrotas que están sufriendo los rebeldes en las montañas del centro del país.

Debido a la implantación de la ley marcial, la policía de Atenas ha sido puesta bajo la dirección del ejército.

Era un Plan Comunista

ATENAS, 2 (INS). — Las autoridades emitieron un comunicado oficial para informar que el autor del atentado que ayer costó la vida al ministro de Justicia, Christos Ladas y a uno de los agentes de su escolta, es el obrero Austrato Moutsiannis de 22 años, perteneciente al "grupo terrorista comunista", y quien actuó en cumplimiento de un plan de amplias proporciones que debía cumplirse ayer, 1º de mayo, pero que falló en todas sus partes, salvo la excepción anterior.

Moutsiannis se encuentra hospitalizado, pues resultó herido al disparar la tercera granada en momentos en que trataba de huir. En un allanamiento verificado en su domicilio, se han encontrado documentos que se califican de "importantísimos" para la ubicación de centros comunistas clandestinos que venían funcionando en diversos puntos de Grecia.

Hay Esperanzas de Salvar a Tierra Santa de su Grave Situación Actual

LONDRES, 2 (AFP). — La esperanza de salvar la situación en Palestina, por más grave que sea, no es abandonada, estiman los semanarios políticos londinenses.

Algunos de ellos, como el "New Statesman and Nation", socialista, ponen de relieve los errores de Gran Bretaña; otros, como el conservador independiente "Spectator", los de la UN, pero ambos opinan que una decisión de última hora sólo puede emanar de una tregua en Palestina y no de una decisión de Lake Success.

"La única política sensata, declara el "New Statesman and Nation" es terminar lo más rápidamente posible la evacuación de las tropas británicas y permitir en esa forma la terminación de la partición de facto. Con el apoyo de la legión árabe, las fuerzas árabes de Palestina deberían ser suficientes para retener en su poder las regiones exclusivamente árabes. Pero por separado ninguno de ambos adversarios será bastante fuerte para obtener la victoria decisiva y controlar todo el país. En esas condiciones, la oportunidad de iniciar negociaciones de paz puede presentarse en breve y nosotros, los ingleses, podemos esperar desempeñar el papel de mediadores. Los judíos, lo mismo que Abdullah, desean una alianza militar con Gran Bretaña. Si el señor Bevin puede convencerse a sí mismo y convencer a sus consejeros en El Cairo de que el Estado judío es una realidad permanente, no será difícil negociar un acuerdo que ayudará a devolver al Cercano Oriente la confianza en la prudencia política británica que desaparece poco a poco."

Según el "Spectator" "los judíos creyeron obstinadamente hasta el último momento que Gran Bretaña no abandonaría el mandato. Además deben saber que si pueden actualmente mantener a los árabes en respeto, las amenazas árabes carecerán de valor. Pueden concebir semejantes consideraciones unidas al temor de los árabes de sufrir reveses antes de que la ayuda de los países vecinos detengan a los adversarios al borde del precipicio.

Pero, sea lo que fuere, es necesario evitar toda apariencia de discusión entre Gran Bretaña y Estados Unidos en vista de la proximidad de las elecciones norteamericanas y con el carácter tal vez decisivo de los votos judíos en ciertos Estados, lo cual no será ciertamente una tarea fácil.

Desembarcaron Tropas Británicas en Palestina

Clarín

Diario de la mañana 15 centavos

UN TOQUE DE ATENCION PARA LA SOLUCION ARGENTINA DE LOS PROBLEMAS ARGENTINOS

AÑO III — BUENOS AIRES, LUNES 3 DE MAYO DE 1948 — Nº 962

La Ofensiva Contra la Ciudad de Jaffa Originó esa Medida

HAFFA, 2 (AFP). — Alrededor de 2.000 soldados británicos procedentes de Chipre desembarcaron hoy en esta ciudad.

Las autoridades británicas declararon que el ataque de Jaffa por fuerzas de la Irgun, complicando la situación en Palestina, hizo necesario el regreso de esas fuerzas.

Comunicado Británico

JERUSALEN, 2 (AFP). — La decisión de enviar nuevas tropas británicas a Palestina es objeto del siguiente comentario en un comunicado oficial:

"A raíz de la agresión injustificada por parte de la Irgun en Jaffa, la situación de Palestina empeoró y ese teatro de operaciones tiene ahora prioridad sobre cualquier otro en el Cercano Oriente. En consecuencia, refuerzos considerables de infantería, tanques, artillería y comandos de la marina tuvieron que ser enviados a Palestina para mantener la seguridad".

Severa Censura Arabe

AMMAN, 2 (AFP). — Todos los países árabes deberán, lo antes posible establecer la censura sobre las noticias concernientes a Palestina.

Tal decisión fué adoptada durante la conferencia realizada por los jefes árabes para la organización de las operaciones en Palestina.

Opera la Aviación

JERUSALEN, 2 (INS). — Se anunció esta mañana que aviones ingleses dispararon proyectiles cohetes contra las fuerzas sirias que invaden el noreste de Palestina, donde han atacado algunas colonias judías de la zona.

Aparatos del tipo Typhoon, de las Reales Fuerzas Aéreas, entraron en acción contra las concentraciones sirias cercanas a Mishmar Hayarden, donde los judíos tienen uno de sus cuarteles. Por otra parte, fuerzas de Siria, protegidas por tanques y carros artillados han atacado también los campamentos sionistas de Dan y Remat Nephtali en el norte de Tierra Santa.

Alto el Fuego en Jerusalén

JERUSALEN, 2 (INS). — Las autoridades británicas han pedido que árabes y judíos acuerden una orden de alto el fuego en Jerusalén para lograr la paz tanto en la parte antigua como en la moderna de la ciudad santa.

Desmentido en Siria

DAMASCO, 2 (INS). — El ministro de defensa de Siria, al igual que lo hiciera anoche el de Egipto, ha negado hoy categóricamente que fuerzas regulares de su país participan en algún intento de invasión de Palestina. *F*

Fué Firmado el Convenio de Cooperación Económica

BOGOTA, 2 (AFP). — Prácticamente la Conferencia Interamericana ha sido clausurada en la sesión solemne realizada ayer, y esta mañana el Capitolio ya se hallaba desierto, cuando se reunieron los delegados para proceder a votar y a firmar el convenio básico de cooperación económica.

Sesión de Clausura

BOGOTA, 2 (Especial). — El acto de clausura de la IX Conferencia Interamericana de Bogotá, se realizó esta tarde en el salón elíptico de El Capitolio, en el mismo lugar donde se celebró la sesión inaugural. Presidió el acto el señor Eduardo Zuleta Angel, canciller de Colombia, el que, a las 16.55 declaró reanudada la sesión de clausura iniciada el 30 de abril ppdo., en la Quinta de Bolívar.

Iniciada la sesión, el doctor Zuleta Angel sometió a votación el acta de la primera parte de la sesión plenaria de clausura, que se aprobó de inmediato.

Seguidamente se sancionó, por unanimidad, el "Convenio Económico de Bogotá" y, por último, se hizo lo mismo con el acta final de la Conferencia.

Pronunció después breves palabras el presidente de la Asamblea, señor Zuleta Angel, quien declaró solemnemente clausurada la IX Conferencia Interamericana. Eran exactamente las 16 59.

Resumen del Convenio

BOGOTA, 2 (Especial). — El resumen del pacto sobre asuntos económicos lleva el nombre de: "Convenio Económico de Bogotá" y el documento está constituído por trece capítulos que abarcan cuarenta y tres artículos en los cuales los estados americanos exponen las normas fundamentales que regirán en sus esfuerzos de cooperación en esta materia como complemento y resultante de la colaboración alcanzada en el campo político, jurídico y militar.

El preámbulo traduce la voluntad "de mantener y desarrollar en el campo económico y dentro del marco de las Naciones Unidas las relaciones especiales que unen a las repúblicas americanas. Se enumeran a continuación en el capítulo primero los principales, entre los cuales figuran "el deber de cooperar por la solución de los problemas económicos" según el espíritu americanista de buena vecindad; actuar individual y colectivamente para la realización del principio de facilitar el acceso en igualdad de condiciones del comercio productos y medios de producción; fomentar convenios multilaterales y bilaterales que contribuyen al bienestar común y la seguridad general. Dentro del mismo capítulo se establece la importancia y la necesidad de la industrialización para lograr el pleno aprovechamiento de los recursos y, finalmente, se dice que "ningún Estado podrá aplicar o estimular medidas coercitivas de carácter económico y político para forzar la voluntad soberana de otro Estado y obtener de este ventajas de cualquier naturaleza".

El capítulo segundo, se refiere a la cooperación técnica, estableciéndose más estrechos medios de vinculación para mejorar los niveles de producción en la agricultura, la ganadería, minería industrial y comercial. Para desarrollar esas facultades se encarga al consejo interamericano económico y social el cual deberá realizar un inventario de la situación económica actual y potencial e instruir al personal técnico para promover un comercio más intenso entre las repúblicas americanas.

Cooperación Financiera

En el capítulo tercero los Estados Americanos se comprometen, dentro de sus posibilidades y su estructuración legal, prestarse la necesaria cooperación financiera para alcanzar un más elevado desarrollo. El capítulo siguiente — Inversiones Privadas— es el que suscitó mayores divergencias en las deliberaciones, e incluso en determinado momento pareció que haría fracasar el tratado por diferencias entre los Estados Unidos de Norteamérica y México, especialmente. El primer artículo del capítulo dice que los Estados Americanos reconocen que la inversión de capitales privados y la introducción de la técnica moderna y la habilidad administrativa para los fines productivos económicos y socialmente adecuados constituye un "factor importante" para el progreso económico y social. Se agrega que es necesario ofrecer seguridad al capital privado y las Repúblicas se comprometen a no tomar medidas discriminatorias perjudiciales sin justificación. El artículo siguiente establece que las inversiones del capital privado no sólo deben tener el propósito de asegurar las ganancias sino también miras a aumentar el ingreso nacional y acelerar el sólido desarrollo económico del país donde se haga la inversión. Se estipula además dentro del mismo artículo que esos capitales darán justo e igual trato a todo el personal nativo o extranjero. Empero, se determina que la mejor productividad hace necesario autorizar a las empresas que empleen "un número razonable de personal técnico y directivo", sin distinción de nacionalidades. El artículo siguiente dispone que los capita-

(Continúa en la página 2)

EVA ANGELICA 1a. Y SU CORTE

El Desfile Triunfal

Eva Angélica Caselli, sonriente y poderosa reina nacional del trabajo, hecha almendra de belleza en el centro de tanta juventud radiante como la de sus compañeras de carroza, pavea ante la admiración de todo Buenos Aires, que la vió y la admiró como se admira a una soberana de verdad, que Eva Angélica lo es con título sobrado, al igual que sus amiguitas que trajeron con la belleza el exponente del trabajo femenino de todos los territorios de la Nación

Llegó a Río de Janeiro el Canciller Bramuglia

(Información página CUATRO)

Aprobó el Senado la Nota Contra el Coloniaje en América

(Información página SEIS)

Rusia Anexa a Rumania

Será la 17a. República Soviética

Haría Igual con Hungría y Otros

VIENA, 3 (INS). — El "Weltpresse" de la zona británica de ocupación, publica una información en primera página que se refiere a las conversaciones mantenidas por el gabinete rumano sobre la anexión de Rumania a la Unión Soviética en este verano para constituir la 17º república de los Soviets.

Ministro Arrestado

Las discusiones acerca de esa cuestión dieron lugar a una crisis del gobierno y a la renuncia y arresto del ministro de Justicia Patrascanu, que fué jefe del partido comunista rumano durante la guerra, quien defendió la independencia del país. Agrega el diario que la decisión de Rumania será seguida por la de Hungría y otras naciones del este de Europa, que integrarán la Unión Soviética como repúblicas autónomas.

Tenores en Holanda

LA HAYA, 3 (INS). — El ministro de Asuntos Interiores, señor Witteman, hablando por radio para todo el país, declaró esta noche que el gobierno "se mantiene alerta ante la posibilidad de un golpe de estado con auxilio exterior".

El ministro hizo un llamamiento para alistamientos voluntarios a fin de reforzar la policía, el ejército y la reserva nacional explicando que los acontecimientos acaecidos en otros países han puesto alerta al gobierno, pues no es improbable que una pequeña minoría holandesa pueda intentar el golpe recibiendo auxilio del exterior.

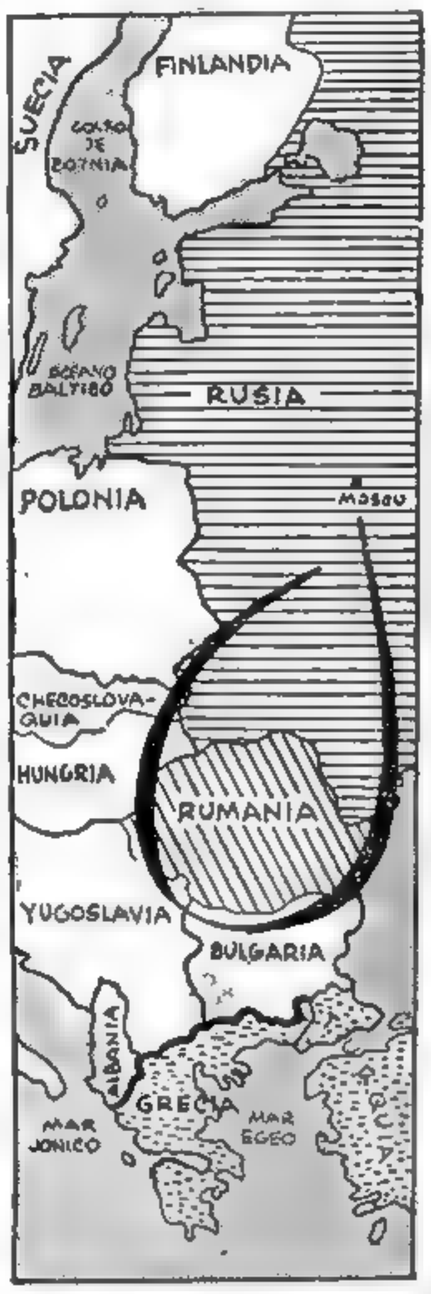

EL MAPA señala la ubicación de Rumania, país éste que, luego de derrocar la monarquía, convirtiéndose en república, sería anexado, oficialmente por propia decisión, a la URSS, de la que se convertiría en el 17o. Estado. Dícese que es posible que otras naciones vecinas como Hungría, Bulgaria, etc., corran igual suerte, Finlandia, en el Norte, y Grecia en el Sur han conseguido, hasta ahora, mantenerse más o menos alejadas de la órbita de Moscú.

COLOMBIA ROMPIO LAS RELACIONES CON LA URSS

DE FRANCE PRESSE

BOGOTA, 3 — El gobierno de Colombia anunció la ruptura de relaciones diplomáticas con la Unión Soviética. Con esta decisión culmina un estado de cosas que se agravaba día a día, desde el estallido de los motines populares que tanta sangre y daños costaron. La tensión existente entre ambos países se acentuó aún más a raíz de la reciente nota de protesta de Moscú por el ataque a su legación en Bogotá, protesta concebida en términos tan duros que la cancillería colombiana no podía aceptarlos, sin menoscabar el prestigio de la República.

Este rompimiento tiene un valor simbólico, ya que en la URSS muy pocos o ningún ciudadano colombiano reside.

La actitud de Colombia se suma a las de otros Estados latinoamericanos —Chile y Brasil— que han cortado todo vínculo con Rusia, por entender que fomentaba las actividades subversivas

DIARIO DE LA MAÑANA

Clarín

BUENOS AIRES ★ REPUBLICA ARGENTINA ★ 15 centavos

UN TOQUE DE ATENCION PARA LA SOLUCION ARGENTINA DE LOS PROBLEMAS ARGENTINOS

AÑO III BUENOS AIRES, MARTES 4 DE MAYO DE 1948 Nº 963

Gran Bretaña Envía Fuerzas a Palestina

HAY TREGUA EN JERUSALEN

LONDRES, 3 (AFP). — El gobierno inglés decidió enviar refuerzos a Tierra Santa, por expreso pedido de sir Alan Cunningham, alto comisionado en Palestina. En un mensaje transmitido en el curso de la última semana a Londres, se cree que sir Alan destacó la necesidad de cumplir con las obligaciones que tiene Gran Bretaña, según los términos del mandato, hasta el 15 de mayo.

Las Simpatías Arabes

Los éxitos obtenidos por las fuerzas judías regulares e irregulares han causado cierta alarma a la administración inglesa en Palestina, temiendo perder la simpatía del mundo árabe, si es que no se interviene firmemente antes de qu las fuerzas árabes se hallen suficientemente organizadas.

Según indican ciertos rumores, la Agencia Judía tendría ya las naves necesarias para transportar a Palestina, después del 15 de mayo, 33.000 inmigrantes judíos que se encuentran en Chipre.

Más Aviones Judíos

Igualmente las autoridades judías habrían comprado a diversas potencias una cantidad regular de aviones, esperando volar hacia Palestina al término del mandato inglés.

Por otra parte se dice que la Agencia Judía, tras haber demostrado a los árabes la inutilidad de proseguir la lucha, ha ofrecido un armisticio. A todo esto, en Londres, comentando los triunfos sionistas, se señala que otra cosa será cuando los árabes hayan recibido la ayuda de los países vecinos.

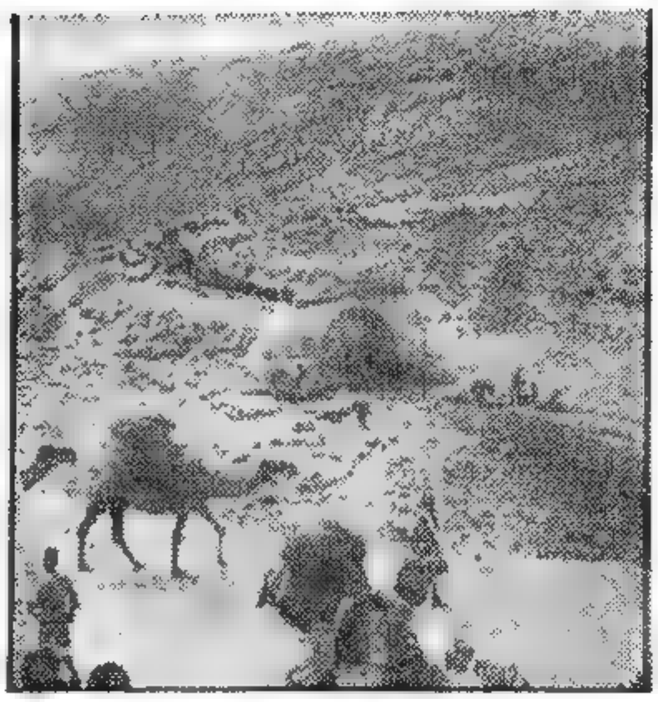

POR LA bíblica ruta de Jericó, de la que damos aquí un detalle, avanzan las columnas de árabes, que marchan a la conquista —liberación dicen ellos— de Palestina, donde la lucha se torna día a día más cruenta, sin que las potencias logren dar una solución que ponga

El Envío de Tanques

EL CAIRO, 3 (AFP). — No han sido confirmadas ni desmentidas las noticias de que se hayan enviado columnas de tanques desde el Canal de Suez a Palestina. Los círculos oficiales se niegan a dar informes precisos al respecto pero admiten que han partido importantes refuerzos de todas las bases del Medio Oriente hacia Tierra Santa. El cambio en la actitud política observado hasta ahora proviene de la decisión tomada por Transjordania de abrir la frontera palestina a los países árabes tan pronto como termine el mandato el 15 del actual.

Tregua en Jerusalén

LAKE SUCCESS, 3 (AFP). — Ha cesado el fuego en la ciudad de Je-

(Continúa en la página TRES)

IMPORTANTES ASUNTOS TRATA EN RIO, BRAMUGLIA; MAÑANA REGRESA

RIO de JANEIRO, 3. — Llegó el Canciller argentino Dr. Bramuglia, siendo recibido cordialmente por la prensa que le dedica un gran espacio. En el aeródromo, el Dr. Bramuglia formuló algunas declaraciones y al preguntarle acerca de si discutirá temas trigueros, respondió: "Discutiré el asunto con el canciller Fernandes, con objeto de servir a los intereses brasileños, a la vez que reflejar el pensamiento del presidente Perón con respecto a este gran país".

Sobre las Malvinas

Más adelante, refiriéndose a la cuestión de las Malvinas, dijo:

"La Argentina está satisfecha con el desarrollo de esta situación y desea que en el futuro se reconozca su justa aspiración". Luego, refiriéndose a problemas más generales, resumió el criterio político seguido por el presidente Perón y, en un momento, dijo: "La política peronista podría traducirse en una frase que siempre usa el primer mandatario y que consiste en el siguiente principio: que haya pocos pobres y que cada hombre viva honorablemente, eliminándose así el malestar existente en muchos países".

Interrogado luego acerca del problema comunista, dijo que su gobierno había adoptado y mantenido una actitud firme a ese respecto, siendo uno de los primeros países americanos en hacerlo y en combatir, por tanto, ideologías extrañas. "Creemos que en el continente americano —dijo— donde existen probabilidades para el enriquecimiento de las naciones, no podrían progresar ideas que tuvieran como fundamento el materialismo histórico, siendo mi opinión el mejor sistema para combatir el comunismo, ofrecer beneficios sociales justos para el pueblo trabajador".

Por la tarde, el doctor Bramuglia visitó al canciller Fernandes en el palacio de Itamarity. Por la noche se sirvió una cena en honor del doctor Bramuglia. En el programa de mañana, está prevista la visita del doctor Bramuglia al presidente brasileño Dutra, y el miércoles, a las 8 su regreso en avión a Buenos Aires.

DE FRANCE PRESSE

Descubrióse en Bolivia Dinero Argentino Falso

LA PAZ, 3. (INS). — Según se informó oficialmente, desde hace algún tiempo viene registrándose en las casas de cambio de esta capital, la colocación de billetes de 100 pesos argentinos falsificados.

ACUERDO DE FRANCO Y LOS ALIADOS SOBRE BIENES DE LOS ALEMANES

WASHINGTON, 3 (AFP). — España, Gran Bretaña, Francia y Estados Unidos llegaron a un acuerdo preliminar sobre los bienes alemanes en el primero de dichos países. Se agrega que el convenio tendrá carácter oficial una vez que haya sido aprobado por las potencias occidentales.

Se atribuye gran importancia a esta noticia a causa de los efectos que podrá tener en Estados Unidos donde hasta ahora, el gobierno del Sr. Truman se negó siempre a garantizar a los bancos privados todo empréstito hecho a España, y surge la pregunta de si la solución de este problema no implicará un cambio de actitud de Washington

Puede Ser Decisivo 1948

TRUMAN ASI LO DECLARA

WASHINGTON, 3 (AFP). — "El porvenir del mundo puede muy bien depender de la evolución de la situación internacional en el curso del año 1948", dijo el presidente Truman en la reunión de la Federación Americana del Trabajo, que agrupa a siete millones de obreros. Aclarando su pensamiento, señaló que "el desarrollo de la situación en este año indicará si "los pueblos devotos de la libertad conservan la seguridad para gozar de la libertad conquistada durante varios siglos". Y luego refirmó "la decisión del gobierno norteamericano de evitar que el sistema de vida de los pueblos amantes de las libertades democráticas, que es el sistema de vida de los Estados Unidos, no desaparezca de la faz de la tierra".

DE FRANCE PRESSE

El presidente de la Federación Americana del Trabajo, William Green, quien se pronunció en favor de la candidatura de Truman en las elecciones presidenciales, declaró que "un importantísimo viraje político tendría lugar en las elecciones de noviembre próximo si los precios siguen aumentando y si los republicanos y demócratas reaccionarios "continúan rechazando las reivindicaciones legítimas de los trabajadores". También opinó "que el candidato del tercer partido, Henry Wallace es "un demócrata manejado por Moscú".

Se Apresta EE.UU. para Todo Evento

DE FRANCE PRESSE

Por MARCEL FERNAND

WASHINGTON, 3. — El servicio militar obligatorio, ya aprobado, el "préstamo y arriendo" de tiempos de paz a los países del oeste europeo y la ampliación del pacto de Bruselas, significan que EE. UU. se apresta para todo evento. Tal es la opinión de los círculos políticos norteamericanos.

El secretario de la Defensa, Forrestal, reveló que un eventual préstamo y arriendo militar a Europa occidental "no ha tomado hasta ahora una forma concreta", pero se sabe que se halla en estudio.

Los medios informados consideran a su vez muy posible la unión económica y militar del norte del continente americano con las democracias de Europa, lo que significaría una extensión del pacto de Bruselas. A este respecto se recuerda la opinión del ministro de relaciones exteriores del Canadá de que "ésta sería la única medida para evitar al mundo una tercera guerra".

EE. UU. Construye una Gigantesca Base en el Norte del Japón

(Transmitido por radio [illegible])

Gran Bretaña Abandonará Palestina, Declaró Bevin

Añadió que Hay Pocas Posibilidades de Acuerdo Durable con el Kremlin

LONDRES, 4 (AFP). — "Ninguna crítica al 'Plan Marshall ha propuesto otra solución para nuestras dificultades", comenzó diciendo el Sr. Bevin en el debate de hoy en los Comunes sobre política exterior.

En las galerías reservadas a los diplomáticos se hallaban los embajadores de la Unión Soviética, Brasil y China.

"Nadie nos ha dicho francamente, abiertamente —agregó luego— que habríamos debido rechazar ese plan, generoso acto por parte de los contribuyentes norteamericanos".

Hizo el canciller una advertencia a árabes y judíos, en el sentido de que dentro de pocos días puede ser demasiado tarde para una solución pacífica.

Bevin, refiriéndose a los asuntos alemanes, señaló que eran de vital importancia que las tres zonas occidentales de ocupación participen plenamente en el plan de reconstrucción, pues "importa que toda Europa se beneficie con la producción del Ruhr". Acordando al tratado de Bruselas expresó que de ninguna manera implica el poner en común la soberanía de cada país signatario. "Este tratado —agregó— no tiende a la creación de una Europa federal. Un proyecto de tal clase podría gustar a los utopistas, pero en los asuntos internacionales consideramos la visión práctica de las cosas. Voluntariamente nos comprometemos a poner en común. Así solo lo puede ser puesto en común".

No se Planea Nada Agresivo

Sobre las cláusulas militares del pacto de los 5 manifestó:

"No se está planeando nada agresivo. Cada país conserva en última instancia, la responsabilidad de su propia defensa, pero se pone fin a la situación caótica que existía antes y que de ninguna manera podía prolongarse. Los cinco mandatos signatarios se ponen sobre un pie de igualdad con otras

(Continúa en la página TRES)

DIARIO DE LA MAÑANA

Clarín

BUENOS AIRES REPUBLICA ARGENTINA

15 centavos

UN TOQUE DE ATENCION PARA LA SOLUCION ARGENTINA DE LOS PROBLEMAS ARGENTINOS

AÑO III BUENOS AIRES, MIERCOLES 5 DE MAYO DE 1948 Nº 901

Bramuglia Sale Hoy de Río de Janeiro en Viaje de Regreso

RIO DE JANEIRO, 4 (De un enviado especial). — A las trece horas se realizó el almuerzo en el palacio de Itamarity que en honor del canciller argentino, doctor Juan Atilio Bramuglia, dió el ministro de Relaciones Exteriores, doctor Paul Fernandes. Asistieron el ministro de Relaciones del Paraguay señor César Vasconcellos; el general Víctor Mujo, el contraalmirante Julio Castro, el comodoro Heriberto Ahrens, el embajador de la Argentina, Juan Cooke; el encargado brasileño en Argentina Ciro Freitas Valle; el diputado brasileño Juan Bautista Luzardo y otros distinguidos comensales.

A los postres hizo uso de la palabra el canciller Fernandes, congratulándose por tener como huésped de honor del gobierno brasileño al doctor Bramuglia, "quien

Continúa en la página TRES

Témese un Ataque Ruso a Palestina

Preparan Transportes Aéreos y Submarinos

DE FRANCE PRESSE

EL CAIRO, 4 (AFP). — El diario "Al Balagh" dice que las fuerzas británicas estacionadas en Palestina, temen "una invasión soviética el 15 de mayo". Agrega este diario saber por conducto de "una personalidad palestina autorizada", que los servicios británicos encontraron un documento que "prueba que la Unión Soviética habría preparado importantes transportes de fuerza por aire y en submarinos que se encuentran en la zona del mar Negro a Palestina, para cuando termine el mandato británico".

El diario "Al Balagh" agrega: "Los británicos han sido convencidos que cometieron un grave error al dejar a los sionistas apoderarse de las costas y los aeródromos de Palestina".

Guerra a los Británicos

TEL AVIV, 4 (AFP.) — Un comunicado del grupo Stern anuncia: "Vamos a iniciar la guerra abierta contra los británicos en toda Palestina. Como consecuencia de la llegada de refuerzos británicos y el caso de la evacuación de Palestina, recomenzarán los ataques contra los ingleses. El propósito británico es permanecer en Palestina y colocar al país bajo control militar, pero afirmamos que no habrá paz ni orden en Palestina mientras ellos permanezcan en Tierra Santa".

Por su parte, el señor Ben Gurion, presidente de la Agencia Judía, quien será primer ministro y ministro de Defensa en el nuevo gobierno hebreo a partir del 15 de mayo tomó posesión hoy del mando de la Haganah. El comandante de esta organización renunció a fin de proceder a la reorganización de la misma, la que a partir del 15 de mayo se convertirá en el "Ejército judío".

Esta fuerza estará bajo el control directo del ministro de Defensa y del Consejo de siete oficiales superiores formados en los ejércitos aliados.

Ataques Árabes en Hebrón

JERUSALEN, 4 (AFP). — Poderosos contingentes árabes, entre los cuales se cuenta la Legión Árabe y unidades de artillería atacan desde el alba la colonia judía de Efar Etzion, en la región de Hebrón. Esta noticia, obtenida en fuente árabe no ha sido confirmada aun oficialmente.

LA RAMA Nacional del Trabajo, con su séquito de reinas regionales, concurrió ayer a la catedral metropolitana, donde todas rindieron un homenaje a la memoria del Libertador, colocando una ofrenda floral en el mausoleo que guarda sus restos.

DURAS CRITICAS A LA POLITICA EXTERIOR RUSA

Aunque Prevista, Causó Sensación la Ruptura de Colombia con la URSS

BOGOTA, 4 (AFP). — La noticia de la ruptura de relaciones diplomáticas entre Colombia y la Unión Soviética, anunciada anoche a última hora, causó sensación, aunque era esperada, dada la extrema tirantez de relaciones a que se había llegado entre ambos países. Los diarios de la fecha publican la noticia con grandes titulares, acompañada de severas censuras hacia la política exterior de la Unión Soviética.

La Decisión Colombiana

BOGOTA 4 (AFP). — El anuncio de la ruptura de relaciones diplomáticas entre Colombia y Rusia se hizo anoche, luego de que el jefe del protocolo de Colombia entregó al encargado de negocios ruso en Bogotá la nota del gobierno, en la que, entre otras cosas, se manifiesta que el tono de la última nota soviética de protesta relativa a operaciones de policía realizadas en las inmediaciones de la legación rusa es considerado injurioso para la dignidad nacional de Colombia. La ruptura de relaciones entre Colombia y Rusia es la consecuencia de dos hechos sucesivos acaecidos últimamente: 1º) la asociación del presidente electo Ospina Pérez de que agentes rusos habían intervenido en el reciente motín. 2º) La difusión hecha ayer por la radio soviética de una violenta nota de protesta contra Colombia.

Detalles complementarios sobre la ruptura de relaciones entre Colombia y la Unión Soviética consignan que la decisión final fue adoptada a última hora por el gabinete nacional reunido en sesión extraordinaria. Seguidamente las notas respectivas anunciando la ruptura de relaciones fueron entregadas a la legación de la Unión Soviética, aunque no se reveló a la prensa su contenido. Posteriormente la radioemisora nacional irradió la noticia en idioma inglés, pero ya los detalles habían trascendido desde la tarde, y la ruptura era motivo de animados comentarios en todas las esferas co lombianas. El decreto de ruptura de relaciones había sido preparado poco después de la revuelta.

Dimitió el Gabinete de Spaak en Bélgica

LONDRES, 4 (INS). — Despachos de Bruselas y de fuentes autorizadas expresan que el primer ministro belga, señor Paul Henri Spaak, ha presentado su renuncia.

Se dice que el motivo de la renuncia es consecuencia de la vieja controversia sobre el sostenimiento de las escuelas nacionales y las que están dirigidas por elementos católicos. El primer ministro Spaak, que está en contra de la opinión de su propio partido, se opone a que el gobierno subvencione una gran parte de los sueldos de los maestros de las escuelas católicas.

SE ESFUMA LENTAMENTE EL PLAN DE TUTELA PARA TIERRA SANTA

CREECH JONES

LAKE SUCCESS, 4 (AFP). — Mientras que el plan de tutela para Palestina se esfuma lentamente en el horizonte la posibilidad de que la UN establezca una autoridad central temporaria que suceda oficialmente al mandato británico, se afirma de hora en hora. Luego de que Estados Unidos hubiera renunciado tácitamente a dicho plan, el lunes por la mañana el ministro de Colonias británico, señor Creech Jones, en una intervención urgente en la que evocó "la situación extraordinariamente grave de Palestina", pronunció la oración fúnebre del plan de tutela.

El ministro inglés propuso entonces una suerte de autoridad central neutral, dependiente de la UN, a quien el gobierno de Su Majestad transmitiría el poder en Palestina al finalizar el mandato. Todo ello pese a lo que árabes y judíos tengan la intención de hacer, a fin de evitar el caos administrativo. Según los medios de la delegación británica la "autoridad central" que representaría a la UN podría ser ejercida por una comisión integrada por un grupo de naciones neutrales —como en el caso de la comisión de Palestina.

BEN GURION

Sin embargo, la condición esencial para el establecimiento de esta autoridad es que sea reconocida por ambas partes en litigio y que asuma en consecuencia las funciones en una atmósfera de tregua.

Es pues, indispensable que la UN logre lo más pronto posible la tregua en Tierra Santa, ya que un éxito en ese dominio permitiría augurar una solución favorable del problema palestino. Una de las más importantes funciones de la "autoridad central" sería, prosiguió luego las fuerzas de mediación.

Mientras que el ministro Jones afirma ha sido el objeto del envío de refuerzos británicos a Palestina sea únicamente permitir la ejecución del mandato por todos los medios, sin que ello implique de ningún modo un cambio político, el aplazamiento de la sesión de la comisión política y la noticia de que no se reunirá hasta hoy por la tarde, hacen prever que los esfuerzos de la UN están a punto de tomar una nueva orientación.

FELIX SORIANO.

El REY Abdullah, de Transjordania, reconoce la nacionalidad árabe para los judíos de Palestina.

Perón y los Ministros Dieron la Bienvenida al Canciller

Mr. ATTLEE dijo en los Comunes que no cree que haya en el mundo un solo pueblo que desee la guerra

Ningún Pueblo Desea que Haya Guerra, Afirmó Attlee

CONFIO EN QUE LA UN SALDRA AIROSA, DECLARO EL PRIMER MINISTRO

DIARIO DE LA MAÑANA

Clarín

BUENOS AIRES · REPUBLICA ARGENTINA

15 centavos

UN TOQUE DE ATENCION PARA LA SOLUCION ARGENTINA DE LOS PROBLEMAS ARGENTINOS

AÑO III BUENOS AIRES, JUEVES 6 DE MAYO DE 1948 Nº 965

LONDRES, 5 (AFP). — Después de las exposiciones de diputados de todos los partidos, en el debate sobre política exterior, en los Comunes, el primer ministro Attlee, que sólo debía hablar al final, intervino en el transcurso de las deliberaciones.

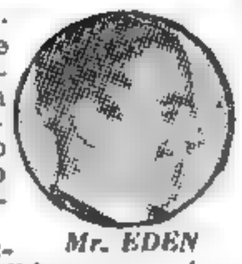

Mr. EDEN

Después de calificar de constructivo el discurso del señor Eden, expresó:

"No creo que haya en el mundo un solo pueblo que desee la guerra.

"Si la guerra sobreviene, será porque se han rebasado todos los límites. No desespero en que la UN, a pesar de las dificultades que tiene que afrontar, logre salir airosa". Luego agregó: "Nuestro acuerdo regional en Europa no tiene carácter de agresión. Ante todo, hay que decir que existen acuerdos similares en Europa oriental".

Destacando las consultas que su gobierno mantuvo con los Dominios, dijo: "La idea de la unión occidental recibió la aprobación general".

Y añadió: "Estamos preparando una conferencia del Commonwealth sobre este asunto, la que se realizará lo antes posible".

Pasando a la cuestión del principio de soberanía nacional, Attlee se pronunció en su favor.

"No creo— señaló—que la convocatoria de la Asamblea Constituyente y la discusión de dichas cuestiones en abstracto sea el mejor medio de contribuir a la realización de la unión occidental. Considero que el camino que seguimos actualmente es bueno: resolver las cuestiones prácticas planteadas por esta unión mediante un método experimental".

En conclusión, el primer ministro precisó en pocas palabras la actitud del gobierno británico hacia el Congreso Pan Europeo de La Haya, diciendo: "El gobierno británico no fué invitado a tomar parte en el. Por otra parte, no es un asunto que incumba a los gobiernos".

Discurso de Eden

"Mejor es hablar de guerra que navegar a la deriva", declaró el Sr. Eden al intervenir en el debate. Dijo además que la situación política internacional es peligrosa, pero no desesperada.

Opinó que será necesario reunir dentro de poco en una conferencia a los estadistas del imperio, con el fin de que se discutan las relaciones del Commonwealth con la Unión de la Europa occidental.

Al tratar las relaciones anglosoviéticas, Eden preguntó si la política exterior soviética continuará fundándose en el error de creer que la civilización occidental está condenada, y si la Unión Soviética no terminaría librándose de la obsesión de la guerra.

Afirmó luego que las negociaciones con Moscú solamente pueden ser exitosas si se fundan sobre la igualdad de la fuerza.

Terminó diciendo que entre las conclusiones a que se llega con este debate sobre la política exterior británica, se encuentra la de

(Continúa en la página dos)

HABLO CRIPPS SOBRE MONTO DE SALARIOS

LONDRES, 5 (AFP). — "Gran Bretaña se hundirá si aceptamos el aumento general de salarios" — declaró sir Stafford Cripps en la Conferencia anual de la Confederación de Sindicatos de obreros de astilleros navales, que se realiza en Weston, Supermare. Agregó que mediante la reducción de los precios podrá luchar eficazmente Gran Bretaña en los mercados internacionales, y mejorar el standard de vida de su pueblo.

Hablando luego en rueda de periodistas, dijo que "en febrero último, especialmente, la producción era un 24 % más elevada que los promedios mensuales de 1946.

En cuanto a las exportaciones, dijo que según los planes económicos para el presente año, deben ser superiores en un 30 por ciento al volumen de 1938.

Opina Marshall que Rusia no Debe Abandonar la UN

"Deben Buscarse Soluciones Pacíficas a Todas las Diferencias"

WASHINGTON, 5. — El general Marshall declaró ante una comisión del Congreso que se opone a cualquier gestión de Norteamérica tendiente a que Rusia abandone la UN. Afirmó que, "uno de los principales objetivos de nuestra política exterior es encontrar soluciones pacíficas para nuestras diferencias con la U. Soviética. No deseamos ampliar la brecha que nos divide ni intensificar la tensión en el mundo de la posguerra". Añadió que la presencia de Rusia en la UN "tiene un valor disciplinario benéfico para la comunidad mundial". Hizo notar que la UN está "dividida en dos piezas" que podrían desintegrarse en muchas otras partes.

Refiriéndose al golpe comunista en Checoslovaquia, dijo que no hay duda de que "fué inspirado por la Unión Soviética". A continuación destacó que "la UN es un foro mundial en el que podemos desafiar la política soviética, que no nos agrade y tratar de corregir los falsos conceptos de los dirigentes rusos respecto a lo que pueden y no pueden hacer en sus relaciones con el resto del mundo". Marshall expresó la creencia de que la situación mundial dentro de poco "cambiará para bien" y "mejorará nuestra posición", aunque no entró en mayores detalles respecto a las razones de su optimismo.

La Cuestión del Veto

Marshall expresó también que Estados Unidos favorece la retención del veto en el Consejo de Seguridad, para poder así impedir el uso de tropas norteamericanas sin el consentimiento de las autoridades nacionales.

Observó sin embargo que favorece la proscripción del veto en determinados casos pero no su completa eliminación.

El secretario de Estado afirmó que Norteamérica está abogando por el establecimiento de un "equilibrio de poderío" mediante la formación de agrupaciones internacionales.

A su vez el representante norteamericano en la UN, Sr. Warren

(Continúa en la página dos)

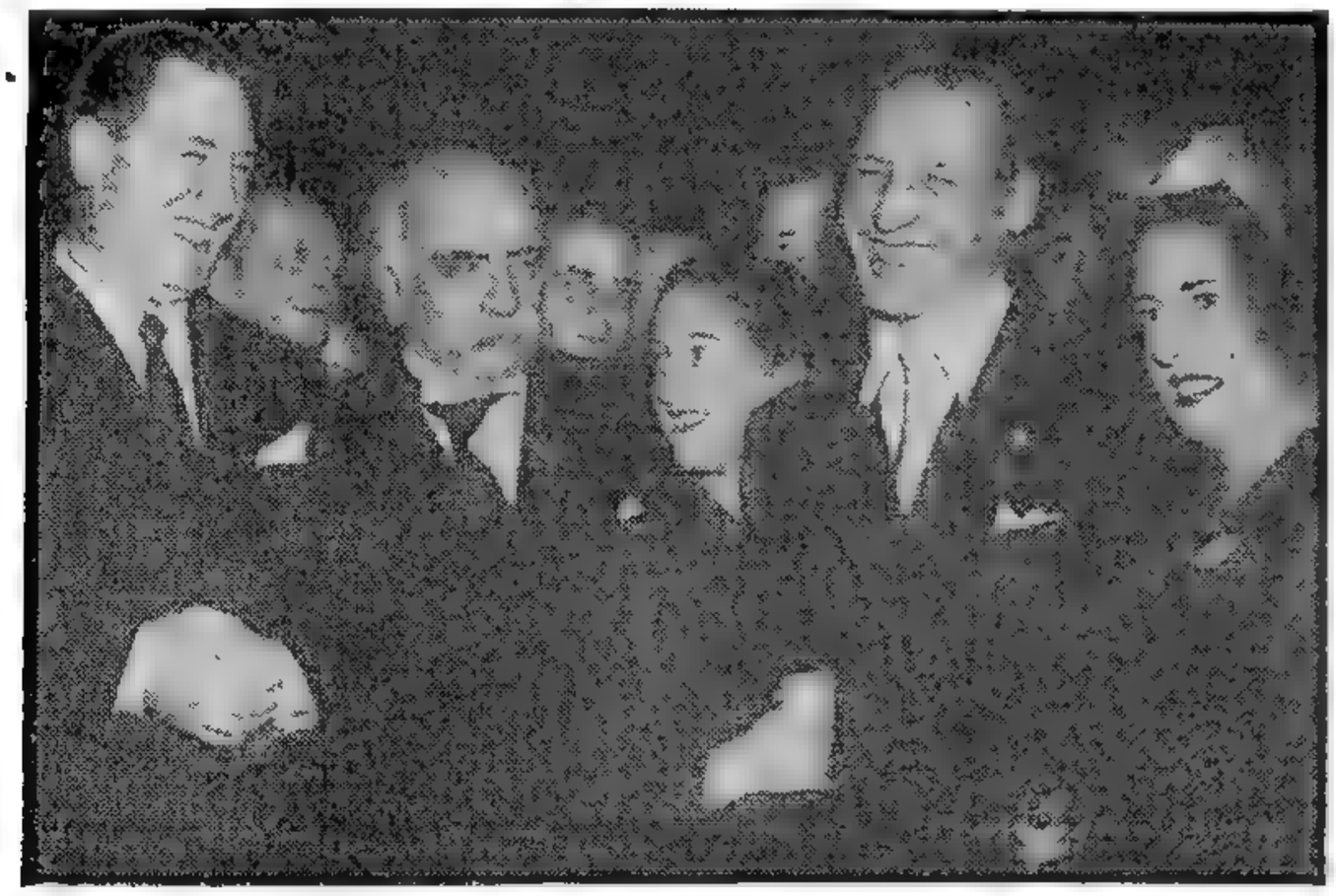

TOMADO DE LOS BRAZOS por su esposa y su hijita, el canciller Bramuglia sonríe ante los fotógrafos, poco después de su arribo al aeródromo de Morón. Acompañan al ministro de Relaciones Exteriores el presidente, general Perón, y el vicepresidente, doctor Quijano, quienes acudieron a darle la bienvenida

Un Administrador Neutral Para Palestina Designarán en la UN

LAKE SUCCESS, 5 (INS). — La Asamblea General de la UN se reunirá mañana en sesión plenaria en Flushing Meadows para considerar el informe rendido por el Consejo de Fideicomisos referente a las medidas que deben adoptarse para la protección de los santos lugares de la ciudad de Jerusalén.

Propuesta Francesa

NUEVA YORK, 5 (AFP). — El delegado francés M. Parodi propuso en la reunión que celebró el subcomité especial destacado por de la resolución, por la que se de cuatro o cinco puntos fundamentales resultantes de la actual situación en Palestina, a los efectos de lograr una solución inmediata al problema palestino.

Declaró dicho delegado que someterá esos puntos al comité general. El delegado de Cuba, autor del a resolución por la que se creó el subcomité dependiente de la Comisión Política, propuso por su parte consultar con el presidente del Consejo Americano del Judaísmo, quien es partidario de la Federación de Palestina.

Por otra parte, el subcomité resolvió continuar los trabajos, en consulta con la potencia mandataria y los representantes judíos y árabes, como asimismo con el presidente de la Comisión de Palestina.

Bombardeos Judíos

DAMASCO, 5 (AFP). — Según refugiados árabes llegados a Damasco, las fuerzas de la Haganah han iniciado el bombardeo de las aldeas árabes de Chal Maneh y Beit el Khoury, al norte del lago Tiberiades, en Palestina. Declaran que hubo varias víctimas, entre éstas, mujeres y niños.

Reunión de Jefes Arabes

Por otra parte se anunció que se realizó en Jericó, aldea de Palestina de la zona ocupada por la Legión Arabe hace varios días, una reunión de jefes árabes para discutir asuntos vinculados al proyecto de tregua árabe-judía en la zona de Jerusalén.

Asistieron el emir Ahmed Illah Hilmi, representante del Comité Supremo Arabe; Mohamed Hussein Zeid Bajá, subsecretario de Relaciones Exteriores del reino de Transjordania; Ahmed Ali Takandine, representante del Líbano, y enviados de las autoridades militares británicas de Palestina.

Seria Advertencia Británica

DAMASCO, 5 (INS). — Un vocero del cuartel general árabe ha informado que los ingleses han advertido a los musulmanes que, de no cesar sus bombardeos de los baluartes judíos, se verán en la obligación de emplear todo su poderío, incluso la RAF para impedir que los mismos prosigan.

Causó Decepción en Europa la Renuncia del Sr. Spaak

BRUSELAS, 5 (AFP). — "Desciendo de esta tribuna sin amargura, pero con la melancolía del hombre que no ha podido cumplir su tarea".

Estas fueron las últimas palabras que pronunció como primer ministro Charles Henri Spaak, "el estadista número uno de Europa occidental", como se le llama desde que los representantes de las dieciséis potencias le designaron presidente del Consejo ejecutivo encargado de promover la cooperación europea.

Como el voto de sus correligionarios socialistas le fué adverso en la cuestión de la enseñanza, Spaak visitó al caer la tarde al Príncipe regente y le presentó la renuncia de todo su gabinete. Su alejamiento del poder causará verdadera decepción en el extranjero si se tiene en cuenta que ha desempeñado el primer papel en lo que se refiere a la negociación del Pacto de Bruselas, piedra angular de la construcción de Europa occidental. En los círculos diplomáticos se expresa la esperanza de que el príncipe regente le encargará la formación de nuevo gabinete. Aunque hay razones para creer que él no aceptará esa misión sin contar con la confianza de su partido, se presume que entonces será el momento de dar a entender a Spaak hasta qué punto sería lamentable, en las actuales circunstancias, que Europa occidental se viera privada del profundo conocimiento de los asuntos internacionales que distingue al ex primer ministro, cuya carrera política le ha colocado siempre en posiciones de extrema responsabilidad.

Reanudaron en Londres la Consideración del Problema Alemán

(Información en la página dos)

ABDULLAH AMENAZA INVADIR PALESTINA DESPUES DEL DIA 15

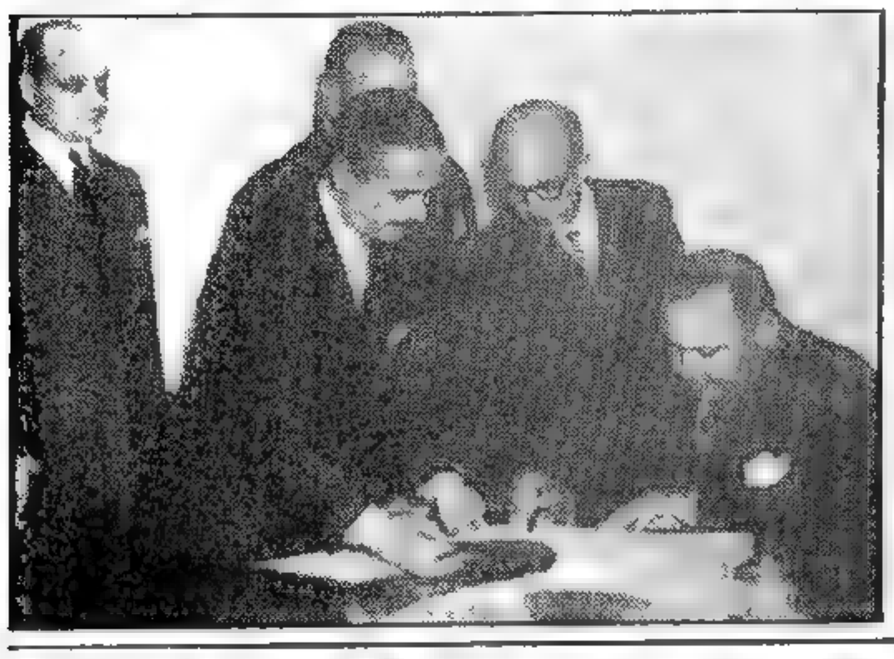

EL DELEGADO argentino, doctor Enrique Corominas, firmando el acta final del pacto interamericano celebrado en Bogotá

Se Pidió a Gran Bretaña que Demore la Entrega del Mandato

AMMAN, 6 (AFP). — El rey Abdullah, de Transjordania, se negó a aceptar una tregua general en Palestina. Anunció esta mañana el monarca árabe que considera la aceptación de dicha tregua como equivalente a dar satisfacción a todas las demandas sionistas.

"Mantengo siempre mi decisión de entrar con las armas en Palestina después del 15 de mayo —agregó Abdullah. Esta respuesta del rey fué hecha a las nuevas proposiciones norteamericanas para que la tregua general en Palestina sea declarada por una duración de diez días después de la cesación del mandato inglés, el que, como se anunció, será igualmente prolongado por diez días. Se había propuesto a Abdullah que una comisión internacional estudiara, durante la tregua, la solución posible del problema de Palestina junto con árabes y judíos.

Pedido Norteamericano

LONDRES, 6 (AFP). El gobierno norteamericano pidió a Gran Bretaña que demore en 10 días (del 15 al 25 de mayo) la entrega a la UN de su mandato en Palestina, según se reveló esta tarde en fuente autorizada.

Se anticipa que el señor Bevin se negará a aceptar esa propuesta por serle imposible introducir cambios en la política inglesa, salvo que ello suceda en virtud de una nueva ley que modifique la decisión de la Cámara, la que como se recuerda votó recientemente un proyecto de ley fijando el 15 de mayo para el fin del mandato.

La Capital Judía

JERUSALEN, 6 (INS). — Un portavoz de la Agencia Judía de Palestina declaró hoy que el barrio de Sarona, de Tel Aviv, probablemente será escogido como capital provisional del estado judío, al ser proclamado éste el 16 de mayo, tan pronto como haya terminado el actual mandato británico. Añadió el mismo portavoz que de aquí a cinco años, posiblemente sea trasladada la capital del nuevo estado a la cumbre del Monte Carmelomar, en la propia Jerusalén.

Las Comunicaciones

LONDRES, 6 (AFP). — El servicio telegráfico con Palestina ha sido parcialmente suspendido, según anuncia la Dirección de Correos. Las comunicaciones telefónicas con Palestina, El Irak, Transjordania y El Líbano, no pueden ser garantizadas, debido a las dificultades que se tropiezan en el empalme de El Cairo.

Sólo se aceptan telegramas ordinarios con destino a Haifa y Tel-Aviv. En lo referente a Jerusalén, únicamente se trasmiten telegramas oficiales, de prensa y los que van dirigidos a consulados y bancos.

Encarnizados Combates

DAMASCO, 6. (AFP). — Un comunicado del Alto Comité de las fuerzas árabes de liberación declara que "los combates se han tornado sumamente encarnizados en Safad, donde el enemigo lanzó importantes fuerzas en la batalla. No produciéndose hasta ahora cambios en la situación, porque a pesar de los ataques sucesivos de los enemigos conservamos las po-

(Continúa en la página dos)

SIR OSWALD MOSLEY, el jefe fascista británico, rodeado de adeptos durante un acto realizado en Londres el día de los trabajadores

Clarín

Diario de la mañana. 15 centavos para toda la República

UN TOQUE DE ATENCION PARA LA SOLUCION ARGENTINA DE LOS PROBLEMAS ARGENTINOS

AÑO III — BUENOS AIRES, VIERNES 7 DE MAYO DE 1948 — Nº 966

Primer Paso Hacia la Total Unidad Occidental

HOY SE INAUGURA EN LA HAYA EL CONGRESO FEDERALISTA EUROPEO

LA HAYA, 6 (AFP). — Mañana viernes tendrá lugar en La Haya la tan esperada iniciación del Congreso Federalista Europeo. En esta reunión estarán representados todos los países que prestaron su adhesión al plan de reconstrucción europea firmado por los Dieciséis en París.

La iniciativa original de este congreso fué lanzada por el comité "Churchill" con la finalidad de convertir en realidad los ideales federalistas europeos que durante años sustentaran numerosas personalidades políticas y que los acontecimientos y la situación general propios de la postguerra han hecho que un sector cada vez más amplio de la opinión pública los considere indispensables para el resurgimiento del continente.

El congreso estudiará el problema general en dos partes principales: en primer lugar considerará el aspecto político. El informe sugiere la creación de una especie de gobierno continental con un parlamento europeo y una Corte de Justicia. Estos organismos deberán entender en las cuestiones relativas a los derechos del individuo y a las libertades democráticas. En segundo lugar se estudiará el aspecto puramente económico previendo la mayor facilidad en los

WINSTON CHURCHILL

intercambios inter-europeos y a la organización de industrias dirigidas al abastecimiento común según planes también comunes.

El Congreso de La Haya reunirá a más de ochocientas personalidades europeas representativas de las más diversas tenencias políticas de cada país.

Llegó Mr. Churchill

LA HAYA, 6 (AFP). — El Sr. Winston Churchill llegó esta tarde a La Haya Trae el propósito de presidir el Congreso Pan Europeo del que es presidente honorario.

Hará uso de la palabra dos veces: en el curso de la sesión inaugural de mañana, y el domingo, en ocasión de una manifestación popular que se realizará en Amsterdam.

Nace un Nuevo Mundo

ROMA, 6 (AFP). — "Es necesario que los europeos se den cuenta que está naciendo un nuevo mundo y que es dentro del egoísmo más clarividente que debemos eliminar todos nuestros viejos egoísmos y viejas sospechas", declara el ministro de Relaciones Exteriores, conde Sforza, en un mensaje dirigido al señor Winston Churchill en ocasión de la inauguración de la conferencia pro unión europea de La Haya.

"La reunión de La Haya, añade el conde Sforza, puede contribuir en amplia medida al nacimiento de esta nueva conciencia. Por mi parte considero que ese es su mayor deber, aún más que formular esquemas teóricos de una unión que son el secreto del futuro".

HABLARIA LA REUNION DE LOS MINISTROS ARGENTINOS

LONDRES, 6 (AFP). — Circula nuevamente en esta el rumor según el cual los ministros de relaciones exteriores de Inglaterra y Estados Unidos se reunirán en breve. Se dice que en este caso, los cancilleres reanudarán la discusión de los problemas dejados en suspenso en la reunión de suplentes reunida actualmente en Londres.

El "Evening News" se hace eco de esos rumores, aunque en el Foreign Office se anunció ignorarse todo lo relativo a esa eventual reunión. Se hizo notar, por otra parte, que la única reunión de cancilleres prevista por el momento, es la de los cinco (Gran Bretaña, Francia Estados Unidos y "Bene ux") que tendría lugar en junio.

Nuevas Restricciones Soviéticas en Berlín

BERLIN, 6 (AFP). — El servicio de transportes soviético suspendió hoy el tránsito civil alemán de mercancías de Berlín con destino a las zonas occidentales, según anunció el portavoz británico a la prensa

El jefe de servicio de transportes del consejo municipal de Berlín fué recibido anoche por las autoridades de los servicios de transportes del comando soviético, anunciándosele que una nueva reglamentación del tránsito ferroviario de mercancías que sale de Berlín, se halla a estudio de las autoridades soviéticas. Se le comunicó que, entretanto, no se aplique la nueva reglamentación, no se acordará permiso por las autoridades soviéticas para los vagones de mercancías alemanes con destino a las zonas occidentales.

UVAS Y PERAS PARA EE. UU.

LLEGO A N. ORLEANS FRUTA DE ARGENTINA

EL Ministerio de Agricultura ha informado que el cargamento de frutas embarcado en el vapor "Del Mar", con un total de 10 122 cajas de uvas y peras, ha llegado al puerto de Nueva Orleans, el 4 del actual. Agrega la información que, después de haberse realizado la inspección sanitaria respectiva, se autorizó su entrada sin ninguna dificultad.

Este cargamento forma parte del tercer envío de frutas de la presente temporada, con el procedimiento de preenfriamiento y cuarentena en frío a bordo.

Dado el éxito obtenido en estos embarques, se ha preparado una nueva partida en el vapor "Del Norte", que saldrá próximamente, de 11.000 cajas de uvas y 8.000 de peras, en las mismas condiciones y con igual destino.

Jerusalén Puede Ser Escenario de un Grave Conflicto

No Aceptarán los Arabes la Prórroga del Mandato

ABDULLAH

JERUSALEN, 6 (AFP.) — "La prórroga del mandato británico en Palestina será rechazada enérgicamente por todos los estados árabes", se afirmó hoy en los medios allegados al Superior Comité Arabe, donde es visible el desagrado de los árabes por la supuesta sugerencia de Estados Unidos a Gran Bretaña, en ese sentido.

En esos círculos como en los judíos, se opinó además, que de no llegarse a un acuerdo efectivo entre ambas comunidades para una tregua o conciliación, la ciudad de Jerusalén será escenario de un terrible conflicto. Tanto los grupos armados árabes como hebreos, se hallan ya preparados para tomar por asalto los puntos estratégicos de la ciudad santa. Sólo la severa actitud británica, que está dispuesta a emplear todos los medios militares, impone a los contendientes un compás de espera.

No obstante, tras estas dos semanas pasadas de relativa calma, fuerzas árabes volvieron hoy al ataque contra la colonia judía de Mishmar Haemek, utilizando armamentos pesados. Y el grupo Stern de terroristas israelitas, ha declarado su intención de luchar contra las fuerzas británicas.

Ha trascendido a través de la rigurosa censura, que los árabes están contemplando unas proposiciones anglonorteamericanas sobre el establecimiento de un régimen de tutela a largo plazo, quizás mayor de un año. Al parecer, los ingleses habrían dado un plazo de diez días para responder a este nuevo plan de evitar la guerra en Palestina

Por otra parte, la llegada de refuerzos considerables a Tierra Santa provoca inquietudes en cuanto a las intenciones británicas, sobre todo entre los medios judíos. Mientras tanto, la agrupación extremista Stern anuncia que reanudará sus operaciones contra los ingleses, y por su parte, muchos soldados de Gran Bretaña han declarado que "tendremos cuentas que saldar con la Stern", de todo lo cual se deduce qua aún será derramada mucha sangre en Palestina.

Lo peor de la situación es, que ante el cariz que asume el caos reinante en Tierra Santa, se descuenta que habrá lucha entre bandos rivales aún antes de que se hayan retirado definitivamente las fuerzas de Gran Bretaña, y en cuanto a los esfuerzos por llegar una tregua, salvo la negativa del rey Abdullah de Transjordania, son escasos los datos concretos debido también, a que las conversaciones se realizan dentro del mayor secreto.

Hubo encuentros entre la representación consular y delegados árabes, pero la verdad es que hasta ahora nadie parece estar en Jerusalén, en posesión de plenos poderes necesarios para representar la opinión general de los árabes.

También España Figuraría Entre los Países del Bloque Federal

Mr. CHURCHILL ABOGO POR UNA ESTRECHA UNIDAD POLITICA DE EUROPA OCCIDENTAL

Abdullah Ultima los Preparativos de su Anunciada Invasion

Advertencia Arabe a los Hebreos de Tierra Santa

DE FRANCE PRESSE

AMMAN, 7 (AFP). — El rey Abdullah de Transjordania ha dirigido una solemne advertencia final a los judíos de Palestina, en la que entre otras cosas, dice: "Al fenecer el mandato de Gran Bretaña en Palestina los pueblos árabes tendrán una función y un deber, que son: "Asegurar la estabilidad de Palestina y poner fin a la matanza y la ruina, asegurar la protección de los lugares sagrados y mantener los derechos árabes sobre el país. Esa función y ese deber han sido confiados por los pueblos árabes a sus respectivos gobiernos.

"Aquel que cese en todo ataque, que arroje su arma, y que desee únicamente conservar su carácter judío y solicite nuestra protección, será protegido.

"El que conserve sus armas y no cese en sus ataques sufrirá las consecuencias de sus actos.

"Dirigimos este llamado a los miembros de la Haganah y a todos los grupos similares. Les advertimos que la lucha será larga y que los árabes son numerosos.

"Reafirmamos que los árabes aceptan que los judíos tengan en Palestina iguales derechos y obligaciones que ellos mismos.

"Después de esto, si aceptáis sólo la guerra, la responsabilidad será vuestra.

Desmentido Arabe

DAMASCO, 7 (AFP). — El alto comando de las fuerzas árabes de liberación desmintió terminantemente la información de una agencia extranjera que anunciaba la caída de Safad. El alto comando agrega que en dicha ciudad la situación no había sufrido ningún cambio.

El comunicado añade que los combates prosiguen con violencia, y que "el enemigo lanza nuevas fuerzas en la batalla". El alto comando árabe afirma: "Nuestras fuerzas se mantienen sobre todas sus posiciones a pesar de los ataques repetidos del adversario que sufre graves pérdidas".

Abdullah Asumirá el Mando

AMMAN, 7 (AFP). — El rey Abdullah de Transjordania anunció que dirigirá él mismo personalmente las maniobras militares que se llevarán a cabo próximamente en la frontera de Palestina. Además invitó a su sobrino el regente del Irak, emir Mohamed Abdul Ilah ul Islam a asistir a esas maniobras. Por su parte, el parlamento de Transjordania reunido en sesión extraordinaria decidió apoyar a Abdullah en toda medida que considere necesaria para llevar a cabo la campaña árabe en Palestina.

Capturan Jodaphat

JERUSALEN, 7 (INS). — La sociedad judía "Haganah" anunció haber tomado la estratégica fortaleza de Jodaphat, situada en la cumbre del monte de Canaán.

También la "Haganah" anuncia la reorganización de su comando. Entre los cambios importantes que se realizaran, figuran el reemplazo del jefe de estado mayor y de otros altos oficiales.

Desde la fortaleza de Jodaphat se domina a la población de Safed, en donde, al decir de fuentes ára-

(Continúa en la página DOS)

En Lucida Ceremonia Quedó Inaugurada la Reunión de La Haya

LA HAYA, 7 (AFP) — Dentro del marco medioeval de la Sala de Caballeros del Parlamento, se inauguró esta tarde el Congreso de Europa. Estaban presentes la princesa Juliana, el príncipe Benhardt y miembros del gobierno holandés. Entre los numerosos congresales se destacaban los señores Winston Churchill, Paul Ramadier Van Zeeland y monseñor Gobbe, representante del Papa. Una vez que el alcalde de La Haya pronunció su discurso de bienvenida, tomó la palabra el señor Churchill, siguiendole en el uso de ella el señor Ramadier. "Fundadores de una Europa unida —dijo éste—, debéis trabajar arduamente para que la obra no sea rechazada. Responde a una aspiración profunda que ya sido expresada de diversas maneras. Responde sobre todo a necesidades políticas y económicas modernas que aplastan a las naciones. Los países de Europa mantendrán su lugar en el mundo, cimentando a Europa. Su realización ya no está concebida como un progreso hacia la extensión o el prestigio, sino como un reflejo de la defensa política y económica".

El Pacto de Bruselas

"Europa no se constituirá por medio de una especie de golpe de Estado que estrujaría y arrojaría todos los papeles en los que está inscripta la ley internacional —prosiguió el señor Paul Ramadier—. Tampoco se conseguirá esto con el desprecio de los resultados progresivamente obtenidos. Los ministros que suscribieron el pacto de Bruselas y los que firmaron el pacto de París, son los verdaderos fundadores de la Unión Europea. Es verdad que la unión de hoy es demasiado pequeña y frágil a nuestros ojos. No tiene el alcance que quisiéramos. Hay que franquear nuevas etapas y edificar poco a poco la ley europea. Proclamémoslo bravamente para nosotros: Europa o la muerte".

Discurso de Churchill

LA HAYA, 7 (AFP). — "La tarea del Congreso Federalista no es sólo hacer oír la voz de Europa unida, declaró el señor Winston Churchill en la sesión inaugural del Congreso Federalista, sino decidir que la asamblea europea que se constituya bajo cualquier forma que sea permita a la voz de Europa hacerse oír constantemente. Estamos aquí para fijas las bases sobre las cuales los estodistas de las democracias del oeste podrán apoyarse y para crear una atmósfera favorable para las decisiones que adopten".

"No nos corresponde a nosotros, añadió el ex primer ministro británico—que no tenemos la autori-

(Continúa en la página dos)

DIARIO DE LA MAÑANA

Clarín

BUENOS AIRES REPUBLICA ARGENTINA

15 centavos

UN TOQUE DE ATENCION PARA LA SOLUCION ARGENTINA DE LOS PROBLEMAS ARGENTINOS

AÑO III BUENOS AIRES, SABADO 8 DE MAYO DE 1948 Nº 967

OLA DE EJECUCIONES EN GRECIA: PROCLAMAN LA DERROTA REBELDE

SOFOCARON LA INSURRECCION EN TODA LA REGION NORTE DEL PAIS

DE FRANCE PRESSE

ATENAS, 7 (AFP). — Se anuncia que 17 comunistas, condenados a muerte por crímenes cometidos durante la revolución de diciembre de 1944, han sido ejecutados esta mañana en la isla Egine.

Por otra parte 40 comunistas fueron detenidos y serán deportados a la isla Ikaria.

El Nuevo Gabinete

ATENAS, 7 (INS) — El nuevo gobierno griego prestó juramento ante el Rey Pablo, según se informó en esta capital.

El primer ministro ophoulis y el de Relaciones Exteriores, Tsaldaris conferenciaron anoche y llegaron a un acuerdo sobre los miembros que constituirán el nuevo gabinete. Las crisis parcial de ahora se produjo como resultado del asesinato del ministro de Justicia, Ladas, el pasado sábado.

Explosión Misteriosa

ATENAS, 7 (INS) — Después de una fuerte explosión ocurrida más allá de la frontera greco-yugoeslava en la región de Doiran Kilindir, se vió ayer en el norte de Grecia un proyectil candente en forma de disco que se dirigí hacia la Tracia. Muchas personas alegan haber visto el pasado miércoles sobre Atenas varios proyectiles semejantes que se dirigían hacia el sur.

La Victoria Final

ATENAS, 7 (AFP) — "Nos acercamos a la victoria final —anunció hoy un comunicado oficial acerca de las operaciones militares contra la insurrección en el norte, y que se refiere además a las recientes reuniones y cambios operados en los dirigentes militares y civiles.

"El objetivo principal del gobierno es el de poner término a la guerra civil—agrega el comunicado— diciendo que para acelerar el triunfo de la causa nacional deben unirse sin dilación todos los esfuerzos.

A tal efecto anuncia que en cuanto se inicie el período de sesiones el gobierno someterá a discusión un proyecto con substanciales reformas a la constitución.

Por su parte la comisión parlamentaria ratificó el decreto ley sobre proclamación de la ley marcial en todo el territorio.

Según una declaración del ministro de Guerra, general Stratos, los gubernistas dominan las regiones de los montes Vernion, Pierra y Kaimachilan, en Macedonia Occidental.

El Sr. E. Cipolletti se Embarca en Génova

ROMA, 7 (Especial). — El subsecretario de Informaciones de la Argentina, señor Emilio D. Cipolletti y otros miembros de la misión de ese país, a la Conferencia de Ginebra, partirán hoy con destino a Génova, donde se embarcarán junto con el resto de la misión en el vapor "Argentina", rumbo a su patria. Los viajeros esperan llegar a Buenos Aires el 26 del corriente.

FUERZAS egipcias parten de Port Said con destino a Tierra Santa, para ser incorporadas a la lucha que los árabes sostienen en ese territorio contra los hebreos

Se Acordó la Tregua

JERUSALEN, 7 (INS). — En medio del tronar de la artillería y el tableteo de las ametralladoras, árabes y judíos han acordado la tregua que preservará de la destrucción a los lugares santos de Jerusalén. Las órdenes de alto el fuego, que entrarán en vigor a partir del mediodía de mañana, fueron emitidas por los comandantes del Haganah y el secretario general de la Liga Arabe, bajá Abdul Rahman Azzam. Esa es la "tregua de Dios" pedida por las iglesias de todo el mundo y de los más distintos credos, para proteger a los lugares santos de tres religiones, que tienen asiento en Jerusalén.

A pesar de todo, otros santuarios podrán ser destruídos en otras partes de Palestina en la lucha que se espera ha de estallar a partir del quince del corriente, cuando los ingleses den por terminado su mandato en Tierra Santa; sin embargo, las Naciones Unidas esperan todavía extender la "tregua de Dios" al resto de Palestina, de modo similar al impuesto en días de la Edad Media.

La orden de alto el fuego fué dada por el secretario general de la Liga Arabe después de confeccionar con sir Allan Cunningham, alto comisionado del gobierno inglés en Palestina y con sir Henry Gurney, secretario general de la administración británica de Tierra Santa, en Jericó.

Según informaciones emanadas de la Agencia Judía, el comandante británico en el norte de Palestina, mayor general H. C. Stockwell, habría declarado que los ingleses piensan completar la evacuación de sus fuerzas de Tierra Santa en el mes de julio, casi un mes antes de la fecha preestablecida.

España Accedió a Expropiar los Bienes Pertenecientes a Alemanes

(Información Página DOS)

HAY UNA PRECARIA TREGUA EN JERUSALEN

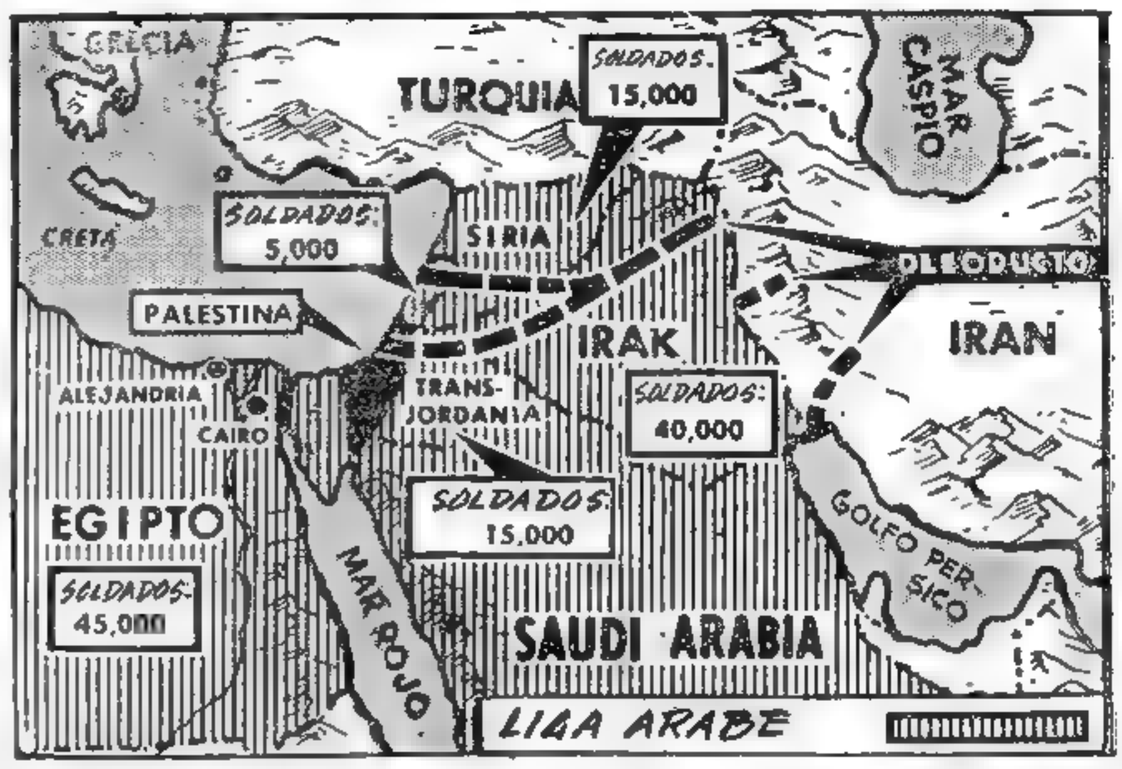

MAPA DE Palestina y de los países que la rodean, todos ellos árabes. También se indica el número de soldados de que dispone cada Estado árabe. Los observadores estiman que, si todas esas fuerzas son lanzadas, en acciones coordinadas contra las tropas judías, muy difícil será para éstas resistir el ataque. Mientras tanto, la lucha continúa en Tierra Santa, con excepción de Jerusalén, donde rige una tregua

JERUSALEN, 8 (INS) — La orden del cese del fuego, de acuerdo con la tregua, entre árabes y judíos, se cumple a mediodía de hoy. Mientras tanto, continúan gestiones para la pacificación completa del territorio y el gobierno del mandato ha dirigido un comunicado a los comisionados para que cooperen con su mayor voluntad al buen éxito de las negociaciones.

Por lo demás, las negociaciones referentes a la concertación de una tregua permanente en Jerusalén proseguirán mañana con la finalidad de proteger la Ciudad Santa.

Una Tregua Precaria

La tregua es tan precaria que podría romperse súbitamente si la Haganah tratara de abrirse paso por la bloqueada carretera de Tel Aviv hacia la Ciudad Santa, para restablecer la ruta de abastecimientos procedentes de la costa. Se cree que los judíos intentarán que-

(Continúa en la página tres)

Inauguróse en Vigo un Dispensario Argentino

VIGO, 8 (AFP). — Se inauguró hoy el sanatorio "Nuestra Señora del Carmen", dispensario gratuito para subditos argentinos creado por expreso deseo de la esposa del primer mandatario argentino

VISTA DEL PUERTO DE HAIFA

Irán Miles de Judíos por Mes a Tierra Santa

DE FRANCE PRESSE

JERUSALEN, 8. — Desde el 15 de mayo en adelante la inmigración judía cobrará proporciones. Miles de familias de esa raza han llegado a los puertos de embarque en Italia, Francia y Rumania, sin contar las que ya han emprendido viaje a Palestina desde países americanos

Un portavoz de la Agencia Judía informó que probablemente ingresarán en Tierra Santa 40.000 inmigrantes por mes en el año en curso. Con ellos, agregó, la situación militar cambiará decisivamente. Por otra parte en fuentes londinenses se acaba de anunciar que se llevan a cabo en estos momentos activas negociaciones entre el alto comisionado británico en Palestina, sir Allan Cunningham y representantes de la Agencia, con la finalidad de facilitar el traslado a Tierra Santa de 25.000 inmigrantes judíos internados en la isla de Chipre. Según esas noticias la internación solo sería aceptada si se hiciera sin utilizar el puerto de Haifa. Las embarcaciones para ese transporte ya habrían sido adquiridas por la Agencia Judía.

Otro aspecto que indicaría el progreso realizado por los judíos en estas últimas semanas, es el de la formación de una armada aérea. Se ha señalado la existencia de aviones que efectúan viajes entre Europa y Palestina, haciendo escalas en Roma, Bari, la isla de Rodas y otros puntos. En cuanto a la provisión de armamentos, en los círculos políticos de ésta se dice que el contrabando hebreo de armas es considerable.

DIARIO DE LA MAÑANA

Clarín

BUENOS AIRES REPUBLICA ARGENTINA

15 centavos

UN TOQUE DE ATENCION PARA LA SOLUCION ARGENTINA DE LOS PROBLEMAS ARGENTINOS

AÑO III BUENOS AIRES, DOMINGO 9 DE MAYO DE 1948 Nº 968

Mañana Elegirán Presidente en Italia;

Sforza Tiene Gran Mayoría

Bonomi Preside el Senado; Gronchi, la Cámara de Diputados

GIOVANNI GRONCHI, elegido presidente de la Cámara

Para CLARIN EXCLUSIVO *DE INTERNATIONAL NEWS SERVICE*

ROMA, 8 — La dramática lucha que libra Italia por consolidar sus instituciones republicanas culminó en la sesión inaugural del nuevo Parlamento. El ex primer ministro, Ivanoe Bonomi, de 75 años de edad y uno de los estadistas que más simpatías cuenta entre el pueblo italiano, fué elegido presidente del Senado.

Bonomi recibió 198 votos contra 110 del candidato de los comunistas, Umberto Terracini.

La Cámara de Diputados eligió presidente a Giovanni Gronchi, quien fué antes ministro de Industria y Comercio.

Gronchi, que pertenece al ala izquierda del partido Demócrata Cristiano, se hizo famoso como líder de la resistencia.

Habla Gronchi

"Esta asamblea habrá servido los intereses nacionales si es capaz de asegurar la paz social y contribuir a la paz en Europa y en el Mundo mediante una sabia política exterior", declaró el señor Giovanni Gronchi, luego de su elección.

Afirmó que la Legislatura que se iniciará tendrá por rprincipal tarea: 1o defender y consolidar las instituciones republicanas; 2o. realizar las reformas sancionadas por la Constitución y 3o. fijar la orientación de la vida política italiana en la vida internacional.

La apertura de las Cámaras señaló el restablecimiento de los procedimientos democráticos en Italia, que quedaron suprimidos hace más de 20 años al ocupar el poder Mussolini. Con todo todavía pesa sobre Italia la amenaza de que los comunistas resuelvan no cooperar, retirándose del Parlamento

La composición de la Cámara de Diputados, por partidos, es la siguiente: Demócrata Cristiano, 307 diputados; Frente Popular (coalición de comunistas y socialistas de izquierda), 182; socialistas del ala derecha, 33; otros partidos, 52 El Senado está integrado así: demócratas cristianos 151 bancas; Frente Popular, 116; socialistas de la derecha, 25; otros partidos, 59.

BONOMI

SFORZA

En cuanto a la elección de presidente de la República, el conde Carlo Sforza aparece como primer candidato del partido Demócrata-Cristiano No obstante, el canciller ha sido calificado políticamente como independiente. Anticípase que cuenta con amplia mayoría. El parlamento volverá a reunirse el lunes para proceder a la elección del primer mandatario.

Einaudi, Otro Candidato

También se menciona como candidato número dos de los cristianos demócratas a la presidencia de la república al ministro de Hacienda, Luigi Einaudi. Señálase que los demócratas cristianos podrían presentar la candidatura de Einaudi "si los izquierdistas lo aceptan como candidato de transacción".

El actual jefe de Estado, Enrico De Nicola ha anticipado que no aceptará su reelección. Se mencionan como otros probables candidatos al senador Alessandro Casati y al ex primer ministro Vittorio Orlando.

Ningún Candidato Satisface a Hebreos ni a Musulmanes

LAKE SUCCESS, 8 (AFP). — Ninguno de los candidatos propuestos para el cargo de comisario especial de Jerusalén ha sido aún aceptado por judíos y árabes Estos rechazaron numerosos nombres entre ellos el norteamericano Charles Taft, e insisten en que el único candidato que podrían admitir sería una personalidad neutral que esté ya en el lugar. Las conversaciones extraoficiales continuaron hoy y seguirán mañana.

El nombre que se menciona en los círculos de la UN como capaz de lograr la adhesión de las dos partes es el de Clarence Pickett norteamericano, jefe de los servicios de ayuda a ultramar organización benéfica "Cuáquera", pero no se sabe si aceptaría el puesto.

PICKETT

Siguen las Gestiones

Entretanto, el subcomité de Doce Miembros, reunido en Lake Success, examina la fórmula del régimen provisional para Palestina La delegación norteamericana desearía explotar la situación favorable creada por el cese del fuego en Jerusalén, para pedir que se dé prioridad a la implantación de un régimen transitorio en Jerusalén antes de establecer una fórmula para el conjunto de Tierra Santa.

El Gobierno Judío

TEL AVIV, 8 (AFP) — Los últimos detalles de la organización del futuro gobierno judío son terminados cada vez más rápidamente y no hay dudas de que estará en condiciones de actuar el 16 del corriente.

Ya se han tomado todas las disposiciones para que puedan funcionar desde esa fecha los ministerios de Interior, Policía, Defensa, Relaciones Exteriores y Tesoro.

Bajo Control Armado Habrá el Lunes Comicios en Corea

SEOUL, 8—A 48 horas de las elecciones generales convocadas por las autoridades norteamericanas en la zona sur del país —pues la zona norte, ocupada por los soviéticos, hace tiempo que se ha dado sus autoridades— la situación en Corea ha llegado a su punto de máxima tensión, que puede degenerar en sucesos imprevisibles

Los observadroes neutrales estiman que los comunistas no participarán en las elecciones. La huelga de estudiantes abarca a más de veinte escuelas.

Numerosos Muertos

Esta mañana fué muerto el comisario electoral coreano, llegando a 16 el número de personas asesinadas durante esta campaña electoral. Han caído en la misma forma, por otra parte, dos candidatos y cerca de cuatrocientas personas, en el curso de manifestaciones contrarias a las elecciones.

La Asamblea Nacional ha tomado excepcionales medidas de seguridad, por temor de que el 10 de mayo ocurran graves hechos. Los vehículos militares no circularán sino armados; 60.000 policías nativos, de los cuales 6.800 se encuentran en Seúl, estarán listos para intervenir y dos barcos de guerra norteamericanos han anclado en puertos coreanos.

En Fukuoka, isla de Kyushu, unos 10.000 coreanos recorrieron las calles en son de protesta contra el establecimiento de un gobierno separado para el sur

Vendrá un Agente Comercial del Brasil

RIO DE JANEIRO, 8 (AFP.) — El presidente Dutra, atendiendo a una sugestión del ministro de Hacienda, designó al señor Vieira Machado, superintendente de Fiscalización de la Moneda y del Crédito para que se traslade a Buenos Aires a fin de gestionar diversas medidas tendientse a aumentar el intercambio comercial entre Brasil y la Argentina.

El señor Vieira Machado realizó anteriormente una misión similar en Inglaterra.

RECLAME A SU CANILLITA CON ESTA EDICION EL SUPLEMENTO LITERARIO

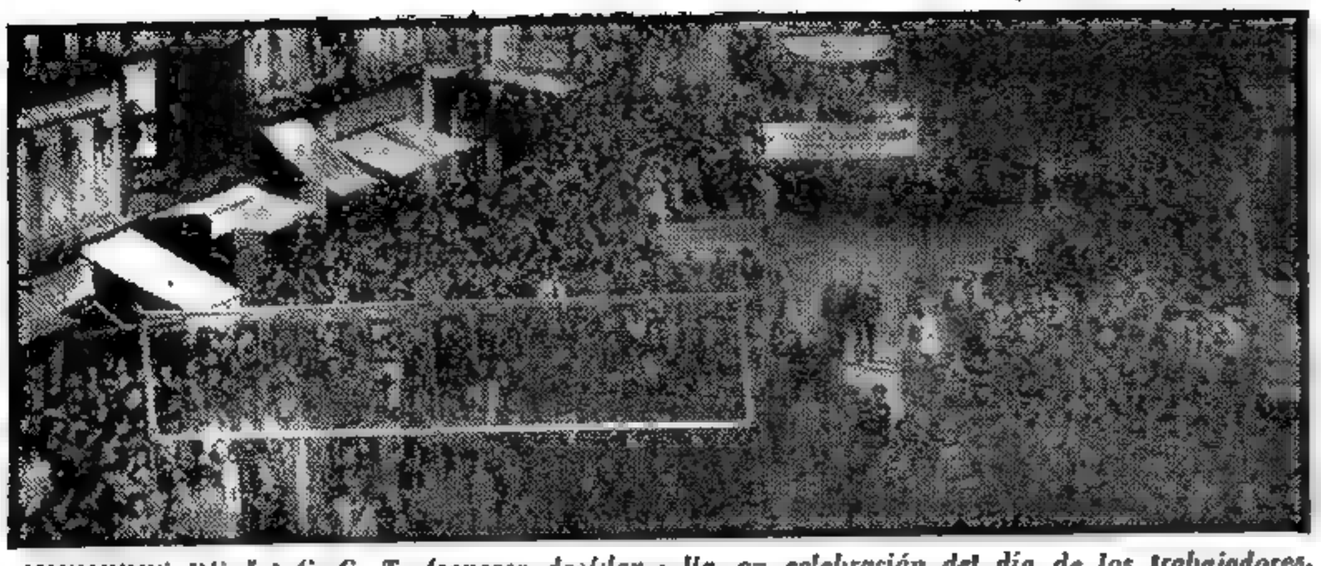

MIEMBROS DE LA C. G. T. francesa desfilan desde la plaza de las Naciones a la de la Bastilla, en celebración del día de los trabajadores. El desfile, que contó con la participación de gran número de obreros, se desarrolló con todo orden

La República Italiana Elige Hoy Presidente

Dos Candidatos: Sforza-De Nicola

ROMA, 9 (AFP.) — La Asamblea Nacional se reunirá mañana a las 10 para elegir el nuevo presidente de la República. Los candidatos más probables para la primera magistratura de la nación son —según las opiniones que circulan en los medios parlamentarios— el actual mandatario, señor De Nicola; el ministro de Relaciones Exteriores, conde Sforza; el senador Casati; el presidente del Senado, señor Bonomi, y el vicepresidente del Consejo, señor Einaudi.

Los diversos grupos parlamentarios han realizado durante la jornada numerosas conferencias tendientes a determinar la candidatura de cada uno de los partidos, pero no se ha dado nombre alguno, suponiéndose que no se ha llegado a acuerdo concreto en ninguno de ellos.

Los demócratas Cristianos han encomendado al señor De Gásperi la misión de convenir con los partidos de la coalición gubernamental la elección del candidato común. Aunque la mayoría de los parlamentarios demócratas cristianos se inclina hacia la candidatura del conde Sforza, se considera en general que el actual ministro de Relaciones Exteriores no logra-

(Continúa en la página TRES)

EL PARLAMENTO CHECO HA APROBADO LA NUEVA CONSTITUCION

Significa el "Fin de la Era Capitalista"

GOTTWALD

PRAGA, 9 (INS). — Con unanimidad significativa, el Parlamento checo adoptó la "nueva constitución del pueblo" que significa el fin de la era "liberal capitalista". Doscientos cuarenta y seis parlamentarios se pronunciaron por la constitución, sin oposición alguna.

El primer ministro, Klement Gottwald, reconoció que "sin la Unión Soviética no hubiese sido posible el logro de la nueva constitución" y que el documento significa "la derrota final de las fuerzas de la reacción aquí y en el exterior, para que no haya más un nuevo Munich".

Según las palabras del primer ministro, las "fuerzas reaccionarias" han tratado de bloquear el avance de Checoslovaquia "por el camino de nuestra gran aliada, la Unión Soviética".

El ministerio de Relaciones Exteriores expidió un comunicado especial para referirse a las tentativas de evasión de políticos enemigos del actual régimen comunista checoslovaco, y quienes habrían recibido ayuda de elementos extranjeros.

El comunicado inserta una nota que dice haber recibido de la embajada francesa en Praga, y en la cual esta representación le "expresa su sentimiento porque empleados subalternos se hubieran comprometido en tales hechos, al punto que han debido salir del país".

El ministerio expresa que con lo anterior comprueba la exactitud de afirmaciones hechas en su oportunidad y que se había tratado de desmentir.

Discurso de Gottwald

PRAGA, 9 (AFP). — El primer ministro Gottwald habló ante la Asamblea, declarando que "a pesar de los esfuerzos de la reacción interna y exterior hemos dado al país una nueva constitución que garantiza al pueblo que las leyes votadas serán aplicadas y se harán una viviente realidad".

El texto de la nueva constitución checa consta de 12 artículos fundamentales, y es precedido por un preámbulo que dice en su artículo 1o.:

"Los pueblos checo y eslovaco aclaran que se hallan firmemente resueltos a mantener un estado regido por una democracia popular que abrirá el camino pacífico al verdadero socialismo".

España Devolverá el Oro Alemán

MADRID, 9 (INS). — Se reunió el consejo de gabinete presidido por el general Franco, procediendo a la aprobación del acuerdo suscrito hace dos días con Gran Bretaña, Francia y Estados Unidos, acerca de la devolución del oro de propiedad alemana que se encuentra en el país.

Se aprobó también el tratado comercial con Francia que se había firmado horas antes de la reunión, así como el cambio de notas complementarias con Estados Unidos acerca del tratado de Bretton Woods.

Clarín

Diario de la mañana 15 centavos

UN TOQUE DE ATENCION PARA LA SOLUCION ARGENTINA DE LOS PROBLEMAS ARGENTINOS

SU CANILLITA CON ESTA EDICION EL SUPLEMENTO DEPORTIVO

AÑO III — BUENOS AIRES, LUNES 10 DE MAYO DE 1948 — Nº 969

Evacuan Jaffa Mientras se Mantiene la Tregua

En el Congreso Reclamó la Indisgregabilidad Germánica

BERLIN, 9 (AFP). — "Los arreglos provisionales para las zonas de Alemania Occidental no podrían reemplazar a la representación nacional de toda Alemania o a la constitución alemana".

Así expresa la resolución votada hoy por el 5º congreso del partido social demócrata reunido en esta capital.

"En consecuencia —destaca dicha resolución— el congreso pide que se cumplan las condiciones previas indispensables para instituir la Asamblea Nacional alemana: libertad e independencia en toda Alemania.

"Una vez que tales condiciones sean cumplidas, la Asamblea Nacional deberá quedar integrada mediante elecciones libres y sufragio directo, exentas de toda influencia".

En una de las sesiones de este congreso fué reelecto por unanimidad el Sr. Franz Neumann, primer presidente social demócrata berlinés. La Sra. Ella Kay fué elegida presidente 2º y el Sr. Mattick presidente 3º.

Delicada Situación en Jerusalén

JERUSALEN, 9 (INS). — Se considera que la situación en esta ciudad es excepcionalmente delicada y que existe una visible inquietud, a pesar de la tregua a que han llegado árabes y judíos sobre hostilidades respecto de la ciudad santa. Ambos bandos se vigilan cuidadosamente y se teme que la tregua pueda romperse en cualquier instante, debido a que los judíos han reanudado su exigencia de uso libre de la carretera entre Tel Aviv y Jerusalén, mientras que los árabes exigen, a su vez, el revisar los aprovisionamientos que por ella circulen, para evitar, según dicen, que se aprovechen las circunstancias para objetivos militares futuros.

Evacuación de Jaffa

TEL AVIV, 9 (AFP). — Han fracasado las negociaciones que se realizaban entre el comandante británico y el del Haganah acerca del destino de la ciudad de Jaffa. Los judíos no aceptan la mediación del jefe británico.

Entretanto, británicos y árabes apresuran la evacuación de la ciudad, que está casi desierta, habiendo sido retirados casi todos los civiles. Los combatientes árabes y judíos esperan el primer minuto del día 16 para lanzarse con todo su poderío sobre la ciudad abandonada.

El tono de todas las declaraciones procedentes de ambos bandos no permite abrigar la menor esperanza de paz. Las autoridades judías consideran que el triunfo militar de su causa es un hecho consumado, y han hecho saber a la administración civil británica de Jaffa que la tregua sólo será posible después de la retirada de los británicos si los árabes se avienen a solicitarla.

En Jerusalén reina absoluta calma en estos momentos. Los británicos han retirado el cuartel general que tenían constituido en la Ciudad Santa, llevándolo a la ciudad costera de Haifa. El Estado Judío adquiere cada vez más visos de realidad. Existe desde hoy lo que se puede llamar el Correo Nacional del Estado Judío, puesto que han comenzado a circular estampillas, que llevan una leyenda inequívoca: "Correo del Estado de los Judíos".

Pero los combates continúan en varios sectores de Palestina. El comunicado del Alto Comando Arabe se refiere a la situación en Safad y en las colonias judías, señalando el rechazo de violentos ataques y el bombardeo de importantes posiciones.

Invasión Egipcia

EL CAIRO, 9 (INS). — La prensa y las fuentes privadas egipcias insisten en que tropas de ese país han invadido Palestina a pesar del

Continúa en la página DOS

W. Churchill Insistió en su Prédica Contra la Tiranía

Procurarán Echar las Bases de la Unión Europea

AMSTERDAM, 9 (INS). — El ex primer ministro británico, Winston Churchill, habló ante una demostración de partidarios de la Unión Europea, diciendo que es menester establecer rápidamente "un consejo de las naciones unidas de Europa que permita actuar a las mismas como a nación individual".

Manifestó el batallador líder demócrata que las distintas nacionalidades que hablan diferentes lenguas "han decidido dar este paso para trabajar juntas y en armonía con nuestros gobiernos libremente elegidos. Estamos decididos a ser miembros independientes y con apoyo propio, dentro de la sociedad humana".

WINSTON CHURCHILL

El señor Churchill afirmó: "No soy enemigo de ninguna nación, no soy enemigo de rusos, alemanes o japoneses. Por el contrario, todos nosotros conocemos sus esfuerzos y sus necesidades; pero estoy en contra de cualquier forma de tiranía, antigua o moderna".

También declaró que los holandeses y los británicos son pueblos hermanos y "camaradas que creen en los derechos de los pueblos libres para elegir sus gobiernos y cuyos ministros y soberanos no son patronos sino servidores

La Unión Europea

LA HAYA, 9. (INS) — El comité del "Congreso de Europa", organismo no oficial que tiene su asiento en esta ciudad, aprobó una resolución solicitando a los Parlamentos de las naciones representadas en el Congreso para que designen delegados a una futura asamblea europea, que establecerá los planes políticos y económicos de la Unión de Naciones Europeas.

En tal forma, el Congreso de Europa ha aceptado el punto de vista del delegado inglés M. P. Harold Mac Millan, rechazando la propuesta hecha ayer por el ex primer ministro francés Paul Reynaud, en el sentido de que los delegados a la asamblea sean elegidos por sufragio universal antes de fin de año.

Juicio en Apoyo de España

LONDRES, 9 (AFP.) — "La unidad de la Europa Occidental es un absurdo sin España" así dice el diputado conservador Gemmas en un artículo aparecido hoy en el "Sunday Times". Agrega que el único resultado que ha tenido el retirar la representación diplomática de España ha sido fortalecer la posición de Franco. Pregunta, ¿por qué no se retiran los embajadores de la U. R. S. S. y de los países del Este europeo?

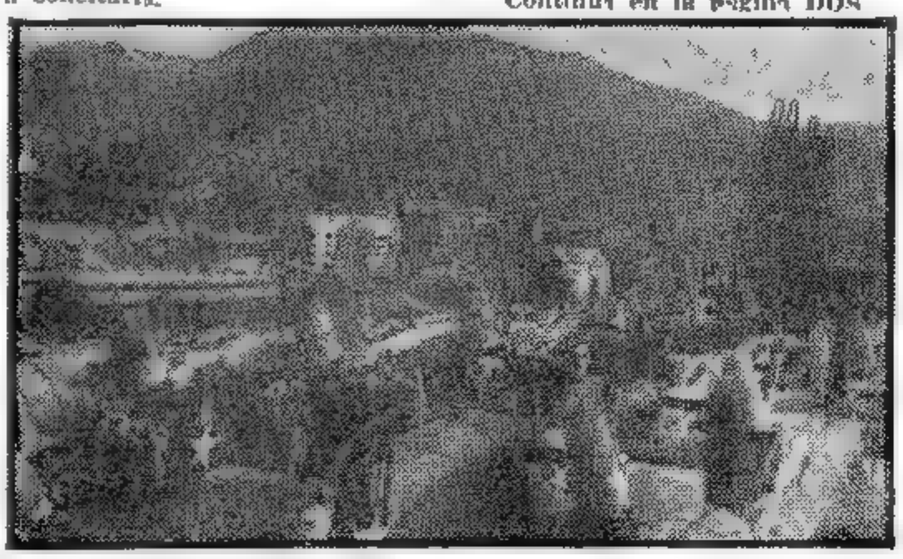

UNO DE LOS PODEROSOS portaaviones de la flota norteamericana visitó el puerto noruego de Bergen. La fotografía que insertamos fué tomada desde a bordo, mientras numeroso público visitaba, curioso y admirado, la nave yanqui

Ceden los Ferroviarios Yanquis; Anulan el Paro

SFORZA RETIRO SU CANDIDATURA: HOY, LA 3ª. VOTACION

DIARIO DE LA MAÑANA

Clarín

BUENOS AIRES · REPUBLICA ARGENTINA

15 centavos

UN TOQUE DE ATENCION PARA LA SOLUCION ARGENTINA DE LOS PROBLEMAS ARGENTINOS

AÑO III BUENOS AIRES, MARTES 11 DE MAYO DE 1948 Nº 970

EMBAJADORAS DE GRACIA Y DE BELLEZA

UNA MUESTRA de las bellas ciento cincuenta muchachas que, integrando el conjunto "Coros y danzas de España", llegaron en las últimas horas de la tarde de ayer a Buenos Aires. Una gran multitud se congregó en la dársena "A" de Pto. Nuevo para tributar una entusiasta y cordial recepción a las bellas mensajeras de la gracia popular española

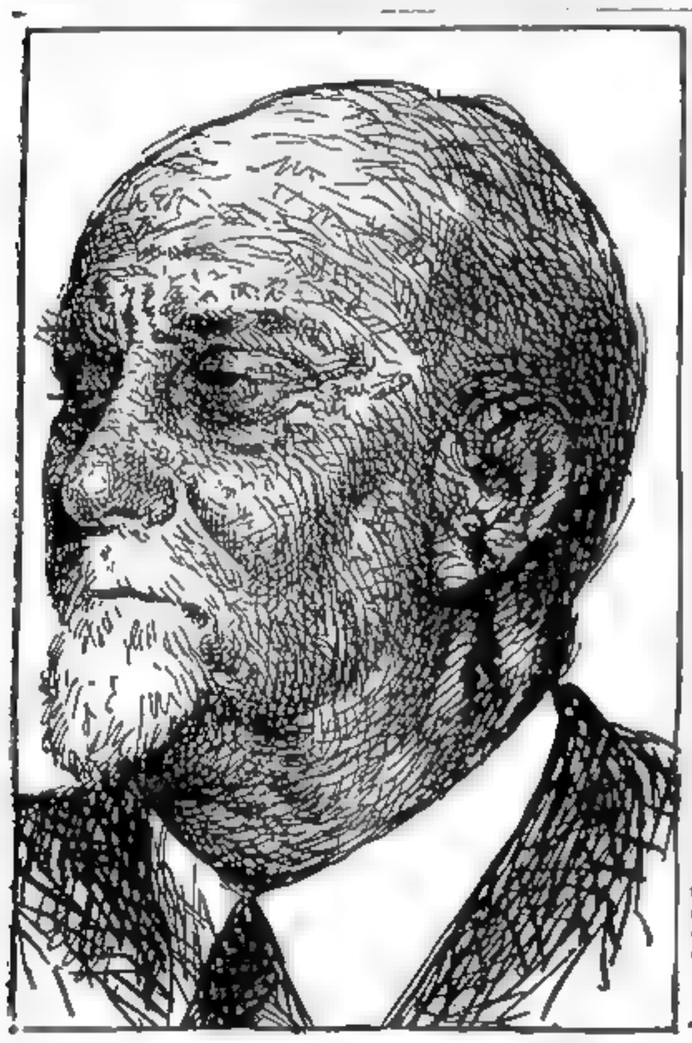

EL CONDE Sforza, actual ministro de Relaciones Exteriores de Italia, ha retirado su candidatura para la presidencia del país, luego de dos votaciones en la asamblea, en la primera de las cuales fué superado por De Nicola, mientras que en la segunda obtuvo mayoría, más sin alcanzar los dos tercios requeridos. La decisión de Sforza se debe a su deseo de que los grupos que lo apoyan se unan frente a la oposición, optando por un ciudadano que no sea resistido.

Es Probable que se Opte por Bonomi, Einaudi o De Nicola

ROMA, 10 (AFP). — La elección presidencial italiana se ha transformado, esta noche, en una serie de difíciles gestiones entre los distintos grupos parlamentarios que procuran designar un candidato capaz de lograr los dos tercios necesarios en la tercera votación. En la segunda, el conde Sforza no pudo alcanzar esa proporción. El número de votos en la asamblea es de 600. El jefe de la diplomacia italiana, sin embargo, habría mejorado su posición, con 405 sufragios contra 353 que obtuvieron en la primera votación. De Nicola figuró con 336 sufragios, aunque había rehusado formalmente presentar su candidatura.

Violan la Consigna

Diputados y senadores del Frente Popular votaron nuevamente por él, del mismo modo que ciertos demócratas-cristianos que no obedecieron la disciplina del partido. Tenían instrucciones, en efecto, de apoyar la candidatura de Sforza. Se cree que algunos de ellos prefieren en la Presidencia a una personalidad más adicta a la Iglesia que la del ministro actual de Relaciones Exteriores. Los votos liberales se repartieron entre De Nicola y Einaudi.

Era evidente, a esa altura de los hechos, que se hacía necesario buscar una solución transaccional que permitiera a los representantes de la coalición gubernamental y a los liberales mancunar sus votos en la tercera votación.

Renuncia de Sforza

Parecía difícil que, después de apoyar categóricamente la candidatura de Sforza, los demócratas cristianos aceptaran otra. Pero, entonces, se produjo la renuncia de Sforza, lo que alteró fundamentalmente los datos del problema. Los grupos de la mayoría gubernamental, en efecto, podían ponerse de acuerdo sobre una candidatura menos combatida que la del actual canciller, susceptible, tal vez, de ser votada por los propios representantes del Frente Popular. Sforza expresó en su decisión que confía en que lograran los dos tercios por otro candidato.

Se sucedieron durante la noche los conciliábulos entre dirigentes demócratas cristianos, republicanos y socialistas. Pronuncióse el nombre de Bonomi, primer ministro en la época anterior al fascismo. También se habla de Einaudi y del propio De Nicola.

El conde Sforza tomó su decisión después de conferenciar con Piccioni, secretario general de los demócratas cristianos, quien venía a informarlo que los socialistas disi-

(Continúa en la página dos)

Conquistaron Safad las Tropas Hebreas

Antes de Retirarse, los Arabes Destruyeron Todo el Barrio Judío

DAMASCO, 10 (AFP). — Las fuerzas judías lograron conquistar hoy el importante nudo estratégico de Safad, en Palestina, según lo reconoció hoy un comunicado de las fuerzas árabes de liberación.

Antes de evacuar Safad, los árabes destruyeron por completo el barrio judío y se replegaron a nuevas posiciones, a fin de impedir la tentativa enemiga de reabrir la ruta de Jerusalén a Tel Aviv. Al mismo tiempo se anunció el reemplazo del comandante del ejército árabe de liberación, Safuad Bajá, por el general Saad el Dine Sabur Bey, quien se hizo cargo hoy mismo de su comandancia en el cuartel general de Amman. Se hizo presente, asimismo, que el Irak facilitará el carburante necesario para las fuerzas de liberación. Los principales dirigentes de Siria, El Líbano y Transjordania siguen realizando activas negociaciones con respecto a la formación del consejo superior del ejército, a cuyo cargo estará la dirección de las operaciones después del 15 de mayo. En este consejo militar estarán representados todos los gobiernos árabes y su sede será fijada en la ciudad de Amman, capital de Transjordania.

El rey de Transjordania, Abdullah, expresó hoy al corresponsal de la Agencia France-Presse su esperanza de que las operaciones en Palestina sólo tendrían una duración aproximada de diez días, pues la ofensiva general árabe desde varios puntos aniquilaría muy pronto a las principales fuerzas judías, lo que se traduciría muy pronto en un armisticio.

Terminación del Mandato

LONDRES, 10 (AFP). — El viernes a las 24, horas de Palestina, terminará el mandato británico sobre Palestina, se puntualizó hoy en el Ministerio de Colonias.

Según informaciones procedentes de ese país, la Agencia Judía habría pedido que la entrega oficial del mandato se realice recién veinticuatro horas después, a causa del sábado judío. Este pedido habría sido rechazado.

El Ministerio de Colonias y el Almirantazgo confirman que la marina recibió instrucciones para levantar, a partir de esa fecha, el bloqueo que mantiene desde hace muchos meses frente a las costas de Palestina. A partir del día 15 los buques de la Agencia Judía podrán realizar el transporte a Palestina de los 24.000 inmigrantes judíos que se hallan en Chipre sin correr el riesgo de ser detenidos por la marina británica.

Desmilitarizan Jerusalén

JERUSALEN, 10 (INS). — El representante de la Cruz Roja Internacional, señor Jacques de Renyier informó que árabes y judíos han convenido, en principio, en desmilitarizar a Jesusalén, situándola bajo la bandera de la Cruz Roja.

De Renyier formuló tal revelación mientras las autoridades británicas informaban que los judíos lograron desalojar a los árabes de la carretera de Tel Aviv a Jerusalén, abriendo así la vía a los convoyes que abastecen a los judíos de la Ciudad Santa.

El ejército británico anunció que

(Continúa en la página dos)

EL GENERAL sir Allan Cuningham, a cuyo cargo estará la delicada tarea de realizar la evacuación de las tropas británicas

REUNIOSE CON LOS 5 EL DELEGADO DE E.U.

LONDRES, 10 (AFP). — Los jefes de las delegaciones francesa, inglesa, norteamericana y del grupo Benelux, celebraron esta tarde una nueva reunión en que trataron sobre la cuestión alemana.

Paros en Munich

MUNICH, 10 (INS). — Dos mil barrenderos y obreros metalúrgicos de esta ciudad se declararon en huelga, en señal de protesta contra la actual escasez

Marshall Pide Más Armonía

WASHINGTON, 10 (INS). — en el discurso pronunciado por el secretario de Estado, señor George Marshall, inaugurando el cuarto congreso internacional de medicina tropical que se realiza en Wáshington, que "los pueblos no tienen otra alternativa aceptable que la de aprender a vivir juntos y en armonía".

El señor Marshall estima que el trabajo que realizan los hombres de ciencia reunidos en la asamblea, podría dar como resultado el desarollo de las potencialidades económicas y sociales de los países situados en la zona tórrida. Dijo Marshall: "En los trópicos vive la mitad de la población mundial, pero una gran parte de estos habitantes se encuentran privados de los beneficios que ofrece la civilización."

Algunos delegados al congreso predican que en el curso de las sesiones se harán revelaciones importantes respecto de ciertas dolencias que se han convertido en plagas, así como sobre la campaña científica que se ha emprendido para eliminarlas.

Truman Había Ordenado la Incautación de los FF. CC. por las Fuerzas del Ejército

WASHINGTON, 10 (INS). — El magistrado federal Alan Goldsborough dictó esta noche un mandamiento judicial conminando a los ferroviarios a permanecer en sus puestos a pesar de la orden de paro señalada para las seis de la mañana.

Luego, a última hora, se informó que los dirigentes ferroviarios acordaron suspender la huelga.

En consecuencia, se anula el paro, mientras se continúan las negociaciones respecto de las demandas presentadas por los obreros.

El presidente Truman había dictado anteriormente la incautación de las vías férreas en conflicto con el fin de hacer frente a la amenaza de paro de 150.000 trabajadores del riel. También decidió que la incautación sea cumplida por la secretaría de Guerra, de modo que serán las tropas las que tomarán a su cargo, no el funcionamiento de los trenes, sino el mantenimiento del orden. No se descarta, desde luego la probabilidad de que los soldados especializados en FF. CC. deben asumir la responsabilidad de conducir los convoyes con productos esenciales, para ciertas industrias, y sobre todo para el abastecimiento.

El jefe del gremio de maquinistas aseguraba, desde temprano, que la orden judicial, de no abandonar los puestos, sería acatada

Surge la Esperanza de Llegar a la Solución de la "Guerra Fría"

Clarín

Diario de la mañana 15 centavos para toda la República

UN TOQUE DE ATENCION PARA LA SOLUCION ARGENTINA DE LOS PROBLEMAS ARGENTINOS

AÑO III — BUENOS AIRES, MIERCOLES 12 DE MAYO DE 1948 — Nº 971

EN LA ZONA desértica de California fueron probados muchos proyectiles cohetes del ejército norteamericano. Uno de ellos aparece aquí, seguido de cerca por un avión de caza, sobre el área montañosa del oeste estadounidense

MOSCU Y WASHINGTON PROCURAN UN ACERCAMIENTO

Existe la Posibilidad de Otra Reunión de los Cuatro Grandes

W. SMITH

WASHINGTON, 11 (INS). —El presidente Truman declaró que la iniciativa del embajador norteamericano en Moscú, Walter Bedell Smith, buscando una política conciliatoria de parte de Rusia, "no representa un cambio de orientación de la política de Estados Unidos". Señaló en una declaración especial que Estados Unidos ha iniciado discusiones con Rusia con el fin de aclarar los objetivos del programa de recuperación europea y la reciente decisión de aumentar sus propios efectivos militares. "Es una reiteración de la posición norteamericana —expresa— que ha sido repetidamente expresada en público y en privado". Luego añadió: "Respecto al reciente cambio de impresiones entre el embajador Smith y el ministro del Exterior de Rusia, señor Vyacheslav Molotov, había estimado este gobierno que, en vista de la adopción del programa de rehabilitación europea como expresión definitiva de política y de las recientes recomendaciones del presidente al Congreso respecto a los cuerpos armados, era importante que no hubiera un concepto erróneo o confusión en la mente de los gobernantes soviéticos respecto a la posición de este gobierno.

"Por consiguiente, se dieron instrucciones al embajador Smith para que tratara de entrevistarse con Molotov a fin de expresar con la máxima claridad la política y propósitos de Estados Unidos con relación a la Unión Soviética y evitar así cualquier infortunado malentendido que pudiera producirse en vista del carácter que está tomando la propaganda. Los dos puntos salientes de la declaración hecha por el embajador Smith fueron los siguientes:

"La política del gobierno de Estados Unidos en cuestiones internacionales ha sido expuesta claramente en el curso de los últimos meses. Esta política, que cuenta con el respaldo de la inmensa mayoría del pueblo norteamericano, se ha ido llevando a la práctica con todo vigor.

"Por otra parte, este gobierno desea dejar sentado de manera que no haya lugar a dudas, que Estados Unidos no abriga designios hostiles o agresivos de ningún género por lo que respecta a la Unión Soviética".

Ante esto, en los medios bien informados de Wáshington se ha llegado a las conclusiones siguientes:

1o: Si las potencias occidentales toman la iniciativa, existe la posibilidad de que se celebre una nueva conferencia de las "cuatro grandes naciones".

2o.: En el caso que no se gestione la celebración de esa conferencia, Rusia cuenta con la ventaja de haber expresado sus deseos de colaborar en la solución de los problemas internacionales.

3o.: Independientemente de si Estados Unidos abriga o no intenciones de proponer una nueva conferencia cuatripartita, el embajador Bedell Smith dió a conocer los propósitos de Wáshington respecto a las disensiones que ahora existen entre Estados Unidos y la Unión Soviética.

Fin de la "Guerra Fría"

En los medios diplomáticos oficial se tienen esperanzas de que la actual "guerra fría" sea arreglada ahora pacíficamente.

Información Soviética

MOSCU, 11 (AFP). — Radio Moscú reveló que el general Bedell Smith, embajador de Estados Unidos, entregó el 4 del corriente al ministro de Relaciones Exteriores Molotov, una nota sobre las relaciones soviéticonorteamericanas.

En ella Estados Unidos declara "que la inquietud y resolución del pueblo norteamericano aumentaron en proporción a la hostilidad manifestada por el plan de reconstrucción de Europa, mientras que para los norteamericanos ese programa no constituía una amenaza para ningun país. Ante la actitud del gobierno ruso y de los grupos políticos que controla, la situación fué tal que los Estados Unidos desearon aclarar ciertos puntos importantes a fin de que no haya ningún malentendido".

"Hasta ahora —agrega la nota norteamericana— no hemos abandonado la esperanza de encontrar un medio para restablecer las bue

(Continúa en la página DOS)

ALIVIOSE LA TENSION, EXPRESAN EN MOSCU

LONDRES, 11 (INS). — Un despacho de Moscú da cuenta de que los observadores políticos de esa capital estiman, en general, que se ha aliviado el ambiente de tensión existente en Rusia.

Le Fué Negada la Independencia a Chipre

NICOSIA, 11 (AFP). — El gobierno británico se negó a acordar la independencia a la isla de Chipre según la demanda presentada por el ala izquierda de la Asamblea Consultiva en diciembre último.

La decisión fué transmitida a la Asamblea que se reunirá mañana para discutir la Constitución propuesta por el gobierno británico que prevé que Chipre debe permanecer dentro del Commonwealth.

LUIGGI EINAUDI, LIBERAL, FUE ELECTO PRESIDENTE

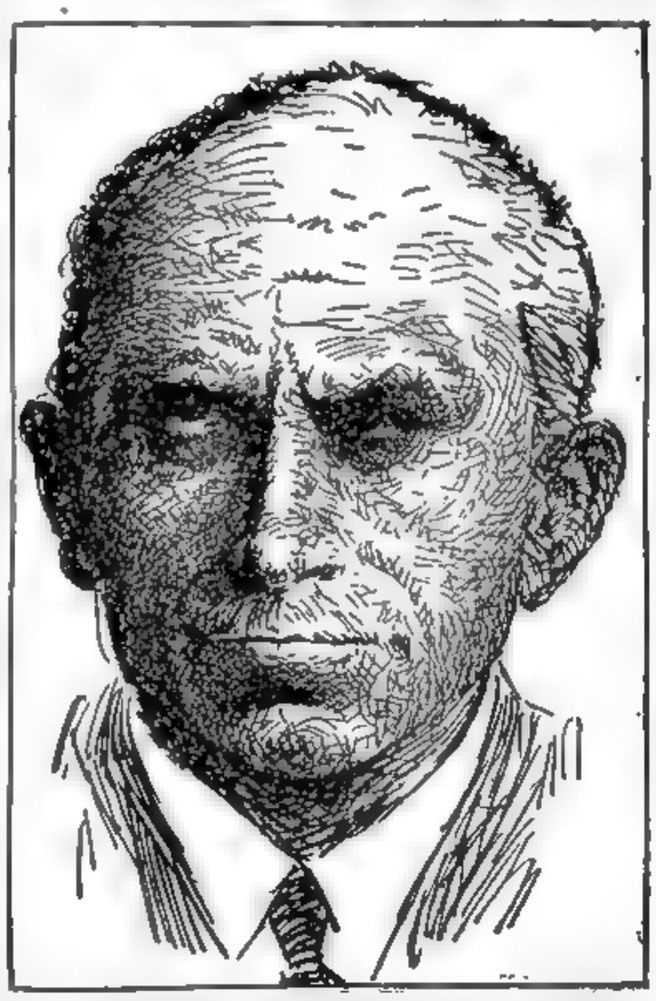

LUIGGI EINAUDI fué proclamado ayer presidente de la República Italiana por la Asamblea Parlamentaria

ROMA, 11 (AFP). — La sesión de hoy para elegir presidente fué marcada, al rato de su iniciación, por un incidente. Al ser rechazada la moción de Togliatti por la que pedía la postergación de la sesión (el rechazo se produjo a manos levantadas), los representantes del Frente Popular hicieron repentinamente abandono de sus bancas, pero a las 10 de la mañana, instantes antes de efectuarse la tercera votación, uno por uno volvieron a reintegrarse al hemiciclo para depositar sus votos.

En esos momentos se supo que los demócratas-cristianos habían decidido presentar la candidatura del señor Einaudi, en reemplazo del conde Carlo Sforza, como consecuencia de la decisión de éste de renunciar a su candidatura.

Por su parte los socialistas disidentes y republicanos anunciaron que habían decidido votar en blanco en la tercera votación.

Cuando los miembros del Frente Popular se habían retirado del recinto el republicano Conti pidió a la presidencia que reconsiderara la decisión anterior (rechazo de la moción de postergación) a lo que el presidente Sr. Gronchi le contestó que una moción rechazada a manos levantadas no podía reconsiderarse sobre tablas. Dió comienzo entonces la votación, estando ausente el señor De Gasperi y con cerca de las tres cuartas partes de las bancas vacías.

Poca animación había en esos instantes entre el escaso público asistente a la sesión, pero en cambio era evidente la exaltación de algunos grupos de diputados y senadores, y cuando promediaba la votación tercera, los parlamentarios que hasta entonces habían permanecido en los pasillos penetraron al hemiciclo.

Rechazada la tercera votación, el señor Einaudi logró 462 votos sobre 848 sufragios, sin obtener los dos tercios. Por lo tanto la Asamblea decidió una cuarta votación fijándola para las 18. Hubo 15 abstenciones.

Reanudada la sesión en la tarde, quedó finalmente consagrado presidente de la República en la

(Continúa en la página dos)

CLARIN Envía al Cercano Oriente a Randolph Churchirll

"SERE sumamente imparcial, aunque duela a mis compatriotas", dice el Sr. Randolph Churchill, en el mensaje que nos remite, al aceptar la misión encomendada por CLARIN y otros diarios del exterior, para que se trasladara al Cercano Oriente. Desde allí enviará comentarios, que reflejarán fielmente la verdad, como siempre ha hecho nuestro colaborador exclusivo, y en los que el lector hallará un amplio panorama de la situación imperante en esa región del mundo. Visitará a Palestina, ensangrentada por la lucha entre árabes y judíos y la isla de Chipre, donde millares de israelitas esperan la hora de entrar en la tierra de sus mayores.

En su gira por el Oriente ha llegado ya a Atenas, la agitada capital griega, y de Atenas procede el cable que publicamos hoy.

Una Conferencia Truman-Stalin, Apoya el Pontífice

CIUDAD DEL VATICANO, 11 (INS) — El Sumo Pontífice estudia con vivo interés la gestión de Estados Unidos en pro de un acercamiento con Rusia y estima que una entrevista del presidente Truman con el generalísimo José Stalin es "indispensable".

Una alta fuente del Vaticano, en declaraciones formuladas a INS, reveló que el Papa tiene esperanza de que "éste puede ser el momento oportuno para la celebración de esa entrevista". Agregó que "la Santa Sede hará cuanto esté a su alcance para fomentar un entendimiento entre Wáshington y Moscú".

MOLOTOV CAMBIA DE TACTICA: PROCURA ACERCAR A RUSIA CON EE. UU. Y APOYA EL PLAN MARSHALL

Colaborador Exclusivo de CLARIN

ATENAS, 11. — Al descender del avión que me trajo hasta las cercanías de la milenaria Atenas, en la primera etapa de mi gira por el cercano Oriente, nada me ha sido más grato que el recibir la noticia de que la Unión Soviética se muestra ya dispuesta a pactar un armisticio con la Unión, para poner término a la "guerra incruenta" entre Oriente y Occidente. Los rusos, luego de perder la batalla de Italia, y al notar que la política que habían seguido hasta ahora no les arrojaba resultados favorables y que por el contrario tendía a dejar a la Unión Soviética aislada del resto del mundo, han reaccionado y anuncian su disposición de llegar a un acuerdo con Estados Unidos.

Es evidente que los dirigentes del Kremlin desean ahora negociar la paz. Este es indudablemente el medio más apropiado para poner término a una situación que amenazaba con hacer crisis en cualquier instante. Tal cambio de política había sido ya adelantada en estas mismas columnas hace pocos meses, al pasar revista a la situación mundial.

Lo novedoso del hecho es que el señor Molotov, al modificar bruscamente de táctica y buscar un acercamiento con la Unión, manifieste veladamente sus intenciones de adherirse al plan de Marshall.

Aunque en ello no es muy explícito, el canciller soviético deja entrever en su nota el deseo de obtener beneficios materiales para Rusia a cambio de una política de colaboración con el bloque occidental. En esferas políticas bien informadas se interpreta esto como un claro indicio de que Molotov está dispuesto a plegar a la Unión Soviética al plan de Marshall.

Pero por sobre todas las cosas, este acontecimiento debe considerarse como una nueva y resonante victoria del plan de Marshall. Mediante ese mismo plan la Unión venció en Francia, acabando con las huelgas comunistas, logró otro triunfo en las elecciones italianas, y contuvo en forma alarmante por todo el Viejo Mundo.

RANDOLPH CHURCHILL.

Realizaron su Primera Sesión el Senado y Diputados

(Informan páginas cinco y seis)

Marshall Propuso a la URSS que Termine la Guerra Fría

BEVIN ACEPTA BUSCAR UNA SOLUCION, PERO PIDE A MOLOTOV QUE "MUESTRE SU JUEGO"

Reina Irritación Contra Rusia en Estados Unidos

WASHINGTON, 12 (AFP). — Una irritación apenas disimulada reina en las esferas norteamericanas a raíz de la divulgación de las dos notas cambiadas entre el embajador de Estados Unidos y el canciller soviético. El malhumor proviene esencialmente de la circunstancia que la Unión Soviética trató de sacar ventajas con fines de propaganda, de lo que era en realidad una intervención objetiva y leal de explicación.

Sería un error, se dice en los círculos políticos de Wáshington, considerar que la nota norteamericana fué un pedido de audiencia de Estados Unidos a Moscú. De todas maneras, después de la publicación de esas notas, Estados Unidos no dará un segundo paso, y si los Soviets quieren discutir, corresponde a ellos manifestarlo.

Por otra parte, se considera decisiva la determinación del Secretario de Estado, general Marshall, en el sentido de sugerir a Rusia que es preciso poner término a la actual tensión, pero sin considerar necesaria una conferencia bipartita.

Mr. BEVIN hizo referencia en los Comunes a la situación política mundial. Aclaró que no tiene deseos de intervenir en otra reunión de cancilleres, salvo que sea concertada sobre bases firmes

NO DESCARTAN OTRA CONFERENCIA ENTRE LOS CUATRO GRANDES

WASHINGTON, 12 (INS). — El secretario de Estado, general Georges Marshall, invitó a Rusia a que termine la "guerra fría" tomando una acción positiva ante los organismos existentes, para promover un acercamiento entre Wáshington y la URSS. Marshall se opuso redondamente a una conferencia bipartita en la cual se discutiesen asuntos que afecten a otras naciones. Sin embargo, no excluye la posibilidad de una conferencia cuatripartita para allanar las dificultades entre Oriente y Occidente. He aquí el texto de las declaraciones de Marshall: "La entrevista confidencial del general Walter Bedell Smith con el ministro del Exterior de la Unión Soviética, señor Molotov, perseguía un fin muy bien definido. En esta nación ha habido cierta confusión en la propaganda, declaraciones y discursos sobre nuestros actos y nuestra actitud hacia la Unión Soviética.

MARSHALL

El número de tales manifestaciones aumentará probablemente a medida que se intensifique la campaña electoral, por lo tanto, se estima de gran importancia que el gobierno soviético distinguiese la diferenciación entre tales declaraciones y la inquebrantable política del gobierno norteamericano.

Puesto que nuestro objetivo fundamental era refirmar la posición oficial de este gobierno y distinguirla de la masa de declaraciones extraoficiales, nos cabía la responsabilidad de aclarar la posición del gobierno de los Estados Unidos —y recalcó— y sólo de Estados Unidos.

El Embajador Argentino

"El general Bedell Smith no sugirió una decisión o negociación general. Hemos tenido una larga y amarga experiencia en este terreno. Este gobierno no tenía intenciones de entablar negociaciones bilaterales con el Soviet en cuestiones que afectasen a otros gobiernos. Las propuestas que respecto a ciertas cuestiones pendientes tenga en mente el gobierno soviético, deberán ser planteadas ante el organismo competente en tales cuestiones.

"La que deseamos, es acción en el terreno donde la acción es posible y muchas veces necesaria, sobre todo en la actualidad. Me refiero a los asuntos ante el Consejo de Seguridad y otros organismos de las Naciones Unidas, tales como el de Corea, el control aliado de Berlín y la negociación del pacto de paz con Austria, fuentes de se-

(Continúa en la Página DOS)

Clarín

BUENOS AIRES REPUBLICA ARGENTINA

Diario de la mañana 15 centavos para toda la República

UN TOQUE DE ATENCION PARA LA SOLUCION ARGENTINA DE LOS PROBLEMAS ARGENTINOS

AÑO III — BUENOS AIRES, JUEVES 13 DE MAYO DE 1948 — Nº 972

Einaudi Prestó Juramento y Dimitió el Gabinete de De Gasperi

LA MULTITUD ACLAMO EN ROMA AL NUEVO PRESIDENTE

ROMA, 12 (AFP). — Ante las dos ramas parlamentarias, reunidas en sesión solemne en el Palacio Montecitorio, prestó juramento a las 18 (hora local) el nuevo presidente de la República Italiana, Sr. Luigi Einaudi. Poco antes el Sr. Einaudi, tomaba su automóvil presidencial, y, escoltado por doce motocicletas, partía para el Palacio Montecitorio. Desde que el Sr. Einaudi salió de su casa, en los alrededores de Roma, el gran carrillón del Montecitorio se dejó oír sin cesar hasta la llegada del presidente.

A lo largo del camino, una multitud apiñada en las veredas ovacionaba al nuevo jefe del Estado italiano. Ya ante el Montecitorio, el señor Einaudi fué recibido por la fanfarria de los carabineros, en tanto que un escuadrón de policía montada rendía honores.

El Presidente fué recibido en la puerta del palacio por los señores Gronchi y Bonomi, presidentes de la Cámara y del Senado, respectivamente, acompañados, a su vez, por los dos vicepresidentes respectivos.

Misión de Bedell Smith

En el interior del hemiciclo reinaba la atmósfera de los días memorables. Todos los diputados y senadores estaban presentes. Una enorme bandera tricolor recubría los bajorrelieves de Calandea, situados bajo la tribuna central, llegando hasta el sillón de la presidencia. Estaban repletas las tribunas reservadas al público y a la prensa. En la dedicada a los representantes diplomáticos se reconocían a los embajadores de la Argentina, Dr. Giménez Ocampo, y al del Brasil, Sr. Moraes Barros, así como a los representantes de Francia, Gran Bretaña, Estados Unidos y la URSS.

no, incluso el conde Sforza, se hallaban situados en el barco reservado para el gobierno. Numerosos fotógrafos y cameramens esperaban la llegada del señor Einaudi. En cuanto éste penetró en el hemiciclo con los presidentes de las cámaras, los senadores y diputados de pie rompieron en aplausos. El primer mandatario ocupó en seguida el sillón presidencial. A su izquierda se ubicó el señor Gronchi, quien pronunció la fórmula clásica del juramento, invocando la República y la leal observación de la Constitución. Invitó, seguidamente, al presidente a prestar juramento, a lo cual el señor Einaudi, contestó: "¡Juro!"

Entretanto, afuera, la noticia de la prestación del juramento era anunciada a la población por una salva de 21 cañonazos. Después de pronunciadas aquellas palabras, el presidente de la Nación comenzó la lectura de su primer mensaje a su patria. Al término del mismo, el público y la asamblea aplaudieron entusiastamente.

Le Rindieron Honores

El primer mandatario italiano partió entonces del hemiciclo. A la salida del palacio Montecitorio fué saludado por los dos presidentes de las cámaras, así como por el señor Giouilo Andreotti, subsecretario del Estado en la presidencia del Consejo, quien lo condujo hasta su automóvil. En seguida se trasladó hasta el palacio del Quirinal, ex residencia de los soberanos italianos, en adelante afectada a la Presidencia de la Repú-

(Continúa en la página DOS)

UNA DELEGACION de árabes de las cercanías de Nathanya, celebran un pacto de paz con los judíos de esa zona. Sin embargo, todos los acuerdos en este sentido fueron quebrantados posteriormente por uno u otro bando

La Cotización del Dólar Acusa Cierta Flojedad

REPUNTA EL VALOR DE LA LIBRA EN LA BOLSA DE N. YORK

NUEVA YORK, 12 (AFP). — La debilidad del dólar y la firmeza de la libra esterlina constituyen las características presentes del mercado de cambios de Nueva York.

Sin descartar por entero la posibilidad de una influencia favorable del cambio de notas entre Wáshington y Moscú sobre el curso de otras divisas, los cambistas atribuyen la baja del dólar a la repatriación de capitales hacia Europa.

Por otra parte, el mercado se muestra muy optimista en un futuro cercano, hacia la libra esterlina, debido a la repatriación de capitales y a la proximidad de la temporada turística y de los juegos olímpicos. La libra esterlina, cotizada ayer por la mañana en 2,77 con respecto al dólar, hoy se cotizó a 2,50. La ironía de la situación está dada por el hecho de que hace menos de quince meses algunos intereses vaticinaron una devaluación inminente de la libra esterlina.

Planteóse una Encrucijada de Paz o Guerra

PARIS, 12 (AFP). — ¿Paz o guerra? Tal es la incógnita que se plantea actualmente en la capital francesa como consecuencia del intercambio de notas entre los gobiernos de Wáshington y Moscú.

En general, todos los diarios comentan favorablemente —con enormes títulos y a ocho columnas— la decisión de las dos grandes potencias de iniciar conversaciones para disipar el malestar reinante en la actualidad. Pero varios son los periódicos que estiman que un fracaso de las negociaciones podría conducir a la peor de las situaciones, es decir, la guerra.

Dos tendencias se manifiestan, pues, en la prensa francesa. Los que creen que la iniciativa norteamericana, aprobada por los rusos, de proceder a conversaciones para solucionar los difirendos existentes, ha de marcar una nueva era en las relaciones internacionales, aportando la tan ansiada paz definitiva y sincera; y por otro lado, los órganos que temen que al igual que en el pasado, Estados Unidos y Rusia quemen este nuevo puente que se tiende entre Oriente y Occidente, con desastrosas consecuencias para el futuro del mundo.

Entre los periódicos que sostienen esta última tesis, cabe citar en especial a "Libération", que dice textualmente:

"En definitiva, nada permite suponer que Wáshington vaya a negociaciones directas con el estado de espíritu de que hicieron gala en Munich, Daladier y Chamberlain. Lo cierto es, que si los dos grandes no logran concluir un acuerdo que permita la coexistencia pacífica, en la esfera terrestre, de los dos sistemas competidores, el mundo asistirá a un rearme norteamericano acelerado. El término "guerra fría" no sería ya suficiente para calificar el estado de espíritu que se crearía luego del fracaso de las negociaciones venideras: ese estado de hecho no sería sino el preparativo de un conflicto armado".

PIERRE VIANSSON.

Hasta el 31 de Mayo de 1949 se Prorrogan los Arrendamientos Rurales

Proclaman Mañana el Nuevo Estado Judío

TEL AVIV, 13 (AFP) — Luego de realizar una sesión extraordinaria, la Agencia Judía terminó todas las formalidades para la proclamación del nuevo estado judío que tendrá lugar el sábado.

Por otra parte, se anuncia que a partir de mañana mismo, todos los judíos, en estado de empuñar armas, serán movilizados.

El futuro ministro de Relaciones Exteriores del Estado judío, Mosho Sherlok, en conferencia de prensa, manifestó que "los norteamericanos se esforzaron en impedir la creación del Estado judío en camino de realización. Pero la Agencia Judía no se deja impresionar". No creo que EE. UU. —agregó— imponga sanciones, tales como el embargo sobre el dolar, al margen de la UN.

Actualmente, la opinión del mundo judío, se resume en la fórmula "Ahora o nunca". Hemos ordenado a nuestra delegación en Lake Success que plantee la cuestión de la Liga Arabe en el Consejo de Seguridad y en la Comisión política. Gran Bretaña es responsable del mantenimiento de esa Legión en Palestina y de sus ataques a las colonias judías.

TERMINA HOY EL MANDATO EN PALESTINA

DIARIO DE LA MAÑANA

Clarín

BUENOS AIRES — REPUBLICA ARGENTINA — 15 centavos

UN TOQUE DE ATENCION PARA LA SOLUCION ARGENTINA DE LOS PROBLEMAS ARGENTINOS

AÑO III — BUENOS AIRES, VIERNES 14 DE MAYO DE 1948 — Nº 973

Es a las 24, o Sea a las 19, Hora Argentina; Gobernará a Jerusalén un Agente de la UN

LONDRES, 13 (INS). — El gobierno británico cumplirá mañana a las 24 — 19 horas, también del viernes, en la Argentina— su decisión de abandonar el mandato que venía ejerciendo en Palestina, por decisión de la desaparecida Sociedad de las Naciones. El general sir Alan Cunningham, alto comisionado inglés en Tierra Santa, entregará el gobierno, sin ceremonia especial alguna, al agente de la UN, Sr. Pablo Azcárate, quien asumirá el poder hasta que llegue el cuáquero Evans. Mientras tanto, el Reino Unido, en una declaración, advierte a árabes y judíos que por la fuerza no se llegará a ningún resultado práctico y se ofrece para mediar entre ellos en procura de la paz.

Evans, Comisionado

LAKE SUCCESS, 13 (INS). — Harold Evans, abogado de Filadelfia y miembro de la Junta de Gobierno de los Cuáqueros, ha sido nombrado comisionado municipal de Jerusalén. La designación fué comunicada inmediatamente al alto comisionado británico en Palestina en un cable que firman el presidente de la Asamblea General, doctor Arce, de la Argentina, y el secretario general de la UN, señor Trygve Lie. El mensaje enviado al comisionado británico, sir Alan Cunningham, le participa que Evans no llegará a Palestina hasta dentro de algunos días, por lo que se solicita que se le comunique al señor Azcárate, que se encuentra en Jerusalén como secretario principal de la Comisión de Tregua, que desempeñe funciones de delegado del comisionado municipal hasta la llegada de éste. Los nombramientos de Evans y Azcárate han sido aceptados por árabes y judíos. El señor Pablo Azcárate fué embajador de la República Española en Londres y actualmente se halla en Palestina enviado por la UN.

Por 8 Votos Contra 1

La designación del señor Evans fué aprobada por 8 votos a 4, según el proyecto franco-norteamericano. Hubo 4 abstenciones. De este modo se coloca a Jerusalén bajo la tutela del Consejo de Seguridad hasta 1950. El señor Evans dió su conformidad para tal nombramiento.

El segundo subcomité, encargado de recomendar el régimen interino para Palestina, aprobó el plan norteamericano según el cual se colocaría a aquel país bajo un "mediador" de la UN que gozaría de

(Continúa en la página DOS)

ANOCHE fué fiesta de gracia y belleza en La Plata: debutó el conjunto de "Coros y danzas de España". La actuación de las gentiles huéspedes —la foto muestra un grupo de ellas, como formando un ramillete—, fué toda un éxito, mereciendo las entusiastas ovaciones del público

Felicitó el General Perón al Presidente de Italia

POR intermedio de la cancillería, el presidente de la Nación hizo llegar al presidente de la República de Italia, profesor Luigi Einaudi, el siguiente cablegrama de felicitación, con motivo de haber sido elegido para la primera magistratura de su país.

"En ocasión de asumir V. E. la presidencia constitucional de la República de Italia, le hago llegar las más cordiales felicitaciones y votos de prosperidad para el pueblo hermano y amigo, como así también los más sinceros deseos de éxito en la gestión gubernativa que V. E. inicia, los que formulo en nombre del gobierno y pueblo argentinos, unidos por eternos lazos a Italia.

"Reciba el señor presidente los mejores votos por su ventura personal."

Truman no Confía en un Acercamiento con Rusia

DE FRANCE PRESSE

WASHINGTON, 13 — El presidente Truman dijo a los representantes de la prensa que aprobaba totalmente las declaraciones de ayer del general Marshall. Manifestó, luego, que el texto de la nota entregada por el general Bedell Smith a Molotov, fué redactado durante una reunión de gabinete, a la que asistió el secretario de Estado. Añadió que la declaración del embajador se ajustaba fielmente a las instrucciones que le fueron impartidas. En respuesta a la pregunta de un periodista, sobre si el intercambio de puntos de vista ruso-norteamericano aclaraban la situación mundial, en lo que se refiere a la paz y a la tensión actual afirmó que, a su parecer, la esperanza de paz no se ha consolidado en absoluto a raíz de dicho intercambio, en vista de que los problemas fundamentales siguen sin variantes. Con esto dió a entender que no cree, por ahora, en un acercamiento con Rusia.

La Entrevista con Stalin

A continuación, otro periodista preguntó si aceptaría conferenciar con el mariscal Stalin, en el caso de que éste accediera venir a Wáshington, a lo que el Presidente recalcó que ya había respondido afirmativamente a una pregunta similar. Pero agregó que no creía que el generalísimo desee tal entrevista.

Otro periodista recordó la declaración que hiciera Truman hace varios meses, en el sentido de que sus esperanzas de paz estaban tambaleantes. El primer mandatario contestó a ésto que su estado de ánimo no ha cambiado, y terminó insistiendo, nuevamente, en las declaraciones formuladas por el general Marshall.

CUNNINGHAM, que hoy saldrá de Palestina

WALLACE, que dirigió una carta a Stalin

Cede Paso al Escepticismo el Entusiasmo

Por MARCEL FERNAND

DE FRANCE PRESSE

WASHINGTON, 13. — Muy pocas esperanzas se abrigan de que el intercambio de notas entre Moscú y Wáshington sea el paso definitivo hacia la solución completa y satisfactoria de los problemas que traban el establecimiento de la paz. Truman y Marshall así lo han expresado. Y así lo entiende también la prensa de EE. UU., pasado el primer momento de entusiasmo.

Para que desaparezcan los temores que ensombrecen el panorama internacional, es necesario —según la esferas yanquis— que Rusia acepte condiciones que garanticen decididamente el orden y la convivencia normal de todos los pueblos del universo. Pero ello es muy problemático, por cuanto la URSS difícilmente admitirá lo que se le pide para el logro de tales resultados.

Los diarios no ocultan su pesimismo y muy pocos son los que creen que se han abierto definitivamente las puertas de un franco entendimiento.

Las declaraciones hechas por Truman a los periodistas, corroboran ampliamente esa impresión.

"La esperanza de paz no se consolida en absoluto con el intercambio de notas —ha dicho el presidente—; mi estado de ánimo en nada ha cambiado". Nada permite suponer, pues, que los problemas entre Occidente y Oriente estén en vías de solución.

Se trata ante todo de que el Kremlin observe los tratados que firmó —Carta del Atlántico, Yalta, Potsdam, Teherán— limitando la influencia ideológica a su territorio y dejando a los demás países en libertad de elegir sus propios gobiernos y la forma de vida política que más les plazca. Y todo ello entraña concesiones extraordinarias que los rusos posiblemente jamás aceptarán.

Rusia Reemplaza a su Delegado, A. Gromyko

LAKE SUCCESS, 13 (INS) — El delegado ruso Sr. Gromyko reveló que partirá para Moscú, y que será sustituído en la UN por el Sr. Jacob Malik, que fué embajador soviético en el Japón.

Capitularon los Arabes en Jaffa; Lúchase en Diversas Zonas

Abdullah Deja a las Armas la Decisión del Conflicto

DE FRANCE PRESSE

TEL AVIV, 13. — "Este conflicto sólo puede ser dirimido por las armas", fué la respuesta dada por el rey de Transjordania, Abdullah, a los emisarios de la Agencia Judía que se entrevistaron recientemente con él. La revelación de dicha conferencia y de la respuesta de Abdullah se hizo en esferas bien al tanto de la cuestión palestina, pero no se confirmó ni desmintió en los altos círculos hebreos. El fracaso de tales gestiones indica que dentro de unas horas Tierra Santa ha de convertirse en un campo de batalla, que pondrá, según los observadores, en peligro la paz mundial. Noticias de El Cairo llegadas a esta capital provisional del nuevo estado que nace a la faz de la tierra señalan, a su vez, que el primer ministro egipcio Nokrachi Bajá afirmó que "los ejércitos árabes se hallan en situación de dar una solución categórica al pleito", agregando que su gobierno posee armas, soldados y suministros más que suficientes para conseguir una rápida victoria sobre los israelitas. Por otra parte, trascendió que las tropas inglesas, que han estado considerablemente en los últimos tiempos especialmente en Galilea, entre Siria y Líbano, que ha sido designado generalísimo de los musulmanes el general iraquí, Nur el Dine Mahmud. El rey Abdullah será el jefe supremo honorario de todos los ejércitos y un general egipcio cuyo nombre no se ha dado a conocer todavía, el comandante del estado mayor central.

Finalmente, las propias esferas judías revelan que la Arabia Saudita proporcionó importantes cantidades de armas modernas para los hombres que van a combatir por la conquista de Palestina. En

(Continúa en la página DOS)

Los Judíos Formularon una Oferta de Paz a los Arabes

PROCLAMAN EN TIERRA SANTA EL ESTADO INDEPENDIENTE HEBREO

EL NUEVO PAIS LLEVARA EL NOMBRE DE ISRAEL: PIDEN INGRESAR A LA UN

DIARIO DE LA MAÑANA

Clarín

BUENOS AIRES · REPUBLICA ARGENTINA

15 centavos

UN DIA DE ATENCION PARA LA SOLUCION ARGENTINA DE LOS PROBLEMAS ARGENTINOS

AÑO III BUENOS AIRES, SABADO 15 DE MAYO DE 1948 Nº 974

BEN GURION, el dirigente judío que fué designado primer ministro del gabinete formado en Tel Aviv

El Nuevo Estado Fué Reconocido por EE. UU: un Mensaje de Truman

WASHINGTON, 14 (INS). — El gobierno de Estados Unidos resolvió reconocer al nuevo estado judío recién proclamado.

Declaración de Truman

WASHINGTON, 14 (AFP). — Con motivo del reconocimiento del nuevo estado judío por Estados Unidos la Casa Blanca publicó la siguiente declaración del presidente Truman: "El gobierno de EE. UU. fué informado de la proclamación del estado judío en Palestina y del pedido de reconocimiento formulado por el gobierno provisional de ese estado. Los Estados Unidos reconocen a ese gobierno como una autoridad de facto del nuevo estado de Israel".

Al mismo tiempo, la Casa Blanca expresó sus esperanzas de que el nuevo gobierno de Palestina sumaria sus esfuerzos a los de las Naciones Unidas para hacer cesar el conflicto palestino.

El Reconocimiento

WASHINGTON, 14. (AFP). — La Casa Blanca anuncia que Estados Unidos reconoce oficialmente al nuevo estado judío de Israel, proclamado en Palestina. El presidente Truman firmó la proclamación reconociendo el nuevo gobierno en tanto que haya gobierno de facto en Tierra Santa. La firma de ese documento se produjo cinco minutos después de la hora de expiración del mandato británico.

Los Arabes Iniciaron la Invasión de Palestina

DE I.NEWS SERVICE

EL CAIRO, 14. — Dos divisiones del ejército egipcio, en guerra abierta contra el Estado Judío, han invadido esta noche Palestina en un frente de 80 kilómetros. Las tropas entraron en Tierra Santa por un amplio frente que va de Raffa, en la costa, a El Auja, en el sur. Al mismo tiempo, la artillería de las fuerzas de Transjordania comenzó a "ablandar" las posiciones judías de Jericó. Mientras transjordanos y egipcios asumían la iniciativa, los restantes Estados de la Liga Arabe que rodean a Palestina movilizaban a sus tropas como preludio de la invasión conjunta a que se prepara para restaurar los derechos de los árabes de Tierra Santa.

Se Incorporan los Sirios

Por otra parte, desde Damasco se informa que las tropas sirias se incorporaron a la "cruzada pro liberación de Palestina", atacando la colonia judía de Dan, en el norte de Palestina. Igualmente se combate sin pausa en otros "frentes" del norte de Tierra Santa, así como en el sur de Jerusalén, donde la lucha se está tornando cruenta y encarnizada en las colinas de Hebrón. Los árabes en esa región han ocupado Kfar Et Zion, y amenazan varias colonias hebreas, que están siendo abastecidas de material bélico por aire por la aviación militar sionista.

Decretan Estado de Sitio

EL CAIRO, 14 (AFP.) — El primer ministro Nokrachi Bajá asumió las funciones de Gobernador Militar, en virtud de la ley marcial y el estado de sitio en el país.

Todas las licencias en la policía fueron suprimidas y las autoridades adoptaron una serie de medidas de seguridad. El ejército egipcio vigila todas las instalaciones eléctricas, usinas, refinerías y depósitos de petróleo, así como puentes ferroviarios y otros lugares estratégicos. En Alejandría se adoptaron medidas particularmente severas, a raíz de los últimos incidentes.

Felicitación de Marshall

TEL AVIV (Estado de Israel), 14 (INS). — El secretario de Estado norteamericano, general George S. Marshall, envió un telegrama de felicitación al primer ministro del Estado de Israel, Ben Gurión, por la proclamación del Estado Judío.

Decisión de Abdullah

EL CAIRO, 14 (INS). — El rey Abdullah de Transjordania incorporó a dos de sus hijos a los ejércitos del Irak y de Egipto como gesto destinado a reforzar la unidad de la causa árabe.

Otros despachos de Amman dicen que hizo un "llamado final" a la Agencia Judía, contra cualquier acción que pueda poner en peligro los santos lugares del Islam, en Palestina.

Notifican a la Haganah

JERUSALEN, 14 (AFP.) — La Haganah fué oficialmente notificada por los británicos de que la Legión Arabe ha dejado de estar bajo el comando de oficiales ingle-

(Continúa en la página DOS)

TEL AVIV, 14 (INS) — El Consejo Nacional Judío proclamó el "Estado Independiente de Israel" en la Palestina.

La proclama fué hecha a las 16 (10 horas de Buenos Aires), ocho horas antes de caducar el mandato británico.

La selección del nombre de Israel no fué sorpresa. Aunque este nombre como el de Judea tenían muchos partidarios entre las personas encargadas de establecer y mantener el gobierno sionista, después del cese de la autoridad británica, Moshe Shertok, vocero de la Agencia Judía, anunció que los judíos no permitirían que ni por un momento existiese un "vacío" en Tierra Santa.

El nuevo Estado fué proclamado por la tarde, en vez del sábado, por orden del rabinato hebreo que dictaminó que la ceremonia no podía verificarse en el sábado judío, que empieza con la puesta del sol.

M. SHERTOK

Derechos del Pueblo Judío

"En virtud del derecho natural e histórico del pueblo judío y por disposición de la Asamblea General de las Naciones Unidas, proclamamos por la presente el establecimiento de un Estado Judío en la Palestina, que se llamará "Israel", dice la proclama.

"El presente consejo nacional actuará como gobierno provisional hasta que se constituyan organismos debidamente elegidos en concordancia con una constitución que será redactada por una Asamblea Constituyente en octubre de 1948 a más tardar".

La proclama establece la soberanía judía en la Palestina después de haber estado gobernada sucesivamente durante 20 siglos por romanos, sarracenos, turcos e ingleses.

La proclama agrega.

"El nuevo Estado quedará abierto para los inmigrantes judíos, fomentará el desarrollo del país, protegerá los santuarios y lugares religiosos y reconocerá la igualdad política absoluta entre todos sus ciudadanos, sin distinción de raza o religión".

Piden Admisión en la UN

En el documento se solicita la ayuda de las Naciones Unidas para el desenvolvimiento del nuevo Estado y se solicita la admisión de Israel en la UN.

Al mismo tiempo se insta al pueblo árabe a que "vuelva a sus costumbres pacíficas" y se dirige una oferta de paz a los Estados árabes.

El Gabinete Judío

TEL AVIV, 14 (AFP). — Se anunció oficialmente la constitución del gobierno provisional del Estado judío, cuyo gabinete ha sido integrado de la siguiente manera:

Primer ministro, a cargo de la cartera de la Defensa Nacional, Ben Gurion; ministro de Relaciones Exteriores, Moshe Sherteh; ministro del Interior, Cruenbaum; Finanzas Kap'an; Asuntos Ara-

(Continúa en la página DOS)

DURANTE la reciente visita de Churchill a Amsterdam, fué recibido por la familia real holandesa. Aparece aquí el ex primer ministro británico acompañado por la princesa Juliana, el príncipe Bernard, la señora Churchill, y las princesas Margaret, Irene y Beatriz. Churchill tiene en brazos a la princesita Marijke

Gromyko Terminó en la UN su Actuación Diplomática

LAKE SUCCESS, 14 (INS) — La Unión Soviética terminó intempestivamente la carrera diplomática de Andrei Gromyko en la UN, reemplazándolo con el ministro auxiliar de Relaciones Exteriores, Jacob Malik. El cambio que entrará en vigor en julio próximo y era previsto desde hace tiempo, fué revelado en una carta dirigida por Gromyko al secretario general de la UN, Trygve Lie.

GROMYKO

Gromyko declaró que se trasladará a Rusia para disfrutar de un período de "vacaciones". Al mismo tiempo afirmó ignorar si regresará a Lake Success o si será enviado a París en septiembre próximo.

Malik es un diplomático de experiencia y hasta ahora se le consideraba como el más antiguo de los consejeros del ministro del Exterior, Vyacheslav Molotov.

La revelación del reemplazo de Gromyko suscitó una serie de variadas conjeturas en Lake Success. Mientras algunos observadores estiman que su retiro se debe al fracaso de sus gestiones por detener la campaña norteamericana contra el expansionismo comunista, otros sospechan que Gromyko será relegado a algún remoto confín de Rusia. Sea como fuere, la retirada de Gromyko eliminará al más enérgico paladín de la política e ideología del Soviet en el Consejo de Seguridad. Aunque la experiencia enseña que los diplomáticos llamados por Moscú o desaparecen detrás de la "cortina de hierro" o son asignados a cargos insignificantes, circulan rumores de que el Kremlin tiene destinado Gromyko un cargo de mayor importancia.

Afírmase en Rusia que EE. UU. se Batió en Retirada Tras Proponer el Acuerdo

MOSCU, 14 (INS). — "Pravda" afirma que Estados Unidos se batió en retirada después de haber iniciado las gestiones para la celebración de conversaciones bipartitas. En el primer comentario soviético sobre el intercambio de notas entre el embajador norteamericano, Walter Bedell Smith, y el canciller Molotov, dice "Las declaraciones formuladas recientemente por algunos dirigentes políticos de EE. UU. vienen a demostrar, una vez más, hasta qué punto esas manifestaciones encubren las verdaderas intenciones de Wáshington".

Sostiene "Pravda" que una vez citada la retirada con respecto al "nuevo viraje en la política exterior de EE. UU", se disolvió en humo la breve pacificación de la opinión pública norteamericana que con aquél se había logrado. "La súbita de la noticia dada por el canciller Molotov — añade — tomó al gobierno de Wáshington de sorpresa; de ahí su confusión. Seguidamente el presidente Truman y el secretario de Estado, Marshall, celebraron conferencias de prensa, en las que se instituyó oficialmente una retirada con respecto a las conversaciones sostenidas entre Smith y Molotov".

Señala que, simultáneamente con esas declaraciones se convocaron conferencias de prensa exclusivamente para los corresponsales norteamericanos y pasa a llamar la atención hacia el hecho de que, a raíz de estas conferencias, "el tono de la prensa norteamericana cambió como por arte de magia, tornándose más frío".

Se refiere el órgano comunista ruso a la perplejidad causada en los círculos oficiales de Wáshington por la revelación de Molotov y al respecto cita un despacho procedente de esa capital, en el que se afirma: "La súbita e inesperada respuesta del gobierno soviético tomó de sorpresa al Departamento de Estado. Cabe pensar que la secretaría de Estado comprendió que las insinuaciones de Bedell Smith iban a ser rechazadas de plano o echadas en el sumidero burocrático".

Invertiránse Este Año 1.260.900.000 Pesos en Obras Públicas

(INFORMACION PAGINA SIETE)

ES SIN CUARTEL LA LUCHA EN PALESTINA

UN ASPECTO de Tel Aviv, moderna ciudad judía convertida en la capital provisional de Israel, atacada por la aviación árabe

Raids Aéreos a Tel Aviv; Toman Gaza los Egipcios; Hay Masacres

LONDRES, 15 (AFP). — Las primeras informaciones que llegan de los frentes de batalla de Palestina señalan que se libra una lucha sin cuartel. A los bombardeos aéreos, hasta ahora, justo es reconocerlo, poco intensos, se suma la masacre de las poblaciones que se niegan a capitular. La guerra, con todos sus horrores, se ha adueñado de Tierra Santa. La capital provisional del Estado de Israel ha sido visitada varias veces por las fuerzas aéreas de los musulmanes, mientras los soldados egipcios del rey Faruk se han apoderado de la ciudad de Gaza. La invasión se ha producido simultáneamente por tres puntos.

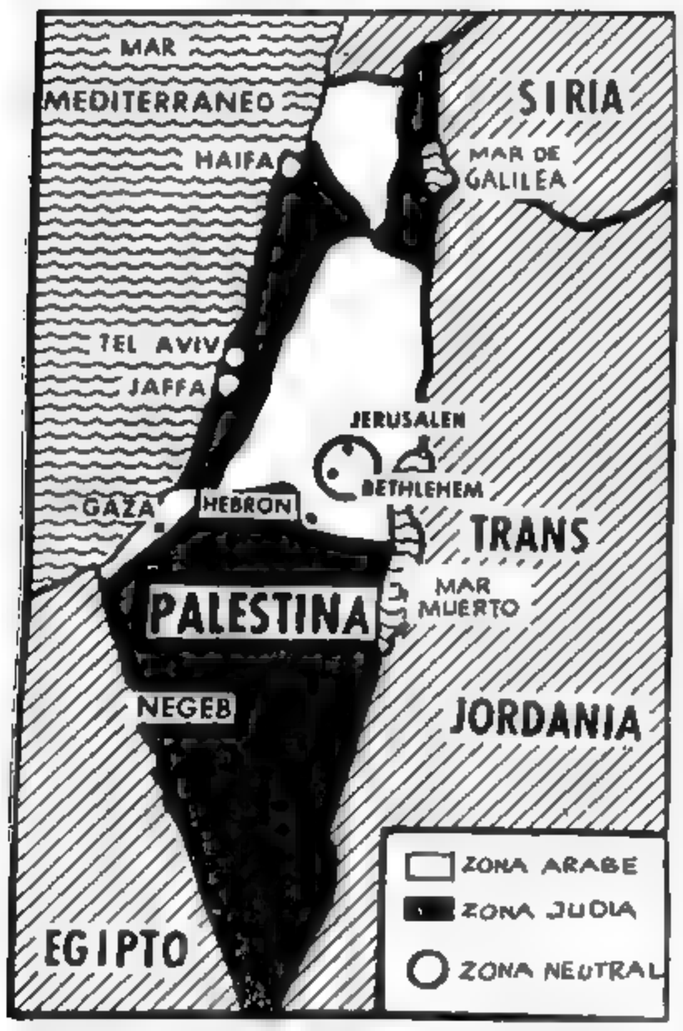

MAPA de Palestina, en el que se indica cómo debía ser la partición. Puede apreciarse, además, la ubicación de Jerusalén, en poder de los hebreos, la de Ghaza, tomada por los egipcios, y las fronteras con los países musulmanes que han invadido el territorio. La ciudad de San Juan de Acre, también en manos de Israel está a poca distancia de Haifa

DIARIO DE LA MAÑANA

Clarín

BUENOS AIRES REPUBLICA ARGENTINA

15 centavos

UN TOQUE DE ATENCION PARA LA SOLUCION ARGENTINA DE LOS PROBLEMAS ARGENTINOS

AÑO III BUENOS AIRES, DOMINGO 16 DE MAYO DE 1948 Nº 975

Severa Advertencia del Haganah

TEL AVIV, 15 (INS) — La Haganah conminó por Radio a los árabes a que tratasen a los prisioneros judíos dentro de las estrictas normas de guerra que garantizan su protección.

Turquía Será Neutral; Rusia Vigila

LONDRES, 15 (AFP). — Los observadores se muestran extrañados por el silencio que guarda Rusia acerca de su actitud hacia el nuevo estado de Israel. Se tiene la impresión de que el Kremlin prefiere vigilar los acontecimientos, pues si bien simpatiza con la causa judía, no ha de olvidarse de que cuenta con una numerosa población mahometana, la que, por supuesto, apoya moralmente a sus hermanos de religión. Además se señala que Moscú desea la partición de Palestina y un arreglo pacífico de las cuestiones pendientes entre hebreos y árabes, por lo que es lógico que eluda la adopción de una actitud categórica en el conflicto.

Turquía Fija su Posición en el Pleito

ANGORA, 15 (AFP). — El gobierno turco adoptará en el conflicto palestino una política de neutralidad benévola hacia los países árabes, pero no pue-

(Continúa en la página DOS)

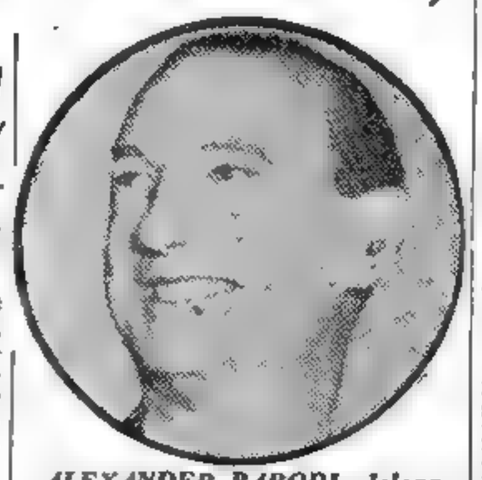

ALEXANDER PARODI, delegado de Francia ante la UN y presidente del Consejo de Seguridad, organismo éste que trató la nueva situación creada en Palestina. (Información pág. DOS)

Victoria Egipcia

EL CAIRO, 15 (INS). El ejército egipcio logró su primera victoria al ocupar la ciudad de Gaza, que se halla a 32 kilómetros de la frontera y a 64 al sur de Tel Aviv, capital del nuevo Estado de Israel. Las tropas del rey Faruk avanzan bajo el amparo de la artillería. Un número no revelado de judíos fueron fusilados por negarse a capitular, determinando esta extrema medida que se rindieran otros defensores.

Los Raids a Tel Aviv

Las fuerzas aéreas también egipcias, por su parte atacaron a Tel Aviv. En cuatro oportunidades dejaron caer sus bombas, concentrando sus raids contra el aeropuerto. También fueron atacados los poblados de Beit Hanon y la ciudad de Biron Ishak, situados al norte y nordeste de Gaza. Pilotos árabes que regresaron a sus bases declararon que parte de Tel Aviv arde en llamas al ser alcanzada por varios impactos de bombas.

El Cruce del Jordán

Otra información anuncia que tropas de Transjordania han cruzado el Jordán y avanzan hacia el oeste. El recientemente creado Estado de Israel es atacado así por el norte, sur y oeste por los árabes, determinadas a eliminarlo.

A 24 Km. de Tel Aviv

Los árabes aseguran, además, que se lucha por la posesión de Tira, a 24 kilómetros de Tel Aviv, así como en las aldeas habreas de Kef Saba y Kakiha, mientras que las fuerzas de Abdullah de Transjordania están ametrallando a las poblaciones judías cercanas al Jordán, límite natural del este de Israel. Tanto árabes como judíos coinciden en que numerosos camiones pertenecientes a fuerzas mecanizadas de Siria y El Líbano han penetrado por la frontera norte, como parte del triple ataque contra el incipiente Estado judío.

Los Bombardeos Aéreos

Los Spitfire atacaron poblados judíos en el valle del Jordán y otro grupo ametralló el aeropuerto judío de Akir, situado cerca de Rehovoth, al sur de Tel Aviv.

La información agrega que las fuerzas judías ocuparon la aldea fronteriza árabe de Malakir, habiendo establecido contacto con las tropas libanesas destacadas en esa región.

FARUK

Los aviones que bombardearon Tel Aviv arrojaron doce bombas en la zona del puerto, cerca de la central eléctrica, pero se informa que tanto

(Continúa en la página DOS)

APODERARONSE DE JERUSALEN Y ACRE LAS FUERZAS JUDIAS

TEL AVIV, 15. — Toda la ciudad de Jerusalén ha caído hoy en manos de los judíos, luego de varias escaramuzas y choques con los árabes que duraron toda la noche. Así lo anunció a primera hora la radioemisora del Haganah. La bandera del estado de Israel flamea ya en los edificios públicos.

Situación Confusa

La situación general puede calificarse de indescriptible confusión, sobre todo en lo que atañe a la situación estratégica, militar y geográfica.

En efecto, prácticamente es imposible establecer exactamente los puntos donde operan los ejércitos árabes que han cruzado la frontera al minuto del sábado, así como el número, calidad y medios de que disponen las fuerzas que han iniciado una ofensiva general, simultánea, desde el norte, por la frontera sirio-libanesa, desde el este por el Jordán (ejército del rey Abdullah, tropas del rey Feizal del Irak y unidades sauditas de Ibn Saud) y desde el sur por elementos de la Legión Arabe de voluntarios y tropas del ejército regular egipcio.

Júbilo de los Sionistas

Al confirmarse oficialmente la ocupación total de Jerusalén, millares de sionistas se congregaron en las sinagogas y entonaron su canto nacional "Esperanza".

Cayó San Juan de Acre

Además la ciudad árabe de San Juan de Arce se rindió esta mañana a las fuerzas judías. Se hallaba sitiada por unidades del Haganah desde hacía dos días.

Instalarán el Gobierno en el Pueblo de Serora

TEL AVIV, 15 (INS). — Un portavoz judío anunció que el gobierno de Israel se instalará en breve en el suburbio de Sarona.

Flamea la Bandera Azul, Blanco y Oro

DE "FRANCE PRESSE"

TEL AVIV, 15. — Los gritos de júbilo de millares de judíos que festejaban delirantemente el nacimiento del Estado de Israel, fueron ahogados bruscamente por las bombas de los aviones árabes. Sin embargo, la actividad en esta ciudad es febril hasta el extremo. Mientras que las autoridades se hacen cargo de los puestos administrativos, las noticias más confusas sobre la lucha contra los árabes llegan y se repanden con asombrosa rapidez.

La decisión de Estados Unidos reconociendo el Estado judío ha provocado indescriptible entusiasmo.

La bandera azul, blanco y oro del Estado de Israel flamea en casi todas las casas. La muchedumbre se agolpa frente a los diarios para enterarse de las últimas noticias y sólo se dispersa cuando las sirenas anuncian la llegada de aviones.

RECLAME A SU CANILLITA CON ESTA EDICION EL SUPLEMENTO LITERARIO

Elogios a la Política Yanqui

Decepcionó al Mundo Judío la Actitud de la Unión Soviética

SHERTOX

TEL AVIV, 16 (AFP.) — "El reconocimiento del Estado Judío por EE. UU. es una prueba de la hábil política de ese país. Muy pronto se anunciará el reconocimiento de otros estados, según las informaciones que nos han hecho llegar nuestros representantes en el exterior", afirmó el ministro de Relaciones Exteriores del Estado de Israel, señor Moshe Shertok.

"Pediremos a la UN que reconozca a nuestro estado y en cuanto a nuestra política afirmó que debe apoyarse sobre las Naciones Unidas", agregó el canciller hebreo en el curso de su breve alocución.

Los comunistas y los miembros del grupo judío Stern habrían sido decepcionados por el hecho de que la Unión Soviética no haya sido el primer país en reconocer al Estado de Israel. Al parecer, Palestina se inclina cada vez más hacia el Occidente a medida que llegan noticias, según las cuales los norteamericanos podrían levantar el embargo sobre las armas con destino a este territorio.

De acuerdo con otras informaciones, se desarrollarían conversaciones entre Tel Aviv y Wáshington sobre cambio de diplomáticos.

Tropas Egipcias Llegaron a 55 Kilómetros de Tel Aviv

La Aviación Arabe Atacó Varias Posiciones Judías

Un Ataque Reaccionario es el que Estamos Sufriendo, Dijo Ben Gurion

B. GURION

TEL AVIV, 16 (AFP). — "Nuestro país es atacado hoy por jefes reaccionarios de los Estados árabes, quienes durante la segunda guerra mundial estuvieron aliados con Hitler y Mussolini", declaró el primer ministro judío, Ben Gurion, en un breve discurso difundido por la Radio Judía.

"Nuestros jóvenes se han entregado en cuerpo y alma a los trabajos pacíficos y creadores, desarrollando la agricultura. Ahora luchan para conquistar la libertad y la independencia de su pueblo y de su territorio", agregó el señor Ben Gurion.

LA INVASION MUSULMANA PROSIGUIO SU RAPIDO AVANCE EN TRES FRENTES

TEL AVIV, 16 (INS). — Los aviones árabes volvieron a bombardear esta mañana por dos veces consecutivas a esta capital, mientras las fuerzas de invasión continúan su marcha en tres frentes. El primer ataque aéreo se limitó a fuego de ametralladoras; pero en el segundo, los Spitfires que lo realizaron, arrojaron varias bombas.

Los atacantes volaron a una altura aproximada de mil quinientos metros, en este segundo asalto aéreo a la capital del recién creado Estado israelita.

Rápido Avance Arabe

EL CAIRO 16 (INS). — Anuncian las tropas egipcias que han llegado a un punto distante 35 kilómetros de Tel Aviv. Sus ejércitos siguen la línea costera, encontrando escasa oposición de los judíos, y han confirmado la toma de Gaza.

Paracaidistas Hebreos

LONDRES, 16 (INS). — Dicen los diarios londinenses que las tropas judías han arrojado paracaidistas detrás de las líneas del ejército sirio-libanés que ataca a Israel por el norte, principalmente en la batalla empeñada en el valle de Huleh.

El "Sunday Dispatch" indica que los paracaidistas hebreos han logrado el control de la carretera que cruza ese valle y el "Sunday Times" asegura que las mencionadas tropas aéreas han logrado desalojar a los árabes de una aldea cuyo nombre no se revela.

Soldados Ingleses Heridos

TEL AVIV, 16 (INS). — Durante los bombardeos egipcios de ayer, ocho soldados ingleses de guarnición en un aeródromo cerca de Tel Aviv, resultaron heridos por las bombas egipcias. El aeródromo estaba aún ocupado por elementos de la RAF.

Incursiones Sobre Sarona

EL CAIRO, 16 (INS). — La aviación egipcia informa haber efectuado incursiones sobre la localidad de Sarona, que se indica como la capital política del nuevo Estado de Israel.

Atacan Tres Colonias Judías

DAMASCO, 16 (INS). — El gobierno sirio expidió un comunicado informando que sus tropas, apoyadas por aviación, están atacando tres colonias judías cerca de tres millas dentro del territorio de Israel. Las colonias son las de Samakh, Mascada y Hagolan, y son bombardeadas intensamente por la artillería. Se encuentran a unas dos millas al sur del mar de Galilea.

Los defensores judíos aseguran, por su parte, que los atacantes sirios han sido obligados a retirarse.

El comunicado sirio agrega que sus soldados ocuparon un puesto anteriormente de pertenencia del ejército británico, cerca de Samakh. También han conquistado la aldea judía de Nuqueib, al oeste de la bahía de Galilea.

Pocos Daños en Tel Aviv

TEL AVIV, 16 (INS) — El gobierno de Israel ha manifestado ofi-

Continúa en la página DOS

Clarín

Diario de la mañana 15 centavos

UN TOQUE DE ATENCION PARA LA SOLUCION ARGENTINA DE LOS PROBLEMAS ARGENTINOS

RECLAME A SU CANILLITA CON ESTA EDICION EL SUPLEMENTO DEPORTIVO

AÑO III — BUENOS AIRES, LUNES 17 DE MAYO DE 1948 — Nº 976

En Varias Naciones se Estudia el Reconocimiento del Estado Hebreo

Gran Bretaña no se Propone Seguir por Ahora el Ejemplo del Presidente de los Estados Unidos

LONDRES, 16. — Un vocero del ministerio de Relaciones Exteriores repitió anoche una declaración oficial anterior, en el sentido de que el gobierno británico no seguirá de inmediato el ejemplo de Estados Unidos acerca del reconocimiento del nuevo Estado de Israel, y expresó nuevamente que tal medida había sido una sorpresa para Gran Bretaña.

Por lo demás, manifestó que la situación estaba siendo considerada por el gobierno; que se habían reunido algunos antecedentes y que se esperaban otros informes de importancia.

Desde luego, es dudoso que se adopte determinación alguna mientras no llegue a Londres y conferencie con el gobierno el ex-alto comisionado británico en Palestina, general Cunningham.

Agregó el portavoz oficial, de que en todo caso serían necesarios tres factores esenciales para que Gran Bretaña extendiera el reconocimiento:

1º De que el régimen judío respondía a un régimen democrático y que diera seguridades de cumplimiento de los acuerdos de las Naciones Unidas;

2º Estabilidad gubernativa; y,

3º Demostrar que el nuevo Estado está en condición de cumplir las obligaciones internacionales que contrajera.

Posición Soviética

PARIS, 16 (INS). — Según las impresiones recogidas en los círculos diplomáticos, parece que Rusia no se apresurará a reconocer el nuevo Estado judío de Israel, aunque dejará que lo hagan aquellas naciones situadas detrás de su cortina de hierro que así lo estimen conveniente. Este es el comentario extraoficial formulado por miembros de los círculos soviéticos más caracterizados de París.

Se agrega que hay países eslavos que están casi obligados a ese reconocimiento, como Polonia y Checoslovaquia, pero que frente a ellos se encuentra el problema que constituye para Rusia el petróleo que guardan los países árabes del Medio Oriente.

La Opinión Polaca

LONDRES, 16. (INS) — Radio Varsovia, controlada por el gobierno, declaró hoy en una transmisión que "Polonia reconoce el derecho que asiste a todas las na

(Continúa en la página DOS)

Markos Denunció que en Grecia Fusilarán a 6.500 Guerrilleros

PARIS, 16 (AFP). — Una emisión de la radio clandestina del jefe guerrillero Markos, captada en esta, hace un llamado, en francés, a Stalin, Truman y Auriol para que interceden ante el gobierno griego a fin de que cesen las ejecuciones. Dicha emisora anuncia además que el gobierno de Atenas se propondría fusilar a 6.500 condenados a muerte.

Triunfo Guerrillero

BELGRADO, 16 (AFP). — La agencia oficial yugoeslava Tanyug anuncia que los guerrilleros griegos han logrado una victoria en Grevena, Macedonia. Dice que los gubernistas tuvieron más de 200 muertos, dos aviones les fueron derribados y se les capturó material de guerra.

Exitos Gubernistas

ATENAS, 16 (AFP). — Según los corresponsales de la prensa local, las operaciones de "limpieza" llevadas a cabo por las fuerzas gubernamentales dieron por resultado el desalojo de los grupos de guerrilleros rebeldes de sus posiciones fortificadas en las abruptas regiones de Monte Menikon ocasionándoles muchas bajas, entre ellas 28 muertos y 6 prisioneros.

De la misma fuente se informa que los asesores americanos habrían declarado que todas las bandas de guerrilleros serán totalmente dispersadas para el mes de agosto, y que los sobrevivientes estarán condenados a la exterminación.

Desapareció un Corresponsal

WASHINGTON, 16 (AFP). — El Departamento de Estado anunció que desapareció en Grecia el corresponsal norteamericano de la "Columbia Broadcasting", George Polk.

Desde hace algunos días George Polk no ha regresado al hotel de Salónica en donde residía y no ha sido posible hasta ahora tener noticia alguna sobre su paradero.

FUERZAS COREANAS, organizadas especialmente para fiscalizar el desarrollo de las elecciones realizadas recientemente en la parte sur del territorio. Se adoptaron importantes precauciones tendientes a evitar un golpe que se supuso tramado por los comunistas

En Palestina la UN Perdió Mucho de su Prestigio

N. de la R. — En éste, su primer artículo directo desde Palestina, nuestro colaborador Randolph Churchill nos da sus primeras impresiones sobre la Guerra Santa iniciada a la 0.01 de hoy.

R. CHURCHILL

TEL AVIV, 15. — Los judíos tienen ya un Estado propio; desde hace dos mil años, errando por las tierras del mundo, los hebreos no habían conocido esta satisfacción que les llena de orgullo. Pero mientras los judíos celebran su primer "sabbath" de gloria en el nuevo Estado de Eratz Israel y brindan por Truman, los árabes, con implacable saña atacan e invaden por diversas partes el territorio de Palestina, con la idea fija de echar a los hebreos de Tierra Santa lo antes posible.

Ejércitos egipcios, libaneses, sirios e iraqueses, atacan y destruyen todo lo que se opone a su paso. Por de pronto, los egipcios en su avance desde el sur, han ocupado la ciudad árabe de Gaza y miran ya hacia Jaffa, con ánimo de proceder a su conquista.

La actitud del presidente Truman, tan celebrada por los judíos ha causado honda consternación y rabia en esferas árabes, donde esa inesperada resolución del primer mandatario norteamericano ha creado graves problemas diplomáticos y de índole internacional.

Los judíos esperan que al reconocimiento por parte de Estados Unidos le siga el levantamiento del embargo de armas, con lo que podrían situarse en mejores condiciones para contener el arrollador avance de los efectivos árabes, lanzados ya a franca guerra desde la hora cero de este 15 de mayo histórico.

El retiro de los efectivos británicos y la terminación del mandato, anunciado hace más de 10 meses, ha tenido además otras consecuencias. Por de pronto, el organismo de las Naciones Unidas ha salido en esta emergencia completamente desprestigiado. No se ha logrado en el transcurso de esos largos 10 meses imponer una sola decisión y existe el peligro que con el correr del tiempo, de no adoptarse medidas adecuadas —cosa más que improbable ya—, que la contienda entre árabes y judíos se propague a todo el Cercano Oriente, para adquirir las proporciones catastróficas de una tercera contienda mundial más tarde.

Existe clima de guerra. No resuenan los clarines, pero en cambio la aviación ha comenzado ya sus bombardeos a la capital provisional del Estado Eratz Israel. Esto es sólo el comienzo de la gran carnicería que se inicia en Tierra Santa, carnicería ésta que podría haber sido impedida si los gobiernos representados en las Naciones Unidas hubieran hecho esfuerzos sinceros para evitarlo.

Han podido desgraciadamente más los intereses políticos y económicos que los ideales humanitarios proclamados desde las tribunas oficiales por los dirigentes de la política internacional.

RANDOLPH CHURCHILL

Ben Gurión Denunció que los Británicos Ayudan a Egipto

(Información página DOS)

CAPTURARON JERUSALEN

Las Tropas Judías se Entregaron Prisioneras a las Poderosas Legiones Arabes

Nuevos Bombardeos de la Aviación Egipcia Contra la Capital Israelita

DE FRANCE PRESSE

EL CAIRO, 17 (AFP). — La ciudad vieja de Jerusalén ha caído en poder de los árabes. Las fuerzas judías se rindieron y aceptaron las condiciones impuestas: entrega del armamento; todos los hombres judíos deben permanecer en caracter de prisioneros y sus mujeres y niños confiados a la Cruz Roja Internacional. Así lo anunció hoy el Superior Comité Arabe. Antes de la irrupción árabe en el barrio judío de Jerusalén, los habitantes de este sector volaron sus casas y después evacuaron la ciudad vieja. Desde esta ciudad se anunció asimismo que las Fuerzas de Transjordania establecieron el cerco completo de Jerusalén, retransmitiendo una información de la radio árabe de Palestina. Se agrega que fuerzas al mando del caudillo árabe Fauzi Kaudji tomaron contacto con tropas de Transjordania en el norte de la ciudad, logrando aislar a las fuerzas judías que protegen a Jerusalén.

Según noticias de Amman, los círculos autorizados de la capital de Transjordania afirman que fracasaron las negociaciones entre el representante de la UN, Pablo de Azacárate y el rey Abdullah para establecer una tregua en Jerusalén. El señor Azacárate acompañado del cónsul belga salieron hoy mismo de Amman después de entrevistarse con el rey Abdullah.

Al mismo tiempo se anunció desde Amman la conquista del aeródromo de Lydda por las fuerzas árabes de Transjordania y de que las vanguardias egipcias han establecido su cuartel general en la ciudad de Gaza.

Bombardean Tel Aviv

TEL AVIV, 17 (AFP). — Esta ciudad fué bombardeada hoy en 5 oportunidades, registrándose daños de poca consideración y un número reducido de víctimas.

La defensa judía antiaérea se organizó rápidamente y los bombardeos aéreos no lograron suspender las actividades de la ciudad. Un pequeño hospital fué alcanzado por una bomba.

En el quinto raid efectuado por Spitfires egipcios, diversos objetivos fueron bombardeados y ametrallados, volando en picada. Causaron varias víctimas.

Un Comunicado Arabe

BEIRUT, 17 (AFP.) — Un comunicado dado a publicidad en esta ciudad, declara que "carecen de fundamento" las informaciones procedente de fuente extranjera referentes a "pretendidas bajas sufridas por el ejército libanés en la aldea de Malikieh en la frontera libano-palestina".

La comunicación precisa que "los sionistas que atacaron Malikieh han sido rechazados por voluntarios árabes, luego de un combate que duró todo el día. Las bajas judías serían por lo menos de treinta y siete muertos. El ejército libanés no participó en este combate.

Por otra, la información también indica que "el ejército de El Líbano ocupó todos los puntos que le habían sido asignados en los planes comunes de los ejércitos árabes".

Volaron un Puente

HAIFA, 17 (AFP.) — La organización militar judía Haganah, anuncia que una de sus unidades voló el puente tendido sobre el río Litany, a doce kilómetros de la frontera libanesa, a fin de impedir el avance de las tropas de El Líbano, concentradas en Einnebik, en

(Continúa en la página DOS)

EE. UU. MEDIA PARA QUE CESE LA LUCHA

LAKE SUCCESS, 17 (INS). — Estados Unidos ha solicitado a la organización de la UN que se ordene a todos los gobiernos y autoridades que cesen las hostilidades en Palestina.

La petición ha sido presentada al Consejo de Seguridad bajo forma de resolución, invocando el artículo 7o. de la carta de las Naciones Unidas, basándose en que ha ocurrido un quebrantamiento de la paz y una amenaza a la misma. La propuesta norteamericana indica que debe entrar en vigor en las próximas 36 horas. Por su parte, el ministro de Relaciones Exteriores del nuevo Estado de Israel, Moseh Shertok, ha solicitado del Consejo de Seguridad su inmediata intervención para que sea impedida la agresión árabe contra el nuevo Estado judío

DIARIO DE LA MAÑANA

Clarín

BUENOS AIRES REPUBLICA ARGENTINA

15 centavos

UN TOQUE DE ATENCION PARA LA SOLUCION ARGENTINA DE LOS PROBLEMAS ARGENTINOS

AÑO III BUENOS AIRES, MARTES 18 DE MAYO DE 1948 Nº 977

La Unión Soviética Reconoció al Estado de Israel

EL Dr. CHAIM WEIZMANN, ELEGIDO PRESIDENTE DE LA NUEVA REPUBLICA

MOSCU, 17 (INS). — Se informó oficialmente que el gobierno soviético ha resuelto reconocer al nuevo Estado de Israel.

Weizmann, Presidente

TEL AVIV, 17 (AFP) — El Consejo Nacional Sionista eligió al Dr. Chaim Weizmann, presidente del estado de Israel.

El nuevo mandatario es un hombre de ciencia, y ejerce actualmente la presidencia del sionismo mundial. Nació en Motol, provincia de Grodno, Rusia, en noviembre de 1874 y se graduó de doctor en química en Alemania. Ejerció cátedra de bioquímica en la Universidad de Manchester, Inglaterra. Weizmann es el fundador de la Universidad Sionista de Monte Scopus.

Mensaje de Molotov

LONDRES, 17 (INS). — En la irradiación moscovita anunciando que la URSS ha reconocido a Israel, agregó radio Moscú que el comisario de Relaciones Exteriores, Molotov, respondió al mensaje del canciller hebreo, Shertok, con las siguientes palabras: "Confirmando recibo de su telegrama del 16 del presente, en el cual informa a la Unión Soviética de la creación del Estado judío de Israel y pide reconocimiento del Estado de Israel y de su gobierno provisional, comunico a usted que el gobierno de la Unión Soviética ha decidido reconocer oficialmente el Estado de Israel y a su gobierno provisional.

"El gobierno soviético espera que la creación de un Estado soberano por el pueblo judío servirá para reforzar la paz y la seguridad en la Palestina y en el Cercano Oriente y expresa su confianza en el feliz desarrollo de relaciones amistosas entre la Unión Soviética y el Estado de Israel".

Control Británico en Haifa

HAIFA, 17 (AFP). — A partir de hoy el distrito de Haifa se halla bajo el control militar británico anunció el general Mac Millán, en presencia de las autoridades judías y de los representantes de la comunidad árabe de Haifa.

Piden el Cese del Fuego

LAKE SUCCESS. 17 (AFP). — Estados Unidos declara que la situación de Palestina constituye una amenaza para la paz y una ruptura de ésta.

La delegación norteamericana presentó esta tarde ante el Consejo de Seguridad de la UN un proyecto de resolución que califica la situación de Palestina "como una amenaza para la paz y una ruptura de la misma". Pide que cese el fuego en 36 horas, una vez adoptada la resolución.

El proyecto norteamericano se refiere al artículo 39 de la Carta, que trata de la amenaza a la paz, previendo la aplicación de medidas que no impliquen el empleo de la fuerza.

DURANTE LA VISITA que efectuó la señora María Eva Duarte de Perón a Santiago del Estero, se realizó, entre otros, el acto que ilustra el grabado en el que hace uso de la palabra el secretario de Educación, doctor Ivanissevich, declarando inaugurado el club escolar "Presidente Perón". A la ceremonia, que contó con la presencia de numeroso público, asistieron el interventor de la provincia y el ministro de Obras Públicas, general Pistarini

ESCRIBE RANDOLPH CHURCHILL

EL RECONOCIMIENTO RUSO DEL ESTADO JUDIO EVITARA UNA POSIBLE HECATOMBE

N. de la R.— En este segundo despacho desde Amman, nuestro colaborador exclusivo Randolph Churchill, nos traslada su impresión sobre el Guerra Santa en Palestina.

AMMAN, 17. — Circunstancias imprevistas y, en cierta forma, lógicas, me han impedido continuar en la capital provisional del nuevo Estado de Israel, de donde he debido salir precipitadamente. Puede asegurarse que Palestina no brinda hoy seguridades a ningún periodista. Gracias a las facilidades que me fueron dadas por los aviadores británicos, he podido trasladarme a esta capital, de la que proseguiré informando sobre los acontecimientos de la Guerra Santa en Palestina.

Cinco acontecimientos principales se destacan hoy en el panorama palestino:

1º El reconocimiento del Estado de Israel por la Unión Soviética.

2º El total rompimiento entre el Gran Mufti de Jerusalén y el rey Abdullah de Transjordania y el desconocimiento de este soberano del Alto Comité Arabe.

3º El avance de las fuerzas militares de los Estados árabes que no ha sido contenido por los judíos y existe el deseo, por parte del Alto Mando, de contrarrestar, aún más, la navegación judía, atacando a toda nave que transporte arma para los hebreos.

4º La batalla por la conquista de la milenaria San Juan de Acre prosigue con toda intensidad, sin que los judíos hayan hecho evidentes progresos.

5º La situación de Jerusalén es insostenible para los judíos.

El reconocimiento del Estado de Israel por parte de Rusia constituye, a la vez, un acercamiento entre Oriente y Occidente, y aleja la posibilidad de que el conflicto judío-árabe se transforme en una hecatombe universal.

Las disensiones entre los dirigentes árabes pueden dar lugar, empero, a que los judíos aprovechen esta circunstancia con fines político-militares.

La falta de acción por parte de las Naciones Unidas, y la esperanza de los judíos de obtener armas de Norteamérica y hasta de lograr, ahora, una alianza con la Unión en la guerra, obscurece el horizonte a los musulmanes, quienes expresan que han de tomar inmediatas represalias contra los norteamericanos cortándoles el suministro de petróleo, si éstos acceden a levantar el embargo de armas.

RANDOLPH CHURCHILL

Tel Aviv Afianza su Resistencia a la Intensa Ofensiva Arabe

UNO DE LOS miembros de la embajada soviética en Bogotá, llega en avión a Nueva York, de paso para Moscú, después de haber quedado suspendidas las relaciones diplomáticas de Colombia con su país

LA CAPITAL JUDIA VIVE HORAS DE ANGUSTIA

TEL AVIV, 18. (AFP). — Esta ciudad vive horas de angustia. La invasión de Palestina por fuerzas árabes continúa metódicamente y las fuerzas judías deben multiplicarse para que sus atacantes no logren apoderarse de los objetivos que son de vital importancia para el reciente Estado de Israel.

Los ataques aéreos por parte de aviones egipcios, han causado daños materiales y algunas víctimas en la capital. Sin embargo, los judíos no muestran signos de desaliento y continúan trabajando y organizándose febrilmente.

El anuncio de que la Unión Soviética ha reconocido a Israel, ha causado gran satisfacción en todas las esferas de Tel Aviv. Los observadores estiman que, contando desde ya con el apoyo de Estados Unidos y de Rusia, el Consejo de Seguridad de las Naciones Unidas logrará, finalmente, una solución para detener el ataque de los países árabes.

Los mismos observadores se preguntan cuál será en definitiva esa solución. Los países árabes parecen muy poco dispuestos a aceptar un laudo que reconozca en substancia la creación del Estado de Israel, y por su parte, los judíos están decididos a luchar hasta el último hombre para defender su independencia lograda tras muchos años de labor y de sacrificios.

Las noticias procedentes de Lake Success han causado, sin embargo, consternación en la población. En momentos en que se juega la libertad del pueblo hebreo, el Consejo de Seguridad no ha resuelto aún las medidas que han de garantizar la paz en el territorio de Palestina. En las esferas oficiales judías se expresa que el gobierno de Tel Aviv abriga la esperanza de que, al fin y al cabo, las Naciones Unidas no pueden menos que condenar públicamente la invasión de los países árabes, la cual constituye un flagrante delito y una violación de la Carta de las Naciones Unidas.

Aviones Egipcios Atacan Territorio Israelita

Cinco Ejércitos Arabes Lanzaron Ruda Ofensiva

TEL AVIV, 18 (AFP). — — Cinco ejércitos árabes atraviesan a marchas forzadas los desiertos fronterizos en dirección a la costa, donde los aguarda el ejército regular judío dispuesto a vender caro cada palmo de terreno. El plan del rey Abdullah consiste en copar la zona de Haifa para impedir que los judíos se abastezcan por mar, apoderarse de Jerusalén como presa de gran valor psicológico para la prosecución de la "guerra santa" y, finalmente, bombardear por aire y tierra la región densamente poblada de Tel Aviv y Jaffa.

El ataque contra el primer objetivo, o sea Haifa, está a cargo de unidades sirias y libanesas, cuyo flanco izquierdo protege la legión de Trasjordania. A última hora se anunció que estas tropas han acentuado su presión sobre las colonias situadas alrededor de Samakh. Dos de ellas se habrían rendido. En cambio, no se confirma la rendición de la importante ciudad de Safad. El resto de estas fuerzas avanza en Tiberíades y Galilea, sin más oposición que la de algunos franco-tiradores.

En Jerusalén, el segundo objetivo, se combate encarnizadamente por la posesión de varios barrios de la periferia. Los barrios judíos de la llamada ciudad vieja están bajo el fuego constante de los morteros árabes. Los invasores han lanzado a la lucha sus mejores tropas de choque.

Las avanzadas árabes que se dirigen hacia Tel Aviv han recorrido aún poco camino. Al amanecer embistieron con poderosos contingentes en las posiciones defensivas del Haganah en el valle del Jordán, pero fueron detenidas en el paso de Zemakh, donde se bifurcan las carreteras que conducen a Tel Aviv y a la costa. Intervinieron en estos asaltos tanques de diversos tipos y aviones de combate.

Tel Aviv, capital provisoria del Estado de Israel, fué bombardeada dos veces por la aviación egipcia.

En cuanto al bloqueo dispuesto por la flota egipcia, se señala que, frente a las costas de Palestina, han sido bombardeados varios barcos cuya nacionalidad se ignora. En ellos viaja, aproximadamente, un millar de sionistas que se dirigen a Tierra Santa. Las autori-

(Continúa en la página DOS)

DIARIO DE LA MAÑANA

Clarín

BUENOS AIRES REPUBLICA ARGENTINA

15 centavos

UN TOQUE DE ATENCION PARA LA SOLUCION ARGENTINA DE LOS PROBLEMAS ARGENTINOS

AÑO III BUENOS AIRES, MIERCOLES 19 DE MAYO DE 1948 Nº 978

Austin Afirmó el Derecho de EE. UU. a Reconocer a Israel

LAKE SUCCESS, 18 (INS). — El delegado norteamericano señor Warren Austin, manifestó en el seno de la UN que ningún país del mundo está capacitado para impugnar el derecho soberano de Estados Unidos a reconocer al Estado de Israel.

La aclaración se produjo a raíz del desafío formulado por el delegado sirio Faris El Kouri al presidente Truman para que explicase ante la UN cuál fué la base legal que determinó el reconocimiento norteamericano de Israel dos minutos después que terminó el mandato británico.

El delegado sirio también declaró que el Estado de Israel carece totalmente de autoridad y que la cuestión palestina debería ser planteada en su conjunto ante la Corte Internacional de Justicia.

NO ACEPTARA WASHINGTON DISCUSIONES BIPARTITAS CON EL KREMLIN

Consideran Prometedora la Declaración de Stalin

WASHINGTON, 18 (INS). — Estados Unidos calificó oficialmente de "prometedoras" las declaraciones de José Stalin respaldando el plan de Henry Wallace respecto a la concertación de discusiones bipartitas para promover un acercamiento entre Wáshington y Moscú.

Sin embargo, el gobierno estima que las cuestiones pendientes entre ambas potencias deberán resolverse en el seno de la UN. La secretaría de Estado arguye que las diferencias enumeradas por Stalin no afectan exclusivamente a Rusia y Estados Unidos, sino que son de un "íntimo y urgente interés para muchas naciones".

Además, la secretaría hace notar, en una declaración formal, que esos problemas han sido discutidos durante los últimos dos años por organismos tales como la UN y el Consejo de Cancilleres de las cinco grandes potencias. En la declaración se cita la posición asumida por Rusia y Ucrania respecto al control internacional de la energía atómica como un ejemplo de la poca disposición rusa a cooperar en los esfuerzos de las Naciones Unidas por restablecer la armonía mundial.

La declaración oficial reza así: "El Departamento de Estado se ha impuesto de las informaciones de prensa sobre las declaraciones hechas por el primer ministro Stalin en respuesta a una "carta abierta" de Mr. Wallace. La opinión del premier Stalin de que es posible un arreglo pacífico de las cuestiones pendientes es prometedora, pero los problemas enumerados en la declaración constituyen cuestiones bilaterales entre este país y la Unión Soviética. Se trata de problema de un íntimo y urgente interés para otras naciones que han sido discutidos durante los dos últimos años o más por organismos en los cuales están representadas otras naciones, tales como la UN y el Consejo de Cancilleres. Por ejemplo la comisión de la Energía Atómica de la UN y sus subcomisiones han celebrado más de 200 sesiones y, precisamente ayer, la comisión reconoció su imposibilidad de llegar a un acuerdo debido a la obstinada oposición de dos de sus miembros: la Unión Soviética y Ucrania, a propuestas que son aceptables para las otras nueve naciones representadas en la comisión.

Escepticismo Británico

LONDRES, 18 (AFP.). — Con el mayor excepticismo las esferas oficiales inglesas acogieron la noticia del ofrecimiento de Stalin de entablar eventualmente con Estados Unidos negociaciones sobre la base de la carta abierta de ocho puntos que el ex vicepresidente Henry Wallace dirigió al Kremlin, la semana pasada.

La política seguida por Rusia desde que terminó la guerra parece hallarse en tal contradicción con el deseo manifestado en dos oportunidades por Moscú de "hablar de paz" con Wáshington, que la última declaración de Stalin corre el riesgo de quedar sin respuesta, se estima en esas esferas. Por otra parte se recuerda que el general Marshall dió a entender claramente, hace muy pocos días,

(Continúa en la página DOS)

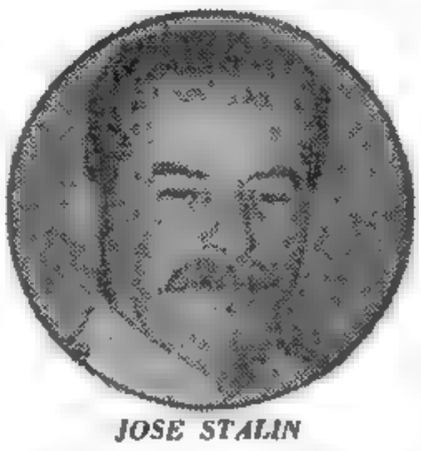

JOSE STALIN

Londres Comenta la Carta del Jefe Soviético a Mr. Wallace

Buena Base Para un Arreglo, Dijo Stalin

LONDRES, 18 (INS). — En los medios políticos y diplomáticos ha sido objeto de muchos comentarios la carta del generalísimo Stalin que contesta a la abierta que le dirigió el candidato presidencial Henry Wallace, de los Estados Unidos.

En su respuesta a Wallace el generalísimo Stalin dijo que "un arreglo pacífico de las diferencias entre la Unión Soviética y Estados Unidos no solamente es posible sino que indudablemente es necesario en el interés de la paz general".

En una parte de su declaración el generalísimo Stalin dice: "No sé si el gobierno de Estados Unidos aprueba el programa de Wallace como la base de un acuerdo entre los dos países, pero en lo tocante a Rusia, el gobierno soviético considera que el programa de Wallace podría presentar una buena base para tal acercamiento y para el desarrollo de una cooperación internacional, a pesar de las diferencias que existen entre nuestros sistemas económicos".

La "carta abierta" fué anunciada por Wallace hace una semana durante el mitin público que tuvo lugar en el Madison Square Garden de Nueva York. En esa ocasión, Wallace sugirió una "conferencia abierta" de representantes de ambos países para discutir: la reducción general de armamentos, la reanudación del libre cambio comercial, la ayuda a las naciones damnificadas durante la guerra por intermedio de las Naciones Unidas, la pronta concertación de los pactos de paz con Alemania y Japón, la evacuación de las tropas norteamericanas y rusas de China y Corea y la no ingerencia en los asuntos internos de otras naciones.

Broma de un Marinero

Lassie no es Lassie.

MONTEVIDEO, 18 (AFP). — Resultó ser una patraña la versión de que el famoso perro del cine norteamericano "Lassie" se encontrara en Montevideo y hubiese sido secuestrado de casa de una familia residente en esta capital.

La dueña del falso "Lassie" fué engañada por un marinero, quien le entregó un perro diciéndole que era "Lassie", el perro de la pantalla, cuando en realidad se trataba de un animal de la misma raza, pero evidentemente no era la "estrella" del cine.

Lúchase en las Calles de la Parte Antigua de Jerusalén

Los corresponsales destacados en la sitiada ciudad de Jerusalén, han podido, ocasionalmente, despachar informaciones, utilizando los servicios del consulado y la Marina de Estados Unidos. El presente despacho ha sido transmitido por esos medios.

JERUSALEN, 17. (Demorado). (INS). — La artillería árabe bombardeó hoy el centro de Jerusalén, dando muerte a dos personas e hiriendo a 33. Los beligerantes consolidaron sus posiciones dentro de las murallas de la antigua ciudad árabe.

Entretanto, la comisión de tregua de la UN intentó nuevamente que se restablezca la orden de alto el fuego. Asistidos por los cónsules de otras naciones, entre ellas por el de Italia y por el superior de la orden franciscana, los miembros de la comisión entablaron negociaciones con los beligerantes respecto al restablecimiento de la tregua.

Los árabes, según un portavoz de la Agencia Judía, están dispuestos a no emplear morteros para evitar la destrucción de santuarios e iglesias, pero se niegan a aceptar el armisticio general. Los judíos, por su parte, convendrían únicamente en una tregua completa y se muestran reacios a aceptar una tregua parcial en base de la no utilización de morteros, fundándose en que precisan recurrir a todos los medios de defensa. De ahí el estancamiento en las gestiones de tregua.

La colonia judía de Yaacov, situada a ocho kilómetros al Norte de Jerusalén, fué evacuada anoche. Antes de partir, los judíos inhumaron a cuatro colonos que murieron durante el bombardeo árabe de ayer. Además, un edificio de Jerusalén que fué usado como museo hace 15 años por las autoridades británicas, ha sido volado anoche por los judíos junto con otros edificios próximos, entre ellos el ocupado en otro tiempo por el consulado general de Polonia. Los sionistas alegan que el edificio era utilizado por franco-tiradores árabes.

En el vecino barrio de Musrara, las fuerzas sionistas avanzaron otras dos calles y capturaron la escuela de la misión sueca. En el extremo sudoriental de Jerusalén, tropas árabes reforzadas intensificaron un ataque que amenaza aniquilar a 1.300 judíos y poner en peligro las estructuras religiosas más sagradas del mundo. En sus ataques frontales de anoche y hoy, unidades del ejército árabe de liberación abrieron dos brechas en las líneas del Haganah, obligando a los judíos a internarse aún más en su expuesto y pequeño rincón de la antigua ciudad.

La metralla de los morteros y las balas de ametralladoras y fusil, amenazan los venerados sagrarios de Jerusalén mientras que funcionarios judíos admiten que la situación es "muy precaria". Los haganistas e irgunistas emprendieron una ofensiva y se dice que están dispuestos a hacer volar parte de las murallas de la vieja ciudad, si es necesario.

Los israelitas ocuparon varios edificios a unos 90 metros de la puerta de Jaffa. Entre los judíos situados figuran mujeres, niños y dignatarios religiosos. La carretera entre Tel Aviv y Jerusalén permanecé bloqueada

Desmiente el P. E. que se Gestione Empréstito Alguno en el Exterior

(Información página CINCO)

"El Mundo Necesita una Acción Constructiva"

MARSHALL HABLARA CON MOLOTOV, PERO EN LA UNION

DE I. NEWS SERVICE

WASHINGTON, 19 (INS). — El secretario de Estado, general Marshall, declaró, en una conferencia de prensa que está dispuesto a entrevistarse con el ministro del Exterior ruso señor Vyacheslav Molotov si éste se resuelve a venir a Wáshington.

Hizo su declaración Marshall en respuesta a una pregunta que le dirigiera un reportero. Como el mismo insistiera y le preguntase si se "alegraría" de ver a Molotov, Marshall replicó con una sonrisa.

Insistió Marshall asimismo en que las recientes gestiones "pro paz" de la Unión Soviética en su actual guerra fría con Estados Unidos no constituyen indicio cierto de que ha mejorado la actitud del Soviet hacia esta nación. Pero añadió, sin embargo, que ha transcurrido muy poco tiempo para que se manifieste claramente tal mejoría. Declaró Marshall que lo que el mundo necesita en estos momentos es una acción constructiva, sobre todo en las regiones donde funcionan organismos de carácter internacional, como Alemania, Japón y Corea. Señaló que las cuestiones sobre las cuales podrían negociar directamente Estados Unidos y Rusia son nimias si se las compara con los problemas de mayor envergadura del panorama mundial. Aclaró, sin embargo, que entre los asuntos sujetos a discusión bilateral entre ambas grandes potencias, figuran la representación para consultar y la libertad de movimiento para los norteamericanos residentes en Rusia.

La Desvalorización de la Moneda no es Necesaria

WASHINGTON, 1º (INS). — El secretario del Tesoro, Snyder, declaró hoy que no parece haber una necesidad inmediata para la desvalorización de la moneda en los países que participan en el plan Marshall.

HENRY WALLACE

"Wallace es Ahora el Unico Heredero de la Política Americana de Mister Roosevelt"

MOSCU, 19 (AFP). — "Henry Wallace es ahora el único heredero de la política americana de Roosevelt, revelándose en sus declaraciones como un verdadero partidario de la paz y la seguridad mundiales. Continuamente hace llamados para luchar por la paz y la amistad entre las naciones, para la estrecha colaboración de Estados Unidos, por un lado, y la Unión Soviética y los países de la nueva democracia, por el otro". Esta declaración fué propalada por radio Moscú, basada en un artículo aparecido en la revista "Moskovski Bolchevik".

Destaca la revista que el señor Wallace goza de gran popularidad en los Estados Unidos.

Agrega que su candidatura "provocó una viva inquietud en las filas de los partidos Republicano y Demócrata, temiendo la abolición de su monopolio, el que ahora constituía el factor preponderante en las elecciones presidenciales".

INICIARON LOS ARABES EL ASALTO CONTRA LAS DEFENSAS JUDIAS

Encarnizada Batalla por la Posesión de Jerusalén

EL CAIRO, 19 (AFP). — La batalla de Jerusalen llega a su término. Poco después de mediodía, el emir Naief, príncipe heredero de Transjordania, ordenó el asalto final.

La batalla fué particularmente encarnizada en el barrio de Katamon, formado por casas-quintas modernas y jardines de olivares. Las tropas del Haganah se concentraron al pie del monte Scopus para defender la Universidad Hebraica. El emir Naief les ofreció una resistencia honrosa, pero los jefes hebreos la rechazaron. El ataque total se inició hacia las dos de la tarde.

Poco después los guerreros musulmanes atravesaban el valle de Cedron, atacaban las defensas del monte Sión y rodeaban a los judíos en los barrios del norte, como Sanhedria y Rehobot. Está abierta para ellos la ruta de Jerusalén a Tel Aviv. La última resistencia se concentra en los suburbios alejados, como Montefiore y Beit Hakarem. Hay aún nidos de franco tiradores en ciertas zonas de la ciudad.

Aíslan a los Judíos

Una dificilísima situación parecen atravesar esta noche los cien mil judíos de Jerusalén, que permanece aislada del resto del territorio y sus habitantes no han recibido víveres en los últimos treinta días.

Se sabe que el servicio de agua ha quedado cortado desde hace una semana y el vital elemento es trasportado ahora por medio de barriles, latas y cuanto recipiente se encuentra, desde la aldea de Lifta, cercana a la ciudad y aún en poder de los hebreos.

Tentativa Judía

TEL AVIV, 19 (INS). — Fuerzas de "comando" del Haganah penetraron en la ciudad vieja y amurallada de Jerusalén, en una tentativa encaminada a libertar a los 1.300 judíos de la población civil sitiados por los árabes. Las fuerzas haganitas irrumpieron en la ciudad vieja luego de enconados combates librados a medianoche y lograron establecer contacto con los asediados. Señálase que la cabeza de puente establecida por los judíos fué encanchada durante la lucha con las tropas de la Legión Arabe de Transjordania.

El arriesgado asalto fué emprendido por las unidades del Haganah después que los legionarios

(Continúa en la página dos)

DIARIO DE LA MAÑANA

Clarín

BUENOS AIRES REPUBLICA ARGENTINA

15 centavos

UN TOQUE DE ATENCION PARA LA SOLUCION ARGENTINA DE LOS PROBLEMAS ARGENTINOS

AÑO III BUENOS AIRES, JUEVES 20 DE MAYO DE 1948 Nº 979

HUBO ALARMA AEREA EN LA CAPITAL JUDIA

Aviones Incursores Arrojaron Bombas y Ocasionaron Algunos Daños; los Defensores no Abrieron el Fuego

TEL AVIV, 19 (AFP). — En esta capital cuatro veces sonaron hoy las sirenas de alarma contra ataques aéreos, pero no fueron avistados aviones enemigos y la artillería de defensa no se vió obligada a abrir fuego. Sin embargo, se admite que tres aviones enemigos arrojaron bombas al mediodía de hoy, causando algunos daños.

Bloquean a Israel

DAMASCO, 19 (AFP). — El gobierno sirio adoptó disposiciones para impedir todo tráfico de elementos de auxilio para el nuevo estado de Israel en aguas de Palestina.

Las medidas de referencia, adoptadas de conformidad con la reciente decisión del Consejo de la Liga Arabe, equivalen a establecer el bloqueo marítimo de Palestina.

Un mensaje recibido de San, capital del reino del Yemen, anuncia que ese pequeño estado árabe enviará un contingente y varios aviones para intervenir en la invasión de Palestina.

Por otra parte, anuncian de Alepo, que el Sr. Carlton, cónsul honorario de Estados Unidos en aquella ciudad —declaró durante una visita a la administración local— que el reconocimiento del estado de Israel por Truman no traduce los sentimientos del pueblo norteamericano, y que una gran mayoría desaprueba esa política, y que la prueba será dada cuando fracasen en las próximas elecciones los candidatos partidarios de Truman.

Devolverán Naves Judías

LONDRES, 19 (INS) — Un portavoz del Ministerio de Relaciones Exteriores anunció que los navíos "Pan Crescent" y "Pan Yor", capturados a fines del año pasado mientras trataban de burlar el bloqueo de Palestina, posiblemente serán entregados a la Agencia Judía.

LA INCONSCIENCIA más absoluta parece ser la característica de Nelson Orlando Rosas, cómplice de Catalino Domínguez en el triple homicidio de que fueron víctimas M. Mehatz y sus hijos

Yugoeslavos y Checos han Reconocido Ayer a Israel

BELGRADO, 19 (AFP). — Según anunció hoy a primera hora la agencia Tanyug, el gobierno de Belgrado reconoce al Estado judío y al gobierno provisional con sede en Tel Aviv.

Reconocimiento Checo

PRAGA, 19 (AFP). — El gobierno checoeslovaco reconoció al nuevo Estado de Israel.

La Actitud Francesa

PARIS, 19 (AFP). — "El gobierno francés puede adoptar en cualquier momento la decisión de reconocer al nuevo Estado de Israel", declaró hoy el señor Pierre Abelin, secretario de la presidencia del Consejo.

Agregó que ese reconocimiento "de facto" podría producirse aún antes de la reunión del próximo consejo de ministros.

Gestión Judía en Londres

LONDRES, 19 (INS). — El Ministerio de Relaciones Exteriores ha recibido una solicitud del canciller Moshe Shertok, pidiendo el reconocimiento del nuevo Estado Judío de Israel.

Un portavoz del Foreign Office declaró al respecto que la actitud del gobierno británico hacia la república israelita es la misma que ha expresto Gran Bretaña anteriormente.

DE RANDOLPH CHURCHILL

El Cercano Oriente se ha Convertido en Centro de Intrigas Internacionales

BEIRUT, 19. — En menos de una semana todo el Cercano Oriente se ha convertido en el centro de las intrigas internacionales y tanto árabes como judíos procuran asegurarse los servicios de espías y supuestos "agentes de enlace". En ese fértil campo de la intriga internacional, los judíos, maestros en ese dificilísimo arte, han logrado ya resonantes victorias y amenazan sacudir al mundo árabe con noticias de tal magnitud como para poner a dura prueba la sólida unión que los ata en la actualidad. Por de pronto se han aprovechado de la debilidad que por el poder tienen algunos mandatarios para producir una grave escisión en las filas de los dirigentes musulmanes que actualmente andan de la Zeca a la Meca buscando que una alta personalidad del mundo árabe haga comprender al rey Abdullah de Transjordania que se ha metido en un juego sumamente peligroso.

Los judíos, mediante esos agentes de la "intriga internacional" han inducido a Abdullah a desconocer autoridad al alto Comité Arabe, y le han alentado en sus ambiciones de anexarse cierta porción de Tierra Santa, a cambio de una tregua y un virtual reconocimiento del Estado de Israel.

Abdullah, hombre ambicioso cuyas andanzas por Arabia Saudita son bastante conocidas, y que gracias al petróleo se pudo eregir en gran magnate, ha roto con el Gran Mufti de Jerusalén, después de acusarle de falta de actividad y de empresa y de no haber organizado sus "ejércitos" en forma tal como para que al salir los británicos los árabes se hubiesen hecho cargo inmediatamente de la Ciudad Santa.

Instigado por los agentes judíos, Abdullah alienta hoy la esperanza de anexarse buena parte de Palestina para ser más poderoso que Ibn Saud de Arabia Saudita.

Las ambiciones y disenciones entre los dirigentes árabes puede llevar al triunfo de los israelitas, que cuentan hoy con el reconocimiento de Estados Unidos, Rusia y un ya crecido número de otros Estados, y cuya incorporación a la organización de las Naciones Unidas es sólo cuestión de días.

El brillante empuje de los egipcios e iraquenses, así como los esfuerzos de las demás tropas regulares e irregulares árabes, puede malograrse a corto tiempo por falta de unión entre los dirigentes islamitas.

RANDOLPH CHURCHILL.

Bevin Probará la Oferta Pacifista del Kremlin

(Información página 1068)

CAPITULARON EN JERUSALEN

DIARIO DE LA MAÑANA

Clarín

BUENOS AIRES REPUBLICA ARGENTINA

15 centavos

UN TOQUE DE ATENCION PARA LA SOLUCION ARGENTINA DE LOS PROBLEMAS ARGENTINOS

AÑO III BUENOS AIRES, VIERNES 21 DE MAYO DE 1948 Nº 980

Izó la Bandera Blanca la Fuerza Judía Sitiada en la Ciudad Vieja

JERUSALEN, 20 (INS). — Los 1.500 judíos asediados en la vieja ciudad de Jerusalén se rindieron esta noche.

La Palmach —fuerza de choque de la Haganah— se retiró instantes antes de la capitulación. Esos soldados judíos hace dos noches habían conseguido abrirse paso por la zona árabe llegando al barrio judío.

Esta es la primera batalla en que participan los judíos en la ciudad amurallada desde el año 70 de la era cristiana.

Una ofensiva árabe incesante de 72 horas obligó a rendirse a los judíos. Durante las últimas seis horas, la artillería de campaña de la legión árabe del Rey Abdullah efectuó un horripilante bombardeo.

Los defensores judíos agotaron sus municiones antes de izar la bandera blanca.

Cien mil judíos que viven en Jerusalén, fuera de la ciudad amurallada, todavía no se han enterado de ese trascendental acontecimiento en su historia.

Una Cruenta Batalla

TEL AVIV, 20 (INS) — Los árabes, con gran despliegue de tanques y artillería iniciaron un nuevo ataque en la zona de Yad Mordechai, colonia judía situada al norte de Gaza.

Ambos beligerantes han lanzado el grueso de sus fuerzas al combate.

Bombardearon Maishmar

DAMASCO, 20 (INS) — Un comunicado árabe dice que las fuerzas sirias continúan las operaciones de limpieza al sur del Mar de Galilea.

La artillería bombardeó la colonia de Maishmar Hayarden provocando grandes incendios. Los judíos evacuaron la colonia apresuradamente.

Derriban un Avión Arabe

TEL AVIV, 20 (INS) — La Irgun Zvai Leumi anunció que sus tropas derribaron a un avión árabe en las vecindades de Resovoth, a 30 kilómetros al sur de Tel Aviv.

La Ofensiva Arabe

AMMAN, 20 (AFP.) — "Las fuerzas de la Legión Arabe continuaron su avance en Jerusalén y ocuparon Shek Jarrah hasta la Puerta de Damasco, infligiendo fuertes pérdidas al enemigo. La artillería árabe sometió a intenso fuego a un convoy judío que se desplazaba en dirección a Abu Ghosh", se afirma en el comunicado publicado hoy por el gobierno de Transjordania.

Exitos Egipcios

EL CAIRO, 20 (AFP.) — "Después de hacer frente a una resistencia encarnizada, las fuerzas egipcias entraron en Birsheba — anuncia un comunicado egipcio. La población recibió al ejército de Egipto con entusiasmo y aclamó al rey Faruk. Las fuerzas egipcias lanzaron un ataque contra la colonia Deir Senid, centro principal de distribución de hombres, armas y municiones para las colonias que se encuentran en el sur del país, ocupando una posición militar muy importante que se encuentra sobre el camino que une a Gaza con Tel Aviv. Esta colonia fué violentamente bombardeada por la artillería y aviación egipcia. La infantería entró en ella siendo estre-

(Continúa en la página dos)

Bernadotte Será Mediador en Jerusalén

DE FRANCE PRESSE

LAKE SUCCESS, 20 (A. F. P.) — El conde Folke Bernadotte ha sido designado mediador de las Naciones Unidas en el caso de Palestina. Los miembros permanentes del Consejo de Seguridad decidieron unánimemente designar para ese cargo a la nombrada personalidad sueca. La decisión fué adoptada unos instantes despues de concluída la sesión del Consejo. Bernadotte había anunciado a los cinco miembros permanentes, durante el día, su aceptación del cargo que le fuera ofrecido. Van Zeeland, el otro candidato, no había respondido aun.

El secretario general de las Naciones Unidas, Trygvie Lie, entrará inmediatamente en contacto con el conde Folke Bernadotte para decidir si el mediador debe ir inmediatamente a Palestina o venir antes a Lake Success para recibir las instrucciones del Consejo.

Acusan a Gran Bretaña de Dar Apoyo a Transjordania

"SURGIO EN PALESTINA UNA AMENAZA CONTRA LA PAZ"

LAKE SUCCESS, 20 (INS). — El delegado de Ucrania, Sr. Vassili Tarachenko, inició en el Consejo de Seguridad el movimiento en favor de que dicho organismo reconozca que ha surgido en Palestina una amenaza contra la paz del mundo en virtud de la invasión de Israel por los ejércitos de los Estados árabes. El representante ucraniano rechazó, al propio tiempo, el alegato británico de que es difícil definir al agresor en este caso. Alegó a su vez que Transjordania está realmente bajo la dominación de Gran Bretaña y que por ello Inglaterra es responsable, en parte de la invasión de Palestina por el ejército del rey Abdullah deTra cito del rey Abdullah. Dijo Tarashenko: "La continuada ayuda militar de Gran Bretaña a Transjordania nos da derecho a afirmar que Gran Bretaña está participando en la guerra contra Israel. Los ingleses no quieren otra cosa que afianzar su dominio de Palestina. Si no fuera por la obstinación de Gran Bretaña, la cuestión de Palestina habría sido resuelta hace ya tiempo y hoy habría paz en Palestina".

Advertencia Canadiense

Canadá advirtió a las Naciones Unidas que no deben invocar medidas "coercitivas", tales como la aplicación de sanciones en Palestina, sin un acuerdo preliminar entre las cinco grandes potencias.

Negativa de Abdullah

En las Naciones Unidas se recibió información de la comisión que gestiona la concertación de una tregua en Jerusalén. El rey Abdullah de Transjordania, comandante en jefe de la Legión Arabe se ha negado a suspender las operaciones militares, pero cree la comisión que "puede impedirse la continuación de la campaña y evitarse que la Legión Arabe ocupe toda Jerusalén mediante una fuerte presión diplomática".

Delegado Judío en la UN

LAKE SUCCESS, 20 (INS). — El gobierno de Israel nombró al ex oficial del ejército británico Aubrey S. Eban como su representante directo en las cuestiones relacionadas con las Naciones Unidas Durante la guerra Eban fué oficial político adscripto al cuartel general británico en El Cairo para prestar servicio en Palestina.

Según una declaración de las oficinas en Nueva York del nuevo Estado judío.

EN ESTE PLANO de Jerusalén puede observarse, en la parte grisada, la zona antigua de la Ciudad Santa, donde se desarrolló una encarnizada batalla entre árabes y judíos. Puede observarse la Puerta de Damasco, donde los árabes infligieron importantes pérdidas a las fuerzas hebreas. El parte emitido en Amman dice que la Legion Arabe ha ocupado Shek Jarrah y que un convoy judío sorprendido en las inmediaciones fué destruído

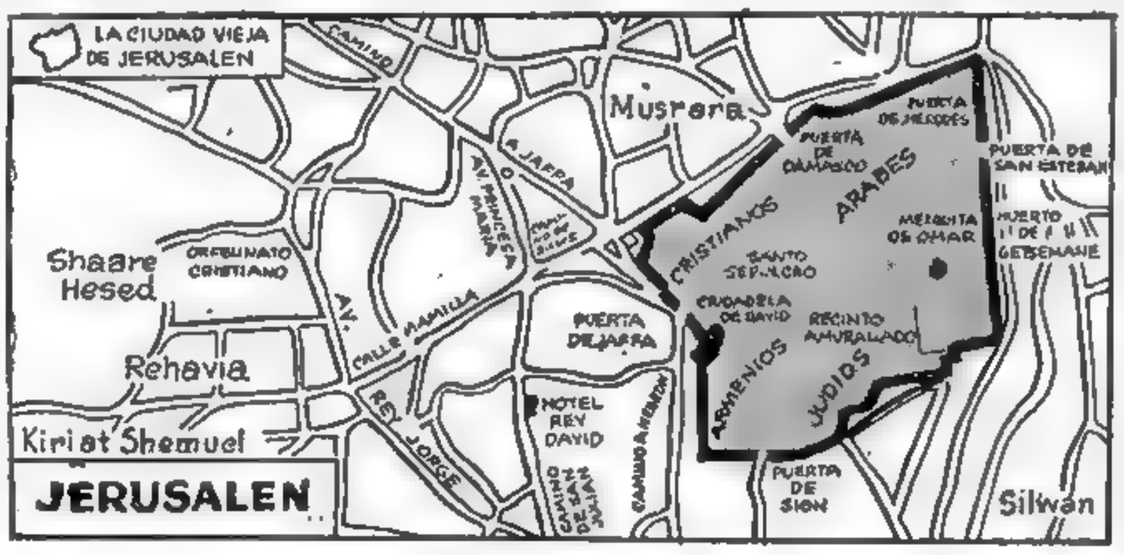

Fuerzas Arabes Soportaron un Rudo Ataque Aéreo Israelita

TEL AVIV, 20 (AFP). — Las fuerzas judías han pasado a la contraofensiva, merced a la presencia de una aviación activísima, cuyas primeras operaciones han sido la de bombardear intensamente las concentraciones de tropas árabes, en particular a las fuerzas de Transjordania acantonadas en Zemach, cerca de la frontera de ese país. En Jerusalén, grupos judíos contraatacaron en la ciudad vieja, logrando apoderarse de algunos sectores, donde se halla empeñada una lucha violentísima, con fuertes pérdidas para ambos bandos.

Paracaidistas judíos descendieron detrás de las líneas sirias en Benet Yacoub, destruyendo toda la base militar de invasión, donde se hallaban acumulados cañones, vehículos blindados y diversos armamentos. Los depósitos fueron volados, ardiendo carpas, materiales y vehículos, oyéndose a las explosiones a gran distancia.

En fuente militar se reveló que el grueso de las fuerzas hebreas en el sector meridional ha sido concentrado entre Sarafand y Jerusalén, afirmándose que en esta zona será hecho el mayor esfuerzo militar, a fin de eliminar el bolsón formado por los árabes dentro del dispositivo de defensa de la zona israelita.

Comunicado de la Haganah

TEL AVIV, 20 (AFP.) — "La aviación judía entró en acción. Se bombardeó una concentración de tropas árabes cerca de Zemach, en la frontera con Transjordania. Tel Aviv fué objeto esta mañana de tres bombardeos por la aviación enemiga. Fueron atacados los barrios residenciales", se afirma en el comunicado publicado por la Haganah.

Ataques a Tel Aviv

TEL AVIV, 20 (INS). — Aviones árabes Spitfire de combate y bombardeoatacaron a esta ciudad. La aviación árabe también lo hizo con las colonias judías de Ram Naphtali, Nebi Yosha y Mishar Hayarden, situadas a lo largo del mar de Galilea, al norte de Tel Aviv.

Durante la noche más de mil bombas fueron arrojadas sobre la central hidroeléctrica de Nirim, en la región de Negev, situada en el sur de Israel.

Las fuerzas judías que avanzan desde Sarafand, localidad ubicada a 24 kilómetros al sureste de Tel Aviv, ocuparon la aldea árabe de Saffarian, consolidando sus posiciones en dicha región.

Lucha Cuerpo a Cuerpo

TEL AVIV, 20 (INS). — Las fuerzas de "comando" de la Haganah intervinieron en el campo enemigo en el norte de Palestina, arrojando a los legionarios sirios después de fuertes combates cuerpo a cuerpo. Los sirios habían cruzado la frontera, penetrando en territorio de Israel. Las tropas judías dominaron la situación durante varias horas, destruyendo las piezas de artillería, los carros blindados y los depósitos de municiones que los sirios tenían en su campamento.

Los cuarteles de estas tropas fueron volados y arrasadas las instalaciones militares, antes que los hebreos se retiraran.

Declara la Haganah que la súbita incursión de los judíos en el campo enemigo ha privado a los árabes de una de sus mejores posiciones para nuevas invasiones de Israel, desde Siria.

Por Jack Oestreicher

No Tardará en Lucharse por los Pozos Petrolíferos

NUEVA YORK, 20 (INS). — Un inhóspito desierto que se extiende en forma de cuña al suroeste del mar Muerto, promete convertirse dentro de poco en el campo principal de batalla de Tierra Santa, a menos que se alleguen medios de poner fin a la guerra entre árabes y judíos.

Las posiciones de los respectivos ejércitos en el Estado de Israel se consolidarán probablemente dentro de algunos días y una vez que quede sellada la suerte de Jerusalén las operaciones en el norte del país se limitarán más o menos a bombardeos aéreos y a incursiones sorpresivas. Pero si han de chocar con toda su fuerza los principales ejércitos de Egipto, Transjordania y la Haganah —brazo militar del nuevo Estado judío— el choque tendrá lugar muy probablemente en el sector de Negev.

Política, militar e industrialmente, todos los contendientes que rivalizan por la posesión de Palestina quieren el Negev. Bajo sus arenas existen valiosos yacimientos petrolíferos sin explotar. Y a lo largo de sus costas del Mediterráneo, desde los límites inferiores de Israel hasta la península de Sinaí, territorio egipcio, hay poblados que podrían habilitarse como puertos. Entre ellos está la antigua ciudad bíblica de Gaza, hoy en manos de Egipto, y que los judíos de Palestina han considerado desde hace tiempo como salida secundaria para el comercio del Cercano Oriente, por su proximidad al mar.

Los judíos aspiran a retener el Negev como parte del Estado de Israel, habiendo trazado grandiosos planes de regadío y explotación de sus recursos petroleros. También aspira al Negev el rey Farouk, soberano de Egipto. Tiene ya Egipto, a no dudarlo sobrada porción de territorios áridos que atender dentro de sus propios límites. Pero sabe Farouk perfectamente lo que significa la producción de petróleo para los países de Asia menor y son muchos los observadores que opinan que el monarca egipcio tratará de hacerse fuerte en el Negev para enfrentar el mundo con la realidad del hecho consumado. Pero es el caso que también aspira a controlar el Negev el rey Abdullah, de Transjordania. Cuenta éste con los considerables efectivos y la movilización de su legión árabe y dispone, asimismo, de ventaja en virtud de que Gran Bretaña probablemente prefiere que el Negev pase a manos de Transjordania en vez de a manos egipcias o israelitas.

La creación del Estado de Israel ha dislocado la industria petrolera en el Cercano Oriente. Mirando el porvenir, Gran Bretaña se dispone a seguir prestando ayuda monetaria y militar a la Legión Arabe hasta que se lo veden explícitamente las Naciones Unidas. Con ello aseguran los británicos sus intereses petroleros. Claro que son muchos también los observadores cuya esperanza radica en que se logre una solución pacífica de las diferencias pendientes antes de que el conflicto árabe-judío degenere en una guerra a muerte. Se han sugerido ya varias fórmulas de transacción según las cuales todas las partes interesadas contribuirán al progreso de los territorios en disputa. Pero todo parece indicar que, por ahora al menos, las fórmulas de compromiso no gozan de apoyo popular en Palestina.

Estados Unidos Resolvió Aplazar el Plan de Seguridad Europea

Información página TRES

ARABES Y JUDIOS SOSTIENEN RUDA LUCHA EN CIUDAD SANTA

Clarín

Diario de la mañana 15 centavos para toda la República

UN TOQUE DE ATENCION PARA LA SOLUCION ARGENTINA DE LOS PROBLEMAS ARGENTINOS

AÑO III — BUENOS AIRES, SABADO 22 DE MAYO DE 1948 — Nº 981

Tel Aviv Soportó Nuevos Ataques Aéreos Egipcios

TEL AVIV, 21 (AFP). — Es lacónico el comunicado dado hoy por el Haganah, sobre la situación en Jerusalén. Se limita a declarar que "violentos combates prosiguen en la ciudad vieja de Jerusalén". De fuente bien informada se ha sabido que los árabes han hecho llegar refuerzos a Jerusalén, donde parece crítica la situación de las fuerzas judías.

En Tel Aviv aún no se conoce el saldo de muertos causados por el segundo bombardeo de la ciudad efectuado hoy. Por su parte, el Consejo Nacional Judío confirmó haber dado plenos poderes al primer ministro David Ben Gurión y a los demás miembros del gabinete por un período de tres meses, lo que podrá ser prolongado.

A su vez, la radio del Haganah anunció hoy que la Cruz Roja organiza el cambio de 2 niños judíos contra cuatro niños árabes.

En su segundo día de actividad, las fuerzas aéreas judías han puesto en funcionamiento su organización aérea. Tienen suficiente personal para los servicios de tierra, y tienen numerosos pilotos como para poder llevar a cabo operaciones en gran escala. Sin embargo, todo esto depende de los aviones de que pueda disponer el Estado de Israel. El personal aéreo judío que prestó servicios durante la guerra juntamente con los aliados, y principalmente en las Reales Fuerzas Aéreas, posee un excelente entrenaminto y técnica.

Intensos Cañoneos

AMMAN, 21 (AFP). — "La Legión Arabe prosiguió las operaciones de limpieza en el barrio judío de la vieja ciudad de Jerusalén. La artillería árabe continuó cañoneando los nidos de resistencia y los objetivos militares en el barrio judío. A pesar de las advertencias repetidas, los puestos judíos situados en la Universidad Hebraica de Jerusalén continuaron disparando sobre las tropas árabes. Ante este hecho, la Legión Arabe se vió obligada a cañonear dichos puestos. Como consecuencia de un ultimátum de la legión a la fábrica de potasa y colonias vecinas, durante la mañana del 20 de mayo, los judíos abandonaron ese sector, que fué ocupado, entrando nuestras tropas en posesión de los depósitos y fábricas". Así se afirma hoy en el comunicado publicado por el ministerio de la Defensa de Transjordania.

Situación Catastrófica

JERUSALEN, 20 (Noticia demorada en su trasmisión de la Agencia France Presse). — La situación en Jerusalén amenaza con transformarse en catastrófica, si la Liga Arabe sigue empleando artillería pesada. La superioridad de los

Continúa en la página DOS

JACOB MALIK, vicecanciller soviético, como Gromyko, que reemplazará a este último en la representación rusa ante la UN. Aparece junto a su colaborador, Boris Lopatenko, fotografiado en Londres

LLEGO EL SUSTITUTO DE GROMYKO A EE.UU.

NUEVA YORK, 21 (AFP). — Jacob Malik, que reemplazará a Gromyko como principal delegado de Rusia en la UN, llegó a Nueva York en el "Queen Mary". Malik —que parece ser tan joven como Gromyko que tiene 39 años, ha ocupado ya el puesto de embajador en Japón y misiones importantísimas en China.

De Gasperi Formará Hoy su Ministerio

ROMA, 21 (INS). — El primer ministro, señor Alcide De Gasperi, fué recibido por el presidente de la República, señor Luigi Einaudi, a quien dió cuenta de las gestiones realizadas hasta ahora para formar el nuevo gobierno. Posteriormente, De Gasperi informó a los periodistas que ha interrumpido sus conversaciones con los liberales sobre la formación del Gabinete y anunció que todo el asunto quedará solucionado mañana a primera hora.

Se sabe que los liberales se sienten disgustados por la distribución de los cargos ministeriales y obstruyen decididamente los esfuerzos del primer ministro por formar ministerio. Entretanto se tenía conocimiento extraoficial de la lista preparada por De Gásperi, anticipándose que figuran como viceprimeros ministros los señores Umberto Piccioni, demócrata cristiano, y Giovanni Porzio, liberal Porzio es un renombrado jurisconsulto de Italia. Por otra parte se dijo en esferas bien informadas que el Sr. Giuseppe Saragat conservará su cargo de viceprimer ministro y se le confiará asimismo el ministerio de Marina Mercante.

En cuanto el demócrata cristiano Mario Scelba, se anticipa que será designado nuevamente para el cargo de ministro del Interior. Se añade que, tal como lo había anunciado oportunamente el propio señor De Gásperi, el actual ministro de Relaciones Exteriores y ex candidato presidencial, conde Carlo Sforza, será confirmado en esas delicadas funciones. El señor Sforza, que es republicano, había figurado en el último gabinete como independiente, pero en las últimas elecciones tuvo nuevamente participación activa en la campaña electoral desarrollada por los republicanos.

Se anticipa, asimismo, que el señor Randolfo Pacciardi, líder del partido Republicano, será designado para ocupar la cartera de Defensa, en reemplazo de Cipriano Faccinetti, de la misma filiación política, quien renunció a fin de dejar lugar al jefe de su partido.

EL CONDE Folke Bernadotte, anunció ayer que acepta ser mediador en el conflicto palestino

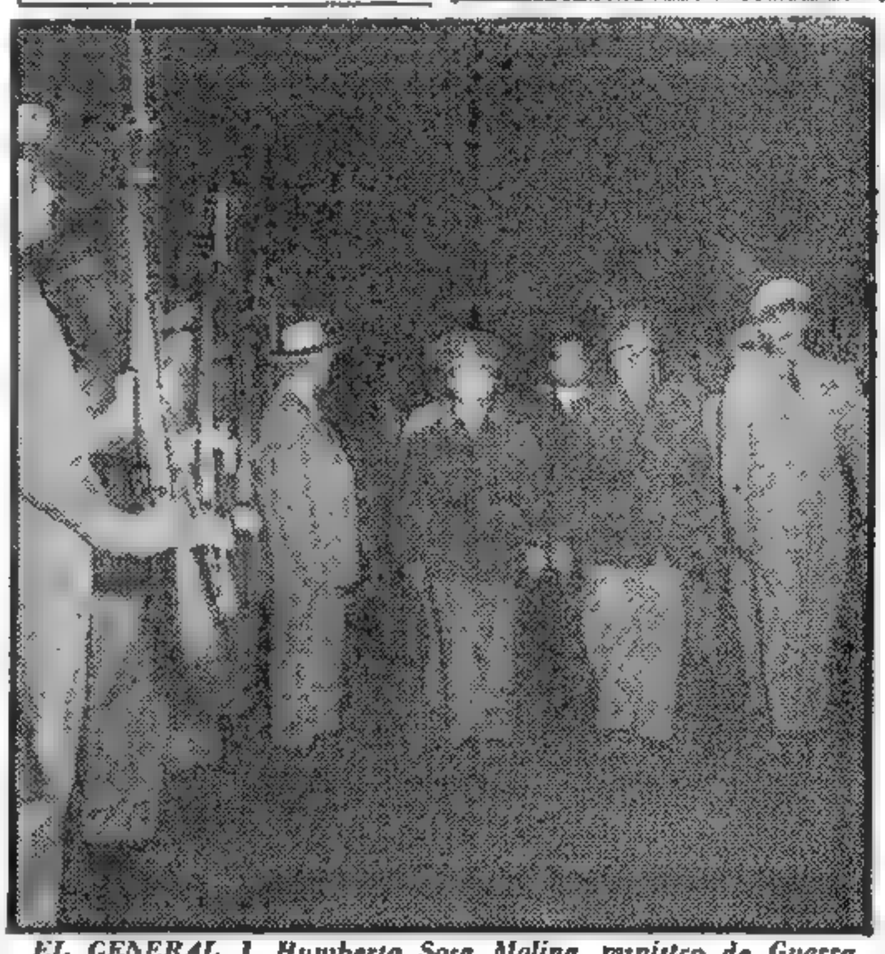

EL GENERAL J. Humberto Sosa Molina, ministro de Guerra de nuestro país, durante una visita a una de las unidades armadas norteamericanas. Junto al ministro figura el general Albert Wedomayer, a quienes rinden honores soldados yanquis

Gromyko Pide la Intervención Armada de la UN en Palestina

DIJO QUE EXISTE EN TIERRA SANTA VIRTUAL AMENAZA CONTRA LA PAZ

DE I. NEWS SERVICE

LAKE SUCCESS, 21 (INS). — En la sesión de hoy del Consejo de Seguridad, el delegado ruso, Andrei Gromyko, pidió que el Consejo reconozca la existencia de una amenaza contra la paz en Palestina y apruebe, por tanto, la resolución propuesta por Estados Unidos para la invocación del capítulo 7º de la carta de las Naciones Unidas. En éste se prevé la imposición de sanciones y hasta la intervención militar contra los Estados infractores.

El delegado ruso atacó rudamente a Gran Bretaña, acusándola de obstruccionismo y hasta de participación en la guerra de Palestina. (Los británicos se oponen a la propuesta norteamericana de que se imponga la paz bajo amenaza de sanciones, con arreglo a la carta de las Naciones Unidas.)

Señaló Gromyko que siete estados de la Liga Arabe están en guerra con el estado de Israel, y añadió: "La de egación soviética es de opinión que sería difícil o imposible para el Consejo de Seguridad negarse a aceptar aquella parte de la resolución norteamericana en que se invoca el artículo 39 del capítulo 7o. Si el Consejo no aprueba esta cláusula, será porque no comprende la situación. Podrá argüirse que la situación es más o menos grave. Pero lo correcto sería considerar toda la potencialidad de la situación de Palestina".

Piden Tropas Neutrales

LAKE SUCCESS, 21 (AFP). — El presidente del Consejo de Seguridad recibió esta mañana un telegrama de la Comisión de Tregua de Jerusalén. Se declara en el mismo que solamente utilizando una poderosa fuerza neutral, se podrá hacer cesar las hostilidades en Tierra Santa. Agrega que la cesación del fuego obtenida anteriormente, fué respet da gracias a la presencia de tropas británicas equipadas con armas de mayor calibre que las que poseen los árabes y judíos. Con tal motivo, la comisión solicita con urgencia al Consejo de Seguridad que encare la posibilidad de una acción dentro de lo establecido por los artículos 41 y 42 de la Carta. Establecen estos la ruptura de relaciones diplomáticas y económicas, la interrupción de las comunicaciones marítimas y terrestres por fuerzas pertenecientes a miembros de las Naciones Unidas.

Posición Holandesa

LA HAYA, 21 (AFP). — No podrá tener lugar el reconocimiento de pacto del Estado de Israel, sino después de que efectúen consultas los países del Benelux y los países que participan en el pacto de los "cinco". Así anunció ante la Cámara e ministro de Relaciones Exteriores.

Los Judíos en Uruguay

MONTEVIDEO, 21 (AFP). — El ministro de Relaciones Exteriores, Dr. Daniel Castellanos, recibió en su despacho a una delegación de la colectividad israelita presidida por el representante en el Uruguay de la Agencia Judía, Dr. Jacobo Hazar

La delegación agradeció oficialmente el reconocimiento del Estado Libre de Israel y su gobierno provisional por parte del gobierno uruguayo.

Participaron en esa reunión altos funcionarios de la cancillería haciendo uso de la palabra el doctor Milles en nombre de la colectividad israelita interpretando el sentimiento de gratitud del pueblo judío hacia el Uruguay.

Bernadotte Aceptó Ser Mediador en el Conflicto

ESTOCOLMO, 21 (AFP). — "He informado al secretario general de las Naciones Unidas mi aceptación del cargo de mediador de la UN en Palestina", declaró hoy el conde Folke Bernadotte, en una conferencia de prensa.

Indicó después que sus condiciones para aceptar dicho cargo han sido de que se le dejara en completa libertad para llevar adelante las negociaciones y que deseaba tener como colaboradores a algunos expertos en cuestiones árabes y judías. Expresó que se comprometía por un plazo de seis meses y se haría cargo de su puesto de representante de la Cruz Roja Internacional.

"No desespero —añadió— de encontrarle una solución al problema palestino, que no sólo está relacionado con las poblaciones árabe y judía, sino que puede dar origen a un conflicto mundial".

"Deseo Tener las Manos Libres", Declaró

COPENHAGUE, 21 (AFP). — El conde Folke Bernadotte, contestando a una pregunta telefónica del diario "Extrabladet", declaró:

"Acepto ser árbitro en Palestina a condición de tener las manos libres y no ser atado por eventuales disposiciones del Consejo de Seguridad".

Rusia Reanuda la Ofensiva en la "Guerra Fría" Contra EE. UU.

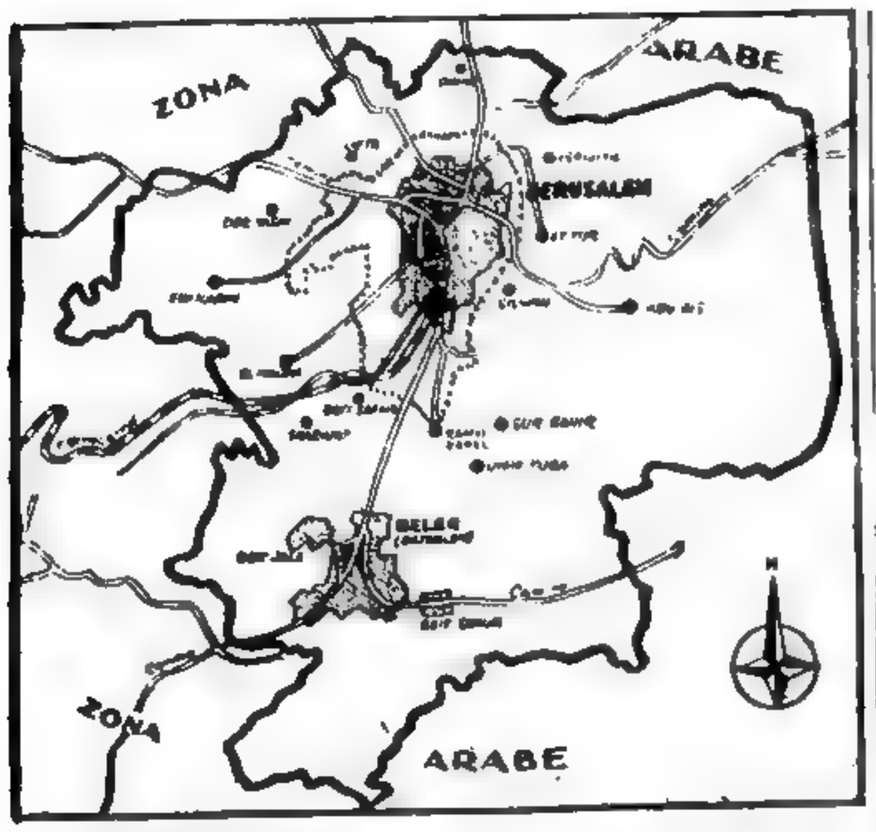

LA CIUDAD de Jerusalen, con los límites bajo jurisdicción de la UN. En la Ciudad Vieja se sigue luchando, anunciándose que los egipcios se aprestan a establecer enlace con la legión árabe más allá de Belén, ya ocupada o rebasada

DESTRUYEN JERUSALEN

A Sangre y Fuego se Abren Paso las Fuerzas Arabes

PARIS, 22 (AFP.) — Todas las informaciones que se reciben de Jerusalén señalan que la ciudad santa está siendo arrasada por el cañoneo a que la someten las fuerzas árabes las que se abren paso a sangre y fuego, sin respetar los lugares tan caros a la cristiandad. Se sabe que preciosas reliquias han quedado destruidas, mientras arrecia el incesante bombardeo. Los comandantes musulmanes dan la impresión de dejarse dominar por el furor ante la denodada resistencia que presentan los judíos atrincherados en la parte vieja de la plaza. Sin embargo, los observadores no ocultan su pesimismo sobre la suerte que espera a los defensores, dada la inferioridad numérica y la imposibilidad, aparente por ahora, de que reciban socorros.

Resumen de las Operaciones

PARIS, 22 (AFP). — La situación imperante en Palestina, según las informaciones de diversas fuentes, es la siguiente al finalizar la jornada de hoy:

Jerusalen: Los judíos retienen todavía parte de la ciudad vieja; las alturas de Monte Sión y la zona de la Universidad Hebrea.

El convento de María Reparadora y la Hospedería de Nuestra Señora fueron incendiados.

Entre Jerusalén y Belén, fué atacada la colonia judía de Ramat Rachel. Un telegrama del cónsul de Francia al Consejo de Seguridad de la UN, informa, "La destrucción de Jerusalén prosigue a ritmo acelerado".

Como demostración del modo que se violan las leyes internacionales de guerra, de fuentes judías se informa que el director de la Cruz Roja Internacional en Jerusalén, señor De Renyier, fué atacado y sacado a viva fuerza de su automóvil por un grupo de árabes cerca de Jaffa y luego maltratado por los mismos.

DE FRANCE PRESSE

Galilea: Después de la evacuación de Samakh por tropas sirias, anunciada por un comunicado del Haganah, no se ha producido ningún hecho nuevo. No se posee tampoco ninguna información concreta sobre las operaciones del ejército iraqués.

Al sur del lago Tiberiade, la consolidación de la defensa judía parece haber sido facilitada por el envío de una división del Haganah y los bombardeos de la aviación judía.

Los reveses sufridos por las fuerzas árabes en Galilea y ante Jerusalen, modificaron el plan de ataque inicial del cuerpo expedicionario egipcio que cavió sus divisiones del Negeb hacia Belén y trata de lograr el enlace con el ejército de Transjordania en la Ciudad Santa, en tanto que precedentemente parecía querer trabar enlace en la ruta de Gaza a Haifa.

"Prosiguen la Destrucción Acelerada"

LAKE SUCCESS, 22 (INS). — La comisión consular advirtió a las Naciones Unidas que la destrucción de Jerusalén prosigue "a paso acelerado".

Añade que la legión árabe bombardeó intensamente durante la noche la ciudad nueva y la ciudad amurallada. Otro mensaje consular dice que ha sido incendiado uno de los más históricos monasterios de la ciudad vieja.

Avance en Jerusalén

EL CAIRO, 22 (INS). — La Liga Arabe anunció extraoficialmente que la legión de Transjordania, avanzando en la ciudad nueva de Jerusalén, llegó a la calle de Ben Yehuda, en el centro comercial.

Los legionarios también ocuparon la imprenta del gobierno y la estación ferroviaria. Desde los

(Continúa en la página TRES)

DIARIO DE LA MAÑANA

Clarín

BUENOS AIRES · REPUBLICA ARGENTINA

15 centavos

UN FRENTE DE ATENCION PARA LA SOLUCION ARGENTINA DE LOS PROBLEMAS ARGENTINOS

AÑO III BUENOS AIRES, DOMINGO 23 DE MAYO DE 1948 Nº 982

FormóDe Gasperi un Nuevo Ministerio de Coalición

HOY LO SOMETERA A LA APROBACION DE EINAUDI

ROMA, 22 (AFP). — Quedó constituído el sexto gabinete del Sr. Alcide de Gasperi. El dirigente demócrata-cristiano someterá mañana antes del mediodía al presidente de la República, Sr. Einaudi, la lista de sus colaboradores.

El nuevo gabinete comprenderá doce ministros demócratas cristianos, tres socialistas disidentes, dos republicanos, dos liberales y un independiente de tendencia liberal.

DE A. GASPERI

Al anunciar la formación del gobierno el primer ministro Sr. Alcide de Gasperi puso de relieve el esfuerzo hecho para constituir un gobierno que se apoyara en la más amplia participación posible de las corrientes políticas existentes en el país.

"Las proposiciones liberales especialmente —declaró— fueron examinadas con ese espíritu y sin tener en cuenta el resultado numérico de las elecciones del 18 de abril.

Creo que en ciertos círculos y aún en sectores de los demócratas cristianos, quizá sea criticado, pero estimo que la gran mayoría de los ciudadanos que dieron sus votos a mi partido, se darán cuenta de los propósitos tenidos en cuenta, para dar al país un gobierno que cuente con las más amplia base posible.

"Lo hemos realizado —concluyó el Sr. De Gasperi— sabiendo que tenemos por delante graves tareas que afrontar".

Los Miembros del Nuevo Gabinete

El nuevo gabinete fué integrado así:

Presidente del Consejo y ministro para el Africa Italiana, Alcide de Gasperi, demócrata cristiano; vicepresidente y Marina Mercante, Giuseppe Saragat, socialista disidente; vicepresidentes: Attilio Piccioni, secretario general del partido Demócrata Cristiano; Relaciones Exteriores, conde Sforza, republicano; Interior, Mario Scelba, demócrata cristiano; Defensa Nacional, Randolfo Pacciardi, republicano; Justicia, Giuseppe Grassi, liberal; Tesoro, Giuseppe Pella, demócrata cristiano; Finanzas, Zelo Vanoni, demócrata cristiano; Industria y Comercio, Iván Mateo Lombardo, socialista disidente; Agricultura, Antonio Segni, demócrata cristiano; Trabajo, Amintore Fanfani, demócrata cristiano; Instrucción Pública, Guido Gonella, demócrata cristiano; Transportes, Guido Corbellini, demócrata cristiano; Comercio Exterior, César Margazora, demócrata cristiano; Obras Públicas, Umberto Tupini, demócrata cristiano, y Correos y Telégrafos, Angel Solino.

Ministros sin cartera: Roberto Tremelloni, socialista, quien asumirá la vicepresidencia del subcomité para la ejecución del plan Marshall; Alberto Giovannini, liberal, miembro del comité interministerial de Reconstrucción, y Porzio, independiente, de tendencia liberal.

ESTA ES la más reciente foto del generalísimo Stalin, el cuarto desde la derecha, junto con sus generales más allegados. Fué obtenida durante las recientes festividades del 1o. de mayo, al pie ante el mausoleo de Lenin, en la Plaza Roja

Abatió la RAF a Aviones Egipcios

LONDRES, 22 (AFP). — La R. A. F. derribó a cuatro aviones egipcios en el puerto de Haifa, que aún sigue en poder de los británicos.

El ministerio del Exterior británico anunció que los ingleses actuaron "en defensa propia" después de repetidos raids árabes contra el aeródromo de Rameth David, en dicha ciudad. El aeródromo se halla bien adentro del radio de 32 kilómetros de la zona de evacuación. El ministerio del Exterior "estudia" un informe del comandante en jefe en Haifa, pero todavía no se ha elevado una protesta al gobierno egipcio.

El Foreign Office recuerda que Gran Bretaña declaró en varias oportunidades que no permitirá ninguna intervención tanto de las fuerzas árabes como de las judías, en la región de Haifa.

El "Evening News" proporciona los siguientes detalles: "Los aviones egipcios atacaron en tres oportunidades el aeródromo británico cerca de Haifa. Tres miembros del personal de la RAF fueron muertos y otros seis resultaron heridos".

DE FRANCE PRESSE

Exito Aereo Iraquí

BAGDAD, 22 (INS). — El gobierno de Irak informó que la aviación nacional "destruyó casi totalmente" un convoy judío en el valle del Jordán. Un comunicado dice que los aviones iraqueses bombardearon el convoy y dos poblaciones israelitas en el mismo valle. Son ellas las de Bet Yasif y Belsán.

Gana Dewey a Stassen en el P. Republicano

PORTLAND (Oregón), 22 (INS). — El gobernador de Nueva York, señor Tomás Dewey sigue sacando ventaja a Harold Stassen en las elecciones primarias celebradas ayer por el Partido Republicano en Oregón, en que ambos se disputan el apoyo de los doce delegados de Oregón a la próxima convención nacional del partido, como candidatos a la presidencia de Estados Unidos.

ONCE ACUSACIONES HACE EL KREMLIN CONTRA LA POLITICA EXTERIOR YANQUI

LONDRES, 22 (INS). — La URSS inició ayer la ofensiva en la guerra fría que libra contra Estados Unidos. Por Radio Moscú se leyó una larga comunicación que constaba de 13 páginas, según señaló el locutor, en la que se responsabiliza al gobierno de Mr. Truman de la situación imperante entre EE. UU. y Rusia. La nota tiene por objeto refutar las aserraciones de la secretaría de Estado que días atrás sostuvo que no es posible llegar a un acuerdo con el Soviet por la actitud poco conciliatoria de éste. El locutor mencionó los siguientes once puntos básicos de las nuevas acusaciones contra Estados Unidos:

1º La reducción de armamentos no ha sido puesta en práctica, debido a la oposición norteamericana.

2º "Durante los dos últimos años E. U. rechazó todas las proposiciones rusas sobre la prohibición de las armas atómicas".

3º "Si EE. UU. hubiese cumplido fielmente los acuerdos de Yalta y Potsdam, no cabe duda de que la conferencia de cancilleres habría podido encarar con éxito las tareas de revisar la cuestión alemana en la conferencia del año pasado en Moscú y en la de Londres. La política norteamericana respecto a la Alemania occidental contiene el peligro de establecer en la zona una base estratégica para la

(Continúa en la página DOS)

RECLAME A SU CANILLITA CON ESTA EDICION EL SUPLEMENTO LITERARIO

Bevin Trataría en Wáshington el Caso Palestino

ORDENAN LOS JUDIOS EL CESE DEL FUEGO

LA PROCLAMACION del Estado judío de Israel dió lugar a una amplia exteriorización de entusiasmo en Nueva York. Aquí aparecen miembros de esa colectividad, durante un imponente acto hebreo

También los Arabes Aceptan la Tregua

WASHINGTON, 23 (INS). — Anunció el departamento de Estado de la Unión que el Estado de Israel ha aceptado cesar el fuego a las ocho de la noche, hora de Palestina, mañana lunes.

Dice el comunicado del departamento de Estado que el vicecónsul norteamericano William C. Burdett, que actúa como miembro norteamericano en la comisión de tregua de las Naciones Unidas en Palestina, ha cablegrafiado a Wáshington lo siguiente: "Un portavoz de la Agencia Judía me ha dado el siguiente texto: "El gobierno provisional de Israel ha ordenado cesar el fuego en todos los frentes a las 20 de mañana lunes, hora local. Si el otro bando cesa el fuego más temprano los judíos harán lo propio. Si el otro bando no cesa el fuego a las 20 de mañana lunes, las defensas judías continuarán".

La Orden en Haifa

HAIFA, 23 (AFP). — La orden general de cesar el fuego fué dada esta tarde por el gobierno provisional del Estado de Israel.

Aceptación Arabe

LAKE SUCCESS, 23 (AFP). — Los delegados árabes ante la UN anunciaron esta mañana que están dispuestos a aceptar inmediata e incondicionalmente una tregua en Jerusalén y en los Lugares Santos.

Ponen, sin embargo, como condición, que los judíos cesen el fuego inmediatamente.

En los círculos de las Naciones Unidas se ha manifestado hoy alguna preocupación por el rechazo de la propuesta norteamericana para intervenir en las hostilidades de Palestina, por el hecho de ser la primera vez en que es derrotada francamente una tendencia internacional del gobierno de Wáshington.

No faltan quienes arguyen que ello se ha debido al apoyo que prestaron a la moción norteamericana los gobiernos de Rusia y Ucrania, pues la política internacional seguida por esos países "no inspira la más mínima confianza".

Probable Acción Conjunta

LONDRES, 23 (AFP). — Es probable una acción conjunta de Gran Bretaña y Estados Unidos para detener la tragedia de Palestina. Funcionarios diplomáticos responsables han revelado que se trabaja activamente para resolver ciertas diferencias de opinión entre Londres y Wáshington respecto a Tierra Santa, y para coordinar una acción comun.

Murió el Cónsul de EE. UU.

WASHINGTON, 23 (INS). — El departamento de Estado anunció el fallecimiento del cónsul general de la Unión en Palestina, señor Thomas Wasson, a consecuencia de las heridas recibidas ayer.

La muerte se produjo en el hospital Hadassah a primeras horas de la mañana de hoy. Los francotiradores causantes del hecho, no han sido identificados.

El señor Wasson había servido en Dakar poco antes del desembarco norteamericano en Africa del Norte y poseía la medalla por servicios excepcionales.

Polonia Deseaba un Acuerdo Yanqui - Ruso

VARSOVIA, 23 (INS). — La radio de Varsovia dedicó una transmisión a reproducir lo que llamó "publicaciones hechas en la prensa mundial", sobre las últimas declaraciones de Stalin en relación con la carta abierta de Henry Wallace para la concertación de conversaciones ruso-norteamericanas, a fin de zanjar las diferencias existentes entre ambas partes.

Se afirmó que, en general, "cualesquiera que fuesen los motivos inspiradores de las últimas actuaciones del gobierno de Estados Unidos frente a las invitaciones a la paz hechas por Moscú, es evidente que el propósito de propaganda perseguido por Wáshington ha fracasado completamente y causado desilusión en el mundo entero".

DIARIO DE LA MAÑANA

Clarín

BUENOS AIRES REPUBLICA ARGENTINA

15 centavos

UN TOQUE DE ATENCION PARA LA SOLUCION ARGENTINA DE LOS PROBLEMAS ARGENTINOS

AÑO III . BUENOS AIRES, LUNES 24 DE MAYO DE 1948 Nº 983

De Gasperi Dió a Conocer Ayer su Nuevo Ministerio

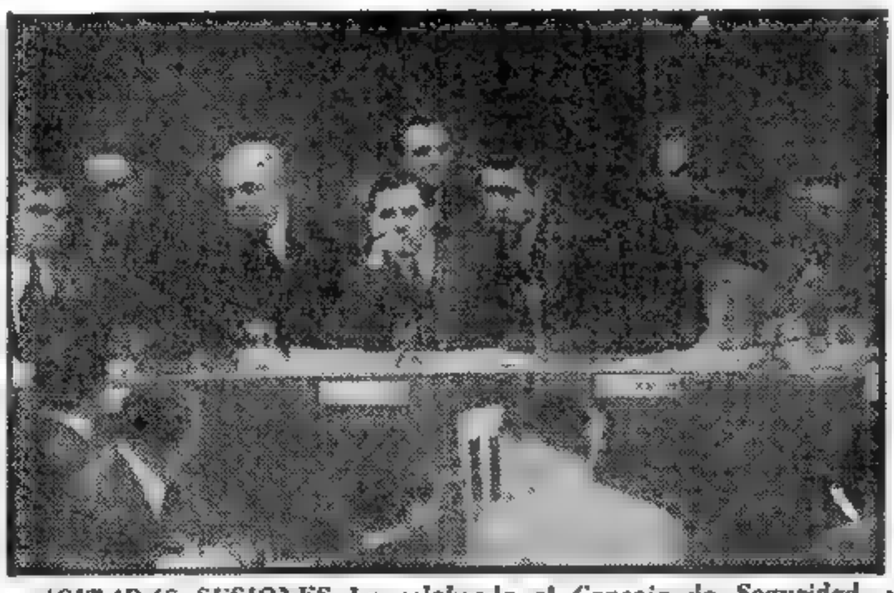

AGITADAS SESIONES ha celebrado el Consejo de Seguridad de la UN para tratar el problema palestino. En esta fotografía, en el centro, aparece el ex delegado soviético, Gromyko, al poner término a una exposición en apoyo de una iniciativa norteamericana que no prosperó. Propiciaba la amenaza de sanciones a los dos bandos en lucha

ROMA, 23 (A.F.P.). — El primer ministro Sr. Alcide de Gasperi visitó al presidente de la República, para presentarle la lista del nuevo gabinete.

Dicha lista no sufrió ninguna modificación desde su publicación oficiosa, a no ser la representada por el senador Porzio, independiente de tenedencia liberal, quien asumirá la vicepresidencia del Consejo en lugar de participar en el gobierno como ministro sin cartera.

Los nuevos ministros prestarán juramento mañana en el Quirinal ante el presidente de la República Sr. Einaudi.

No Figuran Comunistas

ROMA, 23 (INS). — El nuevo gabinete del señor De Gasperi, en el cual se da preponderancia a los demócratas cristianos y en el que no aparece ningún ministro perteneciente al partido Comunista fué anunciado hoy oficialmente, a pesar de que su constitución ha sido adelantada ya anoche.

Las Colonias Italianas

ROMA, 23 (A.F.P.). — Terminó sus trabajos en Roma, la comisión cuatripartita investigadora sobre las ex colonias italianas, después de haber visitado sucesivamente Eritrea, Libia y Somalía. En Roma la comisión interrogó a los ex colonos de Africa, que actualmente se hallan refugiados en Italia.

PROCURAN EVITAR LA FRICCION ENTRE EE. UU. Y GRAN BRETAÑA

BEVIN

LONDRES, 23. (INS). — Los diarios de hoy especulan sobre la posibilidad de que el ministro del Exterior, señor Bevin, haga un próximo viaje a Wáshington con motivo del aumento de la fricción entre Londres y Wáshington debido a la situación en Palestina.

El redactor político del "Sunday Express" informa hoy la posibilidad de que funcionarios del gobierno británico sean autorizados para declarar en una investigación parlamentaria, destinada a establecer el uso de los fondos ingleses para ayudar a las fuerzas árabes. Este auxilio, según las manifestaciones oficiales, se ha regido exclusivamente según los términos de los convenios existentes de mucho tiempo atrás.

La Ayuda a los Arabes

LONDRES, 23. (INS). — La mayoría de la prensa de hoy destaca el desmentido oficial a las aseveraciones de que la ayuda que presta Gran Bretaña a los Estados árabes, a los cuales se encuentra vinculada por convenios especiales, se realiza a base de los acuerdos de auxilios suministrados por el gobierno norteamericano. Se insiste en que los pactos sobre el Cercano Oriente se realizaron mucho antes de convenir ayuda alguna procedente de Wáshington, y que posteriormente no se ha verificado ningún acuerdo nuevo sobre el particular.

Confían en la Solución

LONDRES, 23. (INS). — Las diferencias surgidas en torno al problema de Palestina entre Estados Unidos y Gran Bretaña, son seguidas en los diferentes círculos londinenses con la mayor atención, aunque existe confianza de que ellas serán finalmente solucionadas satisfactoriamente.

Ejercen Fuerte Presión los Arabes Sobre la Parte Vieja de Jerusalén

TEL AVIV, 23 (AFP). — El comunicado oficial dado hoy por el comando supremo de la Haganah, dice:

"La Legión Arabe continúa ejerciendo fuerte presión sobre Jerusalén. Los árabes se han atrincherado en varias localidades cercanas a Jerusalén, y han desencadenado un violento ataque contra Ramat Rachel.

"Prosiguen los combates sobre tres frentes principales en Negev, en el sur de Palestina, en la región de Samakh y en el lago Tiberiades.

"La artillería árabe bombardeó Nirham, Zhazaleh y Mikroth, en Negev, donde prosiguen los combates sobre tres frentes.

"La aldea de Mordechai fué bombardeada con morteros

"La aviación judía bombardeó por cuarta vez consecutiva las concentraciones árabes cerca de Samakh, mientras que unidades terrestres atacaron objetivos militares en Malakieh, Samakh y Lubia.

El combate en el camino a Tel Aviv parece haber perdido intensidad, ya que los judíos han consolidado sus posiciones conquistadas en los últimos días. Sin embargo, el camino no está todavía libre. En Jerusalén, el consulado de Francia se encuentra completamente aislado por el fuego constante de los árabes, que disparan desde la muralla de la vieja ciudad.

Una violenta batalla se está librando en Ramat-Rachel, cerca de Jerusalén. Así lo hace saber un comunicado del Haganah agregando que las fuerzas de la Legión Arabe que combatían en los lindes de la colonia fueron rechazadas con fuertes pérdidas. Doce judíos fueron muertos. También se hallaron los cadáveres de diez soldados arabes en el campo de batalla.

Una información irradiada a primera hora por la emisora de la Haganah anuncia que anoche fueron desbaratadas algunas tentativas de infiltración de los árabes en el sector de Jerusalén. Dice que esta mañana tiende a disminuir la intensidad de la lucha en la zona de los Santos Lugares.

El comunicado agrega que se lograron varios impactos.

EN RIO ESPERAN LA VISITA DEL GENERAL PERON; TAMBIEN IRIAN TROPAS A DESFILAR

RIO DE JANEIRO, 23 (AFP). — Un diario de esta capital anuncia que tropas argentinas desfilarán en Río de Janeiro el 7 de setiembre próximo, participando de la tradicional parada de las fuerzas de tierra, mar y aire con que se celebra la fecha de la independencia nacional brasileña.

El diario "A Manha", que da la noticia con grandes titulares de primera página, señala que cuando dió por primera vez la noticia otros periódicos la desmintieron, pero que ahora está en condiciones de afirmar que esa visita se realizará.

Luego agrega: "El general Perón, habiendo aceptado la invitación, la fijó para el 7 de setiembre próximo, fecha consagrada a la celebración de nuestra efemérides patria. Pero el jefe de la nación argentina no vendrá solo, sino que le acompañarán autoridades civiles y militares del país hermano. Con él vendrá también una representación del ejército argentino que participará del desfile junto a nuestras fuerzas armadas".

HOY Reclame a su canillita con esta edición el Suplemento Deportivo

Aquieta el País su Ritmo para Celebrar la Efemérides de Mayo

(Información página OCHO)

Rusia Propone la Partición de Trieste

LA ZONA DE ISTRIA PASARIA A LOS YUGOESLAVOS

DE FRANCE PRESSE

ROMA, 24 (AFP). — Ante los rumores según los cuales Rusia tendría la intención de proponer una nueva partición del actual territorio libre de Trieste entre Italia y Yugoeslavia, Italia según ciertas esferas bien informadas, sostendría la "indisolubilidad" de ese territorio.

Las soluciones parciales de la cuestión de la Venecia Julia estarían en oposición con lo que fué declarado por los tres firmantes del tratado de paz italiano, que propusieron la restitución a Italia de todo el territorio libre, desde Duino hasta Capo d'Istria, mientras la Unión Soviética, según las mismas esferas, tendría la intención de proponer la restitución a Italia de la zona anglo-norteamericana del territorio que, como se sabe, comprende Trieste, y la anexión a Yugoslavia de la zona istriana del territorio actualmente administrado por el ejército yugoeslavo, que abarca las ciudades de Capo d'Istria, Buí, Piramo y Cittanova.

Decretan Prisión para Seis Comunistas en el Brasil

SAN PABLO, 24 (AFP). — Fué decretada la prisión de los líderes comunistas que firmaron un manifiesto lanzado recientemente. En este se apoyan las declaraciones del líder comunista Carlos Prestes, aconsejando al pueblo paulista a levantarse en armas contra el gobierno central brasileño.

Smuts Apoya la Unión de Naciones Europeas

CIUDAD DEL CABO 24 (INS) — El primer ministro, señor Jan Smuts pidió una unión de Europa occidental, firmemente respaldada por Estados Unidos.

GEORGES BIDAULT

Chocan Arabes y Judíos Dentro de la Ciudad Santa

JERUSALEN, 24 (AFP). — Seis carros blindados árabes fueron destruídos en la primera acción de magnitud empeñada entre las fuerzas judías y la Legión Arabe en el interior de Jerusalén. Una columna motorizada árabe, formada por ocho vehículos blindados y con cañones poderosos, al penetrar en el barrio norte de Jerusalén, fué inmovilizado por el fuego mortífero de las defensas judías, quedando seis de estos vehículos fuera de acción.

La Haganah informó asimismo oficialmente que la aviación judía atacó objetivos y concentraciones de tropas árabes en Negev, sobre el Lago Tiberíades, y en el cruce de los caminos que conducen a Damasco y Amman.

PELIGRA LA POSICION DEL ACTUAL CANCILLER FRANCES

Bidault Sería Sustituído por Reynaud o Ramadier

DIARIO DE LA MAÑANA

Clarín

BUENOS AIRES REPUBLICA ARGENTINA

15 centavos

UN TOQUE DE ATENCION PARA LA SOLUCION ARGENTINA DE LOS PROBLEMAS ARGENTINOS

AÑO III BUENOS AIRES, MARTES 25 DE MAYO DE 1948 Nº 984

DE FRANCE PRESSE

PARIS, 24 (AFP). — La prensa francesa menciona los nombres de Paul Reynaud y Paul Ramadier para sustituir a George Bidault como ministro de Relaciones Exteriores. A los seis meses de constituída la actual coalición centrista —acontecimiento que fué celebrado por medio de un acuerdo de gabinete que tuvo lugar en un castillo de las afueras de París— las críticas han empezado a concentrarse sobre el Quai d'Orsáy y ponen en peligro la posición del hombre que dirige la diplomacia francesa desde el día de la liberación.

El acuerdo de gabinete permitió comprobar una vez más que sus miembros están en disidencia, tanto en lo que se refiere a las cuestiones militares como a las de política económica.

En estas condiciones la crisis puede estallar en cualquier momento. Una ocasión para ello puede ser la tempestuosa reunión que mantuvo hoy el ministro del Trabajo, Daniel Mayer, con los representantes de la Confederación General del Trabajo, que le reprocharon el haber designado a León Jouhaux para integrar una delegación oficial del trabajo francés, siendo que éste pertenece a un organismo evidentemente minoritario. Además, Mayer les declaró que se opone a conceder un aumento general de salarios —la C. G. T. pedía un

(Continúa en la página cuatro)

DIO LA UN OTRO PLAZO DE 48 HORAS A LOS ARABES PARA QUE CESEN EL FUEGO

LONDRES, 24 (AFP). — Los Estados árabes han pedido al Consejo de Seguridad una prórroga de 36 horas para cesar el fuego en Palestina. Según los medios informados, el gobierno de Gran Bretaña apoyará esta demanda. El canciller británico Ernest Bevin estimaría justo conceder a los árabes el plazo solicitado a fin de permitirles una decisión susceptible de influir notablemente sobre el futuro de Palestina.

Por otra parte se desmintió que el gobierno británico haya realizado una gestión ante el gobierno francés a fin de pedirle que no reconozca al Estado de Israel.

El aplazamiento de la orden del cese del fuego en Palestina, al parecer no será obedecida por el gobierno de Egipto, pues el consejo de ministros egipcio, según el diario "Al Assas", resolvió pedir al Consejo de Seguridad, garantías de que no habrá un Estado judío y que Palestina será considerada un país árabe, pues, de lo contrario, Egipto no obedecerá el pedido de suspensión de las hostilidades.

Aceptan el Pedido Arabe

LAKE SUCCESS, Nueva York, 24 (INS). — El consejo de seguridad de las Naciones Unidas aceptó esta noche la solicitud de los estados árabes en el sentido de que la orden de cese de hostilidades en Palestina no entre en vigor hasta 48 horas después de la fecha señalada, que era las 13 horas de hoy lunes 24 de mayo.

El delegado de Siria, Faris El Kheuri, tomó la iniciativa para solicitar al consejo que concediera a los árabes otros días para celebrar consultas sobre la tregua en Tierra Santa.

De acuerdo con la prórroga concedida, los Estados árabes tienen ahora hasta la una de la tarde del miércoles 26 para contestar al llamamiento del Consejo de Seguridad.

El delegado soviético fué aplaudido desde las galerías cuando propuso que los Estados árabes ordenaran primeramente a sus tropas el cese del fuego, iniciando luego las consultas.

El delegado norteamericano, Warren Austin, hizo presente las dificultades de comunicación entre los Estados árabes; y el delegado sirio anunció que la comisión política de la Liga Arabe se reunirá mañana en Amman para considerar el llamamiento de las Naciones Unidas.

Al Estado de Israel se Reconoció en Sudáfrica

LONDRES, 24 (A. F. P.). — Sudáfrica reconoció oficialmente al Estado de Israel. El anuncio fué hecho en el Foreign Office. Este es el primer Dominio británico que reconoce al nuevo Estado.

La Actitud Judía

TEL-AVIV, 24 (AFP.). — La actitud positiva del gobierno de Israel con respecto a la orden de cesar el fuego impartida por el Consejo de Seguridad de la UN, corresponde a lo que se preveía, pues los judíos siempre declararon que suspenderían el combate si sus adversarios hicieran otro tanto.

Pero actualmente la suspensión de las hostilidades revestiría una importancia más política que mili-

(Continúa en la página DOS)

EL ACTO de la proclamación del Estado judío de Israel. Ben Gurion, primer ministro hebreo, lee el acta de creación de la nación israelita. La ceremonia se realizó el día 15, en Tel Aviv

Visitó West Point Ayer Sosa Molina

WEST POINT, 24 (INS). — El ministro de Guerra argentino, general J. Humberto Sosa Molina, efectuó una visita de inspección a la academia militar de Estados Unidos.

La famosa academia de West Point tributó un gran recibimiento al ministro y a su comitiva de once personas. En la puerta "Wáshington" de la academia fueron recibidos por cuatro tanques que los escoltaron al edificio principal. Sosa Molina y su comitiva fueron a West Point en una caravana de automóviles escoltados por oficiales del primer ejército. En West Point fueron saludados por el comandante de la academia, Mexwell Taylor y Sosa Molina firmó el libro de huéspedes.

Desfile de Honor

WEST POINT, 24 (INS). — Seis compañías de cadetes de West Point, con su banda de música, desfilaron por delante de la pla-

(Continúa en la página cuatro)

CONFRATERNIDAD ARGENTINO-MEXICANA

Las Radios de México Transmitieron un Mensaje de Amistad del General Perón

MEXICO, 24 (AFP). — La celebración de la efemérides patria de la Argentina ha dado lugar una vez más, a la exaltación de la confraternidad argentino mexicana.

Los diversos actos realizados son ampliamente comentados por los diarios, que reproducen el cambio de mensajes entre el presidente Dr. Alemán y el general Juan D. Perón.

Todas las estaciones mexicanas difundieron un selecto programa, con motivo del 25 de Mayo, y transmitieron la palabra del general Perón, quien expresa:

"Pueblo mexicano:

"Desde el extremo sur de este continente que atrae sobre sí las esperanzas del mundo, llegue a vosotros por intermedio de mi voz el mensaje fraternal del pueblo y gobierno argentinos. Después de haber vivido gratas emociones compartiendo felices instantes con la delegación médico-militar que vino a traernos su afecto cordial, me dirijo al excelentísimo señor presidente don Miguel Alemán, y al noble y viril pueblo mexicano para expresar los sentimientos de nuestra solidaridad y el profundo agradecimiento por el envío de esa brillante embajada de soldados y por sobre todo ello, por habernos confiado la custodia de hermanos de la bandera tricolor, símbolo augusto de la soberanía de la dignidad y de la libertad de México. Podéis estar seguros que el gobierno y el pueblo argentinos aprecian, aquilatan y avaloran en toda su magnitud este gesto de confraternidad; comprometiéndose a honrar y custodiar el sagrado símbolo de los mexicanos.

"Queda, pues, bajo la custodia de nuestros brazos y de nuestros corazones ese pabellón glorioso que simboliza el alma de un pueblo heroico su tradición y su fortaleza.

"La bandera de México ha venido a entrelazarse con el azul y blanco de nuestro orgullo, que es la expresión de las fuerzas espirituales que animan a los dos pueblos que en los extremos de Latinoamérica buscan la unidad indestructible, impulsados por la voz de la sangre, de la religión, del idioma y por su vocación por la libertad, la justicia y el derecho.

"Los argentinos nos sentimos hoy como ayer y como siempre, hermanados a vosotros. Vuestra historia, escrita en páginas de epopeya se confunde con la nuestra, que la espada de San Martín dejó grabada en las montañas de los Andes y en los campos de batalla de otros tristes pueblos hermanos que fuera a libertar.

(Continúa en la página cuatro)

TUVO CALIDA EVOCACION EN EL PAIS LA EPOPEYA DE MAYO

Los Arabes Cesarán la Lucha si es Abolido el Estado Israelita

ESTUDIARON DETENIDAMENTE EN AMMAN EL LLAMAMIENTO DE LA UN: NO HUBO RESPUESTA

Reclamarán el Desarme de Ambos Bandos en Palestina

No se Dieron Noticias Sobre el Nuevo Plazo que Fué Solicitado a la UN por los Estados Arabes

DAMASCO, 25 (AFP). — "Los Estados árabes no se oponen a la cesación de las hostilidades en Palestina, pero la subordinan a la abolición del Estado de Israel y al reconocimiento del carácter árabe de Palestina", declaró al diario "Barada" una personalidad responsable del ministerio de Relaciones Exteriores.

Por su parte, el diario "Alefba" declara que los Estados árabes exigirán el desarme de los árabes y judíos en Palestina, la entrega de las armas a la Liga Arabe y la destrucción o transformación de las usinas de armamentos sionistas bajo el control de la secretaría de la Liga Arabe.

Existe Mayor Tirantez

EL CAIRO, 25 (AFP). — Prosiguieron durante la noche pasada las deliberaciones entre los representantes de los países árabes, en el ministerio de Relaciones Exteriores de Egipto, sobre la recomendación del Consejo de Seguridad de la UN para la suspensión de las hostilidades en Palestina. Previamente fueron recibidos por el ministro de Relaciones Exteriores, Khachaba Bajá, los embajadores de Gran Bretaña y Estados Unidos.

Se mantiene el más estricto silencio sobre la decisión final de los estados árabes, así como sobre las conversaciones mantenidas con los referidos representantes diplomáticos.

La prensa egipcia de esta mañana, sin dar otras noticias sobre la prórroga del plazo solicitado a la UN por los países árabes notifica que las informaciones procedentes de Lake Success deja entrever una mayor tirantez de la situación.

Importante Reunión Arabe

AMMAN, 25 (INS) — Los dirigentes de la Liga Arabe se reunieron esta mañana para tratar el llamamiento formulado por la UN en pro de un armisticio en la lucha que se libra en Palestina.

Al término de la reunión que se prolongó por espacio de 90 minutos, los jefes árabes almorzaron con el rey Abdulah de Transjordania, y el regente de Irak, en el palacio real. No se dió comunicado alguno sobre la reunión, pero se cree que se ha enviado una respuesta a la propuesta de la UN al delegado sirio ante dicha organización mundial, Faris el Khouri.

Una Propuesta Siria

DAMASCO, 25 (AFP). — Mohseh Barazi, ministro de Relaciones Exteriores de Siria, emprendió viaje esta tarde con rumbo a

(Continúa en la página dos)

Descontábase que los Arabes Iniciarían una Intensa Lucha

Cunningham Negó la Provocación del Caos en T. Santa

LONDRES, (INS). — El ex alto comisario británico en Palestina, general sir Arthur Cunningham, negó que las autoridades de la misma nacionalidad hayan introducido el caos deliberadamente en Tierra Santa.

Cunningham expresó que los ingleses se negaron a permitir que la comisión de la UN entrara en Palestina hasta dos semanas antes de la terminación del mandato, "por razones de seguridad. Agregó "Sabíamos que tan pronto llegara la comisión, los árabes iniciarían acciones bélicas en gran escala, en momentos en que nuestras fuerzas quedaban reducidas a un mínimo".

El ex alto comisario calificó de "fantásticos" los cargos contra la buena fe formulados contra los funcionarios de la administración británica. Dijo que el gobierno de Palestina estaba integrado por "personal del servicio civil muy competente en materia administrativa".

La acusación relativa al caos en Tierra Santa había sido formulada en esferas judías de esta capital.

Bernadotte Conversará Hoy en París con el Sr. Bidault

PARIS, 25 (AFP). — El conde Folke Bernadotte, mediador de la UN en Palestina, llegó a esta capital. Mañana será recibido en audiencia especial por el ministro de Relaciones Exteriores, señor Bidault.

El conde Bernadotte, después de haber afirmado que consideraba su deber aceptar ese puesto, aun cuando sólo hubiera una posibilidad entre cien de lograr resultados, anunció que el jueves próximo partirá hacia Palestina a bordo de un avión de la compañía holandesa.

El mediador de las Naciones Unidas es portador de salvoconductos especiales ante las autoridades árabes y judías.

BERNADOTTE

DIARIO DE LA MAÑANA

Clarín

BUENOS AIRES · REPUBLICA ARGENTINA · 15 centavos

UN FOCO DE ATENCION PARA LA SOLUCION ARGENTINA DE LOS PROBLEMAS ARGENTINOS

AÑO III BUENOS AIRES, MIERCOLES 26 DE MAYO DE 1948 Nº 985

Bevin Conminó a los Arabes para que Acepten la Tregua

LONDRES, 25 (AFP). — Los círculos parlamentarios laboristas aseguran que Bevin ha cambiado de actitud en el problema palestino, pues ha reconocido, finalmente, el "hecho consumado" del nacimiento de un Estado judío capaz de defender su territorio. El canciller británico —se dice— ha enviado a los países árabes una nota redactada en los términos más enérgicos, en los cuales los conmina a acatar la tregua:

La nota agrega que, en caso contrario, el Consejo considerará a los Estados árabes como agresores, los Estados Unidos levantarían el embargo de armas destinadas a los judíos y Gran Bretaña aceptaría todas las consecuencias de su adhesión a las Naciones Unidas, incluso en las sanciones que eventualmente se lleguen a aprobar en Lake Success.

La nueva política de mediación, que Bevin habría emprendido después de manifestarse hostil hacia los sionistas, se manifiesta —siempre según los círculos parlamentarios de la mayoría — no sólo por el retiro inminente de treinta oficiales británicos que sirven en la Legión Arabe, sino también por el

DE FRANCE PRESSE

reconocimiento de facto del Estado de Israel, paso que el Foreign Office se dispondría a dar. Incluso se informó en la Cámara de los Comunes hoy que las autoridades británicas en Haifa han entregado a los judíos el combustible que éstos necesitan.

La Resistencia Judía

AMMAN (Transjordania) 25 (AFP.) — Según informaciones de fuente árabe ha flaqueado la resistencia israelita en la ciudad vieja de Jerusalén.

MR. ERNEST BEVIN

El Presidente y su Comitiva se Dirigen a la Catedral Para el Tedeum

EL PRIMER magistrado de la Nación, general Perón; el vicepresidente de la República, doctor Quijano; el canciller, doctor Bramuglia, el ministro de Instrucción, doctor Gache Pirán; el ministro del Interior, señor Borlenghi; el ministro de Hacienda, doctor Cereijo; el ministro de Marina, contraalmirante Anadón, y el secretario de Trabajo y Previsión, señor Freire, acompañados por legisladores, jefes del ejército y altos funcionarios, se dirigen a la Catedral Metropolitana con el objeto de asistir al tedéum tradicional

Trató el Gabinete la Construcción de Viviendas Para Obreros

Información página (DATOS)

VIGOROSA OFENSIVA DE LAS UNIDADES ARABES

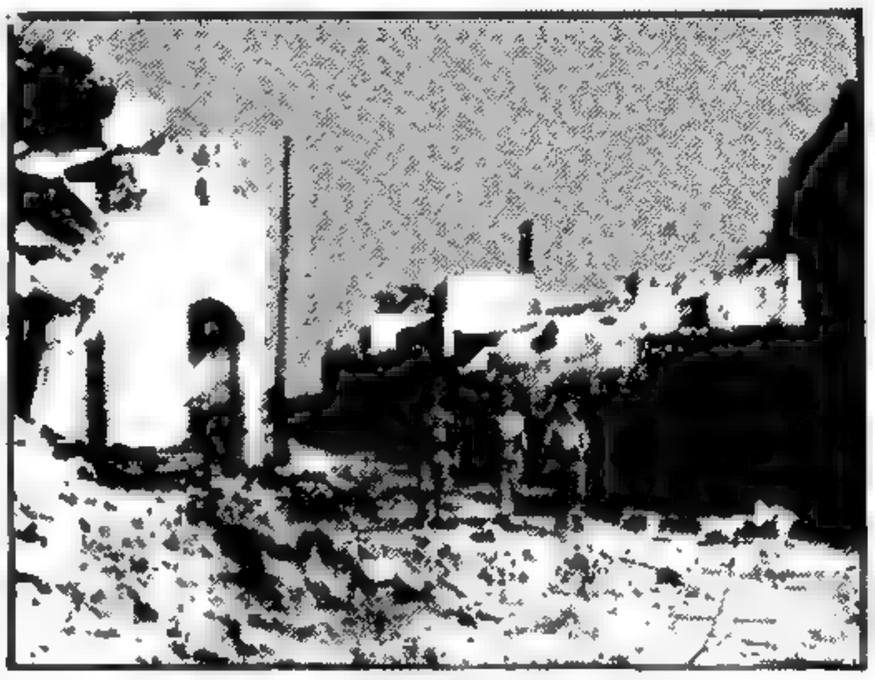

MIEMBROS del grupo judío Haganah, recorren una de las calles de Jerusalén, cuya parte antigua ha quedado semidestruida a causa de la violenta ofensiva emprendida por los árabes

Lanzaron Grandes Contingentes al Asalto de Posiciones de los Judíos

TEL AVIV, 26 (De un enviado especial de la Agencia France-Presse). — Mientras grandes contingentes de infantería, caballería y vehículos árabes que acaban de cruzar el desierto de Jordán se disponían a lanzarse a un asalto en masa contra la posiciones fortificadas por los judíos en el sector de la ciudad vieja de Jerusalén, un vocero de la Agencia Judía, que observaba desde una tronera los movimientos de los atacantes, por medio de un catalejo, hizo las siguientes declaraciones:

"Es evidente que el acuerdo está muy lejos de reinar entre los contingentes árabes. La observación minuciosa de sus movimientos demuestra evidentemente que por una parte el ejército egipcio maniobra en sentido de oponerse, sobre todo, a la eventual dominación del rey Abdullah sobre la zona árabe de Palestina.

"El primer encuentro que hubo entre las avanzadas egipcias y las fuerzas de Transjordania, cerca de Hebron, se caracterizó por una "fría cordialidad", provocada sin duda por la eficaz e inesperada resistencia de los judíos y por las elevadas pérdidas sufridas hasta ahora por los árabes en hombres y en material de guerra."

"Ahora tratan desesperadamente de lograr una decisión y lanzan al asalto el grueso de sus efectivos disponibles...

"Es evidente que Abdullah había prometido a los estados árabes una pronta ocupación y que había dado, además, seguridades de que, al menos por el momento, no llevaría a cabo sus ambiciosos proyectos de crear la "Gran Siria", es decir, de absorber a Siria y Líbano dentro de la órbita de Transjordania.

Promesas de Abdullah

"Cuando Abdullah hizo esas promesas, estaba firmemente seguro de realizar un "paseo militar" a través de Palestina, mientras que sus rivales árabes, y principalmente los egipcios, pensaban tenderle una emboscada y obligarle a aniquilar sus efectivos en los ataques contra las zonas judías más defendidas."

No sucedió así, y en cambio, la popularidad del rey de Transjordania es ahora intensa entre la población árabe de Palestina, de tal manera, que ha eclipsado totalmente al Gran Mufti, Hadj Amin el Hussein, quien, descorazonado, ha ido a refugiarse en El Cairo, junto con los miembros del comité superior árabe, de los que ya no se habla más, y que viven olvidados en un suburbio de la misma ciudad, adonde llegaron viajando en un furgón del ejército egipcio.

En lo referente a Siria y El Líbano, la situación es no menos confusa, pues el fracaso de la acción militar ha obligado a la renuncia de varios ministros, entre ellos el emir Mohamed Camil Chamoun.

(Continúa en la página DOS)

DIARIO DE LA MAÑANA

Clarín

BUENOS AIRES • REPUBLICA ARGENTINA • 15 centavos

UN TOQUE DE ATENCION PARA LA SOLUCION ARGENTINA DE LOS PROBLEMAS ARGENTINOS

AÑO III BUENOS AIRES, JUEVES 27 DE MAYO DE 1948 Nº 986

Van Aviones de la Unión a Palestina

WASHINGTON, 26 (INS) — Los Estados Unidos han despachado al Cercano Oriente 22 aviones de transporte para evacuar a ciudadanos norteamericanos "si ello fuese necesario".

Se trata de 16 del tipo C-47 y 6 fortalezas B-17 convertidas en transportes. Las máquinas salieron de Francfort y aterrizaron en Chipre.

Llegaron a Chipre

NICOSIA, Isla de Chipre, 26 (INS) — Aterrizaron en Chipre 16 aviones C-47 y tres fortalezas volantes norteamericanas, con tropas y equipos. Se ha dicho que las máquinas descendieron para reaprovisionarse y continuar viaje a Palestina.

Custodia de la R. A. F.

NICOSIA, Chipre, 26 (INS) — Los soldados desembarcados de los 24 aviones norteamericanos que hoy aterrizaron en ésta, vestían uniforme norteamericano de batalla. Tripulantes y soldados, acompañados por tropas británicas, fueron transportados en camiones de la RAF a un kilómetro del aeródromo.

Los aviones norteamericanos permanecen esta noche bajo custodia de la RAF, cuyo cuartel general se ha negado a dar detalles de la presencia de los aparatos norteamericanos en la isla, aunque se entiende que los mismos saldrán para Palestina al amanecer.

Al otro lado del aeródromo están alineados 27 Spitfires ingleses, la mayor fuerza aérea que se ve en Chipre desde que terminó la guerra.

EE. UU. no Levantará el Embargo de Armas para Israel, Pero le Concedería un Fuerte Empréstito

WASHINGTON, 26. (INS). — La Casa Blanca declaró que el levantamiento del embargo sobre el envío de armas a Palestina no es "inminente", pero dejó en pie la posibilidad de que Norteamérica conceda un empréstito de 100 millones de dólares a Israel.

El secretario de la Presidencia, señor Charles Ross, informó a los periodistas que no es de esperar "ninguna medida inminente" a propósito del entredicho contra el envío de armas. Al propio tiempo, indicó Ross que no permitiría que la oposición de Gran Bretaña a la concesión de un empréstito a Israel para que el Estado judío pudiese aumentar su potencial bélico de defensa, impidiese la acción de Estados Unidos a ese respecto. Al preguntarse a Ross si había habido alguna reacción por parte del presidente Truman ante "la oposición manifestada por Gran Bretaña a la concesión de un empréstito a Israel", contestó que nó, lacónicamente. Se le recordó, entonces, que el doctor Chaim Weizmann, presidente provisional de Israel, había manifestado, a raíz de su entrevista con el presidente Truman, que, en su opinión, el primer mandatario se inclinaba favorablemente a la concesión de un empréstito al nuevo Estado.

Los Arabes no Acatan la Orden de Cesar el Fuego

EL MAS GRANDE portaaviones del mundo, el "Valley Forge", de la armada norteamericana, navegando en aguas del río Hudson, frente a los imponentes rascacielos neoyorquinos

EL CAIRO, 26 (AFP.) — Los estados árabes se negaron a suspender las hostilidades en Palestina. Las condiciones que exigieron para cesar el fuego equivalen, en efecto, a un rechazo liso y llano de la recomendación del Consejo de Seguridad.

El gobierno egipcio, en la respuesta que comunicó al secretario general de la UN, declara que hubiera accedido a la invitación del Consejo de Seguridad "si hubiese tenido la certeza de que la paz fuese restablecida mediante ese simple gesto". El gobierno de Egipto estima, por lo contrario, que la suspensión de las hostilidades sólo tendría por resultado el de facilitar el rearme de las "bandas sionistas" y la entrada de nuevos inmigrantes en Palestina.

Opinión Egipcia

Por otra parte, Egipto afirma que se hallaría entonces en condiciones de seguridad menos favorables que actualmente, pues los sionistas tendrían el tiempo necesario para reforzar sus armamentos y efectivos.

Asimismo Egipto manifiesta que los ejércitos árabes sólo están luchando "contra grupos que no pueden ser reconocidos por ningún estado, pues nadie podría confiar en los compromisos que serían asumidos por sus jefes".

Finalmente, la contestación egipcia a la UN pone de relieve que "la cesación del fuego sería perjudicial para Palestina" cuya unidad política sería quebrada, mientras que la finalidad de los estados árabes es de establecer en ese territorio un gobierno árabe".

Las Posibles Sanciones

La nota del gobierno de El Cairo a la UN no deja la menor ilusión sobre una posibilidad de la suspensión de las hostilidades en Tierra Santa.

En cuanto a posibles sanciones que podrían resultar de esa actitud, los dirigentes árabes se muestran despreocupados por esa eventualidad y se limitan a declarar:

"Estamos en condiciones de aplicar nosotros mismos sanciones más graves a los que quisieran provocarnos que las que ellos puedan adoptar contra nosotros".

LOS MEDIADORES EN EL CONFLICTO IRAN HOY A TIERRA SANTA

PARIS, 26 (AFP). — Los once miembros que integran la comisión encargada por la UN, de hallar una solución pacífica en el conflicto palestino encabezados por el conde Folke Bernadotte partirán mañana a las nueve por vía aérea, del aeródromo de Le Bourget, con destino a Palestina.

El aparato a bordo del cual viajarán los delegados llevará las insignias de la Cruz Roja y las membranas de "Nations Unies" y "United Nations" (Naciones Unidas).

El doctor Bunche, experto norteamericano en cuestiones raciales, ha sido especialmente designado para integrar esa comisión y examinar con los representantes judíos y árabes las bases posibles de un acuerdo final.

El conde Bernadotte recibió esta mañana al doctor Goldman, representante oficial de la Agencia Judía en París, y luego se entrevistó con los miembros de la misión que los acompañarán a Palestina.

El conde Bernadotte fué invitado a almorzar en la embajada de Suecia y en las últimas horas de la tarde será recibido por el ministro de Relaciones Exteriores, señor Georges Bidault.

ESCRIBE RANDOLPH CHURCHILL

LOS ARABES PROCURAN DEFINIR LA LUCHA POR JERUSALEN

CON las fuerzas egipcias, a la vista de Jerusalén 24 - (Demorado). — Mientras el tronar de los cañones turba la sagrada paz de los sepulcros y ante el fracaso de las gestiones de tregua se renueva con mayor intensidad la batalla por la posesión de la Ciudad Santa los árabes lanzan todos sus efectivos a la cruenta lucha, en procura de una rápida definición de la guerra en Jerusalén, para poder dictar condiciones al Estado de Israel.

Desde la colina en que me encuentro situado vislumbro los contornos de la histórica Mezquita de Omar, lugar en el que hace tres mil años el hijo de David el Rey Salomón construyera el enorme templo de Israel adonde se trasladara el Arca y el Aureo Candelabro de los Siete Brazos.

Es que Jerusalén guarda los tesoros más sagrados de las tres principales religiones de Occidente y los recuerdos más caros para la humanidad entera. Las huestes de Tito, 20 siglos ha arrasaron con el Templo de Israel para que el hijo de Vespasiano se llevara consigo a Roma los despojos del sagrario; hoy los árabes al luchar palmo a palmo por la conquista de la ciudad amurallada, ponen el mayor empeño en no dañar, con sus modernas armas de guerra, la existencia de esos lugares sagrados para el mundo, mientras los cristianos, estremecidos de espanto, procuran salvaguardarlos de los efectos de esta épica lucha.

Para árabes y judíos la actuación de las Naciones Unidas resulta decepcionante; es que cuando la humanidad toda confiaba en que ese alto organismo internacional, creado por los hombres para conservar la paz, evitara esta catástrofe, nada se ha hecho para impedir que ésta se precipitara con toda su violencia.

En breve las fuerzas árabes se lanzarán contra la capital judía, abriéndose paso por la costa del Mediterráneo contra Tel Aviv en un movimiento de pinzas, ya esbozado, cuyo punto central está situado en Gaza. Los efectivos egipcios en su avance no experimentan virtual oposición.

Hebrón, Belén, Ramat Rachel (la tumba de Raquel) y otros puntos históricos están en poder de los musulmanes. Pero mientras el estruendo de los cañones estremece hasta sus cimientos a los sagrarios de la humanidad, la organización de las Naciones Unidas demuestra, una vez más su impotencia para hacer frente a situaciones de emergencia que afecten a la paz y seguridad de los pueblos. Esta guerra "Santa" indica cuán necesario es proceder a reorganizar a la UN, para que pueda cumplir con el cometido para el cual fué creado en principio.

EN SU PROPIO DISTRITO FUE VENCIDO SMUTS

(Información página DOS)

Tropas Judías Detuvieron el Avance de los Egipcios

La Aldea de Samakh Fué Disputada Casa por Casa

TEL AVIV, 27 (AFP). — El avance del ejercito egipcio al sur de Rechovot fue contenido por los "comandos judios", que lograron apoderarse de las aldeas de Zarnuka y Bied el Bah, segun comunicado emitido hoy por las fuerzas del Haganah. Los judios capturaron tres cañones y una importante cantidad de armas livianas, infligiendo perdidas al enemigo.

Hay intensa actividad belica en las principales carreteras que unen Siria y El Libano con Palestina, las que han sido despejadas en virtud de la ocupacion de sus principales puntos estrategicos por las fuerzas judias

5.000 habitantes árabes de Samakh huyeron al entrar los judíos en esta ciudad. La batalla por la posesion de esta localidad se empeñó casa por casa, empleándose fusiles ametralladoras, granadas de mano y se llegó hasta luchar con armas blancas.

Las colonias judias de Bairon Iahak, Haidan y Nagbá fueron atacadas por la aviación egipcia, sufriendo grandes daños.

7.000 sirios y libaneses se hallan luchando contra las fuerzas del Haganah en los puntos de Banyah, Kunaitra y Binijabal para conquistar el dominio de la Alta Galilea

Abdullah, en el Frente

AMMAN, 27. (INS). — Se informó que el rey Abdullah, de Transjordania, visitó a su hijo, el Emir Nair, que está sirviendo junto a la Legión Arabe

Estuvo en Jerusalén

LONDRES, 27. (INS). — El "Evening News", en un despacho que no cita procedencia afirma que el rey Abdullah de Transjordania hizo una visita de sorpresa a Jerusalén. Según el despacho, Abdullah fué aclamado por 25.000 árabes que elevaron preces por el soberano, por el triunfo de sus armas y por la paz de Palestina en la iglesia del Santo Sepulcro y la mezquita de Omar.

Comunicado Arabe

EL CAIRO, 27. (AFP). — El comunicado dado a publicidad por el

(Continúa en la página DOS)

Transjordania Exige la Rendición Hebrea

AMMAN, 27 (INS).—Un vocero del Ministerio de Relaciones Exteriores reafirmó que Transjordania se avendrá a ordenar el cese del fuego a sus tropas con dos únicas condiciones: la rendición incondicional de los judíos y que los sionistas expidan una declaración renunciando a la idea de un Estado israelita.

Declaró que el objetivo de las naciones árabes que combaten en Palestina consiste en formar un gobierno federal dentro del cual convivan árabes y judíos con igualdad de derechos.

Ahorcarán en Manila a 13 Militares Nipones que son Acusados por Crímenes de Guerra

MANILA, 27 (INS) Trece ex militares japoneses fueron condenados en Manila a morir en la horca por crímenes cometidos en Filipinas durante la pasada guerra. Este es el primer juicio en masa por crímenes de guerra que se celebra en Filipinas.

Los reos habían sido convictos de haber dado muerte a treinta miembros de la población civil, de violar a cuatro mujeres, de torturar a sus víctimas y de expoliación. Los trece condenados eran miembros de la unidad del ejército japonés conocida con el apelativo de "Onishi", que estuvo estacionado en 1944 en la isla de Cebú. El proceso fué iniciado en octubre del año pasado.

EN LA ACADEMIA militar de West Point, el ministro de Guerra de la Argentina, general Sosa Molina, conversa con Miguel Mallea Gil, el primer cadete argentino que cursa sus estudios en dicho escuela

Clarín

Diario de la mañana 15 centavos para toda la República

UN TOQUE DE ATENCION PARA LA SOLUCION ARGENTINA DE LOS PROBLEMAS ARGENTINOS

AÑO III — BUENOS AIRES, VIERNES 28 DE MAYO DE 1948 — Nº 987

Gran Bretaña Apoyará las Contrapropuestas Arabes

Se Opina en el Foreign Office que las Naciones Arabes no Rechazaron las Instancias de la UN

LONDRES, 27 (INS). — El Foreign Office expresó la opinion de que las naciones árabes, en lugar de rechazar las instancias de la UN en pro de una tregua de Palestina, no han hecho más que presentar una serie de contraproposiciones.

Un portavoz de la cancilleria formuló una declaración en tal sentido, al paso que dos influyentes diarios de Londres pedian la retirada de los oficiales británicos que sirven en la legión árabe del rey Abdullah de Transjordania, y el ministro del Exterior, Ernest Bevin, se reunia con el embajador de Estados Unidos, Lewis Douglas.

Anteriormente Bevin habia informado sobre la situación de Palestina ante una sesión del gabinete, pero declinó el portavoz hacer comentario alguno sobre dicha sesión. Indicó, sin embargo, que Mr. Bevin posiblemente formulará una nueva declaración sobre Palestina dentro de breves días en la Cámara de los Comunes.

Reveló el informante que la actitud de Gran Bretaña con respecto a la última réplica árabe a las proposiciones del Consejo de Seguridad será puesta de manifiesto en la próxima sesión del Consejo. Requerido sobre el particular por los periodistas, el portavoz contestó que es posible que haya subditos británicos "sirviendo" en las milicias israelitas del Haganah.

Grave Denuncia Arabe

EL CAIRO, 27 (AFP). — El secretario de la Liga Arabe acusó formalmente a Estados Unidos de haber tratado de "comprar" a los árabes para que renunciasen a Palestina.

Aboul Mohamed Azzam Bajá secretario general de dicha entidad, que acaba de regresar a El Cairo luego de haberse entrevistado en Amman (Transjordania) con el rey Abdullah, afirmó, en declaraciones hechas al órgano "Al Misri", lo siguiente:

"Los norteamericanos han tratado de corromper a los países árabes para inducirlos a renunciar a sus derechos en Palestina, proponiéndoles la suma de 200 millones de dólares como primera cuota, pero los estados árabes se han negado a aceptar esa proposición".

Gestión Francesa

LAKE SUCCESS, 27 (INS). — Se informó hoy en círculos oficiales que el delegado francés Roger Garreau insistirá ante las Naciones Unidas que Jerusalén sea neutralizada y regida por el Consejo de Fideicomiso para librar así a los santos lugares de una segura destrucción

El jefe de la delegación francesa y presidente del Consejo de Seguridad, Alexandre Parodi declaró recientemente que "el mundo no puede permanecer indiferente" mientras se atacan hospitales, conventos, museos e instituciones religiosas

Mediación en Londres

LAKE SUCCESS, 27 (INS) — Las Naciones Unidas han intervenido ante Gran Bretaña para hacerle cambiar su política con respecto a Palestina, a fin de salvar el prestigio de autoridad de la organización internacional

En Lake Success se supo que el secretario general auxiliar, señor Robert Jackson, "el héroe de Malta", ha regresado de Londres, donde estuvo cuatro días en misión oficial.

La gestión de Jackson se debió a la gran ansiedad de afirmar el

(Continúa en la página DOS)

EN SU AVANCE hacia Palestina, llegan hasta la frontera tropas árabes procedentes de Transjordania, enviadas apresuradamente por Abdullah hacia el frente de batalla. Habitantes de localidades árabes aplauden a los soldados

ESCRIBE RANDOLPH CHURCHILL

Fracasan Todas las Gestiones de Paz

CON LAS FUERZAS EGIPCIAS FRENTE A JERUSALEN, 27. — Desde esta colina situada frente al Monte Scopus observé hoy la cruenta batalla que se viene librando desde hace ya días en torno a Jerusalén. Directamente a mi frente se halla situado el hospital de Hadassah, edificio que muestra en sus muros enorme cantidad de impactos de la artillería árabe. Entre sus aislados y sitiados defensores judíos existen expertos tiradores, y aunque desde hace más de tres horas no se escucha un simple disparo proveniente de ese lugar, es probable que los francotiradores hebreos estén reservando sus últimos proyectiles para hacer blanco sobre el primer osado que pretenda ascender la colina.

Hace pocos instantes, el rey Abdullah, de Transjordania, ha recorrido la antigua ciudad amurallada y parte de los barrios de la nueva ciudad, caídos en poder de los árabes.

Dentro de Sheik Jarrahr, barrio árabe en poder aún de los israelitas, se libra intensa lucha en una pugna por desalojar a los elementos de la Haganah, que a pesar de carecer de alimentos y agua, resisten aun el asedio y responden al fuego

Un sargento árabe nos explica a los corresponsales extranjeros, que es posible que los sitiados dentro del hospital de Hadassah hayan perecido todos después del último ataque a esa posición. Pero también es posible que estén economizando sus últimos proyectiles, para rechazar cualquier ataque frontal que pueda lanzar la Legión Arabe. Hace pocos días, un tirador apostado dió muerte a un corresponsal británico que se aprestaba a tomar algunas fotografías. El matador se encontraba en el hospital hebreo.

Desde el punto en que me encuentro veo un medio destrozado domo de una sinagoga israelita, situada en la parte antigua de la Ciudad Santa, donde hace algunos días se libraron en sus estrechas callejuelas algunos de los más sangrientos encuentros que se tengan conocimiento en la historia moderna de Jerusalén.

Surgen algunas columnas de espeso y negro humo desde diversos puntos, al parecer situados en el centro de la ciudad nueva. Son granadas de alto poder explosivo e incendiarias arrojadas por la Legión Arabe, en un esfuerzo por obligar a los judíos a emplear todo el agua de que disponen para apagar los incendios que se originen y apresurar, de esta manera, su rendición. La artillería árabe prosigue lanzando andanadas de metralla en torno de esa zona para desalojar a los hebreos de sus posiciones.

Enorme cantidad de banderas se divisan por doquier en la ciudad nueva. No han sido izadas en conmemoración de fecha alguna. Simplemente señalan la situación de algún lugar sagrado para evitar su destrucción.

Judíos y árabes siguen en enconada lucha en Sheik Jarrahr, combatiendo por la posición de un palmo de terreno, separados solamente por el ancho de una calle.

Los musulmanes parecen dispuestos a tomar Jerusalén antes de acatar la orden de suspensión del fuego, dictada por la organización de las Naciones Unidas. Y mientras los judíos resisten en la Ciudad Santa todas las gestiones encaminadas a lograr, aunque más no sea transitoriamente, la paz, parecen estar destinadas al fracaso.

En el comando árabe reina optimismo. Se expresa que en un ataque a fondo podría destrozarse la resistencia hebrea y tomar a los sitiados, pero que ello no es necesario: el hambre acabará por rendirlos. El hambre y la sed pues en Jerusalen ya no hay agua.

RANDOLPH CHURCHILL.

EE. UU. APRESURA LAS MEDIDAS DE APOYO AL GOBIERNO DE ISRAEL

WASHINGTON, 27 (INS). — Se estima que Estados Unidos apresura la adopción de medidas de apoyo a Israel por no haber conseguido el Consejo de Seguridad poner fin al derramamiento de sangre en Palestina. Una indicación en tal sentido la constituye la llegada a Chipre de unos veinte aviones de transporte con "tropas de seguridad" a bordo estando prontos para evacuar a los norteamericanos a quienes las hostilidades puedan poner en peligro.

Se trata de aparatos enviados a distintos puntos de Medio Oriente por disposición de Wáshington para proceder a la repatriación de ciudadanos norteamericanos que residían en Arabia Saudita, en el Irak, Golfo Pérsico y zonas de explotaciones petrolíferas.

Partieron Desde Chipre

NICOSIA, 27 (AFP). — Una escuadrilla de aparatos militares norteamericanos (Dakotas y Boeing 27) que llegó en vuelo directo desde Francfort, se reabasteció de combustible y levantó vuelo hoy a mediodía en dirección a la costa de Levante.

Con $ 500.000 Salió Premiado el 8.248

(VER INFORMACION EN LA PAGINA DIECIOCHO)

LA JERUSALEN ANTIGUA FUE CAPTURADA POR LOS ARABES

UN FUERTE TERREMOTO HA CAUSADO DAÑOS EN PERU

LIMA, 28 (INS). — Se informó hoy que a consecuencia de un violento sismo que conmovió a las 0 45 de la madrugada la localidad de Cañete, a 200 kilómetros al sur de esta capital, han perecido cuatro personas, resultando quince heridas de gravedad. Hay también muchas pérdidas materiales.

En Lima también se experimentaron los efectos del sismo, aunque con mucha menos intensidad durante 30 segundos.

Clarín

Diario de la mañana 15 centavos para toda la República

UN TOQUE DE ATENCION PARA LA SOLUCION ARGENTINA DE LOS PROBLEMAS ARGENTINOS

AÑO III — BUENOS AIRES, SABADO 29 DE MAYO DE 1948 — Nº 988

LA CRUZ ROJA PROTEGE A LA POBLACION CIVIL

ABDULLAH

AMMAN, 28 (AFP). — La ciudad antigua de Jerusalen se rindio a la Legion Arabe a las 14 30. Despues de la rendicion, las mujeres y niños fueron colocados inmediatamente bajo la proteccion de la Cruz Roja Internacional, mientras los combatientes judios, fatigados por una lucha de 14 dias, con sus municiones prácticamente agotadas, salian de la ciudad para ser internados como prisioneros de guerra.

Se informa ademas que se desarrollan violentos combates actualmente en Bab el Wad, punto importante de la carretera de Jerusalén a Tel Aviv, que representa un lugar estrategico esencial para el abastecimiento de las fuerzas judias. Esta posicion cambio varias veces de mano y es objeto de una severa batalla entre árabes y judios.

Se anuncio, por otra parte, que el rey Abdullah, de Transjordania, visitará hoy la parte de la ciudad de Jerusalen controlada por la Legion Arabe.

La noticia de la entrada triunfal del rey Abdulla de Transjordania, en la Ciudad Santa, ha suscitado emocion en todo el mundo musulmán.

En efecto, y aun cuando son escasas y confusas las versiones en detalle sobre la hora y la forma en que entró Abdullah en Jerusalén, es evidente que ese gesto, aunque momentáneo y limitado a la zona controlada por los árabes, tuvo alta significacion.

El monarca del desierto —según la declaracion de una personalidad árabe local— antes de entrar en la zona mantenida por los árabes en Jerusalén, pasó la noche en Naplus y recorrió el sector de las avanzadas entre Naplus y la antigua Samaria.

En esos momentos, el frente de batalla se hallaba en calma, y sólo se oian de tiempo en tiempo esporádicas ráfagas de ametralladoras.

Las esferas musulmanas dan ahora una trascendencia extraordinaria a la visita hecha por el rey Abdullah a la historica y legendaria mezquita de Omar y a otros lugares sagrados, actualmente situados dentro del sector controlado por la Legión Arabe.

Los Lugares Santos

El gesto de Abdullah —según la declaracion hecha por dicha personalidad árabe— tiende a demostrar a la humanidad que con su accion militar concretada en el sector de la Ciudad Santa, las legiones musulmanas se proponen proteger igualmente los lugares sagrados para el Islam como los lugares santos del cristianismo, y ha estado especialmente un detalle de alta significacion, que es la forma como hizo su entrada a la ciudad.

El Delegado Apostólico

En efecto, el monarca transjordano solamente ostentaba en el costado izquierdo de su uniforme la Gran Orden de Siria, única condecoracion de las muchas que tiene, con la que quiso demostrar su

(Continúa en la página DOS)

JACOB MALIK, nuevo delegado soviético ante las Naciones Unidas, a la izquierda, posa junto a Andrei Gromyko, en el centro, y a M. Alexandre Parodi, presidente del Consejo de Seguridad, poco después de su arribo a Nueva York

Dúdase del Exito de la Mediación de Paz

AMMAN, Transjordania, 28 (INS). — Fuentes de la Liga Arabe informaron hoy que los Estados arabes suspenderán sus exportaciones de petróleo, comestibles y algodón, si se les aplican sanciones económicas. Añadieron las mismas fuentes que, en opinión de los jefes árabes, es poco probable que las Naciones Unidas les impongan tales sanciones.

Todavía en espera de la acción de las Naciones Unidas con respecto a las nuevas proposiciones de tregua, predicen los árabes que el conde Folke Bernadotte, a quien la UN ha designado mediador en Tierra Santa, habrá de fracasar en sus gestiones para lograr el cese de hostilidades entre árabes y judios.

Declaran las mismas fuentes que la lucha de Palestina ha entrado en su fase final.

Mientras tanto, el comite político de la Liga Arabe se propone con-

(Continúa en la página DOS)

Dimitió el Mariscal Smuts y Malan Formará Gobierno

VAN ZIL

JOHANESBURG, 28 (AFP). — El mariscal Smuts, primer ministro sudafricano, entregó esta mañana su renuncia al gobernador general de la Union Sudafricana mayor general Van Zyl, quien solicitó al Dr. Malan, lider del partido Nacionalista, ganador de la elección, que se haga cargo de la formacion del nuevo gobierno. Rogó a Smuts y sus ministros que se hagan cargo de las tareas de gobierno hasta la integración del nuevo gabinete. Se reveló que la derrota electoral de Smuts se debió al voto adverso de los "boers" a causa de que Smuts se proponia mejorar el estatuto de los nueve millones de negros sudafricanos.

Los resultados definitivos de la elección sudafricana son los siguientes: nacionalistas, 70; unificados, 65; laboristas, 6, y africanos, 9.

Sorpresa en Londres

LONDRES, 28 (AFP.) — El resultado final de la elección sudafricana y la derrota estrepitosa del mariscal Smuts han suscitado viva sorpresa en todas las esferas políticas locales.

En círculos oficiales se mantiene rigurosa reserva acerca de la opinión sobre el vuelco electoral producido en Sudáfrica, pero en cambio en esferas comerciales, y especialmente entre los corredores que se ocupan de valores auriferos y diamantiferos sudafricanos, se presume que la derrota de Smuts tendrá hondas repercusiones.

Actitud del Sr. Malan

LONDRES, 28 (INS). — Un vocero del departamento de los Dominios del Ministerio de Relaciones Exteriores, declaró que "no se considera probable que la Unión Sudafricana invoque el estatuto de Westminster para declararse independiente de la Comunidad Británica de Naciones.

Manifestó el vocero oficial que el lider nacionalista Daniel F. Malan, quien se presume que será el próximo "premier" sudafricano, ha dado seguridades de que no se tomará tal iniciativa sin el recurso de un nuevo referéndum popular, bien en forma de nuevas elecciones generales o de plebiscito.

Bajas en la Bolsa

LONDRES, 28 (INS). — Las acciones de las compañías industriales y mineras del Africa del Sur que se cotizan en la Bolsa de Valores de esta capital, tuvieron una baja sensacional, calculándose que las pérdidas nominales sufridas por sus tenedores alcanzan a 25 millones de libras esterlinas. La baja es consecuencia de los últimos acontecimientos en la Unión Sudafricana, donde han triunfado los elementos nacionalistas en las elecciones, los que proponen que los estados integrantes de la Unión se separen del imperio británico.

REGRESO A AMMAN EL REY ABDULLAH

AMMAN, 28 (AFP). — El rey Abdullah de Transjordania regresó hoy a Amman después de un viaje circular por todos los puestos ocupados por la Legion transjordana, que le permitió al mismo tiempo efectuar un piadoso peregrinaje a la tumba del rey Hussein, su padre, situada en Jerusalén, así como tener un gesto de alta significación política, al visitar el Santo Sepulcro.

La atencion del mundo político árabe se orienta sobre el futuro de Jerusalén. La visita del rey Abdullah indica su voluntad de hacer de la ciudad santa uno de los centros del mundo árabe y del soberano de Transjordania el protector de los Santos Lugares comunes a tres religiones de un dios unico. Jerusalen, con la mezquita de Omar, cuya irradiación religiosa e intelectual es inmensa en el mundo árabe, será, sin duda, en el futuro cercano una de las antorchas del Islam.

El sueño concebido en las arenas del Yemen y que llevó un dia al rey Hussein, descendiente de una ilustre familia cuyo nombre está asociado al de un profeta, a partir al frente de su tribu de guerreros hacia el norte fértil, por fin se habrá encarnado.

El rey Abdullah al visitar el Santo Sepulcro, ha revelado su voluntad de asegurar la protección de las religiones cristianas. Más allá de la guerra que devasta tierra Santa y desdeñoso de los avatares del conflicto, el rey Abdullah prosigue la realización de su gran designio: un estado árabe unitario.

El Extracto de la Lotería

LA ADMINISTRACION NO PUDO CEDER LA COPIA FOTOGRAFICA A TIEMPO

LA postergacion del sorteo de la Lotería Nacional, resuelta para facilitar la venta de billetes, y cuyo premio mayor era de 500 000 pesos en tres series, hasta las 20 horas de ayer, impidió a la oficina correspondiente la preparacion del extracto con tiempo para que su copia fotográfica fuera publicada por los matutinos. CLARIN habia tomado todas las disposiciones pertinentes para lanzar una segunda edicion en la que se insertaria dicha copia, pero las circunstancias que dejamos señaladas y ajenas por cierto a nosotros, nos obligan a no poder brindar a los lectores tal información.

Digamos que en alguna medida satisficimos el interés extraordinario del publico, al contestar, dando el número del primer premio, a las innumerables llamadas telefónicas hechas a nuestra redacción y a nuestros talleres.

Por Jack Oestreicher

TUVO ENORME REPERCUSION LA RENUNCIA DE SMUTS

NUEVA YORK, 28 (INS). — Ha causado en Europa una enorme repercusión la dimisión de Jan Christian Smuts, de 78 años, como primer ministro de la Union de Africa del Sur, derrotado por los nacionalistas.

En los círculos políticos y comerciales se hacen conjeturas sobre las posibles consecuencias del retiro, tras largos años de gobierno del estadista sudafricano.

El triunfo del lider nacionalista, doctor Daniel Malán, hasta sugiere la posibilidad de que Africa del sur acabe por invocar el estatuto Westminster y se declare independiente del Commonwealth británico de naciones.

Un portavos británico recordó que Maln, quien favorece la "liberación" del Africa del Sur y el establecimiento de la república prometio no hace mucho que, si llegaba al poder, no invocaria el estatuto sin una previa consulta popular en forma de nuevas elecciones generales o de un plebiscito.

Las conjeturas de los círculos bursátiles giran, naturalmente,

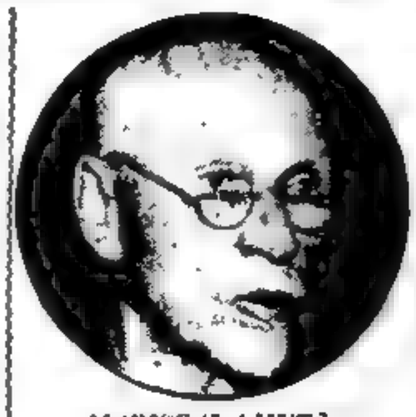

MARISCAL SMUTS

en torno de la producción de oro y diamantes del Africa del Sur, factor preeminente en el comercio mundial; y, ni falta hace decirlo, en la suerte financiera y económica de Gran Bretaña. Produce todos los años Africa del Sur, en efecto diamantes cuyo valor se calcula en 30 millones de dolares, alcanzando su producción anual de oro a 440 millones de dolares. Por lo que toca a los aspectos del problema, menudean también los temores. Se preguntan algunos observadores si no habrá confundido el mariscal Smuts su enorme prestigio personal con el ascendiente de su partido entre las masas de Africa del Sur. Su caso es similar al de Winston Churchill, quien fué echado del poder poder por los votos de los laboristas en 1945, tan pronto terminó la guerra.

La figura del nacionalista Malan es de las más interesantes. Doctor en teologia y ex pastor de la iglesia holandesa reformada, entró a formar parte del gobierno sudafricano cuando el partido de Smuts fué derrotado en las elecciones de 1924. Algunos de sus enemigos políticos lo acusan de permitir la formación clandestina de grupos armados que se adiestran y funcionan al estilo nazi. Alegan esos mismos elementos que los nacionalistas no son leales al Commonwealth y que tratan de explotar el difícil problema racial de Africa del Sur en beneficio de su causa.

SEÑALO MIRANDA QUE SEGUIRA LA ACTUAL POLITICA ECONOMICA

(INFORMACION PAGINA OCHO).

Avanzan Rumbo a Tel Aviv

AMMAN, 29 (AFP). — Informaciones árabes señalan que las fuerzas del rey Abdullah, con el apoyo de las unidades del Irak, se han abierto paso a través de las líneas adelantadas de los judíos, habiéndose situado a menos de 25 kilómetros de la capital de Israel, Tel Aviv. Agrégase que los iraqueses se apoderaron de Kiljelya, a poco más de 10 kilómetros de la costa del Mediterráneo. Opínase que los musulmanes tratarán de evitar un ataque frontal a Tel Aviv, prefiriendo realizar un gigantesco movimiento de pinzas, que ya se insinúa.

También los Egipcios

El príncipe Abdull Illah, de Irak, se trasladó esta mañana a Naplusa, para pasar revista al ejército iraqués de ese sector y de Tulkharm. El rey Abdullah, por su parte, anunció que las tropas egipcias

(Continúa en la página TRES)

Negoció la Rendición el "Príncipe de los Sacerdotes"

DE FRANCE PRESSE

AMMAN, 29. — Reviviendo la tradición hebraica, "el príncipe de los sacerdotes y los ancianos del pueblo de Israel", representados por rabinos de todas las tendencias, el alcalde de la ciudad judía y dos delegados del Haganagh, fueron quienes negociaron con el comandante de la Legión Arabe, que actuaba en nombre del rey Abdullah, de Transjordania, la rendición de la ciudad vieja de Jerusalén.

Después de la primera entrevista, celebrada en el Patriarcado Armenio, cerca de la Puerta de Jaffa, los representantes judíos discutieron entre ellos y finalmente aceptaron las condiciones del comandante árabe. Fueron éstas: deponer por completo las armas; que los adultos varones fuesen internados como prisioneros de guerra; que las mujeres, los ancianos y los niños fuesen trasladados al barrio judío de la ciudad nueva de Jerusalén; que los enfermos y los heridos fuesen inmediatamente tomados a su cuidado por los judíos, con la colaboración de los árabes. Firmada la capitulación, los árabes penetraron en el barrio judío, que presentaba un aspecto extraordinario, con sus calles devastadas, la sinagoga en llamas y el piso sembrado de valiosos manuscritos, y de muertos que databan de varios días atrás, velados por mujeres, siguiendo la costumbre hebraica.

A partir del alba, habiendo dado fin la evacuación, la multitud árabe pudo penetrar en el barrio judío, produciéndose una confusión indescriptible, pues cada cual trató de llevarse lo que podía de las casas judías. La policía árabe restableció de inmediato el orden.

DIARIO DE LA MAÑANA

Clarín

BUENOS AIRES REPUBLICA ARGENTINA

15 centavos

UN FOCO DE ATENCION PARA LA SOLUCION ARGENTINA DE LOS PROBLEMAS ARGENTINOS

AÑO III BUENOS AIRES, DOMINGO 30 DE MAYO DE 1948 Nº 989

Votó el Consejo de Seguridad la Tregua de 4 Semanas en Palestina

LAKE SUCCESS, 29 (AFP). — El Consejo de Seguridad rechazó la moción soviética que proponía intimar la cesación del fuego en Palestina, en un plazo de 36 horas. La propuesta rusa fué presentada conjuntamente con otras de Gran Bretaña y Francia, tendientes a poner fin a la guerra que se está librando en Tierra Santa y contó con el apoyo de Francia, Ucrania, Estados Unidos y Colombia. Abogaba por una acción inmediata del Consejo de Seguridad, y citaba el capítulo séptimo de la Carta de las Naciones Naciones Unidas.

Gromyko Acusó a Gran Bretaña

En el transcurso de la sesión, que se inició esta mañana, el señor Gromyko advirtió al mundo árabe que Gran Bretaña es "un lobo bajo la piel de cordero", que actúa contra los intereses de los pueblos árabes y su independencia.

El delegado de Moscú declaró que sobre el mismo asunto de Jerusalén, el Consejo de Seguridad se muestra absolutamente impotente, a raíz de la oposición de ciertos Estados.

Agregó que "la negativa de los estados árabes a conformarse con la resolución del Consejo de Seguridad", es lo que hace posible que las operaciones militares continúen en Palestina.

Andrei Gromyko, acusó a Gran Bretaña de querer "cínica e hipócritamente" implicar al Consejo de Seguridad en su política de ayuda a los árabes y de sabotage contra el nuevo Estado judío, a fin de mantener "un régimen semicolonial en Palestina".

El representante soviético agregó que si se adoptaba el proyecto británico sobre Palestina, aumentaría la efusión de sangre en Tierra Santa.

Triunfó el Proyecto de Londres

El delegado belga, Fernand van Langenhove, apoyó el proyecto británico sobre una tregua de cuatro semanas estimando que únicamente la mediación puede llevar la paz a Pelestina. El plan de Londres fué finalmente aprobado por 10 votos y una abstención.

El Consejo de Seguridad levantó su primera sesión a las 14 30, después de rechazar, por diez votos contra uno, una ponencia presentada por el delegado de Argentina, doctor José Arce, pidiendo la suspensión de las reuniones hasta el martes por la mañana.

ELIGEN EL CONGRESO CHECO: LISTA UNICA

PRAGA, 29. — Mañana se realizan en Checoslovaquia elecciones para designar 300 diputados. Comenzarán a las 8 y terminarán a las 14. Todos los ciudadanos checos y eslovacos de ambos sexos, mayores de 16 años, o sea más de ocho millones de personas, deberán elegir 229 representantes legislativos para Bohemia y Moravia, y 71 representantes para Eslovaquia.

El Frente Nacional presentará 760 candidatos, de los cuales serán proclamados los 300 que logren el mayor número de votos.

DE INT. NEWS SERVICE

Ninguna lista de oposición será presentada. Se hace observar que la ley no prohibe presentar listas de oposición, pero exige que ellas reúnan las firmas de mil electores cada una.

El Nuevo Parlamento

El ministro del Interior señaló que en ciertas regiones se intentó formar listas independientes, pero que, a pesar de las facilidades que se habían concedido, los candidatos de esa tendencia no lograron reunir las mil firmas exigidas.

El futuro parlamento será compuesto por 210 diputados comunistas, o sea el 70 por ciento de la Cámara, y 90 diputados de los demás partidos del Frente Nacional. En la Cámara anterior los comunistas sólo contaban con 114 bancas, o sea el 38 por ciento. Los comunistas justifican el aumento considerable de bancas que les han sido atribuidas por el mayor número de los adherentes al partido que se duplicó desde hace dos años, contando hoy con más de dos millones de miembros.

INSTANTE en que el ministro de Checoslovaquia en Buenos Aires coloca la condecoración del "León Blanco" al profesor argentino doctor Martínez Buteler en reconocimiento de su acción pro difusión de los valores culturales de aquella república en la nuestra durante la guerra.

Inglaterra no Bloquea la Costa de Palestina

LONDRES, 29 (AFP). — En la manera más categórica se desmintió hoy en el Foreign Office la noticia publicada por ciertos diarios londinenses, según la cual el gobierno británico estaría preparando un plan para el bloqueo de la costa de Palestina por la marina inglesa.

A 5 "Ustachis" se Condenó a Muerte

BELGRADO, 29, (AFP). — Se anuncia que el tribunal de la región de Nostar condenó a muerte a cinco miembros de una formación militar de "ustachis", cuya finalidad era la de derrocar al régimen.

Venció a Smuts una Revolución del Electorado

DE FRANCE PRESSE

Por MARCEL FERNAND

WASHINGTON, 29. — Todo indica que la derrota del mariscal Jan Smuts adquiere el carácter de una verdadera revolución comicial por cuanto lo ha sido frente al líder del partido nacionalista, señor Malan, cuya antipatía por los ingleses es universalmente conocida.

Con Smuts, Gran Bretaña ha perdido su más poderoso aliado en Africa del Sud. El indomable guerrero boer, héroe de la guerra contra el Imperio Británico, se había convertido en uno de los más serios pilares del Commonwealth. Con el advenimiento al poder del doctor Malan, acérrimo separatista, todo el panorama cambia repentinamente y se presenta ahora con contornos bastante sombríos para el gobierno de Londres.

El primer problema que ha de presentarse al nuevo gobierno nacionalista será indudablemente el de los hombres de color. Pregonero de las ideas racistas, el doctor Malan nada hará seguramente por mejorar las condiciones sociales de los negros sudafricanos.

Churchill manifestó ayer que la victoria de los nacionalistas significará probablemente que el país se verá abocado a un período de ansiedad y tal vez de un eclipse provisorio. La sorpresa de la victoria nacionalista ha sido muy grande para que los observadores puedan apreciar en toda su amplitud las perspectivas que se abren ahora a la Unión Sudafricana en todos sus aspectos.

Polonia y Bulgaria Pactaron la Asistencia Mutua

VARSOVIA, 29. (AFP). — Fué firmado hoy un pacto de amistad y asistencia mutua entre Polonia y Bulgaria. Hízose el anuncio esta tarde por los presidentes del Consejo de los dos países durante una manifestación pública en la que se exaltó la fraternidad de los pueblos eslavos y se hizo notar la importancia de este nuevo eslabón entre ambos estados por su influencia en el mantenimiento de la paz.

El pacto es análogo al concluído entre Polonia y la Unión Soviética y entre la primera y Checoslovaquia

SE ACUSA AL SOVIET DE 37 VIOLACIONES

WASHINGTON, 29. (AFP). — La comisión de Asuntos Extranjeros del Senado —cumpliendo una resolución presentada por 31 senadores—, publica una lista de las violaciones cometidas por la Unión Soviética contra los acuerdos internacionales.

Cargos Formulados

De las 37 violaciones, diez afectan a los acuerdos sobre Alemania, como las reparaciones tomadas por los rusos en ese país, sobre la producción corriente o fomento de la "propaganda grosera".

Además el documento revela siete violaciones a los acuerdos en Austria, una en Polonia, tres en Hungría, seis en Bulgaria y tres en Manchuria.

HAROLD E. EVANS, de 61 años de edad, abogado y cuáquero, designado por la UN alcalde de emergencia para la ciudad de Jerusalén, sin que hasta ahora haya podido asumir el cargo, ya que sigue la lucha en la misma

FRANCIA NO LE EXIGIO GARANTIAS A EE. UU.

WASHINGTON, 29 (AFP). — Un vocero del Departamento de Estado desmintió categóricamente que el ministro de Relaciones Exteriores francés, señor Bidault, haya enviado una nota urgente al general Marshall pidiéndole garantías militares precisas antes de aventurar una respuesta eventual a la Unión Soviética sobre la cuestión alemana.

Dichas personalidades oficiales declararon textualmente: "Todos los aspectos de la garantía militar fueron estudiados en Londres durante la conferencia sobre Alemania. Sin embargo el Departamento de Estado no ha recibido del señor Bidault la comunicación directamente dirigida al general Marshall a que se refieren algunas informaciones de prensa".

RECLAME A SU CANILLITA CON ESTA EDICION EL SUPLEMENTO LITERARIO

Afirmase en Londres que Renunciará el Canciller Mr. Bevin

(Información página TRES)

Intensa Ofensiva de las Tropas Arabes Hacia la Capital Hebrea

Con Renovada Intensidad se Combate Dentro de la Ciudad Nueva de Jerusalén

Los Transjordanos Entraron en la Localidad de Ramleh

TEL AVIV, 30 (INS). — Una doble maniobra estratégica realiza la Legión Arbae de Transjordania, segun las últimas informaciones que se poseen. Esas fuentes anuncian que la Legion —sin duda la fuerza mejor armada y equipada— ha entrado en Ramleh, importante cruce de carreteras y ferrocarril, a 15 kilometros al S. E. de Tel Aviv y en la ruta que lleva de Jerusalén a Lydda, el ex aeropuerto britanico. La ocupación de Ramleh por los legionarios amenaza ahora la retaguardia de las fuerzas hebreas que combaten para mantener expedita la ruta de Jerusalén a Tel Aviv. Los voceros judios, por su parte, aseguran que la batalla por la carretera "continúa satisfactoriamente", sin dar detalles.

En igual forma, la entrada de la Legión en Ramleh hace que las tropas de Transjordania puedan unirse en cualquier momento con las fuerzas iraquesas que se desplazan sobre Tel Aviv desde el N.O. y que también amenazan a la capital israelita. Asimismo, las tropas del llamado "ejército árabe de liberación" integrado por voluntarios, operan desde hace tiempo en la zona de Lydda-Ramleh, aunque nunca fueron consideradas como de peligro por los elementos del Haganah.

En Latrún, a 12 kilómetros al S.E. de Lydda, continúan árabes y judíos empeñados en la más importante de las batallas de Palestina, habiendo entrado en acción nuevas unidades de la Legión de Transjordania, cuya artillería, finalmente sigue bombardeando duramente la ciudad nueva de Jerusalén.

Luchan en Jerusalén

TEL AVIV, 30. (AFP. — Desde el amanecer se está combatiendo con renovada intensidad en toda la zona de la ciudad nueva de Jerusalén.

Los árabes han iniciado el ataque en gran escala apoyado por intenso fuego de morteros y artillería de campaña, luchándose en en estos momentos de casa en casa en varios puntos de la ciudad donde se han parapetado los judíos.

La Aviación Arabe

TEL AVIV, 30. (INS) — Se anunció que aviones árabes atacaron Rehovot a 27 kilómetros al sur de Tel Aviv y la colonia judía de Kinneret Moshva en la costa del lago Tiberiades.

Los judíos, por su parte, bombardearon con artillería concentraciones árabes del valle del Jordán, mientras sus aviones hicieron varios blancos en concentraciones egipcias a 32 kilómetros al sur de Tel Aviv, perdiendo su aparato.

La Ofensiva Arabe

EL CAIRO, 30. (INS) — En fuentes allegados al ejército se observa que las fuerzas árabes y egipcias están próximas a una operación de importancia en sus avances en Palestina, y que se considera que puede ser cumplida en las próximas horas.

Se trata del cerco de acero con el cual se quiere rodear a Tel

(Continúa en la página DOS)

Hundióse un Buque Frente a la Costa Chilena y Murieron Ahogados Varios Tripulantes

SANTIAGO, 30 (AFP). — Se anuncia que la barcaza "Nirihuao", que conducía un cargamento de 180 toneladas, se hundió entre Aysén y Puerto Montt.

El vapor "Leucotón" acudió en ayuda de la embarcación y consiguió rescatar el cadáver del capitán Juan Carmen Rozas, al piloto Luis Barria, al maquinista Julio Vargas y al pasajero José Ridonte.

El "Leucotón" y el "Trinidad" que acudió poco después al lugar del accidente, continúan la búsqueda de los demás tripulantes del "Nirihuao".

AÑO III — BUENOS AIRES, LUNES 31 DE MAYO DE 1948 — Nº 990

El Electorado Checoslovaco Votó por la Lista Unica y en Blanco

COTTWALD

PRAGA, 30 (INS). — Gran cantidad de electorales han depositado hoy sus votos en las primeras elecciones que se realizan en Checoslovaquia desde el golpe comunista de febrero. Las indicaciones que se poseen, aseguran que una gran cantidad de votos afirmativos se ha depositado en las urnas, donde se elige por una sola lista. El número de votos en blanco no ha sido revelado.

Aproximadamente la mitad de los votantes ha emitido el voto antes de las tres horas de abiertos los comicios, votando la mayoría "a la vista", ya que la elección en secreto significa oposición al gobierno, temiendo los votantes la acción posterior de los comunistas, que actualmente dominan la situación. Idénticas informaciones se poseen de Bratislava, Brno, Kladno, Moravsk-Ostrov y otras grandes ciudades del país.

Completo Orden

PRAGA, 30 (AFP.) — En todo el territorio de Checoslovaquia las elecciones se desarrollaron en calma y orden perfectos —según declaró el ministro del Interior, Nosek, en una breve alocución propalada por radio, una vez terminado el acto comicial.

El ministro puso de relieve de modo especial, que por primera vez la policía no había sido puesta en estado de alerta. Dijo que, efectivamente, los comités electorales se bastaron para asegurar la buena marcha de las operaciones electorales.

Entretanto, siguen llegando a la capital los resultados parciales de la elección, que no hacen sino confirmar la mayoría aplastante de la lista única.

Se tiene así que para 377 comunas de la región de Krajkladno, el escrutinio dió los resultados siguientes:

Votantes 81.182, lista única 80.822, votos en blanco 360.

La lista única obtuvo el 99.19 por ciento de los sufragios.

En Vrohlebi: votantes 16.314, lista única 15.763, votos en blanco 321, anulados 230.

En Frystat: votantes 4.028, lista única 4.000, votos en blanco 23, anulados 5.

Ostrava: votantes 25.784, lista única 24.244, votos en blanco 1.540.

(Continúa en la página DOS)

ANUNCIOSE QUE LOS JUDIOS RESOLVERAN ACEPTAR LA TREGUA

DE FRANCE PRESSE

TEL AVIV, 30. — Tel Aviv es teatro de una gran actividad política, como consecuencia de la decisión del Consejo de Seguridad. Esta actividad proseguirá mañana, con una reunión extraordinaria del gobierno provisional, con el propósito de examinar los términos de la respuesta que se dirigirá a Lake Success.

Difícil resulta por ahora prejuzgar sobre los términos en que estará concebida tal respuesta. Se dice que el gobierno se mantiene en contacto permanente con las organizaciones sionistas de los Estados Unidos. Se prevé que los debates de mañana serán animados.

Los moderados estarían dispuestos a aceptar la tregua propuesta, afirmando que no hay elección. Por su parte, los extremistas de izquierda y de derecha se oponen enérgicamente a la aceptación.

El bloqueo de Palestina sería muy fácil de aplicar, tanto sobre el litoral como en cuanto a las fronteras, donde existe ya el hecho como consecuencia de la ocupación árabe. Se dice que "ciertos países estarían muy contentos de enviar naves de guerra a las costas palestinas".

Los extremistas opinan, por un lado, que la situación militar, si bien no es buena, está lejos de ser desesperada, la cual —con los refuerzos que, según fuente bien informada se esperan— será próximamente favorable por otro lado, que si el Consejo de Seguridad decretase sanciones contra Palestina, la Unión Soviética recurriría a su derecho de veto. Esta es una afirmación de los miembros del partido Comunista, que son, por consiguiente, partidarios de proseguir la lucha. Otro argumento, finalmente dice que si bien es realizable el bloqueo de Palestina, ¿cómo podría asegurarse el bloqueo de la Liga Arabe?

Sin sorpresa, pero con pesar, fué recibida en las esferas judías la noticia del rechazo en Lake Success de la proposición rusa y de la aceptación de la tesis británica.

Se declara en las mismas esferas que lo resuelto anoche en Lake Success coloca al Estado de Israel en delicada posición, dado que es evidente que la tesis inglesa será aprovechada por los árabes para reagrupar fuerzas y completar armamento para el asalto final hacia la costa, y se repiten con amargura las proféticas palabras del vocero de Israel en el Consejo de Seguridad, mayor Aubrey Edan:

"Los árabes ya no tienen por qué someterse al Consejo, pues es ahora el Consejo el que se adapta a los deseos árabes".

TROPAS EGIPCIAS prorrumpen en vivas al rey Faruk, poco antes de su partida al frente de lucha en Palestina. Estas unidades actuaron luego en la lucha librada en el sector de Ghaza

Gran Bretaña Trata de Influir Ante los Siete Países Arabes

LAKE SUCCESS, Nueva York, 30. (INS). — En los círculos de las Naciones Unidas se ha manifestado la seguridad de que Gran Bretaña está desarrollando en estos momentos toda la influencia de que es capaz cerca de los estados de la Liga Arabe, para que estos acepten la invitación del Consejo de Seguridad a fin de convenir en una tregua de cuatro semanas en Palestina; y durante la cual el mediador de las Naciones Unidas, el conde Folke Bernadotte, pueda desarrollar sus esfuerzos para iniciar una solución formal y definitiva del problema de Tierra Santa.

Se considera, sin embargo, de que todas estas esperanzas se basan en los progresos que logren en las próximas horas las fuerzas árabes en la batalla de Ietrun de la que se presume que depende la suerte de los ejércitos de ambos bandos.

El Mediador Oficial

EL CAIRO, 30. (AFP). — El conde Folke Bernadotte no ha podido hasta ahora entrevistarse, en su calidad de mediador designado de Palestina, con el secretario general de la Liga Arabe, Mohamed Bajá. En efecto, Azzam Bajá no pudo recibir al mediador oficial por hallarse enfermo. Hasta ahora el conde Folke Bernadotte solo ha podido entrevistarse con el primer ministro egipcio Nokrachy Bajá.

Declaración de Bevin

LONDRES, 30. (AFP). — El ministro de Relaciones Exteriores, señor Bevin, hará mañana en la Cámara de los Comunes una declaración acerca de la política que gran Bretaña seguirá en el asunto de Palestina, según anunció esta mañana el redactor diplomático del órgano dominical "Sunday Dispatch".

Rechazan a los Judíos

AMMAN, 30. (AFP). — Oficialmente se anunció que ha sido rechazada la tentativa de invasión judía al territorio del Líbano.

Renunciaría a su Cargo el Presidente de Checoslovaquia

TROPIEZA CON DIFICULTADES EL MEDIADOR EN PALESTINA

Firme Oposición de los Estados Arabes

Pidieron la Eliminación del Nuevo Estado Hebreo

EL CAIRO, 31 (AFP). — A medida que el conde Folke Bernadotte realiza sus consultas, aumentan las dificultades que se oponen a la realización de la misión pacifista que le ha encomendado la UN.

La respuesta del representante de la Liga Arabe no pudo ser más firme ni categórica: los Estados árabes desean ante todo la eliminación de la mención "Estado de Israel" antes de entrar en cualquier suerte de negociaciones.

AZZAM BAJÁ

"He afirmado al conde Folke Bernadotte la voluntad firme de los países árabes de eliminar definitivamente la palabra "Israel" como estado", declaró Mohamed Azzam Bajá, poco después de haberse entrevistado con el mediador oficial de la UN, mientras que este último, por su parte, no hizo ninguna declaración a la prensa.

En cambio, Mohamed Azzam Bajá consintió en dar a los periodistas amplios detalles acerca de la entrevista, agregando:

"He agradecido al conde Folke Bernadotte por su tentativa pacifista, he hecho votos por el buen éxito de sus gestiones, siempre que éstas tengan por base los principios que le he expuesto".

Explicó Azzam Bajá, que "los judíos son agresores que han iniciado la guerra mediante el ataque a la zona de Jafa, habitada por 200 000 árabes, los que en esos momentos sólo disponían de 48 fusiles para defenderse".

Afirmó, asimismo, que la población árabe de Deir Yassim fué masacrada y dispersada por los hebreos, y agregó que cerca de un cuarto de millón de musulmanes habían huído de la zona por temor a las atrocidades de los israelitas.

Culpó directamente a Gran Bretaña de haber permitido que los judíos "prepararan la guerra y cometieran los peores crímenes con-

(Continúa en la página DOS)

EL CONDE Folke Bernadotte, designado mediador en Palestina, fotografiado a su arribo a París. Un "cameraman" registra la escena desde una zorra de transporte de equipajes

Clarín

Diario de la mañana 15 centavos para toda la República

UN TOQUE DE ATENCION PARA LA SOLUCION ARGENTINA DE LOS PROBLEMAS ARGENTINOS

AÑO III — BUENOS AIRES, MARTES 1º DE JUNIO DE 1948 — Nº 991

Rápido Avance Hacia Tel Aviv: Estrechan el Cerco

BAGDAD, 31 (INS). — Los árabes avanzaron hoy hacia esta ciudad desde dos direcciones: por el litoral desde el sur, mientras que fuerzas blindadas del Irak, por el norte, llegaron virtualmente a las puertas de la capital de Israel, pues se colocaron ya a menos de 8 kilómetros de la misma. El informe añade que los árabes avanzan hacia el sur "en persecución de los judíos que huyen de la destrozada colonia de "Kolm".

A su vez, un comunicado dado en Amman, anuncia que la batalla de Latrún terminó a mediodía de hoy, siendo derrotados los atacantes judíos, que fueron obligados a retirarse. Se afirma que los hebreos experimentaron muchas bajas en esos ataques tendientes a reabrir la vital carretera de Jerusalén a Tel Aviv.

Sigue la Gran Batalla

TEL AVIV, 31. (INS). — Al Este de Tel Aviv continúa la gran batalla por la carretera de Jerusalén. Los judíos han enviado refuerzos a la zona de Latrún, a mitad de camino entre Tel Aviv y Jerusalén. Las tropas egipcias que han ocupado Isdud, a 35 kilómetros al sur de Tel Aviv, han rechazado los contraataques judíos y dicen que los soldados de Israel tuvieron pesadas bajas.

Preparándose, al parecer, para continuar su avance por la costa, los egipcios bombardearon las colonias de Matzor y Gan Yavne y desde su base en Isdud, a menos de cinco kilómetros del territorio asignado a los judíos por el plan de partición.

Mientras tanto, un portavoz de Israel afirmó que la Legión árabe de Transjordania proyecta usar gases venenosos y artillería pesada contra Jerusalén moderna y que, al propio tiempo, los aviones de Irak atacarán la ciudad. Sin embargo, la hora en que se decía iban a comenzar los ataques árabes, la medianoche última, transcurrió sin que se materializaran. El vocero dió a entender que Gran Bretaña será responsabilizada por los ataques con gases al decir que "el uso de gases venenosos en el Cercano Oriente no puede ser atribuído exclusivamente a las naciones árabes".

Situación en Jerusalén

AMMAN, 31. (AFP.). — La situación sigue sin cambios en Jerusalén, donde el barrio viejo sigue en llamas, mientras los árabes dirigen los disparos de su artillería contra las defensas judías del barrio nuevo. La presión árabe se ejerce entre la Puerta de Sion y el barrio de Jafa, en dirección a la Tumba del Rey David, y el convento de Monte Fiore.

Se anuncia que los miembros de la Stern han establecido un nido de ametralladoras en la capilla de Notre Dame de France, hacia donde los árabes han concentrado su fuego de artillería.

Varios impactos directos en el edificio provocaron el incendio del ala derecha del mismo; pero, por un curioso efecto de las explosiones de obuses, en medio de los escombros y de las llamaradas, se mantuvo en pie la estatua de la Virgen, que desde ese lugar domina toda la ciudad de Jerusalén, y como un símbolo significativo, sigue extendiendo su brazo justamente hacia la zona horriblemente devastada por la guerra.

Las Ruinas de Jerusalén

TEL AVIV, 31 (INS).— En fuentes militares de Haifa se informó que los árabes están quemando las ruinas de la ciudad amurallada de Jerusalén como una "medida sanitaria".

Una Lucha Aérea

TEL AVIV, 31. (INS). — Según un comunicado del gobierno israelita, los aviones de combate judíos han trabado combate con la aviación árabe en la región de Tukkarem.

"Testigos presenciales —expresa

(Continúa en la página DOS)

Por Jack Oestreicher

Bernadotte Acometerá una Tarea Muy Difícil

NUEVA YORK, 31 (INS). — Un hombre alto, anguloso, de voz suave, y por cuyas venas corre la sangre de uno de los mariscales de Napoleón el Grande, se ha captado las simpatías de un mundo expectante al emprender una de las más difíciles tareas que individuo alguno haya jamás iniciado. Ese hombre es el conde Folke Bernadotte, de Suecia, cuyo cometido es nada menos que el de traer la paz a Palestina, mediando en el conflicto que está haciendo correr allí la sangre de árabes y judíos.

Las fases iniciales de la labor de las Naciones Unidas no han sido, al parecer, nada favorables. Un importante dirigente árabe con quien habló el conde Bernadotte antes de sus pláticas de Tel Aviv con Moshe Shertok no pudo ocultar, por lo visto, su resentimiento ante el hecho de que las Naciones Unidas estén tratando de "proteger a los judíos ahora que los árabes tienen dominada la situación". Queda por ver si ésta habrá de ser igualmente la actitud del rey Abdullah y de los demás soberanos árabes.

Bernadotte es, sin embargo, un hombre paciente y por sobre todo, lleno de coraje. Este sobrino de 58 años de edad del rey Gustavo de Suecia, desciende en línea recta de Jean Bautiste Jules Bernadotte, quien se alistó como soldado raso en los ejércitos de Napoleón, alcanzó el grado de mariscal en el curso de las guerras libradas por el "pequeño cabo" y fué escogido por el propio emperador Bonaparte como fundador de la actual dinastía sueca. La capacidad del conde Bernadotte como administrador, le ha permitido llevar a feliz término tareas de aspecto formidable. Su actuación como presidente de la Cruz Roja sueca, hizo de ésta una de las que más contribuyeron a la organización internacional durante la segunda guerra mundial. Antes se distinguió como administrador de la exhibición sueca en la feria mundial de Nueva York.

En 1945, el tristemente célebre Heinrich Himmler le pidió que hiciese de emisario de paz y fué el conde Bernadotte quien transmitió los términos de la capitulación de Himmler a Estados Unidos e Inglaterra. La llamada "oferta" de Himmler quedó en nada, ya que las potencias aliadas se habían comprometido a aceptar únicamente la rendición incondicional.

El conde Bernadotte formuló una declaración característica de su persona a su arribo a Tel Aviv. Se mostró, como siempre, afable con los periodistas y les expresó con toda franqueza que había viajado a Palestina para imponerse del punto de vista de cada contendiente. Pero, hubo de agregar: "En una misión como la mía, ayuda más el pensar que el hablar". Con toda seguridad, mientras eso decía le acuciaba la esperanza de que tanto árabes como judíos, al asimilarlas, transformasen sus palabras en esta parafrasis: "pensar más y tirar menos".

PODRIA CAER EL MINISTERIO DEL SEÑOR SCHUMAN

Solicitó al Parlamento Otro Voto de Confianza

DE FRANCE PRESSE

PARIS 31. — El Parlamento será llamado mañana a renovar o retirar su confianza al gobierno de Schuman. La mayoría de los pronósticos dan como segura una amplia mayoría para el gobierno. El discurso pronunciado ayer por el presidente de la República, Vincent Auriol amenaza, sin embargo, estas previsiones optimistas.

En efecto, las divergencias no disimuladas y amonestación dirigidas por el presidente de la República han molestado a los diputados degaullistas y los llevará a pronunciarse en su mayoría contra el gobierno Anteriormente, los 90 parlamentarios degaullistas habían decidido conservar su libertad en la votación de mañana. "El discurso de combate", pronunciado por el jefe del Estado, al decir de la prensa parisiense, ha provocado una revisión de esta actitud.

SR. SCHUMAN

Un Posible Armisticio

KYRENIA (Chipre), 31 (INS) — Informaciones de fuentes árabes consignan que El Cairo ha aceptado el armisticio propuesto por la UN para Palestina y que su decisión será anunciada en la reunión de la Liga Arabe a celebrarse en Amman.

Predisposición Judía

TEL AVIV, 31 (INS). — Existen posibilidades de que se concierte un armisticio árabe-israelita en el día de mañana según se desprende de una información publicada en el diario "Davar".

El Sr. Benes Abandonaría Toda Actividad Política

LONDRES, 31 (AFP). — El presidente de Checoslovaquia, Dr. José Benes renunciaría a su cargo en breve —según se reveló hoy en esferas de checoslovacos exilados en Londres.

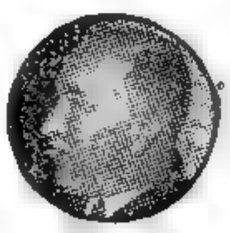

BENES

El mandatario checo, que no participó en las elecciones realizadas ayer en su país, se propondría, según dichas esferas, retirarse definitivamente de la vida política.

En cuanto al resultado de las elecciones realizadas ayer en Checoslovaquia, se anunció en el Foreign Office que no se hará ningún comentario antes de haberse recibido el informe que fué solicitado al Sr. Robert Dixon, embajador británico en Praga.

Arabes y Judíos Aceptaron el Cese del Fuego en la Palestina

DIARIO DE LA MAÑANA

Clarín

UN TOQUE DE ATENCION PARA LA SOLUCION ARGENTINA DE LOS PROBLEMAS ARGENTINOS

BUENOS AIRES REPUBLICA ARGENTINA

15 centavos

AÑO II ★ BUENOS AIRES, MIERCOLES 2 DE JUNIO DE 1948 ★ Nº 992

EL SENADO DE EE. UU. APROBO PRESTAMOS A LATINOAMERICA

WASHINGTON, 1o. (INS). — El Senado aprobó y pasó a la Cámara de Representantes el proyecto de ley autorizando al Export Import Bank (Banco de Importación y Exportación) a prestar otros 500 millones de dólares a los países de América Latina.

El proyecto ampliaría las atribuciones prestamistas del banco en 500 millones de dólares.

Aviones Judíos Atacaron Amman: Represalia Arabe

Los Musulmanes Bombardearon a su Vez la Capital de Israel

DE I.NEWS SERVICE

AMMAN, 1º (INS). — Varios aviones hebreos realizaron un ataque a baja altura contra esta capital, poco antes del amanecer. Arrojaron varias bombas y su estallido provocó la muerte de seis personas. En cuanto a los daños causados, no son considerados de importancia. Se trata del primer bombardeo que sufre la capital de Transjordania desde la iniciación de las hostilidades. Este ataque ocurrió en circunstancias en que se realizan en Amman importes conferencias de los dirigentes de la Liga Arabe, para resolver en definitiva el pedido de tregua formulado por el Consejo de Seguridad de las Naciones Unidas.

El Bombardeo Arabe

TEL AVIV, 1o. (INS) — Los árabes realizaron un ataque aéreo contra Tel Aviv, lanzando bombas y ametrallando a los civiles, al parecer en represalia por el primer bombardeo de Amman, capital de Transjordania, efectuado por la aviación de Israel.

El raid sobre Tel Aviv ocurrió a mediodía de hoy, hora local. El bombardeo, en el que participaron varios aviones y un bimotor, se registró mientras los dirigentes árabes conferenciaban con el rey Abdullah y se mantenían al mismo tiempo en estrecho contacto con Lake Success.

Entretanto, se está desplegando gran actividad en tierra y aire en toda Palestina. Los iraqueses, situado a 11 kilómetros al norte de Tel Aviv, parecen formar la vanguardia de una triple ofensiva árabe destinada a rodear y aislar la capital provisional de Israel. En el sector meridional, los judíos han ocupado la aldea de Beith Tima, al sureste de Majdal, que está muy rezagada de las posiciones avanzadas de una columna egipcia que marcha hacia el norte, desde el histórico Gaza.

Un comunicado emitido por el ejército oficial de Israel dice que los judíos ocuparon una aldea a mitad de camino entre Gaza y Doneth. Revela también que nue-

(Continúa en la página DOS)

SOLDADOS del Haganah apostados en la zona de Acre, en Palestina, emplazan morteros para resistir la ofensiva lanzada por las tropas árabes

La Asamblea Dió un Voto de Confianza a Schuman

PODRA, EN CONSECUENCIA, REAJUSTAR LA ADMINISTRACION

PARIS, 1º (AFP). — La Asamblea Nacional otorgó su confianza al gobierno por 402 votos, contra 183, sobre 585 votantes. La cuestión de confianza había sido planteada por el jefe del gobierno, Sr. Schuman, el viernes pasado, a propósito de un proyecto gubernamental tendiente a introducir reajustes administrativos en el Estado, y licenciamiento de funcionarios.

En nombre del Partido Comunista, el señor Jacques Duclos anunció que su grupo no votaría en favor del gobierno, para destacar su oposición a una "política de complacencia". Seguidamente hizo el proceso político y económico del gobierno y criticó el texto de transacción que se ha preparado.

El señor Paul Reynaud, independiente, declaró que votará por el gobierno, pero pidió una activa reforma administrativa. Afirmó que las dificultades del gobierno se refieren a cuestiones secundarias, olvidándose los problemas esenciales. "Los esencial —dijo— es saber si dentro de cuatro años, cuando haya terminado el Plan Marshall, seremos capaces de comprar al extranjero las materias primas de que tenemos necesidad; se trata del problema de la moneda, del reintegro de capitales, de nuestra balanza comercial. Se trata de la cuestión alemana y del estatuto de nuestro ejército".

Sucesivamente, los señores Charles Lussy, en nombre del grupo socialista; Fagon, por el Movimiento Republicano Popular; Cudenet, por la mayoría de la concentración de izquierdas republicanas; Buyneel, por el Partido Repú licano de la Libertad; Viard, por la Acción Republicana, y Bardoux, por el grupo agrario, anunciaron que otorgarían su confianza al gobierno.

Una vez conocido el voto de confianza que la Asamblea Nacional presta al gobierno del señor Schuman, se anunció que mañana, en horas de la mañana, se reunirá la comisión de interior de la asamblea, la cual estudiará el texto gubernamental sobre licenciamiento de funcionarios. El debate respectivo, en sesión pública, comenzará mañana por la tarde.

EL MEDIADOR BERNADOTTE LOGRO EXITO

El Gobierno Hebreo Dará una Declaración Oficial

LAKE SUCCESS, 1º (AFP). — Arabes y judíos resolvieron cesar el fuego. Faltaban pocos minutos para las 19, hora en que vencía el plazo acordado por la UN para que ambas partes comunicaran su respuesta, cuando el delegado libanés, Malik, anunció que la Liga Arabe aceptaba la tregua. El gobierno de Israel dió a conocer su posición por medio de una nota que fué entregada poco antes a Trygvie Lie, secretario general de las Naciones Unidas.

La mayoría de los delegados no habían abandonado Nueva York para conocer ambas respuestas apenas llegaran. No existía dudas acerca de la judía, pero el diario "Al Ahram", estrechamente vinculado al primer ministro egipcio, Nokrachi bajá, dió a enteder hoy mismo que los árabes no aceptarían la tregua. Se atribuye a Folke Bernadotte el mérito de haber logrado que cambiaran de opinión.

El mediador de las Naciones Unidas, en efecto, después de entrevistar anoche a los dirigentes judíos, cruzó esta mañana las líneas árabes, visitó Haifa y llegó a Amman en los precisos momentos en que se reunían los delegados de la Liga Arabe. Allí realizó la suprema tentativa para lograr que desistieran de seguir adelante con las hostilidades.

Viaje de Bernadotte

AMMAN, 1º (AFP). — El mediador de las Naciones Unidas, conde Folke Bernadotte, salió hoy de Amman a las 17, hora local, en dirección a El Cairo.

Antes había visitado al rey Abdullah, creyéndose que se limitó a conocer el punto de vista del soberano de Transjordania.

Notificación Arabe

LAKE SUCCESS, 1º (AFP). — El delgado del Líbano, Charles Malek anunció hoy que la Liga Arabe aceptaba el cese del fuego pedido por el Consejo de Seguridad. La respuesta completa de los Estados árabes llegará más tarde.

La respuesta del gobierno provisional de Israel fué comunicada esta tarde al secretario general de las Naciones Unidas, señor Trygve Lie.

La Decisión Judía

TEL AVIV, 1o (INS). — El gobierno de Israel acordó ordenar el alto al fuego en Palestina sobre bases específicas y siempre que los árabes hagan lo mismo.

Las fuerzas judías recibieron orden de suspender el fuego mañana, a las tres, hora local, siempre que los árabes también acepten la tregua de cuatro semanas pedida por las Naciones Unidas.

Escribe DIEGO LUCERO, Enviado de CLARIN en Europa

LISBOA, TRAMPOLIN DE LOS QUE QUIEREN HUIR A AMERICA

DIEGO LUCERO

Nuestro compañero de tareas, DIEGO LUCERO, bien conocido por nuestros lectores, se halla realizando una gira —en carácter de enviado especial de CLARIN— por las nada calmas tierras de Europa. Desde Lisboa nos envía ésta su primera correspondencia, a la que seguirán otras que serán un reflejo fiel y agudo de cómo viven y en qué sueñan, las principales ciudades del Viejo Mundo.

LISBOA, mayo de 1948, (por avión). — El reencuentro con Lisboa, podría denominar el cronista que, apenas llegado, sale a deambular por la escarpada y florida capital lusitana que se mira —coqueta— en el Tajo. Reencuentro, porque la dejamos un día cualquiera leyendo a Eça de Queirós. Y todo está igual como entonces, salvo los insufribles automóviles y las insoportables radios a cuyo cargo corre el destruir —a fuerza de ruidos civilizados— aquel encanto quieto que nos describió el novelista genial y dentro del cual encuadró a Fadrique Mendes.

He aquí el Rocio, lugar de paso obligado de las lisboetas llenas de elegante recato. Son las descendientes de aquellas "Venus con medias de algodón" que supo del atrevido amor de "El primo Basilio". Salvo que están más perfeccionadas; las medias que llevan son de nylon de la mejor marca norteamericana. Pasan frente a las terrazas del "Restaurante Suisso" y del "Café Martinho" que avanzan sus mesas de mármol hacia la vereda.

¡El Café Martinho! Es el último reducto fin de siglo; centro, eje y refugio de los poetas de la edad romántica que allí se atrincheraron para prolongar su resistencia. Al entrar, penetramos a un lugar harto conocido, de tal modo nos hizo vivir Fadrique Mendes sus pasos y andanzas por Lisboa, donde su alma trashumante se sentía tan poco cómoda entre las estrecheces de su vida pacata. En el Café Martinho, junto a sus mesas de mármol rosado que se agrupan de dos y de tres, segun sea la importancia de la "peña" que a su alrededor se reúne cada día, nos refirió el imaginario personaje de Eça de Queirós algunas de sus extravagantes aventuras de amor.

En lo alto del Chiado, rival del Rocio en cuanto a acaparar el desfile de elegancias, se ven estudiantes con sus largas capas negras raídas en el ruedo por imposición tradicional. De negro también visten los maridos que acompañan a las bellas lisboetas a misa a Santo Domingo —abajo— o a la jesuítica magnífica Casa de la Misericordia, en el Barrio Alto. Y de negro, los jóvenes que van flanqueando a sus novias por las veredas, solícitos y celosos como unos Otelos. De negro... color vistoso y austero, como para decirnos que a Lisboa no la conmueven las frivolidades de los cambiantes tiempos presentes.

Más, su posición de privilegio geográfico en el extremo del agitado continente donde todo es escepticismo y amenaza, le ha injertado a la capital de Portugal una extraña población heterogénea llegada en aluvión de todos los rincones de Europa, que busca aquí un complicado arreglo de papeles para huir hacia otras tierras situadas al otro lado del mar, que casi siempre se llaman América.

Italianos de barba "a lo Balbo" acompañados de lánguidas romanas nostálgicas de ojeras lilas; pesados finlandeses de las orillas de los lagos; húngaras de cabello de oro; vienesas leves como un giro de valse; franceses que parlotean violentamente por las veredas de la avenida da Liberdade, un verdadero mundo extraño como si se tratara de un gran circo en marcha. Se les ve correr a los consulados, a las agencias de vapores, de aquí a los centros de expendio de boletos de avión, de aquí a la Wagon-lits; llenan los despachos del departamento de Policía durante el día y las "boites" durante la noche, mientras esperan la hora feliz de poder partir...

Entre los integrantes de esa población flotante que la convulsión europea arrojó sobre las playas del Tajo, se hallan Humberto de Savoia, el rey que apenas fué, y Don Juan de Borbón.

Don Juan, el inquieto, se encuentra actualmente en Suiza. Humberto, el calmoso, está radicado con sensación de cosa estable, en Cascaes. Los viajes del Borbón parecen decir de sus trabajos incesantes, afanosos, tenaces por volver a sentarse en el trono que un día abandonó su padre. Sus recalcitrantes partidarios a quienes se les encuentra con frecuencia en Lisboa, no dudan que han de asistir a la coronación. Y lo proclaman con esa impresionante euforia española que anima su convicción. En cambio la quietud del Savoia que va al fútbol y toma sol en la playa como un burgués despreocupado, parece demostrar que por ese lado no se abrigan esperanzas de retornar al Quirinal.

Lisboa, centro donde converge el aluvión europeo en fuga. De todos los que aquí llegan, todos quieren huir rápidamente del Continente. Sólo dos entre ellos quieren quedarse para volver a sus perdidos tronos. Sólo dos. Y pensar que nunca estuvieron menos firmes sobre sus cuellos las testas coronadas que en estos tiempos de tempestad...

Desacuerdo Entre Hebreos y Arabes Respecto a la Tregua

NO HAY INDICIO DE QUE CESE LA LUCHA EN PALESTINA

Concentración de Tropas Para Otro Ataque Contra Tel Aviv

DE FRANCE PRESSE

EL CAIRO, 2 (AFP). — No hay todavía un solo indicio de que la tregua en Palestina se hará efectiva. Los diarios egipcios, al publicar el texto completo de la respuesta árabe al Consejo de Seguridad, indican que ella sólo contiene una aceptación en principio y destacan las reservas que formula. Esta actitud de la prensa no impide que "Al Zemane" titule a toda pagina: "Las fuerzas árabes se concentran para un nuevo ataque contra Tel Aviv". En los círculos oficiales egipcios se hace notar que militarmente la situación favorece por completo a los árabes, que no podrían comprometerla por una suspensión lisa y llana de las hostilidades. Azzam Pachá, secretario general de la Liga Arabe, declaró: "No podemos aceptar las condiciones impuestas por los judíos. Estas condiciones les permitirían reforzar sus efectivos durante la tregua".

En esferas bien informadas se informó que la nota enviada a Lake Success contiene tres condiciones: cese de la inmigración judía, cese de las entregas de armamento a los judíos, cese de reclutamiento y adiestramiento por parte de los judíos. Bernadotte pondrá esas condiciones en conocimiento de las autoridades sionistas y sólo cuando vuelva con la respuesta el rey Abdullah ordenará el cese del fuego.

Se recuerda que el gobierno de

(Continúa en la página DOS)

DESPUES de más de seis meses de inactividad obligada, Leguizamo volvió ayer a montar a caballo. Lo hizo en el bosque de Palermo, donde su aparición causó sensación. El as de la fusta, casi totalmente recobrado del accidente que motivó su alejamiento, demostró que su reutrée en Palermo y San Isidro, escenarios de sus hazañas, ha de producirse a corto plazo

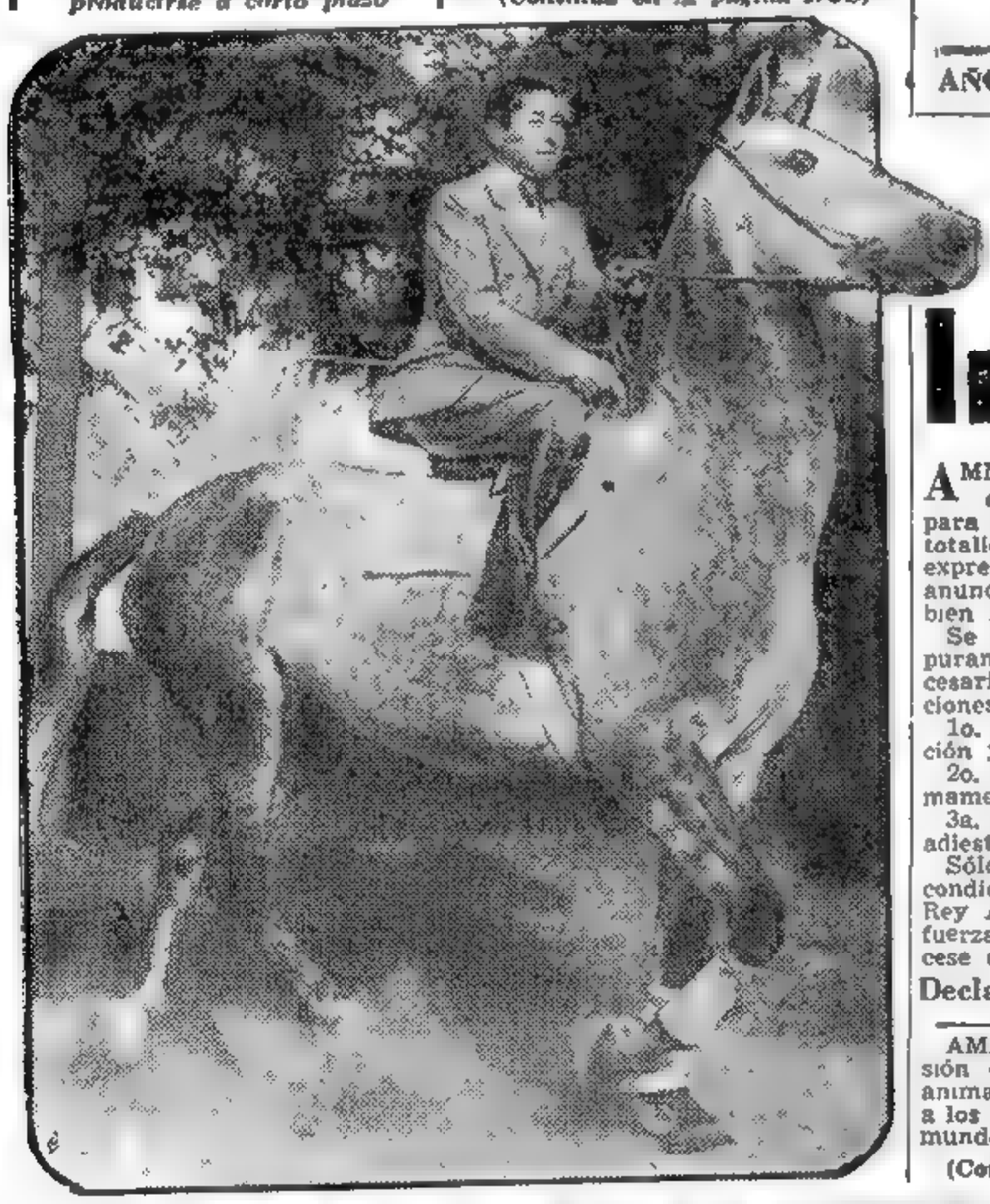

GRAU SAN MARTIN ANUNCIO QUE CARLOS PRIO SOCARRAS HA TRIUNFADO EN CUBA

LA HABANA, 2 (AFP). — El presidente de Cuba, doctor Grau San Martín, anunció que el candidato doctor Carlos Prío Socarrás ha ganado la elección presidencial.

Aunque el doctor Grau San Martín basó su opinión en el resultado parcial del escrutinio, sus palabras suscitaron escenas de júbilo entre los partidarios de Socarrás.

Los resultados provisionales y no oficiales indicarían que el candidato liberal Núñez Portuondo sólo logró la mitad de los sufragios que consiguió su adversario Socarrás.

Salvo alguno que otro incidente o retardo en instalar algún comicio, no se registraron hechos que puedan ser calificados como factibles de desvirtuar la voluntad popular, y tanto el doctor Ricardo Núñez Portuondo, candidato de las derechas, como el doctor Carlos Prío Socarrás, candidato del gobierno, reconocen que ha sido una elección normal.

El candidato a la presidencia por el partido de coalición liberal-democrática, señor Ricardo Núñez Portuondo, reconoció hoy su derrota en la elección ganada por el doctor Carlos Prío Socarrás, candidato de la coalición auténtico-republicana.

El tercer lugar en los escrutinios, aún no completos, corresponde a Eduardo Chibás, del partido popular cubano.

BUENOS AIRES REPUBLICA ARGENTINA

Clarín

Diario de la mañana 15 centavos para toda la República

UN TOQUE DE ATENCION PARA LA SOLUCION ARGENTINA DE LOS PROBLEMAS ARGENTINOS

AÑO III — BUENOS AIRES, JUEVES 3 DE JUNIO DE 1948 — Nº 993

Tres Condiciones Imponen los Arabes

AMMAN, 2 (AFP). — Tres condiciones imponen los árabes para concretar la tregua en su totalidad, de acuerdo a los deseos expresados por la UN, según se anunció a última hora en esferas bien informadas.

Se especificó que sobre el plan puramente militar, deben ser necesarias las siguientes tres condiciones:

1o. Cesación de toda inmigración judía.

2o. Cesación de entrega de armamentos a los judíos.

3a. Cesación de reclutamiento y adiestramiento de los judíos.

Sólo una vez aceptadas esas condiciones por los sionistas el Rey Abdullah como jefe de las fuerzas árabes podrá ordenar el cese definitivo del fuego.

Declaración Arabe

AMMAN, 2 (AFP). — "La comisión de la Liga Arabe ha sido animada del deseo de demostrar a los gobiernos y a los pueblos del mundo entero que los Estados ára-

(Continúa en la página dos)

Cesó el Fuego Hebreo, Pero no el del Enemigo

VARIOS BARRIOS JUDIOS DE JERUSALEN SOPORTARON UN ATAQUE DE LOS ARABES

HAIFA, 2 (AFP). — "Las fuerzas árabes bombardearon esta mañana, después de la orden de cesar el fuego, los barrios judíos de Jerusalén", se anuncia hoy en el comunicado publicado por el Haganah, donde se denuncia que los árabes han violado así la orden del Consejo Seguridad.

"Pero se sabe ahora que el cese del fuego fué ordenado unilateralmente por los judíos, a causa de un malentendido de sus representantes en Lake Success.

Un testigo junio de la batalla empeñada anoche en Jenin, importante ciudad árabe del triángulo de Samaria, relató hoy el ataque con apoyo de la aviación desencadenado por los judíos contra la concentración de tropas árabes en el distrito de Janin, a la caída de la noche. "Los judíos sólo tropezaron con una débil resistencia cuando entraron en el primer pueblo de Sandala. Al mismo tiempo, otra unidad judía proseguía su ofensiva contra los pueblos de Muqsibia y Jalama, que fueron ocupados tras breve batalla.

DIEGO LUCERO

EL ESCRITOR DIEGO LUCERO, EN EXPEDICIÓN DE CLARÍN EN EUROPA

Definición de una Política: "Lávese Ud. las Manos"...

POLITICAMENTE, Portugal, vive días aparentemente tranquilos. Economicamente prósperos. Socialmente, sin problemas de esos de conmoción. Desde hace muchos años, tantos como los que cuenta el gobierno de ese gran gestor silencioso y fecundo que se llama Oliveira Salazar, Portugal trabaja para sí. Por eso, a la hora del gran desequilibrio europeo, el país lusitano exhibe la lozanía de su salud moral, una economía fuerte y la demostración de una conciencia nacional que sin alarde ni estridencia ha sabido ganarse el máximo respeto en medio de este candente foco europeo lleno de recelos y amenazas.

Precisamente, en estos días el organismo portugués encargado de la Salud Pública está haciendo a base de carteles fijados con profusión, una campaña de propaganda intensiva incitando a los portugueses a lavarse las manos. "Antes de las comidas y a toda hora, lávense las manos", dicen los murales.

Es famosa en la historia la sutileza y cautela de la diplomacia de Portugal, diplomacia que hizo escuela por el mundo para darle realidad imperial al esfuerzo de sus gloriosos marinantes. Si acaso como táctica diplomática, el lavarse las manos, desde Poncio Pilatos a nuestros días, ha sido el recurso, si no el más caballeresco, el más eficiente. Portugal, sufrió en su carne las conmociones que dejó la primera gran guerra mundial. Sobrevino la confusión de las mentes; el malestar social preparó a las masas para las soluciones violentas. Oliveira, empuña, entonces, el timón y hace de esto veinte años. Quizás haya tenido que sacrificar algo, para salvar el todo. Alcanzado el objetivo primordial, la conducta de la alta política portuguesa acechada por muchos peligros exteriores, tentada por las sirenas de las promesas doradas, ha sido la de lavarse las manos.

Sobrevino la segunda gran guerra mundial; se lavó las manos. Le siguieron las perturbaciones de post-guerra, se lavó las manos. Hoy mismo que Palestina está en ascuas y se producen apasionados pronunciamientos que constituyen definición de posiciones en la gravísima lucha, Lisboa no habla. Entre tanto, Portugal trabaja. Afanosamente. Se industrializa. Se hidroelectrifica. Está en el borde geográfico de Occidente y su piloto ha sabido mantenerlo cautelosamente, también en la tangente política de los innumerables arrecifes del riesgo. La gran receta diplomática del lavarse las manos, le ha permitido el actual resultado feliz de ser el oasis de Europa.

* * *

Buenos Aires presume de poseer la avenida más ancha del mundo, aunque todavía se trate de la más corta. Pero, al asignarle a la 9 de Julio tan pomposo y justo título, nos hemos olvidado de la avenida de la Libertad de Lisboa, que habiendo sido abierta también a costa de inferirle a la ciudad el desgarramiento de una manzana entera, la avenida lisboeta —casi tan ancha como la porteña— le lleva a la nuestra la ventaja de poseer un arbolado casi secular que forma bosques de sombra y un enjardinado en el que hay de todo: cascadas, corrientes de agua, lagos, plantas acuáticas, peces de colores y la mar en coche.

La plácida quietud de Lisboa permite, además, que en las anchas veredas se instalen mesas debajo de elegantes sombrillas, para la diaria tertulia de este ciudadano que anda sin prisa y sólo aspira a sentarse en algún lado para exponer sus teorías políticas.

De noche, la fronda es cobija discreta para los idilios... de lo que se deduce que esta bellísima arteria de anchura colosal cumple de la manera más eficiente su destino tanto en lo edilicio para exhibir al turista, como en lo práctico para adaptarlo a la vida ciudadana.

* * *

En los cruces de la gran avenida, instalan sus feudos los lustradores de calzado de Lisboa que tienen fama de ser los mejores del mundo. Cetro que creemos en justicia, nadie puede arrebatarles. Cada lustrada es una obra de arte realizada con orgullo y amor. Sea en las fases delicadas del cepillo o en los pasajes violentos del paño, el lustrador lisboeta se afana en su trabajo tal como si en vez de lustrar un cuero estuviera limpiando un espejo. Disconforme con su obra, la repasa mil veces hasta considerarla perfecta. Y una vez cumplida, para llamar a otro cliente —y eligen especialmente a los "manates"— elevan su pregón que dice más o menos:

—¡Oh! grasa...

Su oficio se denomina engrasador. Engraixadores. Su grito tiene algo de cómico para la malicia porteña, al ver a un lustrador dirigirse a un elegante de monóculo que por aquí harto abundan y decirle a boca de jarro:

—¡Oh! grasa...

Lisboa, mayo 30.

TUVO EXITO UN GOLPE DE ESTADO EN PARAGUAY

RENUNCIO MORINIGO

DIARIO DE LA MAÑANA

Clarín

BUENOS AIRES ★ REPUBLICA ARGENTINA

15 centavos

UN TOQUE DE ATENCION PARA LA SOLUCION ARGENTINA DE LOS PROBLEMAS ARGENTINOS

AÑO III BUENOS AIRES, VIERNES 4 DE JUNIO DE 1948 Nº 994

GENERAL MORINIGO

Hay Tranquilidad en Toda la Nación

ASUNCION, 3 (AFP). — Esta madrugada presentó su renuncia el presidente del Paraguay, general Higinio Morinigo.

La renuncia del primer mandatario paraguayo se produjo a las 3 de la madrugada, al parecer después de una prolongada reunión que habría mantenido con altos jefes del ejército.

La Cámara de Representantes se encuentra reunida para designar al presidente provisional, que asumirá el cargo hasta el 15 de agosto, fecha en que se hará cargo del poder el presidente electo en las recientes elecciones, señor Natalicio Gonzalez.

Completa Tranquilidad

ASUNCION, 3 (AFP). — Las fuerzas armadas paraguayas dieron a conocer un comunicado en el que expresan que ante la decisión de la Honorable Cámara de Representantes, haciendo cesar la presidencia del general Higinio Morinigo, dando por terminadas sus funciones e impartiendo órdenes a la policía para que se hiciera cargo del poder, el presidente de la república planteó el cese de las funciones del jefe de policía de Asunción. En vista de ello, las fuerzas armadas, acatando la decisión del poder legislativo, mantuvieron en su puesto al jefe de policía, originando ello la renuncia del general Morinigo. La renuncia fué enviada de inmediato a la Cámara de Representantes para su consideración y designar reemplazante hasta el 15 de agosto próximo, fecha en que asumirá el poder el presidente recientemente elegido por el pueblo, Sr. Natalicio González.

Presidente Provisional

ASUNCION, 3 (AFP). — Esta tarde se hizo cargo de la presidencia de la república del Paraguay el Sr. Juan Manuel Frutos, cuya aprobación para dicho cargo fué hecha después de una prolongada reunion realizada por la Cámara de Representantes.

El presidente interino asume el cargo en reemplazo del general Higinio Morinigo, quien fué obligado a renunciar, y permanecerá en el mismo hasta el 15 de agosto próximo, fecha en que asumirá el gobierno el presidente electo en las recientes elecciones, señor Natalicio González.

Sorpresa Completa

ASUNCION, 3 (INS). — El general Higinio Morinigo, presidente del Paraguay durante los últimos siete años, cerró su período a las 3 de la madrugada de hoy cuando un poderoso grupo de líderes políticos y militares le obligaron a presentar su renuncia.

Fué el término de una sesión de varias horas durante la cual

(Continúa en la pagina DOS)

Satisfizo en EE. UU. el Alejamiento del Dictador Paraguayo

WASHINGTON, 3. (AFP.).— — Esta tarde, la embajada del Paraguay en esta capital no tenía aún información alguna oficial de Asunción relacionada con la revuelta producida en el seno del ejército paraguayo, que provocó la renuncia del presidente Morinigo.

En los círculos sudamericanos de Wáshington, no se oculta cierta satisfacción ante la renuncia del presidente Morinigo; los medios bien informados lo consideran como a uno de los dictadores más absolutistas que quedan todavía en el poder en América Latina.

Aunque la personalidad del doctor Manuel Frutos es poco conocida en Wáshington, se estima que podrá crear en el Paraguay un régimen democrático.

Aunque según las informaciones recibidas de Buenos Aires, el nuevo presidente cuenta con el apoyo del partido Comunista paraguayo, se hace notar que los comunistas en el Paraguay representan una minoría ínfima, y no puede constituir peligro alguno para la creación del régimen democrático

Más Fondos Para la Defensa Nacional de EE. UU.

WASHINGTON, 3 (INS). — La Cámara aprobó hoy un crédito de 3 500 millones de dólares para la Marina de guerra, elevando a 13.500 millones de dólares el total de fondos aprobados para la defensa nacional durante el próximo ejercicio económico. La aprobación del crédito para la Marina, siguió de cerca la aprobación dada ayer en la Cámara por amplia mayoría, de 6.500 millones para atenciones del Ejército de tierra y la Aviación. El próximo ejercicio económico comienza el 1º de julio. Además de estos créditos, el Congreso norteamericano aprobó el mes pasado, créditos por valor de 3.224 millones de dólares para la adquisición de nuevos aviones para la fuerza aérea y la marina. Las sumas aprobadas ayer y hoy para la defensa deberán ser aún aprobadas por el Senado.

La Unión Comprometió su Ayuda Militar a Europa

WASHINGTON, 3 (INS). — Estimase que el gobierno norteamericano se ha comprometido a ayudar politica y militarmente durante muchos años a la Europa Occidental como resultado del acuerdo concertado por seis potencias a proposito del futuro control de tres zonas de Alemania. Los observadores destacados en Wáshington, quienes sustentan esa opinión, dicen que el acuerdo suscripto en Londres, Bélgica, Holanda y Luxemburgo, puede ser uno de los tratados internacionales más importantes concertados desde la guerra, por los compromisos que impone a Norteamérica.

Es también posible que los acuerdos sean motivo de acalorados debates en Francia, donde ya existe el temor de que no constituyan una garantía efectiva contra una futura agresión alemana. Además, es probable que los comunistas franceses lo ataquen como una confederación contra Rusia.

Aunque no se han dado a conocer los detalles del tratado, se estima que se encuadra dentro del marco de la politica extranjera norteamericana, comprometiendo a EE. UU. a apoyar a la Unión Occidental. El comité de Relaciones Exteriores del Senado, ya ha redactado ponencias que despejan el camino para que se preste ayuda militar directa a esas naciones. En efecto, se considera que el acuerdo seguirá el "status" del tratado de 40 años propuesto por James Byrnes cuando era secretario de estado y por el cual las cuatro grandes potencias —Rusia inclusive— habrían garantido la paz de Europa. Los esfuerzos de Rusia por incluir en el propuesto pacto de 40 años todas las cláusulas que las potencias occidentales se negaron a aceptar en el tratado de paz con Alemania, determinaron que fracasara la última reunión de Moscú.

Contra el Expansionismo

Estados Unidos se ha abstenido de proponer un tratado similar a Gran Bretaña y Francia por temor a que se interpretara como una coalición contra la Unión Soviética. Por esa razón el acuerdo de Londres probablemente no es idéntico al propuesto tratado de 40 años.

De todas maneras, no existen dudas de que será criticado por Moscú pues, en realidad, tiene por finalidad contener el expansionismo soviético De acuerdo con la doctrina Truman, tiende a impedir que Rusia se extienda sobre el continente alcanzando el canal de la Mancha. El acuerdo complementará el programa de rehabilitación, la unión occidental y todas las otras barreras al comunismo.

Concesiones de EE. UU.

PARIS, 3 (INS). — El portavoz del Quai D'Orsay anunció en una conferencia de prensa, que el gabinete pedirá a la Asamblea Nacional, la aprobación del acuerdo suscripto por las seis potencias en Londres, sobre Alemania, "aunque la aprobación no es necesaria constitucionalmente".

Añadió el portavoz "que el acuerdo deberá ser juzgado como un instrumento diplomático politico, expresivo de los puntos de vista de Estados Unidos, Inglaterra y Francia

Destacó el portavoz que Estados Unidos hizo importantes concesiones a Francia al aceptar el control internacional del Ruhr.

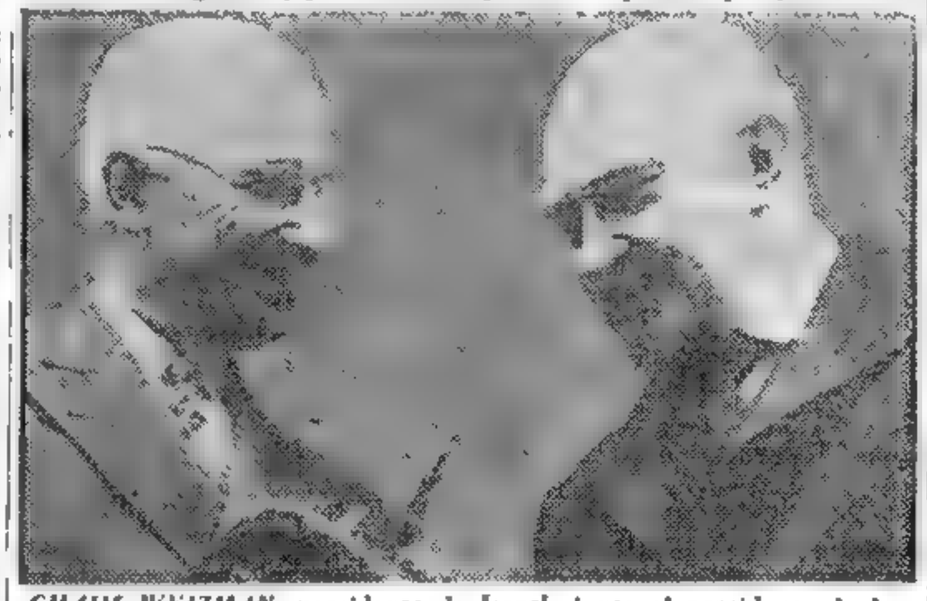

CHAIM WEIZMAN, presidente de Israel, junto al presidente de los Estados Unidos, Mr. Truman, durante la reciente visita que hizo al mandatario norteamericano poco después de ser designado jefe del nuevo Estado judío

Los Arábigos no Aceptarán la Partición

DAMASCO, 3 (AFP). — "Nuestra situación militar es firme: 100 000 judíos se hallan cercados en Jerusalén y la población de Tel Aviv corre la misma suerte", afirmó el primer ministro de Siria, Mardam, al entregar a la prensa el comunicado de la Liga Arabe.

"Los países árabes —agregó— no aceptarán nunca la partición de Palestina, ni tampoco el establecimiento del Estado de Israel. Estados Unidos y Rusia son muy poderosos y pueden recurrir a sanciones económicas y también a ocupar nuestros territorios, pero nunca doblegarán nuestro espíritu".

El Comité Arabe informó además que los sionistas realizaron una breve incursión en Transjordania, al norte del Mar Muerto, atacando un destacamento; causaron muerte a seis soldados.

El mismo Comité dió cuenta de la muerte del comandante de voluntarios árabes, Hassan Salama, a causa de las heridas sufridas en la batalla de Ras el Hein, cerca de Petah Tikva. Este célebre guerrillero árabe sirvió durante la guerra mundial en las filas del ejército alemán, en el cuerpo de paracaidistas. Al finalizar el conflicto mundial.

Confirma Israel

TEL AVIV, 3 (AFP). — La aviación enemiga bombardeó hoy Tel Aviv y sus alrededores, según se anunció oficialmente.

Ofensiva Hebrea

TEL AVIV, 3 (AFP). — Un comunicado de la Haganah anuncia que varias colinas y otros puntos en las proximidades de Djenin fueron capturados por las tropas judías durante la noche pasada.

Por otra parte, se informa que fuerzas judías se trabaron en lucha con una columna egipcia en la región de Isdud.

El Guión Rojo Precipitó la Crisis que Forzó la Dimisión de Morínigo

ASUNCION, 3 (AFP). — El Guión Rojo precipitó la crisis que obligó a renunciar al general Higinio Morínigo. Esta fracción del partido Colorado responde a la persona del presidente electo, señor Natalicio González. La renuncia se hizo efectiva a las 2.30 de la madrugada de hoy. A las 15, el presidente de la Suprema Corte, Dr. Juan Manuel Frutos, fué investido de funciones ejecutivas.

En las últimas semanas la posición de Morínigo se había hecho insostenible. Afirmábase que los militares más influyentes reclamaron su renuncia desde fines de mayo. El señor Natalicio González, que fué ministro de Hacienda hasta el día en que presentó su candidatura presidencial, contaba con el auspicio de Morínigo, pero sus partidarios expresaron en varias oportunidades el temor de que el mandatario derrocado pretendiera perpetuarse en el mando.

Un comunicado emitido por los jefes militares denuncia la tentativa de destituir al jefe de policía, el cual —agregan— estaba dispuesto a ejecutar la decisión parlamentaria. En esas condiciones intervino el ejército para asegurar la aplicación de la ley aprobada por el Parlamento. Después de esa intervención, producida en las primeras horas de hoy, Morínigo comprendió que toda resistencia era vana y firmó el texto de la renuncia.

El estado de alerta con que precipitaron los acontecimientos que culminaron con la renuncia del presidente general Morínigo, y la asunción al cargo interinamente del gobierno paraguayo por parte del expresidente de la Corte Suprema de Justicia, Dr. Juan Manuel Frutos, fué dado en las primeras horas de la noche de ayer cuando comenzó a rumorearse la inminencia de un posible golpe de estado. Pese a tenerse conocimiento de algunos detalles que provocarían el alejamiento del general Morínigo, el hecho de haber quedado incomunicada la capital con el exterior, los mismos pudieron conocerse recién hoy cuando las comunicaciones fueron restablecidas y la emisora de Asunción comenzó a funcionar anunciando en forma reiterada que el general Morínigo se había alejado del poder y que la Cámara de Representantes se mantenía en sesión permanente para designar el sucesor que asumiría el gobierno hasta el 15 de agosto próximo, en que será ocupado por el Sr. Natalicio González.

Durante toda la nocre pasada el comentario general era de que se estaba en vísperas de acontecimientos que cambiarían la fisonomía del país y ello tuvo su confirmación al promediar la noche en que se supo que el presidente Morínigo había resuelto abandonar el gobierno con el fin de solucionar con ello la crisis política que se había planteado desde hace un tiempo en las filas del partido Colorado y que había llegado a su punto máximo cuando aquél resolvió separar de su cargo al actual jefe de policía de Asunción. Esta actitud fué rechazada por la Cámara de Representantes que ordenó a la policía que se hiciera cargo del gobierno hasta tanto se designara el sucesor, lo que fué hecho al promediar la mañana de hoy luego de una prolongada reunión.

Una vez que fué dada a conocer la noticia de la renuncia del general Morínigo, las calles de la ciudad que habían permanecido semidesiertas, comenzaron a poblarse por grupos de personas que fueron formando manifestaciones que comenzaron a recorrer la capital vivando al partido Colorado.

Esta tarde se informó que no se habían registrado incidentes de ninguna naturaleza y que el ejército se mantiene en constante estado de alerta para impedir cualquier alteración del orden.

Opónese el Presidente de EE. UU. a la Ley Contra el Comunismo

ESTA DETENIDO EL EX PRESIDENTE MORINIGO

Varios Integrantes de su Gobierno Hállanse Presos

Quedó Constituído Ya el Nuevo Ministerio

MONTEVIDEO, 4 (AFP). — La Radio Nacional del Paraguay informó que el ex presidente, general Higinio Morinigo, se halla detenido en la primera división de caballería, juntamente con el ex ministro de Obras Públicas, general Musuhito Vilasboa y el comandante de la guarnicion de Campo Grande, coronel Enrique Giménez.

Vasconcellos, Detenido

ASUNCION, 4 (INS). — Extraoficialmente se anunció la detención del ministro de Relaciones Exteriores, doctor César Vasconcellos, junto con la de los ministros del Interior, Morinigo, y de Educación, a quienes más se identifican con la gestión de gobierno del presidente renunciante, general Higinio Morinio.

En cuanto al ministro de Salud Pública, se tiene entendido que, ante el desarrollo de los acontecimientos que culminaron con la dimisión de Morinigo, buscó asilo en una embajada extranjera.

El Nuevo Gabinete

ASUNCION, 4 (AFP). — La radio Asunción propaló un comunicado oficial, por el cual queda establecido el siguiente gabinete:

Interior y Justicia, señor Domingo Montanaro; Relaciones Exteriores, señor Víctor Morinigo; Hacienda, señor J. Natalicio González; Educacion, señor Felipe López; Economía, señor Leandro Prieto; Obras Públicas, señor Mallorquino, Defensa, general Raimundo Rolón; Salud Pública, general Crispin Elzaurralde.

Se Mantiene la Calma

ASUNCION, 4 (INS). — A poco más de 24 horas del sorpresivo movimiento que determinó la caída del general Higinio Morinigo, toda la nación paraguaya se mantiene en calma, imperando el orden en todo el territorio nacional.

En esta capital, las actividades oficiales, financieras y comerciales

(Continúa en la página DOS)

EL SEÑOR Natalicio González, presidente electo del Paraguay, ocupará la cartera de Hacienda en el gabinete provisional

La Reducción de los Créditos de Ayuda a Europa es Criticada

DE FRANCE PRESSE

WASHINGTON, 4 (AFP). —"Es una traición a los compromisos contraídos por los Estados Unidos". Con estas palabras califica hoy el "New York Times" la decisión tomada por la comisión de créditos de la Cámara de Representantes tendiente a reducir en un cuarto los créditos que constituyen el Plan Marshall.

"Es, además, una desautorización lanzada contra la voluntad del Congreso, que había autorizado ya los gastos requeridos". El editorialista atribuye la responsabilidad de ese acto a John Talber, presidente de la comisión.

"Talber —agrega— hace así causa común con los comunistas, pues proclama que se cierne una amenaza sobre el programa de ayuda a Europa".

"En esta ocasión, las apuestas que están en juego son demasiado importantes para que se las crea a merced de una política lugareña, como la de Talber" continúa

Oposición de Marshall

WASHINGTON, 4 (AFP). — En una brevísima conferencia de prensa, el secretario de Estado, general Marshall se declaró hoy contrario a cualquier eventual reducción de los fondos de ayuda a Europa, por estimar que tal reducción tendría muy serias consecuencias, especialmente, sobre la situación política europea.

En forma categórica, manifestó que la reducción eventual del monto de la ayuda a Europa, proyectada por la comisión de hacienda de la Cámara, transformaría este plan de reconstrucción en un simple programa de socorros.

En Aguas Israelitas se Libró un Combate Naval

TEL AVIV, 4 (AFP). — El comunicado sobre el encuentro naval llevado a cabo frente a Tel Aviv, declara:

"Cuatro naves egipcias —una corbeta, el transporte armado "Emira Fauzia", de 2500 toneladas de desplazamiento, y dos barcazas de desembarco— trataron hoy a las 13.45 de aproximarse a la costa de Tel Aviv. De inmediato fueron atacadas por la Flota de Israel y por el fuego de las defensas costeras de Tel Aviv. Luego de haber sido bombardeadas por las Fuerzas Aéreas de Israel y recibido por lo menos un impacto directo, las mencionadas naves desaparecieron.

"La acción de guerra duró cerca de tres horas.

"Un avión judío no regresó aún a su base".

Clarín

BUENOS AIRES REPUBLICA ARGENTINA

UN TOQUE DE ATENCION PARA LA SOLUCION ARGENTINA DE LOS PROBLEMAS ARGENTINOS

Diario de la mañana 15 centavos para toda la República

AÑO III — BUENOS AIRES, SABADO 5 DE JUNIO DE 1948 — Nº 995

El Lunes Iniciaríase la Tregua en Tierra Santa

EL CAIRO, 4 (AFP). — La tregua en Palestina comenzará el lunes a las 18, hora de Jerusalén, en virtud de la orden impartida por el mediador de las Naciones Unidas, conde Folke Bernadotte, según noticias recibidas hoy en esta capital desde Amman. Sin embargo, el conde Bernadotte, a su llegada a El Cairo, se mostró reservado, limitándose a declarar que la tregua aun no había sido aceptada oficialmente. Entretanto la lucha prosigue sin descanso en varios sectores palestinos, con la excepción de Jerusalén, donde, al parecer, ambos adversarios han resuelto establecer una tregua efectiva. Según los comunicados oficiales egipcios, las fuerzas judías han intentado hoy varias ofensivas a fin de impedir el progreso de los ejércitos árabes. Al sud de Tel Aviv, un poderoso ataque judío contra las posiciones avanzadas de Isdud fué rechazado tras violento combate. Los sionistas perdieron 400 hombres.

BERNADOTTE

Van Observadores Belgas

BRUSELAS, 4 (AFP). — El gobierno belga decidió responder favorablemente al pedido del conde Folke-Bernadotte, relativo al envío a Palestina de observadores militares belgas. En el ministerio de la Defensa se anunció esta mañana que esta misión estará integrada por 20 oficiales superiores y subalternos, pertenecientes a todas las armas.

Viaje de Bernadotte

HAIFA, 4 (AFP). — El conde Bernadotte, mediador de la UN partió en avión para El Cairo, para proseguir sus gestiones ante las autoridades árabes.

Irán Oficiales Suecos

ESTOCOLMO, 4 (AFP). — Un vocero del ministerio de Relaciones Exteriores anunció que el gobierno sueco estaba de acuerdo en principio para enviar a Palestina oficiales que estarían encargados de hacer respetar la tregua por los árabes y por los judíos

Siguen Negociando

EL CAIRO, 4 (INS) — El conde Folke Bernadotte declaró que la cuestión de la inmigración judía constituye el principal obstáculo para la concertación de un acuerdo entre árabes y judíos sobre las condiciones de la tregua. Manifestó el mediador de la UN, sin embargo, que no se siente pesimista acerca del resultado de sus gestiones.

Luego de haber desmentido la noticia de que hubiese impartido ya la orden de cese de fuego, Bernadotte advirtió que el mundo no debe esperar "nada sensacional" mientras siguen las negociaciones relacionadas con la tregua. Luego de entrevistarse con el primer ministro egipcio a su llegada a El Cairo procedente de Amman, el mediador declaró: "No sé si podré lograr que se inicie la tregua de aquí a dos o tres días". Empero, reconoció que había comenzado ya la labor preliminar en pro del es-

(Continúa en la pagina DOS)

Mr. Truman Pidió Leyes Para Asegurar una Mejor Democracia

CHICAGO, 4 (INS). — El presidente Truman se opuso esta noche categóricamente a la promulgación en Estados Unidos de una ley que proscriba al comunismo y pidió en cambio que el Congreso apruebe leyes para asegurar una "democracia mayor y mejor".

En su primer discurso de importancia de su gira por 18 Estados de la Unión, Mr. Truman declaró que tal prohibición legal "no resolvería el problema", y convertiría al partido comunista en una organización "clandestina". "No se puede impedir —dijo— la propagación de una idea aprobando una ley contra la misma. La amenaza del comunismo precisamente estriba en aquellos sectores de la vida norteamericana donde la promesa de la democracia no se ha cumplido En lo que a EE. UU. concierne, la amenaza del comunismo no consiste en las actividades de unos cuantos agentes extranjeros o en la actuación politi-

(Sigue en la página DOS)

LA GUERRA EN PALESTINA: Legionarios árabes arrastran el cadáver de un hebreo que formaba parte de las fuerzas que luchaban en las afueras de Jerusalén

No se Trata de un Simple Cambio de Hombres, Sino de Ideas, Dijo Flores

ASUNCION, 4 (AFP). — La situación en el Paraguay ha vuelto a su ritmo habitual después de los acontecimientos que se registraron ayer y que culminaron con la renuncia del presidente, general Morinigo. El doctor Juan Manuel Frutos, que asumió interinamente el gobierno hasta el 15 de agosto próximo, en que se hará cargo de la presidencia el mandatario electo en las últimas elecciones, señor Natalicio González, se encuentra ya instalado en su despacho de la casa de gobierno. En cuanto al general Morinigo, se sabe que continúa detenido en el cuartel de la primera división de caballería junto con algunos de sus ministros y el jefe de la división de Campo Grande, coronel Enrique Jiménez.

La actividad en la capital era hoy normal, funcionando los bancos y casas de comercio, muchos de los cuales habían cerrado ayer sus puertas ne previsión de los acontecimientos que pudieran registrarse. La circulación de los vehículos se había normalizado esta mañana y la impresión general es que ha causado muy buen efecto el discurso que pronunciara el doctor Frutos al hacerse cargo del gobierno en cuya oportunidad declaró que "tenemos una misión histórica que cumplir; no se trata de un simple cambio de hombres, sino de la sustitución de unas ideas por otras y del retorno al pasado en cuanto a la enseñanza y un avance hacia el porvenir en cuanto al espíritu revolucionario y creador, según lo entienden los colorados. Dios quiera —dijo— que de hoy en adelante ningún colorado sufra la amargura de verse arrebatado el triunfo de la obra suya y que todos unidos podamos compartir fraternalmente los honores y responsabilidades".

En las esferas oficiales ya no se oye mencionar el nombre del general Morinigo, y los diarios publican las informaciones oficiales sobre los acontecimientos que finalizaron con la renuncia del ex presidente y sus ministros. También insertan en sus páginas el texto de la renuncia del general Morinigo, que, redactada en forma escueta, expresa: "A pedido de los señores Felipe Molas López y Mario Mallorquín, quienes asumen la representación de las fuerzas militares comandadas por el general Carlos Montanaro, renuncio al cargo de presidente constitucional de la República del Paraguay".

Volvió a Wáshington el Gral. Sosa Molina

WASHINGTON, 4 (AFP).— Después de realizar una gira por distintas ciudades de Estados Unidos, se encuentra de regreso en esta capital el ministro de Guerra de la Argentina, general de brigada Humberto Sosa Molina.

El general Sosa Molina permanecerá en Wáshington hasta el próximo miércoles, en que se trasladará a Buenos Aires. A su arribo a esta capital, procedente de Pittsburg, fué recibido por el encargado de Negocios de la Argentina, señor Luis Drago y numerosos funcionarios de la representación diplomática de ese país y autoridades norteamericanas.

Un Llamado a la Pacificación Formuló el Gobierno Paraguayo

Hoy 1.500 Millones de Dólares Pradistas a Exportar: Dijo Miranda

Truman Volvió a Atacar al Congreso de EE. UU.

OMAHA (Nebraska), 5 (INS). — El presidente Truman fustigó al Congreso en el que los republicanos son mayoría, por no haber promulgado el programa legislativo por él patrocinado "para llevar la prosperidad a los agricultores de la Unión".

En el segundo discurso de importancia pronunciado en dos días atacando de lleno al Congreso el primer magistrado atacó especialmente al senador Robert Taft, republicano por Ohio y vocero de la política exterior de su partido dentro del Senado que es, por otra parte, uno de los principales aspirantes a la candidatura presidencial.

Hablando ante una reunión de veteranos de la división 35ª de la primera guerra mundial de la que él mismo fué parte, dijo el presidente: "Desde que se inició la 80ª legislatura en enero de 1947, he venido encareciendo la necesidad de que se legisle en este sentido. El Congreso ha estudiado la cuestión, la ha pesado y ha vuelto a pesar, pero nada ha hecho. No desesperemos, porque después de todo, todavía le queda tiempo al Congreso para actuar.

"Estoy seguro de que los agricultores norteamericanos comparten mi deseo de que los miembros de lCongreso no salgan de Wáshington sin antes haber aprobado la legislación agrícola que necesitamos".

El presidente provisional del Paraguay, Dr. Manuel Frutos, presidente a la vez de la Suprema Corte de dicho país, cuyo gobierno ha hecho una exhortación a la pacificación nacional.

El Gral. H. Morínigo Desea Exilarse en la Argentina

El Nuevo Ministro del Interior ha Expresado a los Periodistas que el Coloradismo se Encuentra Ahora Estrechamente Unido

ASUNCION, 5 (AFP). — El gobierno paraguayo que acaba de constituirse dió a conocer sus propósitos de lograr la pacificación del país y de mantener la más amplia seguridad para la propiedad privada, para las personas y para las libertades públicas.

El nuevo ministro del Interior, señor Domingo Montanaro, reunió a los periodistas y afirmó que no será tolerada ninguna arbitrariedad que ponga en peligro tales propósitos. Señaló también el señor Montanaro que "la unión del partido Colorado no es solamente un hecho por los acontecimientos políticos en todos los corazones, por ser ahora idénticos nuestros afanes, comprendidos nuestros ideales comunes y destruídas las causas que nos separan. Dijo luego que N. González asumirá en agosto.

Acto del Coloradismo

ASUNCION, 5 (AFP.). — Celebrando la formación de un gobierno totalmente colorado, cumplida con los ministros que acaban de jurar— faltando sólo que lo haga el nuevo ministro de Hacienda y presidente electo, señor Natalicio González— se anuncia un gran acto popular para mañana. El mismo se realizará en la plaza Uruguaya y ha sido organizado por el centro Natalicio González.

Primeros Actos del Gobierno

ASUNCION, 5 (AFP.) — El presidente provisional del Paraguay, doctor Frutos y su gabinete, han adoptado diversas medidas para asegurar el funcionamiento regular de las instituciones del país. Se han efectuado diversas designaciones y confirmado a determinados comandos militares.

En esferas allegadas al gobierno se considera tranquila la situación interna, desmintiéndose que fuerzas militares del Chaco hubiesen manifestado oposición al nuevo gabinete o a algunos de sus integrantes.

Posible Viaje de Morínigo

ASUNCION, 5 (C.). — En relación con las garantías otorgadas al general Morínigo y a sus principales partidarios —especificadas en la entrevista que con el mandatario derrocado tuviera el nuevo jefe de policía, señor Liberato Rodríguez, se considera probable que

(Continúa en la página TRES)

DIARIO DE LA MAÑANA

Clarín

15 centavos

UN TOQUE DE ATENCION PARA LA SOLUCION ARGENTINA DE LOS PROBLEMAS ARGENTINOS

AÑO III BUENOS AIRES, DOMINGO 6 DE JUNIO DE 1948 Nº 996

Se Crearía un Reino Cirenaico que se Aliaría a Gran Bretaña

EL CAIRO, 5 (AFP). — Mohamed Idriss El Senossi declaró que encaraba la creación de un reino independiente de Cirenaica, el que concertaría una alianza con Gran Bretaña mediante un acuerdo inspirado por el pacto anglotransjordano.

Ese nuevo Estado constituiría, según dijo el citado jefe árabe, "un importante factor de estabilización en la cuenca oriental del Mediterráneo".

Las declaraciones de Mohamed Idries El Seoussi han despertado interés en las esferas egipcias, no solamente por la importancia inmediata de la cuestión para Egipto, sino también por las indudables repercusiones internacionales que tendría la realización del citado proyecto.

La UN Discutirá Mañana la Situación en Palestina

Llegarán a Tel Aviv Diplomáticos Rusos

TEL AVIV, 5 (AFP). — A raíz del acuerdo sobre intercambio de representantes diplomáticos entre la U. Soviética y el Estado de Israel, se afirma de buena fuente en esta capital, que el representante soviético ante el gobierno de Israel llegará a Tel Aviv en fecha próxima.

Asimismo se expresa que un agregado militar soviético acompañado por su estado mayor, es esperado al mismo tiempo y que observará la situación militar en Palestina y su evolución, a la que se asigna especial importancia en Moscú.

LA ACTITUD INGLESA

PARIS, 5 (INS). — Representantes de la organización judía Irgun Zvai Leumi declararon en París que el gabinete británico no tardará en reconocer al Estado de Israel.

Muéstrase Optimista el Conde Bernadotte

LAKE SUCCESS, 5 (AFP). — "La cuestión de la inmigración judía a Palestina y la duración de la tregua, son los únicos puntos que impiden el acuerdo entre las dos partes, sobre la fecha efectiva de la tregua". Así comunicó en un telegrama dirigido ayer al secretario general de las Naciones Unidas el mediador en Palestina, conde Bernadotte. El mediador pedía que el Consejo de Seguridad hiciera hoy una interpretación oficial sobre algunas cláusulas de la resolución que adoptó el 29 del mes pasado.

El mediador de la UN en Tierra Santa pide que el Consejo dé una interpretación de los términos "personal combatiente" y "edad militar" incluídos en aquella resolución para la introducción de inmigrantes en Palestina.

Este pedido de aclaraciones provocó cierta sorpresa entre los miembros del Consejo, y luego de haberse pensado convocar a una reunión para esta tarde, se anunció que la asamblea especial se había anulado y quedaba transferida para el lunes.

Declaraciones de Bernadotte

AMMAN, 5 (AFP) — "Las aclaraciones del Consejo de Seguridad a las preguntas que yo he formulado no constituyen traba alguna para el desempeño de mi misión", declaró el conde Folke Bernadotte después de conferenciar con el ministro de Relaciones Exteriores de Transpordania y en respuesta a

(Continúa en la página DOS)

FOLKE BERNADOTTE

La Elección Ecuatoriana

LOS CANDIDATOS a la presidencia del Ecuador: el señor Plaza, democrático; el general Gallo, liberal, y el doctor Eliazo Flor, conservador.

LA SITUACION MILITAR EN DIVERSOS FRENTES

Ligeramente Favorable a los Hebreos Resultan los Combates Más Recientes

PARIS, 5 (AFP). — He aquí la situación militar en Palestina, de acuerdo con los últimos despachos recibidos de los corresponsales de la Agencia France Presse en el Medio Oriente:

Las fuerzas judías parecen controlar actualmentes las acciones en varios de los sectores de lucha. El ataque lanzado por los egipcios en la carretera que conduce a Tel Aviv ha sido desbaratado y las bajas árabes serían considerables. La ciudad árabe de Yibeh, en la carretera costera, a doce kilómetros al norte de Isdud, cayó en poder de las tropas hebreas. En la región de Tulkram los judíos lograron realizar progresos.

El ataque árabe registrado en el frente de Djenin, llevado a cabo con refuerzos traídos de Naplusa, fué rechazado.

Por su parte los árabes expresan que el ataque judío contra Yibeh fué rechazado con pérdidas para el adversario. Fuentes árabes informaron además que los judíos se rindieron en las ruinas de la Universidad Hebrea y en el hospital Hadassah, en la ciudad de Jerusalén.

Un combate aeronaval tuvo lugar frente a Tel Aviv. Una corbeta, y dos barcazas de desembarco y un transporte de 2.600 toneladas, el "Emira Fawzia", que enarbola pabellón egipcio, fueron rechazados, después de un combate que duró tres horas, por las baterías costeras y la aviación judía. Se habría logrado un impacto sobre el transporte egipcio. Un avión judío no regresó a su base.

Finalmente, según informaciones de fuente judía, se desmienten las afirmaciones de origen árabe que anunciaban ayer éxitos egipcios. Dos aviones de esa nacionalidad habrían sido derribados en la región de Tel Aviv. El Haganah afirma haber cercado una columna de infantería egipcia, destruyendo varios vehículos blindados y camiones. Los egipcios habrían sufrido fuertes pérdidas. Fuerzas de la Haganah habrían penetrado en Janin y amenazarín Naplusa, principal ciudad árabe de Palestina después d Jerusalén y Jaffa.

RECLAME A SU CANILLITA CON ESTA EDICION EL SUPLEMENTO LITERARIO

Trágicamente Falleció el Diputado Nacional Elizardo Soneyra

(Información Página 3818)

Restablecerían en EE. UU. el Plan Original de Ayuda a Europa

(Información Página DOS)

ACCIONES FAVORABLES A LOS JUDIOS LIBRAN EN PALESTINA

HAN MEJORADO TODAS SUS POSICIONES LOS SIONISTAS

LONDRES, 6 (AFP). — "Los judíos dominan la situación", anuncia el corresponsal de "The Observer" en Tel Aviv. Las noticias llegadas de los diversos frentes de Palestina indican, en efecto, un mejoramiento general de las posiciones sionistas. Los judíos han ocupado en las últimas horas Kakun y Jebne. Aún no es posible referir con precisión el resultado de la batalla de Jenin, la más importante de todas las libradas hasta ahora, pues ambos bandos se asignan la victoria. Por otra parte, se ha sabido que los judíos han vuelto a atacar repentinamente la zona de la ciudad vieja de Jerusalén, donde habían capitulado ante los árabes una semana atrás.

Las informaciones de fuente árabe dan cuenta de que los ataques judíos en el sector de Jenin han sido rechazados. Tel Aviv, en cambio, indica que las fuerzas judías controlan la ciudad, que está situada en el frente central. Agrega que han perecido 200 oficiales y soldados del ejército del Irak y que las pérdidas de la Haganah se reducen a 12 muertos y 21 heridos.

El comunicado emitido en Beirut asegura que fuerzas libanesas ocuparon casa por casa la ciudad de Malkie, entre cuyos escombros habrían encontrado hasta ahora 92 cadáveres enemigos.

MIEMBROS exilados del parlamento checoslovaco, durante una reunión que celebraron recientemente en Londres todos los legisladores expatriados a raíz del fundamental cambio de la situación política en ese país

Clarín

BUENOS AIRES REPUBLICA ARGENTINA

Diario de la mañana 15 centavos

UN TOQUE DE ATENCION PARA LA SOLUCION ARGENTINA DE LOS PROBLEMAS ARGENTINOS

RECLAME A SU CANILLITA CON ESTA EDICION EL SUPLEMENTO DEPORTIVO

AÑO III — BUENOS AIRES, LUNES 7 DE JUNIO DE 1948 — Nº 997

Siguió Discutiéndose la Concertación de Tregua

Bernadotte Realizó Gestiones Ante los Dirigentes Hebreos

EL CAIRO, 6. (AFP). — El conde Folke Bernadotte, mediador de las Naciones Unidas en Palestina, se entrevistó hoy con Moshe Shertok, ministro de Relaciones Exteriores de Israel.

Después de la entrevista, que se prolongó 90 minutos, el conde tomó el avión en que vino de Amman regresando a la capital de Transjordania sin formular ninguna declaración a la prensa.

Moshe Sherton

Interrogado el señor Moshe Shertok, declaró que el mediador de la UN creía poder hacer proposiciones a los judíos como asimismo a los árabes, que tuvieran que ser contestadas categóricamente por la afirmativa o la negativa por unos y otros.

Agregó el canciller de Israel que la cuestión de la inmigración había sido discutida en el curso de la conferencia, pero se negó a proporcionar otros detalles.

Concluyó diciendo que "el conde Bernadotte podría hacer mañana algunas proposiciones, pero si las mismas eran inaceptables, no las consideraremos como finales, quedándonos el derecho de recurrir al Consejo de Seguridad de la UN".

Según se informó desde Amman el conde Bernadotte llegó a esa capital a las 15, hora local. Y después de una entrevista con el ministro de Relaciones Exteriores de Transjordania y el viceministro de Relaciones Exteriores del Irak, volvió a partir para El Cairo.

Expectativa en la UN

LAKE SUCCESS, 6. (INS). — No se han recibido noticias concretas sobre los resultados de las gestiones que realiza el mediador en Palestina, conde Folke Bernadotte, para la fijación del día y hora en que comenzará la tregua ya aceptada en principio por árabes y judíos, pero se indica en los círculos allegados a la secretaría general de la UN que es posible que para la reunión que mañana lunes debe celebrar el consejo se tengan "importantes asuntos" que considerar.

Se observa, por lo demás, menos optimismo que en días pasados acerca de las actividades del conde Bernadotte. Se considera que, en todo caso, aun demorará la iniciación de la tregua en vista de que ambos bandos extreman sus esfuerzos bélicos en estos momentos, indudablemente para llegar a aquella situación en la mejor posición posible.

EXISTIRIA ACUERDO PARA QUE CESE LA CONTIENDA DESDE EL PROXIMO JUEVES

EL CAIRO, 6 (INS). — Noticias de Amman indican que el conde Folke Bernadotte ha fijado, en principio, la fecha del jueves 10 como indicada para suspender las hostilidades en Palestina y comenzar la tregua de cuatro semanas que ha solicitado el Consejo de Seguridad de las Naciones Unidas. No hay confirmación oficial hasta el momento, aunque las fuentes en que se origina la noticia son dignas de crédito, que aseguran que esa fecha fué presentada por Bernadotte al rey Abdullah durante la conferencia que ambos mantuvieron hoy en el palacio real de Amman.

El conde Bernadotte posiblemente regrese esta misma noche a esta capital para continuar aquí la fase final de sus negociaciones para la tregua.

Molotov Habría Propuesto a EE. UU. la División del Mundo

Quedarían Establecidas Dos Zonas de Influencia

LONDRES, 6 (AFP). — El comentarista diplomático de "The People" anuncia bajo forma sensacional que Molotov ha propuesto a los Estados Unidos dividir el mundo en dos zonas de influencia; una rusa y la otra norteamericana.

Agrega que actualmente estarían realizándose negociaciones secretas entre Moscú y Wáshington por intermedio de Bedell Smith, embajador de Estados Unidos en la capital soviética, y de Malik, delegado ruso en la UN.

Hace notar "The People", que últimamente Rusia ha realizado "actos amistosos" hacia Norteamérica para convencer a Wáshington de la sinceridad de sus intenciones, tales como la aceptación sin protestas de la separación del ministro del Interior comunista de Finlandia, la anulación del levantamiento rojo en Trieste y la oferta de paz de los guerrilleros griegos.

Incidente Ruso-Yanqui

BERLIN, 6 (INS). — Las fuerzas soviéticas de ocupación han acusado a cuatro soldados norteamericanos y a un civil de la misma nacionalidad, de hacer fuego contra un centinela cerca de Potsdam, al que hirieron de gravedad. Los rusos, en una enérgica nota, piden una inmediata investigación y el pago de daños y perjuicios.

Las autoridades estadounidenses, por su parte, han declarado ignorar cualquier clase de incidentes en esa zona, no obstante lo cual investigarán el caso.

Según dicen los soviéticos, el hecho se habría desarrollado en la zona de Bebelsberg, en Postdam, no lejos de la residencia del mariscal Sokolovsky, jefe de las fuerzas rusas de ocupación en Alemania.

VIACHESLAV MOLOTOV

Rusia Estudia en Alemania los Planes de los Países del Oeste

BERLIN, 6. (INS). — El jefe supremo soviético en Alemania, mariscal Sokolovsky, ha citado a una reunión para mañana a todos sus asesores políticos, económicos y militares, con el objeto, según se anticipa, de considerar los planes de las potencias occidentales sobre las zonas que ocupan en el país.

En círculos autorizados se adelanta que la reunión puede ser de indudable importancia y que a su término se informe de resoluciones que indiquen si la Unión Soviética ha adoptado alguna nueva política en la guerra fría que sostiene en la actualidad con Estados Unidos.

BOGOTA VIVE HORAS DE GRAN ANSIEDAD

UNA OLA DE PANICO AZOTA A COLOMBIA

DE FRANCE PRESSE

BOGOTA, 6 (AFP). — Colombia vive, desde hace unos días, azotada por una ola de pánico. Si bien no se ha producido ningún hecho concreto en la política nacional, si bien el país, en su conjunto, permanece tranquilo, se advierte cierta nerviosidad en los espíritus. Nerviosidad que tanto puede atribuirse a la apertura de los despachos de bebida —que fueron cerrados inmediatamente después del 9 de abril— como a la circulación de especies alarmantes, lanzadas por personas que no ha sido posible identificar, pero desmentidas constantemente por los diarios moderados.

La Muerte de Gaitán

Dentro de tres días hará dos meses desde que fué asesinado el jefe liberal Jorge Eliécer Gaitán y su matador inmediatamente linchado por la multitud. La justicia ha concluído la investigación y circula el rumor de que posee pruebas que permiten establecer la responsabilidad, si no de los sucesos que siguieron a la muerte de Gaitán, por lo menos del atentado en sí mismo. Mientras se aguarda la publicación de los resultados de la investigación oficial, algunos empiezan a impacientarse. Se ha comprobado que las falsas informaciones no son fruto de la imaginación de algunos, sino que las lanzan sectores definidos y en forma intencionada.

Denuncian Provocaciones

En un banco de Bogotá se encontró un plano de la capital con una cruz sobre cada uno de los edificios oficiales. No hay duda de que ese plano fué dejado deliberadamente en un lugar público por alguien que quería sembrar el pánico. Por su parte, "Jornada", órgano gaitanista, denuncia "las provocaciones verbales a que se entregan ciertos grupos adversos al liberalismo". "Mantengámonos serenos —agrega—, pero dispuestos a todo".

Contra Toda Violencia

Finalmente lanza una advertencia que no ha dejado de ser examinada por el gobierno: "El liberalismo debe contar con fuerzas civiles más ágiles y resueltas que nunca, para oponerlas a las emboscadas que nos tiende el enemigo. Prevenimos a los falangistas que toda tentativa de violencia y todo crimen en la persona de los jefes del pueblo será castigado implacablemente por éste, que sabe dónde se alojan el terror, la conspiración y el crimen".

Humberto de Savoia Habla en Lisboa a un Enviado de CLARIN

(Ver página central)

EDUARDO BENES, presidente de la República de Checoslovaquia, que acaba de presentar su renuncia, la cual ha causado honda emoción y pena en los medios democráticos del mundo entero

POR "RAZONES DE SALUD" RENUNCIO BENES

KLEMENT GOTTWALD EJERCE LA PRESIDENCIA PROVISIONAL

Clarín

DIARIO DE LA MAÑANA

UN TOQUE DE ATENCION PARA LA SOLUCION ARGENTINA DE LOS PROBLEMAS ARGENTINOS

AÑO III — BUENOS AIRES, MARTES 8 DE JUNIO DE 1948 — Nº 998

EL GOBIERNO CONCEDIO AL Dr. BENES UN TRATO PRESIDENCIAL PERMANENTE

PRAGA, 7 (INS). — El gobierno checo anunció la renuncia del presidente de la república, doctor Eduardo Benes. En una carta dirigida al primer ministro comunista, Klement Gottwald, - presunto sucesor— declara el Dr. Benes que renuncia por consejo de sus médicos en vista de su precario estado de salud. El comunicado oficial del gobierno checo sobre la renuncia del Dr. Benes, expresa: "El gobierno recibió la noticia del primer ministro Klement Gottwald, expresando éste en su notificación la gratitud del pueblo checoslovaco por la eficiente labor del doctor Benes en pro de la nueva Checoslovaquia. El gobierno ha decidido otorgar al doctor Benes trato presidencial permanente, así como el uso vitalicio del castillo de Lany".

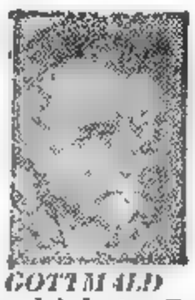

GOTTWALD

El presidente Benes estaba prácticamente retirado de la vida pública, amargado desde que los comunistas subieron al poder en febrero pasado. Sólo en dos ocasiones se había presentado al público desde que su gran amigo y colaborador, Jan Masaryk, fué hallado muerto en el patio de la Cancillería checa. En el comunicado se citan las siguientes palabras de la carta de dimisión: "El 4 de mayo de 1948 os informé ya de mi intención definitiva de renunciar a la presidencia. Tratamos entonces sobre mi decisión, relacionándola con los problemas que presenta la situación política. También os dijo que los médicos me recomendaban que dimitiera por el mal estado de mi salud".

Luego el doctor Benes pasa a pedir a Gottwald que informe su intención a la Asamblea Nacional y prosigue: "Agradezco a la asamblea la fe que en mí ha depositado, y al pueblo la confianza y el amor que le he merecido, que tanto me alentaron y que en ningún momento he tratado de defraudar. Deseo a mis queridos compatriotas, a sus dirigentes y al gobierno que libren a la República de todas las catástrofes y que todos puedan vivir y trabajar con tolerancia, amor y perdón de los agravios. Dejemos en libertad a los demás para que podamos disfrutar de la libertad nosotros mismos. Tengo fe en el genio benéfico de nuestro pueblo y en el hermoso porvenir de nuestra República".

En relación con la carta del doctor Benes, el "premier" Gottwald publicó una larga declaración en la que expresa su "profundo pesar" por la dimisión del presidente y hace la apología de éste. Dice Gottwald: "Durante largo tiempo traté de disuadirle. Ahora, como el presidente persiste en su intención y sus propios médicos manifiestan igual firmeza, tenemos que reconocerle su derecho a retirarse y expresar nuestra fervorosa gratitud por los grandes servicios que ha prestado al pueblo y a la República".

No Comenta Wáshington

WASHINGTON, 7 (AFP.) — El Departamento de Estado no hará comentario alguno sobre la renuncia del presidente de Checoslovaquia, Eduardo Benes, hasta después

(Continúa en la página DOS)

FRENTE UNICO DE LOS 6 CONTRA LA URSS EN ALEMANIA

PARIS, 7 (AFP). — Esta mañana a las 10, hora Greenwich, fueron publicados simultáneamente en Wáshington, Londres, París, Bruselas y Berlín, dos comunicados sobre las recientes conversaciones de los "seis" en Londres

"Seguridad de Paz"

WASHINGTON, 7 (INS). — Gran Bretaña, Estados Unidos y Francia anunciaron hoy la creación de un frente económico contra Rusia en Alemania, el cual se apoyaría en la retención de las fuerzas de ocupación "hasta que haya seguridad de paz en Europa".

Se espera que el plan tripartito para la rehabilitación de la Alemania occidental, sea objeto de duras críticas por parte del Soviet, pero las potencias aliadas de Occidente han hecho constar claramente que están dispuestas a asegurar el buen éxito de su proyecto mediante la presencia de sus tropas en Alemania.

Los gobiernos de Wáshington, Londres y París, han declarado simultáneamente su intención de retener sus actuales fuerzas de ocupación en Alemania hasta que la paz de Europa sea un hecho, así como de no retirar sus fuerzas sin previa consulta.

La Unión Soviética, que no participó en las conversaciones de Londres ya que administra su zona de ocupación independiente de las demás, fué informada sobre estas decisiones en una copia del acuerdo, entregada a la embajada soviética en Londres.

Consiguió Francia de G. Bretaña y EE. UU. el Máximo en el Ruhr

LONDRES, 7 (AFP). — El comunicado analítico sobre las conversaciones de Londres relativas a Alemania permite expresar que se trata esencialmente de un compromiso entre las tesis inglesa, francesa y norteamericana. Ese compromiso marca los límites extremos de las concesiones que los Estados Unidos y Gran Bretaña podían otorgar a Francia para el mantenimiento de la solidaridad occidental.

Al autorizar la elección de la Asamblea Constituyente y al prever la posibilidad de crear un gobierno alemán, los aliados no renuncian a la soberanía que ejercen en Alemania y que continuarán ejerciendo hasta la firma del tratado de paz.

En lo que respecta a la seguridad, las recomendaciones de los seis constituirán, si son adoptadas, la primera consulta automática que los norteamericanos hayan autorizado hasta el presente.

Por su parte, Francia obtiene mucho menos de lo que había solicitado inmediatamente luego de la victoria, cuando pedía la separación política del Ruhr. Sin embargo obtiene mucho más de lo que los norteamericanos e ingleses estaban dispuestos a darle.

Finalmente en lo que se refiere a la Unión Soviética la tesis unitaria que sostiene no permite esperar mejores condiciones para Francia, aun cuando Moscú y Washington llegaran a un acuerdo definitivo sobre sus divergencias.

Bernadotte Dirá Mañana si se Acuerda la Tregua

LAKE SUCCESS, 7 (AFP). — El conde Folke Bernadotte, mediador de las Naciones Unidas en Palestina, anunció hoy al secretario general de la UN que el miércoles 9 de junio estará en condiciones de comunicar si ha triunfado o fracasado en su tentativa de establecer la tregua en Tierra Santa.

Concertarían la Tregua

EL CAIRO, 7 (INS). — El mediador de la UN., conde Folke Bernadotte, declaró que en las próximas 24 o 36 horas quedará resuelta la cuestión de la proyectada tregua de cuatro semanas en Palestina. El conde sueco, quien llegó a El Cairo por vía aérea procedente de Amman, no especificó si esperaba que el Consejo de Seguridad adoptara alguna nueva iniciativa para hacer acatar su reciente orden de cesar las hostilidades.

Según despachos de Amman, Bernadotte tenía la esperanza de lograr la aplicación de la tregua para esta tarde, pero el continuo desacuerdo entre árabes y judíos sobre las condiciones de la misma ha obligado a aplicar la fecha definitiva. Ambas partes contendientes se aferran a sus respectivos puntos de vista a propósito de la inmigración judía a Tierra Santa. Los árabes insisten en que a los judíos de edad militar se les prohíba entrar en Palestina mientras se prolongue la tregua. Los judíos, a su vez, sostienen que la resolución de la UN. especifica que tales inmigrantes pueden entrar en Palestina siempre que no sean movilizados.

Bernadotte conferenció ayer con el rey Abdullah y otros dirigentes árabes en Amman, después de haber estado en Tel Aviv. Se dice que el monarca criticó acerbamente la actitud de EE. UU. hacia Palestina y que predijo que el presidente Truman "pasará pronto un trance similar al de Smuts, primer ministro de Suráfrica que fué derrotado en las recientes elecciones. En El Cairo se conjetura que el conde Bernadotte, ante la intransigencia de árabes y judíos con respecto a la inmigración, se limitará a expedir su orden de cese de hostilidades dejando al arbitrio del Consejo de Seguridad el determinar cuál de las dos partes beligerantes ha violado la orden.

Reunión del Consejo

LAKE SUCCESS, 7 (INS). — El Consejo de Seguridad se reunirá para considerar la actuación del mediador de la UN. en Palestina, conde Folke Bernadotte.

Se entiende que el Consejo estudiará el pedido del diplomático sueco para que la UN. envíe observadores militares de Suecia y de los países de la comisión consular, a fin de garantizar la tregua.

Siria y Líbano Aceptan

DAMASCO, 7 (INS). — Se informó oficialmenee que los gobiernos de Siria y el Líbano han presentado ya al conde Bernadotte sus condiciones para aceptar la fijación de hora en que se impondrá el alto el fuego en Palestina.

Decisión Transjordana

AMMAN, 7 (INS). — El rey Abdullah de Transjordania anunció que los bienes de todos los judíos residentes o con capital invertido en Siria, El Líbano, Irak y Egipto serán confiscados en represalia por los daños materiales que ocasionen las fuerzas de Israel a las ciudades árabes.

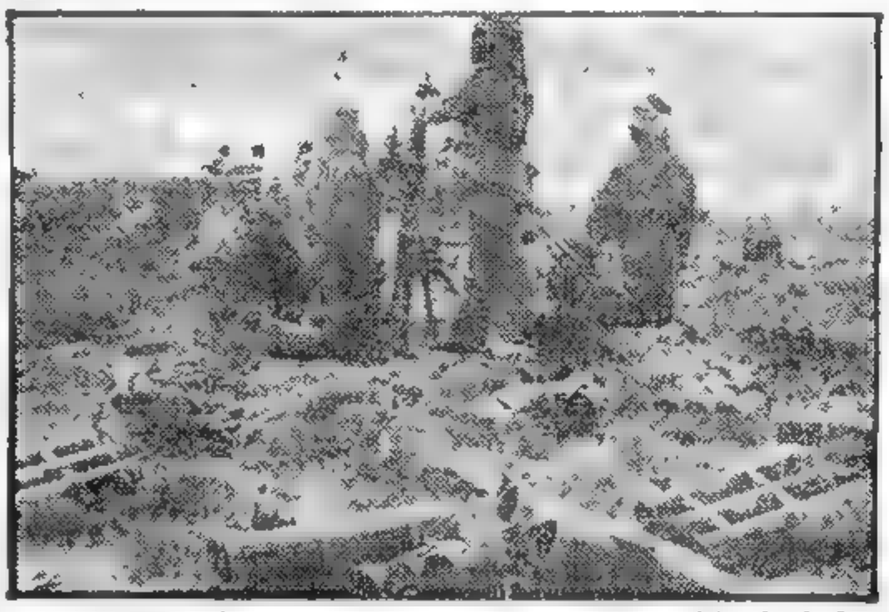

MIENTRAS EL CONDE Folke Bernadotte intenta fijar la fecha para que cese el fuego en Palestina, las operaciones continúan. En la foto vemos emplazada en batería una sección árabe de morteros haciendo fuego sobre posiciones judías

Por Jack Oestreicher

EL ALEJAMIENTO DE BENES DEBERIASE A OTRO ACTO DE FUERZA DE GOTTWALD

NUEVA YORK, 7 (INS). — La dimisión del presidente Eduard Benes, de Checoeslovaquia, parece constituir un nuevo revés diplomático para la Unión Soviética, aunque ostensiblemente ha eliminado al principal enemigo que tenía el comunismo dentro del actual gobierno de Checoeslovaquia.

Si bien es cierto que la salud de Benes estaba bastante quebrantada y que le disgustaba tener que seguir desempeñando el papel de mera figura decorativa, no es menos cierto que su dimisión implica cierta condenación indirecta de los políticos comunistas que transformaron en breves días el gobierno democrático de Checoeslovaquia en un régimen totalitario al estilo del Soviet.

La dimisión de Benes es profundamente lamentada por el pueblo checo y el pueblo eslovaco, pero ella determina el fortalecimiento de los elementos liberales que votaron contra la lista única de candidatos presentada en las recientes elecciones por los comunistas, los cuales siguen siendo una especie de freno moral contra la completa tiranía ejercida por el partido Comunista sobre los checoeslovacos.

El pueblo de Checoeslovaquia se había acostumbrado ya, desde hace tiempo, a la ausencia de su amado presidente Benes de la ciudad de Praga. Tenían los checoeslovacos una asamblea nacional que funcionaba democráticamente y, hasta hace poco, un gobierno que representaba a todas las clases sociales y a todos los partidos. Natural era, pues, que la labor que durante toda su vida realizó Benes en pro de la independencia y la libertad de su patria se viera coronada por su virtual retiro en su hermosa quinta campestre de Bohemia, desde donde hacía las veces de estadista y consejero con el título de presidente de la Nación. Pero, en Benes no está personificada ya la libertad.

Algunos observadores posiblemente interpretarán el retiro de Benes como un acto de fuerza tramado por el propio Gottwald, diciendo que este último temía el gradual debilitamiento de su régimen por la continuada presencia de tan alto exponente del anticomunismo en la presidencia de un hombre tan querido y venerado como Eduard Benes en el gobierno no podía menos de afianzar la posición del premier comunista. Todo parece indicar, pues, que tras larga deliberación, Benes llegó a la conclusión de que su posición era completamente insostenible. Es posible, claro está, que Benes esperase una intervención más decidida de las democracias occidentales en defensa de Checoeslovaquia contra sus nuevos amos, o acaso se engañó pensando que el triunfo comunista era sólo de carácter transitorio. Pero, sea lo que fuere, en todo caso, que en la mente de Benes surgió al cabo la idea de reprobar indirectamente el actual régimen comunista de su patria, retirándose a tiempo y privándolo hasta del tácito apoyo que le había prestado.

En el Control de la Tregua Procura Tomar Parte la U. Soviética

LAKE SUCCESS, 7 (INS). — Rusia solicitó a la UN que se incluyan oficiales soviéticos en cualquier misión militar que demande el conde Folke Bernadotte para la aplicación de la tregua de cuatro semanas en Palestina.

El Consejo aplazó toda nueva discusión sobre Palestina y la petición rusa hasta el jueves, pero se reunirá antes de ese día si recibe alguna comunicado urgente del mediador.

El primer disparo de la enconada batalla que producirá la instancia del Soviet de participar en la observación de la tregua en T. Santa, lo hizo en el Consejo, el delegado ruso, A. Gromyko. El delegado norteamericano Philip C. Jesup por su parte, rápidamente se apresuró a decir que Estados Unidos había sido consultado por el mediador de la UN y que había respondido que debía enviarse un número limitado de observadores."

Consideran Inminente el Cese de las Hostilidades

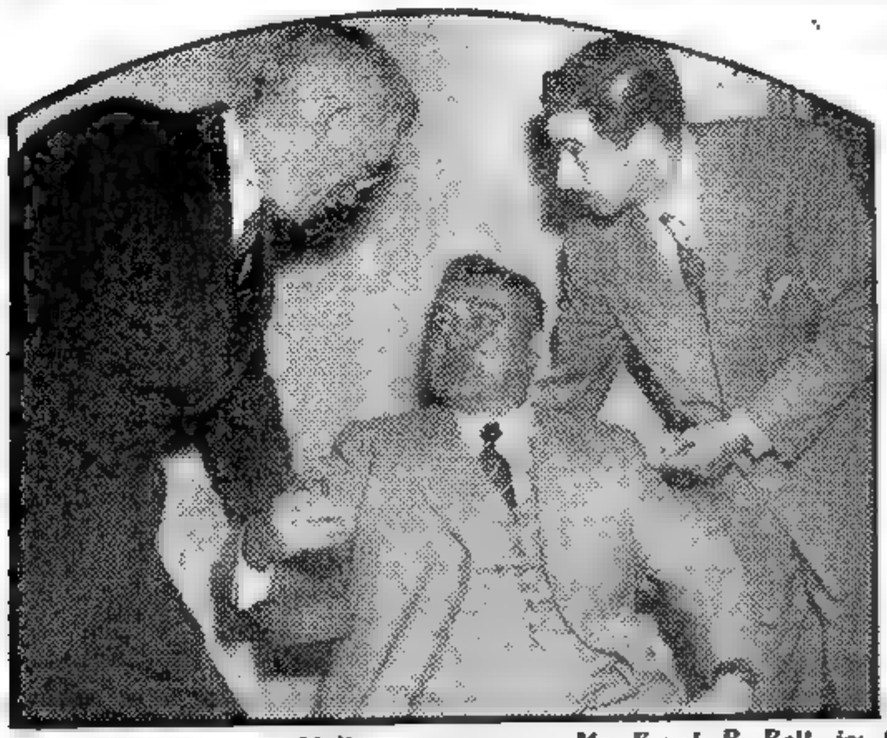

EL GENERAL Sosa Molina conversa con Mr. Frank B. Bell, jefe del distrito militar de Pennsylvania. Junto a ambos aparece el teniente José Humberto Sosa Molina, hijo del ministro de Guerra argentino

BUENOS AIRES REPUBLICA ARGENTINA

Clarín

Diario de la mañana 15 centavos para toda la República

UN TOQUE DE ATENCION PARA LA SOLUCION ARGENTINA DE LOS PROBLEMAS ARGENTINOS

AÑO III — BUENOS AIRES, MIERCOLES 9 DE JUNIO DE 1948 — Nº 999

EL 11 DE JUNIO DEBE INICIARSE LA TREGUA

BERNADOTTE LO PROPUSO A JUDIOS Y ARABES

LAKE SUCCESS, 8 (AFP). — El conde Bernadotte, mediador de las Naciones Unidas, solicitó hoy al Estado de Israel y a los Estados árabes que decreten el cese del fuego para el 11 de junio de 1948, a las 6, hora de Palestina. En su nota a las dos partes interesadas, el mediador indica que ambos deben hacer conocer su respuesta antes del 9 de junio de 1948 a las 12.

Se agrega en la nota que de aceptar los judíos y árabes la fecha del cese del fuego propuesta por el mediador, éste dará la confirmación final a más tardar el 9 de junio de 1948 a las 18. Pero si rechazan o aceptan condicionalmente esa decisión el conde Bernadotte no proseguirá las consultas sino que enviará su informe al Consejo de Seguridad.

La Respuesta Arabe

EL CAIRO 8 (AFP.) — La contestación árabe a la proposición del conde Bernadotte sobre la tregua en Palestina será dada probablemente mañana.

Después de una larga reunión del comité político de la Liga Arabe se levantó la sesión sin adoptarse decisión definitiva. Parece que se presentaron algunas objeciones que requieren consultar directamente con el rey Abdullah, de Transjordania. Con ese objeto partió en avión hacia Amman el ministro de Relaciones Exteriores de Transjordania Fauzi el Molki. Antes de su regreso no se tomará ninguna resolución.

Disenciones Israelitas

TEL AVIV 8 (AFP.) — Las propuestas del conde Folke Bernadotte, mediador de las Naciones Unidas en Palestina, para cesar el fuego, fueron recibidas esta tarde en Tel Aviv —según se afirma en fuente bien informada—, y son objeto de cuidadoso estudio por el gobierno provisional de Israel reunido en sesión extraordinaria.

Aunque los términos de dichas propuestas son mantenidos en secreto, se teme que las condiciones planteadas, tanto por los judíos como por los árabes sean inconciliables.

Según los círculos bien informados, se habrían manifestado disenciones en el seno del gobierno: apoyado por el ejército, David Ben Gurion, primer ministro y ministro de Defensa, sería partidario de rechazar lisa y llanamente las propuestas. De tendencia extremista, estarían decididos a proseguir la lucha a toda costa. Por su parte, el ministro de Relaciones Exteriores, Moshe Shertok y los moderados votarían por la aceptación de la tregua.

Diferencias Angloyanquis

WASHINGTON, 8 (INS) — El nuevo embajador de Gran Bretaña en esta capital, sir Oliver Franks, declaró que Estados Unidos e Inglaterra resolverán sus diferencias a propósito de Tierra Santa.

Hablando en el Club Nacional de Prensa, el diplomático británico, manifestó: "Se me ocurre que nuestras aspiraciones coinciden frente al trágico estado de cosas en Palestina. Constamos que ambas naciones desean poner fin a la guerra, la cual está inmolando a hombres, mujeres y niños. Las dos naciones aspiran fomentar la paz,

Continúa en la página DOS

Aprobó el Gabinete Francés el Acuerdo Sobre Alemania

DE FRANCE PRESSE

PARIS, 8 (AFP). — El Consejo de Ministros aprobó el texto detallado sobre las recomendaciones de la Conferencia de Londres.

El vocero del gobierno declaró que los acuerdos de Londres no constituyen ni un tratado ni una convención, y dijo que la Asamblea Nacional tendrá facultades para pronunciarse sobre la orden del día de confianza o de censura en lo concerniente a la orientación de la política exterior del gobierno.

Protestas de la Prensa

PARIS, 8 (AFP. — La publicación de los acuerdos de los "6" acerca de Alemania es motivo de vivas protestas por parte de la prensa francesa. Especialmente los diarios de la oposición destacan con grandes titulares que en Londres han sido desconocidos los derechos y puntos de vista de Francia. "Liberation" dice que Francia abandonó en Londres las posiciones que había logrado al teminar la guerra.

"Parisien Liberé" lamenta que la suerte de Alemania haya sido fijada prácticamente por dos estados extracontinentales: Inglaterra y Estados Unidos. "L'Epoque" declara que los acuerdos de Londres son la consagración de una serie de renunciamientos inconfesados.

El Consejo de Control

BERLIN, 8 (AFP). — El mariscal Sokolowski se propone reunir el Consejo de Control Aliado para someter los resultados del referéndum sobre la unidad de Alemania que finalizará el 13 del corriente según lo anuncia la agencia DPD que funciona bajo licencia británica, e ignora la fecha en que sería convocado al Consejo de Control.

Relaciones Anglo-Rusas

BERLIN, 8 (INS) — Hoy han empeorado las relaciones entre Rusia y Gran Bretaña en esta capital, por haberse ordenado a los soviéticos que desalojen la estación de radio que tienen en el sector británico.

La solicitud británica fué considerada por algunos observadores como una nueva acción en la guerra de nervios que libra Rusia con las potencias occidentales en Berlín.

La radio de Berlín es la estación principal de radiodifusión con que cuentan los rusos en Alemania y desde el principio de la ocupación las autoridades británicas les permitieron a los soviéticos que mantuvieran la estación en el sector occidental.

Una agencia noticiosa soviética al anunciar oficialmente la decisión británica, insinuó que los rusos tomarían medidas de represalia sobre los cables de conexión entre la zona de ocupación de Gran Bretaña y el sector británico de Berlín, que pasan por la zona soviética de ocupación.

Ha Iniciado su Tarea la Comisión Económica

SANTIAGO DE CHILE, 8 (AFP). — Con asistencia de los jefes de las delegaciones participantes, se celebró hoy una sesión preparatoria de la Comisión Económica para la América Latina, presidida por el ministro de Economía y Comercio de Chile, señor Alberto Baltra.

La sesión fué secreta y tuvo por objeto adelantar el estudio de diversos asuntos relacionados con la agenda de la Conferencia.

Luego, a las 12.45, se realizó la sesión plenaria, bajo la presidencia del Sr. Baltra, quien propuso la aprobación del reglamento interno provisional de la conferencia.

El delegado chileno, Sr. Angel Saiovich, hizo una moción en el sentido de que elijan dos vicepresidentes en lugar de uno, investido cada cual con igual jerarquía. Esta moción fué apoyada por el jefe de la delegación argentina, recibiendo luego el apoyo de los delegados de Perú y Venezuela. Por último fué aprobada.

Varios jefes de delegaciones apoyaron otra moción del delegado de Chile, para que se modifique el reglamento interno a fin de incluir el idioma portugués en los debates y textos oficiales de la conferencia. Esta modificación se hizo como una deferencia a los delegados de Brasil. El jefe de dicha delegación, embajador Carlos Celso Ouro Preto, agradeció esta deferencia.

En declaraciones formuladas a la Agencia France Presse, los jefes de diversas delegaciones asistentes a la conferencia de la Comisión Económica para América Latina, pusieron de relieve la importancia que ésta tiene para el futuro del continente, desde el punto de vista económico y social.

El presidente de la delegación argentina, Dr. Julio López Muñiz, expresó: "La Argentina espera de esta coordinación de esfuerzos de las distintas naciones del continente, resultados halagüeños. y la delegación de mi país no escatimará esfuerzos para colaborar con más amplio espíritu de solidaridad americana en la consecución de éxitos que se traduzcan en efectivas obras de progreso y seguridad".

TEMEN MAS PERSECUCIONES EN PRAGA

CAUSO HONDA CONSTERNACION LA RENUNCIA DEL PRESIDENTE BENES

PARIS, 8 (INS). — El diario conservador "Le Monde" dice que en Praga reina consternación popular por la renuncia del presidente Eduardo Benes, temiéndose que el gobierno procederá ahora desenfrenadamente a tomar medidas represivas contra los no comunistas. En las calles de Praga es común el decir: "La situación se hará intolerable".

Comentarios Checos

PRAGA, 8 (AFP). — Todos los diarios anuncian en primera plana la renuncia del presidente Benes y publican su fotografía.

El "Svobodne Slovo", órgano del partido Socialista checo, ex partido Socialista Nacional, publica una proclama de la comisión directiva de esa agrupación, recordando los hechos salientes de la vida política del doctor Benes y rinde homenaje a su acción y a su persona.

"Es reconfortante para todos —dice— que el Presidente haya dado ese paso decisivo, sobre todo para poder restablecer su salud, gravemente afectada por una lucha de quince años contra el mayor enemigo de nuestro pueblo y de la humanidad, la Alemania nazi. Fué gracias a su energía y a su resistencia, y porque el espíritu regía el cuerpo, que el sucesor de Masaryk consiguió, no solamente borrar los rastros de Munich, sino aliar a nuestra República con la libre familia de los estados eslavos".

Gottwald Visitó a Benes

PRAGA, 8 (INS). — El primer ministro checo visitó al doctor Eduardo Benes, ex presidente de Checoslovaquia, en su casa de campo de Sezimovo Usti, comunicándole las decisiones adoptadas por el gabinete después que aquél presentó su renuncia al cargo que desempeñaba desde el fin de la guerra. Benes y Gottwald mantuvieron una prolongada conferencia cuyos detalles no han trascendido.

Las Potencias Occidentales Procuran Evitar que la URSS Integre la Comisión Internacional de Tregua

LAKE SUCCESS, 8 (AFP). — El temor de las potencias occidentales de que la Unión Soviética pretenda extender su influencia militar al Mediterráneo se ha visto confirmado anoche con el pedido formulado ante el Consejo de Seguridad por el delegado ruso, Sr. Gromyko. Este último, luego de decidirse la suspensión de las discusiones sobre Palestina, suspensión que fuera solicitada por el mediador oficial de la UN, conde Folke-Bernadotte, ofreció la participación de su país para el control de la tregua en Tierra Santa.

La Unión Soviética pretende, pues, entrar en un terreno cuyo acceso las potencias occidentales se proponen desde un principio impedirle a toda costa. Cuando comenzaron los debates sobre Palestina en las Naciones Unidas, la mayoría de los delegados estaban de acuerdo en expresar que la única solución para mantener el orden en ese país era el envío de una fuerza internacional que asegurara la tranquilidad hasta tanto fuera definitivamente sellado el futuro de Tierra Santa. Nada difícil era prever que si los británicos partían sin que una fuerza neutral asegurara, por lo menos momentáneamente, el orden en Tierra Santa, los árabes y los judíos se trabarían en lucha inmediatamente para tratar de establecer su propio control, con exclusión de la otra parte. El envío de un cuerpo expedicionario internacional, se imponía desde todo punto de vista. Pero, si tal cuerpo hubiera sido enviado, la Unión Soviética habría participado en su formación mediante el envío de unidades militares destinadas a ocupar cierta parte del territorio palestino. Y eso es precisamente lo que las potencias occidentales tratan de evitar a toda costa: que Rusia pueda extender legalmente su influencia militar hasta el Mediterráneo.

La proposición de Gromyko ha tenido, pues, la virtud de inquietar visiblemente a los medios occidentales de la UN. El primer paso ha sido dado, y lo ha sido en tal forma, que mal se ve cómo las naciones "grandes" occidentales podrían impedir a la Unión Soviética que su proposición pudiera prosperar.

El problema de Palestina, en lugar de solucionarse, parece, pues, complicarse, si se le considera desde otro punto de vista. La barrera que los comunistas no pudieron salvar en Europa —su derrota en las elecciones italiana— tratarán de sortearla en el Medio Oriente y llegar hasta las aguas del Mediterráneo, pasando por Palestina.

RADIO ENTREGO A FRANCO UN OBSEQUIO DE PERON

MADRID 8 (AFP) El general Franco recibió esta noche la visita del embajador de la República Argentina doctor Pedro Radio, quien le hizo entrega de los artísticos jarrones ofrecidos por el presidente Peron junto con una carta autografa. El caudillo le expresó su agradecimiento agregando que responderia personalmente al presidente Peron.

Gran Bretaña Aprobó el Acuerdo Sobre Alemania Occidental

FUE CONCERTADA LA TREGUA

Arabes y Judíos Aceptan la Suspensión del Fuego

LAKE SUCCESS, 9 (INS) — Las Naciones Unidas fueron notificadas formalmente por el conde Folke Bernadotte, que los árabes y los judíos han aceptado incondicionalmente suspender las hostilidades en Palestina, iniciando la tregua de cuatro semanas a partir de las dos de la mañana del viernes 11 (hora de Nueva York).

En Tel Aviv, el ministro de Relaciones Exteriores de Israel, Moshe Shertok, anunció que su gobierno ha aceptado incondicionalmente la orden de cese del fuego dada por las Naciones Unidas en el conflicto de Palestina. Se espera, por lo tanto, que las hostilidades entre árabes y judíos queden suspendidas durante cuatro semanas, a partir de la mañana del viernes próximo.

Portavoces árabes también ya anunciaron desde El Cairo la aceptación de las condiciones de tregua por los estados de la Liga Arabe.

El ministro Shertok hizo gran hincapié en el punto de vista judío a propósito de la inmigración israelita, que deberá ser controla por observadores de las Naciones Unidas. En opinion de Shertok no debe haber limitación alguna en cuanto a numero edad y sexo de los inmigrantes.

Reiteró Shertok que Israel no tiene intención alguna de armar o adiestrar a los inmigrantes judíos de edad militar, mientras dura el cese de hostilidades.

La Respuesta Arabe

EL CAIRO, 9 (INS). — El mediador de la UN., conde Folke Bernadotte, recibió la respuesta árabe a sus ofertas de tregua a las 12 30 del mediodía de hoy, hora local.

El contenido de la respuesta de la Liga Arabe no ha sido revelado todavía. El plan de tregua del conde Bernadotte dispone el cese de hostilidades durante cuatro semanas, a partir de las seis de la mañana del viernes, hora del meridiano de Greenwich.

Aceptan sin Condiciones

LAKE SUCCESS, 9 (AFP) — El Estado de Israel y los estados árabes aceptaron la tregua en Palestina de cuatro semanas, que entrará en vigor el 11 de junio, a

(Continúa en la página DOS)

SU SANTIDAD Pío XII manifiesta su agrado ante el ramo de flores que en ocasión de su onomástico, le envió el Círculo de San Pietro, del que algunos miembros aparecen en la foto con el Papa

Clarín

UN TOQUE DE ATENCION PARA LA SOLUCION ARGENTINA DE LOS PROBLEMAS ARGENTINOS

Diario de la mañana 15 centavos para toda la República

AÑO III — BUENOS AIRES, JUEVES 10 DE JUNIO DE 1948 — Nº 1.000

EE. UU. Resolvió Apoyar el Pacto de las Seis Potencias

LONDRES, 9 (AFP). — El gobierno de Gran Bretaña aprobó las recomendaciones de la Conferencia de "los seis" referentes a Alemania —anunció Bevin en la Cámara de los Comunes. "Ello no quiere decir —agregó— que Gran Bretaña haya renunciado a toda esperanza de acuerdo cuatripartito sobre el problema alemán. Seguimos siendo partidarios de la unidad económica y política de Alemania.

Acepta Wáshington

WASHINGTON, 9 (INS). — Estados Unidos aceptó oficialmente el acuerdo de las seis potencias tendiente a unir económicamente a Alemania occidental, crear allí un gobierno separado y tomar medidas para impedir el renacimiento del gobierno teutónico.

El secretario de Estado, general George Marshall, en su conferencia semanal de prensa, dijo que esa aceptación oficial es todo lo que se precisa para que el pacto entre en vigor en lo que a Norteamérica concierne. Reiteró que la negativa de Rusia a cumplir el convenio de Potsdam ha obligado a los aliados occidentales a seguir un curso de acción independiente en Alemania. Marshall se refirió específicamente a que la Unión Soviética no ha integrado su zona con el resto del Reich como se estipuló en Potsdam.

El Plan Político

El nuevo plan político y económico para Alemania occidental fué elaborado en Londres al cabo de seis meses de negociaciones. Las naciones participantes en el acuerdo son Estados Unidos, Gran Bretaña, Francia, Bélgica, Holanda y Dinamarca.

El secretario de Estado se dió por enterado de la tormenta política que ha estallado en Francia, donde el plan es atacado desde derecha a izquierda alegándose que tiende al renacimiento del poderío alemán. Marshall expresó que son fáciles de comprender los temores del pueblo francés que en repetidas oportunidades ha sufrido la agresión armada alemana. Declaró, sin embargo, que cree que los acuerdos de Londres son esenciales para el fomento económico de Europa y para el éxito del plan de restablecimiento europeo. Añadió que esas consideraciones vienen a compensar la posibilidad del renacimiento de ciertas industrias que podrían llegar a ser una amenaza para la paz de Europa.

El general Marshall señaló que es definitiva la decisión tomada en la conferencia de Londres. En su declaración oficial dijo: "Deseo anunciar que el gobierno de Estados Unidos aprueba y acepta las recomendaciones de la conferencia celebrada en Londres por las potencias occidentales, respecto a Alemania. El gobierno de Estados Unidos estima que las recomendaciones de Londres que al comienzo se aplicarán a la mayor parte de Alemania, representan un gran paso hacia la solución total de los problemas alemanes". El secretario de Estado señaló que los acuerdos de Londres, inclusive los relativos al Ruhr, establecen un programa con garantías adecuadas de seguridad, pero ofreciendo a los alemanes oportunidad de proceder pacíficamente a reconstruir la nación y a establecer un gobierno propio.

Las potencias occidentales de ocupación han acordado mantener sus tropas en Alemania hasta que "la paz esté asegurada en Europa".

Atmósfera de Crisis en Francia

La Prensa de París Prevé la Caída del Sr. Schuman

PARIS, 9. (AFP.). — "Continúan las negociaciones". Esta fué la parca respuesta que recibieron los periodistas, cuando salieron al paso a los ministros que participaron en la reunión de gabinete, convocada con toda urgencia para evitar la crisis.

Cudenet, presidente del grupo parlamentario de la Coalición de Izquierdas Republicanas, resumió el sntir general cuando afirmó: "Deseamos la conciliación, no la ruptura de la coalición gubernativa". Los ministros presentes en el acuerdo eran, además del jefe de gobierno, Robert Schuman; los del Interior, Educación y Obras Públicas, Moch, Depreux y Pineau, respectivamente. Poco después llegó una delegación socialista, presidida por Guy Mollet y Charles Lussy, secretario general del partido y presidente del bloque; a ellos se unieron Robert Lecourt y François de Menthon en nombre de los republicanos populares.

Previamente, la comisión de relaciones exteriores de la Asamblea Nacional, después de descartar dos votos de censura contra el ministro de Relaciones Exteriores, uno presentado por los comunistas y otro por un independiente de derecha, aprobó por 21 votos contra 20 y dos abstenciones, una resolución que declara: "Las recomendaciones no responden sino en cierta medida a los puntos de vista sostenidos constantemente por Francia en interés de su propia seguridad". Luego formula ciertas reservas: Que se evite todo riesgo de reconstitución de un Reich unitario y centralizado, que se asegure la participación de Francia en el control de la industria alemana y que se satisfagan las exigencias francesas en cuanto a la seguridad nacional".

La situación se agravó bruscamente como consecuencia de la actitud del general De Gaulle, que en una extensa comunicación condonó abiertamente los acuerdos de Londres y ofrecióse a lograr su revisión en términos que suscitaron animados comentarios en los círculos políticos: "Estoy dispuesto, en lo que a mí concierne, a asumir las responsabilidades que sea necesario, desde el momento mismo en que se hayan asegurado los medios de asumirlas". Con estas palabras, el jefe de Reunión del Pueblo Francés ha vuelto a reclamar francamente el poder.

"Tengo la conciencia tranquila", declaró el ministro de Relaciones Exteriores, Georges Bidault, al ser interrogado por los periodistas, después de su conferencia de tres horas ante la comisión de relaciones exteriores. "El debate en la Asamblea —agregó— no será ni restringido, ni ahogado, ni estrangulado".

La atmósfera de crisis se refleja en los titulares de los periódicos: "Schuman está por renunciar", "Los ministros disienten sobre la enseñanza laica y sobre Alemania", "Inminente caída del gobierno". "France Soir" y "L'Intransigeant" se hacen eco de los rumores según los cuales el seor Schuman renunciaría para formar un gabinete de base política más amplia. La prensa presta atención a la posibilidad de que Reynaud sustituya a René Mayer en la cartera de Hacienda y éste a Bidault en la de Relaciones Exteriores.

CONDE BERNADOTTE

DE I. NEWS SERVICE

JUBILOSAMENTE HAN CELEBRADO EN LA UN EL CESE DE LA LUCHA

Habrá Dificultades para Lograr la Paz Completa

LAKE SUCCESS, 9 (INS). — Reina júbilo en la sede de las Naciones Unidas, por el éxito obtenido por su mediador, al silenciar temporalmente los cañones en Palestina.

El secretario general, Sr. Trygve Lie, esperó junto al teléfono toda la mañana la notificación oficial del conde Bernadotte, de que árabes y judíos han aceptado incondicionalmente cesar las hostilidades a partir de las seis de la mañana del viernes, hora del meridiano de Greenwich.

Los delegados, en su mayoría, están complacidos por entender que se ha reforzado el prestigio de la UN, pero no se oculta que serán grandes las dificultades para que la tregua de cuatro semanas no sea violada, y que mayores serán los inconvenientes que demandará sortear para alcanzar la paz definitiva en Palestina.

La delegación de Estados Unidos hizo público que el conde Bernadotte debe ser muy felicitado por la magnífica forma en que cumplió la improba y compleja labor que le encomendara el Consejo de Seguridad. En Lake Success tanto los árabes como los judíos prevén que habrá tempestuosas escenas a partir de mañana en el Consejo de Seguridad, cuando se suscite el problema de la inmigración. Además, la Unión Soviética está determinada a lograr que el Consejo incluya a oficiales soviéticos en la misión militar que fiscalizará el armisticio en Palestina. Por el momento, a sugerencia del conde Bernadotte, la misión de observación está integrada por oficiales norteamericanos, franceses, belgas y suecos.

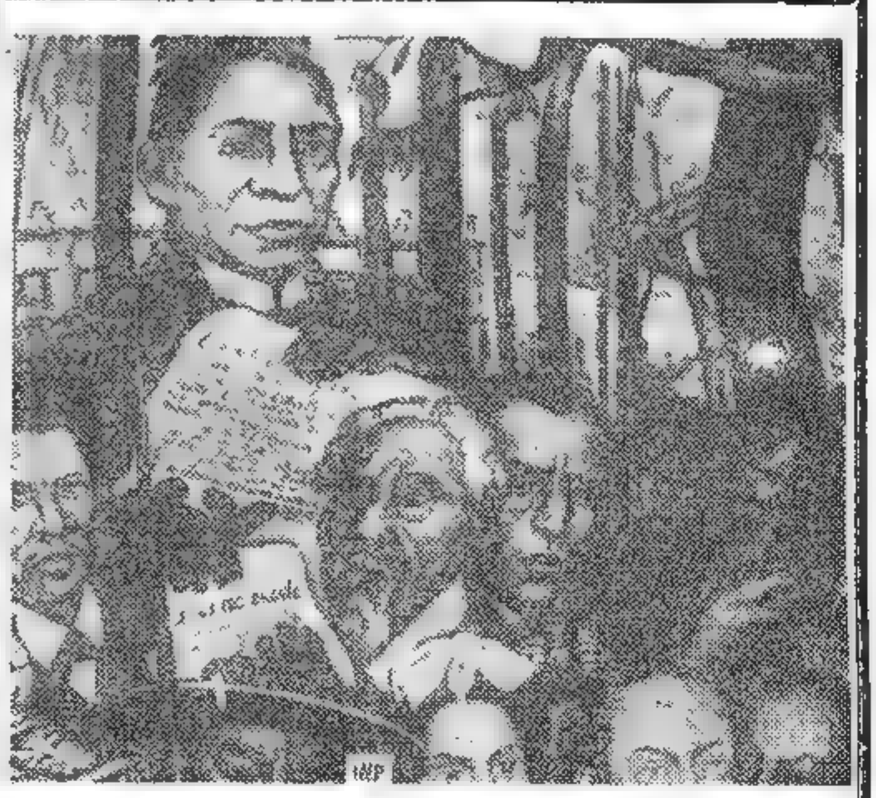

HE AQUI una parte de la pintura mural de Diego Rivera, que provocó una enconada polémica en México. Aparece la leyenda "Dios no existe", que fué borrada del cuadro por concurrentes al hotel Gubernamental, en cuyo comedor pintó Rivera el cuadro. El artista restauró la frase borrada, y de nuevo alguien procedió a rasparla. Fué preciso proceder a la clausura de la sala para evitar la prolongación del enojoso pleito

Entre Arabes, Judíos y el Mediador se Procurará Lograr un Completo Acuerdo

Bernadotte Gestiona una Paz Permanente

EFECTUARASE LA REUNION EN LA ISLA GRIEGA DE RODAS

EL CAIRO, 10 (INS). — El conde Folke Bernadotte, mediador de la UN en el conflicto de Palestina, se impuso la tarea de gestionar la paz permanente en Tierra Santa tras haber logrado una tregua de cuatro semanas entre árabes y judíos.

Anunció Bernadotte que ha elegido la isla griega de Rodas (del grupo del Dodecaneso), como territorio neutral para iniciar las negociaciones de paz con los representantes del Estado Judío de Israel y los de la Liga Arabe.

El conde Bernadotte aguardará a que haya comenzado el período de tregua señalado para las 6 de la mañana del viernes, hora del meridiano de Greenwich, antes de partir para El Cairo en sus gestiones de paz. Declaró el noble sueco:

Pláticas de Mesa Redonda

"Me propongo ahora establecer contacto con árabes y judíos, después de lo cual convocaré a una conferencia de paz en Rodas". Añadió que piensa presidir pláticas de mesa redonda en Rodas que durarán diez días, en las que participarán exclusivamente él, los judíos y los árabes.

Continúa, mientras tanto, la lucha antes de la hora fijada para la vigencia del armisticio.

El conde Folke Bernadotte, ha comenzado a en-

Fiscalización de la Tregua

carar la distribución de los grupos de mediación y fiscalización de la tregua que ha concertado en Palestina.

El diplomático sueco se propone establecer nuevos contactos con los dirigentes de la Liga Arabe y de Israel y luego se trasladará a Amman, capital de Transjordania, antes de pasar a resolver las dificultades árabe judías en su cuartel general de paz en la isla de Rodas. Esta isla se encuentra cerca de la costa suroeste de Turquía, a 76 kilómetros al noroeste de la costa de Palestina.

Pesimismo en la UN

LAKE SUCCESS, 10 (INS). — Los observadores en los Estados Unidos se preguntan en qué forma podrá la mediación de la organización mundial lograr en el corto tiempo de cuatro semanas de tregua la solución del complejo problema de Palestina.

No ocultan los miembros de la UN que durante las gestiones del armisticio se renovará el hondo antagonismo árabe y judío y sobre todo las profundas diferencias existentes entre la Liga Arabe e Israel acerca del futuro de Tierra Santa.

Opiniones Arabes

DAMASCO, 10 (AFP). — "La tregua en Palestina favorecerá a los judíos porque se trata en realidad de una tregua entre la política británica y la política norteamericana", se afirma hoy en el diario árabe "El Ayhat", que, como toda la prensa manifiesta cierta decepción por la tregua, afirmando que ha sido impuesta a los árabes por el Consejo de Seguridad.

Sin embargo, el primer ministro sirio, Djemil Mardan Bey sostuvo que la aceptación de la tregua por los árabes es una prueba de sus intenciones pacíficas y de su buena fe.

El ex presidente del consejo de

(Continúa en la página DOS)

BODA REAL DE UNA PAREJA SIN TRONO

EL EX REY Miguel de Rumania, fotografiado en Lausana, Suiza, junto a su entonces prometida, la princesa Ana de Borbón Parma, poco antes de partir ambos con destino a Atenas, donde ayer fué consagrada la boda de acuerdo al rito ortodoxo. La ceremonia se realizó en el palacio real griego

DIARIO DE LA MAÑANA

Clarín

BUENOS AIRES REPUBLICA ARGENTINA

15 centavos

UN TOQUE DE ATENCION PARA LA SOLUCION ARGENTINA DE LOS PROBLEMAS ARGENTINOS

AÑO III BUENOS AIRES, VIERNES 11 DE JUNIO DE 1948 Nº 1.001

REALIZOSE EN GRECIA LA BODA DEL EX REY MIGUEL Y ANA BORBON

ATENAS, 10 (INS). — La capital de Grecia fué escenario de la boda real de Miguel de Rumania con la princesa Ana de Borbón Parma. Mediante esta unión, el exilado monarca rumano crea una nueva reina que, por ahora al menos, no tiene trono.

Aunque la ceremonia nupcial se celebró en privado en el palacio real de Atenas, donde el arzobispo Damaskinos unió en santo matrimonio a los novios con el rito de la iglesia ortodoxa griega, el colorido del acto se reflejó en las calles hoy sombrías de Atenas, dándoles un aspecto de inusitada alegría. El romántico pueblo ateniense no pudo captar más que vislumbres de los grandes personajes que llegaban en sus lujosos coches a las puertas del palacio, teniendo que suponer el resto mediante su imaginación. Dentro del palacio, la princesa franco-danesa, que cuenta 24 años de edad, fué conducida al altar por su tío, el príncipe Erik de Dinamarca. El vestido de bodas de Ana era de bordado tul color rosa, con velo del mismo color, y una cola de casi 4 metros de largo, que llevaban tres pajes.

Miguel, cuyo padrino de bodas fué su propio tío, el rey Pablo de Grecia, iba vestido con el uniforme de general rumano. El vice primer ministro, Constantin Tsaldaris, representó al gobierno griego en la ceremonia. Mientras ésta se prolongó, una guardia real de tropas montañesas, con el tradicional uniforme acampanado y bordado de oro, rodeaba en círculo el salón del trono y custodiaba celosamente las afueras del palacio. El edecán del rey Pablo sostenía dos pesadas coronas de oro detrás de los novios mientras oficiaba el arzobispo Damaskinos en la capilla del palacio real. Las coronas eran de la casa real griega. Lo tradicional es que éstas coronas sean usadas únicamente por parientes de la familia real de Grecia, tradición que fué mantenida en este caso por ser Miguel sobrino del rey Pablo. Las coronas de oro, con engarces de piedras preciosas, fueron empleadas en lugar de las guirnaldas de azahares que suelen emplearse en la ceremonia nupcial del rito ortodoxo. Las mismas han sido usadas en todas las bodas de la familia real griega, incluso la de la propia madre de Miguel al casarse con el ex rey Carol de Rumania hace 28 años.

Rusia Aplica Medidas Restrictivas en Alemania

Clausuraron las Fronteras en las Regiones Ocupadas

EL MEDIADOR en Palestina, conde Folke Bernadotte, conversando, en El Cairo, con el primer ministro egipcio Mahmud Fahmy El Nokrashi, uno de los líderes de la Liga de Estados árabes. El conde logró pleno éxito en sus gestiones de tregua.

BERLIN, 10 (INS) — Las autoridades militares rusas han cerrado prácticamente la frontera entre las zonas de ocupación de la Unión Soviética y Gran Bretaña en Alemania, intensificando de ese modo la presión contra las fuerzas de las potencias occidentales en Berlín.

La acción de los rusos se produce a raíz de haber solicitado el gobernador militar británico que los soviéticos procedan a la evacuación del edificio que ocupa la radio berlinesa en el sector británico de esta capital. Los rusos se han negado a ello y además han procedido a establecer nuevas restricciones en el tránsito ferroviario y han comenzado a detener a los ómnibuses y automóviles que viajan por la autopista que va de Berlín a Helmstedt, localidad que está situada en la frontera de la zona británica.

Otras Restricciones

BERLIN, 10 (INS) — Nuevas restricciones soviéticas paralizaron casi completamente todo movimiento ferroviario entre las zonas británica y rusa de Alemania y dejaron "varados" a centenares de alemanes en distintos puntos.

Las autoridades militares rusas detuvieron cuatro trenes británicos y uno norteamericano que lle-

(Continúa en la página CUATRO)

VANDENBERG Y TABER COMBATEN POR MANTENER O CAMBIAR LA ECONOMIA DEL PLAN MARSHALL

VANDENBERG

WASHINGTON, 10. (AFP). — El representante John Taber, presidente de la Comisión de Créditos, que practicó la secesión de una cuarta parte de los créditos del plan Marshall, declaró que luchará "hasta el fin" contra los esfuerzos que se hacen por restaurar el monto inicial de la ayuda al extranjero "El pueblo norteamericano —agregó— no aceptará pagar por un programa de socorro que incluye hasta la limonada y las historietas. Los créditos votados por la Cámara son suficientes para asegurar una ayuda adecuada". Por su parte, el senador Vandenberg, hablando ante la Comisión de Asignaciones, declaró que ese punto de vista es "peligroso" y "poco prudente". "Yo sería —afirmó— el único en sostener que las cifras son intocables, pero me opongo a cualquier reducción que afecte los principios y los propósitos de la medida primitiva del Congreso. Los países de Europa occidental aceptaron nuestra buena fe y procedieron a demostrarnos la suya. Para ello corrieron riesgos, sobre todo cuando los comunistas se declararon contra el plan Marshall. En pocos meses se han logrado más progresos hacia la unificación que en los siglos precedentes".

Entre estas dos personalidades, ambas pertenecientes al Partido Republicano, se polariza el enconado duelo por mantener o alterar la economía primitiva del plan Marshall. Vandenberg, presidente de la comisión de relaciones exteriores del Senado, es una de las figuras más influyentes en Wáshington; Taber, por su parte, cuenta con el apoyo de importantes sectores, como pudo advertirse la semana pasada, cuando la Cámara de Representantes aprobó la reducción de los créditos. Hoy reveló Taber que ha recibido un millar de cartas, por medio de las cuales los contribuyentes norteamericanos entienden solidarizarse con él.

J. TABER

James Carey, secretario de la poderosa organización sindical C.I.O. (Congreso de Organizaciones Industriales), declaró, en cambio, que la Cámara de Representantes, al reducir los créditos, "despreció la voluntad del pueblo norteamericano". "Este es —agregó— un ejemplo de los malos expedientes a que recurren siempre los reaccionarios de derecha e izquierda". Carey formuló estas manifestaciones en una carta dirigida a todos los miembros de la comisión de créditos del Senado.

COMENZARON A PUBLICAR EN EE. UU. LA SERIE DE ARTICULOS DEL GENERAL PERON

NUEVA YORK 10 (Especial). — Numerosos diarios de los Estados Unidos y Canadá están publicando la serie de artículos escritos por el presidente de la República Argentina, general Juan D. Perón, en los cuales expone el pensamiento vivo de la revolución de junio y sus alcances en lo político económico, social y cultural.

Los ocho artículos de la serie distribuída con exclusividad por la North American Newspaper Alliance comenzaron a publicarse en diarios norteamericanos y canadienses a partir del 6 de junio último, y se anuncia que la publicación de los mismos artículos en otros países de América y Europa comenzará el domingo próximo.

En la extensa nómina de diarios norteamericanos y canadienses que reproducen los artículos del general Perón —de extraordinaria repercusión en los círculos políticos y económicos— figuran entre otros los siguientes, "Syracuse Post Standard", de Siracusa, Nueva York; "Louisville Times", de Louisville, Kentucky; "Montreal Le Petit Journal", de Montreal, Quebec, Canadá; "Scranton Times", de Scranton, Pensilvania; "St. Louis Globe Democrat", de Saint Louis, Missouri; "Hartford Courant", de Hartford, Connecticut; "Boston Globe", de Boston, Massachusetts; "Búffalo News", de Búffalo, Nueva York; "Chicago News", de Chicago, Illinois; "Kingston, Canadá, Whig Standard", de Kingston, Ontario, Canadá; "Duluth Herald", de Duluth, Minesota; "San Antonio La Prensa", de San Antonio, Texas; "Indianapolis Star", de Indiana, Pensilvania, y "Springfield Ohio News", de Springfield, Ohio.

CATASTROFE EN EL MAR

Mueren 225 Personas al Chocar Contra una Mina un Barco Danés

COPENHAGUE, 11. (INS).— Se estima que unas 225 personas han desaparecido en el hundimiento del barco danés "Koebenhavn", que chocó con una mina.

Algunos de los 400 pasajeros que transportaba el barco, resultaron muertos por la explosión de la mina y otros muchos heridos. Entre los desaparecidos figuran todos los tripulantes de la nave. El piloto de un avión que voló sobre el escenario de la tragedia, declaró que los palos y chimeneas del barco son visibles sobre el agua y que vió muchos salvavidas flotando, pero sin personas. El hundimiento fué tan rápido, que solamente hubo tiempo para lanzar al agua dos botes de salvamento. La mayoría de los pasajeros que eran turistas en vacaciones, se lanzó al agua al observar que la nave se inclinaba peligrosamente y se iba a pique. Varias embarcaciones de pescadores acudieron en auxilio del barco. Cincuenta autoambulancias con médicos y enfermeras fueron enviadas inmediatamente desde el puerto de Hals para socorrer a los náufragos.

Buscan Sobrevivientes

COPENHAGUE, 11. (AFP.). — Mientras el país sufre la angustia por la catástrofe del "Koebenhavn" hundido cerca de Lifjorden al embestir una mina magnética, numerosas embarcaciones de todo calado exploran la zona del siniestro en busca de sobrevivientes aferrados a tablas, salvavidas o a los pocos botes que se tumbaron cuando el pasaje trató de salvarse, arrojándose muchos por sobre la borda.

La radio de Copenhague anunció que 200 sobrevivientes —muchos de los cuales se hallan heridos o contusos— han sido recogidos por los buques que acudieron al captar el angustioso llamado de auxilio hecho desde la cabina del radiotelegrafista del "Koebenhavn" al producirse el estallido de la mina.

Otros pasajeros y parte de la tripulación fueron recogidos por un vapor soviético que navegaba cerca y que se colocó al lado del "Koebenhavn", justamente en instantes en que se hundía.

Decretan Duelo Nacional

COPENHAGUE, 11. (AFP.).— El gobierno decretó duelo nacional con motivo de la catástrofe del vapor "Koebenhavn". Todos los teatros y cinematógrafos permanecerán cerrados hoy; las radioemsoras sólo irradiarán boletines informativos.

Los sobrevivientes relatan que, al instante de estallar la mina, el pa-

(Continúa en la página TRES)

Fué Denunciada la Violación de la Tregua

AVIONES ISRAELITAS BOMBARDEAN AMMAN

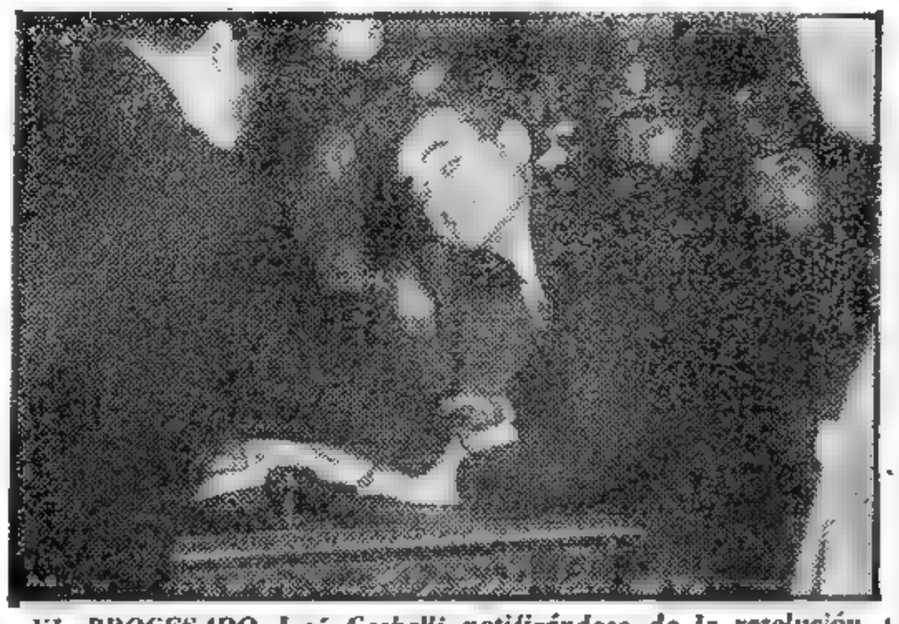

EL PROCESADO José Gerbelli notificándose de la resolución del tribunal, por la cual se le absuelve. Su rostro trasunta su alegría y su emoción. (Información en la página OCHO)

Informó el Mediador que "Todo Marcha Muy Bien" en Palestina

BERNADOTTE

EL CAIRO, 11 (AFP). — "Los judíos han roto la tregua. Después de emitida la orden de cese del fuego, bombardearon Amman, capital de Transjordania. Los combates prosiguen en los sectores de Birsheba y en la frontera de Palestina con Siria", anunció hoy la Radio del Cairo. Esta revelación fué confirmada oficialmente, poco después, por el gobierno de Transjordania, al afirmar que los judíos atacaron las localidades de Lydda y Wadi El Khiar con ametralladoras y armas ligeras. Se dió cuenta de esta violación de la tregua al mediador de las Naciones Unidas.

Bernadotte Pide Aviones y Barcos Ingleses

El conde Bernadotte, por su parte, solicitó hoy al gobierno británico, oficialmente, que ponga a su disposición aviones y barcos para asegurar el control de la tregua en Tierra Santa. El ministro de Relaciones Exteriores Bevin se halla actualmente abocado al estudio de las demandas del mediador.

El primer grupo de observadores militares de Estados Unidos, bajo la dirección de un coronel sueco, partieron hacia Palestina. Mañana son esperados los oficiales franceses y belgas que desempeñarán idénticas funciones. Se informa que ningún oficial británico integrará la comisión de tregua.

La suerte definitiva de la tregua, esto es la pacificación de Palestina se torna cada vez más difícil, debido a las declaraciones terminantes de varias personalidades árabes en contra del establecimiento del Estado de Israel. El jefe del gobierno de Transjordania, declaró

AZZAN PASHA

que la condición esencial para la paz es la renuncia de los judíos al mantenimeinto de su estado. La misma afirmación fué hecha por el primer ministro del Líbano, Riad Solh.

Todo Marcha "Muy Bien"

LAKE SUCCESS, 11 (INS). — Las oficinas del conde Bernadotte en El Cairo, comunicaron telefónicamente a las Naciones Unidas que, inicialmente, la tregua en Palestina "marcha muy bien".

En una conversación mantenida durante una hora entre las oficinas del mediador y Lake Success, se indicó que a partir de mañana el conde Bernadotte proyecta trasladar su "cuartel general" a la isla de Rodas. Se añadió, asimismo, que siete oficiales norteamericanos llegaron a la capital egipcia, mientras se espera para mañana el arribo de otros siete y al resto para dentro de muy poco. Los oficiales belgas llegarán y los franceses entre mañana, el domingo y el lunes.

También se aclaró durante la conversación la noticia que decía que Bernadotte había pedidos navíos y aviones de transportes a Gran Bretaña. La oficina dijo que el conde no había realizado tal gestión, pero que los ingleses ofrecieron colocar automóviles y aviones de transporte a disposición de las comisiones de mediación

La Protesta Arabe

EL CAIRO, 11 (INS). — El secretario general de la Liga Arabe, Abdel Rahman Azzam Pashá, ha protestado ante el conde Bernadotte, mediador de las Naciones Unidas en la tregua acordada en Palestina, amenazando con dejar sin efecto el alto el fuego, en vista de que los hebreos han violado el pacto resuelto de común acuerdo por intermedio del mencionado funcionario de la organización

Clarín

BUENOS AIRES REPUBLICA ARGENTINA

Diario de la mañana 15 centavos para toda la República

UN TOQUE DE ATENCION PARA LA SOLUCION ARGENTINA DE LOS PROBLEMAS ARGENTINOS

AÑO III — BUENOS AIRES, SABADO 12 DE JUNIO DE 1948 — Nº 1002

Gran Debate en la Asamblea Francesa: Bidault Defendió el Pacto de Londres

PARIS, 11 (AFP). — "Sólo hay acuerdo sobre el Ruhr. Sobre la organización alemana y la seguridad no existen sino recomendaciones. No lamentamos lo hecho en Londres, pero no expresamos ni entusiasmo ni excusas", tal ha sido, en síntesis la esperada declaración del ministro de Relaciones Exteriores, Georges Bidault, durante el gran debate en la Asamblea sobre las recomendaciones aprobadas en Londres.

En una frase muy significativa y aplaudida, el canciller afirmó: "Vale más hablar entre tres, en lugar de hacerlo entre cuatro o antes que hablen dos", agregando que "toda ausencia de Francia, sea de Yalta, de Postdam o de cualquier otra solución del problema alemán, se traduce en un pesado perjuicio de los intereses nacionales".

En cuanto a la administración internacional, reveló que pareció impracticable a los norteamericanos y británicos, siendo posible, en cambio, un acuerdo sobre la distribución internacional de los productos del Ruhr.

Sobre la organización política de Alemania, sostuvo que debe realizarse de modo de tornar imposible el renacimiento del nacionalismo guerrero alemán. "Francia ha defendido el federalismo. El parecer de nuestros aliados estaba distante del nuestro. No hemos obtenido lo deseado, pero no se ha descartado el principio del federalismo, ya que cada estado alemán tendrá libertad de elegir entre el centralismo o el federalismo". Con respecto a la seguridad señaló la importancia de la "creación de un organismo tripartito para la fiscalización del desarme en la Alemania del Oeste, declarando que ha habido sobre este punto concordancia de propósitos en Londres.

Prevén un Voto Favorable

PARIS, 11 (AFP). — Se prevé que el debate sobre la política exterior y los acuerdos de Londres sobre Alemania concluirá mañana con un voto favorable al gobierno por escaso margen. En caso de plantear el gabinete Schuman la cuestión de confianza, la votación final podría caracterizarse por un gran número de abstenciones.

El debate se inició hoy con alguna demora. Desde las primeras horas una gran muchedumbre se congregó ante el Palacio Borbón. En los pasillos de la Cámara se advirtió poco antes de la apertura de la sesión, la presencia de numerosas personalidades

DE I. NEWS SERVICE

Antes del Cese del Fuego se Produjeron Encomadas Luchas

EL CAIRO, 11. (INS). — El tañir de las campanas de la Ciudad Santa, acentuado por aislados disparos de rifle, saludó hoy el comienzo de la intranquila "tregua de Bernadotte" en la Palestina

El alto el fuego debió haber entrado en vigor a las ocho de la mañana, hora local, pero pasaron horas antes de que fuesen silenciados los últimos cañones árabes y judíos que durante todo un mes combatieron intensamente. Al caer la noche de hoy, el plan del conde Bernadotte parecía funcionar satisfactoriamente aunque los árabes han acusado a los judíos violaciónes de la tregua.

El mediador de las Naciones Unidas ha prometido investigar esas denuncias que, por otra parte, ya preveía y las comisiones de la organización internacional se han apresurado a trasladarse a los lugares desde donde fiscalizarán el alto el fuego.

El conde emitió esta noche un comunicado diciendo: "En el curso del primer día de la tregua, el mediador ha recibido quejas sobre cuatro supuestas violaciones separadas del armisticio por parte de las fuerzas judías. En todos los casos se han dado instrucciones a los observadores de las Naciones Unidas para que investiguen esas denuncias e informen lo antes posible sobre el resultado de sus pesquisas".

El conde Bernadotte encara ahora la pesada tarea de conseguir una solución permanente de la guerra en Tierra Santa. Mañana irá a Jerusalén y después se trasladará a la isla griega de Rodas, a concertar una "conferencia de paz" entre árabes y judíos.

Intensos ataques aéreos y combates con fuerzas de artillería e infantería, precedieron a la implantación de la nerviosa tregua sobre la estratégica Palestina. Los aviones de Israel lanzaron tres toneladas de bombas sobre Damasco, la capital de Siria, durante un asalto nocturno.

La tregua llegó a Jerusalén con un atraso de seis minutos. Al cesar los disparos, se escuchó el alegre tañir de las campanas de la Ciudad Santa. Jerusalén había sido sacudida durante la noche por el fuego de los cañones árabes y los morteros hebreos. Algunas de las granadas cayeron en la ciudad antigua y al Oeste de ella, en pleno sector judío, pocos momentos antes de silenciarse el fuego. Inmediatamente después descansaron los artilleros de los dos bandos. Primeramente, con grandes precauciones, se asomaron por encima de sus defensas y de inmediato se incorporaron sobre los parapetos para observar la "tierra de nadie" sin atraer el fuego enemigo por primera vez desde el 15 de mayo.

Una segunda acusación de Transjordania contra los judíos, dice que las tropas de Israel atacaron el aeródromo de Lydda, a 19 kilómetros al S.E. de Tel Aviv, en la bloqueada carretera a Jerusalén, a las once de la mañana, hora local.

Egipto también protestó ante el conde Bernadotte diciendo que "bandas del llamado Estado judío" habían combatido después de la hora de la tregua en Beersheba, en el desierto de Negev, al Sur de la Ciudad Santa. Se informa por otra parte, que, de mil a cuatro mil egipcios continúan sitiados por los judíos en Isdud, a 35 kilómetros al Sur de Tel Aviv. Se cree que esos soldados, durante las cuatro semanas de la tregua, deberán ser alimentados por la Cruz Roja Internacional.

Siria anunció también que los judíos continuaron atacando en todo el frente del valle del Jordán hasta tres horas después de la marcada para iniciar la tregua. Añadió que un avión árabe, a las diez de la mañana, atacó territorio sirio. El conde Folke Bernadotte ha ordenado una amplia investigación de esos cargos que, por otra parte, esperaba como posibles. "Ello no habría acontecido —dijo— si la mayoría de los observadores no se hubiesen demorado en llegar".

Transjordania comunicó que antes de la tregua los judíos hicieron un esfuerzo final por desalojar a los árabes de sus posiciones en Bad El Wad, sobre la carretera a Tel Aviv, a 20 kilómetros al Oeste de Jerusalén. El comunicado dice que el ataque se verificó anoche y que fué rechazado dejando los judíos 100 muertos y 36 prisioneros, inclusive 24 mujeres.

La tregua, a todo esto, ha sido recibida con júbilo por la gran mayoría de los 100 000 judíos bloqueados en Jerusalén moderna, que ahora espera recibir más alimentos.

Gerbelli, Absuelto

(Inform. página OCHO)

El Gobierno de Schuman Logró Salvar la Crisis; Peligra en Cambio el Canciller

Fuerzas de EE. UU. Participan en la Fiscalización de la Tregua

Bidault Abandonaría Pronto el Cargo

BIDAULT

PARIS, 12 (AFP.) — El gobierno del señor Schuman ha sorteado el escollo que representaban los acuerdos de Londres sobre Alemania. La sesión de ayer en la Asamblea Nacional permitió comprobar que la coalición parlamentaria asegurará, aunque por escaso margen, la mayoría para la continuación del gobierno. Menos segura, sin embargo, sería la situación del canciller Bidault. Según rumores reproducidos por el diario "Libération", el señor Bidault abandonaría el cargo de ministro de Relaciones Exteriores apenas finalice el actual debate sobre Alemania, es decir, en los primeros días de la semana próxima. En tal caso, el canciller pasaría a ejercer un alto cargo diplomático. Durante los debates de la mañana de ayer en la Asamblea, se tuvo la impresión que sólo los comunistas y los diputados de la derecha se oponen, evidentemente por razones que nada tienen de común, a los acuerdos sobre Alemania. El señor Pierre Cot, ex ministro de Aviación, censuró los acuerdos, pidiendo que los aliados occidentales de Francia comprendan "que hay que hacer una mayor diferencia entre víctimas y verdugos". El señor André Philip, ex ministro de Hacienda, hablando en nombre del partido Socialista, recomendó la adopción de los acuerdos de Londres, para asegurar a Francia la posibilidad de participar en los arreglos no solamente en el presente sino también en el futuro.

El debate, que a un momento dado amenazó la existencia del gobierno del señor Schuman, no será reanudado sino el martes. Todos los pronósticos aseguran una escasa mayoría al gobierno y un gran número de abstenciones.

Bernadotte Solicitó Apoyo al Gobierno de Wáshington

DE I. NEWS SERVICE

WASHINGTON, 12. — Estados Unidos despachó tres barcos de patrulla y tres aviones para cooperar en la observancia de la tregua de cuatro semanas en Palestina. El conde Bernadotte, mediador de la UN, solicitó oficialmente la cooperación del gobierno de Wáshington. El departamento de Estado reveló hoy que el gobierno había cumplimentado la solicitud del mediador, después de pedir la cooperación de la marina y la fuerza aérea de la nación. Los tres aviones —bimotores Beacheraft de tipo ligero, para dos pasajeros— volaron desde Alemania hasta Palestina. Los barcos de patrulla serán facilitados por la fuerza naval de Estados Unidos en el Mediterráneo.

Se entiende que el mediador sueco ha informado a la UN que la escasez de personal probablemente le obligue a postergar las negociaciones de paz en la isla de Rodas hasta principios de la semana entrante. El departamento de Estado no ha recibido aun oficialmente el requerimiento de Bernadotte, pero señalan los portavoces oficiales que el mismo será "estudiado con simpatía" tan pronto llegue a Wáshington.

El despacho de nuevos oficiales norteamericanos plantea un problema algo delicado, ya que Rusia ha protestado enérgicamente por la exclusión de oficiales soviéticos del personal de observación, que integran norteamericanos, franceses, belgas y suecos. El Consejo de Seguridad debatirá la semana entrante la insistencia soviética de estar representada con 21 oficiales.

Propuesta de Abdullah

AMMAN, 12. (INS).— El rey Abdullah, en un nuevo "tanteo" para el restablecimiento de la paz con Israel, sugirió hoy la unión de su país con Palestina, estipulando que los judíos gobernarían allí donde fuesen mayoría.

Lo único excepcional en la nueva propuesta está en que, por vez primera desde que se iniciaron las hostilidades, el rey de Transjorda-

(Continúa en la página DOS)

DIARIO DE LA MAÑANA

Clarín

BUENOS AIRES REPUBLICA ARGENTINA

15 centavos

UN TOQUE DE ATENCION PARA LA SOLUCION ARGENTINA DE LOS PROBLEMAS ARGENTINOS

AÑO III BUENOS AIRES, DOMINGO 13 DE JUNIO DE 1948 Nº 1.003

STALIN ES PRISIONERO DE SU PARTIDO, DIJO TRUMAN

OAKRIDGE (Oregón), 12 (AFP) — Stalin es un virtual prisionero de la mesa directiva del partido Comunista.

Tal declaración fué hecha por el presidente Truman en una breve alocución que pronunció en esta ciudad, añadiendo que a consecuencia de su entrevista en Potsdam con Stalin, estaba seguro de que este último quiere llegar a un acuerdo con las potencias occidentales, pero que la mesa directiva del partido Comunista se lo impide.

El señor Truman afirmó que estaba convencido que esos "grandes países", como se denominó a Rusia y Estados Unidos, terminarían por llegar a un acuerdo cuando comprendan que depende de ello no solamente su propio interés, sino el del mundo entero.

Madrid Agasaja a Fleming, el Mago de la Droga Maravillosa

DE NUESTRO ENVIADO ESPECIAL EN EUROPA

POR DIEGO LUCERO

MADRID, junio 8. — El Dr. Alexander Fleming, el sabio que descubrió la penicilina, está siendo objeto de calurosos agasajos en España. Agasajos en cadena al uso ibérico, porque en la península la cosa tiene siempre el mismo recorrido: empieza por una sociedad científica que le invita a dar una conferencia, se le agrega el Ayuntamiento, que le ofrece un vino de honor, y cuando llega al pueblo, éste se desencadena con una verbena. Así empezó el Dr. Fleming. Llegó a Barcelona con intención puramente científica; en seguida lo invitaron a dar el puntapié inicial en un match de fútbol, pues sabiéndolo inglés, era lógico que lo supusieran capaz de dar el puntapié perfecto; en seguida le comenzaron a llover invitaciones y éste es el momento que toda España le prepara su festejo. Lo tiene merecido. ¿Quién no le debe algo al descubridor de esa sencillísima droga que es la penicilina. Unos por curación milagrosa cuando ya le había sonado la sentencia del desahucio; otros porque saben que pueden cometer cualquier clase de pecado en la seguridad de que la inyección milagrosa reparará los daños consecuentes cualesquiera sean ellos. Es decir, que Fleming resulta una especie de mago que regala salud y esperanza. Los agasajos recorren toda la escala; desde el oficial que concede títulos hasta el popular —tal el caso del campesino de Castellón— que fué apostá a Barcelona a regalear un robusto par de patos vivos en agradecimiento por haberle curado la penicilina, una hija que estaba a la muerte.

La Facultad de Medicina de Madrid se prepara a concederle el título de Doctor "Honoris Causa". A tal efecto ha de regalarle —como es de uso— todo el implemento honorífico del médico español: muceta, toga y anillo.

Para confeccionar con antelación la sortija le han pedido al famoso investigador la medida de su dedo anular por cuyo detalle pudo saberse que Fleming, el modesto jamás ha poseído un anillo. "Nunca he tenido uno y mucho menos de oro", contestó el sabio. Para resolver el problema, el sencillo grande hombre se tomó la medida con un alambre extraído del revestimiento de una botella de viejo vino español y se lo envió a sus colegas, los doctores madrileños.

La "medida" es decir, el anillo de alambre que servirá de base a la confección de la primera sortija del Dr. Fleming, viene siendo disputada de manera encarnizada por diversos interesados coleccionistas. No porque tenga alguna particularidad en su diámetro — tal el inverosímil zapatito de La Cenicienta — sino porque se trata de algo personalísimo del sabio inglés que representa también algo importante en la vida del descubridor de la penicilina.

El pequeño episodio ha servido para establecer el contraste entre tanto caballero inútil al que no le alcanzan los dedos para cubrírselo de "solitarios" y este hombre estupendo que jamás se pudo dar el lujo de poseer un anillo. Y menos de oro. Como que el primero resultó de alambre.

EL DUQUE de Edimburgo, esposo de la heredera del trono británico, princesa Elisabeth, recibe en Londres el título de Ciudadano Honorario de la Ciudad. La ceremonia se realizó con la pompa acostumbrada en Inglaterra.

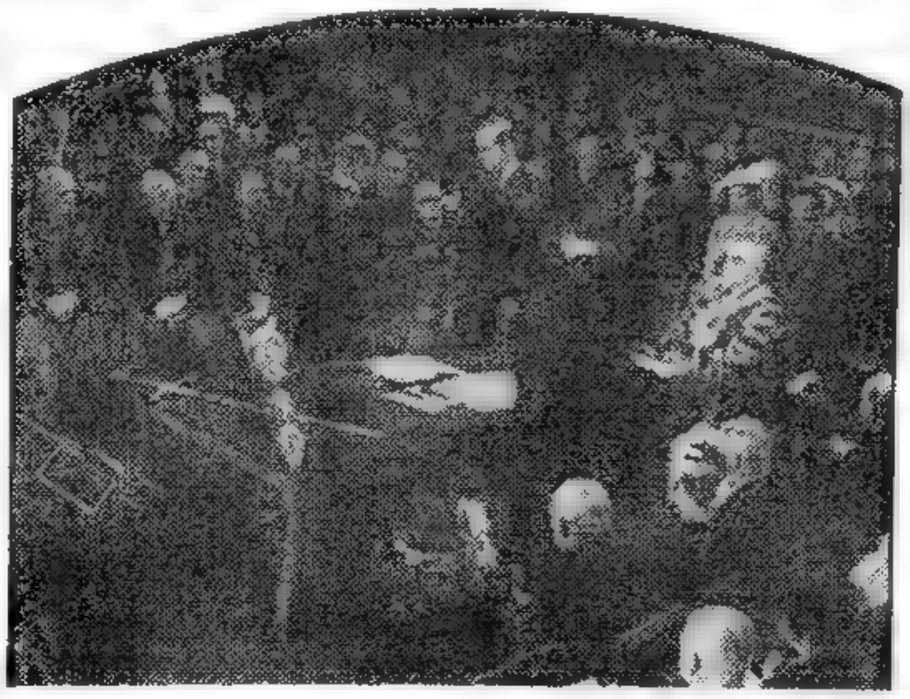

Hunden Once Buques los Aviones de E. U. en Corea

TOKIO, 12 (AFP). — Once buques coreanos fueron probablemente hundidos en el transcurso de las maniobras de bombardeo llevadas a cabo por la aviación americana en las costas orientales de Corea el martes último —según anunciaron hoy las autoridades estadounidenses de esta ciudad.

LLAMAMIENTO NORTEAMERICANO A MOSCU

Truman Aspira a un Acuerdo con la URSS

BERKELEY (California), 12 (INS). — El presidente Truman dirigió un llamamiento a la Unión Soviética para que cese en su política de "obstruccionismo y agresión".

El jefe de Estado advirtió a Rusia que la puerta sigue abierta para la iniciación de "negociaciones honradas con vistas a una solución sincera" de los problemas de paz. Pero añadió: "Nada hay que discutir cuando una nación emplea habitualmente la coacción o la agresión desembozada en sus relaciones internacionales".

Hablando en los ejercicios de graduación de la Universidad de California, Truman expuso los principios en que se funda la política exterior de Estados Unidos, refiriéndose especialmente a Rusia en lo que constituye acaso la más franca discusión que ha hecho de las relaciones soviético norteamericanas desde que asumió las riendas del gobierno.

Afirmó el presidente que la actitud de una nación —la Unión Soviética— está impidiendo el logro de una paz duradera. Acusó Truman al gobierno ruso de una serie de agravios contra la cooperación internacional, diciendo: 1o. "El gobierno soviético ha rechazado la invitación a participar, con entera libertad e igualdad de condiciones, en un gran programa cooperativo para la reconstrucción de Europa". 2o. "ha hecho constantes maniobras en todas las conferencias internacionales para prolongar los asuntos y

(Continúa en la página DOS)

Pedirán que Londres Defina su Posición en la "Guerra Fría"

LONDRES, 12 (AFP).— Los diputados laboristas de izquierda señores Platt Mille y Julius Sever anunciaron sus propósitos de preguntar el próximo lunes en los Comunes si la declaración del embajador de Gran Bretaña en Wáshington, señor Oliver Franks, según la cual "Gran Bretaña se ha colocado definitivamente al lado de Estados Unidos en la actual guerra fría contra Rusia", ha sido formulada por indicación del gobierno británico.

Dichos diputados preguntarán también si el señor Bevin "se da cuenta de que esa declaración es incompatible con el tratado de amistad anglosiviético".

RECLAME A SU GANILLITA CON ESTA EDICION EL SUPLEMENTO LITERARIO

Leer en las Páginas 7

El Primer Artículo de la Serie del Gral. Perón

Arabes y Judíos Quebrantan la Tregua en Tierra Santa

Bernadotte Admite que Siguen Combatiendo

Israel Dispuso que se Reanude la Lucha

DE I.NEWS SERVICE

TEL AVIV, 13. — El mediador de las Naciones Unidas, conde Folke Bernadotte, ha declarado que árabes y judíos siguen luchando a pesar de estar en vigencia la tregua palestina desde hace tres días. Agregó el conde que, a pesar de las brechas abiertas en la rigidez del armisticio, no desea emitir un juicio por el momento. Bernadotte rehusó ampliar esas declaraciones.

Ambos bandos se acusan mutuamente de violaciones de la tregua pero están de acuerdo en que el fuego ha cesado en la mayoría de los frentes.

Se tiene entendido que el conde, antes de partir de Damasco para Tel Aviv, ha remitido al Consejo de Seguridad un informe cifrado de tres páginas, detallando la situación imperante en Tierra Santa. Al mismo tiempo, las fuentes de la UN en Palestina han expresado su confianza en que, a pesar de las repetidas violaciones registradas hasta el momento ellas cesarán así que se instalen definitivamente los observadores designados por el Consejo de Seguridad; al respecto el propio Bernadotte ha manifestado que los 63 funcionarios de las Naciones Unidas que establecerán la observación del alto el fuego, estarán en su puesto desde mañana.

El gobierno de Israel, después de documentar algunas violaciones de la tregua, pidió a las Naciones Unidas que se enviasen los observadores lo antes posible. El comunicado oficial israelita dice al respecto: "En cuatro sitios de Palestina los árabes han continuado en sus asaltos contra las posiciones judías mucho después de iniciada la tregua" y un vocero declaró que esa denuncia no es más que una parte del total de violaciones comprobadas. Se destaca, por otra parte, que los cuatro casos documentados de violación del alto el fuego, están dirigidos contra tropas de Siria.

Reanudan la Lucha

TEL AVIV, 13 (INS) — El gobierno de Israel ordenó la reanudación de la lucha en el norte de Palestina. El anuncio oficial dice que la orden se adopta "en defensa propia después de las violaciones de la tregua por los árabes".

La declaración acusa a los árabes de violaciones que han tenido lugar en Kfar Szold, a 8 millas al norte del lago de Hula, cerca de unas 102 millas al noroeste de Tel Aviv. Otras acciones semejantes que se denuncian, son: en Ein Gev, a 28 millas al sureste de la bahía

(Continúa en la página DOS)

KLEMENT GOTTWALD

EL Sr. KLEMENT GOTTWALD ASUME HOY LA PRESIDENCIA DE CHECOSLOVAQUIA

DE FRANCE PRESSE

PRAGA, 13 (AFP). — Klement Gottwald será ungido mañana presidente de la república checoslovaca, en reemplazo del doctor Eduardo Benes, que renunció hace días.

La Asamblea elegirá a Gottwald por aclamación, y la asunción del poder tendrá lugar en el castillo de Praga. Luego, Gottwald irá a la catedral de San Guy, donde será recibido por monseñor Beran, arzobispo de Praga.

Clarín

BUENOS AIRES REPUBLICA ARGENTINA

Diario de la mañana 15 centavos

UN TOQUE DE ATENCION PARA LA SOLUCION ARGENTINA DE LOS PROBLEMAS ARGENTINOS

RECLAME A SU CANILLITA CON ESTA EDICION EL SUPLEMENTO DEPORTIVO

AÑO III — BUENOS AIRES, LUNES 14 DE JUNIO DE 1948 — Nº 1.004

La URSS Impuso en Berlín Restricciones Más Rígidas

Extiéndese el Control Soviético a Todo el Tránsito Entre Berlín y la Zona Occidental

BERLIN, 13 (AFP). — Una nueva disposición hace a partir de hoy más rígido aún el control soviético sobre todo tránsito entre Berlín y la zona occidental de Alemania.

Una resolución del ministerio de Comunicaciones de Bredenburgo establece la obligación de munirse de un salvoconducto especial a todos los vehículos que desde la zona occidental se dirijan a la zona rusa y viceversa

Se anuncia, por otra parte, que el puente sobre el río Elba, de la gran carretera Berlín Helmstedt, cerca de Honenwarthe, permanecerá cerrado al tránsito por mucho tiempo para "realizar urgentes reparaciones", según anunció la Dirección de Puentes y Caminos de la zona rusa. Esa carretera es la única vía terrestre utilizada por las potencias ocidentales para transportar su personal a Berlín.

El gobierno militar ruso ordenó a la Dirección de los Ferrocarriles alemanes (zona Berlín) que adopten las disposiciones necesarias para que a partir del día 15 el tren internacional de Berlín a Colonia no se detenga más en las estaciones de los sectores occidentales, y para que parta de la estación de Friedrichstrasse, situada en el sector soviético. Además, ese tren deberá detenerse en el futuro, en Potsdam, sede del gobierno del "land" de Brandenburgo. Reina cierta preocupación en las esferas británicas de Berlín por la sucesión de tales incidentes, considerados como la prueba de la determinación soviética de hacer cada vez más difícil el enlace entre Berlín y la zona ocidental.

El Puente Sobre el Elba

BERLIN, 13 (INS). — Las autoridades soviéticas anunciaron nuevas restricciones al tránsito entre la ciudad de Berlín y las zonas ocupadas por fuerzas de las potencias ocidentales.

Han declarado hoy que el puente sobre el río Elba, en la carretera de Francfort a Berlín será clausurado desde el miércoles para la realización de "importantes reparaciones". La medida causará serias dificultades al tránsito entre las ciudades citadas y en la orden no se menciona la nueva ruta

EL GENERAL Eisenhower, presidente de la Universidad de Columbia, aparece en esta foto con su ayudante, mayor Robert L. Schultz, dedicado a las tareas concernientes a su cargo

Iníciase la Lucha Presidencial de los Republicanos en EE. UU.

ROBERT TAFT

WASHINGTON, 13. (INS).— Los líderes republicanos aguardan indicaciones sobre una posible coalición de las fuerzas de Taft y Dewey en la convención que iniciará su partido en Filadelfia, dentro de una semana justa, a partir de mañana, a fin de elegir candidato para las elecciones presidenciales del mes de noviembre. Tanto el uno como el otro son aspirantes a la candidatura, pero se espera una iniciativa para unir sus fuerzas, aunque hasta el momento no se sabe de gestión alguna en tal sentido. Por lo demás, es evidente que en la primera votación contarán con los sufragios de los delegados que personalmente les favorecen.

EE. UU. no Desea Recurrir Jamás a la Atómica

Queremos Paz en Todo el Mundo, Declaró Mr. Truman

SAN FRANCISCO, California, 13. (INS). — El presidente Truman expresó hoy la esperanza de que los Estados Unidos no tengan que recurrir a la energía atómica "como no sea para beneficio de la humanidad" y pidió una paz sincera basada en un "código moral".

El jefe de Estado norteamericano hizo uso de la palabra al inaugurar la reunión de la Organización Internacional del Trabajo presidida por el señor David Morse, secretario auxiliar del Trabajo de la Unión.

Dijo entre otras cosas el señor Truman: "Queremos paz. Paz en el mundo y que todas las naciones del mundo vivan libres de necesidades. Queremos ver a cada pueblo haciendo lo que mejor entienda para el bien de todos y creo que nos acercamos a esa situación. Creo que si la representación media de cada país y del mundo entero discutiera sus problemas en la forma amable en que lo hacemos, las cosas irían mucho mejor y debemos esperar también que el mundo se fundamente sobre un código moral inspirado en el promedio de todas las religiones".

Posteriormente se refirió a las Naciones Unidas diciendo que la institución "es fundamental para la paz y algún día llegará en que alcance su madurez como sucedió en los Estados Unidos, que necesitaron ochenta años para alcanzar su total liberación. Terminó diciendo que trabaja para la paz desde el día infortunado en que subió a la presidencia por la muerte del señor Roosevelt y que "tiene que tomar decisiones por sí solo ya que a nadie puedo pasar la responsabilidad".

DE FRANCE PRESSE

El Grupo Judío Stern Pide un Territorio Palestino Unido

TEL AVIV, 13 (AFP). — "No queremos una participación ilógica, queremos una sola Palestina unida", afirmó el principal jefe del grupo Stern al corresponsal de la Agencia France Pesse, durante el curso de una entrevista exclusiva.

"¿Por qué crear varios estados en una misma geografía, con el resultado de que todos quedarán descontentos?", nos dijo el dirigente de dicho grupo, quien preconizó la nacionalización de las industrias básicas, por una parte, y el estímulo a la industria privada por la otra, a fin de atraer los capitales hacia Palestina "No creemos que el sistema Kibdoutzin —comunidades agrarias— convenga a todo el país. Este sistema sólo puede aplicarse a comunidades restringidas. Por eso preferimos un sistema cooperativo semejante al que impera en los países escandinavos, pero modificado y adaptado para Palestina", añadió después, no sin antes reiterar que en una Palestina unida, los árabes tendrían una absoluta igualdad con los judíos. Al referirse a la situación militar, este portavoz del grupo Stern se mostró bastante satisfecho de que los invasores han sido puestos fuera de los límites del Estado de Israel. Formuló además juicios severos contra el gobierno provisional de Israel, al que según sus palabras, solo se tolerará durante la guerra, debido a "la incapacidad de sus miembros y su disposición a cualquier compromiso."

"La tregua —afirmó— es contraria actualmente a los intereses judíos. Obedeceremos por espíritu de disciplina, pero nos reservamos el derecho de transgredirla si llega a ser necesario. En cuanto a la comisión de control lamentamos vivamente y protestamos por la presencia de oficiales extranjeros en nuestro territorio. En la misma medida que hubiéramos recibido con entusiasmo una misión cultural o comercial, rechazamos la presencia de la comisión de control".

Ante una pregunta del corresponsal sobre la exactitud de la tendencia comunista del grupo Stern, dicho dirigente contestó: "No es exacto. No somos comunistas ni prosoviéticos". Finalmente, expresó su creencia de que las elecciones generales se realizarán en octubre próximo, pero que ignoraba si su grupo presentará candidatos.

El Laborismo Resolvió Nacionalizar la Industria del Acero

(Información Página DOS)

LA UN RESPALDARA SIN LIMITES AL CONDE BERNADOTTE EN SU MEDIACION

Realizará Negociaciones de Paz Aparte de la Misión de Tregua

DE I. NEWS SERVICE

LAKE SUCCESS, 14 (INS). — Las Naciones Unidas decidieron respaldar sin límites al conde Bernadotte, en sus esfuerzos por concertar una paz estable en Tierra Santa. Esta decisión fué adoptada mientras el mediador se disponía a iniciar negociaciones con los beligerantes respecto al establecimiento de una paz permanente. Las negociaciones tendrán efecto en la isla de Rodas, en el Mar Egeo. Bernadotte tendrá libertad de acción, pero se mantendrá constantemente en contacto con las Naciones Unidas.

Para evitar posibles confusiones, el mediador mantendrá separadas las actividades de la misión de tregua de las negociaciones de paz. Se tiene entendido que el Consejo de Seguridad y la mayoría de las grandes potencias han autorizado a Bernadotte para que insista en que los beligerantes asuman una actitud "realista" respecto al problema de Palestina durante las negociaciones y que retiren las demandas "irrazonables".

Viaje del Mediador

EL CAIRO 14 (INS). — El conde Bernadotte llegará mañana a El Cairo para discutir con los dirigentes árabes las bases para la solución permanente del conflicto de Palestina.

El mediador permanecerá dos días en esta capital y luego se trasladará a Tel Aviv, en donde entablará conversaciones similares con los dirigentes de Israel. Bernadotte se encuentra hoy en la isla de Rodas, haciendo preparativos para las conferencias de paz que proyecta celebrar con árabes y judíos.

Por otra parte, el diplomático sueco anunció al canciller judío, doctor Moshe Shertok, que el control marítimo de las costas de Tierra Santa estará a cargo de tres buques de patrulla norteamericanos, dos franceses y uno belga. También utilizará 5 aviones y varios vehículos británicos, aunque se abstendría de solicitar personal militar al gobierno de Londres

Hubo Riesgo de Lucha

TEL AVIV, 14 (INS). — El cónsul general de Estados Unidos en Jerusalén, William Burdett, miembro de la comisión de tregua de las Naciones Unidas, evitó hoy a duras penas que se reanudaran las hostilidades al persuadir a los jefes de la Legión Arabe de que se abstuvieran de disparar contra un convoy judío llegado a la Ciudad Santa, y que es el primero que reciben con alimentos los 100 mil judíos de Jerusalén en las 7 últimas semanas.

Clarín

Diario de la mañana. 15 centavos para toda la República

UN TOQUE DE ATENCION PARA LA SOLUCION ARGENTINA DE LOS PROBLEMAS ARGENTINOS

AÑO III — BUENOS AIRES, MARTES 15 DE JUNIO DE 1948 — Nº 1.005

Proclaman a Gottwald Presidente Checoslovaco

PRAGA, 14 (AFP). — La nueva Asamblea Nacional checoslovaca se reunió a las 11 en solemne sesión en el salón Vladislav, del histórico castillo de Praga, residencia del presidente de la República, y procedió a la elección del nuevo jefe del Estado en reemplazo del presidente Benes, quien renunció recientemente a sus altas funciones.

El nuevo mandatario, señor Klemente Gottwald, fué elegido por aclamación de 296 diputados sobre un total de 300. Terminada la elección se dirigió a la Catedral de Saint Guy donde oró en la capilla de San Wenceslao, frente a la reliquia del cráneo del santo, primer rey de Bohemia, mientras las campanas eran echadas a vuelo.

En horas de la tarde, encuadrados por sus organizaciones sindicales, los trabajadores de la capital se trasladarán al castillo y en su presencia el presidente pronunciará su primer discurso oficial, alocución que durará una hora.

GOTTWALD

El Juramento

El presidente Gottwald prestó el juramento de práctica en los siguientes términos:

"Por mi honor y mi conciencia juro ser fiel a la República democrática y popular checoeslovaca. Cumpliré con mis deberes imparcialmente, de acuerdo con la voluntad del pueblo, en su interés y en el de la nación. Seré fiel guardián de las leyes constitucionales"

Acto seguido una banda militar ejecutó los himnos nacionales checo y eslovaco, que fueron coreados por los diputados presentes. Luego el nuevo presidente, los miembros de la Asamblea y los invitados se trasladaron a la Catedral donde fué oficiado un solemne tedéum. A la salida del templo el presidente Gottwald y su esposa fueron acompañados hasta el atrio por monseñor Beran, arzobispo de Praga.

La Constitución Checa

PRAGA, 14 (AFP). — La Agencia "Ceteka" difundió un extracto de la nueva constitución checa, que se refiere a los derechos y deberes del presidente de la República.

El mandatario es electo por 7 años, por la Asamblea Nacional pero no es reelegible por dos períodos sucesivos.

No puede ser miembro del gobierno o del parlamento, y tiene los siguientes derechos:

Representa al país ante el extranjero; concierta y ratifica acuerdos internacionales; nombra y recibe embajadores; convoca, clausura y disuelve la Asamblea Nacional; promulga leyes sancionadas por la asamblea pero puede devolverlas con enmiendas; nombra al presidente del Consejo y a los miembros del gobierno, cuyo número determina. Puede presidir sesiones del gobierno y convocar a sesiones del Consejo de Ministros. Nombra profesores de enseñanza superior, jueces, oficiales superiores y altos funcionarios; es el comandante en jefe del ejército.

Prestó Juramento el Canciller Panameño

CIUDAD DE PANAMA, 14 (INS). — Esta mañana prestó juramento como ministro de Relaciones Exteriores, el señor Ernesto Jaen Guardia, hasta hace poco embajador de la República de Panamá en Wáshington.

Jaen Guardia reemplazará a Mario de Diego, quien pasará a encabezar la delegación de Panamá a las Naciones Unidas. El martes por la mañana el cuerpo diplomático visitará oficialmente a Jaen Guardia en el ministerio del exterior.

Se tiene entendido que se nombrará embajador en Wáshington a Octavio Villarino, que se halla actualmente en la capital norteamericana.

DE NUESTRO ENVIADO ESPECIAL EN EUROPA

Carol Reclama para la Señora Lupescu el Tratamiento Real

Por Diego Lucero

LISBOA, junio 10. (Por avión). — El rey Carol de Rumania —que como parece ser real consigna— ha refugiado en Lisboa la última pirueta de su romance con Madame Lupescu, bien puede ser denominado el campeón de los desaires.

Primero desairó a su real consorte, la princesa Helena de Grecia. Después desairó a su pueblo. Más tarde, su pueblo lo desairó a él. Cuando se desencadenó la gran maroma europea, puso océano por medio sentando sus reales en Copacabana. Allí se casó, saltando sobre las barreras legales y reales, con su amante, elevándola por decisión de su voluntad al rango de reina.

Gestionó su entrada a la Argentina y nuestras autoridades lo desairaron negándose a visar un pasaporte caduco y desvalorizado. Furioso, torció el rumbo y se vino a Lisboa. Tuvo aquí gravísimos conflictos protocolares, pues la gente se olvidaba de darle a Mme. Lupescu el tratamiento de alteza que la dama reclama en razón de su casamiento con el rey.

Y los desaires siguieron. Lo desairó Otto de Hapsburgo, pretendiente trashumante al trono de un imperio ha mucho inexistente. Lo desairó Don Juan de Borbón. Le ocurrió lo mismo con Humberto de Saboya. Nada. Que Carol, cuyo buen humor supera toda contingencia, hace ya varios meses que no gana para disgustos.

Claro que él a su vez ha organizado su contraofensiva. Y se ha propuesto desairar a su vez a los periodistas —especie de sujetos fantásticos (son sus palabras)— que abusando de su amistad, no han hecho más que crearle complicaciones a su real y enamorada existencia.

Estoril, Paraíso de Flores

En su casa de Estoril, el rey Carol de Rumania, por intermedio de un agente oficioso, fundamenta sus desaires a la gente de la prensa universal que periódicamente va a golpear a su puerta, quejándose amargamente de algunas novelas que se tejieron y publicaron en diarios y revistas de todo el mundo, sobre su vida. El primer capítulo de sus recientes agravios lo funda en la famosa novela del italiano Indro Montanari, "Tres cruces en el bosque", con cuyo argumento se hizo una película de gran éxito. En ella, Montanari, corresponsal de guerra, cuenta su estada en Bucarest y refiere una visita al rey Carol en su casa, acompañados de todos los corresponsales extranjeros destacados en la capital rumana. Hace en el libro algunas confidencias íntimas de la vida de Carol y la Lupescu, especialmente aquélla cuando un periodista norteamericano le pregunta a Madame si era cierto que tenía un cuarto de baño de mármol negro. La Lupescu no sólo no negó, sino que sobre tablas invitó a todos los periodistas a contemplarlo. Es natural que la dama confiaba en la caballerosidad de los corresponsales. Pero... el oficio tiene sus exigencias. Montanari violó el secreto. Le agregó otras cosas y lo estampó en su libro. Su alteza Mme. Lupescu está desde entonces ofendida a muerte con la prensa internacional.

También en Río...

Otra vez en Río, un cronista se atrevió a poner duda la realidad de cierta extraña enfermedad que aquejaba a la señora Lupescu. Madame se declaró en gravísimo estado de salud, moribunda, agónica. Carol se apresuró a casarse con su amante casi "in-extremis". Milagros del casamiento porque cele-

(Continúa en la página DOS)

Una Reina Llora de Felicidad

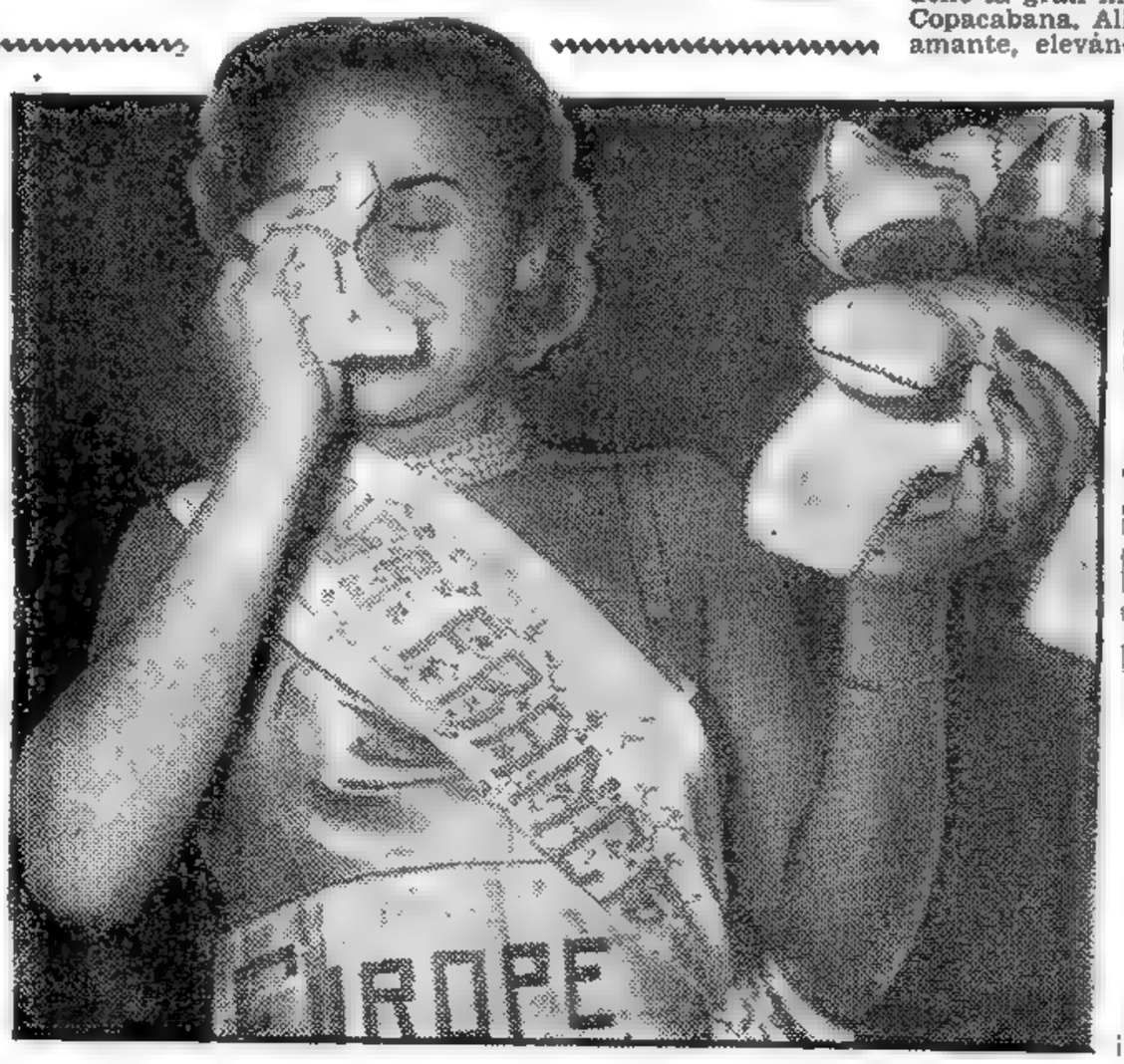

EL LLANTO de la felicidad. Miss Francia, que disputó el título de reina de la belleza a otras mujeres hermosas de Europa, estalla en un incontenible sollozo de infinita alegría al enterarse de que había resultado triunfadora en el difícil certamen. Frente a ella estaban la gracia de Miss Suiza, la figura estilizada de Miss Inglaterra, el gentil donaire de Miss Bélgica. Fué tarea ímproba, difícil la de los jurados. Pero al fin decidieron que esta joven que llora de gozo es la que reúne donaire, gracia y simpatía. A ella, pues, le corresponde el título de Miss Europa 1948.

Gran Bretaña se Propondría Reconocer al Gobierno de Israel

SE CONCERTARIA UN TRATADO DE PAZ CON ALEMANIA OCCIDENTAL

Modificación de la Estructura Política Germana

LONDRES, 15 (INS). — Fuentes autorizadas británicas confirmaron la posibilidad de que se concierte pronto un tratado de paz "extraoficial" para la Alemania occidental. Se titularía "estatuto de ocupación" y reemplazaría a la "capitulación incondicional" como base para la futura gobernación militar de la región. El proyecto fué revelado en Francfort por un alto funcionario del gobierno militar de la zona de ocupación norteamericana.

Modifican la Estructura Política Alemana

Portavoces británicos afirman que el nuevo estatuto modificará radicalmente la actual estructura política de Alemania, pues estipulara el establecimiento de un gobierno federativo en la Alemania occidental, de acuerdo con las bases sentadas en la reciente conferencia de Londres entre Estados Unidos y las naciones signatarias del pacto de Bruselas.

GENERAL KOENIG

Viaje del General Koenig

FRANCFORT, 15 (AFP.) — Llegó a ésta el general Koenig comandante en jefe del gobierno militar francés en Alemania, entrevistándose inmediatamente con el general Lucius Clay, jefe del gobierno militar norteamericano.

La agencia "D P D." anuncia, por otra parte, que los generales Clay y sir Brian Robertson realizarán una reunión con ocho presidentes de "laenders", para tratar el establecimiento de un régimen común en la zona occidental.

Se anunció, asimismo, que las autoridades norteamericanas de Berlín clausuraron la biblioteca del

(Continúa en la página DOS)

EL SERVICIO ALIADO DE TRANSPORTES A BERLIN ES PARALIZADO POR LOS RUSOS

BERLIN, 15 (INS) — Las autoridades militares británicas declararon que los rusos impiden que lleguen a Berlín 140 vagones de carbón alegando que tienen defectos mecánicos. Los trenes carboneros llevan 1.400 toneladas para los sectores occidentales de Berlín y han sido detenidos en Marienborn, punto ruso de control.

Los rusos cerraron además el puente sobre el río Elba, en Magdeburgo, alegando que precisa "reparaciones". Esto ha venido a dificultar aún más las comunicaciones y los transportes de mercaderías desde la Alemania occidental a Berlín.

Los rusos establecieron un pequeño sistema de barcos para el trasporte de vehículos a 15 kilómetros al norte del puente, que está sobre la gran carretera para automóviles. Sin las barcas, habría sido preciso dar un rodeo de casi 500 kilómetros.

Otro "incidente" anglo- soviético ocurrió hoy en esta capital. Las autoridades británicas dicen que una guardia especial de 15 soldados soviéticos fué enviada a custodiar la estación de radio de Berlín que está en el sector británico. Los funcionarios de la estación afirman que la guardia es "normal", pero los ingleses reclaman su rechazo.

El refuerzo de la guardia es considerado como una clara indicación de que los rusos resistirán cualquier tentativa para obligarlos, por la fuerza, a evacuar la estación.

Clarín

Diario de la mañana 15 centavos para toda la República

UN TOQUE DE ATENCION PARA LA SOLUCION ARGENTINA DE LOS PROBLEMAS ARGENTINOS

AÑO III — BUENOS AIRES, MIERCOLES 16 DE JUNIO DE 1948 — Nº 1.006

Cambia Bevin su Política en Palestina

Es la Opinión Expresada por la Prensa Sionista

DE FRANCE PRESSE

TEL AVIV, 15. — Gran Bretaña reconocerá, verdaderamente, al Estado de Israel. Esta es la opinión que prevalece en los círculos sionistas, si bien no ha desaparecido por completo el escepticismo con que se recibió una publicación del "Palestine Post", cotidiano de lengua inglesa, según el cual Bevin se encamina prudentemente hacia una nueva política en Tierra Santa.

La aparición de un segundo artículo del corresponsal del "Palestine Post" en Londres, ha llevado a las esferas oficiales de Tel Aviv casi la certidumbre de que las relaciones anglo-judías mejorarán paulatinamente. El periódico asegura que el reconocimiento "de-facto" por parte del gobierno británico será a principios del otoño.

A pesar de las dudas que subsisten, los judíos reciben estas noticias con alivio, pues les permite buscar la solución de otros problemas más urgentes, tales como la exportación de mercaderías hacia Gran Bretaña y el descongelamiento de 15 ó 20 millones de libras.

Los partidarios de que el Estado de Israel se relacione con el bloque de la esterlina encuentran en estas informaciones nuevos argumentos. Falta saber qué compensaciones se reclamarán de Israel.

Socorros Para Jerusalén

JERUSALEN, 15 (INS). — La comisión de tregua celebró una sesión casi continua en la que estudió en todos sus detalles un plan para traer comestibles destinados a la población hebrea de Jerusalén.

El organismo también ha adoptado recaudos para evitar que cualquiera de las partes viole la orden de alto el fuego.

En Babel-Wad, sobre el camino de Tel Aviv a Jerusalén, se estableció un puesto de control, pero los judíos no enviaron convoy alguno. Se ha anunciado, además, que la comisión de tregua estableció otro puesto de control en el puente Allenby, sobre el Jordán, en la frontera de Palestina y Transjordania, para impedir el envío de armas y municiones a los árabes que están en Tierra Santa.

El portavoz de la Agencia Judía, señor Gerson Hirsch, en rueda de periodistas dijo que la comisión de tregua se ve dificultada por "la falta de personal y de comunicaciones con Tel Aviv"

Inician el Patrullaje

EL CAIRO, 15 (INS) —Cinco aviones norteamericanos han comenzado a patrullar la costa de Palestina de acuerdo con la tregua de las Naciones Unidas que ahora el mediador espera convertir en paz permanente.

A pedido de Bernadotte los Estados Unidos han proporcionado cuatro DC-47 y un pequeño Besschraft para vigilar el cumplimiento de la cláusula que se opone a la inmigración de judíos o árabes en edad militar.

Bernadotte Pide Cooperación a la UN Para el Control de la Tregua

Buques y Aviones Británicos Participarán en la Fiscalización; No Irán Observadores

LONDRES, 15 (AFP). — El gobierno británico, respondiendo al pedido formulado por el conde Folke Bernadotte, aceptó en principio poner aviones y buques a disposición de los observadores designados por la U. N. para fiscalizar el cumplimiento del acuerdo de tregua en Tierra Santa. Al hacer el anuncio en el Foreign Office, se señaló que el gobierno británico no enviará observadores.

Ademas, el gobierno británico no estará representado tampoco en la conferencia en la Isla de Rodas, entre los representantes judíos y árabes.

Además, el Foreign Office desmintió que un plan de partición del Medio Oriente haya sido preparado por los gobiernos británico y norteamericano, como lo anunció el diario comunista "Daily Worker"

Un vocero puntualizó que los cambios de opiniones que se realizaron últimamente entre ambos gobiernos sobre la situación en el Cercano Oriente, tuvieron por objeto determinar en qué medida y en qué dominio divergían los intereses de ambas potencias.

Pide Amplia Ayuda

LAKE SUCCESS, 15 (INS). — El conde Folke Bernadotte se dirigió a la UN solicitando ayuda y cooperación de todos los gobiernos del mundo con el fin de controlar la emigración a Palestina

El mediador cursó su nueva comunicación, al respecto, al Consejo de Seguridad, después que el secretario general de la UN, señor Trygve Lie, no actuara ayer ante un pedido en igual sentido.

En una segunda comunicación dirigida al secretario general, el conde Bernadotte expresó que la tregua de cuatro semanas ha sido observada fielmente durante los primeros días y que "han ocurrido menos incidentes que lo que se esperaba" Describió minuciosamente sus visitas a Jerusalén y los resultados de las investigaciones efectuadas respecto a las quejas tanto de árabes como de judíos sobre violaciones a la orden de suspender las hostilidades.

Planes de la Tregua

El CAIRO, 15 (INS). — El conde Folke Bernadotte declaró a los representantes de la prensa que "es nuestra intención velar para que no lleguen armas ni combatientes a Palestina" durante la tregua de cuatro semanas. Añadió que con ese fin ya se han establecido patrullas aéreas y que dentro de poco

(Continúa en la página DOS)

LA HONDA división política producida en las distintas zonas alemanas de ocupación se advierte en los carteles colocados en las calles. Aparte de los que colocó Rusia en su sector, figuran otros como éstos, de británicos y norteamericanos. Se invita en ellos al pueblo alemán a participar en el plebiscito relativo al futuro alemán

EL PELIGRO SOVIETICO PREOCUPA MUCHO MENOS AL PUEBLO FRANCES QUE LA AMENAZA ALEMANA

PARIS, 15 (AFP). — La Asamblea Nacional prosiguió con el estudio de las recomendaciones de Londres, que han desatado la oposición degaullista y comunista, con peligro de que el gobierno del señor Robert Schuman se vea forzado a presentar su renuncia.

Los debates se reiniciaron en una atmósfera tensa. El señor Mutter, representante de la extrema derecha, atacó con vehemencia los acuerdos concluídos en Londres por las delegaciones de los países occidentales. "Se trata —dijo— de una paz con Alemania". Sus críticas apasionadas se dirigieron particularmente al ministro de Relaciones Exteriores señor Bidault.

"Esos acuerdos —agregó— ponen en peligro la seguridad francesa y también la seguridad internacional. Es preciso que nuestros aliados acepten la revisión de las recomendaciones de Londres".

Geraud Jouve, socialista, lamentó que el señor Bidault no hubiera informado a la Asamblea del desarrollo de las negociaciones; expresó su anhelo de que la autoridad internacional prevista para el Ruhr alcance poderes análogos a aquellos que los norteamericanos desean para la autoridad internacional a la que se encargará el control de la energía atómica. Admitió que los acuerdos de Londres señalan un progreso real, pero agregó que deben ser mejorados, por pedido de Francia.

Paúl Bastid, radical-socialista, anunció que se abstendría en la votación final. Previamente había criticado los acuerdos de Londres y declaró que "los anglo-norteamericanos se imaginan que ya no existe el peligro alemán. Para ellos no existe más que el peligro ruso. Un peligro ruso que su política no hace sino acrecentar".

Louis Marin, independiente de derecha, le sucedió en la tribuna. Afirmó que no encuentra en los acuerdos de Londres suficientes garantías para Francia. "¿Acaso se habla de reparaciones?", preguntó. "No. Sólo se nos dice que es preciso considerar como iguales a hombres que tienen un pesar: el de haber perdido la guerra".

"Sólo una fuerza —concluyó— puede obligar a que se efectúen nuevas negociaciones: el pueblo francés Para ello es preciso que diga no, por medio de su Asamblea Nacional".

Una salva de aplausos de la extrema izquierda acogió el discurso de Louis Marin. Poco después se levantaba la sesión.

LOGRAN SOFOCAR EN FRANCIA UNA GRAVE REVUELTA OBRERA

Sangrientas Refriegas Entre la Policía y Grupos Huelguistas

Patrullan las Calles de Clermont Ferrand, Donde Ocurrieron los Sucesos

Cesó el Trabajo en París y Hay Paro en St. Etienne

CLERMONT-FERRAND, 16 (AFP). — Esta pintoresca localidad vive una emoción y angustia similar a la que experimento Marsella meses atrás. La apacible fisonomía del centro fabril de Clermont-Ferrand fué súbitamente conmovida anoche por la acción decidida de un grupo de cabecillas revoltosos que se apoderó por asalto de la gran usina Bergougnan, donde se fabrican neumáticos. Cuando aún no había reaccionado la fuerza pública, los huelguistas hicieron sonar estridentemente las sirenas de esos establecimientos, lo cual motivó al mismo tiempo que la alarma fuera general en los contornos.

La llegada a la carrera de obreros compañeros de aquéllos, que se plegaron al movimiento y erigieron prestamente barricadas con cuanto objeto o vehículo hallaron a mano.

Los obreros de otras usinas que ya desde la tarde habían sido incitados a la huelga, se hicieron fuertes en algunos puntos en señal de solidaridad con los huelguistas de la fábrica Bergougnan, agravándose la situación a tal punto que desde la Prefectura de Policía se requirió el envío urgente de refuerzos con elementos para entrar en acción y sofocar el movimiento.

Las refriegas se iniciaron al atacar la policía y los gendarmes las barricadas erigidas cerca de la fábrica, en las calles vecinas, empleándose granadas de gases lacrimógenos, cachiporras, barras de hierro, adoquines, frascos de ácido sulfúrico y otras armas.

Una por una las barricadas fueron tomadas por asalto, a medida que acudían refuerzos desde las lo-

(Continúa en la página DOS)

REPUDIAN AL COMUNISMO ESTIBADORES DE N. YORK

NUEVA YORK, 16 (INS). — Los trabajadores de los muelles de Nueva York se negaron nuevamente a estibar la carga destinada a las bodegas del mercante yugoeslavo "Radnik". Los estibadores abandonaron el buque en señal de protesta cuando descubrieron en el salón principal del buque retratos de Stalin y del mariscal Tito.

Uno de los trabajadores declaró que si son retirados los retratos de Tito y Stalin y cubierto el emblema de la hoz y el martillo "quizá nos resolvamos a trabajar". La carga destinada al buque yugoeslavo sigue apilada en el muelle, congestionándolo.

STALIN

Clarín
Diario de la mañana 15 centavos para toda la República
UN TOQUE DE ATENCION PARA LA SOLUCION ARGENTINA DE LOS PROBLEMAS ARGENTINOS
BUENOS AIRES REPUBLICA ARGENTINA
AÑO III — BUENOS AIRES, JUEVES 17 DE JUNIO DE 1948 — Nº 1.007

POR ENORME MAYORIA LOGRO DE GASPERI UN VOTO DE CONFIANZA

DE FRANCE PRESSE

ROMA, 16 — Por una abrumadora mayoría la Asamblea Nacional italiana acordó un voto de confianza al gobierno presidido por el señor Alcide De Gásperi. La votación definitiva fué de 346 votos contra 167.

La decisión fué adoptada luego de un tumultuoso debate en el que intervinieron el ministro de Relaciones Exteriores, conde Sforza, y el propio señor De Gásperi.

El canciller se refirió a las relaciones italosoviéticas, anunciando la próxima partida de una misión comercial italiana a Moscú. Luego afirmó que Italia está dispuesta a lograr un entendimiento con Yugoeslavia sobre la ciudad de Trieste y, finalmente, habló sobre el plan Marshall, manifestando al respecto que no sabía si el mismo será o no un éxito para Italia, pero que jamás será un factor de esclavitud económica.

Por su parte, el presidente del consejo, De Gásperi, acusó a los comunistas de haber querido preparar un golpe de Estado, en ocasión de las pasadas elecciones del 18 y 19 de abril. El primer ministro finalizó su exposición declarando que el gobierno está dispuesto a mantener el orden en el país contra todo y contra todos y que proseguirá con la máxima energía la acción tendiente a incautarse en todo el territorio de las armas ocultas.

ANTE el comité de asignaciones del Senado, Mr. Albert Goss, presidente de la Organización de Agricultores de los EE. UU., formuló declaraciones en apoyo del plan original de ayuda a Europa

El Gobierno Ruso Amenaza Quebrar la Tregua

LAKE SUCCESS, 16 (INS). — Rusia amenazó quebrar la nerviosa tregua de Palestina, al proponer su delegado ante el Consejo de Fideicomiso de la UN, señor K. Tsarapkin, que ese organismo ponga en ejecución parte del plan de partición de Palestina.

Tsarapkin pidió que el Consejo finiquite la redacción del estatuto para Jerusalén, paso recomendado en la resolución de partición. Se opuso inmediatamente a la maniobra rusa el delegado de Irak Awni Khalidy.

Los delegados ante el Consejo, impuestos de la amenaza árabe de volver a recurrir a la violencia, aprobaron una enmienda francesa a la ponencia rusa por lo cual el Consejo decidirá más adelante si el estatuto de Jerusalén es puesto en vigor.

El debate de hoy mostró que la mayoría de los miembros del Consejo se opondrán a cualquier paso relativo a Palestina que no esté de acuerdo con los términos de la tregua entre árabes y judíos concertada por el conde Folke Bernadotte. La votación sobre la proposición rusa enmendada por Francia, fué de cuatro a favor, dos en contra y cuatro abstenciones.

BERNADOTTE

La Tensión Anglo-yanqui

LONDRES, 16 (INS) — El canciller Bevin declaró en la Cámara de los Comunes que se ha registrado una "notable disminución" de la tensión existente en las relaciones anglo-norteamericanas sobre Palestina.

Mr. Bevin atribuyó la mejoría de las relaciones entre ambas potencias a la declaración formulada el 27 de mayo ante el Consejo de Seguridad de la UN por el delegado británico, sir Alexander Cadogan. En tal oportunidad, Cadogan explicó la actitud de Gran Bretaña respecto a la Legión Arabe que opera en territorio de Palestina.

El canciller británico expresó que la tirantez diplomática ha cedido "hasta en Nueva York, en donde llegó a ser muy aguda"

Calma en el Frente Sirio

DAMASCO, 16 (AFP. — Ninguna nueva violación de la tregua ha sido registrada en el frente de Palestina —sector sirio— durante las últimas 24 horas — anunció el primer ministro Ali Djemil Mardam.

En el Perú Hubo una Crisis Ministerial

LIMA, 16 (AFP). — Produjose una crisis ministerial.

Asegúrase que existen discrepancias políticas entre el presidente de la República y algunos de sus ministros. La tensión se agravó por la proximidad de las elecciones.

EE. UU. DA SEGURIDADES AL GOBIERNO FRANCES

PARIS, 16 (INS) — En círculos parlamentarios de Francia circula la información de que Estados Unidos ha dado ciertas seguridades a este país contra la posibilidad de un resurgimiento del peligro alemán. Se informa, en efecto, que estas garantías fueron dadas ayer en Londres a un grupo de funcionarios del Quai D'Orsay por el embajador norteamericano en Gran Bretaña, Lewis Douglas.

De acuerdo con las informaciones recogidas, Douglas prometió que el gobierno de Wáshington pondría en vigor, tan pronto como fuera posible, los principios sentados en una moción reciente del senador Vandenberg ante la cámara a que pertenece. En esta moción se aprueba, en principio, la participación de Estados Unidos en pactos regionales de defensa, dentro de la estructura de la Carta de las Naciones Unidas.

Se informa que durante las pláticas de Douglas con los representantes franceses estuvo presente el ministro del exterior británico, señor Bevin, y ambos previnieron que no se reanudarían las deliberaciones tripartitas para modificar el aludido acuerdo de Londres, según piden los dirigentes políticos franceses de izquierda y derecha. Pero Mr. Bevin agregó que cualesquiera reservas que sobre el acuerdo de Londres aprueba la asamblea nacional de París, serían estudiadas para determinar si es posible incorporarlas al pacto.

EL PRESIDENTE de la República, general Perón, recibe de la atleta Noemí Simonetto el distintivo olímpico, durante el acto en que la delegación argentina se despidió del jefe del Estado

SE PROYECTA CREAR UNA GUARDIA DE 1000 A 5000 VOLUNTARIOS EN LA UN

LAKE SUCCESS, 16 (INS). — Se ha revelado hoy un proyecto inicial para constituir una guardia compuesta de mil a cinco mil voluntarios dispuestos a prestar servicio en cualquier foco crítico del mundo, bajo la bandera de la UN.

El secretario general de la UN, señor Trygve Lie, en una conferencia de prensa manifestó que se está procediendo a dar los últimos toques al reglamento para la constitución de esa fuerza voluntaria a la que se llama "Legión de Lie" y añadió que ha tratado el tema con la comisión militar de la UN.

Dicha comisión está integrada por altos oficiales de las cinco grandes potencias, estando Lie inseguro acerca de si debe o no apresurar el proyecto para su presentación en breve fecha al Consejo de Seguridad. En caso contrario se esperará hasta la reunión de la asamblea general, fijada para el mes de septiembre en París.

El secretario general de las Naciones Unidas no dijo si esperaba que la fuerza estuviese lista para llevar a cabo servicios de patrulla en Palestina antes de fin de año y terminó diciendo que desde que aludió al plan en el discurso pronunciado la semana pasada en la Universidad de Hárvard, ha recibido numerosas ofertas de voluntarios que desean alistarse.

Lie declaró que el conde Folke Bernadotte tiene libertad de acción para tomar decisiones sobre el mantenimiento de la paz en Palestina. Añadió que "corresponderá al Consejo de Seguridad determinar si Bernadotte ha procedido o no con acierto".

Agregó que en su última conversación telefónica con Bernadotte, el mediador manifestó su satisfacción por la situación general, a pesar de las esperadas acusaciones de árabes y judíos. El secretario general no reveló si la segunda visita a Londres del secretario general auxiliar, señor Robert Jackson, el "héroe de Malta" estaba también relacionada con Palestina. Se recuerda que el mes pasado Lie envió a Jackson a Londres a tratar de conseguir que el ministro del Exterior, señor Bevin, alterase la política británica sobre Palestina por el bien de las Naciones Unidas. Subsecuentemente, Bevin presionó a los árabes para que aceptasen el alto al fuego en Palestina.

Lie dijo que en estos momentos Jackson va en viaje a Ginebra en "gestión de rutina" y añadió: "No sé si después se trasladará a la isla de Rodas donde Bernadotte espera abrir conversaciones de paz entre árabes y judíos la semana próxima".

Planéase la Creación de un Dominio Palestino

HABRA UN PARO GENERAL MAÑANA EN TODA FRANCIA

DIARIO DE LA MAÑANA

Clarín

BUENOS AIRES · REPUBLICA ARGENTINA

15 centavos

UN TOQUE DE ATENCION PARA LA SOLUCION ARGENTINA DE LOS PROBLEMAS ARGENTINOS

AÑO III BUENOS AIRES, VIERNES 18 DE JUNIO DE 1948 Nº 1.008

UN GRUPO de oficiales árabes contemplan en Jerusalén el Santo Sepulcro, poco después que las tropas musulmanas se apoderaron de la parte antigua de la Ciudad Santa, en una encarnizada lucha con los hebreos. La foto fué tomada poco después de haberse establecido la tregua, en oportunidad de una visita a Jerusalén realizada por corresponsales extranjeros

MENOS TENSION EN CLERMONT FERRAND

CLERMONT FERRAND, 17 (AFP.) — Durante todo el día reinó absoluta tranquilidad en esta localidad, que fuera ayer teatro de serios encuentros entre los huelguistas y las fuerzas del Estado.

Numerosos comercios abrieron sus puertas, aunque los situados en las proximidades de las grandes fábricas permanecieron cerrados en su mayoría.

La Confederación General del Trabajo, controlada por los comunistas, decidió la interrupción total de las tareas en todas las empresas, comercios, administraciones y servicios públicos del país durante una hora, mañana sábado de 10 a 11.

Por su parte, la huelga de solidaridad declarada en Clermont Ferrand fracasó totalmente. Los empleados públicos no se plegaron al paro, y las actividades van reanudándose paulatinamente.

A raíz de la decisión del sindicato libre de los gráficos, los diarios aparecerán mañana en esta localidad. Los empleados del correo reanudaron sus actividades.

Las fuerzas policiales no serán evacuadas por ahora. Se anunció además oficialmente que afortunadamente no hay muertos que lamentar. El número oficial de heridos alcanza a 104.

Precauciones Policiales

PARIS, 17 (AFP.) — Importantes fuerzas policiales han sido apostadas en las calles de acceso al Palacio de Borbón. Toda persona que desea dirigirse a la Asamblea Nacional, debe acreditar su identidad.

Se anuncia, asimismo, que numerosas delegaciones sindicales, tanto de la C. G. T. como de la Fuerza Obrera, en representación de los obreros de fábricas de automóviles y metalurgia de los alrededores de París, se dirigieron al Parlamento, donde fueron recibidos

(Continúa en la página DOS)

Rechazaría Israel Todas las Gestiones de Acuerdo

TEL AVIV, 17 (INS). — El conde Folke Bernadotte conferenció hoy con los dirigentes de Israel en esta ciudad, mientras en los círculos judíos se afirma que la paz permanente en Palestina depende de que los árabes reconozcan que "es un hecho consumado" el establecimiento del Estado de Israel. El mediador de la UN conversó con el ministro de Defensa, Sr. David Ben Gurion, y con el ministro del Exterior, Sr. Moshe Shertok, quienes esta noche informarán sobre esas discusiones al Consejo de Estado de Israel.

La información de que los judíos no participarán en la conferencia de paz en la isla de Rodas si los árabes siguen insistiendo en la disolución de Israel, fué dada por un alto portavoz del Estado judío.

BEN GURION

EL MEDIADOR de las Naciones Unidas ante israelitas y árabes, conde Folke Bernadotte, conferencia en un hotel de El Cairo con algunos periodistas, a poco de haber llegado desde Rodas, lugar neutral, donde proyecta llevar a cabo la conferencia de representantes de los dos bandos, para lograr una conciliación

Creación de un Dominio

BEYRUTH, 17 (AFP). — El conde Folke Bernadotte se propondría encarar la solución del problema palestino bajo la forma de creación de un dominio.

En efecto, y según versiones que dada su índole extraoficial deben ser acogidas con reserva, todo el territorio de Palestina sería unificado bajo una autoridad suprema, que podría ser la UN.

En ese nuevo dominio, el estado de Israel y el estado árabe de Palestina serían autónomos, pero reconocerían ambos a un soberano árabe, y en esta forma, ambas partes podrían mantener sus puntos de vista respectivos, es decir, que los árabes tendrían su anhelada soberanía sobre la totalidad del territorio de Palestina, mientras que los judíos mantendrían incólume su amplia autonomía dentro del dominio.

Gestiones de Bernadotte

EL CAIRO, 17 (AFP). — El comité de la Liga Arabe se reunió nuevamente en presencia del conde Folke Bernadotte y de tres miembros de su estado mayor.

Al abandonar la sala de la conferencia, el mediador de la UN declaró a la prensa que cuatro expertos árabes, dos de ellos palestinos, se trasladarán a Rodas el lunes próximo "para ayudarme a solucionar el problema". El conde Bernadotte agregó que también contaría con la colaboración de cuatro expertos sionistas, y afirmó que todos ellos darán a conocer su opinión "a título consultivo".

Por otra parte el primer ministro egipcio, Nokrachi Bajá al ser interrogado sobre las informaciones procedentes de Amman, según las cuales Bernadotte habría sugerido la formación de una Federación de Palestina similar a la Federación Helvética, declaró que el mediador de la UN no había formulado sugestión alguna en este sentido. Agregó que las conversaciones que se están realizando actualmente tienen solamente un carácter preliminar.

Colaboración de EE. UU.

WASHINGTON, 17 (INS). — El departamento de Marina anunció que ha ordenado la entrega de siete estaciones móviles de radio al conde Folke Bernadotte. Explicó un portavoz del departamento que las estaciones servirán para "facilitar las comunicaciones a los observadores militares" que colaboran con el mediador de la UN en Palestina

Estados Unidos también pondrá a disposición del conde Bernadotte el personal técnico para que se haga cargo del funcionamiento de dichas estaciones de radio.

A Partir de Hoy Será Aplicada en Alemania la Reforma Monetaria

BERLIN, 17 (AFP). — Se anuncia que la reforma monetaria en Alemania será proclamada esta noche.

Dicha versión, que circula desde esta mañana en las esferas generalmente bien informada, anuncia que se trataría de una reforma separada a aplicarse únicamente en la zona occidental de Alemania.

Esos rumores provocaron una súbita y vertiginosa alza general y conmoción en todo el mercado negro. El dólar se compraba a 700 marcos, la pieza de 20 marcos oro se adquiría a 6.000 marcos papel, el gramo de platino a 900 marcos, monedas antiguas de plata de 5 marcos a 90 marcos papel, los cigarrillos norteamericanos a precios exhorbitantes, el café desapareció del mercado, lo mismo que el chocolate y otros productos muy vendidos en el mercado negro alemán.

Un Nuevo Banco

BADEN, 17 (AFP). — Se ha creado un nuevo banco que se llamará "Finanzierungs-Agh" con un capital inicial de 30.000.000 de marcos, colocado por cada uno de los tres "laenders" de la zona francesa de ocupación, a razón de 10 millones por "laender".

El Tránsito Aéreo

BERLIN, 17 (AFP). — El general Dratrin, segundo del mariscal Sokolovsky, gobernador militar soviético en Alemania, dirigió al general Brownjohn, segundo del general sir Brian Robertson, gobernador militar británico, una nota en la que expresa la necesidad de que expertos soviéticos y británicos discutan la cuestión de la reglamentación del tránsito aéreo

El general Dratwin pone de relieve las "violaciones flagrantes a las disposiciones elementales de la seguridad, cometidas por la aviación británica sobre la zona soviética".

En Perú Solucionóse la Crisis Ministerial

LIMA, 17 (AFP.). — Quedó resuelta hoy la crisis ministerial. El presidente de la República designó nuevo gabinete, presidido por el general de aviación Armando Revoredo, quien retiene la Cartera de Relaciones Exteriores.

Otros miembros del gabinete son: el Dr. Julio César Villegas, ministro de gobierno y policía; el ingeniero Manuel Llosa, de Hacienda; el general Héctor Martínez, de Guerra; el doctor José León Barandiarán, de Justicia y Trabajo; el doctor Honorio Delgado, de Educación. El coronel Bernardino Vallenas, de Fomento; el contraalmirante Mariano Melgar, de Marina. El doctor Alberto Hurtado, de Salud Pública. El general Ergasto Silva, de Aeronáutica, y el ingeniero Rómulo Ferrero, de Agricultura.

Escribe José Ramón Luna — Enviado especial de CLARIN en Gran Bretaña

Glasgow Construye Barcos y Casas y se Da Tiempo Para Cultivar la Poesía

Nuestro compañero José Ramón Luna, poeta inurendo, novelista de garra y brillante crítico cinematográfico, se halla en Gran Bretaña, como enviado especial de CLARIN. En este su primer comentario que nos envía, desde Escocia, refleja, con estilo ágil, las observaciones que le sugiere la forma en que se encara en Glasgow el problema mundialmente agudo de la vivienda.

GLENEAGLE (Escocia), junio 18 (Por avión) — Venimos atravesando Escocia desde el Norte. Dejamos atrás los páramos con sus interminables días grises y sus noches breves y flageladas de viento. Hemos pasado un día en Glasgow, segunda ciudad del Imperio de S. M. Británica.

Glasgow, dentro de su espíritu orientado hacia la industria y el comercio, deja un sitio también a la cosa poética. Un poeta en Glasgow —y en toda Escocia— es un hombre que ha nacido con un título de nobleza. Su Parnaso está en la región de los lagos, genial insolencia de la naturaleza, que en este clima de permanente invierno, ha otorgado jardines por paisajes.

Escocia recuerda y agradece a todos los poetas que han cantado a su belleza. Que es como decir a todos los poetas del mundo que la visitaron, pues nadie dejó la tierra escocesa sin llevarla prendida en su recuerdo.

El país está asentado sobre roca durísima. Un manto de tierra la cubre y es ahí donde la naturaleza hizo el prodigio de inaugurar jardines.

El escocés, lo mismo que su tierra, está cincelado en roca. Fuerte como ella es su voluntad y más fuerte que ella su pasión por la patria.

Este pueblo atraviesa por momentos duros, quizás los más tremendos de su historia; pero los sobrelleva con alegre entereza. Hombres y mujeres trabajan con el máximo de rendimiento. Faltan brazos, pero los suple la patriótica voluntad de producción. Los hemos visto en sus campos, hombres y mujeres, depositando el grano con unción religiosa. Siembran cebada, que les dará el sobrio y nutritivo "porritge" mañanero y la cordial cerveza del atardecer. Estuvimos con ellos en los astilleros, sacando tiempo del tiempo mismo, para la afanosa construcción de barcos. Trabajan con fervor de artistas y severa diligencia de artesanos. Preparan un barco del mismo modo que un sastre prepara un traje. El símil no es absurdo. Cada chapa metálica de las centenares que componen un buque, es primeramente cortada en un molde de cartulina compacta. Luego, se pasa a la madera. Sobre ésta se corrigen medidas. Y, al fin, se pasa al corte de la chapa, mediante poderosísimos sopletes eléctricos. En los astilleros de Alexander Stephen & Sons, de Linthouse, hemos recibido la emoción de ver la construcción, ya iniciada, de un barco para nuestra Flota Mercante del Estado. Viejos astilleros son éstos, donde se hacen barcos desde 1820. Aquí se construyó el primer barco que surcó las aguas del lago Titica-

(Continúa en la página DOS)

Conversó con Marshall Nuestro Embajador en E. U.

WASHINGTON, 18. — (AFP.) — El nuevo embajador en Estados Unidos, Dr. Jerónimo Remorino, realizó ayer su primera visita al Departamento de Estado desde su llegada a esta capital, el miércoles pasado. Su entrevista con el general Marshall, fué de corta duración y calificada por el diplomático rioplatense de "visita de pura cortesía". Al preguntarle los periodistas si había sido fijada fecha para la presentación de credenciales al presidente Truman, el Dr. Remorino dijo que no, agregando que ese tema no fué abordado. A otra pregunta sobre si habían sido tratados con el general Marshall los problemas existentes entre Argentina y Norteamérica, y la compra de productos argentinos para el plan de reconstrucción europea, contestó también negativamente. Y, sonriendo, terminó expresando: "Hemos hablado de muchas cosas, pero de nada serio"

Cambian la Moneda Alemana; Rusia Protesta

EILEEN HOLT, Beryl Marshall, Liliana González y Enriqueta Duarte, estrellas de nuestra delegación olímpica, fotografiadas a bordo del "Brasil" en el que viajan con destino a Londres.

AISLAN LOS SOVIETICOS SU ZONA DE OCUPACION

DE FRANCE PRESSE

FRANCFORT, 18. — El nacimiento del "deutsche mark" fué anunciado esta tarde por todas las radios de la zona occidental. Posteriormente, en el cuartel general norteamericano hubo una conferencia de prensa a cargo de los peritos financieros ingleses y norteamericanos, quienes expresaron que la reforma está destinada a resolver el problema de la enorme circulación fiduciaria. Manifestaron que seguramente los intercambios comerciales entre las zonas occidental y soviética experimentarán serias dificultades pero que esperan que no se producirá una paralización completa de las actividades. Añadieron que abrigan la esperanza de que se concluirá un acuerdo comercial con los rusos.

Los nuevos billetes han sido impresos en EE. UU. y enviados a Alemania en enero pasado, en cajones marcados simplemente con la palabra "Clay". Hay billetes de 100, 50, 20, 10 y 5 marcos.

La reforma monetaria entrará en vigor el día 20 del actual. La actual moneda alemana es retirada de la circulación. La nueva se denominará "deutsche mark" y su valor será de cien pfunings.

Todos los billetes actuales —"reich-

(Continúa en la página DOS).

DIARIO DE LA MAÑANA

Clarín

BUENOS AIRES REPUBLICA ARGENTINA

15 centavos

UN TOQUE DE ATENCION PARA LA SOLUCION ARGENTINA DE LOS PROBLEMAS ARGENTINOS

AÑO III BUENOS AIRES, SABADO 19 DE JUNIO DE 1948 Nº 1.009

Es Técnica y no Política la Reforma del Reichsmark

WASHINGTON, 18 (AFP) — La reforma monetaria en las zonas norteamericana, francesa y británica de Alemania, es calificada de "medida técnica y no política" por Estados Unidos.

Una declaración conjunta publicada por los departamento de Estados y de las Fuerzas Armadas, estima que "la reforma financiera es un paso necesario para poner término al estancamiento y alentar la reconstrucción económica de Alemania. Esta medida constituye la condición previa para una eficaz participación alemana al programa de reconstrucción europea".

Schuman Opta por Reforzar su Gabinete

PARIS, 18. — La ajustadísima mayoría obtenida por el gobierno del señor Schuman, luego del debate sobre política extranjera, ha debilitado su posición y ahora se asegura en esferas bien informadas que Schuman encara la formación de un nuevo ministerio, incluyendo a destacadas personalidades, entre ellas Ramadier y Reynaud.

La prensa comenta extensamente la situación política creada a raíz de la votación en la Asamblea y deduce que el débil triunfo del canciller Bidault en los acuerdos de Londres, indica que la casi totalidad de los diputados piensa en su fuero interno que los mismos son contrarios a los intereses de Francia.

Entretanto, la Asamblea continúa tratando los incidentes de Clermont Ferrand, donde los choques entre huelguistas y policías arrojaron un saldo de un centenar de heridos.

El ministro del Interior, señor Jules Moch, ha respondido a las críticas lanzadas por los comunistas, los que, repitiendo la actitud asumida en la sesión anterior, lo acusan de "asesino".

En Clermont Ferrand, la situación sigue en calma. Las actividades han sido reanudadas casi totalmente, no habiéndose registrado nuevos choques. Mañana, sábado, habrá un paro de una hora, de acuerdo con las instrucciones impartidas por la Confederación General del Trabajo, controlada por los comunistas.

Finalmente, cabe señalar que el ministro del Interior al exponer los hechos de Clermont Ferrand expresó que los disturbios han sido magnificados, por cuanto en la fábrica de Bergougnan, donde se iniciaron, solamente 200 obreros, sobre un total de varios miles, se pronunciaron por la huelga.

COMENZO YA LA HUELGA EN FRANCIA

PAUL REYNAUD, veterano político que reforzaría el gabinete Schuman

Para CLARIN EXCLUSIVO DE LA AGENCIA FRANCE PRESSE

Por Pierre VIANSSON

PARIS, 18. — Los obreros franceses comenzaron esta noche a declararse en huelga, en un movimiento que el ministro del Interior, Moch, calificó de inspirado por los comunistas.

Mañana, de once a doce, se cumplirá el paro general ordenado por la CGT, que controlan los comunistas.

El gobierno trató de impedir la aplicación del llamamiento de huelga a toda la nación, ordenando a los servicios telegráficos que no admitieran telegramas dirigidos a los gremios obreros.

Los primeros huelguistas franceses abandonaron el trabajo en Tarbes y Dousi.

Mientras tanto, en la Asamblea Nacional se produjo una reyerta entre comunistas y socialistas, cuando aquéllos aludieron a la actuación del ministro del Interior, Jules Moch, durante la guerra, en la que actuó con el grado de sargento. Toda la Asamblea, con excepción de los comunistas, tributó a Moch un aplauso de apoyo y adhesión.

El señor Moch declaró ante la Asamblea que entre los huelguistas detenidos en Clermont Ferrand había portugueses e italianos, así como un obrero alemán.

La demostración de huelga sólo es impresionante por su número. Por lo menos cuatro millones de obreros resultan afectados por la orden de la CGT, pero muchos de esos obreros no suelen trabajar los sábados.

Calma en Clermond Ferrand

PARIS, 18 (AFP). — "Actualmente la situación de Clermont Ferrand es normal", declaró en la Asamblea el ministro Moch.

Las negociaciones entre el director de las fábricas Bergougnan y los delegados sindicales de la CGT la Confederación Francesa de Trabajadores Cristianos y de la Fuerza Obrera prosiguieron durante toda la jornada.

Los ferroviarios expresaron al prefecto su intención de volver al trabajo mañana a medio día en las estaciones de Rioz y Clermont Ferrand, esperándose que el tránsito sea normalizado en breve

CLARIN No Aparece Mañana

EN razón de ser el día 20 de junio una de las fechas comprendidas en la resolución de la Secretaría de Trabajo y Previsión, en la que se prohibe la venta y distribución de diarios, revistas, etc., CLARIN no aparecerá mañana.

INICIASE EL LUNES LA REUNION DE RODAS

Bernadotte Conferencia con los Judíos y Arabes

TEL AVIV, 18 (AFP). — "No habrá por ahora conferencia de paz ni conferencia de la mesa redonda en Rodas", declaró Bernadotte. Luego, a las 13, se embarcó para Rodas, a fin de tratar con su estado mayor el problema y para deliberar acerca de las respuestas árabe y judía que obran en su poder.

Dijo que los delegados árabes y judíos que irán a Rodas sólo tendrán atribución consultiva y no podrán adoptar decisiones. Las conversaciones durarán 5 días y comenzarán el lunes.

Será de un Año el Servicio Militar Obligatorio en E. U.

WASHINGTON, 18 (INS). — La Cámara de Representantes aprobó por votación de 283 a 130, una reforma del proyecto de ley de servicio militar obligatorio aprobado recientemente por el Senado. El proyecto pasará ahora a una comisión conjunta del Senado y de Representantes, que se encargará de conciliar las diferencias. En ambos proyectos se establece el servicio militar obligatorio de los 19 a los 25 años, durante doce meses. El llamado a filas no se hará antes del 31 de enero de 1949.

Nuevos Fondos Para las Fuerzas Armadas

WASHINGTON, 18 (AFP). — El Senado aprobó un crédito por 6.915.576.000 dólares para el ejército y la aviación, destinado al próximo año financiero.

Es Obligatorio Denunciar Toda Vivienda Desocupada

(Información página ONCE).

Bernadotte Inició en Rodas las Negociaciones de Paz

DE I. NEWS SERVICE

Hay Completo Hermetismo y Reina un Ambiente Tenso

RODAS, 20 (INS). — Inició el mediador, conde Bernadotte, sus conferencias con los representantes árabes y judíos que han venido para pláticas preliminares a fin de lograr la paz en Palestina. Los observadores expresan que el ambiente "es pesado", pero que esperan algunos posibles avances en las conversaciones de los días próximos.

En los círculos allegados al conde Bernadotte y a las delegaciones interesadas, reina un hermetismo completo al respecto, y se sabe que el mediador ha pedido insistentemente que se mantenga esta reserva cualesquiera que sea el curso de los acontecimientos.

En las 200 iglesias que hay en esta isla se han ofrecido misas y plegarias por el éxito de los esfuerzos en favor de la paz estable en Palestina. El mediador Bernadotte, intertanto, continúa sus gestiones buscando algún plan que sea aceptable para ambas partes en pugna, aunque sin demostraciones de un optimismo excesivo. El *mediador* ha declinado el revelar las proposiciones que haya efectuado.

Se ha informado, por otra parte, desde Beirut que el representante del conde Bernadotte dirigió un llamado conjunto a los dirigentes árabes y hebreos de la localidad de Habersky para que, aprovechando la momentánea cesación de las hostilidades, realicen un esfuerzo conjunto tendiente al levantamiento de la cosecha en la zona ubicada en las inmediaciones de ambas líneas demarcatorias. Se dijo, asimismo, que los observadores de las Naciones Unidas acudirán a esa región para proceder a controlar esas tareas y garantizar el cumplimiento del acuerdo a que se llegue. Ha llegado a la capital libanesa el secretario general de la Liga Arabe, Azzan Bajá, quien se propone tomar parte en las deliberaciones que se realizarán en el seno del subcomité del Consejo de la Liga Arabe, del que forman parte los primeros ministros de todos los Estados musulmanes. También participará de esas conversaciones el mediador de la UN, conde Bernadotte. A todo esto, se han recibido informaciones procedentes de Londres, según las cuales el Estado de Israel se ha dirigido al gobierno británico reclamando la inmediata cesación de las hostilidades y el reconocimiento simultáneo de la independencia judía. Esta reclamación fué confirmada posteriormente en Tel Aviv, donde el ministro de Relaciones Exteriores hebreo, Moshe Shertok, formuló declaraciones en ese sentido.

DE GAULLE

Francia Debe Estar Alerta, Dijo De Gaulle

Advirtió Respecto a los Peligros Ruso y Alemán

VERDUN, 20 (INS). — El general De Gaulle, pidió hoy que se fortalezca el gobierno francés, para salvaguardar la seguridad de Francia en una Europa "dominada por Rusia en sus dos tercios y a la que pronto se unirá la resucitada Alemania".

Añadió el héroe de la resistencia que "no habrá libertad ni futuro para Europa a menos que una Francia fuerte asuma la dirección de la democracia en el oeste de Europa". El general De Gaulle atacó también a la "ridícula mayoría parlamentaria del gobierno actual que todo el mundo sabe que no es más que una minoría débil e insignificante", pidiendo que se refuerce el sistema de gobierno de su país, para reconstruir a la nación y salvaguardar la seguridad nacional e internacional.

La Batalla de Verdún

VERDUN, 20 (AFP). — El general De Gaulle, en un discurso pronunciado hoy, evocó la batalla de Verdun, la más sangrienta de la primera guerra mundial, analizando las causas de la decadencia de Francia, después de 1918, pese a haber salido victorioso.

El general De Gaulle, contrariamente a lo que se creía, no trató en realidad el "caso Petain", limitándose a decir, al aludir a 1940: "Vióse entonces a un gran jefe de la gran guerra, el mismo que diera servicios imperecederos al país, ganando la batalla de Verdun, llevado, por efectos de la edad, hacia una sucesión de abdicaciones.

Clarín

BUENOS AIRES · REPUBLICA ARGENTINA

Diario de la mañana 15 centavos

UN TOQUE DE ATENCION PARA LA SOLUCION ARGENTINA DE LOS PROBLEMAS ARGENTINOS

RECLAME A SU CANILLITA CON ESTA EDICION EL SUPLEMENTO DEPORTIVO

AÑO III — BUENOS AIRES, LUNES 21 DE JUNIO DE 1948 — Nº 1.010

Randolph Churchill Escribirá Sobre la Elección en EE.UU.

RANDOLPH Churchill, calificado periodista mundial y colaborador de CLARIN, ha emprendido viaje a Filadelfia, desde donde nos mantendrá al tanto de los pormenores que han de gravitar en la Convención Republicana, a realizarse en aquella ciudad, con el objeto de determinar quién ha de ser el candidato representante de este partido para la presidencia de Estados Unidos. Su autorizada crónica ha de dar a nuestro lectores un fiel reflejo de la realidad política

Cierran los Rusos las Fronteras de Berlín

BERLIN, 20 (INS). — Fuerzas del ejército soviético entre las que se cuentan tanques, han dividido en dos a Alemania, en vista de la decisión rusa de no permitir la entrada de la nueva moneda alemana a su zona de ocupación.

Las autoridades soviéticas, ante el temor de que los viejos marcos agraven la inflación que padece la Alemania oriental, han tomado todas las medidas posibles para que esos billetes no entren en su zona, y han anunciado que, por su parte, también tomarán medidas cambiando la moneda actual. Se anunció, asimismo, que los que pretendan pasar moneda vieja de contrabando serán arrestados en la frontera.

Consultas Aliadas

LONDRES, 20 (INS). — Los gobiernos de Inglaterra, Francia y Estados Unidos se mantienen en consulta permanente para considerar las repercusiones del cierre total de la frontera de la zona rusa en Berlín, y cuyas consecuencias, según impresión de un vocero del Foreign Office, "aun no pueden señalarse". También los funcionarios aliados occidentales en Alemania han verificado numerosas entrevistas reservadas con las autoridades germanas de sus respectivas zonas, las que, en general, apoyan la reforma monetaria introducida.

El gobierno militar norteamericano ha iniciado inmediatamente un servicio aéreo extraordinario.

(Continúa en la página TRES)

Comienzan el Cambio de la Antigua Moneda

Cien Mil Muertos en la Inundación China

SHANGHAI, 20 (AFP) — Según fuentes extraoficiales, el número de muertos provocados por las inundaciones de Foachaw se eleva a cien mil.

Según dichas fuentes informativas, más de diez mil casas habrían quedado destruidas. El hotel principal de la ciudad se derrumbó, dando muerte a quinientas personas.

Todos los servicios públicos dejaron de funcionar.

CON PASO marcial, los soldados desfilan en la plaza de Mayo ante la bandera. Numeroso público presenció la ceremonia del juramento

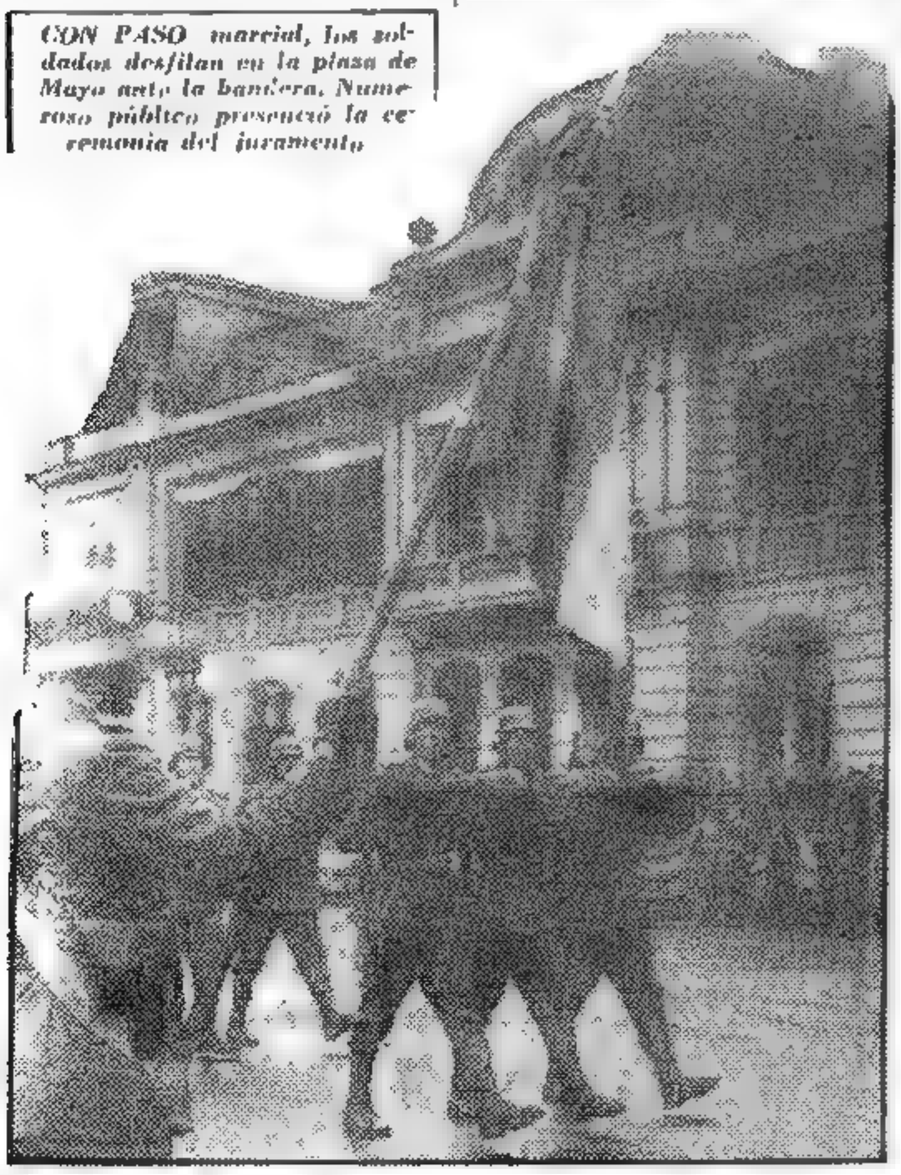

Escribe José Ramón Luna — Enviado especial de CLARIN en Gran Bretaña

El de la Carne es Tema Cotidiano en Toda Charla del Ciudadano Británico

EDIMBURGO, 12. — Un señor alto, fornido, que vivió durante muchos años en la Argentina, se encuentra con nosotros en el hall del hotel. Y tras las breves palabras de presentación, nos dice:

—¡No veo las horas de ir a la Argentina para desayunarme con un buen bife!

Este deseo es común, tácito o expresado, en todos los ingleses, desde Londres a Aberdeen. No es que todos coincidan en el deseo del viaje. Pero sí, todos en el de la carne.

La carne es tema cotidiano. Y, sabiéndonos argentinos, se nos recuerda de mil modos, desde la palabra cordial e insinuativa, hasta la referencia directa, no exenta de acritud.

La carne. Siempre la carne. Y el maíz. Sobre todo en Escocia. Un industrial escocés, a quien le elogiábamos las montañas de hierro que tenía preparadas para trabajar, convirtiéndolas en motores, nos repuso, con cierto dejo de tristeza:

—¡Con cuánto gusto las cambiaría por su volumen en maíz!... ¿Cómo ha sido este año la cosecha en Argentina?

—Muy buena.

—¡Oh! ¡Que manden!... ¡Que cobren lo que quieran, pero que manden maíz!...

En Escocia el maíz no se produce. Aunque la vegetación es lujuriosa, el clima es demasiado frío. Y el maíz necesita sol. Pocas son las tierras europeas que se prestan a su cultivo, un poco por el clima, otro poco por la escasez de áreas disponibles para esta planta, que necesita espacio para rendir bien.

Tres Siglos Criando Toros

Ayer fuimos a una de las estancias de lord Rosebery, uno de los principales cabañeros de Gran Bretaña. Vimos su cabaña de Dalmeny, destinada a la cría del Aberdeen Angus. El establecimiento, situado dentro de un perímetro de 450 hectáreas está bajo el cuidado del major Brebner. Los animales son objeto de atención permanente por peones especializados. En este tiempo, los tienen pastando en las praderas. En invierno, los crían a galpón

La cabaña tiene tres siglos. Desde lo alto de sus colinas se ve, a pocos centenares de metros, el gigantesco Forth Bridge, puente que es un orgullo de la ingeniería británica. Sobre este puente se rodaron las más emocionantes escenas de "39 escalones".

Junto a la mansión de lord Rosebery en la estancia —tiene varias estancias y en cada una una mansión, a más de un castillo cerca de Londres— está un prado de árboles históricos, pues han sido plantados por reyes de varios países, reyes desaparecidos ya, muertos o destronados. Se levanta ahí por ejemplo un pino plantado por el Káiser, alzando al aire la enhiesta punta de su copa semejante a los gallardos mostachos del emperador de Alemania...

Dos árboles jóvenes, plantados muy juntos y que al alzarse tocan sus copas, han sido plantados por Churchill y su esposa.

Sobre esta cabaña, han caído numerosas bombas. Por hallarse junto al Forth Bridge, era objeto de especial dedicación por parte de los bombarderos alemanes. Cortando el puente, impedían el transporte de los bravos guerreros escoceses hacia el sur. Dos bombas cayeron junto a la mansión de lord Rosebery, "soplándole" dos rincones de la casa. Lord Rosebery comentaba:

—Mejor... A mi señora le gusta dormir con las ventanas abiertas...

El avión que arrojó esas bombas, fué derribado casi en seguida. Estalló en el aire y de su tri-

(Continúa en la página DOS)

La Reforma Monetaria Provoca Vastas Especulaciones del Mercado Negro Teutón

RUSIA DA MARCHA ATRAS: ACEPTA CONFERENCIAR SOBRE EL MARCO

Clarín

BUENOS AIRES · REPUBLICA ARGENTINA

Diario de la mañana. 15 centavos para toda la República

UN TOQUE DE ATENCION PARA LA SOLUCION ARGENTINA DE LOS PROBLEMAS ARGENTINOS

AÑO III · BUENOS AIRES, MARTES 22 DE JUNIO DE 1948 · Nº 1.011

Comenzó sus Sesiones la Convención de Filadelfia

Dewey, Taft, Stassen y Vandenberg Son los Más Probables Candidatos Para la Presidencia

FILADELFIA, 21 (INS). — La vigésimocuarta convención nacional del Partido Republicano, que está segura de designar el próximo presidente de Estados Unidos, se inauguró hoy en medio de un entusiasmo apoteósico.

La apertura formal de la convención, llena de colorido, se vió demorada por el retraso en llegar de algunos de los dirigentes del partido, entre ellos el presidente de la Cámara de Representantes, Sr. Joseph Martin, de Massachusetts, quien fué calurosamente saludado por gran número de los delegados al entrar en la sala de la convención.

Eran las 11,28 cuando sonó la campana y fué llamada al orden la convención. Un sargento de armas recibió órdenes de evacuar los pasillos repletos de personas, donde los delegados se habían arremolinado, en medio de un gran vocerío por espacio de una hora.

Los Candidatos

En su discurso inaugural de la convención, el presidente del comité nacional del partido, Sr. Caroll Neece, declaró ante el inmenso auditorio que el partido republicano era la "única esperanza que tiene el mundo" de libertad, de paz y de armonía. Los principales aspirantes a la candidatura presidencial del partido Republicano, el gobernador de Nueva York, Sr. Thomas Dewey; el senador por Ohío, Sr. Robert Taft; el ex gobernador de Minnesota, Sr. Harold Stassen, y los numerosos posibles "candidatos de sorpresa" que pululan entre los delegados, tomaban providencias de última hora al reunirse la convención. En el seno de los convencionales menudeaban los rumores sobre las probabilidades que tienen los "tres grandes", como se llama a Dewey, Taft y Stassen de ser postulados, así como sobre la posibilidad de que el senador Arthur Vandenberg, de Michigan, se destaque a la postre como el ciudadano de mayores probabilidades si ocurre una impasse insalvable entre los principales candidatos. Cuando el presidente de la comisión de preparativos, señor Walter Hallanan, dió por iniciada la convención, los 1904 delegados y los espectadores que llenaban las galerías, parecían movidos unánimemente por el espíritu de la victoria que presienten en los comicios de noviembre próximo.

Plataforma Republicana

FILADELFIA, 21 (INS). — El gobernador de Illinois, Sr. Dwinght Green, formuló esta noche la plataforma política que, tanto en el orden internacional como en el interno, ofrece el partido Republicano al electorado de Norteamérica en los comicios de noviembre.

HAROLD STASSEN

En el orden internacional, Green prometió una labor intensa hacia el logro de una paz estable "basada en la justicia y la libertad". En el orden interno el gobernador emprendió un furibundo ataque contra la política del "New Deal" de Franklin Roosevelt y Harry Truman.

TRUMAN NO FIRMA POR AHORA LA LEY DEL SERVICIO MILITAR

WASHINGTON, 21 (INS). — El presidente Truman dió la señal para el comienzo de una campaña de reclutamiento en la Guardia Nacional al anunciar que "no firmará" la ley de servicio militar obligatorio inmediatamente.

El propósito de Mr. Truman fué revelado por el secretario de la Casa Blanca, Charles Ross, quien declaró: "La ley de servicio obligatorio está siendo objeto de estudio; pero no será firmada inmediatamente". Ross rehusó hacer comentarios sobre una supuesta declaración del ayudante general de la Guardia Nacional de California, en el sentido de que es posible que el primer magistrado deje transcurrir los 10 días que le concede la ley antes de firmar el proyecto sancionado por el Congreso.

Plataforma Republicana

FILADELFIA, 21 (INS). — El gobernador de Illinois, Sr. Dwinght Green, formuló esta noche la plataforma política que, tanto en el orden internacional como en el interno, ofrece el partido Republicano al electorado de Norteamérica en los comicios de noviembre.

En el orden internacional, Green prometió una labor intensa hacia el logro de una paz estable "basada en la justicia y la libertad". En el orden interno el gobernador emprendió un furibundo ataque contra la política del "New Deal" de Franklin Roosevelt y Harry Truman.

La Multitud Asalta los Comercios de Alimentos

DE FRANCE PRESSE

FRANCFORT, 21 (AFP). — Un pánico sin precedentes se apoderó de la población alemana en las horas que siguieron al retiro de la circulación del reichmark y a su reemplazo por el deutschmark.

En las grandes ciudades y especialmente en Francfort, se formaron filas interminables ante los comercios de productos alimenticios. Los comerciantes recibieron orden de recibir todos los cupones válidos actualmente y de no rechazar el pago en moneda antigua. En las estaciones, enormes muchedumbres se agolpan ante las ventanillas para adquirir boletos válidos por cinco días. Las autoridades ferroviarias se han visto en la obligación de formar trenes suplementarios, ya que el tránsito actual es por lo menos tres veces mayor que el de antes de la reforma monetaria.

KOENIG

La policía ha sido movilizada y se mantiene en estado de alerta, como consecuencia de varios ataques que la población llevó a cabo contra los comercios de la alimentación. En los centros ordinarios del mercado negro las transacciones otorgaban al dólar un valor de 5.000 reichmarks y cada cigarrillo se paga hasta cincuenta marcos antiguos. Como las estipulaciones de la reforma monetaria prevén que las piezas de menos de un marco no serán retiradas de la circulación, aunque pierden una parte de su valor, los billetes de un marco y las monedas de 50 pfennigs han desaparecido casi por completo de la circulación y son negociados únicamente —a cotizaciones "forzadas"— en las oficinas del mercado negro.

Debido a este mismo fenómeno, es decir: el de "rechazo del reichmark en Baden Baden no hay actualmente sal de mesa.

El fenómeno se explica por cuanto la sal de mesa es una de las muy raras mercaderías que no han sido racionadas. Apenas se tuvo conocimiento de la reforma la gente se precipitó a los almacenes y compró la mayor cantidad de sal posible.

Por otra parte, es imposible hoy realizar operaciones bancarias, por cuanto los bancos han sido literalmente "invadidos" por personas que desean depositar su dinero efectivo en sus cuentas corrientes.

La Propuesta Inglesa

BERLIN, 21. (AFP). — El general Robertson propuso al mariscal Sokolovski convocar una reunión cuatripartita para discutir el problema de la reforma monetaria en Berlín y las relaciones económicas entre Berlín y las zonas de ocupación.

Rusia Negociará

BERLIN, 21 (AFP). — El mariscal Sokolovski aceptó la proposición de convocar una conferencia cuatripartita de expetros para discutir la reforma monetaria en Berlín y las relaciones comerciales entre las zonas occidentales de la capital alemana con la zona soviética de esa misma ciudad.

El mariscal Sokolovski designó como expertos para discutir la re-

(Continúa en la página DOS)

★

ALCANZARON mayúsculas proporciones los incidentes ocurridos recientemente en la —por lo general tranquila— ciudad francesa de Clermont Ferrand. Los huelguistas provocaron graves desórdenes, para sofocar los cuales la policía debió proceder con suma energía. En la foto aparecen gendarmes franceses, durante la acción tendiente a restablecer el orden

★

Escribe José Ramón Luna — Enviado especial de CLARIN en Gran Bretaña

También Gran Bretaña ha Procedido a Nacionalizar sus Ferrocarriles

LONDRES, 21. — Desde Edinburgo capital de Escocia, acabamos de hacer el viaje a Londres en el Ferrocarril del Nordeste, recientemente adquirido por el gobierno de S. M. británica a la empresa particular que lo explotó durante casi un siglo.

Es decir, que Inglaterra, como nosotros, ha decidido que sus ferrocarriles sean propios, esto es, del Estado.

En la travesía, que dura 8 horas, puede apreciarse la intensidad con que el hombre de Inglaterra está trabajando sobre sus campos y entre los ahumados muros de sus ciudades.

Verdaderas montañas de carbón de piedra se apilan junto a los rieles. Los desechos son utilizados en el relleno de calles o incorporados a la argamasa para las construcciones. El carbón de piedra es el combustible obligado en este país, donde el hombre respeta al árbol y le parece un pecado quemarlo. Interminables bosques de coníferas de toda especie bordean la ruta. De vez en cuando se abren campiñas de labrantío, en las cuales la cebada comienza ya a echar espigas.

Alguna que otra chacra se permite el lujo de tener vacunos, casi siempre para la leche.

Herramientas

En este país del hierro —pero en el cual hubo de arrancarse las verjas del Green Park cuando hizo falta munición para la defensa— los campesinos tienen las más modernas herramientas de trabajo. En fundos pequeños, de dos hectáreas, funcionan los tractores y los arados a disco.

Pero en Escocia, donde el hombre siente el placer de darse entero a la tierra, los agricultores prefieren los viejos sistemas. Arados simples, de madera herrada, con mancera y tirados a caballo, roturan el fértil suelo de Scotchland, tan húmedo y blando, de tan fresca y casi humana generosidad, que la tierra más bien parece pan...

El Rastro de Atila

Gran parte del campo escocés y de Inglaterra, presenta las marcas de los bombardeos. Desde el avión se observan mejor estas marcas, verdaderas cicatrices que la pólvora enemiga ha dejado en este suelo.

Junto a los fosos, no cerrados aún en su mayor parte, la tierra presenta bordes azufrados, calcinados. Han pasado los años y en estos lugares, como si fueran los rastros del caballo de Atila, no vuelve a crecer la hierba.

El pueblo inglés vive aún la trepidante emoción de lo que ha vivido en los años de la guerra. No olvida la angustia de las ciudades y el dolor de los campos desiertos. No olvida aquellos años en que los hombres dejaron la mancera por el fusil, enderezaron las hoces y marcharon a combatir por que en el mundo no muriera la libertad ni se apagara el sentido humano de la vida.

Es necesario que sigan transcurriendo los años, en el ejercicio de una heroica sobriedad, para que se borren del corazón inglés los rastros de Atila, que no dejan brotar la fe, la confianza y el buen amor.

Hoy, el inglés continúa preocupado por lo que pueda ocurrir. Ha terminado la guerra, pero aun la paz no está con él.

No es un pueblo militarista. Pero duerme con la mano en el máuser...

Aviones

Ayer, hemos visitado una de las bases aéreas que más eficacia rindieron durante la guerra.

Aunque con la cantidad mínima de efectivo humano, la base continúa en permanente actividad. Se realizan en ella constantes ejercicios tácticos. Está exclusivamente destinada a aviones de propulsión a chorro, en tipo Meteor y Vampire. Pilotos bien adiestrados, hacen ejercicios todos los días, con todas las máquinas existentes. La organización interna es perfecta. Este campo no ha sido descubierto por los bombarderos alemanes durante la guerra, aunque desde aquí se alzaban los cazas que malograron más de cuatro de las trágicas visitas de las alas nazis sobre Londres.

Y hoy, como entonces, Inglaterra permanece alerta...

ALEXANDER FLEMING, Descubridor de la Penicilina, Formula Declaraciones a Nuestro Enviado Especial en Europa

VER PAGINA CENTRAL

Importantes Medidas ha Adoptado el Banco Central

CREASE UN TIPO DE CAMBIO PARA PAISES LIMITROFES

TRIUNFO ALIADO: LOS RUSOS ACEPTAN LA REFORMA MONETARIA EN TODA ALEMANIA

SOKOLOVSKI RESOLVIO APROBAR LA CONVERSION EN LA ZONA RUSA DE OCUPACION Y EN TODO EL GRAN BERLIN

BERLIN, 22 (AFP). — El mariscal soviético Sokolovski proclamó esta noche la reforma monetaria en la zona soviética y en el gran Berlín. Los expertos financieros no pudieron ponerse de acuerdo en la segunda reunión cuatripartita que comenzó a las 20 de esta noche y terminó poco antes de las 22. Aún no se fijó fecha para la nueva reunión.

El "Diario Oficial" de la zona francesa de ocupación publicará mañana una ordenanza del comandante en jefe francés en Alemania, general Koenig. Autoriza al gobierno de la zona francesa a adoptar medidas para aliviar los impuestos actuales.

Contrariamente a lo ocurrido en cuanto a la reforma monetaria, las disposiciones en lo fiscal diferirán poco en la zona francesa de las medidas tomadas a ese respecto en la Bizona. Así, los impuestos sobre los réditos de las personas físicas e impuestos sobre los salarios serán disminuídos en un tercio con efecto al 21 de junio. A partir de esa fecha el impuesto a los réditos de las sociedades será dispuesto de modo que el monto global medio sufra una reducción de cinco por ciento.

Por otra parte el impuesto sobre el capital, los derechos de sucesión y las tasas sobre vehículos automotores serán disminuídos a partir del primero de enero de 1949 en proporciones que aún no se han determinado.

Finalmente las tasas sobre el tabaco serán reducidas en un tercio a partir del primero de diciembre próximo. Los gobiernos regionales serán autorizados a elevar nuevos impuestos para equilibrar sus presupuestos. Así la tasa sobre las transacciones comerciales será restablecida con efecto al 21 de junio de 1948.

Carta de Sokolovski

BERLIN, 22 (AFP). — En una carta dirigida a cada uno de los tres comandantes occidentales, el mariscal Sokolovski comunica que la promulgación de la reforma monetaria en el oeste le obliga para evitar repercusiones enojosas en

MARISCAL SOKOLOVSKI

la zona soviética, a tomar disposiciones aplicables inmediatamente con objeto de efectuar la reforma monetaria en la zona soviética y en el territorio del Gran Berlín.

El comandante soviético declara que las medidas tomadas en el oeste le tomaron de improviso y que no pudo poner en circulación nuevos billetes. Se conformará pues con poner en circulación billetes con sellos especiales. Expresa el deseo de que los comandantes británicos, norteamericano y francés no se opondrán a la aplicación de esta medida dictada por la necesidad en sus sectores de Berlín.

Esta tarde se inició en la sede del Consejo de Control aliado la reunión cuatripartita de expertos financieros bajo la presidencia del señor Leroy-Beaulieu, jefe de la delegación francesa. En representación de Gran Bretaña asistió sir Eric Ceaters. En Berlín reina intensa actividad en los bancos bajo jurisdicción soviética.

Se afirma que el jueves próximo se aplicará la reforma monetaria en la zona ocupada por los soviéticos, aunque se hace la reserva de que esta reforma no sería aplicada inmediatamente en la zona de Berlín, pues el régimen monetario de esta ciudad será objeto de negociaciones entre las cuatro potencias ocupantes.

El aeródromo de Tempelhof ha sido prohibido al público, afirmándose que habrían llegado las máquinas para imprimir los nuevos marcos.

Un despacho de la agencia ADN dice que pequeñas unidades norteamericanas, en uniforme de campaña, fueron vistas el lunes en Lichterfeld. Se supone, afirma dicha agencia, que ellas están empleadas en asegurar la protección del transporte de los nuevos billetes de banco destinados a los sectores occidentales de Berlín.

El Puente Sobre el Elba

BERLIN, 22 (AFP). — "Las autoridades soviéticas tomaron todas las medidas necesarias para que el

(Continúa en la página DOS)

Clarín

DIARIO DE LA MAÑANA

UN TOQUE DE ATENCION PARA LA SOLUCION ARGENTINA DE LOS PROBLEMAS ARGENTINOS

AÑO III - MIERCOLES 23 DE JUNIO DE 1948 - Nº 1.012

G. Vargas Prepara su Elección Presidencial

RIO DE JANEIRO, 22 (INS). — El diputado Hugo Borh anunció un acuerdo entre el gobernador de San Pablo, señor Ademar Barros, y Getulio Vargas, respecto a las elecciones presidenciales a celebrarse en 1952.

Según ha trascendido, Vargas pretende presentarse como candidato a la presidencia, con Barros como vicepresidente.

LAS MEDIDAS DEL BANCO CENTRAL

Plan de Estímulo a las Relaciones Económicas

FORMANDO parte de un plan destinado a estimular las relaciones económicas internacionales de nuestro país, el Banco Central de la República ha adoptado un conjunto de importantes medidas en materia de cambios. El referido plan tiende a intensificar el ingreso de capitales foráneos, facilitar el pago de los servicios financieros, asegurar el mayor abastecimiento de mercaderías extranjeras que requiera el país, acrecentar la colocación de artículos de producción nacional en los merecados del exterior, y proporcionar un tipo de cambio estable a las exportaciones de productos para el consumo interno de países vecinos como Bolivia, Chile, Paraguay, Perú y Uruguay.

Libre Movimiento de Capitales

Consecuente con el propósito de brindar las mayores oportunidades al capital foráneo que desee ingresar al país para colaborar con fines productivos en la expansión económica de la Argentina, que cada día ofrece más amplias facilidades a los inversores, se han dejado sin efecto las normas que limitaban el egreso de capitales y el pago de servicios financieros, normas que colocaban en una situación especial a las utilidades del capital foráneo que quedaban en el país.

En virtud de las nuevas medidas que nos ocupan, podrán salir libremente y en cualquier momento los capitales foráneos ingresados en divisas libres desde el primero de enero de este año y los que ingresen en el futuro, así como también las utilidades, intereses, rentas y dividendos producidos por dichos capitales y los que produzcan en lo sucesivo.

Egreso de Otras Inversiones

A fin de que las nuevas medidas beneficien también a los inversores que incorporan sus capitales bajo la forma de maquinarias y otros elementos de trabajo, el Banco Central ha dispuesto que el egreso de tales inversiones sea libre, en cualquier momento, después de cumplir el año de introducidas al país.

Igual régimen se aplicará a los beneficios devengados por estos capitales; y, como en el caso anterior, las nuevas disposiciones rigen para los capitales ingresados al país desde el 1o. de enero de este año y para los que se incorporen más adelante.

Las nuevas normas acuerdan también un tratamiento más favorable a los capitales de origen foráneo existentes en el país al 31 de diciembre de 1947, pues el Banco Central ha resuelto reconocer como capitales de origen extranjero a las utilidades deven-

(Continúa en la página SEIS)

Una Guerra Civil Amenaza la Unidad de los Hebreos

Produjéronse Violentos Choques Entre Miembros de la Irgun y del Grupo Haganah

TEL AVIV, 22 (AFP). — El incidente del "Jabotinsky" amenaza encender la guerra civil entre los judíos. Esta nave, de donde desembarcaron fuerzas del Irgun Zvai Leumi, que establecieron una cabecera de puente a pocos metros de las fuerzas del Haganah, ha sido anclada cerca de la costa. Todos los caminos se hallan bajo la vigilancia de imponentes destacamentos de tropas. En todos los cruces se han establecido nidos de ametralladoras.

Desde el barco rebelde, los judíos del Irgun mediante altos parlantes lanzan consignas al pueblo induciéndolo a "no creer en las palabras falsas del gobierno que ordenó disparar contra soldados del pueblo judío". Otras consignas dicen: "Aportamos armas para la liberación del pueblo judío. Las entregamos al ejército judío, pero no al gobierno. Viva la insurrección judía. Viva el Irgun Zvai Leumi".

Una tentativa de desembarco del "Jabotinsky" fué recibida por descargas de fusilería del Haganah, cuyos soldados se hallan emboscados en varios edificios de la avenida costanera.

El gobierno se halla en sesión permanente y al parecer es apoyado por la opinión general que repudia la actitud intransigente de los grupos rivales. Según informaciones oficiales la lucha se habría extendido entre tropas regulares y elementos del Irgun, en un punto de Haifa a Tel Aviv.

Lucha Violenta

Mientras tanto, camiones pertenecientes al Haganah recorren las calles anunciando el cese del fuego entre fuerzas del Irgun y del Haganah. A pesar de esto la lucha aumenta en violencia. El Irgun pidió al Haganah que no hiciera fuego sobre los barcos que originaron este conflicto, en virtud de que a bordo de ellos se encuentran mujeres y niños.

El gobierno provisional de Tel Aviv informó en un lacónico comunicado que una unidad naval de Israel había interceptado el cargamento de armas. Se observa que no se habría podido permitir el desembarque, sin contravenir ostensiblemente la tregua concertada por la U N.

Un Nuevo Incidente

Un nuevo incidente ha ocurrido entre tropas regulares judías y elementos de la Irgun "en algún punto de la carretera de Haifa a Tel Aviv", registrándose bajas por ambos bandos.

En Tel Aviv, todos los puntos estratégicos han sido ocupados por destacamentos del ejército de Israel. El ejército ha sido invitado a mantenerse listo para hacer frente a cualquier eventualidad en todo el país.

El ministro del Interior del gobierno de Israel, Sr. Gruenbaum, intervino en calidad de mediador entre dirigentes de la Irgun y las autoridades militares regulares. El Sr. Grunbaum habría, asimismo como otros ministros, amenazado con renunciar si no intervenía una solución en el actual conflicto.

Libran Encarnizada Lucha

TEL AVIV 22 (INS) — La organización extremista Irgun Zvai Leumi se rebeló abiertamente contra el gobierno de Israel, librándose una batalla en tierra y mar en la zona portuaria.

"Los Commandos" irgunistas llevando fusiles Bren, alcanzaron tierra y establecieron una cabecera de playa a pesar de la enconada

(Continúa en la página DOS)

MIEMBROS de una expedición de auxilio, entregados a la tarea de recoger los restos de las víctimas de la caída de un avión norteamericano de pasajeros que se precipitó a tierra al chocar contra un cable de alta tensión. El aparato quedó totalmente destruído y sus ocupantes perdieron la vida

Pararán Esta Tarde en Todo el País los Empleados de Comercio

(INFORMACION PAGINA NUEVE)

Favorable Acogida en el Exterior a las Medidas del Bco. Central

Molotov Reunió en Varsovia a Todos los Satélites de Rusia

En Esa Reunión de Cancilleres Tratóse la Actualidad Mundial

DE I. NEWS SERVICE

PARIS, 23. — En los círculos norteamericanos de esta capital se espera hoy que, a raíz de la conferencia de la oficina política comunista de información, o sea el "Cominform", que se dice celebrarse en Varsovia, Rusia hará una importante declaración en materia de política internacional. Anteriormente la embajada norteamericana en París confirmó que el ministro ruso de Relaciones Exteriores, Molotov, se había reunido con sus colegas de los satélites del Soviet en la capital polaca. Esta noticia, que fué comunicada telefónicamente desde Varsovia, causó gran sensación en los círculos diplomáticos y oficiales de París.

Se informa que la reunión está presidida por Molotov y fué convocada para discutir las normas de la futura estrategia comunista.

A propósito de esta conferencia, los observadores recuerdan que la pasada semana el ministro de informaciones de Checoslovaquia, Kopacky, declaró lo siguiente: "No pasará mucho tiempo antes de que nuestro poderoso aliado, la Unión Soviética, defina de modo concluyente su posición respecto de los problemas internacionales".

Un vocero de la embajada norteamericana en Varsovia informó telefónicamente a International News Service, que se tiene entendido que Molotov se hospeda en el palacio presidencial. Agregó el informante que, además de los ministros del exterior de los estados satélites, han llegado a Varsovia los dirigentes de los partidos comunistas de varias naciones europeas. El vocero advirtió, sin embargo, que esta información no ha sido confirmada.

Mientras tanto, se anuncia que el primer ministro de Polonia ofrecerá esta noche un banquete en honor de los visitantes.

Ordenes de Molotov

Los observadores entrevén la posibilidad de que la paz de Europa y del mundo podría depender de las órdenes que dicte Molotov en el curso de la conferencia. Es posible, por ejemplo, que el Kremlin aproveche esta oportunidad para trazar el curso de acción que deberán seguir los comunistas europeos en relación con los asuntos siguientes: primero, la decisión de las potencias occidentales de crear un estado en Alemania, sin la participación de Rusia. Segundo: medidas para obstruir el desenvolvi-

(Continúa en la página DOS)

Clarín

BUENOS AIRES REPUBLICA ARGENTINA

Diario de la mañana 15 centavos para toda la República

UN TOQUE DE ATENCION PARA LA SOLUCION ARGENTINA DE LOS PROBLEMAS ARGENTINOS

AÑO III — BUENOS AIRES, JUEVES 24 DE JUNIO DE 1948 — Nº 1.013

Introducen los Aliados el Nuevo Marco en Berlín

ROBERTSON

BERLIN, 23 (AFP). — Desde la medianoche de hoy, por orden de las autoridades militares rusas se aplica la reforma monetaria en toda la zona de ocupación soviética, inclusive la ciudad de Berlín. Se dispone, asimismo, que los habitantes de los sectores norteamericano, británico y francés de Berlín están obligados a cambiar sus billetes por la nueva moneda creada por los rusos. Los marcos soviéticos podrán obtenerse en las sucursales del Stadtkontor —Banco Municipal—, sector ruso. A su vez, el general Lukjantschenko, jefe del estado mayor del mariscal Sokolovsky declaró que "ninguna otra moneda que la de la zona soviética circulará en el territorio del gran Berlín". En tal sentido envió una carta a la señora Louise Sheroeder, burgomaestre de Berlín. "Toda violación a esta orden, añade el general, provocará sanciones de parte de las autoridades soviéticas. La orden del mariscal Sokolovsky deberá ser publicada y entrar de inmediato en vigor en todo el gran Berlín en la mañana del 23 de junio. La reforma monetaria en la zona soviética ha sido decidida con el objeto de proteger los intereses de la población de esa zona.

La administración municipalidad de Berlín no duda que la aplicará las prescripciones del mariscal Sokolovski.

Frente a esta situación, se reunieron los comandantes de los sectores norteamericano, francés y británico de Berlín resolviendo declarar nula la orden del mariscal Sokolokski.

El comunicado informando de su actitud expresa en particular:

1) Los comandantes de los sectores francés, británico y norteamericano fueron informados que la administración militar rusa dictó órdenes para la conversión monetaria en el Gran Berlín;

2) Esas órdenes soviéticas son contrarias a los acuerdos cuatripartitos sobre la administración de Berlín;

3) En los sectores francés, británico y norteamericano esas órdenes son consideradas como nulas.

También establece en común las medidas siguientes: el marco de Alemania del oeste será introducido en los tres sectores occidentales de la capital alemana en el término de 48 horas. Se acuerda una moratoria para las deudas. Los bancos y todos los comercios cerrarán sus puertas, salvo los negocios que expenden comestibles.

Finalmente el general Robertson, comandante británico, remitió una carta al mariscal Sokolovski para anunciarle que a raíz del fracaso de las negociaciones cuatripartitas de ayer, decidió, con sus colegas francés y norteamericano, introducir el marco occidental en su sector.

Por lo demás, la municipalidad había recibido esta mañana la comunicación del comandante militar británico, de no imponer en la zona inglesa la reforma monetaria dispuesta por los rusos. La decisión inglesa fué dada inmediatamente de conocerse la soviética de establecer la reforma monetaria inmediata.

En cuanto a la Conferencia, los occidentales habían admitido que la reforma monetaria en la zona soviética fuera aplicada en Berlín pero exigieron que, de conformidad con los acuerdos cuadripartitos relativos a la ocupación de la capital alemana, esa reforma fuera proclamada por la comandancia aliada. El delegado ruso se opuso terminantemente a esa exigencia, alegando que la reforma monetaria en el oeste de Alemania rompió los acuerdos cuatripartitos y que los aliados occidentales no podían pretender que esos acuerdos sean mantenidos para Berlín solamente.

Después de esa negativa del representante ruso, los delegados norteamericano, británico y francés hicieron saber que en ningún caso los representantes occidentales en Berlín aceptarán en su sector respectivo la aplicación de una medida ilegítima e irregular adoptada ilegalmente por el comandante soviético.

No Cambiará su Plan de Compras Exteriores, E. U.

WASHINGTON, 23 (INS). — La administración de cooperación económica declaró, que no ha habido cambio de su parte respecto a las compras para el plan Marshall en la Argentina. El administrador auxiliar Richard Bissell, dijo a los periodista que no se piensa comprar artículos para el programa de restablecimiento europeo en América del Sur por el momento. Una fuente autorizada, sin embargo, indicó que es posible que este cuadro varíe algo después de septiembre.

Agregó que la administración no se propone comprar en América Latina durante el tercer trimestre de este año, pero añadió que "no hemos determinado el proceder que seguiremos en las compras después de esa fecha".

Provocan Júbilo las Medidas del Poder Ejecutivo Argentino

NUEVA YORK, 23. (AFP.). — Las medidas financieras anunciadas por el Banco Central de la Argentina para facilitar la libre circulación de capitales y los intercambios comerciales, hallaron excelente acogida en todos los círculos económicos americanos.

La decisión autorizando las remesas de las ganancias producidas por los capitales extranjeros invertidos en el país, se considera como capaz de abrir una nueva era en la cooperación económica y financiera entre la Argentina y los Estados Unidos.

Por otra parte, la medida que suprime las restricciones a las importaciones de los diversos países europeos, es considerada como un gesto digno de ser destacado de parte de la Argentina. Mediante esa medida, abrirá para las industrias europeas renacientes, posibilidades muy interesantes.

Las disposiciones sobre cambios monetarios tomadas por la Argentina, que tendrán gravitación en el desarrollo de su propia producción con el concurso de los capitales extranjeros, favorecerán, sin duda, y acrecentarán —según se estima en esta ciudad— la participación de productos argentinos en el programa de la Administración de Cooperación Económica, que lleva a la práctica el plan Marshall, para la recuperación europea.

Se Afianza la Posición de Mr. Dewey

LOS REPUBLICANOS APOYARAN A LAS NACIONES UNIDAS Y LUCHARAN CONTRA LOS COMUNISTAS

FILADELFIA, 23 (INS). — El gobernador de Nueva York, señor Thomas Dewey, se halla en vísperas de romper una venerable tradición del partido Republicano. Durante los últimos 92 años, ningún republicano ha sido postulado como candidato a la presidencia, después de haber sido derrotado en elecciones anteriores. Sin embargo, únicamente un milagro político podría evitar la postulación de Dewey en la primera o segunda votación de la convención nacional republicana que se celebra en Filadelfia. El movimiento pro Dewey parece tener garantizada la victoria, porque los principales contendientes del gobernador no han logrado ponerse de acuerdo.

El ex gobernador de Minnesota, señor Harold Stassen, por ejemplo, ayudó a Dewey al negarse a figurar como candidato a la vicepresidencia en una boleta electoral encabezada por el senador Robert Taft.

Según una encuesta de las delegaciones hechas por "International News Service", Dewey probablemente recibirá 333 votos en la primera elección y 466 en la segunda. Hacen falta 548 votos— la mitad más uno de los delegados— para resultar postulado. Si Dewey es derrotado, romperá otra tradición de 92 años al ser el primer aspirante que no ha resultado postulado, después de haber recibido más de 400 votos en la convención nacional.

Por el momento, entre los partidarios de Dewey se ha creado un ambiente de especulación sobre el posible compañero del gobernador a la cabeza de la boleta electoral republicana. El propio Dewey ha dicho que no ha "contraído compromiso ni hecho promesas" en relación con el posible candidato a la vicepresidencia.

Los directores de la campaña pro Dewey auguran que el gobernador de Illinois, señor Dwight Green, figurará como candidato a la vicepresidencia. En caso de que esto no sea posible, se observa que el nombre del representante Charles Halleck es el que se ha mencionado más frecuentemente para asociarlo al de Dewey para la integración de la lista que en representación del partido Republicano ha de concurrir a los comicios presidenciales de noviembre.

Proponen la Votación

FILADELFIA, 23, (INS). — El presidente de la Convención Nacional Republicana, señor Joseph Martin, declaró a los periodistas que se ha acordado posponer hasta mañana por la mañana las votaciones para la selección del candidato presidencial del partido.

Amplio Apoyo a la UN

FILADELFIA, 23 (INS). — La plataforma electoral del partido Republicano, aprobada por la convención nacional reunida en esta ciudad, pone de relieve la conciencia internacionalista del electorado norteamericano, al destacar la necesidad de fortalecer a las Naciones Unidas y de conjurar la propagación del comunismo.

Ya en el proyecto aprobado ayer por el comité de Resoluciones, se recomendaba una política de cooperación hacia el logro de la seguridad colectiva. Al mismo tiempo se aludía directamente a los países del hemisferio occidental al citarse específicamente "el pacto interamericano de defensa" suscripto en Río de Janeiro, como un "útil modelo" para la concertación de los "valiosos pactos regionales prescriptos por la carta".

AL ARRIBO A HAWAII, del buque escuela "La Argentina", recibe su comandante el clásico "Aloha" de una dama de la sociedad de Honolulú. Oficiales y tripulantes de la nave escuela argentina fueron objeto de cordiales agasajos por parte de autoridades y pueblo

Anunció el Presidente la Adopción de Medidas Contra la Inflación

(Información página CUATRO)

ENCALLO FRENTE A BILBAO EL BARCO ARGENTINO ENTRE RIOS

Escribe

Randolph Churchill

EN E. U. EXPLOTAN CON FIN ELECTORAL EL CASO PALESTINO

A. de la R. — De regreso de su viaje a Palestina, Randolph Churchill remite hoy sus comentarios dándonos su impresión sobre lo que ocurre en Estados Unidos respecto a Tierra Santa.

NUEVA YORK, 24 — Luego de un azaroso viaje desde Palestina, he logrado llegar junto con otros colegas a Estados Unidos. Relativamente fácil resultó entrar en Tierra Santa, pero para salir de ese territorio, los combatientes ponen a los corresponsales toda clase de trabas, ante el temor de que puedan brindar al enemigo informaciones de carácter estratégico.

Pocos instantes en los Estados Unidos bastan para llevar al convencimiento a los comentaristas que las informaciones sobre un supuesto relajamiento en las relaciones diplomáticas entre Estados Unidos y Gran Bretaña, debido al caso de Palestina, son completamente exageradas.

Fuera de esta ciudad, donde la población judía está en mayoría, el futuro de Palestina es materia fría de discusión, y los que tratan el tema, lo hacen con un espíritu de comprensión de las dificultades que entraña la tarea, aun cuando en realidad no les causa mayor preocupación ese tema.

Aun en la misma ciudad de Nueva York, y especialmente entre los hebreos de mayor responsabilidad, se entiende que el proceder del canciller británico Ernest Bevin ha sido correcto y mesurado, y se afirma, sin ambajes, que el gobierno de los E. Unidos es más culpable que el inglés por los trágicos acontecimientos que se registraron en Tierra Santa. Se critica abiertamente la indecisión de los gobernantes estadounidenses y hasta su manifiesta parcialidad.

Existen algunos comentaristas mal intencionados que presentan al canciller Bevin como aliado del Gran Mufti de Jerusalén y del rey Abdullah de Transjordania quizá por ignorancia de lo que realmente ocurre en la actualidad en el Cercano Oriente. Desgraciadamente son pocos los judíos norteamericanos que estuvieron alguna vez en Palestina y de ahí que se dé crédito a ciertas informaciones que, de otra manera, habrían sido desechadas de plano.

La atmósfera a raíz de esto llegó a tal punto, que la judería norteamericana decretó un boicot a los productos de origen británico. Pero este movimiento fracasó por completo.

Todos los errores que hayan podido ser cometidos por los británicos en Palestina, han sido explotados con fines electorales en los Estados Unidos. Pero realizada ya la convención republicana, pasado, por decir así, el momento de crisis, han comenzado ya a surgir indicios de que en adelante la cooperación anglonorteamericana en el caso de Palestina, ha de convertirse en una realidad.

Aparentemente, los intereses electorales van cediendo ante los más sagrados de la paz mundial.

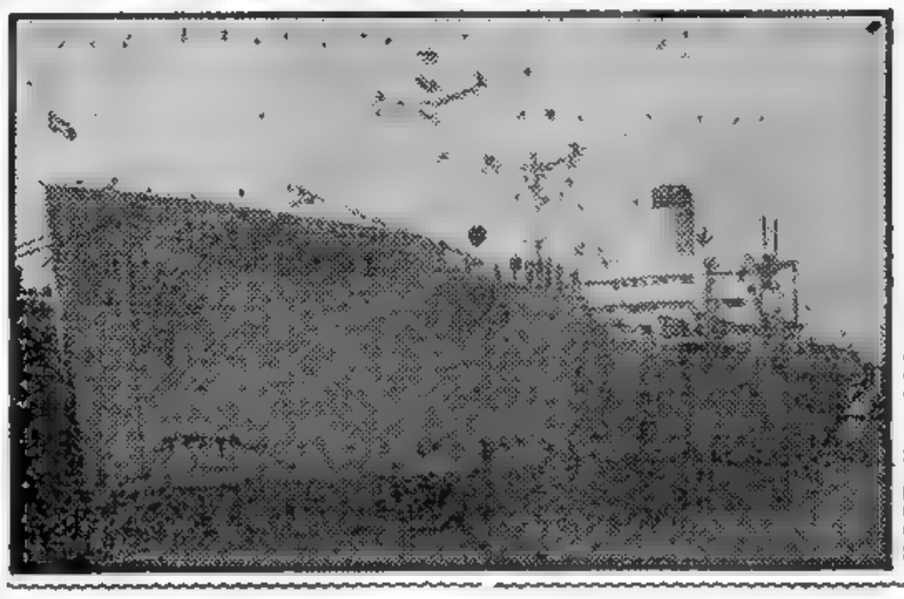

EL BARCO argentino "Entre Ríos", el cual encalló anoche en aguas del Cantábrico, frente al puerto español de Bilbao, con 400 pasajeros a bordo. Se confía en que podrá hacérselo reflotar. Hasta ahora no se sabe que haya habido víctimas

DIARIO DE LA MAÑANA

Clarín

BUENOS AIRES REPUBLICA ARGENTINA

15 centavos

UN TOQUE DE ATENCION PARA LA SOLUCION ARGENTINA DE LOS PROBLEMAS ARGENTINOS

AÑO III BUENOS AIRES, VIERNES 25 DE JUNIO DE 1948 Nº 1.014

Eligen a Dewey Candidato Republicano por Aclamación

FILADELFIA, 24 (INS). — El gobernador de Nueva York, Thomas Dewey, fué postulado por unanimidad candidato a la presidencia de los Estados Unidos en la tercera votación efectuada por la convención nacional del partido Republicano, a las 20.30.

Dewey casi de inmediato recibió la mayoría necesaria de 548 votos.

Anteriormente, el senador Robert Taft había retirado su candidatura, permitiendo a sus delegados que votasen a favor de Dewey.

Según los voceros del partido, el señor Dewey tiene también asegurada la elección a presidente de los Estados Unidos en noviembre próximo. El gobernador de Nueva York se aseguró la candidatura cuando el senador Robert Taft instruyó a sus partidarios para que votasen por Dewey.

La victoria la obtuvo el ex rival de Franklin Roosevelt, en la tercera votación cuando los otros precandidatos se retiraron a su favor. El senador Robert Taft cedió primero y le siguió el gobernador de California, Earl Warren.

Harold Stassen luego se dirigió a la tribuna para decir a los delegados que él deseaba una votación unánime para el gobernador de Nueva York para la postulación presidencial.

Igualmente hizo el director de la campaña a favor del general Douglas MacArthur. El senador Raymond Baldwin, por Connecticut, también se retiró y pidió que se pasara por alto las reglas de la postulación y se postulase a Dewey por aclamación.

Retiráronse Vandenberg y Warren

FILADELFIA, 24 (AFP). — Arthur Vandenberg y Earl Warren dejaron en libertad a sus partidarios para votar en favor de Dewey. Anunciaron su decisión pocos momentos después de conocida la actitud que tomaría Robert Taft, que seguía a Dewey en número de votos.

MOMENTOS en que el presidente de la Convención de Filadelfia declara inaugurada la misma y arranca un estruendoso aplauso a los delegados, al afirmar que se reunen para elegir el futuro presidente de Estados Unidos

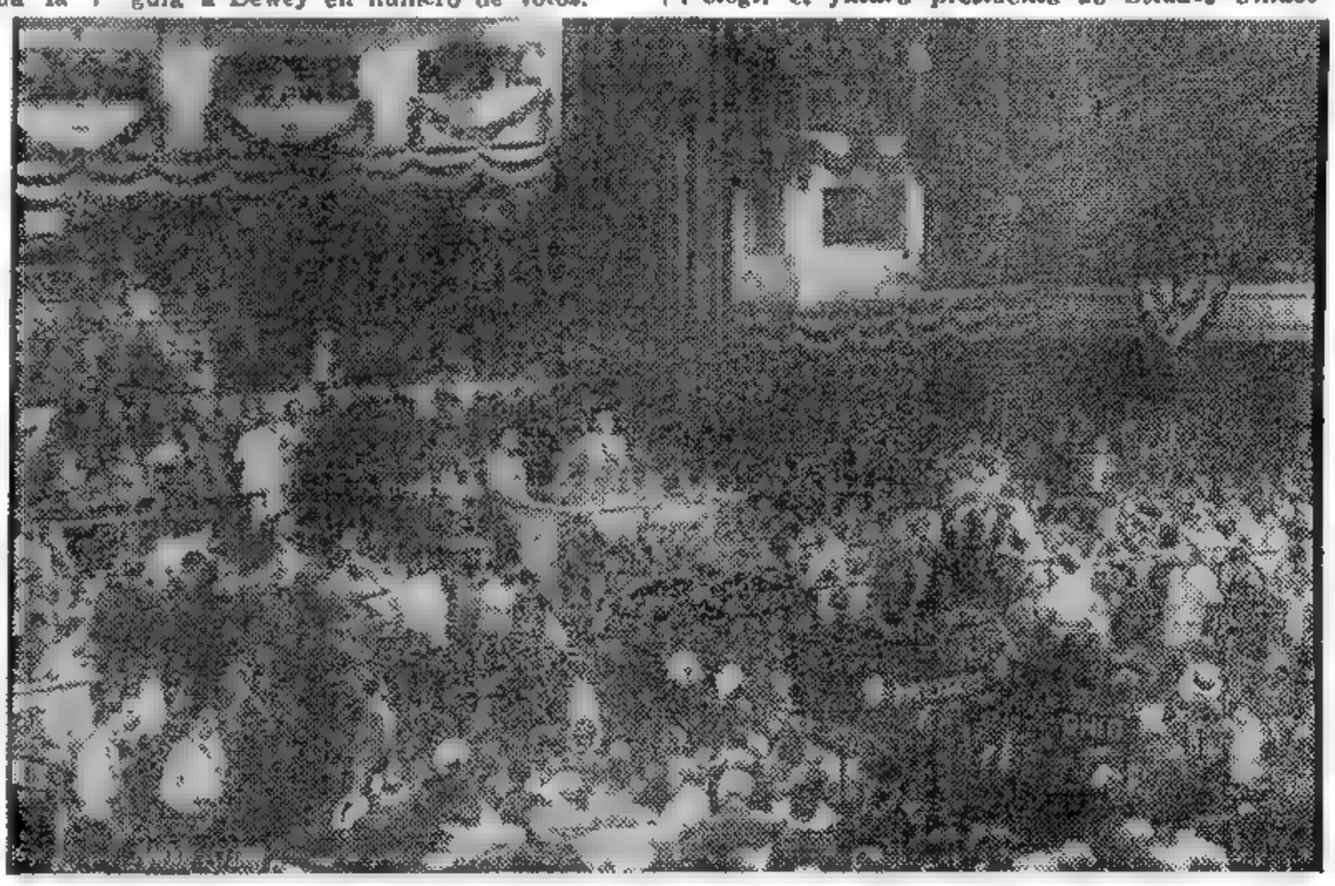

Desembarcan a Mujeres y Niños; no Hay Víctimas

BILBAO, 24 (AFP). — A una milla de la desembocadura de la ría de Bilbao, encalló esta noche, a las 21, el barco argentino de pasajeros "Entre Ríos". Había zarpado una hora antes de este puerto, en el que embarcó 150 personas, en su mayoría yugoeslavos y polacos, procedentes todos de Italia.

Encalló Debido a la Niebla

El "Entre Ríos" navegaba aparentemente sin novedad, cuando de pronto comenzó a circular la noticia de que había sufrido un grave accidente. A poco se pudo establecer la verdad. En efecto, según notificó la capitanía del Puerto, se había recibido un S.O.S. del trasatlántico argentino, informando que había encallado frente a la playa de Arreganga, cercana a la desembocadura de la ría, debido a que la intensa niebla le había impedido tomar una ruta alejada de los arrecifes.

Agregaba el S.O.S. que la situación no era angustiosa, y que a bordo reinaba absoluta tranquilidad entre el pasaje. No señalaba si se había producido alguna vía de agua, ni daba detalles sobre averías.

Envíanse Socorros con Toda Urgencia

En seguida se despacharon remolcadores y naves de auxilio, los que llegaron prestamente al lado del "Entre Ríos", el que se halla ligeramente escorado, teniéndose la impresión, que no podrá ser confirmada o desechada hasta que la luz del día permita verificarlo, que "clavó" la proa en algún escollo. Sin embargo, hay expertos que opinan que posiblemente todo se reduzca a un fuerte roce de la quilla contra un lecho de rocas, pues allí el mar es poco profundo.

Desembarcan a las Mujeres y los Niños

BILBAO, 25 (AFP). — Pese a que el "Entre Ríos" no está ni mucho menos en inminente peligro de naufragio, su capitán dispuso a las dos de hoy que las mujeres y los niños desembarcaran, tarea que se cumplió con calma y en el más completo orden, sin que en ningún momento se produjeran síntomas de pánico.

En varias barcazas las mujeres y los niños llegaron a la ciudad, alojándoseles en diversos hoteles.

No Hay Ningún Herido a Bordo

Por lo que ha podido saberse, ya que las auto-

(Continúa en la página DOS)

El Bloque Soviético Pide Paz con Alemania

(INFORMACION PAGINA TRES)

Earl Warren es Candidato Republicano a la Vicepresidencia

(Información página TRES)

CORTARON LOS RUSOS EL SUMINISTRO DE VIVERES A BERLIN

Estudian la Creación de un Gobierno Tripartito

BERLIN, 25 (AFP). — Se halla en peligro el abastecimiento de 3.500.000 habitantes de Berlín, a raíz de las graves medidas de bloqueo ordenadas por las autoridades soviéticas. En vista de la angustiosa situación, la municipalidad de Berlín decidió hacer un llamamiento a las Naciones Unidas, atrayendo su atención sobre el peligro que se cierne sobre la población berlinesa.

Los comandantes norteamericano y británico, generales Clay y Robertson, mantuvieron una prolongada conferencia a fin de remediar el conflicto y asegurar el abastecimiento.

Además estos jefes militares resolvieron de común acuerdo con el gobernador militar francés examinar la creación de un gobierno militar tripartito, encargado de poner en ejecución las recomendaciones de la Conferencia de Londres sobre Alemania.

Se informa asimismo que el comandante militar soviético, mariscal Sokolowski, ha expresado que el comando aliado de Berlín ha dejado prácticamente de existir.

La guerra de los "dos marcos" ha provocado una serie de medidas: más de 90 millones de marcos antiguos fueron secuestrados a personas que intentaban introducirlas ilegalmente desde Alemania occidental a la zona rusa. Han sido detenidas más de mil personas por las patrullas policiales.

Canje de Deutchsmark

Esta mañana comenzó en la zona occidental de Berlín la conversión de los antiguos marcos por el nuevo tipo de moneda. La policía alemana asegura el orden durante la operación de canje de los billetes. Toda la policía de Berlín se halla en estado de alerta, prosiguiendo la policía militar norteamericana los servicios de patrullamiento en jeeps armados de ametralladoras. Se hace notar que la radio de Berlín controlada

(Continúa en la página DOS)

GENERAL ROBERTSON

Principal Resultado de la Reunión de Varsovia:

SERIA INMINENTE LA PROCLAMACION DE UN GOBIERNO DEL ESTE EN ALEMANIA

VARSOVIA, 25 (AFP). — El comunicado de la Conferencia de Varsovia constituye un mero prólogo a las decisiones que serán tomadas más tarde, entre las cuales se halla la proclamación inminente del gobierno de Alemania oriental. Así se afirmó en medios bien informados, comentando las decisiones de los ocho ministros de Relaciones Exteriores del "bloque soviético". Del extenso comunicado se destacan principalmente los puntos tercero y cuarto, que proponen la creación de un gobierno provisional para el conjunto de Alemania y la evacuación de las fuerzas de ocupación en Alemania un año después de la firma del tratado de paz.

Se cree que el anuncio del nuevo gobierno de Alemania oriental estará reservado para el canciller soviético o quizá para el mariscal Sokolowski. Se consideran significativas las declaraciones del canciller checoslovaco, Clementis, quien afirmó que el comunicado de Varsovia muestra claramente "el camino a seguir para contener el proceso nefasto que se realiza actualmente en Alemania". También se comenta la declaración hecha por intermedio de Radio Moscú según la cual la conferencia de Londres evidencia el deseo de las potencias occidentales de liquidar el consejo de ministros de Relaciones Exteriores creado por la conferencia de Potsdam, así como la liquidación del mecanismo cuatripartito de control en Alemania.

Clarín

BUENOS AIRES REPUBLICA ARGENTINA

Diario de la mañana 15 centavos para toda la República

UN TOQUE DE ATENCION PARA LA SOLUCION ARGENTINA DE LOS PROBLEMAS ARGENTINOS

AÑO III — BUENOS AIRES, SABADO 26 DE JUNIO DE 1948 — Nº 1.015

ACOSAN LOS LEALES A LOS GUERRILLEROS DEL GENERAL MARKOS

Atacó sus Reductos la Aviación del Gobierno

ATENAS, 25 (AFP). — Se estrecha cada vez más la tenaza establecida por las fuerzas del gobierno en torno al monte Grammos, donde se baten desesperadamente las unidades suicidas de Markos.

Apoyada por la aviación, que ataca sucesivamente cada uno de los fortines cavados en la roca viva, la infantería avanza lentamente por las laderas y gargantas de esa zona abrupta, ganando metro por metro el terreno que van cediendo los guerrilleros, desde Nestorien hasta Gravena, Mothovo y la frontera de Albania, donde ya se ha refugiado una parte considerable de los efectivos combatientes comunistas.

Una columna, que forma la extremidad de la tenaza, ataca en la zona de Ollaka y embiste actualmente la región de Ammouda, considerada la llave de los pasos del monte Grammos.

En la Frontera Albanesa

ATENAS, 25 (INS). — Depachos llegados del frente de batalla aseguran que las fuerzas leales al gobierno central han forzado a los hombres del general Markos a desalojar su cuartel general de los montes Grammos. También se anunció que varias fortalezas rebeldes fueron ocupadas por los leales cerca de la frontera con Albania, obligando a los revolucionarios a buscar refugio del otro lado de esa línea.

Quebrantan la Tregua en Palestina los Dos Bandos

El Ejército Egipcio Atacó Varias Aldeas Judías; Bombardeos de la Aviación Arabe

DE FRANCE PRESSE

TEL AVIV, 25 (AFP). — Se han reanudado hoy las hostilidades entre árabes y judíos en varios puntos del frente de Palestina. Se anuncia que el ejército egipcio ha roto la tregua en el frente sur, y que las hostilidades judías de Beertuvia y Kfar Warburg han sido atacadas por la aviación.

Por otra parte, se confirmó en fuente judía que las fuerzas del emir Fawzi al Kaudji han atacado en varios puntos.

Intervino Bernadotte

TEL AVIV, 25 (AFP.) — Un vocero de la UN anunció que el conde Folke Bernadotte comunicó al comandante en jefe de las fuerzas egipcias en Palestina, que la tregua había sido rota por los egipcios, al impedir éstos el paso de un convoy judío de aprovisionamientos para la colonia judía de Neguev, abriendo fuego contra un avión de observación de las Nacio

A raíz de esto, el comandante egipcio, también fué informado que nes Unidas.

todos los representantes de la UN serán retirados de ese territorio por haber sido violado el pabellón que distingue a esa organización por un avión de Egipto.

En Tel Aviv, el comandante de la plaza ordenó la imposición de un estricto toque de queda, mientras que el gobierno ha decidido celebrar una importante reunión para examinar la situación.

Acusación Libanesa

BEIRUT, 25 (AFP.) — El gobierno libanés acusa a los sionistas de haber roto la tregua en el sector de San Juan de Acre. Aque gobierno dirigió una protesta, en tal sentido, al conde Bernadotte mediador de las Naciones Unidas.

Víveres para Jerusalén

JERUSALEN, 25 (INS). — La comisión consular de tregua fijó la cantidad de alimentos que podrá entrar en esta ciudad, mientras impere el armisticio, en seis mil toneladas, entendiéndose que los víveres ya llegados a la Ciudad Santa serán deducidos del total. En

(Continúa en la página TRES)

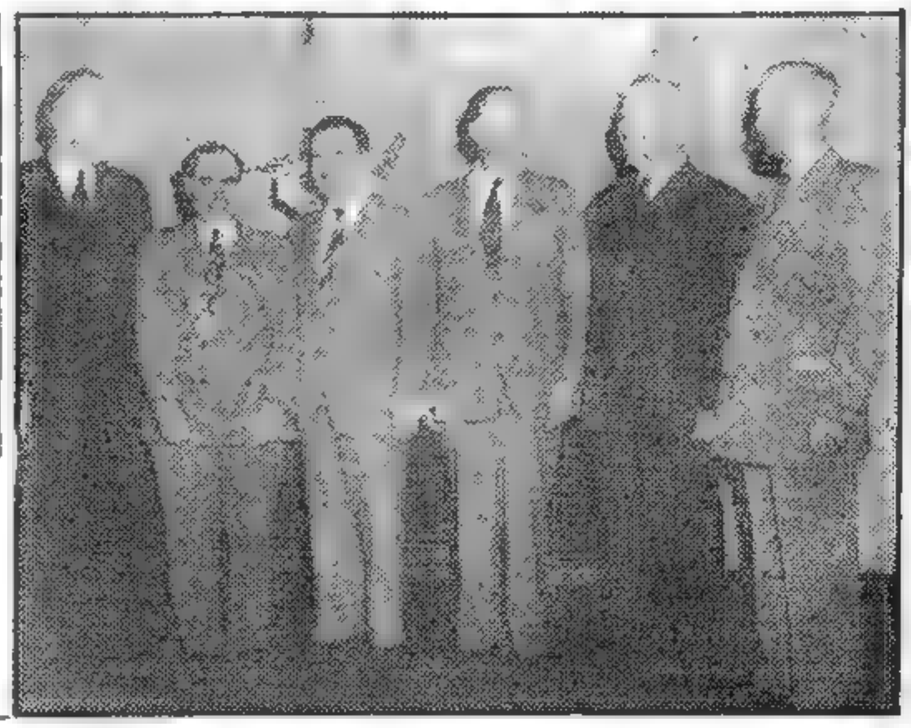

DIRIGENTES del partido Republicano de los EE. UU. reunidos en Filadelfia: de izquierda a derecha: Harold Stassen, Joseph Martin, Thomas Dewey, Robert Taft, Earl Warren y Edward Martin. Entre todos estos "grandes" de la agrupación, falta Mr. Vandenberg, que aún no había llegado para asistir a la Convención

La Elección de Mr. Dewey ha Causado Alivio en las Esferas Diplomáticas

Por RANDOLPH CHURCHILL

Colaborador Exclusivo de CLARIN

FILADELFIA, 25. — Dejando de lado el comentario sobre el procedimiento en sí, corresponde hoy decir que la elección del gobernador del Estado de Nueva York como candidato del partido Republicano para la presidencia de la Unión en las próximas elecciones, ha sido recibida con cierto alivio en las esferas diplomáticas, donde se temía que llegaran a triunfar los candidatos del "nacionalismo" extremo y con ello Estados Unidos volviera a la nefasta época "aislacionista". Ese temor ha tenido su origen en la propaganda hecha durante la campaña partidista por un grupo de dirigentes del republicanismo norteamericano, que, en estos tiempos, aun cree que los Estados Unidos deben desentenderse de los graves problemas que afligen a los demás pueblos del orbe para dedicar todos sus afanes exclusivamente en beneficio del pueblo de la Unión.

Nada más equivocado que el camino del "aislacionismo" para llegar a conseguir tales beneficios. La organización del mundo de hoy en día es tal que impide que un pueblo pueda desinteresarse por la suerte de otros en desgracia sin sufrir las consecuencias de tan egoísta proceder. Por eso la elección de Dewey como candidato del republicanismo resulta alentadora. Dewey no es un aislacionista, a pesar de que en 1940 sostenía que los Estados Unidos debían permanecer al margen del segundo gran conflicto mundial y observar una estricta neutralidad. La agresión japonesa a Pearl Harbor el 7 de diciembre de 1941 le permitió ver la realidad. Pertenece además al sector moderado del partido Republicano y la experiencia lograda como gobernador del estado de Nueva York lo perfila como otro estadista de gran envergadura.

Por su idiosincrasia y por el hecho de saber elegir sus colaboradores entre los elementos más capaces y eficaces del país, sin tener en cuenta su filiación política, se confía en que Dewey en el manejo de los graves problemas internacionales no ha de variar la política seguida por la Unión, sino para que ésta adquiera una mayor firmeza. Es que existe ya el convencimiento en todos los ámbitos del país que la presidencia de la nación en noviembre de este año ha de pasar a manos del republicanismo, luego de 16 años en poder de los demócratas.

Zafó de su Varadura el "Entre Ríos"

BILBAO, 25. (AFP.) — El paquete argentino "Entre Ríos" ha logrado zafar de su varadura con ayuda de cuatro remolcadores y aprovechando la marea alta.

El "Entre Ríos" fué llevado a la rada de Bilbao, donde subieron a bordo técnicos que proceden actualmente al examen de sus averías. Los pasajeros no han sido desembarcados, pero de acuerdo con la opinión de los técnicos que inspeccionaron al casco, el vapor argentino deberá probablemente, ser llevado a dique seco para hacérsele algunas reparaciones debajo de la línea de flotación.

GANO LOUIS

(Información página 14)

Reduciríase a Siete Meses el Servicio Militar, Anunció Miranda

Información en la ULTIMA página

ELOGIAN EN MADRID EL VOTO DE ARCE EN FAVOR DE ESPAÑA

MADRID, 26 (AFP). — La votación del Consejo de Seguridad sobre la "cuestión española" no ha suscitado todavía ninguna reacción en los círculos oficiales, pero los diarios le atribuyen gran importancia. El monárquico "ABC", dice: "El caso español ha quedado definitivamente eliminado del orden del día". Para toda la prensa madrileña la abstención de los ocho delegados es interpretada como votos favorables a España.

Por lo demás, las declaraciones del delegado argentino, doctor Arce, se comentan elogiosamente; su voto es considerado como una nueva muestra de amistad de ese país. "Así se afirmó la moral diplomática que guía la actividad internacional de la Argentina y que responde bien a su ascendencia hispana. Fué un día en que nos encontramos solos y contamos con la preciada compañía de la Argentina. En la hora presente no lo olvidamos. El porvenir nos traerá una rehabilitación por todas las ofensas que nos fueron infringidas", expresa uno de los rotativos.

La evolución de la UN en favor de España no ha causado sorpresa en los círculos diplomáticos, los que opinan que cualquier agravación de las relaciones entre Wáshington y Moscú apresurará la "normalización" del entendimiento de España con Estados Unidos.

Dewey Intensificará la Unidad Panamericana

INFORMACION EN LA ULTIMA PAGINA

DIARIO DE LA MAÑANA

Clarín

BUENOS AIRES ★ REPUBLICA ARGENTINA ★

15 centavos

UN TOQUE DE ATENCION PARA LA SOLUCION ARGENTINA DE LOS PROBLEMAS ARGENTINOS

AÑO III BUENOS AIRES, DOMINGO 27 DE JUNIO DE 1948 Nº 1.016

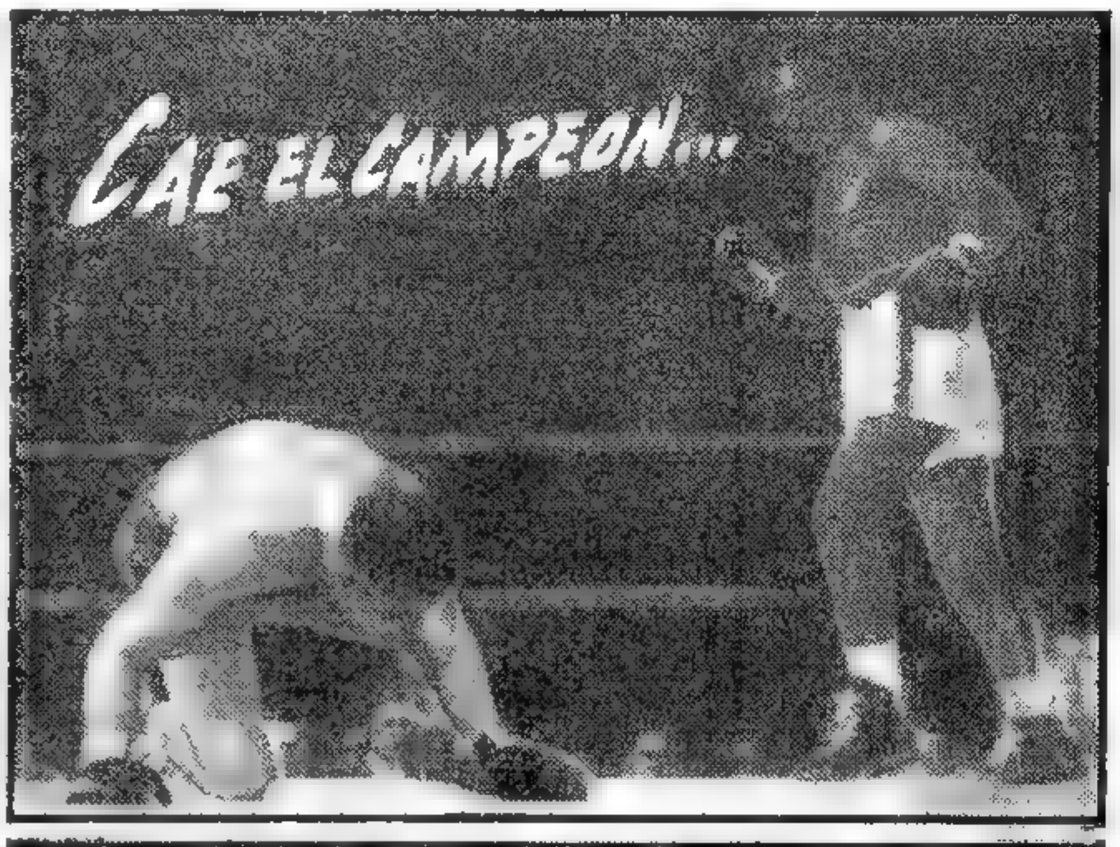

EN LA PRIMERA de las dos telefotos de la pelea entre Joe Louis y Walcott, se ve al campeón caído en el ring, durante el tercer round, al recibir un golpe de su adversario, golpe que los expertos calificaron de sorpresivo. La otra telefoto nos muestra al aspirante al trono, ahora "abdicado", completamente vencido, mientras el referee le cuenta los segundos.

CULMINA LA TENSION EN BERLIN

MARISCAL Sokolovsky, comandante de las tropas rusas que ocupan Berlín, a quien la policía norteamericana, detuvo por exceso de velocidad.

Exigen a Rusia Levante el Cerco; Envían Víveres

BERLIN, 26 (AFP). — La tensión en esta ex capital está llegando al máximo. El comandante británico, general sir Brian Robertson, ha enviado una carta al mariscal Sokolovsky en la que le exige el inmediato restablecimiento de las comunicaciones con las zonas occidentales. Recalca que la responsabilidad recaerá sobre los rusos, añadiendo que la medida dispuesta causa múltiples e innecesarios sufrimientos a los habitantes de Berlín.

El general Clay manifestó a su vez a Sokolovski que está siempre dispuesto a entrevistarse con él para discutir los problemas

EE. UU. Enviará Víveres por Avión

BERLIN, 26 (INS). — Un alto jefe militar de EE. UU. anunció en Berlín que todos los aviones norte-

Continúa en la página DOS

Tiene la URSS 4 Ejércitos Arma al Brazo

DE FRANCE PRESSE

Por MARCEL FERNAND

NUEVA YORK, 26. — Las noticias de que los rusos están moviendo poderosas fuerzas hacia el oeste causa no poca preocupación pues se sabe que la URSS cuenta con cuatro formidables ejércitos listos para entrar en acción en cualquier momento. Informaciones fidedignas señalan que dos de ellos se hallan apostados en Odessa y Tiflis, con sus armas apuntando hacia el Medio Oriente; otro, acantonado en Rusia Blanca, tiene por misión sostener a las tropas de ocupación en Alemania y Austria, y el cuarto instalado en la zona de Leningrado, amenaza, en potencia a Finlandia y a los países escandinavos.

De estar el siempre temido conflicto bélico, los soviéticos pondrían en marcha sus soldados rumbo al Este en procura de los pozos petrolíferos.

El conocimiento de estos aprestos de Moscú constituyen la causa principal de la inquietud con que se vigilan los sucesos de Berlín, pues allí podría producirse la chispa que incendie la hoguera. La distribución de las unidades rojas, en permanente posición de batalla, da la razón a quienes opinan que las unidades de Stalin están en condiciones de avanzar sobre el Atlántico poco menos que sin trabas.

Habla Churchill: Son Horas Tan Graves Como las de Munich

"Sólo una Actitud Enérgica Evitará la Tercera Guerra"

LONDRES, 26 (AFP). — "El asunto de Berlín es tan grave como el de Munich", declaró el señor Winston Churchill, hablando en Luton, Bedfordshire, durante una reunión del partido Conservador. "No hay duda —agregó— de que el gobierno comunista de Rusia ha decidido desalojar a Gran Bretaña, Francia y Estados Unidos de Berlín y hacer de la zona soviética de ocupación en Alemania, un nuevo Estado satélite regido por las leyes del terrorismo totalitario".

Decisiones Graves

"Las decisiones a que tendrá que apelarse para hacer frente a la situación —prosiguió— serán tan graves como las que, según ya lo sabemos, fueron tomadas en Munich hace diez años".

"Es nuestro deber mostrar que, a pesar de las divergencias que puedan existir entre nuestros partidos, nos mantenemos firmes contra la tiranía, como una nación unida".

CHURCHILL

Expresó más adelante el señor Churchill: "Hay que ser fuertes y actuar de acuerdo con las naciones amigas de la libertad, y decir claramente al agresor —ahora que todavía es tiempo— que reuniremos a todos los hombres libres del mundo y que nos defenderemos como defenderemos nuestra causa por todos los medios, y que esa es nuestra única esperanza de paz.

"No puedo asegurar que una actitud firme y resuelta nos preserve de los peligros que nos amenazan, pero estoy seguro de que una actitud semejante equivale no solamente a la mejor, sino también a la única posibilidad que tenemos de prevenir una tercera guerra mundial.

"Por esas razones sostendremos al gobierno en la actitud que se ha sentido obligado a asumir.

La Situación de la India

Refiriéndose luego a la situación en Oriente, el señor Chrurchill declaró: "En el continente indio, debemos esperar una etapa indefinida de perturbaciones interiores y religiosas. Podría ocurrir que el gobierno indio, utilizando las armas

Continúa en la página DOS

A todo esto se suma la declaración hecha en Londres por el ministro de Guerra, señor Shinwell, quien ha dicho: "Si desgraciadamente nos viéramos envueltos en una guerra, puedo asegurar que el ejército británico, a pesar de todas las dificultades, se transformaría rápidamente en una fuerza de primera clase. Mi declaración no es en modo alguno una amenaza. Es pura información para quien le interese".

BERNADOTTE TRAZO YA UN PLAN DE PAZ

LAKE SUCCES, 26 (INS). — La UN recibió el plan de paz preparado por el conde Bernadotte, plan que será presentado el lunes a los árabes y judíos. El mediador transmitió en clave al secretario Trygvie Lie los términos fundamentales en que está concebido el histórico documento, con el entendido de que los once miembros del Consejo de Seguridad habrán de estudiarlo confidencialmente.

Señala en un mensaje, enviado desde la isla de Rodas junto con el plan, que se ha llegado ya a la segunda fase de las negociaciones para hacer permanente la tregua de cuatro semanas. Describe Bernadotte dicha fase como la relacionada con el estudio, por parte de los beligerantes, de las propuestas presentadas ya para que la tregua de Palestina pase a ser un armisticio en toda regla, precursor de la paz.

ABDULLAH

Términos del Plan

Aunque no han sido revelados todavía los detalles del documento girado a los árabes y judíos, se tiene entendido que los términos en que está principalmente concebido son los siguientes:

1 Iniciación de las pláticas de paz a base del reconocimiento tácito de la existencia del Estado de Israel, el cual tiene, como tal, perfecto derecho a descargar las responsabilidades aneja a la sobera-

(Continúa en la página DOS)

RECLAME A SU CANILLITA CON ESTA EDICION EL SUPLEMENTO LITERARIO

Se Opondrán los Países Arabes a la Prolongación de la Tregua

Clarín

Diario de la mañana 15 centavos

UN TOQUE DE ATENCION PARA LA SOLUCION ARGENTINA DE LOS PROBLEMAS ARGENTINOS

RECLAME A SU CANILLITA CON ESTA EDICION EL SUPLEMENTO DEPORTIVO

AÑO III — BUENOS AIRES, LUNES 28 DE JUNIO DE 1948 — Nº 1.017

No Ocultan sus Deseos de Reanudar las Hostilidades

AMMAN, 27 (AFP). — El comité político de la Liga Arabe discutirá mañana las proposiciones formuladas por el mediador de las Naciones Unidas, conde Folke Bernadotte, para solucionar el problema palestino. Las deliberaciones se efectuarán esta vez en El Cairo. Han iniciado su viaje rumbo a la capital egipcia Tewfik Pachá, primer ministro, y Fauzi Pachá, ministro de Relaciones Exteriores de Transjordania.

Impondrán Condiciones

El secretario general de la Liga Arabe, Azzam Pachá, después de su entrevista con el rey Abdullah, declaró: "Los árabes seguirán la guerra si los judíos no aceptan la unidad de Palestina".

Por su parte, el segundo jefe del estado mayor de la Legión Arabe, Abdel Kader Jindhi, que debía acompañar al rey en su viaje a Arabia Saudita y al Irak, se ha quedado en Transjordania "por imperativo de la actual situación".

Los círculos políticos asignan la mayor importancia a la invitación que el gobierno de Beirut cursó al monarca hachemita para que visite el Líbano en las fiestas de Ramadán. Abdullah no ha dado su respuesta definitiva.

No Seguiría la Tregua

Todos estos elementos parecen indicar que la tregua tiene muy pocas probabilidades de prolongarse. Los oficiales de la Legión Arabe no disimulan su deseo de reiniciar las hostilidades, que hasta ahora fueron afortunadas para la causa que defienden y que, en su opinión, proporcionará al reino ventajas territoriales de gran alcance. Se indica que los viajes del rey Abdullah demuestran su voluntad de obrar de acuerdo con

Continúa en la página DOS

Centenares de Aviones Van con Alimentos para Berlín

Realizan los Comunistas Actos Contra los Aliados

BERLIN, 27 (INS). — Las autoridades de la fuerza aérea norteamericana en Europa han iniciado hoy la movilización de todos sus más poderosos efectivos para empezar el aprovisionamiento de artículos vitales que requieren los sectores occidentales de Berlín.

A partir de mañana lunes, 100 aviones volarán hacia la antigua capital alemana con dichos abastecimientos, cuyas líneas de comunicación terrestres han sido cortadas por los Soviets a fin de cercar a la ciudad por hambre y obligar a los aliados occidentales a que salgan de ella.

Un oficial norteamericano considera que 180 aviones transportes serán usados inmediatamente, y aunque estos vuelos de emergencia mantendrán las exigencias de medicinas y alimentos del personal norteamericano en Berlín y alemanes residentes en su sector, siempre tendrá que sentirse la necesidad de una gran falta de elementos debido a las incomunicaciones por ferrocarril y carretera.

Gral. CLAY

A este respecto, dos periódicos publican hoy en Berlín informes sobre la gravedad de la situación en la capital. El "National Zeitung", que se edita con licencia soviética, anuncia que llegaron al aeródromo británico de Berlín dos altos funcionarios norteamericanos desde Nuremberg, en donde se realizan los proceso sobre crímenes de guerra, y se han dirigido al presidio de Spandeu, en donde conferenciaron sobre la posibilidad de evacuar de allí a los criminales que se encuentran en la cárcel, llevándolos a otro punto en el sur del país, en donde se les tenga más seguros. Numerosas autoridades norteamericanas han negado que se realizarán tales conferencias.

El periódico "Die Neue Zeitung", editado con permiso del gobierno militar de Estados Unidos, informa que se han planeado nuevas demostraciones contra los países de occidente, inspiradas por los comunistas, agregándose que la policía alemana en la zona occidental se encuentra preparada para enfrentarse a tales manifestaciones.

Las Tácticas Rusas

Mientras tanto, los rusos han resuelto paralizar una de sus tácticas que desarrollan contra occidente. En una transmisión de la Radio de Berlín se anunció que los Soviets suministrarán corriente eléctrica a los sectores occidentales de la capital durante 4 horas en la tarde de hoy domingo. No se han dado explicaciones al respecto.

El último incidente que ha venido a excitar la tensión existente entre los dos bandos, ha sido la detención efectuada en la tarde de ayer, durante 45 minutos, del mariscal soviético Sokolovsky por un oficial de tránsito norteamericano a causa de que su automóvil corría a exceso de velocidad. Esta era de 50 millas por hora, cuando en la zona de ocupación de Estados Unidos sólo está permitido hacerlo a no más de 20 millas. Cuando el general Clay, gobernador militar norteamericano, supo lo que ocurría, ordenó poner en libertad inmediata a Sokolovsky y envió a éste una carta de excusa por el hecho.

Más Exigencias Soviéticas

BERLIN, 27 (AFP). — Las autoridades soviéticas, que hasta ahora no exigían sino el carnet de alimentos y el certificado de domicilio para el canje de billetes, reclaman actualmente también los cupones de provisión de papas.

Cierto número de locales de can-

Continúa en la página DOS

En Belgrado Afronta Una Crisis el Mariscal Tito

LONDRES, 27 (INS). — En centros autorizados de esta capital se insiste en diversas informaciones procedentes de Yugoeslavia, en las cuales se afirma que se ha producido en ese país una intensa y difícil crisis política. Se agrega que el mariscal Tito ha caído en desgracia ante el gobierno de Moscú, por considerarse allí que ha estado procediendo en muchos casos con "excesiva independencia personal", y que también ha fallado en su política respecto a Trieste.

Por estas circunstancias no se verificó en Belgrado la última reunión reciente del "Cominform", pues se considera que dicha capital no era sitio muy seguro para todos los dirigentes del comunismo europeo.

Algunas versiones afirman que se ignora el paradero de Tito en estos momentos, o que el dictador yugoeslavo es poco menos que un prisionero de los agentes rusos que pretenden obtener su renuncia y luego aislarlo completamente.

Nunca Pensamos en Formar Bloques, Afirman en Moscú

DESEAN HACER IMPOSIBLE OTRA AGRESION DE ALEMANIA

EXCLUSIVO PARA CLARIN

MOSCU, 27 (AFP). — Los diarios de Moscú, y la radio soviética han hecho hoy los primeros comentarios acerca de la reunion de representantes de Estados comunistas realizada en Varsovia hace días. "La conferencia tuvo por finalidad hacer imposible una nueva agresión alemana —afirma "Pravda"— y agrega que "a las decisiones ilegales de Londres, la Conferencia de Varsovia opuso un programa que responde en todos sus puntos a los acuerdos de Yalta y Postdam. "El gran alcance político de la declaración de Varsovia —declara por su parte el conocido comentarista de Radio Moscú, Mikhail Hoffman— es que indica la senda por la cual todos los Estados del este y del oeste de Europa podrán asegurar una paz duradera e nel Viejo Mundo.

"La declaración de Varsovia presenta un programa claro y concreto para las cuatro potencias aliadas, tendiente a lograr el arreglo pacífico del problema alemán".

"Contrariamente a lo que se trama en Wáshington, Londres y París, nadie piensa en Moscú crear un bloque con otras democracias del centro y este de Europa: Moscú piensa sólo en la unión, y no en la desunión de Europa".

La Unión Oriental

LONDRES, 27 (AFP.) — "La formación de una Unión Oriental fué el principal tema de las deliberaciones de Varsovia", afirma el "Sunday Times", citando las palabras de un conocido diplomático.

CIRENAICA SE HA CONSTITUIDO EN PRINCIPADO

EL CAIRO, 27 (AFP). — Cirenaica se ha constituido en principado, con Idriss El Senoussi como jefe de Estado hereditario. A pesar del completo silencio que guarda la administración militar británica de Bengasi, los círculos allegados a la Liga Arabe consideran que la proclamación del nuevo Estado es un hecho real y, por otra parte, no inesperado. Las delaciones entre El Senoussi y los países árabes permitían desde hace varias semanas prever esa decisión.

Se hacen esfuerzos por lograr que los tripolitanos le reconozcan como su emir, para mantener la unidad completa de Libia. Sin embargo, el Comité Ejecutivo Tripolitano acaba de revelar que el paso dado por El Senoussi es contrario a los acuerdos contraídos anteriormente por los partidos líbicos, según los cuales se crearía un emirato sólo en el caso de que se hubiera obtenido la independencia de Libia y a título provisional, mientras el pueblo no manifestara cuál es la forma de gobierno que prefiere y no eligiera a su jefe. El Comité Ejecutivo Tripolitano, pues, se niega a reconocer a El Senoussi, príncipe de Cirenaica, como emir de Tripolitania, por lo menos mientras no se efectúe un plebiscito.

El problema de Libia, así planteado por decisión unilateral de El Senoussi, pero indudablemente con anuencia de poderosas fuerzas internacionales, se suma a las preocupaciones de los dirigentes árabes, que afrontan tan graves problemas en Palestina y aún en Egipto, con motivo del diferendo anglo-egipcio acerca del Sudán.

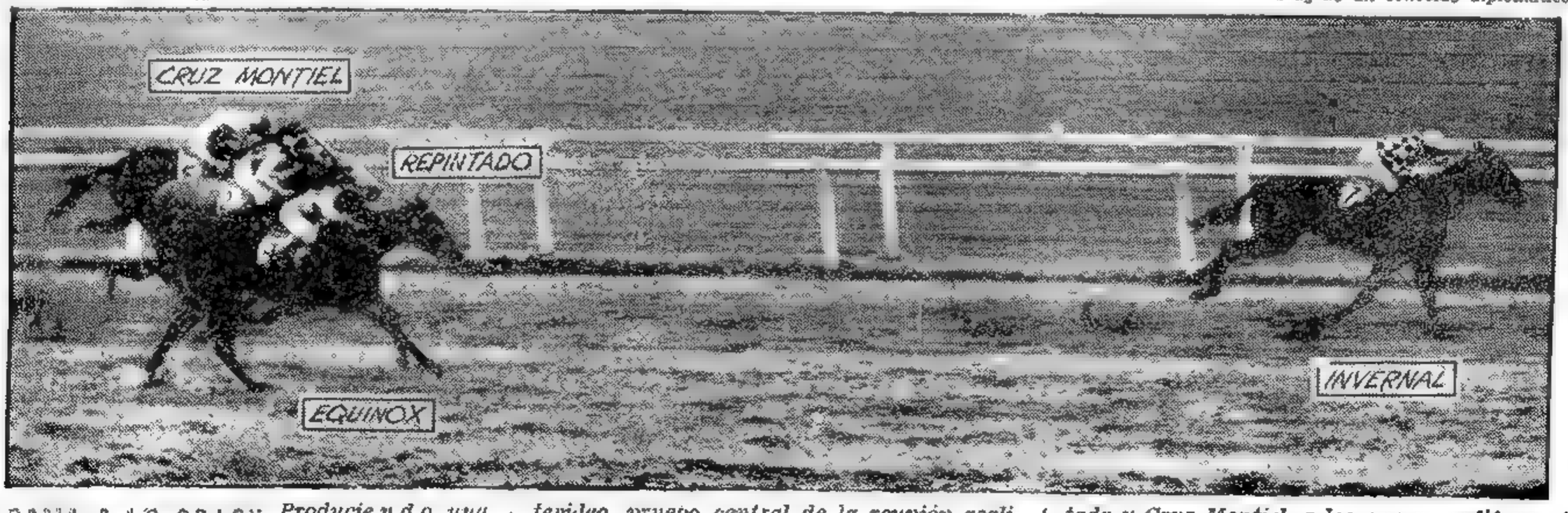

GANA A LO CRACK *Produciendo una performance acorde con su carácter de invicto, Invernal consigue adjudicarse con facilidad el clásico Montevideo, prueba central de la reunión realizada ayer en el hipódromo Argentino. El pupilo del trainer Juan de la Cruz contuvo con facilidad las arremetidas de Equinox, Repintado y Cruz Montiel, a los que precedió por amplio margen, señalándose como el "crack" de la presente temporada. Invernal empleó 1'31" 1/5 en cubrir los 1.500 metros*

Es de $ 3.859.762.069 el Presupuesto de la Nación Para el Año 1949

(INFORMACION PAGINA CINCO)

EL COMINFORM ACUSA A TITO: ROMPEN EL FRENTE COMUNISTA

Acusan a los Dirigentes Yugoeslavos de Asumir una Actitud Contraria a Rusia

DIARIO DE LA MAÑANA

Clarín

BUENOS AIRES ★ REPUBLICA ARGENTINA

15 centavos

UN TOQUE DE ATENCION PARA LA SOLUCION ARGENTINA DE LOS PROBLEMAS ARGENTINOS

AÑO III BUENOS AIRES, MARTES 29 DE JUNIO DE 1948 Nº 1.018

La Unión Soviética Apoya a los Contrarios de Tito

"LA POLITICA DE BELGRADO ES BURGUESA"

PRAGA, 28 (AFP. — El Cominform ha excluído al mariscal Tito y al partido Comunista yugoeslavo de la organización comunista internacional. El comunicado del Cominform afirma hoy que "la política de los líderes yugoeslavos tiende a alcanzar los favores de los estados imperialistas, siguiendo la tesis de que las potencias imperialistas significan para la independencia de Yugoeslavia un peligro menor que la Unión Soviética".

Estima asimismo que la política errada del partido Comunista yugoeslavo se debe a la influencia de elementos nacionalistas disimulados en las filas del partido.

Luego asegura que los dirigentes comunistas yugoeslavos "desconocen el marxismo y el leninismo, cuando afirman que los campesinos constituyen la base más sólida del Estado, olvidando así la enseñanza de Lenin cuando sostenía que el proletariado es la única clase revolucionaria y que el capitalismo y la burguesía nacen de la pequeña propiedad rural".

Se acusa a los dirigentes del comunismo yugoeslavo de haber asumido una actitud antisoviética y de haber tolerado una propaganda de calumnias, usando argumentos del tipo trotskista revolucionario, tales como "degeneración de la Unión Soviética y del partido bolchevique". Pero, expresa la certeza de que hay todavía elementos capaces en el partido Comunista yugoeslavo de reconocer las faltas del partido, de corregirlas y de romper con el nacionalismo para regresar al internacionalismo.

MARISCAL TITO

Acusa el Kominform

Luego el Cominform acusa al comunismo yugoeslavo de haber dirigido contra la Unión Soviética una política semejante a la de las potencias burguesas, agregando que el comunismo de Yugoeslavia "se coloca a sí mismo fuera de la familia de los partidos hermanos del Cominform. Considera que los recientes decretos de nacionalización yugoeslavos son susceptibles de agravar la situación alimentaria de ese país, calificándolos de "burocráticos, aventureros y demagógicos".

Después informa que el partido Comunista yugoeslavo se negó a asistir a la reunión del Cominform en Bucarest. Que con ese motivo, se resolvió aprobar por unanimidad una extensa resolución de ocho puntos, donde se señala que dicho partido ha emprendido un camino falso en materia de política exterior e interior, así como en sus relaciones con la Unión Soviética.

"En Yugoeslavia —dice— se tolera una política innoble contra los especialistas soviéticos y el ejército rojo", añadiendo que los especialistas soviéticos fueron sometidos a un control policial, denunciándose también los conceptos antisoviéticos de los líderes yugoeslavos, a quienes se acusa de nacionalismo.

La Decisión Adoptada

Por último, se anuncia que la oficina de información comunista tomó una decisión firmada por Kestor y Servenov (Bulgaria), Lucas y Ana Pauker (Rumania), Rakosi, Arkaf y Gore (Hungría), Bermann y Zalaaski (Polonia), Zdanov, Malenkov, y Sualov (Unión Soviética), Duclos y Fejón (Fran-

(Continúa en la página DOS)

UN VIOLENTO SISMO EN JAPON: DOS CIUDADES QUEDARON EN RUINAS

EN FUKUI HALLANSE EN PIE MUY POCOS EDIFICIOS: HAY MILES DE VICTIMAS

TOKIO, 28 (AFP). — Dos ciudades enteras han quedado destruídas y por lo menos hay 400 víctimas, a consecuencia de un sismo que se produjo en la costa del nordeste de Osaka. Solamente en la ciudad de Daishoji, destruída totalmente, se cuentan más de 300 muertos, muchos heridos y contusos, y gran número de personas que han quedado en el desamparo. La segunda ciudad destruída es Fukui, localidad de más de 50.000 habitantes, donde sólo han quedado en pie los edificios de concreto de la prefectura, la policía, la radio y alguno que otro local. Dos trenes que marchaban cerca de Fukui, al producirse el sismo, descarrilaron, resultando numerosos muertos y heridos, y los vagones destrozados. Las vías férreas han quedado cortadas en cuatro lugares, y los terraplenes han sufrido desmoronamientos que hacen imposible el tráfico ferroviario. En Osaka se sintió el sismo, pero no hubo víctimas. El epicentro del terremoto se halla situado a unos 50 kilómetros, en pleno océano Pacífico.

Fukui, en Llamas

TOKIO, 28 (AFP). — En aterradores caravanas, los sobrevivientes de la catástrofe de Fukui huyen a campo traviesa perseguidos por las enormes llamaradas y columnas de humo negro que emana la localidad destrida por el sismo, y que se incendió al poco tiempo de sentirse los primeros sacudimientos.

Cuando se produjo la tercer sacudida, de inusitada violencia, un edificio de cinco pisos se derrumbó estrepitosamente, sepultando a numerosos compradores y empleados que se encontraban allí en ese momento.

Mientras las llamaradas consumían los escombros y lo que aún quedaba en pie de Fukui, se producían nuevas sacudidas que aumentaban el efecto del desastre y propagaban nuevos incendios.

Desde Tokio, Osaka y Yokoama se han enviado auxilios con toda urgencia y han salido aviones con material sanitario y suero para la atención del gran número de heridos que yacen tirados en la misma zona de la catástrofe.

La sacudida, que se sintió con intensidad en Osaka y otras ciudades fué la de mayor intensidad de todas las que se han registrado desde la gran catástrofe de diciembre de 1946.

En Daishoji se inició inmediatamente la remoción de los escombros para extraer a víctimas que se hallan aún con vida.

Comunicaciones Cortadas

TOKIO, 28 (AFP). — Las comunicaciones telefónicas, telegráficas y ferroviarias con las ciudades de Fukui y Daishoji han quedado interrumpidas por efecto del sismo que azotó esas regiones.

Los primeros auxilios se enviaron en avión y en automóvil.

Las sacudidas se sintieron con tal intensidad en la ciudad de Osaka, que la circulación de los tranvías quedó paralizada, y muchos de los habitantes temieron derrumbes y sacaron apresuradamente sus pertenencias a la calle y se volcaron hacia las plazas públicas y parques. En Nagoya cundió asimismo la alarma entre la población, pero solo resultaron agrietados algunos edificios y se movieron algunos cuadros y marcos de puertas y ventanas.

EN EL PRESENTE MAPA aparecen señaladas con puntos rojos las ciudades japonesas afectadas por el violento sismo que sacudió ayer la isla de Honshu. Figura también Tokio, donde el terremoto no causó daños tan graves

Cuarenta Mil Damnificados

TOKIO, 28, (AFP). — La destrucción de la ciudad fabril de Fukui, que produce el 40 o|o de los textiles de seda del Japón, es un golpe terrible para el resurgimiento industrial del ramo de la seda. El sismo causó sus mayores destrozos en el triángulo formado por Fukui, Daishoji y Mikuni, donde también se registraron grandes daños materiales. Cuarenta mil personas han sufrido los efectos del sismo en Fukui solamente.

Envían Socorros

TOKIO, 28 (AFP). — Un comunicado dado por el comando norteamericano, anuncia que el primer tren de socorro estadounidense partió a la medianoche con destino a la región de Fukui, la que ha quedado arrasada por un temblor de tierra. El tren se aproximará lo más posible al lugar de

(Continúa en la página DOS)

Organizan en EE. UU. el Servicio Militar: Habrá 18 Divisiones

WASHINGTON, 28 (INS). — El secretario del ejército, señor Kenneth Royall, informó que se han hecho preparativos para la conscripción de un ejército de doce divisiones, más seis divisiones de la guardia nacional.

Explicó Royall, sin embargo, que quedan todavía por resolver muchos de los problemas que plantea la organización de semejante fuerza. En el curso de una conferencia de prensa, dijo Royall que se hará la conscripción a razón de 30.000 reclutas al mes, desde el mes de octubre de este año hasta el 30 de junio de 1949.

En Rumania También Hubo Una División Extremista

LONDRES, 28 (AFP). — El secretario del partido Comunista rumano, Gheorghiu-Dej que ha sido colocado bajo vigilancia después de la renuncia a su cargo, habría asumido tal actitud a raíz de disensiones entre la Unión Soviética y ciertas "democracias populares" y, particularmente, entre Moscú y el mariscal Tito. Así se informa en los medios generalmente bien informados.

Se asegura asimismo que 10.000 oficiales han sido excluídos del ejército rumano e internados en Kishinev, en la Besarabia soviética.

Impresión en Trieste

TRIESTE, 28 (AFP). — La publicación del comunicado del Cominform, que acusa al mariscal Tito y al partido Comunista yugoeslavo produjo en Trieste una impresión aún mayor que el anuncio de la caída de Mussolini en 1943. Se estima que es prematuro todavía formular consideraciones sobre la nueva situación creada por ese comunicado.

En los medios del gobierno militar aliado del territorio libre se declaró que la tensión producida entre Moscú y Belgrado podría tener desarrollos importantes, especialmente, en lo que se refiere al porvenir del territorio libre y la demarcación de la frontera ítalo-yugoeslava, así como sobre la situación económica de esta región.

La Reunión de Varsovia

VARSOVIA, 28 (AFP). — El comunicado de la conferencia de los ocho ministros de Relaciones Exteriores del bloque soviético no ha sido aún publicado. Los medios políticos polacos afirman que no conocen aún las resoluciones de dicha Conferencia.

Los Soviéticos Permiten Nuevamente la Circulación de Trenes Rumbo a Berlín

(INFORMACION PAGINA TRES)

Belgrado Califica de Calumniosa la Acusación del Cominform

LA UN TRATARA EL DIFERENDO ENTRE LOS ALIADOS Y RUSIA

DIARIO DE LA MAÑANA

Clarín

BUENOS AIRES REPUBLICA ARGENTINA

15 centavos

UN TOQUE DE ATENCION PARA LA SOLUCION ARGENTINA DE LOS PROBLEMAS ARGENTINOS

AÑO III BUENOS AIRES, MIERCOLES 30 DE JUNIO DE 1948 Nº 1.019

Trygve Lie Conferenció con sus Colaboradores

EL CASO DE BERLIN CONSTITUIRIA UNA AMENAZA PARA LA SEGURIDAD

LAKE SUCCESS, 29 (AFP). — El secretario general de la UN, señor Trygve Lie, someterá el diferendo entre la Unión Soviética y las potencias occidentales sobre Berlín al Consejo de Seguridad, según se informó en fuentes fidedignas. Según dichos círculos, Trygve Lie conferenció con sus consejeros y secretarios adjuntos sobre la amenaza que constituye el diferendo sobre Berlín para la paz y la seguridad. Se recuerda que de acuerdo con el artículo noventa y nueve de la Carta, el secretario de la UN tiene el derecho de llamar la atención del Consejo de Seguridad sobre cualquier diferendo que según su interpretación pueda significar una amenaza a la paz y seguridad internacionales.

Se afirma asimismo que Trygve Lie ha pedido a las delegaciones de ciertos países comunicarse con sus gobiernos para obtener instrucciones a este respecto.

Mediación de EE. UU.

WASHINGTON, 29 (INS). — El Departamento de Estado anunció que Estados Unidos realizará nuevos esfuerzos por dirimir sus diferencias con la Unión Soviética a propósito de Berlín, antes de referir el caso a la UN.

La declaración del Departamento a este respecto parece obedecer a las informaciones procedentes de Lake Success en el sentido de que el secretario general de la UN., señor Trygve Lie, ha consultado a los miembros del Consejo de Seguridad sobre la posibilidad de llevar la cuestión de Berlín a la consideración de dicho organismo.

El Bloqueo Ruso

HAMBURGO, 29 (INS). — El general sir Brian Robertson, comandante de las tropas británicas de ocupación en Alemania, declaró que la continuación del bloqueo soviético de Berlín "constituiría un acto de inhumanidad sin paralelo en la historia"

LOS COMUNISTAS YUGOESLAVOS RATIFICAN SU FIDELIDAD CON LA U.R.S.S.

Se Mantiene Aún en el Poder el Mariscal Tito

BELGRADO, 29 (AFP). — El comité central del partido Comunista yugoeslavo decidió ratificar su "fidelidad y amistad con la URSS, y con la doctrina marxista-leninista". Asimismo, un mensaje de fidelidad de la juventud que trabaja en los nuevos astilleros de Belgrado, dirigido al mariscal Tito y al comité central del partido Comunista, fué publicado hoy por el diario "Glas", órgano del Frente Nacional serbio. No se ha producido ningún cambio en el gobierno yugoeslavo y el mariscal Tito sigue en el poder.

La presidencia del Consejo desmintió la información según la cual la ley marcial habría sido proclamada en Yugoeslavia, y la calificó de "invención estupida".

Refutan las Acusaciones

Además, por Radio Belgrado se difundió un comunicado del comité central del partido Comunista yugoeslavo, doonde se refuta punto por punto todas las acusaciones del Cominform contra dicho partido.

Luego el comité central yugoeslavo invita a todos sus miembros a estrechar filas para demostrar la falsedad de las acusaciones del Cominform.

No Hay Ley Marcial

Hasta las 11 50 ninguna comunicación oficial había sido hecha en lo concerniente al anuncio de la proclamación de medidas de excepción, tales como la ley marcial.

La más completa calma reina en la capital yugoeslava, y hasta mediodía no se había visto ningún "affiche" ni se había dado ninguna información referente a la situación política o internacional.

En cuanto al ambiente reinante en las calles, era dado constatar que no se vió desplegue alguno de fuerzas, ya sea militares o policiales.

Los servicios ministeriales funcionaron hoy normalmente, observándose, sin embargo, una particular discreción en todos los comentarios.

En algunos organismos de prensa se notó un servicio de vigilancia más estricto, y en cuanto a las comunicaciones telefónicas con el extranjero, siguen siendo normales.

Reina Absoluta Calma

TRIESTE, 29 (AFP). — Reina la más completa calma y serenidad en Yugoeslavia, y hasta ahora no han sido arrancados los retratos de Stalin que habían sido colgados en las aulas de las escuelas y en muchos edificios públicos.

Esta mañana el tráfico entre la zona yugoeslava y la zona anglonorteamericana era normal, y las declaraciones de los viajeros llegados de Yugoeslavia coinciden en asegurar que reina calma en todo el país.

La noticia de los cargos hechos al mariscal Tito por el Kominform sólo se supo por emisiones en idioma italiano y esloveno hechas desde la Radio Trieste.

En muchos lugares públicos y edificios de la administración se veían hasta hoy los retratos de Stalin y Tito, colgados juntos, y en cuanto a la situación en la frontera entre el Estado Libre de Trieste y el territorio yugoeslavo, nada ha sucedido que pueda ser destacado como hecho insólito ni se han visto adoptar precauciones o medidas militares del lado yugoeslavo

En cambio, los puestos de guar-

(Continúa en la página DOS)

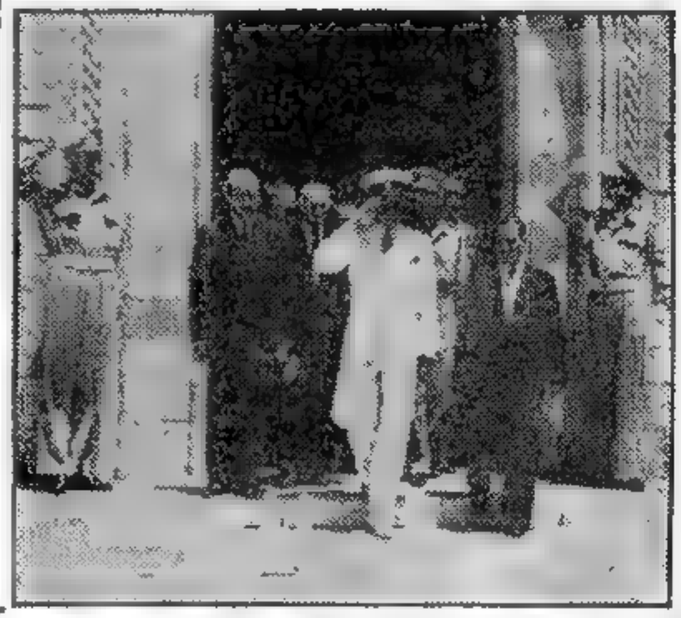

EL CONDE Folke Bernadotte hace abandono de la oficina del gobernador general en Rhodas, donde se reunió con árabes y judíos para tratar de concertar la paz en Tierra Santa

Se Afirma la Tregua: ceden los Egipcios

TEL AVIV, 29. (INS). — La comisión de tregua de la UN notificó al gobierno de Israel que Egipto ha convenido en permitir el paso de los convoyes con artículos de primera necesid. d que se envíen en auxilio de las colonias judías de la región del desierto de Negeb. Esas colonias judías se hallan aisladas y las autoridades de Tel Aviv procedieron de inmediato a despachar un convoy de alimentos.

Mientras tanto, se informa que en las oficinas del conde Bernadotte existe la seguridad de que Egipto castigará al piloto que hizo fuego la semana pasada contra un avión de la comisión de tregua, violando el armisticio.

Propuesta del Mediador

EL CAIRO, 29 (AFP). — A pesar de que las proposiciones del mediador de la UN en Palestina, conde Folke Bernadotte, continúan siendo oficialmente secretas, se estima que sus principales puntos son los siguientes: 1º Mantenimiento del Estado judío, pero reducido territorialmente en forma de que no tenga frontera alguna común con los países árabes vecinos. 2º Mantenimiento de la unidad palestina entre la zona judía y la zona árabe. La zona judía tendría una autonomía interna y la de la bizonas sería común. 3º Inmigración libre dentro de los límites de la zona judía. 4º Estatuto internacional y corredor de acceso para Jerusalén.

BERNADOTTE

Acusaciones Sirias

EL CAIRO, 29. (INS). — El gobierno sirio acusó a una unidad de la marina de guerra de Estados Unidos de haber bombardeado posiciones árabes en el Norte de Palestina. Sostiene que el buque forma parte de las unidades puestas a disposición de la comisión de tregua de la UN.

La acusación fué hecha por el ministro del Exterior de Siria, Muhsen Al Barazi, a su llegada a El Cairo para participar en la reunión

(Continúa en la página TRES)

ESCRIBE: RANDOLPH CHURCHILL

La Excomunión de Tito se Origina en su Resistencia a la Presión de Rusia

NUEVA YORK, 29. — El mariscal Tito, de Yugoeslavia, Josip Broz, ha sido excomulgado ayer por el comunismo internacional, y el partido Comunista yugoeslavo "expulsado del Cominform". Es éste el primer resquebrajamiento que se registra detrás de la llamada cortina de hierro soviética, y el más serio indicio que se tiene hasta ahora de que muchos de los adeptos a la dialéctica materialista disienten profundamente con los procederes de Stalin, Molotov, Zhadanov, Bulgarin y los demás elementos de la "élite" marxista. Se revela, asimismo, el misterio de la última reunión del Cominform, y los objetivos perseguidos en esa reunion, aparte de la cuestión de Yugoeslavia. Pues aun cuando el comunicado emitido en Praga no lo diga, en cambio lo han manifestado bien a las claras muchos de los participantes de esa reunión. Proseguir la guerra al plan Marshall. Yo, que durante la guerra tuve oportunidad de encontrarme en diversas ocasiones con el mandatario yugoeslavo "excomulgado" por el comunismo, y que en los azarosos tiempos de la contienda tuve que "negociar" con él, me he dado perfecta cuenta del motivo de la disensión con el Kremlin.

Tito, en verdad, y a pesar de su origen humilde, era ya en esos momentos un hombre distinguido entre el montón de comunistas que conspiraban en secreto para liberar a su patria del yugo germano. Pero por sobre todas las cosas era un hombre difícil de manejar y más difícil aun de convencer. Tito deseaba la liberación de Yugoeslavia y su más "completa independencia". Esos deseos de absoluta "independencia" son los que han motivado su ruptura con Moscú. Sus ambiciones de poder, y sus deseos de no ser manoseado por los gobernantes del Kremlin han precipitado los acontecimientos. Y es que el mariscal Tito, a pesar de sus desplantes para con las potencias occidentales, sabía perfectamente que nada podía esperar de Rusia en materia de ayuda, y que el único socorro vendría de los Estados Unidos. La débil posición del Kremlin ante el asunto de Trieste y la perenne intervención de funcionarios soviéticos en asuntos exclusivamente internos, provocaron en Tito un sentimiento de rebeldía que ha hecho crisis en los últimos meses. El hecho de que Yugoeslavia no pudiera gozar de los beneficios del plan Marshall exasperó a los yugoeslavos. Y todo esto es admitido con entera franqueza por el Cominform, desde la intervención de funcionarios de los Soviets en la vida pública yugoeslava, hasta la vigilancia de que eran objeto por parte de la policía especial de Tito. Pero lo que surge de todo este asunto es el hecho de que el Cominform parece haberse convertido en tribunal de penas para los gobernantes que se aparten de las normas que se despachan desde Moscú. Es una especie de tribunal de las naciones del Este que juzga los actos de sus gobernantes y tiene poderes "extraterritoriales" de tal magnitud como para intervenir en los asuntos internos de uno de los países afiliados. Tal organismo deja de ser por supuesto una simple oficina de información comunista, es en verdad un superestado que condena la forma de vida de un pueblo cuando éste no se ajusta a los dogmas políticos modelados en otro país.

No sería raro que de mantenerse ese criterio se decretara una "intervención armada" del ejército rojo para imponer al pueblo yugoeslavo el verdadero espíritu marxista, de acuerdo a como lo comprenden en Moscú.

Pero tal como lo anticipara en estas mismas columnas no hace muchos meses, ésa no será la única deserción que se registre: a breve plazo la mayor parte de los países del Este se irán alejando de la cortina de hierro rusa para acercarse a las potencias occidentales.

En diversas oportunidades se ha dicho que el mariscal Tito es un ególatra. En verdad quien haya visto sus fotografías con el pecho cubierto por gran cantidad de medallas y condecoraciones no podría formarse otro concepto de él. Tito es un producto de la guerra, de esa guerra sin cuartel que se libró en Yugoeslavia contra los germanos, cuando los bravos guerrilleros lanzaban certeros y aplastantes ataques contra los invasores, mientras que los atacantes se hallaban al margen de las seguridades que brindan las leyes de guerra.

El Cominform califica hoy a Tito de dictador, pero no hay uno solo de los Estados situados detrás de la cortina de hierro que no se encuentre bajo la más férrea dictadura. La "excomunión" de Tito y la expulsión del partido Comunista yugoeslavo del Cominform son el fruto indirecto de algo que no aparece en este panorama político: el plan Marshall.

Molotov recibe en verdad la primera y más seria derrota de su colega Marshall. Para bien de la humanidad, ésta no será la única.

RANDOLPH CHURCHILL

(INFORMACION PAGINA TRES)

EL MEDIADOR EN PALESTINA, conde Folke Bernadotte, al descender, en Tel Aviv, del avión en que viajó desde Rodas, en una de sus frecuentes visitas a las capitales de los bandos en pugna. Por coincidencia, otro avión idéntico al suyo, con distintivo de la UN, fué atacado por error por aviones egipcios

ABANDONARON PALESTINA LAS TROPAS INGLESAS

TEL AVIV, 30 (INS). — La policía judía, sometida a las autoridades del puerto de Haifa, se hizo cargo del orden público en esa ciudad, poco después de haber partido de Tierra Santa las últimas tropas británicas. Una fuerza de 150 gendarmes judíos asumió el control de la ciudad de manos de los británicos, quienes se han marchado definitivamente de Palestina, después de ocuparla durante 25 años.

El pabellón británico fué arriado del edificio de la administración del puerto de Haifa a las 12.43 del mediodía, hora de Palestina, después de 30 años. El traspaso del mando se hizo en presencia de observadores de las Naciones Unidas. La evacuación de Haifa, situada a 80 kilómetros al norte de Tel Aviv, comenzó en horas de la madrugada. Se llevó a cabo la operación bajo la dirección del teniente general G. H. A. McMillan, comandante de las fuerzas británicas, quien fué el último en partir. El grupo de observadores de la UN se trasladó a Haifa para dar fe de la partida de las tropas británicas y para hacer acatar la tregua aún en vigor entre árabes y judíos. Su función principal consiste en velar por que Israel no logre ventajas militares del traspaso de autoridad. El grupo de observadores está encabezado por un teniente naval de Estados Unidos, e integrado además por otros cuatro norteamericanos y dos franceses. Antes de que zarparan los buques británicos con las tropas a bordo, varios buzos bajaron para inspeccionar el casco de las naves más abajo de la línea de flotación, para cerciorarse de que no habían sido colocadas minas explosivas en su proximidad.

Con excepción de una parte del puerto de Haifa, que venían controlando los británicos, la ciudad estaba ya en poder de los judíos, como resultado de medidas militares adoptadas con anterioridad a la tregua.

UNA ASAMBLEA CONSTITUYENTE CONVOCARAN EN EL OESTE ALEMAN

(Información página DOS)

Aclamaron en Belgrado al Mariscal Tito

DE FRANCE PRESSE

BELGRADO, 30. (AFP.). — El mariscal Tito entró en la capital jubilosamente aclamado por sus partidarios. Después de conferenciar por dos días con miembros del gobierno y de la dirección del partido Comunista, en su residencia veraniega de Bled, hoy recorrió las calles de Belgrado en compañía de varios de sus más allegados colaboradores, entre los cuales el ministro del Interior y el presidente del Estado de Croacia, que forma parte de la federación yugoeslava.

En círculos autorizados se previno a la prensa extranjera contra las "exageraciones" de ciertas informaciones, especialmente en lo que atañe a la situación interior del país. En momentos de cursar este despacho, la vida de Belgrado es perfectamente tranquila. No hay vigilancia fuera de lo común y las tropas no han sido acuarteladas.

Ha causado buena impresión el comunicado de Sofía, según el cual la decisión del Cominform no modificará las relaciones amistosas entre Bulgaria y Yugoeslavia. En las esferas oficiales se lo considera como una prueba de que el gobierno búlgaro, si bien desea demostrar su adhesión total a las decisiones de Bucarest, no entiende que sea necesario, para ello, adoptar medidas políticas o económicas que no condigan con la amistad búlgaro-yugoeslava.

Acerca de la anunciada actitud del gobierno norteamericano, que se dispondría a desbloquear los 55 millones de dólares oro que el gobierno yugoeslavo en el exilio había depositado en los Estados Unidos, se declara en esferas competentes que ello no constituiría una sorpresa, puesto que esa medida era esperada desde tiempo atrás como un gesto de justicia. En cambio, se niega que guarde una relación cualquiera con el "malentendido" actual entre Moscú y Belgrado.

"Francia Nunca Estará Sola", Dijo Bevin en los Comunes

Gran Bretaña no se Somete a las Amenazas Soviéticas

DIARIO DE LA MAÑANA

BUENOS AIRES REPUBLICA ARGENTINA

15 centavos

UN TOQUE DE ATENCION PARA LA SOLUCION ARGENTINA DE LOS PROBLEMAS ARGENTINOS

AÑO III BUENOS AIRES, JUEVES 1º DE JULIO DE 1948 Nº 1.020

"La Alternativa: Ceder o Resistir; No Cederemos"

LONDRES, 30 (AFP). — "Una grave situación puede derivarse de nuestras decisiones relativas a Berlín. Si esta situación se presenta pediremos al parlamento que le haga frente. El gobierno británico y los aliados occidentales no ven otra alternativa que ceder o resistir, pero ninguno de nosotros puede aceptar que se ceda. El gobierno de Estados Unidos, como nosotros, considera que su posición en Berlín se funda en acuerdos precisos y persiste al igual que nosotros en su intención de permanecer en Berlín", declaró el ministro de relaciones exteriores de Gran Bretaña, Ernest Bevin, ante los Comunes.

"Se ha creado en la zona soviética— agregó— una nueva organización, el Partido Nacional Democrático, con el propósito de reclutar ex nazis.

Aparte de su nombre, este partido nada tiene de democrático. Las libertades han sido respetadas por las potencias occidentales, pero han sido escarnecidas en la zona soviética.

"Inglaterra se ha esforzado siempre en aplicar los acuerdos de Potsdam, pero siempre tropezó con la oposición soviética, que no ha respetado, además, las cláusulas relativas a las reparaciones. Los contribuyentes británicos se han visto obligados a financiar el abastecimiento de la población alemana. Las zonas occidentales permanecen abiertas a la inspección internacional para que se compruebe el proceso de desnazificación y desmilitarización, mientras un velo cubre estas actividades en la zona soviética.

"Inglaterra está siempre dispuesta a reconocer el derecho de Francia y de los países del Benelux a ganantías sobre el renacimiento del militarismo alemán. Mantendre-

(Continúa en la página tres)

Tito Declaró que Yugoeslavia Seguirá a la Unión Soviética

BELGRADO, 30 (INS). — El diario "Borba", órgano del partido Comunista de Yugoeslavia, publica el nuevo programa de acción del mariscal Tito, que será presentado al Congreso Comunista Yugoeslavo a inaugurarse el 21 de julio. En el mencionado programa se declara lo siguiente: "El partido Comunista combatirá consistentemente contra cualquiera intentona de los imperialistas por esclavizar la patria socialista de los pueblos de Yugoeslavia". Se afirma, asimismo, que el partido respalda "la actividad general y la cooperación del partido Popular yugoeslavo en la lucha que han emprendido las fuerzas democráticas y antiimperialistas del mundo, bajo la dirección de la Unión Soviética, contra las fuerzas imperialistas y antidemocráticas y contra los incitadores de guerras".

El mariscal Tito también se compromete a respaldar movimientos de los sectores democráticos de cualquier país "que luchen ha-

MARISCAL TITO

cia el logro de la paz y de una coexistencia pacífica a base de los principios de las Naciones Unidas". El mismo programa promete ayudar a los trabajadores dentro de los movimientos en pro de la democracia y de la liberación nacional, así como a todos los pueblos que luchan por el logro de la libertad, la democracia y el socialismo.

El Oro Yugoeslavo

BELGRADO, 30 (AFP). — Aunque los círculos oficiales yugoeslavos no han formulado comentario alguno sobre la noticia que anuncia el desbloqueo del oro yugoeslavo en Estados Unidos, se considera en general que esa medida adoptada por el gobierno norteamericano, esperada desde hace tiempo, no es más que un acto de justicia.

Agrégase que en caso de confirmarse la información sobre ese de-

(Continúa en la página 2-68)

La Separación de Dos Altos Jefes Trajo Aparejada la Caída de Tito

PARIS, 30 (AFP). — La exclusión de Tito y de su partido comunista del Cominform tiene su punto de partida en una decisión ordenada por el mismo mariscal Tito de dos principales partidarios de Moscú en Yugoeslavia. Son el ex general Sreten [illegible] jefe de la lucha contra los alemanes, Arso Pijbrang. He aquí la revelación de [illegible] de los hombres que provocaron el [illegible] en la comunidad comunista del bloque [illegible].

Julovich, apodado "el Zrni" [illegible] integraba con Eduardo Kerdelj, los generales Milovan Djilass, Rankovic, Koca Popovich, Enrico Moise Pijade, el grupo de los [illegible] dirigentes de la nueva Yugoeslavia del mariscal Tito. Todos estos grandes han [illegible] lugar de preeminencia, con excepción de Julovich cuya "caída en desgracia" se produjo el 6 de mayo, seguida un más tarde por su [illegible] pública.

El "Negro", hombre de 49 años [illegible] 1899, en Mala Vrbica (Serbia) — [illegible] generación de Tito. Después de [illegible] sus estudios en Francia, en la Escuela [illegible] Praga, regresó a su país, en donde participó en la lucha ilegal. Durante varios años de [illegible] en 1941 [illegible] alemanes. Miembro del estado mayor de [illegible] alemana. Miembro del estado mayor de [illegible] parte [illegible] el [illegible] del presidente del Consejo, [illegible] contra los [illegible] que dirigía el entonces ministro de Defensa [illegible] Tito desde [illegible] del gobierno de [illegible] de 1946.

[illegible] Tito. Nacido en Kamenica, [illegible] Simple artesano de profesión, [illegible] al movimiento revolucionario [illegible] ingresar al movimiento [illegible] la [illegible] Después de [illegible] Tito [illegible] Moscú [illegible] de la [illegible] partido de la [illegible] "[illegible]" [illegible] nombre [illegible]

(Continúa en la página 2068)

Brigadas de Salvamento Buscan Más Víctimas del Sismo en el Japón

TOKIO, 30 (INS). — Las brigadas de salvamento seguían registrando hoy los escombros de las ciudades y poblaciones del Oeste de Japón en busca de más víctimas del devastador terremoto del lunes.

El número del número de muertos y heridos es de 10.807, pero no tiene carácter definitivo, pues allí por registrar muchas bajas. Según el gobernador de la provincia de Fukui es posible que el número de muertos solamente, pase de cinco mil.

La mayor parte de las víctimas pertenecen a la ciudad de Fukui y de otras 29 poblaciones de la región arrasada por los incendios que siguieron al terremoto.

Mr. Truman Apoya a Marshall: EE. UU. no se Retira de Berlín

Especial para CLARIN de Internacional News Service

WASHINGTON, 1º (INS). — El presidente Truman apoyó sin reservas la advertencia formulada por el general Marshall a Rusia, de que el bloqueo de Berlín no obligará jamás a Estados Unidos a retirarse de la ex capital de Alemania.

En una conferencia de prensa Mr. Truman declaró que el secretario de Estado expresó correctamente el punto de vista de la nación al notificar al gobierno soviético que las fuerzas norteamericanas se proponen "permanecer" en Berlín. Reveló el presidente que Marshall, antes de dar a publicidad su declaración de ayer, la había sometido a la aprobación de la Casa Blanca.

Bajo la dirección del general Marshall, Estados Unidos se dispone a adoptar una acción firme y enérgica, con el respaldo de los dos grandes partidos políticos del país, contra el bloqueo impuesto en Berlín por los rusos, el cual amenaza de hambre a dos millones de alemanes. Ha trascendido que el senador Arthur Vandenberg, presidente del Comité de Relaciones Exteriores del Senado, ha celebrado consultas personales con los funcionarios del departamento de Estado, con respecto a la crisis surgida en Berlín. También se informa que John Foster Dulles, asesor republicano en materia de política internacional, se ha mantenido en contacto con la secretaría de Estado, debido a ese grave problema.

Se tiene entendido que tanto Vandenberg como Dulles han encarecido la necesidad de que se tome una acción rápida y efectiva para obligar a los rusos a modificar su actual posición de intransigencia, la cual ha interrumpido las comunicaciones terrestres entre la Alemania Occidental y la ciudad de Berlín desde hace once días. Estas comunicaciones han sido reemplazadas, sin embargo, por un intenso servicio de aviones, que llevaron enormes cantidades de víveres.

Se Ahonda la Tensión Entre Rusos y Occidentales

Rusia Rompió el Acuerdo Cuatripartito de Berlín

El famoso volante italiano Aquiles Varzi, se mató en Berna, mientras se entrenaba para una próxima carrera

"La Reforma Monetaria Aliada Determinó esa Actitud"

BERLIN, 1º (AFP). — El coronel Kalinin, jefe del Estado Mayor soviético convocó hoy a los jefes de estados mayores de las tres potencias occidentales y les manifestó que la Kommandantur cuatripartita ya no existe más en Berlín. Agregó que estaba autorizado a hacer la siguiente declaración: "La actitud conocida del coronel Howley y la ausencia de una actitud definida de los representantes inglés y francés con respecto a la protesta de las autoridades rusas, así como la acción separada de las autoridades británicas, norteamericanas y francesas, en ocasión de las reformas monetarias en sus sectores occidentales de Berlín —ciudad que forma parte del sistema económico de la zona rusa— han hecho que en el futuro sea imposible la actividad de la Kommandantur aliada".

Respetarán los Acuerdos Tripartitos

Luego de oída la declaración del coronel Kalinin, el coronel Osborne, jefe del Estado Mayor británico le preguntó al jefe soviético si las autoridades rusas seguían considerándose como obligadas por las órdenes promulgadas hasta ahora por la Kommandantur.

Kalinin respondió: "Como de costumbre, la delegación soviética respeta todos los acuerdos tripartitos, y las decisiones de la Kommandantur que se basen en acuerdos comunes siguen siendo válidas para nosotros".

Anunció que los rusos no enviarían más víveres para las comidas que se hacían en común, pero agregó, significativamet:

"Me sentiría sin embargo, halagado si los otros tres delegados tuvieran a bien considerarse hoy invitados de los rusos".

La Opinión de Howley

"Si el comandante soviético de Berlín y el Estado Mayor no quieren participar en las sesiones de la Kommandatu aliada, ese es un asunto suyo", declaró el coronel Howley, comandante estado-

(Continúa en la página TRES)

Clarín

BUENOS AIRES REPUBLICA ARGENTINA

Diario de la mañana 15 centavos para toda la República

UN TOQUE DE ATENCION PARA LA SOLUCION ARGENTINA DE LOS PROBLEMAS ARGENTINOS

AÑO III — BUENOS AIRES, VIERNES 2 DE JULIO DE 1948 — Nº 1.021

Formarán el Nuevo Estado Alemán Occidental

DE FRANCE PRESSE

FRANCFORT, 1º (AFP). — En el edificio del cuartel general de Francfort se inició esta tarde la conferencia de los comandantes en jefe de las zonas occidentales y de los ministros presidentes alemanes de las tres zonas de ocupación aliadas, a fin de crear el Estado de Alemania occidental, mediante la convocatoria de la Asamblea Constituyente para el primero de setiembre de 1948.

Se hallan presentes, el gobernador militar norteamericano, general Clay, y sus colegas británico y francés, generales Robertson y Koenig, asistidos por sus expertos y adjuntos. Preside la reunión el general Clay, quien es encargado igualmente de comunicar a los ministros-presidentes alemanes el texto de la declaración aliada que contiene las disposiciones relativas a la modificación de las fronteras de los Estados alemanes y la elaboración del estatuto de ocupación, que establece las relaciones del futuro gobierno alemán con las potencias ocupantes.

Graves Decisiones

El general Clay, después de dar la bienvenida a los delegados, señaló la gravedad de las decisiones que acaban de ser tomadas por los tres gobernadores militares occidentales y sus gobiernos respectivos, o sea la convocatoria de la Asamblea Constituyente alemana para el 1º de setiembre de 1948, a más tardar.

"El número de diputados de cada Estado —afirmó el general Clay— será proporcional a la importancia de cada población. La Asamblea tendrá por objeto elaborar una Constitución democrática, fundada en la existencia de un gobierno central. Esta Constitución garantizará los derechos de los Estados regionales, pero estableciendo una autoridad central y garantías para las libertades de los derechos de los ciudadanos. Si la Constitución futura no se hallara en oposición con estos principios, los comandantes en jefe de las zonas occidentales concederán su autorización a fin de que sea ratificada por simple mayoría de votos en un referéndum popular.

Cuando la Constitución sea ratificada por los dos tercios de los Estados regionales, entrará en vigencia y será obligatoria para todos dichos Estados. Las instituciones previstas en la Carta Magna aprobada, serán instaladas a los treinta días de su ratificación".

La Cuestión Fronteriza

El comandante británico, general Robertson, hizo uso de la palabra a continuación para referirse a la cuestión de las fronteras de los Estados alemanes, sosteniendo que "cualquier modificación de esas fronteras, deberá tener en cuenta los hechos tradicionales y evitar en lo posible la creación de Estados desproporcionados. Las recomendaciones aprobadas por los ministros-presidentes alemanes serán sometidas, asimismo, al voto de la aprobación de cada región interesada, con anterioridad a la designación de los miembros de la Asamblea Constituyente".

Antes de proceder a la constitución de la Asamblea Constituyente, los ministros-presidentes alemanes dispondrán elecciones en cada Estado para elegir Asambleas regionales. La relación entre los gobernadores militares y los ministros

(Continúa en la página DOS)

Arde un Barco Judío con Contrabando Bélico

MOMENTO en que arde frente a las costas de Tel Aviv, un barco cargado de armas y municiones destinadas a los terroristas judíos. El gobierno provisional impidió que las armas llegaran a su destino

Una Violenta Lucha a Bordo de un Avión

ESTAMBUL, 1º (INS). — Un gran misterio rodeaba hoy la llegada a uno de los aeropuertos de Estambul de un avión búlgaro de transporte que trajo muerto a su piloto y gravemente heridos a tres pasajeros.

Según la información incompleta que ha sido posible recoger de primera impresión, a bordo del avión estalló, en pleno vuelo, un violento motín entre los pasajeros, divididos entre comunistas y anticomunistas, poco después de haber despegado el aparato del puerto de Varna, a orillas del Mar Negro, con rumbo a Sofía, capital de Bulgaria.

Entre los pasajeros venían dos mujeres y doce oficiales búlgaros, vestidos de paisanos. Uno de estos logró hacer aterrizar felizmente el avión, después que el piloto había sido muerto a tiros.

Buscan Solución a la Deuda Rusa Sobre Préstamos

WASHINGTON, 1º (AFP.). — El embajador de la Unión Soviética en Estados Unidos, señor Alejandro Panyushkin, sostuvo esta mañana una entrevista de 20 minutos con el subsecretario de Estado, señor Robert Lovett. El diplomático ruso se negó a hacer declaraciones a la prensa sobre las razones de su visita, "ya que, dijo, se trata de problemas actualmente en discusión".

Por otra parte, se anuncia que los señores Panyushkin y Lovett prosiguieron discutiendo la cuestión de préstamo y arriendo. El embajador soviético regresó la semana pasada de una visita que efectuó a Moscú. A su vuelta, el diplomático ruso habría traído consigo una nota de su gobierno relativa al préstamo y arriendo.

La Situación en Berlín

BERLIN, 1o. (AFP). — La Asamblea Municipal de Berlín decidió por unanimidad, comprendidos los socialistas-comunistas, dirigir un mensaje a los gobiernos de Estados Unidos, Unión Soviética, Gran Bretaña y Francia y al Consejo de Control aliado, solicitando medidas que remedien la situación de Berlín.

Se Desarrolla en Berlín la Guerra Entre los Dos Marcos

BERLIN, 1º (AFP). — Grandes dificultades causa al mecanismo de crédito y al mercado monetario la guerra que tiene lugar actualmente entre los dos marcos. Las sucursales del Banco Municipal, del Banco Popular y de las cajas de ahorro municipales de los sectores del Oeste, donde el "marco Clay" es moneda legal, tienen sus sedes centrales en el sector soviético, donde dicho marco ha sido prohibido. Si esta situación continúa, no habrá más remedio que otorgar a dichas sucursales un estatuto autónomo y agruparlas bajo la dirección del Banco Central para los sectores occidentales. Pero, esta medida técnica indispensable agravaría aún más la confusión general, ya que los dos marcos no tienen el mismo valor. Debido a las dificultades de toda índole que se evidencian día a día, los técnicos alemanes estiman que si no se procede a crear una unidad monetaria, la creación del Banco Central para los sectores del Oeste es de una urgencia extrema. Otra de las particularidades del régimen bimonetario de Berlín es que en el sector soviético la antigua moneda divisionaria es aceptada en todo su valor nominal hasta fines de julio, mientras que en los sectores occidentales los antiguos billetes de un marco sólo tienen un décimo de su antiguo valor. Como ejemplo típico basta citar el siguiente: en el sector Oeste de Berlín, quien debe a su peluquero un marco por haberse afeitado, debe entregarle un "marco Clay" o diez billetes antiguos de un marco. Si el peluquero se traslada al sector oriental, su marco no tendrá ningún valor y corre el peligro de ser arrestado por los soviéticos, mientras que si cobro diez marcos antiguos, habrá realizado un pingüe negocio.

Frente a esta situación anormal, las fracciones social-demócrata, demócrata-cristiana y liberal-demócrata del Consejo Municipal han solicitado a la Municipalidad realizar gestiones ante los aliados para que la antigua moneda —y no otra— sea aceptada a su valor nominal en toda la ciudad.

KURT KIEFFER

Fué Detenido y Confesó su Crimen el Asesino de San Fernando

(Información Página ONCE)

Intensifican los Soviéticos el Sitio Sobre Berlín: Preparan un Ultimátum

Se Considera que es Grave la Situación

BERLIN, 2 (AFP). — "Los rusos preparan un ultimátum", se afirma hoy significativamente en el editorial del "Tagespiegel", donde se sostiene que "los soviéticos no perdonan la presencia de las potencias occidentales en Berlín, por cuanto consideran que la capitulacion de Berlín será al mismo tiempo la capitulación de la población alemana ante el comunismo.

La tarea del asedio comunista contra Berlín cobró hoy nuevo relieve con la orden dada al burgomaestre de Berlín, Sra. Schroeder, de tener sólo en cuenta las órdenes y decretos emanados de las autoridades soviéticas. Según la agencia "A. D. N.", fué encargado de esta notificación el primer presidente del partido comunista-socialista unificado, Herman Matern. La nota soviética declara asimismo que "las órdenes emanadas de las otras potencias ocupantes carecen en adelante de valor en Berlín". Según Matern, se trata ahora de saber si Berlín quedará dividida en dos o si dispondrá de una administración única.

Grave Situación

Causó impresión en los medios británicos la declaración hecha en Londres por el portavoz del gobierno de Gran Bretaña, quien anunció esta tarde que "a criterio del gobierno, el retiro de los rusos de la Kommandantur aliada constituye un agravamiento de la situación".

El Consejo de Control

BERLIN, 2 (AFP). — La moción aprobada por unanimidad por la Asamblea Municipal de Berlín, pidiendo la intervención del Consejo de Control Aliado para solucionar el problema planteado en la Kommandantur, ha puesto nuevamente de relieve otro de los diferendos rusooccidentales.

En efecto, el Consejo de Control no se reúne desde el 20 de marzo, fecha en que los delega-

(Continúa en la página DOS)

☆☆☆☆☆☆☆☆☆☆☆☆☆☆☆☆☆☆☆☆☆☆☆☆☆

GUILLERMO MARTINEZ, el autor del bárbaro crimen de San Fernando, que tras laboriosa pesquisa de la policía, fué detenido ayer en las cercanías de la plaza Flores

Presentó sus Credenciales en Wáshington el Doctor Remorino

El Mundo Tiene Pleno Derecho a que la Argentina y Estados Unidos Sean Fuerzas Efectivas del Bienéstar y la Paz, Declaró Mr. Truman

WASHINGTON, 2 (AFP.). — "El mundo tiene todo su derecho a esperar que la Argentina y Estados Unidos sean fuerzas efectivas del bienestar y la paz universales". Así declaró el presidente Truman, en la ocasión de la entrega de credenciales por el nuevo embajador de la Argentina, señor Jerónimo Remorino.

El presidente Truman destacó que los dos países se encuentran hoy en situación especial, pues el mundo, para su reconstrucción moral y espiritual, "necesita desesperadamente", tanto de la ayuda norteamericana como de la ayuda de la Argentina. El nuevo embajador de la Argentina, después de destacar, a su vez, las realizaciones del gobierno del general Perón, en política interna y exterior, declaró que los Estados Unidos y la Argentina tienen hoy una responsabilidad especial, frente a un mundo devastado. Fuera de la responsabilidad de proporcionar al mundo ayuda material, los Estados Unidos y la Argentina —declaró el señor Remorino— tienen "el deber moral de la protección del orden y la paz".

EL EMBAJADOR argentino en Wáshington doctor Jerónimo Remorino, que hizo entrega ayer de sus credenciales ante el presidente de los Estados Unidos, Mr. Truman

Yugoeslavia Proclama su Total Fidelidad a Tito

DIARIO DE LA MAÑANA

Clarín

BUENOS AIRES REPUBLICA ARGENTINA

15 centavos

UN TOQUE DE ATENCION PARA LA SOLUCION ARGENTINA DE LOS PROBLEMAS ARGENTINOS

AÑO III . BUENOS AIRES, SABADO 3 DE JULIO DE 1948 Nº 1.022

GRANDES MANIFESTACIONES DE APOYO EN TODO EL PAIS

BELGRADO, 2 (AFP). — Grandes manifestaciones de lealtad y solidaridad con el mariscal Tito y el partido Comunista yugoeslavo se llevaron a cabo hoy en todas las fábricas, administraciones y empresas de toda Yugoeslavia. Todas estas asambleas de obreros y empleados votaron por aclamación el envío de telegramas de fidelidad al jefe del Estado yugoeslavo.

Se notó, asimismo, que no ha sido puesto en venta el órgano del Cominform en Belgrado, que aparece en esta capital todos los días 1º y 15 de cada mes.

El desacuerdo profundo entre Yugoeslavia y Albania, agudizado a raíz del reciente comunicado del comité central del partido Comunista albanés, es objeto de un estudio detallado por parte de los dirigentes yugoeslavos, quienes se preparan a dar respuesta a los violentos términos de ese documento.

Los observadores de esta capital siguen con interés las reacciones soviéticas y no descartan la posibilidad de una transacción entre Moscú y Belgrado. Algunos de ellos creen que la Unión Soviética no vería mal la posible reintegración de uno de sus protegidos en el plan Marshall, pues esto abriría vastas perspectivas, pues Tito, en tal caso, podría presentarse como el mediador entre el Este y el Oeste.

Pero si la Unión Soviética hace una cuestión de prestigio, como es muy probable, por otra parte, se esforzará por eliminar a Tito, alistándose entonces Yugoeslavia nuevamente entre los países colocados detrás de la "cortina de hierro".

Revelación Soviética

PARIS, 2 (AFP). — La radio Moscú reveló hoy que la declaración contra Tito fué aprobada por

(Continúa en la página DOS)

Los Aliados Preparan su Protesta Ante el Kremlin

LONDRES, 2 (INS). — Después de un día de consultas tripartitas, un portavoz del Foreign Office declaró que no se había llegado a un acuerdo sobre el texto de la nota que los aliados de Occidente despacharon al Kremlin sobre la situación en Berlín. En los círculos oficiales no se excluye la posibilidad de que Rusia haga aún algunas concesiones ante las repercusiones políticas que podría tener en Alemania la continuación de la política soviética de hambre en Berlín.

"En dicha nota, declara el "Daily Mirror", se pediría el inmediato levantamiento del bloqueo de Berlín y sería redactada en términos muy severos, insistiendo sobre el restablecimiento inmediato del control cuatripartito de Berlín. La nota declararía también que los aliados occidentales están decididos a permanecer en Berlín, sean cuales fueren las intenciones de los rusos".

Estrecho Contacto

WASHINGTON, 2 (A.F.P.). — El secretario de Estado, general George Marshall confirmó en rueda de periodistas, que EE. UU., Francia y Gran Bretaña se hallan en estrecho contacto diario, acerca de la situación imperante en Berlín.

Señaló que se realizan conversaciones sobre el mismo tema con los presidentes de las Comisiones de Relaciones Exteriores del Senado y la Cámara de Representantes de la Unión.

El general Marshall dió a entender, durante su conferencia de prensa, que EE. UU. no contempla la concertación de una alianza propiamente dicha con Turquía, haciendo observar que un pacto de esa naturaleza pondría en juego toda la política mundial de la Unión, como asimismo sus relaciones con las otras naciones.

El secretario de Estado, se mostró muy reservado con respecto a los sucesos de Yugoeslavia, declarando solamente que seguía de cerca la evolución de la situación en ese país, pero que no sería oportuno que hiciera un comentario al respecto en los momentos presentes.

Peligra la Paz Mundial

PARIS, 2 (INS) —Altos funcionarios diplomáticos expresaron en esta capital la creencia de que el destino de la paz mundial depende de la situación precaria reinante en Berlín.

En las altas esferas del gobier-

(Continúa en la página DOS)

FRATERNIZAN árabes y judíos: miembros del Haganah y oficiales de las tropas iraquesas, posan juntos ante la cámara fotográfica, poco después de haber comenzado la tregua en Tierra Santa. Entretanto, siguen las negociaciones de paz permanente iniciadas por Bernadotte

ESCRIBE RANDOLPH CHURCHILL

Ni Soviéticos ni Occidentales Están Preparados para un Nuevo Conflicto

NUEVA YORK, 2. — Los soviéticos procurarán llevar la crisis de Berlín a su punto culminante lo antes posible, teniendo en mente provocar una situación de tirantez tal como para que sea inevitable una nueva conferencia de los cancilleres de las cuatro grandes potencias. La comunicación de los rusos hecha en la reunión de la Kommandatura en el sentido de que el Consejo de Control Aliado ha dejado de existir y que, por tanto, no asistirán los funcionarios subalternos a las reuniones de ese organismo en lo sucesivo, es una maniobra más destinada a impresionar a las cancillerías de las grandes potencias occidentales.

No escapa a los observadores internacionales el hecho de que los rusos necesitan mantener en constante tensión a sus ex aliados y dar la impresión, tanto a los alemanes como a los pueblos situados detrás de la Cortina de Hierro de que la Unión Soviética posee una potencialidad tal como para desafiar a los grandes de occidente e imponerles sus decisiones. Un perfecto conocimiento de los objetivos que persiguen los rusos y de su idiosincrasia ha permitido que sean muchos los comentaristas y hasta estadistas que vean en esta maniobra el punto de partida de otro gran conflicto internacional. Tal como lo afirmara hace muchos meses, los rusos no están en *condiciones de lanzarse* a una aventura de esa especie en estos momentos. Lo cierto es que sus ex aliados tampoco están preparados para hacer frente a una eventualidad como ésta, y los rusos lo saben y explotan al máximo la situación.

Pero, cuando los aliados occidentales muestren decididamente a los rusos que no pueden seguir con sus triquiñuelas éstos acabarán por ceder, aún cuando para ello echen mano a toda clase de tácticas dilatorias. Se está vien-

(Continúa en la página TRES)

La A.F.A. Suspendió los Partidos de Fútbol de Hoy

RUSIA RECHAZA EL ULTIMATUM DE LOS ALIADOS

Sokolovsky Negóse a Levantar el Bloqueo que Pesa Sobre Berlín

BERLIN, 3 (AFP). — Rusia, por medio de su mariscal Sokolovsky, termina de rechazar el virtual ultimátum de los aliados, que exigían, al bien en términos corteses, la anulación del bloqueo soviético en Berlín.

Dicho jefe militar de las fuerzas de ocupacion de la URSS. declaró a los tres comandantes norteamericano, británico y francés, generales Clay, Robertson y Koenig, que "no está en condiciones de dar seguridad alguna sobre la reanudación del tránsito entre la ex capital alemana y las zonas occidentales".

Reunión de Comandantes

Los tres gobernadores militares de las zonas occidentales se han reunido esta tarde en el asiento del gobierno militar británico, discutiendo lo referente a la situación de Berlín. Poco antes conferenciaron, durante una hora, en el cuartel general del mariscal Sokolowsky, en Neu Babelsberg, cerca de Potsdam, con el jefe ruso. Era la primera vez que los gobernadores británico, estadounidense y francés se entrevistaban con Sokolowsky desde el 20 de marzo, fecha en que iste se retiró del Consejo de Control. Los comandantes fueron secundados por sus asesores políticos.

La Propuesta Inglesa

No se suministró ninguna información respecto a las conversaciones, pero de fuente británica se señala que el general Robertson propuso al comandante soviético una conferencia sobre dos puntos críticos de la situación actual: el

Continúa en la última página

¡APRESTANSE PARA "CONTENER" A TRUMAN

DE FRANCE PRESSE

Líderes Demócratas Propician la Candidatura de Eisenhower

WASHINGTON, 3. — La campaña en favor del nombramiento del general Dwight Eisenhower para encabezar la fórmula del partido Demócrata en la elección presidencial cobró un aspecto más dinámico y concreto: con la firma de James Roosevelt, presidente del comité demócrata del Estado de California, y de otros 18 dirigentes, se ha enviado un telegrama a los 1.234 delegados que asistirán a la convención que ha de designar candidato. En el mensaje se propone que la convención sea "abierta y libre", de suerte que puedan presentarse otros aspirantes y no sólo Mr. Truman.

"Es imperativo —afirman— que pongamos al frente de nuestro partido a la personalidad más calificada y más fuerte que podamos contar".

La convención del partido Demócrata en Georgia ha pedido a Eisenhower que autorice su proclamación. En Detroit, el señor Bevan, miembro del comité nacional, declaró que muy probablemente los 67 delegados que enviará el Estado de Michigán

EISENHOWER

TRUMAN

O'DEWEY

se pronunciarán por el general. A su vez, William O'Dwyer, alcalde de Nueva York, afirmó que es necesario "contener a Truman", y Jacob Arvey, en Chicago se solidarizó con esa opinión.

En la Universidad de Columbia, un auxiliar de Eisenhower dijo que las ideas expuestas en su carta del pasado 23 de enero, en la que se eliminaba como posible candidato del partido Republicano y, presumiblemente, también del Demócrata.

Esta carta, ya famosa, fué dirigida a Leonard Finder, editor de un periódico de Manchester, Nueva Hamsphire. La revelación del movimiento tuvo efecto apenas 24 horas después de haber el presidente expresado la seguridad de que sería postulado en la primera votación de la convención.

DIARIO DE LA MAÑANA

Clarín

BUENOS AIRES ★ REPUBLICA ARGENTINA ★ VALIN

15 centavos

UN TOQUE DE ATENCION PARA LA SOLUCION ARGENTINA DE LOS PROBLEMAS ARGENTINOS

AÑO III BUENOS AIRES, DOMINGO 4 DE JULIO DE 1948 Nº 1.023

SE OYEN YA EN YUGOESLAVIA VIVAS A TRUMAN Y CHURCHILL

LONDRES, 3. — El "Daily Telegraph" dice que la opinión pública de Yugoeslavia está siendo "preparada por el mariscal Tito para los "tanteos" que él se propone hacer, a fin de iniciar un movimiento de "aproximación" hacia las potencias occidentales.

Basándose en un despacho que ha recibido de Gorizia —en el territorio de Trieste—, señaló el diario que los viajeros eslovenos llegados a esa ciudad afirman que en las calles de las ciudades yugoeslavas el pueblo suele prorrumpir en gritos de "viva Truman" y "viva Churchill".

Con la Ruptura Económica Ataca Albania a Tito

CAMIONES ALIADOS, cargados de víveres, detenidos en Helmsted, sobre la ruta de Berlín. El bloqueo soviético impide que las potencias occidentales suministren alimentos a sus zonas de ocupación en la ex capital germana, viéndose obligados a recurrir al transporte por aviones

BELGRADO, 3, (INS) — **Albania denunció hoy todos los acuerdos económicos vigentes con Yugoeslavia, ordenando a los expertos yugoeslavos destacados en Albania salgan del país en el término de 48 horas. La noticia fué publicada por la agencia Tanjung, de Yugoeslavia.**

De este modo, señalan los observadores, el bloque balcánico prosoviético, inicia la acción contra el gobierno de Tito, acción que, al correr de los días podrá convertirse en algo más grave, que una simple ruptura económica.

Ruptura Económica

La misma agencia critica duramente la actitud de Albania diciendo que equivale a un rompimiento en las relaciones económicas.

Dice la Tanjug que la decisión tiene todo el carácter de una medida "unilateral tomada sin consultar previamente al gobierno de Belgrado, con lo que se contradicen todos los principios fundamentales del derecho internacional y el respeto debido a los acuerdos internacionales".

Como se sabe, la mayor parte del comercio exterior de Albania en la posguerra ha sido absorvido por Yugoeslavia y ambos países han intercambiado varias misiones económicas y financieras contro-

Continúa en la página DOS

Teme el Pueblo Alemán que se Divida al País

DE FRANCE PRESSE

Por MARCEL FERNAND

NUEVA YORK, 3. — Apenas a tres años de extinguido el eco de los cañonazos que derribaron al temible y orgulloso III Reich, los alemanes comienzan a evidenciar síntomas de que están reaccionando. Quienes creían que se podría hacer lo que se quisiera con ellos, deben admitir ahora que se han equivocado.

Como pueblo guerrero por excelencia, el germano acepta que le imponga duras condiciones de paz el vencedor. Que él no hubiera procedido con menos severidad, de triunfar. Pero lo que, por lo visto, no tolerará, es que se planee la división de su territorio. Hasta ahora los germanos han pasado en silencio el "adelanto" de las fronteras de Polonia hasta el Oder; igual ha ocurrido con la absorción de la Prusia Oriental por la URSS. Mas ese silencio no significa aprobación, cual si se dijeran a sí mismos que ya llegará la hora de ajustar cuentas.

Su oposición a la formación de un gobierno en la zona occidental se debe a que bien saben que de llevarse a la práctica entrañaría un hecho consumado, que permitiría a los rusos adueñarse, acaso por siglos, de la parte oriental. Y esto sí que está fuera de los cálculos alemanes.

Noticias de Dusseldorf señalan que el presidente del partido liberal-demócrata de la zona británica, Dr. Franz Bluecher, declaró: "Sólo podrá ser convocada una verdadera asamblea constituyente en el momento en que se trate de elaborar la Constitución para toda Alemania. Si se creara ahora un Estado alemán occidental, la partición de Alemania sería entonces una realidad".

Por su parte el ministro-presidente del Schleswig-Holstein, Dr. Heinrich Luedelmann, afirmó que sólo se podía encarar la creación de un gobierno para toda Alemania.

Eden Insta a no Capitular

WARWICK (Gran Bretaña), 3. (INS) — Hablando durante un acto celebrado en esta ciudad, que organizó el partido Conservador, el ex ministro de Relaciones Exteriores, señor Anthony Eden, abogó para que las potencias occidentales "se mantengan firmes y hagan constar claramente a las más altas autoridades del gobierno de Moscú" la política que les anima a propósito de la situación surgida en Berlín, exponiendo las "razones inconmovibles por las cuales no pueden cejar en su determinación" de permanecer en la ex capital de Alemania.

Igual que Churchill

Los observadores relacionan este discurso de Eden, instando a no capitular ante la URSS., con el pronunciado el sábado pasado por Churchill, quien también reclamó mayor energía para evitar una tercera guerra.

El Suplemento Deportivo de CLARIN

AUNQUE causas que son del dominio público impiden a la afición porteña disfrutar de su expresión máxima, el fútbol, CLARIN no dejará hoy que el espíritu deportivo de sus lectores deba aguardar la reanudación de los clásicos partidos de todos los domingos. A falta del popular juego, habrá hoy otras actividades que concentrarán la atención popular y en los cuales estaremos presentes. La iniciación del Campeonato Internacional de Rugby, la disputa del circuito del Tigre, las reuniones hípicas de La Plata y Palermo, contarán con la presencia de CLARIN, para suministrar luego a sus lectores, en el habitual suplemento, la información exacta e imparcial. Y CLARIN también estará con la delegación olímpica, en viaje a Gran Bretaña, para transmitir sus impresiones en vísperas del arribo a Barcelona de los representantes de la juventud argentina.

No da Tregua el Cominform

BUCAREST, 3 (AFP). — El Cominform inauguró su nueva sede en esta ciudad con un nuevo ataque contra el mariscal Tito. El secretario general del Partido Comunista rumano y vicepresidente del gobierno, Gheorghiu Dej, declara que "un enorme precipicio separa las concepciones nacionalistas y limitadas de los actuales dirigentes yugoeslavos de la concepción marxista". El cominform evidencia así que no está dispuesto a dar la menor tregua al dirigente yugoeslavo.

Derrotan a los Comunistas en las Elecciones Finesas

DE U.NEWS SERVICE

HELSINKI, 3. — Los candidatos del partido Comunista quedaron relegados al tercer lugar en las primeras elecciones parlamentarias que se celebraron en Finlandia desde 1945. Los observadores políticos califican la derrota de los comunistas de "catastrófica". A base del escrutinio extraoficial, pero casi completo de los votos, resulta evidente que los comunistas han perdido cinco de las bancas en el Parlamento finés. Se calcula, sin embargo, que al término del escrutinio, los comunistas experimentarán una merma del 30 por ciento de los votos, en relación con la elección de 1945.

De acuerdo con los resultados conocidos anoche, los partidos finlandeses han obtenido las siguientes bancas.

Socialdemócratas	55	bancas
Agrarios	56	"
Unión Dem. Popular	30	"
Conservadores	30	"
Partido Popular	14	"
Progresistas	6	"

RECLAME A SU CANILLITA CON ESTA EDICION EL SUPLEMENTO LITERARIO

"No nos Someteremos a la Presión Soviética", Declaró Mr. Bevin

Las Tropas de Tito Invadirían Albania

Hay Preocupación Propia de las Jornadas Bélicas

BEVIN

LONDRES, 4 (AFP). — "No podemos aceptar las medidas que han sido tomadas para provocar el hambre de dos millones y medio de berlineses. Esas medidas están destinadas a influenciar sobre los aliados occidentales en su política hacia Alemania, y constituye un ensayo para desalojar de Berlín a las potencias *occidentales*".

"Suscitando el hambre de gente inocente, los rusos se sirven de un arma a la cual nosotros no nos sometemos". Más adelante dijo que "siempre hemos estado dispuestos a discutir el problema de Berlín, en caso de que los rusos tuviesen el mismo propósito, y aun no desespero de que el buen sentido prevalezca".

Entretanto, agregó, "demos un gran ejemplo de organización. Diariamente transportamos centenares de toneladas de abastecimientos a Berlín, por vía aérea, y no cesará de aumentar. El método del hambre no tendrá éxito".

"Espero que todo el mundo conservará su serenidad y su determinación, y que, en fin de cuentas, lograremos realizar nuestro objetivo, es decir, la solución definitiva del problema alemán".

Reina Honda Tensión

BERLIN, 4 (INS). — La tensión predomina en todos los círculos de esta capital, cualesquiera que sean los sectores de ocupación a que pertenezcan, no faltando quien asegure que "revive el espíritu de preocupación y angustia" de los peores días de guerra. La negativa del mariscal Sokolovsky para poner fin a las restricciones de tránsito que han dado como resultado el llamado "bloqueo de hambre", acusan una política firme de los soviéticos para prolongar el actual estado de cosas sin vacilar en extremos. Han circulado versiones de incidentes entre alemanes y miembros de las fuerzas rusas de ocupación, pero en los centros informativos autorizados se ha indicado ignorarlos completamente.

La impresión formal de los centros más fidedignos de la capital era en la mañana de hoy, de que los soviéticos anunciarán de un momento a otro el establecimiento de un estado alemán en el sector oriental y que se fundarán para esta actitud en el gobierno alemán occidental ya anunciado por las otras tres potencias aliadas.

La prensa alemana de hoy sometida a los soviéticos justifica la actitud del general Sokolovsky en la reunión de ayer, y sigue acusando enérgicamente a los occidentales de haber violado los acuerdos de Postdam.

Diez Hidroaviones Gigantes

BERLIN, 4 (AFP). — El gobierno militar británico en Alemania utilizará la semana próxima para el abastecimiento de Berlín, diez hidroaviones gigantes Sunderland.

Estas máquinas partirán desde la embocadura del Elba, en Hamburgo, descendiendo junto al lago Havel, situado cerca del aerodró-

(Continúa en la página DOS)

VARIAS unidades de nuestra escuadra de mar, ancladas en Puerto Nuevo. Han llegado para participar en los próximos festejos patrios

Clarín

BUENOS AIRES · REPUBLICA ARGENTINA

Diario de la mañana 15 centavos

UN TOQUE DE ATENCION PARA LA SOLUCION ARGENTINA DE LOS PROBLEMAS ARGENTINOS

RECLAME A SU CANILLITA CON ESTA EDICION EL SUPLEMENTO DEPORTIVO

AÑO III — BUENOS AIRES, LUNES 5 DE JULIO DE 1948 — Nº 1.024

Quebrantan Nuevamente la Tregua las Tropas Arabes

FUE PUBLICADA LA PROPUESTA DE PAZ DE BERNADOTTE

JERUSALEN, 4 (AFP). — La tregua en Palestina fué quebrantada ayer a mediodía por los árabes. Después de la intervención de los observadores de la UN renació la calma, no sin que los árabes intentaran varias veces reanudar sus ataques. Cuatro judíos heridos, dos de ellos de gravedad, fueron trasladados al hospital. Anoche se registró asimismo fuego de morteros. Los observadores lograron salir ilesos de los tiroteos, no así una enfermera árabe del hospital francés, que resultó muerta por una bala. El consulado de Francia desautorizó una información según la cual, el automóvil del cónsul general habría sido alcanzado por proyectiles de armas largas hace unos días.

Otro Ataque Arabe

TEL AVIV, 3 (AFP). — Se informa que las tropas del Irak rompieron la tregua en Tulkarem, al atacar posiciones judías con armas automáticas y de pequeño calibre.

La Propuesta de Paz

LAKE SUCCES 4 (AFP). — Se ha dado a publicidad el texto de la proposición definitiva hecha por el conde Folke Bernadotte, mediador oficial de la UN para la concertación de la paz en Tierra Santa. Propone Bernadotte tanto a árabes como a judíos que acepten como base de discusión de la fijación de límites del territorio de Palestina, la separación de este territorio del de Transjordania.

Establecer un país único, con iguales fronteras que antes, pero con razones autónomas árabe y judía, en la cual cada uno de los dos bandos, regiría sus asuntos internos a entera voluntad.

La frontera de ambos estados serían delimitadas con ayuda del mediador, y de acuerdo a las sugestiones que reciba de los árabes y judíos sobre este particular.

Acuerdos Fronterizos

Cuando haya acuerdo general en materia de frontera, estas serán definitivamente fijadas por la Comisión de Fronteras, dependiente del mediador oficial de la UN.

La coordinación de la política exterior, aduanas, valorización de los territorios, etc. será llevada a cabo en común por ambos estados así como toda medida necesaria a la defensa común.

La función de poder de la unión de Palestina sería ejercida por intermedio de un Consejo Central y por otro organismo cuya creación establecerán los miembros de la UN cuando lo consideren necesario.

Bajo reservas el organismo dirigente a crearse aceptará que cada uno de los estados controle sus asuntos internos y sus relaciones con el exterior.

La inmigración en el interior de sus propias fronteras será de incumbencia de cada uno de los dos estados.

Vigencia del Acuerdo

Durante los dos primeros años luego de la vigencia del acuerdo de Unión de los dos estados palestinos, cada uno de los dichos estados tendrá derecho a solicitar del Consejo de Unión, la revisión de la política en materia de inmigración y exponer sugestiones a ese respecto, de acuerdo a los intereses comunes de ambos estados de la Unión.

En caso de incapacidad en ese dominio, de uno de los estados, ese problema podría ser sometido al Consejo por el otro estado, o por cualquiera de los miembros del Consejo Económico de la UN.

Los derechos religiosos y raciales de las minorías serán plenamente protegidos por cada uno de los estados y garantizados por la UN.

Será reconocida la inviolabilidad de los lugares santos y se permitirá la vuelta a sus hogares a los refugiados por la guerra o por persecuciones.

Estas sugestiones del mediador oficial han sido enviadas asimismo al secretario general de la UN, para que sean tratadas por el Consejo de Seguridad.

Terrible Explosión en México: Hubo 10 Muertos, 30 Heridos

MEXICO, 4 (AFP.). — Diez muertos, 30 heridos y daños materiales por valor de un millón de pesos, tal es el balance de la grave explosión que se produjo en una fábrica de aceites vegetales.

Alrededor de treinta obreros se hallan aún sepultados entre los escombros del edificio y se teme que el número de muertos sea más elevado. La explosión parecer haber sido provocada por el descuido de un obrero. Los vidrios de todas las casas, en un radio de 500 metros, fueron rotos por la fuerza de la explosión. Bomberos y agentes de policía trabajan activamente en la remoción de escombros en busca de nuevas víctimas.

Sokolovsky Gestiona Otra Reunión de los 4 Grandes

BERLIN, 4 (AFP). — El mariscal soviético Sokolovski convocará el Consejo de control aliado, a fin de reclamar en nombre de Rusia una nueva conferencia de los ministros de relaciones exteriores, destinada a preparar el tratado de paz con Alemania y la organización de un plebiscito sobre la unidad alemana. Tal es la impresión dominante en los medios políticos de Berlín, luego de la breve e infructuosa conferencia entre el mariscal soviético con los jefes militares de las zonas occidentales.

Después del fracaso de las negociaciones intentadas ayer por los generales Clay, Robertson y Noiret, sólo queda de acuerdo con los observadores de Berlín el recurso de reunir el consejo de control como una etapa previa a negociaciones directas entre el gobierno de Moscú y los gobiernos de las potencias occidentales.

No se descarta, por otra parte, que en los primeros días de la semana que se inicia los gobiernos occidentales coordinen su acción a fin de solicitar a la Unión Soviética el levantamiento del bloqueo del sector occidental de Berlín.

Los gobiernos de Wáshington, Londres y París estudian en estos momentos detenidamente los informes de los gobernadores militares de las zonas occidentales de Alemania y se estima que ya han iniciado consultas entre sí a fin de resolver la actitud a tomar sobre el caso de Berlín.

El gobernador militar norteamericano, general Clay no disimuló a los periodistas que la respuesta del mariscal Sokolovski no le había sorprendido en forma alguna. Según ciertas informaciones, el jefe soviético en su breve respuesta habría indicado que las relaciones entre Berlín y la zona soviética sobrepasa el marco de una situación local y que la Conferencia de Londres sobre Alemania era un nuevo hecho, que era preciso tener en cuenta.

Entretanto, las autoridades soviéticas iniciaron una gigantesca batida en todas las zonas cercanas a la frontera occidental.

Hubo detenciones, allanamientos, secuestros y largos interrogatorios. La gran batida tiene por objeto lograr el secuestro de todos los marcos emitidos en la zona occidental que circulan actualmente en la zona rusa en Berlín, donde también circulan esos marcos en profusión.

REVELOSE OTRO PLAN: OFENSIVA ALBANESA CONTRA YUGOESLAVIA

DE FRANCE PRESSE

Dificultades Soviéticas para Auxiliar a Tirana

LONDRES, 4 (AFP). — Se considera posible la invasión de Albania por parte del ejército yugoeslavo.

El anuncio es hecho esta mañana por el "Sunday Times", que declara que Tito aprovechará la aguda tensión yugoeslavoalbanesa para invadir ese territorio y realizar, así, la primera parte de su plan de formación de una Federación Autónoma Balcánica.

Agrega que Rusia se halla muy lejos para poder intervenir en favor de Albania.

"The People" anuncia igualmente como posible la invasión de Albania por parte de las tropas del mariscal Tito, pero afirma que esa operación daría lugar a la intervención armada de la URSS.

No Hay Reacción Rusa

MOSCU, 4 (AFP). — Los editoriales de los principales diarios de la Unión Soviética no hacen hoy ninguna mención de los mensajes enviados a Stalin por el comité central del partido Comunista yugoeslavo y por otros organismos de ese país, en los que se justifica plenamente la política del mariscal Tito.

En cambio, los diarios publican los comentarios de la prensa extranjera acerca de la situación en Yugoeslavia.

Ofensiva Política

SOFIA, 4 (INS). — La ruptura de las relaciones comerciales y culturales anunciada por Albania de sus convenios de tal índole con Yugoeslavia, se presume que será seguida por actitud similar de los países satélites de Rusia en el comienzo de una ofensiva política contra el régimen del mariscal Tito. En efecto, se ha manifestado que Bulgaria ha recibido ya indi-

(Continúa en la página DOS)

UNA DE LAS calles próximas a Fukui, la ciudad nipona que fué devastada por el terremoto. Se advierten en el suelo profundas grietas, abiertas por las fuertes sacudidas

SOMBRIA PREDICCION DE Mr. CHURCHILL

La Tercera Guerra Mundial Estallaría el Mes Próximo

LONDRES, 4 (AFP). — La tercera guerra mundial estallaría probablemente el mes próximo.

Esta predicción sensacional habría sido hecha por Winston Churchill, durante una reunión privada de dirigentes conservadores, según anuncia hoy Richard Crossman, diputado laborista, en un artículo publicado en el "Sunday Pictorial".

Agrega la misma noticia que en caso de estallar la anunciada tercera gran conflagración, el señor Winston Churchill asumiría nuevamente la dirección del gobierno de Gran Bretaña.

Ha Entrado en su Fase Decisiva la Tensión: Protesta de los Aliados

Rusia Insistiría en Pedir Otra Reunión de los Cuatro Grandes

DIARIO DE LA MAÑANA

Clarín

BUENOS AIRES REPUBLICA ARGENTINA

15 centavos

UN TOQUE DE ATENCION PARA LA SOLUCION ARGENTINA DE LOS PROBLEMAS ARGENTINOS

AÑO III BUENOS AIRES, MARTES 6 DE JULIO DE 1948 Nº 1.025

BUSTAMANTE RIVERO

EN PERU SE AGRAVO LA SITUACION: HAY TROPAS SUBLEVADAS

Enérgicas Medidas de Bustamante Rivero

LIMA, 5 (AFP). — Se sublevaron anoche las guarniciones militares de Juliaca y Juliacao, según anuncio oficial efectuado esta tarde.

Suspenden las Garantías

LIMA, 5 (AFP). — A raíz del pronunciamiento de algunas guarniciones contra el gobierno, éste decretó la suspensión de las garantías constitucionales y dispuso que el inspector general del ejército asuma el comando en jefe de las fuerzas, institutos armados y policía.

El inspector general dirigió un mensaje a las tropas sublevadas, conminando a los jefes, oficiales y soldados, a deponer la actitud subversiva que han adoptado.

Les comunica que las fuerzas armadas de la República condenan el movimiento contra un régimen legalmente constituido y expresa que el gobierno adoptará todas las medidas necesarias para restablecer el orden.

Publicó también un bando que limita las reuniones y fija las normas a que deberán ceñirse los habitantes de Lima.

Reina gran tranquilidad en todo el país, con excepción de las guarniciones de Puno y Emuliaca.

La tercera división, que comprende las guarniciones de Arequipa, Moquegua y Tacha, expresó su repudio al movimiento y su lealtad hacia el gobierno legítimamente constituído.

También permanecen leales las demás guarniciones del país, salvo las dos nombradas.

Anuncian un Desmentido

LIMA, 5 (INS). — Se espera que el gobierno lance de un momento a otro un comunicado oficial para desmentir los rumores circulantes en el sentido de que ha estallado en el Perú un movimiento revolucionario.

Hasta ahora, lo único que se ha podido confirmar en las esferas oficiales, es que los jefes del ejército intentaron, sin éxito, un movimiento en Juliaca, provincia del departamento de Puno y que no se extendió a otras zonas del país.

Proclama del Ejército

LIMA, 5 (INS). — El ejército peruano ha dirigido a las fuerzas sublevadas la siguiente proclama, ordenando a los sublevados que depongan su actitud:

"El inspector general del ejército, autorizado por el gobierno en vista de los movimientos subversivos producidos en las ciudades de Juliaca y Puno, conmina a los jefes, oficiales y soldados sublevados a que depongan su actitud, haciéndoles saber que las instituciones armadas de la república condenan el movimiento y mantienen su adhesión al régimen legalmente constituído".

RECLAMARAN ANTE EL KREMLIN POR EL CERCO ESTABLECIDO EN LA ZONA OCCIDENTAL BERLINESA

BERLIN, 5 (AFP). — "La crisis de Berlín ha entrado en su fase decisiva. Es inminente el envío de una nota conjunta de las potencias occidentales a Moscú, a fin de protestar contra el bloqueo del sector occidental de Berlín. Esta protesta tendrá la consecuencia peligrosa de llevar el conflicto al plano gubernamental". Así se afirmó hoy en los medios británicos de esta ciudad.

Se admite el fracaso de las tentativas de conciliación en el plano local. Y se asegura que la gestión de las tres potencias occidentales será hecha de modo simultáneo por sus tres embajadores en Moscú. Se estima, empero, que si bien serán idénticas en cuanto al fondo de la cuestión, serán diferentes en sus textos.

Los observadores políticos de Berlín creen, a pesar de la grave situación, que ninguno de los tres países occidentales se negará a proseguir las negociaciones con Moscú. Pero se estima que los rusos no darán pruebas de conciliación y seguramente van a pedir la convocatoria de una conferencia general sobre Alemania, que, de producirse, sólo haría surgir las viejas diferencias entre los cuatro.

Se informa, además, que, en caso de no ser satisfactoria la respuesta de Moscú a la primera nota conjunta aliada, estos últimos volverán a enviar una segunda nota de tono más violento.

Responsabilizan a los Aliados

MOSCU, 5 (AFP). — Un comunicado dado a conocer hoy en Berlín por el estado mayor del mariscal Sokolowski y propalado por la Agencia Tass, declara:

"Las autoridades norteamericanas, británicas y francesas son, por el hecho de sus actos unilaterales, responsables por la situación actual en Berlín. Los participantes de la

(Continúa en la página DOS)

Arabes y Hebreos se Aprestan a Reanudar la Lucha en Palestina

BERNADOTTE

TEL AVIV, 5 (INS) — El mediador de las Naciones Unidas en el conflicto de Tierra Santa, conde Bernadotte, insistió hoy con persistente determinación en que se prorrogue la trgeua entre árabes y judíos, a pesar de la decisión de los beligerantes de reanudar las hostilidades a partir del próximo viernes.

Despachos de Rodas revelaron que Bernadotte ha propuesto formalmente la prórroga de la tregua, así como también la desmilitarización de Jerusalén y del puerto de Haifa. Sin embargo, los árabes siguen mostrándose reacios para aceptar una paz a base del reconocimiento del estado de Israel o de la división de Palestina en dos estados independientes.

Propuesta del Mediador

RODAS, 5 (INS) — El conde Bernadotte propuso que Estados Unidos, Francia y Bélgica, naciones que integran la misión para la tregua, envíen tropas a Palestina para la protección de Jerusalén y de Haifa.

Prórroga del Armisticio

En un nuevo esfuerzo por lograr que se prorrogue el armisticio entre árabes y judíos que expira el próximo viernes, el mediador de la UN propuso la desmilitarización del estratégico puerto de Haifa y de la Ciudad Santa.

"He sugerido —dijo Bernadotte— que debería enviarse una fuerza de unos 1.000 hombres en Jerusalén. No he señalado el plazo de duración de la proyectada prórroga de la tregua, pero expuse que si se convenía en principio en concertarla discutiríamos ese plazo".

Nuevas Gestiones del Conde

El conde Bernadotte expresó que es improbable que los beligerantes envíen representantes a Rodas para discutir su propuesta. El conde sueco se propone partir hacia Tel Aviv por vía aérea y después se trasladará a El Cairo para conferenciar una vez más con una comisión de la Liga Arabe.

Confusión en El Cairo

EL CAIRO, 5 (AFP). — A raíz del rechazo de las proposiciones presentadas por el mediador de la UN, conde Folke Bernadotte, reina cierta confusión en esta capital. Por una parte y casi oficialmente se podría decir que la tregua no será prolongada y que los combates se reanudarán a más tardar el viernes próximo. Por otra parte y a pesar de la reanudación de las hostilidades, una puerta queda abierta para las negociaciones que proseguirán.

El comité político de la Liga Arabe sesiona permanentemente y espera una nueva proposición del conde Bernadotte.

CABECERA de la mesa del tradicional banquete de las fuerzas armadas de la Nación, celebrado anoche. Presidió la comida el presidente de la República, Gral. Perón

Rusia Intensifica su Campaña Para Desalojar de Berlín a las Tres Potencias Occidentales

BERLIN, 5 (INS). — Fuentes británicas revelaron hoy que Rusia ha intensificado su campaña para obligar a las potencias occidentales a salir de Berlín, al protestar contra el "uso excesivo" de los corredores aéreos entre Berlín y Occidente por un gran número de aviones de transporte, cargados con artículos alimenticios.

Al mismo tiempo, el comandante de la zona de ocupación de Estados Unidos, general Clay, indicó en declaraciones para International News Service que las tres potencias occidentales están redactando una enérgica nota a Moscú, protestando contra el bloqueo de hambre establecido por los rusos en Berlín. En la nota rusa entregada ayer, domingo, a los comandantes militares de Estados Unidos y Gran Bretaña, se alegó que el intenso tránsito aéreo necesario para proveer de alimento a la población de Berlín ha violado las disposiciones dictadas para garantizar la seguridad de los transportes aéreos en la región de la ex capital alemana. A propósito de esta declaración, se teme que los rusos intenten imponer rígidas restricciones al tránsito aéreo, con la esperanza de frustrar los esfuerzos británicos y norteamericanos por romper el bloqueo de hambre, esfuerzos que han tenido éxito hasta ahora. Otro alto funcionario norteamericano dijo que el Soviet está ansioso de que el consejo de cancilleres de las cuatro potencias celebre una nueva conferencia sobre Alemania. Agregó, sin embargo, que probablemente los rusos impongan condiciones que Estados Unidos no pueda aceptar. Al decir del informante los rusos podrían imponer como condiciones que se abandonaran los planes relativos al establecimiento de un estado en el occidente de Alemania y se suspendiera el plan Marshall. Sin embargo, el problema de surtir a Berlín no sólo de alimentos sino también del carbón necesario para atender las necesidades de los servicios públicos y las industrias de la ciudad, dista mucho de estar resuelto. De un momento a otro se espera la llegada de aviones norteamericanos adicionales.

Mientras tanto, aviones de transporte de Estados Unidos y Gran Bretaña llegaron a Berlín ciñéndose a un horario riguroso de rápidos y sucesivos viajes de ida y vuelta para traer los víveres que tanto necesita la población civil.

Los aparatos aliados cumplen su misión de abastecer a Berlín a pesar de la protesta presentada por la Unión Soviética por el uso "excesivo" del corredor aéreo que une a la ex capital de Alemania con occidente. Sostienen los rusos que la intensidad del tránsito aéreo ofrece peligros que es menester conjurar.

Hasta el mediodía de hoy, hora de Berlín, los aparatos anglo-norteamericanos han hecho 418 vuelos distintos, conduciendo artículos de primera necesidad. La fuerza aérea de Estados Unidos ha hecho llegar a Berlín 229 transportes C-54 de gran tamaño, en tanto que la RAF envió 189 "Yorks" cuatrimotores. Cada uno de estos aviones tiene una capacidad máxima de 10 toneladas.

A pesar de que no se conocen aún las cifras definitivas, se calcula que llegan a Berlín cada 24 horas 2.000 toneladas de alimentos. De los 229 vuelos realizados por aviones norteamericanos desde ayer, 189 fueron hechos en el término de 10 horas.

Inevitable Reanudación de la Guerra Palestina

(Información página DOS)

Exigen el Levantamiento del Bloqueo a Berlín

ENTREGARON LOS ALIADOS SU PROTESTA AL KREMLIN

EL EMBAJADOR soviético en Wáshington, Alexander Panyushkin, recibió la nota norteamericana de protesta

BUENOS AIRES REPUBLICA ARGENTINA

Clarín

Diario de la mañana 15 centavos para toda la República

UN TOQUE DE ATENCION PARA LA SOLUCION ARGENTINA DE LOS PROBLEMAS ARGENTINOS

AÑO III — BUENOS AIRES, MIERCOLES 7 DE JULIO DE 1948 — Nº 1.026

DE FRANCE PRESSE

LONDRES, 6. (AFP). —Las cancillerías de las potencias occidentales entregaron hoy a los embajadores soviéticos la nota de protesta a la U. Soviética por el bloqueo ferroviario, fluvial y caminero de los sectores occidentales de Berlín

La remisión de la nota se hizo en forma casi simultánea. En el Foreing Office se confirmó que las potencias occidentales refirmaron su derecho a compartir con Rusia la ocupación de Berlín y de que no habrá rectificación alguna de las medidas dispuestas anteriormente en las zonas occidentales de ocupación. Se aseguró asimismo que no será posible una discusión general sobre el conjunto de Alemania mientras Moscú no restablezca las comunicaciones de Berlín con las zonas occidentales.

Todos los medios informados de la capital británica coinciden en expresar que las potencias occidentales no se prestarán a una discusión sobre Alemania si antes la Unión Soviética no levanta el bloqueo de los sectores occidentales de Berlín.

No Publican las Notas

El texto de las notas que los gobiernos de París, Wáshington y Londres entregaron a Moscú, no será divulgado —al menos por las potencias occidentales— antes de mañana o pasado mañana.

Sobre su contenido he aquí las informaciones publicadas por diversos órganos de la prensa inglesa o recogidos en los círculos de observadores diplomáticos, las que no han sido categóricamente desmentidas por los círculos oficiales:

1o. — Esta nota, si ella refleja las recientes declaraciones públicas de los hombres de Estado occidentales, refirmará el justo derecho de los tres aliados a compartir con el cuarto la soberanía de Berlín

2o. — Ella pide, pero esta vez en un plano gubernamental y no ya en el de los comandantes en jefe, la libertad de ejercer el derecho de comunicarse por vía terrestre con Berlín.

3o. — Ella indica que las tres potencias occidentales están dispuestas a volver a discutir en conjunto el problema germánico con la cuarta potencia.

4o. — Subordina esta discusión en conjunto del problema al restablecimiento de las comunicaciones con Berlín

Confirma Wáshington

WASHINGTON, 6. (AFP). — El Departamento de Estado confirmó oficialmente la nota entregada esta mañana por el secretario de

(Continúa en la página DOS)

Los Soviéticos Aislaron Varias Zonas de Berlín

MEDIDAS POLICIALES RESTRICTIVAS

ROBERTSON

BERLIN, 6 (AFP). — Los soviéticos dispusieron medidas policiales para aislar a los sectores occidentales de Berlín. Se controla día y noche el movimiento de camiones y vehículos. Patrullas especiales de policía detienen en el sector oriental a los tenedores de marcos occidentales, secuestrándoles el dinero en su poder.

En la "York House" se realizó hoy una nueva reunión de los comandantes aliados a fin de tratar la reforma monetaria.

En las últimas 24 horas 202 aviones británicos transportaron 700 toneladas de diversos artículos. El costo del transporte resulta aproximadamente de 40 libras por tonelada.

Los servicios de informaciones del gobierno militar británico informaron estar en poder "desde hace ocho días de las pretendidas instrucciones secretas a las células comunistas de Berlín para iniciar un levantamiento popular". Un oficial británico declaró al corresponsal de esta agencia que el documento fué obtenido en condiciones muy sospechosas y que se le consideraba descabellado.

Funcionarios Suspendidos

BERLIN. 6 (INS). — Las autoridades soviéticas han suspendido a todos los funcionarios municipales que están bajo su control, sin goce de sueldo.

En la última de las medidas que han venido tomando y con las cuales han complicado la ya precaria situación de Berlín tanto en cuan-

(Continúa en la página DOS)

JUNTAMENTE con un veedor de las Naciones Unidas, jefes árabes y judíos celebran en Latrún una conferencia, tratando de llegar a un acuerdo para cumplir estrictamente la tregua en esa zona

Han Sofocado la Rebelión en el Perú

LIMA, 6 (AP). — La jornada de hoy, amaneció en calma en Lima, luego de la angustia y conmoción causada en todas las esferas por el estallido del movimiento revolucionario.

Se anunció que la rebelión ha sido sofocada y localizada en su lugar de iniciación y que tanto la población como el ejército se han mantenido fieles al gobierno. En fuente oficial se anuncói esta mañana que la normalidad está siendo paulatinamente restablecida en las zonas de rebelión.

Pormenores del Conflicto

BOGOTA, 6 (AFP. — Informaciones recibidas esta mañana de Lima confirman que el movimiento revolucionario que estalló en dos guarniciones del sud del Perú, es de carácter puramente militar. Los observadores colmobianos consideran que no existe vínculo entre éste y el conflicto latente entre el partido aprista y el presidente Bustamante, a raíz de la negativa del primer mandatario a convocar al Congreso.

Cedieron en Puno

LIMA, 6 (A.F.P.). — Oficialmente se informa que la guarnición militar de Puno envió un telegrama, al inspector general del Ejército, en el cual se expresa que un grupo de oficiales desacató los órdenes del comando revolucionario, "en vista de que han sido engañados".

El prefecto de Puno y las fuerzas policiales informaron al Ministerio de Gobierno, que la ciudad ha recobrado su normalidad. En consecuencia, el movimiento subversivo ha quedado circunscripto a la zona de Juliaca.

Rigurosas Medidas en Toda la Frontera ha Adoptado Albania

TIRANA, 6 (INS). — La radio albanesa anunció hoy que el gobierno ha adoptado rigurosas medidas a lo largo de las fronteras con Grecia y Yugoeslavia para evitar la entrada en el país de elementos provocadores hostiles a los intereses de Albania.

"Nación Satélite Poderosa"

NUEVA YORK, 6 (INS). — El embajador norteamericano en Yugoeslavia, señor Cavendish Cannon, llegó por vía aérea a esta ciudad de paso hacia Wáshington, donde conferenciará con funcionarios del departamento de estado.

Cavendish que salió de Belgrado el 27 de junio, o sea antes de la denuncia del Cominform contra Tito, declaró que éste tiene un firme control del país y que Yugoeslavia sigue siendo la nación satélite soviética más poderosa.

Tito Repatria Ciudadanos

BELGRADO, 6 (AFP). — Se anunció oficialmente que se han enviado buques yugoslavos a puertos de Albania para embarcar a los residentes yukoeslavos en aquel país.

Los repatriados serán albergados provisionalmente en poblaciones de la costa dálmata.

Posición Yugoeslava

NUEVA YORK. 6 (AFP). — "Yugoslavia se halla en mejor posición que cualquier otro estado satélite para desafiar a la Unión Soviética", declaró hoy el embajador norteamericano en Belgrado, Cavendich Cannon al llegar al aeropuerto de La Guardia, procedente de Yugoeslavia.

Hace una semana, el embajador norteamericano había salido de la capital yugoeslavia, poco antes del conflicto entre el Kremlin y el mariscal Tito.

Al preguntársele si el mariscal Tito había desafiado realmente a la Unión Soviética, el embajador Cannon contestó que sólo podía asegurar que Yugoeslavia era el más fuerte de los estados satélites y que se hallaba en excelente posición.

"Nosotros entrvimos más o menos que se produciría la acción del Cominform contra el mariscal Tito", agregó Cannon. Por otra parte, el embajador expresó que no estaba del todo excluido que el conflicto fuera simulado para permitir a Yugoeslavia participar en el plan Marshall.

"Esto oculta muchas más cosas de lo que se advierte", dijo el embajador Cavendish Cannon al subir al tren que lo conduce a Wáshington, donde presentará un informe completo al general Marshall.

Rechazo Soviético

PARIS, 6 (A.F.P.). — Radio Moscú, anuncia que el comité central del partido comunista (bolchevique) de la Unión Soviética, ha rechazado la invitación que le dirigiera el comité central del partido comunista yugoeslavo, para que enviara delegados al congreso que efectuará este último el 21 de julio.

En este congreso, el comunismo yugoeslavo, debe pronunciarse por las decisiones del Cominform

ISRAEL RECHAZO LA PROPUESTA DE PAZ DEL CONDE BERNADOTTE

TEL AVIV, 6. (INS). — El gobierno provisional de Israel rechazó las "sugestiones" del conde Folke Bernadotte, para la concertación de una paz permanente en Tierra Santa.

Sin embargo, el régimen de Tel Aviv es partidario de la propuesta formulada por el mediador, en el sentido de que él prorrogue la tregua que terminará el próximo jueves a la media noche.

En su repudio de las propuestas del conde Folke Bernadotte, el gobierno israelita se manifiesta sorprendido de que en ellas se haya hecho caso omiso de la resolución de la asamblea general de las Naciones Unidas del 29 de noviembre de 1947, en virtud de la cual fué aprobada la partición de Palestina, y que, en su opinión, "sigue siendo el único dictamen de validez sobre el futuro régimen de Palestina".

Continúa la declaración del gobierno de Israel: "El gobierno provisional no puede aceptar la limitación de su soberanía, y hace hincapié, sobre todo, en su rechazo del supuesto de limitar la inmigración de judíos". Agrega que, sería "desastrosa" cualquier propuesta en el sentido de que la ciudad de Jerusalén quede librada al control de los árabes.

El conde Bernadotte conferenció hoy con el ministro de Relaciones Exteriores de Israel, Moshe Shertok, tratando sobre el plan provisional para la prórroga de la tregua en Palestina, así como la desmilitarización de Jerusalén y Haifa. Por su parte, el conde Folke Bernadotte devolvió la cuestión de Palestina a las Naciones Unidas al pedir formalmente al Consejo de Seguridad que prorrogue la tregua de cuatro semanas que fué declarada en Palestina y que termina el viernes próximo.

En fuentes allegadas a la delegación británica en Lake Success, se indicó que Inglaterra ha recomendado nuevamente a los siete Estados árabes que accedan a una prórroga de la tregua en Palestina cuando la actual expire el viernes próximo. A su vez, la delegación de Estados Unidos notificó a la UN que está dispuesta a participar en la formación de una fuerza de voluntarios de mil hombres destinada a la protección de Jerusalén, en el caso de que se resuelva desmilitarizar a la Ciudad Santa.

La nota norteamericana es respuesta a los sondeos realizados por el secretario general de la UN, señor Trygve Lie, a pedido del mediador Folke Bernadotte, para saber si Estados Unidos, Francia y Bélgica contribuirían con 350 hombres cada una para efectuar servicios de policía en Jerusalén.

Propondrá Dinamarca una Alianza Nórdica

COPENHAGUE, 6 (AFP). — Dinamarca propondrá una alianza militar nórdica.

"Somos militarmente débiles y no podemos defendernos a pesar de nuestra firme voluntad; sólo podemos ofrecer una resistencia formal en caso de agresión. Por lo tanto, Dinamarca tiene interés en una alianza militar nórdica", declaró el ministro de Defensa Nacional Rasmus Hansen, al celebrarse el 99º aniversario de la batalla de Fredecia.

INTENSOS PREPARATIVOS BELICOS EN PALESTINA

Antes que Ceder en Berlín Será Mejor Luchar, Afirman en Londres

BEVIN

UN NUEVO MUNICH DEBERA SER EVITADO A CUALQUIER PRECIO, EXPRESA UN DIARIO BRITANICO

LONDRES, 7 (AFP). — La nota de las tres potencias occidentales a la Union Sovietica es la tentativa de la "undécima hora" para solucionar la peligrosa crisis internacional suscitada a raíz del conflicto de Berlín. Así lo afirma hoy "The Times", el órgano más autorizado del periodismo británico.

La cancillería británica, por otra parte, anunció hoy no tener conocimiento de una supuesta nota soviética, por la cual se llama la atención de las potencias occidentales sobre la necesidad de observar las reglas de seguridad en la navegación aérea sobre Berlín.

Pero se indica que en el pasado las autoridades británicas recibieron notas de protesta de los soviéticos sobre pretendidas violaciones a ese respecto.

También hoy el Foreing Office comunicó la recepción de una nota de Polonia, en la cual se protesta contra las decisiones de la Conferencia de Londres sobre Alemania, anunciándose que muy pronto será dada a publicidad la respuesta británica.

Debe Evitarse Otro Munich

Por último, el órgano conservador "Daily Mail", refiriéndose al caso de Berlín, afirma que "si los aliados evacúan esta ciudad, toda Europa perdería la confianza en el poderío de las democracias" y aconseja evitar "a cualquier precio un segundo Munich", sosteniendo que "es mejor combatir antes que ceder en Berlín".

Reina Pesimismo

PARIS, 7 (INS). — Fuentes bien informadas declararon que la nota tripartida que se dirigió a Moscú no contiene oferta alguna para discutir el problema alemán en general, sino sencillamente la disposición de los aliados occidentales a celebrar conversaciones cuatripartitas acerca de la situación en Berlín, con tal que los Soviets levanten previamente el bloqueo de la ciudad.

Con todo, estima que los rusos, a su vez, contestarán pidiendo que se celebren primeramente conversaciones para resolver el problema alemán en conjunto.

El pesimismo existente en los círculos franceses hace creer que los aliados se verán enfrentados a una situacion mucho más tensa que la actual, ya que los rusos procederían a imponer también restricciones al tránsito aéreo, obligando a la larga a los aliados a hacer abandono de Berlín.

Posibles Restricciones Rusas

BERLIN, 7 (AFP). — "La seguridad de los vuelos en el corredor aéreo y sobre Berlín se vería comprometida en el caso de que el representante soviético no recibiera, conforme al procedimiento fijado por el acuerdo cuatripartito, informaciones sobre los vuelos de aviones norteamericanos, declaró el capitán Soetchenko, representante soviético en el comité cuatripartito de tráfico aéreo al representante norteamericano.

Esta declaración constituye una respuesta a la carta por medio de la cual las autoridades norte-

(Continúa en la página TRES)

Los Rusos Procuran Amedrentar a los Pilotos Ingleses y Americanos que Vuelan Sobre Berlín

DE I. NEWS SERVICE

BERLIN, 7 (INS). — Rusia desplegó una nueva táctica en la "guerra fría" entre Oriente y Occidente, tratando de amedrentar a los pilotos británicos y norteamericanos que utilizan el "corredor aéreo" y las zonas del oeste de Alemania para abastecer a Berlín. Oficiales de las fuerzas aéreas norteamericanas revelaron que los rusos han intensificado su campaña de intimidación. Por otra parte, se anuncia que la aviación soviética se dispone a efectuar maniobras en gran escala en el corredor. Mientras tanto, un boletín oficial reveló que en las últimas 24 horas se han efectuado 390 vuelos entre los sectores bloqueados de Berlín y las ciudades de Francfort y Wiesbaden. Estos aviones transportes trajeron carbón, alimentos y otros artículos de primera necesidad. Fuentes oficiales declararon que los rusos se han negado a facilitar información detallada sobre las maniobras, fuera de decir que en ellas participará un gran número de aviones y que, en ciertas regiones, tendrán lugar "desde la mañana hasta bien entrada la noche". Empero, estas mismas fuentes agregaron que hasta ahora se han visto muy pocos aviones soviéticos y que el anuncio de las maniobras podría constituir un nuevo desafío ruso. Es de observar, sin embargo, que ayer se registró un incidente en el aire cerca de Berlín, cuando un caza ruso pareció hacer varios pases a un avión de transporte Dakota. Las autoridades soviéticas parecen haberse empeñado en obtener dominio sobre el corredor aéreo, al insistir en que los aliados occidentales observen estrictamente las disposiciones sobre tránsito aéreo.

Clarín

BUENOS AIRES · REPUBLICA ARGENTINA

Diario de la mañana 15 centavos para toda la República

UN TOQUE DE ATENCION PARA LA SOLUCION ARGENTINA DE LOS PROBLEMAS ARGENTINOS

AÑO III — AÑO III - JUEVES 8 DE JULIO DE 1948 - Nº 1.027 — Nº 1.027

PIDE LA UN A AMBOS BANDOS QUE SE PROLONGUE LA TREGUA

Total Negativa Arabe a Aceptar la Prórroga de la Tregua

JERUSALEN, 7 (AFP). — Próximo ya el término de la tregua, el sector judío de Jerusalén prepara manifestaciones para todas las eventualidades. Las autoridades militares movilizaron varias clases suplementarias de hombres y mujeres. Por otra parte, las autoridades civiles exhortaron para que, al reanudarse las hostilidades, se demuestre la misma serenidad y valor que en los primeros bombardeos contra los barrios más poblados.

Llegaron ayer los últimos grandes convoyes de abastecimiento, pero todavía se espera una serie de pequeños envíos, que transportan artículos esenciales. Los grupos y partidos políticos publican manifiestos en que destacan la necesidad de que Jerusalén se defienda contra cualquier tentativa de los árabes para apoderarse de la ciudad.

Varias organizaciones, entre ellas el "Agudath Israel", de tendencia religiosa, y el "Isud", cuyo programa pide la estrecha colaboración entre los judíos y árabes, recomiendan apoyar cualquier esfuerzo tendiente a la desmilitarización de Jerusalén.

Esta mañana, en el curso de una ceremonia, fué entregada a las tropas judías estacionadas en esta ciudad la bandera de la "Defensa de Jerusalén", en presencia de autoridades civiles y militares y de varios miembros del cuerpo consular y de observadores militares de las Naciones Unidas.

No Aceptan la Tregua

EL CAIRO, 7 (AFP). — El mediador de la UN, en Palestina, conde Folke Bernadotte, tropieza con una negativa total de parte de la Liga Arabe, se trate de la prolongación de la tregua o de la desmilitarización de Jersalén y de la zona petrolífera de Haifa.

El comité político de la Liga Arabe estima que los motivos que le habían sido dados para aceptar la tregua ya no existen. La suspensión provisoria de las hostilidades sólo había sido presentada como un medio para llegar a una solución satisfactoria del conjunto del problema palestino. Por lo tanto, no existen motivos para prolongar la tregua, tanto más que ambas partes estuvieron, por lo menos, de acuerdo para rechazar las proposiciones del mediador.

En lo que respecta a la desmilitarización de Jerusalén, el comité político se limita a manifestar que la encuentra injustificada. De ello se desprende que el conde Folke Bernadotte perdió, visiblemente, durante estos últimos días, el optimismo de que hacía gala al comienzo de su gestión.

Llamamiento de la UN

LAKE SUCCESS, 7 (AFP). — El Consejo de Seguridad resolvió formular un llamamiento a judíos y árabes para que prolonguen la tregua en Palestina.

Un Audaz Secuestro

LONDRES, 7 (AFP). — Cinco súbditos británicos fueron secuestrados en Jerusalén por miembros de la Irgun. El incidente se produjo en momentos en que dichas personas se hallaban en el interior del edificio de la comisión de

(Continúa en la página DOS)

Otro Sismo se Produjo en Territorio Japonés

TOKIO, 7 (INS).—Un fuerte temblor de tierra sacudió la región que se extiende desde Osaka a Kobe, en la parte central de Japón. El fenómeno fué registrado a las 12.30 del mediodía y no se tienen noticias de que hayan ocurrido desgracias personales o grandes daños materiales.

El sismo se produce nueve días después del que asoló a la provincia de Fukui, en la zona occidental de Japón, que destruyó la ciudad homónima y causó miles de bajas entre la población, dejando a centenares de miles de personas sin hogar.

LA SITUACION EN PERU EL GOBIERNO DOMINA

QUEDO CONJURADO EL ALZAMIENTO DE LAS TROPAS EN JULIACA

Diéronse a la Fuga los Jefes de la Guarnición

LIMA, 7 (AFP). — El gobierno anunció que el movimiento revolucionario ha sido conjurado.

Marchan Sobre Juliaca

LIMA, 7 (AFP). — Oficialmente se anuncia que tropas del gobierno han iniciado una marcha sobre Juliaca para dominar el movimiento rebelde. Fuerzas de la guarnición de Puno se han unido a las tropas leales poniéndose a las órdenes del comando de la cuarta división. El comando general de las tropas ha comunicado a los periódicos que se limiten a insertar los comunicados oficiales, con el fin de evitar noticias y comentarios que extravíen al criterio público. Esta medida ha sido aceptada por todos los periódicos, con excepción de "La Tribuna". Este diario consigna detenciones y otras informaciones erróneas, incluyendo un comunicado de la Confederación de Trabajadores que incita a repeler por la fuerza y en acción privada a la asonada. El gobierno, que se halla en condiciones de dominar el movimiento por sus propios medios, previno que la repetición de hechos semejantes lo obligará a tomar medidas necesarias para la tranquilidad pública.

Noticias Contradictorias

LA PAZ, 7 (AFP). — Noticias contradictorias relacionadas con la sublevación militar en el Perú, siguen llegando a esta ciudad. En-

(Continúa en la página DOS)

Bombas Murciélagos Surcaron el Espacio

PEARL HARBOR, Hawai, 7 (INS). — El cuartel general de la marina de guerra norteamericana anuncia que hoy fueron usados por primera vez en el mundo proyectiles automáticos completamente guiados por mecanismos. Se trata de las llamadas bombas "murciélagos", cuya eficacia se probó contra el antiguo acorazado norteamericano "New York", dado de baja después de brillante servicios en dos guerras mundiales. El "New York" sirvió de blanco en las prácticas de bombardeo aéreo y de artillería naval que se efectuaron en aguas de las Islas Ohau, en el archipiélago de Hawai.

Las bombas "murciélagos" son guiadas por ondas electrónicas de radar y deben su nombre a que al deslizarse por el aire remedan el vuelo de aquellos. El "New York", construído hace 34 años, también participó en los experimentos atómicos de Bikini.

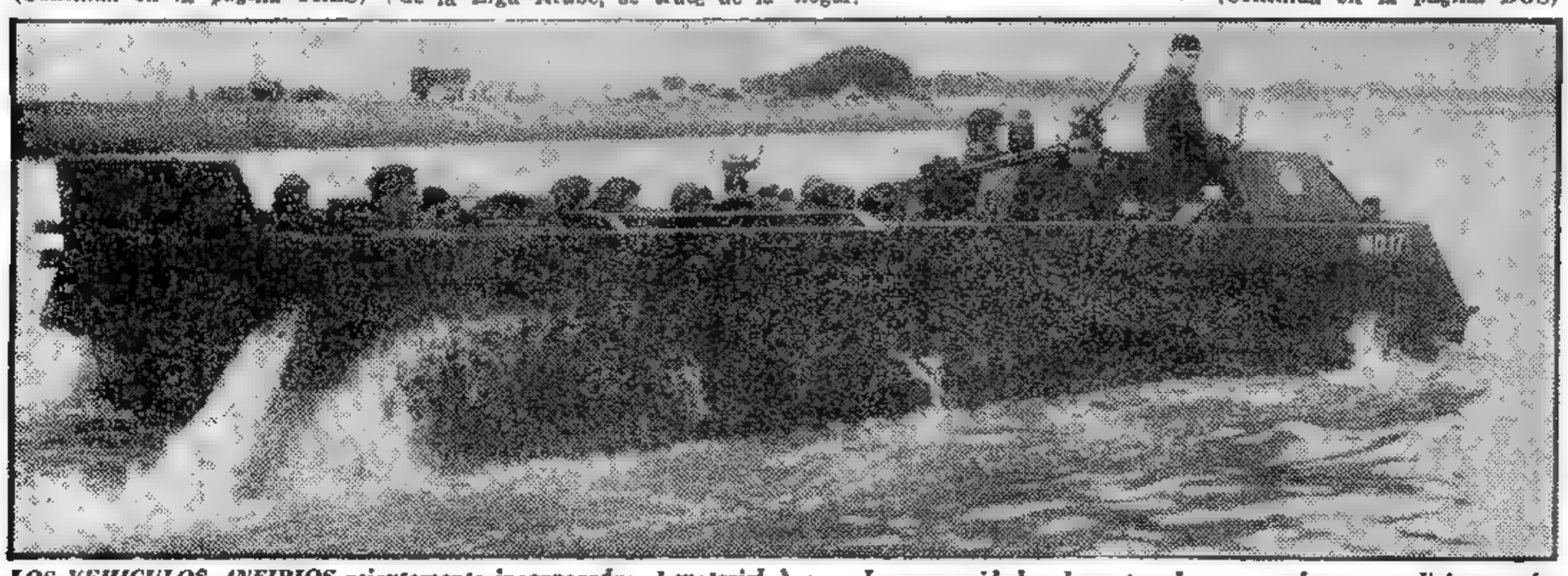

LOS VEHICULOS ANFIBIOS recientemente incorporados al material de nuestro ejército, y que participarán en el desfile del 9 de julio, realizaron ayer pruebas de eficiencia en el estuario. Vemos aquí a una de esas unidades demostrando sus excelentes condiciones náuticas. La exhibición se efectuó en aguas de la Dársena Norte con asistencia de altos jefes navales y militares

Con Fervor Patriótico Festeja el País la Gloriosa Fecha de Hoy

Clarín

Diario de la mañana 15 centavos para toda la República

DE TODOS DE AVENTURA PARA LA SOLUCIÓN SOCIALISTA DE LOS PROBLEMAS HUMANOS

AÑO III ★ BUENOS AIRES, VIERNES 9 DE JULIO DE 1948 ★ Nº 1.028

LEA EN LA PAGINA 8

Truman Afianza su Posición Electoral

ANTES DEL CESE DE LA TREGUA SE COMBATE EN TIERRA SANTA

Desencadenóse una Ofensiva de los Egipcios en la Zona de Isdoud. – Ofrecen Resistencia los Judíos

TEL AVIV, 2. (AFP). — Se anuncia en fuente autorizada judía que las fuerzas egipcias acantonadas cerca de Isdoud han desencadenado esta mañana una ofensiva en dirección a Beer-el-Touvia, al sur de la colonia judía de Rehovoth.

Resistencia Hebrea

TEL AVIV, 8 (INS). — Se afirma que las fuerzas israelitas han contenido el avance inicial de dos columnas blindadas egipcias que apoyadas por fuerzas de infantería se lanzaron al asalto de Beer Tuvia.

Un portavoz del ejército manifestó que los judíos no emprenderán una ofensiva mientras está vigente la tregua y que entretanto mantienen una "defensa estática" para tener a raya a los atacantes. Los egipcios trataron de ensanchar sus líneas en dirección este desde Isdoud, punto que se halla en la carretera de la costa al norte de Gaza, por medio de la captura de la aldea de Beit Deiras, pero fueron contenidos a mitad de camino. Pero otra columna que avanzaba por la línea férrea de Haifa a El Cairo pudo abrirse paso hasta el campo de aviación de Beer Tuvia antes de ser contenida.

Anuncian Bombardeos

DAMASCO, 8 (INS). — La radioemisora de esta capital hizo la siguiente solemne advertencia: "La aviación árabe bombardeará mañana las poblaciones judías, reanudando la guerra sin cuartel. Al estar ahora mejor equipados, los árabes no tendrán que ceñirse a los principios del derecho internacional; su intención es la de combatir y triunfar sin importar los medios que emplean para lograrlos".

Retírause los Observadores

BEIRUT, 8 (AFP). — En momentos en que anuncian de Tel Aviv que un avión "Spitfire" egipcio bombardeó esa capital, veinticinco secretarios y observadores de la UN, llegaron a Beirut procedentes de Palestina. "Nuestra presencia en Palestina ya no tiene razón de ser —declaró a la prensa uno de los observadores— Tanto los preparativos hechos por los judíos y los árabes indican que salvo algo imprevisto, las hostilidades se reanudarán no bien expire la tregua el viernes".

Combatirán los Arabes

EL CAIRO, 8 (INS). — El bajá Abdul Raman Azzan, secretario general de la Liga Arabe anunció esta noche que los árabes comenzarán a pelear nuevamente en Palestina, el viernes a las dos de la madrugada, hora de verano de Nueva York, que finaliza la tregua.

Azzan declaró a los periodistas de El Cairo, que él no espera una rápida victoria para ninguna de las partes en la guerra de Tierra Santa.

Rechazo Arabe

EL CAIRO, 8 (AFP). — Los árabes han rechazado la prolongación de la tregua en Palestina y la desmilitarización de Jerusalén, pero aceptaron, en cambio, la desmilitarización del puerto y zona petrolífera de Haifa.

Seria Advertencia de EE. UU.

LAKE SUCCESS, 8 (INS). — Estados Unidos advirtió a los árabes en el seno de la UN, que la reanudación de hostilidades en Palestina constituiría una amenaza a la paz y que, por consiguiente, pueden hacerse pasibles de sanciones.

EL REY ABDULLAH de Transjordania, a quien los países miembros de la Liga Arabe han confiado el comando en jefe de sus tropas, en la lucha contra los judíos.

Quedó Constituído un Gobierno Provisional Arabe Para Jerusalén

EL CAIRO, 8. (AFP). — Se anunció la formación de un gobierno provisional árabe en Palestina, con funciones puramente administrativas.

Ese gobierno consiste en un "Subcomité de administración civil para las zonas de Palestina liberadas" por los árabes, y ha sido designado en su última reunión extraordinaria por el Comité Político de la Liga Arabe.

El presidente de ese gobierno será Mohamed Ahmed Hilmi Bajá, y estará asistido por dos directores, cada uno de ellos responsable de un departamento. El "Subcomité de Administración" o gobierno provisional de Palestina Arabe, sesionará en "algún punto del territorio de Palestina" y será trasladado a Jerusalén en cuanto la situación haya sido estabilizada.

Reducen el Suministro de Energía Eléctrica

CESARAN LOS SERVICIOS DEL FERROCARRIL URBANO

BERLIN, 8 (AFP). — Los sectores occidentales cesarán de suministrar corriente eléctrica al ferrocarril urbano, anunció hoy el gobierno militar francés de Berlín. Esa medida obedece al bloqueo de Berlín hecho por los rusos, y por lo tanto, el ferrocarril urbano cesará de funcionar en la noche del 9 al 10 de julio a medianoche. La cesación de suministro de energía se prolongará hasta el levantamiento del bloqueo ruso de Berlín.

Además, nuevas restricciones han sido impuestas al suministro de energía eléctrica a industrias y alumbrado de calles, el que será reducido en un 75 por ciento.

Un Anuncio Conjunto

BERLIN, 8 (A.F.P.). — El coronel Bowley, comandante del sector norteamericano de Berlín, así como sus colegas británicos y franceses anunciaron a la población berlinesa de sus respectivos sectores, que los ferrocarriles urbanos de Berlín deberán funcionar a partir de hoy a la medianoche, y que severas restricciones serán aplicadas en el consumo de electricidad debido al bloqueo soviético.

El Tránsito en la Zona Rusa

BERLIN, 8 (INS). — La agencia "ADN", ha dado a entender que los rusos se disponen a detener completamente el tránsito de automóviles desde Berlín al oeste, alegando para ello que "se necesitan nuevas ordenanzas sobre dicho tránsito para proteger la economía de la zona de ocupación". El Soviet había suspendido antes el tránsito de automóviles alemanes en ambas direcciones, así como el de vehículos enviados a Berlín desde zonas occidentales del país.

Condiciones Soviéticas

LONDRES, 8 (A.F.P.) — Las autoridades soviéticas levantarán el bloqueo de Berlín a condición de que las potencias occidentales acepten participar en las discusiones que afecten a Alemania toda entera.

Esta revelación la hace hoy el corresponsal en Berlín del diario "Daily Telegraph", al hacerse eco de los rumores que circulan en las esferas bien informadas de la capital alemana.

Respuesta Rusa

WASHINGTON, 8 (AFP). — El gobierno ruso contestará, probablemente el lunes o el martes próximo la nota de Wáshington, París y Londres sobre la situación de Berlín. Así se lo afirmaban en diversos círculos bien informados.

Según las mismas fuentes, la respuesta soviética insistirá en el deseo de los Soviets de resolver la cuestión en conversaciones cuatripartitas, pero mantendrá probablemente una actitud firme sobre las medidas tomadas.

UNA ESCENA común en Roma durante estos últimos días: grupos de obreros, plegados a los paros parciales decretados por sus gremios, permanecen ociosos durante la temporaria suspensión de sus actividades.

El Kremlin Consulta a Sokolovski

Los Países Occidentales Reforzarán sus Defensas

LONDRES, 8 (AFP). — Los representantes de los países que integran la Unión Occidental europea, que participan actualmente en las conversaciones de Wáshington, sobre la ayuda militar norteamericana a Europa occidental, se pronunciarán en favor de un importante refuerzo de sus contingentes militares. Así lo anuncia hoy el "Daily Telegraph", a cuyo juicio, los riesgos de guerra disminuirán en la misma medida que se proceda a un aumento de la potencia militar de a Unión Occidenta.

No obstante, formula la alternativa de conocer si los Estados Unidos deberán enviar grandes cantidades de material bélico a los países de la Unión Occidental o bien si deben participar de modo más activo en la defensa de la Europa occidental, aumentando sus fuerzas en esta región. Pero no se descarta que ambas medidas sean complementarias.

Finalmente, se indica que el envío de material y equipos bélicos no sería suficiente, en vista de las relativas fuerzas a disposición de la Unión Occidental y en particular de Francia.

Según los círculos generalmente bien informados de París, la nota francesa enviada a Moscú con respecto a la situación en Berlín, recuerda, en primer término, que el derecho de Francia, como potencia ocupante, deriva de los acuerdos cuatripartitos concertados después de la capitulación alemana y que Berlín no forma parte de la zona soviética sino constituye una zona internacional de ocupación.

La nota francesa declara que las autoridades soviéticas resolvieron, por decisión unilateral, interrumpir las comunicaciones entre Berlín y las zonas occidentales de Alemania y dar por terminadas las actividades de la comandancia aliada. El gobierno francés afirma que no está de ningún modo a renunciar a sus derechos y que no cederá ante una amenaza o presión alguna.

En conclusión, el gobierno francés declara que está dispuesto a aceptar que toda diferencia con respecto a Berlín sea discutida en la capital alemana entre las autoridades aliadas y sobre una base cuatripartita, siempre que previamente sean restablecidas la comunicaciones así como la circulación de personas y de mercaderías entre los sectores occidentales y Berlín.

Entre tanto, se supo que la publicación de las notas francesa, norteamericana y británica enviadas a Moscú sobre la situación en Berlín, que debía efectuarse hoy, ha sido diferida para una fecha ulterior. Así se declara esta mañana en las esferas oficiales francesas.

Según noticias no confirmadas, procedentes de Berlín, el mariscal Sokolovsky, comandante de las tropas rusas de ocupación, saldrá de un momento a otro hacia Moscú para ser consultado a propósito de la protesta que las tres potencias occidentales han elevado al gobierno ruso contra la continuación de bloqueo terrestre de sus sectores de Berlín por el Soviet.

Jubilo del País Festejando la Llegada Enseña

Entre Ovaciones Desfilaron los Soldados de la Patria

APUESTOS y marciales, los cadetes de la Escuela Militar marchan por la avenida Alvear entre los aplausos del público, que presenció con entusiasmo el paso de las unidades de las fuerzas armadas que, con motivo de las fiestas patrias, desfilaron ayer por la ciudad

Presidió el General Perón el Brillante Acto de Av. Alvear

LOS actos preparados para festejar el nuevo aniversario de nuestra Independencia, culminaron con el desfile de las fuerzas armadas, que, como en años anteriores, contó con el más amplio apoyo popular. Millares de personas ocuparon desde muy temprano todos los sitios apropiados para presenciar el paso de las tropas, exteriorizando su fervor patriótico que los acreciendo a medida que se acercaba el momento de iniciarse el desfile, y que luego se manifestó en las sostenidas ovaciones con que fueron recibidas cada una de las unidades de las fuerzas de tierra, mar y aire, que a su paso por la Avda. Alvear proporcionaron una muestra cabal de su perfecta organización y de su alto grado de preparación militar.

La Revista Militar

Con la debida anticipación, fueron llegando a los sectores ya establecidos de la calle Santa Fe, avenida Quintana, Junín y avenida Alvear, las tropas que debían participar en el acto, y a las cuales el presidente de la Nación debía pasar revista antes de iniciarse el desfile.

A tal efecto, y después de concluido el oficio religioso en la Catedral, el primer magistrado y el ministro de Guerra llegaron a la intersección de Santa Fe y Florida, donde el general Perón fué recibido por el comandante en jefe de las fuerzas del desfile, general Juan Dávila, a quien acompañaban los miembros de su estado mayor.

Inmediatamente, el jefe del Estado inició la revista de las tropas apostadas en las arterias mencionadas, las que, a su paso, presentaron armas rindiendo los honores correspondientes, mientras la compacta multitud que ocupaba las calles prorrumpió en demostraciones de simpatía.

Se Inicia el Desfile

Al concluir la revista, el general Perón se dirigió al palco oficial, instalado en la acera este de la primera arteria citada, entre las calles Ugarteche y Malabia. En el corto trayecto que debía recorrer, el coche presidencial encontró un obstáculo inesperado en el entusiasmo de la muchedumbre, que rompiendo los cordones policiales se improvisó en escolta que en medio de aclamaciones al jefe del Estado le acompañó hasta el palco, donde el primer magistrado ocupó el sitial preferencial, junto a su esposa, al vicepresidente de la Nación, a los miembros del gabinete, al cardenal primado y otras altas autoridades.

En ese instante, una banda militar hacía escuchar los primeros acordes del Himno Nacional, cuyas estrofas fueron coreadas por las tropas y la multitud que se extendía a todo lo largo de la avenida Alvear. Concluída la canción patria, y mientras aún se oían los aplausos de los circunstantes, confundidos con aclamaciones al jefe del Estado, el general Dávila requirió la venia para iniciar el desfile que fué dada por el general Perón, en su carácter de comandante en jefe.

Las Alas Argentinas

Coincidiendo con la orden de emprender la marcha, las unidades de la Fuerza Aérea, precedidas por un cuadrimotor Douglas DC-4 en que viajaba el comandante de la formación, brigadier Luis E. Brizuela, y los miembros de su Estado Mayor, sobrevolaron todo el trayecto que debía recorrer el desfile. Inmediatamente, siguió la nota espectacular de la revista de los aviones Gloster-Meteor de propulsión a reacción que pasa-

(Continúa en la página CENTRAL)

DIARIO DE LA MAÑANA

Clarín

UN MOVIMIENTO DE ATENCIÓN PARA LA SOLUCIÓN ARGENTINA DE LOS PROBLEMAS ARGENTINOS

BUENOS AIRES · REPÚBLICA ARGENTINA

15 centavos

AÑO III. BUENOS AIRES, SABADO 10 DE JULIO DE 1948 Nº 1.029

LA FUNCION DE GALA EN EL TEATRO COLON

EL PRESIDENTE de la República, general Perón, sus ministros, altos jefes de las fuerzas armadas y el cuerpo diplomático, durante la función de gala ofrecida anoche en el Colón

Celebróse Nuestra Fiesta en el Exterior

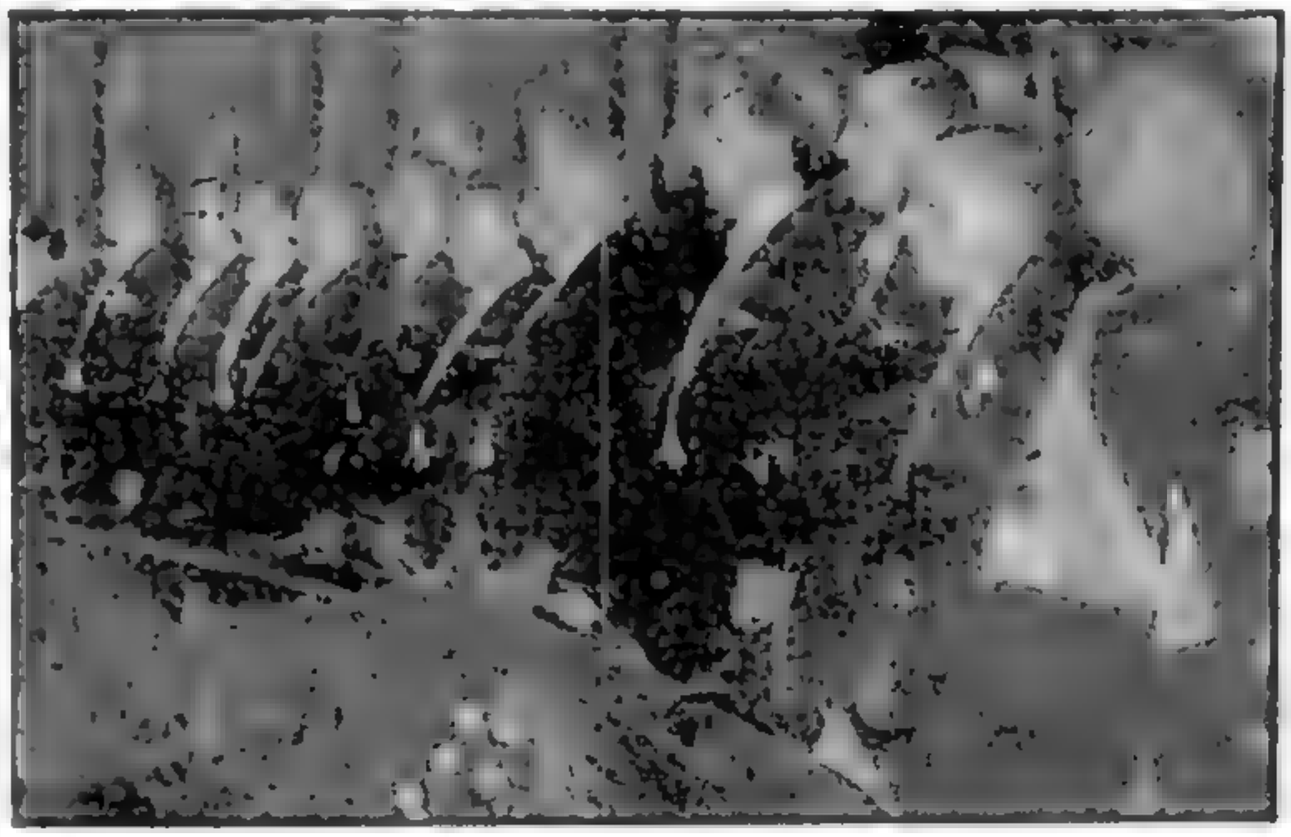

Entusiastas Saludos de la Prensa; Inaugróse un Busto del Gral. San Martín en la Capital Cubana

RIO DE JANEIRO, 9 AFP). — Los diarios dedican gran espacio a la fiesta argentina, exaltando la amistad entre ambos países. En la iglesia Nuestra Señora de Copacabana fué oficiada una solemne misa —sufragada por un desconocido— impetrando los favores de Dios para los pueblos argentino y brasileño. Asistieron el embajador Cooke, su esposa y miembros de la colectividad argentina.

La Adhesión Uruguaya

MONTEVIDEO, 9 (AFP.) — Numerosas banderas argentinas engalanaron los edificios particulares y comerciales con motivo de la efemérides de ayer. Los diarios dedicaron notas refiriéndose al nuevo aniversario de la declaración del Congreso de Tucumán.

"El País" saluda al pueblo argentino anotando que la fecha "tiene para nuestro pueblo resonancia de acontecimiento propio. En 132 años de vida independiente —dice— la riqueza de su suelo y el trabajo de sus hijos labraron el porgreso de la República Argentina, permitiéndole ocupar un lugar destacado en el concierto internacional de las naciones. Que el amor a la liber-

(Continúa en la pág. ONCE)

Es Muy Enérgica la Protesta Aliada a Rusia

Informaciones página TRES

Hoy no Habrá Fútbol Oficial; Sólo se Jugarán Tres Partidos Amistosos

RUSIA PONE PRECIO AL ARREGLO

Clausuróse la Conferencia de S. Francisco

SAN FRANCISCO, 10 (INS). — En su sesión de clausura la conferencia de la Organización Internacional de Trabajo aprobó el presupuesto para el próximo ejercicio económico. Asciende a 5.215.539 dólares, suma que representa un aumento de algo más de un 11 por ciento en relación con el presupuesto anterior.

Al nuevo presupuesto se endosarán 662.000 dólares que sobraron del año actual. Entre las naciones latinoamericanas, Brasil paga una cuota de 160.969 dólares, y Argentina, 113.905.

Clarín
DIARIO DE LA MAÑANA
UN FOCO DE ATENCION PARA LA SOLUCION ARGENTINA DE LOS PROBLEMAS ARGENTINOS
BUENOS AIRES · REPUBLICA ARGENTINA · 15 CENTAVOS

AÑO III BUENOS AIRES, DOMINGO, JULIO 11 DE 1948 Nº 1 030

EL PRESIDENTE de la República, general Perón, a bordo de la nave capitana de nuestra flota de guerra, luego de pasar revista a las unidades en el puerto

LEVANTA EL BLOQUEO SI LOS ALIADOS NO DIVIDEN A ALEMANIA

Con Esa Base Aceptaría Entrar en Negociaciones

LONDRES, 10 (AFP). — Los observadores estiman que la solución del pleito entre las potencias occidentales y la URSS, por el bloqueo de Berlín, podrá lograrse siempre que sea aceptado el precio que, por lo que ha trascendido, se apresta a fijar el Kremlin. Sabese aunque sin confirmación, que Moscú accedería a levantar el bloqueo que pesa sobre la ex capital germana, siempre que los aliados decidieran abandonar la idea de constituir un estado en el oeste de Alemania.

Un Precio Elevado

Los mismos observadores, bien al tanto de los puntos de vista del Foreign Office, opinan que el presunto precio soviético es muy elevado, ya que la constitución del estado occidental germano es acariciada desde tiempo atrás por Gran Bretaña, EE. UU. y Francia, que con la realización de ese plan creen poder levantar una virtual barrera para contener cualquier futuro avance expansionista de la URSS hacia el Atlántico. Sin embargo, como no se descarta la posibilidad de que, en el fondo, todo haya sido una maniobra de alta estrategia política, acaso las tres potencias den su visto bueno a la exigencia de Moscú, pues de ese modo quedaría resuelto el grave conflicto actual. Y luego habría tiempo suficiente para encontrar los medios de "construir" el dique de referencia.

Habría Negociaciones

Acordada la supresión del estado del oeste alemán estado que los mismos germanos ven con disgusto, se entraría a negociar con Rusia, en procura de un arreglo definitivo sobre Berlín, y también sobre la nueva moneda.

Desde luego todo está sujeto a la contestación rusa, de la que todavía nada se sabe, ya que el Kremlin, según es tradicional en él, guarda una impenetrable reserva.

DE FRANCE PRESSE

Por lo demás, esa respuesta quizás demore algunos días, pues se dice que primero se escuchará al mariscal Sokolovsky, quien partió ya o se apresta a partir, para Moscú.

Refirmación Inglesa

LONDRES, 10 (AFP). — "Estamos dispuestos a negociar", declaró esta tarde en Norwich el subsecretario de Relaciones Exteriores, señor Mayhew, al referirse a la situación en Berlín.

El señor Mayhew agregó: "Previamente es necesario que el bloqueo sea levantado. Por nuestra

(Continúa en la página TRES)

Salvaron Tel Aviv los Judíos al Ocupar la Base de Lydda

RECRUDECE LA LUCHA; VIOLENTOS BOMBARDEOS AEREOS

DE FRANCE PRESSE

TEL AVIV, 10. — Las fuerzas de Israel se apoderaron, sin sufrir ni una sola baja, de la vital base aérea de Lydda, situada a sólo 15 kilómetros de esta capital provisional. Al decir de los oficiales allegados al comando judío, con esta brillante operación ha quedado anulado el peligro que pudiera cernirse sobre Tel Aviv, al menos por un tiempo. Por lo demás, mucho se duda que los musulmanes lancen alguna ofensiva en dirección a Tel Aviv, pues en puntos vitales se ven forzados a mantenerse a la defensiva. Se señala, de paso, que se han producido, de ambas partes, intensos raids aéreos.

Al darse cuenta de esta operación, se mencionó, por primera vez, del lado hebreo, el empleo de tanques pesados. También se informó que anoche los judíos bombardearon Ramleh, Lydda y Nabalia, en el frente central, así como Majdal, en el sur, y Kuneitra, importante centro de concentración de tropas sirias. Fué abatido un caza enemigo.

En un ataque en Galilea, los judíos se apoderaron de una cabecera de puente, cerca de la colonia hebrea de Missmar Hayarden. Ocuparon, además, varias aldeas vecinas del aeródromo de Lydda y se apoderaron de gran cantidad de armas y municiones, así como de ocho tanques.

Perecieron 300 egipcios, siendo hechos prisioneros 200 en Negueov. Se reconoce una fuerte presión enemiga cerca de Negda.

Finalmente se indica que en tres oportunidades la aviación árabe atacó hoy a esta ciudad. Dos egipcios, de tipo Spitfire, bombardearon los objetivos situados en la zona del puerto, pero los daños fueron insignificantes y no hubo bajas. Uno de los aviones atacantes estuvo a punto de ser derribado.

Una Batalla Nocturna

DAMASCO, 10 (AFP). — Según informaciones sirias, una violenta batalla tuvo lugar durante la no-

(Continúa en la página DOS)

Churchill Vuelve al Ataque:

"Nadie Sabe qué Hará la Oligarquía del Kremlin"

WOODFORD (Condado de Essex), 10. — Hablando "en momentos angustiosos y difíciles" en su distrito electoral de Woodford, Winston Churchill declaró que si las potencias occidentales cediesen en el problema de Berlín, "destruirían la mejor oportunidad que se nos ofrece ahora de evitar una tercera guerra mundial".

"Al tratar con Rusia —dijo— no tratamos con una gran nación que puede expresar libremente su voluntad, sino con trece hombres que ocupan el Kremlin y que se han hecho dueños del bravo pueblo ruso y lo gobiernan con una dictadura más férrea que la empleada por cualquiera de los zares desde los tiempos de Iván el Terrible".

Refiriéndose luego a las notas de las tres potencias declaró que muestran claramente "que no aceptaremos ser desalojados de Berlín mediante un chantage ruso fundado en el hambre de dos y medio millones de berlineses, que viven en los sectores británico y americano".

Agregó seguidamente: "Nadie puede predecir lo que hará esta oligarquía que está instalada en el Kremlin. No razonan como nosotros razonamos en el mundo occidental. No podemos hacernos cargo de cuáles son los factores internos que juegan en esta oligarquía. Al parecer existe una fuerte pugna

DE I.NEWS SERVICE

(Continúa en la página DOS)

TRUMAN PARECE GANAR TERRENO

FILADELFIA, 10. — Para tener probabilidades de triunfar en noviembre, los demócratas deberán superar la plataforma de los republicanos y elegir candidatos de gran prestigio, pues Dewey y Warren cuentan hasta ahora con mayores probabilidades de éxito que ningún demócrata, excepto el general Eisenhower. Pero resulta que el movimiento pro Eisenhower, iniciado en el Sud y Nueva Jersey, parece condenado al fracaso, primero por la negativa del mismo Eisenhower y luego por las maniobras políticas.

Por RANDOLPH CHURCHILL

Colaborador Exclusivo de CLARIN

Mientras tanto diversas asociaciones agrarias han presentado petitorios a fin de que los Demócratas incluyan en su plataforma una política proteccionista para que otros países productores de alimentos no puedan competir en los mercados de la Unión.

Esto parece haber adquirido importancia junto con la campaña iniciada por organizaciones sociales para que dicha plataforma incluya los derechos civiles preconizados por el presidente Truman.

Aparentemente han vencido hasta ahora los que sostienen la candidatura del presidente Truman para el próximo período. A pesar de que los convencionales de Nueva Jersey se pronunciaron a favor de Eisenhower, y que los Estados sureños dieron su apoyo a esta última candidatura, en los Estados de Maryland, New Hampshire, Massachussetts y algunos otros del este, los esfuerzos en pro de Truman parecen imponerse definitivamente.

Por su parte los sionistas procuran sacar ventajas en esta convención y han pedido que el gobierno levante el embargo de armas a las exportaciones a Palestina y se permita el suministro de pertrechos bélicos norteamericanos únicamente a los judíos.

Todos estos problemas y muchos otros más vienen debatiéndose acaloradamente en el seno de la Comisión redactora de la plataforma demócrata. Los sindicatos que apoyan a los Demócratas desde que los Republicanos votaran la ley Taft Hartley, han solicitando leyes de carácter social reclamadas urgentemente por la clase obrera.

Puede en consecuencia, asegurarse que de lo que suceda en esta convención depende la suerte del partido Demócrata en las próximas elecciones.

RANDOLPH CHURCHILL.

Disturbios en Lima

LIMA, 10 (AFP). — La Radio Nacional informó en una transmisión especial que el bando decretando la suspensión de garantías constitucionales ha sido reestablecido. La medida se produce a las veinticuatro horas de haberla abrogado. A partir de esta noche entró nuevamente en vigencia el empleo de las fuerzas armadas para la conservación del orden público.

El restablecimiento del estado de sitio se debe a disturbios producidos esta mañana. De acuerdo con un comunicado oficial, "agitadores de conocida filiación política, actuando organizadamente, promovieron escándalos hoy, entre las 8 y 10, principalmente en los mercados de Lima. Las autoridades procedieron inmediatamente a su detención.

Se han impartido órdenes a las fuerzas del ejército y de la policía para que procedan inflexiblemente.

CARMEN FRANCO POLO, hija del jefe de Estado español, en compañía de su novio, el marqués de Villaverde, doctor Cristóbal Martínez, fotografiados ambos presenciando una corrida de toros

RECLAME A SU CANILLITA CON ESTA EDICION EL SUPLEMENTO LITERARIO

Clarín
UN TOQUE DE ATENCION PARA LA SOLUCION ARGENTINA DE LOS PROBLEMAS ARGENTINOS
BUENOS AIRES REPUBLICA ARGENTINA
Diario de la mañana 15 centavos
RECLAME A SU CANILLITA CON ESTA EDICION EL SUPLEMENTO DEPORTIVO
AÑO III — BUENOS AIRES, LUNES 12 DE JULIO DE 1948 — Nº 1.031

Nuevo Ataque Egipcio Sobre Tel Aviv

CAPTURAN RAMLEH LAS AVANZADAS ISRAELITAS

Utilizaron Tanques Pesados en la Toma de Lydda

TEL AVIV, 11 (AFP). — Se anunció que las fuerzas avanzadas judías han entrado esta mañana en la localidad de Ramleh, 13 kilómetros al sur de Lydda. La ofensiva, que llevó a los judíos a la captura por sorpresa del aeropuerto internacional de Lydda, en el día de ayer, es considerado por los centros de Israel como la mayor victoria que hasta ahora se haya obtenido en su guerra contra los árabes. Para esta conquista, los judíos usaron tanques pesados que hasta el momento no se habían visto en Tierra Santa. Se indica que el avance fué tan rápido, incluso de los tanques, que los árabes no alcanzaron a realizar antes de su huida y para defender su retirada, ningún acto de sabotaje que inutilizara las instalaciones del aeródromo, de modo que éste ha quedado en condiciones de utilización inmediata. Se capturó, además, un tanque Sherman de los árabes, listo para ser usado igualmente.

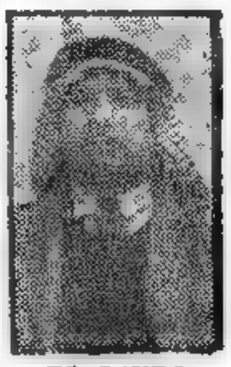
EL JAUDJI

Bombardean Jerusalén

TEL AVIV, 11 (AFP). — Informaciones recibidas en esta ciudad indican que el puesto de comando de un regimiento egipcio fué capturado por las fuerzas judías en las proximidades de la localidad de Ibdis, entre Tel Aviv y Gaza. En esa operación resultó muerto un coronel egipcio.

Por su parte, la radio de Israel anunció que el bombardeo de los barrios judíos de Jerusalén por la artillería árabe continuaba y que la legión árabe había intentado en vano avanzar a lo largo de la ca-

(Continúa en la página DOS)

Acentúase la Tensión en Berlín

Esperan Romper el Sitio por Hambre los Aliados

DE I. NEWS SERVICE

LONDRES, 11 (INS) —En los círculos del Foreign Office se ha indicado hoy que la situación en Berlín es "muy tensa", lo que se debe tanto a las nuevas medidas de intensificación del bloqueo de los sectores occidentales adoptadas por los soviéticos, como a la demora en la respuesta de Moscú a las últimas comunicaciones de protesta enviadas por Gran Bretaña, Francia y Estados Unidos.

Como una confirmación de ese pesimismo se destaca que el gobierno británico dispuso anoche la cancelación de todas las licencias a su personal de ocupación en Alemania a partir del 15 de julio. Esta medida fué adoptada poco antes por las autoridades norteamericanas

Mr. LEWIS DOUGLAS

Reabrirán la Línea Férrea

BERLIN, 11 (AFP). — El director general de ferrocarriles de la zona soviética hizo saber que la línea de Berlín a Helmetedt, que por razones técnicas se hallaba interrumpida desde el 23 de junio, será reabierta pronto. Agrega que los trabajos de reparaciones siguen siendo activamente adelantados.

El anuncio fué hecho por la agencia D. F. D.

Bombardean Jerusalén

TEL AVIV, 11 (AFP). — Los barrios del oeste de Jerusalén han sido bombardeados hoy por dos aviones árabes.

Se han registrado víctimas y daños materiales.

Esta es la primera incursión aérea enemiga sobre la Ciudad Santa.

Romperán el Sitio

BERLIN, 11 (INS) — Las autoridades de la fuerza aérea de Estados Unidos predijeron hoy que el "sitio por hambre" de Berlín establecido por los soviéticos será roto "dentro de dos semanas". En fuentes oficiales se reveló que los funcionarios norteamericanos han decidido que el bloqueo económico ruso debe terminar "de un modo u otro"

Se dice que el subsecretario del

(Continúa en la página DOS)

Proclamarán Hoy a Truman Candidato a la Reelección

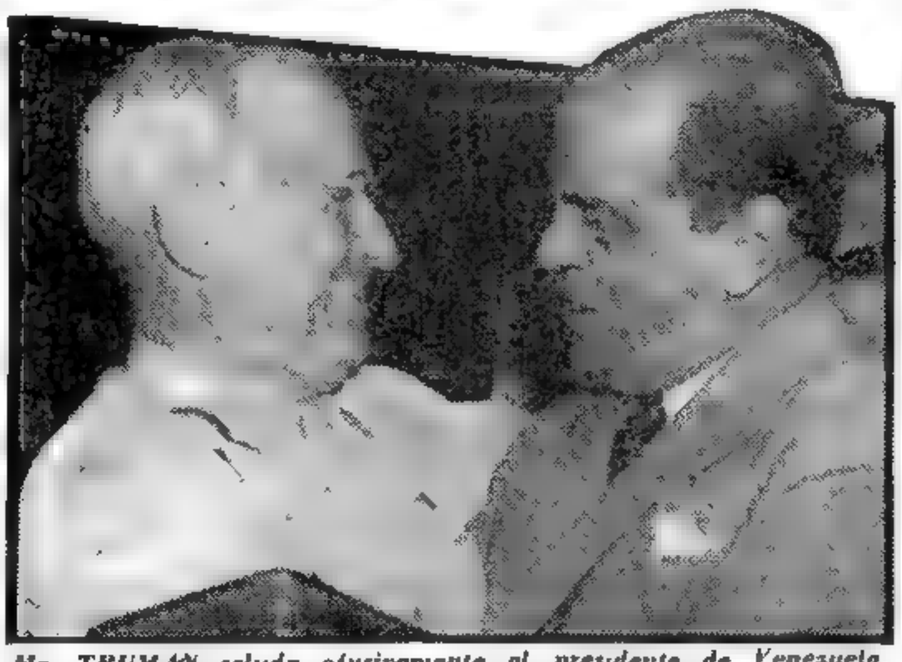
Mr. TRUMAN saluda efusivamente al presidente de Venezuela, doctor Rómulo Gallegos, en oportunidad de la visita que este último realizó a la Unión, respondiendo a una invitación formulada por el presidente norteamericano

Unicamente Interesa la Lucha de los Candidatos a Vicepresidente

DE I. NEWS SERVICE

FILADELFIA, 11 (INS). — La vanguardia de millares de dirigentes y delegados demócratas, rebeldes y divididos, ha comenzado a llegar hoy a esta ciudad para enfrentarse con un "hecho consumado": la postulación del presidente Truman para la reelección en los comicios de noviembre. El único interés quedará radicado en la lucha que se desarrollará para la elección del candidato a la vicepresidencia. Esta es la situación predominante en los círculos demócratas el día antes de inaugurarse la convención nacional del partido:

1o. — El presidente Truman, a despecho del franco antagonismo de las delegaciones sureñas, parece tener asegurada la postulación en la primera votación de la asamblea.

2o — El magistrado de la Suprema Corte, William O. Douglas, al parecer ha visto aprobado su nombre por la Casa Blanca para ocupar el segundo lugar de la fórmula y se supone que está dispuesto a aceptar su postulación. Con todo, la oposición de los sureños podría mover al señor Truman a cambiar de parecer.

3o. — El movimiento en pro de la candidatura de Eisenhower se ha debilitado considerablemente.

4o. — James Roosevelt, hijo mayor del extinto presidente de los Estados Unidos y el más determinado de los dirigentes demócratas en proponer que Truman fuese reemplazado por Eisenhower, parece hoy dispuesto a respaldar la aspiración reeleccionaria del presidente. Roosevelt preside la delegación de California.

5o. — Las delegaciones sureñas, murmurando aún contra el presidente Truman por respaldar una legislación más enérgica en materia de derechos civiles, tratan de celebrar reuniones preliminares para ponerse de acuerdo respecto a la introdución en la plataforma electoral del partido de una intensificación de los derechos estaduales con el cual esperan contrarrestar el pograma antidiscriminatorio del presidente, que favorecería a la población de color.

6o. — El senador Olin Johnston, de Carolina del Sur, notificó al presidente del comité nacional demócrata, señor Howard MacGrat, que ha abandonado su proyecto de presentar una resolución al presidente Truman para que retirase su candidatura en favor del general Eisenhower.

Candidatura de Ultima Hora

FILADELFIA, 11 (INS). — El senador Claude Pepper ha entrado a última hora en la lucha por la candidatura presidencial demócrata en la noche de hoy. Cediendo a la demanda de algunos demócratas recalcitrantes contrarios a Truman y que proceden de diversos

(Continúa en la página DOS)

HAN MUERTO DIEZ PERSONAS EN UN ACCIDENTE AEREO

SAN ANTONIO, Texas, 11 (INS). — Diez personas murieron, por lo menos, al caer un aeroplano que se cree sea un "AT-6" del ejército sobre cuatro edificios situados en la parte baja de esta ciudad, poco después de la recién pasada media noche.

Dos de los edificios eran casa de departamentos de 3 pisos cada uno y los otros dos correspondían a residencias particulares.

La policía informa que sólo han podido rescatarse tres cadáveres, siendo uno de ellos de una mujer, sin que se les haya podido identificar. Inmediatamente tuvieron que acudir los bomberos al sitio del siniestro, pues se originó un violento incendio.

Según las últimas noticias suministradas, el aparato estuvo haciendo círculos cerca de la parte central de San Antonio como demostrando que se encontraba en dificultades para aterrizar, sobreviniendo después el accidente. Este estuvo a punto de ocurrir sobre el hospital de la ciudad, que se encuentra a escasa distancia de los edificios destruídos. Las autoridades de la aeronáutica civil anunciaron que no ha sido posible identificar al avión que esta madrugada cayó sobre un grupo de casas en esta ciudad, matando por lo menos a dos personas.

Los aeródromos particulares y militares de San Antonio, Galveston, Houston y Corpus Christi, cercanos a San Antonio, aseguran que ningún aparato de sus hangares se ha perdido. Con anterioridad se creyó que el número de muertos era mucho mayor que el ahora indicado.

Moscú Habría Relevado a Sokolovsky; Dejará Berlín

BERLIN, 11 (INS). — Informó la agencia noticiosa que funciona en la zona norteamericana de esta ciudad, que el gobierno militar soviético en Alemania, mariscal Sokolovsky habría sido relevado del mando por las autoridades soviéticas. Esta misma información fué propalada por emisoras berlinesas de licencia británica y reiterada en anuncios hechos por una agencia noticiosa autorizada por los británicos. En todas esas fuentes se expresó que la noticia había trascendido en esferas soviéticas. Añaden tales informes que el mariscal Sokolovsky ha sido llamado a Moscú, para informar previamente sobre la situación planteada en Berlín. Pero no regresará a ocupar su cargo, pues se le habría confiado una importante función en la capital soviética. Se admite, sin embargo, que el mariscal podría regresar a Berlín hasta la solución de la presente crisis, para ausentarse posteriormente a su patria.

Hodja Dijo que Albania Luchará Contra Toda Amenaza

PRESIDENTE Inonu, de Turquía. Afronta graves desavenencias entre los partidos políticos de su país

TIRANA, 11 (AFP). — "El pueblo de Albania luchará hasta el fin contra todas las amenazas imperialistas, de los norteamericanos, de los ingleses y de sus lacayos". Esto afirmó el coronel Enver Hodja, jefe del gobierno albanés, en un discurso. Por otra parte, el coronel Hodja manifestó la "gratitud y afecto del pueblo albanés por la Unión Soviética y por el generalísimo Stalin".

Misión Militar Soviética

TIRANA (Albania), 11 (INS). — Llegó a esta ciudad, en donde ha sido entusiastamente recibida, una misión militar del ejército soviético, y la que, según se informa, viene para concurrir a los festejos que se han organizado en honor de las fuerzas armadas albanesas. En los círculos diplomáticos sin embargo se da mayor importancia a esta visita debido a la tensa situación que se ha producido en las relaciones entre Albania y Yugoeslavia, y frente a la cual los rusos apoyan a la primera de estas naciones.

La Reunión Danubiana

VIENA, 11 (AFP). — Austria enviará una delegación de técnicos y observadores a la conferencia danubiana que se realizará en Belgrado el 30 del corriente, según se anuncia en las esferas autorizadas.

Como se sabe, una invitación en ese sentido había sido formulada por Yugoeslavia, potencia invitante. Los representantes austriacos serán designados en breve.

El Comunismo Rumano no Concurrirá a la Conferencia a Realizarse en Yugoeslavia

BUDAPEST, 11 (INS). — El partido comunista húngaro, anunció oficialmente que no enviará delegación alguna a la conferencia de los comunistas yugoeslavos, adhiriéndose en esta forma a las censuras del "Cominform" contra el gobierno del mariscal Tito.

En Budapest se ha destacado que acuerdo semejante ha sido adoptado por los partidos comunistas de Italia, Checoeslovaquia y Albania.

El Mediador de la UN en Palestina Llegó Ayer a Nueva York

Londres Media Ante los Arabes: se Gestiona la Cesación de la Lucha

El Gobierno Egipcio se Niega a Modificar su Actitud Bélica

SIR RONALD CAMPBELL

EXCLUSIVO Para CLARIN ★ *De la Agencia France Presse*

EL CAIRO, 12. (A. F. P.). — Saliendo de la reserva que observó hasta ahora, Gran Bretaña se ha definido enérgicamente en favor de la cesación de la guerra en Palestina. En las últimas 24 horas por intermedio de su embajador en El Cairo, sir Ronald Cambell, Inglaterra ha hecho activas gestiones ante el primer ministro egipcio y ante la Liga Arabe para que sea aceptada la prolongación de la tregua. Sin embargo, a pesar de esta nueva presión británica, cuya fuerza no se disimula en las esferas árabes, el gobierno egipcio se ha negado hasta ahora a modificar su determinación de proseguir la guerra contra los judíos, y en cuanto a la Liga Arabe, hizo saber que toda renovación de la tregua será inútil para el arreglo de la cuestión de Palestina, y contraria a los intereses de los árabes.

El diario "Al Ahram" anuncia, por otra parte, que Gran Bretaña habría hecho saber a los Estados árabes que podría cortar los abastecimientos de armas y otros elementos si no aceptan la cesación de la guerra, pero que los árabes no encuentran en esta amenaza inglesa razones suficientes como para una revisión de sus planes tácticos.

En círculos árabes locales se dice que toda medida inglesa que afecte la causa árabe, podrá alterar gravemente las relaciones de dichos estados con Gran Bretaña.

Aplazan un Pago

LONDRES, 12 (A.F.P.). — El gobierno británico, decidió aplazar el pago de la subvención trimestral de 500.000 libras esterlinas que debe abonar al gobierno de Transjordania en virtud del tratado anglo-transjordano del año 1946.

La postergación de ese pago —según se anunció— será por varios días, y se debe a la situación incierta en Palestina.

El vocero del Foreign Office al anunciar la postergación del pago, que debía realizarse hoy, dijo que el gobierno británico desea tener en cuenta las recomendaciones del Consejo de Seguridad de la UN, así como los acontecimientos de Palestina antes de hacer efectivo el pago de la subvención trimestral a Transjordania.

Se hace notar, con respecto a la posición firme adoptada por Inglaterra con respecto a los árabes, que en los últimos días el Foreign Office no ha cesado de ejercer presión sobre los gobiernos árabes para convencerles de la necesidad de aceptar la prolongación de la tregua.

Bernadotte, en Nueva York

El conde Folne-Bernadotte, mediador de la UN en Palestina llegó en avión a las 16,52, hora de Greenwich, siendo recibido en el aeropuerto por el secretario general de las Naciones Unidas, señor Trygve Lie.

"Me complazco de que los judíos y los árabes me hayan dicho que esperan que yo vuelva para continuar mi tarea", declaró el conde Bernadotte, al descender de su avión.

"Considero que mi trabajo no ha terminado —agregó el media-

(Continúa en la página DOS)

Israel Anuncia que Fueron Rechazados Varios Ataques

LAS TROPAS JUDIAS LOGRAN EXITOS EN LA FRONTERA SIRIA

HAIFA, 12 (AFP). — Se anunció que las fuerzas judías han ocupado anoche, luego de breves escaramuzas, las localidades de Demishmar y Hayarden, que forman una cabeza cerca de la frontera siria.

Fuerzas árabes bajo el comando directo del emir Mohamed Fawzi el Kaudji atacaron violentamente las posiciones de la colonia judía de Segera, siendo rechazadas con elevadas pérdidas en hombres y en material de guerra.

Fueron también atacadas posiciones judías cerca de Djenin, sin resultado.

Los judíos han realizado avances en Galilea en los últimos días capturando sucesivamente seis aldeas árabes, y actualmente consolidan sus nuevas posiciones.

Capitulación de Ramleh

TEL AVIV, 12 (AFP). — Oficialmente se anuncia que hoy a las 0.45, hora de Greenwich, capituló la ciudad de Ramleh. Todas las armas fueron entregadas a las fuerzas judías, y los hombres en edad de combatir hechos prisioneros. Los círculos militares judíos señalan que la toma de Ramleh libera el camino que conduce de Tel Aviv a Jerusalén hasta Latrun, único punto mantenido por los árabes. Si bien la caída de Ramleh significa un importante éxito para los ejércitos de Israel, los círculos competentes judíos estiman que no debe considerársela como una gran victoria sobre la Legión Arabe.

Se anuncia por otra parte que, desde que comenzó la guerra, Tel Aviv sufrió el primer ataque aéreo nocturno. A la 1 y 30 aviones árabes dejaron caer bombas sobre la ciudad, no causando daños ni víctimas.

Igualmente, y contrariamente a lo que fuera declarado anteriormente, se anuncia que violentos ataques prosiguen en los alrededores de Lydda.

Fuerte Ofensiva Arabe

HAIFA, 12 (AFP). — De fuente judía se anuncia que hoy prosigue el ataque lanzado ayer por el grupo principal de las fuerzas de Fawzi Kaukji, contra una guarnición judía aislada que se encuentra en las proximidades de Segera. La misma está situada en el camino de abastecimientos de Fawzi Kaukji, entre El Líbano y Nazaret. Se calcula que en este ataque participan unos mil árabes, el que ya habría costado 94 muertos y 40 heridos.

Un Incidente Cobró Matices Cómicos en una Calle de Berlín

BERLIN, 12 (AFP). — Los espectadores de una carrera de motocicletas presenciaron gratuitamente desde sus tribunas, un número de velocidad que no estaba en el programa.

En efecto, en momentos en que iba a largarse una de las pruebas, penetró en la posta de carreras un taxímetro ruso conduciendo a cuatro oficiales soviéticos, a pesar de la indicación de la policía alemana de que debía transitar por otra calle. Como los alemanes no pueden intervenir enérgicamente contra los militares ocupantes, notificaron del hecho a los "Military Police" norteamericanos e ingleses que presenciaban la prueba, iniciándose entonces una desenfrenada carrera entre el taxímetro ruso y una motocicleta norteamericana. Ambos vehículos cruzaron como centella por la pista, alentados tanto por los alemanes como por los soldados francos de servicio que presenciaban las pruebas. El incidente, que parecía trágico, se convirtió en cómico, pues al final de la pista de carreras la motocicleta policial pudo alcanzar al taxímetro ruso, cuando sólo faltaban pocos metros para llegar a la línea divisoria de la zona rusa.

Clarín

BUENOS AIRES ★ REPUBLICA ARGENTINA

Diario de la mañana. 15 centavos para toda la República

UN TOQUE DE ATENCION PARA LA SOLUCION ARGENTINA DE LOS PROBLEMAS ARGENTINOS

AÑO III — BUENOS AIRES, MARTES 13 DE JULIO DE 1948 — Nº 1.032

LOS BRITANICOS ROMPERIAN EL BLOQUEO SOVIETICO EN BERLIN

EN LONDRES HAN LLEGADO A UNA DECISION DEFINITIVA

DE LABEWS SERVICE

LONDRES, 12 (INS). — Fuentes bien informadas aseguran hoy que el gobierno británico ha llegado a una decisión definitiva respecto a su futura actuación en Alemania, en el caso de que Rusia se niegue a suspender el "bloqueo de hambre" de Berlín. Sin embargo, hasta ahora no hay indicios que revelen en que consiste esa determinación. Se observa a este respecto, que el gobierno de Londres bien podría utilizar fuerzas para romper el bloqueo económico de los rusos, o ceder ante la presión soviética en caso de que el Kremlin se niegue a modificar su actitud. El gobierno de Moscú aún no ha contestado las notas que simultáneamente le dirigieron desde Londres, Wáshington y París a propósito de la grave situación de Berlín.

Se augura que cualquiera que haya sido la decisión adoptada esta mañana al respecto por el gobierno británico, la nueva actitud de Londres no se dará a conocer sino hasta después de haber recibido la respuesta rusa.

Las fuentes aludidas agregan que la decisión fué comunicada hoy al gobernador militar británico en Alemania, general Sir Brian Robertson, quien se halla en Londres, por el jefe de estado mayor del ministerio de defensa, general Sir Percy Hollis. Robertson regresará mañana a Berlín, de donde llegó anoche para conferenciar con el ministro del exterior, Ernest Bevin, y con otros altos funcionarios británicos sobre la tirante situación que reina en la ex-capital alemana. El general conferenció también con Sir William S. Strang perito del Foreign Office en asuntos relacionados con Alemania.

Regreso de Sokolovsky

BERLIN, 12 (INS). — Informó la agencia noticiosa DENA, que el mariscal Sokolovsky, comandante de la zona rusa de ocupación, ha regresado de Moscú después de conferenciar con funcionarios del Kremlin, acerca de la situación imperante en Berlín.

Continúan circulando los rumores de que el jefe ruso será reemplazado, no sin que antes se haya solucionado el entredicho existente. Otro rumor indica que el mariscal Zhukov, que ejerció antes la jefatura de la comandancia militar rusa de Berlín será el reemplazante de Sokolovsky.

Levantarían las Restricciones

LONDRES, 12 (INS). — Un alto representante de un país del este de Europa ha informado al corresponsal en Londres de la radioemisora norteamericana Columbia Broadcasting Service, Stephen Laird, que probablemente dentro de una semana los rusos dirán que han terminado las reparaciones necesarias y, luego, levantarán las restricciones que impusieron en el tránsito por carretera y ferrocarril a las potencias de occidente.

El informante habría añadido que los rusos se dan cuenta ahora que Estados Unidos, Inglaterra y Francia están dispuestos a permanecer en Berlín aunque ello cause la guerra, y que los soviéticos están tan interesados en evitar incidentes que puedan provocar una contienda que la mayoría de las tropas soviéticas en Berlín no llevan sus armas cargadas.

Se Apelaría a la Fuerza

PARIS 12 (INS). — Fuentes diplomáticas autorizadas revelaron que altos funcionarios de las potencias occidentales tienen bajo estudio la posibilidad de recurrir a la fuerza para romper el bloqueo ruso de Berlín.

Se informa que esta posibilidad ha sido discutida tanto en la ex capital alemana como en Londres. Las aludidas fuentes agregan que esta medida radical ha sido considerada ante la contingencia de que Rusia se niegue a suspender el bloqueo de hambre de los sectores occidentales de Berlín, según se le pidió en las notas dirigidas simultáneamente por Francia, Estados Unidos y Gran Bretaña al gobierno de Moscú.

Apoyo Alemán a los Aliados

BERLIN, 12 (INS). — Millares de alemanes acordaron respaldar a las

(Continúa en la página DOS)

LA POLICIA de Filadelfia ha adoptado medidas especiales para asegurar el orden durante la convención del partido Demócrata, tal como lo hizo hace poco en ocasión de la reunión republicana. Aquí aparecen las autoridades policiales, revistando al personal encargado de esos servicios

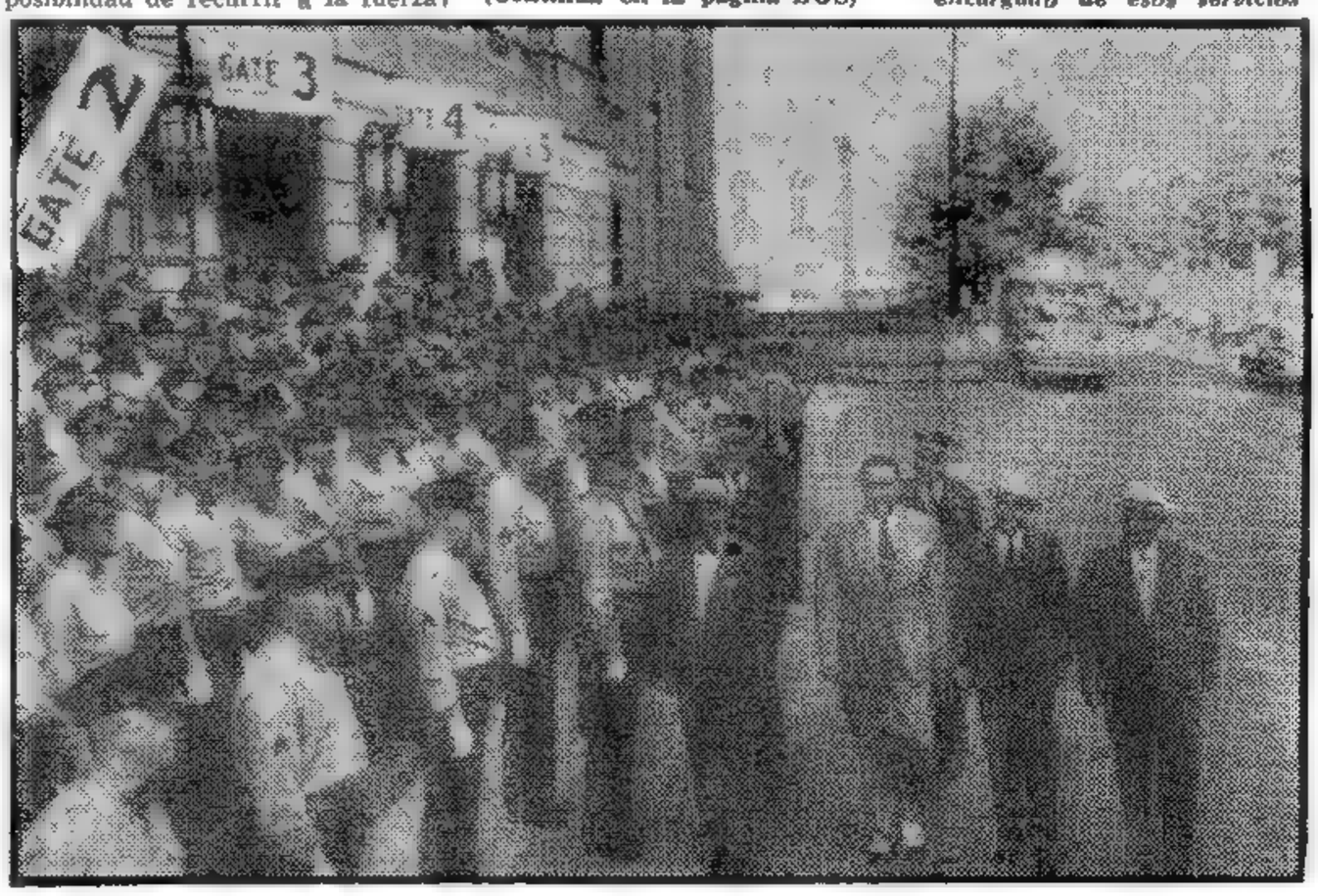

PODEROSAS FUERZAS HEBREAS INVADIERON LOS TERRITORIOS DE SIRIA Y DEL LIBANO

(Información página DOS)

SUGIRIOSE DESDE LA CAPITAL SOVIETICA LA REDACCION DE UN PACTO DE PAZ

Rusia Propuso que las Tropas Ocupantes Evacuen Europa

TRUMAN - BARKLEY SERA LA FORMULA DE LOS DEMOCRATAS

FILADELFIA, 13 (AFP). — Harry Truman - Alben Barkley, tal es la fórmula que han concebido los demócratas para enfrentar al binomio republicano Thomas Dewey - Earl Warren en las elecciones presidenciales del 2 de noviembre de 1948. Se asegura que ambas personalidades demócratas serán consagradas en la primera vuelta de la elección, mañana por la noche.

Barkley apareció súbitamente como el aspirante con más probabilidades para ser designado candidato a la vicepresidencia, después que pronunció esta mañana, en la convención de Filadelfia, un vigoroso discurso contra la mayoría republicana del Congreso, a la cual calificó de apática y maligna. Barkley, que es senador por Kentucky, hizo un encendido elogio de la política de New Deal y aseguró que los demócratas nunca se apartarán del ejemplo de Roosevelt. Poco antes del mediodía, el presidente Truman anunció que daría su aprobación a la designación de Barkley como candidato a la vicepresidencia.

En las discusiones celebradas hoy acerca del programa que llevará a las elecciones el partido Demócrata, prevaleció la tendencia que desea una serie de reformas sociales, como medio de arrancar al candidato republicano la adhesión de los sindicalistas norteamericanos.

EL CONDE Bernadotte, mediador en Palestina, recorre las calles de Tel Aviv acompañado por el doctor Norwald, poco antes de partir con destino a Estados Unidos, donde se encuentra

En Esta Forma se Solucionaría el Difícil Problema de Berlín

DE I. NEWS SERVICE

LONDRES, 13 (INS)—La radioemisora de Moscú volvió a proponer la solución del problema alemán mediante la redacción de un tratado de paz que permita la retirada de las tropas aliadas de ocupación del continente europeo. Un comentarista no identificado de Radio Moscú reiteró el gastado argumento soviético de que la reciente conferencia sexpartita de Londres sólo tuvo por finalidad la completa división de Alemania, en violación de los acuerdos de Yalta y de Potsdam. Afirmó que en las decisiones adoptadas recientemente en Varsovia por Rusia y sus estados satélites, se formuló un programa capaz de deparar una paz estable y duradera.

El comentarista sostuvo que la evacuación de las fuerzas aliadas de ocupación y la concertación de un tratado de paz con Alemania, son requisitos de primordial importancia para el afianzamiento de la paz en Europa. Se abstuvo, sin embargo, de hacer alusión alguna a las protestas elevadas por Estados Unidos, Gran Bretaña y Francia al Kremlin de Moscú por el bloqueo económico de Rusia en Berlín.

Comentario Soviético

MOSCU, 13. (INS). — Radio Moscú, comentando la política británica en Alemania, dijo que la misma está llena de peligros, no sólo para el pueblo de Europa sino para el propio pueblo británico. Dicha política, según el comentario, es totalmente incompatible con los intereses de la paz y es dictado por intereses egoístas de los m[illegible] anglonorteamericanos.

BUENOS AIRES REPUBLICA ARGENTINA

Clarín

Diario de la mañana. 15 centavos para toda la República

UN TOQUE DE ATENCION PARA LA SOLUCION ARGENTINA DE LOS PROBLEMAS ARGENTINOS

AÑO III — BUENOS AIRES, MIERCOLES 14 DE JULIO DE 1948 — Nº 1.033

Plazo de Tres Días para que Cese la Contienda

EE. UU. Y GRAN BRETAÑA PROPONDRAN UN ULTIMATUM

ESPECIAL DE CLARIN

LAKE SUCCESS, 13 (INS). — Estados Unidos y Gran Bretaña han preparado un "ultimátum" que someterán a la aprobación del Consejo de Seguridad de las Naciones Unidas y por el que se darían tres días a los árabes y judíos para que silenciaran sus armas en Palestina. Entre tanto, el mediador oficial de la UN en Palestina, conde Folke Bernadotte, informó verbalmente esta mañana al Consejo de Seguridad, el resultado de su misión tendiente a restablecer la paz en Tierra Santa.

Inmediatamente de conocido el informe del mediador, el C. de seguridad se reunió en sesión de emergencia para considerar la nueva situación que se ha creado en Palestina ante el fracaso de la gestión pacificadora de Bernadotte.

La parte principal del informe del conde Bernadotte establece, en forma categórica que al menos que la organización internacional pueda intervenir decisivamente en Palestina, la suerte del Estado de Israel será decidida en el campo de batalla.

"Considero —dice el mediador— que una rápida y eficaz intervención del Consejo de Seguridad podría ser hoy por hoy el único factor decisivo para la solución del problema.

"Tengo el convencimiento de que ninguna de ambas partes en guerra ha logrado substanciales ventajas de orden militar como resultado de la tregua, aunque desde el punto de vista puramente estratégico pudo haber habido cierta ventaja para los judíos, cuya posición es hasta ahora esencialmente defensiva. Por otra parte, el tiempo trabaja en favor de los judíos, en el sentido de que aumentan su posibilidad de consolidar su situación y mejorar su posición militar a medida que pasa el tiempo.

"El tiempo da también a los judíos la posibilidad de fortalecer su organización interna, y de reforzar psicológicamente su posición política.

"Los árabes tienen una aguda noción de estas posibilidades de los judíos e indudablemente ello influye en su actitud negativa para aceptar la prolongación de la tregua.

El Arreglo Pacífico

"Ante esta situación, se comprende plenamente que no existe la posibilidad de un arreglo pacífico de la situación en Palestina, a menos que haya de ambas partes una voluntad moderada, dispuesta a explorar todos los caminos para una conciliación, y a menos que ambas partes estén dispuestas a prescindir de la fuerza armada como medio de resolver sus diferendos".

Seguidamente dijo, en su informe, el mediador oficial de las Naciones Unidas que la prosecución de la guerra podría provocar graves riesgos para la paz en todo el Medio Oriente, y también en el mundo entero.

Explicó la forma en que expuso sus puntos de vista, tanto a los judíos y a los árabes, acerca de la inclusión de la parte árabe de

(Continúa en la página DOS)

EL DOCTOR QUINTANA BURGOS, ex embajador de Chile y nuevo ministro del Interior de su país, en la recepción ofrecida en su honor por el cuerpo diplomático, con motivo de su próxima partida

Un Estatuto Para el Ruhr Se Estudiará

LONDRES, 13. (A. F. P.).— Se confirma en el Foreig Office que el gobierno británico ha recibido una invitación del gobierno de Francia para realizar una conferencia de expertos el 25 del corriente, en la que se tratará el establecimiento de un estatuto permanente para el Ruhr.

En dicha reunión, a realizarse en París, se completarían las recientes decisiones de la Conferencia de Londres respecto al Ruhr. Francia habría invitado, igualmente, a Estados Unidos y al Benelux.

Hasta ahora Inglaterra no ha contestado a la invitación.

Contrarrestan el Bloqueo de Berlín

BERLIN, 13 (INS). — Las potencias occidentales reiteraron su determinación de contrarrestar el bloqueo por hambre establecido por los rusos en Berlín, anunciando medidas para intensificar el tránsito de transportes aéreos entre la capital alemana y occidente.

Se ha revelado, en efecto, que las fuerzas aéreas de Estados Unidos están construyendo una nueva pista de aterrizaje en el aeródromo de Tempelhof, que está dentro de su sector de ocupación.

Además, el ministro del Aire de Gran Bretaña, sir Arthur Henderson, informó que se hallan en vías de ejecución proyectos para suministrar a Berlín por la vía aérea todo el carbón necesario para el mantenimiento de los servicios públicos en los sectores occidentales. Esto quiere decir que se intentará surtir a Berlín de dos mil toneladas diarias de combustible.

Dijo Henderson: "Se estudiarán todas las posibilidades de los transportes aéreos, inclusive el uso de planeadores". Esquivó las preguntas que se le dirigieron sobre si el gobierno de Londres proyectaba reforzar por la vía aérea los contingentes militares que tiene actualmente en Berlín. El ministro del Aire se concretó a decir: "Se utilizarán aviones para surtir de alimentos y carbón a la población alemana de los sectores occidentales".

El ministro británico del Aire agregó que el servicio de abastecimiento aéreo "se continuará e intensificará mientras dure el bloqueo".

La determinación anglo-norteamericana de intensificar el "desbloqueo" fué revelada a raíz de haber impuesto los rusos nuevas restricciones al tránsito terrestre en Berlín.

Las autoridades soviéticas revocaron los permisos otorgados a los automóviles alemanes para trasladarse a la zona rusa de ocupación.

En los círculos bien informados se predice que los rusos expedirán nuevos permisos únicamente a un número limitado de vehículos comerciales.

Mientras tanto, el presidente del partido Social-demócrata alemán, Franz Heuman, advirtió que si las potencias occidentales, cediendo ante la presión soviética, se retiran de Berlín, las vidas de millares de alemanas anticomunistas correrán un gran peligro. A este respecto dijo Heuman: "La evacuación de las fuerzas occidentales permitiría a los rusos y a sus secuaces comunistas, emprender una rápida y despiadada campaña de venganza".

Rusia Acusa a los Aliados en su Respuesta

(Información página TRES)

Intentan Asesinar al Líder Comunista Italiano

TRES BALAZOS RECIBIO TOGLIATTI: ESTA GRAVE

ROMA, 14 (AFP). — Un joven estudiante italiano, de 25 años de edad, Antonio Pallante, atentó esta mañana contra la vida del jefe del comunismo italiano, Palmiro Togliatti, disparándole a quemarropa tres balazos, cerca del Palacio Montecitorio y cuando Togliatti, acompañado por Leonilda Jotti, diputada comunista, se dirigía a su domicilio, después de haber asistido a la sesión del Parlamento.

El autor del atentado nació en Bagnoli Irpino, provincia de Avellino, cerca de Nápoles, y es hijo de un militar italiano desaparecido en Rusia. Hizo una amplia confesión, declarando no tener cómplices y que solo deseaba vengarse en la persona del líder comunista de la probable muerte de su padre en la Unión Soviética. Afirmó que Togliatti era responsable de la muerte de los italianos que perecieron en el norte de Italia después de la liberación y que "no podía tolerar que un italiano participase en reuniones de una organización extranjera como el Cominform". También reveló que había concurrido en diversas oportunidades a la Cámara de Diputados con el objeto de reconocer al jefe comunista, a quien sólo conocía por fotografías

Presenta Tres Heridas

Togliatti fué inmediatamente internado en el Instituto de Patología Quirúrgica de la Universidad de Roma. Presentaba tres heridas de arma de fuego, dos en el tórax y una en la nuca. El profesor Vandoni director del Instituto, le sometió a una operación de urgencia, practicándosele dos transfusiones de sangre. Uno de los proyectiles penetró en el séptimo espacio intercostal, provocando una pequeña desgarradura del pulmón izquierdo. El proyectil en la nuca no causó una herida profunda. El segundo boletín médico, a las 17.30, declaraba que el paciente había sopor-

(Continúa en la página DOS)

Mr. TRUMAN y el senador Alben Barkley, candidatos del partido Demócrata a presidente y vice de los EE. UU. en las próximas elecciones

Clarín

BUENOS AIRES REPUBLICA ARGENTINA

Diario de la mañana 15 centavos para toda la República

UN TOQUE DE ATENCION PARA LA SOLUCION ARGENTINA DE LOS PROBLEMAS ARGENTINOS

AÑO III — BUENOS AIRES, JUEVES 15 DE JULIO DE 1948 — Nº 1.034

Huelga General en Italia: Protesta por el Atentado

GRAVES DESORDENES EN VARIAS CIUDADES; TENSION EN EL PARLAMENTO; CHOCAN LOS COMUNISTAS Y POLICIAS

ROMA, 14 (INS). — Se ha declarado la huelga general en toda Italia, como consecuencia del atentado contra el líder comunista Palmiro Togliatti esta mañana. Otras repercusiones que tuvo el atentado, fueron: 1º En Liorna hubo tres muertos cuando la policía disparó contra grupos de manifestantes comunistas: 2º En la Cámara de Diputados y en el Senado el ambiente es de gran tensión habiéndose lanzado acusaciones contra el jefe de gobierno, Alcide De Gasperi "de haber ordenado otro asesinato Mateotti"; 3º Grupos comunistas y socialistas han planteado al gobierno la cuestión de confianza que será discutida mañana El parlamento se encuentra en sesión permanente; 4o. En Bolonia la policía disparó contra grupos de comunistas resultando heridos cuatro policías y cuatro manifestantes que se defendían tirando piedras, 5o. Comunistas pusieron fuego a las oficinas provinciales del partido del líder socialista derechista Saragat y a las del partido del "Ciudadano Medio"; 6o. En Roma, la policía usó gases lacrimógenos para dispersar a la muchedumbre que desfilaba en manifestaciones. Comunistas utilizaron revólveres contra la policía; 7o. La situación en Milán es de suma tirantez.

Censuras Comunistas

ROMA, 14 (AFP). — "Abajo el gobierno de guerra civil de De Gasperi, responsable de la atmósfera de provocación que ha conducido al atentado criminal contra Togliatti!" Tal es el título a grandes letras que figura en la primera página de una edición especial lanzada por el órgano comunista "Unitá".

Este título es seguido por un llamado hecho por el partido Comunista. Considera éste que el atentado contra Togliatti revela el propósito de golpear mortalmente a la democracia y a la libertad del pueblo italiano. Después de culpar al gobierno por la atmósfera de provocaciones y violencia, pide "la renuncia de ese gobierno de discordia y de hambre, de ese gobierno de guerra civil".

Por su parte el partido socialista mayoritario publica una resolución en la que se reprocha al gobierno "haber reintroducido costumbres que consisten en relegar a los socialistas y comunistas al rango de subversivos". Anuncia que esa "resolución se traducirá con hechos, y que el camino por el que el gobierno y la clase dirigente quisieran conducir al país será obstruído, y ya está obstruído por la voluntad firme y decidida de la clase obrera y del pueblo italiano".

Grave Situación

La situación interna es considerada muy grave en los círculos gubernamentales, a raíz del atentado contra el Sr. Togliatti.

En varias ciudades se han registrado choques sangrientos —especialmente en Turín, Génova, Savona, Liorna y Nápoles— según informaciones no confirmadas llegadas al ministerio del Interior, se habría contado varios muertos y numerosos heridos en esos disturbios.

La Reacción en Milán

MILAN, 14 (AFP). — Diversos oradores de extrema izquierda arengaron a la multitud reunida en la plaza del Domo en esta ciudad, instando a la ocupación de las fábricas, en signo de protesta contra el atentado de que fué víctima el líder comunista Togliatti.

El alcalde de Milán, señor Greppi, que es miembro del partido Socialista disidente y se unió a la manifestación, fué silbado por la multitud cuando se disponía a hacer uso de la palabra.

Hubo Choques en Génova

GENOVA, 14 (INS). — Un grupo de manifestantes comunistas desarmó hoy a una columna de policías que patrullaba en carros blindados las calles de esta ciudad, apoderándose de los carros y de las ametralladoras montadas en ellos.

La muchedumbre emplazó después las ametralladoras en las azoteas de los edificios cercanos.

Varios policías que se negaron

(Continúa en la página DOS)

PALMIRO TOGLIATTI, el líder comunista italiano, contra cuya vida atentó ayer, en Roma, un estudiante

Un Virtual Estado de Guerra Civil Reina Ahora en Italia

ROMA, 14 (INS). — Italia, con sus heridas de guerra todavía abiertas, se encuentra esta noche en un virtual estado de guerra civil. Doce horas después del atentado contra Palmiro Togliatti, líder comunista italiano estimado por el gobierno ruso, la policía libraba encarnizadas batallas, empleando armas de fuego, gases lacrimógenos y carros blindados, contra hordas de comunistas en Roma, Milán, Bolonia, Livorno y otras ciudades industriales del norte de Italia.

La Unión Soviética tácitamente ha ofrecido su apoyo a los comunistas italianos con un telegrama firmado por José Stalin, expresando su honda indignación por el atentado contra Togliatti y haciendo hincapié en que el gobierno italiano de Alcide de Gasperi no se encuentra en posición de proteger a "los líderes de la clase obrera del país".

El ejército italiano se encuentra acuartelado en todo el país y medidas especiales han sido tomadas en las regiones de Goritzia y Trieste, cerca de las fronteras con Austria y Yugoslavia, donde se encuentran ejércitos comunistas.

Diplomáticos extranjeros en esta capital no ocultan su temor ante los acontecimientos. La caída del gobierno De Gasperi mañana, cuando se lleve a efecto la votación de la moción de confianza propuesta hoy por los comunistas y socialistas izquierdistas, puede traer como consecuencia una rápida ascensión al poder de los partidos izquierdistas.

Un pedido por parte del actual gobierno italiano de ayuda militar a las potencias occidentales para contrarrestar tal eventualidad, no es descartada en círculos diplomáticos neutrales. Por otro lado tampoco descartan la posibilidad de un pedido similar por parte del partido Comunista italiano a la Unión Soviética.

El desembarco de fuerzas militares de cualquier nación, bien sea de las potencias occidentales o de la Rusia, traería como consecuencia inmediata la invasión de Italia por parte del otro bando.

Roma vive hoy en una atmósfera de revolución y guerra. Esta mañana, antes del atentado contra Toglietti, no se creía que los festejos en celebración del 159º aniversario de la Revolución Francesa iban a tener un cariz tan peligroso.

LAS TRES NACIONES ALIADAS RECIBIERON LA NOTA SOVIETICA

DE I. NEWS SERVICE

WASHINGTON, 14 (INS). — Estados Unidos, Gran Bretaña y Francia recibieron la respuesta de Rusia a las notas que simultáneamente dirigieron a Moscú protestando por el bloqueo terrestre de los sectores occidentales de Berlín.

No hay indicio alguno por el momento que permita determinar la naturaleza de la contestación de Moscú. El embajador Panyukshin se negó a revelar a los periodistas el contenido de la nota.

Marshall envió la comunicación rusa al consejero del Departamento de Estado, Charles E. Bohlen, profundo conocedor de la lengua rusa y experto en materia de política soviética, a fin de traducirla. Panyukshin llegó a la secretaría acompañado por un intérprete, siendo recibido por Bohlen, quien lo condujo al despacho de Marshall. Cinco minutos después el diplomático ruso salía del departamento de Estado y confirmaba a los periodistas la entrega de la respuesta de su país.

Con anterioridad, Marshall había sostenido una conferencia de 30 minutos con el embajador británico en Wáshington, sir Oliver Franks. Este se negó a revelar el objeto de su visita, pero se tiene entendido que la misma no estuvo relacionada con la nota rusa.

Estudian la Respuesta

WASHINGTON, 14 (INS). — El secretario de Estado, George Marshall, inició el estudio de la respuesta soviética a la nota norteamericana de 6 de julio pidiendo la suspensión inmediata del bloqueo ruso de los sectores occidentales de Berlín.

La nota fué entregada esta mañana al Gral. Marshall en su despacho por el embajador ruso en esta capital, Alejandro Panyukshin, poco después de haberse anunciado en Londres y en París el recibo de notas semejantes.

El secretario de Estado declaró en rueda de periodistas que se ha acabado de traducir la comunicación del Kremlin e indicó que procedería de inmediato a estudiarla detenidamente.

En el interín, Marshall se negó a comentar las informaciones de Londres en el sentido de que en la nota los rusos formularon una contrapropuesta, sugiriendo la celebración de una nueva conferencia del consejo de cancilleres de las cuatro grandes potencias, en relación con el problema alemán en general.

Se observa a ese respecto que las potencias occidentales propusieron la celebración de una conferencia cuadripartita para discutir únicamente la delicada situación reinante en Berlín, y sólo después del levantamiento del bloqueo.

Marshall, en lo tocante a las normas protocolarias, dijo que era costumbre que el gobierno remitente de una nota diplomática fuese el primero en hacerla pública. Sin embargo, agregó que el gobierno de Wáshington revelará en su debida oportunidad el con-

(Continúa en la página DOS)

Cobra Mayor Gravedad la Tirantez Soviético-Aliada en Berlín

INTENSA AGITACION EN ITALIA TOGLIATTI, GRAVE

Se Han Generalizado los Paros

Grupos de Exaltados Provocaron Desórdenes en Varias Ciudades

ROMA, 15 (AFP). — La situación general en toda Italia es de precaria calma. En esferas oficiales no se ocultó la preocupación por la crítica tensión provocada por el atentado contra Togliatti. El primer ministro de Gasperi conferenció con los miembros de su gabinete, el jefe de estado mayor del ejército y el jefe de policía, examinando la situación, así como las medidas pertinentes a adoptarse inmediatamente en caso de registrarse disturbios o tentativas de alterar el orden. Desde anoche a las 24 fueron cerrándose todos los comercios y los ómnibus, taximetros y tranvías cesaron de circular.

Solamente trabajan en Roma y en las principales ciudades los panaderos, los empleados de hospitales y sanatorios y los que trabajan en el abastecimiento de artículos de primera necesidad, así como también los empleados y obreros telefónicos.

La venta de artículos alimenticios fué autorizada sólo este mediodía, y la corriente eléctrica, cortada a las 8, se reanudó a las 20 horas.

No apareció hoy ningún diario en Roma, con excepción del órgano de la Bolsa del Trabajo de Roma "Il Lavoro", que publica en su primera plana la resolución de la C.G.T. proclamando la huelga general en toda Italia, así como información escueta sobre el atentado y el estado de Togliatti.

En las inmediaciones del hospital donde se asiste Togliatti se reunnen numerosos comunistas.

Todas las medidas han sido adoptadas para que el atentado de ayer no pueda provocar manifestaciones de violencia en el país", anunció "Il Popolo", órgano oficial del Partido Demócrata Cristiano, que apareció esta mañana, a pesar de la huelga general.

Agrega que la experiencia ya debía haber enseñado que no es ni con los atentados ni con el terror que se imponen los programas a la opinión pública, sino mediante el libre juego de las opiniones y de los organismos de la auténtica democracia.

Ataques al Gobierno

El Frente Democrático Popular, por su parte, distribuyó panfletos, en los que se convoca al pueblo a manifestar, en señal de protesta por el atentado de ayer, y para denunciar la responsabilidad del gobierno.

En dichos folletos, el Frente Democrático, integrado por el Partido Comunista y por el socialismo comunizante de Nenni, declara que hace 24 años, en la misma forma que ayer, la reacción fascista asesinó a Matteotti, y exhorta a la población "a librar batalla al gobierno para dar a Italia autoridades basadas en la voluntad del pueblo".

"Abajo el gobierno de la discor-

(Continúa en la pág. DOS)

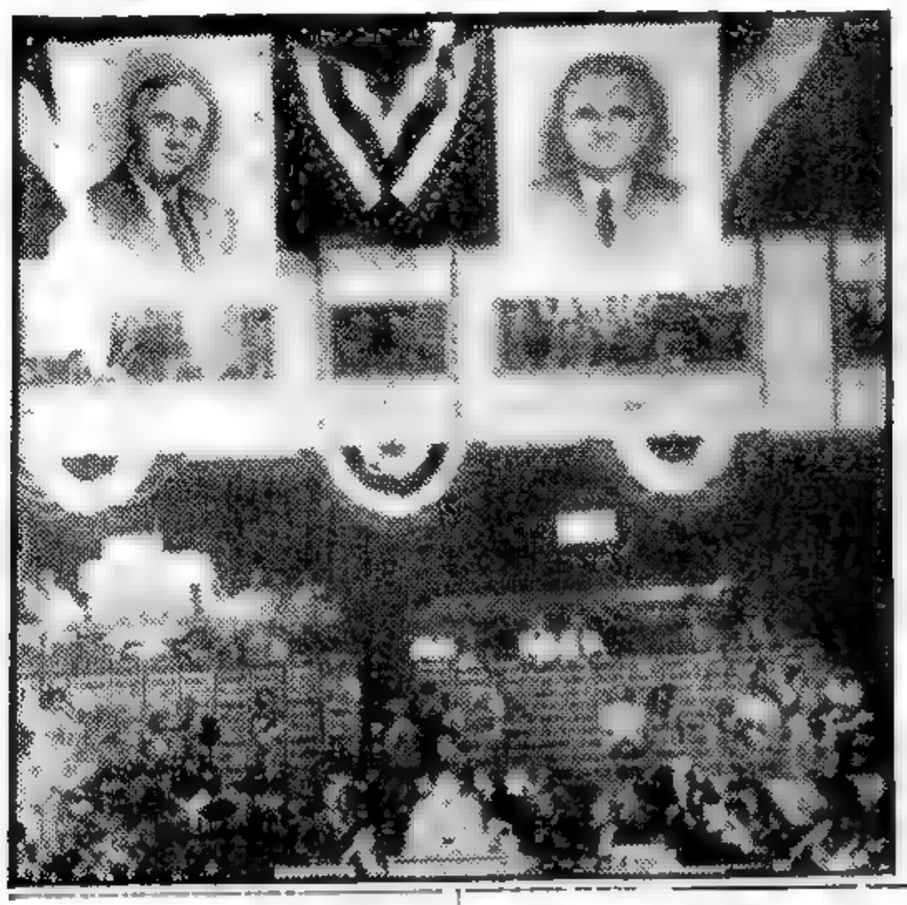

DOS ENORMES retratos de Roosevelt y Truman, presidieron las deliberaciones de la Convención Nacional Demócrata, en Filadelfia, durante la cual Truman fué proclamado candidato a la reelección

Clarín

Diario de la mañana 15 centavos para toda la República

UN TOQUE DE ATENCION PARA LA SOLUCION ARGENTINA DE LOS PROBLEMAS ARGENTINOS

AÑO III — BUENOS AIRES, VIERNES 16 DE JULIO DE 1948 — Nº 1.035

Ultimátum a los Arabes

LAKE SUCCESS, 15 (INS). — Las Naciones Unidas acordaron conminar a los beligerantes de Palestina a deponer las armas en un plazo perentorio de tres días.

El Consejo de Seguridad por nueve votos contra uno (de Siria) y la abstención de la Argentina, resolvió enviar un últimátum a árabes y judíos para que acaten la orden de cesar las hostilidades.

Siria votó en contra. La Argentina, Rusia y Ucrania se abstuvieron de votar. China, en realidad, salvó la moción norteamericana al votar a favor de la misma, después de haberse opuesto previamente a ella

La Resolución Aprobada

LAKE SUCCESS, 16 (AFP). — El Consejo de Seguridad aprobó por 7 votos contra 1 de Siria y 3 abstenciones, de Argentina, Ucrania y Rusia, el conjunto de resoluciones propuestas por Estados Unidos, ordenando el cese del fuego en Palestina antes de 3 días, bajo la amenaza de sanciones económicas.

Temen Represalias de Moscú a Consecuencia del Suceso de Italia

WASHINGTON, 15 (INS). — Los observadores diplomáticos predicen que la airada declaración del premier Stalin con motivo del atentado contra la vida del líder comunista italiano Palmiro Togliatti, posiblemente constituye la señal para el estallido de una ola de huelgas generales y manifestaciones populares de carácter izquierdista en el mundo entero. Declaran esas fuentes que de las instrucciones secretas que ya ha enviado el comité central del partido Comunista ruso, depende enteramente el que las manifestaciones procomunistas no degeneren en violentos motines.

Los Países Occidentales no Dejarán la Capital Alemana

REALIZAN PERMANENTES CONSULTAS LOS GOBIERNOS TRIPARTITOS

WASHINGTON, 15 (INS). — El Departamento de Estado declaró que el hecho de que Rusia haya rechazado la nota de los aliados de occidente pidiendo el levantamiento del bloqueo soviético terrestre de Berlín, no cambia en absoluto la determinación de Estados Unidos de permanecer en la capital alemana. El portavoz del Departamento, Sr. Lincoln White, reveló que Estados Unidos, Francia e Inglaterra están constantemente en consulta sobre cuáles habrán de ser sus próximos pasos en la situación de Berlín, que han calificado de "intolerable".

Entrevista Bevin-Jorge VI

LONDRES, 15 (INS). — El ministro de Relaciones Exteriores de Gran Bretaña, Ernest Bevin, conferenció con el rey Jorge VI sobre la crisis de Berlín, después de una sesión celebrada por el gabinete en Downing Steet 10.

La conferencia entre Bevin y el rey Jorge fué interpretada como testimonio de la gravedad que Gran Bretaña atribuye al repudio de Rusia a la nota tripartita de protesta demandando la suspensión del bloqueo económico de Berlín.

Un portavoz del Foreign Office declaró que la comisión permanente de asuntos alemanes de las potencias occidentales está redactando una contrarréplica a la respuesta soviética. Integran esa comisión sir William Strang, perito británico en asuntos alemanes; el embajador de Estados Unidos, Lewis Douglas, y el embajador de Francia, René Massigil. Manifestó el portavoz que la sesión de hoy del gabinete versó sobre el intercambio de comunicaciones que se registró durante la noche a propósito de la nota soviética, entre los gobiernos de París, Londres y Wáshington. Asimismo, consideró el gabinete un informe sometido por el canciller Bevin y señaló que Gran Bretaña está actuando de común acuerdo con Estados Unidos y Francia en la preparación de su próxima iniciativa.

Sin embargo, la perspectiva de una pronta respuesta de Gran Bretaña parece haberse desvanecido, pues un portavoz del Ministerio del Exterior dijo que la nota rusa ha planteado varias cuestiones de importancia, y que es menester un estudio concienzudo y minucioso de todos los aspectos que las informan antes de llegar a una decisión. Nada tendría de particular, pues, que la formulación de la contrarréplica británica se tomase hasta tres semanas.

Propuesta de Bidault

PARIS, 15 (INS). — Fuentes diplomáticas autorizadas revelaron esta noche que el ministro de Relaciones Exteriores, Georges Bidault, ha propuesto que Estados Unidos, asumiendo la dirección de las potencias occidentales, ejerza una fuerte presión sobre Rusia para que cese el bloqueo terrestre a Berlín.

Añadieron que la proposición fué hecha en una comunicación diplomática secreta, que el señor Bidault envió al secretario norteamericano, George Marshall, des-

(Continúa en la pág. DOS)

Un Diario Comunista de Chile Dejó de Aparecer

SANTIAGO DE CHILE, 15. (INS). — El diario "El Siglo" dejó hoy de aparecer. El mismo era el vocero del partido Comunista. La decisión se debe a la aprobación de la ley que coloca al comunismo fuera de la ley.

A Puertas Cerradas han Deliberado los Tres Jefes Aliados

FRANCFORT, 15. (AFP.). — Los tres gobernadores militares de las potencias occidentales, generales Koenig, Clay y Robertson, se reunieron esta mañana a puerta cerrada.

Según círculos bien informados, fué a pedido del general Clay que los tres gobernadores conferenciaron sin la presencia de sus consejeros, deseando el gobernador norteamericano tratar con sus colegas aliados la oportunidad de una nueva conferencia con los once ministros-presidentes de Alemania occidental.

Los Soviéticos se Aprestan a Dificultar el Tránsito Aéreo Aliado

BERLIN, 15 (INS). — El diario de esta ciudad "Taegliche Rundschau", órgano de las fuerzas de ocupación soviéticas en Alemania, publicó hoy una solemne advertencia de que es posible que la Unión Soviética se disponga a poner atajo al tránsito aéreo de las potencias aliadas entre sus sectores de Berlín y las zonas occidentales de Alemania.

Bajo el título de "Insostenible situación del tránsito aéreo", dice aquel periódico: "Entre los peritos de tránsito aéreo del Soviet prevalece la opinión de que es tiempo de modificar las reglas de aquel movimiento. Los corredores aéreos ocupan demasiado espacio sobre la zona soviética".

El artículo del órgano oficioso ruso fué publicado precisamente cuando mayores precauciones están tomando los aviadores aliados contra las intensificadas maniobras aéreas del Soviet, que podrían acabar por impedir el libre acceso a Berlín de los aviones norteamericanos y británicos que llevan artículos de primera necesidad a dicha ciudad.

Afirma el "Taegliche Rundschau" que la situación creada por los actuales corredores aéreos de las potencias occidentales sobre Berlín, los que tienen 32 kilómetros de ancho y que se extienden sobre territorio ocupado por Rusia al oeste de la ciudad, no puede continuar. Añade el periódico que el uso de dichos corredores no tiene justificación en muchas ocasiones, y que los vuelos de la aviación aliada dificultan las operaciones de entrenamiento aéreo de los rusos, afirmando que debido al mal estado del tiempo los pilotos aliados han violado recientemente el reglamento respectivo, viajando sobre aeropuertos ocupados por Rusia a alturas de poco más de cien metros.

Condena el periódico prosoviético, sobre todo, los vuelos que realizan los pilotos norteamericanos fiándose por completo a la precisión de sus instrumentos, los cuales considera "extraños", y declara que los norteamericanos tienen cierta propensión a las medidas de carácter "separatista y unilateral", que en este caso sólo les sirven para provocar.

Los observadores tienen fija la atención en las intensificadas maniobras aéreas de los rusos cerca de los corredores que llevan a Berlín.

Oficiales de la real fuerza aérea de Gran Bretaña han revelado que varias formaciones de aviones de propulsión a chorro volaron anoche a dos mil pies sobre el aeropuerto de Gatow, dentro del sector británico de Berlín, en flagrante violación del reglamento de seguridad aérea aprobado por las cuatro grandes potencias.

Un portavoz de la aviación británica, capitán K. Wright, reveló que los ingleses protestaron ante los rusos porque aviones soviéticos dispararon balas luminosas contra aparatos británicos que volaban por el corredor aéreo aliado que conduce a Berlín.

La respuesta soviética, según el informante, habría expresado que "se trató principalmente de una exhibición de fuegos artificiales, y que las balas luminosas no fueron disparadas lo bastante alto para poner en peligro a los aviones británicos".

Prorrogó Diputados la Suspensión de Desalojos

(INFORMACION PAGINA CINCO)

BUENOS AIRES REPUBLICA ARGENTINA

Clarín

UN TOQUE DE ATENCION PARA LA SOLUCION ARGENTINA DE LOS PROBLEMAS ARGENTINOS

Diario de la mañana 15 centavos para toda la República

AÑO III — BUENOS AIRES, SABADO 17 DE JULIO DE 1948 — Nº 1.036

EN EL CONSEJO de Seguridad, el mediador de las Naciones Unidas en Palestina, conde Bernadotte, formula una amplia exposición sobre la tarea cumplida. A su lado, aparece el secretario de la UN, señor Trygve Lie

Cesaron las Huelgas: Hay Calma en Italia

DE GASPERI DEFENDIO LA POLITICA DEL GOBIERNO

ROMA, 16 (AFP). — Mucho antes de la hora prevista para la cesación de la huelga general decretada por la C. G. T., una gran masa de trabajadores y empleados se encontraba ya en plena tarea. Desde las primeras horas de la mañana ya la capital habia recuperado su fisonomía y animación habitual, y sólo se veía a una que otra cuadrilla caminera o de obreros municipales ocupada en reparar los pavimentos destruidos en algunos barrios obreros, y en retirar alguna que otra barricada improvisada por muchachones en las zonas de la periferia. Las calles se vieron hoy invadidas por una cantidad desacostumbrada de ciclistas y de personas que viajaban en camiones, carros y carruajes y que utilizaban cuanto medio de locomoción tenían a mano para acudir a sus tareas, debido a que los servicios de transportes no funcionaron con la normalidad habitual en las primeras horas del día.

Desde el amanecer, y con vigilancia policial, circularon servicios de camiones de emergencia para el transporte de pasajeros entre los suburbios y el centro de la ciudad. Los kioscos de diarios funcionaron nuevamente y en pocos minutos se agotaron las ediciones de los matutinos, que anunciaron con gruesos caracteres la cesación de la huelga general y la reanudación de las actividades en todos los gremios.

La actividad bancaria y comercial en general ha sido normal, reanudándose asimismo el tráfico de automóviles y camiones.

Solamente en los barrios extramuros, donde predominan los comunistas, la huelga se observó rigurosamente hasta la hora que había fijado la C.G.T. comunista para la reanudación de las tareas.

Esta entidad, realizó por la mañana una reunión para examinar la actitud adoptada por la fracción de tendencia demócrata cristiana de la misma —minoritaria— durante la huelga general. Como se sabe, esa fracción se opuso a la declaración de la huelga y aconsejó a sus adictos acudir al trabajo.

Censura Comunista

Luego de ser censurada por los comunistas esta actitud de los delegados minoritarios demócratas cristianos de la C.G.T., fué aprobada una orden del día, en la que, entre otras cosas, se dice:

"La huelga general fué decidida espontáneamente y con admirable impulso por todos los trabajadores italianos en cuanto fué conocida

(Continúa en la página DOS)

BIDAULT PROPUSO DEJAR BERLIN

FRANCIA PIDE A EE. UU. QUE PRESIONE A RUSIA

PROCURARIAN FORZAR EL DESBLOQUEO

BIDAULT
Pidió apoyo a Estados Unidos

PARIS, 16. — Se informó que el gobierno francés ha instado a Estados Unidos a que "ejerza presión sobre los rusos en alguna otra región del mundo" con el objeto de forzar al Kremlin a suspender el bloqueo de los sectores occidentales de Berlín. En las esferas diplomáticas se informa, en efecto, que la sugestión fué hecha por el ministro del exterior, George Bidault, en un despacho confidencial dirigido al secretario de Estado norteamericano, general George Marshall.

Fuentes bien informadas afirman en declaraciones hechas a International News Service que en la nota aludida el gobierno francés envía tres fórmulas que podrían resolver el problema de Berlín. Hélas aquí:

1o.) Que las potencias occidentales cedan ante la presión rusa y se dispongan a abandonar sus sectores de Berlín.

2o.) Provocar un desenlace del conflicto en la propia ex capital alemana, tratando de forzar el desbloqueo de esos sectores, y

3o.) Que el gobierno de Wáshington ejerza presión sobre los rusos en cualquier otra región del mundo, mientras Estados Unidos, Inglaterra y Francia siguen negociando diplomáticamente con el Kremlin acerca del problema de Berlín.

El gobierno de París estima que el primer curso de acción constituiría una humillante derrota para las potencias occidentales, que podría afectar su prestigio en todo el mundo, y que la segunda fórmula entraña el peligro de una guerra inminente.

Además, Estados Unidos podría destacar fuerzas militares en Turquía e Irán, para respaldar el ejército de esos estados limítrofes con Rusia, particularmente cerca de las regiones territoriales presuntamente codiciadas por el Kremlin.

Preocupa el Estado del Jefe Comunista Italiano

TOGLIATTI

ROMA, 16 (INS). — Las tropas italianas continuaban acuarteladas esta noche mientras el líder comunista lucha con la muerte en un hospital de Roma. La huelga general dirigida por los comunistas terminó con un fracaso al mediodía de hoy, después de 36 horas de duración. La esposa de Togliatti y sus camaradas comenzaron a preocuparse seriamente al aparecer señales de una complicación bronconeumónica; pero el último de los boletines extendidos hoy indicaba que la afección se había circunscripto y que el estado general del enfermo ha variado poco. La renovación de la lucha tal vez dependa ahora de la vida de Togliatti, cuya temperatura es de 38°9.

En la sesión de hoy en la Cámara de Diputados, que terminó con un tumulto y una lucha a puñetazos, el premier De Gasperi advirtió claramente a los comunistas: "Estamos dispuestos a continuar el experimento democrático hasta el fin. No queremos volver al pasado ni a una dictadura de las izquierdas".

MIL GUARDIAS DE LA UN A PALESTINA

EL GOBIERNO HEBREO ACEPTO EL ULTIMATUM

SUSPEDERAN LA LUCHA EN JERUSALEN

TEL AVIV, 16 (INS). — El gobierno de Israel aceptó el "ultimátum" del Consejo de Seguridad que conmina a los beligerantes de Palestina a cesar las hostilidades en el término de tres días, so pena de la aplicación de sanciones.

Un portavoz de la cancillería declaró que la resolución del Consejo será llevada a la práctica tan pronto como el Estado judío tenga información de que todos los gobiernos árabes han expedido las órdenes necesarias para poner también en ejecución la resolución del Consejo de Seguridad.

Mil Guardias de la UN

LAKE SUCCESS, 16 (INS). — El conde Folke Bernadotte pidió a Estados Unidos que designe a cien oficiales norteamericanos para trasladarse a Palestina como observadores de la tregua y que le facilite una cantidad relativamente importante de equipos.

Bernardotte también desea que Francia y Bélgica designen 50 oficiales con idéntico fin. Se tiene entendido que el mediador proyecta pedir otros cien oficiales a los distintos países representados en el Consejo de Seguridad, principalmente a aquellos que votaron en favor de las cláusulas relacionadas con la observación de la tregua. Entre las naciones que se abstuvieron de votar a este respecto figuran Rusia, Ucrania y Argentina. Los estados árabes podrán nombrar algunos oficiales de manera de mantener la composición equilibrada de los grupos observadores, mientras dura la tregua, que será hasta que se haya encontrado una solución definitiva al problema de Palestina.

Tregua en Jerusalén

AMMAN, Transjordania, 16 (INS). — Se informó oficialmente que el comité político de la Liga Arabe, reunido en el Líbano, acordó dictar una orden de suspensión de las hostilidades en Jerusalén, a partir de la medianoche de hoy, hora de Greenwich.

Comenzará la Tregua

AMMAN, 16 (AFP). — El comité político de la Liga Arabe ordenó el cese del fuego en Jerusalén, a partir de mañana sábado a las dos.

Escuadrillas de Superfortalezas B-29 Fueron Enviadas por EE.UU. a Inglaterra

LONDRES, 16 (INS). — La embajada norteamericana anunció que dos escuadrillas de superfortalezas B-29 se dirigen a Inglaterra. Explicó la embajada que los bombarderos "prestarán un corto tiempo de servicio temporal".

La embajada agregó que el desplazamiento de estos aviones forma parte de un programa de entrenamiento normal de largo alcance inaugurado hace más de un año.

En la maniobra participan sesenta B-29 y varios C-54 para el transporte de personal y suministros.

A su llegada a Europa las escuadrillas estarán bajo el control de operaciones del general Curtis Lemay, comandante en jefe de las fuerzas aéreas norteamericanas en el viejo mundo.

En los círculos militares se cree que en el curso del entrenamiento estos aviones podrían ser asignados al transporte de abastecimientos a Berlín.

Los aparatos norteamericanos tendrán su base en Escampton, en el condado de Lincolnshire, a unos 85 kilómetros al norte de Londres. Lincolnshire se encuentra en la costa oriental británica y durante la pasada guerra hubo allí varias bases que sirvieron para las operaciones sobre el continente.

Se dijo entretanto en Wáshington que el envío de 60 superfortalezas aéreas norteamericanas B-29 a Inglaterra, en un "vuelo de adiestramiento", es interpretado como una nueva maniobra para ejercer presión en el conflicto diplomático surgido entre Rusia y Occidente con motivo de la situación imperante en Berlín.

Los observadores diplomáticos de Wáshington hicieron notar que el vuelo de las superfortalezas —provistas de armamentos formidables, pero sin bombas— a Gran Bretaña, coincide con el vuelo de dieciséis aviones de propulsión a chorro a Wiesbaden.

Las fuerzas aéreas norteamericanas anunciaron que las superfortalezas aéreas quedarán bajo el mando del general Curtis Lemay, comandante de las fuerzas aéreas de Estados Unidos en Europa. Lemay ha tenido a su cargo la dirección del abastecimiento de Berlín por vía aérea para contrarrestar el bloqueo terrestre y fluvial establecido por los rusos.

Se reveló asimismo que un personal de 1.500 auxiliares y mecánicos acompañará a los 60 bombarderos. Causó sensación en Berlín el anuncio de que las sesenta superfortalezas volantes norteamericanas que pronto servirán a los abastecimientos aéreos de la ex capital de Alemania, tendrán como base el extremo británico de lo que durante la guerra se llamó "corredor de las bombas".

El anuncio se hizo siguiendo a un comunicado soviético en el sentido de que aviones de caza de esa nacionalidad saldrían desde tres bases separadas para hacer maniobras en los corredores que británicos y norteamericanos emplean para sus vuelos. En círculos autorizados se considera al anuncio ruso como un nuevo "bluff" para obligar a los aliados occidentales a retirarse de Berlín. Los gobiernos militares occidentales han emitido una orden prohibiendo que se entreguen víveres y combustibles de sus zonas a los sectores soviéticos de ocupación en Alemania. La orden prohibe que se entregue ningún material y que salga cualquier clase de vehículos cargados de una para otra zona.

A todo esto, se anunció en Wiesbaden que desde el comienzo del bloqueo ruso se han efectuado 3.788 vuelos del occidente a Berlín con 16.606 toneladas de artículos de primera necesidad.

La distancia total recorrida en dichos vuelos se calculó en 2.323.610 millas aéreas.

Llegaron las 60 Superfortalezas a Gran Bretaña

Apréstanse a su Vez los Soviéticos a Frustrar "la Ofensiva de Víveres"

LONDRES, 17. — Llegan las 60 superfortalezas volantes enviadas por Estados Unidos para reforzar sus destacamentos aéreos en Europa. Las primeras unidades aterrizaron sin novedad en las bases de Marham y Scampton, en el condado de Norfolk. En esos gigantescos aparatos que tan decisiva intervención tuvieron en la definición de la pasada contienda, viajaron oficiales superiores de la aviación norteamericana. El jefe de la escuadrilla, coronel Henri Charlotte, declaró: "Hemos venido cumpliendo un programa de maniobras. Empleamos nueve horas y media desde Geese Bay, pasando por Labrador. Nuestra velocidad media fué de 246 millas por hora".

DE FRANCE PRESSE

Fueron Recibidos con Gran Júbilo

En una atmósfera de fiesta se recibió a las sesenta superfortalezas volantes norteamericanas.

Los pobladores del Norfolk y del Lincolshire, muchos aviadores de los campos vecinos de la R. A. F. y numerosos periodistas, corren de un aparato a otro para celebrar lo que aquí se llama "la vuelta de los yankees". Ya han aterrizado en diversos aeródromos de Inglaterra y Escocia 59 superfortalezas. La restante vuela, actualmente, entre El Labrador y Escocia.

Por otra parte ,en la sede londinense de la Pan American Airways se anunció oficialmente que las autoridades aéreas norteamericanas en Munich han solicitado a un avión de esta empresa que colabore en el abastecimiento de Berlín. Sería el primer aparato civil que tomaría parte en tal operación.

Contramedidas de los Soviéticos

A todo esto ha trascendido que los soviéticos se aprestan a tomar contramedidas, en su afán de anular la "ofensiva de víveres" que llevan a cabo las potencias occidentales. A las grandes maniobras aéreas que realizan en las zonas que cruzan los llamados "corredores", se suma la versión de que el Kremlin ordenará el traslado a Berlín de poderosas máquinas de características similares a las superfortalezas. Esta presunta decisión de Moscú se mira con inquietud por los observadores, pues no dejan de temer que tal exceso de aparatos en los aires pueda provocar algún accidente, de consecuencias imprevisibles, dado la tensión existente actualmente

Suministros Negados

STUART Symington, secretario de la Fuerza Aérea

BERLIN, 17 (3AFP). — Una delegación conjunta de los gobiernos militares británico y norteamericano revela que todas las tentativas realizadas a fin de entregar a Berlín 16.000 toneladas de papas de Checoslovaquia y 80 mil toneladas de carbon de Polonia, fracasaron. Ello se debe a que los gobiernos de Praga y Varsovia no lograron obtener del gobierno militar soviético la autorización necesaria para asegurar el transporte de dichas mercaderías a través de la zona soviética.

"Un Vuelo por Razones de Prestigio"

LOS ANGELES, 17 (INS). — El secretario de la fuerza aérea de Estados Unidos, Stuart Symington, explicó con toda franqueza, que el vuelo de sesenta superfortalezas aéreas B-29 a Europa había sido ordenado por razones de prestigio. Agregó el se-

(Continúa en la última página)

"Me Siento Mejor", Declara el Propio Togliatti

ANTONIO PALLANTE, estudiante, de 25 años de edad, autor del atentado que puso en peligro la vida de Palmiro Togliatti y que estuvo a punto de arrastrar a Italia a una virtual guerra civil. Pallante está considerado como un nacionalista siciliano y afirma no tener cómplices, pero la policía activa las investigaciones, pues supone que el agresor obedeció órdenes de alguna organización

Reina Calma en Toda Italia

ROMA, 17 (AFP). — El señor Mario Scelba, ministro del Interior, anunció que la situación se normaliza rápidamente en toda Italia. El Consejo de Ministros se reunió hoy y comprobó con satisfacción la vuelta casi general al trabajo.

En cuanto al señor Togilatti, éste declaró esta mañana: "Me siento un poco mejor". Dijo esas palabras al señor Pietro Secchia, vicesecretario del partido Comunista.

El estado del jefe comunista continúa mejorando, según opinan los médicos que lo atienden. No existen más temores de recaída. El pulso del herido, aunque irregular esta mañana, no inspira ninguna inquietud.

Acerca del estudiante Antonio Pallante, que atentó contra la vida del líder comunista, se anuncia que será juzgado a la brevedad posible. Sin embargo el proceso no podrá terminarse hasta tanto el herido no se halle definitivamente mejorado. El acu-

(Continúa en la página dos)

DIARIO DE LA MAÑANA

Clarín

BUENOS AIRES REPUBLICA ARGENTINA

15 centavos

UN TOQUE DE ATENCION PARA LA SOLUCION ARGENTINA DE LOS PROBLEMAS ARGENTINOS

AÑO III BUENOS AIRES, DOMINGO 18 DE JULIO DE 1948 Nº 1.037

Expira Hoy el Emplazamiento a los Arabes

BERNADOTTE VA A RODAS

LAKE SUCCESS, 17 (INS). — El ultimátum a los árabes —Israel, por su parte ya anunció que lo acata—, expira antes de las 11 de mañana, hora de Nueva York.

En la UN. se confía que los musulmanes ordenarán el cese del fuego en el resto de Palestina, del mismo modo que lo han hecho en Jerusalén, pero hasta ahora no hay ningún indicio acerca de cuál será su actitud. Los comunicados dados en Siria, Egipto y en el comando de la Legión Arabe se limitan señalar que prosigue la lucha en Galilea, en los alrededores de la Ciudad Santa y en la frontera egipcia.

Regresa a Rodas el Mediador

El conde Folke Bernadotte, salió de Nueva York por vía aérea rumbo a Amsterdam, de paso para su cuartel general en la isla de Rodas. Lleva, el conde Bernadotte, la esperanza de que la orden de alto al fuego será observada mañana en toda Palestina. Lo acompaña su esposa y siete ayudantes. Expresó asimismo su esperanza de que el nuevo armisticio en

(Continúa en la página dos)

LA FORMULA del partido Demócrata de EE. UU. para las elecciones de noviembre, está integrada por Truman, a la izquierda, y el senador Barkley. He aquí ambos en vísperas de su proclamación

Demócratas Sureños Crean un Partido Contra Truman

BIRMINGHAM, Alabama, 17 (INS). — Los demócratas cismáticos del sur reunidos en esta ciudad en convención, han creado hoy el partido jeffersoniano acordando designar como su candidato a la presidencia en las elecciones de noviembre al actual gobernador de Carolina del Norte, J. S. Thrumond

Se tiene entendido que para la vicepresidencia presentarán a F. L. Wright, gobernador del estado de Mississipi.

La Discrepancia Racial

La convención de Estados Unidos se opone al programa de derechos civiles preconizado por Truman, pues cree que el referido programa perturbará las relaciones politicosociales tradicionales entre la población blanca y la de color.

Actitud de Católicos

NUEVA YORK, 17 (INS). — La Asociación de veteranos católicos de los Estados Unidos inició hoy una importante campaña contra los comunistas y otros elementos subversivos.

Se ha informado que será creada una "escuela de oficiales" en la que los interesados serán instruídos especialmente en las tácticas empleadas por los elementos a quienes se desea combatir. Dicha instrucción será impartida por oficiales norteamericanos del ejército y la marina y por otros representantes de distintos departamentos del gobierno relacionados con el problema. Se informó asimismo que la organización ha procedido a rodar películas cinematográficas en las que se muestran las técnicas empleadas por comunistas y otros elementos subversivos para infiltrarse en las organizaciones y dependencias del gobierno.

Casi Apaga Markos la Antorcha Olímpica...

ATENAS, 17 (INS). — El general Markos, ordenó a sus guerrilleros del Peloponeso que impidieran a toda costa que la antorcha olímpica fuera enviada a Londres. Así lo informó la radio rebelde en una de sus emisiones, captada en Katskolo.

MARKOS

Despachos de Olimpia informaron con anterioridad que mientras el destructor griego "Hastings", estaba anclado en Kots, antes de zarpar llevando dicha llama olímpica, el puerto fué asaltado por rebeldes, a los que se dispersó con bombas disparadas desde la nave.

RUSIA Y EE. UU. LIBRAN VIRTUAL BATALLA POR EL DOMINIO DEL CIELO DE BERLIN

WASHINGTON, 17. — Rusos y norteamericanos se disputan el cielo de Berlín. Mientras la aviación soviética realiza grandes maniobras en los corredores aéreos británicos y norteamericano, 60 superfortalezas llegan a Europa. Nunca había empleado la URSS, desde que se declaró la crisis berlinesa, tan impresionante número de aviones. Funcionarios británicos afirman que se trata de una "tentativa de intimidación", para que los aliados desistan de su ofensiva de abastecimientos. Cazas Yak, transportes y biplanos levantan vuelo continuamente desde nueve aeródromos próximos a la ciudad, dos de los cuales están situados en el mismo corredor norteamericano.

"No puedo decir cuál es exactamente el motivo de nuestro viaje —declaró el coronel Charlotte, jefe de la escuadrilla de superfortalezas yanquis— pero no tenemos nada que ver con las bombas atómicas. El personal que me acompaña, es de 1 500 hombres".

"Para convencer a los rusos de que estamos dispuestos a resistir en Berlín —afirma la prensa con licencia norteamericana— debemos demostrar que disponemos de medios para salvaguardar nuestras posiciones y, al mismo tiempo para atender a las necesidades de los alemanes".

Estos refuerzos aéreos que rusos y norteamericanos llevan a Berlín agravan extraordinariamente la tensión. Los germanos viven bajo el temor de que en cualquier momento se produzca un incidente grave. "La Unión Soviética, no puede conquistar Berlín con promesas ni con estratagemas, con mentiras ni con propaganda ni con medidas de terror", afirma a su vez Glaser, consejero político del gobierno militar norteamericano.

DE FRANCE PRESSE

Por Marcel FERNAND

MOSCU SOLO BUSCA SACAR A EE. UU. DE EUROPA, DICE EL Gral. DONOVAN

BERLIN, 17 (INS). — El general William Donovan, que durante la guerra fué jefe del servicio secreto yanqui, manifestó que Rusia está resuelta a "echar de Europa a Estados Unidos". Las observaciones de Donovan hacen suponer que ha de surgir muy pronto una prueba política decisiva.

Dijo Donovan, textualmente: "El origen de la actual crisis de Berlín no es la reforma monetaria, como aducen algunos observadores, sino el deseo soviético de impedir el progreso del programa de reconstrucción y expulsar a los norteamericanos de Europa".

ESTRELLOSE UN "CATALINA" A 64 Km. DE HONG KONG

HONG KONG, 17. (INS) — Un hidroplano "Cataline", de la Cathay-Pacific, se estrelló a unos 64 kilómetros al oeste de Hong Kong. Se teme que hayan muerto ahogadas 26 personas, a juzgar por las primeras noticias que llegan sobre el desastre. Un pasajero fué salvado.

RECLAME A SU CANILLITA CON ESTA EDICION EL SUPLEMENTO LITERARIO

La Liga Arabe ha Aceptado la Tregua Total en Tierra Santa

En Berlín se Juega Actualmente la Paz Mundial, Dice un Diario Francés

Forzarían por Tierra la Entrada a Berlín los Aliados

ESPECIAL Para CLARIN

PARIS, 18 (AFP). — Las tenaces ambiciones rusas están creando poco a poco en el mundo las condiciones para una tercera guerra —dice hoy "L'Aurore", al comentar la grave situación en Berlín.

Agrega que de una parte y otra hay medidas contradictorias y amezanas de represalias que no hacen más que agravar el entredicho, en vez de aclararlo, y considera que en Berlín se juega en estos momentos el porvenir de la paz mundial.

Despliegue Aéreo Ruso

LONDRES, 18 (AFP). — Varios diarios ingleses anuncian que los aviones rusos, en número creciente, surcan los corredores aéreos que conducen a Berlín.

"Es probable, declara el "People", que Stalin espera que se produzca algún choque entre dos aviones para calificar de peligroso al abastecimiento de Berlín por vía aérea y prohibir la utilización de los corredores". La mayor parte de la prensa estima que las potencias occidentales enviarán a Moscú una nueva nota de protesta después de la conferencia de La Haya. "Es posible, declara el "Sunday Times", que antes de enviar un verdadero ultimátum a Rusia las potencias occidentales realizarán una última tentativa para obtener la solución del problema berlinés por medio de negociaciones". Por otra parte y según el "Observer" la adhesión norteamericana y canadiense al tratado de alianza firmado en marzo pasado por las cinco potencias de Europa occidental, sería anunciada de un momento a otro, antes del envío de una nueva nota de protesta a Rusia. "Esta adhesión, dice, se traduciría por la adopción de una política militar, naval y aérea común: utilización común de bases militares, estandarización de

(Continúa en la página DOS)

EL PRESIDENTE Truman y el senador Barklay, integrantes de la fórmula presidencial Demócrata proclamada en Filadelfia. Aparecen entre ambos la señora Truman y miss Margaret Truman, hija del primer mandatario

Clarín

BUENOS AIRES REPUBLICA ARGENTINA

Diario de la mañana 15 centavos

UN TOQUE DE ATENCION PARA LA SOLUCION ARGENTINA DE LOS PROBLEMAS ARGENTINOS

RECLAME A SU CANILLITA CON ESTA EDICION EL SUPLEMENTO DEPORTIVO

AÑO III — BUENOS AIRES, LUNES 19 DE JULIO DE 1948 — Nº 1.038

Alteróse la Calma en Italia

SANGRIENTO MOTIN EN SIENA: ALCANZO SUMA GRAVEDAD

FLORENCIA, 18. (AFP.). — Estallaron hoy sangrientos motines en la localidad de Siena. Luego de una agresión llevada a cabo contra un sepelio, desde el local de una entidad gremial comunista, el público reaccionó y se produjeron refriegas, corridas y atentados en toda la localidad, que asumieron tal gravedad que, desde Florencia y otros puntos se enviaron urgentemente refuerzos de carabineros, policías y gendarmes.

Se ha puesto en marcha hacia Siena, un grupo blindado encargado de apoyar la acción policial y reprimir toda tentativa de subversión.

Las comunicaciones se hallan actualmente interrumpidas con la localidad de Siena.

Estado de Togliatti

ROMA, 18. (AFP.). — Hasta ahora Togliatti nada sabe de los sangrientos acontecimientos ocurridos en Italia en los últimos días, anuncia hoy "Unitá", diario comunista.

TOGLIATTI

Agrega que el herido ignoraba hasta los numerosos telegramas y misivas de solidaridad que ha recibido con motivo del atentado, debido a que los médicos han prohibido que hable, que lea o que se entere de cualquier noticia que pudiese incidir en su estado general.

Palmiro Togliatti sigue mejorando, aunque se mantiene su estado delicado.

El paciente ha pasado una noche tranquila —según anunció el boletín médico dado esta mañana— que indica que ningún hecho nuevo merece ser señalado, y que la temperatura del herido, las pulsaciones, la respiración y la presión arterial son estacionarias.

Huyen los Rebeldes

ROMA, 18. (AFP.). — Huyen a la desbandada hacia las cavernas montañosas los rebeldes comunistas armados que se sublevaron contra las autoridades hace dos días, y que se replegaron a través de los bosques de Amistá. En el ministerio del Interior se anunció hoy que esa fuerza sublevada, calculada en unos 3 000 hombres munidos de toda clase de armas, pero con escasos abastecimientos, será capturada de un momento a otro o aniquilada, pues el monte Amistá que es muy escarpado y tiene 1 800 metros de altura, está ya completamente rodeado por los carabineros

Daños Causados

ROMA, 18. (AFP.). — En fuente oficial se anunció que las pérdidas generales causadas a la economía nacional italiana por la reciente huelga política, se elevan a más de 70 000 000 000 de liras.

En cuanto a los daños por sabotaje, atentados o incendios, suman varios miles de millones de liras.

Damasco Sufrió un Rudo Ataque Aéreo Israelita

Renunció el General Británico Glubb Bajá, del Ejército Arabe

DE FRANCE PRESSE

GLUBB BAJA

DAMASCO, 18 (AFP). — Esta ciudad ha sido atacada hoy por la aviación del estado de Israel. Uno de los aparatos, que era un cuadrimotor de gran bombardeo, fué visto evolucionar sobre la capital a las 10 de la mañana y dejó caer varias bombas de grueso calibre.

Renunció Grubb Bajá

EL CAIRO, 18 (AFP). — Se anuncia que el general Glubb Bajá, comandante de un cuerpo de ejército árabe en el frente de Palestina, ha renunciado, a raíz de las derrotas árabes sufridas en Ramleh y Lydda.

Acerca de esta renuncia la prensa egipcia declara lo siguiente: El general Glubb Bajá ha presentado su dimisión al rey Abdullah de Transjordania, en razón de las graves imputaciones que le fueron hechas, y también debido al descontento popular manifestado acerca de su táctica militar.

Por su parte, el órgano "Al Misri" anuncia que el general Glubb Bajá es hecho responsable de la derrota militar que acaban de sufrir los ejércitos árabes en los sectores del frente de batalla de Palestina.

Aceptaron la Tregua

BEIRUT, 18 (INS). — Se informó oficialmente que, al aceptar la tregua, la Liga Arabe recalca su negativa de aceptar la existencia de un estado judío en Palestina. Se supo que Siria se opuso enérgicamente a la aceptación de la tregua, hasta último momento.

Se ha dicho que los gobiernos árabes, en sus mensajes de aceptación, declaran que acuerdan aceptar la tregua "a pesar de la oposición de la prensa y del público, porque no pueden ignorar la voluntad de las grandes potencias"

Decisión Transjordana

RODAS, 18 (INS). — Transjordania aceptó la orden de tregua per-

(Continúa en la página DOS)

EL PUEBLO BERLINES LLEVO A CABO UN MITIN DE PROTESTA CONTRA EL BLOQUEO

BERLIN, 18 (AFP). — Una manifestación de protesta contra el bloqueo de Berlín, en que participaron 20.000 personas, se llevó a cabo hoy en el sector norteamericano de Berlín. La mayor parte de los escritores, profesores e intelectuales que tomaron parte en la manifestación eran ex miembros del Kulturbung. Esta asociación pide la renovación democrática de Alemania bajo control comunista, y renunciaron recientemente para protestar contra la política del comunismo.

Reúnense hoy los Ministros Occidentales

LONDRES, 18 (INS). — El ministro del Exterior, señor Bevin, salió hoy para La Haya, en donde discutirá con los representantes de los otros cuatro países firmantes del pacto de Bruselas, la creciente crisis internacional causada por el sitio "de hambre" impuesto en Berlín por las autoridades rusas.

La conferencia, que se inaugurará mañana, discutirá también la ayuda mutua de Estados Unidos a las naciones de la Unión Occidental Europea, en el caso de una agresión comunista.

Los representantes de las cinco naciones: Gran Bretaña, Francia, Bélgica, Holanda y Luxemburgo, discutieron recientemente en Wáshington sobre garantías y ayuda militares que pudiera darles Estados Unidos.

Las Colonias Italianas

LONDRES, 18 (INS). — Los delegados de los cancilleres de las tres grandes potencias occidentales han decidido considerar las opiniones de los 18 países que declararon la guerra a Italia durante el pasado conflicto, acerca de la suerte que deben correr las colonias que pertenecieran a dicha nación. En tal sentido les fué enviada ayer la comunicación correspondiente.

Había un Plan de Acción Comunista Previo al Atentado Contra su Líder

ROMA, 18 (AFP). — Se anuncia que en su última reunión de anoche, el Consejo de Ministros ha llegado a la conclusión de que los acontecimientos subversivos que se registraron a raíz del atentado contra Togliatti, habían sido preparados con antelación por los comunistas.

Al término de la reunión ministerial se ha sabido que durante el cambio de opiniones, varios miembros del gabinete manifestaron claramente sus puntos de vista acerca de la imposibilidad de que tales sucesos, que han ensangrentado Italia, hayan sido lo que se ha dado en llamar un "espontáneo estallido de indignación popular".

En efecto, y por el contrario, el gobierno se habría incautado de documentos reveladores y pruebas concretas de que se trató nada menos que de la ejecución metódica de un plan de acción subversiva sabiamente estudiado y revisado en sus detalles. Acerca de estas opiniones atribuidas a la mayoría de los miembros del gabinete italiano, el órgano "Il Momento" dice que algunos de los sucesos sangrientos, tales como el asalto a la estación y aldea de Abadía San Salvatore, son la demostración más palpable y concreta de la existencia de un plan de acción directa que ha sido ejecutado en el momento en que se creyó más oportuno, es decir, coincidiendo con el estallido de la huelga general de carácter político que sucedió al atentado contra Palmiro Togliatti. Destaca especialmente el hecho sintomático de que el "estallido de indignación popular" se haya traducido en el asalto sorpresivo y metódico contra uno de los puntos más estratégicos del norte de Italia en cuanto atañe a las comunicaciones, y en la presencia inopinada de una fuerza armada de 3.000 hombres, como es la que actualmente se ha refugiado en las cavernas y escarpadas laderas del monte Atadía, perseguida de cerca por unidades de carabineros y policías.

Asimismo destaca la singular coincidencia de la ocupación simultánea de usinas importantes, estaciones de ferrocarril y la construcción de barricadas y obstáculos en las carreteras principales de la península, levantadas justamente en momentos en que las unidades del orden público debían acudir a los sitios de rebelión.

Ante esta evidencia —agrega "Il Tempo"— el gobierno ha examinado las disposiciones eventuales a adoptarse, ya sea para evitar esos hechos, para prevenirlos o para reprimirlos inmediatamente en cuanto se registren síntomas eventuales de insurrección o de atentados contra las vías de comunicación o contra el orden público.

Derribaron a Schuman los Socialistas

(Información página DOS)

Secretamente Estudiaron los 5 Cancilleres la Situación Militar

Un Importante Acuerdo Firmaron Yugoeslavia y el Gobierno de EE. UU.

WASHINGTON 19 (INS). — Estados Unidos y Yugoeslavia firmaron hoy un acuerdo solucionando de esta manera, todas sus diferencias pendientes surgidas del préstamo y arriendo, del auxilio de subsidio, y de las incautaciones de propiedades norteamericanas.

Mediante este acuerdo, se devuelve al gobierno del mariscal Tito, 47.000.000 de dólares en oro depositado en el Banco de Reserva Federal, de Nueva York, por el entonio gobierno yugoeslavo. Estos fondos han estado congelados desde que Alemania invadió a Yugoeslavia, en la segunda guerra mundial.

El acuerdo concede 17.000.000 de dólares para cubrir la incautación de propiedades norteamericanas.

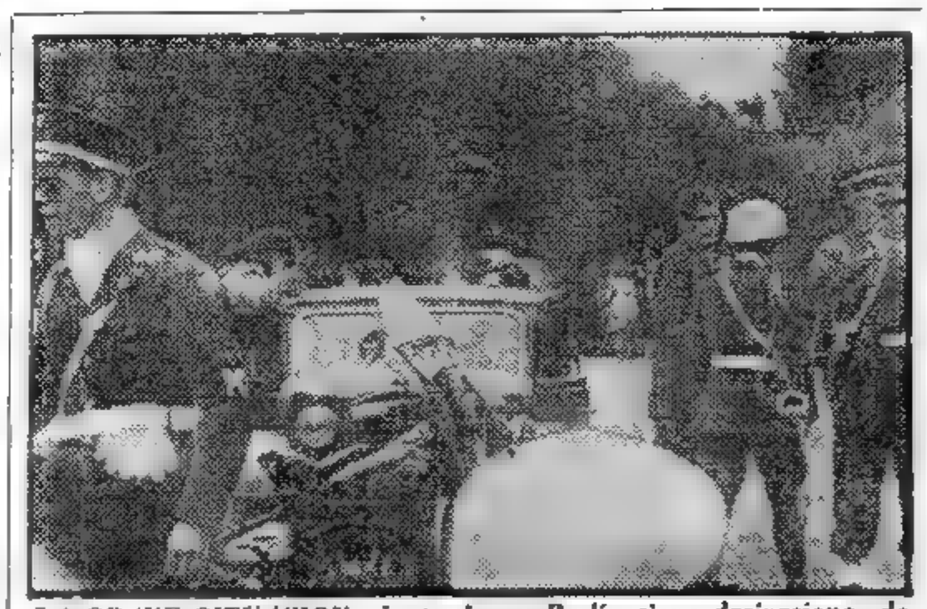

LA GRAVE SITUACION planteada en Berlín tiene derivaciones de toda índole. He aquí una escena corriente: los ocupantes de un taxímetro, cuatro oficiales rusos, arrestados por miembros de la policía militar, por contravenir disposiciones de tránsito

Clarín

BUENOS AIRES REPUBLICA ARGENTINA

Diario de la mañana 15 centavos para toda la República

UN TOQUE DE ATENCION PARA LA SOLUCION ARGENTINA DE LOS PROBLEMAS ARGENTINOS

AÑO III — BUENOS AIRES, MARTES 20 DE JULIO DE 1948 — Nº 1.039

Consolidan los Vínculos Económicos en el Bloque

LA HAYA, 19 (AFP). — Al terminar la primera reunión del consejo de la unión occidental, claramente se puede establecer cómo evolucionaran los trabajos de la conferencia Dos preocupaciones principales se presentan a los ministros. La primera consiste en la forma de consolidar los vínculos económicos entre los países adherentes al pacto de los cinco; y la segunda en fijar la actitud a asumir por los mismos, en presencia de los graves problemas de la política actual, principalmente en lo que se refiere a la defensa militar común.

Palabras de Bidault

"Vamos a franquear una nueva etapa hacia la realización de nuestra voluntad común", declaró el ministro de Relaciones Exteriores de Francia, señor Bidault, al hablar en el acto de la inauguración de las sesiones del Consejo de los "cinco".

Agregó luego:

"La franquearemos primeramente nosotros cinco, y probablemente lo haremos después con otros".

Hablando en su calidad de presidente de la reunión, el ministro de Relaciones Exteriores de Holanda, el señor Van Moetz Laer, dijo que el 17 de marzo pasado se había fundado en Bruselas una organización occidental, cuyo desarrollo esperaba lograr en las nuevas negociaciones iniciadas hoy.

"Para nosotros los holandeses — dijo— se trata de no defraudar las esperanzas de los que han hecho un llamado a nuestra colaboración".

Seguidamente, el señor Van Moetz Laer, hablando en inglés, dirigiéndose al señor Ernest Bevin, dijo:

"Es usted quien ha tenido la iniciativa de acercar a los pueblos de Europa occidental con objeto de lograr una colaboración pacífica. Hago voto para que la presente reunión nos acerque a ese objetivo".

Luego de celebrar su reunión, los cinco ministros de relaciones exteriores que participan en el Consejo de la Unión Occidental almorzaron hoy con la princesa Juliana, de quien fueron huéspedes. Esta noche el gobierno holandés ofrecerá una reunión en su honor.

Creación de Comités

LA HAYA, 19 (AFP). — La Conferencia de la Unión Occidental procedió en la tarde, a la creación de un comité económico y un comité político "secreto", compuesto exclusivamente por los cinco ministros de Relaciones Exteriores, asistidos cada uno por un colaborador.

El comité económico concluyó la redacción de un informe cuyas conclusiones serán sometidas a la sesión plenaria de mañana.

Los cancilleres manifestaron que la Unión Occidental no será una realidad viviente hasta tanto no se hayan realizado progresos en los intercambios económicos y en el turismo.

Se prevé, asimismo, la creación de comisiones económicas permanentes para examinar los diversos problemas de la producción.

Es de Simple Rutina el Vuelo de las 60 Fortalezas Volantes

LONDRES, 19. (INS). — El coronel Stanley Wray, comandante de las sesenta superfortalezas aéreas norteamericanas que acaban de instalarse en las bases británicas utilizadas durante la guerra por las fuerzas aeronáuticas de Estados Unidos, insistió en que la llegada de los potentes bombarderos a Europa constituye apenas parte de una misión rutinaria de adiestramiento.

A' despecho de los reiterados rumores de que el envío de los B-29 al teatro europeo está relacionado con la determinación de las potencias occidentales de mantener abierto el "corredor aéreo" utilizado para surtir a los sectores bloqueados de Berlín de artículos de primera necesidad, Wray declaró: "Que yo sepa, el envío de las superfortalezas carece de significación política".

Planean una Acción Destinada a Romper el Bloqueo de Berlín

TRUMAN Y EL REY JORGE RECLAMARIAN ANTE STALIN

PARIS, 19 (INS). — En las esferas diplomáticas francesas circulan rumores de que el presidente Truman y el rey Jorge de Gran Bretaña, enviarán una comunicación especial al mariscal José Stalin, en relación con la delicada situación prevaleciente en Berlín.

Consultas de Truman

WASHINGTON, 19 (INS) — El presidente Truman celebró una larga conferencia sobre la crítica y tirante situación de Berlín, con altos jefes militares y con los principales funcionarios del Departamento de Estado.

La Casa Blanca anunció que el secretario de Estado, general George Marshall y los jefes militares "pusieron al presidente al corriente de la situación en Berlín". Uno de los auxiliares de la sección de prensa de la Casa Blanca declaró que el secretario de Estado, general Marshall estuvo media hora con el presidente. Después de su entrevista con Marshall, el primer magistrado recibió al secretario de Defensa, Sr. James Forrestal, al subsecretario de Estado, señor Robert Lovett, al secretario del ejército señor Kennett Royall y al subsecretario del ejército, señor Draper. Este acaba de regresar a Berlín y se dice que ha traído consigo, para someterlos a la consideración del gobierno de Wáshington los últimos planes para una acción encaminada a romper el bloqueo de la ex capital alemana.

No Hará Declaraciones

El secretario de la presidencia, señor Charles Ross, manifestó que el presidente Truman no tiene intención alguna, por ahora, de formular declaraciones sobre la grave situación de Berlín

Tales conceptos fueron vertidos por Ross al pedírsele que informara sobre la opinión de Truman sobre el bloqueo de Berlín. En cuanto a cierto rumor que ha circulado en París de que el presidente Truman y el rey Jorge de Inglaterra se proponen enviar un mensaje personal al premier Stalin, repuso Ross: "Yo de eso no sé nada". Tampoco pudo develar si el mensaje de Truman a la sesión extraordinaria del Congreso contendrá alusión alguna a los asuntos exteriores de la nación.

JORGE VI, de Gran Bretaña, de quien se dice intervendría en una acción conjunta con el presidente de EE. UU., Mr. Truman, ante Stalin, para lograr la solución de los diferendos que ponen en peligro la paz

Bajas en la Bolsa

NUEVA YORK, 19 (INS) — La tensión provocada por la situación de Berlín hizo que los principales valores de la Bolsa bajaran de uno a cinco puntos.

Escribe RANDOLPH CHURCHILL

SERA PROPICIADA EN BRUSELAS OTRA REUNION DE LOS 4 GRANDES

WASHINGTON, 19. — En tanto los partidarios de Wallace se preparan para realizar la primera Convención Nacional del tercer partido en Filadelfia, la gravedad de la situación en Berlín es tal que en La Haya los ministros de Relaciones Exteriores de las potencias adheridas al pacto de Bruselas piensan ya firmemente en dar el primer paso en el camino para evitar un conflicto armado y enfrentar a los dirigentes norteamericanos obligándoles a aceptar la convocatoria a otra nueva Reunión del Consejo de Cancilleres de las Cuatro Grandes Potencias, tal como lo desean los rusos.

Es indudable que la política exterior norteamericana se ha apartado de la realidad y en parte ha precipitado los acontecimientos en Berlín, llevando las cosas al extremo en que están. No es menos cierto también que los rusos con su recalcitrante comportamiento en todas estas reuniones han agotado la paciencia de los norteamericanos, así como la de los ingleses y franceses. Pero con todo el acceder a esta nueva reunión no significa claudicar, tal como piensan los norteamericanos.

Evidentemente los rusos han llevado sus medidas de bloqueo más allá de lo tolerable. Pero con esto lo que han querido hacer los rusos es precisamente obligar a las potencias occidentales a convocar a dicha reunión, con el objeto de debatir el problema de Alemania en conjunto, y con vistas a sacar ventajas de tal reunión. Tanto Bidault como Bevin en sus reuniones secretas en La Haya han tocado tan vitales temas y se sabe que han resuelto dirigirse a la Casa Blanca solicitándole que deponga su actitud intransigente, antes de que los acontecimientos en Berlín adquieran un tinte demasiado peligroso.

Debemos, mientras tanto, afirmar que no existen posibilidades de que la crisis amaine antes del 25 de enero próximo. Hasta entonces los rusos seguirán implacablemente su "guerra incruenta" contra los norteamericanos. Y es que Truman, con su famosa doctrina, se ha hecho un elemento odioso a los comunistas del Kremlin, que no desean otra cosa que plantearle al primer mandatario norteamericano toda clase de problemas en el orden internacional, con el fin de desacreditarlo. Mientras tanto se sabe que en la Casa Blanca se tienen otros proyectos contra el Kremlin: se considera seriamente la posibilidad de aplicar sanciones económicas a Rusia, cerrándole el paso a través de todas las rutas que se encuentran en manos de los occidentales, tal como el canal de Kiel, el de Suez, el de Panamá y el estrecho de Dardanelos, así como otras medidas de coerción que difícilmente serían resistidas por los rusos. A tales medidas, según los primeros informes reservados que se tienen, se opone Francia, por considerar que la gravedad de la situación se acrecentará y que no se lograrán los resultados apetecidos mientras no se convoque a otra nueva reunión del Consejo de Cancilleres de las cuatro grandes potencias.

Puede, pues, adelantarse que dentro de pocos días, o quizá en las venideras semanas, tal reunión de cancilleres ha de ser convocada, sin más dilaciones, para considerar el problema de Alemania. Es posible que apenas se convoque a esta reunión la crisis de Berlín desaparezca.

Insístese Sobre las Compras de los Víveres para Europa

WASHINGTON, 19 (INS). — El administrador de la E.C.A., Pual Hoffman, declaró que la administración de cooperación económica no proyecta por el momento adquirir artículos alimenticios en Argentina para destinarlos a las naciones acogidas al plan Marshall.

Hoffman hizo esa revelación al anunciar la concesión de créditos básicos por valor de 1 017 800.000 dólares a varias naciones adheridas al programa de recuperación económica europea.

Planéase la Vuelta del General De Gaulle al Gobierno Francés

·ANTES DEL ATENTADO

UNA DE LAS últimas fotografías de Palmiro Togliatti, antes de ser víctima del atentado. Había participado en un mitin comunista, en Roma, durante el cual hizo uso de la palabra

TENEMOS QUE DERROTAR AL COMUNISMO, DECLARO CLAY

BERLIN, 20. (INS). — "Tenemos que derotar al comunismo y ahora es el momento de hacerlo". Esta es la franca opinión del general Lucius D. Clay, el soldado norteamericano que se ha convertido en símbolo viviente del prestigio de los Estados Unidos en Europa.

Las palabras que me dijo hoy el general Clay, no dejan duda a este respecto en cuanto a su posición. La política de este "hombre fuerte" es directa y al grano. Se ajusta a una línea y no se aparta de ella.

El general es de cuerpo enjuto. Sus ojos son pardos, su sonrisa es amable y no tiene aspecto de hombre rudo, pero sus palabras son enérgicas. Me dijo: "Si por una casualidad nos retiráramos de Berlín, sufriríamos una derrota diplomática total en toda Europa y perderíamos para siempre el apoyo y la cooperación activa de millones de personas amantes de la libertad en todo este continente: en Alemaia, Italia, Bélgica, Francia, Holanda y Escandinavia". Luego, este aristócrata del Sur, de verbo suave, agrega con determinación: "Los Estados Unidos no pueden ni deben fallar en esta primera verdadera prueba respecto a su posición en los asuntos europeos". La firme creencia del general Clay es que no fallarán, y su fe en el pueblo norteamericano es vigorosa y decidida. Expuso claramente que su suministro aéreo que ahora lleva víveres y provisiones a Berlín, es algo más que una línea ital para dos y medio millones de personas en los sectores occidentales. El general añadió: "El suministro aéreo está funcionando para permitir a los gobiernos aliados disfrutar del tiempo necesario para solucionar pacíficamente la crisis de Berlín. Es un ataque frontal directo contra el comunismo patrocinado por la Rusia soiética, como respuesta a los problemas de Berlín y de Europa. La gran mayoría del pueblo ruso está contra el comunismo y las tácticas rusas".

Maniobra Soviética: Envían Víveres a Berlín

Moscú Procura Anular los Efectos del Abastecimiento Aéreo Aliado

DIARIO DE LA MAÑANA

Clarín

BUENOS AIRES ★ REPUBLICA ARGENTINA ★ 15 centavos

UN TOQUE DE ATENCION PARA LA SOLUCION ARGENTINA DE LOS PROBLEMAS ARGENTINOS

Nº 1.040 BUENOS AIRES, MIERCOLES 21 DE JULIO DE 1948 AÑO III

Ofreció un Almuerzo el Embajador Cooke

Fué Celebrado en Río el Exito del Pacto Argentino-Brasileño

RIO DE JANEIRO, 20 (INS). — En la embajada argentina se sirvió un almuerzo ofrecido por el embajador, doctor Juan I. Cooke, en honor del delegado brasileño señor José Viera Machado, por los felices resultados obtenidos en Buenos Aires en sus negociaciones sobre el acuerdo financiero. Asistieron a la demostración el presidente de la comisión de finanzas de la Cámara de Diputados, el del Jockey Club, el de la Cámara de Comercio Brasileña-Argentina y altos funcionarios, directores de la sección comercial del Banco de Brasil y otras personalidades.

Manda Trigo a Todas las Zonas

BERLIN, 20, (AFP). — En forma sensacional los Soviets anunciaron que abastecerán a la población berlinesa con 100.000 toneladas de trigo soviético y productos alimenticios de países satélites como Checoslovaquia, Polonia y otros. Según el comunicado soviético todos los habitantes de Berlín podrán adquirir en los comercios soviéticos pan y otros alimentos a cambio de las tarjetas de racionamiento. En los medios políticos occidentales se interpreta esta medida como una vasta maniobra para anular los efectos del abastecimiento occidental por medio de la aviación.

Las mismas fuentes empero manifestaron su pesimismo sobre las posibilidades reales de la administración militar soviética de cubrir las necesidades alimenticias de Berlín en forma tan eficaz como la existente en tiemops en que las relaciones eran normales entre el Este y el Oeste. Y se añade que el otro problema fundamental —el abastecimiento del carbón, no tiene miras de solucionarse, en vista de que en gran parte proviene de las zonas occidentales.

DE FRANCE PRESSE

Otro Incidente

Hoy se produjo otro incidente en Berlín, al detener el puesto soviético de Helmstad a 9 automóviles norteamericanos. Hasta ahora los coches aliados podían salir de la ciudad sin visaciones especiales. También ha queda interrumpida la circulación ferroviaria entre Eisenach y Berstungen, en el límite de las zonas soviéticas y norteamericana. Por la única estación que pueden pasar ahora trenes es en Gutenfuerth.

Declaración Soviética

BERLIN, 20. (AFP). — La oficina de información de la administración militar soviética en Alemania dió a publicidad el siguiente comunicado:

"Deseosa de aliviar la situación resultante de las acciones separadas y de los actos de escisión de las potencias occidentales, el gobierno soviético invitó a la administración militar soviética en Alemania a asegurar la posibilidad de abastecer a la población. Con esa finalidad el gobierno soviético decidió tomar medidas tendientes al abastecimiento del conjunto de Berlín. Con ese objeto serán entregadas 100.000 toneladas de cereales panificables y otros productos alimenticios procedentes de los stocks del Estado soviético.

"La administración militar soviética anuncia al mismo tiempo que las autoridades militares soviéticas han tomado las medidas necesarias para adquirir en Polonia, Checoslovaquia y otros países víveres destinados especialmente al abastecimiento de la población berlinesa".

El comunicado de la oficina de información añade que todo habitante de Berlín tendrá la oportunidad de obtener, por medio de sus tarjetas de racionamiento, pan y otros productos alimenticios, conforme a las prescripciones existentes, en los negocios del sector sonia. Existe uniformidad de criterio de las cinco naciones con respecto a esos problemas".

El comunicado añade en otra

(Continúa en la página DOS)

Estudiaron en La Haya la Grave Crisis

Terminó la Reunión y se Dió un Comunicado

LA HAYA, 20 (AFP). — Los ministros de relaciones exteriores de los países de la unión occidental se han reunido nuevamente esta mañana en sesión secreta, con el objeto de terminar el estudio de los informes del comité militar de Londres sobre la colaboración y la defensa común de los cinco países.

Los ministros terminaron sus trabajos en medio de una atmósfera de cordialidad y apaciguamiento. En las esferas allegadas a los países del Benelux existe gran satisfacción por la franqueza con que los ministros de Relaciones Exteriores de Francia y Gran Bretaña pusieron al corriente a sus tres colegas de los problemas alemanes y especialmente de la crisis berlinesa.

Los ministros partirán hoy mismo de La Haya. El señor Bidault lo hará a las 18 en un avión especial; el señor Spaak partirá por carretera para Bruselas, y el señor Bevin se embarcará en Heeck para Gran Bretaña.

Hoy el Ministro de Relaciones Exteriores de Holanda, señor van Boetzalaer, ofreció un almuerzo en honor de sus colegas.

En las esferas autorizadas se expresó que los cancilleres discutieron con gran franqueza los problemas relativos a la crisis de Berlín y sobre la organización futura de Alemania occidental.

Se asegura asimismo que el canciller francés expuso un plan tendiente a crear un parlamento europeo integrado por los parlamentos de las distintas potencias federadas.

Los problemas económicos y sociales de la Conferencia serán transferidos a los comités especiales, especialmente el que tendrá a su cargo el examen de la unión aduanera de los cinco países firmantes del pacto de Bruselas.

Comunicado Oficial

LA HAYA, 20 (AFP). — El comunicado oficial dado a conocer al finalizar la conferencia de ministros de Relaciones Exteriores de la Unión Occidental destaca los siguientes puntos:

1o. El Consejo Consultivo ha celebrado en La Haya su segunda reunión periódica.

2o. En el transcurso de esta re-

(Continúa en la página TRES)

LA FIESTA PATRIA ARGENTINA fué celebrada a bordo del buque italiano "Ana C" con una tocante ceremonia, de la que participaron con hondo fervor los pasajeros de nuestra nacionalidad. Fué izada en el mástil de la nave la bandera nacional, ante la totalidad de los pasajeros reunidos sobre cubierta

BLOQUEO TOTAL

BERLIN, 20 (INS). — El bloqueo terrestre de Berlín por los rusos se hizo total hoy, cuando las autoridades soviéticas prohibieron el tránsito de automóviles aliados que salgan de Berlín hacia el oeste. Diez coches norteamericanos fueron obligados a regresar a Berlín, desde el puesto ruso de Marienbron, alegando los inspectores rusos, que los conductores "carecían de la correspondiente visa soviética".

Las Naciones Unidas Mediarían para Dar Solución al Problema de Berlín

LAKE SUCCESS, 20 (INS). — Las Naciones Unidas están dispuestas a considerar favorablemente cualquier decisión de las potencias occidentales de plantear ante el Consejo de Seguridad el delicado problema surgido por el bloqueo ruso de Berlín.

Tanto los once miembros del Consejo como los altos funcionarios de la secretaría de la UN, después del señalado triunfo alcanzado por la organización en Palestina, están convencidos de que la crisis de Berlín puede ser aliviada mediante los buenos oficios de las Naciones Unidas. Los portavoces norteamericanos admiten francamente que el planteamiento del problema ante el Consejo de Seguridad depende exclusivamente de que el general Marshall imparta instrucciones a tal efecto al jefe de la delegación de EE. UU. en Lake Success. Una fuente británica insinuó que el gobierno de Londres se prestaría a suscitar el caso ante el Consejo, conjuntamente con Estados Unidos y Francia. Añadió que el gobierno británico se ha ofrecido para tomar la iniciativa con esa finalidad. Empero, en los círculos franceses se observa que a causa de la dimisión del gabinete del premier Robert Schuman, será preciso aguardar a que se forme un nuevo gobierno en París, antes de que la delegación francesa pueda comprometerse en un sentido u otro. Se recuerda, a este respecto que hace cosa de un mes, el secretario general de la UN, señor Trygve Lie, "sondeó" a las cuatro potencias ocupantes de Alemania, respecto a la posibilidad de que el conflicto de Berlín fuese sometido a la consideración del Consejo de Seguridad, Lie alegó que el problema era de la competencia del Consejo, porque podría degenerar en una situación capaz de "poner en peligro el mantenimiento de la paz y la seguridad internacionales". Portavoces de la organización afirman que esta "amenaza a la paz" se ha pronunciado aún más en los últimos días y que por lo tanto, la situación es ahora mucho más propicia que antes para invocar las estipulaciones de la carta de la UN relativas al mantenimiento de la paz mundial. En los círculos de Lake Success se opina que el primer paso hacia la solución del conflicto de Berlín podría consistir en un encarecimiento perentorio a Rusia y a las potencias occidentales por parte del Consejo de Seguridad, en el sentido de que acepten un "status quo" de la situación en tanto se consideran detenidamente los varios aspectos del problema. Los esfuerzos de la UN probablemente se encaminarían hacia la mediación y la invocación de medidas destinadas a lograr un acuerdo pacífico de la situación. Estos son los medios que ofrece el capítulo sexto de la carta.

VIVARON A TITO Y A STALIN LOS COMUNISTAS YUGOESLAVOS

(Información página DOS)

PROPONDRAN A RUSIA UNA REUNION DE LOS CUATRO CANCILLERES

Nueva Nota Conjunta de Occidentales

LONDRES, 21 (AFP). — La grave cuestión de Berlín será finalmente examinada por una Conferencia de los "Cuatro Grandes" en el mes próximo, siempre que Rusia responda favorablemente a las nuevas proposiciones que le serán formuladas en una nueva nota conjunta de Inglaterra, Estados Unidos y Francia. Así se afirma hoy en el "Evening News", cuya información parece confirmada por el "Times", que sostiene que en la Conferencia de La Haya se deliberó sobre la redacción de la nueva nota a la Unión Soviética, aunque el envío de esta nota sólo se hará después de la formación del nuevo gabinete de Francia. No se excluye, asimismo, la posibilidad de que en última instancia el caso Berlín sea llevado ante la Organización de las Naciones Unidas, si no fueran aceptadas las nuevas proposiciones de las potencias occidentales. Según otro informativo, "Daily Telegraph", todas las ventajas tácticas se hallan en favor de los rusos, mientras los occidentales tienen a su favor ventajas de orden moral y jurídico, lo que explica la fuerte presión de Wáshington para convertir estas ventajas jurídicas en ventajas tácticas.

El canciller británico, Ernest Bevin, expresó hoy en los Comunes que los rusos no habían hecho ninguna objeción sobre el abastecimiento aéreo de Berlín desde los sectores occidentales y de que no se encara la evacuación de la población alemana de Berlín. Pero, dejó constancia de que las autoridades rusas no advirtieron al gobierno de que los cazas rusos iban a efectuar vuelos en el corredor aéreo de Berlín.

Declaraciones de Bevin

LONDRES, 21 (AFP). — "El gobierno británico no encara la evacuación de la población alemana de Berlín", declaró esta tarde en la Cámara de los Comunes el ministro de Relaciones Exteriores, señor Bevin, al contestar a una interpelación del señor Donner, diputado conservador.

"Una evacuación de esa naturaleza —dijo— sólo podría entorpecer el tráfico actual con Berlín

Víveres Alemanes Para Rusia

BERLIN, 21 (AFP). — El órgano "Der Kurier" anuncia que diariamente salen de la zona soviética de ocupación en Alemania 250 vagones con productos de sociedades soviéticas por acciones y de empresa nacionalizadas.

Esos convoyes pasan por el puesto fronterizo de Scheune, cerca de Stettin, y se dirigen a Moscú y Leningrado.

Según el mismo diario, importantes convoyes de productos alimenticios son enviados diariamente hacia el este, procedentes de la zona alemana ocupada por los rusos, figurando en esos envíos conservas, carne faenada en los mataderos de Berlín, azúcar y otros productos alimenticios

Solamente de azúcar —dice el mismo diario— se han enviado a Rusia cerca de 7.000 toneladas, y carne 4.200 toneladas.

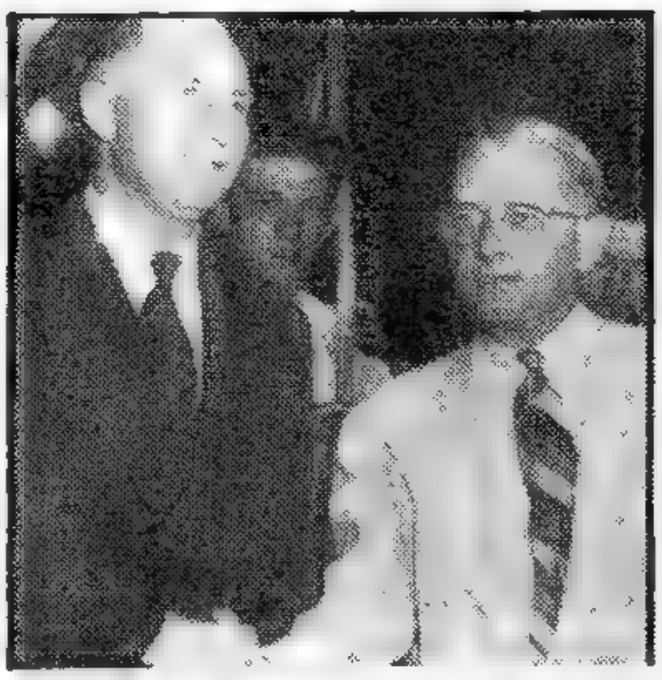

MR. STROM Thurmond, izquierda, gobernador de Carolina del Sur, y M. Fielding H. Wright, de Mississippi, candidatos a presidente y vice por los Demócratas sureños

Clarín

Diario de la mañana. 15 centavos para toda la República

UN TOQUE DE ATENCION PARA LA SOLUCION ARGENTINA DE LOS PROBLEMAS ARGENTINOS

AÑO III — BUENOS AIRES, JUEVES 22 DE JULIO DE 1948 — Nº 1.041

AURIOL HACE FRENTE A LA CRISIS FRANCESA

André Marie Tratará de Formar Nuevo Gobierno

PARIS, 21 (AFP). — El presidente de la república, señor Vincent Auriol, encargó al señor André Marie, radical socialista, ministro de Justicia del gabinete renunciante, para que forme nuevo gobierno. Al salir del palacio del Eliseo, el señor André Marie declaró a los periodistas que inmediatamente iniciaría las consultas para cumplir la misión que le encomendara el Sr. Auriol.

Al abandonar la presidencia de la república, el señor André Marie declaró a los representantes de la prensa: "El presidente de la república me ha confiado el alto honor de formar el nuevo gabinete. Juntando todo lo que me queda de fuerza física, voy a tratar de realizar el acuerdo entre todos los republicanos. Solamente cuando tenga la certeza de poder realizar ese acuerdo, daré mi respuesta al presidente".

El señor André Marie indicó seguidamente que inmediatamente va a iniciar las consultas en el ministerio de Justicia. Primeramente recibirá a los señores Herriot, presidente de la Asamblea Nacional; Monnerville, presidente del Consejo de la República, y Bolsdon, presidente de la Asamblea de la Unión Francesa y presidente del Consejo Económico. "Estas visitas —agregó el señor Marie— no serán solamente protocolares. Terminado éste, abordé la parte política de mi misión".

Dió un Comunicado M. Auriol

PARIS, 21 (AFP). — La presidencia de la república dió el siguiente comunicado: "Después de haber consultado las notas de sus audiencias y de acuerdo con las conclusiones sacadas de conversaciones sostenidas, el presidente de la republica preguntó al señor André Marie, ministro de Justicia, si aceptaba la designación para constituir y presidir el nuevo gabinete. Primeramente le informó sobre

(Continúa en la página DOS)

HONORES FUNEBRES al general Pershing. En la rotonda del Capitolio, en Wáshington, autoridades y tropas, guardan expresivo silencio ante el féretro del héroe de la guerra del 14. Aparecen, a la derecha, dos hijos del desaparecido jefe

Levantan Barricadas los Soviéticos Para Asegurar el Bloqueo

Previénense Contra una Tentativa Desde el Oeste

BERLIN, 21 (INS). — La agencia alemana de noticias "Dena" informó que los rusos están levantando barricadas en las carreteras y los campos situados cerca de los límites de la zona norteamericana de ocupación al oeste de Berlín, en previsión de cualquier tentativa que inicien las potencias occidentales para burlar el bloqueo soviético de la ex capital de Alemania.

Dice la "Dena" que estos preparativos se añaden a las medidas de precaución que habría de tomar el Soviet para impedir el paso de un tren blindado de las potencias occidentales a los sectores del Oeste de Rusia.

Las Maniobras Aéreas

Agrega la agencia noticiosa que los rusos están colocando espigonadas al cerco en todas las vías de comunicaciones que pudieran utilizar las potencias occidentales, parecidas a las barreras antitanques que se usaron durante la guerra.

Mientras tanto, el Soviet ha hecho nuevas advertencias de su intención de intensificar sus maniobras aéreas, anunciando que la aviación rusa realizará vuelos de entrenamiento a gran altura, entre los 5.000 y los 6.000 metros, desde el aeropuerto de Perleberg, dentro del corredor británico que desde Hamburgo va a morir a Berlín. La prensa pro soviética de Berlín afirma que habrá alimentos en abundancia para los berlineses si las potencias occidentales salen de esta ciudad.

Las Fortalezas Volantes

WIESBADEN (Alemania), 21 (INS) — Se informa que un número no especificado de aviones de bombardeo B-29 realizaron un vuelo de ida y vuelta desde la base aérea de Felburuck hasta la isla de Heligoland.

Afirman las autoridades norteamericanas de ocupación, que se trata de una "misión de entrenamiento en prácticas de aeronáutica y bombardeo".

RUSIA SUMINISTRARA ENERGIA ELECTRICA AL PUEBLO BERLINES

BERLIN, 21 (AFP). — El mariscal soviético Sokolovsky ordenó hoy que la corriente del sector soviético sea puesta a disposición de una usina situada en el sector británico de Berlín, a fin de contribuir al suministro de corriente eléctrica para los sectores occidentales de la capital alemana.

ARGENTINA, MEXICO Y E. U., ARBITROS DE LA ELECCION PANAMEÑA

PANAMA, 21 (INS). — Un vocero de la embajada norteamericana declinó comentar la propuesta de que los embajadores de los Estados Unidos, México y la Argentina en esta capital, actúen como árbitros en el escrutinio de las elecciones del 9 de mayo. Dicho escrutinio se viene realizando en Panamá desde hace tiempo y deberá decidir quién es el candidato triunfador en las elecciones presidenciales.

El vocero en cuestión dijo que aun el simple comentario de la proposición podría ser considerado como una intromisión en los asuntos internos de Panamá "y contrario, por lo tanto, a la bien conocida y establecida política norteamericana referente a la no intervención en los asuntos internos de las naciones soberanas del hemisferio occidental".

La propuesta en cuestión había sido hecha por el partido Revolucionario Auténtico al que pertenece el candidato Arnulfo Arias.

LOS COMUNISTAS DETENIDOS EN EE. UU. OFRECEN FIANZA

NUEVA YORK, 21 (INS). — Presentaron fianzas por valor de cinco mil dólares cada uno, seis de los siete dirigentes comunistas detenidos ayer bajo la acusación de intentar derrocar al gobierno de los Estados Unidos por la fuerza. Para el séptimo de los detenidos se ha fijado una fianza de diez mil dólares, habiendo hecho el depósito el tesorero de la organización llamada "Congreso de los Derechos Civiles", que mantiene un fondo destinado a tales fines.

Ordenan Nuevas Detenciones

Se anunció al mismo tiempo que se ha dictado orden de prisión contra otros cinco comunistas que integran, con los siete detenidos, el comité nacional del partido Comunista norteamericano.

En Wáshington, el secretario de Estado, Marshall, declaró que existen muchas disposiciones legales que protegen a los Estados Unidos contra los elementos subversivos que pudieran introducirse en el país bajo el amparo de las Naciones Unidas.

Dicha declaración fué hecha a propósito de ciertas pruebas presentadas ante una subcomisión del comité de Justicia del Senado, en el sentido de que muchos de esos elementos se hallan en los Estados Unidos protegidos por la inmunidad diplomática de que gozan los miembros y funcionarios de las delegaciones de la ONU. Se alegó asimismo ante el subcomité que el gobierno de Wáshington no disponía de medios para expulsar a esos elementos.

Estados Unidos no se Dejará Intimidar de Ningún Modo, Dijo el Gral. Marshall

WASHINGTON, 21 (AFP). — El secretario de Estado, general Marshall, en respuesta a un periodista que pidió saber cuáles eran los peligros de guerra para los Estados Unidos, como consecuencia de la agudización de la crisis berlinesa, afirmó que "el gobierno de los Estados Unidos no se dejará intimidar de ningún modo y que no cederá en ningún caso ante la violencia". Pero indicó que "seguirá buscando toda posibilidad de negociaciones y procedimientos diplomáticos para llegar a una solución aceptable y para impedir la tragedia de la guerra".

El general Marshall pesó cada una de sus palabras antes de autorizar esta declaración, releyéndola y modificándola varias veces. Se negó a formular comentario alguno sobre las repercusiones de la crisis gubernamental francesa sobre la situación de Berlín, como también a indicar si los Estados Unidos proyectaban recurrir a las Naciones Unidas o bien a otra nota a los Soviets en respuesta a su negativa de levantar el bloqueo de Berlín. Anunció que se aguarda para esta noche al general Lucius Clay, comandante de las fuerzas norteamericanas en Alemania, afirmando no saber si visitará al presidente Truman en compañía del general Clay en la mañana del jueves. Con respecto a las opiniones expresadas por un funcionario del Departamento de Estado, durante una declaración ante una comisión parlamentaria, relativa al peligro representado por ciertas personalidades de las Naciones Unidas para Estados Unidos, el general Marshall afirmó que esas declaraciones no son compartidas por el Departamento de Estado y son contrarias a todas las informaciones en su poder.

Agregó que el Departamento de Estado no había suscitado una cuestión particular sobre las actividades individuales de funcionarios de las Naciones Unidas y señaló que según todas las apariencias, los Estados Unidos nada tienen que temer y no corren ningún peligro por las actividades de países cuya ideología es contraria a la mayoría del pueblo norteamericano. Luego destacó que las Naciones Unidas establecieron su sede de los Estados Unidos por resolución unánime del Congreso norteamericano y según todas las evidencias de acuerdo con las aspiraciones de la gran mayoría del pueblo de este país. "Es evidente —añadió— que sería imposible a las Naciones Unidas tener su sede aquí si se prohibiera el acceso a territorio norteamericano de personas con ideologías diferentes a la nuestra".

Aceptó Diputados la Renuncia Presentada por Malecek

(INFORMACION PAGINA SEIS)

Se Afianzará la Paz del Mundo, Declaró el Presidente de EE. UU.

Estudióse la Situación de Berlín en la Casa Blanca: Concurrió Clay

Marshall Estuvo Presente en la Conferencia

Gral. CLAY

WASHINGTON, 22 (INS). — El general Lucius Clay, comandante de las fuerzas norteamericanas de ocupación en Alemania, llegó a la Casa Blanca para conferenciar con el presidente Truman; acompañaba a Clay la plana mayor del Departamento de Defensa Nacional. Entre los participantes en la conferencia figuraban el secretario del Ejército, señor Kenneth Royall, el secretario de Marina, señor John Sullivan, el secretario de Aviación, señor Stuart Symington, el secretario de Defensa, señor James Forrestal, el general Hoyt Vandenberg, el teniente general Albert Wedemeyer, el estado mayor del ejército, y el subsecretario del ejército, William Draper.

La conferencia entre dichos altos dirigentes del gobierno y del ejército y el presidente Truman versa sobre los pasos que habrá de dar ulteriormente Estados Unidos en vista del continuado bloqueo de Berlín por los rusos. El no participar representantes del Departamento de Estado en la conferencia, indica que las pláticas versarán exclusivamente sobre problemas militares. El ejército ha anunciado que el general Clay celebrará una conferencia de prensa a las 14 de mañana, en la que se espera que revele nuevos detalles sobre la crisis de Berlín e informe sobre sus pláticas con el presidente Truman y el secretario del ejército, señor Kenneth Royall.

Informe de Clay

WASHINGTON, 22 (INS). — El secretario de Estado, general George Marshall, participó en la conferencia de dos horas que el general Lucius Clay celebró hoy con el presidente Truman en la Casa Blanca. Entre los militares presentes se hallaba también el jefe del estado mayor, general Omar Bradley.

Al salir del despacho presidencial, el general Clay dijo que había presentado un informe sobre la situación en Berlín y que después se había sometido a preguntas. Se negó a hacer mayores comentarios, limitándose a declarar que espera salir mañana por la noche para Berlín.

Terminada la reunión, el secretario de la Casa Blanca, señor Charles Ross, dijo: "Fué simplemente una reunión del Consejo de Seguridad. El presidente participó en ella por espacio de una hora y los demás continuaron la conferencia durante 45 minutos. Eso permitió al presidente y a todos los restantes asistentes escuchar el relato del general Clay sobre la situación en Berlín, sin que el ge-

(Continúa en la página DOS)

Rechazaron en la UN los Cargos Sobre Espionaje

LAKE SUCCESS, 22 (INS). — Las Naciones Unidas denunciaron hoy oficialmente las declaraciones hechas en Wáshington, de que "elementos subversivos' 'están entrando en Estados Unidos bajo el amparo de las Naciones Unidas.

Víctor Hoo, secretario general interino de la organización de 58 naciones, mientras esté en el extranjero el secretario general, Trygve Lie, dijo que el instigador de las acusaciones contra las Naciones Unidas es sólo "un funcionario de menor cuantía del departamento de Estado de Estados Unidos." "Pero, agregó, el que aquí se sospeche de uno como espía produce un efecto desmoralizador".

Clarín

BUENOS AIRES · REPUBLICA ARGENTINA

UN TOQUE DE ATENCION PARA LA SOLUCION ARGENTINA DE LOS PROBLEMAS ARGENTINOS

Diario de la mañana 15 centavos para toda la República

AÑO III — BUENOS AIRES, VIERNES 23 DE JULIO DE 1948 — Nº 1.042

Recrudecieron los Incidentes Armados Entre Arabes y Judíos

ESCARAMUZAS EN LA FRONTERA SIRIA

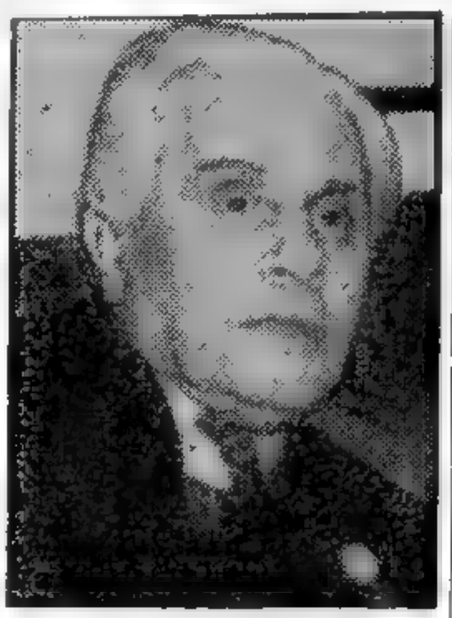

M. PAUL BONCOUR

AMMAN, 22 (AFP). — Han recrudecido los incidentes armados, escaramuzas y choques, a pesar de estar en plena vigencia la tregua militar en Palestina. Los árabes denuncian que hubo escaramuzas en El Aziz, El Zam y en varios puntos de la frontera siria, y anuncian que la artillería judía atacó sus posiciones en varios puntos, especialmente en Ben Tas.

El principal problema actual es, sin embargo, la gran afluencia de refugiados que obstruyen los caminos que conducen a Amman. Esos refugiados proceden en su mayor parte de los sectores de Ramleh, Lydda y Nazareth, y su presencia en Amman ha provocado inusitada alza de precios, qu eobligó al gobierno de Transjordania a adoptar medidas rigurosas de control.

El Cuartel del Mediador

LAKE SUCCESS, 22 (INS). — El conde Folke Bernadotte notificó a las Naciones Unidas que proyecta trasladar su "cuartel general" de la isla de Rodas a Jerusalén tan pronto la tregua restablezca la calma en Tierra Santa.

El mediador, en su última comunicación resta importancia a las informaciones sobre continuación de la lucha y dice que pronto serán silenciados todos los cañones. Explica que el traslado a Jerusalén facilitará las negociaciones y el control de la tregua. Los funcionarios de las Naciones Unidas revelaron que Bernadotte ha pedido a Estados Unidos diversos equipos inclusive tres destróyers, diez aviones de observación, dos helicópteros, quince aviones de transporte C-37, automóviles y aparatos de radio y telefónicos.

Violaciones de la Tregua

TEL AVIV, 22 (AFP). — Moshe Shertok, ministro de Relaciones Exteriores de Israel, comunicó al señor Reedman, representante personal de Trygve Lie, la lista de violaciones de la tregua cometidas por los árabes.

Dos de ellas son atribuidas a la Legión Arabe, dos a las tropas egipcias y otras dos a las sirias.

(Continúa en la página TRES)

Impediremos Otra Guerra, Dijo Truman

DE FRANCE PRESSE

WASHINGTON, 22 (AFP). — "Las oportunidades de obtener una paz mundial son buenas y hasta podría decir que son excelentes", declaró hoy el presidente Truman en una conferencia de prensa, reiterando en varias oportunidades con energía su "seguridad de que habría paz en el mundo". Manifestó asimismo su acuerdo completo con las declaraciones formuladas ayer por el general Marshall, de que se agotarán todas las negociaciones y recursos para impedir la tragedia de una guerra.

Antes de pronunciar estas tranquilizadoras declaraciones, el presidente había realizado una importantísima entrevista con el comandante norteamericano en Alemania, general Lucius Clay; su consejero político, Robert Murphy; el secretario de Guerra, Kenneth Royall, y el jefe de estado mayor, general Omar Bradley. También participaron de esta conferencia el secretario de Estado, general Marshall, y los secretarios de Marina y Aviación, Sullivan y Simington.

Los observadores atribuyen excepcional importancia a esta reunión de los principales dirigentes norteamericanos y hacen destacar la coincidencia de que en Londres el gabinete también celebrara una sesión extraordinaria con la presencia del mariscal Montgomery.

Violaciones Aéreas

BERLIN, 22 (AFP). — Anuncian las autoridades británicas que aviones soviéticos violaron hoy tres veces las reglas de seguridad aérea, dentro del corredor de Berlín.

Un avión de caza soviético, "Bueckburg Un Yak", pasó a 50 metros frente a un cuatrimotor "York" que se dirigía a la zona británica. Las reglas de seguridad prohiben a todo avión aproximarse a otro a menos de 150 metros.

Por otra parte, un avión "York" avistó dentro del corredor a un aparato ruso que arrastraba a un "blanco" para ejercicios de tiro, lo que está formalmente prohibido por los reglamentos de seguridad aérea.

"La Aviación Está Lista"

WIESBADEN, 22 (INS). — El teniente general Curtis Le May, declaró esta noche en medio de la crisis de Berlín, que sus tripulaciones de la fuerza aérea norteamericana en Europa "están listas en cualquier momento para cualquier misión que se les pueda ordenar".

El general rehusó hacer especulaciones sobre la llegada a Inglaterra de 60 superfortalezas B-29 más, y 16 aviones de propulsión a chorro Lockeed, "Estrellas Fugaces", camino de Alemania.

EL NUEVO Clipper norteamericano estratocrucero, con capacidad para 75 pasajeros y 9 miembros de tripulación, que ha sido construído a un costo de 1.500.000 dólares. Fué habilitado para el servicio entre San Francisco y Honolulú

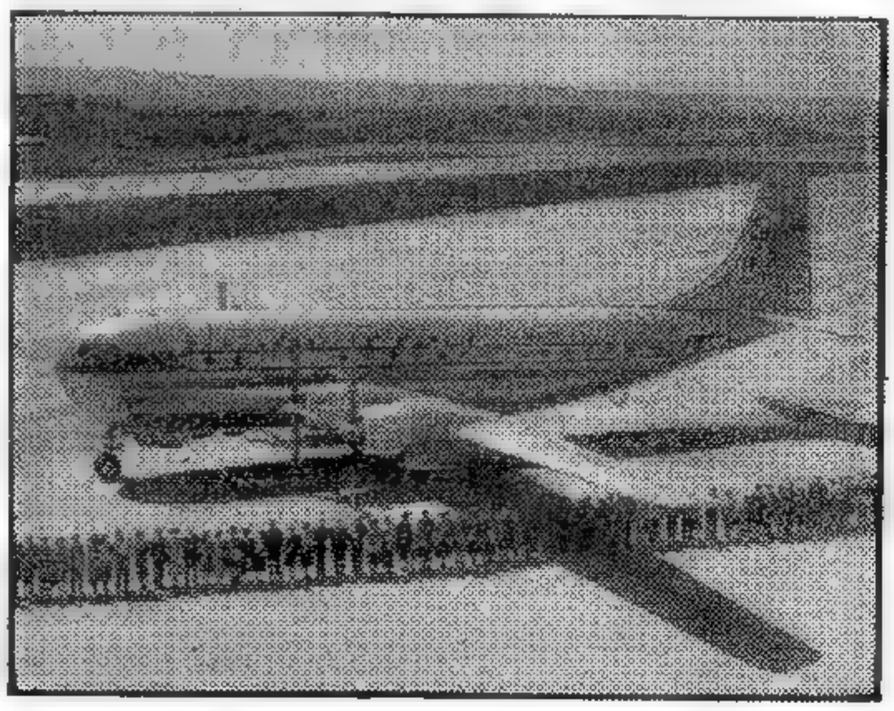

Escribe PAUL BONCOUR para CLARIN

Mal Hacen los Occidentales en Prescindir de Italia y de sus Dos Grandes Acorazados

INICIAMOS hoy, en un nuevo esfuerzo periodístico que sabrán valorizar nuestros lectores, la publicación de artículos firmados por Jean Paul Boncour, ex presidente del Consejo de Ministros y ex ministro de Relaciones Exteriores de Francia. El bien conocido estadista se ha convertido en el paladín de la inclusión de Italia en las filas de las potencias occidentales, pues sostiene que, sin Italia, no será posible hablar de unión de los países europeos frente a la URSS.

PARIS. — Sería necesario que el árbol no nos impidiese ver el bosque, esto es, que el diálogo con Alemania no nos absorbiera hasta tal punto, que nos hiciese descuidar lo esencial: la unión europea.

Nuestros militares han estado atrasados en una guerra: han hecho en 1939 la guerra de 1914. Que nuestros diplomáticos no se retarden en una paz: que no nos hagan en 1948 la paz de 1918. Sólo con relación al conjunto del problema europeo debe ser tratado el problema de Alemania, y éste, por importante que sea para nosotros, es secundario con respecto a aquél.

DE FRANCE PRESSE

Justamente, Italia ha de ser una pieza maestra de esta unión europea. De su participación, en particular, depende que la unión europea, o al menos la unión de la Europa occidental, la única actualmente posible, se trueque en realidad. Sin esta participación, la unión europea estará limitada al extremo Oeste de Europa: Inglaterra, Francia y el Benelux. Será una unión trunca e insuficiente.

De tal modo, me asombro de que una información periodística en la cual se anunciaba que sería concluída la destrucción de la flota italiana con la de dos acorazados de 35.000 toneladas, el "Italia" y el "Vittorio Veneto", no haya provocado mayor emoción.

¿Son los miembros presentes o eventuales de la unión europea, pues, tan ricos en tonelaje naval como para prmitirse el lujo de destruir 70.000 toneladas de grandes navíos? Sea así o no, Italia, que ha lavado el crimen de Mussolini derribándole y cerrando filas junto a los aliados, es dudoso que deba ser tratada como nación enemiga.

Francia ha resuelto, en lo que a ella respecta, esta duda. El entendimiento entre Bidault y De Gasperi, su actitud acerca de Trieste, y otros hechos, testimonian la voluntad francesa de vivir en buena amistad con Italia. ¿Por qué, entonces, llegar hasta ciertas consecuencias de un tratado de paz demasiado riguroso y que, verosímilmente, será revisado? Por mi parte, veo en ello un doble y grave inconveniente.

Ante todo, el de crear al gobierno de De Gasperi dificultades que no necesita, por tenerlas ya hartas en el interior de su propio país. Bueno será que no reanudemos el error cometido al día siguiente de 1918, cuando fuimos demasiado rigurosos con la socialdemocracia alemana, entonces en el poder, para tornarnos largo demasiado complacientes con Hitler y servirle en bandeja el rearme alemán, la remilitarización renana, Austria y Checoslovaquia.

(Continúa en la página DOS)

Renace el Optimismo en Londres y Mejoran las Cotizaciones

AMENAZAN LOS SOVIETICOS LA SEGURIDAD EN EL CORREDOR AEREO

Realizan Peligrosas Maniobras

BERLIN, 23 (AFP). — El cielo de Berlín se torna cada vez más amenazante para la seguridad de los aviones occidentales que abastecen a la población de Berlín. Las autoridades británicas revelaron que los aviones soviéticos prosiguen sus ejercicios de tiro y bombardeo en el corredor aéreo que vincula Berlín con las zonas occidentales. En la región de Perleberg, aviones soviéticos efectuaron intensos ejercicios de tiro en pleno vuelo y en las cercanías de Berlín un bimotor soviético realizo también simulacros de bombardeo.

Esta operación representó un peligro para los cuatrimotores "York" que siguen en su tarea de abastecer a la capital alemana. Se teme que las maniobras aéreas rusas alcancen proporciones peligrosas para el vuelo de los aviones norteamericanos y británicos.

El general Hays, adjunto del general Clay, refutó hoy las declaraciones formuladas por el mariscal Sokolowski a un corresponsal extranjero, en las que se inculpaba a las autoridades norteamericanas haber provocado las presentes restricciones a los ciudadanos norteamericanos para entrar en la zona soviética.

EL VICEMARISCAL del Aire, Guest, presenta sus saludos a los miembros de las tripulaciones de las superfortalezas norteamericanas que llegaron recientemente a bases británicas

Clarín

BUENOS AIRES · REPUBLICA ARGENTINA

Diario de la mañana. 15 centavos para toda la República

UN TOQUE DE ATENCION PARA LA SOLUCION ARGENTINA DE LOS PROBLEMAS ARGENTINOS

AÑO III — BUENOS AIRES, SABADO 24 DE JULIO DE 1948 — Nº 1.043

Tropas Rusas en Alemania

LONDRES, 23 (AFP). — Según el "Daily Mail" los rusos dispondrían en su zona de ocupación en Alemania de 350.000 hombres repartidos en 30 divisiones: 8 "panzer" de 12.000 hombres, cinco divisiones de infantería motorizada y comprendiendo 12.000 hombres cada una, diez divisiones de tropas territoriales con 10.000 hombres cada una y dos divisiones de artillería.

Nueva Moneda Rusa

BERLIN, 23 (INS) — Anunciaron los rusos que pondrán en circulación en Berlín y el este de Alemania una nueva moneda para substituir al reichmark que impusieron cuando los occidentales hicieron lo propio con los deutschenmarks en sus zonas respectivas. Señalaron los occidentales que ellos han permitido hasta ahora la libre circulación de los marcos rusos en su zona a pesar de que los rusos no permitan que los deutschenmarks circulen en el este.

Enviarán Más Víveres

WASHINGTON, 23 (INS). — El general Lucius Clay anunció hoy, que se están completando los preparativos para aumentar a 4.500 las toneladas diarias de mercaderías que se envían a Berlín por aire. Esa cifra será suficiente para satisfacer todas las necesidades de la zona.

Al mismo tiempo, el comandante norteamericano de las fuerzas de ocupación en Alemania, indicó que en Spandau se construirá un nuevo aeropuerto para servir al aumento de tránsito aéreo en Berlín.

Las declaraciones de Clay, fueron formuladas en el edificio Pentagon poco antes de tomar el avión de regreso a Berlín, donde concedió una audiencia a los periodistas. Se le preguntó si piensa romper el bloqueo ruso por medio de convoyes terrestres, a lo que respondió: "Como soldado, mi función en Alemania no es llevar a la nación a una guerra, sino mantenernos fuera de la guerra. Yo no llevaré a los Estados Unidos a la guerra; ésa es una decisión que deben tomar los gobiernos y que no se debe tomar en Alemania".

Ostentación de Poderío

BERLIN, 23 (INS) Estados Unidos hizó una ostentación de poderío al ordenar el desfile por Potsdamer Chausse, de un contingente de 1000 hombres, aproximadamente, acompañado de vehículos blindados, donde los soldados iban provistos de fusiles y mochilas.

Las autoridades militares del

(Continúa en la página TRES)

Las Dificultades Técnicas Soviéticas en Berlín son Totalmente Imaginarias

BERLIN, 23. (INS). — Los soldados rusos que hacen guardia junto al histórico ferrocarril de Berlín, reconocen ya, abiertamente, que las supuestas dificultades "técnicas" que se alegó como razón para su clausura son, mayormente, imaginarias.

Así lo reveló hoy un funcionario civil del ejército norteamericano destacado en Berlín, quien fué arrestado por las autoridades soviéticas en Marienborn, e interrogado una y otra vez por espacio de treinta horas. Este funcionario es Richard F. Goff, jefe auxiliar de la sección de trabajo doméstico de la oficina de Ingeniería del puesto militar del sector norteamericano de Berlín. Los rusos que interrogaron a Goff mostraron que les interesaba, sobre todo, saber por cuánto tiempo querrán o podrán permanecer en Berlín los norteamericanos. Goff, quien estuvo detenido por más de treinta horas bajo acusación de haber intentado cruzar ilegalmente la frontera entre las zonas soviéticas y las zonas occidentales de Alemania, manifestó que había sido interrogado por un ruso de quien dijeron los propios policías —rusos y alemanes— que era un agente secreto. Manifestó el funcionario norteamericano, que el policía le preguntó qué contingentes militares tenían los Estados Unidos en Berlín, y por cuanto tiempo permanecerían los norteamericanos a base de su actual provisión de comestibles. Reveló Goff que, él a su vez, interrogó al agente ruso y le dijo cuántos soldados tiene el Soviet en Berlín. Al contestar el agente que los ignoraba, lo mismo dijo Goff, con respecto a las fuerzas norteamericanas.

NO CREEN AHORA EN LA POSIBILIDAD DE UN NUEVO CONFLICTO

LONDRES, 23 (AFP). — Contrariamente a Wall Street, los medios de la City han conservado su sangre fría y calma ante la crisis de Berlín y manifestaron que no hay posibilidad de guerra actualmente entre el Este y el Oeste. Señalan en su apoyo que la situación diplomática ha evolucionado favorablemente a raíz de las declaraciones de Marshall, Truman y Bevin.

Un signo visible del optimismo reinante en los medios bursátiles de Londres lo ofrece el repunte ligero de los valores, que durante la semana habían pasado por una fase de depresión.

Se informó por otra parte que los dieciséis cazas norteamericanos en el aeródromo de Odinham, cerca de Londres, saldrán mañana a la tarde con destino a la base aérea norteamericana de Furstenfeldburg, cerca de Munich.

Con relación a las fuerzas soviéticas acantonadas en la zona de ocupación rusa, se informó hoy en el "Daily Telegraph" que se elevan a 350.000 hombres.

Reynaud, Blum y Schuman Integrarán el Nuevo Gabinete Francés

BIDAULT SERA SUSTITUIDO EN RELACIONES EXTERIORES

PARIS, 23 (AFP). — El señor André Marie recibió a mediodía a los corresponsales y les formuló la siguiente declaración: "Acabo de entrevistarme con el señor Edouard Herriot, presidente de la Asamblea Nacional, y con el señor Schuman, presidente del gobierno dimitente. Hemos convenido que leeré la declaración ministerial mañana sábado, a las 9.30, en el Parlamento".

Schuman Será Canciller

PARIS, 23 (A.F.P.). — El gobierno que se propone formar el señor André Marie se ha cristalizado.

Se da como cierta la presencia del señor León Blum como ministro de Estado, del señor Paul Reynard para los Asuntos Económicos y como probable la del señor Robert Schuman como ministro de Relaciones Exteriores.

La reacción de la Bolsa al conocer la posible participación del señor Paul Reynard, ex presidente del consejo y destacada personalidad financiera, en el nuevo gobierno, ha sido de las más favorables. El precio del oro, que siempre sube en circunstancias inseguras, registró una fuerte baja, mientras los papeles del Estado experimentaban un alza excepcional.

Confía Lograr Apoyo

PARIS, 23 (AFP). — El señor André Marie confía en que la Asamblea Nacional ratifique su designación para formar y presidir el nuevo gobierno en la sesión que el cuerpo celebrará mañana. La votación se producirá en la misma mañana del sábado, después de la lectura de la declaración ministerial.

La mayoría que se requiere es de 311 votos. Los pronósticos le acuerdan esta noche desde 305 — tal es el cálculo de los observadores más escépticos— hasta 360 de los más optimistas.

La participación del señor León Blum como ministro de Estado o vicepresidente del Consejo y de Paul Reynaud como ministro de Asuntos Económicos está asegurada. La cartera de Relaciones Exteriores parece escapar de las manos de Georges Bidault, para ser confiada al primer ministro saliente, Robert Schuman.

Jules Moch, socialista, que ha dado pruebas de particular energía durante los últimos conflictos sociales, conservará el ministerio del Interior.

M. LEON BLUM

VON RUNDSTEDT Y VON MANSTEIN HAN LLEGADO A NUREMBERG: PRECAUCIONES

NUREMBERG, 23 (AFP). — Extraordinarias medidas de precaución se tomarán en esta ciudad durante los días que permanezcan en ella los mariscales Von Rundstedt y Von Manstein, ex comandantes de la Wehrmacht alemana durante la guerra, que fueron llamados a comparecer en el proceso que se sigue al alto comando alemán, que se iniciará la semana próxima.

La llegada de los citados ex jefes nazis a Frankfort, procedentes de Gran Bretaña, donde se hallaban prisioneros, es esperada hoy, por vía aérea.

Se informó hoy que Von Rundstedt y Von Manstein serán internados en el hospital general americano de la ciudad.

REGRESA CLAY

WASHINGTON, 23 (AFP). — El general Clay emprendió el regreso por vía aérea a Alemania. Poco antes, prestó declaraciones a puertas cerradas en la comisión de Relaciones Exteriores de la Cámara. En la conferencia de prensa, puso de relieve que, al llevarse el abastecimiento aéreo de Berlín, de 2.500 a 4.500 toneladas de alimentos diarios, se realizaba una operación nunca conocida en la historia, que permitirá asegurar la alimentación de la población berlinesa.

Hizo presente que este abastecimiento podrá mantenerse durante el invierno y que ha contribuído a reforzar el prestigio de los Estados Unidos ante los habitantes de Berlín.

Vuelve a Registrarse Actividad Bélica en el Frente Palestino

(Información página DOS)

Wallace-Taylor es la Fórmula del Partido Progresista

(INFORMACION PAGINA TRES)

8 Razones que Alejan la Guerra

DE FRANCE PRESSE

Por MARCEL FERNAND

WASHINGTON, 24. — Solamente si la UN fracasara en hallar una solución para el problema alemán, la guerra podría estallar en un futuro indeterminado. Tal es la opinión de los más calificados observadores norteamericanos. Sus argumentos son los siguientes:

1 No existe ninguna razón para creer que Estados Unidos o Rusia desean la guerra

2 Ni un "incidente o accidente" será capaz de provocar la guerra, si cada parte tiene la voluntad de que no se produzca una conflagración.

3 Es muy probable que la URSS tenga la intención de aportar una ayuda a Henry Wallace en las elecciones presidenciales de noviembre, mediante una actitud de intransigencia, y que trate de beneficiarse con una confusión que erróneamente cree que se producirá en Estados Unidos con motivo de esas mismas elecciones.

4 La URSS sabe que pese a todos sus "alfilerazos" y maniobras contra los aliados, ni Estados Unidos ni Gran Bretaña optarán por la guerra, mientras estén convencidos de que aquélla no desea realmente provocarla.

5 Por ahora ni Rusia ni Estados Unidos adoptan verdaderas medidas de movilización.

6 Se trata, sólo, de continuar la guerra fría. Contrariamente a la determinación rusa de no acordar concesiones, es casi seguro que aceptaría negociar si se le permitiera "salvar su reputación.

7 La guerra fría y los mutuos asaltos de propaganda podrán ser continuados, aun en el caso de incidentes, tales como los choques aéreos.

8 Solamente si fracasa la UN y sobre todo, si Rusia bloquea toda posibilidad de solucionar el problema mediante la UN, entonces habrá llegado el momento de prepararse para la guerra luego de haber determinado si ambas partes encaran realmente este medio de solucionar las cosas. Esta última, sin embargo, no se presentará antes de algunas semanas o de varios meses.

El pensamiento actual de los dirigentes estadounidenses es el siguiente: en las circunstancias presentes, aún un grave incidente aéreo no haría estallar forzosamente el conflicto.

Por lo demás, Estados Unidos no intenta llevar a Berlín un nuevo "caballo de Troya" bajo la forma de un tren blindado. Así se interpreta en los medios informados las declaraciones del general Clay, que han producido, por otra parte, un sentimiento de alivio profundo en Wáshington. Clay ha demostrado, se dice, que no ha recibido "carta blanca" para actuar y que prosigue efectiva la influencia "moderadora" atribuída al secretario de Estado, general Marshall. Se deduce, en consecuencia, que el porvenir de los sectores occidentales de Berlín, será decidido según la tesis norteamericana por medio de negociaciones diplomáticas. Los observadores opinan que después de la conferencia del presidente Truman con Marshall y Clay, hay muchas posibilidades de que se inicien las negociaciones soviético-norteamericanas sobre sólidas bases.

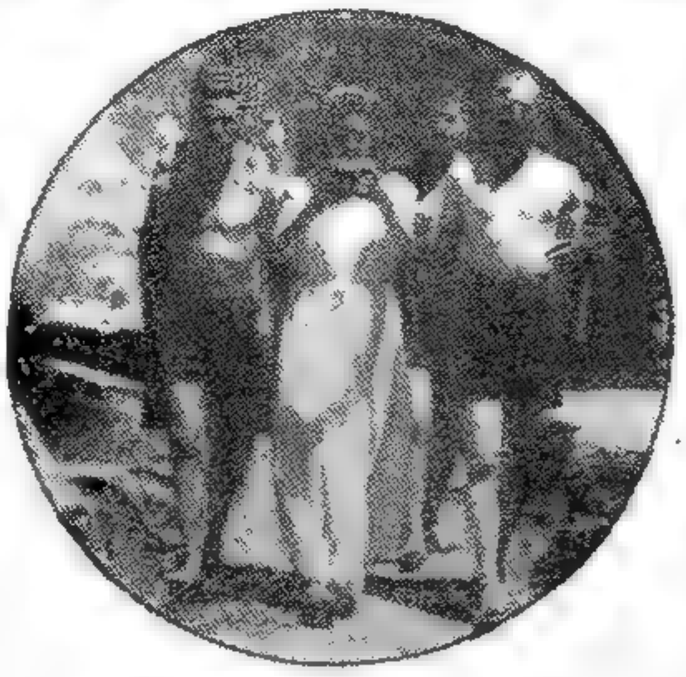

ATLETAS FORMANDO la guardia de honor de una joven griega que condujo la antorcha olímpica, desde donde fué encendida, en Atenas, hasta el lugar en que se inició la posta internacional, cuya meta es el estadio de Londres.

Clarín
DIARIO DE LA MAÑANA
BUENOS AIRES · REPUBLICA ARGENTINA
15 CENTAVOS
UN TOQUE DE ATENCION PARA LA SOLUCION ARGENTINA DE LOS PROBLEMAS ARGENTINOS

AÑO III - DOMINGO 25 DE JULIO DE 1948 - Nº 1.041

ACEPTO A MARIE LA ASAMBLEA

Habrá en Francia un Ministerio de Coalición

OFRECENSE CARTERAS A REYNAUD Y A BLUM

DE FRANCE PRESSE

PARIS, 24. — La asamblea nacional aprobó la designación del señor Andre Marie, como jefe del nuevo gobierno francés, por 352 sufragios contra 189. Conocido el resultado de la votación el señor Marie declaró a los periodistas: "Mañana a las 9 comenzaré mis consultas para determinar la estructura definitiva del gabinete y fijar la elección de mis colaboradores". De acuerdo a su exposición, el nuevo gobierno será de coalición y tendrá por fin primordial procurar la reconstrucción moral y material del país.

Reunida la asamblea nacional, el señor Marie hizo su anunciada declaración, en la que dijo:

"El gobierno que tendré el honor de presidir, si la asamblea así lo quiere, asumirá el poder en una hora crucial para el mundo, para Europa y para el país. Si nuestra adhesión a la democracia no hiciera un deber de ello, los acontecimientos de hoy nos impondrían la necesidad de formar ese gobierno bajo el doble signo de la duración y de la acción".

Indicó que se propone reunir en su gobierno a hombres de distintos horizontes políticos, pero que se habrán puesto de acuerdo sobre un programa limitado a las finalidades esenciales, el señor Marie puntualizó que todo debe estar subordinado al único imperativo de la reconstrucción moral y material de Francia.

La Política Exterior

Al abordar los problemas internacionales el señor Marie expresó: "Las recomendaciones de Londres, aligeradas de las reservas formuladas por la asamblea nacional, y que el gobierno espera hacer prevalecer en sus negociaciones con nuestros aliados, continuarán determinando nuestra política en la cuestión alemana. Nuestra política exterior exige firmeza sin provocaciones y la salvaguardia de nuestra seguridad y de nuestro derecho a justas reparaciones".

Sobre el Plan Marshall

"La ayuda norteamericana por medio del plan Marshall constitu-

(Continúa en la página TRES)

NUEVO GOLPE RUSO EN BERLIN

Stalin Cambia los Comandos Militares

LONDRES, 24 (AFP). — "El mariscal Stalin procedió recientemente a efectuar cambios en el alto comando rojo. El generalísimo, en efecto, llamó a los mariscales Zhukov, Timoshenko, Rokossovsky, Malinovsky y Tolbukin, que pasaban por estar en desgracia desde el fin de la guerra, en razón de su creciente popularidad. La información la da el "Sunday Times" Agrega que Timoshenko y Tolbukin han sido nombrados comandantes adjuntos del ejército rojo. A Zhukov se le habría confiado el puesto de comandante del grupo del ejército en los Balcanes. A Rokossovsky el comando del ejército occidental, en Alemania y Austria.

ZHUKOV

TIMOSHENKO

MALINOVSKI

TOLBUKIN

Inténtase Lograr el Control de la Ciudad

BERLIN, 24. (AFP). — "Los Soviets intentan apoderarse de todo el control de la ciudad de Berlín", declaró el comandante británico, general Herbert, quien calificó acremente la "pretensión soviética" de dar instrucciones a la municipalidad de Berlín sobre el cambio de billetes. Luego de revelar este nuevo golpe ruso, expresó que esta vez se trata de subordinar las autoridades municipales de la capital alemana a la comisión económica soviética, con desprecio total de los derechos de autoridades legalmente constituídas.

Otra Protesta Aliada

Se anunció asimismo el envío de una nueva protesta al mariscal soviético Sokolovsky por el bloqueo de treinta barcazas británicas en Witenberg, informándose que las familias que viven a bordo de esas barcazas pasan por dificilísimos momentos a raíz de la negativa de los soviéticos a permitirles abastecerse de agua.

Los gobernadores militares occidentales, en defensa de la economía de sus sectores, decidieron hoy limitar a 300 marcos occidentales la cantidad de ese tipo de dinero que puede exportarse de Berlín sin autorización especial.

Más Envíos por Aire

BERLIN, 24 (INS) — La aviación de los aliados occidentales continuó hoy llevando alimentos y combustibles en gran cantidad a los sectores occidentales de Berlín, que están sufriendo los efectos del bloqueo ruso pese a los ensa-

(Continúa en la página DOS)

Truman Culpa a Moscú de Obstaculizar el Control Mundial sobre la Atómica

WASHINGTON, 24. — El presidente Truman acusó a Rusia de "obstaculizar" el control internacional de la energía atómica, y declaró que la "inseguridad que reina en el mundo" obliga a Estados Unidos a retener sus secretos sobre la energía atómica.

Dos Años Perdidos

"En dos años —dijo Truman— el mundo no ha hallado solución al problema de la guerra y la paz. La energía atómica sigue siendo, por lo tanto, un medio temible de destrucción y una maravillosa invitación al progreso por la senda de la paz".

Acusando luego sin contemplaciones a la Unión Soviética de haberse resistido a aprobar medidas conducentes al control internacional de la energía atómica, míster Truman dijo: "Nuestro gobierno ha tratado, por medio de sus representantes en la comisión de energía atómica de la UN, de sentar las bases de un mutuo entendimiento con las demás naciones unidas.

Los Progresos Atómicos

El presidente informó que Estados Unidos ha progresado en la aplicación militar de la energía atómica, diciendo:

"Poseemos hoy armas atómicas potentísimas. Los recientes ensayos realizados conjuntamente por la comisión de energía atómica y las fuerzas armadas de la nación en el océano Pacífico han demostrado, indudablemente, que nuestra posición en el campo de las armas atómicas ha mejorado considerablemente". Afirmó Mr. Truman que esos adelantos vienen a justificar la fe del pueblo norteamericano en el principio de que el control de la energía atómica debe ejercerlo la autoridad civil".

DE NEWS SERVICE

Conferenciarán en Londres Bohlen, Bedell Smith y Lewis Douglas

EE. UU. PROCURA UN ACUERDO CON GRAN BRETAÑA SOBRE EL PLEITO CON RUSIA

WASHINGTON, 24. — El viaje a Londres del consejero del departamento de Estado, Charles Bohlen, experto en cuestiones soviéticas, es interpretado por los observadores como una prueba de las divergencias que han surgido entre Londres y Wáshington sobre la actitud de las potencias occidentales respecto a la Unión Soviética. Se afirma que aunque los dos países se hallan de acuerdo en realizar una conferencia cuatripartita sobre Berlín, difieren, empero, sobre los procedimientos para resolver el conflicto suscitado por el bloqueo.

También salió para Londres el embajador norteamericano en Moscú, general Bedell Smith, quien conferenciará en la capital británica con Charles Bohlen y el embajador de Estados Unidos en Londres, Lewis Douglas. Todos los círculos políticos de Wáshington concentran su atención sobre el resultado de esta importante conferencia, que quizás dará la clave de la solución del entredicho actual con los soviéticos, al fijar de una vez por todas la actitud de Estados Unidos y Gran Bretaña.

DE FRANCE PRESSE

Se interpreta la presencia de estas destacadas personalidades norteamericanas en Londres como el deseo del Departamento de Estado de procurar una coincidencia política con Londres sobre la forma definitiva de abordar la cuestión de Berlín.

Clay ya Regresó

BERLIN, 24 (INS). — Llegó esta noche a Berlín el general Clay, de regreso de Wáshington. Aquí conferenciará en esta ciudad con el embajador de su país en Moscú, general Bedell Smith, acerca de la situación imperante en la ex capital alemana. El embajador es esperado mañana en Berlín.

Rusia Reduce a la Mitad la Deuda Húngara

BUDAPEST, 24 (AFP). — Fué firmado un acuerdo entre Hungría y Rusia, en virtud del cual la deuda de guerra húngara es reducida en un cincuenta por ciento. Según los términos de ese acuerdo, Rusia renuncia al 65 por ciento de las reparaciones efectuadas hasta ahora en artículos siderúrgicos y al 80 por ciento de las reparaciones en productos agrícolas.

Nenni Parte para Praga y Bucarest

ROMA, 24 (AFP) — El jefe del Partido Socialista mayoritario italiano, Sr. Pietro Nenni, partirá el miércoles por vía aérea, con destino a Praga, donde se propone entrevistarse con el jefe del Estado checoslovaco, Sr. Gottwald. Nenni se dirigirá luego a Bucarest, con el propósito de entrevistar a la señora Anna Pauker, ministra rumano de Relaciones Exteriores.

EN ESTA EDICION EL SUPLEMENTO LITERARIO

Dewey Quiere Política Firme con los Rusos

DE I. NEWS SERVICE

PAWLING (Nueva York), 25 — El gobernador del estado de Nueva York, señor Thomas Dewey, ha hecho un llamado a la nación pidiendo que se mantenga firmemente la posición adoptada frente a la crisis de Berlín, estableciendo que el partido a que pertenece —el Republicano que acaba de designarlo candidato a la presidencia de la Unión— no permitirá que "divergencias domésticas puedan incidir en la unidad norteamericana". Declara el candidato que el partido Republicano insistirá en que se protejan de un modo total, los derechos estadounidenses

La declaración del señor Dewey, que fué leída a los periodistas reunidos en su residencia de Pawling, está apoyada —según propias palabras del gobernador— por el senador Arthur Vandenberg y el consejero de política exterior John Foster Dulles.

En uno de los párrafos, dice la declaración: "No permitiremos que enconos partidistas internos nos alejen de la "indispensable" unidad. En Berlín no debemos rendir nuestros derechos ante la fuerza. Buscaremos todo método pacífico de arreglo, de acuerdo con la Carta de las Naciones Unidas o según cualquier otro mecanismo internacional, incluso la Corte Internacional de Justicia".

Marie Pedirá los Créditos que Negaron a Schuman

La Guerra es Inevitable y Hasta Inminente, Dice un Diario Inglés

AÑO III — BUENOS AIRES, LUNES 26 DE JULIO DE 1948 — Nº 1.045

Preparan los Aliados un Nuevo Reclamo al Gobierno Soviético

EXCLUSIVO PARA CLARIN

BERLIN, 25 (INS). — Funcionarios norteamericanos entre quienes se encontraban los embajadores en Londres y Moscú, han conferenciado esta tarde en Berlín acerca de la nueva nota de protesta a enviarse a los rusos. Las discusiones se han mantenido en estricto secreto. Los embajadores Douglas y Bedell Smith, en Londres y Moscú, respectivamente, viajarán luego a Londres junto con el experto del departamento de Estado Charles Bohlen, para mantener nuevas conversaciones con representantes de Francia y Gran Bretaña, tendientes a concertar los puntos de vista de los tres aliados occidentales.

Se tiene entendido que el objeto de estas rápidas y sucesivas conferencias, es la redacción de la nueva nota de protesta que se presentará al Kremlin para que sea levantado el bloqueo de Berlín.

BEDELL SMITH

Otra Reunión en Londres

LONDRES, 25 (INS). — Se anunció que altos funcionarios de las tres potencias de ocupación en los sectores occidentales de Berlín, conferenciarán a partir de mañana para delinear el borrador de la nueva protesta a presentarse a los rusos. Las fuentes diplomáticas estiman que los norteamericanos están dispuestos a aceptar un "tono más bajo" en la protesta a redactar —según el deseo expresado ya por los franceses— con el fin de presentar un frente unido ante el Kremlin

Se indica al respecto que el nuevo primer ministro francés, señor André Marié, ha expresado ya su propósito de seguir una política "firme pero no provocativa" en la cuestión de Berlín.

El Embajador Douglas

BERLIN, 25 (AFP). — Llegó a Berlín, procedente de Londres, por vía aérea, el embajador de los Estados Unidos en Inglaterra, Sr. Lewis Douglas.

Las autoridades norteamericanas anuncian oficialmente que en Berlín se reunirán esta tarde en conferencia el general Bedell Smith, embajador norteamericano en Moscú, el Sr. Lewis Douglas y el especialista del Departamento de Estado en cuestiones rusos Sr. Charles Bohlen.

Esperan a Bedell Smith

LONDRES, 25 (INS). — Mañana lunes se espera en esta capital al embajador de Estados Unidos en Moscú, general Bedell Smith, quien partió esta mañana de Rusia por vía aérea, según instrucciones del departamento de Estado de Wáshington.

El embajador Smith conferenciará en Berlín, en su viaje a Londres con el general Clay

Es Urgente Realizar Otra Tentativa Para Lograr una Solución

LONDRES, 25 (AFP). — "La guerra es inevitable y hasta inminente, si no se hace una nueva tentativa de conciliación", anunció hoy con título sensacional "Reynold's News", al comentar la tensa situación alemana. Agrega que es urgente realizar una nueva tentativa a cargo de los cuatro grandes para solucionar en la medida de lo posible los problemas alemanes.

Mr. BEVIN

"Existe aún la posibilidad de encontrar una solución a la impase —dice por su parte el "News of the World", y recuerda que Marshall y Bevin han declarado hace poco que: "Se puede hallar todavía un medio de salir de la situación actual", y destaca el hecho de que el mismo Marshall recientemente ha dicho que aun no ha sido pronunciada la última palabra, y que por lo tanto hay que agotar esta última posibilidad que existe de evitar la guerra.

El Nuevo Marco Alemán

BERLIN, 25 (AFP). — "El pueblo alemán posee ahora una moneda garantizada por la fortuna real de la nación", afirma la comisión económica alemana de la zona soviética en un manifiesto dirigido a la población de la misma y de todos los sectores de Berlín, después de la institución del nuevo marco alemán.

El manifiesto puntualiza que la cobertura del nuevo marco consiste en los stocks de títulos suscriptos por las empresas nacionalizadas, los organismos del Estado y otras instituciones económicas y políticas. También está garantizado por la fuerza de la economía democrática alemana de tiempos de paz. La comisión afirma que la diferencia con el marco occidental reside en el hecho de que la nueva moneda no ha sido puesta en circulación por la potencia ocupante.

Hacen Despliegue Aéreo los Rusos Sobre Berlín

MOSCU, 25 (INS). — La aviación soviética ha celebrado hoy su día, realizando en el cielo de la capital roja la demostración gigantesca de su poderío, que el domingo anterior se suspendió por las malas condiciones del tiempo.

Especial mención mereció el vuelo en formación de un centenar de aviones de caza, alineados para formar las palabras "gloria a Stalin" en el aire y seguidos de tres aparatos que sostenían una enorme bandera con la hoz y el martillo

Ases femeninos de la aviación rusa tomaron parte piloteando aviones de combate y se presentaron a la curiosidad del público algunas máquinas nuevas para el grueso de los observadores.

"Gloria a Stalin"

MOSCU, 25 (AFP) — Noventa y seis bombarderos, comandados por el hijo del generalísimo Stalin, dibujaron al mediodía de hoy, en el cielo de Moscú, las palabras "Gloria a Stalin".

Esta formación y otras más se llevaron a cabo al realizarse al mediodía de hoy, en el aeródromo de Moscú un gran desfile de fuerzas aéreas

Denuncian Violaciones

BERLIN, 25 (INS)—El "Taegliche Rundschau", órgano berlinés propiciado por los soviéticos, dice en su edición del día que los aviones británicos de abastecimiento a Berlín, están violando reiteradamente las ordenanzas de seguridad del tránsito aéreo sobre la ciudad. Anota el diario la opinión de expertos soviéticos en el sentido de que "semejante falta de disciplina en los aviadores del Reino Unido, no puede ser tolerada ni un momento más".

Acusaciones semejantes fueron vertidas anteriormente contra los pilotos de las fuerzas aéreas norteamericanas que cumplen las mismas funciones que los británicos, para abastecer de alimentos y combustible a las zonas occidentales de Berlín, bloqueadas por los rusos.

Volverán Varios Jefes Rusos a Primer Plano

LONDRES, 25 (INS).— Anuncia en su edición de hoy el "Sunday Pictorial", que posee noticias de fuentes francesas en el sentido de que numerosos oficiales soviéticos, mantenidos en una relativa oscuridad desde la terminación de la guerra, serán nuevamente exaltados a un primerísimo plano. Entre ellos se incluye al mariscal Gregory Zhukov, el conquistador de Berlín; el mariscal Konstantin K. Rokossovsky, mencionado como presunto reemplazante de Sokolovsky; el mariscal Radion Y. Malinovsky; el mariscal Simeón Timoshenko, el mariscal Feodor I. Tolbuchin y el mariscal A. Vassilevsky.

No Informarán a Australia de las Investigaciones Atómicas

LONDRES, 25 (AFP). — Estados Unidos se negaría a comunicar los detalles de sus investigaciones en el campo atómico, a menos que se le asegure que estos informes no se comunicarán a Australia. Así se ha sabido en buena fuente.

Estados Unidos teme, en efecto, que entre el número de sabios australianos encargados de investigaciones atómicas se encuentren algunos de ideología comunista.

El primer ministro australiano habría discutido largamente esta cuestión con motivo de su reciente visita a Londres. Se cree que para disipar los temores norteamericanos, se tomarán medidas para asegurar a Estados Unidos que todos los sabios encargados de aquellos trabajos se hallan bajo el estricto control gubernamental.

Empeñosa Define por Amplio Margen la Polla de Potrancas

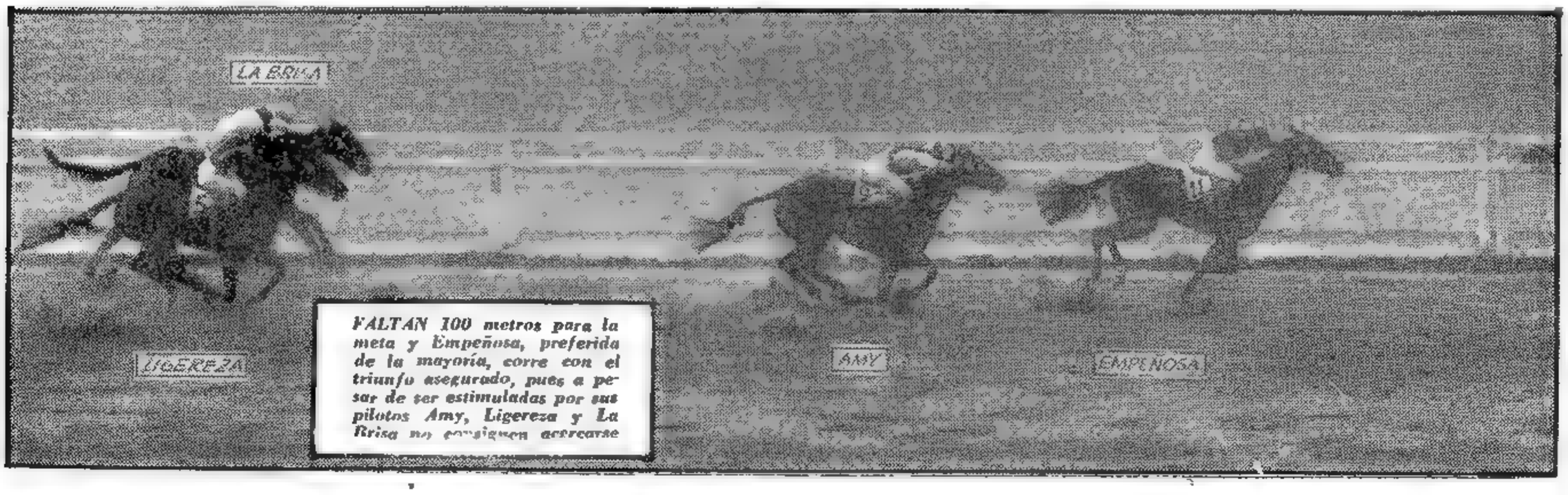

FALTAN 100 metros para la meta y Empeñosa, preferida de la mayoría, corre con el triunfo asegurado, pues a pesar de ser estimuladas por sus pilotos Amy, Ligereza y La Brisa no consiguen acercarse

Crearon los Aliados un Gobierno Para la Alemania Occidental

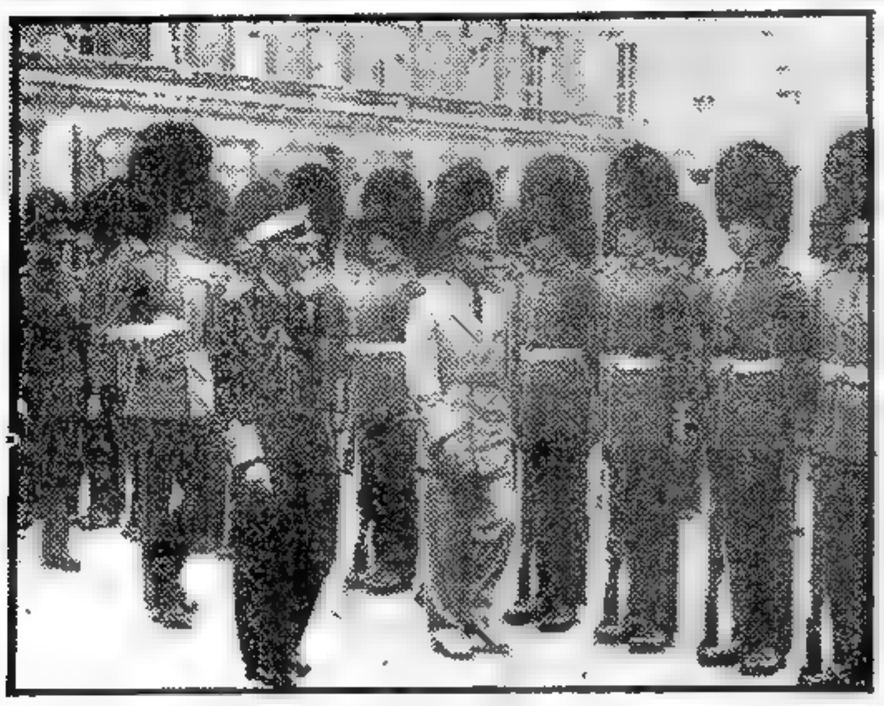

EL SHA DE PERSIA, acompañado por el rey Jorge VI de Inglaterra, revistando a los guardias reales, poco después de la llegada del monarca iranio a la capital británica

CONTRABLOQUEO ALIADO EN LA ZONA SOVIETICA

L. Clay Reveló que los Soviéticos no Tienen Intención de Combatir

NUEVA YORK, 26 (AFP). — Según un informe secreto del general Lucius Clay, los rusos no tendrían la intención de hacer la guerra en la actualidad. El corresponsal en Wáshington del diario "New York Herald" anuncia que el general Clay habría presentado ese informe secreto a la consideración del congreso en ocasión de su reciente viaje a la Capital, y al entrevistarse con varios miembros del parlamento, a los que habría informado asimismo que últimamente los rusos no han efectuado movimientos de tropas, y que tampoco han entorpecido hasta ahora las idas y venidas de los aviones que abastecen Berlín.

SEVERA PROHIBICION PARA LOS ENVIOS DE MERCADERIAS RUSAS

BERLIN, 26 (INS). — El gobierno militar de Estados Unidos prohibió estrictamente el paso por ferrocarril, a través de la bizona anglonorteamericana, de todos los envíos de mercancías del Soviet.

La orden de las autoridades de la bizona no afecta al tráfico carretero y de vehículos de motor. La cantidad de material que se transporta por ferrocarril es muy pequeña, pero, de todos modos, la medida es considerada como la primera que se toma en firme y en represalia por el bloqueo soviético de Berlín.

Cede la Tensión

Cabe señalar, empero, que la tirantez existente entre las potencias occidentales y la Unión Soviética cedió considerablemente, al anunciar el general Clay que Estados Unidos está dispuesto a entrar en negociaciones con los rusos sobre la totalidad del problema alemán.

Subrayando, sin embargo, que esas negociaciones no deberán celebrarse bajo las condiciones actuales impuestas por el propio bloqueo ruso de Berlín, indicó el general Clay que ha llegado el momento de hacerse mutuas concesiones entre las potencias litigantes a fin de resolver la crisis.

También reiteró Clay, en una entrevista concedida a corresponsales norteamericanos, que Estados Unidos está resuelto a mantener su punto de vista hasta que la Unión Soviética se decida a levantar el "sitio" que tiene puesto por hambre a la ex capital alemana.

Despachan Más Aviones

Reveló Clay que se están despachando más aviones norteamericanos a Alemania para contrarrestar el bloqueo soviético, mediante el suministro a Berlín de alimentos por la vía aérea, y que los franceses están construyendo un nuevo aeropuerto con el fin de contribuir con su apoyo a hacer más efectivo el desbloqueo aliado de Berlín.

Indicó el general Clay que no podrán tener lugar las negociaciones para la solución del problema alemán, mientras no se haya dado con una fórmula que permita tanto a las potencias occidentales como a la Unión Soviética el salir airosas de la actual "impasse. Dió a entender que esa fórmula probablemente consista en ciertas concesiones de las potencias occidentales en relación con la reciente reforma monetaria implantada en sus sectores de Berlín, a cambio

(Continúa en la página DOS)

Dispusieron Convocar a una Asamblea Alemana

UNA ORGANIZACION COMUN IMPONDRASE EN LAS TRES ZONAS

FRANCFORT, 26 (AFP). — Se ha creado el gobierno de Alemania occidental. Los gobernadores militares de las tres zonas occidentales, reunidos hoy con los once ministros presidentes alemanes de esas mismas zonas, resolvieron una organización común sobre la base de los acuerdos de Londres para Alemania. El consejero político del general Lucius Clay, gobernador norteamericano, anunció hoy esta decisión a la prensa.

De acuerdo al comunicado emitido al finalizar la conferencia, las asambleas regionales alemanas comenzarán desde ahora los preparativos necesarios para elegir sus representantes ante la asamblea parlamentaria común, cuya tarea será la redacción de la Constitución provisional de Alemania.

Convocan una Asamblea

Se estima que la asamblea alemana será convocada, a más tardar, para el 1o. de setiembre próximo. Los ministros presidentes alemanes han formulado algunas reservas que serán examinadas por los gobiernos regionales.

La reunión tuvo lugar en el cuartel general norteamericano de

(Continúa en la página DOS)

Clarín

Diario de la mañana
15 centavos para toda la República

UN TOQUE DE ATENCION PARA LA SOLUCION ARGENTINA DE LOS PROBLEMAS ARGENTINOS

AÑO III — BUENOS AIRES, MARTES 27 DE JULIO DE 1948 — Nº 1.046

Marie Formó Gabinete con Paúl Reynaud en Hacienda

DECLARO EL PRIMER MINISTRO FRANCES QUE LA LISTA DE COLABORADORES ES DEFINITIVA

PARIS, 26 (AFP). — "La lista de mi gabinete es irrevocable" —dijo esta mañana el señor André Marie, luego de anunciar la formación definitiva del nuevo ministerio francés.

"Después de una noche de negociaciones —agregó— he consultado con los representantes más calificados de los distintos partidos que deben constituir mi gobierno, y he preparado ya la lista definitiva de los hombres que deben ser, en mi espíritu, mis próximos colaboradores.

"Esta lista, que es irrevocable, la he comunicado a todos los partidos de la mayoría del gobierno".

Presentó el Gabinete

PARIS, 26 (AFP) — André Marie ha presentado su gabinete al presidente de la República, señor Vincent Auriol

No ha introducido modificación alguna en el equipo ministerial comunicado precedentemente.

Lo Integra Reynaud

PARIS, 26 (AFP) — El primer ministro André Marie ha conseguido formar su gabinete. La respuesta afirmativa del partido socialista francés le fué llevada al Ministerio de Justicia por el secretario general de esa agrupación, señor Guy Mollet.

La inclusión de Paul Reynaud como ministro de Hacienda había provocado la oposición de cierto número de miembros del comité directivo del partido socialista.

Leon Boutbien, dirigente socialista, declaró en nombre de la minoría del congreso nacional socialista, en un comunicado entregado esta noche a la prensa, que "una escasa mayoría del comité directivo y del grupo parlamentario socialista acaban de comprometer al partido en la colaboración gubernamental con el señor Paul Reynaud, el hombre que se reveló incapaz de defender la República en el momento de la invasión hitlerista y que representa del punto de vista económico y financiero un sistema capitalista cerrado.

"Esta colaboración es un descrédito para el socialismo y la liquidación definitiva del espíritu de la resistencia francesa. No nos sentimos ni comprometidos ni solidarios de semejante decisión, que compromete el porvenir del socialismo", agrega el comunicado.

El ministerio recientemente constituido consta de veintiocho miembros, entre quienes figuran diecinueve ministros y ocho secretarios de estado.

El partido radical, además de la presidencia del consejo detenta cuatro ministerios y dos secretarías de estado.

El Nuevo Gobierno

PARIS, 26 (AFP). — La composición del gobierno presidida por el señor André Marie es la siguiente:

Presidente del Consejo: André Marie; vicepresidentes: León Blum y Pierre Henri Teitgen; ministros de Estado: Paul Ramadier y Henri Queuille; Justicia: Robert Lecourt; Relaciones Exteriores: Robert Schuman; Interior: Jules Moch; Finanzas y Asuntos Económicos: Paul Reynaud; Defensa Nacional: Yvon Delbós; Obras Públicas, Transportes y Turismo: Christián Pineau; Industria y Comercio: Robert Lacoste; Agricultura: P. Pflimlin; Ultramar: Paul Coste-Floret; Trabajo y Seguridad Social: Daniel Mayer; Reconstrucción y Urbanismo: René Coty; Ex Combatientes y Víctimas de Guerra: André Maroselli; Salud Pública y Población: Pierre Schneiter.

Secretarios de Estado: Presidencia del Consejo: Francois Mitterand; Información: André Moriac; Presidencia y Enseñanza Técnica: Jean Hiondi; Educación Pública: Eugene Thomas; Correos y Telégrafos: Bourges Naunoury; Fuerzas Armadas: Johannes Dunraz; Finanzas y Asuntos Económicos: Maurice Petsche; Finanzas: Joseph Daniel; Economía Nacional: Coude du Foreste.

M. PAUL REYNAUD, que ocupará la cartera de Hacienda en el gabinete de André Marie

Uniforman Puntos de Vista los 3 Aliados Occidentales

Total Acuerdo Sobre la Reclamación que Presentarán a Rusia

LONDRES, 26 (AFP). — Las tres potencias occidentales unificaron sus puntos de vista sobre la cuestión de Berlín y sobre el texto de la nueva nota que enviarán juntamente a la Unión Soviética. Así se expresó hoy en los medios bien informados, finalizada la conferencia del canciller Ernest Bevin con Charles Bohlen, experto en cuestiones soviéticas del Departamento de Estado, Lewis Douglas, embajador norteamericano y los embajadores de Wáshington y Londres en Rusia, general Bedell Smith y sir Maurice Petersen, respectivamente.

También se reunió el comité permanente de los "tres grandes", en presencia de las personalidades norteamericanas, que expresaron los puntos de vista de su gobierno sobre el entredicho con Rusia. A mediodía se reunió el comité permanente de los tres aliados occidentales integrados por René Massigli, embajador francés, Lewis Douglas, norteamericano y sir William Strang, subsecretario para los asuntos alemanes. En ambas oportunidades estuvieron presentes el embajador de Wáshington en Moscú, general Bedell Smith y el señor Charles Bohlen. Este último había participado en las conferencias de Teherán, Yalta y Potsdam, siendo felicitado por el propio Stalin a raíz de su perfecto dominio del ruso. Se sabe que el representante de Gran Bretaña ante el Kremlin sir Maurice Petersen, asistió también a la importante conversación celebrada esta tarde en el Foreign Office.

Planean Otra Entrevista Entre los Cuatro Grandes

LONDRES 26 (AFP). — Se proyecta una entrevista sensacional de Stalin, Truman, Attlee y André Marie, los dirigentes máximos de Rusia, Estados Unidos, Gran Bretaña y Francia, a fin de resolver por medios pacíficos la grave crisis política de Berlín. Según el "Daily Mail", órgano conservador, la iniciativa de esta conferencia de paz de los "Cuatro grandes" estaría a cargo de Wáshington.

Según esta versión, que ha despertado un interés extraordinario en todos los medios, el Departamento de Estado ha sugerido que la nueva nota a Moscú contenga una invitación a Stalin para participar en esta conferencia.

EN Wáshington, el portavoz presidencial Charles Ross, reveló que el presidente Truman no tiene intenciones de salir de Estados Unidos para conferenciar con los jefes de Estados de las otras tres potencias ocupantes de Alemania, para discutir el problema de Berlín.

Expresó Ross, al mismo tiempo, que no se ha formulado ahora propuesta alguna para la celebración de una nueva conferencia cuatripartita dentro de ese alto nivel jerárquico.

Las declaraciones formuladas por la Casa Blanca fueron hechas a propósito del ambiente de especulación reinante en Londres respecto a la posibilidad de que se invite al mariscal Stalin a participar en una conferencia con el presidente Truman y los primeros ministros de Gran Bretaña y Francia, Clement Attlee y Andrée Marie, respectivamente. Ross dijo que las informaciones recibidas en tal sentido son de naturaleza "especulativa" y agregó que Mr. Truman no ha modificado su actitud acerca de su participación en una conferencia de jefes de Estado de las cuatro grandes potencias.

Declaróse Ilegal la Huelga de YPF

(INFORMACION PAGINA CINCO)

Los Rusos Concentran sus Tropas en las Fronteras de los Balcanes

* * * SUS UNIDADES AEREAS, LISTAS PARA ENTRAR EN ACCION * * *

DIARIO DE LA MAÑANA

Clarín

BUENOS AIRES REPUBLICA ARGENTINA

15 centavos

UN TOQUE DE ATENCION PARA LA SOLUCION ARGENTINA DE LOS PROBLEMAS ARGENTINOS

AÑO III BUENOS AIRES, MIERCOLES 28 DE JULIO DE 1948 Nº 1.147

EL PRESIDENTE de la República Francesa, Vincent Auriol, en el momento de ser entrevistado por una periodista a raíz de la última crisis de gabinete

Informó un Diario de Turquía

Causó Sensación la Importante Novedad

ESTAMBUL, 27 (AFP). — La Unión Soviética estaría concentrando tropas en los Balcanes, cerca de las fronteras de Yugoeslavia, anuncia hoy el diario turco "Chumhuriyet", de acuerdo con informaciones que dice tener de buena fuente. Agrega "Chumhuriyet" que los rusos concentran efectivos en Rumania y en Bulgaria, en la región de Banato, y dice que sus formaciones son constituídas principalmente por unidades de aviación. La 5ª división aérea rusa, estacionada en Transilvania, estaría lista para entrar en acción. Dice, finalmente, que el cuartel general ruso se instaló en Arad, en Rumania y que los efectivos suman 22 divisiones aéreas con 2.500 aviones.

La Aviación Rusa

Acerca de la sensacional información que acaba de publicar el órgano turco "Chumhuriyet" referente a grandes concentraciones de fuerzas soviéticas cerca de la frontera de Yugoeslavia, se carece de mayores precisiones y, por lo tanto, la noticia ha sido recibida en general con marcada reserva.

"Chumhuriyet" da los siguientes detalles

"Las tropas soviéticas habrían llegado hasta las proximidades de dicha frontera hacia el 15 de junio.

"Las fuerzas aéreas rusas en esa zona se hallan divididas en dos grupos: el primero se compone de la 5a. armada aérea, y se hallaría orientado hacia la zona occidental de Yugoeslavia.

"El segundo grupo está formado por la 6a. armada aérea y se halla orientado hacia el Mediterráneo.

"Cerca de la frontera yugoeslava los aparatos de bombardeo soviéticos realizan ejercicios de ataque nocturno".

No Habrá Nota Conjunta Aliada Ante el Kremlin: se Hará Gestión Verbal

LONDRES, 27 (AFP). — Mañana a primera hora los embajadores de Gran Bretaña, los Estados Unidos y Francia en Moscú, concurrirán al Kremlin para efectuar la gestión verbal que los respectivos gobiernos les han encomendado. Esta es la decisión a que llegaron los representantes de las tres potencias en la conferencia que han mantenido en esta ciudad durante los tres últimos días. El procedimiento elegido debe ser aprobado esta misma noche por Wáshington, Londres y París, pero en fuentes autorizadas se informó que esa aprobación será una mera formalidad. Los tres gobiernos occidentales preconizaban métodos distintos para responder a la nota soviética del 14 de julio. Las discusiones realizadas en Londres permitieron llegar a un acuerdo. En esferas norteamericanas se admite que la situación es grave, porque el paso que van a dar los aliados ofrece escasas perspectivas de éxito; sin embargo, no ceden a la impresión de un pesimismo exagerado. Los embajadores sugerirán a Molotov la realización de una conferencia cuatripartita sobre los problemas alemanes en conjunto. Se anunció que el embajador norteamericano en Londres, Lewis Douglas, así como el experto en cuestiones soviéticas, Charles Bohlen, acompañarán al general Bedell Smith, embajador en Moscú, en su viaje hacia la Unión Soviética. Esta noticia no ha sido confirmada. En ciertos sectores se admite, sin embargo, que esas personalidades participarán en las conversaciones con Molotov.

ES FIRME EL BLOQUEO OCCIDENTAL EN LOS SECTORES SOVIETICOS

Nueva Conferencia de Representantes Aliados

WASHINGTON, 27 (AFP). — El bloqueo anglonorteamericano de los trenes en dirección a la zona soviética no es considerado como un nuevo elemento inquietante en la situación creada por el problema de Berlín, según los medios políticos y diplomáticos de Wáshington.

Este bloqueo constituye, empero, una verdadera sanción económica contra los soviéticos, señalan los medios autorizados, quienes destacan que hasta hace pocos días se aseguraba que los Estados Unidos no proyectaban una contramedida semejante. Esta decisión es explicada por el hecho de que los comandantes militares occidentales han obtenido de sus gobiernos el reconocimiento de tratar el bloqueo sobre el terreno, por lo menos en sus aspectos puramente económicos. Pero este contrabloqueo sería también una carta importante para los aliados cuando llegue el momento de discutir en una conferencia con los rusos el problema de fondo, lo que les permitiría obtener concesiones importantes.

Con respecto a las consecuencias prácticas de estas interrupciones del tráfico, se hace notar que las expediciones soviéticas hacia Suiza u otras naciones a través de la zona británica, serán afectadas por el bloqueo. Se señala asimismo que se suspenderán los envíos mensuales de 20.000 toneladas de pirita, necesarias para la producción del acero en la zona soviética. También será afectado el tráfico entre la zona soviética e Italia, especialmente en lo que se refiere al envío de productos químicos. Por último, la prensa norteamericana se hace eco de informaciones, según las cuales el abastecimiento de los sectores soviéticos es cada vez más insuficiente.

El Comité de "los Tres"

LONDRES, 27 (AFP). — El comité de "los tres" integrado por los señores William Strang, Lewis Douglas y René Massigli, se reunió nuevamente después de la entrevista celebrada esta mañana en el Foreign Office con los embajadores de Gran Bretaña y Estados Unidos en Moscú, sir Maurice Paterson y general Bedell Smith, respectivamente, y con los peritos en cuestiones soviéticas.

Por su parte, el ministro de Relaciones Exteriores, señor Bevin, conferenciará nuevamente esta tarde con el general Brian Robertson, comandante de las tropas británicas en Alemania.

Otra Conferencia Aliada

LONDRES, 27 (AFP). — De fuente bien informada, pero no oficial, se anuncia que esta tarde tuvo lugar una nueva conferencia de los representantes de Gran Bretaña, Estados Unidos y Francia, en la sede diplomática del segundo de los países nombrados.

La misma, que estuvo presidida por el embajador norteamericano en Londres, señor Lewis Douglas, reunió a los señores Charles Bohlan, especialista en cuestiones soviéticas del Departamento de Estado; Bedell Smith, embajador de la Unión en Moscú; Patrick Dean, adjunto de sir William Strang, jefe del departamento de cuestiones alemanas del Foreign Office; sir Maurice Paterson, embajador de Gran Bretaña en Moscú, y René Massigli, representante de Francia en Gran Bretaña. Esta reunión se

(Continúa en la página DOS)

Leyó su Mensaje el Presidente Norteamericano

TRUMAN DECRETO LA IGUALDAD RACIAL PARA LOS CIUDADANOS DE LA UNION

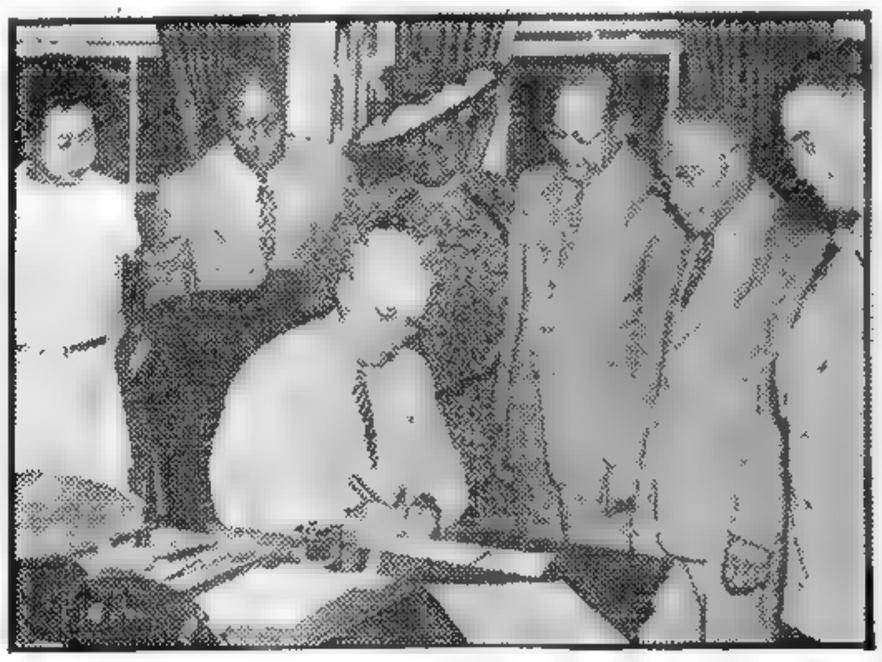

UN GRUPO de ciudadanos norteamericanos de color, observa al presidente Truman firmando una proclama por la cual se declara el 1º de febrero de cada año Día Nacional de la Libertad, fecha en que se propuso en el Congreso de EE. UU. la enmienda a la Constitución que abolió la esclavitud

SE RESTABLECERA EL CONTROL DE PRECIOS

WASHINGTON, 27 (AFP). — El presidente Truman decretó hoy la eliminación de la discriminación racial en las fuerzas armadas y en la administración federal. Los hombres de color podrán en adelante estar en condiciones de igualdad con los blancos en las carreras de las armas y de la administración pública. Se considera este decreto en los medios autorizados como un golpe maestro de la política interna norteamericana y uno de los acontecimientos más sensacionales de la historia de Estados Unidos.

Truman se ha plegado así a las concepciones de Franklin D. Roosevelt de manera definitiva, lo que sin duda despertará una violentísima oposición de los medios contrarios a su programa de derechos cívicos.

La Asamblea Legislativa

WASHINGTON, 27 (AFP). — Se realizó hoy la reunión conjunta extraordinaria del Congreso (Cámara y Senado) para escuchar la palabra del presidente Truman, quien habló sobre su programa oficial de edificación de viviendas, salarios mínimos, derechos civiles de los ciudadanos y control de precios de los artículos de primera necesidad.

El señor Truman pidió al Congreso que adelante, entre otras, once medidas de urgencia para luchar contra la inflación y el peligro de crisis económica en los Estados Unidos.

"La eventual depresión en Estados Unidos —dijo Truman— cortaría la yerba bajo los pies a las naciones libres de Europa, y el derrumbamiento de nuestra economía impediría, en el resto del mundo, la restauración económica que es indispensable para establecer la bases de una paz duradera.

La serie de medidas propuestas por el mandatario, van desde la imposición de nuevas tasas sobre los beneficios extraordinarios hasta el establecimiento del control de precios y salarios en ciertas industrias básicas, que afectan a la producción fabril en su conjunto, así como también abogó por el control más rígido sobre el costo fundamental de la vida.

"Las necesidades urgentes del

(Continúa en la pág. DOS)

Participarán 330.000 Soldados Rusos en Sensacionales Maniobras Militares

BERLIN, 27 (INS). — Los rusos advirtieron que habría intensidad de actividades de sus aviones de caza sobre los corredores aéreos aliados, anunciándose al mismo tiempo grandes maniobras del ejército rojo con la participación de 330.000 hombres.

La noticia de estas maniobras fué dada en fuente británica, mientras el alto comando soviético anunciaba que sus cazas operarían desde cinco bases entre 1.500 y 2.000 metros, o sea, a la altura usada normalmente por los aviones norteamericanos de transporte, así como por los ingleses, en el aprovisionamiento de Berlín.

El diario británico de esta ciudad "Die Welt", y su equivalente vienés, "Welt Presse", publicaron a grandes títulos un despacho de su corresponsal en Hamburgo sobre las maniobras soviéticas. El mensaje dice que los Soviets están operando en su zona, en la Alemania central, desde el Báltico a Turingia. El extremo sur de la zona de operaciones queda muy cerca de la zona de ocupación norteamericana.

Mientras tanto, en fuente bien informadas se comenta la posibilidad de que las autoridades norteamericanas y británicas tomen nuevas y enérgicas medidas económicas y de otra naturaleza en sus esfuerzos por romper el bloqueo de Berlín. Esos pasos seguirían a los dados ayer, cuando el embarque de mercaderías, desde y para la zona soviética de Alemania, quedó prohibido en las zonas de ocupación norteamericana y británica.

Se sabe que los aliados occidentales han acordado aplicar ciertas "sanciones económicas" si los rusos persisten en su negativa de levantar el bloqueo. En cumplimiento de instrucciones del alto mando soviético, el diario "Taegliche Runschau", controlado por los rusos, afirmó que el transporte aéreo establecido por los aliados está "llevando la muerte" a los habitantes de Berlín y exigió que se dejen de emplear aviadores mal entrenados y sin experiencia. La prensa comunista ha abierto una campaña destinada a mostrar que el transporte aéreo sólo beneficia a sus organizadores aliados, mientras los habitantes de Berlín sufren "en la oscuridad, sin electricidad ni gas, y a menudo sin agua". Citando el accidente de un avión de transporte norteamericano tipo "C-47" en el populoso barrio de Wilmersdoff, el "Taegliche Runschau" dice: "Eso demuestra que a las potencias occidentales poco les importa sacrificar las vidas de otros o poner en peligro la existencia ajena, a fin de mantener su mito propagandista del transporte aéreo". Se informa que en las maniobras soviéticas participan 35 divisiones, inclusive "cuatro ejércitos de tanques"

Serán Secretas las Negociaciones Entre Aliados y Soviéticos

(Información en la página DOS)

LUDWIGSHAVEN QUEDO EN RUINAS; MAS DE 600 MUERTOS; 1.800 HERIDOS

Clarín

Diario de la mañana 15 centavos para toda la República

UN TOQUE DE ATENCION PARA LA SOLUCION ARGENTINA DE LOS PROBLEMAS ARGENTINOS

AÑO III — BUENOS AIRES, JUEVES 29 DE JULIO DE 1948 — Nº 1.048

Se Extendieron Sobre las Ciudades Gases Asfixiantes

LUDWIGSHAVEN, 28 (AFP). — Un violentísimo siniestro asoló Ludwigshaven al producirse hoy una serie de explosiones e incendios en la fábrica de productos químicos "Badische Anilin", ex "I. G. Farben", que provocó el derrumbe de numerosos edificios y la muerte de más de 600 personas, resultando otras 1.800 heridas. A las 15.35, hora local, se produjo una deflagración en uno de los laboratorios de la fábrica, que rápidamente se propagó a otras instalaciones y a los depósitos de gases y carburantes, extendiéndose a otras instalaciones y a los depósitos de gases asfixiantes, a consecuencia de los cuales resultaron afectadas centenares de personas.

Gran cantidad de edificios se desplomaron debido a las violentas vibraciones, especialmente aquellos edificios ya afectados por los bombardeos durante la guerra mundial. La mayoría de los techos de las casas fueron arrancados, haciéndose añicos los vidrios y cristales de las ventanas y vidrieras. La catástrofe tuvo lugar a cien metros escasos del edificio de la administración francesa, resultando muertos dos oficiales franceses del control de la industria química.

Los equipos de auxilio están provistos de máscaras contra los gases y de aparatos de oxígeno. En torno a la fábrica sólo se divisan ruinas humeantes. Se desconoce la mortandad entre los obreros de la fábrica. Las fuerzas militares francesas han sido movilizadas inmediatamente para acudir en socorro de las víctimas. Los hospitales de la ciudad están colmados de heridos.

Causas de la Catástrofe

FRANCFORT, 28 (AFP). — Según las primeras informaciones relacionadas con la explosión ocurrida en Ludwigshaven, la misma habría sido provocada por una deflagración provocada en uno de los laboratorios de la fábrica. Sin embargo aún no ha sido posible establecer las causas del accidente. Todas las fuerzas de la región han sido movilizadas, mientras que los

(Continúa en la página TRES)

VISTA de las instalaciones de la I. G. Farben, en Ludwigshafen, que han quedado completamente destruidas a raíz de la formidable explosión ocurrida ayer. Hubo un considerable número de víctimas. En cuanto a los daños, fueron también enormes

EL PRIMER ministro francés, André Marie, asiste desde una banca, a la sesión de la Asamblea en que fué considerado y aprobado su plan de gobierno

Consideran Inminente la División de Berlín en Dos Municipalidades

LA ESCISION FUE PROVOCADA POR LOS GRUPOS COMUNISTAS

BERLIN, 28 (AFP). — Se afirma como inminente la división de Berlín, como consecuencia de la creación de dos municipalidades: soviética y occidental. Esta escisión será provocada, según los círculos alemanes, por los consejeros municipales socialistas-comunistas, que proyectan retirarse de la Municipalidad, donde tropiezan siempre con la mayoría socialdemócrata. La razón del nuevo conflicto entre la Municipalidad y los soviéticos reside en la destitución del prefecto Mark Graf, hombre de confianza de los comunistas. El nuevo prefecto, doctor Stuhm, no es persona grata para las autoridades soviéticas y tropieza con la oposición encarnizada de los consejeros alemanes comunistas, quienes tratarán de dificultar en toda forma su labor.

El nuevo prefecto, doctor Stuhm, ha resuelto hoy trasladar sus oficinas al sector norteamericano, pues la sede de la Prefectura se halla en el sector soviético, lo que entraña dificultades de todo orden debido a que los rusos no quieren reconocer su autoridad. Esta situación ha creado de hecho dos policías alemanas en Berlín.

Los comandante militares occidentales de Berlín aprobaron, por su parte, la resolución del burgomaestre, Louise Schroeder, que separó de su cargo al prefecto Mark Graf. Y en una nota declaran ilegal la separación del doctor Stuhm ordenada por los soviéticos.

Los soviéticos resolvieron, por otra parte, aumentar en 3.000 hombres las fuerzas policiales de Sajonia.

Abastecen Gasolina

BERLIN, 28 (INS). — Los aviones británicos trajeron hoy a Berlín la primera remesa aérea de 13.000 litros de gasolina y combustible para motores Diesel.

La Reforma Monetaria

FRANCFORT, 28 (AFP). — "El éxito de la reforma monetaria sobrepasa hasta ahora todas nuestras esperanzas", declaró hoy el señor Howard P. Jones, director adjunto del servicio de finanzas de la oficina de control de la zona anglonorteamericana de Alemania.

Los resultados se concretan — dijo— en que 25.000 personas han pedido trabajo, como consecuencia de esta reforma, y que el ausentismo de las principales industrias disminuyó de 200 a 50. Si hay aumento de la desocupacin — agregó — es porque numerosos traficantes del mercado negro se declaran hoy sin trabajo.

El señor Jones expresó que los precios tienden a estabilizarse y uniformarse en todos los territorios de la zona unificada.

Ordenanza Soviética

BERLIN, 28 (AFP). — Una ordenanza promulgada por el gobierno militar soviético prevé un aumento de 5.000 hombres en las fuerzas policiales de Sajonia antes del 1o. de septiembre próximo, anuncia el diario "Kurier", el que aparece bajo autorización francesa. Agrega el mismo que a pesar del ofrecimiento de racionamiento suplementario, pocos candidatos se presentaron a las autoridades encargadas del reclutamiento de esas fuerzas.

Comunidad Defensiva Sudete

BERLIN, 28 (AFP). — Una "comunidad de acción para la salvaguardia de los intereses de los alemanes sudetes" acaba de ser fundada en Munich.

Dicha comunidad se propone agrupar a todas las fuerzas alemanas sudetes, defenderlas y llamar la atención pública sobre las violaciones de derecho cometidas en su perjuicio. En un memorándum dado a publicidad, la nueva organización calcula en 19.440 millones de dólares los bienes dejados en Checoeslovaquia por los alemanes expulsados. Esa cifra está basada en cálculos checoslovacos.

La comunidad de acción ha pedido a las potencias ocupantes y a los gobiernos de los "laenders" de Alemania intervengan para impedir la expulsión de 200 000 alemanes que, afirma, se hallan aún en Checoslovaquia.

Por Jack Oestreicher

Los Aliados Apelarán a un Antiguo Método Diplomático

NUEVA YORK, 28 (INS). — Una posible vuelta a la diplomacia del Siglo XVIII se traslució hoy, en los preparativos de Estados Unidos, Gran Bretaña y Francia, para interesar a Rusia en la celebración de una conferencia cuatripartita sobre la crisis de Berlín.

La noticia, dada por el secretario de Estado, George Marshall, de que las tres potencias occidentales han llegado a un completo acuerdo sobre sus próximas gestiones ante el gobierno de Moscú, fué anunciada tras haberse informado desde Londres que el ministro del Exterior de la Unión Soviética, Viacheslav Molotov, será objeto de una gestión oral antes de que se proceda a la entrega de una nueva nota. Tal fué el método empleado por los embajadores y enviados plenipotenciarios en los días en que los estadistas solían hacer antesala durante horas enteras, aguardando que los llamase a sus cámaras algún rey o reina, en respuesta a una solicitud de audiencia. Si los enviados de Estados Unidos, Gran Bretaña y Francia en Moscú, entregan simultánea o sucesivamente una "nota verbal" al ministro del Exterior soviético, ello tendrá por objeto, sin duda, el dar a Molotov una oportunidad de sopesar todos los aspectos de la cuestión, en tener que comprometerse a nada por escrito.

Es posible que se haya decidido recurrir a tal medio en vista de la acción tomada la primavera pasada por la Unión Soviética al publicar un intercambio de notas entre Molotov y el embajador norteamericano en Moscú, Walter Bedell Smith. No sólo violaron los rusos el protocolo diplomático al proceder de ese modo, sino que tergiversaron, al mismo tiempo, el carácter de las observaciones del propio Bedell Smith. Trataron, en efecto, de hacer aparecer a los Estados Unidos favoreciendo y aun tratando de iniciar pláticas bilaterales con los rusos, lo que causó, como era de esperar, gran indignación en Francia y Gran Bretaña, amén de confusión y zozobra en los propios Estados Unidos. Finalmente, tuvo el presidente Truman que emitir una declaración oficial haciendo constar, en los términos

(Continúa en la página DOS)

UN GRAN ESCANDALO FINANCIERO HABRIA OCURRIDO EN MEXICO

MEXICO, 28 (INS). — En los círculos financieros se estima que una pregunta dirigida ayer por el diario "Novedades" a la secretaría de Hacienda y al Banco Nacional de México, está a punto de provocar un escándalo financiero que puede ocasionar graves consecuencias.

"Novedades" inquirió si las aludidas dependencias del gobierno no podían revelar los nombres de los financistas que pocos días antes de la devaluación del peso mexicano compraron millones de dólares a base del tipo de cambio vigente entonces: 4.85 pesos mexicanos por dólar. Una fuente fidedigna muy responsable reveló que Aarón Sáenz hijo del magnate azucarero del mismo nombre, compró dos millones de dólares "evidentemente con fines especulativos", horas antes de que el ministro de Hacienda, doctor Ramón Beteta, anunciara que el Banco de México se abstendría de verificar transacciones a base del dólar.

La capciosa pregunta de "Novedades" produjo un gran revuelo en esta capital, en virtud de que el propio Beteta, en declaraciones de prensa formuladas el pasado miércoles en ocasión de anunciar la desvalorización del peso mexicano dijo: "El gobierno sabe quiénes han comprado dólares durante los últimos ocho días en transacciones que fluctuaron entre dos millones y seis millones de dólares

CATASTROFE AEREA EN LA NIEBLA

Al Acuatizar en Puerto Nuevo se Estrelló un Hidroavión: Hay 9 Muertos y 6 Desaparecidos

Clarín

ESTA FOTO permite apreciar la violencia del choque del hidroavión de Rosario. La máquina quedó destrozada, no teniendo tiempo sus tripulantes y pasajeros para intentar siquiera ponerse a

Es Dramático el Relato de los Salvados

UNA catástrofe aérea, sin precedentes en la aviación civil argentina, se produjo ayer a las 8.59, en la zona de Puerto Nuevo. El saldo es impresionante: nueve muertos, seis desaparecidos, presuntivamente también muertos, y ocho heridos. Entre estos sobrevivientes, algunos se hallan seriamente heridos, temiéndose por sus vidas.

Chocó con el Agua

El cuatrimotor de la Compañía ALFA de características Lyr-nair que cayó en el estuario a la altura del Club de Pescadores —aproximadamente a 2.500 metros de la costa— sufrió graves averías a consecuencia del impacto contra la superficie del agua. La densa niebla habría sido causa principal del accidente que no pudo evitar el capitán del gigantesco hidroavión, D. Victorio Bello, veterano del aire y quien halló también terrible muerte.

El aparato procedía de Rosario donde había levantado regular can-

(Continúa en la página DOS)

PERSONAL de la Prefectura y de la ALFA conducen a tierra a uno de los pasajeros heridos. El salvamento de los ocupantes del hidroavión se realizó con la urgencia del caso, pero muchos habían perecido instantáneamente al producirse el accidente

Merece Cálidos Elogios la Brillante Actuación de los Jinetes Argentinos en las Clásicas Pruebas del "Pentathlon" Olímpico

(INFORMACION PAGINAS 17, 18 Y 19)

MOLOTOV NO RECIBE A LOS EMBAJADORES

TAMPOCO PUEDEN ENTREVISTAR A STALIN: ESTA AUSENTE

Clarín

Diario de la mañana 15 centavos para toda la Republica

UN TOQUE DE ATENCION PARA LA SOLUCION ARGENTINA DE LOS PROBLEMAS ARGENTINOS

AÑO III ★ ★ BUENOS AIRES, SABADO 31 DE JULIO DE 1948 ★ ★ Nº 1.050

LEA EN LA PAGINA 6

Dimitió Zoltan Tildy, Presidente de Hungría

EL COMODORO CARVIA haciendo uso de la palabra en la Chacarita al efectuarse la ceremonia de la inhumación de los restos de algunas de las víctimas de la catástrofe aérea de Puerto Nuevo

ROKOSSOVSKY HA INICIADO UNA DEPURACION DE ALTOS JEFES

El Fracaso de los Esfuerzos Para Expulsar a los Aliados de Berlín ha Dado Origen a la Medida

DE I. NEWS SERVICE

BERLIN, 30 (INS). — En fuentes alemanas se informó que el fracaso de Rusia en sus esferas por expulsar de Berlín a las potencias occidentales, ha dado por resultado una depuración de los altos jefes militares rusos. La revista "Sie", que se publica especialmente para mujeres con licencia norteamericana, dice que la depuración es dirigida por el mariscal ruso Konstantin K. Rokossovsky, militar que viene siendo mencionado como posible sucesor del comandante de las fuerzas soviéticas de ocupación en Alemania, mariscal Vassily Sokolovsky.

Por su parte, el diario "Telegraf" que se publica con permiso de las autoridades británicas en Berlín, afirma que los alemanes de ideas anticomunistas residentes en Sajonia (dentro de la zona soviética) han iniciado una campaña antirrusa. Informa el diario que en Lipsia un "comité de acción anticomunista está repartiendo panfletos anticomunistas en los que se anuncia que "todos los habitantes honrados de Lipsia están cooperando hombro a hombro contra la opresión y el terror".

La revista "Sie" ofrece extensos detalles sobre la anunciada depuración, y afirma que Rokossovsky está convencido de que Estados Unidos adoptará todas las medidas militares que sean necesarias para defender a Berlín, así como a los ferrocarriles y carreteras que unen a la capital con las zonas occidentales.

Añade que existe un cisma muy pronunciado entre los dirigentes soviéticos a propósito de la política que debe seguirse en Berlín. Cierto sector de opinión que favorece la política de Sokolovsky, cree que el bloqueo de Berlín se ha visto frustrado por el "desbloqueo" aliado, y que Rusia, por lo tanto, debe transigir con las potencias occidentales. Los que se oponen a este punto de vista ridiculizan a Sokolovsky y a sus partidarios, calificándolos de "generales políticos" a la vez que están resueltos a no ceder ante la réplica aliada.

La revista "Sie" acoge en sus columnas la noticia de que existe escasez de alimentos en la zona soviética y señala que hay dificultad en cubrir las raciones debido a la falta de 700.000 toneladas de comestibles.

Smith Notificó a Marshall

WASHINGTON, 30 (INS). — Se estima en Wáshington que los aliados occidentales tratarán de comunicarse directamente con el señor Stalin, en un definitivo esfuer-

(Continúa en la página DOS)

No Manda Rusia a Berlín las Raciones Prometidas

WASHINGTON, 30 (AFP). — Un portavoz oficial del Departamento de Estado declaró a la prensa esta mañana que el secretario de Estado recibió un mensaje del embajador norteamericano en la Unión Soviética, general Bedell Smith, informándole que el canciller soviético, Sr. Molotov, se encuentra actualmente "en vacaciones". El mensaje del embajador norteamericano agrega que el viceministro, Sr. Zorin, ejerce actualmente las funciones de canciller, de modo interino. Interrogado el vocero con respecto al mariscal Stalin, declaró que el Departamento de Estado ignora dónde se encuentra el jefe del Estado soviético, precisando que del mensaje del embajador puede deducirse que "el Sr. Molotov se halla fuera de Moscú, pero que no puede decirse si las conversaciones tripartitas con el ministro de Relaciones Exteriores de la Unión Soviética se verían retardadas, o bien si los embajadores de las tres potencias occidentales harán una gestión ante el Sr. Zorin". El vocero expresó que los representantes de las tres potencias occidentales se mantienen en contacto permanente y que probablemente decidirán la línea de conducta a seguir.

ZORIN

El Discurso de Bevin

MOSCU, 30 (INS). — Extraoficialmente han expresado círculos de Moscú que el discurso del canciller Ernest Bevin sobre el problema de Berlín "ha cerrado la puerta a toda clase de negociaciones antes de que ellas hayan comenzado".

Tránsito Aéreo

MOSCU, 30 (AFP). — En un despacho fechado en Berlín, la Agencia Tass protesta contra "los vuelos que efectúan aviones ingleses y norteamericanos en la zona de ocupación soviética, violando las reglas de seguridad".

La Agencia Tass dice que norteamericanos y británicos, vuelan por aeródromos soviéticos, a una altitud prohibida. Los especialistas soviéticos expresan viva indignación ante estas violaciones flagrantes de las reglas elementales de vuelo, e indican que es necesario tomar inmediatas disposiciones contra eventuales accidentes.

Reducen los Suministros

BERLIN, 30 (AFP). — El gobierno militar soviético de Berlín ha ordenado a la administración central de abastecimiento de la zona oriental de Alemania, reducir a un millón el número de tarjetas de alimentación normales, distribuidas entre la población civil.

Esa medida es destinada a permitir la realización del plan soviético tendiente a abastecer a Berlín gracias a la disminución del 5 al 10 % de las distribuciones

Se Halla en Montevideo el Canciller Bramuglia

MONTEVIDEO, 30. (AFP). —Desde ayer hállase en esta Capital el canciller argentino doctor Juan Atilio Bramuglia. El viajero no formuló declaraciones, pero se tiene entendido que su visita se debe a cuestiones vinculadas a la cartera que desempeña en el gobierno de su país.

Escribe HORACIO ESTOL, para CLARIN

LA JORNADA OLIMPICA NO RESULTO AUSPICIOSA PARA LOS ARGENTINOS

ESPECIAL Para CLARIN

LONDRES, 30. — Y fué a los acordes de la simbólica Marsellesa el primer himno que se tocó en el estadio de Wembley cuando Mlle Ostermayer subió al estrado ubicado en el centro del stadium para recibir el primer premio. Había ganado en magnífico estilo la notable representación francesa, mientras con ello se ahogaban las ilusiones de una de nuestras mejores representantes: la señora Ingeborg Mello de Preiss. Los jueces, con casacas rojas sobre el fondo verde del césped, formaban un marco multicolor que hacía contraste con el nublado de la tarde. Finalizada la ceremonia una estruendosa ovación premió esta primer victoria olímpica.

Jornada, por cierto, desagradable en algunos aspectos ha resultado la de ayer para el equipo argentino. Sin embargo ella no ha inquietado en modo alguno a ese entusiasmo y tesón que han revelado nuestros muchachos, quienes aun en los momentos adversos, pusieron de relieve su magnífico temple. Causó excelente impresión y fué como un augurio para el futuro, el triunfo del equipo de esgrima frente a Finlandia a quienes batieron en forma terminante. En cambio Bonnhoff no actuó de acuerdo a su modo habitual, con el resultado que se conoce. Ello hace que las esperanzas en atletismo tengan en Triulzi, a un nuevo baluarte.

Como un buen augurio cabe destacar que el primer día ya cayeron varios récords olímpicos. Corresponden ellos a natación, los 400 metros con vallas y los 10.000 metros. El sueco Larsen proporcionó una enorme satisfacción a sus adictos. Más de 30.000 de ellos, que arribaron recientemente para asistir al desarrollo de estos Juegos Olímpicos, han formado una "barra" que alienta a los suyos en forma estruendosa, habiéndose ubicado en un sector del estadio de Wembley y accionando en forma ruidosa, para el estímulo de sus compatriotas.

* * *

Es extraordinario el calor reinante en Londres, aunque al nublarse y caer en horas de la tarde una ligera llovizna, atemperó un poco el exceso de temperatura. Sin embargo existe el peligro de que la misma persista para mañana, lo cual indudablemente traería aparejadas numerosos inconvenientes al desarrollo de las pruebas.

No obstante estos inconvenientes, un público que sobrepasó los 60.000 espectadores se mantuvo inmóvil en el estadio desde las 9 hasta la terminación de las pruebas, superando su entusiasmo la molestia del calor y de los transportes.

Prueba del entusiasmo suscitado por esta jornada inicial, es la circunstancia de que casi todo el público, se dirigiera al estadio con paquetes de comida bajo los brazos. Ello era de por sí elocuente.

Para la Argentina, debe haber causado óptima impresión el resultado del Pentathlon, mientras acá se espera que otros se sumen a ellos.

Entre España y EE. UU. Podrían Reanudarse las Relaciones

MADRID, 30 (INS). — Altos funcionarios del gobierno expresaron hoy nuevamente la esperanza de que Estados Unidos se decidirá en breve a reanudar plenas relaciones diplomáticas con España. Manifestaron dichos funcionarios que se sentían muy alentados por el hecho de que el Perú hubiera decidido reanudar dichas relaciones en forma amplia con el gobierno franquista.

La mayoría de los gobiernos del mundo, cumpliendo instrucciones de la asamblea general de las Naciones Unidas, están representados en Madrid únicamente por encargados de negocios.

Hubo Nuevas Ejecuciones de Comunistas en Grecia

ATENAS, 30 (AFP). — En Phtiotides, Lemia, fueron ejecutados 15 comunistas, condenados a muerte por el tribunal militar acusados de haber prestado ayuda a los guerrilleros.

Repunte Argentino en la Olimpíada: Buen Triunfo en Básquet y Brillante Victoria del Nadador Yantorno

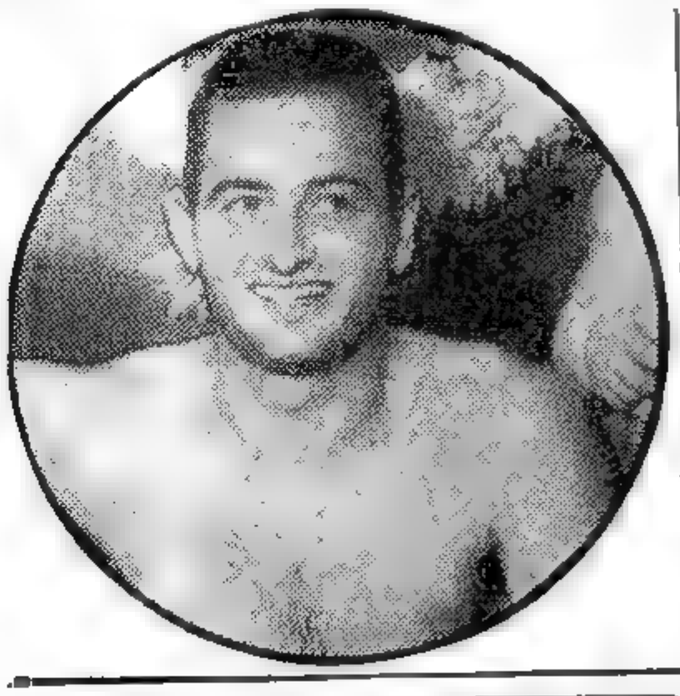

YANTORNO, el excelente nadador argentino, que en las Olimpiadas de Londres se clasificó semifinalista, luego de ganar su serie en brillante estilo y sin necesidad de esforzarse.

DIARIO DE LA MAÑANA

Clarín

BUENOS AIRES · REPUBLICA ARGENTINA

15 centavos

UN TOQUE DE ATENCION PARA LA SOLUCION ARGENTINA DE LOS PROBLEMAS ARGENTINOS

AÑO III BUENOS AIRES, DOMINGO 1º DE AGOSTO DE 1948 Nº 1.051

Molotov Recibió a los Embajadores Occidentales

NOTIFICOSE A MOSCU LA TRIPLE PROTESTA

MOSCU, 31 (AFP). — En la embajada de EE. UU. se informó que el embajador, general Bedell Smith, se entrevistó, en horas de la noche, con el ministro de Relaciones Exteriores del Soviet, Sr. Molotov. No se ha informado acerca de lo conversado. En esferas allegadas al Kremlin se negaron a formular declaraciones acerca de esta entrevista y además a responder las preguntas sobre si el señor Molotov había regresado de Praga o de algún otro lugar, a donde habría ido a descansar.

Posteriormente se reveló que el Sr. Molotov conversó separadamente con los enviados de Francia y G. Bretaña, Sres Yves Chataigneau y Robert J. Harrison, respectivamente. Cada entrevista duró 20 minutos.

El Regreso de Molotov

WASHINGTON, 31 (AFP). — El canciller soviético, Molotov, se halla de regreso en Moscú. Así se informó hoy en los medios diplomáticos norteamericanos. Aunque aun no se ha recibido confirmación oficial, se estima que esta noticia es fidedigna y es un augurio favorable para las gestiones de los representantes de las potencias occidentales.

Aunque hay marcada reserva en

(Continúa en la última página)

ZDANOV

MOLOTOV

DUCLOS

EN LA reunión del Cominform realizada en Praga, participaron estos tres líderes comunistas.

Sesiona el Cominform

Descontento de los "Satélites"

PARIS, 31 (AFP). — Se asegura que el Cominform se volvió a reunir en Praga, afirmándose que concurrió el propio canciller soviético, Molotov, en razón de las importantísimas decisiones que allí serían tomadas. Se hallan ausentes de París y Moscú los secretarios generales de los partidos comunistas francés y ruso, Jacques Duclos y Andrei Zdanov. Al parecer, los países de Europa oriental habrían hecho saber a Rusia su aspiración de compensar las deficiencias del plan Molotov, o bien que se haga un cambio político que les permita beneficiarse con el plan Marshall.

Las dos naciones que encabezarían las demandas en favor de una política de acercamiento con las potencias occidentales serían Polonia y Checoeslovaquia, que, atentas al desarrollo de sus economías, propiciarían un apaciguamiento de la situación internacional.

Algunos medios informativos de París creen, asimismo, en que Molotov puede haber caído en "desgracia" y que se llamaría nuevamente a Litvinov a desempeñar nuevamente la cartera de Relaciones.

Rusia Planea Asumir el Control del Danubio

PARIS, 31 (AFP). — Las informaciones de Belgrado, revelando la declaración del delegado ruso Vishinsky, de que los occidentales tienen abierta la puerta para retirarse si no están de acuerdo con los puntos de vista de la URSS, se interpreta como la firme decisión de este país de asumir el control absoluto del Danubio. Dicho control lo ejercería por medio de sus satélites y le permitiría dominar o ahogar el comercio de Europa Central, que quedaría así supeditado por completo a la reglamentación que dictara el propio Kremlin. Los mismos observadores coinciden en afirmar que las palabras de Vishinsky servirán para agravar la tensión internacional.

Graves Palabras de Vishinsky

BELGRADO, 31 (INS). — El viceministro de Relaciones Exteriores de la Unión Soviética, Andrei Vishinsky, notificó a los delegados de las potencias occidentales en la conferencia del Danubio, que pueden retirarse si lo desean.

La brusca declaración fué hecha frente a las "condiciones" que según Vishinsky han puesto las potencias de Occidente, como requisito para su participación en la reunión.

Los delegados de Gran Bretaña y Francia habían declarado que insistirían en mantener sus derechos en relación con la navegación del Danubio, que adquirieron en la convención firmada en 1921, aun cuando las decisiones de la conferencia contrariasen sus deseos.

Vishinsky sostuvo que esta convención ha sido sustituída por las cláusulas contenidas en los tratados de paz con las naciones balcánicas. También afirmó que Gran Bretaña y Francia habían revocado dicha convención antes de la segunda guerra mundial con arreglo a los acuerdos suscriptos con Rumania en 1938, y Alemania en 1939. Añadió Vishinsky que Bralovitch, como jefe de la delegación soviética, se halla ante un "ultimátum" occidental cuando todavía ni siquiera ha estudiado un nuevo proyecto sobre la navegación de dicho río.

EDEN INSISTE EN QUE GRAN BRETAÑA NO DEJARA BERLIN

LONDRES 31. (AFP). — "No podemos ocultarnos a nosotros mismos que la situación de Berlín es quizás el aspecto más grave de la situación internacional" declaró esta tarde el señor Anthony Eden, en un discurso pronunciado en Tuanton, condado de Somerset. Agregó que "Gran Bretaña no renunciaría a sus derechos en Berlín pues eso significaría aceptar la imposición soviética". Terminó diciendo que el partido Conservador aprueba la política del gobierno con respecto a la Unión Soviética.

EXCLUSIVO

DE HORACIO ESTOL

A. Yantorno nos Compensó de las Derrotas

LONDRES 31. — El día comenzó y terminó con triunfos argentinos. Por la mañana, en el estadio Harringay nuestro equipo enfrentó en básquetbol al de Egipto, ante un público numeroso, entre el cual se contaba una pequeña barra nuestra, reforzada por uruguayos. Los orientales habían perdido injustamente, poco antes, con Brasil y se conformaron alentando a nuestros muchachos.

En la iniciación del match tuvimos la impresión de que nuevamente la mala suerte se ensañaría con nuestra representación porque Egipto atacaba continuamente. Pero en el segundo tiempo, el triunfo se nos hizo fácil.

A mediodía llegó la primera mala noticia ya que el team de florete decidió retirarse. Larraz había censurado al presidente del jurado que fué causante del retiro de Italia el año anterior en Lisboa. De esta manera la esgrima quedó afectada por hechos adversos al deporte. Siguió la mala racha al no clasificarse Noemí Simonetto.

Por la tarde en la pileta de Wembley, la barra argentina fincó sus esperanzas en Durañona y Yantorno. Durañona entró cuarto en la serie en la cual el ganador batió el récord olímpico. Parecía que seguían los contrastes cuando Yantorno largó la otra serie. Se colocó de inmediato tercero, pero fué descontando ventaja paulatinamente y pasó a la punta.

La barra a todo esto permanecía silenciosa, pero en la cuarta pileta comenzó a aumentar su ventaja y entonces el estadio pareció lleno de argentinos que alentaban entusiastamente a nuestro bravo representante. Al final de las ocho piletas, Yantorno iba primero, lejos. Abrazados de emoción los de la barra argentina, resolvieron dar hurras por nuestra patria y esta satisfacción nos compensó de los malos ratos vividos con anterioridad

HERTHA von Gebhardt, conocida escritora alemana, hablando en Berlín durante un mitin realizado por 20.000 habitantes de la ex capital germana, para protestar contra el bloqueo

Alfred Krupp ha Sido Condenado

NUREMBERG, 31 (AFP). — Alfred Krupp, el ex rey alemán del acero, fué condenado a doce años de prisión por el tribunal de Nuremberg. También se le condena a la confiscación de sus bienes, que en adelante quedarán bajo la jurisdicción del consejo de control de Alemania.

En cuanto a la confiscación de bienes el juez norteamericano, Dr. Anderson, dijo no estar de acuerdo, pero los otros dos miembros del tribunal se pronunciaron en contra.

Procurarán los Aliados Evitar la División de la ex Capital Alemana

SEGUN CLAY HAY POSIBILIDADES PARA UNA SOLUCION PACIFICA DE LA CRISIS

BERLIN, 31. — "Se mantienen las posibilidades de un arreglo pacífico de la crisis de Berlín", declaró el general Clay. "No he comprobado ningún cambio en la política soviética desde la Conferencia de Varsovia —agregó—. No creo que la situación haya mejorado o empeorado. Nosotros estamos decididos, empero, a permanecer en Berlín, pero confiamos en hallar una solución pacífica".

Mayor Producción

"La productividad de la industria alemana —expresó seguidamente— tendrá que ser aumentada con mayor rapidez que las otras industrias europeas, porque Alemania debe emprender una obra de reconstrucción mayor. El establecimiento de una administración militar tripartida fué previsto en Londres, pero no ha sido aún determinado y esta administración no entrará en funciones antes de la creación del gobierno de Alemania occidental.

"Solamente un programa común de exportaciones e importaciones para las tres zonas occidentales se halla ya en vías de aplicación".

Ante la pregunta de un periodista, de si los soviéticos contribuirían a los gastos del abastecimiento de Berlín, respondió "Quizás algún día les presentaremos la factura del transporte aéreo".

Refiriéndose luego a la crisis en el Concejo Municipal de Berlín, dijo: "Deseamos para Berlín un gobierno cuya competencia se extienda a toda la ciudad. No tenemos quejas del que actualmente se halla en funciones. La división de Berlín no se producirá, a menos que la provoquen los rusos".

INVERNAL *Disputará* LA POLLA

(INF. PAG. TRECE)

RECLAME A SU CANILLITA CON ESTA EDICION EL SUPLEMENTO LITERARIO

De Gaulle Propugnó en Metz Una Europa Unida y Federada

Información página CUATRO

Renace el Optimismo a Raíz de la Actitud del Canciller Ruso

Admiten la Posibilidad de que Vuelvan a Entrevistarse los Cuatro Grandes

Entre las Cuatro Potencias se Discutiría la Situación

NUEVAS GESTIONES DE LOS EMBAJADORES EN MOSCU

LONDRES, 1º (INS). — Un ambiente de "moderadorado optimismo" se observa hoy en los centros diplomáticos occidentales a raíz de las entrevistas sostenidas ayer en Moscú con el ministro del Exterior soviético, señor Molotov, por los representantes de Gran Bretaña, Estados Unidos y Francia, aunque la carencia de detalles sobre las visitas separadas que éstos hicieron al Kremlin no permiten forzar mucho ese optimismo. Por lo pronto se presume que las tres potencias han expresado al señor Molotov su decisión de no abandonar Berlín, planteándose la posibilidad de la discusión por las cuatro potencias de los diversos problemas que afectan la situación de aquella ciudad.

El señor Molotov se encontraba ausente de Moscú, gozando de vacaciones en la residencia que posee en las afueras de la capital, pero regresó a ésta al ser informado por el vice canciller, señor Zorin, de que los embajadores occidentales lo habían visitado para hacerle saber sus deseos de efectuar las entrevistas cumplidas anoche.

Reunión de los "Grandes"

LONDRES, 1º (INS) Una autorizada fuente británica asegura que se realizará en breve una conferencia de los "cuatro grandes" para dirimir las diferencias existentes entre oriente y occidente. Según esa fuente, el emisario del canciller Bevin, el señor Frank Roberts, habría discutido ayer con Molotov acerca de la concertación de esa conferencia.

Como quiera que el señor Roberts no ha anunciado su propósito de regresar a Londres por ahora, se tiene entendido que ello significa que nuevas conferencias con Molotov se mantendrán en el curso de la semana que se inicia.

(Continúa en la página DOS)

LA PAZ DEL MUNDO SE HALLA AHORA EN JUEGO; TODO DEPENDE DE RUSIA

PARIS, 1º (AFP). — "Estamos en la víspera de una serie de golpes teatrales y las cancillerías se aprestan a vivir jornadas muy agitadas, dice hoy el comentarista de "Combat" al referirse a la entrevista entre Molotov y los delegados occidentales.

"Habrá que ver ahora —agrega— qué es lo valedero y qué es lo falso en los ofrecimientos que haga la Unión Soviética.

"La paz del mundo se halla en juego, y esta oportunidad de negociar será la última.

Maurice Schuman dice en "L'Aube" que si las conversaciones de Moscú se concretan, se habrá logrado la primera victoria para la reconstrucción moral de Europa.

"Le Populaire" dice por su parte que el objetivo de Moscú es actualmente el de eliminar toda influencia occidental en el régimen de navegación del Danubio, particularmente en el curso inferior de ese río.

PRIMERA SECCION
DIARIO DE LA MAÑANA
Clarín
15 CTVS
«Un toque de atención para la solución argentina de los problemas argentinos»
AÑO III — BUENOS AIRES, LUNES 2 DE AGOSTO DE 1948 — Nº 1.052

Escribe HORACIO ESTOL

OPERARON AL PUGIL CIRILO GIL; ESTA FUERA DE PELIGRO

EXCLUSIVO PARA CLARIN

ESTE domingo de descanso ha comenzado mal para nuestra representación. Después de cuatro horas de alarma producida por una repentina indisposición del peso pluma Cirilo Gil, los médicos del equipo dieron a conocer su diagnóstico: apendicitis. Inmediatamente se adoptaron las disposiciones pertinentes para someterlo a la indispensable intervención quirúrgica, la que se realizó en el hospital Kensington, excelente nosocomio en el que se le han prodigado solícitos cuidados. El director técnico del equipo, Arturo Rodríguez Jurado, no se ha separado un solo instante del paciente, junto al que permanece sin dormir. Los integrantes del plantel de boxeadores han establecido turnos para acompañar continuamente al enfermo y evitar que su moral se quebrante por el contraste que le ha sorprendido lejos de su hogar.

El tropiezo es tanto más lamentable por cuanto Gil se encontraba en excelentes condiciones para afrontar con éxito sus compromisos. Se ha resuelto ya que Francisco Núñez reemplace a Cirilo Gil.

* * *

La iniciación de las competencias de tiro sorprende al equipo argentino en no muy buenas condiciones debido a incomodidades que han sufrido en los últimos días. En efecto: hallándose cómodamente en Richmond Park fueron trasladados a Bisley distante cincuenta kilómetros, siendo ubicados en deficientes condiciones de alojamiento.

Debido al repentino cambio en el ritmo de vida que llevaban los tiradores, se ha resentido en forma visible su estado de training, al extremo de que todos han bajado en veinte puntos el promedio de performances.

La distancia señalada le hace imposible trasladarse para comer y dormir en Richmond. Por todo lo expuesto nuestros tiradores sienten el peso de la responsabilidad que tienen frente al público argentino que ha depositado en ellos su confianza y les preocupa considerar que no podrán alcanzar una actuación acorde con sus mejores registros.

* * *

La actuación de Triulzi y de Kristenmacher supone una formal esperanza para el atletismo argentino. No es posible pronosticar un triunfo pero existen razones poderosas y bien fundadas para esperar de ellos una brillante figuración.

Con referencia al match que los basqueballers sostendrán con la representación de Suiza podemos decir que la opinión descuenta el triunfo de los nuestros después de haber aquilatado sus valores en el lance sostenido con los egipcios. Pero la verdadera prueba de fuego la sostendrán el martes al batirse con el poderoso "five" de Estados Unidos. Ya sabemos que los norteamericanos forman un conjunto homogéneo, de rápidas acciones en las que se desenvuelven con precisión matemática y son considerados poco menos que imbatibles, aunque los canadienses no comparten esa opinión.

De todas maneras frente a ellos todos esperamos una honrosa actuación del equipo argentino que se halla bien afinado.

Londres, agosto 1º de 1948

ENTRA EN SU FASE DECISIVA EL TENAZ BLOQUEO DE BERLIN

EXTIENDESE EL SITIO RUSO AL ASPECTO ECONOMICO

DE FRANCE PRESSE

BERLIN, 1º — "El bloqueo de Berlín entra en su fase decisiva a raíz de la decisión de la comisión económica alemana de la zona soviética, de bloquear las empresas industriales de los sectores occidentales", declaró el jefe de los servicios de transportes de la municipalidad de Berlín en el transcurso del congreso del partido social-demócrata. "Si no viene rápidamente la ayuda —agregó— Berlín estará perdido y toda lucha contra el bloqueo será en vano. "Desde hace dos días, las empresas de los sectores occidentales no pueden pagar a sus obreros. El gobierno soviético tiene en sus manos los medios de paralizar toda actividad en los sectores occidentales, con su política relacionada con el canje de los marcos orientales".

Dicho funcionario pidió que la circulación de los marcos occidentales sea aumentada a fin de hacer frente a la situación.

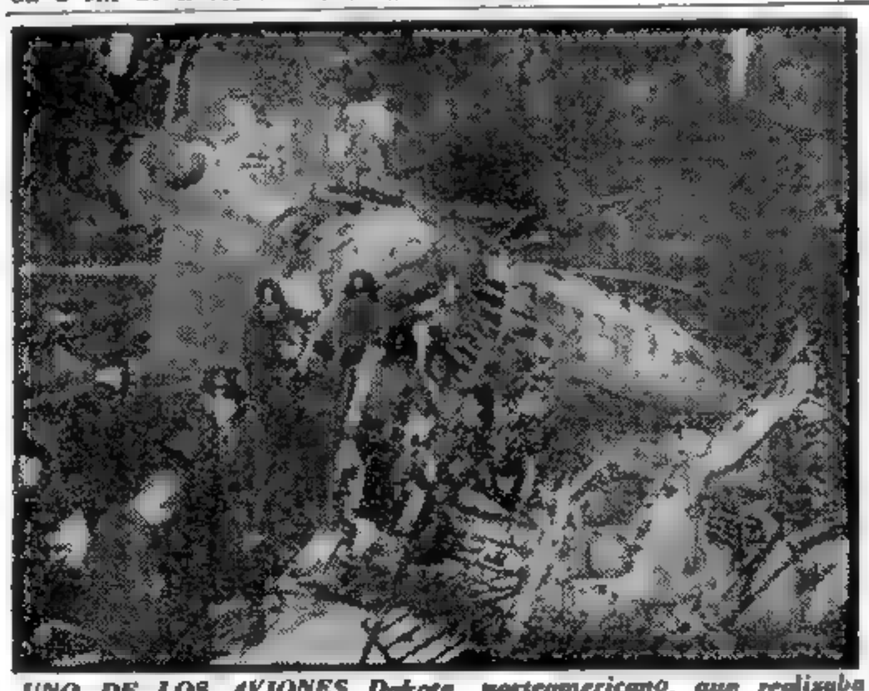

UNO DE LOS AVIONES Dakota, norteamericano, que realizaba tareas de abastecimiento a Berlín, se precipitó a tierra en la capital alemana. Un grupo de bomberos intenta extinguir el fuego, poco después del accidente

A raíz de su discurso, el congreso del partido Social Demócrata tomó una resolución, pidiendo el reconocimiento del marco occidental como única moneda legal en los sectores occidentales, la creación de un nuevo banco central de Berlín y un instituto de crédito y la apertura de oficinas oficiales de canje.

Condiciones de la Ayuda

BERLIN, 1o. (INS). — El ambicioso programa ruso de alimentar a toda la población de Berlín, parece haber quedado sin efecto. Nuevas indicaciones se han hecho al respecto, según las cuales los berlineses de la zona occidental deberán llenar ciertas condiciones para recibir el grano prometido.

Ahora se ha resuelto que los dos millones y medio de habitantes que tiene la zona oeste de Berlín tendrán que ir a la oriental para adquirir esos alimentos y, además, pagarlos en moneda propiciada por los rusos. Fuentes bien informadas dicen que solamente diez mil alemanes de la zona occidental están registrados para las raciones especiales.

Mientras tanto, se dice que los

(Continúa en la página DOS)

Stalin Recibirá a los Enviados Occidentales

LONDRES, 1º (INS). — Despachos de Moscú indican que el premier Stalin, posiblemente reciba a los representantes de las tres potencias occidentales en el Kremlin, "tal vez dentro de las próximas 24 horas".

La Reunión con Stalin

LONDRES, 1º (INS). — Despachos de última hora de Moscú indican que es probable que Molotov, y también el mariscal Sokolovsky, gobernador militar ruso en Berlín, quien se cree que se encuentra actualmente en la capital soviética, asistan a la conferencia entre el generalísimo Stalin y los representantes de las potencias occidentales.

Berlín Rinde Tributo a los Pilotos Caídos

BERLIN, 1º (INS). — El pueblo de Berlín ha rendido tributo esta tarde a cinco aviadores norteamericanos que cayeron mientras realizaban uno de los vuelos de abastecimiento a la ex capital germana.

El servicio fúnebre se desarrolló en la plaza Schoeneberg Rathaus, cerca del lugar del accidente y el rugido de los aviones anglonorteamericanos que cruzaban el aire en forma incesante apagaba por momentos la palabra de los oradores.

El homenaje más sentido estuvo a cargo de la señora Gertrude Pastenaci, madre alemana en cuya casa cayó la máquina y que dice en una carta: "Estos bravos norteamericanos han caído víctimas del implacable bloqueo en momentos en que trataban de disminuir el dolor alemán, cuyo pueblo es también víctima inocente del deseo ruso de imponerse a la voluntad de toda la nación por medio del terror".

Causó Sensación la Reunión de Moscú

ENTREVISTAN A STALIN LOS TRES DIPLOMATICOS

CONFERENCIA PREVIA ENTRE LOS ENVIADOS ALIADOS

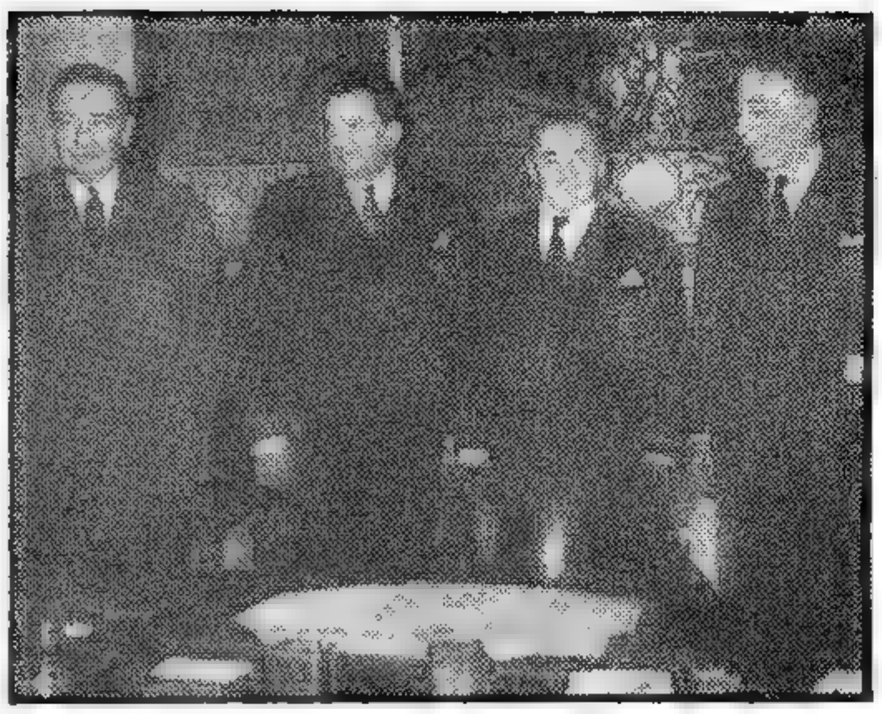

MIEMBROS del gabinete francés, reunidos en el Ministerio de Finanzas, poco después de ser presentados por André Marie ante la Asamblea Nacional

En París se Realizaría la Conferencia Cuatripartita

MOSCU, 2 (AFP). — Los enviados diplomáticos de las tres grandes potencias occidentales, embajador norteamericano Walter Bedell Smith, embajador francés Ives Chataigneau y enviado extraordinario Sr. Frank Robert, de Gran Bretaña, se entrevistaron esta noche a las 21 con el premier soviético, señor José Stalin. Hallábase presente durante la entrevista el canciller de la Unión Soviética, señor Molotov.

El enviado extraordinario de Gran Bretaña señor Frank Roberts, y el embajador de Francia en Moscú, Yves Chataigneau, se reunieron previamente con el embajador de Estados Unidos, señor Walter Bedell Smith, en "Spase House", mansión del embajador norteamericano en Moscú. Según despachos anteriores, los tres diplomáticos de las potencias occidentales tratarían con el premier Stalin sobre la posibilidad de celebrar una conferencia de las cuatro grandes potencias.

Reunión de Embajadores

MOSCU, 2 (INS) —El enviado extraordinario de Gran Bretaña en Moscú, señor Frank Roberts, el embajador francés en Moscú, Yves de Chataigneau y el embajador de Estados Unidos, señor Walter Bedell Smith, se reunieron a las 18 de hoy, hora de Moscú, en el "spasso House", residencia de este último en la capital soviética. La conferencia fué convocada precipitadamente

Stalin Concede Audiencia

MOSCU, 2 (AFP). — El mariscal Stalin concedió audiencia a los tres embajadores occidentales en el Kremlin.

El general Bedell Smith, embajador norteamericano; Yves Chataigneaux, embajador francés, y Frank Roberts, enviado especial del canciller británico, Ernest Bevin, entraron en el despacho de Stalin a las 21. Inmediatamente comenzó una de las entrevistas que han sido esperadas con mayor ansiedad en el mundo y de cuyo resultado dependerá en gran medida el desarrollo de la situación internacional presente.

Las proposiciones formuladas esta noche a Stalin por los embajadores occidentales serán mantenidas en el secreto más riguroso, pues se considera esta reserva como absolutamente necesaria para llevar sin tropiezos una gestión diplomática tan difícil.

El canciller Molotov asistió a la audiencia. El intérprete del Kremlin fué la única persona presente

(Continúa en la página tres)

UNA DE LAS víctimas del siniestro que destruyó las gigantescas fábricas de la I. G. Farben, poco después de ser socorrida, intenta sonreír ante el fotógrafo, a través de las vendas que cubren gran parte de su cara

Clarín

Diario de la mañana 15 centavos para toda la República

UN TOQUE DE ATENCION PARA LA SOLUCION ARGENTINA DE LOS PROBLEMAS ARGENTINOS

AÑO III — BUENOS AIRES, MARTES 3 DE AGOSTO DE 1948 — Nº 1.053

VISHINSKY ROMPE LANZAS CON EL DELEGADO AUSTRIACO

RUSIA PROYECTA REGLAMENTAR LA NAVEGACION DEL DANUBIO

BELGRADO, 2 (A.F.P.). — El delegado soviético a la conferencia danubiana, Sr. Vishinsky, acusó al representante austríaco de "sabotear" la conferencia. Afirmó que los intereses del pueblo austríaco "están mejor defendidos en esta conferencia por los delegados de los Estados danubianos que por el actual régimen austríaco". A su vez, el delegado yugoeslavo, Sr. Bobier, pronunció una violenta requisitoria contra Austria. La intervención del Sr. Vishinsky fué motivada por una protesta del representante de Austria, referente a un pasaje del discurso pronunciado el sábado por aquél.

El delegado británico Sr. Plak, anunció segundamente, que mañana respondería a los argumentos del representante de la Unión Soviética, sobre la convención de 1921.

Al término de la sesión, el señor Vishinsky anunció que presentaría a la secretaría de la conferencia un proyecto soviético de convención sobre la navegación del Danubio, en previsión de la discusión que se iniciará mañana. Este proyecto está redactando en lenguas rusa y francesa.

Discutióse hoy la forma en que se tomarían las decisiones. El proyecto yugoeslavo prevé que todas las decisiones se adoptarán por mayoría simple. Pero la delegación francesa sostiene que así debe ser salvo los casos en que se traten cuestiones de fondo. Estas han de decidirse por una mayoría de dos tercios. El representante ruso apoyó el punto de vista yugoeslavo, citando numerosos casos de otros organismos en que las resoluciones se adoptan por mayoría simple.

Proyecto Soviético

El proyecto soviético de convención sobre el régimen de navegación del Danubio, comprende un preámbulo de 42 artículos, y establece el principio de "la libre navegación del Danubio, de acuerdo con los intereses y derechos soberanos de los Estados Danubianos". Instituye una nueva comisión del Danubio, compuesta por representantes de todos los países danubianos, a razón de uno por cada uno de esos países. La sede de la comisión sería Galats. Los idiomas oficiales de la comisión serían el francés y el ruso.

En un anexo del proyecto se prevé que en la comisión se admitirá a Austria, cuando quede solucionado el problema del tratado. La navegación del Danubio seguirá de acuerdo con los reglamentos establecidos por los países danubianos. Una administración especial rumano-soviética se instituirá en la embocadura del Danubio, y otra rumano-yugoeslava en el sector de las "Puertas de Hierro".

PARECE CONFIRMARSE LA DENUNCIA DE ELIZABETH BENTLEY, ESPIA SOVIETICA

WASHINGTON, 2 (AFP). — El Congreso norteamericano, desinteresándose aparentemente de los proyectos de ley enviados por el presidente Truman, investiga con la mayor dedicación el caso de espionaje que tiene por protagonista a Elisabeth Bentley. La comisión senatorial respectiva escuchó hoy, con un gran despliegue de micrófonos y cámaras cinematográficas, las declaraciones de Louis Budenz, que fué un tiempo director del órgano comunista "Daily Worker". "No hay ninguna razón —dijo Budenz— para creer que Elisabeth Bentley no ha dicho la verdad".

Budenz, que renegó de las doctrinas comunistas hace unos años para abrazar la fe cristiana, afirmó que había conocido a la espía soviética en 1943 y que entonces estaba perfectamente al corriente de sus actividades. "Yo mismo —añadió— desempeñé cierto papel en la organización del asesinato de Trotzky, en México". Sin embargo, no dió detalles acerca de su participación en ese delito.

William Remington, a quien Elisabeth Bentley acusó de ser espía soviético, niega terminantemente tal acusación. A pesar de las afirmaciones de la "Mata Hari roja" sostiene que nunca la había conocido hasta ahora.

DE GASPERI ELOGIO LA UNION ADUANERA FRANCESA-ITALIANA

ROMA, 2 (AFP). — "La unión aduanera francoitaliana debe ser considerada como un primer paso hacia la unidad de los países europeos, dentro de un espíritu de colaboración económica", declaró el presidente del Consejo, señor De Gásperi, al pronunciar un discurso durante un banquete en el que participaron los representantes de los veintidós países que tomaron parte en el congreso sobre la doctrina política democrática cristiana, que se realizó en Fiugi, cerca de esta capital.

"Al hablar de esta unión europea —añadió— pensamos con agradecimiento en el pueblo que nos ayuda con un idealismo innegable. Pese a lo que se diga, detrás de ese gesto de solidaridad se oculta cierto oportunismo económico. Espero que la ayuda norteamericana podrá ser extendida a todos los pueblos del este europeo".

Compran en Uruguay Víveres para Italia

WASHINGTON, 2 (INS). — La Administración de Cooperación Económica anunció hoy una autorización para comprar carne en Uruguay destinada a Italia, por valor de 860.000 dólares. La Administración tiene bajo consideración otras compras en Uruguay y las cifras exactas serán anunciadas próximamente.

También se informó sobre una autorización para adquirir coroza (fibra de palma) en Ecuador, con destino a Francia, por 25.000 dólares. Se adquirirá, además, torta de ajenjoli en México, con destino a Holanda, por valor de 40.000 dólares

Escribe HORACIO ESTOL

Nos Espera Hoy Una Jornada Sumamente Dura

LONDRES, 2. — La llama olímpica no terminó su trayectoria a través de Europa en el estadio de Wembley. La misma se ha extendido hasta Torquay, a donde llegará hoy, para alumbrar con su llama la competencia de yachting, la cual habrá de tener comienzo mañana.

Las previsiones respecto a la suerte de la representación argentina en el día de hoy, se han cumplido. En el aspecto favorable, con el triunfo del equipo de básquetbol, cuya victoria frente al suizo se le auguraba en base a lo que exhibieran ambos conjuntos en sus anteriores actuaciones. En el aspecto desfavorable, con la poco satisfactoria colocación que nos ha correspondido en la jornada de tiro, resultado debido fundamentalmente a las razones que ya apuntara anteriormente.

* * *

Yantorno fué el héroe de nuestro cuarteto en la posta de natación de 800 metros. A él se debió que el equipo argentino protagonice mañana la final de esta prueba. Cuando parecía que la derrota era inevitable, con la consiguiente eliminación de nuestro cuarteto, en las últimas cuatro piletas Yantorno, con intenso esfuerzo, logró superar a Brasil y España, determinando la conquista del tercer puesto, honrosa clasificación, que constituye un verdadero éxito. La carrera ya se había definido en cuanto a los dos primeros puestos, antes de cumplidas las ocho primeras piletas, a favor de Estados Unidos y Hungría. El interés de la prueba radicó entonces en el tercer puesto, para al cual postulaban Gran Bretaña, España, Brasil y Argentina. La emocionante puja por esa colocación mantuvo tensa la expectante atención del público, que se desbordó luego en una clamorosa ovación para Yantorno. Este ya ayer había destacado sus condiciones en la serie de 400 metros en que se impuso con relativa holgura.

A media tarde comenzó a caer una persistente llovizna, soportada estoicamente por la multitud de 60.000 personas que se mantuvo sin una sola deserción en el estadio. Ello da una idea del agudo interés con que se sigue en ésta el desarrollo de la magna competencia, la cual ha hecho pasar a segundo plano todas las demás preocupaciones que afligen a este pueblo.

* * *

Mañana nuestra delegación afrontará una dura jornada. El equipo de básquetbol tendrá que medir fuerzas con el de Estados Unidos, adversario sobre cuya acreditada jerarquía y conocido poderío no es necesario extenderse. Para muchos, los basquetbolistas estadounidenses son poco menos que imbatibles.

También Yantorno se encontrará en un trance muy difícil: los cuartos de finales de 400 metros.

Triulzi y Noemí Simonetto serán igualmente protagonistas en la jornada de mañana, y todos ellos pueden hacer de la misma una etapa feliz de la actuación argentina en esta Olimpíada.

Una segunda etapa de tal carácter, depende de las próximas competencias de ciclismo, box, yachting, remo y esgrima individual.

* * *

Gil sigue mejorando sensiblemente de la operación a que hubo de ser sometido. La moral del joven púgil es excelente y aunque lamenta profundamente el no poder intervenir en la competencia boxística, ha hallado consuelo en las reconfortantes muestras de compañerismo y solidaridad que los demás miembros de la delegación le han ofrecido.

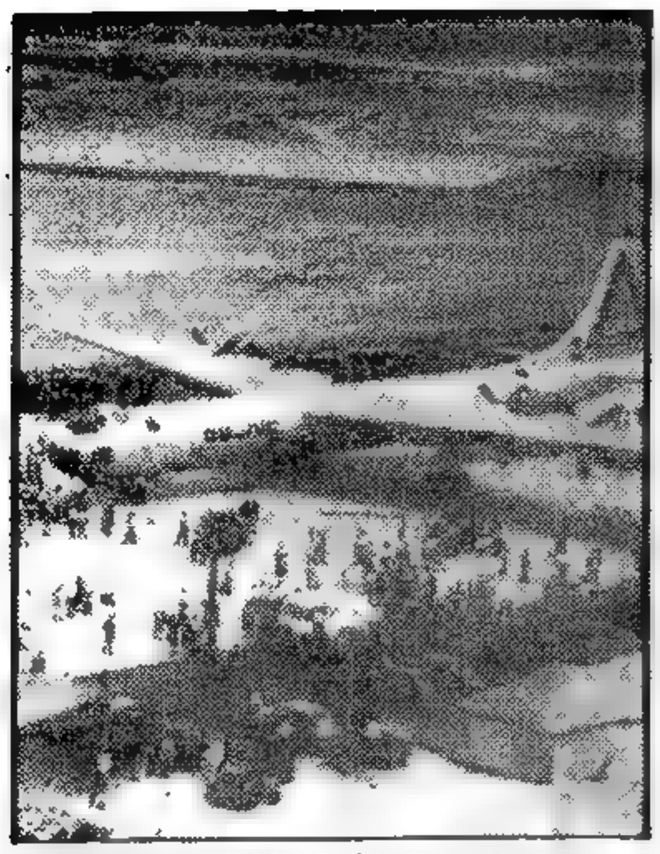

EL ENORME AVION B-36 de pasajeros, que realizó recientemente en Estados Unidos un exitoso vuelo de prueba. Se trata del aparato de mayores dimensiones que se haya construído después de la segunda guerra mundial

Reemplazarían a Clay en Alemania

(Información página DOS)

GUARDAN RESERVA SOBRE LO TRATADO ENTRE LOS OCCIDENTALES Y STALIN

DIARIO DE LA MAÑANA

Clarín

BUENOS AIRES ★ REPUBLICA ARGENTINA ★

15 centavos

UN TOQUE DE ATENCION PARA LA SOLUCION ARGENTINA DE LOS PROBLEMAS ARGENTINOS

AÑO III BUENOS AIRES, MIERCOLES, AGOSTO 4 DE 1948 Nº 1.054

Comentan la Entrevista

HAY OPTIMISMO EN LAS CANCILLERIAS

BEDELL SMITH Informó in extenso a la Casa Blanca

MOSCU, 3 (INS). — La tensión en las relaciones entre oriente y occidente parece haber disminuído como resultado de la conferencia sostenida por el mariscal Stalin y los enviados occidentales. No hay, sin embargo, ninguna base oficial en que fundar esa afirmación, a no ser el aspecto de satisfacción de los diplomáticos aliados, luego de conferenciar dos horas con Stalin en el Kremlin.

Los emisarios de Estados Unidos, Inglaterra y Francia enviaron informes confidenciales a sus respectivos gobiernos y actualmente esperan instrucciones antes de dar el próximo paso sobre la crisis de Berlín.

Los diarios de Moscú han publicado breves informaciones sobre la reunión, pero el órgano del gobierno, "Izvestia", inserta también, en lugar destacado, un suelto titulado: "Los norteamericanos hacen preparativos para abandonar Berlín". Esa noticia había aparecido originalmente en el diario alemán "Vorwaerts", que se publica con licencia soviética. Según el despacho, la administración militar norteamericana ha dejado cesantes a 8.000 empleados en Berlín como parte del supuesto plan para retirarse de la ex capital de Alemania.

Los diplomáticos aliados todavía no han revelado detalle alguno de su entrevista con Stalin. El gobernante supremo ruso fué visto en público por última vez el 25 de julio, durante el gran desfile de la aviación roja. Frank Roberts, enviado especial del canciller británico, Ernest Bevin, no ha hecho preparativo alguno para regresar a Londres. Esta es otra indicación concreta de que los emisarios occidentales proyectan dar nuevos pasos, conjuntos o separados, una vez que reciban instrucciones de sus gobiernos.

Bevin Recibió a Douglas

LONDRES, 3 (INS). — El embajador norteamericano, Sr. James Douglas, conferenció esta tarde con el ministro del Exterior, señor Ernest Bevin.

"Política de Paz"

PARIS, miércoles, 4 (INS) — El diario comunista "L'Humanité", al parecer preparando al lector para una actitud de conciliación entre oriente y occidente, se refiere hoy a las conversaciones de Moscú como una prueba de que el mariscal Stalin apoya "una política de paz".

Londres Opina que la Situación Sigue Siendo Todavía en Extremo Delicada

LONDRES, 3 (INS). — El embajador norteamericano ante el gobierno de Londres se mantiene en estrecho contacto con el Foreign Office desde que comenzaron las reuniones de Moscú entre el señor Stalin y los representantes occidentales. Esta tarde, el señor Douglas visitó la Cancillería británica para discutir el informe sobre la entrevista enviado por Frank Roberts, enviado especial de Bevin ante el Kremlin. Un vocero de la Cancillería declaró después de esa entrevista que "pasarán algunos días" antes de que se dé a conocer lo conversado en Moscú ayer y hoy. Por otra parte, los funcionarios británicos entienden que la situación continúa siendo "delicadísima" y que no hay perspectivas inmediatas de una conferencia entre los jefes de Estado de las cuatro grandes potencias.

Han Acordado una Consigna de Silencio

STALIN

PARIS, 3 (A. F. P.). — La consigna de silencio sobre lo tratado en la conferencia del mariscal Stalin con los representantes de Francia, Gran Bretaña y Estados Unidos ha sido decidida por las cuatro potencias. Sólo será levantada mediante un acuerdo en común. Así se expresó hoy en los medios informados. Es posible que transcurran algunos días antes que las cancillerías de las cuatro potencias formulen una declaración sobre la entrevista del Kremlin.

Conferencia Conjunta

PARIS, 3 (AFP). — Contrariamente a ciertas informaciones de fuente extranjera, los embajadores de Francia y de Estados Unidos y el encargado de Negocios de Gran Bretaña fueron recibidos conjuntamente por el mariscal Stalin.

La entrevista duró dos horas y cuarto. La consigna de silencio impuesta sobre el alcance y las consecuencias de la gestión de los representantes de las potencias occidentales sigue siendo rigurosamente observada. Sin embargo, el solo hecho de que después de las dos gestiones preliminares que per-

(Continúa en la página DOS)

Hubo un Atentado Contra la Basílica de San Pedro

Encontróse un Explosivo Junto a una Columna del Famoso Templo

DE I. NEWS SERVICE

CIUDAD DEL VATICANO, 3 (INS). — Produjose esta mañana la explosión de una bomba en la columnata de la Basílica de San Pedro. El atentado ocurrió estando ausente el Papa, quien se encuentra desde la semana pasada en su residencia de verano de Castel Gandolfo, a 50 kilómetros de Roma. Los funcionarios del Vaticano revelaron que "esta primera tentativa de dinamitar a la Santa Sede no tuvo serias consecuencias".

Un barredor de calles descubrió la pequeña bomba al comienzo del brazo derecho de la columnata, el cual es el comienzo de esa columnata que se ve al mirar hacia la Basílica desde la plaza de San Pedro. El limpiador informó inmediatamente a los guardias del Vaticano quienes, a su vez, requirieron los servicios de peritos en artillería italianos los que llevaron la bomba a la plaza San Pedro y, después de tomar las debidas precauciones, la hicieron estallar. La explosión provocó algún pánico entre los funcionarios y empleados del Vaticano, y en la confusión se creyó que se trataba de una bomba de tiempo que había estallado por sí sola.

Un portavoz del Vaticano, dijo: "Ha sido una circunstancia afor-

(Continúa en la página tres)

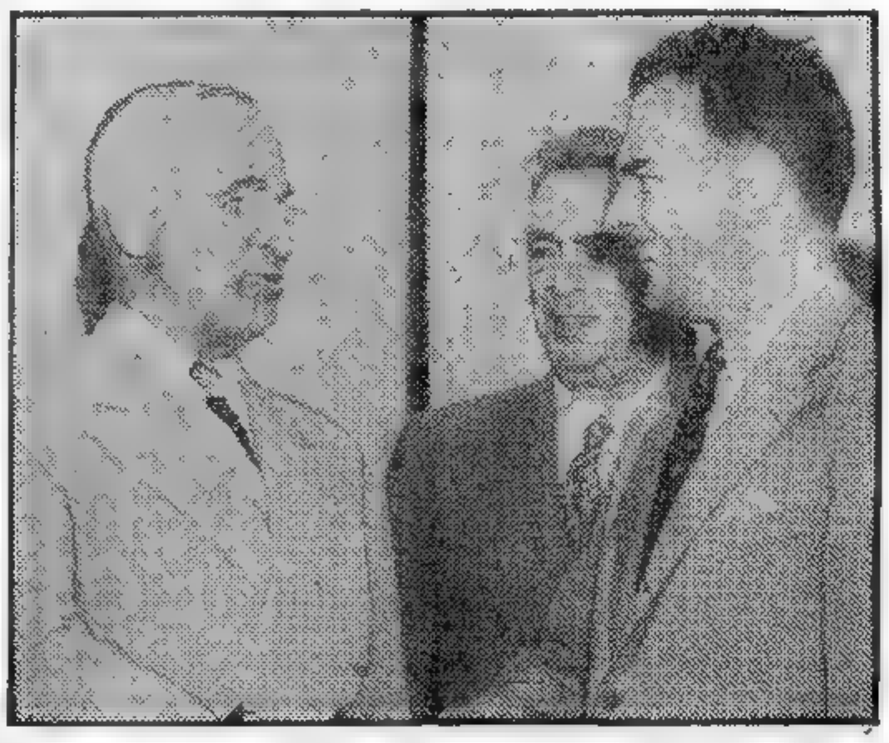

UN SALUDO cordial. El presidente Truman estrecha la diestra del gobernador de Nueva York, Thomas Dewey, candidato republicano a la primera magistratura de la Unión. Ambos rivales políticos cambiaron su saludo al encontrarse en Nueva York, durante los actos del Día de la Aviación

WASHINGTON HA RECIBIDO YA EL INFORME DE LO QUE SE TRATO EN EL KREMLIN

WASHINGTON, 3 (INS). — La Casa Blanca anunció que el presidente Truman tiene en estudio un informe sobre la conferencia celebrada en Moscú por el embajador norteamericano con el mariscal Stalin, a propósito del bloqueo ruso de Berlín.

El anuncio fué hecho pocas horas después de regresar a Wáshington desde Missouri el presidente Truman, quien el jueves conferenciará con el secretario de Estado, general Marshall, acerca de la "impasse" en Berlín. El embajador norteamericano, Walter Smith, junto con los representantes de Francia y Gran Bretaña conferenciaron anoche con Stalin en el Kremlin, por espacio de dos horas.

El presidente Truman se refirió a su entrevista del jueves con Marshall al descender de su avión, el "Independence", en el aeropuerto nacional de Wáshington. Mr. Truman esta mañana votó en las elecciones primarias celebradas en su Estado natal, Missouri.

Declaración Optimista de Triulzi al Enviado de CLARIN

"EN LA SEMIFINAL BAJARE EL TIEMPO"

LONDRES, 3 (De nuestro Enviado Especial, Rodolfo Baltiérrez). — Poco después de haber abandonado la pista vencedor de la tercera serie de 110 metros con vallas en el tiempo de 14" 6 10, Triulzi, el gran velocista argentino, formuló declaraciones para CLARIN. Dijo:

"El australiano Gardner corrió bien, pero pude haberle sacado mucha ventaja si un factor importante no se hubiera opuesto a ello: la pista estaba muy pesada. Puede decir a los deportistas argentinos, por intermedio de CLARIN, que en la semifinal bajaré el tiempo registrado hoy, pues me siento en muy buen estado físico y con deseos de reeditar las marcas cumplidas en Buenos Aires. Agradezco emocionadamente los telegramas de aliento que he recibido y el aliento de los núcleos latinoamericanos, cuyas voces, que se escuchan durante todas las pruebas en que intervenimos, levantan considerablemente el espíritu. Haré todo lo posible por colocar los colores argentinos en un sitial de honor. Considero a los vallistas norteamericanos los más temibles rivales de esta carrera".

Triulzi se retiró a descansar en Richmond Park a la hora 18, después de atender a muchos compatriotas y sudamericanos que deseaban estrechar su mano. Puede esperarse de él una honrosa colocación.

TERMINO LA HUELGA EN Y. P. F. Y SE REANUDA HOY EL TRABAJO

(Información página TREOS)

LOS RUSOS LEVANTARAN EL BLOQUEO DE BERLIN

Será Reanudado el Tránsito Terrestre

LONDRES, 4 (AFP). — De un momento a otro será anunciada la reanudación del tránsito terrestre entre Berlín y las zonas occidentales. Según los medios diplomáticos londinenses, este anuncio será hecho bajo una forma disimulada. El tránsito terrestre se halla interrumpido desde hace 47 días como consecuencia del bloqueo soviético.

Esta esperanza parece alentada por el hecho de que una información publicada en el "Berliner Zeitung", diario alemán controlado por los soviéticos, ha anunciado hoy que "45 trenes especiales procedentes de las zonas occidentales pasarán por la zona soviética con destino a Leipzig, ciudad que se encuentra en la zona soviética, con motivo de la Feria que se realizará en esa ciudad del 29 de agosto al 6 de setiembre".

El diario británico "Evening News" retoma esta información y transcribe otras publicaciones alemanas aparecidas en los órganos periodísticos alemanes, según las cuales los funcionarios de los servicios ferroviarios han dado a entender que se reanudarán las actividades en el sector de la línea de Berlín a Marienborn.

Estado de los Puentes

MUNICH, 4 (AFP). — La policía fronteriza bávara comunica que los puentes que unen la zona de ocupación soviética a la zona de ocupación norteamericana, cuya destrucción por orden del gobierno militar soviético fué anunciada, eran en realidad tres pasarelas sobre un arroyo que hace las veces de frontera entre Baviera y la zona soviética en Austria.

La policía añade que dichas pasarelas eran utilizadas por los campesinos de la región para pasar de una zona a otra, evitando así los lugares de cruce oficialmente autorizados. Por ese motivo el gobierno soviético hizo destruir las tres pasarelas, tal como lo hizo anteriormente en otros lugares de la frontera.

La Condena de Krupp

ESSEN, 4 (AFP). — La Asociación de ex empleados y obreros de las Usinas Krupp, que agrupa a más de 12.000 miembros, envió a varias personalidades telegramas protestando contra la condena "injusta" de Alfred Krupp von Bohlan y los ex directores de esas usinas, y pidiendo la revisión del proceso.

Los telegramas fueron enviados a los generales Clay, Robertson, al conde Bernadotte y al cardenal Frings, arzobispo de Colonia.

Anuncio Soviético

MOSCU, 4 (AFP). — Los representantes de Francia, Gran Bretaña y los Estados Unidos, que se reunieron esta tarde para cambiar impresiones acerca de su reciente entrevista con el mariscal Stalin, expresaron hoy mismo al gobierno soviético —o a más tardar mañana— el acuerdo de sus respectivos gobiernos para la reunión de una conferencia

DIARIO DE LA MAÑANA

Clarín

BUENOS AIRES ★ REPUBLICA ARGENTINA ★ VIRIATO

15 centavos

UN TOQUE DE ATENCION PARA LA SOLUCION ARGENTINA DE LOS PROBLEMAS ARGENTINOS

AÑO III BUENOS AIRES, JUEVES 5 DE AGOSTO DE 1948 Nº 1.055

Tratarán los Problemas de Alemania

Aceptan los Aliados una Reunión de los "Grandes"

PARIS, 4 (AFP). — Las potencias occidentales aceptan la sugerencia soviética de que se convoque a una conferencia cuatripartita sobre los problemas alemanes en su conjunto. Trascendió que Yves de Chataigneau, embajador francés en Moscú, ha recibido instrucciones para comunicar la respuesta afirmativa del gobierno de París. Se tiene entendido que las mismas instrucciones han sido impartidas al embajador norteamericano, general Bedell Smith, así como a Frank Roberts, enviado personal del canciller Bevin. Las tres personalidades conferenciaron esta tarde en Moscú y, según parece, se entrevistarán con Molotov. Es visible el interés de los rusos por reanudar las conversaciones sobre Alemania, que fueron interrumpidas en diciembre de 1947, cuando la Conferencia de Londres demostró la imposibilidad de llegar a un acuerdo. El hecho de que los representantes occidentales fueran recibidos sucesivamente por Zorin y Molotov — que regresó para ello del Mar Negro — y luego por el mariscal Stalin, demuestra que la Unión Soviética se empeña en hacer posible la convivencia con los demás ocupantes de Alemania. El anuncio de que hoy mismo se reanudará el tránsito ferroviario y caminero entre Berlín y las zonas occidentales, es por sí mismo bastante elocuente.

Abandonan la Intransigencia los Dos Bandos

Darían Ayuda Económica a las Naciones del Bloque Soviético

WASHINGTON, 4 (AFP). — El abandono eventual de los planes de la Conferencia de Londres sobre Alemania, no obstante el categórico desmentido del secretario de Estado, general Marshall, y la posible disolución del Cominform y el abandono de la política soviética de apoyo a los partidos comunistas en el exterior, serían, según los medios informados, las bases de un acuerdo entre el Este y el Oeste. Este arreglo traería aparejado además una relativa participación de los países de Europa oriental en el plan Marshall de ayuda económica a Europa. Los medios diplomáticos de esta capital expresaron hoy su esperanza de que los debates cuatripartitos se iniciarán muy pronto. Esta esperanza está, sin embargo, disminuída por las dificultades de entablar negociaciones constructivas, así como por las viejas desconfianzas que aún subsisten. Los círculos norteamericanos expresan sus dudas y sólo están dispuestos a creer en un arreglo, cuando Moscú acepte suspender la agitación comunista en el exterior y sus esfuerzos por apoderarse del poder en algunos países mediante las minorías comunistas.

MARSHALL

Los medios allegados a los Soviets, que afirman estar sorprendidos por "el deseo de negociar" revelado por las tres potencias occidentales, declaran que Moscú no "sabe en qué medida la gestión occidental ha sido hecha para ganar tiempo o bien si está en realidad determinada por el deseo de hallar un acuerdo duradero, basado en concesiones recíprocas necesarias".

Cuando se trata de abordar el problema de la naturaleza de estas concesiones recíprocas se tropieza siempre con el mutismo oficial de todas las cancillerías. Aparte del abandono eventual de los planes sobre Alemania preparados en Londres, o por lo menos una gran demora en su aplicación, los medios informados insiste en que también serían disminuídos los esfuerzos de preparación militar occidental, modificándose la interpretación dada hasta ahora a los proyectos de alianza elaborados en Bruselas.

Reserva Soviética

Los medios soviéticos, por su parte, se muestran sumamente reservados, limitándose a decir que "cuando el deseo de entendimiento es sincero se encuentra siempre los medios de llegar a un acuerdo". Esta fórmula parece ser la consigna de los círculos soviéticos en el exterior. Agregan, empero, que "si los aliados occidentales desean permanecer en Berlín con tanta intensidad, no hay razón para impedirlo si con ello vie-

(Continúa en la página DOS)

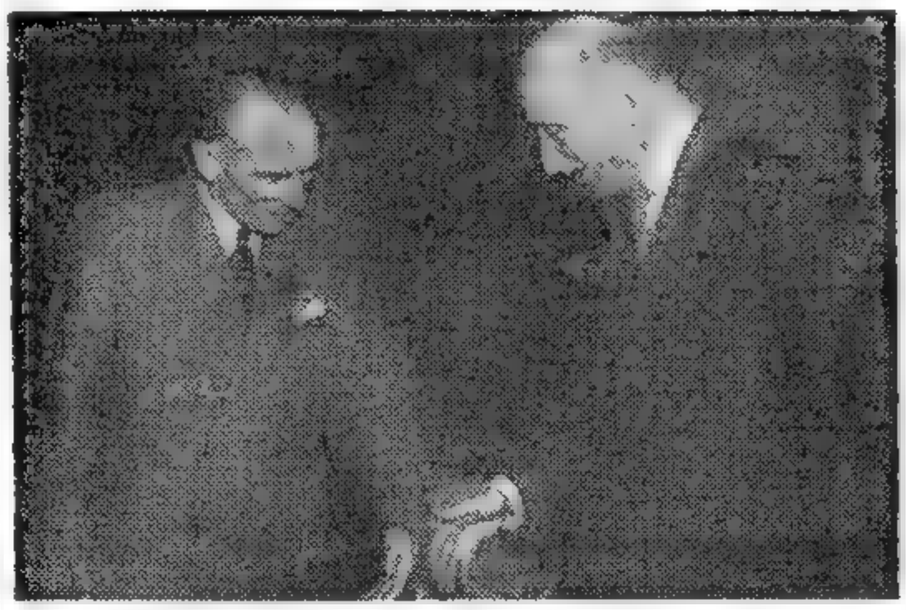

EL PRIMER MINISTRO francés, M. André Marie, conversando con el ex primer ministro y actual canciller, M. Robert Schuman, poco después de haber quedado solucionada la crisis política francesa

Escribe RANDOLPH CHURCHILL

LOS SOVIETICOS COMIENZAN A RECOGER LA COSECHA DE ODIOS SEMBRADOS EN BERLIN

WASHINGTON, 4. — Mientras prosiguen las gestiones para lograr un entendimiento definitivo entre las tres grandes potencias occidentales y Rusia, la situación en Berlín continúa empeorando, y ya demuestra bien a las claras que la indignación del pueblo germano ha llegado a su punto culminante.

La pedrea contra policías germanos en la zona rusa constituye un grave indicio que los soviéticos deberán tener muy en cuenta. Si los demás países del este de Europa contaran como los germanos con la protección de las tropas norteamericanas y británicas, tal como ocurre en Berlín, los comunistas de todos esos países recibirían idéntico pronunciamiento de sus respectivos pueblos.

Los dirigentes del Kremlin han comenzado ya a recoger la cosecha de odios a que se han hecho acreedores por sus procederes. Es que los rusos no han hecho otra cosa desde que sentaron sus reales en el este del viejo mundo, que someter a toda clase de vejámenes y exacciones a los pueblos que por desgracia cayeron bajo su dominio.

El alzamiento de los comunistas yugoeslavos, lo ocurrido recientemente con Zoltan Tildy en Hungría, el fuerte sentimiento anticomunista en Austria y las debacles electorales en Holanda y Finlandia, constituyen una verdadera reacción de los pueblos contra los clásicos métodos del comunismo internacional.

En parte los rusos han logrado muchas veces salirse con la suya debido a la desacertada política llevada a cabo por sus ex aliados occidentales. En la próxima conferencia cuatripartita que ya se vislumbra, los rusos pretenderán imponer el retiro de todas las tropas militares de Alemania como una de sus condiciones para acceder a concertar una tregua en la "guerra fría" entre Oriente y Occidente.

Pero si se accede a esta pretensión, los rusos en corto tiempo llegarían a ser los amos de Europa. Hay que comprender que tal retiro de tropas constituye una necesidad política para los fines perseguidos por el Kremlin. No es que los efectivos militares británicos, franceses y norteamericanos puedan detener cualquier acción bélica en Alemania. Tal acción bélica no ocurriría, pero lo que detiene y desbarata es cuanta maquinación de carácter político puedan planear los rusos. Esas fuerzas aliadas de ocupación en Alemania constituyen un símbolo que impone respeto y alienta a los amantes de las libertades a perseverar en sus propósitos de frustrar todo intento de sometimiento a los dictados del comunismo.

La reacción del pueblo germano en Berlín demuestra claramente este aserto. Ese levantamiento no hubiese ocurrido si las tropas aliadas ya no estuvieran en la capital germana.

Es necesario que las tres potencias de Occidente hagan saber a la Unión Soviética, de una vez y para siempre, que en el futuro se procederá con toda energía, y por la fuerza si es necesario, para impedir los desmanes e incumplimiento de sus obligaciones.

RANDOLPH CHURCHILL

Escribe HORACIO ESTOL, Enviado Especial de CLARIN

OJO ELECTRICO PARA PODER SABER QUIEN HABIA GANADO LOS 80 METROS VALLAS

Primer Récord Mundial: la Holandesa Skoen

LONDRES, 4. — La gran sensación de esta jornada ha sido la señor Fanny Blanker Skoen, representante de Holanda, quien venció en la final de 80 metros con vallas, pulverizando el récord olímpico y el oficial para la distancia, con la marca de 11" 2/10.

La señora Blanker Skoen tiene treinta años de edad y es madre de dos niños que son —no podía ocurrir de otra manera— sus hinchas más entusiastas. Era ya recordwoman mundial en la misma prueba, compartiendo el título con la atleta italiana Testoni

En un magnífico esfuerzo en el que destacó su estilo impecable al peinar las vallas en el velocísimo pase, voltió esa marca que era de 11' 3/10 al recorrer la distancia, como queda señalado, en 11' 2/10.

Pero lo más extraordinario de esta carrera es que la representante británica, señorita Gardner, se clasificó segunda con el mismo tiempo, es decir en el lenguaje común en estos casos, fué vencida al pecho y sólo el ojo eléctrico pudo establecer la ventaja lograda por la holandesa Fanny Los relojes no pudieron establecer ventaja.

Resultó esta carrera de relieves tan extraordinarios que la australiana Strickland que se clasificó tercera derribó el récord olímpico con 11" 4/10.

Setenta y cinco mil espectadores asistieron de pie al desarrollo de la carrera alentando ruidosamente a la competidora británica. La cinta fué rota en medio de una grita ensordecedora haciéndose luego un impresionante silencio hasta conocerse el nombre de la vencedora que, como la señorita Gardner, fué ruidosamente aplaudida.

La reina Elisabeth que hoy cumplía años asistió al Estadio Imperial recibiendo como regalo que supo agradecer, la superación del récord mundial de 80 metros con vallas, lograda tras una lucha titánica desde el pique.

La Expulsión de Sammartino

Resolvióse Anoche por 104 Votos Contra 41

Intenso Debate

EN el clima de extraordinaria expectativa, propio de los grandes debates que salen del ámbito normal en que se desenvuelven las tareas parlamentarias, se reunió ayer la Cámara de Diputados para considerar la situación planteada al diputado por Entre Ríos Dr. Ernesto Sammartino con motivo de las apreciaciones que formulara el 23 de junio último sobre los artículos periodísticos escritos por el primer magistrado, general Perón.

El intenso interés despertado por la mencionada cuestión, no se tradujo sólo en la gran afluencia de público que ocupó las galerías del recinto, sino también en los grupos nutridos que se estacionaron en las inmediaciones del Congreso para conocer el desarrollo de la sesión. Asimismo, la tribuna de los periodistas, poco frecuentada en los días de reuniones comunes, registró ayer una concurrencia inusitada.

Para evitar incidencias la policía reforzó la vigilancia en el exterior del edificio, y en el interior se adoptaron algunas precauciones. Por disposición de la presidencia del cuerpo se cancelaron las audiencias y se impidió el acceso del público al salón de Pasos Perdidos.

Reuniones Previas

Para uniformar puntos de vista sobre el debate de la tarde se produjeron, previamente a la sesión, algunas reuniones.

El bloque de la mayoría, en horas de la mañana, efectuó una sesión privada que se prolongó por espacio de dos horas, al término de la cual se informó que apoyaría por unanimidad el dictamen de la comisión especial a la que se sometió el "caso Sammartino".

En las primeras horas de la tarde el bloque radical cambió también ideas sobre el debate que se efectuaría horas después, y ratificó su resolución de la noche anterior.

Trascendió, asimismo, que se habría efectuado una reunión de dirigentes radicales, demócratas, demócratas progresistas y socialistas y que uno de ellos habría aconsejado a los legisladores radicales conservar sus bancas.

Aconsejan la Expulsión

Por su parte, la referida comisión especial, poco después de la deliberación del bloque peronista se reunió para suscribir el dictamen, cuyos términos recien se conocieron al tener entrada en el recinto.

La resolución de la mayoría, firmada por los diputados Conte Grand, Roche, Ayala y Seeber, aconseja excluir de la Cámara al señor Sammartino. El miembro de la minoría, señor Vitolo, dice en su dictamen que no ha llegado el caso de aplicar el artículo 58 de

(Continúa en la página CINCO)

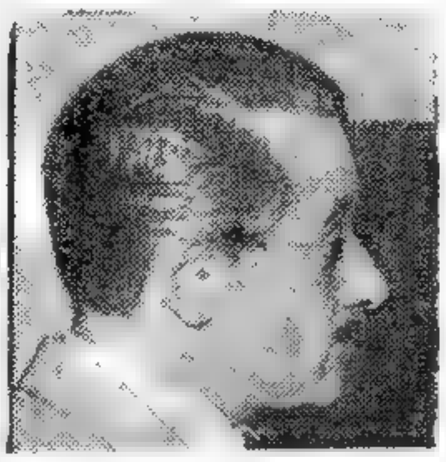

EL DOCTOR Ernesto Sammartino, diputado por la capital federal, que fué expulsado anoche de la Cámara baja, luego de una prolongada sesión.

Pedirán Otra Entrevista con el Canciller de los Soviets

PARIS, 5 (AFP). — Los representantes de Francia, Estados Unidos y Gran Bretaña en Moscú van a solicitar nuevamente una entrevista al señor Molotov. Las instrucciones que han recibido de sus gobiernos, después de los primeros informes de Moscú, aportarían precisiones acerca de la forma y del lugar de las conversaciones de las cuatro grandes potencias, cuyo principio ha sido encarado, así como sobre la naturaleza de los temas a tratarse. Mientras tanto, en las esferas bien informadas sigue reinando la consigna de la discreción total, y se pone en guardia contra las pretendidas precisiones, que han sido ya publicadas, o que pudiesen serlo, en lo que se refiere a las instrucciones mencionadas.

Se anticipa que ninguna comunicación oficial al respecto será dada sobre tales negociaciones antes de que el gobierno soviético haya examinado la nueva comunicación que se le ha hecho. En las esferas informadas francesas no se desmiente que hayan sido enviadas instrucciones ayer el señor Yves Chataigneau, embajador de Francia en Moscú.

El sentido general de esas instrucciones había sido examinado en el Consejo de Ministros, donde

(Continúa en la página DOS)

DE FRANCE PRESSE

DIARIO DE LA MAÑANA

Clarín

BUENOS AIRES REPUBLICA ARGENTINA

15 centavos

UN TOQUE DE ATENCION PARA LA SOLUCION ARGENTINA DE LOS PROBLEMAS ARGENTINOS

AÑO III BUENOS AIRES, VIERNES 6 DE AGOSTO DE 1948 Nº 1.056

Truman Acusó al Congreso de Crear el Complot Rojo

Violento Ataque Contra los Legisladores

WASHINGTON 5 (AFP). — Un violento ataque dirigió el presidente Truman contra los legisladores norteamericanos, por la actitud que éstos adoptaron con respecto a las iniciativas de la Casa Blanca. Afirmó que había convocado a ambas cámaras a un período extraordinario de sesiones para que dieran la batalla definitiva a la inflación, y que, en cambio, representantes y senadores se empeñaban en discutir públicamente un sedicente asunto de espionaje.

Truman declaró que ha sido informado de que los dirigentes republicanos del Congreso decidieron poner término al período de sesiones sin aprobar las leyes propuestas por el gobierno, relativas a la institución del control de precios y al control de los salarios en algunas industrias. Agregó que, previamente la mayoría republicana ha rehusado estudiar los documentos que le fueron ofrecidos acerca de la situación económica del país.

El presidente hizo la defensa de aquellos funcionarios de los últimos gobiernos demócratas a quienes se pretende complicar en un asunto de espionaje, con motivo de las revelaciones de Elizabeth Bentley, la "Mata Hari roja".

Las comisiones parlamentarias, continuó Truman, han hecho todo lo posible por "ensuciar la reputación de muchos empleados del gobierno, que merecían más consideración". "Es, agregó, un esfuerzo por distraer la atención del pueblo del problema real: la inflación". Hizo notar que las revelaciones de Elizabeth Bentley no sirvieron para develar ningún hecho que no hubiera sido previamente probado por el Gran Jurado Federal o por los servicios de Seguridad.

Mr. TRUMAN.

Crisis de Alimentos en la Zona Alemana que Ocupan los Rusos

BERLIN, 5 (AFP). — Ha trascendido que en la zona soviética impera una crisis de alimentos, especialmente en las localidades de Zeitz, Rudolfstadt y Zittau, donde hubo hoy varias manifestaciones de protesta que fueron rápidamente sofocadas por fuerzas soviéticas.

Se informó, asimismo, que la administración militar soviética intenta ahora el control económico de todos los sectores occidentales. En efecto, la comisión económica soviética ha "ofrecido" un crédito de 300 millones de marcos a la Municipalidad de Berlín, con el fin de resolver la crítica situación financiera porque atraviesa el municipio de la ciudad. Si este crédito fuera aceptado, las finanzas de la ciudad y de los sectores occidentales quedarían prácticamente bajo el control soviético.

Furlong Recibió Tentadoras Ofertas de Dirigentes del Basketball Yanqui

LONDRES, 5 (De nuestro Enviado Especial). — Cuando después del almuerzo se festejaba ruidosamente en el campamento de los basquetbolers argentinos la terminante victoria obtenida contra Perú, una novedad sensacional paralizó los comentarios por unos instantes. Y poco después ese silencio fué roto por una explosión de júbilo ante una noticia que, despojada de las ventajas materiales que promete para uno de nuestros muchachos contiene un alto significado en cuanto concierne al reconocimiento de la jerarquía de nuestro básquetbol.

POR HORACIO ESTOL

En efecto: Furlong acababa de recibir, por parte del Club Minneápolis, de Minesota, Norte América, una seria propuesta para hacerse profesional en la Unión.

Como un reguero de pólvora la noticia corrió por todo Richmond Park y poco después llovían los abrazos y las felicitaciones para el deportista que ha logrado despertar interés en la gran república del Norte.

Entrevisté entonces a Oscar Furlong, quien formuló declaraciones exclusivas para CLARIN. Dijo: "Esperaré la ampliación de la oferta antes de considerarla con atención. Es posible que la misma encierre una tentación capaz de resolverme a desviar mis pasos del camino del amateurismo. Sin embargo, es posible también que cuando entremos a tratar los detalles relacionados con las finanzas todo se reduzca a esta satisfacción de haber despertado la ambición de los yanquis maestros del básquetbol. Hay mucho camino por recorrer y pueden asegurar que me resultará muy difícil desoir el llamado de Buenos Aires, desde donde el cariño de la institución de Villa del Parque influirá en mi decisión.

Dentro de Unos Días

"Dentro de unos días —agregó Furlong— diré si estoy dispuesto a considerar seriamente el traslado a las actividades profesionales en la Unión. Espero una anunciada visita del "manager" de la entidad norteamericana, pero dudo de que sea factible dar el paso final. De todas maneras, cualesquiera sean las conversaciones, recién después de regresar a Buenos Aires daré mi respuesta al club de la Unión".

La impresión personal del cronista es que Furlong irá a Norteamérica después que el entrenador norteamericano comience a desarrollar "su novela". Esta noche nos impresionó a todos cuando se desbordó en elogios para el basquetboler argentino, destacando sus condiciones, que calificó de excepcionales.

Rusia Desbloqueó Algunos Fondos

ARRESTOS EN MASA PRACTICA EN ALEMANIA LA POLICIA SOVIETICA

BERLIN, 5 (INS). — Se informa que la policía soviética ha iniciado una campaña de arrestos en masa para sofocar las manifestaciones populares de protesta por la escasez de alimentos en la zona rusa de ocupación en Alemania.

El diario "Die Welt", órgano del gobierno militar británico en Alemania, fué el primero en informar sobre tales protestas, las que se han presentado especialmente en Sajonia, Turingia y Mecklenburgo.

El Bloqueo de Fondos

BERLIN, 5 (INS). — Las autoridades del sectos soviético de ocupación de Berlín contribuyeron a aliviar la crisis económica, con viniendo en levantar el bloqueo de fondos bancarios de las firmas de los sectores occidentales y del gobierno municipal de Berlín.

Según declaración de un portavoz inglés, los rusos no han impuesto condición alguna en relación con dicha medida, y atribuye esta nueva actitud soviética en cuestiones monetarias, al deseo de "no precipitar los acontecimientos" antes de palpar el resultado de las negociaciones que se están llevando a cabo entre Rusia y las potencias occidentales en Moscú.

Otra Gestión de Paz Hacen los Hebreos

ABERTOK

TEL AVIV, 6 (AFP). — El ministro de Relaciones Exteriores, Shertok, propuso hoy, en un segundo mensaje enviado al conde Bernadotte, la iniciación de negociaciones de paz con los árabes.

La primera propuesta en ese sentido había sido hecha ayer verbalmente

Esta vez, Shertok pide que los estados árabes den una respuesta rápida a su proposición.

Al mismo tiempo, se han enviado instrucciones al representante judío en Lake Success para que presente ante el Consejo de Seguridad una nueva queja sobre violaciones de la tregua en Palestina por parte de los ejércitos árabes.

Plácemes de Abdullah

AMMAN, 6 (AFP). — En ocasión de terminar la fiesta del Ramadan el rey Abdullah felicitó a los oficiales y soldados de su ejército por las recientes victorias obtenidas en los campos de batalla de Palestina

Negativa Transjordana

AMMAN, 6 (AFP). — El cónsul general de Bélgica en Jerusalén fué recibido por el ministro de la Defensa de Transjordania, y en nombre de la comisión consular de tregua, pidió que se autorizara el abastecimiento de la ciudad nueva de Jerusalén en agua. El ministro transjordano se negó a dar esta autorización, diciendo que los judíos han violado repetidamente la tregua y que con los refugiados árabes se conducen inhumanamente. Agregó que él obraría con humanidad cuando los judíos hicieran otro tanto.

PARA EL SOCORRO A EUROPA COMPRAN PRODUCTOS A CHILE

WASHINGTON, 6 (INS) — La Administración de Cooperación Económica (ECA), reveló que la adquisición de materias primas en Chile con destino al programa de rehabilitación europea ha sido fijada en más de 14 millones de dólares.

Las compras incluyen productos para Italia, Holanda, Francia y Gran Bretaña, especialmente fertilizantes nitrogenados y nitratos.

Además la ECA ha autorizado una nueva compra de cueros, pieles y demás material de curtiembre al Uruguay, por valor de 60.000 dólares. Esa nación sudamericana había sido anteriormente el origen de los cueros comprados con destino a Italia, por valor de 870.000 dólares Declararon los funcionarios de la ECA, que se preparan nuevas compras al Uruguay de artículos del mismo renglón, aunque las mismas están sujetas a decisiones imprevistas que habrán de tomarse en los próximos días En lo sucesivo se anunciarán semanalmente las compras que se realicen a Uruguay.

Deliberan los Enviados Occidentales. - Rusia se Aprestaría a Proponer una Base Para Negociar

Se Entrevistaron en Moscú Molotov y los Embajadores

Versión Insistente: Reunirianse en París los 4 Grandes

DIARIO DE LA MAÑANA

Clarín

BUENOS AIRES ★ REPUBLICA ARGENTINA ★ 15 centavos

UN TOQUE DE ATENCION PARA LA SOLUCION ARGENTINA DE LOS PROBLEMAS ARGENTINOS

AÑO III BUENOS AIRES, SABADO 7 DE AGOSTO DE 1948 Nº 1.057

Darán a Conocer Pronto un Comunicado Sobre la Marcha de las Gestiones

MOSCU, 6 (AFP). — A las 17 horas el ministro de Relaciones Exteriores soviético, señor Molotov, recibió a los embajadores de Francia y Estados Unidos, señores Ives Chataigneau y Bedell-Smith, y al enviado extraordinario del canciller Bevin, señor Frank Roberts.

Conversación con Molotov

Después de su conversación con el canciller Molotov, los embajadores de Francia, Estados Unidos y Gran Bretaña se reunieron en la embajada norteamericana a fin de ponerse de acuerdo sobre el informe que al respecto dirigirán a sus respectivos gobiernos.

Continúa guardándose el más completo silencio sobre las conversaciones que tienen lugar en Moscú, pero, según los observadores extranjeros, parece que el gobierno soviético ha de presentar un documento escrito que serviría de base para las negociaciones futuras. Ese documento podría no estar todavía listo —así interpretan algunos observadores la nueva reunión de los embajadores—, sobre todo en cuanto al lugar y la fecha de la conferencia cuatripartita, así como sobre las cuestiones que figurarán en su orden del día.

Espérase la publicación de un comunicado, pero no se expediría hasta que las cuatro potencias estén de acuerdo sobre los últimos detalles.

Reunión de los Grandes

BERLIN, 6 (AFP). — En París se reunirán en septiembre próximo los 4 ministros de Relaciones Exteriores de los "grandes". Así se da a entender en los círculos alemanes allegados a los soviéticos.

En esa misma época, en la capital francesa tendrá lugar la reunión de la Asamblea General de las Naciones Unidas.

Esta es la conferencia de los cuatro cancilleres que propusieron al señor Molotov recientemente los embajadores de Francia, Gran Bretaña y los Estados Unidos en Moscú.

Darán un Comunicado

LONDRES, 6 (AFP). — Un comunicado será publicado antes de las próximas veinticuatro horas acerca de los resultados de las conversaciones de Moscú. Pese a que las esferas oficiales mantienen la consigna de silencio y se niegan a confirmar esta información, los círculos diplomáticos creen que el comunicado será dado a publicidad simultáneamente en Moscú, Londres, Wáshington y París

Según la opinión general, anunciará que los ministros de Relaciones Exteriores de Estados Unidos, Francia, Gran Bretaña y Unión Soviética se entrevistarán en París al margen de la Asamblea de la organización de las Naciones Unidas. La fecha de la reunión cuatripartita sería fijada para fines del corriente mes o en la primera semana de setiembre.

La Propuesta de Stalin

LONDRES, 6 (AFP). — Los enviados occidentales en Moscú ha-

(Continúa en la página DOS)

Stalin Levantaría el Sitio de Berlín

LOS PAISES OCCIDENTALES ACEPTARIAN LA MONEDA RUSA

DE FRANCE PRESSE

WASHINGTON, 6. — El mariscal Stalin levantará el bloqueo de Berlín como un gesto preliminar destinado a alentar el comienzo de negociaciones ulteriores con los aliados occidentales sobre el conjunto del problema alemán. El presidente Truman y el secretario de Estado, general Marshall, después de su conferencia, habrían manifestado que existen ahora grandes probabilidades de que el mariscal Stalin anuncie muy pronto, el levantamiento del bloqueo de Berlín. Así se expresó en los medios generalmente bien informados.

El presidente Truman y el general Marshall también estarían en favor de que las potencias occidentales acepten la moneda soviética en sus sectores de Berlín. Sería tomada una decisión cuatripartita en este sentido.

El problema alemán sería examinado por los gobernadores militares de las cuatro zonas de ocupación, realizándose, en caso de un acuerdo preliminar, una conferencia cuatripartita de los ministros de Relaciones Exteriores y sus expertos. El estatuto de Londres sobre Alemania sería igualmente igualmente examinado de nuevo. La actitud de Stalin a este respecto sería relativamente flexible, a juicio de los dirigentes norteamericanos

Sin embargo, dos condiciones previas deberán llenarse para llegar a un arreglo pacífico: la eliminación de la propaganda hostil en los dos países, dándose término a la guerra fría entre los dos países y un aumento de los intercambios comerciales entre el este y el oeste.

Ofrecimiento Occidental

BERLIN, 6 (INS). — Las potencias occidentales se ofrecieron hoy, "motu propio", a pagar las nóminas de las firmas alemanas de los sectores occidentales de Berlín, a raíz de haberse negado inopinadamente las autoridades soviéticas a cumplir su ofrecimiento de desbloquear fondos bancarios con tal fin.

Las autoridades británicas, norteamericanas y francesas de ocupación han anunciado que harán un anticipo de 100 marcos por empleado a todas las firmas de los sectores occidentales cuyos fondos han quedado bloqueados en los bancos bajo la jurisdicción del Soviet.

La agencia noticiosa alemana "Dena" informó que los rusos han

(Continúa en la página DOS)

ADIOSES cariñosos al "Pueyrredón" al comenzar su crucero de 97 días. Rostros familiares en el que alternan la alegría orgullosa de despedir a los elegidos y la nostalgia que provoca la ausencia que allí comienza. Esposas que en el adiós levantan a los hijos, muestra deliciosa de la atadura de amor que seguirá ligando, a través de la distancia y el tiempo, a los viajeros que parten en misión para honra de la Patria

Sáenz Valiente Considérase Despojado del Título

LONDRES, 6 (De nuestro enviado especial). — Iniciamos el día pendientes de la performance que debía cumplir Kistenmacher, extraordinario atleta argentino que abandonó ayer la pista del Estadio Imperial dejando en todos cuantos asistieron a sus admirables exhibiciones, la sensación de que constituía una figura muy difícil de batir. Pero presenciamos un final dramático cuando tropezó con la última valla y cayó perdiendo la chance que llevaba poco menos que asegurada.

Su performance es destacable, aún sin olvidar que tras buena actuación en el lanzamiento del disco disminuyó su puntaje al competir en garrocha y jabalina. Así quedó relegado al cuarto puesto.

La última prueba del Decathlon se llevó a cabo semi en tinieblas y bajo una persistente y fina llovizna que tornó sumamente pesada la pista Kistenmacher tomó la punte, decididamente deseoso de rehabilitarse, y sólo corrió algún peligro en la tercera vuelta cuando apuró Mondschein; pero rápidamente nuestro compatriota reaccionó y retomó el puesto de vanguardia sacando a su adversario una ventaja no menor de diez metros. En el embalaje soportó muy bien la arremetida del nombrado Mondschein, cruzando el disco en triunfo aunque lamentablemente para todos los que ansiábamos la justicia que reclamaba su alta calidad, no pudo recuperar el puesto de líder en la clasificación general, como era dado esperar después de su brillantísima actuación del día anterior.

Momentos antes de esa carrera de 1.500 metros se realizó el acto de la consagración de los vencedores en las pruebas de tiro, en las que Sáenz Valiente, aunque perseguido también por la "guigne", logró hacer flamear por segunda vez la bandera argentina en el mástil de honor.

Con nuestro tirador se ha cometido una tremenda injusticia, al obligársele a tirar ayer después de 59 hombres y casi de noche.

Mientras esperábamos la largada de la carrera en que intervenía Kistenmacher, me habló el notable tirador compatriota de su amargura por lo ocurrido, factor que le arrebató —puede decirse así— el título que en condiciones normales de actuación, pudo conquistar sin duda alguna.

Pero es más: después de haber tirado en las condiciones expuestas y cuando ya se festejaba su triunfo y era llevado en andas por sus compañeros, debido al puntaje obtenido, llegó un mensajero corriendo, para advertirle que el Tribunal de Apelación integrado por un sueco, un inglés y un finlandés, habían hecho lugar a la solicitud de Taktas, que fuera descalificado antes por el jurado por habérsele escapado un tiro en la prueba. Se le reconocieron entonces 580 puntos a Taktas desconociéndose el artículo 5º de la reglamentación.

Desde el 15 en CLARIN: "Vida de Stalin", *por Emil Ludwig*

Se Reunirán Hoy con Molotov los Tres Enviados Occidentales

Puede Quedar Resuelta la Nueva Conferencia de Cancilleres

Espérase que Esta Semana Dará Resultados Decisivos

DE I.NEWS SERVICE

MOSCU, 8 (INS). — En los círculos del ministerio del Exterior se ha observado hoy completa tranquilidad, anunciándose que "no hay noticia alguna" sobre las últimas conversaciones del señor Molotov con los diplomáticos de Gran Bretaña, Estados Unidos y Francia. En esferas diplomáticas predicen que la tercera reunión entre el señor Molotov y los tres enviados de las potencias occidentales se realizará mañana lunes, y que ella no será la última antes de que se decida la conferencia de las cuatro potencias, sino que otras han de seguir de inmediato.

Actividades de Bevin

LONDRES, 8. (INS). — El ministro del Exterior, señor Bevin, ha continuado el estudio del informe recibido sobre las discusiones tenidas anteanoche en Moscú con el señor Molotov por los representantes de las tres potencias occidentales.

En círculos allegados al Foreign Office se cree que, en el curso de la próxima semana, habrá noticias definidas sobre el curso de las gestiones destinadas a solucionar el problema creado por el bloqueo económico soviético de Berlín.

El Bloqueo de Fondos

BERLIN, 8. (INS). — La asamblea municipal rechazó la propuesta rusa para levantar el bloqueo que pesa sobre los fondos de firmas radicadas en los sectores occidentales que se encuentran depositados en los bancos de la zona soviética, a cambio de que en Berlín sólo circulara la moneda emitida por los rusos. La asamblea municipal expresa que no puede establecer normas al respecto y que debe permitirse a aquellos depositantes el libre uso de sus fondos.

La Reunión de París

MOSCU, 8. (INS). — La radio de esta capital se ha referido a la próxima asamblea general que celebrarán las Naciones Unidas en París a fines del mes de setiembre, anticipando que "poco o nada será

(Continúa en la pág. cinco)

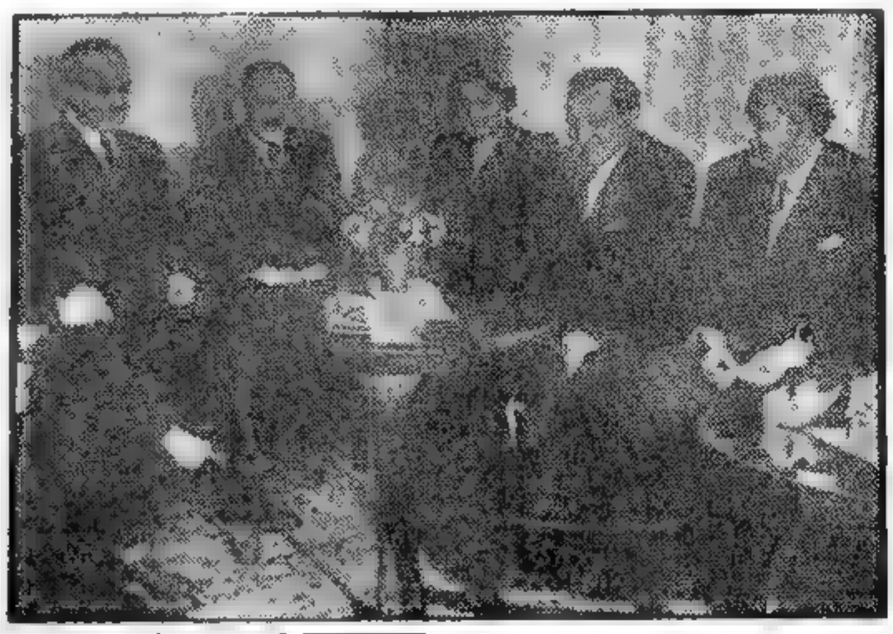

MOLOTOV, reunido con representantes de varios países satélites rusos, figuran de izquierda a derecha: Molotov (Rusia), Modzelewski (Polonia), Ana Pauker (Rumania), Clementis (Checoslovaquia) y Simic (Yugoeslavia)

Clarín

BUENOS AIRES REPUBLICA ARGENTINA

Diario de la mañana 15 centavos

UN TOQUE DE ATENCION PARA LA SOLUCION ARGENTINA DE LOS PROBLEMAS ARGENTINOS

RECLAME A SU CANILLITA CON ESTA EDICION EL SUPLEMENTO DEPORTIVO

AÑO III — BUENOS AIRES, LUNES 9 DE AGOSTO DE 1948 — Nº 1.059

OBTUVO AMPLIO APOYO EL GOBIERNO FRANCES

APRUEBAN LOS PROYECTOS DE ESTABILIDAD FINANCIERA

PARIS, 8 (AFP). — Al tratarse la aprobación de los proyectos de estabilización financiera y económica del señor Paul Reynaud, la Asamblea Nacional rechazó una moción de desconfianza al gobierno, presentada por los comunistas, por 408 votos contra 183. Por esa moción, el diputado Plonteau pedía el rechazo de los proyectos y su envío nuevamente a estudio del Consejo Económico.

Poco antes de esa votación, el señor de Chambrun, de la Unión Republicana de la Resistencia, planteó una cuestión previa, pero fué rechazada por 386 votos contra 201.

Acusación al Gobierno

PARIS, 8 (AFP). — Durante la sesión de la Asamblea Nacional el señor de Chambrun, representante de la Unión Republicana y de la Resistencia, acusó al gobierno de querer restablecer el régimen de los decretos leyes, por medio del proyecto del señor Paul Reynaud.

El presidente del Consejo, señor André Marie, contestó declarando que el proyecto del gobierno tiene por finalidad eliminar la confusión de poderes, "sin lesionar las prerrogativas parlamentarias".

El señor de Chambrun propuso entonces que se pusiera a votación la discusión del proyecto gubernamental. "Hay que llamar a las cosas por su nombre—dijo—y considero que ese proyecto es anticonstitucional".

El representante comunista Jacques Duclos anunció que para derrotar "al gobierno de injusticia social y de preparación a la guerra" su grupo votaría en contra de la discusión del proyecto financiero del gobierno.

Siendo las 13.15 se suspendió la sesión, pasándose a cuarto intermedio hasta las 16.

Discurso de Reynaud

PARIS 8 (AFP). — "Hemos pedido que se reintegren al terreno reglamentario, cosas que no debieron haber salido nunca de él".

Esta frase, pronunciada por M. Paul Reynaud, ministro de Finanzas y de Economía Nacional, resume con justeza el discurso que pronunció esta tarde ante la Asamblea Nacional.

Hizo su presentación ante la Cámara, en su calidad de técnico, haciendo notar que rechaza toda actitud que implique espíritu de sistema.

"No es preciso —dijo— hacer dirigismo en las cosas pequeñas, sino en las cosas grandes. Es preciso saber actuar".

Dijo el señor Reynaud que la política del gobierno será dictada por imperativos a los que ningún gobierno podría escapar. Según él, no se trata de volver sobre lo que ya se ha hecho.

Los Comunistas Ponen Sitio a Una Ciudad en China: Intensa Lucha

NANKIN, 8 (INS). — Han sido enviados refuerzos apresurados al sector de la capital de la provincia de Shangsu, que ha sido sitiada repentinamente por un ejército de cien mil comunistas. Hasta el momento, sin embargo, se informa que las fuerzas nacionalistas sitiadas, resisten el empuje del enemigo.

Mientras tanto, con el motivo anterior, que se califica en algunos círculos como una "sorpresa inconcebible", se repiten los ataques de los enemigos del gobierno del mariscal Chiang-Kai-Shek.

Parte Gubernista

NANKIN, 8 (AFP). — Un comunicado del Ministerio de Defensa Nacional, anuncia que en el año en curso los gubernistas reconquistaron 65 localidades en Manchuria. En el primer semestre perdieron 232.000 hombres en los distintos combates con los comunistas, mientras que éstos perdieron 710.000.

NO CONFIRMAN QUE EL GRAL. MARKOS HUYERA A ALBANIA

ATENAS, 8 (AFP). — "No tenemos ninguna confirmación de que el general Markos y su seudo gobierno se hayan replegado a Albania", declaró a la prensa el señor Georges Stratos, ministro de Guerra, al volver del frente de batalla, donde efectuó una jira de inspección.

MARKOS

"Esa eventualidad —agregó— es posible, teniendo en cuenta el retroceso de las tropas de Markos y la disminución del territorio que controlaba, reducido actualmente a 350 kilómetros cuadrados. Es poco probable que los guerrilleros, cuando hayan sido expulsados de la región de Grammos, puedan lanzar una nueva ofensiva de invierno, pues las fuerzas de Atenas controlarán en esa época todos los pasajes, desfiladeros y gargantas de la montaña. En 48 horas, el cuartel general de Markos estará bajo el fuego de nuestros cañones".

CABRERA ASPIRA A REEDITAR LA HAZAÑA EN FINLANDIA

"Los Hombres de Hierro" Llaman los Ingleses a Nuestros Maratonistas

POR HORACIO ESTOL

LONDRES, 8. (Enviado especial de CLARIN). — Desde las primeras horas de la mañana de hoy se advirtió en el campamento argentino un movimiento inusitado. Todos los integrantes de la delegación rodearon a Delfo Cabrera apenas éste abandonó su dormitorio, ansiosos por conocer, de propios labios del brillante actor, los detalles de la gran carrera.

El flamante campeón olímpico abandonó la cama a las ocho y media de la mañana, evidenciando un estado físico admirable. Guíñez sintióse afectado del hígado y recibió atentos cuidados por parte de los médicos de la delegación, reaccionando bien. Sensini no sufrió las consecuencias del esfuerzo realizado.

Cabrera, rodeado por todos los integrantes de la embajada, residentes argentinos en Londres que a hora temprana comenzaron a arribar al campamentos y núcleos crecidos de latinoamericanos que efectuaron largas travesías para felicitarlo, se vió envuelto en un verdadero ambiente de fiesta.

En la casilla Nº 17 en que habita Cabrera, se improvisó un acto en su honor, y los cocineros del equipo prepararon, para obsequiársela especialmente, una torta en que lucieron su arte de virtuosos reposteros.

El guapo santafecino conreía a todos sin abandonar un solo instante su aire de modestia y respondía a todos los halagos, a todas las preguntas apuntillando las respuestas en su reserva criolla.

Más tarde fuimos juntos a Londres y caminamos algún trecho en procura del ómnibus. Me dijo entonces que tenía muchas ganas de caminar y sonreí recordando que la prensa inglesa llama a los maratonistas argentinos "los hombres de hierro que por primera vez en los anales olímpicos se han clasificado en primero, quinto y noveno lugar, hazaña no registrada por el team de ningún país".

¡Tenía ganas de caminar!

Me contó que, el momento más emocionante de la carrera fué cuando faltaban ocho kilómetros para la meta. Alcanzó a Guíñez a esa altura y supo que su compañero experimentaba ya un ataque al hígado. Guíñez alzó la voz para alentarlo: "¡Fuerza Cabrera!... ¡Adelante!... ¡No aflojés!... Vos podés ganar; yo estoy enfermo". Agrega Cabrera que en ese momento iba colocado en cuarto lugar y que se adelantó decididamente alentado por las palabras de su compañero de equipo. Con la fuerza de ese estímulo sostuvo el tren de la carrera y, faltando cinco kilómetros, logró puntear. Dos kilómetros más adelante, el belga lo alcanzó y poco después lo aventajó. Pero pude ver —agrega el campeón— que mi rival iba ya en muy mal estado físico; entonces resolví dejarlo que me sacara cincuenta metros. Es guapo el belga —prosigue Cabrera—; pero no daba más. Continuamente volvía la cabeza para observarnos y, en determinado momento, lo ví trastabillar. Pensé que lo mejor era correr los tramos finales "con la cabeza", reservarme para la vuelta final y guardar fuerzas para un embalaje que lo quebrara definitivamente. Así ocurrió. Así pude conquistar para mi patria este triunfo".

Durante el trayecto que recorrimos charlando, me expresó también el brillante maratonista que sintió una gran emoción al recibir el telegrama del presidente de la República, general Perón, y el de su señora esposa, y más tarde cuando, al abrir otro de los cientos de telegramas que han llegado al campamento, advirtió que era del jefe de policía, general Bertollo. "Siento —siguió diciéndonos— una profunda gratitud por todo, y la siento hacia mis compañeros del cuerpo de bomberos que, cotizándose, han facilitado la financiación de la vida de mi familia en Buenos Aires. Quiero que todo esto lo diga usted en CLARIN".

Con esta victoria en la maratón, Delfo Cabrera —así lo ha destacado para nuestro diario— ha realizado una vieja y secreta ambición que ahora se desdobla en el deseo de volver a vencer dentro de cuatro años en las olimpíadas que se realizarán en Finlandia.

¡Ojalá vuelvan a cristalizar sus sueños!

Desde el 15 en CLARIN: "Vida de Stalin", por *Emil Ludwig*
(INFORMACION PAGINA NUEVE)

Rusia Emplaza Tropas en el Oeste Alemán

Constrúyense Fortificaciones

ROKOSOVKY

BERLIN, 9 (INS). — La prensa berlinesa, que se publica con autorización de los occidentales, revela que poderosas unidades soviéticas están siendo apostadas sobre el oeste alemán. Agrega que durante todo el día y hasta bien entrada la noche, contingentes de obreros germanos, reclutados especialmente, trabajan en el levantamiento de fortificaciones, que consisten en emplazamientos de artillería pesada, bloques de protección contra ataques aéreos, trincheras, etc. Asimismo, asegura que han sido despachados con toda urgencia, hacia el límite de la zona soviética con las de Inglaterra y Estados Unidos, poderosos tanques equipados con tubos lanzacohetes del tipo "Katuska".

Además, el "Telegraf", que aparece en la zona británica de Berlín, sostiene que la URSS dispone de 330.000 soldados de todas las armas en Alemania. Esas tropas están distribuídas en 8 divisiones de choque, 5 mecanizadas y 60 de infantería.

Rokosovsky, Comandante en Jefe

Se afirma que el mariscal Konstantin K. Rokosovsky, héroe de Stalingrado, ha sido nombrado nuevo comandante de las fuerzas del oeste, teniendo bajo sus órdenes los ejércitos estacionados entre Minsk e Insterburg, en la Prusia Oriental

MAPA de la frontera de Panamá con Costa Rica, por donde, según se dice, fuerzas partidarias de Arnulfo Arias se aprestan a invadir al país nombrado en primer término, para impedir que asuma el poder Díaz Arosemena, proclamado presidente el sábado pasado. Arias sostiene que él ganó las elecciones.

Apresaron los Soviéticos a Dos Funcionarios Yanquis

BERLIN, 9 (INS). — Dos funcionarios del gobierno militar norteamericano fueron detenidos por los rusos después de penetrar por error en la zona soviética a unos 300 kilómetros al suroeste de Berlín.

Los funcionarios de referencia son S. Turner, director del gobierno militar en la población de Bed Kissingen, y Cowland Meyer, empleado de la rama de la administración civil.

DIARIO DE LA MAÑANA

Clarín

BUENOS AIRES REPUBLICA ARGENTINA

15 centavos

UN TOQUE DE ATENCION PARA LA SOLUCION ARGENTINA DE LOS PROBLEMAS ARGENTINOS

AÑO III BUENOS AIRES, MARTES 10 DE AGOSTO DE 1948 Nº 1.060

Teme Panamá Una Invasión Desde C. Rica

PANAMA 9 (AFP). — Noticias de la frontera de Costa Rica señalan que hay unidades armadas listas para invadir el territorio de Panamá. Según informan de fuente oficial, se trata de panameños adictos al doctor Arnulfo Arias, que están a la espera de una consigna para lanzar una ofensiva revolucionaria a través de la selva, en dirección a los centros poblados de Panamá.

La Versión Oficial

En fuentes autorizadas, por otra parte, se expresó lo siguiente:

"El gobierno del presidente Jiménez posee informaciones fidedignas según las cuales importantes fuerzas extranjeras integradas por elementos mercenarios —en su mayoría nicaragüenses —se han concentrado en la región de Puerto Armuelles, en la frontera costarriqueña".

Por su parte, un miembro de la presidencia de Panamá declaró:

"La situacion es gravísima en la frontera", y seguidamente dió a entender que existe la posibilidad de que se produzcan serias complicaciones internacionales.

Recordó que el doctor Arnulfo Arias, que pretende asumir la presidencia de la Nación, huyó de Panamá en avión el día 4 y se refugió en Colombia, y luego estuvo en San José de Costa Rica ocupado en organizar la invasión del territorio de Panamá, con la colaboración de militares costarricenses.

Envío de Dos Misiones

A todo esto, el gobierno envió dos misiones a países vecinos, vinculadas a la amenaza de invasión armada.

A. ARIAS

La primera fué a San José de Costa Rica, y la segunda a Nicaragua.

El doctor José Dolores Crespo, ex embajador en México, encabeza la primera de dichas misiones y es portador de un mensaje personal del actual presidente de Panamá, doctor Enrique Jiménez, al presidente de Costa Rica, doctor José Figueres.

La misión que se ha enviado a Managua, tiene por objeto tratar con el presidente nicaragüense, general Anastasio Somoza, un frente común contra Costa Rica.

Aumentan las Probabilidades de Acuerdo

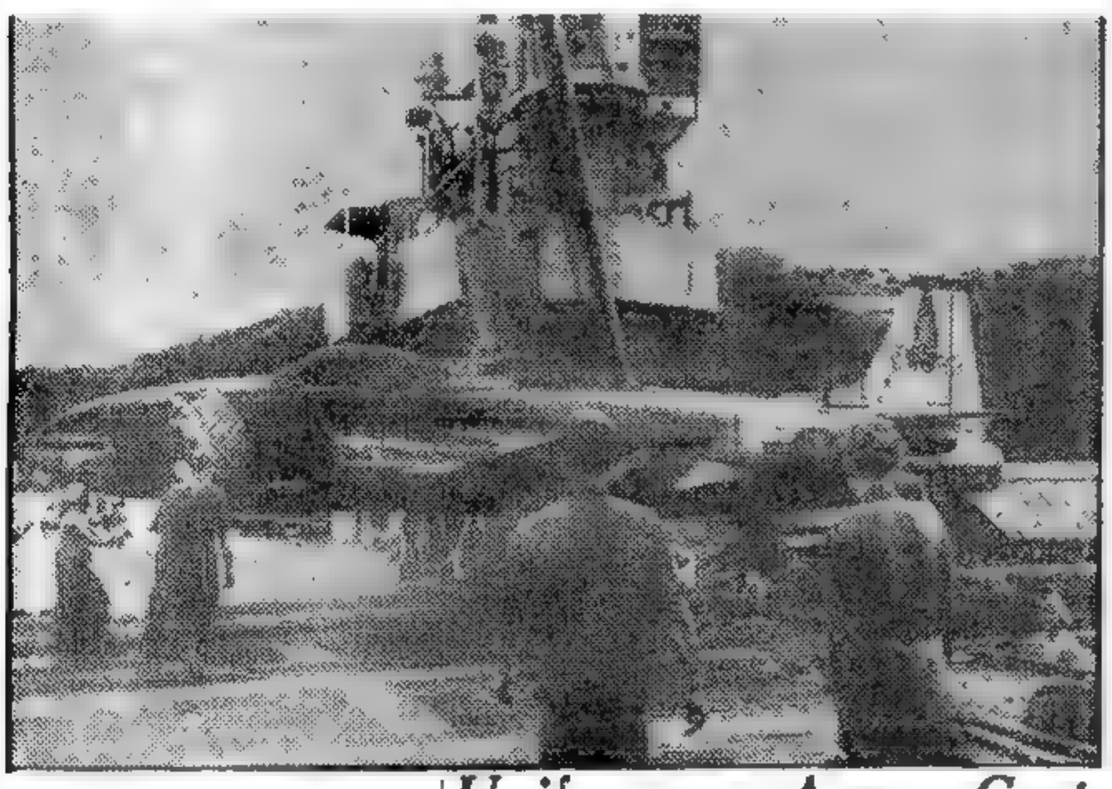

El portaaviones "Sicily" de EE. UU. dirigiéndose a Inglaterra con 36 aviones a bordo para las bases yanquis en Europa

Conferenciaron de Nuevo Molotov y los Tres; Habrá Otra Entrevista

WASHINGTON, 9 (AFP). — Después de la tercera reunión de los emisarios occidentales con Molotov, realizada hoy en el Kremlin, los medios informados norteamericanos estiman que, a pesar de las dificultades, existen grandes posibilidades de un acuerdo para el levantamiento del bloqueo de Berlín y la realización de una conferencia cuatripartita sobre Alemania. Pero consideran necesario una nueva entrevista con Molotov antes de dar a publicidad el comunicado cuatripartito.

Negociaciones Realizadas

Es posible ahora reconstruir, gracias a fuentes fidedignas, las negociaciones sucesivas llevadas por los embajadores de las potencias occidentales en Moscú:

1º En la entrevista con Stalin los representantes de Estados Unidos, Gran Bretaña y Francia examinaron la posibilidad del levantamiento del bloqueo de Berlín, a cambio de extender la moneda soviética a todos los sectores occidentales de la ciudad y además la convocatoria de una conferencia de 104 cancilleres para estudiar el problema alemán en conjunto.

2º En la segunda entrevista del viernes, con Molotov, los embajadores le hicieron conocer el memorial que resumía la posición de

(Continúa en la página TRES)

Costa Rica Refuta las Acusaciones de Panamá

WASHINGTON, 9 (AFP). —La embajada de Costa Rica desmintió las imputaciones del gobierno panameño. Según las cuales Arnulfo Arias ha obtenido el apoyo del estado mayor costarricense para invadir Panamá.

No tenemos ejército ni fuerza aérea suficiente para defendernos", expresó un portavoz. "Menos aún podríamos invadir a otro país para inmiscuirnos en cuestiones que no nos interesan".

Moscú Trata de Demostrar que no Cede

DE FRANCE PRESSE

Por MARCEL FERNAND

WASHINGTON, 9. — Tropiezan con dificultades los preparativos de la conferencia cuatripartita, según trascendió después de una consulta de Truman con sus principales colaboradores, incluso general Marshall. Sin embargo, en círculos oficiales se expresa que la mayor rigidez de la actitud soviética en Berlín no indica una definitiva mala voluntad de Moscú.

Es verdad —se agrega— que los rusos refuerzan su dispositivo militar en Alemania; que secuestran funcionarios policiales del oeste de Berlín; que imparten a los agricultores la orden de recoger lo más pronto posible sus cosechas.

Los observadores, a su vez, llegan a la conclusión de que los hombres del Kremlin no trepidarían en aceptar una solución razonable, siempre que previamente pudieran alejar de la mente de sus partidarios hasta la misma impresión de que están cediendo ante los occidentales. Porque lo que pone en juego a la paz, y necesario es decirlo claramente, es, más que nada, una cuestión de prestigio, base de la expansión comunista.

Uniformes y Armas Cortas para su Ejército, Pide Colombia a la Unión

WASHINGTON, 9 (INS). — Colombia pidió a Estados Unidos que la ayude a abastecer a su ejército de uniformes y armas cortas. El doctor Gonzalo Rostreco Jaramillo, embajador de ese país, visitó al secretario de Estado, general Marshall, presentando la solicitud en nombre del gobierno de Bogotá.

Posteriormente declaró a los periodistas que el equipo que Colombia trata de obtener consiste principalmente en uniformes, carabinas, cascos y fusiles.

En la actualidad el ejército de Colombia emplea armas de procedencia europea.

Nuestro Equipo de Box Tiene Gran Chance, Pero los Malos Fallos nos Descorazonan

POR HORACIO ESTOL

LONDRES, 9 (De nuestro enviado especial). — La semana final de la olimpíada se inició en forma que realmente desanimó a los ingleses. Sólo se colocaron 14 000 entradas contra 92 000 del sábado pasado. Empero, la gran esperanza es ahora el boxeo, considerándose que todas las localidades están colocadas para las semifinales y finales.

No debe olvidarse que es la última competencia popular que resta disputar en estos magníficos Juegos Olímpicos.

Comenzamos la jornada con una satisfacción grande para nuestro país. Núñez, en match muy lucido, se impuso claramente y en las últimas horas de la noche, el mendocino López, ganó también con facilidad.

Pero, debe recordarse, que ambos boxeadores tendrán mañana compromisos muy difíciles, pues Núñez cruzará guantes con el chileno Castillo que hoy ganó en brillante estilo, mientras López tendrá que vérselas con el negro norteamericano Smith, peligroso pegador, de brazos muy largos, que pondrá a prueba a nuestro representante.

A mi juicio, el mosca Pérez debe imponerse al sudafricano Williams en la segunda pelea de la jornada de mañana. La misma se iniciará con el debut de nuestro medio pesado Mauro Cia y sólo quedarán, entonces, sin pelear, Herrera y el pesado Iglesias, que actuarán el miércoles.

El equipo argentino es el único que en cinco presentaciones ha obtenido otras tantas victorias, pero mañana vienen los combates más bravos, no debiendo descartarse además, los fallos injustos. Puedo afirmar que ya hemos visto algunos increíbles.

El sábado, por ejemplo, el mosca estadounidense fué despojado de una fácil victoria sobre el representante francés. Poco después, el español Frontera fué obligado arbitrariamente a retirarse por pequeñísima herida en una ceja. Y hoy, se dió el fallo más indignante, al declarar al español Agote, perdedor absurdo del uruguayo Bullosa, a quien dominó con amplitud, peleando casi a voluntad. Tal decisión indignó al público, que por espacio de varios minutos hizo oír su descontento.

Es innegable que los argentinos figuran entre los mejores boxeadores del magno torneo, sin excluir a hombres excepcionales como los franceses Escudie, mediano y Cochín, pluma. También son hombres de notable calidad, el australiano Birks, el norteamericano Johnson, su compatriota Smith, el australiano Malpica, el australiano Carruthers que mañana debe medir sus fuerzas con Arnoldo Parés y algunos otros.

Pero lo positivo, es que las victorias obtenidas estimulan la confianza en nuestro equipo, que puedo asegurar está en inmejorables condiciones

Diputados Aprobó el Proyecto de Presupuesto

LA MAESTRA rusa Kasienkina Olesana Stepanovna, protagonista de un misterioso suceso en que intervinieron representantes consulares soviéticos y rusos blancos, en Nueva York. Aparece junto al vicecónsul ruso en dicha ciudad

DIARIO DE LA MAÑANA

Clarín

BUENOS AIRES · REPUBLICA ARGENTINA

15 centavos

UN TOQUE DE ATENCION PARA LA SOLUCION ARGENTINA DE LOS PROBLEMAS ARGENTINOS

AÑO III BUENOS AIRES, JUEVES 12 DE AGOSTO DE 1948 Nº 1.062

Los Soviéticos Procuran Imponer su Sistema Monetario en Berlín

Molotov Recibirá Hoy a los Diplomáticos

NO ACEPTARAN UN GOBIERNO EN LA ALEMANIA OCCIDENTAL

LONDRES, 11 (INS). — Según los últimos despachos originados en Moscú, los enviados diplomáticos de las tres grandes potencias occidentales, se entrevistarán probablemente mañana por la noche, con el ministro del Exterior de Rusia, V. Molotov, en un nuevo intento por coordinar sus puntos de vista acerca del problema alemán.

Nueva Reunión de los Cuatro

Con anterioridad se había informado que la reunión de "los cuatro" se celebraría esta noche, pero luego se estableció que los enviados aliados no habían sido citados para la acostumbrada reunión de las cinco de la tarde, hora de Moscú. Con respecto a las deliberaciones efectuadas hasta ahora en el Kremlin, la prensa del sector soviético de Berlín dice que la actual "impasse" obedece al rechazo por Rusia de una propuesta de los occidentales en el sentido de que la moneda emitida por el Soviet en Berlín sea controlada por las cuatro potencias ocupantes de Alemania.

Las potencias occidentales aceptan que exclusivamente la moneda soviética circule en Berlín, pero exigen que dicho "modus vivendi" económico en sus respectivos sectores de ocupación quede bajo el control de las cuatro naciones. La cuestión monetaria fué uno de los móviles que indujeron a Rusia a "bloquear" a Berlín, pero la cuestión afecta, además, al problema de Alemania en su totalidad.

En opinión de los observadores diplomáticos, la actitud intransigente del Soviet está causando nuevas dificultades en las deliberaciones de Moscú. Se entiende que la principal dificultad radica en la insistencia de Rusia en que sean abandonados los planes aliados para el establecimiento de un gobierno independiente en la Alemania occidental.

Declaración Conjunta

PARIS, 11. (INS). — Según despacho de Londres al diario "France Soir", se espera que para fines de la semana en curso las grandes potencias interesadas en Alemania hagan una declaración conjunta sobre las pláticas que vienen celebrando a propósito de dicha cuestión.

En los círculos bien informados se dice que si todo marcha bien el bloqueo soviético de Berlín será levantado el domingo, al propio tiempo que se establezca el monopolio soviético de la moneda circulante en la ex capital alemana.

(Continúa en la página DOS)

El Espionaje no ha Impresionado a D. Eisenhower

DENVER, Colorado, 11 (AFP). — El general Dwight Eisenhower se manifestó muy poco impresionado por las revelaciones sensacionales sobre espionaje ruso en los EE. UU. Interrogado por la prensa, Eisenhower declaró: "Yo creo que hemos sabido arreglarnos bien para que los secretos atómicos no trascendiesen al exterior".

Eisenhower, que es actualmente presidente de la Universidad de Columbia, agregó que no hay que dejarse impresionar por el excesivo sensacionalismo que se da a las revelaciones de actividades de espionaje, y acerca del anuncio de que se había enviado uranio a Rusia, declaró que no sabe nada de eso.

"Una guerra hoy en día —dijo— sería muy horrible, aun para la nación que resultase vencedora".

En Rusia se Construyen Más Navíos de Guerra

MOSCU, 11 (INS). — Con motivo de la celebración del "día de la marina de guerra soviética", el almirante Yumashev, comandante en jefe de la escuadra rusa anunció que se está procediendo activamente a la construcción de nuevos barcos de guerra, equipo técnico, armamentos y bases a fin de incrementar la potencia naval.

EE. UU. no Firmará Acuerdo Alguno Sobre el Danubio

No Admitirá que la Navegación Quede Bajo Control Soviético

WASHINGTON, 11 (INS). — El secretario de Estado, general George Marshall, dió a entender que Estados Unidos no firmará acuerdo alguno sobre el Danubio que coloque la navegación por ese río bajo el control soviético. Marshall, en rueda de periodistas, dijo que no habría libertad de comercio por esa importante vía fluvial europea si se permite al bloque soviético poner trabas a la navegación.

Opinión de Marshall

WASHINGTON, 11. (AFP). — La propuesta de la Unión Soviética sobre la navegación del Danubio parece tener como claro objetivo perturbar la navegación de ese río y ponerla bajo el control de Rusia y de sus naciones satélites, a expensas de la prosperidad europea en su conjunto.

Esta es la opinión expresada hoy ante los periodistas por el secretario de Estado norteamericano.

El general Marshall afirmó luego que Estados Unidos no puede aceptar medidas susceptibles de ser empleadas para trabar la libertad del comercio, sobre esa arteria fluvial internacional.

El gobierno de Estados Unidos —agregó el general Marshall— proseguirá sus esfuerzos para lograr un acuerdo con la Unión Soviética por el camino de la negociación. Sin embargo, se apresuró a decir que los Estados Unidos no procurarían la conclusión de acuerdos a cualquier precio, aludiendo, evidentemente, a la conferencia sobre la navegación danubiana.

El Proyecto Soviético

BELGRADO, 11. (AFP). — La comisión general de la conferencia danubiana aprobó, por siete votos contra uno, el de Francia, el artículo primero del proyecto soviético de convención danubiana. Los Estados Unidos y Gran Bretaña se abstuvieron de votar.

Dicho artículo es relativo a la libertad de navegación en el Danubio, "para todos en condiciones de igualdad". Antes de la votación, el jefe de la delegación francesa, señor Thierry, declaró que el texto soviético difería de la declaración hecha por el señor Molotov el 29 de noviembre de 1946 en el consejo de los cuatro, donde manifestó que "la navegación sería libre y abierta". El delegado ruso, Vishinsky, contestó diciendo que el artículo primero del proyecto soviético es rigurosamente idéntico a la decisión de 1946, donde la palabra "completa" no figura.

El presidente de la conferencia, Sr. Bebler propuso que se votara la clausura de la discusión del artículo primero, decisión que fué aprobada por cinco votos y dos abstenciones, Rusia y Ucrania. Las delegaciones occidentales no participaron en la votación.

El primer magistrado de la Nación, general Juan Domingo Perón, a quien acompañan en el palco oficial, entre otras personalidades, su esposa, señora María Eva Duarte de Perón, y el cardenal primado, monseñor Santiago Luis Copello, da lectura al texto del mensaje que dirigió al país con motivo de la partida de la "Llama de la Argentinidad". El acto, cumplido ante la catedral metropolitana, estuvo rodeado de gran solemnidad y emoción.

Rusia Concedería Más Créditos a Bulgaria

PARIS, 11 (AFP). — La radio soviética anunció hoy que la decisión del gobierno soviético, de aumentar su ayuda a Bulgaria y de facilitar mayores créditos para el equipamiento de varias fábricas búlgaras "será seguida de una serie de medidas análogas que beneficiarán a los países de las democracias populares que permanecen fieles al ideal de libertad y que no se han sentido atraídas —como en el caso de Yugoeslavia— por la ayuda del capital americano".

Lea en

Clarín

DESDE EL 15

Vida de Stalin

★ Por el Famoso Escritor EMIL LUDWIG

Una Biografía Apasionante del Dictador del Kremlin

DESDE EL 15

en CLARIN

Existen Muy Pocas Esperanzas de Llegar a un Acuerdo con Oriente

Colaborador Exclusivo de CLARIN

LONDRES, 11. — Las gestiones realizadas por los diplomáticos de las tres grandes potencias occidentales no parecen haber arrojado hasta ahora resultados concretos. Es más, en esferas vinculadas a Whitehall se tienen pocas esperanzas de que se llegue a un acuerdo con Molotov en cuanto al problema de Alemania y Austria.

Según ha trascendido en dichas esferas, a pesar del riguroso secreto que los estadistas vinculados a estas gestiones observan, las exigencias van "in crescendo" a medida que adelantan las conversaciones.

Los rusos, que se han visto obligados a clausurar numerosas industrias pesadas en el oriente de Alemania a raíz de la carencia de combustible sólido procedente del Ruhr, exigen integrar el consejo de fiscalización de esa rica zona minera alemana, para poder no sólo contar con carbón para sus industrias en la zona ocupada en el este, sino enviar a su propio país aceros y maquinarias de producción germana en el oeste. Tiene esta exigencia también otro objetivo más disimulado: el estar en condiciones de crear inconvenientes al Plan Marshall mediante las ya conocidas tácticas de entorpecimiento de los rusos. Las medidas de represalia adoptadas por las tres grandes potencias occidentales de ocupación en Alemania, al cortar todo suministro de carbón y aceros al sector oriental está repercutiendo gravemente en la zona soviética. Varios altos hornos, que emplean a millares de obreros, han tenido que clausurar sus puertas. Se carece en la zona oriental de Berlín de alimentos en cantidades suficientes como para satisfacer las necesidades de la población alemana. Y la población de la capital germana no mira ya con miedo a los rusos: han ocurrido varios "desafíos" que éstos han tenido que soportar estoicamente sin pensar en utilizar la violencia para sofocarlos. Lentamente el mito comunista va experimentando serios contratiempos. Pero en el Kremlin los dirigentes "rojos" piensan aún en sacar ventajas de cuanta oportunidad se les presenta. No se ha mencionado con referencia a estas gestiones en Moscú un rumor que circuló con insistencia en Wáshington la semana pasada: los rusos estarían dispuestos a pactar con los austríacos y concertar la paz, para castigar al rebelde mariscal Tito, dejando de lado en la consideración del respectivo tratado de paz las reclamaciones hechas por los yugoeslavos con respecto a Carinthia y al pago de gruesas sumas de dinero en concepto de reparaciones.

Es posible que de adelantar estas gestiones de Moscú los rusos acaben por manifestar sus deseos de hablar sobre el tratado de paz con los austríacos.

Pero por ahora en las esferas allegadas a la cancillería británica se ven con marcado escepticismo todas las gestiones que se vienen realizando ante los dirigentes del Kremlin. Se dice que las gestiones serán largas y dificultosas, y que los rusos exigirán tanto que al final deberán desecharse todas las negociaciones tendientes a llegar a un acuerdo con Oriente.

RANDOLPH CHURCHILL

Leyó el Presidente su Mensaje Para los Argentinos del Año 2006

HALLANSE BIEN ENCAMINADAS LAS NEGOCIACIONES DE MOSCU

Hizo una Optimista Declaración el Embajador Norteamericano

Lea en

Clarín

DESDE EL 15

Vida de Stalin

★ Por el Famoso Escritor EMIL LUDWIG

Una Biografía Apasionante del Dictador del Kremlin

DESDE EL 15

en CLARIN

DIARIO DE LA MAÑANA

Clarín

BUENOS AIRES • REPUBLICA ARGENTINA

15 centavos

UN FOCO DE ATENCION PARA LA SOLUCION ARGENTINA DE LOS PROBLEMAS ARGENTINOS

AÑO III BUENOS AIRES, VIERNES 13 DE AGOSTO DE 1948 Nº 1.063

CONVERSARON CON MOLOTOV LOS EMBAJADORES ALIADOS

MOSCU, 12 (AFP). — El ministro de Relaciones Exteriores soviético, señor Molotov, recibió a las 17 a los representantes de las tres potencias occidentales. En ciertos círculos se estima que con esta reunión tocan a su fin las negociaciones llevadas a cabo en la capital rusa. La nueva conferencia duró dos horas cuarenta minutos.

A la salida del Kremlin el embajador de EE. UU., general Bedell Smith, declaró: "Las negociaciones se hallan bien encaminadas".

Al preguntarle un periodista si esta reunión sería la última, respondió: "Eso no se sabe nunca".

Hablarían con Stalin

WASHINGTON, 12 (AFP). — Después de la conferencia de los embajadores occidentales con el canciller Molotov, que se realizó hoy en el Kremlin, prolongándose durante dos horas y cuarenta minutos, los medios informados dan como inminente una nueva reunión de los embajadores con el mariscal Stalin.

Al conocerse las declaraciones de hoy del embajador norteamericano, general Bedell Smith, según las cuales "las negociaciones se hallan bien encaminadas", los círculos autorizados expresaron que todavía no hay razones para "mostrar pesimismo u optimismo" sobre los resultados de esas negociaciones. Al mismo tiempo declararon infundados los rumores pesimistas de muchos despachos de la prensa, en los cuales se califica la situación de sumamente delicada. Sin negar las dificultades presentes y su complejidad, los medios aludidos salieron de su silencio habitual para afirmar que mientras haya conversaciones no hay fundamento para "desesperar" sobre la salida del conflicto.

Completo Hermetismo en Wáshington

WASHINGTON, 12 (AFP). — Después de conocerse la nueva entrevista de los embajadores occidentales con el Sr. Molotov, los medios diplomáticos de Wáshington se niegan a hacerse eco del "pesimismo" que aparece cada vez más en las informaciones de la prensa sobre esas conversaciones. Pero también rehusan, terminantemente, formular comentario alguno sobre el resultado posible de las negociaciones de Moscú.

Protestan Contra la Carestía de la Vida los Alemanes

BERLIN, 12 (AFP). — Las escuadrillas de abastecimiento aéreo de Berlín serán alimentadas con otros cien cuadrimotores "Skymaster" según lo anunció hoy el secretario de Aviación de los Estados Unidos, Stuart Symington.

Se produjeron hoy disturbios de proporciones en los servicios de abastecimientos radicados en la zona soviética, cuando una misión de funcionarios alemanes de los sectores occidentales fué impedida de entrar a esas oficinas a fin de realizar diligencias. Esta actitud provocó la reacción violenta de esos funcionarios, lo que dió lugar a la intervención policial.

El presidente del partido cristiano demócrata alemán, Jakob Kayser, pronunció hoy una violenta requisitoria contra la política soviética, revelando la existencia de un movimiento de resistencia en la zona rusa que lleva el nombre de "Verdadera Alemania". Calificó a los comunistas alemanes de lacayos de los soviéticos y expresó que movimientos clandestinos alemanes antisoviéticos están organizados en las ciudades de Halle, Magdeburgo, Dessau y el sector soviético de Berlín.

Los funcionarios calificados del servicio de abastecimientos occidental, rechazaron hoy las imputaciones del coronel soviético de que hay negligencia en la distribución de alimentos a la población berlinesa. Afirmaron, al mismo tiempo, que, desde el final de la guerra mundial, nada se ha hecho para crear servicios adecuados para esa finalidad.

Protestas Alemanas

FRANCFORT, 12. (INS). — Decenas de miles de trabajadores y amas de casa alemanas, realizaron ruidosas manifestaciones en el Estado de Hesse en señal de protesta contra la carestía de la vida.

Millares de personas se congregaron en la histórica plaza de Roemerberg en Francfort aprobando una resolución que algunos elementos sindicales calificaron de "último llamamiento" al gobierno militar y a los dirigentes alemanes. En ella exígese la supresión de los salarios máximos, la prohibición del acaparamiento de mercancías y el reconocimiento del derecho que tienen los trabajadores a dirigir los asuntos sindicales.

DEPOSITANDO EL COFRE QUE CONTIENE EL MENSAJE

EL PRESIDENTE de la República, general Perón, en el momento de proceder a depositar en la plaza de Mayo el cofre con su mensaje destinado a los argentinos del año 2006, en el que expresa cuáles fueron los anhelos de nuestra hora y señala la responsabilidad de la juventud ante la historia

Argentina y Perú han Formalizado Ayer un Convenio de Trueque

A Cambio de Petróleo Harán Remesas de Trigo

LIMA, 12 (AFP). — Se anunció oficialmente que se ha concertado un importante convenio de trueque entre la República Argentina y el Perú.

El vicepresidente de la empresa Petrolera Fiscal, señor Juan Mariano Velasco, y el presidente del Consejo Económico de la República Argentina, señor Miguel Miranda, han concertado el convenio por el cual la Argentina enviará trigo al Perú a cambio de petróleo.

En virtud del acuerdo, el Perú adquirirá 150.000 toneladas de trigo que serán embarcadas en un plazo no mayor de 15 meses, a un ritmo de 10.000 toneladas mensuales, y al precio que rija en plaza para la venta a otros países en momentos del embarque.

Perú embarcará para la Argentina 6.000.000 de barriles de petróleo y de productos refinados en el transcurso de cuatro años, a partir de enero de 1949.

Entre las estipulaciones del convenio figura la que dice que el cumplimiento del tratado está sujeto a la organización de una compañía petrolera mixta peruano-argentina, cuyo capital se formará con el valor de las compras que realice el Perú de productos argentinos.

Las mismas estipulaciones regirán para el capital de las sociedades mixtas de explotación de carbón y de hierro, cuyas bases se negociarán por separado y que se formarán sobre el importe de las compras de productos argentinos por parte del Perú.

LA CAMARA CONSIDERARIA HOY LAS REFORMAS A LA CONSTITUCION

ADOPTARIA UN VIEJO PROYECTO DE ESTANISLAO S. ZEBALLOS

INTENSA expectativa despertó en los círculos parlamentarios la versión de que el sector peronista de la Cámara de Diputados, en el caso de que hoy lograra reunir los dos tercios que fija la Constitución, iniciaría la consideración de los proyectos relativos a reformas a nuestra Carta Magna. Para esto es necesaria la presencia de 104 legisladores y la declaración previa de la Cámara, constituida en asamblea, de que las reformas proyectadas son pertinentes.

Trascendió asimismo que, en el caso de que se obtuvieran los dos tercios de diputados presentes, la comisión de Asuntos Constitucionales haría suyo, como dictamen, una iniciativa de la que fué autor el Dr. Estanislao S. Zeballos, presentada en 1881. Según esa iniciativa, la Cámara se limitaría a declarar que las reformas a la Constitución son necesarias, confiriéndole a la asamblea constituyente las atribuciones para introducir en la Carta Magna las modificaciones que juzgara convenientes.

Reunión del Consejo Superior

También circuló anoche la versión de que el consejo superior del partido Peronista efectuaría hoy a las 8 una reunión de carácter privado para examinar la cuestión y dar su opinión como organismo rector de la política oficial.

En los Bloques

El bloque radical, en conocimiento de que la Cámara trataría las reformas a la Constitución, citó a sus miembros para esta mañana a las 8.30, a fin de resolver la actitud que adoptará en la emergencia.

Por su parte, el bloque de diputados peronistas fué citado para las 9, también para considerar la cuestión.

Iglesias y Pérez Son Campeones Olímpicos de Box

Aprobó la C. de Diputados Reformar la Constitución

Clarín
DIARIO DE LA MAÑANA
UN TOQUE DE ATENCION PARA LA SOLUCION ARGENTINA DE LOS PROBLEMAS ARGENTINOS
BUENOS AIRES · REPUBLICA ARGENTINA
15 CENTAVOS

AÑO III - SABADO 14 DE AGOSTO DE 1948 - Nº 1.064

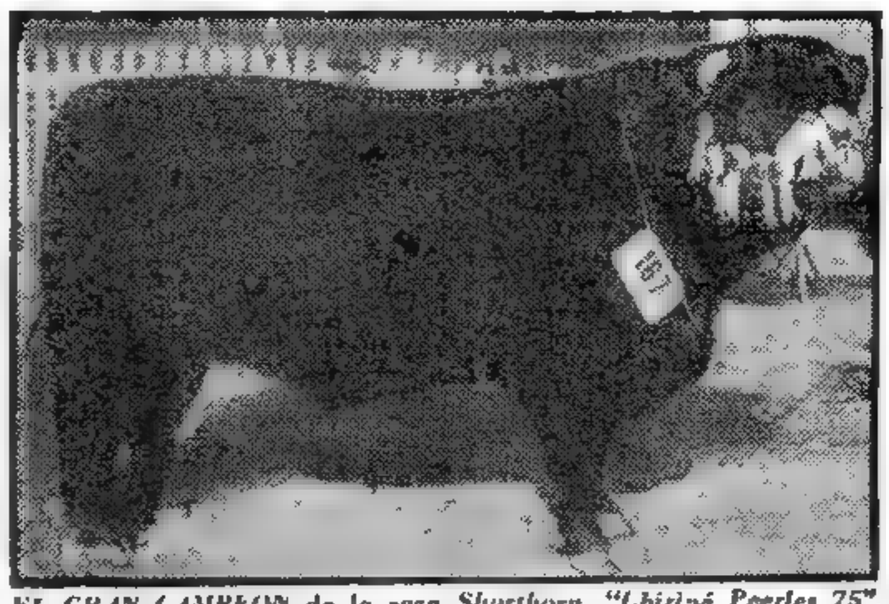

EL GRAN CAMPEON de la raza Shorthorn, "Chirlpá Perles 75", expuesto en el box 167, por Estancias Mathet Soc. Resp. Ltda., que mereció elogiosos comentarios

Ahóndase la Pugna Soviético-Aliada

MUY PRONTO CIRCULARA LA NUEVA MONEDA DE ISRAEL

TEL AVIV, 13. (AFP). — La semana próxima se pondrá en circulación la nueva moneda israelita, según se ha sabido en esferas bien informadas.

El Consejo de Estado celebrará el lunes una reunión extraordinaria con el fin de aprobar la ley monetaria.

Se sabe que la libra israelita será equivalente a la libra palestina del régimen mandatario. La vieja moneda tendrá que ser cambiada en el plazo de un mes, a cuyo término se considerará como moneda extranjera.

Es Pedida la Unificación del Marco en los Sectores Aliados de la Capital de Alemania

DE FRANCE PRESSE

BERLIN, 13 (AFP). — Los tres partidos no comunistas y la oposición sindical de Berlín han pedido a los tres gobiernos militares occidentales la adopción del marco occidental como única moneda en los distritos de su jurisdicción, así como la inmediata apertura de un banco central y un sistema de créditos para esa parte de Berlín. En su memorial consideran posible una sola moneda en Berlín, bajo control cuatripartito, en caso de restablecerse la competencia de la municipalidad sobre toda la ciudad.

El comandante británico, general Robertson se trasladó hoy a Londres a fin de entrevistarse con las autoridades del Foreign Office.

Como expresión del antagonismo creciente entre la Berlín occidental y la Berlín oriental, los rusos procedieron hoy a retirar la bandera soviética que flameaba junto a las de las potencias occidentales en el edificio del comando interaliado de Berlín, situado en el barrio de Zehlendorf, sector norteamericano. También fueron retirados los guardias soviéticos y los archivos rusos que aún quedaban en ese local.

Los soviéticos volvieron además a rechazar el pedido de los tripulantes de los lanchones detenidos en la esclusa de Rathenow para que se los deje pasar por los canales de Brandeburgo.

También suspendió el tráfico de los aviones norteamericanos que abastecen a Berlín, a causa del mal tiempo. Esta decisión fué tomada después del accidente de un "Skymaster" que se precipitó en llamas en el aeródromo de Tempelhof.

Nueva Medida Aliada

BERLIN, 13 (AFP). — Los gobiernos militares británico, francés y norteamericano han decidido hacer perforar con una "B" los marcos occidentales en circulación en Berlín, para reemplazar a la "B" que había sido colocada sobre dichos billetes.

Se estima que esta medida, que será aplicada gradualmente, evitará "la fuga de importantes sumas que son adquiridas en Berlín por las organizaciones comunistas para ser utilizadas por ellas en las zonas occidentales".

El Costo de la Vida

FRANCFORT, 13 (AFP). — Los sindicatos obreros de la zona norteamericana han organizado manifestaciones de protesta contra el costo de la vida. Hubo varios actos y desfiles, pero al intervenir la policía los manifestantes se dispersaron sin que ocurriesen incidentes o hubiese necesidad de proceder a detenciones.

Otras Manifestaciones

FRANCFORT, 13 (AFP). — Lo mismo que en esta ciudad, en Munich y en Heildelberg se realizaron manifestaciones obreras contra la política económica del profesor Ludwig Ehrard, director de la Administración Económica de la bizona.

ASISTIERON LOS REPRESENTANTES DEL RADICALISMO

DIA agitado y de resoluciones trascendentales fué el que ayer vivió la Cámara de Diputados. Desde la víspera se sabía que el bloque mayoritario abrigaba el propósito de considerar sin más trámites los proyectos de reformas a la Constitución que tenía en carpeta, pero el inesperado fracaso de la sesión matutina hizo pensar que aquellos planes deberían ser diferidos hasta la próxima semana.

No obstante, un pedido de sesión extraordinaria formulado por varios diputados peronistas y una citación telegráfica cursada instantes después por la presidencia, permitió subsanar el inconveniente apuntado y lograr el funcionamiento de la Cámara en horas de la tarde.

La sesión, matizada por varias incidencias y alternativas destinadas a sortear dificultades de carácter reglamentario, registró una novedad: la presencia del sector radical y del diputado Vasco, que no concurrían al recinto desde la expulsión del señor Sammartino.

Durante el día, los bloques parlamentarios y los organismos directivos del radicalismo y del peronismo celebraron reuniones y examinaron los distintos aspectos de la cuestión y la jornada pródiga en acontecimientos políticos, terminó con una novedad: el comité nacional de la U. C. R. resolvió que los legisladores renunciantes mantengan sus bancas.

Sesión Vespertina

La sesión de la tarde comenzó a las 16 con la presencia de 109 diputados. Por secretaría se dió cuenta del pedido de sesión extraordinaria, suscripto por los señores Miel Asquía, Alais, Díaz de Vivar Vasca y Caragusso para tratar las reformas a la Constitución Nacional sobre la base de los proyectos presentados, e inmediatamente, la presidencia, ejercida por el titular doctor Cámpora, informó que en vista de la referida solicitud y en cumplimiento de lo dispuesto por el reglamento había dictado la resolución correspondiente y dispuesto que se cursaran los telegramas del caso.

El señor López Berrot preguntó a qué hora habían sido expedidos los telegra-

(Continúa en la página CINCO)

EL CANCILLER RUSO RECIBIRA OTRA VEZ A LOS EMBAJADORES

LONDRES, 13. (AFP). — Se ha previsto la realización de una nueva entrevista entre los tres embajadores occidentales y el canciller Molotov, en Moscú, y se dice que ese encuentro tendrá lugar en cuanto hayan llegado a la capital soviética las nuevas instrucciones de Wáshington, Londres y París.

La reunión de ayer, que duró como la precedente, es decir, dos horas y 40 minutos, es hasta ahora rodeada igualmente del mismo misterio.

En las esferas diplomáticas de Londres se niegan a confirmar o a desmentir los rumores según los cuales las conversaciones de Moscú han entrado en una fase de concesiones recíprocas sobre numerosas cuestiones, que no se refieren al problema alemán.

Asimismo se niegan a responder acerca de los rumores según los cuales se discutiría en Moscú una renuncia del acuerdo de Londres sobre Alemania.

Informe de Roberts

LONDRES, 13. (AFP). — El ministro de Relaciones Exteriores, señor Bevin, recibió un informe de su enviado extraordinario a Moscú, señor Frank Roberts, sobre las entrevistas que los representantes de las tres potencias occidentales realizaron ayer con el canciller Molotov.

Lea en

Clarín

DESDE MAÑANA

Vida de Stalin

★ Por el Famoso Escritor EMIL LUDWIG

Una Biografía Apasionante del Dictador del Kremlin

DESDE MAÑANA

en CLARIN

Hungría Enviará Vagones, Locomotoras y Tranvías a la República Argentina

BUDAPEST, 13 (AFP). — Infórmase que de acuerdo al reciente convenio firmado entre Hungría y la Argentina, se enviarán a este último país, hasta diciembre de 1952 plazo que se estipula en el tratado, locomotoras, vagones Diesel, tranvías y trenes eléctricos, por valor de 35.000.000 de dólares; además la Argentina deberá recibir maquinarias y herramientas por 10.000.000 de dólares e instalaciones telefónicas.

Por Buenos y por Mejores Conquistaron Iglesias y Pérez el Galardón Olímpico

POR HORACIO ESTOL

LONDRES, 13. (Enviado especial de CLARIN). — Hoy se cumplió una magnífica jornada para los puños argentinos, descontando que Núñez, desmoralizado, perdido su entusiasmo por el inexplicable fallo que le arrebató una victoria lograda con todas las de la ley, subió al ring sin deseos de pelear por la disputa del tercer puesto de su categoría.

El muchacho se despreocupó de la apuntada inferioridad física y, teniendo presente que era la última pelea, hizo caso omiso a sus dolores y avanzó sobre su rival dispuesto a hacer suyo el triunfo. Y fué con un golpe impecable de derecha que dió con la humanidad de su adversario contra la lona. Cuando Cía se quitó los guantes, sus manos presentaban un estado impresionante. A pesar de ello, acosado por el público, estampó numerosos autógrafos. Ha sido consagrado como un verdadero campeón por el fallo popular y así quedó demostrado esta noche cuando se realizó el acto de la consagración: al ocupar el lugar destinado al tercero, fué saludado por una cerrada salva de aplausos.

La reunión nocturna, iniciada con la pelea en que intervino el mendocino Pérez, marcó el primer toque de emoción para los argentinos.

Pérez se mostró visiblemente nervioso antes de subir al ring; se hallaba evidentemente dominado por profunda noción de responsabilidad y así pudo comprobarse a través de algunas palabras suyas. Al realizarse los primeros cambios de golpes, parecía que el italiano arrollaría al nuestro, pero éste entró en juego rápidamente, logró aplomo y consiguió por momentos emparejar el round.

En la segunda vuelta, Pérez sorprendió a su contrario superándolo en la velocidad que imprimió a su acción y se mantuvo infatigablemente en el ataque. Ya en la tercera vuelta, el argentino se llevó por delante a su oponente, realizando una pelea rápida y franca.

Y llegó la hora de Iglesias. El llevaba metido en el pecho un cacho grande de aquella emoción vivida poco antes en el camarín de Pérez. Y se superó en forma sorprendente.

El primer round fué incoloro; nada prometía para las vueltas siguientes. Pero llegó el segundo: se inició maniobrando a media distancia y repentinamente colocó un gancho al hígado. Nilssen dió dos pasos atrás, y, cuando parecía que seguiría luchando, se detuvo, vaciló un instante y cayó de bruces pesadamente. El juez contó ocho y Nilssen se levantó intentando eludir al argentino que avanzó decididamente hacia él. Desde cerca, Iglesias insistió en su demoledora carga que remató con un "cross" a la cabeza y su adversario volvió a caer como una bolsa. Entonces, mientras permanecía tendido, se escuchó el "out", que constituía la consagración de nuestro compatriota.

El momento de mayor emoción vivido ayer fué cuando Pérez, diminuto y diestro, y luego Iglesias, símbolo de la fortaleza criolla, ocuparon el pedestal de los olímpicos —ganado por buenos y por mejores—, mientras la enseña azul y blanca subía al mástil de las victorias, a los acordes de nuestra canción patria.

Entrevístanse Mañana Otra Vez con Molotov

OFRECEN A RUSIA UNA SOLUCION HONORABLE

Llegan a su Culminación las Conversaciones

DE FRANCE PRESSE

LONDRES, 14. — Los embajadores de las tres potencias se entrevistarán nuevamente el lunes con el canciller soviético, Molotov. Según los medios informados, las negociaciones han llegado a su fase culminante. Dentro de poco la opinión pública mundial sabrá a qué atenerse sobre esta nueva tentativa de arreglo diplomático del gran conflicto que opone el Este al Oeste. El ministro de Relaciones Exteriores de Gran Bretaña, Mr. Bevin, después de examinar el informe de su enviado, Mr. Frank Roberts, le remitió nuevas instrucciones, teniéndose entendido que tanto Londres como Wáshington y París presentarán al Kremlin nuevas propuestas que permitirán una solución honorable para la URSS al igual que para los occidentales. Se añade que los altibajos que se observan en el desarrollo de las conversaciones, no deben ser motivo de pesimismo, pues se los considera lógicos en esa clase de gestiones. Por lo demás, se expresa la creencia de que las deliberaciones proseguirán todavía durante varios días. Finalmente cabe señalar, que entre los allegados a Mr. Bevin se nota casi una firme confianza en un acuerdo total.

Con todo, en el Foreign Office se continúa observando una reserva absoluta sobre las entrevistas de Moscú.

La Cuestión del Ruhr

En lo que respecta a las tareas de los peritos que redactan el proyecto del estatuto de control del Ruhr por las seis potencias fir-

(Continúa en la página Tres)

DIARIO DE LA MAÑANA

Clarín

UN TOQUE DE ATENCION PARA LA SOLUCION ARGENTINA DE LOS PROBLEMAS ARGENTINOS

15 CENTAVOS

AÑO III - DOMINGO 15 DE AGOSTO DE 1948 - Nº 1.065

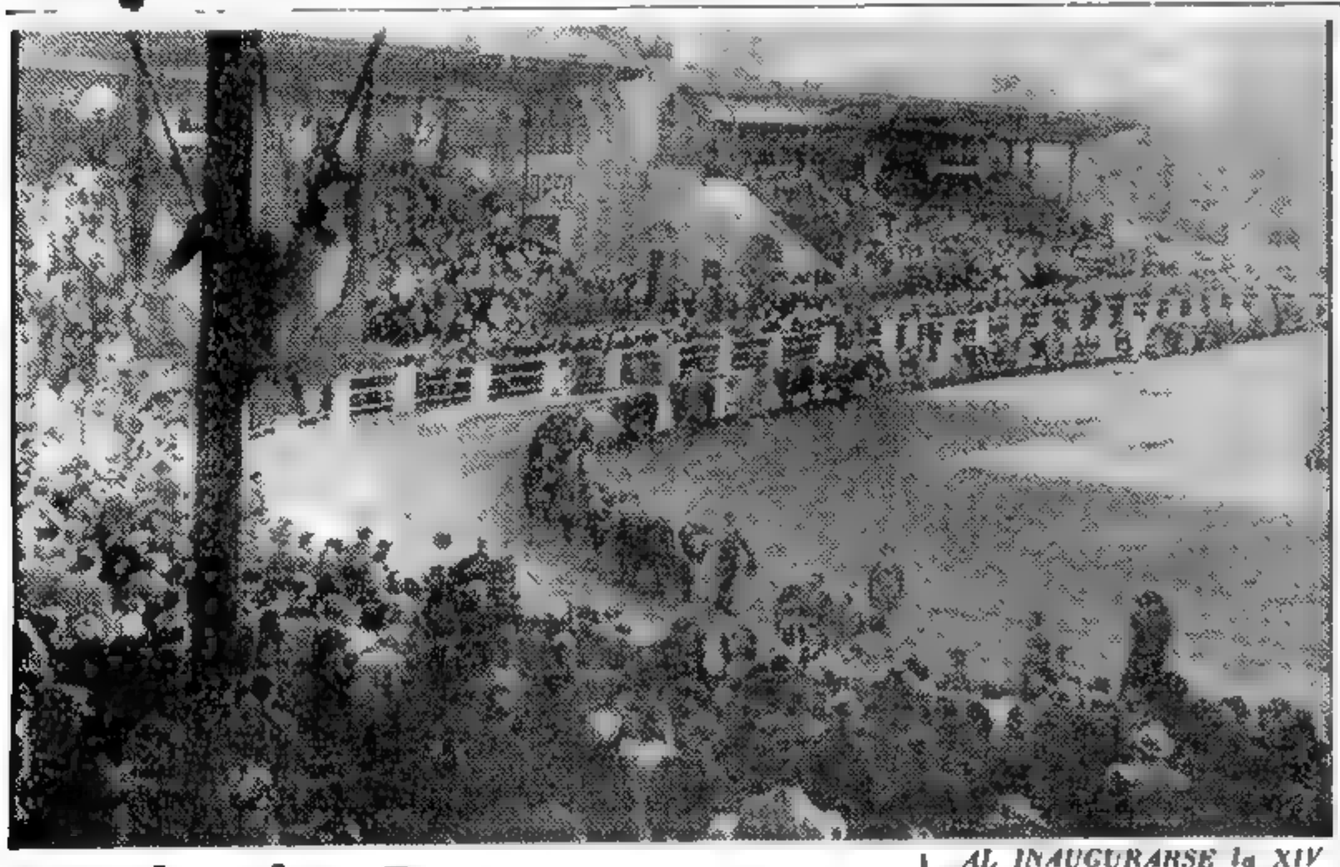

AL INAUGURARSE la XIV Exposición Internacional de Ganadería, en el local de la Sociedad Rural, en Palermo, desfilan los toros premiados ante el palco oficial, en medio de los aplausos de la concurrencia. El acto realizado en la tarde de ayer alcanzó el brillo que es tradicional en esa fiesta de la ganadería

E. U. Retiene Bajo Custodia a la Maestra

El embajador de Rusia en Wáshington, Panyushkin, quien reclamó al gobierno de EE. UU. la entrega, para su custodia, de la maestra Kosenkina, quien intentó suicidarse. Pero el Departamento de Estado se opuso y, además, dispuso redoblar la vigilancia en el hospital

SE NEGO A ENTREGARLA AL EMBAJADOR DE LOS SOVIETS

WASHINGTON, 14. — Se ha acusado al embajador soviético, Panyushkin en persona, de ejercer tal presión sobre Oksana Stepanovna Kosenkina, que con su actitud la habría empujado prácticamente al suicidio. Así se expresa en un diario neoyorquino, según el cual la denuncia correspondiente está en poder de la policía. Dicho diplomático habría pretendido que la maestra firmara la declaración de que no estaba prisionera, que gozaba de plena salud y que el cónsul Lomakin la había salvado del poder de una banda de rusos blancos que la "secuestró".

El Pedido de los Rusos

Los rusos pedían autorización para colocar una guardia ante la puerta de la sala donde se halla la señora Kosenkina, y que el cónsul general soviético en Nueva York, Jacob Lomakin, sea autorizado a trasladar a la enferma al lugar donde le parezca más conveniente.

DE FRANCE PRESSE

El embajador protestó enérgicamente por el hecho —según informes que recibió— de que la policía de Nueva York hubiese penetrado en el interior del consulado soviético

El pedido de los soviéticos fué hecho en una nota presentada por el propio embajador Panyushkin al subsecretario de Estado Sr. Lovett con quien conversó luego durante una hora, cuarenta minutos. El señor Lovett no sólo no accedió a lo pretendido, sino que señaló que la maestra sería puesta bajo la protección de Estados Unidos. Así lo reveló un vocero oficial.

Razones de la Negativa

Según el referido vocero del Departamento de Estado, el embajador Panyushkin no quiso admitir las razones del Sr. Lovett, de que el gobierno no podía obligar a nadie a someterse al cuidado de otros.

Declarará la Maestra

No bien se reponga después de su tentativa de suicidio, la señora Kosenkina deberá presentarse ante la comisión parlamentaria de actividades antinacionales. Una notificación en ese sentido le fué entregada hoy por Robert Stripling, principal investigador de esa comisión.

NUEVAMENTE TEME PANAMA LA INVASION

PANAMA, 14 (AFP). — Se anuncia de fuente autorizada la presencia de importantes fuerzas sobre la frontera entre Panamá y Costa Rica, las que intentarían derrocar al régimen del presidente Jiménez para colocar en la presidencia al señor Arnulfo Arias.

El gobierno panameño anunció que había recibido una información según la cual Arnulfo Arias, en lugar de dirigirse a Mexico desde Guatemala, como se creía, regresó a San José para terminar sus preparativos de invasión proyectada por sus partidarios.

Refuerzan la Frontera

Las autoridades panameñas examinaron detenidamente la situación y han juzgado que era indispensable reforzar las tropas fronterizas aumentando los efectivos de más de 250 oficiales y soldados.

Antes de abandonar Panamá el 4 del corriente, el señor Arias denunció "los horrendos fraudes criminales cometidos contra él en las últimas elecciones".

El gobierno panameño envió recientemente una misión especial a San José, la que fué informada oficialmente que Costa Rica no tolerará en su territorio actividades tendientes a organizar un golpe de fuerza contra Panamá.

Revelan los Rusos que en su Zona Escasean los Alimentos

BERLIN, 14 (INS). — El "Deutschland", controlado por los rusos, admite que los soviéticos afrontan una difícil situación por la escasez de alimentos. Señala el diario que la mala cosecha de 1947 "ha tenido duras consecuencias, ya que era inevitable que redundara en una escasez muy grave de materias grasas".

Envíos de Grasas

Se añade en el mismo artículo que Rusia está procediendo a embarcar 10.800 toneladas de grasa de cocina para la Alemania oriental y el sector oriental de Berlín.

Reacción de los Obreros

A todo esto, los sindicatos obreros anticomunistas de los sectores occidentales de Berlín, rompieron definitivamente con el organismo central, alegando que dicho comité está dominado por el Soviet. Los obreros no comunistas, que forman la organización conocida como UGO, afirmaron que los dirigentes de los sindicatos habían sido elegidos por los rusos en el mes de mayo en elecciones fraudulentas.

Los funcionarios del UGO alegan que, de ahora en adelante, la agrupación deberá ser reconocida como único sindicato legal en los sectores occidentales.

Vendrá un Ministro de Bélgica a Buenos Aires

BRUSELAS, 14 (AFP). — El ministro de asuntos económicos belga, señor Duvieusart, emprenderá viaje el 11 de setiembre a Buenos Aires, donde inaugurará en presencia del presidente argentino, general Juan D. Perón la exposición de productos belgas que se realizará en la capital argentina desde el 18 de setiembre hasta el 10 de octubre.

Aclara París que los Cinco no se Aliarán con la Unión

PARIS, 14 (INS). — El ministerio de Relaciones Exteriores desmintió la noticia de que las cinco naciones signatarias del pacto de Bruselas —la llamada Unión Europea— estén tratando de concertar un acuerdo de ayuda militar con Estados Unidos. La noticia habría sido publicada por el diario "Fran Aireur", de París.

Ha Terminado la XIV Olimpíada en la que Nuestros Atletas Probaron su Valer

Pérez Deja el Box, Pero Iglesias se Hará Profesional

POR HORACIO ESTOL

LONDRES, 14 (Del enviado especial de CLARIN). — El embajador argentino, doctor Labougle, realizó hoy una visita especial al campamento, en horas del mediodía, con objeto de saludar a los campeones olímpicos. Aprovechando tan feliz oportunidad, la delegación hizo extensivo al diplomático argentino el agasajo que se tributaba a los vencedores y a los periodistas compatriotas por su decidida contribución al esfuerzo realizado en la XIV olimpíada. El almuerzo estuvo dedicado especialmente a Pérez e Iglesias, los dos últimos consagrados, y reinó en el comedor del Richmond Park la misma alegría que cuando se celebró el primer éxito logrado por Noemí Simoneto y el día 8, posterior a la resonante victoria de Cabrera

* * *

Pérez fué ametrallado por los reporteros gráficos y los residentes compatriotas que derrocharon películas, ansiosos por retener para el recuerdo estos instantes inolvidables. A pesar del ambiente reinante, tuve oportunidad de conversar con el brillante peso mosca criollo, quien me manifestó que piensa retirarse de la actividad pugilística. Cuando le requerí el por qué de esa decisión, que esperamos no ver cumplida, me respondió que cree haber logrado dentro del boxeo cuanto podía ambicionar. Agregó que siente, eso sí, no poder ingresar al profesionalismo, en razón de que en la Argentina no tenemos pesos menores. Como le insistiera en que la idea evidenciada es apresurada para adquirir el tono de una determinación, agregó: "Por el box he viajado primero a Buenos Aires desde mi terruño natal, luego a Santiago de Chile, más tarde a Brasil y ahora a Londres. Me gustaría, eso sí, hacer alguna pelea en Nueva York, aunque siempre en categoría amateur".

Creo que el bravo campeón merece que se le proporcione ese anhelo, de ser posible dentro de los términos expuestos.

* * *

Iglesias tiene una lesión en el ojo derecho, pero carente de importancia, aunque obligó un vendaje. Por lo demás, se encuentra en excelente estado físico. Me declaró que es posible que participe en el campeonato latinoamericano, pero que está decidido a ingresar a la categoría profesional. Y terminó expresando "que ese deseo lo siente hoy más que nunca".

En las últimas horas de la tarde, la Villa Olímpica adquirió un aspecto desusado. Han empezado a arrastrarse los baúles, alistándolos para la partida, y como la mayoría de los integrantes de la delegación se dirigen a Londres, el panorama establece contraste con el bullicio de días pasados.

* * *

A las 17.50, mientras en Wembley se extingue la llama sagrada y va descendiendo lentamente desde el mástil la bandera simbólica, un coro maravillosamente afiatado entona el himno olímpico. La escena, que tiene profunda emoción, cierra definitivamente la XIV olimpíada en la que nuestros atletas probaron su valer, al conquistar tres títulos máximos, uno de ellos nada menos que el de la maratón.

Más lejos, en Richmond Park, el cielo tiene ya color de patria gaucha...

RECLAME A SU CANILLITA CON ESTA EDICION EL SUPLEMENTO LITERARIO

Debemos Terminar con el "Bluff" de Berlín, Dijo Kennet Royal

Inquieta a Rusia la Situación en la Zona Occidental Alemana

En Londres Opinan que se Fortalece la Posición de las Potencias Aliadas

Acreciéntase en Berlín la Tensión; Reina Pesimismo

LONDRES, 15 (AFP). — Al señalar la inminencia de una nueva entrevista entre los representantes de las tres potencias occidentales y el canciller Molotov, la prensa dominical estima en general que la fase de las entrevistas preliminares se acerca a su término. Según el "Sunday Times", "cada día que pasa fortalece la posición de los aliados en las zonas occidentales", mientras "la situación en la zona oriental causa grandes inquietudes a las autoridades soviéticas". Por su parte, el "Observer" estudia las repercusiones de las negociaciones de Moscú sobre la situación de Berlín y considera que el acrecentamiento de la tensión local que se manifestó durante la presente semana en la ex capital del Reich es una consecuencia directa de lo que ocurre en Moscú.

Más pesimista, el "People" estima que "Stalin y Molotov parecen convencidos de que podrán obligar a las potencias occidentales a un nuevo Munich si las negociaciones se prolongan indefinidamente".

La Reunión con Molotov

MOSCU, 15. (INS). — Se predicen en los círculos diplomáticos de esta capital que, la quinta reunión entre los enviados especiales de las tres potencias occidentales y el señor Molotov, canciller soviético, tendrá lugar —muy posiblemente—

(Continúa en la página DOS)

VISHINSKY

Abandonarían la Reunión del Danubio los Países del Oeste

BELGRADO, 15 (INS). — Vuelve a insistirse en los círculos occidentales de esta capital, en que los delegados de Gran Bretaña, Francia y Estados Unidos se retirarán antes del término oficial de la conferencia que aquí viene celebrándose acerca de la navegación en el Danubio. Esta idea es sostenida principalmente por los representantes británico y francés ,pero ha aplazado el considerarla el delegado y embajador norteamericano, señor Cavendish Cannon, siempre en espera del curso de las negociaciones en Moscú sobre el problema alemán. Se indicó que después del rechazo de la moción de Estados Unidos para aprobar el principio de la libre navegación por el Danubio, lo que ocurrió en la sesión de ayer, los diplomáticos occidentales celebraron una conferencia para determinar una actitud "definitiva". Se agrega que de recibirse oportunamente las instrucciones que han pedido a sus respectivas capitales, su nueva posición sería presentada conjuntamente en la sesión de mañana de la reunión danubiana.

Diario de la mañana 15 centavos

Clarín

UN TOQUE DE ATENCION PARA LA SOLUCION ARGENTINA DE LOS PROBLEMAS ARGENTINOS

RECLAME A SU CANILLITA CON ESTA EDICION EL SUPLEMENTO DEPORTIVO

AÑO III — BUENOS AIRES, LUNES 16 DE AGOSTO DE 1948 — Nº 1.066

RUSIA HA PROMETIDO ENVIAR ALIMENTOS A SU ZONA EN ALEMANIA

Las Naciones Satélites se los Proporcionarían

BERLIN, 16 (INS). — Rusia ha prometido combatir la escasez de alimentos en su zona de ocupación de Alemania, a través de una serie de nuevos acuerdos con sus satélites orientales. Así lo anuncia el periódico "Neues Deustchland", que se publica en el sector soviético de Berlín.

De acuerdo con las informaciones de dicho órgano procomunista, que expone los puntos de vista del partido Socialista Unido, la zona oriental de Alemania enviará productos industriales a los satélites de Moscú y éstos remitirán en cambio, grasas, carne, carbón y acero. También agrega que a las cien mil toneladas de trigo y diez mil toneladas de grasas que Rusia ha prometido ya a Berlín, se proyecta el envío de nuevos cargamentos de víveres

Mientras tanto, prosigue el conflicto acerca de las autoriddaes policiales de Berlín. El jefe de policía del sector soviético, Paul Markgraf, ha planteado ahora la confiscación de los uniformes de la policía del sector occidental, lo cual ya ha solicitado.

Tropas Arabes en Jerusalén Lanzan un Ataque General

LIBRASE UNA INTENSA LUCHA ENTRE JEIKH JARRAH Y LA ZONA DE BELEN

JERUSALEN, 15 (AFP). — Las fuerzas árabes han lanzado un ataque general en todo el frente de Jerusalén. Se lucha en estos momentos recíamente entre Jeikh Jarrah y las alturas que forman la carretera de Belén, donde unidades de choque y los "comandos" de la Haganah han contraatacado en algunos puntos. Desde el centro de Jerusalén se oye un intenso cañoneo y se ven estallar granadas de distinto calibre

La Posición Judía

JERUSALEN, 15 (AFP). — Se anuncia en fuente judía que los representantes militares de Israel se negarán a entrevistarse con los jefes arabes hasta tanto estos no se hayan replegado hasta sus posiciones.

Por otra parte en el comando superior de la Haganah es hizo saber que los milicianos judíos tienen órdenes de no contestar a los disparos aislados, pero que entrarán en batalla defensiva con todos sus efectivos y armamentos disponibles si persisten en atacar núcleos numerosos y organizados de la Legión Arabe.

Reunión con Bernadotte

JERUSALEN, 15 (AFP). — El coronel Dayan, comandante de las tropas judías estacionadas en el sector de Jerusalén, y el gobernador militar judío sostuvieron hoy una reunión con el conde Folke Bernadotte, al que notificaron de la reiniciación de las hostilidades por parte de los árabes.

El mediador oficial de la UN trata ahora de organizar una nueva reunión entre los jefes árabes y judíos para llegar a un nuevo acuerdo que haga cesar la batalla que se libra en el sector de Jerusalén.

Viaje de Glubb Bajá

PARIS, 15 (AFP). —Glubb Bajá, ex comandante del ejército árabe en Palestina, llegó al aerodrómo de Orly y se trasladó a París. Debe partir nuevamente, hacia Londres, en el día. No lo visitó ninguna personalidad y no formuló ninguna declaración a la prensa.

POCO DESPUES de haber intentado quitarse la vida, arrojándose del consulado ruso en Nueva York, la maestra soviética Oksana S. Kosenkina es trasladada en una camilla a un hospital próximo, donde quedó en asistencia y bajo severa custodia

Mañana no Aparecerá CLARIN

EL MIERCOLES BRINDAREMOS AL LECTOR UN SUPLEMENTO DEPORTIVO EXTRAORDINARIO

MAÑANA, 17 de agosto, día en que se cumple el 98º aniversario de la muerte del general José de San Martín, CLARIN no aparecerá. Se cumplirá así una conocida disposición de la Secretaría de Trabajo y Previsión que, con el objeto de asegurar a los canillitas ocho jornadas de descanso por año, prohibe la venta de diarios y de revistas en otros tantos días predeterminados.

Pasado mañana, miércoles 18, reanudaremos, pues, el cotidiano y cordial contacto con nuestros lectores. Y lo haremos además con una edición especial, que incluirá un suplemento deportivo extraordinario —como el habitual de los lunes— en que registraremos la jornada deportiva de mañana, cuyo feriado será oportunidad para el cumplimiento de una fecha extraordinaria de fútbol —a beneficio de la Ayuda Social María Eva Duarte de Perón—, entre cuyos partidos merecen destacarse dos "clásicos" populares: Boca v. River e Independiente v. Rácing.

Escribe RANDOLPH CHURCHILL

Un Inesperado Giro Alcanzaron las Investigaciones Sobre el Espionaje

LONDRES, 15. — El revuelo producido en los Estados Unidos por las revelaciones surgidas con motivo de la investigación que en el Parlamento se realiza para determinar las actividades de espionaje efectuadas por comunistas al servicio del gobierno de Moscú, ha tenido inesperado giro con motivo del escándalo provocado por el pretendido secuestro de dos maestros soviéticos, y el intento de suicidio de uno de ellos.

Tales acontecimientos indudablemente han repercutido profundamente en las negociaciones que se efectúan entre Oriente y Occidente en el Kremlin. Las declaraciones prestadas por estos maestros rusos revelan que ninguno de los dos desea regresar a su patria, y buscan el amparo de las autoridades norteamericanas para escapar a la opresión a que se ven sometidos en su territorio natal.

En diversos relatos aparecidos en la prensa, de los que son autores dos ex diplomáticos rusos que abandonaron sus puestos para buscar refugio en Canadá y Estados Unidos, se han dado a conocer "delitos de lesa humanidad" cometidos por funcionarios rusos contra el pueblo.

Afirman los autores de tales relatos que el pueblo ruso vive de rodillas temiendo siempre lo peor, dentro de un nivel de vida indigno para esclavos.

La decisión de los maestros rusos de no regresar a su patria confirma tal estado de cosas.

Pero el escándalo provocado por las investigaciones en los Estados Unidos tiene un definido carácter político. El gobierno de Truman lo sabe y procura frenar a los republicanos en su ansia de publicidad sobre la red de espionaje.

Los republicanos pretenden utilizar estos argumentos para demostrar que el partido Demócrata es el causante de muchos de los males que aquejan a las actuales relaciones soviético-norteamericanas.

Existe, empero, un hecho. Y es que mientras los rusos pretenden acusar a los gobernantes de la Unión de este lamentable episodio, en cambio no han tratado de justificarse ante la opinión pública norteamericana con respecto a las actividades de espionaje, guardando sobre ese asunto un prudente silencio.

Es que los gobernantes del Kremlin saben perfectamente bien que sobre las actividades de espionaje del comunismo, apenas si se ha comenzado a hablar.

RANDOLPH CHURCHILL

La Unión Soviética Planearía Aplastar a Tito

(INFORMACION PAGINA DOS)

Observóse un Minuto de Silencio a la Misma Hora en que Murió San Martín

EL PUEBLO DE LA REPUBLICA TRIBUTO EMOTIVO HOMENAJE AL LIBERTADOR

DIARIO DE LA MAÑANA

Clarín

UN TOQUE DE ATENCION PARA LA SOLUCION ARGENTINA DE LOS PROBLEMAS ARGENTINOS

AÑO III BUENOS AIRES, MIERCOLES 18 DE AGOSTO DE 1948 Nº 1.067

Hondo Fervor Patriótico Hubo en Todos los Actos

El Homenaje del Silencio

A las 14.58 exactamente el país hizo un alto en sus actividades para asociarse al minuto de silencio en homenaje al Libertador. En nuestra ciudad autos particulares, taxis, colectivos, tranvías, subterráneos y trenes detuvieron su marcha y fué de ver como los pasajeros se quitaban los sombreros y poniéndose de pié exteriorizaban su adhesión callada al acto simbólico

Estas escenas se repitieron a lo largo y ancho de la república; en las grandes y pequeñas ciudades, en las poblaciones rurales y aun en el más humilde rancho, cuando la radio anunció que había llegado el momento solemne, trasmitiendo a través del éter el impresionante toque del clarín, al que ponía un emocionante fondo el leve tañer de la histórica campanita del Cabildo, los ciudadanos todos, tuvieron un pensamiento para el Padre de la Patria.

CON todos los atributos de la inmortalidad revivió ayer en el corazón de los argentinos la figura inmaculada del Libertador en el 98º aniversario de su muerte. El tiempo, esa gran sombra que diluye perspectivas, se ha detenido respetuoso ante la dimensión legendaria de este domeñador de cumbres, que desde el fondo de la Historia sigue proyectando el increíble ejemplo de su total grandeza.

Y en su recuerdo tal vez el viento mismo de los Andes detuvo ayer su voz y sus trajines, o, escultor a su manera, diseñó quizá en la nieve el perfil augusto del vencedor de Maipo, mientras cóndores orgullosos sobrevolaban las cumbres por donde un día transcurrió la jornada ciclópea que culminara con la emancipación de dos pueblos hermanos.

La argentinidad toda evocó la fecha con unción fervorosa, y a los actos oficiales programados al efecto, uniéronse los realizados por entidades, centros e instituciones de todas partes del país, sin contar los que con idéntica emoción lleváronse a cabo en Chile y Perú, como asimismo en otras ciudades capitales del resto del continente.

Las Ceremonias Cumplidas Ayer

La jornada se inició ayer a las 8 en la plaza San Martín con una breve ceremonia durante la cual una delegación del Regimiento Granaderos a Caballo General San Martín, presidida por el jefe de la unidad e integrada por oficiales de la misma, representantes de la Asociación de Reservistas y

(Continúa en la página Cinco)

EL CORONEL Descalzo, presidente del Instituto Sanmartiniano, pronunciando un discurso en la plaza de Mayo, durante el acto principal de los realizados para honrar al Libertador. Vense también en la foto, al primer magistrado, su esposa, señora María Eva Duarte de Perón, ministros del Poder Ejecutivo y altas autoridades de la Nación

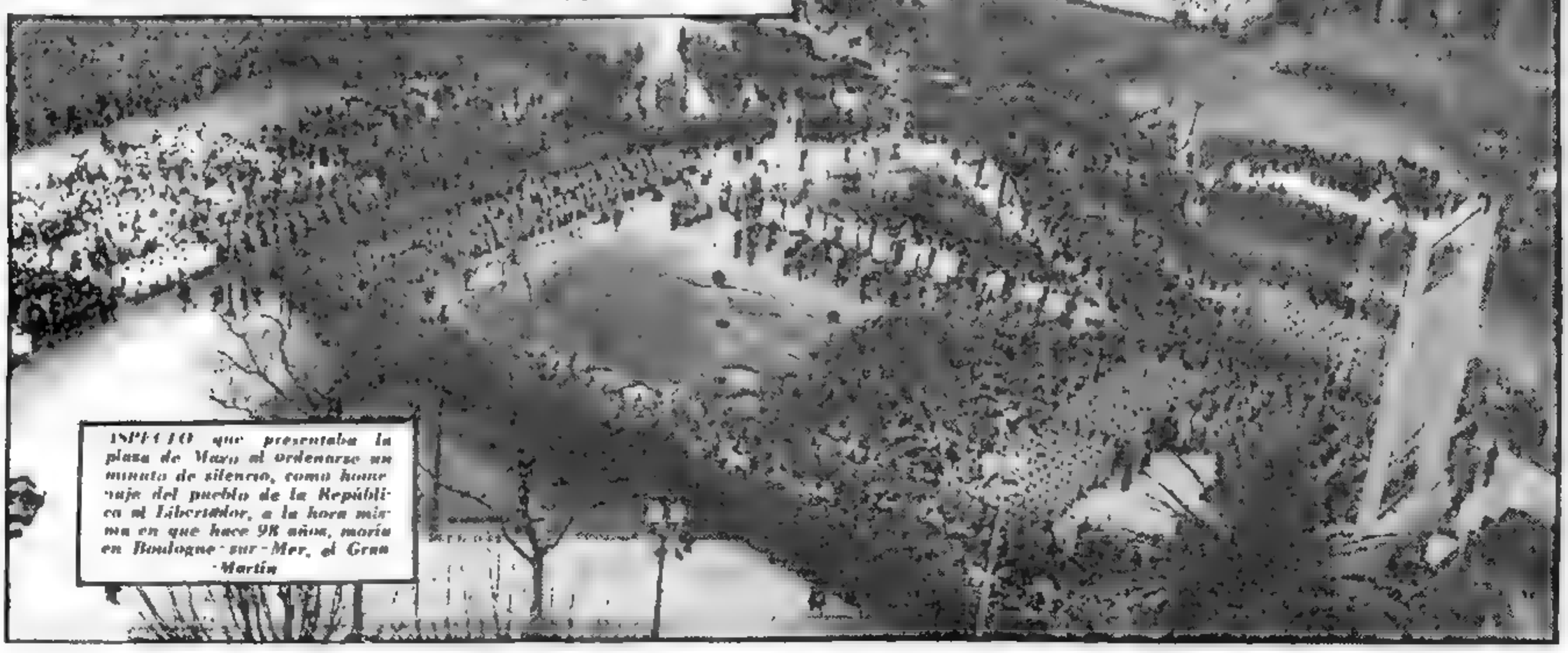

ASPECTO que presentaba la plaza de Mayo al ordenarse un minuto de silencio, como homenaje del pueblo de la República al Libertador, a la hora misma en que hace 98 años, moría en Boulogne-sur-Mer, el Gran Martín

Prepararían un Golpe de Mano los Comunistas de Berlín

(Información en la página DOS)

NO HUBO CONTRAPROPUESTA DE MOLOTOV A LOS OCCIDENTALES

Hay Escepticismo Entre los Aliados

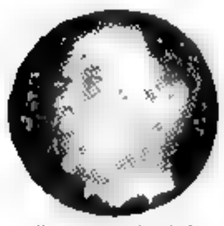

Bedell Smith

PARIS, 18 (AFP). — Al parecer, la ultima visita que hicieron los representantes diplomáticos de las tres potencias occidentales al canciller Molotov no tuvo un carácter tan sensacional como lo dejarían entrever ciertas informaciones de fuente extranjera, según se estima en las esferas diplomáticas autorizadas.

El señor Molotov no habría entregado ningún memorándum o nuevas proposiciones. Sin embargo, mientras que las instrucciones impartidas a los embajadores de Francia y de Estados Unidos y al encargado de negocios británico permitían suponer que esa visita, la del lunes, debía prácticamente poner punto final a las negociaciones iniciadas hace tres semanas, se comprueba ahora que esa esperanza no se ha confirmado. Por lo tanto, no se habrían planteado nuevas cuestiones, pero el hecho de que las contestaciones de los occidentales a los diversos puntos que quedaron pendientes no hicieron aún posible el acuerdo preliminar, que se consideraba inminente, es posiblemente el origen de la renovación del tono de incertidumbre, sino de escepticismo, que traducen los despachos procedentes de Londres y Wáshington.

Informe de Roberts

LONDRES, 18 (AFP). — El último informe que acaba de enviar desde Moscú el señor Frank Roberts acerca de las conversaciones de Moscú, está siendo estudiado

(Continúa en la página DOS)

DIARIO DE LA MAÑANA

Clarín

UN TOQUE DE ATENCION PARA LA SOLUCION ARGENTINA DE LOS PROBLEMAS ARGENTINOS

BUENOS AIRES ★ REPUBLICA ARGENTINA

15 centavos

AÑO III BUENOS AIRES, JUEVES 19 DE AGOSTO DE 1948 Nº 1.068

HAY GRAVE TENSION ENTRE LOS GREMIOS OBREROS DE ITALIA

ROMA, 18 (AFP). — La situación de los sindicatos corre el riesgo de agravarse en Italia a raíz de la actitud de la Confederación General del Trabajo con respecto a los miembros de los sindicatos cristianos que, como se sabe, fueron excluídos de dicha organización obrera por la mayoría socialista-comunista.

Por otra parte, la misma central obrera se ha opuesto a que sean consideradas las ofertas hechas por el movimiento sindical cristiano, para discutir de común acuerdo, el proyecto de un contrato de trabajo nacional para los obreros agrícolas, que han recibido la orden de declararse en huelga el 21 del corriente, en apoyo de sus reclamos.

Las Potencias Aliadas no Ratifican la Convención Sobre el Río Danubio

Vishinski Pronunció el Discurso de Clausura de la Conferencia

DE FRANCE PRESSE

BELGRADO, 18 (AFP). — Las potencias occidentales resolvieron no ratificar la nueva Convención sobre el Danubio aprobada hoy por siete votos contra uno —Estados Unidos— y dos abstenciones —Francia y Gran Bretaña. Su actitud se fundamenta en que la nueva convención, redactada sobre la base del proyecto soviético, atenta contra los intereses de las potencias no ribereñas. El acto de la firma se realizó hoy a las 19.20, hora local, en el salón de actos de la Universidad "Kolaratz", donde transcurrieron las sesiones plenarias de la Conferencia de Belgrado. Las delegaciones de Estados Unidos, Gran Bretaña y Francia no estaban presentes.

La nueva convención fué aprobada artículo por artículo, gracias a los votos de la Unión Soviética y de los Estados ribereños satélites. Los sillones de los delegados británico y francés estaban vacíos durante la votación final. La adopción de los 47 artículos de los dos anexos y de los cinco parágrafos del protocolo adicional duró solamente diez y nueve minutos.

Las manos se levantaron para votar por o contra o abstenerse, cincuenta y seis veces. A las 17 22, el delegado soviético Vishinski, después de pronunciar algunas palabras de agradecimiento al gobierno de Yugoeslavia por la organización de la Conferencia, pronunció el discurso de clausura de la Conferencia Internacional del Danubio.

Reservas Austríacas

BELGRADO, 18. (AFP.). — El delegado de Austria ante la Conferencia Danubiana, anunció —después de las notificaciones de Francia, Inglaterra y Estados Unidos— que no podrá considerar como válida cualquier convención sobre la navegación en el Danubio que no haya sido firmada por Austria.

Agregó que el gobierno austríaco se reserva todos los derechos adquiridos en esa materia.

Posteriormente, los delegados de las naciones incluidas en la órbita rusa, protestaron contra el calificativo de "minoría dócil" empleado para designarlos por el delegado francés y por el inglés.

Decisión Soviética

BELGRADO, 18. (AFP.). — La Unión Soviética anuncia que ha renunciado voluntariamente a tener dos votos en la nueva comisión danubiana.

El anuncio fué hecho por el delegado Vishinski, quien dijo que la delegación soviética ante dicha comisión, representará a la vez a la URSS y a Ucrania.

Un "Paso regresivo"

BELGRADO, 18. (INS). — Los Estados Unidos se sumaron hoy a Inglaterra y Francia al negarse a reconocer la validez de la convención sobre navegación del Danubio aprobado en virtud de la "clínica solidaridad" existente entre los Estados del bloque soviético.

El embajador norteamericano en Belgrado, señor Cavendish Cannon, jefe de la delegación de su país a la conferencia del Danubio, calificó a la convención propuesta por Rusia de "paso regresivo" porque re-

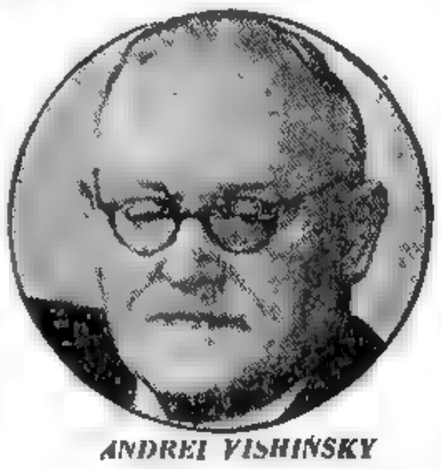

ANDREI VISHINSKY

presenta un esfuerzo deliberado por privar al Danubio de un intercambio normal y esencial con el resto del mundo. Declaró también el embajador norteamericano que la conferencia se convirtió, desde un principio, en "una sólida falange de siete naciones comprometidas de antemano a aprobar la ponencia de Moscú y a rechazar cualesquiera propuestas que formulasen las potencias occidentales".

Las objeciones de Cannon, con la que suma su opinión a la de los representantes de Gran Bretaña y Francia, fueron las siguientes: 1o. La convención rusa no elimina la posibilidad de discriminaciones en lo tocante a la navegación del Danubio.

2o. En ella se hace caso omiso de los intereses generales de los Estados que marginan el río y de los intereses específicos de las naciones del mundo que desean comerciar con los Estados danubianos.

3o. En la convención, se propo-

(Continúa en la página DOS)

Rechazan el Ingreso de Ceilán

Otro Veto Soviético en la UN

LAKE SUCCESS, 18 (INS). — Rusia ejerció hoy el veto por vigésimaséptima vez para impedir la admisión de Ceilán a las Naciones Unidas.

Jakov Malik, que ha sucedido a Andrei Gromyko como representante de Rusia en el Consejo de Seguridad, depositó un voto negativo que anuló los votos afirmativos de otros nueve miembros del Consejo. Ucrania votó también negativamente.

El veto ruso siguió a un obstinado debate de toda la mañana entre los dos soviéticos y los delegados occidentales. Malik afirmó que Ceilán "tiene sólo una independencia falsa, no siendo verdaderamente soberano".

Dimitri Manuilsky, de Ucrania, señaló que la existencia de bases militares en Ceilán "es prueba de que allí existe un estado de falsa independencia"

LA NECESIDAD agudiza el ingenio. El bloqueo ruso de Berlín, causante de la carestía de alimentos y combustibles, ha determinado la invención de un nuevo producto con insospechadas virtudes caloríferas. Se trata de una mezcla de carbonilla, aserrín y aceite, que reemplaza al carbón y que, según puede observarse, tiene amplia aceptación

Preocupan a Marshall los Cargos de Rusia al Gobierno de Estados Unidos

MARSHALL

WASHINGTON, 18 (INS). — El secretario de Estado, general George Marshall, declaró que Estados Unidos mira con gran preocupación las acusaciones que Rusia ha lanzado contra Norteamérica y funcionarios norteamericanos en los casos de "maestros de escuela fugitivos". Marshall dijo que respuestas oficiales a todas las acusaciones y demandas soviéticas serán despachadas a Moscú probablemente dentro de las próximas 24 horas. El secretario explicó que el gobierno considera el hecho de gravedad, principalmente porque no hay ninguna evidencia que apoye cualesquiera de las acusaciones rusas en relación con los esfuerzos de la Unión Soviética, porque sea puesta nuevamente bajo su custodia la señora Oksara Kosenkina.

El general Marshall, en rueda de periodistas, señaló que la señora Kosenkina, después de su dramático salto desde una ventana del consulado soviético en Nueva York, había refutado personalmente las acusaciones rusas. El secretario de Estado dijo que sobre la base de las investigaciones hechas por la policía de Nueva York y otras autoridades, el Departamento de Estado está redactando las respuestas que se entregarán al ministro del Exterior, señor Molotov, y al embajador Panyushkin. Añadió que las notas se darán a publicidad después de ser entregadas. Marshall se abstuvo de comentar las informaciones de que Estados Unidos pediría el retiro de ciertos diplomáticos soviéticos, especialmente de Jacob Lomakin, consul general de Rusia en Nueva York. En respuesta a otra pregunta, Marshall dijo que no había sido informado respecto a si la señora Kosenkina o Mikhail Samarine, el otro maestro ruso que figura en la disputa entre Estados Unidos y la Unión Soviética, habían pedido oficialmente que se les diera asilo en Norteamérica. Samarine declaró al comité de actividades antinorteamericanas de la Cámara que él y su esposa habían renunciado a la ciudadanía rusa. Dijo que temían ser fusilados o enviados a un campo de concentración si regresaban a la Unión Soviética.

Tecnicamente, tanto la señora Kosenkina como Samarine están bajo la protección de Estados Unidos.

La semana pasada le fué entregado a la señora Kosenkina una citación pidiéndole que se presente ante el comité de actividades antinorteamericanas de la Cámara cuando esté en condiciones de declarar. Los miembros del comité dicen que el hecho de haber aceptado la citación, garantiza a la señora toda la protección que puede dar el gobierno para impedir cualquier tentativa de obligarla a colocarse bajo la jurisdicción rusa en contra de su voluntad. Samarine sigue bajo citación del comité. El presidente del mismo, representante Parnell Thomas, dijo que Samarine será llamado nuevamente en fecha futura para continuar sus declaraciones sobre los esfuerzos de la Unión Soviética por dominar al mundo.

Paul Reynaud Advirtió que un Grave Peligro Amenaza a Francia

(INFORMACION PAGINA TRES)

Habrá Otra Entrevista con el Jefe Soviético

La Cancillería Británica Volvió a Estudiar el Caso Alemán

VIAJE DE INSPECCION

STUART Symmington, secretario de Aviación de los Estados Unidos, fotografiado poco después de su arribo a Berlín, donde observó la tarea que lleva a cabo la aviación anglo-norteamericana para abastecer a la ciudad

Hyderabad Apela Ante las Naciones Unidas

HYDERABAD, 19 (INS). — Las autoridades del principado de Hyderabad, que está gobernado por musulmanes, anunciaron haber decidido someter su disputa con el gobierno de Indostán a las Naciones Unidas. En declaraciones oficiales se manifestó que se recurrirá a tal medida con la esperanza de llegar de esta manera a una solución pacífica y duradera del actual conflicto. Unidades del ejército indostánico han estado destacadas cerca de las fronteras de Hyderabad desde el pasado junio y se acusa al gobierno de Nueva Delhi de haber establecido una especie de bloqueo económico en el principado. Cerca del 88 % de los 16 millones de habitantes de Hyderabad son indostánicos, pero el gobierno de un "nizem" musulmán, sir Mir Osman Ali, se ha negado a incorporar el principado al Indostán.

Moscú no se Explica el Pesimismo Yanqui Sobre las Cosechas

MOSCU, 19 (INS). — En los círculos agrarios de Moscú se recibieron con extrañeza los cálculos pesimistas de Wáshington sobre la cosecha de trigo de la Unión Soviética.

Hay indicios fehacientes de que las cosechas de este año serán excelentes y de que, en varias regiones se superarán los índices de las cosechas de 1947.

DIARIO DE LA MAÑANA

Clarín

BUENOS AIRES — REPUBLICA ARGENTINA

15 centavos

UN TOQUE DE ATENCION PARA LA SOLUCION ARGENTINA DE LOS PROBLEMAS ARGENTINOS

AÑO III BUENOS AIRES, VIERNES 20 DE AGOSTO DE 1948 Nº 1.069

RADIO LEIPZIG ANUNCIO UNA REUNION ENTRE LOS GRANDES

Viaje de Sir Stafford Cripps Rumbo a E. U.

STALIN

LONDRES, 19 (AFP). — El representante británico en Moscú Frank Roberts, ha recibido instrucciones para solicitar una audiencia del mariscal Stalin dentro de las próximas cuarenta y ocho horas, según se expresó hoy en los medios bien informados. El portavoz de la cancillería británica, por otra parte, se negó a comentar el anuncio de la Radio Leipzig de que los ministros de Relaciones Exteriores de Estados Unidos, Gran Bretaña, Unión Soviética y Francia se reunirán en fecha muy cercana. Los círculos autorizados, después de confirmar la reunión realizada hoy en Moscú por los tres embajadores de las potencias occidentales, que se llevó a cabo en la embajada de los Estados Unidos en la capital soviética, expresaron que estuvo determinada por la necesidad de concordar los puntos de vista acerca de los métodos a seguir en las próximas negociaciones con el Kremlin.

Hoy se realizó una extensa conversación entre el embajador de los Estados Unidos, Lewis Douglas, y el principal consejero del canciller Bevin sobre asuntos alemanes, sir William Strang, estimándose que los asuntos tratados se refieren de cerca a las conversaciones sobre Alemania.

Se anunció, asimismo, en esferas oficiales, que probablemente el ministro de Hacienda, sir Stafford Cripps, hará un viaje a Wáshington a mediados del mes entrante.

La Próxima Asamblea Alemana

WIESBADEN, 19 (AFP). — Se realizará los días 1º y 2 de setiembre una nueva reunión de los once ministros presidentes de Alemania Occidental en el castillo de Niederwal, cerca de Uedesheim.

La primera reunión de la nueva Asamblea Constituyente alemana, o consejo parlamentario, se realizará en Bonn el día 3.

Reciben Nuevas Instrucciones

MOSCU, 19 (INS). — Se estima que los tres enviados occidentales han recibido esta noche nuevas instrucciones de sus gobiernos y que mañana visitarán otra vez el Kremlin continuando sus esfuerzos por romper la "impasse" sobre Alemania.

La Propaganda Soviética

BERLIN, 19 (AFP). — "Los habitantes del sector británico de Berlín no tienen ningún deseo de escuchar la propaganda soviética", se afirma en un comunicado del gobierno militar británico, en que se ordena a los jefes de las estaciones de los ferrocarriles urbanos de Berlín suspender la retransmisión de los programas de la Radio Berlín, controlada por los soviéticos.

En consecuencia, se ordena a los jefes de estación utilizar los altoparlantes exclusivamente para anunciar el movimiento de trenes.

Reacción Balcánica Contra Tito

LO RESPONSABILIZAN POR LA MUERTE DEL GENERAL JOVANOVICH

BUDAPEST, 19 (INS). — El partido Obrero de Hungría, que se encuentra controlado por los comunistas, acusó al régimen del mariscal Tito de Yugoeslavia de "asesinar forzar al destierro o aislar a aquellas personas que expresan una verdadera amistad a la Unión Soviética".

La acusación fue formulada a raíz de recibirse en Budapest la noticia de que el general Arso Yovanovich, ex jefe del estado mayor del ejército yugoeslavo, había sido muerto a tiros cerca de la frontera de su país mientras trataba de huir a Rumania.

Enérgica Crítica Rumana

TITO

BUCAREST, 19 (INS). — La prensa rumana acusó al mariscal Tito de ser responsable de la muerte del general Arso Yovanovich ex jefe del estado mayor del ejército yugoeslavo. Varios diarios de Budapest llegan al extremo de comparar a Tito con Adolfo Hitler. El diario comunista "Universal" declara que muchos comunistas yugoeslavos se han distanciado de Tito a causa de su "política criminal" la cual fué recientemente objeto de un fuerte ataque por parte del Cominform. Sostiene "Universal" que Tito ha establecido un "régimen terrorista" en Belgrado, agregando que en Yugoeslavia se está desarrollando ya una resistencia bien organizada.

Belgrado Teme un Complot

BELGRADO, 19 (INS). — En ciertos círculos de esta capital se expresaron hoy temores de que las acusaciones rusas contra el mariscal Tito den origen a un levantamiento contra el líder yugoeslavo y su gobierno. Se rumorea de la existencia de una conjura contra Tito entre los más altos funcionarios del Estado, sobre todo después de haberse anunciado que el general Arso Yovanovich fué muerto hace una semana cuando trataba de huir hacia Rumania.

Un alto funcionario del ministerio de Defensa Nacional declaró que el general Yovanovich tenía ambiciones de convertirse en jefe de las fuerzas militares del país.

HE AQUI cómo hubo de ser trasladado al Zoo "Bernardo", el voluminoso y joven ejemplar de elefante marino, que la bajante del río permitía capturar recientemente. "Bernardo" se muestra bastante débil y totalmente resignado a su nuevo destino de medio espectáculo para el público porteño.

Oposición Rusa al Plan de Devolver el Territorio de Trieste a Italia

LAKE SUCCESS, 19. (INS). — Rusia declaró al Consejo de Seguridad de la UN que no puede concordar con la proposición de las grandes potencias occidentales para que se devuelva Trieste a Italia.

Inmediatamente después, Ucrania pidió que el Consejo reabra las negociaciones para elegir un gobernador del territorio. El jefe de la delegación soviética ante la UN, señor Jakov Malik, dijo que Rusia estima que la declaración de Francia Estados Unidos y Gran Bretaña hicieron el 20 de marzo, constituye "un pedido ilegal". Añadió que la Unión Soviética no lo puede considerar porque "es una violación del tratado de paz".

El delegado de Francia, señor Alexandre Parodi, por su parte, dijo: "Cuando la cuestión de Trieste fué planteada ante el Consejo, tomó la forma de un documento preciso del gobierno yugoeslavo. En ese documento figuraba un cierto número de acusaciones específicas contra el gobierno militar aliado de Trieste. La queja tenía un aspecto legal preciso. La declaración hecha por Yugoeslavia en la mañana de hoy y aquellas que le han seguido, inclusive la de la delegación de Rusia, transfieren la cuestión a un terreno completamente diferente.

Los dos delegados eslavos, teniendo presente que ésta es la última semana de 1948 en que el Consejo de Seguridad sesionará en Estados Unidos, lanzaron un violento ataque contra el plan Marshall.

Truman no Habla del Entredicho

TRUMAN

WASHINGTON, 19 (A. F. P.). — En el curso de una conferencia de prensa celebrada hoy, el presidente Truman se negó a referirse a las discusiones que se desarrollan en Moscú entre los representantes de Estados Unidos, Francia y Gran Bretaña y el mariscal Stalin y el canciller Molotov. De esta manera permanece fiel a la política del secretario de Estado, general Marshall, en el sentido de no hacer ningún comentario que pudiera entorpecer las discusiones que se llevan a cabo en la capital soviética, sobre el bloqueo de Berlín y la situación de Alemania. Respondiendo a un periodista que le preguntó si aprobaba la proposición del gobernador Thomas Dewey, en el sentido de

(Continúa en la página DOS)

En Diputados Aprobóse el Sufragio para los Suboficiales del Ejército

(Información página CINCO)

EE. UU. PIDIO EL RETIRO INMEDIATO DEL CONSUL SOVIETICO EN N. YORK

Rechaza Wáshington las Protestas Soviéticas

WASHINGTON, 20 (INS) — Estados Unidos pidió el retiro inmediato del cónsul general de la Unión Sovietica en Nueva York, Jacob Lomakin, alegando que éste habia incurrido en abuso de los privilegios de su cargo, en el caso de la maestra de escuela rusa Oksana Kosenkina. Al mismo tiempo, el Departamento de Estado ha pedido al presidente Truman que revoque las prerrogativas de que goza Lomakin, con lo que obligaría a que éste fuera llamado a Moscú. En la misma nota en que el subsecretario de Estado, Robert Lovett, pide el retiro de Lomakin, se rechazan tambien las protestas anteriores sovieticas por el modo cómo las autoridades norteamericanas han venido manejando los casos de los maestros de escuela rusos.

En la comunicación se afirma que Lomakin mintió al decir que había "salvado" a la Kosenkina de manos de unos rusos blancos que la tenían "secuestrada" en una quinta o retiro que mantienen en otra parte de Nueva York. Como prueba de ello se citan las palabras de la propia Kosenkina, quien en su lecho del hospital donde está recluida, declaró que Lomakin la había tenido prácticamente "presa" en el local del consulado.

Dice en uno de sus párrafos la nota del departamento de Estado. "El gobierno de Estados Unidos no puede permitir el ejercicio, dentro de Estados Unidos, del poder político de ningún cónsul extranjero. Estados Unidos considera que la conducta del cónsul general Lomakin constituye una violación de los usos internacionales aceptados con respecto a la conducta de funcionarios extranjeros".

La Señora Kosenkina

En la comunicación oficial de referencia se informa rotundamente a Rusia que el gobierno de Wáshington no tiene intención alguna de entregar a la señora Kosenkina a la Unión Sovietica contra la propia voluntad de la interesada. Revela también la nota de Wáshington que las autoridades consulares soviéticas de Nueva York se han negado a revelar a las autoridades norteamericanas el texto de dos

(Continúa en la página DOS)

JACOB LOMAKIN, cónsul soviético en Nueva York, cuyo inmediato retiro acaba de ser solicitado al Kremlin por el gobierno estadounidense. Lomakin aparece aquí —a la izquierda— asediado por los reporteros, después de la tentativa de suicidio de la maestra rusa

Sokolovsky Tendría Instracciones con Respecto a las Medidas Para Tratar de Expulsar a los Aliados

LONDRES, 20. (AFP). — El corresponsal del "Times" en Berlín anuncia que el mariscal Sokolowsky habria regresado a Berlín munido de instrucciones precisas acerca de las medidas a tomarse para expulsar a las potencias occidentales de la ex capital alemana.

El corresponsal añade que, a menos de un acuerdo de último momento en Moscú, se aplicaría una presión progresiva con el fin de hacer efectivo el bloqueo.

El hecho de que, en dos oportunidades en el plazo de una semana, la policía controlada por los rusos no haya cruzado los límites de su sector, sugiere, por loable, que sea la guerra que lleva a cabo contra el mercado negro, que la política de usurpación de los derechos de las potencias occidentales se halla a punto de tomar una extensión peligrosa".

Habríase Acordado la Reunión de los Cuatro Cancilleres en Francia

LONDRES, 20 (AFP). — Una nueva entrevista entre los tres embajadores occidentales en Moscú y el mariscal Stalin señalará la terminación de las conversaciones proseguidas en la mayor reserva desde hace tres semanas. Está resuelta en principio la reunión de los cuatro cancilleres para discutir sobre el conjunto del problema alemán y sobre la situación de Berlín. Pero antes de anunciar esta resolución, las cancillerías occidentales desean obtener el cese del bloqueo soviético en Berlín.

Se considera que, sobre este punto, las conversaciones con el señor Molotov no han dado un resultado satisfactorio y por lo tanto, una gestión ante el mariscal Stalin sería el único recurso.

Opínase, además, que esta nueva y última gestión de los tres embajadores representará la última fase de las conversaciones, cuyo resultado debería ser, en el campo diplomático, la celebración de la conferencia cuatripartita en París, durante los primeros días del mes de setiembre próximo, al mismo tiempo que la reunión de la Asamblea de las Naciones Unidas en la capital de Francia.

Conferencia Smith-Roberts

MOSCU, 20 (AFP). — El embajador de Estados Unidos, señor Bedell Smith recibió al señor Roberts, enviado extraordinario del señor Bevin, con el cual conferenció una hora y media.

Posteriormente Bedell Smith se dirigió a la embajada de Francia, donde se entrevistó con el señor Chataigneau.

Según ciertos observadores, los representantes de las tres potencias occidentales han tenido un cambio de opiniones acerca de ciertos puntos que deben ser planteados en la próxima entrevista que mantendrán con los negociadores soviéticos.

De acuerdo con los mismos observadores, es posible que el embajador Chataigneau juzgue necesario pedir nuevas instrucciones commplementarias al Quai d'Orsay.

Informan a Truman

WASHINGTON, 20 (INS). — El presidente Truman y su gabinete recibieron un informe detallado del secretario de Estado, George Marshall, sobre el curso de las largas conversaciones de Moscú a propósito del problema de Alemania.

BUENOS AIRES REPUBLICA ARGENTINA

Clarín

Diario de la mañana 15 centavos para toda la República

UN TOQUE DE ATENCION PARA LA SOLUCION ARGENTINA DE LOS PROBLEMAS ARGENTINOS

AÑO III — BUENOS AIRES, SABADO 21 DE AGOSTO DE 1948 — Nº 1.070

Incursión Policial Soviética en la Zona Norteamericana de Berlín

PROCEDIERON A LA DETENCION DE POLICIAS ALEMANES

BERLIN, 20. (AFP). — La policía militar soviética detuvo hoy a varios policías alemanes en el sector norteamericano —anunció la agencia D.P.D. de licencia británica—. Dice que el hecho ocurrió durante una batida, cuando una patrulla rusa penetró en el sector de Rothaniendam. Tres de los policías alemanes lograron huir.

Versión Desmentida

BERLIN, 20 (AFP). — El gobierno militar norteamericano desmiente la informacin publicada por el "Berliner Zeitung", según la cual el general Lucius Clay habría dirigido una carta con carácter de ultimátum al general Koenig, comandante de las fuerzas francesas, instándolo a "paralizar en la zona francesa los desmantelamientos de empresas industriales y especialmente aquellas donde el capital norteamericano se halla o puede ser invertido".

Al respecto se puntualiza que las negociaciones iniciadas concernientes a la fusión de la zona francesa con la bizona siguen su curso normal. Una alta personalidad norteamericana calificó de ridículo la informacion del "Berliner Zeitung", declarando que no puede existir ultimátum entre amigos. En las esferas francesas se declara igualmente que las afirmaciones del diario de licencia soviética carecen en absoluto de fundamento.

Los Arrestos Soviéticos

BERLIN 20 (AFP). — El coronel Howley, comandante del sector norteamericano de Berlín, prepara una declaración relacionada con el incidente de Bethaniendam, en el curso de que un camión en el que se hallaban policías del sector norteamericano fué raptado por una patrulla soviética que se internó en dicha zona.

Los policías alemanes del sector norteamericano que fueron arrestados por la policía militar soviética, se encontraban en un "jeep" que estaba estacionado en el lado derecho de la ruta Bethaniendam, que separa a ambos sectores.

Funcionarios Apresados

BERLIN, 20 (AFP). — Esta mañana fué detenido en su despacho situado en la zona rusa el doctor Mueckenberger, jefe de los servicios centrales de carbón. El procedimiento fué llevado a cabo por dos policías que exhibieron una orden de arresto firmada por el ex procurador general Struck. Los servicios económicos de la Municipalidad telefonearon al coronel Markraf, jefe de la policía alemana del sector soviético, quien declaró que la orden de arresto emanaba de la Kommandatur central soviética.

Por su parte el doctor Friedensburg, burgomaestre adjunto de Berlín, intervino ante el general Kotikov, comandante del sector ruso de la capital alemana, a fin de obtener que el doctor Mueckenberger sea puesto en libertad.

GENERAL CLAY

Polonia Planteará en París el Caso Español

LAKE SUCCESS, 20 (INS) — Se ha sabido que Polonia y las demas naciones que integran el bloque soviético en las Naciones Unidas probarán fuerzas en la sesión de la asamblea general al tratarse el tema "la España de Franco".

El delegado polaco envió hoy una carta al secretario general pidiendo que en el temario de dicha sesión se incluya tal tema, agregándose que se aplique plenamente la resolución aprobada por la asamblea hace dos años, por la cual se excluía a España de participar en la UN a la vez que se solicitaba a las naciones integrantes del organismo internacional que retirasen sus representaciones diplomáticas de Madrid.

Como se sabe, varias naciones latinoamericanas han anunciado oportunamente a las Naciones Unidas que han reanudado relaciones con la madre patria y a su vez han declarado que propiciarán una campaña para anular la resolución de la asamblea a que se hace referencia en la nota polaca.

EN ULTIMA INSTANCIA SE APELARA AL MARISCAL STALIN PARA LOGRAR QUE SEA LEVANTADO EL ACTUAL BLOQUEO

STALIN

LONDRES, 20 (AFP). — Las conversaciones de los representantes occidentales con el canciller sovietico Molotov acerca del levantamiento del bloqueo de Berlín, no han sido satisfactorias. Por tal razón, los embajadores apelaran, en última instancia, al mariscal Stalin para lograr la desaparición del bloqueo soviético. Esta entrevista cerrará la serie de conversaciones de Moscú. En principio hay ya acuerdo para una reunion de los cuatro cancilleres, que examinará el conjunto del problema de Alemania y la situación de Berlin. Asi se expresó hoy en los medios informados de Londres. Las cancillerías occidentales, a pesar de las dificultades presentes para obtener un acuerdo ampliamente satisfactorio, creen posible en esta última fase de las entrevistas de Moscú, llegar a un entendimiento, cuyo resultado será, desde el punto de vista diplomático, la concertación de una conferencia de los cuatro Grandes en París, durante el transcurso de la Asamblea General de las Naciones Unidas, en setiembre próximo.

MOLOTOV

Pero los medios occidentales insisten en que previamente se solicitará el levantamiento del bloqueo sovietico de Berlín, a fin de iniciar la conferencia cuatripartita en un clima favorable para las negociaciones.

Llegan a su Fin las Conversaciones de Moscú

Stalin Recibirá Hoy a los Tres Emisarios

Por MARCEL FERNAND — EXCLUSIVO Para CLARIN ★ De la Agencia France Presse

WASHINGTON, 21. — La conferencia final de los embajadores occidentales con el mariscal Stalin se realizará mañana en el Kremlin, según ha trascendido en círculos bien informados, que por lo demás, excluyen la posibilidad de que hoy se entrevisten con Molotov. Se opina que ha sido eliminados de las conversaciones el problema del Ruhr y el de las reparaciones, abocándose únicamente los negociadores a la situación creada por el bloqueo de Berlín y la reforma monetaria, así como a la forma en que será redactado el orden del día de la conferencia de los cuatro. Además se anticipa que luego de las conversaciones con Stalin se darán uno o dos comunicados: si se publica uno solo, redactado conjuntamente por rusos y occidentales, será la prueba de que se ha logrado un acuerdo; pero si son dos, se tendrá la evidencia de un nuevo fracaso en la tentativa de procurar un entendimiento entre el Este y el Oeste.

Por último se señala que aún teniendo éxito las gestiones, no cabe suponer que desaparecerán, por completo, las dificultades entre los dos grupos. En cuanto al fracaso, se adelanta que no hay motivos para prever que sería seguido de una mayor tensión ni mucho menos de una catástrofe que condujera a la guerra.

Sábese también que los tres emisarios volvieron a reunirse en la tarde de hoy en Moscú para preparar el temario que presentarán mañana al jefe del Estado soviético. Acerca de las versiones de desacuerdo, se recalca que carecen de fundamento. Si alguna divergencia surgió, puede haber sido sobre cuestiones de forma pero nunca de fondo.

Clarín

DIARIO DE LA MAÑANA

15 CENTAVOS

UN TOQUE DE ATENCION PARA LA SOLUCION ARGENTINA DE LOS PROBLEMAS ARGENTINOS

AÑO III - DOMINGO 22 DE AGOSTO DE 1948 - Nº 1.071

Barricadas Anglo-Yanquis en Berlín

APRESTANSE PARA CONTENER A LOS RUSOS

BERLIN, 21 (AFP). — La Potsdamer Platz, punto de convergencia de los sectores norteamericano, británico y soviético, es celosamente vigilada por las policías militares de las tres naciones. La policía norteamericana, en sus "jeeps", monta guardia cerca del café Vaterland, en el límite de su sector. A la vez, cada diez minutos pasan los "jeeps" de la policía militar rusa dentro del límite del distrito oriental, donde 50 agentes de la policía dirigida por Markgraf —pro-soviética— se hallan en estado de alerta. En la Potsdamer Strasse, 30 agentes del doctor Stuhn —policía occidental— aparecen distribuidos en grupos de tres o cuatro.

Esta tarde un equipo de obreros alemanes se desplazó sobre las veredas de Potsdamer Platz. Algunos de ellos pintaron en la salida de la plaza en grandes letras blancas estas palabras: "British Sector" (sector británico. El mercado negro proseguía como de costumbre entre la muchedumbre de curiosos.

Fotógrafos en Apuros

Al comienzo de la tarde, los policías rusos intentaron apoderarse de un fotógrafo de la Metro Goldwyn Mayer que tomaba vistas de Potsdamer Platz, en el sector británico. Los rusos llegaron en un "jeep", que detuvieron al borde de la vereda, aferraron al fotógrafo y a pesar de su resistencia lo arrastraron hacia el vehículo. La muchedumbre alemana al oir sus gritos acudió en su ayuda, obligando a los rusos a dejarlo en libertad. Otro fotógrafo también fué perseguido por un policía rojo, que se internó 40 metros en la Potsdamer Strasse, en la zona británica, hasta que dos policías militares británicos se interpusieron. El ruso, esgrimiendo su fusil ametralladora, inició entonces la retirada hasta el lugar en que se encontraba el "jeep" del cual había descendido.

Más Refuerzos Rusos

Hacia las 17, el jefe de policía del sector soviético, Paul Markgraf, vistiendo uniforme de gala, llegó a Potsdamer Platz para inspeccionar a sus policías. Dos periodistas norteamericanos en un "jeep" intentaron acercársele para entrevistarlo, pero fueron rechazados por otro "jeep" soviético, que además intentó detenerlos, sin resultado, porque el norteamericano, realizando un brusco viraje, logró salvarse a tiempo en su sector.

Margaret Higgins, corresponsal en Berlín del "New York Herald", ensayó también ella aproximarse a Markgraf, pero fué perseguida por el "jeep" soviético, que la obligó a regresar apresuradamente a su sector.

A las 18 llegaron importantes refuerzos policiales del sector soviético en camiones, los que se apostaron inmediatamente en la "frontera". Pero a la misma hora se notó la presencia del comandante norteamericano, coronel Howley, quien ordenó que un destacamento policial militar se estableciera permanentemente en el confín.

Levantan Barricadas

BERLIN, 21 (INS). — Los jefes militares de Estados Unidos y Gran Bretaña en Alemania proce-

(Continúa en la pág. tres)

Otra Bomba Británica

LONDRES, 21 (INS). — El "Daily Express" revela que el programa de construcciones navales de Inglaterra se ha suspendido, en tanto se aguardan los resultados experimentales con proyectiles dirigidos. Agrega que la nueva bomba "volante", que se guía automáticamente por el calor despedido por las chimeneas de los buques-blanco, se está proyectando en la estación experimental del almirantazgo.

ALEXANDER PANYUSHKIN, embajador de la URSS en Wáshington, fotografiado al salir del Departamento de Estado.

EN 1949 DEBERA CONSUMIR MENOS CARNE LA UNION

Prohibió la Justicia el Paro de Estibadores

WASHINGTON, 21. — El secretario de Agricultura, señor Brannan, anunció restricciones en el consumo de carnes para 1949, señalando que el abastecimiento de ese producto, ya escaso, se reducirá en cinco libras por persona el año próximo.

Subirán los Precios

Asimismo vaticinó que si los consumidores norteamericanos continúan poseyendo tan alto poder adquisitivo como hasta ahora, los precios de las carnes aún subirán más.

En fecha reciente, el departamento a su cargo calculó que el promedio del consumo de carne por persona en 1948 será en el mes de diciembre de 143 libras en tanto que en 1947 fué de 153. Según las próximas reducciones en el consumo vaticinadas por Brannan, el año entrante se consumirán en Estados Unidos sólo 135 libras de carne por persona.

DE INT. NEWS SERVICE

Huelga Prohibida

NUEVA YORK, 21 (INS). — El juez federal Medina prohibió la huelga de estibadores de los muelles del litoral Atlántico. El paro, que hubiera afectado a 25.000 trabajadores, fué considerado por el presidente Truman como lesivo para la salud y la seguridad de la nación.

MARISCAL TITO a quien se ataca violentamente

Más Ataques Contra Tito

BUDAPEST, 21. (INS). — El viceprimer ministro de Hungría, Matyas Rakosy, continuó la campaña iniciada por el Cominform contra el mariscal Tito, declarando que el régimen yugoeslavo sigue "tendencias criminales" y denunciando la "malvada política".

Declaró, además, que la resistencia contra el "cruel régimen de terror de Tito" aumenta a medida que transcurren los días.

En España no HuboComplot

MADRID, 21 (AFP). — El portavoz del ministerio de Relaciones Exteriores declaró ignorar completamente la existencia de un "complot" antifranquista en el norte de España, anunciado ayer por diarios extranjeros. Desautorizó asimismo la versión sobre supuestas detenciones en La Coruña y Pamplona.

Deja E. U. el Cónsul Ruso

NUEVA YORK, 21 (INS). — El cónsul general ruso en Nueva York, Sr. Yacov Lomakin, cuya retirada fué exigida por EE. UU., reservó ya pasaje para Suecia a bordo del transatlántico "Estocolmo", que zarpará el 28 del actual.

Protegen a la Maestra

Se ha intensificado, entretanto, la guardia policial en el hospital Roosevelt, donde se halla recluída la maestra Oksana Kosenkina, cuyo intento de suicidio precipitó las protestas y notas que culminaron con la medida contra Lomakin, por el Departamento de Estado.

El Viaje del Cónsul

El hecho de que Lomakin haga escala en Suecia dará lugar a conjeturas sobre si el gobierno soviético le ordenó que siga esa ruta, o si es que él se propone refugiarse en ese país, temiendo que se le castigue por su intervención en el caso de la Kosenkina.

Acerca del Sucesor

NUEVA YORK, 21 (AFP). — El vicecónsul soviético, Tchepurnykh, al preguntarle los periodistas quién sería el reemplazante de Lomakin, declaró que pensaba que éste permanecería en su cargo. Como los periodistas le expresaran su asombro volvió a insistir diciendo.

En la Potsdamer Platz es "Explosiva" la Situación

BERLIN, 21. — La situación en esta ex capital no podría ser más inquietante. Las fuerzas de Estados Unidos y Gran Bretaña extreman sus precauciones para impedir nuevas incursiones de los soviéticos, pero el celo que demuestran para contener a los soldados del mariscal Rokosovsky hace temer que cualquier incidente desemboque en un conflicto de carácter internacional. Por lo demás, la impresión dominante es que "este explosivo estado de cosas" se acerca a un desenlace nada agradable

Fuerzas policiales anglonorteamericanas mantuvieron en la Potsdamer Platz una breve conferencia con sus colegas rusos y se enteraron así de la decisión soviética de mantener sus efectivos en el centro de Berlín mientras los occidentales permaneciesen en "pie de guerra" en sus respectivos sectores.

DE INT. NEWS SERVICE

Un oficial ruso inquirió del preboste general norteamericano, coronel E. R. Kelly, "durante cuánto tiempo permanecería la policía norteamericana en los alrededores de la Potsdamer Platz", a lo que el funcionario respondió secamente: —Mientras ustedes permanezcan allí.

Los observadores occidentales estiman que los soviéticos persiguen el propósito de suscitar deliberadamente un rozamiento de proporciones para crear una situación crítica tendiente a ulteriores fines que se desconocen

PLANO DE LA ciudad de Berlín con las cuatro zonas ocupadas por Rusia, Estados Unidos, Gran Bretaña y Francia.

Gran Incendio en la Isla de Guam

GUAM, 22 (INS). — Un terrible incedio provocado por la explosión de dos tanques de gasolina de aviación de gran capacidad, ocasionó la muerte de un número todavía no determinado de personas poco después de medianoche. Numerosas personas han resultado con heridas de distinta consideració-

RECLAME A SU CANILLITA CON ESTA EDICION EL SUPLEMENTO LITERARIO

COBRA GRAVEDAD LA TENSION EN LA CAPITAL ALEMANA

Los Rusos Secuestran a un Delegado Yanqui en Berlín

BERLIN, 22 (INS). — Thomas Headen, alto funcionario del gobierno norteamericano de ocupación, fué hoy golpeado y secuestrado por soldados del ejército rojo en el límite que separa las zonas oriental y occidental de Berlín. Headen quien es director delegado de la división de control de información del gobierno militar, fué capturado mientras tomada fotografías de un "jeep" soviético en el área de la plaza de Potsdamer.

Cuatro soldados rusos armados con ametralladoras de mano saltaron sobre Headen y dándole golpes y empujones lo metieron dentro de su vehículo. Presenciaron el hecho la esposa y dos hijos de Headen, todos norteamericanos, sin que nada pudieran hacer por ayudarlo.

Este incidente ha aumentado la tensión creciente que existe en Berlín en una de las más graves crisis que se haya presentado en los últimos meses.

Hasta el presente, los secuestros de los soviéticos, en el área occidental de Berlín se habían limitado a policías alemanes y a individuos que aseguraban estar comprometidos en las especulaciones del mercado negro.

Según los primeros informes se aseguraba que Headen, cuando fué asaltado, se encontraba cinco yardas dentro del territorio británico, pero luego se ha afirmado que las fotografías las tomaba dentro ya de la zona bajo jurisdicción rusa.

Después de haber introducido los soviéticos a Headen en su "jeep", salieron a gran velocidad hacia la Leipziger Strasse, que se encuentra en su sector.

La detención de Headen revive la posibilidad de que las autoridades norteamericanas se vean obligadas a tomar drásticas medidas para impedir que continúen las actividades que ahora desarrollan las fuerzas rusas en los sectores anglo-norteamericanos.

Pormenores del Incidente

BERLIN, 22 (INS) — La esposa del funcionario norteamericano Thomas Headen, que hoy fué secuestrado por los soviéticos, declaró que su marido fué "asaltado y golpeado" por los soldados que se lo llevaron en un "jeep"; pero no puede asegurar si en ese momento se encontraban en el sector británico o soviético.

Un informante oficial, el coronel Gordon de la oficina de control declaró que Headen es un veterano de la última guerra y antiguo

(Continúa en la página DOS)

Llegó el "Gaucho"

Luego de su viaje de dos años por los mares del mundo, el "Gaucho" aparece a la vista del público en el fondeadero del Yatch Club. Los tripulantes de la nave criolla fueron objeto de una cordialísima demostración de simpatía

Entrevistarán Hoy a Stalin los Diplomáticos Aliados

Clarín

Diario de la mañana 15 centavos

UN TOQUE DE ATENCION PARA LA SOLUCION ARGENTINA DE LOS PROBLEMAS ARGENTINOS

RECLAME A SU CANILLITA CON ESTA EDICION EL SUPLEMENTO DEPORTIVO

AÑO III — BUENOS AIRES, LUNES 23 DE AGOSTO DE 1948 — Nº 1.072

Los Soviéticos Acusan a EE. UU. de Propiciar la "Guerra Fría"

Desde RUSIA

MOSCU, 22. (INS). — Un vocero del Ministerio de Relaciones Exteriores de Francia en esta capital, declaró en la noche de hoy que, probablemente, los enviados de las tres potencias occidentales se entrevistarán mañana lunes con Stalin, en relación con las negociaciones sobre la crisis de Berlín.

Se espera que los referidos diplomáticos conferenciarán primero con el canciller Molotov, en la que posiblemente sería la séptima y última reunión en el Kremlin de las conversaciones iniciadas el 31 de julio.

Los observadores de Moscú opinan que, los emisarios occidentales presentarán a Molotov la respuesta definitiva de sus países y que luego, como es la costumbre diplomática, visitarán a Stalin antes de abandonar el país.

También es posible que Stalin aparezca durante la reunión entre los enviados occidentales y Molotov, lo que haría ya innecesaria una entrevista por separado con Stalin, desde el punto de vista protocolar.

Se cree que mañana lunes en la noche, si ya para entonces los emisarios de occidente se han visto con Stalin y Molotov, se expedirá simultáneamente en las cuatro capitales una nota dando a conocer los resultados alcanzados en las reuniones de Moscú.

"La Paz o la Guerra"

WASHINGTON, 22 (INS). — Después de un detenido estudio de la situación internacional, los más altos funcionarios diplomáticos y militares en esta capital, han llegado a la conclusión de que es inminente la respuesta al interrogante de "la paz o la guerra". La contestación deberá venir de Moscú, en donde los enviados de Estados Unidos, Inglaterra y Francia se preparan para celebrar una última conferencia mañana lunes con el ministro de Relaciones Exteriores soviético, señor Molotov, respecto de la crisis alemana.

Sin embargo, no será Molotov sino Stalin quien diga la última palabra.

El juego Soviético

Los últimos acontecimientos que han culminado con el maltrato y detención en Berlín, ocurridos en el día de hoy, de Thomas Headen, alto funcionario norteamericano, han servido para poner de manifiesto los peligros del actual estancamiento en las negociaciones entre oriente y occidente. Pero todas las indicaciones son de que las tres potencias occidentales se niegan a ser intimidadas por las tácticas soviéticas.

Al Cónsul Ruso Declarado Indeseable Designarían en la UN

Procuran los Soviéticos que Lomakin Permanezca en EE. UU.

NUEVA YORK, 22 (INS). — Se tiene entendido, de acuerdo con informaciones de fuentes habitualmente dignas de crédito, que los rusos proyectan transferir a su cónsul en Nueva York, señor Yakov Lomakin a la nómina de delegados de ese país ante la UN, con el fin de mantenerlo en Estados Unidos. A tal efecto se citan las palabras del viceconsul soviético en Nueva York, señor Zot Chepurnykh, quien habría dicho: "Tenemos el propósito de mantener a Lomakin aquí".

No obstante el propio Chepurnykh confirmó que Lomakin hubiese reservado pasajes en el vapor sueco Estocolmo, que el sábado zarpará del puerto de Nueva York; pero agregando que ese acto lo habría realizado hace por lo menos dos meses, es decir, mucho antes de que la señora Kosenkina alcanzara la popularidad de que hoy goza.

Cinco Posibilidades

Según la opinión de los observadores, las enigmáticas palabras de Lomakin dan pábulo a las siguientes posibilidades: 1o. los rusos intentan transferir a Lomakin a las Naciones Unidas; 2o. los rusos negociarían con Wáshington para evitar que se cumpla el relevo de Lomakin; 3o Lomakin pediría asilo a los Estados Unidos para evitar ser devuelto a Rusia; 4o. el cónsul general, apoyado por su propio gobierno, intentaría ignorar la resolución de Wáshington; 5o las declaraciones de Chepurnykh, no tendrían otro objeto que tender una cortina de humo en torno a las reales intenciones de los rusos.

Mientras tanto, el estado de la señora Kosenkina mejora notablemente y ya se anunció en el hospital en que se asiste que su nombre ha sido borrado de la lista de "críticos". La señora Kosenkina expresó su satisfacción al enterarse de que se había ordenado el retiro de Lomakin, diciendo: —Muy bien...; estoy encantada de que se vaya.

Deberá Ausentarse

WASHINGON, 22 (INS). — La secretaría de Estado ha establecido claramente que el señor Yakov Lomakin, cónsul general de la URSS en Nueva York "deberá irse de los Estados Unidos. Tal declaración fué formulada en conocimiento de una expresión del vice cónsul ruso Chepurnykh, quien habría dicho a los periodistas que el señor Lomakin "posiblemente se quedaría en la Unión".

En Francia se Recordó un Nuevo Aniversario de la Liberación

PARIS, 22 (AFP). — Bajo una persistente lluvia, París conmemoró el aniversario de su liberación.

Desde las primeras horas de la mañana se realizaron distintas ceremonias en el Arco de Triunfo y otros lugares para recordar a aquellos que lucharon y ofrecieron su vida por la liberación de la capital.

Hubo también ceremonias en el Mont Valerien, y ante las estatuas de Clemenceau y del Rey Alberto I de Bélgica.

El presidente del concejo municipal, señor Pierre de Gaulle, acompañado por varios concejales, recibió en audiencia al comité de acción de la Resistencia.

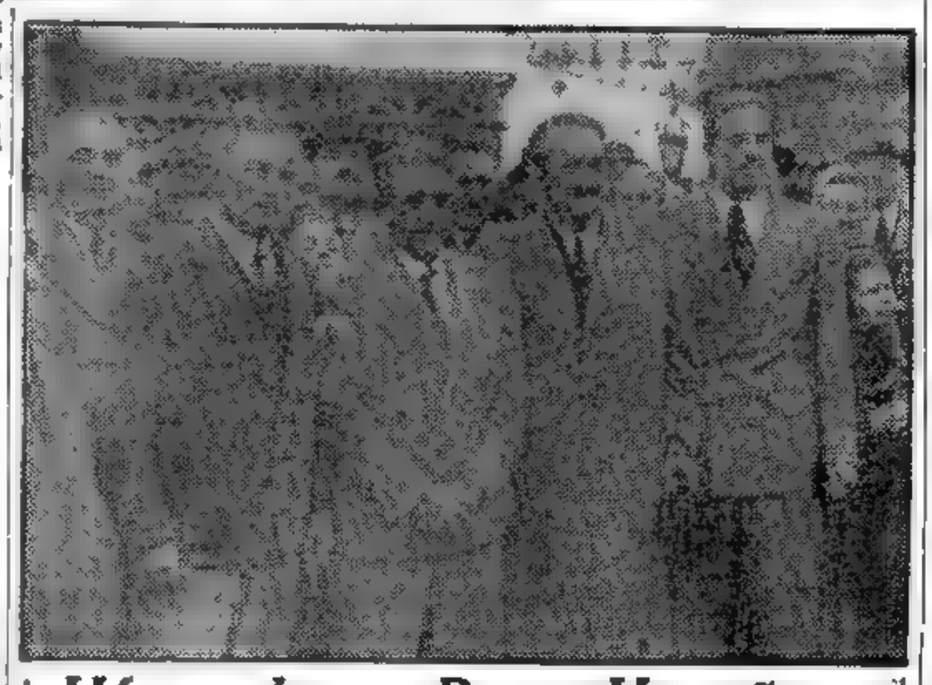

Héroes de una Brava Hazaña

INSTANTES DESPUES de abandonar la nave, los cuatro tripulantes del "Gaucho" posan para los fotógrafos, mientras el público los hace objeto de una ovación

Aumentaron las Demostraciones Alemanas Contra el Gobierno Ruso

BERLIN, 22 (INS). — Se ha intensificado hoy la purga de elementos anticomunistas en la zona de ocupación soviética en Alemania, como orden que allí se considera necesaria en vista del aumento de las demostraciones de los habitantes en contra del gobierno ruso.

Mientras tanto, el sector de ocupación norteamericana es patrullado por hombres provistos de ametralladoras y otras armas automáticas, y los que tienen orden de vigilar los movimientos de las fuerzas soviéticas que se encuentran fuera de la zona.

La policía anglo-norteamericana ha levantado una barrera de alambre a lo largo del límite de sus sectores en la plaza de Potsdam, en donde los rusos secuestraron ayer a dos policías alemanes en territorio bajo la jurisdicción británica.

El presidente del partido "Unidad Socialista", de tendencia comunista, que patrocinan los Soviets, Walter Ulbricht, ha reconocido la existencia de manifestaciones antirrusas en el sector que ocupan los Soviets, y por ello ha pedido a las autoridades de dicha zona que procedan a expulsar a los elementos hostiles. Un informe de Ulbricht publicado en el periódico berlinés "Neuesl Deutschland", que se edita con licencia soviética, menciona demostraciones antirrusas únicamente en Turingia y Magdeburg; pero se poseen noticias autorizadas de que en otras ciudades de la zona soviética aparecen continuamente en las calles violentos letreros en contra del régimen de Moscú. El diario de Berlín que se publica con permiso británico, "Der Tag", dice que en la calle principal de la ciudad de Jana apareció un letrero pintado con letras de tres pies de alto en que se decía: "¿Cuánto más tiempo durará nuestra esclavitud?". Otros letreros han aparecido sobre las murallas del Instituto Marxista, abierto en Jana por los rusos, en los que se lee: "La casa de las mentiras". Fuerzas de la policía militar de los Estados Unidos y Gran Bretaña patrullaban esta mañana los sectores limítrofes de sus respectivas zonas con el sector soviético, con orden estricta de mantener a las fuerzas soviéticas "a raya". Las mayores precauciones se han adoptado en la Potsdamer Platz, lugar en que se unen los tres sectores y donde ayer los rusos violaron el territorio occidental en cinco ocasiones.

Registráronse Nuevos Choques en Palestina

(Información página TRES)

CONFERENCIAN CON STALIN

HOFFMAN RESOLVERA SI COMPRA MATERIAS PRIMAS ARGENTINAS

Será Responsable de la Inversión de los Fondos del Socorro a Europa

WASHINGTON, 23 (AFP). — El departamento de Estado indica claramente hoy que tiene el propósito de dejar que la administración de cooperación económica y el administrador, Sr. Paul Hoffman, asumen toda la responsabilidad sobre la utilización eventual de los fondos norteamericanos en la Argentina, a fin de comprar materias primas y productos alimenticios para los países de Europa.

Un portavoz del Departamento de Estado declaró textualmente: "El ECA —administración de cooperación europea— y su administrador decidirán por sí mismos si se adquieren o no productos argentinos para el programa de reconstrucción europea".

Urgente Llamado Alemán

ESSEN, 23 (AFP). — Un llamado urgente ha sido dirigido por los servicios competentes alemanes al administrador del plan de recuperación europea, señor Paul Hoffman, a fin de que ciertas instalaciones industriales consideradas como esenciales para la economía alemana sean eliminadas de la lista de las fábricas que deben ser desarmadas. Así lo anunció hoy el diario social-demócrata local "Neue Ruhr Zeitung", agregando que los círculos autorizados alemanes atribuyen gran importancia a las conversaciones que se están realizando actualmente en París y en Wáshington sobre la cuestión de desmantelamiento de fábricas.

HOFFMAN

Los Créditos Previstos

WASHINGTON 23 (AFP). — La administración de cooperación europea anunció hoy que de 42 se llevó a 85 millones de dólares los créditos previstos para el período de julio-septiembre, para la compra de productos alimenticios en los Estados Unidos y otros países con destino a la zona anglo-norteamericana de Alemania.

Se indica que este aumento fué pedido por las autoridades de ocupación británicas y norteamericanas, sobre bases aún no conocidas y que se formularon al establecer los capítulos del plan Marshall.

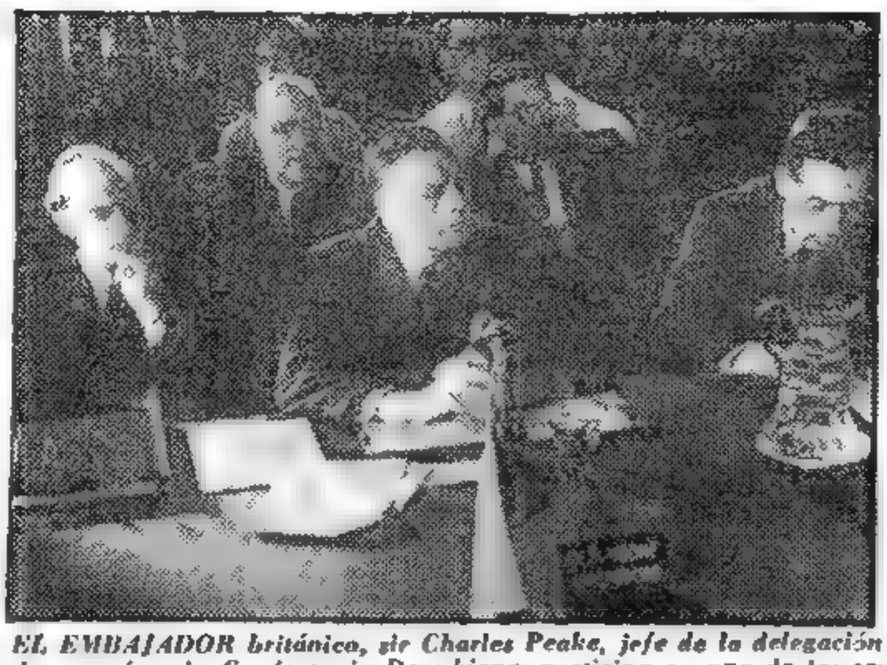

EL EMBAJADOR británico, sir Charles Peake, jefe de la delegación de su país a la Conferencia Danubiana, participa en una de las sesiones en que se puso de manifiesto la unidad del bloque soviético, cuyas decisiones se impusieron finalmente en la asamblea

Habrá Nuevas Entrevistas con el Canciller Molotov

GRAN ACTIVIDAD DIPLOMATICA EN LAS ESFERAS OFICIALES DE LONDRES

DE FRANCE PRESSE

MOSCU, 23 (AFP). — El mariscal Stalin recibió esta noche a los embajadores de Estados Unidos, Gran Bretaña y Francia. La entrevista comenzó a las 21, hora local, en el Kremlin.

Volverán a Conferenciar con Molotov

LONDRES, 23 (AFP). — La entrevista efectuada esta noche entre el mariscal Stalin y los tres embajadores de Estados Unidos, Gran Bretaña y Francia no sería la última conversación de la serie iniciada el 30 de julio último. Nuevas entrevistas tendrán lugar con el canciller soviético Molotov en el curso de esta semana, tal la impresión predominante en los medios oficiosos británicos.

Un portavoz del Foreing Office demintió, además, la versión de que el plazo transcurrido entre la última palabra de los tres diplomáticos occidentales a Molotov y la realizada esta noche a Stalin, tuviese por causa las divergencias de opiniones entre Francia, por una parte y Estados Unidos y Gran Bretaña, por otra, respecto al Ruhr.

Una Reunión Secreta

LONDRES, 23 (A.F.P.) — Paralelamente a las negociaciones de Moscú, hubo en esta capital marcada actividad diplomática en la mañana de hoy.

Sir William Strang, jefe de la sección asuntos alemanes del Foreign Office, recibió al embajador francés Sr. René Massigli, y al embajador norteamericano Sr. Lewis Douglas.

Posteriormente el primer ministro Attlee que llegó de su residencia de Chequers, sostuvo una reunión secreta con varios de sus ministros, y seguidamente conferenció con los jefes de estados mayores de las tres armas.

Substanciales Progresos

MOSCU, 23 (AFP.) — Se han realizado substanciales progresos, expresó el señor Frank Roberts, embajador especial del canciller Bevin, en las negociaciones entre los occidentales y la U.R.S.S. Hizo esa declaración al salir del Kremlin, luego de la entrevista de cuatro horas cuarenta minutos, mantenida por los tres emisarios con los señores Stalin y Molotov. El señor Roberts agregó que esta conferencia no será probablemente la última. Una opinión similar vertió el general Bedel Smith, embajador de los Estados Unidos.

Después de la prolongada conversación, los tres se reunieron en la sede de la embajada norteamericana, con el objeto de redactar el informe que habrán de remitir a sus respectivos gobiernos.

"Se Confía en lo Mejor"

MOSCU 24 (INS). — El embajador norteamericano, Walter Bedell Smith, declaró después de la conferencia en el Kremlin, terminada en las primeras horas de hoy, martes.

"Creo que hemos progresado poco". Y añadió: "Uno siempre confía en lo mejor y espera lo peor".

Informó que los diplomáticos habían sido obsequiados con té y pastas y agregó que no creía que la reunión de anoche fuera la última. Dijo: "Uno nunca sabe... pero no creo que sea la última", dando a entender que es posible que se reciban nuevas instrucciones de las capitales occidentales después que los enviados rindan su informe.

La impresión general entre los observadores es que, por lo menos, se realizará una reunión más, y, debido a la expresión de satisfacción que mostraban los diplomáticos de Occidente, se considera probable que la reunión de anoche haya aclarado el panorama en vez de complicarlo.

Clarín

BUENOS AIRES REPUBLICA ARGENTINA

Diario de la mañana. 15 centavos para toda la República

UN TOQUE DE ATENCION PARA LA SOLUCION ARGENTINA DE LOS PROBLEMAS ARGENTINOS

AÑO III — BUENOS AIRES, MARTES 24 DE AGOSTO DE 1948 — Nº 1.073

LOS RUSOS PUSIERON EN LIBERTAD A LOS TRES FUNCIONARIOS YANQUIS

Nuevos Choques de Ambos Bandos en Berlín

BERLIN, 23 (INS). — Thomas Headen, alto funcionario del gobierno militar del sector de Estados Unidos en Berlín y dos oficiales norteamericanos fueron puestos en libertad por los rusos, al mismo tiempo que se registraban nuevos choques entre Oriente y Occidente en la plaza de Potsdam.

Headen había sido secuestrado ayer mientras tomaba fotografías en la plaza. Puesto en libertad luego de permanecer 21 horas en manos de los rusos, hizo un relato de su reclusión en una obscura celda agregando que no se le permitió dormir y que se le forzó a barrer la misma.

Los oficiales son el teniente Sherman Turner y Roland Meyer, destacado en el sector de Rad Kissingen, en la zona norteamericana de ocupación en el occidente de Alemania.

Turner y Meyer fueron aprehendidos el 5 del actual al internarse inadvertidamente en la zona de ocupación soviética.

El último incidente que ha venido a aumentar la tirantez entre Rusia y Estados Unidos en la plaza de Potsdam, se registró cuando once soldados soviéticos cruzaron el sector norteamericano en persecución de un fotografo alemán que fué sorprendido mientras trataba de lograr notas graficas del sector oriental. Los rusos derribaron con las culatas de sus fusiles a dos policías alemanes del sector norteamericano.

Testigos oculares del incidente, revelaron que el fotógrafo estaba tratando de tomar fotografías desde el sector norteamericano, cuando fué observado desde la zona rusa por un oficial y un soldado soviéticos. Acto continuo, el oficial y diez soldados pasaron al sector norteamericano y arrestaron al fotógrafo.

"Epidemia" de Deserciones

BERLIN, 23 (INS). — El diario "Montagu Echo", que se publica con licencia británica, informa que se ha iniciado una "verdadera epidemia" de deserciones en el ejército soviético en Alemania. El citado diario, órgano del partido demócrata liberal, expresa que existe una organización clandestina, dentro del ejército ruso, que se dedica a ayudar a los desertores.

En uno de los despachos citados por el "Montagu Echo" se afirma que cinco oficiales rusos, desertaron ayer en Karlshorst.

Aviadores Australianos

CANBERRA, 23 (A.F.P.) — Serán enviadas diez tripulaciones de la aviación de Australia, con sus equipos, para cooperar en el abastecimiento de Berlín.

Los pilotos australianos se embarcaron inmediatamente para Londres —según anunció hoy el primer ministro Sr. Chifley—.

Londres no Cotiza el Peso Uruguayo

LONDRES, 23 (INS). — "The Times" anuncia que el Banco de Gran Bretaña ha eliminado de su tabla de cotizaciones el tipo de cambio entre el peso cruguayo y la libra esterlina, establecido el pasado fin de semana.

La misma publicación y el "Financial Times" habían informado previamente que el tipo de cambio fué fijado en siete pesos uruguayos por libra esterlina.

Parten en Masa Miembros del Consulado Soviético

NUEVA YORK, 23. (INS). — El cónsul general de la Unión Soviética en Nueva York, Sr. Yacov Lomakin, todavía no reveló, tras su descanso de fin de semana, sus planes para el porvenir inmediato.

Se informa que Lomakin se encuentra en Glen Cove, lugar de descanso de los representantes del Soviet en la UN. Su paradero había constituido un misterio desde que el funcionario ruso salió precipitadamente de Nueva York, el sábado anterior, en compañía de cuatro guardas rusos.

A todo esto, la revelación del vicecónsul general de Rusia en Estados Unidos, señor Zot Chepurnykh, de que se dispone a regresar a su país, se interpreta como un indicio de que se ha iniciado un éxodo general de los altos funcionarios del consulado general soviético en Nueva York.

LOMAKIN

Chepurnykh advirtió, sin embargo, que no regresará a su patria en compañía del cónsul general, señor Yacov Lomakin, quien ha sido declarado "persona no grata" por el departamento de Estado.

Murió la Esposa de un Funcionario Ruso

PORT WASHINGTON (Nueva York), 23. (AFP.). — La policía del condado de Nassau, anuncia que Anna Malania, de 36 años de edad, esposa de un funcionario ruso adscripto a la secretaría de las Naciones Unidas, falleció en el hospital de Mineola, adonde había sido transportada luego de ser hallada sin sentido, en el sótano de una iglesia.

BRUCE GESTIONA IMPORTANTES INVERSIONES EN LA ARGENTINA

(Información página DOS)

HENRY WALLACE PROPUGNA NUEVAMENTE UNA ENTREVISTA ENTRE EL PRESIDENTE TRUMAN Y EL JEFE SOVIETICO

(Información en la página TRES).

LOS OCCIDENTALES ESTUDIAN UNA PROPUESTA DEL MARISCAL STALIN

Antes de las Próximas 48 Horas no Adoptarán Decisión Alguna

MANTENDRASE EL SILENCIO CON RESPECTO A LAS NEGOCIACIONES

WASHINGTON, 24 (AFP). — Un portavoz del departamento de Estado declaró que se prepararán nuevas instrucciones para el embajador en Moscú. El portavoz insistió sobre el hecho de que hasta nueva orden se mantendrá el silencio oficial sobre la evolución de las negociaciones de Moscú.

Entretanto, se sabe de buena fuente que en las conversaciones de los representantes occidentales con el mariscal Stalin, este último formuló una propuesta muy importante. Sin embargo, en los círculos oficiales se niegan a precisar la naturaleza o alcance de esta proposición.

Sábese, igualmente, que actualmente los tres gobiernos occidentales estudian la propuesta del generalísimo Stalin, y que antes de las próximas 48 horas no tomarán probablemente decisión alguna.

Se dice que lo que principalmente es objeto de examen serían las futuras consecuencias que podría tener el que se acepten o rechacen las iniciativas de Stalin. Desde ya se descuenta que no se cree imposible que las propuestas sean aceptadas. Los observadores parecen inclinarse por la hipótesis de que Stalin estudió los problemas alemanes en conjunto.

Optimismo en Londres

LONDRES, 24 (A F P) — En las esferas de White Hall parece haber hoy optimismo acerca de las posibilidades de éxito de los cambios de opinión de Moscú entre Stalin y los representantes occidentales.

Por su parte, un vocero del Foreign Office, declaró a mediodía que hasta ahora no se había adoptado ninguna disposición para el regreso a Londres del Sr. Franck Roberts, enviado extraordinario del Sr. Bevin ante el Kremlin.

Se prevé en Londres que habrá en Moscú una nueva entrevista entre los representantes occidentales y el ministro de Relaciones Exteriores Molotov.

Bevin fué informado a primera hora, desde Moscú, de los resultados de la entrevista de anoche.

Con relación a los resultados de esa trascendental reunión, se mantiene en el Foreign Office la más absoluta reserva, aunque se sabe que el Sr. William Strang, jefe de la sección alemana del Foreign Office conversó sobre el particular con los embajadores de Estados Unidos y Francia señores Lewis Douglas y René Massigli, respectivamente.

La impresión en París

PARIS, 24 (A.F.P.) — La primera impresión recogida entre los observadores internacionales a raíz de la entrevista de los tres representantes diplomáticos de las potencias occidentales con el mariscal Stalin es, en general, de optimismo.

Pese a que la conversación no fué seguida por un comunicado inmediato anunciando la apertura de una conferencia de los cuatro ministros de Relaciones Exteriores, se estima que ésta no tardará en ser anunciada.

Los representantes diplomáticos de Estados Unidos, Francia y Gran Bretaña, eran portadores de un texto, resultado de las anteriores conversaciones con el canciller Molotov. El hecho de que, entre la última entrevista con el ministro de Relaciones Exteriores ruso y la celebrada con el jefe del gobierno haya transcurrido un plazo más largo que de ordinario, es debido a que las tres naciones occidentales insistían en no dejar subsistir

(Continúa en la página DOS)

Clarín

DIARIO DE LA MAÑANA

UN TOQUE DE ATENCION PARA LA SOLUCION ARGENTINA DE LOS PROBLEMAS ARGENTINOS

BUENOS AIRES * REPUBLICA ARGENTINA

15 centavos

AÑO III BUENOS AIRES, MIERCOLES 25 DE AGOSTO DE 1948 Nº 1.074

Miranda Irá a Europa en Septiembre

EN fuentes allegadas a las esferas oficiales trascendió anoche que el presidente del Consejo Económico Nacional, señor Miguel Miranda, viajará a Europa a fines del próximo mes de septiembre.

M. MIRANDA

El señor Miranda, que viajaría por vía aérea, se dirigirá en primer lugar a Gran Bretaña, y en oportunidad de su visita a Londres, discutirá, seguramente, distintos aspectos del convenio Andes con el propósito de perfeccionarlo

Posteriormente, el señor Miranda visitará otros países europeos, desde los cuales ha sido especialmente invitado. Figuran entre ellos, Francia, Dinamarca, Noruega y España. En cada uno de esos países el presidente del Consejo Económico conferenciará con altos funcionarios, a fin de estudiar distintos aspectos comerciales que sirvan para el afianzamiento de las relaciones con la Argentina.

El viaje del señor Miranda sería cumplido en un plazo no mayor de 45 días.

Cierra la URSS sus Consulados en EE. UU. y Pide la Clausura del Yanqui en Vladivostok

MOSCU, 24 (INS). — Informóse que el gobierno soviético envió una nota al de Wáshington anunciándole que tomó la decisión de cerrar todos los consulados de la URSS en EE. UU. En la misma nota solicita que EE. UU., a su vez, proceda a clausurar su consulado en Vladivostok.

Esta determinación del Kremlin, si bien la información dada a los corresponsales no indican las causas, se debe, indudablemente, a una medida de represalias por la actitud del Departamento de Estado de la Unión, disponiendo que el cónsul general de la URSS en Nueva York, Lamakin, abandone el territorio norteamericano.

Al mismo tiempo la nota en cuestión hace saber que la solicitud de Wáshington para la apertura de un consulado en Leningrado, queda rechazada automáticamente en virtud de la supresión del establecido en Vladivostok, Siberia.

Reabrirán el Tránsito los Rusos en Alemania

MIENTRAS Palestina absorbe la atención de todos los sectores políticos del mundo, la labor del mediador designado por las Naciones Unidas, F. Bernadotte, adquiere insospechados relieves. Los dos jeeps que muestra la nota gráfica exterioriza en sus carteloncs distintos aspectos del serio problema palestino

CIRCULARAN VEHICULOS DESDE LA ZONA YANQUI

FRANCFORT, 24 (INS). — La agencia noticiosa alemana Dena, del sector norteamericano, anunció que los rusos abrirán el próximo viernes al tránsito alemán su zona de ocupación en el oeste de Alemania.

Revela la agencia que a partir de ese día se establecerá un servicio diario de autobuses entre Fulda, población situada a 96 kilómetros al noroeste de Francfort, en la zona norteamericana, y Erfurt, ciudad que se halla en la zona rusa. Unicamente los alemanas munidos de pases soviéticos podrán transitar por la zona soviética.

Las autoridades rusas prohibieron el 18 de junio último el tránsito por carretera entre las zonas oriental y occidental, al parecer con la finalidad de impedir la entrada de marcos occidentales en el este de Alemania

Contra la Bolsa Negra

BERLIN, 24 (INS). — El órgano del gobierno militar ruso "Taegliche Rundschau" acusó a las potencias occidentales de proteger a los especuladores de la bolsa negra, y a los acaparadores y de sacar partido del botín de Berlín, con la complicidad del gobierno municipal

Haciendo coro con los otros diarios que se publican con autorización del Soviet, el "Taegliche Rundschau", pide que se destituya al magistrado de la ciudad de Berlín. También amenaza con la adopción de nuevas represalias por los rusos contra las potencias occidentales por haber éstas congelado los depósitos que algunas compañías del sector soviético tienen en bancos situados en las zonas occidentales. Cabe señalar que esta decisión de las autoridades aliadas fué

(Continúa en la página DOS)

Escribe RANDOLPH CHURCHILL

No Acusa Cambio Alguno el Panorama Internacional: Continúa la Guerra Fría

PARIS, 24. — Luego de cinco largas horas de conferencia finalizada esta madrugada, el panorama internacional en lo que respecta a la "guerra fría" entre Oriente y Occidente no acusa cambio alguno. Prosigue el bloqueo a Berlín con tanta saña como antes o peor, y surgen indicios inquietantes para el porvenir de la paz en uno de los países situados detrás de la cortina de hierro rusa.

En fuentes dignas de toda confianza se han recibido informaciones en el sentido de que los soviéticos están concentrando poderosas fuerzas militares en las fronteras de Hungría y Rumania con Yugoeslavia. Los incidentes ocurridos últimamente y en los que dos militares yugoeslavos perdieran la vida, confirman la posibilidad de que ello sea cierto. Existían ya rumores de que los rusos intentarían hacer algo por la fuerza contra el régimen del mariscal Tito apenas terminara la Conferencia del Danubio

Sin embargo, todos los planes de sojuzgar totalmente a los dirigentes políticos del Este de Europa mediante la intriga y la propaganda han fracasado, tan totalmente como las maniobras para atraer hacia sí a los países situados fuera de su famosa cortina de hierro.

Es sintomático el hecho que uno de sus mejores títeres, el mariscal Tito, se haya dado vuelta y enfrentado con el Cominform, que es lo mismo que decir con el Politburo de la Unión Soviética. Muchos son los dirigentes comunistas de Europa que se han encontrado en grave embarazo ante este gesto de independencia del comunista yugoeslavo. Sin embargo hay que tener en cuenta que la Unión Soviética no ha sido muy feliz en sus gestiones prácticas: ha dejado de cumplir promesas tales como las de enviar alimentos a los países situados dentro de su órbita de influencia y aún dentro de su propio territorio el gobierno ruso apenas si ha podido suministrar los víveres y productos como para satisfacer las más apremiantes necesidades.

Los rusos no se atreverán a provocar una tercera conflagración mundial mientras los norteamericanos tengan el monopolio de la bomba atómica.

En Polonia Fortifican la Frontera

BERLIN, 24 (INS). — El diario "Der Tage", que se publica con autorización británica, dice en un despacho "de origen fidedigno", que Polonia procede a fortificar su frontera en el río Neiase en previsión de que los alemanes reclamen su antiguo territorio.

Revocarán el "Placet" del Cónsul Ruso

WASHINGTON, 24 (AFP). — El Departamento de Estado elevó hoy a la firma del presidente de EE. UU. un documento revocando el "placet" acordado al cónsul general soviético en Nueva York, Jacob Lomakin, quien deberá ausentarse del país.

Aguardan con Expectativa la Próxima Reunión con Molotov

(Información página DOS)

TRES MUERTOS Y RELATIVOS DAÑOS CAUSO EL TERREMOTO

Tuvo su Epicentro en La Quiaca y Atacó el Norte del País

UN ASPECTO general de la ciudad de Salta donde el temblor se sintió con extraordinaria violencia. Las informaciones que se tienen señalan que, pese a lo que llegó a temerse, los daños no fueron cuantiosos, registrándose, empero profundas grietas en numerosos edificios

Clarín

UN TOQUE DE ATENCION PARA LA SOLUCION ARGENTINA DE LOS PROBLEMAS ARGENTINOS

Diario de la mañana 15 centavos para toda la República

AÑO III · BUENOS AIRES, JUEVES 26 DE AGOSTO DE 1948 · Nº 1.075

Fué Más Intenso en Salta y Jujuy

Hay un Número no Determinado de Heridos

A las tres y doce de la madrugada de ayer, cuando ya la edición de CLARIN estaba en la calle, los porteños noctambulos tuvieron oportunidad de observar un fenómeno escalofriante: las arañas de luz oscilaban. No hay signo que denuncie al ciudadano y al campesino de manera más concreta, el terremoto. Porque las arañas y faroles colgantes de los techos, son una especie de sismógrafo popular infalible. Un presentimiento sombrío embargó a quienes fueron testigos de ese aviso que el misterio de las colosales fuerzas geológicas, le trasmitio a los porteños que a esa hora aún estaban despiertos. Es que el recuerdo de San Juan, recientemente martirizada por el sismo y aún con las tremendas heridas abiertas, surgió en la mente de todos. Y se temió que el furor de la tierra estremecida hubiera hecho otra víctima elegida entre las viejas ciudades argentinas de la zona pre-cordillerana que son, al parecer, las más expuestas a las furias de la naturaleza.

Hugo que aguardar el alba con guardia montada en las redacciones, para saber si el terremoto había afectado zonas del país y si en ellas había que lamentar víctimas y daños.

Posteriormente pudo establecerse que los muertos son tres, habiendo también un número no determinado de heridos.

Informa La Plata

Los instrumentos siempre atentos del Observatorio Astronómico de La Plata, registraron el sismo manifestado en forma tan violenta, que las agujas inscriptoras de ese instrumento sensible que es el sismógrafo, se desengancharon del aparato y saltaron al suelo después de tres minutos y medio de haber comenzado a registrar el terremoto. La sensación experimentada por el operador que controlaba el instrumento, fué de horror. Para medir la angustia con que se acogió en el Observatorio el registro del fenómeno, las palabras del primer informe emitido por aquel instituto, son de viva elocuencia.

"Es de temer — dice el parte— que también este fenómeno ha tenido consecuencias catastróficas en caso de haber coincidido su foco con una región poblada. Acentúa esta posibilidad la circunstancia de que a juzgar por el aspecto general del sismograma, el terremoto habría tenido su origen relativamente a poca profundidad debajo de la superficie terrestre; quizás no más de 30 kilometros".

Angustias de Localización

Quedaba entonces por localizar el epicentro del sismo. Los instrumentos fijaron la distancia: 1.300 kilómetros de La Plata. Lo mismo estableció el registro del Observatorio Nacional de Villa Ortúzar. A media mañana de ayer pudo fijarse el punto central del terremoto: La Quiaca, en la Quebrada de Humahuaca, puerta de entrada en la comunicación que unía a los Virreynatos del Perú y del Rio de La Plata y camino obligado entre Buenos Aires y el gran centro cultural de Chuquisaca, era el epicentro del terremoto

Por otros conductos, llegaban las noticias tranquilizadoras. Sin novedad en Mendoza, Catamarca, Córdoba, S. Juan, Tucumán, Santa Fe y Jujuy, donde, si bien se

(Continúa en la página siete)

ZONA DEL SISMO

LA PARTE RAYADA EN COLOR indica la extensa zona del norte del territorio argentino que fué sacudida en la madrugada de ayer por el violento terremoto

Temióse que Fuera Toda una Catástrofe

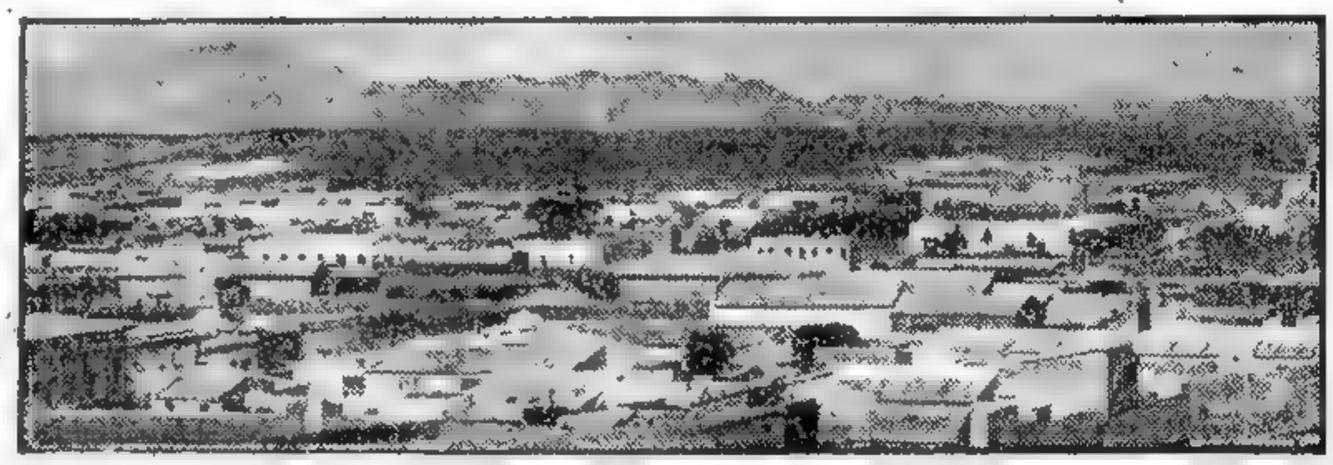

LA QUIACA, localidad situada sobre la frontera argentina con Bolivia, donde tuvo su epicentro el terremoto. La poca densidad de población de este pueblo evitó que el cataclismo causara más víctimas. Además lo poco compacto y la pobreza de su edificación hizo que los daños fueran sólo relativos

Además, se Preparó el Envío de Médicos

Ordenóse Alistar la Ayuda Militar

APENAS se tuvieron en esta capital las primeras noticias de la violencia del terremoto que sacudió a la zona noroeste del país, las autoridades dispusieron la adopción de urgentes medidas, para el envío de elementos de auxilio a las localidades dañadas.

La Ayuda del Ejército

Siempre presente el recuerdo de la catástrofe que arrasó a San Juan, se procuró aprovechar la dolorosa lección aprendida en esas trágicas circunstancias. Entre las disposiciones adoptadas figuran las del Ministerio de Guerra, cuyo titular, el general Humberto Sosa Molina, ordenó a las fuerzas de guarnición en las ciudades abarcadas por el sismo, que alistaran sus efectivos e implementos a fin de prestar toda clase de auxilio a los damnificados.

Trascendió, asimismo, pese a que al respecto no se suministró ningona información, que en Palermo se habían aprestado, para su inmediato despacho, varios aviones ambulancias, con personal y elementos de auxilio.

Alistan a Médicos

Por su parte, el secretario de Salud Pública, doctor Ramón Carrillo, tomó las providencias pertinentes, para preparar equipos de médicos y enfermeras, los que partirán si noticias posteriores hicieran necesaria su presencia en los lugares donde el terremoto fué más violento.

En el M. del Interior

Además, en el Ministerio del Interior se procuró la obtención rápida de informes de las autoridades provinciales de Salta, Santiago del Estero, Jujuy, San Luis y Tucumán. Al principio se tropezó con la interrupción de las líneas telefónicas y telegráficas, pero tras ingentes esfuerzos se logró subsanar esos inconvenientes, recibiéndose detalles del sismo, detalles que en cierto modo, indican que felizmente el número de víctimas es reducido y los daños tampoco son cuantiosos.

FUE PROMULGADA LA NUEVA LEY DE DESALOJOS

(Información Página ONCE)

CLIMA DE CONVULSION POLITICA EN PERU
(Información página TRES)

Golpe Comunista en la Capital Alemana

DIARIO DE LA MAÑANA

Clarín

BUENOS AIRES ★ REPUBLICA ARGENTINA ★ 15 centavos

UN TOQUE DE ATENCION PARA LA SOLUCION ARGENTINA DE LOS PROBLEMAS ARGENTINOS

AÑO III BUENOS AIRES, VIERNES 27 DE AGOSTO DE 1948 Nº 1.076

DECRETARON UNA HUELGA LOS OBREROS

BERLIN, 26. (AFP.). — Los comunistas alemanes ejecutaron hoy un "golpe de Estado" contra la Municipalidad de Berlín, apoderándose de su edificio y reclamando la creación de un régimen de "democracia popular" semejante al de los países que se hallan bajo la influencia de la Unión Soviética.

El burgomaestre adjunto, doctor Friedensburg y la mayoría del consejo municipal se resistió a las demandas comunistas pidiendo a los gobernadores militares occidentales la creación de una zona neutral en el centro de Berlín, a fin de permitir el libre funcionamiento de la administración democrática de la ciudad. Declaró además el burgomaestre que la mayoría permanecerá en su puesto y cumplirá con su deber.

El organizador principal de la manifestación comunista que asaltó el edificio de la Municipalidad, Karl Litke, que desempeña el cargo de presidente de la fracción socialista-comunista del consejo, pidió la creación de un "comité de Salud Pública" integrado por nueve consejeros municipales y nueve ciudadanos alemanes. El doctor Friedensburg confirmó las exigencias comunistas a los periodistas. El plan de los elementos adictos a los Soviets consiste en la creación de ese comité, a fin de negociar con las autoridades soviéticas de ocupación y colaborar con las naciones satélites de Rusia.

La Municipalidad fué invadida a las 14 15, arengando los dirigentes

(Continúa en la página DOS)

BEDELL SMITH

Visión de Tragedia

UN VECINO de Estancias Viejas (Salta) junto a su morada destruida por los efectos del sismo registrado en esa provincia

LONDRES CONSIDERA INMINENTE UN ACUERDO CON LA U. SOVIETICA

Lograrían Dar Solución al Problema de Berlín

LONDRES. 26. (AFP) — En la capital británica esta noche se tiene la impresión de que inminentemente se llegará a un acuerdo con Rusia. El mismo sería anunciado en un comunicado único dado por las cuatro potencias, después de una próxima reunión a celebrarse en Moscú. El problema de Berlín reviste dos aspectos: el del problema monetario y el del bloqueo terrestre En lo que se refiere al problema monetario, Gran Bretaña no tendría inconveniente alguno en que se adoptara el marco oriental como moneda única a condición de que la emisión de billetes quede sometida al control de las cuatro potencias ocupantes. En cuanto al bloqueo terrestre, se cree que los soviéticos estarían dispuestos a levantar las restricciones si lograran satisfacción sobre la cuestión monetaria. Será, pues, esta última cuestión la que estudiarán en primer lugar los gobernadores militares. En el Foreign Office se deja entender que varios expertos financieros británicos partirán dentro de poco para unirse con los expertos que ya se hallan en Berlín.

Mr. BEVIN

Celebró una Reunión el Gabiente Británico

LONDRES, 26. (AFP). — El gabinete británico se reunió esta mañana bajo la presidencia del canciller Bevin. Los jefes de estado mayor se reunieron al mismo tiempo en una pieza cerca de la sala de los ministros, a disposición de los miembros del gobierno. Entre ellos figuraban el mariscal Montgomery y el almirante Cunningham.

Desmentido Francés

PARIS, 26. (AFP). — El ministerio de Relaciones Exteriores desmiente terminantemente la declaración atribuida por una agencia extranjera al general Ganeval, comandante del sector francés de Berlín.

Según noticias procedentes de Londres, algunos diarios británicos se refieren a una declaración que habría formulado el general francés Ganeval con respecto a una decisión que habría sido adoptada en Moscú sobre una eventual reunión de los cuatro comandantes de las zonas de ocupación en Alemania para tratar la cuestión monetaria. Los círculos oficiales declaran que no existe ninguna prueba de que el general Ganeval haya hecho referencia alguna a esa cuestión, y que si el citado militar hubiese formulado una declaración análoga, ella tendría que ser desmentida por no corresponder a la realidad.

Existe, por otra parte, la impresión de que un eventual acuerdo sobre el problema monetario podría tener como consecuencia un acuerdo sobre el conjunto de la situación en Berlín.

Finalmente se informa que al ser interrogado por el corresponsal de la Agencia France-Presse en Berlín el general Ganeval contestó que no había hecho ninguna declaración.

Dificultades Yanquis

WASHINGTON, 26. (AFP). — Los voceros del Departamento de Estado declinaron hoy, como hace varias semanas, comentar la evolución de las conversaciones cuatripartitas que se efectúan en Moscú, acerca de Alemania, indicando sin embargo, que es imposible en estos momentos al secretario de Estado Marshall, comunicarse por teletipo con el embajador americano en Moscú Bedell Smith cosa que podía hacer el gobierno americano durante la guerra, con su representante en la capital soviética.

Rehusaron dichos informantes oficiales declarar si esta imposibilidad era o no el resultado de medidas soviéticas.

Señalaron por otra parte, que las cartas de la maestra rusa Kosenkina, comunicadas al Departamento de Estado por las autoridades soviéticas, fueron traducidas y serán remitidas a la policía de Nueva York, a fin de que pueda proseguir la investigación relacionada con la señora Kosenkina y el maestro Samarin.

Un Estatuto Para la Alemania Occidental Estudiarán en Bonn

DUSSELDORF. 26 (AFP) — El consejo parlamentario alemán, que se reunirá por primera vez en Bonn, zona británica, el 1o. de setiembre, con el fin de elaborar un estatuto provisional de Alemania, será integrado por 27 miembros del partido demócrata-cristiano 27 demócratas-sociales, cinco demócratas, dos representantes del centro, dos delegados del Deutsche Partei, y dos comunistas, o sea en total 65 miembros.

Todas las provincias de las tres zonas occidentales ya designaron sus representantes.

Responsabilizan a Rusia por los Hechos de Berlín

WASHINGTON, 26 (AFP). — Según los círculos gubernamentales norteamericanos, los soviets son "directamente responsables" de la organización de la manifestación comunista que se llevó a cabo hoy ante el Palacio Municipal de Berlín, con el propósito de socavar la autoridad y hasta derrocar al Consejo Municipal, cuyo asiento se halla situado en el sector soviético de la capital alemana.

Según los referidos círculos, el gobierno de los Estados Unidos, que esperaba desde hace varios días una manifestación semejante, considera, sin embargo, las noticias de Berlín como bastante serias, y sigue con atención la marcha de la situación.

Las personalidades del gobierno americano estiman que, estando los comunistas en minoría, aún en el sector soviético de Berlín, la

(Continúa en la página DOS)

Escribe RANDOLPH CHURCHILL

La Argentina, Paraíso de los que Huyen del Fantasma de Otra Guerra

ROMA, 26. — El hecho de que el acuerdo entre Oriente y Occidente vaya retardándose sensiblemente, a pesar del auspicioso optimismo mantenido en algunas esferas diplomáticas, repercute intensamente en Europa y muy especialmente en Italia, donde cierta parte de este pueblo está dispuesto a abandonar su país natal, para buscar refugio en algún "centro permanente de paz y trabajo". La lucha entre el comunismo y las democracias de Occidente — lucha intensa y sorda dentro del seno de la familia italiana— precipita este éxodo de hombres laboriosos y pacíficos hacia otras playas más hospitalarias. Norteamérica constituye uno de los sueños dorados del italiano viajero. La República Argentina es el otro paraíso de los que están dispuestos a librarse del espectro de otra nueva guerra y donde están seguros y así lo afirman, hallarán el cuerno de la abundancia que les pondrá a cubierto de todas las necesidades y padecimientos que actualmente se sufre en Europa.

Pero no sólo los italianos pobres desean emigrar hacia la dorada América; también los industriales y comerciantes ricos están dispuestos a partir, con sus elementos y fábricas, con su personal y colaboradores si los gobiernos lo consienten. También miles de eslavos, alejados de sus respectivas patrias por razones de política, procuran en estos momentos salvar las dificultades de la falta de documentos para unirse a esta caravana emigratoria.

De nada sirve la predica de los dirigentes sindicalistas del comunismo contra esta corriente emigratoria. Los comunistas ya no convencen a los obreros sobre las bondades de su régimen y mucho menos sobre las pacíficas intenciones de los directores de la política rusa. Por otra parte contra los argumentos empleados por el comunismo de que "serán esclavizados" en América, los presuntos emigrantes responden con cartas y correspondencia sostenida con los que partieron antes que les imponen de la verdad.

Hoy existen en la capital de Italia más personas haciendo gestiones para partir hacia América, que industriales y comerciantes dispuestos a forjar grandes planes de trabajo para el futuro.

Es que en la dorada América de sus sueños se les ofrece, pues, la oportunidad de vivir en paz y "ganar el pan con el sudor de la frente" tal como lo establece el precepto bíblico, sin tener que preocuparse por los vaivenes de la política internacional. Italia, en Europa, está dentro de la órbita de un próximo y posible conflicto mundial, y de surgir dificultades, difícilmente podrá evitar el sufrir los dolorosos efectos de la lucha.

Derrotaron a un Grupo Rebelde en Grecia

ATENAS, 26. (A.F.P.) — Un comunicado del estado mayor anunció que han sido ocupadas las aldeas de Kastoria y Kalmachelen, en el norte de Grecia, luego de derrotarse a los guerrilleros. Se lucha en los montes Naimachelen y Solu.

Doce Ejecuciones

ATENAS, (A.F.P.) — Doce guerrilleros griegos, condenados a muerte por un tribunal militar, fueron ejecutados en Lamia, Phtiotidas.

Otros Fusilamientos

ATENAS, 26 (A.F.P.) — Isminiw Sidiropoulos, secretaria particular del ministro de Justicia del gobierno Markos, Porphyroghionnis, condenada a muerte por el tribunal militar de Atenas, fué ejecutada esta mañana.

También fueron fusilados dos rebeldes de la isla de Samos, que habían sido condenados a la pena máxima por el tribunal militar de esta capital.

Es Ley el Proyecto de Reformar la Constitución

EN INGLATERRA SE JUZGARA A VARIOS EX JEFES ALEMANES

LONDRES, 27 (AFP). — El gobierno británico decidió tomar disposiciones para el comparendo de los mariscales von Manstein, von Rundstedt y von Brauchitsch y del general Strauss, ante el tribunal militar, que actúa en la zona británica de ocupación en Alemania, para que respondan de sus crímenes de guerra. Así anuncia un comunicado publicado esta tarde por el Ministerio de Guerra. Agrega que los cuatro oficiales superiores alemanes podrán ser defendidos por abogados de su elección, y que si no eligen ninguno, las autoridades británicas les designarán, de oficio, defensores alemanes.

El general Franz Halder, ex jefe del estado mayor del ejército alemán bajo el régimen de Adolfo Hitler, será procesado en Francfort por un tribunal alemán de desnazificación el 10 de septiembre próximo.

PARA LA AYUDA A EUROPA HARAN ADQUISICIONES EN NUESTRO PAIS

Hizo el Anuncio el Embajador de la Unión, Mr. Bruce

Clarín

DIARIO DE LA MAÑANA

UN TOQUE DE ATENCION PARA LA SOLUCION ARGENTINA DE LOS PROBLEMAS ARGENTINOS

15 CENTAVOS

AÑO IV - SABADO 28 DE AGOSTO DE 1948 - Nº 1.077

PROLONGADA ENTREVISTA CON Mr. PAUL HOFFMAN

DECLARACIONES A LOS PERIODISTAS

WASHINGTON, 27 (AFP). — El embajador en Buenos Aires, señor James Bruce, declaró a la prensa que la "E. C. A." (Administración de Cooperación Económica) dispuso realizar importantes adquisiciones en la Argentina.

El organismo dirigido por el señor Paul Hoffman se dispone a realizar diversas operaciones comerciales con la Argentina en el marco del Plan Marshall. Se ha interesado por la compra de materias grasas, cueros, quebracho, oleaginosas y otros productos argentinos.

Aconsejó a los argentinos a abandonar el control económico gubernamental y desarrollar otro tipo de instituciones económicas. En su conferencia de prensa, declaró, sobre este punto, que "un hombre de negocios enérgico es más productivo que diez burócratas soñolientos".

Transacciones Bilaterales

WASHINGTON, 27. (INS). — Bruce declaró a los periodistas que próximamente la ECA financiará compras en Buenos Aires de grasas y aceites, carnes, cueros, pieles, extracto de quebracho, linaza y otros productos. Agregó que los gobiernos europeos negociarán directamente con la Argentina y que las transacciones serán bilaterales.

También trató el señor Bruce de las inversiones de Estados Unidos en Argentina y la reciente prohibición sobre las transferencias de dólares desde este país. Dijo que había recibido seguridades del presidente Perón y del señor Miguel Miranda, presidente del consejo económico argentino, en el sentido de que los dólares que se obtengan de las operaciones de la ECA se utilizarán para liquidar las deudas presentes de la Argentina a los bancos y firmas comerciales de Estados Unidos.

Dijo Bruce que se está preparando un acuerdo sobre cómo los dólares que se obtengan de las operaciones de la ECA se dividirán entre las firmas norteamericanas que poseen los créditos contra la Argentina. Agregó: "Son los comerciantes los que decidirán cómo se dividirán los dólares".

Manifestó Bruce: "Es más productivo un comerciante despierto que diez burócratas adormilados".

Mr. JAMES BRUCE

VIOLENTAS EXTERIORIZACIONES DE LOS ROJOS EN ALEMANIA

BERLIN, 27 (AFP. — "Ya es tiempo de proceder. Hay que restablecer la unidad administrativa de Berlín". Acompañados de estos "slogans" escritos en profusión de carteles y estandartes, los manifestantes socialistas comunistas han tomado prácticamente posesión de la Municipalidad.

Al igual que en la mañana de ayer, pero esta vez con menor decisión y en mayor número.

La prédica inflamada de oradores de barricada que arengaron a los obreros congregados en los contornos de la Municipalidad, y los artículos violentísimos de la prensa editada en la zona rusa contra las autoridades municipales, contribuyeron a dar una mayor sensación de motín y golpe de estado a las manifestaciones que culminaron esta mañana con la entrada violenta de los manifestantes en la sala de deliberaciones de la Municipalidad de la capital alemana.

Hubo algunos intentos tímidos de empleados municipales y policías por impedir la entrada de los grupos civiles en el palacio, pero la turba bien pronto forzó las rejas y el portón de entrada y ocupó todas las oficinas e instalaciones, mientras colocaba banderas

(Continúa en la página DOS)

SUSCRIBEN el nuevo convenio de pagos entre Argentina y Uruguay los presidentes del Banco de la República Oriental del Uruguay, señor Andrés Martínez Trueba, y del Banco Central de la República Argentina, señor Orlando D. Maroglio. Están presentes el gerente departamental y el secretario de la segunda de las instituciones mencionadas, Sres. Cisneros y Torrado, respectivamente

HAY CRISIS MINISTERIAL EN FRANCIA

PARIS, 27. (AFP) — Ha presentado su renuncia el gobierno francés. La decisión se produjo como consecuencia de la imposibilidad de que los ministros llegaran a un acuerdo sobre la política económica que conviene seguir. Después de una discusión de tres horas, que se reveló infructuosa, el gabinete había pasado a cuarto intermedio hasta esta noche. Apenas iniciada esta segunda sesión, se comprobó que el punto de vista de los distintos partidos representados en el gobierno era inconciliable.

Paul Reynaud, ministro de Hacienda y de Economía Nacional declaró que su plan se fundaba en la idea de desarrollar audazmente la producción, detener la infla-

(Continúa en la página 3)

La Unión Expondrá sus Puntos de Vista Sobre la Antártida

WASHINGTON, 27 (INS). — El departamento de Estado anunció hoy que los puntos de vista del gobierno de Wáshington en relación con los conflictos surgidos con motivo de las reclamaciones hechas por varias naciones sobre ciertas regiones del Antártico, serán revelados formalmente mañana, sábado. Michael McDermott, portavoz del departamento de Estado, dijo que tales puntos de vista serían revelados mañana a las 10.30, hora de verano de Nueva York. McDermott declaró que el departamento de Estado ha tenido bajo estudio, durante algún tiempo, este importante problema internacional, habiendo verificado intercambios de información general al respecto con los varios gobiernos interesados.

Entre las naciones consultadas figuran Argentina, Chile, Gran Bretaña, Nueva Zelandia, Francia, Noruega y Australia. Cuando se le preguntó si Estados Unidos haría públicas sus reclamaciones en el continente antártico, McDermott recomendó que se aguardase hasta que fuesen dados a conocer los puntos de vista de referencia. Estados Unidos se ha abstenido hasta ahora de presentar reclamaciones específicas en el sector Antártico, habiéndose reservado el derecho de formularlas en el momento en que las autoridades de Wáshington lo juzguen oportuno.

Nota a Gran Bretaña

LONDRES, 27 (AFP). — El ministro de Relaciones Exteriores, señor Bevin, recibió una nota enviada por el Parlamento de Estado norteamericano concerniente a la administración de los territorios de la Antártida.

En las esferas autorizadas se declara que en su nota el gobierno norteamericano sugiere colocar dichos territorios bajo un régimen internacional. La nota en cuestión se halla actualmente a estudio de los funcionarios de la cancillería y de los representantes de los dominios británicos.

Declaración Chilena

SANTIAGO, 27 (AFP). — En relación con la proposición formal del gobierno de los Estados Unidos para solucionar el problema de la Antártida, la que actualmente está siendo estudiada por el gobierno chileno, la cancillería entregó la siguiente declaración:

"Hace algunas semanas, el señor Gaspar Green, funcionario del Departamento de Estado de Wáshington, se trasladó a Chile y celebró en Santiago conversaciones sobre asuntos antárticos con el profesor Julio Escudero Guzmán, representante del Ministerio de Relaciones Exteriores de Chile. Estas conversaciones se desarrollaron en un ambiente de gran cordialidad y fueron muy útiles porque los gobiernos de Estados Unidos y Chile conocieron sus respectivos puntos de vista.

Se Dará un Comunicado Referente a las Gestiones Realizadas en Moscú

MOSCU, 27 (INS). — El embajador norteamericano, Walter Bedell Smith, al salir del Kremlin dijo lacónicamente: "Nada tengo que comentar". Por su parte, el enviado plenipotenciario británico, Frank Roberts, manifestó: "No habrá comunicado esta noche". Los observadores interpretaron esta frase como indicación de que en breve se dará a publicidad un comunicado de las cuatro potencias —quizá mañana— conteniendo todo el curso de las conversaciones cuatripartitas iniciadas el 30 de julio último.

Se estima que en la reunión de hoy, Smith, Roberts y el embajador francés, Yves Chataigneau, entregaron a Molotov la respuesta de sus respectivos gobiernos a las proposiciones hechas el lunes pasado por Stalin para solucionar el problema de la moneda en Berlín.

El embajador Smith, acompañado por el ministro norteamericano, Foy Kohler, visitó al embajador francés Chataigneau conversando con este diplomático durante casi una hora, antes de que los dos embajadores se dirigieran en automóvil al Kremlin, en cuya entrada se les unió el señor Roberts. Los tres representantes aliados entraron en la cancillería a las 17, hora de Moscú, y salieron a las 19.55, dirigiéndose entonces a la embajada británica para redactar el informe conjunto que despacharán a Wáshington, Londres y París.

Los observadores opinan que la conferencia de esta noche no será la última, aunque la consideran como una de las más importantes, toda vez que en su transcurso las potencias occidentales habrían contestado a las sugerencias hechas por Stalin. Se presume que, en caso de darse a publicidad mañana un comunicado, se distribuirá simultáneamente en las cuatro capitales, una vez que se llegue a un acuerdo preciso sobre el texto idéntico de las respectivas notas.

Fueron Proclamados los Derechos de la Ancianidad

ACUERDO "LIMITADO" CON MOSCU

DE FRANCE PRESSE

LONDRES, 28. — Ha concluído la primera etapa de las prolongadas negociaciones de Moscú con un "acuerdo limitado" entre la Unión Soviética y las potencias occidentales, según se declaró en círculos bien informados de la capital británica. Los embajadores volverán a entrevistarse con el canciller Molotov para redactar definitivamente el comunicado conjunto de las cuatro potencias, tal como lo decidieron después de una extensa conferencia que mantuvieron entre ellos. El anuncio oficial no será, pues, dado a publicidad hoy, tal como se presumía ayer.

Se informa, asimismo, del comienzo de conversaciones financieras en Berlín, que transcurrirán de modo paralelo a las de Moscú, cuyo objeto será examinar la aplicación de los acuerdos en principio logrados en el Kremlin sobre el bloqueo y el problema monetario alemán.

No se puede calificar de optimismo excesivo el sentimiento predominante en los medios políticos londinenses, quienes sin ocultar la satisfacción que les ha producido el primer acuerdo con Moscú, insisten en indicar que la solución total de las graves cuestiones que separan a los dos mundos llevará aún un tiempo prolongado.

Repercusión en Moscú

MOSCU, 28. (INS) — La crisis francesa, según se cree, ha sido causa de que no se emitiese hoy un comunicado conjunto en relación con las conversaciones que se vienen manteniendo en el Kremlin entre los señores Stalin y Molotov y los representantes de las tres grandes potencias de occidente.

Los señores Frank Roberts, enviado especial del canciller británico, Walter Bedell Smith, embajador norteamericano en Moscú e Yves Chataigneau, embajador de Francia ante el gobierno ruso, mantuvieron una conferencia entre sí al recibir las noticias de París que daban cuenta de la caída del gabinete de André Marie.

Fuentes habitualmente bien informadas declaraban que no debía esperarse otra reunión cuatripartita en este fin de semana, porque los representantes occidentales deberán esperar el recibo de nuevas instrucciones de sus gobiernos.

STALIN DIRA LA PALABRA FINAL...

MOSCU, 28 (INS). — Stalin dará la última palabra sobre las laboriosas gestiones en el Kremlin tendientes a solucionar el problema alemán, según se opina en Moscú, después de la octava reunión sostenida por los representantes occidentales con el canciller Molotov.

STALIN

En efecto se informa que los señores Wedell Smith, Frank Roberts e Yves Chataigneau, en representación de Estados Unidos, Gran Bretaña y Francia, respectivamente, entregaron a Molotov la respuesta de sus respectivos gobiernos a las proposiciones hechas el lunes pasado por Stalin para solucionar el problema de la moneda en Berlín, considerado como uno de los factores de mayor controversia entre Oriente y Occidente en la ex capital alemana. Corresponde, pues, al supremo gobernante soviético, decir la última palabra.

EL ACTO EN TRABAJO Y PREVISION

EL PRESIDENTE de la República saluda a su esposa y la felicita luego de que la señora María Eva Duarte de Perón realizó la proclamación de los Derechos de la Ancianidad, en el solemne acto realizado en el Salón Dorado de la Secretaría de Trabajo y Previsión. En la misma foto puede verse al coronel Mercante, gobernador de la provincia de Buenos Aires. Concurrieron también los ministros del P. E., legisladores nacionales y representantes diplomáticos. *(Información en págs. 5 y 6)*

Clarín
DIARIO DE LA MAÑANA
BUENOS AIRES · REPUBLICA ARGENTINA
25 CENTAVOS
UN TOQUE DE ATENCION PARA LA SOLUCION ARGENTINA DE LOS PROBLEMAS ARGENTINOS

AÑO IV - DOMINGO 29 DE AGOSTO DE 1948 - Nº 1.078

Tito refuerza sus Fronteras

LONDRES, 28 (INS). — Despachos de Roma dicen que el ejército yugoeslavo está concentrado en las fronteras con Rumania y Bulgaria. La información procede de refugiados llegados a Ancona, Pescara y Bari.

Se tiene entendido que las concentraciones yugoeslavas se realizan como represalia ante las anunciadas maniobras del ejército soviético en las fronteras de Rumania y Hungría con Yugoeslavia.

Calma en la Ex Capital Alemana

Berlín Elegirá en Octubre Nuevo Gobierno Municipal

BERLIN, 28 (AFP). — El electorado de Berlín será convocado a comicios municipales el 24 de octubre, señala la respuesta del presidente del Consejo, doctor Suhr al general Kotikov, comandante soviético. El doctor Suhr expresa, además, que la mayoría del Consejo no tiene impedimento en que se realicen elecciones para esa fecha, a fin de saber si la población de Berlín desea o no modificar el gobierno actual de esa ciudad.

El general Kotikov había opinado que la población deseaba modificar la composición del actual consejo.

Calma en la Ciudad

La ciudad ha recobrado ya su aspecto acostumbrado, al no producirse las violentas manifestaciones de los días anteriores. Además 800 funcionarios municipales regresaron a sus tareas.

La mayoría del consejo se entrevistó con el comandante británico, pidiéndole autorización para realizar en lo sucesivo sus reuniones en el edificio del ex Reichstag, ya que en el de la Municipalidad, situado en el sector soviético no se cuenta con las seguridades para sesionar.

MIEMBROS de la policía militar de EE. UU. montando guardia en el límite del sector norteamericano, en la Potsdamer Platz de Berlín, donde se produjeron los recientes incidentes

Millares de Peregrinos Llegaron a Compostela

SANTIAGO DE COMPOSTELA, 28 (INS). — Más de 35.000 peregrinos procedentes de treinta países participan en los actos religiosos en honor de Santiago Apóstol.

Sobre la Antártida Sugiere E. U. un Arreglo

WASHINGTON, 28 (INS). — EE. UU. propuso la internacionalización de la Antártida, para promover la actividad científica en las regiones del Polo Sur

El Plan Propuesto

El departamento de Estado expresa que el gobierno de Wáshington se opone a una conferencia internacional sobre el continente austral en los actuales momentos y señala que el plan relativo a la internacionalización de la Antártida fué presentado en deliberaciones con los gobiernos de Argentina, Chile, Francia, Nueva Zelandia, Noruega y Gran Bretaña.

La noticia del departamento de Estado, dice: "La secretaría de Estado opina que la solución del problema de la Antártida debe ser tal que promueva la investigación y las exploraciones científicas en dicho continente austral. El departamento ha sugerido que ello puede lograrse con gran eficacia, resolviéndose al propio tiempo el problema de las reclamaciones rivales por medio de un acuerdo en favor de alguna forma de internacionalización.

EN EL TRONO

EL PRINCIPE de Asturias, Don Carlos, hijo del Infante Don Juan, a quien Franco pondría en el trono de España

E. U. DESEARIA UN REY PARA ESPAÑA

LONDRES, 28. (AFP). — "El encargado de negocios de Estados Unidos en Madrid abogó por la restauración de la monarquía" dice el "Daily Telegraph", al comentar la entrevista del general Franco con Don Juan. Agrega que España necesita la ayuda del plan Marshall que el gobierno de Wáshington no quiere conceder al régimen español actual, mientras el departamento de Guerra norteamericano insiste sobre la necesidad de una política "realista" respecto a ese país.

Menciona como otros factores que intervinieron para la concertación de la entrevista la presión de la iglesia, y la ruptura de las negociaciones entre los monárquicos y los socialistas españoles.

Por otra parte, se señala en esferas monárquicas españolas que la versión de que Franco pondría en el trono de los Borbones al Infante Don Carlos, primogénito del pretendiente, se considera aceptable. A todo esto ha trascendido que el "Caudillo" exigiría como condición que Don Juan no insistirá en sus derechos y que además el nuevo monarca contará con un Consejo de Regencia, que presidiría, por supuesto, el propio Franco.

Presiéntese que Auriol Deberá Disolver el Parlamento Para Poder Solucionar la Crisis

WASHINGTON, 28. — La renuncia del gobierno francés ha causado pesimismo en las esferas diplomáticas de Wáshington. La noticia fué recibida en horas avanzadas de la noche, pese a lo cual fué largamente comentada por todas las radiodifusoras del sistema norteamericano. En los círculos oficiosos reina además incertidumbre respecto a las posibles repercusiones de la caída del gabinete Marie en la política extranjera francesa, especialmente en: 1º, Las conversaciones de Moscú; 2º, los esfuerzos franceses en favor del parlamento europeo, y 3º, en grado menor, en los trabajos de la Asamblea General de la UN, que debe reunirse dentro de pocos días en París.

Los observadores se preguntan quién reemplazará a Marie y en qué forma el nuevo ministerio asegurará su mayoría con los elementos del Parlamento, dado la posición actual de los socialistas y la distribución de los partidos en el seno del mismo, el que, según los citados observadores, ya no responde a las tendencias que predominaron en la población. De ahí que se cree que al presidente Auriol le será difícil evitar tener que recurrir a la solución que consiste en disolver el Parlamento y proceder a nuevas elecciones generales.

DE FRANCE PRESSE

por MARCEL FERNAND

En todo caso, las esferas norteamericanas se preparan a seguir la evolución de esta crisis con idéntica atención a la prestada en los momentos más duros de la historia de Francia en los últimos quince años. No se oculta, empero, que se abrigan esperanzas de que todos los problemas hallarán arreglo favorable, pero se teme que las vías que conducen a la solución sean muy ásperas y cargadas de peligros.

Finalmente, los medios autorizados se preguntan si Reynaud, ministro de Finanzas del gabinete renunciante, podrá realizar su anunciada visita a esta capital, con motivo de la asamblea del Banco Internacional, convocada para el 27 de setiembre próximo.

RECLAMA EL COMUNISMO DE PARIS UN MINISTERIO DE "UNION DEMOCRATICA"

PARIS, 28 (AFP). — La Comisión Política del Partido Comunista publicó una declaración sobre la actual crisis francesa. "Es necesario —afirma— constituir un gobierno de unión democrática, un gobierno que tenga la confianza de la clase obrera, la confianza del pueblo, y que se apoye resueltamente sobre éste para la aplicación un programa de salvación nacional".

RECLAME A SU CANILLITA CON ESTA EDICION EL SUPLEMENTO LITERARIO

Ramadier Renunció a la Misión de Formar Nuevo Gabinete

Schuman Procurará Solucionar la Crisis Ministerial

SECTOR de la Potsdamer Platz, de Berlín, donde han ocurrido diversos incidentes en los últimos días

De Gaulle Hállase a la Expectativa

Violentos Ataques de los Socialistas a M. Reynaud

PARIS, 29 (AFP). — El Sr. Paul Ramadier declinó la misión de formar el nuevo gabinete, que le había encomendado el presidente de la República, Sr. Vincent Auriol.

A raíz de la negativa del Sr. Ramadier, el Presidente se dirigirá esta misma noche el Sr. Robert Schuman, para que gestione la formación del nuevo gobierno.

El ex primer ministro Sr. Paul Ramadier, luego de haber informado al grupo parlamentario socialista de las entrevistas mantenidas con los diversos grupos de la Asamblea Nacional, se trasladó al palacio del Eliseo, a fin de llevar su respuesta negativa al presidente de la República, Sr. Vincent Auriol, quien le había encomendado la formación del nuevo gabinete francés.

El señor Robert Schuman llegó a medianoche al palacio presidencial, en circunstancias en que el señor Ramadier estaba aún en el despacho del presidente de la República.

Clarín

BUENOS AIRES REPUBLICA ARGENTINA

Diario de la mañana 15 centavos

UN TOQUE DE ATENCION PARA LA SOLUCION ARGENTINA DE LOS PROBLEMAS ARGENTINOS

RECLAME A SU CANILLITA CON ESTA EDICION EL SUPLEMENTO DEPORTIVO

AÑO IV — BUENOS AIRES, LUNES 30 DE AGOSTO DE 1948 — Nº 1.079

Situación Muy Incierta

PARIS, 29 (INS).— La mayoría de los corresponsales extranjeros califican que la situación política francesa puede calificarse en estos momentos como "Incierta, si no algo peor". Se observa que cualquier nuevo gabinete que se forme tendrá dificultades para lograr la mayoría parlamentaria que necesita, y que aun así, será muy problemática su estabilidad.

Según es voz unánime, la crisis se ha producido en el momento menos oportuno y afecta la posi-

(Continúa en la página DOS)

REPITESE EN BERLIN UN CASO SEMEJANTE AL DE LA KOSENKINA

DE I. NEWS SERVICE

BERLIN, 29 (INS) —Un nuevo "caso Kosenkina" se informa que ha aparecido en esta ciudad, en torno a una niña de 14 años que atacada de parálisis infantil, se encuentra en estos momentos en un hospital de Berlín situado en el sector norteamericano. Mientras tanto, los funcionarios soviéticos se anticipan a manifestar de que la muchacha es retenida por las autoridades de Estados Unidos con el objeto de utilizarla para "nuevas provocaciones antisoviéticas".

Los norteamericanos, por su parte, dicen que la muchacha no volverá a Rusia sin que exprese categóricamente su voluntad de hacerlo.

La niña, de nombre Calina Korolenko, nacida en Ukrania, fué llevada a Alemania con sus padres por los nazis para el trabajo esclavo. Se cree que los padres han muerto a la fecha. Los doctores del hospital en que la Korolenko se encuentra desde hace dos años, decidieron operar a la enferma por ser de necesidad inmediata, pero de acuerdo con los convenios establecidos pidieron el permiso consabido a las autoridades soviéticas, por haberse encontrado la muchacha bajo el control de éstas. En vez de conceder la autorización, los rusos enviaron una ambulancia para que recogiera a la Korolenko del hospital y llevarla a su sector, lo que fué impedido por dos "jeeps" norteamericanos que se le atravesaron en el camino.

Los oficiales norteamericanos han informado que la Korolenko ha expresado su deseo de permanecer en el hospital bajo la protección de las autoridades de Estados Unidos, mientras que los rusos afirman que quiere volver a su patria".

Volverán a Entrevistar al Canciller Soviético

CONFERENCIARON LOS DIPLOMATICOS OCCIDENTALES EN LA CAPITAL RUSA

MOSCU, 29. (INS). — Los enviados de las potencias occidentales estuvieron conferenciando durante una hora y media en el día de hoy en la embajada norteamericana. Se cree que los representantes de Estados Unidos, Gran Bretaña y Francia pedirán en breve una nueva entrevista con los dirigentes del Kremlin.

En los círculos diplomáticos se continúa especulando sobre los efectos que pueda tener la nueva crisis interna francesa en las actuales conferencias de Moscú entre Oriente y Occidente. Sin embargo, en centros allegados a la embajada francesa en esta capital se expresó que la caída del gabinete de André Marie no impide en absoluto el curso normal de las conversaciones en la capital soviética.

En las primeras impresiones manifestadas sobre el particular, se dice que la situación francesa es la responsable del aplazamiento del comunicado que planeaban las cuatro potencias para informar sobre los resultados de sus conferencias hasta el momento.

No Hay Indicios de Informe

LONDRES, 29 (INS). — Un vocero del Foreign Office expresó esta mañana de que "no hay indicios oficiales sobre la posibilidad de un informe conjunto respecto de las gestiones que se verifican en Moscú", pero que, de todos modos, si hoy se resolvía algún comunicado, "no sería en el día de hoy". El portavoz estima que, por lo demás, nada se sabe de positivo acerca de los resultados de la última entrevista, pues el informe recibido del enviado especial, Frank Roberts, estaba sometido al estudio personal del ministro del Exterior, señor Bevin.

No Confirman en París

PARIS, 29 (AFP). — No es confirmada ni desmentida en los círculos autorizados la información según la cual los enviados occidentales en Moscú habrían solicitado una nueva entrevista con el señor Molotov.

Se destaca, sin embargo, en las esferas diplomáticas, que el aplazamiento del comunicado oficial — que ya tampoco se espera para hoy— significa que el proyecto de comunicado ha debido sufrir modificaciones de último momento.

Un Probable Acuerdo . . .

LONDRES, 29 (AFP). — "El único punto sobre el que se llegó a un acuerdo en Moscú, es el del reconocimiento en principio, del marco oriental que se cotiza en Berlín", declara el "Observer".

"Los detalles de ese acuerdo, añade, y sus modalidades de aplicación serán discutidas por los gobernadores militares de Berlín. La libertad de circulación entre los sectores occidentales de la ex capital y las zonas inglesa, norteamericana y francesa, será restablecida cuando los gobernadores militares lleguen a un acuerdo. Finalmente la reunión de la conferencia de los cuatro sobre el problema alemán en general, será encarada cuando las comunicaciones entre Berlín y las zonas occidentales queden restablecidas. Se puede notar, termina diciendo el diario, que todo lo que fué realizado sólo corresponde a la apertura de un camino que conduce al modus vivendi, admitiendo que todo el mundo quiera internarse en ese camino".

CANCILLER MOLOTOV

Habríase Descubierto en Chile la Forma de Desintegrar el Átomo

SANTIAGO DE CHILE, 29 (INS)— En medio de un ambiente de gran sensación se ha suministrado la noticia de haberse logrado por primera vez en Chile la desintegración del átomo, lo que colocaría el país en camino de llegar a la fabricación eventual de la energía nuclear.

Los trabajos comenzaron en noviembre de 1947, dentro de un secreto absoluto, en la cátedra de física médica de la Universidad de Chile, laboratorio del doctor García Latorre, dedicándose especialmente a ello el profesor García Núñez. Este, en presencia de hombres de ciencia y de técnica especializados, comprobó ayer que había logrado "la transformación del cromo", avanzando en el proceso de la desintegración del átomo hasta donde lo permiten los medios con que se cuentan.

La noticia anterior ha sido plenamente ratificada y ahora se espera una demostración pública, en la cual se probará la producción de isótopos, cuya radioactividad puede aplicarse a breve plazo a la medicina y la agricultura.

EN BERLIN FORMAN COMITES DE ACCION LOS COMUNISTAS

BERLIN, 29 (INS). — Los comunistas están procediendo a buscar la manera más eficiente de apoyar el control soviético en todo Berlín, mediante la formación de los famosos "comités de acción" cuya labor está destinada ostensiblemente a intervenir en la distribución de alimentos y combustibles en todos los sectores de la ciudad, incluyendo los occidentales. Por este procedimiento se ampliará el éxito de las medidas tendientes a incorporar todas las zonas berlinesas a la economía rusa.

Al mismo tiempo, se ha llamado a la formación de 21 comités especiales que asumirían virtualmente las funciones de la administración municipal, y los cuales actuarían de acuerdo con la comisión económica alemana que está cooperando para colocar toda la vida financiera e industrial de Berlín bajo el dominio soviético.

Las Dificultades Internas de Francia Demorarán el Progreso de las Gestiones Ante el Kremlin

PARIS, 29 (INS) — El líder socialista Paul Ramadier, que accedió a intentar la formación de nuevo gabinete, pidió "grandes sacrificios" a todos los partidos para poner fin a la crisis política.

Después de conferenciar con el presidente Auriol en el Elíseo, el señor Ramadier entrevistó a varios líderes políticos, con lo que se inicia la actividad destinada a solucionar la crisis. Al indicar a Auriol que le contestará esta noche, el señor Ramadier declaró que tratará de formar su gabinete en torno a un fuerte núcleo socialista apartándose del sistema de gobierno centrista de coalición que últimamente ha regido los destinos de Francia. Esta es la segunda vez en los últimos nueve meses que el veterano dirigente trata de formar gobierno, en el mes de noviembre cayó el equipo por él presidido después de diez agitados meses de labor.

Los socialistas han sido los responsables de la caída de los dos últimos gabinetes, el de Robert Schuman y el de André Marie.

El señor Ramadier declaró después de su entrevista con el presidente: Auriol cree que debido a la situación presente el primer ministro debe ser socialista. Acepté después de manifestarle que el país y todos los partidos tienen que consentir en la realización de grandes sacrificios y que el nuevo gobierno deberá tener una sólida estabilidad garantizada por lo menos hasta el próximo mes de junio, cuando podrían ser consideradas sus actividades. El nuevo gobierno debe tener plena autoridad y contar con una mayoría coherente y leal en la Asamblea dispuesta también a todos los sacrificios. Francia no necesita un gobierno de coalición sino un gobierno de acción que trabaje con una doctrina homogénea. Si se me brinda tal apoyo, formaré el gabinete".

La insistencia socialista en una reducción de los créditos militares solicitados dió por resultado la caída del régimen anterior, el de Robert Schuman; quien asimismo integraba ahora el gabinete que renunció el sábado, como ministro de Relaciones Exteriores. Desde diciembre de 1946, cuando el anciano León Blum presidió el gobierno socialista los comunistas que constituyen el partido de mayor fuerza numérica en las últimas elecciones, han estado excluídos. Los gobiernos que sucedieron fueron coaliciones del centro, ninguno de cuyos partidos tuvo fuerza suficiente en la Asamblea Nacional como para imponerse a los comunistas o los del recién formado RPF (Rassemblement du Peuple Francaise) que sigue las directivas del general Ch. de Gaulle.

La crisis del sábado se ha producido en un momento decisivo de las negociaciones de Moscú para poner fin al bloqueo ruso de Berlín y convocar a una conferencia de las cuatro grandes potencias que trate los problemas de Alemania. Se estima que la crisis política francesa contribuirá a demorar el progreso de las conversaciones entre los enviados de Gran Bretaña, Francia y los Estados Unidos por una parte y los hombres del Kremlin por otra.

NEGOCIARAN EL ESTABLECIMIENTO DE UNA MONEDA UNICA EN LA CIUDAD DE BERLIN

(Información página DOS)

Robert Schuman Aceptó Formar Nuevo Gabinete

ESFUERZOS PARA SOLUCIONAR LA ACTUAL CRISIS

Ramadier Dijo que la Situación es Muy Grave

PARIS, 30. (AFP). — El señor Robert Schuman aceptó formar gabinete. Con anterioridad, después de haber recibido del presidente de la República la misión de formar gobierno, el señor Schuman había iniciado sus consultas con las principales personalidades.

El señor Schuman declaró entonces a los representantes de la prensa que examinaría la situación creada por la crisis gubernamental y que estudiaría los problemas detenidamente para cumplir con la tarea que le ha sido confiada por el señor Auriol.

SCHUMAN

Por su parte el señor Paul Ramadier, luego de haber informado al presidente de la República que no le era posible constituir el nuevo ministerio por no poder contar con la mayoría constitucional, declaró a la prensa: "La situación económica y financiera del país es más grave de lo que se dijo. Tenemos en nuestras manos los elementos para nuestra restauración, pero corremos un peligro grave para los próximos meses, peligro que es de carácter financiero económico y social a la vez, y por lo tanto político. Debemos adoptar medidas sumamente severas. En primer lugar el esfuerzo fiscal que será necesario para fin de este año es superior a lo que se había encarado hasta ahora. Actualmente es preciso tener el valor de exigir al país el esfuerzo máximo así como lo exigió el año pasado el señor René Mayer. Dichos sacrificios deben ser repartidos igualmente entre todas las clases de la sociedad del país y todos deben soportar las cargas y los sacrificios con igualdad"

Gobierno de Duración

El señor Ramadier prosiguió diciendo: "Para lograr el éxito en esa empresa, es necesario que el futuro gobierno está asegurado de una cierta duración, por lo menos hasta el 30 de junio próximo. Para esa fecha se hará un balance de la situación y se podrá fijar

(Continúa en la página DOS)

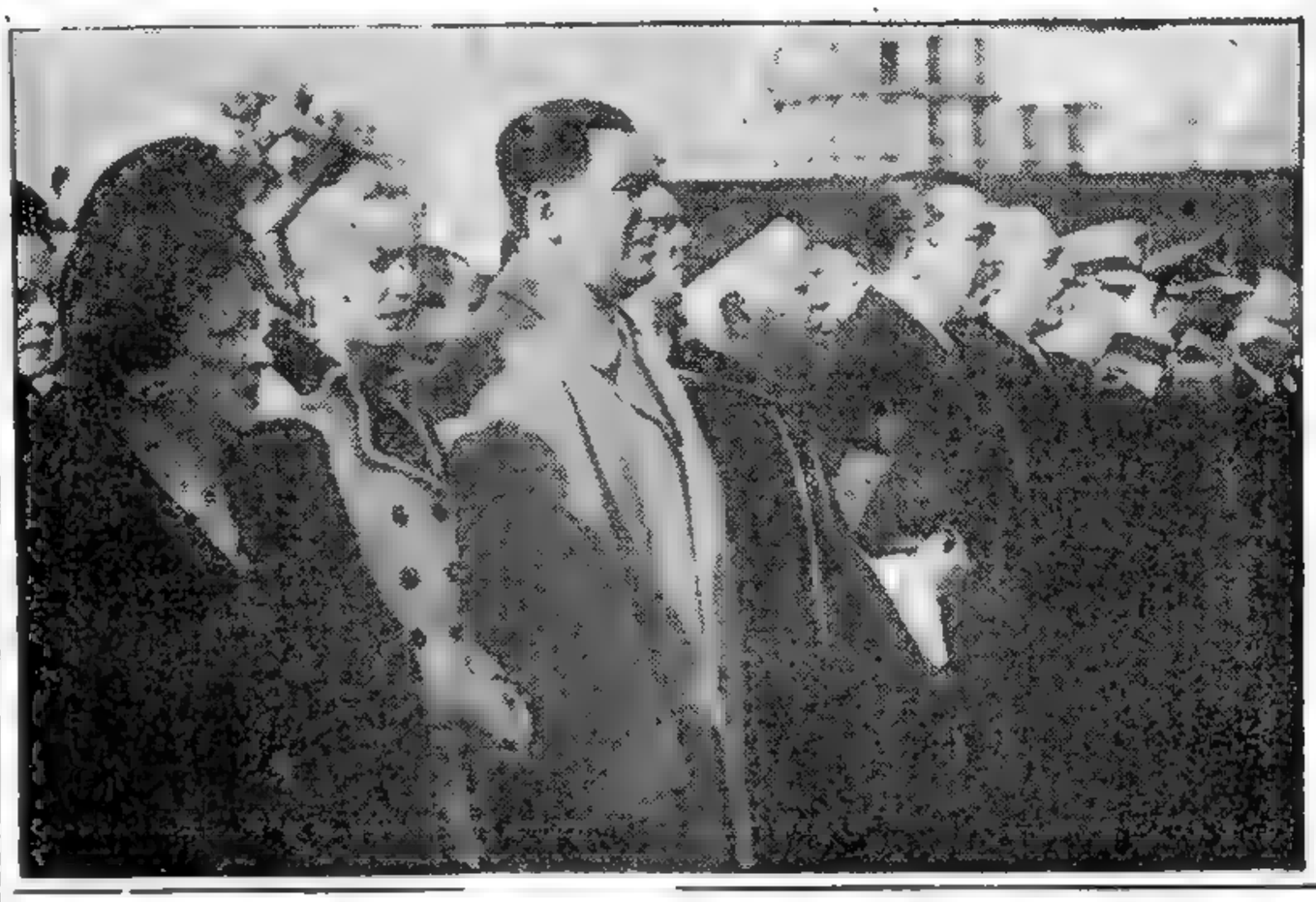

EL PRESIDENTE de la Nación, general Perón; su esposa, el cardenal primado, monseñor Copello, el presidente de la Cámara de Diputados, doctor Cámpora, y otros altos funcionarios, entonan las estrofas de la canción patria, durante los actos del Día de Acción de Gracias, celebrado ayer

SE HARA EN BRASIL UNA DECLARACION DE CORTE SENSACIONAL

RIO DE JANEIRO, 30 (AFP). — "Hemos anunciado una declaración sensacional —publica en su número de hoy el vespertino "Diario da Noite"—. Esta será hecha por el presidente Luis Batlle Berres ante el Congreso brasileño durante su permanencia entre nosotros, el próximo mes de setiembre. Evidentemente se trata de un pronunciamiento político y, confirmando nuestro informe, podemos adelantar que el problema a tratarse será el del comunismo en América. Ya no es un secreto que el partido Comunista del Uruguay amenazó al primer magistrado del país con actos subversivos y un permanente estado de intranquilidad si dejaba su patria para venir a Brasil. En una tentativa visible de sabotaje emplean todos sus esfuerzos a fin de acortar la visita del señor Batlle Berres a Río de Janeiro. Temen una alianza anticomunista firmada entre Brasil y Uruguay. Sin embargo —agrega el periódico— el general Eurico Gaspar Dutra estaría ajeno a todo esto. Su Excelencia mantiene una posición equidistante en el asunto, a pesar de que la situación internacional puede influir en la formación de un binomio político.

Clarín

DIARIO DE LA MAÑANA

UN TOQUE DE ATENCION PARA LA SOLUCION ARGENTINA DE LOS PROBLEMAS ARGENTINOS

BUENOS AIRES REPUBLICA ARGENTINA

15 centavos

AÑO IV BUENOS AIRES, MARTES 31 DE AGOSTO DE 1948 Nº 1.080

Tramaban un Atentado Contra Bevin

FRUSTRARON EN LONDRES UN COMPLOT EXTREMISTA JUDIO

LONDRES, 30 (INS). — En los círculos bien informados se cree que Scotland Yard ha frustrado una conjura de extremistas judíos para atentar contra la vida de destacados funcionarios británicos, entre ellos el ministro del Exterior, Ernest Bevin. Se informa, en efecto, que elementos de la sociedad sionista Irgun Zval Leumi fraguaron el plan de enviar bombas a varias altas autoridades del gobierno. Resulta sugestivo que un grupo de agentes de Scotland Yard practicó el sábado último un registro de un arsenal clandestino de explosivos, en el sector oriental de Londres. Al mismo tiempo, se ordenó una estricta vigilancia de los puertos y aeródromos próximos a esta capital

Tanto Scotland Yard como el cuerpo de inteligencia británico están practicando registros en todo el país en busca de 15 personas por sospecharse su participación en la supuesta conjura. Entre esas personas figuran dos terroristas de fama internacional, a quienes se reconoce como experto en materia de explosivos.

Sospechoso Arrestado

LONDRES, 30. (INS). — Un almacenero británico de 23 años de edad, llamado Monti Harris, fué arrestado hoy bajo sospecha de haber participado en un complot para atentar por medio de bombas contra la vida del ministro del exterior, Ernest Bevin, y de otras altas personalidades del país. Harris fué acusado de tener en su poder "ciertos explosivos sin un objetivo legal", que justifique su posesión.

Fuentes autorizadas manifestaron que el complot fué obra de la agrupación judía Irgun Zval Leumi.

Prosiguen las Gestiones en Procura de Entendimiento

Consigna de Riguroso Silencio

MOSCU, 30 (AFP). — El canciller Molotov recibió esta tarde a las 17, hora local, a los representantes diplomáticos de las tres potencias occidentales. La reunión duró dos horas 10 minutos.

Esperaban un Comunicado

PARIS, 30. (AFP). — La consigna de riguroso silencio, observada desde hace más de un mes en los medios autorizados sobre las conversaciones de Moscú no ha sido levantada después de la nueva conferencia de hoy en el Kremlin entre los representantes occidentales y el canciller Molotov.

Los medios autorizados reconocen que se esperaba hoy la publicación del comunicado conjunto, pero se negaron a formular cualquier comentario sobre las razones de esta demora

Sin embargo, en los medios internacionales, que la víspera estaban persuadidos aún de que sólo quedaban puntos secundarios para la redacción final del comunicado y que sabían además que este comunicado será relativamente poco sustancial, no ocultaron hoy una cierta sorpresa. Las dificultades en la redacción no pueden explicarlo todo, si es cierto que las partes tienen igual interés en concluir rápidamente un acuerdo. Se hace notar, por otra parte, que sería deseable ver concluída esta primera etapa de las negociaciones antes de la reunión de la asamblea de las Naciones Unidas en París.

Dos clases de tareas internacionales completamente distintas, se presentan en las conversaciones de Moscú, pero, por eso mismo, se asegura que merced al método discreto de la diplomacia tradicional sería conveniente no debatir públicamente los asuntos pendientes de solución. Pero publicar los resultados reales obtenidos, aunque fueran de relativa importancia.

Cambio de Impresiones

MOSCU, 30. (INS). — Terminada la nueva entrevista de hoy con Molotov, en la que estuvo presente Vishinsky, los diplomáticos occidentales regresaron separadamente a sus respectivas embajadas, estimándose que salieron a dirigir despachos individuales a sus gobiernos. Luego se reunieron en la embajada de Estados Unidos para los acostumbrados cambios de impresiones después de cada una de estas conferencias.

SMITH

ROBERTS

El embajador norteamericano, general Bedell Smith, al preguntársele si habría nuevas reuniones en el Kremlin, respondió lacónicamente:

—Creo que sí.

Instrucciones Británicas

LONDRES, 30. (INS). — Un funcionario del Foreign Office aclaró que los representantes diplomáticos de las tres potencias occidentales en Moscú no tienen facultades para negociar por cuenta propia.

Expresó el portavoz que todavía se procede a cursar instrucciones al enviado plenipotenciario de la

(Continúa en la página DOS)

REUNENSE EN BERLIN LOS GOBERNADORES MILITARES

DE FRANCE PRESSE

BERLIN, 30. — En los medios occidentales se afirmó hoy que los cuatro gobernadores militares de las zonas de ocupación en Alemania se reunirán en esta ciudad mañana, a fin de solucionar la cuestión monetaria. El general Clay, gobernador militar norteamericano, entrevistado hoy por la prensa, se negó a confirmar la posibilidad de esa reunión, aun cuando declaró estar dispuesto a negociar con los soviéticos el restablecimiento de una moneda única en Berlín. Los gobernadores militares occidentales aprobaron hoy, por otra parte, la suspensión de siete altos funcionarios policiales, decretada por el jefe de la policía de los sectores occidentales, doctor Stuhm. Los funcionarios suspendidos pertenecen al partido Socialista-comunista Unificado.

El general Clay anunció, en cambio que asistirá en carácter de invitado a la inauguración de la Asamblea Constituyente alemana, que deberá constituirse el 1º de setiembre en la ciudad de Bonn. La ciudad de Berlín estará representada ante la Asamblea por una delegación presidida por el burgomaestre elector, profesor Reuter, quien aún no ha sido reconocido en ese carácter por las autoridades soviéticas.

El prefecto de policía occidental, doctor Stuhm, declaró hoy que entablará una querella contra los responsables de las manifestaciones comunistas contra la Municipalidad.

En Busca de la Verdad Soviética

Próximamente en

Clarín

El problema ruso visto por ojos argentinos

PEDRO CONDE MAGDALENO

(ex agregado obrero a la embajada Argentina en Rusia)

Relata el drama del trabajador soviético tras la "cortina de hierro"

Quince artículos llenos de interés, adquiridos exclusivamente para los lectores de CLARIN

Los Soviéticos Levantarían el Bloqueo

REUNIERONSE EN BERLIN LOS 4 GOBERNADORES DE LAS ZONAS DE OCUPACION

BERLIN, 31 (AFP). — Los jefes soviéticos accedieron hoy a reanudar sus negociaciones con los jefes occidentales. Después de un prolongada "impasse", el mariscal soviético Sokolovski conferenció de nuevo a puertas cerradas con los tres comandantes militares occidentales. La reunión duró exactamente una hora, no dándose a publicidad ningún comunicado. Los círculos informados aseguran que se trató la implantación del marco soviético en todo Berlín bajo control cuatripartito y el comienzo del levantamiento del bloqueo de Berlín. Se resolvió, asimismo, reunirse mañana y los días subsiguientes. Según los círculos informados, se proyecta el restablecimiento del consejo de control aliado de Berlín y se piensa que este desarrollo favorable de los acontecimientos es una consecuencia directa del acuerdo en principio logrado en Moscú por los embajadores occidentales y los dirigentes soviéticos. También se afirma que ahora es inminente el anuncio de una conferencia cuatripartita sobre el problema alemán.

Los cuatro comandantes aliados estuvieron hoy asistidos por sus adjuntos, consejeros políticos y financieros y acordaron sesionar en la sede del gobierno cuatripartito de Alemania.

La Comisión de Fronteras

RUEDESSEIM, 31. (AFP.). — La conferencia de ministros-presidentes de Alemania occidental, decidió esta mañana dar por terminados los trabajos de la comisión de fronteras. Los ministros-presidentes consideran que el problema de más urgencia es el de reunir a los Estados, Wurtemberg-Hohenzollerns y Baden del Sur, en la zona francesa, con el Estado de Wurtemberg-Baden en la zona norteamericana.

Anularían el Bloqueo

LONDRES, 1º (INS) No obstante lo complejo de los detalles técnicos de los arreglos propuestos sobre la nueva moneda en Berlín, algunos observadores diplomáticos creen que si las discusiones se desarrollan sin interrupción, es posible que el bloqueo que pesa sobre la ex capital alemana se levante dentro de 10 días o dos semanas. Tal progreso prepararía el camino para discutir los problemas de aquella ciudad y de Alemania en general.

Una vez que terminen su labor los gobernadores militares se cree que, por lo menos, habrá una reunión más en el Kremlin para concluir algo más definido.

También se señala que la conferencia de las cuatro potencias tendrá que enfrentarse a problemas mucho más complicados y difíciles que los tratados hasta ahora en las negociaciones de Moscú.

ASUMIO GALO PLAZA AYER EN EL ECUADOR

QUITO, 31 (AFP). — A las 22 horas quedó constituído el Congreso para proceder á la transmisión del mando al nuevo presidente, señor Galo Plaza, y al vicepresidente, señor Manuel Sotomayor Luna.

El presidente del Congreso, señor José Rafael Bustamante pronunció un discurso y luego el señor Arosemena leyó un saludo y el mensaje de las labores realizadas por el gobierno provisional en once meses y medio, desde el derrocamiento del señor Velasco Ibarra, período que ha transcurrido con completa tranquilidad para el país.

A continuación el presidente del Congreso tomó el juramento al presidente Galo Plaza y al vicepresidente Manuel Sotomayor para el período 1948-1952. El presidente Plaza prometió el respeto "estricto de la libertad individual, el apoyo de las fuentes de producción, la defensa del capital humano, los medios de higienización sistemática, la multiplicación de escuelas rurales, el desarrollo de las relaciones económicas con los Estados Unidos y el intercambio cultural y efectivo con los pueblos hispanoamericanos".

NO HAY ESPERANZAS DE SALVAR A BENES

PRAGA, 31 (AFP). — El presidente checoslovaco, Eduardo Benes, se encuentra agonizante. Espérase un desenlace fatal.

Enorme Agitación Obrera se Advierte en Francia: Declaran Numerosos Paros

Los Trabajadores Reclaman Mejores Salarios

PARIS, 31 (AFP). — Mientras el señor Robert Schuman se presenta a la Asamblea Nacional para recibir su investidura como presidente del Consejo, numerosos movimientos sociales se desatan en todo el país en apoyo de las reivindicaciones obreras. El personal obrero de las empresas nacionalizadas y de la fábrica Renault en Boulogne y Billancourt, interrumpieron sus trabajos por espacio de una hora.

Grandes Interrupciones de Trabajo

En todo el territorio, las interrupciones de los trabajos se multiplican, especialmente en las minas de carbón y en la metalurgia. Estas huelgas son seguidas de manifestaciones en el curso de las cuales se votan pedidos de revalorización de salarios, así como, por inspiración de militantes de la C. G. T. (de mayoría comunista), la formación de un gobierno democrático.

Pese a la reserva manifestada últimamente por la Fuerza Obrera, casi en todas partes la unanimidad de los trabajadores participan en los movimientos. Estas actitudes tienen por objetivo presionar a los elementos políticos, en el momento en que se constituye el nuevo gobierno. Los sindicatos autónomos piden un mínimo vital de 14.300 francos. Se cree que la C. G. T. Fuerza Obrera pedirá un salario mínimo próximo a los 12.000 francos. En Oullins (Rodano), los 4.000 obreros de la Sociedad Nacional de Ferrocarriles dejaron de trabajar esta mañana por más de media hora.

BUENOS AIRES * REPUBLICA ARGENTINA *

Clarín

Diario de la mañana 15 centavos para toda la República

UN TOQUE DE ATENCION PARA LA SOLUCION ARGENTINA DE LOS PROBLEMAS ARGENTINOS

AÑO IV BUENOS AIRES, MIERCOLES 1º DE SETIEMBRE DE 1948 Nº 1.081

La Asamblea Francesa Dió su Aprobación a Schuman

DEBEMOS SALVAR LA LIBERTAD, DECLARO

PARIS, 31 (AFP). —El señor Robert Schuman leyó esta tarde su declaración ante la Asamblea Nacional, cuyas galerías estaban abarrotadas de público. El primer ministro fué saludado en forma calurosa por los diputados del Movimiento Republicano Popular y los radicales, cuando se presentó en la tribuna.

Leyó su declaración con voz serena, y firme. Desde las primeras palabras, fué aplaudido desde las bancas socialistas. Sentado en su banca de diputado, el señor André Marie, ex primer ministro, iniciaba los aplausos en todos los pasajes donde hacía alusiones económicas, mientras el señor Paul Reynaud, descubriendo en alguna frase una de sus fórmulas financieras, movía la cabeza en sentido aprobatorio.

El señor Schuman, a lo largo de toda su declaración, aun al anunciar proyectos tan poco alentadores como el aumento de impuestos fué frecuentemente interrumpido por los aplausos de los radicales, los socialistas y los del Movimiento Republicano Popular.

Los comunistas permanecieron en silencio.

Prosiguió diciendo: "Pues de eso se trata. Salvar la moneda es salvar la libertad y no hay trabajo más urgente. La situación justifica graves temores. Pero hay que precaverse de dos peligros: el de subestimar las dificultades y también el de exagerarlas".

Después, analizando la situación económica de Francia, el señor

(Continúa en la página DOS)

DOS MIEMBROS de la policía militar norteamericana prestan socorro a un motociclista patrullero de la misma nacionalidad, que resultó herido en Berlín durante una incidencia con soldados rusos

Se Llegó a un Acuerdo Respecto al Grave Problema Monetario de Berlín

PARIS, 31 (AFP). — Después de nueve entrevistas sucesivas de los diplomáticos de las potencias occidentales con los dirigentes soviéticos en Moscú, se llegó finalmente a un acuerdo en principio sobre la cuestión monetaria en Berlín. Los medios informados, después de hacer este anuncio, expresaron hoy que se ha remitido instrucciones a los cuatro gobernantes militares de las zonas de ocupación en Alemania a fin de que lleven a la práctica el acuerdo realizado en el Kremlin. Se estimo que hay acuerdo para implantar una moneda única en Berlín, el marco soviético, pero bajo control cuatripartito. Inmediatamente después de establecida esta reforma monetaria, se procederá en sucesivas reuniones del consejo de control interaliado de Berlín a examinar el levantamiento del bloqueo soviético de Berlín, mediante el gradual restablecimiento de las comunicaciones de Berlín con las zonas occidentales. Los embajadores occidentales estuvieron hoy reunidos en la embajada británica en Moscú.

Según los círculos mencionados las negociaciones proseguirán desde ahora en Berlín sobre los acuerdos logrados, pensándose que el cariz favorable tomado por los acontecimientos hace previsible una conferencia cuatripartita a breve plazo, para estudiar el conjunto del problema alemán.

Parte Mañana el Canciller

IRA A ITALIA Y A INGLATERRA EL DR. BRAMUGLIA

PRESIDIENDO la delegación argentina ante la Tercera Sesión Plenaria de la asamblea de las Naciones Unidas, partirá mañana a las 20 a bordo del vapor "Andes", el ministro de Relaciones Exteriores y Culto, doctor Juan Atilio Bramuglia.

A Italia e Inglaterra

En fuentes extraoficiales se ha sabido que el canciller Bramuglia ha aceptado las invitaciones que acaban de formularle los gobiernos de Gran Bretaña e Italia para trasladarse a Londres y Roma, en carácter de huésped oficial.

Dichas visitas prolongarán el viaje del doctor Bramuglia, quien permanecerá ausente de Buenos Aires por un tiempo que puede calcularse en 30 ó 45 días.

La "Tercera Posición"

Como se sabe, el doctor Bramuglia presidirá la sesión inaugural de la asamblea plenaria, el 21 de este mes, en París.

Ha trascendido que en esa ocasión, el canciller argentino pronunciará un discurso al que desde ya se le asigna alta significación internacional.

El ministro fijará la doctrina de la "tercera posición" en el orden internacional abrazada por nuestro país como medio para superar el encuentro de las ideologías de Occidente y Oriente.

APOYA A WALLACE EL LABORISMO DE EE. UU.

NUEVA YORK, 31 (INS).— El partido Laborista de Estados Unidos respaldó a Henry Wallace designándolo su candidato presidencial en las elecciones de noviembre próximo, y caracterizándolo como "el descendiente político directo de Franklin D. Roosevelt".

Asistieron a la reunión más de 500 personas, pero 700 han sido acreditadas como delegados y miembros de diferentes comisiones.

La Agresión a Wallace

WASHINGTON, 31 (INS).— El presidente Truman calificó hoy de "altamente antinorteamericanos" los ataques de que fué objeto ayer el candidato presidencial del partido Progresista, señor Henry Wallace, en Carolina del Norte.

Wallace fué atacado por personas que utilizaron huevos y tomates como proyectiles.

Truman declaró, por intermedio de su secretario Charles Ross, que Wallace, como candidato presidencial, tiene los mismos derechos que asisten a cualquier otro ciudadano norteamericano para expresar sus puntos de vista. Según Ross, el presidente considera que los ataques contra Wallace constituyeron "una violación del concepto norteamericano de equidad".

Apoyo a Mr. Truman

WASHINGTON, 31. (AFP.).— El congreso de Organizaciones Industriales apoyará la candidatura del señor Harry Truman en las próximas elecciones presidenciales.

★ Ha Sido Levantado el Recubrimiento de los Trabajadores ★

(INFORMACION PAGINA CINCO)

Francia Desea Comprarnos Maíz con Dólares del Plan Marshall

GESTIONA 100.000 TONELADAS DE ESE CEREAL Y ADEMAS OTRAS 25.000 DE TORTAS OLEAGINOSAS

FRANCIA acaba de formular a nuestro gobierno la primera propuesta concreta para la adquisición de productos agropecuarios argentinos dentro del plan Marshall. Oficialmente nada se ha informado todavía; pero se sabe que esa propuesta, anticipo reducido de un vasto plan de compras en la Argentina, consiste en cien mil toneladas de maíz y veinticinco mil de tortas oleaginosas, productos que serán pagados con dólares estadounidenses de la Administración de Cooperación Europea (ECA).

En días próximos se daría forma a esa gestión, en torno a la cual se mantiene por el momento la reserva que cuadra a todo trámite de índole diplomática, como éste.

Como se ve, la inclusión de nuestro país en el programa de adquisiciones del plan Marshall, como consecuencia de las gestiones que ha venido realizando en Wáshington, ante la ECA, el embajador de Estados Unidos en Buenos Aires, señor James Bruce, cristaliza de manera promisoria, pues la propuesta francesa sólo ha podido ser formulada en virtud de la subordinación de aquel organismo norteamericano.

La Corte de Desnazificación Estableció que el Doctor Schacht No Es ni ha Sido Nazi

STUTTGART, 1º (AFP). — El doctor Hjalmar Schacht no es ni ha sido nazi

Así lo acaba de establecer la Corte de Desnazificación de Luwigsburg, al emitir el fallo final en el juicio que se le seguía al ex presidente del Reichsbank, que fuera el mago de las finanzas del Tercer Reich, por actividad estrecha con los miembros nacional socialistas del gobierno.

DIARIO DE LA MAÑANA

Clarín

BUENOS AIRES ★ REPUBLICA ARGENTINA

15 centavos

UN TOQUE DE ATENCION PARA LA SOLUCION ARGENTINA DE LOS PROBLEMAS ARGENTINOS

AÑO IV BUENOS AIRES, JUEVES 2 DE SETIEMBRE DE 1948 Nº 1.082

DE I. NEWS SERVICE

Las Exequias de Zhdanov se Realizan Hoy

MOSCU, 1º. (INS). — Los restos del general Andrei A. Zhdanov, prominente miembro del Politburó del partido Comunista soviético y fundador del Cominform, se hallan en la capilla ardiente levantada en uno de los mayores edificios de Moscú. Millares de rusos, condolidos por la muerte de uno de sus máximos líderes, desfilaron en silencio ante el féretro del héroe soviético. Las exequias se realizarán mañana a las 17 en la plaza Roja de Moscú.

Todos los diarios de la Unión Soviética aparecieron hoy con bordes de luto en honor póstumo a Zhdanov y en sus páginas dedican largas notas necrológicas al extinto, relatando su vida y sus ejecutorias. Tanto el señor José Stalin como otros prominentes líderes de la Rusia soviética, estamparon sus firmas en las apologías de Zhdanov. Se han celebrado reuniones en memoria de Zhdanov en toda la URSS. Al informar sobre dichas reuniones, la agencia oficial de noticias del Soviet, Tass, dice: "La desgracia que ha caído sobre el país unirá aún más íntimamente al pueblo soviético con lazos de armonía, como una gran familia".

Una nota de "Pravda", órgano del partido Comunista ruso, sobre la muerte de Zhdanov, ocupa tres columnas enteras. El autor de la misma, Fedor Panferov, da a entender que Zhdanov sufría un mal cardíaco. Expresa que el jefe del Politburó había declarado hace cuatro meses, que su corazón no funcionaba bien.

Los restos de Zhdanov serán in-

(Continúa en la página DOS)

Reunióse el Consejo que Trata la Unidad Germana

REDACTAN UNA LEY FUNDAMENTAL PARA EL SECTOR OESTE DE ALEMANIA

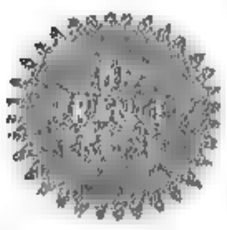

BONN, 1º (AFP). — Se reunió solemnemente el Consejo Parlamentario de Alemania Occidental encargado —según recomendaciones británicas— de redactar una ley fundamental para la zona oeste de Alemania. 65 delegados de once "laenders" iniciaron el examen del proyecto de constitución social demócrata presentado por el doctor Walter Menzel, ministro del Interior de Westfalia. Los generales Robertson, Clay y Koenig no pudieron asistir a la reunión por estar ocupados en Berlín.

Buscan la Unidad

"Se han reunido hoy los representantes de 40.000.000 de alemanes de toda Alemania occidental, para realizar una acción común", declaró el Sr. Christian Storks, ministro presidente de Hesse, y actual presidente de la conferencia de jefes de laenders, que se inició a las 13 en el museo "Alexander Koening" de Bonn.

A quienes nos digan que en Bonn se consuma la separación de Alemania en dos bloques —agregó Storks— nosotros respondemos que no es culpa nuestra si toda Alemania no se halla reunida hoy aquí, pero nos reuniremos y nos uniremos algún día, dado que llegará el momento en que una cierta doctrina política ya no podrá seguir teniendo alejados de nosotros a alemanes que desean sinceramente la unidad.

"Pero si el mundo abandona por segunda vez a la democracia alemana, como lo hizo entre 1918 y 1932, nuestra obra no podrá ser llevada a buen término".

Habló luego Karl Harnold, presidente de Westfalia, diciendo que nunca fué tan evidente como ahora la unidad de Alemania. Dijo que Hitler no era precisamente una aparición específicamente alemana, sino la personificación del nihilismo europeo, y pidió que los aliados acuerden una verdadera paz a Alemania.

El Dr. Konrad Adenauer, del partido Cristiano Demócrata, fué seguidamente elegido presidente de la Asamblea Constituyente.

La fracción comunista de la asamblea depositó una moción declarando que una constitución separada en Alemania entorpecería las negociaciones actualmente en curso en Moscú, y agregando que la asamblea se ha constituído en base a recomendaciones de Londres, que son contrarias a los acuerdos de Potsdam.

El Consejo Parlamentario levantó la sesión hasta mediados de la semana entrante.

Kesselring Solicitó que su Proceso sea Puesto en Revisión

NUREMBERG, 1º (AFP). — El ex mariscal Kesselring condenado a prisión perpetua el año pasado, por su participación en la ejecución de los 320 rehenes italianos en las fosas ardeatinas, ha solicitado la revisión de su proceso.

El ex mariscal alega, en particular, que cuando el tribunal británico pronunció el fallo que lo condenó, en mayo de 1947, se produjo un desacuerdo. Además pretende que durante la guerra "salvó a Roma de la destrucción en perjuicio de todas las necesidades militares", y que la responsabilidad por la masacre de las fosas ardeatinas incumbe totalmente a Hitler, enfurecido por la ejecución de 35 miembros de la policía alemana por los guerrilleros italianos.

EL CONSUL SOVIETICO en Nueva York, Jacob Lomain (x), en el instante de embarcarse de regreso a su patria. Puede observarse una severa vigilancia, establecida junto a la planchada por la policía norteamericana

Gran Esfuerzo Médico Para Salvar a Benes

PRAGA, 1º (AFP). — Sigue siendo muy serio el estado de salud del ex presidente Benes. Así dice un comunicado médico de los facultativos que le asisten, publicado a la hora 18. Se agrega que una mejoría advertida, no se mantuvo. "Con excepción de la temperatura — dice —, que es ahora normal, el enfermo se mantiene muy delicado, sin haber recobrado todavía el conocimiento. La circulación de la sangre se mantiene gracias al gran esfuerzo médico".

Schuman Confía en que Hoy Formará el Nuevo Gabinete

PARIS, 1º (AFP). — "Antes de mañana no podrá ser formado, probablemente, el nuevo gabinete", declaró hoy el ministro de Agricultura del ministerio saliente, Sr. Pflimlin, al finalizar su entrevista con el señor Robert Schuman, primer ministro, quien reanudó las consultas con los líderes de los diversos partidos políticos.

El señor Schuman recibió, a las 19, una delegación del partido socialista.

Los Socialistas Pidieron Disolución

PARIS, 1º (AFP). — En el curso de la discusión que precedió a la decisión del grupo radical-socialista, en el sentido de participar en el gobierno del señor Robert Schuman, algunos diputados declararon, según se dice, que, en caso de que se negara la participación en el gobierno, habría que contemplar la disolución de la Asamblea. Gracias a la intervención del presidente, señor Herriot, se habría evitado aquella decisión.

Considérase, sin embargo, que el problema se planteará nuevamente en toda su amplitud ante el congreso del Partido Radical-Socialista, que se llevará a cabo del 9 al 12 de setiembre en Deauville.

Posibles Maniobras del Gabinete

PARIS, 1º (AFP). — Aun sin conocer la decisión socialista sobre la eventual participación de miembros de ese partido en el nuevo gobierno que formará el señor Robert Schuman, los observadores políticos estiman que el señor Jules Moch conservaría la cartera del Interior. También se cree que Daniel Mayer y Robert Lacoste quedarían al frente de los ministerios del Trabajo y de la Producción Industrial, respectivamente.

Por otra parte, se descuenta que el ex primer ministro señor André Marie aceptaría el cargo de ministro de Justicia, que ya ocupó anteriormente, a no ser que integre el nuevo gabinete como ministro de Relaciones Exteriores. Sin embargo, algunos comentaristas creen que la cancillería sería ofrecida al señor René Mayer, ex ministro de Hacienda.

EL CANCILLER ARGENTINO HACE DECLARACIONES A LA PRENSA BRASILEÑA

Argentina y Brasil

Deben Marchar Unidos Para la Redención de la Latinidad

EN LA PAGINA CENTRAL

Austria Insiste en Comprar Quebracho en Argentina

Anticípase que Don Juan se Radicará en España

MADRID, 2 (INS). — Noticias obtenidas exclusivamente por International News Service en una fuente fidedigna, hacen saber que el infante Don Juan, pretendiente al trono de España, regresará en breve a su patria, desde su exilio en Estoril, Portugal.

Don Juan volverá posiblemente a su tierra natal, al mismo tiempo que su hijo, Juan Carlos, llegue a Madrid a reanudar sus estudios, conforme al acuerdo tomado entre el generalísimo Francisco Franco y el pretendiente en la conferencia de la Bahía de Vizcaya.

FRANCO CONVOCA A ELECCIONES DE CONCEJALES

Clarín
DIARIO DE LA MAÑANA
UN TOQUE DE ATENCION PARA LA SOLUCION ARGENTINA DE LOS PROBLEMAS ARGENTINOS
15 CENTAVOS
AÑO IV - VIERNES 3 DE SETIEMBRE DE 1948 - Nº 1.083

Se Harán en Toda España el Próximo Mes de Noviembre

MADRID, 2 (AFP). — Las elecciones municipales se realizarán en España en noviembre próximo, según anuncia un comunicado publicado poco después de finalizado el Consejo de Ministros y durante el cual se tomó esa decisión.

El ministro del Interior, señor Blas López, fué encargado de preparar el respectivo decreto llamando a elecciones para esa fecha.

Prácticas Democráticas

PARIS, 2 (AFP). — El anuncio de la convocatoria a elecciones municipales en España es considerado por los medios informados como una demostración de que el régimen del general Franco desea salir del aislamiento en que se encuentra respecto a las potencias occidentales, lo que provoca graves perjuicios a su economía por carecer del apoyo del plan Marshall.

También se afirma que el gobierno español prepara el camino para no sufrir los efectos políticos que pudieran derivarse de su exclusión de la Unión Europea occidental y de la futura asamblea parlamentaria europea. Las elecciones municipales españolas, fijadas para el mes de noviembre, según el criterio de los medios mencionados, carece de los requisitos legales ya que ningún partido de oposición está autorizado a presentarse ni puede hacer propaganda contraria a los únicos candidatos.

Relacióuaselo con la UN

Los esfuerzos del régimen para llegar a prácticas en apariencia democráticas es una tentativa de acuerdo a esos círculos de mejorar la posición de España ante la inminencia de la asamblea de las Naciones Unidas.

Entretanto la Unión General de Trabajadores española acaba de ratificar la última nota del partido socialista español respecto a las negociaciones emprendidas con los monárquicos, prosiguiendo el desarrollo del plan Prieto.

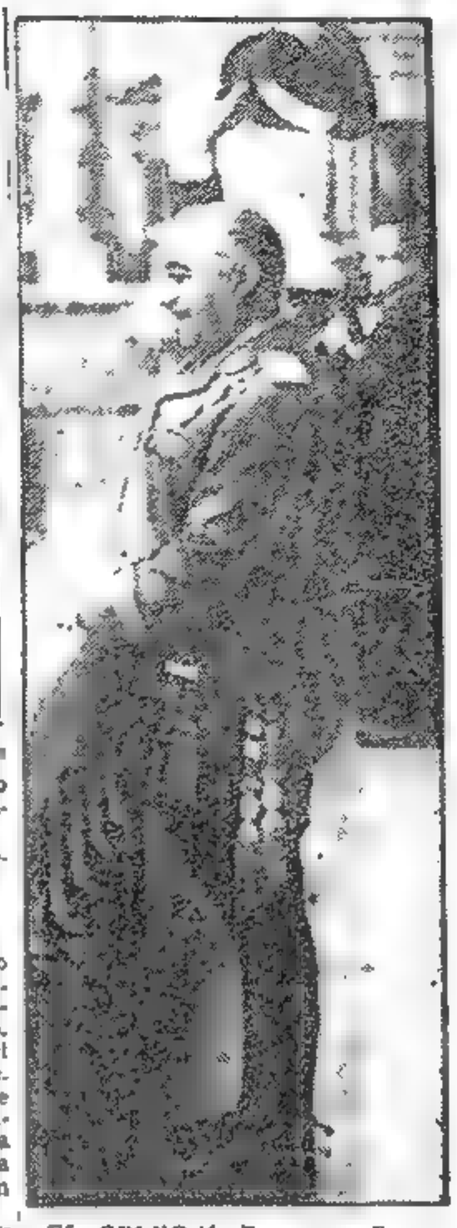

EL GENERAL Francisco Franco, que acaba de convocar al pueblo de España, por primera vez, a elecciones municipales.

Rusia Mantiene Exigencias Para Desbloquear a Berlín

NUEVA REUNION DE LOS COMANDANTES

BERLIN, 2 (INS). — Los cuatro gobernadores militares de Alemania se reunieron por tercera vez para discutir los delicados problemas de la moneda y del tráfico comercial, en medio de persistentes rumores de que los rusos piden el control casi completo de Berlín en materia financiera y económica, a cambio del desbloqueo de la ex capital alemana. La conferencia coincidió con una petición del alcalde interino de Berlín, Ferdinand Friedensburg, en favor de que los funcionarios alemanes de Berlín tengan voz en las negociaciones sobre el problema de esta ciudad. La petición del alcalde fue dirigida por carta a los cuatro gobernadores, cuya conversación de hoy se prolongó una hora y 32 minutos.

Los Planes de Rusia

Al término de la conferencia, el comandante de la zona norteamericana de ocupación, general Lucius D. Clay, declaró que se celebrarán nuevas conversaciones en el día de mañana. Rehusó, sin embargo, hacer comentarios sobre la reunión de hoy.

Mientras se sigue manteniendo en el mayor secreto el resultado de las pláticas cuatripartitas de Berlín, una fuente allegada al gobierno militar soviético esbozó los supuestos planes de Rusia para dominar la economía de Berlín. Según dicha fuente, el plan que patrocina el mariscal Vassily Sokolovsky dejaría reducida la autoridad de ocupación de las potencias occidentales en Berlín a la categoría de embajadas diplomáticas sin más jurisdicción que la que confiere la extraterritorialidad.

Se dice que los rusos han presentado demandas máximas y demandas mínima en sus deliberaciones con occidente. La máxima es el abandono total del proyecto de constituir un gobierno independiente en la Alemania occidental y la participación de Rusia en el control de la zona industrial del Ruhr. La mínima es el control casi unilateral de Berlín, en virtud del cual esa ciudad podría servir más adelante de sede de un "gobierno alemán" dominado por los comunistas.

Firmes Exigencias

Afirman los funcionarios del gobierno militar norteamericano que el punto neurálgico de las negociaciones, tanto en Berlín como en Moscú, es si las potencias occidentales están dispuestas a ceder el control económico y financiero de sus sectores en la ex capital, a cambio del desbloqueo soviético.

El diario berlinés "Neues Deutschland", bajo contralor de las autoridades rusas, califica a Berlín de "nave que se hunde".

SOKOLOVSKY, comandante ruso en Berlín, que mantiene las exigencias sobre el control económico

PRESIDIENDO la delegación argentina ante la tercera sesión plenaria de la Asamblea de las Naciones Unidas, partió ayer a bordo del "Andes", con destino a Europa, el canciller doctor Bramuglia. En el grabado aparece el ministro departiendo con el vicepresidente de la Nación y con su colega de Guerra, que se contaron entre las personalidades que le dieron cordial despedida

PAGARIA EN DOLARES EL GOBIERNO VIENES

WASHINGTON, 2 (INS). — Se informó en fuente fidedigna que en el curso de las próximas dos semanas la Administración de Cooperación Económica tomará una decisión sobre el pedido de Austria para que se le permita comprar quebracho argentino con los fondos del plan Marshall.

La Primera Compra

De ser aprobada, será ésta la primera compra que se efectuará en la Argentina por intermedio de la ECA. No se sabe cuál es la suma exacta que Austria desea invertir en quebracho, pero en los círculos de la ECA se afirma que se ha exagerado al decir que se trataría de varios millones de dólares. Se sabe que la ECA, actualmente, está haciendo un estudio de los precios y de las cantidades de quebracho disponibles en la Argentina en comparación con el que se puede obtener en fuentes africanas. Es sabido que el quebracho es un ingrediente esencial para la curtiembre. Se hace notar que cuando se trata de hacer adquisiciones con fondos de la ECA, fuera de los Estados Unidos, las solicitudes precisan generalmente de mayor tiempo para su consideración, que al tratarse de productos obtenibles en Estados Unidos. Eso se debe, principalmente, a la falta de informaciones detalladas. Los funcionarios de la ECA están actualmente recolectando los datos necesarios por intermedio de la embajada de Estados Unidos en Buenos Aires.

Portavoces de la Administración de Cooperación Económica sostuvieron que si el quebracho se puede obtener a precios más bajos fuera de la Argentina, la ECA no aprobará la solicitud de Austria a pesar de que esa nación ha especificado que desea hacer la compra en la Argentina.

NUEVAS HUELGAS SE INICIAN EN FRANCIA

PARIS, 2. (AFP). — Nuevos movimientos huelguísticos han sido señalados esta mañana en diversas partes del territorio francés.

En la industria textil del centro de Roubeix, 15 000 trabajadores sobre un total de 19 000, suspendieron sus actividades hoy, mientras en el centro vecino de Tourcoing no se registró hasta ahora ningún paro. Prosiguen los movimientos de huelga en las minas del norte de Francia donde numerosos obreros suspendieron el trabajo.

En el departamento de Alta Garona los sindicatos instaron a todos los trabajadores a realizar un paro mañana, a las 17, para asistir a reuniones de protesta.

Insta el Congreso Parlamentario Europeo a Crear Una Unión Económica y Política

INTERLAKEN, 2 (AFP). — "Ha llegado el momento para las naciones europeas de crear una unión económica y política", se declara en la resolución votada hoy por aclamación por los delegados al congreso parlamentario europeo.

Se expresa asimismo que ninguna federación europea puede excluir de su seno a Alemania.

La delegación italiana propuso al congreso la convocatoria de la Asamblea europea para el 31 de marzo de 1949.

Los delegados rechazaron la proposición de establecer una alianza entre dicho grupo y Estados Unidos de América presentado por Dinamarca.

★ Perón Hablará Hoy Sobre la Reforma de la Constitución ★

Información página 0(4)

Habló el Presidente Sobre las Reformas de la Constitución

"ASEGURAREMOS Y REFORZAREMOS EL REGIMEN REPUBLICANO FEDERAL"

FIRMO, TERMINADO EL DISCURSO, EL DECRETO PROMULGANDO LA LEY

CONFORME se había anunciado, el primer magistrado, general Perón, se dirigió anoche, al pueblo de la República para exponer sus ideas acerca de la proyectada reforma de la Constitución. A las 20.30 en punto, el jefe del Estado, desde su despacho oficial de la Casa Rosada inició su discurso que fué transmitido por L. R. A. Radio del Estado y la Red Argentina de Radiodifusión, cuyo texto reproducimos a continuación:

"Estos tiempos de intemperancias minoritarias, en que se desea imponer ideas a gritos, insultos y denuestos de todo orden; en que la calumnia, la intriga y la difamación aparecen en lugar de las ideas persuasivas y constructivas, no constituyen el ambiente sereno para debatir cosas nobles. Sin embargo, tampoco creo que el avance de la Nación deba detenerse por influencia de tales perturbadores del orden y de las buenas costumbres.

"Respetamos la conducta de los demás, pero confesamos que preferiríamos razones y no malas palabras. Las ideas ajenas nos son respetables, pero, tenemos también nuestras ideas, y no olvidamos el detalle de que si bien algunos ciudadanos emiten las suyas como tales, nosotros hemos sido elegidos por el pueblo para gobernarle y representarle y ellos no. Creo que ello nos inviste de cierto privilegio y nos impone cierta obligación y responsabilidad que ellos no tienen.

"Las declaraciones de sociedades y clubes que nada tienen que hacer con la marcha del gobierno de la Nación, desde que el pueblo no delibera ni gobierna sino por medio de sus representantes legales, no constituyen sino meras opiniones de grupos de personas. Podrían formarse artificiosamente millones de ellos en la República, aun con fines muchas veces inconfesables.

"Cuando redactamos nuestra proclama revolucionaria en 1943, dijimos que no culpábamos a nuestra Constitución de los males que aquejaban a la República, sino a los hombres encargados de aplicarla, que lo habían hecho en su beneficio y no en el de la Nación.

"Seguimos pensando lo mismo que entonces y deseamos encarar su reforma para que, cualesquiera sean los hombres que la apliquen, no encuentren ya las posibilidades de deformarla y aplicarla capciosamente.

"Es evidente también, y eso lo reconocen todos los ciudadanos, que la Constitución Nacional no ha sido adaptada a los nuevos tiempos ni a las nuevas necesidades. Así parecen también haberlo comprendido casi todos los países, desde que nuestra Carta Magna es una de las más antiguas del mundo en lo que a su actualización se refiere.

"No Artículo de Museo"

"La estabilidad es condición fundamental de toda Constitución pero ella no ha de ser tal que sufra en su perfectibilidad que está en razón directa a su evolución. La Constitución no puede ser artículo de museo que cuanto mayor sea su antigüedad, mayor es su mérito y no podemos aceptar sin desmedro, que en la época de la navegación estratosférica, que nos permite trasladarnos a Europa en un día, nosotros usemos una Constitución creada en la época de la carreta, cuando para ir a Mendoza debíamos soportar un mes de viaje.

"Esa Constitución, buena para cuando la República Argentina era un pequeño pueblo de pastores, sin adaptarla no puede ser igual para una Nación de 16 millones de habitantes llegando ya a los umbrales adelantos de la industria moderna con todos los problemas económicos y sociales que tal nueva situación presupone.

"La revolución peronista ha iniciado una nueva etapa en lo político, en lo social y en lo económico. Ha expuesto claramente su programa y ha elaborado una doctrina que ha enunciado con igual claridad al pueblo de la República, antes de llegar al Gobierno. Si el pueblo no hubiese estado de acuerdo con ello no nos habría elegido para gobernarlo y para re-

(Continúa en la página siete)

INGLATERRA TRATA DE ACLARAR QUE AYUDA ARMADA LE PRESTARIA EE. UU.

LONDRES, 3 (AFP). — "Ha sido entregado al Departamento de Estado por el delegado británico ante la organización permanente de los firmantes del tratado de Bruselas, Sr. Gladryn Jebb, un mensaje en el cual el señor Bevin solicita saber dentro de qué plazo Gran Bretaña podrá contar con la garantía de una ayuda armada de los Estados Unidos "en caso de guerra", anuncia hoy el corresponsal en Nueva York del "Daily Mail".

El referido corresponsal añade: "La misión del señor Jeob es de acelerar las negociaciones relativas a la ayuda que los Estados Unidos aportarán a las naciones de Europa Occidental que concertaron el pacto de Bruselas, es decir Gran Bretaña, Francia y el grupo del Benelux".

FRANCIA SIGUE SIN GABINETE

DIARIO DE LA MAÑANA

Clarín

BUENOS AIRES ARGENTINA

15 centavos

UN TOQUE DE ATENCION PARA LA SOLUCION ARGENTINA DE LOS PROBLEMAS ARGENTINOS

AÑO IV BUENOS AIRES, SABADO 4 DE SETIEMBRE DE 1948 Nº 1.084

SCHUMAN NO PUDO VENCER LOS OBSTACULOS; NUEVA CONSULTA

SCHUMAN

PARIS, 3 (AFP). — El señor Robert Schuman renunció a formar gobierno. Ante las dificultades que se presentaron para constituir el nuevo gabinete francés el primer ministro designado por el presidente de la República se vió en la obligación de declinar la misión que le había sido confiada, a pesar del voto favorable emitido el martes pasado por la Asamblea Nacional. Schuman se entrevistó pasado mediodía con el presidente de la República, señor Vincent Auriol, al que le presentó oficialmente la renuncia a la misión de formar gabinete.

Durante la mañana, el señor Schuman había visita e intereses políticos en varias consultas realizadas con jefes de grupos parlamentarios, pero en vista de haber surgido disparidades de criterios, decidió declinar definitivamente la delicada misión que le había sido encomendada el domingo pasado.

Declaración de Schuman

PARIS, 3 (AFP). — Al abandonar el Palacio del Eliseo, después de haber presentado su renuncia al presidente de la República, el señor Robert Schuman formuló la siguiente declaración:

"Acabo de entregar mi renuncia al presidente Auriol. Esa determinación ha sido dictada por los siguientes motivos: Al contar con la confianza de la Asamblea Nacional para formar el gobierno estable y firme que necesita Francia en los actuales momentos, mi primer deber era de descartar los prejuicios partidistas y las combinaciones políticas. No he encontrado los apoyos necesarios para cumplir con ese propósito. Mi deber es de reconocer la ausencia de solidaridad estrecha e incondicional entre los distintos grupos para una obra común y tan difícil. No estoy, pues, en condición de formar el gobierno susceptible de realizar las tareas de salvación pública que exige la situación".

Al ser interrogado sobre su eventual participación en un futuro ministerio, el señor Robert Schuman declaró: "No tengo por costumbre demostrar resentimiento y no guardo rencor a los que no quisieron aportarme su colaboración".

Consultas de Auriol

PARIS, 3 (AFP). — Inmediatamente después de haber recibido en el Palacio del Eliseo la renuncia indeclinable del Sr. Robert Schuman para formar el nuevo

(Continúa en la página dos)

Habla el General Perón

EL PRESIDENTE de la Nación general Perón haciendo uso de la palabra para referirse a la necesidad de la reforma de la Constitución. Aparecen junto al primer magistrado el Secretario de Educación, doctor Ivanissevich y otros altos funcionarios.

MURIO EL EX PRESIDENTE CHECOSLOVACO Sr. BENES

PRAGA, 3 (AFP). — En su residencia particular de Sezimovo Usti, dejó de existir a las 18.10 el ex presidente de la República de Checoslovaquia, señor Eduardo Benes, después de una agonía que se prolongó durante más de 80 horas. El domingo pasado había sufrido un ataque, y desde ese día la parálisis avanzó progresivamente, sin que el ex mandatario volviera a recobrar el conocimiento.

Pésame de Gottwald

PRAGA, 3 (AFP). — El Sr. Klement Gottwald presidente de la República Checoslovaca y su esposa, dirigieron a la señora del doctor Eduardo Benes, cuyo fallecimiento se produjo hoy, el siguiente telegrama:

"Os expresamos las seguridades, en este instante tan penoso de la muerte de vuestro esposo, segundo presidente de la República Checoslovaca, de nuestra más profunda adhesión.

"Hemos perdido, en la persona del Dr. Benes, a una de las figuras más eminentes de la nueva historia de Checoslovaquia.

"Nuestro pueblo apreció muchísimo sus méritos en la lucha por la libertad y la construcción del Estado de Checoslovaquia. No lo olvidará jamás y se inclina igualmente pleno de respeto ante vos, que habeis seguido fielmente a su lado en las horas más difíciles y en las más gloriosas. Que vuestro dolor sea atenuado por la conciencia de que todos nosotros lo compartimos".

Hondo Pesar Británico

LONDRES, 3 (AFP). — La terrible agonía y muerte del ex presidente de Checoslovaquia, Dr. Benes ha producido honda emoción en Londres, en donde no se olvida el magnífico papel desempeñado durante tanto tiempo en Europa por ese gran demócrata.

Recuérdase que en Londres se refugió el Dr. Benes después de 1938, cuando no quiso someterse a las amenazas alemanas. Y que desde Londres dirigió durante toda la guerra el gobierno provisional de Checoslovaquia.

En algunos círculos británicos se estima que no es verdad que después de la muerte del ex presidente no haya nadie en Checoslova-

Continúa en la página DOS

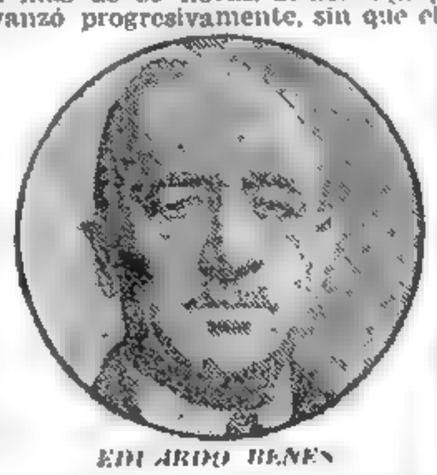

EDUARDO BENES

DISOLVERIAN LA ASAMBLEA NACIONAL Y CONVOCARIAN A ELECCIONES GENERALES

AURIOL

PARIS, 3 (AFP). — Tras los fracasos sucesivos de Paul Ramadier y de Robert Schuman, el presidente de la república encomendará a una personalidad radical la tarea de constituir gabinete. En los medios informados se presume que podrían ser designados André Marie o Henri Queille. El presidente, Vincent Auriol, antes de encomendar la formación de ministerio a una de esas personalidades, resolvió pedir al señor Robert Lecourt que se entreviste con las principales personalidades políticas, a fin de saber si hay posibilidad de constituir una mayoría de la Asamblea en apoyo del nuevo primer ministro.

Los comunistas, por su parte, expresaron que será imposible formar un gobierno duradero en Francia sin su apoyo.

En los círculos parlamentarios se cree que de fracasar la nueva tentativa de constituir gobierno, se estaría en vísperas de una disolución de la Asamblea Nacional y de una convocatoria a elecciones generales.

Esta tarde las tres centrales sindicales anticomunistas, trabajadores cristianos, Fuerza Obrera Socialista y Confederación de Técnicos concordaron sus puntos de vista para obtener un aumento inmediato de los salarios y el otorgamiento de una indemnización provisoria de tres mil francos para los salarios más reducidos.

Será Simultánea la Elección de Constituyentes y Legisladores

HABRIA TREGUA EN EL BLOQUEO RUSO

Nuevas Amenazas Comunistas

BERLIN, 4 (INS). — Los cuatro gobernadores militares de Alemania volvieron a reunirse en Berlín, mientras cunden rumores de que el bloqueo soviético de los sectores occidentales se acerca a su fin, diciéndose que el 15 de septiembre se le suspenderia, al designarse el marco ruso como divisa monetaria única en la zona de Berlín. Tal moneda desplazará así al deutschemark recientemente creado por las potencias del oeste.

Aun después del desbloqueo soviético, altas fuentes militares del gobierno norteamericano estiman que continuará el servicio rápido de transporte aéreo de las zonas occidentales con Berlín, a fin de acumular stocks como prevención contra una posible reimplantación de las actuales restricciones. Aseguran dichas fuentes militares que las pláticas de Berlín, al igual que las conversaciones en Moscú de los representantes diplomáticos de las cuatro grandes potencias, tienen por objeto inmediato tan sólo la concertación de una tregua en la "batalla" por el dominio de la ex capital de Alemania.

Sería el Día 15

De acuerdo con informaciones recogidas en fuentes fidedignas, la comisión cuatripartita de hacienda actualmente reunida en Berlín, ha señalado el 15 de setiembre como plazo para la introducción de la divisa monetaria soviética en esa ciudad. Se entiende que la promulgación de la medida coincidirá con el anuncio del levantamiento del "sitio" de Berlín, impuesto por los rusos hace justamente 10 semanas. En opinión de los mismos informantes, el problema de Berlín será referido entonces definitivamente a Moscú, donde se reanudarán las conferencias entre el canciller Molotov y los emisarios occidentales acreditados ante el Kremlin.

Nuevas Amenazas

Los oradores comunistas, mientras tanto, intentaron sorpresivamente realizar un mitin en el jardín zoológico de Baumhoff, cerca de la estación central del ferrocarril interurbano de Berlín. En esa reunión profirieron sus amenazas contra el Concejo Municipal que dominan sus rivales, los demócratas sociales alemanes y se informa que los comunistas, dirigiéndose a la muchedumbre que esperaba la llegada de los trenes, aseguraron que los incidentes de febrero en Praga, fueron un pobre anticipo de lo que sucederá si los concejales tratan de volver a reunirse.

Los Desmantelamientos

DUSSELDORF, 4 (AFP). — Un comunicado del ministerio de Economía de Renania, Westfalia, declara que todavía no han sido suspendidos los desmantelamientos de fábricas en el Ruhr.

TITO, a quien afianza en el poder la ruptura del partido Comunista de Yugoeslavia con el Cominform

Se Divide el Cominform

ALEJANSE LOS YUGOESLAVOS

BELGRADO, 4 (AFP). — Se ha producido una verdadera escisión en el seno del Cominform. Ha decidido el partido Comunista de Yugoeslavia separarse de ese organismo. La medida fué anunciada por Milevan Djilas, secretario del comité central con asiento en esta capital. Djilas señaló que la responsabilidad debe recaer sobre el mismo Cominform.

El dirigente mencionado agregó que en adelante el comunismo yugoeslavo se esforzará en realizar un socialismo constructivo siguiendo fielmente la línea marcada por la doctrina marxista.

Esta actitud se interpreta como un triunfo del mariscal Tito, quien ahora podrá gobernar con el respaldo del partido más poderoso del país.

También en Polonia

VARSOVIA, 4 (AFP). — En las filas del partido de los Trabajadores, que es de tendencia comunista, se están produciendo disensiones que amenazan dividirlo. Alarmados sus dirigentes han pedido al jefe del Estado que asuma la fiscalización del mismo pues de lo contrario se corre el riesgo señalando que la grupación se aleje de la ideología marxista. Ha trascendido que fuertes fracciones de obreros demuestran ciertas inclinaciones por los sistemas imperantes en Europa occidental, lo que se interpreta casi como una traición.

DIARIO DE LA MAÑANA

Clarín

UN TOQUE DE ATENCION PARA LA SOLUCION ARGENTINA DE LOS PROBLEMAS ARGENTINOS

BUENOS AIRES REPUBLICA ARGENTINA

15 CENTAVOS

AÑO IV - DOMINGO 5 DE SETIEMBRE DE 1948 - Nº 1.085

Schacht Cree en un Nazismo Depurado

FRANCFORT, 4 (INS). — El ex presidente del Reichsbank y "genio" financiero de Alemania, Hjelmar Schacht, declaró que el nazismo depurado de su teoría racial y de su forma tiránica de gobierno siempre hallaría simpatías entre el pueblo alemán.

Manifestó Schacht, a los periodistas, que la reconstrucción económica de Alemania, "puede lograrse sólo mediante la más estrecha cooperación entre las potencias occidentales sobre todo, con Estados Unidos.

Schuman Forma Gabinete con Apoyo Socialista

PARIS, 4. — El grupo parlamentario socialista dió esta noche su acuerdo en principio para participar en el gobierno Schuman. De este modo, la crisis ministerial, fértil en toda suerte de peripecias, concluirá en un ministerio Schuman, no muy diferente del presidido anteriormente por André Marie. Los socialistas, cuyo desacuerdo con Paul Reynaud sobre el problema de los salarios y las indemnizaciones por carestía de la vida produjo la caída del gabinete Marie, parecen ahora resueltos a entrar en una transacción. Pero esta vez Reynaud será reemplazado en la cartera de finanzas por el propio Schuman, quien desempeñaría esta cartera al mismo tiempo que la presidencia del consejo de ministros.

Vuelco Sensacional

Este nuevo entendimiento entre socialistas y republicanos populares ha sido la causa de un vuelco sensacional de la crisis cuando ya se creía que la única forma de solucionarla era la disolución de la Asamblea. El presidente Auriol, en actitud muy prudente, había conservado la renuncia de Schuman. Además el caso de un primer ministro, investido por la Asamblea y que renunciaba antes de constituir el gobierno era un caso sin precedentes, de modo que el señor Auriol podía apoyarse en esta novedad para argüir sobre la necesidad de contemporizar y aconsejar al señor Schuman para que volviera sobre su decisión anterior.

Base de la Transacción

La transacción se ha verificado sobre la base de otorgar una indemnización a los obreros de 2.500 francos mensuales.

Esta indemnización se aplicará para los meses de agosto y septiembre, pero en los próximos meses será reducida a 1.500 francos en París y 1.250 en las provincias. Si a fines de septiembre no se opera una baja de los precios, volvería a ser aumentada.

Hay Paros Portuense y Petrolero en California

SAN FRANCISCO, 4. (AFP). — El conflicto entre los portuarios y los armadores de la costa oeste, que provocó la huelga de 30.000 hombres sigue sin variantes.

La Asociación de Empleadores, cuyo pedido de modificación del sistema de contratación de obreros fué el origen del conflicto, reclamó, además, que los jefes de los sindicatos firmen una declaración estableciendo que no son miembros del partido Comunista, tal como lo exige la ley Taft-Hartley.

Además los trabajadores de las principales refinerías de California, paralizaron por completo la industria petrolera del Estado. La huelga, además, amenaza perjudicar a los automovilistas por la escasez de combustible.

Las negociaciones paritarias se prolongaron hasta la medianoche, pero no hubo acuerdo entre la Unión Internacional de Trabajadores del Petróleo, afiliada al CIO, y los patronos. El conflicto ha surgido por diferencias sobre la escala de salarios.

DELEGADOS de la Confederación General de Empleados de Comercio durante la audiencia que les concedió el presidente, general Perón, en el Salón Blanco de la Casa de Gobierno. A la entrevista asistió el ministro del Interior, señor Borlenghi. Como se sabe, posteriormente, por la Secretaría de Trabajo y Previsión, se dio una resolución haciendo obligatorio en todo el país el cumplimiento del convenio de mejoras

Serán Trascendentales las Alocuciones del Papa

AGITADORES COMUNISTAS IBAN A ACTUAR EN ACTOS DEL VATICANO

ROMA, 4 (INS). — Más de cien agitadores comunistas han sido detenidos por orden del gobierno, en razón de que se supone que planeaban entrar en acción durante los próximos actos que van a realizarse en el Vaticano, actos en los que el Papa pronunciará dos alocuciones a las que se califica desde ya de trascendentales.

Con motivo de la llegada a Roma de 150.000 mujeres pertenecientes a la Acción Católica para participar de los festejos fijados para el lunes 6, los comunistas reaccionaron distribuyendo panfletos en los que se ataca al partido Demócrata Cristiano del señor De Gasperi.

En estos panfletos se decía en grandes letras: "El cristianismo significa paz, los demócratas cristianos quieren la guerra".

Será Enérgica la Alocución Papal

Una de las alocuciones papales será dirigida precisamente a las jóvenes de la Acción Católica que mañana se congregarán en la plaza de San Pedro para escuchar al Santo Padre. En fuentes bien informadas se ha declarado que el Papa aprovechará la ocasión para explicar nuevamente, con insistida vehemencia, el importante papel que desempeñan las oraciones y la acción en la defensa del catolicismo.

La otra alocución es un mensaje que Su Santidad dirigirá a los fieles de Alemania por radio, en ocasión de volverse a celebrar el "Día Católico", festividad que fués suspendida por los nazis desde antes de la guerra. En esta alocución se cree que el Santo Padre instará a los católicos de Alemania a que cooperen con los protestantes en un frente común que se oponga a los avances del ateísmo oriental.

Con el Plan Marshall Francia Equiparía un Ejército Para Defenderse en el Rin

PARIS, 4 (INS). — Oficiales de los estados mayores de Francia y Estados Unidos consideran activamente la creación de un poderoso ejército francés con fondos del plan Marshall. Se contempla la posibilidad de equipar hasta veinte divisiones para que Francia pueda proteger la línea del Rin en caso de guerra.

Temen a la Invasión

Los franceses están convencidos de que de no contar con un ejército moderno y poderoso su país será ocupado en la eventualidad de una guerra súbita, antes de ser auxiliada por Estados Unidos y Gran Bretaña.

No obstante la reserva que se guarda acerca de las conversaciones franco-norteamericanas, se estima que existen posibilidades de que EE. UU. demore sus planes de aprovisionamiento de sus fuerzas armadas para dotar con pertrechos bélicos a esas 20 divisiones francesas. El propósito ostensible sería permitir a Francia resistir una invasión por lo menos seis meses, tiempo que demoraría a las fuerzas de Estados Unidos y Gran Bretaña llegar en número suficiente al Continente.

RECLAME A SU CANILLITA CON ESTA EDICION EL SUPLEMENTO LITERARIO

Francia Mantendrá su Política Internacional

COLABORAN LOS SOCIALISTAS EN EL GABINETE DE SCHUMAN

De Gaulle Insiste en sus Deseos de Ocupar el Poder

PARIS, 5 (INS). — El señor Robert Schuman ha puesto fin a la grave crisis política francesa formando un nuevo gabinete, en el que los socialistas desempeñarán los cargos capitales. Se tiene entendido que el primer ministro ha llegado al acuerdo con los representantes de esa tendencia accediendo a aumentar los salarios para contrarrestar el alto costo de la vida. Sin embargo, los términos de ese acuerdo no han sido dados a la publicidad.

A punto de abandonar la tarea de formar un nuevo gobierno de coalición, el señor Schuman ha sido convencido ayer, de que Vincent Auriol debía hacer un supremo esfuerzo para el logro de tal fin y en las primeras horas de hoy ese esfuerzo se vió coronado por el éxito, cuando los socialistas aceptaron el compromiso ofrecido. Los socialistas, que forzaron la renuncia del ex primer ministro André Marie al quitar su apoyo al ministro de Finanzas de su gabinete, Paul Reynaud, insistieron ante Schuman en sus demandas de aumentos de salarios.

En el nuevo equipo ministerial, el socialista Christian Pincen se encargará de la cartera de Finanzas y Asuntos Económicos, desde la que tendrá que hallar una fórmula aceptable a todos los partidos centristas. En esa misión fracasó el señor Reynaud y con él todo el equipo ministerial de André Marie.

Daniel Mayer, también del sector socialista, desempeñará el ministerio de Trabajo, por lo que deberá hacer frente a la siempre creciente intranquilidad que reina en el campo obrero. Su primera misión será hacer que los trabajadores franceses acepten el compromiso ofrecido por el primer ministro Schuman y, en el tercero de los puestos de responsabilidad en los actuales momentos, el ministerio de Comercio e Industrias, aparece el nombre de otro socialista, el señor Robert Lacoste, que será ahora responsable de aumentar la producción con la ayuda del Plan Marshall.

El Orden Público

La cartera de Interior ha sido puesta en manos del señor Jules Moch, también socialista. De ese ministerio dependen las fuerzas policiales y el mantenimiento del orden público. El primer ministro Schuman, por su parte, ha reservado para sí la cartera de Relaciones Exteriores que ya desempeñaba en el gabinete de Marie, por lo que se tiene entendido que será mantenida la línea política internacional del gobierno francés. En cuanto al señor Marie, un radical-socialista, ha sido designado vice-primer ministro y llevará a la Asamblea General de las Naciones Unidas que se reunirá en el palacio Chaillot el 21 del actual, la representación de Francia.

Otros tres representantes del partido Radical Socialista desempeñarán ministerios en el gabinete que acaba de formarse, habiendo reservado al señor Schuman los cargos restantes para cinco republicanos populares —su propio partido— y republicanos independientes. Esos ministerios son los siguientes: Justicia, el señor Robert Lecourt, del MRP; Defensa Nacional, René Mayer, radical socialista; Colonias Paul Coste-Floret, del MRP; Educación, Tony Revillon, radical-socialista; Agricultura, Pierre Pflimlin, del MRP; Obras Públicas y Transportes, Henri Queuille, radical-socialista; Veteranos, Jules Ca-

(Continúa en la página CUATRO)

MOMENTO DE LA LLEGADA de la carroza con los restos mortales del R. P. José Vespignani, frente al palco levantado en la explanada del Congreso, ante el cual se congregó ayer numeroso público

Diario de la mañana 15 centavos

Clarín

UN ROGUE DE ATENCION PARA LA SOLUCION ARGENTINA DE LOS PROBLEMAS ARGENTINOS

RECLAME A SU CANILLITA CON ESTA EDICION EL SUPLEMENTO DEPORTIVO

AÑO IV — BUENOS AIRES, LUNES 6 DE SETIEMBRE DE 1948 — Nº 1.086

Rusia Levantaría Muy Pronto el Bloqueo

DE I. NEWS SERVICE

BERLIN, 5 (INS). — Se anunció que los cuatro gobernadores militares de las zonas de ocupación en Alemania resolvieron reunirse mañana lunes en el Consejo de Control de Berlín. La información fué proporcionada en fuente oficial británica. Se asegura, entre tanto, que las comisiones de Comercio, Transportes y Finanzas, dependientes de los comandantes militares, intentarán hoy encontrar un punto de acuerdo que termine con el "impasse" de las negociaciones. Los desacuerdos existentes se refieren al funcionamiento y control de las líneas que unen a Berlín con las zonas occidentales, el comercio entre Berlín y esas zonas y al control de la moneda circulante en la ex capital alemana.

El diario "Neues Deutchland", del partido de Unidad Socialista, dice que "deben esperarse pocos progresos de las negociaciones, debido a que las razones expuestas por las potencias occidentales no son, en realidad, más que maniobras tácticas", agregando, posteriormente que "a la vez que negocian en Moscú y Berlín, los occidentales propician en la conferencia de Londres la separación de la Alemania Occidental del resto de la nación, en vez de cumplir con las estipulaciones del pacto de Potsdam. La asamblea realizada en Bonn, por otra parte, es también una demostración contraria a la vuelta a la razón en las conversaciones que se mantienen en Moscú y Berlín". En otro párrafo, el diario acusa el pacto de Bruselas de "negociaciones secretas para ayudar militarmente a la Europa Occidental" y con respecto a la permanencia de aviones norteamericanos en bases británicas, dice el órgano del partido pro comunista alemán: "Todo ello está lejos de indicar que los occidentales piensen envainar el sable en pro de la cooperación internacional".

Propaganda Extremista

WASHINGTON, 5 (INS). — El secretario de Ejército Kenneth Royall ha declarado hoy que los comunistas propician en Alemania el resurgimiento del nacionalismo para servir a sus propios fines. La noticia se basa en las observaciones recogidas en tres meses de viaje por Alemania por la señora Chase G. Woodhouse, ex representante del estado de Connecticut en el Congreso norteamericano.

Dice la señora Woodhouse que la propaganda comunista se dirige también preferentemente a favorecer a la mujer, que representa los dos tercios potenciales del electorado alemán, con sus prédicas de "igual pago por igual trabajo". Expresa la señora Woodhouse en su informe que, si bien la mujer alemana es decididamente anticomunista en su mayoría, esa propaganda rusa debe ser balanceada por la influencia del gobierno militar norteamericano. Establece, finalmente, que los comunistas alientan la reacción del nacionalismo en Alemania.

EXPULSO EL GOBIERNO DE BULGARIA AL VICECONSUL DE ESTADOS UNIDOS

SOFIA, 5. (INS). — La prensa búlgara informa hoy que el vicecónsul norteamericano en Sofía, Donald Ewing, fué llamado a su país en el pasado mes de julio acusado por los búlgaros de desempeñar actividades de espionaje.

La noticia agrega que Ewing fué sorprendido en la ciudad capital en momentos en que "obtenía importantes informaciones" de dos búlgaros pertenecientes al partido opositor de Nikola Petkov. Se recuerda que Petkov, líder agrario de Bulgaria, fué ahorcado en septiembre del año pasado bajo la acusación de traición al régimen comunista de Sofía y que tanto los norteamericanos como los británicos denunciaron esa ejecución.

Los diarios dicen que Ewing "había venido recibiendo informaciones militares, económicas y políticas de gran importancia desde hacía largos meses" y que por ello las autoridades búlgaras pidieron al ministro norteamericano Beed Heath que fuera devuelto a Wáshington, cosa que se cumplió en junio.

DEBEREMOS LUCHAR POR NUESTRO CREDO, MANIFESTO EL PAPA

DE I. NEWS SERVICE

CASTEL GANDOLFO, 5. (INS). — Su Santidad el Papa Pío XII predijo hoy una posible lucha "hasta la última gota de sangre" para defender la Iglesia. En una alocución radial especial pronunciada desde su residencia de verano, el Sumo Pontífice se dirigió a los católicos alemanes reunidos en Mainz, diciendo: "Si las indicaciones que todos vemos en nuestra época no nos engañan el futuro también os requerirá a vosotros para que contribuyáis a la independencia de la Iglesia. En algunas regiones tendremos que llegar a luchar hasta la última gota de sangre en defensa de nuestro credo.

PIO XII

"Los signos preliminares y las formas de opresión contra la Iglesia, cambian; pero los objetivos de nuestros adversarios siguen siendo los mismos".

Otro Discurso

ROMA, 5. (INS). — El Papa Pío XII pronunció, desde los balcones de la basílica de San Pedro, su segundo discurso en el día de hoy. En su segunda alocución propalada bajo intensa lluvia. Su Santidad se dirigió a la bulliciosa audiencia de medio millón de jóvenes de la Acción Católica, la mitad de los cuales eran mujeres.

El Sumo Pontífice se refirió a las publicaciones anticatólicas, diciendo que, los enemigos del catolicismo "desean matar la fe, el respeto y la lealtad debidas a los sacerdotes de la Iglesia y al Vicario de Cristo en la tierra".

FALTAN 100 metros para la meta y Cruz Montiel, poniendo de manifiesto ponderables aptitudes para la lucha, consigue doblegar a Empeñosa, a la que superará definitivamente por un cuerpo y medio, adjudicándose así el Gran Premio Jockey Club.

Byrnes Acusa a Moscú de Violar los Acuerdos de Tiempo de Guerra

(Información página DOS)

Resiste Estados Unidos el Plan Ruso para Tratar las Colonias Italianas

Considérase Superflua Otra Reunión de los Cuatro Cancilleres

LOS PRESIDENTES Batlle Berres, del Uruguay, y Dutra, del Brasil, escuchan la ejecución de los himnos de sus respectivos países en oportunidad de la visita del mandatario uruguayo a la capital brasileña

Clarín
DIARIO DE LA MAÑANA
UN TOQUE DE ATENCION PARA LA SOLUCION ARGENTINA DE LOS PROBLEMAS ARGENTINOS
BUENOS AIRES REPUBLICA ARGENTINA
15 CENTAVOS
AÑO IV - MARTES 7 DE SETIEMBRE DE 1948 - Nº 1.087

Maniobra Rusa en el Prolongado Conflicto

DE L.NEWS SERVICE

WASHINGTON, 6. — En los círculos oficiales se observa con cierta frialdad la propuesta rusa pidiendo una nueva reunión del Consejo de Cancilleres de las cuatro potencias, para discutir el problema de las ex colonias italianas en Africa. Funcionarios del Departamento de Estado consideran la iniciativa de Moscú como una nueva maniobra del Kremlin en el conflicto entre Oriente y Occidente. En ciertas fuentes oficiales existe la tendencia a estimar como superflua la celebración de una nueva conferencia cuatripartita dentro de ese alto nivel. Se observa que las reuniones de las cuatro potencias en Berlín y en Moscú, así como la sesión de la Asamblea General de las Naciones Unidas, señalada para el 21 del actual en París, ofrecen vastas oportunidades para resolver los problemas de posguerra.

Los funcionarios de referencia, hablando extraoficialmente, expresan dudas de que el gobierno de Wáshington permita la introducción del problema de las colonias italianas en el temario de esa conferencia que ya, de por sí, está sobrecargado. Agregaron que los representantes de los cancilleres de las cuatro grandes potencias han tratado inútilmente durante varios meses de resolver el problema del imperio colonial forjado por Italia en el norte y este de Africa.

La actitud oficial del departamento de Estado consiste en abstenerse de formular comentarios sobre el particular mientras se aguarda el recibo de la propuesta formal del gobierno soviético.

En el supuesto caso de que Wáshington acepte la invitación de Moscú, es probable que el secretario de Estado, George Marshall anticipe en dos semanas o 10 días su salida hacia París. Marshall proyectaba partir por vía aérea hacia la capital francesa el 19 del corriente.

A propósito de la propuesta rusa se observa que la situación internacional se ha complicado considerablemente a causa de ciertos problemas políticos internos que se han presentado en algunas de las grandes potencias. Esta observación es particularmente cierta en lo tocante a la crisis ministerial francesa y las elecciones presidenciales que se celebrarán en noviembre en Estados Unidos. Además, no hay indicios de que el problema de Berlín se halle en vías de solución. Por lo contrario, las tácticas de presión de los rusos pueden malograr las pláticas de avenimiento que se vienen celebrando en Berlín y Moscú. Se destaca el hecho de que la concertación de una fórmula de transacción en relación con Berlín constituye una condición previa imprescindible para la convocatoria de una nueva conferencia del Consejo de Cancilleres.

Para acallar un tanto el ambiente de especulación suscitado por el anuncio de la propuesta soviética, un portavoz del departamento de Estado declaró: "Por ahora no se ha acordado celebrar una nueva conferencia del Consejo de Cancilleres".

"Maniobra de Propaganda"

Pese a las reservas de las esferas oficiales no se vacila en los círculos extraoficiales de Wáshington en calificar como "pura maniobra de propaganda", la nota soviética en que se propone una conferencia de los ministros de Relaciones Exteriores, para solucionar la cuestión de las colonias italianas.

Dícese que se quiere confundir a los Estados Unidos, dando la impresión a la opinión pública de que son los Estados Unidos quie-

(Continúa en la página TRES)

NO AGRADA A LONDRES EL PROYECTO YANQUI SOBRE LA ANTARTIDA

LONDRES, 6. (INS). — El gobierno británico, aunque todavía tiene el asunto bajo consulta con los dominios, muestra hoy muy poco entusiasmo sobre la propuesta norteamericana relativa al establecimiento de un condominio de ocho naciones en la Antártida, de común acuerdo con las Naciones Unidas.

La Posición de Londres

Se tiene entendido que los dirigentes de Whitehall todavía están resentidos por la actitud que respecto a las regiones antárticas han asumido las repúblicas Argentina y Chile. Cuando estas naciones cometieron, en diciembre pasado, lo que el gobierno de Londres conceptuó como una violación de la soberanía británica en la tierra de Graham y en las Orcadas del Sur, Gran Bretaña formuló una enérgica protesta e invitó a los gobiernos de Buenos Aires y de Santiago de Chile a someter sus reclamaciones al laudo de la Corte Internacional de La Haya. Tanto Argentina como Chile rechazaron la invitación. En fuentes competentes se observa que el ministro del Exterior de Chile ya ha declarado que el plan norteamericano se asemeja fundamentalmente a una sugestión anterior —originalmente rechazada por el gobierno chileno— hecha por Gaspar Green, funcionario del departamento de Estado de Wáshington en el sentido de que la Antártida quede bajo fideicomiso de las Naciones Unidas.

BEVIN

Portavoces del Foreign Office estiman que en el plan norteamericano están comprendidos Estados Unidos, Gran Bretaña y todas las naciones que han formulado reclamaciones territoriales en el continente glacial austral, esto es: Argentina, Chile, Australia, Nueva Zelandia, Francia y Noruega.

Nuevo Asalto Comunista a la Municipalidad de Berlín

Reunióse el Consejo en el Sector Británico

BERLIN, 6 (AFP). — Una manifestación regimentada de comunistas impidió hoy nuevamente la reunión del concejo municipal, obligando a la mayoría del concejo a realizar sus sesiones en el sector británico de Berlín, bajo la protección de la policía alemana de los sectores occidentales.

Los manifestantes llegaron esta mañana en camiones provistos de altoparlantes y enarbolando banderas rojas frente al edificio de la municipalidad; forzaron inmediatamente la puerta de entrada, ante la pasividad de la policía soviética, y penetraron violentamente en la sala de deliberaciones. Se perpetró agresiones contra personalidades democráticas, entre las cuales el doctor Káiser, presidente del partido cristiano-demócrata y el burgomaestre electo de Berlín, profesor Reuter. Como no se había iniciado aún las deliberaciones del consejo la mayoría resolvió abandonar el edificio reuniéndose luego

(Continúa en la página DOS)

DEBE DEFENDERSE LA PAZ, AFIRMA BRAMUGLIA, SIN EMPLEAR LA FUERZA

RIO DE JANEIRO, 6. (AFP). — "Podrá parecer una utopía, pero la Argentina no comprende la paz sino mediante las fórmulas jurídicas, sin el empleo de la fuerza", declaró el canciller argentino, doctor Juan Atilio Bramuglia en una breve entrevista a los periodistas brasileños.

"Todas las naciones de la organización de las N. Unidas dijo, deberán estar animadas del propósito de defender la paz a toda costa, pero sin apelar al recurso de la guerra. La Argentina luchará por este principio y para que todos los países integren las Naciones Unidas, sin excepción sin ninguna exclusión, hasta España misma deberá participar en ella".

Interrogado sobre la hipótesis de la internacionalización de las islas Malvinas, respondió: "entendemos que este asunto no deberá figurar en el temario de la asamblea de París".

Desde HOLANDA

EN EL SIGLO EN QUE CAEN TANTOS MONARCAS, JULIANA DE ORANGE ASCENDIO A SU TRONO

Por OCTAVIO GONZALEZ ROURA

CLARIN, siempre presente en cuanto acontecimiento de interés para nuestros lectores ocurra en el mundo, ofrece hoy una nota exclusiva de la coronación de la reina Juliana de Holanda.

Octavio González Roura, avezado periodista, director de la agencia de CLARIN en París y jefe de corresponsales en Europa, se trasladó, al efecto, a Amsterdam para asistir a la trascendente ceremonia, de la cual nos envía la presente crónica fechada en la vieja y tradicional capital holandesa.

AMSTERDAM, 6. — "Esta era una reina..." Al alba resuenan ya las viejas melodías patrióticas mientras son lanzadas a vuelo todas las campanas de Holanda. Juliana de Orange asciende hoy a su trono; suceso extraordinario en el siglo que viera caer a tantos monarcas. Guillermina, la soberana del temple varonil, "The only man in a throne", ha cedido ayer su corona. El gesto adquiere ribetes que van de lo conmovedor a lo singular por presentar el caso insólito de una reina que se despide gritando: "¡Viva la reina!".

"A rey muerto, rey puesto", dice la tradición. En el caso presente, abdicación o muerte da lo mismo. La corona de Holanda pasa automáticamente a manos del heredero. Así y por eso Juliana no será coronada. Ascenderá directamente al trono, prestando y recibiendo el juramento constitucional.

* * *

¡Ya es reina!

Amsterdam, la ciudad encantada, "cuya voz es la voz de toda Holanda", atestigua el hecho histórico. En la Catedral, siete veces secular, se ven algunos raros príncipes de los que aún quedan disponibles en Europa, altas figuras del Reino, embajadores extraordinarios entre los cuales figura el argentino, que coincidentemente se encuentra al lado de M. Ramadier, representantes de todas las actividades sociales, inclusive —"¡oh, tempora!"— una campeona olímpica y el capitán de un equipo de fútbol vestido de jaequet.

Forman los invitados unas tres mil personas que presencian la ceremonia igualmente pintoresca y grandiosa cuyo rito fijara Guillermo 1º de Orange. Ya retumba el cañón. Ya sale el cortejo del palacio. Trompetas clamorosas y heraldos de armas vestidos como los pintara Holbein, la anuncian. Ya avanza Juliana de Holanda, espléndida de juventud y realeza. El oro y armiño de su manto es el de los viejos príncipes de Orange. Como soberana de un pueblo democrático, su tocado no lleva diadema. Ni habrá de ceñirse la corona, que no pasa de un mero símbolo que vemos lucir frente al trono, junto al cetro y al simbólico globo Imperial.

Ahora pónense de pie príncipes de cuatro países, entre los cuales se encuentran Margaret de Inglaterra y la reina madre de Bélgica. Ya entra la reina en la iglesia, con su larga cola, seguida de su dilatado séquito. Lentamente asciende las gradas del alto sitial, al que llega por primera vez. Desde allí, con palabra firme y cálida voz pronuncia una breve alocución. Luego, el instante supremo. De pie, en alto la mano derecha, una a una desgrana las palabras rituales: "Je maintendrai".

Mantendrá la Constitución, defenderá la independencia y las libertades ciudadanas. Así lo jura. Y a su vez, uno tras otro, juran los diputados diciendo: "Juramos mantener vuestra inviolabilidad como "rey" y los derechos de vuestra corona". Entonces todos exclaman: "¡Viva la reina!", mientras, entre músicas y cánticos salen los heraldos y trompetas a anunciarlo al pueblo: "Regina salva e acta".

* * *

Y así queda instalada en su trono la nueva soberana de los Países Bajos, cuyos habitantes, sencillos y heroicos, saben que en esta Corte sin bufones ni pavos reales, junto al cetro simbólico, cuelgan las botas de pescador con que Guillermina, primer servidor del reino, solía arriesgarse a prestar socorro durante las inundaciones.

O. GONZALEZ ROURA

Llegó a Santa Fe el Gral. Perón

(Información página SIETE)

DELICADA SITUACION EN BERLIN: ACUSAN A RUSIA DE FOMENTAR DISTURBIOS

Marshall Formulará Una Declaración

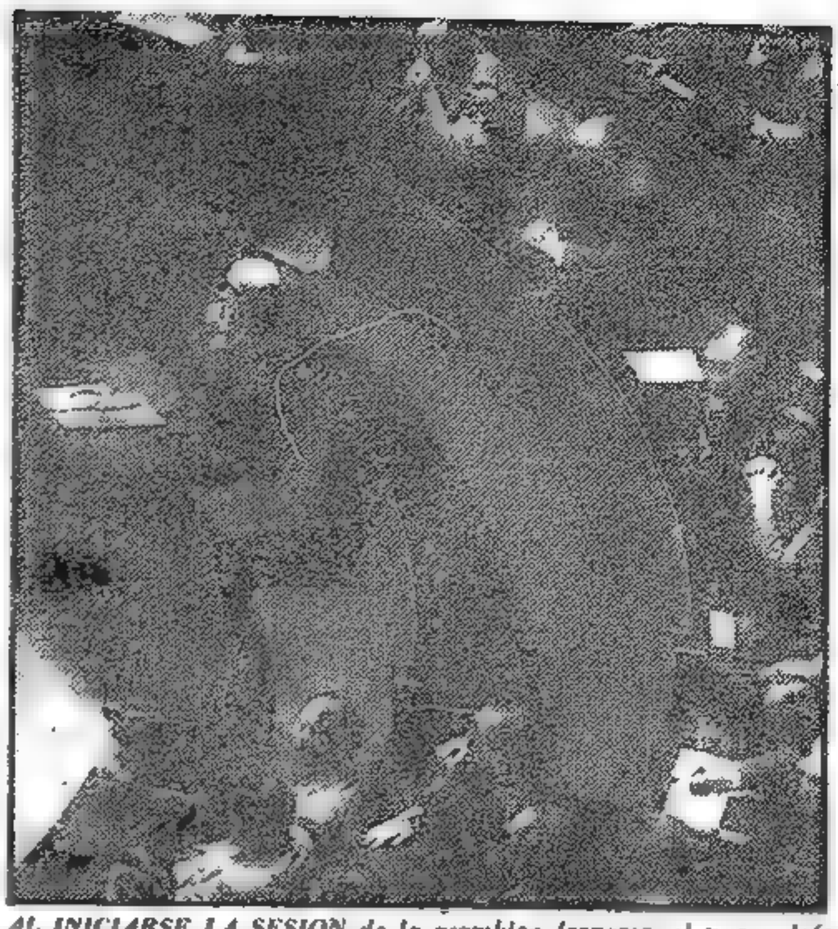

AL INICIARSE LA SESION de la asamblea francesa, el nuevo jefe del gobierno, M. Robert Schuman, parece estar absorbido por sus pensamientos. En esta reunión se decidió la suerte de la formación ministerial del líder del M. R. P.

Clarín

DIARIO DE LA MAÑANA

UN TOQUE DE ATENCION PARA LA SOLUCION ARGENTINA DE LOS PROBLEMAS ARGENTINOS

BUENOS AIRES · REPUBLICA ARGENTINA

15 CENTAVOS

AÑO IV - MIERCOLES, SETIEMBRE 8 DE 1948 - Nº 1.088

MERMA LA ESPERANZA DE RESTABLECER EL ORDEN EN LA CIUDAD

LONDRES, 7 (AFP). — "El desarrollo de los acontecimientos en Berlín va adquiriendo un carácter grave a raíz de las manifestaciones organizadas por un partido que tan sólo obtuvo el veinte por ciento de los votos en las últimas elecciones", declaró hoy un vocero del ministerio de relaciones exteriores de Gran Bretaña.

Las autoridades británicas en Berlín han remitido un informe a la cancillería británica, donde se describe un panorama extremadamente sombrío de la situación imperante en la capital alemana. Se acusa abiertamente en este informe a las autoridades soviéticas de fomentar y alentar las manifestaciones comunistas.

Al preguntarle los periodistas al vocero mencionado si las potencias occidentales han pensado ya en las medidas para contrarrestar esas manifestaciones, declaró que nada más podía agregar a su declaración anterior.

En los medios informados londinenses ha cundido el pesimismo sobre la situación berlinesa, asegurándose que han disminuido bastante las esperanzas de un pronto restablecimiento del orden en la ex capital del Reich y se llega hasta formular la hipótesis de si los rusos no desean nada más que apoderarse del control de la administración de la ciudad.

Declaración de Marshall

WASHINGTON, 7 (AFP). — El Departamento de Estado sigue muy atentamente la situación de Berlín, después de los desórdenes ocurridos el domingo pasado.

Es posible que el secretario de Estado, general Marshall haga una declaración al respecto mañana por la tarde.

Por ahora no se conocen otras reacciones oficiales como consecuencia de los acontecimientos de la capital alemana, en el curso de los cuales los rusos se apoderaron de 19 policías alemanes de los sectores occidentales.

Protesta Occidental

BERLIN, 7 (AFP). — Los tres comandantes militares occidentales —generales Brian Robertson, Lucius Clay y Koenig— resolvieron expresar al mariscal Sokolovski la extrañeza por la incapacidad de la Kommandantur soviética para asegurar el mantenimiento del orden en el sector de Berlín donde tiene su control.

Realizaránse el 15 Maniobras Aéreas Soviéticas en el "Corredor" Aliado

BERLIN, 7 (INS). — Los funcionarios rusos advirtieron a las autoridades norteamericanas de ocupación en Berlín que proyectan realizar "extensas maniobras aéreas" el 15 del mes en curso.

La advertencia rusa fué comentada por un vocero norteamericano con las siguientes palabras: "Muchas serán las dificultades si uno solo de nuestros aviones es derribado. La paz en el corredor podría destruirse muy fácilmente".

Francia en Crisis: Dimitió Schuman

PARIS, 7. (AFP) — Ha renunciado el gobierno de Schuman. En su primera presentación ante la Asamblea Nacional, el gabinete fué puesto en minoría por 295 votos contra 289 al votarse una moción de interpelación. Apenas conocido el resultado de la votación parlamentaria, el primer ministro Robert Schuman presentó su renuncia al presidente de la República, Vincent Auriol. Después del discurso de Schuman, la sesión había sido suspendida a fin de permitir a los diversos bloques parlamentarios deliberar. Al reanudarse la sesión, el presidente de la Asamblea Edouard Herriot dió lectura de las mociones de los diputados Menthon, Lussy, Cudenet y otra de Antier y Barrachin, donde se afirma que "hay desacuerdo entre la declaración de Robert Schuman y la composición de su gabinete".

El diputado Barrachin defiende en seguida en la tribuna la necesidad de votar una nueva ley electoral, a fin de permitir una reforma de la Constitución. El grupo de la Unión Democrática y Socialista de la Resistencia, por intermedio de su presidente, anunció que votaría contra el gobierno. Desde este momento quedaba decidida la suerte del gobierno, pues se pensaba que este grupo aportaría sus votos al ministerio Schuman.

La Tercera Crisis

Antes de la votación que provocó su renuncia, el primer ministro Schuman había reclamado que las organizaciones sindicales conservaran su serenidad y evitaran todo prematuro movimiento reivindicatorio. El jefe del gobierno respondió así, en la Asamblea Nacional, a los diputados que presentaron pedidos de interpelación y que le habían precedido en la tribuna.

"El gobierno —señalaba Schuman—, presentará al Parlamento un texto en el cual se ha de reglamentar el derecho de huelga".

Agrega luego que, el gobierno no aceptaría la falta de confianza que implicaría el rechazo por parte de la Asamblea de mantenerle los poderes reglamentarios, concedidos a su predecesor.

"De ustedes depende una tercera crisis en seis semanas; pero aconsejo reflexionar antes, ya que, después de ella, será demasiado tarde" había advertido.

Censuras al Gobierno

Antes de la declaración de Schuman, les fué concedida la palabra a tres diputados que plantearon una interpelación.

El señor Louis Dollin, perteneciente al partido Republicano de la Libertad, declaró que el último gobierno se sometió, no al Parlamento sino a los sindicatos, y destacó la necesidad de que el Estado defienda su autoridad contra la presión de los sindicatos.

A su vez, el señor Triboulet, independiente, puso de manifiesto en qué condiciones fué formado el gobierno, al que calificó de "vuelta al pasado".

El señor Jacques Duclos, líder comunista, señaló, por último, después de haber criticado la actitud del partido Socialista durante la crisis de gobierno:

"Tenemos a Pineau, reemplazando a Reynaud para aplicar el plan de su predecesor en la cartera de Finanzas.

"Está visto que "queréis aplicar el plan Reynaud sin Reynaud y servir la política de la preparación de la guerra, de los trusts americanos. La clase obrera fué lo suficientemente fuerte como para hacer caer los gobiernos de ayer. Mañana sabrá imponer un verdadero gobierno de Francia, que garantice nuestra independencia".

HERRIOT RENUNCIO ANTE SU PARTIDO

PARIS, 7. (AFP).— Edouard Herriot, presidente de la Asamblea Nacional, presentó su renuncia como miembro del comité ejecutivo del partido Radical-Socialista. Si bien nada se anunció oficialmente, se tiene entendido que tomó esa actitud en vista que los diputados de su partido votaron en contra del gabinete Schuman, contribuyendo así a su caída.

ESTUDIASE LA FORMA DE CONSTITUIR LOS EE. UU. DE EUROPA

INTERLAKEN, 7 (AFP). — La Unión Parlamentaria Europea acaba de publicar un plan llamado "plan de acción de Interlaken para los Estados Unidos de Europa", que fué preparado por el segundo congreso parlamentario europeo.

El plan prevé que los Estados Unidos de Europa serán formados por los siguientes países que aceptaron los principios enunciados en la declaración de los derechos de los hombres proclamados por la ONU: Austria, Bélgica, Dinamarca, Francia, Alemania occidental, Gran Bretaña, Irlanda del Norte, Grecia, Islandia, Luxemburgo, Países Bajos, Noruega, Portugal, Suecia, y Turquía.

La Reunión de Roma

ROMA, 7 (AFP). — La conferencia para la unión interparlamentaria reanudó hoy sus trabajos en el palacio de Montecitorio bajo la presidencia del conde Sforza, ministro de Relaciones Exteriores de Italia.

ANTES DE LA REUNION DE LA ASAMBLEA SE LEVANTARIA EL ACTUAL BLOQUEO DE BERLIN

FRANCFURT, 7. — En momentos en que se acerca la fecha de iniciación de la Asamblea General de las Naciones Unidas, la crisis de Berlín va adquiriendo un nuevo cariz, y puede desde ya afirmarse, sin temor a incurrir en equívocos, que para el 21 del corriente mes estará levantado el bloqueo a la capital germana. Pero, entretanto, los "comités de acción" comunistas de Berlín, bajo la hábil dirección de sus maestros soviéticos, para esa misma fecha, se habrán apoderado del gobierno comunal, utilizando las clásicas maniobras que se pusieron de moda en los países balcánicos para echar del poder a los enemigos de la dialéctica materialista.

Lo que se discute en estos momentos en el seno del Consejo de Control Aliado para Alemania en Berlín, no es si corresponde o no efectuar el levantamiento del bloqueo: los soviéticos discuten en estos momentos las ventajas que por ello obtendrán. Si han de recibir más acero y carbón de la zona del Rhur; si tal o cual cantidad de vagones que circulen por las vías férreas de su sector de ocupación han de estar destinados a sus industrias, y si han de obtener algunas otras ventajas materiales de su decisión de dejar librado al tránsito los medios de comunicación y transportes que comunican a la capital de Alemania con los sectores de ocupación de sus otros aliados occidentales.

En todas estas tratativas no han considerado los rusos para nada si el pueblo de Alemania ha de resultar o no beneficiado por sus gestiones. Lo que procuran en toda forma es beneficiarse directamente: los alemanes lo saben perfectamente, pues todo el acero que destinen los occidentales para el este de Alemania, pasará luego a Rusia, una vez finalmente elaborado.

(Continúa en la página TRES)

Robo Sacrílego: Sustrajeron Una de las Sagradas Espinas de la Corona de Cristo

CIUDAD DEL VATICANO, 7 (INS). — La sede del catolicismo está consternada ante el sacrílego robo de una de las sagradas espinas de la corona de Cristo.

La policía de Roma se halla asimismo desconcertada ante el insólito hecho, particularmente porque el autor de la substracción no robó otras reliquias de mayor valor material, tales como el famoso cáliz de Cellini que se hallaba cerca del preciado símbolo de la Cristiandad.

La historia consigna que la espina fué puesta bajo la custodia del príncipe Domenico Orsini —uno de los nobles romanos que ostentan el título de "ayudantes del trono pontificio"— por S. S. el papa Benedicto XIII. Orsini depositó la sagrada reliquia en un nicho construído especialmente en una pared del Palacio de Poli, que está en la Vía Prenestina, a unos cuarenta kilómetros de Roma. El nicho estaba protegido por una cerradura de combinación semejante a las de las cajas de caudales. Como el príncipe Virgilio Orsini, descendiente de Domenico, está actualmente en Sudamérica, el castillo se halla bajo la custodia de un guardián.

El ladrón rompió el repositorio en que se hallaba la reliquia, así como también el sello pontificio que daba fe de su autenticidad, y se llevó únicamente la sagrada espina. Aunque la investigación se practica dentro del mayor secreto posible, se sabe que la policía se inclina a creer que el hurto fué inspirado "por el deseo morboso" del perpetrador de "poseer la reliquia".

Presidió el General Perón los Actos del Día del Agricultor en Santa Fe y en Esperanza

FUE ENTUSIASTA LA ADHESION POPULAR

SANTA FE, 8. — Un aspecto de fiesta presentaba esta mañana la ciudad con motivo de la visita del presidente, general Perón, y de su esposa, doña María Eva Duarte de Perón, a quienes acompañan los ministros de Hacienda y Agricultura, doctor Cereijo e ingeniero Emery, respectivamente, y el secretario de Educación, doctor Oscar Ivanissevich.

Inícianse los Actos

Los edificios aparecían embanderados y las calles eran recorridas por una crecida cantidad de público; también, numerosas delegaciones obreras y de entidades de fomento, en manifestación portando estandartes y carteles con leyendas alusivas a los distinguidos huéspedes, desfilaron por las arterias céntricas.

Los actos en celebración del Día del Agricultor, se iniciaron con una misa que fué oficiada a las 10, en la vecina villa de Guadalupe, a la que asistieron el primer magistrado, su esposa, ministros nacionales, el gobernador y los ministros provinciales, legisladores y altos funcionarios de la administración.

Posteriormente, a las 11, en la plaza de Mayo, se llevó a cabo una importante concentración popular, la que fué presidida por el general Perón, quien se hallaba en los balcones de la Casa de Gobierno, en compañía de su esposa, miembros de su comitiva y altas autoridades nacionales y provinciales.

Entusiasmo Popular

Una enorme cantidad de público se había congregado en la citada plaza, aplaudiendo al primer mandatario y sus acompañantes. Acallados las manifestaciones de adhesión se ejecutó el Himno Nacional, el que fué coreado por la concurrencia y, seguidamente, se inició la serie de discursos.

El primero en hacer uso de la palabra fué el delegado regional de la C.G.T en representación de los trabajadores de la provincia, señor Elio Calamate, pronunciando después un discurso de bienvenida, el gobernador de la provincia, doctor Waldino Suárez.

Habla la Sra. de Perón

En seguida a instancias de la multitud, habló la esposa del primer magistrado, quien exhortó a los trabajadores a mantenerse unidos para afianzar los ideales de la revolución.

Por último se escuchó al jefe del Estado, cuyo discurso damos en otro lugar de esta crónica.

En el Barrio Obrero

Finalizado el acto en la plaza de Mayo, el general Perón, su esposa y comitiva, se trasladaron hasta el barrio obrero "17 de Octubre", procediendo a abrir la primera de las viviendas habilitadas en medio de las aclamaciones del público asistente.

Posteriormente, el general Perón fué agasajado en el cuartel del regimiento 12 de infantería y luego en horas de la tarde, el primer magistrado, su esposa y miembros de su comitiva, se dirigieron a la ciudad de Esperanza, para los actos del Día del Agricultor.

Fiesta en Esperanza

Relieves populares y de singulares proyecciones alcanzaron los actos realizados en Esperanza, donde se procedió a inaugurar el monumento al agricultor. Luego hizo

(Continúa en la pág sels)

Cesan las Gestiones de Conciliación en Berlín

Clarín
DIARIO DE LA MAÑANA
UN TOQUE DE ATENCION PARA LA SOLUCION ARGENTINA DE LOS PROBLEMAS ARGENTINOS
BUENOS AIRES Y VINTE REPUBLICA ARGENTINA
15 centavos
AÑO IV BUENOS AIRES, JUEVES 9 DE SETIEMBRE DE 1948 Nº 1.089

NO HUBO ACUERDO SOBRE EL LEVANTAMIENTO DEL BLOQUEO

LONDRES, 8 (AFP). — El panorama internacional se ha ensombrecido nuevamente con la interrupción de las conferencias de los cuatro comandantes en jefe de Alemania por imposibilidad de llegar a un acuerdo sobre el levantamiento del bloqueo de Berlín. Así se expresó en los medios informativos londinenses, donde se anunció que las potencias occidentales intentarán, una vez más, quizás la última, llegar en Moscú a una conciliación con los dirigentes de la Unión Soviética. Entretanto los gobernadores militares han pedido nuevas instrucciones a sus gobiernos.

La fecha del 7 de setiembre, al parecer, fué el límite establecido en Moscú para que los jefes militares en Alemania lograran un entendimiento sobre la forma práctica de proceder al levantamiento del bloqueo y a la reforma monetaria de Berlín.

Las esferas de la cancillería británica, aunque desecharon la idea de una ruptura, por ahora, expresaron que habrá una pausa de varios días en las conversaciones de Berlín. El comandante de la zona británica, general Robertson, envió al Foreign Office un informe detallado sobre la delicada situación creada por los desórdenes comunistas en Berlín y los puntos en suspenso de la confidencia de los gobernadores militares.

Situación Tensa

BERLIN, 8 (AFP). — La situación en Berlín que había amanecido hoy en calma, se hizo muy tensa cuando se anunció la detención sorpresiva por los rusos de 19 miembros de los servicios de vigilancia de la Municipalidad.

Poco después aumentó la inquietud general al pasar con la rapidez del relámpago, la consigna de boca en boca, para la gigantesca manifestación anticomunista de la tarde.

Con respecto a esas detenciones, operadas en el momento en que los 19 funcionarios alemanes viajaban en camiones franceses, con la autorización del general ruso Kotikov el comandante del sector francés general Ganeval, hizo declaraciones afirmando que sólo puede concebirse un acto semejante a raíz de un malentendido, pues nadie podría suponer que un general soviético no haga honor a su palabra.

Puntualizó el general Ganeval, que los camiones franceses habían ido a la Municipalidad a buscar a los 10 funcionarios sólo después de realizadas consultas telefónicas con las autoridades soviéticas, y previa promesa del general Kotikov de que tendrían salvoconducto para pasar a través de los cordones de vigilancia soviéticos.

Por otra parte, la Agencia DENA de licencia norteamericana, anunció que un destacamento soviético sacó de un hotel del sector ruso, varios cajones cargados de material pesado. Algunos testigos creen que se trata de maquinarias destinadas a imprimir billetes de banco.

Allanamientos Soviéticos

BERLIN, 8 (AFP). — Importantes fuerzas de la policía criminal alemana del sector soviético realizaron allanamientos en el Palacio Municipal, en busca de miembros del servicio de orden y de armas.

El doctor Friedensburg, burgomaestre adjunto anunció a la prensa el procedimiento policial y especificó que la acción policial, se extendió en el edificio a todas las oficinas, incluso a la del presidente del consejo municipal, doctor Suhr, quien ha elevado con tal motivo una enérgica protesta ante las autoridades militares soviéticas.

EL PRESIDENTE de la República, general Perón, su esposa y autoridades nacionales y provinciales, durante la inauguración del barrio de viviendas obreras "17 de Octubre", en la ciudad de Santa Fe, acto que se realizó ayer

Auriol Confió a Queille la Solución de la Crisis

PARIS, 8 (AFP). — Un veterano radical socialista, Henri Queille, que ha ocupado en diecisiete oportunidades el cargo de ministro, ha sido designado hoy por el presidente de la República, Vincent Auriol, para la tarea de resolver la crisis ministerial francesa. El señor Queille responderá mañana si acepta la misión de constituir gabinete.

Anteriormente, el presidente de la Asamblea Nacional, Edouard Herriot, había declinado la invitación del presidente de formar gobierno, fundando su renuncia en que el desempeño de la presidencia de la Asamblea Nacional le imponía deberes constitucionales que se ha comprometido a defender.

La respuesta del señor Queille dependerá seguramente del resultado de sus consultas con los diversos bloques parlamentarios, especialmente, del bloque radical socialista, que ayer, al votar parte de sus integrantes contra el gobierno, decidió la caída del gabinete Schuman.

El señor Vincent Auriol recibió en audiencia a dos representantes del intergrupo degaullista, Jean Paul Palewski y Giaccobi, siendo el primero hermano del que fué director del ministerio de Gaulle, formando parte el segundo del ministerio del general de Gaulle.

Responderá Hoy

PARIS, 8 (AFP). — Al abandonar el Palacio del Elíseo, luego de haber conferenciado con el presidente de la República, el señor Henri Queille, vicepresidente del partido Radical Socialista declaró a los periodistas que el señor Auriol le invitó a formar el gobierno. El señor Queille dará a conocer su respuesta al jefe del Estado mañana a mediodía.

Hubo una Crisis de Gabinete en Bolivia

LA PAZ, 8 (AFP). — Ha presentado su renuncia el gabinete en pleno. La crisis fué precipitada en virtud de la renuncia presentada por el ministro de Agricultura señor Eduardo Guzmán, lo que determinó la dimisión de todos los ministros.

Se considera posible el ingreso de cuatro liberales en el nuevo ministerio. Trascendió en círculos allegados al Ministerio de Relaciones Exteriores que el señor Tomás Elio, jefe del partido Liberal, ocuparía la cancillería.

En la Unión Opinan que Rusia Trata de Expulsar de Berlín a los Aliados

WASHINGTON, 8 (INS). — Los esfuerzos de los comunistas por apoderarse del poder en Berlín han convencido a los diplomáticos de Wáshington que Rusia está determinada a expulsar a los aliados occidentales de la ciudad. De ser así, las relaciones entre Estados Unidos y Rusia atravesarán por el peor período de la posguerra.

La gravedad con que se observa la situación quedó subrayada por el hecho de haberse entrevistado el presidente Truman con el consejo nacional de seguridad inmediatamente después de regresar a Wáshington de su gira electoral por el medio oeste. En el consejo figuran el secretario de Estado, general Marshall; los secretarios de Defensa, Aviación y Ejército, y el presidente de la junta nacional de recursos de seguridad. A una reunión de esa naturaleza no se le atribuía ordinariamente gran significado, pero por haber sido convocada por el presidente luego de haberse ausentado tan poco tiempo de la ciudad, es interpretada como que Mr. Truman y sus asesores consideran que el panorama internacional ofrece un cuadro extremadamente grave. Un factor que mucho ha influenciado el pensamiento de Wáshington es la reanudación de los desórdenes en Berlín, al extremo de que no sería pecar de exagerado decir que existe un estado de guerra civil entre los comunistas y el gobierno municipal regularmente electo. Aún más alarmante es que las tropas soviéticas hayan apoyado tácitamente a los comunistas en los desórdenes, precisamente en momentos en que las negociaciones atravesaban por una fase muy delicada. Esta circunstancia es considerada como un abierto reto de Rusia a las potencias occidentales.

En virtud de que se han suspendido las deliberaciones de Berlín, se estima que el próximo paso se dará en Moscú, es decir, que los emisarios occidentales y el canciller Molotov proseguirán discutiendo todos los detalles inherentes al problema que plantea la ex capital germana.

Los Comunistas Franceses Piden Gobierno de Unión Democrática

PARIS, 8 (AFP). — El partido Comunista ha dado a publicidad la siguiente declaración acerca de la crisis política:

"Ante la situación creada por la renuncia del gobierno del señor Robert Schuman, el partido Comunista francés, renovando sus precedentes declaraciones, afirma una vez más que está dispuesto a asumir las responsabilidades que le corresponden en un gobierno de unión democrática, para realizar la política indispensable para el resurgimiento económico y financiero, asegurar la revalorización del poder de compra de la clase obrera y del conjunto de las masas laboriosas salvaguardar la independencia nacional, defender la República y construir la paz".

Mantendrán Relaciones Diplomáticas Argentina y la Orden de Malta

(Información página OENCO)

HUBO GRAVISIMOS SUCESOS EN BERLIN: 2 POLICIAS MUERTOS

LA YA REINA de Holanda, Guillermina, inicia un paseo en yate, poco después de abdicar el trono en favor de su hija Juliana. Detrás de la soberana aparece su yerno, el príncipe Bernard

FUERZAS GERMANAS PROSOVIETICAS HAN ATACADO AL PUEBLO

BERLIN, 9 (AFP). — Sérios incidentes se produjeron esta tarde en la Pariser Platz cuando la policía alemana del sector soviético disparó sus armas contra los manifestantes en el límite y en el interior soviético. Al parecer la muchedumbre habría atacado con piedras a dicha policía y a los camiones y vehículos de la policía militar soviética allí estacionados. Fué en este momento en que la policía descargó sus armas.

De acuerdo a un testigo, un jeep soviético fué apedreado en la calzada de Charlottenburger. La muchedumbre arrancó la bandera roja izada en la Puerta de Brandenburgo. En seguida 150 policías del sector soviético bloquearon herméticamente todas las salidas de la Pariser Platz, los que fueron reforzados inmediatamente por otros destacamentos armados. Al oeste de la puerta de Brandenburgo seguía estacionada una multitud enfurecida que cubría de injurias a la policía que tiró sobre ella desde una distancia de seis metros, a lo sumo.

La pariser Platz, cerca de la plaza de Brandenburgo está cubierta de ladrillos y de piedras, con las cuales la muchedumbre apedreó a la policía que quería rechazarla. Contrariamente a las primeras informaciones fué la policía alemana del sector soviético y no la policía militar soviética la que disparó sobre la multitud. Una mujer y un hombre fueron levantados del suelo completamente cubiertos de sangre. La policía soviética está apostada ante la estación del subterráneo, en Unter den Linden. Los manifestantes arriaron la bandera roja intentando quemarla. La policía militar soviética disparó sus armas al aire para dispersar a los manifestantes. Ante el monumento al ejército rojo, a un centenar de metros de la Puerta de Brandenburgo, en el Tiergarten, sector británico se produjo otro incidente, cuando la muchedumbre detuvo un vehículo de un oficial soviético, cuyos vidrios fueron destrozados por las piedras que le arrojaron los manifestantes. El oficial ruso se refugió en el terraplén del monumento custodiado por soldados británicos.

Dos Agentes Muertos

BERLIN, 9 (AFP). — Dos agentes de la policía alemana del sector soviético fueron muertos a pedradas por manifestantes enfurecidos durante los sangrientos disturbios de hoy en la Pariser Platz, según anunció la Agencia D. P. D.

Otros policías del mismo sector fueron duramente vapuleados por la muchedumbre. Un camión de la policía militar soviética, que intentaba socorrer a los policías alemanes fué recibida con una lluvia de piedras y tuvo que refugiarse en Unter den Linden. Otro vehículo de la policía alemana sufrió la misma suerte, pero los policías alemanes dispararon inmediatamente

(Continúa en la página TRES)

Clarín

BUENOS AIRES REPUBLICA ARGENTINA

UN TOQUE DE ATENCION PARA LA SOLUCION ARGENTINA DE LOS PROBLEMAS ARGENTINOS

Diario de la mañana 15 centavos para toda la República

AÑO IV — BUENOS AIRES, VIERNES 10 DE SETIEMBRE DE 1948 — Nº 1.090

En 1949 Reducirá E. U. sus Remesas de Trigo a Europa

Conócese la Cantidad que Enviará Este Año

WASHINGTON, 9 (INS). — El Departamento de Agricultura indicó que es posible que las exportaciones de trigo de EE. UU. de 1949 se reduzcan en 100 millones de bushels. Agrega que los embarques de trigo de la cosecha de 1949 al 50, serán teóricamente de 300 a 350 millones de bushels.

El informe añade: "Se presume que en 1949-50 habrá nuevos progresos en la producción agrícola en Europa y Asia y una producción más normal en los países exportadores y que cerca de 75 millones de bushels se exportarán de la Unión Soviética y la Europa Oriental, principalmente a países acogidos al plan Marshall.

Además del resultado de las cosechas, el papel financiero y político desempeñado por Estados Estados Unidos en los asuntos internacionales, continuará siendo muy importante para determinar la cantidad de las exportaciones de Estados Unidos".

Los Envíos de Este Año

El total de la exportación para el año actual se calcula por lo menos en 450 millones de bushels. Cerca de una tercera parte de esa cantidad ya ha sido separada para ser embarcada en el trimestre de julio a septiembre y las exportaciones se están haciendo adelantadas a las cuotas.

Parte de la precipitación para sacar trigo del país se debe al deseo de aliviar la presión sobre las facilidades de almacenaje. La cosecha de 1.284.000 bushels ocupa el segundo lugar después de la de 1947.

Se espera que las exportaciones de este año sean unos 35.000.000 menos que el total récord de 1947 al 48. Una nueva reducción importante el año próximo será resultado de la renovación de la producción en el extranjero.

El departamento dice: "Este año, con la continuación de las buenas cosechas en todo el mundo, las existencias pueden ser lo suficientemente grandes para cubrir casi la demanda esperada a los precios corrientes y puede por eso marcar el punto de cambio en el cual las ofertas comenzarán a dejar margen para rehacer las existencias".

EL EX CANCILLER francés, M. Schuman entrega al señor Trygve Lie la llave de oro del palacio Chaillot, en París, que será la sede de la Asamblea de las Naciones Unidas. Las sesiones comenzarán el día 21

Habrá Nuevas Gestiones en Moscú

LONDRES, 9 (INS) — Se informó en fuente autorizada que el enviado especial de Gran Bretaña en Moscú, señor Frank Roberts, recibirá dentro de poco nuevas instrucciones de realizar otra gestión ante el ministro del Exterior ruso señor Vyacheslav Molotov, conjuntamente con los embajadores de Estados Unidos y Francia señores W. Bedell Smith y Chataigneau, respectivamente.

EN NUEVA ORLEANS AGASAJARÁN AL Sr. ORLANDO MAROGLIO

NUEVA ORLEANS, 9 (AFP). — Las autoridades locales y las principales instituciones comerciales e industriales organizan un programa de agasajos en honor del Sr. Orlando Maroglio, presidente del Banco Central de la Argentina, quien se detendrá en ésta a su paso para Nueva York. Entre los actos preparados figura la entrega de una llave de oro de la ciudad, como recuerdo de su visita.

MAROGLIO

La invitación fué formulada por el alcalde y los presidentes de la International House y de la International Mark y dice así:

"Placenos invitarlo cordialmente para visitar Nueva Orleans. Estamos seguros que su viaje además de darnos la grata oportunidad de saludarlo, será de gran eficacia para el aumento de las ya buenas relaciones existentes entre esta ciudad y la Argentina. Afectuosamente: (firmado): Alcalde Morrison Hegewisch; presidente de la International House, Binnings; presidente del Puerto, Brent; presidente de la International Mark.

Aceptó el Señor Maroglio

La respuesta del Sr. Maroglio, expresa: "Acepto complacido la afectuosa invitación en el deseo de contribuir a nuestro mutuo y mejor conocimiento".

El Sr. Maroglio saldrá de Buenos Aires el próximo lunes, en el avión "El Interamericano".

Queuille Obtuvo el Apoyo y Formará Nuevo Ministerio

PARIS, 9 (AFP). — Mañana o a más tardar pasado mañana habrá concluido la persistente crisis ministerial francesa, con la formación de un nuevo gabinete, presidido por el veterano político radical-socialista Henri Queuille, que hoy visitó al presidente de la República para comunicarle que aceptaba el nombramiento. El presidente de la Asamblea, Edouard Herriot, decidió convocar al cuerpo para mañana por la noche, con objeto de confirmar la designación de Queuille como primer ministro.

En el día de hoy, acordaron apoyar sus gestiones para constituir el nuevo gobierno los grupos parlamentarios socialista, radical y republicano popular. Otras formaciones menores que han resuelto votar favorablemente su investidura son la Unión Democrática y Socialista de la Resistencia y ciertos grupos derechistas pero éstos con condiciones, que se refieren a las precauciones que Queuille entiende adoptar para prevenir "una baja catastrófica de la moneda".

Apoyo Socialista

PARIS, 9 (AFP). — Después de deliberar durante dos horas, el partido Socialista decidió acordar al Sr. Queuille un "juicio favorable". Por lo tanto se considera que esta fracción política votará favorablemente cuando su investidura. Por su parte el Movimiento Republicano Popular ha decidido apoyar a un gobierno presidido por el señor Queille.

ESCRIBE: RANDOLPH CHURCHILL

Más que Política, la Crisis Francesa es Económica

PARIS, 9. — La nueva crisis política de Francia pone al presidente Auriol ante la grave disyuntiva de acceder a las demandas comunistas y permitir que éstos entren otra vez a formar parte del gobierno, o, de acuerdo con los preceptos constitucionales, disolver a la Asamblea Nacional y convocar a elecciones generales, tal como lo vienen reclamando con insistencia los adeptos del general Charles de Gaulle. Aparentemente, los partidos del centro, que debieran ser los árbitros en esta cuestión, y evitar que el poder caiga en manos de la extrema derecha o de la extrema izquierda, son los que con su intransigencia o con su indiferencia, han precipitado esta nueva crisis al no apoyar al gabinete de Robert Schuman. En verdad, la crisis francesa, más que política es económica. Las finanzas de Francia, dislocadas por la guerra, con un presupuesto que tiene fronciosas partidas para gastos bélicos en tiempos de paz, con voluminosos gastos para fines burocráticos, y con emisiones fiduciarias de escaso respaldo en oro, se ven comprometidas seriamente por las exigencias de empleados nacionales y obreros de las industrias nacionalizadas y particulares, que pugnan por obtener un 33 por ciento de aumento en sus ingresos, para poder hacer frente al creciente costo de la vida. El punto neurálgico de todos los gabinetes que han caído hasta ahora —y ya son 13 desde el llamado "momento de la liberación"— es el ministerio de Hacienda. Los directores de la política francesa saben que para sanear la economía del país y salir airosos del difícil trance, no existe otra disyuntiva que equilibrar las finanzas. Y ello no puede lograrse sino en dos formas: efectuando drásticas economías, dándole al franco un justo valor como para neutralizar los efectos de la desastrosa inflación, o aumentando los impuestos para poder acceder a las demandas obreras, y por consiguiente autorizar desde ya a una nueva elevación en el costo de la vida que traerá como consecuencia nuevas exigencias de aumentos de sueldos y salarios a corto plazo, para colocar al país en la misma situación en que

(Continúa en la página TRES)

Convirtió en Ley el Senado el Presupuesto Para 1949

(Información página SIETE)

Cesa la Obstrucción Rusa

Tres Muertos en la Catástrofe Aérea

DOS TRIPULACIONES LOGRARON SALVARSE

MONTEVIDEO, 10 (AFP). — El ministerio de Defensa Nacional ha dado a publicidad el siguiente comunicado con respecto al trágico accidente de aviación, acaecido en el estado de Río Grande del Sur.

"El ministerio de Defensa Nacional, ante las noticias que se han hecho públicas, lamenta tener que informar que el avión militar A. T. 11-106, al aterrizar de emergencia, debido al mal tiempo, en las cercanías de Osorio, Estado de Río Grande del Sur, sufrió un accidente de graves consecuencias".

"En la mañana de hoy partió para el lugar del hecho una misión militar especial, al mando del señor director general de la Aeronáutica Militar, coronel Oscar Sánchez".

"En lo que atañe a las tripulaciones de los demás aparatos de las escuadrillas uruguayas, este Ministerio puede informar que se encuentran ilesas".

Consternación en Río

RIO DE JANEIRO, 10 (INS). — Reina profunda consternación en la embajada uruguaya en esta capital a raíz del accidente ocurrido ayer en Río Grande del Sur a los tres aparatos de caza uruguayos que intentaron proseguir viaje a pesar de las malas condiciones atmosféricas.

El embajador del Uruguay, doctor Giordano Eccher, y todos los miembros de la embajada mantuvieron gran actividad durante toda la noche procurando mantener el contacto con las autoridades de los Estados de Santa Catalina y de Río Grande, para obtener nuevos informes sobre la catástrofe y acelerar el envío de socorros.

Reinaba Tiempo Adverso

RIO DE JANEIRO, 10 (INS). — Ocho de los once aviones uruguayos que vinieron a Río de Janeiro con motivo de la visita del presidente Batlle Berres, siguen en Florianópolis, donde descendieron ayer a causa del mal tiempo.

Funcionarios brasileños anunciaron que el accidente de una de las máquinas y los aterrizajes forzosos de otras dos, fueron motivadas por el hecho de que los pilotos no tomaron en cuenta los informes sobre tiempo adverso en el sur de Brasil y continuaron su viaje de regreso a Montevideo.

Se añade que esos tres aviones volaban en formación cerrada cuando decidieron hacer descensos forzosos por haber perdido la ruta durante una fuerte tempestad de truenos que hacía imposible la visibilidad.

Descenso Forzoso

RIO DE JANEIRO, 10 (INS) — Tanto la embajada uruguaya como la "Asapress" confirmaron que fueron tres los aviones uruguayos accidentados. Se trata de los bimotores Beechcraft números 105, 106 y 109. El 106 es el avión que se destrozó al intentar un descenso forzoso en la sierra Porusia.

Los Identifican

RIO DE JANEIRO, 10 (AFP). — Ya llegaron a Porto Alegre los cuerpos carbonizados del alférez Altamirano y de los cabos Aferenzo y Aldo Ramírez, que tripulaban el avión uruguayo incendiado ayer. Los restos de los infortunados aviadores serán trasladados mañana a Montevideo en un avión de las fuerza aéreo brasileña.

Prórroga del Convenio Argentino - Brasileño

RIO DE JANEIRO, 10 (AFP). — El diario "O Globo" anuncia que en breve será firmada la prórroga de la vigencia del acuerdo comercial entre la Argentina y el Brasil.

Agrega que la primera prórroga de ese acuerdo expira el 30 de setiembre, y que mediante la nueva prórroga, que será por un plazo aún no establecido, se daría tiempo a la concertación de un nuevo acuerdo entre ambos países.

Dice que en el Ministerio de Hacienda se espera la llegada esta mañana de una delegación argentina encargada de negociar el acuerdo de referencia.

DIARIO DE LA MAÑANA

Clarín

BUENOS AIRES REPUBLICA ARGENTINA

15 centavos

UN TOQUE DE ATENCION PARA LA SOLUCION ARGENTINA DE LOS PROBLEMAS ARGENTINOS

AÑO IV BUENOS AIRES, SABADO, SETIEMBRE 11 DE 1948 Nº 1.091

Mensaje de Perón al Presidente Einaudi

EL COMANDANTE DE "LA ARGENTINA" VISITO AYER AL MANDATARIO ITALIANO

ROMA, 10 (AFP). — El presidente de la República, señor Einaudi recibió hoy la visita del comandante del crucero escuela "La Argentina" capitán de navío Lonardi y al señor Angel Díaz, director de la firma cinematográfica "Sucesos Argentinos".

La Actividad de los Inmigrantes Italianos

Ambos fueron presentados al primer mandatario italiano por el embajador argentino en Roma señor Jiménez Ocampo.

En esta oportunidad, el capitán de navío Lonardi hizo entrega al señor Einaudi de un mensaje firmado por el general Juan O. Perón, en el cual el presidente de la República Argentina recuerda la actividad desplegada en la Argentina por los inmigrantes italianos que contribuyeron poderosamente al desarrollo de la riqueza nacional.

En dicho mensaje, el general Juan Perón subraya además que "ningún argentino puede exaltar a su país, o hacer referencia a él, sin dirigir su pensamiento hacia Italia", y en otros párrafos señala que los lazos de amistad que unen a ambos países se hacen cada día más estrechos.

La Sra. de Perón

Por su parte, el señor Angel Díaz entregó a la señora de Einaudi otro mensaje filmado, dirigido por la señora María Eva Duarte de Perón, en el que la esposa del primer magistrado argentino dirige su fraternal saludo a todas las mujeres italianas, recuerda la generosa hospitalidad recibida en ocasión de su última visita a ese país.

LA NUEVA reina de Holanda, Juliana, poco después de su asunción al trono. Junto a la reina aparece el príncipe consorte, Bernard, en tanto las guardias palatinas rinden a la pareja los correspondientes honores

Queuille Luchará Contra la Amenaza Inflacionista

No Impulsará la Carrera Entre Salarios y Precios

PARIS, 10 (AFP). — El señor Henri Queuille, que ha sido encargado por el presidente de la República para formar gobierno, se presentó esta tarde, a las 17, ante la Asamblea Nacional para la investidura del cargo de primer ministro. Poco antes de trasladarse al palacio Borbón, el señor Queuille declaró a los periodistas que los principales ministerios ya habían sido atribuidos y que proseguirá sus conversaciones esta noche o mañana por la mañana.

El señor Henri Queuille, llegó al Parlamento con una demora de una hora. La explicación oficial de este retraso es que la declaración ministerial del señor Queuille no se hallaba todavía lista. Sin embargo, en círculos parlamentarios se pregunta si no habrán surgido dificultades de último momento en lo que concierne a las condiciones de participación de los grupos políticos en el "ministerio de tregua".

El señor Queuille, después de decir que lo que pide al Parlamento no es una prueba de simpatía, sino un compromiso recíproco para llegar hasta el fin en la tarea que reclama la reconstrucción de la nación, trató el problema esencial de los salarios y los precios. Destacó en seguida la necesidad de luchar contra la inflación.

El señor Queuille se declaró solidario de los ministros de Hacienda de los gobiernos precedentes. Recordó los grandes objetivos que hay que alcanzar, vale decir, economías substanciales y reorganización de las sociedades nacionalizadas. Expresó que a esos esfuerzos debe agregarse otro: es necesario obtener 80 000 millones de francos de nuevas fuentes, de aquí a fin de año.

"Mi gobierno no impulsará la carrera entre los salarios y los precios. Sin seguridad monetaria —dijo el señor Queuille— todo aumento de salarios corre el riesgo de no ser más que un engaño".

El señor Queuille dijo que la economía francesa vive por ahora solo gracias a la ayuda norteamericana. Es una situación —agregó— que no se ha de prolongar; debemos hacer un esfuerzo inmediato en materia de exportaciones para restablecer progresivamente el equilibrio de nuestra balanza comercial".

El orador destacó los esfuerzos hechos por Francia en varios sectores. Seguidamente hizo un llamamiento a los republicanos y a todas las grandes organizaciones sindicales. "En cuanto al Parlamento —señaló— debe hacer también un sacrificio accesorio para pensar solamente en lo esencial".

El señor Queuille destacó que

(Continúa en la página TRES)

Fueron Restablecidos los Transportes en Alemania

HANOVER, 10 (AFP). — El primer tren postal internacional de Berlín a Hanover, que circula hoy por primera vez desde el comienzo del bloqueo de Berlín, llegó en la noche de hoy a esta ciudad. En un telegrama dirigido a la dirección de los ferrocarriles de Hanover la dirección similar de Magdeburgo (zona rusa) afirma que ese tren correo reanuda la circulación normal entre las dos zonas.

Por otra parte, los círculos competentes anuncian que es inminente la reinicia- ción del tránsito ferroviario normal.

Calma en Berlín

BERLIN, 10 (AFP.). — La ciudad de Berlín amaneció hoy en calma, luego de los sucesos sangrientos que tuvieron por escenario el límite de las zonas inglesa y rusa.

Se mantienen en ambas zonas los rigurosos servicios de patrullas militares. El balance de los disturbios de ayer, es, hasta esta mañana, el siguiente: un muerto, cinco heridos graves hospitalizados en el sector británico, un anciano herido de bala en estado desesperante.

"La responsabilidad de los incidentes ocurridos en la plaza de la República, sólo incumbe a la policía del sector oriental", afirman los tres líderes de los partidos políticos berlineses, señor Neuman, social demócrata; doctor Schreiber, cristiano demócrata, y Markewitz, liberal, según afirma la agencia D. P. D., que actúa con licencia británica.

La Prefectura de Policía del sector soviético anunció que 10 policías de ese sector han sido heridos en los disturbios ocurridos ayer en la plaza de Brandenburgo. Uno de los heridos se halla en grave estado. Agrega la información de la prefectura que permanecen detenidos 37 manifestantes.

Según versiones de personas que presenciaron los hechos, el guardia ruso que montaba guardia frente al monumento al Ejército Rojo, frente a la Puerta de Brandenburgo, hizo dos disparos de fusil al aire ante la actitud amenazadora de los manifestantes. Otros afirman que, desde un vehículo ruso, se hicieron también disparos.

CONVERSO CON LOS LEGISLADORES PERONISTAS EL PRIMER MAGISTRADO

Existiría el Propósito de Convocar a Extraordinarias

EL primer magistrado, general Perón, como lo hace habitualmente todos los viernes, recibió en horas de la tarde a un grupo de diputados y senadores peronistas, con los que conversó privadamente largo tiempo en su despacho de la Casa de Gobierno.

No se suministró información oficial sobre lo tratado en la reunión y los legisladores interrogados al respecto se limitaron a expresar que habían cambiado ideas con el jefe del Estado sobre diversas cuestiones políticas y sobre los distintos asuntos de carácter parlamentario que deberán ser considerados en las dos semanas que aún restan del período ordinario de sesiones. Trascendió también que en la reunión se habrían intercambiado impresiones en torno a las reformas constitucionales y las próximas elecciones de constituyentes.

A último momento trascendió asimismo que en la citada reunión se habría expresado el propósito del Poder Ejecutivo en el sentido de convocar a un breve período de sesiones extraordinarias, a fin de que el congreso pueda tratar los asuntos que quedaran sin sanción al término del actual período legislativo.

Levantaron el Bloqueo Ferroviario

HANOVER, 10, (AFP). — Con la llegada a Hanóver del primer tren postal procedente de Berlín ha quedado prácticamente levantado el bloqueo ferroviario impuesto desde hace casi tres meses por los soviéticos. Los medios informados dan como inminente el levantamiento del bloqueo sobre las comunicaciones de Berlín.

La dirección de ferrocarriles de la zona soviética en Magdeburgo envió hoy un telegrama a la dirección similar en Hanóver zona británica, en que anuncia que con la partida del tren correo internacional de Berlín con destino a Hanóver ha quedado regularizado el desplazamiento normal de estos trenes entre la zona soviética y la zona británica.

Este servicio ferroviario se restablece casi a los tres meses del riguroso bloqueo soviético sobre los servicios ferroviarios entre Berlín y las zonas occidentales.

Según los medios cercanos a los británicos es un hecho sugestivo, que permite esperar para muy pronto una evolución favorable de la situación de Berlín.

Tratan Mañana las Colonias Italianas

MOSCU, 11. — La Unión Soviética aceptó la fecha del lunes 13 del actual para la reunión de los cuatro cancilleres, durante la cual se discutirá la cuestión de las colonias italianas. Radio Moscú transmitió al respecto el siguiente comunicado: "En contestación a la nota soviética del 4 del corriente, el gobierno norteamericano dirigió el día 8 otra al gobierno soviético declarando que una reunión de los ministros de Relaciones Exteriores no sería de ninguna utilidad sin la presentación de nuevas proposiciones por parte de Rusia.

"El día 10 el gobierno soviético dirigió una nueva nota indicando que las tentativas de imponer al gobierno soviético "condiciones previas" a la convocación de tal reunión eran arbitrarias e inaceptables para el gobierno de Rusia".

Al aceptar participar en dicha reunión, el gobierno norteamericano declara que Estados Unidos estará representado por un delegado de la secretaría de Estado, haciendo así imposible la convocación del consejo de ministros de Relaciones Exteriores. Al mismo tiempo, Estados Unidos viola las decisiones del tratado de paz con Italia, que prescribía el examen del problema de las colonias italianas por el consejo de ministros antes del 15 del corriente. A pesar de ello, el gobierno soviético acepta tal reunión de los representantes de las cuatro grandes potencias "a condición de que esa proposición sea aceptada por Francia y Gran Bretaña".

DE FRANCE PRESSE

Confirman que Habrá Conferencia

PARIS, 11 (AFP). — Se confirma que la conferencia de los "cuatro", que tratará la cuestión de las colonias italianas, se inaugurará el lunes en el Quai d'Orsay, presidida por Schuman.

El señor Héctor McNeil, que reemplazará al señor Ernest Bevin, llegará mañana a esta capital.

Douglas se Presentará a Marshall

WASHINGTON, 11 (INS). — El secretario de Estado, general Marshall, será representado por el embajador en Londres, Lewis Douglas, en la conferencia sobre las colonias de Italia.

EE. UU., SI FUERA ATACADO EN EUROPA, APELARIA A LOS PACTOS DE RIO

WASHINGTON, 11 (INS). — En círculos diplomáticos se cree que si Estados Unidos se adhiere al pacto de defensa militar de la Europa Occidental llamado de los "cinco", las estipulaciones del tratado interamericano de Río de Janeiro contra la agresión no serán alteradas aunque aplicándose de distinto modo en la eventualidad de agresión a EE. UU. en la zona del hemisferio occidental o fuera de ella.

Conversaciones extraoficiales con los diplomáticos latinoamericanos, muestran que EE. UU., en cualquier parte que fuera atacado, podría llevar el asunto ante una reunión consultiva de los ministros de Relaciones Exteriores de las naciones americanas.

Sobre la cuestión, el doctor Enrique Corominas, embajador de la Argentina ante la Unión Panamericana, predijo que la América latina apoyaría a EE. UU. en caso de ser atacada Europa, y afirmó que las repúblicas latinoamericanas irían en ayuda de Estados Unidos en la eventualidad de un conflicto armado con la Unión Soviética.

Destacó como opinión "personal y profundamnete considerada", que los cancilleres americanos en sus consultas decidirán, sin duda colocar todo el peso de su "apoyo físico y moral" al lado de la Unión si fuese atacada en el extranjero.

AUTORIZOSE EL VIAJE DEL Sr. MAROGLIO A LA UNION

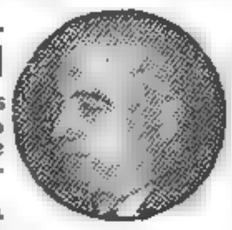

MAROGLIO

POR el ministerio de Relaciones Exteriores y Culto se dió a conocer ayer un decreto autorizando al presidente del Banco Central de la República Argentina, señor Orlando Maroglio, para trasladarse a Estados Unidos.

Fúndase la autorización en la existencia de una invitación formulada al señor Maroglio para trasladarse al país del norte.

Refrendan el decreto el ministro de Hacienda y el de Marina e interino de Relaciones Exteriores y Culto.

DIARIO DE LA MAÑANA

Clarín

BUENOS AIRES REPUBLICA ARGENTINA

15 centavos

UN TOQUE DE ATENCION PARA LA SOLUCION ARGENTINA DE LOS PROBLEMAS ARGENTINOS

AÑO IV BUENOS AIRES, DOMINGO, SETIEMBRE 12 DE 1948 Nº 1.092

Anticipan en E. U. Amplio Exito a la Gestión de Maroglio

DE I. NEWS SERVICE — POR SERGIO SANTELICES

NUEVA YORK, 11. — Los círculos de Wall Street esperan la visita del presidente del Banco Central de la Argentina, Sr. Orlando Maroglio, mientras aseguran que las discusiones que mantendrán con el destacado especialista en cuestiones técnico-financieras de la república sudamericana, contribuirán a resolver las dificultades económicas entre ambos países, en un futuro muy próximo.

En Misión Extraoficial

Señalan esos círculos el carácter de "extraoficial" que se da a la visita del señor Maroglio, lo que le permitirá emplear en Nueva York el tiempo que sea necesario con el objeto de ponerse en contacto directo con los representantes de la banca norteamericana. Además, los círculos de Wall Street estiman que las negociaciones de Maroglio arrojarán más resultado al ser mantenidas con dichos círculos que si lo fuesen con funcionarios de Wáshington.

Esperaban el Viaje

La banca neoyorquina ha estado esperando la visita del señor Maroglio desde que el señor John Mc Cloy, presidente del Banco Internacional, sugirió —en ocasión de la Conferencia Interamericana de Bogotá— que el presidente del Banco Central de la Argentina viniese a Estados Unidos en un esfuerzo por resolver la "impasse" resultante de la escasez argentina de dólares.

BRUCK

Los círculos financieros han creído desde entonces que la idea del señor Maroglio de crear un instituto económico internacional era digna de estudio desde un punto de vista estrictamente bancario, creyendo por ello que la visita de una figura representativa de la banca argentina tendría necesariamente que contribuir a mejorar la situación.

Por otra parte, no se cree que el señor Maroglio busque en su viaje la concesión de un empréstito con la garantía del gobierno argentino, creyéndose, en cambio, que solicitará sea aprobada la moratoria de un año para el pago de las importaciones norteamericanas a su país, a los banqueros de la Unión.

Hacen notar los círculos de Wall Street que ésta es la primera vez que se entablan negociaciones di-

(Continúa en la página DOS)

Abandonaríase la Reunión de Moscú

RINDIENDO HOMENAJE A SARMIENTO

CADETES del Colegio Militar rindiendo honores ante la estatua de Sarmiento, durante los actos realizados ayer para honrar la memoria del gran educador. Durante todo el día fué incesante la afluencia de delegaciones oficiales y privadas que fueron a congregarse al pie del monumento levantado en Palermo

LONDRES, 11 (AFP). — Ha trascendido de muy buena fuente que las potencias occidentales encaran el abandono de las conversaciones de Moscú sobre Berlín si los rusos persisten en mantener el bloqueo de la ex capital germana. Asegurará, al mismo tiempo, que de fracasar todas las tentativas, se pasaría el pleito a resolución de la asamblea de la U.N., que se reunirá el 21 del actual en París. De todos modos no se descarta la posibilidad de que los emisarios antes de anunciar medida tan extrema opten por solicitar una última entrevista al generalísimo Stalin.

Además, parece confirmarse en esta capital que las conversaciones que se venían celebrando entre los representantes de las potencias occidentales y los rusos, en Berlín, no se realizarán más en dicha ciudad sino en Moscú.

Los enviados de las potencias occidentales dieron a entender que el "clima" en que se desarrollaron las discusiones técnicas de Berlín hace dudar de las intenciones de los rusos, en lo que respecta al logro de un acuerdo.

Finalmente, en el Foreign Office se anuncia que el canciller Bevin enviará a su representante en Moscú, señor Frank Roberts, instrucciones definitivas.

Queuille Formó Gabinete con 5 Socialistas y 4 del M. R. P.

PARIS, 11. — Ha quedado constituído el gobierno del señor Henri Queuille, quien además de las funciones de presidente del consejo, desempeñará los cargos de ministro de Hacienda y de Asuntos Económicos. El ministro del Trabajo, Daniel Mayer, ocupará igualmente la cartera de Seguridad Social, y el de Obras Públicas y Transportes, Christian Pineau, la de Turismo. Claudius Petit desempeñará los ministerios de Salud Pública y de la Población, y Beholaud, los ministerios de Ex Combatientes y de Víctimas de la Guerra. Hay cinco ministros socialistas, cuatro del Movimiento Republicano Popular, tres radicales, uno de la Unión Democrática y Socialista de la Resistencia, y uno del Partido Republicano de la Libertad.

"He constituído un gabinete de 14 ministros. Debido a mis pesadas cargas me he visto obligado a rodearme de un número mayor de secretarios de Estado, que aportarán a sus ministerios un concurso inapreciable", declaró el señor Queuille antes de abandonar el Elíseo, agregando que entre los secretarios hay hombres jóvenes que se formarán en la difícil experiencia del gobierno. Mi pesada tarea se ha visto facilitada por el desinterés de numerosos amigos que han preferido modestamente aportarme su concurso desde la Asamblea Nacional".

El Nuevo Gabinete

Integran el gabinete los siguientes ministros: Primer ministro y ministro de Hacienda, Henry Queuille, radical; viceprimer y Justicia, André Marie, radical; Relaciones Exteriores, Robert Schuman, M. R. P.; Interior, Jules Moch, socialista; Defensa Nacional, Paul Ramadier, socialista; Trabajo, Daniel Mayer, socialista; Estado de la Marina Mercante, André Colin, M. R. P.; Agricultura, Pierre Pflimlin M. R. P.; Industria y Comercio Robert Lacoste, socialista; Obras Públicas y Transportes, Christian Pineau, socialista; Colonias, Paul Coste Floret, M. R. P.; Educación Nacional, Ivon Delbos, radical; Reconstrucción, Claudius Petit, U. D. S. R.; Salud Pública, Pierre Schneiter, M. R. P., y Ex combatientes, Pierre Betholaud, P. R. D.

Turquía Compra Naves de Guerra a la Unión

ESTAMBUL, 11 (A.F.P.) — Turquía comprará a Estados Unidos, dos cruceros ligeros y varios contratorpederos de alta mar.

Se Eliminarán los Obstáculos, Afirma el Embajador Bruce

WASHINGTON, 11. — El embajador norteamericano en Buenos Aires, señor James Bruce, ha revelado a International News Service lo esencial del motivo de su viaje, los resultados obtenidos en la prosecución de su objetivo y el optimismo que le anima con respecto al resultado final de su importante gestión.

Declaró que, como resultado de sus consultas con funcionaros norteamericanos y con representantes de los intereses particulares comerciales y financieros de Estados Unidos, espera una renovación de las relaciones mercantiles entre su país y la Argentina. "La mayor parte de mi tiempo — expresó— la he empleado en conferenciar con banqueros y dirigentes comerciales de N. York que se interesan directamente en las inversiones norteamericanas en la Argentina. En mis conversaciones con ellos los

(Continúa en la página dos)

RECLAME A SU CANILLITA CON ESTA EDICION EL SUPLEMENTO LITERARIO

Los Rusos Acusan a EE. UU. de Preparar Otra Contienda

Tratarán el Problema de las Colonias

Comenzará Hoy en París la Conferencia de los 4

DE INT. NEWS SERVICE

PARIS, 12. (INS). — Mañana por la tarde se inaugurará en el Quai D' Orsay la conferencia de los cuatro grandes, convocada a instancias del gobierno soviético, para considerar el problema de las ex colonias italianas, que no pudo ser resuelto por los adjuntos de los cancilleres de las cuatro grandes potencias durante sus prolongadas reuniones realizadas en Londres. Francia estará representada en estas deliberaciones por el ministro de Relaciones Exteriores, señor Robert Schuman, en tanto que el ministro de Estado, señor Mac Neil, asumirá la representación británica, debido a que Mr. Bevin debe permanecer en Londres. El gobierno soviético ha designado al vicecanciller Vishinsky para que tome parte en las deliberaciones, y Estados Unidos designó a Mr. Lewis Douglas para que participe en la reunión, toda vez que el secretario de Estado, Mr. Marshall, no podrá realizar con tanta premura el cruce del Atlántico.

Llegó Mac Neil

PARIS, 12 (INS). — Procedente de Londres llegó a esta capital, por vía aérea, el ministro de Estado británico, señor Héctor Mac Neil, que presidirá la delegación de su país en la conferencia de los cuatro, para considerar el futuro de las ex colonias italianas.

Rechazo Británico

WASHINGTON, 12 (INS). — El gobierno norteamericano rechazó enérgicamente la acusación soviética, en el sentido de que los Estados Unidos han violado el tratado de paz con Italia, al no haberse hecho representar por el secretario de Estado en persona en la próxima conferencia sobre las colonias italianas. Para tal efecto, fué entregado un memorándum al embajador soviético en Wáshington. Este documento fué objeto de una conferencia que sostuvo el general Marshall, secretario de Estado, con sus consejeros.

La nota norteamericana establece que, según los términos del

(Continúa en la página DOS)

LEWIS DOUGLAS
Representa a los EE.UU. en la reunión de París

SE REALIZO LA MANIFESTACION DE ADICTOS AL COMUNISMO EN BERLIN

NO HUBO INCIDENTES DURANTE LA REUNION

BERLIN, 12 (INS). — El partido Comunista reunió a 126.000 alemanes en el sector soviético de Instengarteen, en Berlín para escuchar a los diversos oradores acusar a los Estados Unidos de prepararse para la tercera guerra mundial.

Fuertes contingentes de tropas americanas y rusas fueron colocadas en los límites del sector pero no hubo incidentes.

Una gran fuerza aérea norteamericana voló sobre el local durante la demostración, llevando comestibles para la población berlinesa, y un comentarista de la radio rusa en Berlín dijo que el ruido de los motores interfería los discursos.

Ambiente Tranquilo

BERLIN, 12 (INS). — En medio de un clima de tranquilidad, que por cierto no esperaban los observadores más optimistas, se ha realizado esta tarde en la Lustgarten de Berlín, sector oriental la anunciada concentración de alemanes que simpatizan con el comunismo. Las informaciones extraoficiales

(Continúa en la página DOS)

Clarín

Diario de la mañana 15 centavos

UN TOQUE DE ATENCION PARA LA SOLUCION ARGENTINA DE LOS PROBLEMAS ARGENTINOS

RECLAME A SU CANILLITA CON ESTA EDICION EL SUPLEMENTO DEPORTIVO

AÑO IV — BUENOS AIRES, LUNES 13 DE SETIEMBRE DE 1948 — Nº 1.093

No Aceptaría el Kremlin Otra Gestión Occidental

UN CIELO DE TORMENTA SE CIERRA SOBRE EUROPA, OPINAN EN ESPAÑA

MADRID, 12 (INS). — El diario "Ya" publica un extenso editorial, en el que comenta la situación internacional de acuerdo con informes de sus corresponsales en Wáshington, Londres y París, y dice que en estas capitales reina un franco ambiente de pesimismo, pues se comprende que "un cielo de tormenta está cerrándose sobre Europa". Agrega que los informes confidenciales que se tienen de Moscú también están llenos de "sombríos presagios".

La Aviación Angloyanqui Intensificará sus Vuelos de Abastecimiento Para la Capital de Alemania

DE I. NEWS SERVICE

MOSCU, 12. (INS). — En los círculos de observadores diplomáticos de esta capital se afirma que los enviados occidentales han recibido instrucciones de sus respectivos gobiernos para solicitar una nueva entrevista con el premier Stalin, pero que en fuentes autorizadas del Kremlin se ha expresado que es muy poco probable que ella se realice.

Respecto a la posibilidad de que las potencias de occidente demanden una investigación de la situación de Berlín a las Naciones Unidas, los centros soviéticos han expresado su completa indiferencia por lo que consideran "una amenaza sin fundamento".

El Bloqueo Soviético

BERLIN, 12 (AFP). — "Los rusos y el Partido Socialista Comunista Unificado, se dieron cuenta de que el puente aéreo funciona en forma perfecta y se torna cada día más poderoso, con lo cual fracasó el bloqueo de Berlín". Esto afirmó el doctor Frisdensburg, burgomaestre adjunto de Berlín, durante una reunión cristiano - demócrata celebrada en Zehlendorf, dentro del sector norteamericano de Berlín.

"Los Soviets —agregó— consideran que no ha llegado aún el momento de separar del resto de Berlín el sector ocupado por ellos, y siguen luchando por apoderarse de toda la ciudad".

El Abastecimiento Aéreo

WIESBADEN, Alemania, 12 (INS) — El mayor general Curtiss Lemay comandante de la fuerza aérea norteamericana en Europa, declaró hoy que "los intentos soviéticos por estrangular el servicio de abastecimiento aéreo de Berlín, no habrán de atemorizar a los pilotos norteamericanos. Naturalmente que hemos encontrado cañones antiaéreos rusos, Globos cautivos y reflectores rusos; pero nunca les hemos prestado atención. Les contestamos que seguiríamos adelante en la empresa que nos habíamos propuesto

El Nuevo Gabinete Francés Examinó Ayer Diversos Problemas Económicos

PARIS, 12. (AFP). — El nuevo gabinete gubernamental francés celebró hoy su primera reunión. Se dedicó especialmente a un vasto examen sobre los problemas económicos.

La asamblea nacional reanudará sus sesiones el martes próximo con la primera asistencia del nuevo gabinete que preside Henri Queuille, pero no será sino el miércoles cuando éste comience a ser sometido a lo que se llama "las primeras pruebas de fuego", al comenzar las votaciones sobre los proyectos que establecerían nuevos impuestos a cobrar en lo que resta del año por la suma de 80 mil millones

Características del Ministerio

PARIS, 12 (AFP). — Las características del nuevo gabinete formado por el señor Henri Queuille, tras muy intensos esfuerzos, son las siguientes:

Primero: Por segunda vez desde la liberación, el gobierno es presidido por un radical socialista.

Segundo: Si bien el número de ministerios sigue siendo el mismo que en el gabinete anterior —quince, incluído el presidente—, en cambio, ha aumentado considerablemente el número de secretarios y subsecretarios de Estado, pasando de nueve a 17.

Tercero: Su estructura política es igualmente distinta. Están representados no cinco partidos, sino ocho: el Movimiento Republicano Popular, con nueve miembros; el Partido Socialista, con ocho; el Radical Socialista, con siete; la Unión Democrática y Socialista, con dos; el Partido Republicano Independiente, con dos; el Partido Republicano de la Libertad, con dos; el Partido Campesino y la Unión Democrática de los Independientes, con uno cada uno.

MURANO SE DEFIENDE AUN *Enorme expectativa había despertado la disputa del Gran Premio de Honor y ello hizo que se diera cita en el Hipódromo Argentino una concurrencia extraordinaria. La carrera no defraudó a los aficionados, especialmente en su aspecto final, pues Murano, cotizado favorito, y Malquerido se trabaron en emocionante lucha. Faltando 80 metros para la meta, Malquerido logró doblegar la resistencia del hijo de Congreve al que batió en definitiva por 1 y 1|2 cuerpos. Tercero por escaso margen sobre Desplante llegó Bambino y 5o., lejos, fué el campeón uruguayo Tuon Crier. Malquerido empleó 3'46" 2|5 para los 3500 metros.*

Clarín

DIARIO DE LA MAÑANA

UN TOQUE DE ATENCION PARA LA SOLUCION ARGENTINA DE LOS PROBLEMAS ARGENTINOS

15 CENTAVOS

AÑO IV - MARTES, SETIEMBRE 14 DE 1948 - Nº 1.094

Explica el Embajador en E. U. la Misión del Sr. Maroglio

WASHINGTON, 13 (INS). — El embajador argentino, doctor Jerónimo Remorino, afirmó que el señor Orlando Maroglio, presidente del Banco Central de su país, visitará la Unión en gestión extraoficial para ampliar el mercado para los productos argentinos.

Recalcó el doctor Remorino que el presidente del Banco Central Argentino realiza esta visita simplemente para aumentar el comercio entre la Argentina y Estados Unidos. Y explicó, al respecto, que "el Banco Central goza de una cierta autonomía, ocupándose naturalmente de cosas tales como la balanza de pagos y las relaciones comerciales. Su presidente, por esa razón, conversará con banqueros particulares y hombres de negocios, así como con los funcionarios del gobierno de Washington". Agregó que, "como es natural", le acompañará en sus entrevistas con funcionarios norteamericanos.

El embajador dió más importancia al carácter de presidente del Banco Central del señor Maroglio, en el sentido de que ese organismo busca nuevos mercados para productos argentinos en la Unión.

ES LA REUNION UN HABIL GOLPE RUSO

DE FRANCE PRESSE

Por MARCEL FERNAND

WASHINGTON, 13. — Mantenerse en Berlín es cada vez más una cuestión de prestigio para los occidentales, pues se muestran ansiosos de convencer de su poderío a la población germana. Al mismo tiempo tratan de sacar ventajas de la evidente antipatía que sienten los germanos por los soviéticos antipatía ésta que constituye, hoy por hoy, la mejor carta de que disponen aquéllos. Ahora bien, no podría negarse que los hombres de Moscú saben que a medida que pasen los meses irá en aumento la hostilidad de los vencidos, por lo que intentan forzar los acontecimientos mediante incidentes como los recientemente ocurridos.

Los aliados no se quedan atrás en lo que a emplear recursos no muy francos se refiere, y por ello permitieron esa manifestación antisoviética en el sector británico, manifestación que terminó a pedradas y balazos y que sirvió para enconar los ánimos contra los soldados del Kremlin.

Pero hay algo más. Si fuera aceptada la sugestión de Hoffman de suspender el desmantelamiento de las fábricas del ex Reich, para el pago de reparaciones, la popularidad occidental crecería en mucho. Con todo, este plan tiene escasas posibilidades de éxito, ya que Inglaterra y de modo especial Francia, oponen fuertes reparos.

Como bien suponían los observadores, Moscú no permanecería quieto frente a tales maniobras. Y dió el golpe espectacular de proponer una reunión de los Cuatro Cancilleres, a fin de resolver sobre las colonias italianas. ¿Qué pretende Moscú? Simplemente reconquistar terreno en Italia y de paso indicar a los alemanes que cuando quiere, la Unión Soviética sabe ser generosa.

El golpe ha sido espectacular y de ahí no pasará, pues, como el plazo para que los cuatro decidan el futuro de esas posesiones vence el 15, faltará tiempo material para un acuerdo. De procederse de buena fe, quizás sobrara, pero, ¿cómo esperar que Londres, Washington y París se presten al maquiavélico juego de Moscú? Cabe así vaticinar que la reunión de los cuatro, no cancilleres, sino sus delegados, terminará sin arribar a nada concreto, aun cuando probablemente permitirá el Kremlin a Vishinky declarar enfáticamente que los otros tres se opusieron a solucionar ese problema.

Comenzó en París la Conferencia de los Cuatro

Pasaría a la UN el Conflicto en Torno a Berlín

L. DOUGLAS — H. McNEIL, R. SCHUMAN — VISHINSKY

REPRESENTANTES de las cuatro grandes potencias, reunidos en París para tratar el destino de las colonias que fueron de Italia

Cunde el Pesimismo Sobre las Gestiones

LONDRES, 13 (INS). — En los círculos diplomáticos de Londres aumenta la convicción de que las conversaciones sobre el problema de Berlín, están encaminadas a un franco fracaso. En consecuencia cobra mucho crédito la creencia norteamericana de que, en última instancia, va a ser preciso pasar la cuestión a la asamblea de la UN.

Preguntas Concretas

En fuentes autorizadas se declaró que los tres representantes diplomáticos de occidente en Moscú, en su próxima conferencia bien con el premier Stalin o con el ministro Molotov, formularán ciertas preguntas cuidadosamente estudiadas, las cuales deberán ser contestadas por el Kremlin en forma precisa y específica, si es que los rusos tienen interés en la continuación de las deliberaciones.

Entre tanto, funcionarios anglo norteamericanos, provinieron que los rumores relativos al despacho de un ultimátum al Kremlin son infundados y están inspirados, sin dudas, en el deseo de simplificar excesivamente un problema de por sí harto complejo.

Se tiene entendido, sin embargo, que los representantes occidentales insistirán en la forma más enérgica posible en que el Kremlin explique por qué el mariscal Sokolovsky, en las conferencias celebradas en Berlín por los gobernadores militares de las zonas de ocupación de las cuatro grandes potencias en Alemania,

(Continúa en la página DOS)

Triple Avance del Ejército Hindú Hacia Hyderabad

DE FRANCE PRESSE

NUEVA DELHI, 13. — La invasión de Hyderabad por tropas hindúes, en su mayoría veteranos del octavo ejército del mariscal Montgomery, ha creado una situación gravísima entre Pakistán y la India, temiéndose que surjan dificultades insalvables para impedir un conflicto entre esos dos Estados. El ejército hindú ha atravesado ya velozmente la frontera y se encuentra a pocos kilómetros de Secunderabad, principal base militar del principado de Hyderabad

Conquistaron la Ciudad de Rommakal

En el sector sudeste los hindúes conquistaron la ciudad de Rommakal y tres puntos estratégicos dispuestos sobre el río Tungabhadra, que sirve de línea fronteriza a Hyderabad, cuyas fuerzas, en posición defensiva, aguardan la acometida enemiga en cuatro puntos estratégicos, especialmente en Sholapur.

Avance de Tres Columnas Hindúes

Tres columnas hindúes, con fuerzas blindadas, iniciaron el avance hacia el corazón de Hyderabad en las primeras horas de la mañana y según las informaciones recibidas esta noche ya habían penetrado hasta 15 kilómetros de la ciudad de Hyderabad, superando con toda facilidad la escasa resistencia ofrecida por las tropas del Nizam.

"Peligroso Foco de Anarquía"

El teniente general Rajandra Sinh, en su primer comunicado, después de afirmar que su gobierno se

(Continúa en la página DOS)

LAS FLECHAS indican la dirección de los tres avances del ejército hindú hacia la ciudad de Hyderabad, capital del principado del mismo nombre

REEMPLAZA A MAHOMED JINNAH EL DR. DACCA K. NAZZIMUDIN

CALCUTA, 13 (AFP). — Fué designado gobernador general de Pakistán el doctor Dacca Khawaja Nazzimudin, que reemplaza así a Mahomed A. Jinnar, fundador del Pakistán.

El doctor Nazzimudin ha realizado sus estudios en Inglaterra. Se supone que su gobierno, mediante soluciones transaccionales, podrá determinar un acercamiento entre la India y Pakistán.

DESTACA "FOLHA CARIOCA" EL APORTE DEL Dr ROBERTO J. NOBLE A LA AMISTAD ENTRE LA ARGENTINA Y EL BRASIL

Coméntase Elogiosamente en Río el Editorial de CLARIN

RIO DE JANEIRO, 13. — Es favorablemente comentado en los círculos políticos, financieros y comerciales el editorial publicado por el diario CLARIN de Buenos Aires, con la firma de su director el doctor Roberto J. Noble. Dicho editorial fué reproducido en su primera página por el vespertino "Folha Carioca" de esta ciudad. "Folha Carioca" señala al mismo tiempo que el doctor Roberto J. Noble es uno de los más prestigiosos periodistas argentinos; refiriéndose a CLARIN lo califica de vibrante y moderno rotativo. Expresa luego que el editorial, cuyo título es "Brasil y Argentina hermanados por la historia y destino común", se inspiró en las declaraciones que hizo a su paso por Río de Janeiro el canciller doctor Bramuglia, en su viaje a París, precisamente a "Folha Carioca".

Mutua Comprensión

Las palabras del editorial: "Hablar de la mutua comprensión americanista y de los tradicionales vínculos amistosos de ambos pueblos —Argentina y Brasil— es casi una redundancia, si se tienen presentes los múltiples antecedentes, hechos y manifestaciones que abonan una cooperación pacífica más que secular, cuya solidez ha resistido, en lo que va de este siglo, los formidables embates de acontecimientos mundiales sin precedentes", ha merecido entusiastas elogios. Se recuerda, asimismo, que el doctor Noble, en su destacada actuación política —fué diputado nacional y ministro de la Provincia de Buenos Aires—, bregó en todo momento por el estrechamiento de vínculos con el Brasil. Añádese que no se ha olvidado su participación en la recepción al presidente Vargas, cuando este mandatario llegó a la Argentina, ni tampoco que al recibir en Montevideo, como miembro de la comisión parlamentaria, al general Justo, a su regreso de Río de Janeiro, el presidente argentino le encomendó la tarea de ser vocero de sus impresiones sobre la visita que terminaba de realizar al Brasil. Recálcase, igualmente, que el doctor Noble, al hablar por una red especial de las radioemisoras argentinas en cumplimiento de esa misión, tuvo expresiones de cordial amistad para el Brasil, expresiones que, pese al tiempo transcurrido, se mantienen frescas en el recuerdo de todos.

Argentina Pacifista

Con no menor agrado se recibe en los círculos antes mencionados, la parte del editorial que afirma "la vocación del pueblo argentino por la paz y la armonía del continente, es algo que está muy por encima de toda suspicacia"... "De ahí que la campaña alarmista de que se hace eco cierto sector de la prensa brasileña cause perplejidad a nuestro pueblo, el cual no alcanza a explicarse, desde ningún punto de vista, semejante prédica".

Estos juicios del director de CLARIN, de Buenos Aires, se declara en esta capital, contribuirán a disipar cualquier duda que pudiera tenerse sobre el pacifismo argentino. Finalmente se ensalza al doctor Noble por haber salido gallardamente a la palestra, desde las columnas de su diario, a romper lanzas por la amistad entre dos naciones que se repite, están "hermanadas por la historia y destino común".

Gran Batalla por España Habrá en la UN

DE FRANCE PRESSE

PARIS, 13. — Se cree que las delegaciones amigas de España, en primer lugar la argentina, tratarán, en la próxima sesión de la UN, no la admisión del problema de Madrid en la UN, sino de hacer anular la decisión adoptada en 1946 según la cual el régimen español actual constituía una amenaza para la paz. Desde luego, ni los españoles ni sus amigos abrigan la menor ilusión sobre la posibilidad de que España sea admitida en la UN mientras subsista el derecho de "veto". Si la asamblea de 1948, volviendo sobre su fallo anterior, reconoce que Madrid no entraña un peligro para el mundo, esa resolución implicaría para todas las naciones la libertad de reconsiderar sus relaciones diplomáticas con el general Franco. Así las grandes potencias podrían nuevamente designar embajadores

Para alcanzar esa finalidad, los amigos del gobierno español harán valer todos los argumentos posibles, alegando que en el actual ambiente político internacional, España representa más bien un elemento de orden que de inquietud. Sostiene también que es inverosímil que las grandes potencias estén en cambio representadas en Polonia por embajadores al igual que los otros Estados satélites de Rusia.

Está demás subrayar la importancia que Madrid atribuye a la asamblea. Se puede asegurar que la reciente entrevista del general Franco con don Juan y la convocatoria a elecciones municipales responden a un plan preestablecido tendiente a demostrar que el general Franco se orienta hacia un sistema "democrático" y cuenta con el apoyo de los monárquicos.

Llegaron a Orly los 3 Embajadores Olímpicos

(INFORMACION PAGINAS 18 Y 19)

Habría un Nuevo Pacto Mundial

MARSHALL PROYECTA UN SISTEMA DEFENSIVO

WASHINGTON, 14 (AFP). — El general Marshall propondrá un pacto de defensa mutua en la Asamblea de la UN, semejante al de Río de Janeiro para el hemisferio occidental, siempre que empeore la situación internacional. En él podrían ingresar los miembros de la UN y comprometería a todos sus signatarios, representantes de las naciones democráticas, a obrar dentro del marco de la defensa colectiva o individual. El presidente Truman, Marshall y los dirigentes republicanos estudiarían actualmente este plan, que serviría para garantizar la seguridad y la cooperación internacional. Se denominaría, presumiblemente, pacto del Atlántico.

Se recuerda que después de la Conferencia de Río se había proyectado en el círculo allegado a Marshall y al senador Vandenberg que los firmantes de Bruselas y otros países europeos, además de Canadá, que así lo desearen, podrían adherirse al pacto de Río.

MARSHALL VANDERBERG
Gestores del pacto de defensa mutua, similar al de Río.

DISCREPAN CON LA URSS SOBRE LAS COLONIAS

A las Tres de Hoy se Levantó la Sesión: el Desacuerdo es Completo

PARIS, 15. (AFP). — A las tres de la madrugada de hoy terminó la tercera reunión de los cuatro. El desacuerdo fué absoluto, pues no sólo no pudieron ponerse de acuerdo sobre el futuro de las ex colonias de Italia, sino que ni siquiera convinieron en la forma que serían redactada el acto ni la notificación del fracaso de las conversaciones a la UN. En el día de hoy cada delegado entregará a la prensa un comunicado por separado.

En consecuencia el problema de los territorios que pertenecieron al gobierno de Roma deberá ser resuelto por la UN., salvo que en la sesión final de hoy se logre una solución que, desde ya, no se cree posible. La causa fundamental se atribuye a las discrepancias con la URSS.

La Primera Sesión de Ayer

PARIS, 14 (AFP). — La conferencia de los "cuatro" sobre las ex colonias italianas, decidió que los poderes que le acuerda el tratado de paz para resolver en ese problema, quedarán caducos mañana a las 12. La cuestión pasará, en consecuencia, a la UN.

El representante británico, señor Mac Neil, pidió

(Continúa en la página DOS)

Culmina la Reunión de Moscú

MOLOTOV RECIBIO A LOS TRES EMISARIOS

MOSCU, 14 (AFP) — Los emisarios occidentales entrevistaron hoy de nuevo, de 18 a 19.30, a Molotov, con quien trataron, al parecer, en un examen preliminar, el informe de los cuatro comandantes militares de Alemania, sobre su estudio técnico de los acuerdos en principio logrados en Moscú.

Al salir del Kremlin, los tres emisarios mostrábanse sonrientes, pero se negaron a hacer declaraciones, limitándose a anunciar que, en esta semana, proseguirán las conversaciones.

Previamente a esta conferencia con Molotov, los embajadores sostuvieron una reunión entre ellos, en la sede de la representación británica. Luego, al dejar al canciller soviético, volvieron a cambiar impresiones, a fin de informar detalladamente a sus respectivos gobiernos.

Culmina la Gestión

A todo esto, se tiene la sensación de que los occidentales han iniciado la segunda y decisiva etapa de las negociaciones, las que evidentemente han llegado ya a su culminación.

Los observadores creen que ahora la última palabra deberá decir, la el generalísimo Stalin, a quien tratarían de ver, lo antes posible los tres occidentales.

DIARIO DE LA MAÑANA

Clarín

BUENOS AIRES ★ REPUBLICA ARGENTINA ★

15 centavos

UN TOQUE DE ATENCION PARA LA SOLUCION ARGENTINA DE LOS PROBLEMAS ARGENTINOS

AÑO IV BUENOS AIRES, MIERCOLES, SETIEMBRE 15 DE 1948 Nº 1.095

CIERRANSE SOBRE HYDERABAD LOS HINDUES

(Información página DOS)

Habría en Berlín un Pustsch Comunista

DE I. NEWS SERVICE

BERLIN, 14 (INS). — Se revelaron nuevos detalles del plan atribuido a los comunistas alemanes para intentar un "putsch" contra el sector occidental de Berlín. "Die Neu Zeitung", diario controlado por los norteamericanos, dice que las órdenes del comisionado Markgraf fijaron el 15 de octubre como fecha del golpe. Añade que, de acuerdo con los planes, los comunistas, en el "día X", ocuparán por la fuerza todas las oficinas municipales, con el doble propósito de reducir el "status" de las misiones militares occidentales y de impedir las elecciones comunales fijadas para noviembre en las zonas del oeste.

Con Apoyo de Moscú

La información afirmó que los Soviets están dispuestos a apoyar el "putsch" con el pretexto de que su intervención será necesaria para "restablecer el orden".

A su vez el órgano del gobierno militar británico "Die Welt", informa, por su parte, quelos comunistas están reclutando abiertamente una "milicia del pueblo", en la que proyectan enrolar cien mil hombres. Añade que el reclutamiento atrae, principalmente, a jóvenes de 20 a 30 años que desean escapar al trabajo forzado en las minas de uranio y en las fábricas que producen reparaciones para la URSS.

Por otra parte no se observan precauciones fuera de las habituales, a pesar de que la versión del putsch parece abonada por "infiltraciones" del mismo lado ruso.

Atentado Soviético

HANOVER, 14. (AFP.). — Dos soldados rusos que perseguían a una joven alemana, abrieron fuego contra ella cuando logró atravesar de la zona rusa a la británica, trepándose a un camión. El conductor fué gravemente herido pero la joven resultó indemne.

Eligieron a Schumacher

DUSSELDORF, 14. (AFP.). — El doctor Kurt Schumacher fue reelegido presidente del partido Social-Demócrata, en el congreso de ese partido que se realiza en Dusseldorf. Obtuvo 357 votos sobre 366 votantes.

El doctor Erle Ollenhauer fué elegido vicepresidente por 341 votos sobre 366 votantes.

Somos Pacifistas, Afirma el Cardenal Copello

RIO DE JANEIRO, 14. (AFP). — El cardenal Copello, de Buenos Aires, dice, en una entrevista concedida a "Folha Carioca" de esta ciudad: "Somos pacifistas. Carecen de seriedad los rumores sobre aprestos bélicos argentinos.

EN EL AEROPUERTO Presidente Rivadavia de Morón, recibe el ganador de la Maratón olímpica los primeros saludos en tierra argentina.

Junto a Delfo Cabrera nuestro compañero de tareas Jho Lovit que anticipó en Montevideo el saludo de CLARIN a la delegación olímpica que regresa de Londres

Inundación en Piemonte

ROMA, 14. (AFP.). — Una inundación de magnitud sin precedentes, ha arrasado una extensa zona de Alesandría y Asti. Se cuentan cerca de un centenar de víctimas. Varias aldeas piamontesas han sido evacuadas apresuradamente ante el avance de las aguas. Se deplora por ahora a dos muertos; pero los daños son cuantiosos y son numerosas las familias desamparadas.

Las aguas del río Pó crecen a razón de 13 centímetros por hora

LLEGO A EE. UU. EL SR. O. MAROGLIO

MIAMI, 14. (INS). — El presidente del Banco Central de la Argentina, señor Orlando Maroglio, llegó a Miami por vía aérea procedente de Buenos Aires. Proyecta descansar aquí algunos días y luego visitará Nueva Orleáns, Nueva York y Washington. Créese que en la capital de EE. UU negociará para conseguir dólares por medio de ventas a las naciones acogidas al plan Marshall. Es posible que entreviste al embajador, señor James Bruce, quien se halla actualmente en Wáshington.

Los bancos de Nueva York tienen actualmente unos 275 millones de dólares en cartas de crédito argentinas que no han sido saldadas. El señor Maroglio declaró que es probable que entable gestiones con esos banqueros durante su visita a Nueva York.

Bramuglia Aceptó Visitar Londres

LONDRES, 14 (INS). — Se anunció en el Foreing Office que el canciller argentino, doctor Juan Atilio Bramuglia, aceptó la invitación de su colega británico señor Ernest Bevin, para visitar la capital del Imperio, en un "futuro cercano", como huésped oficial.

El anuncio en cuestión establece que la fecha de la llegada a Londres será fijada por el propio ministro argentino, agregándose que tal visita dará ocasión "a estrechar aún más los lazos de amistad que unen a los dos países".

Inglaterra Enfrentará al Comunismo

Enérgica Advertencia del Canciller Bevin a la Unión Soviética

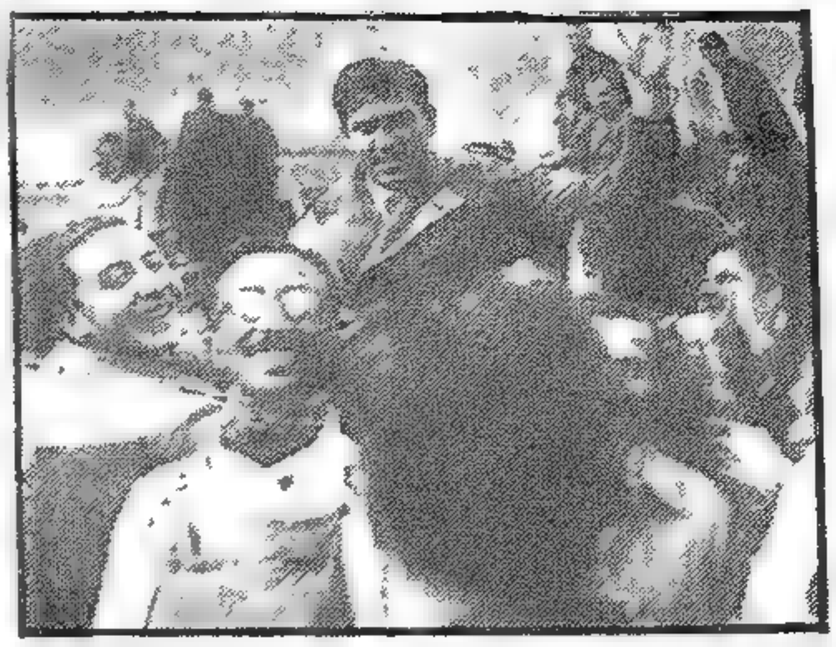

APENAS PISO la explanada, Pascualito Pérez fué arrebatado por hinchas y amigos personales que lo pasearon en andas coreando su nombre. Con los brazos en alto, tal como lo muestra la presente nota, el bravo púgil argentino fué paseado ante la multitud que aguardaba tras las barreras tendidas en el puerto

DIARIO DE LA MAÑANA

Clarín

BUENOS AIRES ★ REPUBLICA ARGENTINA

15 centavos

UN TOQUE DE ATENCION PARA LA SOLUCION ARGENTINA DE LOS PROBLEMAS ARGENTINOS

AÑO IV BUENOS AIRES, JUEVES, SETIEMBRE 16 DE 1948 Nº 1.096

Prometió Atacar a "la Amenaza Roja"

LONDRES, 15 (INS). — El ministro de Relaciones Exteriores, Ernest Bevin, anunció la determinación de la Gran Bretaña a combatir el comunismo en el mundo y advirtió a la Rusia Soviética que se debe abstener de incitar disturbios.

Durante el debate sobre política internacional en la Cámara de los Comunes, Bevin señaló que los comunistas están desarrollando un programa de violencia en el Asia Sudoriental y prometió atacar a la amenaza roja "dondequiera que levante su horrible cabeza".

Bevin dijo: "De continuar esta política de provocar la guerra civil como instrumento de política extranjera —que desde el término de la guerra ha venido desarrollándose primero en un territorio y después en otro— nadie puede prever a donde llevará a las naciones que la promueven".

Añadió que se usará "el máximo de los recursos" contra la insurrección comunista y advirtió que la violencia en Malaca, Birmania y Thailandia puede repetirse en otras regiones, como ser el Africa.

En otra parte de su discurso refiriéndose al conflicto entre el dominio de la India e Hyderabad, Bevin se manifestó partidario de que sea sometido a las Naciones Unidas, pero expresó dudas de que el principado de Hyderabad tuviese derecho a comparecer ante aquel organismo como un estado independiente.

Enfocando después su atención en la Birmania, Bevin observó que la revolución estallada allí no es un resultado directo de la emancipación de esa región del imperio británico. Agregó: "En el sureste del Asia se desarrolla hoy un plan comunista enderezado a suprimir los países occidentales en materia de comercio y otras actividades. El problema ha existido desde los principios de adopción de las teorías marxistas-leninistas. No se trata simplemente de Malaca, sino de toda la región. La situación es una secuela de la pugna de dos ideologías que seguirá manifestándose en dondequiera que sea posible".

Bevin calificó el problema de "difícil y enfadoso", previniendo, sin embargo, que el gobierno británico "no tiene intenciones de ceder" ante las provocaciones comu-

(Continúa en la página DOS)

Visitará Nueva Orleáns el Sr. Orlando Maroglio

NUEVA ORLEANS, 15 (INS). — El presidente del Banco Central de la Argentina, Sr. Orlando Maroglio, visitará el sábado próximo esta ciudad, antes de seguir su viaje hacia Wáshington, donde discutirá los crecientes problemas de cambio extranjero de su patria. El Sr. Maroglio llegó ayer a Miami por vía aérea procedente de Buenos Aires. Se informa que el alto funcionario argentino conferenciará en Nueva York con representantes bancarios de esa ciudad en relación con las letras de crédito de su país por valor de 265 millones de dólares que se hallan pendientes de pago. Se cree, asimismo, que el presidente del Banco Central argentino conferenciará en Wáshington con funcionarios del gobierno norteamericano respecto a la posibilidad de vender productos argentinos por intermedio de la administración de Cooperación Económica, a las naciones acogidas al plan Marshall.

La UN Deberá Estudiar el Problema de las Colonias

Margaret, en Holanda

UNA GUARDIA de honor forma calle al paso de la princesa Margaret Rose, de Gran Bretaña, durante la ceremonia de asunción del trono de Holanda por la reina Juliana

La Conferencia de los "Cuatro" Adoptó Ayer Esa Determinación

DE FRANCE PRESSE

PARIS, 15 (AFP). — La conferencia de los cuatro decidió pasar la cuestión de las colonias italianas a la jurisdicción de la Organización de las Naciones Unidas.

Tal decisión fué tomada en la reunion realizada hoy, que es la última, y comunicada al secretario general de ese organismo, señor Trygve Lie.

"De acuerdo con las instrucciones de los gobiernos de Estados Unidos, Francia, Reino Unido y Rusia, declara la carta enviada al señor Lie, tenemos el honor de informarle que la cuestión del futuro de las ex colonias italianas ha sido pasada a la jurisdicción de la Asamblea General de las Naciones Unidas, según el artículo 23, párrafo 3, anexo 2 del tratado de paz con Italia, a fin de que la Asamblea General pueda examinar ese asunto en la sesión que se inicia el 21 del corriente".

La carta está firmada por los jefes de las cuatro delegaciones. Está redactada en francés y fué enviada por el gobierno francés al señor Trygve Lie.

La conferencia decidió, además, enviar a las Naciones Unidas los informes de la comisión investigadora y las recomendaciones de los suplentes.

Regresa Vishinski

PARIS, 15 (AFP). — El vicemi nistro de Relaciones Exteriores de Rusia, Sr. Vishinski que presidió la delegación soviética a la conferencia de los cuatro sobre el futuro de las ex colonias italianas, partió de regreso para Moscú esta tarde por vía aérea.

Comunicado Soviético

PARIS, 15 (AFP). — La Radio de Moscú propaló esta mañana un comunicado de la Agencia Tass sobre la actitud de la delegación soviética a la conferencia de los cuatro sobre las colonias italianas.

"El señor Vishinski declara el comunicado, hizo saber ayer que el gobierno soviético era partidario de colocar las ex colonias italianas bajo la tutela de Italia siempre que sea creada en esas colonias una administración democrática integrada por representantes de las poblaciones de las regiones interesadas. Es en efecto indispensable establecer en las antiguas colonias italianas un régimen democrático que asegure a las poblaciones de los territorios bajo tutela, perspectivas de pro-

(Continúa en la página DOS)

Fatal Accidente de Aviación en Uruguay

MONTEVIDEO, 15 (AFP). — Un nuevo accidente enluta la aviación uruguaya.

Un conocido aviador civil, Mario Apaulazza, perdió la vida en circunstancias en que su aparato remolcaba un planeador.

Al notar el piloto del planeador que la máquina de Apaulazza perdía altura, soltó el cable, aterrizando por sus propios medios con toda felicidad.

Fué Aceptado en la UNESCO el Representante de la Argentina

ARCE

PARIS, 15 (AFP). — El representante de la Argentina ha sido aceptado en la reunión realizada esta mañana por la UNESCO en calidad de miembro de dicho organismo, aunque la ratificación de la adhesion de la República Argentina a la UNESCO no haya aún llegado. En efecto, el delegado argentino permanente ante la UN, doctor José Arce, se negó a continuar asistiendo a las sesiones de esa entidad si sólo se le consideraba como un simple observador.

En la votación que sobrevino entonces, numerosos países votaron en favor del pedido argentino, en particular Francia, Turquía y Venezuela. Los círculos argentinos de París se muestran particularmente satisfechos por esa resolución de la UNESCO.

La Próxima Asamblea se Realizará en Beirut

PARIS, 15 (AFP). — La próxima asamblea general de la UNESCO se celebrará en Beirut, como estaba previsto, según una decisión adoptada hoy en una reunión de la organización.

SERIA TRASLADADO A RIO DE JANEIRO EL EMBAJADOR EN BS. AS.

RIO DE JANEIRO, 15 (AFP).— Siguen circulando rumores respecto al traslado del actual embajador en Argentina, señor Cyro Freitas Valle. El matutino "Diario Travalhista", órgano allegado a los círculos oficiales, anuncia que el reemplazante escogido sería el general del ejército César Obino.

"O' Jornal", por su parte, citando a una fuente oficial, dice que Cyro Freitas Valle, ha sido nombrado secretario general del Ministerio de Relaciones Exteriores.

Pasó por Lisboa el Canciller Bramuglia

LISBOA, 15 (AFP). — Las delegaciones de la Argentina, Brasil y Uruguay ante la Asamblea General de las Naciones Unidas llegaron hoy a las 16, a Lisboa, a bordo del transatlántico "Andes".

Esperaban a los viajeros numerosas personalidades, entre quienes figuraban el embajador brasileño, señor Leac Gracie y el ministro argentino, señor Vélez Sársfield.

Antes de partir los presidentes de las delegaciones: el ministro de Relaciones Exteriores argentino, doctor Atilio Bramuglia, el canciller brasileño señor Raúl Fernández y el presidente del senado uruguayo, señor Alonso Ugone, así como los demás miembros de las delegaciones, fueron recibidos por el ministro de relaciones exteriores de Portugal, señor Caeiro Da Mata.

Un Mensaje de Perón al Presidente Auriol

PARIS, 15 (AFP). — El presidente de la Argentina, general Juan D. Perón y su señora esposa, señora María Eva Duarte de Perón, dirigieron un mensaje al presidente de la república francesa, señor Vincent Auriol y a su esposa, con motivo de la proyección de un film de actualidades argentinas en el Ministerio de Información, al que asistió el presidente francés y su señora.

NO HA MEJORADO LA SITUACION INTERNACIONAL, DIJO MARSHALL

MARSHALL

WASHINGTON, 15 (AFP). — "La situación internacional no ha mejorado en estos últimos diez días", declaró hoy el secretario de Estado, general Marshall en su conferencia semanal de prensa y respondiendo al requerimiento de un corresponsal para que comentara la declaración del jefe conservador británico, Anthony Eden en los Comunes, donde sostuvo que "la situación internacional iba de mal en peor".

Los corresponsales asediaron hoy al secretario de Estado para que informara sobre las últimas conversaciones de Berlín y Moscú, pero el general Marshall se negó rotundamente a formular declaración alguna, limitándose a decir que había recibido el último informe del embajador de los Estados Unidos en Moscú, general Bedell Smith, relativo a su conversación con el canciller Molotov.

La misma actitud negativa asumió el general Marshall cuando se le solicitó que comentara la decisión de Gran Bretaña de retardar la desmovilización de sus fuerzas armadas, lo mismo que cuando un corresponsal británico le preguntó cuáles eran las probabilidades de mantener la paz durante el año 1948.

Con respecto al fracaso de la conferencia cuatripartita sobre las colonias italianas, que finalizó hoy en París, sin llegar a resultado alguno, afirmó que esta cuestión será llevada ante la Asamblea de las Naciones Unidas.

No Hubo Ruptura en las Gestiones Para un Acuerdo

Nueva Entrevista con Molotov

LONDRES, 16 (AFP). — A pesar de los rumores de una ruptura de negociaciones con los dirigentes soviéticos, los medios diplomáticos anunciaron una entrevista de los representantes de las potencias occidentales con el canciller Molotov en las próximas veinticuatro horas.

Se desmintió la versión de algunos diarios británicos, según la cual los embajadores occidentales se entrevistarían con el mariscal Stalin en el balneario de Sotchi, en el Mar Negro. Los medios oficiales británicos, al desautorizar el rumor de una ruptura de las negociaciones de Moscú expresaron, empero, que la iniciativa de nuevas entrevistas corresponde ahora al canciller Molotov, quien deberá responder al memorial de las tres potencias occidentales que le fuera entregado el martes último.

Los gobiernos occidentales han enviado nuevas instrucciones a sus representantes en Moscú para la próxima entrevista con los dirigentes soviéticos.

Se considera improbable un acuerdo antes de la fecha de iniciación de las sesiones de la Asamblea General de las Naciones Unidas el martes próximo, salvo en el caso de un vuelco de la actitud hasta ahora poco conciliatoria del señor Molotov.

Dilaciones Soviéticas

BERLIN, 16 (INS). — En fuentes aliadas de Berlín se tiene la impresión de que Rusia está tratando por todos los medios de prolongar las actuales negociaciones cuatripartitas tendientes a levantar el bloqueo económico de la ex capital alemana. Estiman que los Soviets esperan que el invierno afectará gravemente el transporte aéreo obligando a los aliados a hacer concesiones antes de que el caso de Berlín sea considerado por las Naciones Unidas. La agencia soviética A.D.N. predice, sin embargo, que este fin de semana habrá otra reunión de los representantes de las cuatro potencias en Moscú.

El Embajador Turco Entrevistó a Bevin

LONDRES, 16 (AFP). — En las últimas horas de la tarde el canciller Ernest Bevin celebró una entrevista con el embajador de Turquía en Londres, señor Cevad Atchikali.

Adoptan los Occidentales el Mismo Sistema Ruso de "Desacuerdo Total"

PARIS, 16. — El sistema de "desacuerdo total" que los rusos aplicaban para frustrar todas las tentativas occidentales en sus gestiones ante la Unión Soviética, ha sido adoptado ahora por las tres grandes potencias del oeste en la Conferencia del Consejo de Cancilleres que acaba de finalizar en esta capital; pero tal recurso puede resultar contraproducente para los mismos occidentales. La repentina convocatoria a reuniones del citado Consejo de Cancilleres, aparentemente con el fin de que se realizara lo estatuído en el tratado de paz con Italia respecto a sus antiguas colonias, tenía por verdadera finalidad poner de relieve ante el pueblo italiano "las aspiraciones de algunas potencias imperialistas de anexarse los territorios que pertenecieron al imperio de Italia".

Es, empero, significativo que en esta cuestión no exista acuerdo siquiera entre los occidentales, y que la política de intransigencia seguida por los norteamericanos con respecto a Rusia pueda resultar contraproducente al tratarse este asunto en el seno de las Naciones Unidas, donde los rusos acaso logren salirse con la suya.

Las pretensiones británicas de obtener bajo fideicomiso la parte occidental de la Cirenaica se originan en su promesa, durante la guerra, a los nativos de que no se volvería a dejar en manos de los italianos el territorio de Libia. Debido a esa promesa las poblaciones locales colaboraron con los aliados.

Como resultado de esta "guerra fría" entre Estados Unidos y Rusia, Italia saldría beneficiada y es posible que se le entreguen sus antiguas colonias bajo fideicomiso de la UN, y que Gran Bretaña no pueda cumplir sus promesas a las tribus de la Libia.

HUBO EXTRAORDINARIO ALARDE DE FUERZAS RUSAS EN BERLIN

BERLIN, 16 (INS). — A lo largo de la frontera que divide los sectores norteamericano y británico del soviético, los rusos estacionaron tropas y automóviles blindados, como medida de precaución contra posibles manifestaciones anticomunistas que pudieran producirse en Tiergarten durante los funerales del joven de 15 años, Fritz Scheuneman, muerto durante los desórdenes del jueves pasado. El comandante soviético, mayor general Alexander Kotikov, concurrió a la Potsdamerplatz, en tanto que la policía controlada por los comunistas se concentró en la puerta de Brandeburgo.

Diez mil personas asistieron a los servicios fúnebres en los que Franz Neuman, líder social demócrata, expresó: "Scheuneman murió por la libertad y la paz, pero nosotros debemos vivir para desalojar a los opresores de Alemania".

Cancelan un Editorial

BERLIN, 16 (INS). — El diario "Der Abend" que se publica con licencia norteamericana, dice hoy que un editorial de carácter "inflamatorio" que debía ser publicado en la prensa controlada por los rusos, fué cancelado a último momento.

Ampliando la información, el citado periódico expresa que el artículo de referencia había sido escrito por el jefe de propaganda rusa, coronel Serge Tulpanov, quien en el mismo manifestaba: "El pueblo democrático de Berlín exige el castigo de los culpables por la manifestación anticomunista del Reichstag".

Matan a un Condenado

BERLIN, 16 (AFP). — En ciertos círculos de Berlín corre el rumor de que uno de los cinco manifestantes de la Puerta de Brandeburgo, condenados hace dos días por el tribunal militar soviético a 25 años de trabajos forzados, fué muerto al intentar evadirse.

Hubo un Incidente

BERLIN, 16 (INS). — Varios disparos de rifle se escucharon hoy, cuando un soldado ruso se internó en el sector norteamericano, en las vecindades de la frontera interzonal, persiguiendo a un joven alemán.

Se dice que el soldado, que lanzó cuatro disparos al aire, había tratado de confiscar un carro de mano lleno de papas, perteneciente a padre del joven.

Clarín

Diario de la mañana 15 centavos para toda la República

UN TOQUE DE ATENCION PARA LA SOLUCION ARGENTINA DE LOS PROBLEMAS ARGENTINOS

AÑO IV — BUENOS AIRES, VIERNES 17 DE SETIEMBRE DE 1948 — Nº 1.097

SIR STAFFORD CRIPPS

El "Pueyrredón" Llegó al Puerto de Casablanca

CASABLANCA, 16 (AFP). — El guardacostas "Pueyrredón", nave-escuela de la marina argentina, llegó esta mañana al puerto de Casablanca, donde permanecerá ocho días, para volver a zarpar después en dirección a Orán.

Fué Censurado el Gobierno Británico en los Comunes

LONDRES 16 (AFP). — La Cámara de los Comunes reanudó esta tarde el debate sobre el discurso del trono. Según la tradición, los oradores tienen derecho a hablar sobre cualquier tema sin que se les haga observación alguna.

Al iniciarse la sesión, el señor Butler, ex ministro y líder conservador, declaró que "la situación en Malasia indicaba más que cualquier otro acontecimiento, las vacilaciones y las costumbres dilatorias del gobierno".

Advertencia de Cripps

LONDES 16 (INS) — El ministro del Tesoro de Gran Bretaña sir Stafford Cripps advirtió en los Comunes que el restablecimiento económico del país se puede ver trastornado por un "elemento excepcional".

Cripps no dió mayores explicaciones acerca del significado de dicha afirmación sobre la que se mostró optimista. Dijo, sin embargo, que ese "elemento excepcional" puede ser tanto político como económico, y calificó de "alentadores" los progresos hechos por la Nación.

A este respecto reveló que el déficit comercial ha sido reducido en un cincuenta por ciento, en comparación con el año pasado.

Trasládase Maroglio de Miami Hacia Nueva Orleáns

MIAMI, 16 (INS). — El presidente del Banco Central de la Argentina, señor Orlando Maroglio, partió hoy en automóvil con destino a Nueva Orleáns, habiéndose informado que visitará Nueva York el 24 del corriente, desde donde se trasladará a Wáshington.

El banquero argentino declaró que está interesado en robustecer las relaciones entre Argentina y Estados Unidos". Pero señaló que su misión es sólo extraoficial. El señor Maroglio hace su primera visita a Estados Unidos y proyecta hacer una jira por Nueva Orleáns, Wáshigton, Nueva York Boston y posiblemente Chicago. En Nueva Orleáns conferenciará con funcionarios de la Cámara de Comercio Internacional.

DURANTE las arduas gestiones de M. Queuillet para formar gabinete, hubo en París intensa expectativa. Un reportero gráfico montó guardia a la espera de la entrada o salida de los políticos entrevistados por el primer ministro. Pero lo venció la fatiga, y pasó junto a él un diputado de Argelia, Ben Sherouff, que en horas de la madrugada acudió a conversar con M. Queuillet

Vida de Hermann Goering

CLARIN Publicará Desde el Lunes una Apasionante Serie de Notas Sobre el Jerarca Nº 2 del Tercer Reich

CLARIN ha adquirido de King Features Sindicate los derechos exclusivos de publicación en la Argentina de una apasionante serie de artículos que comenzarán a publicarse el lunes próximo y que narran la accidentada existencia de quien fuera el jerarca número 2 del Tercer Reich. Han sido escritos por el doctor Werner Bross, quien fuera abogado defensor de Goering en el proceso instaurado a los dirigentes de la Alemania de Hitler, en Nuremberg, es decir, por el confidente del mariscal del Aire alemán, por el único hombre que pudo conocer los más íntimos secretos del creador de la flota aérea de guerra alemana y eventual sucesor de Hitler en el orden de las jerarquías nazis por determinación del propio Fuehrer.

GOERING

Convencido Goering de que su fin sería inexorable, las declaraciones y confidencias hechas a su defensor en extensas conversaciones celebradas en la cárcel de Nuremberg, tienen un enorme valor documental y humano acrecentados por la situación especialísima del confidente, consciente de que la suprema sentencia contra su persona sería cumplida. El trágico fin ya es conocido por nuestros lectores. Herman Goering, el jerarca Nº 2 del nazismo se adelantó a la muerte en la horca decretada por el Tribunal de Nuremberg autoinmolándose con una ampolla de cianuro. El abogado Werner Bross recopiló entonces la parte medular de aquellas conversaciones íntimas y de sus declaraciones ante el cuerpo procesal, escribiendo una serie de notas cuya publicación ofrecerá CLARIN, a título exclusivo, a sus lectores, en un esfuerzo por brindar todo cuanto de mayor interés sobre aquellos apasionantes sucesos, se ofrecen en el escenario del mundo con la revelación de documentos e informaciones hasta ahora desconocidos.

En ellos desfilará la historia viva de Hermann Goering. Lo más íntimo y revelador de su pensamiento, expresado como si se tratara de la propia confesión de un condenado a muerte. Lealo desde el lunes en CLARIN. Mañana CLARIN dará una reseña general de los temas de estas apasionantes notas y anunciará los títulos de los doce capítulos que componen la serie.

Reina Clima de Guerra Civil en Berlín

(Información página DOS)

CAUSO ENORME ESTUPOR EL ASESINATO DE BERNADOTTE

Se Atribuye al Grupo Stern el Atentado

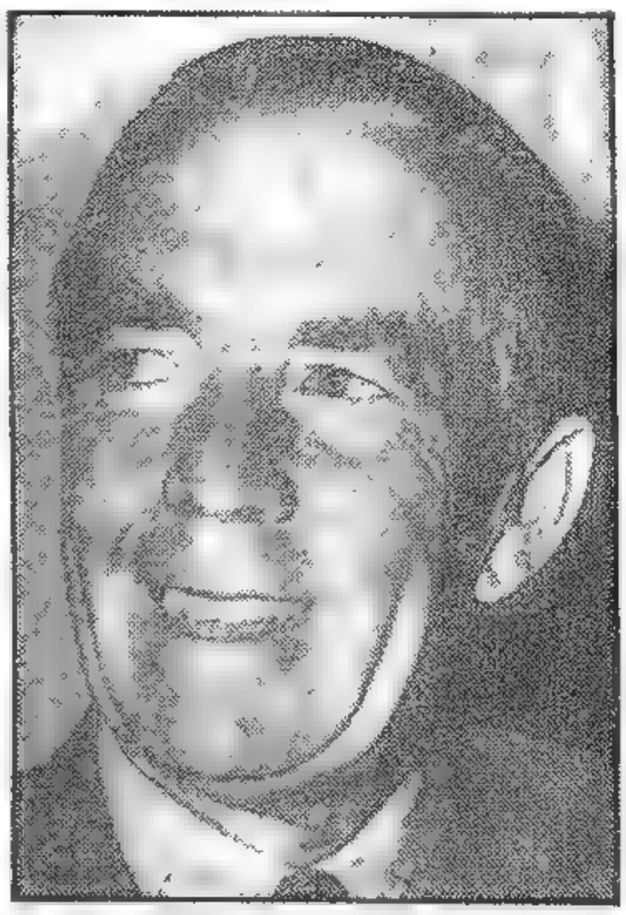

CONDE FOLKE BERNADOTTE, mediador de las Naciones Unidas en el conflicto palestino. Fué asesinado ayer en la ciudad de Jerusalén, según parece por miembros del grupo Stern

Clarín

DIARIO DE LA MAÑANA

BUENOS AIRES · REPUBLICA ARGENTINA

15 centavos

UN TOQUE DE ATENCION PARA LA SOLUCION ARGENTINA DE LOS PROBLEMAS ARGENTINOS

AÑO IV BUENOS AIRES, SABADO 18 DE SETIEMBRE DE 1948 Nº 1.098

También Fué Baleado un Jefe Francés

WASHINGTON, 17 (AFP). — El conde Bernadotte, mediador de las Naciones Unidas y el coronel francés Serot fueron asesinados a tiros por los ocupantes de un "jeep", al parecer del grupo judío "Stern", en la localidad de Katamón, ocupada por los judíos. El atentado se produjo a las 17, en momentos que el convoy del conde Bernadotte volvía de la sede del gobierno de Jerusalén.

El Departamento de Estado recibió el siguiente informe del cónsul norteamericano en Jerusalén, John Mac Donald: "Tengo el pesar de informar que el conde Bernadotte y el coronel Serot, oficial del ejército francés y observador de la U.N., fueron muertos esta tarde a las 17, aparentemente por el grupo "Stern". El convoy en que viajaba el conde Bernadotte regresaba de la sede del gobierno de Jerusalén y atravesaba la localidad de Katamón, en territorio ocupado por los judíos. Apareció repentinamente un "jeep", bloquando el camino y ocupado por cuatro hombres, dos de los cuales se lanzaron hacia el vehículo ocupado por el conde Bernadotte. El coronel Frank Bagley oficial de seguridad de la U.N. se trabó en lucha con uno de ellos, siendo ligeramente herido en el rostro. El segundo agresor se adelantó hasta el automóvil del mediador y ata-

(Continúa en la página DOS)

Compras Argentinas al Gobierno Inglés

LONDRES, 17 (AFP). — El gobierno argentino colocó —por intermedio de su misión de adquisiciones en la Argentina.— pedidos de doscientas cincuenta mil toneladas de rieles de acero, por valor de seis millones de libras esterlinas. Ese material será entregado en el curso de los seis próximos años, según se anunció en la sede del grupo de empresas de la Steel United, de Sheffield.

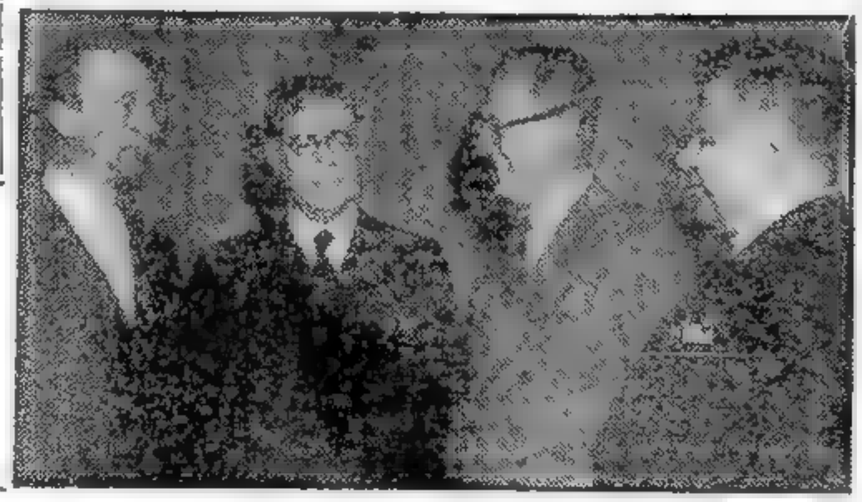

LOS CANCILLERES de los países escandinavos, celebraron en Estocolmo una reunión para considerar problemas relacionados con la unión defensiva de esas naciones. De derecha a izquierda aparecen, Gustav Rasmussen, de Dinamarca; Osten Unden, de Suecia; H Lange, de Noruega, y B. Benedikteson, de Islandia.

Retirarán la Queja Presentada al C. de Seguridad

Capituló el Principado de Hyderabad y Cesó el Fuego

NUEVA DELHI, 17 (AFP). — El Estado de Hyderabada capituló ante el ejército de la Unión Hindú.

El Nizam de Hyderabad ordenó a sus tropas, la milicia "Rakazars" que cesen el fuego en todos los frentes. La orden se amplió a las 17 e inmediatamente sus fuerzas se replegaron y dejaron expeditos los caminos y senderos para que avancen los hindúes. Al mismo tiempo el gabinete presidido por Mielaki Alí Khan renunció.

El Nizam de Hyderabad inició inmediatamente conversaciones con una misión militar de la Unión Hindú, para fijar los términos de la capitulación.

Además El Nizam de Hyderabad anunció que quedó sin efecto la queja planteada por su gobierno ante la UN

La declaración oficial de El Nizam dice: "Deseo abrir un nuevo período en las relaciones con la India y he ordenado en consecuencia: primero, a los representantes de Hyderabad en París, retirar la queja presentada al Consejo de Seguridad; segundo, el licenciamiento de los Razakars; tercero, la liberación incondicional de los prisioneros "congresistas" del Estado".

Tampoco la secretaría general de la UN recibió pedido alguno en aquel sentido.

Asimismo El Nizam asumió los plenos poderes hasta la constitución de un nuevo gobierno que será presidido por Mirza Ismail, que ya ocupara anteriormente ese cargo y que desempeñó el papel de mediador entre la India e Hyderabad.

"Sacrificio Inútil"

BOMBAY, 17 (AFP). — El ex primer ministro del Estado de Hyderabad, Mr Aik Ali, en una alocución transmitida por radio, declaró que los acontecimientos de los últimos cinco días son "inolvidables" y que con los otros miembros del gobierno, piensa que continuar la lucha contra los hindúes, superiores en tierra y aire, constituía un "suicidio" y un "sacrificio inútil de sangre humana".

Además se dispuso ordenar a los delegados ante la UN, que retiren la acusación formulada contra el gobierno de la India.

Vida de Hermann Goering

Doce Apasionantes Capítulos que Son la Historia Misma del Nazismo Alemán

CLARIN, en un nuevo esfuerzo por ofrecer a sus lectores las más valiosas primicias de la información internacional, comenzará a publicar el próximo lunes, tal como lo anunciáramos en nuestra edición de ayer, una serie de doce notas en las que se expone el pensamiento íntimo de Hermann Goering, jerarca Nº 2 de la Alemania de Hitler, recogido por su defensor en el juicio de Nuremberg, Dr. Werner Bross. En doce notas cuyo apasionante interés surge de los títulos que más abajo ofrecemos, el Dr. Bross, que fué oficial del ejército alemán y confidente del mariscal en los largos meses de prisión que precedieron a la condena y el suicidio, fijó los pensamientos del jerarca Nº 2, contribuyendo con estos artículos que publicará CLARIN, al mejor conocimiento de hechos cuyos pormenores permanecen aún en el misterio.

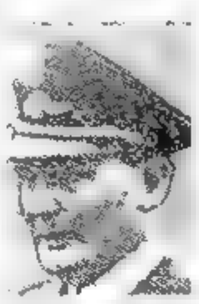

GOERING

Los títulos de la serie completa son los siguientes:

I. — **GOERING EN LA PRISION:** El Mariscal, sin ningún arrepentimiento, se enorgullecía de ser el principal criminal de guerra.

II. — **LA PAZ QUE FRACASO:** Por qué Inglaterra no fué invadida. Cómo Hitler bloqueó una intentona de paz.

III. — **GOERING VERSUS GOEBBELS:** Los excesos antijudíos causaron una fisura en la jerarquía nazi.

IV. — **EL ENEMIGO NUMERO UNO DE RUSIA:** "Podría estar en Moscú dirigiendo la aviación soviética".

V. — **CUANDO LOS LADRONES CAEN:** Goering atribuyó el "testamento" de Hitler a las ideas del "genio del mal", Martín Borman.

VI. — **A TRAVES DEL TERROR AL PODER:** La verdadera razón de la prisión de Neimoller.

VII. — **GOERING VERSUS HITLER:** Cómo el ostensible sucesor del Führer cayó en desgracia.

VIII. — **DERROTA DE LA LUFTWAFFE:** El jefe de la aviación nazi echa la culpa a Hitler de la demora en construir aviones a chorro.

IX. — **¡HITLER VIVIO DEMASIADO!:** Pero Goering murió creyendo que él era uno de los hombres más grandes de Alemania.

X. — **EL ROL DE ALEMANIA EN LA TERCERA GUERRA:** Un Reich reconstruido se unirá o luchará contra Rusia, de acuerdo con las predicciones de Goering.

XI. — **GOERING ACUCIADO:** Luchó arrogantemente, pero siempre supo que perdería.

XII. — **LA SOMBRA DE LA MUERTE:** Goering estaba seguro de que lo fusilarían desde que comenzó el juicio.

DEL REPRESENTANTE GENERAL DE "CLARIN" EN EUROPA

Llegó a París el Canciller Bramuglia; Expresa su Fe en las Tareas de la Asamblea

PARIS, 17. — 650 obreros concluyen febrilmente de plantar el fantástico decorado previsto para la "grande première" del Palacio Chaillot, a cuyas dependencias llegaron ayer procedentes de Nueva York doscientas treinta toneladas de papeles y documentos. París, de nuevo capital diplomática del mundo, aguardaba con curioso interés a "monsieur le president" de la Asamblea, Bramuglia, quien ya está aquí, satisfecho del viaje, optimista en cuanto a las perspectivas, sonriente como acostumbra, "suaviter in modo" pero firme en las cosas, y dispuesto a dar —en el momento en que los aviones tracen sobre el tradicional "Campo de Marte" parisien las letras de la ONU— la señal de comenzar el espectáculo.

"Vengo —nos dice al tocar tierra francesa— a interpretar la política del presidente Perón, cuyo objetivo es lograr la pacificación universal sobre las bases siguientes: primero, la firma de la paz; segundo, integrar la ONU con todos los pueblos; tercero, revisión del orden jurídico mundial y del instrumento de aplicación y ejecución. Ello implica —agrega el canciller argentino— modificaciones profundas en cuestiones de moral y de derecho".

Aunque de importancia secundaria, la Argentina ha ganado ayer un primer punto en el Consejo de Seguridad. Y desde esta mañana, coincidiendo con la llegada del canciller, el sol, ausente durante varios meses, luce en el cielo de París. Los augurios parecen sernos favorables. Ojalá sean también para la causa de la paz.

GATICA VENCIO A PRADA POR PUNTOS

Planean Internacionalizar a Jerusalén

ARRESTAN A TERRORISTAS EN ISRAEL

Horas Antes de su Muerte Envió Bernadotte su Informe a la UN

TRYGVE LIE

PARIS, 18 (AFP). — Precisamente, a pedido anterior del conde Bernadotte, el secretario general de la UN señor Trygve Lie, incluyó el problema de Palestina en el temario de la Asamblea General. En una nota fechada en Rodas el 16 del corriente, y que acompañaba al informe, el mediador expresaba su convicción de que "la cuestión de Palestina ha llegado a un estado crucial, siendo urgente y necesario que la Asamblea General, en su tercera sesión, se ocupe de ella". El conde destacaba particularmente dos aspectos distintos de la cuestión palestiniana: "ciertas decisiones esenciales a la solución pacífica del problema y medidas humanitarias para aliviar las condiciones desesperadas de más de 300.000 refugiados árabes".

Clarín

DIARIO DE LA MAÑANA

BUENOS AIRES · REPUBLICA ARGENTINA

15 CENTAVOS

UN TOQUE DE ATENCION PARA LA SOLUCION ARGENTINA DE LOS PROBLEMAS ARGENTINOS

AÑO IV - DOMINGO, SETIEMBRE 19 DE 1948 - Nº 1.099

Aprobó el Consejo de Seguridad Honores Pedidos por la Argentina

PALAIS CHAILLOT (París), 18 (AFP.). — El Consejo de Seguridad aprobó, por unanimidad, la resolución presentada por la Argentina sobre Palestina, en la que se condena "el cobarde atentado cometido, al parecer, por un grupo criminal de terroristas de Jerusalén" y se decreta honores especiales en memoria del conde Bernadotte. Los cinco miembros permanentes del Consejo se reunieron separadamente durante treinta minutos para estudiar las medidas urgentes que imponen la pacificación de Palestina, encarándose, posiblemente, la internacionalización de Jerusalén, a pedido de Francia.

El señor Trygve Lie reclamó "nuevos pasos para asegurar la aplicación de las decisiones de la UN" y recomendó el envío de mayores fuerzas a Tierra Santa, colocándolas a las órdenes del personal de la mediación.

Sir Alexander Cadogan, a su vez, dijo que, debía proseguirse la obra del conde Bernadotte.

Numerosos Arrestos

En Jerusalén se adoptaron medidas excepcionales para hallar a los culpables. Se impuso el toque de queda. Todas las puertas de la ciudad están severamente custodiadas. Han sido detenidas 60 personas acusadas de terroristas. Ninguna de ellas, sin embargo, pertenece al ejército irregular israelita. Los puertos y aeródromos de Israel han sido clausurados, prohibiéndose todo tráfico aereo. Una terrible "caza del hombre" en la Ciudad Santa y en Israel, como nunca se vió, prosigue en forma tenaz en búsqueda de los autores. En Tel Aviv se procedió a la detención de varios centenares de personas. Se busca al jefe del grupo "Stern", Friedman Yalin, y su ayudante, el doctor Scheib.

Aclaraciones del Grupo Stern

En círculos allegados al grupo "Stern" se declaró a la "Agencia France Presse" que el asesinato del conde Bernadotte ha sido cometido por una fracción "disidente de Jerusalén", que se niega a acatar las órdenes del cuartel general del "grupo Stern" de Tel Aviv.

El canciller de Israel calificó de "abominable el crimen" cometido por bandidos fuera de la ley, que

(Continúa en la página DOS)

BUNCHE, MEDIADOR INTERINO ACUSA AL GOBIERNO JUDIO

PARIS, 18 (INS). — La UN recibió un cable del mediador interino en Palestina, Ralph J. Bunche, asegurando que el "asesinato de Bernadotte es una violación extremadamente grave de la tregua, por la cual el gobierno de Israel debe asumir plena responsabilidad".

RALPH J. BUNCHE

Ralph J. Bunche, de 43 años, norteamericano, asumió las funciones de mediador de la UN dejadas vacantes por el asesinato del conde Folke Bernadotte.

La afirmación de Bunche provocó una severa réplica del ministro de Relaciones Exteriores de Israel, Moshe Shertok, quien dice que al parecer, Bunche no comprendió bien sus observaciones respecto a la fiscalización de la tregua por la UN

Shertok elogia "la honestidad y sinceridad" de los observadores de la tregua, que se esforzaron por desempeñar objetivamente sus deberes extremadamente pesados y a menudo peligrosos".

Agrega que se criticó "la inutilidad" de la inspección objetiva "en vista del largo extraordinario de las líneas del frente, el gran tamaño de los territorios y los numerosos puertos y aeródromos".

EL PRESIDENTE de la República, general Perón, en compañía de su esposa, saluda al boxeador Prada momentos antes de la pelea con Gatica, que ganó éste por puntos

Otra Entrevista con Molotov

RUSIA CONTESTO A LOS PAISES OCCIDENTALES

DE FRANCE PRESSE

MOSCU, 18. — Se atribuye carácter decisivo a la reunión de dos horas y media realizada hoy en el Kremlin entre los embajadores de las potencias occidentales y el canciller Molotov. Los círculos diplomáticos opinan que el ministro de Relaciones Exteriores de la Unión Soviética ha respondido en forma definitiva a la nota que le entregaron los occidentales el martes último.

Hay Absoluta Reserva

Después de la entrevista de esta tarde, los representantes de Estados Unidos, Gran Bretaña y Francia, se negaron terminantemente a formular declaraciones y se retiraron a la embajada norteamericana a fin de preparar sus informes a los gobiernos respectivos.

Según los medios informados, Molotov replicó los reproches aliados por la actitud negativa del mariscal Sokolowsky durante la conferencia de Berlín, cuando se trató el levantamiento del bloqueo y la reforma monetaria.

Se estima que próximamente se podrán apreciar los resultados concretos a que se ha llegado en esta serie de reuniones y conferencias de Moscú y Berlín.

Bedell Smith con Molotov

MOSCU, 18 (INS). — Al término de la entrevista de hoy, el embajador norteamericano general Bedell Smith, permaneció unos minutos en el interior del Kremlin y salió cuando ya sus acompañantes —Frank Robert, de Gran Bretaña, y el embajador francés Yves Chataigneau— se habían retirado. Explicó esa actitud a los periodistas diciendo que "quería discutir ciertos asuntos con el canciller Molotov"; pero no reveló la naturaleza de tales "asuntos", diciendo simplemente que se trataba de cuestiones atingentes en forma exclusiva a Rusia y los Estados Unidos y no relacionadas en forma alguna con el conflicto entre oriente y occidente.

El embajador norteamericano, al ser interrogado, se negó a emitir cualquier opinión en el sentido de que la de hoy haya sido la última de las conversaciones

DESDE MAÑANA

Clarín

PUBLICARA LA

"VIDA DE HERMANN GOERING"

Doce apasionantes capítulos que son la historia del régimen hitlerista.

Werner Bross, el abogado que defendió a Goering en el proceso de Nuremberg, relata las confidencias del "Jerarca número 2 del nazismo".

MAÑANA: El Primer Capítulo: "GOERING EN LA PRISION"

Clarín

Chocan Degaullistas y Comunistas

GENERAL De Gaulle

TIENE EXITO LA CAMPAÑA PRO FONDO DEGAULLISTA

PARIS, 18 (AFP). — Casi cien mil cartas han llegado ya a Colombey les Deux Eglises, residencia del general Charles de Gaulle, a menos de 72 horas de iniciada la campaña de la estampilla de la Reunión del Pueblo Francés

Esta campaña, titulada de la Salvación Pública, ha producido ya cinco millones de francos al degaullismo.

Falleció en Suiza el Escritor Emil Ludwig

BERNA, 18 (AFP). — Ha fallecido Emil Ludwig en su propiedad de Moscia, cerca de Ascona (Tessin), a la edad de 67 años. De origen alemán, Emil Ludwig había adquirido la nacionalidad suiza al comenzar la guerra mundial. Luego emprendió viaje hacia Estados Unidos, pero regresó a Suiza en 1946. Padecía desde hace tiempo del corazón.

Un Muerto y 13 Heridos

PARIS, 18 (AFP). — Un muerto y trece heridos quedaron en las calles de Grenoble, como consecuencia del primer choque armado entre degaullistas y comunistas. Se teme que este episodio sea el comienzo de otros actos de hostilidad entre ambos partidos.

Extiéndese La Agitación

Desde algunas ciudades de provincia, llegan noticias según las cuales los militantes de uno y otro bando intentan atacar las sedes partidarias del adversario.

Durante su jira por el sur de Francia, De Gaulle fué continuamente hostilizado por manifestaciones comunistas, que ayer le impidieron pronunciar un discurso en Grenoble. La atmósfera fué tensa durante la noche lo que hizo presagiar graves acontecimientos para hoy. Los comunistas denunciaron que a las 4 de la mañana se intentó tomar por asalto su local, circunstancias en que uno de sus dirigentes resultó gravemente herido.

Un Alcalde Golpeado

En Fontaine, distrito obrero, el alcalde comunista hizo demostraciones hostiles al paso de la comitiva degaullista y fué violentamente golpeado por partidarios del general.

Al caer la tarde, grupos comunistas invadieron la plaza principal y chocaron con varios vehículos de los servicios organizados por los degaullistas para mantener el orden. Se cambiaron disparos y comenzó una verdadera batalla: tres coches del R. P. F. quedaron incendiados.

Entre los heridos, se cuenta el ayudante del alcalde de Grenoble, que pertenece al degaullismo.

El muerto es un militante comunista, quien tenía alojada una bala en el corazón. Los trece heridos se hallan en estado grave. Reina efervescencia en la ciudad. La contramanifestación estaba encabezada por dos diputados comunistas.

Huelgas en Francia

PARIS, 18 (AFP). — Recrudece la efervescencia obrera entre los ferroviarios. En Lyón quedaron interrumpidos 19 trenes como consecuencia de una huelga de dos horas, declarada esta mañana. En Thouare decidieron interrumpir sus trabajos por espacio de quince minutos.

RECLAME A SU CANILLITA CON ESTA EDICION EL SUPLEMENTO LITERARIO

Someterían a la UN el Problema de Berlín

(Información página DOS)

Febril Búsqueda de los Asesinos de Folke Bernadotte

LA PROXIMA VICTIMA DE LA STERN: EL PRIMER MINISTRO BEN GURION

El Gobierno Judío Elimina a los Grupos Disidentes

DE I. NEWS SERVICE

TEL AVIV, 19 (INS). — El gobierno israelita ha dado "plenos poderes de emergencia" a las fuerzas militares, para que persigan, encuentren y castiguen a los asesinos de Bernadotte. El gabinete ha votado por la supresión de todos los grupos disidentes, la abolición del terrorismo y la persecución de todos los sospechosos hasta que sean habidos los culpables.

Los restos de Bernadotte y Serot, mientras tanto, viajan hacia Rodas, desde donde serán conducidos a Ginebra por vía aérea y de allí a Estocolmo y París, respectivamente.

Por otra parte, existen indicios de que los árabes están aprovechando la situación para renovar sus ataques. Un vocero del ejército hebreo declaró que soldados árabes trataron anoche de capturar el aeropuerto de Eineshemer, a cuarenta kilómetros al sur de Haifa; pero que fueron rechazados. Los árabes iniciaron el asalto con un previo bombardeo de la artillería.

"Medidas Draconianas"

TEL AVIV, 19 (AFP). — El gobierno de Israel ratificó los decretos acordando plenos poderes al ministro de la Defensa para mantener la seguridad, el orden y para detener a los terroristas.

Se dice que el decreto equivale a una medida draconiana, que afectará no sólo a los grupos disidentes de la "Stern", sino también hasta a sus simpatizantes. Hasta ahora, todos los jefes sionistas

(Continúa en la página DOS)

TEL AVIV, 19 (INS). — Los observadores estiman que el propósito perseguido por los sternistas al declarar, que un grupo disidente de esa organización ha sido el causante de la muerte del mediador Bernadotte, es sólo una estratagema para permitir que la Stern siga manteniendo una existencia oficial o por lo menos no sea puesta fuera de la ley. También se cree que la próxima víctima de la banda, podría ser el primer ministro de Israel, señor David Gurion, que muchas veces ha sido atacado por su política de moderación como "otro Bevin". Las autoridades de Israel, que han detenido a centenares de miembros de la Stern en batidas realizadas en Jerusalén, Haifa, Tel Aviv y otras importantes ciudades, indicaron también que los testigos de las Naciones Unidas, que vieron al asesino de Bernadotte, serán invitados a inspeccionar a los detenidos en rueda de presos, para tratar de reconocerlo. Al mismo tiempo, se prosiguen las diligencias para detener a otros calificados elementos de la banda, siendo buscados empeñosamente Friedman Yellin y David Scheib, que parecen haber vuelto a la lucha clandestina como en los tiempos del mandato británico.

BEN GURION

Funcionarios hebreos han criticado severamente las palabras pronunciadas por el nuevo mediador de la UN doctor Ralph Bunche, al decir que la falta de garantías había inspirado a los asesinos o por lo menos no les había disuadido de su idea. Hacen notar esos funcionarios que las autoridades de Tel Aviv siempre facilitaron la misión del mediador y de sus hombres; pero que la posición de Israel no le ha permitido destacar suficiente vigilancia no por falta de voluntad sino de hombres.

CAMPAÑA RUSA PARA LOGRAR EL DOMINIO COMPLETO DE BERLIN

DE I. NEWS SERVICE

BERLIN, 19 (INS) — La prensa controlada por los rusos pide hoy a los alemanes "que tomen los asuntos en sus propias manos" y a los occidentales que suspendan el suministro aéreo a Berlín. El "N Deutchland" manifiesta que "las operaciones de abastecimiento por aire son un arma en las manos de los occidentales y una nueva ofensiva del imperialismo".

Se descuenta que tales declaraciones son parte de la campaña emprendida por los comunistas por lograr el completo dominio de la ex capital germana, poniendo en sus puestos de responsabilidad a elementos que les sean adictos incondicionalmente. Un primer paso en esa campaña sería pedir la renuncia de los señores Ferdinand Friedensburg —actual alcalde en funciones— y Otto Suhr, presidente de la Asamblea Municipal, bajo la acusación de estar complicados en los disturbios del nueve del corriente. En tal sentido, se anunció que el comandante soviético de Berlín, mayor general Kotikov ha ordenado la revisión del juicio contra los cinco jóvenes que fueron condenados a 25 años de trabajos forzados, diciendo "que todavía había algunas cosas que aclarasen la intervención que allí había cabido a los señores Friedensburg y Suhr"; creyendo los occidentales que Kotikov está dispuesto a ofrecer una reducción en la pena de los cinco jóvenes implicados "si se el deja poner la mano sobre los funcionarios alemanes nombrados".

Funcionarios Destituidos

BERLIN, 19 (AFP). — Se anuncia que han sido separados de sus cargos nuevos funcionarios municipales, social-demócratas en la zona rusa por orden de las autoridas militares soviéticas.

SE HAN REGISTRADO DOS FUERTES SISMOS

NUEVA YORK, 19 (INS). — La Universidad de Fordham informa que dos temblores de tierra, de intensidad "moderadamente severa", se registraron a unos siete mil cien kilómetros de la ciudad de Nueva York, según lo han registrado sus sismógrafos. El padre Joseph Lynch, jefe del Departamento Sismológico de la Universidad, indicó que estos temblores se produjeron a las 12.24 y a las 12.33 horas de la madrugada, hora de verano de Nueva York. El padre Lynch manifestó que no ha podido determinar la situación del lugar donde éstos se han producido.

Clarín

BUENOS AIRES REPUBLICA ARGENTINA

Diario de la mañana 15 centavos

UN TOQUE DE ATENCION PARA LA SOLUCION ARGENTINA DE LOS PROBLEMAS ARGENTINOS

RECLAME A SU CANILLITA CON ESTA SUPLEMENTO DEPORTIVO

AÑO IV — BUENOS AIRES, LUNES 20 DE SETIEMBRE DE 1948 — Nº 1.100

Las Tropas Soviéticas se Retirarán de Corea

EL GOBIERNO RUSO PIDIO A EE. UU. QUE DISPONGA UNA MEDIDA SIMILAR

LONDRES, 19 (INS). — Rusia anunció hoy, que las tropas soviéticas serán retiradas de Corea Septentrional para el próximo 1º de enero, y pidió una evacuación similar de las tropas norteamericanas de la Corea Meridional. La emisora de Moscú dijo que el Consejo de Ministros rusos había dado instrucciones al Ministerio de las Fuerzas Armadas para que "comience la evacuación al norte del paralelo 38, a más tarder en la segunda quincena de octubre".

Las tropas norteamericanas ocupan Corea, el sur del paralelo 38.

La decisión de retirar las tropas, se basa en el hecho de que la Corea Septentrional rusófila ha tenido lo que Rusia califica de "amplia oportunidad para crear un gobierno democrático".

El pasado 15 de agosto, la República Democrática de Corea se proclamó en Seoul, con el respaldo de los EE. UU., pero fué duramente atacada por la Unión Soviética. A esto, siguió la toma de posesión de Syngman Rhee, apoyado, por los norteamericanos, como premier de Corea. En esa ocasión Rhee dijo, que su gobierno concertaría con las fuerzas norteamericanas, la manera de que permanecieran en Corea, hasta que la República Coreana, a la que se opone el Soviet, tenga suficientes fuerzas para defenderse por sí misma.

En el mes de julio, los rusos, anunciaron haber aprobado una constitución para la "República Democrática Popular Coreana" en el norte de Corea.

La radio de Moscú dijo, que la decisión de retirada de las tropas rusas, se tomó después que la Asamblea Nacional del Norte de Corea solicitó, el 10 de septiembre que las tropas, tanto soviéticas como norteamericanas, evacuasen simultáneamente el país.

Recordó la "constante y amistosa ayuda" prestada a la Corea Septentrional por los rusos, y dijo que el número de soldados soviéticos en el país se ha ido reduciendo gradualmente desde el mes de septiembre de 1947. La radioemisión agregó, que hace cosa de un año Rusia presentó la cuestión de una evacuación conjunta de Corea "pero los EE. UU. no han aceptado hasta ahora esta proposición".

Cuando los coreanos presentaron nuevamente la cuestión, el problema se trasladó al Presidium del Soviet Supremo, según la radio de Moscú.

La radioemisión terminó, diciendo que el Presidium reconocía que una retirada soviética en los momentos actuales sería "oportuna" y expresó la esperanza de que los EE. UU., actúen en forma similar.

Ha Sido Asesinado el Ex Canciller de Birmania, Señor Tut

TIAT TUT

THAIKE, Birmania, 19. (INS) — El ex ministro de Relaciones Exteriores de Birmania N. Tint Tut, murió hoy víctima de un atentado terrorista. Se ha decretado el estado de emergencia en todo el territorio de Birmania, y se dice que reina un estado de perturbación general. El gobierno ordenó izar todas las banderas a media asta y los periódicos han lanzado ediciones especiales de luto. El asesino desconocido lanzó una granada contra el auto del ex ministro en el día de ayer. Se esperaba salvarle la vida, amputándole una pierna y practicándole una operación en la mandíbula, pero todo resultó vano.

Se cree que el asesino es miembro de los comunistas disidentes o de un grupo formado por miembros de las tribus, éste logró escapar después de lanzar la bomba.

DURANTE los paros del personal aeronáutico, en Francia, un miembro de la policía que trató de impedir exteriorizaciones de protesta, pasó un duro trance, según puede observarse en la presente nota gráfica

Estado de Emergencia en el Territorio Indonesio

JOGJAKARTA (República Indonesia), 19 (AFP). — Ha sido proclamado el estado de emergencia por el gobierno de la República Indonesia, en toda la provincia de Madium, cuya capital, del mismo nombre, situada a 150 kilómetros al oeste de Jogjakarta, fué ocupada ayer por los comunistas.

Según la proclama gubernamental, anunciada por la radio de esta capital, desde el crepúsculo hasta las 6 de la mañana todas las personas que no estén provistas de carnets de identidad regulares serán arrestadas.

Medidas "severas" se tomarán contra los que se dediquen a actos de saqueo. Por su parte, el presidente de la República, Dr. Soekarno declaró en una alocución radiotelefónica que "toda persona que consiga apoderarse del líder comunista Muso habrá salvado a Indonesia". Y agregó: "Toda persona que se una a él, amenaza la libertad indonesia y será considerado traidor".

A su vez, el gobernador militar de Jogjakarta, la capital republicana, formuló un llamado a todos los partidos, pidiéndoles, que combatan a "los malos elementos", e invitando al pueblo indonesio a "no inclinarse demasiado a la izquierda, pues ese camino no conduce a nada".

El Ejército Regular

JOGJARTA, 19 (AFP). — Madium, la tercera ciudad de la República Indonesia fué ocupada por los comunistas, apoyados por elementos del ejército regular que se habían plegado al movimiento.

Por su parte un vocero de las autoridades holandesas declaró que no le extrañaba ese hecho, dado que desde hace un tiempo reina un completo caos en la zona controlada por los republicanos indonesios.

VIDA DE HERMANN GOERING

LEA EN LA PAGINA CENTRAL

Refiérese el Ministro de Guerra al Voto de los Suboficiales

(Información página 2211)

COMIENZA HOY SUS TAREAS LA ASAMBLEA DE LA UN

LA SEDE

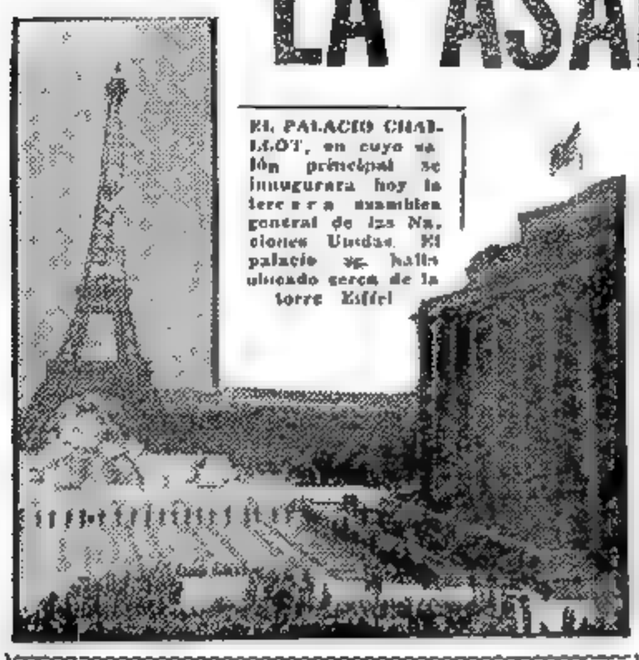

EL PALACIO CHAILLOT, en cuyo salón principal se inaugurará hoy la tercera asamblea general de las Naciones Unidas. El palacio se halla situado cerca de la torre Eiffel

Será Inaugurada por el Canciller Argentino

PARIS, 20 (AFP). — El jefe de la delegación argentina ante la Asamblea de la UN, señor Juan A. Bramuglia, inaugurará mañana, a las 15 horas, la sesión plenaria de la Tercera Asamblea General de la entidad. Luego de la alocución del presidente de Francia Sr. Vincent Auriol, a la que contestará el presidente provisional de la asamblea, que es el canciller argentino, se rendirá homenaje a la memoria del conde Folke Bernadotte y de otras personalidades fallecidas mientras se hallaban al servicio de las Naciones Unidas, en Palestina.

Elección de Presidente

Un comité de nueve miembros se reunirá para verificar las credenciales de los delegados de 58 naciones, y seguidamente, la asamblea procederá a la elección de su presidente, por votación secreta; el delegado que sea proclamado ocupará el sitial y pronunciará —si lo desea— un discurso de "entrada en funciones" y convocará a las seis comisiones de la asamblea que son: política, económica y social; de tutela; administrativa y presupuesto. Esas comisiones, reunidas en la misma sala de la asamblea, procederán a la elección de sus presidentes respectivos.

La asamblea plenaria reanudará después, sus deliberaciones y elegirá siete vice presidentes, quienes con el presidente y los presidentes de las seis comisiones, constituirán la mesa directiva de la asamblea, que fijará la orden del día y el temario.

Los debates se concretarán en

(Continúa en la pág. tres)

ALERTA DE LOS JUDIOS

MUJERES de Israel haciendo guardia armada mientras los hombres trabajan la tierra en una colonia sometida a frecuentes agresiones por los árabes. Escenas como esta, son comunes en la Tierra Santa.

BERNADOTTE OFRECIA LA SOLUCION

Se Conoce el Informe Póstumo del Mediador

PALACIO CHAILLOT, 20 (AFP). — El último informe del conde Bernadotte sobre Palestina, dirigido a la U.N. y que llegó a París el día mismo de su muerte, contiene las conclusiones del mediador sobre su actividad en Palestina. En él sugería en particular a que la tregua actual sea substituída por una paz formulada dentro de las normas habituales, o por lo menos por un armisticio.

Once Puntos Principales

La parte más importante está redactada en once puntos, y establece:

1 "La tregua indefinida que existe actualmente, que debe ser

(Continúa en la pág. dos)

Temario Extenso y Nada Fácil

MUCHO ESPERA EL MUNDO DE ESTA NUEVA MAGNA REUNION

PARIS, 20. — Mañana a la tarde empezarán a verse realizadas o a fracasar las grandes esperanzas depositadas por el mundo entero en la tercera Asamblea General de la UN. Los temas que deberán ser debatidos por los delegados de las 58 naciones que forman la entidad internacional son de gravedad extrema. Los optimistas, que felizmente nunca faltan, sostienen que será posible hallar una solución para los múltiples problemas incluídos en el temario. Los pesimistas, que por cierto no son menos que aquéllos, vaticinan que los debates a nada práctico conducirán y que los conflictos, en que choquen las grandes potencias, se remitirán a los distintos consejos o a subcomités especiales.

DE FRANCE PRESSE

Por MARCEL FERNAND

En verdad, la atención se concentra en pleitos que casi se hallan al margen de la agenda. Tal el de Berlín, que EE. UU. quiere que pase a consideración de la Asamblea para que ella resuelva lo que considere más justo. Desde ya se anticipa la oposición de Francia y de Gran Bretaña, que temen, y en ello no se equivocan, que pedir a la asamblea un fallo sobre las divergencias surgidas en la ex capital germana significará poner fin y violentamente, a las conversaciones de Moscú, ahora prácticamente interrumpidas. Además, la ausencia de Molotov permite suponer que la URSS no desea que se planteen discusiones en torno a asuntos en los que tiene un interés vital.

Si la magna reunión deja de lado lo de Berlín, su tarea se simplificará, pero no servirá para calmar gran cosa la tensión actual. Otros asuntos no menos delicados con la admisión de España, que según parece defenderá a capa y espada la Argentina, y la de Israel, vetada esta última entre bastidores por Londres y más ahora, luego del asesinato del conde Bernadotte.

Lo de Corea se reducirá, presumiblemente, a un duelo entre Marshall y Vishinsky, sin que los otros países se muestren muy preocupados. Porque se halla tan lejos esa flamante república...

DIARIO DE LA MAÑANA

Clarín

BUENOS AIRES REPUBLICA ARGENTINA

15 centavos

UN TOQUE DE ATENCION PARA LA SOLUCION ARGENTINA DE LOS PROBLEMAS ARGENTINOS

AÑO IV BUENOS AIRES, MARTES 21 DE SETIEMBRE DE 1948 Nº 1.101

Examinan los Tres Cancilleres la Respuesta de Rusia

SYED KAZIM Razvi, jefe de los Razakars o fuerzas armadas formadas por musulmanes de Hyderabad. Esa agrupación ha sido disuelta.

CONFERENCIA DE MARSHALL, SCHUMAN Y BEVIN EN PARIS

PARIS, 20. (AFP). — Los ministros de relaciones exteriores de Estados Unidos, Gran Bretaña y Francia, Marshall, Bevin y Schuman, respectivamente, realizaron hoy una primera conferencia en el Quai d'Orsay para examinar los resultados de las negociaciones de Moscú y Berlín sobre el levantamiento del bloqueo de la capital alemana y la reforma monetaria. Estas conversaciones proseguirán mañana a las 18. Según los medios informados, se estudió en forma general la respuesta dada por el canciller Molotov a la nota de las potencias occidentales sobre esas cuestiones.

En fuentes autorizadas se manifestó que es prematura aún afirmar la ruptura de las negociaciones de Moscú, ya que éstas serán muy posiblemente continuadas después de las reuniones sucesivas de Bevin, Marshall y Schuman, en París.

Regreso de las Comisiones

Los cancilleres occidentales, con el propósito de obtener una información completa acerca de los debates producidos en Moscú, han llamado a sus representantes en la capital soviética a París. Ya el general Bedell Smith, embajador norteamericano, y el señor Frank Roberts, enviado especial del canciller Bevin, así como Yves Chataigneau, embajador francés, han salido de Moscú por vía aérea hacia París.

En suma, la prosecución de las negociaciones con el Kremlin será decidida por los tres cancilleres en París, expresándose en los círculos aludidos que Francia y Gran Bretaña son partidarias de extremar todos los recursos para hallar una base de entendimiento.

Intervendría la UN

PARIS, 20 (INS) Se confirma que Marshall pidió en la conferencia de hoy con sus colegas francés y británico que el asunto de Berlín sea pasado directamente a la Asamblea General de la UN.

En forma extraoficial se ha sabido que las tres potencias occidentales no han llegado a un acuerdo respecto de la decisión de acusar a Rusia de violar la Carta. Se tiene entendido qu el canciller francés se opone, oponiendo que las conversaciones de Moscú y Berlín no tienen por qué darse por terminadas.

Sucesor de Bernadotte

GUISAN, DE SUIZA, SERIA MEDIADOR

GINEBRA, 20 (AFP). — En ciertos círculos allegados al Consejo de Seguridad se habla de designar al general Henri Guisan, ex comandante en jefe del ejército suizo, para suceder al conde Folke Bernadotte como mediador en Palestina. Se afirma que del lado árabe se aceptaría esa candidatura.

Prosiguen entretanto las conversaciones privadas entre las diversas delegaciones y miembros del Consejo a fin de nombrar al sucesor. Ninguna solución práctica se contempla por ahora. Varias ideas han sido adelantadas en las conversaciones; una de ellas pediría que se dé la sucesión del mediador a la comisión consular de Jerusalén. Se sabe que esta comisión está integrada por los cónsules de Francia, Estados Unidos y Bélgica, en la Ciudad Santa.

Arce Condenó la Invasión de Hyderabad; Aplazó la Cuestión el C. de Seguridad

PALAIS CHAILLOT, 20. — El Consejo de Seguridad decidió aplazar la discusión del conflicto entre India e Hyderabad, a propuesta de su presidente y hasta que se tenga un informe más amplio del problema, aunque manteniéndolo en el orden del día.

Entábase el Debate

Al iniciarse a las 15.20 la sesión, el representante de Hyderabad declaró no haber recibido ninguna instrucción del Nizam, en el sentido de que retirara la protesta y solicitó que se demorara durante unos días la discusión del problema.

El delegado de la India, sir Benegal Nudallar, afirmó que había recibido un telegrama del Nizam, anunciando que retiraba su protesta. Agregó que la

DE FRANCE PRESSE

India no había hecho ninguna presión en ese sentido.

Seguidamente el delegado de los Estados Unidos, señor Philip Jessup, observó que el empleo de la fuerza no reemplaza al respeto al derecho, y dijo que esperaba que las autoridades indias respetarían la palabra empeñada, sobre que Hyderabad elegiría libremente su gobierno.

La Opinión Argentina

El doctor Arce, de la Argentina, comparó la actitud de la India con la marcha de las tropas italianas sobre Adis-Abeba, e insistió en que la cuestión sea mantenida en el orden del día.

Refiriéndose a la proclama del comandante en jefe de los hindúes, en la que prometió a la población amplia colaboración, el Dr. Arce exclamó: "Esta canciónsa se semeja extraíamente a la de las tropas italianas cuando marchaban sobre Adis-Abeba".

"Es exacto —añadió el doctor Arce— que la Carta de las Naciones Unidas, reclamada por el delegado de la India, habla de pueblos y no de gobiernos; pero esa Carta jamás fué concebida para imponer cualquier régimen, ya sea éste de derechas o de izquierdas".

Evocó a continuación su tesis favorita, demostrando que la cuestión de Hyderabad ilustra un nuevo hecho en el que "los cinco grandes no precisan de un privilegio especial; no precisan del veto ya que la fuerza existe de todas maneras, y para ellos tiene la razón de los grandes batallones".

LEA EN LA PAGINA CENTRAL:

Vida de Hermann Goering

Mañana Sesionarán Diarias en Diputados Hasta el 30

(INFORMACION PAGINA CINCO)

Inauguró el Canciller Argentino la III Sesión de la Entidad Mundial

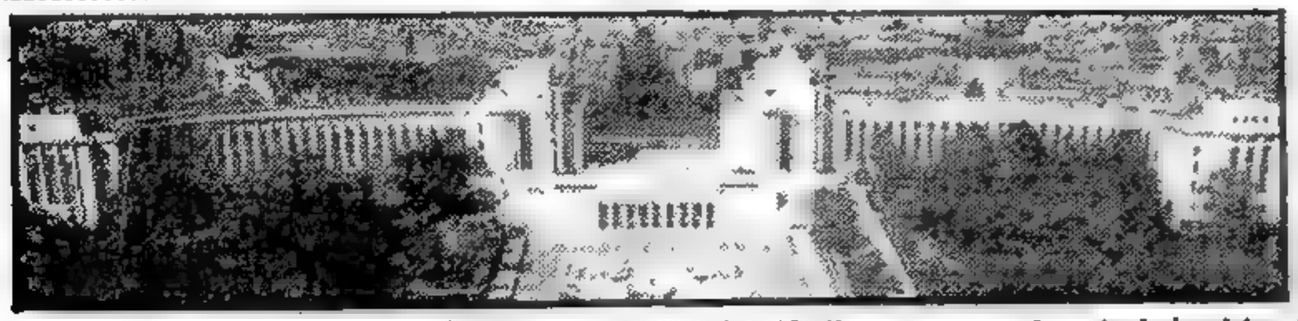

VISTA general del Palais Chaillot en cuyo salón principal se inauguró ayer solemnemente la tercera asamblea general de la Organización de las Naciones Unidas, con asistencia de los delegados de los 58 países que la integran. Durante la sesión se leyó un mensaje de "Paz y Amor" del presidente de la Argentina, Gral. Perón

ARGENTINA SEÑALO SU POSICION

Discurso del Canciller

PARIS, 21. — El texto del discurso pronunciado por el canciller de la Argentina, al inaugurar la tercera asamblea general de las Naciones Unidas es el siguiente.

"En este día dejaremos inaugurado el período deliberativo de la tercera sesión de la asamblea general de las Naciones Unidas, asociación internacional cuyos nobilísimos propósitos y fines altruistas despertaron y despiertan la adhesión unánime de los pueblos del universo. Es éste un movimiento general y unánime de la civilización. Tiene el ritmo que las circunstancias exigen y al que nosotros estamos respondiendo con la vida, con la actividad y con el trabajo, en procura de la estabilización definitiva de la paz entre los hombres.

"Esta organización de pueblos, que desean marchar hacia la paz y triunfar sobre las propias derrotas del espíritu, desarrolla su labor en medio de tiempos duros y difíciles. Acaso sean éstos los tiempos menos felices que le ha tocado vivir al hombre. Son instantes que sirven para poner a prueba la solidez de las arquitecturas del derecho internacional.

París, un Símbolo

"Vuelve a realizarse en el escenario europeo una asamblea de esta naturaleza. París es la sede. Hay un simbolismo que no se puede dejar de señalar. Es el de la ciudad que nos acoge y es el del continente, que nos abre sus puertas. La ciudad de París, la heroica, plaza de occidente, y Europa, en la integridad de sus fuerzas defensivas de la democracia, nos están ofreciendo la idealidad de su espíritu en función de esperanzas humanas prontas para trasuntarse en hechos positivos. París, constituye, señor presidente y señores asambleístas, el lugar de residencia de las tradiciones políticas y sociales que nacen en el mismo día de su redención republicana, y todo su acontecer ha estado siempre impulsado por un intenso amor defensivo del hombre, de las instituciones y de la convivencia universal. Europa, extraordinario medio humano, ha sido y seguirá siéndolo para los nuevos pueblos de donde provienen las voces del

(Continúa en la página CUATRO)

DIARIO DE LA MAÑANA

Clarín

UN TOQUE DE ATENCION PARA LA SOLUCION ARGENTINA DE LOS PROBLEMAS ARGENTINOS

BUENOS AIRES · REPUBLICA ARGENTINA

15 centavos

AÑO IV. BUENOS AIRES, MIERCOLES 22 SETIEMBRE DE 1948 Nº 1.102

VIRTUAL INTIMACION A RUSIA

Hace Crisis el Pleito Berlinés

PARIS, 21. (AFP). — Los ministros de Relaciones Exteriores de Estados Unidos, Gran Bretaña y Francia redactaron en su reunión de hoy una nota destinada al gobierno de la Unión Soviética, que será enviada a Moscú en el transcurso de esta semana. Así se declaró en los medios informados.

Afírmase que en esta nota se exigirá a Moscú que aclare de una vez por todas cual es su posición en el pleito de Berlín. Arríbase que Francia y Gran Bretaña eran partidarias de intentar previamente nuevas gestiones.

Tiénese entendido que en caso de no acceder Moscú a esta virtual intimación, los tres pasarían el conflicto de la ex capital alemana a consideración de la UN, corriendo el riesgo, si preciso fuera, de que Rusia apelara a cualquier recurso para impedirlo.

Actitud Definitiva

WASHINGTON, 21. (AFP). — Los cancilleres de Estados Unidos, Gran Bretaña y Francia han resuelto definitivamente su actitud frente al problema de Berlín. Así se interpretó en los medios diplomáticos de Washington al regreso a Londres de Bevin apenas concluída la conferencia de cancilleres de París.

Sin embargo, los medios oficiales norteamericanos se manifiestan extremadamente reservados respecto a la naturaleza de la decisión

HERBERT Evatt, canciller de Australia elegido presidente de la tercera asamblea general de las Naciones Unidas, que se realiza en el Palacio Chaillot de París. Evatt es defensor de las llamadas pequeñas potencias

LA ASAMBLEA ELIGIO PRESIDENTE AL AUSTRALIANO HERBERT EVATT

"Deposita la Humanidad en la UN sus Esperanzas"

AURIOL DIO LA BIENVENIDA A LAS DELEGACIONES DE LOS 58 PAISES

PALAIS CHAILLOT, 21 — Desde las primeras horas de la tarde una multitud inmensa se apiñó frente al Palacio Chaillot sede de la Tercera Asamblea de la UN., para presenciar la llegada de los representantes de las 58 naciones de la organización internacional. En el edificio flamea la bandera de la UN, a media asta por la trágica muerte del mediador en Palestina, conde Bernadotte. Más de 450 periodistas asisten a la sesión en un día de calor sofocante.

Orden de Ubicación de los Países

De acuerdo con el sorteo efectuado, las delegaciones de la letra "L" ocupan los primeros puestos, es decir, Liberia y Luxemburgo. Después de las de esa letra, las restantes siguen en el orden del abecedario

Acompañado por el canciller argentino, el presidente de Francia, señor Vincent Auriol, hizo su entrada al recinto, hallándose de pie todos los delegados.

El presidente de la Asamblea General, Dr. Bramuglia, antes de declarar abierta la sesión cedió la palabra al señor Auriol.

Auriol da la Bienvenida a la Asamblea

En medio de impresionante silencio, el presidente de Francia, M. Vincent Auriol, dió la bienvenida a los asambleístas, diciendo: "Francia, fiel a sus tradiciones, aspira con todos los pueblos a una paz verdadera, justa y confiada. Francia os aporta su concurso sin reticencia, su concurso total. La ciudad desde donde partió a través del mundo el lema "Libertad, Igualdad, Fraternidad", os recibe hoy y el pueblo que durante los días más sombríos supo conservar la esperanza intacta e invencible, os saluda con alegría y confianza".

DE FRANCE PRESSE

Luego de referirse a los esfuerzos y a los compromisos asumidos por los aliados para "suprimir la tiranía y la servidumbre, la opresión y la intolerancia", añadió: "Tres años han pasado desde que terminaron las hostilidades mundiales y, sin embargo, no nos hemos acercado a la paz.

"Millones de seres humanos —terminó diciendo— desean poder pensar en el futuro sin tener que temer para su país, para sus libertades, para sus vidas y sus bienes. Los hombres y los pueblos se dirigen, como recurso supremo, hacia vosotros, señores, depositarios de sus esperanzas y garantías de la seguridad y de la justicia internacionales".

Las Palabras del Canciller Argentino

Después del discurso del presidente de Francia señor Auriol, hizo uso de la palabra el canciller de la Argentina, doctor Bramuglia, quien en un extenso discurso señaló cuáles son los deberes de la magna asamblea que él dejaba inaugurada. Sus conceptos pueden sintetizarse e interpretarse en esta frase: "Deposita la humanidad en la UN. sus esperanzas". Así lo han entendido los delegados congregados en el recinto del palacio Chaillot y así lo subrayaron con sus cálidos aplausos cuando el representante de la gran república del Plata terminó su brillante alocución

Al dar por terminado su discurso, el canciller argentino declaró abierta la tercera asamblea de las Naciones Unidas.

Inmediatamente el secretario general, Sr. Trygve

(Continúa en la página DOS)

Por OCTAVIO GONZALEZ ROURA

REPRESENTANTE GENERAL DE CLARIN EN EUROPA

Argentina da a la Asamblea la Lección de su Pacifismo

PARIS, 21 (Exclusivo para CLARIN). — Después de las obligadas escenas protocolares, cuyos detalles adelantáramos oportunamente, entre la simpatía y expectación unánimes de una asamblea en la que la humanidad tiene puestas sus pocas esperanzas, abrió hoy el solemne acto celebrado en el Palacio Chaillot el canciller argentino. El presidente de Francia, señor Auriol, hizo antes un patético llamado a la sabiduría, paciencia y firmeza de todos para lograr la paz en un gran acto de confianza y audacia y ofreció, en nombre de su país, una colaboración sin condiciones.

Luego aquél expuso el pensamiento argentino, que la concurrencia pudo seguir sin perder una palabra, traducido simultáneamente a cuatro idiomas. De ese pensamiento —"el mundo no puede ser un diálogo entre dos naciones", es uno de los conceptos que destaca "Le Monde" en su primera página— se ha celebrado particularmente aquí la alusión a la civilización grecolatina a Italia, España y Francia, pues ella define bien la base esencialmente humanista de la actual actitud argentina.

Se reconoce aquí que el discurso enuncia y propugna principios que nadie osará negar. Al sostener que la paz seguirá pareciendo un fenómeno antibiológico mientras sólo un grupo de naciones pretenda asegurar la independencia del resto del mundo con exclusiones vejatorias y jerarquías opuestas a la actitud democrática que constituye lo propio que la igualdad jurídica de los Estados, ha dicho verdades amargas para algunos, pero evidentes para todos.

Ha sido en toda forma singular la distinción para la Argentina, cuyo papel en el plano internacional adquiere hoy dimensiones y significación que antes no tuvo.

Argentina, la nación sin miedo y sin reproche, pacífica por excelencia ha dejado así expuesta su doctrina al mundo una doctrina que sabe predicar con el ejemplo.

En cuanto a la suerte de las deliberaciones que comienzan mañana no cabe afirmar que despierten excesivo optimismo. El fracaso de Moscú, la deliberada ausencia de Molotov que rehuye todo contacto con los occidentales; las palabras de Marshall y el regreso a la idea de una fuerza armada —cuestión inscripta a última hora a raíz del asesinato del conde Bernadotte— no se compaginan bien con la esperanza de construir un mundo mejor.

La paz sin bayonetas —ha dicho la Argentina—; lo cual descarta todo apoyo de nuestro país a semejante temperamento de crear una fuerza armada. El clima que se respira es de viva inquietud. La maniobra rusa, habilísima por cierto, encaminada a crear dificultades en Corea del sur, no promete discusiones tranquilas. La verdad es que el único optimista en el Palacio Chaillot parecería ser hoy el propio representante del Kremlin: irónicamente sin duda, el señor Vishinsky ha declarado a los periodistas que tiene profunda fe en la Asamblea y sus posibilidades de reforzar la paz...

INGLATERRA ORDENA PONER EN SITUACION DE ACTUAR A 100 BARCOS DE LA RESERVA

DE U. P. NEWS SERVICE

LONDRES, 21 (INS). — El "Daily Mail" anuncia que cien buques de guerra de la reserva británica serán reparados antes del mes de abril de 1949. Un vocero del Almirantazgo declaró sobre el particular que los astilleros británicos han recibido órdenes de rehusar nuevos contratos civiles con el objeto de concentrar todos sus recursos disponibles en la reparación y reforma de buques de guerra que actualmente se encuentran fuera de servicio.

Aprestos de "Movilización Eventual" en EE. UU.

NUEVA YORK, 21. (INS) — Según el corresponsal de "New York Times" en Washington, los jefes de los estados mayores de todas las armas habrían entregado a la "Dirección de Municiones" una lista provisional del material necesario a las fuerzas armadas de Estados Unidos, en caso de "movilización".

Aprobó el Senado la Disolución de la Corporación de Transportes

NO HABRIA VETO PARA EL INGRESO A LA UN

Fué Aprobada la Proposición Argentina

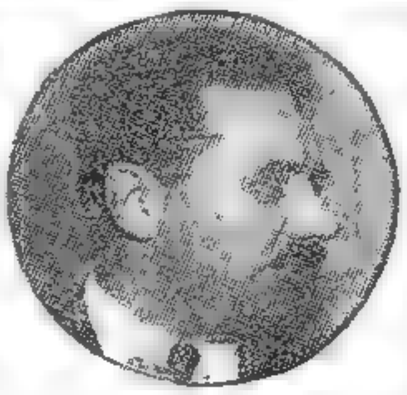

El ex delegado checoslovaco ante la UN, Sr. Papanek, presentó a ese organismo una denuncia contra el actual régimen de su país

DIARIO DE LA MAÑANA

Clarín

BUENOS AIRES ★ REPUBLICA ARGENTINA ★ 15 centavos

UN TOQUE DE ATENCION PARA LA SOLUCION ARGENTINA DE LOS PROBLEMAS ARGENTINOS

AÑO IV BUENOS AIRES, JUEVES, SETIEMBRE 23 DE 1948 Nº 1.103

Enérgica Oposición del Delegado Ruso

PALAIS CHAILLOT, 22 (AFP). — La mesa directiva de la Asamblea recomendó a esta última que se inscriba en el orden del día la propuesta de la Argentina. En esa propuesta se pide que la Asamblea examine la admisión de todos los Estados en la UN, siempre que su candidatura haya recibido siete votos en el Consejo de Seguridad, pero que no hayan podido ser admitidos por la oposición del veto de la Unión Soviética.

La mesa directiva de la Asamblea adoptó esa decisión, pese a la oposición del delegado soviético, a quien apoyó el delegado belga.

Igualmente la mesa directiva decidió recomendar que se mantenga en el orden del día la cuestión de las amenazas relativas a la independencia política y a la integridad de Grecia, así como la cuestión de Corea.

Por su parte, la Unión Soviética había pedido que la cuestión de la independencia de Corea fuese retirada del orden del día de la Asamblea General como también los informes de la comisión de las Naciones Unidas para Corea, que, según la Unión Soviética, fué establecida en contradicción con la Carta.

El representante ruso, señor Vishinski, dió a conocer las razones por las cuales estima inútil que la Asamblea se ocupe de la cuestión de Corea. Declaró que el problema de Corea del Norte está enteramente resuelto por la decisión del alto comando soviético, en el sentido de evacuar las tropas de ese territorio. "Si los Estados Unidos toman una decisión semejante en el Sur —agregó— la cuestión de Corea no existiría".

Además, la mesa directiva recomendó a la asamblea que mantuviese en su orden del día la cuestión de las esposas soviéticas de ciertos diplomáticos extranjeros.

Sobre esta cuestión el delegado de Chile acusa a la Unión Soviética de violación de los derechos del hombre y de no respetar las tradiciones diplomáticas.

El delegado de la Unión Soviética pidió que se retiren del orden del día de la asamblea general la cuestión del voto del Consejo de Seguridad, es decir, la del veto, y la cuestión relativa a la oportunidad de que se dé carácter permanente a la comisión llamada "pequeña asamblea", organismo que se estableció hace un año, no obstante la oposición de la Unión Soviética.

Sin embargo, la mesa directiva de la asamblea decidió recomendar que tales problemas se mantengan en el orden del día.

La Admisión de Italia

Durante la reunión, el delegado soviético, señor Vishinsky, se había opuesto a incluir en el temario la cuestión relativa a la admisión de nuevos miembros en el seno de la UN. Esa eventual admisión se refiere principalmente a Italia, así como algunos países de Europa Central bajo influencia soviética y a Ceylán.

Vishinsky sostenía que el hecho de presentar al examen directo de la asamblea candidaturas que nunca obtuvieron en el Consejo de Seguridad el número de votos nece-

(Continúa en la página DOS)

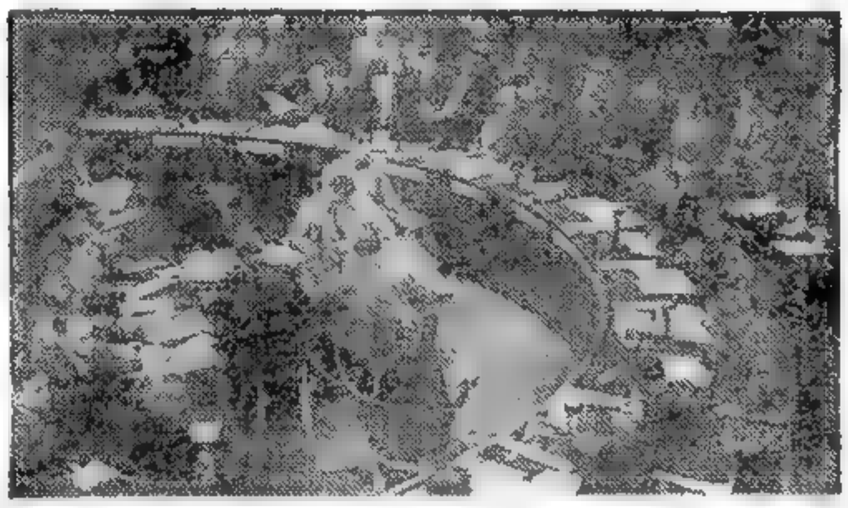

LA PRIMERA reunión del Consejo de Seguridad en el palacio Chaillot, de París, donde ahora se realiza la Asamblea General de las Naciones Unidas

DENUNCIAN EN LA UN AL ACTUAL REGIMEN DE CHECOSLOVAQUIA

PARIS, 22 (INS). — El doctor Jan Papanek, depuesto por el régimen comunista de Praga como delegado de Checoslovaquia ante las Naciones Unidas, declaró que tiene el propósito de pedir a la organización que lo reconozca como el representante de los demócratas checoslovacos.

Papanek denunció al actual régimen prosoviético del presidente Gottwald a raíz del suicidio del ministro del exterior de Checoslovaquia, Jan Masaryk. Sin embargo, el funcionario checo nunca renunció a su cargo como delegado ante las Naciones Unidas.

El Arzobispo de Praga

PRAGA, 22 (AFP). — La Federación "Combatientes por la Libertad" decidió hoy excluir de sus filas a monseñor Beren, arzobispo de Praga por sus acusaciones sin fundamento contra el abate Plojhar.

Esta decisión constituye un nuevo episodio del conflicto que opone desde hace ya algunos meses el arzobispo de Praga al abate Plojhar ministro de Salud Pública, suspendido hace unos meses por sus superiores eclesiásticos por haber presentado su candidatura en elecciones políticas.

Ultimo Esfuerzo Aliado para Solucionar el Bloqueo de Berlín

Exigen que el Gobernador Ruso Modifique su Actitud

PARIS, 22 (INS). — En fuentes oficiales se confirmó que las potencias occidentales despacharon notas a Rusia, todas aproximadamente de un mismo tenor, como un esfuerzo de última hora por conjurar la "impasse" sobre el problema de Berlín. El gobierno británico entregó la comunicación al embajador de Rusia en Londres, Georgi Zarubin y se tiene entendido que Francia y Estados Unidos han hecho otro tanto en París y Wáshington.

Fuentes autorizadas indicaron que en las notas se reitera el alegato de las potencias occidentales de que si el mariscal Vasilly Sokolovsky, comandante militar de la zona de ocupación en Alemania, faltó al cumplimiento de las promesas hechas en Moscú por el mariscal José Stalin a los representantes diplomáticos de Occidente, en relación con el agudo problema de Berlín. Aunque en la redacción de las notas se evitaron que pudieran darle el tono de un ultimátum, se cree que las potencias occidentales notificaron a Moscú que, a menos que Sokolovsky modifique su actitud, será imposible continuar las deliberaciones cuatripartitas iniciadas el pasado 31 de julio en el Kremlin.

No Retirarán Tropas

PARIS, 22 (INS). — El comandante militar de la zona británica de ocupación en Alemania, general sir Brian Robertson, rechazó una sugestión de la prensa del sector soviético de Berlín pidiendo la retirada de todas las fuerzas de ocupación de la ex capital alemana.

En declaraciones en el club de la prensa anglo-norteamericana en París afirmó que las fuerzas norteamericanas, francesas y británicas destacadas en Berlín deberían permanecer allí hasta que todo el pueblo alemán y "no una pequeña minoría bien organizada" pueda hacerse cargo del gobierno.

Robertson agregó que el gobierno cuadripartito de la ex capital constituye al parecer, un "experimento imposible". Al mismo tiempo encareció la unión de la Alemania occidental porque, de lo contrario, los alemanes se desesperarán y buscarán nuevos amigos donde quiera que puedan hallarlos.

El general declaró: "La seguridad de la Europa occidental no estará garantizada simplemente impidiendo que Alemania vuelva a levantarse. Es preciso que Gran Bretaña y Francia se mantengan fuertes para conjurar la amenaza de agresión procedente de Alemania o de cualquier otra parte".

"Grave Situación"

WASHINGTON, 22 (AFP) — Es grave la situación derivada de las negociaciones de Moscú con Berlín. Así lo dió a entender en el curso de una conferencia de prensa el secretario de Estado interino señor Robert Lovett. Sin embargo, se negó a hacer otros comentarios sobre el problema del bloqueo de Berlín, y el estado de las negociaciones [illegible]

Bulgaria Renovó su Pedido de Ingreso a la UN

SOFIA, 22 (AFP). — Vasil Kolarov, ministro de Relaciones Exteriores de Bulgaria, dirigió una nota al secretario general de las Naciones Unidas, doctor Trygve Lie, renovando el pedido hecho anteriormente por Bulgaria para su admisión en el seno de la UN. Después de recordar que el gobierno búlgaro solicitó el 26 de julio de 1946 por primera vez su admisión en el organismo internacional, el señor Kolarov enumera las reformas llevadas a cabo en su país desde el 9 de setiembre de 1944, dentro de un amplio espíritu democrático, destacando que Bulgaria sigue cumpliendo las obligaciones internacionales fijadas por los tratados de paz.

El General J. Pistarini Formuló Declaraciones Ayer en Nueva Orleans

NUEVA ORLEANS 22 (INS) El ministro de Obras Públicas de la República Argentina, general J. Pistarini, declaró que su país se propone alinear su política con la de Estados Unidos, en vez de hacerlo con la de Gran Bretaña.

El general Pistarini expresó la opinión de su país de que "está abierto a cualquier solución que ayude económicamente a la Argentina". Dijo que, "muchos proyectos que hasta ahora parecían imposibles están en marcha, debido a las relaciones de la Argentina con Estados Unidos".

También declaró, que carece de significación el hecho de que cuatro funcionarios del gobierno argentino hayan visitado Estados Unidos y Nueva Orleáns en particular, durante la pasada semana.

El general Pistarini, que ha venido para inspeccionar el programa de obras públicas de esta ciudad y otras de la costa meridional de la Unión dijo que estaba especialmente interesado en observar los métodos que se siguen en los astilleros.

Predijo que, con la ayuda de los métodos y maquinarias norteamericanos, la Argentina podrá llevar adelante su plan quinquenal por 500 millones de dólares.

Indicó que la escasez de brazos que existe actualmente en la Argentina, ha dificultado también el [illegible]

Agasajan en Chicago al Sr. Orlando Maroglio

CHICAGO, 22 (AFP). — Llegó a esta ciudad el señor Orlando Maroglio, presidente del Banco Central de la Argentina, procedente de Nueva Orleáns, en compañía del señor R. S. Hecht, presidente de una importante compañía de astilleros sobre el Misisipí. El señor O. Maroglio asistió a una recepción ofrecida por el señor James S. Kemper, vicepresidente del Consejo Interamericano.

Créese que el señor Maroglio conversará con los hombres de negocios que se hallan en esta ciudad, con motivo de la conferencia de comercio del continente reunida aquí.

Es Evidente la Tensión Internacional

Berlín Puede Ser la Mecha de la Bomba que Destruya a la UN

PARIS, 22 (Especial para CLARIN). — Ni el discurso del canciller argentino, que el diario "Le Figaro" juzga hostil a Moscú, ni la exclusión sistemática del grupo soviético de las presidencias de todas las comisiones, podían poner de buen humor al agitado Sr. Vishinsky. Sus ironías y sarcasmos —"El Dr. Arce desea una organización de naciones desunidas"... "El Dr. Arce trae aquí problemas cargados de dinamita"— lograron impedir, sin embargo, la inscripción de la proposición argentina en el orden del día de la asamblea, favorable a la admisión de Italia en la entidad mundial.

La aprobación de las propuestas relativas a los Derechos de la Ancianidad y al número de miembros del Consejo Económico constituyeron otros tantos éxitos de nuestra representación.

La evidente tensión internacional y la firme actitud que se observa contra el bloque eslavo han sido las características de las dos sesiones de hoy. La triunfal elección del belga Spaak para presidir la importante Comisión Política fué el golpe más rudo asestado a Rusia. Las posiciones adoptadas al día siguiente de las sabias palabras del primer magistrado de Francia y del ministro de Relaciones de la Argentina —señala el influyente "Le Monde"— equivalen a "posiciones de combate". Esto viene a confirmar lo que adelantáramos ayer.

Y se ensombrecen aún más las perspectivas por la peligrosa intención del general Marshall de llevar, inmediatamente, ante la Asamblea —"mecha que puede hacer estallar la bomba"— el delicado pleito de Berlín. Bevin y Schuman todavía conservan, aunque harto débil, la esperanza de entenderse con el Kremlin, y aferrados a esa misma débil esperanza, están frenando desesperadamente al impaciente delegado de Wáshington. De todos modos, nada se hará hasta tanto "los Tres" hayan consultado a sus embajadores en Moscú y a sus gobernadores en Alemania.

La organización misma de las Naciones Unidas, en su forma actual, se halla en peligro. Traer en los actuales momentos al Palacio Chaillot el asunto de Berlín podría dar igual resultado que introducir un elefante en un bazar de porcelanas.

COMPLOT CONTRA EL PRESIDENTE PERON Y SU ESPOSA

NO SOMETERAN LA CUESTION DE BERLIN A LA ASAMBLEA

DE FRANCE PRESSE

PALACIO CHAILLOT, 23 (AFP). — El general Marshall intervino esta mañana en la sesión de la Asamblea de la UN pidiendo que se implantara un sistema de control de la energía atómica y se hallaran los medios para reducir progresivamente los armamentos.

Al iniciarse la reunión, el delegado de las Filipinas, general Carlos Rómulo, dirigió un llamado a las grandes potencias pidiéndoles "que hagan un nuevo esfuerzo, no sólo para hallar una solución a sus actuales divergencias sin recurrir a las armas, sino también los medios de vivir en paz bastante tiempo para permitir a la humanidad de edificar, dentro del marco de las Naciones Unidas, garantías y bases más sólidas para la seguridad y el bienestar de todos.

El general Marshall dió en esta forma a entender que el problema de Berlín no será sometido a la actual asamblea. Agregó que, sea cual sea el organismo que trate el arreglo de los problemas de paz, todos los Estados están sometidos a la Carta de las Naciones Unidas.

Subrayó la necesidad de encontrar lo más rápidamente posible la solución a los problemas emanados de la última guerra e insistió en que es necesario realizar los mayores esfuerzos para lograr en forma rápida un arreglo de paz justo e inmediato, a fin de que el Japón y Alemania puedan existir como naciones democráticas y pacíficas, teniéndose entendido que se adoptarán las medidas de salvaguardia necesarias para impedir la creación de medios de agresión armada y económica.

Refiriéndose a la cuestión del orden del día, Marshall afirmó que la solución del problema palestino debe consistir en el reglamento pacífico de la situación según las líneas encaradas por la Asamblea y por el Consejo de Seguridad.

"Se trata —señaló—de obtener

(Continúa en la página DOS)

Maroglio se Entrevistó con Banqueros Yanquis

NUEVA YORK, 23 (INS). — El Sr. Orlando Maroglio, presidente del Banco Central de la Argentina, encuéntrase en esta ciudad conferenciando con los altos dirigentes de los grandes bancos norteamericanos.

Durante el día de hoy, el financista argentino conferenció con directores del National City Bank of New York

EL GOBERNADOR de California, Mr. Earl Warren, candidato republicano a la vicepresidencia de los Estados Unidos, inicia una jira proselitista acompañado por su esposa y su hija. Warren es compañero de fórmula de Mr. Dewey, candidato a presidente

Aceptan los Israelitas un Acuerdo

DE FRANCE PRESSE

TEL AVIV, 23 (AFP). — El gobierno de Israel definió hoy su posición frente a las proposiciones que envió el conde Bernadotte a las Naciones Unidas antes de ser asesinado. Se declara favorable a la sugestión de un retorno a la paz

Con respecto a las fronteras del nuevo Estado, señaló el deseo de su gobierno de contar con ciertas garantías e indicó también el riesgo de aceptar la repatriación de los árabes palestinos.

Sobre Jerusalén, señaló dicho vocero que la ciudad santa se halla tanto histórica como geográficamente vinculada a la nación judía, expresando igualmente que el Estado de Israel no podía ceder Lydda y Ramleh, lo mismo que el puerto de Haifa y sus refinerías, "que deben seguir formando parte del Estado israelita, aunque el gobierno está dispuesto a conceder toda clase de facilidades a las naciones vecinas en la utilización del puerto, siempre que haya reciprocidad en las refinerías, cuyos derechos de concesionario serán respetados".

Por fin, el vocero calificó de "injustas" las proposiciones del mediador, cuando se reclama la desmovilización del ejército judío mientras solo se pide el retiro de Palestina de las fuerzas árabes".

Clarín
DIARIO DE LA MAÑANA
UN FOGOSO DE ATENCION PARA LA SOLUCION ARGENTINA DE LOS PROBLEMAS ARGENTINOS
BUENOS AIRES · REPUBLICA ARGENTINA
15 CENTAVOS
AÑO IV - VIERNES, SETIEMBRE 24 DE 1948 - Nº 1.104

Han Exigido al Kremlin que Defina su Posición

LONDRES, 23 (INS). — En los círculos diplomáticos se expresa la opinión de que las grandes potencias occidentales han pedido a Rusia que llegue a un acuerdo explícito para la solución de la crisis de Berlín como medio de evitar la intervención de la UN en el conflicto

Según las fuentes de opinión consultadas por el corresponsal de INS, las notas son las más claras y precisas que se hayan enviado hasta ahora a los gobernantes de la Rusia soviética. Este último esfuerzo diplomático por solucionar la "impasse" surgida entre Oriente y Occidente a propósito de Berlín antes de que el problema tenga que ser referido a la UN, requiere del Soviet, según los entrevistados, un acuerdo definitivo so-

(Continúa en la página TRES)

Precaución Inglesa: Movilízanse Todas las Reservas

Categórico Anuncio de Cadogan

LONDRES, 23 (AFP). — El ministro de la Defensa, sir Alexander, anunció en los Comunes que el gobierno de Gran Bretaña ha resuelto como medida de precaución, elaborar un plan de movilización general y de llamado a ciertas clases de reservistas. Los británicos y británicas que hayan servido en la defensa antiaérea podrán, en caso necesario, alcanzar nuevamente sus puestos con la mayor rapidez

Sir Alexander manifestó que las "esperanzas" de Gran Bretaña en un rápido retorno a la paz mundial no se han realizado y señaló que la política británica se fundó siempre en el principio de la seguridad colectiva, principio que no ha sido aplicado.

CADOGAN

Reveló después que miles de hombres y mujeres de los servicios auxiliares del ejército reciben ahora entrenamiento especial y que la producción de aviones de propulsión a chorro del último modelo, así como las construcciones aeronáuticas y las unidades blindadas han sido intensificadas.

"Estas medidas — subrayó —están inspiradas por la situación actual y no por un espíritu de pánico". El ex ministro de Relaciones Exteriores Anthony Eden, líder conservador le contestó afirmando que las relaciones de Gran Bretaña con la Unión Soviética no serán satisfactorias mientras los británicos no sean fuertes y que para ello se imponía que "el imperio británico y los países europeos occidentales participen en nuestros planes de defensa".

Por lo demás, el gobierno resol-

(Continúa en la página DOS)

HYDERABAD HA RETIRADO DEL CONSEJO

PARIS 23 (INS). — El Nizam de Hyderabad notificó oficialmente al Consejo de Seguridad de las Naciones Unidas que ha retirado su acusación de agresión contra el Dominio de la India. El principado está actualmente ocupado por fuerzas indias que lo invadieron la semana pasada.

El Jefe de Policía Hizo el Anuncio: Varios Detenidos

CIPRIANO REYES SINDICADO COMO CABECILLA

EN las primeras horas de esta madrugada se dió a conocer, con carácter oficial, una información que detalla las principales características de un complot contra el presidente de la Nación y su esposa, que acaba de ser frustrado por las autoridades policiales. Dicho complot tenía por objeto atentar contra la vida del general Perón y de la señora María Eva Duarte de Perón y se conocen ya quiénes lo dirigían y quiénes estaban complicados en el mismo.

Llamado a los Periodistas

A las 0.45 de hoy fueron llamados a la residencia del jefe de la Policía Federal, general Arturo Bertollo, los periodistas metropolitanos acreditados en el Departamento de Policía.

Recibidos por el general Bertollo los cronistas fueron informados del descubrimiento de un vasto complot cuya organización datoba de dos meses atrás y que se hallaba encabezado por John Griffiths, estadounidense, que perteneciera en un tiempo al personal de la embajada de su país en Buenos Aires, y que fuera expulsado de la Argentina radicándose en Montevideo donde planeaba la ejecución de su plan .A tal efecto, según expresó el jefe de Policía, contaba con varios cómplices en nuestro país, quienes estaban encargados de la realización del siniestro complot.

CIPRIANO REYES, ex diputado, implicado en el complot revelado por el jefe de Policía, general Bertollo

Encabezaban la organización en Buenos Aires el ex diputado nacional Cipriano Reyes y la señora Spanger de García Velloso, un hermano de Cipriano Reyes, de nom-

García Velloso, dos capellanes de la armada nacional Horacio Moreno y Víctor Farías, el sacerdote de la Armada Carlos Grandi, el ex aviador Ernesto Vila, el doctor Nestor Gomez Avila, León Emilio Fransimón y el abogado Walter Manuel Barberá de Allende.

La Pesquisa

Expresó el jefe de Policía a los cronistas que los funcionarios de la repartición, en conocimiento de los hechos, hicieron infiltrar a personal de investigaciones entre los complotados. Dichos empleados policiales fueron provistos de uniformes militares y navales y asistieron como tales a una serie de reuniones en el local de la Aeronáutica Civil de la avenida Quintana, que había sido ofrecido de ex profeso para que no cayeran en sospechas y en el cual se grabaron todas las conversaciones. Por ellas se estableció que el propósito de los complotados era asesinar al presidente Perón y a su esposa el 12 de octubre próximo a la salida de la velada de gala del Colón.

Agregó el general Bertollo que toda la organización fué apresada anoche, a las 23, en el local mencionado y en la finca de la Avenida Quintana número 24. Inmediatamente los detenidos fueron conducidos a la Jefatura de Policía y puestos a disposición del juez en lo federal, doctor Palma Beltrán, quien constituyó su despacho en

Bedell Smith se Traslada a Wáshington

PARIS, 23. (INS). — En fuente autorizada revelóse que el embajador de Estados Unidos en Moscú, teniente general Walter Bedell Smith, regresa a Wáshington por vía aérea. Se ha sabido que Smith permanecerá en Wáshington durante una semana o diez días. Se considera que su viaje significa que si durante ese tiempo se reanudan las negociaciones directas con Rusia sobre la crisis de Berlín, las conversaciones se celebrarán en Berlín o en París, pero no en Moscú.

Smith llegó ayer a París junto con el enviado especial de Gran Bretaña en Moscú, Frank Roberts, y el embajador francés en Rusia Yves Chataigneau. Se presume que los tres diplomáticos estudiaron la nota que las tres potencias despacharon ayer al gobierno soviético, antes de que ésta fuera entregada a los embajadores en Wáshington, París y Londres.

El viaje de Smith a Wáshington ha hecho que en los círculos diplomáticos se refuerce la creencia de que no hay perspectivas de que se reanuden en el futuro inmediato las negociaciones directas entre el Oriente y Occidente sobre el problema de Berlín. Esos círculos han expresado el sentir de que Rusia recurrirá a tácticas dilatorias con la esperanza de demorar la referencia del problema de Berlín a las Naciones Unidas.

Noticias procedentes de Londres dicen que es sumamente improbable que el enviado especial del canciller Bevin, señor Frank Roberts, que se halla actualmente en París, regrese a Moscú.

Un vocero del ministerio de relaciones exteriores de Gran Bretaña anunció por otra parte, que el gobierno británico no se proponía por el momento dar a publicidad el texto de la nota inglesa sobre la cuestión de Berlín que fué entregada anoche por el señor Bevin al embajador soviético, señor Zarubin.

Tenemos Serenidad Para Dominar a los Enemigos, Dijo el General Perón

Plan Repudiable

EL plan delictivo cuyo descubrimiento y frustración anunció oficialmente en las primeras horas de la madrugada de ayer el jefe de la Policía Federal, no podía merecer sino el más profundo y unánime repudio popular. La comunidad argentina no concibe, en verdad, que en su seno puedan existir individuos capaces de premeditar atentados de carácter personal, como el que se maquinaba para exteriorizar discrepancias de orden político o poner de relieve el descontento que puede suscitar la acción gubernativa en círculos adversos a las orientaciones económicas y sociales impuestas al Estado. Es innecesario expresar que semejantes tentativas son radicalmente contrarias a la mejor tradición cívica del país. Ni en los momentos más oscuros de nuestra historia, la ciudadanía pudo admitir la posibilidad de emplear ese recurso, vedado como medio de lucha política. Los muy pocos atentados que se registraron en períodos lejanos y en instantes de gran convulsión, fueron repudiados por todas las fracciones en juego. Nadie quiso reconocer a sus autores atenuantes de ninguna especie.

* * *

EL pueblo argentino es, por temperamento, enemigo de la violencia, aun cuando se apasione como el que más y hasta llegue al enardecimiento en la disputa de sus opiniones y preferencias por el bien público. No titubea tampoco en afrontar con resolución y valentía las situaciones más difíciles, según lo ha probado a lo largo de toda su existencia, ennoblecida por jornadas heroicas que con frecuencia exigieron muchos sacrificios y hasta el derramamiento generoso de sangre colectiva. Pero no admite el atentado personal, que hoy sería más inexplicable y por lo tanto más condenable que nunca. El ciudadano que desde hace más de dos años dirige, por expresa decisión de la mayoría del cuerpo electoral, los destinos de la República, desenvuelve su gestión en un marco de normalidad institucional propicia a la pugna democrática y a la necesaria dilucidación de todas las cuestiones de interés general. Subsisten en el ambiente, desde luego, factores propios del reciente período revolucionario, aunque ordenado dentro de la interrupción de la legalidad, que vivió el país. Es hasta cierto punto inevitable que tal ocurra, bien que predomine el deseo de obviar las dificultades inherentes a todo proceso de transformación.

* * *

ES en nombre de la tradición argentina y en salvaguardia de los derechos ciudadanos y de las libertades públicas —sólo posibles en un ambiente de paz, de concordia, de unión cívica y de trabajo fecundo— que CLARIN repudia sin ambages la ominosa intentona descubierta. Confiamos, pues, en el patriotismo y en las virtudes comunes a todas las generaciones argentinas. El atentado personal es siempre un síntoma de regresión y de barbarie. Sería una mancha imborrable para la cultura argentina. El primer mandatario, sobreponiéndose al sentimiento que lógicamente ha tenido que embargarlo en el trance de la indignante revelación, pronunció ayer, ante la inmensa muchedumbre reunida en la plaza de Mayo, palabras serenas y auspiciosas en tal sentido. Su llamamiento a la tranquilidad, a la conciliación y al respeto, y su afirmación de que es la ley la que debe predominar, dan la pauta de la conducta a seguir en las presentes circunstancias por cuantos anhelen el bien de la Nación.

Clarín

Diario de la mañana. 15 centavos para toda la República

UN TODO DE ATENCION PARA LA SOLUCION ARGENTINA DE LOS PROBLEMAS ARGENTINOS

AÑO IV — BUENOS AIRES, SABADO 25 DE SETIEMBRE DE 1948 — Nº 1.105

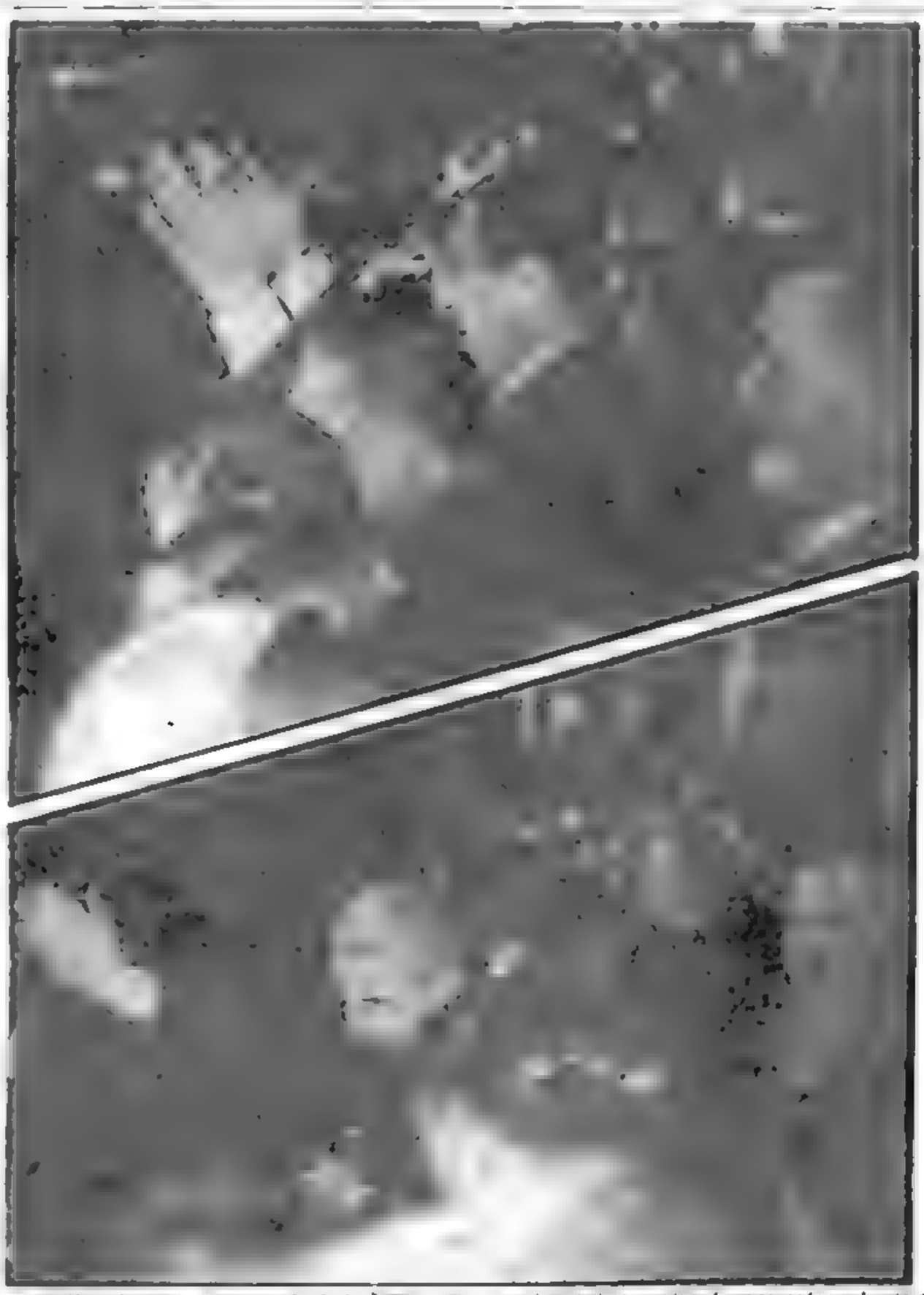

ARRIBA: El primer mandatario de la Nación general Juan D. Perón, al aparecer ayer a la tarde en los balcones de la Casa de Gobierno y recibir la extraordinaria y prolongada ovación con que la saludó la multitud congregada en la Plaza de Mayo. ABAJO: La señora María Eva Duarte de Perón en instantes de hacer uso de la palabra desde la Casa Rosada dirigiéndose al público concentrado ante la sede del Poder Ejecutivo.

EL PRIMER MAGISTRADO ANUNCIO EL FERIADO PARA HOY EN TODO EL PAIS

Plaza de Mayo Volvió a Ser Escenario de Otra Gran Demostración de Fe Popular

Diputados ha Aprobado en General el Estatuto del Docente

RENUNCIO ANADON: ASUMIO AYER LA CARTERA DE MARINA EL ALMIRANTE ENRIQUE GARCIA

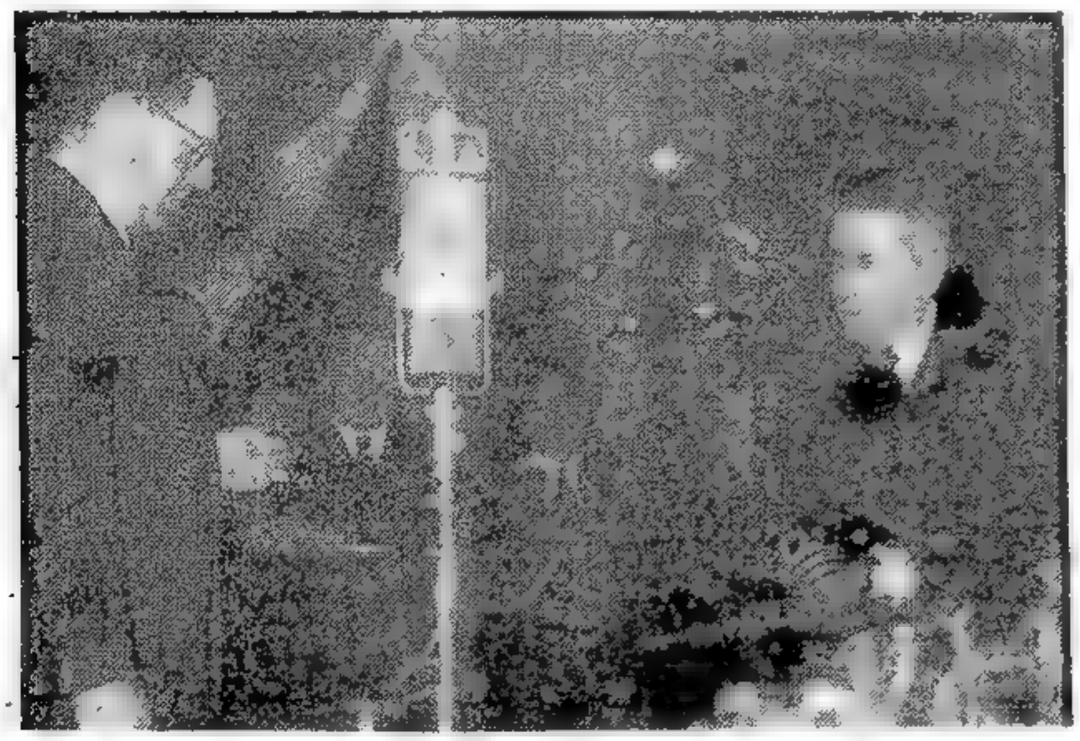

EL PRESIDENTE de la República, general Perón, tomando el juramento al nuevo ministro de Marina, almirante Enrique García, quien asumió en la tarde de ayer dicha cartera, vacante por la renuncia presentada el mismo día por el contralmirante Fidel L. Anadón. (Inf. en la página 5)

POR PRIMERA VEZ CONTO CON "CLAQUE" LA UN

PALAIS CHAILLOT, 25 (AFP). — Por primera vez en la historia de la UN los delegados de las 58 naciones fueron sorprendidos por los aplausos de una "claque" que subrayó los pasajes dominantes del discurso del delegado soviético Vishinsky. Se notó desde el comienzo del debate la presencia de un público numeroso que concurrió especialmente para apoyar las palabras del representante de la URSS, evidentemente destinadas a una audiencia más amplia, es decir para consumo interno de la URSS y de sus satélites.

VISHINSKY PIDE SE INICIE EL DESARME

DE FRANCE PRESSE

PALACIO CHAILLOT, 25. — En medio de gran expectativa por el discurso del delegado soviético Vishinsky, se abrió a las 9.40 la sesión de la Asamblea. Luego de hablar el delegado de la India pronunció su discurso Vishinsky quien censuró al plan Marshall y preconizó la reducción de los armamentos y la supresión de las armas atómicas como medio ofensivo.

Dijo que las importantes recomendaciones de la asamblea del año pasado no han sido cumplidas, en particular las que se referían a la reglamentación de los armamentos, a la utilización de la energía atómica exclusivamente para finalidades pacíficas, y a la aplicación de medidas relativas a la prohibición de uso de armas atómi-

(Continúa en la página DOS)

DIARIO DE LA MAÑANA

Clarín

BUENOS AIRES REPUBLICA ARGENTINA

15 centavos

UN FOCO DE ATENCION PARA LA SOLUCION ARGENTINA DE LOS PROBLEMAS ARGENTINOS

AÑO IV BUENOS AIRES, SETIEMBRE, DOMINGO 26 DE 1948 Nº 1.106

HABIL MANIOBRA DE MOSCU CREEN LA PROPOSICION

PARIS, 25. — El presidente de la asamblea, Herbert Evatt, expresó que el discurso de Vishinsky no revela tanta intransigencia como juzgan algunos. "Desde el punto de vista de la UN —dijo—, el discurso de Vishinsky, aunque no puede decirse que sea de carácter conciliatorio no es en modo alguno de tono intransigente como se había predicho".

Evatt pronosticó que la cuestión de Alemania será pasada en breve a la UN, a menos que las cuatro potencias lleguen a un rápido acuerdo.

Por otra parte, en los círculos diplomáticos de occidente se califica de hábil maniobra de propaganda a la propuesta de que se reduzcan los armamentos. Muchos de los diplomáticos occidentales llegan hasta a reconocer la posibilidad de que el discurso de Vishinsky logre su propósito de impresionar a las masas populares en algunos países.

El general Marshall, rehusó hacer comentarios, pero Berjamin Cohen, consejero de la delegación norteamericana, manifestó: "No es sensato reducir los armamentos mientras no se reduzcan las causas que los producen.

El ministro de Estado de Gran Bretaña, Héctor McNeil, por su parte, comentó: "El discurso de Vishinsky es anodino".

SE DISCUTIRA EN CRIMEA EL RETIRO RUSO DE LA UN

LONDRES, 25 (AFP). — El eventual retiro de Rusia de la UN, podría ser el objeto de la conferencia secreta que se realiza en Crimea entre los dirigentes rusos y los jefes de Estado de los países de Europa Oriental, dice "News Chronicle", agregando que el problema berlinés figuraría igualmente en el orden del día de dicha conferencia.

No se descarta, tampoco, la posibilidad de que se examine la situación creada por la actitu de Tito

Rusia Replica Confirmando sus Exigencias

DE FRANCE PRESSE

PARIS, 25. — La respuesta de la URSS a la nota virtualmente conjunta de Estados Unidos, Gran Bretaña y Francia, sobre la cuestión de Berlín, ha sido entregada en el día de hoy a las tres cancillerías occidentales. Como está redactada en ruso, su traducción demandará cierto tiempo, ya que será hecha con todo cuidado, pero mientras tanto, en círculos informados, se aventuran a pronosticar que, en ella Moscú confirmará sus exigencias. Al decir de los observadores al tanto del pensamiento del Kremlin, tales exigencias son la aceptación del marco soviético como moneda única en Berlín—y el abandono del plan aliado de crear un Estado alemán en la parte occidental del ex Tercer Reich. Desde luego, se admite la posibilidad de que Rusia deje abierta la puerta para futuras negociaciones, pero mucho se duda que, de iniciarse otras conversaciones, se consiga llegar a un acuerdo que contemple los intereses de las cuatro potencias.

Se recuerdan, por lo demás las palabras de Bevin en los Comunes cuando recalcó que el Reino Unido no se sometería a "un nuevo Munich" y también el discurso de Marshall en el que advirtió que "sería trágico confundir paciencia con debilidad". Contribuye, empero, a permitir cierto optimismo la revelación de que el mariscal Stalin prometió a los emisarios que intervinieron en las deliberaciones de Moscú, que la URSS no iría a la guerra por el conflicto berlinés.

A todo esto, la reunión que debían efectuar hoy los tres cancilleres, Marshall, Bevin, y Schuman, no se llevó a cabo, pues previamente se desea estudiar minuciosamente el tenor de la réplica rusa

La Nota en Wáshington

WASHINGTON, 25. — Con la respuesta rusa a la "nota decisiva" de los tres occidentales sobre la crisis de Berlín la suerte parecía estar echada en la "guerra fría". La nota de Moscú fué entregada al gobierno de Washington a las 3.40 de la tarde por el embajador de la Unión Soviética.

El señor Panyushkin, al salir de la secretaría de Estado dijo a los periodistas: "No tengo comentarios que hacer" y los funcionarios de la Unión expresaron que, por estar redactada en ruso la nota debía ser cuidadosamente traducida y luego remitida para su estudio al general Marshall, actualmente en París.

Según parece, las tres potencias occidentales están dispuestas— si la respuesta rusa no es satisfactoria— a hacer público un minucioso informe de las negociaciones con la URSS, que empezaron el 20 del pasado julio y continuaron posteriormente en Berlín.

PREPARATIVOS MILITARES ESTUDIARAN LOS "CINCO"

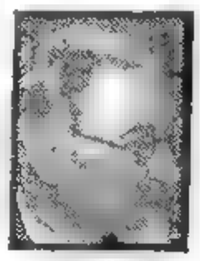

RAMADIER

PARIS, 25 (INS). — A raíz de una reunión entre el señor Bevin y el titular de Defensa de Francia, Paul Remadier, una fuente británica ha declarado que los ministros de defensa de las cinco naciones signatarias del pacto de Bruselas conferenciarán el lunes en París para tratar cuestiones militares. Se tiene la presunción de que los Cinco Francia, Inglaterra, Bélgica, Holanda y Luxemburgo, llegarán a alguna especie de acuerdo para ultimar preparativos militares, no con fines agresivos sino para hallarse alerta, ante cualquier eventualidad. Se señala asimismo, que el gobierno de Londres ha dado el primer paso para "establecer el estado de emergencia"

Al RIOL, presidente de Francia, pronunciando el discurso de bienvenida a los delegados de las 58 naciones que asisten a la asamblea de la UN

Causó 40 Muertos un Siniestro en el Brasil

RIO DE JANEIRO, 26 (INS). — Hubo 40 muertos y numerosos heridos en un accidente sufrido en Bahía por el barco brasileño "Manaosense".

Envió la Stern un Ultimátum al Gobierno de los Hebreos

TEL AVIV, 25 (AFP). — El grupo Stern envió una proclama que constituye virtualmente un ultimátum de guerra al gobierno provisional de Israel. En ella señala que "no obstante las importantes pérdidas sufridas debido a las numerosas detenciones, la organización Stern permanece activa y protesta contra las afirmaciones del gobierno, según las cuales la organización es ilegal".

Por Ahora no Piensa Recurrir a la Fuerza

"Lucharemos —agrega— por medios políticos y no tenemos la intención de recurrir a la fuerza". Aclara luego que la "Harit Hamolenet" asume la responsabilidad de su actitud divergente. Pide también que se deje en libertad a todos los miembros de la Stern detenidos y "contra quienes no existe ni la sombra de una sospecha de que hayan participado en el atentado a Bernardotte".

Dirige al mismo tiempo una advertencia al mundo: "todas las tropas o representantes de potencias extranjeras que se encuentren en territorio del Estado de Israel y de Jerusalén serán combatidos por nosotros como hemos luchado contra los ingleses". Señala finalmente que si el gobierno no accede a lo solicitado, el grupo Stern modificará su acción pacífica.

SCHUMACHER SE HALLA ENFERMO

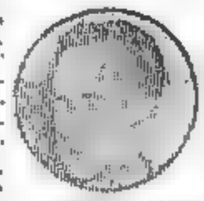

SCHUMACHER

HANNOVER, 25 (AFP). — El líder social demócrata de Alemania occidental, señor Schumacher, se halla de nuevo gravemente enfermo, temiéndose que sea necesario amputarle una pierna.

Aprestos Ingleses

LONDRES, 25 (AFP). — Diarios de esta capital revelan nuevos aprestos militares ingleses. Entre ellos, "Daily Graphic" dice que "Cerca de la mitad de la población británica será censada a fin de permitir, en la eventualidad de un conflicto la movilización de cuatro millones de hombres y mujeres destinados a las fuerzas armadas y de otros quince millones para las industrias de guerra".

RECLAME A SU CANILLITA CON ESTA EDICION EL SUPLEMENTO LITERARIO

Estudian Planes de Ayuda Mutua Para el Caso de una Agresión

Unidad Total de Naciones Occidentales

DE I. NEWS SERVICE

LONDRES, 26 (INS). — Mañana lunes se reunirán en esta capital los ministros de Defensa de los países que integran la Unión Occidental Europea —Francia, Gran Bretaña, Bélgica, Holanda y Luxemburgo—, con el objeto de considerar los planes que se han venido elaborando para una defensa mutua en caso de una agresión.

Ayer conferenció sobre dicha reunión el ministro de Defensa, señor Ramadier, con el ministro del Exterior británico, señor Bevin.

Pacto del Atlántico

PARIS, 26 (INS). — En fuentes autorizadas vinculadas a los círculos de las Naciones Unidas se expresó que los planes concretos para el llamado "pacto del Atlántico" se encuentran prácticamente terminados, uniformando la acción defensiva común de los países signatarios en un caso de emergencia. El convenio reúne los recursos de Estados Unidos, Canadá y los países del "Benelux", o sea, Gran Bretaña, Francia, Bélgica, Holanda y Luxemburgo.

Sir Stafford Cripps Hizo su Arribo a Wáshington

WASHINGTON, 26 (INS). — Sir Stafford Cripps ministro de Hacienda del Reino Unido, llegó hoy a Wáshington para celebrar conferencias de carácter económico y financiero con las autoridades estadounidenses.

Sin embargo, Cripps dijo a los periodistas que el propósito principal de su viaje era asistir a la reunión de la Junta de Gobernadores del Banco Internacional y Fondo Monetario.

Rusia Pidió el Control Absoluto del Tránsito Entre Berlín y los Tres Sectores Occidentales

BEVIN

LONDRES, 26 (INS). — Ha revelado la Unión Soviética que mantiene sus aspiraciones al control total —pasajeros y carga— del tránsito entre Berlín y las zonas occidentales. Dichas demandas parecen haber sido el principal obstáculo a un acuerdo entre las cuatro grandes potencias en las conversaciones mantenidas desde el 29 de julio pasado en Moscú y la propia ciudad de Berlín.

Una irradiación propalada desde Moscú expresa esas demandas; acusa a la vez a las potencias occidentales de la falta de un acuerdo, y pinta la situación de acuerdo con el punto de vista de los rusos.

La propalación moscovita establece, asimismo, que las noticias publicadas en la prensa francesa y las declaraciones del canciller británico, Ernest Bevin, obligan a los rusos a hacer revelaciones en relación con el caso de Berlín en vista de que tanto los franceses como el canciller inglés "no han hecho una sincera pintura de la situación" en sus declaraciones.

Según Moscú, las conversaciones entre Oriente y Occidente se han estancado principalmente por no haberse llegado a un acuerdo acerca de dos puntos principales: 1º, Las demandas rusas acerca del control del comando soviético sobre todo el tránsito comercial por aire, agua y carreteras entre Berlín y los sectores occidentales de ocupación, y 2º, las demandas de las potencias occidentales sobre el establecimiento de un control cuatripartito que regule la circulación de una misma moneda en las cuatro zonas. Al mismo tiempo, dijo Radio Moscú, las cuatro potencias se pusieron de acuerdo en torno a distintas diferencias.

Estableció la irradiación que durante las conversaciones del mes de agosto, las cuatro potencias se pusieron de acuerdo acerca de lo siguiente: 1º, El bloqueo ruso de Berlín sería levantado; 2º, al mismo tiempo la moneda soviética sería establecida como única divisa en todo el territorio ocupado, y 3º, un control cuatripartito regularía la circulación de la moneda soviética.

Ultimo Esfuerzo Para Dar Solución al Bloqueo Ruso

PLANTEARAN ANTE LA UN EL PROBLEMA DE BERLIN

Clarín

BUENOS AIRES · REPUBLICA ARGENTINA

Diario de la mañana 15 centavos

UN TOQUE DE ATENCION PARA LA SOLUCION ARGENTINA DE LOS PROBLEMAS ARGENTINOS

RECLAME A SU CANILLITA CON ESTA EDICION EL SUPLEMENTO DEPORTIVO

AÑO IV — BUENOS AIRES, LUNES 27 DE SETIEMBRE DE 1948 — Nº 1.107

PARIS, 26 (INS). — Los Estados Unidos, Gran Bretaña y Francia anunciaron que someterán al Consejo de Seguridad de las Naciones Unidas la disputa que mantienen con la Unión Soviética en relación con la ciudad de Berlín.

Dice el comunicado correspondiente que tal paso se toma "en vista de la insistencia soviética en mantener el bloqueo de Berlín, a cuyas medidas han agregado restricciones al tránsito aéreo; por todo lo cual las tres naciones occidentales deciden —se agrega— someter la cuestión al Consejo de Seguridad en su carácter de firmantes de la Carta de las Naciones Unidas de acuerdo con cuyas cláusulas han actuado".

El Bloqueo Ilegal

La noticia fué difundida después de la conferencia mantenida hoy por los cancilleres de las tres naciones citadas. Se expresó al mismo tiempo que se había enviado a la Unión Soviética una comunicación informando al Kremlin de la actitud que se había decidido asumir en relación con esa cuestión. En dicha conferencia, los tres cancilleres intercambiaron impresiones en relación con la respuesta rusa a las "notas finales" que las potencias occidentales enviaron oportunamente a Moscú. Dicha respuesta, según se dijo oportunamente, fué considerada "no satisfactoria" para los gobiernos de Wáshington, Londres y París, agregándose que en la nota rusa de respuesta "no se concedían las seguridades requeridas en las notas occidentales del 22 del actual en el sentido de que el "bloqueo ilegal" de Berlín sería "inmediatamente levantado".

El anuncio de la resolución occidental, según se dijo, ha sido he.

(Continúa en la pág. dos)

Los Aliados Pusieron Fin a su Gestión Ante el Kremlin

Entregaron una Nota de Catorce Puntos

PARIS, 27. (AFP). — Los ministros de relaciones exteriores de Francia, Gran Bretaña y Estados Unidos, remitieron esta noche al embajador de la Unión Soviética en París, señor Bogomolov, la nota de las tres potencias occidentales referente a la situación en Berlín. Esta nota, de doce páginas, enumera catorce puntos, que, en síntesis, son los siguientes:

1º Las medidas de bloqueo adoptadas en Berlín por el gobierno soviético ponen en peligro la manutención de las fuerzas de ocupación de los tres países aliados en Berlín y deja pesar sobre la población la amenaza del hambre y la ruina económica.

2º Los tres gobiernos no pueden aceptar ningún arreglo que podría comprometer sus derechos en Berlín, pero estaban dispuestos a lograr una solución práctica, compatible con sus derechos y obligaciones.

3º Se había llegado a un acuerdo en Moscú para levantar el bloqueo é introducir en Berlín el marco soviético bajo control cuatripartito.

4º El mariscal Stalin precisó que serían levantadas todas las restricciones impuestas antes del 18 de junio y que una comisión financiera cuatripartita tendría el derecho de controlar el Banco Alemán de Emisión de la zona soviética, dentro de las reglamentaciones de las operaciones de esta entidad bancaria concerniente a Berlín.

5o. En base a estas conversaciones se dirigieron las órdenes convenidas a los cuatro comandantes en jefe en Berlín.

6o. El comandante en jefe soviético en la capital alemana no se ajustó a estas directivas. Exigió la aplicación de restricciones al tráfico aéreo y se negó a admitir que la comisión financiera ejerciera un control sobre el Banco Alemán de Emisión. Por último, reclamó que el comercio de Berlín con el exterior fuera colocado bajo el control soviético.

7o. Durante la discusión en Berlín, las autoridades soviéticas lolezaron manifestaciones tendientes a derrocar por la violencia el gobierno de la ciudad.

8o. El 14 de septiembre los representantes de las tres potencias occidentales llamaron la atención al gobierno soviético sobre el hecho de que el comandante en jefe soviético en Berlín no tenía en cuenta los acuerdos de Moscú.

9o. El 18 de septiembre el gobierno soviético mediante una nota dirigida a las potencias occidentales confirmó y mantuvo la posición de su comandante en jefe en Berlín, en lo referente al tráfico aéreo, el comercio y los poderes de la comisión financiera.

El Bloqueo de Berlín

10. El 22 de septiembre, los tres gobiernos solicitaron al gobierno soviético, si estaba en condiciones

EL CAPITAN y los 18 miembros de la tripulación del vapor "Leicester", que fueron salvados por el buque argentino "Tropero", posan en Montreal, hasta donde fueron conducidos después de haber sido rescatados del naufragio de su barco

Por OCTAVIO GONZALEZ ROURA

(Representante General de CLARIN en Europa)

Todo Proyecto de Desarme Merece Atención

PARIS, 26. (Exclusivo para CLARIN). — "Toda propuesta propiciando el desarme presentada por Rusia tiene que ser en cualquier caso cuidadosamente examinada". Esta declaración de un miembro de la delegación argentina que "Le Figaro" transcribe en su editorial de hoy encierra la interpretación más objetiva dada en París al discurso de Vishinsky. El escepticismo sistemático no es, en efecto, compatible con la actitud constructiva que cabe exigir a los hombres encargados de organizar la paz. A juzgar por la opinión de algunos comentaristas políticos diríase que las ideas sólo tienen valor cuando movilizan la fuerza. El plan Vishinsky puede resultar malo o bueno según sean las modalidades de su aplicación.

Si el desarme parcial y la prohibición del arma atómica han de ser controlados con sujeción al derecho del veto, estaríamos en presencia de un nueva farsa. En caso contrario, las grandes líneas sugeridas por el representante soviético serían perfectamente viables pues una reglamentación similar existe respecto al empleo de gases y armas microbianas. Ahora interesa especialmente conocer los detalles de las proposiciones rusas. El señor Vishinsky que, indudablemente, traía desde Moscú en sus maletas listo el discurso que apenas necesitó retocar ante las palabras del general Marshall, no descubrió aún su juego.

Reconócese entretanto que su alusión a la psicosis de guerra reinante en los Estados Unidos no deja de ser fundada. Claro está que la prensa soviética guardose hasta ahora de informarnos respecto a los preparativos bélicos del señor Stalin. No es por ello menos deplorable lo denunciado con documentos en la mano por el incisivo y vehemente delegado del Kremlin. Mañana, en sus respectivos discursos, los señores Ramadier y Bevin aludirán, sin duda, a la grave decisión adoptada de llevar el pleito de Berlín al Consejo de Seguridad. El clásico y universalizado cartelito de "No hay más localidades", podrá colocarse desde temprano en el teatro del palacio Chaillot, cosa que solo ocurre cuando actúan las grandes "vedettes".

Interesa saber, por último, que el hombre de la calle ha acogido con un suspiro de alivio el aplazamiento de las elecciones municipales y que todos menos el grupo que actúa a las órdenes de Moscú anhelan una tregua que serviría, tanto para rodear a las deliberaciones de la ON de la tranquilidad que necesita como llamar a la reflexión a los líderes políticos. Y para que la policía se ocupe menos de los huelguistas y más de los ladrones que se han llevado anoche, sin ningún miramiento el lujoso automóvil de monsieur Mitterand, ministro de la Información.

Se Realizaron los Funerales de Bernadotte

ESTOCOLMO, 26 (AFP).— Los funerales del conde Folke Bernadotte se efectuaron esta tarde, caracterizándose por su extrema sencillez, de acuerdo a la voluntad expresada por el extinto.

Sin embargo, una gran multitud asistió a la ceremonia, notándose la presencia del rey de Suecia, representantes de las familias reales de Noruega y Dinamarca, el señor Trygve Lie, secretario general de las Naciones Unidas, M. Cadogan y otras personalidades.

El féretro fué conducido a la iglesia Gustavo V donde se realizó la ceremonia religiosa, escoltado por 48 scouts.

La única alocución pronunciada fué la del pastor oficiante, quien hizo una semblanza de la vida del conde Bernadotte. Luego se formó un largo cortejo, en el que figuraban delegaciones de la Cruz Roja y de los scouts, dirigiéndose al horno crematorio donde el cuerpo del mediador de las Naciones Unidas fué incinerado.

Gran Bajante del Río: Faltó Agua en la Ciudad

(INFORMACION PAGINA ONCE)

No Puede Prosperar el Desarme si Rusia Conserva el Secreto Sobre sus Fuerzas Militares, Manifestó el Canciller Británico

SOMOS LAS VICTIMAS DE LA GUERRA FRIA SOVIETICA, MANIFESTO BEVIN

Con Pruebas de Buena Fe, Expresó, Podremos Entrar en una Discusión Racional

BEVIN
Pidió pruebas de buena fe

PALACIO CHAILLOT, 27 (AFP). — La sesión de la Asamblea plenaria de las Naciones Unidas se inició a las 10.45. El señor Bevin, ministro de Relaciones Exteriores de Gran Bretaña, anunció que su gobierno apoya en su conjunto el plan preparado por el conde Bernadotte para solucionar el problema palestino. "Este plan —dijo Bevin— es el que ofrece mejores perspectivas de acuerdo" Según el canciller, las dos partes pueden dar su acuerdo a ese plan sin sacrificar ninguno de sus intereses vitales.

Luego evocó la obra realizada por la UN, estimando qué progresos notables se habían realizado en el dominio económico y social, e insistió en particular para que cada miembro de la organización esté dispuesto a aceptar su "parte de refugiados". Al mismo tiempo consideró particularmente importante la Carta de los Derechos del Hombre y el proyecto sobre libertad de información. Al referirse a la situación económica europea, recordó las condiciones en que Estados Unidos aportará su ayuda, primero mediante la UNRRA, y luego con el plan Marshall. Con respecto al programa Marshall, declaró: "Hemos hecho lo imposible para que éste sea un proyecto práctico. Estoy seguro de que muchos gobiernos que hoy fingen estar satisfechos por no estar incluídos en el programa de restauración europea, sólo lo hacen a pesar suyo".

Respecto al Consejo de Tutela, expresó que existe en ese organismo una tendencia "que sobrepasa los poderes generales de vigilancia que han sido atribuídos por la Carta de las Naciones Unidas, al intentar asumir funciones de autoridad administrativa". Las conversaciones ya realizadas sobre el problema del control atómico, y subrayó en particular que Gran Bretaña, así como la mayoría de la comisión de la energía atómica, admitió que el control atómico podía ser implantado si el organismo de control a crearse disponía de poderes que revistan carácter de propiedad, de gerencia y de inspección internacional". Atribuyó el fracaso de la comisión atómica y también el de la comisión del desarme, a la actitud de la minoría al no ajustarse aun en una medida limitada, a los deseos y a las voluntades de la mayoría. "Si la furia negra, el desastre incalculable de la guerra atómica llegara a desencadenarse sobre el mundo, —exclamó— sólo puede decir que cualquier potencia, al negar su cooperación para el control y el desarrollo de esas grandes fuerzas nuevas en bien de la humanidad, sería ella sola responsable de los males que afectarán al mundo".

Se refirió luego al derecho de veto, afirmando que el gobierno británico no consideraba ese privilegio como un mal en sí, pero estimaba que "en el abuso está la base del problema". Después señaló que Gran Bretaña se oponía a la modificación de la Carta, pero aceptaba un arreglo sobre el veto. Subrayó también que la intransigencia de un miembro permanente no debía impedir la admisión de nuevos miembros en la UN.

Al tratar la respuesta de desarme formulada por Vishynski, declaró: "Esta me parece una propuesta tendiente a desarmar el resto del mundo mientras la Unión Soviética conserva el secreto sobre sus propias fuerzas militares" Replicó a continuación a Vishinsky quien había censurado a los oc-

(Continúa en la página TRES)

Clarín

BUENOS AIRES REPUBLICA ARGENTINA

Diario de la mañana 15 centavos para toda la República

UN TOQUE DE ATENCION PARA LA SOLUCION ARGENTINA DE LOS PROBLEMAS ARGENTINOS

AÑO IV — BUENOS AIRES, MARTES 28 DE SETIEMBRE DE 1948 — Nº 1.108

PIDEN LOS ALIADOS QUE EL CONSEJO DE SEGURIDAD ESTUDIE EL CASO DE BERLIN

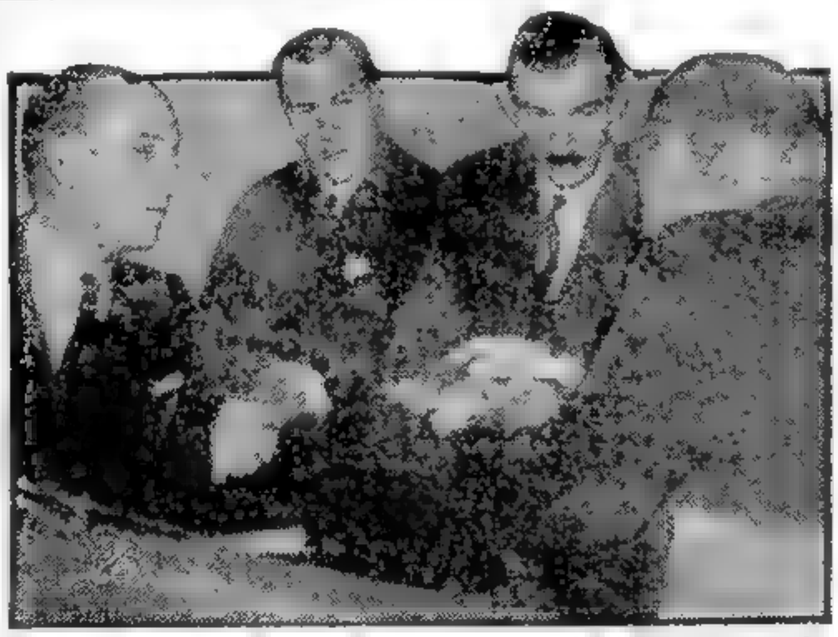

LA DELEGACION argentina durante la sesión de apertura de la asamblea general de las Naciones Unidas, en París. Aparecen los señores Victorica Roca, embajador argentino en España, y doctor José Arce, de espaldas

No Transferirán a esa Entidad Todo el Problema de Alemania

PALAIS CHAILLOT 27 (AFP). — Gran Bretaña, Estados Unidos y Francia solicitarán mañana, a las 15.30, la inscripción del diferendo de Berlín en el orden del día del Consejo de Seguridad, con la recomendación de que sea tratado con la mayor urgencia.

La nota conjunta de los tres países fué redactada esta tarde por los representantes de los mismos, señores Massigli Lewis Douglas y William Strang. Tres ejemplares idénticos serán entregados mañana al señor Trygve Lie, secretario general de la UN.

La demanda se funda especialmente en el capítulo séptimo de la Carta de la U.N., donde se especifica los casos en que un diferendo puede constituir una amenaza para la paz y la seguridad internacionales

Se estima que el gran debate del Consejo puede iniciarse a la mayor brevedad, posiblemente el viernes. Los medios franceses estiman que el Consejo, aunque admitiendo la demanda, puede fundarla en otro capítulo de la Carta, en el sexto.

También se aclara que las tres potencias occidentales no tienen intenciones de transferir al Consejo todo el problema de Alemania, porque a su juicio en este caso se trata sólo de un hecho concreto el constituído por el bloqueo de Berlín. De modo que no podrá invocarse el artículo 107 de la Carta que excluye de la competencia de las Naciones Unidas el examen de un diferendo entre Alemania y uno de los aliados.

Si las potencias occidentales hubieran invocado para diferir la cuestión de Berlín al Consejo de Seguridad el capítulo sexto de la Carta de las Naciones Unidas, relativo a la solución pacífica de

(Continúa en la página TRES)

Entrevista Maroglio-Bruce en Wáshington

NUEVA YORK, 27 (INS). — El señor Orlando Maroglio, presidente del Banco Central de la Argentina, se proponía salir esta noche para Wáshington con el objeto de entrevistar al embajador norteamericano en Buenos Aires, señor James Bruce.

El banquero argentino será acompañado por su esposa y por el Sr. Pedro Daniel Baridón, comerciante uruguayo, y su esposa, y el miércoles las cuatro personas mencionadas continuarán viaje a Detroit, donde visitarán la fábrica de automóviles Ford. El jueves esperan estar de regreso en Nueva York.

Un portavoz del señor Maroglio negó que el banquero argentino haya venido a los Estados Unidos para entrevistar a banqueros norteamericanos que tienen en depósito unos doscientos cincuenta millones de dólares en cartas de crédito argentinas que no han sido pagadas; el portavoz dijo en cambio que Maroglio ha venido a la Unión en viaje de vacaciones.

Circularon Versiones de que Habían Asesinado al Canciller Julio Shertok

TEL AVIV, 27 (AFP). — Se desmintieron categóricamente los rumores que circularon en el extranjero, según los cuales el canciller de Israel, señor Moshe Shertok habría sido asesinado.

Rumores en Líbano

BEIRUT 27 (AFP). — Según rumores que circulan en los círculos oficiales libaneses, el señor Moshe Shertok, ministro de Relaciones Exteriores de Israel, habría sido asesinado.

Según los mismos rumores, el asesino sería un hermano del coronel francés Serot, que resultó asesinado recientemente junto con el conde Bernadotte.

Versiones Sobre Ben Gurion

TEL AVIV 27 (AFP). — Circula rumores de que se ha atentado contra la vida del Dr. Ben Gurion jefe del gobierno de Israel.

El Plan de Bernadotte

TEL AVIV, 27 (AFP). — En una reunión secreta del Consejo de Estado de Israel, el ministro de Relaciones Exteriores, Moshe Shertok, se habría pronunciado

SOKOLOVSKY VA EN CONSULTA A MOSCU

BERLIN, 27 (INS). — El gobernador militar de la zona soviética en Alemania, mariscal Vassily Sokolovsky, salió hacia Moscú para consultar a su gobierno sobre la precipitación de la crisis en Berlín, promovida por la decisión occidental de someter la cuestión del bloqueo ruso al Consejo de Seguridad de la UN.

El Gobierno de Berlín Pedirá que Sea Levantado el Bloqueo

BERLIN, 27 (INS). — El gobierno de Berlín acordó pedir a la UN el levantamiento inmediato del bloqueo soviético. La resolución fué aprobada unánimemente por la asamblea municipal, bloqueada por los concejales del grupo socialista unido, controlado por los comunistas.

Se solicita a Francia que transmita el deseo a la organización mundial. Se recomienda, además, que siga la administración conjunta de la ciudad por las cuatro potencias sin derechos especiales para ninguna de ellas, mientras las tropas de ocupación continúen allí.

Eso se interpreta como una referencia directa a las demandas soviéticas. En el documento se propone el establecimiento de una moneda única con fiscalización de las cuatro potencias, para todo Berlín y, de ser posible, para toda Alemania.

Habla de una constitución provisional para Berlín con la aprobación de las cuatro potencias y que se retiren lo antes posible las fuerzas de ocupación de la ciudad y de toda Alemania.

El alcalde interino, Ferdinand Friedenburg, explicó después de la reunión que los planes correspondientes a pedir que se diese a Alemania representación directa cuando el Consejo de Seguridad debata el problema de Berlín, han sido abandonados para no "complicar" la situación.

Llegaron Auxilios a la Zona del Accidente Ferroviario: Hubo 6 Muertos y 10 Heridos

Francia no Desea el Resurgimiento de una Alemania Fuerte, Dijo Schuman

"Ninguna Forma de Gobierno Compatible con los Principios Democráticos le Será Negada"

PALACIO CHAILLOT, 28 (AFP). — Se inició esta mañana a las 10.45 la sesión de la Asamblea plenaria de la UN.

En medio de intensa expectativa comenzó a hablar el ministro de Relaciones Exteriores de Francia, Sr. Schuman, quien dijo: "El problema capital para Francia sigue siendo el problema de Europa, y en primer lugar el de Alemania. Lo mismo que Polonia, Francia no piensa favorecer la reconstrucción de una Alemania armada para una nueva agresión. Desprovista de toda organización autónoma, Alemania tendrá ante todo que proceder a su reconstrucción interna y luego integrarse con sus particularidades propias en el conjunto de las naciones europeas.

"Ninguna forma de gobierno compatible con los principios democráticos le será negada. Pero por necesidad, la reconstrucción deberá ser en principio sobre la base federativa, lo que no es, en modo alguno, incompatible con la unidad de Alemania".

El Problema de Berlín

Al referirse al problema de Berlín declaró: "En Berlín, la coexistencia a "cuatro" exige un mínimo de buena voluntad. No la hemos encontrado en nuestros asociados rusos, y como entendemos no dejarnos arrebatar nuestros derechos ni abandonar a las poblaciones que nos han sido confiadas, nos dirigimos a las Naciones Unidas luego de haber agotado todas las posibilidades de acuerdo directo para arbitrar el conflicto y poner término al acto de fuerza que constituye el bloqueo impuesto y mantenido por las autoridades soviéticas".

A continuación señaló: "Europa debe unirse para sobrevivir; Francia entiende trabajar a esa obra con todas sus fuerzas y toda su alma".

Luego de haber evocado los "generosos concursos" aportados a Europa por Estados Unidos, citó como ejemplo la unión aduanera franco-italiana que se está organizando.

Más adelante expresó: "Las relaciones internacionales siguen dominadas por la división del mundo en dos bloques. Pues bien, la organización de las Naciones Unidas será universal o no será. Ningún país pacífico debe ser excluido de ella, sea por motivos de orden político o de orden ideológico, a no ser que su admisión pueda poner en causa los principios de moral internacional de la democracia y de la libertad que son la base de la Carta mundial".

Subrayó luego que "la representación de Europa en el seno de las Naciones Unidas es hoy prácticamente incompleta", agregando: "Por lo menos la admisión de Italia permitiría atenuar un desequilibrio poco equitativo y lleno de inconvenientes graves".

El Derecho de Veto

Al referirse al derecho del veto declaró que se ignoró gravemente el propósito que existía en su origen, y que esa situación provocó una paralización perjudicial para el prestigio de la institución y la eficacia del sistema internacional. "Toda revisión del texto en un sentido razonable —añadió— tendría evidentemente nuestra aprobación".

En materia de desarme atómico opinó que su control constituya un punto fundamental. "Lamento profundamente tener que comprobar —dijo— que todo acuerdo se reveló hasta ahora imposible. El problema del desarme general también sólo puede ser solucionado si renace un poco de confianza en las relaciones internacionales, y si un control efectivo es previamente aceptado por cada uno. Finalmente, —agregó— el desarme de los ánimos será un complemento o una condición del desarme material".

Luego, emitió la opinión de que sería conveniente mantener la comisión para los Balcanes delimitando exactamente sus atribuciones, y declaró que las propuestas del mediador en Palestina podían útilmente servir de base de discusión, "quedando entendido que la aceptación final por los pueblos interesados siguen siendo la condición fundamental para una solución duradera".

Finalmente el orador confirmó la posición francesa en el asunto de las ex colonias italianas, diciendo: "Creemos que Italia está calificada para que se le confíe la administración de esos territorios con garantías del régimen de tutela, bajo reserva de que Etiopía, que fué duramente castigada, reciba las satisfacciones a las cuales tiene derecho".

AÑO IV BUENOS AIRES, MIERCOLES 29 DE SETIEMBRE DE 1948 Nº 1.109

Fué Pedida la Admisión de Italia y España en la UN

BOLIVIA ABORDO EL PROBLEMA ESPAÑOL

PALACIO CHAILLOT, 28 (AFP). — Después del Sr. Schuman habló el delegado colombiano doctor Urdaneta Arbeláez, diciendo que al encarar el problema de Berlín la organización de las Naciones Unidas entra en el crisol de la realidad.

El delegado de Australia, señor Beasley, deploró que el tratarse problemas como los de Alemania y Austria se hubiesen excluido a pequeñas potencias que contribuyeron a la victoria. Pidió la admisión de Ceylán.

Luego habló el delegado brasileño señor Fernandes, diciendo que ya es tiempo que los gobiernos responsables cambien de métodos para evitar obstáculos, recurriendo si no a árbitros inexistentes, por lo menos a algunos sinceros mediadores.

En la reunión de la tarde, el representante de México propuso que las grandes potencias renueven los compromisos de Yalta, en el sentido de colaborar en la edificación de una paz duradera, así como por una renovación de sus esfuerzos para liquidar los problemas originados en la guerra, concluir tratados de paz y afiliar a las Naciones Unidas como centro de sus trabajos de cooperación.

Seguidamente, el primer ministro de Bélgica, señor Henri Spaak, contestó al último discurso del señor Vishinsky, declarando que aquella pieza oratoria estaba destinada a la propaganda o procedía de un sentimiento de sinceridad.

Luego afirmó enérgicamente que nadie en Occidente discute el régimen comunista, pero que en esos

(Continúa en la página TRES)

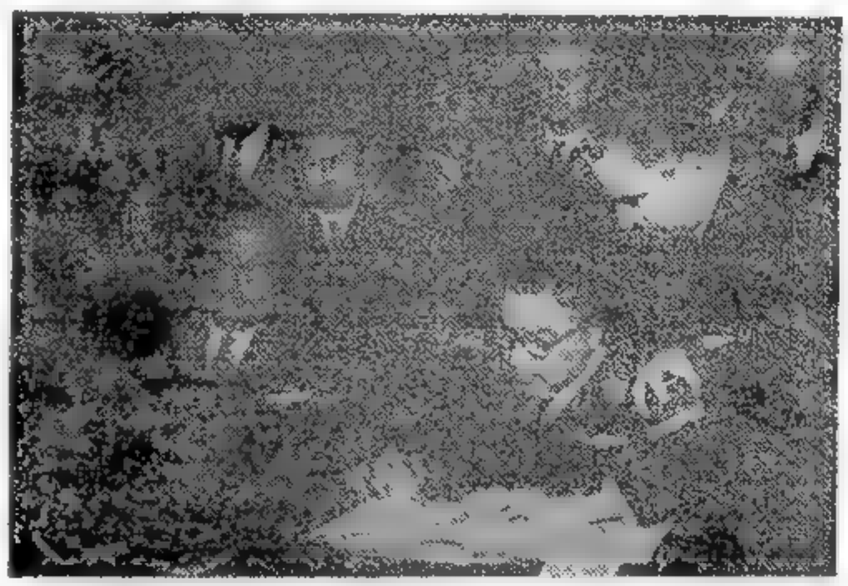

EL CANCILLER interino, ministro de Guerra general Humberto Sosa Molina, firma en representación del gobierno argentino el acuerdo adicional al convenio comercial y financiero con Checoslovaquia. A su lado aparece el ministro de este último país, señor Alejandro Kunosi.

Preparan una Nueva Guerra en el Oeste, Afirman los Rusos

PARIS, 28. (AFP). — La radio de Moscú difundió un comunicado de la agencia Tass en el que se acusa a las potencias occidentales de preparar la guerra solapadamente.

Esa transmisión, captada en París hoy, dice

"Las declaraciones simples y claras de la delegación soviética, han suscitado —de parte de los representantes de potencias occidentales, colocados en una situación difícil— una indignación cuanto más grande aun, por el hecho de que esas potencias se entregan ya a preparativos de guerra.

Este comentario de la agencia Tass, fué hecho al hacer referencia al discurso pronunciado ayer en la asamblea plenaria de la UN por el ministro de Relaciones Exteriores británico señor Bevin.

"Este discurso —dice la agencia Tass— solo puede ser considerado como el rechazo de los ofrecimientos soviéticos, y se apoya en subterfugios poco hábiles, formulando contra la Unión Soviética acusaciones absolutamente ridículas y carentes de fundamento.

Más adelante el comentario de la agencia Tass dice que Bevin afectó ignorar que Rusia trabaja continuamente para reducir sus créditos militares, y que ha terminado la desmovilización de sus fuerzas armadas de tiempo de guerra, cuando pidió anheloso que se le suministraran datos sobre el estado actual de las fuerzas soviéticas.

Recuerda la agencia Tass que Bevin recurrió a una referencia al discurso pronunciado por Lenin en el octavo congreso del partido comunista ruso, el 18 de marzo de 1919 en el que —en uno de sus pasajes —dice que es cuestión inevitablemente una serie de conflictos armados entre la República Soviética y los Estados burgueses, y acusa al ministro de Relaciones Exteriores inglés de haberse servido arbitrariamente de esa cita de Lenin —justificado— puntualiza la agencia Tass por el hecho de que Lenin tenía sobre todo en vista la necesidad de la defensa nacional

CATEGORICA ADVERTENCIA DEL CONDE SFORZA

Italia no Permanecerá Neutral en el Caso de Otro Conflicto

ROMA, 28 (INS). — El ministro de Relaciones Exteriores de Italia conde Sforza, advirtiendo de que en caso de una nueva guerra Italia se encontrará imposibilitada de permanecer neutral, declaró que el plan Marshall está estabonando a la nación con el Occidente

En un discurso sobre la política exterior del gobierno de Roma, pronunciado ante la Cámara de Diputados, Sforza censuró a Rusia por sus ataques contra el plan Marshall y por su negativa a renunciar a las 45 unidades navales italianas que le fueron adjudicadas como pago de guerra

De los esfuerzos occidentales por establecer una unión europea Sforza dijo: "Desgraciadamente la Europa de hoy no admite el punto de vista de que una vez sentadas las bases económicas se puede pasar a una constructiva colaboración política de todas las naciones europeas.

Sforza reiteró la tesis del gobierno del primer ministro Alcides de Gásperi respecto a que las ex colonias italianas deberían ser puestas de nuevo bajo la administración italiana.

A este respecto declaró: "Prometo solemnemente que nunca cejeré en mi empeño de reivindicar el derecho de tutela de Italia sobre las cuatro ex colonias de Italia en el Africa".

Acto continuo censuró la negativa rusa a renunciar a las unidades de la marina italiana que le corresponden de acuerdo con el tratado de paz con Italia. El ministro del exterior ha observado que potencias occidentales ya han renunciado a las unidades que les fueron adjudicadas.

CRONICA GENERAL DE CLARIN

(Representante general de CLARIN en Europa)

Fué Una Magnífica Fiesta de Confraternidad la Inauguración de la Agencia de CLARIN en París

PARIS, 28 (Especial. De nuestra agencia en París). — Esta tarde, con acto lucidísimo al que asistieron alrededor de doscientas personas entre las que se advertían prestigiosas figuras pertenecientes a los círculos sociales, políticos, diplomáticos, del periodismo, las letras, el comercio y la industria, inauguróse la agencia de CLARIN en París. Estuvieron presentes los embajadores de España e Italia, ministros del Paraguay, Rumania, Grecia y Egipto, el prefecto de policía de París, Mr. Langeron, que tuviera a su cargo la jefatura de la policía parisién durante la ocupación alemana; el presidente de la sección América Latina de la Cámara de Diputados; el general Asan; el escritor Duhamel; el Sr. Francois Poncet, ex embajador y redactor de la columna internacional de "Le Figaro"; Henri Torres; artistas del teatro y del cine; representantes de todos los diarios y revistas de Francia, de las agencias noticiosas, del ministro de Educación Nacional y jefes de gabinete de todos los otros ministerios franceses. Excusaron su inasistencia los Sres. Herriot y Schuman, retenidos por la labor del Consejo de Seguridad, lo mismo que los jefes e integrantes de la delegación argentina a la UN, que estuvieron representados por los Sres. Antille y Viñes. El consejero de la embajada Sr. Quintana representó al embajador, Dr. Victorica Roca, que se encuentra en Buenos Aires.

A la hora de brindar con champagne por el éxito de CLARIN, el director de la agencia y jefe de los servicios europeos de nuestro diario, Sr. Octavio González Roura, destacó el hecho que significa la apertura de las oficinas en París, poniendo de relieve, el interés del director de CLARIN, Dr. Roberto J. Noble, por las cosas francesas y su firme voluntad por ensanchar y estrechar aún más cada día, los vínculos tradicionales que unen a la Argentina y Francia.

Terminó su brindis expresando sentirse feliz al hacerse cargo de los servicios de CLARIN, gran cotidiano que se inserta en la cultura latina y la civilización francesa y cuyo director es un sincero amigo de Francia y admirador ferviente de su genio y de sus glorias.

Crónica de A.F.P. Sobre el Acto

PARIS, 28 (AFP). — Octavio González Roura, director de los servicios franceses del diario CLARIN, de Buenos Aires, inauguró esta tarde las oficinas parisienses del gran cotidiano argentino, situadas en la Rue des Pyramides, en el corazón de la capital francesa.

Personalidades importantes del mundo diplomático y periodístico hicieron honor a la invitación y brindaron por la prosperidad de CLARIN y por la amistad franco-argentina. Observóse la presencia de Aguirre de Carcer, delegado del gobierno español en Francia; Juan Pablo de Lojendio, observador oficioso del gobierno español; Medioni, subjefe de la sección latinoamericana del Quai d'Orsay; de Bonnefous, presidente de la comisión de relaciones exteriores de la Asamblea Nacional francesa; François Poncet, embajador de Francia de Joxe, director de los servicios franceses de las Naciones Unidas; Jean Allary, director de los servicios diplomáticos de la Agencia France-Presse; además, conocidos periodistas, como Geneviève Tabouis; agregados de prensa de las embajadas y legaciones sudamericanas en París y destacados valores de las letras francesas.

El Dr. Julio Victorica Roca, embajador argentino en Francia, que hubo de ausentarse repentinamente de París, delegó su representación en el Sr. Quintana.

Quedó Convertida en Ley la Pensión de Amparo a la Vejez

Información página OCHO)

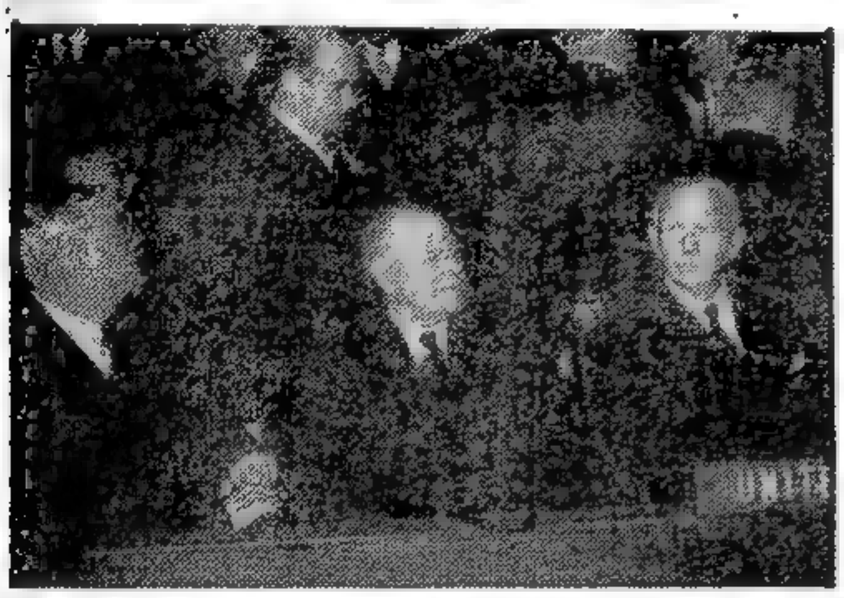

EL SECRETARIO de Estado de la Unión, George Marshall —a la derecha—, durante la sesión inaugural de la asamblea de la UN. Aparece en el centro Mr. Warren Austin, delegado permanente de Estados Unidos ante el mencionado organismo

FUE PLANTEADO EL CASO DE BERLIN ANTE LA UN

Se Declara que la Acción Soviética es Contraria a sus Compromisos

PARIS, 29 (AFP). — El presidente del Consejo de Seguridad, sir Alexander Cadogan, representante de Gran Bretaña, recibió hoy la comunicación dirigida al secretario general de la UN, señor Trygve Lie, enviada por las tres potencias occidentales, para presentar el problema de Berlín ante el Consejo de Seguridad de las Naciones Unidas en la reunión que se realizará el lunes. A partir de este momento, queda planteada la cuestión de la presidencia de ese organismo, que corresponde en principio a Estados Unidos para el mes de octubre. Se atribuye a la delegación norteamericana la intención de declinar la presidencia cuando sea discutida la cuestión de Berlín, en la que Estados Unidos está interesado. Se cree que, a consecuencia de esa situación la presidencia del Consejo de Seguridad será ofrecida durante ese importantísimo debate

Los observadores diplomáticos consideran que la discusión sobre el problema de Berlín sólo modificaría la "impasse" de Moscú en una nueva "impasse" del Palacio Chaillot. El ex embajador de Francia en Berlín y Roma, señor André Francois Poncet, declara hoy en "Le Figaro" que el debate ante las Naciones Unidas no tendrá ninguna consecuencia práctica, ya que los rusos nunca aceptarán una decisión que les fuera desfavorable. Por el mismo motivo, algunos observadores diplomáticos prevén que las potencias occidentales se limitarían a pedir al Consejo de Seguridad de proceder a una investigación sobre el asunto de Berlín y luego de la investigación proceder a un arbitraje a fin de poder reanudar, bajo la égida de la UN, las negociaciones sobre Berlín con los Soviets.

He aquí el texto de la carta dirigida al señor Trygve Lie por los representantes de los tres países occidentales.

TRYGVE LIE

"Señor Secretario General: En nombre de mi gobierno, tengo el honor de llamar vuestra atención sobre la situación seria que resulta por la institución unilateral por parte del gobierno de la Unión Soviética de restricciones sobre los transportes y las comunicaciones entre las zonas occidentales de ocupación en Alemania y Berlín. Además del hecho que esa actitud afecta a los derechos de los gobiernos francés, norteamericano y británico, esa acción del gobierno soviético es contraria a sus obligaciones que resultan del artículo dos de la Carta de las Naciones Unidas y crea una amenaza de paz según los términos del Capítulo 7º de la Carta de las Naciones Unidas.

"El prolongado intercambio de notas y conversaciones que se desarrollan por iniciativa de los tres gobiernos, entre estos por una parte y el gobierno soviético por la otra, demuestran claramente que los tres gobiernos conscientes de sus obligaciones con respecto a la Carta, de solucionar sus diferencias por medios pacíficos, han hecho cuanto estaba a su alcance para resolver directamente sus divergencias con el gobierno soviético. Vuestra atención es llamada por un resumen de la situación, contenida en las notas de los gobiernos francés, norteamericano y británico, fechadas el 26 de septiembre de 1948, bajo la siguiente forma: "La cuestión que se plantea entre el gobierno soviético y las potencias occidentales, no están dirigidas a la solución de dificultades técnicas sobre comunicaciones, ni a la obtención de un acuerdo sobre las condiciones que deberán reglamentar la circulación de la moneda en Berlín".

La Actitud Soviética

"La cuestión es que el gobierno soviético ha demostrado claramente con sus actos, que por medio de acciones coercitivas e ilegales, tomadas a desmedro de sus obligaciones, alcanzar objetivos políti-

(Continúa en la página DOS)

YUGOESLAVIA ESTA CON EL BLOQUE SOVIETICO

En la Asamblea Dió su Apoyo al Derecho de Veto

Acusación de Ucrania a los Países Occidentales

PALACIO CHAILLOT, 29 (AFP). — La sesión plenaria matutina de la Asamblea general de la UN se inició a las 9.45. El primer orador fué el doctor Costa Du Rels, de Bolivia, quien expuso sus ya anunciados argumentos en favor de la admisión de España e Italia en el seno de la UN.

A renglón seguido usó de la palabra el representante de Yugoeslavia, señor Kardelj.

"Sin un acuerdo entre las grandes potencias —dijo— la colaboración internacional se convierte en una ficción sin contenido".

Seguidamente se refirió al derecho de veto y declaró que la abolición eventual de ese derecho equivaldría a debilitar a las Naciones Unidas

Luego negó competencia y legalidad a la comisión de la UN para los Balcanes y declaró:

El Problema Griego

"El incendio que devora a Grecia es la consecuencia de la intervención extranjera". Más adelante declaró que en Grecia la dirección de casi todos los asuntos se hallaba en manos de los norteamericanos y que ello constituía una prueba suficiente de la política expansionista.

Acerca de la situación en Corea, Kardalj pidió a la asamblea que recomiende a los norteamericanos el retiro de sus fuerzas de aquel territorio, y después hizo referencia al tratado de paz con Italia lamentándose que haya sido vo

(Continúa en la página DOS)

DIARIO DE LA MAÑANA

Clarín

BUENOS AIRES REPUBLICA ARGENTINA

15 centavos

UN TOQUE DE ATENCION PARA LA SOLUCION ARGENTINA DE LOS PROBLEMAS ARGENTINOS

AÑO IV BUENOS AIRES, JUEVES 30 SETIEMBRE DE 1948 Nº 1.110

Británicos y Norteamericanos Aumentarán su Poderío Aéreo

Serán Instaladas Nuevas Bases de la Unión en Territorio de Inglaterra

LONDRES, 29 (AFP) — Los círculos autorizados se niegan a confirmar o desmentir el rumor persistente según el cual el mariscal Montgomery sería designado como presidente del consejo de defensa de las potencias occidentales firmantes del pacto de Bruselas.

Aunque ninguna información oficial haya sido comunicada, la prensa londinense publica hoy las noticias procedentes de París que afirman que Montgomery fué nombrado a tal cargo. En particular, el "Evening Standard", bajo un título de ancho de página, expresa "El mariscal Montgomery ha sido definitivamente nombrado comandante en jefe de las potencias occidentales, según se anuncia de fuente fidedigna".

En las esferas políticas de Londres se hace observar que si Montgomery fuese designado para presidir el consejo de defensa, su nombramiento tendría que ser ratificado por el gabinete británico, el que tendrá también que considerar si el citado militar puede acumular esa función con el cargo de jefe del estado mayor imperial.

EL MARISCAL Montgomery, cuya posible designación como jefe de un Consejo de la Defensa aliada, acaba de ser anunciada, sin confirmación

Refuerzos Angloyanquis

PARIS, 29 (INS) — En los círculos diplomáticos de París se entrevé la posibilidad de que Estados Unidos y Gran Bretaña procedan de inmediato a aumentar sus fuerzas aéreas en el occidente de Alemania

Se tiene entendido que los ministros del Exterior de las tres grandes potencias occidentales adoptaron ese acuerdo al mismo tiempo que decidieron suspender las negociaciones con Rusia sobre el problema de Berlín y someter el conflicto al Consejo de Seguridad de las Naciones Unidas.

Nueva Base Yanqui

En un despacho de Londres, se informó que la aviación norteamericana empezará a ocupar a principios de octubre una sexta base aérea en Gran Bretaña. Se trata del aeródromo de Bovington que fué utilizado por las fuerzas aéreas norteamericanas durante la pasada guerra

El aeródromo servirá de paradero a los aviones que vayan llegando de Norteamérica

Medidas de Precaución

En vista de la incertidumbre sobre la tensión respecto a la decisión de Occidente de someter el problema de Berlín al Consejo de Seguridad, los gobiernos de Londres y Washington decidieron tomar ciertas medidas de precaución.

Se cree asimismo, que la cuestión de los refuerzos aéreos se ha dejado a criterio de los peritos en materia de defensa.

El Abastecimiento

BERLIN, 29 (INS) — Se anuncia, que pese a las dificultades puestas por los rusos la aviación norteamericana transportó hoy 3.880 toneladas de artículos alimenticios, combustible y otros abastos a la ciudad de Berlín, bloqueada por los rusos.

Nueve aviones soviéticos interceptaron y pusieron en peligro a dos aviones de los EE. UU volando cerca de ellos.

Funcionarios norteamericanos de Berlín, declararon que como consecuencia de tales incidentes aéreos, es posible que se acordará escoltar los aviones del servicio de abastecimiento con aviones de combate.

DECLARACION SOVIETICA

RUSIA CONTINUARA SU ACCION EN PRO DE LA PAZ MUNDIAL

MOSCU, 29 (AFP). — "Sean cuales fueren los acontecimientos, la Unión Soviética continuará sin desmayos su lucha en pro de la paz y de la cooperación internacional", declaró el locutor de la Radio de Moscú en un comentario sobre los trabajos de la Asamblea General de las Naciones Unidas

"Rusia denunciará constantemente a los enemigos de la paz y a los fomentadores de la guerra, añadió. Apoyada por toda la humanidad progresista, continuará movilizando todas las fuerzas que combaten contra los bloques y los planes reaccionarios. Es evidente que los acuerdos con base regional, preconizados por la diplomacia anglonorteamericana, constituyen una tentativa para justificar la vía de preparación acelerada de una nueva guerra, vía en la cual se han internado las potencias occidentales, y por otra parte una maniobra destinada a distraer la atención de la opinión pública de los propo-

PLOCQUIN CONTA LE TOUR

(Representante General de CLARIN en Europa)

La UN en un Callejón sin Salida

PARIS, 29. — No parecen fundadas las suposiciones que daban ayer a la Argentina como candidato neutral para ocupar, a partir de mañana la presidencia del Consejo de Seguridad. Tal presidencia le corresponderá por rotación solo durante el mes de noviembre próximo.

La iniciativa de las tres potencias occidentales coloca a las Naciones Unidas en situación terriblemente delicada.

La alternativa es un callejón sin salida. Si se recomienda levantar el bloqueo de Berlín, lo probable es que ello signifique la quiebra de la UN, pues a pesar de las declaraciones de Vishinsky, Rusia abandonaría este organismo dando un sonoro portazo, sobre todo si, como se espera, el Sr. Molotov viene a París.

Y si no se logra aunar los puntos de vista y no hay fallo entonces también será consagrar la quiebra de la organización en su forma actual. La mayoría de la opinión, tanto aquí como al otro lado de la Mancha, acusa a los occidentales de falta de habilidad. Los diarios franceses señalan el grave peligro que entraña el paso dado. "The Times" y "The Economist", por su parte, censuran que se haga del conflicto de Berlín una simple cuestión de prestigio y amor propio; soluciones más precisas y definitivas en cuanto al problema alemán es lo que se reclama. No cabe, en efecto, considerar como solución permanente la de un gobierno de tres potencias al Oeste, un gobierno de una potencia al Este y un gobierno de cuatro potencias en Berlín.

La verdad es que el conflicto berlinés no existiría si la presencia de Rusia no lo atizara. De él podemos decir que constituye efecto y no causa. Lo sensato sería combatir la causa. Así, cuando Rusia ofrece levantar el bloqueo si los aliados consienten en entablar conversaciones en conjunto del problema alemán y los occidentales se niegan a ello, la oratoria del Sr. Vishinsky se torna más persuasiva y su juego es más fácil.

En todo caso conviene saber esto: por el momento nadie cree aquí que la guerra esté próxima, lo que no impidió que ayer se celebrase en la iglesia de Notre Dame una misa por la UN.

OCTAVIO GONZALEZ ROURA

Finalizó el Período Parlamentario, Aprobándose Numerosas Leyes

(Información en página 8 y 9)

ESTADOS UNIDOS FINANCIARA EL REARME DE EUROPA OCCIDENTAL

Montgómery Será el Jefe del Comité de Coordinación

Jira Presidencial

EL PRESIDENTE de Estados Unidos, Mr Harry Truman, durante su visita a Texas, realizada en oportunidad de su jira de proselitismo. El mandatario norteamericano conversa con Mr. John Nance Garner, destacado ex colaborador de Roosevelt

DIARIO DE LA MAÑANA

BUENOS AIRES REPUBLICA ARGENTINA

15 centavos

UN TOQUE DE ATENCION PARA LA SOLUCION ARGENTINA DE LOS PROBLEMAS ARGENTINOS

AÑO IV BUENOS AIRES, VIERNES 1º DE OCTUBRE DE 1948 Nº 1.111

OTRO SISTEMA DE PRESTAMO Y ARRIENDO A EUROPA SUGIRIOSE

MONTGOMERY

PARIS, 30 (AFP). — Mientras aumente la tensión internacional, Europa occidental proseguirá firmemente su rearme. En la reunión que mantuvieron hace dos días en esta capital los ministros de Defensa de los países signatarios de Bruselas, instituyóse una especie de comité militar permanente que ayer y hoy sesionó en la sede de la embajada británica, a poca distancia del Palacio Chaillot. Los expertos militares de las cinco naciones están a punto de presentar al gobierno norteamericano un plan de rearme colectivo.

Sugieren un sistema de préstamo y arriendo de tiempos de paz, que permita a sus respectivos gobiernos adquirir armamentos. El programa de reconstrucción económica, actualmente en vigor no es de tal amplitud que permita gastos militares. Gran Bretaña comunicó que está dispuesta a proporcionar parte de ese aumento, siempre que el plan sea financiado por los Estados Unidos.

Esto demandaría a los norteamericanos un esfuerzo astronómico, pues deberían invertir en armamentos para Europa una suma por lo menos equivalente a la que les cuesta la rehabilitación económica del continente, unos 22.000 millones de dólares.

Por lo demás se cree que mañana será dado a publicidad el comunicado mediante el cual será designado el mariscal Montgomery jefe del comité de coordinación instituido por los signatarios de Bruselas.

La atención que presta Gran Bretaña a las cuestiones militares, se ilustra por la declaración que ha formulado hoy el ministro de Guerra señor Shinwell: "La defensa antiaérea de Gran Bretaña será substancialmente reforzada".

Montgomery anunció también que inmediatamente se reclutarán 100 000 voluntarios y otros 150 000 en los próximos seis meses, para las unidades territoriales. "Este sistema —concluyó— nos permitirá incorporar rapidamente cuatro millones de reservistas en caso de movilización".

La Designación

LONDRES, 30. (INS). — Se informa que el gabinete británico confirmó hoy el nombramiento del mariscal de campo vizconde Bernard Montgomery comandante de la fuerza potencial de 10 000.000 de hombres de la Unión de la Europa Occidental.

Las cinco naciones que pertenecen a esa unión —Gran Bretaña, Francia, Bélgica, Holanda y Luxemburgo— han acordado un plan de defensa común.

En tiempos de paz Montgomery comandaría una fuerza de 2 000 000

El teniente general G W R. Tem-

(Continúa en la página DOS)

Rusia Pide la Ilegalidad de la Bomba Atómica

LA UNION MANTIENE SU OFRECIMIENTO DE CREAR UN ORGANISMO PARA FISCALIZARLA

PARIS, 30 (AFP). — La comisión política que nada tiene que envidiar al Consejo de Seguridad en la extrema divergencia de opiniones y la violencia de los debates ha comenzado el examen del primer punto del orden del día: control de la energía atómica.

El informe previo de la comisión anterior de la UN ha sido refutado en todas sus partes por la Unión Soviética y Ucrania, que se opusieron a la creación de cualquier organismo internacional de fiscalización hasta que se haya firmado una convención que declare ilegal la fabricación y uso de las bombas atómicas y se apruebe la destrucción de las reservas existentes de ese tipo de armas.

Dicho informe que se funda en la proposición norteamericana conocida con el nombre de plan Baruch, ha elaborado los estudios técnicos sobre las posibilidades de una fiscalización atómica. Defiende además el criterio inverso de los soviéticos, esto es, de que no puede procederse a la destrucción de la reserva de bombas atómicas hasta no crearse un organismo de control encargado de comprobar si

(Continúa en la página DOS)

LA CATASTROFE ferroviaria de Salta. Estado en que quedó el convoy que descarriló entre Socompa y Salta. Uno de los furgones, que saltó violentamente de las vías, quedó semidestrozado, junto a los mismos, en tanto grupos de obreros realizan tareas de remoción de escombros

NO HABRA NUEVAS GESTIONES SOBRE LA CRISIS PLANTEADA EN BERLIN

PARIS, 30 (INS). — En fuentes de la delegación norteamericana a la Asamblea se desmintió el rumor al parecer circulante en círculos franceses, de que el gobierno de Estados Unidos estaría favorablemente dispuesto a reanudar las negociaciones directas sobre la crisis de Berlín. En las fuentes norteamericanas se dijo que la reanudación de las negociaciones directas no serviría ningún propósito útil a menos de que hubiese alguna indicación de que ha cambiado la actitud soviética.

En Londres, el corresponsal diplomático del "Daily Telegraph" expresa que hay motivos suficientes para creer que los puntos principales discutidos en la conferencia celebrada en Crimea entre Stalin y los dirigentes de los estados satélites del Soviet, versaron sobre la creación de un Estado alemán oriental.

Estima también el corresponsal que otros de los probables temas suscitados en la reunión fué el fracaso de las conversaciones cuatripartitas sobre Berlín y las crecientes dificultades económicas en los Balcanes.

Acusación Soviética

LONDRES, 30 (INS). — La radioemisora de Moscú culpa a los aliados de ser los responsables de la suspensión de las negociaciones sobre el bloqueo de Berlín, cuando casi se había llegado a un acuerdo en esa cuestión.

Al comentar la decisión de las potencias occidentales de llevar el asunto de Berlín a consejo de seguridad de la UN., la radio rusa expresa: Los círculos influyentes políticos de las naciones aliadas no han cesado en sus esfuerzos de convertir a las Naciones Unidas en el instrumento auxiliar para la realización de una política agresiva contra la Unión Soviética".

No es Satisfactoria para la Unión Soviética Una Respuesta de EE. UU.

LONDRES, 30 (INS). — La radio de Moscú alegó que Estados Unidos no ha contestado satisfactoriamente la nota rusa en que se propone la retirada simultánea de las fuerzas de ocupación de Estados Unidos y Rusia en la Corea.

ALCOHOL Y ALARMA

UN SOLDADO RUSO CAUSO UN CLIMA TENSO EN BERLIN

BERLIN, 30 (AFP). — Un incidente provocado por un soldado soviético, en evidente estado de ebriedad, creó un clima de tensión en esta ciudad, pues se temió que las cosas pasaran a mayores. Las primeras versiones hablaban de un tiroteo entre fuerzas de la URSS y de EE. UU., diciéndose también que había muchos heridos entre los habitantes de Berlín. Felizmente, según informaron luego de una rigurosa investigación las autoridades norteamericanas, todo se redujo a un hecho que tuvo más carácter policial que militar.

He aquí lo ocurrido. Un miembro del ejército soviético penetró en el sector norteamericano y como se hallaba alcoholizado, provocó un escándalo. Intervinieron rápidamente policías militares de EE. UU. para detenerlo. El soviético opuso resistencia, por lo que aquéllos efectuaron unos disparos al aire a fin de intimidarlo. El soldado ruso, creyéndose presumiblemente atacado, hizo fuego a su vez. Las consecuencias las sufrió una mujer alemana que pasaba por el lugar, la que resultó herida, aunque no de gravedad.

Se dejó aclarado que el incidente carece de importancia.

Unirse y Armarse

Escribe J. PAUL-BONCOUR — DE FRANCE-PRESSE

PARIS, 30. — Muchas veces en las conferencias internacionales mis viejos amigos de Ginebra me preguntaban: "¿Qué espera Francia para hacer oír su voz?" Consciente del duro golpe que había sufrido, privada de ejército, de marina, de aviación, Francia, en efecto, había observado hasta aquí una reserva que hoy acaba de abandonar para asumir la iniciativa que esperaban desde hace tiempo los que confían en ella. La decisión tomada por el gobierno francés de proponer la creación de una Asamblea Europea, aparecerá más tarde, estoy seguro, como una de las grandes fechas de la historia de Europa.

Su realización no es fácil y encontrará muchos obstáculos. El primero es Inglaterra, aun la Inglaterra de Attlee, cuya actitud en estos asuntos es siempre dilatoria, en razón de la contextura del Imperio y de sus dominios. Francia se encuentra más o menos en las mismas condiciones. Además Inglaterra, legítimamente orgullosa del comportamiento de su régimen parlamentario y de su estabilidad gubernamental piensa "in petto" que Francia, antes de planear dar un Parlamento a Europa haría bien en mejorar el funcionamiento del suyo...

Sin embargo, cabe esperar que, después de la Conferencia del Commonwealth, en el próximo otoño Inglaterra se acuerde de las palabras de su primer ministro: "¡Unirse o perecer!".

Quedan los otros países. El hecho de que los diecinueve del Plan Marshall no han podido aún ponerse de acuerdo para el reparto de sus créditos, es una sombra momentánea que opaca la iniciativa de Francia. ¿Será posible que países que, desde el comienzo, divergen, estén dispuestos a aceptar una Asamblea?

Pero como decía Guillermo de Orange, cuya Casa acaba de pasar los faustos días de la abdicación de la reina Guillermina y el coronamiento de Juliana, "Il n'est pas besoin d'espérer pour entreprendre, ni de réussir pour persévérer" (No es necesario esperar para aprender, ni triunfar para perseverar). Que Francia persevere, pues, audazmente en su proyecto. No es imaginable que Europa occidental, consciente de que está perdida si no lo hace, no se una a la única manera que responde a la realidad presente es decir, en una verdadera Federación que equilibre en el mundo a las dos grandes federaciones que actualmente se disputan la primacía: Estados Unidos y Rusia, que agrupa en su puño de hierro a las repúblicas soviéticas que la componen y a sus satélites, es efectivamente una especie de federación.

Otra dificultad ¿cómo incluir a Europa Septentrional, Suecia, Noruega y Dinamarca y ensanchar así el concepto algo estrecho de una Europa privada ya de toda su mitad oriental? La idea, hoy arcaica, de neutralidad, sigue obsesionando a esas naciones, a pesar de que Bélgica y Holanda, que pretendían conservar la

(Continúa en la página DOS)

Berlín, Bajo Tutela de la UN

(Ver página DOS)

Gaulle Propugna Una Alemania Occidental de Estados Federales

DEBE EVITARSE EL DERRUMBE, DECLARO

PARIS, 1º (AFP.). — Más de trescientos periodistas franceses y extranjeros, se reunieron esta mañana en la Casa de la Resistencia, calle Francois I, cerca de la plaza de l'Etoile ,donde el general Charles De Gaulle hizo sus anunciadas declaraciones a la prensa.

Las inmediaciones del edificio se hallaban discretamente vigiladas, pero importantes fuerzas policiales estaban en las cercanías, listas para intervenir en caso necesario. Frente a la puerta de entrada, un servicio de orden del Movimiento de Reunión del Pueblo Francés, controlaba el acceso de los concurrentes y en el interior de éstos eran sometidos a un segundo control, exigiéndose en todos los casos el carnet profesional.

DE FRANCE PRESSE

A las 9 el general De Gaulle hizo su entrada en el salón, ubicándose frente a una gran mesa donde estaba instalado un micrófono. La exposición del jefe del Movimiento de Reunión del Pueblo Francés duró 75 minutos, durante la cual contestó a 34 preguntas, de las cuales 21 sobre política interna y 13 sobre la situación internacional.

Ningún representante de diarios comunistas o comunizantes asistió a la conferencia. En primera fila se hallaban los principales dirigentes del Movimiento: André Malraux, Jacques Soustalle, Gastón Palewski y el general de Benouville.

"Hacia el Abismo"

En una exposición preliminar al cuestionario de los periodistas, el general De Gaulle hizo la siguiente y breve declaración:

"Una especie de llamado hacia el abismo planea sobre el régimen. Parece atraído hacia la capitulación frente a otros regímenes y a los hombres, contra los cuales había parecido enfrentarse.

"Probablemente la evolución no vaya hasta su término, pero es un hecho de que ha comenzado.

Para evitar semejante catástrofe, los franceses, que juegan el juego de Francia, deben unirse.

"Han quedado abiertas responsabilidades, no sólo políticas, sino históricas, y esas responsabilidades se extienden ahora al extranjero.

Hay que evitar que las potencias libres no continúen pisando sobre tablas carcomidas, como lo han hecho desde hace ocho años, sino que se apoyen en lo que sea realmente sólido, sincero y realmente francés, en favor de las libertades y del derecho de las naciones".

Luego expresó: "Las dificultades interiores y exteriores en medio de las cuales se halla el mundo entero, y Francia en particular, no han hecho más que crecer desde hace seis meses". Y señaló:

El régimen que hemos tratado de establecer después de la Liberación se ha revelado cada vez más impotente y está en camino de derrumbarse. Para evitar esa catástrofe, sólo queda un recurso, el que he propuesto a la nación

(Continúa en la página dos)

DIARIO DE LA MAÑANA

Clarín

BUENOS AIRES REPUBLICA ARGENTINA

15 centavos

UN FOCO DE ATENCION PARA LA SOLUCION ARGENTINA DE LOS PROBLEMAS ARGENTINOS

AÑO IV BUENOS AIRES, SABADO 2 DE OCTUBRE DE 1948 Nº 1.112

El Problema de Berlín

ARGENTINA DECLINARIA LA PRESIDENCIA DEL CONSEJO

PARIS, 1º (AFP). — La delegación argentina ante la Asamblea de las Naciones Unidas, habría decidido declinar la presidencia del Consejo de Seguridad cuando éste tenga que tratar el problema de Berlín, en el caso de que esta presidencia hubiera sido ofrecida a otras potencias que ya habrían decidido no aceptarlo.

El general Warren Austin, delegado permanente titular, se halla muy ocupado en el estudio de diversos problemas sometidos a la asamblea.

En los círculos americanos se agrega que el general Marshall estará sin embargo en París durante el debate, y que podrá, en su calidad de ministro de Relaciones Exteriores, participar en cualquier momento en la discusión, si así lo juzga necesario.

Se estima en los círculos norteamericanos, que la Argentina será obligada, a pesar de su escaso deseo de hacerlo, a ocupar el lugar de Estados Unidos en la presidencia del Consejo cuando se trate la cuestión de fondo. No existe ningún precedente en la materia, pero esta obligación es una cuestión de procedimiento que parece difícil de modificar.

VISHINSKY DIO A ENTENDER QUE RUSIA FABRICA LA TEMIDA ARMA

La URSS Rechazó el Plan Sobre Control de la Energía Atómica

PALACIO CHAILLOT 1º (AFP) — La comisión política de la Asamblea, prosiguió esta mañana la discusión de la cuestión de la energía atómica. Los primeros oradores fueron los representantes de China, Siria y Colombia, quienes declararon aprobar plenamente el plan canadiense, tendiente a instaurar un control para producción y utilización de la energía atómica.

En cambio el señor Vishinsky dijo que en nombre de la URSS rechazaba ese plan, y agregó que la Comisión Atómica no llenaba ninguna de las tareas que le habían sido encomendadas, en razón de la oposición sistemática de los Estados Unidos deseosos —afirmó— de conservar la situación adquirida y de evitar el control de las armas atómicas.

Preguntó seguidamente cómo era posible instituir el control y la eliminación de las armas atómicas de los armamentos nacionales, si esa eliminación no había sido pedida, ni había sido objeto de convención alguna por parte del Consejo de Seguridad.

Afirmó que los Estados Unidos se oponían sistemáticamente a todo plan tendiente a la destrucción de esas bombas, y que trataban de desviar la atención hablando de control. Pidió luego a los miembros de la comisión política que adopten desde ahora el compromiso de detener la fabricación de bombas atómicas en sus estados, y de eliminarlas de los armamentos nacionales como así a cualquier otro medio de destrucción en masa.

Más adelante afirmó que el Plan Baruch hace depender la eliminación de las bombas atómicas de la ejecución de numerosas condiciones que hacen prolongar innecesariamente el asunto, y citó por ejemplo la cuestión del control de los yacimientos de materias primas, condición ésta —dijo— que sin duda jamás será llenada.

Declaró seguidamente que el organismo internacional previsto en el plan de la comisión atómica asegurará la mayoría a los Estados Unidos, con lo cual esa nación podrá utilizar ese plan para sujozgar las economías de otros países, y particularmente de la URSS.

Recordó Vishinsky que el profesor Joliot Curie había propuesto —en nombre de Francia, ante la comisión atómica, en 1946 que la producción de bombas atómicas fuese suspendida durante las negociaciones de control.

Concluyó su exposición declarando que Rusia no aceptará jamás un plan, que de hecho entregaría a su pueblo y a su economía a un organismo que sólo sería internacional de nombre.

En consecuencia, se opuso a la resolución canadiense, por la cual la Asamblea hace suyas las recomendaciones de ese plan.

Empero el delegado ruso insistió para que la comisión atómica continúe sus trabajos, y para que despliegue nuevamente sus esfuerzos con objeto de llegar a una solución.

El Monopolio Atómico

El Sr. Vishinsky agregó, además:

"Sería una peligrosa ilusión pensar que un solo país podría, en la hora actual poseer el monopolio de armas atómicas.

"Otros delegados habrán de declarar probablemente como lo hizo hoy el delegado de China, que su país no se halla en situación de fabricar armas atómicas, pero

(Continúa en la página TRES)

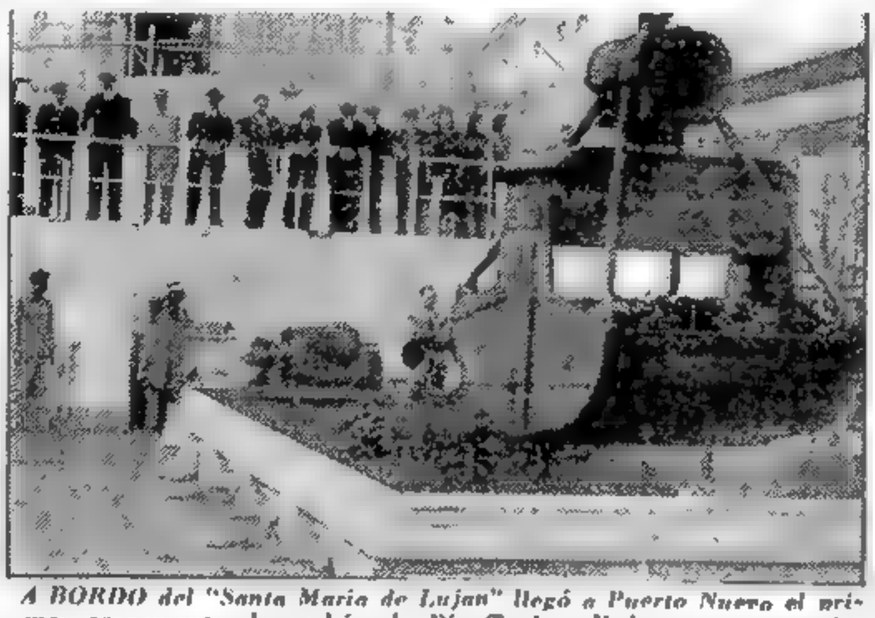

A BORDO del "Santa María de Luján" llegó a Puerto Nuevo el primer cargamento de carbón de Río Turbio. Hubo con ese motivo una sencilla ceremonia a bordo de dicha nave

Maroglio Hace Gestiones de Promoción de Ventas

NUEVA YORK, 1º (INS) — El presidente del Banco Central de la Argentina, Orlando Maroglio, encareció a los fabricantes norteamericanos que deseen vender sus productos en la Argentina que hagan todos los esfuerzos que puedan por promover la venta de productos argentinos en Estados Unidos. Maroglio asistió anoche como invitado de honor a una reunión de la asociación nacional de fabricantes de acero, dedicada exclusivamente a discutir los repuestos de acero de las naciones latinoamericanas.

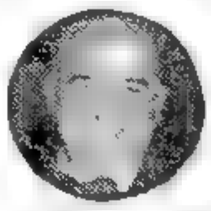

MAROGLIO

Virgilio Stark, presidente de la corporación norteamericana de servicios públicos y construcciones, informó que el programa de expansión de las producciones de hierro y acero del gobierno argentino esti-

(Con ínfa en la página DOS)

[Corresponsal general de CLARIN en Europa]

Cosas Categóricas y Graves Sobre la Situación de Francia Dijo el ex Jefe de la Resistencia

PARIS, 1º — "¿Qué posibilidades asigna Vd. a la acción de las Naciones Unidas en el pleito de Berlín? Tal fué la pregunta que este corresponsal hizo al general Charles De Gaulle en la conferencia extraordinaria de prensa de hoy.

—"Ninguna positiva —replicó prestamente el jefe del partido Reunión del Pueblo Francés—; ninguna que conduzca a nada; el recurso se perderá, es lo probable, en el "maquis" inextricable del procedimiento".

Ha sido ésta la primera vez que De Gaulle habló con los periodistas en los últimos diez meses. Con asombrosa rapidez fué contestando una a una las preguntas más imprevistas, siempre seguro de sí mismo, siempre claro, incisivo, frecuentemente con un "a propos" y una espontánea ironía que suscitaron, ya aplausos, ya hilaridad. Sobre la política interna de Francia dijo cosas categóricas y graves. Afirmó que su país vive actualmente en plena ilegalidad ya que el gobierno de partidos no es gobierno del pueblo. El auge de los intereses privados; una representación nacional que ya no representa a la nación; un sistema electoral que ha estrangulado el sufragio universal; un gobierno que quema una tras otra las cartas de triunfo en extravagantes aventuras; la degradación del régimen y el comienzo de la anarquía, he ahí el cuadro descrito esta mañana a los periodistas por el general De Gaulle.

¿Qué remedio ha propuesto para evitar lo que él mismo llama la catástrofe? Consultar de inmediato al pueblo, cuya voz nadie escucha. Sin verdadero sufragio universal, señaló, solo hay usurpación. Francia precisa un gobierno realmente democrático que, investido por el pueblo de la autoridad necesaria, pueda actuar con la decisión, rapidez y energía que las circunstancias reclaman.

A una pregunta relativa a los "separatistas", mote dado al partido que obedece órdenes de Moscú, De Gaulle expresó que su gobierno no declararía ilegal al comunismo, pero no toleraría, en ningún caso, la menor alusión a la desobediencia civil.

Acerca de los planes que, bajo la dirección del mariscal Montgomery, se están estudiando para la defensa de Europa, luego de rendir un elocuente homenaje al jefe inglés y reconocer que esos planes son necesarios y oportunos, De Gaulle expuso sus dudas sobre la eficacia de una solución que consiste en organizar en Londres —en un país extracontinental— la defensa del Continente.

Por último, y esto interesa por su relación con la tesis que la Argentina sostiene en la UN, el conferenciante mostróse favorable a que Francia mantenga con España vínculos diplomáticos y económicos normales, pero fué reticente en cuanto a la admisión de ese país en cualquier comunidad internacional, hasta tanto el régimen imperante en la península no evolucione como para permitirlo.

EL LIDER comunista italiano Palmiro Togliatti, en su primera aparición en público después del atentado de que fué víctima. Se presentó en Roma, en oportunidad de un mitin organizado por su partido

PODRIA FRACASAR EL CONSEJO EN EL PLEITO DE BERLIN

Mañana se Iniciará la Discusión

PARIS, 2 (INS). — El Consejo de Seguridad tratará pasado mañana, lunes, la crisis de Berlín, debiendo dictaminar acerca de la acusación anglo-franco-norteamericana contra Rusia, de que amenaza la paz y la seguridad mundial con su proceder en la ex capital alemana.

Prevalece la impresión de que la discusión no tendrá ninguna consecuencia práctica, en virtud de que Rusia no aceptará resolución alguna que le sea desfavorable. En efecto, el Consejo de Seguridad no podrá materializar ninguna medida contra el Soviet por necesitar, de acuerdo con el "status" de la UN, siete votos

Eliminados Estados Unidos, Gran Bretaña, Francia y Rusia, que son partes interesadas en el pleito, quedarían siete naciones en condiciones de pronunciarse. Suponiendo que Argentina China, Bélgica, Colombia, Siria y Canadá apoyaran las acusaciones occidentales, sólo se habrían asegurado seis votos, ya que el restante, perteneciente a Ucrania, será emitido en favor del Soviet.

De fracasar el Consejo, la cuestión tendrá que volver a su etapa primitiva, es decir, a ser nuevamente encarada en Moscú. En este caso, quedaría allanado el camino para la ulterior convocatoria del Consejo de Cancilleres de los "cuatro grandes", esta vez con una mayor disposición de todos

C. ATTLEE

Hablan de la Renuncia de Attlee

Stafford Cripps, Bevin o Morrison Sería el Nuevo Primer Ministro

S. CRIPPS

LONDRES, 2 (INS). — En círculos políticos se dice que el primer ministro, Mr Clement Attlee, probablemente dimita antes del 26 del corriente, fecha de inauguración del nuevo período parlamentario. Se señala que Attlee ha estado en un hospital varias semanas, pues sufre úlceras de estómago y otras dolencias menores. Se agrega que, además, se halla "muy cansado". Se opina que su sucesor más probable es sir Stafford Cripps, quien se encuentra actualmente en Estados Unidos, con motivo de las sesiones del Consejo de administración del Banco Internacional y del Fondo Monetario Internacional, que se realizan en Wáshington. Sir Stafford Cripps es ministro de Hacienda. Entre otros nombres que se mencionan como presuntos jefes del gobierno figuran el titular del Foreign Office, Mr. Ernest Bevin, y el lord presidente del Consejo, Mr. Herbert Morrison.

DIARIO DE LA MAÑANA

Clarín

BUENOS AIRES REPUBLICA ARGENTINA — 15 CENTAVOS

UN TOQUE DE ATENCION PARA LA SOLUCION ARGENTINA DE LOS PROBLEMAS ARGENTINOS

AÑO IV - DOMINGO 3 DE OCTUBRE DE 1948 - Nº 1.113

Otro Plan Sobre Control Atómico

Propone Rusia

RAMADIER, delegado de Francia en la Asamblea quien pidió la destrucción de las bombas y armas atómicas

PALACIO CHAILLOT, 2 (AFP) — La comisión política continuó hoy la discusión del informe de la comisión atómica. El delegado yugoslavo, Bedjer, declaró que el esquema de las operaciones previstas por el proyecto norteamericano de control de la energía atómica viola un número incalculable de principios contenidos en la Carta, y que sólo procura garantizar a Estados Unidos el monopolio atómico.

La Opinión de Francia

A continuación habló Ramadier, ministro de Defensa Nacional de Francia, quien dijo que "Mientras subsista una posibilidad de acercamiento entre los hombres y las naciones, no es posible abandonar las tentativas de acuerdo y de acercamiento. El arma atómica destruyó el equilibrio internacional. Al lado de las grandes naciones poderosamente equipadas, las pequeñas naciones sienten temor. El problema sólo puede ser resuelto en el plano universal. Es necesario que el arma atómica sea destruida en todas partes, de lo contrario no podrá ser destruida en ninguna parte. Es necesario que los pueblos del mundo tengan la completa seguridad de su destrucción. El plan soviético es oscuro e insuficiente".

Prohibición y Control

Seguidamente Vishinsky expresó "Nunca hemos tratado de afirmar que basta la sola prohibición de la bomba atómica para que el problema sea solucionado. Nunca hemos pretendido que se podía prescindir de un órgano eficaz de

(Continúa en la pág. tres)

VIOLENTAS REPLICAS PROVOCAN LAS PALABRAS DEL GENERAL DE GAULLE

PARIS, 2. (AFP.). — Las declaraciones de De Gaulle provocaron numerosos y violentos comentarios periodísticos. El órgano socialista "Le Populaire", destaca la expresión "quebrar la resistencia", y declara: "Singular idea la de haber elegido precisamente esas palabras... Los que, en un momento dado, siguieron al general De Gaulle, no pueden ahora hacer lo mismo, pues no han olvidado que los que hablaban, en otros tiempos de "quebrar la resistencia", también hablaban del ex general De Gaulle".

"L'Aube", del MRP, dice que los propósitos de De Gaulle "no tienen mayor importancia que la de una anécdota en margen de la historia".

Noticias de Londres, expresan que, el conde de París dijo que "las esperanzas de la salvación de Francia residen en la Tercera Fuerza". Hizo esas manifestaciones al "Catholic Herald", de la capital inglesa. El conde de París, que aspira a ocupar el trono de Francia, añadió que "un golpe de Estado derechista no salvaría a Francia. Por otra parte, un general que instaurara un régimen autoritario o dictatorial, no contaría con el apoyo del pueblo

MOSCU OFRECE REANUDAR NEGOCIACIONES

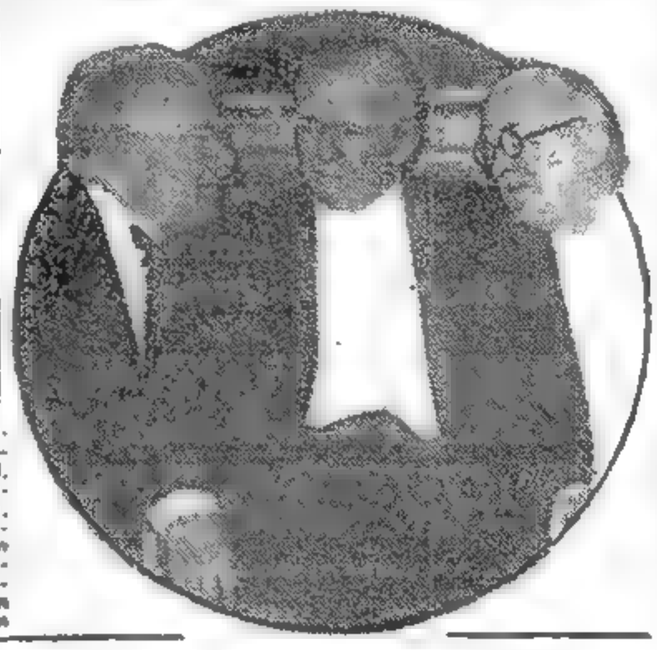

EVATT, presidente de la Asamblea; Marshall, secretario de Estado de la Unión, y Auriol primer magistrado de Francia, conmemorando los incidentes de la primera sesión

BERLIN, 2 (AFP). — "La URSS está dispuesta a reanudar las negociaciones sobre Berlín, tomando como base los acuerdos a que se llegó en las reuniones de Moscú, el 30 de agosto", declaró el mariscal Sokolovsky, comandante militar soviético, en Alemania, a la agencia A.D.N. y a los diarios prosoviéticos

Acusa a los Aliados

"Fueron los gobernadores militares occidentales quienes se apartaron de las directivas de los representantes de sus respectivos gobiernos en Moscú, y quienes han querido impedir la realización de los acuerdos

Si hubieran querido una solución —agregó— las discusiones cuatripartitas de Berlín lo habrían permitido, pero ellas quieren servirse de esta ciudad como un medio para desintegrar la economía de la zona soviética".

"No hay bloqueo de Berlín" señaló después. "Los que lo afirman se entregan a la provocación. El gobierno militar soviético ha decidido abastecer a todos los berlineses que aspiran a aprovisionarse en el sector soviético. Sin embargo, la municipalidad ha dificultado esta operación".

Seguidamente expresó que para el levantamiento del bloqueo las potencias occidentales habían aceptado el control ruso del tránsito ferroviario y carretero, pero se habían negado a permitir al gobierno soviético que controlara también el aéreo.

"Las cuatro potencias —añadió— estaban de acuerdo en que el marco oriental sería la única moneda. El cambio debía efectuarse a la par. El control se debía efectuar por el banco de emisión de la zona soviética. No se pudo obtener un acuerdo completo porque el representante británico, apoyado por los franceses y los norteamericanos, solicitó que dicho control fuera por el Banco Municipal de Berlín, que es un organismo cuatripartito".

La UN, Foco de Mutuos Recelos

DE FRANCE PRESSE

Por MARCEL FERNAN

PALAIS CHAILLOT, 2. — Entra la asamblea de la UN en la tercera semana de sus deliberaciones y lo logrado hasta ahora no permite forjarse muchas ilusiones acerca del resultado final. El balance se reduce a discursos violentos de uno y otro lado —Occidente y Oriente—, sin que quede ni el más leve resquicio por el que pueda penetrar un rayo de esperanza. La cuestión atómica continúa en el tapete, siendo la novedad la reciente proposición de Vishinsky de que la Asamblea disponga que la Comisión especial lleve adelante sus tareas y que se firmen simultáneamente, requisito éste al que asigna extraordinaria importancia, las convenciones de prohibición de esa arma, que tanto alarma al mundo, y de control para impedir su fabricación clandestina.

Esta batalla será seguida por otra no menos intensa, el lunes, cuando el Consejo de Seguridad inicie el debate del conflicto de Berlín. El Consejo, como se sabe, tiene facultades para imponer sanciones al país que "amenace a la paz", en este caso la URSS, según reza la acusación de Inglaterra, EE. UU. y Francia. Pero los cuatro interesados no deben votar, de modo que la decisión corre a cargo de los otros siete miembros del cuerpo y uno de ellos es Ucrania, lo que en buen romance significa que no habrá los siete votos necesarios.

Pero como no todo ha de ser pesimismo, noticias de Berlín revelan que el mariscal Sokolovsky terminó de expresar a los diarios prosoviéticos de la ex capital germana, que "la URSS accedería gustosa a reanudar las negociaciones en torno a los acuerdos a que se había llegado a fines de agosto". Esta afirmación del hombre de confianza del Kremlin, pese a cuanto se ha pretendido decir en contrario, obligan a suponer que Rusia tiene las consecuencias de las reuniones del Consejo de Seguridad o que desea demostrar que si hay alguien que ofrezca la rama de olivo es precisamente ella. Pero, al igual que en lo que atañe a la propuesta acerca de la atómica, también se preguntan los occidentales si será prudente pasar por ese puente tendido así tan de improviso... Es que la UN se ha convertido en foco de mutuos recelos

España Daría Bases a E. U.

"Defensa Conjunta" — La Línea Pirenaica

LONDRES, 2. — Según el corresponsal de "Daily Mail" en Wáshington, los planes de defensa preparados por el estado mayor norteamericano consideran como seguro que bases españolas serán prontos puestas a disposición de la aviación norteamericana. Esto indicaría, según el corresponsal, que "el acuerdo preparado desde hace tiempo entre Madrid y Wáshington estaría a punto de ser un hecho".

Planes Coordinados

Dícese también que los militares de EE. UU. y de España coordinarían sus planes, con vistas a hacer de los Pirineos la última línea de las democracias europeas, en el caso de que se produjera la temida expansión armada de los Soviets. "La defensa conjunta" habría sido encarada desde tiempo atrás, al margen de las cancillerías.

Preanuncio de Cambios

MADRID, 2 (INS). — Rumores de posibles cambios en la política española acompañan estos días las conversaciones sobre la restauración monárquica. Se dice que Franco, mientras continúa tratando de llegar a un acuerdo con Don Juan que sea aceptable en el interior y en el extranjero, considera un amplio programa de reformas políticas y económicas.

Se añade que ese programa incluye una reforma general de la máquina administrativa, la devaluación de la peseta a un nivel más realista y la reorganización de los sindicatos verticales de trabajo, que no han resultado muy populares entre los productores y fabricantes españoles.

La conclusión de nuevos acuerdos diplomáticos y comerciales que abarcan de Escandinavia a Saudi Arabia y a ambas Américas, indica que Franco se esfuerza por sacar a España del aislamiento de la posguerra, que ha hecho más desesperada que nunca la situación económica de la nación.

Las dificultades económicas de España quedan ilustradas por el índice del costo de la vida que, comparada con los niveles de la preguerra, ha subido un 450 por ciento en artículos generales y en un 813 por ciento en los comestibles.

Hubo en Londres un Gran Desfile Militar

LONDRES, 2 (AFP) — En presencia de 300.000 personas realizaron un imponente desfile por las calles del West End las unidades motorizadas del ejército territorial británico. Tanques, camiones y vehículos blindados se escalonaban en una distancia de más de tres kilómetros, pasando delante del mariscal del Aire Lord Tedder, a la vez que escuadrillas de aparatos cazas rasaban los techos. En el desfile tomaron parte tropas y formaciones femeninas.

Vuelo de EE. UU. a Chile sin Etapas

WASHINGTON, 2 (INS). — Vuela hacia la capital chilena un avión patrullero de la marina norteamericana que posee ya el récord de larga distancia sin escalas, en un intento de batir su propia marca. El vuelo actual será de algo más de 9.000 kilómetros.

La marina anunció oficialmente que el "Tortuga Truculen" —que tal es el nombre del aparato— despegó de la base naval de Patukent a las 8.12 de la mañana.

RECLAME A SU CANILLITA CON ESTA EDICION EL SUPLEMENTO LITERARIO

ELEMENTOS CIVILES APOYAN EL MOTIN DE LA MARINERIA PERUANA

Se Libraron Combates en la Base de El Callao

LIMA, 3 (INS). — En la madrugada de hoy se produjo una sublevación armada. Las fuerzas leales se hallan combatiendo en los alrededores de Castillo Real Felipe. La información es confusa respecto al origen del movimiento. Las comunicaciones telefónicas entre El Callao y Lima estuvieron durante largo lapso interrumpidas.

El gobierno anunció que fuerzas de marinería se levantaron en el puerto de El Callao. Estas fuerzas atacaron inmediatamente al arsenal de la base naval y apresaron a miembros de la oficialidad.

Estado de Sitio

LIMA, 3 (AFP). — Anúnciase que el gobierno ha decretado el estado de sitio como consecuencia del levantamiento de la marinería que se ha producido en el puerto de El Callao. Se sabe que el motín cuenta con el concurso de elementos civiles de la población.

El inspector general del ejército ha asumido el comando de los institutos armados. En la capital la situación es tranquila.

La Sublevación

LIMA, 3 (INS) — En la madrugada de hoy, elementos de la marinería de guerra y civiles armados, se sublevaron en El Callao asaltando el cuartel B I 39 y la Comisaría de Policía.

Los sublevados apresaron a los jefes superiores de la Escuela Naval y el Arsenal apoderándose de dichos edificios.

La marinería desembarcada de algunos buques de guerra, colabora con los rebeldes. Simultáneamente, civiles armados pertenecientes al sector No. 6 del Partido Aprista atacaron la Central de Teléfonos logrando interrumpir ese servicio público en la capital.

Los asaltantes huyeron al presentarse la tropa de la Guardia Republicana, dejando en su camino, varios petardos y bombas de confección casera, colocados en lu-

(Continúa en la página dos)

No Renunciará a su Cargo el Sr. Attlee

LONDRES, 3 (INS). — Fuentes oficiales han desmentido los rumores en el sentido de que el primer ministro británico se disponía a renunciar, declarando en forma terminante que la salud del señor Clement Attlee mejora constantemente y que pronto estará totalmente restablecido. El "premier" laborista se encuentra en tratamiento por padecer de un principio de úlcera duodenal y se ha asistido en un hospital durante varias semanas.

EL NUEVO EMBAJADOR argentino en Cuba, señor Saverio Santiago Valenti, hace entrega de sus cartas credenciales al presidente Grau San Martín. Aparece, a la izquierda, el canciller cubano, doctor Rafael Muñoz

Clarín

BUENOS AIRES REPUBLICA ARGENTINA

Diario de la mañana 15 centavos

UN TOQUE DE ATENCION PARA LA SOLUCION ARGENTINA DE LOS PROBLEMAS ARGENTINOS

RECLAME A SU CANILLITA CON ESTA EDICION EL SUPLEMENTO DEPORTIVO

AÑO IV — BUENOS AIRES, LUNES 4 DE OCTUBRE DE 1948 — Nº 1.114

SOKOLOVSKY LANZO OTRAS ACUSACIONES CONTRA LOS PAISES ALIADOS

SOKOLOVSKY

BERLIN, 3 (INS). — El comandante militar soviético en Alemania, mariscal Sokolovsky, quien regresó de Moscú en la noche del viernes, ha lanzado hoy un nuevo manifiesto acerca de la crisis de Berlín, después de sus primeras declaraciones de ayer, en que acusaba a las potencias occidentales de "la interrupción de las gestiones que se iniciaron en las conversaciones de Moscú". En esta oportunidad, Sokolovsky acusa directamente a los gobernadores militares de los tres sectores occidentales de Berlín como los responsables del fracaso que se registra. Luego afirma, en forma categórica, que "la crisis de Berlín sólo puede solucionarse mediante negociaciones directas entre los cuatro gobernadores militares".

Esta declaración se considera un anticipo del punto de vista que planteará Rusia al iniciarse mañana el debate sobre este asunto en el Consejo de Seguridad de la UN.

Entre tanto, a pesar de los tropiezos que oponen los rusos a las actividades anglo-norteamericanas para el aprovisionamiento aéreo de los sectores occidentales de Berlín, ello sigue cumpliéndose con ritmo acelerado y de acuerdo con los planes establecidos. En las últimas 24 horas han llegado con tales suministros al aeródromo británico de Gatow, en Berlín 408 aparatos de transporte, mientras que al de Tempelhoff arribaron 3.500 toneladas de víveres y combustibles.

Nuevas Maniobras

BERLIN, 3 (INS). — La Unión Soviética advirtió hoy a las autoridades de ocupación occidentales que realizará nuevas maniobras de defensa antiaérea en los corredores que unen Berlín con los sectores de ocupación del oeste. El comunicado establece las zonas dentro de las cuales "será peligroso para los aviones occidentales" volar hacia o desde Berlín, indicando que el centro de las maniobras establecerá en Kochten, sobre la línea Francfort-Berlín.

Hay Discrepancias Entre los Países de Occidente

PARIS, 3 (INS). — Círculos militares franceses han declarado estar en desacuerdo con la designación del mariscal Montgomery como jefe de las fuerzas combinadas de las cinco potencias firmantes del pacto de Bruselas. El diario "France Soir", por su parte, dice que el general francés Alphonse Juin se ha rehusado a aceptar el comando de las fuerzas de tierra, y ha manifestado preferir el puesto de comandante de las fuerzas desplazadas en el norte de Africa.

El gabinete, por su parte ha desmentido ya que la dilación en publicar el pacto de defensa occidental se haya debido a críticas formuladas por el general Charles De Gaulle. Como se sabe, el general De Gaulle ha dicho públicamente que se opone a que el centro del sistema de defensa se establezca en la capital británica y expresó que Francia merece jugar un papel más importante en ese plan.

El Plan de Defensa

PARIS, 3 (INS). — A pesar de las aseveraciones en contrario por parte de los centros autorizados, se insiste en que han surgido "diferencias apreciables" entre los países componentes de la Unión Occidental Europea en lo relacionado con los jefes militares supremos encargados del plan de defensa conjunto. De todos modos, se anticipa que prevalecerá el mantenimiento de los acuerdos ya adoptados.

En Gran Bretaña

LONDRES, 3 (INS). — Los jefes militares encargados de la campaña de reclutamiento para aumentar de 120 mil a 180 mil unidades los efectivos de la Real Fuerza Aérea que se iniciara ayer con un discurso del ministro de Defensa, han expresado hoy impresiones optimistas acerca de los resultados que se esperan. Mientras tanto, una atractiva y enérgica propaganda se ha lanzado hoy a través del país, y mucha de la cual se basa en las recientes informaciones en que se asegura que "no es Estados Unidos la única potencia que posee la bomba atómica".

Agasajan en Washington a Pistarini

WASHINGTON, 3 (AFP). — El ministro de Obras Públicas de la Argentina, general Juan Pistarini, que llegó a ésta, es objeto de numerosos agasajos y atenciones por parte de las autoridades e instituciones militares de la Unión.

El general Pistarini, que viaja en carácter privado para inspeccionar los astilleros y diversas obras públicas de la Unión, recorrió los alrededores de Wáshington y asistió a varias demostraciones en su honor.

El ministro de Obras Públicas argentino ha sido declarado huésped de honor durante su permanencia en esta.

Sorprendió en E. U. la Proposición Rusa Referente a Berlín

WASHINGTON, 3 (AFP). — Ha causado sorpresa en los círculos políticos y diplomáticos de esta capital la declaración del mariscal Sokolowski, jefe del gobierno militar soviético en Alemania, en el sentido de que Rusia está dispuesta a reanudar las negociaciones acerca de Berlín sobre la base del acuerdo concluido en Moscú el 30 de agosto. En ausencia del secretario de Estado, general Marshall, no se efectúa ninguna sugestión en torno de la acogida que puedan dar las potencias occidentales a la propuesta del mariscal soviético.

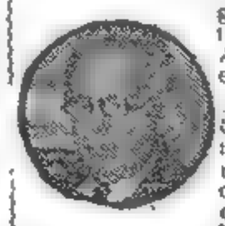

MARSHALL

Ante todo, se procura establecer qué razones pueden haber guiado a Rusia a tomar esta decisión.

EN UN CALLEJON SIN SALIDA SE HALLA EL ORGANISMO MUNDIAL

DE I. NEWS SERVICE

PARIS, 3 (INS). — La semana que mañana se inicia en las actividades de las Naciones Unidas la consideran muchos diplomáticos autorizados como "la más difícil" que haya tenido hasta ahora la organización mundial. Para la mayoría de ellos puede ser decisiva en la agitada existencia de la UN.

En efecto nunca como hasta ahora se han ofrecido más abiertamente opuestas las corrientes occidental y oriental, y ante el caso de Berlín se ha llegado al momento en que una de ellas debe ceder. Según la expresión de un estadista francés es "el caso más típico de un callejón sin salida en que se haya metido la diplomacia del mundo".

Expertos, tanto rusos como occidentales, y aunque nada se ha dicho oficialmente al respecto, estudian "secretamente" diversas fórmulas de advenimiento, pero se anticipa en forma reservada que no se encuentra ninguna. Es decir, acaso exista una sola, pero de grandes dificultades para realizar; una reunión inmediata de los jefes de los cuatro grandes para acordar "más de un arreglo, una conciliación".

El Control Atómico

PARIS, 3 (INS). — Los círculos de las Naciones Unidas continúan señalando como el hecho más destacado de las discusiones habidas en el seno de la comisión política de las Naciones Unidas, que es la más importante de esta organización, la proposición que formuló ayer el delegado soviético, señor Vishinsky para que continúe sus actividades la comisión de energía atómica y se redactara un convenio de "control internacional".

El Paro de los Mineros Provoca en Francia Una Situación Muy Difícil

PARIS, 3 (INS). — Los observadores políticos tanto nacionales como extranjeros, se muestran de acuerdo para estimar que la situación interna de Francia es extraordinariamente delicada y que la huelga general de obreros del carbón que se inicia mañana, según la resolución sostenida hasta el momento, puede ser el comienzo de dificultades insospechadas. Se atribuye como factor principal de esta situación la posición que acaba de adoptar el general De Gaulle al declarar en su conferencia de prensa de ayer que si no hay otro camino, irá a la acción directa al llegar el momento oportuno.

Es verdad que hay sectores derechistas que se han sentido escandalizados ante tales propósitos, pero es indudable que los partidarios del general de la resistencia, que son abundantes en el país, se han sentido estimulados en su entusiasmo por tales declaraciones.

El primer ministro, señor Henri Queuille, realiza activas gestiones para lograr la solución de la huelga general de los mineros del carbón que debe iniciarse mañana y de la que se temen repercusiones políticas de suma importancia. Se observa que mientras tanto, el movimiento degaullista "Reunión del Pueblo Francés" gana terreno una vez más en los sectores de allí que se estime que las repercusiones políticas pueden derivar hacia el cumplimiento de las pretensiones de De Gaulle para que se convoque a nuevas elecciones generales.

La circunstancia de que para combatir al gobierno de Queuille se encuentran sorpresivamente de acuerdo, aunque no se traten entre sí, comunistas y derechistas, es considerada por muchos políticos avezados en estos trajines como que ha llegado el momento en que "puede esperarse lo peor".

Se considera un hecho ya imposible de detener la huelga anunciada a partir de mañana en las minas de carbón y que será general en dicha actividad de la industria francesa. Han votado a favor de su verificación las dos terceras partes de los afiliados al gremio, registrándose el caso de que comunistas y anticomunistas ahora se encuentran unidos para solicitar mejoras y combatir la política económica del gobierno del premier Queille. Unicamente se oponen a la huelga los obreros de filiación socialista, partido político que ahora viene destacándose por su lucha contra la iniciativa del comunismo, y que ha señalado de este origen la anunciada huelga carbonífera.

Molotov Declaró que no Existe Bloqueo de Berlín

Rusia Opina que Corresponde a los 4 Grandes y no a la UN Examinar el Problema Germano

LOS COMANDANTES DE BERLIN TENIAN BASES PARA UN ACUERDO

MOSCU, 4 (AFP). — La Unión Soviética pide que sea convocado el Consejo de Ministros de Relaciones Exteriores para examinar el problema de Berlín.

Propone Rusia que ese problema se trate simultáneamente con el problema alemán en su conjunto.

El anuncio hecho por la Agencia Tass agrega que el Ministro de Relaciones Exteriores, Sr Molotov, envió además, a los gobiernor norteamericano, británico y francés, una nota respondiendo a la que los tres gobiernos enviaron el 26 de setiembre al Kremlin, referente al problema de Berlín. Dicha nota, que es muy extensa, detalla ampliamente el punto de vista

En su respuesta, el Sr. Molotov estima que las directivas enviadas a los comandantes en jefe de Berlín el 13 de agosto pasado, constituyen las bases de un posible acuerdo entre los gobiernos de las cuatro potencias.

Añade que es comprensible que el gobierno soviético quiera tener sin embargo ciertas garantías contra la utilización de los transportes aéreos y contra las transacciones monetarias ilegales.

Declara ante todo que: "La cuestión de Berlín no se había planteado hasta que los gobiernos de Estados Unidos, Inglaterra y Francia procedieron apresuradamente a crear una moneda separada, y a crear una reforma monetaria en la zona occidental de Alemania. "Dice más adelante que la aplicación de esa política, que tuvo por resultado la creación de una Alemania del oeste, separada del resto de Alemania, condujo cada vez más al aumento de la influencia de los elementos antidemocráticos y nazis.

La Política Occidental

Especifica seguidamente que "la política de las potencias occidentales condujo al desmembramiento político y económico de Alemania, con todas sus consecuencias peligrosas. Los gobiernos occidentales alguen hablando de sus derechos en lo que concierne a la administración de Berlín, pero los derechos de los cuatro gobiernos que administran Berlín, que se encuentra en el centro de la zona soviética de ocupación, no tienen sentido, salvo en el caso de que Alemania sea constituída como un estado que constituya un todo, y que tenga por capital a Berlín.

Insiste la nota en destacar que los tres estados occidentales han constituído un estado separado en la zona occidental, por lo cual "pierden sentido los derechos de los 3 estados occidentales a intervenir en la administración de Berlín, y el gobierno soviético comprueba que el sistema de adminis-

(Continúa en la página DOS)

DIARIO DE LA MAÑANA

Clarín

BUENOS AIRES REPUBLICA ARGENTINA

15 centavos

UN TOQUE DE ATENCION PARA LA SOLUCION ARGENTINA DE LOS PROBLEMAS ARGENTINOS

AÑO IV BUENOS AIRES, MARTES 5 DE OCTUBRE DE 1948 Nº 1.115

Consideran Fracasada en Perú la Rebelión de los Apristas

LIMA, 4 (INS) — Ha fracasado definitivamente la rebelión aprista. La ciudad de Lima amaneció tranquila hoy, recobrando lentamente el ritmo de su actividad normal.

A consecuencia del estado de sitio declarado al estallar la insurrección aprista, desde las diez de la noche la circulación urbana, que quedó limitada al tránsito indispensable, alternaba con el rodar de los tanques de guerra.

Continúa, sin embargo, la vigilancia por patrullas de caballería. Los diarios que se han publicado hoy sacaron sus ediciones sin tiempo suficiente para informar plenamente sobre los luctuosos sucesos de ayer, ofreciendo sólo informaciones imprecisas y fragmentarias.

ARGENTINA PRESIDE LA SESION DEL C. DE SEGURIDAD

EL MINISTRO de Obras Públicas de nuestro país, general Juan Pistarini, poco después de su arribo a Pascagoula, Misisipi. Aparecen en la fotografía Mr. Monro B. Lanier, la señora Pistarini, el gobernador del Estado de Misisipi, Mr. Fielding L. Wright y Mrs. Monro L. Lanier

Conforme al Orden Alfabético, le ha Correspondido Esa Función

PALAIS CHAILLOT, 4 (AFP). — La 36ª sesión del Consejo de Seguridad se inició esta tarde ante un público numeroso. Pocos minutos antes de comenzar la reunión, numerosos fotógrafos se colocaron en la escena, donde la tribuna presidencial ordinaria había sido reemplazada por una gran mesa en herradura, en la que debían ubicarse los once delegados del Consejo de Seguridad de las Naciones Unidas.

La sesión fué abierta por el delegado norteamericano Warren Austin, por derecho, presidente del Consejo de Seguridad durante el mes de octubre. Invocó inmediatamente el reglamento, y por ser parte su país en el pleito, cedió el sitial al canciller argentino doctor Juan Atilio Bramuglia, por cuanto el nombre de la Argentina viene inmediatamente después del de Estados Unidos en el orden alfabético de las presidencias.

Hablando luego en nombre de Rusia y acerca de adopción del orden del día, Vishinsky declaró que la proposición de Estados Unidos, Inglaterra y Francia, relativa a la cuestión de Berlín no tenía fundamento alguno, puesto que no era de incumbencia del Consejo de Seguridad.

Seguidamente afirmó que era la reforma monetaria introducida por los occidentales lo que amenaza la reorganización de la economía en la zona soviética, haciendo necesario por lo mismo la adopción de medidas de defensa.

Agregó que el artículo 107 de la Carta de las Naciones Unidas prohibe que el Consejo de Seguridad se ocupe de cuestiones relativas a la ex naciones enemigas. Lo de Berlín, añadió forma parte del conjunto del problema alemán y debería ser sometida al Consejo de Seguridad. Sostuvo que los acuerdos de Yalta y de Potsdam así como las declaraciones comunes sobre control cuatripartito de Alemania son los documentos que deben servir de base para solucionar el problema alemán, y que además corresponde al consejo de los ministros de Relaciones Exteriores de resolverlo. Lo contrario, recalcó, sería violar la Carta de la UN

A continuación, expresó que los "tres" pueden dar a conocer sus puntos de vista sobre Alemania en conformidad con los acuerdos internacionales sin violar la Carta de la UN. Recordó que por su nota de fecha 3 de octubre, el gobierno soviético propuso la convocatoria de un consejo de ministros de Relaciones Exteriores

"Sorpresa" Soviética

Después de haber expresado su sorpresa por la actitud de los "tres" que —dijo— hace desaparecer el Consejo de ministros de Relaciones Exteriores en cuanto surge una situación difícil en Alemania, pidió que para este caso se dirigieran a ese organismo creado por un tratado.

Vishinsky consideró como "absurda y sin fundamento" las afirmaciones de los "tres" de que el problema de Berlín constituye una amenaza para la paz. Tales afirmaciones —observó— están destinadas a levantar una atmósfera en torno al bloqueo de Berlín, "que, en realidad, no existe". "Las afirmaciones de los tres —agregó— sólo representan medios de propaganda".

Agregó que la Unión Soviética se comprometió a abastecer a toda la población de Berlín y que nada la amenaza, como tampoco a las fuerzas de ocupación. Estimó que las acusaciones no tienden si-

(Continúa en la página DOS)

Abdullah Pidió la Disolución del Estado Arabe de T. Santa

ABDULLAH

AMMAN, 4 (AFP). — Se ha producido una crisis gravísima en la Liga Arabe. Los dos grupos rivales que luchaban por la hegemonía en ese organismo, el que encabeza el rey Abdullah de Transjordania y el que responde al Gran Mufti de Jerusalén, han adoptado en las últimas horas posiciones irreductibles. Esta divergencia que desde hace varios meses se mantenía latente, puede comprometer decisivamente el esfuerzo de guerra de los países árabes. "Responsable ante Dios y ante mi pueblo, considero que es mi deber rechazar el directorio que se ha constituído en Gaza", declaró esta tarde el rey Abdullah. "Este directorio no ha surgido por voluntad del pueblo palestino", agregó.

Simultáneamente, Djamal El Husseini, ministro de Relaciones Exteriores del llamado "gobierno palestino", declaró en El Cairo: "Nuestro gobierno es el de toda Palestina".

Por lo tanto, los judíos palestinos tienen derecho a participar en él, lo mismo que todos los ciudadanos de Palestina, Irak y Egipto. Como se sabe, han reconocido el directorio de Gaza: Azzad Pachá, secretario general de la Liga Arabe afirmó que Arabia Saudita, el Yemen, Siria y Líbano, imitarán en breve la actitud de los dos países nombrados. Sólo quedaría en pie la irreductible oposición de Transjordania

Piden la Disolución

AMMAN 4 (INS) Abdullah pidió la disolución del "Estado" árabe recientemente constituído en Palestina, pues su existencia equivaldría a dar vida real al de Israel reiterando su negativa a reconocer el nuevo régimen establecido en la región meridional de Tierra Santa a lo largo de la costa y que tiene su sede en Gaza. Abdullah anunció que acogerá con beneplácito la creación de un gobierno árabe en Palestina únicamente en el caso de que sea elegido libremente y tenga a Jerusalén como capital.

El nuevo Estado está respaldado por un grupo de naciones musulmanas encabezadas por Egipto.

El Año Nuevo Judío

JERUSALEN, 4 (INS) — La ciudad de Jerusalén celebró el primer día del año nuevo judío, en circunstancias de casi completa paz La población judía de la ciudad santa, que llega casi a 100.000 almas, comenzó la fiesta tradicional dea Rosa Hashonah.

La ciudad se vió iluminada anoche con profusión de luces llenándose los establecimientos judíos que hacían abasto de comestibles.

En la ciudad vieja, en manos de los árabes, hubo tiroteos y alguna que otra explosión de bombas

CORRESPONSAL EN EL EXTERIOR

REPRESENTANTE GENERAL DE "CLARIN" EN EUROPA

Rusia Teme Perder Prestigio en la UN y por Eso Desea la Reunión de Cancilleres

PARIS, 4. — Gato escaldado, del agua fría huye... Es lo que les está ocurriendo a los occidentales ante la nueva actitud rusa en las últimas cuarenta y ocho horas, que significa un imprevisto golpe de timón que aparentemente podría llevar al encorado bajel de las Naciones Unidas hacia las playas de la paz. Mas nadie se atreve a creerlo. Ni el ofrecimiento de Sokolovsky de reanudar las negociaciones de Berlín, sobre la base de lo hablado en Moscú, que es como decir borrón y cuenta nueva, ni el segundo proyecto soviético relativo al control de la energía atómica ni la sugestiva instigación de Molotov para abordar íntegramente el problema alemán, han logrado vencer la desconfianza sistemática de los Tres Grandes. Maniobra de última hora cuidadosamente calculada, dicen.

Con ese espíritu se inició la esperada sesión del Consejo de Seguridad. Contra lo anunciado, circunstancias también "de última hora", llevaron a la presidencia al canciller de la Argentina, a quien tocó dirigir un debate laborioso y estéril. Se votó de entrada, luego de una discusión infantil, el método de las traducciones simultáneas y sucesivas que obligan a escuchar dos y tres veces el mismo discurso. Y si bien Bramuglia intentó hacer aprobar el orden del día, surgió el primer inconveniente: la excepción de incompetencia opuesta por Rusia.

El alegato de Vishinsky, que esgrime a maravillas los clásicos y —¿símbolo o amenaza?— subraya sus párrafos subiendo y bajando el puño cerrado, puede resumirse en pocas frases. Pacta servanda sunt... La jurisdicción del Consejo de Cancilleres fué prevista en Potsdam para la solución pacífica de los asuntos en y con Alemania. Es precisamente lo que Molotov propone ahora en su nota. Por otra parte, tratar en la UN el pleito berlinés sería violar la Carta. Y Rusia, celosa guardiana de la paz, se opone a ello. Golpear a otra puerta, ha dicho en antesis y con no pocos latines.

En el fondo, la verdad es ésta: la URSS rehuye la jurisdicción de las Naciones Unidas por temor a la condena moral. En cambio, negociar en el Consejo de Cancilleres le permitiría otorgar concesiones sin perder prestigio.

A la larga, acaso los occidentales se plieguen a tal deseo. Y quizás sea mejor para todos.

Desde el Lunes, en CLARIN, "En Busca de la Verdad Soviética"

Quince Apasionantes Artículos de Pedro Conde Magdaleno, Ex Agregado Obrero en Moscú

EL CARDENAL Antonio Caggiano, legado pontificio al Congreso Eucarístico de La Paz (Bolivia), al llegar a esa ciudad. De izquierda a derecha: monseñor Caggiano, el presidente Hertzog y el vicepresidente Urriolagoitia

Tratarán la Queja Aliada Contra Moscú

Rusia Boicotea al Consejo de Seguridad: Tiene Apoyo de Ucrania

PALAIS CHAILLOT, 5 (AFP). — El Consejo de Seguridad aprobó incluir en el orden del día la queja de las tres potencias occidentales contra la Unión Soviética en lo que respecta a la situación de Berlín. Por su parte, las delegaciones de Rusia y de Ucrania anunciaron que no participarán en los debates del Consejo acerca de este conflicto. La votación fué de 9 contra 2.

En seguida de la votación, Vishinsky hizo una declaración. Recordó que el gobierno soviético, en su nota del 3 del corriente dijo que la afirmación de Estados Unidos, Francia y Gran Bretaña, según la cual habría en Berlín una situación que amenazaría la paz y seguridad internacionales carecía de todo fundamento. Agregó que los Estados Unidos, Francia y Gran Bretaña habían ignorado su obligación de someter la cuestión de Berlín al Consejo de los ministros de Relaciones Exteriores, como estaba establecido por tratados internacionales.

Boicot Soviético

La delegación soviética, dijo, considera que la adopción por la mayoría de la inscripción de la cuestión de Berlín en el orden del día, es una violación del artículo 107 de la Carta, el que establece que ese problema corresponde exclusivamente a los gobiernos responsables de la solución de la cuestión alemana. En consecuencia —terminó diciendo— la delegación soviética anuncia que no participará en los debates del Consejo de Seguridad relacionados con la cuestión de Berlín.

A continuación, el delegado de Ucrania se adhirió a esa misma protesta, de modo que tampoco intervendrá en las sucesivas deliberaciones sobre el mismo asunto.

La sesión debe reanudarse mañana a las 10.30.

Opinión Francesa

La 362a. sesión del cuerpo comenzó a las 15.15. Por ausencia del delegado sirio, Faris el Khoury, el primero en hablar fué el representante francés, señor Parodi, quien sostuvo que la cuestión de competencia del Consejo puede ser reservada, aunque el problema de Berlín se incluya en el orden del día. Abordando el aspecto jurídico del asunto, señaló que no se trata del problema de Alemania en conjunto ni de reglamento alguno de ese problema, sino simplemente de informes que perfectamente pueden ser llevados ante el Consejo de Seguridad.

Seguidamente tomó la palabra el delegado sirio, Faris de Khoury, quien señaló que el reconocimiento de la competencia del Consejo, no traería forzosamente consigo la constatación de una amenaza a la

(Continúa en la página DOS)

Evatt o Lie Mediarían en el Asunto de Berlín

PALAIS CHAILLOT, 5 (AFP). — No se encuentra aun suficientemente adelantado el debate —según se estima en círculos allegados a las delegaciones interesadas— para que se pueda contemplar una mediación entre los occidentales y la Unión Soviética, respecto al asunto de Berlín.

En las mismas esferas se guarda completo silencio sobre los rumores relativos a ciertas negociaciones que se llevarían a cabo entre bastidores, con el propósito de obtener la designación de un mediador, que tal vez resultara el mismo señor Trygve Lie, secretario genera de la UN, o el señor Evatt, presidente de la actual Asamblea General.

En los círculos allegados a los señores Trygve Lie y Evatt, se dice que éstos estarían prontos a aceptar el encargo de una misión conciliadora personal, si se tratara de reconciliar a los anteriores aliados, con la condición de que la idea provenga de las mismas delegaciones interesadas.

Truman Llamó a Marshall

El Viernes Parte para Wáshington

El Presidente Desea un Informe Verbal Amplio

WASHINGTON, 5 (AFP). — El Presidente Truman ha pedido al secretario de Estado, General Marshall, que regrese inmediatamente a Washington para conferenciar con él acerca de la situación internacional.

Llamado de Truman

WASHINGTON, 5 (AFP). — Al anunciar el próximo regreso a Washington del secretario de Estado general Marshall, por orden del presidente Truman, el secretario presidencial, Sr. Charles Ross precisó que el presidente de los Estados Unidos deseaba poseer "un informe verbal completo" de las reuniones de las Naciones Unidas en París.

Por otra parte, el presidente Truman ordenó al avión presidencial "Independence" se trasladara a París a fin de conducir de regreso al general Marshall, quien abandonará la capital francesa durante la tarde del viernes, a fin de poder llegar en la mañana del sábado a Washington.

En previsión de esta conferencia, el primer magistrado de los Estados Unidos anuló parte de su campaña electoral que debía llevar a cabo en el norte del estado de Nueva York

Clarín

BUENOS AIRES LA REPUBLICA ARGENTINA

Diario de la mañana 15 centavos para toda la República

UN TOQUE DE ATENCION PARA LA SOLUCION ARGENTINA DE LOS PROBLEMAS ARGENTINOS

AÑO IV — BUENOS AIRES, MIERCOLES 6 DE OCTUBRE DE 1948 — Nº 1.116

Entrevistó a Marshall el Canciller de Nuestro País

PALACIO CHAILLOT, 5 (AFP). — El secretario de Estado norteamericano recibió esta mañana la visita del ministro de Relaciones Exteriores de la Argentina. Hasta ahora se ignoran los temas tratados en dicha entrevista, creyéndose, sin embargo, en las esferas bien informadas de la Asamblea, que es posible que ambos estadistas hayan buscado una fórmula de arreglo para el complejo problema de Berlín, que, como se sabe, se halla ahora a la consideración del Consejo de Seguridad de la UN.

Declaran Fuera de la Ley al Aprismo

LIMA, 5. (AFP.). — El partido Alianza Popular Revolucionaria Americana, conocido bajo el nombre de "APRA", ha quedado fuera de la ley, a partir de hoy.

El presidente de la República, señor Bustamante Rivera, expidió un decreto de cuatro artículos, declarando que, como consecuencia de los sucesos políticos que acaban de ocurrir en el Perú, el gobierno declara la ilegalidad del "Apra" a causa de sus actividades contra la estructura democrática del país, atentatorias a la seguridad interna y al orden público.

En consecuencia, no serán permitidas las actividades de ninguna especie de esa fracción, ni su propaganda.

El ministro de Gobierno estará encargado de cumplir las estipulaciones del decreto de ilegalidad del "Apra".

BUSTAMANTE RIVERO

Además un comunicado oficial anuncia la detención de un grupo de dirigentes obreros afiliados al "Apra" que estaban encabezados por el conocido dirigente gremial Arturo Sabroso.

Se les declaró culpables de responsabilidad en la preparación y participación en el movimiento subversivo sofocado en El Callao.

El comunicado aclara que las detenciones no se han producido como obreros, sino como apristas culpables del delito de subversión.

El Estado de Sitio

Lima y todo el resto de la República se encuentran aún bajo la vigencia del estado de sitio, pero ha renacido completamente la tranquilidad y transcurren normalmente las actividades de todo orden.

SERIAN EXPERIENCIAS ATOMICAS LAS INTENSAS EXPLOSIONES MISTERIOSAS

WASHINGTON, 5, (AFP). — Según una información recibida de Suiza, la Estación Central de Meteorología de Zurich habría registrado intensas explosiones misteriosas.

El lugar de esas explosiones — según las mismas versiones — se encontraría en "algún lugar del Este de Europa o Asia", es decir en el territorio de la Unión Soviética.

Se indica, por otra parte en Wáshington, que ciertos observatorios norteamericanos han registrado igualmente — en el curso de las últimas 24 horas — fuertes sacudidas cuya naturaleza y origen no ha podido hasta ahora ser precisado.

Se estima en las esferas especializadas norteamericanas que las fuertes sacudidas registradas podrían corresponder a experiencias hechas con la energía atómica.

Trascendió que no han sido sentidas en Francia las intensas y misteriosas explosiones registradas por los observatorios meteorológicos de Suiza y de los Estados Unidos.

Se hace notar en esferas científicas locales, que sería imposible registrar en los observatorios de Meudon y del Instituto de Física sobre todo si — como se anunció — se trataría de estallidos de origen atómico, que se producirían en el aire y no en el suelo.

Acerca de este punto, se precisa que los observadores de Suiza y Estados Unidos deben poseer instrumentos ultrasensibles infinitamente superiores a los sismógrafos ordinarios utilizados en Francia.

En Stuttgart, el servicio meteorológico alemán registró una serie de "ligeros temblores de tierra", situados presumiblemente a unos 9.000 kilómetros de distancia. Las perturbaciones ocurrieron posiblemente en la zona central de Siberia.

En la semana pasada hubo ocho de estos pequeños temblores y los técnicos alemanes los califican de "nada extraordinario".

PARTIRA BEVIN DE REGRESO A LONDRES

PALACIO CHAILLOT 5. (AFP). — En los círculos de la delegación británica, se confirma que el ministro de Relaciones Exteriores de Gran Bretaña, señor Bevin, partirá de París mañana por la noche para regresar a Londres.

Se ignora cuánto durará la ausencia del señor Bevin, subrayándose que el canciller británico estará ocupado en Londres por sus funciones ministeriales y por la conferencia de los primeros ministros de los Dominios. Se agrega que el señor Bevin se mantendrá en estrecho contacto con la delegación británica en la UN, la que será presidida por el señor Héctor MacNeil, ministro de Estado, y podrá, en cualquier momento, trasladarse a París en caso de que su presencia llegara a ser necesaria.

Se anuncia, por otra parte, que el gobernador militar británico en Alemania, general Robertson, quien participó en los recientes trabajos de la delegación inglesa para preparar la documentación sobre Berlín, partirá de regreso a Alemania posiblemente mañana por la noche.

Gromyko Asistiría a la Reunión de la UN

PALACIO CHAILLOT, 6 (AFP.) — Según versiones que circulan en las esferas de la Asamblea General de la UN, el Sr. Andrei Gromyko, vicemiinistro de Relaciones Exteriores de la URSS, llegaría en breve a París.

En esferas generalmente bien informadas se indica que Gromyko, que fué un tiempo delegado de su país ante la UN en Lake Success, participaría en los trabajos de la Asamblea, y a este respecto, se cree que Gromyko será llamado a ser un "observador mudo", en las discusiones del Consejo de Seguridad en las que se trate el problema de Berlín.

FUE PLANTEADA EN LA UN LA CUESTION DE LAS ISLAS MALVINAS

Mathus Hoyos

PALACIO CHAILLOT, 6 (AFP). — La cuestión de las Islas Malvinas fué planteada hoy por primera vez en la presente Asamblea de la UN, por el delegado de la Argentina ante la comisión de tutela, Sr. Mathus Hoyos. En efecto, en cuanto dicha comisión decidió estudiar el informe del comité especial encargado de emitir una resolución acerca de los territorios calificados de "no autónomos", informe en el que se incluye una nota oficial británica referente a las "Dependencias de las Falklands", el señor Mathus Hoyos manifestó que se reservaba formalmente dejar planteados los debates inalienables que asisten a la Argentina en cuanto a la posesión de esos territorios. Agregó que bajo ningún concepto podía admitir la legalidad de la posesión británica de las Malvinas, y que, por consecuencia, votaría en contra de la aceptación del informe de referencia, y agregó que tampoco podría votar en favor de las resoluciones del comité, si ese punto no era aclarado.

Opinión Británica

LONDRES, 6 (AFP). — "Las decisiones tomadas en la Conferencia de Bogotá sobre los territorios británicos en las Antillas y la Antártida tendrán por efecto dañar las buenas relaciones existentes entre estos territorios y Gran Bretaña". Esto afirma una nota enviada por el Ministro de Colonias, Sir. Creech Jones, a los gobernadores de las posesiones inglesas en la Antártida y las Antillas.

Vishinsky Asistió a la Sesión del Consejo

Habrá Reunión de Cancilleres si Previamente Rusia Acepta Levantar el Bloqueo de Berlín

PHILIPH JESSUP

DIARIO DE LA MAÑANA

Clarín

BUENOS AIRES REPUBLICA ARGENTINA

15 centavos

UN TOQUE DE ATENCION PARA LA SOLUCION ARGENTINA DE LOS PROBLEMAS ARGENTINOS

AÑO IV BUENOS AIRES, JUEVES 7 DE OCTUBRE DE 1948 Nº 1.117

Mr. Cadogan Denunció la Acción Unilateral Rusa

PALACIO CHAILLOT, 6 (AFP). — La sesión del Consejo de Seguridad se inició a las 10.50 y terminó a las 12.10. Usó solamente de la palabra el delegado de Estados Unidos, señor Phillip Jessup, y no se reeditaron los incidentes ocurridos en la reunión vespertina de ayer. Por su parte, el delegado ruso, Vishinsky, se atuvo a su anuncio hecho ayer, en el sentido de que no intervendría en el debate, pues aun cuando ocupó esta mañana su banca, se limitó a escuchar, sin intervenir para nada.

El jefe de la delegación de la Unión Soviética hizo su entrada en el recinto a las 10.45 es decir, media hora después de iniciada la sesión, seguido de media docena de personas de su séquito, y ocupó su banca, en la que hasta ese momento se hallaba uno de los traductores soviéticos.

La entrada de Vishinsky y de sus acompañantes fué casi inadvertida, y se produjo cuando todos creían que no asistiría a la sesión.

Vishinski se colocó los auriculares, y dejó los instrumentos de trabajo sobre la mesa: un cuaderno de apuntes y una lapicera, y sin mirar a los presentes, se puso a leer un diario parisiense.

El delegado de EE. UU. empezó diciendo que "Es porque las tres naciones occidentales estiman que el bloqueo de Berlín, impuesto por los soviéticos constituye una amenaza a la paz, que ese asunto fué llevado ante el Consejo de Seguridad en virtud del capítulo séptimo de la Carta". Además, afirmó que los occidentales agotaron todos los medios de solución pacífica del diferendo previsto por la Carta. Destacó que EE. UU. no abandonará los derechos de Berlín y que sería un error confundir paciencia con debilidad.

Luego expresó que, aparte de la amenaza contra la paz, la actitud soviética arriesga provocar el hambre entre la población de las zonas occidentales de Berlín. Añadió que los derechos de Estados Unidos y de Rusia son iguales en la ex capital alemana y que ese derecho comprende la libertad de acceso a la zona de ocupación norteamericana en la ciudad.

Terminó manifestando que nada impide al Consejo encarar métodos para solucionar el diferendo en

(CONTINUA EN LA PAG. DOS)

"LA SITUACION es muy grave", declaró a los periodistas Bedell Smith al llegar desde Moscú a la Unión

Arrojaron un Huevo Contra Mr. Truman

FILADELFIA, 6 (AFP). — Un desconocido arrojó un huevo al presidente Truman.

La policía cree que ha sido obra de un niño. El hecho ocurrió cuando Truman cruzaba esta tarde Filadelfia en automóvil.

El proyectil fué a estrellarse en el tanque de una motocicleta policial.

Una Conferencia Monetaria Mundial Propuso Argentina

PARIS, 6 (INS). — La Argentina propuso a la UN la convocatoria a una conferencia monetaria internacional para el estudio del problema que plantean las divisas de mayor estabilidad para el comercio internacional. La tesis argentina fué presentada ante el comité correspondiente de la UN por el delegado Alberto Vignes. El representante argentino defendió la posición protectora que ha asumido su país, exponiendo el derecho que asiste a su defensa económica a las naciones en vías de industrialización.

Acusación Soviética

PALACIO CHAILLOT, 6 (AFP) — Alexander Bogomolov, viceministro de Relaciones Exteriores ruso, hizo en la reunión de la Comisión Económica y Social, acusaciones contra aquélla.

"El Consejo Económico y Social y sus organismos —dijo— han obrado sobre todo contra los intereses de los países cuyas economías son débiles y que han sufrido los efectos de guerra".

Luego de hacer una viva crítica acerca de lo trabajos del Consejo Económico, dijo que el mismo no ha hecho nada para estrechar la cooperación internacional, y señaló el hecho de que persiste en Europa la penuria general, y que la producción no alcanzó aún el nivel de la preguerra.

Señaló el peligro de la tendencia inflacionista y criticó, seguidamente, los trabajos de la comisión económica para Oriente, diciendo que los representantes ante esa comisión eran de marcada tendencia colonialista, y estaban obligados hacia los gobiernos de las metrópolis, y agregó que la política económica de los países coloniales era la causa del atraso que se registra en la economía de los países "no autónomos".

Los Derechos del Hombre

PALAIS CHAILLOT, 6 (AFP). — La tercera comisión de las Naciones Unidas que ha sido encargada de redactar la declaración internacional de los derechos del hombre llegó hoy a una fase decisiva de sus tareas, cuando resolvió examinar artículo por artículo el texto de la declaración internacional establecida en Ginebra por la comisión de los Derechos del Hombre.

Después de una discusión de quince horas, las delegaciones de América Latina, con inteligencia y buena voluntad, trabajaron infatigablemente y a ellas corresponde el mérito de esta decisión.

Se Procurará Hallar la Solución del Entredicho

PALAIS CHAILLOT, 6 (AFP) — El ministro de Relaciones Exteriores de la Argentina expresó a un representante de France-Press la esperanza de lograr el éxito en la mediación que ha emprendido, con otros países del Consejo de Seguridad, para resolver el conflicto de Berlín.

Los seis países del Consejo que no están directamente interesados en ese conflicto, a saber, Argentina, Bélgica, Canadá, Colombia, China y Siria han resuelto ofrecer su mediación; los jefes de esas delegaciones se han reunido hoy dos veces para uniformar sus puntos de vista.

Las reuniones fueron convocadas por el doctor Bramuglia y tuvieron carácter privado y oficioso. La primera fué breve y en ella se estimó que nada era posible hacer mientras los delegados de los países occidentales no hubieran presentado su acusación ante el Consejo.

El Consejo de Seguridad no se reunirá probablemente, hasta la semana próxima para seguir la discusión sobre el caso de Berlín. Entre tanto, el tiempo se aprovechará para cambiar impresiones acerca de un plan que ha merecido la aprobación de las seis delegaciones citadas, según expresó una persona que asistió a las reuniones.

Al término de la segunda conversación, los delegados se mostraron reservados sobre las deliberaciones. Uno de ellos declaró que no se ha propuesto ninguna moción en particular.

En la misma fuente se admitió que las seis potencias referidas mantendrán también, conversaciones con las potencias directamente interesadas, esto es, con los aliados occidentales y con la Unión Soviética.

Según las versiones que circulan en los círculos bien informados, la idea directriz de estas gestiones es que el Consejo debe ser colocado ante un proyecto de resolución que pueda ser aceptable para todos y, sobre todo, evitar el veto soviético.

Una Misión Militar de Estados Unidos Vendrá a Bs. Aires

WASHINGTON, 6 (INS). — Los Estados Unidos y la Argentina firmaron un acuerdo por el cual el gobierno de Washington enviará una misión militar a Buenos Aires.

El acuerdo fué firmado por el secretario interino de Estado, Roberto Lovett, y el doctor Jerónimo Remorino, embajador argentino en esta capital.

El pacto es por cuatro años, pero se ha de ser prorrogado a solicitud de la Argentina.

Los funcionarios no dieron el número de miembros que tendrá la misión, pero indicaron que tendrá exclusivamente carácter asesor. El acuerdo abarca los deberes y rango del personal que la integrará así como lo referente a los detalles de su viaje. La Argentina pagará los gastos de traslado y los sueldos de los integrantes de la misión.

ENRIQUE GONZALEZ ARGUIA

LA SITUACION MUNDIAL ES GRAVE, PERO NO HAY GUERRA INMINENTE

PARIS, 6. — No se niega aquí, por cierto, la gravedad de la situación internacional, pero de ahí a suponer que la guerra es inminente, como recientemente llegó a imaginarse en Buenos Aires, hay mucho trecho. Desde luego, nada significa que Vishinsky siga en París y asista, aunque sin tomar parte, a las sesiones del Consejo de Seguridad: en momentos de producirse el ataque a Pearl Harbour, también los delegados japoneses estaban en Wáshington, simulando negociar un acuerdo. Pero hay otros signos que permiten alguna confianza, entre ellos la posibilidad sugerida por Rusia misma de reanudar las conversaciones de los Cuatro Cancilleres, la reunión militar de Londres y la promesa de EE. UU. de extender su ayuda militar a la unión occidental europea.

Las guerras, por otra parte, no estallan hoy por accidente. Y si debemos dar fe a una personalidad norteamericana que acaba de entrevistar a Bevin, Schuman, De Gasperi, Sforza, Molotov, Tito e incluso al Papa, nadie quiere la guerra ni nadie la prepara. Lástima que este señor no haya hablado con Stalin ni tampoco pueda garantizar si lo dicho por Molotov traduce realmente el pensamiento del ministro de Relaciones Exteriores de la URSS.

La fórmula de paz es simple, se afirma. Consistiría en una América fuerte y en una Europa unida y bien armada. ¿Mas cómo unir a Europa con una Francia dividida? De Gaulle describió hace pocos días la gravedad de la situación interna y ni sus mismos enemigos dejaron de reconocer la veracidad de tales afirmaciones. El receso parlamentario no ha mejorado las cosas y una nueva ola de huelgas amenaza roer el corazón de la vacilante economía francesa.

¿Qué unidad cabe esperar, además, frente a la actitud del partido Comunista que termina de advertir solemnemente que Francia jamás hará la guerra contra Rusia? Esto es en buen romance decir "no pelearemos contra el ejército rojo" y es la aplicación, al uso comunista, de la fórmula "right or wrong my country", o sea, "con razón o sin ella, mi patria". Y para el comité central del comunismo francés "mi patria" es Rusia y no Francia. Por algo De Gaulle les llama separatistas y califica de traición cualquier tentativa de hacerlos participar en el gobierno. Pocos dudan de que las huelgas obedezcan a órdenes de Moscú y de que estén dirigidas contra el plan Marshall y contra la estabilidad de toda Europa Occidental.

No cabe, pues, asombrarse que EE. UU. haya hecho una seria advertencia al Quai d'Orsay referente a que la ayuda militar y económica queda supeditada al restablecimiento de la tranquilidad interna de Francia.

En CLARIN

El Problema Ruso Visto por Ojos Argentinos ☆ **por PEDRO CONDE MAGDALENO** Ex Agregado Obrero a la Embajada Argentina en Moscú

Se Acentuó la Hostilidad Aérea Rusa en el "Corredor" Aliado

(Información en la página DOS)

MEDIACION ARGENTINA EN EL CONFLICTO POR BERLIN

Realizan Consultas Entre los Neutrales

DE FRANCE PRESSE

PALAIS CHAILLOT, 7 (AFP). — El ministro de Relaciones Exteriores de la Argentina, se entrevistó con el delegado soviético, Vishinsky y el representante de Francia, Parodi, iniciando así la serie de consultas auspiciadas por los "seis países neutrales" del Consejo de Seguridad para resolver el conflicto entre las potencias occidentales y la Unión Soviética.

Los seis "neutrales" se reunieron después en el palacio Chaillot, resolviendo de común acuerdo no proporcionar ninguna información sobre sus gestiones de mediación.

El presidente de la Asamblea, doctor Evatt, propuso una tregua por tres meses y a Estados Unidos, cendió. El plan consistiría en que las seis potencias no directamente interesadas en el problema de Berlín pedirán a la Unión Soviética que levante el bloqueo de Berlín por tres meses y Estados Unidos, Gran Bretaña y Francia que acepten convocar inmediatamente el concejo de cancilleres para examinar el problema alemán.

Informaciones fidedignas dicen que Francia estaría dispuesta hacia este plan y lo apoyaría abiertamente si Gran Bretaña y Estados Unidos prestan su conformidad.

El levantamiento del bloqueo de Berlín durante tres meses evitará a las potencias occidentales mantener este invierno sus abastecimiento por medio de la aviación.

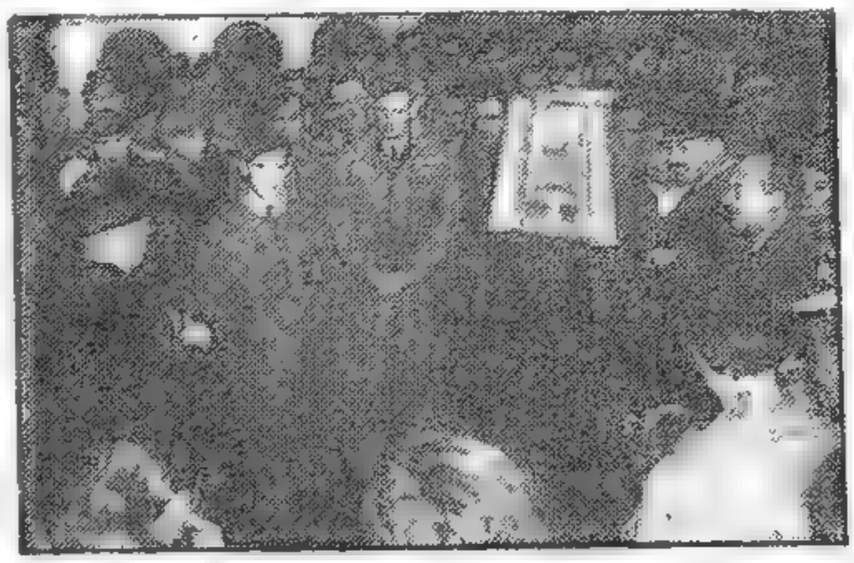

AVIADORES BRITANICOS que participan en el abastecimiento de Berlín, fueron objeto de un testimonio de gratitud de la población berlinesa. La ofreció en el aeródromo de Gatow el burgomaestre de aquella ciudad, doctor Friedenburg

DIARIO DE LA MAÑANA
Clarín
15 CENTAVOS
UN TOQUE DE ATENCION PARA LA SOLUCION ARGENTINA DE LOS PROBLEMAS ARGENTINOS
Año IV Buenos Aires, Viernes 8 de Octubre de 1948 Nº 1118

Anuncióse que Canadá Resolvería Retirar su Embajador en Moscú

OTTAWA, 7 (AFP. — Canadá estudia el posible retiro de su representación diplomática en Moscú, se anunció en fuente bien informada. Añadióse que como consecuencia de las restricciones impuestas recientemente por la Unión Soviética a los desplazamientos de los diplomáticos extranjeros por su territorio, los representantes canadienses se ven impedidos de cumplir sus funciones.

Se señala que no se tratará de una ruptura formal de relaciones, sino simplemente de una medida de orden práctico.

Marshall Irá Mañana a EE.UU. y Volverá el Lunes 11 a París

DE FRANCE PRESSE

WASHINGTON, 7 (AFP). —El secretario de Estado, general Marshall, llegará a Wáshington el sábado próximo. El portavoz del Departamento de Estado, después de confirmar el regreso del general Marshall, se negó a formular declaración alguna sobre las actividades del secretario de Estado durante su corta permanencia en la capital norteamericana, pues regresará el lunes a París.

Luego el vocero oficial afirmó no haber recibido ninguna información sobre la coalición formada por republicanos y monárquicos españoles para presentar un frente único contra el régimen del general Franco. También se rehusó a comentar informaciones, según las cuales, el gobierno de Gran Bretaña, con el apoyo de los Estados Unidos y Francia habría pedido esta coalición como condición del reconocimiento de un gobierno español en el exilio.

Rusia Exigió a Italia la Entrega de 33 Naves de Guerra

PARIS, 7 (AFP). — Radio Moscú anunció que el gobierno soviético pidió al de Italia la entrega de 33 buques, que formaban parte de la flota de guerra italiana y que en virtud del tratado de paz deben pasar a poder de Rusia. La nota —según la misma radio— especifica que la operación tiene que realizarse en seguida.

También la misma radio señaló que al recibir al embajador de Italia, el ministro de Relaciones Exteriores, Molotov, le hizo la siguiente declaración:

"De conformidad con el artículo 57 del tratado de paz con Italia, esta última nación debe entregar a la Unión Soviética las unidades de guerra de la marina italiana que le han sido designadas, en el curso de los tres meses subsiguientes a la entrada en vigor de dicho tratado de paz (15 de Diciembre de 1947).

"Con excepción de los casos particulares a que se hace mención en el tratado de paz, hasta ahora el gobierno italiano no ha entregado a Rusia ninguna unidad de guerra.

"Esto significa que el gobierno de Italia viola las cláusulas del tratado de paz.

"El gobierno soviético ha consentido considerables concesiones en el artículo 57 del tratado de paz, aceptando recibir sólo 33 buques sin que estos sean restaurados y aceptando también no exigir la restitución de los fondos gastados en su restauración.

"Las negociaciones concernientes a la entrega de los 33 buques de guerra italianos a Rusia, han sido interrumpidas a raíz de las infundadas pretensiones del go-

(Continúa en la página 2)

Apoyarán el Reclutamiento los Conservadores de Gran Bretaña

LLANDUDNO (País de Gales), 7 (AFP). — "El partido aprueba incondicionalmente la campaña en favor del reclutamiento para las fuerzas armadas organizada por el gobierno", declara una moción aprobada por unanimidad por el congreso del Partido Conservador británico.

Durante la reunión de esta mañana se entabló un breve pero agitado debate sobre la reforma de la Cámara de los Lores.

No Hay Seguridad de que la Crisis de Berlín Tenga Solución Pacífica

Exclusivo para CLARIN

NEW HAMPSHIRE 7 (INS). — El subsecretario de Estado Charles E. Saltzman, advirtió solemnemente esta noche que la crisis de Berlín puede conducir a la guerra. En el lenguaje más crudo y enérgico empleado hasta ahora por un funcionario importante del gobierno de Wáshington, Saltzman declaró: "Estamos haciendo todos los esfuerzos posibles por evitar la guerra. Esperamos ganar este conflicto sin llegar a la guerra, por medio de la paciencia, la calma y la fortaleza espiritual. Y quizá esto no sea posible".

Saltzman hizo un resumen de las relaciones críticas entre Oriente y Occidente, en un discurso pronunciado en la Universidad de New Hampshire. Dijo: "Ojalá pudiera ofrecerles alguna garantía de que la crítica situación de Berlín se resolverá pacíficamente y pronto. No puedo darles tal seguridad. El gobierno norteamericano y los otros gobiernos con los que se encuentra asociado, sólo pueden garantizar que harán todo lo posible por mantener la paz por todos los medios posibles.

El portavoz del departamento de Estado declaró que la política de la Unión Soviética no se basa en un espíritu de genuina reciprocidad y cooperación. Saltzman dijo que más bien se basa "en la doctrina dogmática de que el conflicto entre el comunismo y el resto del mundo es inevitable y deberá continuar hasta que uno de los dos sistemas rivales destruya totalmente al otro".

"Sabemos por experiencia que es imposible tratar con los rusos, o con cualquier otra nación, sobre una base de equidad". Saltzman estudió la situación en muchas zonas del mundo donde el comunismo y la democracia han chocado en conflictos directos, como Irán, Grecia, Turquía, Corea y Austria. Sin embargo, dijo que Berlín es el vértice de la tormenta mundial".

Con gran minuciosidad el secretario auxiliar hizo la historia de meses de paciente negociación sobre la situación de Berlín, que terminaron en la apelación a la UN para que solucione el problema.

Saltzman atacó enérgicamente al Soviet en varios pasajes diciendo: "Los ojos del pueblo norteamericano deben abrirse bien. Hemos terminado un doloroso proceso de desilusión. Sabemos ahora que los gobernantes soviéticos no tienen intenciones de cooperar en el establecimiento de la paz.

Estúdiase el Control del Arma Atómica

PARIS, 7 (INS). — La Comisión Política aprobó por 47 votos a cero la creación de un subcomité encargado de hallar una fórmula tendiente a resolver el problema del control atómico. Hubo 5 abstenciones.

MALIK

Específicamente, el subcomité tendrá a su cargo la redacción de un proyecto de resolución basado en las varias mociones y enmiendas formuladas ante la UN. La votación se hizo después que el delegado ruso se opuso enérgicamente a varias mociones de occidente encaminadas a salvar la "impasse" en esta cuestión.

Estados Unidos y Canadá tomaron la iniciativa en las gestiones para conciliar los diversos puntos de vista, aceptando la propuesta de que las cinco grandes potencias y Canadá realizen una conferencia de consulta a fin de procurar que la comisión de energía atómica de la UN, reanude sus deliberaciones.

El delegado ruso, Jacob Malik, trató de demostrar que Estados Unidos no desea que el subcomité llegue a un acuerdo definitivo y adujo que el norteamericano Warren Austin insistió en que el subcomité limitase sus actividades a la redacción de un proyecto de resolución detallando la posibilidad de hallar una fórmula satisfatoria a base de las propuestas presentadas hasta ahora, en vez de considerar nuevas mociones.

El británico Héctor McNeil comentó las observaciones de Malik acusando a Rusia de intentar llevar a cabo una campaña de propaganda, valiéndose de una cuestión de procedimiento de poca monta. Austin, por su parte, dijo que era "infame" decir que Estados Unidos desea de antemano el fracaso del subcomité.

EN CLARIN

En Busca de la VERDAD SOVIETICA

DESDE EL PROXIMO LUNES

Por PEDRO CONDE MAGDALENO ★ Ex Agregado Obrero a la Embajada Argentina en Rusia

Trasladan a la Cárcel de Devoto a Reyes y Farías

(Ver página OCHO)

CLIMA FAVORABLE PARA DAR UNA SOLUCION AL DIFERENDO

Entrevistó a Vishinsky el Canciller Argentino

PALACIO CHAILLOT, 8 (AFP). — La optimista reserva que las esferas argentinas parecen manifestar luego de realizada la entrevista entre Bramuglia, presidente del Consejo de Seguridad, y Vishinsky, viceministro de Relaciones Exteriores soviético, ha dado hoy a mediodía un nuevo aliento a las esperanzas de que se solucione el problema de Berlín.

Pese a la reserva que se guarda, ya puede anticiparse que por ahora no ha sido adoptada resolución alguna, ya sea de parte de los "tres" o de los "neutrales", y, por otra parte, se tiene la seguridad de que el Consejo de Seguridad no se reunirá antes del lunes próximo.

VISHINSKY

Mientras tanto a la luz de las conversaciones realizadas en los pasillos del Palacio Chaillot estos últimos días, les será posible a los "neutrales" someter al Consejo su proyecto de conciliación y de arreglo del diferendo. El clima parece, por otra parte, favorable a esos esfuerzos, de parte del sector occidental.

En el sector norteamericano se sigue subrayando que "desde el momento en que se levante el bloqueo los Estados Unidos estarán listos a participar en una reunión de ministros de Relaciones Exteriores". Se agrega, en las mismas esferas norteamericanas, que no se pedirá a la Unión Soviética ninguna garantía contra el restablecimiento del bloqueo de Berlín, pues el solo hecho de levantar esa medida de coersión será suficiente para reanudar las conversaciones de los "cuatro", aunque esta vez —se hace notar— las negociaciones deberán ser realizadas dentro del cuadro del Consejo de los Ministros de Relaciones Exteriores.

Es igualmente importante señalar que ningún esfuerzo de "mediación exterior" parece hasta ahora haber sido intentado ante el Consejo de Seguridad, aun cuando han sido citados varios nombres de personalidades como posibles mediadores.

La verdad es que, a este respecto, nada preciso se ha anunciado oficialmente. Sólo se sabe que el C. de Seguridad ha sido oficialmente encargado del problema; que la discusión se ha iniciado, y que debe proseguir, y que la conciliación debe producirse en el interior del Consejo de Seguridad y no en el exterior del mismo. Es precisamente esta la tarea que llevan a cabo hasta ahora los "neutrales", siendo desde luego el mismo Consejo que deba finiquitar una solución adecuada.

Después de haber recibido a Vishinski, recibirá a Manuilski, de Ucrania.

La reunión de los "seis", que se había previsto para esta tarde, quedó postergada para mañana. El ministro argentino se hallará entonces en posesión de todos los puntos de vista, y podrá poner a sus colegas al corriente de la situación

GENERAL MARSHALL

Marshall Irá Hoy a Wáshington Para Conferenciar con Truman

WASHINGTON, 8 (AFP). — Mañana a las 10 se espera la llegada del general Marshall en Wáshington, declaró un portavoz del Departamento de Estado, agregando que no tiene conocimiento de los proyectos que pueda traer el jefe de la política exterior norteamericana para este fin de semana. Sábese que el general Marshall conversará en cuanto llegue, con el presidente Truman, quien, por su parte, interrumpirá la campaña presidencial en el estado de Nueva York, para regresar a Wáshington. Considerase probable que el general Marshall parta nuevamente de Wáshington hacia París en la noche del domingo.

Clarín

BUENOS AIRES REPUBLICA ARGENTINA

UN TOQUE DE ATENCION PARA LA SOLUCION ARGENTINA DE LOS PROBLEMAS ARGENTINOS

Diario de la mañana 15 centavos para toda la República

AÑO IV — BUENOS AIRES, SABADO 9 DE OCTUBRE DE 1948 — Nº 1.119

HAN LLEGADO a Buenos Aires y en sus rostros se evidencia la alegría que les causa el arribo al nuevo Eldorado. Ya están en la Argentina y dentro de poco se habrán incorporado a la falange de hombres que trabajan en esta tierra de paz y de pan. Viajaron en el "Mendoza", nombre que es un símbolo, por ser el de una provincia rica y próspera. Ya están en la Argentina y en horas más se sentirán identificados con nosotros, olvidando a su Europa que no quiere tranquilizarse

INCORPORAN A 3 PAISES AL CONSEJO

Nuevos Miembros, Cuba, Noruega y Egipto

PALACIO CHAILLOT, 8 (AFP). —La 14 a. sesión de la Asamblea plenaria de la UN, realizada esta mañana, fué dedicada a la elección de los tres miembros no permanentes del Consejo de Seguridad que debían reemplazar a Colombia, Bélgica y Siria.

En la primera votación fueron elegidas Noruega y Cuba, con 53 y 44 sufragios respectivamente.

Egipto logró 30 votos y Turquía 23, por lo cual se debió realizar una nueva votación, la que dió estos resultados: 58 votantes, 56 abstensiones, 2 votos en blanco. Como la mayoría necesaria era de 36, hubo que recurrir a una tercera votación, dado que Egipto obtuvo sólo 34 votos, contra 20 de Turquía.

En la tercera votación hubo 58 votantes 1 abstensión, un voto en blanco, pero no hubo tampoco la mayoría necesaria, esta vez de 37 votos, recurriéndose a una cuarta votación, que fué la definitiva y sancionó la elección de Egipto, que logró la mayoría necesaria de 38 votantes, contra 19 de Turquía, sobre un total de 58 inscriptos, 57 votantes y ninguna abstensión.

Seguidamente la asamblea procedió a la elección de seis miembros del Consejo Económico y Social.

(Continúa en la página DOS)

Cobra Caracteres Muy Graves la Huelga Obrera en Francia

LONGWY, 8 (AFP). — Se produjo una lucha encarnizada entre huelguistas y guardias de seguridad por la posesión de una fábrica de Michaville, situada cerca de Longwy. A las 3 de la madrugada, 160 guardias pretendieron desalojar a los piquetes de huelga que estaban apostados frente a la fábrica. Inmediatamente se hizo sonar la sirena del edificio, lo cual atrajo a numerosos huelguistas, incluso de las localidades vecinas. En seguida se empeñó una reñida lucha entre huelguistas y fuerzas policiales; los rebeldes arrojaron ladrillos como proyectiles y utilizaron las mangueras contra incendios para desalojar a sus adversarios que se hallaban en las oficinas de la dirección.

El servicio del orden debió ser retirado hacia las 10 de la mañana, siguiendo la fábrica en posesión de los huelguistas. Resultaron heridos ocho policías y dos huelguistas. Al mediodía se había restablecido la calma

Intensa Agitación

PARIS, 8 (AFP). — En el quinto día de la huelga en las minas francesas, la situación sigue sin cambios y sin que se vislumbren decisiones positivas. Por primera vez desde que se inició el conflicto, folletos firmados por el movimiento degaullista de la Reunión del Pueblo Francés han sido distribuidos en varias localidades del norte. Esos volantes subrayan la "justeza de las reivindicaciones de los

(Continúa en la página DOS)

Poco Valdrá el Compromiso Sobre Berlín sin un Acuerdo Para la Paz con Alemania

PARIS, 8 (De nuestra agencia). — A pesar del optimismo reinante en el palacio Chaillot, basado en los esfuerzos conciliatorios de los seis miembros neutrales del Consejo de Seguridad, y en particular de la delegación argentina —nuestro canciller sostuvo hoy importantes conferencias con Vishinsky, de Rusia, y Manuilsky, de Ucrania, o sea los dos de la URSS—, los observadores opinan que se necesitarán muchos días y acaso semanas, de tiranteos y transacciones, para llegar a una solución satisfactoria que pueda ser aceptada sin menguas del amor propio para las partes.

Un compromiso sobre Berlín atenuará, sin duda, la crisis y salvará el prestigio de la UN. Mas no cabe aguardar soluciones permanentes hasta tanto las cuatro potencias no se pongan de acuerdo para negociar un tratado de paz para toda Alemania. Conviene saberlo: el callejón no tiene otra salida.

Entretanto, coincidiendo con una nueva presión soviética en la ex capital germana, Vishinsky desencadenó, a propósito del desarme, uno de sus más virulentos ataques a los occidentales. El palacio de la UN, partido en dos: Bevin Marshall y Ramadier lanzados al aire en pedazos. Tal es el comentario gráfico que hace al respecto en "Le Figaro" el inimitable caricaturista Sunep, con esta leyenda: Está hablando Vishinsky.

Sin inquietarse por ello, la evangélica e iu-

(Continúa en la página dos)

EE. UU. Ayudará a las Naciones de Europa si Ellas se Ayudan

PARIS, 8 (INS). — El secretario de Estado, Marshall, declaró que Estados Unidos continuará ayudando a las naciones del occidente de Europa "mientras esas naciones se ayuden a sí mismas".

Esta declaración fué hecha durante un discurso pronunciado por el general Marshall en un almuerzo ofrecido por el enviado especial norteamericano en relación con el plan Marshall, W. Averell Harriman, a representantes obreros de las naciones acogidas al programa de recuperación europea.

EN CLARIN

En Busca de la VERDAD SOVIETICA

DESDE EL PROXIMO LUNES

Por PEDRO CONDE MAGDALENO ★ Ex Agregado Obrero a la Embajada Argentina en Rusia

Activa Argentina su Mediación en el Pleito de Berlín

TRUMAN HA DESISTIDO DE APACIGUAR AL KREMLIN

MANIOBRAS DE LA FLOTA DE E.U.

FORRESTAL

WASHINGTON, 9 (INS). — Realizará una de las mayores maniobras navales desde que terminó la segunda guerra mundial la marina de Estados Unidos, a partir del 1º de noviembre, en el noroeste del Atlántico. Participarán 66 buques y 30 escuadrillas aéreas de la escuadra del Atlántico, además de 32.000 marineros. El secretario de Marina, señor Forrestal, probablemente reviste las unidades luego de las maniobras.

Fué Disuadido por el General Marshall de Enviar un Emisario en Misión de Paz a Moscú

WASHINGTON, 9 (AFP). — El general Marshall, luego de dos entrevistas con Mr. Truman, logró disuadirlo del proyecto que alimentaba de enviar al Kremlin un emisario en misión de paz. El éxito del secretario de Estado se tiene por la anulación del intento presidencial de intentar, en cierto modo, una nueva política de apaciguamiento.

El anuncio del abandono de ese plan fué comunicado a la prensa por el propio presidente. El emisario elegido para tan delicado cometido era el presidente de la Corte Suprema de Justicia, señor Fred Vison.

Marshall Parte Hoy para París

Luego de las conversaciones, en las que al decir de los observadores, salvó el prestigio y acaso la vida misma de la UN, el general Marshall emprenderá viaje a París en la noche de mañana, utilizando el avión que lo condujo a Washington.

Dos Prolongadas Entrevistas

El general Marshall llegó esta mañana de la capital francesa y sin demora alguna pasó a confe-

(Continúa en la página DOS)

MONTGOMERY y Lattre de Tassigny, jefes de las fuerzas armadas de Europa Occidental.

CADOGAN, en primer término, delegado de Gran Bretaña, y Vishinsky, de Rusia, leyendo unos papeles, son fotografiados por los reporteros gráficos de la prensa de todo el mundo momentos antes de dar comienzo la sesión del Consejo de Seguridad, en la que se dió entrada a la cuestión de Berlín. Los soviéticos, como se sabe, decidieron decretar el boicot verbal al Consejo, por lo que su presidente, el canciller argentino, creyó oportuno iniciar una mediación con la colaboración de los seis miembros neutrales del organismo, mediación que prosigue laboriosamente

DIARIO DE LA MAÑANA

Clarín

15 CENTAVOS

UN TOQUE DE ATENCIÓN PARA LA SOLUCIÓN ARGENTINA DE LOS PROBLEMAS ARGENTINOS

Año IV Buenos Aires, Domingo, Octubre 10 de 1948 Nº 1120

HA SIDO APROBADO EN PRINCIPIO EL CONTROL ATOMICO

Churchill Dice: Es Imposible la Paz con Rusia

Insta a Actuar Antes que Tenga la Atómica

LLANDUDNO (Gales), 9 (INS). — El ex primer ministro, señor Winston Churchill, instó a Estados Unidos a que no destruya sus bombas atómicas, "salvo que desee el asesinato de la libertad humana y el propio suicidio". Churchill habló en la sesión de clausura de la asamblea anual del partido Conservador; propuso que se aplique el bloqueo a la Unión Soviética y que se precipiten de una vez los "acontecimientos antes de que Rusia tenga la bomba atómica".

Churchill invitó además a Rusia a renunciar a todas sus conquistas y a retirarse a la llamada "línea Curzón", en Polonia, como prueba de buena fe.

La Fuerza, Unica Base

En uno de los discursos más importantes de su larga carrera política, dijo el ex "premier": "La única base segura para la paz y la prevención de las guerras es la fuerza. Si no fuese por las bombas atómicas que tiene en sus manos Estados Unidos, no habría modo de impedir el sojuzgamiento de la Europa occidental por las maquinaciones de los comunistas, para el cual se cuenta con la fuerza de los ejércitos rusos y de la policía política".

En su opinión, la asamblea de la UN se ha visto reducida a "una palestra", oratoria de reproches, mientras que se avecina "inexora-

(Continúa en la página TRES)

CHURCHILL, que volvió a atacar a Rusia, y acaso con más energía que nunca.

LLEGO A TEMERSE UN NUEVO MUNICH

PARIS, 9. — La noticia de Wáshington informando que Truman abrigaba el placer de enviar a Moscú un emisario especial, con la delicada tarea de "conversar sobre la paz con Stalin" causó profunda impresión en las delegaciones occidentales que asisten a la asamblea de la UN. No se dejó de admitir que el presidente de EE. UU. procedía con las mejores intenciones imaginables, pero al mismo tiempo se señalaba que muy presumiblemente tal misión podría degenerar en "un nuevo Munich" ya que permitiría al Kremlin imponer condiciones. Además, de fracasar tan temeraria gestión, como la definió uno de los representantes de un país occidentales, ya no quedaría otro camino que la guerra, desde que buscar un advenimiento sería dar a la URSS. mucho más de lo que ahora parece ser el límite de sus aspiraciones en Europa. Felizmente la iniciativa murió en sus mismos comienzos, merced a la decidida oposición de Marshall.

Se ha evitado pues el "nuevo Munich", término éste que circuló profusamente en las esferas de la UN. Asimismo se ha intentado el ánimo con las palabras de W. Churchill, el viejo batallador que se niega a darse por vencido y sale a la palestra a repetir su "defensa del Ruso". Y mejor ahora que cuando tenga la bomba atómica, señala el líder conservador. Es que acaso Churchill conozca mejor que nadie a Stalin y por eso cree que sobran las componendas.

Mientras tanto, los neutrales —¿pero es que todavía quedan neutrales?— prosiguen silenciosamente con sus esfuerzos para hallar una fórmula que permita un acercamiento entre Oriente y Occidente. Su tarea es ardua y, expresan los pesimistas, que son los más, difícil de lograrse ya que Moscú, de levantar el bloqueo de Berlín, exigirá que se abandone el deseo de constituir el bloque alemán del oeste, que es, al final de cuentas, lo que más preocupa a Stalin.

DE FRANCE PRESSE

Por MARCEL FERNAND

AUMENTAN RACIONES AL PUEBLO BERLINES

BERLIN, 9 (INS). — Las autoridades soviéticas luego de advertir a Gran Bretaña y a Estados Unidos, realizaron por tercera vez consecutiva, prácticas de fuego antiaéreo y paracaidismo cerca de los corredores aéreos que utilizan las potencias occidentales para abastecer a Berlín.

Por otro lado, la noticia, dada por las propias potencias aliadas, de que los habitantes de los sectores occidentales de Berlín recibirán un aumento equivalente a 200 calorías en su ración diaria de alimentos, viene a dar fe de la ineficacia de los esfuerzos del Soviet por obstruir el servicio rápido de transporte aéreo.

Interrúmpese el Tránsito

BERLIN, 9 (AFP). — A causa de la niebla por primera vez fué interrumpido el abastecimiento aéreo de esta capital desde el alba hasta las 11.

Sigue la Gestión

Plazo a Vishinsky

PALAIS CHAILLOT, 9. — El presidente del Consejo de Seguridad, doctor Bramuglia, que dirige los esfuerzos de los delegados "neutrales" del Consejo en procura de una solución del conflicto de Berlín, declaró que aun no se había decidido la fecha en que se realizará la próxima sesión fijada anteriormente para el lunes. El canciller argentino, saliendo de su reserva habitual expresó que "en todo diferendo, existe siempre una posibilidad de conciliación".

Hubo Otra Conferencia

Esta mañana los "neutrales" conferenciaron a puertas cerradas por cuarta vez en el palacio Chaillot, concluyendo sus deliberaciones sin llegar a ningún resultado concreto. Sin embargo, en medios informados se cree que esta falta de decisión no debe interpretarse como un fracaso.

Los seis "neutrales" volverán a reunirse nuevamente. Esto supone que el Consejo de Seguridad, pese a lo previsto, no trabajará a fin de extremar las posibilidades de

DE FRANCE PRESSE

Se estima asimismo que se ha concedido a Vishinsky un plazo prudencial a fin de que pueda recibir nuevas instrucciones de Moscú.

SALIO AYER DE MADRID Y ES ESPERADO ESTA TARDE EL CANCILLER DE ESPAÑA

MADRID, 9 (AFP). — El ministro de Relaciones Exteriores, Sr. Martín Artajo, y su esposa, partieron en avión a las 9.45 con destino a Buenos Aires. El embajador argentino en España, doctor Radio, acompaña a la comitiva, que es integrada por el ex ministro Maza, el director de Política Exterior de la Cancillería, señor Erice; el general Alvarez Serrano, miembro del estado mayor, y el secretario de embajada, señor Díaz de Isasa.

Poco antes de partir, el Sr. Artajo declaró: "Me siento muy orgulloso de tener el honor de representar a España en esta misión extraordinaria.

Añadió que las finalidades de su viaje a la Argentina son, en primer lugar, retribuir la visita hecha por la señora María Eva Duarte de Perón el año pasado a España.

La finalidad particular del viaje es "participar en nombre del pueblo español en la espléndida Fiesta de la Raza.

El ministro terminó declarando que aprovecharía su permanencia en Buenos Aires para concretar fácilmente las negociaciones actualmente en trámite.

Con Escolta Aérea Argentina

La secretaría de Aeronáutica informó que efectivos de la Fuerza Aérea Argentina rendirán honores al canciller español, a su llegada a Morón. Por otra parte, dos aviones Lincoln de bombardeo escoltarán al aparato en que viaja, desde el momento en que entre en territorio argentino.

En Busca de la VERDAD SOVIETICA

¿HAY DESIGUALDADES SOCIALES EN LA URSS?

El obrero argentino ***Pedro Conde Magdaleno*** *responde a esta interrogante, en las notas que publicará a partir de mañana*

Clarín

Llegó Ayer el Canciller Español Dr. Martín Artajo

(Información página NUEVE)

Diario de la mañana 15 centavos

Clarín

UN TOQUE DE ATENCION PARA LA SOLUCION ARGENTINA DE LOS PROBLEMAS ARGENTINOS

AÑO IV — BUENOS AIRES, LUNES 11 DE OCTUBRE DE 1948 — Nº 1.121

Confirmó Marshall que no Habrá Gestión Unilateral

WASHINGTON, 10 (INS). — El secretario de Estado de Estados Unidos, general George C. Marshall, volverá a París esta noche, llevándoles a Gran Bretaña y Francia la seguridad de que Estados Unidos no tiene ninguna intención de efectuar gestiones unilaterales con Rusia. El general Marshall regresará mañana a París.

El presidente Truman formuló declaraciones manifestando que había abandonado el proyecto de enviar a Vinson a conferenciar con Stalin sobre el control de la bomba atómica después del anuncio del general Marshall comunicando su regreso a París. El secretario de Estado se opuso a las propuestas de Truman sosteniendo que una actitud unilateral por parte de Estados Unidos podría ser causa de un mal entendido con los demás representantes de las potencias occidentales de las Naciones Unidas.

MARSHALL

El Gral. Marshall recalcó ante el presidente Truman que el control de la bomba atómica así como el problema de Berlín eran tópicos principales de la agenda de la UN y que había completa unidad de criterios al respecto entre los Estados Unidos, Gran Bretaña y Francia.

Satisfacción en Londres

LONDRES, 10. (INS) — Las fuentes oficiales de Londres expresaron hoy su satisfacción ante las manifestaciones del presidente Truman de que había abandonado el proyecto de comisionar al juez Fred M. Vinson para que se entrevistase en Moscú con el premier Stalin sobre las dificultades imperantes entre occidente y oriente sobre Berlín y Alemania.

Se ha manifestado en Londres que una gestión de esa naturaleza podría ser interpretada como una demostración de falta de unidad entre las potencias occidenta-

(Continúa en la página DOS)

ESPECTACULAR ACTITUD DE MOLOTOV: IRIA A PARIS

LONDRES, 10 — Viacheslav Molotov iría a París personalmente a presentar un plan de evacuación de Alemania. Esta noticia, que ha causado sensación en las esferas diplomáticas es publicada con grandes titulares por el órgano "The People", bajo el denominativo de "Un nuevo truco de Stalin".

Agrega que Molotov está ahora esperando la primera ocasión oportuna para hacer el viaje a la capital francesa y exponer ante los representantes de las demás potencias su plan sabiamente preparado, basado en la evacuación total del territorio alemán por parte de las cuatro naciones ocupantes.

"The People" dice que ese plan demostraría que la Unión Soviética desea la paz, pero sus dirigentes saben perfectamente que una vez evacuada militarmente Alemania, caería en el caos y en la anarquía, lo que daría entonces a Molotov la ocasión propicia para entregar el país al comunismo con la ayuda de su poderosa quinta columna.

Respuesta Soviética

PARIS, 10 (INS) — Las potencias occidentales en las Naciones Unidas aguardan hoy una posible respuesta rusa a las propuestas de transacción sobre el bloqueo de Berlín.

Algunos miembros del comité respectivo han expresado cierto optimismo. El comité está constituído por los miembros del Consejo de Seguridad de la Argentina, China, Bélgica, Canadá, Colombia y Siria.

El representante del grupo de transacción, el canciller argentino, Dr. Juan Atilio Bramuglia, ha comunicado al representante soviético, Andrej Vishinsky, una posible solución del litigio.

El secretario de Estado de los Estados Unidos, que hoy emprende el viaje de regreso a París, manifestó en Wáshington que los Estados Unidos están dispuestos a conferenciar sobre el problema de Berlín en el consejo de ministros de Relaciones Exteriores con la condición expresa de que sea levantado previamente el bloqueo de Berlín.

Réplica Soviética a Churchill; Llámanlo Traficante de Guerra

MOSCU, 10 (INS). — La transmisión en lengua inglesa dedicada en la mañana de hoy por la Radio Moscú a sus oyentes en Gran Bretaña y Estados Unidos, estuvo consagrada a responder al discurso pronunciado ayer en la clausura de la convención del partido conservador de Inglaterra, por el ex premier Winston Churchill, a quien se llamó "especulador de pasiones" y "traficante de guerra".

Gran parte de la respuesta se fundó en la lectura de las impresiones que manifestara el señor Churchill durante sus visitas a Moscú mientras, según se afirmó, "los rusos combatían para salvar la vida de Churchill y sus secuaces".

El comentarista aseguró que el señor Churchill vivía siempre bajo la sugestión de que todo el mundo le perseguía y que por ello se mantenía en una posición de ataque invariable. "Nuestras relaciones con Gran Bretaña —terminó el locutor— no son buenas, pero hace tiempo que habrían desaparecido completamente si Churchill estuviera en el poder".

La UN Enfrenta Dos Unicas Alternativas: Acuerdo o División

LONDRES, 10 (INS). — El "Daily Herald" publica un comentario editorial sobre las labores que viene desarrollando la asamblea general de las Naciones Unidas reunida en París. Expresa que hasta ahora no se ha efectuado ningún avance en los más importantes asuntos sometidos a su consideración: el control de la bomba atómica y restablecer las buenas relaciones entre Rusia y las potencias occidentales.

Sin embargo, agrega el comentario, en esta oportunidad no caben los términos medios a que se ha echado mano en más de una ocasión, pues lo permite el punto a que llega la crisis entre Oriente y Occidente. Por ello la UN se encuentra enfrentada a un problema que no tiene sino dos alternativas categóricas: "la cooperación entre las naciones o la división definitiva del mundo en dos bloques". El caso es difícil, agrega el "Daily Herald", y deben extremarse las gestiones de entendimiento "para que, en último caso, no quepa duda alguna sobre la absoluta responsabilidad de los Soviets ante el fracaso que se busca desde Moscú".

Trabajan Sin Tregua en el "Cuartel General de la Paz"

Espera el Mediador que Den su Punto de Vista los "4 Grandes"

DE FRANCE PRESSE

PARIS, 10 (AFP). — Un representante de la Agencia France Presse entrevistó hoy al ministro de Relaciones Exteriores argentino en sus departamentos del Palace Hotel. La entrevista se realizó justamente en momentos en que los parisienses aprovechan la temperatura estival para realizar excursiones o para visitar el Salón del Automóvil. Es evidente que en el Palace Hotel nadie descansa. Todo el mundo trabaja sin tregua, y se ha establecido lo que podría calificarse de "cuartel general de la paz".

Son las 12.30 y mientras se entrecruzan llamados telefónicos, se oye el crepitar de las máquinas de escribir y frases secas de los secretarios.

Muy ocupado en atender múltiples consultas, Bramuglia recibió sin embargo afablemente al corresponsal, al que invitó a tomar una taza de café.

"Mi tarea es aplastante —dijo— y casi no tengo tiempo de descansar... Sin embargo, me siento satisfecho de trabajar por el mantenimiento de la paz, y tengo el convencimiento que todos los pueblos de la tierra anhelan sólo el mantenimiento de esa paz.

"Me siento asimismo satisfecho por el hecho de que el mundo puede comprobar con cuánto fervor, con cuánto júbilo, la República Argentina ha iniciado su trabajo en favor de la gran obra de paz".

El corresponsal preguntó acto seguido al canciller argentino hasta qué grado habían adelantado las negociaciones por él emprendidas ante los miembros del Consejo de Seguridad, a lo que el ministro de Relaciones Exteriores contestó:

"Nada más puedo decirle, a no ser que no puedo moverme de aquí a pesar de reinar un tiempo tan espléndido, debido a que estoy esperando el punto de vista de los "grandes".

Medidas de las Potencias Occidentales

EL CAIRO, 10 (AFP). — El Sr. Chapman Andrews, ministro de Gran Bretaña en El Cairo, sostuvo una importante entrevista con el primer ministro Noraghy Bajá después de lo cual hizo declaraciones a la prensa diciendo: "La verdadera situación internacional es clara desde todos los puntos de vista. La cuestión que se plantea es ahora la de saberse si los estados occidentales reasumirán una actitud firme con respecto a Rusia.

"Puedo contestar desde ya por la afirmativa, y puedo agregar que las potencias occidentales han adoptado ya medidas necesarias y persistirán en esa actitud sin idea de retroceder".

EN BUSCA DE LA VERDAD SOVIETICA

¿Cómo está organizada la familia en la Rusia comunista?

★

Esta pregunta, llena de interés, la contesta después de hacer comprobaciones directas el obrero argentino

PEDRO CONDE MAGDALENO

★

Lea Hoy

en la Página Central

Un Nuevo Astro Surge en el Cielo del Turf: Penny Post

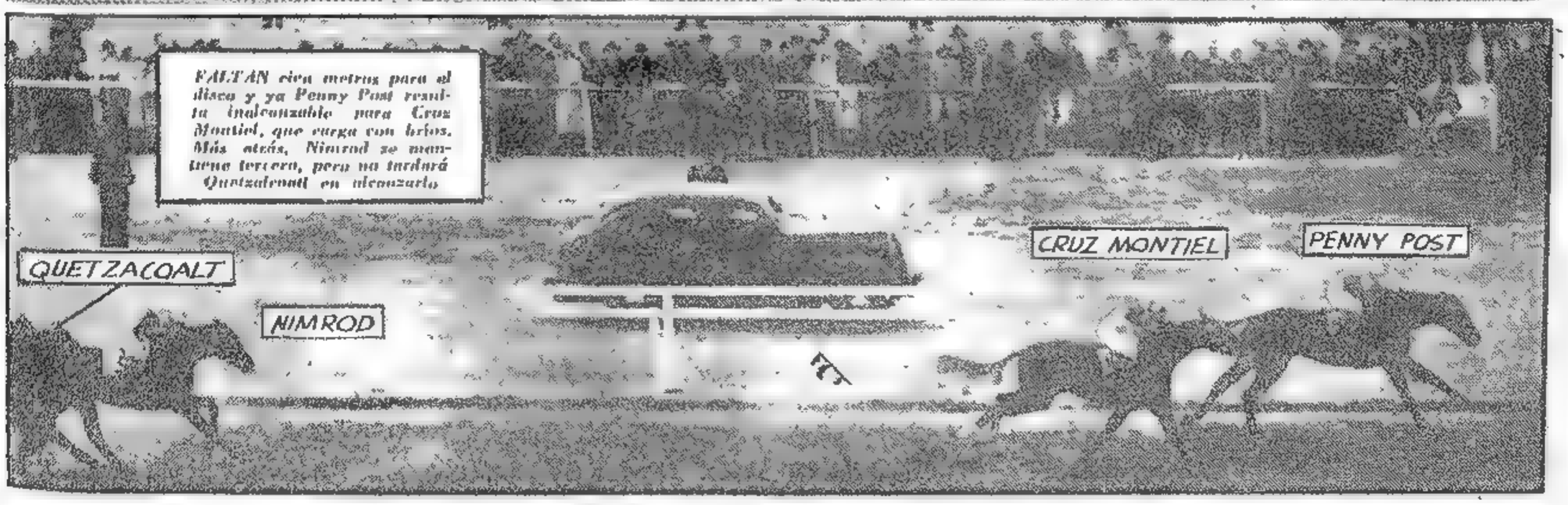

Decenas de Millares de Inmigrantes Hispanos Seguirán Contribuyendo a La Grandeza Argentina, Dijo Artajo

Condición Previa Occidental: Rusia Debe Cesar el Bloqueo

Vishinsky Aguarda una Respuesta del Kremlin

VISHINSKY

PALACIO CHAILLOT, 11 (AFP). — Los "tres" potencias occidentales expresan al ministro de Relaciones Exteriores de la Argentina, que la condición previa a toda mediación es el levantamiento de las medidas de fuerza tomadas por los soviéticos en Berlín

Tal es la impresión que resalta de las explicaciones proporcionadas por los círculos autorizados a raíz de las entrevistas que tuvieron lugar ayer entre el representante argentino y los delegados de los "tres". El punto de vista de los "tres" fué comunicado al canciller argentino anoche, destacando, según se cree, que sería lamentable "mezclar" dos problemas: el de Berlín y el conjunto del problema alemán, en la resolución que encararía la simultaneidad del levantamiento del bloqueo y la reunión de los ministros de relaciones exteriores.

En las esferas diplomáticas occidentales se tiene la esperanza que el Consejo de Seguridad evitará complicar en esa forma el problema "simple" que le es sometido y que solo se refiere al empleo de la fuerza en algún lugar del mundo, en violación de la Carta de las Naciones Unidas.

Los Seis Neutrales

Por la mañana, bajo la presidencia del Dr. Bramuglia, los "seis neutrales" volvieron a celebrar una reunión, a fin de discutir los resultados de las entrevistas ya realizadas, sobre el problema berlinés y posiblemente la posición de los "tres" frente a la eventual solución que adoptaría el Consejo de Seguridad.

Habló con Vishinsky

Luego de conversar el ministro argentino con el Sr. Vishinsky, a la hora del almuerzo, reunió nuevamente a los "seis" para, según declaró, poner a sus tres colegas al tanto de su entrevista con el delegado soviético.

Por razones ignoradas no se efectuó la segunda entrevista que se había fijado, entre el doctor Bramuglia y el señor Vishinsky. Se sabe, por lo demás, que aún no se tiene la respuesta del gobierno de Moscú a las gestiones de mediación.

DIARIO DE LA MAÑANA

Clarín

15 centavos

UN TOQUE DE ATENCION PARA LA SOLUCION ARGENTINA DE LOS PROBLEMAS ARGENTINOS

AÑO IV BUENOS AIRES, MARTES 12 DE OCTUBRE DE 1948 Nº 1.122

NUEVA E IMPORTANTE ADQUISICION DE QUEBRACHO ARGENTINO PARA AUSTRIA

WASHINGTON, 11 (INS). — La Administración de Cooperación Económica anunció hoy nuevas autorizaciones del plan Marshall por 10.812.481 dólares, a favor de ocho naciones, Trieste y la Bizona de Alemania

Se disminuyeron, sin embargo, las autorizaciones previas a Holanda, Trieste y China.

En la lista figura la aprobación de una transacción por la cual Austria comprará quebracho argentino por valor de 470.000 dólares.

Esa es la cuarta y la mayor compra hecha en la Argentina que se hace por intermedio de la ECA y la solicitud hacía más de un mes que estaba pendiente ante esa agencia. Las otras compras en la Argentina ya autorizadas, incluyen cueros por 356.086 dólares; glicerina por 460.000 y caseína por 100.000, con lo cual el total de las compras en esa nación asciende a 1.326.086 dólares

Con las autorizaciones de hoy, el total de compras aprobadas por la ECA sube a 2.077.174.421 dólares. Una autorización anterior a Trieste, por aceite de coco, sebo y carne de vacuno mexicana fué disminuida en 25.073 dólares

La ECA rebajó además, en 1.800.000 dólares una autorización previa a Italia para la compra de subproductos de petróleo de Venezuela. Se rebajó, también, 16.714 dólares en una aprobación a Trieste para la compra de carnes en lata mexicanas.

Se Entrevistaron el Canciller Argentino y Mr. Foster Dulles

PARIS, 11 (INS). — El canciller argentino cenó hoy en privado con el perito asesor del Departamento de Estado de Wáshington en cuestiones de política exterior, John Foster Dulles, quien representa también a su país en la UN, para tratar sobre la crisis en Berlín

Se tiene entendido que el Dr. Bramuglia está deseoso de sondear a Dulles en relación con el verdadero y preciso sentido de la llamada "política bipartita" de Estados Unidos.

Se informa que el Dr. Bramuglia solicitó esta entrevista con Dulles en vista del descartamiento del plan del actual presidente Truman de enviar al juez presidente del Tribunal Supremo de Estados Unidos, Fred Vinson, a conferenciar en Moscú con el premier Stalin, y de las repercusiones que el frustrado proyecto ha tenido en París. Se estima que la conversación versó principalmente sobre esta última incidencia de la histórica crisis de Berlín.

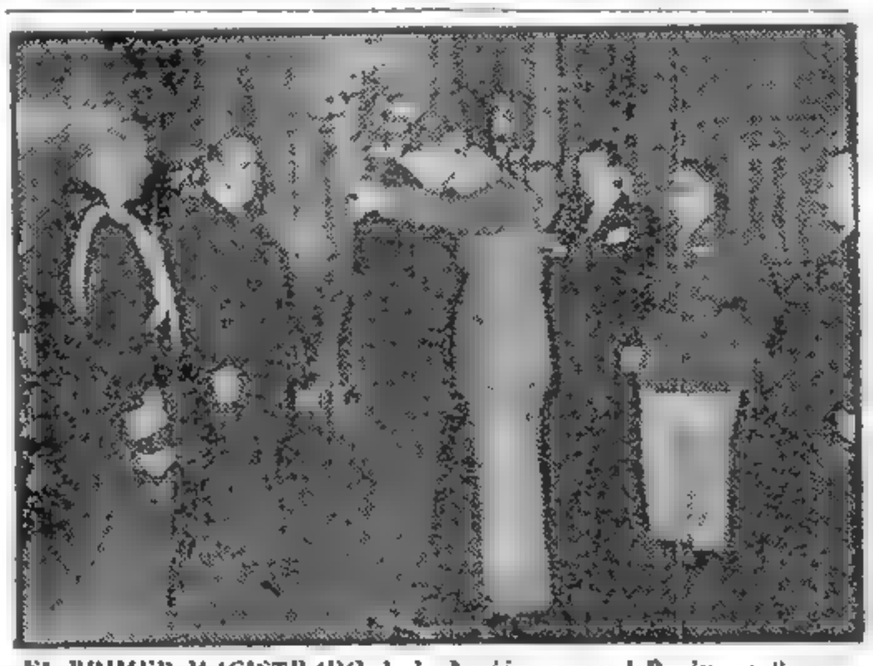

EL PRIMER MAGISTRADO de la Nación, general Perón, recibe con un fuerte abrazo al ministro de Asuntos Extranjeros de España, doctor Artajo, que lo visitó en su despacho de la Casa Rosada

OTROS PROGRESOS DE LOS REBELDES CHINOS

NANKIN 11 (AFP). — Las fuerzas comunistas amenazan nuevamente a Tai Yuan, capital de la provincia de Shan Shi, según anunciaban informaciones recibidas

Se calcula que 150.000 hombres participan en la nueva ofensiva. Las vanguardias comunistas se hallan a pocos kilómetros de Tai Yuan, desde donde se escucha un intenso cañoneo.

SE MANTENDRA LA UNIDAD DE LAS TRES POTENCIAS DEL OESTE

PARIS, 11 (INS) — Los delegados occidentales a la Asamblea acogieran con beneplácito las declaraciones de los dos dirigentes republicanos norteamericanos, el gobernador de Nueva York, Thomas Dewey y el senador por Michigan, Arthur Vandenberg, reiterando el principio de unidad occidental en la cuestión de las relaciones con el Este

En los círculos británicos y franceses se observa que esas declaraciones contribuyeron notablemente a reparar el error que iba a cometer Mr. Truman al planear negociaciones directas con Moscú.

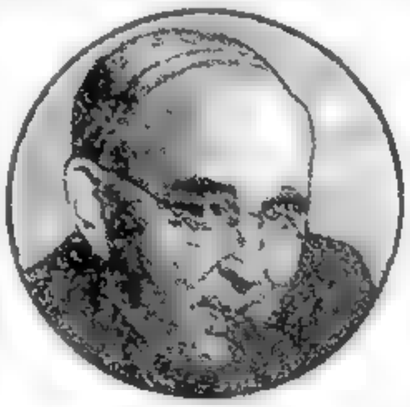

ARTHUR VANDENBERG

Estímase que la victoria del secretario de Estado, Marshall, al lograr anular el proyecto, permitirá a las potencias occidentales mantener una actitud firme hacia Rusia, eliminando la posibilidad de que se adopte una política de apaciguamiento en relación con las exigencias del Kremlin. Cabe señalar que la revelación de que Mr. Truman quería enviar a Moscú al presidente del Tribunal Supremo de Estados Unidos, Fred Vinson, para conferenciar directamente con Stalin, produjeron un sobresalto cuyas huellas pueden aún ser observadas en los círculos occidentales. El factor más alarmante, sin embargo, es que el proyecto se hallaba en una fase adelantada de su desarrollo en Wáshington, sin que ni París ni Londres tuviesen la menor noticia sobre el particular. Los delegados británicos se mostraron disgustados por no haber insinuado Marshall ni siquiera la naturaleza del asunto, antes de hacer el breve viaje el pasado fin de semana, a Wáshington

Prevalece todavía cierto temor de que, a despecho de las declaraciones hechas en Estados Unidos en favor de una política común de las tres grandes potencias occidentales hacia Rusia, la posición general del Oeste se haya debilitado. Se arguye, en efecto, que el gobierno de Moscú podría interpretar el incidente como indicio de que Wáshington no respalda de lleno la firme política de Marshall, que proscribe toda fórmula de transacción en relación con el conflicto de Berlín.

Opinión Británica

LONDRES, 11 (INS). — En los círculos políticos y diplomáticos se expresa hoy la opinión de que el presidente Truman estuvo errando al tratar de enviar una nueva "misión a Moscú" para negociar con Stalin

El Times califica la iniciativa de "intempestiva" y "peligrosa". El liberal "Manchester Guardian", dice que el incidente ha sido "lamentable", pero señala que "si bien el presidente Truman se condujo en forma irresponsable, de acuerdo con las reglas de la diplomacia, no debemos dudar de sus buenas intenciones".

Lo que Dijo Vandenberg

NUEVA YORK, 11 (AFP). — El Presidente de la Comisión de Relaciones Exteriores, del Senado norteamericano, señor Arthur Vandenberg, declaró que la finalidad de la ayuda económica a Europa era únicamente de devolver Europa a

(Continúa en la página DOS)

España Combatirá Contra el Comunismo, Dijo Franco

SEVILLA, 11 (AFP). — "Si el avance de las hordas comunistas rebasa Berlín, un millón de españoles están listos para combatir".

Esto declaró el general Franco en un discurso pronunciado hoy en el palacio del Gobernador de Sevilla, con motivo de la segunda jornada de la conmemoración del Séptimo Centenario de la Marina de Castilla, en presencia de más de mil generales, entre quienes figuraban el general Sáenz de Buruaga y el general Queipo del Llano, almirantes, oficiales y cadetes del Ejército y la Marina Española.

Luego de recordar que ya hace unos años había pronunciado esta frase, el generalísimo español prosiguió:

"Pero esta frase se estrelló contra la insensibilidad del mundo, que no se dió cuenta o no trató de comprender que existía un nuevo enemigo y una nueva potencia".

Al hacer referencia a la política exterior, el general Franco manifestó: "Somos europeos y si la casa de nuestro vecino se incendia, es preciso que acudamos, a fin de salvar la nuestra".

Por último, el general Franco afirmó que tiene la convicción absoluta de que los hombres, ancianos, mujeres y niños españoles empuñarían las armas e irían al frente, si ello fuera necesario.

París se Esfuerza en Ignorar la Tensión Mundial

PARIS, 11 (De nuestra agencia). — La vida de París se desarrolla como si el "defense bill" que anuncia Londres, la terrible "gaffe" de Truman en el asunto ruso, la huelga de taxis y los cortes de la corriente eléctrica, que recuerdan los tristes oscurecimientos de la guerra, no existiesen para nadie.

La ciudad se rejuvenece y se moderniza. Prosiguen los trabajos de la maravillosa autostrada Oeste y el venerable Metro se sacude el polvo de la ocupación, se hace su toilet alumbrándose con luz difusa e inaugura ascensores automáticos. Y todo es recepciones oficiales, inauguraciones, grandes "premiéres", apertura del salón de la Mujer, del salón de Otoño, de exposiciones retrospectivas de Utrillo y Marquet, galas nocturnas en el Louvre, etc. Y luego, la ininterrumpida serie de acontecimientos deportivos y esa sorprendente Exposición del Automóvil, abierta en el Grand Palais, donde, entre todos los modelos del mundo, la línea italiana y en particular la francesa, afirman su incontestable superioridad de refinamiento y gusto, sobre los constructores de allende el Atlántico. Sin olvidar el proceso monstruo de los "Cagoulards", con sesenta acusados y cuatrocientos testigos, que nos transportan diez años atrás. De no ser por los precios fabulosos, cabría pensar que vivimos en las mejores épocas anteriores a la guerra.

Pero están los comunistas. "No existe rincón en el mundo donde no actúen para envenenarlo todo; hay en cada país un grupo de hombres que no obedece ninguna consigna para debilitar al Estado político, económica o socialmente", destacaba hace poco el ministro Spaak. La "guerra negra" que desde hace dos semanas padece Francia, sería una de las consecuencias de tal actividad.

Lo más trágico es que este país podría vivir en plena euforia. Sus cosechas milagrosas y el actual rendimiento industrial, próximo al del alto nivel alcanzado en 1929, deberían asegurarle la recuperación total en el más corto término. Pero el Estado carece de autoridad y no logra asegurar el orden ni la libertad de trabajo. Tampoco se logra solución en el problema de estabilizar los términos de la fórmula salarios-precios y aun cuando existe abundancia, los precios siguen subiendo y el kilogramo de carne cuesta hoy ocho pesos. Ello obliga a pensar que estos movimientos obreros, por su forma y oportunidad, no responden al ejercicio legal de la huelga. "Tráiase —ha dicho Queuille— de sabotaje puro y simple contra las fuerzas vivas de la nación, cuyo derecho a vivir es no menos sagrado que el derecho de los obreros de ir a la huelga".

Al mismo tiempo se anuncia que se establecerá un tipo único de cambio, eufemismo que para los entendidos significa una nueva devaluación del franco.

Según se ve, los sucesos y los días trabajan para De Gaulle.

OCTAVIO GONZALEZ ROURA

(Representante general de CLARIN en Europa)

Tuvieron Gran Lucimiento los Actos del Día de la Raza

Esperan Superar el Punto Muerto

MOCION TENDIENTE A SOLUCIONAR EL LITIGIO

DE FRANCE PRESSE

PALAIS CHAILLOT, 12 (AFP). — El grupo de "neutrales", dirigido por la Argentina, presentará una moción al Consejo de Seguridad para superar el punto muerto a que han llegado las negociaciones tendientes a solucionar el litigio de Berlín.

Las potencias occidentales que han refirmado anoche su exigencia de que el levantamiento del bloqueo preceda a la iniciación de conversaciones directas con la Unión Soviética, cuentan con que los "neutrales" no desistirán, sin embargo, de su intención de facilitar un acuerdo. Un portavoz de la delegación británica aseguró que, de todos modos, los aliados no permitirán que el asunto se arrastre sin encontrar solución. En caso de que el esfuerzo de mediación emprendido por el Dr. Bramuglia no alcance el éxito deseado, las delegaciones occidentales exigirán un pronunciamiento categórico del Consejo de Seguridad.

El jefe de la delegación argentina aún no recibió la respuesta escrita del delegado soviético, Vishinsky. Sin embargo, una personalidad allegada al Dr. Bramuglia aseguró que éste ha dispuesto ya aplazar la próxima reunión del Consejo de Seguridad hasta el sábado y aún hasta el lunes.

Fórmula de Transacción

PARIS, 12 (INS). — El estancamiento en el Consejo de Seguridad de la UN a propósito del conflicto de Berlín se agudizó considerablemente.

Una fuente competente anticipó que los occidentales acusarían formalmente a Rusia de amenazar la paz si las 6 naciones "neutrales" del Consejo no logran hallar para mañana, a más tardar, una fórmula de transacción conducente al desbloqueo de los sectores occidentales de Berlín. La citada fuente declaró: "Si las pequeñas potencias no salen airosas, no permitiremos que nuestra resolución ante el Con-

(Continúa en la página DOS)

Un Extraño Meteoro se Precipitó en California

FRESNO, California, 12 (INS) — Se tiene entendido, que un pequeño meteoro estalló hoy a primera hora, sobre el Valle de San Joaquín.

Varias personas residentes allí, en un radio de 96 kms, declararon haber visto un objeto reventar en el aire y caer a tierra.

Estos informes dieron origen a una intensa búsqueda por toda la región ante la posibilidad de que se tratase de un avión accidentado. Empero, en las oficinas de la Administración de Aeronáutica Civil en Fresno, no se han recibido noticias sobre la pérdida de avión alguno.

Un portavoz de la mencionada Administración dijo que en vista de los hechos conocidos se ha llegado a la conclusión de que el "objeto" que estalló no era más que un pequeño meteoro.

DIARIO DE LA MAÑANA

Clarín

UN TOQUE DE ATENCION PARA LA SOLUCION ARGENTINA DE LOS PROBLEMAS ARGENTINOS

15 CENTAVOS

Año IV Buenos Aires, Miércoles Octubre 13 de 1948 Nº 1123

La Señora María Eva Duarte de Perón Hizo un Llamado a la Solidaridad de Todos los Pueblos

MENSAJE EN FAVOR DE LA NIÑEZ DEL MUNDO

SEÑORA DE PERON

PARIS, 12 (AFP). — Un mensaje de la señora María Eva Duarte de Perón, esposa del primer mandatario argentino, publica el diario "Parisien Liberé". El mensaje de la primera dama argentina tiene por motivo el cumplirse hoy un nuevo aniversario del descubrimiento de América. El título bajo el cual dicho órgano publica el mensaje, dice así: "La señora María Eva Duarte de Perón, portavoz de la República Argentina, nos dice: De la suerte de los niños del mundo depende el mantenimiento de la paz". El texto del mensaje constituye un vibrante llamamiento a la solidaridad de todos los pueblos a fin de que acudan en socorro de la niñez de todos los países.

Expresión de una Naturaleza Generosa

Antes de reproducir el documento, "Parisien Liberé" afirma: "Las líneas que ha escrito la señora de Perón representan la expresión de una naturaleza a la vez generosa y esclarecida sobre los grandes problemas de la hora actual. No en vano el pueblo argentino la llama "la Dama de la Esperanza".

Viaja a Buenos Aires el Dirigente Aprista Peruano D. Manuel Seoane

LIMA, 12 (AFP). — En un avión de la Panagra se embarcó hoy hacia Buenos Aires el dirigente aprista peruano Manuel Seoane. El viajero fué acompañado hasta el avión por el embajador del Brasil, señor Luis Pereyra.

UN SOLEMNE TEDEUM fué oficiado en la Catedral Metropolitana, en celebración del Día de la Raza. El presidente de la República, general Perón, se dirige desde la Casa de Gobierno al templo, acompañado por el canciller español, doctor Artajo y miembros del Poder Ejecutivo

Cambiaron Mensajes los Generales Franco y Perón

MADRID, 12 (AFP). — La radio española difundió esta noche el texto de los mensajes cambiados entre el presidente argentino, general Juan D. Perón, y el general Franco, en ocasión del aniversario del descubrimiento de América. En su mensaje, el general Perón pone de relieve "la cordialidad cada vez mayor en las relaciones entre la Argentina y la Madre Patria", así como los vínculos que unen a los argentinos con España.

FRANCO

El general Franco, en su respuesta, después de una alusión histórica al descubrimiento de América, "que echó las bases de una colonización única en la historia", declara que "España y la Argentina están unidas por un destino común y por la función que han desempeñado entre las naciones, función expresiva de la espiritualidad de la familia hispánica".

"Nada nos separa —agrega— y todo nos une en este camino y la incomprensión del mundo materialista no podrá afectarnos si sabemos mantener nuestra fe en nuestro destino".

Discurso de Franco

LA RABIDA (HUELVA), 12 (AFP). — "El descubrimiento de América fué posible merced a la fundación de la marina española", afirmó hoy el general Franco, jefe del gobierno español, en un discurso que pronunció hoy. El general Franco asistió a una ceremonia en el curso de la cual le fueron conferidas las insignias de almirante mayor de la flota de Castilla.

Trasladóse a Sevilla

En su discurso, destacó la personalidad del almirante Doñiñaz, fundador de la marina de Castilla.

Posteriormente, el gobernante español se trasladó a Sevilla, donde se alojó en el Alcázar. Se encontraban ya allí los ministros de Aeronáutica, Industria, Comercio y Marina, a los que se les reunirán en breve los de Trabajos Públicos e Interior.

La URSS Fué Instada a Dar Pruebas de Buena Voluntad

PALACIO CHAILLOT, 12 (AFP). — En la sesión de la mañana de la Comisión Política, el delegado de Estados Unidos, Warren Austin, instó a Rusia a que se esfuerce en "reducir la tensión internacional, disipar los temores y las suspicacias y dar pruebas terminantes de su buena voluntad y de su deseo de cooperación con nosotros".

Austin enumeró los motivos por los cuales la propuesta soviética despertaba cierta desconfianza, y preconizó un conjunto de medidas que llenará las cuatro condiciones siguientes: establecimiento de una fuerza internacional; control eficaz de la energía atómica; concertación de tratados de paz con los ex-países enemigos, sistema de garantías y de control. Expresó que la Unión Soviética se opuso al cumplimiento de esas condiciones. "No puede existir confianza ni seguridad internacionales, dijo, cuando un miembro permanente del Consejo de Seguridad se opone a los esfuerzos de los demás miembros para resolver las divergencias que han surgido entre ellos". Luego recalcó: "El delegado soviético habló de guerra, de guerra atómica. ¿Por qué? En el dogma oficial soviético, la guerra de agresión no ha caído en desgracia. La prensa soviética declara que la guerra es inevitable y la Unión Soviética como resultado de la guerra mundial, consiguió anexiones territoriales importantes".

La réplica de Vishinsky fué extensa y violenta por momentos. Empezó defendiendo su propuesta de desarme parcial de los "cinco grandes" y prohibición del arma atómica. Criticó detalladá-

Debe Reducir la Tensión y Eliminar los Temores

mente la posición de los occidentales, diciendo que en la Comisión Política hay dos campos: el de los defensores de la paz y el de los que quieren postergar y sabotear las medidas pacifistas aconsejadas por la Unión Soviética. Añadió que esta última posición constituye "una amenaza contra la paz".

Luego, al referirse a declaraciones de Bevin, señaló que la Unión Soviética quiere cooperar, pero sobre una base de mutuo respeto. Censuró la tendencia a hablar de ideologías, cuando se puede cooperar en un orden ajeno a ellas.

Acusó a los occidentales de haber querido lanzar la Alemania de Hitler contra la Unión Soviética, e intentado tratar con el ré-

(Continúa en la página DOS)

Van a las Antillas Unidades Británicas

LONDRES, 12 (AFP). — Por primera vez desde la terminación de la guerra, varias unidades pertenecientes a la "Home Fleet" han sido enviadas a las Antillas Británicas.

El primer Lord del Almirantazgo, Viscount Hall, visitó al gobernador de las islas Barbadas Sir Hilary Blood.

Estas naves permanecerán en aguas de las Antillas hasta el 25 de Octubre.

La presencia de estos buques coincidirá con la reunión de la comisión de los 21 estados americanos con el objeto de solucionar el problema de las Antillas británicas.

La comisión que comenzará a sesionar en estos días en La Habana, no cuenta con ningún representante inglés.

TIENDE A EXTENDERSE EL PARO FERROVIARIO EN FRANCIA; DECRECE LA HUELGA DE MINEROS

PARIS, 12 (AFP). — Sin variar mayormente, el panorama de las huelgas presenta dos características nuevas: el paro ferroviario tiende a ampliarse, y el minero a decrecer. Los obreros del riel han ocupado dos estaciones más, las de Sedan y Hayange. En la región de Lyon se efectuará un referendum para saber si será declarada la huelga o no, eventualmente. Se mantiene la huelga total en Caen y la parcial en Mezidon y Cherburgo. Asimismo, se señalan suspensiones del trabajo en Puy, Chaumont y Salestat. El ministro de Obras Públicas y Transporte, Sr. Pineau, recibió a los delegados de la federación de técnicos y capataces ferroviarios, de la C. G. T., y de los trabajadores cristianos, con los cuales conversó sobre la situación general. Les expresó que adoptará medidas para mejorar el nivel de vida de los ferroviarios.

Por lo contrario, en las minas se advierte una tendencia a la reanudación del trabajo.

En la cuenca hullera de Provenza varios centenares de obreros volvieron al trabajo. En cambio, en la cuenca de Montceau les Mines fueron reforzadas las barricadas que hay a la entrada de los pozos, lo cual impidió trabajar a los obreros que se hicieron presentes en los establecimientos.

Viva agitación impera entre los obreros marítimos de Cherburgo, que efectuarán mañana un paro de advertencia de 24 horas. Los de Brest han reanudado el trabajo, así como los de Argelia, por haber sido satisfechas sus reivindicaciones.

Por su parte, los siderúrgicos de Lorena mantienen estático su conflicto, mientras se desarrollan las negociaciones para resolverlo. Se estima que se ha establecido la base para un acuerdo.

Mientras todos los diarios consagran sus editoriales a la declaración formulada por el ministro del Interior, señor Jules Moch, ante el congreso del partido Socialista y relativa a la influencia del Cominform en las actuales huelgas en Francia, y pidiendo que el gobierno saque de ella las conclusiones que crea necesario, el órgano del partido Comunista "L'Humanité" publica un comunicado en el cual desmiente categóricamente la declaración del ministro socialista, calificándola como "la mayor fantasía".

El congreso de la C. G. T. aprobó una moción en la que "se rechaza con desprecio la declaración del ministro del Interior sobre las huelgas", calificando esa declaración de "burda mentira".

La moción votada por la C. G. T. añade que la declaración del ministro del Interior demuestra "la inmoralidad de ciertos gobernantes actuales en su odio mórbido para con la clase trabajadora y demuestra su apresuramiento en satisfacer a los menores deseos de los gobiernos capitalistas extranjeros que pretenden dirigir la política de nuestro país".

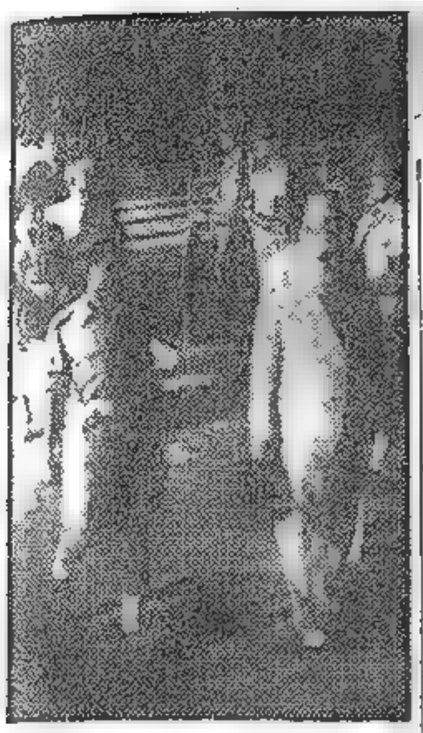

Mandatario Judío

A SU LLEGADA a Tel Aviv, es recibido con los honores correspondientes a su cargo el presidente de Israel, doctor Chaim Weizman. Es la primera visita a Palestina del destacado dirigente judío, desde que fuera elegido para regir los destinos de su país

Moscú Respondió a los Seis Neutrales

Proposición Rusa para Resolver el Conflicto

Clarín

BUENOS AIRES REPUBLICA ARGENTINA

UN TOQUE DE ATENCION PARA LA SOLUCION ARGENTINA DE LOS PROBLEMAS ARGENTINOS

Diario de la mañana 15 centavos para toda la República

AÑO IV — BUENOS AIRES, JUEVES 14 DE OCTUBRE DE 1948 — Nº 1.124

ENTREVISTA VISHINSKY -BRAMUGLIA

PARIS, 13 (INS) —Andrei Vishinsky entregó al canciller argentino la respuesta de Moscú a lo propuesto por los 6 neutrales. A su vez una fuente allegada al doctor Bramuglia declaró: "Las perspectivas son buenas. Es posible que triunfemos". Parece ser que el Kremlin hace una nueva oferta para resolver el conflicto, aunque insistiendo en que lo trate el Consejo de Cancilleres y no el de Seguridad.

Se tiene entendido además que Moscú apoya el plan de simultaneidad del levantamiento del bloqueo con la reunión de los cuatro.

El canciller argentino conferenció esta tarde durante una hora y 20 minutos con Andrei Vishinsky. Luego Bramuglia conversó con el delegado suplente de Estados Unidos, Philip C. Jessup.

La entrevista con Vishinsky se realizó en el hotel donde se hospeda éste. Se observó que el delegado sudamericano parecía visiblemente complacido y risueño.

La Respuesta Rusa

Se da por segura que la subsi-

Se da por seguro que la subsi- con Jessup tuvo por objeto el hacerle entrega de la respuesta de Vishinsky.

Un vocero indicó finalmente que la nota del gobierno de Moscú vendrá a fortalecer la posición de las tres potencias ya que no dice categóricamente ni "sí" ni "no" a la demanda de éstas en el sentido de que Rusia proceda a levantar inmediatamente el bloqueo de Berlín.

Suspensión del Bloqueo

A todo esto, se informa que el ministro de Relaciones Exteriores de Francia, Robert Schuman, manifestó que los occidentales están dispuestos a reanudar sus negociaciones con Rusia si se suspende el bloqueo de Berlín "aunque sea temporalmente".

"Le Figaro" dice que Schuman habría declarado que si termina el bloqueo, "discutiremos todos los problemas que interesan a los rusos en Alemania".

Los seis "neutrales" conferenciaron esta tarde bajo la presidencia del doctor Bramuglia, a fin de proseguir el examen de la cuestión de Berlín y considerar la respuesta de Rusia.

Se Reúnen Mañana

PALAIS CHAILLOT, 13 (AFP. —El Consejo de Seguridad se reunirá el viernes por la tarde para tratar la cuestión de Berlín. Mañana examinará el problema de Palestina.

El canciller argentino habló ade-

(Continúa en la página tres)

Dudan de la Sinceridad de la Oferta Soviética Sobre Desarme

PALACIO CHAILLOT, 13 (AFP). — En la sesión de la Comisión Política, el representante de Polonia, Modzelewski, declaró, al dirigirse al delegado francés Alexandre Parodi, que acababa de exponer la posición de Francia ante el desarme:

"Comparar la situación actual como la que imperaba en 1939 para no desarmarse, equivale a mezclar los repasadores con las servilletas".

Continuando en sus censuras a la política francesa, dijo:

"No es por cierto un signo de buena voluntad hacia nosotros llevar el asunto de Berlín ante las Naciones Unidas, cuanto más que ya se sabía que con ese procedimiento no se reforzaba por cierto la autoridad de la organización internacional, pues además sabían ustedes, por otra parte, que no se llegaría a ningún resultado y que la cuestión ya había sido arreglada en Moscú".

Habló luego el delegado de Gran Bretaña, sir Hartley Shawcross que puso lisa y llanamente en duda la sinceridad de la Unión Soviética en materia de desarme.

"Entre las grandes potencias es difícil lograr la reducción de los armamentos a un nivel de paz —dijo— cuando subsisten dudas acerca de las fuerzas que disponen los demás. No considero que la promesa hecha por Vishinsky ayer, en el sentido de poner nuestras cartas sobre el tapete, sea un progreso, pues los rusos nos revelarían sus armamentos solamente cuando nuestras propias fuerzas estarían ya fuertemente amputadas por el desarme proporcional que nos pide la URSS.

"Menos aun se podrán reducir los armamentos, si como lo creemos, el total de las fuerzas soviéticas es muy superior a todas las fuerzas armadas europeas. La proposición soviética es el ejemplo más característico que coloca la carreta delante de los bueyes".

El Control del Desarme

Finalmente el delegado británico expresó la esperanza de que la Unión Soviética acepte revelar sus efectivos militares.

Evocó la declaración de Vishinsky según la cual la U.R.S.S. está dispuesta a aceptar todas las medidas necesarias para asegurarse de que el control de desarme será observado, y sugirió las siguientes medidas:

1º — Que los corresponsales de prensa extranjeros puedan tran-

(Continúa en la página tres)

EL PRESIDENTE Truman da la bienvenida al secretario de Estado, general Marshall, a su arribo a Wáshington, en un rápido viaje realizado para conciliar opiniones respecto a la actitud de Estados Unidos

PUSOSE FIN A LAS CONSULTAS DE LOS PAISES NEUTRALES

PALAIS CHAILLOT, 13 (A. F. P.). — "Han concluído las consultas y negociaciones emprendidas por los delegados "neutrales" del Consejo de Seguridad, a fin de hallar una solución satisfactoria del problema de Berlín", declaró hoy el doctor Bramuglia. Al mismo tiempo anunció la convocatoria del Consejo para el próximo viernes, a las 15, a fin de proseguir el debate sobre Berlín.

Dijo el canciller argentino que el debate sobre Berlín se reanudará en otras condiciones.

DECLARACION DEL DELEGADO CHILENO

América Latina Desea el Fin del Régimen Colonial

PALACIO CHAILLOT, 13 (AFP). — "Está fuera de toda duda que la totalidad de las repúblicas de América latina desean que terminen los regímenes coloniales", declaró el delegado de Chile ante la cuarta comisión de la Asamblea de la UN.

Hizo esta referencia al tratarse el informe presentado a la comisión, de conformidad con la Carta referente a la administración de los territorios no autónomos, e hizo notar que las intervenciones en contra del colonialismo, realizadas hasta ahora por representantes de los países del este de Europa, no eran precisamente sinceros, sino que revelaban un fin de propaganda.

Abogó por la simplificación de los informes, y expresó la esperanza de que las potencias coloniales —y muy particularmente en el caso de las Guayanas— se esforzarán por dar la independencia a las poblaciones no autónomas en el período más breve posible.

El delegado adjunto británico G. H. Adams, hizo una enérgica defensa del sistema colonial actualmente en vigencia en el Reino Unido y rechazó las acusaciones formuladas contra Gran Bretaña sobre una explotación económica de las colonias, acusaciones que fueron presentadas ante dicha comisión por los representantes de la Unión Soviética y del bloque eslavo.

Plan Británico

El delegado británico presentó el plan elaborado por el gobierno de Gran Bretaña para combatir el hambre en ciertos territorios, declarando que la realización de ese programa contribuirá a mejorar notablemente la vida de las poblaciones no autónomas, dentro del espíritu de la Carta de las Naciones Unidas.

Finalmente formuló un violento ataque contra los sistemas políticos adoptados en los países europeos del Este, diciendo que "si el régimen de la democracia popular que, en realidad es un régimen de despotismo, llegara a extenderse en el mundo, la humanidad quedaría sumida en la total obscuridad".

A continuación hizo uso de la palabra el delegado de Bielorusia defendiendo la propuesta soviética para que sean comunicadas a la UN las informaciones de orden políticos sobre las colonias.

Londres Considera que Aún no Fué Dicha la Ultima Palabra

PARIS, 13 (De nuestra agencia). — Aún no se han cortado los puentes en el "affaire" de Moscú. El mismo Vishinsky pronunció ayer palabras sugestivas: A veces conviene ceder si con ello resulta factible lograr un acuerdo. Firmeza, desde luego, no significa intransigencia. Y si la política continúa siendo la ciencia de las transacciones, según lo aseguraría Mazzini, siempre quedan esperanzas. A pesar del riguroso "blackout" y del pesimismo que rodea las actividades de los seis neutrales, Londres da muestras de que todavía no está dicha la última palabra.

Tal palabra podría, muy bien, resultar de paz, si fuese exacto lo decretado ayer por la Comisión de Derechos del Hombre: "Todos los seres están dotados de razón y conciencia", pero hubo seis abstenciones... Ciertos delegados, no desprovistos de espíritu filosófico, decidieron no pronunciarse acerca de la realidad de una afirmación metafísica que en estos momentos, dada la conducta de ciertos gobernantes, en el propio palacio Chaillot suena a broma de mal gusto.

En lo que atañe a la política interna de Francia, los documentos revelados por el ministro Moch confirman un secreto a voces: la obediencia ciega de determinados dirigentes obreros a las directivas del Cominform. Según una de las notas descubiertas, la consigna es sabotear el plan Marshall e impedir toda preparación militar, provocando paralelamente la caída vertical de la economía francesa. En una palabra, crear en París la situación de Praga. Los gastos, claro está, corren por cuenta de Moscú.

De cómo se lleva a cabo el plan dan prueba elocuente las huelgas giratorias y cuanto está ocurriendo en los puertos y en las minas del norte.

Con razón se ha dicho en la UN: comparada con la quinta columna de Stalin, la de Hitler era apenas un inofensivo batallón de boyscouts.

OCTAVIO GONZALEZ ROURA

Representante general de CLARIN en Europa

Artajo Firmará Dos Acuerdos de España con la Argentina

MADRID, 13 (AFP). — En una reunión del Consejo de Ministros, presidida por el general Franco, se acordó otorgar plenos poderes al canciller Alberto Martín Artajo, actualmente en Buenos Aires, para que firme con el gobierno de la Argentina la equivalencia de estudios universitarios y de títulos profesionales entre ese país y España y también la equivalencia del servicio militar para los argentinos que cumplan la conscripción en España y los españoles que la hagan en la Argentina.

ENERGICAS MEDIDAS DEL GOBIERNO DEL PERU CONTRA LOS AGENTES DEL APRISMO

LIMA, 14 (INS). — El gobierno del presidente José Luis Bustamante anunció hoy una serie de enérgicas medidas contra los dirigentes del aprismo con motivo de la frustrada intentona de rebelión que se produjo el día 3 del corriente mes.

Mientras siguen descubriéndose nuevos "arsenales" clandestinos de armas, informaciones procedentes de Trujillo revelaron que allí se detuvo a 22 personas a quienes se considera implicadas en la conjura. Entretanto, en los círculos periodísticos de Lima ha creado un ambiente de expectativa el anuncio de que el ministro de gobierno celebrará esta noche una conferencia de prensa. Se hacen conjeturas sobre la posibilidad de que en el curso de la conferencia los portavoces del gobierno hagan declaraciones sensacionales. Las medidas de referencia fueron dictadas en el siguiente orden: 1º Ordenando el enjuiciamiento formal de un centenar de dirigentes apristas y el embargo y confiscación de sus bienes muebles e inmuebles, para compensar los daños que se registraron durante los disturbios del 3 del mes en curso. Esta medida está de conformidad con el auto librado por el instructor judicial de la marina de guerra. 2º Suspensión de los emolumentos de los congresales apristas. 3º El consejo universitario ha declarado vacante el cargo de rector de la universidad de San Marcos que ejercía el dirigente aprista Luis Alberto Sánchez. Sánchez, investigador y escritor de reconocidos méritos, fue acusado de ser el director espiritual de la rebelión de El Callao.

A raíz de declararse ilegal el aprismo, Sánchez se refugió en la embajada del Paraguay en Lima y subsiguientemente se exiló en la república de Chile.

4º Se promulgó un decreto ordenando la deportación del periodista Eudocio Ravines, quien dirigiera desde su periódico "Vanguardia" una pertinaz campaña simultáneamente contra el Apra y contra el gobierno del presidente Bustamante.

MANTENDRAN SU POSICION LOS ALIADOS

CADOGAN
Delegado inglés ante el Consejo

PALACIO CAILLOT, 14 (AFP). — Los "tres grandes" se han reunido esta mañana para examinar la respuesta soviética referente al problema de Berlín.

Esta respuesta, que fué entregada ayer por el canciller argentino, presidente del Consejo de Seguridad, es estudiada en sus detalles, y ha dado lugar a que sea convocado para mañana el Consejo de Seguridad.

Esta reunión será particularmente importante, dado que va a permitir a los "tres" fijar su posición definitiva, y de encarrar la posibilidad de adelantar hacia el logro de una solución.

En la hora actual, en las esferas occidentales se considera que la nota rusa constituye en cierta forma un paso atrás, en vez de preparar el terreno para la solución.

En síntesis, se declara lisa y llanamente que la nota soviética parece inaceptable a los occidentales, los que se mantienen en sus posiciones, que son las siguientes:

Poner término al empleo de la fuerza para poder reiniciar las conversaciones.

Consultas del Canciller Argentino

Por su parte, el doctor Bramuglia prosiguió hoy sus consultas, conferenciando especialmente con el señor Alexander Parodi, delegado francés.

Mientras tanto, los delegados de las tres potencias occidentales —señores Parodi, Francia; Jessup, Estados Unidos, y Cadogan, Gran Bretaña— se reunieron nuevamente esta noche para proseguir sus conversaciones sobre el problema de Berlín.

A todo esto, los seis "neutrales" conferenciaron sobre las medidas que deberán tomarse. El grupo tiene ante sí dos caminos: respaldar cualquier moción occidental declarando a Rusia culpable de amenazar la paz mundial por el bloqueo de Berlín, u oponerse a tal medida, explicando los motivos.

En fuentes occidentales se predice que en la sesión de mañana los miembros del Consejo se limitarán a formular declaraciones sobre el conflicto de Berlín, después de lo cual el Consejo suspenderá sus sesiones hasta el próximo lunes.

Habría Voto Argentino Adverso a Rusia en el C. de Seguridad

SERA CONSIDERADO HOY EL GRAVE PROBLEMA DE BERLIN

VISHINSKY

PARIS, 14 (INS). — El doctor Bramuglia se propone exigir explicaciones tanto a las potencias occidentales como a Rusia cuando se reuna mañana el Consejo de Seguridad para reanudar la consideración del bloqueo de Berlín. Hay indicios de que el canciller argentino está disgustado por la aparente tibieza de las potencias occidentales hacia sus esfuerzos de mediación anteriores.

Se dice que el ministro sudamericano sostiene el punto de vista de que la actitud de Gran Bretaña, Estados Unidos y Francia ha provocado el rotundo rechazo por Rusia de su plan para levantar el bloqueo simultáneamente con la convocatoria de los cancilleres.

Por otra parte, se asegura que está en curso una tentativa para inducir a Rusia a participar en los debates del Consejo sobre el problema de Berlín. De acceder el Soviet a tal requerimiento, ello implicaría un cambio fundamental en la política de Moscú, ya que ha resuelto boicotear los debates en la UN acerca del conflicto berlinés.

Se sabe que en su entrevista de hoy con Bramuglia, Vishinsky hizo lo indecible por persuadir al canciller argentino de la validez y legalidad de la posición soviética en lo que al problema de Berlín respecta.

Frente a la persistencia del ruso, cabe señalar una vez más que el canciller argentino se mantuvo impertérrito, respondiendo que votaría en favor de las potencias occidentales cuando se presentase ante el Consejo de Seguridad la resolución condenatoria de la actuación de Rusia. Se sabe, también, que el canciller argentino está sondeando a los "tres grandes" sobre un punto jurídico: el de que, en su opinión a pesar de que el capítulo siete de la Carta de las Naciones Unidas concede a los litigantes el derecho de participar en la votación final de una disputa en la que son partes interesadas la práctica del derecho internacional veda a los cuatro miembros permanentes del Consejo el votar en tales casos.

Parece que Bramuglia había acariciado la idea de mantener ese punto de vista en los debates del Consejo, pero en opinión de los observadores la iniciativa en todo caso no prosperaría y el delegado argentino acabará por abandonar su proyecto.

Por el momento, el Dr. Bramuglia parece titubear entre persuadir a los "neutrales" a la redacción de una resolución, o limitarse a hacer una declaración aclaratoria de sus gestiones en la sesión de la mañana del Consejo.

Existe, sin embargo, la impresión de que Bramuglia pedirá primero instrucciones a Buenos Aires antes de decidir en definitiva si la votará por pedidente o si se abstendrá. En todo caso es evidente que el canciller argentino no votará por Rusia.

Actitud de Disgusto

El motivo por el cual piensan algunos que es posible que prefiera hacer constar su abstención cuando llegue el momento de votar, es

(Continúa en la página DOS)

DIARIO DE LA MAÑANA

Clarín

UN TOQUE DE ATENCION PARA LA SOLUCION ARGENTINA DE LOS PROBLEMAS ARGENTINOS

BUENOS AIRES · REPUBLICA ARGENTINA · 15 CENTAVOS

Año IV. - Buenos Aires, Octubre 15 de 1948 - No. 1.125

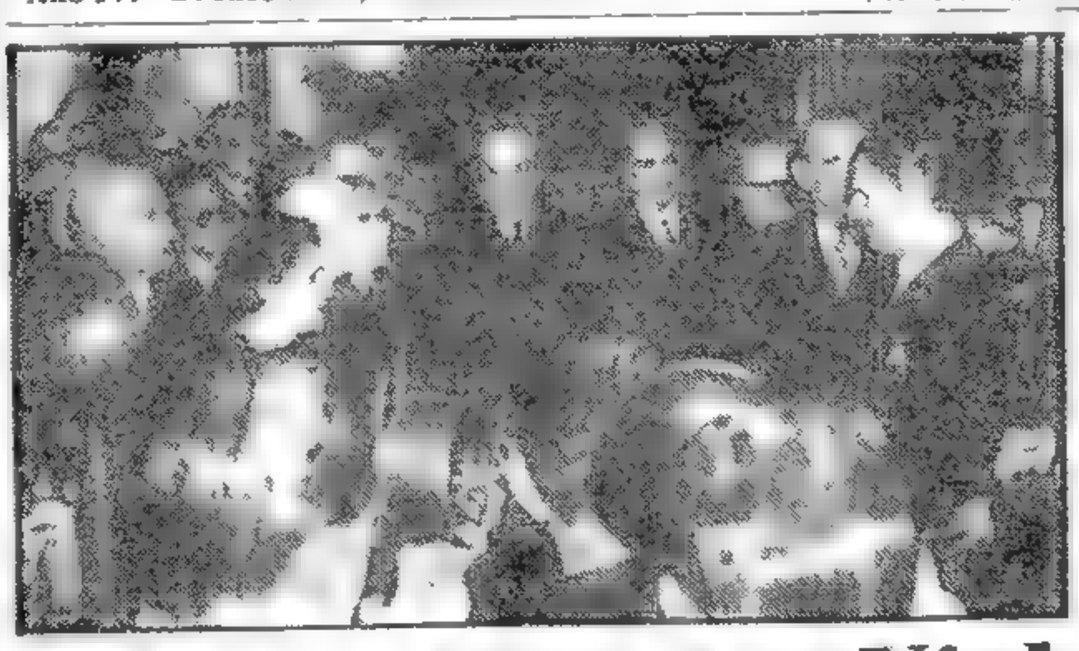

Dr. CARLOS PRIO Socarrás —a la derecha— durante la ceremonia realizada en el palacio presidencial de La Habana, poco después de haber asumido la primera magistratura de Cuba. Junto a él aparece el mandatario saliente, Dr. Grau San Martín

Israel Pide Participar en el Debate Palestino

PALAIS CHAILLOT 14 (AFP). — La misión del estado de Israel ante la UN, solicitó autorización para participar en el debate palestino de la Comisión Política. El pedido está contenido en un mensaje dirigido al secretario general de la UN, señor Trygve Lie, por el jefe de la misión de Israel señor Aubrey Evan, en que se recuerda los precedentes establecidos en las dos Asambleas extraordinarias sobre Palestina.

Se Estudian las Violaciones de la Tregua en Tierra Santa

PALACIO CHAILLOT, 14 (AFP). — Por ocho votos y tres abstenciones —la de Rusia, Ucrania y Siria— el Consejo de Seguridad incluyó en su orden del día el estudio del informe del mediador interino en Palestina sobre las violaciones de la tregua en Tierra Santa. Esta sesión fué la 366ª y la presidió el norteamericano Warren Austin.

El Consejo invitó luego a los representantes de El Líbano, de Egipto, de Israel, del Alto Comité Arabe y al mediador interino de la UN, señor Randolph Bunche, a tomar parte en la reunión del Consejo de Seguridad. En seguida, el señor Bunche expuso las circunstancias en que se desarrolló el atentado contra el conde Bernadotte. También manifestó que no había recibido ninguna comunicación recientemente sobre el estado en que se encuentra la investigación del asesinato.

Seguidamente el delegado de Siria señor Faris El Khoury expresó su gratitud al señor Bunche por la forma en que cumple su misión. Afirmó que su país da siempre la mejor acogida a los representantes de la UN. Tildó de superficial a veces a Bernadotte y evocó la "ingratitud" de los judíos con respecto al mediador y a los ingleses, y sostuvo que "los judíos tratan a los árabes de peor forma que lo que ellos fueron tratados por Hitler". Recalcó que el informe del mediador "no es aceptable en absoluto ya que no es un informe de paz".

Habló luego el delegado británico sir Alexandre Cadogan, quien declaró que es esencial que el Consejo tome medidas para dar seguridad a los miembros de la UN que se encuentran en Palestina, y para el mantenimiento del armisticio. Estimó que las circunstancias del asesinato del conde Bernadotte y la falta de detalles sobre los resultados de la investigación conducida por el gobierno de Israel son los ejemplos más amenazadores de esa desintegración. A

(Continúa en la página DOS)

MR. BEVIN CONDENO LA ACTITUD AGRESIVA DE LOS SOVIETICOS

BEVIN

LONDRES, 14. — El ministro de Relaciones Exteriores de Gran Bretaña, Ernest Bevin, advirtió a la Unión Soviética que permanezca "dentro de las tapias de su propio jardín", sin invadir el coto ajeno. Declaró Bevin: "Gran Bretaña ha dejado de ser imperialista. Actualmente no domina a nadie ni anda en busca de poderío". Observando que el gobierno británico no tiene intenciones de modificar el sistema soviético, el ministro observó, sin embargo, que " es preciso que opongamos resistencia a cualquier intento por parte de los rusos de destruir nuestras libertades". A continuación agregó: "Si nos es imposible llegar a un entendimiento con nuestros vecinos, es preciso que ellos permanezcan dentro de las tapias de su propio jardín. Yo no soy partidario de ingerencias, pero si ellos tratan de alterar nuestra paz, no es justo que se molesten cuando nosotros nos mostramos preocupados y tratamos de defendernos".

Señaló, además, que el Commonwealth británico será un importante factor en el mantenimiento del equilibrio entre Oriente y Occidente.

Produjose Una Refriega de Cierta Gravedad en Francia

PARIS, 14 (AFP). — El gobierno francés ha decidido no prestar mayor atención a la ola de huelgas que azota el país — y que, por lo demás, parece declinar desde hace dos días— y acelerar al máximo la determinación de una nueva escala de precios.

Entre tanto, a raíz de una refriega que se produjo hoy en una feria popular de Saint-Ouen, suburbio de París, entre un agente de policía y varios civiles, perdió la vida un hombre y están graves otros dos.

En las fábricas siderúrgicas de Lorena se llegó a un acuerdo entre dirigentes y obreros: éstos lograron ciertas satisfacciones y volverán a trabajar mañana. Los obreros ferroviarios a la C. G. T. han votado durante todo el día para determinar si mantendrán o no la huelga; los de otras corrientes sindicales han reanudado ya sus tareas normalmente. En las minas de carbón, la huelga prosigue en calma.

MOSCU SIGUE IGNORANDO EL BLOQUEO DE BERLIN

(Información página DOS)

Ha Estallado Una Revolución en Honduras

(Información página TRES)

NUEVO LLAMADO ARGENTINO DE PAZ A LOS CUATRO GRANDES EN EL CONSEJO

Clarín

Buenos Aires · República Argentina

Un toque de atención para la solución argentina de los problemas argentinos

Diario de la mañana 15 centavos para toda la República

AÑO IV — BUENOS AIRES, SABADO 16 DE OCTUBRE DE 1948 — Nº 1.126

Una Enfática Negativa de Vishinsky a Dar Informes

PALACIO CHAILLOT, 15 (AFP). — Esta tarde se inició, bajo la presidencia del doctor Bramuglia, la sesión del Consejo de Seguridad para tratar la cuestión de Berlín. Luego que varios delegados expresaron el deseo de estudiar más a fondo la cuestión antes de pronunciarse, el canciller argentino anunció que la sesión sería breve, y seguidamente dió comienzo a su discurso, en el que dijo:

"Señores delegados: Estamos en una nueva reunión del Consejo de Seguridad de las Naciones Unidas, frente a uno de los más trascendentales momentos de la historia contemporánea. Debo, pues, al iniciar esta reunión, que será breve, puesto que los señores delegados necesitan completar sus informaciones, decir pocas palabras. Observan, señores delegados, el curso de estas deliberaciones, todos los pueblos del mundo, con la esperanzada voluntad de vivir armónicamente, en medio de una paz fecunda. Alcanzan por ello, estas sesiones del Consejo, un gran mérito civil, y tienen también, una gran resonancia. La determina el problema que estamos considerando y la proyecta en la referida perspectiva, la energía de los sentimientos universalmente pacifistas de todos los seres humanos, dispuestos a trabajar en los duros tiempos en que vivimos, por las duras concepciones de la paz verdadera.

"Todos los señores delegados conocen la naturaleza del problema que nos convoca. Profundas y hondas son sus raíces, críticos y difíciles sus aspectos íntimos o externos. Es un problema internacional que no resulta nuevo pero que tampoco es común. Muchos son los antecedentes que forjan esta historia y muchos, asimismo, son los acontecimientos decisivos que forman el proceso de lo que se ha dado en llamar el "problema de Berlín"

De ellos, los hay de diversa naturaleza

Porfiada Desinteligencia

"Algunos emergen de la capa de la desinteligencia porfiada de los hombres, cuando se empeñan en servir líneas filosóficas que pueden —en muchos casos— ser artificiales, en lugar de trabajar por la esencia que deben contener las formas. Otros nacen de factores reales en pugna, pero que pueden coordinarse sobre los términos precisos del derecho, en orden a una necesidad de la convivencia sobre la tierra, cualquiera sea el propio estilo de vida.

"Así llegó al Consejo de Seguridad de las Naciones Unidas —creado para afianzar la paz y preservarnos de las guerras— la llamada cuestión de Berlín, impulsada por los intereses contrapuestos de cuatro países, respetados y respetuosos, miembros de la organización, y a la vez representantes permanentes en este cuerpo

"Desde su radicación adecuada y conveniente, conforme a los términos de la convivencia internacional, se han cumplido diversas y laboriosas consultas tendientes a la elaboración de fórmulas de solución integral, de las que no estuvo ausente ningún elemento de los considerados esenciales para la permanencia en la paz.

"La equidad manifiesta, y la

(Continúa en la página TRES)

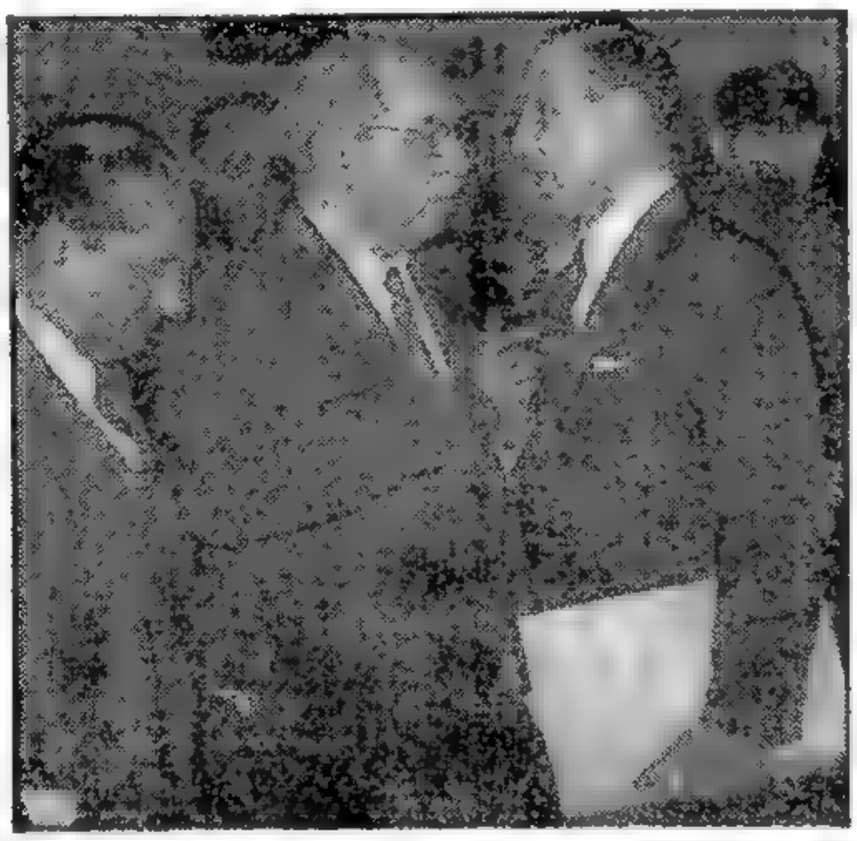

EL CANCILLER argentino, Dr. Bramuglia, presidente del Consejo de Seguridad, donde ayer hizo un dramático llamado a la paz, aparece en el grabado con los doctores José Arce y Alberto Vignes, miembros de la delegación argentina ante la asamblea de las Naciones Unidas

Zozobra en Berlín: Temióse el Comienzo de la Lucha

BERLIN, 15 (INS). — En el sector norteamericano de Berlín se escuchó hoy por primera vez en más de un año, el estampido de los cañones durante las prácticas de artillería que se verifican en la zona soviética de ocupación. Muchos alemanes, temerosos de que el retumbar de los cañones fuese el comienzo de las hostilidades entre Oriente y Occidente, se agolparon en las oficinas militares del sector de Estados Unidos en demanda de información. Un portavoz norteamericano declaró que, al parecer, las prácticas de artillería se desarrollan en la región de Potsdam, al suroeste de Berlín.

Viaje de Foster Dulles

FRANCFORT, 15 (INS). — El asesor del departamento de Estado y miembro de la delegación de EE UU. a la UN, John Foster Dulles, llegó a Francfort para conferenciar con el general Lucius Clay. Dulles entrevistará también al consejero político del gobernador militar norteamericano, Robert Murphy.

Dulles arribó a Francfort en el avión personal del general Clay. Mañana celebrará largas conferencias con el comandante de las fuerzas norteamericanas de ocupación en Austria, general Keyes, regresando a París después de estudiar la situación internacional. Se tiene entendido que Dulles realiza su estudio en su carácter de asesor, en materia de política exterior, del candidato republicano a la presidencia de Estados Unidos, Thomas Dewey.

Accidente Aéreo

BERLIN 15 (INS). — Un transporte C 54 de la fuerza aérea norteamericana sufrió un accidente en el aeródromo de Tempelhof, pero ninguno de sus ocupantes resultó herido. El transporte, que participaba en el contrabloqueo aéreo de Berlín, trató de aterrizar y al tocar tierra resbaló, saliéndose de la pista. Una de las alas y dos motores del aparato sufrieron desperfectos.

El accidente fué atribuído a la poca visibilidad reinante cuando el avión trató de aterrizar.

Acusación Soviética

BERLIN, 15 (AFP). — La Oficina Soviética de Informaciones acusó nuevamente a los aviadores ingleses y norteamericanos que realizan vuelos en el "Puente Aéreo" entre Berlín y la zona occidental de Alemania, de violar las reglas de seguridad.

"Desde el 1º al 12 de octubre —afirma ese organismo— han sido

(Continúa en la página DOS)

Siguió el Debate Sobre la Energía Atómica

Rusia Volvió a Exigir la Proscripción de la Bomba

PALACIO CHAILLOT, 15 (AFP). — La proposición soviética sobre prohibición del arma atómica, y sobre reducción a un tercio, de los armamentos y de las fuerzas armadas de los cinco miembros permanentes del Consejo de Seguridad, fué tratada esta mañana en la subcomisión creada por la comisión política. Habló en primer término el delegado de la Unión Soviética, Sr. Malik, quien dijo: "Estimo que es inútil hablar de reducción de los armamentos sin prohibir el uso del arma atómica.

Al presentar ante la subcomisión su proyecto, el Sr. Malik insistió en que la abolición del arma atómica debe privar sobre toda forma de desarme, y destacó el hecho de que las Naciones Unidas no han cumplido aún las obligaciones establecidas en el dominio del desarme, por la Asamblea General de 1946, y agregó:

"La comisión de los armamentos clásicos no ha dado ningún paso hacia adelante, porque la actitud de los Estados Unidos y de Gran Bretaña ha entorpecido las tareas de desarme".

Le sucedió en el uso de la palabra el general Osborne, de Estados Unidos, quien declaró que no se podía tratar expresamente el proyecto de prohibición del arma atómica en el seno de esa subcomisión, porque ese tema ya había sido tratado en otro organismo de la UN, y seguidamente refutó punto por punto las alegaciones del delegado ruso, y los párrafos de la proposición soviética.

Dirigiéndose directamente al delegado Malik, el general Osborn planteó las siguientes cuestiones:

¿Renunciaría la Unión Soviética a mantener una quinta columna en los Estados amigos?

¿Consentiría la Unión Soviética en abrir las puertas de su territorio para que los demás sepan qué pasa allí y para que estén así libres de todo temor?

Influirán Más Sobre Stalin los Planes que Traza Montgomery que las Palabras

PARIS, 15 (De nuestra agencia). — Entre afirmar que todo anda mal y ser ave de mal agüero, hay un justo término medio. La atmósfera internacional está hoy más caldeada que ayer, no cabe negarlo. Persisto, no obstante, en creer que nada se ha perdido y que las posibilidades de un arreglo pacífico con Rusia continúan siendo idénticas.

Era ingenuo imaginar que habiendo fracasado, por la intransigencia de ambas partes, los planes de los Seis Neutrales, la Unión Soviética iba a rectificar, esta tarde, su tesis relativa al pleito berlinés y a entablar sin más, una discusión que importaba reconocer la impotencia de las Naciones Unidas. Vishinsky no podía caer en una trampa tan burda y así lo dejó saber, sin eufemismos. Pero al mismo tiempo señaló que su país seguía dispuesto a tratar el asunto de Berlín, sobre la base de los acuerdos existentes, recordó que a su juicio, permiten hallar solución satisfactoria a cualquier cuestión relativa a Alemania. "No vamos a morder el anzuelo que con tanta astucia se nos presenta —dijo, pero reiteramos el ofrecimiento de reanudar las conversaciones de los cuatro cancilleres, ajustándolas a los convenios de Potsdam y de Yalta".

Así la puerta se mantiene entreabierta. Todas las transacciones son posibles. La reacción impresa hasta el martes servirá para coordinar [illegible] diamiento y para posar mejor las responsabilidades de cada cual

La verdad es que se han notado graves contradicciones hoy en el palacio Chaillot. Así, mientras el delegado de Canadá negó que los Seis Neutrales hubieran intentado una conciliación —todo habría sido mero trabajo preliminar informativo— su colega de Siria, dos minutos más tarde, afirmó exactamente lo contrario.

Era claro en todo caso, que el Kremlin, sin menguar de su prestigio, no podía cambiar de actitud, en forma tan violenta. A los occidentales toca allanarle el camino con más suavidad. Sin dejar de recordar, por cierto, esta frase de Churchill: "Nada admira tanto Rusia como la fuerza y nada le inspira menos respeto que la debilidad".

Los planes militares que, para la defensa continental, estudia en estos momentos Montgomery, acaso hagan recapacitar más seriamente a Stalin que las vanas palabras que hoy se escucharon en el recinto de la UN

Después de conversar con varios delegados, ratifico el optimismo que refleja mi comentario. Por lo demás, sorprende aquí el crédito que en Buenos Aires se acuerda a los comentarios sensacionalistas de algunas agencias.

OCTAVIO GONZALEZ ROURA
(Representante general de CLARIN en [illegible])

Clarín no Aparecerá Mañana

DE acuerdo con la resolución de la Secretaría de Trabajo y Previsión que establece la prohibición de venta de diarios en ocho días del año, y siendo el 17 de Octubre uno de ellos, CLARIN no aparecerá mañana

Nos despedimos, pues, hasta el lunes, en que reanudaremos nuestro acostumbrado diálogo con los lectores.

(Información página DIEZ)

TUVO JUBILOSA CELEBRACION LA FECHA DEL 17 DE OCTUBRE

COMO YA va siendo tradición en las celebraciones porteñas, la Plaza de Mayo fué ayer, con motivo del nuevo aniversario del 17 de Octubre, teatro de una concentración popular de enormes proporciones. Una enorme multitud y un bosque de carteles y banderas manifestó su adhesión al primer mandatario de la Nación, general Juan Perón tal cual informa esta magnífica nota gráfica

Gran Multitud en la Plaza de Mayo

En Medio de un Enorme Entusiasmo se Siguieron los Discursos del Presidente Perón y de su Esposa

LOS trabajadores de todo el país estuvieron presentes ayer en los diversos actos con que se celebró el tercer aniversario del 17 de octubre de 1945, y que culminaron en la impresionante concentración realizada en Plaza de Mayo, donde una muchedumbre entusiasta oyó las palabras que pronunciaron en esa oportunidad el presidente de la Nación y su esposa. Como en años anteriores, la adhesión popular acompañó los festejos, manifestándose en cada uno de los actos programados para la jornada.

Los mismos se iniciaron a las 9.30, en la Plaza de Mayo, cuando el secretario general de la CGT, señor José Espejo, procedió a izar la bandera en el mástil que se levanta frente a la estatua del general Belgrano. Asistieron a este acto el ministro naval del primer magistrado y un piquete del Regimiento de Granaderos a Caballo, que acompañó al señor Espejo y a los miembros de la Comisión Organizadora de los festejos hasta la Casa de Gobierno hasta el pie del mástil. El sencillo acto, que fué presenciado por gran cantidad de público que había tomado ubicación en la plaza desde hora muy temprana, concluyó con la ejecución del Himno Nacional que fué cantado por todos los presentes.

Misa de Acción de Gracias

La iniciación oficial de los actos se cumplió en la Basílica de San Francisco, donde el arzobispo de Arequipa, Perú, ofició una misa de acción de gracias, que fué auspiciada por la Asociación Cultural Cristiana Peronista y por la Unión Popular Demócrata Cristiana. Momentos antes de comenzar la misa hizo su entrada en el templo la señora María Eva Duarte de Perón y el ministro de Hacienda, doctor Ramón A. Cereijo, cuya presencia fué aclamada por la multitud que colmaba las naves de la iglesia. Momentos después, fueron [illegible] de la Argentina [illegible] el Himno Nacional [illegible] demostraciones de adhesión del público.

En Santo Domingo

Por otra parte, en la basílica de Santo Domingo se ofició una misa en acción de gracias, a la que asistió el canciller español, doctor Alberto Martín Artajo; el embajador de la Madre Patria, doctor José María de Areilza, el general Ava-

(Continúa en la página 2[illegible])

Clarín

Diario de la mañana 15 centavos para toda la República.

UN DIARIO DE ATENCION PARA LA SOLUCION ARGENTINA DE LOS PROBLEMAS ARGENTINOS

AÑO IV — BUENOS AIRES, LUNES 18 DE OCTUBRE DE 1948 — Nº 1.127

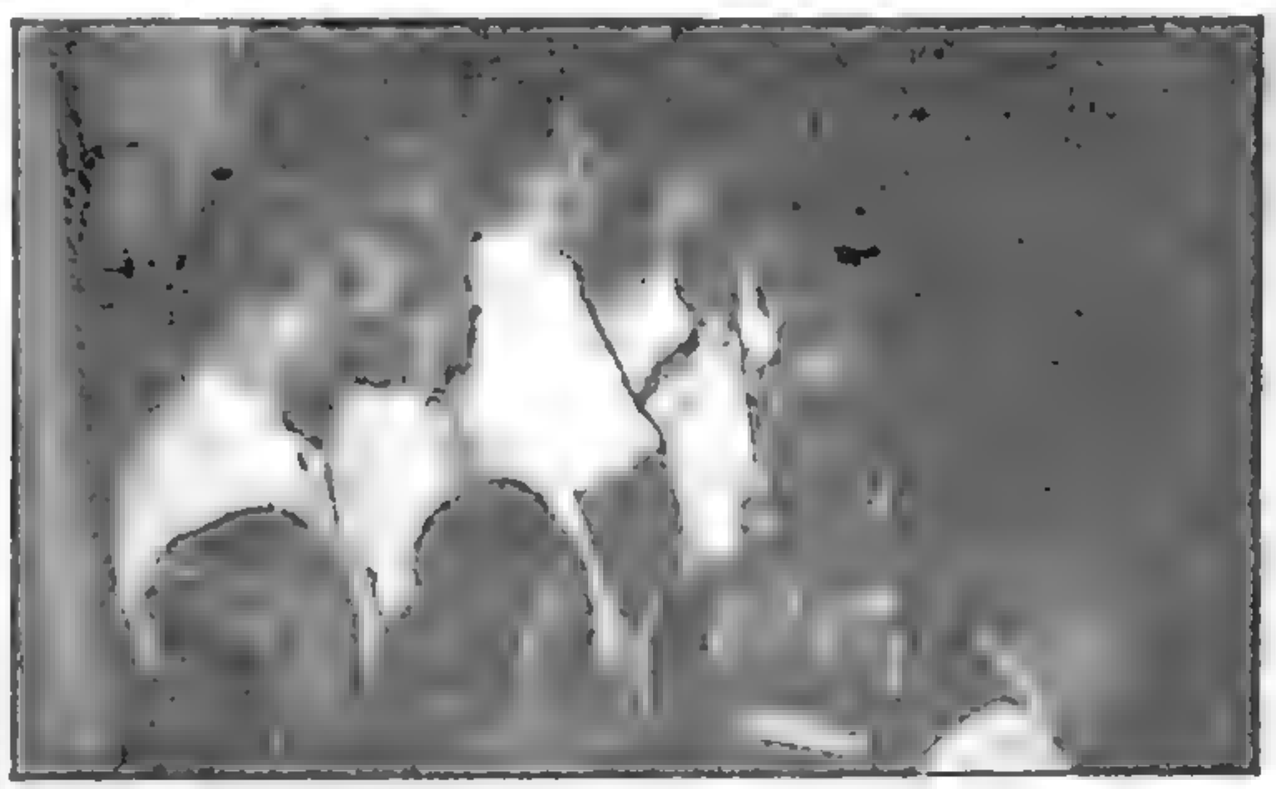

DESDE los balcones de la Casa Rosada el presidente de la República dirige la palabra a la multitud congregada en la Plaza de Mayo y lugares próximos. Acompañan al general Perón su esposa, el vicepresidente doctor Quijano, el gobernador de Buenos Aires, coronel Mercante, varios ministros nacionales y el canciller español doctor Martín Artajo

Clarín

Dará Mañana el Suplemento Deportivo

CON motivo de cumplirse esta tarde la fecha de la 2a. ronda del campeonato profesional de fútbol organizado por CLARIN, como lo habíamos anticipado, ofrecerá un completo y ágil resumen de la gran jornada en su popular "Suplemento Deportivo" incluyendo los comentarios de sus reporters especializados y el abundante material fotográfico relativo a su 11 partido. Incluirá también la información de las demás divisiones completando de esta manera la gran revista del deporte que CLARIN acostumbra ofrecer a sus millares de lectores los días lunes y que por una circunstancia tan especial como la de la "Fecha Inolvidable" llegará a sus manos mañana.

Hoy, Feriado: Cumpliráse la Fecha del Torneo de Fútbol

ADOPTAN MEDIDAS EN FRANCIA PARA EVITAR DESMANES

PARIS, 18 (AFP). — El ministro del Interior Sr Jules Moch anunció por radio que el gobierno ha decidido asegurar el mantenimiento de los piquetes de seguridad en las galerías y pozos de las minas cuyo personal se halla en huelga.

Se trata de una medida de emergencia —dijo el ministro— destinada a reemplazar en las minas a ese personal de servicios indispensables para evitar la destrucción o paralización total de las minas, y que se había plegado a la huelga por orden de la Confederación General del Trabajo controlada por los comunistas.

"El gobierno sabe que los mineros aprobarán esta decisión —agregó— porque esa medida de los comunistas, insólita en la historia del sindicalismo francés, pone en peligro la explotación misma de esa fuente de riqueza.

"Los servicios de orden, estacionados en las inmediaciones de los establecimientos mineros han recibido la orden de ponerse al servicio del interés nacional, y de proteger a los hombres que en lugar de los que han abandonado sus puestos, aseguren los servicios esenciales en el interior de las galerías".

Moch había anunciado anteriormente que las medidas de la CGT de hacer retirar el personal de seguridad por 24 horas era a la vez "odiosa y criminal y encuadraba perfectamente con las órdenes recibidas del Cominform", y eran factibles, además, de provocar la desocupación durante varios meses, entorpeciendo por lo mismo la reconstrucción del país.

Firmáronse 4 Trascendentales Convenios con España

(Información páginas 4 y 5)

Redoblan Esfuerzos en Procura de un Acuerdo

Se Realizó una Nueva Entrevista Entre Bramuglia y Vishinsky

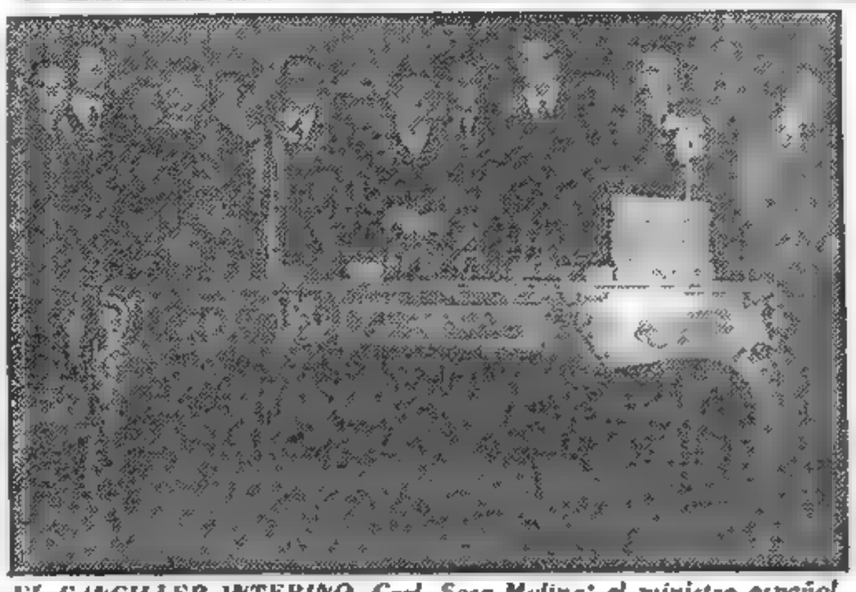

EL CANCILLER INTERINO, Gral. Sosa Molina; el ministro español, doctor Artajo, secretarios de Estado, el Sr. Miranda, miembros de la comitiva del representante del gobierno de Madrid, los embajadores, conde de Motrico y Dr. Rodio, momentos antes de procederse a la firma de los cuatro convenios con la madre patria

Estudiaron los Neutrales el Problema del Bloqueo

Conferenciaron los Delegados de las Tres Grandes Potencias con el Ministro Argentino del Exterior

DE FRANCE PRESSE

VISHINSKY

PARIS, 18 (AFP). — El canciller argentino, doctor Bramuglia, prosigue incansablemente sus esfuerzos para tener éxito en la mediación de la cuestión de Berlín. Esta mañana sostuvo prolongadas entrevistas con los representantes de los "seis neutrales" ante el Consejo de Seguridad. En las primeras horas de la tarde conversó durante una hora y media con el viceministro de Relaciones Exteriores soviético, señor Vishinsky. Ambos reconsideraron la actitud de la Unión Soviética. Los círculos allegados al canciller argentino manifiestan que esta entrevista se desarrolló en una atmósfera cordial, y seguidamente habló con los representantes de las tres potencias occidentales.

Contrariamente a lo anunciado por algunos órganos de la prensa, los representantes de los seis países "neutrales" no realizaron ninguna reunión durante el día de ayer.

Convenio Entre los Tres Países Occidentales

PARIS, 18 (INS). — Se anuncia que las tres potencias occidentales han convenido ya en el curso de acción que seguirán durante la sesión de mañana del Consejo de Seguridad.

Fué Desmentido el Complot Contra Franco

MADRID, 18 (AFP). — Las autoridades policiales españolas desmienten formalmente la noticia que ha circulado en el extranjero, según la cual se habría descubierto un complot en la provincia de Salamanca. La versión había sido recogida por el "Daily Mirror", órgano laborista británico.

Marshall Aspira a que Haya Una Paz Mundial Prolongada

ROMA, 18 (INS). — El secretario de Estado norteamericano, general George Marshall, llegó a Roma procedente de Atenas, y expresó la esperanza en "una paz prolongada".

Marshall señaló que el programa de rehabilitación de Italia contribuía a esas esperanzas, añadiendo: "He venido a ver por mis propios ojos y a hacer algunas preguntas sobre la posición general de Italia". Señalando que comprende "los enormes esfuerzos hechos por Italia" durante el último año, dijo: "Es un esfuerzo con un buen comienzo".

Reveló que se entrevistará con el presidente Einaudi, con el ministro de Gasperi y con el ministro de Relaciones Exteriores, Conde Sforza. Este último lo recibió en el aeropuerto a su arribo.

El conde Sforza dijo que la visita de Marshall debe ser considerada como una "fortificación de la paz".

Marshall será recibido mañana por el Papa y en seguida irá a Anzio a visitar la tumba del hijo de la señora de Marshall que murió en la batalla en que los norteamericanos establecieron allí una cabeza de puente.

Sforza pidió a Marshall que permaneciese en Roma lo suficiente para poder almorzar con él mañana.

(Continúa en la página DOS)

BUENOS AIRES, LA REPUBLICA ARGENTINA
Diario de la mañana 15 centavos

Clarín

UN TOQUE DE ATENCION PARA LA SOLUCION ARGENTINA DE LOS PROBLEMAS ARGENTINOS

RECLAME A SU CANILLITA CON ESTA EDICION EL SUPLEMENTO DEPORTIVO

AÑO IV — BUENOS AIRES, MARTES 19 DE OCTUBRE DE 1948 — Nº 1.128

EE. UU. DESEA ENTENDERSE CON EL SOVIET SOBRE LA ATOMICA

DE I.NEWS SERVICE

PARIS, 18 (INS). — El delegado norteamericano, Warren Austin, declaró en la comisión política que, a despecho de las remotas perspectivas de solucionar la actual "impasse" entre las grandes potencias acerca del control internacional de la energía atómica, Estados Unidos seguirá tratando de llegar a un acuerdo con Rusia sobre el particular. Afirmó que el mundo libre debe armarse para afrontar los "peligros ignorados" que se están incubando detrás de la "cortina de hierro". Escuchó en silencio a Austin el delegado soviético, Yacov Malik, quien se mostró impasible durante el largo e impresionante discurso del representante norteamericano.

Siguió a Austin en el uso de la palabra el ex "premier de Francia, Paul Ramadier, que se mostró partidario del plan norteamericano para el control atómico. Después tocó el turno a la India, cuyo representante abogó en favor de una fórmula de transacción para resolver la "impasse atomica".

Seguidamente habló Malik, para significar que favorecía la continuación de las negociaciones dentro de la comisión de energía atómica de la U.N. "No debemos —dijo— cejar ante las dificultades". Luego acusó a la mayoría de los miembros del comité de tener "prejuicios", explicando que por esa razón eran rechazadas las "concesiones" hechas por Rusia.

"La actitud de los Estados Unidos, Gran Bretaña y Canadá hacia la resolución propuesta por el Soviet —prosiguió— da motivo para creer que no desean ningún acuerdo". El delegado soviético calificó las alusiones de Austin a la cortina de hierro del Soviet de "cuentos de hadas" y sostuvo que el plan norteamericano para el control del átomo permitiría a Estados Unidos "dominar" a otras naciones. Finalmente, afirmó: "En esas condiciones, ningún acuerdo es posible, y se perpetuará la "impasse".

Entró en Erupción el Volcán Villarrica: Hubo 17 Víctimas

SANTIAGO, 18 (AFP). — Entró en erupción esta mañana el volcán "Villarrica", en la provincia de Cautín. Aunque sin confirmación oficial, se dice que se han producido 17 víctimas. La erupción ha sepultado muchas casas de cultivadores.

Campaña del Gobierno de Francia Contra el Agio

PARIS, 18 (AFP). — La vasta campaña desencadenada por el gobierno presidido por el señor Queuille contra el alza de los precios, ha dado ya sus primeros frutos: más de treinta traficantes se hallan en prisión y muchos otros "en capilla".

El gobierno se esfuerza en esta forma por responder a las reivindicaciones obreras, evitando al mismo tiempo, la explotación con fines políticos de las dificultades emanadas de la desproporción entre precios y salarios.

La acción del gobierno francés se desarrolla principalmente en dos sectores: el de la carne, cuyo precio es considerado como "precio piloto" de las mercaderías alimenticias, y el de la industria.

Estas medidas espectaculares contra los traficantes han producido excelente impresión en el público, pero no parecen ser suficientes como para bastarse a sí mismas en la solución de todos los problemas inherentes, especialmente en el derrumbe de la tendencia alcista. El gobierno se da perfectamente cuenta de ello, y es así que encara actualmente medios complementarios, especialmente la importación de carnes congeladas, para entregarlas al mercado en el momento oportuno.

El aumento de la producción debería permitir una reducción de los beneficios, pero es necesario tener en cuenta el siempre latente problema de las huelgas. Al mermar la producción, todos los cálculos basados en cifras probables se desmoronan como un castillo de cartas y es necesario hacer frente a la situación con nuevos métodos y, sobre todo, con nuevas cifras.

Es necesario, pues, aguardar los resultados completos de esta acción gubernamental para poder concretar efectivamente los beneficios logrados por la misma.

Parece Comprenderse que el Plan Marshall Debe Completarse con el Aporte Argentino

DE FRANCE PRESSE

Por MARCEL FERNAND

PARIS, 18. — Los 19 países de Europa incluídos en el plan Marshall —en la práctica son 20 regiones, luego de la inclusión de Trieste, dispondrán de casi 5.000 millones de dólares para sus inversiones hasta junio de 1949. Pero está demostrado que con dólares solo no se puede dar solución a los problemas alimenticios. ¿Qué de extraño tiene pues, de de nuevo se mire hacia la Argentina, "la canasta de pan" del mundo, como la llamó hace 20 años Hoover? No ha causado sorpresa, por lo tanto, que en el día de hoy el canciller Bramuglia, haciendo un paréntesis a sus arduas tareas de mediar en el pleito de Berlín, llevando a la práctica la "tercera posición" preconizada por el gobierno del general Perón haya dedicado más de hora y media a conferenciar con Averell Harriman, representante de la ECA y director en el viejo continente del programa de ayuda. En esta entrevista no se habló precisamente del diferendo que separa a Oriente y Occidente, sino del temporario entredicho provocado por la carencia de divisas yanquis en la Argentina. Desde luego, nada oficialmente se ha informado acerca de lo conversado, pero quienes aseguran hallarse al tanto de cuanto ocurre en el palacio Chaillot y en sus inmediaciones, sostienen que el canciller rioplatense y el delegado de la ECA sopesaron las razones de uno y otro y convinieron, en principio, que la recuperación de Europa será muy larga y quizás problemática sin el concurso de las materias primas argentinas. Dícese asimismo que en esa conversación se dejó aclarado que la Argentina está dispuesta a contribuir, aun sacrificando en parte sus intereses, a la reconstrucción de las naciones asoladas por la guerra. Lo único que pide, se señala, es un trato de igual a igual. La base para discutir el problema de los dólares no habría sido juzgada inoportuna ni extemporánea por el propio Harriman, de modo que los observadores se atreven a pronosticar que un acuerdo definitivo entre Washington y Buenos Aires podría ser uno de los resultados más eficaces de la UN, siendo logrado al margen de la asamblea.

No Será Desvalorizado ni Sustituído el Peso

(INFORMACION PAGINA OCHO)

Ordenan Cesar el Fuego en T. Santa

Ambos Bandos Restablecerán la Tregua

LOS MINISTROS de los países del Commonwealth británico, asisten en el Buckingham Palace a una recepción ofrecida en su honor por el rey Jorge VI, que aparece en el centro. De izquierda a derecha: sir Godfrey Huggins, de Rodesia del Sur; D. S. Senanayake, de Ceylan; Liaquat Ali Khan, de Pakistán; Mr. Evatt, de Australia; el rey Jorge; Mr. Attlee; Norman Robertson, de Canadá; F. H. Louw, de Sudáfrica; Peter Fraser, de Nueva Zelandia y el Pandit Nehru, de la India

DIARIO DE LA MAÑANA

Clarín

BUENOS AIRES ARGENTINA REPUBLICA

15 centavos

UN TOQUE DE ATENCION PARA LA SOLUCION ARGENTINA DE LOS PROBLEMAS ARGENTINOS

AÑO IV BUENOS AIRES, MIERCOLES 20 OCTUBRE DE 1948 Nº 1.129

DECISION UNANIME DEL CONSEJO DE SEGURIDAD

BUNCHE

PARIS, 19 (INS). — El Consejo de Seguridad acordó por unanimidad ordenar la suspensión de las hostilidades en el desierto de Negev, desde el mediodía, hora de Palestina

Acto continuo, aprobó por nueve votos contra cero —Rusia y Ucrania se abstuvieron de votar —las recomendaciones del mediador interino, doctor Ralph Bunche, pidiendo el restablecimiento del "statu quo" prevaleciente en el sur de Palestina antes de la reanudación de las hostilidades en el Negev.

Egipto anunció que está dispuesto a acatar la nueva orden de alto el fuego y en los círculos judíos de París se aseguró que el gobierno de Tel Aviv no tardará en hacer un anuncio semejante.

Propuesta Aprobada

El consejo aprobó también unánimemente una propuesta respaldada por Gran Bretaña y China, en la cual se pide a árabes y judíos que adopten ciertas medidas para facilitar las funciones de los miembros de la comisión de tregua.

He aquí algunas de las principales recomendaciones de Bunche:

1º. — Retirada de ambos beligerantes, egipcios e israelitas, a posiciones que se hallaban en sus manos antes de la reanudación de las hostilidades.

2º. — Aceptación por ambas partes de condiciones de tregua sobre el acceso de convoyes a la región del Negev.

3º. — Los beligerantes deberán convenir en entablar negociaciones por intermedio de las Naciones Unidas sobre todos los puntos en litigio en relación con el Negev.

EL PRINCIPE Feisal, de Arabia Saudita, conversa en París con el mediador interino en Palestina, doctor Ralph Bunche, quien ha realizado nuevas gestiones tendientes a obtener la tregua total en Tierra Santa, en circunstancia que la lucha se intensifica

Graves Incidentes Provocan los Huelguistas Franceses

LILA, 19 (AFP). — Graves incidentes se produjeron esta tarde en Noeux les Mines. Los huelguistas asaltaron la casa del director de las minas, golpearon a uno de los ingenieros y se apoderaron de un brigadier de policía, a quien despojaron de sus ropas y pasearon desnudo por la calle. Después, los huelguistas expulsaron a los miembros de los servicios de seguridad de un pozo. Ante esa actitud de los manifestantes, los coches policiales optaron por retirarse

Firme Actitud Aliada: Piden Levantamiento del Bloqueo

Informaron los Occidentales y el Consejo Levantó la Sesión

PALAIS CHAILLOT, 19 (AFP) — Bajo la presidencia del canciller argentino, doctor Bramuglia, el Consejo de Seguridad inició esta tarde, a las 15.20, su sesión consagrada al examen de la cuestión berlinesa. Asistieron los delegados soviético y ucraniano, señores Vishinsky y Manuilsky. El delegado británico, sir Alexander Cadogan, estuvo encargado de responder a la primera de las preguntas planteadas la semana pasada por los seis "neutrales". Esta tendía a obtener explicaciones sobre el proceso de las restricciones impuestas a los transportes y comercio entre Berlín y las zonas occidentales, por una parte y entre éstas y la zona soviética por la otra.

MANUILSKY

A continuación tomaron la palabra los representantes norteamericano y francés, señores Philip Jessup y Parodi. Terminadas las exposiciones de éstos, el presidente del Consejo de Seguridad levantó la sesión hasta el próximo viernes por la tarde. Esa reunión, manifestó el Dr. Bramuglia, estará dedicada al examen de las decisiones que el Consejo quiera adoptar.

El Informe Yanqui

"En el momento mismo en que el Consejo de Seguridad examina la cuestión de Berlín afirmó el delegado norteamericano Philip Jessup se registra una intensificación del bloqueo de Berlín. Todos los vehículos deben entrar ahora en Berlín por la zona soviética". Sostuvo luego que esto constituye una tentativa de incluir la capital alemana en el sistema político de los Soviets y de expulsar a las potencias occidentales de su posición

(Continúa en la página TRES)

Examinaron la Defensa del Imperio Británico en Caso de un Conflicto

LONDRES, 19 (AFP). — Los representantes de los Dominios examinaron hoy atentamente la eventual defensa del Imperio británico en caso de conflicto mundial. Según informantes autorizados, la conferencia de primeros ministros de la Comunidad Británica, dedicó su sesión plenaria de hoy en Londres a discutir la forma práctica en que los Dominios aportarían su concurso a la defensa eventual de Europa Occidental.

El sistema de defensa proyectado abarcaría dos dispositivos regionales: el del Atlántico y el del Pacífico. El primero se apoyaría sobre el pacto de Bruselas, concluído por Gran Bretaña, Francia, Holanda, Bélgica y Luxemburgo, con el concurso de Estados Unidos y Canadá y probablemente Irlanda. La segunda línea de defensa estaría integrada por la India, Australia, Malasia, Birmania. El eje de ambos sistemas sería los Estados Unidos, en su carácter de potencia en el Pacífico y en el Atlántico. En caso de que este sistema fuera aplicado, se haría un llamamiento a los países que no forman parte de la Comunidad Británica.

De acuerdo a la opinión de los observadores políticos, los acuerdos de esta naturaleza tendrían fatalmente una contrapartida en el plano económico y facilitarían además el descubrimiento de una fórmula constitucional, por la cual la India podría permanecer dentro de una Comunidad Británica renovada.

La sesión plenaria de hoy comenzó con una exposición del ministro de Relaciones Exteriores británico, Ernest Bevin, relacionada, al parecer, sobre el pacto de Bruselas y sus consecuencias culturales, militares y económicas en la Unión Occidental, en los trabajos de los "diez y seis" en el plan Marshall.

Los problemas del Extremo Oriente sólo fueron examinados en forma breve. La asistencia de miembros del gabinete británico fué particularmente numerosa en esta jornada: estuvieron presentes el primer ministro Clement Attlee, Herbert Morrison, sir Stafford Cripps, Shinwell, Alexander, Creech Jones, Noel Baker y el canciller Ernest Bevin

Declaración de Cripps

LONDRES, 19 (AFP). — "Nuestros esfuerzos fueron necesarios para avanzar en el camino de nuestra recuperación económica y para formar posible el resurgimiento económico de Europa occidental", declaró esta noche sir Stafford Cripps, ministro de Asuntos Económicos.

Evacuan Corea las Tropas Soviéticas

LONDRES, 19 (INS) — Una radiocomisión de Radio Moscú, captada en esta capital, indica que las tropas soviéticas han comenzado la evacuación del norte de Corea Meridional, de conformidad a la reciente decisión del gobierno.

Ubicarán el Cuartel General Aliado en un Castillo Francés

PARIS, 19 (AFP). — Circula la versión de que el estado mayor de las cinco potencias occidentales bajo la jefatura del mariscal Montgomery, se instalará en un castillo que se encuentra en los alrededores de Senlis

Marshall Visitó a Pío XII

Volvió a París

CIUDAD DEL VATICANO, 19 (AFP). — El Papa recibió esta mañana en su residencia de Castel Gandolfo al secretario de Estado norteamericano, general Georges Marshall. Le fué presentado por el embajador de Estados Unidos en Italia, Sr. James Dunn y por el Encargado de Negocios Sr. Franklin Gowen. El general Marshall estaba acompañado de su esposa, y conversó durante una hora y media con el Papa.

Comentan la Entrevista

ROMA, 19 (AFP). — Los círculos católicos de Roma, al referirse a la visita del general Marshall al Papa y al comentario del "Osservatore Romano" hacen observar que el diario del Vaticano si bien no habló exactamente de "mediación", no dejó de señalar cierta decepción causada por la impotencia de la ONU en solucionar las diferencias entre Occidente y Oriente e insistió sobre la necesidad para el mundo de hoy, más que nunca, de contar con un "magistrado supremo" cuya independencia e imparcialidad serían reconocidas por todos que podría "definir la responsabilidad de los que prefieren emplear la fuerza en lugar de una acción pacífica".

Regresó a París

PARIS, 19 (INS). — El avión procedente de Roma que trajo a bordo al secretario de Estado Marshall aterrizó en el aeródromo de Orly a las 19.15, hora de Greenwich.

Proposición Argentina en la Asamblea

PALACIO CHAILLOT, 19 (AFP) — El señor Enrique Corominas, delegado argentino ante la Comisión mixta de la 2a. y de la 3a. comisiones de la Asamblea (económica y social) presentó una importante proposición pidiendo el aumento a 24 del número de Estados miembros representantes en el Consejo Económico y Social.

Añadió que la Carta de la Unión tiene un margen de elasticidad que hace factible la modificación propuesta, por lo que es fácil hallar la fórmula jurídica adecuada para ello, porque el aumento de los miembros permitirá luego la solución de problemas gracias al concurso de todos los miembros de las Naciones Unidas. Finalizó diciendo que así ya no se podrá acusar más al Consejo de "falta de equidad y de mala repartición geográfica".

A las 24 se Largó la Carrera a Caracas

(INFORMACION EN LA PAG. DIECISIETE)

LA ERUPCION DEL VILLARRICA CAUSO CUANTIOSOS DAÑOS

DE FRANCE PRESSE

SANTIAGO, 20 (AFP). — El prefecto de los carabineros de la provincia de Cautín, después de recorrer la zona del volcán Villarrica, ha comunicado al Ministerio del Interior diversos detalles de esta catástrofe.

Informa que el aluvión entre las localidades denominadas Legún y Molco, abrió una brecha de más o menos 25 metros de ancho, con una profundidad de diez metros, frente al lago Villarrica, y que asimismo muchos desaguaderos del lago se encuentran obstruidos por hacinamiento de maderas y escombros arrastrados por el torrente de lava, así como por los aluviones ocasionados por los deshielos.

Por su parte, el intendente de la provincia de Cautín, coronel Agustín Parada, después de detallar a grandes rasgos la catástrofe, solicita al ministro del Interior el envío de un regimiento de zapadores, de la guarnición de la ciudad de Osorno, para que coopere en la reparación del camino entre Villarrica y Pucón, que está destruido y que no puede ser reparado por medios normales. El intendente agrega que de acuerdo con el general Sepúlveda, jefe de la zona de carabineros, ha organizado patrullas de veinte hombres para que recorran toda la región y hagan un censo de población al fin de determinar el número de víctimas que hasta el momento se ignora.

Esta mañana a las 8.30 partió un avión de transporte, llevando al ministro de Obras Públicas y a parlamentarios hacia la provincia de Cautín. Viajan también periodistas. A las 10 partió otro avión llevando al comandante en jefe de la fuerza aérea, con una comisión de técnicos, los cuales deben volar sobre el volcán para determinar la magnitud de la erupción. Según informaciones recibidas hoy, la erupción ha decrecido en las últimas horas.

Deberán Declararse Todas las Existencias de Oro

(Información página SIETE)

LOS RUSOS OFRECIERON LEVANTAR EL BLOQUEO

DIARIO DE LA MAÑANA

Clarín

15 CENTAVOS

UN ROQUE DE ATENCION PARA LA SOLUCION ARGENTINA DE LOS PROBLEMAS ARGENTINOS

Año IV - Buenos Aires, Octubre, Jueves 21 de 1948 Nº 1.130

EL FOTOGRAFO de CLARIN destacado en Salta, toma la primera foto del vencedor de la primera etapa, Oscar Gálvez, que estableció el extraordinario promedio de 121.800 km. por hora.
(Fotos llegadas especialmente por avión)

Piden Unificación de la Moneda en los 4 Sectores

PALAIS CHAILLOT, 20 (AFP). — Cunde la impresión de que la mediación argentina está por alcanzar éxito completo. Se ha revelado que la Unión Soviética aceptará levantar el bloqueo de Berlín con la sola condición de que se reanuden inmediatamente las negociaciones cuatripartitas y que éstas se refieran a la unificación monetaria en toda Alemania.

El presidente del Consejo de Seguridad doctor Bramuglia, anunció que "la sesión del viernes por la tarde se consagrará al examen de las decisiones que el Consejo crea conveniente adoptar sobre el problema de Berlín". Esta noche, el grupo de "neutrales", que encabeza la Argentina, concluyó la redacción de una moción que será sometida al Consejo. Según parece, el ministro de Relaciones Exteriores argentino obtuvo que las tres potencias que denunciaron el bloqueo de Berlín como "una amenaza contra la paz", no presenten en la sesión referida ningún proyecto de resolución. En ese caso, cualquier pronunciamiento del Consejo hubiera tropezado con el veto soviético.

Para evitar esa dificultad, que hubiera hecho inútil la invocación al Consejo de Seguridad, el doctor Bramuglia habría convenido en entregar hoy mismo a Vishinsky el texto que los "neutrales" se disponen a presentar, de suerte que el delegado soviético pueda consultar a Moscú con el tiempo suficiente.

En el proyecto de los neutrales, según las esferas norteamericanas se daría satisfacción a los puntos de vista de Estados Unidos.

También se reveló que Vishinsky en la entrevista que mantuvo el martes por la noche con el Dr. Bramuglia, habría indicado la disposición de la Unión Soviética a levantar el bloqueo de Berlín en las condiciones antes indicadas.

Esta posición, según parece, fue considerada satisfactoria por el ministro de Relaciones Exteriores argentino, pues permitía reanudar las negociaciones; por lo tanto, se habría llegado a un acuerdo sobre la base de una fórmula que no condena la política rusa y que propone, sin ordenar, que los ocupantes levanten las restricciones y las contramedidas impuestas por unos y otros en Berlín.

Actitud de Vishinski

En las esferas allegadas a la delegación argentina se mencionaba también una cierta "elasticidad" puesta de manifiesto por el delegado señor Vishinsky, sería, según esas fuentes, sus conversaciones con el doctor Bramuglia. La actitud del señor Vishinsky sería, según esas esferas alentadora. Sin aportar un vuelco substancial a la situación haría pensar sin embargo que los soviéticos no desean cerrar bruscamente las puertas —por medio del veto por ejemplo— a la solución favorable del problema.

"Doctor José Arce" se Llamará una Avenida de la Capital Hispana

MADRID, 20 (IRS). — Se ha efectuado un acto de homenaje al Dr. José Arce delegado argentino ante la ONU por su "defensa viril y gallarda de España en las Naciones Unidas".

Se procedió, en efecto, a dar el nombre del Dr. Arce a una avenida madrileña. El viento frío que soplaba restó público al acto en el cual estuvieron presentes el alcalde de Madrid el gobernador civil y miembros de la embajada argentina.

La avenida bautizada con el nombre del Dr. Arce, comienza en la plaza República Argentina.

Estalló una Revolución Comunista en el Sur de Corea

SEOUL (Corea), 20 (AFP). — Estalló una rebelión armada comunista en varios puntos del sur del territorio de Corea. La lucha se extiende hacia el norte.

El movimiento tuvo su origen en la sublevación de parte de la gendarmería. Una fuerza de 3 000 hombres se apoderó del puerto y de los edificios públicos de Yo-Su, ciudad de cien mil habitantes.

La policía de Seoul detuvo a varios comunistas acusados de complicidad en el atentado, que fracasó, contra el presidente Syng Man Rhee. Tres bombas habían sido colocadas cerca de la residencia presidencial, en el camino que debía recorrer el presidente para dirigirse al aeródromo. El señor Syng Man Rhee llegó a Tokio sin inconvenientes, pues las bombas no estallaron. Considerables fuerzas policiales fueron apostadas en el camino que recorrerá el primer magistrado a su regreso de la capital del Japón.

Detalles de la Sedición

Se revela ahora que la sedición fué encabezada por una fracción del nuevo ejército coreano, cuyos elementos habían sido hábilmente trabajados por emisarios comunistas. Inmediatamente de conocerse la noticia de la rebelión, el gobierno de Corea del Sur envió desde Seoul importantes fuerzas de policía militar y voluntarios para localizar la sublevación.

El estado revolucionario mientras tanto asumió serias proporciones. Hasta ahora ninguna indicación oficial permite afirmar que hayan intervenido en la lucha fuerzas militares norteamericanas.

Según informaciones de fuente gubernista se sublevó el efectivo íntegro de la 14a. brigada, perteneciente a la 5a. división, en momentos en que se disponía a embarcarse en el puerto de Yo-Su con destino a la isla de Che-Ju.

Más de 300 Muertos

Varios edificios de Yo-Su ocupados por los comunistas están siendo atacados por formaciones antirrominatas y policías que acudieron a sofocar la insurrección.

Según informaciones de último momento los revolucionarios estarían ahora combatiendo a las puertas de la localidad de Kuang Sou, a unos 100 kilómetros al norte de Yo-Su, y avanzan a lo largo de la

(Continúa en la página TRES)

LA FLECHA indica la ubicación de Yosu, la localidad de Corea del Sur, donde acaba de estallar la rebelión organizada por elementos comunistas

LA REVISION DE LA CARTA DE LA ONU FUE PROPUESTA EN PARIS

PALACIO CHAILLOT, 20 (AFP). — La comisión mixta de las comisiones segunda y tercera de la Asamblea (económica y social), trató dos proyectos de aumento de miembros del Consejo Económico y Social.

Un proyecto presentado por la Argentina, Colombia y Cuba, y el otro sólo por la Argentina, piden la convocación a una conferencia general de miembros de las Naciones Unidas para revisar el artículo de la Carta que fija la composición del Consejo, pero el delegado belga Dehousse refutó su argumentación.

Libro Blanco Polaco

PALACIO CHAILLOT, 20 (AFP). — Bajo el título de "Polonia, Alemania y la paz europea", la embajada polaca en Londres dió a publicidad un Libro Blanco resumiendo la actividad diplomática polaca con respecto a Alemania desde 1947.

Dicho Libro está constituído por una serie de documentos oficiales en su mayoría de origen polaco.

OBREROS ITALIANOS VAN A T. DEL FUEGO

MONTEVIDEO, 20 (AFP). — A bordo del "Génova", pasaron por este puerto con rumbo directo a Usuaia 620 inmigrantes italianos, que se instalarán en aquella zona.

Han sido contratados para instalar y poner en funcionamiento tres fábricas en Ushuaia. A bordo de la nave se halla el ingeniero Victorio Bertaroni, agente del Comendador Carlo Borzani, este último es quien ha organizado el viaje y el establecimiento de esa colonia en la República Argentina.

En el "Génova", especialmente adaptadas para esta travesía, 72 casas prefabricadas y todo el material necesario para la construcción de una fábrica de celulosa.

FRANCIA NECESITA MAS FIRMEZA EN EL GOBIERNO Y PATRIOTISMO EN EL PUEBLO

PARIS, 20 (De nuestra Agencia). — Los diarios franceses, cuya mayoría aparece con fecha del día siguiente y que solo traen noticias de la víspera, elogian hoy, una vez más, la autoridad, el tacto y la imparcialidad con que el canciller Bramuglia condujo hasta aquí tanto los debates en el Consejo de Seguridad como las gestiones conciliatorias relativas al affaire de Berlín. La verdad es que el tesonero empeño del ministro argentino le está valiendo el respeto y las simpatías generales. En medio del nerviosismo y la confusión en que vive Europa, su actitud se interpreta como alentadora afirmación de fe en cuanto a las posibilidades de evitar una nueva guerra. La próxima reunión del Consejo, fijada para el viernes, puede ser una "bonne a surprises". En primer lugar no está dicho que su presidente no encuentre de aquí a allá una fórmula de transacción que todos anhelan; en segundo lugar, el delegado de Francia, Parodi, cuenta con tener listo para ese día un proyecto susceptible de conciliar los puntos de vista de ambos antagonistas; por último, versiones dignas de crédito dan como existente, a propósito del pleito berlinés, de una sorda lucha de prestigio entre Stalin, el Politburoeu y el Comufcom. Esto y los planes atribuídos a las autoridades soviéticas en Alemania, que si hemos de creer a Londres, estarían organizando unidades policiales semimilitarizadas como maniobra previa a la proposición de retirar del territorio germano todas las fuerzas aliadas, pueden también llevar a Vishinsky a tomar actitudes imprevistas. Entretanto lo grave es la situación interna de Francia. El autorizado comentarista político, Raymond Aron, traza hoy en "Le Matin" un cuadro que coincide sugestivamente con el que Francois Mauriac pinta en "Le Figaro". Ante el peligro de guerra civil, Berlín ya no es para ambos sino un punto neurálgico asaz anodino: tal lucha equivaldría a alzar el telón sobre el prólogo de la guerra atómica.

Muchos pretenden que Francia ha entrado en uno de esos períodos delirantes en que la comunidad se deshace en facciones, en que las familias se destrozan entre ellas, en que cada uno es sordo a los argumentos del vecino y se obstina en su posición con total indiferencia de las consecuencias colectivas de su actitud individual. Sin duda hay algo de eso, pero más que nada, el mal que aflige a Francia y roe su moral es indiferentismo y derrotismo generalizados.

Más autoridad y firmeza en el gobierno y fe y patriotismo en el pueblo, he ahí lo que este país necesita.

OCTAVIO GONZALEZ ROURA
(Representante general de CLARIN en Europa)

Drásticas Medidas Contra la Inflación Adoptó el Consejo Económico

(Información página DIECIS)

Perspectivas de Solución para el Bloqueo de Berlín

OPTIMISMO ENTRE LOS OCCIDENTALES

PALACIO CHAILLOT, 21 (AFP). — El proyecto de resolución preparado por los seis "neutrales" y que ha sido presentado a los cuatro grandes es recibido con satisfacción por los delegados occidentales. Los británicos afirman en particular que ese proyecto constituye un motivo de esperanza para la reunión que realizará mañana el Consejo de Seguridad. En los círculos norteamericanos se declara que "los seis neutrales dieron muestra, en el examen del problema de Berlín, de un espíritu muy constructivo y de grandes cualidades de estadistas".

También por parte de la delegación francesa ese proyecto es elogiado, tanto más que contiene, según parece, algunas de las propuestas formuladas recientemente por el representante francés, Sr Parodi, en sus entrevistas con sus colegas anglosajones y con el Dr. Bramuglia, jefe de la delegación argentina.

Los representantes de Estados Unidos subrayan que nunca pensaron que fuese posible una simul-

(Continúa en la página DOS)

Se Entrevistaron Marshall y el Canciller de Grecia en París

PARIS, 21 (INS). — El secretario de Estado norteamericano, George Marshall, conferenció esta mañana con el ministro de Relaciones Exteriores de Grecia, Constantin Tsaldaris.

Poco después de mediodía, Marshall conferenció también con el ministro de Relaciones Exteriores de Birmania.

TROPAS del principado de Hyderabad, participan en una imponente revista realizada ante el Nizam, poco después de haberse rendido a las fuerzas atacantes de la India.

Clarín
DIARIO DE LA MAÑANA
BUENOS AIRES · REPUBLICA ARGENTINA
15 CENTAVOS
UN FOCO DE ATENCION PARA LA SOLUCION ARGENTINA DE LOS PROBLEMAS ARGENTINOS
Año IV Buenos Aires, Octubre, Viernes 22 de 1948 Nº 1.131

CLAY NO CREE QUE RUSIA APELE A LA VIOLENCIA EN EL CORREDOR AEREO

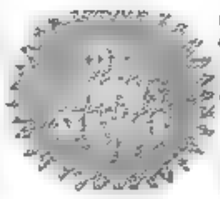

WASHINGTON, 21 (INS). — El general Lucius Clay, comandante de las fuerzas norteamericanas de ocupación en Alemania, ridiculizó las amenazas que implícitamente ha hecho Rusia de poner fin por la fuerza al servicio rápido aéreo establecido por las potencias occidentales en Berlín.

En una conferencia de prensa, Clay dijo que Rusia ha organizado en Alemania una fuerza policial que equivale a un ejército y que está dominada por los comunistas. En su opinión, dicha fuerza se compone de entre 200 y 300 000 hombres desplegados en toda la zona soviética de ocupación, y señaló que se están sumando a ella constantemente nuevos contingentes.

El general Clay se halla en Wáshington en visita de 28 horas y ha venido a informar a las altas autoridades del gobierno sobre su actuación en relación con el bloqueo ruso de Berlín y otras cuestiones conexas.

—¿Cree Vd. que Rusia apelará a la violencia en los corredores aéreos de Berlín?, preguntó un periodista. La respuesta del jefe militar norteamericano fué rápida y precisa: "No lo creo", dijo. Asimismo afirmó que no disponía de evidencia alguna de que los rusos estén realizando en Alemania movimientos precursores de futuras hostilidades. Añadió que el servicio rápido de transporte aéreo a Berlín puede ser mantenido todo el tiempo que fuera menester para que la ÓN arbitre una solución del problema planteado por el bloqueo ruso.

El comandante de las fuerzas norteamericanas de ocupación en Alemania manifestó asimismo que no creía que los rusos llegasen a emplear la fuerza para poner fin a la comunicación aérea de las potencias occidentales con Berlín, servicio que está transportando diariamente 5.000 toneladas de provisiones a Berlín, cuando hay buen tiempo y 3.000 toneladas cuando hace mal tiempo.

El general Clay regresará a Alemania esta noche después de rendir un informe al presidente Truman en la Casa Blanca.

Una República Soviética Autónoma Habían Planeado Crear los Comunistas de Sicilia

ROMA, 21 (INS).—La policía italiana acusó a los comunistas de Sicilia de estar tramando la creación de una "república soviética autónoma".

Reveló la policía que los líderes comunistas detenidos ayer durante un choque entre braceros agrícolas y carabineros, confesaron la existencia de la conjura al ser interrogados.

Capturaron la Ciudad de Beersheda los Israelitas

Confirmaron la Derrota de los Egipcios

TEL AVIV, 21 (INS). — El gobierno de Israel confirma la derrota sufrida por las fuerzas egipcias en manos del ejército israelita en la región de Negev, en el sur de Palestina, al anunciar oficialmente la toma de la ciudad bíblica de Beersheda. Esta ciudad, que es la más meridional de las poblaciones importantes de Tierra Santa, cayó después de recios combates cuerpo a cuerpo que duraron toda la noche. Las fuerzas judías tomaron considerable botín al enemigo, incluso piezas de artillería antiaérea, vehículos de transporte y una enorme cantidad de municiones.

Las tropas israelitas han consolidado ahora firmemente su posición junto a todas las vías de comunicación que atraviesan el desierto de Negev. Otras fuerzas israelitas tomaron la plaza fuerte árabe de Beit Natif situada a 19 kilómetros hacia el oeste de Belén. Algunas columnas israelitas tomaron asimismo ciertas posiciones que dominan la carretera que va de Majdal a Belén. El avance israelita hacia el oeste, desde el Mediterráneo, ha provocado el éxodo de la población árabe.

BEN GURION

Otro gran triunfo de los judíos parece avecinarse, siendo inminente la caída de la ciudad de Gaza, situada en la costa de sur-oeste de Palestina y donde está el cuartel general del recién proclamado gobierno árabe de Palestina.

La ciudad ha quedado prácticamente aislada de toda ayuda por vía marítima como resultado de los ataques de los "comandos" navales israelitas que demolieron las zonas de posibles desembarcos.

Asimismo se informa que está rodeada la plaza fuerte de Faluja, en manos de los egipcios. Los oficiales israelitas han intimado su capitulación con todo el parque de guerra que hay en ella.

Según informan los observadores de las naciones unidas, ambos beligerantes han descargado fuertes golpes con su aviación.

El Cese del Fuego

PARIS, 21 (INS). — La notificación oficial de Israel aceptando la nueva orden de alto al fuego, del consejo de seguridad, fué recibida hoy en las Naciones Unidas.

Se estima que el mediador interino, Ralph Bunche, notificará dentro de poco a Israel y a Egipto la hora exacta en que deberán suspenderse las hostilidades.

Bombardeo Árabe

TEL AVIV, 21 (AFP). — Un comunicado oficial anuncia que un avión árabe voló sobre varias localidades arrojando bombas que causaron algunos heridos y daños.

Aviones de caza judíos interceptaron a tres Spitfires egipcios en la zona de El Arish derribando uno de esos aviones y alcanzando a

(Continúa en la página dos)

El Gobierno Turco Pedirá Más Ayuda Militar Norteamericana

ANGORA, 21 (AFP). — Turquía reclama más ayuda militar norteamericana. "Nuestro país es la primera línea de defensa contra la Unión Soviética en Oriente", opinan los diarios de todas las tendencias. Este punto de vista, según parece, corresponde a la opinión general de los círculos políticos.

En efecto, al aumentar la tensión internacional, se va desarrollando el sentimiento de que Turquía debe recibir mayores medios si se desea resistir victoriosamente una eventual agresión.

La noticia, según la cual Estados Unidos no cederán a Turquía los dos cruceros de que se había hablado, sino dos contratorpederos sobre cuatro prometidos, afianza la convicción de que la ayuda militar norteamericana no será llevada a tal punto de dotar de un ejército, aviación y especialmente de una marina a Turquía, capaces de hacerle representar un papel tan importante en una guerra futura, que luego podría reclamar como suyo.

"Turquía no constituye un puesto de avanzada, sino más bien una posición llave muy estratégica, que es preciso defender a toda costa", escribe el gran diario "Djumhouriyet", que da a entender que el pedido del estado mayor turco a los Estados Unidos no fué cumplido íntegramente.

Rusia ha Publicado un Libro Blanco: se Refiere al Bloqueo

MOSCU, 21 (INS). — El Kremlin publicó un 'libro blanco' en el que se reproducen los documentos relacionados con el problema de Berlín. Contiene el folleto el texto de las notas soviéticas dirigidas a las potencias occidentales y la declaración hecha por el mariscal Vassily Sokolovsky en ocasión de las conversaciones cuatripartitas de los gobernadores militares de Alemania, celebradas en Berlín.

LA REVOLUCION CAUSA VERDADERA HECATOMBE

EN LA REVUELTA DE COREA HUBO DIEZ MIL BAJAS

DE FRANCE PRESSE

SEOUL, Corea 21 (AFP). — La revolución comunista en el sur de Corea se ha convertido en una hecatombe. Se combate sin tregua al cuartel en una serie de aldeas y ciudades, en medio de los incendios y saqueos, calculándose que suman ya 10.000 los muertos, heridos y desaparecidos. Una información oficial anuncia que la columna rebelde que avanzaba desde Yo-So hacia Seoul, ha sido contenida.

Las fuerzas del gobierno han asumido la iniciativa en la acción contra los revolucionarios, afirmando que dominan la situación.

Marchan hacia la zona de operaciones tres compañías de tropas leales perfectamente adiestradas. En la localidad de Mwang-Jul ya han sido repelidos los rebeldes, quienes huyen a la desbandada hacia las montañas de Cherisan.

Revélase que en la acción revolucionaria comunista hubo ingerencia de ciertos elementos de la extrema derecha, y dijo que esos elementos eran políticos profesionales recién llegados de China. En cuanto a las formaciones revolucionarias, reveló que se trataba de campesinos, grupos de comunistas y otras fracciones que se han plegado a la rebelión. La bandera del estado comunista de la Corea del Norte habría sido izada en los edificios públicos de las localidades ocupadas por los revolucionarios, especialmente en las ciudades de Yo Su y Sun-Chon, donde la tercera parte de los policías fueron muertos por los rebeldes, junto con una treintena de oficiales que mandaban las brigadas que iniciaron la sublevación.

Oficialmente se anunció que la cifra de policías muertos alcanza a 450 en todo el territorio y se ha proclamado la ley marcial.

Todo Depende de que Rusia no Diga que no

por MARCEL FERNAND

PALAIS CHAILLOT, 21. — El fantasma del veto parece haber sido corrido mediante el proyecto de resolución preparado por los neutrales bajo la dirección del canciller de la Argentina. Si en la más sensacional de las sesiones del Consejo de Seguridad, que habrá de realizarse en la tarde de mañana, no se aprueba la condenación de la URSS, por su proceder en Berlín, cabe esperar que Vishinsky no esgrima el arma del "no" y que la solución del largo conflicto entre en vías de arreglo.

Los tres occidentales han aceptado lo que se ha dado en llamar compromiso circunstancial. Su aplicación permitirá que Moscú ordene levantar el bloqueo, sin que sufra el tan decantado prestigio, causa de la mayoría de los males que afligen al mundo.

Con todo, los occidentales no dejan de temer una jugarreta de último momento, jugarreta que podría consistir en que Vishinsky recurra así y todo al veto, con lo que el pleito de la ex capital germana sería borrado del temario del Consejo y enviado a la Asamblea. Luego el Kremlin daría un golpe espectacular que acaso fuera retirar sus tropas de Alemania, para forzar a los aliados a hacer lo mismo. Claro está que la URSS ya ha adiestrado a varios miles de policías semimilitarizados, con lo que en la práctica tal retiro de soldados equivaldría a un gesto simbólico. Pero ya se sabe como los hombres de Stalin saben aprovechar lo que es simbólico ..

La base de todo estriba en que los delegados de los Tres convenzan a Rusia de que se realizara la conferencia de los cancilleres en un plazo que en nada la "ofenda". También se garantizaría un acuerdo en el problema monetario, de Alemania entera. Cabe señalar al mismo tiempo que la circulación de una única divisa en el territorio del ex III Reich dejaría, prácticamente, en suspenso la formación del Estado germano del Oeste, ya que no se concibe un nuevo Estado sin moneda propia.

Posible Solución del Problema Berlinés

Argentina Propuso Una Fórmula de Transacción

Extenso Discurso del Canciller

PALAIS CHAILLOT, 22 (AFP). — A las 16 se inició la histórica sesión del Consejo de Seguridad. En ella el presidente del organismo, doctor Bramuglia propuso en representación de los neutrales, una fórmula de transacción para poner término al entredicho de Berlín. Luego de leído el proyecto de conciliación, el canciller argentino pronunció un largo discurso en el que señaló que se había llegado a la hora de las decisiones y que el mismo respeto que se tiene por el hombre deberá tenerse por los Estados.

El Dr. Bramuglia instó a las partes a demostrar su buena voluntad para llegar a una solución. En un pasaje del discurso se refirió a las cuestiones de prestigio, al que calificó de causante de muchos males.

La sesión proseguirá el lunes.

El plan de los neutrales establece:

a) Anulación inmediata de todas las restricciones relacionadas con transportes y comunicaciones entre Berlín y las zonas occidentales de ocupación alemanas, como así también todas las restricciones a los transportes y al comercio hacia y procedente de la zona soviética de ocupación alemana, entendiéndose que todas esas restricciones son las que fueron aplicadas por fuerzas ocupantes desde marzo de 1948.

b) Una reunión inmediata de los cuatro gobernadores militares, la que tendrá por objeto alcanzar una unificación de las monedas, basándose en el marco alemán de la zona soviética. Los cuatro gobernadores militares fijarán sus condiciones con miras a la introducción, circulación y uso del marco alemán de la zona soviética como única moneda, con el retiro del marco occidental de Berlín. Todo cuando precede es-

(Continúa en la página DOS)

Permaneció Inmutable el Sr. Vishinsky Durante la Reunión

PARIS, 22 (INS) — El delegado soviético, Andrei Vishinsky conservó inmutable su fisonomía durante la lectura de la resolución neutral.

Conversó Bramuglia con los Delegados de las Cuatro Potencias

PALACIO CHAILLOT, 22 — Antes de la sesión del Consejo de Seguridad, el doctor Bramuglia reunió a los representantes de los tres países occidentales interesados en el asunto de Berlín, y luego conferenció con el delegado ruso Vishinsky.

Según círculos allegados a la delegación argentina, ciertas modificaciones de fondo serían aportadas al texto del proyecto de resolución preparado por los "seis neutrales" para solucionar el litigio de Berlín. En los mismos círculos se cree que posiblemente el Sr. Vishinsky pidió que ciertas modificaciones sean introducidas en dicho texto, principalmente en lo que se refiere al problema monetario en Alemania.

En efecto, el proyecto original prevé el levantamiento simultáneo de todas las restricciones soviéticas y occidentales en Berlín y en Alemania en general, por una parte, y por otra parte, se fijaba para el 1º de noviembre una reunión en Berlín de los gobernadores.

DIARIO DE LA MAÑANA

Clarín

BUENOS AIRES LA REPUBLICA ARGENTINA

15 centavos

UN TOQUE DE ATENCION PARA LA SOLUCION ARGENTINA DE LOS PROBLEMAS ARGENTINOS

AÑO IV BUENOS AIRES, SABADO 23 DE OCTUBRE DE 1948 Nº 1.132

La Lucha en Cirenaica Estaba Perdida Desde su Iniciación

En el Juicio Contra Graziani Estúdianse Acciones de Guerra

ROMA, 22 (AFP) — "La guerra de Cirenaica estaba perdida desde el comienzo", declaró hoy en la audiencia del proceso contra el ex mariscal Rodolfo Graziani el general Ceriza, presidente actual de la Corte Militar Suprema, que formó parte del Estado Mayor del acusado, cuando éste comandaba las tropas italianas en Libia. Hablando seguidamente del avance italiano hacia Sidi Barrani, que prácticamente abrió las operaciones en el frente egipcio, el general Ceriza, reveló que el mismo mariscal Graziani y su Estado Mayor consideraban la operación como extremadamente peligrosa". El mismo Graziani según el testigo, remitió un informe a Mussolini en tal sentido.

GRAZIANI

Otro de los testigos que desfilaron hoy confirmó que la cartera de Defensa Nacional del gobierno neofascista fué impuesta al mariscal Graziani por los alemanes.

UNA NUEVA etapa de la importante carrera a Caracas logró adjudicarse al sobresaliente "as" del volante, Oscar Gálvez, al clasificarse primero en el tramo Salta - La Quiaca. A pocos minutos del puntero llegó Gulle, y tercero, Juan Gálvez, hermano del ganador, que por su parte figura segundo en la clasificación general

Hasta la Hora de la Tregua Hubo Combates en Palestina

DESMINTIERON LA RECONQUISTA DE BEERSHEBA

TEL AVIV, 22 (INS). — Tanto las fuerzas de Israel como las egipcias recibieron órdenes de sus respectivos gobiernos de cesar las hostilidades en la región de Negev a mediodía de hoy, hora de Palestina. Las instrucciones fueron cursadas de acuerdo con la orden de alto el fuego expedida por el Consejo de Seguridad de la UN. Los combates en Negev continuaron hasta la misma hora en que entró en vigor la nueva tregua. Los egipcios habían iniciado una contraofensiva en la zona meridional de Palestina, en tanto que las tropas de Israel penetraron en los suburbios de Belén, después de recios combates que se prolongaron toda la noche.

Ambos beligerantes trataron, por lo visto, de consolidar sus posiciones antes de poner fin a las hostilidades. Un portavoz israelita declaró que las tropas judías ocuparon la estratégica aldea de Beits Hanun, antes de cesar el fuego. Desmintió también categóricamente un despacho originado en El Cairo, según el cual los egipcios habrían reconquistado la bíblica población de Beersheba. La aviación judía continuó las operaciones durante la noche, bombardeando a Gaza, El Majdal, Isdud, Faluja y El Arish.

SHERTOK

Júbilo en Israel

TEL AVIV, 22, (AFP.) — El nuevo Estado de Israel vive hoy un día de júbilo. El anuncio de la cesación de la lucha en el Negev, coincidió con los detalles divulgados de los fulminantes triunfos en el frente del Negev, en Beersheba y en Bet Jibrin.

Detalles complementarios sobre la situación en los frentes de batalla, recibidos de fuente militar judía, confirman que, varias puntas de lanza habían sido introducidas en el dispositivo defensivo de los egipcios, entre Gaza, Majdala y Beersheba, obligando a los Árabes a replegarse en desorden para no verse cercados.

Los judíos se mantuvieron en sus posiciones, al contraatacar el ejército egipcio en pleno, en un postrer esfuerzo por reconquistar las posiciones perdidas en las últimas 48 horas, y el toque de clarín anunciando la cesación del fuego, los sorprendió en sus posiciones, donde permanecen ahora inactivos, pero listos para reanudar el combate.

Severísima Resolución en Francia

PARIS, 22 (AFP). — El Consejo de Ministros resolvió hoy tomar severísimas medidas para contener los desórdenes sociales. Se autoriza a las fuerzas policiales a usar sus armas de fuego en caso de ser atacadas, pero después de los llamados de atención reglamentarios.

La clase de 1948, que había sido licenciada con anticipación, ha sido llamada, así como nuevas reservas de gendarmería. Los prefectos policiales pueden disolver cualquier reunión privada. Todo manifestante extranjero sorprendido en flagrante delito, será expulsado del territorio francés.

Designan Nuevos Jueces de la Corte Internacional

PALACIO CHAILLOT, 22 (AFP) — La Asamblea de la UN procedió hoy a elegir 5 jueces de la Corte Internacional, para reemplazar los cargos dejados vacantes por Egipto, Canadá, Polonia y Yugoslavia, cuyo mandato fenece en Febrero de 1949.

Tres jueces fueron electos por haber obtenido el número suficiente de votos: Hsu-Mo, de China, con 48 votos, Badawi Bajá, de Egipto, con 38 votos y Read, del Canadá, con 37. (mayoría absoluta, 30).

En votaciones sucesivas no se logró proveer las dos bancas restantes, porque el polaco Winiarsky obtuvo sólo 29 votos, y el húngaro M. Ruz, 15.

Es Ahora EE. UU. quien Está Poniendo Piedras en el Camino. Pero se Confía en un Fausto Feliz

PARIS, 22 (De nuestra agencia). — Aun cuando reglamentariamente el proyecto de resolución presentado esta tarde en el Consejo de Seguridad por los Seis Neutrales no podía en ninguna forma someterse a votación, mientras no pasen por lo menos 24 horas, descontábase un acuerdo, en principio, entre las Grandes Potencias en litigio por Berlín. La sesión se esperó, en consecuencia, con gran optimismo y casi con entusiasmo. Cabía siempre, según dijimos en una crónica anterior, que Vishinsky trajera una sorpresa de última hora, y en realidad hubo sorpresa mas no de parte de Rusia, sino de EE. UU. que después de haber dejado entrever lo contrario, volvió a su primitiva exigencia del levantamiento inmediato del bloqueo.

La desagradable novedad, que desde luego sólo trascendió entre bastidores, es comentada desfavorablemente porque equivale a exigir a la URSS, una condición humillante para su amor propio, cuando las bases equitativas previstas en el proyecto de resolución conducen, al fin de cuentas, a idéntico resultado. La intransigencia de Washington resulta antipática e inoportuna. La solución que los neutrales aconsejan ponen al práctica establece, bajo el signo de la simultaneidad, iguales condiciones para todos y se inspira en la justicia distributiva, susceptible de marcar nuevos rumbos en materia internacional. ¿Se atreverá, realmente EE. UU. a cargar con la responsabilidad de hacer fracasar esa solución?

El compás de espera impuesto por Bramuglia, hasta el lunes, permitirá, así cabe esperarlo, vencer esa última e imprevista resistencia. La fórmula es justa y feliz, según lo reconocen todos. Y esta vez ya no es el Kremlin quien coloca piedras en el camino.

El canciller argentino, "vedette" de la mediación, según le llamó Renó Minaip en "Le Figaro", cosechó hoy nuevos aplausos por la inteligente y tesonera labor que viene realizando en procura de una solución pacífica y armoniosa.

Conviene destacar que esa actividad, casi infatigable parte a lo largo de dos semanas de delicadas y engorrosas negociaciones, animada de ardorosa y plena fe en la fuerza creadora de la paz, entraña esencialmente la afirmación de la tradición internacional argentina: repudia al empleo de la fuerza, y apela a la mediación y al arbitraje como único medio lícito de resolver los conflictos entre los pueblos.

OCTAVIO GONZALEZ ROURA,
(Representante general de CLARIN en Europa)

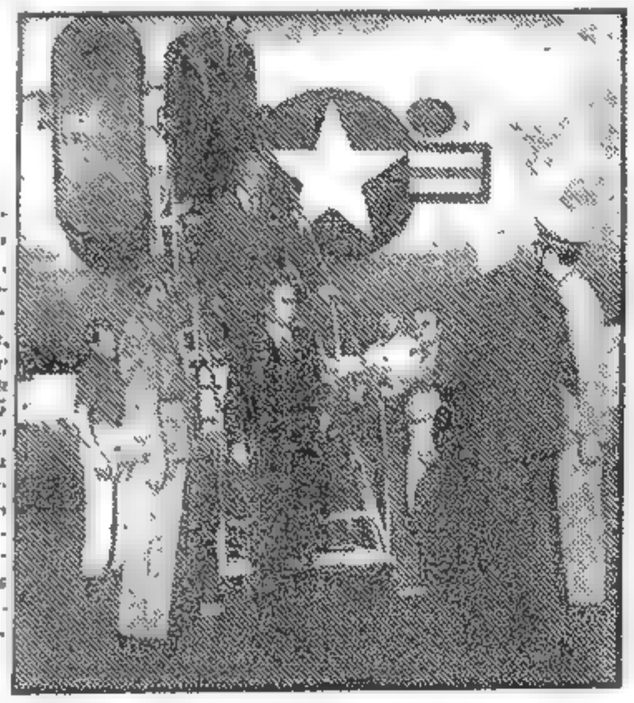

EL SECRETARIO de Estado de la Unión, general Marshall, a su arribo a Roma, procedente de Atenas, hasta donde realizó un rápido viaje desde París. En la capital italiana fué recibido por el embajador norteamericano, James Dunn, que aparece en la fotografía, de espaldas.

Se Despeñó el Coche 56 y Perecieron sus Ocupantes Elguea y Román

(Información pág. NUEVE)

CULMINAN LAS GESTIONES DE LOS SEIS

Cercan en Francia a Huelguistas Atrincherados en Minas

MONTCEAU-LES-MINES, 22. — Fuerzas del ejército y de la policía, en número de 2.000 h e completado el asedio de esta ciudad minera. A media tarde, los enormes camiones —algunos de los cuales tienen sus vidrios protegidos por un fijo tejido de alambre— salieron de su acantonamiento hacia las posiciones avanzadas. Los soldados visten uniforme de campaña y cascos de acero. Están armados de fusil y en bandolera llevan una bolsa de lona verde, con granadas lacrimógenas. Ante el cuartel de la Gendarmería se vió al general Norbert y a Pierre Lambert, prefecto de Saone et Loire, así como a las autoridades locales. El servicio de orden es muy severo y los sospechosos son minuciosamente registrados.

DE FRANCE PRESSE

Muere el día y en el gris obscuro del cielo se destaca la silueta de acero de las galerías mineras, sobre las cuales ondea la bandera tricolor. A la altura de la segunda plataforma divísanse a los huelguistas detrás de sus barricadas. Poco después de las 18 el cerco se ha cerrado. Todas las calles y callejuelas que conducen al sector crítico, han sido ocupadas por las tropas.

Los soldados, en doble fila, enfrentan codo con codo a la multitud de curiosos, manteniéndose de espaldas a las minas. Los elementos encargados de la operación propiamente dicha, tienen de este modo las espaldas cuidadas.

Los huelguistas son llamados incesantemente por las sirenas

La noche cae. Los habitantes de Monteceau-les-Mines se han acodado en el parapeto que domina el centro, los ojos vueltos en dirección a las minas que la obscuridad arrebata a sus miradas. El aullar de las sirenas se repite, interminable y angustiosa. A las 5 de mañana vence el ultimátum y los huelguistas serán desalojados por la fuerza.

Ligera Escaramuza

Las calles de la localidad están tranquilas después de una breve escaramuza registrada poco después de las 20. Se ven de tiempo en tiempo algunos ojos llorosos a causa de las bombas de gases lacrimógenos lanzadas por las tropas y en el lugar del disturbio está cubierto de minúsculos trozos de vidrio. No muy lejos, en el edificio ocupado por el sindicato de mineros, dos ventanas iluminadas revelan que el sector obrero no permanece inactivo. Nada se puede anticipar sobre lo que puede ocurrir mañana: Solo queda que la jornada de hoy no ha presenciado ningún incidente dramático.

Pedido de Solidaridad

PARIS, 23 (INS). — La C G T francesa formuló un llamamiento a las organizaciones sindicales de todo el mundo instándolas a declarar huelgas de protesta en señal de solidaridad con la huelga minera.

La federación sindical responde así al gobierno francés, que ha movilizado a 40.000 reservistas, facultándolos a tirar a matar, si fuera necesario para impedir la propagación de los actos de violencia en el frente obrero francés.

El llamado a los trabajadores extranjeros será transmitido por la Federación Mundial del Trabajo, cuyo secretario general es Louis Saillant, destacado líder de la Confederación General del Trabajo.

Minan los Pozos

PARIS, 23. (AFP). — En el Ministerio del Interior se anunció que los huelguistas habrían minado algunos pozos de la cuenca hullera del Gardyen la región de D'ales, y amenazarían con volarlos en caso que las fuerzas del servicio de orden intentaran reocuparlos.

VUELVE A ESPAÑA EL CNEL. CASADO

MADRID, 23 (INS) — Anúnciase oficialmente que se autorizó al ex coronel Casado, que ha vivido exilado en Londres desde la terminación de la guerra civil, a regresar a España.

Casado se hizo famoso en las postrimerías de la contienda, por su intervención en la entrega de Madrid, luego de participar en la sofocación del levantamiento de ciertas unidades que, respondiendo a consignas extremistas, querían continuar la resistencia en la capital, cercada prácticamente por las tropas del general Franco.

VISHINSKY AUN NO DIJO QUE NO

PALACIO CHAILLOT 23 (AFP) — Las noticias en el exterior asegurando que el delegado soviético, señor Vishinsky, había notificado al Sr. Bramuglia que Moscú rechazaba el plan de los Seis Neutrales, han sido desmentidas categóricamente. Por el contrario, se afirma que es todavía probable que en la reunión que el Consejo de Seguridad realizará el lunes, se logre arribar a una solución del pleito de Berlín.

VISHINSKY

Se presume que la falsa versión que tanto revuelo causó en el extranjero, se basó en una errónea interpretación de la actitud rusa. Como se sabe, Vishinsky desea que la anulación de las restricciones, impuestas por Occidente y Oriente en la ex capital germana, sea simultánea con la circulación del marco soviético.

Clarín

DIARIO DE LA MAÑANA

UN TOQUE DE ATENCION PARA LA SOLUCION ARGENTINA DE LOS PROBLEMAS ARGENTINOS

15 CENTAVOS

Año IV Buenos Aires, Domingo, Octubre 24 de 1948 Nº 1133

PICCARD INICIA SU EXPLORACION DEL FONDO DEL MAR

Hará Hoy la Primera Prueba en Cabo Verde

A BORDO DEL "SCALDIS", EN LA ISLA DE CABO VERDE 23 (SCOOP) - Mañana domingo el profesor Piccard realizará, en la bahía ubicada al sur de la isla Boavista, en Cabo Verde, su primer descenso en su "batisfera". Será ésta una prueba de ensayo por lo que sólo se alcanzarán pequeñas profundidades. La bahía elegida se halla a 22'57 de longitud oeste y a 15'59 de latitud norte. Pasado mañana, lunes, el profesor Piccard bajará hasta 35 metros. Se tomarán películas documentales, etc. Para casos de emergencia se ha adiestrado un equipo especial de nadadores provistos de aparatos "Cousteau", cuya misión será impedir que cualquier percance ponga en peligro a la "batisfera".

EXCLUSIVO

A bordo de este pequeño barco reina una intensa actividad. El profesor Piccard y sus ayudantes se muestran tranquilos y confiados en el éxito del difícil experimento que van a realizar.

EL PROFESOR Piccard y su principal ayudante Cosuys Segán anuncia el cable exclusivo que publicamos hoy se realizará la primera inmersión para explorar el fondo del mar, en Cabo Verde.

Se Confía en Una Solución

PALACIO CHAILLOT 23 (AFP) —Pasado el primer instante de estupor, cuando se dió en decir que Vishinsky vetaría el proyecto de los Seis Neutrales, en las esferas de la UN se observó un acrecentamiento de la confianza en una solución. Las negociaciones de los Seis todavía no pueden considerarse fracasadas y si bien llegan ya a su culminación, esto no significa en modo alguno que sean más las posibilidades de fracaso que las de éxito.

El canciller argentino volvió a conversar en la tarde de hoy con el delegado de la U.R.S.S., Vishinsky, no habiendo trascendido nada de lo conversado, pero se tiene la presunción de que debatieron los detalles de la proposición que se tratará en la reunión del lunes del Consejo.

TAL VEZ APELE LA URSS A OTRO BLUFF

PARIS, 23. — Los observadores creen muy posible que la U.R.S.S. anuncie el propósito de retirar todas sus tropas de Alemania, retiro que tendría que ser seguido por una medida similar de los occidentales. De no ser así, Moscú se amenazaría de explotar abiertamente la negativa.

Toma cuerpo la creencia de que ese plan está muy madurado en el Kremlin y que acaso sea la salida sensacional que se ofrezca para resolver el pleito de Berlín. Claro que los rusos cuentan ahora ya con suficientes partidarios en su zona, en la que hasta la policía ha sido organizada de acuerdo a los más rígidos cánones que imperan en el territorio de los Soviets.

Por MARCEL FERNAND

Pero la maniobra difícilmente prosperaría, pues se sabe que los propios occidentales pudrían adelantarse a la iniciativa, con lo que descubrirían el juego, desde que no se desecharía la presunción de que todo sea, en realidad, un gigantesco bluff destinado a probar al mundo que la buena voluntad está del lado del Este y no del Oeste.

Por lo demás, es de señalar que Occidente no pone trabas a ningún arreglo, y quizás ni aun a tan alto precio. Por lo pronto, en la proposición de los neutrales, las tres potencias han admitido que se suprimía su acusación de que el bloqueo pone en peligro la paz y también aprueban la reanudación de las reuniones de los gobernadores, pese a declarar su inutilidad.

Cumplirá Hoy 3 Años la UN

PARIS, 23. (INS) — El Dr. Herbel Evatt, presidente de la Asamblea, criticó enérgicamente a los pesimistas que no tienen fé en la UN. Hablando con motivo de celebrarse el día de las Naciones Unidas, dijo: "Hay fuerzas que llevan a la gente a sabotear a las Naciones Unidas al proclamar constantemente que estamos abrumados de dificultades".

Añadió que sería prudente considerar que pasaría si no se contase con una organización en que las grandes y las pequeñas potencias se pueden reunir regularmente en busca de soluciones a los problemas que afectan al mundo. "Nuestra finalidad es la paz y nuestro enemigo la guerra. Los últimos tres años han mostrado que las Naciones Unidas tienen enorme valor".

Palabras de Schuman

PALAIS CHAILLOT, 23 (AFP) — "La paz del mundo depende de que sepamos ver por encima de nuestros intereses particulares", declaró hoy el Sr. Robert Schuman, ministro de Relaciones Exteriores de Francia, con motivo de la ceremonia que se llevó a cabo en el Palacio Chaillot al celebrarse el tercer aniversario de la Carta de las Naciones Unidas.

PREPARAN LA CONFERENCIA SOBRE COLONIAS EN AMERICA

WASHINGTON, 23 (INS) — En fuente diplomáticas se reveló que está por considerarse la preparación de la conferencia sobre las colonias europeas en el hemisferio occidental, que se realizará en la Habana.

Hasta el momento, trece naciones han prometido su participación en la misma en la que se discutirá, como tema principal, la cuestión del territorio de Bélice, que Honduras reclama a Gran Bretaña. La Argentina ya ha anunciado que no planteará específicamente el caso del territorio antártico; sin embargo, Chile podría presentar el tema durante el debate general. De producirse, la delegación argentina haría causa común con la chilena.

Sigue la Lucha en Palestina

Siria Quebrantó la Tregua

DE ACTUALIDAD SERVICE

TEL AVIV, 23. — El gobierno de Israel acusó a Siria de haber emprendido un ataque en el norte de Palestina, mientras que fuentes egipcias anunciaron la reanudación de las hostilidades en la región meridional del Desierto del Negev, antes de que hubiesen transcurrido 24 horas desde el comienzo de la tercera tregua ordenada por la UN. Despachos de Haifa informan que un guardia israelita disparó, sin hacer blanco, contra una lancha del destructor norteamericano "Mackenzie", que se halla surto en ese puerto.

Un comunicado de Tel Aviv, reveló que los sirios, en un ataque por sorpresa, efectuado anoche, se apoderaron de las colinas de Sheiks Abbad, desde las cuales se domina la frontera siro-palestina. En el comunicado se agregó que, como resultado del ataque, "se halla allí en progresión una encenada batalla". En su comunicación de protesta a los representantes de las Naciones Unidas, el gobierno de Israel advirtió, que "esta grave acción agresiva" podría conducir a una reanudación general de las hostilidades".

Aplazó la Cuestión la UN

PARIS, 23 - - La Comisión Política aplazó por 8 días el debate sobre Palestina. El presidente de dicha comisión al iniciar la sesión anunció que el Alto Comité Arabe solicita asistir a los debates sobre Palestina, en su calidad de representante de los árabes de Palestina y del gobierno árabe de Palestina.

El delegado ruso hizo notar que no existían motivos para invitar al Alto Comité Arabe, por cuanto el gobierno que representa no ha sido reconocido, y tampoco es legítimo.

En vista que el asunto de la admisión del Comité Arabe provocaba discusiones se decidió, por 19 votos contra 16 y 14 abstenciones, que el debate sobre la cuestión de Palestina sea aplazado por ocho días. La comisión levantó la sesión hasta el lunes.

RECLAME A SU CANILLITA CON ESTA EDICION EL SUPLEMENTO LITERARIO

Juan Gálvez Ganó la 4a. Etapa

LA ONU: FARO EN MEDIO DE UN OCEANO FURIOSO, DEFINIO EL SR. TRYGVE LIE

PALACIO CHAILLOT, 24 (AFP). — "La Organización de las Naciones Unidas es un faro que se levanta en medio de un océano furioso", declaró el secretario general de ese organismo, señor Trygve Lie, al pronunciar una alocución radiotelefónica, en ocasión de la celebración del Día de las Naciones Unidas.

El orador destacó que, en los últimos tres años, las Naciones Unidas continuaron creciendo desde la Carta de San Francisco, para llegar a ser hoy el más importante elemento de paz en un mundo que conoce las dificultades de una posguerra.

"En ciertos casos, dijo, la Organización internacional consiguió resolver el problema que le era sometido, en otros no lo consiguió, pero en cada caso que le ha sido planteada la guerra, ha sido prevenida o detenida".

El secretario general agregó que mediante la acción de ese organismo millares y millares de vidas han sido salvadas y que millones de seres humanos escaparon a una horrible miseria. El orador destacó seguidamente todo lo que las Naciones Unidas hicieron en los últimos tres años en el dominio económico, social y humanitario, recalcando la importancia de los problemas que todavía reclaman una solución.

"Esta institución, declaró: es un instrumento que se halla a disposición de todos los gobiernos con el que pueden solucionar sus diferendos cuando los demás medios han fracasado".

TRYGVE LIE Elogió la labor del organismo mundial

DIARIO DE LA MAÑANA

Clarín

UN TOQUE DE ATENCION PARA LA SOLUCION ARGENTINA DE LOS PROBLEMAS ARGENTINOS

15 CENTAVOS

Año IV Buenos Aires, Lunes, Octubre 25 de 1948 Nº 1134

Hoy se Sabrá si Puede Haber Solución de la Grave Crisis

PALACIO CHAILLOT, 24 (AFP). — "La situación diplomática no ha sufrido ningún cambio notorio desde la sesión realizada por el Consejo de Seguridad el viernes último, y será necesario esperar la mañana del lunes, y posiblemente la reunión que llevará a cabo el Consejo por la tarde, para saber con certeza si los "neutrales" podrán solucionar el problema de Berlín". Tal fué la declaración formulada esta mañana por una personalidad allegada a la delegación argentina ante la Organización de las Naciones Unidas, a raíz de ciertas informaciones publicadas en las últimas veinticuatro horas, y según las cuales el delegado soviético, señor Vishinsky, habría definitivamente rechazado el proyecto de moción, tal como ha sido sometido al Consejo de Seguridad por el Ministro de Relaciones Exteriores de la Argentina, doctor Juan A. Bramuglia.

No Aceptarán Extorsión

LONDRES, 24 (INS) — El delegado norteamericano Warren Austin declaró, que los aliados occidentales "han indicado claramente por adelantado que no aceptarán extorsión alguna como precio de la paz". En conexión con esta declaración agregó: "Creo que habrá paz". "Las perspectivas de conse-

(Continúa en la página DOS)

Señales a la Luna

CANBERRA, 24 (AFP). — Se intentará establecer contacto con la luna. En efecto, a partir del miércoles próximo, y hasta fin de mes, las emisoras radiales de Australia enviarán señales a la luna. En el curso de estas experiencias, organizadas por el consejo australiano de investigaciones científicas e industriales se estudiará en particular la duración, la desviación y la distorsión de reflexión de los rayos y radiaciones de alta frecuencia.

Denuncian Otra Violación de la Tregua en Palestina

Reclamo Egipcio al Consejo de Seguridad

PARIS, 24 (INS). — El Consejo de Seguridad citó a una "sesión de emergencia" para el próximo martes, para tratar la acusación del delegado egipcio contra el Estado de Israel de "flagrante violación" de la nueva tregua en Palestina.

El gobierno egipcio indicó que la violación del cese de hostilidades —orden emanada de la ONU— ocurrió en el Negev.

Completo Acuerdo Arabe

AMMAN, 24. (INS) — Un vocero de los Estados Arabes anunció, que en la reunión conjunta de los dirigentes de la Liga Arabe con el rey Abdullah de Transjordania se llegó a un completo acuerdo en lo referente a la continuación de la lucha en Palestina.

Los primeros ministros de los países que integran la Liga Arabe se reunieron con el rey Abdullah de Transjordania.

Los observadores políticos ven en esta conferencia un indicio que puede determinar la paz o la prosecución de la guerra en Palestina.

El motivo principal de estas conversaciones es tratar de lograr nuevamente la unidad de la Liga Arabe casi deshecha por la creación de Egipto de un gobierno árabe en Palestina, con sede en Gaza.

Los observadores hacen notar, sin embargo, que existen indicios de que ese estado de cosas se ha modificado pues se notó, en las recientes hostilidades en el desierto del Negev, que la Legión Arabe estaba apoyada por las tropas egipcias. Algunos de estos técnicos han declarado sus impresiones de que, visto el despliegue y poderío de las tropas israelitas que lucharon en el Negev, los dirigentes de la Liga Arabe enterrarán sus diferencias para formar una unidad que enfrente, con miras de éxito, a las tropas del Estado de Israel.

Cese de Hostilidades

TEL AVIV, 24. (INS) — Se ha informado del fin de las hostilidades en el norte y sur de Palestina en respuesta a la orden de la UN de cese del fuego.

Un vocero militar israelita ha dicho: "Todo calmó en el Negev". Agregó, que la situación en el norte se mantiene "estática".

Realizaríanse Operaciones de Comandos en el Frente Griego

ATENAS, 24. (AFP.)— Operaciones de comandos habrían sido emprendidas a pedido de 57 diputados encabezados por el señor Canellopoulos, según informaciones publicadas por los diarios de esta capital.

Dichas operaciones habrían sido confiadas al "batallón sagrado", integrado por oficiales que estuvieron detenidos en la isla de Makonissos y que renunciaron a su grado para combatir contra los guerrilleros.

Otras informaciones indican que, las fuerzas gubernamentales acentúan su presión en Lesi, con el objeto de cercar a los guerrilleros que operan en la península Calcídica, sometiéndolos, además, a un intenso bombardeo aéreo.

Efectuaron Detenciones en Bolivia

LA PAZ, 24 (AFP.) — El estado de sitio decretado anoche en todo el territorio de Bolivia entró a regir hoy, sin que ocurrieran incidentes.

Brigadas policiales han operado una serie de detenciones de elementos que se proponían alterar el orden público, y se mantiene un servicio de vigilancia extraordinaria en torno a los edificios públicos, centrales eléctricas y cuarteles.

Hasta ahora se sabe que han sido detenidos Adrián Barrenechea, alcalde de Potosí; Federico Alvarez Plata; Luis Peñaloza; Hernán Suazo Siles; Armando Pine; Walter Portocarrero; Hugo Cardenas Mallea; Augusto Cuadro Santos, Lucio Quiroz; Fernández Loayza; Ramírez de la Rua; y otros dirigentes del Movimiento Nacionalista Revolucionario.

Darían Fin al Paro de las Minas en Francia

PARIS, 24 (AFP). — La situación general en las cuencas mineras es encarada hoy, con optimismo, de acuerdo con la marcha de los acontecimientos. En efecto, bastaron las medidas de fuerza contra los elementos extremistas para que cundiera nuevamente la cordura y el buen sentido entre los grupos que habían desafiado a la autoridad y se proponían provocar la destrucción irremediable del patrimonio nacional minero.

Al presentarse la autoridad —decidida esta vez a obrar con energía— ante la entrada de las minas de Saint Louis y de Maugrand, en la cuenca de Bienzy, en la zona hullera de Monceau-les-Mines, los piquetes de huelguistas que habían amenazado enfrentar a la policía y a la tropa desistieron de su actitud y se entregaron.

Un total de 25 huelguistas habrían sido detenidos durante las operaciones policiales.

Ambiente Optimista

El Prefecto de Saone-et-Loire considera que la situación es hoy satisfactoria y se manifestó optimista por la marcha de los acontecimientos.

Acerca de los sucesos de Saint Etiene, el Prefecto del Loire anunció que el trabajo y la seguridad ya han sido debidamente asegurados con la intervención de la fuerza pública, e indicó que en 12 pozos, sobre 25 que cuenta la cuenca hullera de la región, se ha logrado salvar las instalaciones gracias a la reanudación del trabajo de los equipos de seguridad. Los pozos salvados del desastre representan el 61 oio de la producción total de esa cuenca hullera.

Acerca de los sucesos sangrientos de Firminy, el prefecto Sr. Morris declaró: "Testimonios absolutamente dignos de fe atestiguan que la fuerza pública sólo hizo fuego en defensa propia, y después de haber sido objeto de disparos por parte de los huelguistas.

En la zona de Toulouse la situación es asimismo de tranquilidad, aunque se mantienen los servicios excepcionales de vigilancia y de seguridad en torno a las minas de la región.

Transmisión de Televisión a 10 Mil Kilómetros

LONDRES, 24 (AFP). — Se anunció que varias escenas de un programa de televisión emitido por la British Broadcasting Corporation fueron captadas en Capetown, Africa del Sud es decir, a 10.000 kilómetros de distancia. Como se sabe, tales emisiones sólo pueden ser captadas dentro de un radio de unos 40 kilómetros. Este extraordinario registro, que no tiene ningún precedente, fué obtenido por un aficionado de Capetown, con un aparato que construyó él mismo.

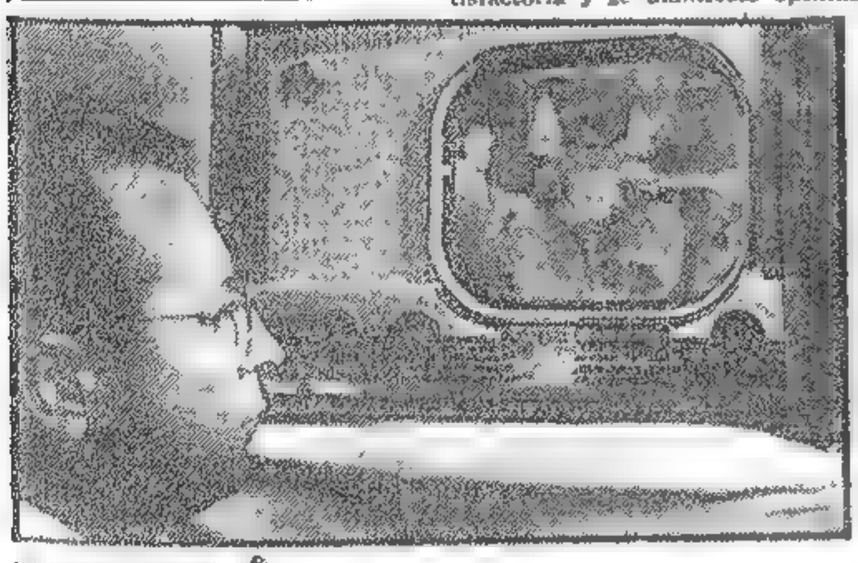

CIRUGIA y televisión: desde Los Angeles, donde se halla reunido un congreso de cirujanos, fué transmitido por televisión el desarrollo de una intervención quirúrgica, presenciada por medio del aparato receptor a considerable distancia: en un hotel de Baltimore

La Marina de EE. UU. es una Fuerza de Paz Dijo Kenneth Royall

WASHINGTON, 24 (AFP). — "La marina de Estados Unidos es la más grande y la mas fuerte del mundo y es una de las mayores y más poderosas fuerzas de la paz", declaró el señor Kenneth Royall, secretario de las Fuerzas Armadas, al dirigir un mensaje a las mismas en ocasión de celebrarse el "Día de la Marina".

Por su parte el señor Forrestal, secretario de Defensa, afirma en un mensaje similar: "Una marina fuerte es un baluarte contra la agresión y una garantía de que los azotes de la guerra serán mantenidos lo más lejos posibles. Nuestra marina está al servicio del pueblo norteamericano y mientras ese pueblo tenga el apoyo de su marina dispondrá de un sólido defensor de sus libertades, de su territorio y de sus instituciones".

Un Nuevo Esfuerzo de CLARIN

La Hazaña de Piccard Relatada por Piccard

HA iniciado las pruebas que precederán a la "gran zambullida" el profesor Piccard, vencedor de la estratósfera y que ahora desafiará los abismos marinos con su "batisfera". En ella ha comenzado una serie de descensos graduales frente a las islas de Cabo Verde que servirán como entrenamiento al personal del "Scaldis", buque madre del vehículo de que se servirá el sabio para estudiar el fondo marino, la fauna de las grandes profundidades, la acción de la presión, etc. El relato de estas experiencias extraordinarias tendrá un valor enorme y por ello CLARIN, en convenio exclusivo para la Argentina, ha adquirido la serie de artículos que firmará el profesor Piccard y que aparecerán simultáneamente en París, en "France Soir".

PICCARD

Con este esfuerzo CLARIN prosigue empeñosamente su política de mantener al lector informado en la más amplia forma, desde el lugar de los hechos y, siempre que sea posible, por los protagonistas de los mismos.

RECLAME A SU VENDEDOR CON LA EDICION DEL SUPLEMENTO DEPORTIVO

Prácticamente Quedó Aplicada la División Política Alemana

(Información página DOS)

Vishinsky Vetó el Plan de los Neutrales para Resolver la Crisis de Berlín

ANUNCIAN EN PARAGUAY QUE CAPITULO EL JEFE DE LA REVUELTA

Se Había Sublevado con el Colegio Militar del que Era Director

ASUNCION, 25 (AFP). — Se rindió esta noche el principal jefe del movimiento revolucionario estallado esta madrugada, coronel Montanaro, director del Colegio Militar. En su reemplazo ha sido designado el coronel Alberto Sánchez. El director del Colegio Militar fué obligado por las fuerzas leales al gobierno a deponer las armas a las 19.30. El presidente, Sr. Natalicio González, ofreció garantía para las vidas y libertad a los jefes, oficiales y cadetes que participaron en el movimiento sedicioso. La capital es controlada por la División de Artillería, la Escuela de Aviación, fuerzas de caballería y marinería, la policía y voluntarios civiles colorados. El coronel Alberto Sánchez, que se hizo cargo de la dirección del Colegio Militar, es el jefe de la Casa Militar de la Presidencia. Horas antes el gobierno había dado un comunicado anunciando que grupos facciosos, capitaneados por Montanaro, intentaron provocar un movimiento subversivo, que fué rápidamente sofocado.

Agregaba que el gobierno controlaba la situación y que reinaba calma en todo el país.

Terminaba diciendo que los revoltosos huyeron en desbande y que 20.000 colorados se pusieron a disposición del gobierno para tratar de impedir cualquier alteración del orden por parte de algunos conspiradores.

Muchos Detenidos

La Radio Oficial informó a su vez que hay innumerables detenidos entre los cuales se cuenta el ex ministro de economía, Sr. Mario Mallorquín, el capitán de navío Franco y varios militares, navales y civiles. Expresó también que quedaban algunos francotiradores en distintas calles de los alrededores de la capital pero que el pueblo puede estar tranquilo, pues el gobierno controla la situación.

Luchóse Todo el Día

POSADAS, 25 (C.) — En este momento —20.30— seguía escuchándose en los lugares próximos a la frontera paraguaya el fuerte tiroteo proveniente de zonas próximas a Asunción. Al mismo tiempo, escuchamos por la radio oficial del país vecino las exhortaciones que se hacían con dramática entonación, a los cadetes de la Escuela Militar para que depusieran su actitud revolucionaria.

De acuerdo con las informaciones recibidas aquí, se combatió desde

(Continúa en la página DOS)

PLANTEARIAN EL CASO DE BERLIN ANTE LA ASAMBLEA LOS TRES OCCIDENTALES

PARIS, 25 (INS). — Portavoces occidentales declararon que el secretario de Estado norteamericano, George Marshall, Ernest Bevin, y Robert Schuman, posiblemente se reunirán mañana para considerar el paso a seguir en relación con el problema de Berlín y estudiar la conveniencia de plantear el caso ante la Asamblea de la UN. Algunas personas allegadas a la delegación norteamericana en la UN, destacaron que nunca ha habido una decisión formal de trasladar el asunto de Berlín a la Asamblea, en el caso de un veto soviético.

Agregaron que tal paso constituye una posibilidad, pero que no es el procedimiento automático, ya que el propio Consejo de Seguridad tiene que decidir por votación el eliminar el asunto de la agenda, antes que pueda pasar a la Asamblea.

Clarín
DIARIO DE LA MAÑANA
UN TOQUE DE ATENCION PARA LA SOLUCION ARGENTINA DE LOS PROBLEMAS ARGENTINOS
BUENOS AIRES · REPUBLICA ARGENTINA
15 CENTAVOS
Año IV Buenos Aires, Martes, Octubre 26 de 1948 Nº 1135

NO NEGOCIARAN BAJO PRESION LOS ALIADOS CON LA U. SOVIETICA

DE I. NEWS SERVICE

PARIS, 25 (INS). — El problema de Berlín entró en una nueva etapa luego del veto soviético, invocado por vigésimaoctava vez. Todas las indicaciones en las fuentes occidentales autorizadas, son de que el próximo paso en la cuestión se dará más bien en el seno del Consejo de Seguridad que en la Asamblea.

Puede darse por seguro que Marshall, Bevin y Schuman, decidirán el programa exacto a seguir dentro de las próximas cuarenta y ocho horas.

Moción Contra Rusia

En tanto se toma tal decisión, sería sorprendente que occidente presentase su enérgica solución original que no llegó a considerarse por las seis potencias "neutrales", en la cual se condena a Rusia por atentar contra la paz al hacer uso de la fuerza coercitiva.

En los círculos occidentales se subraya que el problema de Berlín se mantendrá en el Consejo de Seguridad hasta que por votación se retire de ese temario por una decisión de procedimiento, la cual no puede ser vetada.

Es muy significativo que ninguna de las potencias occidentales ni de las seis "neutrales" haya hecho insinuación de iniciar tal medida. Los delegados señalan que se ha demostrado al Soviet que los occidentales están decididos a no negociar bajo presión y que Rusia en lo sucesivo se verá frente a una muralla y no podrá imponerse a los occidentales en ninguna parte de Europa.

El Delegado Soviético Dijo no, y Sigue el Bloqueo

PALACIO CHAILLOT, 25 (AFP). — La gran sala del Palacio Chaillot estaba ya colmada de público cuando, poco después de la hora 15, se anunció oficialmente que la sesión del Consejo de Seguridad se postergaría hasta las 17. Una gran animación reinó desde entonces, notándose una extraordinaria afluencia de periodistas. Se formulaban interrogantes sobre los nuevos contactos que podrían realizarse entre las delegaciones de los "neutrales y los cuatro "grandes".

Desde las 16.20, la sala estaba colmada en su capacidad, y, sin embargo, sólo a las 17.40 comenzó la sesión.

En cuanto el representante soviético Vishinsky y su acompañamiento aparecieron ante la mesa del Consejo, el presidente, doctor Bramuglia, cedió la palabra al delegado de Francia, Parodi. Mientras hablaba éste, Vishinsky, como es habitual en él tomaba notas; así siguió durante los discursos de Cadogan y Jessup —británico y norteamericano— salvo para acercarse de tanto en tanto y cambiar en voz baja algunas palabras con otros miembros de su delegación.

Al igual que Parodi, los delegados de Gran Bretaña y de Estados Unidos, tributaron homenaje a los esfuerzos meritorios y constantes a las seis delegaciones "neutrales", especialmente al Dr. Bramuglia, y dando al mismo tiempo su adhesión al proyecto de resolución presentado.

El presidente concedió la palabra siguidamente al representante de la Unión Soviética, Vishinsky, quien dijo que la resolución presentada no "prevé una verdadera simultaneidad entre el levantamiento de las restricciones y la introducción del marco soviético en Berlín y que por lo tanto se pronunciaría en contra".

"La Unión Soviética —agregó— está obligada a exigir de las tres potencias occidentales el respeto de la directiva concertada el 30 de agosto, que constituía un acuerdo entre los cuatro gobernadores".

Al someterse a votación la resolución, siete miembros se pronunciaron en favor y dos en contra. Unión Soviética y Ucrania. Cabe señalar que prácticamente, el voto contrario de Rusia equivale a su veto al proyecto de solución de la crisis de Berlín.

MIENTRAS aguarda el arribo de la cigüeña, prevista para el mes de noviembre próximo, la princesa Isabel, que se encuentra en Kent, departe amistosamente con varios niños que se muestran encantados de hallarse en su compañía

Propuso Wallace la Evacuación de Alemania por los 4 Grandes

NEWARK (Nueva Jersey), 25 (INS). — Henry Wallace propuso que las cuatro grandes potencias ocupantes se retiren de Alemania. En un discurso pronunciado durante un mitin político en Newark Wallace sugirió que Francia, Bélgica, Holanda, Luxemburgo, Polonia y Checoslovaquia se encarguen de la vigilancia y policía de Alemania.

El candidato del partido Progresista predijo que antes de las elecciones nacionales del 2 de noviembre, "Dewey apoyará a Israel y Truman anunciará el reconocimiento "de jure" del nuevo Estado, pero que sus respectivos representantes en la UN dirán al nuevo Estado en dos, después de las elecciones".

PREVINO MR. TRUMAN QUE UNA GUERRA DE AGRESION HALLARA MUCHA RESISTENCIA

TRUMAN

CHICAGO, 25 (INS) — El presidente Truman advirtió que "cualquier nación que ose tramar una agresión sabe que deberá enfrentar al juicio colectivo de las Naciones Unidas y a las fuerzas combinadas de muchos países". El actual primer mandatario de los Estados Unidos hizo esta declaración al iniciar la última fase de la campaña electoral con un discurso en la ciudad de Chicago, en el curso del cual reincidió en sus ataques al Congreso de los Estados Unidos, dominado por los republicanos.

Enfilando su artillería verbal contra sus opositores, que sostienen el nombre de su rival Thomas Dewey para la presidencia de la Nación, dijo Truman que "poderosas fuerzas reaccionarias" que utilizan al partido Republicano "están minando sigilosamente nuestras instituciones democráticas". Declaró el presidente Truman que "la concentración de un inmenso poder económico en manos de unos pocos" deja la vía expedita a las dictaduras como las que se alzaron bajo "Hitler, Mussolini y Tojo".

Antes de iniciar sus ataques contra los republicanos, dijo el presidente Truman, ante la multitud que se congregó en Chicago para escucharle, que "la sabiduría y la visión de Franklin Roosevelt dieron inspiración a las naciones del mundo para forjar un nuevo y más potente instrumento de paz: las Naciones Unidas". Agregó el presidente Truman: "Hoy, cualquier nación que ose tramar una guerra de agresión sabe que deberá afrontar el juicio colectivo de las Naciones Unidas y las fuerzas combinadas de muchos países. A todos nos consta que es largo el camino a recorrer antes de que pueda ponerse fin a la amenaza bélica. La organización de las Naciones Unidas carece todavía de gran parte del poder que necesita para trabajar con éxito". Expresó más adelante el presidente de los Estados Unidos: "Gracias a Dios, mediante el esfuerzo perseverante y decidido de las naciones libres del mundo, podemos hacer algo más que limitarnos a evitar la guerra". A este respecto dijo Truman que "podemos conservar para nuestros hijos y nuestros nietos la libertad que hoy disfrutamos", y añadió que "podemos hacer algo más que evitar la guerra; tenemos que conservar también aquí, en los Estados Unidos, la clase de vida que creemos y deseamos mantener. Por eso quiero hablar esta noche de los ataques que se están perpetrando dentro de nuestro propio país a nuestra democracia". Más adelante declaró el presidente Truman: "El americanismo en que se ha sustentado nuestra vida hasta ahora está amenazado hoy por fuerzas poderosas de las que la mayoría de nuestro pueblo ni siquiera se percata".

¿Quedan las Posibilidades de Arreglo Negociado? Significación de las Ofertas Rusas que se Desvanecen

PARIS, 25 (De nuestra agencia). — El veto de Rusia estaba previsto desde ayer. Poco antes de iniciarse la sesión del Consejo de Seguridad la France Presse dió un boletín que resumía la situación en estos términos: "Los soviéticos estiman que el proyecto de resolución de los "neutrales" exige el levantamiento inmediato de las restricciones sin garantía alguna de que la circulación del marco oriental en la ex capital alemana sea objeto de un acuerdo también inmediato entre los gobernadores militares. Quedan dos posibilidades de lograr un compromiso: introducir el control de la moneda coincidente con el levantamiento del bloqueo, sin perjuicio de un arreglo definitivo del problema financiero, o bien una verdadera tentativa de mediación de parte de los "seis neutrales".

A pesar de haberse postergado considerablemente la hora de iniciar la reunión, en espera de un cambio favorable, las potencias occidentales no creyeron, conforme a sus intereses, acceder a lo primero. Vishinsky, según se presumía, atacó el proyecto presentado, manifestando que su simple lectura demostraba que no existía la anunciada simultaneidad. Por una parte, dijo, se imponía a Rusia el levantamiento inmediato del bloqueo de Berlín, y por otra, a título aparente de reciprocidad, los aliados sólo se comprometían a una reunión, también inmediata, de los cuatro gobernadores militares, lo cual, a su juicio, dada la redacción del texto respectivo, sólo entrañaba una falsa simultaneidad. Lo que comenzaría en seguida —puntualizó— sería dicha reunión, pero ello no quiere significar que los gobernadores habrían de ponerse de acuerdo el mismo día, ni siquiera antes del 20 de noviembre, plazo fijado en el proyecto".

Desde luego, los delegados de los países neutrales no lo entendían así. Después del discurso del representante de Moscú, que, siguiendo el laberinto del razonamiento eslavo, demandó media hora para decir confusamente lo que pudo expresar con claridad en sólo cinco minutos, tomó nuevamente la palabra el delegado de EE. UU. y refutó sus afirmaciones, demostrando que tampoco el convenio de Moscú establecía la verdadera simultaneidad, puesto que las directivas concertadas debían aplicarse bajo la reserva del acuerdo entre los cuatro gobernadores. A las demás argumentos de Vishinsky nadie contestó en forma directa. Luego de breves palabras del canciller argentino —que recogió hoy nuevos elogios— destinadas a expresar el pensamiento favorable de la delegación de su país, llegó el momento de la votación, dramática para la mayoría, pero prevista para quienes conocían la realidad de la situación.

El veto ruso significa el rechazo de la resolución. Subsiste, no obstante, una esperanza: la posibilidad de una verdadera mediación a la cual Rusia, en principio, no se opondría.

OCTAVIO GONZALEZ ROURA

(Representante general de CLARIN en Europa)

Bramuglia Buscará Otra Fórmula de Conciliación

Cautela Aliada: los Rusos Deben Dar el Próximo Paso

OBREROS de las minas francesas de Bethune, que han dejado desarrollado sus denes, atacan la prefectura de policía en señal de protesta por la detención de varios exaltados

Confían en que Levantarán las Restricciones

PARIS, 26 (INS). — La cuestión de Berlín comenzará a tratarse mañana en sesiones secretas y decisivas de los tres ministros de exterior occidentales —Marshall Bevin y Schuman— que se celebrarán por la tarde mientras por la mañana los delegados Phillip Jessup, Alexandre Parodi y Alexander Cadogan prepararán un informe conjunto para los ministros.

Aunque la tendencia que prevalece por el momento se inclina a permitir que el problema de Berlín permanezca latente y a dar a los rusos oportunidad de asumir la iniciativa para la solución fuera de las naciones unidas, no existe tal tregua entre Oriente y Occidente en la comisión política, donde se produjo hoy un violento duelo de palabras sobre el problema balcánico.

El bloque soviético parece decidido a asumir la iniciativa para la solución de la fuera lucha contra la aprobación de la resolución de los cuatro grandes concediendo una nueva y fuerte prórroga de vida a la comisión balcánica, pero el bloque occidental no parece dispuesto a aceptar la presión soviética ni a admitir violencias y se mantendrá firme contra todos los ataques confiado en que la resolución obtendrá una mayoría indiscutible.

Mientras el debate se desarrolle en la comisión política, Marshall y Bevin estarán conferenciando en

(Continúa en la página DOS)

Ha Dominado la Rebelión Paraguaya

Natalicio González

ENTREGANSE JEFES CIVILES Y MILITARES

ASUNCION, 26 (INS). — Luego de diecinueve horas de intensa lucha, el gobierno ha anunciado oficialmente que tiene la dominación completa de la situación.

El movimiento fué iniciado por el Colegio Militar, quien, al mando de su director el coronel Montanaro, emplazó a la policía de la capital, para que se rindiera en un plazo de diez minutos, iniciándose inmediatamente el ataque contra el Departamento Central con infantería apoyada por armas livianas y pesadas.

Los combates de más intensidad, se libraron en la zona céntrica alrededor de la sede policiaca. Resultaron dañados edificios privados, públicos y el Departamento Central de Policía, incluyendo el incendio de varios comercios. El servicio de teléfonos, como el de los transportes aún no ha sido normalizado.

La oficina de prensa de la presidencia emitió un comunicado, en el que se dice que los insurrectos se rindieron a las fuerzas gubernamentales a las 19.30 de ayer, diecinueve horas después de comenzada. El coronel Montanaro, sus oficiales y cadetes se entregaron con todas sus armas.

Otro anuncio, esta vez del ministro del Interior, Augusto Saldívar, comunica al pueblo del Paraguay, el fracaso de la intentona revolucionaria de los oficiales del Colegio Militar y los del Regimiento 1º de Artillería, que se plegó al movimiento.

Informó de la rendición del jefe revolucionario coronel Montanaro, y del coronel Alfredo Stroener, comandante del regimiento 1º de Artillería, que no llegó a entrar en acción.

El señor Saldívar recalcó la excelente actuación en la emergencia, de las fuerzas de la 1a. división de Caballería y policiales, en la represión de la intentona insurrecta.

Hizo constar también, su agradecimiento y el del gobierno a los miles de voluntarios del partido Colorado que se apresuraron a ofrecerse para luchar al lado del gobierno constituído.

El presidente de la República anunció, por intermedio de la radiodifusora oficial Paraguaya, su promesa de que no se tomarán represalias.

El ministro del Interior doctor Saldívar dictó un bando dirigido a todo el país, recomendando a todos aquellos que tengan en su poder armas, hagan entrega de las mismas a las autoridades militares o policiales.

Las últimas informaciones señalan que reina orden y tranquilidad en todo el territorio paraguayo.

Clarín

DIARIO DE LA MAÑANA

CON TODOS LOS DERECHOS DE ATENCION PARA LA SOLUCION ARGENTINA DE LOS PROBLEMAS ARGENTINOS

BUENOS AIRES REPUBLICA ARGENTINA

15 CENTAVOS

Año IV Buenos Aires, Miércoles, Octubre 27 de 1948 Nº 1136

SERA CONCLUIDO EL PACTO DEFENSIVO DEL ATLANTICO

PARIS, 26 (FP). — El Consejo consultivo de los ministros de Relaciones Exteriores de las potencias signatarias del pacto de Bruselas se manifestó de acuerdo sobre el principio de un pacto defensivo del Atlántico y sobre las gestiones que deberán emprenderse para su conclusión. Así se afirma hoy en el comunicado final de la conferencia de los cancilleres de Inglaterra, Francia, Bélgica, Holanda y Luxemburgo.

Las decisiones tomadas por el consejo se pueden resumir en los siguientes puntos:

1. — Creación de un comité permanente, encargado de suministrar las bases de la futura Federación Europea.

2. — El consejo aprueba la política de defensa de las cinco potencias, dentro de las estipulaciones del Pacto de Bruselas.

3. Al examinar el problema de la seguridad en el Atlántico Norte y los resultados de las conversaciones que han continuado en Wáshington durante el verano pasado, se comprueba la "completa unidad de miras del Consejo sobre el principio de un pacto defensivo del Atlántico y sobre las gestiones necesarias para llevarlo a su término.

4. Se aprueba al gestión de los cinco ministros de hacienda.

(Continúa en la página DOS)

ORDEN UN COMPLOT PARA FACILITAR LA FUGA DEL MARISCAL R. GRAZIANI

ROMA, 26 (AFP). — Según el diario socialista "Avanti", se descubrió un complot para hacer escapar al ex mariscal Graziani el día en que será dado el veredicto por la Corte de Justicia de Roma. Agrega que el complot habría sido urdido por elementos fascistas en el local de un partido político, y debía ejecutarse cuando Graziani fuese retirado del Palacio de Justicia.

Hubo Orden de Fusilar al Mariscal

MILAN, 26 (AFP). — "Yo había dado personalmente la orden de fusilar a Graziani", declaró hoy Sandro Pertini, miembro dirigente del partido socialista italiano mayoritario, en un discurso que pronunció en esta ciudad ante una asamblea de ex resistentes.

El orador, que dirigió la brigada Matteotti durante la lucha contra los alemanes, censuró violentamente el proceso que se está realizando actualmente contra el ex mariscal Graziani y criticó la actitud del acusado diciendo que son los a quienes se salvó la vida "quizás injustamente", que hoy se unican a denigrar a los resistentes.

Los Terroristas de la Malasia Mataron a Numerosos Civiles

LONDRES, 26. (AFP.). — Los terroristas asesinaron a 323 civiles, de los cuales 17 eran europeos. Así declaró hoy Malcolm MacDonald, gobernador general de Malasia.

Afirmó que los poderes excepcionales asumidos por el gobierno en Malasia, fueron aprobados por tradeunionistas y que están destinados a quebrar el movimiento comunista en esa península.

Regirá la Ley Marcial en Todo el Peloponeso

DE FRANCE PRESSE

ATENAS, 26. (AFP.). — El diario Oficial publica esta mañana un decreto real por el que se aplicará la ley marcial en el Peloponeso y se crearán tribunales militares.

Los juicios actualmente en suspenso ante la jurisdicción penal, serán transferidos a la jurisdicción militar.

Se anuncia, por otra parte, que el primer ministro, señor Sophoulis, conferenció detenidamente con el embajador norteamericano en Grecia, señor Grandy, sobre cuestiones militares.

Mañana se realizará, bajo la presidencia del jefe del gobierno, un Consejo Superior de Defensa Nacional para tratar la cuestión del nombramiento del comandante en jefe de las fuerzas griegas.

Fangio Ganó la Etapa Pasando a 33 Coches

JUAN MANUEL FANGIO volvió a ser ayer el volante excepcional que todos conocemos. Cumpliendo una hazaña ganó la etapa a Arequipa, descontándole a Oscar Gálvez, puntero absoluto en la clasificación general, 8 minutos

Equivale la Decisión del Benelux a una Clara Respuesta al Veto de los Soviets

DE FRANCE PRESSE

Por MARCEL FERNAND

PALAIS CHAILLOT, 26. — Mientras los miembros del Consejo de Seguridad se toman un descanso, acaso solo aparente, los observadores trabajan febrilmente barajando deducciones, luego del nada imprevisto veto. Algunos vaticinan que la URSS esperará un tiempo para, cuando juzgue llegada la oportunidad, insinuar cualquier solución; otros creen que nada ocurrirá hasta después de las elecciones norteamericanas de noviembre, y finalmente, los terceros en discordia, opinan que es presumible que Moscú ordenará el retiro de las tropas de Alemania, pero instalando allí, eso sí, una poderosa policía militarizada y pro comunista, encargada de seguir controlando su zona. Tan meditados proyectos, de ser ciertos, han sufrido, sin embargo, un rudo tropiezo, con la fuga del ex general del III Reich, Seydlitz, el gran colaborador de von Paulus, y adiestrado, al igual que éste, para servir de agente en la novísima Alemania.

Las tres posibilidades no descartan, por supuesto, una cuarta, y es que los neutrales podrían insistir todavía en una mediación que se cimentaría, ahora, en bases más sólidas y por ende, menos objetables.

Entretanto, Occidente y Oriente llevan adelante sus planes. Las tres potencias refuerzan el "puente aéreo", con el consiguiente alborozo de los berlineses, pues la medida cubre, con bastante holgura, sus necesidades, y los soviéticos proceden a anexar, aun más, su parte de la ex capital germana al territorio que ocupan. Asimismo estimulan la idea de sus partidarios alemanes, de firmar —nadie se asombre— la paz por separado con la URSS. De llevarse a la práctica tal iniciativa, pronto se tendría que, de igual modo que en Berlín existen dos monedas, dos sistemas económicos, dos oficinas de abastecimientos y dos opiniones públicas, habría, en breve, dos Alemanias, una del Oeste, patrocinada por los aliados, y otra del Este, auspiciada y realizada por el Kremlin.

Lo que antecede, por supuesto, son simples conjeturas. Lo real es que los cinco países del Benelux, terminada su reunión de París, han anunciado haber aprobado la creación de un comité permanente, cuya finalidad consiste en activar la Federación Europea. Además han encarado la conveniencia de concluir el pacto del Atlántico, en el que se incluiría, por propia gravitación, a EE. UU. y a Canadá, quizás, poco a poco, el resto de las Américas. Tal decisión, adoptada apenas a las 24 horas del veto de Vishinsky, entraña una respuesta clara que permitirá a los hombres de Moscú sacar las conclusiones que estimen convenientes.

Expedición Chilena Hacia la Antártida

SANTIAGO, Chile, 26 (INS). — Los preparativos para la nueva expedición militar y naval chilena a la Antártida se están acelerando pues se ha fijado la fecha de salida para el 8 de diciembre desde Valparaíso.

El sábado último zarpó de Valparaíso rumbo a Talcahuano la fragata "Covadonga" donde se la someterá a algunas reparaciones y modificaciones. La flotilla estará compuesta además de la fragata mencionada por el petrolero "Maipo" y patrullero "Lautaro". Como jefe de la expedición fué designado el subjefe del estado mayor general de la armada, capitán de navío Leopoldo Fontaine.

El "Maipo", buque moderno igual que la "Covadonga" recibirá también en el puerto militar de Talcahuano algunas modificaciones en su estructura, tal como la instalación de radar, eco sonda y un nuevo sistema que revela la presencia de icebergs a grandes distancias.

El objetivo de la expedición es de renovar y mantener los destacamentos naval y militar que han cubierto guardia en la Antártida, durante 1948.

Entre Bastidores se Procura Solucionar el Caso Berlinés

Proyecto Occidental para Lograr Acuerdo

DE FRANCE PRESSE

PARIS, 27 (AFP). — Los cancilleres de Estados Unidos, Gran Bretaña y Francia examinaron las consecuencias internacionales del veto soviético a la propuesta de los "neutrales", decidiendo que "la cuestion de Berlín sigue inscripta en el orden del dia del Consejo de Seguridad y que los tres gobiernos están dispuestos a cumplir sus obligaciones y responsabilidades como miembros de ese organismo".

Con respecto a la propuesta de los "neutrales" del Consejo de Seguridad para hallar una solucion satisfactoria del conflicto de Berlin, los cancilleres expresan "su aceptación de ese proyecto y su disposición a aplicarlo con lealtad. Luego manifestaron su voluntad de guiarse en su acción por los principios contenidos en la resolución presentada por el canciller argentino, doctor Bramuglia, en el Consejo de Seguridad, que fué vetada por la Unión Soviética.

Con respecto a las reparaciones y a la politica de reconstrucción europea, los tres cancilleres significaron su completo acuerdo, pero señalando la necesidad de revisar algunas listas de reparaciones alemanas por hallarse en ellas incluidas fábricas que podrian servir mejor a la reconstrucción de Europa en vez de ser desmanteladas.

Un Nuevo Plan

PARIS, 27 (INS). — Parece tomar cuerpo un nuevo plan de las grandes potencias occidentales para que los neutrales del consejo de seguridad puedan continuar entre bastidores sus esfuerzos de mediación en el conflicto de Berlín.

Según declaración hecha a Internacional News Service por una fuente autorizada de la delegación de Estados Unidos, ese país aboga por que se dé más tiempo al canciller argentino, Dr. Juan Atilio Bramuglia y demás representantes

(Continúa en la página tres)

Rechazó la Unión un Punto de Vista Ruso

BERLIN 27 (INS). — Estados Unidos rechazó esta noche la tesis soviética de que las reglas de seguridad para los corredores aéreos de Berlín, acordados por las cuatro potencias, carecen de validez y notificaron que seguirán manteniendo sus procedimientos de seguridad no obstante la actitud rusa.

Mientras el problema de la seguridad aérea se sumaba a la crisis general entre Oriente y Occidente, el general Sir Brian Robertson gobernador militar británico, sugirió que una evacuación de Alemania

PROFESOR PICCARD
Inició sus investigaciones científicas submarinas

EXCLUSIVO

LA PRIMERA ZAMBULLIDA DE PICCARD

CABO VERDE (a bordo del "Escandalis"), 26 (bCOOP). — Hoy 26 tuvo lugar el primer descenso de la batisfera del profesor Piccard, realizada, como lo habíamos anunciado, al sur de la isla Boa Vista de Cabo Verde, situada a 22°57 de longitud oeste y a 15°59 de latitud norte.

Esta primera prueba, realizada a 25 metros de profundidad, dió todos los resultados esperados por los profesores Piccard y Cosyns, quienes esperan demostrar al mundo que su aparato es el único capaz de descender a los abismos del mar.

Como, después de las experiencias, el "Scaldis" deberá reanudar sus tareas habituales, un barco de la marina francesa, el "Paul Coffeny", al mando del capitán de fragata Mantinec, ha zarpado ya del puerto de Lorient para dirigirse a Dúkar y hacerse cargo, ulteriormente de la famosa máquina para el Centro de Investigaciones Científicas que dirige el teniente de navío Cousteau.

El teniente Cousteau colabora, además intensamente en las ta-

(Continúa en la pág. TRES)

Año IV Buenos Aires, Jueves, Octubre 28 de 1948 Nº 1137

PREVIENE BRADLEY AL PUEBLO DE LA UNION

DES MOINES, (Iowa), 27, (INS). — El general Omar Bradley, jefe del Estado Mayor del ejército norteamericano, advirtió esta noche que Estados Unidos debe estar preparado para afrontar la amenaza de una nación "que está poniendo en peligro la paz del mundo".

En un discurso pronunciado en Des Moines con motivo de celebrarse el día de la marina de guerra, Bradley afirmó que Estados Unidos no persigue más que la paz del mundo después de la guerra pasada. Ostensiblemente Bradley se refería a Rusia como la nación que amenaza la paz mundial.

PROPICIA OTROS PAROS LA CGT FRANCESA

MOCH

PARIS, 27 (INS). — Los comunistas trataron de intensificar el movimiento huelguista en Francia, culminando los nuevos actos de violencia en el descarrilamiento de un tren minero.

La confederación general de trabajo incitó a los trabajadores a declarar nuevas huelgas, en una declaración en que sus líderes censuran al gobierno por la "actitud odiosa" que ha asumido —dicen— contra los mineros en huelga.

La declaración de la C.G.T., que está dominada por elementos comunistas, hace un llamamiento a los trabajadores de París y de todas las ciudades de Francia a declarar una serie de huelgas de corta duración. En ella se pide a los marinos que dejen de trabajar en los barcos que traen carbón a Francia por vía marítima.

En vista de que el gobierno ha decidido aumentar la importación de carbón por tierra, pide la CGT a los trabajadores ferroviarios que eliminen las medidas para impedir la importación de carbón por las fronteras de Francia.

François Mitterand, portavoz del gobierno francés, declaró —después de la sesión que celebró el gabinete— que se nota una tendencia general de regreso al trabajo y que la situación ha mejorado sensiblemente.

Expresó, sin embargo, que el gobierno no modificará su firme posición. Además, hizo saber que las fuerzas del gobierno fiscalizan por completo todas las minas.

Indicó el Sr. Mitterand que en

(Continúa en la página DOS)

TROPAS francesas posesionadas de la mina de Villiers, en Saint Etienne, impiden el acceso a las galerías a los trabajadores en huelga. Se produjeron con ese motivo algunas escaramuzas

Apoyan a Markos las Naciones del Bloque de Influencia Rusa

PARIS, 27, (INS). — Una nueva tentativa por parte del bloque soviético destinada a lograr que sea escuchado un representante de las guerrillas griegas en la discusión del problema de los Balcanes, fué rechazada por la comisión política y de seguridad de la UN.

El comité se pronunció contra la propuesta de Polonia por la que se invitaría a comparecer ante su seno a Miltiades Prophyogenis, ministro de Justicia del "gobierno libre" de Grecia que encabeza el general Markos Vafthiades. La propuesta polaca fué rechazada por la mayoría de los miembros del comité luego de haber calificado la maniobra el delegado norteamericano John Foster Dulles de "simple subterfugio para invalidar el repudio que mereció ayer una propuesta similar de Yugoeslavia".

La tentativa polaca se produjo antes de estallar una enconada lucha verbal entre oriente y occidente acerca de si se mantiene o no en pie al comité especial de la UN que entiende en el problema de los Balcanes. El ataque inicial lo desató el delegado de Yugoeslavia, Alos Bebler, quien pronunció un largo discurso en el que censuró la ayuda prestada por EE. UU. al gobierno de Atenas. Sostuvo Bebler que mediante esa ayuda los grandes intereses monopolistas de EE. UU. "están rodeando a Grecia a una colonia".

Trae Favorable Impresión de EE. UU. el Sr. Orlando Maroglio

NUEVA YORK, 27 (INS) — Orlando Maroglio, presidente del Banco Central de la República Argentina, saldrá para Buenos Aires por vía aérea mañana jueves a las 14.30 (hora local), luego de realizar un estudio del mercado norteamericano y su capacidad de absorción de las exportaciones argentinas.

Entrevistado por International News Service, Maroglio manifestó que no podía decir si su viaje había o no tenido éxito pues "no vine a negociar nada, sino simplemente a estudiar el mercado norteamericano. Así pues, en estas labores no cabe la palabra éxito, pero sí me complace declarar, por conducto de INS, que me llevo una impresión muy favorable en cuanto a la posibilidad de incremento de las exportaciones argentinas a EE. UU". Refiriéndose al interés de la Argentina de instalar un gran depósito en la zona libre del puerto de Nueva Orleans, el funcionario argentino reveló que todas las negociaciones en ese aspecto, están suspendidas en espe-

Sr. ORLANDO MAROGLIO

(Continúa en la pág. TRES)

Francois Mitterand Explicó a su Gobierno el Medio en los Bastidores que Sirven de Marco

PARIS, 27 (De nuestra agencia). — No han sido, por cierto, los Neutrales, ni el mediador que con ingeniosidad extraordinaria propuso soluciones perfectamente viables, quienes han impedido el arreglo pacífico del pleito berlinés. François Poncet, con la autoridad que le da su profundo conocimiento de los asuntos europeos —fué embajador en Berlín hasta 1938—, analiza en "Le Figaro", en un notable artículo, las causas de ese fracaso. Trabajo le costó a Vishinsky, dice, demostrar que EE. UU. e Inglaterra se negaban a aceptar la simultaneidad absoluta de las concesiones recíprocas: ¿Por qué razón? Porque los aliados —contesta el articulista—, escamados al exceso, no creen en la buena fe rusa. Para que la nueva negociación no resultara la reedición pura y simple del fracaso del 30 de agosto, habría sido necesario introducir un elemento nuevo al convenio, algo que probase inequívocamente que los soviéticos han modificado sus primitivos propósitos y que desean realmente llegar al acuerdo. La abolición de las medidas de violencia, incompatibles con las relaciones normales y pacíficas, habría proporcionado, sin duda, la garantía de que las futuras gestiones no habrían de ser estériles como las anteriores. Exclusivamente por esto —explica Poncet—, los aliados mantuvieron la primitiva exigencia. Es posible.

Subsisten en todo caso, aunque harto débiles, las perspectivas de arreglo. El viejo arsenal de la diplomacia tiene recursos mil. La no intervención —afirmaba Talleyrand— es palabra enigmática y metafísica que significa más o menos lo mismo que intervención. En el bloqueo de Berlín también será posible jugar con los vocablos para llegar finalmente a un acuerdo.

Lo malo es, según destaca el redactor diplomático de "Le Figaro", que con ello no se habrá resuelto el fondo del problema. Apoyado cada cual en su porción de Alemania, los occidentales y los rusos continuarán mirándose cual perro y gato. Y Europa seguirá viviendo peligrosamente, según la fórmula que tan poca suerte trajera a quienes la habían elegido de divisa.

No he de terminar esta crónica sin referirme a la situación interna de Francia. El gobierno ha ganado el primer round en el asunto de las minas. Fáltale disputar el segundo: la cuestión de los acaparadores, que es también sabotaje, según las directivas del Cominform. La C.G.T., que aún no salió de su estupor ante la acción enérgica de las autoridades frente a las huelgas políticas de los mineros, se reunió esta mañana para manifestar su indignación, en nombre de toda la clase obrera y de los patriotas (sic) ante la actitud odiosa de un gobierno que no tiene nada de francés. Eso dicen ellos.

Pero toda la nación ha aplaudido con entusiasmo la firmeza del ministro del Interior y le exhorta a que haga otro tanto en la segunda batalla emprendida contra Francia por hombres que sirven a Moscú.

OCTAVIO GONZALEZ ROURA
Representante general de CLARIN en Europa

Egipto Envía un Ultimátum Pero sus Tropas Capitulan

TEL AVIV, 28 (INS) — Las fuerzas egipcias en El Negev están izando banderas blancas de rendición, no obstante el ultimátum enviado por El Cairo a Israel, para que abandone la región o haga frente a una guerra árabe en gran escala.

Aviones no identificados lanzaron bombas sobre Tel Aviv, poco después de la radioemisión de El Cairo advirtiendo a los judíos que deben evacuar El Negev.

En el extremo septentrional de Palestina las tropas sirias están cañoneando las colonias judías de Roshe Pine y Ang Menara. También se produjeron combates en el Valle del Jordán al sur del mar de Galilea.

Clarín

DIARIO DE LA MAÑANA

BUENOS AIRES · REPUBLICA ARGENTINA

35 CENTAVOS

UN TOQUE DE ATENCION PARA LA SOLUCION ARGENTINA DE LOS PROBLEMAS ARGENTINOS

Año IV Buenos Aires, Viernes, Octubre 29 de 1948 Nº 1138

Violenta Ofensiva Verbal Rusa

STALIN CULPA DE LA TENSION A OCCIDENTE

DE FRANCE PRESSE

MOSCU, 28 (AFP). — El mariscal Stalin concedió hoy una entrevista a un representante del diario "Pravda", formulando importantes declaraciones sobre el problema de Berlín y los debates que tuvieron lugar en el Consejo de Seguridad de la UN al respecto. Esas declaraciones fueron comunicadas poco después a todos los corresponsales acreditados ante el ministerio de Relaciones Exteriores de la Unión Soviética.

En esa entrevista fueron formuladas las siguientes preguntas y respuestas:

1º ¿Qué opina del resultado de la discusión en el Consejo de Seguridad de la cuestión de Berlín y de la actitud de los delegados franceses, ingleses y norteamericanos en este asunto?

—Considero esta actitud como una manifestación de la naturaleza agresiva de la política de los dirigentes franceses, británicos y norteamericanos.

2) ¿Es cierto que en agosto de este año se llegó a un acuerdo entre las cuatro potencias ocupantes sobre la cuestión de Berlín?

—Es cierto. El 30 de agosto en Moscú se había logrado un acuerdo entre los representantes de la Unión Soviética, Estados Unidos, Gran Bretaña y Francia a fin de adoptar medidas simultáneas para levantar las restricciones sobre las comunicaciones, por una parte, y admitir el marco alemán de la zona soviética como moneda única en Berlín, por otra parte. Ese acuerdo no afectaba el prestigio de nadie, y sólo consideraba los intereses de las partes interesadas y garantizaba una colaboración de las cuatro naciones. Los gobiernos de Estados Unidos, Gran Bretaña y Francia desautorizaron a sus representantes en Moscú y declararon que ese acuerdo no existía, es decir que lo violaron al presentar la cuestión de Berlín ante el Consejo de Seguridad donde los anglo-norteamericanos disponen de una mayoría segura.

3) ¿Es cierto que recientemente en París durante conversaciones extraoficiales, se había llegado una segunda vez a un acuerdo sobre el problema de Berlín, antes que esa cuestión sea puesta a votación en el seno del Consejo de Seguridad?

—Es cierto. El representante de la Argentina, doctor Bramuglia quien asumió la presidencia del Consejo de Seguridad al mismo tiempo que prosiguió las negociaciones no oficiales con el camarada Vishinsky, en nombre de las potencias interesadas, tenía efectivamente entre sus manos un proyecto concertado para la solución de la cuestión de Berlín, pero los delegados de Estados Unidos, Gran Bretaña y Francia declararon nuevamente que ese acuerdo no existía.

4) ¿Cómo se podría explicar los motivos?

—Eso se explica por el hecho

(Continúa en la página TRES)

Logró Localizar el Gobierno del Perú el Alzamiento de Arequipa

LIMA, 28 (AFP). — Un comunicado dado por el gobierno anuncia que la revolución estallada en Arequipa ha sido localizada. Hacia esa plaza marchan ahora poderosos contingentes leales formados por aviones, tanques, infantería y artillería.

Dice que las guarniciones de los distintos lugares del país, permanecen fieles al gobierno constitucional.

La rebelión de Arequipa coincidió con un movimiento de agitación aprista, ya denunciado y sofocado por las autoridades. La noticia conmovió a la opinión conociéndose primeramente por versiones incontrolables, que posteriormente fueron confirmadas, por el propio gobierno.

En esta capital reina calma y sólo se nota la acostumbrada vigilancia extraordinaria en los edificios públicos y centrales eléctricas.

Las unidades sublevadas se hallan al mando directo del coronel Maza Cundra. El jefe del movimiento subversivo es el general Manuel Odría, ex ministro de Gobierno y de filiación aprista.

En horas de la mañana el presidente doctor Bustamante Rivero dirigió una alocución por radio a la población, condenando el levantamiento militar. Reseñó los esfuerzos realizados por él para crear una gran democracia, digna del Perú, y agregó:

"Durante tres años he luchado contra dos frentes se distinta ideología: el totalitarismo marxista del "APRA" y una derecha reaccionaria, minúscula pero poderosa en recursos, que quería utilizar los privilegios y las prebendas que no corresponden a esta hora del mundo".

Más adelante dijo que nada justificaba actualmente el estallido de una revolución en el Perú, y proclamó que actuará con firmeza en defensa de la constitucionalidad.

Sin Comunicaciones

LIMA, 28 (INS) — La interrupción de las comunicaciones con la ciudad de Arequipa, no permite obtener todavía, detalles de la re-

(Continúa en la página DOS)

GENERAL Manuel Odría, jefe del movimiento subversivo que estalló en la importante ciudad peruana de Arequipa.

EL VETO OBLIGO A STALIN A ATACAR

DE FRANCE PRESSE

Por MARCEL FERNAND

PALAIS CHAILLOT, 28. — Los occidentales habían ganado una de las escaramuzas de la guerra fría con su aprobación en principio del pacto del Atlántico, en réplica al veto de Vishinsky. Pero, como era de esperar, no pasaron muchas horas sin que el Kremlin, y esta vez empleando nada menos que al propio Stalin, lanzara una verdadera andanada de su artillería de grueso calibre. Las declaraciones del jefe supremo soviético al "Pravda" son contundentes, en la forma, aunque no en sus efectos. Acusa a EE. UU., Gran Bretaña y Francia de seguir una política agresiva, cuya finalidad es la guerra, finalidad que no alcanzarán, se apresura a decir, sin que exponga los argumentos en que basa su seguridad.

Tales declaraciones causaron el revuelo que es de imaginar, desde que no es Stalin hombre que se prodigue en "exhibiciones" de sus pensamientos, cual cuadra a quien es más amigo de ejecutar que de opinar. Y ese revuelo se ha traducido en una serie de airados desmentidos, en Wáshington, Londres y París, especialmente en la parte en que Stalin sostiene que los occidentales rechazaron en el Palais Chaillot la solución que se había convenido el 30 de agosto en Moscú acerca del pleito de Berlín. Londres aclara que era aceptable la supresión por etapas de las restricciones; Wáshington advierte que Stalin intenta una maniobra para ocultar el fracaso ruso en el Consejo de Seguridad; París estima que simplemente ha tratado de impresionar al pueblo de la URSS, para convencerlo, acaso por motivos que el Politburó ha de saber bien, de que la fricción entre Oriente y Occidente es culpa del otro lado.

Hilando ya muy delgado, no faltan quienes anticipen que Stalin procurará librarle un cabo de remolque a Wallace, en vísperas de las elecciones presidenciales de la Unión. Mas, esto no puede tomarse en serio.

¿Cuál es la razón, pues, de estas que algunas juzgan extemporáneas diecinueve? Indudablemente "marcar" la línea a los pro comunistas dispersos por el mundo, que no tenían hasta ahora directivas para defender el reciente veto de Vishinsky.

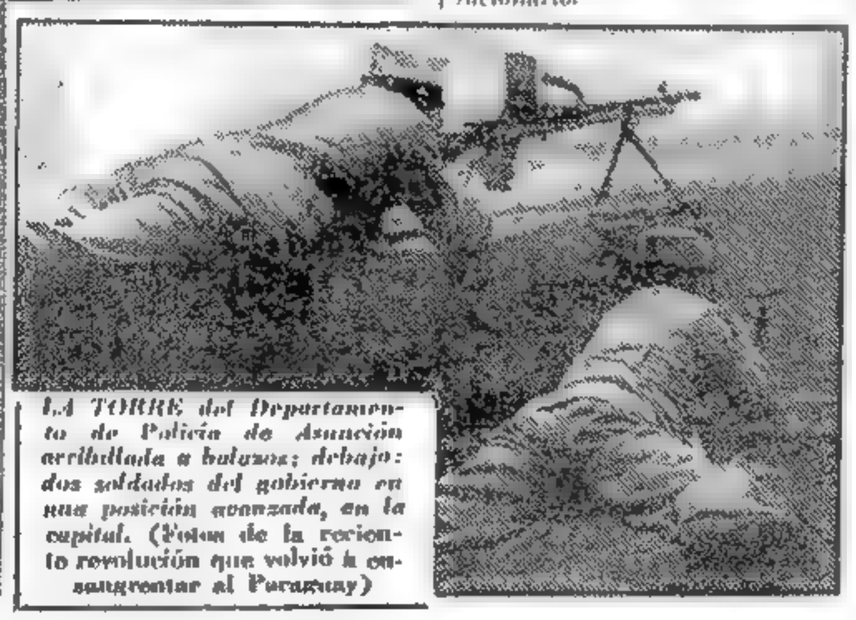

LA TORRE del Departamento de Policía de Asunción acribillada a balazos; debajo: dos soldados del gobierno en una posición avanzada, en la capital. (Fotos de la reciente revolución que volvió a ensangrentar al Paraguay)

Integra V. Morínigo el Gabinete de Paraguay

ASUNCION, 28 (AFP). El ex ministro de Obras Públicas señor Víctor Morínigo, fué designado ministro del Interior y ministro de Relaciones Exteriores interino. Esta última cartera era desempeñada en ausencia del titular que se encuentra en París por el señor Mario Mallorquín, quien fué detenido por hallarse implicado en el reciente movimiento revolucionario.

LAS TROPAS FRANCESAS SE HAN INCAUTADO DE OTRAS MINAS

PARIS, 28 (AFP). — Un comunicado del Ministerio del Interior anuncia que la ocupación de los pozos e instalaciones mineras prosiguió durante las primeras horas de la mañana de hoy en las distintas regiones de Francia. En la cuenca del Pas-de-Calais, los servicios de orden penetraron sin incidente importante en los pozos de Pens y de Carvin. En este último punto se procedió a un pequeño número de detenciones. En el departamento del Aveyron, el pozo de Banel, en Aubin, fué ocupado sin dificultad. En el departamento del Gard, continúan las operaciones para despejar los puntos ocupados por los huelguistas de Ales. En las minas de potasio de Alsacia, la presencia de las fuerzas de policía impidió la acción de los piquetes de huelga y permitió la continuación del trabajo. Se considera en general que las industrias del norte de Francia no serán afectadas en un futuro inmediato por la falta de combustibles. En efecto, las existencias considerables constituidas durante el verano permitirán el buen funcionamiento de las fábricas durante unas tres semanas, y las importaciones de carbón belga y norteamericano que están llegando en el norte permitirán a las industrias proseguir sus actividades por unas semanas más.

ISRAEL OFRECIO NEGOCIAR CON EL GOBIERNO EGIPCIO

PARIS, 28 (INS). — El gobierno de Israel ofreció hoy nuevamente negociar con Egipto, para solucionar las diferencias sobre Palestina.

Poco después que el Consejo de Seguridad fué llamado a considerar la posibilidad de imponer sanciones para conseguir la paz, Aubrey Eban, representante de Israel, envió un mensaje al mediador, doctor Ralph Bunche, y al delegado norteamericano, Warren Austin.

Eban en su mensaje decía que acababa de recibir una comunicación de Tel Aviv, firmada por el ministro del Exterior, Moshe Shertok. Esa comunicación rezaba en parte: "Israel está dispuesto a deliberar con Egipto en cualquier tiempo, con el propósito de negociar ya sea directamente o por intermedio de los buenos oficios del mediador interino, todas las diferencias pendientes entre los dos gobiernos".

El Consejo pospuso hasta mañana la votación sobre la proposición de que se apliquen sanciones a los beligerantes en Palestina. El señor Bunche aceptó la carta de Eban y dijo que mañana transmitiría al gobierno egipcio la oferta del ministro Shertok.

Durante el debate Bunche declaró "que las actuales disposiciones militares son tales que es probable la pronta reanudación de las hostilidades a menos que se resuelva rápidamente el problema del restablecimiento de las líneas de la tregua".

El mediador pidió al Consejo de Seguridad, que haga "una declaración clara y enérgica, de que ambas partes precisan negociar para llegar a una paz permanente".

La Nota Hebrea

PALAIS CHAILLOT, 28 (AFP). —Ralph Bunche, mediador interino en Palestina, hizo llegar al jefe de la delegación egipcia la nota de Moshe Shertok en la que el ministro de Relaciones Exteriores de Israel propone la iniciación de negociaciones de paz. Bunche leerá esa nota mañana por la mañana, al iniciarse la sesión en el Consejo de Seguridad.

Volcó Fangio y Está Herido; Murió su Acompañante

Responden los Occidentales a las Acusaciones de Stalin

SEÑALARAN LOS PELIGROS DE UNA NUEVA CONTIENDA

PARIS, 29 (INS). — Una fuente diplomática norteamericana auguró en París que las tres grandes potencias occidentales contestarán los cargos formulados ayer contra ellas por el generalísimo Stalin, demostrando convincentemente a los rusos los peligros que entrañaría una nueva guerra. La respuesta de las potencias occidentales consistirá —de acuerdo con la referida fuente informativa— en acelerar la concertación de un pacto de defensa en el Atlántico septentrional, para conjurar cualquier agresión por parte de la Unión Soviética.

Reveló que en el proyectado pacto figurarían estipulaciones garantizando la integridad territorial contra la agresión soviética a casi todas las naciones europeas que se hallan fuera de la "cortina de hierro".

Se informa que tanto Norteamérica como las naciones integrantes de la Unión Occidental Europea tienen en estudio la inclusión en el proyectado pacto, de otros países, tales como las naciones escandinavas, Italia, Grecia y Turquía.

En los planes de Occidente se considera la posibilidad de extender garantías de seguridad a Suecia y a Dinamarca, y tal vez también a Italia, sin exigir que estas naciones participen activamente en un pacto de ayuda militar recíproca. Estas garantías serán dadas probablemente, en forma de una declaración conjunta de las naciones signatarias del proyectado pacto, es decir: EE. UU., Gran Bretaña, Canadá, Francia, Bélgica, Holanda y Luxemburgo. En esa declaración, al decir del informante, Occidente anunciará su determinación de resistir solidariamente cualquier agresión contra uno de esos países, alegando que tal agresión constituiría una amenaza a la seguridad del mundo occidental. De esta suerte, se solucionará el problema planteado por la renuncia de Suecia y Dinamarca de abandonar su política de neutralidad adhiriéndose en tiempos de paz al bloque defensivo de Occidente.

La aplicación de la misma fórmula a Italia, resolverá la cues-

(Continúa en la página DOS)

El Asunto de Berlín Tiene Solución, Dijo el Doctor Bramuglia

DE FRANCE PRESSE

PALAIS CHAILLOT, 29 (AFP). —"Existen varias soluciones para el problema de Berlín, y solamente diferencias "sutiles" separan a las grandes potencias", afirmó el doctor Juan Atilio Bramuglia, ministro de Relaciones Exteriores de la República Argentina y presidente interino del Consejo de Seguridad, en una entrevista concedida al representante de la Agencia France-Presse.

Por razones perfectamente explicables —debido a la posición que ocupaba durante las conversaciones extraoficiales que tuvieron fin la semana pasada en el Consejo de Seguridad— el doctor Bramuglia se negó a confirmar o a desmentir que se haya realizado un acuerdo y que el veto soviético habría podido evitarse, como el generalísimo Stalin lo afirma en el diario "Pravda".

El canciller argentino dijo que "existen soluciones para el problema de Berlín, con la condición de que las partes opuestas consideren que esas soluciones responden a sus aspiraciones y que concilian sus intereses antagonistas o aparentemente antagonistas".

En concepto del doctor Bramuglia el Consejo de Seguridad deberá, necesariamente, tratar nuevamente el asunto y buscarle una solución, ya que la cuestión continúa figurando en el orden del día. "El Consejo deberá examinar nuevamente el problema dentro de un plazo prudencial. Tendrá que examinar todos los aspectos del caso, así como las posibilidades que puedan solucionarlo definitivamente", destacó el doctor Bramuglia.

Sin querer predecir la evolución de la situación, o el procedimiento que ha de seguirse para reanudar las negociaciones sobre el problema de Berlín, el ministro argentino afirmó que será nece-

(Continúa en la página TRES)

Año IV Buenos Aires, Sábado, Octubre 30 de 1948 Nº 1139

La UN Estudiará el Problema de Grecia

Hizo Declaraciones el Delegado Albanés

PALACIO CHAILLOT, 29 (AFP). — La comisión política resolvió por 34 votos contra 11 y 5 abstenciones, proseguir el examen de la cuestión de Grecia y por lo tanto reanudó de inmediato la discusión general sobre este problema, en base a las informaciones de la comisión especial de la UN para los Balcanes.

La decisión de la Comisión Política de continuar el debate sobre Grecia hasta su término, es interpretada como determinando el siguiente orden cronológico de las cuestiones que figuran en el temario de dicha comisión: 1o.) Cuestión griega; 2o.) Desarme; 3o.) Cuestión palestina.

El proyecto de resolución presentado por China, Estados Unidos, Francia y Gran Bretaña invita en particular a los vecinos de Grecia a suspender toda ayuda a los guerrilleros y propone prorrogar los poderes de la comisión especial de la UN. para los Balcanes. Ese proyecto ha sido apoyado por Canadá, Hurquía y Pakistán, siendo violentamente atacado por Polonia.

El Delegado Albanés

PALACIO CHAILLOT 29 (AFP) — El representante de Albania, señor Theodor Heba, invitado por la Comisión Política de las Naciones Unidas, fué escuchado hoy por este organismo, a propósito de la cuestión griega.

Vi los Neutrales que Tras Sanciones Hasta se Sublevaron del Sanctuarium de Stalin

PARIS, 29. (De nuestra agencia). — Frío arcaico y sin bruma, un frío estupendo ha tomado de sorpresa a la ciudad. Esto anuncia un invierno clásico, fiel a las descripciones y a los lugares comunes del Larousse Ilustrado. Los parisienses, justamente inquietos, corrieron ayer a sacar del fondo de los armarios con naftalina las excelentes prendas de lana del doctor Rassurely y, desde luego, el sobretodo. La temperatura se asocia diabólicamente al "bloqueo del carbón" y nadie sabe si esta vez podrán encenderse los tradicionales braseros de las terrazas de los cafés.

La C. G. T. —con planes hilvanados con hilo rojo— paraliza los barcos en los puertos e intenta detener los trenes carboneros en la frontera del norte. A pesar de que León Blum sugiere un arbitraje, el gobierno, sin desechar la idea, prefiere seguir procediendo con la energía impuesta por la innegable gravedad de la hora. Es ésta la segunda etapa del sabotage contra la producción y ya se sabe de dónde vienen las directivas y el dinero. Todo buen francés juzga que se trata de un crimen contra Francia y apoya al gobierno y reclama el inmediato castigo de los culpables.

Las declaraciones del hombre del Kremlin, publicadas en el "Pravda", que ya conoce el lector, no contribuyen, por cierto, a calmar los espíritus. El punto de vista stalinano aparece irreductible. Un solo país en el mundo desea la paz: Rusia. Todos los demás son agresores reales o potenciales de la Unión Soviética.

Por asombroso que parezca, los neutrales, tan objetivos y tan justos como han sido, tampoco se libran del anatema. Para el jefe supremo de Moscú, también ellos persiguen una política de agresión y de guerra.

En verdad no se sabe qué es más chocante: si la mala fe de sus afirmaciones o la increíble falta de habilidad de la maniobra. ¿Tenía ésta por objeto corregir ante la opinión mundial el pésimo efecto causado por el veto de Vishinsky? Cabría destacar en tal caso que en la polémica, el maestro no ha logrado superar al discípulo.

OCTAVIO GONZALEZ ROURA
Representante general de CLARIN en Europa

Esta Semana en Estados Unidos

Dewey Tiene, al Parecer, Más Probabilidades, Pero Truman Consigue Recuperar Terreno

Por JOHN KARIGAN

CLARIN inicia la publicación de un resumen hebdomadario de las actividades que se desarrollan en Estados Unidos, escrito por Mr John Karigan, prestigioso periodista y conferencista radial, especializado en cuestiones políticas y económicas. Sus comentarios, ágiles y exactos, aparecen en muchos diarios y revistas de la Unión, especialmente en el magazine "Harpers", del que es principal colaborador. En nuestras columnas este resumen aparecerá bajo el título general de "Esta Semana en Estados Unidos". De este modo entiende CLARIN contribuir a la mejor comprensión entre la Argentina y el gran país del Norte, mediante una mayor difusión del modo de ser y de pensar de los norteamericanos.

NUEVA YORK, 29 (Por cable). — También esta semana, el principal personaje del escenario norteamericano fué la política, como lo seguirá siendo hasta la definición electoral del próximo dos de noviembre. Los candidatos de ambos partidos intensificaron su propaganda. Thomas E. Dewey, republicano, completó su jira por el Medio Oeste con 66 discursos. El presidente Truman arrancó densas ovaciones a los miembros de la "American Legion", al afirmar que "EE. UU., en sus deseos de paz jamás participara en otro Munich".

Tanto Truman, como el candidato republicano a la vicepresidencia, Earl Warren, fueron huéspedes de la "American Legion" en la convención anual que realizó en Miami Florida, esta gran organización, muy influyente políticamente. Y ambos prohombres presenciaron el tradicional desfile de la "American Legion". Por cierto que los habitantes de Miami tuvieron que soportar una de las mayores humillaciones de su historia: Mientras se efectuaba el desfile, cayó sobre los participantes un recio aguacero que puso en peligro la fama de Miami, cimentada sobre su cielo límpido y su sol constante.

ESPECIAL Para CLARIN

Los legionarios aplaudieron calurosamente al presidente Truman cuando, en su discurso, declaró que el gobierno de Estados Unidos rechaza rotundamente la idea de la guerra como medio de resolver las diferencias internacionales, advirtiendo: "Nosotros reconocemos los principios de la conciliación mutua como base para las negociaciones pacíficas, pero esto dista mucho del apaciguamiento. Seguiremos esforzándonos siempre por mantener la paz, pero jamás consentiremos en ningún arreglo hecho a expensas de los principios de libertad y los derechos humanos". Asimismo, destacó la necesidad de mantener la fuerza económica de la Unión y el aparato militar proporcionado a las necesidades que reclama la seguridad nacional.

TRUMAN

Por su parte, el gobernador Dewey apareció como el orador más calificado del famoso Foro que auspicia y dirige el importante diario "New York Herald Tribune", y que se celebra anualmente. El Foro es una discusión abierta sobre temas contradictorios en la que participan destacadas inteligencias de todos los campos de Estados Unidos.

"No puede haber aislamiento para Norte América —dijo Dewey— no puede haber retirada de un mundo en donde la libertad y la tiranía están trabadas en lucha mortal por su sobrevivencia. Durante demasiado tiempo hemos llevado la cuenta de nuestra debilidad y hemos seguido el consejo de nuestros temores. Hagamos ahora el inventario de nuestra fuerza".

Las encuestas entre la opinión pública indican que Dewey aventaja considerablemente a Truman. Sin embargo, en el curso de la semana algunos observadores señalaron que el presidente Truman iba ganando terreno. Uno de ellos decía que una prueba de esto es el mayor número de oyentes congregados en torno del candidato demócrata durante su jira por el Medio Oeste. Otros, en cambio, dudan que aun siendo exacto tal fenómeno, baste para descontar la ventaja que las encuestas efectuadas acreditan a Dewey.

Al mismo tiempo, sigue muy reñida la pugna electoral de senadores, cuyo resultado dirá qué partido va a obtener la mayoría en el Senado. En cinco estados se advirtió un rápido pogreso de los candidatos demócratas sobre sus oponentes republicanos. Una importante revista, tras despachar a varios de sus reporteros políticos al terreno mismo de la acción anticipa que el resultado será de 48 bancas para los demócratas y otras tantas para los republicanos. En cuyo caso cobraría excepcional importancia la prerrogativa del vicepresidente de Estados Unidos quien, en su calidad de presidente del Senado, tendría que definir los empates con su voto.

DEWEY

★ La Temible V-2 al Servicio de la Ciencia

Como un alivio de la ebullición política, el pueblo norteamericano pudo contemplar por primera vez el aspecto de su territorio visto entre 90 y 119 kilómetros de altura. Dos potentes bombas voladoras —una "abeja aérea" de la armada norteamericana y la versión perfeccionada de la V 2 germana— fueron disparadas hacia el cielo llevando consigo cámaras fotográficas automáticas de alta velocidad. Los obturadores estaban dispuestos para tomar una instantánea cada segundo y medio durante el vuelo. El mosaico de fotos resultantes de la incursión de la "abeja aérea" cubren una superficie de 2.300 kilómetros de extensión, yendo desde la parte central de Wyoming —estado mediterráneo del Norte de Estados Unidos— hasta México.

La serie de fotografías lograda con la V-12 fué mayor aún, cubriendo una extensión de 1.280.000 kilómetros cuadrados y con una dimensión lineal de 4.300. Las fotos muestran montañas, ríos y demás accidentes del terreno así como ciudades, aeródromos y carreteras. En las fotos tomadas a mayor altura la curvatura de la tierra es claramente visible.

★ Más Acero y Casa, Producidos en Serie

Mientras, las informaciones procedentes del campo industrial indican que la producción se mantiene a un ritmo intenso. El Instituto Norteamericano del Hierro y el Acero (asociación de manufactureros de dichos productos), anunció que en esta semana la producción de acero habrá alcanzado el récord de tiempo de paz. Operando al 99,1 % de su capacidad total, en la semana presente se han obtenido 1.786.380 toneladas netas de lingotes y acero para moldeado.

En cambio, la atención de los aspirantes a propietarios y de los constructores de casas, recayó sobre William J. Lewitt, constructor neoyorquino que sostiene que "las casas deben fabricarse en serie, como los automóviles".

Lewitt ha construído 8.000 viviendas desde que terminó la guerra. Sabe que las casas no pueden fluir, como los automóviles, por las cadenas de montaje, pero cuenta con equipos de obreros que trabajan según el sistema de producción en serie, desplazándose de casa en casa. Y en todos los órdenes posibles, ha mecanizado el trabajo.

Durante la semana anterior, Lewitt ofreció en venta 200 casas y calculó que transcurrirían 60 días para vender las primeras cien. Pero se las compraron esta semana en dos días antes de que iniciara cualquier publicidad. Ahora, proyecta construir rápidamente otras 800.

Triunfó en Perú la Revolución: Cayó Bustamante Rivero

Aumentarán los Envíos a Berlín

FRANCFORT, 30. (AFP). — Será reforzado el puente aéreo de Berlín con nuevos aviones que están llegando de Estados Unidos, reveló el general Clay. Agregó que estos aparatos son de transporte, y que seguirán aumentando durante cierto tiempo

Los jefes de las zonas occidentales en Alemania efectuarán una reunión el 4 de noviembre, para discutir el estatuto de ocupación que se aplicará. El principal tema será la modificación de las fronteras de los Estados alemanes del sudoeste

Interrogado sobre las declaraciones de Stalin el general Clay se negó a formular comentarios, limitándose a afirmar: "El mariscal Stalin no estaba probablemente en posesión de los hechos y si lo estuvo, no hizo uso de ellos en su exposición".

Desmentido de Rusia

BERLIN, 30 (AFP). — En un comunicado soviético se desmiente la existencia de un "ejército policial" en la zona oriental.

"La Oficina de Información de la Administración Militar Soviética, —dice— fué autorizada a declarar que las informaciones publicadas de fuente anglo norteamericana sobre la creación de una policía compuesta por varios centenares de militares de hombres, son falsas y mal intencionadas. En realidad la policía de la zona de ocupación soviética fué reforzada con 10.000 hombres en estos últimos tiempos, debido a la necesidad de intensificar la lucha contra los traficantes y otras personas".

Tres Candidatos Dos Partidos, una Presidencia

CULMINA LA CAMPAÑA ELECTORAL DE TRUMAN, DEWEY Y WALLACE

Pasado mañana martes, se realizarán en EE. UU. los comicios para elegir nuevo primer mandatario. Se presentan a la lucha, en realidad, tres candidatos —once en total, pero las probabilidades de los otros son nulas—, apoyados prácticamente por sólo dos partidos, los tradicionales, ya que Wallace ha basado su campaña más que nada en su prestigio personal. La presidencia, a juzgar por las apuestas, corresponderá al líder republicano, si bien no se descarta la posibilidad de una sorpresa, que significaría la permanencia de Truman en el poder.

WASHINGTON, 30 (INS) — Ha entrado en la etapa final la campaña electoral de Truman, Dewey y Wallace. Los vaticinadores, basándose en las apuestas que se cambian en todo el territorio de EE. UU, opinan que la victoria corresponderá a Dewey. En efecto, se juega en su favor en la proporción de 15 a 1, mientras que los partidarios de Truman dan ocho a uno. Señálase, empero, que las apuestas por Dewey son escasas, mientras que abundan las otras. En Cuanto a Wallace, nadie quiere arriesgar dinero sobre su chance

Deben acudir a las urnas 50 millones de ciudadanos. Se elegirán también un vicepresidente, 31 gobernadores de Estados, 32 senadores y 400 representantes o sea diputados.

Una encuesta de INS indica que Dewey obtendrá la victoria en 26 Estados, considerándose probable, los más, con lo que contaría con 349 electores es decir muchos más de los 266 necesarios. A Truman la misma encuesta le asigna 8 Estados con 89 electores.

Strom Thurmond, gobernador de Carolina del Sur, candidato de los demócratas disidentes contará con los 49 electores de cinco Estados. Por último, Henry Wallace, del partido Progresista, no sacará ninguno. Hay además cinco Estados indecisos.

Promete Prontos Comicios en Perú

la Junta Militar

EL GENERAL Odría, jefe de la revolución peruana, quien asumirá el gobierno hasta que se convoque a elecciones

LIMA, 30 (AFP). — Trascendió que dentro de 60 días se convocará a elecciones. Hasta el momento no se ha dado a conocer una información oficial, pero según las propias declaraciones del jefe del movimiento revolucionario, la Junta Militar sólo permanecerá en el poder el tiempo estrictamente necesario para los comicios. Se recuerda que Bustamante Rivero había sido llevado al poder por el Frente Democrático Nacional, en 1945 y debía gobernar hasta el 28 de julio de 1951.

Partida de B. Rivero

El ex presidente, que se había negado a entregar el gobierno al ser emplazado por los revolucionarios, fué finalmente invitado por dos oficiales a trasladarse al aeródromo, en donde tomó un avión que lo condujo a la Argentina. Eran cerca de las dos de la madrugada cuando el aparato levantó vuelo. Fueron muy pocas las personas que se enteraron hasta esta mañana de la partida del ex mandatario. Uno de los que despidieron al mandatario depuesto fué el embajador del Uruguay, decano del cuerpo diplomático, quien lo hizo en nombre de sus colegas.

El general Zenón Noriega, comandante de la segunda división del ejército, designado por la

(Continúa en la última página)

DIARIO DE LA MAÑANA
Clarín
15 CENTAVOS
UN TOQUE DE ATENCION PARA LA SOLUCION ARGENTINA DE LOS PROBLEMAS ARGENTINOS
Año IV Buenos Aires, Domingo, Octubre 31 de 1948 Nº 1140

El Dr. Bustamante Rivero Llegó Ayer

SIGO SIENDO PRESIDENTE, DECLARA

COMO consecuencia de los graves sucesos desarrollados en el Perú en los últimos días, hecho que mantuvo suspenso y angustiado el interés de toda América, llegó ayer a Buenos Aires el presidente constitucional de la República hermana, doctor José Luis Bustamante Rivero, depuesto por el movimiento militar encabezado por el general Manuel Odría, que tuvo iniciación en Arequipa.

Después de larga expectativa, arribó a Morón un avión de la línea comercial peruana "Fawcett", a cuyo bordo venía el doctor Bustamante acompañado por el jefe de las fuerzas aéreas peruanas, comandante Carlos Benavidez Dorich. Aguardaban a los viajeros numerosos miembros de la representación diplomática peruana, encabezados por el embajador, doctor José Quesada Larrea, elementos de la colonia del país hermano residentes en nuestra capital y periodistas.

Vestía el Dr. Bustamante terno gris y el comandante Benavidez, en uniforme del arma aérea de su país. A pesar del cansancio que denunciaban los viajeros, no se advertía en el Dr. Bustamante signo de depresión moral por los acontecimientos de su patria, dando la sensación del hombre sereno y seguro de su conducta. Abrazó al

(Continúa en la página OCHO)

Apelarían al Pacto de Río

WASHINGTON, 30. (INS). — El diplomático boliviano Raúl Díez de Medina manifestó que es esencial la participación de la América latina en cualquier alianza del Atlántico norte. Díez de Medina, es miembro de la Unión Panamericana, y afirmó, que sería necesario tener presente el pacto de defensa recíproca de Río de Janeiro, en caso de que Estados Unidos y Canadá se unieran al Benelux.

El señor Díez de Medina hizo notar que la resolución Vandenberg sobre "asociación" con las potencias de la unión de la Europa occidental, cita explícitamente el ejemplo del sistema panamericano como una alianza colectiva de funcionamiento práctico. Por lo demás en el pacto de Río se estipula que los signatarios están en defensa de cualquier nación americana atacada por otra potencia. También recuerda Díez de Medina que la zona de seguridad del hemisferio, acordada en Río de Janeiro, incluye la Groenlandia danesa, y se extiende del polo norte al polo sur.

Se Alían 7 Países

SERA POR 50 AÑOS

PARIS, 30. (INS). — En círculos diplomáticos se dice que EE. UU. participaría, después del 1o. de enero, en una conferencia de siete potencias, en la que se discutirá la concertación, por cincuenta años de un pacto de seguridad del Atlántico septentrional. Se ha mencionado a Okawa como posible sede de esa reunión

Al poseer ya preparado un borrador del pacto, sabiéndose que Gran Bretaña y Francia son partidarias de que sea por cincuenta años. Tiénese entendido, sin embargo, que no se ha tomado un acuerdo final sobre el tiempo de vigencia.

Por el proyecto actual, EE. UU y Canadá se comprometerían a reforzar las fuerzas militares de los signatarios del pacto de Bruselas —Inglaterra, Francia, Bélgica, Holanda y Luxemburgo— en un nuevo paso tendiente a contener la expansión comunista

Se harán esfuerzos para incluir a Noruega Suecia, Italia y Turquía en la esfera protectora del pacto dando, las principales potencias, amplias garantías contra la agresión.

En principio, se ha fijado para mediados de 1949 la fecha en que se oficializaría la alianza.

Naufragio en China; se Ahogaron 140 Personas

BAGKOK, 30, (AFP). — Se anuncia que 140 personas se ahogaron en el río Chaophya, a consecuencia de un accidente que sufrió un barco de excursión que transportaba a 300 personas

A raíz de una fuerte corriente, el barco se tumbó cerca de Singhaburi, al norte de Bagkok

Regresó de EE. UU. el Señor O. Maroglio

EL SEÑOR Orlando D. Maroglio, presidente del Banco Central, es saludado, a su arribo al aeródromo de Morón de regreso de EE. UU., por el gerente general de dicha institución, señor Ernesto H. Carreras y por nutridas delegaciones de empleados y obreros de bancos oficiales

Huyeron a Arica 3 Líderes del Apra

SANTIAGO, 30 (AFP) — Tres dirigentes apristas peruanos, entre los que figura el ex prefecto de la ciudad de Tacna, señor Guillermo Auzón, cruzaron la frontera buscando asilo en la ciudad chilena de Arica

Odría Asumirá Mañana el Poder

LIMA, 30 (INS). — Mañana, a las 12, llegará a esta capital el general Manuel Odría, presidente provisional de la junta militar que gobierna a la nación

Será el jefe del gobierno provisional hasta que se realicen elecciones y se restablezca el régimen democrático en el país. Hizo el anuncio la radio de Arequipa.

Marshall Propone a Bevin que se Aplace el Debate de la UN Sobre la Palestina

PALACIO CHAILLOT, 30. — La cuestión de Palestina, se ha trasladado a Londres, como consecuencia del viaje de Marshall a la capital británica para entrevistarse con Bevin. La partida del secretario de Estado tomó de sorpresa a los observadores, que, convencidos de que no podría tratarse simplemente de pasar el fin de semana allí, pronto se dieron a tejer conjeturas. La que más terreno ganó por sus visos de verosimilitud, es la que expresa que Bevin invitó a su colega norteamericano a conversar sobre el problema Árabe y Judío, para

Por MARCEL FERNAND

conocer el punto de vista de la Casa Blanca

Muchos opinan que posiblemente Marshall pida a Bevin que acepte la postergación del debate en la UN, hasta que la situación política imperante en Tierra Santa haya sido examinada, en febrero o marzo en Lake Success Por lo demás, Marshall está obligado a tener muy en cuenta el resultado de las elecciones presidenciales de su país y el hecho de que Truman, en un reciente discurso afirmó que Estados Unidos seguía atenerado al plan de participación de Palestina. Cabe agregar que el propio Marshall dió su apoyo al informe del conde Bernadotte en el que se aconsejan modificaciones geográficas, que Israel, según la decisión de Wáshington no tendrá más remedio que aceptar

Después se supo que las entrevistas fueron dos y que en ellas se trataron además la situación del problema alemán, centro de las declaraciones de Stalin, y el Pacto del Atlántico. Versiones llegadas a través del Canal dicen que ambos se han puesto de acuerdo sobre cómo encarar las palabras del jefe ruso, con vistas a un eventual discurso que pronunciará Bevin en los Comunes.

RECLAME A SU CANILLITA CON ESTA EDICION EL SUPLEMENTO LITERARIO

FANGIO RELATA TELEFONICAMENTE A "CLARIN" EL ACCIDENTE

(VER INFORMACION EN EL SUPLEMENTO DEPORTIVO)

Desalojaron de sus Posiciones a Tropas Arabes

LOS HEBREOS HAN OBTENIDO EXITOS EN GALILEA

Israel Ha Ordenado Cesar el Fuego

DE FRANCE PRESSE

TEL AVIV, 31 (AFP). — Oficialmente se anunció en esta ciudad que la región de Galilea ha sido enteramente limpiada de fuerzas árabes. Un vocero del estado mayor de Israel, al anunciar la liberación de Galilea, puntualizó que la colonia judía de Menara había sido recuperada y que en todo el frente de Galilea las tropas árabes habían sido derrotadas y rechazadas más allá de la frontera libanesa.

Según dicho funcionario, las tropas del jefe árabe El Kaudji tuvieron cien muertos y numerosos prisioneros, mientras que las bajas de las fuerzas judías sólo ascendieron a 10 muertos. Añadió que nazis alemanes y "ustachis" yugoeslavos se hallaban entre las tropas de la Legión Arabe.

El vocero reprochó a las Naciones Unidas no haber podido conseguir el retiro de las fuerzas árabes nueve días después de la primera protesta de Israel ante la UN contra la agresión de las fuerzas de El Kaudji.

Seguía la Batalla

TEL AVIV, 31 (AFP). — Esta madrugada seguía la batalla en la región de Menara, en Galilea, donde, según informaciones judías, los árabes se habían infiltrado peligrosamente.

Los judíos han contraatacado, obligando a fuerzas irregulares árabes a replegarse en desorden hacia la frontera sirio-libanesa, abandonando gran cantidad de material de guerra.

El Cese del Fuego

HAIFA, 31 (AFP). — El gobierno de Israel anunció que se ha

(Continúa en la página DOS)

Al Derrumbarse una Casa Hubo Muertos

ROMA, 31. (AFP.). — Seis personas quedaron sepultadas al desplomarse una vivienda que ya había sido dañada por los raids aéreos durante la guerra; la catástrofe se produjo como consecuencia de una violenta tormenta que se desencadenó en la zona. Otras varias personas resultaron gravemente heridas. En razón de las inundaciones que también han anegado la región de Catania, diversas viviendas debieron ser evacuadas. En torno a esta zona, en una extensión de cerca de 100 hectáreas, los campos han quedado sumergidos por las lluvias torrenciales. Las comunicaciones telefónicas con Catania han quedado cortadas.

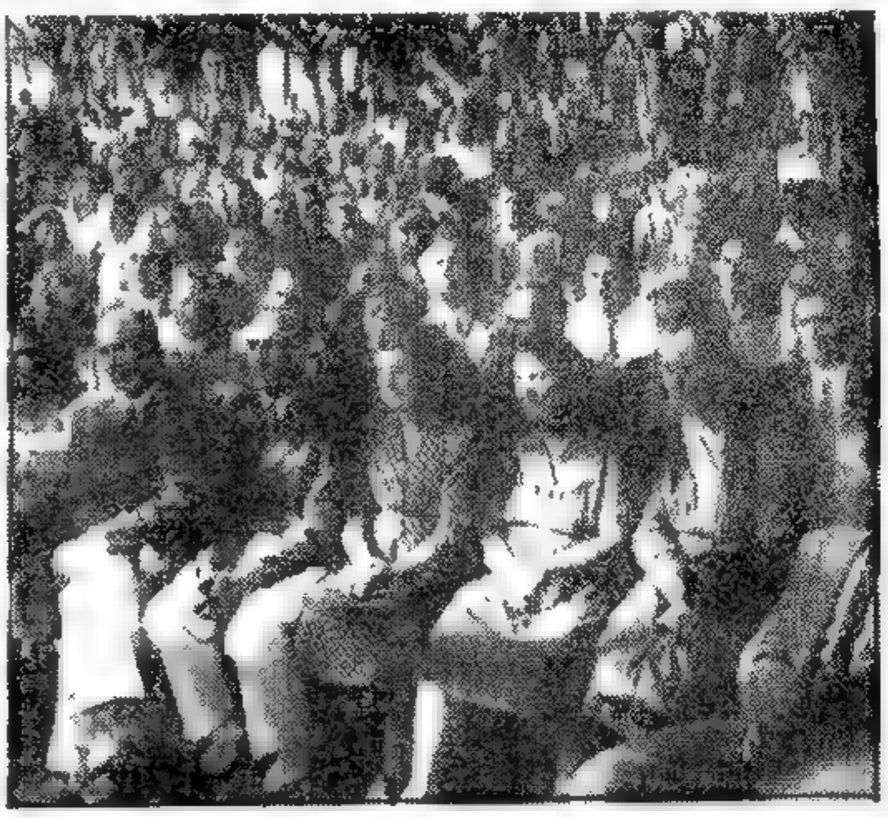

DETALLE de la fiesta realizada en un recreo de la pintoresca zona del Delta del Paraná, donde fué celebrado el Día del Isleño, con asistencia de las familias de los productores de las provincias de Buenos Aires y Entre Ríos. El acto, en el que se desarrolló un interesante programa de canto y danza nativos, contó con la presencia de autoridades gubernativas

Clarín

PRIMERA SECCION

UN TOQUE DE ATENCION PARA LA SOLUCION ARGENTINA DE LOS PROBLEMAS ARGENTINOS

BUENOS AIRES — REPUBLICA ARGENTINA — Diario de la mañana 15 centavos

Año IV Buenos Aires, Lunes, Noviembre 1º de 1948 Nº 1141

Los Leales Chinos Resisten en las Cercanías de Mukden

Algunas Fuentes Niegan el Triunfo Comunista

LONDRES, 31 (INS). — Informes no confirmados llegados a esta capital desde Peiping y Tientsin, dicen que las tropas comunistas chinas han entrado en Mukden. Agregan que los comunicados de hoy del ministerio de Defensa Nacional no han hecho mención de ese hecho.

Evacuaron la Ciudad

NANKIN, 31 (INS). — Un informante de la embajada norteamericana en esta ciudad, informó que hasta ayer —sábado— las tropas comunistas chinas no habían entrado en la metrópoli manchuriana de Mukden.

Dijo el vocero, que el consulado de EE. UU. en Mukden telegrafió anoche que las últimas fuerzas gubernamentales habían terminado de evacuar la ciudad, último reducto de Manchuria de las fuerzas nacionalistas de Chiang Kai Shek.

Ocupan una Nueva Línea

NANKIN, 31 (AFP). — Se informó que los efectivos nacionalistas que operaban en los sectores de Mukden han ocupado una nueva línea de posiciones. El grueso de los efectivos del gobierno se ha concentrado en la región de Yin-Kow, y en varias posiciones estratégicas y bien defendidas.

Tanto Truman Como Dewey se Manifestaron Seguros de la Victoria

SAINT LOUIS, Missouri, 31 (AFP). — El presidente Truman clausuró su campaña electoral con un discurso que pronunció en esta ciudad.

El orador expresó su firme confianza en el triunfo de los demócratas en las elecciones del martes próximo que, dijo, serán una victoria del pueblo.

Durante su discurso el señor Truman renovó sus ataques contra las medidas adoptadas por el Congreso, que tiene mayoría republicana. Respecto a la ley Taft-Hartley el presidente afirmó: "Es una mala ley que debe ser abolida".

"Los precios justos, dijo, son la base de nuestra prosperidad, por cuanto ésta depende del bienestar de la población agrícola". Afirmando que contrariamente a los republicanos, durante su campaña electoral había siempre dicho la verdad a los electores, el señor Truman declaró: "El pueblo está con nosotros. La marejada de nuestra victoria cubre el país. Lo leo en el rostro del público. Es el pueblo quien ganará las elecciones".

Dewey, Optimista

NUEVA YORK, 31 (AFP). — "Nuestra victoria del martes próximo será una victoria para todos los ciudadanos norteamericanos y también para la causa de la paz y la libertad en todas partes del mundo". Con estas palabras terminó su último discurso electoral el señor Thomas Dewey, al hacer uso de la palabra en una reunión realizada en el Madison Square Garden.

En su último llamado a los electores norteamericanos el candidato republicano recordó los principales puntos de su programa. "Trabajaremos paciente y firmemente en el establecimiento de la paz mundial, apoyándonos sobre la colaboración con todos los pueblos libres y sobre la Organización de las Naciones Unidas", declaró.

El orador se comprometió a defender las libertades conquistadas

(Continúa en la página DOS)

DEWEY

La Anexión de Chipre a Grecia se ha Pedido

NICOSIA 31 (AFP). — Griegos procedentes de todas las ciudades y localidades de Chipre se reunieron hoy en esta capital y entregaron al gobernador de la isla una resolución para ser transmitida al primer ministro británico, señor Attlee, y al ministro de Colonias.

En dicha resolución piden que el territorio sea anexado a Grecia, la formación de un gobierno autónomo y una asamblea y la cesación de las operaciones tendientes a transformar a Chipre en una base de guerra.

El Presidente Dutra Visitó "La Argentina" en Vísperas de Partir

RIO DE JANEIRO, 31 (Especial). — Los actos programados con motivo de la estada del crucero-escuela "La Argentina", culminaron con la visita que realizó a la nave el presidente de la República del Brasil, general Eurico Dutra, a quien acompañaron los ministros de Relaciones Exteriores y de Marina; miembros de la casa militar y civil del primer mandatario; sus edecanes de servicio y otras altas personalidades.

Al trasponer la planchada de acceso a la nave argentina, la oficialidad y tripulación rindieron los honores correspondientes y, luego de ejecutarse el himno brasileño, la marinería dió tres hurras.

El comandante del buque, capitán de navío Alberto Lonardi, dió la bienvenida al distinguido mandatario y lo propio hicieron el embajador argentino doctor Juan I. Cooke y personal de la representación diplomática

Merma la Intensidad del Paro Minero en Francia

PARIS, 31 (AFP). — Se anuncia que solamente cinco pozos de la cuenca hullera del norte se hallan aún en manos de piquetes huelguistas.

Fueron disueltas tentativas de manifestaciones comunistas en Pecquencourt y Auberchicourt y se registraron algunos casos de sabotaje en las minas de Brouay y Lemay, cerca de Douai.

En la zona de Valenciennes, todas las minas se hallan ahora custodiadas por la fuerza pública.

Botaron Dos Naves

BURDEOS, 31 (AFP). — La compañía de "Cargadores Reunidos" anuncia que los paquebotes "Lavoisier" y "Claude Bernard", que fueron botados ayer y esta tarde, están destinados a unir Burdeos con puertos del Brasil, Uruguay y Argentina.

Decisiones del Gobierno

PARIS, 31 (AFP). — En un discurso radiotelefónico el ministro de Agricultura, señor Pflimlin, anunció las últimas decisiones del gobierno en materia de precios y abastecimiento.

"El aumento desgraciadamente inevitable, dijo, sobre las pastas alimenticias, azúcar, chocolate, aceite y cerveza será compensado por la rebaja en los artículos de vestir, vino y carne y por una rebaja de cinco por ciento bajo la forma de descuento en el precio por menor de numerosos artículos de consumo corriente".

Contuvo a Rusia la Unidad Occidental, Declaró Mr. Jessup

DE FRANCE PRESSE

BERLIN, 31. (AFP.). — "Vosotros, pueblo de Berlín; vosotros, pueblo de Alemania, formáis parte de nuestro movimiento. Perseguimos un objetivo común, que es la paz. Podemos hacer juntos el camino para establecer una paz duradera". Con estas palabras concluyó un discurso radiodifundido, el delegado adjunto norteamericano ante el Consejo de Seguridad, Dr. Philipp Jessup, quien se dirigió a los alemanes.

Al entregar el texto de su discurso a la prensa, el doctor Jessup, quien se encuentra en Berlín, afirmó que, lo que ha permitido resistir la presión soviética en Berlín es "la unidad de Francia, Gran Bretaña y Estados Unidos. Y esta unidad está firmemente establecida".

La Comisión de Tratado de Paz del Congreso del Pueblo —de inspiración comunista— adoptó una resolución en la cual pide que se retiren de Berlín las administraciones y tropas occidentales, pues impiden la reconstrucción de la ciudad. El documento establece que el pueblo alemán tiene derecho a firmar su tratado de paz, el cual deberá ser concluído sobre la base de los acuerdos de Potsdam, con un gobierno que represente a toda Alemania. Las tropas de ocupación deberán retirarse dentro del año siguiente a la conclusión del tratado de paz.

RECLAME A SU CANILLITA CON ESTA EDICION EL SUPLEMENTO DEPORTIVO

EL GRAL. ODRIA ASUMIO LA PRESIDENCIA EN PERU

(INFORMACION PAGINA DOS)

CONCENTRA LA ATENCION MUNDIAL LA ELECCION DE HOY

(INFORMACION EN LA PAG. CENTRAL)

CLIMA DE INDIFERENCIA YANQUI POR LOS COMICIOS

TODO HACE PREVER QUE DEWEY SE ADJUDICARA EL TRIUNFO

DE I.NEWS SERVICE

NUEVA YORK 1º (INS). — El pueblo de los Estados Unidos se dispone a mostrar al mundo que es más conveniente usar los votos que la fuerza para crear desde el poder una nueva administración nacional. Pero jamás como ahora se mostró apático e indiferente. En la gran junta democrática de mañana es gran favorito el gobernador Thomas Dewey, quien según todo lo hace prever, arrebatará la presidencia a Harry Truman. Al mismo tiempo, los votantes elegirán una nueva Cámara de Representantes, 32 senadores, 31 gobernadores y numerosos funcionarios estaduales. Se estima que Dewey triunfará por lo menos en 27 estados, lo que le dará 337 electores. El gobernador de Nueva York parece que también obtendrá la victoria en otros dos estados, a los que corresponden 12 electores, y es aún posible que triunfe en cuatro más.

El actual presidente de los Estados Unidos, Harry Truman, es probable que triunfe en ocho estados y cuenta, además, con dos electores adicionales. Strom Thurmond, de los demócratas disidentes del sur, tiene probabilidades en cuatro estados y cuenta, además, con dos electores adicionales, lo que hace un total de 40 electores. Por su parte, Henry Wallace, candidato progresista, participará también en la justa, pero no tiene grandes posibilidades de conquistar electores. Junto con Dewey será elegida una Cámara de Representantes fiscalizada por los republicanos y un Senado también republicano, aunque la probable paridad de fuerzas con los demócratas obligará al vicepresidente —presidente de la Alta Cámara según la Constitución norteamericana— a usar de su voto, con el ob-

(Continúa en la página TRES)

Complot en Chile: Detienen al General Carlos Ibáñe

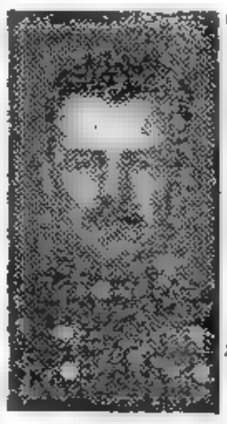

...RAL CARLOS IBA... ...les del Campo, cu... ...ya detención fué ...puesta por el go... ...bierno de Chile.

SANTIAGO, 1º (AFP). — Como consecuencia de la detención de Carlos Ibáñez se sabe que han sido también detenidos el comandante de aviación Ramón Vergara Montero y el coronel Javier Palacios Hurtado. No se han obtenido detalles oficiales sobre la razón de estas medidas.

Interrogado por el corresponsal de la Agencia France-Presse, el ministro de Defensa declaró que nada podía revelar, en razón de que los detenidos han sido transferidos a la justicia militar.

En círculos policiales bien informados se piensan que habrían sido recientemente descubiertas actividades ocultas, del ex presidente Ibáñez, tendientes a crear en el ejército una corriente de opinión favorable a sus objetivos personales.

Se destaca en los mismos círculos que habiéndose prohibido toda actividad política al ejército chileno, cualquier tentativa de la índole de la que se atribuye a Ibáñez, puede ser considerada como criminal. Se cree también que han sido detenidos algunos suboficiales. Interrogado el secretario general de Gobierno, señor Darío Poblete confirmó la deten-

(Continúa en la página TRES)

NACIONALISTAS CHINOS BOMBARDEARON MUKDEN

NANKIN, 1º (INS).— La aviación nacionalista bombardeó Mukden, capital y principal ciudad de Manchuria, una hora después de haber sido ocupada la misma por las fuerzas comunistas chinas. Según un despacho originado en fuente fidedigna y recibido hoy en Nankín, el ataque aéreo se realizó a las cuatro de la tarde de hoy (hora de Nankín). Un despacho anterior, de fuente igualmente autorizada, y radiado desde Mukden, informa que las tropas comunistas habían terminado la ocupación de la gran metrópoli del sur de Manchuria a las tres de la tarde de hoy.

Según la información, ningún ciudadano resultó herido en el ataque aéreo. Se calcula en trece los norteamericanos residentes en la ciudad de los cuales diez son funcionarios consulares y tres familiares de éstos.

Otros ciudadanos residentes en el norte de China fueron advertidos poco después de la caída de Mukden, que deben abandonar esa región.

Se carecen de detalles sobre las víctimas y daños que puede haber causado el ataque aéreo nacionalista, a la ciudad de Mukden. Los objetivos de la aviación nacionalista parecen haber sido el arsenal de Mukden, el mejor de toda la China, y la estación del ferrocarril. Se informa también que el ataque fué llevado a cabo desde el gran aeropuerto militar del gobierno de Pekín, donde hay estacionados aviones de combate y de bombardeo de fábricación norteamericana.

Clarín
DIARIO DE LA MAÑANA
BUENOS AIRES · REPUBLICA ARGENTINA
15 CENTAVOS
UN TOQUE DE ATENCION PARA LA SOLUCION ARGENTINA DE LOS PROBLEMAS ARGENTINOS

Año IV Buenos Aires, Martes, Noviembre 2 de 1948 Nº 1142

Murió Trágicamente en México Un Viejo Periodista Español

MEXICO, 1º (AFP.). — El periodista español Enrique Fajardo, conocido bajo el seudónimo de Fabián Vidal, se suicidó en esta ciudad.

Fajardo se hallaba en exilio desde hacía nueve años.

Después del fallecimiento de su hija, había quedado solo y sin ocupación. Ante la perspectiva de conocer la miseria a sus 73 años, prefirió arrojarse desde el balcón de su departamento.

Fabián Vidal había colaborado especialmente en la ...rado, especialmente, en la agencia Havas, y fué director de "La Voz" de Madrid y redactor de "La Vanguardia" de Barcelona, y comentarista de grandes órganos de la península. Poseía la Cruz de la Legión de Honor francesa.

Buscan Una Solución al Caso Griego

PARIS, 1º (AFP.). — La mediación de las Naciones Unidas en Grecia, es el único medio susceptible de poner fin a la guerra civil griega, y establecer relaciones amistosas entre este país y sus vecinos del Norte. Esta es la opinión expresada por el ex ministro de Relaciones Exteriores de Grecia, señor Sofianopulos, quien dijo que, si ha de cambiar el actual gobierno de Atenas, dará su apoyo a los hombres como Sófocles Venizelos —vicepresidente del partido Liberal—. Venizelos, como se sabe, preconiza un gabinete compuesto por elementos moderados.

MARKOS

El señor Sofianopulos —quien hizo estas declaraciones en conferencia de prensa—, sugirió la designación como mediador en el conflicto griego del señor Evatt, jefe de la delegación australiana en las Naciones Unidas, añadiendo que la situación balcánica actual "constituye una grave amenaza para la paz".

Paulatinamente se Normaliza Francia

PARIS, 1º (AFP). — En conjunto, es calma y estacionaria la situación de las cuencas hulleras francesas. Prosigue la tendencia a reanudar el trabajo. Sin embargo, se señalan atentados contra la libertad de trabajo. En la cuenca de Saint Etienne mineros que deseaban volver a sus tareas, recibieron cartas amenazantes. Patrullas han sido especialmente encargadas de detener a todos aquellos que se dediquen a presionar en ese sentido. En Carmaux pudieron comprobarse oficialmente, 15 atentados contra la libertad de trabajo.

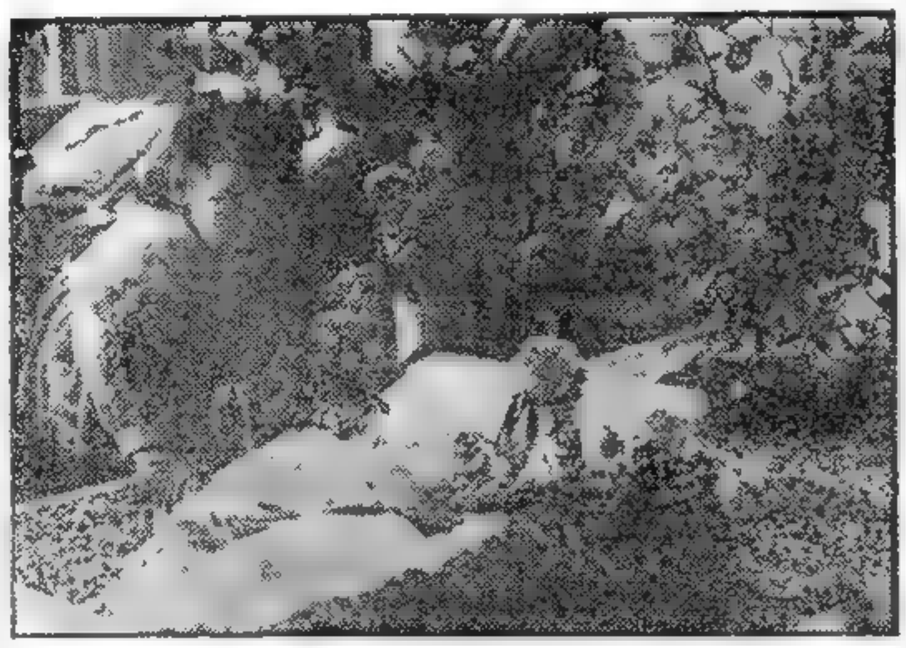

SI GRATO debe ser para los que se fueron el homenaje de los vivos, ¿qué no será la ofrenda floral depositada por manos de criaturas, cual la de esta escena que sorprendió la cámara fotográfica?

LA "GUERRA FRIA" TRAE CONFUSION Y PENURIAS, DIJO STAFFORD CRIPPS

LONDRES, 1º (AFP). — "El porvenir de Europa está amenazado por un hecho de los más graves", declaró esta tarde en la Cámara de los Comunes el canciller del Echiquier, sir Stafford Cripps; reanudando las discusiones sobre el discurso del Trono. "La expresión de guerra fría —prosiguió— se nos ha vuelto demasiado familiar, así como los esfuerzos de Rusia y sus satélites en sus ataques contra las democracias de Europa occidental y del mundo".

"La guerra fría está basada en la propaganda, manifestó. Huelgas reivindicatorias incompatibles con la sana economía, y explotación del descontento que crean las inevitables penurias. Los ataques contra toda forma de rearme van acompañados por una exposición completamente falsa de las actividades y política del gobierno soviético.

"En todos los países que no están bajo la dominación comunista en la esperanza de conquistarlos una política es seguida con uniformidad por los agentes del Cominform. Esta es la de la desintegración económica. Es triste pensar que tantos patriotas de Europa se dejaron arrastrar por falsos "slogans", para cometer actos perjudiciales para sus compatriotas. Los fines de esta guerra sorda son sintomáticos. Los agresores han concentrado muchos de sus virulentos esfuerzos contra el plan Marshall. Con nuestros actos —principalmente en el campo económico — debemos convencer a los pueblos de Europa de la necesidad de colaboración. Así se darán cuenta lentamente, pero con seguridad, que la democracia puede, a la vez, mejorar sus condiciones de existencia y preservar su libertad. La democracia fracasará si permanece estática, y si insiste en los principios políticos absolutamente nacionalistas.

Enormes Daños y 11 Muertos Causa la Inundación en Argel

SAINT ARBE DU TLETAT (Argelia). 1º (AFP). — Las catastróficas inundaciones de esta región han causado hasta ahora once muertos. Los daños suman más de cien millones de francos. Las comunicaciones están cortadas.

Una Incursión Soviética en el Territorio Iranio

TEHERAN, 1 (AFP). — Soldados soviéticos han penetrado varios kilómetros hacia el interior del territorio iranio, cerca de la ciudad de Gorgan, no lejos del mar Caspio, según declaró esta mañana al corresponsal de la Agencia France-Presse, un calificado vocero del Estado Mayor iranio.

A propósito de las informaciones según las cuales en Tabriz se ha decretado el estado de sitio, el vocero recordó que esa situación existe en realidad en esa ciudad desde el fin del movimiento "democrático" del año pasado. Desmintió, por otra parte, que de esa zona hayan sido expulsados 400 azerbaijanos.

Prevén la Guerra

TEHERAN, 1 (AFP). — No hay dudas de que si los rusos invaden el Irán se desencadenará la guerra mundial —declara el órgano "Iran", al comentar los incidentes en la frontera ruso-irania.

Todos los diarios, con excepción del órgano de la extrema izquierda "Tudeh", piden al gobierno que adopte medidas para evitar la repetición de incidentes como el que ocurrió ayer, en el que fué muerto un soldado iranio y hubo varios heridos.

Según el órgano "Sedaye Mardom" el Irán protestó ante Rusia por intermedio de su embajador en Moscú

El Pueblo Peruano Espera una Ayuda

LIMA, 1º (INS). — El presidente de la junta de gobierno, general Manuel Odría recibió al corresponsal de INS 15 minutos después de haber prestado juramento, siendo esta entrevista exclusiva la primera que concede a un representante de la prensa extranjera. Se encontraba presente el ministro de relaciones exteriores, contraalmirante Federico Díaz Dulanto.

El general Odría aunque cansado por las tres horas que había pasado recibiendo felicitaciones, no mostraba en su aspecto físico huellas de las vigilias revolucionarias. Siendo conocido el ideario de la revolución, el corresponsal se limitó a hacer preguntas sobre la actitud del gobierno hacia las naciones de América, especialmente Estados Unidos y Argentina.

El general Odría contestó: "La actitud de nuestro gobierno hacia las naciones de América es lógicamente cordial y comprensiva de los problemas mutuos, no sólo bajo el punto de vista panamericano sino también del mío propio, dado el espíritu edificante y defensora de la democracia que alienta la revolución.

"Todos los tratados internacionales serán cumplidos y como habrá de demostrarlo el ministro de relaciones exteriores aquí presente, nos ceniremos lealmente a los pactos de la conferencia de Bogotá.

"Saldremos al paso de toda tendencia totalitaria o extremista de partido, grupo o secta que amenace la paz de América y sobre todo el orden en el Perú, en cuyo propósito me declaro nacionalista".

El general se vió interrumpido por un secre-

(CONTINUA EN LA PAGINA TRES)

La UN Aplicará Sanciones si no Cesa la Lucha en Palestina

Truman Aventaja en Votos a Thomas Dewey

DE FRANCE PRESSE

EN MAINE GANARON LOS REPUBLICANOS Y EN FILADELFIA, LOS DEMOCRATAS

WASHINGTON, 2. — Pocas veces se ha asistido a una lucha electoral más reñida que la actual. La marcha del escrutinio que se realizan en los 48 estados han tenido altibajos tan notables que, si por momentos se anunciaba el triunfo de Dewey, no tardaban en llegar nuevas cifras, también parciales, que señalaban que Truman estaba siendo reelegido.

No se han tenido noticias de desorden alguno durante la votación.

Hasta una hora avanzada de hoy sólo resultados aislados se tenían, a mayoría de los distritos no se cerraron antes de las 20 (hora de Buenos Aires) y algunos permanecen abiertos hasta las 24 (horas de Buenos Aires)

Los cómputos conocidos hasta pasadas las 23, reflejaban una marcada ventaja de Truman en votos, lo que no puede tomarse, de todos modos sino como simple indicio, ya que es posible que Dewey, con menos sufragios, logre al final más electores.

Cifras Parciales

A las 22.10 se anunció que Dewey había ganado en 21 estados, mientras Truman se adjudicaba 20. as cifras de votos eran.

Truman	2.915.000
Dewey	2.640 000
Thurmond	245 000

Los sufragios de Wallace se estiman en unos 15 000.

A esta altura del escrutinio, los dirigentes políticos de los dos partidos tradicionales sostenían que sus respectivos candidatos iban en ventaja en lo que respecta al número de electores, que en definitiva, es lo que decidirá la elección. Así, mientras Brownell Bronner, jefe de propaganda de Dewey decía que el líder republicano contaba ya con 295 o sea muchos más de los 276 necesarios, en el cuartel general de Truman se declaraba que éste tenía seguros 252, en tanto que los de su oponente se limitaban a 230.

Cabe indicar que Thurmand, el demócrata disidente del sur, conquistó 28 electores, los que acaso pudieran ser de importancia capital en el colegio electoral.

Nuevas Variaciones

A las 23.20, se supo que sobre un total de 8.490.000 votos Truman tenía 4.430.000 y Dewey 3.600.000. El primero se imponía en 22 Estados, con un total de 322 electores, mientras que de Dewey solo había 18 Estados con 155 electores.

Thurmond sumaba 350.000 sufragios con 8 electores, y Wallace sólo 219 000 votos.

Conviene aclarar que estas cifras contradictorias con otras anteriores y posiblemente con las posteriores se deben a que se hacen los cálculos a medida que se reciben los parciales. Así se señala que Truman va en ventaja en 22 Estados, pero eso no significa a esta altura del escrutinio, que los haya conquistado definitivamente, pues de lo contrario ya dispondría de muchos más de los electores que reclama la ley para ser proclamado presidente.

Optimismo Demócrata

Publicadas las cifras que anteceden, en los círculos allegados al partido Demócrata, según noticias que se reciben de Nueva York, Chicago y de otras ciudades importantes, indican que crece el optimismo sobre el resultado final

En general se pronostica que el presidente Truman habrá de ganar por mucha diferencia en votos aunque se reconoce que su su ventaja en electores será la estrictamente precisa para imponerse en el Colegio.

Con 10.000.000 de Votos

Escrutados 10 000 000 de votos se tenían estos parciales:

Truman	5.100.000
Dewey	4.300.000
Thurmond	350.000.
Wallace	227.000

Veintiún Estados daban la mayoría a Truman con 315 electores y diecisiete Estados a Dewey con 159 electores, lo que indicaba un retroceso del actual presidente y una leve recuperación de su oponente

En Nueva York

Los resultados parciales de Nueva York, dan a Truman 1 307 000 sufragios y a Dewey 897.000. Wallace lograba 352 000.

Se destaca que la ventaja de Truman en la lucha por los 47 electores podría ser mucho mayor, pero es indudable que Wallace le ha restado no pocos partidarios.

Ventaja de Truman

A las 23.30 las cifras que se tenían, eran éstas:

Truman	6.184.395
Dewey	5.192.739

Truman lograba superioridad en 25 Estados con 323 electores y Dewey en 19 con 172.

Nuevos Cómputos

Wáshington, 3 (AFP). — Pasada la medianoche, se tenían los siguientes cómputos:

Truman	8.110.000
Dewey	7.490.000
Trurmond	620.000
Wallace	440.000

De acuerdo a las cifras conocidas en los distintos estados, correspondían a Truman, 23 con 272 electores, a Dawey, 20 con 213 y a Thurmond, 3 con 19.

Hasta ahora, los republicanos tienen seguro un senador, contra siete de los demócratas. Los gobernadores ya definidos son dos para los republicanos y uno para los demócratas.

En el Estado del Maine triunfó Dewey, con 7 electores.

En Nueva York, la ventaja de Truman fué e naumento, pasando ya de los 200 000 votos.

En San Francisco, de 16.802 urnas, se conocen los resultados de 11153, que son:

Truman	76.470
Dewey	75.278

En Filadelfia venció Truman, con estas cifras:

Truman	432.470
Dewey	423.536

Pesimismo Republicano

Nueva York, 3 (AFP). — En el cuartel general del partido Republicano, se observaba después de la medianoche, bastante desconcierto ante la marcha de los escrutinios. Los dirigentes del partido de Dewey opinan, sin embargo, que es muy probable que se produzca un repunte en las zonas rurales.-Las cifras conocidas se refieren en su totalidad a las regiones industriales.

Votos Para Wallace

NUEVA YORK, 2 (INS). — La oficina del candidato Henry Wallace anunció que la pequeña población minera de Yukon, Pennsylvania, había dado al candidato del partido progresista, 460 de los 474 votos depositados.

Triunfo de Thurmond

COLUMBIA, Carolina del Sur, 2. (INS). — El gobernador Strom Thurmond, candidato de los demócratas disidentes del Sur, obtuvo casi el doble de los sufragios que corresponden a Truman, en los primeros cómputos del Estado.

En 224 de las 1.296 urnas, los resultados son los siguientes:

Thurmond	12 543
Truman	5731
Dewey	734
Wallace	22

Martin Fué Reelecto

ATTLEBORO, Massachussets, 2. (INS). — El presidente de la Cámara de Representantes, Joseph Martin, fué reelegido.

Lucha Muy Reñida

NUEVA YORK, 3 (AFP). — En su primera edición de hoy el "New Yorp Times" dice que la lucha es muy reñida y que sólo puede anticiparse por ahora que Truman tiene seguros 17 Estados contra 15 de Dewey.

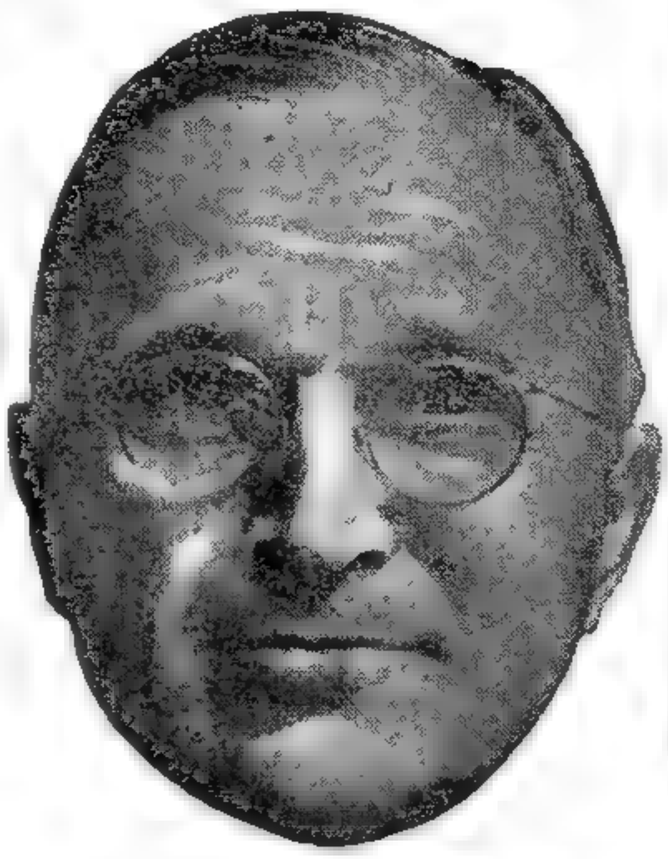

TRUMAN, cuyo mayor contingente de votos se le proporcionaron las zonas industriales del país.

DEWEY, el candidato republicano, fué sostenido firmemente en los estados rurales

Thomas, Socialista, Votó su Candidatura por Ultima Vez

NUEVA YORK, 2 (INS). — El candidato por el partido Socialista, Norman Thomas votó su propia candidatura —por última vez—, y de inmediato auguró buena suerte a Dewey.

Thomas, después de manifestar que el candidato republicano será sin duda alguna el triunfador de estas elecciones dijo: "Dewey precisará buena suerte y se la deseo por el bien de Estados Unidos y de la humanidad". El político Socialista de canas cabellos, expresó que ésta ha sido la peor campaña que ha sufrido durante veinte años que viene presentando su candidatura a presidente de Estados Unidos. Thomas manifestó que no volverá a presentarse

DIARIO DE LA MAÑANA

Clarín

BUENOS AIRES REPUBLICA ARGENTINA

35 CENTAVOS

UN ENFOQUE DE ATENCION PARA LA SOLUCION ARGENTINA DE LOS PROBLEMAS ARGENTINOS

Año IV Buenos Aires, Miércoles, 3 Noviembre de 1948 Nº 1.143

Exito Argentino en la UN: Cesa una Sanción a España

PALAIS CHAILLOT, 2 (AFP). — La comisión jurídica adoptó la propuesta argentina, según la cual se suspende un párrafo del proyecto de resolución presentado por el Consejo Económico-Social a la Asamblea General de las Naciones Unidas. En ese proyecto de resolución se pide que las funciones sobre estadísticas económicas ejercidas por la Sociedad de las Naciones pasen a las Naciones Unidas.

El párrafo suprimido por iniciativa argentina, se relaciona con la España franquista, y dice:

"La Asamblea General de las Naciones Unidas invita al Consejo Económico-Social, así como a la secretaría general —dada la resolución adoptada el 9 de febrero de 1946 sobre las relaciones entre los miembros de la UN y España— a suspender, en lo que concierne al gobierno del general Franco en España, cualquier acción que se derivase de este protocolo, mientras ese gobierno esté en el poder".

La votación de la Comisión Jurídica, tiene, pues, una importancia especial, ya que permitirá a la España franquista ser dignataria de la nueva convención internacional sobre estadísticas económicas.

En favor de la supresión de ese párrafo se pronunciaron 21 votos, en contra 14 y 12 abstenciones

Dr. JOSE ARCE

Maniobras Navales de la Unión en la Zona Artica

BOSTON, 2 (INS). — Una flota norteamericana, compuesta por cien unidades e integrada por 36.000 hombres de dotación, se dirige hacia Argentia Terranova, a fin de iniciar las maniobras de otoño, en aguas del océano Glacial Artico.

La flota partió anoche de la bahía de Boston, con las luces apagadas. Diecisiete submarinos y más de 500 aviones participarán en un simulacro de combate naval, en aguas del Artico.

Los submarinos, comandados por el almirante James Fife, intentarán durante los dos próximos días "echar a pique" a las unidades "enemigas". El grueso de la flota actuará bajo el mando del almirante Donald Duncan, e iniciará un "ataque" concentrado contra la base de Argentia.

Las operaciones se llevarán a cabo bajo el comando general del almirante William Blandy, comandante en jefe de la flota norteamericana en el Atlántico.

A Cuatro Mil Metros Bajo el Nivel del Mar

Desde el próximo viernes CLARIN iniciará la publicación de las experiencias que en su ya famosa batisfera realizará el profesor Piccard

PICCARD

UNA AVENTURA CIENTIFICA CON LA INTENSIDAD DE UNA NOVELA

Clarín

ha adquirido los derechos exclusivos para la publicación en la Argentina de las impresiones y aventuras del profesor Piccard

Hay Mayoría Demócrata en Ambas Cámaras

GANO TRUMAN: 304 ELECTORES 21.317.678 VOTOS

Dewey Felicitó al Ganador

WASHINGTON, 3 (AFP). — El presidente Truman obtuvo una victoria tan inesperada como sensacional. Los sindicatos y consumidores fueron los factores principales de este triunfo. Toda la campaña del candidato demócrata se basó en dos pilares: la destrucción de la ley Taft-Hartley y la necesidad de implantar el control de los precios. Por la primera, la mayoría republicana había anulado prácticamente los derechos sindicales y al derogar la ley de control de precios, dió lugar a una creciente carestía de la vida. Estos dos errores de la mayoría republicana le han valido la postergación de sus esperanzas de reconquistar el poder.

Dewey Admite la Derrota

El candidato republicano, Thomas E. Dewey, reconoció esta tarde en forma franca su derrota, indicando que no volverá a presentarse como candidato a otras elecciones presidenciales. En un gesto de verdadera lealtad, exhortó al pueblo norteamericano a "unirse en torno del gobierno" y a señalar la necesidad absoluta de mantener la base bipartidaria de la política exterior, "sobre todo en tiempos tan críticos como los que atravesamos". Esquivó todas las preguntas de los periodistas sobre las causas de su derrota, declarando que "estudiaría cuidadosamente los resultados, a fin de determinar la parte que han desempeñado los sindicatos en la lucha electoral".

Truman Contesta a Dewey

Apenas el señor Dewey reconoció su derrota, el candidato demócrata, sonriente, apareció en los balcones. Eran las 12 16. El presidente declaró: "Todos mis esfuerzos estarán consagrados a la causa de la paz del mundo y a la prosperidad del pueblo de Estados Unidos. Tengo plena conciencia de la responsabilidad que pesa sobre mí al ser elegido por la nación para regirla en este difícil momento del mundo".

Los ciudadanos norteamericanos se levantaron esta mañana sin conocer el nombre de su presidente, a pesar de que en la tarde de ayer ya se había iniciado el escrutinio, lo que da una idea de la paridad de fuerzas con que contaron ambos adversarios.

En efecto, hay que remontarse al año 1916, cuando el demócrata Woodrow Wilson batió a su adversario republicano.

Charles Hughes, después de una memorable elección, cuyos resultados definitivos sólo pudieron proclamarse dos días después.

Fué el Estado de California el que decidió, en ese entonces, por sus votos, la victoria de Woodrow Wilson.

De acuerdo a resultados oficiales incompletos votaron 47 millones de ciudadanos que se reparten así:

Truman	21 317 678
Dewey	19.718.953
Wallace	994.533
Thumond	823.305

Truman ha obtenido 304 electores; eran necesarios para triunfar 266. El colegio electoral lo componen 531 miembros.

Hasta ahora, era costumbre que en cada elección presidencial, los electores norteamericanos conocieran el nombre de su nuevo mandatario antes de la medianoche.

Nada de eso ha sucedido esta vez, y desde las 24 de anoche, la radio ha lanzado boletines, ha dado cifras, ha hecho comentarios, pero ninguno de los dos candidatos ha hablado: esperan al último minuto

(Continúa en la página DOS)

EN WALL STREET SE REGISTRO UNA NOTABLE BAJA DE VALORES

J. LEWIS

NUEVA YORK, 3 (INS). — La Bolsa de Valores experimentó una baja de uno a cinco puntos al provocar la victoria demócrata una gran ola de ventas en Wall Street. Grandes cantidades de acciones fueron puestas en venta por especuladores que las habían comprado previendo un triunfo republicano, lo que habría tenido como consecuencia un alza en el mercado. Muchos valores de primera categoría no abrieron hasta varias horas después de comenzar las operaciones en la rueda, pues no había compradores que aceptasen las ofertas. Se informa que se hicieron transacciones hasta por lotes de 50 000 acciones de una sola empresa. Entre las acciones que perdieron tres o más puntos figuran las de las siguientes compañías: United States Steel, General Motors, Chrysler, Standard Oil of New Jersey, Bethlehem Steel, Anaconda Copper y Union Carbide. En contraste con tales resultados, los principales mercados de artículos de consumo, tales como los de granos y algodón, se mostraron firmes debido a la creencia de que no será alterado el programa legislativo de apoyo a los precios de los productos agrícolas.

George Meany, tesorero de la federación norteamericana del trabajo —A F L—, declaró que el resultado de los comicios representa una magnífica victoria para la acción política del elemento sindical, y aseguró que continuará la participación del trabajo organizado en la política de la Nación.

Meany observó: "Desarrollamos una labor extraordinaria durante la campaña electoral, pero no nos hicimos ilusiones. El triunfo demócrata nos causó una gran sorpresa, pero nos satisface en extremo porque significa que la influencia política del movimiento sindical ha quedado establecida permanentemente".

John L. Lewis, presidente del sindicato de mineros, y Daniel Tobin, jefe del sindicato de camioneros, recomendaron la elección del gobernador de Nueva York, Dewey.

Por lo menos 51 congresistas —6 senadores y 45 representantes— que votaron en favor de la ley Taft-Hartley, y que aspiraban a ser reelectos, fueron eliminados en los comicios de ayer.

No hay Respuesta Británica Referente a la Antártida

DE FRANCE PRESSE

LONDRES, 3 (AFP). — Esta tarde en la Cámara de los Comunes el canciller Ernest Bevin anunció que "el gobierno británico no ha respondido aún a la comunicación norteamericana, proponiendo una solución internacional al problema antártico".

"El gobierno británico estudia detalladamente esa proposición —agregó el ministro— y consulta al respecto a los gobiernos interesados del Commonwealth. Ese estudio y esas consultas no han terminado aún. Sin embargo, puedo adelantar que el gobierno británico acoge favorablemente la iniciativa de los Estados Unidos en esa materia, y la considera como una contribución útil a la solución de ese difícil problema, sobre una base internacional".

Entre tanto desde París se informa que el ministro de Relaciones Exteriores de la Argentina, doctor Juan Atilio Bramuglia, partirá mañana para Gran Bretaña. Irá directamente a Londres, donde será recibido por Mr. Bevin.

TRUMAN es felicitado por amigos que lucharon junto a él en 1917 y 1918. (Telefoto de King Features, especial para CLARIN)

COROMINAS, NUEVO PRESIDENTE DE LA ORGANIZACION DE ESTADOS AMERICANOS

COROMINAS

WASHINGTON, 3. — El diplomático argentino Enrique V. Corominas fué electo por unanimidad presidente del consejo de organización de Estados americanos.

El Consejo, creado de acuerdo con lo establecido en la conferencia celebrada en Bogotá, en abril próximo pasado, sustituye a la junta de gobernadores de la Unión Panamericana.

El embajador haitiano, Joseph D. Charles, resultó electo vicepresidente del mismo Consejo.

El Consejo ha recomendado la disolución de la comisión interamericana de defensa política, que tiene su sede en Montevideo.

Clarín

DIARIO DE LA MAÑANA

UN TOQUE DE ATENCION PARA LA SOLUCION ARGENTINA DE LOS PROBLEMAS ARGENTINOS

15 CENTAVOS

Año IV Buenos Aires, Jueves, Noviembre 4 de 1948 Nº 1144

Llamado de la UN a Todas las Potencias

PARIS, 3 (INS). — La Asamblea General de la UN aprobó por unanimidad una moción de la delegación mexicana instando a las potencias mundiales a hacer esfuerzos por conciliar sus divergencias. Mientras la Asamblea iniciaba su sesión plenaria, el secretario de Estado, George Marshall, y el perito republicano en asuntos internacionales, John Foster Dulles, se dejaron fotografiar juntos.

El primer ministro de la India, Jawahrlal Nehru, que asistió al plenario como invitado de honor, encomió el espíritu de la ponencia mexicana, agregando: "No habrá guerra en el futuro inmediato. Si conservamos en la mente este pensamiento, ello podría ayudarnos a disipar el miedo que se ha apoderado de nosotros".

Declaración de Arce

PARIS, 3 (INS) — El delegado de Argentina ante las Naciones Unidas, doctor José Arce, declaró que su país no puede aceptar el informe rendido por el comité de la Asamblea general, que entiende en la cuestión de los territorios coloniales.

Dicho informe contiene la posición de Gran Bretaña respecto al problema de las islas Malvinas.

El doctor Arce hizo sus declaraciones en el seno del propio comité. Y manifestó el delegado argentino que continúa en pie la reclamación argentina sobre los derechos de soberanía que le asisten sobre las islas Malvinas, a pesar de la ocupación de dichos territorios por parte de Gran Bretaña.

Rumor Desvirtuado

PALACIO CHAILLOT, 3 (AFP). —Se desmienten en las esferas allegadas a la delegación argentina ante la Organización de las Naciones Unidas los rumores según los cuales la próxima sesión ordinaria de la Asamblea de la UN podría realizarse en Buenos Aires.

Se hace notar al respecto en dichas esferas que parece materialmente imposible organizar esa manifestación en la capital argentina. Al mismo tiempo declaran que carece en absoluto de fundamento la afirmación según la cual el presidente Perón habría propuesto poner las Cámaras argentinas en receso a fin de poder poner el recinto del Parlamento a disposición de la Asamblea durante la cuarta sesión de la misma.

Fué Botado en Gran Bretaña un Nuevo Barco Argentino

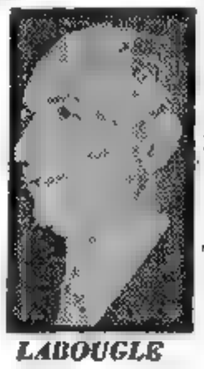

LABOUGLE

BARROW-IN-FOURNESS, 3 (AFP). — La botadura del nuevo trasatlántico argentino "Presidente Perón", realizada hoy, dió lugar a una brillante manifestación de confraternidad anglo-argentina. El nuevo paquebote, que es una unidad que cuenta con todos los adelantos de la ciencia de la navegación moderna, fué construído en los astilleros navales de la empresa Vickers Armstrong, y está destinado a realizar el servicio regular entre Europa y la República Argentina a partir del mes de mayo de 1949.

El acto de la botadura fué presidido por el embajador argentino en Londres Sr. Ricardo Labougle, asistiendo el vicealmirante Luis Malerba, jefe de la comisión naval argentina en Inglaterra, y destacadas personalidades locales.

Seguidamente se sirvió un almuerzo, a cuyos postres el general Ronald Weeks, presidente de la Compañía Wickers Armstrong usó de la palabra, haciendo alusión al proyecto de nacionalización de la industria siderúrgica, diciendo: "Después de las declaraciones oficiales de la semana pasada, estamos directamente afectados por esa eventual medida. Espero que si la República Argentina nos hace otros encargos de construcción, el gobierno mantendrá intacto el cuerpo de nuestra compañía, sin privarlo de sus miembros esenciales.

Resuelven Suspender el Torneo de Fútbol

INFORMACION PAGINA 14

Confíase en Hallar Solución al Conflicto del Fútbol

(INFORMACION EN PAGINA QUINCE)

NO SE APLICARAN SANCIONES A LOS ISRAELITAS

PARIS 4 (INS). — Estados Unidos trató de restar importancia a la moción anglo-china, que contempla la aplicación de sanciones contra Israel. En fuente autorizada ha trascendido que la nueva actitud norteamericana ha sido "aprobada" por Wáshington, lo que demostraría que cuenta con el beneplácito del presidente Truman

El delegado de Estados Unidos Philip Jessup", declaró al Consejo de Seguridad. que Norteamérica es rica es partidaria de que se hagan ciertas modificaciones a la ponencia, la cual ha sido duramente atacada por los judíos.

La aprobación que Truman ha dado a la gestión de la delegación norteamericana en París, es considerada como su primer acto de importancia, sobre política internacional, desde su reciente reelección.

En algunos círculos se considera que esta actitud supone un es-

(Continúa en la página DOS)

La Cláusula Colonial Sobre Estadística se Mantendrá en la UN

PALACIO CHAILLOT, 4 (AFP). — Por 17 votos contra 13 y 14 abstenciones, la Comisión Jurídica resolvió esta mañana mantener la "cláusula colonial" contenida en el convenio internacional de estadística, cláusula según la cual toda potencia firmante que administre territorios no autónomos o bajo tutela no está obligada a suministrar datos estadísticos sobre dichos territorios.

Se recordará, por otra parte, que la Comisión Jurídica, al discutir ese proyecto, resolvió suprimir el párrafo que prohibía la participación de la "España franquista" en el convenio internacional.

EN GRADO NUNCA ALCANZADO, ANTERIORMENTE HAN VUELTO A LUCHAR DENTRO DE JERUSALEN

FRANCE PRESSE

AMMAN, 4 (AFP). — Según un comunicado del cuartel general del ejército transjordano, la noche pasada en Jerusalén ha sido caracterizada por una reanudación de las hostilidades en un grado nunca alcanzado anteriormente. Desde las 20 de anoche hasta esta madrugada, los judíos atacaron sin descanso con artillería y armas livianas.

Las fuerzas de Israel, según ese comunicado, reforzaron sus posiciones, registrándose numerosas bajas por ambos bandos. Se señala además que un incendio se declaró en el Hospital de Oftalmología.

En los demás frentes de Palestina, no se han producido cambios en las posiciones militares árabes y judías.

Clarín

DIARIO DE LA MAÑANA

UN TOQUE DE ATENCION PARA LA SOLUCION ARGENTINA DE LOS PROBLEMAS ARGENTINOS

25 CENTAVOS

Año IV Buenos Aires, Viernes, Noviembre 5 de 1948 Nº 1145

Apoyo al Plan Sobre Control de la Atómica

DE FRANCE PRESSE

PALAIS CHAILLOT, 4 (AFP). — La Asamblea plenaria de las Naciones Unidas adoptó esta tarde por 40 votos contra 6 y 4 abstenciones el proyecto relativo al control internacional de la energía atómica, que anteriormente había sido aprobado por la Comisión Política de la Asamblea.

"El plan de control de la energía atómica aceptado por la mayoría de las Naciones Unidas es completo y eficaz", declaró hoy el delegado británico Héctor Mac Neil afirmando que "la Unión Soviética no quiere aceptar la menor transacción con los principios fundamentales aceptados por las otras naciones".

"El plan aprobado —agregó— es claro y terminante y contrasta con el presentado por la Unión Soviética, que adolece de imprecisión y falta de claridad, razón por la que ha sido rechazado".

Luego refutó la acusación de Vishinski, según la cual el control internacional de la energía atómica constituye un monopolio norteamericano ya que los Estados Unidos detentarán la mayoría en ese organismo. Y precisó que la concepción de establecer la propiedad internacional del torio y el uranio había sido rechazada por los Soviets creyendo este país que esa propiedad conferida al organismo de control iera lugar a la creación de un trust, cuando, en verdad, esa propiedad será internacional.

Rechazo Soviético

PARIS, 4 (INS). — La Unión Soviética rechazó el plan de control internacional de la energía atómica, presentado por occidente, y presentó el fantasma de un nuevo conflicto bélico internacional, cuyo precio habrá de pagar en "sangre, sudor y lágrimas".

El delegado ruso, Andrei Vishinsky, declaró ante la Asamblea general de las Naciones Unidas, que el plan canadiense de control, aprobado por el comité político de la UN representa una "espada de Damocles" en manos de los Estados Unidos.

Reiteró Vishinsky su anterior llamamiento en favor de la aceptacion del plan soviético, el cual dispone la destrucción de las bombas atómicas existentes, con la simultánea implantación del control internacional de la energía nuclear.

En la Unión Estrecharán Filas en Torno a Truman

De Nuevo De Gaulle Pidió Apoyo a Francia

PARIS, 4. (AFP.). — El general De Gaulle exhortó a los electores de segundo grado a votar el domingo por la Reunión del Pueblo Francés "a fin de triunfar sobre la actitud de los "separatistas" que sirven a las ambiciones de un poder exterior, de los "feudales" de la política, la prensa y los sindicatos. Es preciso concentrarnos por todos los medios para dominar las fuerzas de la dispersión nacional. Así lo quiere la nación", agregó el general De Gaulle.

ES ELOGIADO SU ESPIRITU COMBATIVO

NUEVA YORK, 4 (AFP). — "Truman combatió y venció justamente cuando hasta su propio partido lo había dado como derrotado", es la opinión unánime de la prensa imparcial norteamericana. Esta opinión, según varios diarios, justifica desde luego la sorpresa causada por el veredicto de las urnas En cuanto a los diarios que sostuvieron la candidatura de Dewey, felicitan sin retaceos a Truman y reconocen que se debió ante todo a la gran tenacidad del presidente. "Daily Mirror" hace un llamado a la unión de todos los norteamericanos en la acción de Truman contra el totalitarismo y en salvaguardia de la libertad humana, mientras que el "Daily News" hace votos para que Truman no lleve al país a la bancarrota o a la guerra. Sin embargo, ambos órganos se felicitan de que haya fracasado Henry Wallace.

TRUMAN

"New York Times" dice que ahora hay que evitar volver a incurrir en exageraciones y pronósticos inevitables de la campaña electoral y estrechar filas detrás del hombre que el pueblo norteamericano ha elegido como mandatario.

"New York Herald-Tribune" que apoyó a Dewey, hace notar hoy que Truman está ahora investido de un mandato popular que en realidad no detentaba antes, y que por ese hecho, tiene mayor posibilidad de realizar una política sensata y esclarecida. Finalmente le desea el mejor éxito en su gestión de los cuatro próximos años.

Opiniones Británicas

LONDRES, 4 (AFP). — Extensos comentarios publican los diarios londinenses sobre el resultado de las elecciones presidenciales en Estados Unidos siendo en general favorablemente recibido por la prensa el triunfo de Harry Truman.

"La elección de Truman, dice "Times", equivale a un mandato para modernizar el New Deal. Los principales efectos de esa elección se harán sentir en el plano interior, ya que la política exterior norteamericana no estuvo en causa durante la campaña electoral. Con el dominio completo de los demócratas tanto en el gobierno, como en el Congreso, se puede pensar que existirá una menor presión para reducir la ayuda norteamericana del plan Marshall".

El "Daily Herald", laborista, considera que el triunfo de Truman es un triunfo de los trabajadores norteamericanos El voto de la nación equivale a una plena aprobación del plan Marshall, dice el mencionado diario, que agrega:

"Los sindicatos descuentan su

(Continúa en la página DOS)

Ema MARIA, La BERNADETTE DE CHAJARI

LA "BERNADETTE DE CHAJARI", Ema María que desde hace dos meses y medio, recibe en forma de imagen de pastor la presencia de lo sobrenatural. Sonriente, segura en sus afirmaciones, esta extraña criatura del lejano pago de La Delfina de Ramírez, se muestra sonriente posando para los lectores de CLARIN

Inglaterra y Francia Temen que EE. UU. Decida Ayudar a Alemania a Rehacerse

Para CLARIN EXCLUSIVO DE LA AGENCIA FRANCE PRESSE

Por MARCE FERNAND

PALAIS CHAILLOT, 4. — La UN ha aprobado el control atómico con la consiguiente oposición de Vishinsky, quien sostuvo que el plan, similar al antiguo de Baruch, "es una astuta maniobra para desbaratar la fiscalización". Por su parte, el Consejo de Seguridad termina de ordenar a Israel que evacue la zona de Negev, recientemente ocupada por sus tropas. Pero todo ha pasado, pese a su indiscutible importancia, sin pena ni gloria. Es que los delegados se hallan todavía bajo la impresión causada por el rotundo triunfo de Truman, o, para expresarla más exactamente, la categórica derrota de Dewey.

La preocupación dominante en Palais Chaillot es ahora saber si Truman mantendrá, con igual energía, su decisión de no ceder ante Moscú, o si, seguro ya en el poder, por otros cuatro años, no considerará más conveniente buscar un acercamiento con el jefe del Kremlin. Delegados y observadores no olvidan que fué gracias a la firme decisión de Marshall, actualmente un virtual dimitente, que Truman no envió a Vinson en misión contemporizadora, a conversar con Stalin. Y temen que, dentro de poco, con otro secretario de Estado, resurja la iniciativa, con las consecuencias imaginables. De ahí que el Benelux procure concluir el Pacto del Atlántico, con lo que pondría fin, por adelantado, a cualquier tentativa de gestar algo que tenga ribetes de un "nuevo Munich".

Pero se ha presentado un imprevisto inconveniente: Gran Bretaña y Francia, apoyándose mutuamente, recelan de una Alemania Occidental renacida económicamente merced al patrocinio de EE. UU. Este inesperado proceder de Londres se basa, porque ha trascendido, en tres razones: a) Alemania podría convertirse en la primera potencia de Europa en caso de conflicto con la URSS; b) deseo de no disgustar a Francia, y c) la inevitable competencia germana con la industria inglesa.

Hoy Quedaría Solucionado el Conflicto del Fútbol

(Información Página DIECISIETE)

LA ARGENTINA REIVINDICO SUS DERECHOS A LAS ISLAS MALVINAS

DE FRANCE PRESSE

LONDRES, 5 (AFP). — La Argentina reivindicó hoy sus derechos sobre las islas Malvinas ante Gran Bretaña y se opuso a toda suerte de internacionalización de la Antártida. El canciller argentino, doctor Bramuglia, se entrevistó esta tarde con el canciller británico, señor Bevin, a quien expresó el decidido propósito de su país de no hacer abandono de sus derechos sobre las islas Malvinas. La conversación duró una hora y media.

Al mismo tiempo, los dos cancilleres pasaron en revista los principales problemas políticos y económicos de las relaciones anglo-argentinas. Al examinarse la continuación del acuerdo comercial anglo-argentino "Andes", ambas personalidades se pusieron de acuerdo en la necesidad de que este problema torna necesaria la presencia en Londres, antes de fin de año, del presidente del Consejo Económico argentino, señor Miguel Miranda, a fin de proceder a las negociaciones destinadas a renovarlo.

Según los círculos argentinos hubo igualmente acuerdo en que el problema de las Malvinas fuera examinado como siempre desde el punto de vista legal, sin recurrir ninguna de las partes a una acción unilateral que pudiera modificar el statu quo actual, subrayándose en esos medios que dada la tradicional amistad anglo-argentina hará posible con negociaciones directas una solución satisfactoria de las cuestiones que interesan a los dos países.

En las nuevas conversaciones sobre el acuerdo "Andes" asistirán sir Stafford Cripps y el ministro de abastecimientos, John Strauhey, estudiándose en esa oportunidad los detalles del acuerdo.

El Sr. Miranda

Se destacó en los círculos argentinos que los dos cancilleres expresaron sus deseos de que el señor Miranda se traslade antes de fin de año a Londres, a raíz de ser necesaria la presencia del presidente del Consejo Económico argentino en vista de la complejidad de las cuestiones técnicas que urge resolver. El señor Miranda llegará a la capital británica poco antes de finalizar este año, pues parece improbable que pueda salir de Buenos Aires antes del regreso del doctor Bramuglia, que se producirá a comienzos del mes de diciembre próximo.

El doctor Bramuglia, después de su entrevista con el señor Bevin fué recibido por sir Orme, secretario permanente del Foreign Office.

Según los medios de la cancillería británica, el doctor Bramuglia agradeció al canciller Bevin su actitud en las recientes conversaciones de París sobre el problema

(Continúa en la página DOS)

EL presidente Truman instantes después de haber emitido su voto sonríe optimista ante la cámara. A su derecha aparece su hija Margaret, quien cumple igualmente con sus deberes cívicos

Año IV Buenos Aires, Sábado 6 de Noviembre de 1948 Nº 1146

TACTICA DILATORIA DE LOS SATELITES DE MOSCU EN LA UN

DE I. NEWS SERVICE

PARIS, 5 (INS). — El bloque soviético inició tácticas dilatorias en dos comisiones de la UN, con el objeto de impedir la adopción de resoluciones condenando a naciones que se encuentran dentro de la órbita comunista.

En el Comité Económico, los países pro rusos impidieron que fuese sometida a votación la ponencia polaca que recomienda se contiene al plan Marshall por alentar prácticas discriminatorias en materia de comercio internacional.

A despecho del delegado chileno, presidente de la comisión, en el sentido de que la moción fuese sometida a votación, los delegados de Checoslovaquia y Polonia, temiendo un rechazo de la propuesta, insistieron en contestar a la defensa del plan Marshall hecha por los representantes de las potencias occidentales.

Por otra parte, en el comité político y de seguridad, el dilatado discurso del delegado yugoeslavo fué causa de que se suspendiese la sesión sin llegarse a un acuerdo sobre el problema de los Balcanes, la decisión del cual, según todo lo hace prever, también será adversa a las naciones prosoviéticas.

En otro orden de cosas, se procederá a una activación de los trabajos de la Asamblea de las Naciones Unidas en las semanas próximas. A tal efecto, las comisiones se reunirán cuatro veces por día, con excepción de los días sábado.

Asimismo se ha revelado que el general Marshall aceptó el ofrecimiento de la Universidad de Londres, invitándolo a recibir el título de honoris causa de la misma.

Conferencia de Arce y Bunche

PARIS, 5 (INS). — El mediador interino de las Naciones Unidas en el conflicto de Tierra Santa, Dr. Ralph Bunche, conferenció con el Dr. José Arce, delegado argentino ante la UN y presidente del Consejo de Seguridad, acerca de la fecha en que se realizará la próxima reunión del Consejo.

Se hace notar como de particular significación el hecho de que esa conferencia, se efectuase después de haber recibido el Dr. Bunche un informe personal de su auxiliar Riley, quien llegó esta noche a París procedente de Palestina.

Celebraríase Pronto Otra Reunión de los 4 Grandes

PARIS, 5 (INS). — En varias capitales europeas ha trascendido que pronto se celebrará una nueva conferencia del Consejo de Cancilleres, de las cuatro potencias, como resultado directo de la victoria de Truman en las elecciones presidenciales.

Esta creencia se funda, en primer término, en las extraordinarias proporciones que ha adquirido la figura política de Truman, ante el horizonte mundial, al ser reelecto por el pueblo norteamericano.

Truman tendrá que considerar la insinuación hecha por el secretario de estado, general Marshall, en el sentido de retirarse de la vida pública. Aunque en los círculos bien informados no se vislumbra de que Marshall presente su renuncia.

Marshall, como soldado ha sido siempre decisivo en sus apreciaciones y franco en manifestar su desacuerdo con la política del presidente. Pero la lealtad del secretario de estado hacia el primer mandatario es oro de ley. Toda posibilidad de abandono de sus funciones es hipotética. Traería una desorientación en la vida política internacional estadounidense, particularmente en lo referente al problema de Berlín. Este agudo problema se halla hoy muy remotamente de su solución.

CLARIN sale a la calle mañana

ENTRE los días de asueto periodístico que señala el decreto de la Secretaría de Trabajo y Previsión para cada anualidad, el de mañana tiene una significación especial por tratarse del Día del Canillita. El meritorio gremio que reparte por calles, plazas y caminos, infatigablemente, sin claudicar un día, los diarios y las revistas todavía tibios y recién salidos de ese gran horno de las rotativas; el gremio que no sabe de asuetos ni de fiestas para cumplir con los lectores ansiosos que lo esperan; el gremio de vendedores de diarios a quien Florencio Sánchez llamó tan acertadamente "de los canillitas" y un gran francés el de "los pájaros de una sola ala", celebra mañana su fiesta. Por esa razón CLARIN suspende por un día el diálogo con sus lectores, y pasado mañana nuevamente estará en la calle para hacerla vibrar con el toque de bronce de su título y de su siempre renovada inquietud.

Un Triunfal Recibimiento Tuvo Truman

WASHINGTON, 5 (INS) — Harry Truman volvió hoy a Wáshington y se sorprendió enormemente, al hacérsele objeto de un recibimiento como el que se les tributa a los héroes, el más entusiasta que se recuerda en la historia de la capital norteamericana.

Después de un torbellino de hora y media de regocijo y homenaje por parte de 750.000 personas, el presidente se detuvo, descubierto, en el portal de la Casa Blanca y dijo: "Espero la ayuda y cooperación de todos porque tenemos que hacer frente a grandes problemas".

Pocos minutos antes había dicho en voz baja al ayudante presidencial John Sitelman que no esperaba que el recibimiento "fuese de tales proporciones".

El domingo próximo, Truman se dirigirá a la base naval de Cayo Hueso, en la Florida, para pasar dos semanas de reposo.

El presidente demostraba estar espléndidamente, no obstante los rigores de la campaña electoral.

Esta Semana en Estados Unidos

Nadie Discute la Justicia de la Victoria de Truman

por John Karigan

Publicamos hoy una nueva colaboración de Mr. John Karigan, periodista que goza de justo renombre en Estados Unidos por la justeza de sus comentarios. Según ya dijimos en su oportunidad, "La Semana en Estados Unidos" es un resumen de las principales actividades desarrolladas durante siete días en la gran república del Norte. Repetimos, además, que, al brindar a nuestros lectores esta sección, cuya importancia no es necesario destacar, CLARIN contribuye a la mejor comprensión entre los pueblos de Argentina y la Unión.

WASHINGTON, 5 (Por cable). — Harry S. Truman es indiscutiblemente el hombre de la semana, no sólo en Estados Unidos sino en el mundo entero. En rápida sucesión llenan estos siete días, trascendentales quizá para el curso de la historia, la expectativa de la elección, la elección misma, el asombro, las explicaciones de quienes se equivocaron de pronóstico, y la recepción triunfal del vencedor en Wáshington.

Es parte del sistema democrático norteamericano ser buen perdedor. Lo han sido Dewey y Warren, los primeros en felicitar a Truman, y lo han sido los numerosos diarios, comentaristas y analizadores científicos de la opinión pública (matemáticamente exactos en anteriores oportunidades) que daban por segura la victoria republicana. El dicho popular norteamericano "Si sucede eso, me como un cuervo" ha impulsado al "Wáshington Post" a proponer que se dé a Truman un banquete al que él asistiría de etiqueta y cenaría un pavo, mientras los analistas equivocados concurrirían vestidos con arpilleras para comer "cuervo relleno con votos viejos".

Lo importante es que el país se encuentra de nuevo unido detrás de los hombres que eligió para gobernarlo en estos tiempos

(Continúa en la página DOS)

ADVERTENCIA DE EE. UU. AL BLOQUE SOVIETICO

"América se Arma Ante Una Tortuosa Amenaza"

PARIS, 5 (INS). — Estados Unidos informó hoy al bloque soviético en la UN que si América se rearma es debido a la "existencia de una amenaza tortuosamente maquinada".

John Foster Dulles acusó a Rusia de alegar "falsedades malignas" respecto a la política norteamericana, y agregó: "Nuestra fuerza no es para nosotros solamente".

Esta declaración siguió a la revelación de que el ejército de EE. UU. ha entregado cinco millones de dólares en equipos de combate a tres divisiones militares francesas. El delegado norteamericano dijo que "la amenaza tortuosamente maquinada" que produce temor en todo el mundo, se debe a que el Consejo de Seguridad se encuentra maniatado por el veto y la falta de tropas para imponer sus decisiones en Grecia y otros países amenazados por los comunistas.

La Comisión Política, que debate la resolución occidental de prorrogar la existencia de la Comisión Balcánica a lo largo de las fronteras de Grecia, es posible que someta el asunto mañana a votación, después de poner coto a los discursos soviéticos para impedir una decisión. El bloque soviético está tratando de que se disuelva la comisión, que ha acusado a Yugoeslavia, Bulgaria y Albania de ayudar a los guerrilleros griegos. No se espera que el Consejo de Seguridad haga gestión alguna antes del lunes, sobre la amenaza de sanciones contra los árabes y judíos en el caso de Palestina.

En el debate sobre Grecia, Foster Dulles atacó a los rusos por lo que calificó de "mentiras maliciosas", al decir que EE. UU. trataba de convertir a Grecia en una base militar como parte de un plan mundial de agresión. Dulles recordó a los presentes que, después de la guerra, los EE. UU. licenciaron a todas sus fuerzas en Europa, excepción hecha de un tres por ciento, y destruyeron cinco millones de toneladas de material de guerra y cuatro mil aeroplanos, antes de retirarse.

El EXTRACTO de la LOTERIA NACIONAL EN LA PAGINA 18

Académico se Adjudicó el Carlos Pellegrini

DESPLIEGUE RUSO EN LA PLAZA ROJA

Timoshenko Censuró a las Naciones Aliadas

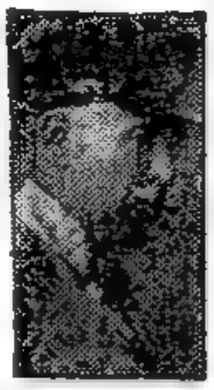

TIMOSHENKO

MOSCU, 7 (INS). — El mariscal Timoshenko, en un discurso pronunciado hoy con motivo del 31º aniversario de la revolución rusa, acusó a Estados Unidos y Gran Bretaña de seguir "una política de preparación de una nueva guerra". Las palabras del veterano comandante soviético fueron pronunciadas luego de su revista de la parada militar que con motivo de tal conmemoración se realizó en la Plaza Roja.

Este desfile militar que incluyó tanques, caballería, unidades navales y artillería pesada, fué de tal magnitud que las fuerzas desfilantes debieron ser divididas en tres secciones. Escuadrones de aviación de todas clases sobrevolaron el lugar del desfile, bajo el comando del mayor general Vassily Stalin, hijo del premier Stalin.

Timoshenko declaró: "La política pacifista de nuestro estado choca con la resistencia de los "guerreadores" anglo-americanos. La actual política que persiguen EE. UU. e Inglaterra es una política de franca agresión". Prosiguió diciendo que "esto ocurre en contraste con la Unión Soviética que continúa luchando en pro de una paz democrática en todo el mundo". Recalcó, que el ejército soviético "continúa en guardia para preservar de cualquier agresión el trabajo pacífico y creativo del pueblo de la Unión Soviética, y "debe continuar en estado de completa preparación".

TRIUNFA DE GAULLE EN LAS ELECCIONES DE FRANCIA

Fuga de Hjalmar Schacht: se lo Busca Para Detenerlo

MUNICH, 7 (INS). — La policía bávara ha iniciado una "caza del hombre" en la persona del experto financista Hjalmar Schacht, que desapareció de su casa en Wolvrathhausen.

Las autoridades germanas ordenaron el arresto inmediato de Schacht para responder a las acusaciones de colaboración con el nazismo. Esta decisión neutraliza la resolución de la Corte Inferior de Desnazificación.

Al ser buscado en su casa, los familiares de Schacht dijeron a la policía que ésta había salido temprano para la zona británica en un camión.

Sus Candidatos Adjudicáronse Numesosas Bancas

PARIS, 7 (AFP). — Los resultados de las elecciones de representantes para el Consejo de la República, hasta las 21.30 (hora local), arrojan sobre 248 bancas, las siguientes cifras: Reunión del Pueblo Francés (degaullistas), 107; partido Socialista, 48; partido Comunista, 16, Radical-Socialista, 20; Movimiento Republicano Popular, 11; Independiente, 20; Concentración Izquierda Republicana, 14; otros partidos de menor importancia, 12. Según cálculos efectuados sobre un total de once departamentos, los degaullistas obtienen 31 bancas. Asimismo, teniendo en cuenta la representación en el anterior Consejo, los socialistas aumentan cuatro bancas; pierden cuatro los comunistas, y los radical-socialistas pierden una.

No obstante las elecciones de hoy, casi no ha cambiado la fisonomía parisiense de este domingo soleado de noviembre. El público se apresuraba para entrar en los cinematógrafos y paseaba por las grandes avenidas. Muchos, sin embargo, ciudadanos interesados en indagar el futuro político de la nación, se detenían frente a los principales diarios para conocer el resultado de esta segunda fase de las elecciones del Consejo de la República. Dos diarios editaron ediciones extras con los primeros resultados conocidos.

Se sabe que en el departamento del Loira Inferior, las cuatro ban-

(Continúa en la página DOS

Bramuglia Regresará el 4 del Mes Próximo

LONDRES 7 (AFP). — El canciller argentino Dr. Juan Atilio Bramuglia partirá de Europa el 4 de diciembre próximo de regreso a Buenos Aires, según se anunció en esta capital.

El ministro de Relaciones Exteriores de la Argentina se embarcará en el transatlántico "Alcántara", en el puerto francés de Cherburgo. Previamente, y a partir del 10 de noviembre próximo pasará unos diez días en París y luego se trasladará Italia donde permanecerá unos doce días.

PRIMERA SECCION

Clarín

UN TOQUE DE ATENCION PARA LA SOLUCION ARGENTINA DE LOS PROBLEMAS ARGENTINOS

BUENOS AIRES REPUBLICA ARGENTINA

Diario de la mañana 15 centavos

AÑO IV Buenos Aires, Lunes 8 de Noviembre de 1948 Nº 1147

Los Arabes Deberán Iniciar las Gestiones de Paz con Israel

PARIS, 7. (INS). — Se vislumbra una nueva política de la UN en el problema palestino, luego que el mediador interino, Ralph Bunche, dijo a los árabes que habían perdido prácticamente la guerra en Tierra Santa.

Ralph Bunche, y el general William Riley, jefe de los observadores de la tregua de las Naciones Unidas, aconsejaron a los árabes a comenzar las negociaciones para la paz con Israel.

Los observadores especulan que, cuando el Consejo de Seguridad se reúna, Bunche recomendará el abandono de los esfuerzos para abandonar las posiciones conquistadas en las recientes hostilidades. Se entiende que, el mediador cree que tal política se ha tornado irrealística en vista de la posición dominante de los israelitas.

Se espera que sea el mismo Ralph Bunche quien introduzca tal proposición en la sesión del Consejo.

MOLOTOV PREDIJO QUE SE IMPONDRA EL COMUNISMO

HABLO DE DEMOCRACIA Y CAPITALISMO

MOSCU, 7 (AFP). — A pesar de la ausencia de Stalin, la celebración del 31º aniversario de la revolución de octubre se desarrolló con el acostumbrado esplendor. En el gran teatro de Moscú se realizó una función extraordinaria, durante la cual Molotov, vicepresidente del Consejo y ministro de Relaciones Exteriores, pronunció un discurso e hizo aclamar el nombre de Stalin.

El ministro de Relaciones Exteriores soviético, Sr. Molotov, expresó en esta ocasión que "la emulación socialista se desarrolla tanto en la clase obrera como entre los intelectuales, los cuales multiplican sus esfuerzos para asegurar el triunfo del comunismo".

"Esos esfuerzos están destinados a asegurar el éxito de la industria y la agricultura de nuestro país. Nuestra patria —agregó— desarrolla sin tesar su potencia y mejora las condiciones de vida de los trabajadores".

Después de aludir a la revolución socialista, así como que después de la segunda guerra mundial, países como Albania, Polonia, Rumania, Checoslovaquia, Bulgaria, Hungría y Yugoslavia, se han liberado del sistema capitalista, expresó el Sr. Molotov que la lucha por la liberación nacional ha hecho de países coloniales, países gigantescos. Afirmó asimismo que las fuerzas democráticas no dejan de crecer en los países capitalistas, bajo la égida de la Unión Soviética.

El Plan Quinquenal

El Sr. Molotov se refirió a las realizaciones del plan quinquenal soviético, y después de dar detalles de lo que se ha logrado, expresó que los trabajadores reciben hoy un salario dos veces superior al de 1940. Admitió, sin embargo, que muchas ramas de la industria ligera no han alcanzado todavía el nivel de producción de antes de la guerra.

Comparó luego la situación de los países de la democracia popular, con los estados capitalistas co-

(Continúa en la página DOS)

ENFRENTA CONTINUAS CRISIS EL GOBIERNO NACIONALISTA CHINO

NANKIN, 7 (INS). — El gobierno central de China enfrenta continuas crisis resultantes de las recientes victorias de las fuerzas comunistas en Manchuria y otros frentes. La posición inestable de la situación militar gubernamental se refleja en los rumores circulantes de que el gabinete del presidente Chiang Kai Shek está al borde de un colapso.

Los observadores han puntualizado que la continua guerra ha deteriorado seriamente la economía china y la inflación ha agravado la situación de los nacionalistas.

Se estima, que la derrota de las fuerzas nacionalistas en Manchuria deja a 400.000 soldados comunistas en libertad de emprender nuevas acciones en el norte de China.

LEGUISAMO, héroe de la jornada hípica de ayer, recibe con amplia sonrisa el aplauso de la multitud que premió su notable tarea en la dirección de Académico, vencedor del clásico Carlos Pellegrini. (Información en el Suplemento Deportivo).

CLARIN EN LONDRES

Hemos Inaugurado Nuestra Agencia en la Famosa Calle Londinense de los Diarios

CLARIN sigue ensanchando por el mundo sus centros de irradiación e información para mejor servir a sus lectores y el interés argentino que lo inspira. Al establecimiento de su agencia en París, en la que concentra todo el servicio de sus corresponsales en Europa, termina de agregar ahora su representación en Londres, con lo que quedan cubiertas, para una completa y directa información de los lectores de CLARIN, las dos grandes capitales europeas y centros nerviosos de la política del viejo continente. En el número 69 de la Fleet Street, la famosa "calle de los diarios" londinenses, local de la "Atlantic-Pacific Representations" prestigiosa agencia periodística y publicitaria, a cuyo cargo corre desde hoy la representación de CLARIN en Londres, encontrarán nuestros lectores amigos que se lleguen hasta la capital británica y todos cuantos se interesen por la información argentina, los ejemplares de nuestro diario "al día". Y desde Fleet Street 69 nos llegará —cada vez que el especial acontecimiento lo determine — la crónica directa de los sucesos vistos por ojos argentinos.

Así, CLARIN, cumpliendo con los propósitos enunciados desde su aparición, ensancha sus medios de irradiación y levanta sus atalayas en las grandes capitales que condensan la actividad universal, para mejor informar a sus lectores y cumplir así la misión argentinista que lo inspira como la mejor forma de contribuir a acrecentar el prestigio internacional de la República.

Nuestra nueva agencia quedará bajo la supervisión del señor Octavio González Roura, quien, en su carácter de representante general de CLARIN en Europa, está encargado de centralizar todos nuestros servicios informativos del viejo

Montgomery en la Zona Británica de Alemania

HANNOVER, 7. (AFP.). — El mariscal Montgomery procedente de Dusseldorf, llegó por vía aérea a Melle —cuartel general británico de Alemania.

Procedente de Berlín es igualmente esperado mañana, antes del mediodía, en Malle, el comandante norteamericano Lucius Clay. Las conversaciones, según se cree, se referirán a la integración de las tropas de ocupación aliadas en el sistema defensivo de la Unión Occidental y en el refuerzo de la línea del Rhin como principal resistencia en la Europa occidental a cualquier agresión.

El mariscal Montgomery a su llegada a Malle, se negó a hacer declaraciones.

RECLAME A SU CANILLITA CON ESTA EDICION EL SUPLEMENTO DEPORTIVO

Académico se Adjudicó el Carlos Pellegrini

DESPLIEGUE RUSO EN LA PLAZA ROJA

Timoshenko Censuró a las Naciones Aliadas

TIMOSHENKO

MOSCU, 7 (INS). — El mariscal Timoshenko, en un discurso pronunciado hoy con motivo del 31º aniversario de la revolución rusa, acusó a Estados Unidos y Gran Bretaña de seguir "una política de preparacion de una nueva guerra". Las palabras del veterano comandante soviético fueron pronunciadas luego de su revista de la parada militar que con motivo de tal conmemoración se realizó en la Plaza Roja.

Este desfile militar que incluyó tanques, caballería, unidades navales y artillería pesada, fué de tal magnitud que las fuerzas desfilantes debieron ser divididas en tres secciones. Escuadrones de aviación de todas clases sobrevolaron el lugar del desfile, bajo el comando del mayor general Vassily Stalin, hijo del premier Stalin.

Timoshenko declaró: "La política pacifista de nuestro estado choca con la resistencia de los "guerreadores" anglo-americanos.

La actual política que persiguen EE. UU. e Inglaterra es una política de franca agresión". Prosiguió diciendo que "esto ocurre en contraste con la Unión Soviética que continúa luchando en pro de una paz democrática en todo el mundo". Recalcó, que el ejército soviético 'continúa en guardia para preservar de cualquier agresión el trabajo pacífico y creativo del pueblo de la Unión Soviética, y "debe continuar en estado de completa preparación".

TRIUNFA DE GAULLE EN LAS ELECCIONES DE FRANCIA

Fuga de Hjalmar Schacht: se lo Busca Para Detenerlo

MUNICH, 7 (INS). — La policía bávara ha iniciado una "caza del hombre" en la persona del experto financista Hjalmar Schacht, que desapareció de su casa en Wolvrathhausen.

Las autoridades germanas ordenaron el arresto inmediato de Schacht para responder a las acusaciones de colaboración con el nazismo. Esta decisión neutraliza la resolución de la Corte Inferior de Desnazificación

Al ser buscado en su casa, los familiares de Schacht dijeron a la policía que ésta había salido temprano para la zona británica en un camión.

Sus Candidatos Adjudicáronse Numesosas Bancas

PARIS, 7 (AFP). — Los resultados de las elecciones de representantes para el Consejo de la República, hasta las 21.50 (hora local), arrojan sobre 248 bancas, las siguientes cifras: Reunión del Pueblo Francés (degaullistas), 107; partido Socialista, 48; partido Comunista, 16; Radical-Socialista, 20; Movimiento Republicano Popular, 11; Independiente, 20; Concentración Izquierda Republicana, 14; otros partidos de menor importancia, 12. Según cálculos efectuados sobre un total de once departamentos, los degaullistas obtienen 31 bancas. Asimismo, teniendo en cuenta la representación en el anterior Consejo, los socialistas aumentan cuatro bancas; pierden cuatro los comunistas, y los radical-socialistas pierden una.

No obstante las elecciones de hoy, casi no ha cambiado la fisonomía parisiense de este domingo soleado de noviembre. El público se apresuraba para entrar en los cinematógrafos y paseaba por las grandes avenidas. Muchos, sin embargo, ciudadanos interesados en indagar el futuro político de la nación, se detenían frente a los principales diarios para conocer el resultado de esta segunda fase de las elecciones del Consejo de la República. Dos diarios editaron ediciones extras con los primeros resultados conocidos.

Se sabe que en el departamento del Loira Inferior, las cuatro ban-

(Continúa en la página DOS

Bramuglia Regresará el 4 del Mes Próximo

LONDRES 7 (AFP). — El canciller argentino Dr. Juan Atilio Bramuglia partirá de Europa el 4 de diciembre próximo de regreso a Buenos Aires, segun se anunció en esta capital.

El ministro de Relaciones Exteriores de la Argentina se embarcará en el transatlántico "Alcántara", en el puerto francés de Cherburgo. Previamente, y a partir del 10 de noviembre próximo pasará unos diez días en Paris y luego se trasladará Italia donde permanecerá unos doce días.

PRIMERA SECCION

Clarin

UN TOQUE DE ATENCION PARA LA SOLUCION ARGENTINA DE LOS PROBLEMAS ARGENTINOS

BUENOS AIRES REPUBLICA ARGENTINA

Diario de la mañana, 15 centavos

AÑO IV Buenos Aires, Lunes 8 de Noviembre de 1948 Nº 1147

Los Arabes Deberán Iniciar las Gestiones de Paz con Israel

PARIS, 7. (INS). — Se vislumbra una nueva política de la UN en el problema palestino, luego que el mediador interino, Ralph Bunche, dijo a los árabes que habian perdido prácticamente la guerra en Tierra Santa.

Ralph Bunche, y el general William Riley, jefe de los observadores de la tregua de las Naciones Unidas, aconsejaron a los árabes á comenzar las negociaciones para la paz con Israel.

Los observadores especulan que, cuando el Consejo de Seguridad se reúna, Bunche recomendará el abandono de los esfuerzos para abandonar las posiciones conquistadas en las recientes hostilidades. Se entiende que, el mediador cree que tal política se ha tornado irrealística en vista de la posición dominante de los israelitas.

Se espera que sea el mismo Ralph Bunche quien introduzca tal proposición en la sesión del Consejo.

MOLOTOV PREDIJO QUE SE IMPONDRA EL COMUNISMO

ENFRENTA CONTINUAS CRISIS EL GOBIERNO NACIONALISTA CHINO

NANKIN, 7 (INS). — El gobierno central de China enfrenta continuas crisis resultantes de las recientes victorias de las fuerzas comunistas en Manchuria y otros frentes. La posición inestable de la situación militar gubernamental se refleja en los rumores circulantes de que el gabinete del presidente Chiang Kai Shek está al borde de un colapso.

Los observadores han puntualizado que la continua guerra ha deteriorado seriamente la economía china y la inflación ha agravado la situación de los nacionalistas.

Se estima, que la derrota de las fuerzas nacionalistas en Manchuria, deja a 400.000 soldados comunistas en libertad de emprender nuevas acciones en el norte de China.

HABLO DE DEMOCRACIA Y CAPITALISMO

MOSCU, 7 (AFP). — A pesar de la ausencia de Stalin, la celebración del 31º aniversario de la revolución de octubre se desarrolló con el acostumbrado esplendor. En el gran teatro de Moscú se realizó una función extraordinaria, durante la cual Molotov, vicepresidente del Consejo y ministro de Relaciones Exteriores, pronunció un discurso e hizo aclamar el nombre de Stalin.

El ministro de Relaciones Exteriores soviético, Sr. Molotov, expresó en esta ocasión que "la emulación socialista se desarrolla tanto en la clase obrera como entre los intelectuales, los cuales multiplican sus esfuerzos para asegurar el triunfo del comunismo".

"Esos esfuerzos están destinados a asegurar el éxito de la industria y la agricultura de nuestro país. Nuestra patria —agregó— desarrolla sin cesar su potencia y mejora las condiciones de vida de los trabajadores".

Después de aludir a la revolución socialista, así como que después de la segunda guerra mundial, países como Albania, Polonia, Rumania, Checoslovaquia, Bulgaria, Hungría y Yugoslavia, se han liberado del sistema capitalista, expresó el Sr. Molotov que la lucha por la liberación nacional ha hecho de países coloniales, países gigantescos. Afirmó asimismo que las fuerzas democráticas no dejan de crecer en los países capitalistas, bajo la égida de la Union Soviética.

El Plan Quinquenal

El Sr. Molotov se refirió a las realizaciones del plan quinquenal soviético, y después de dar detalles de lo que se ha logrado, expresó que los trabajadores reciben hoy un salario dos veces superior al de 1940. Admitió, sin embargo, que muchas ramas de la industria ligera no han alcanzado todavía el nivel de producción de antes de la guerra.

Comparó luego la situación de los países de la democracia popular, con los estados capitalistas co-

(Continúa en la página DOS)

LEGUISAMO, héroe de la jornada hípica de ayer, recibe con amplia sonrisa el aplauso de la multitud que premió su notable tarea en la dirección de Académico, vencedor del clásico Carlos Pellegrini. (Información en el Suplemento Deportivo).

"CLARIN" EN LONDRES

Hemos Inaugurado Nuestra Agencia en la Famosa Calle Londinense de los Diarios

CLARIN sigue ensanchando por el mundo sus centros de irradiación e información para mejor servir a sus lectores y el interés argentino que lo inspira. Al establecimiento de su agencia en París, en la que concentra todo el servicio de sus corresponsales en Europa, termina de agregar ahora su representación en Londres, con lo que quedan cubiertas, para una completa y directa información de los lectores de CLARIN, las dos grandes capitales europeas y centros nerviosos de la política del viejo continente. En el número 69 de la Fleet Street, la famosa "calle de los diarios" londinenses, local de la "Atlantic-Pacific Representations" prestigiosa agencia periodística y publicitaria, a cuyo cargo corre desde hoy la representación de CLARIN en Londres, encontrarán nuestros lectores amigos que se lleguen hasta la capital británica y todos cuantos se interesen por la información argentina, los ejemplares de nuestro diario "a día". Y desde Fleet Street 69 nos llegará —cada vez que a especial acontecimiento lo determine — la crónica directa de los sucesos vistos por ojos argentinos.

Así, CLARIN, cumpliendo con los propósitos enunciados desde su aparición, ensancha sus medios de irradiación y levanta sus atalayas en las grandes capitales que condensan la actividad universal, para mejor informar a sus lectores y cumplir así la misión argentinista que lo inspira como la mejor forma de contribuir a acrecentar el prestigio internacional de la República.

Nuestra nueva agencia quedará bajo la supervisión del señor Octavio González Roura, quien, en su carácter de representante general de CLARIN en Europa, está encargado de centralizar todos nuestros servicios informativos del viejo

Montgomery en la Zona Británica de Alemania

HANNOVER, 7. (AFP.).— El mariscal Montgomery procedente de Dusseldorf, llegó por vía aérea a Melle —cuartel general británico de Alemania

Procedente de Berlín es igualmente esperado mañana, antes del mediodía, en Melle, el comandante norteamericano Lucius Clay. Las conversaciones, según se cree, se referirán a la integración de las torpas de ocupación aliadas en el sistema defensivo de la Unión Occidental y en el refuerzo de la línea del Rhin como principal resistencia en la Europa occidental a cualquier agresión.

El mariscal Montgomery a su llegada a Melle, se negó a hacer declaraciones.

RECLAME A SU CANILLITA CON ESTA EDICION EL SUPLEMENTO DEPORTIVO

DOMINGO MARIMON GANO LA PRUEBA A CARACAS

Gálvez no se Clasificó: Probóse que Fué Remolcado

SE HAN ENTREVISTADO BRAMUGLIA Y C. ATTLEE

DE FRANCE PRESSE

LONDRES, d. — El doctor Juan Atilio Bramuglia, ministro de Relaciones Exteriores de la Argentina, celebró una extensa conversación con el primer ministro Clement Attlee, de quien fué invitado de honor en un almuerzo que siguió a la entrevista.

Mañana por la mañana el rey Jorge VI recibirá al canciller argentino en una audiencia que significará la consagración de la atmósfera de buena voluntad recíproca que caracterizó la permanencia del doctor Bramuglia en la capital inglesa.

Se atribuye especial importancia a la entrevista del jefe del gobierno laborista con el doctor Bramuglia, y se esperan importantes repercusiones de las discusiones que abarcaron todas las cuestiones que interesan a ambos países.

En lo que concierne a las entrevistas que el doctor Bramuglia mantuvo con el señor Ernest Bevin, aun en el caso de no anunciarse ningún resultado concreto, son consideradas como satisfactorias para el futuro; tanto en lo referente al plano económico como en el aspecto político, los dos estadistas reconocieron la comunidad de intereses de Gran Bretaña y Argentina.

Mr. CLEMENT ATTLEE, primer ministro británico. Conversó ayer con el doctor Bramuglia sobre diversos tópicos de interés general para Argentina y G. Bretaña.

Habló con Cripps

LONDRES, 8 (AFP). — En el edificio de la embajada argentina prosiguieron hoy las conversacio-

(Continúa en la página DOS)

Se Aprobó el Informe de la Comisión Balcánica

Censuraron a los Vecinos de Grecia

DE FRANCE PRESSE

PALAIS CHAILLOT, 8 (AFP). — La Comisión Política aceptó, por 41 votos contra uno (Polonia), el tercer parágrafo del proyecto de resolución de los "cuatro" (China, Estados Unidos, Francia y Gran Bretaña), sobre las actividades de la Comisión Especial de los Balcanes. En esa parte de la resolución se toma nota de las conclusiones a que llegó en Grecia ese organismo especial, indicando que la continuación de la ayuda que Albania, Bulgaria y Yugoeslavia prestan a los guerrilleros griegos constituye una amenaza para la independencia e integridad territorial de Grecia y para el mantenimiento de la paz en los Balcanes. Agrega que la conducta de los vecinos del norte de Grecia ha sido incompatible con los objetivos y principios de la Carta de la UN.

En esta votación, que fué nominal, los delegados de la Unión Soviética, Rusia Blanca, Ucrania, Yugoeslavia y Checoslovaquia, declararon que se negaban a participar.

Un Incidente

Al examinarse el cuarto parágrafo de la resolución en cuestión —según el cual la Asamblea General de la UN deberá tomar nota de las recomendaciones de la Comisión Especial— un vivo incidente se produjo entre el presidente de la Comisión, Sr. Spaak, y el representante de Yugoeslavia, señor Bebler. Este último planteó ciertas preguntas suplementarias al informante de la Comisión para los Balcanes, y, no habiéndosele dado respuestas, a su juicio, satisfactorias, pidió que la Comisión Política acordara al informante un plazo de 24 horas para preparar sus contestaciones. Esta última indicación fué rechazada por 40 votos contra seis, y siete abstenciones. El

(Continúa en la página DOS)

DIARIO DE LA MAÑANA

CLARIN

UN TOQUE DE ATENCION PARA LA SOLUCION ARGENTINA DE LOS PROBLEMAS ARGENTINOS

BUENOS AIRES · REPUBLICA ARGENTINA · 15 CENTAVOS

Año IV Buenos Aires, Martes 9 de Noviembre de 1948 Nº 1.148

Negociarán en la Unión el Pacto del Atlántico

LUCHARAN A MUERTE CONTRA LOS COMUNISTAS EN CHINA

NANKING, 8 (INS). — El presidente de la China nacionalista Chiang-Kai-Shek, prometió llevar a término una guerra a muerte contra las fuerzas comunistas, que alentada por las recientes victorias se disponen a atacar el verdadero corazón de la China.

Hablando ante más de mil funcionarios del partido, Chiang Kai-Shek, previno que la China nacionalista debe estar preparada para seguir luchando contra los comunistas durante 8 años más, si es preciso.

El generalísimo calificó la tenaz lucha que llevan contra los rojos como una continuación contra las fuerzas japonesas.

El presidente de la república china nacionalista aseguró que la política del gobierno ha sido definida desde hace mucho tiempo.

El ministerio del Exterior chino, negó también, que hubiesen entablado negociaciones enderezadas a colocar a Shanghai, bajo la protección de Estados Unidos.

Tanto en la embajada norteamericana como en la oficina naval de este país en Nanking dijeron ignorar cualquier conversación entablada al respecto. Los rumores de la evacuación de Nanking, como sede del gobierno nacionalista, empezaron a circular al informarse que unos 400 mil soldados rojos estaban atacando las principales posiciones de las fuerzas nacionalistas donde se encuentra la estratégica base de Suchow, al norte de Nanking. A medida quelas avanzadas de los comunistas se acercan a la vital región del valle del Río Yantzé verdadero corazón de la China, se notan más los preparativos de una batalla, que podría ser decisiva.

Reunión de Países de la Unión Occidental

LONDRES, 8 (AFP). — La conferencia de los "siete" sobre el proyectado pacto del Atlántico, que según una fuente oficiosa, se realizará en Wáshington en enero próximo, será la segunda etapa de una serie de negociaciones que se llevarán a cabo en tres fases. La primera etapa fué constituída por la reunión efectuada en París los días 25 y 26 de octubre entre los ministros de Relaciones Exteriores de los cinco países firmantes del pacto de Bruselas quienes llegaron a un acuerdo sobre las grandes líneas del eventual pacto del Atlántico.

Posible Acuerdo

LONDRES, 8 (AFP). — "La noticia procedente de Ottawa según la cual la conferencia para negociar el pacto de defensa del Atlántico se realizaría en Wáshington, no ha sido confirmada oficialmente en esta capital, pero parece sin embargo muy verosímil", declara hoy el "Times".

Tal como Están las Cosas, Sólo De Gaulle Lograría Salvar a Francia del Comunismo

PARIS, 8 (De nuestra agencia). — "Quién mal hace que lo pague..." Tal es la moraleja de las elecciones de ayer; el Partido Comunista, que tanto daño ha causado a la economía francesa, en las últimas semanas, acaba de sufrir una merecida derrota, y ello precisamente, cuando anunciaba un triunfo. Molotov resulta así desmentido en Francia el mismo día en que desde Moscú proclamaba jactanciosamente el avance de la influencia comunista

Como ocurría con el antiguo Senado "gran consejo de las comunas de Francia", según le llamaba Gambetta, también han sido las comunas las consultadas en la elección del Consejo de la República. Puede decirse que el consejero municipal cumple su mandato bajo el control directo de sus electores. No sólo no puede engañarlo, sino que, merced a un contacto estrecho y cotidiano, representa auténticamente la voluntad popular. Menos doctrinariamente, pero con más seriedad, esa forma de elección expresa tal vez mejor de sufragio universal que el escrutinio de lista.

Al repudiar al comunismo y dar sus votos a De Gaulle, la mayoría de los municipios ha evidenciado la verdadera voluntad del pueblo. Lo que la opinión francesa exige es un gobierno que ataque de raíz las causas del mal para no tener que padecer periódicamente sus efectos. El mandato es esta vez categórico: eliminar de la vida de la nación, cueste lo que cueste, el veneno rojo.

Sería ya la hora de comenzar esa faena. No obstante la severa derrota experimentada en la batalla de las minas de carbón todo hace prever nuevos sabotages. Las autoridades poseen copia de la última acta de la sesión del comité político del partido comunista, en la que se formuló esta declaración: "cada día de huelga contribuye a anular los efectos del plan Marshall y a convencer a los anglo-sajones de la inutilidad de hacer de Francia una base estratégica para el ataque contra la Unión Soviética. Las huelgas no deben detenerse hasta que los comunistas vuelvan al gobierno". A pesar de la relativa calma de estos días, no cabe, pues, hacerse ilusiones en cuanto al porvenir. Si bien, es cierto que los sindicalistas, temerosos de perder prestigio, han intentado, por boca de Benoit Franchon, anular esa consigna, la respuesta de los dirigentes ha sido que "las huelgas francesas entran en el cuadro de una vasta partida internacional y deben proseguir, sin consideración alguna de prestigio". Algo de eso sabíamos.

Aun cuando no faltan quienes vaticinan que va a resultar peor el remedio que la enfermedad, mi teoría personal es que en el punto a que han llegado las cosas, sólo, de Gaulle puede salvar a Francia del cáncer comunista.

OCTAVIO GONZALEZ ROURA
Representante general de CLARIN en Europa.

GANADOR DE LA GRAN CARRERA

SU NOMBRE hizo vibrar anoche a la ciudad, al país y aún a América entera. La dramática lucha entablada entre los ases del volante en la etapa final se reprodujo, en sus detalles de emoción y de angustia, a muchos kilómetros del escenario de su triunfo, a la espera de la definición que por fin llegó: ¡Ganó Marimón! ¡Ganó "Torcimito"! Su victoria tiene sabor de triunfo criollo, producto del coraje y de la tenacidad sin desmayos. Aquí aparece Domingo Marimón al llegar a Bogotá, coronando otra etapa, mostrando los elocuentes signos del esfuerzo y la fatiga.

El Campeonato de Fútbol se Reanuda

Hoy Habrá Resolución Final en el Caso Gálvez

(Ver Información Página DIECISEIS)

Harán Otra Gestión de Acuerdo con Rusia

Mr. CLIFTON BROWN, presidente de la Cámara de los Comunes, agasajó ayer al ministro argentino de Relaciones Exteriores, doctor Juan A. Bramuglia

Audiencia de Jorge VI al Dr. Bramuglia

DE I. NEWS SERVICE

LONDRES, 9 (INS) — El ministro de Relaciones Exteriores de la Argentina, doctor Juan A. Bramuglia, fué recibido con el ceremonial del protocolo por Jorge VI, rey de Gran Bretaña. La audiencia se celebró en el despacho del monarca, en el primer piso del palacio de Buckingham.

El doctor Bramuglia fué presentado al rey por el embajador argentino en Londres, doctor Labougle. Su Majestad se mostró complacido de recibir al distinguido político argentino e hizo preguntas al doctor Bramuglia sobre su actual visita a Londres. Jorge VI expresó la esperanza de que el canciller argentino halle placentera su estada en Gran Bretaña.

La audiencia duró 10 minutos y al salir del palacio Bramuglia y Labougle se dirigieron en automóvil a la Cámara de los Comunes, en donde el ilustre visitante fué invitado de honor en un almuerzo ofrecido por la unión interparlamentaria. Asistieron a la recepción unas 30 personas, entre británicos y argentinos.

Durante la audiencia, el doctor Bramuglia notificó a Su Majestad que había sido recibido cordialmente en todas partes desde su llegada a Gran Bretaña, a su vez expresó el placer que le producía la oportunidad de poder conocer personalmente a las personalidades británicas. El canciller y el embajador llegaron en automóvil al palacio de Buckingham a las 12.30 (hora de Greenwich) y salieron a las 12.45

El almuerzo en los Comunes fué uno de los actos salientes de la visita del doctor Bramuglia a

(Continúa en la página dos)

VUELVEN A TRATAR EL CASO PALESTINO

PARIS, 9 (INS). — El subcomité de siete miembros designado por el Consejo de Seguridad que revisó la propuesta anglo-china, ha anunciado que celebrará reunión mañana y que en ella participará el mediador interino de la UN en Tierra Santa, doctor Ralph Bunche, y el brigadier general Riley.

Un portavoz británico admitió que Gran Bretaña suavizaría su demanda pidiendo una acción punitiva contra Israel por negarse a restablecer la situación militar en el desierto de Negev, tal cual se encontraba el 14 de octubre próximo pasado.

Los británicos continúan, sin embargo, insistiendo en que la resolución aprobada el 4 de noviembre por el Consejo de Seguridad abarque también el norte de Palestina.

PARIS, 9 (INS). — Una fuente allegada a la delegación argentina ante la UN, declaró que a su regreso de Londres, el canciller doctor Bramuglia consultará con las cinco grandes potencias, sobre las perspectivas de un arreglo del problema de Berlín, y que también proyecta convocar a una reunión privada a los seis miembros "neutrales" del Consejo de Seguridad.

BRAMUGLIA

De acuerdo a estas informaciones el doctor Bramuglia buscaría la razón que lleve a un entendimiento, entre oriente y occidente.

Este nuevo intento de conciliación se haría bajo los auspicios de la UN, pero un tanto al margen del Consejo de Seguridad.

Se adelanta que el secretario general de las Naciones Unidas, Trygve Lie, ha venido estudiando el problema y que mañana se entrevistará con el Dr. Bramuglia.

Las Negociaciones

PALACIO CHAILLOT, 9 (AFP). — En contestación a diversas preguntas que le habían sido formuladas, la Secretaría de las Naciones Unidas dió a publicidad el siguiente comunicado:

"El señor Trygve Lie no participa en ninguna de las negociaciones sobre Berlín. Debido a la obligación que tiene de ser imparcial en todos los asuntos sometidos a la Organización de las Naciones Unidas, el señor Lie procede actualmente al estudio del problema monetario de Berlín. Dentro del cuadro de dicho estudio se puso en

(Continúa en la página dos)

Clarín

DIARIO DE LA MAÑANA

UN IDEAL DE ATENCION PARA LA SOLUCION ARGENTINA DE LOS PROBLEMAS ARGENTINOS

15 CENTAVOS

AÑO IV-Buenos Aires, Miércoles 10, Noviembre 1948-Nº 1149

Jorge VI Dió Título a su Futuro Nieto

LONDRES, 9 (INS). — El rey Jorge otorgó "cartas credenciales" confiriendo el título de "Alteza Real" a la criatura que espera la princesa Isabel

Desde el nacimiento el primogénito tendrá derecho a llamarse príncipe o princesa.

Este paso tradicional significa que el pequeño nunca podrá ser plebeyo, perteneciendo a la realeza desde el momento mismo de su nacimiento. Informaciones fide-

Mr. PAUL HOFFMAN, administrador de la Ayuda Económica a Europa, formulando declaraciones a los periodistas en Wáshington.

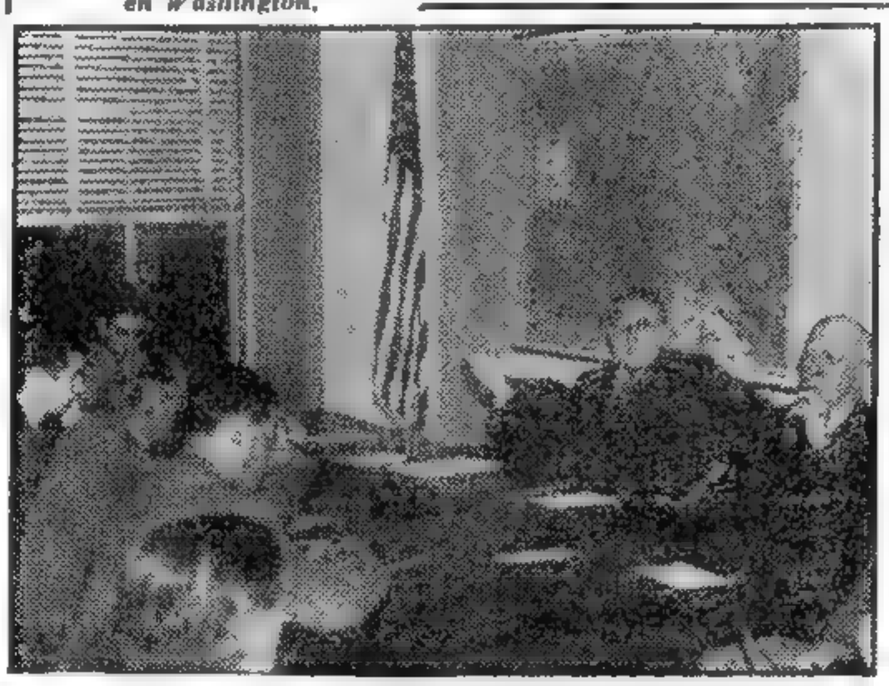

Propondrán un Armisticio en Tierra Santa

Ha Presentado un Plan el Mediador Interino

PALAIS CHAILLOT, 9 (AFP). — El mediador interino de las Naciones Unidas en Palestina, señor Ralph Bunche, presentó esta tarde ante el Consejo de Seguridad, reunido a puertas cerradas, un proyecto de resolución en que se hace un llamado a las partes interesadas en Palestina, a fin de que inmediatamente realicen negociaciones por intermedio del mediador.

Tales conversaciones se referirán a la solución de todos los problemas de la tregua y al establecimiento de un armisticio. Se estipulará de esa manera una separación de las fuerzas en choque, mediante la creación de amplias zonas desmilitarizadas, bajo la inspección de los observadores de la UN.

Tregua Permanente

PALACIO CHAILLOT, 9 (AFP). — El Consejo de Seguridad realizó esta mañana una reunión de carácter privado, con el objeto de tomar conocimiento de la exposición del doctor Bunche, mediador interino de la UN. en Palestina, sobre un proyecto de resolución concerniente a la institución de una línea de tregua permanente del lado israelita en la región de Negev.

Opinión Israelita

PALAIS CHAILLOT, 9 (AFP). — Un vocero del gobierno de Israel en las Naciones Unidas, comentando las sugestiones del doctor Bunche, mediador de las Naciones Unidas, hizo dos objeciones importantes, al sostener que en ese proyecto se invita a las partes a emprender negociaciones, pero no directamente, cuando el gobierno de Israel afirmó siempre que esa sería la mejor manera de concluir la paz.

Si Hay Arreglo Tal Vez se Logre al Margen de la UN

PALAIS CHAILLOT, 9. — La UN prosigue con sus tareas de pacificación. Los resultados son lo magro que cabía suponer desde que los asambleistas, si bien no se cansan de expresar sus anhelos de paz, todos, sin excepción, quieren que quienes cedan sean los otros. Y así, naturalmente, se produce una paradojal coincidencia negativa. Sin embargo, téngase muy presente que días atrás se ha aprobado la Declaración de París, por la que se exhorta a los Grandes a que no escatimen esfuerzos en procura de la armonía universal ..

DE FRANCE PRESSE

por MARCEL FERNAND

Esta es la que se podría llamar situación oficial. En el terreno extraoficial las cosas marchan mejor. En efecto, ha trascendido que Bramuglia proyecta insistir en su papel de mediador, planeando una nueva gestión al margen del Consejo de Seguridad. Lo verdaderamente notable es que las partes interesadas se animan a pronosticar que tal vez tenga éxito. Los observadores, que siempre creen ver más allá, basándose a menudo en informaciones propias, y más frecuentemente en simples presunciones, opinan que ahora, que pasó el período electoral de EE. UU., el Kremlin depondrá su intransigencia, pues confía en el buen sentido de Truman Tan es así, que Radio Moscú termina de informar a la prensa del interior de la URSS que no se descarta la posibilidad de que el presidente norteamericano se traslade a Europa para conversar con Stalin, quien, luego, haría una visita a Norteamérica. El anuncio moscovita, aun siendo solo para consumo interno, evidencia que Rusia parece dispuesta a modificar su posición, optando por otra contemporizadora, producto de la firmeza demostrada por los occidentales, o —¿por qué no?— de la hábil tramitación impresa por el canciller argentino a su virtual arbitraje.

En las esferas del Palais Chaillot no se habla de nada más. Se duda, claro, del viaje de Stalin a la Unión; en cambio se opina que el contacto entre ambos mandatarios se establecerá por un emisario, censurándose, desde ya, a los mal pensados que osen mencionar, siquiera, a Munich.

Agrávase la Situación Militar de Chiang-Kai-Shek

LANZARON UNA OFENSIVA TROPAS COMUNISTAS CHINAS EN SUCHOW

NANKIN, 9 (INS). — Las fuerzas comunistas chinas iniciaron una ofensiva contra las defensas nacionalistas del importante centro de Suchow, que protege las ciudades de Shanghai y Nankin. Los comunistas han irrumpido ahora en China propiamente dicha, ocupando la gran muralla en Len Kiang.

Los despachos oficiales revelan que la ofensiva ha sido iniciada por unos 300.000 soldados, en un intento decisivo por apoderarse de la región central de China.

Las fuerzas defensoras nacionalistas se calculan en 300 mil hombres que tienen por centro de resistencia la población de Suchow. El ministerio de comunicaciones de Nankin, admite que los comunistas han cortado las vías férreas, que utilizan los nacionales para abastecer sus líneas. El ferrocarril fué cortado en el importante centro situado a 170 kilómetros al nordeste de Nankin

Esta operación aisla la ciudad de su principal fuente de abastecimiento de carbón, que se encuentra cerca de Pengpu. De hecho ya existe en Nankin una aguda escasez de electricidad a causa de la falta de combustible.

A la par de que la situación militar se agrava, en la capital nacionalista se han iniciado una serie de huelgas, que ponen en delicada situación a las autorida-

(Continúa en la pág. tres)

Conversa Montgomery con los Militares Holandeses

LA HAYA, 9 (AFP). — El mariscal Montgomery, presidente del Comité Militar de la Unión Occidental, llegó a esta ciudad con el objeto de conferenciar con las autoridades militares y gobernantes holandeses. El 12 del corriente partirá para Bruselas y París.

Londres Desautorizó las Acusaciones Israelitas

LONDRES, 9 (AFP). — La cancillería británica ha calificado de "completamente gratuitas" las acusaciones lanzadas contra Gran Bretaña por el ministro de Relaciones Exteriores de Israel, Moshe Shertok, en sus dos cartas dirigidas al consejero político del mediador de las Naciones Unidas en Palestina. Se declara en los círculos oficiales británicos que "ningún soldado inglés se halla actualmente en Palestina y que las acusaciones de que tropas británicas "salidas por la puerta principal han vuelto a entrar por la puerta del fondo", pertenecen al dominio de la fantasía".

"Gran Bretaña —dicen— no ha entregado ningún material bélico al Irak como tampoco a Transjordania. Los únicos británicos que se encuentran en Transjordania son quienes forman parte de los cuadros de oficiales instructores de la Legión Arabe y en cuanto a ellos es de notoriedad que no participaron en la lucha en Palestina".

Declararon de Nuevo la Huelga los Jugadores de Fútbol

(Ver Información Página DIECISIETE)

No Aceptan las Reclamaciones de Gálvez

HA COMENZADO OTRA GESTION DE PAZ CON EL KREMLIN

PARIS, 10 (INS). — Se ha iniciado una nueva gestión encaminada a buscar una solución equitativa que ponga fin al bloqueo de Berlín.

Auspician esta gestión el presidente de la Asamblea de las Naciones Unidas, Herbert V. Evatt, de Australia, y el secretario general de la UN, Trygve Lie. Este conferenció con el canciller argentino acerca del contenido del nuevo plan, por el cual se designarían mediadores que tratarían de llegar a un acuerdo con el Soviet, aceptable para las potencias de occidente.

Así se salvaría el principal obstáculo que representa la negativa de los aliados de entrar en negociaciones directas mientras subsista el bloqueo. Evatt está madurando la idea de comunicar a las grandes potencias, a fin de que tengan en cuenta la resolución de México, presentada al Consejo de Seguridad, pidiendo la colaboración de todas las naciones que integran el organismo internacional en favor de la paz.

Llamado de Evatt

PARIS, 10 (INS) — INS está en condiciones de revelar que el presidente de la Asamblea de la UN, Herbert Evatt conferenció esta tarde con el delegado de México, Padilla Nervo anunciándole que tiene el proyecto de pedir a las cuatro grandes potencias, tengan en cuenta la resolución mexicana aprobada por el Consejo de Se-

(Continúa en la página DOS)

Dos Pactos Aliados de Defensa se Armonizarán

WASHINGTON, 10 (INS). — En los círculos diplomáticos se ha anunciado que los funcionarios del departamento de Estado han comenzado las conversaciones con los diplomáticos de Latinoamérica a fin de armonizar el pacto del norte del Atlántico con el tratado de defensa recíproca de Río de Janeiro.

El convenio de defensa interamericana determina que en caso de un ataque desde el exterior las naciones del hemisferio occidental americano automáticamente acudirían en auxilio del país agredido. Las conversaciones formales de los funcionarios de Estados Unidos con los ministerios de política exterior de las naciones latinoamericanas, comenzarán probablemente después de haber estudiado un memorándum, sobre la participación de América del Sur en la proyectada alianza del Norte del Atlántico.

Este memorándum, de cuya redacción se está ocupando Alberto Lleras, director general de la Organización de Estados Americanos, contendrá la cooperación de todos los estados miembros del Consejo de la Organización, y será presentado al departamento de Estado dentro de pocos [illegible]

LLEGA Mr. Truman a la capital norteamericana, después del triunfo logrado en las recientes elecciones presidenciales: una multitud jamás igualada se reunió en las calles de Wáshington

Uruguay Solicitaría Préstamos a E. U.

MONTEVIDEO, 10. (INS) — La visita oficial de William Alff, jefe del departamento de Préstamos del banco internacional, ha concitado la atención pública sobre los últimos rumores, referentes a una supuesta tramitación de empréstitos.

Pocas informaciones se conocen actualmente, y éstas sin carácter oficial; pero el hecho de que funcionarios del banco internacional vengan trabajando activamente en la investigación minuciosa de algunos aspectos de la economía y finanzas uruguayas, han actualizado aquellas informaciones y han permitido indagar en los círculos oficiales.

No se ha dado a conocer el monto de los empréstitos solicitados, pero informaciones de buena fuente indican que la cifra de éstos alcanzaría a 65 millones de dólares, que se destinarían así: para las usinas eléctricas y teléfonos del Estado, 43 millones; para la administración de puertos, 12 millones; para los ferrocarriles, cinco millones; para las industrias privadas, cinco millones.

DIARIO DE LA MAÑANA

Clarín

BUENOS AIRES REPUBLICA ARGENTINA

15 centavos

UN TOQUE DE ATENCION PARA LA SOLUCION ARGENTINA DE LOS PROBLEMAS ARGENTINOS

AÑO IV BUENOS AIRES, JUEVES 11 DE NOVIEMBRE 1948 Nº 1.150

Ponen Bajo la Ley Marcial a Zonas de China

DE FRANCE PRESSE

NANKIN, 10 (AFP). — Oficialmente se anuncia que la ley marcial se aplicará a partir de esta medianoche en las regiones de Nankin y Shanghai, por disposi- ral Chiang-Kai-shek.

A partir de mañana, en cien almacenes de Nankin, con protección personal adoptada por el genela población. La policía asegurará el respeto a las medidas de racionamientos y la aplicación de los precios. El gobierno ha tomado medidas para asegurar el traslado de arroz desde el campo hacia la capital. Entre las horas 24 y 5 se aplicará el toque de queda.

Desmanes en Nankin

En el día de hoy fueron asaltados en Nankin cien almacenes de arroz. Aunque no hubieron víctimas, los asaltantes procedieron con extrema violencia, habiendo efectuado la policía más de 200 arrestos. Más tarde, 100 de estas personas continuaban detenidas.

Ya "Tiene Techo" el Nieto del Rey Jorge VI

LONDRES, 10 (INS). — La princesa Isabel, heredera del trono británico, se mostró muy satisfecha, luego de visitar la habitación que ocupará su vástago en el palacio de Buckingham.

La cámara en que habitará el primogénito de la heredera ha sido acondicionada en la forma primorosa y confortable que corresponde a un mumebro de la realeza británica.

La princesa Isabel, próxima a su alumbramiento, goza de una excelente salud.

Sir William Gilliatt, médico que atenderá en el parto a Isabel, sigue observando diariamente a la futura madre.

LA INDUSTRIA DEL RUHR PASA A LOS ALEMANES

FUERON INCAUTADAS 26 EMPRESAS

BERLIN, 10 (AFP). — Las industrias del Ruhr estarán controladas desde hoy por alemanes, quienes deberán responder de su gestión ante el pueblo alemán. Así declaró hoy el presidente de la subcomisión económica británica en Alemania, sir Cecil Weir, quien dejó entender que las organizaciones obreras alemanas estarán representadas en las direcciones de esas industrias.

De acuerdo al decreto del gobierno militar de la bizona, promulgado hoy al mediodía, se procede a la incautación de 26 empresas alemanas del carbón y del acero, como también de cuatro compañías de electricidad. Entre las 26 empresas siderúrgicas y carboníferas, figuran: Las siderúrgicas Krupp, Thyssen y Stinnes, la sociedad carbonífera "Buena Esperanza", el sindicato carbonífero de Renania-Westfalia, el sindicato carbonífero de Renania. Las cuatro compañías de electricidad son: Sociedad Anónima de Electricidad, Sociedad de Electricidad de Renania-Westfalia, la empresa única de Electricidad de Westfalia y las Industrias Eléctricas reunidas.

El régimen de propiedad futuro de las empresas incautadas, de acuerdo con el decreto del gobierno militar, será "resuelta más tarde por un gobierno alemán representativo, libremente elegido". Las compañías que controlaban hasta hoy todas las empresas mencionadas, serán inmediatamente liquidadas. Un grupo bipartito de control de las industrias del carbón asumirá la tarea de organismo liquidador. Los bienes de las firmas liquidadas serán en seguida transferidos a compañías establecidas a esos efectos por una ley alemana. Las personas alemanas que serán designadas "gerentes", detentarán las acciones de las compañías que reemplazarán a los propietarios de las empresas incautadas. Los derechos y deberes de estos "gerentes" alemanes estarán fijados por el gobierno militar de la bizona, que se encargará, igualmente, de las modalidades en que funcionarán las nuevas compañías.

Los bienes de la firma Boechling Buderus, situados en Wetzlar, zona norteamericana, serán administrados por un organismo especial: un consejo de gerencia del acero, integrado por ciudadanos alemanes y establecido con el fin de centralizar y reorganizar la industria del hierro y del acero. El gobierno militar designará los miembros de este consejo.

Mr. EVATT, presidente de la asamblea de la UN, que interviene en las nuevas gestiones

Reuniránse Para el Pacto del Atlántico

BRUSELAS, 10 (AFP). —La semana próxima se iniciarían en Wáshington, con los representantes de los gobiernos de Estados Unidos y Canadá, las conversaciones preliminares para el establecimiento del Pacto del Atlántico.

En base a esas noticias las conversaciones preliminares durarían alrededor de cuatro semanas, después de las cuales las negociaciones para el establecimiento definitivo del pacto de alianza entre las siete naciones podrían ser iniciadas.

De Gaulle Coincide con el Mariscal Foch al Reclamar que el Rin Sea la Frontera

PARIS, 10 (De nuestra agencia). — Foch, el vencedor de la primera guerra mundial, tiene desde ayer, su estatua en París, erigida en la colina Chaillot, frente al palacio de la UN. A nadie escapará el valor simbólico de tal coincidencia.

Volvamos a 1918. Firmado el armisticio, los ejércitos alemanes atraviesan el Rin con armas y bagajes y a paso de parada. Tremendo error de índole psicológica. Foch debió ir a dictar la paz al palacio imperial de Guillermo II, y como la historia es una vieja que se repite sin cesar, un cuarto de siglo más tarde, Eisenhower cometerá análogo error, permitiendo que los rusos entraran primeros en la capital germana. Pero el glorioso mariscal del dieciocho tenía planes de paz que de haberse adoptado habrían evitado la segunda catástrofe. ¿Cuál es la paz que preparan los vencedores de la Alemania hitleriana?

La única garantía posible para Foch era el Rin militarmente ocupado y el control de la totalidad de sus puentes. La guardia en el Rin, según la teoría del propio Molke. Pero ni Inglaterra ni EE. UU. quisieron comprender que ese río estratégico no es sólo la frontera de Francia y de Bélgica, sino también la de las democracias de ultramar. Y ofrecieron a Foch una garantía ersatz imaginada por el premier británico.

Wilson llegó a París a fines de marzo. Las conversaciones tuvieron ritmo acelerado. El 29 de abril se agregó al tratado de Versalles la famosa cláusula suplementaria que comprometía al Reino Unido y a EE. UU. "a acudir en ayuda de Francia en caso de cualquier acto de agresión no provocado, dirigido contra ella por Alemania".

Sabido es que esta garantía fué un verdadero sarcasmo. Ni Wáshington ni Londres ratificaron jamás ese compromiso de asistencia contraído en Versalles. Francia resultó burlada por el fair play de sus aliados de la víspera. Error trágico, error fantástico e imperdonable contra el cual protestó Foch en todas las formas posibles, profetizando con rara visión, no sólo de soldado sino también de estadista, la próxima repetición de la hecatombe.

Este once de noviembre habrá que recordarse al pie de la estatua del mariscal que Francia ha colocado, sin ironía, frente al palacio donde deliberan muchos de los mismos que mañana habrán de redactar la paz para Alemania. Pluga al cielo que ese recuerdo les refresque la memoria. Es en el Rin y no detrás de los Pirineos donde habría que tratar de detener al ejército rojo.

Pocos creen que la UN —juez sin gendarmes — pueda evitar la tercera guerra mundial. De Gaulle sigue pensando en el Rin y en la internacionalización del Ruhr, vanamente propuestos por Clemenceau. Sin negar, por cierto, que el pacto del Atlántico, cuya firma se aguarda con optimismo luego del triunfo de Truan, pueda constituir positiva garantía para una paz duradera.

OCTAVIO GONZALEZ ROURA
Representante general de CLARIN en Europa

Chocaron Policías y Manifestantes Ayer en París

(LEAR EN LA PAGINA DOS)

HARA UN LLAMADO LA ARGENTINA

Se Anuncia que Perón lo Formulará en Diciembre

Confirmará las Gestiones que Realiza Nuestro País en Favor de la Conciliación y de la Paz Mundial

DE FRANCE-PRESSE

PARIS, 11 (AFP). — En fuente argentina se anuncia que el presidente de la Argentina, general Juan D. Perón, dirigirá a principios de diciembre un llamado al mundo, que será propalado por radiotelefonía, referente a la necesidad del mantenimiento de la paz.

Importante Declaración en el Mes Entrante

El primer magistrado argentino hará esta declaración cuando a la República Argentina le haya vencido el término para ocupar la presidencia del Consejo de Seguridad, es decir el 30 de noviembre próximo. Desde ya los círculos argentinos califican de muy importante la declaración que hará el general Perón en esta ocasión. Este llamado estaría de acuerdo con el pensamiento que anima al gobierno argentino, el cual estima que el Consejo de Seguridad le corresponde el derecho de no descuidar ninguna posibilidad de acuerdo para poner término pacíficamente, a los diferendo

(PASA A LA PAGINA 3).

No es Inminente una Guerra, Declaró un Ministro de EE. UU.

BIRMINGHAM, Alabama, 11 (INS). — El secretario del ejército de Estados Unidos, Kenneth Royall, declaró que, a su juicio, no es inminente una guerra. Advirtió, sin embargo, que Estados Unidos debe asumir una actitud de firmeza y prepararse militarmente para evitar un conflicto.

En un discurso pronunciado en Birmingham con motivo del Día del Armisticio, Royall declaró que Estados Unidos no ignora que afronta nuevamente un estado de agitación mundial y, en consecuencia, está dispuesto a "actuar para evitar una guerra".

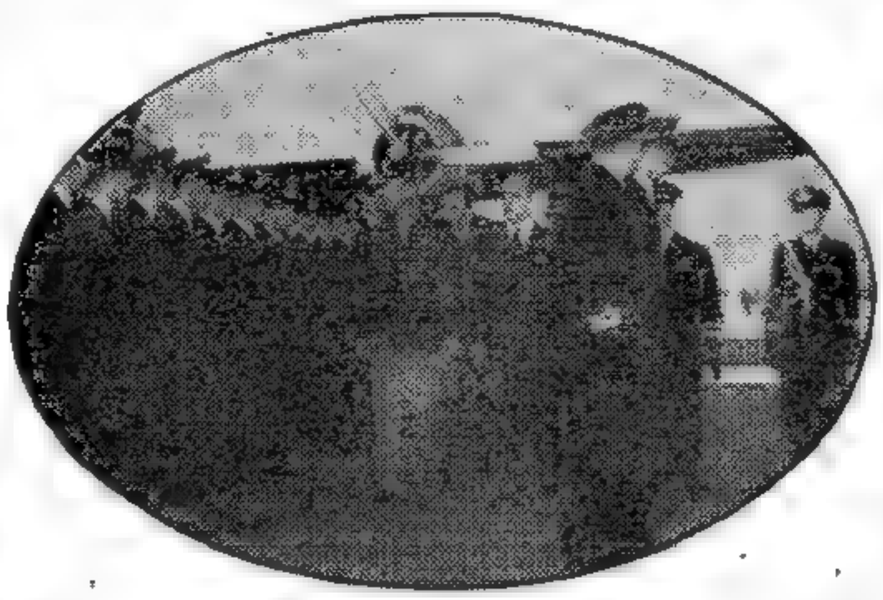

EL EMBAJADOR en EE. UU., señor J. Remorino, recibe, en Wáshington, a los cadetes de nuestra Escuela Militar de Aviación, quienes visitan dicho país

Clarín

DIARIO DE LA MAÑANA

BUENOS AIRES · REPUBLICA ARGENTINA · 15 CENTAVOS

UN TOQUE DE ATENCION PARA LA SOLUCION ARGENTINA DE LOS PROBLEMAS ARGENTINOS

Año IV Buenos Aires, Viernes, 12 Noviembre de 1948 Nº 1.151

Proseguirá el Abastecimiento por Aire de Estados Unidos a Berlín

BERLIN, 11 (AFP) — "Proseguiremos nuestro abastecimiento aéreo de Berlín", declaró hoy lacónicamente el general Lucius Clay a los periodistas que le pidieron un comentario a la reciente nota del general Lukhatschenko.

Un portavoz de la aviación norteamericana declaró que no tenía conocimiento de que se hubieran impartido nuevas órdenes a los pilotos norteamericanos. Como es sabido, en la nota soviética, se amenazaba con obligar a los aviones occidentales a aterrizar en aeródromos soviéticos, en caso de que volaran fuera de los límites del corredor aéreo.

Niegan en E. U. la Entrevista con Stalin

Opónese Attlee a Toda Gestión Fuera de la UN

CLEMENT ATTLEE

LONDRES, 11 (INS). — El primer ministro Attlee expresó sus dudas sobre la conveniencia de efectuar una reunión personal de los tres "grandes". Interrogado en los Comunes sobre la posibilidad de concertar una entrevista con Truman y Stalin, el jefe de gobierno respondió: "Considero preferible que los problemas internacionales sean tratados por intermedio de las Naciones Unidas, si no pueden ser resueltos por las vías diplomáticas normales".

No obstante Attlee reconoció la efectividad de las conferencias realizadas por los tres grandes durante la guerra.

Desmienten en EE. UU.

KEY WEST, Florida, 11 (AFP). — Los rumores circulantes en Wáshington acerca del próximo encuentro de Stalin y Truman, fueron categóricamente desmentidos por el señor E. Ayers secretario de la presidencia de la República

Envió el Presidente un Mensaje a Francia

EN la página CUATRO de esta edición hallará el lector el mensaje dirigido en la tarde de ayer por el presidente, general Perón, a su colega de Francia, señor Vincent Auriol, y al pueblo de ese país, con motivo del XXX aniversario del armisticio de la gran guerra de 1914-1918. Dicho mensaje fué irradiado por una cadena de emisoras de Europa, además de otra latinoamericana. En la Argentina la transmisión estuvo a cargo de la Red Privada de Broadcastings.

A unos cien kilómetros de la Capital, la columna de ciclistas se mantiene compacta, como puede apreciarse en esta nota gráfica, tomada por nuestro fotógrafo. La carrera de las Mil Millas, constituyó un verdadero acontecimiento deportivo

UN MILLON DE HOMBRES COMBATEN EN CHINA: HAY LEY MARCIAL EN SHANGHAI

Reconocen los Nacionalistas la Evacuación Total de Manchuria

DE FRANCE PRESSE

NANKING, 11. — Se está librando actualmente en torno a Hsu-Chow la más importante de las batallas libradas en la guerra civil china, anunció en una conferencia de prensa el portavoz militar del gobierno.

Evacuan Hu-Lu-Tao, Ultimo Puerto Manchuriano

Reveló que el ejército comunista de Manchuria habían registrado ya los días 4 y 7. Luchan cerca de 500.000 hombres en cada bando. Los ejércitos gubernistas, levemente inferiores, esperan refuerzos.

Reveló que el ejército comunista de Maoao-Tsé-Tung se compone de 15 ejércitos subsidiarios, mandados por el general Chen-Yi, además de otros seis ejércitos mandados por el general Liu-Po-Chang.

Dijo finalmente que el martes terminó la evacuación de Hu-Lu-Tao, último punto de Manchuria ocupado por los nacionalistas.

Ley Marcial en Shanghai

SHANGHAI, 11 (AFP). — Inmediatamente después de ser proclamada la ley marcial, la guarnición de Shanghai construyó casamatas y cantones fortificados en los puntos estratégicos de la ciudad.

La ley marcial prevé la censura postal y telegráfica, prohibiendo las reuniones y eventual requisa de stocks de alimentos

Desvalorizan la Moneda

NANKIN, 11 (AFP). — Se anuncia que el Yuan legislativo resolvió proceder a una desvalorización inmediata de la moneda china en una proporción de 4 a 20 en comparación al dólar.

Protesta Francia por el Restablecimiento Alemán

AURIOL

RETRONDES, 11 (AFP). — El presidente de la República, señor Vincent Auriol, llamó la atención sobre el peligro que puede representar para el mundo la devolución a los alemanes de las industrias de guerra del Ruhr tal como ha sido prevista por los planes anglo-norteamericanos. El señor Auriol subrayó que esa decisión equivaldría a repetir los errores de la posguerra de 1919, y afirmó que "ninguna consideración de orden económico puede justificar abandonos de orden político, militar y moral".

El señor Vincent Auriol añadió: "La paz será real sólo si los vencedores, conservando la memoria de los errores pasados, siguen siendo unidos por una igual fidelidad a los principios que aplicaron para vencer. Sólo una unión confiada mantendrá la paz".

Una Protesta

LONDRES, 11 (AFP). — En la conferencia de los "seis" sobre el Ruhr, el delegado francés renovó la protesta de su gobierno contra la incautación de las industrias del Ruhr

Censuras Periodísticas

PARIS, 11 (AFP). — La decisión anglonorteamericana tendiente a devolver el control de ciertas industrias del Ruhr a los alemanes es censurada por toda la prensa de París, que ha reaccionado violentamente contra esa determinación.

Visita de Miranda

PALAIS CHAILLOT, 11. (AFP). — El canciller argentino, confirmó hoy a un representante de la agencia France Presse que el presidente del Consejo Económico argentino, señor Miguel Miranda, llegará a Europa a fines de este año.

Como es sabido, el señor Miranda se trasladará a Londres, donde proseguirá las negociaciones iniciadas en estos últimos días por el doctor Bramuglia para renovar el acuerdo comercial anglo-argentino

Los "Derechos de la Ancianidad" Serán Aprobados por la Asamblea de la UN

PARIS, 11 (AFP). — La aprobación de la proposición argentina sobre "Derechos de la Ancianidad", en la reunión que efectuará mañana la asamblea de las Naciones Unidas, es considerada un hecho seguro en los círculos vinculados a las actividades que se desarrollan en el Palacio Chaillot. Un gran número de delegados ha manifestado sus simpatías por la iniciativa y se descuenta que los mismos formarán número holgado para que la propuesta argentina resulte aprobada

Sin duda alguna los Derechos de la Ancianidad constituyen un original planteamiento de un problema social hasta el presente irresuelto y un aporte notable para forjar los medios que alcanzarán su plena solución. Tal es la opinión que ha podido recogerse en el seno de muchas delegaciones

La incorporación de los Derechos de la Ancianidad a las normas preconizadas por la UN constituirá, por otra parte, una brillante ratificación del papel descollante jugado por la Argentina

MANTIENEN LA HUELGA LOS JUGADORES DE FUTBOL

Información página CATORCE

Condenaron a Muerte a Tojo y a 6 Nipones Más

TOKIO, 12 (AFP). — El Tribunal Internacional de Tokio dió sus veredictos contra los criminales de guerra japoneses. En la lectura del acta de acusación, se anunció que la totalidad de los encausados habían sido reconocidos culpables e inmediatamente el presidente del Tribunal, señor Webb, pronunció las sentencias, que son las siguientes:

General Hideki Tojo, ex primer ministro, a la horca; general Togo, ex ministro de Relaciones Exteriores, 20 años de prisión; general Hata, prisión perpetua; Shigemitau, 7 años de prisión; Koki Hirota, la horca; Kido, a prisión perpetua; Ashimoto, prisión perpetua; Manami, prisión perpetua; Suzuki, prisión perpetua; Sato, prisión perpetua; Dohiara, a la horca; Itagaki, a la horca.

El general Hideki Tojo acusado No. 1, declaró al enterarse del fallo condenatorio, que no le había sorprendido la severidad de la pena apli-

(Continúa en la página TRES)

TOJO, Hirota y Dohara, tres de los siete condenados a muerte por el tribunal internacional que los juzgó, en Tokio, por sus crímenes de guerra. Según parece las ejecuciones se realizarían el 7 de diciembre, aniversario del ataque japonés contra Pearl Harbor, ataque que provocó la entrada de EE. UU. en la contienda. Otros dirigentes nipones han sido sentenciados a prisión perpetua.

Clarín

DIARIO DE LA MAÑANA

BUENOS AIRES · REPUBLICA ARGENTINA

15 CENTAVOS

UN TOQUE DE ATENCION PARA LA SOLUCION ARGENTINA DE LOS PROBLEMAS ARGENTINOS

Año IV Buenos Aires, Sábado, Noviembre 13 de 1948 Nº 1152

Nuestro País Reanudó Relaciones con Bulgaria

PARIS, 12 (AFP). — Fueron canjeados esta tarde los instrumentos de ratificación reanudando las relaciones diplomáticas entre la Argentina y Bulgaria. El acto estuvo a cargo del embajador argentino, Dr. Julio Victorica Roca y del ministro de Bulgaria en París, en presencia del ministro de Relaciones Exteriores argentino.

Lección no Aprendida

PARIS, 12. (De nuestra agencia). — Pretender reflejar en una corta crónica el momento internacional, es tarea punto menos que imposible. Los acontecimientos se suceden y se multiplican con endiablado ritmo. He aquí el ejemplo de un solo día: violentos incidentes perturban los Campos Elíseos durante la fiesta del armisticio; la radio transmite las oportunas palabras del presidente Perón, cuyo conceptuoso mensaje es comentado con gratitud y elogio; la opinión pública se entera con estupor del "diktat" de Wáshington sobre el asunto del Ruhr; Schuman convoca a los embajadores de Inglaterra y de Estados Unidos y les notifica la protesta de Francia; el presidente Auriol, hablando en Rethondes, recuerda los grandes errores subsiguientes a la primera guerra mundial; Evatt amenaza por segunda vez la buena marcha de las negociaciones sobre Berlín, con un proyecto tan inocente como inoportuno. Mientras todo ello agita la opinión y da lugar a infinidad de declaraciones contradictorias, el suspenso impuesto al drama internacional se intensifica de improviso ante el anuncio de la radio soviética que, indirectamente, acaba de invitar al ciudadano Truman a entrevistarse con el camarada Stalin.

Pero, vamos a lo concreto. Al expresar en mi crónica anterior la esperanza de que el recuerdo de Foch refrescase la memoria de los responsables, ante la fracasada paz de Versalles, no imaginaba tan cercana esa necesidad. Se va a restaurar el arsenal del Ruhr, temible fragua de Sigfrido, que administrarán los ex adictos a Hitler. El sistema "hecho consumado" parece no ser procedimiento exclusivo de la zona rusa de Alemania. Con pésimo gusto, el mismo día del armisticio, como anticipado regalo de Navidad, Estados Unidos e Inglaterra han ofrecido a Francia una violación del acuerdo de 1945, monstruoso error que resucita la política de Wilson y Lloyd George y demuestra que ni Wáshington ni Londres, desean aprender la trágica lección del dieciocho y prefieren escuchar nuevamente los insensatos consejos de Wall Street y la City.

Octavio González Roura, representante general de CLARIN en Europa

RUSIA, DICE MARSHALL, NO DESEA LA PAZ

BUNCHE,

Dar Kurnub, en Negev, a Egipto Propone Bunche

PARIS, 12 (INS). — El mediador de la UN en el conflicto de Palestina, doctor Ralph Bunche, sugirió en el comit especial de los "7" que se permita al ejército egipcio ocupar la estratégica plaza de Kurnub, situada en el mismo corazón de la región de Negv, que controlan las fuerzas de Israel; Kurnub está a unos 35 kilómetros al sur de la bíblica ciudad de Beersheba. Se anticipa que esto provocará una enérgica protesta de Tel Aviv.

A todo esto, noticias de El Cairo señalan que el ministerio de Defensa de ese país denuncia que se ha registrado un nuevo ataque sionista contra las posiciones egipcias de Faloujа.

EL GENERAL Marshall, quien en sus declaraciones, sostiene que Moscú no desea la paz

PALACIO CHAILLOT, 12 (AFP) —"Las negociaciones para e pacto de seguridad del Atlántico han salido de su fase preliminar y se acerca el momento de las de liberaciones más concretas", declaró el general Marshall.

Preguntado sobre si el programa de rearme de Europa tendrá por efecto la disminución de la ayuda económica respondió que consideraba "extremadamente penoso cualquier medida que dificultara esa ayuda económica y que una gran parte del rearme era posible sin otros gastos que los de transporte y mantenimiento".

Mejora la Economía

"Los progresos realizados por Europa occidental en su economía —agregó— superan a todo cuanto se podía imaginar ya que se han producido cambios notables desde la primavera de 1947, tanto del punto de vista económico y psicológico".

Indicó después que la mejor prueba de los progresos realizados por Europa se revelan en su violenta oposición al bloque oriental y sus satélites.

La Propaganda Rusa

Luego declaró que solamente los periodistas discutían la posibilidad de que el gobierno norteamericano despachara a Moscú un enviado especial. Como un corresponsal le pidiera una aclara-

(Continúa en la página DOS)

Descubrióse en Londres una Placa de Roosevelt

LONDRES, 12 (INS). — El primer ministro señor Attlee, y Mr. Churchill, descubrieron una placa en memoria de Franklin D. Roosevelt, en la abadía de Westminster. La viuda del ex presidente de Estados Unidos asistió a la ceremonia.

Ataca a Salónica el Gral. Markos

PARIS, 12. (AFP). — La radio de Grecia libre anuncia que las fuerzas del ejército del general Markos han emprendido acciones contra la misma ciudad de Salónica.

Evatt y Lie no Mediarán

PARIS, 12 (INS). — En fuentes dignas de crédito se reveló que el presidente del Consejo de Seguridad notificará a la UN que los miembros del Consejo rechazan los esfuerzos de la secretaría general, tendientes a encontrar una solución al problema monetario de Berlín.

La fuente de referencia insiste en que las cuatro grandes potencias apoyan la actitud contra las gestiones de Trigve Lie y Evatt.

Reina Pánico en Shanghai Ante el Avance Comunista

LONDRES, 12. — Noticias de Shanghai dicen que los comunistas están batiendo las "últimas defensas nacionalistas" en el valle del Bajo Yangtze, y que en Shanghai reina el pánico ante el avance rojo. Su comercio está paralizado y los bancos han limitado al mínimo la retirada de los fondos. Agrégase que 180.000 personas huyen de la ciudad diariamente y que muchas han perecido, en accidentes provocados por la precipitada fuga.

Anuncios de Victorias

Los despachos de Nankín señalan que el gobierno chino anunció grandes éxitos iniciales en la batalla por la fiscalización del valle del bajo Yangtzé. El Ministerio de Defensa afirma que los nacionalistas han causado 37.000 bajas, entre ellas 10.000 muertos, a los comunistas, al este de Suchow.

Dice además que el general comunista Chen Yi tiene en el sector donde se libra la batalla 160.000 hombres, y más de 1.000.000 en todo el frente de Suchow.

La batalla, puede decidir la suerte del gobierno de China.

Se dice que otros 4.000 soldados comunistas se han rendido a las tropas del gobierno. Los nacionalistas agregan que su fuerza aérea ha obtenido varios éxitos y que continúa atacando las posiciones de artillería y trincheras rojas.

Por otra parte, en fuentes allegadas al gobierno se informó que hasta hoy por la mañana el 70 por ciento de las piezas de artillería de campaña de los comunistas habían sido destrozadas por el bombardeo aéreo.

Ambas partes informan que se están enviando grandes refuerzos al frente de Suchow situado a 280 kilómetros al norte de Nankín. Al parecer los comunistas utilizan un gran número de tropas veteranas.

Evacuarían Nankín

Siguen circulando rumores en el sentido de que el gobierno planea evacuar Nankín.

La evacuación aérea de los familiares de los oficiales norteamericanos continúa, realizándose de Nankín a Shanghai y Tingstao, donde embarcarán en buques de los Estados Unidos.

DE INT. NEWS SERVICE

Autoriza la ECA Diversas Compras

WASHINGTON, 12. (INS). — La E.C.A. anunció nuevas autorizaciones de créditos para cinco países y la Alemania occidental.

Entre estas autorizaciones hay una de 5.935.080 dólares. En la misma se incluyen 5.000 dólares para la compra de aceites de maní, girasol y linaza al Uruguay y 127.000 para la adquisición de sangre seca al Brasil.

En las autorizaciones a Inglaterra, hay una de 6.100.000 dólares para comprar plomo en México.

El EXTRACTO de la LOTERIA NACIONAL

EN LA PAGINA 10

Apréstase Truman a Cumplir las Promesas

Esta Semana en Estados Unidos

Publicamos hoy una nueva colaboración del conocido periodista norteamericano John Korigan, quien comenta ágilmente las diversas actividades producidas en "la semana en Estados Unidos".

WASHINGTON, 12 (por cable). — Esta semana estuvo dedicada a los reajustes postelectorales. Las innumerables personas que apostaron a favor de Dewey —que llegaron hasta 21 a 1— pagaron a los ganadores, en tanto los líderes republicanos se dedicaron a organizarse para encarar los cuatro años de gobierno demócrata. El presidente Truman, fatigado por el rigor de su campaña proselitista, se tomó un descanso en la base de submarinos de Key West, en la Florida; pese a la necesidad de un merecido reposo, no pudo escapar a las responsabilidades de su cargo. Por su parte el vice-presidente electo, senador Alben Barkley y el senador J. Howard McGrath, presidente del Comité Nacional del Partido Demócrata, se le reunieron allí. Evidentemente en el temario que discutieron figuró si se procederían a cambios en el gabinete y la precedencia legislativa para convertir en leyes lo prometido al pueblo.

EXCLUSIVO PARA CLARIN

Uno de los rumores predominantes, que no ha sido confirmado ni desmentido, es que recibirán primero y principal interés los problemas de la ampliación de la seguridad social a todas las capas de la población (jubilaciones, desocupación, etc.), aumento de los servicios de conservación del suelo y recuperación de tierras áridas (mediante obras hidráulicas que aumenten las extensiones de regadío), acelerar la producción de la energía hidráulica y fomentar los demás recursos naturales de Estados Unidos.

Se asegura que los dirigentes demócratas ya están trabajando sobre un plan de fomento agrícola de largo alcance destinado a estabilizar la economía del agro.

En el reverso de la medalla, los republica-

(Continúa en la página TRES)

Disputarán los Matches con Jugadores de Divisiones Inferiores

(Información en página Central)

PELIGRA EL GOBIERNO CHINO

Negocian Comunistas y Enemigos de Ch. K. Shek

MAO TSE TUNG, jefe de los comunistas chinos

HONG KONG, 13. — Han comenzado negociaciones entre representantes de los comunistas chinos y de los grupos políticos adversos al mariscal Chiang Kai Shek. Según los medios informados se ha llegado a un acuerdo sobre la formación de un gobierno de coalición, bajo la presidencia del general Mao Tse Tung.

El general comunista Chu en Lai, recibiría igualmente un cargo importante en ese nuevo gobierno. Los medios chinos disidentes de Hong Kong afirman que los "rojos" están dispuestos a formar un gobierno tan democrático como sea posible, en que se hallen representados todos los grupos contrarios al mariscal Chiang Kai Shek, cuya situación se tornará así casi insostenible.

A todo esto la radio comunista anunció el "aniquilamiento del 63 ejército nacionalista en Yaowan, a 72 kilómetros al sudeste de Suchow, en la mañana de ayer".

Confirmación de Nankín

NANKIN 13 (AFP). — En fuente de Nankín se confirmaron en parte las informaciones comunistas, de que el grupo de ejército

(Continúa en la página DOS)

SORPRENDIO EL LLAMADO DE PAZ

Fué Hecho por Evatt y Lie a las 4 Potencias

PALACIO CHAILLOT, 13 (A. F. P.). — En un llamado dirigido a Truman, Stalin, Attlee y Queuille, el secretario general de la UN, Trygve Lie, y el presidente de la Asamblea General, Evatt, instan a los cuatro jefes de gobiernos a iniciar inmediatamente conversaciones y adoptar las medidas necesarias para solucionar el problema de Berlín.

En la nota se cita la resolución de México ya aprobada, en la que se encarece la necesidad de conciliar sus diferencias para afianzar la paz mundial.

No se le Esperaba

Las primeras noticias sobre la reacción producida por este llamado, en Wáshington, Londres y Moscú, indican claramente que se lo ha recibido con más sorpresa que interés. En cuanto a sus probabilidades de éxito, se anticipa que las contestaciones serán corteses y protocolares, pero que de ahí no pasarán.

Según ya se sabe, Rusia insiste en que el pleito de Berlín deb, resolverse mediante la aceptación de sus condiciones y los occidentales mantienen las exigencias de que el levantamiento del bloqueo es previo a toda negociación.

Algunos observadores opinan que Evatt y Trygve Lie procedieron guiados de buenas intenciones, pero apresuradamente, pues no lograrán sino entorpecer las gestiones de los seis neutrales del Consejo de Seguridad.

Cayó como una Bomba

WASHINGTON, 13 (INS). — El llamamiento en favor de la paz a las cuatro grandes potencias, cayó como una "bomba" en los círculos diplomáticos de Wáshington, en los que se dice que Estados Unidos tendrá que modificar su actitud respecto al problema de Berlín. La pregunta que se plantea es: ¿Cómo podrá negociarse la solución de la crisis de Berlín? La negativa a transigir bajo la presión del bloqueo ha sido la actitud unánime

Por ahora, los funcionarios del gobierno de Wáshington guardan silencio. Es de presumir que la nota de la UN se transmita a Truman, al lugar de su descanso, en Cayo Hueso, y que sea discutida luego entre el presidente y el general Marshall.

"Frialdad" en Londres

LONDRES, 13 (INS). — La exhortación de Tryve Lie y Evatt tuvo un recibimiento muy frío en los círculos autorizados de Gran Bretaña. Un portavoz de la cancillería admitió haber leído en la prensa el texto del mensaje y declaró: "El gobierno de Su Majestad siempre recibe con beneplácito los esfuerzos por romper la "impasse".

En esferas del White Hall se expresa que no es mucho el valor del llamado y que se espera que no se reunirá el Consejo de Cancilleres, mientras continúe el bloqueo de Berlín.

Clarín

DIARIO DE LA MAÑANA

BUENOS AIRES · REPUBLICA ARGENTINA · 15 CENTAVOS

UN TOQUE DE ATENCION PARA LA SOLUCION ARGENTINA DE LOS PROBLEMAS ARGENTINOS

Año IV - Bs. Aires, Domingo, Noviembre 14 de 1948 - No.1153

Creen en el Indulto de Tojo y de los Otros Seis

TOKIO, 13 (INS). — Hay una minoría japonesa que cree que Mac Arthur será presionado con el fin de indultar a los siete condenados a muerte.

En el fallo del tribunal, su presidente, William Webb, de Australia, disentió de la sentencia al decir que ninguno de los procesados debe ser condenado a la última pena, cuando el principal culpable, que es el emperador del Japón, no ha sido procesado. También objetaron las sentencias los magistrados de Francia, Filipinas, Holanda e India. Un político japonés dijo que "lo menos que podía hacer el emperador era presentar excusas al mundo por su conducta en la guerra".

Mediación de Dudoso Resultado

Por MARCEL FERNAND

DE FRANCE PRESSE

PALAIS CHAILLOT, 13. — Esta Ciudad Luz parece seguir decidida a ser la sensación del mundo. A sus violentas huelgas, se suman las cosas extraordinarias que se producen en el seno de la UN, donde, si bien no se logran acuerdos que consoliden la paz, no escasean las sorpresas.

Entre éstas la más notable, quizás, desde que se inició la ya larga asamblea, ha sido la proporcionada por Trygve Lie y Evatt, quienes, en su carácter de autoridades más altas de la organización internacional, firmaron y enviaron una nota a los jefes de los gobiernos de las cuatro grandes potencias, poco menos que intimándolos a llegar a una solución en el problema de Berlín. Y quien dice de Berlín, dice de Alemania, etc.

Al tenerse noticia de tal proceder se realizó una virtual conferencia de observadores, parte de los cuales expresaron su opinión de que ningún resultado práctico se obtendría, por cuanto es bien conocida la posición de los "beligerantes fríos". Otros, en cambio, se aventuraron a vaticinar que acaso se dé un paso en firme hacia la solución del ya viejo problema. Pero éstos no son los más.

De todos modos, las respuestas de Wáshington, Londres, París y Moscú no se tendrán hasta después de varios días de meditación. Es probable, sin embargo, que el Kremlin dé el campanazo, comunicando que está dispuesto a acatar esa "orden", pero señalando enérgicamente que son los occidentales los que ponen piedras en el camino del arreglo. Si ocurriera esto, se habría brindado a la URSS una nueva arma de propaganda que en nada favorecería a las tres potencias democráticas.

En lo que convinieron los observadores es que, fracase o no la mediación Lie-Evatt, los neutrales han de proseguir sus gestiones.

VOTARAN EL 21 EN ESPAÑA MAS DE 6.000.000 DE HOMBRES Y MUJERES

Rechazaron el Plan Ruso de Desarme

De un Pearl Harbor Contra el Soviet Habló Vishinsky

PARIS, 13 (INS). — La Comisión Política rechazó la ponencia soviética sobre la reducción en un tercio de los armamentos, en el plazo de un año y proscribiendo a la vez la bomba atómica. La votación, que mantuvo la tesis occidental, en el sentido de que el control atómico y la inspección de la producción nuclear debe proceder a las medidas de desarme, fué de 36 contra 6 y 7 abstenciones.

Además, por 40 contra 6 y una abstención, recomendó al Consejo de Seguridad que, por intermedio de la comisión de armamentos convencionales, continúe estudiando la forma de lograr el desarme y que invite a todas las naciones a cooperar en la consecución de tal fin.

Acusaciones Rusas

Previamente Vishinsky negó que su país esté preparando una revolución mundial. Pero en seguida añadió: "Cada país tendrá su propia revolución de acuerdo con su propio genio". Dirigiéndose luego al delegado norteamericano, Frederick Osborn, dijo: "En eso no hay nada de nuevo, señor Osborn. Esa información os la pudo haber dado vuestro abuelo".

Un Nuevo Pearl Harbor

A continuación agregó: "Vuestros pueblos os preguntarán cuando regreséis: ¿"Habéis votado en favor de la retención de la bomba atómica y en contra de la reducción de los armamentos

Reiteró su repetido alegato de que altos funcionarios del gobierno de EE. UU. están tramando una guerra contra Rusia. Citando luego un artículo del general George Kenny, en la revista "Newsweek" en el que describe un bombardeo hipotético de Rusia con fines estratégicos, Vishinsky preguntó, dirigiéndose a la delegación norteamericana: "¿Estáis preparando un 'Pearl Harbor" contra la Unión Soviética ¿No es así? Agregó que había obtenido "todo un archivo de parecidas incitaciones a la guerra". "En nuestro país —dijo—, el general Kenny habría sido recluído en un hospital de locos".

Manifestó también que el canciller argentino le había presentado un proyecto de resolución de transacción redactado por los neutrales y que a su vez había propuesto ciertas enmiendas. "El Dr. Bramuglia—dijo—me visitó esa misma noche, y me informó que los "neutrales" habían aceptado una de mis enmiendas, pero las tres grandes potencias la desestimaron".

Finalmente negó que Rusia esté construyendo y manteniendo una formidable maquinaria de guerra.

PROFUNDAMENTE emocionado, con lágrimas en los ojos, recibe Oscar Gálvez la noticia de que no ha sido clasificado después del tremendo esfuerzo que hizo para llegar a Caracas. Momentos antes había sido llevado en andas en la apoteosis del triunfo. (Foto llegada en avión)

Polemizan Churchill y Attlee

LONDRES, 13. — Se publicó una serie de cartas polémicas entre Attlee y Churchill sobre la Unión Europea. Aquel se habría opuesto a que los representantes ingleses en el comité de la Unión Europea fueran de los diferentes partidos políticos.

"Temo que esta medida —dice Churchill — sea desfavorable para la Unión Europea". Luego de referirse a la designación nacional de personalidades por Francia para dicho comité, acusa al premier de seguir una política de "mezquindad" y de "espíritu partidario". "En mi opinión —agrega— sería penoso que el gobierno estimara esta vasta obra un monopolio del partido laborista británico. Estoy persuadido de que esta actitud causará viva decepción en Estados Unidos".

En su réplica, Attlee subraya que los principales partidos de oposición franceses no están representados en la delegación de ese país.

DE FRANCE PRESSE

Hay Gestiones de Paz Entre Israel y Dos Países Arabes

LONDRES, 13 (AFP). — El primer ministro de Israel, señor Ben Gurion, confirmó que se están realizando actualmente negociaciones de paz entre el gobierno de Tel Aviv y dos Estados árabes. Esta declaración fué formulada al corresponsal del "Daily Telegraph", sin mencionar cuáles son esos dos Estados árabes. Ben Gurion precisó igualmente que Israel no abandonará el territorio recientemente conquistado en el Negev, "a no ser que sea obligado por la fuerza".

Aprueban el Plan del Mediador Interino

PALACIO CHAILLOT, 13 (AFP). — El comité de los "siete" en el Consejo de Seguridad terminó sus trabajos y por 6 votos y una abstención —la de Rusia— aprobó una moción, en la que declara equitativo el plan del mediador interino relativo al establecimiento de líneas de demarcación provisionales y de zonas neutrales.

El Consejo de Seguridad se reunirá el lunes por la tarde para examinar el proyecto de resolución británico sobre Galilea y las propuestas del mediador.

RECLAME A SU CANILLITA CON ESTA EDICION EL SUPLEMENTO LITERARIO

Tragedia en un Paso a Nivel: Cuatro Muertos

(INFORMACION EN PAGINA TRECE)

Será Aprobada la Declaración de los Derechos de la Ancianidad

Fué Elogiada la Actuación de Clay

CONFIRMO FORRESTAL SU DECISION DE RENUNCIAR

FORRESTAL

BERLIN, 14 (INS). — James Forrestal, secretario de Defensa de EE. UU., declaró hoy, que "sus planes futuros están supeditados y determinados por el presidente Truman". El secretario de Defensa, de quien se dijo que renunciaría, agregó, que él le comunicó a Truman que no deseaba mantenerse en su cargo por espacio de cuatro largos años más.

Forrestal llegó ayer a Berlín procedente de Londres, viaja hoy hacia Francfort acompañado por el general Clay, gobernador militar de Alemania.

Interrogado respecto a sus impresiones, el secretario Forrestal dijo que la "magnífica administración del general Clay en Berlín, y en la zona de ocupación norteamericana" merece la gratitud de los Estados Unidos y el mundo. Agregó, que él vino a Berlín para "ver el espléndido trabajo que realiza el suministro aéreo. 'El sumi-

(Continúa en la página DOS)

UN PACTO COMERCIAL SOVIETICO-BRITANICO

LONDRES, 14 (INS) — Las negociaciones con el Soviet para un tratado comercial a larga fecha han avanzado considerablemente en las últimas semanas, a tal punto que A. Bottomley, secretario de Comercio de Ultramar, es probable que deba partir dentro de muy poco tiempo en viaje a Moscú, con el objeto de celebrar en la capital rusa conversaciones sobre algunos detalles del acuerdo.

Bottomley ha celebrado recientemente varias reuniones con el señor Kientsov, jefe de las misiones comerciales de la Unión Soviética, quien se encuentra en la actualidad en Inglaterra.

Se calcula que el pacto será por cuatro años y gracias al mismo Inglaterra obtendrá cantidades importantes de maderas y víveres

Llamado Socialista al Gobierno Francés

PARIS, 14, (AFP). — El consejo nacional del Partido Socialista adoptó esta tarde por 3.909 mandatos y 531 abstenciones, sobre un total de 4.726 votantes, una moción en que se decide "dirigir un llamado solemne al jefe del gobierno y a todas las organizaciones republicanas y antitotalitarias, políticas, económicas y sociales, con el propósito de establecer, de común acuerdo, los objetivos esenciales que por el interés nacional deben alcanzarse a breve plazo".

PRIMERA SECCION

Clarín

Diario de la mañana 15 centavos

UN TOQUE DE ATENCION PARA LA SOLUCION ARGENTINA DE LOS PROBLEMAS ARGENTINOS

Año IV Buenos Aires, Lunes, 15 Noviembre de 1948 Nº 1.154

NO PROSPERARA LA GESTION DE PAZ DE EVATT Y LIE

RUSIA MANTIENE SU INTRANSIGENCIA

DE FRANCE PRESSE

WASHINGTON, 14 (AFP). — La gestión de los señores Evatt y Lie está llamada a fracasar. Así se expresa hoy "New York Times", destacando que nada habrá que hacer ante la persistente intransigencia de la Unión Soviética en lo que atañe al problema de Berlín. Insiste el mismo diario en afirmar que sería inútil la realización de negociaciones directas entre Moscú y Wáshington si Rusia no se aviene a mostrar su verdadero juego. "New York Herald Tribune" dice que el levantamiento del bloqueo de Berlín bastaría para concretar cualquier negociación.

Asombro en Londres

LONDRES, 14 (AFP). — La nueva tentativa hecha por lo señores Trygve Lie y Evatt para solucionar el problema de Berlín ha causado asombro en Inglaterra.

En efecto, la mayor parte de los diarios dudan que ahora, que todas las tentativas de conciliación han fracasado, el Presidente de la Asamblea y el Secretario General de la UN logren algo positivo en su gestión.

Desmentido de Marshall

PARIS, 14 (INS). — Una visible expresión de alivio se ha manifestado en todos los círculos políticos y diplomáticos ante el comunicado del general Marshall, desmintiendo que en algún momento haya tenido el pensamiento de renunciar a su cargo en el próximo mes de enero y de que haya considerado tal asunto con el presidente Truman en alguna ocasión. Se estima que esta es una de las más halagadoras noticias que se hayan podido recibir para tranquilidad del ambiente internacional, y cuyos efectos se reflejarán inmediatamente en la actitud de las naciones occidentales.

Posición de EE. UU.

WASHINGTON, 14 (INS). — En los círculos oficiales de Wáshigton no ha habido reacción alguna, en

(Continúa en la página DOS)

Esta Vez no Fué uno de los "Platos Voladores"

ROMA, 14 (AFP). — Un bólido meteórico atravesó anoche el cielo de Roma, dejando tras de sí una estela de brillante luminosidad.

Llamó justamente la atención el tamaño del meteoro.

Según observadores autorizados, se trataría de un fragmento del cometa Biela, cuya disgregación comenzó a producirse a mediados del año 1866, y que desde entonces ha dado lugar a que numerosos trozos y meteoritos desprendidos de su masa ígnea, crucen el espacio sin dirección fija.

CON UN VARON LLEGO LA CIGÜEÑA QUE ESPERABA LA PRINCESA ISABEL

ISABEL

LONDRES, 14 (INS). — La princesa Isabel dió a luz un varón anoche a las 21.14 (hora de Londres) y el informe oficial dice que tanto la madre como el primogénito se encuentran en perfectas condiciones. El comunicado dado en el palacio de Buckingham dice: "Su alteza real, la princesa Isabel, duquesa de Edimburgo, dió a luz un príncipe a las 9.14. Su alteza real y su hijo se encuentran perfectamente bien". Unas seis mil personas acogieron llenas de júbilo la noticia fuera del palacio de Buckingham, donde esperaban el nacimiento. A las 20.30 se tenían informaciones de que el parto era inminente, cuando la British Press Association anunció que los médicos que asisten a la princesa se quedarían esta noche en palacio. A las 19.30, el doctor sir John Weir, médico de la familia real había sido llamado al palacio, a donde entró por una puerta lateral, reuniéndose con el ginecólogo de la princesa, sir William Gilliatt.

Cuando nació el príncipe, sir Alan Lascelles, secretario del rey, inmediatamente telefoneó la noticia al secretario del Interior, Chuter Ede, y depositó los telegramas en clave en la oficina de correos de la Corte anunciando la noticia a los gobernadores generales en ultramar.

El rey, la reina y el príncipe Felipe fueron informados inmediatamente. Igualmente desde el palacio se telefoneó la noticia a la reina María, que se hallaba en Marlborough House, y a la princesa Margaret Rose, que estaba fuera de Londres.

Felipe apareció en el patio del palacio a las 10.20 y el público lo ovacionó entonando la canción "For he's a jolly good fellow".

Ahora, al haberse producido el nacimiento del primogénito de la princesa Isabel, se produce un cambio en la línea de sucesión al trono.

Es su hijo quien ocupa el segundo lugar. Y la princesa Margarita, feliz tía del niño, deja este lugar a su sobrino y pasa al tercero.

El hijo habido en el matrimonio entre la princesa Isabel y Felipe de Mountbatten, es el primer nieto del rey Jorge VI y la reina Isabel. La reina madre María tiene ya un bisnieto.

El bebé nació en la habitación de la princesa Isabel, en el segundo piso del palacio de Buckingham, frente al parque de St. James y el Mall. Es el primer naci-

(Continúa en la página tres).

UN GRUPO de cerca de dos mil obreros comunistas, reunidos en los Campos Elíseos, en París, durante la reciente celebración de un nuevo aniversario del armisticio de la primera guerra mundial. Los obreros levantaron barricadas en provisión de una intervención enérgica de la policía. Pero no pasó todo de una simple medida de precaución

Muchas Delegaciones Apoyarán en la UN la Iniciativa Argentina

Sra. de PERON

PARIS, 14 (INS). — Un alto funcionario de la delegación argentina en la UN, expresó su convencimiento de que la "Declaración de los Derechos de la Ancianidad" será aprobada en la presente asamblea general, pues tiene el apoyo de numerosas delegaciones americanas y europeas.

La fuente informativa ha recalcado que hay grandes probabilidades de que el tercer comité decida colocar esta proposición en lugar mucho más próximo en la agenda, en vez del noveno puesto que ocupa ahora. Ha dicho el delegado, que este procedimiento ya ha sido asegurado por numerosas representaciones, incluyendo a Francia, Cuba, Mexico, Chile y Brasil. También, que el canciller Bramuglia atenderá personalmente los debates del comité tres, cuando éste trate los "Derechos de la Ancianidad" asistido por Enrique Corominas, a cargo de la representación argentina. Muchas altas personalidades de las delegaciones ante el organismo mundial, incluyendo a la señora de Roosevelt, han demostrado un gran interés en que dicha proposición sea aprobada, por el valor humano de la "Declaración de los Derechos de la Ancianidad", iniciativa de la señora María Eva Duarte de Perón.

Los diez derechos propuestos son los siguientes:

1 — Todo anciano tiene derecho a la plena protección por parte de su familia; en caso de tratarse de personas desvalidas, tendrá que prestarla el Estado. Podrá el Estado reclamar la contribución de los parientes solventes, en caso de abandono.

2 — Derecho inherente a un alojamiento saludable, con un mínimo de comodidades.

3 — Derecho a una alimentación saludable, adecuada a la edad y estado físico del individuo.

4 — Derecho a un vestido adecuado, de conformidad con las circunstancias y el clima.

5 — Derecho al cuidado de salud física por parte de las instituciones y gobiernos.

6 — Derecho al desarrollo libre intelectual, moral y religioso.

7 — Derecho a un mínimo razonable de esparcimiento, que permita que el retiro se pase en forma satisfactoria.

8 — Derecho de evitar la disminución de sus facultades mientras pueda trabajar; el Estado brindará las posibilidades de trabajo.

9 — Derecho a seguridad concreta sobre estabilidad y vida exenta de penurias y privaciones en los años finales de la vida.

10 — Derecho al pleno respeto y consideración de sus semejantes.

Decrece la Huelga Marítima en EE. UU.

DE I. NEWS SERVICE

SAN FRANCISCO, 14 (INS) — La huelga que sostienen hace setenta y cinco días los obreros marítimos de la costa del Pacífico, comienza a denotar deserciones entre sus filas.

Los empleados del puerto han anunciado a la central de huelga que han arribado a un acuerdo sobre las horas de trabajo con los trabajadores marítimos del C. I. O.

Este arreglo es que ningún trabajador portuario trabajará más de un total de mil horas en un período de trabajo de 26 semanas. Bajo el acuerdo, el máximo de horas de trabajo por período continuado será de nueve horas y a los obreros se les garantizará un mínimo de jornal de cuatro horas al ser llamados, en vez del usual hasta el momento de la huelga de dos horas.

La cuestión de la central obrera que controla el Bureau de Trabajo se espera sea resuelto en negociaciones esta semana.

Mediación de O'Dwyer

NUEVA YORK, 14 (INS) — El alcalde de Nueva York, William O'Dwyer, intervendrá personalmente en la solución de la huelga de 45.000 obreros marítimos en la costa éste de los Estados Unidos.

Preparan los Neutrales Otra Proposición a los Cuatro Grandes

EL CONSEJO DE SEGURIDAD TRATARA EL BLOQUEO

Las Potencias Occidentales Rechazarán el Llamamiento de Mr. Evatt y Lie

PARIS, 15 (AFP). — Las potencias occidentales rechazarán cortésmente el llamamiento que les han dirigido, como al gobierno soviético, los señores Evatt y Trygvie Lie. Esta es la opinión que prevalece esta noche en círculos diplomáticos. Los representantes de Wáshington, Londres y París se reunirán mañana a las 10 para decidir su actitud. En esferas allegadas a las delegaciones occidentales se les reprocha al presidente de la Asamblea y al secretario general de las Naciones Unidas el haber tomado partido, inesperadamente y quizá contra sus propias intenciones, en el conflicto que separa al este y al oeste en la cuestión de Berlín.

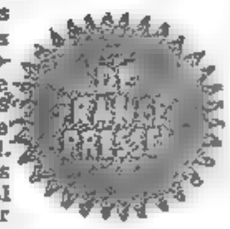

Los rusos, se dice, pretenden aprovechar de la situación creada en Berlín para provocar negociaciones cuatripartitas sobre el conjunto de los problemas alemanes. Los occidentales no aceptan iniciar esas negociaciones mientras persista el bloqueo.

La carta de Trygvie Lie y de Evatt aconseja negociaciones, pero no dice palabra del levantamiento del bloqueo. Puede, pues, ser recibida favorablemente por Moscú, pero a los ojos de los ocupantes occidentales de Berlín tiene un vicio insalvable: no considera en modo alguno lo que tenía de legítima, de fundada en derecho y en el hecho, la acusación anglo-franco-norteamericana ante el Consejo de Seguridad por el mantenimiento del bloqueo.

La Fórmula Argentina

La proposición que había presentado en el Consejo de Seguridad el doctor Bramuglia, en nombre de los países "neutrales", era verdaderamente imparcial, se agrega. Con todo, admitía implícitamente la acusación de las potencias occidentales. En cambio —se añade— Evatt y Trygve Lie ponen en un pie de igualdad a acu

(Continúa en la página dos)

Renunció el Sr. Mackenzie King

OTTAWA, 15 (AFP). — El primer ministro, Sr. Mackenzie King, entregó hoy su renuncia en favor del señor Saint Laurent, quien es el segundo jefe de gobierno canadiense de idioma francés elegido en los últimos 80 años.

La renuncia no obedece a motivos políticos, sino al hecho de que Mackenzie King considera haber cumplido su obra y desea ahora dedicarse a redactar sus memorias, y a hacer una vida tranquila. Se anticipa que los cambios ministeriales serán de escasa trascendencia y que la política exterior canadiense no será alterada.

Arce Censuró en la Asamblea de la UN a los Cinco Grandes

PARIS, 15 (INS). — El delegado argentino, doctor José Arce, criticó a las grandes potencias por "haber monopolizado por completo" a la Asamblea General.

El doctor Arce habló en la sesión plenaria de la Asamblea General de la UN, la cual comenzó a considerar la recomendación hecha por el comité de iniciativas en favor del establecimiento de una comisión especial para el estudio de las seis cuestiones pendientes en el temario del comité político y de seguridad. Declaró el doctor Arce que los delegados de las grandes potencias "hablan durante horas sobre los problemas que a ellas interesan, pero que para la Asamblea en general no son de interés alguno". Propuso luego una sesión extraordinaria de la Asamblea en Lake Success, para el mes de febrero o marzo de 1949, para discutir y resolver las cuestiones pendientes.

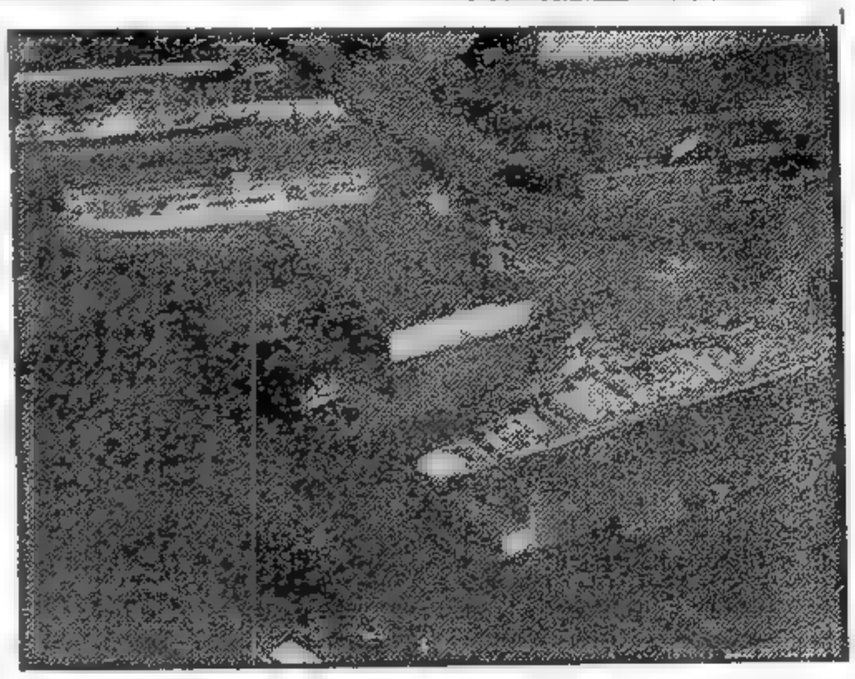

VISTA AEREA del puerto de Nueva York, en el que se advierte una extraordinaria quietud, en contraste con la gran actividad habitual. Se debe este hecho al paro decretado por el gremio de estibadores a todo lo largo de la costa atlántica norteamericana

Año IV Buenos Aires, Martes, 16 Noviembre de 1948 Nº 1.155

EL 8 DE DICIEMBRE CESARA LA ASAMBLEA

DE FRANCE PRESSE

PALACIO CHAILLOT, 15. — La asamblea general de la UN se reunió hoy en sesión plenaria, decidiendo crear una segunda comisión adjunta a la comisión política.

Este nuevo organismo de la asamblea, que equivale a una "pequeña comisión", tendrá a su cargo cuestiones de orden secundario, con lo cual aliviará la abrumadora tarea de la Comisión Política, la cual tiene aún pendientes los problemas de Palestina, España, Corea, colonias italianas, etcétera.

Para evitar que el tiempo de duración en el uso de la palabra sea limitado, el delegado argentino doctor José Arce, sugirió que si para el 8 de diciembre a medianoche la asamblea general no ha terminado el estudio a fondo de todos los puntos del temario, se convocará a una sesión suplementaria para el mes de febrero o marzo, en Lake Success.

Por su parte, el delegado ruso señor Malik dijo que la creación de la "pequeña comisión" no resuelve el problema creado por la

(Continúa en la página dos).

Convergen Sobre Nankin los Ejércitos Comunistas Chinos

NANKIN, 15 (INS). — Las tropas gubernamentales chinas están cada vez más debilitadas, mientras entanto los comunistas se acercan a Nankin. A pesar de estas malas noticias, un portavoz del gobierno nacional declaró infundadas las versiones por las cuales se habría pedido su "abdicación" al generalísimo Chang Kai-shek. El portavoz negó la transmisión comunista, según la cual el vicepresidente Li Tsung Jen encabeza a los revoltosos.

Los comunistas han sostenido que la abdicación de Chang-Kai shek sería el primer paso hacia la paz dado por los gubernamentales, pero que no podrían aceptarla porque tiende sólo a salvar al grupo reaccionario que gobierna a China, en contra a los principios comunistas.

Enviado a Shanghai

SHANGHAI, 15 (AFP). — William Bullit, enviado especial del congreso norteamericano ha llegado hoy a Shanghai.

El emisario norteamericano fué recibido en el aeródromo por el alcalde y otras autoridades. Luego de permanecer varios días en ésta, Mr. Bullit irá a Nankín para compenetrarse de la situación.

Exito Rebelde

NANKIN, 15 (AFP). — La radio comunista de Kharbin anunció la captura de Cheng Teh, capital de la provincia del Ehoi. Dicha ciudad es un centro estratégico sobre la ruta tradicional de las invasiones en dirección de China del norte.

Avanzan Sobre Nankín

NANKIN, 15 (INS). — Tres ejércitos comunistas marchan sobre Nankín después de haber rebasado la estratégica ciudad de Suchow, a 280 kilómetros al norte de esta capital.

Se comienzan a percibir síntomas de alarma, aun en el seno del gobierno del generalísimo Chiang Kai Shek, mientras que entre la población el temor es evidente.

Embarcan Refugiados

NANKIN, 15 (INS). — Hoy partió del puerto fluvial de Nankín, un destructor de la marina de guerra de Estados Unidos, que lleva a su bordo 250 refugiados. El barco tomó rumbo hacia Shanghai. Más de la mitad de los refugiados son norteamericanos.

Sensible Presión Roja

NANKIN, 15 (INS). — Las tropas gubernistas ceden gradualmente posiciones bajo el terrible embate de los comunistas en Suchow, el cual es dirigido por los cuatro costados. Suchow es la llave de Nankín, pues desde esa ciudad convergen las principales vías de comunicación hacia la capital nacionalista.

En la batalla participan cerca de un millón de soldados comunistas y nacionalistas y, según los últimos despachos, se está inclinando lentamente en favor de los rojos.

Statu Quo con Rusia

NANKIN, 15 (AFP). — El gobierno chino decidió mantener el "statu-quo" en las relaciones chino-soviéticas.

Esta determinación adoptóse luego de examinarse la eventualidad de la denuncia del pacto ruso-chino, insistentemente pedida por la extrema derecha del Kuomintang.

Sobre este punto, el ministro de Relaciones Exteriores Dr. Wang Chin Wei hizo notar que la ruptura de relaciones de buena vecindad con la Unión Soviética —sin contarse antes con la compensación de una intervención directa de Estados Unidos en la guerra civil— sólo tendría consecuencias desastrosas para el régimen del Kuomintang.

EL DOCTOR William Gilliat (izquierda), que atendió a la princesa Isabel en el momento del parto. A la derecha: Miss Jean Hobbson, preparando una dosis de Trilene, la droga que evita dolores

Conmueve al Mundo la Ponencia Argentina en la UN que Propugna los Derechos de la Ancianidad

PARIS. — Era tiempo que todos los que no pueden utilizar el arma de la huelga ni poseen ya fuerza necesaria para alzar su voz de protesta, vale decir aquéllos a quienes hasta hoy se dejó morir de hambre porque no representaban para los gobiernos ni interés ni amenaza, hallasen defensores que no sean demagogos sino simplemente seres "humanos" en la profunda y cabal aceptación del concepto.

Tal la síntesis de uno de tantos artículos periódicos franceses que vienen continuando el elogio desde que se difundiera el texto del Decálogo de la Ancianidad.

El propósito de dar vigencia universal a tan elevados principios tenía que hallar, como era fácil preverlo, el más hondo y sentido eco en el país de los enciclopedistas.

Batia de Vieillesse —"ayuda y consuelo del anciano"— llama, a la esposa del presidente argentino un articulista parisiense. El pueblo francés, desde luego, desearía ver adoptados los nuevos derechos. ¿Qué posibilidades hay de que sean incorporados a la carta de las Naciones Unidas? Todo depende de una simple cuestión de procedimiento. La comisión social encargada del examen, no ha salido hasta ahora del engorroso estudio de los derechos humanos. Como avanza a paso de tortuga, se corre el riesgo de que llegue el momento de bajar el telón del teatro Chaillot sin que dicha comisión se haya ocupado del proyecto argentino. Cabría pues, si no se desea que la ONU termine sus deliberaciones en París sin lograr nada trascendente, ni se concretó si consagrará una sesión especial para considerarlo. La intervención del canciller Bramuglia, cuya autoridad cada día es mayor, podría en tal caso decidir el despacho inmediato que permitiese llevar el asunto a la asamblea antes de la fecha fijada para la clausura.

La Carta de las Naciones Unidas ha consagrado el principio de la competencia de la humanidad en cuanto concierne al respeto efectivo de los derechos individuales. Interesa que el sujeto de esos derechos sea colocado directamente frente a la comunidad universal y no sólo según ocurre frente a las leyes políticas de cada Estado. Hace falta otra cosa que mera fotografía ampliada de las viejas garantías incluídas en las declaraciones nacionales, no todas ellas, por cierto, bien inspiradas, demás, si es verdad que la Argentina, por ejemplo, asegura la forma real y efectiva de las libertades cardinales inherentes a la condición humana, no cabe afirmar lo mismo de otras naciones. Ahí están para probarlo las leyes contra los negros en los Estados Unidos, medidas discriminatorias que Inglaterra impone a sus colonias y las que el Africa del Sur mantiene contra los indígenas.

Esos distintos criterios y los intereses políticos que los sustentan, crean obstáculos para una sanción de índole universalista. Ello no puede ocurrir con el proyecto argentino. Noble anhelo es el de asegurar a la ancianidad para que goce de sus legítimos y esenciales derechos de los que hasta hoy se vió privada y no ha de encontrar oposición alguna su aprobación en el seno de la asamblea. Los comentarios suscitados en la prensa y la calurosa acogida que desde el primer momento se le reservó en todas las esferas al Decálogo, permiten descartar el voto favorable por aclamación.

Digamos por último que la mayoría de los juicios destacan el sentido auténticamente humanista de las innovaciones sociales de la Casa Rosada y ponen de relieve sugestiva unanimidad y el indiscutible prestigio de la Argentina, ganado ante el mundo en los últimos años.

GONZALEZ ROURA
Representante general de CLARIN en Europa.

Habrá Mejoras Para Jubilados y Pensionistas en 1949

TRUMAN RECHAZA LAS GESTIONES DE ACUERDO: EXIGIO QUE CESE EL ACTUAL BLOQUEO

CAYO HUESO (Florida), 16 (INS). — El presidente Truman declaró que Estados Unidos no participará en nuevas conversaciones cuatripartitas mientras persista el bloqueo sobre la ciudad de Berlín. Truman aseguró que no tiene plan alguno para celebrar una nueva conferencia con Stalin, y añadió que tampoco tiene el propósito de enviar un emisario especial al Kremlin.

El primer mandatario dijo que a su regreso a Wáshington se propone analizar la política exterior norteamericana con el secretario de Estado, general Marshall, y el embajador ambulante norteamericano en Europa, W. Averell Harriman.

Esta reunión se celebraría en la Casa Blanca, al día siguiente de la llegada del presidente desde Cayo Hueso.

Truman expresó a los periodistas, que en materia de política interna, que está resuelto a llevar a la práctica el programa electoral del partido demócrata, para lo que cuenta con el apoyo del congreso demócrata.

Truman se abstuvo de comentar la pregunta sobre si aceptaría la renuncia del secretario de Estado, general Marshall. Pero anotó que él y Marshall se entienden perfectamente.

La Ley Taft Hartley

También indicó el presidente que está dispuesto a pedir la derogación de la ley Taft Hartley, por medio de una enmienda, y que recomendará la aprobación legislativa de un programa de derechos humanos.

Volviendo a referirse a la política exterior, Truman expresó, que si bien tiene la intención de hacer un viaje a Moscú o de enviar un emisario al Kremlin, que Stalin sería bien recibido en Wáshington, si se decidiera a visitar Estados Unidos.

Otro de los problemas referidos fué el de China. Dijo Truman que Estados Unidos se mantiene en contacto directo con el generalísimo Chiang Kai Shek, actualmente en grandes apretos, pero que no se puede otorgar más ayuda a aquel país mientras no se reúna el congreso.

Respuesta Aliada

PALAIS CHAILLOT, 16 (AFP).— La respuesta de los gobiernos de Londres, Wáshington y París al llamamiento de paz del presidente y secretario de las Naciones Unidas confirma la decisión de las potencias occidentales de mantener el caso de Berlín en el Consejo de Seguridad y de no comenzar las negociaciones con la Unión Soviética hasta tanto no se haya levantado el bloqueo soviético de Berlín.

La respuesta de los "tres" será entregada mañana al doctor Evatt y al señor Trygve Lie, publicándose su texto en la tarde. Las contestaciones de los tres gobiernos están redactadas en el mismo espíritu, de acuerdo a las conclusiones de la breve conferencia mantenida anoche entre el general Marshall, el señor Robert Schuman y el señor Héctor MacNeil.

En los medios franceses se expresó que no hay desacuerdo alguno sobre el sentido general de esta respuesta.

No Han Tratado los Derechos de la Ancianidad

LA Cancillería dió a conocer anoche la siguiente información: "En conocimiento de que en Buenos Aires se habían difundido algunas informaciones erróneas sobre la declaración de los Derechos de la Ancianidad en las Naciones Unidas, el ministro de Relaciones Exteriores y Culto, doctor Juan Atilio Bramugla, ha enviado en la fecha una aclaración sobre el particular.

"La declaración oficial del doctor Bramugla, dice así: "Aclarando informaciones erróneas solo puedo decir que la Declaración de los Derechos de la Ancianidad no ha sido todavía considerada por la comisión tercera de la asamblea de las Naciones Unidas. Esperamos tratarla dentro de breves días.

"Esta iniciativa, debida a la señora María Eva Duarte de Perón, y que traduce en parte su acción intensa gremialista y social en Argentina, es acogida con sincera simpatía por los pueblos representados en la asamblea de las Naciones Unidas".

Sombrío Anuncio de un "Profeta" Yanqui

LOS ANGELES, 16. (INS). — David Sturges, llamado el "profeta" norteamericano, predijo que Estados Unidos puede verse envuelto en una nueva guerra para el 20 de marzo de 1950.

Sturges, quien "anticipó" el verano pasado la elección del presidente Truman, declaró: "A menos que EE. UU. derive del socialismo izquierdista al universalismo centrista, la nación se verá amenazada por una nueva guerra entre el 20 de marzo de 1949 y el 20 de marzo de 1950".

Sturges suele basar sus predicciones y augurios en el mismo "ciclo científico" utilizado por Nostradamus, afamado clarividente francés del siglo XVI.

Francia Aceptará en Principio la Proposición de Evatt y T. Lie

PARIS, 16 (INS). — El ministro de Información, Francois Mitterand, reveló que Francia proyecta aceptar "en principio" la propuesta Evatt-Lie, referente a la celebración de negociaciones directas entre las cuatro grandes potencias.

Mitterand declaró después de asistir a una reunión de gabinete, que la respuesta de Francia "será una manifestación de su intención, más bien que una aprobación indicativa de la aceptación precisa y definitiva" de la propuesta. Destacó luego que Francia ha adoptado siempre una actitud conciliatoria en relación con el conflicto surgido entre Oriente y Occidente a propósito del bloqueo soviético de los sectores occidentales de Berlín.

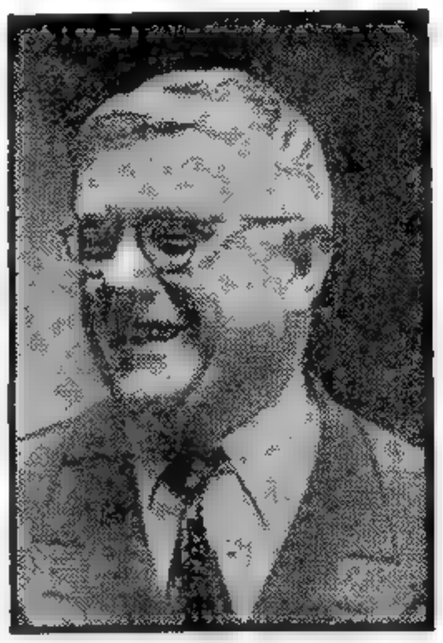

EVATT HERBER
Formuló con Trygve Lie una propuesta de acuerdo que no tuvo eco favorable

DIARIO DE LA MAÑANA
Clarín
BUENOS AIRES · REPUBLICA ARGENTINA
15 CENTAVOS
UN TOQUE DE ATENCION PARA LA SOLUCION ARGENTINA DE LOS PROBLEMAS ARGENTINOS

Año IV Buenos Aires, Miércoles, Noviembre 17 de 1948 Nº 1156

Los Nacionalistas Chinos Han Perdido Terreno

PEKIN, 16 (AFP). — Los nacionalistas admiten haber evacuado Shanhai Kuan, ciudad fronteriza entre China propiamente dicha y las provincias del norte. También abandonaron sus posiciones en Liaoning y en el puerto de Chang Wang Tao. En cambio, refuerzan Tanku por mar.

Sigue la Retirada

En fuente autorizada se declaró que, conforme a la táctica que vienen desarrollando, las fuerzas nacionalistas "reducirán su frente en China del Norte". Por lo tanto —agregó— no defenderán ningún punto más allá de Luanshien, sesenta kilómetros al norte de las minas de carbón de Tangshan. Allí han decidido cruzar el río Luan y defenderse en esa barrera natural.

Se han tomado todas las disposiciones —agregó el portavoz— para destruir el puente sobre el Luanho del ferrocarril de Pekín a Mukden. En el frente de Jehol, los nacionalistas establecerán su defensa después de Kupkoikow.

Se añade que el destacamento dejado en Chengteh para cubrir el repliegue de las fuerzas gubernamentales, ha evacuado esa ciudad antes de que penetraran en ella los comunistas.

Ambigua Respuesta Rusa a la Nota de los Mediadores

PALACIO CHAILLOT, 16 (AFP). — He aquí la respuesta del delegado soviético, señor Andrei Vishinsky, al presidente de la asamblea de las Naciones Unidas, doctor Herbert Evatt y al secretario de la misma organización, señor Trygve Lie:

"Señor presidente, señor secretario general: El gobierno soviético me ha encargado de transmitiros la siguiente respuesta: "Vuestra nota del 13 de noviembre ha sido recibida por el gobierno soviético, que os agradece vuestros esfuerzos en la obra de conciliación de los desacuerdos existentes. El gobierno soviético ha enviado ya el 3 de octubre último a los gobiernos de Estados Unidos, Gran Bretaña y Francia una nota, en la cual proponía transferir a los comandantes en jefe de Berlín la directiva acordada al 30 de agosto para el arreglo del problema de Berlín. El gobierno soviético propuso, al mismo tiempo, convocar el consejo de ministros de relaciones exteriores a fin de examinar tanto la situación de Berlín como la de Alemania entera, de conformidad con el acuerdo de Potsdam de las cuatro potencias. El gobierno soviético comparte vuestra opinión que la solución del problema de Berlín tendrá un efecto positivo sobre el arreglo de otras cuestiones, tales como el tratado de paz para Alemania, Austria, Japón. También comparte el gobierno soviético vuestra opinión sobre la importancia capital de los contactos personales y la confianza recíproca entre los jefes de estados para el mejoramiento de las relaciones.".

La Actitud Soviética

PARIS, 16 (INS). — La nota soviética, contestando al mensaje de Evatt y Lie, sobre la solución del problema de Berlín, fué firmada por Vishinsky omitiendo totalmente al primer ministro Stalin. Esta actitud coincide con la intención anglo-norteamericana, en el sentido de que las respuestas se mantengan en el plano jerárquico de las cancillerías.

No existen indicios de que los jefes de estado contesten a los telegramas personales que les fueron enviados por los dos dirigentes de la UN.

Estudian la Respuesta

PARIS, 16 (INS). — El presidente de la asamblea, Evatt y el secretario general de la UN, Lie, estudian

(Continúa en la página DOS)

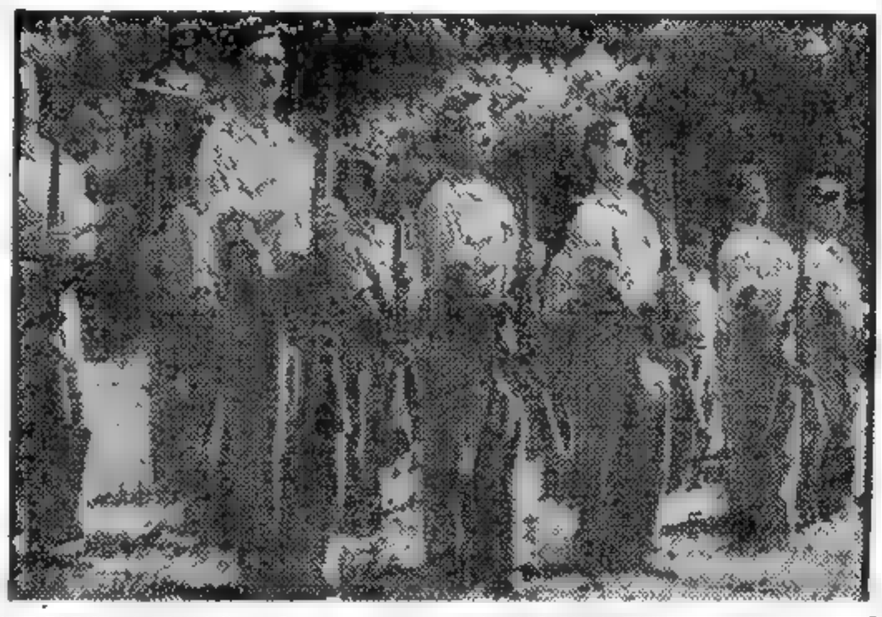

MIEMBROS circasianos del ejército de Israel que tuvieron actuación en las operaciones bélicas registradas en la zona de Galilea

Inicua Campaña Antiargentina en el Seno del Organismo Internacional

PARIS, 16 — Mil quinientos corresponsales de los diarios más importantes del globo, están recibiendo un boletín redactado en francés, correctísimo y salpicado con citas de Flaubert; en este boletín se desarrolla una campaña inicua contra el gobierno y los intereses argentinos. "Nouvelles D'Argentine" es el título infamatorio de este libelo.

Sorprende que las Naciones Unidas aparezcan facilitando semejantes hechos. Los sobres llegan abiertos a manos de los destinatarios, con el título bien en evidencia y son distribuidos por empleados de la casa. No existe excusa aparente.

Todo hace pensar que los autores son gentes nacidas por error en la Argentina o que adquirieron el honor de su nacionalidad. Un clima de violencia bajo la máscara de una espectacular democracia, que oculta la terrible dictadura sufrida por un pueblo en servidumbre, se presenta mediante el uso de citas maliciosas y documentos truncados. Tal es el cuadro ofrecido por el primer boletín. Su texto ofrece una inocencia conmovedora comparado con el del segundo número, que se distribuyó esta mañana en el Palacio Chaillot: plan que es fiel reflejo de un imperialismo en guerra con el presidente Perón, a quien se presenta transformando, como Mussolini, la manteca en cañones, antes de denunciar los tratados con los países limítrofes y preparar la reconstrucción del antiguo virreinato del Plata. Tales siniestros planes se denuncian a la UN mientras se advierte al Brasil del peligro que representan para él las barcazas de desembarco adquiridas por nuestro gobierno. Hay, según se ve, de todo y para todos los gustos. El tema de las Malvinas y la Antártida, compone capítulo aparte, en el que, por increíble y monstruoso que parezca, se defiende la tésis de Inglaterra. Perón —se afirma— intenta apoderarse de todas las dependencias británicas de la Georgia del Sur y bloquear la ruta del Cabo de Hornos. Los normales y legítimos actos de soberanía sobre el fomento de las líneas aéreas a la Patagonia, por ejemplo, son presentados como pruebas de fines agresivos para obtener las reivindicaciones argentinas.

Antes que al gobierno contra el que va dirigida, la incalificable campaña perjudica al país. Trátase con ella de sabotear la gravitación sobre el primer plano del desarrollo de la asamblea obtenida por la Argentina, merced a los principios generosos y justos de su política; y conducida con habilidad que está llamando la atención de los diplomáticos más avezados del ámbito internacional. Para ello, se ha elegido el momento de la presencia en París de 1.500 periodistas cuyas opiniones pesan sobre el mundo entero.

Resultaría ingenuo repetir la frase popular de que "los trapos sucios deben lavarse en casa". Aquí no se ventila ningún problema concreto. Quienes planearon esta triste faena no pueden ignorar que así conspiran contra el prestigio del país. No se trata de calificarlos, porque la verdad es que se califican sólos quienes se agazapan en el anónimo, sin osar suscribir sus afirmaciones. Ello indigna, ante todo, por la cobardía que trasunta.

OCTAVIO GONZALEZ ROURA
Representante de CLARIN en Europa

Seguirá el Fútbol con Jugadores de Tercera

(INFORMACION PAGINA 18).

HAN RECHAZADO LOS PAISES OCCIDENTALES LA GESTION EVATT-LIE

TRYGVE LIE
Insistió en la mediación

PALACIO CHAILLOT, 17 (AFP). — En su respuesta al llamado de los señores Evatt y Trygve Lie, el general Marshall recuerda, al principio, que el gobierno de Estados Unidos apoyó la resolución aprobada el 3 de noviembre por la Asamblea General, a fin de que se pueda alcanzar en el más breve plazo posible una solución rápida de las cuestiones que aún quedan pendientes como consecuencia de la guerra y para el establecimiento de la paz definitiva.

"El gobierno de Estados Unidos desea una solución al problema de Berlín, dice el general Marshall, y trata de alcanzarla por conducto de las Naciones Unidas. Hemos apoyado los esfuerzos del Consejo de Seguridad y de su presidente a fin de eliminar el peligro para la paz provocado por el bloqueo de Berlín impuesto por los soviéticos. Deseo aseguraros que ésta es siempre nuestra actitud y nuestro objetivo. La resolución propuesta en el Consejo de Seguridad por los representantes de la Argentina, Bélgica, Canadá, China, Colombia y Siria constituyen un esfuerzo sincero y revela grandes cualidades políticas para facilitar un acuerdo. El gobierno de los Estados Unidos está dispuesto a aplicar lealmente esa resolución".

Después de reafirmar que "el gobierno norteamericano está dispuesto a iniciar negociaciones tan pronto como la Unión Soviética haya levantado el bloqueo dirigido contra Berlín a fin de que esa negociaciones puedan realizarse en condiciones libres de toda presión", el general Marshall declara que "transigir con el principio de la Carta de las Naciones Unidas según el cual la fuerza no deberá ser empleada para alcanzar objetivos nacionales, equivaldría a poner en peligro la paz del mundo".

El secretario del Departamento de Estado considera como cuestión fundamental la de saber si se puede permitir o no a la Unión Soviética que emplee la fuerza, sea bajo forma de bloqueo, sea bajo forma de presiones económicas relativas a la moneda, al crédito o al comercio, a fin de eliminar a las potencias occidentales de la participación en la administración de Berlín.

Prosigue diciendo el general Marshall en su respuesta: "Lamentamos profundamente que las condiciones impuesta unilateralmente hayan impedido la realiza-

(Continúa en la página TRES)

DIARIO DE LA MAÑANA

Clarín

UN TOQUE DE ATENCION PARA LA SOLUCION ARGENTINA DE LOS PROBLEMAS ARGENTINOS

BUENOS AIRES REPUBLICA ARGENTINA

15 CENTAVOS

Año IV Buenos Aires, Jueves 18 de Noviembre de 1948 Nº 1157

Golpe Soviético Contra el Plan Marshall

Los Rusos Procuran Impedir el Restablecimiento de Alemania

BERLIN, 17 (INS) — Se informa que las autoridades soviéticas de la zona de ocupación en Alemania se están preparando, en un esfuerzo decisivo por impedir el restablecimiento de Alemania y de la Europa Occidental, a la vez que preparan un golpe de gracia contra el plan Marshall. El esfuerzo soviético se concretará en huelgas generales, provocadas en el corazón industrial de Europa Occidental —valle del Ruhr— entre el 1º y el 2 de diciembre próximo.

He aquí los detalles del plan comunista, proyectado por las autoridades rojas: La "operación" será dirigida por el Cominform, al que se le ha confiado la tarea de coordinar los movimientos de agitación y malestar obrero en toda Europa.

Al movimiento huelguístico del Ruhr cooperará con el Cominform la comisión económica alemana —DUK— establecida y dirigida por el Soviet, y a la que ha sido encomendada la parte económica del plan. Se ha sabido de buena fuente, que en las últimas semanas se han introducido subrepticiamente en Alemania un número considerable de agentes del Cominfo m. Estos agentes, portadores de documentos falsos, se dirigen al valle del Ruhr, haciéndose pasar por refugiados políticos rusos.

La huelga, según los informes, se dirigirá desde el cuartel general soviético en Berlín, y se mantendrá estrecho contacto con los agentes comunistas destacados en el Ruhr.

PUBLICO reunido frente a los portales del palacio de Buckingham, el último domingo, a la espera de la noticia del nacimiento del hijo de la princesa Elisabeth. Cuando se reveló que la duquesa de Edimburgo había dado a luz un niño, el júbilo de la multitud fué incontenible, y fué exteriorizado de tal modo que el reposo de la madre se vió dificultado a causa de la gritería

CONTINUA LA HUELGA PORTUARIA EN EE. UU.

NUEVA YORK, 17 (INS) — La huelga de estibadores, que tiene paralizados los principales puertos de la costa atlántica de Estados Unidos, continúa aún sin solucionar.

En cuanto al movimiento que afecta al litoral del Pacífico parece haberse encontrado un principio de solución, al haber accedido los navieros a que los sindicatos de estibadores retengan el control del empleo de los trabajadores.

Anunciaron Exitos los Gubernistas de Grecia

ATENAS, 17 (AFP). — El estado mayor de las tropas gubernamentales publica el siguiente comunicado:

En el curso de ataques realizados en las alturas de Bikovik y en el monte Vernon, los guerrilleros sufrieron numerosas bajas —173 muertos y 22 prisioneros—. Cinco aviones de nacionalidad desconocida sobrevolaron ayer el Peloponeso. Por otra parte, 7 comunistas fueron condenados a muerte por el tribunal militar, por haber ayudado a los guerrilleros".

Hacen Otro Llamado a las Cuatro Potencias

PALACIO CHAILLOT, 17 (AFP). — Los señores Evatt y Trygve Lie han renovado su llamado a las cuatro potencias interesadas en el litigio de Berlín, pidiéndoles que aporten su ayuda a los esfuerzos de mediación realizados por el presidente del Consejo de Seguridad.

Realizan Sondeos

PARIS, 17 (INS) — Otro paso tendiente a obligar a las cuatro grandes potencias a buscar la rápida solución del problema de Berlín, está siendo considerado por el presidente de la Asamblea General de la UN, doctor Herbert V. Evatt, quien, junto con el secretario general de la organización, señor Trygve Lie, se muestra poco dispuesto a abandonar su gestión luego de las respuestas desfavorables que las potencias occidentales dieron a su llamamiento.

Se tiene entendido que Evatt está sondeando el parecer de muchas pequeñas naciones respecto al apoyo de su nuevo plan consistente en presentar el conflicto de Berlín a la consideración de la Asamblea de la UN para que este organismo debata sobre el particular.

Se reconoce, sin embargo, que mientras el Consejo de Seguridad tenga el caso de Berlín en su temario, la Asamblea no puede hacer recomendación alguna.

Lie, secretario general de la

(Continúa en la página DOS)

ANTE LA GRAVE SITUACION CHINA, EE. UU. INTENSIFICARIA SU AYUDA

WASHINGTON, 17 (INS). — El secretario interino de Estado, Robert Lovett, indicó que la futura política de Estados Unidos hacia la tambaleante China comenzará a fijarse el lunes cuando el presidente Truman conferencie con el titular de la Secretaría de Estado, George Marshall. En una conferencia de prensa, Lovett afirmó que Chiang-Kai-Shek se ha comunicado con el presidente Truman en los últimos diez días, exponiéndole la situación de su gobierno. El secretario de Estado interino se negó a comentar los rumores de que es posible que el Departamento de Estado recomiende el otorgamiento de un auxilio adicional a China. Señaló Lovett que el Presidente de los Estados Unidos ha declarado que no se podría aprobar un auxilio adicional hasta que el 81o. Congreso se reúna en enero.

Sin embargo, es evidente que los recientes y aplastantes éxitos militares de los comunistas chinos imponen que se reconsidere inmediatamente la política norteamericana con respecto al gobierno chino.

En círculos autorizados se indica que el viaje de Marshall a Wáshington obedece principalmente a la situación existente en el Lejano Oriente. Marshall es un experto en lo que se relaciona con el problema chino, pues desempeñó una prolongada misión en China.

Lovett indicó que las notas cambiadas por Chiang-Kai-Shek y Truman no se tramitaron por la vía del Departamento de Estado, y agregó que al generalísimo chino le correspondía decidir si se daría a publicidad el contenido de las notas.

Mientras tanto, las autoridades chinas y las que simpatizan con los chinos en Wáshington advirtieron que si los Estados Unidos han de actuar de manera decisiva para salvar a los nacionalistas, tendrán que hacerlo inmediatamente.

Amenazado por las tropas comunistas, el gobierno de Nankín aparentemente está preparándose para trasladar su sede a Cantón.

Los familiares del personal militar norteamericano han sido trasladados por vía aérea a Shanghai y a Tsingtao, para regresar a los Estados Unidos.

Por la Medida Adoptada en el Ruhr, De Gaulle Censuró a EE. UU. y Gran Bretaña

PARIS, 17 (AFP). — Al empezar su conferencia de prensa de esta mañana, el general de Gaulle subrayó que, a su entender, los acontecimientos se habían precipitado desde su última entrevista con los representantes de la prensa.

"Por una parte, dijo, nos encontramos en una situación general sumamente grave, cada vez más grave para Francia, interior y exteriormente. Por otra, es evidente que el régimen se halla cada vez más alejado de la voluntad y de los sentimientos del pueblo, mientras pretende todavía constituir el marco de la nación cuando ella lo repudia".

"Hay que resolver esa contradicción esencial, añadió. En caso contrario, nos acercaremos al derrumbe que hay que evitar a cualquier precio".

Se refirió a continuación al éxito logrado por el partido de la Reunión del Pueblo en las elecciones para el Consejo de la República, y declaró que esos resultados no eran más que una etapa de ese movimiento, añadió: "Estamos en marcha y sólo haremos un breve descanso en esa etapa".

Al ser interrogado sobre su opinión con respecto a la política anglo-norteamericana en Alemania, expresó: "Para los británicos como para los norteamericanos, la finalidad perseguida es la unidad alemana. Se trata de reconstituir el Reich alemán. Esta es igualmente la voluntad de los rusos que prevén ya el momento en que cesará la ocupación en Alemania. Es ésta una decisión de graves consecuencias. En efecto, con su dinamismo considerable, sus posibilidades de gran poderío material, y con sus ambiciones, Alemania no evolucionará, con toda seguridad, hacia la tranquilidad y la moderación, sino verosímilmente hacia la aventura. Es cierto que los anglo-sajones se proponen convertir al Reich en un elemento dirigido contra la Unión Soviética. Por mi parte, considero aventurado predecir cual será el sentido de esa orientación. Sólo puedo recordar que la política de Bismarck buscaba un entendimiento constante con Rusia, que bajo el régimen de Guillermo, el partido de Tirpitz proclamaba que el porvenir de Alemania estaba sobre el mar, y no olvido que Hitler no tuvo dificultad alguna para concertar un acuerdo con el Kremlin".

Advirtió que "Francia no está defendida por su régimen actual. Cuando se firman los acuerdos de Londres es inútil [illegible]

Para defender a Francia se necesita energía". Recordó que "Francia tiene algunas prendas" que el mismo le ha dado: el Sarre, el Palatinado, el país de Bade, parte de Wurtemberg, y la ribera izquierda del Rin. "Sólo incumbía a Francia servirse de esas ventajas. Pero, quizás algunos objetarán que una tal actitud podría poner en causa al plan Marshall. Francia existió muchos siglos sin el plan Marshall. Ese plan, yo mismo lo he reclamado y puede ser muy útil, pero a condición que eso no nos lleve a sacrificar el porvenir de Francia y de Europa".

Afirmó que existe "una solución francesa y europea del problema del Ruhr, por el cual se podría llevar a Alemania hacia la moderación y la cooperación, alentándola a recobrar su forma tradicional de una federación de estados, la que ingresaría sin temor para nadie en la Unión Europea, de la cual formaría igualmente parte Francia".

"Lo digo, pesando mis palabras, la decisión tomada por Estados Unidos y Gran Bretaña, es infinitamente grave. Lo que se acaba de hacer en el Ruhr es quizás la decisión más grave que se ha tomado en nuestro siglo", incluyó diciendo el general De Gaulle.

Severa Censura a las Declaraciones de Ch. De Gaulle

DE I. NEWS SERVICE

PARIS, 18 (AFP.) — Las declaraciones del general De Gaulle formuladas en la conferencia de prensa, encontraron amplio eco en los diarios, siendo comentadas diversamente, aunque en general poco favorablemente.

En particular, el órgano del Movimiento Republicano Popular, "L'Aube", se refiere a las palabras de De Gaulle en lo que concierne al plan Marshall, y dice al respecto:

"Es de lamentar que el general De Gaulle haya estimado necesario decir que "durante siglos Francia ha existido sin plan Marshall". Es evidente que, durante siglos, Francia no ha necesitado de la ayuda exterior. Pero, desde hace cinco años ¿Y principalmente desde hace 9 meses? No hay más que Thorez para denunciar tan brutalmente, así como lo hizo el martes ante las autoridades del partido Comunista, lo que llama la política de sumisión al imperialismo norteamericano". Se anuncia en los pasillos del Consejo de la República que, a consecuencia de una reunión mantenida esta mañana por los representantes del movimiento degaullista de la Reunión del Pueblo Francés, los consejeros partidarios del general De Gaulle resolvieron crear un grupo político que llevará el nombre de "Grupo de Acción Republicana y Democrática".

La presidencia de dicho grupo será asumida por el señor André Diethelm, ex ministro del gobierno de Gaulle.

Por otra parte, ha sido creado, igualmente, un "intergrupo" que reunirá a los electos de la Reunión del Pueblo Francés y simpatizantes, bajo la presidencia del señor Pierre de Gaulle, hermano del generia.

Desmiente Bruce que la ECA no Comprará en Argentina

(Información página CINCO)

COBRO NUEVO IMPULSO LA GESTION DE PAZ

Nuevas Gestiones del Doctor Bramuglia

PALACIO CHAILLOT, 18 (AFP). — Los cuatro "grandes" enviarán sus respuestas, probablemente mañana, al memorial sobre Berlín que les remitiera el presidente del Consejo de Seguridad, doctor Juan Atilio Bramuglia. En los cuestionarios enviados tanto a las potencias occidentales como a la Unión Soviética se formulan preguntas de orden muy general, destinadas principalmente a lograr una mayor extensión del control cuatripartito sobre Alemania después de la unificación monetaria.

Los cuestionarios fueron preparados por los servicios jurídicos de la Secretaría de las Naciones Unidas y han sido concebidos de modo de dejar amplio campo para las respuestas de las potencias interesadas.

Se aclara además que los cuestionarios revisten un carácter estrictamente técnico. Las tentativas para resolver el problema de Berlín van a concentrarse ahora más que nunca en torno a los esfuerzos del doctor Juan A. Bramuglia, así como de los cinco otros miembros del Consejo de Seguridad que son más directa-

(Continúa en la página DOS)

PASAJEROS DEL transatlántico Mauretania, arribaron a la estación de Pennsylvania, procedentes de Halifax, donde no les fué posible embarcar con destino a Europa a causa del paro marítimo en EE. UU.

PONENCIA ARGENTINA TRIUNFANTE EN LA UN

PARIS, 14 (AFP) — La iniciativa presentada en 1947 por la delegación argentina, de aumentar a veinticuatro el número de miembros del Consejo Económico y Social —que ahora son dieciocho— condujo esta tarde a la aprobación, por unanimidad, de un proyecto de resolución inspirado en ese concepto.

Se recomienda a la asamblea en efecto que "examine el deseo, manifestado por ciertas delegaciones, de mejorar el trabajo en el Consejo Económico y Social y asociar a sus actividades un número mayor de miembros, compatible con una acción eficaz de su parte".

Marshall es Esperado el Lunes en la Unión

WASHINGTON, 18 (AFP). — El general Marshall es esperado en Wáshington el día lunes, fecha en que conferenciará con el presidente Truman y el señor Averell Harriman sobre la situación internacional.

El departamento de Estado anunció asimismo el regreso del representante norteamericano ante el Consejo de Seguridad, señor Warren Austin, quien será sometido a un examen médico.

Clarín

DIARIO DE LA MAÑANA

UN TOQUE DE ATENCION PARA LA SOLUCION ARGENTINA DE LOS PROBLEMAS ARGENTINOS

BUENOS AIRES · REPUBLICA ARGENTINA · 15 CENTAVOS

Año IV Buenos Aires, Viernes, Noviembre 19 de 1948 Nº 1.158

Otro Agregado a la Declaración de los Derechos del Hombre

PALAIS CHAILLOT, 18 (AFP). — Un nuevo enunciado de la Declaración de los Derechos del Hombre figura en el artículo 22 de este texto, aprobado hoy por 40 votos y 2 abstenciones, en la comisión social de las Naciones Unidas.

El texto, en cuya elaboración ha tenido una parte muy activa la delegación argentina, dice así:

"1o.) Toda persona tiene derecho, en cuanto a la alimentación, el vestido, el alojamiento, la asistencia médica y los servicios sociales, a un nivel de vida suficiente para asegurar su salud y bienestar, así como la de su familia; a la seguridad en caso de desocupación, de enfermedad, de invalidez, de viudez, de ancianidad o en cualquier otro caso de pérdida de sus medios

La Propuesta Rusa

PARIS, 18 (INS). — El delegado de Filipinas ante las Naciones Unidas, general Carlos Rómulo, dijo esta noche que si la proposición soviética para un desarme mundial en una tercera parte de los armamentos actuales se pone en práctica, los rusos aun así "conservarían plena capacidad para la agresión". Hizo esta eclaración al reunirse la asamblea general para consierar las proposiciones de desarme presentadas por lacomisión política.

Advertencia Británica a Israel: o la Fuerza de las Armas o la UN

Sólo Hay una Alternativa Para Resolver el Caso Palestino

McNEIL
Hizo una advertencia a Israel

PARIS, 18 (INS). — Gran Bretaña comunicó a Israel que sólo hay una alternativa para resolver el caso de Palestina: la fuerza de las armas o las Naciones Unidas. Esta advertencia fué hecha ante el comité político por el ministro de Estado británico, Héctor McNeil, y fué dirigida al ministro del Exterior de Israel, doctor Moshe Shertok. McNeil expresó que "si la UN se hace a un lado e invita a ambas partes a llegar a un acuerdo por medio de negociaciones directas, estaría, en verdad, abriendo el camino para un acuerdo impuesto por la parte más poderosa sobre la más débil. Ese proceder significaría el abandono de los esfuerzos por hallar una solución equitativa que contribuya a la estabilidad política en el Cercano Oriente. En cambio, de aceptarse una solución de tipo forzado, se abriría un manantial de mala voluntad".

Apoyando las recomendaciones de Bernadotte, McNeil declaró que, el dar a los judíos la Galilea, a cambio de Negev, " es probablemente la única forma de poner en práctica el plan de partición a la luz de la realidad actual". Señaló luego que desde que se aprobó dicho plan, hace ya casi un año, el 29 de noviembre, mucho se han alterado las circunstancias. Se refirió McNeil a las actividades de Bernadotte y a la intervención del Consejo de Seguridad acompañada por esfuerzos tendientes a transformar la intranquila tregua en un armisticio, y añadió: "En lo tocante a las actividades sobre Palestina de la Asamblea y del Consejo de Seguridad, puedo decir que el éxito de uno de esos organismos, en su propia esfera, depende en gran parte del éxito del otro. Si el Consejo de Seguridad consigue imponer su voluntad, aumentarán las posibilidades de que se lleven a la práctica las recomendaciones de la Asamblea sobre Tierra Santa. El Consejo de Seguridad no puede esperar, sin embargo, que se mantenga un "status" precario y mal definido".

En su discurso, McNeil no hizo la menor sugerencia de que Gran Bretaña proyecte reconocer al Estado de Israel.

Acusación Siria

PARIS, 18 (INS). — Siria acusó a Gran Bretaña de tener motivos ocultos al pedir al comité político la aprobación del Plan Bernadotte. El delegado sirio, Faris el Khouri, recordó que en repetidas oportu-

(Continúa en la página TRES)

Evacuan Extranjeros de Zonas de China

WASHINGON, 18. (AFP.). — Ciento ochenta y tres norteamericanos y 266 extranjeros residentes en Tien-Tsin, fueron evacuados vía Shanghai y Tsing-Tao, a bordo de dos buques estadounidenses utilizados para desembarcar tanques durante la guerra.

La primera fase de la evacuación de ciudadanos norteamericanos de Tien-Tsin, se efectuó normalmente.

Asalto de los Comunistas Alemanes Contra el Consejo Comunal Berlinés

BERLIN, 18 (INS). — La policía del oeste de Berlín informó que una "brigada de acción" de los comunistas alemanes asaltó el patio de vehículos del concejo municipal, dentro del sector británico de ocupación, en Berlín, y se llevaron 15 automóviles.

Segun el parte policial, los asaltantes redujeron por la fuerza al celador y escaparon con los vehículos robados al sector soviético. Un informante del sector ruso afirmó que las autoridades del sector soviético ordenaron el asalto, so pretexto de que los automóviles habían sido trasladados "ilegalmente" a las zonas occidentales de Berlín.

El diario berlinés "Der Abend" anuncia que Frau Luisa Schoroeder, alcalde anticomunista de Berlín asumirá sus funciones la semana próxima. Entretanto, las autoridades británicas de ocupación anunciaron que un avión del servicio rápido de transporte aéreo de las potencias occidentales se estrelló anoche en la zona rusa le Alemania, pereciendo dos de sus tripulantes. Otros dos aviadores sufrieron heridas graves.

Se ha solicitado a las autoridades rusas que permitan la inspección de los restos del transporte aéreo por una brigada de salvamento, así como que una ambulancia británica recoja a los aviadores heridos. Según las autoridades rusas, el avión se estrelló a unos 10 kilómetros al este de Lubeck.

Adviértese Una Honda Disensión Dentro de las Filas Franquistas

MADRID, 18 (INS). — A medida que se aproximan las elecciones municipales se procede a efectuar una intensa depuración de la Falange, único partido político autorizado en España, en cuyas filas hay abierta disensión sobre la política del generalísimo Francisco Franco, incluso sobre la restauración de la monarquía.

En la depuración han sido eliminados uno a uno los dirigentes que no concuerdan con el "caudillo", estimándose que entre las próximas "víctimas" figurarán: Rodrigo Vivar Tellez, vicesecretario de la Falange y segundo en el comando de la organización que ha estado actuando, prácticamente, como jefe del partido desde que Luis Arrese renunció al puesto de secretario general, hace tres años; José Antonio Elola, jefe del frente de la juventud de la Falange; y José María Celadas, jefe de las delegaciones provinciales de la Falange.

Se tiene entendido que el nuevo secretario general de la Falange, Raimundo Fernández Cuesta, actual ministro de Justicia, está determinado a hacer una completa limpieza en las filas del partido a fin de unificar sus filas. Se dice que Fernández Cuesta proyectaría renunciar a su puesto en el gabinete para dedicar todas sus actividades a esa finalidad.

La depuración se ha intensificado debido a que por primera vez en la historia del partido, los elementos disidentes de la Falange han comenzado a atacar directamente al "caudillo", hasta el punto de que en la puerta de Alcalá aparecieron ayer enormes carteles proclamando: "¡Ni Stalin ni Franco pueden derrotarnos!". Uno de los altos elementos de la Falange recientemente depuestos es Luis González Vicent, jefe del poderoso "círculo interno" del partido conocido como "la guardia de Franco". González Vicent fué desplazado por hacer declaraciones desfavorables al gobierno que publicó en la prensa y que hicieron que Franco lo llamara a El Pardo, junto con Rodrigo Vivar Tellez, para pedirle una explicación.

Desde que España, por el plebiscito de 17 meses, se pronunció a favor de la monarquía, los elementos disidentes de la Falange han emprendido un programa de obstrucción con el que esperan impedir que se ponga en práctica la ley de sucesión. La "crisis de la Falange" ha provocado un ambiente de tensión en España, hablándose de posibles desórdenes, el sábado, en El Escorial, cuando la Falange conmemore el aniversario de la muerte de José Antonio Primo de Rivera, que en 1933 fundó el partido, y que fué ejecutado por los republicanos españoles en Alicante, al comenzar la guerra civil, en 1936. Según informaciones recibidas, en la capital de Navarra habrían sido acuarteladas las tropas, ante el rumor de que los requetés proyectaban alterar el orden.

Los carlistas afirman que el alcalde de Murcia está tratando de impedir la presentación de sus candidatos a las elecciones municipales y se dice que han advertido al ministro de Gobernación, Blas Pérez, que de no cesar la interferencia podría dar lugar a algún incidente el próximo domingo.

Otras informaciones dicen que fuertes patrullas transitan el camino de El Pardo por haber sido cortada la línea telefónica privada de Franco, 8 veces durante los últimos días.

Anuncian una Importante Victoria los Nacionalistas Chinos

(Informaciones página [illegible])

Clarín

DIARIO DE LA MAÑANA

UN TOQUE DE ATENCION PARA LA SOLUCION ARGENTINA DE LOS PROBLEMAS ARGENTINOS

15 CENTAVOS

Año IV Buenos Aires, Sábado, Noviembre 20 de 1948 Nº 1.159

RECHAZARON LA PROPUESTA RUSA SOBRE REDUCCION DE ARMAMENTOS

PALACIO CHAILLOT, 19 (AFP). — La asamblea de la UN aprobó por 43 a 6 y una abstención el proyecto belga sobre control de armamentos, proyecto por el que se recomienda al Consejo de Seguridad que organice una comisión especial para fiscalización. En cambio rechazó, por 39 a 6 y 6 abstenciones la moción rusa proponiendo la reducción de un tercio del poderío de las cinco grandes potencias, en el término de un año, y la supresión de la bomba atómica. Finalmente, por 36 votos a 6, y 5 abstenciones, corrió igual suerte una ponencia polaca redactada en términos similares a la de la URSS.

Al comenzar el debate, el canciller francés, señor Schuman declaró que la experiencia de la Sociedad de las Naciones demostraba que era posible reconstituir un ejército poderoso en muy poco tiempo.

Citó como ejemplos el ejército alemán, entre los años 1935 y 1940, el ejército norteamericano formado entre 1942 y 1944, y el ejército ruso después de Stalingrado. "El desarme, dijo entonces Schuman, sólo sería una utopía si no fuese acompañado por un estricto control. Sólo puede ser valedero si todos los Estados aceptan un sistema de garantías y de seguridad colectiva".

Según el canciller francés, las garantías para un desarme efectivo deben consistir en primer lugar en el compromiso de todos los Estados de dar a conocer la situación de sus armamentos, su estructura militar, y ciertos elementos de su actividad industrial; en segundo lugar, en la firma de un convenio que creara ante el Consejo de Seguridad un organismo de control "que no esté sujeto a la hipotec. del veto' así como un sistema de verificación de las comunicaciones de los Estados.

"Ninguna potencia debería sustraerse a un sistema de garantías mútuas, al que se aplicaría igualmente a la prohibición de las armas atómicas", añadió el representante de Francia, quién recomendó que la instauración de un tal sistema permitiría proceder a

(Continúa en la página 2)

EL PRESIDENTE de la Nación, general Perón, su esposa y el gobernador de la provincia de Buenos Aires, coronel Mercante, asisten, en La Plata, desde el palco oficial, al desarrollo de las ceremonias realizadas en celebración de un nuevo aniversario de la fundación de dicha ciudad

El Rin Será Parte Estratégica de la Defensa Occidental

PARIS, 19 (De nuestra agencia. — Europa será defendida en la línea Rin y no detrás de los Pirineos, según se proyectó en determinado momento por Estados Unidos. Tal es la sabia decisión adoptada por Montgomery.

Al aparecer mi libro "El Rin, frontera de Francia" —el oso ruso marchaba ya camino de Berlín y Eisenhower concentraba sus reservas para el "knockout" final—, algunos críticos calificaron de inactual la tesis. La formidable aviación moderna y, sobre todo, la bomba atómica, afírmase harían inoperante la lucha junto a ese río. Error indiscutible: el mariscal Montgomery acaba de acogerse a la teoría Foch, sostenida más tarde por De Gaulle para establecer los planes estratégicos de la defensa de Occidente.

Churchill, inclusive, querría ir más lejos. Para él, así lo ha expresado hace pocas semanas, hablando en Croydon la frontera actual de Asia está en el Elba. Lo malo es que este río corre casi en su totalidad a través de la zona soviética y no creen los técnicos que pueda servir de otra cosa que de línea avanzada en profundidad para retardar las primeras olas de asalto del ejército rojo.

El Rin, pues, continúa siendo para De Gaulle —y felizmente también para Montgomery— la principal posición de resistencia en que los occidentales habrán de librar eventualmente la batalla defensiva inicial.

Desde luego, tal línea no se estudia como única defensa, sino como parte esencial de un sistema estratégico ingeniosamente coordinado que abarca vastos y lejanos frentes, y, huelga decirlo, planes para la lucha atómica.

Interesa destacar, asimismo, que si bien la resistencia apoyada en los Pirineos ya no se acepta, conforme a la primitiva y extravagante idea del comando yanqui, que sacrificaba a Europa occidental, librándola inerme al avance de las divisiones soviéticas, piénsase ahora en España como último reducto posible en caso de una primera derrota en el Rin.

¿Hace falta añadir que la espinosa cuestión española adquiere, en tales condiciones, una importancia nueva? Hay ya diarios franceses, "Le Figaro" entre ellos, que comienzan a expresar sus dudas en cuanto a la sensatez política de las Naciones Unidas con respecto a Franco. Más realistas, esta vez, que los ingleses, los norteamericanos se han resuelto a hacer en lugar de hablar. Y España está preparándose, con su ayuda, para desempeñar, llegado el caso, el heroico y difícil papel de defensora "in extremis" del continente europeo.

Que obras son amores y con teorías no se derriban aviones.

Octavio González Roura.
(Representante general de CLARIN en Europa.)

ESPERAN PODER SOLUCIONAR LA GRAVE CRISIS DE BERLIN

DE FRANCE PRESSE

PALACIO CHAILLOT, 19 (AFP). — Se descontaba esta mañana en las distintas esferas de la UN que las potencias interesadas en la solución del problema de Berlín darán de un momento a otro la respuesta al cuestionario del presidente en ejercicio del Consejo de Seguridad, doctor Juan A. Bramuglia.

Las consultas y conversaciones privadas realizadas hoy en los pasillos del Palacio Chaillot se concretaron, en efecto, a deliberar acerca de la mediación del doctor Bramuglia, considerada desde ahora como la última esperanza de lograr un arreglo satisfactorio por ambas partes del complejo problema de Berlín.

La importancia y trascendencia que dan las esferas diplomáticas a la respuesta que se le dará al Dr. Bramuglia está reflejada por la febril actividad que se nota en algunas delegaciones. En efecto, ha llegado hoy urgentemente a París el Sr. H. P. Gifford, Consejero financiero del gobierno militar británico en Alemania para aconsejar al delegado inglés ante el Consejo de Seguridad, Sir. Alexander Cadogan, acerca de la referida respuesta.

Por otra parte el Sr. H. P. Gifford se propone entrevistarse sobre el mismo asunto con el ministro de Estado inglés, Sr. Mac Neil, que se encuentra en París.

Expertos Financieros

Han llegado asimismo a París varios expertos financieros norteamericanos, con el mismo motivo así como también los señores Lercy y Beaulieu, expertos franceses adjuntos al gobierno militar francés en Alemania.

Se ignora por el momento si habrá una reunión de todos los expertos previa a la entrega de la respuesta al Dr. Juan Bramuglia.

Lo que Dijo Bramuglia

PARIS, 19 (INS). — El canciller argentino y presidente provisional del Consejo de Seguridad de la UN, hablando por la cadena de radiodifusión de las Naciones Unidas, afirmó que es posible solucionar el problema de Berlín, mediante las negociaciones por él entabladas.

Bramuglia dijo: "Las conversaciones para solucionar el caso de Berlín ya se encuentran en progreso y las negociaciones previas muestran la posibilidad de hallar una solución, que se pueda materializar por la acción de los seis miembros de la Asamblea, si mantienen vivas las negociaciones e intensifican la búsqueda de un camino central.

Dr. ARCE

ARGENTINA VOLVIO A PLANTEAR SU OPINION CONTRARIA AL VETO

PALACIO CHAILLOT, 19 (AFP). — El delegado argentino, doctor José Arce, renovó hoy su ataque contra el privilegio de veto concedido a las grandes potencias, y anunció que la Argentina propondrá que la Pequeña Asamblea se transforme en un organismo definitivo y permanente de las Naciones Unidas.

Después de una irónica alusión al "espíritu atómico" que anima a otras energías agresivas que las del torio y del uranio, sostuvo que nada más convincente que el discurso del delegado de Polonia para demostrar que la Pequeña Asamblea ha trabajado sin obstáculos de ninguna naturaleza, de acuerdo con la Carta de las Naciones Unidas, y sin suscitar "los

(Continúa en la página DOS)

Viene a Bs. Aires una Delegación Comercial

SOFIA, 19 (AFP).— Se anuncia que una delegación comercial búlgara partió hoy para Buenos Aires para negociar con el gobierno argentino un tratado de comercio.

Esta Semana en Estados Unidos

Truman no Abriga Intenciones de Ir a Moscú: Aguarda a Stalin en Wáshington

ESPECIAL Para CLARIN

Por JOHN KERIGAN

WASHINGTON, 19 (Por cable). — La primera conferencia de prensa de Truman como presidente reelecto y en vacaciones, tuvo la agradable variante, para cuarenta periodistas de un viaje a la soleada Florida y una zambullida en las claras aguas de Cayo Hueso, como llaman los cubanos al Key West. Truman dijo a los corresponsales que no tenía intenciones de ir a Moscú para ver a Stalin, pero que sigue en pie su invitación para que el "premier" soviético venga a Wáshington si quiere hablar de paz. Con respecto a la situación de Berlín, reiteró la posición norteamericana: no puede haber negociaciones mientras continúe el bloqueo. Adelantó que la política exterior de la Unión será objeto de una revisión general en una entrevista con Marshall y Averill Harriman, el embajador viajero del Plan Marshall.

* * *

Cuando termine sus vacaciones espera al presidente una mudanza. Los arquitectos han declarado poco segura la Casa Blanca, agregando que "lo único que mantiene en su sitio al segundo piso es el hábito". De modo que Truman y su familia se mudarán a la Blair House, famosa mansión situada calle por medio de la Casa Blanca.

De las anécdotas acerca de las causas por qué fué elegido Truman, recogemos ésta: Alvin Meyer, granjero de Van Meter, Iowa, en pleno centro del republicanismo rural norteamericano, se presentó en una estación de radio de la ciudad de Des Moines, pocos días antes de la elección, pagó 85 dólares por algunos minutos de espacio radial y dijo, entre otras cosas lo siguiente:

"Mis razones para votar por Truman son 216 hectáreas de buena tierra, 500 porcinos, un restaurante y doce surtidores de nafta, todo ello adquirido gracias al programa agrícola del Partido Demócrata, iniciado en 1933. ¿Para qué cambiar?"

Las finanzas y las industrias, a los que por tradición se supone más partidarios de republicanos, no muestran señales de pesimismo ante la perspectiva de cuatro años más de gobierno demócrata. Los valores en la bolsa bajaron en seguida del escrutinio, pero ya han recuperado su equilibrio y una importante publicación financiera dice que, luego de una encuesta entre los industriales, no ha encontrado modificaciones en los anteriores planes de mejoras y ampliación de fábricas.

* * *

En deportes, la temporada de fútbol americano llega a su culminación con la Universidad de Michigan en el primer puesto, seguida de cerca por la Universidad católica de Notre Dame y la academia militar de West Point. En el Madison Square Garden, el equipo de cuatro jinetes mexicanos ha ganado ocho de las diez pruebas de la competencia militar de equitación internacional. Los que entienden, califican al capitán Humberto Mariles del mejor jinete del mundo y agregan: "Cabalga con fluidez maravillosa".

* * *

En literatura dominan la semana dos libros de historia contemporánea: "Cruzada en Europa" de Eisenhower y "Roosevelt y Hopkins", resultado de las investigaciones del escritor Robert Sherwood en 40 gabinetes de archivo de Harry Hopkins, el genial y nervioso consejero de Roosevelt que no sobrevivió mucho tiempo a su gran amigo. De Hopkins ha dicho un colega: "Tenía un cerebro y una lengua como navajas, un carácter de tártaro y un vocabulario, a veces, capaz de ruborizar a un carrero".

* * *

Esta semana tiene una buena noticia para los dueños de autos: gracias a los milagros de la química industrial se ha puesto en funcionamiento la primera planta experimental en gran escala para la conversión del gas de carbón bituminoso que es muy abundante, en nafta. Los técnicos creen que eso asegurará el abastecimiento de nafta para los próximos 1.300 años.

El EXTRACTO de la LOTERIA NACIONAL

EN LA PAGINA 10

Está en Vísperas de Resolverse la Huelga de los Jugadores de Fútbol

URUGUAY COMIENZA A RECIBIR CARNE ARGENTINA

MONTEVIDEO, 20 (AFP). — Mañana debe llegar el primer cargamento de carnes argentinas, cuya venta al público comenzará el lunes. La subcomisión de subsistencia tomó ya severas medidas para controlar los precios. Desde mañana también regirán enérgicas disposiciones para decomisar la carne que los viajeros que arriben del interior hayan adquirido en los departamentos limítrofes. En esta forma se defiende a la población, dado que se ha limitado la faena en los departamentos citados, y no se permitirá que las cantidades asignadas en relación con la densidad de habitantes, sean disminuidas por envío a otros lugares.

ROMULO GALLEGOS

EN VENEZUELA HAY ESTADO DE SITIO

CARACAS, 20 (INS). — El gobierno dictó un decreto imponiendo el estado de sitio y suspendiendo las garantías constitucionales de prensa y reunión. Con anterioridad a esta decisión, el presidente Rómulo Gallegos había declarado a los diarios que desvirtuaba los rumores de que se avecinara una crisis política. Ayer, los altos jefes de las fuerzas armadas visitaron al primer mandatario para testimoniarle su adhesión.

La Censura de Prensa

CARACAS, 20 (AFP). — El ministro del Interior, señor Anzola, declaró esta noche a los periodistas que no deseaba verse obligado a aplicar las medidas restrictivas de la libertad de pensamiento y garantías individuales. Solicitó que no se incluyan informaciones políticas de ningún género hasta que lo autorice el gobierno.

Luego anunció la creación de una junta encargada de revisar las informaciones que ofrezcan dudas, indicando después que en los próximos días se publicará un comunicado sobre la situación actual. El mismo régimen ha quedado establecido para las agencias periodísticas internacionales.

DA ENTRADA LA UN A LOS DERECHOS DE LA ANCIANIDAD

Por Unanimidad Resolvió Escuchar el Alegato en su Favor la Comisión Social y Humanitaria

PALAIS CHAILLOT, 20 (AFP). — La Argentina logró esta tarde, en la comisión social y humanitaria, un importante triunfo: por unanimidad se resolvió que el doctor Bramuglia haga el lunes, ante ese organismo, una exposición sobre los Derechos de la Ancianidad, trazados por la señora María Eva Duarte de Perón, esposa del presidente general Perón. Este éxito fué tanto más notable, cuanto que numerosos delegados elogiaron el proyecto. El discurso del lunes próximo cobrará, pues, una extraordinaria significación.

Conviene señalar, asimismo, que la comisión social interrumpió sus deliberaciones acerca de la declaración de los Derechos del Hombre, para pasar a otro punto del orden del día, el de los Derechos de la Ancianidad, presentado por el gobierno argentino en el actual período de sesiones de la asamblea. Esto se interpretó como firme indice de que serán oportunamente aprobados y probablemente, por aclamación.

Primero el presidente de la comisión, doctor Carlos Malik, del Líbano, y luego los delegados de Turquía, Holanda, Bélgica, Rusia, Cuba, México, Filipinas, China, Francia, Gran Bretaña, República Dominicana, Egipto, Uruguay, Brasil, Perú, Chile, todos apoyaron calurosamente la proposición que fué presentada por el doctor Corominas, tendiente a que el lunes próximo se escuche el discurso del doctor Bramuglia. El objeto de esta decisión es permitir a la comisión social y Humanitaria que conozca oficialmente la posición argentina sobre los Derechos de la Ancianidad mientras el doctor Bramuglia se encuentre todavía en París.

Sra. de Perón

Opina el Doctor Bramuglia

PARIS, 20 (INS). — El Dr. J. Bramuglia, comentó favorablemente la decisión de la tercera comisión. Dijo el Dr. Bramuglia:

"Esta aprobación cálida y ecuánime de la comisión tercera para iniciar el debate de los Derechos de la Ancianidad, escuchando la palabra argentina, el lunes, señala su necesidad social y la jerar-

(Continúa en la ULTIMA página)

Clarín

DIARIO DE LA MAÑANA

UN TOQUE DE ATENCION PARA LA SOLUCION ARGENTINA DE LOS PROBLEMAS ARGENTINOS

BUENOS AIRES · REPUBLICA ARGENTINA · 15 CENTAVOS

Año IV Buenos Aires, Domingo, Noviembre 21 de 1948 Nº 1160

Hoy Habrá Elecciones en España

Virtual Pacto del Atlántico

Votarán 6.000.000 en los Comicios de la Península

MADRID, 20 (AFP). — Todo está listo para la realización de los comicios comunales que habrán de llevarse a cabo hoy en España. En los padrones figuran inscriptos 6.000.000 de hombres y mujeres cabezas de familia. En Madrid se instalarán 961 mesas para los 375.000 registrados de ambos sexos. Como se sabe, la elección es por el primer tercio de los concejales. Los otros dos tercios serán designados por diversos sistemas, según especifica la ley respectiva. En el interior de la península se han adoptado disposiciones a fin de facilitar la concurrencia a las urnas. La prensa descuenta que habrá notable afluencia de votantes y deja constancia, al mismo tiempo, de que el acto no tiene carácter político.

Se elegirán 18.688 concejales, o sea un tercio del total. Los sindicatos "verticales" elegirán el 28 de noviembre un segundo tercio y el 5 de diciembre los triunfadores en las dos primeras elecciones escogerán el tercio restante.

Los gobernadores civiles de provincia nombrarán a los alcaldes de ciudades de menos de 10.000 habitantes, y el ministro del Interior designará a los demás.

Gral. Franco

Enviaráse esta Semana el Texto a EE. UU. y a Canadá

LONDRES, 20 (AFP). — El Pacto del Atlántico ha sido virtualmente establecido y el texto sería comunicado a Wáshington y a Ottawa en el curso de la próxima semana. La conferencia de los siete países que reunirá a los embajadores de Gran Bretaña, Francia, Canadá, del Benelux y un representante del Departamento de Estado de la Unión, será convocada para fines del corriente mes o a principios del próximo en Wáshington. La alianza parece ha sido concertada en las reuniones secretas, en Londres. Según parece, estipula la cooperación militar de Estados Unidos y Canadá en la defensa de la Europa occidental, por cinco años.

A todo esto y en otro orden de cosas, se dice que el general Marshall y el señor MacNeil declararon al canciller francés, señor Robert Schuman, durante la reunión que mantuvieron ayer, que las "decisiones de Francfort sobre el Ruhr eran solamente provisorias y no afectarían el acuerdo final, que podría ser convenido en el momento de firmarse el tratado de paz con Alemania".

Protesta de Obreros en Italia; Trabajarán Más

ROMA, 20. (AFP). — Una "huelga al revés" se inició en los establecimientos Pirelli de Milán. La nueva forma de agitación consiste en trabajar un número de horas mayor que el que prevé el contrato de trabajo.

Moscú Cita Palabras de Perón Sobre Trigo

PARIS, 20 (AFP). — Radio Moscú responsabiliza a Estados Unidos de la crisis de víveres en el mundo al no poner en práctica las recomendaciones de la Asamblea de la UN sobre almacenamiento de productos alimenticios. Dicha emisora subraya las declaraciones del presidente de la Argentina, general Perón, según las cuales siete millones de toneladas de trigo fueron destruídas o perdidas, mientras que grandes cantidades de otros cereales se debieron destinar de forraje para el ganado.

Los rusos acusan a Estados Unidos y a los trusts norteamericanos de haber creado esa situación a fin de mantener los altos precios de esos productos.

RADICARIASE EL EX REY CAROL EN EL URUGUAY

MONTEVIDEO, 20 (INS). — Ha trascendido que el ex rey Carlos de Rumania se radicaría en el Uruguay. El ex monarca habría ordenado la adquisición de una estancia situada en Río Negro por 6 millones de pesos.

Exhibición Gimnástica

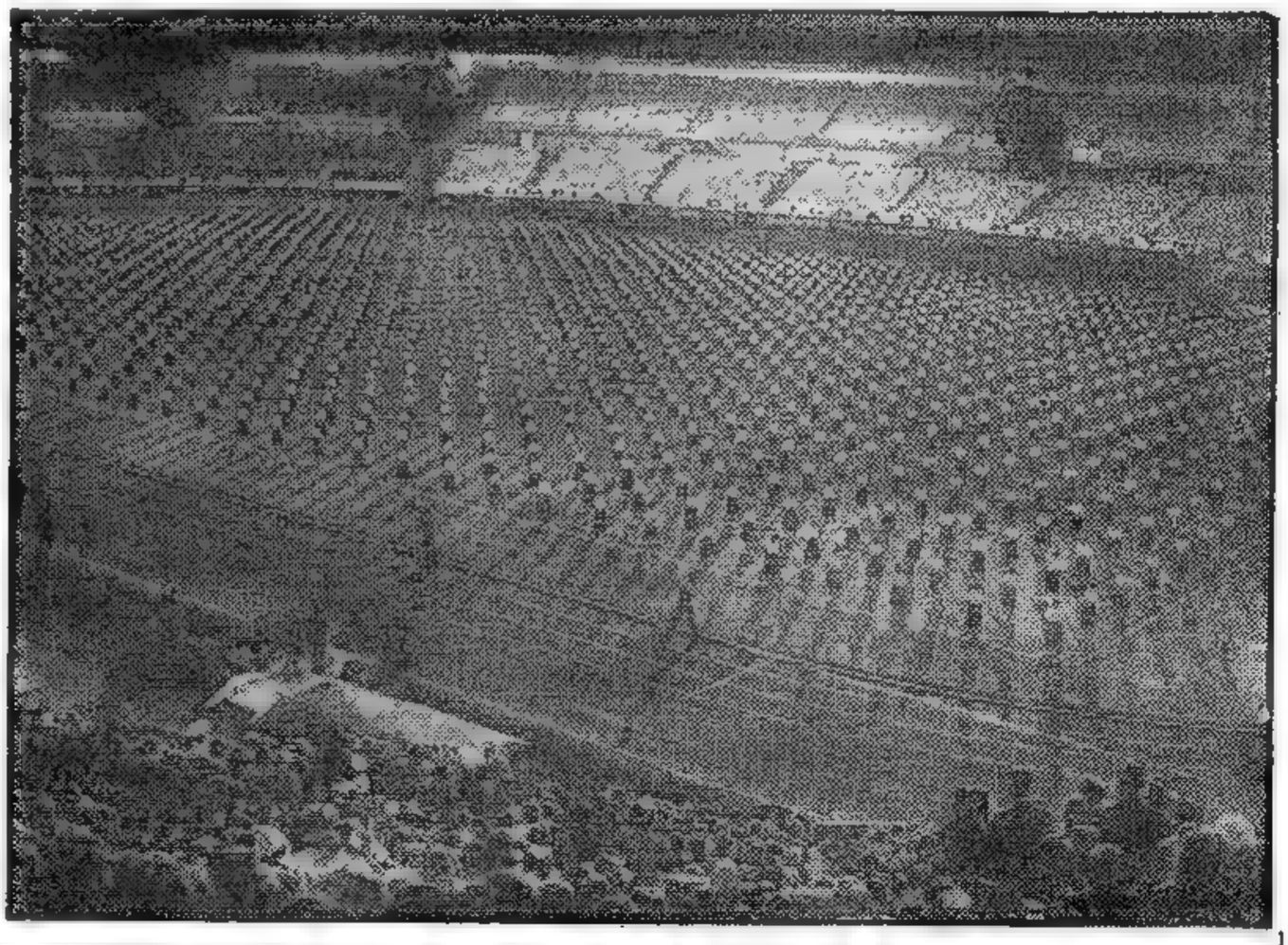

HERMOSO aspecto que presentaba la cancha del club River Plate durante la exhibición gimnástica a cargo de mil quinientas alumnas secundarias. En dicho estadio se realizó esta fiesta con motivo de la terminación de los cursos escolares

Han Contestado ya los 4 el Cuestionario de los 6

DE FRANCE PRESSE

Por MARCEL FERNAND

PALACIO CHAILLOT, 20. — Las gestiones de los Seis avanzarán o no, pero al menos han merecido la atención cortés de las Cuatro Grandes Potencias, las que, han contestado al cuestionario que les había sido presentado. Se ignora aún el tenor de las respuestas, sabiéndose únicamente que las de Inglaterra, EE. UU. y Francia coincidirán. La de Rusia, que también ha sido entregada, probablemente disienta, que de no ser así, habría solución en el enojoso pleito de Berlín. Los observadores opinan que lo lógico es suponer que tanto Londres, como Wáshington y París, insistirán en que es preciso que antes se levante el bloqueo, para luego entrar a discutir todo lo que quiera Moscú. Se habla de una fórmula a aplicarse gradualmente, pero la dificultad estriba en establecer qué parte accederá a comenzar a ceder. En este punto todos concuerdan en que ninguno de los Cuatro querrá hacerlo, temerosos de perder prestigio.

Otro debate que desde ya se presiente nada amable, será el que se plantee al tratarse la admisión de nuevos miembros. EE. UU. rompió el fuego proponiendo la entrada de Israel. Quizás sea un globo de ensayo, porque lo más espinoso ha de ser cuando se ponga en el tapete a Italia. Vishinski, y esto es seguro, lanzará su veto, salvo que para contemporizar, los occidentales den su visto bueno a la aceptación de las llamadas repúblicas populares, colocadas detrás de la "cortina de hierro". De lo contrario, al no producirse un cambio de piezas en el tablero de ajedrez internacional, no se llegará a tablas, sino a la suspensión de la partida

RECLAME A SU CANILLITA CON ESTA EDICION EL SUPLEMENTO LITERARIO

VIAJA DE REGRESO A ESTADOS UNIDOS EL GRAL. MARSHALL

(Información en página DOS)

Hoy Darán su Respuesta las Tres Naciones Occidentales

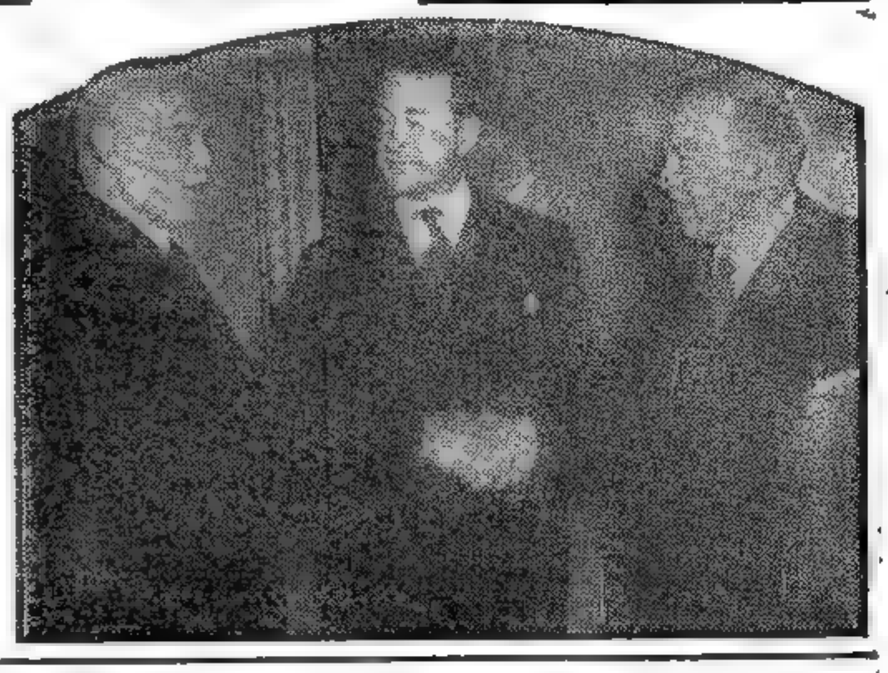

EL SEÑOR Louis Stephen St Laurent (izquierda), recibe las congratulaciones de Mackenzie King, al asumir el primero el cargo de primer ministro del Canadá. En el centro, aparece el vizconde Alexander.

NEGOCIARAN SOBRE EL PROBLEMA MONETARIO

PALACIO CHAILLOT, 21 (AFP). — Francia, Gran Bretaña y Estados Unidos comunicarán mañana al doctor Juan A. Bramuglia, presidente del Consejo de Seguridad y canciller argentino, sus respuestas al cuestionario que les fuera remitido la semana pasada. Trátase de conocer sus puntos de vista sobre el problema monetario de Berlín.

Se sabe que el señor Vishinski, representante soviético, remitió su respuesta el sábado por la tarde. No se conoce todavía el texto de esta última, ni la forma que tendrá la de los otros tres países.

En los círculos argentinos se cree que una vez que el doctor Bramuglia esté en posesión de todas las respuestas a su cuestionario las comunicará a los "neutrales" del Consejo de Seguridad, a fin de que se prepare el proyecto de resolución que se presentará al organismo en el curso de la semana próxima.

Créese en la posibilidad de que los "neutrales" intervengan en las previstas negociaciones monetarias, a fin de que éstas no se realicen bajo la coacción que implicaría el mantenimiento del bloqueo, pues esto último es contrario a la política de los occidentales.

Respondió Rusia

PARIS, 21 (INS) — Se informó que Rusia ha contestado al cuestionario que sobre el problema monetario dirigió a los Cuatro Grandes el presidente del Consejo de Seguridad, canciller argentino Bramuglia, con miras a resolver el problema surgido con motivo del bloqueo soviético de los sectores occidentales de Berlín.

El contenido de la comunicación rusa no ha sido revelado aún.

(Continúa en la página DOS)

☆ ☆ ★ ★ ☆ ☆ ★ ★ ☆ ☆

Bramuglia Expondrá una Importa nte Iniciativa Argentina

Tratarán Hoy en la UN los Derechos de la Ancianidad

PARIS, 21 (AFP). — La comisión de Asuntos Sociales de las Naciones Unidas tratará, en una sesión matutina a realizarse mañana, la inclusión de los Derechos de la Ancianidad en la convención sobre los Derechos del Hombre.

Según se anunció oportunamente, en una sesión anterior se acordó dejar en suspenso las deliberaciones de dicha comisión para escuchar al representante argentino, doctor Bramuglia, que ocupa la presidencia del Consejo de Seguridad.

El Plan Argentino

El ministro de Relaciones Exteriores de la Argentina, que ha realizado grandes esfuerzos tendientes a obtener la solución del grave conflicto de Berlín, se propone regresar a Buenos Aires en los primeros días del mes próximo. Ante la inminencia de su partida es que solicitó una oportunidad para someter a consideración de ese organismo el aludido plan sobre los Derechos a la Ancianidad, feliz iniciativa de la esposa del primer mandatario de la Argentina, señora de Perón.

Su gestión tuvo apoyo unánime, en mérito a la ponderable gestión pacifista llevada a cabo por el canciller argentino.

El Discurso del Canciller

PARIS, 21 (Especial). — El discurso qu epronunciará mañana en el seno del Comité Social de las Naciones Unidas el canciller argentino, doctor Juan Atilio Bramuglia, en casión de tratarse los Derechos de la Ancianidad, proclamados por la esposa del primer mandatario de aquelél país, señora María Eva Duarte de Perón, será retransmitido por radiotelefonía a todo el mundo y para la Argentina será propalado a las 13, por LRA Radio del Estado y la Red Argentina de Radiodifusión.

Se Halla en París el Mariscal Montgomery

PARIS, 21 (AFP). — Procedente de Luxemburgo, llegó hoy a París el mariscal Montgomery, presidente del Comité Militar Permanente de los "cinco". Se propone conferenciar con altos jefes militares franceses.

PRIMERA SECCION

Clarín

UN TOQUE DE ATENCION PARA LA SOLUCION ARGENTINA DE LOS PROBLEMAS ARGENTINOS

BUENOS AIRES REPUBLICA ARGENTINA

Diario de la mañana 15 centavos

Año IV Buenos Aires, Lunes 22 de Noviembre de 1948 Nº 1.161

UNA SOLA MODIFICACION HUBO EN EL NUEVO GABINETE DE BELGICA

BRUSELAS, 21 (INS). — Paul Henri Spaak, que anoche aceptó el ofrecimiento del regente Carlos para la formación de un nuevo gobierno, ha conseguido prácticamente la formación de un nuevo gabinete, y su composición será anunciada mañana lunes. Este nuevo gabinete no difiere en mucho del que renunciara y que también presidía el premier Spaak.

Spaak declaró que los socialistas y los social cristianos acordaron que los problemas esenciales no serán tratados hasta el próximo julio de 1949

Ha dicho también que no retornará a París hasta fin de mes.

Los Ultimos "Toques"

BRUSELAS, 21 (INS). — Paul Henri Spaak está dando los últimos "toques" al nuevo gabinete que ha formado, sucediendo al que él mismo encabezara y que renunció la semana pasada.

El nuevo gabinete es idéntico al anterior, con solamente un cambio, debido a la desaprobación parlamentaria hecha al ministro de Justicia por haber aliviado la pena a dos criminales de guerra belgas. La composición será dada a temprana hora de mañana, lunes.

PAUL HENRY SPAAK

Paul Henri Spaak declaró que los partidos Socialista y Social Cristiano habían acordado con él en los problemas esenciales, que confrontarán el juicio parlamentario entre ahora y el próximo julio, en que las sesiones del Parlamento finiquitan.

Se ha sabido que una de las principales cláusulas del acuerdo deja de lado temporariamente la cuestión de la vuelta al trono del ex rey Leopoldo.

El premier Spaak presentará la composición de su gabinete ante el Parlamento el martes o miércoles próximo, para que el mismo dé su aprobación.

Escaso Entusiasmo Mostró en España el Electorado

MADRID, 21 (INS). — Los votantes en Madrid mostraron renuencia en concurrir a las mesas receptoras en las primeras elecciones municipales realizadas ayer. En horas tempranas de la mañana la afluencia de los mismos fué mucho menor que la esperada, y, a pesar de que los funcionarios aseguraron que más tarde esta situación anormal variaría debido a que durante la mañana el día estaba un poco caluroso, no fué así.

DE FRANCE PRESSE

Camiones con altavoces recorrieron la ciudad instando al pueblo para que concurriera, utilizando frases como ésta: "Cumpla sus deberes civiles, ciudadano". Enormes cantidades de pequeños volantes esparcidos por las calles, daban a la ciudad el aspecto de haber nevado.

Fueron elegidos 16.688 concejales para cubrir los consejos municipales de toda la nación. Se calculan de cinco a seis millones los votantes que han concurrido a sufragar en estas elecciones municipales las primeras desde 1931, cuando la aplastante victoria republicana derrocó la monarquía reinante.

Votan Cinco Millones

MADRID, 21 (INS). — Las primeras elecciones municipales españolas desde 1931, comenzaron hoy lentamente, no obstante las penas de reducciones de los jornales y pérdida de los derechos de antigüedad a los obreros que dejen de votar.

Las elecciones fueron, en general, ordenadas. Unos cinco millones de electores votaron en este día cálido y de sol.

Se cree, que muchos de los seis millones doscientos mil jefes de familias que tenían derecho al voto, no concurrieron a las mesas receptoras en señal de protesta contra el procedimiento de votación.

Elección "en Familia"

MADRID, 21 (AFP). — El primer resultado conocido hoy de la elección municipal, corresponde a la aldea de Cerro, en la provincia de Salamanca.

Poco antes de mediodía había terminado el acto comicial y el subsiguiente escrutinio que dió estos resultados:

Candidatura oficial 147 votos; en blanco 17; varios 3.

Sufragaron todos los inscriptos.

En los demás distritos, la operación electoral se realizó con entusiasmo relativo, y dió término regularmente antes de las 17, hora fijada para el cierre de los comicios, sin que se hubiese registrado incidente alguno.

En general, la elección de hoy "transcurrió en familia" y en la mayoría de las mesas los votantes se limitaron a modificar las listas oficiales en presencia de los fiscales y presidentes de mesa. El interés fué en cambio mayor para asistir a los matches de fútbol, donde las largas filas de espectadores que trataban de sacar entradas contrastaban con la acima en que transcurría la elección municipal. Por otra parte, muchas personas votaron apresuradamente en las primeras horas para ir al campo y aprovechar el día espléndido que hizo hoy.

En Badajoz igual porcentaje se registró a las 13 lo mismo que en Córdoba y Alicante. En Santander votó a mediodía el 50 o|o de los inscriptos y en Valladolid y Oviedo fué también acentuada la afluencia en horas de la mañana.

México Condecora a Perón con la Orden del Aguila Azteca

DE FRANCE PRESSE

MEXICO, 21 (AFP.) — El Gran Collar de la Orden del Aguila Azteca, la más alta distinción mexicana, fué acordada por el presidente de la República, doctor Miguel Alemán, al primer mandatario de la Argentina, general Juan D. Perón.

En el decreto que otorga tan alta condecoración al presidente argentino, se expresa que es "una sincera demostración de la amistad que une a ambos países y a los dos gobiernos amigos".

El presidente, Dr. Alemán, ha enviado instrucciones al embajador de México en Buenos Aires, para que haga entrega de las insignias, así como un mensaje personal para el general Perón, en el que le envía sus mejores votos para él y para el pueblo argentino.

El Límite de Colombia y Venezuela es Vigilado

BOGOTA, 21 (INS). — Desde la zona norte de Colombia se indica que la frontera con Venezuela está sometida a una estrecha vigilancia en este país, estableciéndose un riguroso control del abundante tránsito que hay entre ambas naciones. Se agrega, sin embargo, que no se han establecido prohibiciones ni se pesentan dificultades a los viajeros en cualquier sentido que éstos se dirijan.

También se admite que no hay indicios de alteraciones del orden, por lo menos en las ciudades del interior venezolano.

Abdullah no Desea Más Guerra: ha Propuesto una Transacción

ABDULLAH

AMMAN, 21 (AFP). — El rey Abdullah de Transjordania hizo difundir por radiotelefonía un mensaje en que expresa: "Vale más una transacción razonable que la prosecución de la guerra. El recurso de las armas no puede mejorar nuestra situación".

Por otra parte, el Parlamento transjordano, reunido en sesión secreta, escuchó una declaración del gobierno. Se dice que esa declaración se ha referido sobre todo a la dificultad de aceptar la inclusión de la Palestina árabe en Transjordania, como lo sugiriera Gran Bretaña. La oposición a ello se funda esencialmente en el hecho de que esa medida sería una carga demasiado pesada para el presupuesto transjordano.

RECLAME A SU CANILLITA CON ESTA EDICION EL SUPLEMENTO DEPORTIVO

Expuso el Canciller Argentino los Derechos de la Ancianidad

"La Cuestión Social es un Problema de Organización Política"

"A Ningún Incapacitado Debe Faltarle Apoyo"

No Reconocen Fronteras la Justicia y la Solidaridad

PALACIO CHAILLOT, 22 (AFP). — He aquí el texto de la declaración pronunciada por el ministro de Relaciones Exteriores de la Argentina, doctor Bramuglia, al tratarse los Derechos de la Ancianidad en la comisión Social:

"Los pueblos del mundo, en el instante mismo de concretar sus aspiraciones políticas sociales en los términos conocidos de la Carta de las Naciones Unidas, se comprometieron, además de la preservación del flagelo de la guerra en las generaciones venideras, a reafirmar la fe en los derechos fundamentales de los hombres y mujeres y en la igualdad jurídica de los Estados, y por sobre todo, se comprometieron a crear condiciones bajo las cuales pudiera realizarse plenamente la justicia social, promoviendo con ello el progreso colectivo y elevando el nivel de vida de los seres humanos dentro del más amplio concepto de la libertad.

"No se encuentra en documento alguno, nada tan amplio y tan vasto como esta noble preocupación de los estados reunidos en asamblea constitutiva para tratar de organizar la cooperación internacional tendiente a realizar la convivencia armónica y pacífica de los pueblos.

"La Carta de las Naciones Unidas, sujeta a las leyes de la evolución y transformación de la vida, es, actualmente, el más alto documento, el más importante y trascendente de todos cuantos pudieran ser utilizados como fuente permanente de cooperación internacional, económica y social. En procura de niveles más altos de vida, de trabajo permanente para todos y de condiciones de progreso y desarrollo económico social para los hombres, las Naciones Unidas están así cumpliendo su destino. Pero al lado mismo de estas cuestiones que resultan impostergables, aparece la necesidad de contribuir a la solución de problemas internacionales de carácter económico, social y sanitario, así como de todos aquellos otros problemas conexos, en esta

(Continúa en la página CUATRO)

SEÑORA DE PERON

NO SE PUEDE SER INSENSIBLE A LA SUERTE DE LOS ANCIANOS, ESCRIBE LA SEÑORA DE PERON

PARIS, 22 (AFP). — "Ce Matin" publica en primera página un artículo firmado por la Sra. María Eva Duarte de Perón, esposa del presidente de la Argentina, en el que dice: "El mundo no puede permanecer insensible a la suerte de los ancianos. Las progresivas conquistas de los hombres, en relación a sus derechos esenciales, de una manera general han sido determinadas siempre por su propia capacidad de producción. De ahí el aspecto reivindicatorio de las luchas sociales y del reconocimiento por la sociedad, de los derechos de los trabajadores". Luego agrega: "Creemos que ha llegado el momento de considerar los derechos de quienes no pueden producir". Señala en seguida que el derecho a la vida es natural, "figure o no en los códigos". Advierte a continuación que del mismo modo que las legislaciones más avanzadas se ocupan de los niños, no hay razón valedera para olvidar a los ancianos. "Es decir —recalca—, a los que no producen ni pueden solventar por sí mismos los problemas de la subsistencia". El artículo termina expresando: "Pasado y porvenir fundamentan nuestras esperanzas en un mundo mejor y en una sociedad más justa y más digna de nosotros mismos".

Cunde la Impresión de que el Decálogo Será Aprobado

PALACIO CHAILLOT, 22 (AFP). — Luego de usar de la palabra el doctor Juan A. Bramuglia en la reunión de la comisión Social de la UN, predominaba un ambiente netamente favorable acerca de la ponencia argentina.

Existe la impresión de que probablemente las 58 naciones de la entidad internacional aceptarán la inclusión del Decálogo de los Derechos de la Ancianidad.

He aquí el proyecto de Declaración de los Derechos de la Ancianidad, presentado esta mañana por el ministro de Relaciones Exteriores argentino doctor Juan A. Bramuglia ante la Comisión Social de la UN (3a. comisión).

"Considerando que los miembros de la Organización de las Naciones Unidas se han obligado —de acuerdo a los términos del artículo 55o. de la Carta—, a crear condiciones de estabilidad y de bienestar necesarias para asegurar entre las naciones relaciones pacíficas y amistosas, favoreciendo la elevación del nivel de vida, el pleno empleo y las condiciones generales de progreso, así como la solución de los problemas sociales conexos, considerando que, para llegar a esos fines, es indispensable procurarle al hombre una atmósfera de tranquilidad social —atmósfera que ya se halla en tren de creación—, por el hecho de la existencia y de la extensión de los Derechos Sociales, tanto los que están en uso, como los que se hallan en vías de evolución, y teniendo en cuenta el hecho de que las cuestiones sociales no solamente se plantean con

(Continúa en la página DOS)

Clarín

DIARIO DE LA MAÑANA

UN TOQUE DE ATENCION PARA LA SOLUCION ARGENTINA DE LOS PROBLEMAS ARGENTINOS

15 CENTAVOS

Año IV Buenos Aires, Martes 23 de Noviembre de 1948 Nº 1162

Siguen Buscando Solución al Problema Berlinés

Preparan la Respuesta al Cuestionario del Mediador

DE FRANCE PRESSE

PALACIO CHAILLOT, 22 (AFP). — Los expertos financieros de los "tres" gobiernos occidentales han realizado esta mañana una nueva reunión para ultimar los toques y modificaciones a la nota común que entregarán al presidente en ejercicio del Consejo de Seguridad, doctor Juan A. Bramuglia, en respuesta al cuestionario de este último, relativo al problema monetario de Berlín.

Acerca del cuestionario entregado por el doctor Bramuglia a los "tres", se dan algunas precisiones en las esferas bien informadas:

El documento consta de las cinco cuestiones siguientes:

1o. ¿Cuál es el sistema de control que se encara para la unificación monetaria?

2o. ¿Cuáles serán las funciones del organismo de control?

3o. ¿Cuáles serían las instrucciones que serán dadas a ese organismo?

4o. ¿Cuál será la extensión geográfica de la jurisdicción de ese organismo?

5o. ¿Cómo se encara el control en cuanto se refiere a problemas que afectan el comercio entre Berlín, por una parte, y las zonas occidentales o terceras potencias, por otra?

El doctor Bramuglia, que ha recibido ya la respuesta rusa, espera ahora la de las potencias occidentales a los efectos de realizar, junto con los representantes de los "neutrales", un estudio comparativo de la situación.

La Respuesta Rusa

PARIS, 22 (INS) — La respuesta de Rusia a los nuevos tanteos para solucionar el conflicto de Berlín "no es muy favorable", en opinión de una fuente allegada al presidente del Consejo de Seguridad.

Una Votación Decisiva

PARIS, 22 (AFP) — Por primera vez en la historia de la Cuarta República la oposición deberá mañana reunir los 311 votos para derribar al gobierno.

El gabinete del señor Queuille ha pedido a la Asamblea definirse mañana en favor o contra de las conclusiones comunistas sobre los recientes incidentes

Llegó Marshall a EE. UU. y se Entrevistó con el Señor Truman

WASHINGTON, 22 (INS). — El presidente Truman conferenció con el Secretario de Estado Marshall, presumiblemente sobre los problemas internacionales de la postguerra y especialmente sobre la crisis china.

El presidente, que llegó hoy de regreso a la Casa Blanca procedente de Cayo Hueso, donde pasó un breve período de vacaciones, conferenció también con el embajador general de la Administración Económica, Averell Harriman. No se ha podido determinar a qué decisiones se arribó, respecto de la crítica situación china, de la crisis de Berlín y el agudo problema alemán en general y de la concertación de la alianza defensiva del norte del Atlántico. El presidente Truman evadió todas las preguntas de los periodistas vinculadas con estos asuntos y evitó cuidadosamente dar a conocer las decisiones adoptadas. Todo cuanto los periodistas pudieron obtener, respecto de las conferencias del día, fueron dos breves declaraciones, una del Secretario de Estado Marshall y otra del embajador Harriman.

Marshall llegó de París al aeródromo nacional poco después de las diez de la mañana, siendo recibido por el presidente de la Nación, pese a la lluvia que en esos momentos caía. Antes de entrar en el automóvil de la Casa Blanca, Marshall hizo esta breve declaración a los periodistas, respecto de la reunión de las Naciones Unidas que acaba de dejar en París: "Nuestro grupo fué a París con la esperanza de lograr un acuerdo. Estimo que se ha logrado mucho en el campo del mutuo entendimiento".

FUERZAS norteamericanas destacadas en Shangai se dirigen a los transportes de su país en que, juntamente con numerosos civiles, fueron evacuadas. Aquí aparecen en el puerto de Shangai, utilizando a los coolies y sus "sampans" para dirigirse a las naves en que fueron apartadas de esa zona de peligro

Triunfaron en España las Listas Oficiales

MADRID, 22 (AFP). — Salvo raras ecepciones, la "Lista oficial del Régimen" triunfó en todas las provincias de España en la elección municipal de ayer.

En Madrid votó el 67 o|o de los inscriptos; Luis Calvo Sotelo fué elegido con 113.456 votos, junto con Ricardo Craja Enosegui con 107.835 votos y Miguel Alvaro Ayucar con 105.800.

Fueron asimismo elegidos en Madrid los señores Diego Reina, con 105.200; Alberto Aníbal Alvarez, con 104.400; Miguel Moscardó con 103.275; Angel Uriarte con 101.768 y Joaquín Sarrabona con 99.500.

Se presentaron 31 candidatos para la provisión de las 8 bancas de Madrid.

Son un Certero Impacto en la Conciencia del Mundo los Derechos de la Ancianidad

PARIS, 22 (De nuestra agencia). — Al explicar esta mañana ante la Comisión Social de la UN el sentido y los alcances del proyecto de declaración de los Derechos de la Ancianidad, el doctor Bramuglia no defraudó, por cierto, la expectativa de los delegados deseosos de escuchar su palabra

La materia se prestaba a la disertación magistral. Hábil ha sido vincular las nuevas garantías al fundamento filosófico jurídico del derecho a la vida. Hábil asimismo, el encararlas como un aspecto de defensa social del ser humano y como parte integrante de una preocupación universal documentada ante la asistencia, con conceptos profundos y eruditos.

Para quien desee estudiar objetivamente el valor de la iniciativa, su trascendencia resulta innegable. La idea de establecer los Derechos de la Ancianidad tiende, en efecto, a operar una transformación profunda en la legislación universal elevando a la categoría de derecho, lo que hasta hoy estuvo reservado al campo ético y político social de la beneficencia.

La verdad es que se ha golpeado a buena puerta y con un seguro "sésamo". La UN cuenta en su seno juristas prestigiosos, habilitados para comprender que la declaración propugnada, al intentar convertir un deber jurídico, busca enriquecer las exigencias de la justicia, tanto en el orden interno como en el de la comunidad de los Estados. Lograda la aceptación doctrinaria universal a que ha aludido el canciller argentino, vendría luego, como consecuencia lógica dentro ya de la norma jurídica, la tarea de elevar la necesidad de la asistencia a un verdadero y propio "modus publicum". Todos aplauden aquí esta trascendente iniciativa y se comenta con elogio, sin distinción de ideologías el alto significado de una empresa cuyo mérito como lo señaló Bramuglia en su discurso de hoy, corresponde a una de las mujeres de América que más decidida y empeñosamente ha trabajado con proyecciones universales, por la defensa social del hombre.

Este proyecto representa un certero impacto en la conciencia del mundo que no es una roca inaccesible. El eco favorable que ha tenido en París así lo demuestra.

OCTAVIO GONZALEZ ROURA
Representante general de CLARIN en Europa

Racing Reclama la Suspensión del Campeonato

FRACASO UNA REBELION EN VENEZUELA

Golpe Militar Contra Gallegos

CARACAS, 23 (AFP). — Un conato de sublevación encabezado por el mayor Tomás Mendoza, en la guarnición de La Guayra, fué dominado prestamente por el gobierno, poco después de producido. La calma quedó restablecida momentos después y sin mucho esfuerzo.

Las noticias circulantes fuera del país acerca de graves pronunciamientos militares quedan de este modo desvirtuadas.

Se agrega que la actitud asumida por el mayor Mendoza careció de apoyo en todas las esferas.

Se deja constancia de que esta es la primera noticia que se permite transmitir al exterior desde la misma Caracas.

Un Anuncio Falso

LIMA, 23 (AFP). — Una transmisión captada de una radio venezolana anuncia que el presidente Gallegos fué derrocado y que asumió el poder una junta militar.

Otras informaciones recibidas por conductos extraoficiales anuncian que la censura impuesta impide que se conozcan pormenores de la actual situación en Venezuela. Sin confirmación se dice que el presidente Gallegos, se habría resistido a hacer abandono del gobierno al

ROMULO GALLEGOS

igual que lo que aconteció recientemente en Perú y que actualmente estaría prisionero del ejército comandado por el mayor Mendoza.

En las esferas oficiales se mantiene reserva con respecto a los acontecimientos que se están registrando en ese país, pero desde la casa de gobierno se sigue atentamente el desarrollo de la crisis política venezolana.

Noticias Confusas

BOGOTA, 23 (INS). — Las noticias respecto a la situación en Venezuela son confusas debida a la censura que existe en el país, aunque hay dos hechos absolutamente establecidos: si el presidente, señor Gallegos, sigue en el poder se encuentra sin gabinete, pues el que le acompañaba renunció en pleno, y la situación en La Guaira está dominada por un movimiento militar que encabeza el jefe de la guarnición, mayor Mendoza. Además, Mendoza anunció que el señor Gallegos había sido derrocado, pero el presidente, que no habría abandonado el palacio presidencial de Miraflores, en Caracas, hizo propalar por medio de su secretario que el país debía conservar la calma y aguardar con serenidad la crisis que se había presentado.

Se ha comunicado desde Wi-

(Continúa en la página DOS)

VISITARA LA ARGENTINA EL SEÑOR A. BARKLEY

WASHINGTON, 23 (AFP). — El vicepresidente electo de los Estados Unidos, Alben Barkley visitará la Argentina y los otros países de América latina. Los medios políticos del partido demócrata al encarar esta posibilidad, afirman que era jira estará destinada a cimentar la tradición de la política de buena vecindad inaugurada por el presidente Roosevelt.

RESPONDIERON LOS OCCIDENTALES

Definen la Posición General Aliada Acerca de las Preguntas que Están Contenidas en el Cuestionario

DE FRANCE PRESSE

PALACIO CHAILLOT, 23 (AFP). — Las tres potencias occidentales remitieron esta tarde su respuesta al cuestionario enviado por el jefe de la delegación argentina sobre el bloque soviético de Berlín. El delegado británico, sir Alexander Cadogan, hizo entrega de la respuesta occidental, redactada en francés e inglés, al presidente en ejercicio del Consejo de Seguridad. En la nota común de las tres potencias se define la posición general de ellas acerca de las cinco preguntas contenidas en el cuestionario y relativas al problema del control monetario de Berlín.

Situación Grave

PALACIO CHAILLOT, 23 (AFP). —Las declaraciones formuladas en Berlín por "una personalidad autorizada del gobierno militar norteamericana", según las cuales la agravación de la situación en Berlín hizo todo entendimiento imposible sobre las bases del acuerdo de Moscú, provocaron cierta emoción en el seno de la delegación estadounidense en la UN.

Se afirma que esa delegación está en principio de acuerdo con dicha "personalidad" pero no aprueba las conclusiones formuladas por la misma en cuanto a las consecuencias de la nueva situación. Los norteamericanos afirman no poder aceptar una declaración según la cual todo acuerdo será imposible sobre la cuestión monetaria.

Los mismos círculos agregan que los esfuerzos realizados actualmente tienden a hallar una fórmula lo suficientemente eficaz para que los soviéticos no puedan desvirtuarla en lo futuro.

FIRME ACTITUD CONTRA LAS COLONIAS

WASHINGTON, 23 (AFP). — A pesar de la oposición de Wáshington, 14 repúblicas latinoamericanas decidieron una política hostil a la existencia de colonias en el hemisferio americano.

Esas 14 naciones que han hecho oír su voz en la Unión Panamericana, reunida en Wáshington, representan los dos tercios de las 21 repúblicas americanas, y han unido su política a la de Cuba, que insiste en oponerse al principio de posesiones europeas en el hemisferio occidental.

Clarín

DIARIO DE LA MAÑANA

UN TOQUE DE ATENCION PARA LA SOLUCION ARGENTINA DE LOS PROBLEMAS ARGENTINOS

Año IV Buenos Aires, Miércoles, Noviembre 24 de 1948 Nº 1163

ESTADOS UNIDOS REDUCE SUS FUERZAS EN COREA

SEUL, Corea, 23 (INS). — La comandancia del gobierno militar de los Estados Unidos en Corea meriodional, admitió que las fuerzas norteamericanas en la zona de esta capital están siendo paulatinamente reducidas.

Sin embargo, en una transmisión de la radio de Seul se advirtió que hasta ahora no se ha llegado a ninguna decisión respecto de la evacuación total de la zona meridional de Corea por parte de las tropas de ocupación.

Mientras tanto, el gobierno de la República de Corea meridional anunció que 230 rebeldes fueron muertos

Otro Triunfo Extremista Fué Anunciado en China

BATEN A FORMACIONES GUBERNISTAS

DE I. NEWS SERVICE

NANKIN, 23 (INS). — La radio comunista china anunció esta noche la derrota del séptimo grupo del ejército nacionalista y el derrumbamiento del flanco oriental de las líneas gubernamentales. La radio roja anunció, también, que entre el 7 y el 22 de noviembre habían sido destruídas 18 divisiones nacionalistas, inclusive 10 divisiones integrantes del séptimo grupo. Y que los restos de éste habían sido aniquilados ayer. Por su parte, en fuentes nacionalistas se admite que la resistencia efectiva mantenida 12 días por el séptimo grupo, había fracasado.

La eliminación del séptimo grupo deja el camino expedito a 12 columnas rojas, para lanzarse contra el segundo y 13º grupos del ejército nacionalista, que defienden desesperadamente el frente de Suchow, impidiendo el avance comunista sobre Nankín y Shanghai.

Diez mil soldados nacionalistas heridos en el frente de combate, son evacuados por vía aérea de la sitiada Suchow, tornando los aviones cargados con abastecimientos para las tropas cercadas.

En ayuda de las combatidas tropas nacionalistas acuden en marcha forzada las fuerzas del duodécimo grupo, que comanda el general Huang Wei. Algunas avanzadas parece han llegado ya a las líneas de fuego de Sushien, localidad ocupada por los comunistas, a unos 70 kilómetros al sur de Suchow.

Batalla por Nankín

NANKIN, 23 (AFP). — Se avecina la batalla de Nankín. Un vocero del Ministerio de Defensa Nacional anuncia que dos columnas gubernamentales convergen sobre Sushien. La primera, que cruzó anteayer el río Kouo, en Anhwei, procede de Hsinyang; la otra, viene de Kuchan, 45 kilómetros al norte de Pengpu.

El primero de estos dos ejércitos, que está comandado por el general Huang Wei, habría vuelto a tomar Nanping-Chen, ciudad situada a 20 kilómetros al sudoeste de Sushien. El segundo habría pasado Jenchizo, 30 kilómetros al sur de Sushien, sobre la vía férrea de Tsinpu.

Refiriéndose a las informaciones de la prensa china anunciando la caída de Sushien, el vocero gubernamental declaró que eran "prematuras". Por su parte los círculos militares opinan que los comunistas no tratarán de apoderarse inmediatamenee de Suchow, pero que la cercarán abriendo un nuevo frente más al sud.

ALEXANDER DIJO QUE GRAN BRETAÑA DEBE PERMANECER ALERTA

LONDRES, 23 (AFP). — "Debemos estar listos para defendernos en caso de ataque", declaró el ministro de la Defensa, señor Alexander, hablando en una reunión pro enrolamiento voluntario.

"Cada uno de nosotros —agregó— debe trabajar para el resurgimiento económico del país, pero, como nación, estamos en la obligación de velar por nuestra seguridad, y se trata ahora de saber si nuestro país libre posee aún la fuerza necesaria para hacer frente a todo ataque.

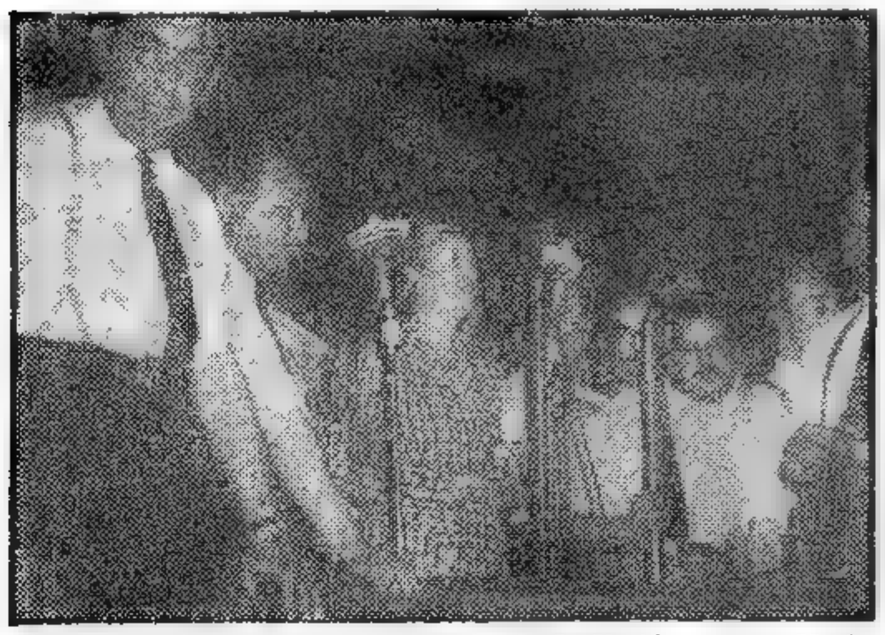

LA ESPOSA del primer magistrado de la Nación, señora María Eva Duarte de Perón, dirige la palabra al público que se concentró ayer en el Luna Park, convocado por la Confederación General del Trabajo

Condenan en Lima al Diputado Tello Salavarría por el Asesinato del Periodista Graña Garland

LIMA, 23 (INS). — En el juicio seguido contra los asesinos del ex director de "La Prensa", Francisco Graña Garland, el fiscal emitió su veredicto pidiendo para el diputado Alfredo Tello Salavarría y Héctor Pretell, 20 años de prisión, al considerarles principales responsables del crimen.

El fiscal pidió además penas de 3 a 10 años de prisión para seis personas más complicadas en el crimen. Todas ellas son de filiación aprista.

SE DESEA PRESENTAR OTRO PLAN PARA DAR SOLUCION A LA CRISIS DE BERLIN

PARIS 23 (INS). — El presidente del Consejo de Seguridad de las Naciones Unidas doctor Juan Atilio Bramuglia, ministro de Relaciones Exteriores de la República Argentina trata de convencer a las "potencias neutrales" del Consejo de que deben redactar cuanto antes un nuevo plan enfocado desde el punto de vista del problema monetario para intentar un arreglo de la candente crisis de Berlín.

El canciller argentino no se ha desalentado por las manifestaciones de las potencias occidentales en el sentido de que los rusos deben abandonar sus maniobras para desalojar a Gran Bretaña Francia y los Estados Unidos de Berlín y de que el requisito previo a la iniciación de cualquier clase de negociaciones con los soviéticos continúa siendo la suspensión del bloqueo en la ex capital germana.

Sin embargo, se estima que la decisión del doctor Bramuglia se basa principalmente en el hecho de que debe partir de París a fin de mes y que por lo tanto trata ante todo de ganar tiempo.

La primera tarea del doctor Bramuglia consiste en persuadir a las seis pequeñas naciones del Consejo de Seguridad de que no obstante el ambiente desfavorable vale la pena redactar una nueva propuesta desde el punto de vista del problema monetario y convocar al Consejo con el objeto de realizar un esfuerzo final para encontrar la solución de la crisis berlinesa.

No existe ninguna seguridad de que las seis pequeñas naciones acepten el procedimiento sugerido por el doctor Bramuglia que se considera algo precipitado aunque queda la posibilidad de que en el caso de que no haya tiempo suficiente para que Bramuglia logre convocar a otra sesión, el señor Henri Spaak, que asumirá la presidencia del Consejo de Seguridad en el mes de diciembre, continúe con las gestiones iniciadas por el canciller argentino.

Por otra parte, está en ciernes una gran disputa sobre Palestina en el seno de la Comisión Política de la UN, donde la propuesta británica apoyando el informe del extinto conde Folke Bernadotte, cuenta con la oposición tanto árabe como judía y la proposición australiana apoyando la participación acordada por la Asamblea General el 29 de noviembre del año pasado, rivaliza con las enmiendas propuestas por los Estados Unidos.

Las enmiendas norteamericanas han sido atacadas duramente desde diversos puntos de vista.

Es sumamente dudoso que la Comisión Política logre vencer los obstáculos de la cuestión palestiniana en los próximos días, por lo que las posibilidades de que el asunto quede solucionado antes del 11 de diciembre son en extremo remotas.

DIARIO DE LA MAÑANA

Clarín

UN TOQUE DE ATENCION PARA LA SOLUCION ARGENTINA DE LOS PROBLEMAS ARGENTINOS

BUENOS AIRES · REPUBLICA ARGENTINA · 15 CENTAVOS

Año IV Buenos Aires, Jueves 25 de Noviembre de 1948 Nº 1164

En Palermo y San Isidro se Habrá Carreras Desde el 27 de Diciembre al 22 de Enero

Cayó el Gobierno Venezolano

CIUDAD TRUJILLO, 24 (INS). — El jefe del estado mayor venezolano, mayor Marcos Pérez Jiménez, en una emisión hecha por la radio de Caracas que fué escuchada en esta capital, indicó que hasta esta mañana el ejército creyó posible que Rómulo Gallegos podría continuar en la presidencia si eliminaba la influencia de "Acción Democrática" en el gabinete. "Pero un destacado líder de ese partido, continuó diciendo Pérez Jiménez, desafió al ejército haciendo un llamamiento a una huelga general. Gallegos se mostró indeciso y débil, probando que no tenía autoridad ni sobre su partido ni sobre ese líder. Así fué que el ejército se vió obligado a echar a Gallegos y a hacerse cargo del poder".

Pérez aseguró que el ejército mantiene un control absoluto sobre la policía, la aviación y la marina, dominando totalmente el país. Añadió que el ejército trata de formar un nuevo gobierno integrado por personas de virtudes reconocidas, y que "la gente se dará cuenta de las buenas intenciones de los militares, que no desean usurpar el poder sino excluir del gobierno a los extremistas de "Acción Democrática".

Toque de Queda

CARACAS, 24 (AFP). — Se desconoce la situación actual de los partidos políticos y su actitud ante los acontecimientos, siendo imposible establecer contacto con los dirigentes políticos.

Los medios oficiales afirman que impera calma absoluta en el interior del país. Se ha impuesto el toque de queda a las seis de la tarde, suspendiéndose el tránsito de los civiles.

Según la información oficial los periódicos seguirán circulando, no conociéndose ninguna medida contraria a la aparición de los diarios. Antes de mañana no será posible conocer el carácter del nuevo gobierno ni la nómina de sus integrantes.

Control Militar

CARACAS, 24 (INS). — Las fuerzas armadas nacionales han ocupado militarmente la capital de Venezuela asumiendo el control del gobierno.

Un comunicado emanado del Ministerio de Defensa y leído por la cadena de radiodifusoras por el comandante Marcos Pérez Jiménez, jefe del Estado Mayor, así lo anuncia.

En Caracas y en el interior del país reina absoluta tranquilidad.

Piden Serenidad

CARACAS, 24 (INS). — A lapsos regulares la cadena nacional de radiodifusoras de Venezuela, reco-

(Continúa en la página DOS)

VOTO DE CONFIANZA AL PREMIER FRANCES

PARIS, 24 (AFP.) — Se anuncia oficialmente que la asamblea nacional rechazó la orden del día comunista, por 316 votos contra 164, sobre un total de 480 sufragantes. Esta decisión equivale, de hecho, a un voto de confianza. Luego la asamblea aprobó el voto de confianza solicitado, por 351 votos contra 215. Anteriormente, había rechazado una segunda moción comunista por 379 votos contra 180.

Fracaso Comunista

El jefe del grupo parlamentario socialista, Sr. Lussy, al fundar su voto favorable al gobierno, dirigiéndose a los comunistas dijo: "Tendréis la decepción que os causará el fracaso de vuestra maniobra y la vergüenza de haber usado para referiros a una nación amiga y a un gran soldado como es el mariscal Montgomery, el lenguaje de un Deat, de un Darnan, de un Philippe Henro".

La frase fué recibida con grandes aplausos por parte de las bancas de la mayoría.

Antes había hablado el representante republicano-popular señor Palewski, quien propuso la designación de una comisión investigadora, que verifique la acción del Partido Comunista en las huelgas mineras y que se dé cuenta al país de la actividad subversiva de esa agrupación.

La Asamblea Nacional se dispuso después de emitir su voto sobre la moción comunista, la cual se efectúa en votación pública, pasando los diputados por la tribuna y depositando su voto en la urna.

El jefe del gobierno dió explicaciones, al pronunciar igualmente un discurso esta tarde. Como consecuencia de esas aclaraciones el intergrupo degaullista del Parlamento retiró su proposición, que también debía ser votada esta tarde, la cual trataba de la constitución de una comisión investigadora, con el poder judicial.

Se Confía en Hallar Solución al Problema del Bloqueo Ruso

Hay Acuerdo Sobre las Colonias Italianas

PARIS, 24 (INS). — "Figaro" informa que Estados Unidos y Gran Bretaña han llegado a un acuerdo sobre la disposición futura de las ex colonias italianas en Africa. Dice que Gran Bretaña está dispuesta a administrar la Cirenaica bajo un régimen de fideicomiso autorizado por la UN, al paso que Italia recibiría la Somalía, también en calidad de fideicomiso de la UN. La colonia de Eritrea sería dividida en dos fideicomisos ,administrando Etiopía la parte oriental de ese territorio africano. "Figaro" no dice quién administraría la parte occidental de Eritrea.

MAYOR DELGADO CHALBAUD

TENIENTE CORONEL VARGAS

Participaron en el levantamiento militar venezolano

Son Estudiadas las Respuestas de los 4 Países

PARIS, 24 (INS). — El presidente del Consejo de Seguridad, Dr. Bramuglia, se muestra esperanzado en lograr una solución al difícil problema que plantea el bloqueo soviético de Berlín. Personas allegadas al canciller argentino dicen que éste, después de haber estudiado detenidamente las respuestas del Soviet y de Occidente a su cuestionario sobre el problema monetario, parece persuadido de que la cuestión de Berlín "está en vías de solución".

La mayoría de los observadores, sin embargo, no comparten el optimismo del Dr. Bramuglia. Señalan que, aparentemente, existen dos escollos insalvables: 1o.) La insistencia de Occidente de no negociar bajo la presión de la fuerza, es decir, mientras continúe el bloqueo ruso. 2o.) La firmeza del Soviet acerca de la simultaneidad en el levantamiento del bloqueo y la introducción del marco ruso como única divisa en Berlín.

El Dr. Bramuglia trabajó durante toda la noche con un grupo de peritos, estudiando las respuestas sometidas por las potencias occidentales. Se sabe que Estados Unidos, Gran Bretaña y Francia han sugerido al canciller argentino que las preguntas contenidas en su cuestionario sean publicadas junto con las respuestas de los "cuatro grandes", de manera que el mundo pueda juzgar sobre las causas de la actual "impasse". El Dr. Bramuglia está de acuerdo con el criterio occidental, pero opina que también se debe contar con el asentimiento del Soviet.

Anuncio de Bramuglia

PALACIO CHAILLOT, 24 (A. F. P.). — El ministro de Relaciones Exteriores de la Argentina, doctor Juan A. Bramuglia, notificó a los representantes de los neutrales ante el Consejo de Seguridad la respuesta de los "cuatro grandes", al cuestionario sobre el problema de Berlín.

Bramuglia hizo entrega de la respuesta en una breve reunión que sostuvo esta mañana en el P. Chaillot, con dichos representantes.

Francia y Gran Bretaña entrega-

(Continúa en la página DOS)

LA ADMISION DE LOS NUEVOS MIEMBROS SE CONSIDERO EN LA UN

PALACIO CHAILLO, 24 (AFP). — La comisión política especial prosiguió esta mañana el debate sobre la admisión de nuevos miembros. El delegado paraguayo, señor Vasconcellos, declaró que las Naciones Unidas debían admitir en su organización a todos los países independientes que se comprometan a observar las disposiciones de la Carta, subrayando el delegado del Paraguay que Italia, Austria y Portugal llenan las condiciones necesarias para ser admitidos en el seno de la U. N.

"Italia, dijo el señor Vasconcellos, es la cuna de la civilización moderna. Es un país pacífico, laborioso, que cumplió un gran esfuerzo de recuperación económica. El fascismo ha muerto y el pueblo italiano es digno de ser admitido.

En cuanto a Austria, el delegado paraguayo, afirmó que ese país ha sido incluído por la fuerza en el Reich hitleriano y por lo tanto no es responsable de haber sido arrastrado a la guerra. "Austria presenta todas las garantías exigidas por la Carta de las Naciones Unidas", añadió Vasconcellos. Luego de afirmar que era justo que también Portugal sea aceptado como nuevo miembro de la U. N., el referido delegado censuró la actitud de la delegación soviética en los debates de la U. N., la que por el abuso del derecho de veto ha mantenido en jaque, según manifestó Vasconcellos, a más de cincuenta naciones pacíficas.

CON SUS PALABRAS, DESBARATO EL DOCTOR ALESSANDRI UNA CAMPAÑA ANTIARGENTINA

El Hombre de la Calle del Vecino País Sabe Ahora Cuán Injusta y Falsa Era la Acusación

(Las declaraciones formuladas por el ex presidente de la República y actual presidente del Senado de Chile, Dr. Arturo Alessandri, de que informa el cable que insertamos a continuación, vienen a confirmar y en parte son eco de la tesis sostenida por CLARIN en el editorial que, bajo la firma de nuestro director, Dr. Roberto J. Noble, publicamos el sábado próximo pasado)

SANTIAGO DE CHILE, 24 (AFP). — A los muchos chilenos que han repudiado la versión, de tan dudoso origen, referente a la supuesta participación argentina en el recientemente descubierto complot, se sumó el doctor Arturo Alessandri Palma, presidente del Senado.

ALESSANDRI

El destacado estadista hizo en el alto cuerpo una cálida defensa de la amistad leal de la república del Plata y de su presidente, el general Perón, hacia Chile. Sus palabras, pronunciadas enfáticamente causaron viva impresión, especialmente cuando expresó: "Yo me niego a creer tal cosa. Descarto tal hecho. No puede ser cierto ni puede ser efectivo. Lo digo porque conozco desde hace muchos años al presidente de la Argentina y conozco su manera de pensar. Ese hombre profesa un gran amor a Chile y lo ha revelado en todos sus actos. Sé que no ha conspirado ni conspirará jamás contra el régimen constitucional de nuestra patria".

Las manifestaciones de un político de conducta intachable, cual es el doctor Alessandri, tuvieron

(Continúa en la página DOS)

Marshall Anunció que EE. UU. y Gran Bretaña Fiscalizarán el Ruhr

WASHINGTON, 24 (AFP). — El secretario de Estado, general Marshall, indicó hoy que los gobiernos de Estados Unidos y Gran Bretaña están resueltos a aplicar las decisiones del gobierno militar de la bizona sobre las industrias alemanas del Ruhr.

Como se recuerda, se decidió confiar a administradores alemanes, dichas industrias, hasta tanto un gobierno alemán, representativo y libremente elegido determinara su futuro régimen. Esta decisión motivó la protesta de Francia, a fin de que los gobiernos de Londres y Washington revocaran esa medida.

Paso Atrás Anglo-Yanqui en la Cuestión del Ruhr

PARIS, 24 (De nuestra agencia). — La decisión más grave del siglo, ha afirmado el general De Gaulle, es el "diktat" de Wáshington relativo al asunto del Ruhr. Stalin, por su parte, hizo funcionar de inmediato su mecanismo de propaganda y anticipó que las decisiones separatistas de los angloamericanos, incluídos los acuerdos de Londres, no serán reconocidas por Rusia. Como se ve, el primer resultado de la inconsulta ordenanza Robertson-Clay, llamada a devolver a Alemania el potencial de guerra, es acercar, aparentemente, a los firmantes del pacto de Bloscú en un asunto tan decisivo para la paz mundial.

No deja de resultar chocante que este grave error político dé pie al partido Comunista francés para gritar, con dudosa indignación: ¡Se ha entregado el Ruhr a los nazis! Y que sea forzoso darle la razón.

La tremenda reacción que siguió al anuncio de los aliados de Francia ha hecho reflexionar a la opinión de esos países. Los comentarios desfavorables del primer momento a las declaraciones de De Gaulle, tanto como a la nota de protesta del Quai d'Orsay, han bajado de tono y están haciéndose más comprensivos. Ya no se afirma que Francia crea obstáculos a la cooperación en Europa occidental. Quiérase o no, esta nación, a pesar de la inestabilidad de su situación política, continúa siendo la pieza maestra de todo el sistema continental. Forzoso es escuchar su voz, máxime cuando, como en este caso, apoyada en una triste experiencia, sabe muy bien lo que dice. Se equivoca Wáshington de medio a medio si supone que Francia integrará incondicionalmente el sistema defensivo del Atlántico, del mismo modo que acepta el plan Marshall: el Pacto del Atlántico es un matrimonio de conveniencias.

En los círculos bien informados de Londres y Wáshington se da ahora como posible un paso atrás que permita a los franceses intervenir en el control de una gestión hasta aquí reservada a los angloamericanos.

Es que la "gaffe" resultó tan tremenda, que habría que ser ciego para no verla. ¿Cómo aceptar que dos simples gobernadores militares hayan resuelto adjudicar la posesión del temible arsenal del Ruhr a la propia Alemania? No otra cosa significa la medida que deja librada al criterio futuro del gobierno germano el destino definitivo de las importantes industrias de esa zona.

Schuman acaba de precisar claramente la posición de su país en la cuestión renana: la ordenanza Robertson-Clay carece de valor, pues una medida de tamaña trascendencia constituye materia reservada al tratado de paz.

No hace falta ser militar ni diplomático para comprenderlo y es sugestivo que, en su edición de hoy, el "Times" encuentre razonable la tesis francesa.

OCTAVIO GONZALEZ ROURA
Representante Gral. de CLARIN en Europa

El Eire se Separa de Inglaterra

LONDRES, 25 (AFP). — "El gobierno británico lamenta informar que después de entrar en vigor la ley que instaura la República del Eire, Irlanda del Sud dejará de pertenecer al Commonwealth", declaró en los Comunes el primer ministro Attlee. "Habiendo expresado el Eire su deseo de que sean mantenidos y desarrollados los vínculos especiales que unen al Eire con Inglaterra, y habiendo expresado lo mismo el gobierno inglés, el gabinete inglés ha decidido que no considerará el voto de esa ley irlandesa como colocando al Eire entre los países extranjeros o a los ciudadanos irlandeses entre los extranjeros", agregó el primer ministro

Winston Churchill afirmó luego que el gobierno había capitulado en sus posiciones en el acuerdo con Irlanda. "Este país se beneficiará en adelante de todas las ventajas de los países de la Comunidad de Naciones, sin estar obligado por ninguna reciprocidad", declaró el jefe conservador.

Ante las palabras violentas de Churchill, el primer ministro volvió a hablar para decir: "No podía haber otra solución que la de considerar a Irlanda como a un país extranjero. No existía otra solución, a menos que Churchill proponga otra mejor y le recuerdo que esta solución fué objeto de consultas profundas con los otros países del Commonwealth".

Por su parte sir Basil Brooke, primer ministro de Ulster expresó en la Cámara de los Comunes de Belfast: "Puedo afirmar que el primer ministro Attlee me aseguró que la creación de una República de Irlanda del Sud, no tendrá ningún efecto sobre la posición constitucional de Irlanda del Norte". Sud-mimITv

★ Adictos a Gallegos Enfrentan al Nuevo Gobierno ★

(Información página TRES)

CONSTITUYOSE EN VENEZUELA UN VIRTUAL TRIUNVIRATO MILITAR

COMPLETAN EL GABINETE 8 CIVILES

DE FRANCE PRESSE

CARACAS, 25 — Un virtual triunvirato militar integrado por los tenientes coroneles Marcos Pérez Jiménez, Luis Felipe Llovera Paez y Carlos Delgado Chalbaud, ejerce el poder en Venezuela. Cabe señalar empero, que se ha constituído un ministerio compuesto por tres militares —en el no figura el Tte coronel Delgado Chalbaud— y 8 civiles, quienes ocupan las distintas carteras. Hasta ahora no rige la censura para las noticias relativas a esta revolución, no del todo incruenta, pero se presume que en días más se adoptarán medidas para impedir que salgan al exterior informaciones que puedan ser consideradas perjudiciales para la buena marcha de este flamante gobierno, reconocido ya por el de Colombia.

El Nuevo Gabinete

El gobinete que podría llamarse oficial es el siguiente: Interior, teniente coronel Luis Felipe Llovera; Relaciones Exteriores, Luis Emilio Gómez; Hacienda, doctor Aurelio Arreaza; Defensa, teniente coronel Marcos Pérez Jiménez; Fomento, Pedro Aguerrevere, Obras Públicas, doctor Gerardo Sansón; Educación, profesor Augusto Mijares; Sanidad, doctor Antonio Martín Araujo; Agricultura, doctor Amonedero Rangel; Trabajo, doctor Rubén Corrador; Comunicaciones, coronel Jorge Marcano; gobernador del Distrito Federal, general Juan Calis Paredas.

Con este gabinete, vuelven a la vida pública varias personalidades que habían tenido prominente actuación en el régimen anterior a la Revolución de 1945 que llevó al poder a Rómulo Betancourt y su partido de Acción Democrática

El señor Pedro Aguerrevere fué ministro en el gobierno de Isaías Medina Angarita, derrocado en esa fecha. El doctor Gerardo Sansón formó parte de los colaboradores de López Contreras, antecesor inmediato de Medina Angarita en el gobierno. El doctor Amenodoro Rangel, ministro también de Medina Angarita, es autor de una Ley Agrícola que, al no ser aprobada, causará su renuncia.

Juan Celis Paredes ha sido ministro de Guerra y se encontraba al frente de la gobernación del Distrito Federal cuando la Revolución de 1945. El único de los actuales ministros que entonces figuró entre los revolucionarios, es el doctor Antonio Martín Araujo.

De los ministros civiles ninguno pertenece a los partidos políticos existentes. Algunos de ellos forman parte de los grupos llamados independientes.

La Constitución de 1945

Se declaró abolida la Constitución de 1947 y la vigencia de la proclamada en 1936 con las reformas sancionadas en 1945

Se mantendrían los principios calificados de "progresistas". Caracas amaneció con poco movi-

(Continúa en la página TRES)

EL EX PRESIDENTE de Cuba, general Fulgencio Batista, llegó a La Habana procedente de Estados Unidos, después de una ausencia voluntaria de cuatro años. Fué objeto de un entusiasta recibimiento por parte de sus correligionarios

DIARIO DE LA MAÑANA
Clarín
BUENOS AIRES REPUBLICA ARGENTINA
15 CENTAVOS
UN TOQUE DE ATENCION PARA LA SOLUCION ARGENTINA DE LOS PROBLEMAS ARGENTINOS

Año IV Buenos Aires, Viernes 26 de Noviembre de 1948 Nº 1165

Los Neutrales Examinan la Crisis de Berlín

Es Probable una Transacción Sobre el Problema Monetario

PALACIO CHAILLOT, 25 (AFP). — Los representantes de las seis potencias "neutrales" examinaron esta noche las respuestas de las cuatro potencias al cuestionario enviado por el doctor Bramuglia, sobre el problema monetario en la ex capital alemana; el delegado argentino comunicó a sus colegas el texto del memorial franco-británico, que le había sido remitido hoy por los expertos financieros francés y británico

Aun cuando no se poseen indicaciones sobre las reacciones de los "neutrales" un diplomático declaró que a primera vista surge la esperanza de lograr una transacción sobre el problema monetario, que pueda ser aceptada por ambas partes.

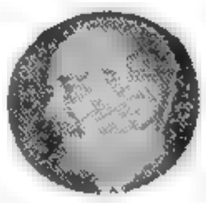

CADOGAN

También es seguro que el memorial podrá ayudar eficazmente a los "seis" en sus esfuerzos actuales de mediación, porque contiene un proyecto perfectamente estudiado.

La confianza reservada en los círculos de las delegaciones "neutrales" ha puesta fin a los rumores según los cuales el doctor Bramuglia habría abandonado su búsqueda de una mediación. En los medios argentinos se declaró ignorar la fecha en que serán publicadas las respuestas de los cuatro, porque Vishinski ha pedido un pla-

(Continúa en la página TRES)

Pedido de la UN por la Agitación de Cachemira

PARIS, 25 (INS). — El Consejo de Seguridad aprobó por unanimidad el informe de la comisión especial encareciendo a los dominios de Pakistán y la India que se abstengan de recurrir a las armas en la agitada Cachemira.

Posible Reorganización del Ministerio Francés

PARIS, 25 (INS). — El diario "Paris Presse" augura para el próximo mes una reorganización ministerial, mediante la creación de un gobierno de coalición, en el que estarían representadas todas las fracciones políticas, excepto los comunistas y degaullistas más exaltados. Afirma que René Pleven pasará a desempeñar la cartera de Justicia; Paul Reynaud a Asuntos Exteriores y Robert Schuman a Finanzas.

También dice que el premier, Queuille podría ofrecer una cartera a Pierre Cot o a Dreyfus Schmidt, ambos pertenecientes al ala izquierda de la Unión de Resistencia Republicana.

Será Examinado en París un Memorial del Organismo que Propicia una Europa Unida

LONDRES, 25 (AFP). — Un memorial del Movimiento por una Europa Unida, que patrocinan León Blum, Winston Churchill, Alcides de Gasperi y Paul Henri Spaak será remitido mañana a la conferencia de París que examinará la creación de la Asamblea europea, a la que asistirán delegados de los gobiernos de Francia, Gran Bretaña, Bélgica, Holanda y Luxemburgo. En él se mencionará la convocatoria de una Asamblea Consultiva Europea por los países signatarios del pacto de Bruselas y propone la creación de un consejo europeo de ministros.

RUSIA PIDE EL RETIRO DE TODAS LAS FUERZAS QUE OCUPAN PALESTINA

PALACIO CHAILLOT, 25 (AFP). — La delegación soviética causó sensación al tratarse el asunto de Palestina ante la Comisión Política, cuando sorpresivamente presentó un proyecto de resolución abogando por el retiro completo y total de todas las tropas militares extranjeras de esa región, tanto de los territorios de Israel como de la zona árabe.

El proyecto de resolución de la Unión Soviética declara:

"La presencia de tropas extranjeras en Palestina constituye un obstáculo a las buenas relaciones entre los árabes y los judíos, para la creación del estado árabe y para el desarrollo del estado de israel".

Propuesta Soviética

La proposición rusa fué presentada por el delegado Tsarajkin, y en ella se invita al Consejo de Seguridad a adoptar todas las medidas que sean necesarias para que las hostilidades no vuelvan a reanudarse.

Segundamente el delegado inglés Mac Neil presentó un proyecto revisado, que se basa en general en la anterior tesis inglesa sobre Palestina, concordante con el informe Bernadotte, en el que pide que Israel ceda a parte del Negev, a cambio de Galilea

Por la tarde, el representante de Transjordania, declaró que todos los rumores sobre divergencias entre los países árabes respecto a Palestina, carecen de todo fundamento.

En Japón Calificaron de Error Político las Sentencias de Muerte

TOKIO, 25, (AFP). — Decepcionada por la decisión del general MacArthur de mantener las sentencias del Tribunal Internacional, la prensa japonesa se abstiene de hacer comentario alguno

Sin embargo, en esferas de prensa locales, se declara que el comandante en jefe norteamericano ha cometido un error político, y que en cambio Japón habrá de recordar por mucho tiempo la actitud más comprensiva de la India, de Francia y Holanda, cuyos representantes ante el Tribunal Internacional abogaron por una mayor clemencia.

Elogian en la UN la Protección Argentina a la Vejez

DE FRANCE PRESSE

Por MARCEL FERNAND

PALAIS CHAILLOT, 25. — Hoy, como hace más de dos meses, todo sigue girando en torno al entredicho de Berlín. Los seis neutrales persisten en sus laboriosas gestiones, sin desmayos ni prisas. Tal es su optimismo que cuando les rechazan una fórmula, pocos tardan en formular otra. Dícese que el conflicto ofrece tantas fuestas, que es posible enfrentarlo por cualquiera de ellas. La verdad que hasta ahora, el resultado es siempre el mismo: el anuncio de que se mantienen las esperanzas en la solución que nunca llega. Acaso porque todo larga pleito termina por cansar a quienes lo sostienen, se ha dado en afirmar que entre Londres y París, de un lado, y Wáshington, del otro, han surgido divergencias. Naturalmente esto es hábilmente aprovechado por la URSS, la que se apresta desde ya a vociferar "urbi et orbi" que la culpa de cuanto ocurre debe recaer en sus aliados de ayer.

Mientras continúa este tira y afloja, la UN no descansa. Argüíase que tampoco nada arregla, en lo que hay mucho de cierto, pero demuestra su buena voluntad. ¿Y qué más cabe esperar en los tiempos que corren?

Dejemos esto y ocupémonos de cosas de la Argentina, colocada definitivamente en el primer plano internacional: ese país ha vuelto a constituir la nota del día, al distribuir una declaración en la que consigna la política social del gobierno del general Perón. En la misma señala que además de los servicios asistenciales que hay en la actualidad en la Argentina, que benefician a unos 4 000.000 de obreros, termina de expedirse un decreto asignando la suma de treinta millones de pesos anuales para pensiones de 150 y 200 pesos a los ancianos de ambos sexos que carezcan de recursos. El único requisito exigido es que tengan más de 60 años y que nadie les proporcione los medios indispensables de subsistencia. La nota aclara que estos subsidios son al margen de los derechos que les correspondan por jubilaciones o pensiones. Termina realzando que en esta ayuda ha tenido parte principalísima la "Fundación María Eva Duarte de Perón".

Esta publicación ha suscitado elogiosos comentarios en las comisiones de la UN, en cuyo seno el nombre de la esposa del primer magistrado de la gran república del Plata se ha convertido en símbolo de la solidaridad humana.

AGRADECE EL GENERAL PERON AL Dr. ALESSANDRI

La Argentina no Interviene en los Asuntos Internos de Otros Estados

Así Dice el Mensaje del Presidente al Estadista Chileno

LA subsecretaría de Informaciones dió a conocer el texto del telegrama enviado por el primer magistrado, general Perón, al presidente del Senado de Chile, doctor Arturo Alessandri Palma, con motivo del discurso que éste pronunciara recientemente en la alta Cámara de su país. Dice el despacho del jefe de Estado:

"Enterado del contenido de vuestro discurso en el Senado, quiero hacerle llegar al noble y buen amigo, con mi gratitud, mi palabra sobre tan burdas como injustas acusaciones.

"Tengo multitud de amigos en Chile y a menudo llegan a ésta numerosos caballeros chilenos en viaje o de visita. Todos son bienvenidos sin interesarnos su color político. En ese concepto los recibimos y los atendemos, ya que la política interna de otros países no interesa aquí.

"Para honor de la ciudadanía chilena no se ha presentado más que un caso de un político chileno que llegó hasta este gobierno en busca de ayuda para perjudicar al presidente González Videla y a su gobierno con nuestra cooperación y, en ese caso, pusimos en conocimiento de la Cancillería chilena, como es de dominio público, las maquinaciones del mencionado señor. Me llama hoy la atención que sea precisamente el partido político al que pertenece ese alto dirigente, quien lanza una insólita e injustificada acusación. No me explico cómo pueden presuponer que si no nos prestamos a sus maquinaciones, nos habríamos de prestar a las de otros.

Prescindencia Total

"Nuestra doctrina de absoluta prescindencia en los asuntos internos de otros estados, que seguimos con religiosa minuciosidad, nos impide actuar de otra manera. Si podemos hacer algo en bien de un país, lo hacemos, pero jamás seremos factor de perturbaciones o males de ninguna naturaleza. Nos interesan los pueblos, no los hombres.

"Es insensato utilizar la perturbación internacional por factores internos. Nosotros no lo haremos, ni nos prestaremos jamás para que se haga con nuestro concurso. No es precisamente la irresponsabilidad lo que caracteriza nuestros actos.

"Usted, mi noble amigo, sabe cuáles son mis ideas al respecto, y me place que sea precisamente un gran chileno y el más ilustre estadista de esta parte del mundo, quien me haya hecho el insigne honor de hacerme justicia.

"La Orden del Libertador, con que el pueblo argentino y su go-

(Continúa en la página TRES)

POLITICOS VENEZOLANOS BUSCARON ASILO EN EMBAJADAS EXTRANJERAS

CARACAS, 26 (AFP) — Las autoridades militares desmintieron las versiones que circularon en el extranjero, anunciando que se habían producido paros en la región petrolífera del país. Se agrega que reina completa calma y que se han adoptado todas las medidas para impedir que se registren incidentes. Varias decenas de estudiantes que trataron de provocar incidencias en la Universidad Central fueron desalojados de la misma por la fuerza pública.

Ha trascendido que numerosos políticos que apoyaban al gobierno depuesto buscaron asilo en varias embajadas extranjeras. Se dice también que algunos ministros que colaboraron con el ex presidente Gallegos se encontrarían detenidos en el palacio de gobierno.

Las autoridades, lograron durante una requisa, incautarse de gran cantidad de armamentos y algunas emisoras clandestinas que propalaban informaciones tendenciosas con respecto a la Junta Militar.

ESTOS MARINOS, de la armada brasileña, formaban parte del grupo que participó en un movimiento de protesta por el reducido monto de la paga que perciben. Fueron contenidos por fuerzas policiales, y serán juzgados por insubordinación

DUDA DE LOS PROPOSITOS OFENSIVOS SOVIETICOS UN EX GENERAL ALEMAN

KOENIGSTEIN, 26 (AFP). — "No creo en las intenciones ofensivas de los rusos; sin embargo si se produjera un ataque habría que abandonar todo el territorio que se encuentra en el este del Rin y establecer la defensa sobre el Rin", declaró a la Agencia France-Presse el ex general Franz Halder, ex jefe del estado mayor del ejército alemán.

El ex general alemán hizo estas declaraciones en su casa de Koenigstein, ciudad en la que estuvo internado durante la guerra el general Giraud, y de la que se evadió en 1942 en circunstancias bastante dramáticas.

Líneas de Defensa

"No existe otra línea de defensa que el Rin," agregó. He dirigido operaciones en todo el territorio comprendido entre el Volga y el Atlántico, y conozco perfectamente todo cuanto se encuentra entre esos dos extremos toda tentativa con miras a defender la Europa del oeste sobre la frontera de la Alemania occidental de-

(Continúa en la página TRES)

DIARIO DE LA MAÑANA

Clarín

UN TOQUE DE ATENCION PARA LA SOLUCION ARGENTINA DE LOS PROBLEMAS ARGENTINOS

BUENOS AIRES · REPUBLICA ARGENTINA

Año IV Buenos Aires, Sábado 27 de Noviembre de 1948 Nº 1166

Nueva Fórmula para Dar Solución al Bloqueo Soviético de Berlín

Los Expertos Financieros Han Terminado su Estudio

PALACIO CHAILLOT, 26 (AFP). — El doctor Juan Atilio Bramuglia ha concebido una nueva fórmula para resolver el diferendo berlinés, según se anuncia en fuente bien informada.

Ese proyecto, que probablemente sea presentado al Consejo de Seguridad en forma de una moción sostenida por los "neutrales", es consecuencia de los estudios realizados en los dos últimos días por los expertos, para lograr el levantamiento del bloqueo y la unificación monetaria en la antigua capital alemana.

Se informa que antes de ser sometida al Consejo, la nueva fórmula argentina será trasmitida a los "cuatro grandes" el lunes próximo. El doctor Bramuglia les solicitará una rápida respuesta. El lunes por la tarde o el martes será convocado el Consejo para que adopte una decisión. El doctor Bramuglia, en efecto, cesa el 30 de noviembre de sus funciones de presidente del Consejo de Seguridad.

Decisión de Vishinsky

PARIS, 26 (INS) — El presidente del Consejo de Seguridad, doctor Bramuglia, ha sido autorizado por Andrei Vishinsy a publicar la respuesta soviética al cuestionario del canciller argentino sobre el problema de la moneda circulante en Berlín.

El inesperado consentimiento de Vishinsky ha venido a solucionar en parte la "impasse" en que habían culminado los esfuerzos de los seis neutrales para resolver la crisis de Berlín.

Esfuerzos Inútiles

PARIS, 26 (INS) — La reacción inicial en el Palacio Chaillot ante las respuestas de Rusia y de las potencias occidentales al cuestionario sobre Berlín sometido por el doctor Bramuglia a las cuatro grandes potencias, es que las mencionadas contestaciones han servido implícitamente para hacer saber al canciller argentino que son inútiles todos los esfuerzos que realiza para hallar la solución del espinoso problema berlinés por medio de concesiones mutuas y que, por consiguiente, se mantendrá la actual "impasse" en la cuestión de la ex capital alemana.

Ratifican en Italia un Acuerdo con Argentina

ROMA, 26 (AFP). — El consejo de ministros ha aprobado hoy la ratificación del acuerdo de emigración concluido en Buenos Aires, entre la Argentina e Italia

Arévalo Anunció que se Frustró un Nuevo Complot

CIUDAD DE GUATEMALA, 26 (INS) — El presidente de la República, Juan Arévalo, en una conferencia con los periodistas anunció esta noche que las autoridades han frustrado el "14o. complot contra el gobierno".

El presidente se refirió a la incautación de una cantidad de bombas de mano de fabricación casera, que se supone iban a ser usadas en una campaña de terrorismo que se desataría durante las elecciones de congresistas que comenzaron hoy.

El presidente Arévalo dijo que no deseaba ofrecer mayores detalles sobre la conjura

El EXTRACTO de la LOTERIA NACIONAL

EN LA PAGINA 12

GENERAL TOJO

Su ejecución fué ordenada por MacArthur

Antes del Lunes Serían Ejecutados en Tokio los Siete Criminales de Guerra

TOKIO, 26 (INS). — Hoy ha sido notificada al ex "premier" Hideke Tojo y los otros seis condenados a muerte la negativa del general MacArthur a considerar las apelaciones interpuestas ante él por los sentenciados a la última pena, por el tribunal militar aliado en extremo oriente.

Se conjetura de que los siete dirigentes japoneses serán ajusticiados secretamente antes del próximo lunes. Lo que supondría una postergación de la intención primera de que las ejecuciones se efectuarían en las primeras horas de mañana. Diversas circunstancias han intervenido en la postergación del trágico momento; una de ellas sería la negativa de los funcionarios del penal a conceder permiso a la hija de Koki Hirota para visitar a su padre, a quien se la indicó volviera el lunes. La noticia de que el general MacArthur había aprobado las sentencias de muerte fué notificada en el día de hoy a los reos.

La inusitada actividad desarrollada en la prisión hizo suponer la inmediata ejecución de Tojo y sus compañeros. Pero no se confirmó tal presunción.

En el cuartel general de MacArthur hízose haber que mañana se haría conocer si los sentenciados habían sido ejecutados. Sólo testigos oficiales presenciarán el ajusticiamiento de los reos, y el mundo se enterará de su muerte después que sus cadáveres hayan sido incinerados.

Los familiares de los condenados han pedido al comandante supremo aliado les sean entregadas las cenizas de sus deudos; alegan en su abono "razones de humanidad".

Francia y Bélgica Desean un Parlamento Paneuropeo que Tenga Poder Legislativo

PARIS, 26 (De nuestra agencia). — Han comenzado hoy en París las reuniones del comité permanente que tiene a su cargo el estudio de la Federación Europea.

Todos conocen la frase de Kant, el más alemán de los filósofos: "Hasta el momento supremo de la constitución de los Estados unidos de Europa, que cada pueblo conserve la mano sobre su espada, si no desea desaparecer antes del gran día .."

La Federación Europea es una idea con viejas raíces perdidas en el tiempo. ¿Para qué recordar la concepción universalista del imperio cristiano? La historia muestra a los emperadores franco-germanos acariciando, en diversas épocas, parejos proyectos de organización supernacional de Europa. De entonces acá las tentativas en tal sentido han sido muchas. La última se remonta a las épocas de Briand cuando Mussolini acepta, en principio, su plan paneuropeo y Stresseman declara en Ginebra que el proyecto es, para Alemania, plenamente factible.

¿Quién ha creado sistemáticamente obstáculos a la realización de tan nobles anhelos? El país que se opuso siempre a la construcción del túnel bajo el canal de la Mancha: Inglaterra. En la actualidad, a pesar de no gobernar las derechas, —hasta hace poco convencidas de que la idea de una federación era contraria a los intereses del imperio—, las dificultades vienen, una vez más, del otro lado del canal. Bevin no desea ir más allá de un consejo consultivo, que sería un órgano elegido por gobiernos y no por voluntad popular directa, un simple cuerpo deliberante, exento de facultades legislativas.

Lo curioso es que Churchill protestó últimamente, en una carta dirigida a Attlee, por la exclusión de conservadores del comité de Unión Europea, integrado, según se sabe, por los cinco signatarios del pacto de Bruselas y sostuvo que ni la idea ni la obra pueden constituir un monopolio del partido laborista. Es que la última guerra ha hecho revisar muchos conceptos.

Mas no es con todo, el viejo bulldog, defensor rabioso del imperio británico, el principal animador de la idea paneuropea. El Tío Sam la ha tomado a su cargo. Y como advierte que los trabajos avanzan hasta hoy a paso de caracol, ha notificado a sus socios del pacto del Atlántico que esta empresa no resultará viable sin los Estados unidos de Europa.

Francia y Bélgica son decididas partidarias de hacer las cosas bien y pronto y desean establecer un verdadero parlamento con poderes legislativos, por lo menos en materia económica.

No será en todo caso Francia —que según Michelet tendrá un día por misión unir todas las patrias europeas no reconciliadas— la que se oponga a crear el reino de la fraternidad universal, suprema aspiración de un mundo libre.

OCTAVIO GONZALEZ ROURA
Representante general de CLARIN en Europa

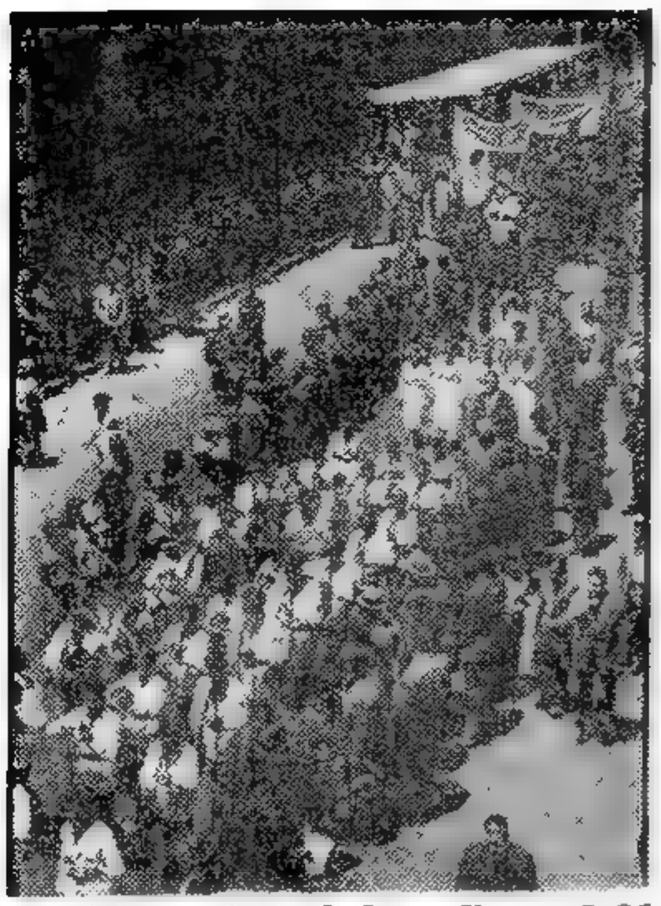

DURANTE el acto realizado frente a la sede la Secretaría de Trabajo y Previsión, conmemorando el quinto aniversario de su creación. (Inform. en la pág. cuatro).

SE MANTENDRAN LOS TIPOS DE CAMBIOS

(Información pág. TRES)

Culminan las Gestiones de los "Seis Neutrales"

PALACIO CHAILLOT, 27 (AFP). — Las gestiones de los Seis Neutrales para hallar solución al pleito de Berlín, han llegado a lo que podría llamarse etapa decisiva o culminante, no porque se esté en vísperas del éxito, sino porque de fracasar la nueva tentativa, habrá que dejar que las cosas sigan su curso y que se resuelvan por sí solas... si es que se resuelven. El presidente del Consejo de Seguridad, doctor Bramuglia, conversó separadamente con el delegado de EE. UU., señor Jessup, haciendo luego lo mismo con el señor Vishinsky y con los representantes del Reino Unido y de Francia. De lo tratado nada trascendió, pero se tiene la sensación de que el canciller de la Argentina puso a consideración de sus entrevistados una nueva propuesta.

El Esfuerzo Final

Los observadores tienen la impresión de que el doctor Bramuglia, que el 30 finaliza su tarea de presidir el Consejo de Seguridad, no escatimará esfuerzos para lograr algún arreglo, aunque sea de compromiso, no tanto para salvar su propia responsabilidad de director de las gestiones, sino para dejar bien parado el prestigio de la UN. Con todo, mucho se duda que tenga éxito, ni siquiera relativo, ya que las partes se mantienen irreductibles en sus puntos de vista.

Cautela de la Unión

PARIS, 27 (INS) Willard Thorp, representante de Estados Unidos en el Consejo de Seguridad, expresó cautelosa esperanza con respecto a los esfuerzos para dar solución al problema de Berlín. En conferencia de prensa dijo que la fórmula de avenencia de los "neutrales" constituye la "única esperanza" de una solución. Thorp expresó que la cuestión monetaria de Berlín debe resolverse cuanto antes para conjurar el caos, pero señaló que será inútil un acuerdo exclusivamente sobre la moneda si Rusia persiste en su intención de "continuar hostigando a las potencias occidentales, para expulsarlas de Berlín".

Reforma Monetaria

BERLIN, 27 (AFP). — Se han introducido modificaciones en la reforma monetaria de la zona soviética. La disposición, en lo esencial, consiste en bloquear en una cuenta especial el 60 por ciento de los haberes que resulten de la reforma monetaria para las empresas del Estado y privadas, seguros sociales y empresas nacionalizadas. Al efectuarse la reforma estos haberes habían sido convertidos en marcos soviéticos al cien por ciento.

Clarín

DIARIO DE LA MAÑANA

UN TOQUE DE ATENCION PARA LA SOLUCION ARGENTINA DE LOS PROBLEMAS ARGENTINOS

BUENOS AIRES · REPUBLICA ARGENTINA · 10 CENTAVOS

Año IV Buenos Aires, Domingo, Noviembre 28 de 1948 Nº 1167

Irlanda Sería Independiente el 21 de Enero

DUBLIN, 27 (INS). — El Parlamento irlandés aprobó en segunda lectura el proyecto que crea la República del Eire. Cuando se sancione en tercera lectura, quedará proclamada la independencia del país, rompiendo todos sus vínculos con la comunidad de naciones británicas y asumiendo la plena dirección de sus asuntos internos y externos. Existe el propósito de hacer la declaración formal de independencia el 21 de enero de 1949, aniversario de la primera República.

NORMALIZASE VENEZUELA

Fueron Detenidos Varios Políticos

CARACAS, 27. — La vida pública en Venezuela recobra paulatinamente el ritmo normal, pasada la confusión que remó al ser derrocado el presidente Gallegos. Los ministerios y demás dependencias oficiales han reanudado sus labores, así como la industria y el comercio. El abastecimiento de víveres y los servicios públicos comienzan a ser normales. Reaparecieron todos los diarios locales, inclusive los oficiales del régimen anterior.

Habla Delgado Chalbaud

El presidente de la junta militar, coronel Carlos Delgado Chalbaud, declaró que la "ciudadanía se encuentra ya dedicada a sus ocupaciones habituales en toda la república y que ninguna amenaza se cierne sobre los ciudadanos que cumplen con sus obligaciones".

Varias Detenciones

A todo esto, el corresponsal de la agencia noticiosa PEVE, en Maracay, informó que han sido detenidos en esa ciudad los ex ministros Edmundo Fernández, Manuel Pérez Guerrero, Raúl Leoni y Ricardo Montilla, todos ellos pertenecientes a la pasada administración del presidente Rómulo Gallegos. También fueron detenidos, el señor Valmore Rodríguez, presidente del Congreso, y el Dr. Luis Lander, presidente de la Cámara de Diputados. Todos ellos se hallan rigurosamente incomunicados.

Comunicó asimismo que están presos el ex gobernador del Estado, Ramón Pardo, y la casi totalidad de la directiva regional de la Acción Democrática. El corresponsal añade que las autoridades militares efectuaron allanamientos, encontrando armas y municiones en varias casas y locales de Maracay pertenecientes a dicho movimiento.

En Maracay circularon insistentes rumores de que el ex presidente Rómulo Betancourt había sido detenido en Choroni, pero la noticia no ha tenido confirmación por parte de las autoridades.

DELGADO CHALBAUD

Garantizaráse al Capital Foráneo

WASHINGTON, 27 (INS) — La embajada norteamericana en Caracas informó que la Junta Militar prometió respetar y proteger los capitales y empresas extranjeras.

Renuncia un Embajador

WASHINGTON, 27 (INS) El embajador de Venezuela, Gonzalo Carnevali, declaró que se niega a representar al gobierno militar que rige los destinos de su país, y que por cable ha enviado su renuncia. Al mismo tiempo expresó que se reserva el derecho de continuar como representante del presidente Rómulo Gallegos.

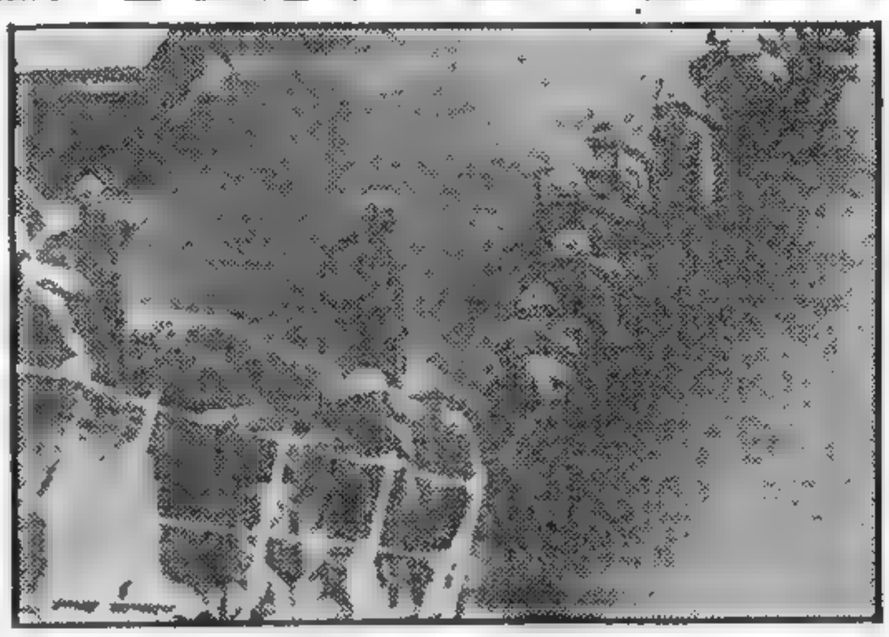

COPIA de una radiofoto de la armada de EE. UU. obtenida en la base de la isla Guam, al embarcarse un contingente de marinos yanquis con destino a Tsingtao, en China, para proteger los intereses de sus connacionales.

De Nuevo Enfrenta Tito al Cominform

BELGRADO, 27 (AFP). — El mariscal Tito lanzó un nuevo desafío al Cominform afirmando que la realización del plan quinquenal en Yugoeslavia, pese a las críticas de los doctrinarios del marxismo, será la respuesta yugoeslava a los acusadores.

"Así se probará quién tenía razón y quién no", — dijo en el discurso pronunciado en la sesión de clausura del Congreso del partido Croata de Zagrev.

Criticó además a ciertos dirigentes comunistas de Yugoeslavia por no acordar suficiente atención a los deseos del pueblo. Recalcó que la ambición de los trabajadores de gozar de una vida mejor, en lugar de dormir sobre la paja, en refugios improvisados, es legítima. pidió a los comunistas que expliquen todo al pueblo en lugar de impartirle órdenes como se haría con un ejército.

Llamado a los Mineros

El mariscal hizo un dramático llamado a los mineros de los yacimientos carboníferos, instándolos a incrementar la producción a fin de conjurar la crisis económica del país. Insistió en que su gobierno cuenta con el apoyo de la mayoría de los yugoeslavos que trabajan por la "absoluta" unidad del partido comunista.

Luego de pedir a los mineros que trabajen con tesón, reconoció que aun quedan vestigios del capitalismo en Yugoeslavia, pero que "sabremos eliminarlos".

Pedirá Ayuda a EE. UU. la Sra. Chiang K. Shek

NANKIN, 27 (INS) — Madame Chiang Kai-shek, esposa del presidente de China, partió de Nankin en un avión especial a las 10 de la mañana (hora local), a fin de hacer un llamamiento en persona al Congreso de Estados Unidos, para que dé ayuda material urgente a su país.

Decídese en Suchow la Suerte de China

NANKIN, 28 (INS). — Es probable que la violenta y larga batalla que se desarrolla en el frente de Suchow decida la suerte de la guerra civil de China. Las alternativas de esta sangrienta acción, desde que se inició la ofensiva comunista, ha dado a los rojos, según aseveraciones de los propios comandantes nacionalistas, el dominio de 700 kilómetros de la vía férrea, que constituye la principal comunicación entre Nankin y Suchow. Luego de la caída de Lin Pi, el próximo objetivo comunista será la estratégica ciudad de Peng Pu, amenazada ya desde distintas direcciones.

Amplios Poderes

El nuevo gabinete chino recibió poderes extraordinarios, con independencia del generalísimo Chiang Kai-shek.

Al mismo tiempo, se informó que el Parlamento nacionalista ha formulado un llamamiento al Congreso norteamericano solicitando ayuda urgente en la guerra a muerte emprendida por las fuerzas del gobierno contra las hordas comunistas.

El primer ministro nacionalista anunció que el gabinete había sido investido de poderes para actuar en casos extraordinarios, sin tener que consultar previamente al presidente Chiang Kai-shek.

La revelación de estas medidas coincidió con el anuncio dado por fuentes del gobierno, en el sentido de que 10.000 soldados rojos se hallaban rodeados por fuerzas nacionalistas a 72 kilómetros al norte de Nankin.

Copan a Nacionalistas

NANKIN, 27 (AFP). — La radio comunista anuncia que desde el 25 de noviembre el grupo de ejércitos nacionalistas comandados por el general Huan-Wei, y que comprende once divisiones, se halla cercado en un sector de algunos kilómetros al sudoeste de SuhSien.

Ha Sido un Thanksgiving Day Justificado Como Pocas Veces

ESTA SEMANA EN EE. UU.

Escribe JOHN KERIGAN

WASHINGTON, 27 (Por cable). — Por un solo día, y por lo menos en la mesa, el pavo ha reemplazado al águila como ave nacional de Estados Unidos. Todos los últimos jueves de noviembre, los norteamericanos, que han heredado de los ingleses el amor por las tradiciones, cenan en familia la apetitosa ave en recuerdo del banquete con que los peregrinos de Plymouth celebraron en 1621 su primera cosecha abundante en América, después de un año de privaciones y de lucha contra los indios y las alimañas.

* * *

Fué aquél el primer Día de Acción de Gracias o "Thanksgiving Day": Lincoln lo declaró fiesta nacional en 1863 para que la nación agradeciera todos los años "la cosecha de bienes espirituales y materiales que trae la siembra de la libertad".

Registra la crónica que los habitantes de aquella aldea de 1621, compuesta de siete cabañas de troncos, que habían abandonado hogares cómodos del viejo mundo a cambio de los peligros de un continente desconocido y hostil sólo por vivir y adorar como se les diera la gana, compartieron su banquete y su cosecha con los mismos pieles rojas que poco antes habían tratado de quemársela. Para no ser menos, los descendientes de aquellos colonos han remitido este año millares de paquetes a los ex enemigos, a Alemania y Japón, paquetes que contenían un nuevo producto de los criadores de pavo: un ave que

(Continúa en la pág. DOS)

Insístese en Madrid en el Viaje de Perón

MADRID, 27 (INS). — Una fuente allegada al gobierno reveló que probablemente el presidente de la Argentina, general Perón, visite España el próximo mes de mayo, y que el generalísimo Franco devuelva la visita alrededor de la víspera de la celebración del Día de la Raza, el 12 de octubre.

Señaló, sin embargo, el informante, que estos planes se llevarán a efecto solamente si la situación internacional lo permite.

Eligen Hoy Otro Tercio en España

MADRID, 27 (INS). — Mañana tendrá lugar la elección de otra tercera parte de los concejales. La del primer tercio se realizó el domingo pasado por sufragio popular directo, en tanto que la de mañana se verificarán por medio de los sindicatos "verticales".

RECLAME A SU CANILLITA CON ESTA EDICION EL SUPLEMENTO LITERARIO

NO CAMBIAN DE ACTITUD LAS POTENCIAS EN CONFLICTO

Esfuerzo Final Para Dar Una Solución a la Crisis

BRAMUGLIA INICIO CONSULTAS DE ULTIMO MOMENTO

PARIS, 28 (INS). — El presidente del Consejo de Seguridad, Dr. Bramuglia, ha programado una nueva serie de conferencias, en un esfuerzo de "último minuto" para quebrar la crisis de Berlín. El canciller argentino finaliza sus funciones como presidente del Consejo de Seguridad el próximo miércoles, y espera solucionar el entredicho berlinés antes que el "premier" Spaak se haga cargo de la presidencia por el período de diciembre. Ya ha consultado con el delegado de los Estados Unidos, Philip Jessup, sobre la nueva fórmula de arreglo. Se sabe que ahora intentará llegar a una solución en sus conversaciones con el "premier"-delegado soviético, Andrei Vishinsky, y los líderes anglo-franceses, antes de llamar a una nueva reunión del Consejo de Seguridad. Las esperanzas respecto a las gestiones del doctor Bramuglia permanecen confusas.

En círculos allegados se ha declarado, que el canciller argentino no ha hecho sugestiones iniciales en su conversación con Jessup.

Los cuatro grandes, mantienen sus puntos de vista en cuanto a Berlín y no se vislumbra ningún signo de que esta actitud cambie.

Descontaban el Fracaso

PARIS, 28 (INS). — Los Círculos allegados a la delegación soviética ante las Naciones Unidas, y que participan del sentir de dicha representación, han manifestado claramente que allí se esperaba el fracaso de las gestiones del canciller argentino Bramuglia para la solución del problema de Berlín, pero destacan que este diplomático sólo merece elogio y gratitud por la sinceridad y honestidad de sus esfuerzos.

Fundan dichos centros la seguridad que tenían en el fracaso, en la circunstancia de que, a su entender, las potencias occidentales

(CONTINUA EN LA PAGINA DOS)

ESTAS TRES damas son, de izquierda a derecha: la señora Alexandra Parodi, delegada francesa ante la UN; la esposa de Mr. Herbert Evatt, presidente de la Asamblea, y la señora de John Foster Dulles, delegado norteamericano ante la organización mundial

Gigantesco Ataque de las Tropas Comunistas Chinas

Se Libra ya una Violenta Batalla por Nankín

NANKIN, 28 (AFP). — El drama sangriento de la China milenararia, iniciado en 1931 con el ataque japonés a Mukden y la subsiguiente batalla de Cha-Pei, culminado con la iniciación hoy de la "batalla de Nankín" y el viaje precipitado de la señora de Chiang-Kai-shek a Wáshington, para pedir ayuda necesaria para salvar al gobierno del Kuomintang. Luego de esperar en vano la ayuda de la providencia, trasuntada en un eventual envío de armas y material de guerra de parte de Estados Unidos, el gobierno de Nankín se encuentra ahora luchando virtualmente de espaldas al mar, es decir, que sus ejércitos exhaustos y agotados por una campaña prolongada, contra fuerzas superiores y mejor armadas, se deben limitar ahora a la defensa encarnizada de la ciudad de Nankín. Cerca de 300.000 comunistas mandados personalmente por sus dos líderes principales: Mao-Tsé-Tung "el místico maestro de escuela ascendido a general" y el impetuoso y sagaz Chu-Teh, héroe de las campañas del Yenan, Hopei y Shen-Shi.

CHIANG

Munidos de armas modernas y gran cantidad de abastecimientos, y alentados por una sucesión de victorias rsonantes, las brigadas rojas adelantan a marchas forzadas por los flancos del dispositivo de la defensa nacionalista, establecido en puntos estratégicos al norte del río Yang-Tsé, mientras que Ciang-Kai-shek dirige desde el mismo campo de batalla, el alineamiento final de las tropas que aun le son adictas, junto a su estado mayor, integrado por avezados jefes, pero incapaces de contener el alud arrollador de masas bien armadas, mejor dirigidas y continuamente abastecidas, no sólo en armas y municiones, sino también en carburante, avituallamiento y medios financieros.

"Continuaré la resistencia ocurra lo que ocurra —declaró el mariscal Chiang-Kai-shek, mientras observaba con un catalejo el desarrollo de la batalla, en la lejanía y agregó que aún si los comunistas siguen avanzando hasta el Yang-Tsé, y si logran vadear ese importante curso de agua, el ejército nacionalista no se considerará derrotado, y trasladará su estado mayor más al sur.

La Señora de Chiang

SHANGHAI, 28 (AFP). — La señora de Chiang Kai-shek, partió para los Estados Unidos en un avión militar norteamericano.

Fué despedida por altos funcionarios del estado.

Ultimas Horas de Tojo

TOKIO, 28 (AFP): — El general Hideki Tojo, ex primer ministro japonés, será ejecutado mañana a la madrugada en el patio central de la prisión de Gugamo.

Esta información se ha dado hoy de fuente autorizada, indicándose que luego de ser ahorcado Tojo, se procederá en la misma forma con los otros seis criminales de guerra nipones recientemente condenados a la pena capital.

PRIMERA SECCION

Clarín

UN TOQUE DE ATENCION PARA LA SOLUCION ARGENTINA DE LOS PROBLEMAS ARGENTINOS

BUENOS AIRES — REPUBLICA ARGENTINA

Diario de la mañana. 15 centavos

Año IV Buenos Aires, Lunes 29 de Noviembre de 1948 Nº 1668

Piden el Ingreso a la UN

Israel Conmemora su Primer Aniversario

TEL AVIV, 28 (INS) — Numerosos actos se han realizado en esta capital con motivo de cumplirse un año del acuerdo del 29 de noviembre de la asamblea general de las Naciones Unidas disponiendo la partición de Palestina y con lo cual se reconoció la existencia de Israel y se le otorgó posesión de territorio.

Mañana, según información oficial, Israel presentará su solicitud formal de ingreso a la UN, anticipándose que tiene asegurada la mayoría de 7 votos que precisa en el Consejo de Seguridad.

Elecciones Generales

TEL AVIV, 28 (INS) — El hecho de que el gobierno provisional de Israel fijara para el 25 de enero de 1950 las primeras elecciones generales que se verificarán en el nuevo Estado ha estimulado los primeros cambios de impresiones acerca de la formación de partidos políticos y la organización de los mismos. Se cree que, en principio, no existirán propiamente agrupaciones de oposición y que la gran mayoría de los electores ingresarán a un partido nacional que encabezarán los mismos actuales miembros del gobierno.

Entre éstos se destaca la figura del jefe del gabinete, doctor Ben Gurión, como el primer líder político que tendrá Israel.

Una Zona Neutral

AMAN 28 (AFP) — Los observadores de la UN propusieron la creación de una zona neutral entre Jerusalén y Belén.

Hay sin embargo opinión hostil a este temperamento, y se cree que los árabes rechazarán la iniciativa.

Denuncia Arabe

AMMAN, 28. (AFP). — Un comunicado del gran cuartel general árabe anuncia que fuerzas judías que violaron la tregua en Palestina han ocupado hoy la localidad de Waadi Araba, situada cerca de la frontera de Transjordania.

Agrega el parte de guerra que los árabes lograron asimismo ocupar la localidad de Idna, en la zona montañosa de Hebron.

Tendrán un Subte en la Capital de Uruguay

MONTEVIDEO, 28 (AFP). — Aprobóse el proyecto de contrato así como los planos para la construcción de un subterráneo en esta ciudad destinado al transporte de pasajeros.

En estos estudios participaron los ingenieros franceses Georges Colson, presidente del metropolitano de París; y Gastón Rolis, jefe de la citada compañía. Las obras del primer tramo unirían la plaza Zabala con la calle Pan de Azúcar, con una extensión aproximada de siete kilómetros.

Los trabajos se iniciarían para mediados de 1950.

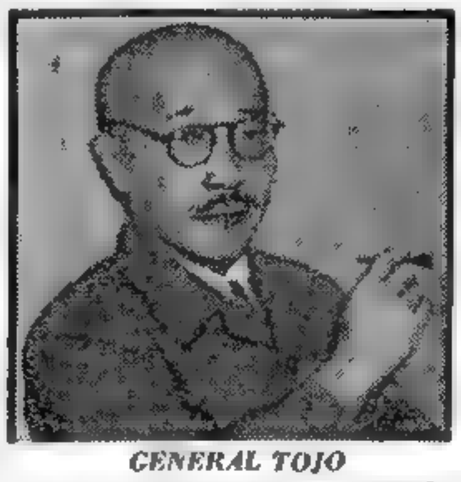

GENERAL TOJO
Está en vísperas de ser ejecutado

Hubo un Alzamiento en Cúcuta, Venezuela

BOGOTA, 28 (AFP). — Noticias procedentes de Cúcuta, en la frontera venezolana, anuncian que la población se ha rebelado en varios puntos contra las autoridades militares.

Sin embargo, en fuente oficial venezolana se afirma que la junta militar domina la situación. Las patrullas de soldados siguen incautándose de armas y municiones en poder de civiles.

Reina Gran Tensión

CIUDAD TRUJILLO, 28 (INS) — "Venezuela vive en tensión esperando una contrarevolución" así lo informa el corresponsal de International News Service Stanley Ross, dos veces arrestado y expulsado de ese país por la Junta Militar que rige ahora los destinos de la perturbada nación.

Continúa diciendo Ross, que el ejército, que derrocó al gobierno constitucional de Rómulo Gallegos, está dividido.

La contrarevolución está preparada por los elementos dirigentes de Acción Democrática, partido todopoderoso de izquierda, que era el mayor sostén del gobierno del presidente Gallegos, y sería llevada a cabo por los obreros de las zonas petrolíferas de Maracaibo, a los que, según informes, se uniría la famosa "Legión del Caribe" ya en marcha hacia el sector mencionado.

Las autoridades de la Junta Militar no han podida hallar aún rastros del ex presidente Rómulo Betancourt, líder máximo de "Acción Democrática", y según Stanley Ross, es debido a la nerviosidad existente entre los elementos de la Junta Militar, por la esperada contrarevolución.

La Embajada en EE. UU.

WASHINGTON, 28 (INS) — El embajador venezolano, Gonzalo Carnevali, anunció que no representará al nuevo gobierno militar de su país. Indicó, que ya ha presentado su renuncia al nuevo régimen presidido por el teniente coronel Chalbaud.

El señor Carnevali declaró al mismo tiempo, que se reservaba el derecho de representar al gobierno "debidamente electo y constitucional" de Venezuela.

Había Alta Estima en la Unión por el Sr. Gallégos

WASHINGTON, 28 (INS). — El departamento de Comercio declaró que el gobierno venezolano derrocado por un golpe militar la pasada semana, había creado una de las economías gubernamentales más sólidas del mundo.

En un informe dado a publicidad, pero preparado antes de que Rómulo Gallegos fuese depuesto, Theodore Hoffman, experto economista latinoamericano, no predice el posible efecto que el nuevo gobierno de Venezuela, controlado por el ejército, pueda tener sobre la economía de Venezuela, sustentada por el petróleo.

El informe ha despertado especial interés, en vista del hecho de que el gobierno de Estados Unidos reconocerá probablemente al nuevo gobierno, de acuerdo con una de las estipulaciones del Tratado Interamericano de Río de Janeiro.

El decidido elogio que hace Hoffman de la política económica del partido Acción Democrática del presidente Gallegos indica, sin embargo, la alta estima que tenía Estados Unidos por el régimen derrocado.

El texto del informe es como sigue: "Venezuela ofrece en los actuales momentos, el caso único, no solamente entre los países de la América del Sur, sino también entre la mayoría de las naciones del resto del mundo, de tener amplias existencias de oro y cambio de dólares para financiar sus importaciones o las necesidades de su economía en expansión; carece de deuda exterior; la deuda interior es insignificante y el gobierno tiene un superávit a pesar del hecho de que los gastos se han aumentado grandemente" "Esta favorable situación financiera fué resultado de las reformas realizadas en la administración de la industria petrolera, que se inició bajo la anterior presidencia de Rómulo Betancourt, predecesor de Gallegos y su patrocinador político".

RECLAME A SU CANILLITA CON ESTA EDICION EL SUPLEMENTO DEPORTIVO

Habrían Ejecutado en Tokio al ex Primer Ministro Tojo

Estudian el Nuevo Plan Para Dar Fin al Pleito

Francia y los Soviets Aceptan la Fórmula Propuesta

Ha Subido el Peso

NUEVA YORK, 29 (AFP). — La decisión del gobierno argentino de limitar las importaciones de productos norteamericanos, contra el valor de compras estadounidenses en Argentina, motivó el alza del peso de 20.76 a 20.91 céntimos de dólar.

PALACIO CHAILLOT, 29 (AFP). — Los representantes de los "tres" ante el Consejo de Seguridad de la UN sostuvieron esta mañana una larga entrevista con el representante en ejercicio de dicho organismo, doctor Juan A. Bramuglia.

Los señores Parodi, representante de Francia; Jessup, de Estados Unidos, y sir Alexander Cadogan, de Gran Bretaña, conversaron con el doctor Bramuglia en una de las salas del Palacio Chaillot acerca de las posibilidades de dar una solución adecuada al grave problema de Berlín. El canciller argentino les entregó un nuevo plan para resolver el pleito de Berlín.

Ese mismo plan había sido entregado anoche al delegado de la Unión Soviética, señor Andrei Vishinski, por su representante de la delegación argentina.

A todo esto se anticipa en esferas allegadas a las delegaciones de los "cuatro" grandes, que las nuevas proposiciones transaccionales hechas por el Dr. Juan A. Bramuglia en nombre de los neutrales demandarán varias reuniones de estudio, antes de conocerse la respuesta.

Las delegaciones de Estados Unidos, Francia y Gran Bretaña, han iniciado inmediatamente y en forma separada, el estudio del plan a los efectos de informar posteriormente a sus gobiernos respectivos.

Comité de Expertos

PALACIO CHAILLOT, 29 (AFP) — El Dr. Bramuglia anunció que

(Continúa en la página TRES)

Clarín

DIARIO DE LA MAÑANA

BUENOS AIRES · REPUBLICA ARGENTINA · 35 CENTAVOS

UN ENFOQUE DE ATENCION PARA LA SOLUCION ARGENTINA DE LOS PROBLEMAS ARGENTINOS

Año IV Buenos Aires, Martes 30 de Noviembre de 1948 Nº 1169

HIDEKI TOJO

El ex primer ministro nipón, responsable del ataque contra Pearl Harbor. Fué condenado a morir en la horca, juntamente con otros seis criminales de guerra japoneses. Su ejecución ha debido cumplirse, según todas las apariencias, pero no se dió información alguna al respecto en el cuartel general de MacArthur, en Tokio

Figl Hizo Alusión a La Situación en que Se Encuentra Austria

VIENA, 29 (AFP). — "En 1943 las potencias aliadas nos prometieron solemnemente la libertad, pero hasta ahora no han mantenido su palabra", afirmó el canciller Figl en un discurso pronunciado en Perchtelsdorf.

"Mientras hay estados que han intervenido activamente en la guerra junto a Alemania, que gozan ahora de su plena y soberanía, Austria tiene sólo el "triste privilegio" de ser un país "liberado".

"Nuestra nación se halla en el corazón mismo de Europa y las grandes potencias deberían cuidad ese corazón, porque si deja de latir, no será Austria sólo la que morirá, sino Europa entera.

"No debemos olvidar que esta cabeza de puente que es Austria, debe quedar siempre en manos de auténticos austriacos.

"No podemos por ahora ser dueños de nuestro destino, debido al "derecho de guerra imperante en Austria, donde las detenciones y secuestros se hallan a la orden del día".

El doctor Gruber, ministro de Relaciones Exteriores, habló también, diciendo que no sólo Rusia se porta mal con los austriacos, sino también las demás potencias, que suelen incurrir en frecuentes injusticias.

No se Dieron Informes Sobre la Ejecución de los Nipones

TOKIO, 29 (AFP). — La falta de información relacionada con la ejecución del general Tojo y los criminales de guerra nipones, hace que nada se sepa en concreto sobre el curso de estos hechos. Se considera, sin embargo, que las ejecuciones ya habrían comenzado. Una decena de automóviles franquearon las puertas de la cárcel de Sugamo. Conducían éstos a las personalidades norteamericanas que asistirán a la ejecución del general Tojo.

Hubo Diez y Ocho Muertos a Causa de un Violento Incendio que Estalló en México

MEXICO, 29 (AFP). — Por lo menos dieciocho personas, incluso once bomberos, hallaron la muerte en un violento incendio que se declaró hoy en un barrio céntrico de esta ciudad.

El siniestro estalló a las tres de esta madrugada, y fué combatido por los bomberos, que libraron una lucha encarnizada contra las llamas, debiendo recurrirse a la ayuda del ejército y de elementos de la Cruz Roja. Un gran edificio situado en pleno centro de la capital mexicana se derrumbó por efecto del incendio, quedando sepultados bajo los escombros doce bomberos, entre ellos el jefe que dirigía las operaciones, así como cuatro ayudantes de la Cruz Roja, temiéndose que el número de las víctimas sea aún más elevado.

El siniestro fué finalmente dominado a las nueve de la mañana, luego de varias horas de esfuerzos.

Los daños materiales son calculados en más de tres millones de pesos mexicanos.

Frente a la Prisión

Una actividad extraordinaria existe en torno de las puertas de acceso a la prisión de Sugamo. Se espera la salida del furgón fúnebre que llevará los cuerpos del general Tojo y otros criminales de guerra japoneses hasta el crematorio de Yokohama.

Los "jeeps" blancos de la policía militar norteamericana patrullan constantemente en torno de la prisión, a la espera de que se abran las puertas de la prisión. Gran número de periodistas y fotógrafos japoneses hállanse ubicados sobre los techos de las casas vecinas, porque la policía militar prohibe circular a los fotógrafos y los films tomados fueron confiscados.

Se ignora aún si ya han sido ejecutados Tojo y los demás condenados a muerte.

Dos Apelaciones

WASHINGTON, 29 (AFP). — El general Konji Doihara y el ex primer ministro japonés Koki Hirohita apelaron ante la Corte Suprema de Estados Unidos, solicitando la anulación de la condena de muerte pronunciada contra ellos por el tribunal internacional de Tokio.

En su petición, los criminales de guerra japoneses declaran que el general MacArthur se rehusó a conmutarle la pena de muerte y afirman que han sido procesados en violación de las leyes constitucionales, de los tratados y de los acuerdos internacionales.

El general Doihara expresó que "actuó durante la guerra mundial como "un oficial del ejército regular japonés" e Hiroshita como "cumpliendo la función de jefe del gobierno japonés.

Sugestivas Maniobras

TOKIO, 30 (INS). — Dos camiones cubiertos por lonas y rodeados de fuerte guardia, y tres ómnibus con las luces apagadas salieron precipitadamente de la prisión de Sugamo en las primeras horas de la madrugada de hoy. En dicha prisión, el ex premier Tojo, y otros seis criminales de guerra también condenados por el tribunal militar, debían ser ahorcados secretamente.

A las 5.10 de la madrugada de hoy martes fué retirada la fuerte guardia de seguridad que el ejército norteamericano había situado en torno a la prisión. A pesar de todas las circunstancias anteriores, aun no se ha hecho anuncio alguno sobre si han sido ejecutadas las sentencias.

El Gobierno de Israel ha Pedido su Ingreso a la UN

SHERTOK

PARIS, 29 (INS). — El Estado de Israel pidió hoy formalmente ser admitido como miembro de las Naciones Unidas, por considerarlo "un acto de justicia internacional hacia el pueblo judío" y una contribución a la paz mundial. La solicitud fué presentada oficialmente al Consejo de Seguridad de la UN por el ministro de Relaciones Exteriores de Israel, Moshe Shertok. Las reglas de procedimiento establecen que las recomendaciones de admisión deben ser expedidas por el Consejo, ya sea con 25 días de antelación a la celebración de una sesión extraordinaria. El Consejo de Seguridad tiene facultades para abstenerse de aplicar cualquiera de estas disposiciones en casos especiales.

Junto con la solicitud, el canciller Sherto envió al Consejo de Seguridad un mensaje en el que se expresa que Israel "acepta sin reservas de ninguna especie las obligaciones previstas en la Carta de las Naciones Unidas y se compromete a respetarlas desde el día en que sea admitido como miembro" de la organización.

Estados Unidos, Canadá, Rusia y Ucrania votarán favorablemente, en tanto que Gran Bretaña, China y Bélgica se abstendrán y Siria lo hará en contra.

Para aprobar la solicitud se requieren los votos afirmativos de siete naciones. En consecuencia, todo dependería de Argentina, Colombia y Francia. Una vez aprobada por el Consejo, la solicitud tendría que ser respaldada en la Asamblea General

Asalto de la Stern

TEL AVIV, 29 (AFP). — Miembros del grupo Stern, habrían tratado de asaltar la estación radioemisora oficial "Kol Israel", a fin de apoderarse del material radiotelefónico, según rumores no confirmados.

EE. UU. Estudiará el Pacto del Atlántico

LONDRES, 29 (AFP). — Se confirma en el Foreign Office que el proyecto de pacto del Atlántico, elaborado en Londres por los representantes de las potencias firmantes del pacto de Bruselas, ha sido remitido a Wáshington, luego de haber sido aprobado por los cinco gobiernos europeos interesados.

Otra Gran Biografía en

CLARIN

"MI VIDA CON BENITO"

CLARIN, que ya ofreció a sus lectores, en sucesivas series, las sensacionales notas periodísticas representadas por "Mis veinte años bajo el régimen de Mussolini", de Dino Grandi; "Vida de Winston Churchill"; "Así era Roosevelt"; "Memorias del Duque de Windsor" (cuya parte final publicaremos en breve); "Vida de Stalin", por Emil Ludwig; "Cómo hacía la guerra el general Patton" y "Vida de Hermann Goering", para no recordar sino las más notorias...

Presenta ahora:

"MI VIDA CON BENITO"

¡CLARIN dará a conocer, también con carácter exclusivo, quizá las memorias de más vivo y palpitante interés humano y político que puedan darse a la estampa en estos tiempos: "MI VIDA CON BENITO", por RAQUEL MUSSOLINI, en las que la esposa del dictador italiano hace, desde su retiro de Istria un sorprendente relato.

SON NOTAS en las que todos los detalles, ya sentimentales, ya políticos, trasuntan una honda emoción, reveladora de la multiforme y curiosa personalidad del hombre cuya agitada y discutida existencia llena uno de los capítulos más apasionantes de la vida de Italia y del mundo contemporáneo.

LEA

TODOS LOS DIAS

en CLARIN, a partir del próximo Lunes 6 de Diciembre

★ Desde Medianoche se Hallan en Huelga los Obreros Panaderos ★

(INFORMACION PAGINA NUEVE)

ESTUDIAN EL PLAN DE CONCILIACION

HA SIDO CREADA UNA COMISION DE EXPERTOS

VISHINSKI

PALACIO CHAILLOT, 30 (AFP). — Los representantes de las tres potencias occidentales se reunieron hoy nuevamente para examinar la forma de dar su aceptación al plan de conciliación y transacción de los "neutrales", elaborado por inspiración del presidente en ejercicio del Consejo de Seguridad, doctor Juan A. Bramuglia.

En realidad, el debate de hoy se concentró en el tema que se refiere a la fijación de los poderes y atribuciones que podrá tener la comisión de conciliación, integrada por expertos, que deberá tomar a su cargo las medidas conducentes a la solución del problema monetario de Berlín.

La cuestión monetaria será desde luego la primera parte de la solución encarada, desde el momento en que el plan de Bramuglia no afecta la total extensión del litigio complejo que separa a Occidente de la Unión Soviética.

La delegación argentina, por su parte, ha desmentido hoy formalmente las informaciones según las cuales el Dr. Bramuglia habría declarado que había obtenido el acuerdo de Vishinsky, aunque es sin embargo probable que Vishinsky comunique su aceptación de un momento a otro, y en forma simultánea con la aceptación de los "tres"

Acerca de la situación general del pleito y de las posibilidades concretas de una conciliación, se declaró hoy en las esferas norteamericanas que será muy difícil conciliar la eventual aceptación de Vishinsky de las proposiciones del Dr. Bramuglia, con las recientes declaraciones hechas por el mariscal Sokolovsky en Berlín.

Ese acto —se dice en las mismas esferas— involucra una determinación de facilitar la provisión no sólo de la capital alemana, sino de todo el país en dos partes antagónicas, lo cual tiene necesariamente que complicar el problema monetario.

Crean la Comisión

PALACIO CHAILLOT 30 (AFP). — Un comunicado de la presidencia del Consejo de Seguridad, publicado por la delegación argentina, anunció esta noche la creación de una comisión de expertos financieros encargada de resolver, dentro de 30 días, la crisis monetaria de Berlín.

Aceptan con Reservas

PARIS, 30 (INS). — Las tres potencias occidentales reaccionaron rápidamente ante los sucesos de Berlín, donde los comunistas designaron hoy a su propio alcalde, y llamaron la atención del canciller argentino Dr. Bramuglia sobre la situación creada por los esfuerzos de Rusia para dividir a la ciudad.

Las potencias occidentales anunciaron al canciller argentino que aceptaban su plan, pero con "reservas".

Hoy Llegará a Roma el Doctor Bramuglia

CIUDAD DEL VATICANO, 30, (AFP). — El ministro de Relaciones Exteriores argentino, Dr. Juan A. Bramuglia llegará mañana a esta capital.

El canciller argentino consagrará el día 3 de diciembre a visitar el Vaticano, donde será recibido en audiencia oficial por el Papa en horas de la mañana.

La visita del Dr. Bramuglia al Santo Padre será hecha en compañía del embajador argentino ante la Santa Sede, general Nicolás Accame y del alto personal de la embajada.

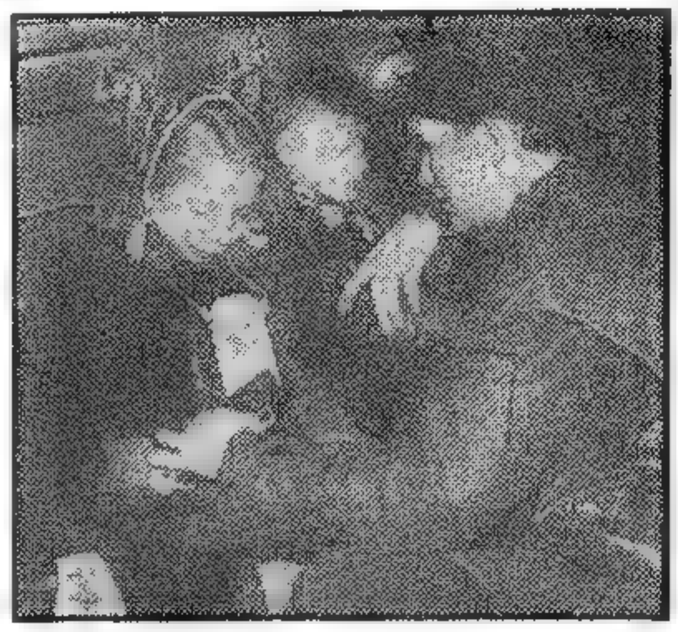

A RAIZ de la situación de tirantez planteada en Berlín, las autoridades aliadas de ocupación resolvieron evacuar a gran número de niños hacia otros sectores de menos riesgo. He aquí a algunos de ellos, poco antes de ser retirados a bordo de un avión americano de transporte

DIARIO DE LA MAÑANA

Clarín

BUENOS AIRES ★ REPUBLICA ARGENTINA

15 centavos

UN TOQUE DE ATENCION PARA LA SOLUCION ARGENTINA DE LOS PROBLEMAS ARGENTINOS

Año IV - Buenos Aires, Miércoles 1o. de Diciembre de 1948 - No. 1170

En Caracas Impera un Estado General de Gran Confusión

DE I. NEWS SERVICE

BOGOTA, 30 (INS). — Numerosos viajeros que han logrado cruzar la frontera venezolana han expresado que la situación general del país es sumamente confusa. Ese estado de cosas es más notorio en Caracas, donde, según las afirmaciones de personas responsables, se ha producido una seria discrepancia entre los miembros de la Junta Militar. A estar a tales afirmaciones, el general Mario Vargas, que cuenta con el incondicional apoyo de los suboficiales, no ha logrado ponerse enteramente de acuerdo con el coronel Marcos Pérez Jiménez.

Trascendió que el presidente de la Corporación de Fomento, bajo el régimen de Rómulo Gallegos, Alejandro Oropesa, ha sido detenido, después de hacer entrega de su cargo, en presencia del contralor general, al Dr. Arturo Brillenbourg.

También fué arrestado el Dr. Ramón Velázquez, alto funcionario de esa Corporación.

La lista de los detenidos políticos en Caracas es la siguiente: Dr. Alberto Carnevali, Mario García Arocha, Guido Grooscor, Dr. Julio César Arreaza, Dr. Leonardo Ruiz Pineda, José Angel Gilliberto, Dr. Rubén Sader Pérez, Eligio Anzola, Dr. Luis Beltrán Prieto, Dr. Raúl Nass, Dr. Alberto Fernández, Dr. Julio Giooscor, Dr. Alberto López Gallegos, Dr. Eduardo Fernández, Dr. Manuel Pérez Guerrero, Dr. Guillermo López Gallegos, Dr. Luis Lánder, Dr. Roberto Villalobos, Dr. Raúl Leoni, Dr. Carlos Andrés Pérez, Ricardo Montilla, Ramón Pardo, Dr. Raúl Remos Giménez, Alejandro Oropesa Castillo.

Se Tratará en la UN el Pedido Judío de Ingreso

Acuerdo Arabe-Hebreo en Jerusalén: Cesa el Fuego

PARIS, 30 (INS). — El consejo de seguridad de la UN, ha sido convocado a sesión, para el próximo jueves a las tres de la tarde, a fin de estudiar la solicitud de admisión de Israel, al organismo internacional.

Cese del Fuego

HAIFA, 30 (AFP). — El cese del fuego se tornará efectivo en Jerusalén mañana a las 6, como consecuencia de un acuerdo entre los comandantes árabe y judío de la Ciudad Santa.

Viaje de Bunche

PALACIO CHAILLOT, 30 (AFP. — El mediador interino de las Naciones Unidas en Palestina, emprenderá viaje mañana con destino a Haifa, donde se entrevistará con su jefe de estado mayor, general Riley y otros miembros de la misión de la UN, que se hallan en Tierra Santa.

En estas nuevas conversaciones se examinarán todos los aspectos actuales del problema palestino y las medidas eventuales para asegurar la transición entre el estado de tregua y el del armisticio.

Al mismo tiempo se estudiará la forma concreta de crear una comisión de conciliación, que finalmente deberá ser aceptada por la Asamblea de las Naciones Unidas.

Oposición Rusa

PARIS, 30 (INS). — En el debate de hoy del comité político de la UN, el delegado de Rusia, Simeón Tsarapkin se opuso a la nueva resolución británica, concerniente al problema de Palestina, y alegó se estableciese un estado árabe independiente en Tierra Santa, de acuerdo a los términos de la resolución aprobada por la asamblea, en noviembre del pasado año

Adujo el delegado soviético, que "cualquiera otra solución del problema contribuiría a intensificar la tendencia a utilizar las Naciones Unidas como instrumento de la política anglo-norteamericana, política egoísta y contraria a los pueblos de Palestina.

Al presentar el nuevo plan británico relacionado con el problema de Palestina, el delegado inglés, Harold Beeley expresó que su gobierno ha tratado de armonizar en una resolución las recomendaciones del plan Bernadotte y el proyecto de partición de Tierra Santa aprobado en noviembre del pasado año por la asamblea general de la UN.

Beeley expresó que las recomendaciones de Bernadotte se utilizarían subsidiariamente, cuando contribuyeran a solucionar alguna faz del problema. En el debate habido en el comité político, el delegado soviético Simeón Tsarapkin, alegó que no obstante las sucesivas revisiones de que ha sido objeto la propuesta británica, la resolución actual contiene aún las principales recomendaciones del plan Bernadotte, entre ellas la de adjudicar ciertos territorios de Palestina a Transjordania.

Vishinsky ha Defendido una Vez Más en la UN el Derecho de Veto

PALAIS CHAILLOT, 30 (AFP). — El delegado soviético Vishinsky defendió hoy durante dos horas el principio de la unanimidad de los cinco miembros permanentes del Consejo de Seguridad (el derecho del veto).

En el debate de la Comisión Política, tal como era de esperar, el representante de la Unión Soviética repitió los argumentos hechos ayer por el delegado polaco, afirmando que el veto constituye la única protección de la minoría ante una mayoría agresiva y la imposibilidad para una organización internacional de trabajar dentro del principio mayoritario.

Consideran Arrogante la Determinación Soviética

BERLIN, 30 (INS). — El coronel Frank Howley, comandante del sector norteamericano de Berlín, calificó de "acto arrogante" el establecimiento de un régimen municipal comunista en el sector soviético de la ex capital alemana.

Expresó el coronel Howley: "Esta es una flagrante violación de la constitución vigente en Berlín y de todos los convenios cuatripartitos. Estos actos carecen de legalidad.

"Los esfuerzos de los elementos totalitarios por privar a los habitantes de Berlín de sus derechos políticos fundamentales están condenados al fracaso. Los ciudadanos de Berlín pueden tener la seguridad de que les será permitido celebrar elecciones libres y democráticas el próximo domingo en los tres sectores occidentales de la ciudad, y de que serán salvaguardados sus derechos democrticos y sus libertades".

El electorado de los sectores occidentales acudirá a las urnas el próximo domingo para elegir una nueva asamblea municipal.

El coronel Howley indicó que únicamente los 26 miembros del partido de Unidad Socialista que participaron en las actividades comunistas escenificadas hoy en el Teatro de la Opera de Berlín, son concejales "legales". Los miembros de otras agrupaciones del frente comunista que tomaron parte en la representación que tuvo lugar en el mencionado teatro, carecen en forma absoluta de "status legal", según lo manifestó el comandante norteamericano de la ex capital germana.

Dijo también el coronel Howley que "a no ser por el cinismo trágico de los actos celebrados hoy con el apoyo de los comunistas podría ser caracterizada como la "comedia del teatro de la ópera".

Crean los Rusos una Municipalidad en su Zona de Berlín

TENSA SITUACION CON OCCIDENTE

DE FRANCE PRESSE

BERLIN, 30 (AFP). — Friedrich Ebert, hijo del primer presidente de la República de Weimar, ha sido elegido burgomaestre de Berlín por la asamblea municipal extraordinaria convocada en el sector soviético por Ottomar Geschke, vicepresidente comunista del Consejo Municipal de Berlín.

"La creación de la nueva Municipalidad de Berlín hace supérfluas las elecciones del domingo próximo en los sectores occidentales" —anunció esta tarde el señor M. F. Ebert.

Agregó Ebert que la nueva municipalidad es ahora La genuina representación de todos los berlineses "sea cual sea el sector donde éstos habiten".

La producción del nuevo burgomaestre de Berlín, de la zona rusa se realizó a las 14.20, en medio de las aclamaciones de los comunistas, y acto seguido los delegados presentes procedieron a la designación de una nueva municipalidad.

Mientras estos acontecimientos se producían en la zona rusa, la tensión había aumentado en la zona fronteriza con los sectores occidentales, donde eran visibles los cantones y cordones de tropas apostadas desde la mañana, especialmente en el sector inglés que fué recorrido constantemente por vehículos blindados, y patrullas, en previsión de manifestaciones.

Como consecuencia de la proclamación de una municipalidad que responde a los soviéticos, la parte

(Continúa en la página DOS)

En EE. UU. Limitan el Presupuesto Militar

WASHINGTON, 30 (INS). — La comandancia del ejército ha informado que la causa de haberse limitado el presupuesto militar, sólo serán llamados a filas, durante el próximo mes de enero 10.000 reclutas.

Añade la información que durante el mes de febrero se incorporarán a filas bajo la ley de servicio obligatorio, únicamente 5.000 soldados.

Esta reducción del cupo de reclutas, repite la información, se debe a las limitaciones del presupuesto militar para el año 1949:

Está Corriéndose la Etapa a Tacna de la Carrera Lima-Buenos Aires

APRUEBAN EN UNA COMISION DE LA UN EL PROYECTO DE DERECHOS DE LOS ANCIANOS

PALAIS CHAILLOT, 1º (AFP). — Por unanimidad, la comisión social de la Asamblea General de las Naciones Unidas aprobó el proyecto de resolución argentino, sometiendo al consejo económico y social la Declaración de los Derechos de la Ancianidad.

Esta declaración fué sometida a la comisión social hace unos 10 días por el mismo canciller argentino, Dr. Juan Atilio Bramuglia. La misma enumera los diez derechos de los ancianos: asistencia, alimentación, vestir, salud física, salud moral, distracción, trabajo, tranquilidad y respeto.

Este proyecto argentino declara que "los derechos de la ancianidad, que tienen el mismo fin y origen que las otras garantías sociales universales, son esenciales para la mejora de las condiciones de vida del trabajador y para su bienestar cuando sus fuerzas físicas desaparezcan y le abandonen a la miseria y la soledad".

La resolución argentina "decide comunicar esta declaración de los Derechos de la Ancianidad al consejo económico y social, para que lo estudie a fondo, juntamente con la organización internacional del Trabajo".

Conocida la votación, el Dr. Bramuglia declaró: "Siento una profunda emoción por el magnífico resultado obtenido en la consideración de los Derechos de la Ancianidad. La aprobación dada por todos los países a la recomendación argentina demuestra que la iniciativa de la señora de Perón reconoce y ubica en el derecho una ansiedad y una inquietud popular".

El Texto Aprobado

El texto aprobado es el siguiente:

"La Asamblea General, considerando que los miembros de la Organización de las Naciones Unidas están obligadas en virtud del artículo 55 de la Carta a la creación de condiciones de estabilidad y bienestar necesarios para las relaciones pacíficas y amistosas entre las naciones, promoviendo niveles de vida más elevados, trabajo permanente para todos y condiciones de progreso generales así como la solución para los problemas sociales conexos y considerando que para alcanzar estas finalidades es indispensable facilitar al hombre un clima de tranquilidad social ya en gestación por la presencia y acrecentamiento de los derechos sociales practicados y en evolución, y teniendo en cuenta que las cuestiones sociales no están solamente en el fondo mismo de la miseria sino en los planos de la inseguridad humana como consecuencia de las exclusiones creadas por la sociedad en la intrumentación de su riqueza; que el progreso social generado por la preocupación de las grandes masas obreras es el resultado de las legislaciones encargadas de establecer garantías más precisas, y orientadoras y generosas defensoras del

(Continúa en la página cuatro)

En Costa Rica Quedó Abolido el Ejército

SAN JOSE DE COSTA RICA, 1º (AFP). — El presidente de la república de Costa Rica, Sr. José Figueras decretó la abolición del ejército, el que será reemplazado por una policía encargada de mantener el orden interno. Los cuarteles y demás dependencias militares serán entregados al ministerio de Educación, el que ya se hizo cargo de algunos de ellos. Muchos oficiales se han ofrecido al gobierno para desempeñar los puestos que se crea conveniente fijarles.

Se sabe que en algunos de los cuarteles se instalarán museos.

Vishinsky Ofreció una Amplia Colaboración

Han Comenzado las Tareas de los Expertos Neutrales

El Mediador es Optimista con Respecto a la Posible Solución

PALACIO CHAILLOT, 1º (AFP). — "El señor Vishinski ha ofrecido la colaboración de sus ayudantes especializados en los trabajos que realiza la comisión de expertos "neutrales" encargados de solucionar el problema de Berlín". Así declaró a la prensa el doctor Bramuglia, canciller argentino y presidente saliente del Consejo de Seguridad.

El ministro argentino agregó que el representante soviético no está interesado en la forma de la resolución que cree el comité de expertos. "Los puntos a discutir —dijo— serán fijados por los mismos expertos".

Creación del Comité

Después de indicar que el texto de creación del comité fué presentado al señor Vishinski, el doctor Bramuglia expresó su optimismo en la solución del problema de Berlín. Anunció que el comité de expertos de los "neutrales" fué compuesto anoche por él mismo y por el señor Van Langenhove, nuevo presidente del Consejo de Seguridad. El organismo — añadió —ha comenzado ya su tarea.

De ningún modo el organismo de los expertos —según el doctor Bramuglia— depende del Consejo de Seguridad y debe estudiar únicamente las cuestiones financieras del problema berlinés.

La Asamblea de la UN Seguirá Hasta el Día 11

PALACIO CHAILLOT, 1º (AFP). — La Asamblea General de las Naciones Unidas sería prolongada más allá del 11 de diciembre, fecha fijada recientemente para la expiración de sus trabajos.

El presidente de la Asamblea, doctor Evatt, realiza actualmente consultas a este respecto. Un buen número de delegados, especialmente de los países europeos, se pronunciarán por la prolongación de las sesiones hasta tratar todos los asuntos incluídos en el orden del día.

Clarín
DIARIO DE LA MAÑANA
15 CENTAVOS
UN TOQUE DE ATENCION PARA LA SOLUCION ARGENTINA DE LOS PROBLEMAS ARGENTINOS
Año IV Buenos Aires, Jueves 2 de Diciembre de 1948 Nº 1.171

EL GOBIERNO DE NANKIN REALIZA EN HONG KONG ALGUNOS SONDEOS DE PAZ

Arrolladora Ofensiva de los Comunistas en China

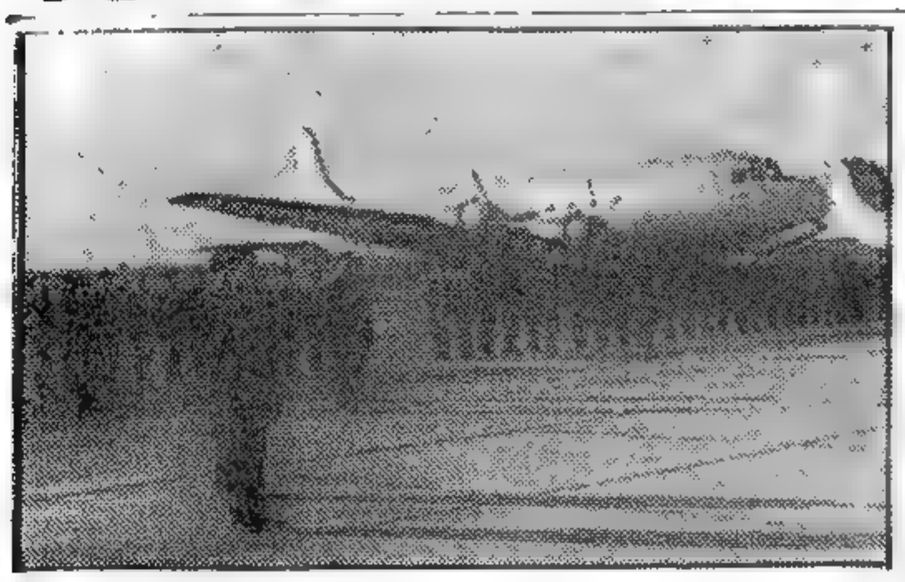

LOS CADETES de la Escuela de Aviación Militar del último curso, tras su arribo al suelo patrio, después de haber efectuado el viaje final de instrucción, que abarcó varios países sudamericanos y diversos estados de la Unión

Madame Chiang Busca Ayuda en la Unión

DE FRANCE PRESSE

NANKIN, 1º (AFP). — Según los corresponsales de prensa, las fuerzas comunistas se están acercando a Pen Fou, donde se oye ahora los tiros de artillería y de las ametralladoras. Se calcula que unos 50.000 comunistas cruzaron el río Kei y se dirigen hacia Huai Yuan, a unos 17 kilómetros al oeste de Peng Fou, mientras otros 5.000 comunistas han alcanzado la localidad de Tsao Laotai, a 14 kilómetros al norte de Peng Fou.

De la misma fuente, se considera que el total de las fuerzas comunistas en ese sector suman unos ciento cincuenta mil hombres que operan a lo largo del río Kouai.

La Señora de Chiang

WASHINGTON, 1o. (INS). — Por vía aérea ha llegado a esta capital la señora de Chiang-Kai-Shek, a fin de recabar de las autoridades norteamericanas la ayuda suficiente para conjurar la situación dramática por que atraviesa la China nacionalista.

Salió a recibir a la ilustre huésped, la esposa del secretario de Estado, general Marshall. Este, por su parte continúa recluído en el hospital de Walter Reed, sometido a un régimen de recuperación física.

Madame Chiang-Kai-Shek de 50 años de edad, es considerada como una de las mujeres más capacitadas del mundo.

En los círculos autorizados se asegura que la señora del generalísimo chino fracasará en su misión de conseguir ayuda de Estados Unidos, para el régimen de Nankín. A este respecto, se recuerda que el presidente ha dicho que cualquier ayuda adicional será extendida únicamente si lo autoriza el Congreso que se inaugurará el 3 de enero del próximo año.

El secretario de la presidencia, Charles Ross, informó que hasta ahora no se ha fijado fecha para una entrevista de la señora de Chiang-Kai-Shek con el presidente Truman.

Sondeos de Paz

HONG-KONG, 1o. (AFP.) — Se anuncia que el gobierno de Nankín ha iniciado contacto en Hong-Kong con emisarios allegados al gobierno comunista chino, a los efectos de concertar la paz.

Esos contactos hasta ahora sólo tienen el carácter de sondeos preliminares.

Un Desmentido

NANKIN, 1º (INS). — La agencia de noticias de China revela un desmentido formulado por el director de la oficina de informaciones del gobierno, doctor Hollington K. Tong, en el sentido de

(Continúa en la página CUATRO)

DENUNCIAN LA INTERVENCION RUSA EN EL RECIENTE "PUTCH" DE BERLIN

BERLIN, 1º (AFP). — "El "putch" de ayer en el sector soviético no hubiera tenido éxito si no hubiese sido apoyado por una potencia ocupante", declaró al inaugurar la sesión del Consejo Municipal, en sector británico, el doctor Suhr, presidente de la Asamblea. "Las tres potencias occidentales han hecho conocer su punto de vista en este asunto, prosiguió diciendo el doctor Suhr, pero falta todavía conocer la declaración de la administración militar del sector en que ocurrió el acontecimiento. Berlín exige al gobierno militar soviético que declare si respetará o no la constitución legal de la ciudad, la que fué firmada por dicho gobierno como por los demás aliados. Los consejeros municipales que participaron en este "putch" se han excluído ellos mismos de esta Asamblea".

El doctor Suhr añadió a continuación: "Las resoluciones adoptadas ayer carecen de valor tanto para las organizaciones municipales, como para la población. Es mi deber declarar, en nombre de la Municipalidad, que sólo los organismos municipales constituídos por las elecciones democráticas del 20 de Octubre de 1946, tienen el derecho y el deber de dirigir la ciudad de Berlín, y de obrar en consecuencia".

Por su parte, la Sra. de Schroeder, que fué burgomaestra de Berlín, expresó que los alcaldes de los distintos distritos no tienen órdenes que recibir de la pretendida municipalidad provisional, y que los funcionarios empleados y obreros sólo deben acatar las instrucciones de la Municipalidad legalmente electa.

La Sra. de Schroeder terminó diciendo: "En el momento en que las negociaciones realizadas en París están por concretarse, el partido socialista-comunista y sus aliados, levantan en Berlín nuevas dificultades. Por lo tanto, no hay más que una sola contestación a oponerles: las elecciones del domingo próximo. Nuestra preocupación, la de todos nosotros, es de reconstruir un Berlín libre en todos sus sectores, en el seno de una Alemania unida".

Medidas Policiales

BERLIN, 1º (AFP). — Un inspector y cuatro oficiales de policía del sector soviético impidieron esta mañana al Dr. Friedenburg, burgomaestre legal de Berlín, de penetrar en el local de la Municipalidad donde se disponía a en-

(Continúa en la página DOS)

Argentina Mantiene su Política de no Ingerencia

A LOS SUCESOS DE VENEZUELA ALUDIO AYER SOSA MOLINA

RESPONDIENDO a requerimientos periodísticos sobre la situación planteada en virtud de los sucesos políticos de Venezuela, el canciller interino, ministro de Guerra general Humberto Sosa Molina, manifestó que "el gobierno argentino continúa su tradicional política de no ingerencia en los asuntos internos de los demás Estados". La Argentina —agregó— aplica el criterio adoptado en la resolución trigésimo quinta de la Conferencia de Bogotá, en cuanto expresa que el desarrollo de las actividades y los plenos beneficios de la cooperación interamericana pueden realizarse más eficazmente si se mantienen relaciones continuas y amistosas entre los Estados, por lo que es deseable la continuidad de las relaciones diplomáticas entre los Estados americanos".

"Este concepto —añadió el canciller interino— coincide en un todo con la doctrina argentina de no ingerencia en los asuntos internos de otros Estados, por lo que, de conformidad con el espíritu de la tradicional política de nuestro país, confirmado por el que se sustenta en la resolución XXXV de Bogotá, las relaciones con la nación hermana siguen manteniéndose en el mismo plano de amistad y concordia que ha existido en todo momento".

Por último, el general Sosa Molina expresó que los sucesos de Venezuela "corresponden al orden interno de ese país, y, en consecuencia, no se plantea de Estado a Estado ninguna situación ni se requiere pronunciamiento especial alguno".

CATEGORICA DECLARACION ARGENTINA

Desmentido Sobre Chile

"Fiel no Ingerencia en Ningún Estado"

EN la tarde de ayer, el subsecretario político del Ministerio de Relaciones Exteriores y Culto, doctor Pascual La Rosa, formuló a los periodistas de la Cancillería, la siguiente declaración:

"Noticias periodísticas provenientes de Chile, hacen saber que en el dictamen producido por el fiscal que investiga el complot descubierto últimamente en la nación hermana, se formulan apreciaciones que hacen aparecer a dicho complot como inspirado desde éste país

"El gobierno de la República, sigue la trayectoria tradicional argentina de no ingerencia en los asuntos internos de los Estados, no sólo porque cree en ese principio, que conceptúa como uno de los pilares en que se fundamente la convivencia internacional, sino porque con ello cumple con la orientación sagrada de laborar por el creciente entendimiento y el respeto mutuo de los pueblos

"Fiel a esa trayectoria y orientación, el gobierno argentino sigue, en relación con los gobiernos de los demás Estados soberanos, una línea de conducta que por su rectitud y claridad, le permiten rechazar las imputaciones formuladas, en cuanto ellas puedan aparecer como inspiradas en las esferas oficiales argentinas o siquiera sea toleradas por las mismas.

El Dictamen Fiscal

Las deducciones del dictamen mencionado derivadas de impresiones subjetivas, no hubieran necesitado de esta declaración a no ser por el hecho de que el gobierno chileno, en virtud del dictamen del fiscal, referente al complot ha solicitado el retiro del secretario de la embajada argentina en Chile, don Luis G. Zervino.

El pedido del gobierno de Chile, ajustado en su forma a la doctrina internacional universalmente reconocida significará, no obstan-

(Continúa en la pág. TRES)

Réstase Importancia a la Incidencia en Chile

SANTIAGO DE CHILE, 2 (INS). — La prensa chilena resta importancia al caso de los diplomáticos argentinos Zervino y Tixi, quienes deben regresar a Buenos Aires en un plazo prudencial. Idéntica indiferencia se observa en todos los sectores de la vida pública.

ESTA EN LIBERTAD EL GENERAL IBAÑEZ

SANTIAGO, 2 (AFP). — La Corte Marcial confirmó la resolución del juez militar, concediendo la libertad bajo fianza al general Carlos Ibáñez, implicado en el reciente complot.

Los demás implicados ingresaron a la cárcel, coe excepción del coronel Vergara Montero, quien continúa alojado en la Dirección de Investigaciones.

ESTUDIAN en la Unión la situación internacional. De izquierda a derecha: el presidente Truman, el secretario de Estado, Marshall, el presidente de la Ayuda a Europa, Mr. Paul Hoffman, y el embajador Averell Harriman, conversando en la Casa Blanca

Perón Habla Hoy al Mundo

Será un Llamado a la Paz y se Transmitirá por Radio

A las 17 de hoy, el presidente general Perón, dirigirá un mensaje de paz a todos los pueblos del mundo, mensaje que será transmitido por la Red Argentina de Radiodifusión, en conexión con emisoras de Suiza, Bélgica, Holanda, España, Portugal, Italia, Gran Bretaña, Estados Unidos y Canadá, como también por las emisoras de América Latina.

La alocución tendrá el alcance de una exhortación a la armonía internacional y al buen entendimiento de todas las comunidades civilizadas.

Declaran la Huelga los Carteros de Montevideo

MONTEVIDEO, 2 (AFP). — Los carteros se declararon hoy en huelga. El paro ha sido motivado por la decisión de la Dirección de Correos de emplear mujeres con 135 pesos mensuales de sueldo cuando "carteros con mucha antigüedad ganan 160 pesos mensuales".

Clarín

DIARIO DE LA MAÑANA

UN TOQUE DE ATENCION PARA LA SOLUCION ARGENTINA DE LOS PROBLEMAS ARGENTINOS

15 CENTAVOS

Año IV Buenos Aires, Viernes 3 de Diciembre de 1948 Nº 1.172

ADVIRTIO TRUMAN QUE NO ENTREGARA EL RUHR A LOS "CARTELS" ALEMANES

WASHINGTON, 2 (AFP.) — En su primera conferencia de prensa, después de su regreso a Wáshington, el presidente Truman afirmó, solemnemente, que "mientras sea presidente de los Estados Unidos no se entregará la industria del Ruhr a los "cartels" alemanes".

Luego afirmó que durante la guerra mundial había sido encargado de investigar los "cartels" internacionales así como las relaciones de los "cartels" alemanes con los norteamericanos, llegando a la conclusión de que estos últimos se habían esforzado por provocar la derrota de su país, razón por la cual no tenía ningún sentimiento favorable hacia ellos.

En seguida expresó que no hay aún modificaciones en el gabinete y que el general Marshall así como el secretario de Defensa, James Forrestal se mantendrán en sus cargos. Pero se mostró reservado en cuanto al período en que diversos miembros del gabinete seguirán ocupando sus puestos. Agregó que no tenía ninguna indicación acerca de si el estado de salud del general Marshall le permitirá continuar al frente del Departamento de Estado. Se negó secamente a formular comentario alguno sobre Berlín.

Luego desmintió categóricamente las informaciones, según las cuales el general MacArthur se trasladaría a China para dirigir una misión norteamericana de ayuda a las fuerzas nacionalistas.

Mme. Chiang Kai-Shek Entrevistará a Truman

WASHINGTON, 2 (INS). — La esposa del generalísimo Chiang Kai-shek entrevistará al presidente Truman y al general Marshall, a fin de obtener ayuda para los ejércitos nacionalistas.

Sábese también que la señora de Chiang trataría de comparecer ante el comitó del congreso encargado de la fiscalización del plan Marshall.

Por su parte el presidente Truman se negó a formular declaraciones sobre la política norteamericana en China, agregando que ya había hablado sobre la misma en tres oportunidades y que no tenía más que agregar al respecto.

Suchow Fué Tomado por los Comunistas

LAS FUERZAS comunistas chinas han lanzado otra poderosa ofensiva hacia Nankín, la capital nacionalista. El avance está señalado con flechas, desde las dos direcciones en que fué emprendido

NANKIN, 2 (INS). — La vital plaza de Suchow ha caído en poder de los comunistas. De este modo termina una batalla de 20 días por esa estratégica ciudad que custodia la entrada al "corazón de China", formado por el fértil valle del Yangtzé. Esta acción, que será histórica, comenzó el 9 de noviembre, cuando nacionalistas y comunistas concentraron 500.000 soldados a cado lado del frente, para combatir por el valioso bastión.

Setecientos cincuenta mil hombres están trabados en gigantesca batalla a 160 kilómetros al noroeste de Nankín, siendo cada vez mayor la amenaza comunista a esta capital. El fuego de la artillería se escucha ya en Pengpu, última plaza de importancia que queda a las fuerzas de Chiang-Kai-shek más arriba de Nankín, junto al ferrocarril que va de Tientsin a Pukow. Esta última población está situada en las márgenes septentrionales del Yangtzé, directamente frente a Nankín.

Mientras tanto el gobierno chino ha informado a todos los diplomáticos extranjeros destacados en Nankín que no se propone abandonar la capital. Los embajadores y ministros han notificado a su vez que han decidido permanecer en Nankín.

Terminó la Batalla

NANKIN, 2 (AFP). — Un comunicado del estado mayor gubernista anuncia:

"La batalla de Su Chow ha terminado, habiendo perdido esta ciudad toda importancia estratégica. Todas las unidades gubernistas fueron evacuadas hacia el sur".

Otra información dice:

"Una división nacionalista se pasó a las filas comunistas".

Se trata, según la Radio Comunista, de la 110º división del duodécimo ejército nacionalista, que se halla integrado por las fuerzas "personales" del generalísimo Chian Kai-shek.

Esta división, que se hallaba cercada al sudoeste de Sushien, desertó el 29 de noviembre al campo comunista con su jefe, el general Lino Punchow.

APROBARA EL MIERCOLES EL SENADO EL PROYECTO DE INDEPENDENCIA DEL EIRE

LONDRES, 2 (AFP.) — La Cámara de Diputados del Eire votó por unanimidad la ley que instituye la República. El documento será presentado el miércoles próximo ante el Senado. El señor Costello, primer ministro del Eire, declaró que "aún es imposible fijar la fecha en la cual dicha ley entrará en vigor, pues siguen pendientes varias cuestiones a resolver con los restantes países del Commonwealth, especialmente con Gran Bretaña.

EXPULSAN DEL PAIS A ROMULO GALLEGOS

BOGOTA, 2 (AFP). — Se informa desde Caracas que el ex presidente Rómulo Gallegos ha sido expulsado de Venezuela.

Asilan a Betancourt

CARACAS, 2 (INS). — Se informa que el ex presidente de Venezuela Rómulo Betancourt, habría buscado refugio en la embajada de Colombia.

Betancourt fué el presidente de la junta revolucionaria de gobierno después del golpe de octubre, y actualmente es presidente del partido de Acción Democrática.

En la embajada de Colombia se encuentran también asilados, los doctores Carlos Dascoli, representante de Venezuela ante el fondo monetario; Domingo Alberto Rangel, ex diputado y el dirigente sindical, Luis Tobar.

En Suchow Lucharon a Muerte por Salvar la Vida

NANKIN, 2. (AFP). — La tragedia de China va cambiando paulatinamente su aspecto de enconada lucha civil, por el de un avance y éxodo simultáneos hacia el sur.

La nota trágica ha sido hoy la evacuación de Su Chow, episodio que para algunos fugitivos que lograron atravesar las líneas comunistas y llegar a Shanghai adquirió por momentos un carácter dantesco, cuando los soldados chinos insubordinados y enfurecidos empuñaron sus armas contra los oficiales para apoderarse de los escasos aviones diponibles y poder huír, en medio del crepitar de los incendios de depósitos y galpones.

La escenas de desorden, saqueo y violencia se desarrollaron en Su Chow hasta que se retiró de la ciudad el último destacamento del ejército regular, y seguidamente el caos espantoso hizo presa del lugar, cuando grupos de civiles se lanzaron los unos contra los otros para arrebatarse alimentos, objetos de valores. Muchos negocios fueron literalmente vaciados de sus existencias, asesinados sus dueños y quemados posteriormente, cuando aún no habían levantado vuelo los últimos aparatos de transporte, a cuyo bordo seguía aún la lucha entre oficiales y soldados por ocupar lugares.

Mientras tanto, en Nankín, Shanghai, Pekín y Tsi-Nan se suceden escenas similares, pero de menor tragedia, pues son limitadas a la evacuación hacia el sur, con ritmo acelerado, de las oficinas públicas, organismos oficiales y oficiosos, casas comerciales, importadores, personas de la clase media y civiles de reconocida posición anticomunista o antisoviética.

Paulatinamente las ciudades del norte de China van quedando bajo la absoluta jurisdicción militar, y son controladas por el comando de operaciones.

El racionamiento de arroz y otros alimentos se hace en forma rigurosa, y con fusiles apuntando y bayonetas caladas, única forma de evitar actos de desesperada rebelión de grupos de coolíes hambrientos.

La embestida del ejército comunista chino, cuyos efectivos concentrados se calculan ahora en 300.000 hombres sólo frente a Nankín, se realiza en forma de tres puntas de lanza: la primera es dirigida por 12 ejército que manda el general Lin-Po-Chen, y ataca directamente las defensas exteriores de Peng-Ku con artillería de campaña, y cubriendo sus flancos con brigadas de caballería mongol

La segunda punta de lanza trata de realizar un movimiento envolvente a lo largo del río Hay, para acercarse al Yang-Tsé por el oeste de Nankín, y es mandada por el general Sun-Yuan-Lian.

El Banco Nacional de China ha vaciado sus caudales y en aviones especiales y buques patrulleros ha expedido hacia la ciudad de Cantón 170 cajones repletos de lingotes de oro y metal amonedado.

Oscar Gálvez Ganó la Etapa Lima-Tacna; Marimon 2o.

(INFORMACION PAGINA 19)

UN MENSAJE DE PAZ A TODOS LOS PUEBLOS DIRIGIO EL PRESIDENTE

DIARIO DE LA MAÑANA
BUENOS AIRES · REPUBLICA ARGENTINA · 15 CENTAVOS
UN TOQUE DE ATENCION PARA LA SOLUCION ARGENTINA DE LOS PROBLEMAS ARGENTINOS
Año IV Buenos Aires, Sábado 4 de Diciembre de 1948 Nº 1.173

EN SU AFAN de lograr ayuda norteamericana para su patria, amenazada por los comunistas, madame Chiang hizo un dramático y espectacular viaje aéreo

"Trabajamos por el Desarme Espiritual de la Humanidad"

AYER a las 17, en una transmisión por la Red Argentina de Radiodifusión, conectada con emisoras de Suiza, Holanda, Bélgica, España, Portugal, Italia, Gran Bretaña, Estados Unidos y Canadá, el general Juan Perón dirigió a todos los pueblos del mundo el siguiente mensaje de paz:

"La Nación Argentina tiene una trayectoria pacifista. Es tradicional su respeto por las normas jurídicas que deben regir las relaciones internacionales. Estos antecedentes conceden a la Argentina la necesaria autoridad moral para poder pronunciar estas palabras, que no son sino ratificación de nuestra conducta inquebrantable. La defensa de los principios argentinos de pacificación universal me indujo a dirigir una alocución a todos los pueblos del mundo, llamándolos a la cordura e invitándolos a la compenetración. Lo hice amparándome en nuestro sentido democrático y en nuestros preceptos constitucionales, sentando como bases de esa anhelada paz, el respeto integral de la soberanía de las naciones, la ayuda económica a los países necesitados y la conjunción de todos los esfuerzos humanos para lograr un solo objetivo: la paz mundial. "Ideal sólo realizable sobre la base del desarme espiritual de la humanidad. Trabajamos infatigablemente por el triunfo de esta noble causa, porque estamos convencidos de que "las guerras no constituirán nunca solución para el mundo, cualquiera que sea el grupo social que logre sobrevenir a las mismas. La miseria, el dolor y la desesperación, en que quedan sumidos los grupos actuantes, castigan a todos por igual y el caos apocalíptico sobreviene siempre, como resultado de los tremendos errores.

"Fuerza es reconocer que desde la fecha en que fueron pronunciadas tales palabras, los hechos no han dado lugar a un excesivo optimismo. Ante un mundo convulsionado por crueles antagonismos, la Argentina, firme en sus ideales, ha tenido que confirmar su sentir gentina, firme en sus ideales, ha tenido que confirmar su sentir pacifista ante las Naciones Unidas y ante su Coonsejo de Seguridad. Así lo hemos hecho, porque somos hombres de paz y la paz, es y será la realización de la justicia, afianzada en el orden moral y en las garantías del derecho.

"Las naciones que integran el

Continúa en la página DOS

FRITZ EBERT, hijo del ex presidente de la República, aceptó colaborar con los soviéticos en el sector dominado por éstos en Berlín. Fué proclamado burgomaestre.

El Dr. Alessandri Exaltó el Espíritu Americanista del Presidente Argentino

SANTIAGO DE CHILE, 3 (AFP). — A raíz de los comentarios extranjeros sobre el dictamen del fiscal militar en el proceso del reciente complot, el presidente del Senado chileno, señor Alessandri, formuló las siguientes declaraciones:

"Ha sonado en el mundo la hora de la democracia, la hora de la libertad. Se producirán todavía algunos choques entre la democracia y la dictadura, pero no es posible dudar del triunfo de la libertad, cuya defensa hace invencible al hombre.

"No he puesto en duda, en el discurso que pronuncié recientemente en el Senado, que existieran hombres o grupos de hombres al servicio de ideas contrarias a la democracia y manifesté mi protesta de que se pensara que pudiera tener participación en este asunto el Excmo. presidente de la República Argentina, general Juan D. Perón. Aseguré que conocía su espíritu americanista y sus sentimientos de procurar la unión de todos los pueblos del continente, con el propósito de encontrar en esta unión de fuerzas los elementos de bienestar y progreso de nuestros países. Y además poder influir en forma efectiva a la paz del mundo, al lado de los pueblos que la sirven en forma eficaz.

"El Excmo. señor presidente argentino, en un telegrama que me dirigió me ratificó en absoluto mis afirmaciones. Creo haberle hecho al país el más grande de los servicios, evitando dificultades entre dos pueblos que son y necesitan ser hermanos en el orden moral, intelectual y material, situación que se afianza con las declaraciones del general Perón, a quien reitero mis agradecimientos por sus palabras y su resolución inquebrantable de trabajar por la unidad americana".

En Perú han Prorrogado la Suspensión de las Garantías

LIMA, 3 (INS). — Por 30 días más quedan suspendidas en el Perú las garantías individuales, según determinación del gobierno provisional.

La junta militar presidida por el general Manuel Odría justificó la decisión, declarando: "Elementos contrarios al gobierno continúan sus actividades subversivas y podrían comprometer la tranquilidad del país".

ANUNCIARON OTRA VICTORIA LOS COMUNISTAS EN CHINA

NANKIN, 3 (INS). — Una nueva victoria anuncian los comunistas, conseguida en las proximidades de Kalgan, plaza nacionalista de la China occidental, considerada como la puerta que comunica a Peiping con la Mongolia.

Esta supuesta victoria que anuncian los comunistas frustaría los planes generales de los nacionalistas, destinados a mantener el control del norte de China.

El triunfo rojo podría significar asimismo que los comunistas han conseguido el control absoluto sobre un vasto territorio comprendido entre la Manchuria y el norte de Shansi.

Una Recia Batalla

NANKIN, 3 (INS). — En las históricas llanuras de Answei, en la China central, libran encarnizada batalla 750.000 hombres, entre comunistas y nacionalistas, por el dominio del corazón de la república.

Los comunistas han iniciado movimientos de pinzas para reducir los dos "bolsones" ocupados por 350.000 nacionalistas. Otros 75.000 nacionalistas se defienden ferozmente de las embestidas comunistas contra la estratégica plaza de Pengpu, a 160 kilómetros al noroeste de Nankin. Utilizando a Suchow como un "embudo", los comunistas siguen reforzando sus fuerzas en la batalla por

Continúa en la página DOS

Tropas Soviéticas Evacuarían Berlín

BERLIN, 3 (AFP). — Las tropas soviéticas evacuarían Berlín en fecha próxima y serían reemplazadas por una policía militarizada del "bloque democrático" y de la comisión económica alemana de la zona soviética. Así se habría decidido, según el diario "Tagesspiel", publicado con licencia norteamericana, en el curso de una entrevista del comité de acción comunista, integrado por Pieck Ulbricht, Jendretzki, Dahlem, Maron, Geschke, Matern y Rau con las autoridades políticas y militares soviéticas. Todas las posiciones llaves de la zona quedarían en manos de la policía militarizada comunista. Antes se procedería a la modificación de las asambleas municipales de los ocho distritos del sector soviético de Berlín. Un comité de depuración "democrática" estaría encargado de eliminar a todos los anticomunistas de la policía, la administración y la prensa, procediéndose además a la reorganización de todos los servicios civiles.

La Zona Occidental

BERLIN, 3. (AFP). — "Disponemos de una policía suficiente como para asegurar la protección de la población en los sectores occidentales "declaró el doctor Frisdensburg, burgomaestre adjunto, ante el Consejo Municipal de Berlín.

El doctor Frisdensburg, al referirse a los comicios del próximo domingo, expresó: "como se trata de elecciones alemanas, conviene no pedir la protección de las potencias ocupantes, pero las fuerzas ocupantes estarán a nuestra disposición para intervenir en caso necesario".

Por otra parte, el presidente del partido social-demócrata Franz Neumann, solicitó la creación de una policía uniforme en los sectores occidentales de la ciudad, sin tener en cuenta los límites de esos sectores.

Maniobras Rusas

BERLIN, 3 (AFP). — Las autoridades soviéticas anunciaron al centro de seguridad aérea de Berlín que la aviación rusa efectuará maniobras con tiros sobre blancos determinados en el "corredor aéreo".

Mientras Wáshington Consagra a Truman Peatón Honorario Llegan a la Unión Casi Mil Desplazados en Busca de Paz

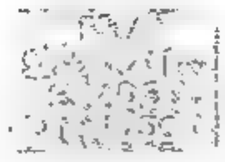

WASHINGTON, 3. (Por cable). — Una serie de acontecimientos que afectan directamente a la salud y el bienestar de la masa de la población, han absorbido la atención pública esta semana. Con el apoyo del presidente Truman, la Agencia Federal de Seguridad Social ha revelado que en enero presentará al Congreso un plan para ampliar considerablemente el actual sistema de pensiones y subsidios, y un amplio programa para establecer el seguro obligatorio de la salud.

En la actualidad, Estados Unidos proporciona seguro de vejez y familiar a unos 34 millones de obreros. El promedio de pensión mensual es superior a 25 dólares. El seguro no cubre a los profesionales, agricultores, trabajadores domésticos, vendedores, soldados y a quienes son sus propios patrones, debido a la dificultad de establecer y cobrar la prima.

Oscar Ewing, administrador de la Federal Security Agency, propone que se reforme la ley, para que proteja a estos 23 millones de trabajadores, actualmente excluídos. Planea también que los beneficios se elevan al doble.

El proyecto de Ewing formará un fondo suficiente para pagar la atención médica, dental y hospitalaria de todas las personas comprendidas en la Ley de Seguridad Social. Empleados y empleadores pagarán las primas por mitades iguales.

* * *

También ha sido noticia de primera página esta semana el bienestar de otros pueblos de la tierra, a raíz de las declaraciones de Paul Hoffman, administrador de la ECA, presentando los objetivos del Plan Marshall en términos accesibles al hombre común. Dijo Hoffman que en la base, el propósito del Plan Marshall es aumentar en 55 por ciento los ingresos per capita de los países que participan en el plan.

* * *

Libertad y paz es también lo que vienen buscando los 813 desplazados de Europa que acaban de llegar en el transporte militar General Black y que son la vanguardia de los 200.000 autorizados por ley del Congreso a ra-

(Con'inúa en la página DOS)

HOY FIJAN LA FECHA EN QUE CLAUSURARAN LA REUNION DE LA UN

PALAIS CHAILLOT, 3 (AFP). —La mesa directiva de la Asamblea General de la UN decidirá mañana la fecha de clausura de la presente reunión de las Naciones Unidas.

Según impresiones recogidas, la mayoría sería partidaria de un aplazaminto de la presente reunión, sea sin fijar fecha para la reanudación de los trabajos, sea por algunas semanas, con la reanudación de las tareas en Nueva York.

Estados Unidos, por intermedio del señor Foster Dulles, presentó un proyecto que pide la suspensión de los trabajos en París a partir del 12 de diciembre. Además, pide una decisión de la Mesa Directiva para aclarar si el aplazamiento será "sine die" o si la sesión proseguirá en Nueva York.

Los Santos Lugares

PALAIS CHAILLOT, 3 (AFP). —La comisión política de la Asamblea de las Naciones Unidas aprobó un párrafo del proyecto de resolución británico sobre Palestina, el que estipula que los santos lugares deben ser protegidos por las Naciones Unidas, siendo libre su acceso.

Para Constituyentes, 3 Gobernadores, un Senador y 6 Diputados Son los Comicios de Hoy en Todo el País

el conocido volante uruguayo, ganador del Gran Premio del Sur, en 1937, y de destacada figuración en otras competiciones, que ayer perdió la vida, cerca de Victoria, en Chile. (Inf. pág. 12)

EN PIE DE GUERRA ELIGE BERLIN SUS CONCEJALES

Están Alerta las Tropas de Ocupación de E.E. UU.

BERLIN, 4 (INS). — La ciudad de Berlín, en virtual pie de guerra, se apresta para las elecciones comunales que realizará mañana en su sector occidental. El general Clay ha declarado que las tropas norteamericanas a su mando se hallan ya en estado de alerta para aplastar cualquier intento comunista de provocar desórdenes durante los comicios.

Con 10.000 Policías

En previsión de que se produzcan disturbios inesperados, el jefe de la policía alemana de los sectores occidentales ha movilizado diez mil hombres que, divididos en brigadas motorizadas y provistas de aparatos de radio, patrullarán las calles de dichos sectores durante el desarrollo del acto eleccionario.

La policía militar norteamericana establecerá asimismo, un sistema de rondines a partir de la medianoche, a causa de la "campaña de intimidación" respaldada por los rusos, que han emprendido los comunistas contra los electores de Berlín.

Clima de Violencia

Un clima de violencia prevalece en Berlín, en víspera de las elecciones municipales en los sectores occidentales de la ciudad.

Los dirigentes alemanes expulsados del Ayuntamiento están convencidos de que existe un movimiento comunista organizado para tratar de impedir la realización del acto comicial. Las elecciones han sido prohibidas por los soviéticos en su sector, pero las autoridades occidentales han asegurado a la población que gozarán de plenas garantías para ejercer la libre emisión del sufragio

No Llamarán a Clay

WASHINGTON, 4 (AFP). — Un portavoz del Departamento de Ejército declaró que carecen de todo fundamento las informaciones del diario comunista alemán "Neues Deutschaland", según el cual Estados Unidos pensaba relevar de sus funciones al general Clay.

Además un vocero del Departamento de Estado desmintió igualmente en forma categórica la noticia en cuestión.

Sigue Aún la Batalla

PALACIO CHAILLOT, 4.— Casi podría decirse que después de las elecciones de EE. UU., en las que triunfó Truman, son las que se realizarán mañana en Berlín las que han despertado mayor interés en la UN. No es que se dude del resultado, pues difícilmente ganen sino partidos amigos de los occidentales —amigos dentro de lo que puede serlo un pueblo vencido con sus vencedores— anticipándose que los comunistas lograrán escasos votos. Esto, desde luego, si no se produce una sorpresa, y en lograrla se empeñan los soviéticos mediante el empleo de todas las argucias en que son duchos. Lo que más preocupa es la posibilidad de que ocurran alteraciones del orden. Para evitarlas, es que se tomaron extremas precauciones que retrotraen la ex capital germana a los días en que se hallaba sometida al asedio

DE FRANCE PRESSE

por MARCEL FERNAND

Cuando Berlín fué ocupado por las cuatro potencias, se convino en darle una constitución provisional — se firmó el compromiso en 1946 — y ajustándose a ella se designaron autoridades por el término de dos años.

Tal vez nada anormal suceda; sin embargo, el simple hecho de que se recurra a la persuación por las armas, prueba que Berlín ha quitado a los Balcanes, el triste honor de ser el polvorín de Europa.

La verdad es que la batalla por Berlín todavía no concluyó

Suman Cargos Contra Rusia

PALAIS CHAILLOT, 4 (AFP). — Las potencias occidentales publicarán el lunes por la mañana el texto del memorándum tripartito, que ha sido sometido al comité de los expertos financieros de los "neutrales", encargado de preparar una solución del problema financiero de Berlín. Se anticipa que en él se suman más cargos contra la U.R.S.S.

El documento representa una larga exposición de la situación que se fué sucediendo en la ex capital alemana, desde el 1o. de septiembre pasado, y pone en evidencia los nuevos elementos que han complicado el arreglo monetario en cuestión.

DIARIO DE LA MAÑANA

Clarín

UN TOQUE DE ATENCION PARA LA SOLUCION ARGENTINA DE LOS PROBLEMAS ARGENTINOS

BUENOS AIRES REPUBLICA ARGENTINA 15 CENTAVOS

Año IV Buenos Aires, Domingo 5 de Diciembre de 1948 Nº 1174

Procurarán Moderar el Veto

El Dr. Arce Insistirá en la Reforma de la Carta de la UN

PALACIO CHAILLOT, 4. — La comisión Política Especial adoptó una resolución, presentada por Estados Unidos, Gran Bretaña, Francia y China, sobre el uso del derecho de veto de los "cinco grandes" en el Consejo de Seguridad. En ese proyecto pide que los "grandes" se pongan de acuerdo antes de cualquier decisión importante, y usar el derecho de veto "teniendo en cuenta el interés de las Naciones Unidas en su conjunto". Contiene también un anexo con la lista de 46 cuestiones que deben ser definitivamente consideradas como cuestiones de procedimiento, sin afectar, por consecuencia, el principio de unanimidad de los "cinco grandes", y fué aceptado por 33 votos contra 6 (países eslavos) y cuatro abstenciones (Australia, Egipto, India y Arabia Saudita). Esta sanción equivaldría en la práctica a una recomendación para que se procure usar con moderación el veto. Mas como Rusia se opuso, se considera que el pedido sólo será aceptado por los occidentales.

Propuesta de Arce

El representante argentino, doctor José Arce, al tomar nota de la negativa del rechazo de su propuesta de revisión de la Carta, hizo un comentario sobre la fórmula monárquica de "el rey ha muerto, viva el rey". Hablando con su habitual tenacidad, expresó:

"Seguiremos combatiendo por nuestra idea a fin de convencer a todas las delegaciones".

La moción argentina, a la cual se opusieron sobre todo los "cinco grandes" y Uruguay, obtuvo los votos de Chile, República Dominicana, Honduras, Cuba, Filipinas, Paraguay, Nueva Zelandia, Turquía, Egipto, Grecia y Arabia Saudita. Se abstuvieron entre otros, Brasil, Colombia, Ecuador y Venezuela. El total fué 22 contra 12 y 9 abstenciones.

El texto era el siguiente:

"La asamblea general, considerando que la experiencia ha demostrado que es necesario convocar a una conferencia general, contemplada en el artículo 109 de la Carta, con el fin de examinar ese documento, decide reunir la conferencia general de las Naciones Unidas a los fines de discutir la revisión de la Carta, y tomar decisiones al respecto. Invita por consiguiente al Consejo de Seguridad, a pronunciarse sobre la misma cuestión. Si el Consejo de Seguridad emite un voto favorable, el secretario general reunirá la conferencia general mencionada en el artículo 109 de la Carta, en la sede de la organización, el primer martes del mes de abril de 1949".

DE FRANCE PRESSE

Se rechazó finalmente, por 23 votos contra 6 y 9 abstenciones un proyecto soviético que proclamaba la necesidad de mantener "el principio de la unanimidad de los miembros permanentes del Consejo de Seguridad".

Dr. ARCE

"Derechos de la Ancianidad"

PARIS, 4 (INS). — La Asamblea respondió al llamado del delegado argentino, doctor Arce, en favor de los Derechos de la Ancianidad, aprobando la recomendación que hiciera el comité correspondiente para que el Decálogo sea referido al Consejo Económico y Social, a fin de ser sometido a un último estudio, como paso previo a la presentación de un informe a la misma Asamblea. El doctor Arce hizo el elogio de la iniciativa, calificando a la señora de Perón de "luchadora infatigable que ha estado siempre interesada en el bienestar de los humildes." "Queremos ampliar la cláusula general de la seguridad social —dijo—, de modo que proteja tanto a los muy jóvenes como a los ancianos. Queremos que esta noble iniciativa sea conocida por la Asamblea y reciba el apoyo de la misma".

Es Pobre la Ley de la UN Contra el Genocidio

PARIS, 4. (De nuestra agencia). — La Comisión Política ha aprobado el proyecto sobre convención del genocidio, término que designa la destrucción de grupos humanos considerados como unidad nacional, étnica, racial y religiosa. El delegado inglés se abstuvo de votar dicho texto, que no prevé la responsabilidad del Estado mismo como tal, a pesar de que sin su complicidad todo acto de genocidio se tornaría imposible.

No es ése el único defecto que cabe señalar. En realidad se ha dado un paso atrás en la materia. Todos recordarán el veredicto de Nuremberg contra los jerarcas nazis a quienes se condenó por crímenes contra la humanidad, cometidos en ejercicio de la soberanía. Ello significó aplicar por vez primera en la historia, una norma penal internacional. Ampliando los principios de la Conferencia de La Haya se creó una institución jurídica y se estableció una jurisprudencia. Todo lo que tenía que hacer la UN era coordinar los textos. ¿Qué ha hecho en cambio? Empeorar las cosas. El proyecto aprobado ya no habla de ley sino de convenio, o sea que deja librado a la voluntad de cada país la represión.

Eugéne Arnaud, autorizado autor del documento F 775, que sirviera de base para las condenas jurídicas de Nuremberg, señaló, no ha mucho, el error. Si los miembros de las Naciones Unidas pueden no adherirse al convenio, dijo, está claro que ésta, de haber existido antes de la guerra, no habría impedido a Hitler cometer, con igual tranquilidad, su interminable serie de atrocidades. Puesta en vigor después del nazismo y de sus 20 millones de víctimas, agregaba Arnaud, el contenido de este proyecto confirma escandalosamente la impotencia internacional y autoriza en forma implícita a cualquier Estado la más completa impunidad para imitar y aún sobrepasar al III Reich.

El error es inexcusable. Tan atinadas observaciones se publicaron a principios de octubre como réplica a un artículo de Rafael Lemkin,

(Continúa en la última página)

Al Hundirse un Barco en un Río de China Ahogáronse 2.700 Pasajeros

SHANGHAI, 4 (AFP). — Sobre 3 000 pasajeros, sólo alrededor de 700 se salvaron en el naufragio del vapor chino "Kiangya", que se hundió a raíz de un explosión. Los rescatados son llevados poco a poco e Shanghai en botes salvavidas. Se ignora aún la causa de la explosión, que es atribuida al incendio de una carga peligrosa, al estallido de una caldera o al choque del navío contra alguna mina.

DESDE el lunes próximo CLARIN comenzará a publicar las memorias de una mujer cuya vida no tuvo nada de extraordinario. ¡Y por eso mismo, que vale [illegible] Rachele [illegible] del [illegible] madre [illegible] la juventud [illegible] de Duce [illegible] la carrera [illegible] todos los [illegible] eminente [illegible] gada y [illegible]

[illegible] CLARIN, que ya ofreció a sus lectores, las sensacionales notas periodísticas representadas por "Mas veinte años bajo el régimen de Mussolini", de Dino Grandi, "Vida de Winston Churchill", "Así era Roosevelt", "Memorias del Duque de Windsor (cuya parte final publicaremos en breve), [illegible] "[illegible]", por Emil Ludwig, "Como [illegible]

sina, ha escrito ahora un libro pleno de humana ternura, de amor [illegible] que sobrevive a las amarguras [illegible] "Mi vida con Benito" [illegible] en [illegible] Rachele Mussolini [illegible] vida junto al [illegible] que conocen siendo de la campiña [illegible] luchas revolucionarias [illegible] "[illegible]cent" de su [illegible] el fusilamiento de Donna [illegible] olvido mientras la historia [illegible] los elementos del [illegible]

Rachele [illegible] sus pensamientos después de las entrevistas del Duce con los personajes de la escena política europea. Cuenta ahora su confinamiento en la isla de Ischia en el golfo de Nápoles de color exul lo que vió, lo que oyó, lo que vivió.

Y nos lo cuenta en medio del modesto de su existencia —mientras cose a la máquina para sus nietitos—, lenguaje sencillo de la que evoca y defiende al que amó al padre de sus [illegible] modo ardiente y como que la enamoró siendo [illegible] Forlí, entre riscos [illegible] paisaje pálido de la "romagnola"

* * *

El CLARIN brindando [illegible] la serie [illegible] grandes notas, [illegible] los personajes [illegible] de mayor [illegible] "Roosevelt" notas escritas [illegible] médico Dr. Rosa Meine [illegible] de Hermann Goe[illegible] abogado defensor, [illegible] Brosa, "Memorias [illegible] Windsor", "La vi[illegible] del general Pa[illegible] años bajo el régi[illegible] "Mussolini" por D[illegible] Grandi, "Vida de Winston Churchill", "Con los negros de Estados Unidos", por Josefina Baker [illegible]

en CLARIN

MI VIDA CON BENITO

Por RACHELE MUSSOLINI

[illegible] Dollfuss, Goeb[illegible] SON NOTAS en las que todos los detalles, ya sentimentales, ya políticos, trasuntan una honda emoción, reveladora de la multiforme y curiosa personalidad del hombre cuya agitada y discutida existencia llena uno de los capítulos más apasionantes de la vida de Italia y del mundo contemporáneo.

RECLAME A SU CANILLITA CON ESTA EDICION EL SUPLEMENTO LITERARIO

FUE NORMAL Y ENTUSIASTA LA ELECCION EN TODO EL PAIS

LA REFORMA CONSTITUCIONAL LLEVO A LAS URNAS UN ALTO PORCENTAJE

Votaron en la Capital 624.403 Ciudadanos, o Sea el 83,81 %

EL electorado de todo el país mediante una jornada cívica caracterizada por el alto porcentaje de votantes que concurrió a las urnas y su correcto desarrollo, se expidió ayer con respecto a la elección de los candidatos que habrán de representar al pueblo en la asamblea de constituyentes, encargada de estudiar las modificaciones que se le introducirán al código fundamental de la Nación.

La República, pues, ha transpuesto una nueva etapa de su vida política, doblemente importante por la trascendencia que aquella consulta encierra en sus propósitos y proyecciones.

Distribución de Urnas

La mañana amaneció con un sol radiante pero envuelta en una brisa templada que hizo suponer —y así ocurrió efectivamente— que el día iba a ser sumamente caluroso. Esta circunstancia, empero, no fué obstáculo para que las masas ciudadanas se volcaran en los comicios en forma entusiasta y decidida.

A las 7 la ciudad presentaba el aspecto que es característico a los domingos, aumentado por la circunstancia de que todos los negocios, sin excepción, se encontraban cerrados. Las calles aparecían desiertas de vehículos y peatones. No advertíase actividad alguna, como si el pulso vigoroso de la gran metrópoli se hubiera detenido.

Media hora más tarde esta fisonomía comenzó a alterarse. Los primeros madrugadores, buscando el medio de cumplir cómodamente con sus deberes ciudadanos, sacrificaron prolongar en la cama el descanso dominical y comenzaron

(CONTINUA EN LA PAG. 4).

EN GRAN número de los colegios electorales instalados en la Capital Federal se observaron colas como ésta, formadas por ciudadanos que concurrieron temprano a cumplir con sus deberes cívicos. Los turnos se respetaron rigurosamente, sin que en ningún momento fuera necesaria la intervención de las autoridades para guardar el orden

EL MIERCOLES O JUEVES SE COMENZARIA EL ESCRUTINIO

SI bien no se ha proporcionado todavía ninguna información oficial, ha trascendido que sería propósito de la Junta Electoral iniciar las tareas del escrutinio el próximo miércoles a las 18, o el jueves en horas de la mañana.

Además, es deseo de los miembros de ese organismo finalizar aquellas tareas antes de la fiesta de Navidad.

El Presidente al Depositar su Voto

UN MINUTO después de las 8, hora de apertura de los comicios, se hizo presente el general Perón en el colegio electoral, Coronel Díaz 2285, que le fijaba el padrón. Inmediatamente procedió a depositar su voto.

Hubo 770.851 Votos en Buenos Aires

PRIMERA SECCION

Clarín

Diario de la mañana 15 centavos

UN TOQUE DE ATENCION PARA LA SOLUCION ARGENTINA DE LOS PROBLEMAS ARGENTINOS

Año IV Buenos Aires, Lunes 6 de Diciembre de 1948 Nº 1.175

FUE REGISTRADO EN AVELLANEDA EL MAS ELEVADO PORCENTAJE: 79,67 %

LA PLATA, 5 (C.). — Una jornada tranquila y normal ha vivido la provincia de Buenos Aires. Del total de inscriptos—1.125.764 votantes— sufragaron 770.851 ciudadanos, lo que representa un 69 por ciento. El más alto porcentaje se registró en Avellaneda, con un total de 56.276 votos, que representan el 79,67 por ciento, mientras que en esta ciudad votaron 69.376 ciudadanos, o sea, el 77,05 o/o.

A las 20, el jefe de policía, teniente coronel Marsillach, recibió a los periodistas sintetizando la situación general con dos palabras: orden y normalidad. "Ningún hecho que pudiera empañar el brillo de la jornada se ha registrado", agregó.

Los Votantes

Desde las primeras horas de la mañana se observaron largas "colas" ante las mesas constituídas a las 8. Inclusive fué numeroso el tránsito de viajeros que acudían a los lugares de su domicilio habitual —estando de veraneo ya— para poder sufragar. Así también lo hizo el ministro secretario, se-

(CONTINUA EN LA PAG. 24).

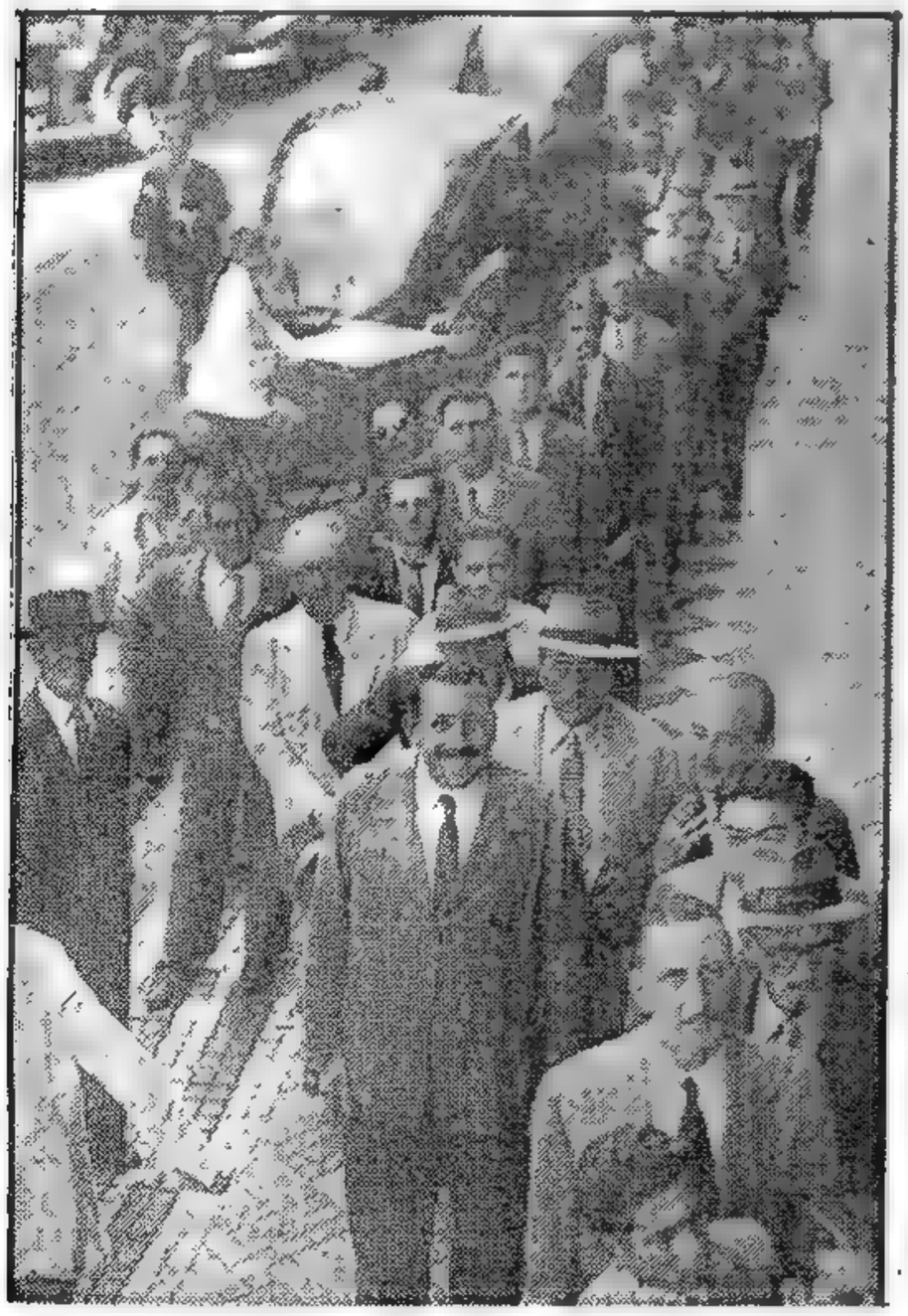

A las 8 Sufragó el General Perón

LUEGO HIZO UNA JIRA POR LA CIUDAD

TAL como lo hiciera en oportunidades anteriores, el general Perón concurrió a cumplir sus deberes cívicos muy temprano. En el padrón se indicaba que debía votar en el colegio electoral instalado en la calle Coronel Díaz 2285, por lo que se había congregado allí una crecida cantidad de público, además de los ciudadanos que también sufragaban en el mismo sitio, formando estos últimos la correspondiente fila.

Llega el Presidente

Los comicios se abrieron a las 8, y a las 8 se hizo presente el primer magistrado. Arribó en un auto en compañía de su esposa, doña María Eva Duarte de Perón quien permaneció en el coche, mientras el presidente entraba al local en medio de aplausos que se repitieron a su salida. Digamos que antes, los que esperaban turno, le cedieron cortesmente el paso, que el general Perón aceptó ante la insistencia de aquéllos, pues había indicado su deseo de integrar la fila.

Ya dentro del local, fué atendido por las autoridades de la mesa, sin que se hiciera con él, que por supuesto no hubiera aceptado, la menor excepción en cuanto a los requisitos a llenar. Terminado el acto el general Perón se retiró, tras saludar a los presentes.

Recorre la Ciudad

De nuevo en su auto, el jefe del Estado inició una jira por la ciudad para comprobar personalmente cómo se desarrollaban las elecciones. Justo es señalar que al ser reconocido se le aplaudió, al igual que su esposa, en cuantos lugares fué reconocido.

LEA

MI VIDA CON BENITO

Por RACHELE MUSSOLINI

En LA PAG. CENTRAL

Parciales de Cada Sección

EN el Ministerio del Interior se proporcionó la siguiente planilla sobre el número de inscriptos y votantes por cada sección electoral de la Capital. Como se verá, de un total de 745.007 empadronados, sufragaron 624.203, lo que da un porcentaje de 83,81.

Cabe señalar que en los comicios de marzo de este mismo año, de 702.759 anotados, cumplieron con los deberes cívicos, según las cifras oficiales del recuento, en dicha oportunidad, 586.656, o sea el 83,50 por ciento.

He aquí los parciales:

Secc.	Empadr.	Votaron
1a.	104.446	90.398
2a.	[illegible]	23.015
3a.	31 214	25.610
4a.	26.327	20.953
5a.	38.536	33.092
6a.	30.897	26.486
7a.	22 845	19.572
8a.	21.874	18.435
9a.	23.999	19.951
10a.	13 367	10.829
11a.	15.219	12.249
12a.	23.245	19.083
13a.	27 117	20.457
14a.	36.332	29.579
15a.	109 760	94.133
16a.	71.983	61.113
17a.	33.860	30.463
18a.	36.187	29.546
19a.	30.191	24.652
20a.	19.603	14.767
Totales:	745.007	624.403

RECLAME A SU CANILLITA CON ESTA EDICION EL SUPLEMENTO DEPORTIVO

Ha Sido Declarada Ilegal la Huelga de los Panaderos

(INFORMACION PAGINA DIEZ)

ENERGICO REPUDIO AL COMUNISMO EN BERLIN

SCHUMACHER

BERLIN, 6 (AFP.) — He aquí los resultados oficiales provisionales de la elección municipal para 1573 circunscripciones: sufragios válidos emitidos 133 986, anulados 36.325. Social Demócratas 839.488, o sea el 64,4 %; Cristianos Demócratas 253.925, o sea el 19,5 por ciento, y Liberales Demócratas 210.525, ó sea el 16 %. En los tres sectores occidentales hubo las siguientes cifras de votos: sector británico, Social Demócratas 248.321, Cristiano Demócratas 62.964 y Liberales Demócratas 73.181. Sector norteamericano: Social Demócratas 389.460; cristiano demócratas 127.611 y Liberales Demócratas 98.852. Sector francés: Social Demócratas 188.119. Cristiano Demócratas 45.225 y Liberales Demócratas 18.963. La cifra de 1.303.938 votos emitidos, o sea el 86,4 %, según el último cómputo, sobre un total de 1.580.000 inscriptos, involucra el firme deseo de los berlineses de votar contra la rígida consigna que habían dado los comunistas, de que nadie debía ni votar contra la rígida consigna que habían dado los comunistas, de que nadie debía ni ser, Freidenburg, Lovis Schroeder, y otros, sólo podrá anunciar ahora ser, Freidenburg, Lovis Schroeder, y otros, sólo podrá anunciar ahora

ción comunista, que calificó reiteradamente de "valet de Wall Street" a los doctores Neuman, Walter Reuter, Kurt Schumacher, Jacob Kayser, Freidenbur, Louse Schroeder, y otros, sólo podrá anunciar ahora que los berlineses de la zona occidental han votado "por Wall Street".

Este último comentario, fué hecho por los dirigentes social demócratas encabezados por Kurt Schumach, mientras festejaban el resonante triunfo de ayer.

Cifras Oficiales

BERLIN, 6 (AFP). — La junta electoral central dió los siguientes resultados de las elecciones comunales.

Sector norteamericano. (Distrito de Kreusberg, Zehelendorf, Schoeneberg, Steglitz, Tempelhof y Neukoelle). Social-demócratas 420 371 (63 o/o); cristianos-demócratas 130.131 (19 o/o); liberales-demócratas 112.304 (17 o/o).

Sector británico. (Distritos de Tiergarten, Charlottenburg, Spandau e Ilmersdorf): Social-demócratas 249.411 (61.50 o/o); cristianos-demócratas 83.10 (20,50 o/o); liberales-demócratas 73.266 (18 o/o).

Sector francés. (Distritos de Wedding y Reinikendorf): Social-demócratas 188.318 (71.80 o/o); cristianos-demócratas 45.258 (17.30 por ciento); liberales-demócratas, 28 652 (10,90 o/o).

Opina Schumacher

HANOVER, 6 (AFP). — Al comentar los resultados de las elecciones municipales de ayer en Berlín, el presidente del partido social-demócrata, Dr. Kurt Schumacher, declaró que los berlineses habían merecido, no solamente el agradecimiento sincero de los que piensan como ellos en Alemania y en el mundo, sino también el derecho de ser considerados como los representantes auténticos de la zona oriental de Alemania. Añadió el Dr. Schumacher, que se haría bien en tener en cuenta a Berlín, al procederse a la reorganización de Alemania occidental, como polo de atracción para la unidad de Alemania.

No Habrá Huelga

BERLIN, 6 (INS). — Los trabajadores de la central eléctrica del sector soviético de Berlín acorda-

(Continúa en la página DOS)

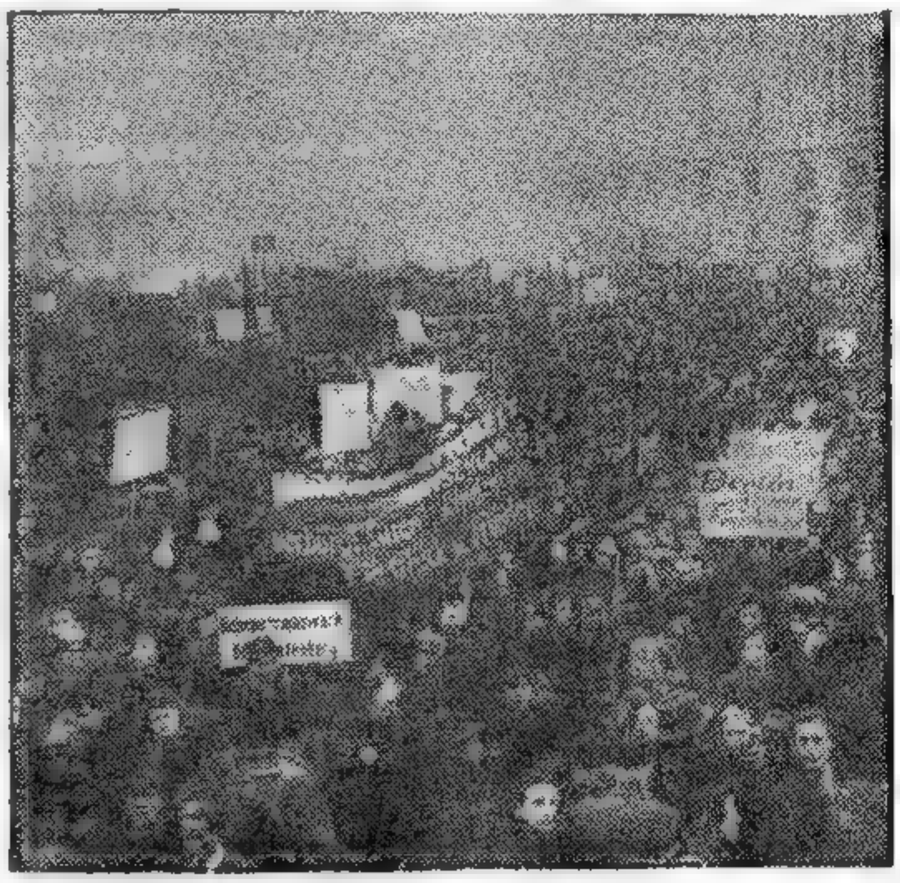

ASPECTO de la manifestación realizada en el sector soviético de Berlín al proclamarse al burgomaestre de la comuna creada en esa zona

Clarín

DIARIO DE LA MAÑANA

15 CENTAVOS

UN TOQUE DE ATENCION PARA LA SOLUCION ARGENTINA DE LOS PROBLEMAS ARGENTINOS

Año IV Buenos Aires, Martes 7 de Diciembre de 1948 Nº 1.176

La Asamblea de la UN ha Fijado Fecha de Clausura

LEVANTARAN LA SESION DEL 11 AL 12

PALACIO CHAILLOT, 6 (AFP). — La Asamblea rechazó una moción polaca que pedía el aplazamiento de todas las cuestiones que figuran en el orden del día hasta la próxima asamblea ordinaria del mes de setiembre de 1949. Igual suerte correrá una proposición británica tendiente a examinar todo el orden del día en el plazo comprendido desde la fecha hasta el 15 de diciembre.

Se decidió, finalmente, por 43 votos contra 13 y 2 abstenciones que la Asamblea finalice en la noche del 11 al 12 del corriente, realizando el 1o. e abril una nueva plenaria en Nueva York, a fin de proseguir el estudio de las cuestiones que no fueron examinadas por esta Asamblea.

La fecha del 1o. de abril, fué sugerida por la delegación argentina en reemplazo de la del 1o. de febrero que se había fijado anteriormente.

Por 18 votos y 20 abstenciones, aprobó los cálculos del secretariado general que estima los gastos.

Acometen Contra Kiangyen las Unidades Comunistas

LA ARTILLERIA ARRASA POBLACIONES

NANKIN, 6 (INS). — Los comunistas lanzaron diez mil soldados contra Kiangyen, a 112 kilómetros al nordeste de Nankín, tratando de romper las líneas nacionalistas. La artillería roja arrasó ya las poblaciones situadas en las proximidades de Kiangyen, pero fuentes oficiales informan que los nacionalistas se aferrarán todavía a sus posiciones defensivas dentro de la ciudad.

Poderosos refuerzos del gobierno marchan urgentemente hacia el frente de batalla para defender a Kiangyen, desde Yang Chew, a 48 kilómetros al oeste. La ocupación de Kiangyen facilitaría a los comunistas el penetrar hasta el río Yangtze, separado de Nankín por sólo 80 kilómetros, desde el norte.

Estas operaciones son parte de la batalla por Nankín y por todo el valle del Yangtzé, la que continúa sin pausa en las llanuras de Anhwei.

La radio comunista anunció además que los centros ferroviarios de Hwoiying y Hweian, a 176 y 144 kilómetros al norte de Nankín, respectivamente, fueron capturados, por las fuerzas del general Chen Yi. De ser cierta esta noticia significaría una grave amenaza para la retaguardia nacionalista en Pengpu, a 160 kilómetros al N.E. de Nankín. Pengpu es el último gran centro de comunicaciones al norte de Pukow, punto terminal, a orillas del Yangtzé, del ferrocarril que baja desde Tientsin, pasando por Nankín.

Radio Shensi dice que han sido "rodeados completamente" a su vez los nacionalistas que evacuaron Suchow.

Los 250.000 gubernistas que defendían esa plaza trataban de abrirse paso hacia el sur, a lo largo del ferrocarril Tientsin-Pukow, a fin de unirse a las fuerzas gubernamentales que operan cerca de Kuchen. Según la radio comunista, las fuerzas leales "serán aniquiladas" si no se rinden.

Finalmente, despachos del gobierno señalan que la lucha por Kalgan, capital de la Mongolia interior, ha entrado en su fase final, habiendo sido "completamente frustrados" los esfuerzos comunistas por aislar la región de Pekín y Tientsin, del resto de China.

Agregan los despachos oficiales que gran parte de las fuerzas comunistas han huido a las montañas situadas al suroeste de Kalgan, y que el resto de ellas está siendo aniquilado en los alrededores de la ciudad.

Terminó un Largo Paro Marítimo en la Unión

SAN FRANCISCO, 6 (AFP). — Esta tarde, a las 13, terminó oficialmente la huelga de estibadores, que duraba desde hacía tres meses. Un comunicado conjunto de los sindicatos y los armadores, consigna la reanudación del trabajo, y agrega que el terreno para un acuerdo fué encontrado a fines de la semana pasada. Se acordaron aumentos de salarios y otras ventajas.

Fueron Aprobados los Derechos del Hombre

PALAIS CHAILLOT, 6 (AFP). — La Declaración Universal de los Derechos del Hombre fué aprobada esta noche por 29 votos y 7 abstenciones.

En los Comunes Trataron los Problemas Mundiales

Mr. ATTLEE

LONDRES, 6 (AFP.) — "La Carta de la UN se opone a toda ingerencia en asuntos que pertenecen a la jurisdicción interna de cada Estado", declaró en los Comunes el señor Attlee, en respuesta a una pregunta sobre la declaración firmada por 105 personalidades británicas, que pedían el envío de un mediador en Grecia.

El jefe del gobierno recordó que la asamblea hizo ya recomendaciones con el fin de obtener una conciliación entre los griegos y sus vecinos del norte, para impedir la ingerencia de éstos en los asuntos internos de Grecia, "ingerencia —dijo— que constituye la causa de todas las calamidades de este país".

"El gobierno británico no descarta la posibilidad de que el Estado de Israel ingrese en las Naciones Unidas, pero estima que ahora su admisión sería prematura", expresó el señor Mayhew, subsecretario del Foreign Office, en respuesta a una pregunta del señor Platt Mills, laborista de extrema izquierda.

Agregó que el porvenir de Palestina es todavía objeto de discusiones, y que las mismas fronteras de ese país no han sido todavía establecidas.

El señor Mayhew expresó, que otras naciones como Irlanda, Italia, Portugal y Transjordania tienen razones mucho más válidas que el Estado de Israel para pertenecer a las Naciones Unidas.

El subsecretario parlamentario del Foreign Office, señor Christopher Mayhew, declaró, igualmente, en los Comunes: "La designación del alcalde por parte de las autoridades soviéticas de Berlín representa el paroxismo de la larga campaña soviética tendiente a desorganizar la administración local de Berlín.

"La investidura de ese magistrado —añadió— fué reconocida por las autoridades rusas, pero públicamente condenada por el gobierno militar británico de Berlín, que continuará apoyando a la asamblea elegida de conformidad con la Constitución".

Los Nipones Desean Volver a la Actividad Comercial

YOSHIDA

TOKIO, 6 (AFP). — Ante la imposibilidad de concertar un tratado de paz, Japón deberá limitarse a conseguir facilidades comerciales, declaró en el Parlamento el primer ministro Yoshida. Afirmó que será posible obtener una cierta independencia comercial que permita al Japón volver a ocupar su lugar en el concierto de las naciones. Mencionó igualmente la posibilidad de fijar en breve el tipo de cambio del yen.

Según los observadores, el control del comercio exterior por las autoridades norteamericanas y el envío de misiones comerciales japonesas al exterior serían las primeras medidas contempladas.

Levantan la Inmunidad a Ashida

TOKIO, 6 (AFP). — Por 140 votos contra 120, la Dieta japonesa decidió levantar la inmunidad parlamentaria al ex primer ministro, Hitoshi Ashida. Al mismo tiempo autorizó su detención.

Hitoshi Ashida se halla implicado en el sonado asunto de los manejos financieros de la "Showadenko", cuya revelación provocó —como es del dominio público— la renuncia de su gabinete el 7 de octubre.

Rusia Experimentó Doble Derrota en la UN

PARIS, 6 (INS). — Doble derrota sufrió hoy la Unión Soviética, al aprobar la Comisión Política, por 39 votos contra 6, la admisión de una delegación del sur de Corea; y al repudiar el reconocimiento del gobierno del norte de Corea, auspiciado por Rusia, por 34 votos contra 6, registrándose 8 abstenciones. Además se dió entrada a un proyecto conjunto presentado por las delegaciones de Australia, China y Estados Unidos, recomendando la retirada de las tropas extranjeras destacadas en Corea. La mencionada resolución recomienda también la creación de una comisión que entienda el caso de Corea, y que quede facultada para intentar la unificación del país y velar por la efectiva retirada de las tropas norteamericanas y rusas allí destacadas.

La moción propone, asimismo, que la comisión salga para el Lejano Oriente en el término de 30 días, y que se le permita recorrer todo el país. Se ruega, por otra parte, a todos los miembros de la UN realicen cualquier acto que obstruya los esfuerzos que se vienen realizando en pro de la paz mundial y relacionados con el caso de Corea.

Fotos Exclusivas de la Etapa a Sgo. de Chile Corrida Ayer

VER PAGINAS 14 y 19

VIOLENTA REACCION SOVIETICA CONTRA OCCIDENTE EN BERLIN

GENERAL MARSHALL

HA SIDO OPERADO GEORGE MARSHALL

WASHINGTON, 7. (INS) Fué operado en el hospital de Walter Reed, de Wáshington, el secretario de Estado, general Marshall, de una afección renal que padecía.

Excelente Estado

El coronel J. W. Waver, comandante del centro médico del ejército, ha emitido el siguiente boletín facultativo: "El general Marshall fué operado de los riñones a las 8.30 de la mañana de hoy. La operación fué satisfactoria. El estado del general Marshall es excelente. No se espera que se presenten complicaciones de ningún género".

DIARIO DE LA MAÑANA

Clarín

BUENOS AIRES · REPUBLICA ARGENTINA

15 CENTAVOS

UN TOQUE DE ATENCION PARA LA SOLUCION ARGENTINA DE LOS PROBLEMAS ARGENTINOS

Año IV Buenos Aires, Miércoles, Diciembre 8 de 1948 Nº 1.177

Han Tachado de Nulidad las Recientes Elecciones

BERLIN, 7 (AFP). — La jornada de hoy se ha caracterizado en Berlín por las violentas reacciones y diatribas registradas en el sector ruso, con motivo de la elección del domingo.

Simultáneamente con la proclama de nulidad de la elección hecha por el coronel Jerisolav, usó de la palabra en Potsdam, el contraburgomaestre de Berlín señor Fredrich Ebert, diciendo:

"Las fuerzas de ocupación occidentales son la vanguardia del capitalismo que les ha encargado de someter a los alemanes a la esclavitud.

"En cambio, el ejército soviético debe ser considerado como aliado de los trabajadores alemanes, porque les ayudará a combatir la arremetida del capitalismo contra el proletariado germano.

"El llamado bloqueo de Berlín es inexistente, porque estamos en situación de abastecer fácilmente la ciudad. Berlín se halla situada en la zona rusa y no puede vivir sin ella".

Opinión de Howley

BERLIN, 7 (AFP). — "La población occidental de Berlín ha dado un ejemplo que no será olvidado por los pueblos libres". Esto declaró el coronel Frank Howley, comandante del sector norteamericano de Berlín, en un mensaje radial que dirigió a la población berlinesa, acerca de los resultados de las elecciones municipales.

El coronel Howley añadió: "Las autoridades norteamericanas no pueden prometer un mejoramiento inmediato de las condiciones materiales en los sectores occidentales. En tanto que los rusos sigan considerándolo oportuno, vosotros deberéis seguir dispuestos a soportar sacrificios continuos, pero el coraje de que habéis dado muestra ante la mirada del mundo, os permite esperar un porvenir mejor".

El Partido Vencedor

BERLIN, 7 (AFP). —"La social democracia alemana no sólo ha luchado por sus propios intereses políticos, sino que colaborará en todo sentido con las demás fracciones democráticas", dice una proclama emitida hoy por el partido Social Demócrata.

En la misma proclama el partido agradece la gran confianza que le ha manifestado el electorado berlinés lo cual, dice, "constituye una actitud leal y recta".

Mientras tanto, la prensa alemana de la zona occidental hace resaltar la trascendencia política de los resultados de la elección, contrastando con los comentarios de la zona rusa, que niegan validez a esos comicios.

"Por su carácter y por su método, esas elecciones, que han teni-

(Continúa en la página DOS)

Estudian el Ingreso de Israel

ARGENTINA APOYA EL PEDIDO JUDIO

PALACIO CHAILLOT, 7 (AFP). — La República Argentina se pronunció en favor del ingreso del nuevo Estado de Israel al seno de la UN.

El apoyo argentino ha sido formalmente expresado esta mañana por el señor Muñoz, delegado de dicha nación, en el seno del Comité de Candidaturas, al debatirse el pedido de admisión hecho últimamente por el gobierno de Tel Aviv.

Durante la discusión de ese comité, dependiente del Consejo de Seguridad, el delegado Muñoz habló en nombre de su representación, explicando detalladamente los motivos por los cuales la Argentina considera viable el pedido de ingreso del Estado judío. El señor Muñoz apoyó asimismo la propuesta canadiense en el mismo sentido.

No Hubo Decisión

PALACIO CHAILLOT, 7 (AFP). — El comité de candidaturas, encargado del examen de los pedidos de admisión de nuevos miembros a la UN levantó la sesión sin haberse definido acerca del pedido judío.

El comité de candidaturas se había reunido hoy expresamente para examinar esa cuestión, y luego de que el delegado de la Argentina, señor Muñoz hubo manifestado el apoyo de su país a la admisión de Israel en la UN se debatió la proposición del Canadá, por la que se suspende el debate de esa cuestión y se pasan los antecedentes a la consideración del Consejo de Seguridad.

La URSS. y Ucrania se opusieron a la tesis canadiense, y abogaron para que se siguiera tratando sobre tablas, pero, por mayoría, el comité resolvió dejar al propio Consejo de Seguridad la tarea de dictaminar acerca de la admisión de Israel o en su defecto dejar al Consejo en libertad de enviar nuevamente el asunto a la consideración del Comité de Candidaturas, para después que la asamblea general haya examinado a fondo la cuestión de la situación en Palestina.

La Liga Arabe

AMMAN 7 (AFP).—A causa del rechazo de los delegados árabes ante la UN. de reconocer la unidad transjordano palestina bajo la égida del rey Abdullah decidida por el congreso palestino de Jeri-

(Continúa en la página dos)

★

LOS soberanos británicos y la reina María, reciben en la estación ferroviaria de Londres al rey Christian y a la reina Ingrid de Dinamarca, en su reciente visita a la capital inglesa donde fueron objeto de cordiales agasajos

★

Preparan un Golpe Contra la Capital Nacionalista

DE I.NEWS SERVICE

NANKIN, 7 (INS). — Se informa que el flanco septentrional de la ofensiva comunista china se halla hoy a unos 40 kilómetros de Peiping, mientras que el flanco meridional tiene rodeados a 300.000 nacionalistas al norte de Nankín. Los observadores nacionalistas consideran que la ofensiva comunista forma parte del plan encaminado a destruir toda resistencia nacionalista al norte del río Yantsé, antes de dar el golpe decisivo a Nankín. También se informa que los comunistas están amenazando la plaza de Kiangyin, que se halla a medio camino entre Nankín y Shanghai.

La estrategia es notoria: cortar las comunicaciones de la capital nacionalista con Shanghai y la costa oriental de China. La artillería comunista ha comenzado a "desintegrar" las poblaciones de acceso a Kiangyan, estratégico punto situado a sólo 100 kilómetros al noreste de Nankín.

Poderosos efectivos nacionalistas se han concentrado en Kiangyan, en donde al parecer se definirá la batalla por la posesión de la capital nacionalista. Kiangyan es una "llave" de acceso a las márgenes del río Yangtzé y permitiría su ocupación a los comunistas llegar a menos de 80 kilómetros al norte de Nankín.

Refuerzos Yanquis

LONDRES, 7 (INS). — El "News Chronicle" anuncia que mañana es esperado en Shanghai el primer contingente de infantería de marina norteamericana con el propósito de cooperar en el mantenimiento del orden, si su intervención fuera necesaria.

La Gestión de Ayuda

WASHINGTON, 7 (INS) — Hoy a mañana será recibida por el presidente Truman la señora Chiang-KaiShek, a fin de solicitar el primer mandatario urgente ayuda militar norteamericana para la China nacionalista. Los observadores políticos opinan que Mr. Truman se excusará de no poder prestar ayuda por el momento al régimen del Mrcal Chiang que afronta tan grave riesgo.

MAGRO ES EL SALDO DE TANTA RUIDOSA ACTIVIDAD EN LAS NACIONES UNIDAS

PARIS, 7 (De nuestra agencia). — Razones políticas y no de presupuesto han decidido la suspensión de las sesiones de la UN. El espinoso problema de las colonias italianas y tal vez el no menos grave de Corea quedarán sin solución, probablemente, hasta mediados del año entrante.

Gran Bretaña, apoyando esta vez a los Soviets, realizó hasta último momento desesperados esfuerzos para que los calmos estudiantes del Palais Chaillot continuaran en clase hasta terminar el estudio de tan importantes problemas. Todo fué en vano. Pudo más el deseo de pasar las vacaciones en casa, explica irónicamente la prensa francesa, que ha demostrado notorias preferencias por no menear el asunto.

Por una parte, iniciar en París el debate general sobre las ex colonias italianas para continuar luego la discusión en Nueva York, podría suscitar reacciones políticas desfavorables y peligrosas. Por otra parte, Francia, en su calidad de anfitrión y de país beneficiado por las divisas extranjeras y las actividades turísticas que supone la estada de las Naciones Unidas en su ciudad capital, no podía hacer otra cosa sino mantenerse discretamente alejada de la controversia.

Magro es el saldo favorable de tanta ruidosa actividad, tantos dólares gastados, tanto papel escrito y tantas palabras pronunciadas. Tomemos un ejemplo. La Comisión de los Derechos del Hombre, presidida por la perseverante Sra. Roosevelt, empleó dos años, uno en Ginebra y otro en Lake Success, para confeccionar un mal proyecto; tan malo, que ahora en París ha exigido ciento veinte agregados hechos en las ochenta y cinco sesiones realizadas, sin contar las sesiones celebradas por las subcomisiones creadas especialmente para ayudarla. ¿Creerá el lector que ya está listo el proyecto definitivo? De ninguna manera. El preámbulo de siete considerandos y veintinueve artículos redactados con técnica asaz defectuosa que fueron aprobados ayer a tambor batiente ante la inminencia de la clausura, luego de anular en cinco minutos la minuciosa tarea de revisión, que demandó varias semanas, podrá aún ser modificada por la asamblea general, si ésta tiene tiempo para aprobarlo antes que los maquinistas del "Teatro Chaillot" apaguen las luces y pongan a todo el mundo en la calle. Eso no es todo. Aunque fuera sancionada en París la Declaración no servirá de nada, pues sólo se la considera la primera parte de una Carta Internacional destinada a ser adoptada por una convención entre naciones. Prosiguiendo el trabajo con la misma eficacia y celeridad que hasta ahora, habrá para varios años.

Veintiseis cuestiones quedan inscriptas en el orden del día. Tres meses de oratoria se han reducido a una resolución teórica sobre energía atómica y otra igualmente teórica sobre la guerra civil en Grecia.

En cuanto al deseo de paz del mundo entero, éste ha sido expresado en mucho menos tiempo, sin gasto alguno, con una claridad cartesiana y una insuperable elocuencia en la concisa y patética declaración de quinientos intelectuales franceses encabezados por Gide, Mauriac y otras personalidades de igual prestigio.

OCTAVIO GONZALEZ ROURA

Representante general de CLARIN en Europa

La Batalla del Acero ha Comenzado en los Comunes

LONDRES, 7 (AFP). — La batalla del acero ha comenzado hoy en Gran Bretaña, al iniciarse en la Cámara de los Comunes el examen, artículo por artículo, en comité restringido, del proyecto de ley sobre nacionalización de la industria siderúrgica nacional.

El proyecto está siendo objeto de 46 enmiendas provenientes de parlamentarios del sector conservador, quienes han iniciado simultáneamente con la presentación del proyecto, una arremetida en masa contra el mismo, por considerar "el golpe de muerte" a la industria inglesa del acero

El proyecto laborista de nacionalización se basa en la formación de una nueva "Compañía del Estado" que deberá adquirir la totalidad de los haberes de 107 grandes establecimientos siderúrgicos de Inglaterra.

Los conservadores se esfuerzan por limitar los poderes de la "Compañía del Estado".

Aumenta la Tensión Entre los Ocupantes de Berlín

BERLIN, 8 (AFP). — Las relaciones entre la zona soviética y la zona occidental se han hecho hoy más tensas.

En efecto, se confirmó que la "contra-municipalidad" de Berlín que funciona en la zona rusa ha prohibido a los médicos juramentados del sector oriental, que participan en las reuniones que realizan habitualmente los médicos berlineses en la zona occidental, para tratar asuntos de interés sanitario de la capital.

Por otra parte, se han anulado prácticamente las relaciones postales entre los sectores occidental y oriental, a raíz de nuevas medidas adoptadas por la "contra-Municipalidad" presidida por el señor Ebert.

Las autoridades militares soviéticas enviaron, por su parte, una nota al Centro de Seguridad Interaliado de Aviación, en la que piden que los aviones del "Puente Aéreo de Berlín" que vuelan sobre la zona rusa, no lo hagan a alturas menores que los mil metros, por razones de "seguridad de vuelo".

La Asociación Americana para Alemania Democrática envió felicitaciones al profesor Ernest Reuter, con motivo de haber sido elegido nuevo burgomaestre de Berlín. También recibió felicitaciones del senador Moreau, presidente del parlamento canadiense.

Declaración de Clay

BERLIN, 8 (INS). — El general Lucius D. Clay declaró que la "actitud enérgica" adoptada por las potencias occidentales hacia Rusia en la UN, ha levantado el ánimo de la bloqueada población de los sectores occidentales de Berlín.

En su informe anual al gobierno de EE. UU. el gobernador militar norteamericano afirma que la continuación del servicio rápido de transporte aéreo y el aumento de las raciones alimenticias durante el mes de noviembre, hacen más alentadora la perspectiva de los berlineses. Reveló, asimismo, que se ha establecido una estricta cooperación con las sociedades de beneficencia de los alemanes, permitiendo ello sacar semanalmente a unos 700 niños de la ciudad de Berlín.

Informa el general Clay que los sindicatos del este de Berlín, patrocinados por los rusos, han perdido la tercera parte de sus miembros y el 45 por ciento de las cuotas pagadas por éstos, desde que se retiraron en junio pasado de la Federación Sindical que comprende a todos los trabajadores

Conferencia Inicial para Considerar el Pacto del Atlántico

WASHINGTON, 8. (AFP.). — La conferencia preliminar sobre el Pacto del Atlántico comenzará mañana a la tarde en Wáshington, según lo anunció hoy el secretario de Estado interino, señor Robert Lovett.

Precisó el señor Lovett que las comisiones especializadas y las personalidades del Congreso serán informadas constantemente del desarrollo de las negociaciones.

Por otra parte, el señor Lovett declaró no estar en condiciones de dar indicaciones sobre el tiempo en que permanecerá el secretario de Estado, general Marshall en el hospital Walter Reed.

Otros Reveses Experimentan los Nacionalistas en China

DE I. NEWS SERVICE

NANKIN, 8 (INS). — Se informa que las fuerzas rojas avanzan en varios frentes, viéndose la capital de China, Nankín, y el importantísimo puerto de Shanghai —principal ciudad de China— en grave peligro de ser flanqueados por los efectivos comunistas. En Yungcheng, un ejército nacionalista de 70.000 hombres ha sido completamente derrotado, según lo anunciaron hoy fuentes comunistas. Se teme que todos los soldados de esta fuerza hayan perecido o caído prisioneros. El triunfo más importante de las armas comunistas en el día de hoy se registró en Kiangyen, población situada a mitad de camino entre Nankín y Shanghai, y que ha caído en poder de los rojos.

La caída de Kiangyen —aún no confirmada oficialmente— amenaza incomunicar a la capital de China con el puerto de Shanghai.

Una noticia que ha alentado a los nacionalistas, es la de que la aviación ha reanudado sus vuelos sobre Suchow, dejando caer provisiones sobre las cabezas de las tropas leales al gobierno, cercadas en las afueras de dicha plaza.

Gigantesca Flota de Juncos

SHANGHAI, 8 (INS). — Se asegura que los comunistas se aprestan a cruzar el Yangtzé, después de haber formado una "gigantesca flota de juncos". Los nacionalistas, por su parte, se mantienen alertas en las márgenes del río con su artillería lista.

Los comunistas, luego de ocupar la importante plaza de Kiangyen, se hallan a 32 kilómetros del Yangtzé y a unos 112 al noreste de Nankín.

LA SEÑORA Chiang, acompañada por la esposa del general Marshall, abandonan el Walter Reed Hospital, donde se asiste al secretario de Estado de la Unión. La esposa del mariscal chino gestionó ante Marshall nueva y urgente ayuda para su país

Tropas Judías Invadieron Territorio Transjordano

DIARIO DE LA MAÑANA

Clarín

UN TOQUE DE ATENCION PARA LA SOLUCION ARGENTINA DE LOS PROBLEMAS ARGENTINOS

BUENOS AIRES · REPUBLICA ARGENTINA · 15 CENTAVOS

Año IV Buenos Aires, Jueves 9 de Diciembre de 1948 Nº 1.178

Gran Bretaña Propónese Tomar Medidas Contra Dicha Agresión

DE I. NEWS SERVICE

PARIS, 8 (INS). — Gran Bretaña informó a las Naciones Unidas que, según noticias originadas en fuentes privadas, las fuerzas del Estado de Israel están cruzando la frontera del reino árabe de Transjordania.

El delegado inglés Harold Beeley advirtió a una comisión especial integrada por representantes de siete potencias, designada para entender en el problema de Palestina, que Gran Bretaña "posiblemente se vea obligada a tomar medidas", con arreglo a su tratado con Transjordania, en vista de la agresión de Israel a dicho país.

Manifestó Beely que, a juzgar por noticias originadas en fuentes privadas, las fuerzas hebreas están avanzando hacia el sur entre el Mar Muerto y el Golfo de Kaba, pasando de ese modo a operar en territorio de Transjordania.

El mediador interino de la UN en Tierra Santa, Dr. Bunche, declaró que no ha podido ser confirmada la veracidad de la noticia.

Agregó el Dr. Bunche que había pasado el domingo en Amman, capital de Transjordania, deliberando todo el día con el rey Abdullah, sin que éste hiciese alusión alguna a la situación denunciada. Añadió el mediador que los observadores de la UN en Akaba, así como seis grupos móviles destacados en el desierto de Negev, no han informado absolutamente nada sobre movimientos de tropas por parte de uno u otro beligerante.

El delegado inglés hizo presión sobre el Dr. Bunche, pero el mediador no depuso su escepticismo en cuanto a la veracidad de la noticia sobre supuestas incursiones de tropas judías en territorio de Transjordania.

Denuncia Británica

PARIS, 8 (INS) Se ha anunciado que Gran Bretaña denunció ante el comité de sanciones del Consejo de Seguridad dos violaciones cometidas por el Estado de Israel a la tregua vigente entre árabes y hebreos

Negociarían la Paz con Austria los Británicos

LONDRES, 8. (AFP.). — Uno de los motivos por los cuales el ministro de Relaciones Exteriores, Sr. Bevin, se manifiesta evidentemente apresurado en negociar el tratado de paz con Austria, son los rumores inquietantes que llegaron de Viena a último momento.

En efecto, se están registrando ya en la zona ocupada por los rusos, en Austria, síntomas de movimientos similares a los que se registraron a la víspera de la absorción de varios Estados en la órbita de la Unión Soviética

Los rusos habrían iniciado ya medidas tendientes al control parcial, y habrían, asimismo, realizado en parte la disolución de la policía austríaca para reemplazarla por una "Guardia Comunista", etapa inicial de la formación de una "República Popular Austríaca".

Ante esta situación, se descuenta, desde ya, que los rusos habrán sin duda de rechazar las proposiciones del tratado definitivo de paz con Austria.

En un Avión Especial va Bramuglia a Wáshington

Llegó a EE. UU. el Canciller Argentino

NUEVA YORK, 8 (INS). — El ministro de Relaciones Exteriores de la Argentina, doctor Bramuglia llegó en avión al aeródromo de La Guardia procedente de Europa a las 20.47, hora de Nueva York (22.47 hora argentina). Realizó el viaje acompañado por su señora esposa y sus hijos directamente desde Roma y previa una breve escala en París desde donde había partido en horas de esta madrugada.

El canciller argentino, vino a Estados Unidos respondiendo a una invitación especial formulada por el departamento de Estado, para que se traslade a Wáshington, donde sostendrá una conferencia con el Gral. Marshall, si su estado de salud lo permite. El programa preparado en principio, en ocasión de su visita, comprende una entrevista con el subsecretario de Estado, señor Lovett, y una audiencia especial que le será concedida por el presidente de la república, señor Truman. Se anticipa que la Organización de Estados Americanos ofrecerá, el sábado a mediodía, un banquete en honor del ex presidente del Consejo de Seguridad.

Después de haber permanecido poco menos de una hora en el aeropuerto de La Guardia, el viajero y los miembros de su comitiva siguieron viaje con destino a Nueva York, a bordo de un avión especial de las fuerzas aéreas norteamericanas, que había sido puesto a su disposición por el Departamento de Estado.

Aplazan en la UN el Estudio del Futuro de las Colonias Italianas

VOLVERA A TRATARSE EL CASO EN LAKE SUCCESS

PALACIO CHAILLOT, 8 (AFP). — Una vez más ha sido aplazado el estudio de las colonias italianas. La decisión adoptada esta mañana por la Asamblea General de las Naciones Unidas, reunida en sesión extraordinaria, equivale a aplazar el estudio de esa cuestión hasta que se celebre la segunda parte de la sesión actual de la Asamblea, que tendrá lugar en Lake Success a partir del 1º de abril del año próximo. Entre los países que votaron contra la recomendación de la oficina de la Asamblea, que proponía a la Comisión Política el asunto de las colonias, para que ese organismo lo estudiara inmediatamente, cabe señalar a Francia, Argentina, Estados Unidos y Etiopía. Gran Bretaña, la Unión Soviética y Egipto votaron favorablemente.

La primera oposición seria a la recomendación de la Oficina, vino de parte del delegado norteamericano Sr. V. Gross, quien manifestó que la Asamblea no disponía del tiempo necesario para tratar una cuestión que exige un examen minucioso.

Los mismos argumentos fueron expuestos por el delegado argentino Dr. José Arce, quien al hacer uso de la palabra en nombre de la representación argentina, se opuso a que la Asamblea considerara el pedido de pasar a la Comisión Política el estudio de las colonias italianas.

Por su parte el Sr. MacNeill, en nombre de Gran Bretaña, al solicitar el estudio inmediato de la cuestión, manifestó que la Asamblea podría escuchar a representantes que no forman parte de las Naciones Unidas. Las delegaciones del Pakistán, del Brasil y de Francia se pronunciaron luego contra la recomendación.

El Sr. Vishinsky afirmó además, que hasta el 12 de diciembre las Naciones Unidas tenían tiempo suficiente para tratar la suerte de las colonias italianas, cuestión que había motivado ya extensas conversaciones entre las cuatro grandes potencias.

Ha Llegado a Moscú el Primer Ministro Checo

MOSCU, 8 (INS). — El primer ministro de Checoslovaquia, Zapotocky, llegó a esta capital con el propósito de gestionar "más íntimos lazos de amistad y alianza" con la Unión Soviética. Acompañan al "premier" los ministros de Industria y Hacienda del régimen comunista de Praga.

CHIANG-KAI-SHEK PLANEARIA MATARSE ANTE EL MAUSOLEO DE YUN-YAT-SEN

HONG-KONG, 8 (AFP). — El mariscal Chiang-Kai-shek intentaría suicidarse en la Montaña Púrpura, lejos del recinto amurallado de Nankín, ante el mausoleo que guarda los restos de Yun-Yat-Sen, padre de la Revolución Republicana China, que derribó el milenario régimen feudal de los mandarinos.

Esta versión sensacional es publicada hoy por el diario conservador "Wakiu-Yan-Pao". Dice que esa determinación fatal sería adoptada por Chiang-Kai-shek si sus ejércitos no logran contener la gran ofensiva comunista contra Nankín.

El mariscal Chiang-Kai-shek habría manifestado últimamente ese propósito a sus más íntimos colaboradores.

Por otra parte, se sabe que la señora de Chiang-Kai-shek dió orden —antes de ausentarse a Estados Unidos— de que estuviesen listos cinco aviones de transporte para evacuar al jefe de Estado hacia el sur, si llegara a ser necesario, subrayando que el traslado de Chiang-Kai-shek al sur debía "realizarse aún con uso de la fuerza".

Produjéronse Varios Casos de Insolación, Uno Fatal

Se Inició el Escrutinio de la Capital con Neta Ventaja del Peronismo

Los Ingleses Quieren Saber Cómo es el Infante

LONDRES, 9 (INS). — El "Evening Standard" refleja en un artículo la creciente expectación pública que suscita el infante de tres semanas de la princesa Isabel, al que hasta ahora no se ha permitido tomar ninguna nota fotográfica. Bajo el título "¿A qué viene tal secreto?", el diario expresa que sólo se conocen algunos detalles fragmentarios, tales como el peso del niño al nacer, que han sido proporcionados en el palacio Buckingham, mientras que otros rasgos físicos y otras cualidades sobresalientes del bebé sólo las conocen ciertas personas privilegiadas. Expresa el diario que interrogado el secretario de prensa del palacio contestó que nada podía decir al respecto. Se tiene entendido, por otra parte, que únicamente la enfermedad que aqueja al rey Jorge VI ha impedido el bautismo del primogénito de la princesa Isabel, el que no obstante ha de llevarse a cabo el 15 del corriente en la iglesia María Magdalena, en Sandringham.

VERIFICADAS 169 URNAS LA JUNTA PASO A CUARTO INTERMEDIO HASTA HOY A LAS 15

EN medio de una extraordinaria expectación dió comienzo ayer el escrutinio de la elección nacional realizada el domingo último en el distrito Capital Federal, para elegir diputados a constituyentes.

Los cómputos definitivos de la jornada arrojaron ventaja para el partido Peronista, lo que indica, por lo menos en esta primera fase del escrutinio, que esa agrupación política sigue contando con la mayoría del electorado metropolitano.

Antes, la Junta Electoral prosiguió con la revisión y recuento de votos de las mesas donde aún no se había cumplido con ese requisito previo al escrutinio. Esa tarea fué cumplido rápidamente, pues sólo faltaba verificar el contenido de 625 mesas

Aprueban el Recuento

Eran las 17.10 cuando la Junta Electoral finalizó las tareas de revisión y recuento de votos que se había iniciado a las 15. Inmediatamente los doctores Romero Ibarra, Baldrich y Ortiz Basualdo, miembros de aquel organismo, aprobaron dicho trámite por no existir ningún hecho que pudiera dar lugar a una medida en contrario

La Circunscripción 1a.

La sección 1a., con la que comenzó el escrutinio de la capital federal, está delimitada por el río Matanzas, las avenidas General Paz, Quirno Costa, Sáenz y Juan B. Justo, y las calles Asamblea, Cuenca, Portela, Boedo y Gaona.

Su población está caracterizada por una enorme masa trabajadora que en su gran mayoría presta servicios, en numerosas fábricas establecidas en jurisdicción de esa circunscripción. Existen en ella, además, un fuerte comercio y barrios residenciales muy densos. Como lo prueban las cifras de las dos elecciones últimas, es esta sección un baluarte peronista.

En esta circunscripción funcio-

(Continúa en la página CINCO)

Nacionalistas Chinos Lanzaron una Contraofensiva

NANKIN, 9 (AFP). — "La batalla en curso se desarrolla de acuerdo con los planes del estado mayor general", anunció esta mañana un vocero del gobierno nacionalista, al referirse al contraataque en el sector de Suchow y Pengo-Pue.

Agregó que los éxitos locales logrados por los nacionalistas se debieron a la intervención de la aviación. Se lucha actualmente en ambas márgenes del río Hai.

A todo esto se revela que cinco columnas comunistas que forman el ejército del general Lin-Po-Chen están atacando Tan-Tohan.

Según los jefes militares nacionalistas, esa maniobra tiende a distraer fuerzas para poder atacar en breve las defensas exteriores de Nankín. Se lucha reciamente a lo largo de la fía férrea entre Nu-Pei-Ku y Pekín, donde trata de infiltrarse otra fuerza comunista que manda personalmente el general Chu-Teh.

Líneas de Defensa

PEKIN, 9 (AFP). — Se admitió en fuente militar local que ante el aumento de los efectivos comunistas que operan en la provincia de Ho-Pei, el comandante nacionalista ha ordenado acortar las líneas de defensa en el sector noroeste de Pekín.

Por efecto de ese movimiento fueron evacuadas las localidades de Luang-Chiang, a 25 kilómetros al oeste de Pekín y Huang-Chua, a 23 kilómetros de Kalgan

Los nacionalistas han estacionado sus unidades de defensa en Tung-Chien, a una veintena de kilómetros de Pekín, donde establecieron posiciones artilladas y casamatas para contener la embestida comunista.

Gestión Ante Truman

WASHINGTON, 9 (INS). — El presidente Truman anunció que la esposa del generalísimo Chiang-Kai-Shek le visitará para tratar acerca de la ayuda norteamericana en favor del gobierno nacionalista

La esposa del mandatario chino tomará el té con el presidente Truman, el viernes a las 17, en la residencia provisional del primer mandatario estadounidense.

Declaró Truman que quedaba por ver si tendría ulteriores pláticas con la señora de Chiang, a propósito de la ayuda pedida por China.

Clarín

DIARIO DE LA MAÑANA

UN TOQUE DE ATENCION PARA LA SOLUCION ARGENTINA DE LOS PROBLEMAS ARGENTINOS

15 CENTAVOS

Año IV Buenos Aires, Viernes, Diciembre 10 de 1948 Nº 1.179

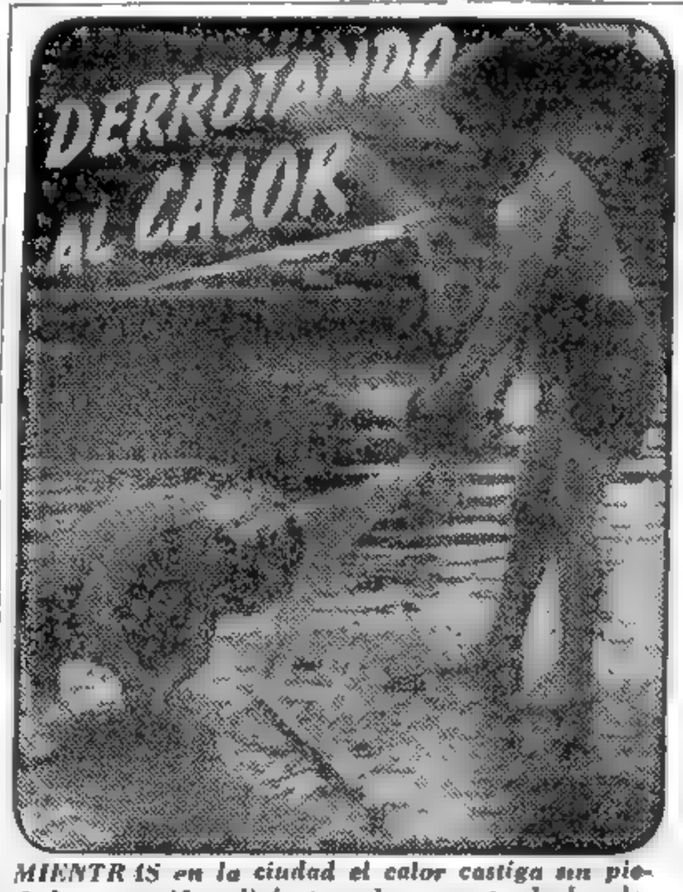

MIENTRAS en la ciudad el calor castiga sin piedad, estos niños disfrutan alegremente de las delicias de la playa, ayer reclamadas como nunca

Negocian en Moscú los Líderes Checos

MOSCU, 9 (INS). — A raíz de la llegada a Moscú del primer ministro de Checoslovaquia, Anton Zapotocky, y otros altos funcionarios checos, los observadores diplomáticos han notado la existencia de un activo movimiento de negociaciones.

Los observadores hacen conjeturas sobre las razones que han traído a Moscú a tan nutrida y destacada delegación, pues además del primer ministro figuran los titulares de Relaciones Exteriores, Hacienda e Industria.

Como nota significativa se destaca la recepción especial ofrecida a los visitantes por Stalin, y que el canciller Molotov los recibirá oficialmente mañana.

Se cree que las conversaciones checo-rusas girarán en torno a la conveniencia de concertar una alianza económica más íntima entre los estados amigos de la Unión Soviética.

El "premier" checo, Zapotocky, a su llegada, aludió a la "alianza amistosa" de su país con Rusia. En los círculos diplomáticos se destaca también la presencia en Moscú de 8 misiones comerciales procedentes de Bulgaria, Yugoeslavia, Finlandia, Italia, Corea, Noruega, Polonia y Rumania.

Estas misiones parecen identificadas con el deseo que anima a Rusia de prorrogar los pactos comerciales vigentes, que caducan este año, y de negociar otros con las naciones amigas que a ello se avengan.

Viajará por Europa la Viuda de B. Mussolini

ROMA, 9 (INS). — Rachele Mussolini, viuda del Duce, declaró en una "interview" telefónica, que "ha sacado pasaporte para viajar únicamente por Europa" y que con el mismo no puede viajar por las Américas.

"No pienso salir de Italia —dijo— excepto para viajes cortos a Suiza y a Francia. Las versiones de que yo me preparo a partir en caso de que los comunistas triunfen, hubieran tenido ciertos visos de veracidad el primero de abril pasado, no ahora en diciembre No creo que los comunistas triunfen en Italia, ni que conquisten Europa".

SUFRIO UN ACCIDENTE EN ESPAÑA EL SEÑOR J. ARIZAGA, SUBSECRETARIO DE EDUCACION

También Resultó Herido el Sr. Leopoldo Marechal

PALENCIA, 9 (AFP). — Al trasladarse a Madrid en automóvil, el profesor Arizaga, subsecretario de Educación de la Argentina, resultó gravemente herido a consecuencia de un accidente de automóvil. El accidente ocurrió cuando el conductor trató de evitar a un ciclista, estrellándose entonces el coche contra un árbol. El ciclista y el chófer murieron en el acto.

El profesor Arizaga sufrió una fractura del cráneo y transportado de inmediato a una clínica de Palencia. Su estado inspira graves inquietudes y los médicos se niegan a pronunciarse sobre las consecuencias

El señor Leopoldo Marechal director de enseñanza superior de la Argentina, que acompañaba al profesor Arizaga fué igualmente herido pero menos gravemente.

El jefe de los servicios españoles universitarios para los intercambios culturales, que se hallaba también en el automóvil accidentado, sufrió leves lesiones.

Han Mejorado

PALENCIA, 9 (AFP). — Mejoró ligeramente el estado de Jorge Arizaga y Leopoldo Marechal, subsecretario de Instrucciones Pública y Director de Enseñanza, argentinos. Sin embargo, los médicos declaran que los heridos no podrán ser trasladados a Madrid antes de algunos días.

El cirujano del hospital provincial de Palencia, Dr. Crespón, así como el Dr. Sánchez, dedican todos sus cuidados a ambas personalidades. Se ha sabido que los parientes de Arizaga y Marechal en la Argentina, fueron prevenidos por conducto de la embajada.

Comunicado Oficial

Acerca del accidente sufrido por el profesor Arizaga, la Secretaría de Educación dió a conocer un comunicado en el que se expresa que "puesta en comunicación directa con el sanatorio donde se asiste de las heridas sufridas en el accidente el subsecretario de Educación profesor Jorge P. Ari-

(Pasa a la página SEIS)

CLARIN Expuso en París los Derechos Argentinos a Las Malvinas y Antártida

PARIS, 9 (De nuestra Agencia). — Sugestivo interés había despertado en los círculos políticos e intelectuales el tema de la conferencia que, sobre las Malvinas y la Antártida, dió esta tarde en la Maison Amerique Latine, el doctor Octavio González Roura, representante general de CLARIN en Europa. Presidió el acto Paul Boncour, quien presentó al disertante en términos altamente elogiosos. Asistieron prestigiosas personalidades francesas, el embajador argentino y una nutrida y selecta concurrencia.

Daba al tema particular actualidad la expedición francesa a la Antártida, justamente en viaje. Pocos conocen aquí esos problemas, circunstancia que no favorece por cierto a los intereses argentinos. Antes de la guerra, en 1935, el diario "Paris Soir" comentó en forma equivocada los pretendidos derechos ingleses sobre las Malvinas. La "Revue Argentine" sintetizó, en aquella oportunidad, el punto de vista de nuestro país en un artículo firmado por el conferenciante de hoy. Hace dos años, con motivo de la emisión de sellos británicos alusivos a las Falkland y a sus supuestas dependencias, algunos órganos de la prensa francesa hiciéronse eco con tanta ligereza como ironía de los comentarios difundidos por cierta agencia yanqui. Volvió "Revue Argentine" a poner las cosas en su punto, editando aquel artículo con los comentarios que lo actualizaban. Pero tal desconocimiento no sólo era francés ya que hace poco el importante diario católico, "Die Linie" de Amsterdam, expuso una original teoría sobre las Malvinas, presentando el caso como un problema creado por el actual gobierno argentino, por una razón de supuesta política imperialista.

Ha sido, pues, oportuna la conferencia de hoy. No sólo ambos temas quedarán documentados ampliamente ante la opinión francesa —la radio oficial entrevistó al doctor González Roura y difundió en una emisión especial la disertación— sino que se ha hecho comprender asimismo que el litigio de las Malvinas data de más de un siglo y que ningún gobierno argentino cesó jamás de reclamarlas.

Desde luego el conferencista destacó la cordialidad de las relaciones entre Argentina y Gran Bretaña y el carácter esencialmente pacífico del pleito. "La Argentina —expresó al finalizar el doctor González Roura—, puede esperar con calma pues tiene fe en la nueva conciencia de la humanidad y en la justicia del porvenir. Sabe, por otra parte, que todo asunto de justicia internacional asume en nuestros días un carácter universal.

A las 7.30 se Larga en Mendoza la Etapa Final de la Carrera

TIENE EL PERONISMO MAS DEL DOBLE DE VOTOS QUE LA U. C. R.

WHITTAKER Chambers (izq.) con Karl Mund.

DIARIO DE LA MAÑANA

Clarín

BUENOS AIRES ★ REPUBLICA ARGENTINA ★

15 centavos

UN TOQUE DE ATENCION PARA LA SOLUCION ARGENTINA DE LOS PROBLEMAS ARGENTINOS

Año IV - Buenos Aires, Sábado 11 de Diciembre de 1948 - Nº 1.180

Se Escrutó Hasta 53 Mesas de la Segunda

Hoy Seguirá la Labor Hasta las 12

LA Junta Electoral escrutó durante el día de ayer hasta 53 mesas de la sección segunda, y al finalizar la labor pudo comprobarse como el peronismo tenía más del doble de votos que la U C R. Las demás agrupaciones políticas no habían conseguido alcanzar, ni por mucho, las cinco cifras en los computos. Cabe señalar, por otra parte, que es muy escasa la diferencia que se observa entre las listas de convencionales, senador y diputados, tanto en el peronismo, como en el radicalismo y comunismo.

Ritmo Más Acelerado

En cuanto al escrutinio en sí cabe señalar que las tareas se desarrollaron ayer con un ritmo más acelerado.

Cuando aquel organismo pasó a cuarto intermedio anteanoche, las cifras oficiales eran las siguientes, según informamos en nuestra edición anterior:

Convencionales

Peronistas	23.487
U. C. R.	10.669
Comunistas	2.447
C. Obrera	343

Diputados

Peronistas	23.454
U. C. R.	10.703
Comunistas	2.413
Demócratas	413
Salud Pública	393

Senador

Peronistas	23.447
U. C. R.	10.736
Comunistas	2.407
Demócratas	336

Estos resultados corresponden a 168 urnas de la sección primera, que fueron las que se llegaron a escrutar hasta ese momento.

La Labor de Ayer

La labor se inició a las 15 35 con los restantes circuitos de la sección primera, cuyos resultados damos a conocer en lugar aparte.

Corresponde decir que durante la alternativa del escrutinio en las urnas que faltaban escrutar en esta sección, el peronismo mantuvo el amplio margen de ganancia que se

(Continúa en la página SEIS)

Pekín Soporta una Intensa Ofensiva

NANKIN, 10 (INS). — Las fuerzas comunistas chinas amenazan la gran ciudad de Pekín, en el norte de China, desde tres direcciones.

Una de las vanguardias rojas, según los últimos despachos, se halla a menos de 40 kms. hacia el nordeste de la que fué capital de la China imperial.

Los observadores militares extranjeros destacados en Nankín consideran, mientras tanto, muy grave la situación del gobierno del generalísimo Chiang-Kai-Shek. Señalan dichos observadores que el comandante en jefe de las fuerzas nacionalistas en el norte de China, general Fu Tso Yi, se encuentra ante graves dificultades para detener las incursiones rojas en torno de Pekín y para contrarrestar una ofensiva que los comunistas han desatado en la provincia de Chaher.

Al Asalto de Kalgan

En este último sector, las tropas veteranas del general comunista Nieh Jung Chen, se han lanzado al asalto en las afueras de Kalgan, capital de la Mongolia interior, y principal centro de comunicaciones de la región. Kalgan está situada a 152 kms. al noroeste de Pekín.

Fu Tso Yi ha empeñado ya un número considerable de sus efectivos nacionalistas en el norte de China en la lucha contra los rojos, mientras por otro lado emplea fuerzas considerables para mantener en sus manos las defensas exteriores de Pekín.

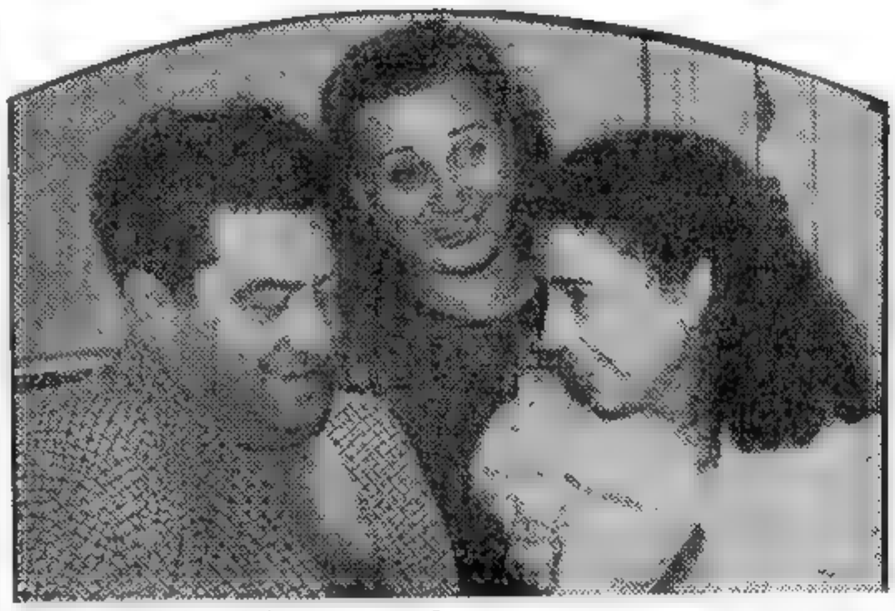

EN FAMILIA

"TOSCANITO" Marimón está en Buenos Aires. Por causas que deben achacarse a la mala suerte, no puede figurar en el pelotón que en la tarde de hoy arribará a la avenida General Paz. Acaso hubiera sido el vencedor, acaso no, pero su puesto estaría entre los primeros, por tan bueno como el mejor. Helo aquí con su esposa e hijita Titina, en un hotel de la Capital

Se Investiga en la Unión la Actividad de los Espías Rusos

WASHINGTON, 10 (INS). — Nathan Levino, abogado de Brooklyn, declaró que durante 10 años escondió documentos substraídos de los archivos del gobierno debido a que Whittaker Chambers temía ser eliminado por agentes soviéticos.

Chambers, ex comunista confeso, ha hecho sensacionales declaraciones ante la comisión de actividades antinorteamericanas de la Cámara de Representantes en relación con el espionaje soviético en los Estados Unidos.

Levine, a quien se ha presentado como sobrino de la esposa de Chambers, declaró, a su vez, ante la comisión, que recibió los documentos de manos de Chambers, colocados dentro de un sobre, con la instrucción de esconderlos. Agregó el abogado: "En esa época Chambers temía ser eliminado por los comunistas. Chambres me indicó que su temor se fundaba en que se había separado de los comunistas, por lo cual éstos tenían la intención de asesinarle, así como a su esposa y a otros miembros de su familia".

A todo esto Whittaker Chambers, ex comunista confeso, ha comunicado por intermedio de sus abogados, que ha renunciado al puerto de jefe de redacción de la revista "Time".

ESTA SEMANA EN EE. UU.

LA AYUDA A EUROPA DEMANDARA LUCHA Y SACRIFICIOS AL PUEBLO DE EE. UU.

WASHINGTON, 10. (Por cables). — La foto más difundida de la semana ha servido para recordarles a los norteamericanos que su marina de guerra se ha quedado con un solo acorazado en servicio, el "Missouri". El presidente Truman aparece a bordo de la gigantesca nave de 45.000 toneladas, donde se rindió el Japón y terminó la guerra, en el momento de declarar que el histórico barco seguirá en servicio activo.

El "Missouri" goza de un lugar especial en los sentimientos norteamericanos y, aunque los técnicos han descartado la utilidad de las naves de línea en las flotas modernas, lo cierto es que los rumores de que el último "dread-nought" iba a ser "guardado en naftalina" fueron mal recibidos por el público.

* * *

Aunque los informes oficiales sobre la economía nacional son buenos, el doctor Edwin G. Nourse, presidente del consejo de asesores económicos de Truman, hace algunos comentarios significativos sobre el problema que será mantener el alto "standard" de vida norteamericano y, al mismo tiempo, cumplir los compromisos de la ayuda a Europa y velar por las defensas del país.

JOHN KERIGAN

Nourse advierte que la reconstrucción de Europa y la seguridad requieren sacrificios y parte del costo se pagará con el descenso en un peldaño del nivel de vida en este país. Habrá que postergar muchos proyectos federales en materia de educación, redes camineras y otras obras públicas. Y, sobre todo, habrá que aumentar los impuestos y establecer algunos controles económicos, dos cosas siempre irritantes para el norteamericano.

* * *

Pese a todo eso, conforta leer un estudio que acaba de aparecer sobre el valor real de los salarios norteamericanos. Un obrero puede comprar un pan grande, una docena de huevos y un litro de leche con lo que gana en menos de una hora. Los mismos alimentos les cuestan al camarada soviético medio día de trabajo. Una camisa de buena calidad le cuesta al obrero yanqui medio día de trabajo y al ruso cuatro días.

* * *

Los biólogos del Instituto Carnegie, acaban de revelar, también, una interesante excursión realizada en el terreno de los orígenes mismos de la vida. El fenómeno vegetal de la fotosíntesis, del cual depende toda la vida del planeta, utiliza la energía solar para convertir el hidrógeno y el carbono en almidones y azúcares. Ello es posible gracias a la clorofila que es lo que da el color verde a las hojas. Pero los hombres de ciencia saben que la clorofila es una substancia muy evolucionada y que existe un producto inicial en la que quizá se encuentre el secreto de la vida. Los biólogos del Instituto Carnegie han conseguido aislar en forma pura algo que se acerca a esa primera substancia: la protoclorofila. Todavía vamos a oír hablar mucho de la protoclorofila.

JOHN CARIGAN

Mr. Churchill Instó a Buscar Acuerdo con los Soviéticos

Propugnó la Vuelta de los Embajadores Occidentales a España

LONDRES, 10 (AFP). — "Inglaterra, Estados Unidos y Francia deberían reinstalar sus embajadores en Madrid, en cuanto hayan obtenido la autorización de la UN", declaró Churchill en los Comunes.

Al debatirse la política exterior del gobierno, Churchill habló en nombre de la oposición, y luego de hacer una agria alusión al nuevo estatuto del Eire, calificó la acción de Dublín como "verdadera gimnasia".

Dijo que desde que el laborismo está en el poder trata con desdén a la oposición y no tiene en cuenta para nada sus opiniones o colaboración.

Acerca de la cooperación anglo-norteamericana, se manifestó complacido por ver realizada "la unión más estrecha del mundo anglo-sajón con la unión que representa la esperanza principal de la libertad humana".

"El hecho más notable de esta cooperación —dijo Churchill— es la presencia de bombarderos norteamericanos en las bases inglesas en los alrededores de Londres. Se puede deducir, de lo que ha dicho hace poco Bevin, que Estados Unidos está listo para hacer lo que jamás había soñado hacer anteriormente; es decir, dar su garantía a Europa Occidental contra la agresión y asociar esa garantía a medidas prácticas de colaboración militar.

"Ese es un hecho de importancia capital.

"El abastecimiento aéreo de Berlín, mediante el establecimiento del "puente aéreo" ha sido una lección para la población alemana de ambos lados de la "cortina de hierro".

"Esa lección causó más efecto que cualquier otro argumento por haber convencido a ese pueblo de que existe una asociación cada vez más estrecha entre las naciones del mundo occidental, y que de esa asociación depende precisamente el porvenir del pueblo alemán

"Francia, país que ha sido el más afectado por la agresión alemana, muestra el ejemplo al hacer volver al pueblo alemán a la familia europea. Es sólo de ese modo que Francia podrá hacer revivir su gloria y recuperar su lugar en el mundo.

"Acerca del problema de Palestina nunca un gobierno inglés ha cometido tantos errores como el actual, y en cuanto a España, ¿por qué se nos dice que el pueblo español debe ser tratado como un paria, simplemente por el hecho de que es gobernado por Franco?"

"Las potencias occidentales deberían reintegrar a sus embajadores en Madrid, en cuanto hubiesen

(Continúa en la página TRES)

Escrutóse Hasta 29 Mesas de la 4a.: Peronistas 85.321; U.C.R. 38.089

Clausura Hoy sus Sesiones la Asamblea de la UN

Creó la Comisión de Conciliación Para Palestina

PALACIO CHAILLOT, 11 (AFP). — Con la votación de 35 contra 15 y 8 abstenciones, la asamblea de las Naciones Unidas puso término a sus tareas dehoy. Por dicha votación se aprobó la constitución de una comisión de conciliación para Palestina, moción que había sido sostenida a lo largo de numerosas reuniones por los delegados de EE. UU. y de Gran Bretaña. La comisión de referencia, que contó con la firme oposición del bloque soviético, estará integrada por tres miembros y su misión será allanar el camino con objeto de que árabes y judíos lleguen a una solución que restablezca la paz en Tierra Santa.

Integróse la Comisión

Luego se designó, por 40 votos contra 7 y 4 abstenciones, a Francia, Estados Unidos y Turquía para formar el comité.

Polonia había propuesto que fueran cinco los miembros de la comisión, pero su propuesta fué derrotada por 47 votos contra los 6 de los países eslavos.

Diversas Enmiendas

Se adoptó también, por 41 votos y 10 abstenciones, una enmienda belga, por la cual Nazareth figurará entre los Santos Lugares, cuya protección deberá ser garantizada, y por 40 votos contra 8 y 6 abstenciones, una del Pakistán que suprime la mención contenida en la resolución del 29 de diciembre de 1947, relativa a la definición del territorio de Jerusalén.

Se suprimió el capítulo del informe Bernadotte, que recomendaba hacer de Lydda y Haifa un aeródromo y un puerto franco.

En una última enmienda se suprimió otro párrafo del mediador, que recomendaba la proclamación del derecho de los refugiados árabes a volver a sus hogares.

En una sala colmada de público se inició en el Palacio Chaillot la última sesión plenaria. Fuera del recinto muchas personas procuraban obtener la autorización para asistir a los debates.

El delegado de Polonia declaró que su país votará en contra de la resolución presentada, porque

(Continúa en la página TRES)

DIARIO DE LA MAÑANA

BUENOS AIRES · REPUBLICA ARGENTINA · 15 CENTAVOS

UN TOQUE DE ATENCION PARA LA SOLUCION ARGENTINA DE LOS PROBLEMAS ARGENTINOS

Año IV Buenos Aires, Domingo, Diciembre 12 de 1948 Nº 1181

INVADIERON SU PAIS LOS REBELDES DE COSTA RICA

SAN JOSE DE COSTA RICA, 11. — Se anunció oficialmente que fuerzas invasoras que penetraron por la frontera norte atacaron un puesto del resguardo, en La Cruz. El gobierno afirma que está en condiciones de sofocar cualquier intento revolucionario organizado por el ex presidente Calderón Guardia, pues afirma contar con unánime apoyo popular.

Toman Precauciones

El presidente provisional, José Figueres, suspendió las garantías constitucionales.

Al mismo tiempo como Costa Rica carece de ejército, por haber sido éste disuelto hace tres días se ha dispuesto el reclutamiento de milicias para contrarrestar a los revolucionarios. Se dice que el avión de la empresa "Taca" detenido ayer por el gobierno de Nicaragua, habría sido utilizado para transportar a los elementos subversivos hasta la frontera, donde iniciaron el ataque.

UNITED PRESS INT. NEWS SERVICE

Acusan a los Vecinos

WASHINGTON, 11 (INS). — El embajador de Costa Rica, Mario Esquivel, declaró que los invasores de Costa Rica fueron reclutados en Nicaragua y en otras dos repúblicas centroamericanas.

Se anunció, además que Esquivel invocó contra Nicaragua las cláusulas sobre la agresión del Tratado de Defensa de Río de Janeiro.

Exija con Esta Edición el Suplemento Literario

Poco Deja de Bueno la UN

PARIS, 11 (De nuestra agencia). — La UN se va... Gary Davis. "El Hombrecito", así llaman aquí al "primer ciudadano del mundo" que acarició en vano durante dos meses la ilusión de cazar la paloma de la paz en las gradas del Palacio Chaillot poniéndole —como escribe esta mañana Francois Mauriac en "El Fígaro"— granos de sal en la cola.

La paloma, mil veces apuñalada. Ese fantasma de paloma...

¿Qué nos deja la UN? La posibilidad de que a través de los años se llame la Asamblea de los Derechos del Hombre. Es poca cosa. La prensa de Europa Occidental consagra hoy sus columnas a registrar los diversos fracasos de la institución.

Impedir que se repitan los mismos debates en comités y asambleas, reducir los temas y obtener que los delegados hablen y no vociferen, he ahí el remedio sugerido por "The Economist". Desde luego, la reforma de la Carta mal concebida y peor redactada, sigue siendo el "desideratum".

Resulta imposible, empero, compartir el juicio apasionado y peligroso que significan ciertos movimientos de opinión como el de Gary Davis.

En la reunión de anoche —veinte mil personas de todas las clases sociales— se han puesto en guardia contra la posibilidad de que el movimiento del "Hombrecito Davis" —periodista y estudiante, afiliado a una de esas vagas ligas yanquis Pro Federación Mundial— haya sido ya copado por el Kremlin para desacreditar la institución de las Naciones Unidas y lanzar una nueva ofensiva pacifista destinada a desarmar material y moralmente a las democracias. Los personajes comunizantes, como el abate Pierre, con apoyo de los órganos de extrema izquierda, así lo dejan suponer. En cuanto a la corte de poetas que lo siguen, figura entre ellos André Breton —Gide, enfermo y lejos de París, poco sabe de este maquiavelismo político —son gente imaginativa, pero de escasa malicia. ¿No han caído en la cuenta que incluso hasta la Federación Anarquista apoya a Davis? El movimiento del "petit homme" al que se le intenta dar desde el sonoro trampolín de Francia alcance universal, está al servicio del imperialismo soviético.

La respuesta de Evatt enuncia una verdad. A pesar de los fuegos artificiales, de los diez millones de palabras pronunciadas, de las ciento cincuenta mil páginas de documentos escritos y de los dos millones y medio de dólares gastados, la UN no se reunió para hacer la paz con Alemania.

Octavio González Roura
(Representante general de CLARIN en Europa)

ESTE COCHE cuna que hace 22 años fué usado por la princesa Elizabeth, está destinado ahora a su hijito. La nota gráfica fué obtenida con un teleobjetivo, mientras el cochecito se hallaba en los jardines del palacio de Buckingham

MEJORA EL Sr. ARIZAGA

PALENCIA, 11 (AFP). — La mejoría del subsecretario de Educación, profesor Arizaga, y del señor Leopold Marechal persiste y los médicos contemplan la posibilidad de trasladarlos a Madrid en los primeros días de la semana entrante. Se espera la llegada del hermano y del sobrino del profesor Arizaga, que viajan desde Buenos Aires en avión.

Añade que el Sr. Arizaga ha comenzado a tomar alimentos.

Juan Gálvez Ganador de la Etapa, Llega 1º a la Meta

EN MEDIO de las aclamaciones del numeroso público congregado en la avenida General Paz, en el sector de las de Constituyentes y del Tejar, Juan Gálvez, ganador de la etapa final, cruza la meta de la gran carrera Lima-Buenos Aires. El triunfo de Juan Gálvez, logrado por la sola diferencia de 20 segundos, fué la consecuencia de su pericia y arrojo

★ Costa Rica Apela a la Organización de Estados Americanos ★

Figueres Afirmó que se Trata de una Invasión Desde Nicaragua

PRIMERA SECCION

Clarín

Diario de la mañana 15 centavos

UN TOQUE DE ATENCION PARA LA SOLUCION ARGENTINA DE LOS PROBLEMAS ARGENTINOS

Año IV Buenos Aires, Lunes 13 de Diciembre de 1948 Nº 1.182

Hubo una Atmósfera de Comprensión Mutua en el Organismo Mundial

PALACIO CHAILLOT, 12 (AFP). — La Tercera Asamblea General de las Naciones Unidas, que acaba de realizarse en París, ha obtenido en el dominio social resultados positivos indudables: la votación de la Declaracion Universal de los Derechos del Hombre y la Convención sobre el genocidio, crimen de lesa humanidad. En el aspecto político dió oportunidad a una mayor compenetración de las diversas delegaciones. Tal es la impresión de los jefes de las delegaciones de Estados Unidos, Francia, Gran Bretaña, Canadá y de muchos otros países que participaron activamente en las deliberaciones del palacio Chaillot.

La atmósfera de comprensión mutua que presidió los trabajos de la asamblea, especialmente en los dominios no políticos, fué subrayada de modo especial por el delegado del Uruguay, doctor Ugos, quien declaró que "el clima de la Francia Liberal fué un aporte esencial, así como la noble acogida del pueblo de París".

A pesar de la guerra política, la Asamblea General pudo desarrollar su esfuerzo de paz, pudiéndose citar la resolución de México: llamamiento a las grandes potencias para que olviden sus diferencias y consoliden la paz, como un testimonio de esa voluntad constructiva.

FINALIZARON EN PARIS LAS DELIBERACIONES DE LA ASAMBLEA DE LA UN

PALACIO CHAILLOT, 12 (AFP). — A las 17 (hora Greenwich), se dió por terminada la primera parte de la tercera sesión de la Asamblea General de las Naciones Unidas en París.

Después de haberse votado la resolución sobre Corea, la Asamblea General de la UN escuchó los discursos del señor Trygve Lie —su secretario general—, del señor Robert Schuman, canciller francés, de los señores Foster Dulles y Vishinsky, representantes norteamericano y soviético, así como de los de Gran Bretaña, China y México. Todos los oradores comentaron los resultados de los trabajos de esta primera parte de la sesión de las Naciones Unidas.

El Gobierno de Corea

PARIS, 12 (INS). — La Asamblea General de la UN, en una sesión de clausura por el período 1948, reconoció al gobierno de Corea del Sud apoyado por los Estados Unidos, y creó una comisión permanente de siete naciones, con el fin de laborar para lograr la total unión del país. La Asamblea derrotó la oposición del bloque soviético a la medida, por 48 votos contra 6, con la abstención de Suecia.

Clausurada la Asamblea en París, abrirá las sesiones nuevamente en abril de 1949, en su sede permanente en Flushing Meadows, Nueva York.

REGRESA A LA UNION EL MEDIADOR DE LA UN EN TIERRA SANTA

PALAIS CHAILLOT, 12 (AFP) —El mediador interino de las Naciones Unidas señor Ralph Bunche, informó al Consejo de Seguridad que por "razones personales" se veía obligado a regresar a los Estados Unidos.

Terminaba su Misión

Aunque esta situación perturbará los trabajos actuales sobre Palestina se recuerda que la Comisión de Conciliación creada anoche por la Asamblea General pone término de hecho a la misión del mediador de las Naciones Unidas.

Acentúase la Mejoría del Profesor Arizaga

MADRID, 12 (INS). — La mejoría en el estado del subsecretario de Educación, Arizaga y el profesor Marechal, continúa satisfactoriamente.

Los médicos que los atienden esperan poder trasladarlos próximamente a esta capital desde donde se hallan actualmente internados: los hospitales de San Bernabé y de San Antolín, en Palencia.

RECORDANDO sus tiempos de servicio militar en la armada, estos reservistas participaron en el desfile realizado ayer

Otra Crisis de Gabinete se Ha Producido en China

SIGUEN LIBRANDO FURIOSA BATALLA

NANKIN, 12 (INS). — Las fuerzas nacionalistas se baten furiosamente para detener la ofensiva comunista en el Valle del Yangtzé, mientras el gobierno chino se enfrenta con una nueva crisis administrativa.

El hijo del fundador de la República China, doctor Sun Fo, nuevo premier designado por el gobierno, fracasó en su intento de formar gabinete.

La demora en la formación del mismo, se cree ha creado una segunda crisis gubernamental. La primera tuvo lugar el pasado mes de julio cuando Wong We-hao tuvo también dificultade sen la solución de la crisis política planteada por la falta de un gabinete.

Avance Nacionalista

NANKIN, 12 (INS). — Un vocero nacionalista del cuartel general en Pengpu, ha dicho que las fuerzas gubernativas que operon al sudoeste de Suhsien, han avanzado unas veinte millas en auxilio del rodeado 12o. ejército.

Alegó, asmismo, que los comunistas han tenido desde el 26 de noviembre pasado hasta el 9 de diciembre, cerca de cien mil bajas.

No Hubo Cambios

NANKIN, 12 (INS). — Los observadores neutrales informan que según los datos que obran en su poder no se han producido cambios de importancia en los diferentes frentes de batalla, y que las posiciones de nacionalistas y comunistas son en el día de hoy casi las mismas que hace 48 horas. Parece que se ha producido un ligero paréntesis en los encuentros de mayor importancia al norte de Paiping y en la línea de Tientsin

Prevén una Acometida

PEKIN, 12 (AFP). — Se han apostado divisiones adicionales nacionalistas a lo largo de la ribera sur del río Yan-Tse en previsión de una acometida comunista.

Ha comenzado la evacuación de los civiles no combatientes de las ciudades de Kao-Yu y Pao-Ying, situadas sobre el canal de Pao-Ying, donde librarán una postrera batalla defensiva las fuerzas del mariscal Chiang Kai Shek.

Ofensiva Comunista

NANKIN, 12 (AFP). — Se revela en fuente militar que tres columnas mandadas por el general comunista Lin-Po-Chen, están atacando el flanco izquierdo nacionalista en Peng-Pu.

Esas fuerzas son apoyadas por artillería de campaña y grandes formaciones de caballería mongólica. La aviación nacionalista, que aún mantiene sus bases en el sector noreste de Nankin, ataca sin cesar a esas fuerzas. Según los observadores militares, dicha maniobra del general Lin-Po-Chen consiste en distraer las fuerzas de la guarnición hacia el oeste.

No es Alentadora la Situación Universal

LONDRES, 12 (INS) — El semanario "Observer" dice en su edición de hoy que el informe dado ante la Cámara de los Comunes por el canciller Bevin en el curso del reciente debate internacional, no ofrece una impresión muy alentadora. Se llega fácilmente a la conclusión de que se ha logrado "casi nada, o nada".

Sin embargo, termina diciendo "Observer", esos mismos avances requieren "universalidad" para que rindan frutos efectivos.

Rechazaron a las Tropas Incursoras

SAN JOSE DE COSTA RICA, 12 (AFP). — El gobierno de Costa Rica acusó formalmente a las autoridades nicaraguenses de haber facilitado la invasión de su territorio por bandas armadas.

Se reveló asimismo que los "rebeldes invasores" fueron rechazados en varios puntos, al intentar internarse en el país. Anunció también que el país está siendo objeto de ua agresión premeditada y sin declaración de guerra.

La República de Nicaragua es acusada formalmente de ser la agresora y de haber invadido el territorio por varios puntos.

Asimismo, el gobierno costarricense decidió solicitar que se convoque al Consejo de la Organización de Estados Americanos, de acuerdo con lo que estipula el tratado de defensa mutua firmado en Río de Janeiro.

Movilización General

SAN JOSE DE COSTA RICA, 12 (AFP). — El presidente de la República, Dr. José Figueres, ordenó la movilización general de las fuerzas armadas de tierra, mar y aire.

Inmediatamente de conocerse la proclama, acudieron a los cuarteles y lugares de concentración, numerosos voluntarios y jóvenes en edad militar.

Ocupación Nicaragüense

SAN JOSE DE COSTA RICA, 12 (AFP). — Se anunció en fuente oficial, que las ciudades costarricenses de La Cruz, Guanacate y Libera, han sido sorpresivamente ocupadas por fuerzas nicaragüenses.

Grupos de voluntarios costarricenses y unidades de la policía están contraatacando a los invasores en varios puntos donde la situación es aún confusa debido a la falta de comunicaciones.

Grave Situación

GUATEMALA, 12 (AFP). — Se informó a último momento, que la situación se ha agravado considerablemente en la frontera Nicaragua-costarricense. La Pan American Airways suspendió sus vuelos a Costa Rica, debido a que en dicho país se está luchando en varios puntos.

Los choques armados se están librando especialmente en la región selvática, costarricense, cercana a la línea divisoria.

Opinión Panameña

PANAMA, 12. (INS) — Informaciones radiales captadas desde Costa Rica indican el entusiasmo con que se ha recibido la orden de movilización general decretada por el gobierno, para oponerse al alzamiento revolucionario procedente desde Nicaragua y que se ha llamado desde el primer momento como "comunista-nicaragüense". En las informaciones que hoy publica la prensa de San José se relata que

(Continúa en la página TRES)

La Política de los Estados Arabes Evoluciona Hacia su Desintegración

ANGORA, 12 (AFP). — Mientras la política de los Estados árabes evoluciona en el Medio Oriente hacia su desintegración, Turquía refirma su política tradicional, iniciada por amarga experiencia, después de finalizada la guerra de 1914-1918.

Un hecho justifica esa política, hábil y enigmática a la vez: Turquía es la visagra entre Europa y Asia, y además, sus gobernantes conocen la idiosincracia de los pueblos árabes, sus hermanos y ex súbditos, siéndole por ello necesario, llevar a cabo una política exterior de constante equidistancia, cautela, exactitud y ubicuidad.

La guerra de 1939 a 1945 demostró que los gobernantes turcos supieron atravesar por los peores momentos de presión económica, militar y política sin entrar en el conflicto. Posteriormente Rusia recurrió a toda suerte de amenazas y presiones y no logró el control de los Dardanelos, y ahora, ante el fracaso ruidoso de las eufóricas proclamas de la Liga Arabe que anunciaba el advenimiento de un poder mahometano de magnitud asiático-africano, vuelve una vez más a ser Turquía la nación que supo hacer "su política".

Muchos núcleos de población árabe que creyeron ser naciones, proclamaron hace poco la guerra santa, olvidándose que habían sido simples vasallos de los sultanes de la Sublime Puerta de Constantinopla

Los campos de batalla del Negev, del desierto del Jordán y Galilea cubiertos de cadáveres, equipos y armas, y el avance constante de los judíos en los propios territorios árabes, han demostrado —aunque tardíamente— que la Liga Arabe debió consultar antes a Angora en vez de dejarse llevar por intereses regionales y localistas. La consolidación de la política turca, calificada en su hora de "sagaz, hipócrita, de duplicidad, y engañosa", ya sea por el gobierno de Adolfo Hitler, por las potencias occidentales y por el Kremlin, no es otra política que la misma que siguen las potencias, es decir, que encara un solo y honesto objeto, la defensa de su patrimonio de libertad y soberanía territorial, y autonomía política plena.

¿Ha logrado Turquía éxito en su política?

La comparación con el alto concepto de su situación en el consuno de las naciones, con la confusión creciente de la política de los minúsculos Estados árabes que antes le eran vasallos, basta para aquilatar valores.

Los ejércitos coaligados de siete Estados que clamaban el exterminio y conquista de Israel en pocas semanas, se ha trocado en tragedia, cuyos efectos se hacen sentir por la convulsión interna que agita a Egipto, Líbano, Siria, Yémen y hasta el Irak.

RECLAME A SU CANILLITA CON ESTA EDICION EL SUPLEMENTO DEPORTIVO

Por Orden del Presidente se Hizo la Investigación del "Affaire" de las Falsas Fábricas: Hay 14 Detenidos

(INFORMACION PAGINAS 10 Y 11)

En Nicaragua Rechazaron Acusaciones Costarricenses

WASHINGTON, 13 (AFP). — Una destacada figura política declaró a la Agencia France-Presse que el Consejo directivo de la Organización de Estados Americanos en Wáshington, se pronunciará en favor de una urgente convocatoria de los cancilleres de las 21 republicas americanas, solamente si la situación de las fuerzas gubernamentales de Costa Rica se agrava seriamente entre hoy y mañana. En tal caso la reunión se haría en México, Bogotá o Wáshington y tendría por objeto poner fin al conflicto, de acuerdo con la cláusula del pacto de Río de Janeiro relacionada con la solución pacífica de las divergencias interamericanas.

Mientras tanto el consejo directivo basará su dictamen.

1) En las acusaciones de Costa Rica, según las cuales Nicaragua ha armado a "un grupo de rebeldes" para derribar su gobierno legal;

2) En una investigación general sobre el conflicto de Costa Rica;

3) En las comunicaciones de los 21 ministros de Relaciones Exteriores americanos con respecto al conflicto.

De acuerdo con todo esto y provistos de las indicaciones de sus gobiernos, mañana se reunirán los delegados de las republicas americanas en Wáshington a fin de decidir si corresponde convocar a una reunión de ministros de Relaciones Exteriores. Por una mayoría de los dos tercios en esa reunión se podrían tomar serias medidas, las que llegarían hasta sanciones diplomáticas y económicas.

En lo que respecta a la acusación de una parte y otra de que "elementos comunistas" son los causantes de la revuelta, los círculos bien informados estiman que se trata más bien de rivalidades entre los muchos contristas, complicadas por el apoyo de un gobierno vecino. Agregan éstos que los comunistas quizás aprovechen esta situación, pero que desempeñan un papel secundario.

Niega Nicaragua

MANAGUA, 13 (INS). — El Ministerio de Relaciones Exteriores negó categóricamente la acusación costarricense de que el gobierno de Nicaragua del presidente Manuel Román Reyes haya transgredido el Tratado de Río de Janeiro.

El gobierno provisional del presidente José Figueres acusó ayer formalmente a Nicaragua, ante el Consejo de la Organización de Estados Americanos, en Wáshington, de haber permitido la organización en su territorio de fuerzas rebeldes costarricenses que proyectaban invadir —y que luego invadieron— el territorio nacional de Costa Rica.

Otras Acusaciones

SAN JOSE DE COSTA RICA, 13 (AFP). — El gobierno costarricense acusó formalmente al jefe rebelde Rafael Calderón Guardia de estar a sueldo de los comunistas. Indicó, en una comunicación.

(Continúa en la página DOS)

SOBRE TURISMO Y CARNES HABLARAN MIRANDA Y EL PRESIDENTE URUGUAYO

MONTEVIDEO, 13 (AFP). — El Sr. Miguel Miranda, presidente del Consejo Económico de la Argentina, se entrevistará en fecha próxima con el presidente de la República, doctor Batlle Berres.

En los círculos autorizados se estima que el principal motivo de la visita del Sr. Miranda obedecería a los problemas referentes al turismo y a la carne, cuyos embarques hacia Montevideo han sido suspendidos por el gobierno uruguayo. El problema de la carne en Montevideo se ha agravado, pues se tomaron medidas severísimas para impedir que entre a la capital carne adquirida por los particulares en los departamentos limítrofes.

En el interior del país el stock de carne ha aumentado, pero el Frigorífico Nacional, que abastece a Montevideo, no puede comprender por qué las cotizaciones de precios en la campaña superan a las que le permiten pagar los decretos del gobierno. Además, los gastos de flete y de la tablada significan otra importante erogación que gravita de 15 a 20 pesos oro por cada animal. El Frigorífico Nacional no puede competir con los precios que se pagan en el interior del país directamente en las estancias abastecedoras y en los mataderos. Este será uno de los problemas que procurará dejar completamente solucionados el mandatario uruguayo, durante su entrevista con el señor Miranda.

Descubrióse en el Perú Otro Intento Subversivo

LIMA, 13 (AFP). — Circularon hoy versiones de un complot destinado a derrocar al nuevo gobierno, a fin de reemplazarlo por el ex presidente Bustamante. Se afirma que el complot ha sido descubierto, siendo detenidos el general Iglesias, ministro de Relaciones Exteriores.

SOLDADOS nacionalistas chinos participan en la acción defensiva iniciada por el gobierno de Nankín en el sector de Suchow. Esas tropas utilizan morteros para mantener las actuales líneas e impedir el progreso del avance comunista

Clarín
DIARIO DE LA MAÑANA
UN TOQUE DE ATENCION PARA LA SOLUCION ARGENTINA DE LOS PROBLEMAS ARGENTINOS
BUENOS AIRES · REPUBLICA ARGENTINA
15 CENTAVOS

Año IV Buenos Aires, Martes 14 de Diciembre de 1948 Nº 1183

CENSURARAN EN EL PARLAMENTO DE CHILE AL FISCAL J. NOGUES

CORDIAL ENTREVISTA DEL CANCILLER RIESCO Y EL EMBAJADOR ARGENTINO

SANTIAGO DE CHILE, 13 (AFP). — Se anuncia que en la sesión de mañana de la Cámara de Diputados, el presidente de la Comisión de Relaciones Exteriores de la Cámara, Dr. Enrique Cañas Flores, se referirá a las relaciones entre Chile y la Argentina.

Se anticipa asimismo que el Dr. Enrique Cañas Flores hará mención del reciente dictamen del fiscal militar José Nogués acerca del complot subversivo, y que criticará algunos de los conceptos contenidos en dicho documento.

Desvanecen Fricciones

SANTIAGO DE CHILE, 13 (INS). — El embajador argentino conferenció durante hora y media con el ministro chileno de Relaciones Exteriores, señor Riesco.

Al salir de la cancillería, el diplomático argentino declaró a los periodistas que la entrevista se había desarrollado muy cordialmente y que en el transcurso de la misma se habían desvanecido ciertas fricciones que afectaban a ambos países y que surgieron a raíz de infundadas informaciones, relacionadas con el reciente sumplot tramado contra el régimen del presidente González Videla.

Hay Intensa Agitación en la Zona de N. Delhi

NUEVA DELHI, 13 (AFP). — En la zona de Nueva Delhi reina creciente agitación entre los elementos fanatizados de la terrible secta "Rastriya Sawank Sewa", a la que, como se sabe, pertenecía el autor del asesinato del Mahatma Gandhi.

La policía actúa enérgicamente contra los manifestantes de esa tendencia, habiendo hecho centenares de arrestos.

Se ha Acentuado el Cisma Entre los Estados Arabes

POR LAS ASPIRACIONES DE ABDULLAH

LONDRES, 13 (INS). — El ministro de Estado, Héctor McNeil, declaró que la Unión Soviética está proporcionando aviones de caza "Yak" a Israel, procedentes de la fábrica Skoda, en Checoslovaquia.

En respuesta a una pregunta, en la Cámara de los Comunes, Mc Neil dijo que informaciones obtenidas por el gobierno británico en muchas fuentes "no dejan lugar a duda alguna de que ha estado llegando a Palestina desde el extranjero una corriente de armas y combatientes, en violación del embargo de armas".

Añadió que como resultado de ese tráfico de materiales bélicos, la fuerza aérea hebrea ha experimentado "aumentos substanciales" en sus efectivos.

Acentúose el Cisma

EL CAIRO 13 (AFP). — Se acentuó el cisma producido entre los países árabes a raíz de la proclamación de Jericó, en la que el rey Abdullah fué designado rey de Transjordania y Palestina árabe. El Consejo de ministros del gobierno provisional árabe de Palestina reunido en Gaza, en presencia de Hadj Amin el Hussein, gran mufti de Jerusalén, y de otros jefes árabes, decidió enviar una nota al primer ministro egipcio y a los gobiernos de los demás estados árabes, desconociendo toda solución del problema de Palestina.

Decisión Parlamentaria

AMMAN, 13 (AFP). — El parlamento transjordano reunido esta tarde en asamblea nacional, decidió por unanimidad aceptar las proposiciones del gobierno tendientes:

1) Unir en un solo reino a Palestina con Transjordania;

2) Terminar celebrando un tratado o por medio de las armas la cuestión de Palestina;

3) Hacer cuanto esté a su alcance para permitir a los refugiados que regresen a sus hogares.

Oposición Siria

DAMASCO, 13 (AFP). — El gobierno sirio envió un mensaje al gobierno de Transjordania, oponiéndose a la aplicación de la decisión del "supuesto congreso de Jericó", y al mismo tiempo llama la atención acerca de las consecuencias desastrosas que podrían emanar de su actitud.

FIJARONSE PRECIOS PARA LOS DIARIOS

EL secretario de Trabajo y Previsión, señor José María Freire, suscribió una resolución por la cual se fijan escalas de precios para los ejemplares de diarios y periódicos matutinos en la Capital Federal, cuyos precios de venta al público oscilan entre 15 y 20 centavos.

De acuerdo a esa resolución, las escalas respectivas quedan fijadas en la forma que a continuación se detalla:

Precio de venta al público en todo el país	Precio de venta al vendedor en Capital
De $ 0 15	$ 0 07
De $ 0 20	$ 0 10

Precio de venta al vendedor parada recorrido	Precio de venta al vendedor interior del país
$ 0 08	$ 0 03
$ 0 12	$ 0.11

Establécese para los ejemplares de diarios y periódicos matutinos editados en el interior cuyos precios de venta al público oscilan entre $ 0.15 y 0.20, la siguiente escala de precios

Precio de venta al público en todo el país	Precio de venta al vendedor interior del país
De $ 0 15	$ 0 07
De $ 0 20	$ 0 10

Las empresas editoras de diarios y periódicos matutinos en todo el país, deberán recibir en devolución, cuando no hayan sido vendidos el 30 por ciento de la cantidad de ejemplares originariamente adquiridos por los distribuidores y/o vendedores.

Las nuevas escalas implican una reducción del precio actual de venta a los canillitas, en favor de los cuales se han dictado, en tanto que, por lógica consecuencia, las empresas verán disminuídas sus entradas por el mismo concepto.

Francia Lucha por Salvar sus Finanzas, Pero Aún no Apareció un Nuevo Poincaré

PARIS, 13 (De nuestra agencia). — La friolera de trescientos millones de francos le faltarán al Estado francés para cubrir el presupuesto de 1949. El total de los gastos se estima en dos mil millones y los recursos previstos en mil seiscientos cincuenta millones. Cabe aclarar que los gastos corrientes podrían cubrirse sin esfuerzo, pues sólo suman mil doscientos veinticinco millones, y los restantes no nacen del tren de vida del Estado, sino de la necesidad de hacer frente a las inversiones extraordinarias del plan Monnet.

¿Cómo enjugar tan gigantesco déficit? La reforma fiscal que hoy se discute en Francia, acaso eficaz en sus resultados, no parece destinada a satisfacer a la opinión pública. La tasa del impuesto será disminuida, pero el conjunto de los contribuyentes pagará más, según se adelanta. Las críticas formuladas al nuevo plan varían según el color político de quien las formula, mas todos están de acuerdo en esto: se necesita con urgencia que el sistema torne imposible el fraude. Trescientos millones podrían recuperarse de inmediato. Se exige que el sacrificio lo hagan esta vez los defraudadores habituales del Estado.

Cuatro soluciones tiene el problema financiero francés. Reducción de los gastos, inflación, empréstito y aumento de los impuestos.

Mal remedio sería el primero. Poco queda por compimir en el presupuesto civil. Servicios tan importantes como la enseñanza —por ejemplo— se resienten por causa de economías excesivas. En cuanto a reducir los créditos militares, es obvio que la situación internacional no lo aconseja. Quedarían los créditos del plan Monnet. "Renunciar a tales inversiones —afirma "Le Monde"—, sería asumir una de las más graves responsabilidades de la historia, pues constituye la única esperanza de escapar a la permanente necesidad de la ayuda yanqui y obligaría muy pronto a Francia a escoger entre la miseria y la servidumbre".

¿Convendría recurrir a un nuevo empréstito? La falta de confianza en la estabilidad de la moneda hace prever el fracaso. Ofrecer garantías de bienes o divisas sería, por otra parte, fomentar esa misma desconfianza. Tampoco es posible aconsejar la inflación, y la voluntad del país es, al respecto, categórica. Se ha elegido, pues, aunque camuflada, la cuarta solución: la de aumentar los impuestos cambiándoles el nombre.

La insuficiencia del rendimiento fiscal parece deberse a la injusticia de la repartición, que muchos califican de escandalosa. Algunos franceses pagan más de la cuenta, otros mucho menos de lo debido, otros ni mucho ni poco. Con esto de singular: quienes menos pagan más gritan, acaso para que el Fisco no se atreva a pedirles más.

Maurice Duverger, autorizado especialista en la materia, afirma que la situación financiera de Francia se halla lejos de ser desesperada y que si cada cual aceptara los sacrificios indispensables, los remedios simples y eficaces equilibrarían el presupuesto y asegurarían pronto una moneda estable. "La necesidad de una reforma fiscal auténtica —concluye Duverger—, escapa al plan financiero propiamente dicho, para interesar la política general del país y su porvenir".

Pero hasta aquí no ha aparecido un nuevo Poincaré capaz de encararla.

OCTAVIO GONZALEZ ROURA
Representante general de CLARIN en Europa.

Velazco y Brisoli, Gobernadores Electos de Corrientes y Mendoza

EL PRESIDENTE de Estados Unidos, Mr. Harry Truman, estrecha cordialmente la mano del mandatario cubano, señor Prío Socarras, con motivo de la reciente visita realizada por este último a la capital norteamericana, donde fué objeto de múltiples agasajos. Prío Socarras ha regresado ya a su patria

ESTUDIAN EL ESTABLECIMIENTO DE UN ESTADO INDEPENDIENTE ALEMAN

Conferencian los Tres Jefes Militares Occidentales

DIARIO DE LA MAÑANA

BUENOS AIRES · REPUBLICA ARGENTINA

15 CENTAVOS

UN IDEAL DE ATENCION PARA LA SOLUCION ARGENTINA DE LOS PROBLEMAS ARGENTINOS

Año IV Buenos Aires, Miércoles, Diciembre 15 de 1948 Nº 1184

SE LLEGO A UN ACUERDO CASI TOTAL CON RESPECTO AL RUHR

FRANCFORT, 14 (INS). — Los gobernadores militares de las zonas de ocupación de Estados Unidos y Gran Bretaña en Alemania, generales Lucius D. Clay y sir Brian Robertson, se reunirán mañana con funcionarios alemanes para acelerar la formulación de los planes tendientes al establecimiento de un Estado independiente en el oeste del ex Reich.

Clay y Robertson conferenciarán con los dirigentes alemanes de la Asamblea Constituyente, que viene sesionando en Bonn, con la finalidad de redactar un "estatuto de ocupación", que entrará en vigencia al establecerse el proyectado Estado.

Mañana es esperado en Francfort el comandante militar de la zona francesa, general Jean Pierre Koenig, quien conferenciará con Clay y Robertson.

Se afirma en fuentes competentes que la sesión tripartita de mañana puede ser la más trascendental de las celebradas hasta ahora sobre el futuro de la Alemania Occidental. Se cree que si los comandantes no llegan a un acuerdo sobre el aludido estatuto de ocupación, el asunto será referido inmediatamente a Wáshington, Londres y París.

La Cuestión del Ruhr

LONDRES, 14 (INS). — En fuentes autorizadas se dijo que las seis potencias que participan en la conferencia que se celebra en Londres sobre el futuro del Ruhr, se han puesto de acuerdo sobre todos los puntos, excepto los relativos a los problemas de seguridad y las propuestas de fiscalización formuladas por Francia.

Se informa, en efecto, que los Estados Unidos y Gran Bretaña, aunque han aceptado en principio la propuesta francesa sobre una mayor fiscalización de la importante región industrial, no están de acuerdo con los procedimientos recomendados por el gobierno de París.

El Ejército Alemán

BERLIN, 14 (AFP). — El ejército alemán nacional debería ser en realidad una especie de Legión Extranjera —declaró el Dr. Karl Schmidt, ministro de Justicia de Wurtemberg, y presidente del Comité Constitucional de Bonn, en un artículo publicado en el diario "Die Welt" de licencia inglesa.

La Conferencia

MAGUNCIA, 14 (AFP)—Comenzó esta tarde en Maguncia la conferencia entre el general Koenig, comandante de la zona de ocupación francesa en Alemania y los tres ministros presidentes de los Estados del mismo sector.

EL COMPLOT DE CHILE

Coméntase la Carta del Dr. Alessandri

SANTIAGO DE CHILE, 14. (INS). — En círculos allegados a las esferas políticas chilenas, se comenta en todos los tonos la carta del señor Alessandri Palma al canciller chileno Germán Riesco, con motivo de la circular para la prensa emitida por la Cancillería y que se refiere a la publicación de documentos que pueden dañar las pacíficas relaciones entre los países amigos y Chile.

ANUNCIASE QUE FUE FRUSTRADA EN COSTA RICA LA INVASION

SAN JOSE DE COSTA RICA, 14 (AFP). — Se anuncia que "la tentativa de invasión armada al territorio costariqueño ha fracasado gracias a las medidas de emergencia adoptadas desde el primer momento". Las fuerzas armadas hostiles quedaron bloqueadas en La Cruz, mientras que en el resto de la provincia de Guanacaste, en Tortuguero, Las Salinas y otros puntos reina calma manteniéndose el patrullaje de tropas y voluntarios.

Detención del Coronel Tavio

MANAGUA, 14 (INS). — Las autoridades militares nicaragüenses han revelado que sus fuerzas fronterizas han interceptado el paso a más de 12 supuestos rebeldes costarriqueños que intentaban transportar material bélico a través de la frontera de Nicaragua con Costa Rica.

Entre los detenidos figura el coronel Juan Tavio, que, según se informa, es un ex oficial del ejército cubano y que en otro tiempo fué jefe de policía de San José de Costa Rica.

También detuvieron al doctor Manuel Patiño y otras personas

Declaraciones de Ordóñez

SAN JOSE DE COSTA RICA, 14 (INS). — Pedro José Ordóñez, uno de los cabecillas del movimiento estallado en Costa Rica, y que ha sido tomado prisionero por las fuerzas leales al presidente Figueres declaró que sus hombres fueron armados en la población de Peñas Blancas, Nicaragua, con ar-

(Continúa en la página DOS)

No Aceptan los Arabes que Abdullah se anexe Palestina

Estúdiase la Exclusión de Transjordania

EL CAIRO, 14 (AFP). — Han surgido graves disidencias entre los países árabes a raíz de la decisión del rey de Transjordania de convertirse en soberano de su país y de la Palestina árabe.

En El Cairo existe vivo descontento por el voto del parlamento de Transjordania que aprobó las resoluciones del congreso de Jericó. El texto de estas resoluciones se halla ya en poder de la Liga Arabe, la cual podría aplicar a Transjornadia el artículo 18 del pacto de la Unión Arabe del 22 de marzo de 1945. Según este artículo, el Consejo de la Unión Arabe puede excluir a cualquiera de sus miembros que no haya cumplido sus compromisos.

La exclusión es pronunciada por unanimidad de los votos, no comprendido el del Estado sancionado.

A este respecto, el diario "Al Assas" afirma que el rey Abdullah de Transjordania sólo podrá anexarse los sectores ocupados por sus propias fuerzas y que las resoluciones de Jericó seguirán siendo nulas mientras las otras fuerzas árabes seguirán ocupando otros sectores de Palestina.

El resultado práctico de la decisión de Abdullah será haberse malquistado a todo el mundo árabe

Posición Británica

PARIS, 14. (INS). — Ha trascendido en las esferas allegadas a las Naciones Unidas, que la delegación británica ante ese organismo, procediendo conforme a instrucciones impartidas por su gobierno, procura demorar nuevamente la admisión de Israel en el seno de la organización mundial. El pedido hebreo de ingreso debe ser tratado en la reunión que celebrará hoy el Consejo de Seguridad; pero, un vocero de la delegación británica expresó su impresión de que los titulares de la delegación de su país harán todo cuanto les sea posible por eludir una votación, que consideran sería decisiva en estos momentos.

Actitud Egipcia

EL CAIRO, 14 (AFP). — "La Liga Arabe no aprobará jamás las decisiones del Congreso de Jericó —se anunció oficialmente en la secretaría de esa entidad".

Por su parte, el diario "Al Ahram" anuncia que la Liga Arabe aprobará en breve disposiciones contrarias a la anexión de Palestina árabe por parte del reino de Transjordania.

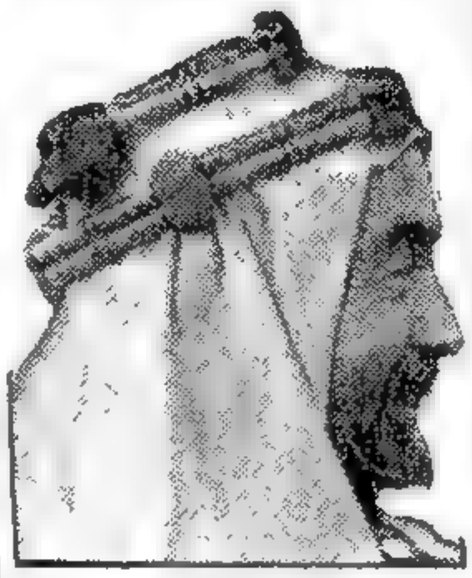

ABDULLAH

Ejecutan a Cuatro Criminales de Guerra Húngaros

BUDAPEST, 14 (AFP). — Fueron ajusticiados por la horca, esta mañana, tres miembros de la organización "Cruz Gamada", que habían sido condenados a muerte por haber torturado a numerosos antifascistas. Esa organización asesinó, además, al archidiácono Kallo, héroe de la resistencia. Fué igualmente ejecutado un cuarto miembro de la organización, el ex sargento Etienne Sebeezta, por torturador.

GRAN BRETAÑA ES ACUSADA POR LA ECA DE ESPECULAR CON FONDOS DE REHABILITACION

WASHINGTON, 14 (INS). — La E. C. A. acusó a Gran Bretaña de utilizar fondos de restablecimiento económico para comprar aluminio y plomo, para luego revender a "altos precios" a los Estados Unidos.

El administrador interino de la E. C. A., Howard Bruce, al comentar el hecho dijo que "a menos que la situación sea explicada o puesta totalmente bajo control, nos proponemos reducir enérgicamente los créditos concedidos a ciertos países". Agregó que tres países habían comprado 29.537.000 dólares de los dos metales en Norte y Sud América y que había reexportado casi "una cuarta parte de los mismos" a Estados Unidos.

Los comerciantes norteamericanos, señaló Bruce, pagaron hasta 30 centavos la libra de aluminio, en comparación con el precio normal de 16 centavos. Las compras, todas autorizadas por la ECA pero no para la reventa, fueron de 87.016 toneladas de aluminio adquiridas en Canadá y 12.027 toneladas de plomo mercadas en Terranova, México, Canadá y Perú.

De estos totales la Administración de Cooperación Económica dice que una investigación comprobó que 15.853 toneladas de plomo fueron revendidas a precios "inflados" en Estados Unidos.

Como resultado de este descubrimiento, los funcionarios de la ECA anunciaron que han reducido las actuales autorizaciones para compras de aluminio y plomo a todas las naciones que participan en el plan de restablecimiento.

Carlos Felipe Arturo Jorge Serán los Nombres del Hijo de la Princesa

LONDRES, 14 (AFP). — El hijo de la princesa Elisabeth llevará el nombre de Príncipe Carlos de Edimburgo.

El bautizo del príncipe Carlos, cuyos otros nombres son Felipe Arturo Jorge, tendrá lugar mañana a las 15.30 en el Palacio Buckingham.

Los padrinos serán el rey, la reina Mary, la princesa Margaret, el rey de Noruega, el príncipe Jorge de Grecia, la marquesa de Milford Haven, Lady Brabourne y el honorable Davis Bowes Lyon.

El rey Carlos II —1649-1685— fué el último soberano inglés en llevar ese nombre, con el que acaba de bautizarse al segundo heredero de la corona de Gran Bretaña.

Arribó a España un Alto Jefe Militar de la Unión

MADRID, 14. (AFP.). — El coronel de aviación norteamericano, Jack Roberts, del alto comando en Alemania, llegó al aeródromo de Barajas, procedente de la zona.

Poco después aterrizó un avión C-74, de dimensiones gigantescas, con 50 toneladas de carga a bordo.

ASEDIAN A PEKIN LAS FUERZAS COMUNISTAS

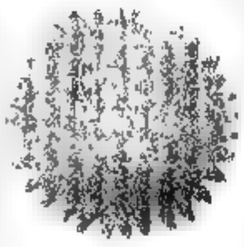

NANKIN, 14 (AFP.) — Pekín se halla asediada por las fuerzas comunistas. Desde las primeras horas de ayer la capital milenaria de China se debate en un círculo de acero, tendido por los ejércitos del general comunista Fu-Tso-Yi. Las comunicaciones ferroviarias han quedado interrumpidas y se oye claramente el tronar de artillería comunista que bate las posiciones norte y sur de la ciudad. El aeródromo del oeste ha sido evacuado y el del sur se halla a punto de ser captura por los "rojos". Destacamentos volantes comunistas lograron infiltrarse a través de las líneas nacionalistas. El recinto amurallado de Pekín es sometido al fuego mortífero de los cañones de Fu-Tso-Yi.

Si los comunistas logran copar definitivamente la ciudad, las fuerzas nacionalistas no librarán batalla, a fin de evitar la destrucción de la simbólica capital de la China. Según esferas bien informadas se proyecta declararla ciudad abierta, habiéndose iniciado en este sentido negociaciones con el enemigo.

Sin embargo, el comando nacionalista, en una tentativa desesperada por salvar Pekín, cuya caída significaría un gran desprestigio, ha anunciado que la ciudad será defendida casa por casa y hasta el último hombre.

Las avanzadas de Fu-Tso-Yi han logrado penetrar en las defensas de la ciudad, situadas a siete kilómetros. En las cercanías del palacio Azul, reñidos y sangrientos encuentros entre ambos contendientes, se disputan este acceso estratégico de Pekín. Las puertas han sido clausuradas. Las calles se hallan desiertas. De vez en cuando se observa el paso de las patrullas militares y vehículos de guerra que desfilan en dirección al frente

Terminaron los Escrutinios de Bs. Aires y Córdoba con el Triunfo Peronista

Peiping Cae sin Resistir

NANKIN, 15 (AFP.) — Según informaciones de fuente no oficial, las tropas comunistas habrían entrado en Peiping, antes Pekín, a las 17 y 30 (hora de Oriente), sin encontrar resistencia.

Renunciaría Chiang

NANKIN, 15 AFP.) — Mientras los ejércitos nacionalistas se baten en feroz lucha contra los comunistas, de espaldas al caudaloso Yang-Tsé, en la retaguardia gubernista la situación no es menos confusa.

Se mantiene la ley marcial y el toque de queda en la mayor parte de las ciudades controladas por el gobierno, y circulan con creciente frecuencia versiones sobre el posible retiro, huida o suicidio del mariscal Chiang-Kai-Shek.

La crisis ministerial persiste, porque el Dr. Sun-Fo, encargado por Chiang-Kai-Shek de formar el nuevo gabinete, recién llegó ayer a Nankín, procedente de Shanghai, donde debió ser sometido a una delicada operación quirúrgica de urgencia.

En su permanencia en Shanghai, el Dr. Sun-Fo mantuvo conferencias con distintas personalidades del Kuomintang, sin llegarse, empero, a un acuerdo acerca de la formación del ministerio.

En Nankín, el Dr. Sun-Fo se entrevistó con el mariscal Chiang-Kai-Shek, anticipándose que por lo menos antes de dos días no se habrá anunciado la lista de los nuevos integrantes de la composición ministerial, que el Dr. Sun-Fo desea realizar en base a la más amplia unión nacional.

Mientras se realizan consultas, en el campo militar los jefes han resuelto cambiar la estrategia, y acortar sus líneas en torno a las zonas densamente urbanas, para oponer una más fácil resistencia a los comunistas.

Posible Suicidio

Sigue circulando en ésta la versión de que Chiang-Kai-Shek propone quitarse la vida ante el mausoleo de Sun-Yat-Sen si la ciudad de Nankín llega a caer en poder de los comunistas.

El mausoleo de Sun-Yat-Sen, creador de la República China se halla en la Montaña Púrpura, cerca de Nankín, y es un lugar sagrado para los patriotas chinos, que suelen acudir en largas peregrinaciones a rendirle homenaje.

Declaración de Lovett

WASHINGTON, 15 (AFP.) — No ha cambiado la política norteamericana respecto a China. El gobierno norteamericano hace cuanto puede por ayudar a la Re-

(Continúa en la página DOS)

EL GENERAL Osmin Aguirre, que dirigió el movimiento revolucionario en El Salvador

DEPUSIERON AL GOBIERNO DE EL SALVADOR; FORMOSE UNA JUNTA PROVISIONAL

DIARIO DE LA MAÑANA

Clarín

BUENOS AIRES REPUBLICA ARGENTINA

15 centavos

UN TOQUE DE ATENCION PARA LA SOLUCION ARGENTINA DE LOS PROBLEMAS ARGENTINOS

Año IV - Buenos Aires, Jueves 16 de Diciembre de 1948 - Nº 1.185

Se Encuentra Prisionero el Gral. Castañeda Castro

SAN SALVADOR 15 (INS) — Una junta de gobierno integrada por el teniente coronel Manuel Córdova, los mayores Oscar Osorio y Oscar Botaños y dos abogados se hizo cargo del poder en San Salvador, luego de destituir al presidente, general Salvador Castañeda Castro.

CASTAÑEDA CASTRO

El presidente constitucional, al ver atacado el palacio presidencial en que residía, lo abandonó, refugiándose en el edificio de la jefatura de la policía nacional, donde permaneció durante unas cinco horas.

Se informa que el presidente Castañeda Castro fué trasladado luego al cuartel de El Zapote, donde se halla prisionero.

La Junta de gobierno ha acordado conceder salvoconducto tanto al presidente depuesto como a sus familiares.

El cuerpo diplomático se unió al presidente en la jefatura de policía y Castañeda convino en hacer entrega del mando supremo.

El pueblo de El Salvador apoya, según se informa, la decisión adoptada por el ejército.

Las últimas noticias indican que se ha restablecido la calma en todo el país.

Partiría a Guatemala

CIUDAD DE GUATEMALA, 15 (INS). — Se considera posible que busque asilo en Guatemala el depuesto presidente de El Salvador, general Salvador Castañeda Castro.

ESTUDIARAN LA INVASION DE COSTA RICA EN REUNION DE CANCILLERES

UNA COMISION PRACTICARA LAS INVESTIGACIONES

FIGUERES

WASHINGTON, 15 (AFP). — El Consejo de la Organización de las Repúblicas Americanas decidió convocar a una conferencia de ministros de relaciones exteriores para estudiar la situación creada por los sucesos de Costa Rica. Luego el Consejo de Organización decidió constituirse en organismo provisorio consultivo, de conformidad con el artículo 12º del pacto de Río de Janeiro, y finalmente decidió también designar una comisión que estará encargada de realizar una encuesta en el lugar de los sucesos, en Costa Rica, y de presentar un informe al Consejo. El gobierno de Estados Unidos decidió poner u navión militar a disposición de la Organización de Estados Americanos, a raíz de la resolución de ésta de investigar en el lugar del hecho las quejas presentadas por Costa Rica. Insiste este país en que Nicaragua equipó a las tropas rebeldes que intentan derrocar a su gobierno. Igualmente se anuncia de buena fuente que el delegado argentino ante la Unión Panamericana, señor Enrique Corominas —presidente del Consejo de la Organización de Estados Americanos—, fué encargado por el mismo para que designe a la comisión investigadora. El señor Corominas decidió pedir que integren a ésta los delegados de Estados Unidos, Colombia, México y otros dos países.

Salvo imprevistos, la comisión investigadora de cinco miembros llegará a Costa Rica hoy o a más tardar mañana, y permanecerá en ese país unos 8 días. Igualmente hará un viaje de estudio a Nicaragua. Mientras tanto, el Consejo de la Organización de Estados Americanos fijará la fecha en que se reunirán los 21 cancilleres de las repúblicas americanas.

La Sede, Panamá

PANAMA, 15 (INS). — El Ministerio de Relaciones Exteriores de Panamá ha cursado instrucciones al embajador en Washington, a fin de que proponga a Panamá como sede de la proyectada reunión de cancilleres de las repúblicas americanas, que tratarán la denuncia hecha por Costa Rica al Consejo de la Organización de Estados Americanos, relativa a la invasión de su territorio desde Nicaragua.

La Fuerza Rebelde

SAN JOSE DE COSTA RICA, 15 (AFP). — Una noticia de fuente oficial dada hoy, confirma que la fuerza rebelde que opera cerca de la frontera nicaragüense no ha hecho progreso alguno.

Un destacamento fué diezmado cerca de Potrerillos, a 27 Km. al sur de La Cruz. El resto de la fuerza insurgente trata ahora de marchar hacia el sur, evitando un encuentro con las tropas del gobierno.

Desmiente Managua

MANAGUA, 15 (INS). — El gobierno de Nicaragua ha desmentido la noticia propalada desde Costa Rica en el sentido de que del territorio nicaragüense había salido un grupo de comunistas españoles para combatir junto a los rebeldes en el actual levantamiento de Costa Rica.

NO HUBO EN URUGUAY CRISIS DE GABINETE

MONTEVIDEO, 15 (AFP). — La Secretaría de la Presidencia anunció a las 19, que no se ha registrado ningún cambio en el gabinete, desmintiendo las versiones que circularan esta tarde, sobre la renuncia del ministro de Industria y Trabajo, señor Fernando Fariñas.

El vespertino "El Plata", a las 16, anunció en su primera página la renuncia del ministro, señor Fariña y la posibilidad de que el ministro de Obras Públicas, ingeniero Rodríguez Correa, tomara una decisión similar, motivadas por discrepancias en el interior de la Agrupación batllista del gobierno, a la cual ambos ministros pertenecen.

La causa de la crisis ha sido el modo diverso de encarar el problema del abastecimiento de carne para la ciudad de Montevideo.

ELOGIAN EL PLAN DE LA SEÑORA DE PERON SOBRE LOS ANCIANOS

PARIS, 15 (AFP). — "Temoignage Chretian", el prestigioso semanario católico, consagra un conmovido comentario a la iniciativa de la señora María Eva Duarte de Perón, en favor de los derechos de la Ancianidad. "Desde lo alto de la tribuna de las Naciones Unidas se ha podido escuchar el llamamiento de la esposa del presidente de la República Argentina, reclamando para los ancianos los derechos a la vivienda, a la alimentación, al vestido, a las diversiones a la salud física, a la salud moral, al trabajo, a la tranquilidad y al respecto.

"Eva Perón lanza un grito de alarma. Quizás este grito sacudirá al mundo y a las leyes.

"Quizá los ancianos del mundo entero deberán a una mujer el haber sido escuchados, como los heridos del mundo entero han debido a una mujer, Florence Nightingale (la iniciadora de la Cruz Roja Internacional) el haber sido amparados", afirma "Temoignage Chretian".

Catástrofe Aérea en Colombia: 30 Muertos

BOGOTA, 15. (INS) — Treinta personas que viajaban en un avión de la LANIA, se estrellaron cuando el aparato se destrzó en las cercanías de Bogotá, muriendo carbonizadas a consecuencia del incendio del aparato.

La causa a que se atribuye el siniestro, es que se incendió al chocar contra un alto pico de la cordillera.

El avión había salido de Bogotá en dirección a Barranquillas.

Quiérese Una Alemania Fuerte. Pero se Olvida que Puede Entenderse con Rusia

PARIS, 15 (De nuestra agencia). — El tratado de paz con Alemania no es asunto de militares sino de políticos, díjose el año 1918, al terminar la primera gran guerra. Nadie escuchó entonces al mariscal Foch. La obra exclusiva de los estadistas, impuesto en realidad por Wilson y Llody George, fué el Tratado de Versalles que dió el trágico resultado que conoce el mundo. Esta vez los responsables de la paz se han ido a la otra alforja y están tratando los problemas políticos con un criterio exclusivamente militar.

"Mientras la política sea dirigida por los encargados de la defensa nacional y éstos sólo hablen en nombre del ejército, tal política será negativa, pues considera la fuerza como único instrumento eficaz", escribe Sumner Welles en un notable artículo publicado por "Le Figaro" en su número de hoy.

Desde luego, la concepción que consiste en contener por la fuerza el expansionismo soviético y sacrificarlo todo a esa idea, además de ser demasiado simplista entraña un enfoque unilateral del problema de la paz. Se ve a Rusia como un gigante de amenaza inmediata y no se presta atención a la convaleciente Alemania ni a los peligros potenciales que representa. La realidad política yanqui ni siquiera ve bien Europa pues parece no comprender que si es cierto que no hay Europa sin Alemania, esta integración no debe hacerse sin las garantías aconsejadas por la historia, para que una Alemania reconstruída y poderosa no se alce otra vez contra la misma Europa. La ordenanza Robertson - Clay, frenada en sus efectos por la enérgica actitud francesa, es una prueba alarmante de la incomprensión de los problemas europeos que caracterizó siempre a la política de la Casa Blanca. Diríase que Wáshington está ahora ocupada en jugar a la ruleta en este complicado y remendado paño del continente. Como no se le da el juego del lado de Francia, tan indisciplinada y tan individualista, apuesta la contra, que es Alemania, a la cual espera armar y dirigir en la lucha contra los Soviets. El juego es absurdo y peligroso pues, por evitar una catástrafe, puede provocar otra. Nadie discute esta premisa de que la reconstrucción de Alemania es inseparable de la reconstrucción de Europa. Mas, el traer nuevamente a esta hija descarriada al seno de la gran familia europea, como lo ha sugerido Churchill en su discurso de los Comunes, no significa rehacer la unidad política creada por Bismarck.

La historia justifica ampliamente el temor al pueblo germano, tratado otra vez con guante blanco, para concluir en lo que podríamos llamar la política del pacto con el diablo, utilizando su posición llave en el continente para edificar un equilibrio conforme a sus conveniencias

Una Alemania suficientemente fuerte para contribuir a la seguridad occidental tal el juego yanqui, lo será asimismo para entenderse con Rusia si le conviene. Ni el Tratado de Rapallo ni el pacto Molotov-Ribbentrop autorizan el menor optimismo al respecto.

OCTAVIO GONZALEZ ROURA
Representante general de CLARIN en Europa

Lotería de Córdoba: con $ 1.500.000 el No. 23.251

(Información página DIEZ)

Fué Levantado en El Salvador el Estado de Sitio

(INFORMACIONES, PAGINA 6)

No Fué Aprobado el Estatuto de Ocupación Para Alemania del Oeste

Desacuerdo Entre los Aliados

DE FRANCE PRESSE

FRANCFORT, 16 (AFP). — Los tres gobernadores militares de Alemania occidental no lograron ponerse de acuerdo acerca del nuevo estado de ocupación. En consecuencia, de común acuerdo decidieron volver esa cuestión a sus respectivos gobiernos. Mientras tanto, las conversaciones entre los tres jefes prosiguen, aun cuando haya poca esperanza de que se pongan de acuerdo.

En cambio, los tres gobiernos firmaron un tratado de comercio entre Francia y las tres zonas de ocupación de Alemania occidental. El tratado establece especialmente las modalidades de transferencias de fondos entre una zona y otra. Francia recibirá carbón del Ruhr y productos mecánicos y facilitará hierro, acero y productos químicos.

Mitin de Protesta

WUPPERTAL, 16 (AFP). — Más de mil personas realizaron una ruidosa manifestación de protesta ante la tumba del oficial de marina alemán Eric Wenzel, recientemente ejecutado en la cárcel de Landeberg. Había sido declarado culpable de asesinato de aviadores aliados, después del bombardeo de Borkum.

Varios oradores usaron de la palabra y protestaron contra las ejecuciones.

Comité de Control

PARIS, 16 (INS). — En fuentes autorizadas francesas se reveló que se han trazado los planes para el establecimiento de un comité de control aliado, que impedirá vuelva Alemania a transformarse en una gran potencia militar

En esta semana se hará el anuncio oficial del establecimiento del comité de seguridad militar aliado, que tendrá su cuartel general, probablemente, en el sector francés de Alemania.

Acuerdo Cultural

SARREBRUCK, 16 (AFP). — Se firmó un acuerdo cultural entre Francia y el Sarre. Con tal motivo, el ministro de Relaciones Exteriores francés, señor Roberto Schuman, pronunció una alocución en la cual formuló la esperanza de que el nuevo tratado "sea el punto de partida de una nueva y fecunda etapa en la cooperación de Francia y el Sarre".

Brasil se Incautará de una Línea Férrea

RIO DE JANEIRO, 16 (INS). Se tiene entendido que el gobierno del Brasil ha solicitado a los tribunales que dicten una orden judicial permitiendo a las autoridades incautarse inmediatamente del ferrocarril de Leopoldina, que pertenece a una empresa británica.

Ese paso inesperado, que fué sugerido por el Ministerio de Trabajo, se daría a fin de impedir un paro general.

ANASTASIO SOMOZA

MARIO ESQUIVEL

R. CALDERON GUARDIA

DIARIO DE LA MAÑANA

Clarín

UN TOQUE DE ATENCION PARA LA SOLUCION ARGENTINA DE LOS PROBLEMAS ARGENTINOS

BUENOS AIRES · REPUBLICA ARGENTINA · 15 CENTAVOS

Año IV Buenos Aires, Viernes, Diciembre 17 de 1948 Nº 1.186

CALDERON GUARDIA ha sido declarado traidor por la junta de gobierno costarricense que preside José Figueres. Mario Esquivel, embajador de Costa Rica en Wáshington, presentó una reclamación ante la Organización de Estados Americanos. Y Anastasio Somoza fué señalado como uno de los organizadores de la invasión del país que presidiera

NO INFLUYO EL GOBIERNO CHILENO EN LAS INVESTIGACIONES DEL COMPLOT, AFIRMO GONZALEZ VIDELA

SANTIAGO DE CHILE, 16 (AFP). — En un discurso pronunciado en la intendencia de Concepción, el presidente de la República, Gabriel González Videla, refiriéndose a los recientes acontecimientos y particularmente al informe de las investigaciones publicado por la prensa chilena, expresó entre otras cosas:

"Yo declaro con la mayor energía, que lo que se dice en esos informes o resultado de esas investigaciones en nada puede comprometer el pensamiento del gobierno de Chile ni del presidente de la República". El primer magistrado recalcó, en seguida, enfáticamente, la independencia absoluta de los poderes del Estado en Chile y la altivez con que estos poderes la defienden, manifestando extrañeza que "en Chile existan personas que hayan creído o pretendido hacer creer que el gobierno en este caso ha influído o intervenido en la acusación fiscal o resoluciones de la justicia militar".

"En ningún momento —agregó— el gobierno pretendió dificultar o influir en las investigaciones de la justicia. Libre es la magistratura que ordenó esta investigación, para tomarla en cuenta o dejarla de lado, hacer fe de ella o rechazarla". Después reveló que "en el reciente complot se ha buscado deshonestamente concomitancias con el comunismo para el logro de los planes revolucionarios, pues nazistas reconocidos con el concurso de políticos de figuración subalterna y comunistas, formaron la pandilla que pretendía asaltar el poder".

Insistió en la amenaza continental que se cierne sobre la democracia, declarando que los últimos hechos son demasiado graves para "no comprender que existe una conspiración internacional en marcha". González Videla afirmó que "el mal proviene de la indiferencia, aislamiento y despreocupación de los propios pueblos y gobiernos democráticos".

GONZALEZ VIDELA

"A Espaldas del Gobierno"

Refiriéndose a la publicidad dada al reciente incidente, señaló que "se ha querido interesadamente hacer escándalo, pues hubo ciertos diarios que por exceso de afán informativo creyeron conveniente publicar algunas piezas del proceso a espaldas del gobierno, que por intermedio de su Ministerio de Relaciones Exteriores, señaló la in-

(Continúa en la página DOS)

ASESINAN EN CHILE A UN DIPLOMATICO

SANTIAGO DE CHILE, 16 (AFP). — Un refugiado austríaco, Cleo Skorski, asesinó hoy al encargado de negocios de Austria, señor Hans Becker, en las oficinas de esa legación, ubicadas en pleno centro de Santiago.

Skorski llegó hoy a las 16 a la oficina del encargado de negocios, pidiendo ser recibido por el señor Becker, quien se negó a ello lo mismo que en ocasiones anteriores. En vista de esta negativa, el visitante entregó una carta al empleado de la oficina, destinada al encargado de negocios. Cuando el empleado abrió la puerta para entrar en el despacho, Skorski se introdujo rápidamente, disparándole cuatro balazos.

Nuevo Gabinete Sirio

DAMASCO, 16 (AFP.) — El nuevo gabinete de Siria ha sido constituyo por el primer ministro Khaled Elazen. Comprende a las siguientes personalidades: Kaled Elazen, presidente del Consejo y ministro de Relaciones Exteriores; Aded Azul, ministro del Interior y de Salud Pública; Majdebin Djaerz, ministro de Instrucción Pública y Jean Schnaoui, ministro de Economía Nacional.

Chocaron en Roma los Inválidos de Guerra y Fuerzas Policiales

ROMA, 16 (INS). — Veinte heridos, dos de ellos de gravedad, fué el saldo de un dramático choque ocurrido en Roma entre la policía e inválidos de la guerra que protestaban por lo bajo de sus pensiones.

La policía se lanzó con sus jeeps sobre los manifestantes y los inválidos usaron como mazos sus miembros artificiales para golpear a los elementos policiales.

Inmediatamente, los inválidos se tendieron en tierra para impedir el paso a los jeeps.

El incidente se originó al tratar los inválidos de atravesar un triple cordón de policías que protegían las oficinas del primer ministro, Alcide de Gasperi, en el Palacio Viminal.

ENTRE FRANCESES Y SOVIETICOS HAY GRAN TIRANTEZ EN BERLIN

Desarman las Antenas de la Emisora Berlinesa

BERLIN, 16 (AFP). — Fueron desmanteladas las dos grandes antenas de la Radio Berlín. "La operación, comenzada esta mañana a las 9, terminó a las 10.45, sin incidentes", anunció el general Ganeval, comandante militar francés de Berlín, quien expresó además que esas enormes torres, que medían 80 y 120 metros de alto, eran un grave peligro para los aviadores aliados que operan en el "Puente Aéreo" de Berlín, dado que estaban situadas justamente en el borde del nuevo aeródromo francés, construído recientemente, debido a que los campos de Gatow y de Tempelhoff no bastaban para asegurar las necesidades de ese intenso tráfico aéreo; se trata del aeródromo de Tagel, que puede recibir a 250 "skymaster" por día.

Dijo el general Ganeval que la decisión de desmantelar los torres había sido adoptada hace tiempo, y que se hizo la notificación de rigor al director de la Radio Berlín el 20 de noviembre pasado.

"Acto Vandálico"

PARIS, 16 (AFP). — La agencia alemana "A. D. N.", controlada por los soviéticos, calificó de "acto vandálico" el desmantelamiento de las antenas de la Radio Berlín, que fué ordenado por la comandancia francesa.

Nueva Antena

BERLIN, 16 (AFP). — De acuerdo con los datos suministrados por personal técnico de la Radio Berlín, dicha emisora reanudará sus transmisiones mediante una nueva antena, situada en Gruenau, al sudeste de Berlín, en la zona rusa. Las emisiones se harán en el mismo largo de ondas que las precedentes.

Peiping, la Milenaria Pekín de los Mandarines, Cayó sin que Hubiese Lucha en Poder de los Comunistas

PEIPING, 16 (Del corresponsal de la Agencia France-Presse). — Lentamente y con sus fusiles en bandolera, los milicianos comunistas que integran el 8º ejército del general Chu-Teh hicieron su entrada triunfal en la ciudad milenaria de los mandarines. Son elementos veteranos de las campañas del Yenan, Hopei y Manchuria, integrantes de la famosa fuerza de choque del ejército de Mao-Tsé-Tung, calificada desde los tiempos de la guerrilla contra los nipones, de "ejército de la 8ª carretera".

No se oyó un solo disparo al avanzar los primeros destacamentos comunistas, por las calles de la antigua Pekín. No hubo saqueos, incendios, asaltos, ni disturbios previos, a tal punto, que cuando ya se divisaban en la lejanía las columnas rojas, todavía se hallaban en la ciudad los últimos grupos de fuerzas nacionalistas, con sus oficiales, sus armas y equipos de guerra.

En cuanto a la población, hizo gala de su tradicional fatalismo oriental y estoicismo.

Gradualmente los destacamentos rojos se fueron dispersando por la ciudad, entre la apacible curiosidad de los vecinos, cuyo comentario fué uno sólo:

"Ahora pasamos de un régimen a otro".

Un hecho sintomático, que demuestra que había un acuerdo tácito entre comunistas y nacionalistas para entregar la ciudad sin combate, es que ocupada la central eléctrica, siguió suministrando corriente y fuerza motriz a la zona de la ciudad aún en poder nacionalista.

Los observadores que quedaron en Pekín declaran que se trata más bien de una infiltración progresiva y moral realizada con antelación, más que la ocupación por un ejército vencedor.

Por otra parte, hasta muy entrada la noche las comunicaciones telefónicas y telegráficas no habían sido interferidas por la censura comunista.

La toma de Pekín no varía la situación estratégica en China, pero reviste gran trascendencia moral, no sólo por el hecho de que el comando rojo operará desde ahora desde la antigua capital de los mandarines, sino por la revelación de que se ha concretado la primera tentativa de colaboración entre el Kuomitang y Mao-Tsé-Tung.

Una Tromba de Agua Devastó una Población

RIO DE JANEIRO 16 (AFP.) — Una tromba de agua devastó anoche la ciudad de Leopoldina al sur del estado de Minas Geraes, provocando la muerte de 110 personas, siendo numerosas aquellas que no han podido ser encontradas. En un radio de 60 kilómetros quedaron cortadas las comunicaciones ferroviarias, telefónicas y telegráficas. El río Pirapitinga inundó todas las tierras que lo circundan, interrumpiendo el tránsito caminero entre Río de Janeiro y Bahía.

Probable Entrevista Entre Abdullah y el Presidente Hebreo

(INFORMACION PAGINA DOS)

HUBO UN GRAVE INCIDENTE ENTRE BRITANICOS Y RUSOS EN BERLIN

Sostuvieron un Tiroteo

DUSELDORF, 17 (AFP). — Se produjo un incidente entre soldados ingleses y rusos en la frontera entre la zona inglesa y la zona soviética, en la noche del miércoles al jueves.

Un vocero del ejército británico declaró que una patrulla soviética, cambió disparos con una patrulla rusa.

Un breve comunicado publicado por el cuartel general del ejército británico declara esta mañana, que el incidente es de poca importancia y que la encuesta se halla todavía en curso.

La Cuestión del Ruhr

LONDRES, 17 (INS). — La conferencia de seis naciones interesadas en el futuro control del Ruhr se reunió hoy en Londres para confeccionar un plan de transacción relativo al régimen económico que deberá imperar en el gran centro industrial y minero de Alemania.

La sesión plenaria se celebró en el Ministerio de Relaciones Exteriores británico, considerándose en su transcurso la forma de poner fin a la "impasse" motivada por la propuesta francesa de que tanto la administración de las industrias como la distribución de la producción del Ruhr deben ser libradas al control de un organismo internacional.

En los círculos oficiales de Londres se desecha la posibilidad de que la conferencia, que lleva ya cinco semanas de deliberaciones, levante sus sesiones en los próximos días. Se tiene entendido, sin embargo, que los delegados anglonorteamericanos están ansiosos de llegar a un acuerdo que conjure la caída del gobierno del primer ministro Henri Queuille, por la posibilidad de que asuma el poder el general Charles De Gaulle.

El Futuro Estatuto

LONDRES, 17 (AFP). — En el mes de enero habrá consultas en Londres, entre las potencias ocupantes de Alemania, acerca del futuro estatuto de ocupación, se ha anunciado hoy en el Foreign Office. Se tratará de solucionar los obstáculos que han surgido para un acuerdo entre Inglaterra, Francia y Estados Unidos, en lo que se refiere a la comisión de arbitraje, y al sistema de recaudación de los fondos para gastos de ocupación.

Arizaga y Marechal Arribaron a Madrid

MADRID, 17 (AFP) — El subsecretario argentino de Instrucción Pública, Jorge Arizaga, y el director de la enseñanza superior argentina, Leopoldo Marechal, pudieron hoy ser trasladados a una clínica de Madrid, después de permanecer hospitalizados dos semanas en Palencia, a raíz del grave accidente automovilístico de que fueron víctimas.

El señor Arizaga hizo el viaje a Madrid acompañado de su hermano Alberto, que llegó especialmente de Buenos Aires. Ambos altos funcionarios argentinos concluirán su cura y convalecencia en la capital española.

La Causa Nacionalista en China Estaría Perdida, Según la Opinión que Prevalece en Wáshington

WASHINGTON, 17 (INS). — Según impresiones recogidas en los círculos diplomáticos de Wáshington, el gobierno de Estados Unidos se dispone a reconocer que la causa del nacionalismo chino está perdida. Este reconocimiento está abonado por la cautelosa declaración del Dep. de Estado, en el sentido de que los 695 infantes de marina enviados a Shanghai se limitarán a proteger las vidas de los ciudadanos norteamericanos y en cooperar a su repatriación a Estados Unidos.

Hay, además, otros indicios de la actitud "derrotista" del gobierno de Wáshington, en lo que respecta a la suerte de su similar de China. Es posible, en efecto, que la esposa del generalísimo Chiang Kai-shek, que llegó hace dos semanas a Wáshington para pedir que el gobierno de la Unión ayude al bamboleante régimen de su esposo, permanezca definitivamente en Estados Unidos. Se tiene entendido que la esposa del presidente de China ha estado visitando los campos del Estado de Virginia y los suburbios de Wáshington en busca de una casa. Desde que llegó, la señora de Chiang ha sido huésped de los esposos Marshall, en la residencia que el secretario de Estado tiene en Leesburg, Virginia. La noticia es interpretada, lógicamente, como un hecho demostrativo de que la primera dama de la China no juzga prudente regresar a su patria en estos momentos.

El Caso de Costa Rica

ALFREDO SACASA, encargado de negocios nicaragüense en Wáshington, conversa con Paul Daniels, miembro de la Organización de Estados Americanos, respecto a la denuncia formulada por Costa Rica contra su país

DIARIO DE LA MAÑANA

Clarín

UN TOQUE DE ATENCION PARA LA SOLUCION ARGENTINA DE LOS PROBLEMAS ARGENTINOS

15 CENTAVOS

Año IV Buenos Aires, Sábado 18 de Diciembre de 1948 Nº 1187

Reina Agitación Obrera en Italia

FUE DISPUESTA UNA HUELGA GENERAL

ROMA, 17 (APF). — La Confederación General del Trabajo confirmó la orden de huelga general de funcionarios y empleados públicos, que se iniciará a las 24 horas del 19 y durará 24 horas. La C. G. T. imputa la responsabilidad de este paro al gobierno, afirmando que los funcionarios y empleados públicos limitaron la duración de la huelga, "por estar convencidos de que el parlamento sabrá hacer justicia a esta categoría de trabajadores, ya tan sacrificados por el interés general del país".

Hubo un Breve Paro

ROMA, 17 (AFP). — A raíz de los incidentes de ayer entre policías y veteranos de guerra hubo hoy un paro general de una hora.

Los servicios públicos no se adhirieron al paro y los transportes sólo pararon un cuarto de hora. No hubo incidentes.

Huelga de 24 Horas

ROMA, 17. (AFP). — El personal de las usinas de gas no municipalizadas, de Roma, Milán, Nápoles, Florencia, Turín y Venecia, decidió declarar una huelga de 24 horas.

El paro comenzará a medianoche.

Se anuncian otros paros en ciudades de menor importancia.

Ese movimiento tiene por objeto obtener la aplicación al personal de empresas privadas, del laudo concertado recientemente entre los obreros del gas y las sociedades municipalizadas.

En cuanto a la huelga de empleados de comercio, que debía iniciarse hoy en toda la península, fué suspendida por haberse llegado a un acuerdo entre los patronos y los sindicatos, en cuanto se refiere a los subsidios familiares.

Asedio Comunista a Tientsin y Peiping

PEIPING, 17 (AFP). — Ha comenzado la batalla por Peiping y Tientsin. Cinco columnas comunistas, al mando del general comunista Lanpiao, han iniciado el asedio de esas dos ciudades y la ocupación de la provincia oriental de Hopei. Así lo anunció hoy un portavoz del gobierno de Nankín.

En torno de Peiping se libra actualmente una encarnizada lucha. Las fuerzas comunistas se hallan a escasos kilómetros de las murallas de la ciudad. Trescientos comunistas penetraron esta mañana en el aeródromo, situado al sur de la ciudad, pero fueron aniquilados después de dos horas de combate.

El portavoz nacionalista ha decla-

(Continúa en la página DOS)

DOMINGO MARIMON recibe de manos del presidente de la Nación, general Perón, el premio instituído al ganador de la carrera Buenos Aires-Caracas, consistente en cien mil pesos

Tenían Conocimiento los Soviéticos de Muchos Secretos de los Aliados

WASHINGTON, 17 (INS). — Una nueva serie de documentos robados por la banda de espionaje, dados a publicidad, demuestra que los máximos secretos militares de los ingleses, chinos y japoneses era un libro abierto para los agentes soviéticos en el Departamento de Estado norteamericano.

Hace diez años, los agentes rusos supieron: 1. Los secretos sobre acorazados británicos en 1938; 2. La actitud de los Estados Unidos sobre la invasión comercial del continente sudamericano por los alemanes en 1937; 3. Informaciones sumamente confidenciales sobre el movimiento de soldados de infantería de marina en China, en 1938.

Un documento de una de las misiones del departamento de Estado en China, fechado en 14 de febrero de 1937, decía: "La infantería de marina japonesa ha estado avanzando hacia el este desde Chefoo hasta Ninghai por medio de automóviles los días 13 y 14".

Marshall Propuso a Eisenhower Para Secretario de Estado

Chiang Kai Shek y su Esposa Fijarían su Residencia en Territorio de los EE. UU.

WASHINGTON 17 (AFP). — Dos rumores imposibles de confirmar circulan desde anoche en la capital norteamericana. El primero de ellos expresa que el secretario de Estado, general Marshall, antes de ser operado habría recomendado al presidente Truman que llamara al general Eisenhower para sucederle en caso de que su operación a los riñones se complicara. El segundo rumor se refiere al proyecto de la señora de Chiang Kai Shek de permanecer en los Estados Unidos, llegándose a afirmar que la esposa del generalísimo chino trataría de adquirir una propiedad en las cercanías de Leesburg, donde permanece desde hace diez días en la residencia del secretario de Estado. La señora de Chiang Kai Shek habría finalmente solicitado —según los mismos rumores— al presidente Truman si ella y su marido podrían eventualmente refugiarse en los Estados Unidos.

IN CAUDA VENENUM...

COMO ocurre en el vivir de todas las grandes ciudades, en Buenos Aires, metrópoli febril y laboriosa con hervor de colmena, donde cada ciudadano va a lo suyo estimulado por la desbordante prosperidad que valoriza el trabajo y aflora en los negocios, también cobija a esa inevitable especie de gente ociosa que del ocuparse de los demás hace industria.

Caballeros de actividades situadas en la tangente social; al ocuparse de los otros esgrimen el arma del rumor con las variantes calificadas de ser malintencionados quienes lo inventan; malvados quienes los recogen a sabiendas de su intención y rumbo e ingenuos sin asomo de mala fe quienes, por presumir de enterados, los lanzan a rodar.

Los rumores, a cuya sombra húmeda se han desarrollado tantos parásitos, van destinados a crear sospechas, a denunciar presuntas intenciones, menoscabar actitudes de los hombres, sembrar dudas respecto a las más limpias empresas, salpicar conductas cristalinas.

El rumor de la intención perversa, trata siempre de clavar su diente amarillento en los triunfadores. CLARIN es un triunfador. Hiere nuestra natural modestia decirlo, pero es así. Y la calle está llena de rumores respecto a CLARIN, en cuyas ondas parece mecerse al capricho de los frustrados, de los que pretenden envolver a los demás en sus propias flaquezas, la suerte y el destino de nuestra empresa.

Nuestros amigos saben que CLARIN vino a la vida para cumplir una misión. Y saben de la espartana entereza con que la venimos cumpliendo, a pesar de los malvados que hacen del rumor —aun de aquel de aparente intención generosa— lo que el escorpión que lleva el veneno en la cola. In cauda venenum... Los despreciamos y seguimos adelante.

ADOPTO BOLIVIA EL DECALOGO DE LA ANCIANIDAD

LA PAZ, 18. (AFP). — Realizóse un acto especial en el Palacio de Gobierno durante el cual se proclamaron los Derechos de la Ancianidad y el Día del Anciano, en coincidencia con la iniciativa adoptada en la Argentina por la señora María Eva Duarte de Perón. Un decreto pone en vigor las disposiciones correspondientes.

El ministro del Trabajo, Julio Téllez, pronunció un discurso, que fué escuchado con entusiasmo por la numerosa concurrencia. El acto revistió solemnidad, pues contó con la asistencia del cuerpo diplomático, la oficialidad y altos funcionarios.

Hoy se Festeja el Día

El Día del Anciano se conmemorará todos los años el 18 de diciembre.

Los principios que se han proclamado son los siguientes: derecho a la asistencia, al albergue, al sustento, al vestido, al bienestar físico y moral, al recreo, al trabajo, al descanso, a la consideración pública y a los funerales.

Proclámase el Martes a los Electos por la Capital

SE REUNIRIA EL 15 DE ENERO LA CONSTITUYENTE

A poco de finalizar las tareas del escrutinio, los periodistas entrevistaron al presidente de la Junta Escrutadora, doctor César Romero Ibarra, con el fin de conocer la fecha en que se efectuará la proclamación de los candidatos elegidos. El doctor Romero Ibarra manifestó que esa ceremonia tendrá lugar el martes próximo, a las 18, en el recinto de la Cámara de Diputados

Sobre la Constituyente

En cuanto a la Asamblea Constituyente, a pesar que no se ha dado a conocer todavía información alguna con respecto a la fecha en que iniciará sus tareas, se asegura extraoficialmente que ello ocurrirá el 15 de enero próximo, en que dicho cuerpo celebrará su sesión preparatoria. De confirmarse esa versión, la asamblea prolongaría sus deliberaciones hasta el 10 de marzo próximo.

Del Senador Teisaire

El contraalmirante Alberto Teisaire, en su condición de presidente del Consejo Superior del partido Peronista, expresó a uno de nuestros cronistas, al término del escrutinio, lo siguiente: "El pueblo ha ratificado en las elecciones del 5 de diciembre su total adhesión y apoyo al presidente de la Nación. El pueblo ha demostrado, fehacientemente, que desea la reforma de la Constitución Nacional, pero quiere esa reforma sobre los principios enunciados por el peronismo. Vale decir: la independencia económica, la soberanía política, el afianzamiento de las conquistas sociales logradas por las clases laboriosas. Y el pueblo sabe que esas conquistas son y pueden ser defendidas a través del peronismo".

El contraalmirante Teisaire que como se sabe ha resultado reelegido en el cargo de senador de la Nación, terminó expresando que su acción legislativa seguirá ciñéndose a los más estrictos principios de bien común que alientan al presidente de la Nación.

Habla el Doctor Cámpora

Concluído el escrutinio, entrevistamos al interventor del partido peronista en el distrito metropolitano, doctor Cámpora, para solicitarle su impresión con respecto al resultado de la elección. Debemos sustraerle de sus numerosas ocupaciones, interrumpidas por la llegada a su despacho de numerosos legisladores y correligionarios. Con su fina cortesía nos dice: "La ciudadanía ha ratificado en los comicios del 5 de diciembre su adhesión inequívoca al general Juan Perón y a su obra de gobernante. El triunfo de Perón es el del pueblo argentino. En otro orden de cosas, añadió, puedo manifestarles que el peronismo ha repetido las jornadas cívicas anteriores y aun las ha superado. Ello demuestra en forma terminante que la acción de gobierno del general Perón es comprendida por el pueblo y colma sus inquietudes y aspiraciones".

Chiang Kai-Shek Formará un Nuevo Ministerio con Hombres de Derecha

CHANG CHUN

NANKIN, 18 (AFP). — El doctor Sun Fo, en dos largas conferencias con el presidente de la República, Chiang Kai-Shek y con el general Chang Chun, que presidió el anterior gabinete, habría llegado a un acuerdo con ambas personalidades para designar a los futuros ministros todos de derecha.

DIARIO DE LA MAÑANA

Clarín

UN TOQUE DE ATENCION PARA LA SOLUCION ARGENTINA DE LOS PROBLEMAS ARGENTINOS

15 CENTAVOS

Año IV Buenos Aires, Domingo, Diciembre 19 de 1948 Nº 1188

A Nuestros Lectores

UN inesperado y lamentable desperfecto en nuestras máquinas, insoluble en el espacio de tiempo exigido por la tirada de la presente edición, nos ha impedido incluir en ésta nuestro tradicional suplemento literario.

Somos los primeros en lamentar esta desafortunada circunstancia, no solamente por la calidad de las firmas y de los trabajos literarios que resultan postergados, sino especialmente por la privación de un material de selecta lectura impuesta a nuestros lectores.

Los amigos de CLARIN sabrán, sin duda alguna, disimular este transitorio inconveniente. Y mientras, llevando nuestro esfuerzo al límite de las posibilidades, les brindamos la habitual página en color con una novela corta de Antón Chejov y la difundida sección de modas, les reiteramos nuestra seguridad de retornar el domingo próximo, ya solucionados los desperfectos mecánicos de referencia, a la inclusión de nuestro acreditado y tradicional suplemento literario.

Rusia Planea Tomar Todo Berlín

DE FRANCE PRESSE

Por MARCEL FERNAND

PARIS, 18. — El desmantelamiento de las antenas de la radio que utilizaban los soviéticos en Berlín ha creado un clima de mayor tensión que el ya grave que existía en la ex capital germana. Informaciones llegadas desde el sector oriental, señalan que se está planeando allí un virtual golpe de estado, tendiente a apoderarse, de cualquier manera, del dominio municipal de la parte occidental.

Ciertas "infidencias" dicen que se ordenarán después de Navidad, concentraciones "espontáneas" de berlineses para marchar sobre los edificios públicos y apoderarse de ellos. Luego, los rusos, según se presume, anunciarán que se está ante un hecho consumado, realizado por propia determinación de los ciudadanos de Berlín y que por lo tanto, no corresponderá ninguna reclamación tripartita.

De ser así, se plantearía una delicadísima cuestión. Los occidentales no aceptarían bajo ningún concepto esa anexión por la fuerza de sus sectores y los hombres de Moscú, pretenderían gobernar en toda la ciudad. Y de esto a un choque armado no hay más que un paso.

En conocimiento de esa versión, que merece fe, si bien no se descarta que sea otro gigantesco bluff "kremlinista", se sabe que los comandantes militares en Inglaterra, Estados Unidos y Francia se mantienen alerta, para adelantarse a los acontecimientos, a fin de frustrarlos antes de que se intenten siquiera.

Disgusto de Kotikov

MOSCU, 18 (AFP.) — "El general Kotikov juzga no satisfactorias las explicaciones formuladas por el general francés Ganeval, respecto a la destrucción de las antenas de Radio Berlín, acto que perjudica considerablemente la vida cultural de la población berlinesa", declara Radio Moscú. Añade que "de acuerdo con los términos del convenio existente entre los cuatro ocupantes, todas las instalaciones que dependan de la radio berlinesa fueron colocadas bajo control soviético y se benefician con el derecho de extraterritorialidad".

Acuerdo con Turquía

FRANCFORT, 18 (AFP) — Se concluyó el acuerdo comercial entre Turquía y las tres zonas de la Alemania occidental

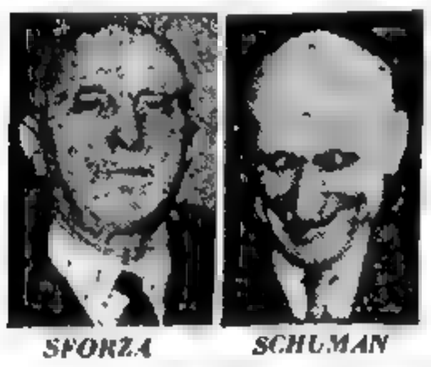

SFORZA — SCHUMAN

Schuman Entrevístase Hoy con Carlo Sforza

PARIS, 18 (AFP). — El Sr. Robert Schuman, ministro de Relaciones Exteriores de Francia, se entrevistará mañana con el conde Sforza, canciller italiano. El señor Schuman salió a mediodía de París rumbo a Sarreburgo. Mañana se dirigirá a Cannes, lugar donde se realizará la conferencia.

PRIMERA fotografía del príncipe Carlos Felipe Arturo Jorge hijo de la princesa Elizabeth y de Felipe de Mountbatten

Darán Paz a Austria

VIENA, 18 (INS) — Excelente impresión ha causado en esta ciudad la noticia de Moscú informando que la URSS accede a seguir negociando el tratado de paz con Austria. Como se sabe, en la reunión de los suplentes de los cancilleres, realizada en Londres, fué imposible llegar a un acuerdo.

Cabe señalar que ya anteriormente los gobiernos de Londres, Wáshington y París habían dado su conformidad para la reanudación de las conversaciones.

Desmiente a R. Gallegos un Diplomático Argentino

LA HABANA, 18 (INS). — El ministro de Argentina en esta capital, Saverio Valenti, envió una carta al señor Rómulo Gallegos, en la que refuta la aseveración hecha por dicho político en la Cámara de Diputados de Cuba, de "que la Argentina es una de las naciones en que la democracia sucumbió ante la fuerza y prepotencia de los militares".

Dice la carta que las "fuerzas armadas argentinas han devuelto al pueblo sus derechos políticos".

Es Peligroso Depender del Cereal de EE. UU., se Advierte en Londres

DE FRANCE PRESSE

LONDRES, 18. — "Es peligroso para el mundo depender para sus abastecimientos de los cereales de América del Norte", declaró esta tarde el ministro de Agricultura, Sr. Tom Williams. "Bastaría —añadió— una sola mala cosecha en Estados Unidos para que el desastre se precipite sobre el mundo". Hablando luego de la cuarta reunión de la F.A.O. en EE. UU., en la cual representó a Gran Bretaña, declaró que dicho organismo llegó a la conclusión que, por vez primera desde la guerra, la situación mundial de los alimentos ha mejorado y que las exportaciones de cereales satisfacen las demandas".

"Pero —prosiguió— ello se debe a una cosecha excepcionalmente favorable. Se trata solamente de una mejora temporaria. El problema fundamental es el problema a largo término y no ha sido aún resuelto. Los stocks mundiales son bajos y los países importadores se dirigen hoy más que nunca hacia América del Norte para sus aprovisionamientos. Esto es tanto más peligroso cuanto la producción norteamericana se desarrolla a un ritmo más rápido que en el resto

ESTA SEMANA EN EE. UU.

Se Proyecta Mejorar el Sueldo de Truman y del Personal del Estado

WASHINGTON, 18 (por cable). — Dos cuestiones relacionadas con las finanzas han constituído el principal tema de los comentarios: lo reducido de los sueldos que cobran los altos funcionarios, y el eterno problema de los impuestos. Por intermedio del director de la oficina de presupuesto, James E. Webb, el presidente Truman se dirigió al Senado, proponiendo aumentos de 5.000 a 10.000 dólares anuales en las remuneraciones de los miembros del gabinete y otros importantes cargos administrativos.

Por John Kerigan ★ Exclusivo

La iniciativa fué apoyada por el propio encargado de la fiscalización parlamentaria de los gastos, Lindsay Warren, quien señaló la urgencia de aumentar el doble, es decir a 150.000 dólares por año, los emolumentos del presidente. De aprobarse será la primera vez desde 1909 que se eleve el sueldo del primer magistrado.

JOHN KERIGAN

En cuanto a las contribuciones, hace ya tiempo que el hombre de la calle venía especulando sobre la imposibilidad de que se mantuviera en su nivel actual, en vista del crecimiento de los gastos públicos, engrosados ahora por las necesidades de la defensa y del plan de rehabilitación de Europa. Tal perspectiva, aceptada a regañadientes como algo inevitable, comienza a tomar forma concreta. El senador Flanders resumió el problema en estos términos:

"Necesitamos encontrar una nueva fuente de ingresos; la cuestión fundamental consiste en determinar de dónde han de sacarse sin comprometer la economía".

* * *

El panorama nacional ofrece, a pesar de estos graves problemas, sus tradicionales aspectos risueños y optimistas. En Wáshington, se realizó la cena anual de los corresponsales destacados en la Casa Blanca, el Congreso y demás oficinas federales, y como de costumbre la reunión fué una excelente oportunidad para exhibir el sentido del humor que caracteriza al gre-

(Continúa en la última página)

Horrible Catástrofe en San Isidro

SON 41 LOS MUERTOS

EN EL ACCIDENTE DEL PASO A NIVEL

JOSE Benigno López organizó, en la semana pasada, un pic nic al que debían concurrir numerosas personas. Ese pic nic terminó en la muerte, acongojando al Gran Buenos Aires, y arrojó un saldo terrible de dolor y de luto. Las primeras y nerviosas informaciones recibidas en nuestra redacción dieron la pauta de la gravedad del caso con el constante aumento de las víctimas. Más de veinte muertos, se calculó en los primeros instantes. Esa cifra, macabra y alucinante, fué aumentando, minuto a minuto. Veinticinco, treinta. Más de treinta. Cuarenta. Se conocían nuevos hechos; fallecían los heridos llevados en gravísimo estado al Hospital de San Isidro y a la Asistencia Pública de esa localidad. De entre los restos irreconocibles del camión arrollado por un tren eléctrico se extraían más cadáveres. Mutilados, destrozados.

El tren había arrastrado al camión por más de un centenar de metros. El conductor del mismo, también herido gravemente, luchó como un héroe para poder aplicar los frenos. Y cuando el convoy se detuvo finalmente, a pocas cuadras de la estación San Isidro, el maquinista, agotado con una cadera destrozada con los intestinos perforados, cayó desmayado entre los restos de la que fuera su cabina, también destrozada por la terrible colisión.

Pic Nic a San Isidro

En el curso de la semana pasada, José Benigno Gil había organizado el picnic. En su domicilio de Concordia 3466 recibió amigos y decidió llevar a cabo la idea. Dinámico y querido en el barrio, donde trabajaba como mecánico dentista, había organizado otras excursiones similares con gran éxito.

—Esto será para despedir el año —dijo.

Contrató el camión de Leonardo Marrone, domiciliado en Nogoyá No. 4057. Cada uno de los participantes debía pagar 5 pesos por el transporte. Un grupo numeroso de obreras de la fábrica de Longhi Hnos., en España y Avenida San Martín participaron de la excursión invitadas por Dante Beninca sa. La cita era a las 7 en la esquina de Concordia y Avenida Beiró. Algunos se retrasaron. Otros llegaron a tiempo, pero la capacidad del camión estaba ya colmada.

—¿No cabemos?

Optaron algunos por dirigirse en colectivo hasta el parque "La Argentina" donde tendría lugar el picnic. Y así entre gritos y risas a las 7 10 de ayer —con media hora de retraso— partió el camión chapa 186.832, rumbo a San Isidro.

En la Barranca

El camión tomó por la Avenida Beiró hasta el bajo y luego por la Avenida Maipú. Al llegar a Roque Sáenz Peña —ya en dirección al río— Marrone, propietario del camión, detuvo la marcha.

—Será mejor que se bajen todos —dijo.

Esta determinación estaba aconsejada por la prudencia. Las personas representaban una carga de dos y media tonelada por lo menos.

—¿Seguir a pie?

—Sí. Hasta cruzar las vías.

Fué entonces cuando intervino uno de los que iban en el camión.

—¿No te animás a 'bajarlo vos? Dejame a mí. Vas a ver qué fácil. Yo te voy a enseñar a manejar.

Ante la risa de los que ocupaban el camión, Marrone cedió el volante a Fernando Barriti, conductor de taxímetro, y quedó en el estribo del vehículo. Así comenzó el descenso. Los que iban en la parte trasera, apretujados por ser más de lo que toleraba la capacidad del camión, no podían ver nada, pues les impedía la visión una lona colocada para evitar el fuerte sol.

El descenso comenzó normalmente, pero fué acelerándose. Algunos de los que viajaban en él y que se salvaron providencialmente —como Angel Guillermo López— aunque a costa de diversas heridas, nos expresó que había tenido la sensación de que los frenos fallaban. En su calidad de mecánico

(CONTINUA EN LA PAG. SEIS)

PRIMERA SECCION
Clarín
Año IV Buenos Aires, Lunes 20 de Diciembre de 1948 Nº 1.189

Cuatro Escenas del Doloroso Suceso

(1) LA FOTOGRAFIA muestra los terribles efectos del impacto del camión en el coche motor del tren 545 que embistió al vehículo en que viajaban más de medio centenar de personas. El camión quedó totalmente destrozado y sus restos, junto con los cadáveres mutilados de sus infortunados ocupantes, fueron sembrados a lo largo de la vía en un trayecto de 150 metros. (2) — Un grupo de personas contempla los restos destrozados de parte del camión. (3) — La casilla del guardabarreras, destrozada en parte. El tirante de hierro que se ve en primer término, salvó la vida al guardabarrera. (4) — Otra vista de la cabina del motorman donde quedó atrapado y gravemente herido el conductor del tren, Enrique C. Royet

Reclame a su canillita con esta edicion el Suplemento Deportivo

Recibieron Sepultura los Restos de 15 de las Víctimas:

FALLECIERON AYER OTROS 2 HERIDOS: ELEVANSE AHORA A 43 LOS MUERTOS

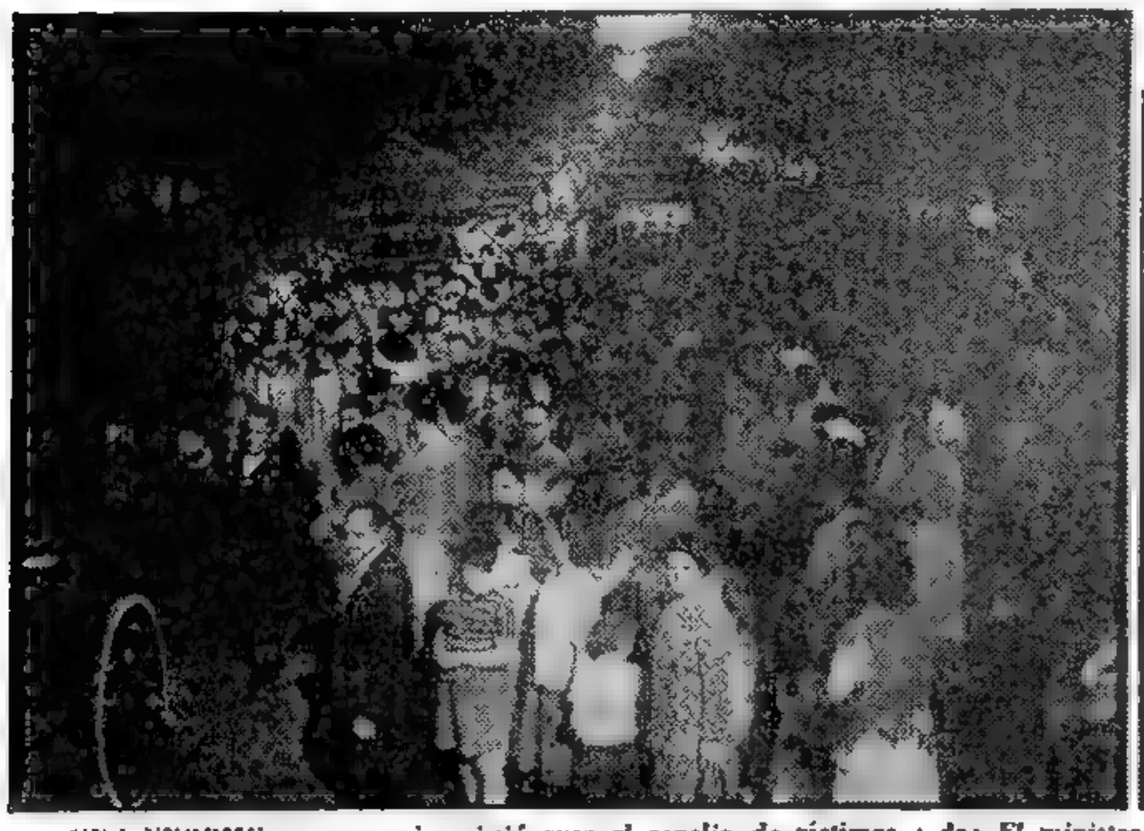

UNA ENORME concurrencia asistió ayer al sepelio de víctimas del trágico suceso acaecido en la mañana del domingo último, constituyendo el acto una impresionante ceremonia. A un costado: El ministro de Gobierno de la provincia de Buenos Aires, doctor Héctor Mercante, con uno de los sobrevivientes de la catástrofe, que son objeto de las más solícitas atenciones en el hospital de la vecina localidad de San Isidro

Siete de los Pasajeros se Hallan Graves

INTENSA fué la repercusión que tuvo en el espíritu del pueblo, la horrenda tragedia del paso a nivel de San Isidro. Y hasta podría asegurarse que el día de ayer la ciudad entera vivió íntegramente para el comentario dolorido de ese suceso, cuya magnitud se agranda con el pasar de las horas, porque otros muertos se han sumado a la lista conocida, y porque la perspectiva del tiempo va fijando con más exactitud los detalles del terrible accidente.

Ante la Fatalidad

Siempre toca dolorosamente la pérdida de una vida humana, tronchada por un golpe del destino. Pero si esa existencia que cae abatida como la rama desgajada por el huracán, es además una vida joven, el caso se torna doblemente amargo. Y los pasajeros del camión que se despeña por la barranca que da al río y en la encrucijada con la vía se topa con un tren en marcha eran todos hombres y mujeres jóvenes. Apenas si había entre ellos alguna señora que había pasado la treintena. Los demás, la mayoría absoluta de los desventurados participantes del prometido picnic en el recreo "La Alegría" eran todos muchachos y niñas en la flor de la edad: entre 17 y 35 años. Los puños se crispan de impotencia frente a esa mueca de la fatalidad llevándose tanta vida fiente en la mañana de un domingo llena de sol.

El Lugar del Hecho

Ayer los cronistas de CLARIN han retornado al lugar del hecho para observar con mayor detenimiento y ánimo más sereno el fatídico cruce de la calle Roque Sáenz Peña y la vía del Ferrocarril General Bartolomé Mitre. La policía ha tomado providencias especiales en el lugar, cortando el tránsito de vehículos en la calle Sáenz Peña a la altura de Rivera Indarte al oeste de la vía, y en la calle Pedro de Mendoza al este.

En el momento que llegamos, los agrimensores de las oficinas técnicas del ferrocarril, están haciendo la medición del perfil de la calle Roque Sáenz Peña, desde la cresta de la barranca en Rivera Indarte, hasta que el declive cesa y la planicie va a morir suavemente en el río. La distancia que media entre la cima de la barranca y la vía es de 195 metros, y el declive pronunciado —unos treinta metros en 140— le dan a ese trozo de calle un aspecto verdaderamente impresionante. Como si fuera una barranca casi cortada a pico.

A la vista del escenario del drama, surgen dos evidencias: que es una temeridad afrontar el riesgo de ese descenso con una máquina pesada, aunque fuera el camión poseedor de los mejores frenos del mundo; y que no queda duda que en el volante del camión de la muerte iba sentado un hombre que era inexperto o que careció de presencia de ánimo para enfrenar la situación.

Un Testimonio Importante

Frente al paso a nivel en la esquina sudeste sobre la calle Pedro de Mendoza está instalado el café y bar "Caruso", que coloca bajo la sombra de los sauces algunas mesas para servicio de sus parroquianos. Su dueño, Mario Andreozzi, la mañana del domingo, exactamente en el momento que se produjo el espantoso choque, se encontraba en la puerta hablando con uno de los mozos eventuales del bar, que hace changas los sábados por la tarde y los domingos, conocido por "El gallego Manolo". Ante el bar se habían detenido un camión y un carrito de lechero que quisieron atravesar la vía de este a oeste (es decir en sentido contrario al que traía el camión de Leonardo Marrone), pero no pudieron hacerlo porque estaba la barrera baja. En este punto, que es fun-

(Continúa en la página SEIS)

Estudiarán la Agresión Holandesa

PIDEN EL RETIRO DE LA AYUDA MARSHALL

PALACIO CHAILLOT, 20 (AFP) —El Consejo de Seguridad decidió postergar sus deliberaciones hasta el miércoles 22 del corriente. Debía ocuparse de la cuestión de Indonesia. La postergación se hizo a pedido de Rusia.

En su mensaje, el presidente del Consejo, Molotov, expone la imposibilidad de que el delegado ruso Malik pueda asistir a la reunión de hoy, y le manifiesta que dada la importancia del asunto indonesio, que requiere un estudio profundizado sería de desear que se hiciera lo posible por reunir al Consejo el miércoles por la mañana.

El Gobierno de Java

BATAVIA, 20 (AFP).— Siguiendo el ejemplo del gabinete de Indonesia Oriental, el gobierno de Java Occidental renunció hoy.

Hasta ahora el Estado de Sumatra Oriental es el único país indonesio que aprueba la acción militar iniciada ayer por los holandeses.

Suspensión de la ayuda

WASHINGTON, 20 (INS)—El ministro de Indonesia en Wáshington, Soemitro Djojohadikoesemo pidió hoy que los Estados Unidos

(Continúa en la página DOS)

Clarín

BUENOS AIRES · REPUBLICA ARGENTINA

Diario de la mañana. 15 centavos para toda la República

UN TOQUE DE ATENCION PARA LA SOLUCION ARGENTINA DE LOS PROBLEMAS ARGENTINOS

Año IV — Buenos Aires, Martes 21 de Diciembre de 1948 — No. 1190

Un Gabinete de Concentración Nacional Fué Formado en China

NANKIN, 20 (AFP). — El Dr. Sun Fo anunció que ha formado el nuevo gabinete de concentración nacional. Forman parte del nuevo ministerio los señores Chang Chun, representante de la tendencia moderada del Kuomintang, y Chang-Tchi-Chun, que es partidario de realizar negociaciones de paz con los comunistas. Cada uno de ellos cuenta con un ministerio sin cartera.

SUN FO

Figura también el Dr. Cheng-Fi, vicepresidente del Yuan Legislativo, representante de la extrema derecha; el Dr. Wu-Teh-Chen. El Sr. Sao-Li-Tsé, consejero del mariscal Chang-Kai-shek, se ha negado a participar en el gobierno, porque es acérrimo adversario de toda negociación con los comunistas.

Parte de su Deuda con la URSS Canceló Finlandia

HELSINKI, 20 (INS). — El Ministerio de Relaciones Exteriores de Finlandia, anunció que había cancelado las dos terceras partes de las reparaciones que Finlandia aún debe a la Unión Soviética. Por dicho tratado, las dos naciones han de intercambiar mercaderías por valor de 90 000.000 de dólares.

Batalla Decisiva

NANKIN, 20 (AFP). — El mariscal Chiang-Kai-shek ha reagrupado varias divisiones dispersas, en un solo ejército que se encargará de cubrir el flanco derecho de su sistema defensivo.

Luego de pasar revista a sus tropas, el mariscal Chiang-Kai-shek, se dispone ahora a librar la batalla decisiva de la guerra de China, tratando, mediante maniobras de desprendimiento, de obligar al grueso de los efectivos de Nao-Tsé-Tung a presentar combate en las condiciones que más favorezcan la acción defensiva nacionalista.

Por Gestiones del Dr. Remorino, la Fruta Argentina Ingresará en los Mercados

NUEVA YORK, 20 (AFP). — La supuesta existencia de la plaga conocida con el nombre de "Mosca del Mediterráneo" ha sido, hasta ahora, una barrera que entorpecía la entrada de la fruta argentina en Estados Unidos. Los exportadores argentinos y los funcionarios del gobierno de Buenos Aires se habían esforzado, con escaso resultado, en demostrar que dicha plaga no dañaba a los productos que se procuraba hacer llegar a la mesa de los norteamericanos. Las gestiones no prosperaban, pero recientemente el embajador Dr. Jerónimo Remorino, tomó cartas en el asunto y tras insistentes gestiones ante las autoridades de Wáshington, consiguió que se permitiera la libre importación de uvas, manzanas, etc. El éxito de su intervención fué preparado, en cierto modo, por las conversaciones mantenidas por el presidente, general Perón, con los miembros del Congreso de la Unión que hace poco estuvieron en la Argentina, llevados precisamente por su interés en esta cuestión.

En sus negociaciones, el Dr. Remorino propuso, y así se acordó, que en los primeros días de enero se trasladen al Río de la Plata cuatro inspectores del departamento de Agricultura de Estados Unidos, dos de los cuales inspeccionarán las zonas frutícolas de Río Negro, mientras los otros dos cumplirán idéntica misión en Neuquén, a fin de comprobar cómo, en realidad, no ha aparecido allí la "Mosca del Mediterráneo". Además, otros dos inspectores norteamericanos ejercerán la misma función en los puertos de embarque, con lo que quedará demostrado, sin la más mínima duda, que las remesas argentinas de frutas se efectúan en perfectas condiciones, por lo que se podrá dejar de lado la cuarentena frigorífica que se aplicaba en la actualidad.

Se cree en las esferas vinculadas al mercado de ese producto, mercado que tiene excepcional importancia, ya que el público de EE. UU. es gran consumidor, que luego será factible la concertación de un convenio comercial entre ambos países, convenio que en rigor de verdad ya ha sido virtualmente iniciado por el embajador Dr. Remorino.

Habría Huído a la Zona Occidental el Sr. Ebert

BERLIN, 20. (INS). — La ex capital alemana es centro de toda clase de rumores en torno a Friedrich Ebert, el alcalde del este de Berlín, apoyado por los comunistas.

Se dice que Ebert ha huído del sector soviético de la ciudad a la parte occidental de la misma.

TERMINO LA HUELGA DE PANADEROS: HOY VUELVEN AL TRABAJO

(VER INFORMACION EN PAG. 12)

Formaron un Organismo de Control Municipal los Occidentales en Berlín

Se Llegó a un Total Acuerdo Respecto al Ruhr

DESVIRTUAN RUMORES SOBRE UN POSIBLE REARME ALEMAN

BERLIN, 21 (AFP). — Por primera vez desde el mes de julio —fecha en la que los rusos abandonaron la sesión— se ha reunido esta tarde la Kommandantur aliada, en el sector norteamericano.

No asistieron a la reunión representantes rusos.

Por su parte los comandantes occidentales han decidido reconocer a la Kommandantur aliada, como el organismo de control de la Municipalidad de Berlín. Esa Kommandantur sigue siendo un organismo cuatripartito, a pesar de la no asistencia de los representantes rusos.

La Cuestión del Ruhr

LONDRES 21 (INS). — Un portavoz norteamericano anunció en Londres que la conferencia de seis potencias —Estados Unidos, Gran Bretaña, Francia y los países del Benelux— sobre la cuestión del Ruhr, ha llegado, "en principio", a un completo acuerdo.

Expresó el vocero de referencia que en la actualidad, las seis naciones están preparando un estatuto el que probablemente ha de darse a publicidad antes de fin de semana.

El informante reveló que el acuerdo se refiere a la política a largo alcance en relación con Alemania, aunque la conferencia sólo había sido convocada para solventar algunos detalles específicos sobre la propiedad y administración de las industrias del Ruhr.

Acusación Soviética

BERLIN, 21 (AFP). — En un largo comunicado, la Oficina de Información Soviética afirma que Estados Unidos y Gran Bretaña practican, desde la creación de la "bizona", una política que tiende a dividir a Alemania en dos partes. Agrega que esos dos países tratan de impedir la conclusión de un tratado de paz con Alemania, y de transformar la zona occidental en un bloque estratégico que permita eventualmente realizar una ofensiva del "imperialismo" americano en Europa.

DIARIO DE LA MAÑANA

Clarín

15 CENTAVOS

UN TOQUE DE ATENCION PARA LA SOLUCION ARGENTINA DE LOS PROBLEMAS ARGENTINOS

Año IV Buenos Aires, Miércoles 22 de Diciembre de 1948 Nº 1191

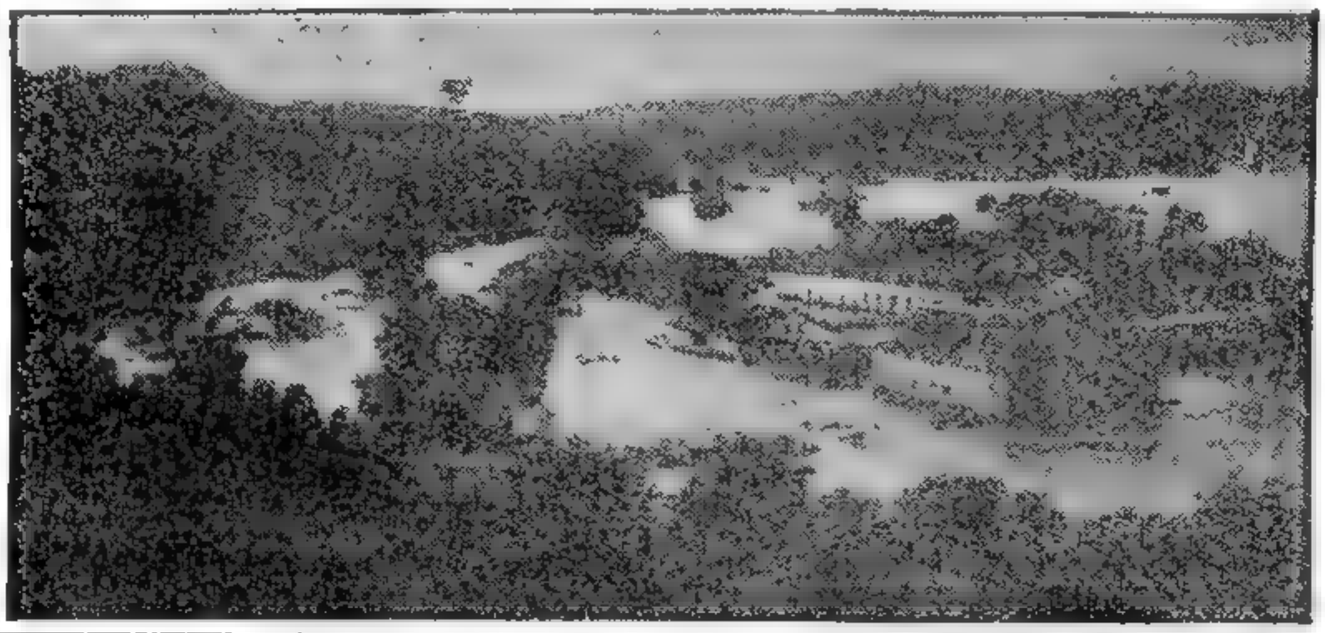

ASPECTO parcial de la ciudad de Volta Grande, en el Estado de Minas Geraes, inundada a raíz de un aluvión. Numerosas personas murieron arrastradas por la corriente, que causó, además, cuantiosos daños materiales

PAISES COLONIALES TRATAN DE APOYAR A LOS HOLANDESES

PARIS, 21. (INS). — Gran Bretaña, Francia y otras potencias coloniales de Europa occidental procuran frustrar los esfuerzos de Estados Unidos tendientes a que el Consejo de Seguridad condene la acción militar emprendida por Holanda contra la República Indonesia.

Se reveló que la delegación norteamericana tropieza con serios obstáculos en sus gestiones por lograr que dicho conflicto sea considerado una amenaza a la paz. Se estima en consecuencia que el Consejo se limitará a ordenar el cese del fuego. Se observa, sin embargo, que esta conducta permitiría a Holanda conservar las ventajas territoriales que ha obtenido desde que las hostilidades fueron reanudadas. Se señala que los países europeos proyectan proponer que la sesión fijada para mañana por el Consejo, sea aplazada hasta el atardecer del mismo día. Este propósito se basa, al parecer, en que para entonces las fuerzas holandesas habrán logrado ya los principales objetivos de su campaña.

Suspende EE. UU. su Ayuda a los Chinos

WASHINGTON, 21 (AFP). — Hasta tanto no quede aclarada la situación militar en China, el programa de ayuda industrial a ese país por 70 millones de dólares será suspendido, declaró el señor Paul Hoffman, de la Administracción de Cooperación Económica, después de la entrevista que mantuvo hoy con el presidente Truman. Precisó, sin embargo, que continuaría la ayuda económica a China.

Ofensiva Comunista

NANKIN, 21 (INS). — La presión comunista sobre las ciudades de Peiping y Tientsin aumenta momento a momento, y obliga a los defensores a levantar barricadas con sacos de arena y troncos de árboles y a emplazar la artillería en las propias calles.

Tientsin está completamente aislada. El hospital católico italiano y la iglesia anexa al mismo son utilizados por los nacionalistas como puntos fuertes.

Según los últimos despachos de Peiping, el aeródromo de la ciudad, reconquistado ayer por los nacionalistas, habría vuelto a caer en manos de los rojos para ser nuevamente conquistado por los gubernistas

El Ataque a Tien-Tsin

SHANGHAI, 21 (AFP). — Una información de última hora recibida de Tient Tsin da cuenta de que los comunistas están atacando la ciudad desde tres flancos. Un ejército de 50.000 hombres inició cargas de infantería y caballería desde el bastión en Lung-Yui, cerca de la costa, tratando de cortar la retirada de la guarnición.

FIRME AVANCE HOLANDES EN EL INTERIOR DE INDONESIA

CAYO LA CIUDAD DE BANDJARNEGARA

BATAVIA, 21 (AFP). — Las tropas holandesas ocuparon hoy en el centro de Java a la ciudad de Bandjarnegara, situada a 30 kilómetros al norte de Kebumen, Rembang, sobre la costa septentrional y Kaliurang, donde se encuentran bloqueados unos 20 miembros de la comisión de buenos oficios. Al este de Java los holandeses se apoderaron de Wlingi.

También se apoderaron de Bojolali, a 25 kilómetros al sudeste de Samarang.

Unidades de marinería de desembarco ocuparon Tuban, en la costa nordeste de Java. Otra fuerza aerotransportada llegó a la zona de Donjo Nego, encontrando escasa resistencia de bandas armadas.

Mediación Yanqui

WASHINGTON, 21 (AFP) — El gobierno de los Estados Unidos está dispuesto a intervenir ante el el gobierno de La Haya para que adopte una actitud "más conciliadora" con respecto a la República de Indonesia. Así se confirmó hoy en los medios bien informados, no bstante la reserva absoluta de los círculos oficiales.

El gobierno de Washington desearía ante todo la liberación de los jefes políticos indonesios que fueron detenidos

No Renunciará Bevin

LONDRES, 21 (AFP). — Se desmiente en el Foreign Office la versión de que Bevin está a punto de renunciar. Esa versión circulaba desde que esta mañana mantuvo una entrevista con el rey Jorge y con el señor Attlee.

Fué Atacado en una Ciudad Boliviana el Consulado Argentino

LA PAZ, 21 (AFP). — "El Diario" anuncia que el consulado argentino y la Casa Argentina, en Santa Cruz, fueron atacados por personas desconocidas

La información publicada por "El Diario" dice que la policía cree que los hechos obedecen a una reacción por los incidentes producidos entre dos ciudadanos argentinos y uno boliviano, por cuestiones del momento, saliendo el cónsul argentino en defensa de su connacional.

N. de la R. — Con respecto al hecho de que damos cuenta, el subsecretario político del ministerio de Relaciones Exteriores y Culto, doctor Pascual La Rosa, manifestó a los periodistas, al ser interrogado al respecto, que la cancillería están reuniendo antecedentes sobre el mismo y que por el momento, no se ha tomado ninguna resolución.

Negocian la Paz en China

CHIANG

NANKIN, 21 (INS). — Nuevamente circularon en Nankin insistentes rumores sobre la inminencia de una paz negociada. Mientras, las tropas del gobierno lanzaron furiosos contraataques contra las fuerzas comunistas que tienen aisladas a las ciudades de Peiping y Tientsin, en el norte de China. La esperanza de que termine pronto la prolongada guerra, encontró nuevo estímulo en el anuncio hecho por el "premier" Sun Fo en el sentido de que había formado un nuevo gabinete comprometido a seguir luchando hasta lograr "una paz honrosa".

Los portavoces del gobierno en Tientsin anunciaron que sus fuerzas habían desalojado a los rojos del suburbio de Machuachaio, en Peiping, y que los comunistas sufrieron grandes bajas en los fieros combates librados junto a las antiguas murallas de Peiping. Dijeron que los nuevos ataques nacionalistas constituyen la fase preliminar de una campaña intensiva con el objeto de derrotar a los ocho ejércitos comunistas que actúan en el norte de China.

A ciento cuatro kilómetros al este de Peiping, en la ciudad de Tientsin, los defensores se preparan para un largo asedio. Se han colocado bolsas de arena en torno a los edificios públicos y se levantan barricadas en las calles, tras las cuales son emplazadas ametralladoras a fin de defender la ciudad calle por calle. Los rojos en el interin, se preparan para la conquista de ambas ciudades, las mayores del norte de China.

Demuestran las Conversaciones de Sforza y Schuman que Italia y Francia Estrechan Filas Ante el Peligro Común

por Maurice Fabry — DE FRANCE PRESSE

PARIS, 21. — La opinión pública independiente, en los países de Europa occidental, contempla con satisfacción el apretón de manos con que el conde Sforza y el Sr. Robert Schuman, cancilleres de las dos mayores potencias latinas, iniciaron en Cannes sus conversaciones, que serán históricas. Hace veintiséis años se reunían en los mismos salones del mismo hotel, Aristides Briand y Benito Mussolini. Cambian los tiempos, cambian los hombres, pero la política de las naciones sigue determinada por intereses permanentes.

ESPECIAL POR CLARIN

Esta conferencia, varias veces postergada por los múltiples requerimientos de la situación internacional, era necesaria por la inminencia del fin de los trabajos de la comisión mixta franco-italiana; la decisión de efectuarla estaba oficialmente inscripta en el protocolo del 20 de marzo de 1948, rubricado en Turín por los dos gobiernos.

Los dos cancilleres trataron el proyecto de unión aduanera; fuera de los temas de cooperación económica, examinaron cuestiones de interés más general, especialmente el lugar que Italia debe ocupar en la organización multiforme de la solidaridad europea occidental. Los dos países han tenido una actitud casi análoga en hechos recientes. Francia propuso que la idea de una federación europea, que hasta entonces era una sugestión privada, pasara al plano de los estudios oficiales; Italia, por intermedio del mismo conde Sforza, hizo oficialmente suya la idea de transformar en colaboración política la cooperación económica europea. En julio de 1947, Italia estuvo entre los primeros que contestaron favorablemente a la invitación franco-inglesa, dirigida a todos los países europeos, para que se llevara a cabo el plan de interayuda, apoyado sobre el ofrecimiento norteamericano de asistencia económica. No ocultó tampoco el interés que tenía en iniciativas como las de la Unión Occidental y aún como las del Pacto del Atlántico.

Las conversaciones de los dos ministros evocan, sin duda, el paralelismo de la situación política que existe en ambos países. En uno y otro, la desunión de los elementos moderados, la persistencia de factores económicos y políticos tradicionalmente adversos a la unión europea, son un verdadero caldo de cultivo de la "infección comunista", según la expresión que acaba de usar en uno de sus discursos el Sr. Winston Churchill. Frente al peligro común, Italia y Francia estrechan filas

TROPAS NACIONALISTAS CHINAS RECONQUISTARON TANGKU

(INFORMACION PAGINA CUATRO)

HIDEKI TOJO

El ex primer ministro nipón, culpable de la agresión de Pearl Harbor, ejecutado ayer en Tokio

AHORCARON AL GRAL. TOJO Y A LOS OTROS 6

DIARIO DE LA MAÑANA

Clarín

UN TOQUE DE ATENCION PARA LA SOLUCION ARGENTINA DE LOS PROBLEMAS ARGENTINOS

BUENOS AIRES · REPUBLICA ARGENTINA · 15 CENTAVOS

Año IV Buenos Aires, Jueves 23 de Diciembre de 1948 Nº 1192

Incineraron los Cadáveres

TOKIO, 22 (INS). — Poco después de media noche, en la prisión de Sugamo se cumplió la condena de muerte aplicada por el tribunal internacional a los ex dirigentes japoneses acusados de crímenes de guerra. Los cadáveres fueron incinerados y las cenizas, aventadas.

Los ejecutados fueron: Tojo, Kenji, Doihara y los generales: Seishiro Itagaki, Neitaro Kimura, Iwane Matsui y Akiro Muto, y el ex premier Koki Hirota. Las ejecuciones demandaron sólo 34 minutos. Tojo era primer ministro cuando el ataque a Pearl Harbor y continuó en la jefatura del gobierno durante la guerra.

Doihara era el "Lawrence" de Manchuria, habiendo provocado el incidente de Mukden.

El general Itagakil, ex ministro de guerra comandó las tropas en Singapur.

El general Kimura fué considerado responsable de las atrocidades cometidas contra los prisioneros de guerra aliados en Birmania.

El general Matsui fué considerado responsable del "baño de sangre" de Nankin, donde 200.000 personas fueron asesinadas en 6 semanas.

El general Muto fué jefe del estado mayor del general Yamashita, comandante japonés en las Filipinas.

Hirota fué el autor del proyecto de invasión de China, por los japoneses.

El sacerdote budista Nobukatsu Hanayama se muestra orgulloso de haber convertido a su secta del "Yodo Shin" (ortodoxamente budista) al ex premier Tojo, perteneciente al rito del "Shinto" (adoración del emperador).

El Yodo Shin promete una misericordia sin límites y una compasión infinita para aquellos que profesan la fe en el "Buda Amida".

Según este dogma, aun los inferiores y los propios criminales pueden alcanzar la "tierra de la pureza" con sólo su fe en Amida.

Otras advocaciones que lucirán en la posteridad han sido adjudicadas al ex ministro Tojo, entre ellas éstas de nítido perfil oriental: "Creyente lego y cándido de la luz misericordiosa que brilla con esplendor".

Se recuerda, además, que en la prisión Tojo entregó a su esposa un "modelo de lápida" hecho con das al ex ministro Tojo, entre terior hechó un trocito de uña arrancado de uno de sus dedos (de Tojo), un pequeño mechón de cabellos y una hoja de papel, en la cual él había escrito dos poesías dedicadas a su esposa.

Con un alarde de dramática inspiración, Tojo consignaba una esperanza ultraterrena y recordaba a su esposa una fidelidad sellada. El poema rezaba: "Te esperaré en la otra ribera. Oh tú, mi flor de loto, que prometiste ser mi compañera durante dos vidas".

AKIRA MUTO — KIMURA — MATSUI — ITAGAKI — HIROTA — DOIHARA

Seis de los jerarcas nipones que fueron ejecutados en cumplimiento de la sentencia del tribunal internacional, que los consideró, con el ex premier Tojo, culpables de crímenes de guerra

El Consejo de Seguridad Trata el Caso Indonesio

Holanda Dice que su Agresión es un Hecho Interno

EXCLUSIVO PARA CLARIN

PALACIO CHAILLOT, 22 (AFP). — "El gobierno de Holanda tendrá al Consejo de Seguridad al tanto de cuanto progreso se realice en la formación de los Estados Unidos de Indonesia" —declaró en la reunión de hoy el delegado de Holanda, señor van Roijen. Insistió en que la acción emprendida en Indonesia sólo tiene por finalidad establecer el goce de las libertades plenas para todos los núcleos de población indonesia, sin distinción de raza o de credo. Reveló que Holanda trata ahora de establecer en esos territorios una Federación Soberana de Indonesia, en unión estrecha y en un pie de igualdad con los demás pueblos que se hallan en la órbita de la Corona de Holanda.

Dijo que el problema indonesio escapa a la atribución del Consejo por ser un hecho interno y por no existir conflicto alguno entre estados soberanos, ni amenaza a la paz ni a la seguridad internacional.

Pidió que el asunto sea sometido a la Corte de Justicia Internacional y rechazó toda responsabilidad de los holandeses en la ruptura de la tregua, por ser un acto — dijo — llevado a cabo por los mismos indonesios alentados por un grupo de agitadores comunistas, que obraron en estrecho enlace con los agitadores de Malasia y Birmania.

"No estimamos necesario dar a los miembros del Consejo de Seguridad detalles suplementarios sobre lo que está sucediendo en Indonesia — anunció a su vez el delegado de Indonesia, señor Palar.

Dijo que el informe de la Comisión de Buenos Oficios basta por sí sólo para dar una idea exacta de la situación".

Insistió en la ilegalidad de la denuncia de la tregua pod parte de los holandeses.

El Consejo había decidido invitar a sentarse a la mesa del concejo, a los representantes de Indonesia, de la India, Holanda, Filipinas y Australia.

La resolución tomada fué continuar mañana la consideración de esta cuestión.

Informe Oficial

BATAVIA, 22, (AFP). — La Comisión de Buenos Oficios envió un informe sobre la situación indonesia, al Consejo de Seguridad de la UN, con fecha 21 del corriente, afirmando que las conversaciones que tuvieron lugar antes de la ofensiva holandesa entre los ministros holandeses y el primer ministro republicano señor Hatta "no pueden ser consideradas como ne-

(Continúa en la página DOS)

Absolvieron a Peyrouton

PARIS, 22 (AFP). — Fué absuelto el Sr. Marcel Peyrouton, ex embajador de Francia en Buenos Aires, en en proceso que se le seguía para esclarecer su participación en el gobierno de Vichy.

Luchase con Energía en Costa Rica

SAN JOSE, (Costa Rica), 22 (INS). — Las fuerzas gubernamentales consolidan sus posiciones en el aeródromo del Amo, situado al sudeste de la Cruz, después de rechazar un violento contraataque de los rebeldes para reconquistarlo. Los campesinos de los alrededores del aeródromo declararon que los rebeldes están al mando del "mercenario" José Mojica y que han emprendido una intensa campaña de saqueos.

Denuncia Dominicana

CIUDAD DE TRUJILLO, 22 (INS) — Un funcionario del gobierno, reveló que se está fraguando una nueva intentona revolucionaria contra el presidente Rafael Trujillo Molina, respaldada por Cuba y Haití. Dijo el informante que los miembros de una misión oficial cubana que estuvo la semana pasada en Puerto Principe, capital de Haití, manifestaron que ha sido reorganizada una expedición armada contra la república dominicana.

Aeródromo Reconquistado

SAN JOSE DE COSTA RICA, 22 (AFP.). — Se anunció oficialmente que las fuerzas gubernistas han reconquistado el aeródromo de La Cruz

Los rebeldes intentaron un contraataque, pero debieron replegarse luego de sufrir elevadas pérdidas en hombres y material de guerra

EE. UU. HA RETIRADO A LAS INDIAS HOLANDESAS LA AYUDA MARSHALL

DE I.NEWS SERVICE

WASHINGTON, 22 (INS). — Ha trascendido en esta capital, que la suspensión del envío de material al gobierno de las Indias Holandesas, decretada por el gobierno norteamericano, obedece a una solicitud presentada por el enviado de Indonesia en Wáshington, Sumetra, quien alegó que dicha ayuda es utilizada en la campaña contra la república de Indonesia. El embajador holandés, van Kleffens, por su parte, ha negado que las tropas de las Indias orientales hayan sido armadas con fondos del programa de rehabilitación.

Disminuirá la Exportación

LA HAYA, 22 (INS). — En círculos autorizados del gobierno holandés se ha comentado la repercusión negativa que tendrá sobre el monto de las exportaciones de los productos norteamericanos, el reciente decreto que suspende la ayuda a las Indias orientales holandesas, bajo el favor del programa de rehabilitación económica de la ECA.

En esta misma relación disminuirán las importaciones de los productos que precisa Indonesia para su reconstrucción económica.

El "Gordo" de Madrid

MADRID, 22. (INS). — El "gordo de Navidad, de 75.000.000 de pesetas, correspondió al número 26.664. El segundo premio, con 30 millones de pesetas, correspondió al número 52.275 y el tercer premio, con 15 millones, al número 49.617.

Italia Busca el Apoyo Francés en sus Reivindicaciones Coloniales

PARIS, 22 (De nuestra agencia). — Las Naciones Unidas se levaron las manos en el asunto de las colonias italianas y por eso el conde Sforza vino a Cannes para pedir a Schuman el apoyo de Francia. Qué lejanos parecen los tiempos de Mussolini cuando se exaltaba el sentimiento nacionalista de los italianos con juegos de palabras como éste destinado a explicar que Francia es la hermana latina de Italia: Sorella Latina.

Sforza ha refirmado las pretensiones de su país respecto a la administración de las antiguas colonias, hoy en poder de Inglaterra, que no parece dispuesta a devolverlas. El zorro pierde el pelo pero no las mañas, y de poco sirve que sean precisamente laboristas los que gobiernan en Londres. La reacción resulta siempre la misma: Ciento por ciento británica.

La frase romántica: "la victori ano da derechos" explicable dentro del lirismo de los pueblos de historia feliz, es de difícil comprensión para la realidad europea, con su alucinante cortejo de luchas políticas y guerras sin cuento. Y el viejo John Bull sigue creyendo, por lo visto, que la libertad es compatible con ese privilegio civilizador cuya exclusividad desea reservarse.

Una de dos, o se suprimen las colonias, y entonces Italia no tiene más que encogerse en la bota, o se acepta que el régimen colonial debe perdurar algún tiempo y en tal caso corresponde que esas colonias vuelvan al primitivo dueño.

Francia muéstrase favorable a la última solución. La oposición británica a la tutela italiana pretende justificarse con consideraciones de orden estratégico. Mas tales argumentos perderían valor si este país entrara a formar parte del pacto del Atlántico, cosa que parece probable.

Conviene recordar la declaración de Bevin formulada en 1946 en el Consejo de los Cuatro: podríamos tal vez —dijo entonces— bajo la reserva del acuerdo del gabinete británico, dejar Tripoli a los italianos. ¿Por qué razón niega hoy el ministro de Relaciones Exteriores de Inglaterra, lo que tan magnánimamente acordaba a Italia en aquella oportunidad?

El interés de la conferencia Schuman-Sforza pasó bruscamente a segundo plano ante el imprevisto asunto de Indonesia. Para Holanda, la verdadera batalla ha comenzado esta mañana en el Consejo de Seguridad. Estados Unidos, Rusia y Australia encabezan la acusación. Pero es evidente que los holandeses pesaron bien las consecuencias y están preparados para lo peor, incluso a no cejar aunque pierdan la ayuda del plan Marshall.

El punto de vista del Foreign Office, por razones obvias, no puede coincidir con el de Wáshington y si Londres desea ver a La Haya reanudar las negociaciones con los nacionalistas moderados, no desea el menos rápido triunfo de las tropas holandesas sobre los elementos extremistas.

En cuanto a la opinión francesa atrapada en la red de los intereses occidentales se mantiene prudente a la expectativa. Pero hay diarios que explican que cualquier otra medida de parte de Holanda habría hecho el juego a los agitadores que de Pekín a Java, pasando por Rangoon y Singapur, tratan de comunizar todo el Extremo Oriente.

OCTAVIO GONZALEZ ROURA

(Representante general de CLARIN en Europa)

Auméntanse las Jubilaciones, Pensiones y Retiros Civiles y Militares

(INFORMACION PAGINA SIETE)

Están Muy Repartidos los 15 Millones del Nº. 3.468

Gente Humilde, en su Mayoría, es la Beneficiada

Cayó en Patricios, Flores, Liniers, Paraná y Misiones

EL agente Antonio López estaba en su casa, durmiendo, a las 8 de la mañana de ayer. José Drechny, mozo de la pensión de Bernardo de Irigoyen, servía el desayuno, atareado y cordial. Los peones y changadores de la playa de descarga de Haedo trabajaban como todas las mañanas, protestando contra la fina llovizna. Un anciano —70 años— pelaba papas en la cocina de un hotel, agobiado y solitario, enfermo, sin dinero. Un comerciante —Elías Habib— llegaba a su comercio, como todos los días. Una muchacha empleada en la maternidad Sardá, se encontraba internada, enferma.

En Oberá, en Paraná, en todo el país, era un día más. Un día en que las esperanzas y las ilusiones se centraban en Buenos Aires. Menos aún. En el edificio de la Lotería Nacional donde, en esos momentos se preparaba, con el ritual de costumbre, el sorteo de la grande de Navidad, con casi cuarenta millones de premios y cinco premios mayores de tres millones cada uno. Había llegado el momento en que los bolilleros relucientes, y engrasados sus ejes, comenzarían a girar en un baile loco de angustia y fortuna.

EL DUEÑO y empleados de la mueblería Ogart, festejando la repentina fortuna que los favoreció en la jugada de ayer. En la otra foto, aparece Miguel Porcelli, quien no quería creer en su buena estrella y ahora sonríe, dueño feliz de un vigésimo premiado

A la Espera del "Gordo"

Sol y lluvia. Frío en el sur. Calor en el Norte. El país estaba ansioso, encendidas las radios, sintonizadas todas para poder captar los detalles del sorteo. Era el día en que el "gordo" haría de las suyas y en que la fortuna debía desparramarse por la República. ¿Quiénes serán los afortunados? La pregunta estaba en todas las bocas y la respuesta en todas las esperanzas: yo, quizás yo. ¿Seré yo?

El peón de cocina. La empleadita de la maternidad. El comerciante. Los peones de Haedo. Cuatro millones de vigésimos estaban repartidos por todo el país. Algunos, muchos de ellos, desmenuzados en participaciones, en infinidad de esperanzas compartidas. Cuatro millones de vigésimos. Entre ellos, estaba la fortuna. ¿En cuál?

Inician los Preliminares

A pesar de la lluvia, desde temprano se aglomeró el público en la puerta del edificio de la Lotería Nacional para presenciar el sorteo.

Poco después de las 9, el escribano de la Lotería explicó la forma en que se realizaría el sorteo y comenzó, bajo su vigilancia, la tarea de fiscalizar las bandejas de los cuarenta millares y de los premios. En ambos casos la tarea fué realizada lentamente para que el público pudiera a su vez controlar el sorteo en forma absoluta.

—¿Me permite?

Uno de los presentes solicitó permiso en ese momento para ver el número de su billete en la bolilla correspondiente. El escribano se la alcanzó y el hombre hizo otro pedido.

—¿Me permite que la bese?

Ante las sonrisas y los aplausos generales, el hombre besó su número, reanudándose la tarea después hasta terminarla. Poco más tarde, el escribano de la Lotería anunció que los billetes que se habían secuestrado a los vendedores ambulantes fueron incinerados y que, si alguno de los mismos obtenía algún premio, éste iría a engrosar los fondos de la Fundación de Ayuda Social María Eva Duarte de Perón.

Ya en Pleno Sorteo

Un minuto después de las 10 comenzaron a rodar los bolilleros

(Continúa en la página CINCO)

DIARIO DE LA MAÑANA

Clarín

CON FOGUE DE ATENCION PARA LA SOLUCION ARGENTINA DE LOS PROBLEMAS ARGENTINOS

Año IV Buenos Aires, Viernes 24 de Diciembre de 1948 Nº 1193

LAS ALEGRES alumnas de la escuela de corte y confección del pasaje La Trilla, celebrando la adquisición afortunada del número 3468

JOSE DRECHNY, el mozo de la pensión de la calle Carlos Pellegrini, exhibe el vigésimo del número 3468 que le trajo la suerte. José, por otra parte, tiene también la satisfacción de haber contribuido a la fortuna de otros

Triunfó la Lógica: el 8 Era el Número Favorito

EL 8 fué gran favorito desde que las emisiones de la lotería de Navidad, colgaron de las vidrieras. Y ganó fácil. Tan fácil que a veinte minutos de iniciado el sorteo, ya estaba la carrera definida. A pocos metros de la largada como quien dice

Suman más en número los que no jugaron guiados por la lógica que quienes se atuvieron a ella; pero el estrépito de los triunfadores ahoga la desilusión de los decepcionados. No falta por supuesto, quien ha recibido serenamente un gesto exagerado de la suerte; ni quien trata de empequeñecer la magnitud di signo que la diosa trazó sobre su vida...

El balance empero, es satisfactorio. Gente humilde; mucha gente favorecida en fracciones de toda monta... Lógica por un lado y justicia por otro. ¿Asistiremos acaso a un despertar inaudito de los factores que impulsen la felicidad de los hombres...?

EL PROPIETARIO del bar Oeste, de Corrientes y Pueyrredón, Domingo Bonino, celebra con un grupo de clientes la alegría que le produjo saber que su entero tenía un premio de seiscientos mil pesos

PREFIERO LA PAZ MUNDIAL A LA PRESIDENCIA, DIJO TRUMAN

(INFORMACION PAGINA DOS)

GRAN INCENDIO

UN DETALLE del gran incendio que estalló ayer en los hangares de la empresa de aeronavegación ALFA, en Puerto Nuevo, frente a la usina de la CADE. El fuego destruyó varios aparatos y repuestos y su extinción demandó una ímproba tarea de los bomberos. Como anticipo de lo que iba a ser la labor de apagar las llamas, una de las antorchas chocó al dirigirse al lugar del siniestro. (Amplia información en la página NUEVE)

DIARIO DE LA MAÑANA

Clarín

UN TOQUE DE ATENCION PARA LA SOLUCION ARGENTINA DE LOS PROBLEMAS ARGENTINOS

15 CENTAVOS

Año IV Buenos Aires, Sábado 25 de Diciembre de 1948 Nº 1194

AMNISTIA GENERAL EN JAPON

SEÑALAN COMO UN GOLPE DE EFECTO LA RESOLUCION DE MAC ARTHUR

TOKIO, 24. (AFP.). — Luego de la ejecución de los siete grandes criminales de guerra nipones, y en vísperas de Navidad y Año Nuevo, el general Mac Arthur ha dado un golpe teatral, amnistiando a los "grandes sospechados de ser criminales de guerra" y cuyo juicio se hallaba aún pendiente.

MAC ARTUUHR

Varios de los que se han beneficiado con esta sorpresiva disposición formaron parte del gabinete de Tojo, y junto con otros diez jefes, contra los cuales se habían acumulado toda suerte de cargos, se hallaban en la cárcel de Sugamo.

Entre ellos figura el general Genki Abe, ex ministro del Interior, y ex jefe de policía del Japón, a quien se llegó a calificar con el apodo de "Himmler japonés"; el doctor Kisaburo, ex alto funcionario; Koki Ando, ex ministro; Erji Amau, ex jefe de la Oficina de Informaciones; Fumio Goto, ex ministro de Estado; Michiyo Inamura, ex ministro de Justicia; Nobuscke Kischi, ex ministro de Comercio; Mayauko Tani, ex ministro de Relaciones Exteriores; Ken Tarashima, ex ministro de Comunicaciones; Kumataro Honda, magnate del petróleo en Manchuria; el ex embajador Kochiro Isinawa; el industrial Yoshio Kogama; el presidente de la temible sociedad secreta y terrorista "Dragón Negro", señor Yoshiza Kosu; el general Toshio Nizio; el alto funcionario Shumei Okawa; el dirigente ultranacionalista Uakichro Suma; el ex embajador Hayasi Tada; el general Sankichi Takahasi, ex miembro del Consejo Superior de Guerra y acusado de alentar la guerra y el expansionismo nipón en el Asia Oriental.

Varias parecen haber sido las razones de la medida sorpresiva de MacArthur: la evolución de la situación internacional; la situación interna japonesa que se ha hecho muy confusa en los últimos días, y el desagrado causado en varios países por la ejecución (tardía por cierto) de los grandes criminales de guerar nipones.

Causó en algunas esferas cierto estupor la amnistía decretada por el general MacArthur, en favor de los "grandes sospechados de ser criminales de guerra", cuanto más que hace poco tiempo se acababa de anunciar oficialmente en el cuartel general norteamericano de Tokio que el juicio de esos "sos-

(Continúa en la página TRES)

Tratarían de Nuevo la Paz con Austria

WASHINGTON, 24. (INS). — Estados Unidos propuso que se convoque para el próximo 9 de febrero una nueva conferencia de los suplentes de los cancilleres de las cuatro grandes potencias con el objeto de reanudar las discusiones sobre el tratado de paz con Austria.

El suplente norteamericano Samuel Reber, que actualmente es el presidente del Consejo de Cancilleres, pidió al secretario general del organismo H. J Patton que se invite a las otras tres potencias a participar en las nuevas discusiones, las que probablemente comenzarán a celebrarse en Londres en la fecha indicada.

Es Legítima la Defensa, Dice el Papa, Frente a la Agresión

DE FRANCE PRESSE

CIUDAD DEL VATICANO, 24. (AFP.). — "La indiferencia y el aniquilamiento del sentimiento de seguridad, es lo que alienta a los agresores", fué la frase culminante de la alocución del Papa pronunciada con motivo de Navidad.

"La voluntad de paz debe ser fuerte —dijo— como el acero, y no debe ser un simple sentimiento humano que sólo teme a los estragos de la guerra y que no condena las injusticias. Ese sentimiento es el que crea el terreno en el cual crece la falacia de los compromisos estériles".

Su alocución estuvo basada en el tema: "La voluntad cristiana de Paz", y fué dedicada en su fondo.

Causó Sensación el Tono Severo de la Alocución de Pío XII

a la preservación de la paz y a la unidad de pueblos y de naciones. Rechazó toda concepción que se apoya sobre el conocido adagio latino: "Si vis pacem para bellum" lo mismo que la idusión de aquellos que creen hallar su salvación en la fórmula "paz a todo precio".

Señoló que ambas concepciones comprometen, sin quererlo, la causa de la paz, precisamente en tiempos en que la humanidad, aplastada bajo el peso de los armamentos, y angustiada por el temor de nuevos y más graves conflictos, tiembla ante la idea de la futura catástrofe.

Expresó además: "Por poco que se tenga la clarividencia la fuerza moral y el coraje de mirar a la ver

(Continúa en la página DOS)

Los Holandeses han Continuado su Tenaz Avance

BATAVIA, 24 (AFP). — Oficialmente se anunció que los holandeses ocuparon la localidad de Tawamangoe a 40 kilómetros de Sperakata, en la zona montañosa donde residió últimamente durante mucho tiempo el jefe comunista Moeso. Fueron ocupadas también Kopaninga y Kali Konto, donde los nativos practicaron la táctica de "tierra arrasada" aunque con muy escasa resistencia armada. Las bajas holandesas suman 43 muertos y 19 heridos.

Ocuparon Serang

BATAVIA 24 (AFP). — Los holandeses ocuparon esta tarde la localidad de Serang, capital de la provincia de Buntam, en el oeste de Java.

La Demanda Holandesa

BATAVIA, 24 (AFP). — Por intermedio de un telegrama enviado al Consejo de Seguridad la Comisión de Buenos Oficios ha hecho saber que ha rechazado la demanda de las autoridades holandesas de llamar a los observadores militares destacados por la Comisión en Java y en Sumatra.

Esta Semana en Estados Unidos

BINGHAMTON TENDIO SU MESA FAMILIAR DE NAVIDAD A 200 EMPLEADOS DE LA UN

WASHINGTON, 24. (Por cables).— Esta ha sido la semana de la Navidad. En todo el país la gente se olvida de sus preocupaciones habituales, del presupuesto ajustado y de lo que hará más adelante para hacerse regalos, dentro de la familia, de los amigos y hasta a gente de tierras lejanas.

* * *

El que paga las consecuencias es el correo que lo distribuye todo y que, desde varias semanas antes, ha tenido que emplear a decenas de miles de personas, en carácter especial para poder hacer frente a la tarea. Son 150 millones de seres que se envían algo mutuamente, desde la simple tarjeta de Navidad, hasta la corbata del tío Juan y dos millones y medio de paquetes con regalos de Navidad para Europa, principalmente Gran Bretaña, Francia e Italia. En las esquinas, los buzones están cubiertos de productos que no han cabido en el interior y que el remitente deja en el suelo para que el camión de correos los recoja horas más tarde.

ESPECIAL Para CLARIN

* * *

Un problema que exige dedicar varios empleados, es el de miles de cartas dirigidas a "Santa Claus, Polo Norte", residencia que le atribuyen los chicos norteamericanos al generoso santo de la barba blanca y el trineo con remos. Si tienen dirección de remitente, el correo las envía de vuelta al "Dueño de Casa" para que sepa darle destino al pedido del "junior" de la casa. Un diario registra el contenido de una de esas cartas que sale de lo común: "Querido Santa Claus, me he portado mal y no espero que me traigas nada".

* * *

El espíritu que predomina en la Navidad de este año es el deseo de paz. Paz y buena voluntad son el tema central del mensaje de Navidad que pronunció esta noche el presidente Truman, dirigido por radiotelefonía a toda la nación. Truman en el Estado central de Missouri. Habló con una sencillez y emoción de la "fiesta de la familia que es la Navidad", que recuerda a la fuerza de Roosevelt en sus "Charlas junto al hogar".

* * *

Santa Claus existe para muchos niños. En Nueva York lo ha sido el alcalde O'Dewey para 250 pequeños internados en un hospital, en los barrios pobres de Bronx y Brooklyn lo ha si-

(Continúa en la PAGINA DOS)

SE ORDENO A HOLANDA QUE CESE LAS HOSTILIDADES EN INDONESIA

PALACIO CHAILLOT, 24 (AFP). — La sesión del Consejo de Seguridad de la UN reanudó hoy el agrio debate sobre Indonesia. El delegado ruso Malik depositó un proyecto denunciando que Holanda ha reanudado la guerra, en flagrante infracción a la decisión del 17 de enero de 1948; se pedía la inmediata cesación de las hostilidades y el retiro de los ejércitos a las posiciones que ocupaban anteriormente.

El delegado británico Dning tomó posición en favor de Holanda y refutó las acusaciones de Malik hechas ayer contra la política inglesa en Oriente.

Sin embargo, el delegado inglés anunció que apoyaría al proyecto presentado ayer por Estados Unidos, Siria y Colombia.

Seguidamente habló el delegado francés Parodi diciendo: "La República Indonesia es actualmente un Estado en el sentido del derecho internacional, y anunció que se abstendría de dar su voto en lo concerniente a la cuestión indonesia.

El delegado del Canadá manifestó su apoyo a la resolución de "los tres" y propuso que fuesen aumentados los poderes de la Comisión de los Buenos Oficios.

Van Royen, jefe de la delegación holandesa, expresó: "El proyecto de los tres es inaceptable, ahora y más tarde. Holanda no puede admitir que la Comisión de Buenos Oficios proceda a una encuesta y tampoco puede decidir el retiro de sus tropas". Seguidamente el representante de Indonesia hizo acusaciones contra Holanda y pidió la libertad de los dirigentes detenidos. El belga Van Lanhenhove, afirmó que la competencia del Consejo de Seguridad es dudosa en cuanto a sus atribuciones para tratar el problema indonesio.

Inmediatamente se procedió a votar el proyecto de los Tres que establece: Cesación de las hostilidades en todos los sectores; Retiro de las tropas hasta sus bases de partida".

La delegación de la Argentina decidió abstenerse sobre este último punto; el que en consecuencia no contó con los siete votos afirmativos necesarios, y en consecuencia la aprobación del proyecto de resolución de los "tres por siete votos y cuatro abstenciones se limita a invitar a las partes en conflicto en Indonesia a cesar el fuego inmediatamente.

Además invitó a las autoridades holandesas a dejar en libertad inmediatamente a las personalidades políticas indonesias arrestadas desde el día 18 del corriente y dió instrucciones a la Comisión de Buenos Oficios para que verifique y controle las decisiones del Consejo.

La sesión proseguirá el lunes. Después de esta sesión, la situación de Indonesia quedó más confusa que nunca.

AVANCES EN JAVA

Indonesia Pone Condiciones para la Paz

JULIANA,

Grata Celebración Tuvieron en el País las Fiestas de Navidad

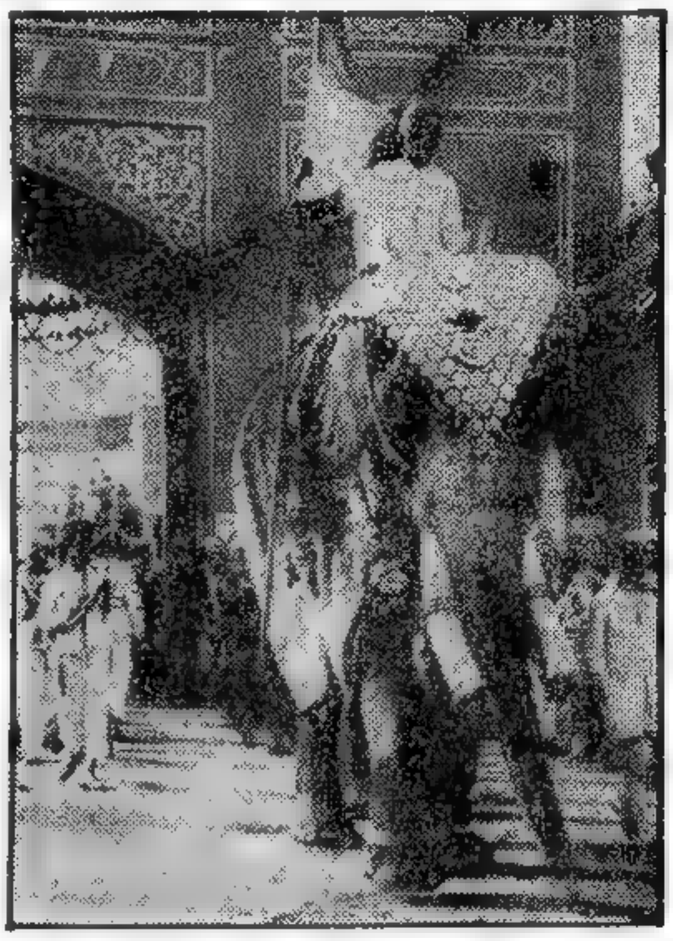

CON LA bandera del Dominio, ya arriada, y transportada en un elefante que encabezaba el desfile, se celebró en Jaipur, la India, el primer congreso nacional realizado después de proclamada la independencia del Indostán.

DE FRANCE PRESSE

Desacato de Holanda a la UN; Prosigue la Lucha

BATAVIA, 25 (AFP.) — El gobierno republicano está dispuesto a dar la orden de cesar el fuego y a reanudar las negociaciones con los holandeses", declaró en un mensaje, difundido por las radios de Singapur, Bangkok y de toda la India, el ministro de Economía de Indonesia, actuando en nombre del "Gobierno de Emergencia de la República de Indonesia". El mensaje enumera luego las condiciones para el cese de las operaciones:

1 Liberación inmediata de los miembros del gobierno republicano detenidos por los holandeses.
2 Retiro de las tropas holandesas a sus posiciones del 18 de diciembre de 1948.
3 Reconocimiento "de jure" y "de facto" de la soberanía de la república en el sur de Java, en Sumatra y en Madura.
4 Formación de un gobierno indonesio independiente y soberano, "sin interferencia holandesa", sobre bases democráticas.
5 Retiro de todo el ejército holandés de Indonesia lo más pronto posible, luego de la formación del gobierno indonesio.

El mensaje asegura también que los intereses económicos de los holandeses serán considerados.

Nuevas Conquistas Holandesas

BATAVIA, 25 (INS) — Las tropas holandesas iniciaron hoy nuevos ataques contra los republicanos indonesios, desacatando el cese de las hostilidades impartido por el Consejo de Seguridad. Entre otras poblaciones han tomado Madiun, importante centro ubicado entre Jogjakarta, capital de la República Indonesia y la base de Surabaya. Afirman también haber obtenido otros triunfos menores en el oeste de Java. Además las fuerzas de Holanda se apoderaron de Pandegiang, población situada a 21 kms. al sur de Serang y Rankasbitung, a 30 km. al sudeste de Serang. Igual suerte corrieron la población de Sragen, en la parte central de Java y los po-

(CONTINUA EN LA PAGINA DOS)

DIARIO DE LA MAÑANA

Clarín

BUENOS AIRES REPUBLICA ARGENTINA 15 CENTAVOS

UN TOQUE DE ATENCION PARA LA SOLUCION ARGENTINA DE LOS PROBLEMAS ARGENTINOS

Año IV Buenos Aires, Domingo, Diciembre 26 de 1948 Nº 1195

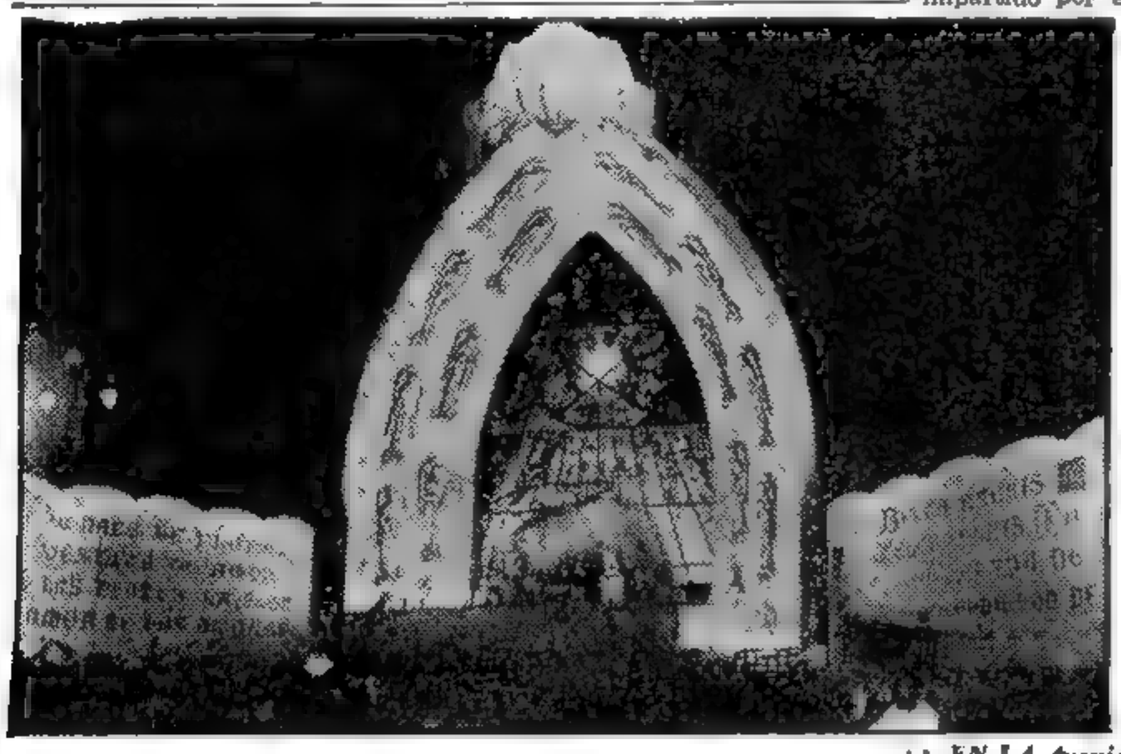

EN LA Avenida Nueva de Julio, entre las calles Moreno y Alsina, la municipalidad ha instalado este hermoso retablo de Navidad, ante el cual se realizó anoche un acto que contó con la presencia del intendente, Dr. Siri y de otras autoridades, además de numeroso público. (Información en la página 5)

Preparan el Cruce del Yangtzé los Comunistas

NANKIN, 25 (INS) — Los ejércitos comunistas aprístanse a establecer una cabeza de puente en las márgenes del Yangtzé para la eventual ocupación de Nankin y Shanghai. Poderosos efectivos avanzan a lo largo del Gran Canal hacia el nordeste de la capital, con el evidente propósito de cruzar el río entre Nankin y Shanghai. Si llegan a tender pontones sobre el Yangtzé, podrían cortar toda comunicación ferroviaria entre ambas ciudades, con lo que Nankin quedaría expuesta a un ataque de flanco.

Medidas de Emergencia

Con el propósito de conjurar la amenaza del cruce del Yangtzé, el gobierno prohibió el paso de embarcaciones civiles y ha advertido que la flota de guerra hundirá sin aviso a los buques que naveguen en horas de la noche.

La nieve, la lluvia y la niebla ha impuesto una pausa en las operaciones bélicas, en el frente central, al norte de Nankin y en la región septentrional de Peiping y Tientsin.

Tropas Aniquiladas

NANKIN, 25 (INS) — Radio Shensi anunció que los comunistas aniquilaron a cinco divisiones nacionalistas en la ciudad de Kalgan, capital de la Mongolia Interior, situada a 160 kilómetros al norte de Peiping. Según la radioemisora, las fuerzas leales evacuaron la ciudad pero las cinco divisiones, entre ellas dos brigadas de caballería, fueron interceptadas y aniquiladas mientras trataban de bajar hacia Peiping.

Nicaragua Planea Invadir Costa Rica

SAN JOSE DE COSTA RICA, 25. (AFP). — El gobierno de Costa Rica se ha dirigido a la Organización de Estados Americanos denunciando que las fuerzas de Nicaragua se están desplazando hacia sus fronteras. Agrega también, que según informes de buena fuente, el general Somoza ha convocado a las reservas de su país y las está concentrando en León.

"Falso y Ridículo"

MANAGUA, 25 (AFP). — Contestando acusaciones de que Nicaragua proyecta una invasión en gran escala contra Costa Rica, el presidente doctor Román Y. Reyes, manifestó que esos cargos son "falsos y ridículos". "No nos interesa la situación actual del régimen costarricence —dijo—; es el ejército revolucionario de su país el que quiere derrocar al gobierno.

PICADO

Además, el presidente Picado, que se encuentra aquí desterrado, hizo un llamamiento a los costarricences manifestando que el problema de su patria sólo podrá resolverse si se adopta una política de conciliación fraterna, poniendo término a las represalias, que pueden ser fatales si prosiguen.

Anuncios Gubernistas

SAN JOSE DE COSTA RICA, 25 (INS). — Los últimos restos de las fuerzas rebeldes que invadieron hace trece días el territorio de Costa Rica huyen ahora hacia Nicaragua. Voceros militares declararon hoy que los invasores están en plena fuga después de haber sido expulsados de la localidad de La Cruz, cerca de la frontera de Nicaragua.

Partió un Portaaviones a Rescatar 11 Pilotos

NORFOLK, 25 (INS). — El portaviones "Saipan", partió de este puerto llevando 1.000 hombres y cinco helicópteros con el objeto de intentar el salvamento de 11 aviadores norteamericanos aislados en la cumbre de una montaña de Groenlandia.

OBSEQUIOSE A EE. UU. UNA BIBLIA EN NIPON E INGLES

TOKIO, 25 (INS) — Mototake Yoshida, japonés cristiano, obsequió al pueblo norteamericano, por intermedio del general Mac Arthur, dos pergaminos en los que aparece inscripta la Biblia en caracteres microscópicos japoneses e ingleses al mismo tiempo.

En Macedonia Apoyan a Tito

BELGRADO, 25 (AFP) — Finalizó el primer congreso del Partido Comunista Macedonio, luego de rechazar por unanimidad la acusación del Kominform y del Partido Comunista Soviético al Partido Comunista Yugoeslavo y de condenar la actitud de ciertos dirigentes búlgaros respecto a la cuestión macedonia.

Contra el Cominform

Aprobado también la actitud del mariscal Tito y del Partido Comunista Yugoeslavo ante los repetidos ataques del Kominform. La resolución protesta por las persecuciones a los residentes y minorías yugoeslavas en los países del Kominform, en donde se les obliga a levantarse contra su país y sus dirigentes.

HALLARON LOS CADAVERES DEL AVION CHECOSLOVACO

ATENAS, 25 (INS). — Las tropas regulares griegas encontraron los cadáveres de 25 pasajeros entre los restos de un avión de transporte checo que se dirigía a Palestina y que se estrelló hace unos días en el sur de Grecia. Entre los muertos había siete mujeres y siete niños.

Europa Tuvo Nochebuena

PARIS, 25. — Europa, cubierta de nieve, o soportando un frío glacial, celebró, dentro de sus escasas posibilidades, la tradicional Nochebuena en París, con 5 grados bajo cero, la mayoría optó por las reuniones en casa, aún sin calefacción, si bien los menos prefirieron dar rienda suelta a su alegría en los cabarets de Montmartre, de los Campos Elíseos, de San Germán y de Montparnasse. En ellos, los precios eran altísimos, mas, ¿qué importaba tan simple detalle a los enriquecidos con la bolsa negra o a los turistas, provistos de dólares, francos suizos y de las ahora bastante depreciadas y despreciadas libras esterlinas? El buen ciudadano de París buscó también diversión en cines y teatros, que estuvieron repletos, a pesar de que el costo de la entrada había subido en proporción inversa a la baja de la temperatura. París es así, y cuando de divertirse se trata —o de luchar por la libertad— ningún impedimento lo detiene.

DE FRANCE PRESSE

Por Marcel FERNAND

En Londres, la fiesta fué "at home"; al pie de la encendida chimenea —los ingleses siempre reservan carbón y leña para estas ocasiones— se congregó la familia, acto ritual que ni alquiera Jorge VI eludió.

En Madrid, desde luego, desbordó la alegría. Todo español se sentiría disminuído si careciera del clásico turrón, duro de Alicante y blando de Jijona amén del mazapán. Y por cierto que nada de esto faltó, como tampoco la

(CONTINUA EN LA PAGINA 3)

COSTA RICA DA DERECHOS PETROLEROS A UNA EMPRESA DE E. U.

SAN JOSE DE COSTA RICA, 25. (INS) — El gobierno costarricense firmó un contrato con la "Honolulu Oil Company", filial de la compañía naviera "Matson Steamship Company", por el cual le cede los derechos de exploración petrolera en el país excepto en la provincia de Guanacaste. El convenio establece que en caso de hallarse petróleo, la "Honolulu" abonará del 10 al 15 o/o en concepto de impuestos. Se calcula que la "Honolulu" invertirá en los trabajos durante el primer año un millón de dólares y cuatro millones para los tres años siguientes.

Además, la compañía entregará anualmente 100.000 dólares al gobierno a cuenta de pagos futuros. El contrato es por 30 años y a su terminación todas las instalaciones y propiedades de la compañía pasarán automáticamente a propiedad de Costa Rica sin indemnización alguna.

RECLAME A SU CANILLITA CON ESTA EDICION EL SUPLEMENTO LITERARIO

La Haya se Resiste a Cesar las Hostilidades

Sin Mayor Resistencia Continúan su Ofensiva en Indonesia los Holandeses

LOS NATIVOS EMPRENDIERON UNA GUERRA DE GUERRILLAS

BATAVIA, 26 (AFP). — Holanda se cuadraría ante las decisiones del Consejo de Seguridad y se negaría lisa y llanamente a acatar las disposiciones de cesar las hostilidades en Indonesia.

Esa impresión se tuvo hoy cuando, luego de la tregua virtual de Nochebuena, las unidades avanzadas holandesas y los destacamentos de fuerzas nativas, ocuparon una tras otra varias posiciones, sin encontrar mayormente resistencia

Por su parte, en fuentes autorizadas holandesas se pone en duda que Holanda cumpla la orden del Consejo de Seguridad y cese el fuego en territorio indonesio. Agregó el informante que tal decisión se adoptará, evidentemente, en La Haya y no aquí, en Batavia, pero destacó que el sentimiento predominante entre los altos funcionarios holandeses de ésta era que no es posible aceptar lo ordenado por el Consejo.

Esta actitud de los holandeses dimana, al parecer, del temor a que los comunistas, que tienen considerable influencia entre las fuerzas indonesias y en los puestos de dirección de la república, lleguen a controlar la situación no solamente en la zona de Java, que todavía no han ocupado los holandeses, sino también en los sectores de Argund y Madicen.

SOLDADOS republicanos indonesios, realizan adiestramiento en las inmediaciones de Jogjakarta, pocos días antes de lanzar los holandeses su imprevista ofensiva. Puede observarse la variedad de uniformes de los reclutas

Siguen las Operaciones

Continuaron las operaciones de limpieza en la parte central de Java, ocupándose Shagen. La acción se centralizó en los alrededores de Magelang y Soerakarta, la segunda ciudad en importancia de la república.

Las tropas holandesas, bien equipadas, se han introducido profundamente en importantes sectores republicanos y ahora fiscalizan las principales zonas de producción de Sumatra, habiéndose extendido casi por completo sobre la rica y populosa Java.

En esta ciudad se tienen pocas informaciones acerca de la guerra de guerrillas de los republicanos que han amenazado con mantener hostilidades sin límites contra los holandeses. Los observadores creen que los republicanos ya han perdido toda unidad como fuerza militar organizada.

Acusan a Holanda

BATAVIA, 26 (INS). — La comisión de "Buenos Oficios" de las Naciones Unidas acusa llanamente a Holanda de "acción militar ofensiva" en violación de la tregua con la república de Indonesia.

En un informe al Consejo de Seguridad de la UN, la comisión formada por delegados de tres naciones, indica también que la resistencia nativa ha sido insignificante, pero la actividad del guerrillas y la "política de tierra arrasada" puede comenzar de un momento a otro.

Dos Violaciones de Tregua Tratarán en el C. de Seguridad

PARIS, 26 (INS) — El Consejo de Seguridad de las Naciones Unidas se reunirá mañana y deberá tratar en su sesión la violación de dos treguas-ofensiva holandesa en Indonesia y renovación de las hostilidades en Palestina.

Este alto cuerpo tomará conocimiento oficial de la protesta egipcia en el sentido de que Israel ha violado la tregua, al renovar las acciones en el desierto de Negev. Pero, de igual o mayor importancia es la esperada contestación de La Haya sobre la orden del Consejo para el cese inmediato del fuego en Indonesia.

Con la continuación de las hostilidades en Java y Sumatra, los holandeses han contestado extraoficial e indirectamente, de que no tienen intención de acatar la orden.

Un vocero neerlandés ha declarado que de cesar Holanda su "acción policial ahora, traería un caos en las islas indonesas. Esta "línea" será probablemente seguida en la contestación al Consejo de Seguridad de la UN.

Clarín

PRIMERA SECCION

Diario de la mañana, 15 centavos

UN TOQUE DE ATENCION PARA LA SOLUCION ARGENTINA DE LOS PROBLEMAS ARGENTINOS

RECLAME A SU CANILLITA CON ESTA EDICION EL SUPLEMENTO DEPORTIVO

Año IV - Buenos Aires, Lunes 27 de Diciembre de 1948 - Nº 1.196

SE EXTIENDE RAPIDAMENTE LA LUCHA EN TODA TIERRA SANTA

TEL AVIV, 26 (INS). — Las tropas israelitas y egipcias reanudaron la lucha en Negev, y la guerra parece extenderse a otros frentes de Palestina. Las fuerzas antagonistas chocaron al sudeste de Gaza y, por primera vez, el portavoz de Israel dijo que la batalla se desarrolla más al sur del área de la batalla de Nirim, alrededor de veinte millas al sudeste de Gaza. Un completo obscurecimiento cubre todo el territorio de Israel, y fué ordenado poco después que la capital provisional del estado judío fué sometida a un alerta aérea de dos horas.

Bombardean Nazareth

TEL AVIV, 26 (INS). — Aviones árabes bombardearon la meseta costera cercana a esta ciudad, pero no se han registrado daños de consideración o heridos. Sin embargo, otro raid aéreo contra la bíblica Nazareth dejó un saldo de tres niños judíos muertos y cinco personas heridas.

La renovación de las hostilidades en serie, coincide con el pedido del secretario general de la Liga Arabe, en El Cairo, de reanudación de la lucha en gran escala contra los sionistas. Esta apelación fué hecha en una radioemisión por Abdul Rehman Azzan Pasha, quien dijo que las tropas sirias en la Alta Galilea, ya han iniciado acciones ofensivas y que Irak lo hará muy pronto.

Austin no Tiene Intención de Renunciar

CAYO HUESO, Florida, 26. (INS).— Warren R. Austin, jefe de la delegación de los Estados Unidos a las Naciones Unidas, declaró que no planea renunciar a su puesto.

Austin convalece en la "pequeña Casa Blanca" luego de la seria operación quirúrgica a que tuvo que ser sometido en el hospital Walter Reed de Wáshington.

El alto funcionario arribó el pasado lunes acompañado por su esposa, al aeropuerto de Boca Chica, dirigiéndose inmediatamente al retiro favorito del presidente Truman. Trascendió, por otra parte, que el señor Austin ha manifestado a personas de su más estrecha vinculación, que considera recién comenzadas las verdaderas tareas de las Naciones Unidas y estima poder cumplir él, personalmente, una provechosa labor en ese organismo.

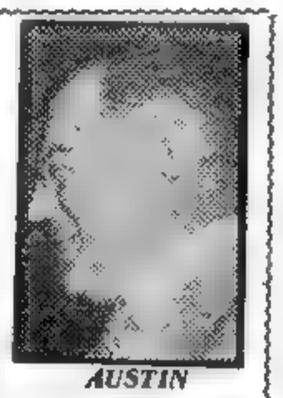

AUSTIN

Ha Comenzado una Batalla Decisiva en el Río Yangtzé

SANGHAI, 26 (AFP.) — Ha comenzado la batalla del Yangtzé, que puede resultar decisiva. No se trata precisamente del encuentro previsto entre los ejércitos de los generales comunistas y los nacionalistas, sino de la concentración lenta, pero creciente y segura, de las infiltraciones de grupos de choque, de sabotaje y de propaganda en la retaguardia nacionalista. Esos grupos han logrado avanzar disfrazados de coolies harapientos, embarcados en juncos de miserable apariencia, pero poderosamente armados, y otras veces arrastrándose entre las ciénagas, los arrozales o entre los sembrados de soya.

"El comunicado ha llegado al Yangtzé, declaró hace 48 horas un informe occidental del comando nacionalista de operaciones en los sectores de Kalgán, Nankin Tsi-Nan y Tientsin y por lo mismo es necesario reforzar la acción de vigilancia y represión en la retaguardia.

Esta acción no se hizo esperar, y la flota fluvial china, integrada por monitores, patrulleros y unidades ligeras, que estaba fondeada en las bases de Shanghai, y en la desembocadura del Yangtzé, ha comenzado a recorrer el curso del caudaloso río.

El cuartel general de la marina china, ordenó a las naves patrulleras que hundan sin previo aviso a todo barco o junto que sea visto navegando en el Yangtzé, después de la puesta del sol.

Esta orden fué impartida con el objeto de evitar la infiltración y el paso a través del río, de los temibles destacamentos de demolición y sabotaje de los comunistas.

El gobierno nacionalista ordenó que unidades navales acudan en auxilio de la guarnición de Tientsin, y un informe expedido al respecto dice que algunas naves han entrado ya en el río Hai y están eliminando nidos de ametralladoras comunistas, al avanzar aguas arriba.

Un buque de guerra norteamericano, llegó al golfo de Chili para proteger a los residentes norteamericanos que puedan hallarse en dificultades a raíz de la lucha que se desarrolla en los accesos de Peiping y Tientsin.

El referido buque de guerra se halla en Taku, salida al mar de Tientsin. El cuartel general del jefe chino Fu Tso-yi en Peiping, reconoció la ocupación del Haino, ciudad ferroviaria situada inmediatamente al norte de Tangku, por los comunistas, acercándose éstos cada vez más a este puerto.

Los comunicados oficiales, dicen que en las últimas 24 horas, no hubo acciones militares de importancia en el frente de Peiping al noroeste de Tientsin. Continúa la calma en el norte de Nankin, debido a las grandes nevadas.

EN MACEDONIA HUBO OFENSIVA REBELDE

ATENAS, 26. (INS) — El gobierno informó que prosigue la persecución de los guerrilleros comunistas que anoche cañonearon los suburbios de Salónica causando la muerte de un campesino. También fué rechazado un ataque de los rebeldes en la región de la Macedonia Central. Para ambos casos las fuerzas del gobierno utilizan ahora la aviación, con la que pueden causar bajas importantes y desorganizan las bandas enemigas.

Ataque Guerrillero

BELGRADO, 26. (AFP). — La agencia Tanyug anuncia que los guerrilleros griegos han penetrado por asalto en la ciudad de Edessa, Macedonia.

Revela que actualmente se lucha en torno a la estación y a los cuarteles.

ES CRITICA LA SITUACION DE LOS DIARIOS CHILENOS

SANTIAGO DE CHILE, 26. (AFP). — Los diarios de Chile atraviesan actualmente por una grave situación económica.

Una delegación de representantes de los principales diarios presentó un memorial al presidente Dr. Gabriel González Videla, solicitando el pronto despacho de la ley que favorece a la prensa.

Dice el memorial que si la ley de protección no se aprueba en el actual período de sesiones extraordinarias, algunos diarios dejarán de aparecer el año entrante.

Rumor de Paz en China

NANKIN, 26 (INS). — Los rumores de paz se han intensificado debido a las recientes ganancias comunistas de las últimas semanas, hecho revelado por informaciones emanadas de fuentes semioficiales.

En círculos dignos del mayor crédito se reveló, que "un anuncio sorpresivo" puede esperarse en un futuro muy cercano con referencia a negociaciones de paz.

Estas afirmaciones se basan en evidentes signos dentro de las esferas altamente allegadas al gobierno. Entre ellos, el que el embajador norteamericano J. Leighton Stuart ha comunicado oficialmente a Chang Chun y Shao Li Tzé, flamantes ministros sin cartera (de quienes se dijo que serían posibles enviados para negociar la paz), que el gobierno estadounidense no daría más ayuda a los nacionalistas. Y en segundo lugar, las frecuentes conferencias en las últimas dos semanas, entre el embajador soviético N. V. Roschin y Shao Li-Tzé juntamente con Chang Chi-Chung, buscando posiblemente la mediación oficial de Rusia en la guerra civil

Los hechos darán la última palabra en el panorama, que se presenta confuso, esperándose determinaciones en un futuro no muy lejano.

DECLARAN CRIMINAL DE GUERRA A CHIANG

MOSCU, 26. (AFP). — La Radio Moscú retransmitió una información de fuente comunista china, según la cual el mariscal Chiang Kai Shek, la señora del mismo, sus dos cuñados y otras 43 personalidades chinas, han sido declarados "criminales de guerra" por el "Gobierno Popular Chino", presidido por Mao-Tsé-Tung.

Agrega la Radio Moscú que el general Fu-Tso-Yi, comandante en jefe de los ejércitos nacionalistas del norte, habría sido igualmente declarado "Enemigo Público No. 1 del pueblo chino".

Actitud de Birmania

RANGUN, 26 (INS). — El gobierno de Birmania, como ya lo hizo el de Ceilán y se espera que lo hagan otros a breve plazo, decretó ayer la prohibición de tocar en su territorio "por cualquier motivo que sea" los aviones que se dirijan a Java y Sumatra o que procedan de dichas islas, con excepción de los aparatos indonesios o que interesen a éstos, y para los cuales se haga anuncio previo.

Se ha sabido que se prepara un plan general de boycot a todo lo que sea holandés y que se extenderá desda la India inclusive a todo el mundo oriental.

EL PACTO DEL ATLANTICO NORTE COSTARA VEINTICINCO MIL MILLONES DE DOLARES

WASCHINGTON, 26 (INS). — La Casa Blanca ha calculado que el costo para el presupuesto norteamericano del proyectado pacto del Atlántico septentrional será de 25.000.000.000 de dólares. Incluido en los ítems europeos está el costo del servicio de suministro aéreo a la bloqueada Berlín. El mencionado pacto está siendo actualmente negociado por el secretario de Estado interino, Lovett, y representantes del Canadá y cinco naciones europeas; y se considera éste como un paralelo con el pacto de Seguridad Interamericana que los Estados Unidos firmaron con otras naciones americanas, en Río de Janeiro.

Prestó Acuerdo para Promociones en las Fuerzas Armadas el Senado

(INFORMACION PAGINA CINCO)

FUE FORMADO EN INDONESIA UN GOBIERNO REPUBLICANO

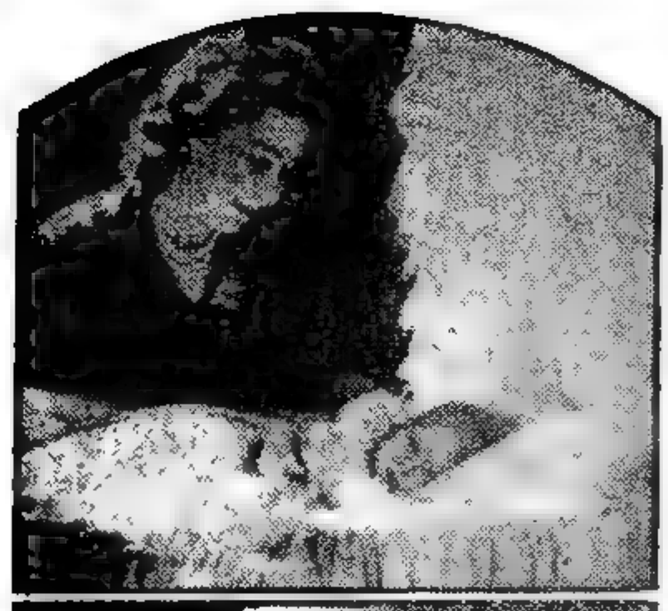

FOTOGRAFIA oficial de la princesa Isabel de Inglaterra, heredera en línea directa del trono británico, con su hijo, el príncipe Carlos de Edimburgo. Abajo aparece el probable heredero del trono, fotografiado en uno de los aposentos del Buckingham Palace

DIARIO DE LA MAÑANA

Clarín

BUENOS AIRES · REPUBLICA ARGENTINA · 15 CENTAVOS

UN TOQUE DE ATENCION PARA LA SOLUCION ARGENTINA DE LOS PROBLEMAS ARGENTINOS

Año IV Buenos Aires, Martes 28 de Diciembre de 1948 Nº 1.197

El Consejo Trató Ayer la Agresión

BATAVIA, 27 (AFP). Se acaba de constituir un "Gobierno Provisional Republicano", en alguna parte de la isla de Sumatra.

El anuncio lo hizo por la radio clandestina indonesia el caudillo republicano nativo Sajafruddin Prowiranegara, anunciando, además, que él mismo preside el nuevo gobierno.

Aviones Holandeses

BATAVIA, 27 (AFP). — Una estación emisora republicana clandestina anunció que tres aviones holandeses fueron derribados cerca del Lago Toca, al norte de Sumatra.

Reunión del Consejo

PALACIO CHAILLOT, 27 (AFP) — El Consejo de Seguridad se pronunció contra el retiro inmediato de las fuerzas holandesas a su base de partida en Indonesia, a la fecha del 18 de diciembre. Este pedido había sido formulado por la delegación de Ucrania.

Esta proposición sólo obtuvo 5 votos, los de la Unión Soviética, Ucrania, China, Colombia y Siria. Seis delegaciones se abstuvieron: Argentina, Francia, Estados Unidos, Gran Bretaña, Canadá y Bélgica

Inmediatamente después el Consejo de Seguridad se pronunció contra una proposición soviética, en el sentido de que se ordene formalmente al gobierno de Holanda que suspenda sus actividades bélicas en Indonesia en las 24 horas. Este pedido sólo obtuvo 4 votos: Unión Soviética, Ucrania, Siria y China. Argentina, Francia, Estados Unidos, Gran Bretaña, Bélgica, Canadá y Colombia, se abstuvieron.

El holandés, señor Van Royen, dijo que el objetivo de su gobierno sigue siendo el mismo: establecer un gobierno federal provisional en toda Indonesia. Después de anunciar la liberación de 14 personalidades republicanas detenidas en Batavia, expresó que se han dado instrucciones a las autoridades de Malasia para que faciliten sus trabajos a los observadores y expertos militares de la comisión de buenos oficios de Indonesia.

Los indonesios harán una guerrilla sin cuartel contra las fuerzas de Holanda, declaró el representante de Indonesia, señor Palar, agregando que el representante holandés ha indicado que no aceptará el cese del fuego hasta la ocupación de todo el territorio indonesio.

Luego se procedió a votar, con el resultado antes indicado.

Cesaría la Guerra Civil en China

NANKIN, 27 (AFP). — Observadores extranjeros destacados en Nankín, aseguran que la guerra civil china se halla a punto de cesar. Basan este aserto en el hecho de que, prácticamente, se han "evaporado" de algunos sectores, tanto los comunistas como nacionalistas, en previsión de un arreglo entre ambas partes en lucha, el que por otra parte, se sabe que se está negociando desde hace 48 horas.

Merma la Violencia

NANKIN, 27 (AFP). — A medida que aumentan las versiones de paz inminente en China, se concretan hechos altamente sintomáticos. En torno a Pekín, y aun dentro de la ciudad, los comunistas han dejado sólo un cordón de tropas para establecer el sitio simbólico de la guarnición cercada en la ciudadela amurallada.

No atacan ni los sitiados se defienden o contraatacan.

Por otra parte, la ciudad de Tan-Chan, evacuada el día 12 por los nacionalistas, se encuentra actualmente bajo la protección común de policías nacionalistas y comunistas, sin que haya habido choques dentro o fuera del recinto urbano.

Otro indicio de que está próxima una tregua o armisticio, es que al evacuar algunas ciudades, las autoridades nacionalistas hicieron el inventario de los bienes del estado y los entregaron a "vecinos caracterizados por su imparcialidad política", quienes a su vez los traspasaron a los generales comunistas, entre sonrisas y tradicionales reverencias orientales

Estos episodios tragicómicos, so-

(Continúa en la página TRES)

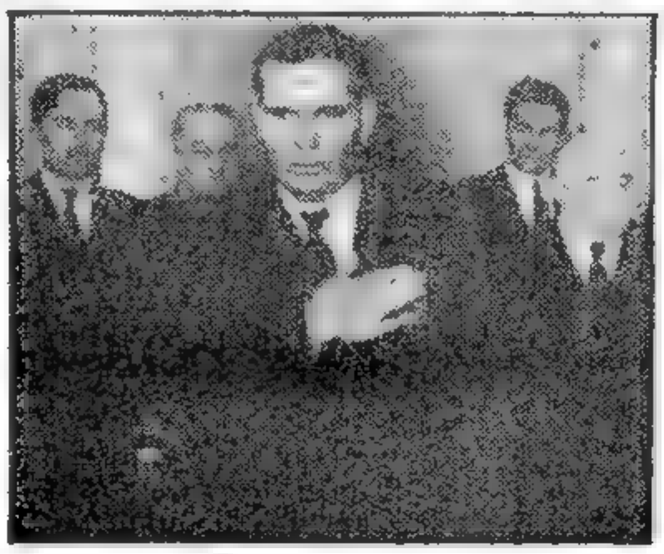

ISTAVAN Dobi, jefe del partido de los pequeños terratenientes de Hungría, aparece aquí —con la mano en el pecho— al prestar juramento para asumir el cargo de primer ministro en el que sucedió a Lajos Dinnyes

La Unión Espera las Respuestas Sobre el Problema Antártico

WASHINGTON, 27. (INS). — El departamento de Estado informó hoy que Estados Unidos aun está en espera de las respuestas de Nueva Zelandia, Australia y Francia, sobre su proposición de internacionalizar la Antártida.

El portavoz del departamento de Estado, Michael McDermott, dijo que cuando éstas respuestas se reciban, se tomará una determinación sobre los próximos pasos a seguir.

El 28 de agosto, Estados Unidos hizo sus proposiciones de internacionalización a otras siete naciones interesadas. Desde entonces, la Argentina y Chile han manifestado que se oponían a dicha idea y Noruega ha indicado que consideraba había ciertas dificultades para lograr ese fin.

El Reino Unido, ahora está discutiendo el asunto con Nueva Zelandia y Australia.

Hay en Rusia 13 Millones de Esclavos

BERLIN, 27 (INS). — El secretario del ejército norteamericano, Kenneth Royall, informó a la prensa que en los campos de concentración y de "trabajo de esclavos" de los Soviets, hay actualmente 13.000.000 de personas, incluso 2.000.000 de alemanes que no son prisioneros de guerra.

Añadió Royall, que estas cifras no incluyen a los reclusos en los campos de la zona soviética de ocupación en Alemania.

El Cardenal Mindszenty ha Sido Detenido en Budapest

BUDAPEST, 27 (AFP). — El cardenal Mindszenty, arzobispo de Budapest y primado de Hungría, ha sido detenido.

La detención del ilustre prelado, producida luego de trabajosas negociaciones y enconada puja entre la Iglesia y las autoridades comunistas de Budapest, causó honda impresión entre la masa de población húngara, acendradamente católica. Este hecho es considerado, en los distintos círculos de Budapest, como "la declaración de guerra del comunismo contra la Iglesia húngara".

Se le acusa de alta traición, espionaje, atentado contra la seguridad del Estado y tráfico ilegal de divisas. El gobierno comunista húngaro dió un comunicado explicando las razones y los cargos que motivaron la detención del prelado.

La Detención

La detención se llevó a cabo en su Palacio Episcopal, en Esztergom, a 50 kilómetros al norte de Budapest, en horas de la mañana.

Es de hacer notar que anoche el propio presidente de la república, Szakacita, escribió un artículo en el diario "Fuggetlen Magyaroszag", en el que calificaba al cardenal Mindszenty como "obstáculo que hay que eliminar en el camino de la democracia popular" y le imputaba además el ser un "agente de la reacción y agente del imperialismo".

Monseñor Mindszenty

El cardenal primado monseñor Mindszenty nació el 29 de marzo de 1892 en una aldea del "comitat" de Vas en Hungría occidental. Perteneciente a la minoría alemana de Hungría, el cardenal, cuyo verdadero nombre es Joseph Pehn, a principios de 1940 juzgó oportuno "magiarizar" su nombre. Hijo de una modesta familia de campesinos, hizo sus estudios en un liceo religioso de Szcebathely y luego en el seminario de esa ciudad. El 1 de junio de 1915 fué ordenado sacerdote, después de haber residido durante un tiempo profesor de religión en el liceo de Zalaegerszeg. En 1927 integró el consejo de su obispo y en 1937 lle-

(Continúa en la página DOS)

Poco Tardaron las Represalias en Hungría por el Contraplebiscito de Nochebuena

PARIS, 27. — El virtual contra-plebiscito de Nochebuena del pueblo de Budapest, a que me refería en mi comentario del 24, no tardó en provocar la reacción del gobierno húngaro sometido a las directivas del Kremlin. Y la réplica fué digna de quienes la ordenaron. Fuerzas policiales prendieron al cardenal primado, monseñor Mindszenty, en circunstancias en que el ilustre prelado despedía a su madre en la puerta del palacio arzobispal. Diríase que el momento del arresto fué elegido a conciencia, para que el ultraje fuera mayor, pues el cardenal Mindszenty ha dedicado muchos de sus años de vida a glorificar a las madres: precisamente uno de sus libros más leídos lleva por título "La Madre".

La acusación es de típico corte comunista: alta traición, espionaje y colaboración con el imperialismo. Por si tales cargos parecieran endebles, se agrega el de especular con divisas. Si se le sometiera a los llamados "tribunales del Pueblo" —el más ejecutivo de los inventos rojos para deshacerse de los opositores— sería condenado a muerte. Lo extraño es que la detención se haya dispuesto como parte de la campaña que se realiza tras la "cortina de hierro" contra EE. UU., país cuya religión preponderante es el protestantismo, dividido en cientos de sectas, y no el catolicismo. Pero no se ignora que en la Unión esta clase de atropellos más que disgusto causa dolor.

DE FRANCE PRESSE

Por MARCEL FERNAND

En los círculos católicos de Hungría la medida no debe haber sorprendido, porque el cardenal Mindszenty no se escondía para enrostrarle al régimen las injusticias y los crímenes de leso espíritu. Por lo tanto las represalias eran sólo cuestión de tiempo. En cambio en la Europa occidental la información se recibió con pena, ya que se la considera el primer paso de una persecución contra todos los que se arrodillan ante Dios para no hacerlo ante los sedudos ídolos cuyos altares los forman armas en pabellón.

Las noticias del Vaticano señalan la inquietud de Pío XII por la suerte que aguarda al jefe de la iglesia magyar. La última esperanza es que se le destierre, con lo que acaso se eviten trágicas repercusiones en el orden interno del país. Con todo, no se descarta la posibilidad de que el cardenal prefiera seguir al frente de su grey, aun desde un campo de concentración, deseoso de que quienes habrán de pagar en las cárceles su negativa a someterse a una ideología que les repugna, sepan que los alienta con su presencia y que les da el ejemplo con sus sufrimientos.

OBREN BAGLOJEVITCH

Obren Baglojevitch Fué Detenido en Yugoslavia

BELGRADO, 27 (AFP). — El perito en economía, Dr. Obren, Blagojevitch, ha sido detenido recientemente en circunstancias que trataba de huir al extranjero, según se anunció hoy.

El comunicado anunciando la detención de Blagojevitch no le acusa de actividades políticas contrarias al Estado. Sólo se limita a decir que el citado economista tiene en su poder 5.400 dólares y 1.200.000 dinares que pertenecen a Yugoslavia, con los que tenía planeado escapar del país, cuando fué capturado por las patrullas fronterizas.

Estallaron Tres Grandes Incendios: en la Boca Han Quedado sin Techo 120 Personas

(Información págs. 12, 13

El Premier Egipcio Nokrashy Bajá Fué Muerto en El Cairo

EL CAIRO, 28 (AFP.) — El primer ministro Nokrashy Bajá fué ase- [illegible] a balazos. El hecho se produjo en la forma siguiente: Un estudiante egipcio, perteneciente a la cofradía ultranacionalista y panárabe de los "Hermanos Musulmanes", logró penetrar mediante una estratagema, en el despacho del "premier", situado en el edificio del Ministerio del Interior, a pesar de estar rigurosamente vigilado por la guardia personal.

El autor del atentado vestía uniforme de oficial y con presteza y soltura entró tranquilamente al despacho, pasando por entre la guardia que no se atrevió a indagar qué era lo que quería.

Una vez ante Nokrashy Bajá, y cuando éste levantó la cabeza para observar al recién venido, el intruso desenfundó un revólver y apuntando cuidadosamente le disparó varios balazos desde corta distancia. El Primer Ministro falleció instantáneamente, alcanzado por las balas en la cabeza y en el cuerpo.

NOKRASHY BAJA

Acudió la guardia al oír los disparos, y apresó al asesino, que no opuso resistencia.

La policía comprobó —luego de conducir al asesino del primer ministro Nokrashy Bajá— que se trata de Abdel Meguid Hassam.

(Continúa en la página DOS)

DIARIO DE LA MAÑANA

Clarín

UN TOQUE DE ATENCION PARA LA SOLUCION ARGENTINA DE LOS PROBLEMAS ARGENTINOS

BUENOS AIRES · REPUBLICA ARGENTINA · 15 CENTAVOS

Año IV Buenos Aires, Miércoles, Diciembre 29 de 1948 Nº 1198

Figueres Reclamó a Nicaragua los Prisioneros de Puerto Soley

SAN JOSE DE COSTA RICA, 28 (INS). — Costa Rica ha pedido a Nicaragua repatrie los soldados leales al régimen del presidente provisional José Figueres, hechos prisioneros durante la reciente incursión llevada a cabo por los rebeldes contra Puerto Soley.

El gobierno de San José invocó, al mismo tiempo, el artículo 1º del Pacto de La Habana, en el cual se estipula que todo país está obligado a internar a aquellos elementos revolucionarios que desde su territorio se disponen a atacar a una nación vecina. Costa Rica sostiene, como es de dominio público, que para su incursión contra Puerto Soley, los elementos que responden al ex presidente Rafael Calderón Guardia partieron de suelo nicaragüense.

El régimen de Figueres, por otra parte, notificó al gobierno de Nicaragua que Costa Rica está dispuesta a costear los gastos que origine la repatriación de los soldados leales prisioneros.

En los círculos oficiales costarricenses se cree que el ministro de Guerra de Nicaragua, general Anastasio Somoza, accederá a la petición de San José, para evitar complicaciones

Destacan en Londres el Apoyo del Pueblo Argentino a Perón

LONDRES, 28 (AFP). — "Hay que admitir que el general Juan D. Perón continúa teniendo un amplio apoyo de la masa trabajadora y campesina de la República Argentina" — escribe "The Times" al hacer un comentario sobre la reciente elección realizada en la Argentina.

Destaca el hecho de que los últimos comicios se realizaron "sin fraudes, coacción o violencia", y señala que el partido de la oposición que tuvo mejor papel ha sido la Unión Cívica Radical, aunque considera que el pueblo ha demostrado con sus votos apreciar la política económica y social del presidente general Perón

EE. UU. ha Comenzado a Evacuar Corea del Sur

TOKIO, 28 (AFP). — Se anunció oficialmente que las tropas de Estados Unidos han comenzado a evacuar la Corea del Sur.

Esta medida del gobierno de Wáshington, reviste extraordinaria importancia, pues obligará a Rusia a que proceda de igual modo en la zona Norte, de acuerdo con lo convenido oportunamente.

Fué Publicado el Estatuto del Ruhr

PARIS, 28. (AFP). — Fué publicado el texto de proyecto de acuerdo entre los "seis", por el que se establece la autoridad internacional en el Ruhr.

Ese proyecto está desde ahora sometido a la aprobación de los seis gobiernos. Consta de un preámbulo, 10 partes y 35 artículos.

Define la autoridad, y fija su organización interna.

Enumera sus funciones y procedimientos, así como la forma de ejecutar las tales funciones.

Establece procedimientos para el caso de que el futuro gobierno alemán infrinja las disposiciones de seguridad.

Crea un Consejo formado por los signatarios, en el que se incluirá un delegado del futuro gobierno alemán.

Ese consejo se reunirá en sesiones ordinarias y extraordinarias, tantas veces como sea necesario y será presidido por turno cada seis meses, por delegados de los comandantes en jefe aliados. El "Benelux" tendrá 3 votos, es decir, uno para Bélgica, Holanda y Luxemburgo, respectivamente.

En el comunicado dado a conocer al mismo tiempo se establecen las disposiciones siguientes:

1o. Creación de una autoridad internacional de control de las industrias del Ruhr, cuya función será la de repartir el carbón y el acero entre Alemania y los demás países. Sus funciones serán también las de prohibir medidas comerciales discriminatorias, y proteger los intereses extranjeros en la industria del Ruhr

2o. Creación de una Oficina Militar de Seguridad para velar en cooperación con la autoridad del Ruhr, por la desmilitarización

(Continúa en la página TRES)

LOS PRIMEROS ancianos que se presentaron ayer a iniciar el trámite de sus respectivas solicitudes de pensión a la vejez en las oficinas especialmente habilitadas por la Fundación de Ayuda Social María Eva Duarte de Perón

Fuerzas Hebreas en la Frontera Egipcia

TEL AVIV, 28 (INS) — Una información extraoficial anuncia que unidades avanzadas mecanizadas del ejército de Israel llegaron a la frontera egipcia, en un punto del desierto de Sinaí.

Se informa asimismo que importantes fuerzas egipcias siguen cercadas entre Gaza y Faloutja.

Ocuparon Gaza

TEL AVIV, 28 (INS) — Una radioemisora árabe anunció que las fuerzas judías han ocupado la plaza fuerte de Gaza, que estaba en poder de las fuerzas egipcias. La noticia, sin embargo, ha producido intenso júbilo en la capital de Israel.

Acusan de Conspirador al Cardenal Mindszenty

DESTACADAS PERSONALIDADES CATOLICAS HAN SIDO ARRESTADAS AYER EN HUNGRIA

BUDAPEST, 28. (INS). — En un comunicado oficial en el que se acusa al cardenal Josef Mindszenty de conspirar con ciertas potencias extranjeras para restaurar la monarquía en Hungría, el gobierno de ese país anunció el arresto de destacadas personalidades católicas de Hungría. Entre esas personalidades, figura el príncipe de Eszterhazy, miembro de la más rancia aristocracia húngara; el doctor Miklos Nagy, secretario de la sección húngara del movimiento de la "Acción Católica"; el doctor Miklas Beresztacky, director general de la "Acción Católica" en Budapest, y varios sacerdotes católicos. Mindszenty fué acusado de conspirar con el archiduque Otto de Habsburgo para establecer una monarquía en la Europa Central con el respaldo de Estados Unidos.

En el comunicado se alega que al ser registrada la residencia del cardenal se hallaron enterrados en el sótano ciertos archivos secretos en los cuales obraban documentos que comprometían al primado de Hungría.

De acuerdo con el informe, entre esos documentos figuraban las cartas escritas por el cardenal Mindszenty pidiendo la intervención en Hungría de "ciertas potencias extranjeras", como así también "las respuestas originales de los cancilleres de esos países".

Figuraban también entre los documentos del archivo —según el comunicado— varios supuestos mensajes del cardenal Mindszenty a las potencias occidentales, informando sobre las relaciones entre Hungría y Rusia, y respecto de los movimientos de las fuerzas soviéticas en la nación.

Alega asimismo el gobierno húngaro que los datos más importantes suministrados por Mindszenty sobre la Unión Soviética estaban basados en informaciones facilitadas por un sacerdote católico de los Cárpatos ucranianos.

El régimen comunista de Budapest acusa al cardenal Mindszenty de haber discutido los proyectos de restauración de la monarquía con Otto de Habsburgo durante una visita que el cardenal hizo a Chicago en 1947.

Mindszenty se comprometió entonces —según el comunicado— a dirigir un movimiento monárquico clandestino en Hungría y después de su conferencia con Otto se trasladó a N. York para discutir los proyectos con el cardenal Francis Spellman, arzobispo de esa ciudad.

Más tarde, Mindszenty firmó un documento escrito a mano que decía así —según el comunicado—: "Anuncio por este medio que los católicos húngaros están represen-

(Continúa en la página DOS)

Vuélvese Contra los Arabes el Arma de Doble Filo que Ellos Utilizaron

ANGORA, 28 (AFP.) — La trágica muerte del primer ministro Nokrashy Bajá, marca la culminación de un período crucial de la historia de los pequeños estados árabes.

Malos vientos soplan desde Palestina hacia el desierto de Sinaí; al mismo tiempo que la dolorosa noticia de la llegada de destacamentos judíos a la frontera egipcia, trascendía en El Cairo, la mano alevosa de un universitario fanatizado, ultranacionalista y acendradamente xenófobo segó la vida del primer ministro, justamente cuando la presencia de Nokrashy Bajá era más necesaria que nunca al frente del gobierno.

ESPECIAL Para CLARIN

Con la muerte de Nokrashy Bajá, alma y nervio de la Liga Arabe, el destino de los estados del Medio Oriente queda inexorablemente supeditado a factores que hasta ahora habían sido muy poco tenidos en cuenta por aquélla, y por el mismo gobierno egipcio: la Organización de las Naciones Unidas, el Estado de Israel, el rey Abdullah de Transjordania y Gran Bretaña.

Paralelamente a la aparición de estos nuevos factores, desaparece definitivamente del escenario del Levante, el Gran Mufti de Jerusalén, la Liga Arabe y los caudillos árabes que habían tratado en un momento de exaltación racial y política, de concretar el sueño de Solimán, que no pudo lograr la absoluta unión de los pueblos árabes.

¿Qué harán ahora el rey Ibn Saud, el rey Feiyzal, el Imán del Yemen y el rey Farouk de Egipto?

Este interrogante depende del poderío militar de los judíos, de la actitud de la Unión Soviética en el Consejo de Seguridad, de los grandes intereses y truts petrolíferos del Medio Oriente, de la posición de Francia en materia colonial, etc.

En síntesis, los hechos han gravitado en contra de la unidad árabe, y ya por ambición personal (la política autónoma del rey Abdullah), o por errores de organización en la lucha contra el flamante Estado de Israel, como por otras causas imprevistas, puede decirse que la campaña iniciada tan victoriosamente en el Negev, en el Jordán, Galilea, Jerusalén, etc., ha resultado un arma de doble filo para los árabes, y esta arma parece ahora haberse vuelto contra ellos mismos.

La agitación interna en Siria, Líbano y Egipto marca el comienzo de preocupaciones más graves que la conquista de Palestina.

HANS LOEWENSON.

AGRAVOSE EN COSTA RICA LA SITUACION

WASHINGTON, 28 (AFP). — Esta noche reinaba pesimismo en los círculos allegados a la Unión Panamericana, en vista de la reagravación súbita de la situación en Costa Rica.

En efecto, y de acuerdo con las informaciones que acaban de recibirse a último momento en la sede de la entidad interamericana, lejos de aplacarse los ímpetus belicosos de algunos estados centro americanos han obrado en las últimas 48 horas en una forma harto peligrosa para la paz futura y la tranquilidad continental.

Egipto Afronta un Clima de Gran Tensión

(INFORMACION PAGINA DOS)

HOLANDA LIBERO A LOS JERARCAS INDONESIOS Y CESARA EL FUEGO

CHIANG KAI-SHEK, el jefe nacionalista chino, ha resuelto convocar a los comandantes de las distintas regiones militares chinas a una reunión que se realizará en Nankín, para considerar la difícil situación militar

Clarín

DIARIO DE LA MAÑANA

UN TOQUE DE ATENCION PARA LA SOLUCION ARGENTINA DE LOS PROBLEMAS ARGENTINOS

15 CENTAVOS

Año IV Buenos Aires, Jueves 30 de Diciembre de 1948 Nº 1199

A Medianoche de Mañana Pondrá Fin a la Ofensiva

PARIS, 29 (INS). — Holanda ha prometido al Consejo de Seguridad que dará término a la lucha armada en la isla de Java el viernes a medianoche, y que los presos políticos serán puestos en libertad. El representante de Holanda, J. H. van Roven, contestó en esos términos a la demanda hecha ayer por el Consejo de Seguridad a su país, en el sentido de que cumpliese la orden de cesar las hostilidades y de poner en libertad a los presos políticos indonesios en un plazo de 24 horas. Expresó al respecto van Roven: "Las hostilidades en Indonesia están a punto de terminar. Las fuerzas holandesas de Java cesarán la lucha a medianoche del viernes".

Declaró an Royen que, debido a la "situación especial" surgida en la isla de Sumatra, la lucha no cesará en aquella parte de las Indias Orientales Holandesas hasta dos o tres días después".

Con respecto a los presos políticos, van Royen dijo que, en vista del fin inminente de las hostilidades, "Holanda les restituirá la libertad, siempre que las personas afectadas se abstengan de participar en actividades contra la seguriad pública".

El representante indonesio L. N. Palar, repuso en forma airada a las palabras de van Royen calificándolas de "reto desembozado al Consejo de Seguridad".

El delegado ruso, Jacov Malik expresó que las manifestaciones holandesas son las "de un agresor que arroja su guante al rostro de la opinión pública mundial y de las Naciones Unidas".

"Se reducen, anotó, a decir que el agresor necesita dos o tres días más para ultimar a su víctima".

Dijo también Malik, que los holandeses cuentan "con protectores encumbrados" dentro del Consejo de Seguridad para tapar su crimen, e instó a todos los miembros del Consejo, "particularmente a las potencias anglo-norteamericanas para que "hagan algo, a fin de someter a este cruel y descarado agresor".

Por su parte el delegado norteamericano, Philip C. Jessup expresó que las declaraciones de Van Royen no pueden encubrir el hecho, ya que "no ha habido cumpli-

(Continúa en la página TRES)

Chiang llama a Reunión de Altos Jefes

NANKIN, 29. (INS). — El generalísimo Chiang-Kai-shek, según se informa autorizadamente ha citado a una reunion en Nankín a los comandantes de las distintas regiones militares de China, para celebrar importantes consultas. Se cree que las pláticas versarán sobre si el generalísimo está dispuesto a reconocer la derrota militar del gobierno nacionalista, renunciando a la presidencia, o si por el contrario está resuelto a organizar una desesperada resistencia al sur de Yangtzé.

Cuatro de los comandantes regionales llegaron ayer a Nankín por vía aérea, en respuesta al llamamiento de Chiang. Son ellos: Yen Si Shan, gobernador y comandante militar de la provincia de Shansi; Lu Han, gobernador de la provincia de Yunan; Hu Tsung Nan, gobernador de la provincia de Shensi; y Chu Shao Liang, comandante del cuartel general de "pacificación" de Chungking. El general Fu Tso Yi, comandante de las fuerzas del norte de China, y T. V. Soong, gobernador de la provincia meridional de Kwangtung, son esperados esta noche en Nankín.

Emisario Secreto

El primer ministro, Sun Fo, según se asegura, ha designado a Su Shih Ying, ex presidente de la comisión del gobierno que entiende en los asuntos de la Mongolia y del Tibet, como emisario secreto para las negociaciones de paz con los comunistas. Se tiene entendido que Su Shih Ying salió ayer secretamente de Nankín hacia Shanghai en la primera etapa de un viaje a Hong Kong, colonia de Gran Bretaña del sur de China. Se dice que Su Shih Ying lleva instrucciones de Sun Fo de ponerse en contacto con Li Chi Shen, líder del ala "reformista del Kuomintang, en la ciudad de Hong Kong. La agrupación encabezada por Li, fué organizada en esa ciudad destinada a derocar al generalísimo Chiang-Kai-shek y a en-

(Continúa en la página DOS)

Campaña de Persecución a los Católicos en Polonia

En EE. UU. Condenan la Detención de Mindszenty

DE I.NEWS SERVICE

WASHINGTON, 29 (INS). — Según las noticias que subrepticiamente saltan la "cortina de hierro", se ha emprendido en Polonia una nueva campaña persecutoria contra los católicos.

Esta campaña, al igual que la emprendida en Hungría, es dirigida por la influencia soviética, y constituye un motivo de verdadera alarma y preocupación para el mundo católico, particularmente para el Vaticano.

El Ministerio de Justicia de Varsovia ha expedido un edicto prohibiendo cantar los cánticos de Navidad en las escuelas públicas.

El hecho, que ha producido mayor indignación en los círculos religiosos, ha sido la condena a 10 años de prisión y confiscación de todos sus bienes, recaída sobre el sacerdote católico, Romansa Opasewicz, acusado por un tribunal militar de "fomentar en el pueblo polaco una actitud hostil hacia el régimen de Varsovia".

Censuran la Detención

WASHINGTON, 29. (INS). — El secretario interino de Estado, Robert Lovett, dijo que el arresto del cardenal Josef Mindszenty constituye una "farsa vergonzosa".

Hablando en un tono que demostraba a las claras su gran indignación, expresó Lovett ante una conferencia de prensa que la acusación de espionaje librada contra el prelado católico es probablemente falsa. Dijo Lovett que otros se indignarán como él al pensar en la posibilidad de que semejante estado de cosas se prolongue, y continuó diciendo que con ello queda demostrado que son los países donde tales cosas suceden los que impiden el logro de la tan ansiada paz.

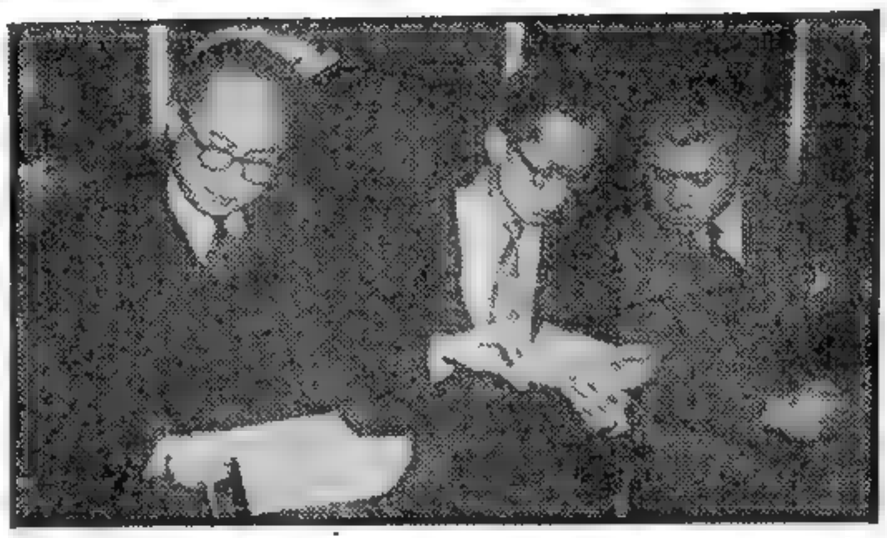

DELEGADOS republicanos indonesios que presentaron ante el Consejo de Seguridad una formal protesta por la agresión holandesa a su patria.

Causó Decepción Entre los Alemanes el Acuerdo Occidental Sobre el Ruhr

DUSSELDORF, 29 (AFP). — El acuerdo de los aliados occidentales sobre la institución de una autoridad internacional del Ruhr, publicado ayer en Londres, ha sido recibido por los dirigentes políticos alemanes con profunda decepción. Los círculos políticos alemanes, sin distinciones de partido, manifiestan pesar por las grandes concesiones hechas a Francia por los Estados Unidos y Gran Bretaña. El diario liberal de Wuppertal, el "Westdeutsche Rundschau" intitula así su editorial: "Francia obtuvo una victoria a lo Pirro"; el cristiano demócrata de Colonia, el "Koelnische Runschau": "La victoria de Poincaré" y afirma que el estatuto del Ruhr aprobado en Londres, no es un estatuto europeo sino un estatuto colonial.

Los medios mencionados reiteran con energía que el estatuto del Rhur sólo puede ser válido si su competencia se extiende a todos los centros industriales europeos. Walter Steigner, cronista político de la Radio Colonia, expresa que los alemanes, se enteraron con amargura del aluerdo aliado y tuvieron la impresión de ser criminales a quienes se comunica que su condena a muerte ha sido conmutada por la de prisión perpetua. En suma, que los alemanes deberán pagar los gastos de una guerra que ellos recibieron con sentimientos confusos. Se expresa asimismo decepción por el hecho de que los alemanes no han sido oídos antes de confeccionar este estatuto, estimándose que la ausencia de representantes alemanes en la Conferencia de Londres sobre el Ruhr ha sido una grave equivocación. A este respecto se afirma que ya es tiempo de examinar las relaciones francoalemanas en otro plano, recurriendo a las conversaciones directas entre delegados de los dos países.

Los círculos industriales del Ruhr están particularmente afec-

(Continúa en la página DOS)

QUEDO REDACTADO EL PACTO DEL ATLANTICO

WASHINGTON, 29 (AFP). —Ha sido redactado el pacto del Atlántico, vasta alianza defensiva de los países europeos, signatarios del tratado de Bruselas, los Estados Unidos y Canadá.

Los círculos allegados al Departamento de Estado, después de informar que el mencionado pacto había sido elaborado anunciaron que los embajadores de Gran Bretaña, Francia, Holanda, Bélgica, Luxemburgo y Canadá han transmitido el proyecto a sus gobiernos respectivos para su aprobación.

En cuanto los gobiernos mencionados aprueben el proyecto, este será enviado nuevamente a Wáshington donde tras algunas modificaciones eventuales será presentado al Congreso de los Estados Unidos.

Por Razones Obvias, en el Consejo de Seguridad Cuenta Holanda con el Apoyo de los Países que Poseen Colonias

PARIS, 29 (De nuestra Agencia). — El soviético Malik ha sido, sin proponérselo, el mejor abogado de Holanda en el Consejo de Seguridad. Su apasionada requisitoria transformó el conflicto de Indonesia en un asunto de propaganda y decidió a EE. UU. a desistir de su exigencia del inmediato retiro de las fuerzas al punto que ocupaban antes de reanudar las hostilidades. Es que la ofensiva anticolonial de Wáshington entrañaba el riesgo de sabotear el frente occidental al hacer el juego a la URSS. la que se felicita cada vez que descubre una coyuntura susceptible de debilitar a los adversarios. Además, según los círculos bien informados, EE. UU. sólo deseaba salvar las apariencias pues Holanda habría obtenido previamente a su acción bélica, la aprobación de los altos jefes militares yanquis. El "Pravda" va más lejos y acusa a éstos de haber facilitado grandes cantidades de armas.

Evidéncíase así de nuevo que el Consejo no logra substraerse a las maniobras políticas y que la justicia internacional se halla a merced de los intereses de las llamadas grandes potencias. Por lo demás, Holanda ha previsto las consecuencias de su operación relámpago y está decidida a no ceder y si acepta cesar el fuego en una fecha que ella misma ha establecido, es porque confía en que ya no necesitará seguir la lucha.

Juez apasionado y sin gendarmes, las resoluciones de este organismo resultan letra muerta aun para los más pequeños estados. Tales los casos de Grecia, de Palestina, de Cachemira. Palabras, papeles y declaraciones platónicas son el único saldo de su ruidosa actividad.

Para agravar el mal, se insiste en presentarle litigios extraños a su competencia y que el Consejo, sin que se sepa bien por qué, acepta complacido como si tuviese interés en desprestigiarse. Holanda, con razones que no asistían a Rusia en el asunto de Berlín, desconoce la jurisdicción de la UN para intervenir en lo que considera un conflicto de carácter interno. Francia que tiene el problema de la Indochina en las mismas lejanas aguas, reconoce que por brutal e indignante que sea la agresión holandesa, no cabe ocuparse de ella, ya que la república indonesia no constituye un estado en la acepción técnica de la palabra. ¿En realidad dicha república es sólo miembro de la federación aun no definitivamente organizada. No se trata, pues, de un estado propiamente dicho y quien haya leído la Carta de las Naciones Unidas sabe que éstas intervienen únicamente en las relaciones de jure ante los estados soberanos.

El Consejo de Seguridad parece aventurarse por la senda que puede conducirlo demasiado lejos. Hoy es la incipiente e informe organización indonesia y mañana podría ser cualquier país de régimen federal. ¿Qué ocurriría, según la peligrosa jurisprudencia que intenta sentar la UN, si un estado federado se alzara contra su gobierno central?

Tal la pregunta que ha formulado el delegado francés Parodi, quien no olvida que su país, al igual que Holanda, Inglaterra y Bélgica, también tienen colonias que defender.

OCTAVIO GONZALEZ ROURA
Representante General de CLARIN en Europa

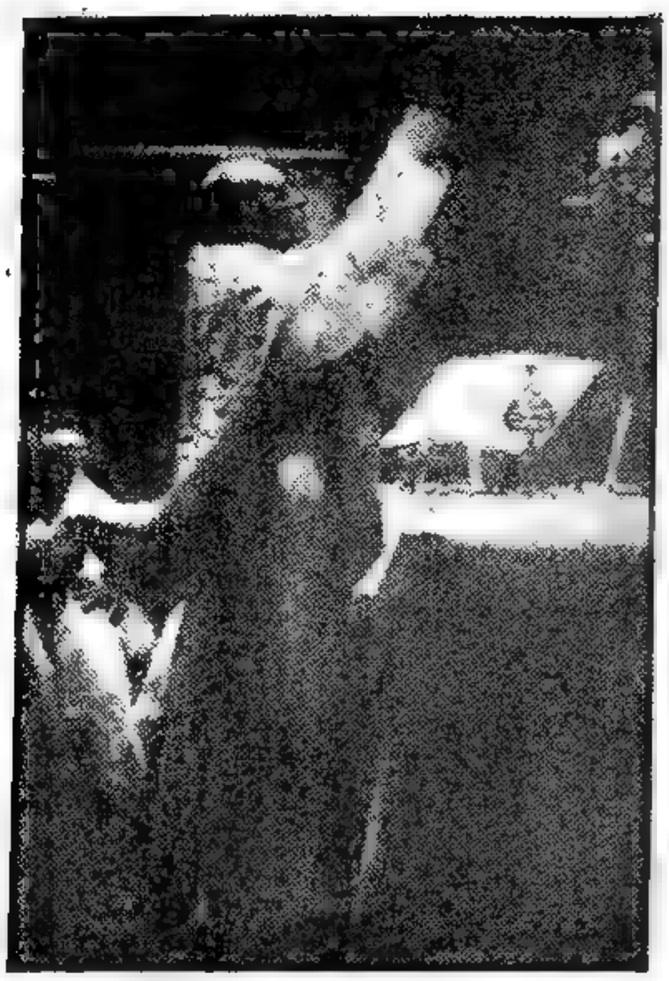

EL PAPA PIO XII, quien procediendo con suma energía, ha excomulgado a los autores y promotores de la detención del cardenal Mindszenty, hecho éste que ha provocado las reacciones más diversas en todos los sectores del mundo católico, conmovido por la arbitraria medida del gobierno títere de Moscú imperante en Hungría

EE. UU. no se Irá de Berlín, Dijo Alben Berkley

(INFORMACION PAGINA TRES)

SIGUE EL AVANCE HEBREO POR TERRITORIO EGIPCIO

DIARIO DE LA MAÑANA

Clarín

BUENOS AIRES REPUBLICA ARGENTINA

15 centavos

UN TOQUE DE ATENCION PARA LA SOLUCION ARGENTINA DE LOS PROBLEMAS ARGENTINOS

Año IV - Buenos Aires, Viernes 31 de Diciembre de 1948 - Nº 1.200

Oponen Débil Resistencia

AMMAN, 30 (AFP). — La batalla de Negev prosigue en pleno territorio egipcio.

Luego de quebrantar la débil resistencia egipcia cerca de Bir el Hafir, en la frontera del Negev y del desierto de Sinai, los judíos han proseguido su avance penetrando por varios puntos en territorio de Egipto.

Se lucha ahora cerca de El Ariche y hacia el extremo sur de Negev —según se reveló en fuente militar de Amman, donde se admite que la situación del ejército egipcio sigue siendo crítica, a pesar de los sucesivos repliegues efectuados.

Se reveló que los sionistas han avanzado asimismo en la frontera libanesa, sin hallar resistencia, y en cuanto a la actitud de los jefes iraqueses ha trascendido que a pesar de haberse decidido que las unidades del Irak entren en batalla, algunos de los jefes vacilan en librar una lucha a fondo, probablemente recelosos de eventuales consecuencias.

Se anuncia, por otra parte, que el ejército transjordano sigue inactivo, observando la tregua en su sector

El Cese del Fuego

TEL AVIV 30 (AFP. — Un vocero del gobierno anuncia que el Gobierno de Israel no ha recibido hasta ahora la orden del Consejo de Seguridad de cesar el fuego.

En cuanto lleguen los textos oficiales a Tel Aviv —agregó— serán estudiados, y según su contenido, se reunirá para tratar el asunto un consejo extraordinario de gabinete.

En el Valle El Arich

TEL AVIV 30 (AFP). — Una noticia extraoficial anuncia que una avanzada motorizada judía está luchando contra la retaguardia de las fuerzas egipcias entre el valle seco de El Arich y Aujair el Bhim, en territorio de Egipto.

Ocuparon Elkasimeh

AMMAN, 30 (AFP). — Dos ejércitos judíos se han internado velozmente en territorio egipcio.

(Continúa en la página DOS)

Han Excomulgado a Quienes Detuvieron al Cardenal Mindszenty

CIUDAD DEL VATICANO, 30 (AFP). — Los autores y promotores de la detención del cardenal Mindszenty, Primado de Hungría, han sido excomulgados por la Santa Sede.

Comentario Húngaro

BUDAPEST, 30 (AFP). — Por primera vez la prensa comunista húngara comentó la detención del cardenal primado.

El diario oficial del partido de los trabajadores, "Szabad", dice que el prelado "deberá responder por sus actos", y dice que el partido comunista tiene ahora el mérito de haber sabido movilizar las masas contra las actividades subterráneas del cardenal y de la "reacción negra". Lo califican de agente número 1 del imperialismo.

Huyó un Sacerdote

VIENA, 30 (AFP). — Logró huir de Hungría y refugiarse en Viena, el sacerdote Paurus, uno de los secretarios del cardenal Mindszenty.

Paurus escapó poco antes de la detención del cardenal, y al llegar a Viena declaró que desde hacía varias semanas el primado de Hungría sabía que lo iban a detener y procesar, a pesar de lo cual prefirió permanecer en su puesto hasta el último minuto.

Antes de ser detenido, el cardenal convocó a una reunión a todos los obispos húngaros, ante los cuales expuso la situación creada por las maniobras del gobierno.

La Supuesta Conjura

BUDAPEST 30 (INS). — El ministro de los Estados Unidos en Hungría, Selden Chapin, se ve involucrado en la supuesta conjura del cardenal primado Monseñor Josef Mundszenty, acusado por el gobierno comunista húngaro de traición.

EN LA MANSION ejecutiva de Albany, el derrotado candidato presidencial y actual gobernador de Nueva York, Mr. Thomas Dewey, celebra con miembros de su familia la Nochebuena. Aparecen todos entonando cánticos apropiados

Ocupan los Comunistas Chinos la Carretera Peiping-Nankín

PEKIN, 30 (AFP). — La gran autopista que une Peiping con Nankín ha sido ocupada por los comunistas en un trecho de 20 kilómetros. Los milicianos rojos colocaron puestos de control, con ametralladoras apuntando en varios lugares de la autopista, pero hasta ahora los oficiales y soldados se limitan a conservar los vehículos y peatones que transitan, sin exigir documentos o revisación a fondo. El tráfico por carretera entre ambas ciudades continúa normalmente, dando lugar la actitud contemplativa de los comunistas a toda suerte de versiones acerca de la inminencia de un armisticio.

En China Consideran que se Libra "la Guerra de la Paz"

DE FRANCE PRESSE

NANKIN, 30. (AFP.). — Con apatía oriental, y resignación, la población de esta capital espera el desenlace de los acontecimientos. Ningún disturbio altera la paz en la retaguardia. Ha dejado ya de interesar la "guerra de movimiento", y la defensa elástica ordenada por los generales nacionalistas, con objeto de acortar sus líneas, ante el ímpetu de la ofensiva de tres ejércitos de 100.000 cada uno.

Una a una van cayendo en manos de los comunistas las ciudades de importancia secundaria, mientras las tropas de Chiang Kai Shek se repliegan

No ha habido tregua oficial, y sin embargo, en varios puntos los comunistas se detuvieron en las entradas de los pueblos a la espera de que los nacionalistas se hubiesen retirado, siendo este hecho un síntoma de que hay orden de no combatir, de una parte y de otra.

Salvo escaramuzas, tiroteos y alguna que otra captura de prisioneros, la campaña en China se caracteriza desde hace varios días (coincidiendo con los reiterados anuncios de que se está gestionando el armisticio en Hong-Kong), por la guerra de movimiento, avances cautelosos, ocupación de aldeas, patrullaje en los ríos, y excavación de trincheras.

"Es la guerra de la paz", se anunció hoy en las esferas diplomáticas de Nankín porque, en realidad, ya nadie se acuerda de las posibilidades de los combatientes, ni de las terribles pérdidas humanas causadas por la espantosa matanza intestina, sino que hay un solo anhelo, un solo objetivo: la paz a toda costa, aun cuando el gobierno del doctor Sun-Fo reitera continuamente que:

"Solamente haremos una paz honorable con los comunistas, basada en el respeto del derecho humano, de la propiedad y de las más elementales libertades".

Los servicios de electricidad de la zona nacionalista de Pekín son, por otra parte, mantenidos por la usina que se halla en la zona controlada por los comunistas.

El barrio exterior de Pekín se halla ahora enteramente en poder de los comunistas.

Consulta General

NANKIN, 30 (AFP). — El mariscal Chiang-Kai-shek ha convocado en Nankín a los líderes regionales del Kuomintang para realizar una "consulta general sobre un asunto de vital importancia".

Llegó también a ésta el doctor W. Soong, gobernador de Kweng-Tung y cuñado de Chiang-Kai-shek, para conferenciar con el jefe de Estado.

Se cree en esferas extranjeras que Chiang-Kai-shek expondrá la situación a los jefes del Kuomintang y les propondrá o pedir la paz o su alejamiento.

Anuncio de Chiang

NANKIN, 30 (AFP). — El primer ministro, doctor Sun-Fo, anunció que la política del gobierno será revelada por ChiangKai-shek en su tradicional mensaje de Año Nuevo.

La declaración de Sun-Fo fué hecha ante el Yuan Legislativo.

ATACA LA PRENSA DE BERLIN EL ESTATUTO

BERLIN, 30 (AFP). — Los diarios berlineses comentan hoy en extensos editoriales la publicación del estatuto del Ruhr. Sus titulares son unánimes repudiándolo "Robo al pueblo alemán" "Conspiración contra la paz" "Los alemanes son quienes pagan". El diario "Taegliche Rundschau" órgano oficial de la administración soviética, dice: "La política de división de Alemania ha entrado en una nueva faz. Los mismos especialistas han quedado sorprendidos por la dureza de este nuevo dictado. Sin embargo, los partidos Cristiano-Demócrata y Social-Demócrata son plenamente responsables de la pérdida del Ruhr. Esos políticos de la Alemania occidental no tienen ningún derecho de criticar el estatuto.

CLARIN no Aparecerá Mañana

MAÑANA, 1º de enero, es uno de los ocho días anuales de descanso justicieramente acordados al esforzado gremio de los canillitas. Por eso CLARIN no aparecerá. Al iniciar esta breve pausa de 24 horas en nuestro cotidiano y cordial diálogo con los lectores, ya en las últimas horas de este 1948 que fenece, y muy próximos a las iniciales y jubilosas del 1949 por nacer, sólo nos cabe augurar de corazón a nuestros amigos un nuevo año dichoso para todos en que la paz se consolide en el mundo. ¡Hasta pasado mañana y feliz año nuevo!

Holanda Ocupó Pozos Petrolíferos en Indonesia

BATAVIA, 30 (AFP). — Se anunció oficialmente, que las tropas holandesas se han apoderado de los campos e instalaciones petrolíferas de Djambol, al sudeste de la isla de Sumatra. Intervinieron en la operación unidades aerotransportadas.

Las instalaciones de los grandes campos petrolíferos fueron halladas intactas — expresa un comunicado oficial holandés.

Solamente algunos incendios de escasa importancia pudieron ser encendidos por los grupos de demolición dejados por los indonesios antes de retirarse a la selva.

Hubo muy escasa resistencia.

Fueron ocupadas las localidades de Purwodadi y Dajanbang.

Ataques de los Guerrilleros

BATAVIA, 30 (AFP), — La radio republicana clandestina anunció hoy que las guerrillas iniciaron ataques sincronizados contra las ciudades de Malang, Samarang, Walikukun, Banjernagara, destruyéndose estaciones de policía y capturándose prisioneros.

Faltó Casi Totalmente Ayer el Hielo en la Ciudad

EL PRESIDENTE Truman, entrevistado por los periodistas, en Kansas City, hizo declaraciones en las que acusó a Rusia de no cumplir los tratados. La foto fué registrada durante un alto del tren en que viajaba de su casa en Independence, a Wáshington

DIARIO DE LA MAÑANA

Clarín

15 CENTAVOS

UN TOQUE DE ATENCION PARA LA SOLUCION ARGENTINA DE LOS PROBLEMAS ARGENTINOS

Año IV Buenos Aires, Domingo 2 de Enero de 1949 Nº 1.201

Anuncio Inglés: Constituirase Este Año un Gobierno Alemán

HAMBURGO, 1º (AFP). — "Este año se constituirá un gobierno alemán", declaró el general Sir Brian Robertson, comandante en jefe británico en Alemania. En una alocución por radiotelefonía, con motivo de Año Nuevo, afirmó que "1949 verá grandes acontecimientos en Alemania occidental". "Desde el fin de la guerra, los alemanes dependen de los aliados en muchos aspectos; este año concluirá esa dependencia. Ojalá los alemanes usen de sus derechos juiciosamente".

CAÑONEARON POR MAR A TEL AVIV

(INFORMACION EN LA ULTIMA PAGINA)

La India Moviliza a Oriente Contra Holanda

ACLARACION DE CHIANG KAI-SHEK

SOLO EN JAVA CESO LA LUCHA

NUEVA DELHI, 1º (AFP.)—Prácticamente la India ha decidido movilizar al Oriente contra Holanda y en ayuda de Indonesia. Como primera medida para cumplir ese propósito, llamado a tener incalculable trascendencia, el jefe del gobierno indostán, Pandit Nehru, invitó a Turquía, Egipto, Líbano, Irán, Irak y China a realizar una conferencia para discutir el problema de als Indias de Java y Sumatra. En los círculos oficiales de Nueva Delhi se confía en que Australia y Nueva Zelandia enviarán delegados o cuando menos veedores, ya que la cuestión en juego interesa, por razones, obvias, a toda esa parte del mundo.

Acusación de Nehrú

Además, el Pandit Nehrú condenó la acción holandesa y la calificó de "agresión bárbara".

En un discurso pronunciado en Aldahabed, capital de uno de los más importantes estados de la Unión India, expresó que esa agresión "pone a prueba a las Naciones Unidas".

"Será un día muy triste para el mundo —agregó— si las Naciones Unidas se muestran impotentes para frustrar esa operación de rapiña".

Calma Oficial en Java

BATAVIA, 1 (INS). — Un portavoz holandés declaró que "toda la isla de Java" está bajo control de las fuerzas militares de Holanda y que toda acción de carácter militar en dicha isla ha terminado. Sin embargo siguen las llamadas operaciones "de policía". Empero los republicanos amenazan em-

(Continúa en página dos)

UN AGENTE de la policía montada conteniendo a los revoltosos empeñados en asaltar un banco en Shanghai, durante los recientes disturbios callejeros, con motivo de la situación por que atraviesa China, que tiende a empeorar, ya que Chiang Kai Shek y los comunistas han decidido la prosecución de la guerra

RESTABLECE GUATEMALA EL ORDEN CONSTITUCIONAL

GUATEMALA, 1o. (AFP). — El gobierno restableció las garantías constitucionales suspendidas hace un mes a raíz de la tentativa revolucionaria fracasada de Puerto Barrios.

Aceptará Negociar la Iglesia Húngara

BUDAPEST, 1º (AFP.) — "La Iglesia católica está dispuesta a entenderse con el Estado húngaro", declaró el vicaro arzobispal de Budapest, monseñor Bela Witz, al presentar sus votos de año nuevo en nombre de la Iglesia católica al presidente de la República, señor Szakasits

Los observadores consideran que el cuerpo episcopal ha aceptado así, prácticamente, la invitación formulada por el presidente del Consejo, Etienne Doby, para discutir el 4 del corriente la cuestión de un "modus vivendi" entre los poderes, la Iglesia y el Estado.

Por lo demás, se sabe que el proceso al cardenal Minszenty se iniciará a principios de febrero de 1949.

El gobierno húngaro a su vez anunció que la junta episcopal ha aceptado una reunión que se realizará el próximo martes

ORACION PARA EL AÑO SANTO

CIUDAD DEL VATICANO, 1º (AFP). — El Sumo Pontífice ha compuesto una oración para el Año Santo, cuyo texto es el siguiente:

"Transmitid vuestro espíritu de fuerza a los que sufren la persecución de la fe, unidlos indisolublemente a Jesucristo y a la Iglesia. Proteged, Oh Señor, al Vicario de vuestros hijos en la tierra, a los obispos, a los sacerdotes, a los religiosos, a los fieles. Haced que todos, sacerdotes y laicos, adultos y ancianos ligados por una estrecha unión de pensamiento y de afección, formen como una roca sólida contra la cual se quiebre el furor de sus enemigos. Que Vuestra gracia inspire a todos los hombres el amor hacia tantos desgraciados que la pobreza y la miseria han reducido a un estado indigno de la humnidd. Suscitd en el espíritu de los que Os llma Pdre, l sed y el hambre de la justicia social y de la caridad fraternal. Dadle, Señor, la paz a nuestros días, paz a las almas, paz a las familias, paz a la patria, paz entre las naciones". El Santo Padre invoca también la asistencia divina para los huérfanos, refugiados y prisioneros.

Reynaud es Optimista

DE I. NEWS SERVICE

Paul Reynaud ha escrito especialmente para International News Service, el siguiente breve comentario sobre lo que, a su juicio, depara 1949 para el mundo. El conocido estadista francés evidencia optimismo a través de sus predicciones, que son las que hallará en seguida el lector.

PARIS, 1o. — Ahora es posible ver algunos rayos de sol a través de las nubes.

En Alemania, y en otros puntos, el Soviet ruso tratará de buscar las victorias de prestigio necesarias a su propaganda, pero no iniciar una guerra, porque tiene la seguridad de que, de hacerlo así, sería una catástrofe para ella misma.

REYNAUD

El Cominform tratará de provocar, nuevamente, el fracaso del plan Marshall, como lo hiciera hace dos meses, pero de nuevo sin un éxito decisivo.

Pasarán varios meses antes que el Cominform pueda ser capaz nuevamente de lograr prestigio suficiente en Francia, para renovar cualquier operación similar a la reciente huelga del carbón.

En resumen, creo por esto que, gracias a la fuerza y al apoyo financiero de la democracia norteamericana, un mundo convaleciente continuará mejorando en su lecho de enfermo.

Reúnese el 6 el C. de Seguridad

LAKE SUCCESS, 1o. (INS) — El primer acto oficial de la UN en el año que comenzó consistirá en la reanudación de las sesiones del Consejo de Seguridad, el próximo jueves. De acuerdo con el sistema de rotación, Cuba, Noruega y Egipto ocuparán los asientos de Colombia, Bélgica y Siria. Durante el mes de enero presidirá las deliberaciones el delegado de Canadá, H. G. L. McNaughton

Es posible que figure como primer asunto del temario el problema de Palestina, que quedó pendiente de solución cuando el Consejo suspendió las sesiones en París

ESTA SEMANA EN ESTADOS UNIDOS

Da Dividendos de Paz el Abastecimiento de Berlín

WASHINGTON, 1º (Por cable). — Como probablemente lo hace la gente en todas las partes del mundo, los norteamericanos terminaron 1948 y principiaron 1949 haciendo un balance mental sobre el primero y echando cálculos sobre lo qué traerá el segundo.

El año que la humanidad acaba de descartar como un traje viejo fué notable en muchos aspectos. Ha sido un año de esfuerzos por la paz y aunque poco se ha logrado, lo cierto es que hay ahora más entusiasmo y más tranquilidad de espíritu que a comienzos de 1948.

Por John Kerigan

En primer lugar, ha sido el año inicial de funcionamiento del plan Marshall para la recuperación económica de Europa y el éxito lo ha coronado. Los cinco mil millones de dólares gastados empiezan a dar frutos, en forma de indicios de rehabilitación y de mayor producción de las fábricas europeas.

* * *

La formación del Benelux, por ejemplo, es muestra clara de que los europeos por fin están dispuesos a cooperar entre sí, económicamente. El ejemplo que han dado Bélgica, Holanda y Luxemburgo en formar una unión aduanera que parece estar en vísperas de ser seguida por otros países.

J. KERIGAN

Quizá 1948 haya convencido a los rusos que la niebla, las tormentas ni el mal tiempo van a lograr lo que ellos no consi-

(Continúa en la Página DOS)

"Nankín no Cede"

NANKIN, 1o. (AFP). — "Nankín, o sea, nosotros mismos, desea la paz pero no la pide", ha dicho el mariscal Chang-Kai-shek ante 200 altos funcionarios de su gobierno, a quienes reunió para aclarar el sentido de su mensaje de fin de año, que había causado may efecto, y para definir la política del Kuomintang.

Habló de su Poderío

Chang-Kai-shek insistió en la superioridad en número y en material que aun les queda a los nacionalistas. "No crean ustedes —agregó— que somos débiles. Yo los invito a tomar conciencia de nuestra fuerza, que es de orden militar como política y económica. Quienes creen próxima la caída de Nankín están en un profundo error. Si los comunistas atacan Nankín y Shanghai fracasarán. Tengo una perfecta confianza en el porvenir. Los comunistas no poseen nada que pueda compararse a nuestra marina y a nuestra aviación".

Declaración Comunista

Por su parte, la radio comunista declaró que el gobierno de Mao-Tse-Tung está resuelto a continuar la guerra hasta el fin y a "burlar todas las maniobras políticas del Kuomintang". Luego anunció su programa para 1949: establecimiento de una república china democrática, formación de un gobierno central con inclusión de partidos democráticos y grupos populares, aumento de la producción agrícola e industrial, nacionalización de los ferrocarriles.

En respuesta a la "ofensiva de

(Continúa en la página dos)

Pedirían los Aliados Cuentas a Rusia por los Prisioneros Alemanes Aún en su Poder

NUEVA YORK, 1º (AFP). — "Estados Unidos, Francia y Gran Bretaña preparan actualmente una nota que será dirigida a la Unión Soviética, en la cual solicitan al gobierno de Moscú que dé a conocer el número de prisioneros alemanes que tiene en su poder y las razones por las cuales no han sido aún liberados", afirma "New York Times". Pese a que el Departamento de Estado se ha negado a formular toda declaración al respecto, el diario sostiene que la información la ha obtenido en fuente muy segura.

La nota sería enviada a principios de la semana próxima.

RECLAME A SU CANILLITA CON ESTA EDICION EL SUPLEMENTO LITERARIO

Comerciantes Inescrupulosos Volvieron a Medrar Ayer con la Sed de la Población

(INFORMACION PAGINA CINCO)

ENORME TENSION ANGLO-JUDIA

PRIMERA SECCION

Clarín

UN TOQUE DE ATENCION PARA LA SOLUCION ARGENTINA DE LOS PROBLEMAS ARGENTINOS

BUENOS AIRES REPUBLICA ARGENTINA

Diario de la mañana 15 centavos

Año IV Buenos Aires, Lunes 3 de Enero de 1949 Nº 1.202

Bevin Advirtió a la Unión que Hay Riesgo de Guerra

LONDRES, 2 (INS). — Los diarios de hoy, domingo, traen la noticia de que el canciller Ernest Bevin comunicó al gobierno de los Estados Unidos, que existe peligro de guerra entre Gran Bretaña e Israel.

Afirman éstos, que las amenazas de guerra están en lo que Bevin considera una repetida violación, por parte de Israel, de la tregua en Palestina y la penetración judía en territorio de Egipto. Se dijo que Bevin anunció al secretario interino de Estado norteamreicano, Robert Lovett, por intermedio del embajador Sir Oliver Franks, que el no acatar la última orden de cese de fuego de las Naciones Unidas, puede obligar a Gran Bretaña a enviar armas a los árabes.

El ministro del Exterior británico explicó que bajo esas circunstancias Inglaterra se considerará libre de no tener en cuenta el embargo de armas que existe con respecto a Tierra Santa

A sir Oliver se le dijo comunicara que Gran Bretaña hará honor a sus tratados con Egipto si las incursiones contra las fronteras árabes aumentan.

La Batalla Naval

TEL AVIV, 2 (INS) — Amenazas de nuevas hostilidades entre Israel y Egipto se vislumbren hoy, siguiendo a los ataques navales y por aire en la región costera de Tel Aviv, y las prevenciones judías de represalias.

Los israelitas rechazaron la incursión de un avión no identificado que sobrevoló la capital de Israel esta mañana

Llegan noticias de una batalla naval entre barcos egipcios e israelitas, producida luego de los ataques de dos buques de Egipto y un avión solitario que bombardeó Tel Aviv ayer.

Un portavoz hebreo declaró que la batalla fue inconclusa, pero El Cairo anuncia que tres buques israelitas sufrieron daños directos en su choque con dos barcos de guerra egipcios.

Más de cien explosiones se oyeron en la madrugada del ataque del día de año nuevo a la capital judía y un vocero amenazó con ataques de las fuerzas de Israel a El Cairo y otras ciudades de Egipto si los raids árabes continúan.

Buque Inglés Apresado

TEL AVIV, 2 (AFP). — Un comunicado oficial anuncia que el vapor de carga inglés "Richard Borkhardt" que transportaba víveres y que se dirigía a Haifa, fué apresado por unidades de guerra egipcias.

Victoria Hebrea

TEL AVIV, 2 (AFP) — Las unidades motorizadas judías que operan en la zona del cauce seco del río El Harich, dentro del territorio egipcio, han logrado una nueva victoria. Fué derrotada una brigada egipcia, cuyos componentes se replegaron en desorden.

Informaciones de fuente extraoficial, que anuncian esta nueva victoria, dan cuenta de que la aviación israelita mantiene el dominio del aire.

Mrs. FAYE EMERSON, la hermosa actriz, esposa de Elliot Roosevelt, fué objeto de urgente atención médica a consecuencia de una grave intoxicación. Según trascendió, la actriz atentó contra su vida a raíz de contrariedades familiares

Un Temporal Azotó Regiones de Francia y Causó Perjuicios

PARIS, 2 (AFP). — Una violenta tempestad, que causó serios daños en Niza, afectó también a otras zonas de Francia. Al Este, en Belfort, ha caído nieve incesantemente desde hace por lo menos veinte horas. La ciudad se encuentra sin electricidad, siendo interrumpidas numerosas líneas telefónicas en el territorio de Belfort. Los tranvías están inmovilizados. En el Oeste, la tempestad ocasionó igualmente grandes daños. En La Rochelle, la ciudad quedó privada de agua potable

Holanda Anunció que Ha Cesado el Fuego en Java; se Lucha en Sumatra

BATAVIA, 2. (INS) — Los holandeses anunciaron oficialmente el cese de operaciones militares en Java y que tuviera lugar el pasado 31 de diciembre, y se comunicó que las hostilidades finalizarán probablemente dentro de varios días.

El anuncio oficial hecho por Holanda en la persona de su comandante en jefe, general S. Spoor, no menciona la situación en Sumatra, pero las autoridades militares dicen que ésta será solucionada pronto. Indicó el general Spoor, que hay todavía acción en Java contra "bandas organizadas de individuos que tratan de causar dificultades".

Capturan Pakanbaroe

BATAVIA, 2. (INS) — Los holandeses se adjudican la captura del importante puerto de Pakanbaroe, en el noroeste de Sumatra Central.

En fuentes republicanas indonesias, entretanto, comunicaron que la actividad de guerrillas en Java ha comenzado con ataques a plantaciones holandesas cercanas a Jogjakarta.

El comunicado neerlandés dice, que 66 soldados holandeses han muerto y 180 heridos, hasta ahora, en la campaña indonesa.

Indican, que la exitosa continuación de la campaña en Sumatra se demuestra con la toma de Pakanbaroe, la última victoria. La ciudad es valiosa no solamente por su puerto, sino también por su excelente aeropuerto.

Anuncio Oficial

BATAVIA, 2, (AFP). — Oficialmente se anuncia que los holandeses ocuparon la localidad de Pakambaroe, que es la ciudad principal de la isla de Sumatra.

Desde que se iniciaron las hostilidades, los holandeses perdieron 66 muertos y 180 heridos.

Resistencia Indonesa

BATAVIA, 2 (INS) — Se ha sabido en fuentes republicanas indonesas de Batavia, que los guerrilleros estuvieron activos durante la noche en los alrededores de la capital de la República de Indonesia, ocupada por los holandeses.

En los mismos círculos se dijo que la convocatoria a una conferencia entre varios países asiáticos, revelada por el premier de la India, Pandit Nehru, es la "manifestación más estimulante de interés internacional" por la situación de Indonesia, desde que comenzó la acción ofensiva holandesa.

En círculos semioficiales holandeses se tomó nota de la acción comunicada por la India, y se declaró que había dejado "asombrados" a los funcionarios. Dijeron que la convocatoria a la reunión se ha hecho "por intromisión en los asuntos internos de otro país".

Sin Hielo ni Bebidas

A LA escasez de hielo se sumó ayer la falta casi total de bebidas sin alcohol. La foto muestra uno de los numerosos negocios que, sin tener mercaderías para expender al público, resolvieron cerrar sus puertas. En todos los barrios de la ciudad se observó el formoso cierre de bares y confiterías

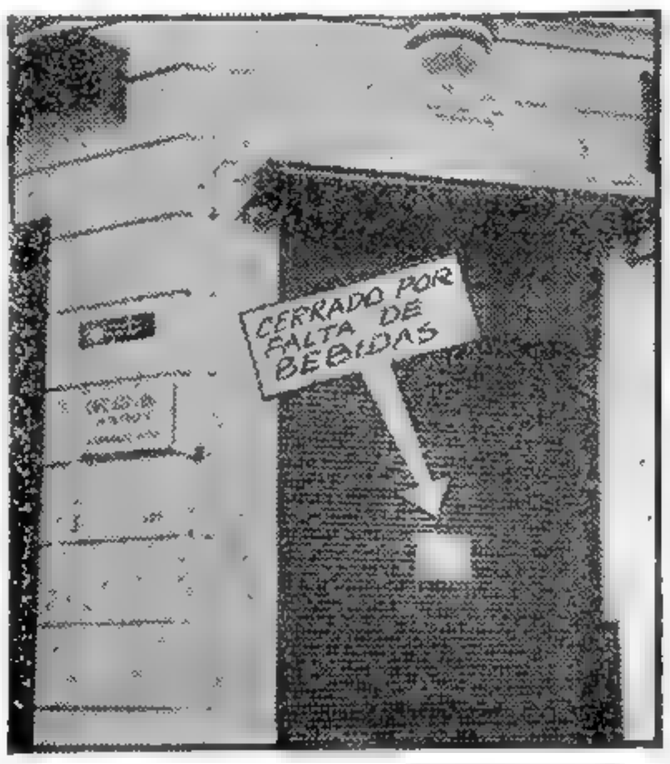

Ahóganse 17 Personas al Caer en un Estanque

RENNES, 2 (AFP). — Perecieron ahogadas 17 personas, como consecuencia de la caída en un estanque de un coche que conducía a dos equipos de fútbol.

CHIANG KAI SHEK HABRIA OFRECIDO LA ISLA DE FORMOSA PARA BASE DE EE. UU.

LONDRES, 2 (AFP) — El mariscal Chang-Kai-Shek habría ofrecido la isla de Formosa a los Estados Unidos —anuncia hoy "Sunday Times".

Según una versión de Tokio, el jefe de estado chino hizo ese ofrecimiento en forma sereta, notificando que la cesión de esa isla se efectuaría para que Estados Unidos estableciese bases navales.

Dice "Sunday Times" que en las esferas norteamericanas hay ambiente favorable para aceptar la cesión de Formosa, mientras que en las esferas militares, se prefiere crear una base en la isla de Okinawa.

Ataque Comunista

NANKIN, 2 (AFP). — El diario "Shin-Pien-Pao" anuncia que la artillería comunista abrió el fuego contra el aeródromo de Tien-Tain 12 horas después de la publicación del mensaje de paz de Chiang-Kai-Shek.

Agrega que en la zona de Tan-Ku, donde fué derrotada en un contraataque, un ala del ejército comunista atacante, los nacionalistas identificaron a un general de ejército y a dos generales de división entre los cadáveres abandonados por los comunistas.

Seguirán Resistiendo

NANKIN, 2 (AFP). — "Deseamos la paz, pero no hemos capitulado —habría declarado el Mariscal Chiang-Kai-Shek en una reunión de 200 altos funcionarios. El jefe de estado insistió en que los nacionalistas disponen aún de varios ejércitos perfectamente armados y abastecidos, y que por lo mismo, pueden continuar la resistencia en el Yang-Tsé.

Declaración de Sun-Fo

NANKIN, 2 (AFP). — "Hay que ser dos para concertar una paz — anunció hoy el primer ministro chino, Dr. Sun-Fo.

Dió a conocer que el Kuomintang se halla dispuesto a concertar un armisticio, y culpó a los generales comunistas por la demora en que se haga la anhelada paz en la China.

"Tengo aún la esperanza —dijo— que los comunistas cesarán su acción militar, atendiendo al deseo de la población del país".

Preocupa a Turquía la Futura Actitud Inglesa

ANGORA, 2. (AFP). — Los acontecimientos imprevistos de la situación en el Medio Oriente, no han afectado en nada a la política turca. En cambio Levante está ahora más confusa que nunca.

Esta impresión emana hoy de los comentarios de prensa local, de las declaraciones oficiosas y de la observación minuciosa e imparcial de los representantes extranjeros acreditados en Angora.

Sin embargo, la agitación cunde en torno a las fronteras de Turquía. Primeramente fué la caótica situación creada en el Irán, luego la rebelión de los kurdos, posteriormente la presión rusa para obtener el libre tránsito y el control de los Dardanelos, la invasión de Palestina por los árabes, y ahora la sorpresiva invasión de Egipto por los judíos.

Ante las versiones contradictorias que llegan del Negev, de Egipto y de Tel Aviv una pregunta sin respuesta brota de todos los labios: ¿Qué hará ahora Inglaterra?

Desde algunas naciones árabes de Levante se indicó antes de fin de año que Inglaterra invocaría el pacto de alianza anglo - egipcio para entrar en guerra contra los judíos.

Sin embargo, en esferas diplomáticas autorizadas se anuncia que Inglaterra no abriga el propósito de invocar ese pacto, aun cuando persiste en su actitud hostil al nuevo estado de Israel, por motivos más estratégicos y económicos, que políticos o sociales.

Difícilmente Gran Bretaña de el paso decisivo que signifique hacer la guerra a un Estado que ella misma ha prohijado en sus orígenes, ha sido la opinión tajante de una autorizada personalidad, especialista en cuestiones vinculadas a los estados árabes que anteriormente (antes de la guerra de 1914) eran dependencias y sultanatos de la Sublime Puerta (Gobierno de los sultanes de Constantinopla).

En la misma fuente se dijo que puede ser que las fuerzas judías ni siquiera sepan que han cruzado la frontera, pero eso demuestra el empecinamiento en que los judíos prosiguen su ofensiva a espaldas del Consejo de Seguridad. Un incidente similar ocurrió a fines de noviembre, donde una patrulla israelita armada atravesó la frontera de Trasjordania. Este incidente fué resuelto rápidamente, después que los británicos llamaron la atención de la Comisión de Tregua del Consejo de Seguridad. En esa ocasión el mediador de la UN, Dr. Ralph Bunche notificó el hecho a los judíos, quienes inmediatamente se retiraron a su territorio.

El actual incidente del cruce de la frontera egipcia, será resuelto en forma parecida, pero no existe aquí propósito alguno de invocar el tratado anglo - egipcio de 1936.

RECLAME A SU CANILLITA CON ESTA EDICION EL SUPLEMENTO DEPORTIVO

Solamente los Cuerpos de 10 de los Ahogados se Han Rescatado

(INFORMACION PAGINAS OCHO Y NUEVE)

DOS de los tripulantes del petrolero argentino "El Capitán", salvados milagrosamente —como el resto de sus compañeros— después que la nave se partió en dos, durante un temporal. Mario Bravo (izquierda) y Felipe Atenor, confundidos

SHANGHAI GESTIONA PAZ

Hacen un Llamado a Jefes Comunistas

SHANGHAI, 3 (AFP.) — Se ha producido el primer pedido de paz de un organismo nacionalista. El Consejo Municipal de Shanghai envió un cablegrama a los jefes comunistas que tienen establecido su cuartel general al norte de Nankin, rogándole que hagan cesar el fuego, y queacepten iniciar negociaciones de paz. Al mismo tiempo, el citado organismo envió mensajes a los dirigentes del gobierno, exhortándoles a negocar la paz. En el telegramada dirigido a Mao-Tsé-Tung, el Consejo Municipal le dice:

"En su mensaje de Año Nuevo, Chang-Kai-shek ha hablado de paz.

"Ahora es la suerte de la Nación china la que se halla en sus manos. Si algún desacuerdo interviniese en el curso de las negociaciones el pueblo chino será el único juez".

Declaración de Sun-Fo

NANKIN, 3 (AFP.). — "La puerta de la paz ha sido abierta por el gobierno; corresponde a los comunistas decidir si ellos quieren paz", declaró el doctor Sun Fo en el primer informe que presentó al Kuomintang desde la formación de su gabinete.

Luego de haber censurado severamente la administración de sus predecesores, el nuevo primer ministro anunció una serie de reformas destinadas a reforzar el esfuerzo de guerra y a mejorar el nivel de vida del pueblo.

Imposición Comunista

Mientras tanto, y en momentos en que los nacionalistas tratan de jugar su última carta la actividad comunista en el terreno político y social no es menos activa.

Se anuncia de Hong-Kong que el mariscal Li Chi Shen, presidente del comité revolucionario partió de esa ciudad a bordo del carguero soviético "Alden" para trasladarse a Kharbin donde participará en una conferencia política organizada por el partido comunista chino

Por otra parte los círculos bien informados declaran que varios miembros de la oposición a Chang Kai-shek, en Shanghai habrían sido convocados en Harbin la semana pasada y partieron de Shanghai clandestinamente para China del Norte.

Temores en Japón

TOKIO, 3 (AFP). — "El mariscal Chang-Kai-shek desaparecerá del escenario de la política china y las relaciones entre China y el Japón empeorarán considerablemente" —anuncia el gran rotativo "Yomiuri" al comentar la formación inminente de un gobierno de coalicion en Nankin.

Agrega que los acontecimientos actuales de China demorarán sin duda la concertación de la paz entre ambos paises.

Por otra parte, es de hacer notar que el primer ministro japonés señor Yoshida en su mensaje de año nuevo dirigido al pueblo, y en declaraciones hechas a la prensa no ocultó sus temores de que el advenimiento de un régimen comunista en China llegara a afectar las buenas relaciones entre ambos paises vecinos.

Rumores de Paz

TSING-TON, 3 (AFP) — Las fuerzas de marinería de EE. UU. estacionadas en este punto han comenzado la evacuación, embarcándose en naves de su país. Se-

(Continúa en la página DOS)

DIARIO DE LA MAÑANA

Clarín

BUENOS AIRES · REPUBLICA ARGENTINA · 15 CENTAVOS

UN TOQUE DE ATENCION PARA LA SOLUCION ARGENTINA DE LOS PROBLEMAS ARGENTINOS

Año IV Buenos Aires, Martes 4 de Enero de 1949 Nº 1.203

Aclara la Cancillería el Alcance de las Declaraciones del General Perón a un Diario de Bolivia y su Errónea Interpretación en Chile

Por Territorio Argentino se Practicaría la Salida al Mar

EN rueda de periodistas, que tuvo efecto en las últimas horas de la tarde de ayer en el Salón Dorado de la Cancillería, el ministro de Relaciones Exteriores y Culto expuso, previa consulta con el jefe del Estado, el alcance de las declaraciones formuladas por el general Perón a un órgano periodístico de La Paz acerca de la aspiración de Bolivia de obtener una salida al mar, declaraciones que, como se sabe, han sido erróneamente interpretadas por autoridades del Gobierno de Chile y airadamente comentadas por diarios trascordilleranos.

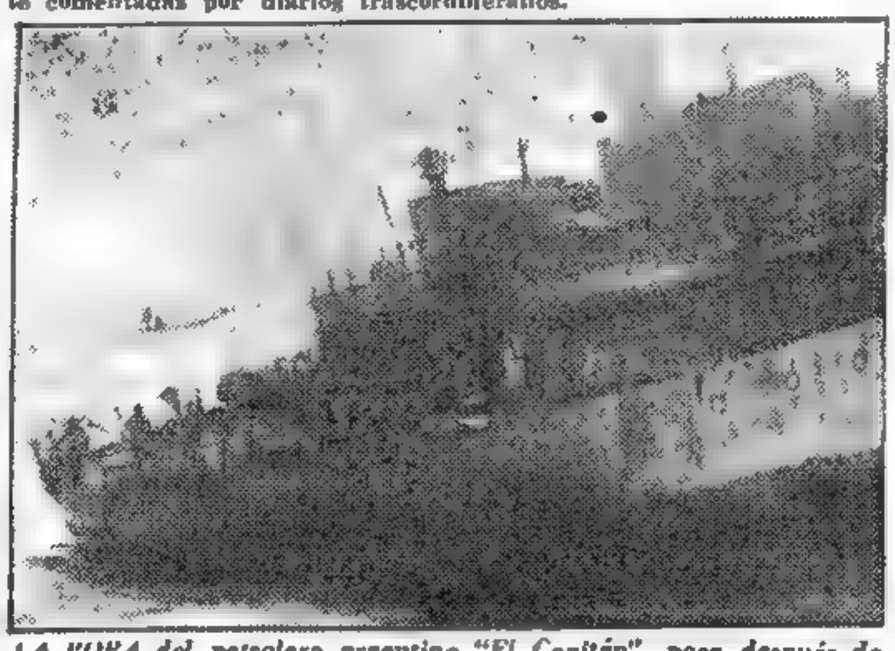

LA POPA del petrolero argentino "El Capitán", poco después de haber llegado a remolque al puerto de Norfolk. Todos los ocupantes de la nave se salvaron

Las palabras del canciller Bramuglia, revelan que la la cooperación de nuestro país para el logro de ese anhelo boliviano, tal como lo expresó el general Perón, no se prestaría en desmedro de ningún país, puesto que la salida al mar se practicaría por territorio argentino.

Habla Bramuglia

"Quiero decirles algunas cosas acerca de las declaraciones del presidente de la República, que fueron publicadas por "La Razón" de Bolivia" —comenzó expresando el doctor Bramugia.

"El periodista que entrevistó al presidente de la República —y estas manifestaciones mías han sido consultadas con el presidente Perón—, lo hizo con la relación al tratado argentino-boliviana, y en esa interview, como es natural —añadió el canciller—, no se conversó sino sobre las relaciones políticas, económicas y culturales entre ambos pueblos".

Manifestación Clara

"Frente a ello —continuó el canciller— la manifestación del presidente de la República es absolutamente clara. Cuando se ha referido a países de situación mediterránea, dijo que Argentina está dispuesta a cooperar con Bolivia para facilitarle por territorio argentino la salida al mar que siempre necesitan los países en esas condiciones: y en este caso particular —añadió— el presidente de la República ha aludido a la línea La Paz-La Quiaca y Rosario como puerto franco, o a la línea Santa Cruz-Yacuiba-Embarcación-Formosa".

Política Argentina Invariable

En seguida dijo el doctor Bramuglia: "No ha estado en la mente del presidente argentino, en ningún instante, referirse a las relaciones boliviano-chilenas o boliviano-peruanas, porque eso no compete juzgarlo ni apreciarlo a la Argentina. La posición argentina en esta materia es el respeto absoluto por la autodeterminación de los pueblos, y sus sentimientos categóricamente pacifistas, han sido puestos en evidencia no solamente con exhortaciones orales y escritas, sino en todas las manifestaciones concretas de la convivencia universal".

"No hay un solo hecho —dijo, por último, el canciller— en la historia ni en el presente diplomático argentino que revele un sentimiento distinto a este que enuncio, porque eso expresa el sentimiento argentino: porque está en la conciencia del pueblo; y en ese sentido el presidente de la Nación, general Perón, es su fiel y auténtico intérprete".

REGRESO A EE. UU. MR. KENNET ROYAL

WASHINGTON, 3 (INS). — El secretario del ejército, Kenneth Royall, regresó hoy de Europa y declaró que se encuentran en "espléndidas condiciones" las tropas norteamericanas de ocupación en el viejo continente.

Royall, que realizó una jira de tres semanas por las instalaciones militares norteamericanas, dijo que había quedado "muy impresionado por la alta moral de los soldados de guarnición de Alemania y otras partes de Europa".

PREOCUPA EN TEL AVIV LA ACTITUD BRITANICA

TEL AVIV, 3 (AFP): — La nueva actitud británica con respecto al Estado de Israel inquieta a la opinión pública judía, la que teme que Gran Bretaña inicie hostilidades en defensa de Egipto. Un vocero del gobierno provisional declaró hoy que el canciller Bevin "se quitó la máscara y se proclamó aliado activo de los árabes, que desprecian las decisiones de las Naciones Unidas". Agregó que Inglaterra "demostrará ser un aliado molesto para Egipto".

Los Temores de Guerra

WASHINGTON 3. (INS). — Los temores de que Gran Bretaña declarara la guerra a Israel, han decrecido notablemente, según las noticias procedentes de Londres.

Acción Naval Hebrea

TEL AVIV, 3. (AFP). — En fuente oficial se anuncia que unidades navales israelitas, han participado activamente en las operaciones bélicas contra los egipcios.

Esas unidades bombardearon bases y líneas de comunicación en puntos del sur del Negev, y además han sido utilizadas para el transporte de tropas.

Causó Importantes Daños un Temporal en Alemania

DUSSELDORF, 3 (AFP). — Un violento temporal que azotó la región de Alemania Occidental provocó cuatro muertos y numerosos heridos de gravedad, causando igualmente importantes daños materiales.

En las ciudades de Dusseldorf, Colonia y Aquisgrán, la circulación fué provisoriamente interrumpida debido a que varias calles fueron obstruidas por los escombros provocados por la tempestad. La localidad de Dueren fué dañana en un ochenta por ciento, y numerosas casas quedaron destruidas, cansando la muerte de tres personas.

NUEVA OFENSIVA ALEMANA CONTRA EL DESMANTELAMIENTO DE LAS FABRICAS

DUSSELDORF, 3 (AFP.) — Los dirigentes alemanes se disponen a una nueva ofensiva contar la política aliada de desmantelamiento de fábricas. Karl Arnold y Eric Noelting, presidente y ministro de economía, respectivamente, de Westfalia, preparan un memorial que será transmitido por intermedio de algunos círculos industriales norteamericanos, contrarios a la política mencionada, en forma directa al presidente de Estados Unidos, con el fin de disipar las inquietudes de Francia y Gran Bretaña. Como es sabido, estos dos países han revelado su temor ante el aumento considerable de la producción de acero bruto, que en 1948 dobló la cantidad del año anterior.

ESPECIAL Para CLARIN

El memorial, según los medios informados, insistirá en que ese aumento de producción del acero proporciona una imagen absolutamente falsa de la situación real y de las posibilidades de porvenir de la industria siderúrgica de Alemania occidental, cuya capacidad real, aún deteniendo completamente el desmantelamiento actual, no pasaría de 16,6 millones de toneladas

De acuerdo con los expertos, tendrán que transcurrir varios años antes de que la capacidad industrial alemana pueda ser utilizada de modo total, en vista de la escasez de materias primas. Además señalará, que en razón de las dificultades presentes, en la producción de corriente eléctrica, es casi seguro que el nivel máximo —10.700.000 toneladas de acero anuales, fijado por los aliados—, no podrá ser alcanzado antes de 1952.

Los industriales alemanes proyectan, asimismo, enviar al Congreso de Estados Unidos varios folletos de propaganda y estadísticas, donde se demostrará que el punto de vista de Francia y Bélgica en los desmantelamientos, es totalmente equivocado. A este respecto, se sabe que recientemente el gobierno militar británico prohibió la difusión de un folleto redactado por un industrial alemán y jefe de la sección de Prensa de la Confederación del Trabajo alemana. Sin embargo, diez mil ejemplares de este folleto fueron ya expedidos a Estados Unidos.

ROGER BOOZ.

Causó Perjuicios el Violento Temporal que Azotó a Todo el País

(Información en la página DOS)

CHIANG KAI SHEK DEJARIA EL PODER

Celebraron una Importante Reunión los Jefes Aliados en Berlín; Darían Mayores Poderes a la Policía Alemana

BERLIN, 4 (INS). — Por primera vez desde que fué creada celebró una reunion de Consejo, la Kommandatura de Berlín, integrada por representantes de las tres potencias occidentales. Ninguna información se ha facilitado acerca de lo tratado por los delegados de Estados Unidos, Gran Bretaña y Francia, aunque se sabe que aprobaron la creación de una universidad política en la capital alemana. Extraoficialmente, sin embargo, ha trascendido que los comandantes militares aliados deliberaron sobre la posibilidad de conceder mayores poderes y autonomía a la policía germana de los sectores occidentales. En la actualidad dicha policía se encuentra rigurosamente fiscalizada por las autoridades militares en sus respectivas zonas. Ha trascendido que la Kommandatura aprobó, también, la moción para que se intensifique el abastecimiento aéreo, a fin de contrarrestar el bloqueo soviético de Berlín; y que se envíen más materias primas para combatir el desempleo comercial.

Posible Mediación Rusa en las Negociaciones de Paz

NANKIN, 4 (AFP). — Se anuncia de fuente autorizada que el mariscal Chiang-Kai-shek ha decidido ya retirarse del poder, aunque no hizo el anuncio oficial de esa determinación.

Se dice que el vicepresidente del Kuomintang, doctor Lit-Su-Jen, sería el sucesor de Chang-Kai-shek en el gobierno.

En caso que Lit-Sun-Jen se retire también a la vida privada, el cargo sería asumido por el doctor Sun-Fo, nieto de Sun-Yat-Sen, fundador de la República China. Chiang-Kai-shek habría decidido retirarse luego de la reunión realizada anoche con Lit-Sun-Jen y otros miembros del ala derecha del Kuomintang

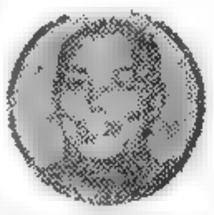

LI TSUNG JEN

Mediación Rusa

NANKIN, 4. (INS). — La Unión Soviética surje como posible mediador en la guerra civil china, si bien sus gestiones de paz no han pasado todavía de "tanteos" preliminares. Se anuncia que, un alto dirigente del gobierno nacionalista ha recibido promesas del embajador soviético en Nankin en el sentido de que pedirá instrucciones a Moscú sobre la iniciación de las gestiones de paz. Mientras tanto, el generalísimo Chiang Kai shek, rompiendo todo precedente, visitó hoy al vicepresidente de la república, Li Tsung Jen.

En los círculos políticos se relaciona la entrevista con la posible dimisión de Chiang. De acuerdo con la Constitución de China, su sucesor, en caso de renuncia, sería el propio Lit-Sun Jen.

El Cese de Hostilidades

NANKIN 4. (INS). — Aviones nacionalistas arrojaron volantes sobre las posiciones comunistas en torno a Nankin, instando a los soldados rojos a cesar las hostilidades y participar en negociaciones de paz. Se afirma en los panfletos que el gobierno del generalísimo Chiang Kai shek está en condiciones de continuar la guerra, pero que, en aras del interés nacional, prefiere gestinar la terminación de la guerra civil.

Se aguarda la reacción de los comunistas a los deseos de paz expresados por el gobierno de Nankin y por entidades y agrupaciones de diversa índole; hasta ahora no parece que haya cambiado la determinación de los comunistas de combatir hasta la victoria final. Por de pronto, los comunistas se mantienen silenciosos, hecho que preocupa a la opinión pública y parece indicar la negativa de Mao Tse Tung a negociar el fin de la guerra.

Hoy, el ex secretario del consejo político del pueblo, Shao Lit Tse, manifestó que los nacionalistas recibirán bien la "mediación extranjera" si ella es capaz de asegurar la paz.

Reacción Comunista

NANKNI, 4. (INS). — Los comunistas chinos han expresado su primera reacción a las insinuacio-

(Continúa en la página DOS)

CICLON EN EE. UU.: HUBO CUANTIOSOS PERJUICIOS

LITTLE ROCK (Arkansas), 4 (AFP). — Un ciclón de inusitada violencia causó centenares de muertos y heridos en la localidad de Warren y en varias aldeas cercanas.

El huracán fué seguido de una tromba de agua y caída de granizo, que causaron la pérdida total de cosechas, plantaciones y sembrados. Numerosas granjas y fundos quedaron arrazados y sus moradores muertos bajo los escombros. Acuden auxilios desde Texas, Warren y otros puntos.

El tornado adquirió las proporciones de una catástrofe nacional.

Zonas enteras presentan aspecto dantesco de destrucción y de muerte, y muchos cadáveres quedan aún insepultos flotando en las aguas o aprisionados bajos los escombros. Hasta mediodía se habían retirado ya más de 60 muertos. Intervienen fuerzas del ejército, policías, bomberos, destacamentos de voluntarios y equipos de la Cruz Roja llegados en avión desde Memphis, Nashville y Saint Louis.

Se han instalado vastos campamentos para atención de los heridos, contusos y personas que han quedado en el desamparo.

Número de Víctimas

WARREN, Arkansas, 4 (AFP). —Las dificultades de comunicaciones con las zonas afectadas por el huracán que sopló anoche con intensidad inusitada no permitieron hasta esta tarde hacer un cálculo exacto de víctimas y daños.

La ciudad de Warren cuenta con 8.000 habitantes, y muy pocos han sido los que en una forma u en otra no han sufrido los efectos del tornado.

Hay contradicción respecto al número de víctimas, pues mientras testigos presenciales dicen que perecieron varios centenares de pobladores altos funcionarios que llegaron a la zona del siniestro dicen que sólo habría unos cuarenta muertos y ocho desaparecidos considerados como muertos.

Según una información dada por el jefe de policía de Liftte Rooks, habría cerca de 500 heridos, contusos y enfermos.

Los daños materiales sobrepasan varios millones de dólares, pero la cifra irá en aumento en razón de la acción de los incendios que se han declarado en varias casas a raíz de la rotura de los conductos de gas.

Clarín

DIARIO DE LA MAÑANA

UN TOQUE DE ATENCION PARA LA SOLUCION ARGENTINA DE LOS PROBLEMAS ARGENTINOS

BUENOS AIRES REPUBLICA ARGENTINA — 15 CENTAVOS

Año IV Buenos Aires, Miércoles 5 de Enero de 1949 Nº 1.204

EN VISPERAS de Reyes —los Reyes Magos que en las imaginaciones infantiles adquieren proporciones fabulosas— estos niños se apresuran a colocar sus zapatos, plenamente confiados en que Melchor, Gaspar y Baltasar no dejarán de tener en cuenta su pedido. Y este deseo cumplido afianzará la fe que la niñez de todo el mundo tiene depositada, plenamente, en ellos

Abdullah Negocia Secretamente con los Gobernantes de Israel

EL CAIRO, 4 (AFP.) — La situación general en Palestina, tanto desde el punto de vista interno, como en su aspecto de repercusiones exteriores, amaneció ayer más confuso que nunca. Mientras, la posición del rey Abdullah de Transjordania, sigue siendo un enigma pues por una parte anuncia la solidaridad absoluta con los pueblos árabes, y por otra, negocia secretamente con los judíos, el rey Ibn Saud del Irak asumió a su vez otra posición más clara. En efecto, luego de ordenar la iniciación de hostilidades en la parte del frente de Palestina guarnecida por unidades iraquenses (sector comprendido entre Jerusalén y Sorshecba), los informes autorizados recibidos de ese frente indican que aquéllos no se han movido de sus posiciones avanzadas ni han abierto el fuego contra los judíos, lo cual ha suscitado una enérgica campaña de prensa, tendiente más bien a alentar a la guerra santa a los pueblos árabes remisos, que a censurar la política de Abdullah y de Ibn Saud.

Hay sin embargo recelo y emoción en El Cairo, no sólo por las versiones de paz por separado que estarían concertando ya más de un estado árabe y los judíos, sino por la presencia de unidades motorizadas apoyadas por eficiente aviación israelita en las puertas de El Cairo, en el desierto de Ismaika, donde hasta ahora las defensas militares egipcias no han demostrado una solidez suficiente como para hacer renacer la tranquilidad general.

La batalla naval librada entre egipcios y judíos a las puertas de Haifa sigue siendo un misterio, porque ninguno de los observadores extranjeros destacados ya sea en Palestina o en El Cairo ha logrado establecer que clase y que número de unidades han intervenido en esa batalla creyéndose fundadamente que se haya tratado de un encuentro entre

(Continúa en la página TRES)

ATTLEE REORGANIZARA EN BREVE SU GABINETE

BEVIN

ATTLEE

LONDRES, 4 (INS) — En forma extraoficial se ha sabido que es inminente la reorganización del gabinete del Primer Ministro Clement Attlee y se espera que el anuncio correspondiente se dé de un momento a otro.

Se tiene entendido que el Primer Ministro está consultando actualmente con varios ministros para intercambiar los puestos entre ellos. Por el momento, sólo el señor Attlee y el rey Jorge VI conocen los cambios que se preparan, aunque se cree que no habrá cambios importantes.

En los círculos parlamentarios se han hecho muchos comentarios sobre la duración de la permanencia de Ernest Bevin en el Foreign Office. A pesar de sus grandes esfuerzos personales, Bevin no figurará, sin duda alguna, entre los cancilleres británicos que han tenido más éxito. Con excepción del Tratado de Paz italiano y el éxito inicial de su labor en la Organización de las Naciones Unidas, Bevin no ha obtenido en el desempeño de sus funciones los resultados que él esperaba, lo cual se atribuye al método brusco y directo que emplea en la diplomacia.

La intención original de Bevin consistía en permanecer al frente de la cancillería británica sólo el tiempo necesario para concertar las condiciones de paz con Alemania y Austria. Pero, en vista de que tales tratados no han podido hasta ahora llevarse a buen término, debido a las diferencias que separan a las potencias occidentales y Rusia, se cree que Bevin abandonará su puesto muy pronto, posiblemente una vez que esté concluído el Pacto de Defensa del Atlántico del Norte. Dicho pacto, junto con el Tratado de Bruselas, pueden considerar como triunfos de suficiente magnitud para dar gloria y fama a la labor de Bevin

FUSION DE LAS TRES ZONAS EN ALEMANIA

WASHINGTON, 4 (AFP) — Los gobiernos de Estados Unidos y Gran Bretaña estiman que dentro de tres meses se efectuará la fusión de sus zonas de ocupación en Alemania con la zona francesa. Es posible asimismo que esta fusión se opere antes del plazo previsto. Así se deduce de la declaración formulada hoy por el departamento de Estado, en la que se anuncia que la fusión de las zonas británica y norteamericana se prolongará por otros tres meses.

Esta prolongación del plazo está destinada a dar tiempo necesario para completar el acuerdo con Francia, a fin de constituir la trizona.

Se informó desde Londres también, el acuerdo anglo-norteamericano para prolongar por otros tres meses la fusión de las zonas. Las cancillería británica anunció que aun no han concluído las discusiones tendientes a la fusión de la zona francesa con la bizona.

HAY UN GOBIERNO DE GUERRILLAS EN JAVA

BATAVIA 4 (AFP). —Se anunció la constitución de un "Gobierno de guerrillas" establecido en las montañas del este de la isla de Java.

Ese gobierno estaría integrado por cuatro ministros republicanos que lograron escapar a los holandeses al iniciarse el ataque contra Djokajarta: serían el doctor Soekiman, ministro de Salubridad; Djoenda, ministro de Comunicaciones; Kacino ministro de Abastecimiento y Leimena ministro de Comunicaciones.

Las Potencias Occidentales Firmarían un Protocolo Secreto Contra los Comunistas

PARIS, 4 (AFP). — En un artículo en que expone las grandes líneas del Pacto del Atlántico, el diario "Paris-Presse" afirma poder revelar que las potencias interesadas firmarían un protocolo secreto al margen del pacto, el que se referiría a medidas a adoptar con respecto a los comunistas en caso de guerra.

Se trataría en particular de paralizar la acción comunista en caso de conflicto con la Unión Soviética. Dicho diario declara que Wáshington estima que los comunistas, que son numerosos en varios países, obrarían como quinta-columnistas si estallara una guerra.

Clarín

DIARIO DE LA MAÑANA

UN TOQUE DE ATENCION PARA LA SOLUCION ARGENTINA DE LOS PROBLEMAS ARGENTINOS

15 CENTAVOS

Año IV Buenos Aires, Jueves 6 de Enero de 1949 Nº 1.205

Subsidio del Estado a las Usinas de Leche

(INFORMACION PAG. CINCO)

Truman Propugnó Aumento de Impuestos; Pide Mayores Poderes

Tratará de Solucionar el Problema de la Vivienda

WASHINGTON, 5 (AFP). — En su mensaje anual al 81 Congreso nacional de EE. UU. que se inauguró hoy y hablando en términos generales de la política exterior, el presidente Truman solicitó que se cumpla, mediante una legislación adecuada y concreta, la promesa que el Partido Demócrata hizo al pueblo americano en el curso de la última campaña electoral.

"En el curso de los últimos 16 años —declaró Truman— el pueblo americano ha creado un tipo de sociedad humana que ofrece a todo hombre la ocasión de beneficiarse de las satisfacciones que la vida puede ofrecer. Hemos rechazado la desacreditada teoría según la cual las riquezas de la Nación deben quedar en manos de unos cuantos privilegiados".

"El gobierno debe colaborar con la industria —agregó— con la clase obrera y con la agricultura para conservar a la economía nacional su intensa actividad actual".

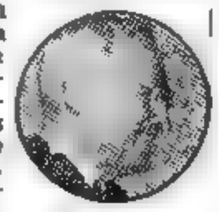

TRUMAN

A continuación recordó la obra ya realizada en 16 años de administración demócrata: grandes obras viales, e hidroeléctricas, seguros sociales, protección de los derechos e intereses de los trabajadores, aumento de la producción agrícola, etcétera.

"Señaló luego que desde la gran crisis de 1929, la producción agrícola norteamericana aumentó en un 45 por ciento; la producción industrial aumentó en 75 por ciento, mientras la población del país sólo aumentó en un 20 por ciento.

"Estados Unidos sufre —siguió expresando— el efecto de los precios excesivamente elevados. La producción no cubre aun las necesidades, y los salarios mínimos son demasiado bajos al mismo tiempo que las pequeñas empresas pierden terreno en beneficio de los monopolios".

Proteger la Economía

En el plano general, estima que los Poderes Ejecutivo y Legislativo deben colaborar para proteger la economía contra los peligros de una brusca transición de la prosperidad a la depresión.

El presidente pidió al Congreso que legisle sobre los siguientes puntos:

1) Renovar los poderes presidenciales para el control sobre los créditos y los consumidores, y aumentar los poderes de control sobre los créditos bancarios.

2) Dar al presidente poderes para reglamentar la especulación en los mercados de la producción.

3) Mantener los controles a las exportaciones y los medios de aplicarlos.

4) Mantener el poder para fijar subsidios y establecer prioridades en los transportes.

5) Continuación del sistema de prioridades y alocaciones para materiales vitales que no se encuentran en grandes cantidades.

6) Extender y reforzar el control a los alquileres.

7) Asegurar al presidente el poder para instituir, si fuera necesario, precios máximos para los productos escasos, y para limitar los aumentos injustificados de salarios que pudiesen provocar la caída de los límites máximos de los precios.

8) El poder de estudiar los medios de aumentar las producciones insuficientes como la del acero, y si fuera necesario autorizar al gobierno a financiar el desarrollo de esos productos.

Principios Económicos

El primer mandatario subrayó que el elemento esencial para ase-

(Continúa en la página CUATRO)

Puntos Principales del Plan de Truman

WASHINGTON, 5 (INS). — Los puntos principales del mensaje del presidente Truman fueron los siguientes:

1o. — Eliminación del proceso inflacionista.

2o. — Aumento de los impuestos.

3o. — Substitución de la ley Taft-Hartley (que reglamenta las relaciones entre el capital y el trabajo), por una ley Warner mejorada.

5o. — Ayuda a los agricultores.

6o. — Servicio militar obligatorio.

La Detención de Mindszenty

Actitud Expectante de la Iglesia en Hungría

BUDAPEST, 5 (AFP). — Nada ha trascendido hasta ahora de la conferencia que celebraron ayer durante dos horas y media, representantes del gobierno y los del cuerpo episcopal. Tanto del lado oficial como en el lado eclesiástico, el silencio que se observa es absoluto. Solamente existe una cosa de la cual se tiene completa seguridad y ésta es que esas conversaciones proseguirán.

Los obispos volvieron a sus respectivas diócesis. Los círculos eclesiásticos bien informados declaran que la posición actual de la iglesia católica en Hungría es de expectativa.

La opinión pública tiene gran interés en conocer las decisiones gubernativas. "No puedo ni siquiera deciros si soy optimista o pesimista. Hay que aguardar al final de estas conversaciones", manifestó uno de los obispos al corresponsal de la Agencia France-Presse. Por su parte, el semanario católico del cuerpo episcopal húngaro "Uj Ember", dice en un editorial: "Es evidente que esta cuestión debe ser examinada con gran cal-

Ha Cesado el Fuego en Sumatra

BATAVIA, 5 (AFP) — Las autoridades holandesas ordenaron a sus tropas cesar el fuego en toda la isla de Sumatra hoy a las 12.

Ocupan Rengat, sin Resistencia

Poco antes los holandeses ocuparon la localidad de Rengat, cerca de Djambi sin resistencia.

Los holandeses controlan Tambilaken, Langat, Djambi, enkoalen y todas las localidades y vías de comunicación principales de la isla, con excepción de la zona de Atjeh en el extremo norte de Sumatra, que ha quedado en poder de los republicanos, junto con la localidad de Koataradja.

Todo movimiento de tropas cesó, si bien las patrullas de vigilancia mantuvieron sus acciones en la retaguardia contra los grupos aislados y bandas irregulares de elementos incontrolados.

Simultáneamente fué hecha la notificación de vigor al representante en Batavia del Consejo de Seguridad de la UN.

Estudiarán el Conflicto

CANBERRA, 5 (INS). — El gobierno australiano anunció que ha aceptado la invitación del primer ministro de la India, Jawanarlal Nehru para asistir a la conferencia que sobre el problema surgido en la Indonesia se proyecta celebrar en Nueva Delhi en una fecha próxima.

La "Acción Policial"

En la conferencia han de discutirse las fases del conflicto de las Indias Orientales Holandesas con motivo de la supuesta "acción policial" emprendida allí por Holanda contra los republicanos indonesios.

Se informa que el representante de Australia estará autorizado para participar en las discusiones, aunque no podrá contraer compromisos en nombre de su gobierno.

Proponen Una Tregua

CANBERRA, 5 (INS). El representante de la república de Indonesia en Australia, doctor Usman, informó haber recibido un mensaje del gobierno provisional republicano, fechado en "un lugar de Sumatra" en el que se propone una tregua bajo la garantía del Comité de las Naciones Unidas que entiende en el problema de Indonesia.

TOKIO presenció un inusitado espectáculo durante las recientes fiestas de Navidad: el desfile de vehículos ornamentados, entre ellos éste en que aparece Santa Claus, cargado de juguetes. Numeroso público observó el paso del simbólico personaje, que distribuyó obsequios a todos los niños

Mató a Nokrashy Bajá

EL ESTUDIANTE egipcio Ahmed Hassan, poco después de haber sido detenido en El Cairo, tras cometer el atentado contra el primer ministro Nokrashy Bajá, que falleció. Hassan es un exaltado ultranacionalista

Se Advierte en Nankín un Ambiente de Resistencia

DE I.NEWS SERVICE

NANKIN, 5 (INS). — Un núcleo derechista del Kuomintang trata de persuadir al presidente Chiang Kai shek de que no debe pedirse a las embajadas extranjeras acreditadas en Nankín que soliciten la intervención de sus respectivos gobiernos como mediadores para lograr la paz entre nacionalistas y comunistas. En este grupo están incluídos Chen Li Fu, ex vicepresidente del Yuan Legislativo —Parlamento chino—; Ku Chen Kang, ex ministro de Relaciones Exteriores y Ching Tao Fan, dirigente parlamentario.

Una fuente digna de todo crédito informó que estos dirigentes están tratando de convencer al generalísimo Chiang Kai shek de que sus maltrechos ejércitos todavía están en condiciones de resistir con éxito al embate de los efectivos rojos, pese a los desastrosos reveses que la afuerzas leales al gobierno han sufrido últimamente en el norte y en el centro de la región oriental de la China.

La noticia de que los comunistas están concentrando grandes contingentes de hombres para asestar un golpe decisivo contra Nankín parece indicar que es escasísimo el tiempo disponible para gestiones de paz

Rechazo Comunista

NANKIN, 5 (INS) — Los comunistas chinos repudiaron las insinuaciones de paz que venían haciendo por distintos conductos los nacionalistas, calificándolas como un ardid de Kuomintang — Partido Nacionalista— y de sus padrinos norteamericanos.

Alegó la radio roja que los varios llamamientos lanzados últimamente en favor de la terminación de la guerra civil constituyen una "artimaña" del sector reaccionario del Kuomintang.

Según la emisión de la radio comunista, el "ardid" tiene por objeto mantener el poderío militar de los nacionalistas para la iniciación de una controfensiva.

La formulación de este cargo por parte de los rojos constituye la primera reacción semioficial a la invitación formulada el día de año nuevo a los comunistas por el presidente Chiang Kai. shek, en el sentido de que pusieran fin a las hostilidades en prenda de la sinceridad de sus deseos de paz.

Rodean a Nankín

NANKIN, 5 (AFP). — El ejército comunista se ha estacionado en el semicírculo al norte de Nankín. Aparentemente los jefes Mac Tsé Tung. Chu Teh y Lin Pao, que mandan esas fuerzas, esperan de un momento a otro alguna decisión del gobierno de Nankín, antes de lanzar el ataque contra la capital. Hasta ahora la lucha es practicamente nula, pues ambas fuerzas adversarias se mantienen inactivas en sus posiciones.

No Habría Capitulación

NANKIN, 5 (AFP). — El diario oficial del Kuomintang "Chung Yan Jhipao" declara que si bien

(Continúa en la página DOS)

La Avanzada Concepción de Mr. Truman Tendrá la Oposición del Capitalismo

WASHINGTON, 5 (AFP). — El principal aspecto histórico del mensaje del presidente Truman reside en su explícito reconocimiento de que la adopción de un programa económico avanzado es la única base sólida en que puede apoyarse la política exterior de los Estados Unidos. Esta concepción es calificada de "avanzada" por los republicanos y conservadores y dará lugar a una oposición tenaz del "mundo del capital" al presidente Truman, a quien se acusa de "volcar al país en el socialismo". Los elementos extremistas, por otras razones, acusan igualmente al presidente de "asegurar al país contra un eventual socialismo", adoptando una forma limitada de "dirigismo", que con el tiempo se revelará como insuficiente para resolver los grandes problemas sociales.

ESPECIAL Para CLARIN

Entretanto, el presidente Truman, se ha ganado el apoyo de la gran masa de trabajadores, cuyos dirigentes sindicales han aplaudido hoy el mantenimiento de sus promesas electorales. Otro apoyo indiscutible es el de sus ministros, entre los cuales, Snyder, secretario del Tesoro; Lovett, secretario interino de Estado y Forrestal, secretario de Defensa; estos tres hombres, a pesar de que son millonarios, escucharon con manifiesta aprobación su política social. También algunos medios financieros reconocieron que gracias a esta política se podrá garantizar la paz social en los Estados Unidos.

Por lo tanto, a pesar de la oposición irreductible de los republicanos y de los demócratas conservadores — los dixicratas — los medios políticos estiman desde ya que la gran popularidad del presidente le permitirá triunfar finalmente en sus propósitos.

Finalmente, los círculos políticos juzgan que con la política social del señor Truman se aplazará por ahora la constitución de un tercer partido obrero, en vista de que el partido Demócrata parece encaminarse hacia el cumplimiento de una legislación que satisfaga las grandes aspiraciones actuales de los trabajadores norteamericanos.

S. CHENNEVIERE.

Murano Ganó sin Esfuerzo el Clásico J. P. Ramírez

LOS COMUNISTAS CHINOS RECHAZARON LA OFERTA DE PAZ

PARIS, 6 (AFP). — Una transmisión de Radio Moscú captada en ésta anuncia que según informaciones de fuente comunista china, el comando en jefe de los ejércitos comunistas habría rechazado las últimas ofertas de paz por el Koumintang. Un vocero oficial del Gobierno desmintió las versiones según las cuales el Gobierno chino habría solicitado la mediación de Estados Unidos, Inglaterra, Francia y Rusia para poner fin a la guerra civil.

Por otra parte, agregó, hasta ahora no se ha recibido respuesta oficial comunista al mensaje de paz de Chiang-Kai-Shek, emitido, como se sabe, en ocasión del Año Nuevo.

LI PO CHANG, general de las fuerzas comunistas de China central que ayer murió en un bombardeo

Proclama por una Emisora Comunista

NANKIN, 6 (AFP.) — La radioemisora comunista lanzó una proclama inspirada por el general Nao-Tsé-Tung, en la que anuncia que toda negociación de paz será inútil mientras quede en el poder el mariscal Chiang-Kai-Shek. Este reiterado ultimátum comunista a las autoridades nacionalistas es considerado por los observadores como la segunda etapa de la guerra contra Nankin. La primera etapa, de orden militar, fué ganada, habiéndose iniciado ahora la acción de orden esencialmente político. No tardará Nao-Tsé-Tung de entrar triunfalmente en Nankin sin disparar un sólo tiro.

Proseguirá la Guerra

NANKIN, 6. (AFP). — La radioemisora comunista difundió hoy el siguiente comunicado oficial:

"Las ofertas de paz, hechas por el Kuomintang, han sido rechazadas. Esas ofertas son evidentemente esfuerzos desesperados por salvarse, hechos por el Kuomintang que se siente ahora abandonado por los intervencionistas norteamericanos.

"Esta oferta de paz debe ser considerada como una maniobra de los nacionalistas, que tratan de lograr un momento de tregua en momentos en que solo oponen un millón de hombres a los tres millones de soldados del ejército de la liberación.

"El partido comunista chino anunció, por otra parte, que la guerra proseguirá hasta la victoria, que será precedida del aniquilamiento total de las autoridades reaccionarias del Kuomintang".

Murió Liu-Po-Cheng

NANKIN, 6. (AFP). — Se anuncia la muerte en el campo de batalla, del general Liu-Po-Cheng, comandante de las fuerzas comunistas de China Central.

Liu-Po-Cheng pereció durante el bombardeo de la aviación nacionalista contra Sen-Sien, efectuado el 13 de diciembre.

Liu-Po-Cheng, considerado uno de los mejores estrategas de la guerra en China, contaba 50 años de edad y había dirigido el ataque y la toma de Mukden.

Gestión de Paz

NANKIN, 6. (AFP). — Ha cesado el aspecto más dramático de

(Continúa en la página DOS)

Intercambian Mercaderías Todas las Naciones Occidentales y los Países de la Orbita Rusa

WASHINGTON, 6 (INS) — Arthur M. Cox, funcionario de la Administración de Cooperación Económica, reveló que durante los 12 meses que terminarán el próximo 31 de marzo, las naciones acogidas al Plan Marshall, habrán mandado mercaderías a los países que están detrás de la cortina de hierro, por un valor de mil millones de dólares.

Por su parte, las naciones de la Europa oriental enviarán materias primas y productos industriales por un valor de otros mil millones de dólares a las naciones favorecidas por la ECA.

Cox dijo que en 1952, fecha en que terminará el programa de ayuda norteamericana, la cifra total de ese comercio aumentará a "más de tres mil millones de dólares, siempre que no se produzcan sucesos inesperados". El funcionario de la ECA, manifestó que los Estados Unidos consideran como saludable la situación del comercio entre Oriente y Occidente, porque contribuye substancialmente al restablecimiento económico de Occidente. Cox desmintió la noticia, denunciada por el senador George Malone, de que las naciones favorecidas por el Plan Marshall estén enviando a las zonas controladas por los comunistas materiales de aplicación bélica.

Clarín

DIARIO DE LA MAÑANA

UN TOQUE DE ATENCION PARA LA SOLUCION ARGENTINA DE LOS PROBLEMAS ARGENTINOS

15 CENTAVOS

Año IV Buenos Aires, Viernes 7 de Enero de 1949 Nº 1.206

PATRULLAS DE LOS RUSOS EN BERLIN

LOS BRITANICOS REPRIMIRAN EL SABOTAJE DE OBREROS TEUTONES

DUSSELDORF, 6 (AFP). — El gobierno militar británico ha decidido asumir una actitud más enérgica ante la resistencia pasiva que opone la población alemana al desmantelamiento de fábricas. En todas las fábricas que figuran en la lista de las que deberán ser desmontadas, fueron colocados "affiches" previniendo a los obreros que si no acatan las órdenes dadas por las autoridades británicas, serán llevados ante los tribunales militares.

Vigilancia Soviética

BERLIN, 6 (INS). — La policía militar soviética, montando "jeeps" y armada con rifles, ha patrullado la ciudad de Berlín, estableciendo una estrecha vigilancia sobre los peatones.

Las personas que trasponían la frontera del sector soviético en recíproco sentido, hubieron de mostrar sus tarjetas de identidad y se les fiscalizaron los paquetes que llevaban.

Egipto e Israel Aceptaron Poner Término a la Lucha

LAKE SUCCESS, 6. (AFP) — El mediador interno de las Naciones Unidas en Palestina, doctor Ralph Bunche informó que Egipto e Israel han aceptado cesar el fuego a partir de las 14 de hoy. Añadió que se convino iniciar cuanto antes las negociaciones tendientes a concluir un armisticio.

LONDRES, 6 (INS) — Un portavoz del Foreign Office declaró que las fuerzas israelitas, todavía no se han retirado por completo del territorio egipcio. Afirmó el informante que según informaciones obtenidas por Gran Bretaña, los judíos se han atrincherado a 8 kms. dentro del territorio de Egipto en un punto que domina toda la carretera principal entre Abu Aweigla y El Auja y agregó que se trata de una trinchera contra tanques abierta a través del camino, y que está protegida por cañones antitanques. El vocero expresó, además, que fábricas de Checoslovaquia están abasteciendo a Israel con grandes cantidades de aviones, bombas y armas de todos los tipos, a pesar de la tregua decretada por la UN.

Aviones de Caza

Agregó el portavoz que la fuerza aérea hebrea, que sólo tenía 40 aviones de todos los tipos en junio último, a mediados de diciembre ya contaba con 114 aparatos. Dijo también que una escuadrilla de aviones de carga ha estado llevando armamentos de Checoslovaquia a Israel, a razón de 80 toneladas por semana.

El portavoz aclaró que los aviones son obtenidos en parte de fábricas privadas, pero que las máquinas de caza proceden casi en su totalidad de la industria de armamentos de propiedad del Estado de Checoslovaquia. Declaró el informante que la mayoría de los cazas son Messerschmidtt 109-G, y que los israelistas ahora tienen 30 de esas máquinas en su fuerza aérea.

El vocero afirmó también que los pilotos y tripulantes de esos aparatos son preparados en Checoslovaquia y que técnicos de la fábrica Skoda han sido enviados a Palestina.

Añadió el informante que los aviones de transporte salen de aeródromos checos y que se reabastecen de combustible en Yugoeslavia, en su viaje a Tierra Santa.

Volaron Dos Trenes

TEL AVIV, 6 (INS) — Se ha informado en esta ciudad que las tropas israelitas han volado dos trenes egipcios llenos de soldados y se apoderaron de otro intacto, luego de haber acordado suspender el fuego a las dos de la tarde de hoy, hora Greenwich.

Un portavoz judío aclaró, que la tregua no había sido tenida en cuenta porque los egipcios no respondieron oficialmente a la proposición de negociar un armisticio, a pesar de haberse determinado en tal sentido.

Aviones Derribados

TEL AVIV, 6 (INS) — Noticias llegadas a esta ciudad dan cuenta de que los habitantes de Gaza

(Continúa en la página TRES)

La Aventura en Tierra Santa Complica la Política Egipcia

EL CAIRO, 6 (AFP). — La aventura de Palestina ha complicado la política egipcia al gravar problemas que se hallaban ya resueltos o en vías de resolver.

Mientras los diarios de El Cairo anuncian que Gran Bretaña atacará a Israel, no hacen mención de que, en virtud del tratado anglo-egipcio de asistencia, que permitiría a Inglaterra lanzar sus fuerzas militares en apoyo de Egipto en caso de violación de la soberanía territorial, es la nación agredida la que debe invocar el tratado y solicitar en consecuencia la ayuda militar necesaria.

El caso se ha presentado durante las últimas 48 horas al penetrar cien kilómetros en Egipto unidades motorizadas de Israel.

Hubo emoción y se habló de guerra inminente con Gran Bretaña, pero hasta hoy nadie ha invocado el pacto de asistencia anglo-egipcio.

Paralelamente a esa situación, Egipto debe hacer frente a la crisis interna provocada por la agitación de los extremistas de la agrupación "Hermanos Musulmanes", por el movimiento separatista en el Sudán, y por el ofrecimiento que habría hecho a su vez Gran Bretaña en el sentido de que prestaría ayuda militar a cambio de que Egipto desista de la denuncia del tratado de 1936.

En varias oportunidades la prensa de El Cairo ha considerado como cancelado el tratado anglo-egipcio, y por su parte las fracciones ultranacionalistas lo calificaban de "atentatorio a la soberanía y a la independencia nacional".

Replegados los judíos a la frontera del Negev, la situación ha vuelto a su cauce normal, pero queda empero otro nuevo y grave problema: el enigma del rey Abdullah y la posición ambigua del rey Ibn Saud, de Arabia Saudita.

¿Qué ha dicho el rey Abdullah a los emisarios de la Liga Arabe?

Hasta ahora ningún diario local anunció cuál es la posición definitiva del monarca de Transjordania, si bien se sabe que ha reiterado en varias oportunidades, su determinación de "mantener incólume la unidad de los pueblos árabes", pero sin mencionar por cierto el hecho de que sus tropas no luchan contra los judíos, y de que sus emisarios negocian secretamente desde hace dos semanas en "algún punto de Jerusalen", con los representantes judíos, en vista a la concertación de la paz en Palestina, supeditada —desde luego— al reconocimiento por parte de los judíos de la anexión de la Palestina árabe al reino de Transjordania.

BOLIVIA AGRADECE AL GENERAL PERON

LA PAZ, 6. (AFP). — Con respecto a la entrevista que el presidente de la República Argentina, general Perón concediera a un corresponsal del diario "La Razón", el Ministerio de Relaciones Exteriores dió a conocer la siguiente declaración:

"Bolivia agradece y aprecia en todo su valor, el significado de las declaraciones formuladas sobre su salida propia al mar por el presidente de la República Argentina, general Perón. La mediterraneidad de Bolivia no está de acuerdo con el espíritu de solidaridad y cooperación del panamericanismo. Es indudable que el problema será oportunamente resuelto en forma cordial y amistosa".

Desplante Enseñando el Camino

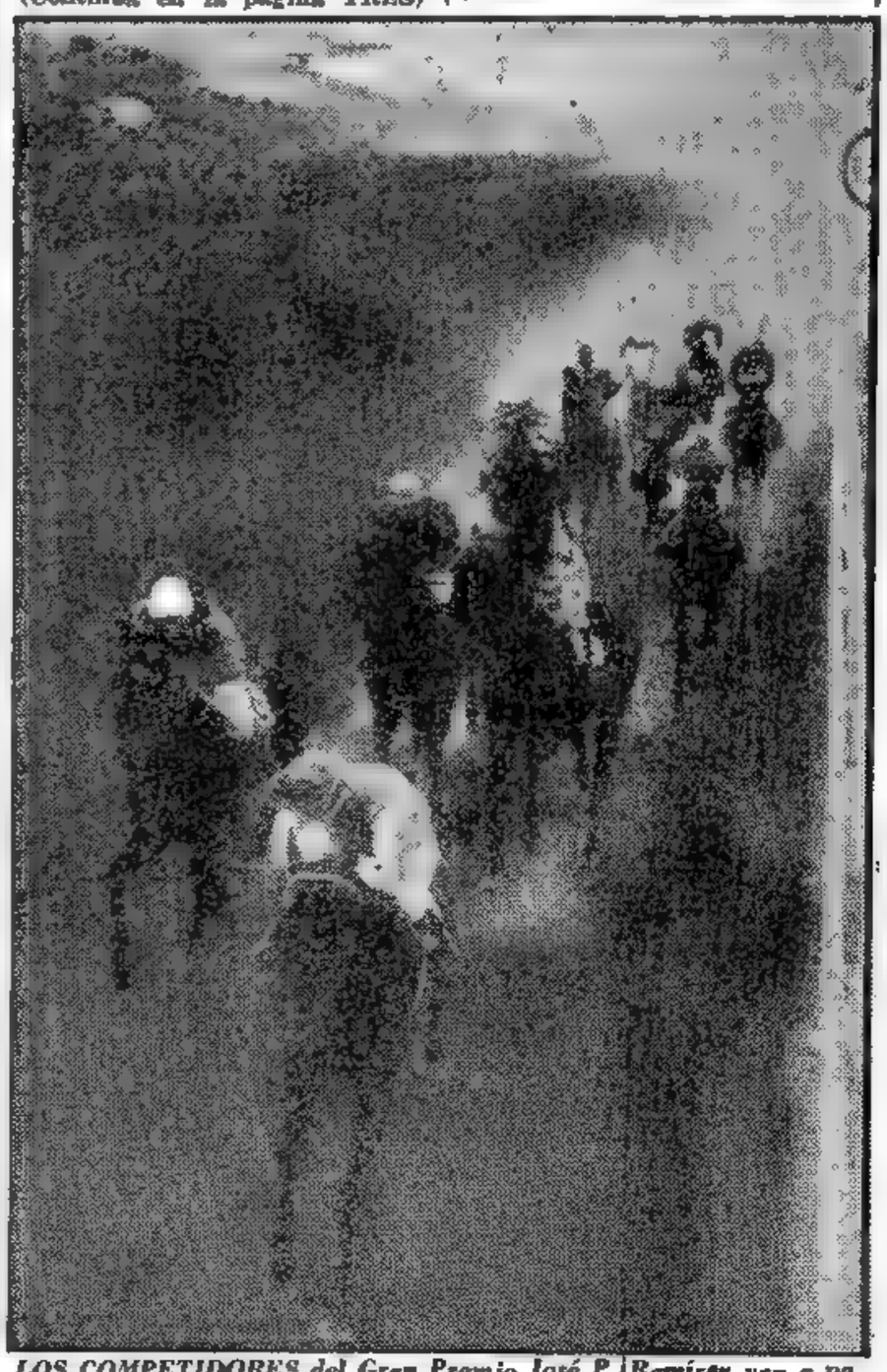

LOS COMPETIDORES del Gran Premio José P. Ramírez van a pasar por primera vez frente al disco. Desplante, que asumió el comando del lote a poco de la suelta, continúa al frente superando por dos cuerpos a Quetzalcoatl, detrás de Igual seguido Beau Parler, que produjo una oscura performance por haberse sentido. Murano, que aquí viene en sexto lugar, consiguió triunfar ampliamente, confirmando el voto de la mayoría.

Se Restableció la Paz en la Región del Negev

(INFORMACION PAGINA DOS)

RENUNCIARON MARSHALL Y LOVETT; ACHESON, SECRETARIO DE ESTADO

Clarín
DIARIO DE LA MAÑANA
UN TOQUE DE ATENCION PARA LA SOLUCION ARGENTINA DE LOS PROBLEMAS ARGENTINOS
BUENOS AIRES REPUBL. ARGENTINA 15 CENTAVOS
Año IV Buenos Aires, Sábado 8 de Enero de 1949 Nº 1.207

ASPECTO de Times Square, en Nueva York, al iniciarse 1949. En reloj luminoso se observa la hora exacta de la entrada del año nuevo, instante que fué aguardado en la famosa calle neoyorkina por una enorme multitud, según puede observarse en la fotografía

James Webb Reemplazará a Mr. Lovett

ACHESON

WASHINGTON 7. (INS).— El presidente Truman anunció en conferencia de prensa que, el secretario de Estado, general Marshall y el subsecretario del mismo departamento, Robert A. Lovett, habíanle presentado las renuncias de sus cargos, y que ambos serían reemplazados por el ex subsecretario de Estado, Dean Acheson, y James E. Webb respectivamente, a partir del 20 de enero.

El presidente dijo que, el general Marshall fundamenta su dimisión en motivos de salud, y que Lovett la basa en "razones personales".

El primer mandatario expresó que aceptaba la renuncia del secretario de Estado con el mayor pesar, haciendo de inmediato un caluroso elogio del general Marshall, a quien calificó de "hombre notable durante la guerra". La carta-renuncia de Marshall presentada al presidente Truman, dice así:

"Mi estimado señor presidente: Lamento que me sea necesario presentarle mi renuncia como secretario de Estado. Le ruego aceptar mi agradecimiento por la consideración extraordinaria que tuvo hacia mí y la plena confianza que me deparó durante estos últimos tres años.

"Nunca olvidaré su bondad, y presento esta renuncia con la expresión de mi afecto y mi gran respeto".

Al inquirírsele el porqué de la elección de Webb, como subsecretario, el presidente Truman dijo que es un buen hombre y un buen administrador, y que Lovett era una persona de esas mismas características.

El primer mandatario negó terminantemente hubiera habido diferencias de opinión entre él y el general Marshall sobre la conducta de la política extranjera seguida por Estados Unidos.

El Plan Marshall

En la nota que acepta la renuncia de Marshall, le dice Truman al funcionario dimitente. "Vd. es el ejemplo de ese tipo de servidor público que tengo "in mente". "Como jefe de estado mayor de los ejércitos de los Estados Unidos, añade, fué guía y consejero de dos comandantes en jefe. En el desempeño de su tarea, Vd. contó con capacidades y calificativos que dieron aliento a los ejércitos de las naciones democráticas, llevándolos a la victoria en una guerra sin paralelos, por la magnitud y amplitud de las cuestiones envueltas".

Truman elogia especialmente la formulación y ejecución del plan Marshall.

La Política Exterior

El primer mandatario observó que no habrá cambio alguno en la política exterior de Estados Unidos.

Interrogado acerca de si la designación de Acheson, como titular del departamento, supone un suavizamiento de la política norte-

(Continúa en la página dos)

Era Prevista la Dimisión de Marshall

MARSHALL

LONDRES, 7. (AFP.).— La noticia de la renuncia del general Marshall fué recibida sin mucha sorpresa en los círculos oficiales ingleses, en los cuales se pone de relieve que el ex secretario de Estado norteamericano había manifestado su deseo de alejarse de su cargo, después de las elecciones presidenciales de su país. Se tributa homenaje a los esfuerzos que realizó para lograr que el plan que lleva su nombre se convirtiera en una realidad.

En círculos políticos londinenses se tiende a considerar este cambio en los dirigentes del departamento de Estado, como el principio de una profunda reorganización de la administración americana. Es indudable que ahora, el presidente, sólidamente instalado en la Casa Blanca, procederá de manera que se encuentre rodeado por hombres con los cuales pueda contar sin reservas para aplicar su política exterior.

En esferas políticas de la capital británica, se ha recibido con reservas el desmentido dado por el presidente Truman a los rumores según los cuales en el seno de su gobierno existiran dos corrientes diversas; se hace notar que se tuvo la impresión de que ciertos re-

(Continúa en la página DOS)

EL PRESIDENTE depuesto de Venezuela, doctor Rómulo Gallegos, llega en avión, acompañado por su esposa y sus hijos, a Miami, en Estados Unidos, donde pasará una temporada en la residencia de un acaudalado amigo. Gallegos se trasladará posteriormente a Cuba.

COPAN TIENTSIN LOS COMUNISTAS

NANKIN, 7. (AFP). — Se confirma que los comunistas penetraron en el barrio situado al sudoeste de Tientsin, y que violentos combates se están desarrollando en torno de la Universidad.

Los comunistas habrían iniciado una ofensiva hacia el centro de la ciudad, absteniéndose sin embargo de bombardear ese sector de Tientsin. Violentos incendios han estallado en el barrio de la Universidad. Añádese que ningún avión nacionalista ha efectuado hoy vuelos sobre dicha ciudad.

Violentos Combates

PEKIN, 7. (AFP). — Según despachos de prensa, los defensores de Tientsin se han atrincherado en los alrededores de la ciudad y los combates prosiguen con violencia en ese sector. Numerosas casas han sido destruídas por la artillería comunista, mientras los habitantes de los suburbios se refugiaron en el centro de la ciudad.

Se anuncia por otra parte que el viceministro de Defensa Nacional Cheng Karmin llegó a Pekín portador de cartas personales de Chiang-Kai shek para los comandantes locales

Dos Tendencias en el Gabinete de la Unión

WASHINGTON, 7. (AFP.) — El señor Jay Franklin, quien contribuyó en la preparación de los discursos electorales del presidente Truman, publica en la revista "Life", un artículo en el que explica cómo el primer mandatario norteamericano debe luchar en el seno mismo del gobierno "para suavizar la política de firmeza con respecto a la Unión Soviética y hallar otros medios para asegurar la paz".

En el seno del gabinete norteamericano, dice el señor Jay Franklin, Truman se enfrenta con dos grupos que son partidarios de mantener la tirantez en las relaciones entre Estados Unidos y Rusia "en el interés de las empresas de armas y de petróleo de Arabia".

El autor del artículo menciona, en particular, los nombres del secretario del departamento de Defensa, Sr. Forrestal, y del subsecretario del departamento de Estado, señor Lovett, que durante su carrera privada dirigieron establecimientos bancarios de inversiones.

"Es un hecho conocido, dice Jay Franklin, que los Bancos de inversión han prestado armas importantes a los fabricantes de municiones y la industria petrolífera".

Una Prosperidad sin Paralelo Hubo en EE. UU., Dice el Mensaje del Presidente

WASHINGTON, 7 (AFP). — En un mensaje dirigido al Congreso, sobre la situación económica de Estados Unidos, el presidente Truman advierte que la prosperidad sin paralelo de que se ha gozado durante el transcurso del año pasado no se debió al azar, y que deben ser adoptadas medidas profundizadas para mantenerla dentro del marco de la colaboración gubernamental con la iniciativa privada.

El año 1948 se inició bajo el signo de la inflación, prosiguió, afirmando que el brusco derrumbamiento del precio de los cereales no ha sido seguido, como en los años 1920 a 1922 por la desocupación, por una reducción en masa de la producción y por el cese de inversión de capitales. Esta diferencia no proviene, señala el presidente, de que Estados Unidos "hay atenido más suerte" en 1948 que 26 años antes.

"Los hombres de negocios norteamericanos se habían tornado más prudentes porque habían sido mejor informados y el gobierno ha considerado el gran excedente presupuestado como un medio de canalizar la inflación".

La experiencia que el presidente asimila de los acontecimientos económicos de 1948 es que Estados Unidos debe ahora encarar "una combinacin perfeccionada de la acción privada y la acción gubernamental a fin de puntualizar soluciones aún mejores.

El presidente estima que en el curso de 1949 el poder de adquisición nacido de la guerra, desaparecerá para dar lugar al poder de adquisición nacido de una actividad económica normal. "Creo que la prosperidad podrá continuar — señala— y que, al adoptar las medidas convenientes el volumen de los negocios, de las inversiones y de las transacciones gubernamen-

(Continúa en la página TRES)

ESTA SEMANA EN EE. UU.

DOS HECHOS TRASCENDENTALES HAN SIDO EL MENSAJE Y LA DIMISION DE MARSHALL

Por John Kerigan

WASHINGTON, 7. (Por cable). — Esta semana, la primera del nuevo año se ha caracterizado por la reanudación de las actividades cotidianas, después de la interrupción impuesta por las fiestas, así como por la atención prestada a la reunión del 81o. Congreso y al mensaje que a dicho cuerpo dirigió el presidente Truman, con el título de "Estado de la Unión". El mensaje "Estado de la Unión" del presidente Truman, aconsejó al Congreso un programa pleno de legislación, que transforme en hechos las promesas formuladas durante la campaña electoral. Se incluye en él un programa antiinflacionista de ocho puntos; una elevación del salario mínimo; un sistema de seguro nacional de salubridad; una más amplia seguridad social; ayuda federal a la educación; programas mejorados para la agricultura, conservación del suelo, control de inundaciones y desarrollo de los recursos naturales; aumento de los impuestos a los réditos para corporaciones e individuos en las clases media y superior; derogación de la ley Taft-Hartley sobre trabajo; restauración de la ley de comercio recíproco a su plena efectividad y ampliación de la misma por tres años.

KERIGAN

* * *

ESPECIAL Para CLARIN

La reacción del Congreso ha tendido especialmente a seguir las líneas partidarias. El senador Lucas, demócrata de Illinois y jefe del bloque en el recinto, calificó el programa de Truman como "destinado a hacer frente a las necesidades de la gran mayoría de la población del país" El jefe del bloque demócrata en la Cámara, representante McCormack, de Massachusetts lo consideró un gran mensaje, sólido y constructivo". El comentario del sector republicano puede resumirse en la declaración de que el presidente se está volcando radicalmente a la izquierda y hacia un estado socialista.

Los legisladores rompieron en estruendosos aplausos 33 veces, du-

(Continúa en la página DOS)

No Habría Acuerdo con el Uruguay Sobre el Turismo

MONTEVIDEO, 7 (INS). — El presidente del Consejo Económico Nacional de la Argentina, señor Miguel Miranda, visitó al presidente Batlle Berres, con quien mantuvo una prolongada conferencia, en la que se trataron temas generales y en especial, los problemas del turismo argentino uruguayo.

Mencionando la entrevista, el diario semioficial "La Acción" expresa que el "resultado ha sido totalmente negativo para los intereses de nuestro turismo. Las dificultades con que luchan los veraneantes argentinos para llegar a nuestras playas, por motivo del cambio, subsistirán durante toda esta temporada, ya que el gobierno del país vecino se niega en forma absoluta a solucionar este problema. Las razones aducidas, responden a la necesidad que tiene el gobierno argentino de defender su economía, por lo cual entiende que no es prudente el gastar divisas para facilitar el turismo".

El señor Miranda se halla ahora en Punta del Este, habiendo trascendido que regresará a Buenos Aires el lunes.

Murió el Fogonero en el Choque de Coronel Vidal

EL TANQUE LUEGO DEL ACCIDENTE

CHINA VUELVE A BUSCAR LA PAZ

Fueron Derribados 5 Aviones Ingleses por los Israelitas

TEL AVIV, 8 (AFP) — Cuando la aceptación de un armisticio por parte de los gobiernos de Israel y de Egipto parecía indicar que en pocos días volvería la paz a Palestina, la aviación judía abate a 5 aviones británicos, originándose una situación nueva y llena de peligros.

Dos pilotos de la RAF que se salvaron en paracaídas cuando el fuego enemigo inutilizó sus aparatos, son ahora prisioneros de los hebreos, que los han transportado ya a Tel Aviv.

Uno de ellos declaró, según ha trascendido, que "el 7 de enero se le ordenó, junto con otros tres pilotos, efectuar un reconocimiento armado sobre el Negev, donde se desarrollaba una batalla entre los israelitas y los egipcios". Agregó que la orden les fué impartida por el comandante del escuadrón 208, que tiene su base en Suez.

Sólo Debían Tomar Fotografías

La misión que se les había señalado era la de tomar fotografías y efectuar observaciones sobre la posición de las fuerzas adversarias. Interrogado sobre el hecho de que no habían hecho disparo alguno a pesar de ir armados, expresó: "Nosotros no esperábamos que se nos presentara resistencia. Además, teníamos instrucciones sobre todo lo que debíamos hacer, pero nada se nos dijo para el caso de que la aviación israelita nos atacara".

Un portavoz israelita, por su parte, insistió en señalar que el combate aéreo con los aviones británicos tuvo lugar en territorio de Israel y no de Egipto.

La Versión Judía del Combate

La versión del gobierno de Tel Aviv expresa que "al ser atacadas las tropas israelitas por aviones enemigos, entró en acción la defensa antiaérea judía y derribó a un Spitfire. Al mismo tiempo —se añade— un "caza" hebreo remontaba vuelo y derribaba otra máquina.

Por la tarde, doce aviones volaban hacia el norte en línea de batalla. Fueron avistados en las inmediaciones de Rafa. Según parece, llevaban bombas en las alas. Se indica que cuatro cazas israe-

(Continúa en la página DOS)

LUEGO DE ser embestido por el tren que venía de Mar del Plata, a la altura de Coronel Vidal, se incendió el tanque cargado de nafta que era remolcado por un camión. El fuego lo destruyó por completo y el accidente no se convirtió en una catástrofe por la serenidad del personal de la locomotora, cuyo fogonero perdió la vida. — (Inf. en la página nueve).

Clarín
DIARIO DE LA MAÑANA
UN TOQUE DE ATENCION PARA LA SOLUCION ARGENTINA DE LOS PROBLEMAS ARGENTINOS
BUENOS AIRES REPUBLICA ARGENTINA 15 CENTAVOS
Año IV Buenos Aires, Domingo 9 de Enero de 1949 Nº 1.208

Pide la Mediación de Estados Unidos, G. Bretaña y Francia

NANKIN, 8 (AFP). — El canciller de China recibió esta tarde a los embajadores de Francia, Gran Bretaña y Estados Unidos, pero su portavoz se niega a confirmar o desmentir las versiones según las cuales el gobierno chino ha pedido su mediación en la guerra civil.

Sin embargo en los círculos bien informados se admite que esos rumores "no carecen de fundamentos".

Por lo demás, el ministro de Relaciones Exteriores, M. W. Ohe Chen, conferenció en las primeras horas de la noche con sus colaboradores más importantes y con otros ministros.

Un alto funcionario ha revelado además a France-Presse que el gobierno de Nankín ha estudiado dos proyectos; por uno pediría la mediación de los "cuatro grandes", por el otro únicamente a Moscú y Wáshington.

Renunciará Chiang

"Chiang Kai Shek puede renunciar a partir de Nankín antes de una semana", manifiesta luego una personalidad del gobierno. El mariscal había expresado esa intención en una reunión de dirigentes que hasta hoy se ha mantenido en secreto.

La opinión generalizada es que si renuncia, se retirará a su ciudad natal de Fengwa, en la provincia de Chekiang. Si su seguridad se viera allí amenazada por los comunistas, se dirigiría a la isla de Formosa, donde acaba de nombrar gobernador a Cheng Cheng, uno de sus más leales oficiales, y jefe del Kuomintang a su propio hijo, Chiang Ching Kuo.

Gestión de Tien-Tsin

NANKIN, 8 (AFP) — Cuatro consejeros municipales de Tien Tsin partieron esta mañana con destino a Ynag Liu Ching, para pedir personalmente al comandante de las fuerzas comunistas de China del norte, general Liu Pao, de suspender sus ataques contra esa ciudad.

Sorprendente Calma

NANKIN, 8 (AFP) — Los observadores quedan desconcertados ante la repentina calma que se nota en Tien Tsin desde el mediodía de hoy, precisamente a la hora en que el toque de queda ha sido impuesto por el comandante de la guarnición. ¿Tregua o capitulación? Tal es la pregunta que surge a raíz de esa situación inesperada.

Desconcierta al Kremlin la Elección de Acheson

DE FRANCE PRESSE

EL SENADOR Kenneth Wherry, republicano, que encabezará la oposición a Acheson

LONDRES, 8. — El silencio de Moscú en torno a la designación de Dean Acheson para reemplazar al general Marshall en la Secretaría de Estado, se interpreta por los observadores como un síntoma del desconcierto que ha causado la elección de ese funcionario por el presidente Truman. Examinando los comentarios de la prensa pro soviética que se edita en Berlín y en Viena, se llega a la conclusión que el Kremlin no sabe, a ciencia cierta, qué opinión formarse.

El "Taeglische Rundschau", órgano de la administración rusa en Berlín, se limita a señalar que ahora tendrá que regresar a Estados Unidos el general Lucius Clay, gobernador militar de la zona norteamericana. Luego de emplear los gastados argumentos que fundamentan la necesidad de ese cambio de jefe, dice que, alejando a Marshall, Clay no puede quedarse un día más en el puesto. Pero, la pauta de la sensación que produjo en las esferas amigas de Moscú el nombramiento de Acheson, la da el socialista-comunista "Berliner Zeitung", quien destaca que, al no optarse por Fred Vinson —aquel frustrado emisario de paz ante Stalin— se ha perdido una oportunidad de demostrar que se desea un acercamiento con la URSS. Vinson, expresa, hubiera significado un gesto evidente del afán de llegar a un entendimiento con la Unión Soviética.

Tampoco hay unanimidad en los diarios de los sectores occidentales. Así, "Tagesspiegel" cree que Acheson inaugurará una nueva etapa en la política exterior de Estados Unidos, pero no revela cuál puede ser esa nueva etapa. Por su parte, el "Kurier", que aparece con licencia francesa, sostiene que se está en los comienzos de una acción más flexible de Wáshington hacia Moscú.

En Viena, los rotativos comunistas se muestran satisfechos, más por la renuncia de Marshall que por la designación de Acheson y sostienen que la dimisión de aquél "es una seria derrota de los instigadores de la guerra".

RESURGE EN ITALIA LA TENSION OBRERA

ROMA, 8 (AFP). — La agitación obrera ha resurgido en Italia habiéndose extendido de la provincia de Bari a la de Foggia, donde se proclamó la huelga general. Esta noche se realizó una manifestación contra la desocupación. Por temor de posibles incidentes, la policía ocupó los puntos estratégicos de la provincia.

Aldeas en Peligro

ROMA, 8 (AFP). — Tres pueblos de Módena, en la región de los Apeninos, están amenazados de destrucción como consecuencia de un deslizamiento de terreno. Se atribuye este deslizamiento al deshielo intempestivo de las nieves

Se Enojó el León Inglés

DE FRANCE PRESSE

Por MARCEL FERNAND

PARIS, 8. — Esta ciudad, que había vuelto a ser la capital de los rumores, cuando en su Palacio Chaillot se realizaba la asamblea general de la UN, ha perdido, pero sólo en parte, esa cualidad que durante la pasada guerra tuvieron Ginebra y Estocolmo. Y sólo en parte, pues ese "vicio" informativo o pseudo informativo, recoge cuanta versión circula y trasformándola, le da el aspecto de casi noticia.

Todos se aprestaban a sacar deducciones de la designación de Acheson —el hombre que se atrevió a discrepar con Roosevelt— cuando he aquí que de pronto se ensombrece otra vez el cielo de Palestina por la acción de los hebreos al derribar a cinco aviones de la RAF. El anuncio causó sensación, por cuanto no se olvidaba que días atrás Bevin notificó a la Casa Blanca que existía el peligro de una guerra virtual entre Gran Bretaña y el flamante Estado de Israel, peligro que ahora es cierto, ya que además el gobierno de Londres ha creído conveniente enviar tropas y una escuadrilla aérea a Transjordania, al recordar, nunca más oportunamente, que entre ambos países hay un tratado de mutua protección. Es que el león inglés se ha enojado.

SEGUIRA LA GUERRA, DICE LA LIGA ARABE

EL CAIRO, 8. (INS) — El secretario general de la Liga Arabe Abdul Rahman Azzam Pashá declaró que hay muy pocas esperanzas de concertar una paz permanente en Palestina. Afirmó que Egipto se ha visto "forzado" a aceptar la orden de cesar el fuego impartida por la UN y añadió: "Nadie duda de la mala fe de los sionistas, quienes no respetan ningún acuerdo. Por esta razón, quien crea que la lucha no será reanudada, se llama a engaño".

Obligó el Cominform a Detener a Mindszenty

CIUDAD DEL VATICANO, 8 (AFP). — "La detención del cardenal Mindszenty fué ordenada en varias oportunidades por el Cominform", dice "L'Osservatore Romano", y publica una nota en la cual declara que el gobierno húngaro resistió en un comienzo la orden de detenerlo. La orden fué reiterada, y no pudo dejar de ejecutarse, dice el diario. Termina señalando que las autoridades de Hungría, aun viendo que en el orden nacional no convenía tomar aquella medida, debieran ceder a los intereses del comunismo oriental, "es decir, a la necesidad de demostrar que no tolerarían ninguna clase de oposición".

Reunión en Dinamarca de los Escandinavos

COPENHAGUE, 8. (AFP). — Se anuncia que los primeros ministros de Dinamarca, Suecia y Noruega se reunirán en esta capital el día 22 de enero.

Truman Solicita la Prórroga de la Ley Sobre Acuerdos Comerciales Recíprocos

WASHINGTON, 8 — Truman solicitó al Congreso la prórroga de la ley sobre acuerdos comerciales a base de reciprocidad, que expira el 30 de junio de 1949. El presidente insiste en que la prórroga se dicte tan pronto como sea posible "y sin las restricciones impuestas a esa ley por el anterior Congreso.

En una carta al senador Walter George y al representante Robert Doughton, demócratas, que presidirán las comisiones parlamentarias para los asuntos comerciales y aduaneros, Truman sugiere que la ley en vigor sea prorrogada hasta el 12 de junio de 1951.

La Seguridad Nacional

En otro orden de cosas, el informe del secretario del Aire, Stuart Symington, señala que "falta demasiado al país para estar provisto de los medios necesarios que aseguren su propia seguridad. "Reitera el pedido de que se realice un programa de aviación, que debe ser aprobado po rel Congreso, y advierte que debe procederse sin tardanza a lo siguiente:

Creación de una cortina radar para advertir inmediatamente al país de cualquier ataque aéreo; reemplazo de los aparatos anticuados por aviones de los últimos tipos; formación de una aviación de gran radio de acción, con el fin de "destruir en su propio nido a cualquier eventual ataque y mantenimiento de una industria aeronáutica sa y formació de la mano de obra especializada.

DE FRANCE PRESSE

RECLAME A SU CANILLITA CON ESTA EDICION EL SUPLEMENTO LITERARIO

SE RINDE TIENTSIN

SE INSTALARIA EN FORMOSA EL GOBIERNO CHINO

LAS GRANDES POTENCIAS GESTIONARIAN LA PAZ

TIENTSIN, 9 (INS). — Se espera una información formal de los delegados de la ciudad que salieron ayer, provistos de banderas blancas, a conferenciar con los jefes comunistas para tratar de la rendición de la ciudad. En los círculos políticos se cree firmemente que las autoridades rojas no extremarán sus condiciones y darán por lo menos algunas de las garantías que se les exijan, con el fin de impresionar al resto de los grandes centros chinos que aún deben conquistar, en caso de continuar la revolución.

Abandonarían Nankín

NANKIN, 9 (INS). — Fuentes autorizadas informaron que la China nacionalista ha solicitado a los Estados Unidos, Gran Bretaña, Francia y Rusia, ayuda para llegar a un entendimiento pacífico con los comunistas.

El canciller Wu Teh-Chen recibió a los embajadores de esas cuatro potencias en momentos que su gobierno se prepara para abandonar Nankín y establecerse en Formosa.

Entretanto, las tropas comunistas comenzaron nuevos ataques dirigidos hacia Nankín, y otras columnas cañoneando y bombardeando la ciudad de Tientsin, en el norte de China, en una campaña para abatir de muerte al régimen del presidente Chiang Kai-Shek.

Wu Teh-Chen anunció haber dicho a los embajadores, que China desea "oír las opiniones" de sus gobiernos con referencia a los deseos nacionalistas de "conseguir la paz". El ministro de Relaciones Exteriores de China entregó el mensaje de su gobierno a los enviados diplomáticos de los cuatro mayores poderes, a saber: J. Leighton Stuart, embajador de los Estados Unidos; sir Ralph Stevenson, de Gran Bretaña; Jackes Meyrier de Francia, y N. V. Roschin, embajador de la Unión Soviética.

El portavoz oficial del gobierno nacionalista, Shen Chan-Hsuan y Shi Chao-Ying, vocero de la cancillería, no adicionaron más detalles de la entrevista.

Progresos Comunistas

NANKIN, 9 (INS). — La radio comunista emitió una información en la que dice que las fuerzas rojas están cerrando el cerco a alrededor de 130.000 soldados nacionalistas comandados por el general Tu Yi-Ming en operaciones ofensivas "de aniquilamiento" al sudoeste de Suchow.

La radioemisora dijo, que el general Tu Yi-Ming controla ahora solamente sobrantes de tres ejércitos bajo comando directo del general Li Mi, y de cinco bajo el mando del general Chiu Ching-Chuan.

Los comunistas aseveraron, también, que han puesto en funcionamiento el vital ferrocarril Tientsin-Pukow, en las planicies del Yangtzé, desde Tsinan a Suhsien, 50 millas al sud de Suchow.

Estos progresos se dan a conocer en momentos que el portavoz gubernativo Chen Chang-Huan deniega categóricamente los informes de que Chiang irá próximamente a Formosa para descansar. En otras fuentes se informó que Chiang Kai-Shek va a Formosa a fin de preparar el camino para conversaciones de paz con los comunistas.

Bunche Presidirá en Rodas las Gestiones de Paz

(INFORMACION PAGINA DOS)

LA URSS APOYARIA AL GOBIERNO DE ISRAEL

Abandonan el Territorio Judío Súbditos Británicos

TEL AVIV, 9 (INS). — En círculos políticos autorizados de Tel Aviv se reveló que el enviado ruso ha ofrecido a Israel el "apoyo" de la Unión Soviética en el actual conflicto creado por los cinco aviones de la RAF abatidos por las fuerzas israelitas.

SHERTOK

Pavel Yershov, ministro plenipotenciario de Rusia ante el gobierno de Israel, se reunió con el ministro de Relaciones Exteriores israelita, Mosche Shertok, durante el día de hoy, pero no ha sido dada información oficial sobre lo tratado. Sin embargo, en las fuentes políticas se dijo que el apoyo soviético fué ofrecido por Cershov debido a lo que éste describió como una "situación deteriorante". Pero Shertok replicó —de acuerdo con los informantes— que el gobierno de Israel no cree que hasta el presente la situación sea "suficientemente grave", y prometió al enviado del Soviet tenerlo al tanto.

El jefe de la Misión Norteamericana en Tel Aviv, James MacDonald, habló con Shertok ayer, y se anunció hoy que tuvo una conversación telefónica de quince minutos con el presidente Truman para ponerlo al tanto de la situación.

Advertencia de Bevin

LONDRES, 9. (AFP). — El canciller británico, Ernest Bevin, habría declarado en su conferencia con los altos comisarios del Commenwealth que "si la agresión judía no concluyó inmediatamente, Gran Bretaña podría verse obligada a solicitar ayuda militar al Commenwealth". Así se informó hoy en el diario británico "The People".

El mismo informativo expresa que "numerosos soldados y oficiales de la aviación israelita son comunistas de Europa oriental y que los continuos ataques de Israel contra el territorio egipcio han sido ordenados desde Moscú". Sobre este punto, sostiene que Moscú tiene interés en saber hasta qué punto se halla protegido el Canal de Suez y hasta qué punto están los británicos decididos a defenderlo.

Finalmente, agrega que en caso

(Continúa en la página DOS)

SATISFIZO EN GRAN BRETAÑA LA LLEGADA DE NAVES PROCEDENTES DE LA ARGENTINA LLEVANDO CARNE

LONDRES, 9. (AFP). — Mientras en los últimos meses del año pasado, cierta preocupación se manifestaba en Gran Bretaña por la demora en los embarques de carne argentina de acuerdo con el tratado "Andes", se nota ahora con satisfacción que el gobierno argentino ha hecho todo su posible para cumplir con sus compromisos, y la inquietud que manifestaba la prensa londinense en los comienzos de diciembre de 1948 ha desaparecido. El pueblo inglés que temía que sus raciones de carne fueron reducidas para las fiestas de fin de año, recibió con gran satisfacción la noticia que pocos días antes de Navidad cuatro barcos habían llegado a Londres completamente cargados de carne. Los motivos dados por el gobierno argentino por esa demora fueron juzgados satisfactorios y el ministro de Abastecimiento, señor John Strachey, declaró en una conferencia de prensa que el gobierno argentino hizo todo su posible para cumplir el acuerdo "Andes".

BUENOS AIRES — REPUBLICA ARGENTINA

Diario de la mañana, 15 centavos

PRIMERA SECCION

Clarín

RECLAME A SU CANILLITA CON ESTA EDICION EL SUPLEMENTO DEPORTIVO

UN TOQUE DE ATENCION PARA LA SOLUCION ARGENTINA DE LOS PROBLEMAS ARGENTINOS

Año IV — Buenos Aires, Lunes 10 de Enero de 1949 - No. 1.209

ES ELOGIADA EN LA PAZ LA ACTITUD ARGENTINA

GUACHALLA

LA PAZ, 9 (AFP). — El ex-candidato presidencial Sr. Guachalla, en una declaración expresiva a la Agencia France-Presse, manifestó que todos los bolivianos deben agradecer la simpatía del presidente Perón para la causa portuaria de Bolivia.

En relación con las últimas polémicas suscitadas por ese asunto, el señor Guachalla dijo: "La bella frase del embajador Ostria: el ideal portuario de Bolivia vivirá lo que vivirá Bolivia", traduce la más arraigada convicción boliviana. Sin distinción de colores políticos, todos los bolivianos lo sostienen desde más de sesenta años y seguirán la demanda hasta alcanzar la finalidad anciada".

Acerca del "modus operandi", el ex candidato presidencial citó el memorandum entregado al señor Cordell Hull y al canciller chileno Fernández el 15 de Septiembre de 1943, que expresa en síntesis lo siguiente: Bolivia permanece fiel a la tradición del respeto de los pactos internacionales, de la legalidad y del dominio territorial que ejerce Chile sobre la costa del Pacífico en conformidad con los tratados públicos que tiene suscritos. Bolivia mantiene sin embargo sus legítimas aspiraciones a una salida soberana al Pacífico por el territorio que posee Chile y las fundamenta por razones de orden político, económico y de justicia internacional. Bolivia propicia un entendimiento directo con Chile sobre bases que consulten las recíprocas conveniencias y los altos intereses de sus países, sin propósito alguno de perturbar la armonía continental para conseguir una salida soberana al mar.

EL GOBERNADOR militar de la zona norteamericana de ocupación en Alemania, general Clay, fué visitado recientemente por el actor Bob Hope, que intervino en espectáculos organizados en honor de las tropas yanquis destacadas en Berlín

CONSIDERASE QUE LA SITUACION ES GRAVE

NUEVA YORK, 9 (INS). — Un miembro de la delegación británica ante las Naciones Unidas, expresó que "nadie debe dejarse engañar por las apariencias", pues la situación en Palestina es realmente muy grave. Añadió que los aviones ingleses derribados por los israelitas fué un acto premeditado y sin excusa alguna, porque los aparatos volaban sobre territorio egipcio para observar el alcance de la penetración judía

Trabas Republicanas a la Confirmación de Acheson

WASHINGTON, 9 (INS). — La confirmación de Dean Acheson como secretario de Estado por el Senado se descuenta, pero se demorará por la "investigación" de su actitud hacia la Unión Soviética.

El senador Connally, presidente del Comité de Asuntos Extranjeros del Senado, predijo una rápida ratificación; pero, los republicanos, con el senador Vandenberg a la cabeza, prometieron que el Comité hará una exploración "a fondo" de la foja de servicios y actividades políticas del recientemente nombrado sucesor de Marshall.

Otro miembro del Partido Republicano, el senador Mundt, exmiembro del Comité de Actividades Antinorteamericanas de la Cámara de Representantes, dijo que él desea la seguridad absoluta de que Achesen "limpiará" el Departamento de Estado de "sobrantes" comunistas aun actuando en esa importantísima dependencia estatal.

Buscada la opinión de otro senador, Capehart, éste declaró que Truman ha "repudiado la política bipartita en asuntos atingentes a la política exterior norteamericana" al consultar únicamente al senador Vandenberg antes de nombrar al ex subsecretario Acheson. Agregó, que le alegraba el ver acción, pues entonces "ahora tendremos un debate libre y abierto para discutir sobre los asuntos exteriores del país".

La principal objeción existente contra Dean Acheson, gira alrededor de lo que varios senadores han dicho que es una "actitud suave" hacia Rusia y su posición personal respecto a Alger y Donald Hiss, investigados en relación con las actividades comunistas en los Estados Unidos.

Opinión Uruguaya

MONTEVIDEO, 9 (AFP). — Se registran reacciones favorables a la designación del señor Acheson como nuevo secretario del Departamento de Estado de los EE. UU. Se le considera como un diplomático de la grandeza de Roosevelt y de Cordell Hull, formado al lado de ellos, un civil y un demócrata cien por ciento.

Pretendió Ver al Rey Pero Cambió de Idea

LONDRES, 9 (A. F. P.). — "Quiero ver al rey", dijo un desconocido al centinela del palacio Buckingham y como éste le impidiera la entrada en el palacio, desenfundó un revólver, pero desapareció al ver que llegaban refuerzos. El soldado de guardia será juzgado por no haber detenido al desconocido.

Se Fijan Normas Para la Elección de Primer Ministro en Alemania

BONN, 9 (AFP). — El consejo parlamentario de Bonn fijó el procedimiento para elegir el futuro primer ministro de la República Alemana.

De acuerdo a las decisiones adoptadas el primer ministro —canciller federal— deberá ser elegido por más de la mitad de los votos de la Cámara Federal alemana. En caso de negarle la confianza la Cámara esta última podrá elegir su propio candidato, siendo necesarios para ello el cincuenta por ciento de los votos. Si esta cantidad de sufragios no fuera alcanzada dentro de los quince días se procederá a elegir al candidato más votado.

LONDRES DICE QUE EL COMUNISMO SE APODERO DEL GOBIERNO ISRAELITA

LONDRES, 9 (INS). — La prensa de hoy destaca bajo grandes titulares el caso de los aviones británicos derribados en Palestina por las fuerzas judías y se refiere a Israel, así como al gobierno de Estados Unidos, en términos desusados hasta ahora.

Según el diario de izquierda "The People", "Gran Bretaña e Israel se acercan más y más a una guerra", y afirma que "los hebreos comunistas enviados por Rusia han terminado por apoderarse" definitivamente del gobierno de Tel Aviv. Agrega que éste ya no es un conjunto de hombres patriotas que lucha por "un hogar judío", sino un grupo de dirigentes belicosos y audaces que buscan un conflicto con todos sus vecinos. "The People" expresa que lo inexplicable es que el presidente Truman esté apoyando esa infiltración comunista en el Medio Oriente.

El órgano conservador "Sunday Times" ataca franca y rudamente a Estados Unidos por su política respecto de Israel, y señala que el presidente Truman es un hombre que a menudo se deja guiar por sus propios impulsos y no por los intereses del mundo occidental. Señala que jamás Israel habría pasado por encima de las órdenes de cese de hostilidades de las Naciones Unidas, al no saber que sus violaciones estarían respaldadas por el gobierno norteamericano. Que, incluso, Estados Unidos fué la única nación que no cumplió con el embargo de armas para Palestina, pues los judíos norteamericanos siempre las adquirieron y compraron en grandes cantidades. Si Israel invade Egipto, dice el "Times", la única beneficiaria será Rusia, que tendrá bases en el Mar Rojo y amplio dominio para su propaganda en el mundo árabe. Esto sólo puede evitarse con una enérgica acción conjunta de parte de Estados Unidos y Gran Bretaña.

Las autoridades militares británicas anunciaron que en presencia del gran número de voluntarios que acudieron al llamado a las filas hecho recientemente por el gobierno, con el fin de satisfacer las necesidades de las fuerzas armadas, no se cumplirá el reclutamiento que debía llenarse en el presente mes de enero. Mientras tanto, aún se espera del Parlamento la ratificación definitiva de la nueva ley que fija los plazos de entrenamiento militar en el país.

EXPLICARA HOY EL PRESIDENTE LOS ALCANCES DE LA REFORMA DE LA CONSTITUCION

(Información página CINCO)

La Unión no Modificará su Política Exterior

(INFORMACION PAGINA TRES)

G. BRETAÑA BLOQUEA LA COSTA PALESTINA

Concentra Unidades Navales en el Mediterráneo

Toda la Zona del Canal de Suez se Encuentra en Pie de Guerra; Intensísima Actividad en las Bases Aéreas

ATTLEE

LONDRES, 10 (AFP). — No se han anunciado aún las medidas adoptadas en la conferencia internacional reunida hoy con la participación de los señores Attlee, primer ministro, Bevin, ministro de Relaciones Exteriores, los ministros encargados de la Defensa Nacional, y los jefes de los Estados Mayores del ejército de la marina y del aire. Sin embargo, una serie de medidas de carácter militar han sido ya aplicadas por los jefes responsables de las fuerzas armadas británicas en relación con la agravación de la situación en los límites entre Palestina y Egipto.

Las más importantes de esas medidas son el envío de unidades navales, las que efectuaban un crucero por el Mediterráneo, hacia la isla de Malta, y el envío desde esa isla de varias otras unidades hacia el Mediterráneo oriental.

En el Almirantazgo se declara que la flota del Mediterráneo recibió la orden de mantenerse "en estado de preparación". Se cree que han sido canceladas todas las licencias a los marinos y que se está preparando el embarque eventual de la brigada de comandos que está en guarnición en Malta.

Finalmente los diarios se refieren a una posibilidad de que se envíen a los límites entre Egipcio y Palestina aparatos militares a reacción de los últimos modelos aunque el Ministerio del Aire declare no tener conocimiento de una tal medida.

Se admite de un modo general

(Continúa en la página DOS)

ASPECTO que presentaba el volcán Villa Rica que ha entrado en actividad. Arrojó su cráter verdaderos torrentes de lava y enormes lenguas de fuego.

Obreros Alemanes Han Saboteado el Desmantelamiento

DE FRANCE PRESSE

BOCHUM, 10, (AFP).— Dos bulones fueron destornillados. Tal es el resultado práctico del trabajo llevado a cabo hoy por los seis obreros que se presentaron para efectuar las primeras operaciones de desmantelamiento en la empresa "Bochumer Verein".

A las 14, solamente 6 de los obreros contratados por el gobierno británico para iniciar el desmontaje de la empresa "Bochumer Verein" habían iniciado sus tareas. Y aún algunos de éstos, no bien la policía encargada de vigilarlos miraba para otro lado, volvían a tornillar los bulones que habían comenzado a destornillar. Un contramaestre alemán declaró que si seguía ese ritmo de trabajo, se precisarían varios años para efectuar la tarea.

Los otros 17 obreros que se negaron a trabajar fueron convocados por el coronel Sterling, quien les recordó las "graves consecuencias que les podría acarrear su negativa a obedecer a las autoridades de ocupación".

Clarín
DIARIO DE LA MAÑANA
BUENOS AIRES · REPUBLICA ARGENTINA · 15 CENTAVOS
UN TOQUE DE ATENCION PARA LA SOLUCION ARGENTINA DE LOS PROBLEMAS ARGENTINOS
Año IV Buenos Aires, Martes 11 de Enero de 1949 Nº 1.210

ANIQUILARON A FUERZAS NACIONALISTAS CHINAS

HAN REDOBLADO LAS GESTIONES DE PAZ

CHIANG

NANKIN, 10 (INS). — La radio comunista china anuncia el completo aniquilamiento de 130.000 soldados nacionalistas que desde hace tiempo estaban atrapados al noroeste de Nankin. De confirmarse esta noticia, millares de combatientes comunistas veteranos quedarían libres para tomar parte en la nueva ofensiva emprendida ya contra las defensas exteriores de Nankin, al norte del río Yangtsé.

Ante el peligro que significa la creciente presión de los nuevos ataques rojos tanto en el centro como en el norte de China, el gobierno del generalísimo Chiang Kai Shek ha redoblado sus esfuerzos por lograr que las cuatro "grandes potencias" intervengan en favor de la paz.

En la transmisión efectuada anoche por la radio de los comunistas, se informó que las últimas tropas nacionalistas bajo el mando del general Tu Yi Ming, que estaban atrapadas al sur de Suchao y al nordeste de Yungcheng, fueron totalmente "aniquiladas" a la una de la tarde de hoy".

En el norte de China, los comunistas que asedian a Tientsin se abrieron paso hacia el centro.

Truman Presentó un Presupuesto de Cifras Muy Altas

Pide 21.000 Millones Para Seguir la Guerra Fría

WASHINGTON, 10 (INS). — El presidente Truman presentó al Congreso el mayor presupuesto que se ha enviado a las cámaras legislativas en tiempo de paz. Alcanza a 41.358 millones de dólares, de los cuales 21.000 millones están destinados a continuar la "guerra fría" con Rusia.

En su mensaje Truman prometió la continuación de la "política firme" que ha venido siguiendo la nación con respecto a Rusia, reforzándola con un nuevo programa de "préstamos y arriendo" que habrán de ser suministrados a las naciones amigas del campo anticomunista. El presidente recomendó un gasto de 14.300 millones de dólares, es decir, 2.500 millones más que lo consignado en el presupuesto vigente, para mantener la "más poderosa" fuerza militar que ha tenido Estados Unidos en tiempo de paz". Propuso también un adicional de 5.960 millones de dólares en nuevos impuestos, de los cuales unos 2.000 millones serían obtenidos por medio de impuestos sobre la renta con destino a la ampliación del programa de seguridad social, incluso del seguro médico. El resto sería gravado a las utilidades de las corporaciones.

El presidente propuso asimismo que se obtengan fondos para llevar a cabo su programa de "trato honesto" en política interior, en el que figura el servicio médico gratuito para millones de ciudadanos, la construcción de viviendas baratas, la ampliación del seguro social, la ayuda financiera a los estados para la construcción de escuelas, la "reclamación de tierras, la construcción de diques y demás obras para el control de las inundaciones y el fomento de la agricultura.

Los gastos corresponderán al año económico que comienza el primero de julio próximo.

Déficit Para 1950

Mr. Truman calculó un déficit de 873 millones de dólares en el ejercicio económico de 1950, y de 600 millones de dólares en el actual ejercicio económico que ter-

(Continúa en la página dos)

Volvió a Entrar en Actividad el Volcán Chileno Villarrica

El volcán Villarica, cuya erupción a fines del año pasado causó graves perjuicios, ha vuelto a lanzar en estos últimos días, grandes penachos de humo, afortunadamente sin mayores consecuencias.

Francia ha Postergado el Reconocimiento de Israel

PARIS, 10 (INS). — En fuentes diplomáticas autorizadas se informó que a solicitud de Gran Bretaña, el gobierno francés ha postergado el reconocimiento de Israel hasta después que realice su proyectada visita a Londres el ministro del Exterior francés, Robert Schuman.

Gestión de la UN

LAKE SUCCESS, 10 (INS). —El secretario general de la UN señor Trygve Lie, pidió a Gran Bretaña que se abstenga de adoptar en Palestina medidas capaces de poner en peligro el éxito de las próximas negociaciones entre egipcios e israelitas sobre un armisticiode aumentar la tirantez reinante en el Cercano Oriente.

Se tiene entendido que tal fué el asunto principal discutido hoy por Lie con Sir Terence Shone, delegado supiente de Gran Bretaña en Lake Success, en una dilotada conferencia a puertas cerradas.

En la noche del pasado sábado, Lie llamó al representante de Israel, Arthur Lourie, y le rogó, asimismo, que intercediera ante su gobierno para que se abstuviese de adoptar medidas que empeorasen la situación

Empero hasta ahora, no hay señales de que Israel o Gran Bretaña tengan intenciones de abandonar su plan original de someter la disputa al Consejo de Seguridad.

Se observa que esta actitud de Wáshington es idéntica a la asumida por Lie en nombre de las Naciones Unidas.

Vuelven a Levantar Cabeza Algunas Agrupaciones Nacionalistas Alemanas

BERLIN, 10 (INS). — El general Lucius Clay reveló que ciertas agrupaciones nacionalistas alemanas que han estado operando clandestinamente desde la caída del régimen nazi, "comienzan otra vez a levantar cabeza".

En su información mensual, el gobernador militar de la zona norteamericana declara que los demócratas alemanes están sumamente preocupados por la reaparición de nuevos movimientos nacionalistas. "Aunque estas agrupaciones todavía son pequeñas, —dice— los líderes demócratas recuerdan con cierto temor que hasta 1929 el propio movimiento nacional socialista (de Adolfo Hitler) fué insignificante". Afirma Clay que la influencia del comunismo está declinando en la Alemania occidental, "donde el partido comunista ha perdido casi la mitad de sus votos, síntoma evidente de la impopularidad de la política soviética".

El gobernador militar señala que las elecciones municipales celebradas en diciembre último en los sectores occidentales "asumieron el carácter de un plebiscito contra el totalitarismo basado en métodos pretorianos". Según el general Clay, el partido pro-soviético de Unidad Socialista perdió su "fuerza efectiva", calculándose que ahora cuenta con menos del 5 por ciento del electorado alemán de los sectores occidentales de Alemania.

Con respecto al resurgimiento de las agrupaciones nacionalistas, en el informe se revela que el "Frente negro", presidido en otro tiempo por Otto Strasser, está siendo reorganizado bajo el nombre, al parecer inofensivo, de "Liga en pro del renacimiento alemán".

Según se informa, Strasser fué expulsado del partido nazi en 1930, y mientras se hallaba en el exilio, organizó en 1933 un movimiento radical derechista. Strasser proyectaría regresar a Alemania en el mes de marzo próximo.

Otro partido nacionalista alemán es, según Clay, el "Nacional Demócrata", que persigue el restablecimiento de las fronteras alemanas de la preguerra. De acuerdo con el informe, los principales productos que hoy faltan en Berlín son: carbón, petróleo y materias primas. Clay vislumbra como un peligro futuro, la posibilidad de que la existencia de combustible decline hasta el punto que sea preciso cerrar las fundiciones de los sectores bloqueados de la ex capital.

Clay estima que la desocupación en Berlín ha sido "menor de lo que podría haberse esperado en vista del descenso de producción, promovido por el bloqueo".

Instó la Sra. de Perón a Producir Más Para Hacer Bajar los Precios

(INFORMACION PAGINA NUEVE)

"CLARIN" OFRECE CON ESTA EDICION UN SUPLEMENTO CON EL TEXTO INTEGRO DE LAS MODIFICACIONES DE LA CARTA MAGNA

EXPUSO EL GRAL. PERON EL ANTEPROYECTO DE REFORMA A LA CONSTITUCION NACIONAL

Se Amplían y Modernizan Conceptos de la del 53

EN solemne reunión partidaria que se llevó a efecto en la mañana de ayer en la residencia presidencial de Olivos, el presidente de la Nación, general Perón actuando en su carácter de jefe del partido Peronista, expuso a los convencionales electos por la agrupación el pensamiento partidario acerca de la reforma de la Constitución Nacional que va a encarar la Asamblea Constituyente elegida el 5 de diciembre último.

El general Perón fué reiteradamente aplaudido a lo largo de su minuciosa exposición, y de manera clamorosa cuando, refiriéndose a la reelección presidencial que se propugna en el anteproyecto de reformas que comentaba, anunció una vez más que no aceptará ser elegido por un nuevo período.

En la Residencia

No eran todavía las 7, —la cita era para las 8— cuando comenzaron a llegar a la residencia presidencial de Olivos los constituyentes. Los más lo hicieron en automóviles; algunos llegaron caminando, pues habían viajado en los vehículos de transporte colectivo que conducen a la citada localidad ribereña. En el portal de entrada se iba registrando la llegada de todos.

El Jefe del Partido

El primer mandatario de la Nación y jefe del partido, también se había anticipado a la cita. En un lugar sombreado del parque, el general Perón recibió a los constituyentes con un ¡Buenos Días! y un efusivo apretón de manos.

Acompañaban al general Perón en ese momento, su secretario privado, señor Juan Duarte; el jefe de la Casa Militar de la Presidencia, capitán de navío Guillermo Plater; el gobernador de la provincia de Buenos Aires y futuro presidente de la Asamblea Constituyente, coronel (R) Domingo Mercante; el presidente provisional del Senado, contraalmirante Alberto Teisaire; el presidente de la Cámara de Diputados, doctor Cámpora y el administrador de Correos y Telecomunicaciones, señor Oscar Nicolini.

Se Inicia la Reunión

Cuando todos los convencionales, en número de cerca de 120, tomaron ubicación en sus bancas, el general Perón hizo su entrada en el recinto. Eran las 8.15.

En medio de grandes aplausos, el jefe del Estado ocupó el sitial de honor en la mesa presidencial. A su derecha se ubicaron el vicepresidente de la República, doctor Hortensio J. Quijano, y el edecán militar del general Perón, teniente coronel Jorge Ballofet. A la iz-

(Continúa en la página TRES)

El Suplemento de CLARIN

POR la trascendencia del anteproyecto de la reforma de la Constitución Nacional, CLARIN, en un esfuerzo periodístico que habrán de valorar los lectores, publica el texto íntegro de aquél en un suplemento especial.

De este modo, a la vez que cumple, superándose, la misión informativa que le corresponde, brinda al público un folleto que podrá ser conservado para el análisis de las modificaciones que se encaran y que, además, servirá para seguir, oportunamente, los debates en la próxima Asamblea Constituyente que dará a la República una nueva Carta Magna.

Clarín

DIARIO DE LA MAÑANA

UN FOCO DE ATENCION PARA LA SOLUCION ARGENTINA DE LOS PROBLEMAS ARGENTINOS

15 CENTAVOS

Año IV Buenos Aires, Miércoles 12 de Enero de 1949 Nº 1.211

Ejecutan en G. Bretaña a la Primera Mujer en 13 Años

LONDRES, 11 (INS). — Margaret Allen, de 43 años de edad, será ejecutada mañana en la horca de la prisión de Strangways, en Manchester. Será la primera mujer ejecutada en Gran Bretaña en los últimos 13 años.

Soltorona de aspecto y ademanes varoniles, como que fué conductora de un autobús, Miss Allen fué convicta de asesinar el pasado 8 de diciembre a una acaudalada viuda. La segunda apelación interpuesta en nombre de la condenada, fué denegada esta mañana por el secretario del Interior, Chuter Ede. Se basó Ede en el informe de los alienistas, que consideran el estado mental de Miss Allen "satisfactorio".

Cesó el Fuego en China y Están Negociando la Paz

DE FRANCE PRESSE

NANKIN (Urgente), 11 (AFP). — los comunistas ordenaron el cese del fuego por 24 horas en el sector de Tien Tsin a fin de permitir que sean entabladas negociaciones con los nacionalistas. El Yuan de Control —Senado chino— formuló un llamado a los dos bandos en guerra para que cesen de inmediato el fuego, manteniéndose sobre sus actuales posiciones a fin de entablar negociaciones de paz.

El Yuan se opone a toda intervención extranjera interesada que sólo tendría por finalidad prolongar la guerra.

EL PRIMER magistrado de la Nación, general Perón, durante su exposición sobre los puntos de vista del gobierno acerca de la reforma de la Constitución. A su izquierda, en el estrado levantado especialmente en la residencia de Olivos, se halla el senador contraalmirante Teisaire, presidente del consejo superior Peronista

Capturaron Tientsin

NANKIN, 11 (INS). — En fuentes autorizadas se dijo que las fuerzas comunistas han capturado el importante puerto de Tientsin, situado en el norte de China.

Tientsin es un importante punto estratégico situado en la línea de avance comunista a Shanghai y Nankín.

Gestionan un Armisticio

PEIPING, 11 (AFP). — Los miembros de la enseñanza han encargado a varios de sus representantes entre ellos el presidente de la Universidad cristiana de Yenning, de entrar en relaciones con las autoridades militares comunistas y nacionalistas a fin de que sea concertado un armisticio. Ellos desean que los comunistas aflojen su presión sobre Pekín para que la población pueda procurarse en los alrededores los víveres necesarios. También invitarán a los comandantes de ambos bandos que eviten todo combate en el interior de la antigua capital de China a la espera de eventuales negociaciones.

El alcalde Hosu Yuan declaró que como ciudadano de honor de Pekín se esforzará en salvar la ciudad de la destrucción, aunque no precisó de que modo lo haría.

WINSTON CHURCHILL ESCRIBE PARA CLARIN

W. CHURCHILL

N. de la R. — Winston Churchill, el gran "premier" británico del tiempo de guerra y uno de los más decididos defensores de una Europa unida, en la siguiente declaración pide un esfuerzo concertado "para elevarnos y edificar entre la ruina y el caos la noble estructura por medio de la cual, con el paso del tiempo, los trabajadores del mundo llegarán a un sistema de sociedad feliz y equitativa".

Mr. Churchill pide a los europeos "que olviden viejas rencillas, que miren al porvenir y traten de reconstruir la fuerza y la gloria de su continente, entre todo el desastre y la miseria que ha caído sobre ellos".

Es Imprescindible Crear una Asamblea Consultiva Europea

LONDRES, 11. (INS). — "Recientemente se ha discutido mucho sobre la fórmula constitucional que debiera asumir una Europa unida. Sobre este punto, la opinión está muy dividida.

"Puede mencionarse, en primer lugar, a los que abogan por la creación inmediata de una Unión Arancelaria Europea, y por una completa Federación Política. En segundo lugar, están aquellos que consideran que la estrecha consulta entre los gobiernos, es lo más que puede esperarse y que, cualquier forma de unión orgánica o constitucional, es completamente impracticable.

"Cada una de estas opiniones es, en parte, correcta, y en parte, errónea. Imaginar que Europa está, en la actualidad, bien madura para una Federación Política o para una Unión Arancelaria, implicaría estar totalmente apartado de la realidad.

"Pero, ¿quién puede decir lo qué será posible mañana?

"Cualquiera que hace dos años hubiera tenido la audacia de predecir que la Europa Occidental tendría una organización conjunta de planeamiento económico y un estado mayor militar combinado, no hubiera sido creído por nadie, y la gente hubiera opinado que bromeaba.

"Bajo la creciente presión del peligro y la necesidad, conceptos que hoy pueden parecer impracticables, dentro de unos años podrían ser considerados como obvios y hasta inevitables.

"Mi consejo es que, por ahora, no debe tratarse de definir demasiado precisamente, la forma exacta constitucional que a la larga surgirá. Haríamos mejor concentrando nuestros esfuerzos unidos en pasos prácticos inmediatos.

"No desestimemos el progreso que ya se ha logrado en el campo de la cooperación intergubernamental durante los últimos doce meses. Por medio del plan Marshall y del pacto de Bruselas, se han realizado cambios que equivalen a una revolución en nuestras relaciones internacionales. Esta maquinaria de consultas y de planes conjuntos debe mantenerse y reforzarse a la vez que se amplía su alcance.

"Pero, lo que es bueno para los gobiernos, también lo es para los pueblos. Ellos, por medio de sus representantes, deben reunirse para consultar entre sí sobre estos grandes problemas que tan íntimamente afectan las vidas de todas las familias europeas.

"Precisamente con este propósito, el Congreso de La Haya celebrado durante el pasado mes de mayo, recomendó la inmediata creación de una Asamblea Consultiva Europea. Esta proposición ha sido adoptada oficialmente por los gobiernos de Francia y Bélgica, los que han subrayado, con todo derecho, que la Asamblea debe ser de carácter consultivo y que no podrá tener facultades legislativas ni de constituyente.

"Desde luego, puede decirse que una Asamblea puramente deliberativa se convertiría en una tribuna irresponsable, y que sería mucho más práctico dejar que la labor de unificación de Europa se logre por medio de negociaciones entre los gobiernos. Pero esto no es exacto. La Asamblea ha de realizar una tarea esencial que no puede ser llevada a cabo por los gobiernos.

"En efecto, dicha Asamblea creará una opinión pública europea y un sentido de solidaridad entre los pueblos del viejo continente que puede llevarles a olvidar antiguas rencillas, a mirar hacia el porvenir y a tratar de reconstruir la fuerza y la gloria de Europa, sacándole de todo el desastre y miseria que sobre ella ha caído.

"La creación de una Asamblea Deliberativa Europea no supone, naturalmente, traspaso alguno de soberanía a dicho organismo, y no presenta problemas constitucionales de ninguna clase. Si el gobierno británico decide prestar su apoyo a esta proposición que ha sido presentada por los gobiernos de Francia y Bélgica, la Asamblea europea ha de convertirse, seguramente, en una realidad consumada. Es por esto que debemos esperar que nuestro gobierno, que ha proclamado públicamente su creencia en el principio de la unidad europea, no dudará en aceptar el proyecto de referencia.

"Pero, cualquiera que sea la senda que el gobierno pueda tomar, debemos hacer cuanto podamos, y haremos cuanto esté a nuestro alcance, para levantar de entre las ruinas y el caos, la noble estructura por la cual, con el paso del tiempo, los trabajadores del mundo llegarán a un sistema de sociedad equitativo y feliz".

Distribuído por Internacional News Service.

"Pravda" Dice que los Aliados Emplean Generales Alemanes

DE I. NEWS SERVICE

MOSCU, 12. (INS). — El diario "Pravda", órgano oficial del partido Comunista ruso, acusó a los Estados Unidos de estar empleando "generales hitleristas" para la "remilitarización de Alemania occidental".

Dice el órgano comunista que los desocupados alemanes de entre 22 y 35 años están siendo reclutados en la parte occidental de Alemania, dándose preferencia a aquéllos que sirvieron antes en la SS en el cuerpo de paracaidistas o en el de tanques.

Informa "Pravda" asimismo que muchos ex empleados del gobierno alemán "condecorados mientras servían en el ejército de Hitler están siendo entrenados por los norteamericanos".

Agrega el "Pravda" que el general Heinz Guderian, perito militar de los nazis en la guerra de tanques, encabeza en la actualidad un grupo de espías creado bajo la dirección de Allen Welsh Dulles, hermano de John Foster Dulles, asesor del partido Republicano de Estados Unidos en política exterior.

Además, expresa el órgano oficial del partido Comunista de Rusia, que, el general Franz Halder, quien fué absuelto hace poco por un tribunal de desnazificación en Munich, encabeza un comité encargado de la "remilitarización de Alemania".

La Constituyente Realiza Sesión Preparatoria el 17

(INFORMACION PAGINA SIETE)

Israel Anuncia Gestiones de Paz con Países Arabes

Judíos y Egipcios Deliberan Desde Ayer en Rodas

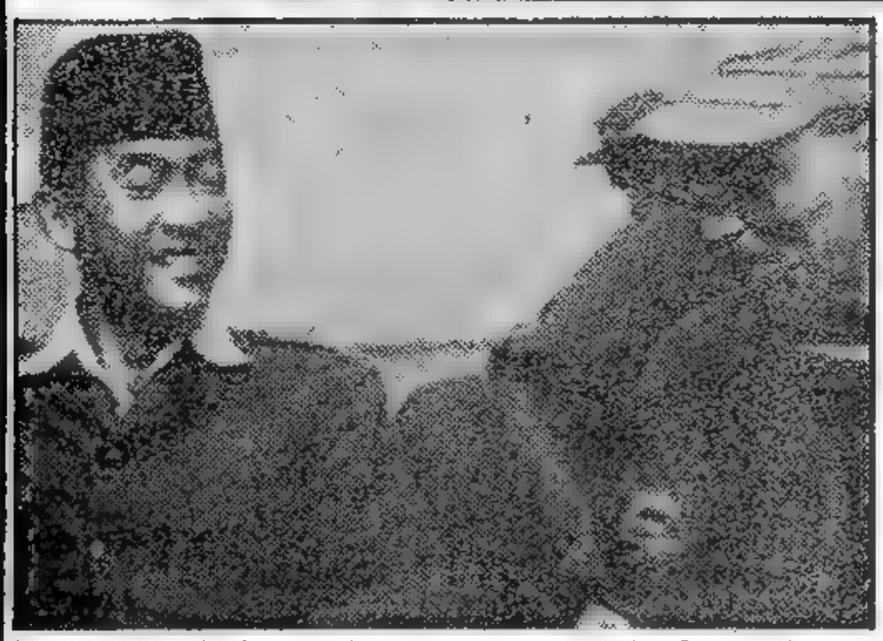

EL DOCTOR Soekarno, el primero y según todas las apariencias, último presidente de la República Indonesia, es conducido en un "jeep" al lugar de su internamiento, poco después de haber sido apresado por las tropas holandesas. Soekarno se muestra sonriente, junto al oficial holandés que conduce al "jeep" frente al palacio presidencial, en Djogjakarta, Java

Inglaterra Niega que Haya Enviado Armamentos a los Estados Arabes

TEL AVIV, 12 (AFP).— "Antes que concluya esta semana habremos iniciado conversaciones de paz no con uno sino con dos países árabes. Uno de ellos limita al sud y el otro al norte de nuestro territorio", declaró esta mañana el primer ministro de Israel, Ben Gurion, en un discurso dirigido al consejo directivo del partido Mapai (socialista). "Hace mucho tiempo que habríamos concluído la paz con los países árabes si no se hubiera interpuesto una tercera parte interesada en el Medio Oriente. Pero confía en que los países árabes adoptarán una política propia".

EBAN

El "Premier" Judío Dice que ya Caducó el Plan de Partición

TEL AVIV, 12 (INS). — El primer ministro del gobierno judío, David Ben Gurion aseró que el plan de partición de Palestina, trazado por la UN, en 1947 ha caducado debido a los cambios experimentados en la situación de Tierra Santa y en el resto del mundo.

Delegados Hebreos

TEL AVIV, 12 (AFP).— La delegación israelita que participará en las negociaciones de armisticio, con los egipcios, salió hoy de Tel Aviv con destino a la isla de Rodas.

Se halla integrada por seis personas, representantes del estado mayor general del ejército israelita y del Ministerio de Relaciones Exteriores.

Se informó que la delegación egipcia estará integrada por diez miembros. Por otra parte, anuncióse que esta noche finalizará el oscurecimiento de Tel Aviv.

Mediación de EE. UU.

WASHINGTON, 12. (INS).— El secretario interino de Estado, Robert Lovett, reveló que el gobierno de Wáshington ha efectuado una serie de gestiones ante los gobiernos de Israel, Egipto y Gran Bretaña, con el objeto de lograr que prosigan sin interrupción las negociaciones de paz en Palestina.

Hablando en rueda de periodistas, Lovett declaró que, cada que ha surgido algún incidente peligroso en el Cercano Oriente, Estados Unidos ha instado a los gobiernos

(Continúa en la página DOS)

Clarín
DIARIO DE LA MAÑANA
UN TOQUE DE ATENCION PARA LA SOLUCION ARGENTINA DE LOS PROBLEMAS ARGENTINOS
BUENOS AIRES · REPUBLICA ARGENTINA · 15 CENTAVOS
Año IV Buenos Aires, Jueves 13 de Enero de 1949 Nº 1.212

Aumentó la Producción Alemana

OCCIDENTE INTENSIFICA EL CONTRABLOQUEO DE BERLIN

BERLIN, 12 (INS). — Un alto funcionario del gobierno militar norteamericano reveló que Occidente proyecta implantar nuevas medidas para intensificar el contrabloqueo de los sectores occidentales de Berlín.

El funcionario de referencia, Lawrence Wilkinson, consejero económico del gobernador de la zona norteamericana de ocupación en Alemania, general Lucius Clay, manifestó que el servicio de abastecimiento aéreo de los sectores bloqueados de Berlín ha afectado la economía de la zona soviética de ocupación, al extremo de haber causado en la misma un profundo desaliento, que se ha propagado a la mayoría de los altos dirigentes de la Alemania Oriental.

CLAY

Wilkinson reveló que la producción alemana ha aumentado en tal forma en las zonas occidentales, que en ciertos círculos norteamericanos ha cundido la alarma, pues consideran que "Alemania se está restableciendo con demasiada rapidez".

Empero, el funcionario observó que todavía es posible mejorar considerablemente la situación de las zonas occidentales.

"Un Problema Resuelto"

Expresó Wilkinson: "La mayoría de nuestros problemas quedarían resueltos si los alemanes se decidiesen a rendir una cabal labor cotidiana. Pocos de ellos lo hacen, por lo general a causa de cierta renuncia psicológica".

El servicio de Inteligencia de la Unión informa al decir de Wilkinson, que "los soviéticos tiene muchos motivos para lamentarse de su actitud".

Agregó el funcionario: "Los índices de producción en la zona soviética, en vez de aumentar, están disminuyendo a pesar del régimen de trabajo forzado allí establecido. Los niveles de vida empeoran cada vez más y el espíritu de lucha ha decaído considerablemente. Los problemas más graves en la zona rusa son la falta de carbón y la creciente escasez de piezas de repuesto que anteriormente eran edquiridas en Occidente".

Nankín Pidió la Mediación de las Grandes Potencias

DE FRANCE PRESSE

NANKIN, 12 (AFP). — El ministro de relaciones exteriores Wu Ten Schen, anuoció esta mañana que el gobierno de Nankín ha iniciado gestiones oficiales para obtener la mediación de las grandes potencias en la guerra civil china. Así se expresó en los medios autorizados.

El canciller chino informó al consejo de ministros reunido esta mañana que aun no se ha recibido la respuesta de las grandes potencias.

Sin Apoyo del Pueblo

NANKIN, 12 (AFP). — "El mariscal Chiang Kai Shek, es un hombre derrotado", declaró el teniente general Huang Chi Chang, jefe de la misión militar china en Alemania hasta agosto de 1948, que anunció al mismo tiempo su ruptura con el gobierno de Nankín.

"El gobierno de Nankín ya no tiene el apoyo del pueblo chino" y agregó que la causa de la derrota de los ejércitos nacionalistas es una causa moral porque los armamentos nacionalistas son buenos, pero pésima la dirección militar y el ejército falto del apoyo popular. Luego opinó que el Yang Tse no será una barrera para los ejércitos de Mao Tse Tung, "que no tardarán en apoderarse de Nankín.

Parlamenta Tientsin

NANKIN, 12 (AFP). — Quedaron interrumpidas las comunicaciones telefónicas entre Tientsin y Nankín. La guarnición de Tientsin se disponía anoche a parlamentar con los jefes comunistas con miras a un "arreglo pacífico", pero según la prensa nacionalista proseguía luchándose al oeste de esa ciudad.

Entretanto continúa el asedio constante de las fuerzas comunistas sobre Tientsin, ciudad que está casi virtualmente perdida para el gobierno de Nankín y cuya caída puede determinar el derrumbamiento del gobierno del general Chiang Kai Shek.

En Nankín la situación es sumamente confusa y los más con-

(Continúa en la página DOS)

Las Fuerzas Comunistas Atacan con su Artillería a Tientsin

NANKIN, 12 (INS). — Las fuerzas comunistas han reanudado esta noche el bombardeo en gran escala de Tientsin, empleando al efecto gruesas piezas de artillería y morteros, tras haber suspendido el fuego durante 24 horas mientras se desarrollaban las conversaciones preliminares para la rendición de la importante plaza.

Según despachos procedentes de Tientsin, el bombardeo está haciendo grandes estragos entre los edificios de propiedad extranjera, especialmente entre los consulados.

Causó Daños Graves una Inundación

MEXICO, 12 (INS). — Es incalculable la magnitud de la inundación causada por tres ríos que salieron de madre en los estados de Sonora y Sinaloa, interrumpiendo las comunicaciones y aislando a poblaciones enteras. Algunas poblaciones ribereñas han sido arrasadas por las aguas.

La Secretaría de Defensa Nacional informó que el jefe de la zona militar de Sonora ha pedido, en un mensaje urgente, el envío de auxilios médicos y alimentos para los damnificados. Se ha ordenado la salida inmediata de cuatro aviones que arrojarán provisiones por medio de paracaídas, ya que es imposible intentar aterrizajes en los aeropuertos inundados.

Se calcula que las pérdidas a las cosechas ascienden a cien millones de pesos. El ejército está dirigiendo las maniobras de salvamento en las regiones inundadas, en donde llueve torrencialmente.

RESPUESTA A Mr. CHURCHILL — Por J. Paul BONCOUR

FRANCIA NECESITA ANTE TODO AFIANZAR SU SEGURIDAD

PARIS, 12. (AFP.). — En su último gran discurso en la Cámara de los Comunes, Mr. Churchill dijo: "Una reconciliación con Alemania permitiría a Francia recuperar su puesto a la cabeza de Europa". Yo lo quiero mucho a Mr. Winston Churchill; me gusta su temperamento combativo, su claro talento que ve lejos, su audacia para adelantarse a los hechos, sondear el porvenir y, si es menester, desafiar a la opinión, en lugar de dejarse arrastrar, como tantos políticos, por la corriente de la oportunidad. Por fin, jamás Francia le agradecerá lo bastante por haber galvanizado a Inglaterra y haberla mantenido sola frente a Hitler. La Inglaterra de 1940 halló en él a su Clemenceau, por cuyo digno sucesor suspiraron en vano los franceses en las horas sombrías de la capitulación.

Pero, ¿por qué Mr. Churchill, tan clarividente al reconocer el casi fracaso de la UN y hacerse el ardiente protagonista de la unión europea, quiere que Francia dé el ejemplo llamando al pueblo alemán al seno de esa unión?

En primer lugar, la unión europea no está hecha; y puedo decir que Inglaterra no nos ayuda mucho a hacerla. Sin duda, como jefe de la oposición, míster Churchill está a sus anchas para reprochar su tibieza al gobierno laborista, pero ¿está seguro de que muchos miembros de su propio partido se mostrarían más empeñados?

¿Y ha medido, exactamente, las condiciones del olvido que solicita de Francia?

El valor y la tenacidad de Inglaterra fueron admirables cuando la Luftwaffe bombardeaba Londres, cuando sus heroicos aviadores se sacrificaron para ganar la batalla del aire, a pesar del reducido número de aviones, cuando su pueblo entero se movilizaba para hacer frente a un posible desembarco. Pero, de todos modos, no fué invadida, no conoció los cuatro años de ocupación, la bota del enemigo, sus prisiones, sus deportaciones, sus ejecuciones... Aun si Francia tuviese esos reflejos de rencor y de venganza, de los que Mr. Churchill, con toda razón, le recomienda guardarse en aras de la necesaria pacificación de Europa, debemos confesar que no le faltarían excusas.

Pero, en general, no es ese el caso. Lo que a Francia le preocupa, ante todo, es su seguridad, y únicamente eso. Y lo que me habría gustado es que Mr. Churchill insistiese más en las medidas indispensables para garantizarla.

Mr. Churchill, ardiente liberal pero antisocialista, parece estar demasiado dominado por su posición política interior para creer que la socialización y la internacionalización del arsenal alemán que es el Ruhr, sea la primera condición de la seguridad, de la nuestra y de la de Inglaterra. Al menos, no he encontrado tal afirmación en su discurso. Y, sin embargo, con qué alta autoridad habría apoyado esta reivindicación esencial el gran líder conservador, de haberla aprobado en términos netos y precisos.

Que Francia tienda la mano a Alemania, que

(Continúa en la página TRES)

SE ESTRELLO UN CUATRIMOTOR YANQUI QUE ABASTECIA LA CIUDAD DE BERLIN

FRANCFORT, 12 (AFP). — Un avión cuatrimotor norteamericano se estrelló anoche en las cercanías del aeródromo de Rhein Main. Perecieron tres de sus tripulantes. El aparato estaba afectado al servicio de abastecimiento de Berlín.

Con este accidente se eleva a 27 el número de aviadores norteamericanos y británicos que han muerto cumpliendo las funciones de abastecer por aire la capital alemana.

Conócese el Proyecto de Reglamentación del Fútbol Profesional

Los Baluartes Nacionalistas en Tientsin Resisten la Ofensiva

Han Exigido la Capitulación los Atacantes

Wellington Koo

NANKIN, 13 (INS). — La agencia Central News anunció que una división completa de los ejércitos comunistas inició anoche la nueva y decisiva ofensiva contra los baluartes nacionalistas establecidos en los suburbios de Tayuantsun y Siyingmen, en Tientsin. Los rojos están lanzando periódicos ataques para minar las defensas gubernamentales, antes de dar el "golpe de gracia" a las últimas defensas nacionalistas. Dice también la agencia que más de 50.000 hombres pertenecientes a los ejércitos del general Tu Yi Ming que defendieron a Suchow y que originalmente ascendían a 250.000 soldados, salieron indemnes de la trampa tendida por los comunistas al norte de Nankín. Anoche los comunistas anunciaron que el general Tu Yi Ming y todas sus fuerzas habían sido "aniquiladas".

Política de Paz

WASHINGTON, 13. (INS). — El embajador chino en Wáshington, Wellington Koo, declaró que el gobierno nacionalista de su país continuará su actual política de paz hasta que quede plenamente probado que los comunistas no responden a los deseos de paz que alientan todos los habitantes de China.

Koo hizo esta declaración durante una conferencia de media hora con el secretario interino de Estado, Robert Lovett.

Al preguntársele sobre una nota que recientemente fué entregada al gobierno de los Estados Unidos por su similar de China, Koo manifestó que en esa nota no se tocaba la cuestión de la mediación de la Unión en la guerra civil que soporta su país.

Afirmó el diplomático chino: "Esa nota envuelve en sus términos toda la situación de China, que interesa no sólo al gobierno chino

(Continúa en la página DOS)

Cambian Puntos de Vista la Unión y Gran Bretaña Sobre Tierra Santa

WASHINGTON, 13 (AFP). — Durante media hora se prolongó en la Casa Blanca la entrevista que celebraron el presidente Truman y el embajador de Gran Bretaña, sir Oliver Franks. Al terminar ésta, el diplomático británico declaró a los representantes de la prensa que había expuesto al presidente "los puntos de vista del gobierno británico con respecto a la situación en Palestina". Añadió que no había entregado ninguna nota a las autoridades norteamericanas.

Un periodista preguntó a sir Oliver si había dado la seguridad al presidente Truman de que Gran Bretaña no asumiría ninguna actitud tendiente a entorpecer las negociaciones de tregua a raíz de sus diferencias con el estado de Israel debido a la destrucción de 5 aparatos ingleses. El diplomático británico respondió que todo comentario sobre la entrevista será hecho por el mismo presidente Truman.

Sir Oliver Franks expresó al presidente Truman que su país considera a Israel como el agresor en la fase presente de la guerra palestina, según declararon hoy los medios autorizados. Habría agregado que "la seguridad y tranquilidad en el Cercano Oriente se hallarán en peligro mientras no exista un acuerdo entre árabes e israelitas, lo que sólo redundará en beneficio de los comunistas".

Manifestó asimismo al presidente Truman que Gran Bretaña considerará cualquier ataque contra el puerto de Akaba o de cualquier otra parte del territorio de Transjordania como un ataque contra Gran Bretaña, en razón del tratado de defensa mutua anglo-transjordano, invocado por el rey Abdullah.

Finalmente, Gran Bretaña no tiene la intención de suspender sus medidas de precaución en la región donde se desarrollan las hostilidades.

Hállase Repuesto el Sr. Alberto Einstein

NUEVA YORK, 13. (AFP.). — En el curso de una corta entrevista concedida al abandonar el hospital de Brooklyn donde fuera atendido, el profesor Alberto Einstein declaró: "No existe ningún motivo valedero que justifique la actitud hostil entre el Este y el Oeste. Lo que se necesita es un sincero y franco deseo de cooperación constructiva, en vez de la fútil y peligrosa mentalidad militarista que existe actualmente".

Interrogado sobre el problema palestino, el sabio manifestó que "la demora en admitir al Estado de Israel en la UN, causó gran daño al prestigio e influencia de las Naciones Unidas".

DIARIO DE LA MAÑANA

Clarín

UN TOQUE DE ATENCION PARA LA SOLUCION ARGENTINA DE LOS PROBLEMAS ARGENTINOS

BUENOS AIRES · REPUBLICA ARGENTINA · 15 CENTAVOS

Año IV Buenos Aires, Viernes 14 de Enero de 1949 Nº 1.213

Rusia Pide un Sector Inglés en Alemania

DE LA NEWS SERVICE

BERLIN, 13 (INS) — Se predice que Rusia exigirá a Gran Bretaña la devolución de cierta sección muy importante de Berlín ocupada por los británicos, desde donde se dominan las comunicaciones terrestres con el aeropuerto de Gatow, situado en la zona inglesa, que sirve de bases a los aparatos británicos que participan en el "contrabloqueo".

El Pedido Ruso

La zona que pedirán los rusos originalmente formó parte del sector soviético de Berlín, y fué cedida a Gran Bretaña en 1946. A cambio de ella, el Soviet recibió parte del sector británico en las cercanías de la base aérea establecida en Staaken. Un funcionario de Berlín manifestó que los rusos abandonaron prácticamente el aeropuerto de Staaken y exigirán la restitución de los límites originales de su sector. Semejante iniciativa, en caso de llevarse a la práctica, dejaría aislado al aeropuerto de Gatow, obligando a transportar en barcazas a los puntos de distribución los abastecimientos que traen a Berlín los transportes aéreos de las potencias occidentales

Aplazan una Medida

BERLIN, 13 (INS) — Los Soviets han aplazado el momento de que entren en vigor las medidas de intensificación del bloqueo de las zonas occidentales de Berlín, pro-

(Continúa en la página DOS)

Acheson no Abandonará la Actual "Guerra Fría"

LA CELEBRACION de Navidad en Jerusalén no alcanzó el brillo de otras épocas, debido a la tensión militar. Aparece el delegado apostólico encabezando la procesión realizada ese día. Figuran representantes militares egipcios y hebreos

DECLARO QUE SEGUIRA LA POLITICA EXTERIOR SEÑALADA POR TRUMAN

WASHINGTON, 13 (INS). — El flamante secretario de Estado, Dean Acheson declaró ante el comité de Relaciones Exteriores del Senado, y manifestó que mantendrá la actual política de Estados Unidos en la "guerra fría" con Rusia. Dijo además, que continúa cultivando amistosas relaciones con Alger y Donald Hiss, sindicados en las investigaciones anticomunistas; pero negó que Alger Hiss hubiera estado estrechamente relacionado con él en el Departamento. Y declaró que Donald Hiss había sido su ayudante en el Departamento, "habiendo procedido con completa fidelidad".

Respondiendo al senador republicano, Vandenberg, que le pidió comentase la política hacia Rusia, Acheson dijo: "La determinación de la política exterior corresponde al presidente. Y el presidente ha declarado muy categóricamente que no proyecta cambiar la política extranjera de los Estados Unidos".

Acheson afirmó al comité que comprendía muy bien "la necesidad de mantener la continuidad de la política extranera de Estados Unidos".

Inquerido por el senador Vandenberg a que expresara nuevamente su opinión sobre la política a seguir hacia la Unión Soviética, Acheson prometió seguir hacia Rusia la política anunciada por el presidente. Y añadió que estimaba que la pregunta de Vandenberg, venía del "pesar y de la preocupación por haber perdido el presidente la poderosa ayuda y apoyo del general Marshall". A lo que acotó: " La nación estima que el general Marshall es la gran figura del período de la guerra".

Acheson calificó de "increíbles" las informaciones que le tildan de "contemporizador" y dijo que le costaba creer que tales críticas "hayan sido imaginadas aún por desinteresados".

Citó el nuevo funcionario, sus días

(Continúa en la página DOS)

Impiden Estar de Pie en un Acto a Jorge VI

LONDRES, 13. (INS). — Los médicos que asisten al rey Jorge VI se opusieron a que el monarca permanezca de pie durante una ceremonia religiosa que durará cerca de dos horas. Alegan los facultativos que, tal postura, redundaría en forma perjudicial sobre el mal circulatorio que el rey sufre en las extremidades inferiores.

Schuman Llevó a Londres su Maletín con los Grandes Problemas Mundiales

PARIS, 13 (De nuestra agencia). — Muchos e importantes asuntos llevó a Londres en su maletín diplomático el ministro de Relaciones Exteriores de Francia: el pacto del Atlántico; la unión europea, el estatuto para las antiguas posesiones de Italia en Africa y la situación en el Extremo Oriente. Ardua se anuncia la tarea. Los puntos de vista franceses y británicos en la mayoría de los tópicos son asaz divergentes.

Schuman fué a señalar a Bevin la conveniencia de moderar el apetito sobre las colonias italianas y a recordarle las cláusulas de los acuerdos de Londres relativas a la descentralización de Alemania, medida que facilitaría la inclusión de este país en la federación continental. Sugeriría asimismo que la reunión del comité europeo, postergada precisamente a pedido del jefe del Foreign Office, se realice antes del 26, pues es la fecha fijada para la conferencia de cancilleres de las potencias signatarias del pacto de Bruselas.

Este último asunto preocupa sobremanera al grupo Francia-Benelux. Los trabajos mencionados del comité han demostrado la prudente lentitud con que el gobierno de Su Majestad encara los estudios de la unión europea. Después de algunas concesiones Bevin dió un imprevisto golpe de freno. El "Daily Herald", órgano del partido Laborista, pone ahora los puntos sobre las íes preguntando si están los gobiernos de las democracias occidentales preparados para aventurarse en una empresa susceptible de modificar profundamente sus destinos. Federarse, dice, significaría tanto que la política exterior como la financiera y económica serían decididas no por los británicos, sino por un parlamento europeo cuya mayoría resultaría continental, cosa que plantea un problema de dimensiones colosales.

Por asombroso que resulte, en ciertos asuntos los laboristas del gobierno parecen haberse tornado más conservadores que las derechas.

En la encarnizada batalla por la paz, transformar el destino de los pueblos es precisamente la meta que muchos se proponen, pensando con Beveridge que un momento revolucionario en la historia del mundo es la etapa para revoluciones y no para enmiendas. Pero también la federación puede iniciarse con un simple parlamento consultivo.

En realidad no deben asombrarnos los temores de Bevin. Ya resulta extraordinario que Gran Bretaña aceptara hace poco modificar la forma secular de sus tornillos para adoptar un tipo standard con Estados Unidos y Canadá. Fué preciso demostrarle, lápiz en mano, que la defensa común resultaba imposible si con cada avión yanqui enviado a Inglaterra debían mandarse también medio millón de tuercas y tornillos de repuesto. En la última guerra, el Reino Unido llegó hasta a ofrecer compartir la nacionalidad con los franceses. Mas éstos son tiempos de relativa paz y mucho le va a costar a Schuman persuadir a Bevin que la federación continental es una idea que conviene realizar en este siglo.

OCTAVIO GONZALEZ ROURA
(Representante general de CLARIN en Europa)

Egipto e Israel Desean Lograr la Conciliación

RODAS, 13 (AFP). — Esta tarde se iniciaron las conversaciones oficiales para concertar un armisticio entre Egipto e Israel, bajo los auspicios del mediador interino de la UN, señor Ralph Bunche.

En las deliberaciones preliminares realizadas previamente entre el señor Bunche y los jefes de ambas delegaciones, los representantes de Israel y Egipto habrían dado pruebas de un deseo de conciliación.

Luego del discurso que pronunció el señor Bunche al inaugurar la conferencia esta tarde, se entablaron conversaciones directas entre ambas partes.

"La suerte de las numerosas poblaciones del Cercano Oriente depende de la conferencia que se ha iniciado hoy entre israelitas y egipcios", declaró hoy el mediador interino de las Naciones Unidas en Palestina, Ralph Bunche

Evasión Siria

DAMASCO, 13 (AFP). — En el curso de una conferencia de prensa, el presidente del consejo Kheled El Azem, declaró que Siria no participará en las conversaciones de Rodas. Respondió con evasivas al preguntársele si consideraba que la tregua actual en Palestina llegaría a transformarse automáticamente en armisticio, en el caso de que tuviera éxito la conferencia de Rodas. El señor Khaled El Azem desmintió ciertos rumores en el sentido de que Gran Bretaña había iniciado gestiones con miras a celebrar un tratado de alianza y amistad con Siria.

Agravóse el Conflicto en Indonesia: Lucha de Guerrillas

Acordaron Celebrar Armisticio Egipcios e Israelitas en Rodas

No Habrá Operaciones Ofensivas

Procuran Formar el Frente Unico Arabe

RODAS, 14 (AFP). — Prácticamente han terminado las negociaciones para un armisticio celebradas en esta ciudad. Los representantes israelitas y egipcios se comprometieron esta tarde a abstenerse de realizar toda operación ofensiva.

Carácter Militar

EL CAIRO, 14 (AFP). — Las conversaciones de Rodas revisten un carácter estrictamente militar, declárase oficialmente en esta capital con respecto a las conversaciones que se están realizando entre judíos y egipcios tendientes a concertar un armisticio.

Por su parte el diario "Jornal d'Egipto" afirma: No conviene engañarse sobre el sentido de esas negociaciones: no se trata de reconocer al estado de Israel. No se trata tampoco de negociaciones directas con los sionistas ni de

(Continúa en la página DOS)

Heinz Krueger Aspira a Fundar una Nueva Agrupación Política Alemana

BERLIN, 14 (AFP). — El señor Heinz Krueger, ex jefe de prensa del gobierno de Schleswig Holstein y cofundador del diario del Partido Social Demócrata en Berlín, "Der Sozialdemokrat", solicitó a las autoridades norteamericanas autorización para fundar el Partido Social Demócrata Independiente. En una declaración de prensa, el señor Krueger criticó la política tradicional de los socialistas demócratas alemanes desde 1918. "Esta política —dijo— ha sido para Alemania una verdadera fatalidad histórica. En 1945 se presentó al pueblo con los viejos hombres fatigados, responsables de los fracasos bajo la República de Weimar". Luego el señor Krueger critica en forma especial la política del partido Social Demócrata de Berlín. Encrostra al nuevo alcalde de Berlín, señor Ernest Reuter, su política de coalición con los demás partidos. "Los conflictos de las potencias occidentales —dice— no son los nuestros. Los actuales social-demócratas son incapaces de sacar al pueblo del caos en que la ha dejado la segunda guerra mundial". La resolución del señor Krueguer finaliza así: "En Berlín fundaré, con pleno acuerdo de mis amigos del oeste de Alemania y en lo posible de todas las zonas, un movimiento socialista independiente que se convertirá un día en una grande unión socialista. No se trata solamente de dictadura o democracia. Es la alternativa capitalista o socialismo que se plantea, y en el mundo actual no hay democracia sin socialismo y libertad sin justicia social".

Clarín

Buenos Aires República Argentina

Diario de la mañana 15 centavos para toda la República

UN TOQUE DE ATENCION PARA LA SOLUCION ARGENTINA DE LOS PROBLEMAS ARGENTINOS

Año IV • Buenos Aires, Sábado 15 de Enero de 1949 • Nº 1.214

ITALIA SOPORTO UN TEMPORAL DE GRAN VIOLENCIA

Mueren Aplastadas por una Casa 7 Personas

ROMA, 14. (INS). — Fuertes huracanes y tormentas de nieve azotaron a Italia, dejando una estela de muertos y considerables daños a la propiedad. Siete personas perecieron en Nápoles al desplomarse la finca que habitaban. Los buques surtos en las bahías de Génova, Bari y Brindisi, al sur de Italia, fueron dañados y azotados por el mal tiempo.

En la provincia de Messina, en la isla de Sicilia, 28 casas fueron derribadas por el huracán, al paso que en Mongiuffi otras 47 casas fueron parcialmente destruídas. En Letojanni, también en Sicilia, ocho casas se desplomaron y otras 27 sufrieron daños.

Más Daños y Víctimas

ROMA, 14 (AFP). — El ala izquierda de la vieja catedral de Capua, que sufrió importantes daños por los bombardeos de guerra, se derrumbó hoy a consecuencia de las lluvias persistentes y del viento norte que sopla desde hace varios días.

Un grupo de albañiles que efectuaban trabajos de restauración, quedó sepultado bajo los escombros. Dos obreros murieron y cinco fueron heridos.

Organizan una Contraofensiva Nacionalista

Tratan de Expulsar del Gobierno al Generalísimo Chiang Kai Shek

C. K. SHEK

NANKIN, 14 (INS). — En momentos en que el vicepresidente y uno de los más altos jefes militares de la China encabezan, según se informa, un movimiento para expulsar del gobierno al generalísimo Chiang Kai Shek, facilitando así el cese de la guerra civil mediante la realización de negociaciones con los comunistas, el presidente de China ha decidido iniciar una contraofensiva general contra los rojos. Se tiene entendido que la contraofensiva militar de los nacionalistas, anunciada para dentro de dos semanas por fuentes autorizadas, tiene por finalidad poner al gobierno de Chiang en una posición más ventajosa para iniciar las conversaciones de paz.

Mientras tanto, se anunció que más de 50 miembros del Parlamento chino asistieron hoy a una asamblea en pro de la paz.

El generalísimo convocó hoy a sesión extraordinaria al gabinete. La reunión se llevó a cabo en la residencia oficial del presidente, y a ella asistieron los principales jefes de las fuerzas de tierra, mar y aire de China.

En dicha reunión, según lo reveló una fuente digna de todo crédito, el generalísimo expuso ante sus ayudantes militares un plan para la rápida agrupación y refuerzo de las maltrechas tropas nacionalistas, con el objeto de tentar una contraofensiva contra los rojos.

Según la fuente de referencia, en la sesión se decidió que la contraofensiva comenzará dentro de dos semanas a más tardar, antes de que los comunistas desaten su asalto final en gran escala contra Nankin y Shanghai, el que sería precursor de la última fase de la guerra civil.

En fuentes generalmente bien informadas se recalca que la contraofensiva ha sido planeada con fines políticos — es decir para mejorar la posición del gobierno nacionalista en las posibles conversaciones de paz.

Dimitirá el Primer Ministro en Grecia

ATENAS, 14 (INS) — El anciano primer ministro griego Themistocles Sophoulis anunció esta noche que renunciará mañana.

Sophoulis ha estado enfermo desde hace un tiempo.

El dirigente opositor George Papandreu declaró, mientras tanto que las negociaciones para constituir un gabinete de coalición con su participación habían sido suspendidas.

Italia Envía a Rusia sus Naves de Guerra

ROMA, 41 (AFP). — El "Giulio Césare", dos submarinos, el crucero "Duca d'Aosta" y el buque-escuela "Cristóforo Colombo" son esperados hoy en Sicilia para ser entregados a la Unión Soviética, en conformidad con el tratado de paz

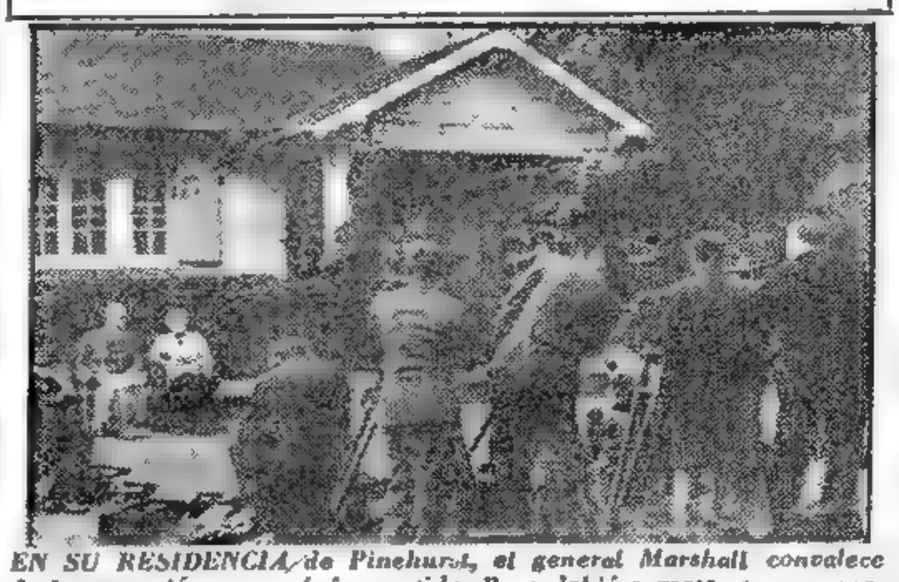

EN SU RESIDENCIA de Pinehurst, el general Marshall convalece de la operación a que fué sometido. Pero debió someterse a un verdadero ametrallamiento de reporteros gráficos y cameramen, ante quienes posó acompañado por su esposa

Enormes Perjuicios Causó una Inundación en México

MEXICO, 14 (INS) — Seis personas resultaron muertas y 100.000 quedaron sin hogar como consecuencia de las inundaciones que recientemente ocurrieron en el Estado de Sonora.

Se informa que la situación se ha complicado por la epidemia de tifo que ha estallado en las zonas afectadas.

Las lluvias torrenciales siguen aumentando el caudal de las aguas del río Mayo por lo que subsiste el peligro de mayores estragos.

El EXTRACTO de la LOTERIA NACIONAL

EN LA PAGINA 14

ESTA SEMANA EN EE. UU.

La Designación de Acheson y el Presupuesto de Paz Constituyeron Acontecimientos de Relieve

JOHN KERIGAN

WASHINGTON, 14 (Por cable). — En esta semana se han disputado la preminencia periodística al nuevo período del presidente Truman, que se iniciará el 20, la designación de un nuevo secretario de Estado y el presupuesto nacional, que es el mayor que haya tenido Estados Unidos en tiempo de paz.

A lo largo de la famosa avenida Pennsylvania de Wáshington, la avenida de los presidentes, se han levantado tribunas especiales, de varias cuadras, frente y a los costados de la Casa Blanca, para acomodar a la multitud que presenciará el desfile tradicional. Los ferrocarriles, líneas aéreas y compañías de ómnibus, han establecido servicios extraordinarios para transportar a la enorme cantidad de forasteros que es esperada en Wáshington para el acontecimiento. Los hoteles, pensiones y casas de alojamiento se encuentran ya llenos desde hace casi una semana y las organizaciones cívicas actúan activamente pidiendo a los propietarios de viviendas que hagan sitio para los forasteros. Numerosos coches dormitorios de los ferrocarriles han sido estacionados en desvíos de la Estación Unión, a fin de proporcionar lugares donde dormir a quienes no han encontrado alojamiento en otras partes.

* * *

En esta semana se ha producido un acontecimiento relacionado con la televisión, que aumentará en muchos millones de personas el número de los que podrán presenciar las ceremonias de la inauguración presidencial. Un cable de transmisión de televisión entre Cleveland y Filadelfia ha ligado la red del medio oeste a la de la costa este, incorporando a la red fusionada no menos de catorce de las mayores ciudades del país. Por esta red combinada se proyectarán el desfile militar, los fuegos artificiales y otros números interesantes de la inauguración.

Los que posean aparatos de televisión en la mitad este del país, podrán ver al presidente Truman en el momento de prestar el juramento, y verán y oirán su discurso inaugural. Es muy posible que esas personas vean y oigan con mayor claridad que

(Continúa en la página dos)

Inicióse a la 1.15 Horas la Disputa de las Mil Millas

(INFORMACION EN LA PAG CATORCE)

Tientsin Sella el Destino de China

ES SHANGHAI EL PROXIMO OBJETIVO DE MAO TSE TUNG

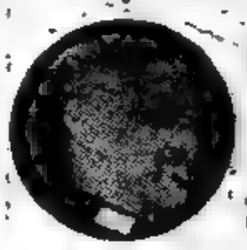

CHIANG Kai Shek, cuya situación es grave.

Para CLARIN EXCLUSIVO DE LA AGENCIA FRANCE PRESSE

MAO Tse Tung, jefe de las fuerzas comunistas

NANKIN, 15. — Esta ciudad, capital de la China nacionalista, es presa del desconcierto que precede a las debacles. Las oficinas del gobierno han perdido su eficacia y ni siquiera los encargados de la censura atinan ya á cumplir su antipático cometido. La caída de Tietsin en manos de las tropas de Mao Tse Tung ha sellado, puede anticiparse, el destino futuro del ex Imperio Celeste. Los observadores opinan que el próximo objetivo comunista será la rica Shanghai, cuya conquista no resultará, probablemente, muy costosa, por cuanto Chiang-Kai-shek, convencido quizá de que conseguiría dominar la situación, más se preocupó de guarnecer Nankin que de trazar planes para la defensa del resto del territorio.

El otrora popular y querido generalísimo va quedándose solo. Sus ministros, cierto es, aun no lo abandonaron, pero lo miran como preguntándole por qué no renuncia y se aleja, única solución para calmar a los "rojos" y concertar con ellos la paz.

La suerte de China está echada. Días más, el régimen comunista controlará a esta desgraciada nación y de ese modo Rusia, mientras sigue soñando con llegar al Mediterráneo y al Atlántico, se encontrará en la parte central del Pacífico, con disgusto de Inglaterra e inquietud de EE. UU.

HUBO SANGRIENTOS DISTURBIOS RACIALES EN SUDAFRICA

Chocan los Zulúes con los Hindúes

JOHANNESBURG, 15 (AFP). — Un centenar de personas, entre ellas once europeos, perecieron carbonizadas, estranguladas o descuartizadas, habiendo además alrededor de mil heridos, durante la más salvaje de las batallas campales que registra la historia de Sud Africa. Los sangrientos choques se produjeron, por motivos raciales, en la ciudad del Durban, donde millares de zulúes atacaron a los hindúes. Se dice que el origen de los disturbios fué una causa sin importancia, pue el populacho magnificó. Los ánimos estaban ya muy exaltados, en parte por el calor, y en parte, por el anuncio de que en la primera reunión del congreso indo-sudafricano debía examinarse la situación de los nativos del Indostán que se hallan en este Dominio.

Un Niño Castigado

La policía, en sus investigaciones, llegó a la conclusión de que todo comenzó cuando un tendero hindú castigó a un muchacho africano que formaba en una cola frente al establecimiento de aquél. La incidencia no tuvo gravedad, pues el niño sólo recibió unos golpes, pero pronto corrió la versión de que había fallecido a consecuencia de las heridas sufridas. El rumor hizo estallar la ira de los indígenas de la zona y en pocos instantes unos 2.000 zulues, armados de trozos de hierro, palos y una que otra arma, irrumpieron en el centro de la ciudad, destruyendo comercios y entregándose al saqueo y a la "caza" de hombres y mujeres que no fue-

(CONTINUA EN LA PAGINA DOS)

DURANTE los últimos disturbios obreros en Roma se registró esta escena, que demuestra palmariamente el estado de tensión que impera en la capital de Italia: la policía, utilizando jeeps obliga a retirarse a un grupo de señoras que salía de una iglesia. Escenas como ésta son frecuentes, pues los sindicatos organizan continuamente huelgas políticas.

Prevé el Papa Más Reformas

ROMA, 15 (INS). — El Sumo Pontífice, Pío XII, al hablar en la audiencia que concedió al patriciado de la Iglesia romana, pronosticó una serie de grandes cambios sociales, y advirtió a la nobleza pontificia que "el rigor de los tiempos" podría obligarles a ganarse la vida "como las demás personas".

Su Santidad añadió: "Sin embargo, aun en este trance el deber de aquellos a quienes Dios ha dotado de inteligencia y que tienen conocimiento, cultura, relaciones y autoridades, es poner ésta al servicio de toda la sociedad. Pidió el Papa a los nobles que diesen muestras de su "buena disposición, rápida acción y generosa adhesión a la vida y a la doctrina de Cristo".

Se Dividirá la Unión de Sindicatos

PARIS, 1. — Hace tres años escasos se asistía al nacimiento de una sigla llamada, al decir de sus creadores, a ser el símbolo de la unión definitiva de los gremios de todos los países. Se trataba de la F.M.S. (Federación Mundial de Sindicatos). ¡Pero qué endebles son los cimientos en que se basan las cosas que el hombre se atreve a calificar de permanentes! Porque la F.M.S. se halla en vísperas de una escisión que será de consecuencias imprevisibles. El ataque a fondo contra la organización será lanzada por el T.U.C. —y siguen las siglas— o, en castellano, Congreso de las Trade Unions, de Gran Bretaña, que sostiene que aquélla debe suspender sus actividades. La decisión deberá ser tomada en la reunión que se efectuará el lunes próximo, aquí en París. Desde luego se opone firmemente a la medida el delegado soviético Kuznetzov, quien declaró a su llegada, que esa proposición inglesa "será mortal" para el movimiento sindical internacional. Y en su afán de contemporizar, con lo que com-

(Continúa en la página DOS)

DE FRANCE PRESSE

Por MARCEL FERNAND

SOCORRE A NIÑOS DE E. U. LA SRA. DE PERON

WASHINGTON, 15 (AFP). — La Sociedad de Beneficencia para los Niños de Washington acaba de recibir un envío de ropas de la obra Ayuda Social María Eva Duarte de Perón. El envío está destinado a 600 niños necesitados.

PELIGRA EL PACTO DEL ATLANTICO

WASHINGTON, 15 (INS) — En los círculos diplomáticos se revela que ha surgido una controversia que pone en peligro el proyectado pacto del Atlántico. Los enviados de las potencias interesadas se han negado a hacer comentario alguno sobre la conferencia de varias horas que mantuvieron con el secretario interino de Estado.

Las divergencias se atribuyen al cambio de actitud de la Unión, pues se tiene entendido que Estados Unidos insisten en que los miembros de la Unión Occidental Europea den seguridades de que se mostrarán unidos en el caso de ser amenazados por una agresión rusa, mientras que dichos países desean mantener una libertad de acción que en algunos casos podrá resultar perjudicial para la alianza en gestación.

Además, Estados Unidos planea solicitar a la Unión Occidental Europea que haga los mayores esfuerzos para coordinar sus programas de armamentos

Clarín
DIARIO DE LA MAÑANA
UN FOCO DE ATENCION PARA LA SOLUCION ARGENTINA DE LOS PROBLEMAS ARGENTINOS
BUENOS AIRES REPUBLICA ARGENTINA 15 CENTAVOS
Año IV Buenos Aires, Domingo 16 de Enero de 1949 Nº 1.215

Procuran que Asia no Sea Comunista

LONDRES, 15 (AFP). — Se prepara a convocatoria de una conferencia que probablemente se llevará a cabo en Singapur, destinada a fijar una política común en Oriente, para detener la influencia comunista. Participarán en ella representantes de Gran Bretaña, Australia, Nueva Zelandia, Estados Unidos, Francia, Holanda, Siam y Birmania. Los observadores aseguran que esta reunión será la primera consecuencia visible de la reciente entrevista de Schuman y el canciller inglés Bevin.

Schuman Satisfecho

PARIS, 15 (AP). — "Hemos alcanzado en un todo el objetivo que nos habíamos fijado el señor Bevin y yo, en el curso de nuestras conversaciones", declaró el canciller francés Sr. Robert Schuman, a su regreso de Londres. Hemos tenido una explicación clara y franca en todas las cuestiones tratadas. Hemos preparado en común —agregó— decisiones que deberán ser adoptadas por muchos".

Señaló al terminar sus declaraciones, que cada vez que resulte necesario celebrarán conversaciones de este género.

DESTACA S. CRIPPS LA FIRMEZA DE NUESTRA MONEDA

"Inglaterra Necesita Comerciar con Países de Poderosa Economía Cual es la Argentina"

LONDRES, 15 (AFP). — Han aumentado considerablemente las exportaciones británicas a la América latina y disminuido las importaciones procedentes del hemisferio occidental, en los primeros meses de 1948, manifestó, con su autorizada palabra, el canciller del Tesoro de Gran Bretaña, sir Stafford Cripps, agregando que gracias al esfuerzo del pueblo inglés, está cerrándose la brecha entre las importaciones y las exportaciones visibles.

Expresó también que el saldo comercial adverso de diciembre ascendía a 26.500.000 libras esterlinas, cifras que representan una disminución de 2.300.000 libras en comparación con el mes de noviembre.

Luego de hacer público esas cifras, sir Stafford Cripps dijo que la tarea principal a ser encarada por Gran Bretaña es la de aumentar sus exportaciones a los mercados de moneda firme, a propósito de lo cual refirióse de manera explícita a la Argentina, lo que equivale a un patente reconocimiento del valor y solidez del peso argentino, víctima de maniobras diferentes en el exterior, que el tiempo se encargará de frustrar. La potencialidad de la economía argentina afianza la calidad de "moneda fuerte" que como valor de intercambio tiene el peso argentino en la balanza comercial.

SIR STAFFORD CRIPPS

Sábese aquí que la solidez que respalda a la moneda argentina está fortalecida, además del encaje de oro de ley y de la riqueza agrícola y ganadera, por la remuneración de las empresas de transportes, redes telefónicas y otros servicios públicos, acrecentamiento industrial, yacimientos petrolíferos y otras explotaciones del subsuelo, fuentes de energía, etcétera, patrimonio nacional que garantiza a esa divisa monetaria.

Teniendo muy presente todo eso, sin duda, sir Stafford Cripps refiriose a la Argentina como mercado de "divisas fuertes" o, lo que es igual, moneda sana de intercambio y aceptación universal, habiendo citado a ese país en segundo término, después de los Estados Unidos y antes de Canadá, Bélgica y Suiza.

NEGARIAN A LA URSS LAS NAVES DE ITALIA

ROMA, 15. — Se informa que las primeras naves de guerra italianas cedidas a la Unión Soviética, de acuerdo con el tratado de paz, zarparon de Augusta, Sicilia, con destino a Valona, Albania.

La entrega de estas naves ha provocado un movimiento de hondo pesar en toda Italia. Pero ahora ha surgido una débil esperanza.

DE FRANCE PRESSE

En efecto, como el gobierno de Moscú todavía no ha devuelto a EE. UU. varias unidades que le fueron prestadas durante la guerra, Italia alienta el propósito de retener a esos buques". Se dice además que se procuraría llevar la cuestión a una comisión especial de cuatro potencias, la que determinaría el procedimiento a seguir, fijando además la fecha del virtual canje.

REGALAMOS SU CANDIDATURA CON ESTE EDICIONAL SUPLEMENTO LITERARIO

Oscar Gálvez Ganó las Mil Millas

Sun Fo Comenzará Negociaciones de Paz con los Jefes Comunistas

POCOS MINUTOS después de haber conquistado su nueva y espectacular victoria, Oscar Gálvez responde a las aclamaciones de que lo hizo objeto el público agitando sonriente su brazo derecho. La actuación del prestigioso volante estuvo en un todo de acuerdo con el sólido prestigio de piloto avezado que logró ganar en anteriores competencias

BUENOS AIRES REPUBLICA ARGENTINA

Diario de la mañana 15 centavos

Clarín

UN TOQUE DE ATENCION PARA LA SOLUCION ARGENTINA DE LOS PROBLEMAS ARGENTINOS

RECLAME A [illegible] CON ESTA EDICION EL SUPLEMENTO DEPORTIVO

AÑO IV - BUENOS AIRES, LUNES 17 DE ENERO DE 1949 - Nº 1.216

Cedieron Todas las Líneas Defensivas en Pengpu

Se Procurará el Cese del Fuego en Toda la Nación

NANKIN, 16 (INS). — Legisladores nacionalistas han solicitado al premier Sun Fo que inicie contactos directos con los comunistas para discutir la paz. Ochenta miembros del Yuan Legislativo —casi todos los legisladores que continúan en Nankín durante el receso de la legislatura— han hecho demandas a fin de que se dé rápida solución a la situación militar.

Fuentes autorizadas han indicado, que la carta enviada por los legisladores pide que "personas apropiadas "sean nombradas para establecer contactos directos con los comunistas para discutir condiciones de paz. "Los miembros del Yuan Legislativo" —dicen— "harían cualquier sacrificio de su parte si pudieran de alguna forma ayudar a conseguir la paz".

El Cese del Fuego

SHANHAI, 16 (INS) — Despachos no confirmados de la prensa china dicen, que el comandante nacionalista en Peiping ha aprobado un plan en el que una delegación gubernativa negocie el cese inmediato del fuego entre nacionalistas y comunistas.

Las informaciones dicen que el general Fu Tho YL dió la aprobación tácita a la delegación, en medio de una agitación popular que solicita se entregue Peiping a los victoriosos ejércitos comunistas. Se dijo también, que el presidente del Consejo Municipal de Shanghai ha urgido el cese del fuego inmediato en toda la nación.

Rendición de Peiping

NANKING, 16 (INS) — Se informó que las autoridades de Peiping han iniciado negociaciones formales con los jefes militares comunistas que asedian la ciudad a fin de proceder a la rendición de ésta. Se explica esta actitud que no ha sido ordenada por el gobierno nacionalista de Nankín, por el deseo que se tiene de salvar de todo destrozo a la ciudad "imperial y amurallada" de China.

Comportamiento Rojo

PARIS, 16 (INS) — Las informaciones llegadas hoy directamente de Tientsin autorizadas por fuentes diplomáticas, señalan que ha producido sorpresa general la conducta ejemplar que observan las tropas comunistas chinas desde que entraron a la ciudad. Como se había corrido la voz de que se trataba de bandas de desalmados, o poco menos, se añade que se recibió a los soldados rojos con temor y prevención, pero éstos van desapareciendo rápidamente. No se han registrado atropellos ni saqueos, y un observador occidental que estuvo en Alemania ha expresado: "Los rojos chinos tienen civilización de que carecen los rojos soviéticos que ocupan Berlín".

Cedieron en Pengpu

NANKIN 16 (INS) — Se dice que las fuerzas comunistas están avanzando a lo largo de la línea del ferrocarril Pengpu-Pukow, en dirección a Mingkwang, unos 120 km. al noroeste de Nankín.

EL PRIMER ministro nacionalista chino, Sun Fo, a quien se ha encomendado la misión de negociaciones de paz con los jefes comunistas

Violenta Censura al Régimen de Nankín

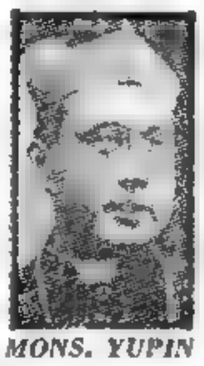

MONS. YUPIN

NANKIN, 16 (AFP). — El órgano católico "Iy Shih Pao", perteneciente a monseñor Yupin, arzobispo de Nankín y tradicionalmente de derecha moderada, ataca hoy en un editorial al actual régimen de Nankín con una violencia sin precedentes. Declara que los jefes del régimen son los responsables directos de los "males" que sufre China.

"El gobierno central —escribe— está compuesto por "burócratas de una camarilla privilegiada, por soldados orgullosos y por generales brutales, todos los cuales desean apoderarse del poder y de los puestos".

En Durban Hubo más Disturbios Raciales

DURBAN, Africa del Sur, 16 (INS) —Los disturbios raciales que asuelan este importante puerto desde el pasado martes, han hecho acercar la cifra de muertos a cerca de 90, cuando un auto lleno de hindúes atacó matando a dos negros e hiriendo a otros tres.

Esta nueva acción racial, viene en momentos en que voceros de los ministerios de Justicia y de Defensa comunican que los daños materiales y físicos en el cuarto día del estallido de los disturbios, son los peores de que se tenga memoria en la historia de la Unión Sudafricana.

Un comunicado oficial dice que 309 negros y 49 hindúes han sido hospitalizados y unas trescientas personas de ambas facciones fueron enviadas a sus casas luego de ser curadas.

Se estima que las luchas raciales han dejado, además, un saldo de mil personas heridas.

El Rey Pablo no Consigue la Solución de la Crisis

ATENAS, 16 (AFP). — Todos los líderes políticos se reunirán esta noche en la presidencia del gobierno, con el propósito de buscar una solución constructiva que resulte aceptable para el rey Pablo. Muchos políticos consideran que es materialmente imposible hallar una salida a la situación.

El dirigente del Partido Unionista, señor Canellopulos declaró a la prensa, que "aun cuando no nos gusta la solución pedida por el rey Pablo, estamos obligados a estudiar su realización y a esforzarnos por hallar una solución.

Contra las Guerrillas

ATENAS, 16 (INS). — El gobierno griego planeaba hoy ametrallar a las guerrillas comunistas que se retiran de Naiousta. Entretanto, el país envuelto en la guerra civil, continúa aún sin gabinete.

Los dirigentes de los cuatro partidos mayoritarios, acordaron formar un gobierno de coalición bajo la égida del financista Alexander Diomedes como premier. La oferta será elevada al rey Pablo por los líderes del Partido Popular (monárquico) el Social Demócrata y el Unidad Nacional.

Sophocles Venizelos, líder de un ala del Partido Liberal, también acordó participar. Sin embargo, no hay indicios de si Sophoulis, dirigente máximo de la otra parte del Partido Liberal, lo hará.

Themistocles Sophoulis renunció anoche como primer ministro de Grecia.

Los comunicados del gobierno sobre las operaciones contra las guerrillas informan, que los comunistas, que tenían en su poder Naiousta, 90 millas al oeste de Salónica, están actualmente en retirada y sufriendo grandes bajas.

AMELIA DE ORLEANS

LISBOA, 16 (INS). — Ha experimentado una acentuada mejoría la ex reina Amelia de Portugal, que reside actualmente en Bellevue, cerca de Versalles, en Francia. Días antes, la salud de la ex reina inspiró serios temores.

HACIA LA FIRMA DEL ARMISTICIO

Los Hebreos Acordaron en Rodas Dar Libertad a la Guarnición Egipcia que Quedó Atrapada en Faluja

RODAS, 16 (INS). — Los círculos allegados a las partes de la conferencia de Rodas declararon, que Israel y Egipto han llegado a la solución de uno de los mayores puntos de fricción —la atrapada guarnición egipcia de Faluja.

Las informaciones, no confirmadas, dicen que los judíos han acordado dejar en libertad a los tres mil aislados egipcios "con todos los honores militares" tan pronto se firme el armisticio.

Hoy, todavía las conversaciones estaban en su período preliminar tratándose aún la cuestión de la retirada y delineamiento de zonas de ocupación en el desierto del Negev. Se dice, que probablemente mañana tenga lugar una reunión conjunta de todos los interesados en la Conferencia de Rodas.

Un vocero de las Naciones Unidas, y fuentes egipcias y hebreas, han expresado optimismo sobre los progresos de las conversaciones.

Otras informaciones indican la posibilidad de que otros cuatro Estados árabes también negocien la paz con Israel en Rodas. La impresión de los corresponsales que se encuentran en Rodas es de que existe un ambiente superior al que se suponía entre los delegados egipcios y judíos para llegar a una solución de sus diferencias en Palestina, y encontrar las bases para un armisticio que luego conduzca a la paz definitiva. Se agrega que la impresión dominante es de franco optimismo y que es visible que los representantes de ambas partes tienen el mayor cuidado en mejorarla por todos los medios a su alcance. El mediador interino de la UN en Palestina, doctor Ralph Bunche, declaró en una conferencia de prensa, que "se han logrado progresos" recientemente, en las gestiones hechas ante el gobierno del Líbano hace varios meses, para la consecución de un armisticio entre Israel y ese país.

No aclaró la naturaleza de esos progresos, pero dijo, que hay aún varios puntos que aclarar.

Declaró también, que cualquier conversación de paz con otras naciones árabes, serán realizadas separadamente de la actual conferencia judeo-egipcia. Las presentes conversaciones de paz —dijo el doctor Bunche— se circunscriben solamente a la cuestión del armisticio entre Egipto y el Estado de Israel.

Peronistas y Radicales Convinieron en que la Convención se Reúna el 24

(Información en la página CINCO)

Perecieron Ahogadas 13 Personas al Zozobrar Dos Embarcaciones

(Información en la página NUEVE)

LA SEÑORA Roosevelt, viuda del ex presidente norteamericano, llega a Wáshington, después de haber representado a su país en las reuniones de la UN realizadas en París. Aparece en el momento que desciende de su coche, para visitar al presidente Truman

Será Concertado un Armisticio en China

DIARIO DE LA MAÑANA

Clarín

BUENOS AIRES · REPUBLICA ARGENTINA · 15 CENTAVOS

UN TOQUE DE ATENCION PARA LA SOLUCION ARGENTINA DE LOS PROBLEMAS ARGENTINOS

Año IV Buenos Aires, Martes 18 de Enero de 1949 Nº 1.217

Va a Formosa el Personal del Gobierno

NANKIN, 17 (AFP). — Una delegación de diez notables salió hoy de Peiping para trasladarse al cuartel general comunista con el objeto de concertar un armisticio, según se informó telefónicamente desde dicha ciudad.

Evacuación Yanqui

SHANGHAI, 17 (AFP). — Tres mil fusileros marinos de las fuerzas de Estados Unidos fueron evacuados del puerto de Tsintao, según anunció el diario "Shen Pao".

El personal chino empleado por los fusileros norteamericanos ha sido licenciado quedando solamente en tierra un centenar de fusileros para asegurar la vigilancia de los depósitos. Se afirma asimismo que las autoridades chinas han resuelto convertir el campo de carreras en aeródromo.

Las autoridades navales norteamericanas declaran ignorar el movimiento de tropas anunciado por el diario chino.

El Personal Oficial

NANKIN, 17 (INS) — El gobierno de Nankín ha decidido evacuar, a partir del miércoles, a todo el personal de sus distintos departamentos que permanecen aún en la capital

Dicho personal será trasladado, según se informa, a diversas regiones de la China como ser: la isla de Formosa, Chungking, Kewelin, Cantón Fuchao y otros lugares, sobre todo a ciudades si-

(Continúa en la página DOS)

El Líbano Emprendió Negociaciones de Paz con Israel

ABDULLAH

RODAS, 17 (AFP). — Los miembros de la delegación israelita a la conferencia del armisticio con los egipcios manifestaron grandes esperanzas de una inmediata solución de la guerra en Palestina, como consecuencia de la importante decisión de El Líbano de tramitar negociaciones de paz con el Estado de Israel. Estimaron que El Líbano, segundo país árabe que entabla negociaciones con los israelitas, ha contribuído con su actitud conciliatoria a facilitar extraordinariamente las difíciles negociaciones actuales con Egipto, que se realizan en esta ciudad bajo los auspicios del mediador de las Naciones Unidas, señor Ralph Bunche.

Los representantes israelitas ya se habrían trasladado al Líbano con el objeto de iniciar las conversaciones y se juzga que no se suscitarán grandes dificultades para llegar a un buen resultado, porque los dirigentes libaneses sólo imponen como condición el retiro de las tropas judías de diez pueblos libaneses situados en las cercanías de la frontera.

Sin embargo, se consideran prematuras las informaciones según las cuales El Líbano y Transordania serían invitadas a participar en la conferencia de Rodas. El portavoz del mediador de la UN así lo desmintió categóricamente en una conferencia de prensa.

Reunión en Ramallah

AMMAN, 17 (AFP). — Los gobernadores de las ciudades palestinas se reunieron hoy en Ramallah bajo la presidenca del gobernador general Omar Mattar Baja, con el objeto de poner término a los graves incidentes que provocan a diario los partidarios del Gran Mufti.

Armisticio Definitivo

AMMAN, 17 (AFP). — Se anunció que el Líbano y el Estado de Israel han iniciado conversaciones para establecer un armisticio definitivo.

Toda la prensa de Transordania comenta estas negociaciones de paz y asevera que si gobierno del Líbano reclama como condición del armisticio la evacuación de las tropas israelitas que ocuparon varios pueblos libaneses cerca de la frontera.

Por lo demás se ha desmentido la existencia de un ultimátum

(Continúa en la página TRES)

"Fué Gran Error de Benes Creer en la Palabra de José Stalin"

NUEVA YORK, 17 (AFP). — "Edouard Benes advirtió en sus últimos días que su mayor error fué creer en la palabra de Stalin", declaró Edouard Taborsky, ex secretario del presidente Benes, a su llegada a Estados Unidos, donde pronunciará una serie de conferencias.

Refiriéndose a las conversaciones que mantuvo la personalidad checoslovaca desaparecida con el generalísimo Stalin, en su presencia, el año 1943, en la capital soviética, sostuvo que el dirigente ruso produjo una fuerte impresión sobre el presidente Benes por su manera franca y amistosa. Taborsky añadió que en agosto de 1948 Benes le envió una carta, diciéndole: "Durante mucho tiempo he creído que Gottwald no mentía, pero ahora veo que todos mienten sin ninguna excepción.

BENES

Su gran error: creyó en Stalin

Crean una Junta de Seguridad los Occidentales en Alemania

BERLIN, 17 (INS). — En fuentes oficiales se ha informado que las potencias occidentales han creado una junta de seguridad que se encargará de fis caliar "todas las actividades" alemanas y de promover la rehabilitación de Alemania para hacer posible su participación en un régimen de cooperación internacional. La junta estará integrada por representantes de Francia, Estados Unidos y Gran Bretaña. En el cuerpo auxiliar figurarán tres suplentes, un secretario y empleados subalternos, contando además con tres subdivisiones que se encargarán de dirigir en el orden militar, industrial y científico todas las actividades relativas a los mismos.

En un comunicado suscripto por las tres naciones occidentales se informa: "La nueva organización, al continuar los esfuerzos cuadripartitos interrumpidos anteriormente, no ha sido creada para restringir el desarrollo económico y científico de una Alemania pacífica, sino para ofrecer una salvaguardia esencial para todas las naciones".

La función fundamental de la junta consistirá en impedir el renacimiento del potencial bélico germano por medio de un estricto sistema de inspecciones de fábricas y otros establecimientos.

El General Herbert

BERLIN, 17 (AFP). — El nuevo comandante británico de Berlín, general G. K. Burne, llegó hoy a esta ciudad para asumir su nuevo destino en reemplazo del general Herbert, que regresa a Gran Bretaña para reorganizar el ejército territorial británico.

TRUMAN TIENE YA LISTO SU DISCURSO INAUGURAL

WASHINGTON, 17 (INS). — El jueves 20 del corriente, el presidente Truman, antes de dirigirse al Capitolio para prestar el juramento de rigor, se recogerá en un templo no revelado hasta ahora, a fin de asistir a los oficios religiosos e invocar la ayuda de la divina providencia para que le asista en la dirección de su gobierno hacia una paz permanente y conceda al país una estable prosperidad.

El jueves 20, pues, el presidente Truman prestará el juramento como presidente de la república de Estados Unidos, durante los próximos cuatro años.

Se cree que el primer mandatario tiene ya practicamente terminado su discurso inaugural, el cual trabajó durante el pasado fin de semana. Según se anuncia en la casa Blanca, el presidente apenas asumirá 15 minutos en la lectura del mensaje que dirigirá a la nación en la oportunidad de inaugurar el nuevo período presidencial.

Los Controles de Exportación

WASHINGTON, 17 (INS). — Después de asistir a una conferencia que el presidente Truman mantuvo con los "cuatro grandes" líderes demócratas del Congreso, el vicepresidente electo, Alberto Barkley, pronosticó que el Congreso dará prioridad a toda legislación enderezada a prorrogar los controles de exportación.

Explicó Barkley que la decisión de atender en primer término a tal legislación obedece a la proximidad de la fecha en que caducan las leyes que rigen las exportaciones.

El vicepresidente reveló que en la conferencia se discutió la situación general del Congreso y las recomendaciones que hará Truman a la legislatura, pidiendo sanciones pertinentes que le permita la reorganización de las dependencias de la rama ejecutiva del gobierno.

Mensaje Especial al Congreso

WASHINGTON, 17 (INS). — En un mensaje especial dirigido por el presidente Truman al Congreso solicita la correspondiente legislación que le autorice para introducir reformas radicales dentro de la rama ejecutiva de gobierno.

Alegó el primer mandatario que las prácticas de tiempo de guerra dieron como resultado la creación de numerosas dependencias, que en muchos casos tenía jurisdicción sobre asuntos idénticos.

Truman pidió una ley en la cual "ninguna agencia o departamento de la rama ejecutiva quede exenta" del plan de reorganización.

EE. UU. Destinó Para la Argentina Cinco Mil Toneladas de Hojalata

WASHINGTON, 17 (AFP). — Argentina recibirá durante el segundo trimestre del año en curso 5.000 toneladas de hojalata, como cuota de las exportaciones de dicho artículo, anunciadas por el Departamento de Comercio de Estados Unidos.

Del total de 113.000 toneladas que se exportará, los países que figuran incluídos en la administración de Cooperación Económica y sus territorios recibirán 51.070 toneladas, los países latinoamericanos 27.280, la Comunidad británica de naciones 20.140 y el Cercano Oriente 7.910.

La cuota correspondiente a los países latinoamericanos se divide como sigue: Brasil, 6.000 toneladas; Argentina 5.000; Cuba 4.100; Bolivia 175; Chile 2.950; Colombia 1.000; Costa Rica 30; República Dominicana 150; Ecuador 57; Guatemala 50; Haití 23; México 3.750; Nicaragua 40; Paraguay 520; Panamá 165, Perú 1.000; Salvador 30; Uruguay 1.400, y Venezuela 850.

Hoy se Iniciarán las Negociaciones Chinas

PEIPING, 17 (AFP.). — Mañana martes tendrá lugar el primer contacto oficial entre el comando comunista y la delegación de notables de Peiping, apoyada por el comandante nacionalista de China del Norte, general Fu Tso-Yi, persiguiéndose de este modo, la formación de un "gobierno de coalición" en China del Norte.

Según Hsu Hui-Tung, presidente del consejo municipal, de Pekín, ya el general Fu Tso-Yi habría prevenido extraoficialmente a los comunistas en el sentido de que considera que él debe ocupar un "lugar de privilegio" en el seno del gobierno previsto. Los comunistas estimarían, en cambio, que Fu Tso-Yi debe contentarse con una posición honorable completamente simbólica.

Pablo de Grecia en Persona Propónese Formar Gabinete

ATENAS, 17 (INS). — Se afirma que el rey Pablo ha dado otras veinticuatro horas a los dirigentes de diez partidos políticos griegos para que se pongan de acuerdo para la designación del premier y la formación del gabinete, advirtiendo que de otra manera se verá precisado personalmente a tomar cartas en el asunto.

Responderán al Virtual Ultimátum

ATENAS, 17 (AFP). — Los principales jefes políticos griegos se reunieron hoy para dar una respuesta al virtual ultimátum del rey Pablo de formar un gabinete de coalición antes de las veinticuatro horas. Según los medios informados, los dirigentes de los cuatro partidos más importantes, Constantin Tsaldaris, populista; Venizelos, liberal; Canellopoulos, nacinoal, y Papandreu, socialdemócrata, han llegado a un acuerdo para formar un gabinete de unión nacional.

Se estima que esta misma tarde el rey Pablo recibirá en audiencia a los dirigentes políticos mencionados, quienes le harían conocer sus decisiones. Aun se ignora si existe acuerdo sobre la personalidad que estaría encargada de presidir el nuevo gabinete, pero desde ya se duda que el anterior primer ministro, Sofoulis, pueda ser designado para esas funciones.

Argentina, Chile y Gran Bretaña Convinieron no Enviar Este Año Naves de Guerra a la Antártida

(VER PAGINA CINCO)

Plan Británico para Lograr Paz en el Cercano Oriente

Franks Presentó la Propuesta a Lovett

DE I.NEWS SERVICE

WASHINGTON, 18 (INS). — Se dice que Gran Bretaña ha propuesto al secretario de Estado interino, Robert Lovet, un plan a largo plazo para el logro de la paz en el Cercano Oriente.

La proposición fué presentada a Lovett por el embajador británico sir Oliver Franks, quien, una vez finalizada su entrevista sobre el particular con el secretario interino de Estado de la Unión, afirmó que habían tratado sobre la situación palestina y que él, personalmente, "se siente muy optimista" sobre el desenlace del conflicto de Tierra Santa.

Gestión Hebreo-Transjordana

JERUSALEN, 18 (INS). — Se informa que representantes de Israel y Transjordania están negociando un armisticio en la antigua casa de gobierno, la que ahora constituye zona neutral.

Se tiene entendido que ambas partes han acordado que Jerusalén sea dividido en dos sectores, uno árabe y otro judío.

Israel Rechaza Cargos Británicos

TEL AVIV, 18 (INS). — En un memorándum enviado por el gobierno de Tel Aviv al secretario general de las Naciones Unidas, Trygve Lie, Israel rechaza el comunicado del ministerio del aire británico acerca de los aviones de la RAF derribados por fuerzas judías entre la frontera de Egipto y Palestina.

Las Cuestiones Militares

RODAS, 18 (INS) — El mediador interino de la UN en el conflicto de Palestina, Ralph Bunche, conferenció hoy alternativamente con los representantes de Egipto e Israel recibiendo diversas sugestiones acerca del armisticio. En las favorables conversaciones los delegados de los dos países beligerantes trataron lo atinente a la faz militar, lo que permite augurar a los observadores que de no quebrarse el buen entendimiento se logrará un éxito seguro.

Un ambiente de optimismo se hizo patente anoche al anunciarse que la buena voluntad de los delegados egipcios e israelitas había permitido zanjar uno de los asuntos más difíciles del conflicto.

Al consentir los judíos levantar el cerco que pesa sobre la ciudad de Faluja en el Neguev, y permitir salir a los soldados egipcios heridos contribuyó considerablemente a despejar la atmósfera de tensión y crear perspectivas de éxito para las negociaciones finales.

Hitler no Fascinó ni Engañó a Von Papen

NUREMBERG, 18 (AFP). — "Nunca estuve fascinado por Hitler y nunca fuí engañado por él", declaró hoy Franz von Papen, ex-canciller del Tercer Reich durante la revisión de su proceso ante una corte de desnazificación. Afirmó después, que fué imposible derrocar a Hitler porque el general von Blomberg, ex-ministro de la Defensa siguió siendo fiel a su régimen. "La idea de un atentado era contraria a mis concepciones cristianas", agregó el ex-canciller "Solo la iniciativa del presidente Hindenburg habría sido capaz de restablecer la situación normal, si hubiera declarado el estado de excepción cuando se produjo el asunto de Roehm, llevando al gobierno de Hitler ante una corte de justicia del Reich."

En su primer proceso, von Papen fué condenado a 8 años de trabajos forzados.

Clarín

DIARIO DE LA MAÑANA

BUENOS AIRES REPUBLICA ARGENTINA

15 centavos

UN TOQUE DE ATENCION PARA LA SOLUCION ARGENTINA DE LOS PROBLEMAS ARGENTINOS

Año IV • Buenos Aires, Miércoles 19 de Enero de 1949 • Nº 1.218

EL PROFESOR Alberto Einstein, sorprendido por el fotógrafo en el instante en que, en un automóvil, abandona el hospital donde fué asistido de su reciente dolencia. Einstein protege su habitualmente despeinada cabellera blanca con un gorro de lana

EL CELEBRADO aviador norteamericano capitán Bill Dodom, que intentó un vuelo sin etapas desde Honolulú hasta Nueva York. Su tentativa finalizó en Oackland, tras recorrer 2.400 millas en 22 horas

REPARTEN EL 22 EN WASHINGTON EL ENVIO DE LA SEÑORA DE PERON

Agradece la Sociedad de Ayuda Infantil las Ropas Destinadas a Seiscientos Niños Pobres

WASHINGTON, 18 (AFP). — El próximo sábado se realizará la distribución de las ropas enviadas por la Fundación de Ayuda Social María Eva Duarte de Perón, que preside la esposa del primer magistrado de la Argentina, para seiscientos niños de Wáshington. Con este acto, que por decisión de la embajada argentina, tendrá toda la sencillez que requieren los gestos de caridad, se pondrá término a una situación que por momentos parecía casi enojosa, debido a la confusión producida por la "inesperada" noticia. Ahora todo ha pasado y se reconoce sin ambages que "la gentil donación" de la señora de Perón, como la calificó el reverendo Ralph Faywatters, no tuvo otro alcance —ni podría tenerlo— que el de ayudar a necesitados. Se comprende ahora que no hubo intención de demostrar que en un país rico cual es EE. UU. hay niños pobres, pues, según bien lo destacaron los diarios de la cadena Scripps Howard, al comentar esta remesa, "la Fundación encabezada por la esposa del presidente argentino no hace las cosas con moneda chica ni tampoco peca de falsa modestia".

En cuanto al sentir popular, bien claramente lo reflejan las veintisiete solicitudes llegadas a la Sociedad de Ayuda Infantil, destinataria de los seis bultos con vestimentas. Y tampoco cabe pasar por alto la nota del reverendo Faywatters, dirigida a la Sra. de Perón en la que expresa: "Aprovecho esta oportunidad para agradecerle su colaboración evidenciada por esta contribución, que facilita y hace posible nuestra labor. Deseamos agradecer a la señora de Perón y a su organización su gentil donación. Queremos agradecer también su amabilidad y simpatía, y entendemos ante esta evidencia, su deseo de que toda América viva y trabaje unida para bien de su pueblo. Saludamos a usted con todo respeto".

"Esta contribución para los niños necesitados está por encima de toda diferencia internacional de opinión".

Bevin Anunció en los Comunes que Liberarán a los Judíos en Chipre

Opina que Puede Durar la Tregua

BEVIN

LONDRES, 18 (AFP). — El canciller Bevin anunció en la Cámara de los Comunes que, los judíos que se encuentran internados en Chipre, han sido puestos en libertad. Añadió que éstos podrán trasladarse a Palestina no bien se pongan a su disposición transportes israelitas.

"A raíz de los ataques llevados contra el gobierno, como es natural, éste desea lo antes posible hacer una declaración completa en la Cámara de los Comunes sobre la situación en el Cercano Oriente, y particularmente en Palestina", manifestó en el Parlamento el canciller Bevin, respondiendo a una pregunta formulada por el jefe opositor Winston Churchill. "Pero, conversaciones delicadas tienen lugar, actualmente, en Rodas, entre representantes judíos y egipcios, y otras discusiones han comenzado con otras partes interesadas —agregó el ministro—, y estoy seguro de que la Cámara de los Comunes está de acuerdo conmigo en considerar que, discutir ese problema en este momento, puede entorpecer esas negociaciones".

El canciller Bevin añadió: "Hemos apelado a toda nuestra influencia juntamente con el gobierno norteamericano, en la esperanza de llegar a un armisticio completo entre judíos y árabes. Las noticias que hemos recibido demuestran que esas negociaciones progresan satisfactoriamente. El objetivo principal de todas las partes interesadas debe ser llegar lo antes posible a un acuerdo pacífico sobre la cuestión palestina, en interés de los antagonistas y para la estabilidad del Cercano Oriente.

"Pensamos —agregó el jefe del Foreign Office— que, la mejor contribución que podíamos ofrecer era postergar la discusión de la cuestión palestina. Los combates han cesado y sinceramente creemos que esa tregua general podrá ser mantenida".

Refiriéndose a continuación a la "detención en Chipre de ciertos inmigrantes judíos en edad militar",

(Continúa en la página DOS)

La Decisión Británica Sería un Golpe de Efecto Político

LONDRES, 18 (AFP). — En los círculos israelitas de Londres se juzga la decisión del canciller Bevin en favor de los judíos internados en Chipre como un "gesto" destinado a "acallar" las voces de los adversarios más violentos de su política en Palestina.

Se ve igualmente en este anuncio la preocupación de Gran Bretaña de demostrar a los electores israelitas que acudirán a las urnas del 25 de enero próximo, que Londres no está mal predispuesto hacia ellos como lo dejarían creer los acontecimientos ocurridos en las dos últimas semanas.

Los observadores diplomáticos británicos tienen la tendencia a ver en esta decisión del jefe del Foreign Office una prueba aún tímida de un cambio en la actitud de Bevin hacia el Estado de Israel, que podría llevar al reconocimiento "de facto" del gobierno provisional de Ben Gurión, en caso de concluir satisfactoriamente las negociaciones entre árabes y judíos en Rodas.

Churchill Pidió un Nuevo Debate

CHURCHILL

LONDRES, 18 (AFP.) — "Creo que nos veremos en la obligación de pedir un nuevo debate la semana próxima", declaró en nombre de la oposición Winston Churchill, después de oír en la Cámara de los Comunes las manifestaciones formuladas por el canciller Bevin.

"Sin duda, ese debate será plenamente satisfactorio si es precedido por una nueva declaración del ministro de Relaciones Exteriores Yo no creo —agregó el jefe del partido conservador— que la declaración del señor Bevin sobre liberación en Chipre de una gran cantidad de inmigrantes judíos en edad militar, esté perfectamente de acuerdo con las enérgicas medidas militares que el señor Bevin ha tomado en otras direcciones"

El señor Churchill añadió, que su partido presentará la semana próxima una moción pidiendo una discusión precisa y completa sobre las órdenes dadas a las tripulaciones de los aviones británicos que fueron derribados

El jefe del grupo liberal, señor

(Continúa en la página TRES)

RESUCITO - LUEGO DE VEINTIUN DIAS

NUEVA DEHLI, 18 (AFP). — Desde algún tiempo, millares de personas se trasladan a Raxaul, cerca de la frontera del Napal, para visitar a un "santo hombre" que resucitó recientemente, y salió de su tumba después de haberse quedado "enterrado durante 21 días bajo el control de las autoridades".

El "Sudhacu", nombre que se da a esos curiosos personajes, se propone repetir su experiencia tan pronto como será restablecido de "las fatigas de su muerte".

Dióse Nueva Estructura a los Organismos Económicos del Gobierno

CREARONSE LAS SECRETARIAS DE FINANZAS Y DE ECONOMIA

SERAN TITULARES LOS DRES. GOMEZ MORALES Y ARES

Aceptóse la Renuncia del Sr. Maroglio del B. Central

CONFIRMACION plena tuvieron ayer las versiones que CLARIN recogiera en su edición anterior en el sentido de que la situación del señor Miguel Miranda en el gobierno había sufrido un cambio fundamental como consecuencia del propósito del P. E. de dar nueva estructura a los organismos económicos y disponer la disolución del Consejo Económico Nacional, que aquel funcionario presidía. En efecto, en reunión de ministros celebrada en la mañana de ayer, se dictaron sendos decretos por los que se crean las secretarías de Finanzas y de Economía de la Nación, designándose para ejercerlas con jerarquía y prerrogativas de ministro, a los doctores Alfredo Gómez Morales y Roberto A. Arias, respectivamente.

En la misma reunión se resolvió aceptar la renuncia del señor Orlando Maroglio del cargo de presidente del Banco Central de la República, que será ejercido en adelante por el secretario de Finanzas.

El Acuerdo de Ministros

Contra lo que se creía la víspera, no fué suspendido el acuerdo de ministros habitual de los miércoles. Se llevó a efecto bajo la presidencia del jefe del Estado, y se prolongó desde las 8 hasta las 10.30.

La información oficial suministrada al respecto consigna que asistieron a la reunión "todos los ministros y secretarios de Estado y el presidente del Consejo Económico Nacional", y que se consideraron "asuntos vinculados con los distintos ministerios y secretarías".

Secretaría de Economía

Poco más tarde, por la subsecretaría de Informaciones se dió a conocer el decreto de creación de la Secretaría de Economía de la Nación, redactado en los siguientes términos:

"Visto lo informado por el Consejo Económico Nacional, y considerando: Qíie la atención de las funciones derivadas de la promoción del intercambio internacional y de la comercialización en el mercado interno e internacional exigen la creación de una Secretaría de Estado que ejerza las funciones que la legislación en vigor atribuye a diversos organismos;

El Presidente de la Nación Argentina, en Acuerdo de Ministros, decreta:

"Artículo 1o. — Créase la Secretaría de Economía de la Nación, la que dependerá de la Presidencia de la Nación y estará a cargo de un secretario con la jerarquía y prerrogativas de ministro secretario de Estado.

"Art. 2o. — Todas las funciones, atribuciones y obligaciones que las leyes y reglamentos determinan para los organismos que actualmente tienen a su cargo las funciones especificadas en los considerandos del presente decreto, quedarán a cargo de la Secretaría de Economía de la Nación

"Art. 3o. — A los efectos del Art. 87 de la Constitución Nacional los decretos de la Secretaría de Economía de la Nación serán refrendados por el señor ministro secretario de Estado en el Departamento de Hacienda.

"Art. 4o. — Quedan derogadas todas las disposiciones que se opongan al presente decreto.

"Art. 5o. — Dése cuenta oportunamente al H. Congreso de la Nación.

"Art. 6o. — Comuníquese, publí-

(Continúa en la página SEIS)

Reconocen las Naciones Americanas al Gobierno Venezolano

WASHINGTON, 19 (INS). — Los funcionarios de los Estados Unidos han aprobado la declaración hecha por el ministerio de Relaciones Exteriores de Colombia respecto del reconocimiento de la Junta de Gobierno venezolana, la cual dice: "Después de prolongadas consultas entre las naciones americanas bajo los auspicios del Departamento de Estado de la Unión, algunos de los países democráticos más importantes del continente han resuelto mantener relaciones diplomáticas normales con el gobierno de Venezuela". Los funcionarios de referencia han agregado que el anuncio hecho por Colombia dice que los gobiernos que decidieron reconocer el nuevo régimen, han acordado mencionar de manera específica, en sus respectivas notas, los siguientes puntos: 1º, el actual gobierno ha declarado que "respetará las obligaciones internacionales"; 2º, que convocará a elecciones lo antes posible y que se ha tomado nota de su determinación de no desarrollar actividades contrarias al principio de la Organización de Estados Americanos y del Pacto de Río de Janeiro según el cual la solidaridad continental y la comunidad americana se basan en la efectividad de la democracia en América.

Los Nuevos Secretarios

LOS SECRETARIOS de Economía y de Finanzas, que hoy a mediodía serán puestos en funciones por el ministro de Hacienda

Clarín

BUENOS AIRES REPUBLICA ARGENTINA

UN TOQUE DE ATENCION PARA LA SOLUCION ARGENTINA DE LOS PROBLEMAS ARGENTINOS

Diario de la mañana 15 centavos para toda la República

Año IV • Buenos Aires, Jueves 20 de Enero de 1949 • Nº 1.219

Virtual Capitulación de los Nacionalistas: Cesó el Fuego

DESPACHARON EMISARIOS PARA DELIBERAR CON LOS COMUNISTAS SOBRE LA TERMINACION DE LA GUERRA

NANKIN, 19 (INS). — El gobierno nacionalista ordenó a sus fuerzas armadas que suspendan inmediatamente las hostilidades, y acordó despachar una misión para negociar la paz con los comunistas. La orden de cesar el fuego, que entró en vigor esta noche, se mantendrá mientras los emisarios de paz estén reunidos con los dirigentes comunistas. El Yuan Ejecutivo, en sesión celebrada hoy en Nankín, decidió ordenar a las fuerzas leales la suspensión de las actividades militares y la permanencia en sus actuales posiciones. Dispuso, asimismo, el despacho de emisarios a las regiones del norte de China controladas por los comunistas para deliberar sobre la solución de la larga guerra civil.

Censuraron la Orden

NANKIN, 19 (INS) — Los miembros conservadores del gobierno nacionalista censuraron la orden de cesar las hostilidades impartida por el Yuan Ejecutivo. Entienden, esos dirigentes políticos que la orden equivale a una "capitulación".

Se afirma que la medida fué precedida por una acalorada sesión del Yuan Ejecutivo, en la que el primer ministro, Sun Fo, sostuvo que la orden era el único camino para resolver la actual crisis militar y política.

El Yuan Ejecutivo

NANKIN, 19 (INS) — La orden impartida a los ejércitos nacionales

(Continúa en la página DOS)

NEGOCIAN EL ARMISTICIO ISRAELITAS Y LIBANESES

TEL AVIV, 19 (AFP). — Varios delegados oficiales de Israel y del Líbano se entrevistarán en una ciudad israelita cercana a la frontera septentrional de Israel, se anunció en fuente digna de crédito.

Las conversaciones, en las que participarán funcionarios debidamente acreditados, tenderán a determinar las condiciones de las negociaciones de armisticio entre los dos países.

Participa Transjordania en las Gestiones

TEL AVIV, 19 (INS). — Progresan satisfactoriamente las negociaciones emprendidas por el gobierno de Israel con Transjordania y el Líbano, para concertar el armisticio. Las deliberaciones con los representantes libaneses se están efectuando en Ras Nakura, población situada en la costa de Palestina. Se afirma que Francia actuó como mediadora, desempeñando un importante papel en la iniciación de las conversaciones.

NO RENEGAMOS DE LAS AMISTADES SELLADAS CON SANGRE, HA DICHO HERRIOT; MAS, ¿COMO ESTRECHAR UNA MANO ESQUIVA?

EDOUARD HERRIOT

PARIS, 19 (De nuestra agencia). — La reelección de Herriot para la presidencia de la Asamblea Nacional hizo que los diarios de París hablasen una vez más de su talento extraordinario y de la fuerza moral de su carácter. "Le Pere Herriot", como ahora se le llama con cariño, es la figura más simpática de la política francesa de postguerra, de la cual, a pesar de sus años y de una salud precaria, no ha logrado evadirse. Recuerdo al respecto las palabras que pronunciara en un lejano almuerzo de periodistas, allá por 1926, que se había allanado a presidir junto con Tardieu. "Estoy deseando escapármela a la política —dijo entonces— para volver al periodismo, que es, como el cigarrillo, un vicio pasar toda la vida". Parecía sincero cuando lo hablaba; pero pocos le creyeron, a pesar de que sus ademanes eran tan rotundos como de costumbre, pues habéis de saber que este eminente estadista, grueso y colorado, desprovisto de toda elegancia física, acciona al estilo del viejo Roosevelt, a base de puñetazos. Si el símil no resultara grosero, yo diría que Herriot es un "boxeador" de la oratoria, tanto por el aire de su ademán como por la dinámica demoledora de sus conceptos, que en más de una ocasión, derribaron un gobierno apenas comenzado el primer "round". ¡Qué fino, en cambio, qué distinguido y agudo su espíritu, fecundo en oportunas ocurrencias, que logra con frecuencia cambiar el curso de los debates con sólo dejar caer a tiempo una frase ingeniosa! La elocuencia parlamentaria de Herriot es la del escritor y periodista de buen cuño, breve, concisa, clara. En sus discursos, en cierto modo, con una autoridad que pocos le discuten, va haciendo un poco la historia de la época. El que pronunció al ser reelegido presidente de la Asamblea, constituye un modelo en su género. Además, dijo cosas no sólo para sus compatriotas sino también para que las oigan en Wáshington y en Moscú.

Para los yanquis ha sido este párrafo: "Francia está vivamente reconocida a quienes facilitan su recuperación. No olvidemos que la ayuda a Europa cuesta a cada ciudadano de los Estados Unidos una quincena de su salario. Bueno sería abandonar ciertas acusaciones cuya monotonía no constituyen el único defecto". Para que se tranquilicen del otro lado del Atlántico y para que lo entiendan algunos diarios franceses empeñados en arrojar piedras contra el plan Marshall.

Y esto otro para los del Kremlin: "No renegamos de la amistades selladas con sangre y exaltamos el heroísmo del ejército rojo. Saludamos a los héroes de la batalla de Moscú y a los de Stalingrado. Mas, ¿cómo estrechar una mano que se esquiva?"

De los muchos conceptos alusivos a la política interna, vale la pena destacar uno particularmente sugestivo: "Algunos sectores de la opinión nos ofrecen elegir entre la pena de muerte y el suicidio. No vacilaremos en escoger una tercera solución que consiste en observar las reglas normales del régimen parlamentario". A buen entendedor...

Que De Gaulle se lo tenga por dicho. De lo que de Herriot dependa, ni golpe de Estado ni disolución de la Asamblea.

OCTAVIO GONZALEZ ROURA

Hoy Prestará Juramento y Asumirá la Presidencia el Señor Truman

(INFORMACION EN LA PAGINA 6)

Nada se ha Decidido Aún Sobre Reajuste de Carnes

(Información de la página [illegible])

EL MINISTRO de Hacienda de la Nación, doctor Ramón Cereijo, haciendo uso de la palabra al poner en posesión de sus cargos a los nuevos secretarios de Finanzas y de Economía. De izquierda a derecha: doctor Roberto Ares, secretario de Economía; doctor Cereijo, doctor Ivanissevich, secretario de Educación, y doctor Alfredo Gómez Morales, secretario de Finanzas

ASUMIO LA PRESIDENCIA DE ESTADOS UNIDOS EL SEÑOR HARRY TRUMAN

CENSURO EL MANDATARIO LA FALSA FILOSOFIA COMUNISTA

WASHINGTON, 20 (AFP). — El presidente Truman declaró que hará todo lo que esté en su poder para el bienestar de Estados Unidos y para la paz del mundo, en el importante discurso sobre política exterior pronunciado solemnemente en el Capitolio, después de asumir oficialmente el nuevo período presidencial.

Al destacar que el comunismo estima que por ser el mundo dividido tan categóricamente en dos grupos antagónicos, la guerra es inevitable, el presidente de Estados Unidos subrayó que la democracia, por lo contrario, estima que las naciones libres del mundo pueden allanar sus divergencias equitativamente y mantener una paz duradera.

La iniciativa de la paz corresponde a Estados Unidos que sigue siendo la esperanza de los pueblos apegados a la libertad.

El presidente Truman propuso pues un amplio rograma de tres puntos para garantizar la paz del mundo.

El programa sugerido por Truman incluye los siguientes puntos: 1) Apoyo incondicional a las Naciones Unidas a fin de consolidar la autoridad de esa organización en todo lo posible; 2) Mantenimiento del programa de restauración económica mundial; 3) Consolidación de las naciones amantes de la libertad contra los peligros de una agresión. Estados Unidos presentó un amplio programa mundial dentro del cual los Estados Unidos pondrán a disposición de los países interesados sus conocimientos científicos y técnicos en

(Continúa en la página DOS)

DIARIO DE LA MAÑANA

Clarín

BUENOS AIRES · REPUBLICA ARGENTINA · 15 CENTAVOS

UN TOQUE DE ATENCION PARA LA SOLUCION ARGENTINA DE LOS PROBLEMAS ARGENTINOS

Año IV Buenos Aires, Viernes 21 de Enero de 1949 Nº 1.220

Inglaterra Desea un Acuerdo Sobre Carnes

Haría Gestiones en Buenos Aires

LONDRES, 20. — Reducida ya la ración de carne asignada a cada habitante del Reino Unido y ante la perspectiva de una nueva baja en la cuota, a contar de abril próximo, el gobierno de Attlee opina que ha llegado el momento de iniciar nuevas conversaciones con la Argentina, en procura de un tratado que reemplace al designado con el nombre de Andes.

DE FRANCE PRESSE

por MARCEL FERNAND

La prensa, mientras tanto, cual si quisiera tapar el cielo con un harnero, desvía la atención pública —y en esto coinciden laboristas y opositores— y culpa a la república del Plata de que no se ajusta a los compromisos contraídos. Pero a fuer de sinceros cabe señalar que los comentaristas británicos examinan el problema desde un solo ángulo. Desde luego es lógico que así sea, ya que cada cual se queja de lo que le duele.

El hombre de la calle, influenciado por la prédica de su diario favorito, cree que efectivamente la Argentina no cumple y como a la falta de carne, suma el que los intereses ingleses en ese país, sean menores desde la venat de los ferrocarriles, nada de extraño tiene que opine que están en lo cierto, quienes hablan de quebrantamiento de la palabra empeñada y firmada. Sin embargo, la misma cautela de los hombres que rigen los destinos de Gran Bretaña evidencia que la responsabilidad del inconveniente presentado no cabe achacarla únicamente a Buenos Aires, sino que Londres, de haber censuras, merece también una parte apreciable de las mismas.

En lo que atañe a las mencionadas gestiones para lograr un convenio que contemple las pretensiones de Inglaterra y Argentina, se asegura que ya en Buenos Aires han comenzado los tanteos y que las tramitaciones futuras se desarrollarán en la Casa Rosada y no en Downing Street 10.

Finalmente y valga como índice de que Gran Bretaña no se halla en situación de imponer condiciones, el sesudo "Manchester Guardian" señala que la posición del Reino Unido para negociar es marcadamente débil.

Quedó Constituído Ayer Otro Gobierno en Grecia

ATENAS, 20 (AFP). — Los miembros del nuevo gobierno griego presidido por el señor Sophoulis han prestado juramento hoy a las 12.30.

El nuevo gabinete está formado del siguiente modo: Presidencia del Consejo: Themistocles Sophoulis; vicepresidente y encargado de los Asuntos Económicos, Alexandre Diómides; Relaciones Exteriores: Constantín Tsaldaris; ministros sin cartera: Sófocles Venizelos y Soyridio Markezini; Guerra, Panaghiotis Cannellopoulos; Orden Público: Constantín Rendis; Finanzas, Demetre Helmis; Justicia, Georres Melas; Interior: Fokio Zatmis; Instrucción Pública, Constantin Tsatsos; Trabajo, Eleuthero Gonis; Previsión, Constantín Karamulis.

LOS HOLANDESES SE HAN MOFADO DE LA ONU, DECLARO NEHRU

NUEVA DELHI, 20 (INS). — El Pandit Jawararlal Nehru, primer ministro de la India, declaró que con su acción militar en la Indonesia los holandeses "se han mofado" de la organización de las Naciones Unidas.

NEHRU

Nehru expresó, ante la reunión de delegados de 19 naciones que si la organización mundial "no hace frente a este desafío de manera resuelta, las consecuencias afectarán no solamente a la Indonesia, sino también al Asia y a el resto del mundo".

El premier hindú pronunció el discurso de apertura de la conferencia convocada para tratar el problema de Indonesia.

En uno de los párrafos de su discurso, dijo el Pandit: "No puede haber capitulación ante la agresión ni aceptación de la reimposición de la fiscalización colonial".

Explicó además Nahru que la convocatoria de la conferencia debió a que "la libertad de un país hermano se vió amenazada".

COMPLETO ACUERDO HEBREO CON DOS NACIONES ARABES

Cesarán las Hostilidades Entre Israel y el Líbano

DE I.NEWS SERVICE

LONDRES, 20 (INS). — El corresponsal del diario londinense "Daily Telepragh" destacado en Ran el Nakoura, población situada en la frontera del Líbano informó que Israel y el Líbano han firmado un armisticio que pone fin a las hostilidades. Este acuerdo estaría sujeto a la ratificación de ambos gobiernos. Nada se ha revelado sobre los términos del convenio, pero se tiene entendido que en el mismo se estipula la retirada de las fuerzas judías del territorio libanés hacia el sur de los viejos límites fronterizos entre Palestina y el Líbano, la reintegración de 11 aldeas libanesas y el cese de las operaciones bélicas.

Concentran Tropas

EL CAIRO 20 (INS) — El diario egipcio "Al Zamane" informó que nutridos contingentes de tropas de la Arabia Saudita están concentrándose en la frontera de dicho país con Transjordania.

No se ha explicado el motivo de dicha concentración de efectivos.

Abastecen a los Egipcios

TEL AVIV, 20 (INS) — Un convoy de 50 vehículos, llevando alimentos y medicinas, cruzó las líneas hebreas llegando a Faluja, en la Palestina meridional, donde se encuentra sitiada la guarnición egipcia.

Acuerdo con Egipto

RODAS, 20 (INS) — Egipto e Israel han llegado a un "acuerdo práctico" sobre la cuestión más espinosa de las conversaciones de paz: el establecimiento de las líneas que dividan a sus respectivas fuerzas. Se informa en fuentes autorizadas que ambos beligerantes han convenido en que las líneas sean rectas y tan cortas como fuere posible. Opinan los observadores que este acuerdo culminará en la aceptación de la línea trazada de este a oeste en la faja costanera adjudicada a los árabes, que va de Gaza a la frontera egipcio-palestina.

Telefoto

El primer magistrado de Estados Unidos, Mr. Harry Truman, en el momento de prestar juramento poco después del mediodía de ayer, ante el presidente de la Corte Suprema de ese país, Fred Vinson. Esta telefoto especial para CLARIN, transmitida por King Features Sindycate, fué registrada en el Capitolio de Wáshington,

EE.UU. Adquiere Carne Argentina

CHICAGO, 20 (INS). — Autoridades del ejército norteamericano en Chicago, han anunciado que se ha ordenado la compra de cerca de 10 millones de libras de carne argentina

La carne, que ha sido comprada a precios muy inferiores, en relación con la que se obtiene en los Estados Unidos, será destinada a la alimentación, durante varios meses, de los hombres pertenecientes al comando europeo.

Las compras incluyen: 2 millones de libras de carne de res deshuesada a 28,9 centavos de dólar y 1.582.934 libras de carne de cordero a precios entre 22,2 y 22,28 centavos de dólar la libra.

Sobre la base de precios para entregas, en Birmerhaven Alemania, se compraron 4.100.000 libras de carne de res deshuesada a 30,41 centavos de dólar la libra y otros tipos de carne.

★ Reiteran Desde Moscú un Llamado de Paz ★

INFORMACION PAGINA DOS

ESTABA previsto —tal como se han desarrollado los acontecimientos— que Chiang-Kai-Shek presentaría su renuncia, o, como lo acaba de hacer, abandonaría el poder, a fin de facilitar la pacificación

CHIANG KAI SHEK ABANDONO NANKIN

DIARIO DE LA MAÑANA
Clarín
UN FOCO DE ATENCION PARA LA SOLUCION ARGENTINA DE LOS PROBLEMAS ARGENTINOS
BUENOS AIRES · REPUBLICA ARGENTINA · 15 CENTAVOS
Año IV Buenos Aires, Sábado 22 de Enero de 1949 Nº 1.221

Dijo que su Retiro es Sólo Provisional

NANKIN, 21 (AFP). — "Parto por el interés del pueblo y de la paz", declaró el generalísimo Chiang-Kai-shek dos horas antes de abandonar Nankín hacia su pueblo natal. Así señaló un testigo que formó parte de la reunión del comité central del Kuomintang, ante el cual el hasta ahora jefe del Estado formuló aquella declaración. Añadió que la reunión se llevó a cabo en la residencia del generalísimo.

En esta ocasión, Chiang-Kai-shek habría señalado que tenía esperanzas de que "los comunistas demostrarían sinceridad en el propósito de restablecer la paz".

El vicepresidente Lit Sung Jen, llamado a ejercer funciones presidenciales, habría respondido que "hará esfuerzos por el logro de la paz", llamando a todos los miembros del gobierno a la unión y cooperación.

Unicamente dos personalidades se opusieron a la partida del generalísimo, ambos miembros de la extrema derecha del Kuomintang: Pang Kun Chang, quien declaró que es inadmisible la condición de los comunistas para llegar al entendimiento, y Tien Kun Shan, el cual por su parte manifestó el temor de que la partida del jefe del Estado "provocara desórdenes y agitaciones".

A estas observaciones, Chiang Kai shek respondió: "He decidido partir. Es inútil hablar.

La hora y el lugar de la partida se mantuvieron en secreto hasta el último momento. Considera-

(Continúa en la pág. TRES)

INGLATERRA RECONOCERA AL GOBIERNO DE ISRAEL

BEN GURION

LONDRES, 21 (AFP). — El lunes próximo a más tardar, antes de las elecciones israelitas, el gobierno británico anunciará el reconocimiento de facto del Estado de Israel. Así lo reveló el diario News Chronicle, de tendencia liberal. Este órgano da casi por tomada dicha decisión, de la cual estima que aumentan las probabilidades de paz en el Medio Oriente.

"No Habrá Paz Humillante"

JERUSALEN, 21 (AFP). — "Jamás abandonaremos los barrios de Jerusalén que nuestras fuerzas liberaron y conquistaron", afirmó el primer ministro de Israel, Sr. Ben Gurión, en el curso de una reunión electoral efectuada por el Partido Laborista Israelita.

Con respecto a la futura situación jurídica de la Ciudad Santa, Ben Gurión expresó: "Hemos rechazado a los árabes, pero no queremos una paz que los humille, sino una paz basada sobre el respeto mutuo".

Acuerdo con Egipto

TEL AVIV, 21 (AFP). — Se ha logrado el acuerdo con los egipcios acerca de algunos puntos en el curso de las negociaciones efectuadas en Rodas. Así lo manifestó el Sr. Moshe Shertok, ministro de Relaciones Exteriores israelita, al gabinete de Israel, reunido por última vez antes de los comicios.

Se Discutirán Otros Puntos

El Sr. Shertok añadió que otros puntos siguen en discusión y que, en consecuencia, no se puede hablar aún de acuerdo. Finalmente, declaró que el mediador de la UN, Dr. Ralph Bunche, solicitó a ambas partes no revelar sobre cuáles puntos se ha logrado ya el acuerdo.

Ya Lleva Pabellón Ruso un Ex Destructor Italiano

ESTAMBUL, 21 (AFP). — El destructor italiano "Artigliere", onarbolando pabellón ruso, atravesó el estrecho del Bósforo en dirección al Mar Negro.

Es la primera unidad de la marina italiana entregada a Rusia que atraviesa el estrecho.

EL TRIUNFO LOGRADO EN CHINA ESTIMULA AL COMUNISMO NIPON

TOKIO, 21 (AFP). — Los comunistas japoneses, mediante las últimas experiencias parlamentarias y la victoria del comunismo en China, se esfuerzan en conquistar un triunfo de prestigio en las elecciones generales a realizarse pasado mañana.

Sin embargo, los círculos dirigentes del Japón atribuyen una mayor importancia a las declaraciones del presidente Truman, quien, al alentar las inversiones de capitales, declaró que Estados Unidos no abrigaba ninguna idea imperialista de explotación.

Los mismos círculos declaran que el discurso de Truman constituye el marco dentro del cual se desarrollarán las próximas conversaciones norteamericano-japonesas. Se estima asimismo que la firma del Pacto del Atlántico debería tener como consecuencia la concertación de un Pacto de Extremo Oriente, ya que el oriente se halla amenazado por el comunismo en mayor grado que la Europa occidental.

Sin embargo, una tal eventualidad es comentada con cierta reserva por las esferas diplomáticas de Tokio, ya que la defensa común por los países occidentales contra el comunismo en oriente podría ser considerada como una oposición a los movimientos nacionales asiáticos.

Desde Suiza Hasta Holanda Extenderían los Occidentales su Línea de Defensa

GENERAL LIN PIAO, comandante de las fuerzas comunistas que se apoderaron recientemente de Tientsin. Este jefe refleja en su amplia sonrisa la gran satisfacción experimentada ante el decisivo triunfo de las tropas a su mando

CELEBRARA EL CONSEJO CONSULTIVO DE LOS 5 UNA REUNION EN LONDRES

LONDRES, 21 (INS). — La Unión Europea Occidental ha fijado esta noche una línea de 400 kilómetros, que va desde Holanda hasta Suiza, como primer baluarte de defensa en caso de una guerra con la Europa oriental.

En círculos diplomáticos se dice que la selección de la línea de defensa será presentada a la consideración de las potencias del Tratado de Bruselas, cuando sus representantes se reúnan en Londres la próxima semana.

Según estas fuentes, la línea será defendida por una fuerza de gran movilidad en caso de emergencia. Se dice, que esta fuerza será creada con tropas inglesas, francesas, belgas, cuatro de las potencias del Pacto de Bruselas, siendo la quinta Luxemburgo.

Francia se cree, aportaría 35 divisiones móviles y 5 divisiones blindadas en caso de necesidad. Bélgica y Holanda estarían dispuestas a aportar 3 divisiones cada una y 1 brigada de tropas para ser aerotrasportadas. También opondrían formaciones blindadas y apoyo aéreo necesario para dichas unidades.

Tras las líneas de defensa, estarán los ejércitos y las fuerzas aéreas de las cinco potencias firmantes del tratado. Estas tropas operarían en su propio territorio contra los ataques locales por grupos transportados por aire o de otra clase.

Se dice que se han preparado planes para complementar el plan de defensa. Estos han estado a cargo de los cuerpos de ingenieros de los países miembros.

Entre estos planes entra la construcción de carreteras estratégicas, a fin de suministrar a la línea de defensa rápidos aprovisionamientos y contribuir a la facilidad de maniobras tras ella. Los fuertes, en los Países Bajos serán equipados también, para poder manejar grandes cantidades de petróleo y otras provisiones que serían enviadas a las fuerzas de la Unión Occidental desde el otro lado del Atlántico.

Reunión en Londres

LONDRES, 21 (AFP). —El consejo consultivo de los "cinco" que debía reunirse en Londres el miércoles 26 del corriente se reunirá el día siguiente 27, según se anuncia en el Foreign Office. Se cree que esa postergación ha sido resuelta a pedido del canciller Bevin, quien el miércoles hará una importante declaración ante los Comunes sobre política en Palestina, declaración que dará motivo a un debate general.

Aprobó el Gobierno Francés la Emisión de Otro Empréstito

PARIS, 21 (AFP). — El gobierno aprobó hoy la emisión de otro empréstito interno de solidaridad nacional.

Los títulos, de 10.000 y 100.000 francos, devengarán un interés del cinco por ciento. Los dividendos se pagarán una sola vez al año y a partir del primero de febrero de 1950. La suscripción comenzará el lunes próximo.

La característica esencial del empréstito consiste en la revalorización de las rentas precedentemente emitidas por el Estado. Las suscripciones podrán en un cincuenta por ciento ser liberadas no en numerario, sino por medio de títulos del Estado, cuyo interés sea inferior al cuatro por ciento."

No Tuvo Inspiración Exterior el Complot Descubierto en Chile

SANTIAGO, 21 (AFP). — La corte marcial entregó hoy al mediodía su dictamen sobre el reciente complot militar. Confirma la sentencia del juez militar, absolviendo de toda culpa al general Carlos Ibáñez del Campo y al mayor Gerardo Elabaca Figueroa. El aspecto de mayor interés de este fallo, es que el mismo se refiere al complot que "no tuvo inspiración extranjera, ya que no es estima acreditada la relación entre los hechos que son materia del proceso con expresiones o actitudes de funcionarios extranjeros que fueron estimadas impropias por el fiscal militar que instruyó el proceso". Los abogados de los condenados a diversas penas expresaron que apelarían ante la Suprema Corte.

ESTA SEMANA EN EE. UU.

NINGUNA INAUGURACION PRESIDENCIAL ALCANZO TAN EXTRAORDINARIO BRILLO

Exclusivo para **CLARIN**

WASHINGTON, 21 (Por cable). — El hecho culminante de la semana —destacado entre los de su género a través de la historia— fué la inauguración del período presidencial del señor Harry S. Truman.

La capital, Wáshington, estuvo abarrotada de forasteros procedentes de todas partes del país y que se congregaron en una imponente y apiñada multitud para ver y oír el juramento presidencial y tomar parte en una celebración que, en punto a esplendor y pompa dejó muy atrás a todas las similares realizadas hasta la fecha. Todos los lugares donde se servían comidas estaban congestionados.

JOHN KERIGAN

El programa presidencial fué tan amplio y arduo que todo el mundo ha reconocido que el primer mandatario se ganó con exceso el aumento de sueldo que le fué acordado por el Congreso. Los legisladores aprobaron un aumento de 75.000 a 100.000 dólares al año, ampliando al mismo tiempo su asignación para gastos (la cual está libre de impuestos) de 40.000 a 90.000 dólares anuales.

Personas residentes en Wáshington desde hace mucho tiempo, declararon rotundamente que jamás habían presenciado una inauguración presidencial comparable a la del día 20. Hay una enorme distancia entre ésta y la que tuvo por protagonista al primer presidente de la Nación, George Wáshington, quien efectuó el viaje en la última etapa hasta Nueva York —la primera capital del país— en una simple barca. Una pequeña comisión de recepción salió a recibirlo al muelle y le escoltó hasta la esquina de las calles Wall y Broad, que entonces era el mismo centro de la ciudad. Allí, sin pompa alguna, prestó el

(Continúa en la página DOS)

El EXTRACTO de la LOTERIA NACIONAL
EN LA PAGINA 10

Cortoni es Finalista de Velocidad en el Sudamericano de Ciclismo

TITO NO CEDE ANTE RUSIA

BELGRADO, 22 (AFP). — El entredicho que sostiene el mariscal Tito con la Unión Soviética se mantiene en todo su vigor, comprobándose día a día que el jefe supremo de Yugoeslavia está firmemente decidido a no ceder ante la manifiesta presión, sólo económica por ahora, que ejerce el Kremlin. Repetidas veces declaró Tito que seguía siendo fiel partidario de las ideas comunistas, pero aclarando que antes que nada estaban los intereses de su patria.

Esas palabras terminan de ser refirmadas por Neskovitch, que es el vicepresidente del consejo de ministros y presidente de la comisión de control, quien, en un discurso pronunciado en la sesión de clausura del congreso del partido comunista serbio, sostuvo que: "nuestra patria y el mariscal Tito a la cabeza estiman altamente el genio de Stalin y lo consideran sucesor de Marx, Engels y Lenin; lo respetan sinceramente como gran amigo de los pueblos yugoeslavos en los días sombríos, pero ello no impide que en nuestro conflicto con el Cominform y el partido comunista soviético, los que tenemos razón seamos nosotros y no ellos".

Señaló también que había fracasado por completo el plan del Cominform, que consistía en lograr que el partido comunista yugoeslavo se inclinara en favor de esa organización, al mismo tiempo que procedería a liquidar, por cualquier medio al mariscal Tito y a los principales dirigentes.

En Brasil se Cree que Ganará el Mariscal Carmona las Elecciones

LISBOA, 22 (AFP). — En círculos allegados al actual gobierno se estima poco probable que el general Norton de Matos renuncie a mantener su candidatura en las elecciones del 13 de febrero, como se dió a entender al comienzo de la campaña.

En los mismos círculos se tiene la certeza del triunfo del mariscal Carmona, pese a las acusaciones de "debilidad" y "temor" de que lo hacen objeto los elementos de la oposición.

Evacuaron Pekín los Nacionalistas

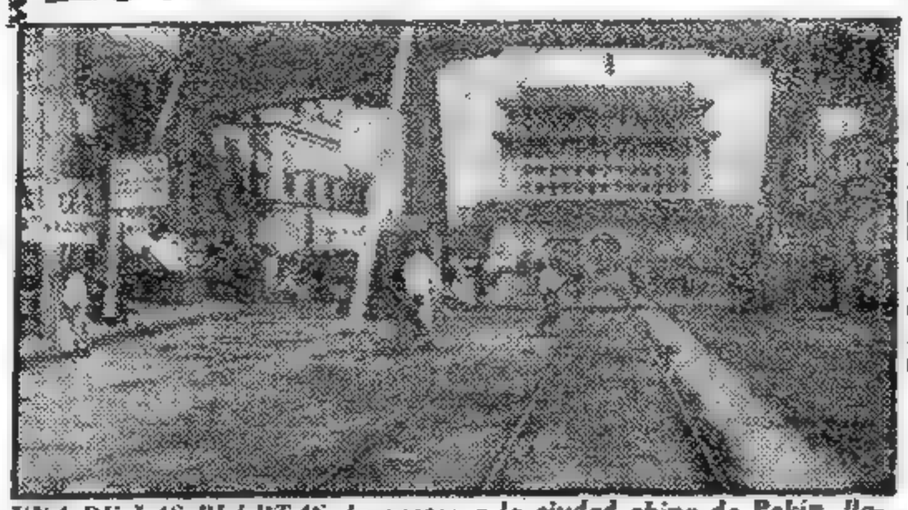

UNA DE LAS PUERTAS de acceso a la ciudad china de Pekín, llamada también Peiping, cuya guarnición negoció la entrega de la plaza a los comunistas, evacuándola luego

NANKIN, 22 (AFP). — Capituló Pekín; las tropas nacionalistas evacuaron la plaza y también los sectores de Tai Chiang y de Tai Chien, al norte del río Yang Tsé Este último movimiento fué decidido a fin de reforzar la defensa sobre la ribera sur del Yang Tsé.

El fuego cesó a las 10 en Pekín y los gubernistas se retiraron a ciertos puntos cerca de la ciudad. Se dice que serán reorganizados dentro de un mes.

Clarín
DIARIO DE LA MAÑANA
UN ENFOQUE DE ATENCION PARA LA SOLUCION ARGENTINA DE LOS PROBLEMAS ARGENTINOS
BUENOS AIRES · REPUBLICA ARGENTINA
15 CENTAVOS
Año IV Buenos Aires, Domingo 23 de Enero de 1949 Nº 1.222

GESTIONA LA PAZ NANKIN

NANKIN, 22 (AFP). — El gobierno del vicepresidente Li Tsung yen designó una comisión para negociar la paz con los comunistas. La integran Chao Lit-Se, Chang Chi-Chung Huang Chaho-Shung, Peng Chao Sien y Chung Tien-Sing.

Chao Lit-Se, que dirige la comisión, era hasta ahora consejero del mariscal Chiang-Kai-shek y partidario decidido de un arreglo de paz; Chang Chi-Chung administrador militar y político de la China del Norte fué uno de los principales representantes del "clan de los pacifistas"; Huang Chaho-Shung, miembro del Yuan legislativo, es un amigo personal del vicepresidente Li Sung Yen; Pen Chao-Sien ha sido ministro del Interior del gabinete de Uen-Hao, que procedió al acto I de Sun-Fo; finalmente, Chung Tien-Sing es ministro de Aguas en el gabinete de Sun-Fo.

El gobierno está dispuesto a negociar sobre la base de las ocho condiciones presentadas por Mao Tse-Tung.

Habla un Emisario

El jefe de la delegación expresó que antes de tomar cualquier iniciativa esperará conocer la reacción de los rebeldes. Espera también que los mismos comunistas sugieran el lugar propicio para la iniciación de conversaciones. Ninguno de los integrantes de la misión de paz figura en la lista de criminales de guerra.

EL GENERAL Chao Chi-Chung, designado por el gobierno local chino para negociar la paz con los comunistas, sobre la base de las condiciones impuestas por Mao Tse Tung.

Según una fuente allegada al gobierno, el primer ministro Sun-Fo declaró que piensa proponer en la reunión de gabinete del día 26 el restablecimiento de las comunicaciones postales comunistas, así como la liberación de todos los prisioneros políticos.

Li Tsung Yen se Retirará

Li Sun-Yen declaró que se retirará del gobierno si se concluye la paz. Prometió igualmente abolir todos los decretos en que se limitan las libertades del pueblo y de la democracia, a fin de crear una atmósfera favorable para el establecimiento de la paz.

Oferta Comunista

A todo esto, un vocero de Mao Tsé-Tung declaró a la radio comunista que los criminales de guerra serán perdonados si dejan las armas y se rinden. Se recuerda que en los comienzos del mes, los rojos dieron a publicidad una declaración similar luego de haber hecho conocer una lista de 43 criminales de guerra nacionalistas, entre los que figuraban Chiang Kai-Shek y Li Tsung-Yen.

Proclama de Sun Fo

Por lo demás, el primer ministro Sun Fo confirmó su resolución de permanecer al frente del gabinete, tal como se lo pidió el vice

(CONTINUA EN LA ULTIMA PAGINA)

"Truman y Stalin Deben Conferenciar"

EL COMUNISTA FRANCES CACHIN HACE SONDEOS

ROMA, 22 (AFP). — Es motivo de animados comentarios en los círculos diplomáticos la declaración que termina de formular el conocido dirigente comunista francés Marcel Cachin, quien se halla realizando una jira por Italia, declaración en la que sugirió la conveniencia de una entrevista entre el presidente Truman y Stalin.

Al decir de esos círculos Cachin hizo un sondeo, eligiendo precisamente a Roma, por entender que luego del fracaso de su virtual gestión "de paz" en la Asamblea Nacional de su país, en la que señaló que no se justificaba la tirantez que separa a Occidente de Oriente, sería acaso más conveniente lanzar la iniciativa desde un terreno neutral.

Palabras de Cachín

He aquí las palabras de Marcel Cachin: "Si el presidente Truman realizara lo que parece ser su deseo, de entrevistarse con el mariscal Stalin, o si enviara a uno de sus amigos, sería una cosa excelente". Luego añadió: "Si regímenes tan diversos como el soviético y el norteamericano pudieran ponerse de acuerdo para salvar la humanidad y ganar la guerra, más fácil debe ser aún que se entiendan en la paz".

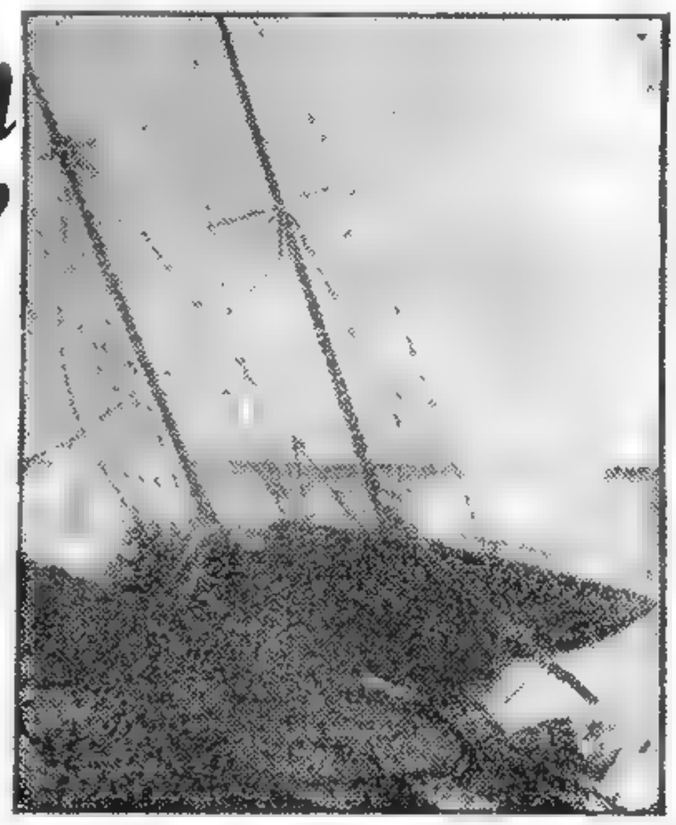

EL YATE argentino "Isola" que se dirigía a San Francisco de California para intervenir en una serie de regatas, fué arrojado por las olas contra las rocas en Ceara, Brasil

Londres no Desea Pasarse sin Carne

LONDRES, 22. — Al llegar a Londres se comprende que si bien los problemas que afligen al mundo son analizados con preocupado interés por los ciudadanos británicos nada les inquieta tanto como la escasez de carne. Los diarios, especialmente los opositores, aprovechan la excelente oportunidad que se les presenta, para atacar al gobierno, sosteniendo que no supo o no quiso "obligar a la Argentina" a cumplir el convenio Andes. Pero no toda la prensa opina lo mismo. Los comentaristas que no buscan causar sensación, sino que procuran convencer a los lectores, se muestran mucho más parcos en sus juicios y urgen a los poderes públicos a remediar la situación. No aconsejan medidas extremas y hasta ven con agrado que se hable de "apretar un agujero más el cinturón". Prefieren, en cambio, que se ofrezca a la Argentina lo que corresponda en justicia.

DE FRANCE PRESSE

Por Marcel FERNAND

En resumen, puede afirmarse que ya no se culpa únicamente a la Argentina de no respetar la palabra empeñada, sino que se comprende que "algo ha de haber" para que se produzca esta desagradable cuestión.

Por lo demás, el sentir popular lo refleja en la anécdota atribuida a un periodista londinense que pasó un tiempo en Buenos Aires. Estaba en el famoso bar "El Vino" de la no menos famosa Fleet Street, cuando salió a relucir el tema de las carnes. Uno de sus colegas le preguntó qué opinión tenía y contestó: "Yo prefiero el "chourasco"...

Los ingleses, empero, no dan fácilmente el brazo a torcer y comprendiendo que para obtener carne será preciso negociar, deciden, precisamente, negociar. Y éstas son las horas en que se afirma que ya se realizan conversaciones en la capital del Plata y que si necesario es, se enviará una delegación con amplias facultades.

También la URSS Asistirá a la Conferencia del Trigo

EXCLUSIVO PARA CLARIN

NUEVA YORK, 22 (AFP). — La Unión Soviética participará en la conferencia internacional del trigo, que se iniciará la semana que viene en Wáshington. En círculos interesados circula esta información, la cual ha sido también difundida por la radio norteamericana como procedente de Moscú. Se agrega que la embajada de Estados Unidos en Moscú, habría expedido ya la visación de pasaportes para los delegados soviéticos que deben participar en la conferencia.

Han sido invitadas a participar en la conferencia de referencia 62 naciones, entre productoras y consumidoras. Los cuatro productores más importantes del mundo: Estados Unidos, Rusia, Argentina y Canadá intervendrán en las deliberaciones. Rusia y la Argentina no tomaron parte en la reunión anterior y el Senado de la Unión se negó a ratificar el acuerdo adoptado en la misma.

CHOCAN ESTUDIANTES Y POLICIAS EN ROMA

ROMA, 22 (INS). — Unos mil estudiantes secundarios chocaron con la policía luego de atacar a pedradas el Ministerio de Relaciones Exteriores.

MAC ARTHUR VIGILA EL EXITO COMUNISTA

NUEVA YORK, 22 (INS) — La comisión de agasajo al general McArthur, en el día de su onomástico, anunció que el comandante de las tropas aliadas en el Japón, hará una declaración político-militar en la que dará a conocer sus puntos de vista acerca de los últimos sucesos de China y las posibles repercusiones que tendrá en el Japón y en Asia.

GENERAL MAC ARTHUR

DIMITIO EN PLENO EL GABINETE BOLIVIANO

LA PAZ, 23 (AFP). — Se ha producido una crisis total de gabinete. Se asegura que se formará un ministerio integrado totalmente por elementos oficialistas.

Facilitará Italia las Compras en Argentina

ROMA, 22 (AFP). — Se informa en los círculos económicos de esta capital que las modalidades relativas a la importación de numerosos productos argentinos, tales como maíz, aceites vegetales, manteca y otros, serán suavizadas.

RECLAME A SU CANILLITA CON ESTA EDICION EL SUPLEMENTO LITERARIO

ULTIMATUM COMUNISTA: EXIGEN RENDICION INCONDICIONAL

(Información página 9-08)

Ordenaron la Detención de 51 Generales Chinos

Retíranse en Masa los Nacionalistas

Los Comunistas han Conquistado Ho Pei

NANKIN, 23 (AFP) — Se anuncia en los círculos bien informados que el ministro de Defensa ordenó la detención de 51 generales responsables por las derrotas en Manchuria. Se añade que esas medidas han sido adoptadas por orden de Chiang Kai shek antes de que éste renunciara. Todos esos generales pasaron a las filas comunistas, siendo hechos prisioneros.

Por otra parte, la radio comunista anuncia que las fuerzas comunistas ocuparon ayer la ciudad de Ho Pei, capital de la provincia de Anwei.

El Mariscal Li Chi Sen

NANKIN, 23 (AFP). — La radio comunista anuncia la llegada del mariscal Li Chi Sen, jefe del "Comité Revolucionario del Kuomintaang" en zona comunista. El referido dirigente está acompañado por los jefes de los nuevos partidos o grupos hostiles a Chiang Kai shek y que se hallaban en destierro en Hongkong

La Evacuación de Peiping

PEIPING, 23 (AFP). — Se cree que la evacuación de Peiping por las tropas nacionalistas demorará aún dos o tres días, y que los comunistas no penetrarán en esta ciudad antes de que los nacionalistas hayan terminado su evacuación total.

Se anuncia que será establecida una administración común entre nacionalistas y comunistas en el templo de Wunen, que era la residencia habitual de Chiang Kai shek en sus viajes a Pekín.

Retirada Nacionalista

NANKIN 23 (INS). — Un vocero del gobierno nacionalista declaró que las tropas gubernistas han evacuado Tuhsien, cerca de 40 millas al norte de esta ciudad capital.

Los observadores han indicado que las tropas nacionalistas están retirándose hacia las defensas del río Yangtsé, en una maniobra tendiente a evitar posibles choques con los comunistas. Recalcaron que es posible que los soldados hayan recibido orden de cesar el fuego.

La Gestión de Paz

NANKIN, 23 (INS). — Las autoridades nacionalistas aguardan contestación de los comunistas, cuyo cuartel general se halla en Yenan, en lo que respecta a lugar y fecha en que han de comenzar las negociaciones de paz bajo los términos del "ultimátum" rojo.

En fuentes semioficiales se ha dicho, que dos ejércitos nacionalistas han comenzado a retirarse de Tshien unas cuarenta millas de Nankín, debido a que el general Fu Tso-yi rindió Peiping. La rendición de la que fuera capital del Imperio, ha dado a los comunistas el control de todo el norte de China.

Las tropas de Tshien, parte de la guarnición original que defendió el ala nacionalista de Suchow se dirigen, bajo órdenes, a Pukow, terminal sud del ferrocarril Tientsin Pukow.

La retirada de la última línea de defensa de Nankín-Sanghai es, según los círculos semioficiales informantes, una medida precaucional debido a la pendiente réplica comunista al pedido desesperado del presidente provisional Li Tungjen de finalizar la guerra civil.

ELIMINARON EN RUMANIA A LA POLICIA NACIONAL

LONDRES, 23 (INS). — Despachos procedentes de Moscú revelaron hoy que el gobierno de Bucarest, dominado por los comunistas, ha intensificado su dominio sobre la nación al crear una milicia que substituirá a la policía nacional.

La Agencia Tass informa desde Bucarest que la creación de la nueva milicia ha sido anunciada por un decreto del gobierno de Rumania.

La mencionada milicia estará controlada por el ministerio del Interior.

Tass dice que el decreto declara que la milicia "resguardaría las labores del pueblo".

SOLDADOS pertenecientes al ejército holandés de invasión en la República de Indonesia, suministran la habitual ración de agua a la población de la ciudad de Jogjakarta. Como es sabido, en la reunión mixta de Nueva Delhi, se ha pedido el inmediato reconocimiento de la independencia de la citada república

PRIMERA SECCION

Clarín

BUENOS AIRES REPUBLICA ARGENTINA

Diario de la mañana 15 centavos

UN TOQUE DE ATENCION PARA LA SOLUCION ARGENTINA DE LOS PROBLEMAS ARGENTINOS

RECLAME A SU CANILLITA CON ESTA EDICION EL SUPLEMENTO DEPORTIVO

AÑO IV BUENOS AIRES, LUNES 24 DE ENERO DE 1949 Nº 1.223

Israel Sería Reconocido Hoy por el Gabinete Británico

LONDRES, 23 (INS). — Círculos autorizados han afirmado que el gabinete británico se reunirá mañana, lunes, por la mañana, a fin de decidir el reconocimiento del Estado de Israel. El premier Attle, de acuerdo a los informantes, espera también preparar su defensa del gobierno laborista a las duras críticas sobre la política del gabinete en Palestina, antes de la reunión de la Cámara de los Comunes el miércoles. Se esperan acerbas críticas a la posición británica en el Medio Este por parte del jefe del bloque conservador, el ex primer ministro Winston Churchill, quien dirige la oposición en la legislatura inglesa.

No Fué Quebrada en Rodas la 'Impasse' Egipcio-Judía

ISLA DE RODAS, 23 (INS). — El mediador interino de la UN en Palestina, doctor Ralph Bunche informó que sus esfuerzos por sobrepasar la "impasse" en las negociaciones israeliegipcias han fracasado. El doctor Bunche, luego de una conferencia de tres horas con el representante hebreo, Walter Eytan dijo que "no ha habido cambio en la situación". Esto se interpreta como que los judíos persisten en su demanda de completa retirada egipcia de Palestina. El mediador se reunirá esta noche con los delegados de Egipto y les expondrá las condiciones de Israel de que Egipto retire todas sus fuerzas de Tierra Santa.

En círculos autorizados de Rodas se indicó que Bunche les hará llegar la instancia de los israelitas de que los egipcios demuestren "su buena fe" acordando evacuar Palestina.

Los observadores provinieron que, de no romperse el estancamiento de las conversaciones de paz, las negociaciones pueden deshacerse en forma definitiva.

EL CANDIDATO opositor a la presidencia de Portugal, general Norton de Matos, durante un acto político realizado en Lisboa, es acompañado por el coronel Bento Roma y el señor Carvalho Duarte

La Evacuación Egipcia

ISLA DE RODAS, 23 (INS). — Un vocero de la UN anunció hoy que la evacuación de la guarnición egipcia atrapada en Faluja, no podrá ser realizada mañana como se había programado, debido a la "impasse" en las conversaciones judeo-egipcias de armisticio.

La evacuación del bolsón de Faluja, en el que varios miles de egipcios están rodeados por las tropas hebreas desde la reciente lucha en el Negev, depende de la aceptación general de los términos de armisticio por ambas facciones.

El anuncio del portavoz se da a conocer en momentos en que el Dr. Ralph Bunche trata por todos los medios de sacar del punto muerto en que se hallan las pláticas de armisticio, y llegar a una terminación exitosa de las conversaciones en los primeros días de esta semana.

Los Corresponsales

RODAS, 23 (INS). — Los numerosos corresponsales que viajaron especialmente a esta isla con objeto de informar acerca de la conferencia egipcio-israelita para acordar un armisticio en Palestina, se encuentran imposibilitados para cumplir con sus labores. Por resolución de las partes interesadas no se suministra información de ninguna especie sobre el particular, y se ha advertido a los periodistas que se les suplica "ser discretos".

ECUADOR AFIRMA QUE NO RECONOCIO A LA JUNTA SALVADOREÑA

QUITO, 23 (INS). — La cancillería de la República del Ecuador ha desmentido que se haya reconocido al nuevo gobierno revolucionario de El Salvador.

La oficina del exterior anunció que aún no ha sido tomada resolución alguna al respecto.

Al mismo tiempo publicó una declaración en la que se analiza el artículo No. 35 de la resolución aprobada por la Conferencia Interamericana de Bogotá, que trata sobre el mantenimiento de relaciones diplomáticas entre las naciones americanas. Declara que el reconocimiento es un acto natural sin expresión de simpatías por el gobierno establecido, del mismo modo que el no-reconocimiento no significa hostilidad.

Los Asiáticos Desean que Cese el Coloniaje Holandés en Java

NUEVA DELHI, 23 (INS). — La Conferencia de Naciones Asiáticas ha solicitado a la UN que ordene la retirada inmediata de las tropas neerlandesas de Indonesia y que la autoridad holandesa en las Indias Orientales cese en 1950.

Esta reunión, en la que intervienen delegados de 19 naciones —representando a más de la mitad de la población del mundo — adoptó estas recomendaciones al Consejo de Seguridad de las Naciones Unidas, y varias otras, al concluir la conferencia panasiática en Nueva Delhi.

NEHRU

Se tiene entendido que el presidente de la asamblea de naciones del Asia, el premier de la India Paudit Nehru, ya ha hecho llegar recomendaciones y proposiciones al presidente en funciones del Consejo de Seguridad, en Lake Success.

Estas fueron las principales recomendaciones de la Conferencia de países asiáticos:

1º—Las fuerzas neerlandesas deben ser retiradas inmediatamente de la capital javanesa de la República de Indonesia, Jogjakarta, y progresivamente de todo el territorio invadido en la ofensiva comenzada el pasado 19 de diciembre. La retirada deberá estar concluida para el 15 de marzo de 1949.

2º—Todos los líderes republicanos arrestados por los holandeses deben ser libertados inmediatamente.

3º—El gobierno de la República de Indonesia debe tener toda libertad para actuar y desempeñarse en su capital Jogjakarta.

4º—Las restricciones al comercio impuestas a la República por las autoridades de Holanda, deberán eliminarse.

5º—Un gobierno interino, representando al territorio republicano y no republicano, será formado antes del 15 de marzo.

6º—Las elecciones para la Asamblea Nacional quedarán terminadas para el 1º de octubre.

7º—Holanda finiquitará la completa transferencia de su soberanía a los Estados Unidos de Indonesia para el 1º de enero de 1950.

Estas recomendaciones están involucradas en una de las tres resoluciones adoptadas unánimemente por la conferencia.

Otra, propone que todas las naciones concurrentes a la Conferencia Panasiática se mantengan en contacto mutuo "por intermedio de los normales canales diplomáticos" en lo referente a la marcha del problema indonesio.

La tercera resolución dice que las naciones miembros sondeen las posibilidades de acuerdos regionales dentro de sus áreas.

En Japón Eligieron Nuevos Representantes a la Dieta

TOKIO, 23 (INS). — Un sorpresivo caudal de votantes se registró hoy en las elecciones generales japonesas para elegir representantes a la Dieta.

Las cifras conocidas indican que han emitido su voto más de un 75 por ciento de los inscriptos. Informes llegados de la prefectura de Shimane dan cuenta que allí votó un 83 por ciento de ciudadanos.

Parece ser, de acuerdo con las informaciones que llegan a Tokio procedentes de las provincias, que el total de votantes excederá los 27 millones registrador en las elecciones de hace dos años. En las elecciones generales de hoy, realizadas bajo el control de las autoridades norteamericanas de ocupación, hay anotados 42 millones de ciudadanos con derecho a emitir su voto.

Descuentan el Exito de Hoshida

TOKIO, 23 (AFP). — Los primeros resultados de las elecciones tienden a confirmar las predicciones según las cuales el partido Conservador de Shigeru Hoshida, primer ministro, obtendrá un éxito abrumador.

Los comunistas, por su parte, se declaran generalmente satisfechos de la manera con que se han desarrollado las elecciones y estiman que han de ser elegidos unos quince de sus candidatos.

Cerca del cuarenta por ciento de los electores se abstuvieron.

El Gral. Perón Hablará el Jueves Ante la Convención

SE CONSTITUYO LA ASAMBLEA Y RESOLVIO COMENZAR SUS SESIONES EL 1º. DE FEBRERO

Se Eligió Presidente al Coronel Mercante

DENTRO de un marco de gran expectación se realizó ayer en el recinto de la Cámara de Diputados de la Nación, la asamblea constitutiva de la convención reformadora de la Constitución Nacional.

Un público numeroso, que tomó ubicación en palcos y galerías, prestó excepcional brillo al acto. Sobre las columnas del recinto lucían los escudos nacional y de las 14 provincias, ejecutados en finos vitraux y convenientemente iluminados, que prestaban una bella nota a la austeridad de la sala.

Reunión Secreta

Desde mucho antes de la hora anunciada para la iniciación del acto, un público numeroso colmaba los pasillos y la sala de Pasos Perdidos. La actividad en el palacio legislativo era a esa hora, intensa.

A las 15.30 se empezó a llamar a sesión y a las 16 la convención reformadora comenzó a deliberar en forma secreta por espacio de 20 minutos. En seguida se permitió la entrada a los periodistas y al público, no proporcionándose información con respecto a la reunión efectuada.

Sesión Pública

No hubo compás de espera entre una y otra sesión y, en consecuencia, cuando los representantes de la prensa situáronse en la galería que les está reservada para cumplir su misión ocupaba la presidencia el señor Leónidas Espéche, representante por Santiago del Estero que es el convencional de mayor edad.

A seguida, el señor Garaguso manifestó que la asamblea debía abocarse al procedimiento de efectuar ocho votaciones nominales para la designación de un presidente provisional, dos secretarios provisionales, un presidente titular, 2 vicepresidentes titulares y dos secretarios definitivos. La moción triunfó, si bien los radicales abstuviéronse de sufragar.

Autoridades Provisionales

Por 105 votos cada uno, fueron elegidos para presidente provisional el contraalmirante Alberto Teisaire, representate por la Capital Federal; y para secretarios los señores César Octavio Díaz, por Córdoba y Eduardo Vila Vidal, por Mendoza.

En seguida el señor Teisaire se dirigió a la presidencia y ocupó el sitial en medio de prolongados aplausos. En esas circunstancias manifestó: "Señores convencionales: Agradezco profundamente el insigne honor que me dispensa esta asamblea magna, ejemplo de democracia pura, no solamente por su origen, sino también por su constitución, e histórica por la materia a tratar. Como argentino hago votos para que las decisiones que aquí se tomen contribuyan al mejoramiento de nuestro pueblo y al engrandecimiento de la Patria.

Reglas de Procedimiento

La presidencia interina informó luego, que a los efectos de la incorporación de los convencionales electos y de la constitución definitiva de la asamblea, era necesario aprobar disposiciones estatutarias. Tomó entonces la palabra el señor Bagnasco, peronista,

(Continúa en la página CUATRO)

EL CORONEL Mercante, designado presidente de la Convención Constituyente, hace uso de la palabra, pocos instantes después de haber asumido el cargo

La Nieve Bloquea a Millones de Vacunos y Lanares en Estados Unidos; Serán Socorridos

WASHINGTON, 24 (INS). — Los senadores por los Estados de la Sierra Occidental han solicitado al Congreso un crédito de 500.000 dólares para proveer de alimentos a millones de cabezas de ganado que están a punto de morir de hambre en las zonas occidentales aisladas por la nieve. Trátase, en su mayor parte, de ganado vacuno y lanar.

DIARIO DE LA MAÑANA

Clarín

BUENOS AIRES REPUBLICA ARGENTINA — 10 CENTAVOS

UN TOQUE DE ATENCION PARA LA SOLUCION ARGENTINA DE LOS PROBLEMAS ARGENTINOS

Año IV Buenos Aires, Martes 25 de Enero de 1949 Nº 1.224

Esperan la Capitulación del Régimen de Nankín

CHIANG ESTARIA DISPUESTO A RESISTIR DESDE FORMOSA

LONDRES, 24 (AFP). — El generalísimo Chiang Kai-shek se prepara a resistir en Formosa con tres divisiones escogidas en caso de que los comunistas rechacen condiciones de paz "razonables", anunció ayer el corresponsal del "Daily Herald", órgano laborista británico, que se encuentra en Nankín. El generalísimo, que se halla ya instalado en Fenguha, a 300 kilómetros al sur de Shanghai, espera que de suceder tal cosa, la opinión norteamericana se volcará en favor suyo. Por otra parte, el "Daily Telegraph" se pregunta, si realmente el gobierno de Nankín tiene la intención de poner fin a las hostilidades.

Chang Hsu Liang, Liberado

NANKIN, 24 (AFP). — Los comunistas se hallan a punto de entrar en la ciudad de Yang Tcheu, situada en el extremo del gran canal, frente a Tchin Kiang, capital de la importante provincia de Kiang Su segun anunció hoy el servicio de información del Ministerio de Defensa.

Las fuerzas nacionalistas evacuaron ya Tsian Yu, a 35 kilometros al este de Yang Tcheu.

Se informó, por otra parte, que el presidente provisional, Li Tsung Yen, habría firmado la orden de liberación del joven mariscal Chang Hsu Liang y del general Chang Su Cheng, que se hallaban internados desde 1937 por haber secuestrado al generalísimo Chiang-Kai-shek durante el incidente de "Sian", ocurrido a fines de 1936. Chang Hsu Liang se halla detenido actualmente en Formosa, pero se ignora el paradero del general Yang Hu Cheng.

Se recuerda a este respecto que los profesores de la Universidad de Pekín habían pedido la liberación del joven mariscal Liang, a fin de emplear sus oficios de mediador con los comunistas.

El Régimen de Nankín

NANKIN, 24 (AFP). — Un gobierno de coalición comunista-liberal, integrado por los comunistas, comité revolucionario del Kuomintang, Liga Democrática, que agrupa a varios partidos de tendencia burguesa y la organización de

(Continúa en la página DOS)

DESMINTIERON DESDE ASUNCION EL RUMOR DE UNA SUPUESTA SEDICION

ASUNCION, 24 (AFP. — Se desmintieron en esta capital las versiones difundidas en el exterior y fechadas desde Posadas, sobre un supuesto movimiento insurreccional.

La información oficial declara que en ningún momento fué alterado el orden y que los rumores aludidos carecen totalmente de fundamento.

Las Paredes Oyen

TEL AVIV, 24. (AFP). — Habrían sido descubiertos micrófonos en las habitaciones del hotel Kaete, que sirve de cuartel general a los observadores de las Naciones Unidas, según rumores que circularon hoy en Tel Aviv. Las autoridades judías declararon ignorar tal cosa, afirmando que nunca hubo tales aparatos para escuchar las conversaciones en ese lugar.

Se informó, sin embargo, en fuentes fidedignas que un micrófono fué descubierto meses atrás en uno de los muros de la central telefónica del mismo hotel, pero se aclaró que ese aparato había sido puesto con anterioridad a que el hotel fuera ocupado por los observadores de las Naciones Unidas.

Por otra parte, las autoridades judías desmintieron las informaciones sirias según las cuales las fuerzas judías iniciaron ayer un ataque contra Mishmar Mayarden.

HOLANDA DENUNCIA A NATIVOS INDONESIOS DE HACER "SABOTAJE"

BATAVIA, 24 (AFP). — La oficina de información del ejército holandés anuncia que, en tanto que fuerza militar organizada, el ejército republicano ha dejado de existir, pero que es necesario proseguir las acciones de limpieza contra los "grupos errantes" que operan en puntos dispersos de Java y Sumatra. Señala que estas "bandas" hacen tentativas de sabotaje y efectúan ataques aislados contra los puestos policiales. La situación, sin embargo, tiende a normalizarse en las regiones de Magelang, Wonosobo y Djokjakarta. Añade que en cambio en la Java oriental es más difícil suscitar condiciones normales, ya que allí los grupos armados son más numerosos.

Gestión de Nehru

LAKE SUCCESS, 24 (INS). — El primer ministro de la India, Jawaharlal Nehru pidió a la UN una rápida solución del conflicto de la Indonesia en razón de que la situación que prevalece en las Indias Orientales Holandesas, "amenaza la paz del Asia meridional y del mundo entero".

En una nota recibida en Lake Success, el Pandit Nehru instó al Consejo de Seguridad de la UN a que estudie detenidamente las recomendaciones formuladas por la reciente conferencia de naciones asiáticas, celebrada en Nueva Delhi, respecto de la retirada inmediata de las fuerzas holandesas de la Indonesia y del establecimiento de un régimen provisional en aquella región del Asia.

Mientras tanto, el Consejo de Fideicomisos inauguró su cuarto período de sesiones ordinarias y tras una brevísima reunión, acordó reunirse nuevamente mañana.

En el interin, los doce delegados que integran el organismo tendrán oportunidad de estudiar las normas de procedimiento propuestas para regir las deliberaciones de este importante cuerpo.

El Kremlin boicoteó el Consejo de Fideicomisos desde la fecha de su establecimiento hasta el verano de 1948 y ahora la Unión Soviética ocupará el lugar que le corresponde en el organismo, teniendo de esta suerte, asegurado el derecho de intervenir en las discusiones sobre el programa mundial de paz y prosperidad esbozado recientemente por el presidente Truman.

Estrellóse un Avión en Alemania: Siete Muertos

BERLIN, 24 (INS). — Un avión del suministro aéreo británico con 25 personas a bordo, entre ellas 17 niños, se estrelló e incendió esta noche cerca de Schoenburg. Los primeros informes indican que perecieron 7 de los ocupantes, 16 resultaron gravemente heridos y 2 escaparon ilesos.

El Choque Tremendo de Dos Ideologías Repercute en los Tribunales de París

PARIS, 24 (De nuestra agencia). — "Exhibición de la vedette yanqui Víctor Kravchenko, traidor a la patria", así anunció esta mañana "L'Humanite" el proceso contra "Les Lettres-Francaises", que por cierto no tiene sólo por base el conflicto relativo a la personalidad del querellante. Trátase ante todo del choque tremendo de dos ideologías que buscan combatirse en todos los terrenos. El semanario acusado dijo que el camarada Kravchenko es agente del imperialismo en Wáshington y que el servicio secreto estadounidense pagó sus deudas de juego y se encargó de hacer escribir el conocido libro que él, por iletrado, sería incapaz de haber compuesto, lo cual no impediría que fuese un malversador, un borracho y un desertor. Jurariamos que el discutido autor de "Yo escogí la libertad", bendice la hora en que el semanario francés decidió obsequiarle con tales injurias, que le dan pie para venir y organizar, nada menos que en París, un proceso que ha movilizado a tantos periodistas como el juicio al mariscal Petain y que, por su resonancia universal, servirá a maravilla a la idea a la cual, no sin peligros, está consagrado este ruidoso detractor del pseudo socialismo soviético.

Cerca de trescientos corresponsales deseaban asistir al juicio, pero la exigüidad de la sala, apenas si permitió acreditar un centenar. CLARIN entre ellos. Tanto significado político es atribuído a los debates, que contraviniendo la ley que pena con un millón y medio de francos las crónicas sobre delitos relativos al honor, las propias autoridades agenciaron mesillas especiales a los cronistas y el correo instaló con igual destino, numerosas cabinas telefónicas. Eso sí, ni la radio, ni el cine, ni las fotos al magnesio.

Moscú ha aceptado el reto de Kravchenko y manda sus testigos que ya están en camino. La lucha será, pues, contra el Kremlin y el Politburo. Nadie recuerda aquí un proceso de difamación con un interés parecido al del inaugurado hoy por el hábil y simpático presidente Duckheim. Ni tan pintoresco.

La audiencia se inicia con el desfile de testigos, que como las marionetas de la canción, entran por un lado, saludan y se van por otro. Hay cuatro semanas para escucharlos. En auténtico ruso, voz clara y ademán enérgico, Kravchenko empieza su alegato, que fué traducido párrafo por párrafo. Su tesis es que el Kremlin ha escamoteado al pueblo las ventajas de la revolución y los frutos de la victoria sobre el fascismo. El primer incidente aparece cuando acusa a Tiorez de haber servido los intereses soviéticos y no los de su patria. "Maitre" Nordmann, abogado director de "Les Lettres Francaises" exige respeto para el ex vicepresidente del gobierno de Francia. A partir de

(Continúa en la página DOS)

Tratariase en la Reunión de Ministros de Hoy la Situación de Santa Fe

(INFORMACION PAGINA OCHO)

La URSS Alista a sus Satélites Frente a Occidente

LONDRES, 25. — Poco tardó la U. R. S. S. en reaccionar ante el vacío en que cayó su reciente llamado de paz. Los discursos del francés Cachin, primero y del italiano Togliatti, después, no produjeron los efectos buscados, parte porque las democracias no creen en la buena fe del Kremlin, y parte porque las cosas están planeadas ya de tal modo, que sería muy difícil dar marcha atrás. Y la réplica de Moscú ha sido alistar a sus satélites frente a Occidente. Para ello Polonia, Hungría, Bulgaria, Rumania y Checoslovaquia se han unido al Soviet mediante un pacto económico, político y militar. No se incluye a Yugoeslavia, acaso por su rebeldía, ¿por qué no?, reservándole el papel de puente, por si un día se presenta la oportunidad de buscar un acercamiento con las potencias del otro bloque. También se habla de sumar a esa virtual alianza a la Alemania del Este. A cada uno de esos países se le ha fijado una misión: Checoslovaquia deberá incrementar sus industrias y los demás tendrán que fomentar la agricultura y la minería, quedando, por supuesto toda la producción sujeta al control soviético.

DE FRANCE PRESSE

CHILE ACUSA A VENEZUELA

SANTIAGO DE CHILE, 25 (AFP) — La "impasse" diplomatica entre Chile y Venezuela, que han dado origen al llamado de sus respectivos embajadores, se mantiene sin mayores variantes, por más que en la Cancillería de este país se han formulado nuevos cargos contra el gobierno actual de Caracas. En efecto, el subsecretario de Relaciones Exteriores informó que, el 22 del corriente, Guatemala se plegó a la reclamación chilena ante el Consejo de la Organización de los Estados Americanos y puntualizó que los diputados venezolanos Alerto Rangel y Luis Hurtado, asilados en la embajada colombiana en Caracas, obtuvieron un salvoconducto el 24 de diciembre, lo cual demuestra que se hicieron discriminaciones evidentes con respecto a Rómulo Betancourt.

La Cancillería, además, dió a conocer que, la resolución del consejo de la Organización de Estados Americanos sobre el caso Betancourt pasará al comité jurídico interamericano, creado en la Conferencia de Río de Janeiro. Añadió la cancillería que dos asilados en la embajada de Chile en Caracas, el ex presidente de la Federación de Estudiantes, Martínez, y el secretario político de Betancourt, José María Machín, siguen esperando el salvoconducto para salir de ese país.

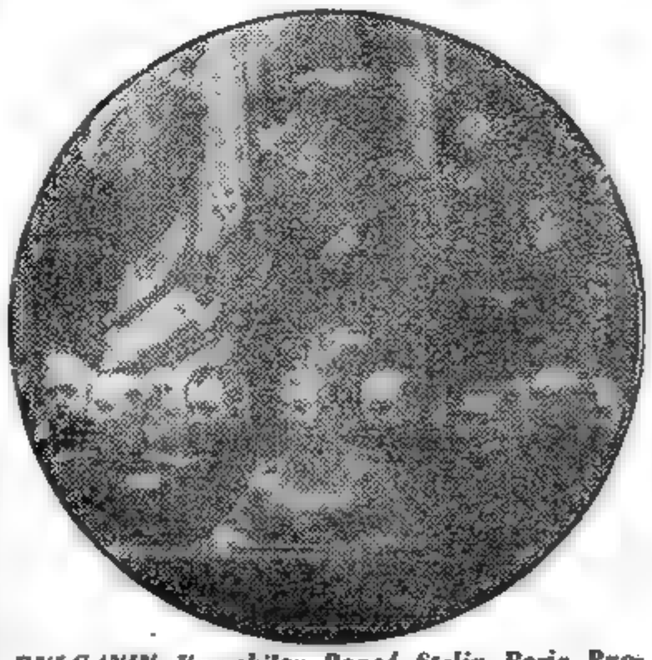

BULGANIN, Voroshilov, Popof, Stalin, Beria, Pnomoarenko, Shvernik y Shkiryatow, durante los actos del aniversario de la muerte de Lenin

DIARIO DE LA MAÑANA

Clarín

UN TOQUE DE ATENCION PARA LA SOLUCION ARGENTINA DE LOS PROBLEMAS ARGENTINOS

BUENOS AIRES REPUBLICA ARGENTINA 15 CENTAVOS

Año IV, Buenos Aires, Miércoles 26 de Enero de 1949 Nº 1.225

Fué Formado el Pacto Oriental

HUNGRIA, CHECOSLOVAQUIA, BULGARIA, POLONIA Y RUMANIA UNENSE A RUSIA

PARIS, 25 (AFP). — Radio Moscú confirmó en su emisión de esta mañana que se realizó en Moscú una conferencia entre representantes de Rusia, Bulgaria, Checoslovaquia, Polonia, Rumania y Hungría, durante la cual se resolvió la creación de un consejo de asistencia mutua económica entre esos países. Sábese que se trata de una virtual alianza o pacto oriental con carácter político y militar además de económico.

Es una Réplica Soviética al Plan Marshall

En cuanto a los alcances del convenio, el comunicado dado a conocer por intermedio de la emisora de Praga señala, sin lugar a dudas, que va directamente contra el plan Marshall. Los observadores estiman, en consecuencia que es la réplica soviética al programa de ayuda preparado por el ex secretario de Estado de la Unión. Agrega el citado comunicado que "EE. UU., Inglaterra y otras naciones de Europa occidental boicotean las relaciones económicas con los países de democracias populares y con la URSS, porque éstos se niegan a dejarse avasallar".

Texto del Comunicado

El comunicado dice textualmente:

"En enero de este año se realizó en Moscú una reunión económica de representantes de Bulgaria, Hungría, Polonia, Rumania, la URSS. y Checoslovaquia. La reunión advirtió que se había producido un éxito considerable en el desenvolvimiento de relaciones económicas entre los países mencionados, el cual se evidenciaba especialmente en el gran aumento del intercambio de mercaderías. El establecimiento de estas relaciones económicas y el cumplimiento de la política de cooperación económica hizo posible a los países de la democracia del pueblo y a la URSS. asegurar su reconstrucción y desarrollar su economía nacional. En la reunión se comprobó además, que los gobiernos de Estados Unidos de América, Inglaterra y otros países de la Europa occidental están en realidad boicoteando las relaciones económicas con los países de democracia del pueblo y con la U.R.S.S. porque estos últimos países consideran imposible subordinarse a los dictados del Plan Marshall, o causa de que este plan viola la soberanía de dichos países y los intereses de su economía nacional. En vista de estas circunstancias la reunión estudió la posibilidad de organizar estrechas relaciones en una amplia cooperación económica entre los países de la democracia del pueblo y la U.R.S.S.

"Para realizar la cooperación económica más completa entre los países con democracias populares y la U.R.S.S., la reunión consideró necesario establecer un consejo de mutua ayuda económica, con representantes de los países participantes, sobre la base de la igual representación, que tendrá por finalidad el intercambio de experiencia en materia de economía, la prestación de ayuda mutua de orden técnico, y el canje de materias primas, productos alimenticios, máquinas, equipos, etc. La reunión to-

(Continúa en la página DOS)

Sir STAFFORD CRIPPS que ha pedido mayor producción agrícola a los granjeros británicos

HUYE A CANTON EL GOBIERNO NACIONALISTA CHINO

Intímase la Rendición a las Tropas de Nankín

GENERAL Ya Han Mou.

NANKIN, 25 (AFP). — La radio comunista anunció que Mao Tsé Tung sólo está dispuesto a negociar la paz con el gobierno de Nankín si éste acepta las ocho condiciones formuladas oportunamente, y luego de la capitulación total de las fuerzas nacionalistas, cuya rendición se ha vuelto a intimar. A todo esto se informa que el gobierno nacionalista está huyendo ya a la ciudad de Cantón. El ministerio de Relaciones Exteriores, por notas enviadas esta noche a las representaciones diplomáticas les hace saber ese traslado. Además, el Yuan legislativo irá el 29 a Cantón, y allí realizará su próxima reunión.

GENERAL Chang Fa Kewi.

La Defensa del Yangtsé

Un vocero militar confirmó estos traslados de las sedes gubernativas ubicadas al norte del río Yangtsé, y agregó que la margen sud de éste será defendida "a toda costa" si no se acuerda un armisticio en el curso de los próximos días.

Avances Comunistas

PUKOW, 25 (AFP). — Las autoridades militares gubernamentales anuncian que prosigue el avance de las vanguardias comunistas a ambos lados de la línea férrea que une a Tien-Tsin con Pukow, en los suburbios de Nankín, sobre la margen norte del río Yangtsé. Agregan las mencionadas autoridades militares que esas fuerzas llegaron a unos veinte kilómetros de Pukow. El sexto grupo de los ejércitos

(Continúa en la página TRES)

SERA REEMPLAZADO EL TRATADO ANDES

DE FRANCE PRESSE

Por FERNAND MARCEL

LONDRES, 25. — Mientras el canciller Bevin habla sobre las bondades del plan Marshall y del error de Rusia al creer que todo cuanto se hace en la zona occidental va contra ella, Sir Stafford Cripps reclama una mayor producción agrícola porque en 1952 habrá terminado la ayuda de EE. UU. y entonces Inglaterra tendrá que pagar lo que compre con su propio dinero y no con el norteamericano. Ambos discursos se complementan, pues el primero demuestra lo útil que fué, es y seguirá siendo el programa de ayuda, y el segundo, advierte a los súbditos del Reino Unido que es hora de tomar medidas para que las lluvias no los sorprendan sin paraguas. Y esto metafóricamente, que en la práctica bien se sabe que ello no es posible.

Pero el problema más urgente para Gran Bretaña es el de las carnes. Los diarios que han tomado sobre sí la responsabilidad de mantener encendido el fuego de la polémica ya que no el del fogón donde debería asarse la carne que no se obtiene, de vez en cuando anuncian que todo se ha resuelto "y sin la Argentina". Recogiendo informaciones de dudoso origen, dan en decir que Australia, o Nueva Zelandia o Francia van a correr con el suministro. El júbilo, empero, dura poco y comprendiendo que todas esas versiones son simples expresiones de deseos, esos mismos diarios abandonan el optimismo y volviendo a la realidad insisten para que el gobierno llegue a un acuerdo con la república del Plata.

Y el gobierno, que siempre ha demostrado no dejarse impresionar por prédicas altisonantes, está, desde días atrás, dedicado al estudio de la delicada cuestión. Tanta dedicación pone que ha trascendido que las perspectivas de arreglo mejoraron notablemente, anticipándose que tal vez antes de una semana se inicien conversaciones formales para lograr el reemplazo del tratado Andes por otro cuya duración se fijaría en cinco años.

LLEGO A RIO EL AVION ITALIANO

RIO DE JANEIRO, 25 (AFP) — Escoltado por varias escuadrillas, aterrizó en esta ciudad el avión "El Angel Tutelar de los Niños", que realiza un vuelo con objeto de recaudar fondos con destino a los pequeños mutilados de Italia.

MAS PRODUCCION RECLAMA CRIPPS

LONDRES, 25 (AFP). — "Hemos de aumentar nuestra producción agrícola si no queremos que nuestro nivel de vida caiga por debajo del actual", dijo sir Stafford Cripps, en un banquete que le ofreció la Federación de granjeros británicos.

COMIENZA HOY LA CONFERENCIA MUNDIAL DEL TRIGO

WASHINGTON, 25. — Mucha expectación suscita la inauguración de la conferencia internacional del trigo, que se llevará a cabo mañana. El secretario de Agricultura, Charles Brannan, ha sido nombrado presidente de la delegación norteamericana y será asesorado por el subsecretario del mismo Departamento, Albert Loveland y por peritos del Departamento de Estado, de la oficina de Comercio Internacional y de Relaciones Exteriores agrícolas.

DE I. NEWS SERVICE

Los delegados a la conferencia tendrán que redactar un convenio estableciendo los precios máximos y mínimos para el trigo, que habrán de regir en el mercado mundial.

El pacto "ad referendum" concertado el año pasado por 36 naciones quedó sin efecto al negar el congreso estadounidense a ratificarlo. Brannan que tendrá a su cargo el discurso inaugural, declaró que los precios establecidos el año pasado serán tomados como base para las deliberacoines del correinte año.

Inglaterra, Declara Bevin, no se Opone a la Unión Europea

LONDRES, 25 (AFP). — "Considero que el acontecimiento que coronaría mi carrera sería el establecimiento de la unidad europea, sobre una base sana y definida según los principios progresistas", declaró el canciller Bevin en el almuerzo, en su honor de la Asociación de Prensa Extranjera. "Estoy convencido —agregó — de que estamos en tren de crear lo que se llama la mentalidad europea. Sé que gran cantidad de espíritus inquietos creen que Gran Bretaña se opone a la unión europea. Ello no es verdad".

Refiriéndose al plan Marshall, sostuvo: "Hemos levantado un organismo cuyo resultado ha sido la mayor solidaridad europea que jamás haya conocido. Lamento mucho que Rusia no haya visto ni aprovechado la ocasión que el plan Marshall ofrecía a la paz del mundo. Los rusos parecen creer que todo lo que se refiere al plan Marshall tiene por objeto levantar una especie de barrera contra ellos. Solemnemente aclaro que jamás se nos pasó esa idea por la cabeza.

Expresó que el pacto del Atlántico da garantías a la Europa occidental y que no suplantará a la UN.

CREOSE LA SECRETARIA DE CORREOS Y TELECOMUNICACIONES

Polonia y Rumania Completan el Cerco Defensivo de Rusia

PARIS, 26. (AFP). — Radio Moscú anunció que en Bucarest fué concertado, entre Rumania y Polonia un pacto de amistad, colaboración y asistencia mutua. Agregó que la firma tuvo lugar en el ministerio de Relaciones Exteriores de Rumania, en presencia de representantes de los gobiernos de ambos países.

Un Cerco Defensivo

La noticia no ha causado sorpresa en los círculos diplomáticos, pues se la considera una consecuencia propia de la alianza de que la misma Radio Moscú informó ayer, alianza política, militar y económica en la que se incluye precisamente a Rumania y Polonia, además de Hungría, Checoeslovaquia y Bulgaria. En cuanto al hecho en sí de la firma de ese nuevo pacto de mutua protección, se señala que meses atrás se convinieron acuerdos similares y bilaterales entre los otros satélites. De este modo, entienden los observadores se completa el cerco defensivo de la URSS, la que ahora puede vanagloriarse de haber levantado una muralla que tendrá un baluarte en cada uno de los estados llamados vasallos.

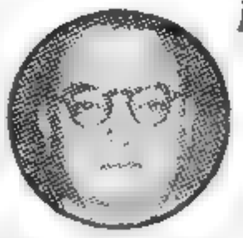

BETANCOURT, ex presidente provisional de Venezuela

En Bogotá Desentiéndense del Pleito

BOGOTA, 26 (DS). — Una simple indiferencia han manifestado el gobierno, pueblo y prensa de Colombia por el conflicto surgido entre Venezuela y Chile, no obstante que el motivo de la incidencia, el ex presidente venezolano, Rómulo Betancourt, se encontraba refugiado en la embajada colombiana en Caracas.

Mientras el gobierno de Bogotá se muestra reservado, la prensa se limita a dar la noticia, y el pueblo se interesa por el congreso Eucarístico de Cali.

Clarín

DIARIO DE LA MAÑANA

UN TOQUE DE ATENCION PARA LA SOLUCION ARGENTINA DE LOS PROBLEMAS ARGENTINOS

BUENOS AIRES REPUBLICA ARGENTINA — 15 CENTAVOS

Año IV Buenos Aires, Jueves 27 de Enero de 1949 Nº 1.226

Asumirá Hoy

EL SEÑOR Oscar L. Nicolini, director de Correos y Telecomunicaciones, que ha sido designado titular de la nueva secretaría del mismo ramo, creada ayer por decreto del Poder Ejecutivo

Esperan en E.U. la Llegada del "Alte. Brown"

EL CRUCERO "Almirante Brown", que hará una visita de cortesía y buena voluntad a puertos de Estados Unidos en fecha próxima

NAVE ARGENTINA EN JIRA DE BUENA VOLUNTAD

WASHINGTON, 26 (INS). — En fuentes oficiales se revela que el gobierno de Wáshington expresará su beneplácito al proyectado viaje del crucero argentino "Almirante Brown" cuya llegada a varios puertos norteamericanos de la costa del Atlántico se anuncia para en breve. La nave de referencia, según se tiene entendido, efectuará una gira de cortesía y de buena voluntad.

Triunfó en los Comunes el Gobierno Laborista

Inglaterra Consulta Sobre Israel

Estudiarán Hoy los Cinco si se Reconoce al Nuevo Estado Judío

LONDRES, 26 (AFP.) — "Nuestra política en Medio Oriente está determinada por nuestra voluntad de mantener la seguridad y la estabilidad de esa región y no nos dejaremos desviar de ese objetivo", declaró el canciller Bevin, en el debate sobre el problema de Tierra Santa.

Al referirse de modo concreto a Palestina, expresó que "el Estado de Israel es ahora un hecho, al que por otra parte nosotros no hemos hecho nada para destruir". Luego, historiando la política de Gran Bretaña en Palestina desde 1919 a 1945, afirmó que durante ese período "Inglaterra cazó dos liebres a la vez".

Sostuvo, a continuación, que el Reino Unido y Norteamérica, desde mucho tiempo atrás, concordaron en la defensa de los principios generales que debería aplicarse en el Medio Oriente, esto es, sobre la necesidad de un aumento del bienestar y la seguridad en esa región.

Se Reconocerá al Estado de Israel

Anunció, en seguida, que se reconocerá oficialmente al Estado de Israel, después de conocer las respuestas de los países de la Comunidad de Naciones y previa consulta a las potencias signatarias del pacto de Bruselas.

A continuación, expresó que Estados Unidos ha

(Continúa en la página DOS)

Trueque con Uruguay

SEMILLA DE PAPA PARA ARGENTINA

MONTEVIDEO, 26. (AFP.). — El presidente, Sr. Luis Batlle Berres, firmó un decreto por el cual se autoriza al servicio oficial de distribuciones de semillas del Ministerio de Ganadería y Agricultura, a concertar con las autoridades argentinas una operación de trueque de semilla de papa. Por ese convenio se prestan a la Argentina veinte mil cajones de semillas de papa canadiense de la partida de treinta mil adquirida oportunamente por el Ministerio de Ganadería y Agricultura del Uruguay. El remanente asegura al Uruguay la semilla de papa para la próxima siembra de primavera.

Batlle Berres

El gobierno argentino devolverá en especie la semilla que ahora se le cede. A ese efecto, el vecino país se compromete a entregar veinte mil bolsas de sesenta kilos cada una.

Demoran la Paz Hasta que Conquisten Nankín

NANKIN, 26 (AFP). — A medida que pasa el tiempo hácese evidente que los comunistas están demorando las conversaciones sobre la paz, a la espera de la conquista de Nankín, de donde se apresta a partir el gobierno nacionalista. Este, en su última reunión realizada en esta capital, presa ya del caos, resolvió trasladarse a Cantón, ciudad en el sur y cercana a la posesión inglesa de Hong Kong. El vice primer ministro y titular de Relaciones Exteriores, señor Ou-Tse Ghen manifestó que la notificación de Mao Tse Tung, hecha anoche, en el sentido de que deben ser aceptadas las ocho drásticas condiciones para cesar la lucha, demuestra que los "rojos" tratan de postergar indefinidamente las negociaciones.

La Situación Militar

Mientras gobierno y parte de la población se retiran de Nankín, el avance comunista prosigue lentamente, dando la impresión de que tratan de reeditar la acción que culminó con la capitulación de Pekín. Por orden expresa de los jefes de las vanguardias rojas, que marchan en semicírculo sobre la capital, generales Lin-Pao y Chu-

(Continúa en la pág. DOS)

ISRAEL SUFRAGO POR BEN GURION

BEN GURION, cuyos partidos ganan las elecciones realizadas en Israel.

TEL AVIV, 26 (AFP.) — El resultado final de las elecciones para las ciudades de Tel Aviv y Jaffa, es el siguiente:

Mapai (partido Ben Gurion), 34 por ciento de los votos; Heruth (ala derecha), 16,3 por ciento; Bloque Religioso Unificado, 13,4 por ciento. Partido Laborista de izquierda, 8,4 por ciento. Partido del centro, 11,7 por ciento; Comunistas, 2,6 por ciento; Stern, 1,8 por ciento.

Los comunistas sólo contarán con 4 o 5 representantes entre la masa de 120 parlamentarios moderados elegidos, y en cuanto a Friedman Yelin, actualmente preso a causa de las actividades de la Stern, será probablemente el representante de esa fracción.

El partido Heruth, extremista de derecha, tampoco logró el número de votos que esperaba.

Dutra Irá a la Unión

WASHINGTON, 26 (INS) — En la Casa Blanca se anunció que el presidente del Brasil, general Dutra visitará EE. UU. en fecha próxima, invitado especialmente por el primer mandatario norteamericano Mr. Truman

SERAN INICIADAS EN FEBRERO LAS NEGOCIACIONES SOBRE LAS CARNES

AYER mantuvo una larga conferencia con el secretario de Economía, doctor Roberto A. Ares, el consejero comercial de la embajada británica, señor John Garnett Lomax.

Trascendió que en el curso de la entrevista fueron tratados ampliamente aspectos preliminares de las futuras negociaciones entre Argentina y Gran Bretaña, destinadas a la concertación de un nuevo convenio que ha de reemplazar al Andes que vencerá el 30 de marzo.

Las negociaciones efectivas comenzarán en el mes de febrero próximo sabiéndose que se radicarán en la Secretaría de Economía. Se aceptaría así el punto de vista argentino de negociar en Buenos Aires y no en Londres.

Para participar en las conversaciones propias del acuerdo, llegarán a Buenos Aires, a fines de febrero, técnicos ingleses que asesorarán a los funcionarios que destaque el Reino Unido.

El gobierno argentino integrará, por su parte, una comisión que presidirá el titular de Economía, doctor Ares.

VENDRA UNA MISION DE EXPERTOS INGLESES

DE FRANCE PRESSE — Por MARCEL FERNAND

LONDRES, 26. — Según se preveía, el gobierno británico ha resuelto encarar la cuestión de las carnes de la única forma razonable, es decir, negociando. Y éstas son las horas en que es un secreto a voces que el ministro del Tesoro, sir Stafford Cripps anunciará mañana en la sesión de los Comunes, que será enviada a Buenos Aires una misión integrada por técnicos, para asesorar al embajador sir John Balfour en las gestiones que realiza ante los poderes públicos argentinos. La decisión será bien recibida por oficialistas y opositores a quienes la carencia de tan vital alimento pone de acuerdo.

La impresión dominante es que los británicos procurarán que el nuevo convenio que se concierte tenga una duración mínima de cinco años. El argumento que se esgrime consiste en decir que de ese modo se evitará que los argentinos proyecten sacar ventajas cada vez que se acerca la expiración del contrato, pero en realidad lo que se busca es tener un lustro de paz... en la mesa.

Cuando hable sir Stafford se confía en que revele también la fecha de partida de la citada delegación, la que deberá viajar por avión, si escucha el clamor de los ciudadanos que anhelan que cuanto antes se remedie una situación que tanto afecta a sus estómagos.

Habló el Presidente en la Sesión Especial de la Asamblea:

"LA FELICIDAD Y EL BIENESTAR DE LAS MASAS SON LAS GARANTIAS DEL ORDEN"

Fué Brillante el Acto en la Constituyente

EL PRIMER magistrado, general Perón, pronunciando su discurso sobre la reforma de la Constitución, en la sesión especial realizada en la mañana de ayer por la Asamblea. El acto, que fué solemnísimo, contó con la presencia de la esposa del presidente y autoridades

DIARIO DE LA MAÑANA

Clarín

UN TOQUE DE ATENCION PARA LA SOLUCION ARGENTINA DE LOS PROBLEMAS ARGENTINOS

BUENOS AIRES · REPUBLICA ARGENTINA · 15 CENTAVOS

Año IV Buenos Aires, Viernes 28 de Enero de 1948 Nº 1.227

Desnaturaliza el Tiempo la Legislación que se Dictó para una Epoca Determinada

EN la sala deliberativa de la Cámara de Diputados de la Nación tuvo lugar, en la mañana de ayer, la sesión especial de la Convención Nacional Constituyente, durante la cual el primer mandatario de la República, general Juan D. Perón, pronunció un discurso para fijar los puntos de vista del Poder Ejecutivo con respecto a las proyectadas reformas a la Carta Magna.

La sesión había sido fijada para las 8, pero mucho antes de esa hora un público numeroso tomó ubicación frente al palacio legislativo, con el propósito de presenciar la llegada del primer mandatario.

Rinden Honores

Desde la entrada principal que da a la calle Entre Ríos hasta cerca del recinto, una doble fila de cadetes de la Escuela de la Policía Federal se hallaba formada para rendir honores.

Mientras tanto, en el interior del Congreso era extraordinario el movimiento de personas que especialmente invitadas para asistir al acto iban convergiendo en los accesos de palcos y galerías. Instantes después de la hora fijada para la iniciación de la ceremonia, el recinto donde funciona la Convención Nacional presentaba el aspecto característico de las grandes solemnidades. Todas sus instalaciones aparecían colmadas de una concurrencia numerosa, entre la cual contábanse muchas damas.

El recinto había sido objeto de una ornamentación cuidadosa. A la altura de la primera galería aparecían iluminados los escudos de todas las provincias, en tanto que sobre el estrado presidencial, había sido dispuesto un retrato de gran tamaño del general San Martín con la siguiente leyenda al pie: "Nada prefirió más que la libertad de su patria". Debajo del retrato del Gran Capitán habían sido colocadas dos banderas nacionales rodeando el escudo de la República y, a su lado, un Cristo de marfil sobre cruz de ébano con fondo de terciopelo rojo.

La Concurrencia

En el palco bandeja de la derecha se hallaban, en primera fila, el intendente municipal de la Capital, doctor Emilio F. Siri; el cardenal primado, doctor Santiago Luis Copello; el presidente de la Corte Suprema de Justicia, doctor Tomás D. Casares; el secretario técnico de la Presidencia, doctor José Figuerola; el secretario de Economía, doctor Roberto Ares y el secretario de Industria y Comercio, señor Constantino Barro. También se encontraban ubicados en ese palco el secretario de Transportes, teniente coronel Juan F. Castro; el secretario de Salud Pública, doctor Ramón Carrillo; el secretario de Trabajo y Previsión, señor José María Freire; el secretario de Educación, Dr. Oscar Ivanissevich; el secretario interino de Aeronáutica, brigadier César Ojeda; el secretario de Finanzas, doctor Alfredo Gómez Morales; el jefe de la Policía Federal, general Arturo Bertollo; el vicegobernador de Buenos Aires, señor Juan B. Machado; los ministros de Gobierno y Obras Públicas de Buenos Aires, señores Héctor y Raúl Mercante, respectivamente; el director general de Y.P.F., general Ramón Albariño; y funcionarios de alta jerarquía del gobierno bonaerense.

En el palco bandeja de la izquierda tomaron ubicación los representantes diplomáticos de di-

(Pasa a la página CUATRO)

DISCUTE PRECIOS LA REUNION DEL TRIGO

WASHINGTON, 27. — Estados Unidos y el Canadá unieron hoy sus fuerzas contra Gran Bretaña, en el choque inicial sobre los precios que se fijarán por el propuesto acuerdo mundial del trigo.

El subsecretario de Agricultura de Estados Unidos, Albert Loveland, declaró que Norteamérica "estaría dispuesta a aceptar" el precio máximo de dos dólares por bushel fijado en el pacto del año pasado. Agregó que su país aprobaría esa tarifa "siempre que en otros puntos se obtuviesen estimulaciones relativamente favorables".

Por otra parte, el delegado británico F. Asheed Anderson, dijo que el Reino Unido "espera una reducción substancial en lo que se refiere a los precios máximos" agregando que "el cambio en las perspectivas sobre la producción de trigo justifica que se pida una reducción substancial, y la posición económica del Reino Unido y de las naciones de la Europa Occidental, subraya esa necesidad".

DE INT. NEWS SERVICE

Encaran los "5" el Futuro de Europa

CONFERENCIAN GRAN BRETAÑA, FRANCIA Y EL BENELUX

DE FRANCE PRESSE

LONDRES, 27 — El Consejo Consultivo de los "Cinco" se ha reunido esta mañana en el despacho del ministro de Relaciones Exteriores señor Bevin. Al término de la reunión matinal los ministros de Relaciones Exteriores de los "Cinco" se dirigieron a la residencia del primer ministro Clement Attlee, en Downing Street, donde les fué servido un almuerzo, que presidió el mismo señor Attlee. Luego de una amigable conversación, los "Cinco" volvieron a sesionar a las 16 en el despacho del canciller Bevin, retirándose a las 17.45.

Esta reunión, pese a ser de rutina, ya que debe efectuarse una cada tres meses, reviste extraordinaria importancia, por cuanto en ella deben tratarse los planes militares para la defensa occidental

(Continúa en la página DOS)

LEVANTAN LOS NACIONALISTAS UNA LINEA DEFENSIVA EN EL YANGTZE

DE FRANCE PRESSE

NANKIN, 27. — El avance de tres ejércitos comunistas sobre Nankín asume ahora las características de "movimiento cauteloso". En efecto, luego de ocupar una serie de posiciones entre Pu-Kow, Fu-Chien, casi sin combatir, las brigadas rojas detuvieron su marcha para consolidar sus posiciones, reagrupar y abastecer sus efectivos, con vistas a intentar oportunamente el asalto final contra Nankín. Los nacionalisstas establecen una línea defensiva sinuosa, a lo largo del Yangtzé.

Se agrega que el gobierno, ante la eventualidad de que no sea posible concertar la paz, procede a levantar nuevas posiciones al sur del Yangtzé, posiciones que abarcan toda la provincia de Kwang-Tung y Shen Shi, apoyándolas en pasos virtualmente inexpugnables y en caudalosos cursos de agua. Sábese asimismo que contingentes leales que se estaban retirando han decidido hacerse fuertes en los lugares que ocupan, aprestándose además para recuperar la valiosa plaza de Yang - Chow, 15 kilómetros al norte del Yangtzé. Señálase por último que la nueva actitud de las autoridades de Nankín se debe a que los "rojos" siguen exigiendo la entrega de los dirigentes del Kuomintang, incluyendo al generalísimo Chiang Kai-shek, para juzgarlos como criminales de guerra.

EE. UU. Releva de Tsing-Tao Parte de sus Marinos

SHANGHAI, 27 (AFP). — Las autoridades norteamericanas decidieron retirar parte de la dotación de fusileros marinos estacionados

(Continúa en la página dos)

Explicó las Reformas el Dr. Remorino

WASHINGTON, 27 (AFP). — En una conferencia de prensa en la embajada argentina, el doctor Jerónimo Remorino explicó las reformas de la Constitución de su país. Expresó que la nueva Carta Magna tiene modificaciones importantes, señalando que algunas de ellas van contra todos los partidos totalitarios, sean comunistas fascistas, falangistas o "cualquier otro". Aclaró que las autoridades no intervendrán en la expresión privada de esas opiniones, pues serán reconocidos los derechos individuales pero no los de los grupos antidemocráticos. Acerca del artículo 20 dijo que había sido erróneamente interpretado, ya que después de aprobado se redactará una ley que defina las condiciones dentro de las cuales debe concederse o negarse la ciudadanía y que dicha disposición no tendrá efectos retroactivos.

ZHUKOV COMANDARIA A LOS ROJOS CHINOS

LONDRES, 27 (INS). — El corresponsal en Nankín del "News Chronicle", dice que, según los observadores militares extranjeros, el mariscal Zhukov se halla actualmente en Mongolia y dirige las operaciones de las tropas comunistas chinas contra las fuerzas nacionalistas. Agrega que existe un pacto secreto entre Mao Tse Tung y Moscú. Esta noticia es recibida con reservas.

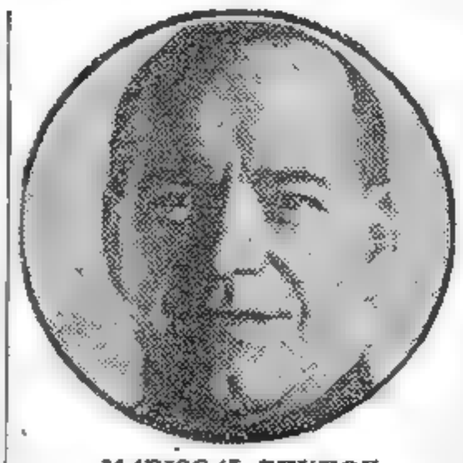

MARISCAL ZHUKOV.

VISHINSKY ACTUA DE ARBITRO EN EL ESTE

LONDRES, 27 (INS). — Un despacho de Praga dice que el viceministro del Exterior soviético, Andrei Vishinsky, realiza una importante reunión con los líderes comunistas de Europa oriental, en la capital checa, para arreglar diferencias surgidas entre ellos. Se dice que la reunión se efectúa en un hotel convertido en fortaleza cerca de Karlove Vary, lugar de vacaciones en la Bohemia occidental.

En fuentes oficiales checas, se mantiene una completa reserva pero en círculos bien informados se asegura que fué convocada debido a los desacuerdos en política económica entre los jefes comunistas del Este.

Inglaterra Pide Fortalezas Volantes a EE. UU.

NUEVA YORK, 27 (AFP). — El "New York Herald-Tribune" dice que Gran Bretaña negócia la adquisición en Estados Unidos de 150 a 200 superfortalezas volantes Boeing 29. Agrega que la aviación norteamericana dispone cerca de 500 de esos aparatos en reserva, y que aceptaría ceder parte de ellos a Inglaterra.

Fué Aceptada la Renuncia del Sr. Miguel Miranda

EN UN VIRAJE EN PALERMO SE MATO EL CORREDOR WIMILLE

Vendrá en Avión una Misión Inglesa para Negociar Sobre Carnes

EXCLUSIVO Para CLARIN ★ *De la Agencia France Presse*

Por MARCEL FERNAND

LONDRES, 28. — Una delegación de expertos financieros y económicos británicos —se anunció en fuente oficial— se embarcará en breve para Buenos Aires, con el objeto de participar en las conversaciones anglo-argentinas relativas a la renovación del acuerdo Andes, que como se sabe, expira el 31 de marzo próximo. Asimismo se informó que las gestiones serán dirigidas, en la parte británica, por el embajador en Buenos Aires, sir John Balfour.

Integran la misión peritos de los ministerios del Tesoro, Abastecimientos, Alimentación y Comercio y del Banco de Inglaterra. Hará el viaje en avión, pues se desea que las negociaciones se inicien con la mayor premura.

En cuanto a las probabilidades de que se arribe a un acuerdo, se tiene entendido que son muchas, pues el propio ministro de Abastecimientos, Mr. John Strachey termina de decir en una conferencia de prensa que aún concertándose un convenio con Australia, igualmente necesitará Gran Bretaña recibir carnes de la Argentina. Sus palabras fueron como un balde de agua fría —y en pleno invierno—, para los optimistas que vaticinaban que dentro de poco sería factible prescindir de los productos rioplatenses. En efecto, señaló Strachey que pasarían muchos años antes que Australia estuviera en condiciones de surtir a las islas inglesas de "beefsteaks" tan jugosos, y por ende sabrosos, como los de las pampas. Ha trascendido que el tema que se hablará en las futuras conferencias que se realizarán en Buenos Aires de incrementar el comercio entre ambos países, estimándose que si la Argentina reabja sus precios, el Reino Unido habrá de hacer lo mismo con las mercaderías que anhela exportar. Porque, se recalca, no cabe pretender buen trato comercial sin ofrecer compensaciones.

FORMARON LOS CINCO LA UNION EUROPEA

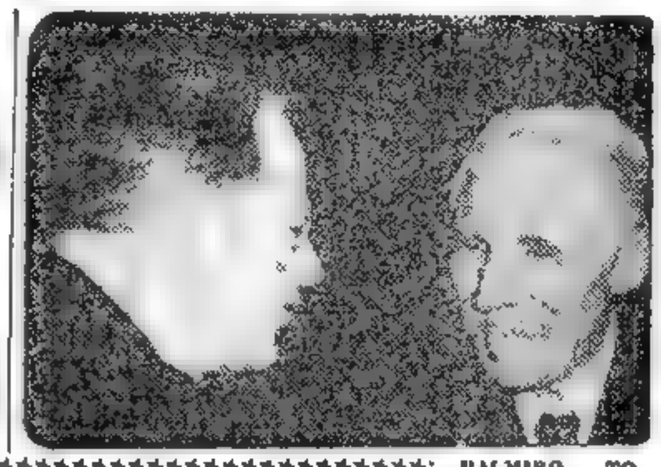

PALMIRO TOGLIATTI, líder de los comunistas italianos, y Marcel Cachin, veterano dirigente del mismo partido en Francia, conversando en Roma momentos antes de hablar en un mitin, en el que insistieron en la fracasada "ofensiva de paz" iniciada por Moscú. Ambos se refirieron "al error que significaba querer que Occidente y Oriente se enfrenten en un conflicto armado".

DIARIO DE LA MAÑANA

Clarín

UN TOQUE DE ATENCION PARA LA SOLUCION ARGENTINA DE LOS PROBLEMAS ARGENTINOS

BUENOS AIRES REPUBLICA ARGENTINA — 15 CENTAVOS

Año IV Buenos Aires, Sábado 29 de Enero de 1949 Nº 1.228

Invítase a Italia y Reconócese a Israel

LONDRES, 28 (AFP).—El consejo de cancilleres de los países del pacto de Bruselas —Gran Bretaña, Francia, Bélgica, Holanda y Luxemburgo—' resolvió el reconocimiento de "de facto" del gobierno de Israel, la creación de un Consejo de Europa, integrado por una comisión ministerial y un organismo consultivo y, finalmente, invitar a Italia a ingresar en la Unión Europea así formada.

Cooperación Cultural

Examinó y aprobó, asimismo, una serie de medidas destinadas a extender la cooperación cultural entre los países europeos

La próxima reunión del comité cultural se realizará en la La Haya el 17 de febrero próximo.

Schuman, al finalizar la sesión, declaró:

"Las negociaciones concluyeron

(Continúa en la página DOS)

ESTA SEMANA EN EE. UU.

Sucesos Políticos, Científicos y Raros

WASHINGTON 28 (Por cable). — Esta semana, en medio de una evidente expectativa, el pueblo se ha tranquilizado nuevamente, después del espectáculo inaugural, para ver cómo el gobierno del presidente Truman empieza la organización de las precisas líneas de su programa de acción y no ha tenido que esperar mucho.

En una conferencia de prensa, el secretario de Estado, Dean Acheson, explicó uno de los puntos más salientes del discurso del presidente, sobre política internacional y declaró que Estados Unidos está "dispuesto y ansioso de trabajar con todos los demás países que realmente deseen entrar en un sistema cooperativo... y con todo país que quiera ayudar a otros a desarrollarse. Describió el plan como el "empleo de medios materiales para lograr un objetivo no material". Ese objetivo "no material" es "permitir al individuo que alcance la libertad, dignidad y plenitud de vida, que debe ser el propósito de todo gobierno y de toda vida en esta tierra".

DOS novedades de carácter científico han despertado interés. Los botánicos del departamento de Agricultura de Estados Unidos, en su laboratorio experimental de Beltsville, Maryland, han estado estudiando fertilizantes radioactivos, con la esperanza de que la fuerza atómica pueda dar vida además de suprimirla. Se trata de aumentar el rendimiento de las cosechas. La radioactividad proporciona un índice por medio del cual es posible medir la cantidad de fósforo que se extrae del suelo. Los hombres de ciencia se limitan a determinar la cantidad total de fósforo de la planta. La parte que no es activa, es originada por la tierra y debe ser reemplazada si ha de mantenerse la fertilidad del suelo. Una vez conocido esto, el agricultor puede saber con exactitud cuánto fósforo necesitan sus tierras.

Por JOHN KERIGAN

EN St. Louis se produjo una tormenta "de hielo". Los habitantes, asombrados, vieron caer en uno de los barrios suburbanos, una cantidad de gansos silvestres, que saltaban y daban tumbos por las calzadas y las veredas. La investigación practicada reveló que dichas aves habían sido víctimas de la acumulación de hielo en sus alas. Al cabo de un par de horas, el calor del cuerpo deshizo las alas, y pudieron seguir su vuelo hacia el sur.

UN propietario de yacimientos petrolíferos de Texas, Jack Wrather, y varios amigos suyos, decidieron contribuir al fondo de la organización de Boy-Scouts.

EXCLUSIVO PARA CLARIN

Para ofrecer un obsequio más perdurable que el dinero, gastaron 22 000 dólares en la perforación de un pozo cerca de Longview. La perforación tuvo éxito esta semana

Con la renta mensual que producirá el pe-

(Continúa en la página dos)

SUPRIMEN EN HUNGRIA A TODA LA OPOSICION

BUDAPEST, 28 (AFP). — Los días del principal y último baluarte opositor al comunismo se hallan contados. En efecto, se anticipa en las esferas políticas que el partido Demócrata Popular habrá de desaparecer, sobre todo después de las graves acusaciones en su contra hechas por el ministro de Finanzas Gero, quien denunció a los dirigentes demócratas populares, y especialmente a Barankovich, de ser "portavoces de la reacción".

Ofrece su Virtual Capitulación Nankín

ASI QUEDO el coche del famoso corredor francés Jean Pierre Wimille, quien perdió la vida mientras ensayaba en el circuito de Palermo. El auto, tras una serie de zigzag que su conductor no pudo dominar ,volcó espectacularmente ,pero ya antes Wimille había sufrido el hundimiento del pecho al chocar contra el volante. La muerte del avezado piloto causó general consternación. (Amplia información en la página 17)

NANKIN, 28 (AFP). — El gobierno nacionalista notificó a los jefes comunistas que aceptaba los ocho puntos del memorándum de Mao-Tsé-Tung como base para las futuras negociaciones de paz.

Los observadores señalan que esta decisión extrema equivaldrá, en la práctica, a una virtual capitulación, ya que esas ocho exigencias "rojas" incluyen la rendición incondicional y la entrega de los calificados como "criminales de guerra", entre los que figura el propio Chiang-Kai-shek.

Gestión Ante el Soviet

Mientras tanto, se señala que el gobierno habría hecho una propuesta de última instancia a la Unión Soviética para que acepte mediar en la guerra civil, a cambio de ciertas concesiones de orden económico.

El general Chang-Chi-Chung, administrador político y militar para el noroeste de China recientemente nombrado miembro de la delegación de paz, partió hoy para Lan-Tcheu, con objeto de dirigirse de allí directamente a Tinh-Wan, capital de la provincia de Sin-Kiang (Turkestán Chino), donde se entrevistaría —según esferas bien informadas— con emisarios de la Unión Soviética

Desde Hace 4 Meses

Esas negociaciones habían dado comienzo hace cuatro meses, pero

(Continúa en la página DOS)

YA HAY PACTO DEL ATLANTICO

Anuncian que se Firmará a Mediados de Marzo

NUEVA YORK, 28 — El "New York Times" anuncia que los gestores del Pacto del Atlántico habrían llegado a un acuerdo en principio sobre varios puntos importantes. Agrega que los delegados coincidirían, al parecer, en lo siguiente.

1o.) Las naciones participantes se comprometen a contestar de inmediato por una acción militar o de otra naturaleza todo ataque armado contra uno de los países signatarios.

2o.) La duración del tratado será de 10 a 20 años.

3o.) La firma del pacto se realizará a mediados de marzo en Wáshington o en Ottawa, en una reunión de los ministros de Relaciones Exteriores de los siete países interesados.

4o.) El tratado implicará la creación de un consejo permanente de seguridad del Atlántico, investido de poderes para formar otros comités permanentes en particular una junta militar.

La noticia del "New York Times" se considera merecedora de todo crédito.

DE FRANCE PRESSE

Inglaterra Quiere Trigo Barato

WASHINGTON, 28 (INS). — Los delegados a la conferencia del trigo se esfuerzan por resolver el problema de la fijación de los precios del cereal.

El principal debate se desarrollará a puertas cerradas, y lo encabezarán Estados Unidos y Canadá por las productoras procurando que se mantenga el precio máximo de dos dólares por bushel, aprobado en la fracasada reunión del año pasado. Inglaterra pretende una "fuerte" rebaja.

Teme E. U. un Ataque Atómico Ruso

WASHINGTON, 28 (INS). — El secretario de la Fuerza Aérea, W. Stuart Smyngton advirtió que Rusia poseerá bombas atómicas de aquí a unos años" y reclamó nuevos efectivos aéreos de modo que puedan tomarse represalias inmediatas en caso de que Estados Unidos sea objeto de un ataque. Al hablar ante la comisión de Servicios Armados de la Cámara de Representantes, Smyngton no mencionó directamente a Rusia ni a ninguno de sus satélites, ni tampoco a la bomba atómica, si bien no queda la menor duda de que quiso referirse a la URSS y a esa arma.

FANGIO COLOCOSE 3ro. EN LA CLASIFICACION: CORRE OSCAR GALVEZ

Gran Bretaña Reconoció "de Facto" a Israel

DE FRANCE PRESSE

LONDRES, 29. — Gran Bretaña reconoció "de facto" a Israel, según se anunció oficialmente esta mañana. El canciller Bevin envió un cable al cónsul en Haiffa, señor Cyril Marriott, para que informara de esa resolución al gobierno de Tel Aviv. Luego de la decisión inglesa, el jefe del Foreing Office recibió a mediodía por primera vez al señor Linton, representante político judío en Londres. Este reconocimiento "de facto" no afectará a la solución definitiva, bajo los auspicios de la UN, de la cuestión relativa a las fronteras del nuevo Estado, según se advirtió en la cancillería. Se añade que el reconocimiento "de jure" dependerá de la terminación satisfactoria de las negociaciones que se están realizando actualmente sobre los límites y del resultado de las discusiones que Londres se propone entablar en breve con Tel Aviv para la solución de varias cuestiones que derivan de las obligaciones del Reino Unido en Palestina cuando ejercía el mandato en dicho territorio. Al mismo tiempo, noticias de La Haya y Bélgica indican que esas dos naciones también han tomado igual decisión, en cumplimiento de lo acordado ayer en la reunión de los cinco signatarios del pacto de Bruselas. Como se sabe, Francia había reconocido días antes a Israel.

En cuanto a los efectos de este cuádruple reconocimiento, nada cabe adelantar, pero los observadores suponen que contribuirá a consolidar la posición de los hebreos en las negociaciones de Rodas. Por otra parte, se considera que la medida tomada por Londres tiene alto valor político, pues determinará el renacer de las simpatías israelitas hacia Inglaterra, a costa de las que estaba adquiriendo Rusia.

En los círculos políticos, sin distinción de matices, se aplaude, con mayor o menor entusiasmo, el reconocimiento, estimándose que se pone término a una situación que iba haciéndose día a día más dificultosa para el gobierno laborista.

La Unión Europea Planea la Agresión, Dice Molotov

RUSIA HACE VELADAS AMENAZAS

ACHESON

BEVIN

SCHUMAN

LONDRES, 29 (AFP). — Causó sensación la transmisión de Radio Moscú anunciando la declaración del canciller Molotov contra la Unión Europea, formada ayer en esta capital por Inglaterra, Francia y el Benelux, con la inclusión futura de Italia. Las palabras del ministro de relaciones de la URSS demuestran, según las esferas competentes, que ese país se considera en peligro y de su reacción se deduce que formula veladas amenazas que no se sabe a dónde conducirán. Un vocero del Foreign Office expresó que "el abandono de la política de cooperación que menciona dicho comunicado —el irradiado por la emisora del Kremlin—, es debido a que el gobierno soviético retornó a su teoría de los dos bloques, sostenida por Lenin y Stalin, lo que constituye un motivo de profundo pesar para el gobierno británico. "El mismo portavoz, especificó que las acusaciones de imperialismo contra Gran Bretaña "son infundadas", por cuanto provienen de una nación que "realizó adquisiciones territoriales considerables desde la guerra y que estableció en Europa oriental regímenes títeres cuya existencia se mantiene gracias a la presencia de tropas de ocupación rusas".

Profunda Impresión

Cabe señalar, por lo demás, que las censuras soviéticas a la Unión Europea y al proyectado pacto del Atlántico, virtualmente ya concertado, han determinado una baja en el entusiasmo producido por la constitución de la alianza de los Cinco. En cuanto a la "actitud más enérgica" que se propone adoptar Moscú, se desconoce en qué consistirá, pero se descarta, al menos por el momento, que recurra a medios extremos.

Los Tres Cancilleres

Asimismo se recalca que las acusaciones de Molotov, van dirigidas a Schuman, ministro de Relaciones Exteriores de Francia, a Bevin, jefe del Foreign Office y a Acheson, secretario de Estado de Norteamérica, por más que este último todavía no tuvo tiempo material para actuar, ya que lo realizado fué planeado mientras ejercía el cargo el general Marshall. Sin em-

(Continúa en la página DOS)

Clarín

DIARIO DE LA MAÑANA

UN FOCO DE ATENCION PARA LA SOLUCION ARGENTINA DE LOS PROBLEMAS ARGENTINOS

15 CENTAVOS

Año IV Buenos Aires, Domingo 30 de Enero de 1949 Nº 1.229

Alemania Occidental Pide Ser Incluída en el Bloque

BERLIN, 29 (AFP). — Como consecuencia de la creación de la Unión Europea, el presidente del partido liberal demócrata anticomunista alemán Hubert Schwenninke, declaró al representante de la France Presse que esa decisión era también muy importante para Alemania, y que estaba dispuesto a solicitar la inclusión de la zona occidental en el bloque.

"Sólo una Europa unida, formando una potencia política y económica, permitiría restaurar el régimen democrático y civilizado en Alemania oriental y sanear la economía alemana", afirmó luego.

Agradecimiento de Italia

ROMA, 29 (AFP). — "La tercera guerra mundial significaría la destrucción de Europa. Este peligro solamente podrá evitarse con la Unión Europea", declaró el conde Sforza, hablando por la Radio Roma.

"Los italianos deben sentirse orgullosos —agregó—, tanto por europeos como por amigos de la paz", indicando que "los pueblos tan tradicionales como Gran Bretaña, Francia e Italia, se impondrán a la admiración del mundo entero, porque han sabido cumplir con sus deberes y con "su patria común", tanto tiempo desconocida".

Concluyó agradeciendo a los cinco cancilleres de la Unión Europea su gesto amistoso al invitar a Italia a formar parte del Consejo europeo.

La prensa izquierdista trata a su vez de restar importancia a la creación del Consejo de Europa. "Avanti", órgano socialista, afirma que, "según lo que se puede juzgar, se trata de una organización platónica".

Falleció el Compositor Soviético Boris Lafev

PARIS, 29. (AFP.). — La radio de Moscú anuncia la muerte del compositor Boris Lafev, de 65 años de edad, miembro de la academia musical de la URSS y presidente de la asociación de compositores soviéticos.

E. U. REFORMARA LEYES OBRERAS

DE FRANCE PRESSE

WASHINGTON, 29. — El departamento de Trabajo entregó a la Comisión de Trabajo del senado un proyecto de ley que reforma las leyes obreras en vigor.

La proposición gubernamental sugiere que el Congreso agite pura y simplemente la ley Taft-Hartley y vuelva a poner en vigor la antigua ley Wagner, con las modificaciones que se imponen.

El gobierno introduce una cláusula según la cual antes de autorizarse huelgas que pueden causar un entorpecimiento en la vida de la nación debe transcurrir un "período de espera" de treinta días.

En la ley "Taft-Hartley" el período indicado era de ochenta días. La ley Wagner propiamente dicha no comprendía ninguna cláusula de esa clase.

El lunes comenzarán los debates, debiendo intervenir en ellos el secretario de Trabajo, señor Tobin.

Inician el 3 el Juicio al Cardenal Mindszenty

BUDAPEST, 29. (AFP.). — Se anuncia oficialmente que el proceso contra el cardenal José Mindszenty se iniciará el 3 de febrero próximo en Budapest, ante el Tribunal del Pueblo.

MAO EXIGE LA CAPITULACION

NANKIN, 29 (AFP). — El jefe comunista Mao Tse Tung rechazó el ofrecimiento de paz hecho ayer por el presidente provisional de la China nacionalista Li Tsung Yen, afirmando: "No son los criminales de guerra quienes deben señalar el momento y lugar de las negociaciones".

En esta respuesta, difundida por la Radio comunista, se reitera a su vez que sólo la aceptación incondicional de los ocho puntos exigidos por Mao Tse Tung hará posible el comienzo de las conversaciones.

Un portavoz exigió además la detención inmediata del general Okamura, ex comandante de las fuerzas japonés de ocupación en Shanghai, cuya liberación por una corte china dió lugar a un vivo resentimiento popular.

Reclaman a Chiang Kai Shek

Después de insistir en la detención de los criminales de guerra, el mismo portavoz reclamó que se detenga al generalísimo Chang Kai Shek antes de que pueda refugiarse en Estados Unidos. "Si estos criminales de guerra huyen —agregó— las autoridades responsables serán castigadas con extremo rigor".

Dió a entender también que los "rojos" están dispuestos a realizar acuerdos regionales con los nacionalistas antes que un acuerdo total con Nanken, debido a que este gobierno se halla integrado en gran parte por criminales de guerra. "Hemos emprendido —agregó— la pacificación de Pekín sobre la base de los ocho puntos de Mao Tse Tung. La obra realizada en esta ciudad será un modelo de los arreglos ulteriores".

Lista de "Criminales"

Señaló en seguida que era superfluo que "los señores de Nankín se esfuercen por llegar a un acuerdo y anunció la publicación próxima, después de consultas con todos los partidos democráticos, de una segunda nómina de criminales de guerra".

EN RODAS HAY LEVES PROGRESOS

RODAS, 29 (AFP).—Llegó a Faluja el primer convoy de víveres destinado a los árabes sitiados en esa guarnición.

Se desmintió, por otra parte, que el mediador invitara a la comisión de conciliación en Palestina a participar en las negociaciones de Rodas.

Finalmente el doctor Bunche expresó que se señalan algunos progresos en las conversaciones de estos dos últimos días y que ahora se examina el fondo del problema.

Moscú ha Puesto Precio a su Mediación por Nankín

LONDRES, 29 (INS). — Se informa que un enviado especial de la Unión Soviética viaja a China para "observar" las conversaciones de armisticio entre Nankín y los comunistas. Se dice que dicho agente se dispone a concertar un nuevo tratado con los nacionalistas, y una vez que sea firmado hará gestiones para lograr la paz.

Tiénese entendido que el precio que fija Moscú para mediar por Nankín consiste en la concesión de explotaciones mineras, además de otras ventajas que prácticamente le darían el control económico de China. Añádese que si bien todo lo lograría con el triunfo comunista, obteniéndolo antes evitaría cualquier posible defección de Mao Tse Tung, líder comunista chino.

JUAN M. FANGIO, el hábil volante argentino, que se clasificó para la prueba internacional de automóviles que se disputará hoy en Palermo. Ayer ocupó el tercer puesto, empleando 2 minutos, 37 segundos, 8 décimos para dar la vuelta al circuito

Confía Londres en Concertar un Amplio Tratado con Argentina

LONDRES, 29 (INS). — Se esperan con fundadas esperanzas las etapas preliminares de las negociaciones que ha comenzado en Buenos Aires el embajador sir John Balfour para concertar un nuevo acuerdo comercial en reemplazo del "convenio Anglo" que expira el 31 de marzo. Según la opinión que prevalece en círculos bien informados, las deliberaciones angloargentinas cubrirán un amplio campo, incluyendo los problemas monetarios.

Por lo demás, en fuentes del gobierno se informó que los cambios de puntos de vista entre el embajador sir John y las autoridades argentinas habrán de dejar el camino expedito para la directa consideración de los puntos principales del acuerdo comercial que se gestiona, cuando arriben a Buenos Aires los expertos y técnicos.

RECLAME A SU CANILLITA CON ESTA EDICION EL SUPLEMENTO LITERARIO

CESARA EL BLOQUEO DE BERLIN SI SE POSTERGA LA CREACION DEL ESTADO ALEMAN DE OCCIDENTE

STALIN DESEA PAZ CON EE. UU.

ESTA DISPUESTO A HABLAR CON TRUMAN

MOSCU, 30. — El mariscal José Stalin, jefe supremo de la URSS, está dispuesto a entrevistarse con el presidente Truman, en un esfuerzo para lograr un "pacto de paz" y "un desarme general" que elimine toda posibilidad de guerra entre Estados Unidos y la Unión Soviética. Stalin hizo su sensacional declaración al contestar por escrito a cuatro preguntas del periodista norteamericano J. Kingsbury Smith, gerente general de International News Service en Europa.

DE INT. NEWS SERVICE

El generalísimo dijo, también, que su gobierno "estaría preparado a considerar la publicación "de una declaración conjunta de que ni la Rusia Soviética ni Estados Unidos tienen "intención alguna de recurrir a la guerra uno contra otro".

El Bloqueo de Berlín

Sobre el conflicto entre Oriente y Occidente en Alemania, Stalin expresa que la Unión de los Soviets "no ve obstáculos" para suspender las restricciones al tráfico en Berlín siempre que las potencias occidentales pospongan el establecimiento de un estado alemán de occidente hasta después que los Cuatro Grandes discutan todos los problemas que afronta el ex-Tercer Reich. Estipula también, que Inglaterra, Estados Unidos y Francia suspendan las restricciones de comercio y transporte entre la Alemania occidental y la oriental.

El primer ministro de Rusia no especificó dónde podría celebrarse una entrevista con el presidente Truman.

En su cuestionario, Kingsbury

(CONTINUA EN LA ULTIMA PAGINA)

ALBERTO ASCARI, el famoso volante italiano, que se impuso en la carrera automovilística disputada ayer en el circuito de Palermo, a una velocidad promedia de 113,016 kilómetros por hora

Las Cuatro Respuestas

WASHINGTON, 30 (INS). — La impresión causada por las 4 respuestas de Stalin a las preguntas que le formuló por escrito el corresponsal de International News Service, señor Kingsbury Smith, es en general favorable. Un vocero del Departamento de Estado expresó que podían calificarse como "cuña abierta en el camino que conduce a la paz". Empero no faltaron senadores y miembros de la Cámara de Representantes que se muestran escépticos. El senador Connally declaró que las palabras del jefe soviético "encierran probabilidades para lograr la armonía internacional". Por su parte el representante Bloom opinó que el gobierno de la Unión debe "explorar" todas las posibilidades que lleven a un apaciguamiento y a la terminación de la actual "guerra fría". En todos los círculos, por lo demás, se elogia la habilidad periodística de Kingsbury Smith destacándose que preparó un cuestionario mediante el cual obligó virtualmente a Stalin a dar cuatro "no" o cuatro "sí".

K. SMITH

PRIMERA SECCION

Clarín

BUENOS AIRES REPUBLICA ARGENTINA

Diario de la mañana 15 centavos

UN TOQUE DE ATENCION PARA LA SOLUCION ARGENTINA DE LOS PROBLEMAS ARGENTINOS

Año IV Buenos Aires, Lunes 31 de Enero de 1949 Nº 1.230

El Gral. Rolón es Nuevo Presidente Paraguayo

DERROCO AL Dr. NATALICIO GONZALEZ LA FRACCION COLORADA DISIDENTE

ASUNCION, 30 (AFP). — La aguda crisis política que venía sufriendo el país, hizo crisis hoy, al ser derrocado el gobierno del presidente Natalicio González, por elementos disidentes del propio partido Colorado que lo había apoyado en las elecciones que lo llevaron al poder. La crisis había llegado a su punto culminante el jueves último cuando circuló la versión —luego desmentida— de que había sido derrocado el presidente.

Movimiento de Tropas

Desde las últimas horas de anoche se tuvo la sensación de que algo anormal estaba sucediendo en la capital paraguaya. Los movimientos de tropas comenzaron poco antes de medianoche, hizo continuar las presunciones de que iba a haber un nuevo orden de cosas.

El golpe que se gestaba, encabezado por la fracción disidente de los colorados, contaba con el apoyo de las fuerzas armadas y de la guardia presidencial con excepción de algunas unidades militares que pronto depusieron las armas al comprobar la superioridad numérica de las que iban en apoyo de los que trataban de derrocar al gobierno.

DE FRANCE PRESSE

Frente al pueblo paraguayo se registró una breve escaramuza, pero ante una orden emanada del ministro de Defensa, general Raimundo Rolón, se replegaron a sus cuarteles. En conocimiento de las maniobras de su propio partido para derrocarlo, el primer mandatario y el ministro de Hacienda, señor Leandro Prieto, buscaron asilo en la embajada brasileña, abandonando el gobierno que fué copado por los colorados.

Asumen el Gobierno

Una vez que fué derrocado el presidente González, el ministro de Trabajo señor Saldivar dió un comunicado anunciando que el movimiento contra el gobierno había tenido por objeto lograr la unidad del partido Colorado y establecer la tranquilidad en el país.

Poco después, en un nuevo comunicado del ministro de Defensa Nacional, general Raimundo Rolón y del comandante en jefe de las fuerzas armadas, general Villasboa, expresaba: "Frente a los acontecimientos de la madrugada de hoy, que son del dominio público, el ministro de Defensa y el comandante en jefe de las fuerzas armadas de la Nación, en nombre de las unidades de guarnición en

(Continúa en la Página DOS)

Anúnciase Elecciones

ASUNCION, 30. (AFP). — Por la radioemisora de Asunción se hizo saber al pueblo paraguayo que será convocado a comicios dentro de dos meses para elegir al nuevo presidente.

El comunicado que firma el ministro del Interior, señor Liberato Rodríguez, expresa que se llamará a elecciones de acuerdo con la constitución, debida a que el presidente González hizo abandono de sus funciones, dejándolo acéfalo y buscando refugio en una embajada extranjera. Agrega que el gobierno provisional que asume el destino del país hará respetar todos los tratados y compromisos con el exterior.

EL GENERAL Rolón, ministro de Defensa, a quien ha sido encomendada la jefatura del Estado hasta que haya elecciones

EL DOCTOR Natalicio González, presidente del Paraguay, derrocado ayer por la fracción disidente de su propio partido

REVELASE EL TEMOR SOVIETICO AL PACTO DEL ATLANTICO

Rusia Exige a Noruega Fije su Posición

EINAR GERHARDSEN, primer ministro de Noruega, país al que Moscú exige explicaciones

OSLO, 30 (AFP). — El gobierno de Moscú ha pedido explicaciones aclaratorias a Noruega acerca de la intervención de este país en el Pacto del Atlántico. El embajador soviético, Sr. Affanasev visitó al canciller noruego señor Lange, ante quien justificó esa solicitud de informes, expresándole que se debía a que Noruega tiene fronteras comunes con la URSS. El ministro de Relaciones Exteriores declaró posteriormente, en conferencia de prensa que "la nota rusa está concebida en términos corteses y será objeto, igualmente, de una respuesta cortés que se transmitirá luego del correspondiente y detenido estudio por el gabinete, que preside el Sr. Einar Gerhardsen. Algunos observadores opinan que todo esto refleja el temor de la U. R. S. S. ante el acuerdo militar en gestación, y que por ello exige, virtualmente que Noruega fije su posición.

STALIN, cuyas respuestas a las preguntas de un corresponsal de INS han causado sensación

En los círculos políticos y diplomáticos no se percibe ningún signo de inquietud, pues se considera la gestión como normal que además era dable esperar, en vista de que la inclusión de Noruega en la proyectada alianza occidental debía causar preocupación en el Kremlin en razón de la apuntada circunstancia de la frontera común entre ambos países.

Finalmente, se señala, con carácter oficial y categóricamente, que es falsa la versión acerca de movimientos de tropas para reforzar el linde con la U. R. S. S.

El contenido de la nota sólo se conoció en la mañana de hoy, a pesar de haber sido entregada anoche, pues los domingos no aparecen los diarios

FRACASO LA FORMACION DEL PACTO ESCANDINAVO

OSLO, 30 (AFP). — Las negociaciones que se llevaban a cabo en Oslo, entre Suecia, Noruega y Dinamarca, se dieron por terminadas sin que pudiera llegarse a ningún acuerdo tendiente a la constitución de una alianza escandinava de carácter defensivo, según lo señala un comunicado dado a la publicidad. Se añade en él que los tres países mantendrán su cooperación en otras materias, sobre todo el principio de las consultas tripartitas en cuanto a las cuestiones de política extranjera.

Un Zarpazo con Guantes

Por MARCEL FERNAND

DE FRANCE PRESSE

LONDRES, 30. — Moscú parece decidido a "seguir siendo primera página" como dicen los periodistas norteamericanos. Hoy brindo a la prensa dos noticias sensacionales y opuestas, pues mientras Stalin expresa que desea la paz con Estados Unidos enviaba al gobierno de Noruega una inquietante nota exigiéndole prácticamente "explicaciones" acerca de su adhesión, hasta ahora solo probable, al pacto del Atlántico.

Sin embargo lo que más interesa de las contestaciones del mariscal es precisamente lo que silencia. De ahí que en las esferas allegadas al Foreing Office se opine que las palabras no están mal, pero bueno será esperar hechos que demuestren que esos deseos de armonía son sinceros. Y los hechos no se producen o tardan demasiado. Además, se tiene muy presente ese virtual emplazamiento a un país chico como es Noruega, al que se reclama que fije su posición internacional, empleándose como argumento la circunstancia geográfica de contar con fronteras comunes. La verdad es que el Kremlin no inventa nada, porque esos mismos procedimientos utilizaba Hitler cuando le venía en gana, y también, nótese la coincidencia, con las naciones pequeñas y vecinas.

La impresión predominante fué compendiada por un diplomático con esta frase: "Stalin puso guantes blancos —sus respuestas— al oso ruso para que ensaye un zarpazo contra Noruega".

RECLAME A SU CANILLITA CON ESTA EDICION EL SUPLEMENTO DEPORTIVO

Triunfó Ascari; Gálvez Fué Tercero y Fangio, Cuarto

Realiza Hoy la Asamblea su Primera Sesión Ordinaria

(INFORMACION EN LA PAG. OMCE)

RECIBIOSE CON RECELO LA OFERTA SOVIETICA DE PAZ

OCCIDENTE SE APRESTA A CONTESTAR A STALIN

LONDRES, 31. — Trascendió que Gran Bretaña inició una serie de consultas con Estados Unidos y otros países occidentales a fin de determinar la actitud a asumir frente al ofrecimiento de negociar un convenio de paz, manifestado por Stalin. El canciller Bevin envió al embajador inglés en Wáshington sus opiniones sobre las respuestas del jefe del gobierno ruso, al cuestionario del representante de INS, Kinsbury Smith. Sábese que el ministro británico recibió con escepticismo las declaraciones del generalísimo, referentes a su deseo de entablar conversaciones con el presidente Truman.

Mayor optimismo que en los centros occidentales han suscitado las declaraciones de Stalin en los centros comunistas de Europa y en la propia capital soviética.

Por lo demás, el gabinete británico tuvo en cuenta, hoy, en forma no oficial, las declaraciones de Stalin, y llegó a la conclusión de que es materia que exige mucha cautela.

Entrevista, Sí; Pero en Wáshington

WASHINGTON, 31 (INS). — El mundo espera con verdadera ansiedad que Stalin convierta en realidad los bellos anhelos expresados ayer, de poner fin a la "guerra fría" entre Oriente y Occidente.

Ante esta expresión del premier de la Unión Soviética, el gobierno norteamericano mantiene su primera posición, reiteradamente manifestada por el presidente Truman, al exteriorizar la satisfacción que tendría de recibir a Stalin, en Wáshington.

Los Juicios de los Diarios de Nueva York

NUEVA YORK, 31 (INS). — "New York Times", afirma que "debe explorarse cualquiera posibilidad de avenencia parcial que contenga la declaración de Stalin". Advierte empero que "Rusia sigue fomentando, directa o indirectamente, la guerra civil en Grecia y en China. Sigue también dividiendo a Europa por medio de una cortina de hierro detrás de la cual está sovietizando, explotando y rearmando a toda la Europa oriental y central, incluso al este de Alemania".

El "New York Herald Tribune", a su vez dice que la "lectura cuidadosa del texto revela muy poco que sea nuevo o concreto". Expresa, luego la esperanza de paz sea "algo más que una nueva maniobra premeditada de la ofensiva de paz que la Unión Soviética ha fomentado en todo momento, de un modo u otro, desde que terminó la guerra contra Alemania y el Japón".

DE INT. NEWS SERVICE

Vansittart no Cree en Palabras

LONDRES, 31 (INS). — El ex subsecretario permanente del Foreign Office, lord Vansittart, declaró: "Ha pasado la oportunidad de las palabras; ahora deben hablar los hechos. Stalin debe demostrar sus buenas intenciones. Yo no me dejo impresionar tan fácilmente. Recuerdo que Hitler ofreció la paz por 25 años, pero como es bien notorio la oferta no fué respaldada por los hechos".

"Evening News" formuló, por su parte, un llamamiento a Stalin para que convierta en hechos sus protestas de paz. "Evening Star" comenta: "El mundo aguarda. La Europa occidental debe organizarse con celeridad. Entonces sería posible tratar con Rusia sobre bases prácticas".

Esperanza y Escepticismo en París

PARIS, 31 (INS). — La oferta de un pacto de paz por el primer ministro Stalin ha creado una mez-

(CONTINUA EN LA PAGINA DOS)

EE. UU. ha Reconocido de Jure a Israel y Transjordania

WASHINGTON, 31 (AFP). — EE. UU. reconoció "de jure" los gobiernos de Israel y Tranjordania. La decisión señala que se cumplió la promesa expresada el 24 de octubre de 1948 en que se dijo que cuando hubiera en Tel Aviv un gobierno estable, elegido por el pueblo, el nuevo Estado sería reconocido jurídicamente como nación soberana. En cuanto a Trasjordania se recuerda que se mantenían relaciones amistosas, aunque no oficiales, desde tiempo atrás y que además EE. UU. apoyó su pedido para ser admitida como miembro de la UN. Anticipase que en breve se procederá a designar los correspondientes embajadores en ambos países.

HORE-BELISHA

ESCRIBE EL EX MINISTRO INGLES HORE-BELISHA

"Negocian si Fracasa la Presión"

LONDRES, 31 (INS). — La reina Victoria, cuando no creía en algo solía decir: "esto es muy interesante". Hoy conviene recordar esa frase. Stalin, por cierto, se siente afectado porque comprende que están a punto de formarse los Estados Unidos de Europa. Los Estados Unidos de Europa constituyen la reacción, no a las palabras, sino a los hechos de Stalin. El es el más alto exponente del comunismo y de las doctrinas que sostienen la destrucción del capitalismo y de la civilización occidental, ya sea mediante la guerra o por medio de negociaciones.

Es parte de la táctica del comunismo, como lo era también del nazismo, negociar cuando fracasa la presión.

Antes de que Truman entre en discusiones con Stalin, no hay duda de que el primer mandatario norteamericano comprenderá que el máximo dirigente de la Unión Soviética es un comunista, hoy, mañana y siempre. En opinión de Stalin, las naciones libres del mundo deben ser dominadas por el Kremlin. Cuanto antes el mundo comprenda que el comunismo busca sus objetivos sin querer ningún compromiso, tanto más pronto estaremos dispuestos a dejarnos de andar por las ramas. Truman también debería recordar que von Ribbentrop fué a Moscú. Lo que debemos hacer es mantenernos firmes en nuestros principios, sin hacerlos objeto de trueques. Lo que Stalin busca, en primer lugar, es impedir que occidente se estabilice a sí misma. Occidente no debe hablar. Debe actuar. Esa es la única base para un entendimiento.

"Para aceptar como buenas las palabras del dirigente supremo de la URSS habría que olvidar la reciente advertencia a Noruega, advertencia que por cierto no sirve de aval a la oferta de paz".

HORE-BELISHA

Clarín

DIARIO DE LA MAÑANA

UN TOQUE DE ATENCION PARA LA SOLUCION ARGENTINA DE LOS PROBLEMAS ARGENTINOS

BUENOS AIRES · REPUBLICA ARGENTINA · 35 CENTAVOS

Año IV. Buenos Aires, Martes 1º de Febrero de 1949. Nº 1.231

Habrá Elecciones en el Paraguay Dentro de Dos Meses

CARTEL en el límite de la zona yanqui con la soviética, que dice: "Usted está saliendo del sector americano" y está escrito en inglés, ruso y francés. Al lado, mercado negro del sector oriental

Juró el Nuevo Ministerio

ASUNCION, 31 (AFP). — El presidente provisional Gral. Raimundo Rolón, anunció esta tarde en una conferencia de prensa que dentro de dos meses el pueblo de la República será convocado a elecciones a fin de elegir al nuevo mandatario que regirá los destinos del país de acuerdo con la Constitución vigente.

Reiteró una vez más que es su propósito, durante su breve permanencia en el poder, el trabajar en beneficio del pueblo, a quien prometió darle todas las franquicias.

Agregó que tratará de responder a la confianza del ejército y de la Asamblea Nacional que lo llevó a asumir la primera magistratura del país. También trataré —dijo— de estrechar las relaciones con todos los países del mundo y en especial con las naciones del continente americano.

Se anticipa que el mandatario que resulte elegido ejercerá el poder por el período 1948-1953.

En una solemne ceremonia realizada esta mañana a las 10.30, en el

(CONTINUA EN LA PAGINA DOS)

Planean Formar la Media Luna Fértil

UNA FEDERACION ARABE

PARIS, 31 (AFP). — Irak, Transjordania, Siria, Líbano y la parte árabe de Palestina planean formar la federación de la Media Luna Fértil, según lo declaró una personalidad musulmana. El proyecto, inspirado en el célebre Libro Azul de Noury Sayed Bajá, primer ministro del Irak, y en el proyecto de la Gran Siria, prevé la federación de dichos países bajo la tutela del joven rey Feyzal del Irak, asistido hasta su mayoría legal por un consejo de regencia integrado por el rey Abdullah de Transjordania, el presidente de la república de Siria Chouerj Koustia; el presidente del Líbano, Bechara El Khoury; el regente del Irak, Abdul Illah; el patriarca Maronita del Líbano y otros dos dignatarios religiosos.

FEIZAL

Fijan Precios para Cebada, Avena, Centeno, Lino y Nabo

POR intermedio del IAPI, según señala un decreto del P. E. que refrendan los ministros integrantes del Consejo Económico y el titular de Agricultura, se adquirirán a los precios que más abajo se indican las cosechas de 1948-1949, de avena, cebada, centeno, lino y nabo, puestas sobre vagón-dársena. Se tendrán en cuenta las diferencias que correspondan para los distintos puertos del país, debiendo ser embolsado el producto, según los "standards" obligatorios establecidos por la Comisión Nacional de Granos.

Los precios son los siguientes por cada 100 kilogramos:

Avena: Diez y seis pesos (m$n. 16) moneda nacional, grado Nº 2, base 47 kilogramos de peso hectolítrico.

Cebada: Quince pesos (m$n. 15) moneda nacional, grado Nº 2, base 65 kilogramos de peso hectolítrico.

Centeno: Diez y siete pesos con cincuenta centavos (m$n. 17,50) moneda nacional, grado Nº 2, base 73 kilogramos de peso hectolítrico.

Lino: Treinta pesos (m$n. 30) moneda nacional; grado Nº 2, base 4 o/o de cuerpos extraños.

Nabo: Treinta pesos (m$n. 30) moneda nacional de semilla sana y seca, base 4 o/o de cuerpos extraños.

Como puede advertirse el precio de compra para la cebada es superior en $ 1.50 con respecto a la cosecha pasada, es decir, que se ha mejorado de 13,50 a $ 15. Con esta medida, dice la información, el P. E. se propone fomentar la producción de este forraje cuyo mercado presenta condiciones favorables.

Expresa el P. E. que en cuanto a los otros granos se ha debido mantener su precio de adquisición igual al de la cosecha anterior, en razón de que las actuales circunstancias, no resultan propicias para una retribución mayor.

Nada Nuevo han Aportado las Cuatro Respuestas

PARIS, 31. — Las respuestas de Stalin no aportan ningún nuevo elemento que entrañe un cambio en la situación internacional. Tal es la impresión de todos los medios diplomáticos que leyeron atentamente la entrevista concedida por el jefe del Estado soviético.

Respecto al primer punto, —la intención de no recurrir a la guerra—, los círculos mencionados no formulan comentarios, en virtud de que esa declaración está dirigida únicamente a Estados Unidos.

Para CLARIN EXCLUSIVO DE LA AGENCIA U.P. UNITED PRESS — Por Maurice FABRY

El segundo —la cuestión del desarme— deja el problema como se hallaba cuando lo discutió la Asamblea de las Naciones Unidas en diciembre. Siguen inconmovibles, pues las tesis opuestas: Estados Unidos reclama la organización del control internacional de los armamentos atómicos como condición previa del desarme, y la Unión Soviética sostiene la necesidad de un desarme previo a dicho control.

En cuanto al tercero, Stalin, al condicionar el levantamiento del bloqueo soviético de Berlín a un aplazamiento de la creación del Estado de Alemania occidental, dejando en silencio la cuestión técnica de la unificación monetaria, restituye al caso Berlín su significación política.

Acerca de una eventual entrevista Truman-Stalin, mencionada en el cuarto punto del temario, los círculos aludidos se han abstenido de todo comentario, por las mismas razones que se tuvieron en cuenta para no comentar el primero.

Será Optativa la Naturalización a los 2 Años de Residencia y Automática, Pero no Forzosa, a los 5

NO HABRA REELECCION PRESIDENCIAL

Mantiénese la Inamovilidad de los Jueces Según lo Establece la Actual Carta Magna

MODIFICO EL BLOQUE PERONISTA EL PROYECTO DE REFORMAS

CON la asistencia de 102 de sus 108 miembros se reunió en la mañana de ayer el bloque de convencionales peronistas, considerando en particular el anteproyecto de reformas a la Carta Magna ,el cual había sido aprobado en general durante la sesion anterior. Asimismo, se decidió aceptar numerosas sugestiones formuladas por los convencionales, algunas de ellas de fondo y otras de forma.

Presidió la reunión el titular de la representación mayoritaria, señor Miel Asquia y asistieron el presidente de la Convencion, coronel Domingo A. Mercante, y el vicepresidente primero, doctor Héctor J. Cámpora. Las deliberaciones se realizaron a puertas cerradas y se prolongaron desde las 9.20 hasta las 11.55.

Informe Oficial

Al finalizar la sesión, el presidente del bloque, señor Miel Asquia, fué abordado por los periodistas, a quienes explicó algunas de las modificaciones introducidas en el anteproyecto de reformas. Por la nueva cláusula introducida al capitulo de la naturalización de extranjeros, los que estén en estas condiciones e ingresen al país, gozarán de todos los derechos civiles A los 2 años de permanencia continuada podrán solicitar la ciudadanía y a los 5 años serán automáticamente ciudadanos argentinos, a menos que entonces manifiesten expresamente su deseo de conservar su ciudadanía de origen, sin que ello sea causal para abandonar el país.

Derechos del Trabajador

El titular del bloque peronista destacó luego, que se había considerado el artículo 14 de la nueva Carta Magna, en el que se hallan incluidos los Derechos del Trabajador. Respecto de esta disposición se resolvió modificarla con el propósito de hacerla más concisa y clara, respetándose para ello la redacción contenida en el original del decálogo. Igual decisión será adoptada con respecto a los derechos de la Ancianidad y de la Familia

Se refirió más adelante, el señor Miel Asquia al capítulo constitucional referente a las tarifas aduaneras preferenciales, señalando que se ha resuelto incluir una disposición por la que, se otorga al parlamento la facultad de modificar el sistema de tarifas preferenciales, teniendo como propósito fundamental la descongestión del puerto de

(CONTINUA EN LA PAGINA CINCO)

Clarín — DIARIO DE LA MAÑANA

UN TOQUE DE ATENCION PARA LA SOLUCION ARGENTINA DE LOS PROBLEMAS ARGENTINOS

15 CENTAVOS

Año IV Buenos Aires, Miércoles, Febrero 2 de 1949 Nº 1.232

Aprobó su Reglamento y Fijó Dias de Sesión, la Asamblea

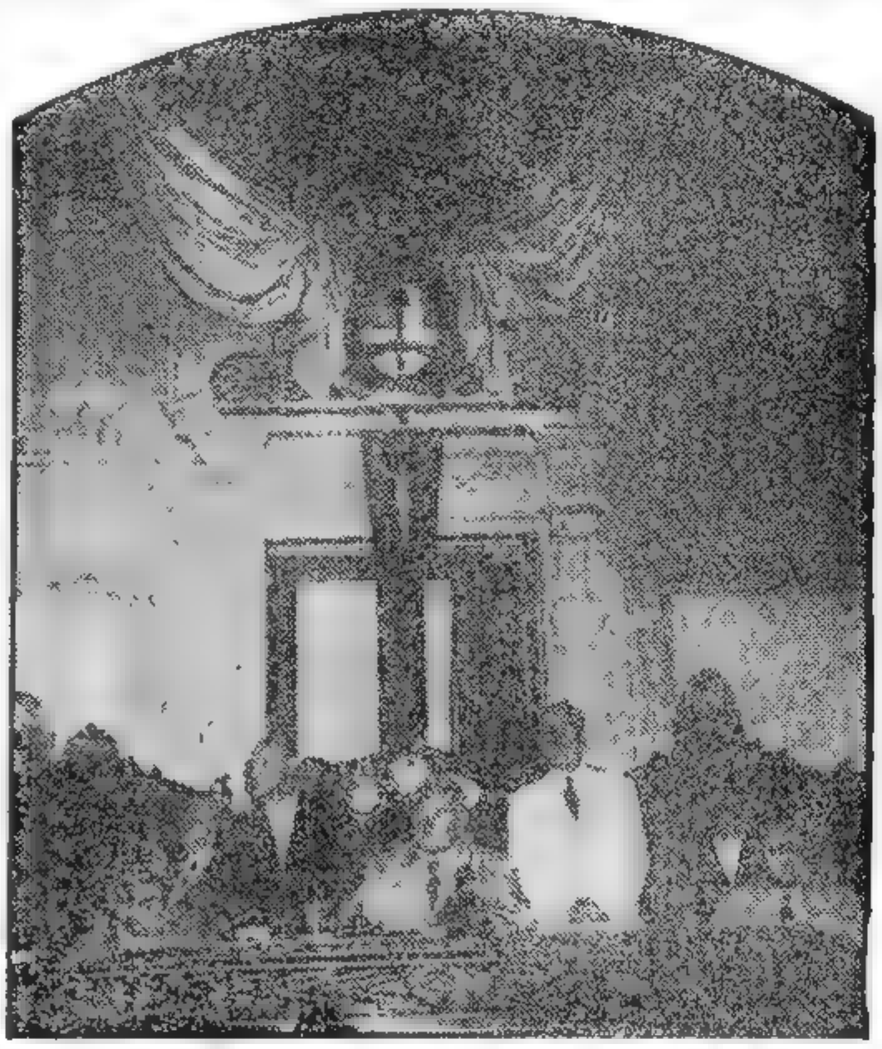

EL CORONEL Mercante, gobernador de la provincia de Buenos Aires, y presidente de la Constituyente, declara abierta la primera sesión ordinaria de la Asamblea

Sólo 'en Algo' Cede Noruega Ante la URSS

OSLO, 1º. (AFP.). — El ministro de Relaciones Exteriores de Noruega, señor Lange, entregó esta tarde al embajador soviético, señor Afanasjev, la respuesta de su gobierno a la nota soviética acerca de la posicion de Noruega en el proyectado pacto del Atlántico.

Cede Sólo en Parte

Por lo que ha trascendido, el gobierno noruego ha resuelto dar a su respuesta un tono que en las esferas diplomáticas se califica de "firme", pero brindando, al mismo tiempo, amplia seguridad de que, de adherirse al pacto del Atlántico "no permitiría que su país" sirviera para un ataque contra Rusia.

El Ingreso al Pacto

OSLO. 1º. (INS). — El primer ministro, Einar Gerhardsen, y el ministro de Relaciones Exteriores, Halvard Lange, tuvieron una conferencia con el comité del parlamento y en la misma se trató el ingreso de Noruega en la alianza militar del Norte del Atlántico.

Se dijo que ambos estadistas expusieron la urgente necesidad de tomar esa medida debido al fracaso de los esfuerzos que se realizaron recientemente para constituir la defensa común de los países escandinavos. El canciller Lange hablará de ese asunto en el Parlamento, en una de las sesiones de esta semana, y se referirá, no sólo a la nota rusa recibida el pasado sábado por el gobierno, sino también a la necesidad de Noruega de participar en el pacto del Atlántico.

Acuerdo Ruso-sueco

MOSCU, 1º (INS). — Próximamente comenzarán en Moscú las negociaciones tendientes a concertar un pacto comercial ruso-sueco. Se encuentra en esta capital con ese propósito, una delegación comercial de Suecia, presidida por el presidente de la comisión de comercio de dicho país.

BEN GURION, jefe del gobierno de Israel, deposita su voto en las primeras elecciones generales realizadas en el nuevo Estado. En los comicios triunfó el partido del premier, de tendencia moderada, dándole mayoría en la asamblea,

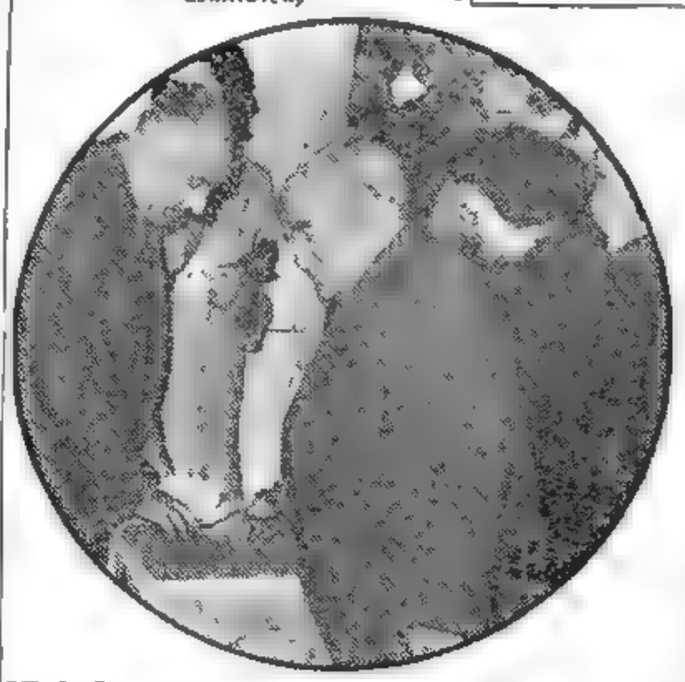

Podría Ampliarse el Pacto del Atlántico

WASHINGTON, 1º (AFP). — "El Departamento de Estado proyecta interesar a otros países para que participen en el Pacto del Atlántico", declaró el portavoz de ese Departamento, comentando el desmentido oficial a las informaciones, según las cuales Noruega había sido invitada a participar en la alianza mencionada.

"Esperamos que muy pronto podremos conversar no sólo con Noruega sino con otros países acerca de ese proyecto", agregó el portavoz oficial. Señala, además, que las informaciones de una invitación a Noruega eran prematuras.

Exigen que Stalin Oficialice sus Propuestas de Paz

WASHINGTON, 1º (AFP). — Si Stalin supuso que sus propuestas de paz, para terminar la guerra fría que Rusia sostiene con Occidente, iban a ser recibidas con alborozo, evidentemente se equivocó. A la reacción inicial de desconfianza, en unos y de "moderado júbilo" en otros, sigue ahora la cautela de los gobiernos de EE. UU. y Gran Bretaña, a los que habrá de sumarse sin duda Francia. Los dirigentes de Londres y Wáshington han decidido, como primera medida, exigir virtualmente, que el jefe soviético les haga llegar sus ofertas de una manera oficial. De lo contrario, el expediente iniciado por un hábil periodista norteamericano, será archivado sin más trámite.

Esta resolución fué revelada en el Departamento de Estado después de la conferencia entre Charles Bohlen, consejero en asuntos relacionados con la URSS y el embajador inglés, sir Oliver Franks. Cabe recordar que sir Oliver actuó ajustándose a instrucciones precisas enviadas por el canciller Bevin.

Pregunta a Clement Atlee

LONDRES, 1 (INS) — El diputado laborista Ronald Chamberlain anunció en la Cámara de los Comunes que el jueves interpelará al primer ministro, Clement R. Attlee, sobre si tiene el propósito de ofrecer a Londres como sede de una eventual entrevista entre el presidente Truman y el primer ministro soviético.

Consultas en París

PARIS, 1 (INS) — El embajador británico Sir Oliver Harvey se entrevistó con el canciller Robert Schuman para tratar sobre cual será la política anglofrancesa

Wallace Pide que se Realice la Entrevista

DE FRANCE PRESSE

NUEVA YORK, 1º — Por tercera vez en dos años Stalin ofrece negociar con Estados Unidos. Es de esperar que la Casa Blanca aceptará, manifestó Henry Wallace, agregando luego: "Stalin ha vuelto a entreabrir la puerta. La conciencia de la humanidad exige que esa puerta permanezca abierta. Más que nunca ha llegado la hora de iniciar conversaciones de paz y de no hacer alianzas militares. Nos hallamos en un recodo: podemos avanzar sin seguir la política suicida de gastar miles de millones de dólares en armamentos y en el pacto del Atlántico. La entrevista Truman-Stalin debe tener lugar antes de que sea demasiado tarde".

No Interesa la UN a España, Dice Franco

EXCLUSIVO PARA CLARIN

LONDRES, 1º (AFP). — "España no puede en estos momentos asumir una actitud particular con respecto a la UN., a la Unión Occidental o al Pacto del Atlántico, porque ninguna actitud particular fué adoptada respecto a España", declaró el general Franco al periodista Christopher Buckley, corresponsal de "Daily Telegraph" en Madrid.

Al contestar a la pregunta de si España deseaba adherirse a las Naciones Unidas, el general Franco dijo: "Sería prematuro estudiar esa cuestión, que por ahora no presenta interés para los españoles".

El corresponsal le preguntó si se le habían hecho a Franco proposiciones para que se adhiriera al Plan Marshall, o para hacerle ingresar a la UN., a lo que el jefe de Estado español contestó con "no" categórico.

Podrán Volver al Paraguay los Exilados

ASUNCION, 1º (AFP). — El presidente provisional, general Rolon, declaró que su gobierno no será un obstáculo para que regresen al país los exilados que buscaron refugio en el exterior a raíz de los acontecimientos que motivaron la división del coloradismo. Expresó que podrán volver aquellos sobre quienes no pesan penas impuestas por la justicia, y que quieran vivir en paz respetando las leyes. Respecto a la convocatoria a elecciones dijo que será dentro de 60 días y que intervendrán los partidos políticos que lo deseen. En cuanto a si aceptaría su candidatura a la primera magistratura, señaló que por el momento nada podía adelantar. Acerca de la prensa recalcó que se le dará amplia libertad a fin de que no circulen versiones sin fundamento.

Por otra parte hoy realizó su primera reunion de gabinete considerando diversos asuntos, entre ellos la inamovilidad de los funcionarios públicos.

Además se informa que el ministro de Educación Felipe Molas López, asumió la presidencia del partido Colorado en reemplazo de Manuel Talavera.

Ha Sido Intervenido el Poder Ejecutivo en Santa Fe

(Información página TRES)

DE GOLPE TEATRAL CALIFICA LONDRES LA OFERTA DE MOSCU

LONDRES 2 (AFP). — Causó el efecto de un golpe teatral en el Foreign Office, la noticia de que Stalin había aceptado entrevistarse con Truman en Europa. Se esperan telegramas de Maurice Peterson y sir Oliver Franke, embajador de Gran Bretaña en Moscú y Wáshington, antes de formular el menor comentario.

Mientras tanto los círculos extraoficiales señalan que Gran Bretaña vería con entusiasmo esa entrevista a pesar de su exclusión y de la de Francia.

Queuille Quiere que sea en Berlín

PARIS, 2 (INS). — En el discurso pronunciado a los postres del almuerzo que le ofreciera el club de la prensa anglo-norteamericana, el premier de Francia, Henri Queuille dijo que la ex capital alemana es el punto crítico del conflicto entre oriente y occidente, y solicitó a los soviéticos "que levanten el bloqueo que pesa sobre Berlín si es que quieren probar sus intenciones pacíficas".

Queuille manifestó que en caso de lograrse la entrevista de Truman con Stalin, "Francia actuaría en concierto con sus aliados en la forma que más conviniera a la causa de la paz mundial".

Kravchenko en París

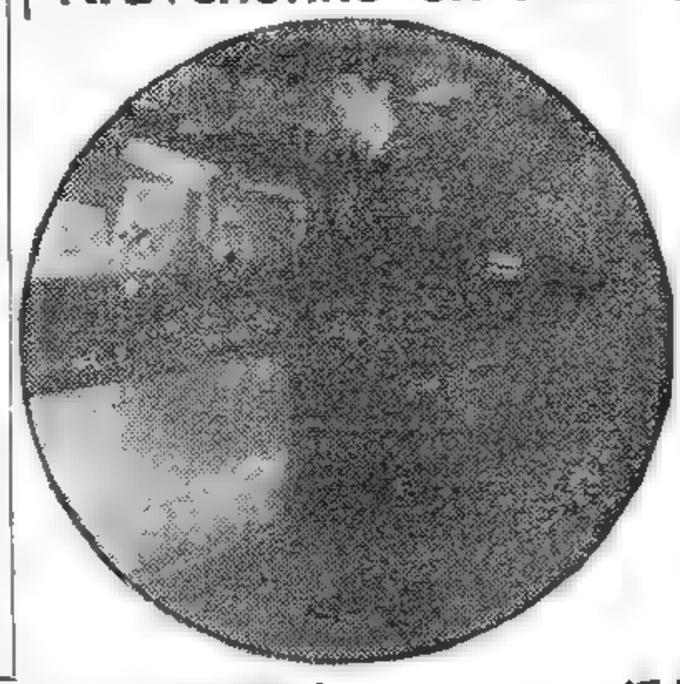

VICTOR Kravchencho, autor de "Yo elegí la libertad" sorprendido, en París por un fotógrafo, frente a un quiosco de diarios y revistas

A NUESTROS LECTORES

CLARIN Ante una Situación de Emergencia

ES conocida la situación creada a las empresas periodísticas por los paros parciales, de duración creciente, que el gremio gráfico viene realizando desde hace algunos días en las imprentas del ramo. Como consecuencia lógica de ello, la capacidad productiva de los talleres en que se hace nuestro diario se ve disminuída correlativamente. En la disyuntiva, pues, de tener que reducir nuestro tiraje habitual o el número de páginas de cada edición, hemos optado por lo segundo, a fin de no privar en lo posible a ninguno de los lectores de CLARIN de su diario favorito durante el tiempo que dure el conflicto y que se espera sea breve, ya que no cabe descartar un inmediato acuerdo satisfactorio. Por de pronto, a partir de hoy, CLARIN no dará ediciones de más de 20 páginas. Si a pesar de las medidas adoptadas no lográramos el propósito perseguido, desde ya pedimos excusas a nuestros lectores y avisadores, aunque no hemos de omitir ningún esfuerzo para evitar que las dificultades mencionadas afecten sensiblemente a nuestros servicios informativos.

Moscú Llamó a su Embajador Zarubín

LONDRES, 2 (INS). — En esta capital se ha informado que el embajador soviético, Zarubin, ha sido llamado por su gobierno a Moscú.

El diplomático ruso salió de Londres hace dos días

Cuba Propone Fecha a una Reunión Colonial

LA HABANA, 2 (AFP). — El gobierno de Cuba propondrá, el 15 de marzo, como fecha para la reunión de la comisión interamericana sobre los territorios coloniales en el hemisferio occidental.

DIARIO DE LA MAÑANA

Clarín

UN TOQUE DE ATENCION PARA LA SOLUCION ARGENTINA DE LOS PROBLEMAS ARGENTINOS

19 CENTAVOS

Año IV Buenos Aires, Jueves 3 de Febrero de 1949 Nº 1.233

Temen Mayor Presión Rusa los Escandinavos

COPENHAGUE, 2 (AFP). — Los observadores opinan que la respuesta de Noruega a la nota rusa que pedía explicaciones acerca de la eventual adhesión de ese país al pacto del Atlántico, no satisfará al Kremlin. En consecuencia se prevé una nueva comunicación de Moscú hecha quizás en tono más perentorio e incluyendo probablemente exigencias que el gobierno de Oslo tendrá que estudiar con extremo cuidado.

Los mismos observadores señalan que se nota cierto temor en la cancillería de Dinamarca, pues allí se presume que la U.R.S.S. no dejará de remitir una comunicación semejante. Aun cuando los daneses no desean someterse a la órbita soviética, se preguntan todos cómo se conseguirá soslayar la cuestión

Igualmente se indica que no menor recele hay en Suecia.

ES IMPOSIBLE LA ENTREVISTA

Stalin Fija la Zona Rusa y Truman Insiste en E. U.

WASHINGTON, 2 (AFP). — La entrevista entre Truman y Stalin es ahora prácticamente imposible, pues el jefe soviético quiere que se realice en algún lugar de Europa, mientras el presidente de la Unión insiste en que sólo podría efectuarse en Washington o en otra ciudad norteamericana. Además, el secretario de Estado Acheson ha expresado que no se aceptaría efectuar negociaciones bilaterales. Esto equivale a señalar que la paz que Stalin desea con Estados Unidos debe comprender a todos los demás países.

La Nueva Propuesta del Jefe Ruso

PARIS, 2 (INS). — En respuesta a un mensaje del gerente en Europa de la INS, Kingsbury Smith, el jefe del gobierno soviético, Stalin ha contestado manifestando que está dispuesto a entrevis-

(Continúa en la página DOS)

Bernard Shaw Habla en Serio, Pero no Mucho...

Bernard Shaw

LONDRES, 2 (INS). — George Bernard Shaw ha declarado que es partidario de que se realice una entrevista entre el presidente Truman y el primer ministro Stalin

Expresó el famoso humorista irlandés que tal entrevista entre ambos grandes estadistas "no puede dejar de ser provechosa".

"Podrían reunirse en algún lugar del mundo donde impere de veras la libertad Y a donde no pudieran llegar los periodistas...".

MARISCAL TITO, jefe supremo de Yugoeslavia, que protesta ante Moscú por la exclusión de su país del reciente pacto del Oriente, pacto que es económico, político y militar

QUEJASE TITO DE SU AISLAMIENTO

BELGRADO, 2 (AFP). — El gobierno de Tito ha protestado ante Rusia respecto a la conferencia económica de Moscú y declara que está dispuesto a participar en el consejo creado a condición que cese la campaña de hostilidad contra Yugoeslavia.

"El gobierno yugoeslavo no ha sido informado de las conversaciones que se realizaron en Moscú —afirma en su nota el canciller Kardelj— y considera ese hecho sorprendente por los siguientes motivos: 1) los dirigentes yugoeslavos asumieron varias veces la iniciativa de proponer una colaboración económica mas estrecha y una asistencia económica mutua entre los países de socialismo y de democracia popular; 2) todos los países que participan en el consejo de Moscú se hallan unidos a Yugoeslavia por tratados que prevén una colaboración siempre más estrecha en todos los dominios.

REVELA EL PROPIO STALIN QUE SU SALUD NO ES BUENA

Por KINGSBURY SMITH

GERENTE GENERAL EN EUROPA DE LA INTERNATIONAL NEWS SERVICE

PARIS, 2. — Stalin expresa que por su salud los médicos no le permiten viajar a Wáshington para entrevistarse con Truman, pero, al propio tiempo, invita a éste a conferenciar con él en cualquiera de cinco ciudades de la Unión Soviética, en Polonia o en Checoslovaquia, "a elección del presidente".

Las nuevas declaraciones de Stalin son formuladas en un telegrama enviado directamente a la International News Service, en París, en respuesta a un mensaje de este corresponsal preguntándole si estaba dispuesto a trasladarse a la capital de Estados Unidos.

Este intercambio de mensajes es el segundo que se cruza en el término de cuatro días entre Stalin y este corresponsal.

El mensaje de hoy constituye su primera manifestación pública y personal de que su salud física flaquea.

Como consecuencia de la objeción de sus médicos a que realice una travesía prolongada, Stalin propone, contra las sugerencias anteriores de Truman, de que la conferencia entre ambos se lleve a cabo en Wáshington ó en cualquier otro lugar situado en Estados Unidos, que el primer magistrado de la Unión se dirija a la Europa oriental, con el objeto de entrevistarse con él.

Stalin indica que la conferencia podría celebrarse "a elección del presidente" en Moscú, Leningrado, Kaliningrado, Odesa o Yalta, ciudades todas de la Unión Soviética, o sino en Polonia o Checoslovaquia. A cualquiera de estos puntos podría trasladarse el primer ministro ruso por tren, sin grandes molestias, evitando así un largo viaje "por mar o por aire".

La ciudad de Yalta, en la época de los zares muy favorecida como balneario por la aristocracia rusa, fué escenario de la última reunión de Stalin con Roosevelt. Leningrado es la antigua San Petersburgo de la Rusia imperial, mientras que Kaliningrado es la moderna denominación de Koenigsberg, la que fué capital de la Prusia oriental, antes de la segunda guerra mundial.

Stalin no menciona ningún punto de Polonia o de Checoslovaquia.

El telegrama del dirigente soviético fué entregado por Correos y Telégrafos de Francia dentro de un sobre marcado con la palabra "urgente", en el que habían sido estampados varios sellos con la misma nota.

El encabezamiento del mensaje indica que fué despachado desde Moscú y dice: "S 11, Moscú, 165-11 1145 URSS — Prioridad del Gobierno".

Explican los funcionarios franceses de la oficina de correos que la letra "S" repetida tres veces significa la más alta prioridad oficial del gobierno, lo que obliga a dejar la vía expedita al despacho de que se trate, con preferencia a cualquier otro. La comunicación fué recibida por duplicado.

La Pregunta y la Contestación que Volvieron a Causar Conmoción en Todas las Cancillerías

STALIN

DE I.NEWS SERVICE

TRUMAN

PARIS, 2. — Una vez más, en cuestión prácticamente de horas, la International News Service ha realizado una proeza periodística que, al igual que la de días atrás, causó conmoción en todas las cancillerías del mundo. Las cuatro anteriores respuestas de Stalin al cuestionario de Kingsbury Smith, corresponsal que de golpe se coloca en primera fila entre sus colegas de oficio, no habían agotado, por cierto, el tema. Faltaba saber dónde accedería a entrevistarse el jefe soviético con el presidente de EE. UU. Por conocer el pensamiento del máximo dirigente del Kremlin, Kingsbury Smith le envió un nuevo mensaje así concebido:

"Generalísimo José Stalin. Kremlin, Moscú. Excelencia: El portavoz oficial de la Casa Blanca, Charles Rodss, declaró, hoy que el presidente Truman tendría sumo placer en conferenciar con V. E. en Wáshington. ¿Estaría dispuesto V. E. a viajar a Wáshington con tal fin? De no ser así ¿dónde estaría usted dispuesto a entrevistar al presidente Truman? Muy respetuosamente: Kingsbury Smith, gerente general de INS, en Europa".

La respuesta del mariscal Stalin lo se hizo esperar. Su texto es el siguiente:

"Recibí telegrama fecha 1o. de primero de febrero. Agradezco al presidente Truman su invitación para que me traslade a Wáshington. Desde hace mucho tiempo deseo visitar la capital norteamericana y en cierta ocasión expresé ese deseo al presidente Roosevelt, en Yalta, y al presidente Truman, en Potsdam. Desgraciadamente, en la actualidad me veo imposibilitado de realizar este deseo, ya que los médicos se oponen terminantemente a que emprenda un viaje demasiado largo, sobre todo por mar o por aire. El gobierno de la URSS tendría sumo placer en recibir al presidente Truman en nuestro país. La conferencia podría ser concertada a elección del presidente Truman, bien en Moscú, Leningrado o Kaliningrado, ex Koenigsberg. También puede decidir entre Odesa o Yalta, siempre, naturalmente, que no ocasione ninguna inconveniencia al presidente. Empero, si esta sugerencia merece alguna objección, la conferencia podría ser concertada a discreción del presidente Truman, en Polonia o en Checoslovaquia. Saluda a Ud. atentamente. José Stalin".

Empezó una Huelga Bancaria en Italia

ROMA, 2 (AFP). — Comenzó la huelga de advertencia del personal de bancos de todas las grandes ciudades. Reclaman aumentos de sueldos.

Franco Delegaría la Jefatura del Gabinete en el General Varela

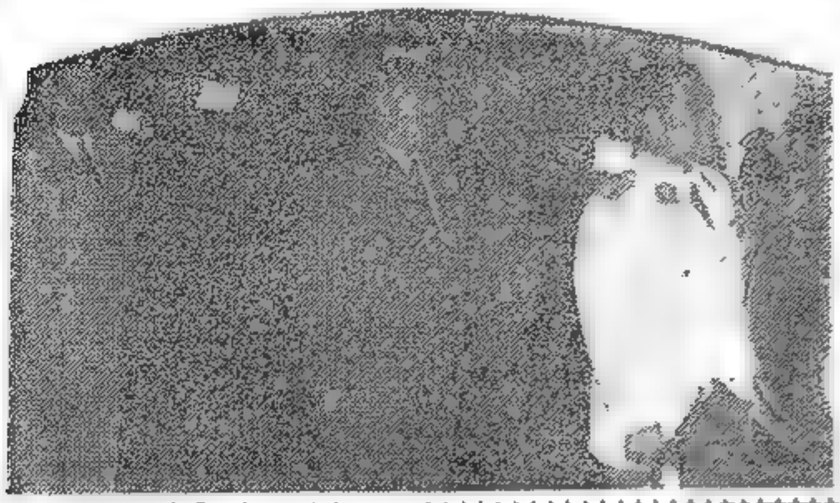

EL GENERAL Perón, ministros y altos funcionarios, durante la misa impetratoria por el buen éxito de la asamblea constituyente, oficiada en la Catedral Metropolitana, en la mañana de ayer

Clarín
DIARIO DE LA MAÑANA
UN TOQUE DE ATENCION PARA LA SOLUCION ARGENTINA DE LOS PROBLEMAS ARGENTINOS
15 CENTAVOS
Año IV Buenos Aires, Viernes 4 de Febrero de 1949 Nº 1.234

Italia Ingresa en la Dirección de Europa

ROMA, 3 (AFP). — Gran Bretaña y Francia han invitado oficialmente a Italia a participar en el comité restringido de cuatro miembros, encargado de asesorar al presidente de la Organización Europea de Cooperación Económica, en la orientación política que se impriminirá a la entidad. El gobierno de Roma contestó aceptando inmediatamente la propuesta. De este modo Italia vuelve a actuar en el primer plano de la actividad internacional.

La Organización Europea de Cooperación Económica es el paso inicial para llevar a la realidad la Unión Europea, cuya creación fué virtualmente decidida recientemente por los cancilleres de Francia, Gran Bretaña, y del Benelux, reunidos en Londres.

Truman Rechaza el Plan de Paz de Stalin

DE FRANCE PRESSE

WASHINGTON, 3. — El presidente Truman ha rechazado el plan formulado por Stalin a un periodista norteamericano. El primer mandatario de la Unión confirmó en todas sus partes las declaraciones hechas ayer a la prensa por el secretario de Estado, señor Acheson, quien había expresado que la entrevista entre ambos dirigentes debería efectuarse en Wáshington y que por lo demás Estados Unidos no está dispuesto a iniciar negociaciones directas con Rusia, ya que la solución de los problemas tendientes a corresponde que sea resuelta por todos los países interesados.

La Invitación a Stalin

Truman agregó que siguió en pie la invitación que transmitió persona[illegible] en Potsdam al generalísimo Stalin para que se visitara en Wáshington.

"El general Ca[illegible] siendo comandante en jefe de las fuerzas norte[illegible] [illegible] en Alemania, el gobierno de los Estados Unidos no podría [illegible] administración de la zona norteamericana de Alemania [illegible] tamento de Guerra y Departamento de Estado [illegible] le ante la pregunta de un corresponsal.

Una Reunión Especial

[illegible] sugestión de un periodista sobre la posibilidad de conversaciones [illegible] entre Estados Unidos, [illegible] Rusia y Gran Bretaña [illegible] Naciones Unidas. Al decir esta respuesta, el presidente aludió a la realización de una conferencia especial, pero no a una [illegible] en el nivel de los cancilleres de los cuatro grandes, pero no aclaró [illegible]

Satisfacción en Londres

LONDRES (AFP). — Las seguridades dadas por Dean Acheson en el sentido de que Truman no aceptará tratar directamente con Stalin cuestiones que atañen a terceras potencias, causó alivio en las esferas del Foreign Office.

Por su parte el ministro McNeil declaró: "Si Rusia es sincera, es difícil comprender por qué el generalísimo Stalin en el telegrama dirigido a la agencia norteamericana, hace caso omiso de la UN., la que tiene, sin embargo, en su temario la cuestión de Berlín, y por qué omitió los métodos diplomáticos normales, diciendo a los periodistas que deseaba entrevistarse con el presidente Truman antes de informar de tal propósito al propio Truman".

McNEIL

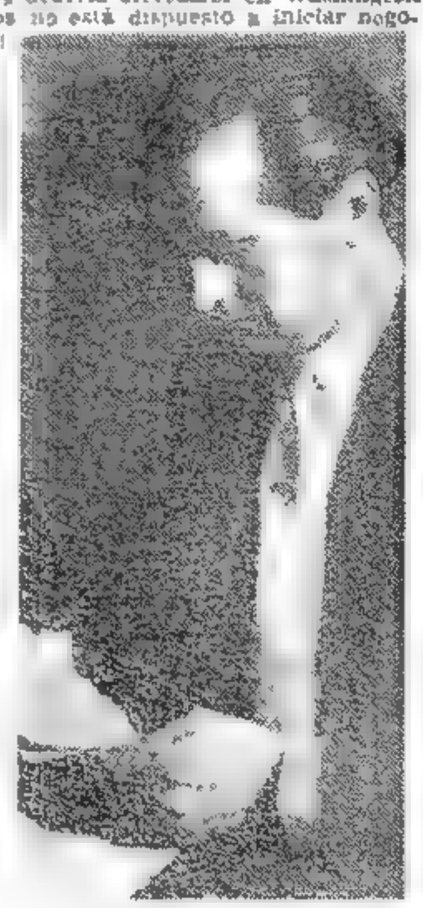

EL GERENTE de la INS en Europa, señor Kingsbury Smith, leyendo las cuatro respuestas de Stalin a su cuestionario, respuestas que causaron sensación en el mundo

DESEAN COLOCAR SU TRIGO LOS SOVIETS

WASHINGTON, 3 (AFP). — Rusia ofreció, en la Conferencia del Trigo, suministrar el veinte por ciento de las necesidades de las naciones importadoras a los precios corrientes que determine la misma Conferencia y que aproximadamente serían de dos dólares por bushel.

Aún no Hay Precio

Un informante, sin embargo, aclaró que aún no se ha fijado un precio definitivo. Las necesidades mundiales serían fijadas en cerca de 5.000 millones de bushels y la Conferencia trataría de establecer las condiciones por las cuales las naciones con excedentes podrían entregar las cantidades que precisan las naciones en déficit. Los nuevos países con excedentes son Estados Unidos, Canadá, Australia, la Unión Soviética y la Argentina.

Franco Quedaría Como Jefe de Estado y de las Fuerzas

MADRID, 3 (INS). — En fuentes fidedignas se dice que el general Franco delegará su cargo de primer ministro en el general José Varela, actual alto comisionado de España en Marruecos. El "Caudillo" se reservaría, sin embargo, la jefatura del Estado y la comandancia suprema de las fuerzas de aire, mar y tierra. Asimismo, se adelanta que como las decisiones de Franco son muy personales, bien podría modificar sus planes a último momento.

En cuanto al sucesor de Varela en Marruecos, nada se sabe, aunque suena el nombre del ex ministro y actual inspector de embajadas, Félix de Lequerica. Las reformas serían un punto entre los muchos que comprenden el proyecto de reorganización del gobierno y repercutirían en el único partido político: la Falange, que según los especuladores, quedaría reducido a un papel exclusivamente social.

Noruega se une al Pacto del Atlántico a Pesar de Rusia

Procurará Conocer Antes sus Derechos y Deberes

DE FRANCE PRESSE

LONDRES, 3. — Noticias de Oslo revelan que el canciller de ese país, Halvard Lange, hablando en el Parlamento, indicó que el gobierno no ha decidido aún si ingresará en el Pacto del Atlántico, pues antes desea interiorizarse de cuáles serán sus derechos y obligaciones. Sin embargo recalcó que Noruega no pueden descansar sólo en la protección que le brinda la UN, por lo que también tiene a estudio su ingreso en la proyectada unión occidental de Europa. Lange insistió en señalar que Noruega, pese a ser una nación cuya fuerza no le permite defenderse por sí misma frente a las grandes potencias, se verá obligada a sumarse a alianzas que le proporcionen seguridad.

De estas palabras deducen los observadores que a pesar de la advertencia, llena de veladas amenazas de Rusia, resolverá Noruega plegarse al Pacto del Atlántico. Se opina, asimismo, que el discurso de Lange equivale a una nueva derrota diplomática del Kremlin, derrota que sufre a manos de una nación débil. Empero no deja de alimentarse cierto recelo, pues no es posible prever cómo reaccionará Moscú ante el desaire.

Los citados observadores elogian la firme actitud noruega y anticipan que la misma servirá de ejemplo para los otros escandinavos —Suecia y Dinamarca— los que no tardarán, presumiblemente, en imitarla.

Francia Prestará Amplio Apoyo a la Nueva Alianza

WASHINGTON, 3 — El embajador de Francia Henri Bonnet, prometió al gobierno de Estados Unidos el apoyo de su país al proyectado Pacto del Atlántico, así como para el plan del presidente Truman para ayudar a las regiones pobres del mundo. Bonnet hizo esa declaración durante un acto celebrado con motivo de la llegada a Nueva York del "Tren del Reconocimiento" enviado por Francia como retribución del "Tren de la Amistad". "Los gobiernos de Estados Unidos y de Francia —dijo— pueden contar con el apoyo más absoluto de la opinión pública de sus países cuando se trata de trabajar en común en un esfuerzo para crear una mayor seguridad en este mundo desorganizado".

Otro Juicio Ruso

PARIS 3 (AFP). — Al comentar la llegada de naves de guerra norteamericanas a Estambul, la radio soviética, refiriéndose a informaciones publicadas por la prensa turca, afirma esta mañana que el gobierno de los Estados Unidos "se propone extender el Pacto del Atlántico a los países del Medio Oriente".

CHURCHILL APOYA LA ACTITUD DE HOLANDA

LONDRES, 3. (AFP.). — "Los holandeses luchan fielmente para salvaguardar los verdaderos progresos realizados en Indonesia, contra esas dos monstruosidades gemelas que son la anarquía y el comunismo", declaró el ex premier Churchill en una ceremonia en el Guild Hall, con motivo de hacérsele entrega de una medalla por la Asociación Neerlandesa pro Naciones Unidas.

Luego añadió: "Después de haber luchado juntos durante la guerra, Holanda y Gran Bretaña se hallan otra vez juntas en esa gran empresa que constituye la Unión Occidental. Nuestros dos países están resueltos a preservar esos bienes morales que fueron salvados, pero que la fuerza brutal trató de aniquilar".

A continuación, el ex primer ministro dijo: "Debemos reconocer que la unión occidental es verdaderamente una etapa hacia una unidad de Europa capaz de asegurar la felicidad de una paz duradera. La estructura de la seguridad mundial debe descansar sobre organizaciones regionales, y es lo que precisamente intentamos hacer con la unión occidental".

Renunció en Perú el M. de Hacienda

LIMA 3 (INS). — Renunció por razones de salud el ministro de Hacienda del Perú, don Luis Ramírez Ortiz, siendo reemplazado por el coronel Emilio Pereira Marruna.

DESCONCERTO A LOS RUSOS LA NEGATIVA

MOSCU, 3 (INS). — Círculos bien informados de la U.N.S.S., expresan su sorpresa y aún su desencanto ante la frialdad con que han recibido los voceros oficiales de Estados Unidos los dos mensajes de Stalin en respuesta a las preguntas que le dirigiera el corresponsal de I. N. S., Kingsbury Smith. Afirman en efecto, que semejante actitud no indica sino falta de deseos de cooperar eficazmente en el restablecimiento de la paz. La ración oficial de Estados Unidos ante la oferta hecha por Stalin de entrevistarse con el presidente Truman para negociar un "pacto de paz" que ponga fin a la guerra fría, "demuestra que los dirigentes norteamericanos siguen obstinados en su política de socavar los cimientos de la cooperación internacional".

Situación Normal en Todo Paraguay

ASUNCION, 3 (AFP). — Se ha normalizado definitivamente la situación política institucional en el Paraguay. Siguen en vigor, empero, algunas medidas de precaución implantadas por el gobierno provisional, hasta el día en que se realicen elecciones.

Israel Emplaza a Egipto: Dentro de 2 Días Debe Llegarse a un Acuerdo Sobre la Paz

HAIFA, 3 (AFP). — Los representantes de Israel dirigieron un ultimatum a los egipcios por intermedio del mediador de la U.N., Ralph Bunche, en el que se señala que los judíos han brindado ya sus mayores esfuerzos y no pueden ir más lejos en el camino de las concesiones.

Agrega que Israel no consentirá otras transacciones y que si en los próximos días no se obtiene ningún resultado los israelitas se retirarán de las negociaciones de Rodas.

El representante de Israel en Rodas, Reubén Shiloah volvió ayer a Tel Aviv con el objeto de informar a su gobierno sobre los últimos pasos registrados en la conferencia de Rodas.

Queja Egipcia por el Reconocimiento

EL CAIRO, 3 (INS). — El gobierno egipcio ha dirigido una protesta a todas las naciones que han otorgado su reconocimiento al Estado de Israel.

La nota señala que el reconocimiento ha de alentar a los sionistas a "continuar su actitud agresora y sus incursiones contra los derechos árabes".

Urgió el Consejo Económico la Adopción de Diversas Medidas

Inglaterra y Estados Unidos Protestan Ante Hungría

HACENSE SONDEOS PARA UNA REUNION DE LOS "4 GRANDES"

UN ASPECTO del congreso eucarístico bolivariano realizado recientemente en la ciudad colombiana de Cali, con asistencia de cientos de miles de fieles de las repúblicas del norte de Sudamérica

DIARIO DE LA MAÑANA

Clarín

UN TOQUE DE ATENCION PARA LA SOLUCION ARGENTINA DE LOS PROBLEMAS ARGENTINOS

BUENOS AIRES REPUBLICA ARGENTINA

15 CENTAVOS

Año IV Buenos Aires, Sábado 5 de Febrero de 1949 Nº 1.235

Noruega Reconoció al Estado Hebreo

OSLO, 4. (INS). — El Ministerio de Relaciones Exteriores de Noruega ha anunciado que se ha otorgado reconocimiento "de facto" al Estado de Israel.

Truman Admite su Posibilidad y Stalin no Opondría Obstáculos

WASHINGTON, 4 (AFP). — Aparentemente no todo se ha perdido. La propuesta de Stalin de entrevistarse con Truman, en algún lugar de la zona soviética, si bien fué rechazada de plano por EE. UU., sirvió, que al quedar la puerta entreabierta, se iniciaran, de manera extraoficial, sondeos para concertar una conferencia de los "cuatro grandes" en la que participarían, además de Truman y Stalin, los primeros ministros de Francia y Gran Bretaña, Queuille y Attlee. Sábese, por lo pronto, que Truman la admite como posible y que Stalin no opondría mayores reparos.

La Actitud de Truman

La revelación de la actitud que asumiría Truman acerca de esa trascendental reunión la hizo el secretario de la presidencia Charles Ross, quien declaró que el mandatario norteamericano no descarta que puedan realizarse otras conferencia entre los "cuatro grandes". En cuanto a que sesionara el Consejo de los Cancilleres advirtió Ross que no tenía conocimiento de que existieran planes al respecto.

Otra Propuesta Rusa

LONDRES, 4 ((INS)). — Una información de Moscú afirma que el generalísimo Stalin está dispuesto a participar en una conferencia de los "cuatro grandes". El despacho, en el cual se citaban "fuentes bien informadas", dice que el premier soviético se prestaría a entrevistarse con los primeros ministros Clement Attlee y Henri Queuille y con el presidente Truman.

La información fué recibida en esta ciudad al tiempo que revelaba que la prensa rusa se concretaba a anunciar al pueblo ruso, en informaciones de última página, que Estados Unidos había rechazado las propuestas de Stalin en el sentido de sostener una conferencia con Truman.

En el despacho de referencia se observa que la concertación de una conferencia cuadripartita eliminaría las objeciones de Estados Unidos a participar en negociaciones bilaterales sobre asuntos que afectan a todos los países.

SATISFACE A LA UN LA ACTITUD YANQUI

LAKE SUCCESS, 4 ((INS)). — La afirmación de Truman de que cualquier negociación entre Oriente y Occidente debe verificarse dentro de la UN, es considerada en Lake Success un importante factor que ha de contribuir a aumentar el prestigio de la Organización

Se observa que la manifestación de ruman equivale a transferir las conferencias personales al instrumento ofrecido por la Asamblea General en su reciente resolución por la cual pide a las grandes potencias que zanjen sus diferencias y procedan a firmar los pactos de paz.

Mientras tanto, la plana mayor de Lake Success reitera su intención de ofrecer a los cuatro grandes todas las facilidades y comodidades de que dispone

Refirma su Oferta de Dejar el Cargo Mindszenty

SIGUIO EN BUDAPEST EL PROCESO DEL PRIMADO Y OTROS ACUSADOS

BUDAPEST, 4 (AFP). — La audiencia de hoy del proceso contra el cardenal Mindszenty, tuvo su nota destacada cuando el príncipe Paúl Eztherazy admitió su culpabilidad en el tráfico ilegal de divisas. Eztherazy reconoció haber adquirido monedas extranjeras, pero justificó que había obrado en esa forma, por considerar que después de los sucesos de otoño de 1946, su existencia material se hallaba amenazada en Hungría.

Más Revelaciones

Mientras se procedía al interrogatorio del príncipe Paul Ztherazy, el cardenal Mindszenty, aparentemente calmo y ataviado de sotana negra, como en la audiencia de ayer, conversaba en voz baja con su defensor.

El príncipe Eztherazy reconoció haber comprado al cardenal Mindszenty cheques por valor de 8 000 dóalres, y dijo que, con ese dinero, se proponía servir a los fines del catolicismo en el país.

Negó pertenecer a agrupaciones clandestinas realistas, y afirmó que su pasaporte es válido, negando, además, la acusación de haber tratado de escapar del país.

La audiencia se suspendió momentáneamente por 10 minutos y se reanudó con la deposición de Nikolas Miklos Nagy, secretario de la Acción Católica Húngara.

Nagy admitió haber transmitido informaciones a la central clandestina del abate Mikhailovich, actualmente prófugo.

A esta altura de la audiencia, penetraron en la sala, como espectadores, varios eclesiásticos y la esposa del príncipe Eztherazy.

La culpabilidad de Miklos Nagy no pareció muy grave, en cuanto al suministro de las dichas informaciones al abate Mikhailovich, pues quedó demostrado que sólo se referían a cuestiones atingentes a la nacionalización de las escuelas confesionales húngaras.

Sobre el tráfico clandestino de divisas, Miklos Nagy contesta secamente: "En mi vida he visto un dólar".

Inmediatamente después se interroga al abate Bela Ispanky, inculpado de traición. Admitió que una mujer de nombre Pomrelot había dejado en su casa, a nombre de Nagy y Eztheraz un paquete con una carta y 200 dólares, que posteriormente fueron negociados en el mercado libre, y le sigue en el interrogatorio Ladislas Toth, periodista acusado de espionaje. Toth admite los cargos

Otra Carta del Procesado

Al comienzo de la audiencia, el presidente dió lectura a una carta dirigida por el cardenal Mindszenty al cuerpo episcopal, escrita en noviembre de 1948, en la cual declaraba que, si fuera detenido, ello se debería a una deformación de la verdad y que, bajo presión o por tortura, sólo se podría obtener de él la renuncia como primado.

El cardenal Mindszenty, al reconocer la autenticidad de la carta, declaró que muchas cosas habían cambiado ahora en su concepto. Dijo que su posición actual era la expuesta en la carta que dirigió desde la prisión al ministro de Justicia, en la cual propone abandonar temporariamente las funciones de primado.

LA POLICIA de Durban, en Sudáfrica, se esfuerza en restablecer el orden durante uno de los "malones" de las tribus zulúes contra los residentes hindúes. En estos disturbios hubo casi doscientos muertos y más de 1.600 heridos

HUNGRIA NO PERMITE VEEDORES NEUTRALES

WASHINGTON, 4 (AFP). — El Departamento de Estado autoriz al ministro de Estados Unidos en Budapest, Selden Chapin, a presentar una protesta oficial al gobierno de Hungría por haberse impedido a los observadores norteamericanos asistir al proceso contra el cardenal Mindszenty.

También Inglaterra

LONDRES, 4 (AFP). — En una nota remitida por el gobierno británico al húngaro para protestar contra la negativa a permitir un observador oficial británico a asistir al proceso del cardenal Mindszenty, el ministro de Gran Bretaña en Budapest señala que recién el 2 de febrero se le contestó el pedido verbal formulado el 25 de enero al canciller húngaro.

El EXTRACTO de la LOTERIA NACIONAL

EN LA PAGINA 6

Con Aviones se Combaten las Nevadas; Las Amas de Casa Caminan Inútilmente

Esta Semana en Estados Unidos — Por JOHN KERIGAN

WASHINGTON, 4 (Por cable). — El interés popular se concentró esta semana en dos elementos de proporciones cósmicas: el invierno y la energía atómica. El presidente Truman movilizó los recursos de la nación para hacer frente al más severo invierno de que haya memoria en muchos estados occidentales de la Unión. Para ello autorizó al secretario de Defensa, James Forrestal, a invertir fondos ilimitados con el propósito de ayudar a las regiones afectadas por el desastre. Su orden liberó a gran cantidad de vehículos del ejército y marina, así como provisiones de todas clases, para combatir las grandes nevadas que habían paralizado en parte el oeste del país.

Los Estados más afectados fueron los de Nevada, Dakota del Sur, Nebraska, Utah y Wyoming. En ellos, quedaron atrapados por la nieve 3.500.000 cabezas de ganado vacuno y 2.500.000 ovejas, en peligro de perecer de hambre. Millares de vehículos de organismos públicos y particulares, de todas las clases imaginables, han estado trabajando las veinticuatro horas del día para hacer llegar forraje a ese ganado.

En Nevada, una de esas operaciones de abastecimiento aéreo, en la cual intervinieron 29 aviones, estableció todo un récord, al arrojar a rebanos aislados no menos de 600 toneladas de forraje en veinticuatro horas. Veintidós pequeños aviones equipados con skis para aterrizar, fueron arrendados por la Cruz Roja y llevaron medicinas y provisiones de urgencia a las colonias aisladas por la nieve y las tormentas.

ESPECIAL Para "CLARIN"

Las pérdidas, según los cálculos, oscilan entre 250.000 y 1.000.000 de animales. Eso en lo que respecta al ganado vacuno. Las referentes al lanar son todavía más elevadas.

* * *

Esta emergencia ha producido una multitud de incidentes relacionados con el espíritu de cordialidad. Uno de ellos, de carácter risueño, ocurrió al verse detenido por las nieves un tren de lujo del Ferrocarril Unión Pacific, el "Ciudad de St. Louis", que acababa de entrar en territorio del estado de Kansas. Las leyes de ese Estado prohiben la venta o fabricación de bebidas alcohólicas. El maquinista hizo retroceder el tren nueve kilómetros hasta que el coche restaurant, en el cual estaba instalado el bar, pasó la frontera de Colorado, estado en el cual no existe la ley seca.

* * *

Los contribuyentes de Estados Unidos recibieron una información alentadora respecto a las compensaciones que estaban recibiendo por sus inversiones de 3 000 millones de dólares en el desarrollo de la energía eléctrica. David E. Lilienthal, presidente de la Comisión de Energía Eléctrica, ha declarado que el programa atómico está "progresando satisfactoriamente". Se refirió al "impresionante progreso" alcanzado en numerosas aplicaciones médicas y biológicas de

(Continúa en la Página DOS)

Hirieron en un Atentado al Shah de Irán

Rusia Propone un Pacto de no Agresión a Noruega

INSISTEN EN CREAR LA ASAMBLEA CONSULTIVA DE EUROPA

LONDRES, 5 (AFP). — La Comisión Permanente del Pacto de Bruselas comenzó a estudiar el anexo de la futura organización del Consejo de Europa. Los representantes de los cinco países signatarios —Gran Bretaña, Francia, Holanda, Belgica y Luxemburgo, estuvieron de acuerdo en cinco puntos, uno de los cuales consiste en la instencia en que se cree la asamblea consultiva de Europa, la que, juntamente con el comité ministerial, integrara el consejo de Europa propiamente dicho. En cuanto al comité ministerial será compuesto por un delegado de cada uno de los firmantes del tratado.

Los Cinco Puntos

Los cinco puntos en los que hubo acuerdo en principio, son los siguientes:

1 El Consejo europeo deberá integrarse con un comité ministerial y una asamblea consultiva europea.
2 El comité ministerial ha de comprender un ministro por cada país participante y estará facultado para deliberar sobre todas las cuestiones relativas a la defensa e igualmente de preparar los temas que serán debatidos por la Asamblea Consultiva europea.
3 La Asamblea Consultiva formulará recomendaciones al comité de ministros, pero no dispondrá de ningún poder legislativo o constituyente.
4 La Asamblea Consultiva examinará todas aquellas cuestiones sobre las cuales el comité ministerial le solicite su opinión. Tendrá facultades asimismo para adoptar iniciativas internacionales, siempre que no estén en contradicción con las facultades de otros organismos internacionales.
5 La Asamblea Consultiva se reunirá una vez por año en sesión ordinaria y podrá designar comisiones encargadas del estudio y preparaciones de los problemas que le serán sometidas.

DIARIO DE LA MAÑANA
Clarín
CON TODOS DE ATENCION PARA LA SOLUCION ARGENTINA DE LOS PROBLEMAS ARGENTINOS
BUENOS AIRES REPUBLICA ARGENTINA 15 CENTAVOS
Año IV Buenos Aires, Domingo 6 de Febrero de 1949 Nº 1.236

DE FRANCE PRESSE

El Mundo no es de Dos...

Por MARCEL FERNAND

LONDRES, 5 Ahora que ha cedido la marejada producida por las cuatro respuestas de Stalin, con su correspondiente posterior, sueno es mediar serenamente sobre lo que por un momento llego a considerarse posibilidad más o menos remota de entablar negociaciones.

De la pregunta del corresponsal y de la contestación del jefe supremo de los Soviets surge claramente que la opinión pública yanqui y la del Kremlin es que el mundo pertenece a EE. UU. y a la URSS. De otro modo si la pregunta sería al Stalin estaba dispuesto a concertar un convenio que evite la guerra entre ambos países, si la contestación se hubiera limitado a decir que sí, sin ampliar esos deseos de paz, con la conclusión de querer vivir en armonía con otras naciones, que al fin y al cabo son partes interesadas en la cuestión.

Además cabe afirmar que las preguntas se prestaron admirablemente al juego ruso, ya que permitieron a Stalin decir que su mayor preocupación es no apoyar a la fuerza y aún llegar al desarme, siempre que EE. UU. proceda en igual forma. En cuanto a la entrevista, nada arriesgaba el dirigente moscovita, desde que sabía que Truman sólo accedería a conferenciar con él en Washington. En resumen, puede aplicársele aquello de que quedó bien sin gastar nada...

La derivación que se pretende darle ahora a la propuesta transformándola en una reunión de los llamados Cuatro Grandes, equivale a una salida seguante, pues de ese modo Truman y Stalin podrían abandonar la respectiva exigencia de ser los dueños de casa en una conferencia.

Lo importante del mensaje de Stalin, no es la sensación que causó la pregunta: revelación de su mal estado de salud, sino la evidencia de la inquietud que origina en Moscú el progreso de las negociaciones para constituir el Pacto del Atlántico. Y es que esta alianza sería en la práctica una verdadera muralla que, tarde o temprano, obligaría a la URSS a buscar una brecha en ella, por las armas o por las negociaciones.

Y esta misma decisiva trascendencia del pacto del Atlántico demuestra que el mundo no es de dos, como parecen darlo a entender el intercambio de preguntas y respuestas que tanta conmoción provocó.

Complot Polaco

VARSOVIA 5, (AFP). — Han sido revelados nuevos detalles del complot descubierto por las autoridades, complot que determinó una serie de arrestos entre la oficialidad del ejército llamado secreto.

Un comunicado del ministerio de Seguridad Pública, confirma ciertas informaciones relacionadas con la detención de varias decenas de miembros de ese "Ejército Secreto" puesto durante la ocupación bajo las órdenes del gobierno polaco establecido en Londres. Estas personas, están acusadas de haber organizado grupos terroristas

El comunicado precisa que todas esas personas preparaban atentados contra personalidades que no se mencionan

"Purga" en Praga

PRAGA, 5 (INS). — El diario comunista Rude Pravo afirma que el ejército checoslovaco ha sido "depurado sin piedad". Anota el órgano comunista que han sido eliminados de las filas todos los elementos "reaccionarios" y añade que ello quedará demostrado en los procesos que habrán de tener lugar próximamente contra oficiales desleales.

Sentenciarán a Mindszenty Pasado Mañana

BUDAPEST, 5 (AFP). — El veredicto del proceso al cardenal Mindszenty será dado el martes 8 de febrero a las nueve, hora local.

"Pena Severa", Solicitó el Fiscal

El fiscal de alegatos pidió un fallo severo que signifique "la protección de la libertad y de la paz en el mundo. Ese juicio —añadió— proclamará la fraternidad y la independencia del pueblo y estigmatizará duramente a los traidores".

El fiscal habló con voz pausada, sin buscar efectos oratorios, en tanto que los acusados escuchaban atentamente, la defensa tomaba notas y los jueces cambiaban de tanto en tanto ciertas palabras en voz baja.

El fiscal pidió, al comienzo de su requisitoria, "la liquidación del último reducto de la reacción, que impide el desarrollo de la democracia: Mindszenty y su círculo". Tras expresar que el proceso se había llevado a cabo de acuerdo con las leyes y reglas jurídicas, preguntó quién osaría decir, viendo a los acusados, que se ha ejercido presión sobre ellos.

Enumeró seguidamente los "crímenes de los acusados", el modo con que especulaban con la posibilidad de una tercera guerra, su propósito de restaurar a los Habsburgo y sus crímenes de espionaje y traición.

Habla el Defensor del Cardenal

Después habló el defensor del cardenal, quien se refirió a la obra social y caritativa del primado de Hungría, e hizo notar que él no había sido designado de oficio, sino libremente.

Señaló el abogado que los informes sobre los cuales se acusa al cardenal de espionaje, eran perfectamente conocidos y en forma alguna secretos. Hizo notar que el acusado ha reconocido sus errores e incluso ha ofrecido su renuncia como primado, para favorecer la conclusión de un acuerdo entre la Iglesia y el Estado. Pidió que se pronuncie un veredicto prudente y moderado o que se aplique el artículo 92 del Código Penal, que prevé la conmutación de la pena, en caso de que existan circunstancias atenuantes.

Intervinieron después en esta audiencia, los defensores de los restantes acusados, los cuales en general pusieron de relieve la simple fidelidad con que sus defendidos cumplieron las órdenes recibidas, y el reconocimiento que francamente hacían de sus errores, para terminar pidiendo un juicio sereno y justo.

El cardenal Mindszenty, hablando en último tér-

(Continúa en la página D08)

Incendio en Avellaneda Ardió una Fábrica

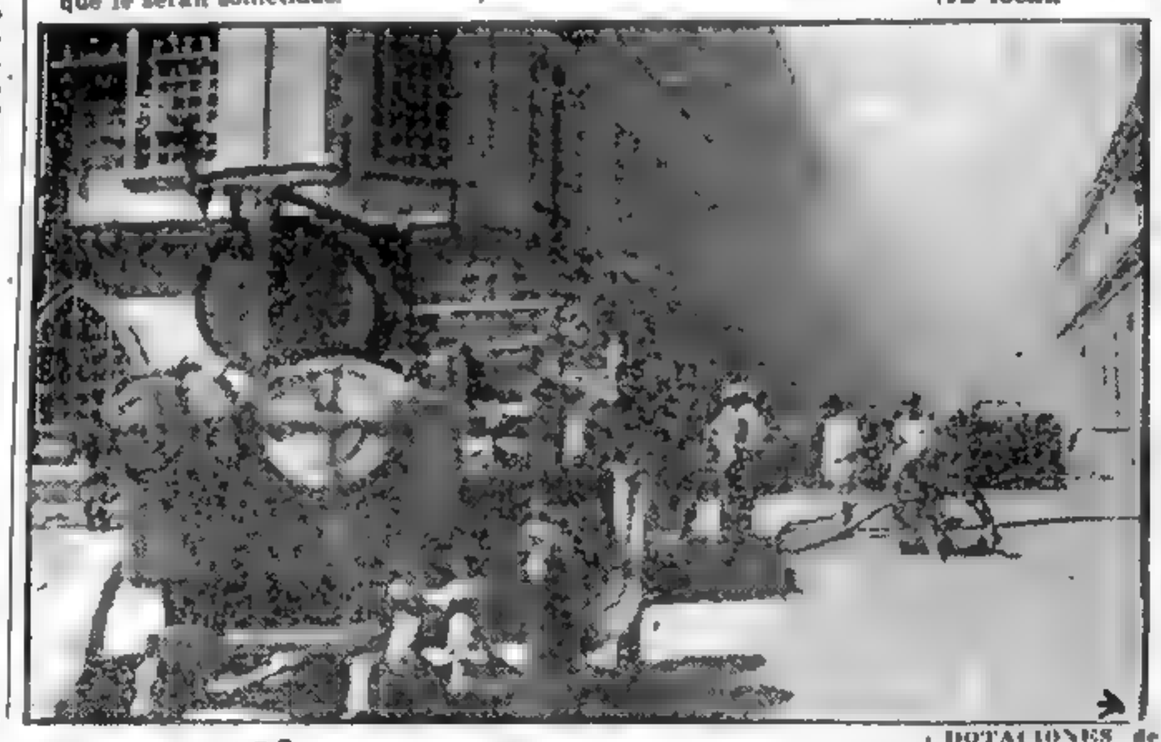

DOTACIONES de bomberos de Avellaneda y de la Capital Federal, en plena tarea para combatir el incendio estallado en la fábrica de tejidos Muelloréns de la citada localidad de Avellaneda. El fuego causó cuantiosos daños, demandando numerosas horas de labor dominar las llamas, las que destruyeron parte del edificio y además grandes cantidades de mercaderías

Confirman los Guerrilleros Griegos que Quitaron el Mando a Markos

PARIS, 5 (AFP). — La radio de Grecia Libre confirmó que "el camarada Markos Vaphiades (general Markos), y el camarada Chrissa Hadjivasiliu, se encuentran enfermos desde hace varios meses, no pudiendo desempeñar los graves cargos de su responsabilidad". Agrega que "el partido los ha relevado de sus cargos".

Cisma Entre Rebeldes

ATENAS, 5 (AFP). — Al comentar la destitución del general Markos como jefe de los guerrilleros comunistas, la prensa griega estima que esa situación es el indicio de un grave desacuerdo entre los dirigentes del partido comunista griego. El diario monárquico "Vradyni" considera que el reemplazo de Markos es el comienzo del final.

MARKOS, jefe de los guerrilleros griegos a quien se ha quitado el mando "por razones de salud", según señala la radio de los rebeldes

AL LECTOR

COMO consecuencia del conflicto planteado en el gremio de la industria gráfica, CLARIN se ve en la necesidad de disminuir el número de páginas de esta edición. Aun así, el esfuerzo que hemos realizado para hacer llegar a nuestros lectores este conjunto de noticias y comentarios —incluso el abreviado suplemento literario— es grande.

También, por las mismas circunstancias, nos vemos obligados a disminuir el tiraje de hoy.

En cuanto la situación actual se normalice, volveremos a dar, en cada edición, las páginas y ejemplares habituales.

Nueva Nota de Moscú a Oslo

PARIS, 5 (AFP). — Radio Moscú anunció que el gobierno ruso envió otra nota a Noruega, proponiéndole un pacto de no agresión. Se tiene entendido que el Kremlin procura así contrarrestar la adhesión del gobierno de Oslo al pacto del Atlántico.

Juzgan en España a Enrique M. Nadal

OCANA, 5 (AFP). — Compareció ante el Consejo de Guerra, Enrique Marcos Nadal, acusado de intentar "reorganizar los comités regionales de la Confederación Nacional del Trabajo española, y de haber establecido contacto con los monárquicos adictos al pretendiente Don Juan".

E. U. no Trepidaría en Usar sus Atómicas

DE FRANCE PRESSE

GENERAL BRADLEY

BOSTON, 5. (AFP.). — "Si estallara una nueva guerra, Estados Unidos utilizaría sus bombas atómicas", insinuó ante un auditorio de industriales y militares, el jefe de estado mayor del ejército, general Omar Bradley.

Opinó luego que, las fuerzas armadas norteamericanas no podrían, por sí mismas, decidir la suerte de una posible conflagración, "pues —declaró— "no obstante el ataque aéreo lanzado por los Estados Unidos contra un país enemigo, debe tenerse en cuenta que, la concentración de esta ofensiva aérea inicial disminuirá, cuanto más se recurra a las existencias de las bombas atómicas.

"Para ganar esta guerra —agregó el general Bradley— una vez más nos veremos obligados a sacrificar a nuestros soldados de infantería".

Se ha Producido un Cisma en el Gobierno Nacionalista Chino

Fué Modificado el Anteproyecto de la Constitución Nacional

(INFORMACION PAGINA SIETE)

Han Separado a Molotov; lo Reemplaza Vishinsky

No Prevén Cambios en la Política Exterior Rusa

MOLOTOV
Fué sustituído en su cargo de canciller

LONDRES, 4 (INS). — La radio de Moscú anunció esta noche que el canciller soviético, señor Molotov, ha sido relevado de sus funciones y sustituído por Andrei Vishinsky. Molotov retiene su puesto de "premier delegado", según indicó la radioemisión. El ministro de Comercio Exterior, señor A. I. Nikoyan, también fué relevado de su cargo y reemplazado por M. Menshijov.

La sustitución de Molotov, uno de los principales orientadores de la política soviética que dió lugar a la división entre Oriente y Occidente, se ha producido cinco días antes de que cumpliera 69 años. No hay prueba inmediata de un cambio en la política de los Soviets, porque Vishinsky también ha contribuído grandemente al desarrollo de la política rusa, que llevó a la división de Alemania y a un choque entre Oriente y Occidente en casi todos los problemas mundiales.

Comentario en Londres

LONDRES, 4 (INS). — El anuncio hecho por Moscú de que Molotov había sido relevado de su puesto y sustituído por Vishinsky, produjo una gran sorpresa en los círculos diplomáticos de Londres.

En los círculos oficiales de Whitehall, por el momento, se abstienen de hacer comentarios, diciendo que prefieren "digerir" la noticia y considerar su significación antes de hacer especulaciones sobre si los cambios resultarán o no de alguna alteración inmediata en la política soviética.

La primera reacción de algunos observadores es que el cambio indica un probable endurecimiento de la política soviética hacia occidente, sobre todo en vista de la inminencia de que el pacto del Atlántico norte se convierta en realidad.

El hecho de que Molotov continúe como premier delegado se señala como posibilidad de que pueda asumir las funciones de Stalin.

Actitud Norteamericana

WASHINGTON, 4 (INS).—El departamento de Estado mantiene esta noche una actitud de "esperar y ver" respecto al significado del cambio ocurrido en las altas esferas soviéticas. Los círculos oficiales y diplomáticos expresaron, en general, sorpresa ante el anuncio de que Molotov había sido relevado de su puesto de ministro del exterior, pero se muestran cautelosos y no tratan de interpretar el hecho.

Oficialmente el departamento de Estado rehusó hacer comentarios, y sus funcionarios replicaron simplemente a todas las preguntas, diciendo que nada tenían que decir por el momento.

Consideran Posible la Próxima Renuncia de Kenneth Royall

WASHINGTON, 4 (AFP). — Siguen circulando en Wáshington rumores sobre la próxima renuncia del secretario de Guerra, Kenneth Royall, no obstante haber afirmado ayer el presidente Truman que ninguno de los secretarios de Guerra, Marina y Aviación renunciarían.

Personas bien informadas indican incluso que Kennet Royall ya ha renunciado.

Se recuerda que el secretario de Guerra anunció ayer a la prensa, después de haber conversado con el presidente Truman, que por su Departamento se emitiría una declaración, hecho que luego no se produjo. Royall declaró a los periodistas que deseaba abandonar sus funciones.

LIMITASE LA ENTREGA DE NAFTA PARA AUTOMOTORES DESDE EL PROXIMO LUNES

Año IV Buenos Aires, Sábado 5 de Marzo de 1949. No. 1237

ANDREI VISHINSKY, que ha pasado a ocupar el ministerio de Relaciones Exteriores de Rusia, que hasta ahora desempeñaba el señor Molotov. No se espera en Occidente que haya cambios en la política exterior la imprevista eliminación de de la Unión Soviética a raíz de Molotov

Thorez Ratificó su Apoyo a Rusia

"JAMAS HABRA GUERRA CONTRA ELLA"

DE FRANCE PRESSE

PARIS, 4 (AFP). — El secretario general del partido Comunista francés, señor Maurice Thorez, en su discurso pronunciado en el Velódromo de Invierno, repitió que "Francia jamás hará la guerra contra la Unión Soviética". "Los provocadores de guerra —añadió— vociferan porque decimos la verdad; tienen miedo porque temen el porvenir, pues el futuro pertenecerá a la clase obrera. Ahora, nadie puede dudar que se está gestando una guerra contra la Unión Soviética".

"Existe actualmente —añadió— una vasta campaña preparatoria ideológica de hostilidad contra el país, al cual estamos ligados por un tratado".

A su vez, el señor Duclós declaró a la asistencia: "Habéis concurrido a esta cita para decir también "no" a la política criminal de guerra dirigida contra nuestra aliada la U. R. S. S. Las declaraciones del señor Thorez dieron el toque de atención al pueblo. Nosotros nos hacemos solidarios con sus declaraciones".

La Moción Contra Cachin

PARIS, 4 (INS). — La Asamblea Nacional francesa rechazó la moción que propiciaba la suspensión de las inmunidades parlamentarias al diputado comunista Marcel Cachin.

La moción fué presentada para facilitar el procesamiento de Cachin por la publicación en el diario comunista "L'Humanité" de artículos encaminados a minar el espíritu de lucha del ejército francés. La moción fué rechazada por 296 votos contra 221

DURANTE los 26 días que la ciudad careció de diarios, CLARIN multiplicó sus noticiosos, por la onda de LR4 Radio Splendid, brindando a sus amigos y al público en general informaciones minuto a minuto. Las emisiones, a cargo de personal especializado, se realizaron desde nuestra redacción

A Nuestros Lectores

UN conflicto inesperado, cuyas causas y efectos son del dominio público, ha tenido sin diarios a la ciudad de Buenos Aires durante varias semanas. Por tal motivo es que CLARIN, al igual que todos los colegas metropolitanos, se vió obligado a interrumpir el contacto que desde su aparición, hace más de tres años y medio, mantiene, mañana tras mañana, con sus habituales lectores. Hicimos cuanto estuvo de nuestra parte por evitar la sensible contingencia, agotando los recursos a nuestro alcance y realizando el máximo esfuerzo posible a fin de evitar las dificultades y perjuicios que para todos habrían de derivarse de una situación como la creada por el paro al periodismo de la capital de la República y a la industria gráfica de la misma, en general. Es lamentable, en verdad, que las cosas tomaran el sesgo conocido. No estaba en manos de CLARIN modificar el curso de los acontecimientos, que en el fondo han obedecido, como es notorio, a una intrincada disidencia gremial; pero, por lo mismo que éramos víctimas forzosas, como otros colegas, del deplorado pleito, fué en todo instante nuestro anhelo el que se llegara a un acuerdo concordante con los principios de orden y de justicia y coincidente con el alto interés público que la prensa representa como instrumento inapreciable de información y de cultura popular. Por lo que a nosotros respecta, saludamos de nuevo a nuestros lectores con las clásicas palabras del sereno e insigne poeta al volver a su cátedra salmantina: "Como decíamos ayer..."

EL EXTRACTO DE LA LOTERIA NACIONAL EN LA PAGINA 18

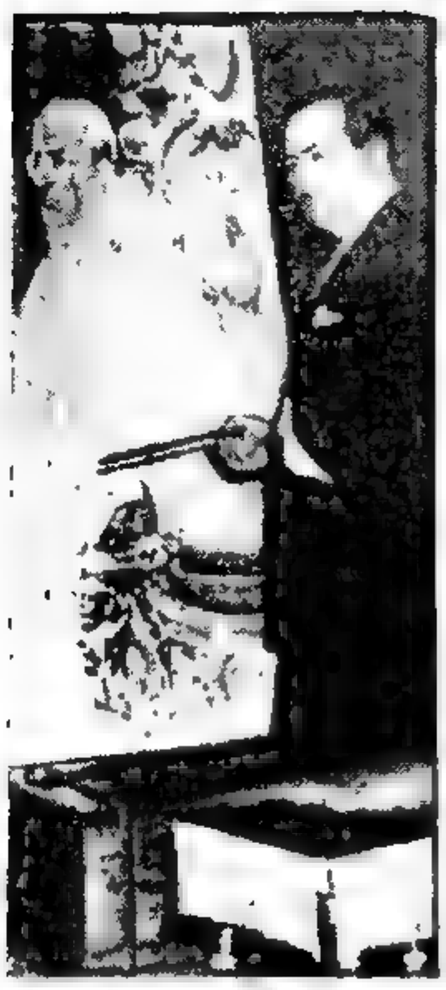

EL PINTOR Aldo Raimondi está terminando el primer retrato del Papa Pio XII sentado en el trono, retrato que habrá de ser exhibido en Buenos Aires, como una distinción especial del jefe de la Iglesia Católica a la Argentina

En Abril Habrá Elecciones en las Provincias Intervenidas

APRESTASE A CONTRAATACAR EL KREMLIN

Gromyko es Vicecanciller

WASHINGTON, 5 (AFP). — El relevo de Molotov del cargo que ocupaba como ministro de Relaciones Exteriores hace suponer a los observadores que el Kremlin se apresta a contraatacar en la "guerra fría" que libra con las potencias occidentales. Se interpreta, además, la designación de Vishinsky como indicio de que la política soviética modificará su curso para enfrentar al Pacto del Atlántico. Con todo, se opina que si bien la acción de Moscú habrá de ser más vigorosa y más dinámica, tendrá la sensatez de detenerse en el umbral, cuya trasposición llevaría al mundo a una nueva hecatombe.

La Ofensiva de Paz

Asimismo se expresa la convicción de que Stalin ha decidido abandonar su "ofensiva de paz" y que en adelante procederá de modo muy distinto. Que tales son sus propósitos se desprende de las declaraciones de Thorez, Togliatti y de otros líderes comunistas de diversos países, en el sentido de que sus partidarios no tomarán las armas para combatir a la U.R.S.S. si estallara otra contienda.

La Cuestión Tito

Otros observadores creen ver en este cambio, que muchos califican de dramático para la humanidad, una simple cuestión de índole "casi" interna, cual es la indisciplina de Tito, empeñado en no someterse a las directivas del Cominform. Agregan que Vishinsky en su reciente permanencia en Carlsbad, Checoslovaquia, conferenció con delegados de ese organismo acerca de cómo sería posible curar "la llaga abierta" que es para la Unión

(Continúa en la página TRES)

Quién es M. Menshikov

PARIS, 5. AFP.).— El señor Michel Mevshikov, designado para reemplazar al señor Mikoyan como ministro del Comercio Exterior de la URSS desempeñaba desde enero de 1949 las funciones de ministro adjunto de la Industria Forestal

L. S. AMERY, ministro de Colonias de Gran Bretaña.

Ha Sido un Ascenso, Dice Amery

LONDRES, 5 (INS). — El ex secretario de Colonias de Gran Bretaña, sir Leopoldo S. Amery, expresó su creencia de que Molotov ha sido ascendido y no rebajado en la jerarquía soviética. He aquí sus palabras:

"Es difícil predecir el resultado de los cambios que han ocurrido en Moscú, pero me inclino a considerar que Molotov ha sido promovido para ayudar al premier Stalin en un puesto más elevado, en la dirección de asuntos extranjeros. Con el cambio anunciado, se deja que Vishinsky actúe como portavoz".

Año IV Buenos Aires, Domingo 6 de Marzo de 1949 Nº 1.238

Provoca Recelo el Relevo de Molotov

LONDRES, 5 — Al desconcierto causado en el primer momento por el inesperado relevo de Molotov, sigue bien pronto un creciente recelo, pues en realidad se ignora qué se propone Moscú. En los círculos allegados al Foreign Office se dice que serán los hechos y no las palabras ni los cambios de hombres, lo que fijará la actitud que habrá de seguirse frente a la URSS.

Persiste el Enigma Soviético

Un vocero puso en guardia contra la interpretación de diarios londinense que hablan de una "destitución" de Molotov, "pues tal interpretación sería inexacta y prematura".

También se afirma que, quizás Molotov, al quedar liberado de sus tareas de ministro de Relaciones Exteriores, podrá trabajar más estrechamente con el mariscal Stalin y dedicarse con mayor atención a la dirección de la política interior soviética. "El enigma soviético persiste", declaró ese mismo vocero.

Según el embajador inglés en Moscú, Peterson, el reemplazo más bien sería un ascenso. Así lo da a entender en una comunicación al Foreign Office.

Si bien el contenido de la nota no se ha publicado, en círculos bien informados se dice que tiende a llamar a la prudencia sobre los significados que se atribuyan a esa medida.

Discrepancias en la Prensa Inglesa

El "Daily Mail" dice: "Ese cambio se produce en el momento en que se impartió la orden a los comunistas extranjeros de proclamar su solidaridad con el ejército rojo en caso de guerra, en que se asiste a una movilización de los países satélites tendiente a intensificar la "guerra diplomática", y cuando la radio y la prensa soviética dedican ataques siempre más violentas contra las naciones occidentales".

Los órganos de prensa subrayan igualmente que la modificación introducida en el gobierno ruso coincide con el rechazo de Noruega de la oferta de un pacto de no agresión, y con los progresos realizados en las negociaciones sobre el pacto del Atlántico

Aunque algunos comentaristas creen que la separación de Molotov es la señal que éste ha dejado de tener la confianza de Stalin, otros, en cambio, estiman que quizás Molotov está "destinado a ir a un cargo aun más importante".

Noruega Habría Sido el Motivo

LAKE SUCCESS, 5 (AFP). — El reemplazo de Molotov ha causado entre los delegados orientales a la UN una enorme sorpresa. Según ellos ese hecho es el resultado de la importancia cada vez mayor que ha tomado Vishinsky, en los últimos meses. Sin embargo, no se considera por esto que haya desaparecido de la escena política Molotov sino que se ha convertido así oficialmente en el sucesor de Stalin.

En cambio entre los delegados occidentales se observa la mayor reserva y algunos de ellos se limitan a opinar que quizás ese cambio sea una de

(Continúa en la página DOS)

LOS CINCO HOMBRES DEL ENIGMA SOVIETICO

UN VOCERO del Foreign Office expresó que "se mantiene el enigma soviético". He aquí a los cinco hombres cuyos propósitos han causado tanto desconcierto y no menor recelo en el mundo. Esta foto fué obtenida en ocasión de la firma del tratado de amistad entre la URSS y Rumania

Los Fracasos y los 70 Años de Stalin

Molotov es Ahora el Delfín Ruso

DE FRANCE PRESSE

Por MARCEL FERNAND

LONDRES, 5 — La pregunta de rigor es si se debilitará la influencia de Molotov en el Politburó y si Vishinsky tendrá acceso a este organismo. Pocos son los que consideran que Vishinsky ha sido encargado de practicar una política de apaciguamiento, y, en cambio, se cree que la hará más rígida. Así podría entenderse la salida de un hombre reposado y sereno como es Molotov y la presencia de otro violento y apasionado como es Vishinsky.

La ya inminente firma del Pacto del Atlántico, con la adhesión de Noruega, representa evidentemente un revés en relación con los propósitos rusos. La ofensiva contra el Pacto del Atlántico ha debido cambiar de jefe. Quizá tiene ahora uno más diestro. Por lo menos se ha comprobado que Vishinsky es un polemista más brioso y audaz que Molotov.

Otra explicación sería también la decidida política exterior norteamericana, que pone a Moscú ante el siguiente dilema: o avenirse a un "modus vivendi" o admitir que el gobierno norteamericano aproveche como mejor pueda todas las ventajas que le ofrezca la guerra fría.

"Hay desde hoy un delfín en Rusia", señala otra interpretación del alejamiento de Molotov, pues, en realidad, habría sido "ascendido" a la categoría de sucesor de Stalin, lo cual lo convertiría en un intocable. La quebrantada salud de Stalin, que raya en los 70 años, habría aconsejado esta actitud.

Tito Está Alerta

TRIESTE, 5 (INS). — Refugiados eslavos revelaron que se están construyendo fortificaciones en la región central de Yugoeslavia en previsión de un posible ataque por parte de Rusia o de los países satélites del Soviet que han declarado su hostilidad al mariscal Tito.

Los refugiados, entre quienes figuran oficiales del ejército yugoeslavo, declararon que las fortificaciones serán utilizadas como núcleo de un sistema de casamatas desde las cuales se organizá la guerra de guerrillas, si ello fuera necesario.

Yugoeslavia fué expulsada del Cominform el verano pasado, fecha en que comenzaron a ser tirantes las relaciones entre el régimen del mariscal Tito y el bloque soviético.

Condenas en Budapest

BUDAPEST, 5 (INS). — Un "tribunal de trabajadores" sentenció a penas de prisión que oscilan entre uno y seis años de prisión a 13 ciudadanos húngaros, por complicidad con el cardenal Mindszenty. Además, se privó a los condenados de sus derechos políticos y civiles por términos de 3 a 5 años.

SOLO 61 PALABRAS EMPLEA LA PRENSA DE MOSCU PARA DAR LA SENSACIONAL NOTICIA

MOSCU, 5 (INS). — El comunicado oficial sobre los cambios ministeriales, publicado hoy por la prensa de Moscú, se limita a anunciar el relevo de Molotov y el de Mikoyan

El comunicado aparece en la última página de los diarios, y su extensión es de sólo 61 palabras.

El "Daily Worker" le Dedica 150 Palabras

NUEVA YORK, 5 (AFP). — El diario "Daily Worker", órgano del partido Comunista norteamericano, publica la información del reemplazo de Molotov por Vishinsky en unas 150 palabras y en su tercera página.

MAO TSE TUNG ACUSA AL PRESIDENTE CHINO

General MAO TSETUNG

SAN FRANCISCO, 5 (AFP). — Fué captada una emisión de la radio comunista china en que Mao Tse Tung ataca violentamente al jefe del gobierno Sun Fo, por haber ocultado tras "un manto de paz" nuevos preparativos de guerra.

La radio comunista volvió a pedir el castigo de los "criminales de guerra" chinos, comprendido el mismo Sun Fo.

Agregóse que la 282o. división nacionalista se pasó el mes pasado a las fuerzas comunistas.

RECLAME A SU CANILLITA CON ESTA EDICION EL SUPLEMENTO LITERARIO

Fueron Normales las Elecciones en Chile

(Información en la página 10)

VUELVE A REINAR UN CLIMA MUY TENSO EN PARAGUAY

PRIMERA SECCION

Clarín

UN TOQUE DE ATENCION PARA LA SOLUCION ARGENTINA DE LOS PROBLEMAS ARGENTINOS

BUENOS AIRES REPUBLICA ARGENTINA

Diario de la mañana 15 centavos

Año IV Buenos Aires, Lunes 7 de Marzo de 1949 Nº 1.239

ENTRE los numerosos cebollitas que visitaron CLARIN durante los recientes días de Carnaval, figuraron estos tres. Ella, disfrazada de "gamba", y ellos, de apache y holandés.

Regístrase Severa Represión Policial

ROLON

FORMOSA, 6 (INS). — Las últimas informaciones procedentes de Asunción, dan cuenta de que en la capital paraguaya reina otra vez un ambiente de extraordinaria confusión debido a que se habrían producido nuevos alzamientos, que encabezan miembros descontentos del partido Colorado. A estar a las noticias llegadas por diversos conductos, el malestar político suscitado a raíz del golpe de mano que determinó la deposición del presidente provisional general Rolón, fué adquiriendo proporciones, hasta el punto de que las nuevas autoridades resultaron materialmente impotentes para sofocar varios focos aislados de empecinada resistencia. El gobierno del Sr. F. Molas López encontró serias dificultades para el normal desarrollo de su labor, de por sí difícil, y esta situación empeoró cuando los grupos de resistencia entraron en actividad, apoderándose de varias localidades próximas a la ciudad de Asunción.

Contribuyó a acentuar la gravedad de la situación la reciente disposición del gobierno provisional, disolviendo el parlamento paraguayo. Según se informó oportunamente, esa medida fué inmediatamente seguida de otra, por la que se convocaba a elección de diputados para el 17 de abril próximo, fecha en que debe realizarse asimismo la elección presidencial. Los parlamentarios afectados por la insólita medida propiciada por Molas López se colocaron automáticamente en el bando adversario y dieron mayor impulso al movimiento de resistencia, provocando a la vez una encarnizada persecución policial, que se ha determinado una ola de verdadero terror en Asunción.

Represiones Policiales

MONTEVIDEO, 6 (INS). — Desde Río de Janeiro y Ponta Porá se informa que a raíz de los levantamientos producidos en el interior del Paraguay, la situación política de ese país ha cobrado extraordinaria gravedad. La policía ha emprendido una enérgica campaña de represión contra miembros del propio partido Colorado adictos al actual mandatario. A estar a esas versiones, fueron muertas alrededor de cuarenta personas, todas contrarias al régimen actual y partidarias de los ex presidentes Morínigo, Natalicio González y Rolón. Trascendió que en la localidad de Ita, próxima a Asunción, fué asesinado el señor Patricio Cáceres, dirigentes local del partido Colorado. También habrían muerto junto a Cáceres, otras tres personas, todas ellas adictas al señor Natalicio González.

Se sabe, asimismo, que el chófer del ex presidente fué muerto a balazos en pleno centro de Asunción. Otras de las víctimas fué el presidente de la seccional de Puerto Sajonia, Juan Almada, que perdió la vida en un encuentro con una partida oficialista. Entretanto, el gobierno habría aplicado diversas medidas de precaución que han contribuido a acentuar la inquietud reinante.

UN COMANDANTE hebreo recibe, en Jerusalén, la documentación correspondiente a 150 prisioneros israelitas que fueron canjeados en esa ciudad por soldados transjordanos

Creen que Molotov ha Llegado a su Fin

PREDICEN UN CAMBIO TOTAL EN LA POLITICA SOVIETICA

NUEVA YORK, 6 (INS). — Isaac Don Levine, director de la revista "Plain Talk" y experto en asuntos soviéticos, declaró que el "ágil" Vishinsky reemplazando al "terco" Molotov es la consecuencia de la sustitución del "inmutable" Marshall por el "agudo" Dean Acheson en el Departamento de Estado de la Unión. Levine, en un artículo exclusivo, escrito para INS, observa que cuando Acheson fué nombrado secretario de Estado, el premier ruso José Stalin trató de reanudar sus conversaciones directas con el primer magistrado de los Estados Unidos Harry Truman, y comenta a continuación: "Cuando él (Stalin) obtuvo una negativa como respuesta, comenzó a ser evidente que la utilidad de Molotov como ministro de Relaciones Exteriores de la Unión Soviética, había llegado a su fin".

MOLOTOV

Conjeturas en París

PARIS, 6. (INS). — En los círculos políticos y diplomáticos de esta capital, continúan tejiéndose conjeturas y formulándose los más variados y apasionados comentarios en torno al relevo de Vyacheslav Molotov como canciller de la Unión Soviética y a la designación de Andrei Vishinsky y de Andrei Gromyko para ocupar, respectivamente, los puestos de ministro y viceministro de Relaciones Exteriores de Rusia.

Las interpretaciones que se dan acerca del suceso, van desde la afirmación de que la sustitución de Molotov por Vishinsky y la promoción de Gromyko no constituyen más que un simple cambio de nombres en la política exterior de los Soviets, por habérsele retirado la confianza al primero, hasta la predicción de que es inminente un cambio fundamental en dicha política, como resultado de las modificaciones introducidas en el gabinete de Stalin.

EL REEMPLAZO DE MOLOTOV ES UNA CONSECUENCIA DEL CAMBIO HABIDO EN EE. UU.

NUEVA YORK, 6 (INS). — El reemplazo del obstinado Molotov por el ágil Vishinsky, constituye la respuesta de Stalin a la decisión del presidente Truman de nombrar en substitución del impasible Marshall a una persona de la penetración mental de Dean Acheson.

No hay nada de asombroso en la decisión del Kremlin. Tan pronto como Acheson fué nombrado secretario de Estado, Stalin trató de entablar negociaciones mediante su reciente maniobra de paz. Al ser repudiada su oferta, se hizo evidente que la utilidad de Molotov había terminado. Además, ese incidente representó una derrota de mayores proporciones para la propaganda soviética, particularmente cuando la estratagema de paz de Stalin fué objeto de una despiadada disección por parte de Acheson, la cual dejó a los portavoces soviéticos prácticamente sin saber qué decir.

ACHESON

Al buscar una persona de la estatura mental de Acheson, el Politburó no pudo hallar a un funcionario más capacitado que Vishinsky, procurador general del Soviet, cuyo sutil ingenio es únicamente comparable a su empecinamiento. Pero, al nombrar a Vishinsky como rival de Acheson, el Kremlin no ha descartado a Molotov, quien sigue siendo uno de los miembros fundadores del omnipotente Politburó. Vale observar, que Vishinsky no es miembro de este organismo supremo soviético, ni nunca podrá serlo a causa de su pasado.

En 1917, Vishinsky figuraba entre los "mencheviques" y se oponía al movimiento de Lenin.

Mientras Molotov permanezca entre bastidores como uno de los jefes de Vishinsky, el

(Continúa en la página DOS)

Una Protesta de Sokolovsky

BERLIN, 6 (AFP). — El mariscal Sokolowski protestó ante las autoridades norteamericanas por negarse a restituir bienes soviéticos de los cuales se apoderaron los alemanes y que se hallan ahora en poder de las autoridades norteamericanas.

Reprocha asimismo que se niegue a los soviéticos a la autorización necesaria para visitar las fábricas, museos, colecciones privadas y archivos alemanes.

Analiza luego en la nota remitida la propuesta norteamericana de transferir los poderes de las misiones de restitución a consulados en las zonas soviética y norteamericana; dice que el asentimiento de parte de su gobierno sería ceder a la política de los Estados Unidos, que quieren constituir "el Estado títere de la Alemania occidental", y que sería contrario a los propósitos de unidad de la Unión Soviética.

Acusación Contra Clay

Por su parte, el coronel Argunov, jefe de la división de repatriación soviética que partió de Francfort, formuló declaraciones acusando al general Lucius Clay, comandante en jefe de las fuerzas norteamericanas de ocupación en Alemania, de haber forzado su partida pese a las convenciones internacionales con el objeto de permitir a "los terroristas" soviéticos regresar a Rusia y facilitar al mismo tiempo la tarea de los que fuerzan a los rusos a partir del Canadá, Inglaterra y otros países. El coronel estimó en 116.000 el número de soviéticos detenidos en los campos de la zona norteamericana.

Catástrofe Ferroviaria en Chile; Hubo Dos Muertos

SANTIAGO, 6 (AFP). — Como consecuencia de un descarrilamiento de trenes ocurrido hoy en Tocopilla resultaron muertas dos personas y herida de gravedad una tercera.

Se anuncia igualmente un grave incendio en Mulchén. El fuego destruyó un cuartel de bomberos, un cinematógrafo y una escuela y causó daños de consideración a una iglesia. Como consecuencia del siniestro quedaron cortadas las comunicaciones telefónicas y telegráficas. No hubo víctimas.

LA URSS INSTALA BASES EN HUNGRIA

LONDRES, 6 (AFP). — El "Observer" anuncia esta mañana que el gobierno de Moscú adoptó en Hungría medidas importantes a fin de convertir a ese país en una base militar avanzada para el ejército soviético. Esas medidas tienden principalmente a integrar al ejército húngaro dentro de los efectivos soviéticos. Además, se hallan en construcción nuevos aeródromos en el sur del país y la mayor parte de ellos son ocupados por fuerzas soviéticas. Los cargos estratégicos del ministerio de Guerra húngaro son ahora ocupados por oficiales soviéticos. El citado diario añade que según las esferas allegadas al gobierno húngaro, esas mismas decisiones habrían sido aplicadas en otros países de la órbita soviética. El objeto de esas maniobras sería el de permitir a Rusia en la eventualidad movilizar 160 divisiones en Europa Central y Oriental.

Vishinsky Iría a Estados Unidos

WASHINGTON, 6 (AFP). — El canciller soviético, señor Vishinsky, se trasladaría a los Estados Unidos durante los próximos meses, a fin de conferenciar con el secretario de Estado, señor Dean Acheson, según predijo hoy el comentarista de la radio norteamericana, señor Drew Pearson.

Reproches Rusos a Noruega

PARIS, 6 (AFP). — Radio Moscú difundió un comentario de su redactor diplomático Boris Isakov relativo al Pacto del Atlántico. En su exposición el citado periodista formuló serios reproches en especial al gobierno de Noruega por su adhesión al pacto. Puso de relieve "la voluntad expresada por los pueblos de Noruega, Dinamarca e Italia de no adherirse al pacto", agregando que por lo mismo el Pacto está destinado al fracaso.

SEIS MUERTOS HUBO AL ESTRELLARSE UN AVION EN OKINAWA

OKINAWA, 6. (INS). — Seis personas resultaron muertas y dos heridas de gravedad al estrellarse en esta isla un avión de transporte C-46 de la fuerza aérea de los Estados Unidos.

Los nombres de las víctimas no serán dados a publicidad hasta tanto no se haya notificado a sus familiares.

El avión se estrelló pocos momentos después de despegar de la isla en viaje al Japón.

Accidente en Berlín

BERLIN, 6. (INS). — Los tripulantes norteamericanos que sobrevivieron a la explosión del C-54 afectado al servicio de abastecimiento aéreo de los sectores occidentales de la ex capital alemana, llegaron hoy a Berlín y fueron conducidos inmediatamente a un hospital.

Salvóse el Copiloto

El copiloto del transporte, que se lanzó en paracaídas, declaró que él cree que el piloto, cuyos restos han sido encontrados, permaneció en los controles del avión y pereció al estrellarse el aparato de la Fuerza Aérea Norteamericana.

Otra Catástrofe Aérea

HILL FIELD, 6. (AFP.). — Un avión de entrenamiento de la Aviación Militar norteamericana, se estrelló contra el flanco de una montaña en Utah. Cinco de sus ocupantes fallecieron. El aparato, un bimotor, había partido de la base de Hill Field rumbo a Mountain Home.

RECLAME A SU CANILLITA CON ESTA EDICION EL SUPLEMENTO DEPORTIVO

OCCIDENTE DEFINE SU POLITICA EN ALEMANIA

R. MURPHY

WASHINGTON, 7 (AFP). — Estados Unidos, Gran Bretaña y Francia celebrarán en breve una importante conferencia en la cual definirán su política común con respecto a Alemania occidental. Esto se afirma en círculos bien informados, donde se precisa que en dicha reunión serán considerados en especial, con vías a su solución, los tres puntos siguientes: 1) Poderes respectivos de las tres potencias de ocupación; 2) Actitud común de las tres potencias occidentales con respecto a la Unión Soviética en lo que atañe a los problemas alemanes, y 3) Integración más profunda de Alemania occidental en la estructura política y económica de Europa occidental.

De tal modo, se espera en Washington una intensa actividad diplomática para estos días, provocada tanto por dicha conferencia como por los últimos acontecimientos de Moscú. El señor Robert Murphy llegará de Berlín para asumir su nuevo puesto de director de la Oficina de Asuntos Alemanes del Departamento de Estado.

Por otra parte, el ministro de Relaciones Exteriores dinamarqués, señor Gustavo Rasmussen, llegará también él a Wáshington, el miércoles, para conferenciar con el secretario de Estado, señor Acheson, acerca del Pacto del Atlántico. Asimismo, se estima que se efectuará una nueva reunión, que podría ser la última, entre los embajadores de Gran Bretaña, Francia, Canadá y los países del Benelux en el Departamento de Estado, con el objeto de dar retoques finales al proyecto del Pacto. El texto del mismo quizá sea dado a publicidad a fines de semana y es posible que el Pacto sea firmado a fin de mes.

En los círculos bien informados se destaca que el especialista en planes de largo alcance del Departamento de Estado, señor George F. Kennan, iniciará dentro de poco tiempo su viaje de estudio por Alemania. Se estima que las recomendaciones que puedan resultar de este viaje gravitarán seriamente en la conferencia con Gran Bretaña y Francia acerca del futuro de Alemania. En esta reunión, los Estados Unidos estarán representados probablemente por el señor Phillip Jessep.

No se desecha la posibilidad de que la celebración de conferencia tal en ausencia completa de representantes de la Unión Soviética, que no será invitada, podrá despertar las sospechas de ésta. Sin embargo, según los círculos bien informados, los Estados Unidos consideran que el problema alemán es demasiado importante como para que su estudio profundo pueda ser aplazado durante más tiempo aún.

Nos Es Imposible Ayudar al Japón

TOKIO, 7 (AFP). — Una severa advertencia fué dada esta mañana al gobierno japonés para que estabilice su presupuesto y el balance comercial, o renuncie a la ayuda norteamericana. El financista Dodge, consejero del general MacArthur, declaró a la prensa que la economía japonesa llegaría a un desastre si se persistía contar con los subsidios gubernamentales y los créditos norteamericanos únicamente para reconstruir la economía del país. El señor Dodge terminó preconizando un programa de austeridad, e insinuó que el plan norteamericano reduciría, en lugar de aumentar, progresivamente la ayuda financiera a Japón. Según los círculos bien informados, la advertencia formulada esta mañana por el financista norteamericano Dodge ha provocado cierto pánico entre las esferas gubernamentales japonesas. Las divergencias surgidas entre los japoneses y los norteamericanos con respecto al presupuesto son de tal importancia que el ministro de Hacienda, Ikeda, dejó entender que quizás estaría obligado a renunciar a su cargo.

El primer ministro Yoshida, quien continúa permaneciendo en su residencia veraniega, resolvió postergar para fines de este mes la inauguración del período parlamentario, mientras los líderes de los partidos políticos y en particular del partido Liberal se abstienen de provocar una crisis ministerial, echando la responsabilidad del presupuesto sobre las autoridades de ocupación.

FRENTE UNICO SOVIETICO AL PACTO DEL ATLANTICO

LONDRES, 7 (INS). — La prensa británica continúa publicando las más variadas conjeturas sobre los cambios ministeriales en Rusia. El diario conservador "Daily Telegraph", llega hasta a aventurar la posibilidad de que el relevo de Molotov tiende a acelerar los preparativos de guerra de la Unión Soviética.

Otros periódicos opinan que el Soviet iniciará ahora una campaña comunista más militante para solidarizar a sus estados satélites en un bloque capaz de rivalizar con el pacto del Atlántico Norte

La impresión más generalizada, sin embargo, es de que Molotov fué desplazado por los continuos reveses de la política exterior de Rusia desde 1945 hasta el presente. Se expresa que en ese lapso el Kremlin fracasó en sus esfuerzos por impedir la formación de la proyectada alianza del Atlántico y la aplicación del Plan Marshall.

La Reorganización Rusa

LONDRES, 7 (INS) — Informes recibidos de diplomáticos británicos en Moscú dan a entender que el ex canciller soviético Vyacheslav Molotov ha sido ascendido en la reciente reorganización ministerial del gobierno del Kremlin.

Por su parte altas fuentes diplomáticas destacan que uno de los aspectos "lamentables" de la aludida reorganización es que los diplomáticos occidentales no tendrán ahora contacto directo con ninguna persona que esté dentro del Politburó. Como se sabe, Vishinsky no es miembro del organismo ejecutivo soviético, lo cual se atribuye a sus antecedentes "burgueses" y al hecho de que en un tiempo estuvo afiliado a un grupo que se constituyó en oposi-

Sigue el Estudio del Tratado de Paz con Austria

LONDRES, 7 (AFP). — Volvió a reunirse esta mañana la conferencia sobre el tratado de paz con Austria.

El delegado soviético apoyó la propuesta formulada días pasados por el canciller adjunto yugoeslavo, tendiente a que Carintia sea convertida en una provincia autónoma dentro de Austria.

El Comunismo da Instrucciones a sus Combatientes

PARIS, 7 (INS). — El semanario comunista "France D'abord" publica "instrucciones" sobre cómo deben actuar los pequeños grupos de combatientes, presumiblemente para educar a sus lectores acerca de la forma de operar contra el ejército. Dicho semanario en frecuentes ocasiones ha sido tribuna de los principales dirigentes comunistas y varios de sus redactores fueron detenidos por las autoridades francesas que investigan la desaparición de documentos relacionados con la defensa nacional.

"Lealtad a Rusia"

Las "instrucciones" parecen tener mayor significación debido a las recientes declaraciones de los líderes comunistas franceses de que los miembros del partido deben lealtad a Rusia antes que a Francia. La publicación ofrece diagramas detallados y tres clases de instrucciones tituladas: "cómo disparar", "cuándo disparar" y "sobre quién disparar". En la revista se cita la defensa rusa de Stalingrado como un ejemplo adecuado de táctica para lograr que "ninguna bala se pierda".

DIARIO DE LA MAÑANA

Clarín

UN TOQUE DE ATENCION PARA LA SOLUCION ARGENTINA DE LOS PROBLEMAS ARGENTINOS

BUENOS AIRES · REPUBLICA ARGENTINA · 25 CENTAVOS

Año IV - Buenos Aires, 8 de Marzo de 1949 - No. 1.240

DE REGRESO en Roma, los aviadores Lualdi y Banzi son recibidos por el primer ministro, señor De Gasperi, quien los felicitó por la hazaña de unir a Roma con Buenos Aires en misión de caridad

LA UN NO ACORDARA INMUNIDADES PARA UN ESPIA SOVIETICO

LAKE SUCCES, 7 (INS) — En fuentes allegadas a las Naciones Unidas se ha revelado que el secretario interino de la organización, Victor Hoo ha respondido negativamente al delegado soviético, A. A. Sollatov, de conceder por parte de la UN, las inmunidades diplomáticas solicitadas para el funcionario ruso, Valentín A. Gubitchev, arrestado por la policía federal norteamericana, bajo la acusación de espionaje.

Alega el secretario de la UN, que Gubitchev no es acreedor a la inmunidad diplomática, por cuanto no revista en la organización como diplomático, sino como empleado, y que por lo mismo no le favorecen las estipulaciones acordadas

INGRESAN MAS NACIONES AL CONSEJO DE EUROPA

EXCLUSIVO PARA CLARIN

LONDRES, 7 (AFP). — Suecia, Noruega, Dinamarca, Italia e Irlanda participarán en la conferencia que examinará el estatuto del Consejo de Europa. Así se confirmó hoy en la comisión permanente europea. Se confió al gobierno británico la tarea de invitar oficialmente a los gobiernos de los países mencionados a que envíen delegados a la conferencia proyectada y se afirma que ya se cuenta con la respuesta afirmativa de dichos gobiernos. Por lo tanto, la conferencia europea que se realizará en Londres reunirá ahora a representantes de diez naciones.

Chiang-Kai-Shek se ha Negado a Abandonar China

SHANGAI, 7 (INS). — Dos emisarios del gobierno nacionalista fracasaron en su propósito de persuadir al generalísimo Chiang-Kai-Shek a que abandonara China para facilitar la restauración de la paz en el país. Los delegados chinos se trasladaron el viernes a Fengchua, donde reside el generalísimo, y regresaron hoy a Shangai.

Se Pronostica Una Batalla Decisiva en la Guerra Fría

WASHINGTON, 7 (INS). — Al cabo de dos días transcurridos desde que se produjo el relevo del canciller ruso, Molotov, por Andrei Vishinsky, los círculos diplomáticos de Wáshington han llegado a la conclusión de que este cambio de manera alguna significa un principio de conciliación con occidente, sino es más bien presagio de una batalla decisiva en la "guerra fría". La interpretación más coincidente es que Rusia se dispone a contrarrestar la alianza del norte del Atlántico, mediante una política más agresiva, siguiendo las líneas ya establecidas. Pero no se cree que Rusia provoque una guerra en estos momentos.

Varias indicaciones se tienen en cuenta para pronosticar la forma que asumirá la nueva batalla de la "guerra fría": Y son: 1o. Apoyo franco a Rusia de parte de los comunistas de otros países situados fuera de la cortina de hierro. Prueba evidente son las declaraciones formuladas por los líderes rojos de países europeos y americanos.

BEVIN

2o. Una ayuda más directa y agresiva en China y otras zonas del sudeste de Asia por los elementos comunistas favorable a Rusia.

3o. Intensificación de las "purgas" en los estados satélites. Ejemplo son el proceso del cardenal Mindszenty en Hungría y de los pastores protestantes en Bulgaria.

4o. Más violentas demostraciones militares para intimidar a Suecia, Noruega y Dinamarca y hacerlas desistir de su adhesión al pacto del Atlántico norte.

En cuanto a los otros personajes que han entrado a actuar en un plano superior, Vishinsky está capacitado para poner en práctica las decisiones políticas.

Bevin Irá a Wáshington

LONDRES, 7 (INS) — Un portavoz del Ministerio de Relaciones Exteriores anunció que el canciller Ernest Bevin se trasladará probablemente a Wáshington con el objeto de firmar el texto final del Pacto Defensivo del Norte del Atlántico, el que se estima estará listo a fines de la presente semana.

Desmentido Finés

HELSINKI, 7 (INS) — El gobierno finés desmintió las versiones propaladas en el extranjero, en el sentido de que Finlandia ha entrado en tratos con las potencias occidentales. El primer ministro, C. Fagherolm declaró que Finlandia no tiene intenciones de sumarse ni al pacto del Atlántico

Cooperación Danesa

COPENHAGUE, 7 (INS) — El ministro de Asuntos Extranjeros de Dinamarca, Gustav Rasmussen, recalcó la necesidad que tiene Dinamarca de cooperar con las naciones occidentales.

Rasmussen partirá en breve a los Estados Unidos, donde permanecerá 10 días, tratando sobre la participación de Dinamarca en el pacto del Atlántico norte. Las conversaciones las realizará con el secretario de Estado de la Unión, Dean Acheson

La Reconstrucción Económica Germana

ATTLEE ELOGIO SIN RESERVAS LA MORAL DE LOS BERLINESES

ATTLEE

LONDRES, 7 (AFP). — "Durante mi visita he comprobado que la moral de los berlineses era extraordinariamente buena", declaró el primer ministro Attlee al regresar de su viaje a Alemania. El jefe del gobierno británico añadió que la reconstrucción económica de las zonas occidentales era "impresionante".

El señor Attlee declaró también que la finalidad de su viaje era de comprobar el buen funcionamiento del puente aéreo a Berlín, añadiendo que había quedado fuertemente impresionado por la buena armonía y la cooperación entre los aviadores norteamericanos, británicos y los del Commonwealth.

Total Clausura de la Frontera

HANOVER, 7 (AFP). — Nuevas disposiciones serán adoptadas en breve para clausurar completamente la frontera entre las zonas británica y soviética de Alemania.

La policía será reforzada por 5.000 hombres de modo que en la región de Harz, donde los cruces clandestinos son más frecuentes, habrá un policía cada 100 metros para vigilar la frontera anglorrusa.

Cancelan los Rusos Ejercicios de Tiro

BERLIN, 7 (INS). — El centro de seguridad aérea de Berlín anunció hoy que los soviéticos han cancelado las prácticas de tiro antiaéreo en el corredor aliado de Bueckeberg, después de una protesta verbal presentada por las autoridades anglo-norteamericanas.

Un vocero de la fuerza aérea norteamericana manifestó que ésta es la primera vez, desde el pasado verano, que los rusos acceden a modificar una disposición ante una protesta aliada.

Fué Aprobada en General la Reforma de la Constitución

La Nueva Alianza Establece Ayuda Recíproca si Hay Agresión

PARIS, 8 (AFP). — El proyecto del pacto del Atlántico ha sido aprobado por los embajadores de Gran Bretaña, Francia, Canadá, Bélgica, Holanda, Luxemburgo, Noruega y el Departamento de Estado, en la reunión realizada hoy en el despacho del secretario de Estado, señor Dean Acheson. Ahora será examinado por las cancillerías de los países mencionados y luego sometido a la aprobación de los gobiernos. La publicación del texto del pacto se anuncia para esta misma semana y en lo que se refiere a la firma solemne del pacto, se cree verosímil que tendrá lugar en los Estados Unidos en el próximo mes de Abril, con motivo de la próxima sesión de las Naciones Unidas, lo que permitirá trasladarse a los cancilleres de los países signatarios.

También hay acuerdo entre los países interesados acerca de la participación italiana, pero se estima que esta nación será invitada después de algún tiempo, a raíz de las divergencias internas que debe resolver el actual gobierno de Roma.

La duración del pacto se extendería a veinte años y se establecerá la asistencia recíproca de las naciones signatarias, incluso ayuda militar, en caso de que cualquiera de ellos fuera víctima de una agresión. Serán estipuladas las condiciones en que debe procederse a consultas en caso de hallarse amenazado uno de los países signatarios. La zona de seguridad abarcaría desde el norte del Océano Atlántico hasta el Trópico de Cáncer. Al mismo tiempo se determinará en qué forma se aplicará un sistema de préstamo y arriendo, destinado al suministro de armas a los países interesados. De acuerdo a los expertos militares norteamericanos, la ayuda en armamentos significará para los Estados Unidos en el primer año de la ayuda, una erogación de dos mil millones de dolares.

Jean Mauriac.

HOY QUEDARIA CONCLUIDO EL PACTO DEL ATLANTICO

SERA SEMEJANTE AL QUE SE FIRMO EN R. DE JANEIRO

WASHINGTON, 8 (AFP). — El proyecto preliminar del Pacto del Atlántico podría ser aceptado por los ocho gobiernos interesados, sin modificaciones, antes de las próximas 24 horas. Así se cree en círculos diplomáticos norteamericanos. Consideran también que los senadores norteamericanos no estimarán necesaria ninguna revisión.

En consecuencia, el secretario de Estado podría dar a conocer mañana las líneas generales del nuevo documento, en su conferencia de prensa de las 16

En círculos informados se espera que Italia hará conocer de un momento a otro su adhesión

No se descarta la adhesión eventual de Dinamarca, Portugal e Islandia.

En sus principales lineamientos, el pacto se asemejará al de Río de Janeiro. El ataque contra uno de los países signatarios se considerará como ataque contra todos. Cada país, empero, tendrá libertad para examinar de acuerdo con su propia Constitución si conviene tomar o no medidas militares contra un eventual agresor.

El Costo del Programa

WASHINGTON, 8 (AFP). — Los expertos militares norteamericanos han calculado en dos mil millones de dólares el costo del programa de suministros de armamentos a las naciones que forman parte del pacto del Atlántico, durante el primer año de su aplicación.

Aprobación en el Senado

WASHINGTON, 8 (AFP). — La Comisión de Relaciones Exteriores del Senado aprobó el texto final del proyecto de Pacto del Atlántico.

DIARIO DE LA MAÑANA

Clarín

BUENOS AIRES · REPUBLICA ARGENTINA

15 CENTAVOS

UN ENFOQUE DE ATENCION PARA LA SOLUCION ARGENTINA DE LOS PROBLEMAS ARGENTINOS

Año IV Buenos Aires, Miércoles 9 de Marzo de 1949 Nº 1.241

Molotov Buscaría un Acuerdo con Truman

TRUMAN

LONDRES, 8 (INS). — El "Daily Graphic" y el "Evening News" anuncian que el ex canciller de Rusia, Vyacheslav Molotov, considera la posibilidad de viajar a Wáshington para entrevistar al presidente Truman en calidad de emisario personal del mariscal Stalin.

El "Evening News" dice que la noticia ha sido recogida en fuentes austríacas después de originarse detrás de la "cortina de hierro". El otro diario londinense afirma que Molotov desea visitar a Truman, en caso de ser posible, después de sesionar el Consejo de Cancilleres, con el fin de que el mandatario norteamericano se avenga a resolver los puntos pendientes a base de negociaciones bipartitas. Molotov fué relevado la pasada semana por Andrei Vishinsky. Su situación dentro del gobierno de Moscú, fuera de su cargo de viceprimer ministro, sigue siendo objeto de conjeturas en las capitales del mundo. Stalin ofreció no hace mucho tiempo entrevistarse con el presidente Truman, en Rusia, Polonia o en Checoslovaquia, pero su proposición fué rechazada por el gobierno de Wáshington

PROBABLE DIMISION DE KENNETH ROYALL

CAYO HUESO, Florida, 8 (AFP). — Es probable que renuncie próximamente a su cargo el secretario de Guerra, señor Kennet Royall. Esto se afirma en los círculos allegados al presidente Truman, quien actualmente se encuentra de vacaciones en Key West. La renuncia del señor Kenneth Royall se produciría alrededor del 30 de marzo, ignorándose totalmente aún quién lo reemplazaría.

Interrogado sobre la eventual renuncia del señor Royall, un vocero del Departamento de Guerra se negó a efectuar todo comentario. Como se sabe, los rumores en este sentido circulan hace ya algún tiempo, pero no han recibido nunca confirmación oficial.

RENUNCIO EN PLENO EL GABINETE CHINO

Li Tsung Jen no Designó Reemplazante de Sun Fo

NANKIN, 8 (AFP). — El presidente Li Tsung Jen debe enfrentar una situación similar a la que se encontraba el mariscal Chiang Kai-shek en diciembre pasado, y halla las mismas dificultades que éste último para designar al sucesor del actual primer ministro, señor Sun Fo. En fuentes dignas de crédito se afirma que las personalidades consultadas no manifiestan deseos de ocupar ese cargo dada la situación actual. Entre los nombres mencionados figuran el del ex ministro de Defensa Nacional, general Ho Ying Chin. En dichos medios se afirma que la designación del nuevo primer ministro no reviste importancia mayor, por cuanto los dos tercios de los 18 ministros actuales integrarán seguramente el próximo gabinete. Sin embargo se añade que la política general sufriría ligeras modificaciones, especialmente la cuestión relacionada con las negociaciones para la paz con los comunistas.

Inició las Consultas

NANKIN, 8 (AFP). — El doctor Sun-Fo, presidente del Consejo, anunció hoy que la renuncia de su gabinete en pleno, fué aceptada anoche por el presidente provisional de la República, señor Li-Tsun-Jen.

Precisó el doctor Sun-Fo que el presidente ya había iniciado las consultas de práctica, a fin de designar el nuevo jefe de gabinete chino.

Ofensiva Comunista

NANKIN, 8 (AFP). — La ciudad de Sain, capital de la provincia de Shensi, está seriamente amenazada por las fuerzas comunistas, según lo anuncia un despacho periodístico proveniente de dicha ciudad. En la margen norte del río Fei, junto a la ciudad, se concentran la casi totalidad de los efectivos de cuatro columnas comunistas, mientras las fuerzas de ambos bandos prosiguen un intenso duelo de artillería.

La Delegación de Paz

NANKIN, 8 (AFP). — Se reorganizaría totalmente la delegación oficial nacionalista de paz. Hoy el gobierno aceptó la renuncia de uno de sus miembros, Chung Tien-Sin, ex ministro de Aguas.

Venezuela Designó Embajador en EE.UU.

CARACAS, 8 (INS). — El escritor José Rafael Pocaterra ha sido designado embajador de Venezuela en Wáshington

Pocaterra es un veterano diplomático, habiendo estado al frente de las embajadas de su país en Londres, Moscú y Río de Janeiro.

Israel y Transjordania Firmaron un Armisticio

RODAS, 8 (INS). — Los representantes de Israel y Transjordania iniciaron la redacción de un armisticio temporal, el que regirá hasta que se concierte un armisticio definitivo entre ambos países.

Se sabe que en el armisticio temporal se incluirán mapas en los cuales estarán claramente demarcadas las fronteras entre las dos naciones.

Se estima que la línea fronteriza será modificada a medida que progresen las negociaciones, con el objeto de evitar cualquier punto de fricción.

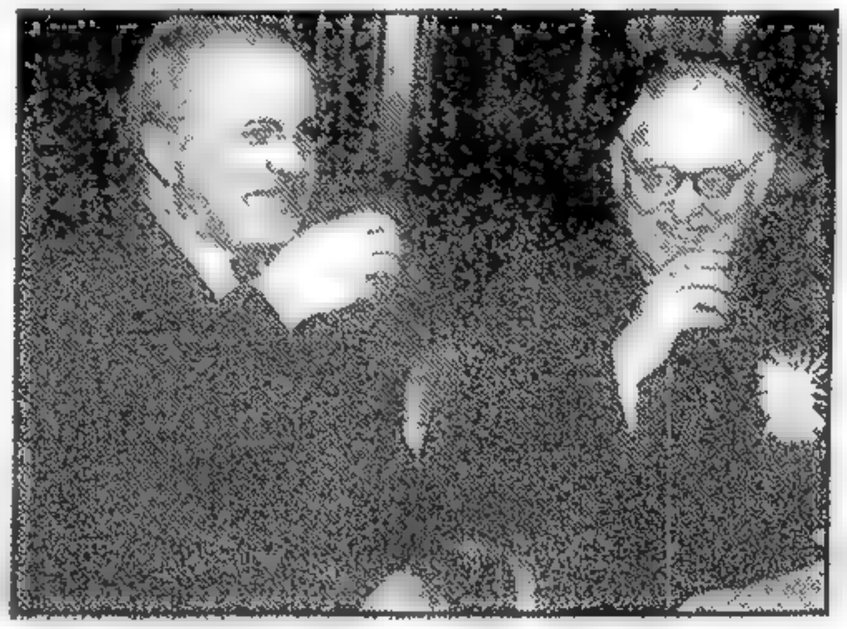

EL EX CANCILLER soviético, señor Molotov, brinda con su actual sucesor, Andrei Vishinsky. La fotografía fué tomada durante uno de los viajes realizados por ambos para asistir, en Lake Success, a las reuniones de la Asamblea de las Naciones Unidas

SE RETIRO EL BLOQUE DE LA UCR

COMO estaba anunciado, en la mañana de ayer, poco después de las 8.30, inició su sesión la Asamblea Constituyente, a fin de escuchar los dictámenes de la mayoría y de la minoría, sobre las proyectadas reformas a nuestra ley fundamental.

Los informes fueron leídos por los convencionales designados por sus respectivos bloques, produciéndose en diversos pasajes animados diálogos que la presidencia, ejercida por el coronel Mercante, cortó con energía.

Parecía que la reunión habría de transcurrir normalmente, pero, cuando en horas de la noche hablaba el radical señor Lebenshon, se produjo un agitado cambio de palabras al que puso término el mismo señor Lebenshon, anunciando que su bloque abandonaba las deliberaciones. Vivióse entonces en el recinto de la Cámara de Diputados un instante dramático, mientras la campana de alarma sonaba estrepitosamente para ahogar las frases que se canjeaban entre las bancadas. Después de la 1 de hoy se cerró el debate, procediéndose a votar las reformas en general, la que fué aprobada por 101 sufragios, o sea la unanimidad de los convencionales peronistas presentes. Luego a moción del señor Visca se decidió, por 98 contra 3 pasar a cuarto intermedio hasta hoy a las 16 30.

Se Inicia la Sesión

A las 8.38 el coronel Domingo A. Mercante declaró abierta la sesión. Previamente hubo algunas manifestaciones en minoría. En seguida el convencional Juan Martín Albizu cumplió la ceremonia de izar la bandera nacional en el mástil ubicado en el recinto de deliberaciones. Y seguidamente se aprobaron versiones taquigráficas de reuniones anteriores, con algunas modificaciones de varios miembros del cuerpo.

Hora de Consultas

A continuación, el cuerpo resolvió considerar sobre tablas el despacho de reformas a la Constitución, formulado por la Comisión Revisora, y se inició la media hora de consultas que indicaba el reglamento. Entonces el señor De la Vega, radical, al hacer varias referencias al carácter de funcionarios que investían muchos de los convencionales peronistas, originó numerosas incidencias. En seguida se rechazó una moción del señor Bertora, en el sentido de que los debates se transmitieran por Radio del Estado.

Informe de la Mayoría

Acto seguido hizo uso de la palabra el señor Sampay, en su carácter de miembro informante de la mayoría, para realizar un estudio de la totalidad de la reforma aconsejada por la mayoría de la Comisión Revisora de la Constitución.

Comenzó el orador por referirse a la orientación filosófica y al contenido jurídico de la ley fundamental que actualmente nos rige. Destacó que en toda Constitución mientras la parte orgánica monta el aparato gubernativo y ajusta el mecanismo de su funcionamiento, la parte dogmática señala los objetivos que constituyen la propia razón de ser de todo el aparato gubernamental. Agregó que la Carta Magna del 53 se proponía afianzar la libertad personal, pero recalcó que en la concepción del liberalismo, la libertad importaba simplemente la supresión de las construcciones jurídicas, haciendo abstracción de los choques de intere-

(Continúa en la página 6)

Aprobó la Convención el Artículo Primero de la Nueva Carta Magna

LA Convención Nacional Constituyente, que en las primeras horas del día de ayer aprobó, en general, el despacho de la comisión Revisora recaído en el proyecto de reforma a nuestra Carta Magna, inició por la tarde la consideración en particular del dictamen, que consta de seis artículos.

La Sesión de Ayer

La Asamblea, que había pasado a cuarto intermedio reanudó sus deliberaciones a las 17.30, con la presidencia del coronel Mercante y la presencia de 91 convencionales, del sector oficialista únicamente.

Para una aclaración personal pidió la palabra, en primer término, el convencional por la provincia de Buenos Aires, señor Vicente C. Aloé, quien comenzó recordando las palabras pronunciadas en la sesión de la víspera por un convencional de la minoría, en el sentido de que el secretario administrativo de la presidencia de la República impartía directivas o dirigía nueve de las once publicaciones de mayor circulación en la Capital Federal. Este dato —afirmó el señor Aloé— es totalmente inexacto.

Réplica a Alusiones

Debo responder a ese cargo —continuó diciendo— por encerrar evidentemente alusiones destinadas a sembrar el confusionismo y dejar en el ambiente una sensación errónea. Previo a todo, antepongo mi profundo respeto por las personas y las opiniones de todos y cada uno de los señores convencionales, a quienes veo como representantes del pueblo elegidos libremente para cumplir el mandato soberano de fijar el rumbo y las normas que han de regir el destino futuro de nuestra nacionalidad. Por eso, en ese mismo plano deseo que se me coloque y respete, pues todo lo contrario sería evidenciar que todo gesto, actitud o palabra va en menoscabo del

(Continúa en la pág. OCHO)

Gran Bretaña Enfrenta a la Atómica

Experimentos en el Canal de la Mancha

DEAN ACHESON, secretario de Estado de la Unión. Dió a conocer la posición de Wáshington en la alianza defensiva que firmaran las naciones occidentales

LONDRES, 9 (INS). — La marina británica dió a conocer que se está preparando para hacer frente a la guerra atómica. El principal de los proyectos atómicos de la marina, según se informó anoche en la Cámara de los Comunes, será un "pequeño Bikini sin bomba", con un crucero de bolsillo experimental sometido a las radiaciones.

John Dugdale, secretario parlamentario del Almirantazgo, al dar a conocer el experimento dijo que el propósito del bombardeo consistirá en determinar el efecto de la radiación atómica en las partes vitales de un buque de guerra. Se tiene entendido que el experimento se desarrollará en esta forma: el crucero "Arethusa", construído hace 15 años, será anclado en el canal de la Mancha, apartado de la costa; luego se proyectarán rayos gamma contra sus costados desde pontones próximos.

Acheson Definió la Posición de los EE. UU. Respecto a la Alianza

En Wáshington se Firmará el Pacto de Defensa Mutua

DE FRANCE PRESSE

WASHINGTON, 9 (AFP). — El Pacto del Atlántico será firmado en la primera semana de abril. Los cancilleres de los países interesados se reunirán con ese fin en Wáshington. Así lo dió a conocer esta tarde el secretario de Estado norteamericano en conferencia de prensa. La conferencia del señor Dean Acheson estuvo exclusivamente dedicada a hacer conocer la posición de su país con respecto al documento atlántico. Aludió también a todos los acontecimientos que desde 1947 condujeron —según expresó— a que Estados Unidos abandonara una política de cooperación con los soviéticos, por intermedio de las Naciones Unidas, para adoptar una política de alianza con las naciones occidentales.

El secretario de Estado, después de indicar que el proyecto de pacto cuenta con la aprobación de los organismos competentes norteamericanos, agregó que su texto se dará a conocer muy pronto. Así el público de los Estados Unidos y de todas las naciones signatarias podrán dar a conocer sus opiniones, antes de que el texto definitivo quede fijado.

Pronto se publicará la lista de las naciones que han sido invitadas a adherirse al pacto. El Sr. Acheson dijo que al respecto no se ha hecho ninguna declaración por consideración a la UN.

Se trataría en primer lugar de Italia y, eventualmente de Dinamarca, Portugal e Islandia.

El secretario de Estado indicó que su gobierno ha hecho saber

(Continúa en la página DOS)

Clarín

DIARIO DE LA MAÑANA

BUENOS AIRES · REPUBLICA ARGENTINA · 15 CENTAVOS

UN TOQUE DE ATENCION PARA LA SOLUCION ARGENTINA DE LOS PROBLEMAS ARGENTINOS

Año IV Buenos Aires, Jueves 10 de Marzo de 1949 Nº 1.242

La India Adopta Medidas Contra los Extremistas

NUEVA DELHI, 9. (AFP.). — El ministro del Interior del gobierno de la India, impartió instrucciones a todas las provincias para que sean adoptadas medidas tendientes a hacer frente a "las amenazas de violencia y sabotaje" de los huelguistas comunistas en ciertas secciones de los ferrocarriles y de los correos.

A tenor de las diversas declaraciones formuladas por el Pandit Nehru y por el ministro del Interior, Sr. Sardar Patel, el gobierno de la India está resuelto a aplastar las actividades de violencia de los comunistas y a prohibir la actuación de ese partido si las necesidades así lo exigen. Aunque el partido Comunista no ejerce influencia alguna en los sindicatos de las provincias del norte, los gobiernos de las provincias de Eshar, Punjab y Delhi adoptaron igualmente toda clase de precauciones contra el sabotaje y la violencia. Grupos armados de policía y de fuerzas militares, montan guardia en los puntos más vulnerables del país. Hasta ahora han sido detenidos mil comunistas.

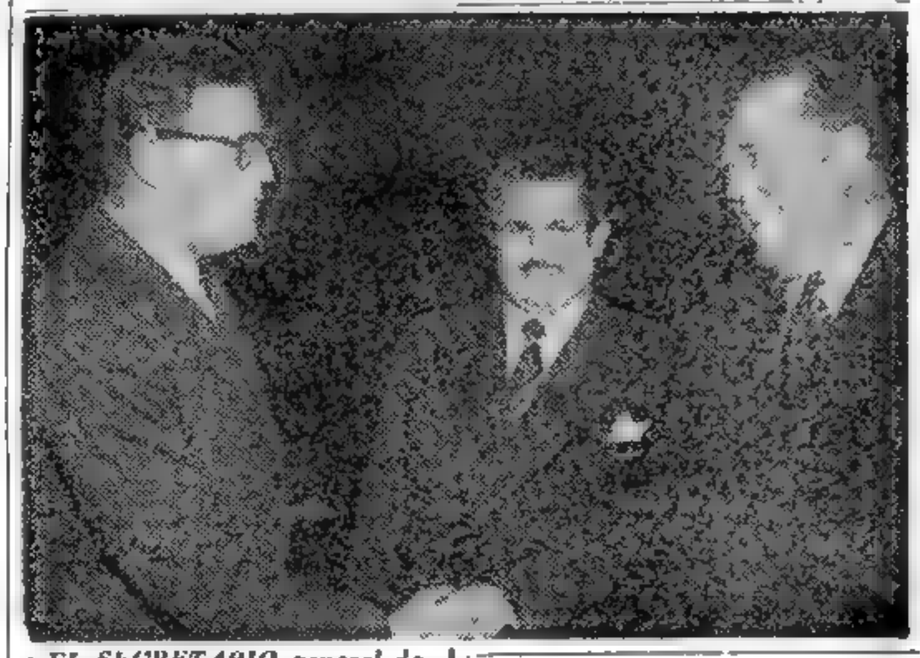

EL SECRETARIO general de la UN, señor Trygve Lie, congratula a Aubrey Eban, representante de Israel ante el Consejo de Seguridad, por la admisión de su país en el seno de las Naciones Unidas. En el centro, aparece el doctor Alberto Alvarez, actual presidente del Consejo de Seguridad

Rusia Construye una Gran Armada

LONDRES, 9 (INS). — El secretario del Almirantazgo, Brendan Bracken, advirtió que los rusos están "construyendo la mayor fuerza submarina de la historia con ayuda de oficiales y técnicos alemanes".

Durante el debate de los Comunes sobre estimados navales, Bracken acusó al gobierno laborista de haber restado la potencia anti-submarina de Gran Bretaña. La acusación fué refutada por el ministro de Defensa, A. V. Alexander, quien indicó que el Almirantazgo conoce perfectamente los progresos soviéticos en submarinos.

Más de 200 Submarinos

WASHINGTON, 9 (INS) — El almirante Louis Denfeld, jefe de operaciones navales, estima que la Unión Soviética posee más de 200 submarinos de los cuales "un buen porcentaje son del tipo Schnorkel más avanzado".

Denfeld hace ese cálculo en el último número de la revista "Ordnance". En la misma revista, el teniente comandante Burke Wilkinson, haciendo un resumen de los datos conocidos sobre el poderío naval de Rusia, sostiene que los soviéticos tienen 30 submarinos del tipo Schnorkel, que pertenecían a la flota alemana, y que "La Unión Soviética está intensificando el programa de construcciones de modo que la producción anual llegará a 200 en 1950".

Wilkinson se refiere también a la ocupación por los rusos de por lo menos un motor alemán para submarinos que usando peróxido de hidrógeno se abastece a sí mismo de oxígeno, teniendo fuerza suficiente para impulsar a un submarino sumergido a una velocidad de 25 nudos por hora. Sin embargo, Wilkinson no hace mención de la opinión de los peritos navales norteamericanos de que el motor con peróxido de hidrógeno sólo puede ser usado durante cortos períodos, con el fin de alcanzar gran velocidad bajo el agua. Tampoco revela el oficial naval de referencia que es muy difícil el empleo del peróxido de hidrógeno, una de las sustancias más volátiles que se conocen. El peróxido de hidrógeno es usado en motores Diesel de diseño especial como un acelerador temporal, en forma parecida a la inyección de agua en los motores de aviones.

El almirante Denfel, en su artículo, afirma que los modernos métodos antisubmarinos, que la armada de la Unión aun mantiene en el más absoluto secreto, son más que adecuados para combatir a los submarinos equipados con el Schnorkel, que es un tubo respiratorio para motores Diesel.

China Convocará Nuevas Reservas

NANKIN, 9 (AFP). — El general Tai Kao Haiang, director de los servicios de conscripción del ministerio de Defensa Nacional, declaró que durante este año serán llamados bajo bandera dos millones de jóvenes chinos. Añadió que la pretensión del primer ministro dimitente, Sun Fo, de suprimir el sistema de conscripción, era anticonstitucional.

La Gestión de Paz

NANKIN, 9 (INS) — El grupo pacifista del gobierno nacionalista chino procura concertar la paz con los comunistas, reforzado, en opinión de los observadores, por la renuncia del gabinete presidido por el doctor Sun Fo. El ex "premier" se negaba a aceptar los duros términos de paz ofrecidos por los comunistas.

Los observadores opinan que la dimisión del anterior gabinete reforzará la gestión del presidente provisional, Li Tsung Jen, quien es partidario de aceptar las condiciones de los comunistas como "base" para las negociaciones de paz.

El Soviet Supremo se Reunirá Hoy en Moscú

LONDRES, 9. (INS). — La radio de Moscú, en una emisión captada en esta capital, dió a conocer una información de la Agencia Tass, según la cual mañana se inaugurará en el Kremlin la quinta sesión del Soviet Supremo de la Unión Soviética.

La radio agregó que, posiblemente, asistirán a la misma el premier Stalin, el ex canciller Molotov, el actual ministro de Relaciones Exteriores, Vishinsky, y el ex ministro de Comercio Extranjero, Mikoyan.

EN SAN FRANCISCO SE SINTIO UN SISMO DE REGULAR INTENSIDAD

DE I. NEWS SERVICE

SAN FRANCISCO, 9 (INS). — Un intenso temblor de tierra sacudió a San Francisco a las 7.29 de la mañana, hora de Nueva York. El temblor se sintió en dos sacudidas distintas que se produjeron a intervalos de cinco segundos.

Millares de pobladores que en esos momentos dormían, fueron despertados por el fenómeno, pero una rápida investigación reveló que no había causado daños. Dos grandes zonas residenciales, los barrios Sunset y Richmond, situados a ambos lados del parque Golden Gate, sintieron fuertemente el temblor, que sacudió las ventanas y estremeció las casas.

Los primeros informes recibidos indican que el temblor se sintió posiblemente en una extrema zona. Una información de Livermore, que se halla a 72 kilómetros al este de San Francisco, expresa que el sismo fué allí muy violento.

El departamento de policía de San Francisco informó media hora después del temblor que no se habían registrado daños importantes, aunque se supo que se rompieron los cristales de ventanas y vajillas caseras.

Riesgo de Fracaso Para el Tratado de Paz Austriaco

LONDRES, 9 (INS). — Los delegados del Consejo de Cancilleres acordaron conceder nuevas audiencias de información a los representantes de Yugoeslavia y Austria, en un esfuerzo por salvar el fracaso de las deliberaciones sobre el tratado de paz austríaco. Los delegados de ambas naciones serán escuchados mañana y presentarán sus argumentos sobre el programa primordial de reparaciones y reclamaciones territoriales formulado por Yugoeslavia contra Austria. El representante soviético, Georgi Zarubin, que preside la reunión de los lugartenientes de los "cuatro grandes", recibió instrucciones de informar al canciller austríaco, Karl Gruber, y al viceministro del Exterior yugoeslavo, Ales Bebler, de que las deliberaciones se encuentran estancadas sobre el particular. Rusia apoya las reclamaciones yugoeslavas, mientras que Gran Bretaña, Francia y Estados Unidos se oponen a ellas. Zarubin expresó la esperanza de que las dos naciones podrán concertar un acuerdo que satisfaga sus aspiraciones más inmediatas.

ZARUBIN

CENSURA DE AURIOL AL COMUNISMO

DE I. NEWS SERVICE

AURIOL

PARIS, 10 (INS) — Los comunistas franceses han sido advertidos y conminados a poner coto a sus actividades divisionistas

En un discurso pronunciado ante los representantes de la prensa provincial francesa, el presidente Vicent Auriol replicó indirectamente la declaracion del lider comunista Maurice Thorez, que auguraba la ayuda de los obreros franceses al ejército soviético en caso de un conflicto armado entre oriente y occidente.

Auriol dijo al respecto: "Francia nunca amenazará la libertad de nadie, pero condenará los intentos de perturbar nuestra economía y dividir a la nación, ni aceptará nada que tenga por objeto obstaculizar la rehabilitación del país".

Auriol salió en defensa del pacto del Atlántico, y dijo: "No tenemos el derecho de permanecer aislados mientras otras naciones están reagrupándose. No tenemos el derecho de permanecer desarmados mientras otros están rearmándose". "Sería un crimen imperdonable permitir que la patria permanezca desarmada y sola frente a cualquier agresor".

Auriol recalcó que Francia permanecerá fiel a sus alianzas previas como el tratado de mutua amistad con la Unión Soviética. "Francia —manifestó el presidente— jamás ha firmado y jamás firmará nada más que pactos exclusivamente defensivos, concebidos sobre los principios y dentro del marco de la carta de las Naciones Unidas".

SERA REFORZADA LA DEFENSA BRITANICA

LONDRES, 10 (INS). — El ministro de Guerra Emanuel Shinwell advirtió que el aumento del presupuesto militar de Gran Bretaña no tiene "fines agresivos", sino que simplemente constituye una medida de preparación para cualquier caso de emergencia.

Hablando en la Cámara de los Comunes, Shinwell declaró que los nuevos presupuestos para las fuerzas armadas, se destinarían a acondicionar a las reservas, para que estén en condiciones de incorporarse en un momento dado a las fuerzas defensivas del país.

Stalin Preside Una Sesión del Soviet Supremo

MIKOYAN

MOSCU, 10 (AFP). — Los ex ministros de Relaciones Exteriores y Comercio Exterior, Molotov y Mikoyan, hicieron hoy acto de presencia en la sesion común de ambas cámaras del Soviet Supremo de la Unión Soviética —el Soviet de la Unión y el Soviet de las Nacionalidades—. La sesión fué presidida por el generalísimo Stalin.

Estuvieron presentes todos los miembros del politburó y el ministro de Hacienda, Arseni Zverev, expuso su informe sobre el presupuesto para el ejercicio 1949-1950.

Leyes del Presidium

Por la tarde tuvo lugar una reunión del Soviet de las Nacionalidades —que es la segunda cámara que agrupa a los diputados de la Unión Soviética. En el temario figuraron: El examen del presupuesto de la Unión Soviética para el año 1949 y el examen del presupuesto del año pasado. La Asamblea sancionó igualmente las leyes del Presidum del Soviet Supremo de la Unión Soviética publicadas entre la cuarta y quinta sesión.

PARA negociar el armisticio con Israel, llegó recientemente a Rodas la delegación de Transjordania, que poco después iniciaba sus tareas. Sin embargo, el trámite ha quedado interrumpido

Realizóse la Elección Provincial Sudafricana

JOHANNESBURG, 10 (A. P. P.) — Según los primeros resultados llegados de las elecciones provinciales sudafricanas, no se comprueba por el momento ningún cambio importante en la distribución de las bancas entre los partidos. Las posiciones de éstos son las siguientes: Partido Unificado (del general Smuts): 53 bancas; Nacionalistas: 17 bancas; Laboristas: 3 bancas.

Estas cifras no indican progresos para el partido del general Smuts

APROBOSE EL ARTICULO SEGUNDO

Concluiría Mañana su Labor la Convención Constituyente

PRESIDIDA por el coronel Domingo A. Mercante y con la asistencia de 80 convencionales, se inició ayer a las 8.35 la sesión de la Convención Nacional Reformadora de la Constitución. La ceremonia del izamiento de la bandera en el recinto de la Cámara de Diputados correspondió al convencional señor Carlos Vicente Aloe. Inmediatamente se trataron los asuntos entrados, rechazándose un pedido de licencia solicitada por el señor Juan L. Páez y se prosiguió con la consideración del artículo 2º del despacho.

Terminaría Mañana

Aunque oficialmente nada se ha informado y pese a que en la sesión de ayer sólo se aprobó el artículo segundo, trascendió que es propósito de los convencionales poner término a su labor mañana sábado, con la aprobación total de las reformas proyectadas. Cabe señalar que el artículo tercero, cuya sanción quedó pendiente para hoy, incluye los 51 cuya modificación se propugna.

Habla el Señor Parera

Primeramente usó de la palabra el convencional Parera, quien se refirió al artículo 15 (nuevo), el cual, en su primera parte dice que "el Estado no reconoce libertad para atentar contra la libertad" y que "esta norma se entiende sin perjuicio del derecho individual de emisión del pensamiento dentro del terreno doctrinal, sometido únicamente a las prescripciones de la ley".

Respecto a este artículo el orador expresó, entre otros conceptos, que la libertad considerada por las leyes es un término demasiado abstracto para poder ser aceptado ligeramente y no darle el sentido concreto y limitado que tiene.

Habló a continuación el convencional Berras Montyo para hacer referencia al mismo artículo tratado por el convencional que le precediera en el uso de la palabra. Sostuvo que la licencia es una libertad absurda en nombre de la libertad y que constituye la negación de lo que quiere ser. Agregó que la licencia es el desborde, es el límite de lo ilimitado y supone el ejercicio del desenfreno, con sentido de infinito de cosas ilimitadas en el tiempo y en el espacio. "La libertad, dijo, es lo que hace al hombre pequeño y frágil, magnífico y soberano señor de la naturaleza. La libertad es lo que le da se-

(Continúa en la página CUATRO)

Clarín — DIARIO DE LA MAÑANA — 15 CENTAVOS — UN TOQUE DE ATENCION PARA LA SOLUCION ARGENTINA DE LOS PROBLEMAS ARGENTINOS

Año IV - Buenos Aires, Viernes 11 de Marzo de 1949 - No. 1243

Combaten Judíos y Transjordanos

TROPAS SE ISRAEL AVANZAN HACIA EL PUERTO DE AKABA

DE I. NEWS SERVICE

LONDRES, 10 (INS). — De acuerdo con despachos originados en Amman, está en curso una cruenta batalla, con la participación de fuerzas blindadas, entre tropas judías y de la Legión Arabe de Transjordania, en la región oriental del desierto de Negev. Los carros blindados y la artillería de Israel han penetrado 8 kilómetros en territorio de Transjordania.

El ministerio de Defensa de Transjordania anunció en Amman que los legionarios árabes rechazaron a una fuerza de tanques sionistas en Guarandal, a 48 kilómetros al norte del puerto de Akaba, en el Mar Rojo, añadiendo que continúa la lucha en ese sector. Señala también el ministerio de Defensa que una brigada sionista de carros blindados, dotada de tanques pesados, cañones de 75 mm. y vehículos fuertemente blindados, penetró hasta la puerta de El Risha, situada en el interior de Transjordania, a 8 kilómetros de la frontera. Otras columnas israelitas avanzaron rápidamente por la parte oriental de Negev, ocupando posiciones en el litoral del Mar Rojo, cerca de Akaba. Esta unidad trata de establecer contacto con otras fuerzas mayores judías que avanzan hacia el sur, a lo largo del valle de Wadi Arabe.

Hablan de un Nuevo "Pearl Harbor"

RODAS, 10 (INS). — Un vocero de Transjordania calificó la acción bélica de los judíos en el Negev como un "Pearl Harbor". Dijo que dos columnas israelitas se estaban acercando a Akaba.

La Guarnición Inglesa

LONDRES, 10 (INS). — Un portavoz del gobierno británico declaró ante la Cámara de los Comunes que Gran Bretaña "desea y se propone" mantener la guarnición inglesa destacada en el puerto de Akaba para dar cumplimiento a las obligaciones contraídas con Transjordania.

Mientras tanto, un vocero del Estado de Israel afirmó en Londres que las noticias de una "invasión de Transjordania por las fuerzas israelitas posiblemente se han originado en una confusión de nombres, en relación con ciertas regiones de la zona fronteriza entre Transjordania e Israel. Señaló el informante de referencia que el puerto de Akaba y el golfo del mismo nombre son dos regiones distintas, y agregó que las tropas hebreas ocupan una faja de 48 kilómetros de largo en el golfo, en donde tienen pleno derecho a permanecer.

Las Legiones Egipcias

EL CAIRO, 10 (INS) — Los soldados egipcios ilberados del bolsón de Faluja, en el desierto de Negev, recibieron hoy una bienvenida de héroes en El Cairo. Las tropas fueron liberadas de su avanzada en el sur de Palestina de acuerdo con los términos del armisticio.

La Gestión de Armisticio

RODAS, 10 (INS) — Se reunieron nuevamente representantes de Israel y Transjordania en un esfuerzo por solucionar los problemas surgidos como consecuencia de la lucha en Palestina.

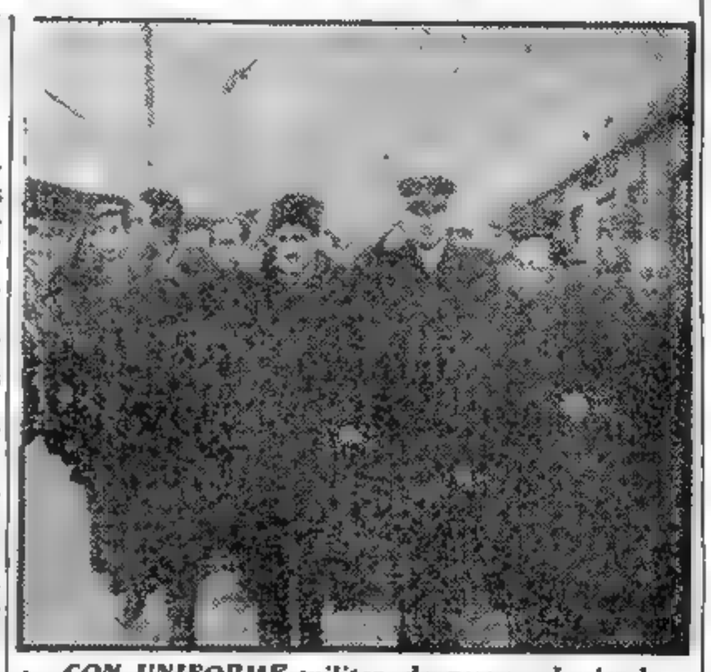

CON UNIFORME militar, de gorra y haciendo el saludo, aparece Andrei Gromyko, en Moscú, junto a los miembros de la delegación de la zona coreana ocupada por Rusia. Gromyko acaba de ser designado viceministro de Relaciones Exteriores de su país

El Canciller de Islandia Viaja con Destino a los Estados Unidos

WASHINGTON, 10 (INS). — Se anuncia que el próximo sábado llegará a esta capital el ministro del exterior de Islandia, para discutir la posibilidad de la adhesión de su gobierno al proyectado pacto del Atlántico Norte.

ITALIA SE APRESTA A SUSCRIBIR EL PACTO

ROMA, 10 (INS). — El ministro de Relaciones Exteriores, conde Carlo Sforza, informó en conferencias separadas al presidente de la República, Luigi Einaudi, y al primer ministro, Alcide de Gasperi, sobre los últimos acontecimientos relacionados con la participación de Italia en el Pacto del Atlántico.

Después de las entrevistas, al canciller italiano declaró a INS: "Esperamos una invitación formal para participar en la alianza, el próximo sábado o domingo. Estoy convencido —y el gobierno también lo está— de que el pacto del Atlántico es un pacto pura y exclusivamente defensivo. Es la intención y el deseo del gobierno informar al Parlamento lo más detalladamente posible sobre las cláusulas del instrumento, para demostrar el carácter defensivo del mismo y asegurar así que la participación italiana sea la expresión de la gran mayoría de la nación".

Sforza indicó que viajará a Wáshington si otros cancilleres de las naciones participantes así lo hacen. De lo contrario, el embajador italiano en Wáshington, Alberto Tarchiani, será el encargado de representar a Italia en las discusiones.

El primer ministro, Alcide de Gasperi, decidió asumir la iniciativa en el debate parlamentario con la oposición, en torno a la participación de Italia en el pacto del Atlántico, al anunciar que hablará mañana por la tarde ante la Cámara de Diputados para presentar los puntos de vista del gobierno y solicitar un voto de confianza sobre sus declaraciones. La maniobra del "premier" culminará con votaciones en la Cámara y el Senado aprobando la política del gobierno, en lugar de un pronunciamiento negativo sobre la moción del dirigente socialista de izquierda, Pietro Nenni, en contra de la participación en el pacto. De Gasperi declaró a los miembros de su partido que no desea dejar la más remota sombra de duda sobre la posición de Italia. "En consecuencia —dijo— la votación debe ser positiva y no indirecta".

Voto de Confianza al Gabinete de B. Gurion

TEL AVIV, 10 (AFP). — Por 73 votos contra 45 y 2 abstenciones, el parlamento israelita dió un voto de confianza al gabinete del señor Ben Gurión.

El Comunismo Chino Prepara Otra Ofensiva

CHEN YI

NANKIN, 10 (INS). — El gobierno nacionalista anunció que los comunistas aparentemente se disponen a reanudar su ofensiva con el propósito de vadear el Yangtzé y ocupar los centros vitales de la China nacionalista.

El vocero militar del gobierno teniente general Teng Wen Yi declaró que los rojos concentraron fuerzas en las márgenes del Yangtzé en preparación de una ofensiva que lanzarían hacia el sur con el evidente propósito de aplastar la resistencia nacionalista.

Del éxito de esta ofensiva dependería la suerte de Nankín y Shanghai, a la vez que dejaría abierto a los rojos el valle del Yangtzé para la inmediata conquista.

Resistirá Nankín

NANKIN, 10 (INS). — El portavoz militar del gobierno nacionalista, teniente general Teng Wen Yi, informó que el general comunista, Chen Yi, ha trasladado 7 columnas del río Shai a las márgenes del Yangtzé con el evidente propósito de cruzar el río en una ofensiva que tendría por objetivos los principales focos de resistencia nacionalista al sur del Yangtzé.

Sancionóse la Nueva Carta Magna

(Información página CUATRO)

El Presidente Jurará el Miércoles la Constitución

GENERAL HENRY GIRAUD

MURIO EN DIJON EL GRAL. GIRAUD

DIJON, 11. (INS). — A la edad de 70 años falleció hoy en esta ciudad el general Henri Giraud, una de las principales figuras políticas y militares de Francia en la última guerra. El general Giraud, quien escapó en las dos guerras mundiales de los campamentos de prisioneros alemanes, por un tiempo estuvo respaldado por Estados Unidos para presidir un régimen francés en el segundo conflicto.

Actuación de Giraud

DIJON, 11. (INS). — El general Giraud, fallecido hoy en esta ciudad, fué por algún tiempo el alto comisionado francés en el Norte de Africa y comandante de las fuerzas francesas en ese territorio; pero gradualmente fué puesto a un lado por las fuerzas políticas "degaullistas" y pasó a la reserva en abril de 1944.

Giraud huyó de la prisión alemana en la fortaleza de Koenigstein en abril de 1942, en circunstancias emocionantes, después de haber sido capturado cuando los nazis conquistaron Francia en mayo de 1940. Ya había escapado anteriormente de los alemanes en la primera guerra mundial. Giraud huyó mediante una cuerda que había teñido pacientemente y, disfrazado de vieja, logró llegar a Suiza.

Los alemanes se indignaron por este hecho y exigieron que el gobierno de Vichy lo entregara cuando llegara a esta ciudad. Pero el mariscal Pétain bloqueó la medida y Giraud fué puesto bajo arresto domiciliario, que fracasó.

Posteriormente hubo sorpresa general al saber que Giraud había escapado de Francia y pasado a Gibraltar, para ayudar a Eisenhower a preparar la invasión del norte del Africa francesa.

Gobierno Comunista en la China Central

NANKIN, 11 (AFP). — La radio comunista anunció la creación de un gobierno provisional comunista para la China Central.

Este gobierno estará presidido por el general comunista Liu Po Cheng, y tendrá jurisdicción sobre las regiones de Ho Nan y parte de Hou Peh. Estará integrado por 27 miembros y elegido por una Asamblea Provisoria del Pueblo, así como por representantes de las organizaciones sindicales, campesinas y estudiantiles.

Conversó con Acheson el Canciller Danés

WASHINGTON, 11 (INS). — El canciller danés Gustav Rasmussen conferenció con el secretario de Estado Dean Acheson sobre la posibilidad de que Dinamarca pase a formar parte de la alianza defensiva del norte del Atlántico. La conferencia se inició a medio día, hora de Wáshington.

Mientras tanto, en esta capital circulan numerosos e insistentes rumores en el sentido de que Islandia también participará en las conversaciones.

Clarín

DIARIO DE LA MAÑANA

UN TOQUE DE ATENCION PARA LA SOLUCION ARGENTINA DE LOS PROBLEMAS ARGENTINOS

15 CENTAVOS

Año IV Buenos Aires, Sábado 12 de Marzo de 1949 Nº 1.244

LOS MIEMBROS DE LA CONVENCION PRESTARON AYER SU JURAMENTO

EXACTAMENTE desde las 13.55 de ayer la Argentina cuenta con una nueva Constitución que reemplaza a la que por el largo espacio de 96 años rigiera a la República. A esa hora, con palabra emocionada, el presidente de la Convención reformadora, coronel Mercante, reunida por el voto popular del 5 de diciembre último, declaró sancionada la nueva Carta Magna con palabras que suscitaron el entusiasmo de los presentes y dieron lugar a la entonación a coro de las estrofas del Himno Nacional.

La Tarea de Ayer

La Convención celebró ayer dos reuniones, una por la mañana y otra por la tarde. En la primera, iniciada a las 8.40, se consideraron diversos aspectos de la nueva Constitución, entre ellos la disposición, que fué aprobada, por la que los ministros del Poder Ejecutivo deberán ser argentinos nativos. A las 13.35 el cuerpo pasó a cuarto intermedio reanudando sus deliberaciones a las 18.20.

En esta segunda sesión se consideraron una serie de disposiciones transitorias entre ellas la vigencia de la Constitución a partir de su publicación en el Diario de Sesiones y la obligación del primer magistrado de la Nación de jurar la Constitución ante la Convención Constituyente —acto que tendrá lugar el miércoles próximo a las 14— la autorización otorgada a las legislaturas provinciales para actuar por esta única vez como asambleas constituyentes para adaptar las respectivas constituciones a la Carta Magna sancionada ayer. Finalmente y tras darse por sancionada la Constitución y rendirse homenaje al Libertador, juraron la Carta Magna el presidente de la asamblea y los convencionales agrupados por distritos electorales.

Sesión Matinal

A las 8.40, según decimos al comienzo, volvió a reunirse ayer la asamblea constituyente bajo la presidencia del coronel Mercante. Había en ese momento presentes 82 convencionales.

El izamiento de la bandera en el recinto estuvo a cargo en esta oportunidad, del Sr. A. Alonso. En la reunión se prosiguió tratando el artículo tercero de la nueva Carta Magna, artículo que comprende todos los que serán modificados.

El primero en hacer uso de la palabra, una vez que se dió cuenta de los asuntos entrados, fué el señor *Emilio Borlenghi*, quien, al referirse al abandono de las bancas por parte del sector radical, expresó que este acto no había sido cumplido, como se pretendió demostrar, a raíz de las palabras pronunciadas por un convencional peronista, sino respondiendo a una resolución adoptada el día anterior por medio de una votación tomada en el bloque. Más adelante, sostuvo que, antes de 1943 no existía libertad de prensa en materia sindical en el país y que en los diarios nunca había habido espacio para

(Pasa a la página CUATRO)

Italia Acordó Tomar Parte en la Alianza

ROMA, 11 (AFP). — El consejo de ministros aprobó por unanimidad la adhesión de Italia al Pacto del Atlántico. Esta decisión trascendental de la política exterior italiana y que une los destinos de la joven república a los de las democracias occidentales, fué anunciada por el primer ministro Alcides de Gasperi, en la Cámara de Diputados y en el Senado.

Al definir los objetivos del pacto, el señor De Gasperi subrayó que éste "no implica la obligación de intervenir automáticamente en caso de agresión, por la simple razón de que los países participantes son estados parlamentarios, o sea que los parlamentos respectivos serán llamados en última instancia, y en líneas generales agregó, este pacto podrá constituir una protección para nuestro país y la expresión concreta de solidaridad entre Europa y los Estados Unidos".

Prevención de la Guerra

"Italia no pedirá la revisión del tratado de paz, pero espera confiada en que se resuelvan sus reivindicaciones dentro de una atmósfera pacífica. El Pacto del Atlántico no exige nada de Italia que se halle por encima de sus posibilidades defensivas y constituye una garantía más de prevención de la guerra. Italia, que por desdicha suya se encuentra en las líneas estratégicas fatales de los conflictos internacionales hará lo imposible por contribuir a la paz".

"El resultado de las negociaciones será sometido al Parlamento antes de prestar nuestra adhesión oficial"

"Nuestro país enfrenta actualmente otros dos acontecimientos de importancia: la unión aduanera con Francia y la constitución de un consejo europeo. Quiero rendir homenaje a la obra realizada por el conde Sforza, ministro de Relaciones

(Continúa en la página DOS)

SOLEMNE instante en que un grupo de convencionales presta su juramento a la nueva Carta Magna sancionada ayer. En primer término juró el presidente de la Convención, coronel Mercante. Luego los asambleístas agrupados por distritos. El miércoles lo hará el primer magistrado de la Nación, general Perón, en una sesión especial y final de la Convención

ESTA SEMANA EN ESTADOS UNIDOS

El Gobierno de EE. UU. Devuelve Dinero de Impuestos a 4 de Cada Cinco Personas

WASHINGTON, 11 (Por cable). — Estos son los días, como todos los años poco antes del 15 de marzo, en que gran parte de los 59 millones de contribuyentes norteamericanos se pasa noches en vela con papel y lápiz tratando de calcular cuánto le debe al gobierno en impuestos por sus ingresos personales en 1948. Marzo 15 es el plazo final hacia el que muchos contribuyentes van postergando el pago, no tanto por no pagar como por no tener que lanzarse a un maelstrom de aritmética, con sumas, por cientos, divisiones, quebrados y multiplicaciones que traen de vuelta los años del colegio con un terror triplicado a equivocarse.

Pero este año la tarea es más grata, por una variante curiosa. El año pasado, hacia el 1º de mayo, entró en vigencia una ligera reducción de impuestos, retroactiva al 1º de enero de 1948. La consecuencia de eso es que muchos han pagado de más al extremo que las autoridades de la Oficina de Impuestos Internos calculan que cuatro de cada cinco personas se encuentran este año con que el gobierno les debe dinero. No deja de ser una novedad agradable. Ahora bien, para que el gobierno pague necesita que le demuestren la evidencia de su deuda, de modo que es inevitable llenar las fastidiosas planillas.

KERIGAN

La nación ha lamentado esta semana la inesperada muerte de Sol Bloom, presidente de la comisión de Relaciones Exteriores de la Cámara de Representantes. Bloom había iniciado su décimocuarto período como representante de Nueva York y además de legislador de gran capacidad, era una figura colorida, dentro y fuera del Congreso. Era hijo de judíos polacos emigrados a Estados Unidos en el siglo pasado. Comenzó a trabajar a los ocho años como aprendiz en una fábrica de cepillos. Sus padres vivían en una pobreza absoluta y eso espoleó a Sol de tal manera, que a los 19 años había acumulado suficiente riqueza para vivir de rentas el resto de su vida. Cómo lo hizo, es una de esas historias frecuentes sobre el resultado que logra el trabajo y la iniciativa en este país. Era 1890 y Blom había comenzado ganando 1,25 dólares por semana por 12 horas diarias de trabajo seis días a la semana.

Bloom tuvo éxito en todo lo que emprendió: editor de música, llegó a tener una cadena con

(Continúa en la página DOS)

Kenneth Royal Alude a la Tensión Mundial

"RUSIA NO TIENE INTENCION DE RESPETAR LOS ACUERDOS"

WASHINGTON, 11 (AFP). — "Es evidente que las autoridades soviéticas no tienen la intención de respetar los acuerdos internacionales y que no desean, asimismo, resolver las crecientes divergencias". Así se declara en el informe anual del secretario de Guerra, Kenneth Royall al presidente Truman, en que se acusa a la Unión Soviética de "aumentar todas las confusiones y conflictos".

Al referirse a la presente tensión internacional y en especial a la situación imperante en Berlín, el señor Royall considera a la situación de Berlín como la más grave y dramática de todas. "Con frecuencia las decisiones fueron delicadísimas y un error de juicio de una parte u otra hubiera sido absolutamente posible, pero felizmente hasta ahora se pudo evitar la guerra y mantenerse las posiciones norteamericanas".

"El gobierno de los Estados Unidos no cejará un solo momento en sus tentativas de impedir la guerra", agregó el secretario de Guerra, añadiendo que el porvenir de Berlín más que el de cualquiera otra región, es empero difícil de prever.

"El gobierno norteamericano no puede ceder y no cederá en ninguna cuestión de derechos o principios. A pesar de las dificultades de tratar con una nación que no vacila en "emplear la amenaza de la fuerza para conseguir sus fines" haremos todos los esfuerzos para llegar a un entendimiento sobre esos principios". Royall acusa igualmente a los representantes soviéticos de "duplicidad y de falsificación de los hechos, así como de no mantener las firmes promesas hechas por Stalin para resolver el problema de Berlín".

"El ejército norteamericano, con sólo 900.000 hombres, podría, en caso de guerra, defender el territorio norteamericano, proteger las bases vitales de ultramar así como las islas y resistir a los ataques aéreos repentinos del enemigo, demorando en cierta medida su avance inicial y permitiendo el crecimiento de las fuerzas norteamericanas". Esta frase es interpretada por los observadores militares como una orientación de toda la doctrina militar norteamericana sobre la única posibilidad de una nueva agresión fulminante contra los Estados Unidos, semejante a la que efectuaron los japoneses en Pearl Harbor, aunque no vaya acompañada de ataques aéreos o terrestres contra la Europa occidental".

OPERARON AL REY JORGE VI

LONDRES, 12 (AFP). — El rey Jorge fué operado esta mañana y su estado es sumamente satisfactorio. Los médicos, entre ellos el profesor Learmonth, a cuyo cargo estuvo la intervención quirúrgica, llegaron al palacio de Buckingham poco antes de las diez. La operación se realizó en la misma cámara donde nació el príncipe Carlos, hijo de Elizabeth, con el concurso de cinco enfermeras llamadas especialmente al palacio.

Cómo Fué la Operación

El rey fué operado de simpatectomía lumbar, que consiste en cortar los nervios constrictores que controlan el aflujo de sangre al pie. La intervención duró menos de una hora. Alrededor de la mesa quirúrgica se encontraban —además del profesor Learmonth— los doctores Pattersen, Siesser, el anestesista Jonh Gillie, sir Maurice Cassidy, sir John Weir, sir Thomas Dunhill y Horace Evans. Todos estos facultativos firmaron el boletín. Este fué publicado a las 11.30 y dice textualmente: "La operación de simpatectomía lumbar fué ejecutada a las 10. El estado del rey es enteramente satisfactorio.

Dióse Otro Boletín

El boletín de la noche dice: "El rey pasó una jornada tranquila. Son normales su temperatura, pulso y respiración. Se repone lenta y regularmente de su operación". Lo firman siete de los nueve doctores que asistieran a la operación.

EL REY Jorge VI de Gran Bretaña

No Será Aumentado el Precio de la Nafta ni Escaseará el Azúcar

COMENZO LA BATALLA CONTRA EL PACTO DEL ATLANTICO

En Italia Realizaron Protestas los Comunistas; Ataque de Nenni

ROMA, 12. — En Italia es donde los comunistas han iniciado la batalla que planean mundialmente contra el pacto del Atlántico. Las primeras demostraciones hostiles se realizaron en las fábricas de Milán. Allí los obreros de esa tendencia interrumpieron repetidas veces sus tareas, dando vivas a la paz. En la misma capital, mientras se desarrollaba el debate sobre la adhesión a esa alianza, en la Cámara de Diputados, nutridos grupos de elementos prosoviéticos desfilaron frente al Palacio Chighi, sede de la Cancillería, dando también vivas a la paz. La policía intervino enérgicamente para disolver a los manifestantes y estableció una guardia frente al ministerio. Los observadores entienden que lo de hoy ha sido sólo la primera escaramuza y que en días sucesivos habrán de repetirse los actos de repudio a dicho pacto, no tanto en Roma y el norte de la República, como en la región meridional. Se prevén declaraciones de huelgas, que acaso asuman carácter violento, pues los extremistas de izquierda parecen decididos a agotar todos los medios a su alcance para lograr que Italia no se sume a las potencias de Occidente en ese tratado que consideran destinado a provocar una guerra con la URSS.

A todo esto, las fracciones parlamentarias de "Unidad Socialista", que agrupa a todos los socialistas disidentes, bajo la dirección de Giuseppe Saragat e Iván Mateo Lombardo, que han formado un partido independiente y contrario a la línea comunizante del socialismo mayoritario, se pronunciaron en favor de la política de De Gasperi, o sea sobre la oportunidad de iniciar negociaciones para la inclusión de Italia en el pacto del Atlántico.

Ante una sala de bote en bote, en la que se notaban numerosos diplomáticos, el diputado socialista mayoritario y líder de su partido, Pietro Nenni, atacó violentamente esta tarde en la Cámara al pacto del Atlántico. Luego de pedir al gobierno que la cuestión sea sometida a un referéndum popular, declaró que los socialistas combatirán a dicho pacto con todos los medios constitucionales que tengan a su alcance. Agregando: "Si Italia siguiera una política exterior libre de todo compromiso, los socialistas italianos lucharían contra cualquier agresor". Luego trató de demostrar que la alianza no es de ninguna utilidad tanto para Francia como para Italia.

"Italia no es una Potencia Atlántica"

Manifestó seguidamente que Italia no es una potencia atlántica, y que por lo tanto el pacto no debería concernirle. "La verdad —pue-

(Continúa en la última página)

DE FRANCE PRESSE

Un Macabro Hallazgo en el Canal de Corintia

WASHINGTON, 12. (AFP.). — El buzo norteamericano William Smythe, quien acaba de regresar de Grecia, donde participó en operaciones de limpieza del canal de Corintia, anunció haber visto en el fondo del canal trenes enteros conteniendo cadáveres de griegos capturados prisioneros por los nazis.

William Smithe agregó que también había visto sumergidas naves alemanas repletas de cadáveres

DIARIO DE LA MAÑANA

Clarín

UN TOQUE DE ATENCION PARA LA SOLUCION ARGENTINA DE LOS PROBLEMAS ARGENTINOS

BUENOS AIRES REPUBLICA ARGENTINA

15 CENTAVOS

Año IV Buenos Aires, Domingo 13 de Marzo de 1949 Nº 1.245

PARAN MAÑANA EN EE. UU. 400.000 MINEROS DEL CARBON

(INFORMACION PAGINA DOS)

Gran Tensión Entre Cuba y Rusia

LA HABANA, 12 (AFP.) — Es grave el estado de las relaciones entre Cuba y la Unión Soviética. Esto se expresa en los círculos diplomáticos de La Habana, donde se estima que la nota enviada por Cuba a Moscú tendrá, probablemente, graves consecuencias.

Reacción de la Prensa

Casi todos los diarios de esta capital consagran su primera página a este problema. Se destaca, en general, que muchos de los funcionarios soviéticos llegados con carácter diplomático a Cuba abusan de su representación para realizar actividades de espionaje en favor de Rusia.

Asimismo, se condena en términos enérgicos la actuación de los comunistas, los que son considerados como simples agentes de la Unión Soviética.

EL PRESIDENTE de la República, Gral. Perón, su esposa, el ministro de Obras Públicas, Gral. Putarini y su señora, entonando el Himno Nacional, junto con los concurrentes al banquete ofrecido en su honor en el aeropuerto de Ezeiza.

HO YI TCHIN, general y nuevo "premier" de China

Franco no Acepta el Pacto Mediterráneo

PARIS, 12 (AFP). — El generalísimo Franco ha puesto precio, virtualmente, a su adhesión al proyectado pacto del Mediterráneo. Según el corresponsal del "Paris Presse" en Madrid, el gobierno español no acepta firmar ese tratado si, como parece casi seguro, se le deja al margen de la alianza del Atlántico. Señala el mismo corresponsal que la impresión dominante en las esferas gubernamentales de Madrid es que "el Atlántico es un mar nuestro lo mismo que del Africa del Norte. No se debe olvidar — aseguran que si durante la guerra pasada los aliados consiguieron bases en las Azores, se debió en gran parte a España, tenemos acuerdos con Portugal y fué después de habernos consultado y obtenido nuestra aprobación que Portugal permitió el uso militar de esas islas. Hoy se nos piden bases, pero en nuestro propio territorio. Sin embargo, se nos mantiene sistemáticamente apartados de la U. N. Todo lo que podríamos lograr con nuestra entrada en la U. N. sería vernos envueltos en una guerra a pesar de que no habríamos participado en la política internacional que precediera al nuevo conflicto armado".

Ho Ying Tchin, Nuevo Primer Ministro Chino

NANKIN, 12 (AFP). — El presidente Lit Sung Yen designó oficialmente primer ministro del gobierno nacionalista al general Ho Ying Tchin, en reemplao de Su Fo Recientemente el Yuan legislativo aprobó por 209 votos contra 30 su designación.

Aceptación Holandesa

LA HAYA, 12 (INS). — El gobierno anunció haber aprobado el Pacto de Seguridad del Norte del Atlántico.

Se desconoce quién será el funcionario que se trasladará a Wáshington con objeto de firmarlo en nombre de Holanda.

Condenaron a 18 Checos Más

PRAGA, 12 (AFP). — El tribunal de Praga dictó sentencia en el proceso contra 21 personas, entre ellas cinco mujeres, las que eran empleadas en varias empresas nacionales. Tres de las mujeres fueron absueltas.

Los dos principales acusados, Francois Subrt y Mireslav Stastny, fueron condenados a veinte años de trabajos forzados

Apedrearon en Habana la Embajada de E. U.

HABANA, 12 (INS). — Un grupo de estudiantes de la Universidad de La Habana apedreó hoy el edificio de la embajada de los Estados Unidos, como protesta contra el acto cometido por marineros estadounidenses al subirse al monumento erigido en honor del prócer cubano, José Martí, y que se levanta en el parque central de La Habana.

Gran Bretaña Acusa a Bulgaria de no Cumplir el Tratado de Paz

LONDRES, 12. — "Las confesiones de los pastores protestantes búlgaros sobre actividades de la legación británica en Sofía son completamente falsas", declara la nota británica remitida al ministerio de Relaciones Exteriores de Bulgaria. Al refutar esas acusaciones, especialmente a la de las relaciones entre el pastor Ziapkov y Stanley Burts, la nota denuncia la "deformación de los hechos" y agrega que en el curso del proceso el gobierno búlgaro se mostró más interesado en convertirlo en un acto de propaganda que en un acto de justicia. "Ha tratado —agrega— de presentar la oposición constitucional al gobierno como un acto criminal y el proceso ha convencido al gobierno británico que la libertad religiosa se halla amenazada en Europa oriental y que el gobierno búlgaro no tiene ninguna intención de cumplir con las obligaciones solemnes del tratado de paz".

Como se sabe, un tribunal sentenció, el martes último, a cadena perpetua, al doctor Vassil Ziapkov y a tres miembros del grupo minoritario evangélico unido; otros dos pastores fueron condenados a un año de prisión, pero se les dejó en libertad condicional, y finalmente otros 14 recibieron condenas hasta 15 años. Las sentencias del tribunal de Sofía levantarán muchas protestas, tanto en Gran Bretaña como en EE. UU., y se las considera como parte de la campaña organizada por los países satélites de Rusia contra la religión, de cualquier credo, en los territorios que dominan.

DE FRANCE PRESSE

DIEZ AÑOS EN EL PAPADO

CIUDAD DEL VATICANO, 12 (INS). — Se festejó el 10º aniversario del advenimiento de Su Santidad Pio XII al trono pontificio. El Papa había solicitado que las ceremonias de celebración de su coronación fueran sencillas y tranquilas, con el objeto de evidenciar la aflicción que embarga a la Iglesia por la suerte corrida por el cardenal Mindszenty y otros dirigentes eclesiásticos.

Sin embargo, muchos fieles prorrumpieron en manifestaciones de "Viva el Papa" cuando Pio XII fué llevado en su silla gestatoria a la Capilla Sixtina para asistir a una misa solemne.

Acuerdo Entre la India y Pakistán

NUEVA DELHI, 12. (AFP.). — Fué concluído un acuerdo parcial en la conferencia que reunió a representantes de la India, el Pakistán y la Comisión de las Naciones Unidas, encargadas de delimitar la línea de la tregua.

Se Concertará un Real Plan Marshall Militar

LONDRES, 12 (AFP). — Se afirma que el Pacto del Atlántico, que será discutido el lunes por el consejo consultivo de los "cinco" preconizará un verdadero Plan Marshall militar. Los ministros de Hacienda y Defensa de los "cinco" discutirán la financiación de los equipos bélicos.

Se prevé que EE. UU. entregará armamentos y que se convendrá la ayuda mutua entre los signatarios.

RECLAME A SU CANILLITA CON ESTA EDICION EL SUPLEMENTO LITERARIO

Resiste el Comunismo Italiano la Nueva Alianza

ORGANIZARON DESORDENES Y PAROS PARCIALES

ROMA, 13 (INS). — Después de las demostraciones públicas y huelgas parciales habidas ayer en numerosas ciudades, y a pesar de las seguridades de mantenimiento del orden dadas por el gobierno, reina visible preocupación en todos los círculos por las nuevas manifestaciones que puedan preparar los comunistas para presionar en contra de la firma del pacto del Atlántico Norte.

Los periódicos rojos, especialmente el comunista "Unitá", publican violentas amenazas, aunque no dejan de repetir que sólo harán uso de los medios que les otorga la ley

Reunión del Parlamento Para Considerar el Pacto

ROMA, 13 (INS). — Al levantar su sesión de ayer, el Parlamento italiano decidió volver a reunirse mañana a las 16 con el objeto de tratar sobre la adhesión de Italia a la alianza defensiva del Norte del Atlántico.

El premier de Gasperi había solicitado la realización de una sesión en el día de hoy, pero los dirigentes parlamentarios de su partido le hicieron notar la inconveniencia de sesionar antes del lunes en razón de la larga reunión celebrada ayer por el Parlamento.

Anuncio de Sforza

ROMA, 13 (INS) — En esta capital se aguarda que de un momento a otro se notifique al gobierno italiano la invitación formal a Italia para que adhiera al

(CONTINUA EN LA PAGINA DOS)

DE GASPERI

TITO APRESTASE A PARAR EL GOLPE

La URSS Procura Extender su Dominio al Adriático

ATENAS, 13 (INS). — La cuestión macedónica sigue ocupando un lugar preponderante en las páginas de los diarios atenienses y siendo tema de las más variadas disquisiciones en los círculos políticos de esta capital.

Aunque todo el mundo coincide en que la Unión Soviética, que tiene en vista el establecimiento de una Macedonia unida, no abriga la intención de lograr la incorporación de la parte griega de Macedonia a la búlgara por temor a desencadenar un conflicto de contornos mundiales, inquietan enormemente a las autoridades y a la opinión pública griegas los esfuerzos rusos destinados a separar la Macedonia yugoeslava del territorio dominado por el mariscal Tito y unirla a la Ma-

(Continúa en la página DOS)

EL BENELUX RESOLVIO DIFERIR SU ACCION ECONOMICA

LA HAYA, 13 (AFP). — "Los gobiernos de Bélgica, Holanda y Luxemburgo consideran que las condiciones necesarias a la Unión Económica entre los tres países pueden ser llenadas el 1º de julio de 1950, y que desde el 1º de julio próximo será posible poner en vigor el sistema de pre-unión", declara el protocolo firmado esta mañana al finalizar la conferencia de ministros del Benelux.

Durante el curso de esta conferencia fueron adoptadas varias resoluciones, las cuales tienden especialmente a: 1º) Continuar la coordinación de la política de liberación de la producción, distribución y consumo de las mercaderías y la supresión de los subsidios; 2º) Control por intermedio del Comité Interministerial de la política comercial y monetaria exterior, adopter un sistema común para las liquidaciones financieras en el extranjero. En esta cláusula se especifica que "la Unión es posible si la ayuda Marshall continúa siendo atribuida y si los objetivos de la DECE son alcanzados. 3º) Armonizar la producción agrícola hasta la entrada en vigor de la Unión; 4º) Proseguir la coordinación comercial y política de las inversiones entre los tres países.

Los Países de la Cortina Adoptan Nueva Estrategia

ROMA, 13 (INS). — Han cobrado cuerpo en esta capital los rumores que desde hace tiempo vienen circulando en el sentido de que los países que siguen las directivas comunistas están preparando una reunión de sus figuras más destacadas para adoptar una nueva estrategia partidaria en lo que concierne a la situación mundial.

La información que ha circulado indica que la reunión se llevará a cabo el martes próximo, en una ciudad del este de Hungría.

Se asegura que asistirán a la conferencia altos militares de los países situados detrás de la cortina de hierro.

LUIS CARLOS PRESTES

Año IV Buenos Aires, Lunes 14 de Marzo de 1949 Nº 1.246

Los Comunistas Brasileños

RIO DE JANEIRO, 13 (INS). — Los jefes del Partido Comunista, declarado fuera de la ley, piden al pueblo brasileño, en un manifiesto clandestino, que se nieguen a tomar las armas "contra cualquier otro pueblo", especialmente contra "la gloriosa Unión Soviética".

Piden también que combata cualquier intento de nuestros opresores para complicar al Brasil en una guerra imperialista.

Este manifiesto va firmado por el jefe máximo del comunismo brasileño, Luis Carlos Prestes, que desde hace meses desapareció, ignorándose hasta ahora su paradero.

El manifiesto apareció publicado en el semanario "Clase Obrera", propiedad del diputado federal Pedro Pomar, quien no es comunista, aunque a su publicación se la considera como vocero del partido rojo.

La policía confiscó la mayor parte de la edición de "Clase Obrera".

El manifiesto también ataca al general norteamericano Mark Clark, a quien llama "traficante de guerras que ha venido a dirigir la recuperación de las bases brasileñas por tropas norteamericanas y a poner al ejército brasileño a las órdenes del estado mayor norteamericano y forzar al Brasil a entrar en una guerra imperialista que hace inminente el pacto del Atlántico".

Acusación de Nehrú

NUEVA INDIA, 13. (INS) — El primer ministro de la India, Jawaharlal Nehrú acusó a los comunistas de estar tratando de crear la intranquilidad en toda la nación con sus gestiones encaminadas a provocar una huelga ferroviaria.

Mejora el Estado de Salud del Rey Jorge

LONDRES, 13 (INS) — Un boletín firmado por siete médicos anunció que "durante la noche el rey durmió por períodos" y que "tanto su pulso como su respiración son normales".

El soberano británico fué sometido ayer a una operación quirúrgica con el objeto de facilitar la circulación sanguínea de su pie derecho.

Los periódicos de Londres, después de señalar que el restablecimiento del monarca hace grandes progresos, expresan que el rey Jorge VI pasará un mes de descanso fuera de la capital, hasta que esté plenamente recuperado.

Se sabe que durante la convalecencia del soberano, sus hijas, las princesas Isabel y Margarita Rosa se harán cargo de muchas de las funciones oficiales que corresponden a los reyes de Gran Bretaña.

Refuerza Gran Bretaña la Amenazada Base Arabe

AMANN, 13 (INS). — Oficialmente se anunció que tropas británicas, con material bélico y vehículos blindados, están desembarcando, desde la noche de ayer, en el puerto de Akaba.

Se ha podido saber que las tropas inglesas observarán una estricta neutralidad frente a las tropas israelitas que se encuentran en la costa del mar Rojo.

Avanzan Patrullas Hebreas

AMANN, 13 (INS). — Se ha informado que una fuerza blindada israelita avanzó a lo largo del desierto de Wadi, en Arabia, acampando en una zona conocida por Wandi Ajarmah Ax, a medio camino del Mar Rojo.

Dícese que esa fuerza está constantemente enviando patrullas de exploración, algunas de las cuales han tenido escaramuzas con grupos de beduinos árabes.

Refuerzos del Irak

TEL AVIV, 13 (AFP.) — Importantes refuerzos iraquianos llegarían en camiones a las posiciones de primera línea del frente central, según se anunció esta mañana en Tel Aviv.

Posición Consolidada

TEL AVIV, 13 (AFP.) — Las esferas políticas israelitas allegadas al gobierno consideran que la situación militar en el golfo de Akaba se halla ahora consolidada, se pone de relieve que dicha región es ahora sólidamente ocupada por las fuerzas de Israel y que la posesión de dicho territorio había sido acordada por el plan de partición de Palestina de noviembre de 1947.

Reina Tranquilidad

HAIFA, 13 (INS). — En la oficina de las Naciones Unidas se informó hoy que por lo menos aparentemente, reina completa tranquilidad en la zona del golfo de Akaba, donde se encuentra la localidad transjordana de este nombre, sobre el Mar Muerto. Se agrega que a dos kilómetros de la frontera con Palestina en dicho punto, se ha situado un contingente de fuerzas judías que se calculan en 1.500 hombres.

Cometen un Atentado Durante una Fiesta Realizada en Berlín

BERLIN, 13. (AFP). — Sesenta personas resultaron heridas por la acción de ampollas de cloro que fueron lanzadas a los asistentes de un baile de carnaval realizado en Dresden por el partido Socialista-Comunista.

El anuncio fué hecho por el diario "Telegraph", bajo licencia británica, el cual añade que últimamente habían sido lanzadas ampollas de gases lacrimógenos en otra fiesta del partido Socialista-Comunista.

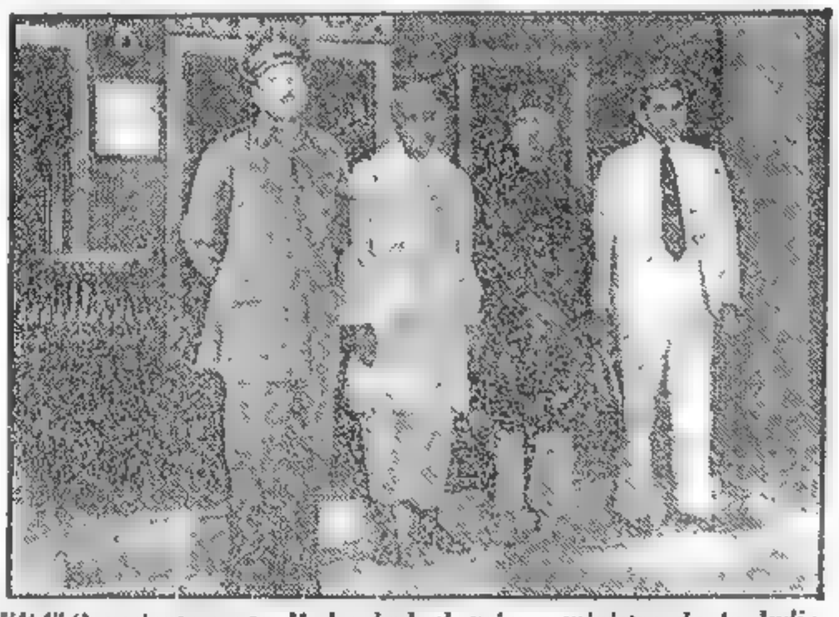

VISITO recientemente Hyderabad el primer ministro de la India, Sardar Patel. Aparecen, de izquierda a derecha, el mayor general Chaudry, gobernador militar de Hyderabad; Sardar Patel, el Nizam de Hyderabad y el secretario de Sardar Patel

Médicos Argentinos Salvan a un Marino

LONDRES, 13. (INS). — La prensa de hoy registra que "los médicos argentinos han salvado a un marinero británico", cuya vida estuvo en gran peligro. El despacho informa que, un miembro de la dotación de la fragata inglesa "Sparrow", que recorre las aguas de la Antártida, cayó al mar frente a la isla argentina Decepción, y que, a bordo se carecía de elementos imprescindibles para tales casos. Los argentinos de dicha base se encargaron del accidentado.

NO TIENE TOTAL APOYO LA HUELGA DE MINEROS

SPRINGFIELD, Illinois, 13 (AFP). — John Marchiando, presidente del Sindicato Progresivo de Mineros —sindicato independiente—, que comprende 17.000 adherentes, decidió hoy que éstos no observarán las dos semanas de desocupación fijadas por John Lewis, presidente del Sindicato de Mineros que agrupa a 600.000 mineros.

El señor Marchiando expresó que aceptar la medida decidida por Lewis equivaldría a favorecer a los partidarios de la ley Taft-Hartley, en momentos en que el Congreso debate su abrogación.

Despidos de Ferroviarios

WASHINGTON, 13 (INS) — La huelga de mineros de dos semanas decretada por el sindicato de mineros que preside John Lewis y que debe comenzar esta noche a las 24 forzará a las empresas ferroviarias a dejar sin trabajo a 50.000 obreros.

Al mismo tiempo, se cree que ella estimulará en el Congreso el sentimiento que favorece la sanción de una ley obrera que reprima las huelgas caprichosas.

Iniciación del Paro

WASHINGTON, 13 (INS) — Debe comenzar mañana la huelga decretada por el sindicato de Mineros Unidos que preside John Lewis en señal de protesta por la designación de James Boyd como jefe de la Dirección de Minas.

Egipto Distinguió a sus Héroes de Negev

EL CAIRO, 13 (INS)—El gobierno dispuso que los cuatro mil soldados egipcios que participaron en la heroica defensa de Faluja, en el desierto palestino de Negev, —sitiados sin rendirse y carentes de toda clase de elementos por más de cuatro meses por fuerzas judías muy superiores,— merecen bien de la patria y se dictan numerosos beneficios en su favor. Entre otros, tienen prioridad para participar en la próxima distribución de tierras laborables en el Alto del Nilo, en donde se formará una gran colonia agrícola de pequeños terratenientes, a quienes el gobierno proporcionará los elementos iniciales para su labor.

Reclame a su canillita con esta edición el Suplemento Deportivo

NAUFRAGO UNA LANCHA EN EL TIGRE: SIETE MUERTOS

VER PAGINA ONCE

★ Confirmó el General Perón ★ su Gabinete

JURARAN EL JUEVES LOS MINISTROS

EL Poder Ejecutivo ha dictado un decreto que refrenda el ministro del Interior, por el cual, de conformidad con lo dispuesto en la nueva Constitución, se han designado los ministros secretarios de Estado que compondrán el gabinete nacional. De acuerdo con lo dispuesto, han sido confirmados en sus respectivas carteras todos los colaboradores que hasta el presente actuaron en el gabinete del general Perón, excepto el brigadier mayor Bartolomé de la Colina, que es reemplazado en el Ministerio de Aeronáutica por el brigadier César Ojeda, quien desde hace un tiempo actúa en esa secretaría de Estado con carácter interino.

La Secretaría Política

Destácase que la secretaría política de la presidencia ha cambiado de denominación al transformarse en Ministerio y se llamará Ministerio de Asuntos Políticos. De los veinte ministerios que integrarán el gabinete nacional, sólo falta nombrar los titulares de las carteras de Ejército y de Asuntos Técnicos, que han quedado interinamente a cargo del ministro de Defensa Nacional y del de Asuntos Políticos, general Sosa Molina y doctor Subiza, respectivamente.

Los Ministros

Los ministros-secretarios de Estado designados, son los siguientes:

Relaciones Exteriores, Dr. Juan Atilio Bramuglia.

Defensa Nacional e interino de Ejército, general de división José Humberto Sosa Molina.

Marina, almirante (R.) Enrique B. García.

Aeronáutica, brigadier César Ojeda.

Economía, doctor Roberto Antonio Ares.

Hacienda, doctor Ramón Antonio Cereijo.

Finanzas, doctor Alfredo Gómez Morales.

Obras Públicas, general de ejército (R.) Juan Pistarini.

Agricultura, ingeniero agrónomo Carlos A. Emery.

Industria y Comercio, señor José Constantino Barro.

Trabajo y Previsión, señor José María Freire;

Transportes, teniente coronel Juan Francisco Castro.

Justicia, doctor Belisario Gache Pirán.

Educación, doctor Oscar Ivanissevich.

Salud Pública, doctor Ramón Carrillo.

Comunicaciones, señor Oscar L. Nicolini.

Asuntos Políticos, doctor Román A. Subiza.

Por otro decreto, originado en el Ministerio de Relaciones Exteriores se designa ministro secretario de Estado, en el Departamento del Interior, al señor Angel Gabriel Borlenghi.

Prestarán Juramento

Todos los ministros jurarán el jueves, a las 10.30, en el Salón Blanco de la Casa de Gobierno.

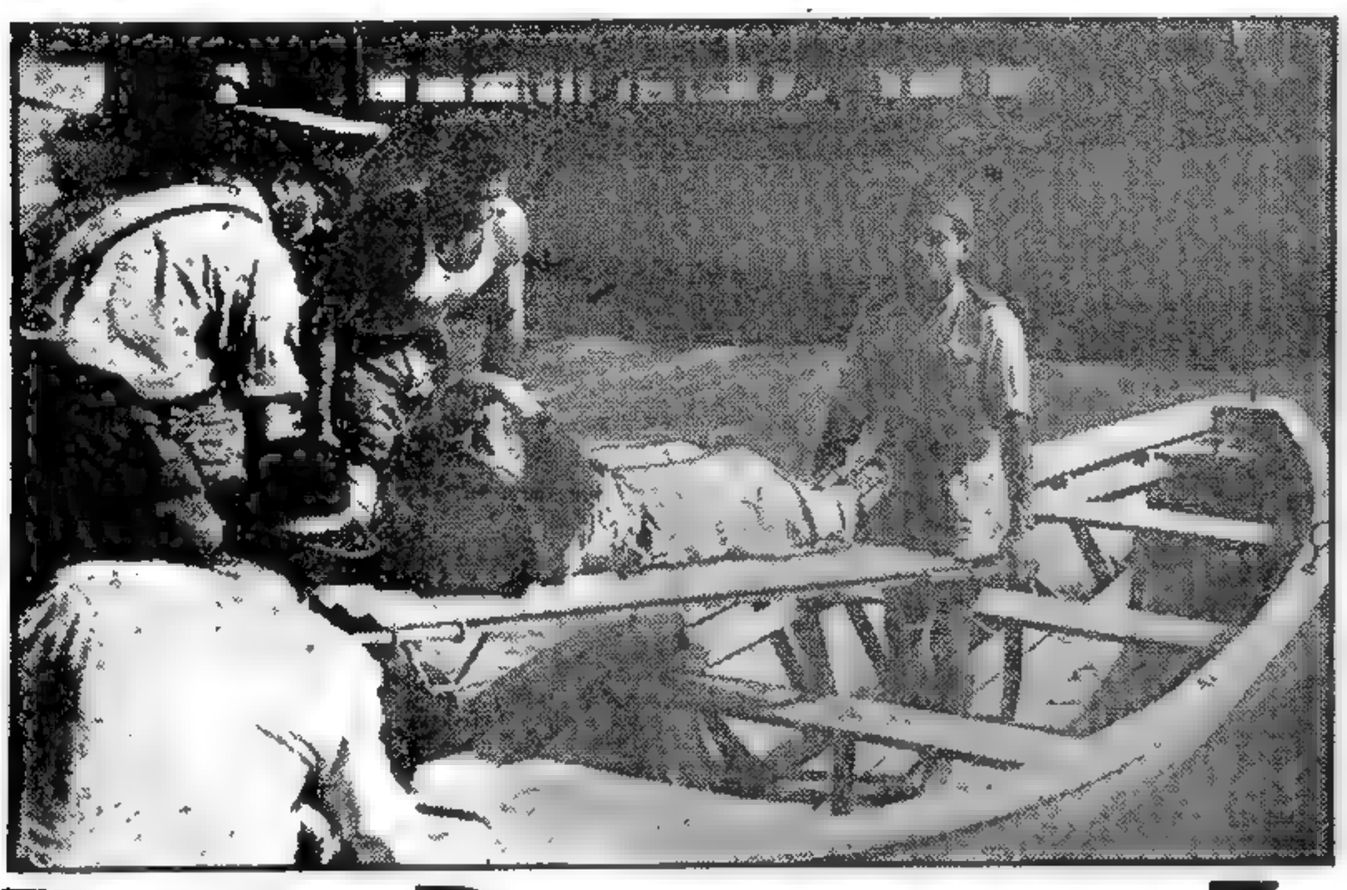

Personal de la Gendarmería, ayudado por isleños, lleva a tierra el cadáver de una de las siete víctimas de la catástrofe producida en las primeras horas de ayer en el río Sarmiento, del Delta del Tigre, al chocar y volcarse una embarcación a cuyo bordo iban sesenta personas. Este siniestro pudo dejar un saldo mucho mayor de víctimas, pero la serenidad de los tripulantes de la lancha y de varios de los sobrevivientes, hizo posible el salvamento

Rusia Prepara un Tratado Defensivo Para su Bloque

Incluiría Irán, Turquía, Egipto y Grecia

VISHINSKY

NUEVA YORK, 14 (AFP). — "El gobierno soviético prepara un tratado defensivo del Cercano Oriente, destinado a servir de réplica al pacto del Atlántico", afirmó por radio el comentarista norteamericano Drew Pearson. El citado periodista precisó que este tratado incluiría, entre otros países, a Irán, Turquía, Egipto y Grecia.

"Si estos cuatro países se negaran a negociar este tratado, serían ocupados sin más trámite por el ejército rojo", agregó Drew Pearson.

El Canciller Danés

WASHINGTON, 14 (AFP). —El ministro de Relaciones Exteriores de Dinamarca, señor Gustav Rasmussen, acompañado por el embajador danés en Wáshington Eric de Kauffman, se entrevistó esta mañana con el secretario de Estado adjunto Ernest Gross, quien actualmente se ocupa de la redacción del proyecto que prevé el abastecimiento de armas y material de guerra a las naciones signatarias del Pacto del Atlántico y a otras que interesan directamente a la seguridad de Estados Unidos.

Gestiones de Cancilleres

WASHINGTON, 14 (INS) — Los cancilleres de Islandia y Dinamarca, señores Benediktsson y Rasmussen, respectivamente, dieron varios pasos importantes en relación con la posible participación de sus respectivos países en el Pacto Defensivo del Norte del Atlántico.

Rasmussen conferenció con el secretario auxiliar de Estado Ernest Gross para tratar sobre la ayuda militar que recibirá Dinamarca en caso de que decida adherirse a la alianza atlántica.

Por su parte, el ministro de Re-

(Continúa en la página DOS)

Llegó el Mayor A. de Seversky

POCOS minutos antes de la 1 hora de hoy, arribó por vía aérea al aeródromo de Morón el mayor Alejandro P. de Seversky, de la fuerza aérea de los Estados Unidos de Norte América, quien pronunciará una serie de conferencias sobre utilización y principios del poder aéreo, invitado especialmente por la Secretaría de Aeronáutica.

El mayor Seversky fué recibido a su arribo, por el edecán aeronáutico del presidente de la Nación y altos funcionarios.

DIARIO DE LA MAÑANA

Clarín

UN TOQUE DE ATENCION PARA LA SOLUCION ARGENTINA DE LOS PROBLEMAS ARGENTINOS

BUENOS AIRES · REPUBLICA ARGENTINA · 15 CENTAVOS

Año IV Buenos Aires, Martes 15 de Marzo de 1949 Nº 1.247

Otros Cambios Han Dispuesto en Rusia

VOZNESENSKI

MOSCU, 14 (AFP). — El Soviet de las Nacionalidades ratificó esta mañana el reemplazo de Nicolai Voznesensky, vicepresidente del consejo de ministros, por Marino Zaburey, lo mismo que la designación de Anatolio Volin para el cargo de presidente de la Corte Suprema de Justicia, en lugar de Iván Goliakov.

El mismo organismo aprobó la decisión del Soviet Supremo de reemplazar a Pierre Pevkov, miembro de esa institución gubernamental por Vassili Andrianov, presidente de la comisión de Relaciones Exteriores.

Estudia Nuevos Planes la Unión Occidental Europea

DARIA OTRA ORIENTACION A SU ESTATUTO DEFENSIVO

LONDRES, 14 (AFP). — El consejo consultivo de las cinco potencias signatarias del tratado de Bruselas se reunió esta mañana a las 11.15, en Lancaster House.

Nueva Orientación

DE FRANCE PRESSE

LONDRES, 14 (AFP.)—Los vespertinos londinenses consagran titulares enormes a la reunión del Consejo Consultivo, formulando toda clase de conjeturas acerca de los asuntos que en dicha reunión son abordados. Según el "Evening Standard" la conferencia podría convocar al mariscal Montgomery para escuchar su opinión respecto a las cláusulas del Pacto del Atlántico relativas a la ayuda militar. "Se espera que Lord Montgomery diga a los cinco ministros de Relaciones Exteriores que la probable inclusión de Noruega, Dinamarca, Italia, Portugal e Islandia exigirá una nueva y completa orientación del estatuto defensivo", declara dicho diario.

Por su parte el "Star" opina que "la conferencia deberá examinar la proposición de los Estados Unidos en el sentido de que Gran Bretaña reciba una elevada suma de dólares para la adquisición de armas norteamericanas, no solamente para ella misma, sino también para las otras naciones de Europa Occidental".

El Espía Soviético Alega que Tiene Inmunidad Diplomática

NUEVA YORK, 14. (AFP). — Valentín Gubitvhev, ingeniero soviético, empleado en las Naciones Unidas, que fuera detenido la semana última por espionaje, compareció hoy ante el juez federal, denunciando el procedimiento judicial de que ha sido objeto.

DE FRANCE PRESSE

Fué Estudiado el Alcance Concreto de la Entente

LONDRES, 14 (AFP) — Los ministros de relaciones exteriores de la Defensa Nacional y de Hacienda de Gran Bretaña, Francia, Bélgica, Holanda y Luxemburgo se reunieron hoy para establecer las bases permanentes de la unificación política, económica y militar de las democracias occidentales europeas.

En orden de importancia ha figurado hoy el pacto del Atlántico, vasta alianza defensiva de las democracias occidentales europeas con los Estados Unidos y el Canadá y después los problemas suscitados por la cooperación económica y cultural. Además esta quinta sesión ordinaria del consejo de ministros del pacto de Bruselas ha elaborado la forma en que será establecido el Consejo de Europa, organismo central de la Unión Europea. Esta decisión será resuelta en el curso de varias conferencias de las diez naciones europeas que integrarán ese consejo.

La presencia de los ministros de la defensa y de hacienda confiere esta vez importancia excepcional a esta reunión de los cancilleres de los cinco países de la unión occidental. Esta vez, según la opinión de los círculos competentes, se abordará el examen de las dificultades de carácter económico y militar que se oponen a una unión efectiva de la política europea occidental.

La ayuda militar norteamericana y la distribución de esta ayuda entre los países de Europa occidental, así como la ayuda recíproca entre ellos para su rearme y la especialización eventual de cada uno de ellos en esta cooperación militar y el interés defensivo común, ha de ser coordinada con la ayuda económica del plan Marshall

JACK G. HERBERT

Dino Grandi se Halla de Incógnito en Buenos Aires

(Información página NUEVE)

Esta Tarde Jurará la Nueva Constitución el Presidente

★ CUMPLIDO EL SOLEMNE ACTO EN EL CONGRESO SE REALIZARA UN GRAN DESFILE MILITAR ★

Tendrá la Fecha de Hoy el Carácter de Fiesta Patria

LA fecha de hoy tendrá carácter histórico. Es la señalada para que el presidente de la República Argentina preste juramento de fidelidad a la nueva Constitucion. La ceremonia será realizada, en forma solemne, ante la Convención Nacional Constituyente, reunida ésta, a ese efecto, en el Palacio Legislativo.

Honores Militares

Se ha dispuesto que, con objeto de rendir honores al primer magistrado, fuerzas militares de varias armas cubran la carrera, concentrándose luego para el desfile.

Tropas del Ejército formarán a lo largo de la avenida de Mayo y a ambos lados de la calzada, desde la calle 25 de Mayo hasta la avenida 9 de Julio. Las de Marina estarán escalonadas desde la avenida 9 de Julio hasta Callao y por ésta hasta el Congreso. Dichas fuerzas serán revistadas por el presidente de la Nación desde la Casa de Gobierno hasta el Palacio Legislativo.

Participarán en esta formación efectivos de la Escuela Naval, Escuela de Mecánica de la Armada y la VII compañía de Infantería de Marina; el Colegio Militar de la Nación, la Escuela de Suboficiales Mecánicos "Teniente Coronel Fray Luis Beltrán", la Escuela de Infantería, el regimiento motorizado "Buenos Aires", el regimiento de granaderos a caballo "General José de San Martín" y la División Motorizada.

Mientras se realiza la ceremonia volarán sobre la Capital Federal escuadrillas de aviones a chorro "Lincoln", de bombardeo y "Dele-Dele".

La Sesión de la Convención

La Convención Nacional Constituyente se reunirá en el salón de sesiones de la Cámara de Diputados a las 13 30. Presidirá el coronel Domingo A. Mercante, quien, una vez que informe del objeto de la reunión, propondrá la designación de una comisión de convencionales para que reciba al presidente de la República a la llegada de aquél al palacio del Congreso, pasándose, en seguida, a cuarto intermedio para esperar al general Perón y a su comitiva.

Dicha comisión estará integrada por los convencionales Alberto Teisaire, Héctor J. Cámpora, Carlos Aloa, Angel J. Miel Asquía, Arturo F. Sampay, Rodolfo Valenzuela José C. Espejo y Julio César J. Vilada.

La Comitiva Presidencial

El presidente de la Nación saldrá de la Casa de Gobierno a las 13 45 y ascenderá a una carroza para dirigirse al Palacio Legislativo. Le acompañarán el ministro del Interior, señor Angel G. Borlenghi; el de Asuntos Políticos, doctor Ramón A. Subiza, y el jefe de la Casa Militar, capitán de navío Guillermo D. Plater.

Detrás de la carroza presidencial irán otras seis, en las que tomarán asiento los demás miembros del gobierno.

Un escuadrón del regimiento de granaderos a caballo "General José de San Martín", con fanfarra, abrirá marcha y escoltará a la comitiva presidencial.

Entrada al Congreso

El jefe del Estado, después de pasar revista a las tropas que cubrirán la carrera, al llegar al Congreso será recibido por la mencionada comisión y, seguidamente, penetrará en el Palacio Legislativo, dirigiéndose al salón de sesiones, donde le aguardarán el vicepresidente de la Nación, doctor J. Hortensio Quijano; presidente de la Convención, coronel Domingo A. Mercante, y los secretarios del Congreso.

Ceremonia del Juramento

Inmediatamente que el jefe del Estado ocupe la presidencia el presidente de la Convención dispondrá que se dé lectura al texto íntegro de la Constitución Nacional.

Cuando se haya realizado esa lectura, se tomará juramento al presidente de la Nación, usándose en esa transcendental ceremonia el tomo de los Evangelios que, al efecto, ha sido donado por la Fundación Ayuda Social María Eva Duarte de Perón.

Mientras el presidente de la República presta su juramento, una banda de música tocará diana y

(Continúa en la página 5)

Mañana Jueves, Según un Astrólogo Alemán, Será el Fin del Mundo

FRANCFORT, 15 (INS). — Un astrólogo alemán ha pronosticado el fin del mundo para pasado mañana, en razón de la cruz negra en el sol que pudo ver a través de su telescopio. Esta predicción coincidió con informes de otros astrólogos germanos, según los cuales la semana próxima ha de comenzar una nueva guerra mundial.

El Pacto del Atlántico Será Extendido en Breve a Italia

★ CONDE Carlo Sforza, canciller italiano, censuró las declaraciones de Togliatti y Thorez en apoyo del comunismo, y ha anunciado la adhesión de Italia, Irlanda y Portugal al Pacto del Atlántico ★

No Existen Cláusulas Secretas

ROMA, 15 (AFP). — "Por decisión unánime de los gobiernos promotores del Pacto del Atlántico, la participación en el mismo se extenderá en estos días a Italia, Irlanda y Portugal", declaró ante la Cámara el ministro de Relaciones Exteriores italiano conde Carlo Sforza.

"Habríamos cometido un crimen contra Italia y contra la paz, al dentro de la más perfecta dignidad italiana y sin jamás tender la mano, hubiéramos rechazado las puertas que se nos abrían, lo que nos facilitó así participar en el pacto", prosiguió el ministro.

Después de insistir en los deseos de paz que animan a Gran Bretaña, Francia, Bélgica, Holanda, Luxemburgo, Estados Unidos e Italia, "donde casi todo el mundo odia a la guerra bajo todas sus faces, aunque algunos piensen y confiesen lo contrario", el jefe de la diplomacia italiana afirmó que las recientes declaraciones de Togliatti, basándose en las de Thorez, dieron un golpe de gracia a la neutralidad. "Togliatti —dijo el conde de Sforza— recuerda a los italianos que se precipitaban para asestar el golpe de gracia al enemigo que huía ante las victoriosas tropas soviéticas. ¿Sería esto por solidaridad tardía? Es claro que si los comunistas italianos piensan así, sería más valiente y más franco que hubieran ayudado a los ejércitos rusos antes de su victoria. Es así cómo Thorez, más sincero en los hechos que en las palabras, obró en 1939 cuando desertó y huyó de Francia, atacada por Hitler. ¿Por qué? Porque Hitler estaba de acuerdo con Rusia".

El proyecto del Pacto del Atlántico no contiene ninguna cláusula secreta, prosiguió el canciller, quien se dedicó a señalar las intenciones pacíficas de los Estados Unidos con respecto a Europa.

Luego, en su réplica a Nenni, expresó: "No se trata de elegir entre una neutralidad desarmada o una beligerancia desarmada. Se trata de saber si Italia quiere permanecer inerme ante una invasión que podría efectuarse sin consecuencias para sus iniciadores o si quiere tener una garantía de que todo agresor eventual encontrará el sistema defensivo más formidable que haya conocido nunca la historia".

"Se trata de saber —añadió— si Italia quiere ser una "tierra de nadie" o bien una aliada de las democracias occidentales. La política seguida en estos últimos años ha permitido a Italia elegir su ca-

(Continúa en la página DOS)

DIARIO DE LA MAÑANA
Clarín
UN TOQUE DE ATENCION PARA LA SOLUCION ARGENTINA DE LOS PROBLEMAS ARGENTINOS
BUENOS AIRES REPUBLICA ARGENTINA 15 CENTAVOS
Año IV Buenos Aires, Miércoles 16 de Marzo de 1949 Nº 1.248

Estudian en La Habana la Cuestión de las Colonias

LA HABANA, 15 (INS). — Esta mañana quedó inaugurada la conferencia interamericana de territorios dependientes, con sendos discursos pronunciados por el ministro de Estado de Cuba, Carlos Hevia, y el presidente del Consejo de la Organización de Estados Americanos, embajador de la Argentina, doctor Enrique Corominas.

Al acto concurrieron especialmente invitados los representantes diplomáticos de los países americanos.

El ministro Hevia dijo en su discurso: "Las colonias de las potencias extracontinentales y los territorios por ellas ocupados son motivos de profunda preocupación en vista de las numerosas eventualidades que pueden perturbar la paz en sus territorios metropolitanos".

"Si el repudio del sistema colonial hace progresos en Africa y Asia, añadió el ministro, el continente americano se ha caracterizado por la libertad y la democracia y no puede permanecer de brazos cruzados mientras haya territorios afectados por una situación política contraria al régimen de libertad e independencia prevaleciente en nuestro continente".

Actitud Boliviana

LA PAZ, 15 (AFP). — Al iniciarse la conferencia de La Habana, la cancillería boliviana declara que Bolivia no estará representada en dicha reunión pero que estudiará con el mayor interés los informes que deberán transmitirse por conducto de la Organización de los Estados Americanos.

La cancillería boliviana añade que como ese asunto sobrepasa el marco regional corresponde estudiarlo en la Asamblea de las Naciones Unidas.

Durante la conferencia de Bogotá del año pasado, Bolivia presentó un proyecto tendiente a encomendar a la comisión de jurisconsultos con sede en Río de Janeiro la misión de examinar la solución pacífica para poner fin al régimen colonial en el continente americano y estudiar el gobierno futuro de las actuales colonias europeas.

Más Alimentos, Menos Tabaco y no Tanta Bebida en G. Bretaña

LONDRES, 15 (INS). — Ya prescindieron de sus libretas de racionamiento los habitantes de Gran Bretaña. En adelante tendrán más ración alimenticia, pero tendrán menos tabaco y no tanta bebida, y los impuestos continuarán siendo fuertes durante el corriente año.

El gobierno ha dado a publicidad un estudio sobre el caso, en forma de "Libro Blanco", notificando a los ingleses de las nuevas medidas a tomar.

En el Libro Blanco, no obstante, se reconoce que la situación de Gran Bretaña continúa siendo precaria, pero predomina un sentido optimista de que las dificultades económicas aún subsistentes serán superadas siempre que las industrias llenen sus cupos de producción; la hacienda se mantenga equilibrada y siga disponiéndose de la ayuda de Estados Unidos, bajo el plan Marshall.

En este informe se revela que el déficit del Reino Unido, en la balanza comercial, prácticamente ha desaparecido. Este déficit alcanzaba, no hace mucho, a 1.500 millones de dólares.

El Libro Blanco notifica a los británicos que se acabó el racionamiento de la ropa, y a la vez que la nación continúa siendo deudora de los países traficantes en dólares, lo que supone que gran parte de la ropa confeccionada en Gran Bretaña será exportada.

Esta medida ha permitido incrementar los negocios relacionados con los tejidos baratos, mientras que el comercio textil fino y al por mayor no ha experimentado mayor variación.

LEA Europa
ADELANTA el RELOJ!
EN LA PAG. CENTRAL

EL CANCILLER danés, señor Gustav Rasmussen, conversa en Wáshington con el secretario de Estado de la Unión, Mr. Dean Acheson, sobre diversos aspectos del pacto del Atlántico que será firmado el mes próximo y al que es posible que Dinamarca resuelva su adhesión

DIOSE LA LISTA DE MERCADERIAS QUE PODRAN IMPORTARSE

(INFORMACION EN LA PAGINA SIETE)

MARCO JUBILOSO TUVO LA JURA DE LA NUEVA CONSTITUCION

Salvas de Cañones y Toques de Clarines Hicieron el Anuncio

EL MOMENTO solemne en que el general Perón jura, sobre los Santos Evangelios, cumplir y hacer cumplir la nueva Constitución. Junto al presidente aparecen el coronel Mercante y el Dr. Quijano

A las 15.30 Pronunció el Presidente de la Nación las Solemnes Palabras: ¡Sí, Juro!

Diario de la Mañana

Clarín

Año IV Buenos Aires, Jueves 11 de Marzo de 1949 Nº 1.249

Prestó el Pueblo su Entusiasta Concurso

BUENOS Aires vivió ayer una jornada singularmente animada, con motivo de los actos a que dió motivo la jura de la nueva Constitución de la nación. Quizás el cierre de los comercios, especialmente los cafés y retaurantes, que mantienen vivo el tono ciudadano en los días festivos, quitó parte de la alegría que es característica del centro porteño. Pero el fervor popular no sufrió mengua por ello. Y así fué que desde antes del mediodía —simultáneamente con la toma de posición de las fuerzas del Ejército y Armada, que habían de cubrir la carrera al paso del general Perón y su comitiva—, la multitud buscó las mejores ubicaciones en las aceras de la plaza de Mayo, avenida de Mayo, calle Rivadavia y plazas Lorea y del Congreso. El sol, bastante fuerte, que vistió la jornada con galas brillantes, determinó que el público prefiriera las aceras del lado norte, favorecidas por la sombra. Estas se colmaron de hombres, mujeres y niños que apoyaron el extremo de su cordón en las escalinatas del edificio central del Banco de la Nación y desbordaron en la gran amplitud de la plaza del Congreso, luego de colmar todo el recorrido de la avenida de Mayo.

Tropas y Pueblo en las Calles

A las 11 ya estaban formados los Granaderos de San Martín, con sus rutilantes uniformes, frente a la Casa Rosada, prontos para brindar escolta al general Perón y a su comitiva hasta el Congreso. A la altura de la Catedral Metropolitana sonoreaba la alineación de fuerzas de infantería en uniforme de campaña, con bayoneta calada. El pueblo dispensó a los soldados especial simpatía no dejándose sentirse impresionado al contemplar los piquetes de ametralladoras [illegible] y otras armas automáticas.

Banderas y Pregones en la Ciudad

Toda la ciudad amaneció profusamente embanderada con los colores nacionales, destacándose en [illegible] que [illegible] a [illegible] del ejército. En el embanderamiento sobresalieron los comercios y residencias, con los edificios [illegible] a la [illegible] de la avenida de Mayo [illegible] los pormenores de la nueva Constitución, y en los espacios entre pro[illegible] [illegible] de los [illegible] el texto de la nueva Carta Magna, cotizándolo en un peso.

Sale de la Casa Rosada el General Perón

En la explanada norte de la Casa Rosada, los palafreneros y conductores de los carruajes llamaban la atención con sus trajes de reminiscencia antigua: "jacquets" azules con adornos dora-

(Continúa en la página DOS)

UN DETALLE de la multitud congregada frente al palacio del Congreso momentos antes de entonarse el Himno Nacional, a cuya terminación se dió comienzo al gran desfile de las fuerzas armadas que rindieron honores al jefe del Estado

ITALIA PARTICIPARA EN EL PACTO DEL ATLANTICO NORTE

(INFORMACION PAGINA DOS)

Batiríanse en Colonia el General Bertollo y el ex Diputado Sammartino

Desmintió la Versión el Jefe de la Policía Federal

DE acuerdo con informaciones provenientes de Montevideo, esta madrugada, a las 5, se batirían en Colonia, República del Uruguay, el ex diputado nacional radical Ernesto Sammartino con el general Arturo Bertollo, jefe de la Policía Federal. La cuestión caballeresca tuvo su iniciación al recibir el general Bertollo una carta abierta enviada por el doctor Sammartino desde la vecina orilla y en la que aludía al jefe de la Policía Federal con motivo de haberse prohibido transmitir un disco con un discurso del primero en el mitin político realizado el viernes pasado por la U. C. R., Comité Nacional, en la Plaza Constitución.

Envío de Padrinos

El general Bertollo designó, según se dice, representantes suyos a los generales José D. Molina y Humberto Magallanes, quienes se trasladaron anteayer hasta Montevideo, comunicándoles allí el doctor Sammartino que había designado padrinos, telegráficamente al doctor Alfredo L. Palacios y al teniente coronel (R). Gregorio Pomar.

De regreso del Uruguay, los cuatro representante habían sostenido una reunión ayer a la mañana en el domicilio del Dr. Palacios, sin que trascendieran detalles de lo tratado.

Posteriormente, en horas de la tarde, se supo que el general Molina, el teniente coronel (R.), Gregorio Pomar y el Dr. Palacios habían vuelto a reunirse en uno de los salones de la Facultad de Ciencias Económicas.

El Dr. Sammartino habría mantenido, por intermedio de sus representantes, los términos de la carta, por lo que las gestiones se

(Continúa en la página OCHO)

Los Cancilleres de Doce Países Firmarán el Pacto

OSCAR HINDENBURG ERA UN SIMPATIZANTE NAZI DE "MENOR CATEGORIA"

UELGEN (Alemania), 17 (INS) — Oscar von Hindenburg, hijo del mariscal Paul von Hindenburg, héroe alemán de la primera guerra mundial y presidente de la república de Weimar, fué clasificado como uno de los "simpatizantes de menor categoría" de los nazis.

Von Hindenburg pagó los 5.000 marcos a que ascendieron las cosas del proceso a que fué sometido por los tribunales de desnazificación de la zona británica de ocupación, pero no se le privó de ninguno de sus derechos civiles o políticos.

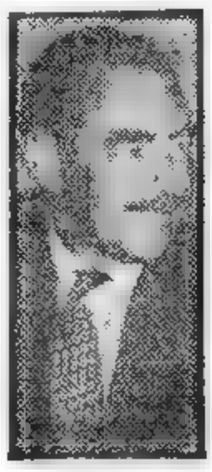

ACHESON

WASHINGTON, 17 (AFP). — Aún no ha sido fijada definitivamente la fecha en que será firmado el Pacto del Atlántico. Los círculos oficiales precisan que esto tendrá lugar en la primera semana de abril, pero no indican el día exacto. Una personalidad norteamericana manifestó a la Agencia France-Presse que la ceremonia se llevará a cabo el 4 de abril, mientras que otra fuente aseguró que se firmará el 2 de abril. Sin embargo los círculos bien informados dudan que para esa fecha puedan reunirse los cancilleres de los doce países. Se estima, por otra parte, que el Departamento de Estado hará cuánto esté a su alcance para que la firma del Pacto del Atlántico tenga lugar el día sábado 2 de abril.

Acheson Explicará el Acuerdo

WASHINGTON, 17 (INS). — Mañana por la noche, el secretario de Estado, Dean Acheson se dirigirá por radiotelefonía al pueblo norteamericano y le

(Continúa en la página TRES)

Violentos Choques Entre Grupos Extremistas y Policías en Roma

DIARIO DE LA MAÑANA
Clarín
UN TOQUE DE ATENCION PARA LA SOLUCION ARGENTINA DE LOS PROBLEMAS ARGENTINOS
BUENOS AIRES REPUBLICA ARGENTINA 15 CENTAVOS
Año IV Buenos Aires, Viernes 18 de Marzo de 1949 Nº 1.250

PROTESTAS POR LA ADHESION A LA ALIANZA

DE FRANCE PRESSE

ROMA, 17 (AFP). — En el centro de esta capital hoy hubo violentos choques entre manifestantes y fuerzas policiales que impidieron a éstos acercarse al palacio de la Cámara. Los demostrantes tenían la intención de protestar contra la adhesión de Italia al pacto del Atlántico, a firmarse el mes próximo en Wáshington.

JURO EL GABINETE

Por otra parte, la suspensión del trabajo durante una hora, decretada por la Bolsa del Trabajo de Roma, para protestar contra el Pacto del Atlántico, se hizo efectiva en la mayoría de las fábricas de la región romana.

Como medida de previsión contra posibles demostraciones, la policía estableció un cordón en derredor de la cámara. El número de diputados socialistas y comunistas inscriptos para hacer uso de la palabra es de 156. Hasta ahora hicieron declaraciones 7, por lo que se considera que la sesión se prolongará hasta mañana por la mañana. Por otra parte, unos 15 diputados pertenecientes a estas tendencias que se hallaban fuera de Roma, fueron convocados urgentemente por los dos grupos izquierdistas, para que funden sus votos.

Mientras en Italia ocurren choques y disturbios provocados por la cuestión del Pacto del Atlántico, el "Comité Italiano de la Organización del Congreso Mundial de Partidarios de la Paz", el que tendrá lugar en París el próximo mes de abril, ha lanzado un llamado invitando a la población italiana a que se pronuncie contra la adhesión de Italia al pacto. "No podemos olvidar —dice el mismo— que el camino que condujo hace diez años a una matanza mundial desencadenada por potencias fascistas, estaba sembrado de pactos militares similares a los que hoy se quiere imponer tanto a la opinión pública como al país".

Debate Tumultuoso

ROMA, 17 (AFP). — En sesión extremadamente tumultuosa se debate en el parlamento italiano la participación de Italia en las negociaciones para el Pacto del Atlántico, mientras en las calles de Roma los choques habidos entre manifestantes han arrojado hasta ahora un saldo de tres muertos y cuatro heridos

En medio de un desorden descomunal prosiguen los representantes italianos discutiendo la participación de Italia a las negociaciones del Pacto del Atlántico. La exposición del primer ministro señor Alcide de Gasperi ha sido continuamente interrumpida en forma violenta por los representantes de

(Continúa en la página DOS)

EL ESCRIBANO de Gobierno, señor Jorge A. Garrido, lee el acta del juramento de los miembros del gabinete nacional, durante la ceremonia realizada en la mañana de ayer en la Casa Rosada, presidida por el general Perón y con asistencia del vicepresidente de la Nación, altos funcionarios e invitados especiales. El primer magistrado de la Nación fué quien tomó el correspondiente juramento a sus colaboradores. Unicamente estuvo ausente el señor Freire, que se halla enfermo. (Información en la página CINCO)

Impondrán en Berlín el Marco Occidental

Será la Unica Moneda Oficial en Ese Sector

BERLIN, 17 (AFP). — "El domingo 20 de marzo el marco occidental será proclamado única moneda oficial en los sectores de Berlín ocupados por Estados Unidos, Gran Bretaña y Francia", según informó hoy la agencia D. P. D., de la zona británica.

Los expertos financieros occidentales, que estuvieron reunidos toda la semana anterior en el sector británico de Berlín recomendaron esta medida, que ha sido aprobada por las autoridades aliadas. Los detalles técnicos serán conocidos el sábado, después del cierre de los bancos y negocios, y desde el lunes el marco occidental será el único medio de pago en los sectores occidentales.

Sin embargo, la posesión de marcos orientales no será sancionada. Los berlineses con ocupaciones en el sector soviético podrán cambiar sus salarios a la par y los que habitan en el sector soviético pero trabajan en los sectores occidentales, continuarán percibiendo sus salarios en marcos occidentales. Las oficinas de cambio de los sectores del oeste podrán seguir funcionando.

COSTES, ABSUELTO

PARIS, 17 (AFP.) — El aviador Diedonne Costes ha sido absuelto por el tribunal militar de París.

La URSS Devolvió un Crucero a los EE. UU.

LEWES (Delaware), 17 (INS). — El crucero "Milwaukee", cedido a Rusia bajo la ley de préstamo y arriendo, fué devuelto oficialmente a Estados Unidos en una sencilla ceremonia celebrada en los astilleros de esta ciudad. La tripulación soviética pasó al mercante "Molotov", que poco después zarpó del puerto de Lewes. La ceremonia fué dispuesta de manera que ni los marinos rusos ni los norteamericanos tuvieran que saludar la bandera del otro país.

El Estado de la Nave

Los periodistas que subieron a bordo del "Milwaukee" hallaron el puente y el cuarto de máquinas de la nave en excelente estado. Sin embargo, los departamentos de la tripulación estaban sucios y se pudo percibir el olor resultante de una combinación de prolongado uso y abandono.

Entredicho por la Presencia de Tropas Inglesas en Akaba

Bunche Afirma que Gran Bretaña Violó la Resolución de Tregua en Palestina

LONDRES, 17 (AFP). — El doctor Bunche acusa a Gran Bretaña de haber violado, enviando tropas al puerto de Akaba, en Transjordania, la resolución de tregua en Palestina votada por el Consejo de Seguridad.

El mediador de las Naciones Unidas formuló durante su estada reciente en Lake Success varios reparos al represenatnte de Gran Bretaña en las Naciones Unidas sobre las iniciativas británicas en Palestina, muy especialmente sobre el envío de tropas a Akaba. Este entredicho, según las esferas oficiosas británicas, será evocado en el curso del debate en los Comunes, que se iniciará el lunes próximo. Esos círculos, entretanto, manifiestan que el envío de tropas británicas tuvo lugar, a pedido del rey Abdullah que invocó las cláusulas del tratado anglo-transjordano del 15 de marzo de 1948, en momentos en que Transjordania temía que se renovaran las incursiones israelitas en territorio egipcio.

En lo que toca a la última iniciativa británica, se señala que tuvo lugar cuando las fuerzas de Israel se cernían sobre la frontera de Transjordania en dirección al golfo de Akaba, sin un objetivo aparentemente definido. La decisión británica, según esos medios, constituyó una medida de precaución, destinada a advertir a las tropas israelitas sobre cualquier tentativa de apoderarse de ese pequeño puerto transjordano.

Los círculos oficiosos británicos se esfuerzan además por subrayar que los israelitas nunca vacilaron en "tomarse libertades" con las resoluciones de las Naciones Unidas, a fin de ocupar la costa norte del golfo de Akaba, al mismo tiempo que ostentaban esas mismas resoluciones cuando se trataba de territorios atribuídos por las Naciones Unidas a los árabes y ocupados por tropas judías.

YVES CAUSSE.

Un Famoso Médico ha Dejado de Existir Ayer

BERLIN, 17 (AFP) — Falleció en su residencia de Sauen, en zona soviética, el profesor August Bier, de 88 años de edad, uno de los más famosos quirúrgicos alemanes.

Conocido por su descubrimiento de la anestesia lumbar y por sus estudios sobre tuberculosis y cáncer, el profesor Bier se había retirado en su propiedad hace unos quince años. Al finalizar la guerra, el profesor Bier fué detenido por las tropas soviéticas, pero fué liberado al reconocerse su identidad.

Tienen un Virtual Nexo el Pacto Occidental y el Tratado de Río

El Corredor Aéreo Aliado en Berlín Sería la Chispa

WASHINGTON, 19 (AFP). — El señor Dean Acheson, secretario de Estado, concedió una conferencia extraordinaria a los representantes de la prensa con motivo de publicarse el texto del Pacto del Atlántico Norte.

Una de las principales preguntas que le fueron formuladas fué la siguiente: ¿Cuál sería la aptitud que adoptará Estados Unidos en caso de un ataque armado contra uno de los signatarios de este tratado?

"Si tal situación se produjera —respondió en substancia el señor Acheson— la interpretación del Pacto dependería de la amplitud del ataque. Se trataría ante todo de determinar si tuvieran lugar simples escaramuzas de fronteras, a las cuales los países interesados podrían hacer frente sin recurrir a la fuerza armada; o si se trata de un ataque general como el soportado por Francia en los años 1914 y 1940. En tal caso si es evidente que un solo método se impone respecto a las medidas a adoptar para restablecer la paz, es al gobierno interesado a quien cabe tomar las medidas 'apropiadas'".

El señor Acheson respondiendo a una pregunta que le fuera formulada expresó que las medidas adoptadas por el gobierno comunista griego — apoyado por una ayuda exterior— contra el gobierno de Atenas, constituía un ataque armado, pero que no era cuestión ni remotamente de celebrar consultas a ese respecto ya que esta región es ajena al marco del Pacto del Atlántico.

El señor Acheson quiso poner de relieve en forma muy especial que no existe nada en el Pacto del Atlántico del Norte que pueda ampliar las obligaciones contenidas en el tratado de Río de Janeiro.

El Tratado de Río

Al preguntarle un corresponsal si ello significaba que en ningún caso los signatarios del tratado de Río se verían en la obligación dea poyar a Estados Unidos, como consecuencia de la entrada en vigor del Pacto del Atlántico contra el agresor, el secretario de Estado respondió que podría ser que los dos tratados se intercalaran en ciertas regiones determinadas. El señor Acheson declaró, sin embargo, que no estaba en condiciones actualmente de explayarse sobre este punto antes de proceder a un estudio profundo y comparativo de los dos tratados en cuestión.

La Sede del Consejo

Señaló también que no se ha decidido dónde será la sede del Consejo, como así también del comité

(Continúa en la página TRES)

EN EL LAFAyette Park, de Wáshington, descansan Dean Acheson y James Webb, secretario y prosecretario de Estado de la Unión. Ambos tuvieron actuación principal en los trámites tendientes a la concertación del pacto del Atlántico Norte

DIARIO DE LA MAÑANA
Clarín
BUENOS AIRES REPUBLICA ARGENTINA
15 CENTAVOS
UN TOQUE DE ATENCION PARA LA SOLUCION ARGENTINA DE LOS PROBLEMAS ARGENTINOS
Año IV Buenos Aires, Sábado 19 de Marzo de 1949 Nº 1.251

TEXTO DEL PACTO

DE FRANCE PRESSE

PARIS, 18. (AFP). — He aquí el texto del Pacto del Atlántico del Norte:

PREAMBULO: Los Estados partes del presente tratado, reafirman su fe en los móviles y en los principios de la Carta de las Naciones Unidas, y sus deseos de vivir en paz con todos los pueblos y todos los gobiernos. Están determinados a salvaguardar la libertad de sus pueblos, su herencia común y su civilización, fundadas en los principios de la democracia, de las libertades individuales y del reinado del derecho. Anhelan favorecer en la región del Atlántico Norte, la tranquilidad y la estabilidad. Están resueltos a unir sus esfuerzos para su defensa colectiva y para preservar la paz y la seguridad. Las partes se han puesto de acuerdo sobre el presente trabajo del Atlántico Norte.

1. Las partes se comprometen, tal como se estipula en la Carta del Atlántico, a solucionar por medios pacíficos todos los diferendos internacionales en los cuales podrían hallarse implicadas en forma tal que la paz y la seguridad internacionales, así como la justicia, no se hallen en peligro, absteniéndose en sus relaciones internacionales de recurrir a la amenaza o al empleo de la fuerza incompatible de todas maneras con los derechos de las Naciones Unidas

2 Las partes contribuirán al desarrollo de las relaciones internacionales pacíficas y amistosas, reforzando sus instituciones libres y asegurando una mejor comprensión de los principios en los cuales están fundadas estas instituciones, desarrollando las condiciones propias para asegurar la estabilidad y el bienestar. Se esforzarán por eliminar toda oposición en sus políticas económicas internacionales y fomentarán la colaboración económica entre cada una de ellas o entre todas.

3 A fin de lograr en forma eficaz la realización de los móviles del presente tratado, las partes actuarán individualmente y conjuntamente en forma continua y efectiva para el desarrollo de sus propios medios, y prestándose mutua asistencia mantendrán y acrecentarán su capacidad individual y colectiva de resistencia a un ataque armado

4 Las partes se consultarán cada vez que, a opinión de una de ellas, se encuentre amenazada la integridad territorial, la independencia política o la seguridad de una de las partes.

5 Las partes convienen que, un ataque armado contra una o varias de ellas que se produzca en Europa o en América del Norte, será considerado como un ataque dirigido contra todas las partes; en consecuencia, se conviene que, si tal ataque se produce, cada una de las partes, en el ejercicio del derecho de legítima defensa individual o colectiva reconocida por el artículo 51 de la Carta de las Naciones Unidas, asistirá a la parte o las partes en esa forma atacadas, emprendiendo individualmente y de cuerdo con las otras partes, la acción que juzgará necesaria, comprendido el empleo de la fuerza armada, para restablecer y asegurar la seguridad en la región del Atlántico Norte. Todo ataque armado de esta naturaleza y todas las medidas adoptadas en consecuencia, serán inmediatamente puestas en conocimiento del Consejo de Seguridad. Esas medidas finalizarán cuando el Consejo de Seguridad haya adoptado las medidas necesarias para restablecer y mantener la paz y la seguridad internacional.

6 Para la aplicación del Art. 5o., se considera ataque armado contra una o varias de las partes: un ataque armado contra el territorio de una de ellas en Europa o América del Norte, contra los departamentos franceses de Argelia, contra las fuerzas de ocupación, de cualquiera de las partes en Europa, contra las islas colocadas bajo la jurisdicción de una de las partes en la región del Atlántico Norte, al norte del trópico de Cáncer o contra todos los navíos o aeronaves de una de las partes en la misma región.

7 El presente tratado no afecta y no será interpretado como afectando en forma alguna los derechos y las obligaciones que se desprenden de la Carta para las partes que son miembros de las Naciones Unidas o la responsabilidad primordial del Consejo de Seguridad en el mantenimiento de la paz y de la seguridad internacionales.

8 Cada una de las partes declara que, ninguno de los compromisos internacionales actualmente en vigor entre ella y toda otra parte o todo otro Estado no se halla en contradicción con las disposiciones del presente tratado y asegura la obligación de no suscribir ningún compromiso internacional en contradicción con el tratado.

9 Las partes establecen, por la presente disposición, un Consejo en el cual cada una de ellas estará representada para conocer las cuestiones relativas a la aplicación del tratado. El Consejo será organizado en forma de poderse reunir rápidamente y en todo momento. Constituirá los organismos subsidiarios que podrían ser necesarios y, en

(Continúa en la página DOS)

HUBO EN EL PARLAMENTO ITALIANO UN VIOLENTO DESORDEN

UNA SEVERA DERROTA DEL COMUNISMO

DE FRANCE PRESSE

ROMA, 18 (AFP). — En medio de un desorden descomunal, la Cámara aprobó la participación de Italia en las negociaciones sobre el pacto del Atlántico por 342 votos contra 170 y 19 abstenciones, infligiendo una severa derrota al comunismo y al socialismo comunizante. Esta memorable sesión del parlamento italiano concluyó después de cincuenta y una horas y cinco minutos, a raíz de la sistemática obstrucción de los diputados comunistas.

Tumulto Descomunal

Al rechazar después la Cámara una moción del jefe comunista Togliatti, según la cual "Italia no cederá nunca ninguna base militar a una potencia extranjera", por 317 votos contra 175 y una abstención, se produjo un desorden de proporciones excepcionales. Los miembros de la oposición comenzaron a entonar cantos alusivos, al tiempo que los demócratas cristianos replicaban, entonando el himno nacional. Varios diputados se agredieron a golpes de puño. Invectivas, gritos, insultos fueron lanzados de una y otra parte. Los gritos de "traidores" y

(Continúa en la página TRES)

Gran Bretaña Respalda Ampliamente a Bevin

LONDRES, 18 (AFP). — "Bevin puede ir a los Estados Unidos a firmar el pacto del Atlántico con la seguridad de que toda la Gran Bretaña está detrás suyo", declaró Harold Butler en nombre de la oposición conservadora en los Comunes. El canciller británico fué objeto de una ovación extraordinaria por parte de los diputados.

El diputado comunista Piratin, en cambio, afirmó que "la clase obrera británica no apoyará nunca este pacto.

"Los tories —dijo— están contentos, porque muchos de ellos quisieran una guerra con la Unión Soviética", a lo cual Bevin respondió que "deseaba poder olvidar los discursos comunistas en 1940 y que se pudieran suprimir algunas clausulas del pacto firmado en 1939 entre la Union Soviética y Hitler".

Israel Pide Menos Tropas Inglesas en Transjordania

LAKE SUCCESS, 18 (INS). — La UN anunció que las negociaciones pro armisticio entre Israel y Transjordania fueron suspendidas hasta el 31 de marzo.

El mediador interino Ralph Bunche informó que el receso se acordó para permitir a los voceros de los dos países regresar a sus capitales para consultas.

Entre tanto, se anunció que Siria ha aceptado entrar en negociaciones de armisticio con Israel. Revelóse también en fuentes diplomáticas de la UN que Israel ha pedido la completa retirada o una marcada reducción de las tropas británicas en Transjordania.

Un Exclusivo Tratado de Defensa

EN EL NUEVO ACUERDO NO HAY CLAUSULAS SECRETAS

WASHINGTON, 18 (AFP). — Una vez conocido el texto del pacto del Atlántico Norte, las esferas diplomáticas norteamericanas y extranjeras de Wáshington, así como los principales comentaristas estadounidenses han formulado las siguientes aclaraciones:

1º — El pacto del Atlántico no contiene ninguna cláusula secreta

2º — Es exclusivamente un tratado de defensa.

3º — Es válido para el caso de una nueva agresión del ejército alemán, eventualidad que los norteamericanos juzgan actualmente improbable.

4º — El Pacto es una declaración de interdependencia de América del Norte y de Europa Occidental: establece que los signatarios cooperarán en el plano económico.

SIGUE PAG. 2

"ES EL PASO MAS IMPORTANTE HACIA LA PAZ Y LA SEGURIDAD MUNDIALES"

LONDRES, 18 (AFP). — "El pacto del Atlántico es uno de los pasos más importantes que el mundo haya dado hacia la paz y la seguridad", declaró esta tarde en los Comunes el ministro de Relaciones Exteriores, señor Bevin. "Este acuerdo —prosiguió diciendo— marca el principio de una nueva era de cooperación y entendimiento. Nuestra intención es de firmar ese pacto en la primera semana de abril. Reitero que ese pacto es puramente defensivo. A los que pretenden lo contrario les digo de leer el texto. No existen cláusulas secretas. No hallaréis en el texto ningún dispositivo susceptible de amenazar la seguridad y el bienestar de ninguna nación. Ninguna nación pacífica puede hallar en él materia de temor o de aprehensión."

"Este pacto —continuó diciendo el señor Bevin— es la expresión concreta de la identidad de puntos de vista que imprimen desde hace mucho tiempo las relaciones entre las potencias occidentales.

LOS CANCILLERES de Luxemburgo, Holanda y Bélgica, reunidos en Bruselas al quedar constituído el Benelux. De esta unión surgieron, posteriormente, la Unión Occidental Europea y la alianza que consolida el pacto del Atlántico Norte

El EXTRACTO de la LOTERIA NACIONAL

EN LA PAGINA 15

Gatica Venció en Chile por K. O. Técnico a Salinas

(INFORMACIÓN PAGINA 17)

EUROPA OCCIDENTAL SE CREE YA A SALVO

Disgusto y Temor Expresa la URSS

Ahora Espera Recibir Armas

DE FRANCE PRESSE

Por MARCEL FERNAND

LONDRES, 19—El texto del Pacto del Atlántico, cuya firma se anuncia para los primeros días de abril próximo, ha provocado disgusto y temor en Rusia, lo que por cierto no extraña y ha dado una sensación de seguridad a Europa occidental, la que ya se cree a salvo de toda agresión. Esta agresión, en las circunstancias actuales, sólo vendría de la URSS. y, por lo tanto, los países que podrían ser sus víctimas no ocultan su satisfacción por la decisión de Estados Unidos de ir en socorro de la nación que sea atacada. Sin embargo, con el texto solo nada se resuelve. De ahí que los observadores estimen que el siempre sensato "The Times" puso el dedo en la llaga cuando dice: "Pero más que un texto se necesitan ar-

(Continúa en la ULTIMA página)

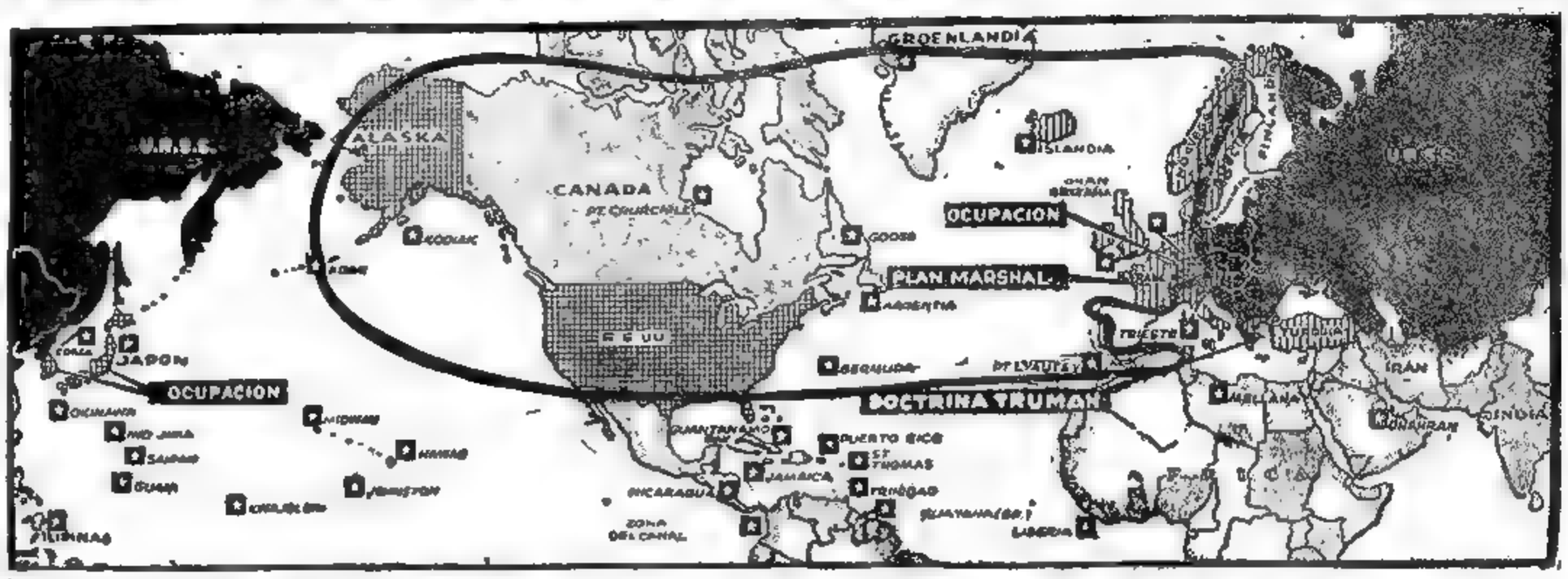

LOS PAISES y zonas incluídos dentro del trazo negro, con excepción del Marruecos español, se han adherido o proyectan adherirse al pacto del Atlántico. Las estrellas indican los lugares donde hay tropas de EE. UU.

Clarín
DIARIO DE LA MAÑANA
BUENOS AIRES · REPUBLICA ARGENTINA · 15 CENTAVOS
UN TOQUE DE ATENCION PARA LA SOLUCION ARGENTINA DE LOS PROBLEMAS ARGENTINOS
Año IV Buenos Aires, Domingo 20 de Marzo de 1949 Nº 1.252

Pacto Agresivo lo Llama Rusia

DE FRANCE PRESSE

LONDRES, 19. — El tono de las reacciones difundidas por Radio Moscú es uno solo: Rusia califica de agresivo al pacto del Atlántico, agregando que equivaldrá en la práctica a la guerra contra los Soviets. La misma radio trasmitió un comentario del corresponsal de la A Tass en Wáshington, quien sostiene que el texto de esa alianza "confirma en todos sus puntos la política de agresión de los dirigentes norteamericanos". "Sus autores, prosigue el corresponsal, se esfuerzan, mediante afirmaciones acerca de las finalidades del tratado, el que es incompatible con el estatuto de la UN". Expresa además que el texto publicado reviste carácter netamente político y militar, ya que prevé la unificación de las fuerzas armadas de los países participantes, con miras a una acción bélica concertada y a la creación de un comité de Estado Mayor. Tampoco deja duda alguna sobre su verdadera finalidad: la utilización, por los dirigentes reaccionarios de Estados Unidos y de Gran Bretaña, de una serie de países que serán las cabezas de puente y servirán de bases militares para la realización de sus propósitos agresivos.

"El pacto del Atlántico es sin duda alguna un peligro para la paz", afirma a News, el escritor ruso Nicolás Tikhounov, en la Gaceta Literaria, de Moscú. "Los magnates de Wall Street se han apresurado en concertar ese tratado que representa un peligro evidente para todos los pueblos. La ola de protestas que se levanta en todos los países contra ese pacto, confirma que los pueblos del mundo se niegan a estar sometidos a los banqueros y militares norteamericanos. Los pueblos deben retirar las armas de las manos de los agresores. Después del fascismo alemán, el nuevo fascismo norteamericano quiere continuar la obra de Hitler".

"Significa la Guerra"

LONDRES, 19 (INS). — Radio de Moscú, al atacar el pacto sostuvo que "significa la guerra contra la Unión Soviética."

La transmisión hecha en inglés por el comentarista Lemin, denuncia la actitud de los aliados y expresa que el acuerdo fué preparado y redactado por el "imperialismo anglonorteamericano". Más adelante dice: "No es Italia la única nación que combate el pacto del Atlántico. Millones de seres humanos comprenden que esa alianza es una amenaza de guerra contra Rusia. Están convencidos de que la campaña anticomunista encubre el deseo que tienen los imperialistas anglonorteamericanos de estrangular la libertad y soberanía de otras naciones y precipitarlas en la vorágine de una nueva guerra, en aras de la hegemonía mundial de las potencias anglosajonas".

El "Izvestia", órgano oficial del gobierno soviético, lo califica de "conjura agresiva contra la paz". El tratado —dice— significa la guerra contra la Unión Soviética".

Solamente 38 Líneas le Dedican los Diarios Rusos

MOSCU, 19 (INS). — La prensa de Moscú se refiere a la redacción final del pacto del Atlántico, en sólo 38 líneas. En cambio, publica extensas informaciones sobre el "congreso mundial pro-paz", señalado para el mes de abril.

Decidirá España si se Adhiere Portugal

MADRID, 19 (AFP). — España y Portugal han iniciado consultas acerca de la invitación formulada al gobierno de Lisboa para adherirse al Pacto del Atlántico. Tales consultas se ajustan al Pacto Ibérico que rige las relaciones entre ambos países y una de cuyas cláusulas impone la consulta mutua en caso de que una u otra de las partes se proponga concluir con una tercera potencia un nuevo acuerdo defensivo o de alianza que involucre compromisos para sus territorios metropolitanos.

El embajador portugués en España, señor Carneiro Pacheco, acaba de volver a Madrid después de un breve viaje a Lisboa, donde recibió instrucciones de su gobierno. En los círculos diplomáticos en Madrid se asigna importancia a este viaje, así como al que acaba de realizar a Lisboa el subsecretario de Estado español para Relaciones Exteriores, señor Carlos Miranda.

Portugal ha Fijado su Posición

En opinión de dichos círculos, el gobierno de Lisboa confirmó a Wáshington y a Londres que se considera ligado por el Pacto Ibérico en todo lo que se relacione con la defensa y que dicho pacto, desde este punto de vista, considera la península ibérica como un todo. Por lo tanto, Portugal sólo podrá adherirse al Pacto del Atlántico en caso de que ello no esté en contradicción con los compromisos que ya han contraído con España. Se estima posible que Wáshington y Londres, bajo ciertas condiciones, acepten esta actitud de Portugal.

Por otra parte, se observa que si Portugal queda ligado a las potencias occidentales mediante el Pacto del Atlántico y España ligada a Portugal por el Pacto Ibérico, esto implicará una unión implícita de España a las potencias occidentales, siempre que este último país no se oponga a la firma del Pacto del Atlántico por Portugal.

Dinamarca, Resuelta a Firmarlo

COPENHAGUE, 19 (AFP). — Los observadores político afirman desde ya que Dinamarca firmará el Pacto del Atlántico.

DEAN ACHESON, secretario de Estado de la Unión

Truman Felicita a Achesón

CAYO HUESO (Florida), 19 (INS). — El presidente Truman envió al secretario de Estado, Dean Acheson, un mensaje de felicitación, que dice: "Acabo de escuchar con gran satisfacción su claro y enérgico discurso. Ha dado usted al país una admirable exposición de los principios y objetivos del pacto del Atlántico. Los ciudadanos que piensan, comprenderán ahora que el proyectado tratado, que se amolda perfectamente con nuestra constitución, vendrá a fortalecer y apoyar a las Naciones Unidas".

E. U. Podrá Reclamar la Ayuda de América

WASHINGTON, 19 (INS). — Estados Unidos apresura sus planes para transformar el pacto del Atlántico en una poderosa arma que ponga fin a la "guerra fría". El problema inmediato consiste en obtener que el Senado los ratifique sin demora, después que haya sido firmado oficialmente en Wáshington a principios de abril. Su aprobación final colocaría a Estados Unidos en la ventajosa posición de poder invocar simultáneamente, en caso de ataque, el tratado de Río de Janeiro y la alianza del Atlántico. Al respecto el portavoz del departamento de Estado, J. Mcdermott señaló que las repúblicas americanas, al igual que las potencias signatarias del Atlántico se darían mutua ayuda en caso de guerra. Pero observó la diferencia consistente en que según el tratado de Río las repúblicas americanas se obligarían a ayudar a Estados Unidos en caso de una agresión producida dentro de la zona de seguridad del hemisferio occidental.

El Rearme de Europa

En cuanto al tratado del Atlántico, otro de los problemas del momento consiste en redactar el proyecto de ley de ayuda mutua para la defensa, por el cual, Estados Unidos contribuirá a aumentar la eficiencia de las fuerzas de tierra, mar y aire de la Europa occidental.

PRESUMESE QUE LA REPLICA RUSA SEA INVADIR FINLANDIA

LONDRES, 19 (INS). — En los círculos diplomáticos estímase que Rusia responderá al Pacto del Atlántico apretando en lo posible el bloqueo soviético. Y expresase el temor de que la alianza sirva de excusa al Kremlin para tomar alguna enérgica medida, que bien podría traducirse en la invasión del territorio finlandés.

En Principio Adhiérese México al Nuevo Pacto

MEXICO, 19 (AFP). — México dió hoy en principio su adhesión al Pacto del Atlántico. El canciller mexicano declaró a la prensa que en su opinión todos los signatarios del pacto de Río de Janeiro podían adherirse a otros acuerdos concordantes con la Carta de las Naciones Unidas.

El señor Manuel Tello afirmó que ni el tratado de Río ni la Carta de la Organización de los Estados Americanos impedían a sus miembros adherir a otros tratados.

DESMIENTESE QUE SE MOVILICE EN ITALIA

ROMA, 19. (AFP.). — El ministro del Interior, señor Mario Scelba, desmintió esta mañana los rumores de que el gobierno llamaría próximamente bajo banderas a numerosas clases.

Por su parte, el diario "Momento della Sera" expresa que el ministro de Defensa, Sr. Pacciardi, declaró que, hasta ahora, ningún militar participó en "las manifestaciones sediciosas" y afirmó su convicción de que "las fuerzas armadas italianas cumplirán con su deber en toda circunstancia".

M. SCELBA

Pueden Resultar Decisivas Para De Gaulle las Elecciones de Hoy

PARIS, 19 (INS). — Once millones de electores deben acudir a las urnas mañana y el domingo 27, para participar en los comicios cantonales, calificados por los comunistas como "una justa entre Estados Unidos y Rusia".

Las elecciones de mañana y del domingo siguiente, no modificarán en modo alguno las respectivas fuerzas de los partidos políticos en la Asamblea Nacional, pero si los degaullistas obtienen una victoria abrumadora se dá por seguro que su líder insistirá en la disolución de la misma, y en la celebración de nuevas elecciones nacionales. Esto tendría por consecuencia crear en Francia un clima.

REGLAME A SU GANILLITA CON ESTA EDICION EL SUPLEMENTO LITERARIO

Gran Ataque Ruso Contra el Convenio

DE I. NEWS SERVICE

LONDRES, 20 (INS). — El Foreing Office vaticinó una nueva ofensiva diplomática de parte de los países de la Europa oriental contra el Pacto del Atlántico, llegando a señalar la posibilidad de que, como parte de esa maniobra, se llegue a formar una unión militar de esas naciones.

El "Sunday Express" expresa hoy que el ministerio de Relaciones Exteriores británico también predice el incremento de las dificultades políticas en las naciones occidentales. Entre las actividades que se señalan como tendientes a ese objetivo comunista, figura el llamado a Moscú, "para ser consultados", de los diplomáticos soviéticos en dichas naciones.

Por su parte, el corresponsal del "Sunday Chronicle" informa desde Berlín, que el Kremlin ha decidido apresurar sus movimientos políticos en la parte oriental de Alemania. Agrega el citado corresponsal que las maniobras del ejército rojo, que estaban programadas para mediados de abril, han sido anticipadas y comenzarán el próximo martes. El cambio de fechas, según el informante, ha traído como consecuencia un gran incremento del movimiento de tropas rusas en la zona de ocupación de la Unión Soviética en Alemania.

El Pacto del Pacífico

MOSCU, 20 (INS). — El órgano del ejército soviético, "Estrella Roja" comenta en un editorial, que la realización de un pacto del Pacífico como complemento del Pacto del Atlántico Norte pone en evidencia el propósito "agresivo" que los inspira.

"Tal sucursal del Pacto del Atlántico Norte, dice el diario, es un eslabón del plan anglo-norteamericano para obtener la hegemonía mundial".

Posición Chino-nipona

TOKIO, 20 (INS). — Los observadores diplomáticos estiman que la concertación de un pacto defensivo en el Pacífico, similar al del Pacto del Atlántico, es un hecho bastante difícil de realizar en forma que le dé solidez y fuerza, puesto que los dos países principales de la zona que se pretendería defender con dicho documento —o sean Japón y China— no están en condiciones adecuadas para suscribir tales documentos.

El Japón es un país sin gobierno propio y en China existen dos regímenes. El que va a sobrevivir de estos dos últimos, por lo demás, no parece que será el nacionalista, que constituiría el único que se plegaría a tal compromiso.

Otras naciones, como Australia y Nueva Zelandia, por ejemplo, no representan factores militares de importancia.

Trágico Accidente en la Carrera de Autos de Bell Ville: Hubo 8 Muertos

(INFORMACION PAGINA 15)

En el Berlín Occidental no Tiene Validez el Marco Ruso

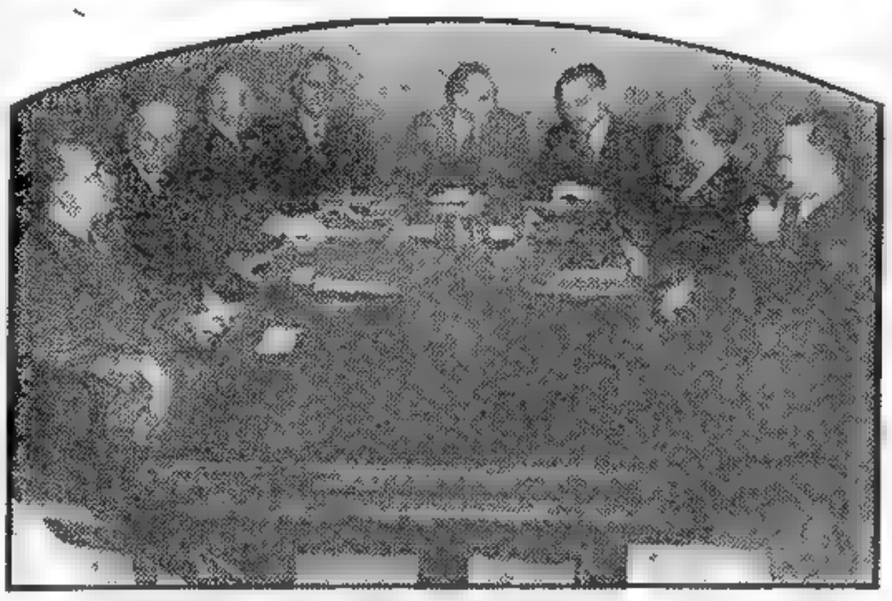

DELEGADOS de los países participantes en el pacto del Atlántico Norte, deliberan en Washington con Mr. Acheson respecto a la trascendental alianza: de izquierda a derecha: ministro Hugues Le Gallas, de Luxemburgo; embajador E. N. Van Kleffens, de Holanda; embajador Barón Silvercruys, de Bélgica; embajador W. M. de Morgenstierne, de Noruega; secretario de Estado Acheson; embajador Henri Bonnet, de Francia; embajador Hume Wrong, de Canadá, y Sir Oliver Franks, embajador de Gran Bretaña.

Entró en Vigor la Moneda Unica Establecida por las Tres Potencias Occidentales Para su Sector

DE I. NEWS SERVICE

BERLIN, 20 (INS). — El marco soviético ha quedado sin validez legal en los sectores aliados de la ex capital alemana, en consecuencia el marco occidental será la única moneda legal que circulará en las zonas de Berlín ocupadas por Estados Unidos, Francia y Gran Bretaña.

Así lo establece el comunicado conjunto emitido por los gobernadores militares de las tres potencias aliadas ocupantes. Con esta medida termina una dual situación monetaria que provocó el establecimiento del bloqueo económico soviético sobre Berlín. La acción de las tres potencias aliadas coloca al "Berlín occidental" sobre una base de moneda única por primera vez desde el pasado junio, cuando los occidentales y Rusia se dividieron en lo referente a la moneda.

El anuncio aliado indica que el marco occidental vale cuatro veces más que el marco oriental, lo que origina graves "injusticias económicas y sociales en la población de Berlín".

El martes, miércoles y jueves se pondrá en vigor una moratoria bancaria a fin de permitir la conversión en marcos occidentales.

Para actuar como cámara de compensación en la complicada transacción financiera se ha establecido la Administración Bancaria de la Ciudad. Se anunció que se permitirá la compra de raciones con los marcos orientales hasta el 31 de marzo. Y que también se aceptarán esos marcos para el pago de impuestos hasta el 31 de abril. La mitad de los alquileres se podrán pagar hasta el 19 de abril con los marcos declarados ilegales.

La nueva situación monetaria hace conjeturar que los soviéticos tomarán represalias, aislando totalmente el sector ruso de la ciudad de Berlín.

PRIMERA SECCION

Clarín

UN TONO DE ATENCION PARA LA SOLUCION ARGENTINA DE LOS PROBLEMAS ARGENTINOS

BUENOS AIRES · REPUBLICA ARGENTINA

Diario de la mañana 15 centavos

Año IV Buenos Aires, Lunes 21 de Marzo de 1949 Nº 1.253

Derrotan en Francia a los Degaullistas

DE GAULLE
No logró el éxito esperado

PARIS, 20 (AFP). — Hasta las 21, el escrutinio de las elecciones cantonales realizadas en todo el país arrojan resultados francamente desfavorables para los degaullistas y el comunismo, no obstante los optimistas anuncios de los líderes de ambos núcleos en el sentido de que se impondrían a la coalición gubernamental. Las cifras registradas hasta este momento son las siguientes: Degaullistas, 105.238 votos, o sea el 25 por ciento, lo que significa un pronunciado descenso en su volumen electoral. Comunistas, 84.764, o sea el 20,78 %, que acusa una merma acentuada en los votos.; Socialistas, 73.637 o sea el 18,05 %, que refleja un repunte en su caudal electoral; Movimiento Republicano Popular, 42.746 votos, con el 10,48 %; Concentración de Izquierdas, 33.069 votos, con el 8,01 %, y Republicanos Independientes, 21.408 votos, con el 5,25 por ciento. Los partidos de la mayoría, Socialistas, Contración de Izquierda y el M. R. P., obtienen ventajas contra los degaullistas y comunistas, con un total de 149.452 votos contra los 105.238 de los partidos del general De Gaulle y los 84.764 de los comunistas.

Queuille, Reelecto

PARIS, 20 (AFP). — El primer ministro, Henri Queuille, fué reelegido consejero de Neuvic Dussel

Comentario de la Elección

PARIS, 20 (AFP). — Los primeros cómputos de las elecciones cantonales francesas correspondientes a dos millones de sufragios indican que el partido Comunista ha perdido votos y bancas, en comparación con las elecciones realizadas en noviembre de 1946. Este retroceso se manifiesta tanto en los cantones rurales como en grandes ciudades como Marsella.

En cambio, la Reunión del Pueblo Francés — partido del general De Gaulle — no parece lograr los votos obtenidos en octubre de 1947, pero sin afianzar su éxito. Su porcentaje de 29.95 sufragios, no deja de ser importante, aun cuando permanece inferior al de la coalición de los partidos gubernamentales — socialistas 16.77 o|o, Movimiento Republicano Popular 8.33 o|o y Radicales-Socialistas, que permanecen alejados del "degaullismo", 7,64 o|o. — No obstante este débil porcentaje, los radicales obtendrán un número de votos superios al de los socialistas.

Esta desproporción entre el número de votos y las bancas logradas, se explica por el hecho que los radicales sólo presentaron candidatos en los cantones donde sabían tenían bastante probabilidades de resultar electos. Por otra parte, resta un 15 por ciento de votos independientes o moderados que escaparán a la disciplina de la Reunión del Pueblo Francés y sin duda, en las actuales circunstancias, prestarán su apoyo a la coalición gubernamental.

Cifras del Escrutinio

PARIS, 20 (AFP). — A las 24, hora local, los resultados de las elecciones cantonales francesas arrojaban las siguientes cifras.

Degaullistas . .	891.383	28.98 %
Comunistas . .	728.924	24 „
Socialistas . . .	485.915	15.96 „
M. R. P.	236.973	7.68 „
Concentr. de Izquierdas Rep.	246.866	8.11 „
Independientes .	460 218	15.10 „

Los partidos de la coalición gubernamental-socialista, concentración de izquierdas y Movimiento Republicano Popular, obtienen hasta ahora 969 754 votos.

EL PACTO TIENE CLAUSULAS SECRETAS, AFIRMA MOSCU

MOSCU, 20 (INS). — El periódico "Pravda" declara hoy que la "naturaleza agresiva" del Pacto del Atlántico y su "dirección contra la Unión Soviética" son demasiado evidentes", y agrega, en tono de advertencia, que millones de "gentes sencillas" son los guardianes de la paz.

Los periódicos rusos publican en forma completa el texto de la alianza en sus ediciones de hoy. "Isvestia", por su parte, publica una declaración de Henry Wallace, en la que éste afirma que el pacto es como un enorme témpano de hielo flotante, porque su parte más peligrosa es la invisible. Los periódicos de Rusia se abstienen, no obstante, de formular comentario alguno sobre el pacto en sí, aunque "Pravda" califica la participación de Italia en la alianza como una violación del tratado de paz impuestos a ese país. El diario soviético basa esta afirmación en las cláusulas del tratado de paz, las que, según dice, prohiben la concesión de bases extranjeras en territorio italiano. "Pravda" elogia la oposición que los comunistas italianos, vienen haciendo al pacto del Atlántico, y declara que "las potencias occidentales tendrán que ser más cuidadosas en la desfiguración de sus propósitos agresivos e imperialistas". Entre algunos comentarios de la prensa extranjera acerca de la alianza, "Pravda" atribuye a un diario de La Haya —el "De Waarheid"— una declaración del premier belga Paul Spaak, ante el Parlamento de su país, según la cual el tratado tiene cláusulas secretas.

"SOLIDO PILAR PARA PRESERVAR LA PAZ MUNDIAL", DICEN DEL ACUERDO

WASHINGTON, 20 (INS). — A 48 horas de publicado su texto, el Pacto del Norte del Atlántico ha sido recibido con general aceptación y apoyo en todas las capitales del mundo, excepto en las de las naciones que responden a las directivas de los Soviets

El texto de la alianza atlántica ha llamado la atención por la llaneza, concisión y meridiana claridad de los términos en que está concebida.

La publicación del pacto ha disipado los últimos resquemores y desconfianzas acerca de los propósitos del mismo. Han quedado desvirtuadas por completo las reiteradas manifestaciones de los dirigentes comunistas de la Unión Soviética y de todos los países de que el Pacto del Atlántico constituye un paso más de la "agresión del imperialismo anglonorteamericano".

Los principales estadistas occidentales han expresado ya su apoyo al tratado. Todos ellos coinciden en considerarlo como una garantía de la paz y una advertencia a las intenciones agresivas de ciertas potencias. La prensa del mundo, con la natural excepción de la roja, ha exteriorizado su satisfacción por la concertación de la alianza, al ver en ella un sólido pilar para el mantenimiento y la preservación de la paz y un estímulo para la cooperación de los pueblos, a la vez que una barrera para el expansionismo soviético. No obstante, la elasticidad del pacto se ha prestado a algunas críticas, pues se entiende que, en virtud de esa elasticidad, podrá ser invocado cualquier pretexto. También se alega que la flexibilidad del tratado puede dar origen a diferencias en la interpretación de sus cláusulas.

Los periódicos de Europa destacan y elogian la actitud de los Estados Unidos, los que, por primera vez en su historia, intervienen en una alianza defensiva junto a naciones europeas, lo que se interpreta como un tácito reconocimiento por parte de la Unión de que no habrá paz y seguridad para ella mientras no quede asegurada la convivencia pacífica entre los países del viejo continente. Por su parte, la prensa roja abrió un intenso fuego verbal contra el Pacto del Atlántico, considerándolo como un instrumento de guerra dirigido contra la Unión Soviética.

Los diarios de los países satélites del Soviet dedican poca atención a la concertación del pacto, dedicando en cambio profusa información a los preparativos que se están efectuando en muchas naciones

Israel y el Líbano Firmaron Armisticio

RAS EL NAKURA, 20 (AFP) — Fué firmado esta noche un tratado de armisticio entre Israel y el Líbano en esta ciudad.

RECLAME A SU CANILLITA CON ESTA EDICION EL SUPLEMENTO DEPORTIVO

El Dr. Felipe S. Pérez es el Nuevo Presidente de la Corte Suprema

(INFORMACION PAGINA CINCO)

Obstrucción Comunista en el Senado de Italia

ENORME MAYORIA FAVORABLE A LA FIRMA DEL PACTO

ROMA, 21 (AFP). — El ministro de Relaciones Exteriores, conde Carlo Sforza, inició en el Senado el debate sobre el Pacto del Atlántico, analizando los puntos esenciales del proyecto. Una lectura minuciosa de las cláusulas del pacto, dijo en substancia, destaca el principio de no automatismo contenido en el artículo 5º, y señala la voluntad de tener en cuenta las prerrogativas del Parlamento (artículo 11). De la lectura conjunta de ambos artículos resulta la legitimidad de la no intervención en relación con la hipótesis que podría ser de interés de todos los participantes, de dispensar a uno de entre ellos de que intervenga siempre que no hubiera sido atacado

SFORZA

El conde Sforza señaló el carácter defensivo del pacto, agregando que sus signatarios entienden que apelarán a las armas para defenderse y ayudarse mutuamente, solamente cuando no hubiera otra posibilidad para resistir a la agresión que amenazara la seguridad e independencia de uno de los participantes.

El canciller declaró que con su actitud, la Unión Soviética había hecho necesario la creación de un pacto defensivo, llamado a constituir un eficaz sistema de equilibrio entre los bloques antagónicos. "La responsabilidad de esta situación —dijo Sforza— recae exclusivamente sobre la Unión Soviética, quien fué la primera, y con la creación de un sistema que se basa en 23 pactos militares, que dió nacimiento a un verdadero bloque militar oriental. Las notas de protesta enviadas por Gran Bretaña y Estados Unidos a Bulgaria, Rumania y Hungría, a raíz de la violación de cláusulas militares de los tratados de paz respectivos, confirman que en la esfera de influencia soviética los preparativos militares ya se encuentran muy avanzados". Terminando su exposición, el conde Sforza rechazó la acusación socialista-comunista, en el sentido de que el gobierno italiano quiere arrastrar al país a la guerra.

Rechazan la Moción

ROMA, 21 (AFP). — El Senado italiano rechazó por abrumadora mayoría una moción comunista tendiente a la suspensión del debate sobre el pacto del Atlántico hasta que el gobierno publicará el texto oficial

El conde Sforza, canciller italiano, comenzó luego su discurso, destacando que "el pacto del Atlántico constituye la organización defensiva más completa que haya conocido la historia y que para apreciarla es menester un estudio atento de sus orígenes".

Discurso de Pietro Nenni

ROMA 21 (AFP). — "Los socialistas y los comunistas estarán siempre unidos para impedir que Italia se convierta en una base militar norteamericana" declaró el señor Pietro Nenni, líder del Partido Socialista mayoritario, en un discurso pronunciado en Pietrasanta, Toscana.

EN ROMA se registraron diversos incidentes provocados por los extremistas en señal de protesta por la adhesión italiana al Pacto del Atlántico, propiciado por el gobierno. He aquí a una de las víctimas de esos desmanes, un anciano, socorrido por civiles

Año IV Buenos Aires, Martes 22 de Marzo de 1949 Nº 1.254

Prevén que Rusia Negociará con Occidente

Noruega Procura Dar Más Seguridad a su Defensa

DE FRANCE PRESSE

OSLO, 21 (AFP). — "Noruega hará todo lo que esté a su alcance para asegurar la defensa del norte del país", declaró el ministro de la Defensa Nacional, señor Hauge.

Esta declaración desmiente así las informaciones de origen extranjero según las cuales, durante las negociaciones entre los países escandinavos, se habría contemplado la eliminación de esa parte de Noruega en los planes de defensa. El señor Hauge añadió que, por lo contrario, durante esas negociaciones se reservó una importancia particular al mantenimiento de la seguridad del norte de Noruega.

Instrumento de Paz

BOLONIA, 21 (AFP). — "Dentro de dos o tres semanas será demostrado que el pacto del Atlántico es un instrumento de apaciguamiento internacional, pues habrá finalmente obligado a la Unión Soviética a negociar seriamente con las potencias occidentales", declaró el viceprimer ministro italiano, señor Giuseppe Saragat, ante el congreso del partido socialista de los Trabajadores Italianos.

El señor Saragat añadió: "Los Estados Unidos tienen interés en contribuir a la constitución de una Europa unida, y así se comprueba que la política anglo-norteamericana no abriga finalidades imperialistas, puesto que por lo contrario la táctica de los imperialistas ha sido de dividir antes de conquistar".

Opinión de Baruch

WASHINGTON, 21 (INS). — El anciano estadista Bernard M. Baruch declaró hoy que la amenaza de otra guerra está infiltrada en todas partes, y que a pesar de hacer cuatro años que terminó la guerra europea, aún no se ha logrado la paz del mundo.

Baruch manifestó que "el núcleo de nuestro problema es que no hay paz, y tenemos que tratar esto primero". Nada puede tener significado que no esté relacionado con nuestra estrategia de paz, una estrategia de la que aún carecemos".

"Los Estados Unidos, continúó manifestando Baruch, deben decidirse si han de continuar soportando todas las cargas del mundo, o si otras naciones deben asumir una carga mayor"

Baruch se extendió en sus manifestaciones a diversos puntos críticos del panorama mundial y la situación interna de su país. Al referirse a ésta, dijo que "los precios y jornales deben estabilizarse, pero es "inútil hablar de libre iniciativa mientras exista una amenaza de guerra, porque la libre iniciativa necesita la paz para funcionar".

"Se da demasiada importancia", dijo, a la supuesta necesidad de capacidad adquisitiva". Lo que el país necesita es una capacidad adquisitiva estable".

Partida de Mr. Bevin

LONDRES, 21 (INS). — A bordo del "Queen Mary", el ministro de Relaciones Exteriores de G. Bretaña, Ernest Bevin partirá el día viernes hacia los Estados Unidos, con el fin de firmar el pacto del Atlántico en representación de Inglaterra.

Se espera que el canciller Bevin aproveche su permanencia en Wáshington para tratar sobre los problemas económicos británicos y la situación del Cercano Oriente, con los funcionarios norteamericanos.

TRANSJORDANIA PIDIO AYUDA BRITANICA

Contendrá los Ataques Judíos

LONDRES, 21 (AFP). — "El gobierno de Transjordania pidió oficialmente ayuda a Gran Bretaña para defender la parte Sud de su territorio contra las incursiones de tropas israelitas". Así lo anuncia el corresponsal del diario "Times" en Amman, capital de Transjordania.

De acuerdo con la misma versión, "el gobierno transjordano habría solicitado que los refuerzos británicos desembarcados recientemente en Akaba sean autorizados a patrullar a lo largo de la frontera transjordano-palestina y de las márgenes Sud del Mar Muerto, a fin de reforzar las unidades de la Legión Arabe".

Decisión Transjordana

Transjordania se habría resuelto a adoptar esta decisión sólo después de que el general Riley, jefe del Estado Mayor adjunto del mediador de la UN, hubiese establecido que las afirmaciones transjordanas no son arbitrarias, sino que las tropas israelitas entran efectivamente en territorio árabe.

Inquietud Hebrea

TEL AVIV, 21 (AFP). — Los diarios de Tel Aviv dan muestras de cierta preocupación por la situación en el frente central formado por el triángulo árabe. Según los periódicos israelitas, las tropas transjordanas han ocupado nuevas posiciones desde hace 48 horas. Se han llegado en los sectores Norte y Oeste de las líneas árabes refuerzos de artillería y carros blindados.

Rechazan la Moción

ROMA, 21 (AFP). — El Senado italiano rechazó por abrumadora mayoría una moción comunista tendiente a la suspensión del debate sobre el pacto del Atlántico hasta que el gobierno publicará el texto oficial

El conde Sforza, canciller italiano, comenzó luego su discurso, destacando que "el pacto del Atlántico constituye la organización defensiva más completa que haya conocido la historia y que para apreciarla es menester un estudio atento de sus orígenes".

Discurso de Pietro Nenni

ROMA 21 (AFP). — "Los socialistas y los comunistas estarán siempre unidos para impedir que Italia se convierta en una base militar norteamericana" declaró el señor Pietro Nenni, líder del Partido Socialista mayoritario, en un discurso pronunciado en Pietrasanta, Toscana.

No Hubo Reacción Soviética Contra el Marco Occidental

REUTER

BERLIN, 21 (INS). — El alcalde del Berlín occidental, Ernest Reuter, hizo un resumen de la reacción de los berlineses con respecto al establecimiento del marco occidental como única moneda legal, hablando del "desengaño" que ha producido el plan. Hasta ahora no ha habido reacción soviética a la medida dispuesta ayer por las autoridades de Estados Unidos, Gran Bretaña y Francia proscribiendo el marco ruso en el sector occidental. Los alemanes del Berlín occidental, y la reacción pública y de la prensa al plan esbozado, cubre toda la escala desde el desencanto a la indignación. "Der Telegraf", órgano de los socialistas, dice: "Fundamentalmente aprobamos la medida, pero nos oponemos decididamente a las condiciones rigurosas y antisociales que impone

Una de las críticas del plan consiste en que no contiene disposición alguna sobre la conversión de las cuentas bancarias. Se dice que esto causará graves dificultades a los que tienen ahorros en marcos orientales en el sector occidental

El alcalde Reuter pidió al pueblo alemán que coopere con el plan, que es calificado de "prueba de la decisión de las potencias occidentales de mantener su posición en Berlín". Las potencias occidentales esperan la reacción rusa a la orden prohibiendo el marco patrocinado por el Soviet en el Oeste de Berlín y estabilizando el marco occidental como única moneda legal

Maniobras Aliadas

MANHEIM, 21 (AFP). — Fuerzas francesas y norteamericanas efectuaron ayer maniobras combinadas en la región de Manheim y Ludwigshafen, bajo el mando de los generales Guillaume, comandante superior de las fuerzas francesas de ocupación, y Huebner, jefe del Estado Mayor norteamericano en Alemania.

Francia Dió el Primer Voto Popular de Apoyo a la Alianza del Atlántico

PARIS, 21 (INS). — La primera victoria de importancia que se anota el Pacto del Atlántico en el campo de los asuntos internacionales se registró hoy en las elecciones cantonales de Francia y Africa del Norte, en las que la coalición centrista que actualmente gobierna el país obtuvo un resonante triunfo.

A pesar de que estas elecciones son, aparentemente, de naturaleza local, la lucha comicial se desenvolvió alrededor de las cuestiones internacionales. En efecto, el primer ministro Henri Queuille pidió al pueblo, en esta elección, un voto de confianza para toda su política exterior relacionada con el Pacto del Norte del Atlántico, y el pueblo le ha otorgado su confianza, al depositar su voto en su favor. El periódico de esta capital "Le Monde", que refleja los puntos de vista del ministerio de Relaciones Exteriores, estima que la nación francesa, al apoyar a Queuille y al Pacto del Atlántico "ha rechazado a los aventureros, tanto de derecha como de izquierda". No cabe ninguna duda de que en los comicios de ayer se puso a prueba la política exterior del gobierno en lo que respecta a la alianza atlántica y de que los comunistas hicieron cuanto pudieron por conseguir votos para su agrupación y para la oposición al pacto que representan. Las elecciones de ayer tuvieron lugar el primer domingo posterior a la publicación del tratado del Atlántico. Esto quiere decir que los votantes acudieron a las urnas en momentos en que había alcanzado su cumbre la propaganda comunista contra el mismo. Los dirigentes comunistas franceses repitieron hasta el cansancio las acusaciones hechas por Moscú en el sentido de que la alianza equivale a una declaración de guerra contra la Unión Soviética. La propaganda rusa se ha esforzado por atemorizar a Francia y a otras naciones occidentales cansadas de la guerra, haciéndoles creer que sus gobiernos se preparan a firmar un documento que sin duda llevará a una nueva y terrible conflagración mundial Es evidente, sin embargo, que esa propaganda no ha afectado al pueblo francés. Los votantes tuvieron muchos candidatos entre quienes elegir si hubiesen querido debilitar al actual gobierno tanto en el campo interno como en el internacional, pero el escrutinio prueba que prefirieron mantenerse firmemente dentro del terreno democrático.

Ha habido una histórica coincidencia entre las elecciones y la publicación del pacto, el que ha recibido una vigorizante inyección casi en los momentos mismos de ser formulado.

JAIME GESTRECHEA

Francia Suministra Carnes a G. Bretaña

LONDRES, 21. (AFP.).— Las discusiones franco-británicas sobre el suministro de carnes a Gran Bretaña, prosiguen con todo éxito. Un comunicado oficial publicado hoy por el ministerio británico de Abastecimiento, subraya que se ha llegado a un [illegible] la total sobre las medidas sanitarias a adoptar para las importaciones en Inglaterra de carnes procedentes de Francia

Se agrega en círculos oficiales que, la contribución de Francia en el abastecimiento del Reino Unido, será de relativa importancia

Se considera que esa noticia, a los pocos días de haber sido reducida aun más la ración de carne en Gran Bretaña, producirá un efecto psicológico favorable entre la población.

Economizaránse $ 650.000.000 sin Cesantías ni Rebaja de Sueldos

(Información pág. CUATRO)

EL VICE CANCILLER SOVIETICO GROMYKO LLEGO A PARIS EN VIAJE A NUEVA YORK

GROMYKO

PARIS, 22 (AFP.) — Procedentes de Moscú llegaron esta tarde al aeródromo de Orly el ministro de Relaciones Exteriores, adjunto soviético Gromyko y el canciller de Rusia, Blanca Kissley.

También llegaron a ese aeropuerto procedentes de Berna, el embajador norteamericano para el Plan Marshall en Europa, Averell Harriman y el ex secretario de Defensa de los Estados Unidos, James Forrestal. La radio soviética anunció hoy que el Consejo de Ministros de Rusia Blanca designó al señor Kisselev, primer ministro adjunto y ministro de Relaciones Exteriores, para presidir la delegación de este país ante la Asamblea General de las Naciones Unidas.

La delegación de Rusia Blanca está integrada además por los señores Simolak, Stepalenko y Kommoulka.

Por otra parte, la citada emisora anunció que el señor Tarashenko fué designado jefe de la delegación de Ucrania ante la misma Asamblea, por el consejo de ministros ucranio.

Partida del Embajador en Londres

LONDRES, 22 (AFP.) — El embajador de la Unión Soviética en Londres, señor Zarubin, que debe integrar la delegación rusa a la UN, partirá de Londres para Lake Success a fines de este mes.

En los círculos soviéticos de Londres se declara ignorar aún el nombre del delegado soviético, que reemplazará a Zarubin a la conferencia de Londres sobre el tratado de paz con Austria.

Alemania Occidental Pide Participar en la Alianza

FRANCFORT, 22 (INS).—El presidente de la Asamblea Constituyente de Bonn, doctor Konrad Adenauer, declaró que la participación de Alemania en el Pacto del Atlántico figura entre las principales tareas del futuro gobierno independiente del oeste de Alemania.

El principal dirigente del partido Demócrata Cristiano (conservador) afirmó que no es suficiente la incorporación de Alemania en la alianza del Atlántico como territorio ocupado. Adenauer habló antes de partir hacia Suiza, donde asistirá a la conferencia de la Organización Cristiana Internacional de Beneficencia.

El Marco Occidental

BERLIN, 22 (INS) — Veinte mil berlineses de las zonas occidentales de la ex capital alemana empleados en los ferrocarriles, que están fiscalizados por los soviéticos, amenazaron con declararse en huelga si sus salarios no les son pagados en marcos occidentales.

Los directores de tal sistema de transportes alegan que no pueden satisfacer la demanda de los ferroviarios en razón de que los ferrocarriles están incorporados a la economía del sector soviético de la ciudad

Propósito de Bevin

DUSSELDORF, 22 (AFP). — El señor Bevin se propone visitar Alemania a su regreso de Wáshington y siempre que sus obligaciones se lo permitan. Tal es la contestación enviada por el Foreign Office a la invitación del ministro-presidente de Renania-Westfalia, doctor Karl Arnold, para que el señor Bevin examinara en Alemania mismo la cuestión de las

(Continúa en la página DOS)

FUE ARRESTADO EL GENERAL KINDELAN

MADRID, 22 (INS). — El teniente general A. Kindelán, adicto al pretendiente al trono Don Juan, ha sido colocado bajo arresto domiciliario en Madrid, a la espera del resultado de una investigación ordenada por el juez militar sobre las declaraciones hechas a INS por el general a principios de este mes.

En esa oportunidad, Kindelán declaró que los españoles están tan deseosos de que Franco deje el poder, que la menor indicación de que el generalísimo se inclina a favor de Don Juan, es interpretada como un paso definitivo hacia su abandono del gobierno.

Discuten el Pacto en el Senado de Italia

ROMA, 22 (AFPU.) — El general Bencivenga, senador de la extrema derecha, inició hoy el debate en el Senado pronunciándose contra el Pacto del Atlántico y preconizando la neutralidad a ultranza. Afirmó que la situación era grave y que las medidas defensivas de los Estados Unidos conducirán inevitablemente a la guerra, cualquiera que sea la buena voluntad norteamericana.

"Es evidente —dijo— que Italia tendrá que soportar el primer choque y estará en la imposibilidad material de defenderse, puesto que los Estados Unidos han de necesitar un año por lo menos para la movilización y transporte de sus tropas".

El senador comunista Negarville, alcalde de Turín hizo a continuación una extensa defensa de la política de la Unión Soviética, afirmando que "el gobierno De Gásperi no fué invitado a negociar sino a firmar el pacto del Atlántico. Luego expresó que la Unión Soviética no se anexó ningún territorio y trató de explicar porqué Rusia se negó a participar en el plan Marshall después de haberlo aceptado en principio, en razón de que se preocupaba de la soberanía de las naciones".

El almirante Casardi y el general Cerica, presentaron esta noche en la mesa directiva del Senado una moción de completa adhesión al pacto del Atlántico, "a fin de evitar que la opinión pública italiana y extranjera pueda suponer que todos los militares, miembros del Senado, son hostiles al pacto del Atlántico".

ANTE EL consulado español en Nueva York desfilan grupos de manifestantes portadores de carteles de protesta contra la posible participación española en el Pacto del Atlántico. Los carteles evidencian una firme posición contraria al régimen del general Franco.

DIARIO DE LA MAÑANA
Clarín
BUENOS AIRES REPUBLICA ARGENTINA
15 CENTAVOS
UN TOQUE DE ATENCION PARA LA SOLUCION ARGENTINA DE LOS PROBLEMAS ARGENTINOS

Año IV Buenos Aires, Miércoles 23 de Marzo de 1949 Nº 1.255

Llaman a Nankín al Nuevo Ministro de R. Exteriores

NANKIN, 22 (AFP). — Se anuncia oficialmente que el primer ministro chino, Ho Ying Chin, y su gabinete prestarán juramento el jueves y realizarán de inmediato el primer consejo de gabinete.

Concéntransfe en Nankín

El general Ho Ying Chin dirigió un cable al embajador chino en Moscú para que regrese de inmediato a Nankín para asumir sus nuevas funciones de ministro de Relaciones Exteriores, y asimismo invitó a los miembros de su gobierno que se hallan actualmente en Cantón y Shanghai que regresen urgentemente a esta ciudad.

Las Gestiones de Paz

Trascendió que no bien quede constituído el nuevo gabinete, se iniciarán las gestiones de paz con los comunistas.

YUGOSLAVIA SEGUIRA EN LA CORTINA

PARIS, 22 (INS). — Un portavoz del gobierno yugoeslavo declaró que Yugoeslavia se inclinará por las naciones socialistas, en caso de estallar una guerra entre Oriente y Occidente. El vocero formuló esa declaración en respuesta a un cuestionario sometido al gobierno del mariscal Tito por el diario parisiense "Le Monde". Dijo que Yugoeslavia no adoptará una posición de neutralidad en caso de un eventual conflicto

Dinamarca Trata el Plan de Adhesión al Convenio

El Canciller Rasmussen Pidió Apoyo a la Cámara

DE FRANCE PRESSE

COPENHAGUE, 22 (AFP). — El señor Gustav Rasmussen, ministro de Relaciones Exteriores de Dinamarca, presentó esta tarde a la Cámara el proyecto de adhesión al pacto del Atlántico. El canciller dinamarqués pronunció luego un importante discurso en el que pasó revista a los principales artículos del pacto.

Se anuncia por otra parte de fuente bien informada que los comunistas se proponen organizar manifestaciones frente al Parlamento durante los debates sobre el pacto del Atlántico.

Ataque Comunista

PARIS, 22 (AFP). — En la trasmisión de hoy de Radio Moscú, su comentarista diplomático, Boris Leontiev, se refirió a las recientes declaraciones formuladas por los señores Acheson, Bevin y Schuman sobre "el pretendido carácter pacífico del Pacto del Atlántico". Después de afirmar que "las alianzas y carrera armamentista de las potencias occidentales no pueden conducir a la paz", el comentarista agregó: "La historia nos ha enseñado que son precisamente las alianzas militares las que conducen a la guerra. La guerra mundial segunda, fué desencadenada por el famoso eje anticomunista Berlín-Roma-Tokio, después de armarse durante varios años. Actualmente, y en plena paz, se celebró una nueva alianza militar que tiene por objeto el armamentismo febril de todos los signatarios".

"El Pacto del Atlántico —dijo finalmente Leontiev— revela toda una política de agresión al servicio de los pueblos enriquecidos por el abastecimiento de armamentos que llevan a cabo las potencias occidentales".

Negativa de Truman

WASHINGTON, 22 (AFP). — El presidente Truman rechazó cortésmente la sugestión del senador republicano Arthur Watkins en el sentido de que se postergara la firma del Pacto del Atlántico hasta sesenta días después de que hayan concluído las discusiones públicas a este respecto. En la carta en que comunica al senador Watkins esta decisión, el presidente declara confiar en que el pacto "habrá sido objeto de un estudio público y senatorial completo" antes de que el Senado se pronuncie sobre el mismo.

Los círculos bien informados de Wáshington consideran infundados los rumores según los cuales el gobierno norteamericano redactaría y propondría un Pacto del Pacífico no bien el Senado hubiera ratificado el del Atlántico. En tales círculos se estima que los Estados Unidos poseen en el Pacífico y en el Extremo Oriente un número importante de bases estratégicas. Por otra parte, no desean verse afrontados a la necesidad de evidenciar sus preocupaciones con respecto a Indochina e Indonesia, cosa que deberían hacer si se firmara un Pacto del Pacífico. En general, la política de Wáshington en este sector del globo puede resumirse con la vieja fórmula de "esperar y ver".

Entrevista de Truman y Churchill

WASHINGTON, 22 (INS). — La Casa Blanca reveló que el presidente Truman conferenciará el próximo jueves en Wáshington con el ex premier de Gran Bretaña Winston Churchill.

Al mismo tiempo, se anunció que el presidente ha cancelado dos visitas que proyectaba hacer a Boston, el 1o. y el 26 de abril. La Casa Blanca expresó que la suspensión de esas visitas fué necesaria en virtud de la situación que prevalece en el Congreso, en relación con la legislación solicitada por el jefe del Poder Ejecutivo.

Truman y Churchill figurarán como invitados de honor en el acto que el 1o. de abril ofrecerá el Instituto de Tecnología de Massachusetts, en Boston.

El presidente Truman y su esposa ofrecerán el jueves, una comida en honor de Churchil y su señora en la Casa Blanca. La conferencia Truman-Churchill tendrá lugar después de la cena.

Alarmó en EE. UU. un Sombrío Anuncio de Mr. Baruch Sobre Crisis Económica

DE FRANCE PRESSE

WASHINGTON, 22 (AFP). — Las declaraciones del consejero presidencial, Bernard Baruch ante la "Asamblea de los alcaldes norteamericanos", según las cuales será imposible solucionar una crisis económica eventual en Estados Unidos, hasta tanto no se conozcan con certeza los medios que empleará el gobierno contra la "guerra fría", han causado profunda impresión sobre los 600 alcaldes reunidos y los medios diplomáticos de Wáshington.

Esta conferencia anual de los alcaldes es la manifestación más importante de la vida norteamericana por el carácter de los problemas que allí se discuten. Por ello, las declaraciones de Bernard Baruch tuvieron gran resonancia. Acerca de la situación prevista por esta personalidad, se estiman posibles tres actitudes.

1º — Mantenimiento de la política actual y estabilización relativa de la economía norteamericana, mediante el plan militar actual, en caso de que la "guerra fría" continúa sin mayores alternativas.

2º — Si se revela un aumento de los riesgos de guerra, se considera preciso intensificar los preparativos militares en detrimento de la economía de paz.

3º — En la alternativa, ardientemente deseada, pero no prevista por ahora de una pacificación internacional, se disminuirían los gastos militares en beneficio de la economía de paz.

En cuanto a la evolución de la situación económica interna, los observadores de Wáshington emiten la opinión de que dependerá por una parte de la posibilidad de que el presidente Truman obtenga una mayoría en el Congreso para su programa de reformas sociales, y por la otra, de la guerra fría y sus repercusiones eventuales en los preparativos militares de los Estados Unidos.

No Hubo Maniobras de Norteamericanos en Augusta, Sicilia

ROMA, 23 (AFP.) — El Ministerio Italiano de Defensa Nacional desmintió la información, publicada por dos diarios comunistas de Roma, según la cual fusileros navales norteamericanos habrían efectuado maniobras de desembarco en Augusta, Sicilia.

La noticia la dieron "Unitá" y "Il Paese", los que aseguraban que fuerzas norteamericanas con uniforme de campaña y provistas de tanques habrían efectuado esas maniobras. Ambos recogieron además los rumores de que próximamente tendrán lugar nuevas maniobras con efectivos y material blindado más importante aún

Estudian en Francia un Plan de Unión Aduanera

PARIS, 23 (AFP. — El Consejo de ministros estudió detenidamente, y aprobó, el proyecto del tratado de unión aduanera entre Francia e Italia, que debe ser firmado en París el próximo sábado.

El tratado incluye varias cláusulas relativas a la unificación de tarifas, a la unión económica y a la constitución de un consejo de unión aduanera.

Firmarán el 4 de Abril el Convenio Aliado

No Habrá Pactos del Pacífico ni del Mediterráneo

DE FRANCE PRESSE

WASHINGTON, 23 (AFP). — "Probablemente el 4 de abril próximo será suscrito el Pacto del Atlántico", declaró en conferencia de prensa el secretario de Estado norteamericano.

El señor Dean Acheson desmintió categóricamente informaciones de la propaganda soviética, según las cuales Estados Unidos utilizaría bases y aeródromos de Irán con fines agresivos contra la URSS, a pesar de que Irán no está incluido en el Pacto del Atlántico.

Refiriéndose a Turquía, Grecia e Irán, el secretario de Estado manifestó que los Estados Unidos tienen especial interes en la soberanía e independencia de esas naciones, en momentos en que la Unión Soviética ejerce presión sobre Irán.

Por otra parte, indicó que su gobierno está algo desalentado con respecto a la conferencia que celebran los suplentes de los ministros de Relaciones Exteriores que estudian el tratado de paz con Austria.

El señor Acheson indicó finalmente que probablemente celebrará conversaciones privadas con cada uno de los cancilleres extranjeros que concurran a Wáshington para suscribir el Pacto del Atlántico. Agregó que en estas entrevistas tratarán sobre cuestiones particulares que los mencionados ministros quieran plantear fuera del cuadro del Pacto del Atlántico.

Luego afirmó que Estados Unidos no proyecta actualmente la conclusión de un pacto del Mediterráneo o del Pacífico.

Agregó que el gobierno transmitirá próximamente al Congreso el texto del Pacto del Atlántico y el plan de ayuda militar a los países europeos occidentales, precisando sobre este último que los servicios competentes preparan el programa de suministros militares y su legislación correspondiente.

Reafirmó asimismo sus declaraciones del viernes último, cuando expresó que "Estados Unidos no se propone ningún plan de guerra, y, aun más, detesta la guerra".

Luego hizo hincapié en la solidaridad de Estados Unidos con Grecia, a fin de preservar su in-

(Continúa en la página 2)

LONDRES RECIBE CARNE ARGENTINA

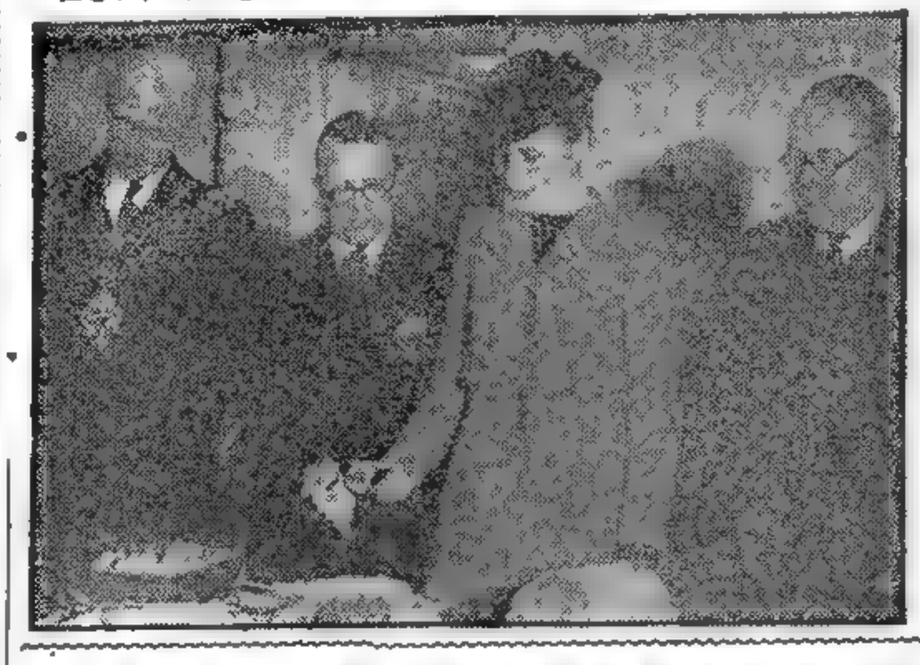

MISS EDITH SUMMERSKIL, subsecretaria de Estado del ministerio británico de Alimentación, observa, con otros funcionarios ingleses, la calidad de la carne argentina correspondiente a uno de los recientes envíos hechos desde nuestro país

DESCUENTASE UNA CONTRAOFENSIVA DE LOS SOVIETICOS

CROMYKO

No se Espera una Reacción Espectacular

WASHINGTON, 23 (AFP). — Es probable que la "reacción espectacular" de la Unión Soviética contra el Pacto del Atlántico no asuma, por ahora características graves. Tal es la opinión de los círculos oficiales norteamericanos, donde se estima que por lo pronto, la URSS contraatacará violentamente en la próxima Asamblea General de la UN, con argumentos prolijamente deducidos de la Carta de las Naciones Unidas. La designación del señor Gromyko como delegado soviético confirma esta hipótesis, pues se conoce la energía de este diplomático.

Sin rechazar estas posibilidades, otros observadores creen que la reacción soviética se traducirá más bien en una presión sobre varios países: Yugoslavia, Finlandia, Irán, Grecia, Noruega y la India.

La Situación Rusa

PARIS, 23 (INS) — "France Soir" afirma que un grupo de expertos en economía soviéticos declararon que Rusia no está en situación de ocupar a Europa o de iniciar una guerra, en un futuro próximo. En un despacho de Berlín, el diario centrista parisiense expresa que los expertos basan su aserto en el hecho de que hay ciertas "debilidades fundamentales" en la economía rusa.

Otra Censura Soviética

MOSCU, 23 (INS) — La Gaceta Literaria soviética atacó el Pacto del Norte del Atlántico, calificándolo como una "alianza bélica" concertada "para destruir" a la Organización de las Naciones Unidas

Boris Lavrenv, uno de los más destacados redactores de la Gaceta Literaria calificó los 14 artículos del pacto como una "prueba de la agresión" que se prepara.

No Desean el Paraíso Soviético los Alemanes

WASHINGTON, 23 (AFP.) — "No queremos ser incorporados en el paraíso soviético; queremos ser un pueblo libre entre los otros pueblos libres", declaró hoy Ernest Reuter, burgomaestre de Berlín, en un discurso pronunciado ante la asamblea de los alcaldes norteamericanos.

"Los berlineses no se postrarán ante la presión soviética", agregó el combativo líder socialista alemán y burgomaestre de Berlín, quien dió seguridades de que los habitantes de la ex capital alemana permanecerán allí" hasta que triunfen la libertad y la paz".

Reuter, que llegó a los Estados Unidos en un avión militar norteamericano, calificó el "puente aéreo" sobre Berlín como el mayor milagro que se haya visto nunca.

DIARIO DE LA MAÑANA

Clarín

UN TOQUE DE ATENCION PARA LA SOLUCION ARGENTINA DE LOS PROBLEMAS ARGENTINOS

BUENOS AIRES · REPUBLICA ARGENTINA · 15 CENTAVOS

Año IV Buenos Aires, Jueves 24 de Marzo de 1949 Nº 1.256

Inglaterra no Renunciará a las Carnes Argentinas

CONFIASE EN QUE LOGRARAN ACUERDO

LONDRES, 23 (AFP). — A pesar de las dificultades que han surgido en las negociaciones anglo-argentinas sobre renovación del convenio "Andes" y de los comentarios poco optimistas de algunos diarios londinenses, los círculos autorizados de esta capital conservan la esperanza de que los negociadores llegarán a un acuerdo.

El "Financial Times" al hacerse eco de esa impresión, subraya la realidad esencial, es decir, que Gran Bretaña y la Argentina "se necesitan recíprocamente". El referido periódico insiste en que sobre un punto, el que se relaciona a la convertibilidad de la libra, Inglaterra no podrá transigir.

En cuanto a los precios que exigirá la Argentina para el suministro de las carnes, se deja entender que, aunque el gobierno británico se mantiene firme en sus propuestas, no sería imposible llegar a concesiones mutuas. El Reino Unido, declárase, podrá difícilmente renunciar a los abastecimientos de carne argentina, aunque se tienda a demostrar lo contrario mediante las dos restricciones sucesivas en el racionamiento de carne. En cuanto a la Argentina, se piensa que ese país podría quizás sin mayores dificultades colocar sus productos en otros países extranjeros a precios superiores.

MR. JOHN STRACHY,

Por otra parte, se hace observar que reina actualmente una tendencia general de baja en los pinos de productos alimenticios.

El Total Importado

LONDRES, 23 (AFP.) — Miss Edith Summerskil, subsecretaria de Estado del Ministerio de Abastecimientos declaró ante la Cámara de los Comunes, que el valor total de los productos importados por Gran Bretaña, dentro del marco del acuerdo "Andes", a raíz de los contratos suscriptos por aquel ministerio ante el Instituto Argentino de Promoción del Intercambio, ascendía al 28 de febrero último a la cantidad de 90.500.00 libras

Ha Llegado a N. York el Ex Primer Ministro Británico

EL PACTO TIENE COMPLETO APOYO DE MR. CHURCHILL

NUEVA YORK, 23 (AFP.) — "Apoyo con todas mis fuerzas el Pacto del Atlántico", declaró Winston Churchill a su llegada a Nueva York.

Luego expresó que "prefería exponer sus opiniones sobre los problemas internacionales en el lugar de su elección", y fumando su tradicional y enorme cigarro, el popular dirigente británico descorazonó desde un principio todas las tentativas de los corresponsales que le acosaban con toda suerte de preguntas.

Varios centenares de personas llevando cartelones con la inscripción: "Churchill regresa a su hogar", desfilaron ante el dirigente conservador, quien fué recibido por altas autoridades norteamericanas.

Churchill será objeto de una recepción en la Casa Blanca el jueves y pronunciará un gran discurso el 3 de abril en el Instituto Tecnológico de Massachusets, sobre el tema: "El siglo XX, sus promesas y sus realizaciones".

Viaje del General Koral

ANGORA, 23 (INS) — El jefe interino del Estado Mayor del ejército turco, general Koral, partió con destino a Wáshington para conferenciar con los jefes militares de Estados Unidos.

Se Prolonga en el Senado Italiano el Debate Sobre el Convenio Aliado

ROMA, 23 (AFP.) — Prosiguió esta mañana en el Senado el debate sobre la adhesión de Italia al Pacto del Atlántico. El senador Di Giovanni, del partido Socialista de los trabajadores italianos (tendencia Saragat), declaró que en las circunstancias actuales el pacto representaba la única solución posible para Italia y que por lo tanto su grupo votará en favor de ese tratado.

El senador Emilio Lussu, en nombre del grupo de los independientes de izquierda, se pronunció contra el tratado y preconizó la constitución de un gobierno de unión nacional con la participación de los comunistas. "En caso de conflicto —dijo— los Estados Unidos y Rusia serían tranquilizados e Italia podría permanecer neutral". Afirmó, además, que "la Unión Soviética no ignora el secreto de la bomba atómica y cuenta con una bomba bacteriológica mucho más peligrosa que la bomba atómica".

Cinco mociones han sido presentadas por los distintos grupos políticos. La primera, del almirante Casardi y del general Cerica, demócratas-cristianos, estima que el Pacto del Atlántico es un instrumento de seguridad y que Italia, en caso de conflicto, no puede contar con una posición de neutralidad. Esa moción considera que los intereses de la paz y del país imponen una actitud de solidaridad europea y mundial para garantir las fronteras y la tranquilidad de Italia, aprobando, en consecuencia, las declaraciones del gobierno sobre la adhesión de Italia al Pacto del Atlántico.

Se tiene la impresión de que el debate se prolongará, probablemente, hasta fines de semana y concluirá con un voto de confianza al gobierno. Este es el pronóstico de los círculos políticos, los cuales calculan que el gobierno obtendrá algo más de 200 votos contra unos 110. Los sufragios favorables al gobierno serán probablemente los siguientes: 151 demócratas cristianos, 19 liberales, 10 republicanos, alrededor de 20 socialistas disidentes y unos 10 independientes de derecha. Los votos adversos incluirán 60 comunistas, 40 socialistas mayoritarios y alrededor de 10 independientes de izquierda.

FUE DECLARADO FERIADO BANCARIO EL DIA DE MAÑANA

(INFORMACION PAGINA CINCO)

Prorrogóse por 6 Meses el Plazo Para el Empadronamiento Femenino

(Información pág. NUEVE)

Vuelven a Reducir el Racionamiento

Tiende a Agravarse en Gran Bretaña la Escasez de Carnes

SIR EDDY Participó en la gestión británica

LONDRES, 24 (AFP). — Según los círculos oficiales la crisis provocada por la escasez de carne en Gran Bretaña tiende a agravarse, considerándose que el mejoramiento de la situación depende de la renovación rápida del acuerdo con la Argentina.

En efecto, el racionamiento de carne que ya fué reducido de un tercio durante los últimos dos meses, es susceptible de sufrir una nueva reducción a breve plazo. Ante esa perspectiva, el consejo ejecutivo de la federación de carniceros ha sido llamado a una reunión extraordinaria durante la cual debe examinar diversas soluciones de carácter puramente técnico. Se trata de saber como distribuir una ración semanal de carne fresca de ocho peniques que puede ser reducida a proporciones microscópicas. La solución contemplada consistiría a distribuir solamente una ración bimensual.

Por otra parte la existencia de corned beef que constituyen el quinto de la ración total están por agotarse, y sólo representan actualmente, según la federación de carniceros, el consumo por un mes.

Contrariamente a informaciones procedentes de Buenos Aires, un cierto pesimismo reina en esta capital sobre las negociaciones anglo-argentinas que prosiguen en la capital argentina

Productos Exportables

LONDRES, 24 (AFP). — La nómina de productos que la Argentina desea adquirir en Gran Bretaña, de acuerdo al tratado que se negocia actualmente en Buenos Aires y que fuera recibida ayer en Londres, ha provocado diversos comentarios en los medios allegados al ministerio de comercio. Según se creó saber en fuentes generalmente bien informadas, la proporción de equipos industriales es muy superior a la de los productos no esenciales.

Las autoridades del ministerio de comercio revelaron suma reserva en sus declaraciones y no desean hacer comentarios antes de un estudio detallado de la nómina enviada. Si nembargo, hay opinión general en los medios oficiales británicos de que sus negociadores en Buenos Aires insistirán en obtener que la Argentina compre la mayor cantidad posible de productos

España Observa los Pasos de Portugal

MADRID, 24. (AFP.).— El embajador de España en Portugal, señor Nicolás Franco, regresó esta mañana a Madrid y se trasladó de inmediato al Ministerio de Relaciones Exteriores, donde participó en una conferencia con altos funcionarios de la cancillería.

Aunque los círculos oficiales guardan el secreto más absoluto sobre esa conferencia, los observadores extranjeros opinan de que esa reunión debe relacionarse con la eventual adhesión de Portugal al pacto del Atlántico.

SOBRE EL PROBLEMA ALEMAN DELIBERARAN BEVIN, ACHESON Y ROBERT SCHUMAN

Rusia da Detalles de Cómo se Logró Descubrir la Antártida

PARIS, 24. (AFP).— El profesor Alexander Andrée, de la comisión de investigaciones antárticas de la Academia de Ciencias de la URSS, "ha establecido que el descubrimiento del continente antártico fué obra de los exploradores rusos Miguel Lazarev y Fadei Bellingshausen, cuyas naves, el "Vostok" y el "Mirny", tocaron tierra de Alejandría el 14 de enero de 1820, o sea un año antes de la fecha oficial del descubrimiento del continente". Así lo propuló hoy la Radio Soviética, difundiendo un comunicado dado por la Agencia Tass.

ESTUDIAN EL ESTATUTO DE OCUPACION

LONDRES, 24 (AFP). — Acheson, Bevin y Schuman tratarán de ponerse de acuerdo en principio sobre tres aspectos del problema alemán durante su conferencia de Wáshington. Tales aspectos son: 1) Estatuto de ocupación; 2) Desmantelamiento de las fábricas alemanas; 3) Industrias alemanas prohibidas.

De acuerdo con fuentes inglesas autorizadas, con respecto al primer punto Gran Bretaña habría aceptado la tesis norteamericana sobre el procedimiento de control que deberá ser aplicado por los tres gobernadores militares cuando el estatuto de ocupación haya entrado en vigor. Asimismo, se destaca que los delegados británico y francés habían llegado a un acuerdo sobre el conjunto del problema del estatuto de ocupación.

Gran Bretaña y Francia habrían aceptado eliminar de la lista de las instalaciones destinadas a ser desmanteladas gran parte de las 16 fábricas, cuyo mantenimiento recomendó el Comité Humphrey, norteamericano, que estudió especialmente este problema. Pero insisten en el desmantelamiento de varios grandes centros siderúrgicos que fueron la cuna del renacimiento militar alemán.

Firman un Protocolo

PARIS, 24 (AFP).. — Un protocolo fué firmado hoy entre exper-

(Continúa en la página TRES)

DIARIO DE LA MAÑANA
Clarín
UN TOQUE DE ATENCION PARA LA SOLUCION ARGENTINA DE LOS PROBLEMAS ARGENTINOS
BUENOS AIRES · REPUBLICA ARGENTINA
15 CENTAVOS
Año IV Buenos Aires, Viernes 25 de Marzo de 1949 Nº 1.257

Recrudece la Campaña de los Soviéticos Contra Finlandia

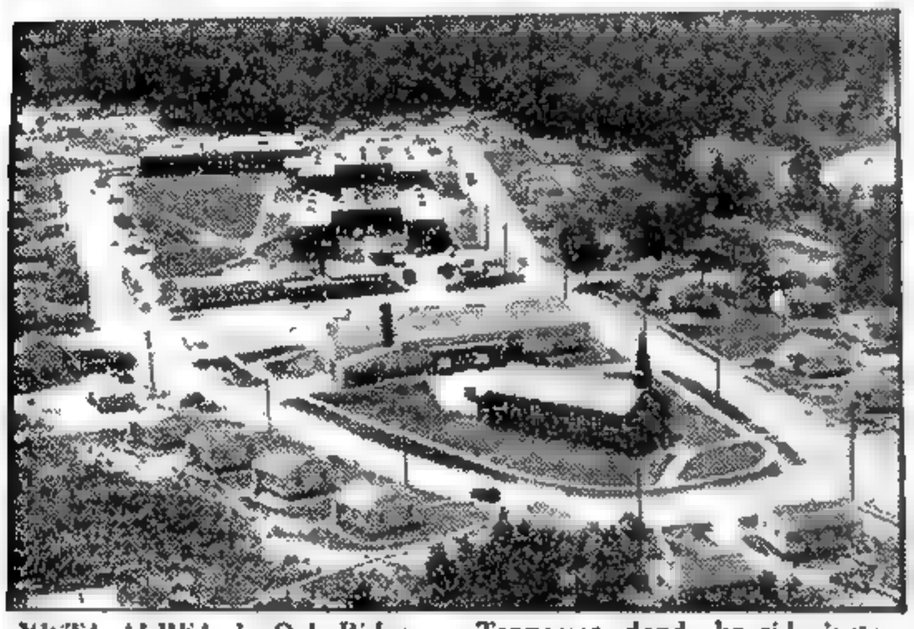

VISTA AEREA de Oak Ridge, en Tennessee, donde ha sido instalada una planta de producción atómica. Esta localidad, que permaneció bajo fiscalización militar, acaba de ser librada al acceso público. Panorama desde el aire de uno de los sectores de la población, que cuenta con 36.000 habitantes

CON CACERIAS DISIMULARON MANIOBRAS MILITARES

MOSCU, 24 (INS). — En la campaña emprendida contra Finlandia por la prensa soviética, el diario "Pravda" de Leningrado, afirma que la actitud del gobierno finlandés hacia la Unión Soviética se hace "cada vez peor". Alega "Pravda" que Finlandia está siendo influenciada "desde allende el mar" y se encuentra ahora dentro de la órbita de los imperialistas anglo-norteamericanos, quienes esperan envolver a Finlandia en un proyectado bloque militar contra la Unión Soviética".

El diario soviético continúa diciendo: "Los imperialistas anglo-norteamericanos están tratando de convertir todo el norte de Europa, incluso Finlandia, en una base desde la cual poder desatar la nueva guerra mundial que están preparando".

"Finlandia, afirma "Pravda", debe su independencia a la Unión Soviética, como resultado de la revolución bolchevique.

Supuestas Cacerías

MOSCU, 24 (INS). — La prensa de Moscú insinúa que las recientes cacerías de lobos" en Finlandia, en las que altos oficiales del ejército emplearon aviones y comunicaciones por radio, trataron de disimular maniobras militares.

Insertan los diarios una noticia originada en Helsinki dando cuenta que recientemente se organizaron cacerías de lobos en Laponia, empleando el alto mando del ejército finés aviones equipados con radio, en las que sólo se cazaron cuatro lobos. Al comentar este hecho, "Pravda" dice: "Tales resultados de una expedición planeada con tanto aparato nuevamente confirman la presunción de que esta empresa tenía otros móviles importantes".

Otro Ataque a Tito

PAFIS, 24. (AFP.). — "Paz duradera y democracia popular", se titula el artículo publicado en el semanario del Cominform, en el cual se ataca violentamente al mariscal Tito y que fué propalado por Radio Moscú.

"La prensa reaccionaria de Estados Unidos y los países occidentales demuestran involuntariamente que Tito y su camarilla son instrumentos en poder de los provocadores de guerra;

Truman Recibirá al Ex Primer Ministro Inglés

CHURCHILL MANTIENE SU OPINION DE HACE TRES AÑOS E IRA MAS LEJOS

WASHINGTON, 24 (AFP). — Winston Churchill, que hace tres años aconsejó en Fulton la alianza de las democracias occidentales contra el comunismo, se entrevistó hoy nuevamente con el presidente Truman, quien le acompañó en aquella memorable ocasión. El estadista británico anunció que "no tiene la intención de volverse atrás en su opinión expresada hace tres años, sino de ir aún más lejos en ese sentido".

El ex primer ministro hará conocer públicamente sus opiniones en un discurso que pronunciará el 31 de marzo en el Instituto Tecnológico de Massachussets, en Boston. En Wáshington se espera que este discurso tendrá profunda resonancia en la opinión pública norteamericana y mundial, así como sobre la evolución de las relaciones internacionales.

Churchill cenó con el presidente Truman en la Casa Blanca y volverá a partir mañana por la mañana con destino a Nueva York.

Piden que De Gasperi Consulte al Pueblo

El Senado Italiano Trata Aún la Adhesión al Pacto

ROMA, 24 (AFP). — En una atmósfera de nerviosidad apenas contenida prosiguió el debate sobre el pacto del Atlántico en el Senado italiano. El senador comunista Ottaviano Pastore invitó hoy al gobierno de De Gasperi a consultar al pueblo sobre esta cuestión.

"Aunque creo que la mayoría rechazará nuestro pedido —dijo— considero que nuestro deber es proclamar que los comunistas italianos no reconoceremos la legitimidad del voto de confianza que el Senado dará al gobierno. La mayoría demócrata cristiana quiere realizar ahora una política exterior que no es aquélla por la cual recibió los votos de sus electores el 18 de abril de 1948". Luego señaló que los tres partidos de la coalición gubernamental atravesaron por una crisis profunda como consecuencia de la aprobación del pacto y que la oposición manifestada en el interior de la democracia cristiana "se disipó después de una intervención de Pío XII".

Según el senador comunista, el ex rey Humberto II habría aconsejado a los monárquicos abstenerse de votar el Pacto del Atlántico, y el orador se esforzó en seguida por demostrar que "la Unión Soviética es una nación pacífica y que ningún país de Europa oriental fué atacado por Rusia". "Por el contrario —expresó— Rusia los ayudó a liberarse de la tutela de las clases privilegiadas"

El general Cadorna, senador demócrata cristiano y ex comandante en jefe de las fuerzas de la Resistencia italiana, exaltó en seguida del discurso del senador comunista el espíritu del pueblo italiano y su determinación a defender el te-

(Continúa en la página TRES)

RASMUSSEN

Las Izquierdas Pidieron Plabiscito

EL PARLAMENTO DANES APROBO FIRMAR Y RATIFICAR EL PACTO

COPENHAGUE, 24 (INS). — Por 119 votos contra 23, la cámara baja del parlamento danés autorizó hoy al gobierno a firmar y ratificar el pacto del Atlántico norte.

Los izquierdistas presentaron una moción pidiendo un plebiscito nacional antes de la ratificación de la alianza, pero fué rechazada por 117 votos contra 25.

Cómo se Votó

COPENHAGUE, 24 (AFP). — A favor de la adhesión de Dinamarca al Pacto del Atlántico, en la cámara de diputados votaron los miembros de los partidos socialdemócrata, conservador y agrarios-liberales. En contra lo hicieron los comunistas, los radicales y la mayoría de los miembros del partido de derecha.

La decisión adoptada hoy por la Cámara de Diputados es concluyente, ya que la votación de mañana en la Cámara de Senadores es considerada como una simple formalidad.

En la Casa Blanca Será Firmada la Alianza el Día 4 de Abril

WASHINGTON, 24 (AFP). — El Pacto del Atlántico será firmado el 4 de abril a las 15, hora local en presencia del presidente Truman y de sus ministros. La ceremonia se efectuará en el gran Auditorium municipal. Ocho o quizá doce ministros de relaciones exteriores tomarán asiento en torno de una vasta mesa, sobre la cual depositarán, en nombre de sus países, las firmas al Pacto del Atlántico. Concurrirán, asimismo, todos los parlamentarios norteamericanos, miembros del cuerpo diplomático y altos funcionarios.

El Departamento de Estado apresura los preparativos de esta ceremonia que revestirá un carácter imponente y sobrio a la vez.

DE FRANCE PRESSE

Censuran la Partida del Conde Sforza

ROMA, 25 (AFP). — Un incidente fué provocado en el Senado italiano por el senador comunista Lussu, quien protestó contra la partida para París del canciller, conde Sforza, reprochándole abandonar Italia en el momento en que el Senado está discutiendo sobre el Pacto del Atlántico.

Por otra parte, los senadores comunistas Reale y Rovena declararon, como contestación a las palabras de algunos representantes demócratas cristianos que manifestaron su descontento por la prolongación de los debates: "Si ustedes piden la clausura de la discusión sobre el Pacto del Atlántico permaneceremos aquí todavía durante una semana o un mes, si es necesario".

Los líderes de los distintos grupos parlamentarios del Senado tratan de llegar a un acuerdo para limitar a catorce el número de oradores que deberían aún hacer uso de la palabra en el debate sobre política extranjera.

Esos catorce oradores serían los siguientes: cuatro comunistas, cuatro socialistas mayoritarios, un republicano, un liberal, el líder del grupo demócrata cristiano, un monárquico y los ex presidentes del consejo, señores Francesco Saverio Nitti y Ferruccio Parri. Los senadores de la extrema izquierda, encarando la eventualidad de un fracaso de esas negociaciones y para impedir a la mayoría gubernamental imponer a la oposición la clausura del debate, han depositado en la oficina de la presidencia cuarenta órdenes del día que retirarán si el acuerdo destinado a limitar el número de oradores se realiza.

El Canciller Sforza

ROMA, 25 (AFP). — El ministro de Relaciones Exteriores, conde Carlo Sforza, partió esta mañana de Roma para París donde firmará el tratado de unión aduanera franco-italiano, prosiguiendo luego viaje para Estados Unidos.

Sería Adquirida por el Estado la Futura Producción de Tanino Para Asegurar el Trabajo en las Fábricas

MMARISCAL Bulganin, cuyo reciente relevo del Ministerio de Defensa soviético por el mariscal Vasilevsky ha tenido enorme repercusión

ENERGICA PUGNA POR EL PODER EN LOS SOVIETS

MOSCU DESENCADENO SU CAMPAÑA CONTRA TITO

DE FRANCE PRESSE

LONDRES, 25 (AFP). — El relevo del mariscal Bulganin por el mariscal Vassilevski es un síntoma de grandes cambios en la política de Moscú y no se descarta la idea de una lucha entre diversas camarillas por el poder. Tal es la impresión dominante en los medios oficiosos británicos. En Londres se consideran todos los desplazamientos ocurridos en estos últimos tiempos en la dirección moscovita, como una reacción directa a la cooperación que se ha desarrollado entre las potencias occidentales y que se ha expresado en la vasta alianza defensiva del Atlántico. En este sentido, se sigue con la mayor atención el curso de los acontecimientos en Rusia, pues podrían adquirir una significación grave para la Europa Occidental.

Los mismos medios subrayan asimismo la violenta campaña desencadenada por Moscú contra el mariscal Tito de Yugoeslavia, a quien se "califica de instrumento de los provocadores de la guerra y de traidor que se pasó al campo del enemigo, sometiendo Yugoeslavia al imperialismo".

Al mismo tiempo se ha iniciado una política de presión contra Finlandia e Irán. La prensa de Moscú ha denunciado ciertos movimientos en la frontera norte de Finlandia, "que muy bien podría ser una maniobra inspirada por británicos y norteamericanos".

Por otra parte, circuló hoy la versión de que la Unión Soviética habría resuelto clausurar todos sus consulados en el Irán, como respuesta a la presencia de una misión militar norteamericana en ese país.

Según despachos de la capital norteamericana, el general Bedell Smith, que renunciara al cargo de embajador norteamericano en Moscú, afirmó hoy que el reemplazo de Bulganin por Vassilevski no significa otra cosa que la preocupación de llevar al ministerio de la guerra a un hombre más joven. Añadió que Vassilevski es un soldado de carrera y que goza de gran reputación, mientras que su predecesor era "un político" antes que un militar.

DIARIO DE LA MAÑANA

Clarín

BUENOS AIRES CAPITAL FEDERAL ARGENTINA

15 centavos

UN TOQUE DE ATENCION PARA LA SOLUCION ARGENTINA DE LOS PROBLEMAS ARGENTINOS

Año IV Buenos Aires, Sábado 26 de Marzo de 1949 Nº 1.258

Planeábase un "Putsch" en Francia

PARIS, 25 (AFP.) — Fué descubierto el proyecto de un "putsch" que debía realizarse el domingo pasado en la Prefectura de Policía, después de proclamarse los primeros resultados de las elecciones cantonales. En tal sentido inició una investigación la Inspección General de Servicios de la Prefectura.

Parece ser que se intentaba hacer creer que existía una conspiración del partido Reunión del Pueblo Francés, en el interior de la Prefectura. Los empleados de las líneas internas telefónicas y del "garage" habían sido apersonados por emisarios que les pidieron que estuvieran prontos a dar un golpe, pero estos funcionarios, inquietos pusieron al tanto de la situación a sus superiores. Debido a esto, fueron tomadas medidas de precaución en el Ministerio del Interior y en la Prefectura de Policía, sin que nada ocurriera.

André Michel, director del "garage" de la Prefectura, de quien se sospechó que fuera uno de los instigadores de la conspiración, después de ser sometido a un severo interrogatorio, quedó suspendido de sus funciones.

VAN HACIA WASHINGTON LOS CANCILLERES ALIADOS

"El Pacto Hará Retroceder a las Fuerzas del Miedo"

CINCINNATTI (Ohio), 25 (INS). — El pacto del Atlántico norte "hará retroceder a las fuerzas del miedo" y "afianzará la causa de la paz", afirmó el jefe de la delegación norteamericana a las Naciones Unidas, Warren Austin.

En el discurso que pronunció a los postres del banquete ofrecido en Cincinnatti por el instituto de asuntos mundiales, Austin declaró que la aludida alianza occidental propenderá a "proporcionar una mayor seguridad a los millones de personas que viven hoy día presas del temor de una nueva guerra". Refiriéndose al programa de rehabilitación europea, Austin manifestó "que no puede, de por sí, promover la libertad, la autodependencia y la liberación del miedo que buscamos". En otro pasaje de su discurso, Austin ob-

(Continúa en la página DOS)

Truman Prepara una Extensa Declaración

WASHINGTON, 25 (AFP). El presidente Truman prepara un extenso discurso sobre política exterior, que pronunciará el 4 de abril en oportunidad de la firma del Pacto del Atlántico, según expresaron hoy los medios autorizados de Wáshington.

En esta oportunidad el presidente norteamericano analizará a fondo las relaciones entre su país y las democracias occidentales, así como los problemas derivados de la delicada situación mundial.

Churchill Pide los EE. Unidos del Mundo

WASHINGTON, 25 (AFP). — Winston Churchill propondrá la creación de los "Estados Unidos del Mundo" en el discurso que pronunciará el 31 de marzo en el Instituto Tecnológico de Massachussets. Así lo expresaron hoy varios comentaristas de prensa. Los "Estados Unidos del Mundo", según la idea de Churchill, han de crearse sobre la base de la unión política de los Estados Unidos, la Comunidad Británica de Naciones y la Unión Europea. La estructura de esta Federación Mundial se inspiraría en los principios constitucionales de los Estados Unidos.

Federación de Naciones

El popular líder británico, que ha defendido ardientemente la causa de la Federación Europea con un gobierno único para las naciones europeas occidentales, similar al de los Estados Unidos, irá esta vez mucho más lejos en su discurso de Massachussets que en el discurso de Fulton, pronunciado hace tres años, pues en esa oportunidad aunará la iniciativa de que los Estados Unidos se conviertan en un miembro de una inmensa Federación Mundial de Naciones Libres.

Truman no Hablará

Según los mismos círculos, el presidente Truman habría anulado el discurso que debía pronunciar en la misma ocasión, debido al carácter sensacional del discurso que pronunciará el ex primer ministro de Gran Bretaña.

Los comentaristas mencionados aseveran que si la sugestión de Winston Churchill fuera presentada por una personalidad norteamericana podría provocar algunas aprensiones en Europa, mientras que propuesta por Churchill la idea de esa Federación la iniciativa pertenecería a Europa.

DURANTE UN REGIMENTO militar realizado en Londres por los fascistas británicos que respaldan a sir Oswald Mosley, los comunistas los atacaron originándose una verdadera batalla campal. He aquí a uno de los fascistas, tal como quedó después de la contienda.

HA RENUNCIADO EL ALMIRANTE LEAHY

WASHINGTON, 25 (AFP). — El presidente Truman anunció esta noche la renuncia del almirante Leahy, jefe del estado mayor presidencial.

El almirante Leahy, que alcanzó notoriedad mundial en la época en que fué embajador norteamericano ante el gobierno de Vichy, se reveló, en los últimos años, como una de las personalidades más influyentes en materia de política exterior.

Después de haber sido el principal consejero del extinto presidente Roosevelt, fué el inspirador de la creación del Ministerio de Defensa Nacional.

Alerta Yanqui Ante Cualquier Agresión

KERIGAN

WASHINGTON, 25 (Por cable). — Esta ha sido la semana del Pacto del Atlántico y de su comentario en todos los diarios, radios y reuniones del país. Todavía no se está al cabo de la discusión, pero todo indica que el documento cuenta con el apoyo popular y parlamentario que necesita para ser ratificado por el Senado norteamericano.

Impulsado por el interés que ha despertado el Pacto, el secretario de Estado Dean Acheson previno que no debe interpretársele como que Estados Unidos ha perdido interés en la seguridad de otras regiones no comprendidas en este acuerdo del Atlántico Norte, la cual es evidente advertencia a Rusia de que Irán, por ejemplo, aunque siendo pieza vital en el tablero y una agresión contra el viejo país persa no preocuparía menos a Wáshington que la agresión a Bélgica o Noruega.

* * *

La internacional en esta semana tiene también su lado risueño. La Academia de Ciencias Soviética acaba de publicar un libro en el que afirma que además de haber inventado el avión, la radio, el radar y la máquina de vapor, los hombres de ciencia rusos han dado al mundo la luz y la energía eléctrica. Un es-

(Continúa en la página dos)

El EXTRACTO de la LOTERIA NACIONAL

EN LA PAGINA 23

Fué Descubierta Una Banda de Espías

(Información pág. CINCO)

QUITAN A ALEMANIA OTROS TERRITORIOS

PARIS, 26 (AFP.) — Los seis países que participaron en los acuerdos de Londres de junio de 1948 —Estados Unidos, Francia, Gran Bretaña y Benelux— aprobaron las propuestas del comité de estudio sobre reajustes de las fronteras occidentales de Alemania. Se modifican ciertos sectores de los límites de Alemania con Bélgica, Luxemburgo, Francia y el Sarre. Los cambios que afectan a estos dos últimos tienen poca importancia, y en particular en lo que interesa a Francia. Las rectificaciones se refieren a pocas hectáreas de bosques, donde se hallan las fuentes de alimentación en aguas de la localidad de Wissemburg.

Son 150 Kilómetros

Las rectificaciones solicitadas por Bélgica, Luxemburgo y Holanda se relacionan con territorios que abarcan una superficie de unos 150 kilómetros cuadrados y poblados de unos 13.000 habitantes.

Los intereses personales y mobiliarios de los habitantes quedarán salvaguardos, ya que nadie estará obligado a aceptar la nacionalidad del país, al cual quedará anexado el territorio donde re-

(Continúa en la página DOS)

Clarín

DIARIO DE LA MAÑANA

15 centavos

UN TOQUE DE ATENCION PARA LA SOLUCION ARGENTINA DE LOS PROBLEMAS ARGENTINOS

Año IV Buenos Aires, Domingo 27 de Marzo de 1949 Nº 1.259

EL MINISTRO de Relaciones de Italia, conde Carlo Sforza, firmante del convenio con Francia por el que ambos países unen sus economías, empezando por suprimir los aranceles de aduana y resolviendo fijar luego tarifas comunes

Nadie Desea la Guerra, Dice Spaak

H. SPAAK

CHERBURGO, 26. — Unos anteojos negros de carey, una calvicie respetable, una sonrisa fácil, una cara redonda y pálida como un queso de Holanda, un hombre grandote, imponente: Paul Henri Spaak, primer ministro de Bélgica, animador de la idea paneuropea, y, por encima de todo, el principal artesano de la admirable recuperación de su pequeño gran país.

Con el pie en la planchada del barco que lo lleva a firmar el pacto del Atlántico, en entrevista exclusiva para CLARIN, nos dice cosas interesantes.

Bélgica hállase ante la perspectiva de una grave crisis política a raíz de las divergencias entre socialistas y católicos. La disolución del Parlamento parece inevitable y ja pedirá, por lo pronto, Duset, presidente del Partido Socialista. Aunque de igual filiación política, Spaak no coincide con esa tendencia e inclínase al mantenimiento del gobierno actual y a la prosecución de las tareas parlamentarias hasta votar el nuevo presupuesto.

—"Acababa de hacer —nos dice— concesiones necesarias para que el gabinete se mantenga aún algunas semanas. Puedo asegurar que no habrá disolución antes de la firma del Pacto del Atlántico, y que probablemente las elecciones generales serán en junio".

En cuanto al pacto mismo, Bélgica parece haber aprendido la dura lección del 40, pues el primer ministro reconoce que en la era actual su país no puede defenderse solo, y ese "mea culpa" es el que lo encamina ahora hacia Wáshington.

—"Los comunistas me acusan —expresa— de propugnar la guerra contra Rusia, idea disparatada, pues jamás las democracias lanzarán una guerra de agresión, cosa imposible por su mismo sistema de gobierno, aparte que resulta cómico sostener, según lo hace el Kremlin, que "las alianzas militares del Este preparan la paz y las del Oeste forzosamente la guerra".

"El pacto del Atlántico —prosigue— representa para nosotros una garantía positiva de paz y de independencia. Pero no ocultaré que la salvación europea consiste en la Federación que desde luego no puede salir de pronto de la nada, como una obra grandiosa de magia: se hará por etapas".

Entiende Spaak que hay ya un principio de realización y que la Europa Unida —que nace del fracaso de la conferencia de Moscú y de la voluntad soviética de no aceptar el ofrecimiento de Marshall— si no puede hacerse en las fronteras de la geografía, se hará en las fronteras de la libertad.

—"Tranquilice usted en todo caso a los lectores argentinos —concluye Spaak— pues la guerra no será para mañana, ya que no existe en el mundo ninguna potencia, así sea totalitaria, que desee resolver por la guerra los problemas de la hora presente.

OCTAVIO GONZALEZ ROURA

Representante general de CLARIN en Europa

Italia y Francia Unen Sus Economías

DE FRANCE PRESSE

PARIS, 26. — Los cancilleres francés e italiano, señor Schuman y conde Sforza suscribieron esta tarde el tratado de unión aduanera franco-italiano, en el Quai d'Orsay. Por ese acuerdo, que el señor Schuman calificó de "innovación audaz" ambos países se comprometen a suprimir los aranceles para los productos de uno de ellos, que se vendan en el otro y comprende también a los territorios de Argelia. Se establece que esa franquicia regirá dentro de un año de plazo a contar de la vigencia del convenio, fecha en que se aplicará una tarifa aduanera común para los productos de otras naciones. Dispónese además que la subsiguiente medida de los gobiernos de Roma y París será desarrollar los lazos económicos de ambas repúblicas con el fin de arribar a una fusión total en la materia, acordándose que deberá estar realizada antes de 1955.

Otras Disposiciones

Se fijan también ciertas disposiciones para el mantenimiento de los respectivos monopolios fiscales y la creación de un consejo mixto para la fiscalización del tratado y resolver las cuestiones que se planteen. Esa comisión o consejo estará encargada de preparar la unión económica total.

El acuerdo, que consta de 18 artículos, tendrá valor desde el cambio de ratificaciones.

Otros Tres Protocolos

Los señores Schuman y Sforza firmaron además otros tres protocolos adicionales referentes al intercambio para el período entre el 1º de abril y el 30 de junio, encarándose la ayuda mutua con vistas a la reconstrucción y equipamiento, adaptación y coordinación política y económica de los dos países; al acuerdo de pagos, por el que se fija el cambio en 180 liras por cada 100 francos, cotización que se revisará todos los meses ajustándola al dólar, y por último, a la trasferencia de sueldos de los obreros italianos que residen en Francia.

TITO HABRIA LLAMADO A FILAS

LA PRINCESA Fawzi, divorciada del emperador del Irán, que volvió a casarse

4 CLASES

DE FRANCE PRESSE

TRIESTE, 26. — Informaciones que burlaron la rígida censura imperante en Yugoeslavia, señalan que el mariscal Tito ordenó la movilización de cuatro clases. La medida, según parece, habría sido tomada en vista de que la reciente visita de Hoxa, jefe del gobierno de Albania, a Rusia sería el preanuncio de una acción de fuerza contra el régimen de Belgrado.

Los esfuerzos de los corresponsales para obtener confirmación de ese llamado a filas no tuvieron éxito.

Manifestación en Berlín

BERLIN, 26 (AFP). — Frente a la Universidad de Berlín, situada en el sector soviético, el partido Socialista-comunista y sindicatos organizaron esta tarde una gran manifestación para protestar contra la introducción del "marco de Clay" como única moneda del sector oeste de la ciudad. Varios centenares de miles de personas asistieron al acto. El lugar estaba decorado con grandes carteles en los que se leía: "Basta de crímenes contra la moneda. Los precios deben de estar de acuerdo con los sueldos".

Apela Colombia por el Caso de H. de la Torre

BOGOTA, 26 (AFP). — El gobierno de Colombia, resolvió apelar a los organismos internacionales competentes, para resolver el problema jurídico planteado por el caso del líder de la oposición peruana Víctor Raúl Haya de la Torre, refugiado en la embajada de Colombia en Lima.

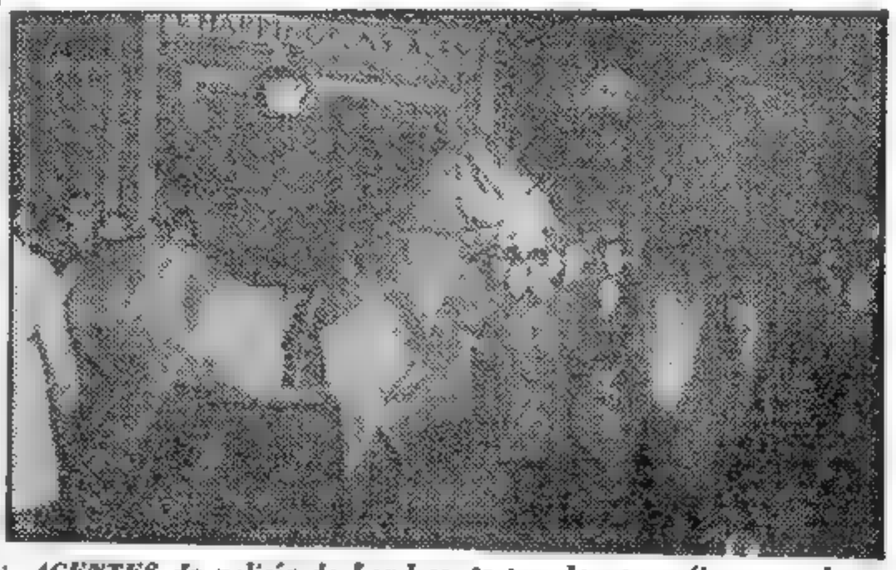

AGENTES de policía de Londres, tratan de poner fin a un choque producido entre comunistas y partidarios de sir Oswald Mosley, durante un mitin realizado por éstos en Ridley Road,

Volvióse a Casar Fawzi, la Princesa Divorciada

EL CAIRO, 26 (AFP). — La princesa Fawzi, de 27 años, hermana del rey Faruk de Egipto, que se había divorciado del Emperador del Irán en noviembre pasado, contrajo enlace en El Cairo con Ismail Cherine Bey, de 31 años de edad, funcionario de la Presidencia del Consejo. Cherine Bey pertenece a la familia de notables de origen turco. Su madre era la princesa Amine Bahruz Fadel, fallecida trágicamente en un accidente de avión en Italia, hace dos años. Su hermana se casó con el príncipe Said Tussen, de la familia real egipcia.

TRUMAN INSTA A DAR AYUDA A RELIGIOSOS

WASHINGTON, 26 (AFP) — El presidente Truman lanzó un llamamiento, difundido radialmente, para que los norteamericanos contribuyan generosamente a la colecta que se realizará a beeficio del programa religioso de ayuda al exterior. En efecto, en más de 75 mil iglesias y templos de los Estados Unidos se llevará a cabo una colecta especial cuyo producto está destinado a permitir a los representantes en el extranjero de las instituciones religiosas norteamericanas proseguir su obra de beneficencia.

Para Constituir el Consejo de Europa Reúnense Mañana 10 Países en Londres

Para CLARIN — EXCLUSIVO — DE LA AGENCIA FRANCE PRESSE

LONDRES, 26.— El lunes se reunirán, para concretar la creación del Consejo de Europa, los representantes de Gran Bretaña, Francia, Bélgica, Holanda, Luxemburgo, Suecia, Noruega, Dinamarca, Italia e Islandia. Las sesiones durarán quince días y se efectuarán en la "India Office". Anticípase que los temas a debatir son los siguientes:

1º Determinación del número de bancas que dispondrá cada país en la Asamblea Consultiva europea que con el comité ministerial forman parte del Consejo de Europa.

2º La creación de una comisión permanente, encargada de asistir al comité ministerial, que contará con diez miembros —un ministro por cada país y un secretario general.

3º Establecer el grado de independencia que los organismos del pacto de Bruselas podrán seguir manteniendo en la nueva organización europea.

Sobre este último punto, se prevé en los medios autorizados que el comité militar de los "Cinco" funcionará al margen de cualquier reorganización eventual europea, pues pasará a formar parte del organismo militar semejante que será creado por el Consejo del Atlántico.

Finalmente se descuenta que los delegados europeos no estudiarán ningún problema militar.

Envía Tropas Bolivia a la Zona Minera

LA PAZ, 26. — Debido a la gravedad de la situación en el centro minero de Catavi, el gobierno del presidente Hertzog, reunido esta madrugada, dispuso que el ejército se haga cargo del mantenimiento del orden público en las zonas mineras de Catavi, Llallagua y Siglo Veinte, todos dependientes de la "Patiño Mines".

La vida de los funcionarios y de los pobladores de esa zona se halla seriamente amenazada por la labor de los agitadores y la propaganda de franca subversión de la radio clandestina "La voz del minero".

Al finalizar el consejo de ministros, las autoridades declararon que existe una relativa tranquilidad en Catavi.

El ejército reforzará las guarniciones que se hallan actualmente a proximidades de la zona de agitación.

HERTZOG

RECLAME A SU CANILLITA CON ESTA EDICION EL SUPLEMENTO LITERARIO

Venado Tuerto Fué Vencido por 6 Tantos a 5 en Estados Unidos

(Informa, en el Suplemento Deportivo)

Dio un Voto de Confianza al Senado a De Gasperi

DE FRANCE PRESSE

ROMA, 27 (AFP). — Por 188 votos contra 112 y ocho abstenciones, el Senado italiano aprobó una orden del día que implica un voto de confianza al gobierno. Esta decisión autoriza a De Gasperi a iniciar conversaciones para formalizar la adhesión de Italia al pacto del Atlántico. Como ayer lo hicieron Nitti y Bonomi, los otros dos ancianos estadistas que ocuparon el cargo de primer ministro antes del período fascista, es decir Orlando y De Nicola, se han pronunciado por la adhesión de Italia al Pacto.

Orlando, el decano de los estadistas italianos —tiene 94 años— se mantenía en una actitud incierta. Como se recordará, fué uno de los pocos que votó contra la ratificación del tratado de paz. Sin embargo, hoy rindió homenaje a la acción política de De Gasperi.

"Italia ha sufrido mucho", afirmó. "Ahora necesita aferrarse de un ancla de salvación". Y Orlando, que fuera candidato de las izquierdas a la presidencia de la República, concluyó "Por ese motivo, honorable De Gasperi, apruebo vuestro pacto del Atlántico". Esas palabras provocaron vibrantes aclamaciones del centro y la derecha mientras los grupos de izquierda no ocultaban su desaprobación.

"Todo italiano que se preocupe por los intereses supremos de su patria debiera aprobar el pacto del Atlántico", expresó por su parte Enrico de Nicola, ex presidente de la República.

"Los enemigos del pacto sostienen que prepara un conflicto. ¡He ahí toda la tragedia de la hora presente. El grave peligro que corre Italia, es el de verse arrastrada a un conflicto en que sus intereses no estén directamente en juego. Esta razón y otras más justifican la perplejidad de algunos. Pero toda perplejidad desaparece si se considera la situación en que se encontraría Italia, fuera del pacto, en caso de estallar un conflicto. Su neutralidad no podría entonces ser garantizada por otras naciones".

Habla De Gasperi

En una atmósfera tempestuosa inició De Gasperi su discurso. El primer ministro hizo notar, en primer término, el rigor con que la oposición combate al pacto y las acusaciones que se han lanzado contra él y su gobierno. Luego hizo la historia de los acontecimientos internacionales desde la conclusión de los acuerdos de Bruselas hasta la publicación del proyecto de pacto del Atlántico, insistiendo particularmente en la acción que desarrolló entretanto la diplomacia italiana.

"Las directivas que habíamos impartido —continuó De Gasperi— eran las siguientes: comprometernos en el pacto, pero señalando claramente la contribución que podría aportar Italia a la alianza. El Palacio Chigi, poco después de Navidad, preguntó al Departamento de Estado, por medio de un memorial, si los Estados Unidos estaban dispuestos a ofrecer a Italia ciertas garantías de ayuda. El 5 de marzo, recibimos un documento de carácter informativo, que fué discutido en acuerdo de ministros. Supimos que el pacto respetaba expresamente la soberanía de los respectivos parlamentos y que no instituía ningún automatismo para la entrada en guerra".

De Gasperi era frecuentemente interrumpido por exclamaciones y réplicas que partían de la extrema izquierda. En un momento dado, insistió ante

(Continúa en la página DOS)

ALCIDE DE GASPERI, el primer ministro italiano, logró el esperado voto de apoyo de parte del Senado para la firma de adhesión italiana al Pacto del Atlántico.

★

LOGRARON AFIANZARSE LOS DEGAULLISTAS

La Coalición Logró Triunfar en Francia

PLEVEN

PARIS, 27 (AFP). — La coalición gubernamental salió nuevamente victoriosa en las elecciones cantonales. Se trata de elecciones complementarias, celebradas en todos los cantones en que, el domingo anterior, ningún candidato había obtenido mayoría absoluta. En esta ocasión, era suficiente la mayoría simple. Los comunistas trataron de asegurarse el apoyo de los socialistas unitarios, partido de reciente formación y poco numeroso; de los laicos en ciertos departamentos y en otros de los cristianos-progresistas. Sin embargo, la realidad es que afrontaron la elección aislados. El general De Gaulle había impartido a los suyos la consigna de formar una muralla contra el comunismo y retiró sus candidatos sólo en aquellos cantones en que no tenían posibilidades de vencer al candidato comunista. En esos casos, votaron por el "anticomunista mejor colocado".

¿Producirán estos resultados una reorganización ministerial? Contestar a esta pregunta sería prematuro. Sin embargo, en un artículo publicado hoy, René Pleven, diputado degaullista y ex ministro, se adelantó a declarar que no es posible dejar de tener en cuenta "el éxito de los independientes", que son en el fondo liberales y moderados y cuya influencia tiende a orientar la política del gobierno hacia una posición de centro derecha.

Los partidos gubernamentales — socialistas, radicales y republicanos populares— han desistido siempre en favor de uno de ellos. Pero los socialistas pusieron en la lucha un espíritu particular. Como decía esta mañana su diario, "Le Populaire", era preciso combatir en

(Continúa en la página 4)

Gran Bretaña Redujo su Ración de Carne

LONDRES, 27. (INS).— Se ha hecho efectiva hoy en todo el país, la anunciada reducción de dos peniques en las raciones de carne, en vista de la escasez de ese vital producto alimenticio que afecta a Gran Bretaña.

Clarín

DIARIO DE LA MAÑANA

BUENOS AIRES REPUBLICA ARGENTINA

15 centavos

UN TOQUE DE ATENCION PARA LA SOLUCION ARGENTINA DE LOS PROBLEMAS ARGENTINOS

AÑO IV BUENOS AIRES, LUNES 28 DE MARZO DE 1949 Nº 1.260

La Unión Denuncia el Acuerdo de Potsdam

Gral. CLAY

BERLIN, 27 (INS). — El gobernador militar de los Estados Unidos en la zona de ocupación de Alemania, general Lucius D. Clay, declaró hoy que su país no se siente obligado por el pacto firmado en Potsdam por las cuatro potencias, debido a que la Unión Soviética, por sus acciones "no lo considera valido". Clay, a pesar de las manifestaciones distintas de algunos de sus subordinados, expresó que "no hay un absoluto indicio de que los soviéticos estén haciendo preparativos para suspender el bloqueo de Berlín o disminuir su presión sobre los aliados occidentales de Alemania". En esta entrevista concedida a International News Service, el general Clay expresó que la ocupación de Alemania continuará, por lo menos, durante otros tres años.

Lamentó el general el poco progreso alcanzado en la iniciativa de crear una federación del occidente de Alemania y manifestó que no tiene idea de cuándo el consejo parlamentario terminará sus labores.

"Estamos comprometidos en la realización de esa tarea, agregó Clay, y no tenemos la menor intención de dilatar su realización".

Lo que Dijo Adenauer

LONDRES, 27 (INS). — Los círculos políticos de esta capital han expresado su sorpresa y alarma ante las declaraciones hechas por el Dr. Konrad Adenauer, presidente del Consejo Parlamentario de Bonn, en el sentido de que "en mayo de 1945 no fué el pueblo alemán, sino la Wehrmacht que capituló incondicionalmente, aunque los aliados tengan una opinión diferente al respecto", agregando en seguida que es bueno tener en cuenta ese hecho.

También manifestó el doctor Adenauer que en Alemania occidental reina un completo desorden, el que poco a poco va insumiendo al oeste del país en una situación crítica. En opinión del doctor Adenauer los aliados debieron haber dejado en manos de los alemanes los poderes gubernamentales, y no asumirlos ellos mismos.

En esta capital, las declaraciones de Adenauer han sido recibidas con inquietud, pues se estima que ellas constituyen una revelación del renacimiento del espíritu agresivo germano.

La Cuestión Fronteriza

LONDRES 27 (INS). — En diversos comentarios de prensa aparecidos hoy no se considera alterada la resolución de Gran Bretaña, Francia y los países del "Benelux", rectificando 52 millas cuadradas del territorio de Alemania occidental, borrando sus fronteras existentes para incorporar ese territorio a aquellas naciones.

LOS MINEROS DE LA UNION PONDRAN TERMINO AL PARO DE DOS SEMANAS

WASHINGTON, 27 (INS). — A las 24 de mañana finaliza la huelga de dos semanas decretada por el Sindicato de Mineros Unidos que dirige John Lewis como acto de protesta por la designación de James Boyd como director de la Oficina de Minas, pero oficialmente, como expresión de duelo por los 55.000 mineros muertos o heridos que hubo el año pasado en los Estados Unidos, como consecuencia de diversos accidentes en las minas.

En virtud de las seguridades dadas por Lewis en el sentido de que el paro no será prolongado, los ferrocarriles y otras industrias han reincorporado a gran parte del personal que habían dejado cesante como secuela de la disminución de actividades originadas por la huelga de mineros.

Los obreros que aún no han sido reincorporados lo serán en el curso de esta semana, a medida que aumente el volumen de las actividades.

A LA LLEGADA de Mr. Churchill a Nueva York, se produjeron, según informó el cable, manifestaciones contrarias a la firma del Pacto del Atlántico. En la foto aparece la cabecera de la manifestación, enarbolando carteles favorables al mantenimiento de la paz

Gran Cantidad de Material Bélico Va a Albania

Insistiría la URSS en su Plan de Derrocar a Tito

LONDRES, 27 (INS). — El diario londinense "World News" ha publicado un despacho, no confirmado, procedente de Roma, según el cual está próximo a ponerse en ejecución un plan soviético tendiente a lograr el derrocamiento del mariscal Tito.

El despacho de referencia agrega que en los últimos días la Unión Soviética ha estado enviando considerables cantidades de material bélico a Albania para ser empleado en la campaña contra el jefe del gobierno Yugoeslavo.

El mismo diario incluye en su edición de hoy despachos de Belgrado, los que citan artículos de los periódicos yugoeslavos "Borba" y "Politika", en los que se ataca duramente a Bulgaria y Albania, calificando a los juicios que se siguen en esos países a "pretendidos espías yugoeslavos" como una "monstruosa comedia".

El jueves pasado, como se recordará, cuatro yugoeslavos fueron sentenciados a pasar en la cárcel entre uno y doce años.

Otras informaciones llegadas a esta ciudad procedente de Belgrado dan cuenta de que un avión de Albania voló sobre territorio yugoeslavo dejando caer hojas sueltas cerca del lago Scutari.

Las hojas de propaganda contenían un violento ataque contra el mariscal Tito y una incitación a su derrocamiento.

Trascendió asimismo que la prensa de Moscú se anticipa a exponer el interés que puede existir en los países del bloque oriental, ante el discurso que pronunciará el próximo miércoles en Belgrado el jefe del gobierno yugoeslavo, mariscal Tito. Modificando, a lo menos por esta vez, la actitud observada por los periódicos soviéticos ante Tito, al que hace tiempo no mencionan, hoy se insertan medidos párrafos en "Pravda" e "Izvestia" acerca de ese discurso, y respecto del cual se advierte por anticipado al dictador yugoeslavo sobre las consecuencias que puede acarrear.

RECLAME A SU CANILLITA CON ESTA EDICION EL SUPLEMENTO DEPORTIVO

Amplióse al Poder Legislativo la Intervención en Santa Fe ★ **Ha Quedado Estructurado el Nuevo Ministerio de Defensa**

ESTRASBURGO SERA CAPITAL DE LOS ESTADOS UNIDOS DE EUROPA

Incidente Fronterizo Rusoiranio

TEHERAN, 28 (AFP). — De acuerdo con informaciones procedentes de Gorgan, los diarios de hoy anuncian que se produjo un incidente fronterizo entre soldados iranos y soviéticos, al noreste del país. Cincuenta soldados rusos habrían atacado a tres iranios, matando a uno, hiriendo a otro y haciendo prisionero al tercero. El diario "Dad", generalmente bien informado, insiste en el hecho de que la U. R. S. S. parece interesarse especialmente en esa parte de la frontera, siendo éste el tercer incidente ocurrido en el curso de los últimos meses. Se espera que la cancillería dé un comunicado al respecto.

Un Soldado Iranio Muerto

TEHERAN, 28 (AFP). — Esta tarde se confirmó oficialmente un incidente fronterizo ocurrido en la región de Gorgan, al sudeste del mar Caspio. A raíz del mismo un soldado iranio resultó muerto, otro herido y un tercero fué hecho prisionero por guardias fronterizos soviéticos.

Comentando esta información, el diario oficioso "Etelaa" dice que "se trata de un incidente sin especial importancia".

Desmentido Iranio

TEHERAN, 28 (AFP). — Oficialmente se desmintió informaciones aparecidas en el exterior, según las cuales la Unión Soviética habría remitido una nueva nota al gobierno de Irán

LA ASAMBLEA DE LA UN TRATARA EL CASO DE LAS COLONIAS ITALIANAS

WASHINGTON, 28 (INS). — Dean Ruk, secretario auxiliar de Estado de la Unión, manifestó que la disposición final de las colonias que pertenecieron a Italia constituye uno de los principales asuntos del temario de la próxima sesión de la Asamblea General de la UN. Ruck, funcionario encargado de los asuntos de las Naciones Unidas dentro del Departamento de Estado norteamericano, citó, asimismo, el problema de las minorías raciales de la India, el de la España de Franco y las mociones sobre libertad de información como tópicos de importancia sobre los que deliberará la Asamblea General en las sesiones que se inauguran el 5 de abril

Agregó Ruck que el secretario de Estado, Dean Acheson, sólo permanecerá un día o dos al frente de la delegación norteamericana que actuará en las sesiones de referencia, pero que visitará de vez en cuando la sede de las deliberaciones para conferenciar con otros ministros de Relaciones Exteriores y con funcionarios de la delegación de la Unión.

El secretario auxiliar de Estado se negó a revelar cuál será la actitud de los Estados Unidos con respecto a España, y señaló que la decisión sobre el particular será adoptada por la propia delegación de la Unión. Recordó, sin embargo, que los Estados Unidos vienen manifestando desde hace algún tiempo, sus dudas sobre la eficacia de la resolución condenatoria contra el régimen de Franco adoptada por la Asamblea General de la UN en 1946. La delegación polaca a la UN tiene en carpeta un proyecto de resolución según el cual se impondrían sanciones económicas al gobierno de Franco.

Trascendental Reunión de Delegados de Diez Países

LONDRES, 28 (INS). — Embajadores y otros diplomáticos de 10 naciones europeas se reunieron hoy en Londres para proceder a la redacción de un plan para establecer el proyectado Consejo de Europa. Además de Gran Bretaña, están representados en las deliberaciones Francia, Bélgica, Holanda, Luxemburgo, Suecia, Italia, Irlanda, Dinamarca y Noruega.

Bajo la presidencia del subsecretario de Estado británico, Gladwyn Jebb, los delegados discutieron hoy asuntos de procedimiento y acordaron dedicar la reunión de la tarde a la confección de un comunicado, después de deliberar 3 horas por la mañana.

Mr. JEBB

Redactarán un Texto

Los representantes de las 10 naciones radactarán un texto que será discutido por los cancilleres de sus respectivos países, en una conferencia que celebrarán después de la Pascua de Resurrección. Las sesiones se prolongarán una semana y en ese lapso se deberá decidir, entre otros problemas, si Alemania será admitida en el futuro en el Consejo.

Los EE. UU. de Europa

LONDRES, 28 (AFP). — Estrasburgo será la capital de los Estados Unidos de Europa. Así se resolvió hoy en la conferencia de los diez países europeos occidentales que se realiza actualmente en esta capital.

Los delegados de Suecia, Noruega, Dinamarca, Italia e Irlanda no hicieron ninguna objeción a la iniciativa de los "cinco" —Gran Bretaña, Francia, Bélgica, Holanda y Luxemburgo— de convertir a Estrasburgo en la sede del primer parlamento de Europa.

Otra decisión importante de la reunión de hoy fué el acuerdo completo de todos los delegados sobre la constitución del C. de Europa — asamblea consultiva europea — y comité ministerial europeo permanente. La decisión sobre los principios esenciales de la organización europea, aprobados hoy, serán dados a conocer dentro de algunos días, cuando finalice la conferencia.

Apenas finalizada esta Conferencia, los diez ministros de Relaciones Exteriores se reunirán nuevamente para constituir el comité ministerial europeo permanente, que será el órgano ejecutivo de los Estados Unidos de Europa.

DIARIO DE LA MAÑANA

Clarín

BUENOS AIRES ★ REPUBLICA ARGENTINA

15 centavos

UN TOQUE DE ATENCION PARA LA SOLUCION ARGENTINA DE LOS PROBLEMAS ARGENTINOS

Año IV Buenos Aires, Martes 29 de Marzo de 1949 Nº 1.261

El Gobierno Francés ha Afianzado su Posición: Hay Mayoría

PARIS, 28 (AFP). — "La mayoría gubernamental sale de estas elecciones tan fuerte como lo era antes de ellas", declaró el ministro del Interior, señor Jules Moch, a un representante de la Agencia France Presse, una vez conocidos los resultados generales de la segunda vuelta de los comicios cantonales

En algunos departamentos — agregó el señor Moch— se produjo un deslizamiento hacia la derecha. Pero ello benefició más a los independientes de todos los matices que a la Reunión del Pueblo Francés. Si el partido Socialista perdió algunas bancas, aumentó, en cambio, el número de sus votos. En cuanto al Movimiento Republicano Popular, ha mantenido sus posiciones, lo mismo que los radicales socialistas También es importante comprobar que en esta segunda vuelta, los electores, aun sin haber recibido ninguna consigna específica, votaron muy a menudo contra el partido Comunista".

El ministro concluyó su declaración expresando que los resultados publicados por el Ministerio del Interior son establecidos con auxilio de "máquinas mecanográficas, que imposibilitan, por la técnica de su funcionamiento, toda intervención exterior", y que registran fielmente los resultados proporcionados a los prefectos

ENTRE LOS manifestantes que desfilaron frente al Waldorf Astoria, en Nueva York, figuró este grupo de mujeres croatas vestidas a la usanza regional, portador de carteles de protesta contra la Conferencia por la Paz

La Tercera Fuerza

PARIS, 28 ((INS)). — La "tercera fuerza", formada por la coalición centrista de gobierno, conquistó casi la mitad de las bancas para los consejos departamentales. Los resultados casi completos del escrutinio, aunque extraoficiales, conceden a la coalición 724 asientos, contra 496 de los degaullistas

Confió el Gobierno Uruguayo al Líder Opositor una Misión de Importancia

MONTEVIDEO, 28 (AFP). — El gobierno uruguayo designó interventor del contralor de las exportaciones e importaciones al jefe de la oposición, doctor Luis Alberto de Herrera, líder del Partido Nacional.

El Poder Ejecutivo uruguayo tomó esta medida con el propósito de brindar al Partido Nacional todos los medios para realizar en forma total y absoluta una investigación del citado organismo, encargado de todas las transacciones comerciales con el exterior.

Los representantes del Partido Nacional denunciaron ante la Cámara de Diputados a la comisión honoraria del contralor de exportaciones e importaciones, acusándola de efectuar "una dictadura sobre todo el comercio y de procedimientos irregulares en la otorgación de divisas, en perjuicio de la economía nacional".

Ante tales denuncias, la Cámara había designado una comisión investigadora, y ahora el Poder Ejecutivo nombra al doctor Luis Alberto de Herrera para que dirija ese alto organismo, "dándole así, según reza en los considerandos del decreto, los medios para que todo pueda ser investigado y descubierto y esté en condiciones de presentar luego la correspondiente prueba ante la opinión pública".

Todavía no Aceptó

MONTEVIDEO, 28 (AFP). — El señor Luis Alberto Herrera, líder del sector que presentó la denuncia contra el Control de Importaciones, no ha contestado todavía al presidente Battlee Berres si acepta su designación de interventor en el organismo mencionado.

La sorpresiva decisión del presidente de la república es interpretada en los círculos políticos como un eficaz golpe de efecto, un impacto dirigido a detener toda cavilosidad sobre presuntas posibles ocultaciones o entorpecimiento de investigación completa, de las denuncias del herrerismo sobre el control.

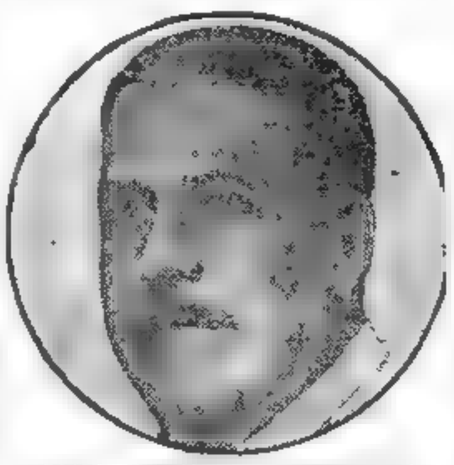

LUIS ALBERTO HERRERA

En las esferas allegadas al doctor Herrera se opina que al jefe nacionalista le será materialmente imposible aceptar el cargo, que lo obligaría a acometer tareas tan complejas como inusitadas, absorbiéndole todo el tiempo disponible, que un líder político tiene que dedicar a otras tareas y actividades fundamentales para su partido. Todo el interés de la opinión se mantiene ahora en torno a la respuesta que dará el doctor Herrera al decreto de designación, que, según ha trascendido, no le fué previamente consultada.

Stalin Estaría Sometido a un Severo Tratamiento

BERLIN, 28 (INS). — El diario demócrata "Montags Zeitung" anuncia, basándose en círculos autorizados británicos, que el mariscal Stalin está sometido a un constante tratamiento por especialistas en enfermedades del corazón, después de sufrir una recaída hace dos semanas. Según el diario, Stalin impartió instrucciones al Politburó en el sentido de que debe acostumbrarse a tomar sus propias decisiones sin esperar su consejo. Añade que Stalin se propone publicar su testamento político en ocasión de su septuagésimo cumpleaños.

No Pondrán en Libertad al Espía Ruso

WASHINGTON, 28 (INS). — El secretario auxiliar de Estado de la Unión, Dean Rusk, anunció hoy que Estados Unidos ha rechazado una solicitud rusa pidiendo se ponga en libertad al funcionario soviético Valentín Gubitchev, acusado de espionaje.

Hubo Cambios Ministeriales en Paraguay

ASUNCION, 28. (INS). — El Poder Ejecutivo aceptó las renuncias presentadas por los ministros de Economía, Liberato Rodríguez, y de Justicia y Trabajo, Augusto Saldívar. En reemplazo de los dimitentes, fueron designados los doctores Bernardo Ocampos y Fabio da Silva, respectivamente.

El señor Liberato Rodríguez, quien durante mucho tiempo controló la policía de Asunción en su condición de ministro del Interior, es cuñado del presidente provisorio de la república, Felipe Molas López, y era considerado el puntal de éste dentro de las filas del partido Colorado.

Los dos nuevos ministros, que hasta hace poco tiempo estaban exilados en Buenos Aires, pertenecen al sector democrático del partido que encabezan el ex ministro de Relaciones Exteriores, Federico Chávez, y el actual ministro de Educación, Eulogio Estigarribia. En los círculos políticos se llama la atención sobre el hecho de que Liberato Rodríguez desempeñará su cargo diplomático en el exterior, al igual que Saldívar, lo cual involucra su alejamiento de la política activa.

NOS REARMAMOS PARA ASEGURAR LA PAZ, DIJO EL PRIMER MINISTRO DEL CANADA

(Ver la página DOS)

Habrá Prioridad Para los Vecinos de la "Cortina"

EE. UU. NO DARIA EQUIPOS BELICOS A LATINOAMERICA

WASHINGTON, 29 (AFP). — El presidente Truman no enviará al Congreso el proyecto de cooperacion militar interamericana, según el cual los Estados Unidos debían proporcionar material de guerra "standard" a las veinte republicas latinas del Hemisferio. Asi lo declaró a un representante de la Agencia France-Presse un informador autorizado.

Todos los esfuerzos de los Estados Unidos —señaló— deben tender a equipar y reforzar a la naciones que están situadas más cerca de la "cortina de hierro".

ACHESON

Con respecto a los despachos de prensa según los cuales se trataba de saber si Washington podría o no equipar a los nueve millone de hombres de los paises latinoamericanos en condiciones de ser movilizados, los círculos diplomáticos norteamericanos declaran que el presidente Truman y el secretario Acheson no pensaron nunca en una cifra tan elevada. Cuando se concibió ese proyecto, que el presidente habría decidido ahora retirar, se proyectaba a lo sumo equipar dos millones de hombres.

En cuanto a la visita del ministro de Guerra del Brasil, general Pereira Costa, a los Estados Unidos, por invitación del secretario de Guerra, Kenneth Royall, es descripta oficialmente como una "visita de cortesía". Los observadores de esta capital están acostumbrados a esta fórmula que se utiliza cada vez que un militar extranjero visita los Estados Unidos. Y se destaca que esta visita de cortesía durará diez y nueve días, en los cuales el militar brasileño se entrevistará con el general Omar Bradley, jefe del Estado Mayor norteamericano, y el secretario de Estado, señor Dean Acheson, además de visitar la escuela militar de West Point y la fábrica de motores de cazas de propulsion a chorro.

Según los medios mencionados, el ministro de Guerra brasileño, que llegará a Washington el 30 de éste, por avión, tratará de sondear la intención de los jefes militares norteamericanos y de los estadistas de ese país sobre el porvenir que se va a deparar al proyecto del presidente Truman, destinado a equipar con armas uniformes al hemisferio occidental, provenientes de los materiales excedentes.

MARISCAL SOKOLOVSKY

POSIBLE ALIANZA

LONDRES, 29 (AFP)—"Dentro de un año el rey de Grecia puede llegar a ser el aliado del mariscal Tito", declaró el ministro de Relaciones Exteriores griego, señor Tsaldaris, en una entrevista al corresponsal del "Daily Mail".

El canciller griego añadió: "Naturalmente usted debe interpretar que se trata solamente de ideas personales".

DIARIO DE LA MAÑANA

Clarín

BUENOS AIRES — REPUBLICA ARGENTINA — 15 centavos

UN TOQUE DE ATENCION PARA LA SOLUCION ARGENTINA DE LOS PROBLEMAS ARGENTINOS

Año IV Buenos Aires, Miércoles 30 de Marzo de 1949 Nº 1.262

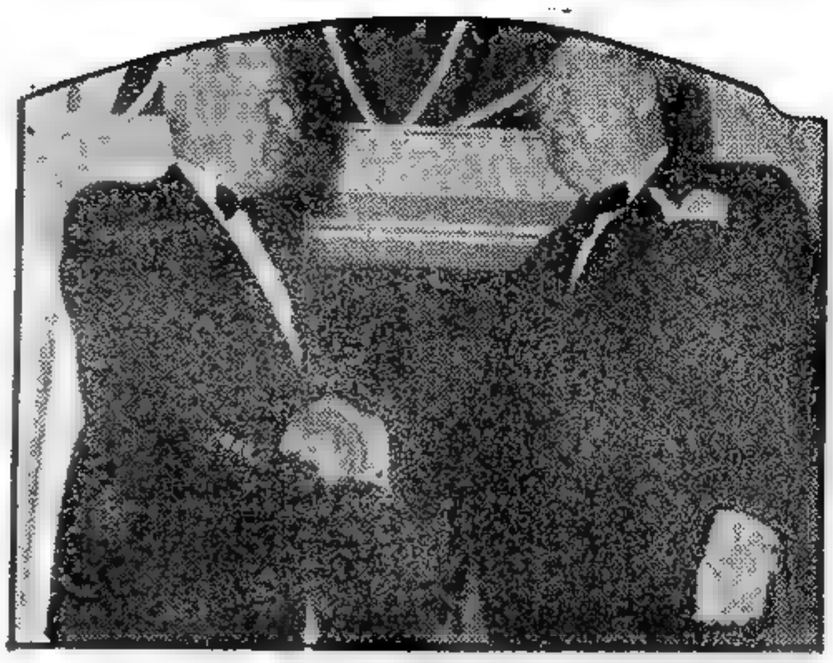

POCO después de su llegada a Wáshington, el ex primer ministro británico, Mr. Churchill, visitó al presidente Truman, cuya diestra estrecha en la presente fotografía. La entrevista entre ambos estadistas fué puramente protocolar

FRANCO SEÑALO LA POSICION ESPAÑOLA RESPECTO AL PACTO Y AL COMUNISMO

NUEVA YORK, 29 (INS). — El comentarista de la National Broadcasting, H. V. Kaltenborn, informó a sus radioescuchas de la conferencia que sostuvo el pasado miércoles con el jefe del Estado español, general Francisco Franco. La entrevista fué la más larga que ha concedido Franco a un corresponsal extranjero, pues se prolongó 80 minutos.

Kaltenborn formuló cuatro preguntas a Franco, y éste respondió a todas.

—¿Qué puede aportar España al pacto defensivo del Atlántico Norte?

F. — España ocupa la estratégica entrada al mar Mediterráneo. Por consiguiente, opino que, por imperiosa necesidad, deberá ser completado con una alianza militar que incluya a los países del Mediterráneo. España está en mejor posición geográfica que otros países para oponer resistencia a los embates del comunismo.

—¿Cuenta usted con un plan orgánico para hacer frente a la crisis económica que afronta España?

F. — El pueblo, consciente de la situación internacional de la nación, se está privando de muchas cosas que gustaría importar para satisfacer sus justas necesidades. Empero, confío en que España llegará pronto a equilibrar su balanza comercial, igualando las importaciones con las exportaciones.

—Sobre la censura de prensa en España, ¿qué opina usted?

F. — Muchos de los periódicos que circulan en España son editados por las mismas personas que estaban al frente de ellos antes de la guerra civil. Como toda Europa está sufriendo los efectos de la llamada "guerra de nervios" es prudente, en mi opinión, cierta regulación de la prensa.

Otro Complot en Chile

SANTIAGO DE CHILE, 29 (AFP). — El gobierno anunció haber descubierto un nuevo movimiento subversivo.

"En ese movimiento —declaró un vocero autorizado— estarían complicadas importantes personalidades políticas de la oposición".

Londres Prevé una Crisis en la Negociación Sobre Carnes

MAÑANA EXPIRA EL ACUERDO "ANDES"

LONDRES, 29 (AFP). — Los medios informados de Londres prevén una crisis de las negociaciones anglo-argentinas para el próximo viernes primero de abril. En efecto, el contrato de carnes que figura en el acuerdo Andes expira el jueves 31 de marzo. El gran problema que se plantea desde ahora, según esos círculos, es saber si las exportaciones de carnes argentinas a Gran Bretaña serán mantenidas después de esa fecha.

La Argentina reclama ahora nuevos precios para sus carnes, por estimar que los actuales son muy reducidos. Sobre un total de 420 000 toneladas de carnes, la Argentina ha enviado hasta hoy 340.000. Los círculos mencionados estiman que el aumento de los precios se hará extensivo a las entregas aún pendientes. Esta reclamación argentina tropezaría con una resistencia por parte de los británicos, razón que ha inducido a algunos comentaristas a prever una ruptura inminente de las negociaciones que se prosiguen actualmente en Buenos Aires. Sin embargo, estas informaciones son recibidas con reserva en los medios británicos competentes.

DE GASPERI RECIBIO EN ROMA A MR. EDEN: ENTREVISTA PRIVADA

ROMA, 29 (AFP) — Durante la entrevista que tuvo lugar esta mañana entre el señor De Gasperi y el canciller británico Eden, fué tratada la cuestión de las ex colonias italianas, según lo confirmó el primer ministro italiano poco después.

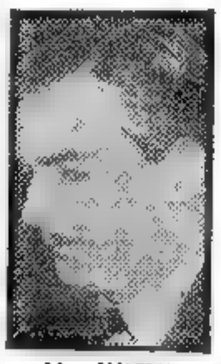

Mr. EDEN

El señor De Gasperi subrayó que esa entrevista tuvo un carácter "estrictamente privado" y que no se le podía atribuir otra finalidad. "Pero —añadió el jefe del gobierno de Italia—, he aprovechado la oportunidad para manifestar nuestros deseos y aspiraciones, como era natural, al hablar con un hombre político tan eminente como el señor Eden".

Noruega Votó por el Pacto

OSLO, 29 (INS). — El parlamento noruego votó a favor de la firma del Pacto del Atlántico después de una tumultosa sesión en que los representantes izquierdistas hicieron cuanto pudieron por impedir la votación definitiva.

Al mismo tiempo, se anunció que manifestantes comunistas interrumpieron los debates varias veces arrojando volantes en los que figuraba un violento ataque contra el Pacto y exponiendo carteles con expresiones contrarias

Relevaron a Sokolovsky

LONDRES, 29 (INS). — La radio de Moscú informó esta noche que el consejo de ministros de la Unión Soviética ha nombrado al mariscal Vassil Sokolovski, actual gobernador militar en Alemania, como primer vice-ministro delegado de las fuerzas armadas. Al mismo tiempo, Sokolovski queda relevado del puesto de comandante de las fuerzas soviéticas de ocupación en Alemania.

En reemplazo de Sokolovski ha sido designado el general V. I. Chuskov, de 48 años de edad y uno de los héroes de Stalingrado. Era un muchacho mensajero en una casa de baños cuando entró en el ejército rojo al comenzar la revolución bolchevique y combatió en la guerra civil. Mandó el ejército 62º en la batalla de Stalingrado y más tarde se distinguió en la liberación de la cuenca industrial del Dón, en Zaporozhye, y forzó la línea de defensa del río Dnieper. Fué ascendido a coronel general en 1943 y continuó anotándose éxitos en la campaña de Polonia del año siguiente.

El general Chuskov ha servido como principal asesor del gobierno chino en 1941, regresando a su patria a raíz del ataque alemán, y fué gobernador militar soviético en el Estado de Turingia en la zona de ocupación rusa en Alemania.

De Gaulle no Cree Mucho en el Pacto del Atlántico y además Intercede por Petain

PARIS, 29 (De nuestra agencia). — El general De Gaulle habló esta noche ante más de medio millar de periodistas y contestó con rapidez de ametralladora, según es su hábito, cien preguntas distintas. No hubo ni lectura ni notas: el general improvisó desde el comienzo, y como la objetividad resulta difícil frente a un hombre tan singular, el cable transmitirá al extranjero versiones contradictorias sobre lo dicho y los diarios de Francia comentarán mañana esas palabras cantándole loas unos, criticándole acerbamente los otros. Tratemos de ofrecer al lector argentino la versión imparcial de estas declaraciones. Afirmó el general De Gaulle, en primer lugar, que su partido ha obtenido en las recientes elecciones, 545 puestos según las cifras oficiales, cifras que los diarios oficiosos "Le Figaro" y "Le Monde" se empeñan en falsificar desvirtuando la realidad. En segundo lugar, destaca que a pesar de la aplastante derrota comunista, el partido conserva los mismos votos y continúa intacto como fuerza política. Negó con sarcasmo, finalmente, la acusación de un complot contra la República que sería, dijo "un complot contra nosotros mismos", pues pretendemos representarla.

En el tópico de la política internacional cabe resumir el sentido de las respuestas dadas esta noche, diciendo que el general De Gaulle considera el Pacto del Atlántico sin mayor entusiasmo, pues hasta tanto no se conozcan los planes y la estrategia inicial en Europa y no se arme a Francia centrando en su territorio la defensa del continente, pocos motivos hay para estar tranquilo. Al contrario —y ello desvirtúa las afirmaciones optimistas que nos formulaba ayer el señor Spaak— piensa De Gaulle que los síntomas actuales son inquietantes. Comprende que Estados Unidos no puede armar de inmediato a Francia sin saber si los franceses utilizarán bien las armas que reciban.

No concibe la eficacia de Europa sin la defensa nacional de su país, y afirma que el régimen actual es totalmente incapaz de organizarla, razón por la cual insiste en reclamar la unión en torno de un nuevo gobierno. No le seduce un simple acto si no se asegura un principio de resistencia a la invasión, pues una liberación a fuerza de bombas dejaría pocos franceses vivos para aprovecharla.

Habló también de la Unión Europea y fué categórico en afirmar que en Europa se hará mediante un acuerdo entre el pueblo alemán y el pueblo francés, o sino no se hará nunca. Mas no podrá haber acuerdo —agregó— si la Casa Blanca y el Foreign Office persisten en preparar la reconstrucción del antiguo Reich y no una Alemania de estados federados.

Concluyó el conferenciante declarándose decidido partidario de un cambio inmediato en el régimen a que está sometido el general Petain, sino la libertad. No cabe sonreír, advirtió con gravedad: es un gran drama humano y nacional. Reiteró que el proceso y la condena fueron necesarios y su criterio no ha variado, pero sostuvo que corresponde dejar morir con dignidad a quien encarnó, en otros tiempos, la gloria de Francia.

OCTAVIO GONZALEZ ROURA
Representante general de CLARIN en Europa

Despeñáronse la Máquina y un Furgón del Tren de Socompa: 2 Muertos

(Información página SIETE)

No se Interrumpirán los Envíos de Carnes

SIGUE NEGOCIANDOSE CON EL REINO UNIDO

NUEVAS conversaciones habidas ayer por vía diplomática, y la decisión anunciada días pasados por el ministro de Economía en el sentido de que no serán suspendidos los embarques de carnes argentinas con destino al R. Unido, pese al vencimiento del convenio "Andes", que fenece hoy permiten dar por conjurada la posibilidad de una "impasse" en las negociaciones que se vienen realizando para concertar un nuevo instrumento que sustituya a aquél. Es más; en círculos autorizados se estima que hay perspectivas halagüeñas para la concreción, a breve plazo, de un tratado que satisfaga las exigencias de las partes.

Las Gestiones de Ayer

Durante una hora exacta conferenciaron ayer en el Salón Dorado de la Cancillería, el titular de la cartera, doctor Bramuglia, y el embajador de Gran Bretaña, sir John Balfour, quien concurrió en compañía del consejero comercial de la embajada, señor Garner Lomax.

Tanto el embajador británico como el ministro de Relaciones Exteriores fueron parcos en sus declaraciones cuando los periodistas se las requirieron.

Hay Optimismo

El embajador inglés, bajando las escaleras del Palacio San Martín, contestó brevemente a las preguntas: "Sí— dijo—; hemos analizado con el canciller argentino las posibles alternativas de las negociaciones para concertar un nuevo convenio de carnes. Las negociaciones marchan bien —agregó —; soy optimista".

Por su parte, el canciller confirmó la información de sir John Balfour. "Hemos considerado diversos aspectos del convenio que se tramita —expresó—, y las dis-

(Continúa en la página 5)

Habla del Pacto

Mr. ERNEST BEVIN, canciller británico, a cuya llegada a Nueva York hubo una breve demostración hostil organizada por elementos judíos

Si Somos Atacados Actuaremos Rápidamente, Afirmó Mr. Bevin

"EL PACTO PROPORCIONARA LA NECESARIA SEGURIDAD"

NUEVA YORK, 30 (INS). — Llegaron cuatro cancilleres de la Europa occidental, figurando a la cabeza el de Gran Bretaña, Ernest Bevin. Su objeto es suscribir el 4 de abril en Wáshington el Pacto del Atlántico. Todos arribaron a bordo del "Queen Mary", que también trajo al jefe de la delegación soviética a la Asamblea General de la UN, Andrei Gromyko. Bevin, hablando con los periodistas a bordo, declaró firmemente que el Pacto del Atlántico es un instrumento necesario para proporcionar la "seguridad colectiva" que las Naciones Unidas "no han logrado hasta ahora". "Tenía esperanzas —dijo— de poder encontrar la seguridad colectiva por medio de la UN; pero al no ser esto posible por ahora, hemos recurrido al Pacto del Atlántico. Esta alianza es el resultado de las lecciones que hemos aprendido. No soy pesimista con respecto al futuro, ni temo un ataque inmediato; pero si somos atacados, actuaremos rápidamente".

Bevin advirtió que el pacto requiere ponérsele en práctica.-Alegó que no basta sólo con firmarlo y que los signatarios se queden de brazos cruzados.

Respecto a las Naciones Unidas, dijo: "Probablemente intentemos una cosa demasiado grande de entrada. Ahora tenemos que ir construyendo regionalmente y ajustar unas cosas con otras".

Interrogado acerca de un pacto del Mediterráneo, similar al del Atlántico, respondió: "No se puede morder más que lo que se puede masticar", agregando que es partidario de construir la seguridad "sólida y lentamente". Dijo también que había hablado brevemente con Gromyko durante el viaje. En cuanto a los temas encarado dijo: "Nunca me gusta perturbar un barco y ponerlo en peligro".

Los otros ministros del exterior, D. W. Stikker, de Holanda; Paul H. Spaak, de Bélgica y Joseph Bech, de Luxemburgo, elogiaron el Pacto del Atlántico y la posibi-

(Continúa en la página DOS)

Clarín

DIARIO DE LA MAÑANA

BUENOS AIRES REPUBLICA ARGENTINA

15 centavos

UN TOQUE DE ATENCION PARA LA SOLUCION ARGENTINA DE LOS PROBLEMAS ARGENTINOS

Año IV Buenos Aires, Jueves 31 de Marzo de 1949 Nº 1.263

Ha Sido Modificado un Acuerdo Italoargentino

ROMA, 30. (AFP.). — El Ministerio de Comercio Exterior introdujo nuevas modalidades para la aplicación del acuerdo comercial y financiero ítalo-argentino del 13 de noviembre de 1947. Estas modifican y mejoran las posibilidades del intercambio entre ambos países, y entrarán en vigor el 1º de abril. Entre las nuevas modificaciones, se encuentra una hecha en la importación, facilitándose ésta sensiblemente a través de las aduanas de ambos países.

Asumieron el Poder en Siria los Jefes Militares

BEIRUT, 30 (AFP). — La radio de Damasco anunció que el ejército tomó el poder en Siria. El golpe de Estado causó enorme sorpresa en esta capital, pues nada lo hacía prever. Al parecer fué realizada por un grupo de jóvenes oficiales, sin el menor derramamiento de sangre. El presidente del Consejo, Khaled el Azam, el ministro de Defensa y varias otras personalidades fueron detenidas esta madrugada. El presidente de la República, Shukri Kouatly, que se encuentra enfermo desde hace dos días, se hallaría internado en un hospital, estrechamente vigilado.

Las primeras noticias se conocieron por Radio Damasco, la que expresó que, "ante la anarquía que reinaba en el país, el ejército se encargaría de restablecer el orden". Todas las tentativas que se realizaron desde Beirut para ponerse en comunicación con las autoridades de Siria fueron inútiles. La radio de Damasco propaló luego varios comunicados haciendo un llamado a la calma y anunciando el establecimiento del toque de queda. Se advirtió además a la población que toda persona que fuera detenida en posesión de armas sería inmediatamente fusilada.

Después de asumir el poder, el general Husni Zaim, que es el jefe del movimiento, dirigió una proclama al pueblo sirio en la que dice: "Asumo el poder debido al empeoramiento de la situación y para librarnos de personas que dicen ser nacionalistas. Permaneceré al frente de los destinos del país hasta que se establezca un gobierno democrático adecuado".

El ejército reveló igualmente que la intención de los promotores del movimiento era de establecer un gobierno verdaderamente democrático.

En un primer momento se pensó que se trataba de un pronunciamiento en relación estrecha con el veredicto del proceso del comandante Fuad Mardam, acusado de tráfico ilegal de armas con los sionistas, para quien el ministro del Interior había solicitado la pena de muerte. El estado de sitio hubiera permitido en esas condiciones hacer frente a todo eventual movimiento de parte de los adictos

(Continúa en la página DOS)

DE FRANCE PRESSE

CONTRA LA RECTIFICACION DE LAS FRONTERAS PROTESTAN EN BERLIN

BERLIN, 30 (AFP). — Las protestas de los dirigentes alemanes contra la rectificación de las fronteras occidentales irritan al comando militar norteamericano, que ha llamado severamente al orden a aquéllos.

Esta advertencia, publicada en un editorial de "Neue Zeitung", inspirado por ese comando, pregunta: "¿Qué hacen los políticos alemanes? Tomar posiciones con palabras inflamadas, patéticas, amargas e impacientes. ¿Qué esperan de esta actitud? ¿Acaso se imaginan que las manifestaciones y las polémicas en un país ocupado pueden tornar caducas las decisiones tomadas por seis países libres tras prolongadas negociaciones? La torpeza, por no decir tontería, de la reacción alemana no cambiará para nada la transferencia de los 135 kilómetros cuadrados y de los 135 000 alemanes. Por el contrario, alentará a los países que no fueron plenamente satisfechos a plantear nuevas exigencias.

ISLANDIA Y PORTUGAL ADHIERENSE AL PACTO

REYJEVICK, 30. (AFP). — El parlamento de Islandia aprobó la adhesión del país al Pacto del Atlántico. La votación fué de 37 votos contra 13.

A lconocerse la decisión se organizó una manifestación de protesta frente al edificio del Congreso.

También Portugal

LISBOA, 30. (AFP). — La Cancillería informó que había comunicado al departamento de Estado, en Wáshington, que Portugal se adhería al Pacto del Atlántico y que la alianza será firmada por el ministro de Relaciones Exteriores.

Nada se ha anticipado sobre la contestación que se dará a España si invocase el acuerdo ibérico.

Sokolovsky ha Asumido sus Nuevas Funciones en Moscú

LONDRES, 30 (INS). — Radio Moscú anunció que el gobernador militar soviético en Alemania, mariscal Vasilevsk Sokolovsky, se hizo cargo hoy de sus nuevas funciones como viceprimer ministro de las fuerzas armadas rusas.

Estas reorganizaciones en las jerarquías soviéticas son consecuencia del relevo del mariscal Bulganin como ministro de las fuerzas armadas, realizado hace unos días, y sucedido por el mariscal Alexander Vasilevsky, a quien no se nombró sucesor.

Sokolovsky será recordado como el hombre que sostuvo la dura campaña soviética en Alemania, y que afrontó el fracaso del intento de desalojar a los aliados occidentales de Berlín.

DURANTE una conferencia de líderes árabes fué tomada en El Cairo esta fotografía en la que aparece el presidente depuesto de Siria, Shukri Kouatly (izq.), junto al rey Faruk

FINLANDIA, DICE SU PREMIER, CUMPLE EL PACTO CON RUSIA

FAGERHOLM

PARIS, 30 (INS). — El primer ministro de Finlandia, Karl Fagerholm, hizo un llamamiento "de mutua confianza" a Rusia, y señaló que "frecuentemente los pequeños países inocentes tienen que sufrir cuando los grandes no se ponen de acuerdo".

En respuesta a un cuestionario de Kingsbury Smith, gerente general de INS en Europa, el líder finlandés negó las acusaciones de la prensa soviética de que su gobierno ha violado el tratado de amistad vigente.

Pregunta: "¿Tiene el gobierno de Finlandia alguna intención de exponer su territorio para fines militares contra la Unión Soviética?"

Respuesta: "El deseo del gobierno es de conservar el territorio de Finlandia y estimular su inquebrantable fidelidad a los tratados de amistad y paz que la obligan a impedir por todos los medios posibles que en su territorio se desarrolle cualquier posible acción bélica dirigida contra la Unión Soviética".

Pregunta: "¿Han hecho los gobiernos de Estados Unidos y Gran Bretaña alguna gestión directa o indirecta cerca del gobierno finlandés a propósito de la participación de Finlandia en el pacto de seguridad del Atlántico norte?".

Respuesta: "Ninguna gestión oficial ni extraoficial se ha hecho cerca de Finlandia.

Pregunta: "¿Tiene el gobierno de Finlandia alguna intención de facilitar su participación en ese pacto?"

Respuesta: "El gobierno de Finlandia no ha tenido ninguna intención en ese sentido".

Pregunta: "¿El gobierno de Finlandia tiene la idea o intención de eludir una política sincera amistad con la Unión Soviética?"

Respuesta: "El propósito primordial de la política exterior del gobierno consiste en mantener relaciones amistosas y confiar en la Unión Soviética. Toda la nación aprueba esta política".

Pregunta: "¿Cree el gobierno de Finlandia que se puede mantener y reforzar las relaciones pacíficas y amistosas entre Finlandia y Rusia?"

Respuesta: "Sí. Respetando lealmente los tratados concertados y mostrando una mutua confianza, buena voluntad y equidad de intenciones, en favor de la colaboración económica y cultural".

(INFORMACION PAGINA 16)

El 24 de Abril se Iniciará el Campeonato Oficial de Fútbol

Reembolsaráse el Importe de la Carne no Entregada

La Atómica Contuvo Hasta Hoy a los Rusos, Afirmó Churchill

"DESEAN DOMINAR AL MUNDO LOS 13 HOMBRES DE MOSCU"

BOSTON, 31 (AFP). — "Los trece hombres del Kremlin buscan la dominación del mundo. De no existir el preventivo constituído por las bombas atómicas, en poder de Estados Unidos, hace ya tiempo que Europa habría sido comunizada y que Londres hubiera sido bombardeada", declaró Winston Churchill, en un discurso pronunciado en oportunidad del "Congreso de Medio Siglo", organizado por el Instituto de Tecnología de Massachussets.

"Los dirigentes soviéticos —agregó— temen la amistad del Oeste mucho más que su hostilidad, pero nosotros no experimentamos ninguna hostilidad para el pueblo ruso".

Después de opinar que la guerra "no es inevitable", Winston Churchill señaló la necesidad de conservar las esperanzas y dar pruebas de paciencia, pues "hay hechos favorables que se manifiestan: todas las naciones libres —dijo— como consecuencia del impulso del comunismo, se unen como no lo hicieron nunca y que jamás hubieran hecho de no existir esa dura presión exterior".

Rivalidad Naval

Luego de recorrer los progresos científicos y técnicos realizados al concluir el siglo y 1914, Churchill

WINSTON CHURCHILL

recordó la rvalidad entre las marinas del mundo, que se tornó "aguda y feroz" durante la primera década del siglo veinte. "Los gobiernos civilizados "comenzaron a pensar en términos de dreadnoughts. En este estado de cosas, fué difícil impedir la primera guerra mundial".

Churchill se apoyó sobre el hecho de que "existía un medio —entonces como ahora—: la crea-

(Continúa en la página DOS)

Truman no Varía su Política con Franco

WASHINGTON, 31, (AFP). —. El presidente Truman declaró a la prensa en términos categóricos que el gobierno de Estados Unidos no se proponía en absoluto por el momento, designar un embajador ante el general Franco.

INCIDENTES FRONTERIZOS EN BERLIN

BERLIN, 31 (AFP). — Dos incidentes se produjeron en el límite de los sectores soviético y norteamericano de Berlín. En el distrito de Zahlemdorf, un policía del sector soviético, acompañado por un soldado ruso, arrestó a un comerciante de la zona norteamericana bajo el pretexto de que vendía sus productos en "marcos Clay". En el distrito de Rudow, los policías persiguieron dentro del sector norteamericano a tres mujeres que procedían del lado soviético y las detuvieron.

Ninguna de esas cuatro personas han recobrado aún su libertad.

DIARIO DE LA MAÑANA

Clarín

BUENOS AIRES REPUBLICA ARGENTINA

15 centavos

UN TOQUE DE ATENCION PARA LA SOLUCION ARGENTINA DE LOS PROBLEMAS ARGENTINOS

Año IV Buenos Aires, Viernes 1º de Abril de 1949 Nº 1.264

En Siria Han Disuelto el Parlamento

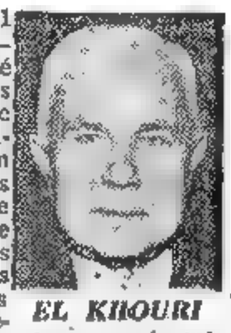

EL KHOURI

DAMASCO, 31 (A F.P.) — Esta mañana fué levantado, a las siete, el toque de queda; reina calma absoluta en la capital y todas las ciudades de Siria, donde se han reabierto las escuelas y otros establecimientos que habían cerrado. Los organismos administrativos funcionan bajo la dirección de los secretarios generales. Sólo el presidente de la república y el ex primer ministro siguen confinados en un sanatorio.

Las unidades del ejército han manifestado su lealtad al general Hosny El Zaim, jefe de la revolución y presidente de la junta militar. La opinión pública, que aun no se ha repuesto de su sorpresa, se pregunta cuál es el sentido de este movimiento.

Los círculos políticos no parecen creer que la revolución haya sido gestada por ninguna potencia extranjera.

Mientras tanto, Fares El Khoury se ha instalado en la cancillería, donde prosigue sus consultas.

Disolvieron la Cámara

DAMASCO, 31 (AFP). — El Comité Militar que depuso al gobierno acordó disolver la Cámara de Diputados. Se resolvió, asimismo, convocar a elecciones para dentro de sesenta días.

PROTESTO EL KREMLIN CONTRA EL PACTO

DE FRANCE PRESSE

PARIS, 1. — Radio Moscú trasmitió que el Kremlin presentó una nota a los gobiernos de EE. UU., Inglaterra y Francia, conteniendo la protesta de Rusia contra el Pacto del Atlántico que será firmado el 4 en Washington.

¿Otra Ofensiva de Paz?

WASHINGTON, 31 (AFP). — Crece de más en más en las esferas diplomáticas norteamericanas la creencia de la posibilidad de que la "reacción" de la Unión Soviética a la firma del Pacto del Atlántico sea una nueva ofensiva de paz. La pregunta que se hace es si Moscú no lanzaría en momentos en que los doce ministros de relaciones exteriores deben firmar el Pacto del Atlántico, "una bomba diplomática pacífica", proponiendo algo así como el levantamiento del bloqueo de Berlín y el retiro de las fuerzas soviéticas de Alemania del Este. Esta decisión rusa tornaría molesta la situación de Acheson, Schuman y Bevin cuando éstos iniciaran, o apenas finalizaran la discusión del problema alemán. Ello despertaría vagas esperanzas en el mundo en circunstancias en que la gran cuestión que plantea el pacto es el rearme de sus signatarios.

Occidente, Preparado

Los observadores que han expresado esta opinión declaran que esperan que los tres ministros que decidieron estudiar el problema alemán con motivo de su reunión en la capital norteamericana, se preparan para esta eventualidad.

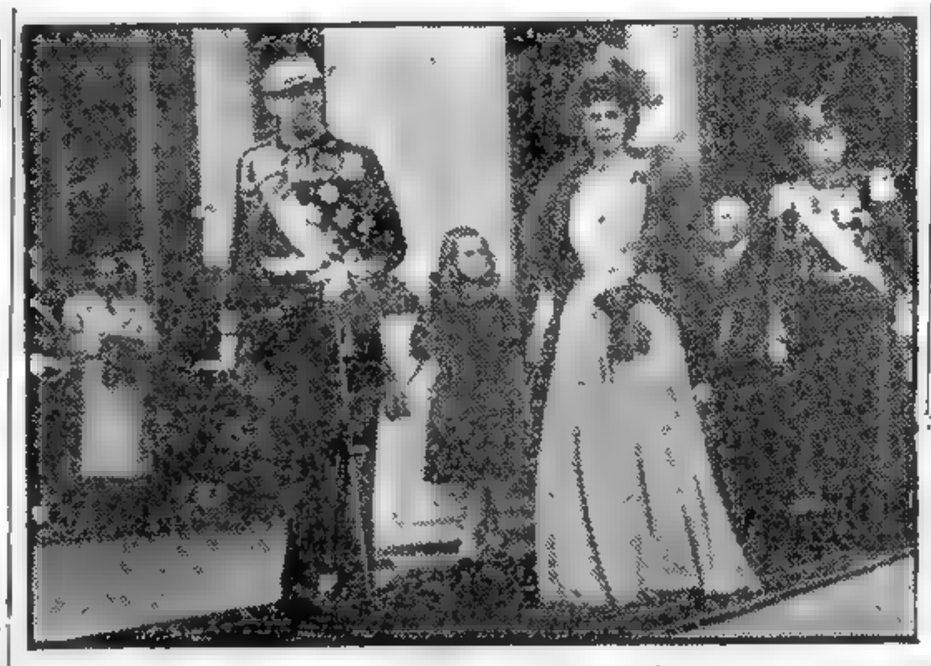

EL REY Pablo de Grecia y la reina Federica, al abandonar la iglesia catedral metropolitana de Atenas, después de oficiarse un tedéum en conmemoración del día de la independencia. Pablo proclamó en esa oportunidad la próxima derrota definitiva de los rebeldes.

Jamás País Alguno Afrontó Situación Igual, Dijo Franco

MADRID, 31. (AFP).— "Lo que nosotros vencimos en nuestra cruzada, amenaza ahora a todo el continente. La importancia de nuestra victoria ha aumentado en esta década tan fértil en acontecimientos. Los papeles ahora están cambiados. El orden interno reina en España y el proceso de descomposición que amenazó a España en 1936, se cierne sobre todas las naciones. Nuestra victoria no fué la victoria de unas clases, como se pretende en el extranjero, sino el triunfo de España contra la anti-España", afirmó hoy el general Franco, en un mensaje dirigido por radio al pueblo español, en ocasión del décimo aniversario de la victoria franquista.

"Nunca nación alguna tuvo que enfrentarse con una situación tan difícil como la de España en este último año; la liquidación de la guerra interior en el conflicto mundial, una Europa sin reservas y una guerra sobre nuestras fronteras; una vez concluída la contienda, no se cumplieron las promesas con España. El mundo se había acostumbrado a no contar sobre nosotros y nuestro renacimiento, mientras sufríamos el complot soviético que deseaba sumergirnos, fué el fruto prolongado y penoso de nuestro trabajo".

Gran Bretaña Pretende Recibir la Cuota que Falta del Convenio Expirado Ayer

TAL como lo adelantáramos en nuestra edición anterior, el gobierno argentino comunicó ayer al de Gran Bretaña, mediante una nota que la cancillería puso en manos del embajador del Reino Unido, sir John Balfour, la expiración del convenio "Andes".

Habrá Reembolso

En la cancillería no se dió información al respecto, y sólo pudo saberse que la nota de comunicación es breve.

En el Ministerio de Economía, en cambio, se informó que en la comunicación se ha hecho saber al gobierno del Reino Unido que nuestro país procederá a abonar las diferencias que resulten del crédito de cien millones de libras esterlinas abierto oportunamente por aquel país.

A este respecto se expresó que el reajuste correspondiente se efectuará una vez que se hayan embarcado los envíos de carnes correspondientes al mes de marzo último, que aun no han partido para Gran Bretaña, lo que ocurrirá en los próximos días.

En círculos autorizados se considera que la diferencia aludida no sobrepasará la suma de dos millones de libras esterlinas.

SE HA desencadenado una violenta campaña soviética contra el mariscal Tito, jefe del gobierno yugoeslavo. Aparece aquí Joseph Broz —Tito— en su despacho, donde puede observarse una gran fotografía de Stalin, ante quien ha caído en desgracia

Sigue la Negociación

Según ya informáramos, la expiración del convenio "Andes" no motivará la interrupción de los embarques de carnes, si bien éstos continuarán en cantidades supeditadas a las entregas que los ganaderos hagan a los frigoríficos, y se mantendrán mientras las negociaciones progresen, habiéndose convenido que esas carnes se pagarán al precio que en definitiva se fije en el nuevo instrumento regulador del intercambio comercial argentino-británico, cuya negociación propone en términos favorables para una conciliación de los intereses de las partes.

Gesto de Buena Amistad

La decisión argentina de proseguir los envíos de carnes, pese a haber vencido a las 24 de ayer el convenio "Andes", entraña un gesto de buena amistad de nuestro país hacia Gran Bretaña. Por lo demás tal proceder no ha de sorprender a los ingleses, quienes seguramente recordarán y no sin emoción, las remesas realizadas durante la guerra por la Argentina, sin previo pago alguno en bien de la causa aliada.

En Londres, a juzgar por el tenor de las informaciones cablegráficas, es más el temor de que

(Continúa en la página CINCO)

RUDO ATAQUE RUSO AL GOBIERNO YUGOESLAVO

PARIS, 31 (AFP). — En su transmisión en idioma servio Radio Moscú propaló un violento artículo de Dragan Petrovich sobre la "hipocresía de los nacionalistas yugoeslavos".

El autor del artículo trata al mariscal Tito de renegado y lo acusa, junto con otros dirigentes yugoeslavos y el partido comunista de ese país, de haberse pasado al "campo de los imperialistas", desde el segundo congreso del partido comunista yugoeslavo. Afirma que fué creada una sección especial de propaganda, cuyo objeto es el de "calumniar a la Unión Soviética".

No Habría Retirado Rusia sus Embajadores

VARSOVIA, 31 (AFP). — Se pone en duda la noticia de que la Unión Soviética y los países de su órbita hayan retirado los embajadores acreditados ante el gobierno de Yugoeslavia.

En los círculos autorizados de Polonia se anuncia que el embajador polaco, señor Charles Wende, volverá a reanudar sus funciones en Belgrado, en cuanto finalicen las sesiones del Parlamento, del cual es miembro.

INGLATERRA, DICEN EN LONDRES, PAGARIA 150 LIBRAS POR LA TONELADA DE CARNE

LONDRES, 1º (AFP). — Los rumores de que Gran Bretaña habría aceptado el aumento del 50 por ciento sobre los precios de las carnes no han podido ser confirmados hasta ahora. Los diarios continúan dedicando sus principales comentarios a las negociaciones anglo-argentinas. El aumento del precio la anuncia "News Chronicle", que dice: "Los precios aceptados por Gran Bretaña para las futuras entregas de carne se aproximarían a las 150 libras por tonelada, en lugar de 76 libras pagadas hasta ahora".

Inicióse una Encuesta

Por su parte el conservador "Daily Mail" comenzó esta mañana una encuesta ante sus lectores invitándolos a contestar urgentemente sobre la pregunta siguiente: "¿Debemos pagar un precio más alto para las carnes argentinas o realizarnos?"

La Cuestión Esencial

El "Financial Times" afirma que lo esencial actualmente no es tanto la cuestión de las cantidades de carne que quedan por entregar según el acuerdo Andes, sino la concertación de un nuevo tratado cuya necesidad es reconocida por ambas partes y que "ese tratado sea mejor que el anterior".

Hay Reserva Oficial

En la Tesorería británica los funcionarios se niegan a comentar la noticia según la cual Gran Bretaña habría aceptado un aumento del 50 por ciento en el precio de la carne. Los observadores competentes estiman que esa noticia es inexacta. "Es posible —declaran esos observadores— que Gran Bretaña haya ofrecido precios más altos para las futuras entregas, pero las 75.000 toneladas que quedan por entregar del acuerdo Andes no deben sufrir modificación de precio".

Ensayan un Barco

LONDRES, 1o. (AFP). —El mayor transporte de carne congelada el "Duquesa", barco mercante británico, dotado de una sola hélice, efectúa actualmente ensayos antes de iniciar la primera travesía hacia Buenos Aires.

El "Duquesa" tiene capacidad para transportar 7.750 toneladas de carne o sea el equivalente de una ración semanal de carne para la cuarta parte de la población británica.

Gestiones de Australia

CANBERRA, 1o. (INS) — El primer ministro de Australia, Joseph B. Chifley, anunció que se propone entablar negociaciones para aumentar la exportación de carnes a Gran Bretaña durante la conferencia de los miembros del Commonwealth británico, a realizarse en Londres este mes.

Piden Seguridades

"He informado al gobierno británico —dijo— que, para la inversión de cuantiosos capitales en la región ganadera del norte de Australia, el gobierno australiano precisa tener seguridades de que podrá vender sus carnes".

LA NOTA RUSA ESTA DESTINADA A SEMBRAR CONFUSION"

Refutan los Cancilleres el Memorial de la URSS

CONFERENCIARON LOS TRES GRANDES

WASHINGTON, 1º (AFP). — Dean Acheson, Ernest Bevin y Robert Schuman, cancilleres de Estados Unidos, Gran Bretaña y Francia, respectivamente, realizaron esta tarde su primera conferencia sobre la delicada situación creada por el memorial soviético contra el Pacto del Atlántico.

Acerca de los términos del memorial soviético, el portavoz del Departamento de Estado indicó que "ese documento está destinado a sembrar la confusión en el espíritu de los pueblos, con fines exclusivos de propaganda. Refirmó después que el texto del Pacto del Atlántico concordaba con la Carta de la UN y no era contradictorio de otros tratados anteriores, como el anglo soviético y el franco-soviético.

Por otra parte, los medios oficiales aseguran que nada permite justificar la opinión de que "la Unión Soviética se disponga a pasar de las palabras a los actos en contra del Pacto del Atlántico". Al mismo tiempo se refutan categóricamente los cinco puntos esenciales de la carta soviética y con respecto a la posible acción se expresan reservas, pues, de acuerdo con la fórmula acostumbrada, se dice que "nunca puede saberse la actitud de un país cuyo poder supremo está en manos de una

(Continúa en la página 8)

Altos Funcionarios Búlgaros, Detenidos

BELGRADO, 1 (AFP). — "Aproximadamente un centenar de personas, entre ellas muchos altos funcionarios del Estado, han sido detenidas en Bulgaria", anuncian los diarios yugoeslavos. De acuerdo con esta versión, todos los detenidos "se encuentran inculpados de espionaje".

Según los diarios "Politika", órgano independiente, y "Rad", órgano de los sindicatos, los detenidos son acusados de "practicar espionaje en provecho de un país imperialista". Entre las personalidades arrestadas figurarían Nicolás Natchev, adjunto de Kostoff, vicepresidente del Consejo de Ministros, como también varios funcionarios de la policía de seguridad. Entre éstos, Zadgorski y Nikoltcheff, quienes ocupaban elevados cargos en dicho organismo.

Según "Politika", "en estas detenciones está comprometido el mismo Kostoff, vicepresidente del Consejo y miembro del Politburó. En efecto, Kostoff habría sido excluido ya de este último cuerpo y también del partido Comunista, y se encuentra actualmente arrestado en su domicilio, con custodia policial".

DIARIO DE LA MAÑANA

Clarín

BUENOS AIRES REPUBLICA ARGENTINA

15 centavos

UN TOQUE DE ATENCION PARA LA SOLUCION ARGENTINA DE LOS PROBLEMAS ARGENTINOS

Año IV Buenos Aires, Sábado 2 de Abril de 1949 Nº 1.265

EN VIA RASELLA, Italia, fué inaugurado un monumento recordatorio de la masacre de 335 italianos a manos de los nazis, en 1944. El primer ministro, señor De Gasperi, asistió al acto

Bevin Declaró que no Habrá Agresión de Occidente

WASHINGTON, 1º (INS). — En el brillante discurso pronunciado hoy por el canciller de Gran Bretaña ante los miembros del club nacional de prensa, Mr. Bevin manifestó que en el transcurso del próximo año se determinará el futuro de la paz del mundo. Y que el pacto del Atlántico, que se firmará la próxima semana, será el acontecimiento de mayor trascendencia en la historia universal.

Este pacto, señaló el canciller británico, unirá, por sí mismo, la "mayor capacidad productora del mundo, en lo que a pericia se refiere". Las naciones signatarias, agregó, formarán un fondo común de brazos, de capacidad productora y de todo lo que cada una de ellas pueda proporcionar.

Bevin declaró explícitamente; aludiendo al pacto: "Esta organización será la mayor contribución a la paz mundial que jamás se haya conocido. Uniremos nuestros recursos. Es fundamental que nunca nos veremos comprometidos en un acto de agresión, pero a los aspirantes a agresores les advertimos: "¡Piénsenlo bien, piénsenlo bien!"

Países Grandes y Pequeños

En otro párrafo de su discurso el ministro del Exterior británico elogió el nacionalismo, manifestando que "no se debe menospreciar la soberanía. Es, dijo, vuestra libertad y vuestra independencia. Las grandes naciones no deberían menospreciar a las pequeñas. Por el tamaño de una nación no se puede medir la capacidad de su pueblo para contribuir a la paz del mundo". Fundó su tesis nacionalista diciendo que cuando se encuentra en el extranjero él mismo se vuelve nacionalista.

"Cuando estoy en el extranjero, declaró, no permito que se critique a Winston Churchill ni se me critique a mí. Tenemos nuestras diferencias en la Cámara de los Comunes, pero eso es lo normal".

Refiriéndose al plan Marshall, le acreditó los mejores encomios, atribuyéndole haber dado "nueva vida a Gran Bretaña y esperanza al mundo". "Marcó el comienzo de una nueva vida europea. No sólo Europa, sino el mundo entero está agradecido al plan Marshall, inclusive el Asia sudoriental".

Turquía Luchará si es Agredida

ANGORA, 1o. (ALP). — "Si Turquía es atacada, se defenderá con todos los medios con que cuenta y su conducta estará determinada por los compromisos que habrá contraído", declaró hoy el ministro de Relaciones Exteriores, señor Sadak.

El Pacto no Altera los Otros Acuerdos

WASHINGTON, 1º (AFP). — El pacto del Atlántico no es de ningún modo incompatible con los términos del tratado anglo-soviético, el acuerdo franco-soviético y de la Carta de la UN. Tal es la primera reacción de las esferas diplomáticas occidentales al memorándum que les ha sido enviado durante la noche pasada por el gobierno de la Unión Soviética.

Es seguramente en la capital norteamericana donde se encuentran reunidos los ministros de Relaciones Exteriores de las tres grandes potencias occidentales: Estados Unidos, Gran Bretaña y Francia, que será redactada la respuesta a la nota rusa.

Desde ya se puede prever que dicha respuesta reafirmará el carácter defensivo del Pacto del Atlántico refutando las alegaciones soviéticas en el sentido de que se trata de un instrumento de agresión.

Al par que ponen de relieve el tono relativamente moderado de la nota soviética, los círculos diplomáticos occidentales formulan varias observaciones sobre su interpretación del Pacto del Atlántico y del Memorandum de Moscú.

1o.) Los occidentales oponen un formal desmentido a las alegaciones del Kremlin pretendiendo que el pacto está dirigido contra la Unión Soviética y las democracias populares, y que es un instrumento de agresión. Es un pacto puramente defensivo firmado por países que quieren ponerse al abrigo de una agresión cualquiera.

2o.) El Pacto del Atlántico está completamente de acuerdo al artículo 51 de la Carta de las Naciones Unidas, el cual prevé la po-

(Continúa en la página TRES)

La Unión no Echará en Saco Roto las Prevenciones que Hizo Mr. Churchill

WASHINGTON, 1º (AFP). — "El elemento fundamental del discurso de Winston Churchill es el hecho de que traduce el grave temor de los británicos, compartido por el canciller Bevin, de que la Unión Soviética, pese a ciertas dificultades económicas, efectúe un esfuerzo de rearme a cualquier precio", expresó a un representante de la Agencia France Presse una personalidad estadounidense que conoce a fondo el pensamiento del ex primer ministro británico.

Esta personalidad destacó que la frase clave del discurso de Churchill es aquella en la cual declara: "Ciertamente, no tenemos un tiempo ilimitado para esperar un arreglo de la situación mundial". Esta frase, a juicio de la citada personalidad, traduce probablemente los temores del Foreign Office de que la potencia soviética, aun teniendo en cuenta la actual supremacía norteamericana, se convierta rápidamente en un grave peligro, sobre todo si son coronadas por el éxito algunas investigaciones científicas que se hallan en curso en Rusia.

En cambio —según círculos diplomáticos—, el gobierno norteamericano, sin echar en saco roto las prevenciones británicas, no considera en forma tan alarmada el actual esfuerzo de rearme soviético. Opina, más bien, que la situación actual de Estados Unidos y Gran Bretaña con respecto a Moscú puede ser comparada con la de Francia y Gran Bretaña con respecto a Alemania en 1936, cuando Hitler inició el rearme de su país. Entonces, Francia temía mucho más que Gran Bretaña el rearme alemán, y ahora Gran Bretaña teme mucho más que los Estados Unidos el rearme soviético.

Por su parte, los círculos políticos estiman que este discurso de Churchill no ha tenido la misma resonancia que el que pronunciara hace ya tiempo en Fulton. En éste —opinan los círculos políticos— Churchill anunció el Pacto del Atlántico. Ahora que la realización del mismo está cercana, Churchill no propone solución alguna para la "guerra fría", sino que se limita a accionar el timbre de alarma.

Lo que Dijo Moscú:

"Enemigo Nº 1 de la Paz"

MOSCU, 1º (INS). — Los diarios de Moscú no publicaron hoy el discurso pronunciado por el ex premier británico, Winston Churchill en Boston, pero en fuentes autorizadas del soviet se volvió a calificar al jefe conservador inglés de "instigador de guerras y enemigo número 1 de la paz y de la Unión Soviética".

En los círculos oficiales de Moscú se considera que el discurso pronunciado ayer por Churchill, ha sido "más rabiosamente antisoviético" que aquel que pronunció en Fulton, (Missouri), en que el ex premier británico inventó la llamada "cortina de hierro".

En un artículo publicado en la revista "Cultura y Vida", el escritor soviético Ilya Ehrenburg dice que Churchill "no sólo sabe repetir la palabra guerra, sino que también sabe organizar la guerra".

El articulista también critica el pacto del Atlántico, y alega que las democracias occidentales se están preparando para una agresión, con el pretexto de defenderse.

El EXTRACTO de la LOTERIA NACIONAL

EN LA PAGINA 18

Argentina no Cede Sobre las Carnes

LONDRES, 2 (AFP). — La embajada argentina dió un comunicado sobre las negociaciones anglo-argentinas en torno a las carnes, en el que incluye el texto de la declaración del ministro de Economía, doctor Ares. Dicho comunicado expone los argumentos argentinos ante la opinión pública británica frente a los numerosos comentarios de la prensa de Londres.

Recuerda que el doctor Ares expresó que el gobierno argentino agotó todas las posibilidades para entregar la totalidad de las cantidades previstas por el acuerdo Andes y que está dispuesto a proceder a los reajustes para las cantidades que no han sido todavía entregadas. Señala también que el precio pagado por Gran Bretaña es netamente inferior al costo de la producción.

Precios Considerablemente Inferiores

Repite luego las aseveraciones del doctor Ares, de que las pérdidas sufridas por la Argentina alcanzan a 300 millones de pesos y de que, a pesar de ser los precios abonados por Gran Bretaña, considerablemente inferiores a los del mercado mundial, la merma en los envíos sólo fué de un 20 por ciento, o sea el 6 por ciento del consumo total de la población británica.

Proseguiránse los Embarques

El comunicado afirma que el gobierno de Buenos Aires se esfuerza en reducir ese déficit en toda la medida de lo posible, y que proseguirá los embarques de carne durante el período de las negociaciones actuales. Agrega que, como lo expresó el doctor Ares, la Argentina necesita para su economía grandes cantidades de combustibles, materias primas y maquinarias, que sólo puede adquirir con una moneda libre y que, por lo tanto, es lógico que el gobierno exija que los saldos de su comercio con el Reino Unido sean convertibles.

El comunicado termina manifestando el optimismo en cuanto al resultado final de las actuales negociaciones que se realizan en Buenos Aires y la esperanza del gobierno argentino, de que, a pesar de las dificultades que han surgido, se llegue a concertar un nuevo acuerdo favorable para ambas partes.

Londres Desmiente una Versión

LONDRES, 2 (INS). — El Ministerio del Tesoro desmintió en un comunicado las noticias originadas en Buenos Aires de que Gran Bretaña estaría dispuesta a pagar un 50 por ciento más por la carne argentina. El comunicado dice que "no se ha hecho ni se proyecta emitir declaración alguna sobre el particular".

Reúnese el Martes la Asamblea de la UN

H. EVATT

LAKE SUCCESS, 2 (AFP). — En la tarde del martes próximo se inaugurará en Flushing Meadows la segunda sesión de la tercera asamblea de la UN, que comenzó, como se sabe, en París. Después del discurso inaugural de su presidente, señor Herbert Evatt, canciller australiano. Posteriormente, la comisión constituída por el presidente, siete vicepresidentes y los presidentes de las seis comisiones, se reunirá el miércoles por la mañana para formular sus recomendaciones sobre el orden del día, en el que se incluiría el caso del cardenal Mindszenty. Probablemente, el mismo día se discutiría el temario, a fin de comenzar el jueves por la mañana la consideración de los asuntos que quedaron pendientes en el Palacio Chaillot de París.

Los observadores anticipan que esta sesión será agitada, suponiéndose que el discurso de Evatt tendrá un tinte nítidamente político. Por otra parte, la inscripción de puntos como el caso del cardenal Mindszenty no dejará de provocar una fuerte reacción de los países del bloque oriental.

A su vez, el Consejo de Seguridad examinará en fecha aún no fijada las candidaturas de ingreso a la UN de Portugal, Transjordania, Italia, Finlandia, Irlanda, Austria y Ceylán, según lo recomendó la asamblea de París. El delegado argentino, señor José Arce, solicitó al nuevo presidente —el delegado egipcio Fawzi Bey— que inscriba este punto en el orden del día, a fin de que sea posible trasmitir las eventuales recomendaciones a la asamblea. La moción argentina recuerda que todas estas candidaturas recibieron mayoría de votos en el Consejo, pero fueron rechazadas por el veto soviético. La moción no menciona a Hungría, Bulgaria, Rumania y la República Mongol. Sin embargo, se espera que Cuba solicite un nuevo examen para Hungría y Bulgaria, a fin de poder denunciar los procesos del cardenal Mindszenty y los pastores búlgaros.

Replican a Rusia los Ministros de Relaciones Exteriores:

"EL PACTO ES DEFENSIVO"

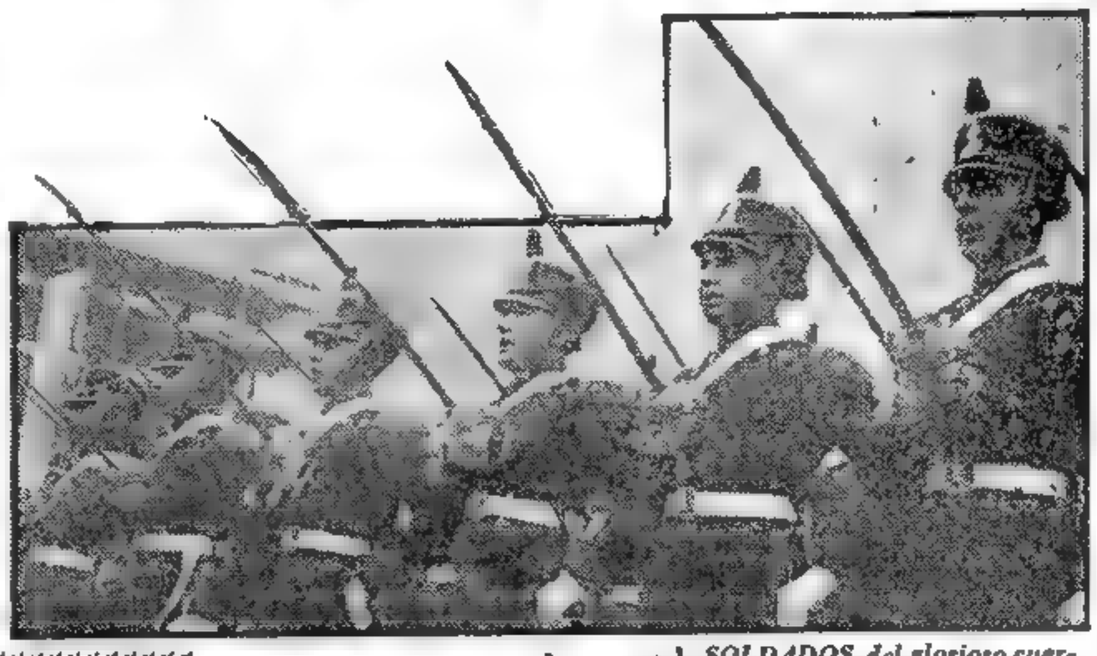

SOLDADOS del glorioso cuerpo de Granaderos de San Martín prestando juramento a la nueva Constitución, en el acto realizado en la mañana de ayer en la plaza de Mayo, con asistencia del presidente de la República, general Perón

Se ha Constituído Otro Consejo de Cancilleres

WASHINGTON, 2 (AFP). — Los ministros de Relaciones Exteriores de las naciones signatarias del Pacto del Atlántico refutan el memorándum soviético del 31 de marzo pasado, y declaran que el texto del Pacto del Atlántico expresa claramente su carácter exclusivamente defensivo y su conformidad con la letra y espíritu de la Carta de la UN.

Aprobaron el Pacto

Los cancilleres de Estados Unidos, Gran Bretaña, Francia, Canadá, Dinamarca, Italia, Islandia, Luxemburgo, Holanda, Noruega y Portugal resolvieron además aprobar oficialmente el texto del Pacto del Atlántico, que será firmado el lunes próximo.

El comunicado de los cancilleres dice así:

"Los ministros de relaciones exteriores, reunidos en Wáshington para la firma del Pacto del Atlántico, han tomado conocimiento de las opiniones que fueron expresadas y publicadas por

(Continúa en la página DOS)

DIARIO DE LA MAÑANA

Clarín

BUENOS AIRES · REPUBLICA ARGENTINA · 15 centavos

UN TOQUE DE ATENCION PARA LA SOLUCION ARGENTINA DE LOS PROBLEMAS ARGENTINOS

Año IV Buenos Aires, Domingo 3 de Abril de 1949 Nº 1.266

FIRMASE MAÑANA LA ALIANZA DE LOS "DOCE"

WASHINGTON, 2. (INS).— Todo está prácticamente listo para que el martes próximo sea firmada en esta capital la gran alianza defensiva de los doce países. La cifra de signatarios podrá aumentar, pero la admisión de los nuevos miembros deberá contar con el beneplácito de los mencionados doce. Esas naciones son: Estados Unidos, Gran Bretaña, Francia, el Benelux —o sea Holanda, Luxemburgo y Bélgica—, Noruega, Portugal, Islandia, Italia, Canadá y Dinamarca. Según se sabe, dentro de la alianza queda comprendida la zona del norte de Africa, que pertenece a Francia.

En la ceremonia, que será solemnísima, hablará brevemente el presidente de la Unión, Mr. Truman.

La Reacción Rusa

Los observadores presienten que los rusos habrán de reaccionar violentamente luego de que se anuncie la firma del histórico documento, y opinan que el memorial dado a publicidad en las primeras horas del 1º de abril, fué algo así como el cañonazo de aviso. Sin embargo, nadie se anima a vaticinar qué hará en realidad el Kremlin.

Opinan de Smuts

Al igual que el ex primer ministro británico, Mr. Winston Churchill, el mariscal Smuts se mostró preocupado por la intensa propaganda desplegada por los comunistas en Asia.

Acusan a Rumania, Hungría y Bulgaria

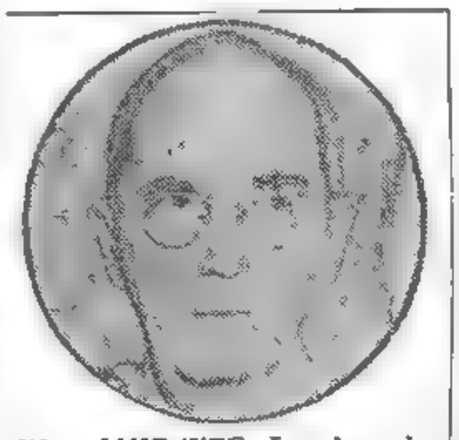

EL ALMIRANTE Leahy, de quien se dice que sería designado embajador de EE. UU. ante el gobierno del general Franco

WASHINGTON, 2 (AFP). — Estados Unidos y Gran Bretaña, con el apoyo de Canadá, protestaron enérgicamente ante los gobiernos de Bulgaria, Hungría y Rumania, contra "notorias" violaciones a las cláusulas de los tratados de paz, por las que estos países se comprometieron a respetar los derechos y las libertades humanas de sus habitantes.

Las notas acusan a esos países de haber "deliberada y sistemáticamente" privado a sus pueblos de "libertades de expresión, prensa y publicación, religión, opinión política y reunión pública".

Violaciones Reiteradas

Estas acusaciones se fundan en parte en el encarcelamiento del primado de Hungría, cardenal Mindszenty, en la condena de jefes de la iglesia protestante en Bulgaria y la supresión de los miembros de la oposición por los comunistas en Rumania.

Las Notas Aliadas

Las notas trasmitidas por los gobiernos norteamericano y británico se refieren a la promesa formulada ayer por el secretario de Estado, Dean Acheson, en el sentido de que Estados Unidos se adherirá a otros países para llamar la atención del mundo sobre lo que "parece ser una brutal amenaza a la libertad de conciencia y religión".

Medidas a Adoptarse

Si estas notas fueran rechazadas, según los términos de los tratados de paz Gran Bretaña y Estados Unidos pueden solicitar a una comisión de tres miembros que adopte las medidas que considerara necesarias. Estos tres miembros se designarían uno por cada parte y el tercero por acuerdo mutuo.

Las tres naciones estipularon que las decisiones que tome esa comisión no podrá ser apelada. En caso de que ésta fracasara, es posible que el caso se presente ante la UN.

Moscú Afirma que se Arma a Alemania

LONDRES 2 (INS). — Radio Moscú acusó a las potencias occidentales de estar preparando la entrada de la Alemania occidental en el Pacto del Norte del Atlántico y que a tal efecto se procede a su rearme.

En un violento ataque contra la mencionada alianza, el comentarista manifestó que la industria bélica de la Alemania occidental "está trabajando de acuerdo con su máxima capacidad" a manera de preludio para la inclusión de Alemania en la alianza atlántica.

Desmienten en Londres

LONDRES, 2 (INS). — Portavoces del Foreign Office, refiriéndose a las acusaciones de la radio de Moscú acerca de que se prepara la inclusión de la Alemania occidental en el Pacto del Atlántico y que a tal efecto se la está preparando militarmente, hacen notar que se trata de una antigua manifestación soviética.

En conexión con este asunto, cabe recordar que el ministro de Relaciones Exteriores de Francia, Robert Schuman, se opone a la inclusión de Alemania en el Pacto, pero es sabido que sus puntos de vista no son compartidos por otros dirigentes occidentales.

EL DIA PANAMERICANO

NUEVA YORK, 2 (INS). — Tres estudiantes de música hispanoamericanos, Mari Bonet, de Chile; Edino Krieger, del Brasil, y Mary Chare Ramos, de Cuba, participarán con otros tres estudiantes norteamericanos en una función musical que se celebrará en Nueva York, en conmemoración del Día Panamericano.

Sería Enviado a España por E. U., Leahy

PARIS, 2. (INS). — El diario derechista "L'Epoque", dice en un despacho de Madrid que, en los círculos franquistas existe la creencia de que el almirante William D. Leahy, ha sido designado embajador de Estados Unidos en España. El almirante Leahy, jefe retirado del Estado Mayor del presidente Truman, representó a su país ante el gobierno de Vichy durante la pasada guerra y mantiene estrecho contacto con muchos altos funcionarios de España.

En cumplimiento de una resolución "ad-hoc" aprobada por la Asamblea General de la UN, Estados Unidos ha retirado su embajador de Madrid. Es posible, sin embargo, que la política de la UN con respecto al generalísimo Franco, sea modificada en la primera sesión de la Asamblea General.

Churchill Aclara que él no es un "Enemigo del Pueblo Ruso"

NUEVA YORK, 2 (AFP). — "Es una gran tristeza para los pueblos inglés y norteamericano, ver que los soldados rusos que tan valientemente combatieron durante la guerra, se encuentren perdidos en la posición en que los colocó su gobierno", declaró a los periodistas Winston Churchill esta mañana a bordo del Queen Mary, antes de zarpar de regreso a Gran Bretaña.

Asegurando a un corresponsal que él no es un "enemigo del pueblo ruso", Churchill agregó: "El deseo más sincero del pueblo británico es ser amigo del ruso, pero es imposible acercarse a él".

Refiriéndose a su visita a Estados Unidos, manifestó que había notado "un despertar extraordinario a las realidades" de los asuntos internacionales desde su último viaje, hace tres años.

Volviendo nuevamente al tema ruso, Churchill expresó que estaba convencido de que la actitud soviética cambiaría si se autorizara a los rusos a visitar el mundo exterior y si se admitiera a los extranjeros en la URSS. "Es extraordinario —manifestó— comprobar que en el paraíso comunista se tiene miedo de abrir las puertas por temor de que se escapen volando todos los querubines, por lo menos aquellos que tienen alas".

El ex "premier" británico finalizó diciendo: "Estamos muy agradecidos por todo lo que Estados Unidos ha hecho por Gran Bretaña y Europa... pero quisiéramos que eso terminara cuanto antes".

RECLAME A SU CANILLITA CON ESTA EDICION EL SUPLEMENTO LITERARIO

Una Importante Proporción de Divisas Será Destinada a la Compra de Maquinaria Agrícola, Dijo el Presidente

Tito Negó Acercamiento Alguno con Occidente

BELGRADO, 3 (AFP). — El mariscal Tito pronunció un discurso en el que desmintió categóricamente los rumores acerca de posibles entendimiento entre Yugoeslavia y las potencias occidentales. El jefe del gobierno yugoeslavo hizo estas afirmaciones al recibir a ciento cincuenta representantes de la población croata eslovena e italiana de Istria.

"Habeis probablemente oído hablar de las "mentiras" que circulan con respecto a espantosos complots que se traman en Brioni y habreis igualmente oído algunos párrafos de las conversaciones que yo habría mantenido con los ingleses y los norteamericanos —dijo Tito—. Esos rumores circulan sobre todo en Trieste, pero son también difundidos por los países burgueses y capitalistas. Todo ello es falso".

Insistiendo sobre ese particular, Tito dijo: "Nuestra Istria y nuestro litoral esloveno son el blanco en forma especial de un nuevo espíritu fascista. Sabemos asimismo que Istria será durante largo tiempo aun el móvil de los ataques de la reacción, tanto en Italia como en los otros países. Pero esta propaganda no nos incomoda y no nos desviará de nuestra ruta. Al igual que la propaganda que se hace contra nosotros desde hace muchos meses, estos ataques no tendrán éxito. Actualmente Yugoeslavia se halla más unida que nunca y es gracias a esta unidad que podremos obtener inmensos éxitos en el desarrollo del socialismo en Yugoeslavia y en la realización del plan quinquenal". Desmintió asimismo Tito los rumores que circulan sobre disturbio o sobre actividades de guerrilleros y expresó al respecto: "No hemos solamente hecho la guerra para expulsar al alemán de nuestro suelo, sino también para realizar la revolución y establecer el socialismo en Yugoeslavia".

Refiriéndose a las acusaciones lanzadas por la radio soviética sobre la agricultura en Yugoeslavia, Tito dijo: "Ante todo ayudamos a nuestros campesinos pobres y permitimos a los pequeños campesinos mejorar sus tierras. No tratamos de suprimir en un día a los campesinos ricos, pues ello sería una locura. Tenemos necesidad de trigo y nuestros campos deben ser sembrados. Tratamos de impedir que los campesinos ricos exploten a los pobres, instándoles al mismo tiempo a cultivar sus tierras. Si no lo hacen, les confiscaremos sus tierras. La revolución es la revolución".

Firman Hoy en Wáshington la Alianza del Atlántico

EN DICHO ACTO PRONUNCIARA UN DISCURSO EL PRESIDENTE TRUMAN

DE I. NEWS SERVICE

WASHINGTON, 3 (INS). — Luego de la reunión celebrada ayer por los cancilleres de Estados Unidos, Gran Bretaña, Francia, Bélgica, Holanda, Luxemburgo, Noruega, Dinamarca, Italia, Portugal, Islandia y Canadá, y en la que, además de redactarse una declaración conjunta de respuesta a las manifestaciones de la Unión Soviética, se dió lectura, por última vez, al texto definitivo del tratado, todo ha quedado virtualmente listo para la firma del Pacto del Norte del Atlántico, que tendrá lugar mañana.

En la solemne ceremonia que con ese objeto se llevará a cabo, pronunciará un discurso el presidente de los Estados Unidos, Henry Truman.

La alianza no entrará en vigor inmediatamente después de su firma, sino una vez que la misma haya sido ratificada por las siete naciones que redactaron originariamente el tratado

La fase preliminar del pacto consistirá, probablemente en la formación de una "comisión de trabajo" encargada de formular inmediatamente una serie de recomendaciones que, a su vez, serán elevadas al Consejo cuya formación fija la alianza, el que, en última instancia, tendrá a su cargo la dirección de la misma

Según lo previsto en el histórico documento, los propios ministros de Relaciones Exteriores de los países signatarios integrarán el aludido Consejo, empero se espera que cada canciller nombrará como delegado a su respectivo embajador en Londres, en calidad de representante de épocas normales.

Los embajadores se reunirán en Londres en una fecha no lejana con el objeto de constituir una comisión de asuntos militares y otros organismos destinados a poner en ejecución al pacto.

Recepción en la Casa Blanca

WASHINGTON, 3 (INS) —El presidente Truman y su esposa ofrecerán mañana por la noche una cena en honor de los ministros del exterior de las naciones signatarias del Pacto del Atlántico, que se encuentran en Washington a fin de refrendar la alianza

Este acto de cortesía que usará el presidente Truman con los estadistas extranjeros romperá la tradicion de la Casa Blanca, que se abstenía de celebrar fiestas durante el tiempo de cuaresma.

PRIMERA SECCION

Clarín

Buenos Aires — República Argentina — Diario de la mañana 15 centavos

UN TOQUE DE ATENCION PARA LA SOLUCION ARGENTINA DE LOS PROBLEMAS ARGENTINOS

Año IV Buenos Aires, Lunes 4 de Abril de 1949 Nº 1.267

Figueres Sofocó en Costa Rica la Rebelión Militar

HUBO DIVERGENCIAS EN EL GABINETE

FIGUERES

SAN JOSE DE COSTA RICA, 3 (AFP). — El presidente Figueres logró sofocar la rebelión militar que se inició el sábado bajo la dirección del coronel Cardona, un miembro de su gabinete. Así se expresó hoy en los medios generalmente bien informados, quienes agregaron que el coronel Cardona, jefe de la insurrección, había sido detenido en el cuartel general de los rebeldes, rindiéndose estos últimos a las fuerzas gubernamentales.

El movimiento se originó como consecuencia de las divergencias entre el presidente Figueres y algunos miembros dirigentes de las fuerzas armadas, a las cuales el presidente había exigido la renuncia.

Esos dirigentes han logrado movilizar una parte del ejército y apoderarse de dos fuertes principales, el de Bellavista y un depósito de artillería, que defienden el acceso a la capital. Las fuerzas leales ocuparon inmediatamente posiciones estratégicas y se teme una nueva guerra civil. Los facciosos exigieron la reorganización del gabinete y el retiro por el presidente de sus exigencias de que renuncien una dirigentes militares.

Los rebeldes amenazaron, en caso de negarse el pesidente a sus demandas, a instalar inmediatamente en el poder al presidente electo, Otilio Ulate, quien, como está previsto, debe asumir el mando el año próximo.

La radio gubernamental transmitió la información de que el fuerte de Bellavista, ocupado en un comienzo por los rebeldes, ha sido reconquistado por las fuerzas del gobierno.

En Apoyo de Ulate

SAN JOSE DE COSTA RICA, 3 (AFP). — Se confirmó en fuente oficial que los amotinados de los cuarteles de artillería han enviado una notificación al gobierno exigiendo que el Dr. Ulate sea nombrado presidente. Las fuerzas adictas al gobierno dominan la situación hasta ahora y aseguran la normalización en la capital.

Los elementos que responden al Dr. Figueres controlan, por otra parte, los principales lugares estratégicos del país, y han establecido su cuartel general en la estación del Ferrocarril al Pacífico, habiendo recibido múltiples adhesiones y ofrecimientos de voluntarios para luchar contra la revolución.

Portugal Reclama la Inclusión de España en la Nueva Alianza

WASHINGTON, 3 (INS). — El canciller de Portugal, Sr. Caeiro da Mata, abogó enérgicamente por la inclusión de España en el Pacto del Atlántico.

En una conferencia de prensa, Caeiro da Mata afirmó que, sería "altamente ventajoso" para las doce naciones signatarias de la alianza, invitar a España, que tiene 27 millones de habitantes, a incorporarse a la misma.

El ministro lusitano, reveló que en la conferencia que mantuvo con el secretario de Estado, Sr. Acheson, no había tratado la admisión de España, pero precisó que Portugal consultó con el Ministerio de Relaciones Exteriores de Madrid antes de adherir al pacto.

El Sr. Caeiro da Mata puntualizó que ninguna de las cláusulas del tratado de no agresión hispanolusitano firmado en 1939, es incompatible con la alianza defensiva del Atlántico Norte.

Declaró, además el canciller de Portugal, que este país, en su condición de miembro de la alianza atlántica, no estaría obligado por el tratado ibérico a consultar con España, sobre la ejecución de aquel pacto

Mr. Attlee Agradeció la Ayuda del Plan Marshall

LONDRES, 3 (AFP.) — "Las naciones libres, unidas en la Organización Europea de Cooperación Económica, han emprendido un esfuerzo común sin presedentes en tiempos de paz. El resultado ha sido la transformación, en un año, de toda la escena económica de la Europa occidental". Así lo declara hoy el primer ministro británico en un mensaje dirigido al presidente Truman en ocasión del primer aniversario del plan Marshall.

"Sin la ayuda norteamericana —agrega— los resultados alcanzados no habrían sido posibles y Europa no tendría hoy la confianza necesaria para enfrentarse con las grandes tareas que aun debe cumplir

La Opinión de Spaak

BRUSELAS, 3 (AFP). — "Hace ya mucho tiempo que en el viejo continente los mejores espíritus luchan para la realización de una estrecha cooperación entre las naciones europeas", declaró el ministro de Relaciones Exteriores de Bélgica, señor Henri Spaak, durante el curso de una emisión especial de "La Voz de América", al cumplirse el primer aniversario de la fundación de la Administración de Ayuda a Europa. "Bajo el imperio de la necesidad y gracias al apoyo exterior poderoso y clarividente de los Estados Unidos, este ideal se halla en vías de realización", añadió.

MILLARES de trabajadores japoneses participaron recientemente en un imponente mitin, durante el cual reclamaron diversas mejoras en sus salarios. Uno de los oradores se dirige a la multitud, congregada en orden frente al palacio imperial

Dirigió un Mensaje al Agricultor

Se Adquirirá a $ 15.50 el Quintal la Cosecha de Maíz

COINCIDENTEMENTE con la concentración de productores agropecuarios realizada en Firmat con el auspicio de la Federación Agraria Argentina y la asistencia del ministro de Agricultura, dirigió ayer a mediodía un mensaje por radiotelefonía a los campesinos de todo el país, el presidente de la Nación, general Juan Perón.

Dijo el primer magistrado:

"La oportunidad de dirigirme a las masas laboriosas del campo es siempre para mí, motivo de profunda satisfacción.

"En el cumplimiento de mis deberes profesionales, a través de muchos años y hasta en las más apartadas regiones del país, pude, antes de ahora, observar en forma personal y directa la vida de nuestra campaña. Conozco, pues perfectamente la intensidad de vuestros esfuerzos y valoro la trascendencia de los sacrificios que realizáis, año tras año, en la dura faena del campo, identificada con el vigor económico del país y que tantas veces factores adversos, la tornan incierta y desalentadora en sus resultados.

"De ahí nace la simpatía y el interés que despiertan en mi espíritu el trabajo y la vida agrarios y de ahí también que las cuestiones que suscitan los problemas que afectan su desenvolvimiento constituyen una preocupación permanente de mi gobierno, que ha definido y concretado en su doctrina y realizaciones de vastos alcances y significación, una política agraria de indudable sentido social

"Como gobernante que pondera, pues, en toda su magnitud la actividad rural a través de sus distintas manifestaciones, alienta siempre el deseo de una comunicación más estrecha con vosotros y palpar personalmente en vuestro medio todos y cada uno de los problemas que os preocupan. Lamentablemente la atención de las múltiples tareas de gobierno, que no admiten pausa y demandan esfuerzos y consagración totales, no siempre permiten satisfacer ese deseo.

"No obstante esta circunstancia, tened la seguridad que comparto y siento las mismas inquietudes y esperanzas de cada uno de vosotros y que la atención de mi gobierno no cede un solo momento en el estudio y consideración de los problemas del agro argentino. Aparte de la nutrida y completa información que mis colaboradores inmediatos me proporcionan a diario sobre la evolución de los asuntos agropecuarios, llegan a mis manos diversas peticiones de las entidades que os agrupan y que me permiten conocer el alcance de vuestras aspiraciones.

"Hace pocos días recibí un extenso memorial que he leído detenidamente y en el cual se exponen las cuestiones que considero de más vital importancia y de mayor actualidad para el agro, desde el trabajo asalariado rural, los arrendamientos, la provisión de semilla, hasta la comercialización e industrialización de los productos".

Apoyo a la Producción Rural

"Puedo anunciaros en estos momentos en que se inicia un nuevo

(Continúa en la página 4)

RECLAME A SU CANILLITA CON ESTA EDICION EL SUPLEMENTO DEPORTIVO

Fué Firmada Ayer en Wáshington la Alianza del Atlántico Norte

EL PACTO IMPEDIRA OTRAS AGRESIONES, DIJO TRUMAN

DIARIO DE LA MAÑANA

Clarín

BUENOS AIRES ★ REPUBLICA ARGENTINA

15 centavos

UN TOQUE DE ATENCION PARA LA SOLUCION ARGENTINA DE LOS PROBLEMAS ARGENTINOS

Año IV Buenos Aires, Martes 5 de Abril de 1949 Nº 1.268

CUATRO de los cancilleres que firmaron ayer el pacto del Atlántico Norte: (1) Mr. Ernest Bevin, ministro de Relaciones Exteriores de Gran Bretaña; (2) Dean Acheson, secretario de Estado de la Unión; (3) Robert Schuman, ministro de Relaciones Exteriores de Francia, y (4) Carlo Sforza, canciller italiano

Condenó los Métodos de Estados Policías

WASHINGTON, 4 (AFP). — Esta tarde tuvo lugar en Wáshington la solemne ceremonia de la firma del Pacto del Atlántico Norte. Doce ministros de relaciones exteriores estamparon sus firmas al pie de un documento calificado de "histórico" en Estados Unidos, ya que es la primera vez en su historia que esta nación se compromete con potencias situadas fuera del hemisferio americano en una alianza.

La ceremonia se realizó en el vasto auditorio azul y oro del ministerio del Trabajo, elegido expresamente por ser el único salón de la capital norteamericana capaz de contener a más de dos mil personas.

Los ministros de relaciones exteriores llegaron a las 15, pero las puertas del salón se abrieron una hora antes para permitir la entrada a los miembros del cuerpo diplomático, congresistas y altas personalidades.

El primero en hacer uso de la palabra fué el secretario de Estado, señor Dean Acheson, quien presentó a cada uno de los cancilleres. Luego hablaron —cinco minutos cada uno, aproximadamente y por orden alfabético— los ministros de relaciones exteriores europeos.

El presidente Truman concurrió a las 16.30. Seguidamente pronunció una breve alocución, finalizada ésta, los cancilleres, al llamado de sus nombres y de la nación que representan, se dirigieron hacia la gran mesa en donde había sido extendido el texto del Pacto y estamparon su firma en el trascendental documento.

El Orden de Firmas

El Pacto del Atlántico solemnemente firmado, será enviado posteriormente a las naciones signatarias para su ratificación.

Los cancilleres firmaron en el siguiente orden alfabético: Paul Henri Spaak (Bélgica); Lester B. Pearson (Canadá); Gustav Rasmussen (Dinamarca); Robert Schuman (Francia); Vjarni Benediksson (Islandia); conde Carlo Sforza (Italia); Joseph Bech (Luxemburgo); Dirk U. Stricker (Holanda); Halvard Lange (Noruega); José Caeiro da Mata (Portugal); Ernest Bevin (Reino Unido); Dean Acheson (Estados Unidos).

Discurso de Truman

"El Pacto del Atlántico puede impedir agresiones como las que ocurrieron en 1914 y 1939, que se traduferon en dos guerras mundiales", declaró hoy el presidente Truman, en su breve discurso momentos antes de la firma del Pacto.

"Este es el primer paso destinado a aplicar un acuerdo internacional que se propone la salvaguardia de la paz y la prosperidad de la comunidad de las naciones del Atlántico Norte. Este tratado es un simple documento. Las naciones que lo firman aceptan seguir los principios fundamentales de las Naciones Unidas, el mantenimiento de relaciones amistosas, la cooperación económica y consultarse si alguna vez su territorio o su independencia son objeto de un ataque.

"Este Pacto está de acuerdo con la Carta de la U. N. y sobre todo

(Continúa en la página DOS)

Rusia Desata su Ofensiva Frente a la Alianza

Guerra de Nervios Contra dos Naciones Escandinavas

LONDRES, 4 (INS). — La Unión Soviética continuó su ofensiva contra el Pacto del Atlántico con sendas notas de protesta a dos naciones integrantes de la alianza defensiva. Los enviados del Soviet en Oslo y Copenhague entregaron notas oficiales de protesta a los gobiernos de Italia, Noruega y Dinamarca, similares a las enviadas por Rusia la semana pasada a las siete naciones que originalmente patrocinaron el tratado, y las cuales fueron rechazadas conjuntamente por los 12 países signatarios. Dinamarca y Noruega fueron objeto últimamente de un ataque especial por parte de la diplomacia soviética. Rusia ofreció a Noruega un pacto de no agresión, en un esfuerzo por apartar a las naciones escandinavas de la alianza occidental; pero Noruega rechazó la oferta. También inició una guerra de nervios contra Dinamarca, particularmente debido a su posición estratégica en el Mar Báltico.

"Ambiente de Guerra"

MOSCU, 4 (INS) —El comentarista de Radio Moscú, V. Linetsky, reiteró la acusación del gobierno soviético de que Estados Unidos Gran Bretaña, Francia y las naciones integrantes del Pacto del Atlántico, están intensificando el ambiente de guerra y creando la inestabilidad internacional. "En los países del bloque del Atlántico —dijo— se habla abiertamente de guerra y se hacen preparativos para una agresión".

Reanudará sus Sesiones la Asamblea General de la UN

TRYGVE LIE

LAKE SUCCESS, 4 (INS). — La Asamblea General de las Naciones Unidas reanudará mañana sus deliberaciones, después del paréntesis a que pasó tras la reunión realizada en París en setiembre del año anterior. La iniciación de las sesiones es aguardada con gran expectativa, pues se descuenta que las potencias occidentales harán frente resueltamente a la Unión Soviética y los países del bloque oriental, que, por su parte, se aprestan a iniciar una enérgica ofensiva tendiente a debilitar, si es posible, la alianza occidental que acaba de sellarse con la firma del Pacto del Atlántico Norte.

Actitud de Gromyko

Si bien no existe ningún indicio al respecto, se descuenta que el delegado soviético Andrei Gromyko promoverá un debate en torno al acuerdo de Washington, que acaba de ser signado por los cancilleres de doce naciones, los cuales, por su parte, asistirán a la reunión inaugural y a varias de las sesiones posteriores de la asamblea, para reafirmar su posición y demostrar que la unión a que han llegado tiende a afianzar la paz, pues se ha formado un núcleo defensivo destinado exclusivamente a la defensa contra cualquier agresión.

TRANSMITIERON POR TELEVISION Y RADIO EL HISTORICO ACTO

WASHINGTON, 4 (INS). — Todo el mundo escuchó la ceremonia por la cual pasará a figurar en la historia el Pacto del Atlántico. Las grandes cadenas de radio y televisión de EE. UU. difundieron el acontecimiento y un nutrido cuerpo de camerógrafos y fotógrafos "cubrió" la solemne ceremonia.

El departamento de Estado ha anunciado que se empleó la mayor concentración de radioemisiones de onda corta de la historia, para burlar la censura en los países sitiados detrás de la cortina de hierro. Participaron la Voz de América, la British Broadcasting Company, la Canadian Broadcasting Company, la radioemisión de los servicios armados y otras.

Encuesta en Londres

LONDRES, 4 (AFP). — El resultado del "gallop pool" organizado por el Instituto Británico de Opinión Pública sobre el Pacto del Atlántico, publicado hoy por el diario "News Chronicle", dió los siguientes resultados:

50 o.o a favor del Pacto, 4 o.o en contra; 23 o.o no opinaron y 23 o.o no saben de qué se trata.

EL EX PREMIER británico, Winston Churchill, a su llegada a la ciudad de Boston, sonríe optimista, acompañado del anciano estadista Bernard Baruch. En dicha ciudad, Churchill pronunció su discurso de repercusión en el mundo entero

SE APODERARON DEL EDIFICIO DE CORREOS LOS RUSOS EN BERLIN

BERLIN, 4 (INS) — Las autoridades militares británicas informaron que los rusos tomaron posesión del edificio de correo, situado en el Staaken occidental de Berlín, desalojando a los empleados alemanes occidentales. El Staaken occidental se encuentra oficialmente en el sector soviético, pero ha sido administrado por occidente desde la división entre los regímenes de Oriente y Occidente.

La Radio Soviética

BERLIN, 4 (INS) — En substitución de la anterior estación de radio soviética, que se encontraba en el sector francés y que fué vedada por orden de las autoridades militares de Francia, hoy comenzó a funcionar en Berlín una nueva emisora rusa, que fué inaugurada el sábado pasado en Koenighwustehausen, situado a unos 48 kilómetros hacia el este de la ex capital alemana.

Protesta Soviética

MOSCU, 4 (AFP). — La agencia Tass anunció que el gobierno de Rusia entregó al de Gran Bretaña una nota de protesta por la modificación "ilegal" de las fronteras en el oeste de Alemania. Dicha comunicación fué puesta en manos de las autoridades del Foreign Office por el embajador soviético en Londres.

Según se sabe la modificación a que se alude en la protesta consiste en la separación de una zona de 150 kilómetros cuadrados que pasa en poder de Holanda y Bélgica. Además Francia resulta beneficiada con ciertas ventajas territoriales más importantes económicamente que en superficie.

Los Cancilleres Señalaron el Riesgo de un Ataque Lanzado Desde el Este

WASHINGTON, 4 (INS). — El canciller italiano conde Sforza manifestó: "Pidamos a Dios que este pacto resulte como la Carta Magna inglesa: de una parte intangible, de la otra una continua creación". Añadió que el pacto debe "desalentar cualquier movimiento agresivo por improbable y absurdo que éste pueda parecer".

El señor Ernest Bevin proclamó que la alianza del Atlántico es una prueba evidente de la intención que anima a las "naciones de idéntico criterio" de no hacerse la guerra entre sí". Y añadió: "Nuestros pueblos no glorifican la guerra, pero no se cruzarán de brazos cuando amenace una agresión".

El ministro danés reflejó claramente el temor de su país, que está considerado como uno de los más vulnerables, a cualquier ataque procedente del este. Dijo el señor Gustav Rasmussen que consideraba al pacto como "un instrumento de paz", sin otro propósito que la defensa en caso de ataque. Añadió que el mismo carácter de las instituciones de los países signatarios de la alianza "hace que sea prácticamente una imposibilidad cualquier plan calculado de agresión".

El ministro de Holanda, Dirk U. Stikker, calificó de "falsas" las acusaciones del bloque soviético de que la alianza tiende a fomentar la guerra.

"El tratado —dijo— marca el fin de una ilusión: la esperanza en que la UN podría, por sí misma, asegurar la paz internacional. Con pesar somos llevados hacia la conclusión de que la Carta no es suficiente, en el mundo turbulento de hoy, para proteger los principios vitales que mantenemos nosotros, los del mundo occidental, aquí reunidos".

El canciller de Portugal, José Caeiro da Matta, declaró que su país se complace en formar parte de la alianza, porque son muchos los siglos de su historia, durante los cuales las rutas marítimas del Atlántico han ligado a Portugal con otras naciones del mundo; agregando: "Hoy, más que nunca es necesario defender los principios y las posiciones que ocupan en el mundo los pueblos que son depositarios de la civilización occidental".

El ministro de Noruega, Halvard Lange, expresó que su nación había decidido participar en la alianza después que las naciones escandina-

(Continúa en la página DOS)

Discutiráse el Viernes el Precio de las Carnes

SESIONA LA ASAMBLEA DE LA UN: ENERGICA ADMONICION DE EVATT

UNA CINTA AZUL Y BLANCA FIGURA EN EL HISTORICO PACTO ATLANTICO

WASHINGTON, 5 (A.F.P.). — El pacto del Atlántico Norte es un documento de quince páginas escritas a máquina, encuadernado en cuero azul y atado con una cinta azul y blanca. El texto, de 40.000 palabras, está escrito en inglés y en francés sobre dos columnas paralelas, y lleva al pie 23 firmas, la del señor Dean Acheson, por los Estados Unidos, y la de los once ministros de Relaciones Exteriores y once representantes diplomáticos de los restantes países firmantes. Cada país recibirá una fotocopia del documento original, el cual será conservado en los cofres del departamento de Estado.

Clarín

DIARIO DE LA MAÑANA

BUENOS AIRES REPUBLICA ARGENTINA

15 centavos

UN TODO DE ATENCION PARA LA SOLUCION ARGENTINA DE LOS PROBLEMAS ARGENTINOS

BUENOS AIRES, MIERCOLES 6 DE ABRIL DE 1949

FLUSHING MEADOWS, 5 (INS) — La sesión de apertura de la Asamblea General de las Naciones Unidas comenzó con una enérgica recriminación de que cada uno de los 58 miembros de la organización mundial debe "supeditarlo todo" a la carta orgánica de la UN.

GROMYKO

El presidente de la Asamblea, Herbert V. Evatt, no hizo distingos entre el bloque occidental y el soviético, pero sus palabras trasuntaron una directa advertencia a Rusia y a las naciones de su órbita de hegemonía, al decir que cada país se comprometió a aceptar la Carta de la UN, con plena conciencia de que deberá regir su conducta internacional. Evatt censuró también acerbamente a los detractores de la organización mundial, advirtiendo que "no debemos permitir que nos desorienten los tímidos, los cínicos o los malvados.

"Unicamente la Carta —añadió —puede comunicar ímpetu y finalidad a los esfuerzos en favor de la paz que se realizan en todo el mundo. La seguridad mundial puede ser hallada sólo por intermedio de las Naciones Unidas. Debemos respaldar a la UN. y a sus ideales, formando una sola comunidad encaminada hacia la preservación de la seguridad y la paz. Al proceder así, estaremos cumpliendo los anhelos de los hombres y las mujeres de todo el mundo, que desean la paz, la justicia y una vida decente, sobre todo para sus hijos.

La Segunda Guerra

"La Liga de las Naciones no pudo evitar la segunda guerra mundial porque algunos gobiernos le negaron su apoyo. Los gobiernos del mundo deben hacerse acreedores a la fe de sus pueblos, siempre dispuestos a apoyar a sus dirigentes cuando se esfuerzan por ayudar a la UN. y por cumplir sus grandes objetivos: la paz internacional, la justicia internacional y el bienestar internacional".

La ceremonia inaugural de la Asamblea —prolongación de la sesión inconclusa de París— ofreció

(Continúa en la página DOS)

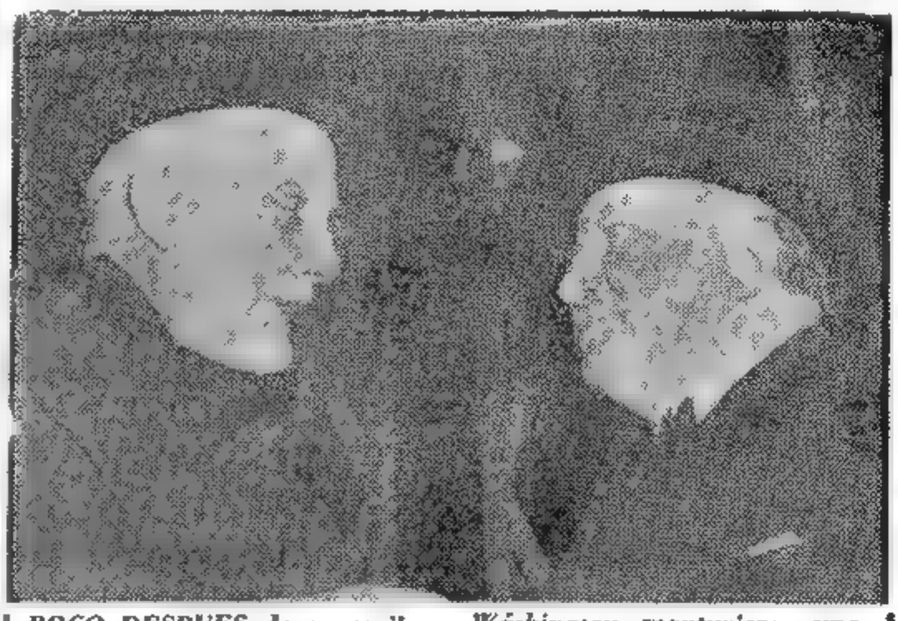

POCO DESPUES de su arribo a Wáshington, mantuvieron una cordial entrevista el canciller italiano, conde Carlo Sforza, y el ministro de Relaciones Exteriores de Luxemburgo, Joseph Bech, dos de los signatarios del pacto del Atlántico

TRUMAN URGIRA AL SENADO LA APROBACION DEL PACTO

TRUMAN

WASHINGTON, 5 (INS). — "Creo que hemos alcanzado un jalón en la historia", declaró el presidente Truman a los cancilleres que suscribieron el Pacto del Atlántico, durante el banquete que ofreció anoche a los estadistas visitantes. "Estimo —añadió— que vuestros hijos y nietos os dirán eso en los días por venir". El ministro de Relaciones Exteriores de Bélgica, como portavoz del grupo de cancilleres, expresó la gratitud de los pueblos de la Europa Occidental a Estados Unidos por la "seguridad y paz" que surgirán como secuela del tratado que acaba de firmarse en esta capital.

Ratificación del Pacto

WASHINGTON, 5 (INS). — El gobierno de Wáshington proyecta actuar rápidamente para poner en vigor el pacto de defensa del Atlántico, en medio de una predicción de que Estados Unidos pueda verse forzado a actuar antes de ser ratificado. Un alto miembro de la comisión de Relaciones Exteriores del Senado, cuyo nombre por causas obvias se mantiene en reserva, predijo privadamente la posibilidad de que Rusia trate de someter a una prueba al pacto, quizá por medio de un movimiento en alguna zona —Finlandia o Irán— antes de que el tratado sea ratificado por el Senado.

Urgirá al Senado

El presidente Truman se propone enviar el tratado al Senado dentro de pocos días y sin duda recalcará la urgencia de respaldar la alianza para preservar la paz mundial. Aunque el tratado probablemente puede demorarse en el transcurso del debate en el Senado, el gobierno está determinado a lograr una rápida ratificación, descontándose su aprobación.

El Caso Mindszenty no Debe Tratarse en la UN, Dice Hungría

BUDAPEST, 5 (AFP) — La protesta húngara por la inclusión eventual del "affaire" Mindszenty en el orden del día de la nueva asamblea de la UN, fué dirigida al presidente de la Asamblea, a Lake Success, por el ministro de Relaciones Exteriores, señor Rajak, en nombre del gobierno húngaro. La nota húngara considera que la inscripción de esa cuestión en el temario involucra a todas luces un acto inadmisible de ingerencia en los asuntos internos de Hungría, y que, por otra parte, un tal procedimiento es evidentemente contrario al derecho internacional, y afecta, por otra parte, a la Carta de la UN.

MINDSZENTY

Insiste el documento en afirmar que el primado de Hungría no fué juzgado precisamente por sus actividades de la religión, sino por "complot contra la República, espionaje, y tráfico de divisas".

Señala la nota de protesta que el artículo 40, del tratado de paz, obliga a Hungría a obrar en contra de toda organización fascista que afecte a las libertades democráticas.

¿Cómo Está Usted?

FLUSHING MEADOWS, 5 (INS). — Tres palabras pronunciaron el secretario de Estado norteamericano, Dean Acheson, y el jefe de la delegación soviética, Andrey Gromyko, cuando se estrecharon la mano en ocasión de la sesión de apertura de la Asamblea General. ¿Cómo está usted? Tanto uno como otro se saludaron con esas palabras protocolares, mientras un enjambre de fotógrafos obligaba a ambos estadistas a estrecharse varias veces la diestra como símbolo de expresión fraternal entre ambas grandes potencias.

Inglaterra Comprométese a Enviar Carbón y Petróleo

EN una prolongada reunión que se llevó a efecto ayer al mediodía en el Ministerio de Relaciones Exteriores y Culto, y en la que participaron los principales negociadores, continuaron las conversaciones encaminadas a concertar un nuevo convenio comercial entre Argentina y Gran Bretaña en sustitución del "Andes" que expiró el 31 de marzo último.

No se llegó en la conferencia de ayer a la concreción de acuerdos, pero se estima que las negociaciones prosperan, y que las perspectivas son favorables.

La Reunión de Ayer

Exactamente a las 12 llegó al Palacio San Martín el embajador del Reino Unido, sir John Balfour. Le acompañaban el ministro comercial de la embajada, señor John Garnett Lomax; el consejero económico, señor John Philimore; y uno de los miembros de la comisión técnica británica que actúa en las conversaciones.

Ausente el canciller, que a la sazón se encontraba en la Casa Rosada, en conferencia con el jefe del Estado, los negociadores británicos fueron introducidos en el despacho del ministro, al cual llegaron poco después el doctor Bramuglia, el director del Departamento Económico Social de la Cancillería, señor Luis Arean; el ministro de Economía, doctor Antonio Ares; y el subsecretario de ese departamento de Estado, doctor Eusebio Campos.

Se Retira el Doctor Ares

En seguida se inició la conferencia, y diez minutos más tarde el ministro de Economía se retiró del palacio.

Los periodistas abordaron al doctor Ares, pero éste se abstuvo de hacer declaraciones sobre el asunto, que en esos momentos se consideraba en el despacho del canciller.

Una hora justa duró la conferencia acerca de cuyos resultados no pudieron los cronistas obtener informaciones oficiales.

El embajador británico fué parco, como siempre, en las respuestas a los requerimientos de los representantes de la prensa, que le acompañaron cuando bajaba las escaleras y se dirigía a su automóvil.

"Las negociaciones siguen su curso normal —declaró sir John Balfour—; soy optimista respecto al final que tendrán nuestras conversaciones".

En cuanto al doctor Bramuglia, abandonó rápidamente el Palacio San Martín, sin que fuera posible requerirle informaciones. Era evidente que el doctor Bramuglia deseaba mantener una reserva absoluta, que parece ser una consigna

(Continúa en la página CINCO)

Londres Propondrá a la UN una Solución al Problema Colonial

LONDRES, 5 (AFP). — La propuesta británica que será sometida próximamente a la UN para la solución del problema de Tripolitania, tendría por finalidad, según se afirma en esta capital, la de constituir un amplio consejo de administración en el cual figurarán representantes de Italia así como representantes de otras potencias al lado de los administradores británicos.

Gran Bretaña exigiría en cambio que sea postergada por un año o dos la solución definitiva del estatuto de Tripolitania.

En los círculos oficiales londinenses se estima que si ese proyecto fuera adoptado, sería de naturaleza a dar satisfacción en una medida importante a los intereses italianos. Además Inglaterra estaría dispuesta a aceptar más adelante el retiro de la administración británica de Libia occidental para ser reemplazada por una administración italiana.

Predicen que la Alianza Conducirá a Otra Guerra

PARIS, 5 (INS). — La Europa Occidental saludó la firma del Pacto del Atlántico como un paso trascendental hacia la consolidación de una paz permanente. En contraste, tal como se esperaba, las naciones del bloque soviético califican a la alianza de movimiento agresivo que inevitablemente conducirá a otra guerra. Informes recibidos de los países situados detrás de la "cortina de hierro", indican un intento determinado para convencer al pueblo de que el mundo occidental se prepara "para lo peor". Empero, hay otros indicios de que, con la posible excepción del interior de Rusia, la mayoría de los pueblos en los países orientales no creen en la línea de propaganda comunista de que las potencias occidentales se preparan para una guerra agresiva contra Rusia.

Algunos observadores diplomáticos de la Europa occidental expresaron la creencia de que la vehemencia con que el presidente Truman y los signatarios del pacto destacaron el carácter defensivo de la alianza, refleja la posibilidad de que Rusia podría atacar rápidamente si los verdaderos objetivos del pacto se interpretaran mal. El cuerpo diplomático en París espera con gran interés la primera reacción "material" del Kremlin. Existe la opinión generalizada de que esa reacción asumirá alguna forma distinta a una simple continuación de los ataques de propaganda calificando al tratado de agresivo y violatorio de la Carta de la UN.

Se prevé la posibilidad de que una de las primeras medidas pueda ser el establecimiento de un gobierno títere

Otra "Impasse" en la Discusión del Tratado de Paz con Austria

LONDRES, 5 (AFP). — Prosiguieron hoy las discusiones sobre el tratado de paz con Austria, habiéndose tratado durante la sesión de esta mañana la cuestión de la producción de petróleo de Austria. Una nueva divergencia se registró en esta ocasión entre los delegados occidentales y el representante soviético, señor Zarubin. Este último se negó a revelar las cifras de producción petrolífera austriaca para 1947 en la zona rusa, como lo solicitaban los delegados occidentales, hasta que la conferencia no haya aceptado las exigencias soviéticas relativas a los bienes alemanes, a la navegación sobre el Danubio y sobre el importe de 150 millones de dólares como reparaciones.

El delegado norteamericano declaró que se llegaría así a una nueva "impasse" y que es preciso hallar otros métodos de trabajo

Por otra parte, la delegación soviética reclamó que sea retirado todo apoyo a las personas desplazadas que hayan colaborado con los alemanes durante la ocupación. Esta propuesta será discutida más adelante, cuando los delegados aliados vuelvan a tratar el artículo 16 del proyectado tratado sobre personas desplazadas.

SE HA ENTREGADO UN HERMANO DE BORMAN

MUNICH, 5 (INS). — Alberto Bormann, hermano del ex lugarteniente de Hitler, Martín Bormann, se entregó voluntariamente a las autoridades del ministerio de desnazificación de Baviera, que tiene su sede en Munich. Se desconocen las razones que indujeron a Alberto Bormann a entregarse, pues no se tienen informes de que haya participado en actividades del partido nazi.

Alberto Bormann vivió durante los últimos años sin ser molestado, y bajo un nombre supuesto, en Muehldorf, población situada a 80 kilómetros al este de Munich. Luego de revelar su verdadera identidad, fué trasladado al campo de internación de Eichstatt, mientras se determina si debe ser procesado.

Gran Bretaña Aceptaría Pagar Mayores Precios

LONDRES, 6 (AFP). — El hombre de la calle de Londres, y con él los de todo el Reino Unido, no salen todavía de su asombro por el tumulto sin precedentes con que terminó en los Comunes el debate de ayer sobre el problema de las carnes. No se censura a quienes quebraron la tradición de mesura de los parlamentarios británicos, pues se comprende que la cuestión es tan grave que cualquier reacción se explica y aún se justifica.

Los diarios, que tantos agrios comentarios dedicaron a la actitud de la Argentina, al querer cobrar un mayor precio por sus productos, se muestran ahora más serenos, cual si comprendieran que en la indestructible ley de la oferta y la demanda, lógico es que el país del Plata saque provecho de una situación, que por lo demás no provocó. Claro que no se olvida, y acaso no se perdone, que no haya enviado el total de las cuotas convenidas, pero siendo un hecho real que resultara imposible prescindir de ese mercado vendedor, se arriba a la conclusión de que mejor es abonar unos peniques más, con tal de no seguir careciendo del imprescindible alimento.

Menos por Más Precio

La llamada cuestión de las carnes se ha agravado repentinamente. Sin embargo, esa agravación es de orden interno. Sir Stafford Cripps ha dicho en los Comunes, al hablar del nuevo presupuesto, que será subido el precio de la libra en 4 peniques, algo así como cerca de 30 centavos de la moneda argentina. El anuncio produjo el mal efecto que es de imaginar, pues sir Stafford no agregó si sería posible acrecentar la ración. De modo que espera a los ingleses menos carne, pero más cara en compensación. Desde luego las perspectivas, en cuanto al suministro, serán mejor aprovechadas cuando se concreten las negociaciones que se realizan en Buenos Aires.

Los observadores se animan a

(Continúa en la página DOS)

DIARIO DE LA MAÑANA

Clarín

BUENOS AIRES REPUBLICA ARGENTINA

15 centavos

UN TOQUE DE ATENCION PARA LA SOLUCION ARGENTINA DE LOS PROBLEMAS ARGENTINOS

Año IV Buenos Aires, Jueves 7 de Abril de 1949 Nº 1.270

EL PAPA Pío XII, con los brazos extendidos, forma el signo de la cruz, dentro de la basílica de San Pedro, donde celebró un solemne oficio en ocasión de conmemorar, días atrás, su jubileo sacerdotal

CULMINAN LAS NEGOCIACIONES SOBRE CARNES

DESPUES de la reunión celebrada el martes en la Cancillería entre los representantes británicos y argentinos que estudian la concertación de un nuevo tratado comercial entre ambos países para sustituir al convenio "Andes", ya vencido, se advierte en los círculos económicos del país una impresión francamente favorable en cuanto a la marcha de las negociaciones. Esa buena impresión deriva de dos aspectos fundamentales: el formal ofrecimiento de Gran Bretaña de abastecernos con grandes cantidades de combustibles líquidos y sólidos, y el principio de acuerdo de las partes en el sentido de que debe pagarse por nuestras carnes un precio superior al anterior.

Durante el día de ayer no hubo contactos visibles entre los negociadores, que trabajaron, sin embargo, en detalles preparatorios de la discusión que se abordará mañana, a las 19, cuando se reunan en el Palacio San Martín los ministros Bramuglia y Ares, y el embajador del Reino Unido, sir John Balfour, con sus colaboradores técnicos.

Los negociadores ingleses han estado en comunicación con Londres, de donde recibirán instrucciones precisas

Este punto, que no fué tratado en la reunión del martes, lo será mañana casi con seguridad. De ahí que haya en torno a la nueva conferencia una gran expectativa.

TRUMAN ADVIERTE: USARE LA ATOMICA CONTRA LA AGRESION

Conferencian los Jefes del Estado Mayor Yanqui

DE FRANCE PRESSE

WASHINGTON, 6. — En el Día del Ejército, el presidente Truman, como una culminación de los discursos pronunciados por altos jefes militares y miembros del gabinete, declaró que "no titubearía en ordenar el empleo de la bomba atómica, para repeler cualquier agresión". Estas palabras que equivalen a la advertencia: "usaré la atómica contra quien ponga en peligro la paz", ha causado profunda sensación. El presidente Truman señaló, por lo demás, que procedería con la misma serenidad e igual conocimiento de su responsabilidad ante el mundo que cuando en julio de 1945 dispuso que se empleara esa formidable arma para abatir al Japón. Mientras el primer mandatario pronunciaba el virtual ultimátum, los comandantes de estado mayor de tierra, mar y aire de la Unión, se aprestaban para asistir a la conferencia que con el general Eisenhower sostendrán en Cayo Hueso. Las deliberaciones serán secretas, pero se sabe que se tratará la unificación táctica de las tropas de tierra, aviación y marina.

Se informa que el secretario de Defensa, Louis Johnson, no asistirá a las conversaciones indicadas, que se desarrollarán en Florida, cuyos participantes serán el general Bradley, jefe del Estado Mayor del Ejército; el almirante Louis Denfeld, jefe del Estado Mayor de la Marina; el general Hoyt Vandenberg, jefe del Estado Mayor de la Aviación, y los jefes de los estados mayores adjuntos, general Albert Wedemeyer, para el ejército; general Lauris Norstad, para aviación, y vicealmirante Struble, para la marina.

El Pacto del Atlántico

En cuanto al Pacto del Atlántico, el pesidente Truman lo trasmitirá a fines de semana al Senado, para su ratificación, según se anuncia en fuente bien informada. Es posible que este mensaje este acompañado de una recomendación de pronto despacho.

INVITARON A ITALIA A PARTICIPAR EN EL DEBATE SOBRE LAS COLONIAS

LAKE SUCCESS, 6 (AFP). — La Comisión Política de la Asamblea invitó hoy a los representantes del gobierno italiano a intervenir en los debates sobre las ex colonias italianas en carácter de observadores. "El gobierno italiano solicitó participar en esas deliberaciones para defender sus muy importantes intereses en los mencionados territorios", declaró Luciano Mascia, observador italiano ante las Naciones Unidas, al comentar esa decisión de la Comisión Política.

El conde Sforza, canciller de Italia, será el jefe de la delegación de su país y será asistido por Tarchini, embajador en Wáshington. Esta delegación no tendrá derecho a voto.

En lo que atañe a la reclamación presentada por el Negus, pretendiendo la entrega a Etiopía de las regiones de Eritrea y Somalia, esa cuestión no ha sido comentada en los círculos de la UN ni menos en los vinculados a Italia. Al mismo tiempo se anunció que EE. UU. quiere que precisamente vuelva a poder de Italia la Somalia. En cuanto a la Cirenaica, el señor Foster Dulles sostuvo que corresponde que quede bajo el dominio de Gran Bretaña, incluyendo el puerto de Tobruck.

Reclama el Negus la Entrega de Eritrea y la Somalía

ITALIA TENDRIA APOYO PARA SUS REIVINDICACIONES

SFORZA

ADDIS ABEBA, 6 (AFP). — El Negus dirigió un mensaje a las Naciones Unidas con motivo del debate sobre el destino de las ex-colonias italianas, reclamando la "devolución a la madre patria" de Eritrea y de la Somalía. El emperador justifica su pedido afirmando que "así lo desean los habitantes de esas regiones y así lo exige el interés de la seguridad en Africa Oriental y de la paz mundial".

En Etiopía todas las actividades han sido suspendidas hoy, y las iglesias de todas las comunidades celebran ceremonias religiosas para la reunión de esos territorios a Etiopía.

Italia Tendrá Apoyo en la UN

FLUSHING MEADOWS, 6 (AFP). — Los anhelos italianos de recuperar sus antiguas colonias parecen concretarse, por lo menos en cuanto se refiere al apoyo de las naciones del bloque latinoamericano. En efecto, los delegados de dichos países habrían dado ya formales seguridades a Italia de que en cuanto la Asamblea de la UN trate el futuro estatuto de esos territorios, votarán a favor de las reivindicaciones de Roma.

Se dice desde ya que Italia cuenta con sufragios suficientemente apreciables como para trabar, por lo menos, los proyectos británicos acerca de tales colonias, los que, como es sabido, no dejan a Italia ninguna ingerencia

Los proyectos de Londres acerca de las posesiones italianas podrían, además, chocar con la oposición de delegaciones de oriente y de elementos de conocida actitud antibritánica, lo que daría a los núcleos de Estados llamados "pequeños y medianos" una nueva oportunidad de erigir en el seno de la asamblea de la Un, una tribuna de refirmación de la superioridad de su número, para la conducción de los asuntos de orden internacional.

Abstención Británica

LAKE SUCCESS, 6. (AFP). — Gran Bretaña se abstendrá cuando en la asamblea general de la UN se ponga a votación la cuestión de la admisión de Israel.

Paz en Palestina

TEL AVIV, 6 (AFP). — Con la firma del acuerdo judeotransjordano, cuyo texto acaba de darse a conocer, puede considerarse un hecho el advenimiento de la paz efectiva en Tierra Santa.

La buena disposición de la junta militar del gobierno de Siria para proseguir las negociaciones con los judíos, es otro de los factores determinantes de una atmósfera de creciente optimismo en los círculos pacifistas de Tierra Santa.

EL EMPERADOR de Etiopía.

Cesó la Rebelión de Nativos en Birmania

LONDRES, 6 (AFP). — La Agencia Exchange Telegraph, anuncia que, la rebelión de los karenios, en Birmania, ha cesado, y que los jefes rebeldes capitularon incondicionalmente, luego de una violenta ofensiva de las fuerzas del gobierno.

Lograron Exitos los Guerrilleros Griegos

BELGRADO, 6 (AFP). — Un comunicado de la radio de los rebeldes griegos anuncia que todo el territorio de los montes Grammos ha sido recuperado por los guerrilleros.

Condenas a Muerte

ATENAS, 6 (AFP). — El tribunal militar de Chalcis pronunció 12 condenas a muerte de terroristas, 6 a prisión perpetua y una a 14 años de trabajos forzados.

ULTIMATUM DE MAO TSE TUNG A NANKIN

NANKIN, 6 (AFP). — Mao Tso Tung ha enviado un ultimátum al gobierno de Nankín exigiendo la capitulación total para antes del 12 del actual. De no acceder, advierte que ordenará a sus tropas que crucen el Yang Tsé y que comiencen la ofensiva final. Además ha fijado un plazo de tres días para que se constituya un comité mixto —comunista y nacionalista— encargado de transferir a Pekín los comandos de los ejércitos gubernistas. Se señala que los representantes diplomáticos ya han sido notificados de este emplazamiento.

Rechazan el Ultimátun

NANKIN, 6 (AFP). — El presidente del gobierno nacionalista chino, Litt Sung Yen, rechazó el ultimátum comunista.

Litt Sung Yen considera "inaceptable" el documento comunista, en su forma actual.

Así se anuncia en fuente oficial. Se agrega que el jefe del gobierno nacionalista se negó igualmente a acceder a la demanda de los comunistas de trasladarse a Pekín, para ser vicepresidente de un comité conjunto, cuya formación proponían las fuerzas revolucionarias chinas.

INVERTIRANSE 1.800 MILLONES DE PESOS EN OBRAS PUBLICAS DURANTE ESTE AÑO

(INFORMACION PAGINA 4)

Puede Quedar Concretado en la Reunión de Hoy el Convenio de Carnes con Inglaterra

LONDRES PIDE AHORA PRECIOS RAZONABLES

LAS informaciones cablegráficas llegadas ayer de Londres señalan que en las esferas oficiales de Londres hay una clara disposición para pagar mejores precios por las carnes argentinas. Sabese asimismo que los representantes del Reino Unido que realizan las negociaciones en Buenos Aires han recibido ya instrucciones precisas acerca de las condiciones a que deberán ajustarse en la concertación del nuevo tratado. Cuáles son realmente esas condiciones se revelarán presumiblemente, en la reunion que hoy, a las 17.30, se ha de efectuar en el Palacio San Martín

Podría Haber Acuerdo

Por lo que ha trascendido de fuentes extraoficiales, en las conversaciones de esta tarde podría quedar concretado el nuevo convenio. Todo dependerá de que los delegados ingleses ofrezcan compensaciones razonables para los intereses argentinos. Por lo demás, en esferas vinculadas a ambas partes se mantiene un franco optimismo, pues se afirma que ni la Argentina se mostrará intransigente en determinados puntos, ni los británicos dejarán de reconocer la justicia de muchas de las exigencias de nuestro país. Dícese también que la promesa del Reino Unido de suministrar grandes cantidades de petróleo y de carbón influirá notablemente en el desarrollo de las tratativas.

La Posición Inglesa

LONDRES, 7 (AFP). — Un "precio razonable" por las carnes será aceptado de buen grado por el gobierno británico. Así se sostiene en círculos muy allegados al Ministerio de Alimentación. Los observadores, que siguen de cerca el desarrollo de las negociaciones anglo argentinas que tienen lugar en Buenos Aires, emiten la opinión de que el anuncio del presupuesto de austeridad trazado por sir Stafford Cripps ha influido no poco en la actitud británica, porque se comprende que si el consumidor local ha de abonar una mayor suma de peniques por la carne, lógico es que encima de ello no le falte en la mesa. Por otra parte, la cuestión de las carnes se está vinculando, de cierta manera, a las futuras elecciones, cuyo resultado temerían los laboristas de continuar y aun aumentar el descontento popular por la escasez de alimentos

LA SOLEMNE ceremonia de la firma del Pacto del Atlántico Norte, Preside el acto —realizado en Washington— el secretario de Estado de la Unión, señor Dean Acheson. Aparecen, rodeándolo, los cancilleres de las otras once naciones signatarias y sus respectivos representantes diplomáticos ante la Casa Blanca

El Nuevo Presupuesto Británico Provocaría una Crisis Laborista

LONDRES, 7 (INS). — Existe la perspectiva de una crisis ministerial, como resultado de diferencias surgidas en el seno del partido laborista en una reunión secreta celebrada para discutir el presupuesto de "austeridad" presentado por el ministro de Hacienda, sir Stafford Cripps. La discusión entre los laboristas se prolongó una hora y treinta y cinco minutos, en una sala de los Comunes. Durante la reunión, numerosos parlamentarios laboristas interrogaron a sir Stafford respecto a las razones que lo indujeron a elaborar ese presupuesto, cuyos efectos se teme se reflejen en el electorado. Concurrieron a la reunion todos los miembros del gabinete, con excepción del primer ministro Clement R. Attle y del canciller Ernest Bevin, quien se encuentra en Estados Unidos. Los ministros permanecieron una hora con los parlamentarios y luego se trasladaron a Downing Street 10, para conferenciar con Attle.

Pérdidas Electorales

LONDRES, 7 (INS). — El partido laborista reconoció la pérdida de algunos adeptos en las últimas elecciones locales, a juzgar por el escrutinio parcial, que parecen reflejar el disgusto de la opinión pú-

(Continúa en la pág. TRES)

Mr. HARRY TRUMAN

Jefes de la Unión Apoyan la Advertencia de Truman

WASHINGTON, 7 (AFP). — El paralelismo de autorizadas opiniones de jefes militares norteamericanos, en cuanto atañe a la bomba atómica, ha tenido su corroboración en la declaración del propio presidente Truman, en el sentido de que no vacilará en ordenar el empleo de esa arma contra un eventual agresor, si la paz mundial se hallara en juego.

DE FRANCE PRESSE

Sin embargo, y a pesar de la firmeza de la declaración presidencial, hizo notar que el Pacto del Atlántico, que acaba de ser firmado por las potencias occidentales, es de por sí, un factor determinante para impedir toda eventual agresión.

Indicios Para el Futuro

Los observadores militares de Wáshington señalan varias enseñanzas que juzgan importantes, de la serie de discursos pronunciados con motivo del "Día del Ejército", e indican que a todas luces, demuestran que el ejército se siente —a los ojos de la opinión pública— en estado de inferioridad, con relación a la aviación, cuyas performances impresionan fuertemente al público norteamericano, siendo por ello que los jefes del ejército han coincidido en la necesidad de mantener los efectivos actuales, sobre todo en razón de dos consideraciones.

1º Es absolutamente indispensable la formación —en el ejército— de pequeños grupos de choque de 5.000 hombres, esencialmente móviles. Esos grupos serían lanzados en paracaídas y destinados a desempeñar el papel de "verdaderas

(Continúa en la página 2)

VISITO AL CANCILLER EL ENCARGADO DE NEGOCIOS DE EE. UU.

EN las últimas horas de la tarde de ayer concurrió al Ministerio de Relaciones Exteriores y se entrevistó con el canciller Bramuglia, el encargado de Negocios de Estados Unidos de América, señor Guy F. Ray.

Al término de la conferencia, que se prolongó por espacio de más de una hora, el señor Ray dijo a los periodistas que había tratado con el doctor Bramuglia sobre "asuntos generales". Su deseo de no ser interrogado sobre posibles temas de la entrevista fué evidente. La Cancillería, por su parte, informó que en la conferencia se habían considerado "asuntos de trámite".

En círculos diplomáticos donde se conoció pronto la realización de la entrevista, se atribuyó a ésta mucha importancia.

Tratan la Navegación Sobre el Río Danubio

LONDRES, 7. (AFP). — Durante la sesión de esta mañana, la conferencia sobre el tratado de paz con Austria, discutió la cuestión de la navegación sobre el Danubio y el pedido ruso de 150 millones de dólares por el pago de los bienes alemanes en Austria.

El delegado norteamericano señor Rebe, propuso que la conferencia interrumpa sus trabajos a partir de mañana, hasta el 24 del corriente con motivo de las fiestas de Pascua.

Clarín

DIARIO DE LA MAÑANA

15 centavos

UN TOQUE DE ATENCION PARA LA SOLUCION ARGENTINA DE LOS PROBLEMAS ARGENTINOS

Año IV Buenos Aires, Viernes 8 de Abril de 1949 Nº 1.271

La UN Acordó Estudiar el Juicio a Mons. Mindszenty

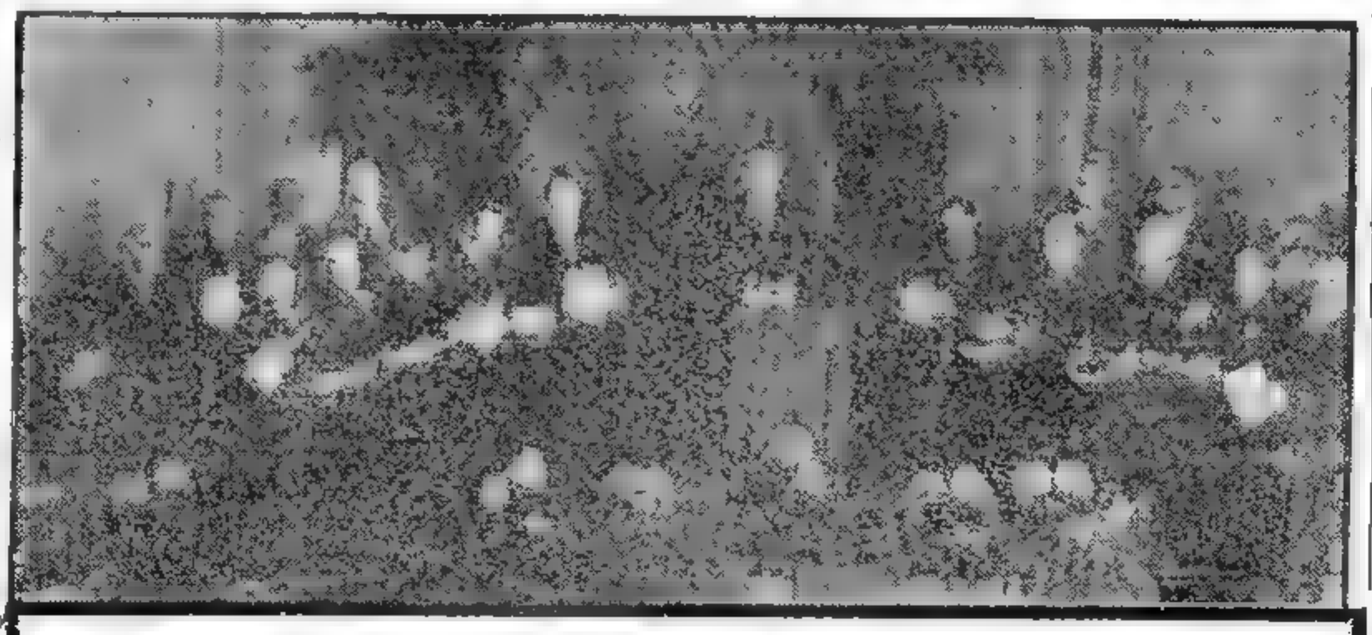

Uniforman los Tres Grandes su Política Sobre Alemania

BEVIN

WASHINGTON, 7 (AFP). — Los señores Dean Acheson, Ernest Bevin y Robert Schuman han llegado a un acuerdo en principio para uniformar la política de ocupación de las tres potencias occidentales con respecto a Alemania.

En una larga reunión, que se prolonga con intermitencias desde la noche del martes, los tres ministros de Relaciones Exteriores han logrado ponerse de acuerdo sobre un punto del complejo y latente problema alemán.

La actual constitución de Bonn debe ser reformada a los efectos de quitarle al futuro gobierno alemán su carácter centralizado, y también para que las tres zonas de ocupación deban ser regidas por un organismo tripartito.

La decisión de los tres ministros de Relaciones Exteriores coincide con el anuncio de que los dirigentes políticos de Alemania se han puesto de acuerdo para formar un gobierno cuya competencia y autoridad se hallen en un todo de acuerdo con las directivas de los gobernadores militares aliados en Alemania.

El señor Trygve Lie, secretario general de la UN, se ha interesado en esos contactos, acerca de los cuales el señor Bevin le informó detalladamente, descontándose que habrá una conferencia entre Lie y Schuman antes de que éste regrese a Francia.

ACHESO.

Según informaciones recogidas en buena fuente, Schuman insistió particularmente ante sus colegas francés y norteamericano sobre las cuestiones de seguridad y desarme, que interesan especialmente a Francia.

Aclarada la cuestión del estatuto de ocupación, se habrán solucionado indirectamente todos los asuntos alemanes, como los del control y repartición de la producción y el de la desnazificación, puesto que tales asuntos dependen de decisiones comunes de los tres gobernantes militares.

De todos modos, se recoge en los círculos especializados una impresión favorable. Ya se habla de la partida de Bevin y Schuman, que se produciría el viernes.

Rusia y Polonia Votan en Contra

LAKE SUCCESS, 7 (INS) — El comité de iniciativas aprobó la inclusión del caso del cardenal Josef Mindszenty en el temario de la Asamblea General de las Naciones Unidas.

La votación fué de once votos contra dos (Rusia y Polonia) y una abstención (Irán). El comité de iniciativas decidió, además, que la discusión de la denuncia contra la represión del clero en Hungría y Bulgaria estará a cargo del comité "ad hoc" que estudia actualmente los problemas relacionados con la "pequeña asamblea".

El comité actuó sobre una sola moción, pues previamente se resolvió combinar las proposiciones de Bolivia y Australia. En la misma se hace hincapié en la violación de los derechos del hombre por los gobiernos de Hungría y Bulgaria, haciendo especial referencia a los procesos de dignatarios de la Iglesia. En la forma en que está redactada, la moción no menciona específicamente el caso del cardenal Mindszenty.

El comité "ad hoc" que discutirá el caso, es presidido por el delegado de Filipinas, Carlos P. Rómulo, y su estructura es similar a la del comité político, estando integrado por todos los miembros de la organización mundial.

El delegado soviético Jacob Malik, por su parte, sostuvo que semejante medida no sólo constituye un intento de inducir a la Asamblea a intervenir en los asuntos internos de otras naciones, sino "una violación directa y flagrante de la Carta de la UN". Luego hizo una velada acusación contra el Pacto del Atlántico al citar supuestas violaciones de distintos tratados de paz cometidas por las naciones occidentales. "En último término —dijo— debemos recordar la reciente violación de la Carta de la UN por medio de bloques agresivos que se pretenden desvirtuar con referencias eruditas a los artículos de la Carta".

Hubo un Alzamiento Revolucionario en Guatemala

(Información página TRES)

Entregaron los Británicos las Bases Para el Nuevo Convenio

No Hacen Mención al Precio que Pagarían por las Carnes

EN el despacho del ministro de Relaciones Exteriores volvieron a reunirse ayer el canciller Bramuglia y el embajador de Gran Bretaña para continuar tratando diversos aspectos del convenio comercial argentino-británico que sustituirá al tratado "Andes", cuya vigencia expiró el 31 de marzo pasado.

No se suministró información oficial acerca del resultado de la conferencia. Pero ha trascendido que los delegados ingleses, contra lo que se esperaba, no comunicaron el precio que el Reino Unido está dispuesto a pagar por las carnes argentinas, punto esencial, sin duda, de las negociaciones.

Se concretaron, según nuestros informes, a poner en manos del ministro Bramuglia, las bases generales para el acuerdo, desde el punto de vista británico. Esas bases ratificarían la decisión inglesa de abastecer a nuestro país con una parte importante de combustibles sólidos y líquidos, muy próxima a la que nuestro país necesita y pretende; pero opondrían, en cambio, un principio de paridad en el valor del intercambio, vale decir, entre lo que cada país exporte con destino al otro, y el régimen de pago en libras.

Reunión de una Hora

Duró exactamente una hora la reunión de ayer. Desde las 17.20 hasta las 18.20. Con el doctor Bramuglia actuaron en representación del gobierno argentino, el subsecretario de Economía, doctor Eusebio Campos, y el director del Departamento Económico Social de la Cancillería, Dr. A. Arean.

Acompañaban al embajador británico, sir John Balfour, el ministro comercial de la embajada, señor John Garnett Lemax; el presidente de la comisión de compras, señor John Philimore, y los técnicos de la misión.

Sir John, Confiado

Los periodistas sólo pudieron cambiar poquísimas palabras con el embajador británico, que se mostró muy parco: "Hemos entregado al señor ministro —dijo sir John Balfour— ideas generales para un nuevo acuerdo. Creo que las cosas marcharán con mayor celeridad..."

En fuentes argentinas no pudo saberse más que eso: la en-

(Sigue en la página DOS)

Los Aliados Unifican sus Zonas de Ocupación

DARAN GOBIERNO CIVIL A ALEMANIA OCCIDENTAL

WASHINGTON, 8 (INS). — Los ministros de relaciones exteriores de Gran Bretaña, Estados Unidos y Francia han logrado concretar un acuerdo sobre el control futuro y el desarrollo económico de la Alemania occidental. Los cancilleres de las tres potencias acordaron unificar sus respectivas zonas de ocupación en Alemania, y establecieron los poderes que se conferirán al gobierno civil proyectado para los sectores occidentales.

DE I. NEWS SERVICE

El acuerdo logrado por los cancilleres de Francia, Gran Bretaña y Estados Unidos determina la política a seguir en Alemania, colocando en manos civiles el control aliado y tendiendo al "gobierno propio democrático".

El control aliado de la Alemania occidental será ejercido por una alta comisión, cuyas funciones serán: "principalmente fiscalizadoras", una vez que el gobierno militar termine como tal, al establecerse la república federal alemana.

Los cancilleres acordaron que Alemania participará en la administración de cooperación económica.

El comunicado dado a publicidad luego de terminar la reunión de los tres cancilleres, dice: "El estatuto tiende a permitir al pueblo alemán el ejercicio del gobierno propio.

"Se ha incluído una estipulación que permite la revisión de los términos del estatuto, después de un año de vigencia".

AURIOL EVITO QUE QUEUILLE RENUNCIE

PARIS, 8 (INS). — La intervención personal del presidente de la República, señor Vincent Auriol, evitó que el primer ministro, señor Henri Queuille, llevara a cabo su propósito de dimitir, según trascendió en fuentes informativas allegadas al palacio del Elseo.

Ha trascendido que la decisión de Queuille se basó en su absoluta convicción de que Francia continuará avanzando por la senda de la estabilidad económica y política,

Ocho Naciones Piden la Ayuda Militar de EE. UU.

WASHINGTON, 8 (INS). — El Departamento de Estado anunció que ocho potencias signatarias del Pacto del Atlántico solicitaron a Estados Unidos ayuda militar para adoptar un plan de común estrategia contra cualquier eventual agresor. El anuncio está contenido en un intercambio de notas con dichos países publicadas por el Departamento de Estado, en las que Estados Unidos señala su propósito de recomendar al Congreso la aprobación de un plan de rearme militar para Europa, y de ayuda monetaria para el fomento de la producción de armamentos en los países signatarios de la alianza.

El Plan de Defensa

La ayuda es solicitada por las naciones que suscribieron el Pacto de Bruselas —Gran Bretaña, Francia, Bélgica, Holanda y Luxemburgo— así como por Italia, Dinamarca y Noruega. La publicación de las notas revela que han sido entregados al gobierno de Wáshington cálculos preliminares de la probable extensión de la ayuda militar y financiera que requieren las potencias aliadas para concertar un plan de defensa común durante el ejercicio económico que termina el 30 de junio de 1950. El costo del programa pa-

Petición Escandinava

WASHINGTON, 8 (AFP). — En su calidad de signatarias del Tratado de Bruselas, Noruega y Dinamarca entregaron a los Estados Unidos un pedido de ayuda militar.

La nota entregada por el gobierno de Oslo declara que desearía recibir armamentos y material que los Estados Unidos pudieran entregarle. Agrega que si la Unión está pronta a abrir créditos en dólares, Noruega aumentará su propia producción militar, después de haber consultado a los otros signatarios del Pacto del Atlántico.

Ayuda Militar a Italia

WASHINGTON, 8 (AFP). — Así como las potencias signatarias del tratado de Bruselas, Italia ha solicitado por conducto de su embajador en Wáshington, señor Alberto Tarchiani, al gobierno norteamericano una ayuda urgente para reforzar las fuerzas armadas

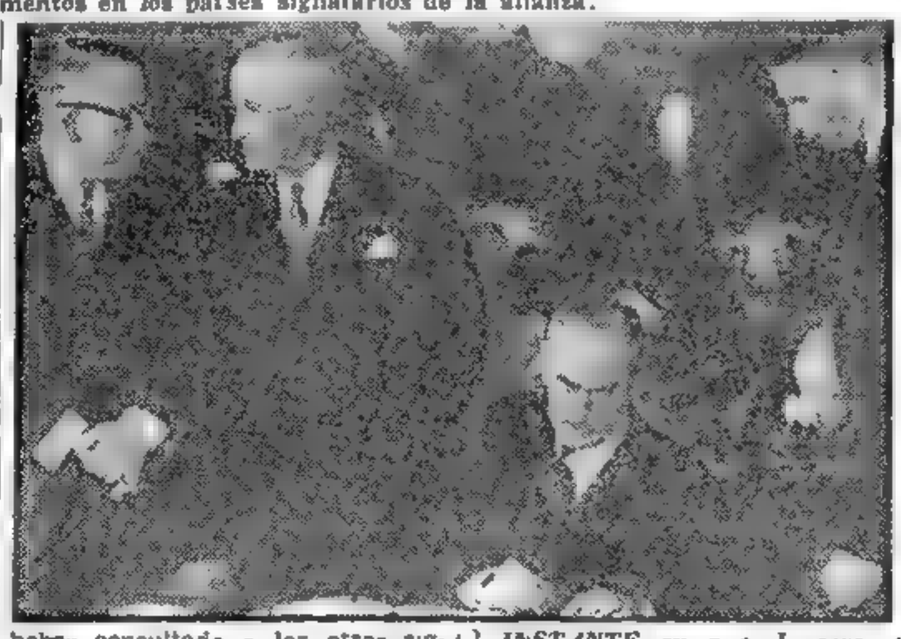

INSTANTE en que el secretario de Estado de la Unión, Dean Acheson, firma el Pacto del Atlántico. Junto a él, de pie, aparecen el presidente Truman y el vicepresidente Barckey, en tanto en segundo plano se observa la presencia de Mr. Bevin

DIARIO DE LA MAÑANA

Clarín

15 centavos

UN TOQUE DE ATENCION PARA LA SOLUCION ARGENTINA DE LOS PROBLEMAS ARGENTINOS

Año IV Buenos Aires, Sábado 9 de Abril de 1949 Nº 1.272

Schuman Considera Posible un Acuerdo Cuatripartito

Podría Ser Levanado el Bloqueo de Berlín

WASHINGTON, 8 (AFP). — "Si el bloqueo de Berlín es levantado, habría la posibilidad de reanudar conversaciones cuatripartitas. ¿Sobre qué bases se reiniciarían estas negociaciones? Sería menester retomarlas en el punto en que fueron interrumpidas en 1947". Así declaró Robert Schuman, canciller de Francia, en una conferencia de prensa, realizada pocos momentos después del acuerdo tripartito sobre Alemania. "Lo que hemos firmado entre los tres no es incompatible con un acuerdo cuatripartito", agregó después el canciller francés, "porque, en suma, nuestro punto de vista tripartito, provisional, sobre Alemania, que hemos acordado hoy en Washington, admite que los rusos puedan pronunciarse sobre él si se reanudan las conversaciones.

La Atómica es un Símbolo de Paz en Japón

TOKIO, 8 (INS). — El pueblo japonés, el único del mundo que conoce los efectos de la bomba atómica opina, en términos generales, que la advertencia hecha por el presidente Truman de que Estados Unidos está dispuesto a emplear la bomba atómica, en caso de una eventual agresión, incidirá en favor de la causa de la paz.

Shunichi Kase, funcionario de la cancillería nipona, que acompañó a Mamoru Shigemitsu a bordo del acorazado "Missouri", de Estados Unidos, para firmar la capitulación en nombre de Japón, manifestó que la bomba atómica fué un "instrumento de paz" en la última guerra y que debería contribuir a evitar una nueva guerra. "La bomba atómica —dijo— hizo posible que la población civil se sobrepusiera a la firme determinación del ejército japonés de continuar la guerra hasta el fin"

"APORTE A LA SEGURIDAD DEL MUNDO OCCIDENTAL"

España Busca un Buen Entendimiento con Estados Unidos, Declaró Franco

PARIS, 8 (INS). — El jefe del Estado español, generalísimo Francisco Franco, ha respondido al cuestionario que le sometió desde París, el gerente general de INS en Europa, Kingsbury Smith.

En su respuesta, el generalísimo Franco manifiesta al corresponsal la seguridad de su régimen, carente del problema político interno, y "el deseo del pueblo español de lograr un buen entendimiento con los norteamericanos" y hasta concertar acuerdos económicos con los Estados Unidos.

"España, dijo Franco, por la naturaleza característica de sus fronteras, por su posición geográfica, como vértice de las rutas marítimas del mundo, se encuentra en la inmejorable posición, que le permiten una aportación efectiva a la seguridad del mundo occidental "Los intereses comunes, continuó el jefe del estado español, que España podría tener con los otros pueblos de la Europa occidental, acerca de la defensa, son una cosa; y las posibilidades de entendimiento que ahora podrían existir considerando los injustos errores y las hostilidades de las mismas potencias, manifestadas contra España, son otra cosa totalmente diferente.

"Esa falta de comprensión, a pesar de la buena voluntad de España, ha estado creando en nuestro pueblo un estado de indiferencia y enajenamiento de la confianza en las naciones europeas, inclinando al pueblo español a un entendimiento con América, siendo ahora difícil desandar los pasos por un camino ya trillado.

"El tiempo y el comportamiento de los pueblos, son las únicas cosas que pueden determinar nuestra actitud futura".

Franco responde afirmativamente, en cuanto a su disposición a considerar un acuerdo independiente entre España y los Estados Unidos, como un medio de contribución a la seguridad de Europa occidental y de la región del Mediterráneo.

"En lo que respecta a la Europa sur occidental, declara Franco, un acuerdo deesa naturaleza tendría en sí mismo más estabilidad y mayor valor que el propio pacto del Atlántico, sujeto a tantas contingencias. Y el pacto del Atlántico, a su vez, se vería considerablemente reforzado por el nuevo acuerdo.

"Es de esperar que si eso ocurre, el pueblo español, que comprende cuenta con la buena voluntad del pueblo norteamericano daría, por cierto, al caso el máximo de atención".

Referente a las conveniencias mutuas de incrementar la cooperación económica entre España y los Estados Unidos, el Caudillo anota: "Dentro del marco de sus intereses comunes, considero muy conveniente un acuerdo de esa naturaleza. El progreso industrial y la capacidad económica de los Estados Unidos deben ser tenidos muy en cuenta.

Desde un comienzo, el señor Schuber expresó su satisfacción profunda por el acuerdo realizado hoy en Wáshington con el canciller británico, señor Bevin y el secretario de Estado, señor Dean Acheson y subrayó de paso la relación, existente entre el problema de Alemania occidental y el Pacto del Atlántico Norte. "A este Pacto —dijo— hay que darle ahora sustancia, realidad, una realidad inmediata". Y respondiendo en seguida a varias preguntas, el ministro de relaciones exteriores de Francia anunció que las siguientes cuestiones serán sometidas a la regla de la unanimidad: enmiendas y cambios en la Constitución Federal alemana, desmilitarización y problemas de seguridad.

El EXTRACTO de la LOTERIA NACIONAL

EN LA PAGINA 19

UNA ENTUSIASTA RECEPCION BRINDÓ MENDOZA AL PRESIDENTE DE LA NACION Y A SU ESPOSA

Presidió Perón la Clausura del C. de Filosofía

Visita Hoy San Juan

MENDOZA, 9. — Inmensa muchedumbre aguardó en las adyacencias de los andenes del ferrocarril nacional San Martín, la llegada del tren presidencial que condujo al general Perón y su señora esposa, especialmente invitados a la solemne clausura del Primer Congreso Nacional de Filosofía, en el que han participado renombradas personalidades de prestigio mundial.

Recepción Extraordinaria

A las 10, una ovación clamorosa saludó la presencia del primer magistrado, de su señora esposa y de la comitiva, integrada por el ministro de Educación, doctor Ivanissevich; el jefe de la Casa Militar, capitán de navío Guillermo D. Platter, con quienes viajaban sus respectivas esposas; el secretario administrativo de la presidencia, mayor Carlos V. Aloe, y el teniente coronel Nicolás Plantamura. Hallábanse presentes el gobernador de la provincia, teniente coronel Blas Brisoli, el vicegobernador, señor Rodolfo Smith y sus esposas, ministros del Poder Ejecutivo Provincial, el comandante de la Agrupación de Montaña "Cuyo", general Guillermo Genta, el jefe de la Base Aérea Militar, comandante César Segura, el intendente de la Capital, señor Humberto P. Mareschi y otras autoridades como así también delegaciones estudiantiles y gremiales de la provincia. Aguardaban del mismo modo, los ministros del Poder Ejecutivo de la Nación, que se habían anticipado al viaje del primer magistrado y de su esposa, y altos funcionarios nacionales, entre ellos el ministro de Hacienda, Dr. Cereijo; de Industria y Comercio, señor Barro; de Economía, doctor Ares; de Trabajo y Previsión, señor Freire; de Agricultura, ingeniero Emery; del Interior, señor Borlenghi, acompañados de sus esposas. También concurrieron los ministros de Comunicaciones y Finanzas, señor Nicolini y doctor Gómez Morales; el presidente de la Cámara de Diputados, Dr. Cámpora y su esposa; el subsecretario de Informaciones de la Presidencia de la Nación y su esposa, y el jefe de la Policía Federal, Gral. Bertollo, así como legisladores nacionales y miembros del secretariado de la Confederación General del Trabajo, entre éstos el señor Isaías Sen ir.

Carácter excepcional ha tenido la visita presidencial, dándose de este modo jerarquía consagratoria al Congreso de Filosofía que polariza la atención de todos los intelectuales del mundo.

El Paso por las Calles

Dió la bienvenida al primer magistrado y a su esposa, doña María Eva Duarte de Perón, el intendente de la Capital, señor Mareschi, quien pronunció un conceptuoso discurso. El general Perón, después de saludar a dicho funcionario, subió a un coche descubierto en compañía de su señora, del gobernador de la provincia, teniente coronel Brisoli y de la esposa de éste. Tomó el coche por la calle Las Heras, con sus veredas colmadas de público, el que hizo objeto al primer magistrado y su señora de calurosos aplausos. Otros coches ocupados por ministros del Poder Ejecutivo y miembros de la comitiva seguían al presidencial. Tropas de las unidades de la Agrupación "Cuyo" con bandera y banda, formaron a lo largo del trayecto a recorrer, que comprendió las calles General Paz y Rivadavia hasta el edificio central de la Universidad de Cuyo, en cuyo patio el presidente de la Nación haría entrega de los diplomas de los primeros egresados del Instituto del Trabajo, dependiente de esa casa de estudio.

Aviones pertenecientes a la base aérea militar y a entidades aeronáuticas civiles sobrevolaron durante la cálida recepción popular.

Entrega de Diplomas

Prolongados aplausos saluraron la presencia del general Perón y su esposa, al hacerse presentes en el patio de honor "General San Martín", de la Universidad Nacio-

(Pasa a la página SEIS)

ESTADOS UNIDOS DARA AYUDA MILITAR INMEDIATA A LAS NACIONES QUE FIRMARON EL PACTO DE BRUSELAS

LONDRES, 9. (AFP.). — Los acontecimientos políticos, diplomáticos y militares de las últimas cuarenta y ocho horas, marcan el recrudecimiento de la carrera armamentista en Europa.

Una fórmula mágica "M.A.P. (Military Assistence Program) da la pauta de la nueva situación que se crea desde ahora, en el campo militar y estratégico.

La sombría amenaza de "una marcha veloz hacia el Oeste" de las numerosas divisiones motorizadas estacionadas en Alemania Oriental, se va disipando paulatinamente, a medida que las versiones de Wáshington indican una firme determinación de dar efectividad inmediata al plan de ayuda, mediante el nuevo organismo "M.A.P.".

En respuesta al pedido de ayuda militar de los signatarios del pacto de Bruselas y de Italia, el gobierno de los Estados Unidos ha informado hoy a las potencias de dicho pacto que se dispone a recomendar al Congreso un programa de ayuda militar que les permita hacer frente a sus necesidades de equipos militares y solicita dicho gobierno que los países mencionados presenten una nómina de sus necesidades para el período de 1949-1950.

El secretario de Estado, Dean Acheson, apoyó sin vacilaciones el pedido de ayuda militar de los países europeos, al sostener que "los suministros de materiales bélicos y de crédito financieros destinados a aumentar la fuerza defensiva de algunos países, servirá a los intereses vitales del pueblo norteamericano". Pero hizo la reserva que este plan de ayuda militar no es el resultado del pacto del Atlántico, puesto que este pacto aún no está en vigencia, y agregó que este plan será "modesto", debido a que las naciones interesadas están resueltas a mantener la prioridad absoluta de las medidas destinadas, como el plan Marshall, a la restauración económica del Viejo Continente.

Jefes Militares de los E. U. Creen Improbable una Guerra Inmediata

WASHINGTON, 9 (AFP). — Dos altas autoridades de las fuerzas militares de Estados Unidos, el general Omar Bradly, jefe del estado mayor del ejército y secretario de aviación y Arthur Symington, dieron hoy una nota relativamente pacífica, al afirmar el primero que "no prevé una guerra durante el período que se cierra el 30 de junio de 1950" y que "sus inquietudes eran mayores el año anterior que en el presente". El secretario de aviación fué más explícito, pues declaró sin vacilar que "no creía en la posibilidad de una nueva guerra antes de 1952".

OMAR BRADLEY

La Bomba Atómica

WASHINGTON, 9 (INS). — Los jefes militares estadounidenses afirman que de acuerdo con los datos aportados por el servicio de contraespionaje y los peritos científicos, Rusia no tendrá la bomba atómica hasta el 1951 ó 1952.

Las probabilidades de una guerra han sido analíticamente resumidas por el teniente general Albert C. Wedemeyer, jefe auxiliar de las operaciones de combate, con la siguiente declaración: "Creemos los militares que la guerra no es inminente, pero reconocemos al propio tiempo que podría producirse un incidente, desarrollarse una situación capaz de precipitar un conflicto bélico".

Por su parte, el mayor general S. E. Anderson, jefe del estado mayor de la fuerza aérea y encargado de la sección de operaciones, señaló: "Yo diría que el año económico 1950, es un período durante el cual lo más probable es que ninguna gran potencia tratará, deliberadamente, de recurrir a la fuerza de las armas.

COMERCIARAN ARGENTINA Y ALEMANIA OCCIDENTAL

FRANCFORT, 9 (AFP). — Ha sido concertado un tratado de comercio entre la República Argentina y las tres zonas occidentales de Alemania —anuncia hoy la Agencia "B. P. D." que funciona en la zona británica.

Reitera Yugoeslavia su Amistad con los Soviets

HIZO AYER GRAVES ACUSACIONES TITO

BELGRADO, 9 (AFP). — El mariscal Tito pronunció ante el Tercer Congreso del Frente Popular de Yugoeslavia, su anunciado discurso en el que dijo en particular:

"Nuestro país está edificando el socialismo con firmeza y éxito. Esto, cada uno lo puede comprobar al examinar nuestra obra. Nuestro país no sigue y no puede seguir el sendero de los imperialistas. También cada uno puede convencerse de ello, al examinar los hechos".

Tito prosiguió su discurso declarando "Los fomentadores de guerra y los reaccionarios de los países capitalistas están equivocados al pensar que ellos podrán ejecutar sus planes de guerra y entregarse a maniobras con nosotros como consecuencia de la situación en que se encuentra hoy nuestra nación y debido a la actitud de los países de Europa oriental hacia el nuestro.

"Sobre este punto, nuestra actitud sigue siendo la misma de siempre. Luchamos para el afianzamiento de la paz y contra todos los provocadores de guerra".

El Caso de Kostov

Al referirse a las detenciones que se han producido recientemente en Bulgaria, Tito declaró: "Los detenidos están acusados de estar

(Pasa a la página DOS)

DIARIO DE LA MAÑANA

Clarín

BUENOS AIRES · REPUBLICA ARGENTINA

15 centavos

UN TOQUE DE ATENCION PARA LA SOLUCION ARGENTINA DE LOS PROBLEMAS ARGENTINOS

Año IV Buenos Aires, Domingo 10 de Abril de 1949 · Nº 1.273

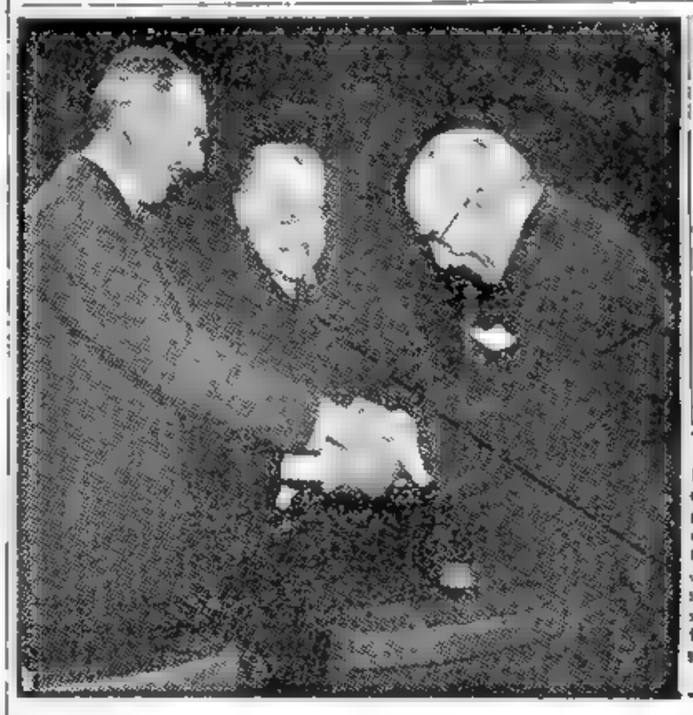

EL PRESIDENTE de la delegación argentina en las Naciones Unidas, doctor José Arce, es saludado por los señores Dean Acheson y Warren Austin, al iniciarse las sesiones de la ONU.

MAO TSÉ TUNG PROMETIO CLEMENCIA A LI TSUNG YEN

Atacan los Comunistas el Fuerte Bastión de Hankow

NANKIN, 9 (AFP). — El presidente del partido comunista chino Mao Tsé Tung respondió telegráficamente al mensaje personal del jefe nacionalista chino Li Tsung-Fen, en el que éste proponía "sacrificarse personalmente si ello fuera necesario para celebrar la paz".

En su respuesta Mao Tsé-Tung dice: "El partido comunista será clemente con los criminales de guerra, teniendo en cuenta que tal actitud ayudará a encontrar una solución pacífica a los problemas internos. Los nacionalistas y comunistas deben celebrar la paz lo antes posible para asegurar la independencia de China".

LI TSUNG-YEN

Impresión en Nankín

NANKIN, 9 (AFP). — La respuesta de Mao Tse Tung al mensaje personal de Li Taung Yen, presidente nacionalista, ha sido calificado hoy oficialmente de "extraordinariamente cordial", informándose de paso que los comunistas han renunciado a atravesar el Yangtzé antes de la conclusión de las negociaciones de paz con la delegación nacionalista.

En los medios de Nankín existe ahora un verdadero optimismo sobre el resultado de las negociaciones de paz y se revela que el gobierno nacionalista enviará probablemente varias personalidades a Pekín con el objeto de asesorar a la delegación en las negociaciones que van a iniciarse.

El presidente Li Tsung Yen, se mostró extremadamente satisfecho con el tono y el contenido de la respuesta del jefe comunista a su telegrama personal, que coincidió por otra parte con el informe que le fuera comunicado telefónicamente por Chang Chih Chung, jefe de la delegación de Nankín.

Ataca Chu-Teh

NANKIN, 9 (AFP). — El ejército comunista, mandado por el general Chu-Teh, lugarteniente prin-

(Continúa en la página dos)

Se Consideran con Optimismo Ahora las Negociaciones Anglo-Argentinas

LONDRES, 9 (AFP). — Las impresiones que pueden recogerse hoy, tanto en fuentes británicas como argentinas, hacen pensar que es justificado el optimismo que se suscitó a principios de semana en lo que concierne a las negociaciones anglo-argentinas.

La atmósfera se habría aclarado considerablemente gracias a las conversaciones que se desarrollaron en Buenos Aires entre sir John Balfour, embajador inglés, y el doctor Juan Atilio Bramuglia, canciller argentino.

En Nuestro País

Fuera de la nota entregada a la Cancillería por el embajador de Gran Bretaña en respuesta de la que días pasados cursó el gobierno de Buenos Aires al de Londres, denunciando la expiración del Convenio Andes y comunicando la prosecución de los embarques de carne con cargo al nuevo acuerdo que se gestiona, no hubo ayer actividad en torno a las negociaciones anglo-argentinas. El fin de semana ha impuesto un paréntesis que se cerrará el martes, en que las comisiones negociadoras estudiarán las bases propuestas por el Reino Unido y cuyos lineamientos generales hemos dado a conocer en nuestra edición anterior.

Repetimos que en los círculos interesados se confía en un resultado final satisfactorio para las partes, sobre la base del progreso que importa la firme decisión inglesa de proveer a nuestro país la casi totalidad de combustibles sólidos y líquidos que desea.

Por lo que respecta a la propuesta británica de establecer la paridad del intercambio anglo-argentino para conjurar el problema de la inconvertibilidad de la libra esterlina se estima que no será aceptada por nuestro gobierno a título absoluto pues su propósito es el de importar productos británicos esenciales que el Reino Unido no podría enviarnos en cantidades capaces de balancear el intercambio y eliminar saldo a nuestro favor.

El punto neurálgico consiste en la fijación del precio de las carnes. Círculos bien informados dicen que Gran Bretaña acepta en principio un aumento sobre el precio convenido en el tratado "Andes".

RECLAME A SU CANILLITA CON ESTA EDICION EL SUPLEMENTO LITERARIO

Comicios Normales en La Rioja, Catamarca y Santiago del Estero

(INFORMACION PAGINA SIETE)

Perdió 327 Bancas el Laborismo en las Elecciones Comunales

AMPLIO TRIUNFO CONSERVADOR EN INGLATERRA

LONDRES, 10 (INS). — El partido Conservador anunció que a mediodía de hoy había logrado 340 bancas en los consejos de los condados en las elecciones que comenzaron el lunes pasado.

Un comunicado expedido por la oficina central de la mencionada agrupación agrega que los conservadores sólo perdieron 14 asientos y que los laboristas han ganado 68 bancas solamente y perdido 327

Anoche, los laboristas admitieron que habían perdido 323 asientos en los consejos, y que sólo habían conquistado 68.

Pierde Posiciones el Laborismo

LONDRES, 10 (AFP). — Los resultados finales de la reciente elección comunal en los condados, que han sido dados a conocer, demuestran que los laboristas continuaron perdiendo posiciones en los últimos cómputos escrutados, en beneficio de los candidatos conservadores.

El conservadorismo inglés gana en consecuencia 330 bancas y ha perdido solamente 12. El laborismo ganó 68 bancas y perdió 319.

YA HAN SIDO bendecidas las palmas y ramos que saludaron la entrada triunfal de Jesús a Jerusalén. Y cuando en el oficio de la misa se eleva el Santísimo, las frentes se abaten, fervorosas y humildes, invocando al Hijo de María que murió en la cruz por redimir las culpas de los hombres. ¡Domingo de Ramos! Gajos de olivo bendecidos para colocar en el hogar debajo de la imagen tutelar

Truman Enviará Hoy al Senado el Texto del Reciente Pacto

WASHINGTON, 10 (INS). — El presidente de la Comisión de Asuntos Externos del Senado, senador Tom Connally, expresó su creencia de que el presidente Truman enviará mañana el pacto del Atlántico a la Cámara Alta para su ratificación.

Agregó Connally que ya ha confeccionado sus planes para dirigir al histórico documento "por el tortuoso camino que deberá recorrer en el Senado.

El senador demócrata anunció, además, que la comisión de Asuntos Externos se reunirá el próximo martes para determinar el curso de la acción a seguir en relación con la alianza del Atlántico, y añadió que se ha señalado, provisionalmente, la fecha del 18 del corriente para comenzar las audiencias públicas de la citada comisión sobre el pacto. Todo parece indicar, en virtud de las predicciones de varios senadores, que esas audiencias durarán alrededor de un mes y que los debates en el recinto se extenderán por un período igual, y de la existencia de una abundante legislación pendiente que requiere atención inmediata; que la ratificación del tratado por la Alta Cámara se postergará, probablemente, hasta agosto. Varios senadores partidarios de una política de economía y de la reducción de impuestos han insistido en que el costo del programa de rearme europeo debería ser dado a conocer antes de ser ratificado el pacto

"Las Demandas Argentinas Sobre Carnes Son Justas"

LONDRES, 10 (AFP). — La semana fenecida ha marcado sin duda un ambiente de cierto optimismo en Londres en cuanto atañe a la laboriosa negociación sobre carnes que se efectúa actualmente en Buenos Aires.

Ese nuevo optimismo, surgido precisamente cuando una parte de la prensa inglesa había anunciado ya la sombría perspectiva de que las amas de casa debían prepararse para ver desaparecer las carnes de sus menús, no parece ser ajeno al comentario harto significativo hecho por el "The South American Journal", en el que este difundido y autorizado órgano de la opinión británica decía lisa y llanamente que las demandas argentinas respecto a las carnes, eran justas, y que, por otra parte, debía ponerse término a ciertos comentarios extravagantes que se hacían en ciertas esferas interesadas acerca de las dificultades surgidas en las negociaciones de Buenos Aires, luego de la caducidad del Acuerdo Andes.

Considera, además "The South American Journal" que, es poco correcto e impropio, calificar de "chantaje y extorsión" el pedido de los negociadores de un precio razonable para sus carnes, y hace notar, por otra parte, que el precio que ha estado pagando hasta ahora el consumidor inglés por la carne, ha sido evidentemente inferior al que el consumidor argentino debía pagar por la carne de su propio país.

"Sin lugar a dudas —agrega más adelante "The South American Journal", el precio de la carne de vaca de la Argentina debe ser más que el precio señalado en el acuerdo Andes". Expresa también la esperanza de que el aumento del precio beneficie directamente a los productores. "Del mismo modo —añade— que los ganaderos irlandeses han estado dejando decaer sus rebaños por lo que calificaban de injusto proceder en sus tratos del Ministerio de Alimentación británico, los ganaderos argentinos han estado haciendo lo propio".

PRIMERA EDICION

Clarín

UN TOQUE DE ATENCION PARA LA SOLUCION ARGENTINA DE LOS PROBLEMAS ARGENTINOS

BUENOS AIRES Y VARIAS REPUBLICA ARGENTINA

Diario de la mañana 15 centavos

Año IV Buenos Aires, Lunes 11 de Abril de 1949 Nº 1.274

Rusia Dividió al Mundo, Dijo Attlee

HIZO UNA ACRE CENSURA LA U.R.S.S.

DE I.NEWS SERVICE

LONDRES, 10 (INS). — El primer ministro de Gran Bretaña, Clement Attlee, hablando hoy en un acto organizado por el partido laborista, en Glasgow, hizo un cálido elogio del Pacto del Norte del Atlántico y del plan Marshall, denunciando simultáneamente, en tono acre, todos los actos de la Unión Soviética tendientes a retardar el restablecimiento del viejo continente.

"La responsabilidad porque el mundo se encuentre dividido —dijo Attlee— cae por completo sobre los hombres que gobiernan desde el Kremlin".

Atlee se refirió a los esfuerzos del canciller Ernest Bevin tendientes a cooperar en el éxito de la UN, en su tarea de afianzar definitivamente la paz del mundo, pero agregó que la acción de la organización mundial había sido impedida por el abuso del derecho de veto por parte de la delegación soviética en el Consejo de Seguridad.

El primer ministro británico agregó que Rusia ha tratado por todos los medios de obstaculizar la rehabilitación económica de Europa, porque la misma no conviene a la política exterior seguida por el Kremlin.

Sofía Adoptó Medidas con Líderes Pro Rusos

MOSCU, 10 (AFP.) — Por primera vez la radio local anunció que se han adoptado en Sofía medidas contra dirigentes comunistas búlgaros, entre ellos Kostov. Por su parte la prensa soviética publica el comunicado que emitió sobre el particular el partido comunista búlgaro, y hace destacar que "Kostov realizaba una política hostil a los principios marxistas y leninistas".

Yugoeslavia Acusa Intrigas Búlgaras

BELGRADO, 10 (INS). — El presidente de la república federal yugoeslava de Macedonia, Lazar Kolichevsky, declaró que el Cominform trata de destruir a Yugoeslavia para establecer un Estado Macedónico separado. Ante el Congreso del Frente del Pueblo, afirmó que los "imperialistas búlgaros son responsables de un plan trazado por el Cominform tendiente a establecer un estado macedónico unido dentro de la federación balcánica".

ESTIMASE SUGESTIVA LA ASPIRACION RUSA A LA ZONA ANTARTICA

WASHINGTON, 10. (INS). — Las reclamaciones soviéticas, sobre sus supuestos derechos al continente antártico, han llamado la atención de las autoridades norteamericanas sobre los objetivos estratégicos y el deseo de los rusos de poseer los ricos recursos de ese territorio helado. La reclamación, hecha por la Sociedad Geográfica de Leningrado, está basada en las exploraciones llevadas a cabo por los exploradores rusos Fabian von Bellignshausen y Mikhail Lazarev.

De acuerdo con lo sostenido por los soviéticos, ambos exploradores navegaron en dos embarcaciones por las aguas del Mar Antártico, entre 1819 y 1821.

La reclamación, hecha en momentos en que los Estados Unidos abogan por la fiscalización internacional de la región antártica, ha hecho pensar en los motivos que tienen los rusos para reclamar esos territorios y cuando jamás se habían referido a él.

Un vocero del departamento de Estado norteamericano, expresó que sólo los países que habían formulado reclamaciones, estaban comprendidos en las controversias sobre la soberanía en la Antártida. Dichas naciones son: Gran Bretaña, Francia, Argentina, Chile, Noruega y Australia.

MOSCU BOMBARDEA LA ALIANZA ATLANTICA

"RUSIA NO AMENAZA A NINGUN PAIS"

BEVIN

LONDRES, 10 (INS) — La radio de Moscú calificó hoy al Pacto del Norte del Atlántico como un producto de los "planes vesánicos de los que reclaman para los Estados Unidos la dominación del mundo". La radio soviética, en su transmisión captada en Londres, agregó que la alianza atlántica constituye una conspiración contra la Organización de las Naciones Unidas y no es otra cosa que "un bloque militar encabezado por los Estados Unidos".

Mientras tanto, un comentarista radial ruso retó al ministro de Relaciones Exteriores de Gran Bretaña, Ernest Bevin, a que mencione un solo ejemplo, en el que la Unión Soviética haya amenazado con atacar a Gran Bretaña, Francia o los Estados Unidos.

Otra Crítica Rusa

MOSCU, 10 (INS). — Un despacho de la agencia "TASS" trasmitido por la radio de esta capital, señala que el presupuesto norteamericano "de guerra" para el próximo período fiscal alcanza a más de 16 mil millones de dólares, lo que significa un récord de inversión en las fuerzas armadas de Estados Unidos. También agrega el despacho las declaraciones de ayer del secretario de aviación de Washington, señor Symington, destacando únicamente sus palabras en el sentido de que no cree en una guerra hasta después de 1952, "bien que ello puede ocurrir en cualquier momento".

UNA FEROZ BATALLA CAMPAL EN MUNICH

MUNICH, 10 (INS). — Tropas norteamericanas emplearon tanques, bayonetas y gases lacrimógenos para contener una manifestación anticomunista de tendencia nacionalista que realizaban 10.000 personas de esa naturaleza desde la ción fué la más imponente de su naturaleza desde la posguerra. Varios exaltados intentaron llegar a un edificio ocupado por la misión soviética, pero antes de lograr ese propósito fueron rechazados

Uno de los motines ocurrió frente al edificio donde los comunistas tienen sus oficinas. Varios simpatizantes rojos salieron del edificio para contener a los manifestantes, originándose entonces, una feroz batalla campal que dejó en tierra a varias personas heridas, tres de ellas gravemente.

Antes de iniciar la manifestación, las personas desplazadas celebraron un mitin de dos horas en la histórica Koenigsplatz, donde Adolfo Hitler solía contemplar con orgullo a sus legiones nazis. El mitin fué interrumpido por elementos comunistas alemanes que cortaron el alambre del altoparlante y lo silenciaron. El primer encuentro se produjo cuando los manifestantes desfilaron frente al edificio del partido comunista de Baviera, en marcha hacia las oficinas de la misión rusa. Una brigada de policías alemanes trató infructuosamente de contener a los desplazados, cumpliendo órdenes del gobierno militar de Estados Unidos. Cinco minutos después de ocurrir el primer acto de violencia, entraron en acción siete tanques ligeros de un batallón motorizado.

Triunfó Venado Tuerto en EE. UU.: 15 a 10

RECLAME A SU CANILLITA CON ESTA EDICION EL SUPLEMENTO DEPORTIVO

SE ORDENO EL CESE DEL ATAQUE COMUNISTA A NANKIN

(Información en la página DOS)

Argentina Pidió una Salida al Mar para Etiopía; Sforza Admite ese Derecho

Tratan en la UN el Problema de las Colonias

LAKE SUCCESS, 11 (AFP). — La Argentina propuso que se adjudique a Etiopía parte del sur de Eritrea, con una amplia salida al mar Rojo. Por su parte, el delegado de Perú, apoyando la posición francesa, pidió que se otorgue a Italia la tutela sobre Tripolitania. Reconoció la necesidad de dar una salida al mar a Etiopía, y en cuanto a Cirenaica, sostuvo una solución que pusiera en coordinación las posiciones de Italia y Gran Bretaña. Sugirió que se confiara parte del norte de Eritrea a Italia, en tutela

Dijo que Perú adoptará, en cuanto a Cirenaica, cualquier solución que tenga en cuenta todos los intereses, de acuerdo con la ley internacional.

Sudáfrica propuso que las antiguas colonias italianas sean administradas, según un acuerdo de tutela, por una sola potencia: Italia, en lo referente a Somalia, Eritrea y Tripolitania. Pidió las tutelas de Gran Bretaña sobre Cirenaica y de Francia sobre el Fezzan. Reconoció la necesidad de que se dé una salida al mar a Etiopía. Terminó señalando que el nivel de las poblaciones en cuestión no justifica la tesis de la independencia.

Discurso de Sforza

LAKE SUCCESS, 11 (INS). — Sin mencionar el nombre de Mussolini, el ministro de Relaciones Exteriores de Italia, Carlo Sforza, declaró hoy en las Naciones Unidas que no se debe culpar a su país que padeció el régimen fascista.

Ante el comité político de la asamblea general de la UN, integrado por 58 naciones, Sforza pronunció un discurso acerca de las ex colonias italianas.

Propuso Sforza que la cuestión de Tripolitania se resuelva a la vez que la de Libia, agregando que Italia está dispuesta a asumir plena responsabilidad si se le devuelve la Somalia bajo el régimen de fideicomiso de las Naciones Unidas

El canciller italiano negó que los habitantes de Libia y Somalia alberguen sentimientos anti-italianos, y se opuso a que Eritrea sea entregada a Etiopía, reclamando que dicha región sea entregada a Italia bajo fideicomiso, pues alegó que Eritrea nunca había pertenecido a Etiopía, y que permitir dicha anexión equivaldría a auspiciar la decadencia económica de dicha colonia.

Al proclamarse contra la partición de Libia, en lo que a Tripolitania se refiere, Sforza recordó al comité político que "la paz del mundo está todavía en peligro. Y está en peligro tanto en el mundo de Jesús como en el de Mahoma. En este punto debemos crear la

(Continúa en la página siguiente)

En la UN Fué Acusado un Supuesto Criminal de Guerra

LAKE SUCCESS, 11. (INS). — El jefe de la delegación de Etiopía, a la Asamblea general de la UN, acusó hoy a un miembro de la delegación italiana como "criminal de guerra".

Ato Aklilou, delegado etíope, afirmó que, un hombre sentado junto al canciller de Italia en la reunión de hoy del comité, había sido el hombre designado por el dictador Mussolini, gobernador fascista de Etiopía.

Si bien el delegado etíope no mencionó su nombre, sí dijo que el mismo había ocupado un lugar muy destacado en las listas aliadas de los criminales de guerra.

DAN MUERTE A UN JEFE MEXICANO EN LA REBELION DE GUATEMALA

CIUDAD DE GUATEMALA, 11 (INS). — El mayor mexicano Miguel Sánchez Torres y el capitán guatemalteco Faustino Linares fueron muertos en las inmediaciones de la población fronteriza de Malacatán al resistirse a los guardias que trataban de capturarlos. Un comunicado oficial dice que los dos militares perdieron la vida durante el frustrado complot subversivo encabezado por Gustavo Adolfo Trangvay, que estalló en las cercanías de la frontera méxicoguatemalteca. El comunicado señala que fué capturado José Ignacio Aguilar, ligarteniente de Trangvay, así como los mexicanos Andrés Arévalo, Prisciliano Llanes, Jesús Bueno y Eduardo López, que figuraban entre los rebeldes alzados contra el gobierno.

DIARIO DE LA MAÑANA

Clarín

15 centavos

UN TOQUE DE ATENCION PARA LA SOLUCION ARGENTINA DE LOS PROBLEMAS ARGENTINOS

Año IV Buenos Aires, Martes 12 de Abril de 1949 Nº 1.275

El Estatuto es Resistido en Alemania

BERLIN, 11 (AFP). — Una verdadera convulsión política ha desatado la entrega del estatuto de ocupación a los dirigentes alemanes por parte de las tres potencias occidentales.

Los hombres políticos que una semana atrás se reunían en torno de Rudolf Nadolny, ex embajador alemán en Moscú, en una conferencia que fué calificada de "primera manifestación, desde el fin de la guerra, de una política exterior puramente alemana", hoy han entrado en contradicción a propósito del estatuto de ocupación concluido por los señores Acheson, Schuman y Bevin.

Reacción Comunista

Por supuesto, el pronunciamiento adverso más categórico es de fuente comunista. Max Reinman, jefe de ese partido en las zonas occidentales, declaró: "Ese estatuto arrebata a la población su derecho a disponer de sí misma y su soberanía". A su juicio, perpetuará la división de Alemania y pretende reducirla a un país colonial.

Fué Frustrado un Complot en Grecia

EL CANCILLER del Tesoro de Gran Bretaña, sir Stafford Cripps, es acosado por los fotógrafos, poco antes de presentarse a los Comunes, donde leyó el presupuesto que fué recibido con tanta resistencia. Obsérvese cómo Cripps, sonriente, se oculta tras su portafolios ante el enfoque de uno de los reporteros gráficos

ATENAS, 11 (INS). — El ministerio de Orden Público anunció que se ha descubierto un complot para asesinar al general James Van Fleet, principal asesor militar norteamericano del gobierno griego. También iba a ser asesinado el comandante en jefe del ejército griego, general Alexander Papagos.

Un comunicado oficial consigna que además los comunistas planeaban asesinar al ministro del Exterior, Constantin Tsaldaris; al líder de la Unión Nacional Democrática, Napoleón Zervas y a otros funcionarios. Ochenta comunistas han sido detenidos, entre ellos Stello Anatassiades, miembro del politburó griego. El ministro de Orden Público, Constantin Rentis, anunció que el principal organizador comunista del distrito de Atenas ha sido identificado como Achilles Blanas, quien figura entre los detenidos

Hoy Iniciará el Viaje a Esta Capital el Embajador Remorino

POR vía aérea partirá hoy de Wáshington con destino a esta capital, el embajador argentino en los Estados Unidos de Norteamérica, doctor Jerónimo Remorino.

Aunque el doctor Remorino viaja en uso de licencia, descuéntase que informará ampliamente al ministro de Relaciones Exteriores y Culto sobre sus últimas gestiones en la Unión, encaminadas, al igual que las que realiza aquí el encargado de negocios de aquel país, a facilitar la solución de los problemas que afectan las relaciones comerciales entre ambas repúblicas.

EUROPA DESTACO EL PAPEL DE LA FUERZA TERRESTRE

WASHINGTON, 11 (AFP). — El secretario del Ejército, señor Kenneth Royall, declaró que los líderes europeos con los que conversó en ocasión de su último viaje le señalaron la gran importancia que acordaban a las fuerzas terrestres en Europa.

RUSIA SE OPONE A QUE LA UN TENGA GUARDIA ARMADA

DE FRANCE PRESSE

LAKE SUCCESS, 11 (AFP). — La lucha entre el Este y el Oeste volvió a recrudecer en las Naciones Unidas en torno al proyecto de creación de una guardia armada para la organización mundial. La Unión Soviética y Yugoeslavia juzgaron una proposición de Trygve Lie, presentada hoy a la comisión Política como "contraria a la Carta de las Naciones Unidas y destinada a "soslayar" al Consejo de Seguridad, único organismo habilitado para disponer la creación de fuerzas militares".

Refuta Estados Unidos

Así lo expresó con tono enérgico Jacob Malik, delegado de la Unión Soviética en la Comisión Política especial, cuya afirmación fué refutada por Benjamín Cohen, delegado de los Estados Unidos, según quien, "ni el secretario general de la UN ni las delegaciones que han apoyado su proposición tienen motivos ocultos".

Pero el delegado soviético insistió en que el cuerpo de seguridad propuesto, cuyos efectivos deben elevarse aproximadamente a 800 hombres y que no puede aumentarse, otorga a las Naciones Unidas una fuerza armada susceptible de intervenir en los asuntos internos de las naciones.

"El sentido real de la propuesta de Trygve Lie —declaró Malik— es el de anular esta regla de la unanimidad, o sea el veto de la Unión Soviética".

Argentina Está Junto a Italia en sus Reivindicaciones Coloniales

ESPECIAL Para CLARIN

LAKE SUCCESS, 11 (AFP). — La primera comisión de la Asamblea General de las Naciones Unidas —llamada comisión Política y de Seguridad— prosiguió hoy su discusión sobre la suerte futura de las antiguas colonias italianas. A más del conde Carlo Sforza, que expuso en detalle el punto de vista del gobierno de Italia, y de los delegados de Africa del Sud y Haití, cuatro delegados de la América Latina intervinieron en el debate para desarrollar la actitud de sus países ante esta cuestión.

El representante uruguayo Mateo Marqués Castro, al reconocer que la Carta de las Naciones Unidas da una considerable elasticidad para encontrar soluciones a las diversas diferencias, admitió que Italia tiene ciertos derechos en esta cuestión. Pero señaló que el interés primordial que debe considerarse es el de las poblaciones de los territorios y los derechos de los pueblos del mundo entero.

Haciendo uso de la palabra el delegado argentino doctor José Arce, comenzó su disertación criticando a las grandes potencias las que —dijo— "hasta este momento no han dado más que un espectáculo de profundo desacuerdo y gran discordia". El representante argentino se felicitó de que esta cuestión haya sido sometida al "enorme buen sentido" de los 58 miembros de las Naciones Unidas, y que incumbe a la Asamblea General encontrar una solución sin tomar en cuenta los intereses de las cuatro grandes potencias que no abandonaron voluntariamente la búsqueda.

Considerando que la "victoria no confiere ningún derecho, que las regiones en cuestión se encuentran insuficientemente pobladas y que precisan colonos, y finalmente que Etiopía tiene ciertos derechos morales en el asunto", el doctor Arce anunció que, de acuerdo con esas observaciones, Argentina es partidaria de la tutela de Italia sobre Libia, Somalia y Eritrea del norte. Con respecto a la parte sud de Eritrea el embajador argentino propuso su anexión a Etiopía.

Por su parte el delegado de Perú, doctor Víctor Andrés Belaunde, elogió la "admirable" obra colonial italiana, como también la realizada por los colones de ese país en Perú. Haciendo un elogio similar a la obra colonial de Gran Bretaña llevada en el curso de su larga historia, dijo que "no es injusto dividir Eritrea atribuyendo el puerto de Assab a Etiopía". El delegado peruano agregó que el resto de Eritrea debería ser colocado bajo tutela italiana, y que una comisión mixta integrada por etíopes e italianos, bajo la autoridad de un mediador de la UN, debería establecer el trazado de la frontera.

Hablando a su vez el delegado colombiano, doctor Eduardo Zuleta Angel, aprobó la actitud de su colega peruano, estimando que debía hallarse una solución de conjunto al problema, sin dejar en la incertidumbre la suerte futura de ninguna colonia.

La intervención del doctor Zuleta Angel puso fin a la serie de discursos sobre las ex colonias italianas, levantando la sesión la comisión Política y de Seguridad.

En definitiva, las delegaciones sudamericanas han apoyado la tesis italiana en favor de sus ex colonias, basando este apoyo en consideraciones históricas sobre el aporte de la península italiana a la civilización de occidente, tanto en el dominio de la ciencia como en el de las artes.

Tampoco fueron ajenas a sus actitudes las afinidades raciales y religiosas, así como la potencia de irradiación que ejercen las múltiples colonias italianas diseminadas a través del nuevo mundo.

ANNE WEILL

Continuará hoy el Estudio del Convenio Sobre las Carnes

(INFORMACION PAGINA CINCO)

Propuso Gran Bretaña Precios Más Elevados por las Carnes

(INFORMACION PAGINA SIETE)

HA TRATADO LA UN EL CASO MINDSZENTY

ESCANDINAVIA ELUDE RIESGOS FRENTE A MOSCU

NO VOTARA EN EL CASO DE LAS PERSECUCIONES

FLUSHING MEADOWS, 12 (INS). — El bloque escandinavo, en una acción sorpresiva, pidió a la Asamblea General de la UN que se abstenga de inmiscuirse en los procesos incoados a religiosos en Hungría y Bulgaria.

En representación de Dinamarca, Noruega, Islandia y Suecia, el canciller danés, señor Gustav Rasmussen, declaró ante la Asamblea, reunida en sesión plenaria, que los casos del cardenal Josef Mindszenty y de los pastores protestantes búlgaros, deberían ser encarados de acuerdo con las estipulaciones de los tratados de paz firmados por Hungría y Bulgaria. Advirtió Rasmussen que el bloque escandinavo se abstendrá de votar cuando se considere la inclusión de la represión contra el clero en los Balcanes, en el temario de la Asamblea, como lo ha recomendado el comité central.

Aunque las naciones escandinavas no explicaron mayormente su acción, acordada luego de varias conferencias a puertas cerradas celebradas en los últimos días, algunos representantes occidentales explicaron que privó el propósito de evitar una controversia explosiva con la Unión Soviética.

La Asamblea deberá decidir hoy si acepta o no la recomendación del comité general en favor de la inclusión en el temario de las violaciones de los derechos del hombre y de la libertad religiosa en Hungría y Bulgaria, descontándose que será aprobada por gran mayoría. Debe evacuar también la Asamblea sendas enérgicas protestas de Hun-

(Continúa en la página DOS)

DIERON MUERTE AL JEFE DE LA REVUELTA GUATEMALTECA

CIUDAD DE GUATEMALA, 12 (INS). — Las autoridades guatemaltecas han informado que el cabecilla del fracasado movimiento revolucionario, Adolfo Trangay, fué muerto en las márgenes del río Metacalana, al pie de las faldas del volcán Tajumulco, cerca de la frontera méxico-guatemalteca, al oponer resistencia a una escolta de la [illegible] Civil que trataba de capturarlo. Trangay hizo fuego contra los guardias, hiriendo a dos de ellos.

AREVALO

El cadáver de Trangay presentaba una barba de varios días, su traje estaba desgarrado y cubierto de lodo y sus zapatos destrozados. Con la muerte de su jefe principal, las autoridades consideran totalmente sofocado el levantamiento revolucionario.

Ayer fué capturado el principal lugarteniente de Tarangay, José Ignacio Aguilar, quien con otros cabecillas se encuentra en prisión. De ellos, los norteamericanos Robert Ramagg, comerciante, y Harry Rothe, aviador, que insisten en declarar que vinieron a Guatemala engañados por Trangay, quien les había prometido facilitarles la concreción de un negocio de habanos y maderas.

El coronel mexicano José Luis Fernández, a quie nse considera como el jefe militar de la revolución frustrada, asegura, por su parte, que llegó a Guatemala a instancias de Trangay, a fin de participar en una partida de caza en las montañas de la región fronteriza.

SU SANTIDAD, el Papa Pío XII, recibe de manos del embajador de Colombia ante el Vaticano, señor Arango Vélez, un volúmen que le fué obsequiado por todos los miembros del cuerpo diplomático en ocasión de sus bodas de oro sacerdotales

DIARIO DE LA MAÑANA

Clarín

BUENOS AIRES REPUBLICA ARGENTINA

15 centavos

UN TOQUE DE ATENCION PARA LA SOLUCION ARGENTINA DE LOS PROBLEMAS ARGENTINOS

Año IV Buenos Aires, Miércoles 13 de Abril de 1949 Nº 1.276

Establecieron un Acuerdo Comercial Rusia y Albania

MOSCU, 12 (AFP). — Las negociaciones que se llevaron a cabo en Moscú entre la delegación albanesa y el ministro de Comercio Exterior, Menchikoff, el canciller Vichinsky y el señor Mikoyan culminaron con un acuerdo entre la Unión Soviética y Albania, según lo anunció la agencia "Tass".

El acuerdo concluido prevé la entrega a Albania de equipos industriales y la concesión de créditos, así como el envío de productos alimenticios para el año en curso

La mencionada agencia agrega que las negociaciones se desarrollaron en un ambiente de franca amistad y mutua comprensión. El convenio establece prácticamente un subsidio soviético al pequeño y estratégico satélite balcánico.

Acusación a Grecia

MOSCU, 12 (INS) — Un comentarista de la radioemisora moscovita acusó a Grecia de perseguir el apoyo de Estados Unidos y Gran Bretaña para un supuesto plan de invasión de Albania "La prensa reaccionaria de Grecia —dijo— ya ha comenzado una campaña furiosa y provocativa contra Albania pidiendo su invasión y destrucción.

Añadió que los periódicos griegos iniciaron los ataques "por orden del estado mayor de Atenas", y prosiguió: "El gobierno griego formuló un llamamiento a la comisión balcánica de las Naciones Unidas a la cual presentó su queja provocativa contra Albania y Bulgaria

TRUMAN ENVIO EL PACTO AL SENADO

LO APROBO LA COMISION RESPECTIVA

HARRY TRUMAN

WASHINGTON, 12 (INS). — El presidente Truman envió al senado el Pacto de defensa del Atlántico con la recomendación de su rápida ratificación como un paso "hacia la paz con justicia".

El primer mandatario acompaña el tratado de alianza con un mensaje, en el que consigna que "este tratado es una expresión del deseo de paz y seguridad del pueblo de los Estados Unidos, para que se mantenga la oportunidad de vivir y trabajar en libertad".

"Los acontecimientos de este siglo nos han enseñado que no podemos lograr la paz independientemente. El mundo se ha hecho demasiado pequeño. Los océanos al este y oeste de nosotros ya no nos colocan fuera del alcance de la brutalidad y la agresión".

"También hemos aprendido, y lo hemos aprendido con sangre y lucha, que si hemos de lograr la paz debemos trabajar por la paz". "Durante el último año hemos emprendido una gran empresa cooperativa con las naciones libres de Europa para restablecer la vitalidad de la economía europea, tan importante para la prosperidad

Aprobación Casi Unánime

BRUSELAS, 12 (AFP.) — La comisión de Relaciones Exteriores de la Cámara aprobó por unanimidad menos uno y una abstención, el proyecto de ley ratificando la firma del Pacto del Atlántico.

"El tratado del Atlántico es una nueva prueba de nuestra determinación de trabajar por un mundo pacífico.

Royall Niega que se Hagan Despilfarros

WASHINGTON, 12 (INS). — El secretario de Ejército, señor Kenneth Royall, declaró ante el Comité de Servicios Armados del Senado, que la ley relativa a la unificación de los servicios armados "ha dejado al país menos preparado para afrontar una guerra eventual, que si la ley hubiese sido aprobada"

Royall negó la acusación formulada por el ex presidente, Herbert Hoover, de que el presupuesto militar significa un "tremendo despilfarro", calificándola de errónea. Añadió que el ejército "está seriamente armado por la situación precaria en que se encuentra el sistema defensivo de la nación para repeler cualquier agresión armada". El secretario afirmó que había notificado al comité nombrado por Hoover para investigar los gastos del ejército, que en su opinión la unificación no depararía una mayor eficiencia o disminución de gastos. "Expresé la firme convicción —añadió— de que la unificación ha hecho perder terreno al ejército".

K. ROYALL

Finalmente, declaró que cualquier acusación que figure contra el ejército en el informe rendido por el comité de referencia, "carecerá en absoluto de fundamento".

"Liberan" a Otro Jerarca Ruso de sus Funciones

PARIS 12. (AFP.). — Por decisión del Presidium del Soviet Supremo de la Unión Soviética, el señor Iván Malychev, ministro soviético de Geología, fué "liberado" de sus funciones y reemplazado por el señor Pierre Zakherov.

No ha Sonado Para Francia la Hora del Ministerio de Unión Nacional

PARIS, abril 12. (De nuestra agencia). — La hora del gran ministerio de Unión Nacional de Blum a de Gaulle — leit-motiv de la campaña que René Pleven viene desarrollando en "L'Aurore" a raíz del resultado de las elecciones cantonales—, no parece haber sonado aún para Francia. La ruptura definitiva entre de Gaulle y Reynaud —si algo puede ser definitivo en política— quedó consagrada después de las declaraciones formuladas por ambos personajes al comentar los últimos comicios. "Nada tengo que ver ni con ese diario ni con esa persona", exclamó airado el primero ante la alusión a las sugerencias de Pleven y de su órgano periodístico. En cuanto a Reynaud, que intenta ahora reagrupar a los independientes, el R. P. F., por boca de Jacques Soustelle, lo califica ásperamente: "Esa sombra, ese personaje consular que, de crisis en crisis y de guerra en guerra, parece desafiar las injurias del tiempo y los vaivenes de la historia".

Esto tono de los gaullistas no permite el menor equívoco: los puentes están rotos, si es que alguna vez hubo puentes. Después del fracaso de la tentativa radical para entenderse con ellos, he aquí que los moderados sufren idéntico repudio por haber tenido la ingenuidad de imaginar factible un acuerdo, algo así como un 'modus vivendi' a la espera de acontecimientos más decisivos. La vasta posibilidad de unión ofrecida por el general ni significa, como muchos dieron en el error de suponerlo al día siguiente de su última conferencia de prensa, que éste se halle dispuesto a una verdadera combinación política ni a renunciar a la exclusividad del mando.

La reciente creación de la "Unión de los Independientes", con Paul Reynaud como postaestandarte, apóyase en este razonamiento: junto a una oposición sistemática que sólo aspira a obstaculizar al gobierno —cuando no a derribarlo, como en el caso del R. P. F.— hay sitio para una formación política cuyos objetivos no sean plenamente negativos y que responda a la voluntad expresada en las urnas, favorable a un cambio radical de la política económica con abandono inmediato del dirigismo. "El país nos acaba de dar la razón —arguyen los moderados— y el gobierno no puede negárnosla".

A ello responde Jacques Soustelle desde las columnas de "Rassemblement", el órgano gaullista: "Esa nueva combinación política, si logra realizarse, no valdrá más que las precedentes y estará condenada, por su divorcio con el pueblo a agitarse vanamente en lo irreal. Resultará una nueva estafa a costa del pueblo fran-

(Continúa en la página DOS)

Yo Estuve al Servicio de STALIN

por el teniente coronel

TOKAEV

ex agente del servicio secreto ruso escapado de la "cortina de hierro"

Lea Hoy en la Página Central

Propone Gran Bretaña un Ínfimo Aumento por las Carnes

(INFORMACION PAGINA CINCO)

Clarín

DIARIO DE LA MAÑANA

15 centavos

UN TOQUE DE ATENCION PARA LA SOLUCION ARGENTINA DE LOS PROBLEMAS ARGENTINOS

Año IV Buenos Aires, Jueves 14 de Abril de 1949 Nº 1.277

GROMYKO DESENCADENO UN VIOLENTISIMO ATAQUE CONTRA EL PACTO

DURA CRITICA DEL DELEGADO SOVIETICO

FLUSHING MEADOWS, 13 (INS). — "Los gobernantes de Moscú están convencidos de que el Pacto del Atlántico persigue la política de provocar una nueva guerra", declaró el delegado soviético Andrei Gromyko, ante la Asamblea de la UN. "Más aún, —añadió— en el Kremlin se estima que la alianza es un arma de agresión dirigida ostensiblemente contra la Unión Soviética". Por consiguiente, la delegación soviética considera necesario llamar la atención de la Asamblea General sobre la agresividad de la política de los círculos dirigentes de Estados Unidos y Gran Bretaña, política que tiene su expresión en la formación de bloques militares y políticos antagónicos a la Unión Soviética y a los países de las democracias populares".

Gromyko lanzó el esperado ataque contra el Pacto del Atlántico después que el delegado norteamericano Warren R. Austin, solicitó a la asamblea que apoyase una resolución limitando el ejercicio del veto por las cinco grandes potencias en el Consejo de Seguridad. El representante ruso rechazó las disposiciones de la resolución, pero estuvo acorde en la necesidad

(Continúa en la página DOS)

Unidades Británicas Operarán en Bélgica

LONDRES, 13 (AFP). — El secretario general de la comisión permanente de la Unión Occidental, dió a publicidad el siguiente comunicado:

"Han sido adoptadas disposiciones para preparar la estada de varios meses de una unidad de defensa antiaérea británica en Bélgica, y de otra unidad similar en Holanda.

"Esos envíos se harán a raíz de invitaciones hechas por los comandos militares belga y holandés, por intermedio de la Organización de la Defensa de la Unión Occidental.

"Dichas unidades partirán a principios de mayo, con sus cañones y equipos.

"Uno de los objetivos de la organización de la defensa de la Unión Occidental, es el de desarrollar la más estrecha cooperación, y especialmente el canje de métodos e ideas

NO DESMANTELAN MAS FABRICAS EN ALEMANIA

WASHINGTON, 13 (INS). — Estados Unidos, Francia e Inglaterra anunciaron hoy que ciento cincuenta y nueve fábricas industriales básicas de Alemania, que originariamente se habían separado para trasladarlas en concepto de reparaciones, serán reservadas a fin de incrementar el restablecimiento europeo. El acuerdo de las tres potencias tiene por fundamento el informe preparado por el jefe de la comisión asesora industrial de la Administración de Cooperación Económica, Gregory M. Sumphrey.

Las tres potencias enumeraron las industrias que servirán para el mejor restablecimiento europeo, en esta forma: 32 en la industria de acero; 88 en trabajos metalúrgicos; 32 para productos químicos, y 7 para industrias metálicas no férreas.

El acuerdo insumió varios meses de negociaciones entre los expertos representantes de las naciones aliadas. El anuncio del departamento de estado dice que el acuerdo permitirá a los aliados recibir las reparaciones establecidas y a las autoridades de la Alemania occidental estructurar rápidamente el uso efectivo de los equipos. La lista revisada ya ha sido enviada a la agencia de reparaciones interaliada con sede en Bruselas.

Aumentará la Producción

Reiterando la retención de los equipos de fabricación de acero el informe señala que esto aumentará la capacidad de producción alemana de 175.000 toneladas al año por encima de la capacidad teórica de 13.300.000 toneladas anuales. Agrega que se mantendrá la presente limitación sobre el acero crudo, en las tres zonas occidentales, de 11.000 toneladas anuales. Sin embargo la producción de acero bajo la limitación y la capacidad teórica se requiere para mayor flexibilidad y economía de operación donde la demanda de productos de aceros terminados cambia.

La capacidad de producción de acero terminado que se deja en Alemania, según se informa, se considera necesaria si Alemania ha de usar su capacidad de producción de acero crudo en la forma más efectiva para el restablecimiento europeo.

Estudio de las Fábricas

La comisión industrial asesora se estableció por indicación de la ECA, a fin de que hiciera un estudio de las fábricas de Alemania El estudio se hizo sobre 381 fábricas que estaban señaladas para ser trasladadas cuando el 12 de enero el informe recomendó la retención de 167 de las examinadas. Entonces, la ECA. solicitó del departamento de Estado que emprendiera negociaciones con los ingleses y franceses para poner en vigor dichas recomendaciones.

Elogio de Hoffman

En conferencia de prensa, el administrador de la ECA, Paul C. Hoffman encomió la actuación de la comisión Humphrey, que tuvo a su cargo el levantamiento del informe. La solidez de su trabajo, dijo, se prueba por el hecho de que muy pocos cambios se hicieron por los tres grandes a las recomendaciones formuladas.

Hoffman declaró: "Las decisiones a que han llegado nuestro gobierno y los gobiernos de Inglaterra y Francia, respecto a estas fábricas, serán un aporte definido al progreso del programa de restablecimiento en general.

Rusia Prepara un Gran Despliegue Bélico

CASI MEDIO MILLON DE HOMBRES EN OPERACIONES

BERLIN, 13 (INS). — En fuentes fidedignas trascendió que Rusia iniciará próximamente maniobras militares en gran escala respaldadas por aviones de propulsión a chorro, de nuevo tipo, en la zona soviética de Alemania, para significar su hostilidad al Pacto del Atlántico. Las maniobras "escenificarán" un gigantesco ataque de norte a sur que llevarán a cabo 400 000 soldados del ejército soviético, en un sector situado frente a las tropas norteamericanas de ocupación. El propósito de los ejercicios, según se dice, tiende a demostrar que la línea de defensa del Elba (la frontera oriental del Pacto del Atlántico), no puede mantenerse contra el poderío del ejército rojo. Se afirma que las maniobras primaverales soviéticas serán la más poderosa demostración de la fuerza armada rusa fuera de las fronteras del Soviet, de la postguerra. Los ejercicios comenzarán la semana próxima en la región septentrional de la zona de ocupación soviética. A medida que vayan cobrando intensidad y más unidades intervengan en las maniobras, se registrará un ataque meridional coordinado que llevará al ejército ruso a la frontera de la zona de ocupación norteamericana. Tomarán parte todas las tropas rusas de ocupación, además de grandes contingentes de reclutas de 20 y 21 años de edad que están llegando de Rusia.

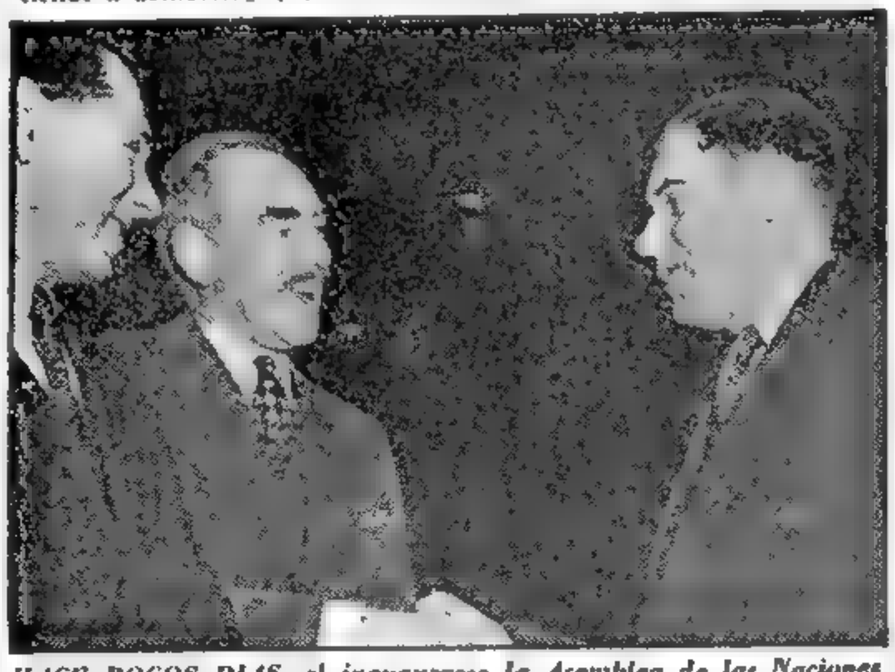

HACE POCOS DIAS, al inaugurarse la Asamblea de las Naciones Unidas, se encontraron circunstancialmente Dean Acheson y Andrei Gromyko. El secretario de Estado fué quien se aproximó al delegado soviético y le estrechó la diestra. Ambos se preguntaron ceremoniosamente: "¿Cómo está usted?". Posaron ante los fotógrafos, y ahí terminó la escena. Junto a ellos, el embajador Panyushkin

Estudian el Estatuto

BONN, 13 (AFP). — La comisión principal del Consejo Parlamentario de Bonn se reunió hoy para determinar la composición de la delegación que debe entrevistarse en Francfort con los tres gobernadores militares occidentales.

Una moción del líder comunista Max Reimann contra el estatuto fué rechazada por la comisión.

El Bloqueo a Berlín

LONDRES, 13 (AFP). — Al comentar los rumores según los cuales las autoridades soviéticas estarían por levantar el bloqueo en Berlín, un vocero del Foreign Office declaró que en Londres no se sabía nada con respecto a un cambio en la situación de la ex capital alemana.

GESTIONES DE PAZ REANUDAN ENTRE BANDOS CHINOS

NANKIN, 13 (A.F.P). — Hoy se reanudaron oficialmente las negociaciones entre nacionalistas y comunistas, basadas en los ocho puntos impuestos por el dirigente comunista Mao-Tsé-Tung, después de 12 días de conversaciones extraoficiales, según anunció la radio comunista.

Se anunció que a pesar de estar en curso las negociaciones de paz, el comando nacionalista ordenó establecer una línea de defensa al sur del Yang-Tsé.

Se trata de una línea establecida al sur de la línea I-Tohang y a la altura de Shanghai, de dudosas posibilidades de eficiencia. Además, se dice que el mismo Chang-Kai-Shek habría manifestado la opinión de que debe abandonarse la idea de establecer esa línea de resistencia. Opinaría el ex presidente que los nacionalistas deben replegarse en masa y consolidarse en el "bastión de Formosa".

Contra la opinión de Chang Kai-Shek, el comandante militar de Nankín ha hecho por ahora prevalecer su opinión de que debe resistirse a toda costa en el Yang-Tsé, por ser ésta la última línea natural de resistencia efectiva.

Otros ex Jerarcas Nazis Han Sido Declarados Culpables en Nuremberg

NUREMBERG, 13 (AFP). — Altos dignatarios del régimen nazi fueron reconocidos hoy como culpables de crímenes de guerra y lesa humanidad, por el tribunal norteamericano de Nuremberg. Entre los condenados figuran hombres que estuvieron constantemente en contacto personal con Hitler y algunos de ellos le acompañaron en su acción política desde los primeros tiempos, como Walter Darre, Heinrich Lammers y Von Krosigk

Wilhelm Keppber, adjunto principal del jefe de la Gestapo, Heinrich Himmler; Heinrich Lammers, jefe de la cancillería del Reich de 1937 a 1945 y secretario ejecutivo del gabinete secreto nazi; Walter Darra, ministro de Agricultura de Hitler; Wilhelm Stuckhart, secretario de Estado del Interior, especialista en "incorporación al Reich de Alsacia y Lorena, Luxemburgo y Noruega; Von Krosigk, ministro de Hacienda de 1932 a 1945 y sucesor de Ribbentropp en el "testamento de Hitler"; Paul Koerner, adjunto de Goering y encargado del plan de cuatro años y presidente del consejo de fábricas "Hermann Goering"; Hans Karhl, general de las S. S., alto funcionario del Ministerio de Economía; Karl Basche, ex presidente del Banco de Dresde.

Fueron declarados no culpables Ernst von Weizhaeker, secretario de Estado para las Relaciones Exteriores; general Gottlob Berger, ex general de las S. S.; Gustav Adolf Steengracht von Myland, secretario de Relaciones Exteriores desde 1943 a 1945; Ernst Woermann, ex jefe de la sección política de la Cancillería; Karl Ritter, encargado de misiones especiales entre la Cancillería y el alto mando alemán.

ESTADOS UNIDOS HA RESTABLECIDO SUS RELACIONES CON EL PARAGUAY

WASHINGTON, 13 (INS). — El departamento de Estado anunció hoy la reanudación de las relaciones diplomáticas con Paraguay, que fueron interrumpidas a raíz del derrocamiento del presidente Natalicio González, el 30 de enero último.

Notificación Oficial

El embajador de los Estados Unidos en Asunción, Fletcher Warren, entregó hoy una comunicación al ministro del exterior de Paraguay, declarando que confiaba "en que la amistad que ha caracterizado las relaciones habidas entre los dos dos países, proseguirá sin menoscabo".

La nueva decisión norteamericana está relacionada con una comunicación cursada el pasado 2 de marzo por el ministro del exterior paraguayo en el cual se anunciaba que el doctor Felipe Molas López había asumido la presidencia de la nación y que el gobierno mantenía el control en todo el país, y se proponía celebrar elecciones libres.

CLARIN no Aparecerá Mañana

DE conformidad con el decreto que dispone ocho días anuales de asueto para el gremio de canillitas y siendo el Viernes Santo una de las fechas señaladas, CLARIN no aparecerá mañana.

Ha Sido Diferido el Ingreso de Israel al Seno de la Organización Mundial

(Información página DOS)

El Cruce del Yangtzé Sería Sólo Cuestión de Pocas Semanas

En Nankín Consideran la Guerra Totalmente Perdida

NANKIN, 15 (AFP). — Aunque el gobierno nacionalista se haya comprometido con los comunistas a observar el secreto absoluto sobre la marcha de las negociaciones en Pekín, los círculos oficiales de esta capital opinan que el cruce del Yangtzé por los comunistas sería solo cuestión de semanas.

Se ignora si el paso del Yangtzé será "negociado" como lo fué la rendición de Pekín, o si se realizará mediante operaciones militares como ocurrió con la captura de Tien Tsin.

Según indicaciones recogidas en Nankín, los comunistas habrían emplazado a la delegación nacionalista para que conteste sin dilación a la cuestión de saber si las autoridades de Nankín dejarán libremente cruzar el río a las fuerzas comunistas o si están resueltas a oponer una resistencia armada.

Ultimo Obstáculo

La vacilación del gobierno de Nankín a contestar rotundamente a esa pregunta se explica por el hecho de que la línea del Yangtzé constituye el único y último obs-

(Continúa en la página DOS)

EL PAPA PIO XII quien dirigió ayer al episcopado mundial una encíclica sobre los lugares santos.

PIO XII DIRIGE UNA ENCICLICA SOBRE LOS LUGARES SANTOS

ES CONTINUACION DE LA DEL 24 DE OCTUBRE DE 1948

DE FRANCE PRESSE

CIUDAD DEL VATICANO, 15 (AFP). — Pio XII dirigió al Episcopado del mundo entero, una encíclica relativa a los Lugares Santos. Esa encíclica, llamada "Redemptoris Nostri", es una continuación de la que publicó el 24 de octubre de 1948 por la cual el Santo Padre pedía la internacionalización de los Lugares Santos.

El Papa en su nueva misiva recomienda las siguentes medidas:

1) Régimen internacional para Jerusalén y sus alrededores;

2) Protección y salvaguardia de todos los lugares santos con la garantía de libertad, de entrada y de estadía para todos los pergrinos;

3) Libertad para todas las instituciones católicas, referente al culto, a la instrucción y a beneficencia;

4) Mantenimiento de los derê-

(Continúa en la página DOS)

CONSULTARAN LOS CINCO GRANDES SOBRE EL VETO

FLUSHING MEADOWS, 15 (INS). La asamblea general instó a las cinco grandes potencias a celebrar consultas para limitar el ejercicio del veto. También aprobó una resolución del comité político "ad-hoc" enumerando los casos específicos de procedimiento en que el veto puede limitarse. La votación fué de 43 contra 6 y dos abstenciones. El bloque soviético votó íntegramente contra la resolución.

La iniciativa, patrocinada conjuntamente por Estados Unidos, Gran Bretaña, Francia y China, contempla la adopción de medidas por los cinco miembros permanentes del Consejo de Seguridad, para limitar el ejercicio del veto, empleado ya 35 veces por la Unión Soviética. En la resolución se insta a los miembros permanentes del Consejo a hacer uso del principio de unanimidad "sólo cuando consideren que la cuestión es de suma importancia, teniendo en cuenta los intereses de las Naciones Unidas en conjunto. Al mismo tiempo, se establece la abolición del veto en los casos de solicitudes de ingreso de nuevos miembros, facilitando así la admisión de 14 naciones impedidas por la oposición rusa.

GRAN BRETAÑA NO SE OPONDRA AL INTERCAMBIO DE EMBAJADORES CON ESPAÑA

DIARIO DE LA MAÑANA

Clarín

15 centavos

UN TOQUE DE ATENCION PARA LA SOLUCION ARGENTINA DE LOS PROBLEMAS ARGENTINOS

Año IV Buenos Aires, Sábado 16 de Abril de 1949 Nº 1.278

En Inglaterra Esperan Mejor Tasa de Cambio

LONDRES, 15. (AFP.).— Se cree saber en fuente inglesa bien informada, que, en el caso de que Gran Bretaña consintiera en pagar un precio sustancialmente más elevado por la carne argentina, solicitaría otras compensaciones, tales como un trato preferencial en materia de cambios.

Se dice, por otra parte, que es razonable encarar la posibilidad de un compromiso de ese género, dado que el de una tasa de cambio más favorable a la libra esterlina, permitiría no solamente a Gran Bretaña pagar un precio más elevado para los productos argentinos (los pagos anglo-argentinos se establecen en libras esterlinas) sino, también, aumentar los salarios de los obreros argentinos y mejorar los márgenes de beneficio para los productores.

Catástrofe en Una Mina de Alemania

BERLIN, 15. (AFP.). — Un equipo de mineros quedó sepultado por una explosión de gas en una de las galerías de las minas de cobre de Mansfeld, empresa nacionalizada de Anhalt, zona soviética. Hay muchos muertos, pero aún no se ha especificado el número.

ESTADOS UNIDOS HARA OTRO TANTO

WASHINGTON, 15 (AFP). — Luego de haber asegurado el señor Bevin que la delegación británica en la UN no se opondría al principio del intercambio de embajadores con el general Franco, aunque esa delegación quizá se abstenga de votar a favor, se cree que el señor Dean Acheson no se opondrá al movimiento de los países latinoamericanos tendiente a anular la resolución de 1946 adoptada por las Naciones Unidas sobre España.

Regresa Bevin

LONDRES, 15 (AFP). — El canciller Bevin llegó esta tarde a Southampton en el "Mauretenia", de regreso de los Estados Unidos, en donde firmara el Pacto del Atlántico.

Declaraciones del Canciller

LONDRES, 15 (AFP). — "El Pacto dle Atlántico puede definirse como la organización de la mayor comunidad que se haya formado hasta hoy", declaró el canciller Bevin a su llegada a Southampton.

"Sigo convencido —agregó— que constituye el paso más decisivo que se haya realizado hacia el mantenimiento de la paz del mundo".

Luego manifestó que el acuerdo entre Gran Bretaña, Estados Unidos y Canadá es más completo que nunca, no produciéndose entre los tres países ningún desacuerdo de importancia, pero que fué necesario examinar en común un gran número de cuestiones pendientes sobre Alemania y Europa. En este sentido expresó que la solución de varios problemas mundiales exigirá todavía algún timepo.

ASI QUEDARON los tres vagones de carga del convoy del Ferrocarril de Santa Fe, que descarriló el jueves. (Información página 9)

Creen que Muy Pronto Sería Restaurada la Monarquía en España

MADRID, 15 (INS). — Numerosos monárquicos españoles que apoyan al pretendiente al trono, Infante Don Juan, han expresado la opinión de que el general Franco ha fijado ya la fecha para la restauración de la monarquía en el país.

Dicha opinión o conjetura la fundan exclusivamente en el hecho de que el Infante Don Juan ha dado órdenes a sus partidarios para que se abstengan de formular declaraciones o publicar escritos en los que se enjuicie al al actual régimen hispano o se censure al generalísimo.

AGRIO DEBATE HUBO ENTRE AUSTIN Y GROMYKO

No Aceptó la Asamblea de la UN una Propuesta Rusa

FLUSHING MEADOWS, 15 (AFP). — La Asamblea General de las Naciones Unidas rechazó una propuesta soviética de "aplicación integral del principio de unanimidad en el Consejo de Seguridad", por 40 votos contra 6 y 5 abstenciones. En cambio, adoptó por 43 votos contra 6 y 2 abstenciones, una resolución que recomienda al Consejo de Seguridad ampliar el número de decisiones calificadas de "procedimientos", o sea no sujetas al derecho de veto

Debate Agitado

Este debate sobre la cuestión del veto se convirtió en realidad en una polémica apasionada en torno del Pacto del Atlántico. La extensa requisitoria del delegado soviético, Andrei Gromyko, fué respondida en términos enérgicos por Warren Austin, delegado de los Estados Unidos, cuyo discurso fué contestado otra vez por Gromyko. Este último sostuvo que "las declaraciones del delegado de los Estados Unidos no nos han convencido y son además profundamente hipócritas". Precisó en seguida que "era menester hallar los motivos verdaderos del Pacto del Atlántico en las declaraciones de los hombres de Estado que no hablan en la asamblea general. Las declaraciones de esos hombres tienen un carácter agresivo y no ocultan que el pacto está dirigido contra la Unión Soviética con el objetivo de desencadenar una nueva guerra. Las declaraciones de Austin y Mac Neil son huecas si se las compara con los hechos".

El debate degeneró asimismo en un violento cambio de palabras entre los delegados de Francia y Polonia. El delegado francés, René Mayer, ante un ataque del delegado polaco Katz Suchy, formulado en la asamblea, afirmó en una breve declaración a la prensa que "los polacos no estaban calificados para censurar la actitud francesa en Munich, en 1938, ya que ellos participaron en el despedazamiento de Checoslovaquia al apoderarse de Teschen". Y luego hizo observar que "Francia entró en 1939 en guerra para defender a Polonia, mientras que la Unión Soviética, bajo cuya protección se coloca ahora Katz Suchy, se benefició entonces de la guerra para anexarse gran parte del territorio polaco". En su respuesta, el delegado de Polonia dijo que "no era responsable de los actos del régimen de los coroneles polacos, como tampoco lo era René Mayer del régimen del mariscal Pétain".

WARREN AUSTIN, delegado de Estados Unidos en la UN

Serán Rearmados Pronto los Países Occidentales

WASHINGTON, 15. (AFP). — El suministro de armamentos a las naciones signatarias del Pacto del Atlántico Norte, se hará efectivo después de la ratificación de esa alianza por los siete miembros signatarios. Tal es la impresión dominante en los medios informados de Wáshington.

Apenas los parlamentos respectivos ratifiquen el Pacto comenzarán a funcionar las comisiones política y militar encargadas de la aplicación de las cláusulas de ese documento occidental. Y los integrantes de dichas comisiones examinarán en común el problema de los suministros globales de armamentos y equipos norteamericanos así como la forma en que serán distribuidos. Esta decisión, según se expresó en los medios competentes, obedeció a que se reputó imposible o inadecuado que los países europeos se distribuyeran las armas entre sí, lo que podría ocasionar algunos roces entre algunos de ellos o bien que esa distribución corriera a cargo exclusivo de los Estados Unidos. Por consiguiente, se ha preferido que este delicado problema de la distribución de armamentos norteamericanos fuera examinado por todos los signatarios del pacto, reunidos en las comisiones política y militar. No obstante se estima que la voz de los Estados Unidos tendrá una importancia preponderante.

Por otra parte, los Estados Unidos tratan de perfeccionar sus armamentos, especialmente su aviación de caza y de bombardeo, anunciándose que se realizarán grandes maniobras a comienzos del mes de mayo con el objeto de probar la eficacia de los nuevos tipos de aviones, que realizarán ataques simulados contra las principales ciudades norteamericanas. Se ensayará el bombardero B. 36, a fin de determinar si puede en realidad atacar todos los objetivos que le han sido asignados. Como es sabido, el secretario de Aviación, Stuart Symington, declaró recientemente que el B.36 podría bombardear impunemente la Unión Soviética en caso de conflicto armado.

H. de Saint Pierre

Irán Habría Denunciado el Acuerdo Militar con la Unión Soviética

Renunció Giorgi Dimitrov, el Premier Búlgaro

PRACTICA LIQUIDACION POLITICA DEL LIDER COMUNISTA

WASHINGTON, 16 (AFP.) — "El primer ministro de Bulgaria, Georgi Dimitrov, renunció al poder y prepara de este modo el camino para su sucesor", declaró el portavoz del Departamento de Estado a la prensa, comentando las informaciones según las cuales Dimitrov se tomó vacaciones en Moscú.

El jefe de los servicios de prensa del Departamento de Estado, se negó a decir si él pensaba que la hipótesis de un acuerdo entre Bulgaria y Yugoeslavia era verosímil.

Por otra parte, en algunos medios de Washington se estima que el estado de salud de Dimitrov sería una verdadera razón para su trastado a la Unión Soviética y se añade que es probable que la reciente eliminación de Trache Mosted, vicepresidente del gobierno, haya constituido una medida preliminar para impedirle que sucediera a Dimitrov

DIMITROV

Ana Parker se Afianza

BUCAREST, 16. (INS). — En un comunicado oficial expedido en la fecha, se da a conocer que, la ministro de Relaciones Exteriores Ana Pauker, y el ministro de Hacienda, Vasilil Luca, han sido designados vicepremiers en sustitución de Stefan Voltec y Traian Savulescu.

HOY SE REALIZARAN EN PARAGUAY LAS ELECCIONES PRESIDENCIALES

ASUNCION, 16. (INS).— En todo el territorio del Paraguay se llevarán a cabo mañana elecciones de presidente de la Nación y de diputados nacionales.

El doctor Felipe Molas López, jefe del gobierno provisional, será el único candidato a la presidencia constitucional del país, desde el momento que sólo el partido Colorado concurrirá al acto comicial. La Junta Electoral ha hecho saber que, unos 300 000 electores figuran anotados en los padrones, pero algunos observadores estiman que la cantidad de votantes será muy inferior a la mencionada, en razón del escaso interés que existe por el acto comicial.

En fuentes vinculadas con el actual gobierno provisional, se ha expresado la opinión de que el reconocimiento otorgado ayer por la Unión a las autoridades paraguayas, contribuye a hacer "sumamente fuerte" la posición del doctor Molas López.

No Sería Levantado el Bloqueo de Berlín

BERLIN, 16 6(AFP). — "No hay el menor indicio de que el bloqueo de Berlín sea levantado", declaró hoy a la prensa el general Clay.

Esta declaración fué difundida hoy por la radio alemana bajo control norteamericano. "La presencia reciente del embajador soviético Semionov en una recepción del gobernador militar de Estados Unidos —agregó el general Clay — no revisie ninguna significación particular".

"El puente aéreo — concluyó — que abastece a Berlín serán mantenido todo el tiempo que sea necesario". Y en cuanto al renacimiento de las tendencias nacionalistas entre los alemanes, afirmó que podrían ser contenidas por el futuro gobierno de Alemania democrática.

Clarín

DIARIO DE LA MAÑANA

BUENOS AIRES REPUBLICA ARGENTINA

15 centavos

UN ROQUE DE ATENCION PARA LA SOLUCION ARGENTINA DE LOS PROBLEMAS ARGENTINOS

Año IV Buenos Aires, Domingo 17 de Abril de 1949 Nº 1.279

Bedell Smith Elogia a las Tropas Rojas

NUEVA YORK, 16. (AFP.). — "El Ejército Rojo es una organización magnífica, pero surgirían enormes dificultades en cuanto ese ejército tratara de realizar un avance en masa", declaró en el curso de una entrevista de radio, el general Bedell Smith, ex embajador de los Estados Unidos en Moscú.

Bedell Smith manifestó claramente sus dudas acerca de la posibilidad de que el Ejército Rojo invada la Europa Occidental en poco tiempo, como algunos han llegado a temer.

BEDELL SMITH

Según la opinión del ex diplomático en Moscú, una guerra entre la Unión Soviética y el mundo occidental, sería, en realidad, una guerra civil de la humanidad, y agregó que, sin lugar a dudas una contuaraleza sería, evidentemente, larga, sangrienta y desastrosa.

Por otra parte, Badell Smith no cree que el mariscal Stalin esté enfermo como lo pretendieron algunos recientemente.

"Stalin se halla sano y fuerte — dijo— y tiene buen semblante. Los georgianos como él —dijo— viven mucho tiempo".

DURANTE UN INTERVALO de las deliberaciones celebradas en la UN, el canciller italiano, conde Sforza, expone privadamente a Gadogan y Foster Dulles sus argumentos en favor de la devolución de las antiguas colonias a su patria.

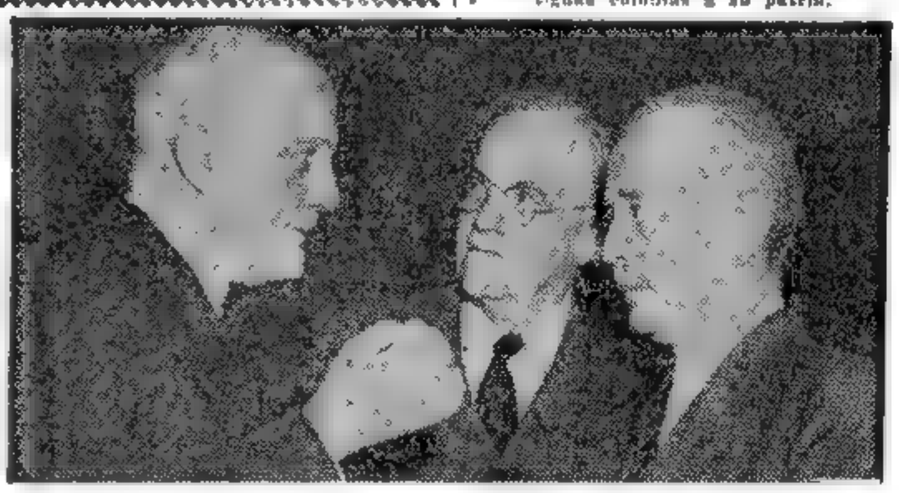

Violentos Temblores Hubo en San Juan y en Mendoza

El Pánico Hizo Presa de la Población

SAN JUAN, 16 (C). — Con intervalos de 20 segundos, la ciudad fué sacudida por dos violentos temblores de tierra que causaron extraordinario pánico en la población.

El primero de ellos sintióse a las 21 15, haciendo que las personas que en esos momentos ocupaban los cinematografos y otras salas de espectáculos de la ciudad las abandonaran precipitadamente, produciéndose instantes de gran confusión En estas aglomeraciones se registraron algunos contusos y muchos desmayos.

La primera impresión recogida es que los temblores alcanzaron una intensidad muy aproximada a la del terremoto que destruyó la ciudad en 1944. Hasta el momento no se conoce la existencia de víctimas ni de daños materiales de importancia. Se sabe, eso sí, que muchas paredes que habían resistido aquel terremoto han sufrido ahora agrietaduras.

Diversas comisiones han partido para el interior de la provincia en previsión de que el sismo pueda haber afectado localidades del mismo, especialmente en dirección a Iglesias

En Mendoza

MENDOZA, 16 (AFP). — Minutos antes de la 22, esta ciudad fué sacudida por dos violentos movimientos de tierra que causaron temor en la población, haciendo que en masa se volcara en los lugares descubiertos, en previsión de una tragedia. Pasados los primeros momentos de pánico, las noticias daban como lugar del mismo la ya castigada ciudad de San Juan. Esta alternativa hizo que de inmediato las autoridades se pusieran en comunicaciones con aquella capital, donde también, sentido el mismo, se temió que Mendoza hubiese sido su centro; pero, felizmente, ninguna de ellas soportó las consecuencias que pudieron haber tenido lo temblores, dada su intensidad, de haber ocurrido en centros densamente poblados.

Minutos después, emisoras chilenas captadas en esta ciudad anunciaron que el Observatorio Nacional de Chile, ubicado en El Salto, haba registrado un intenso movimiento sísmico, que, de acuerdo con los cálculos, debió producirse en la región mendocina de la Cordillera. Las noticias agregaron que la violencia del movimiento había sido calculada entre los grados 6º y 7º. A este respecto, cabe consignar que el terremoto que destruyó la ciudad de San Juan tuvo una intensidad de grado 8º.

Reclamación Checa Ante el Gobierno de Francia

PRAGA, 16 (AFP). — El ministro de Relaciones Exteriores publicó una nota de protesta dirigida al embajador de Francia en Praga. Expresa en la misma el "asombro suscitado en Checoslovaquia por la decisión de las autoridades francesas de acordar solamente 8 visaciones de las 79 solicitadas por la delegación checoslovaca para asistir al Congreso Mundial de Paz a celebrarse en París".

La protesta se extiende igualmente contra la negación de visa solicitada por el diputado Drda, vicepresidente del comité preparatorio checoslovaco del Congreso Mundial de Paz en París, "quien, a pesar de haber sido nombrado para la presidencia del mencionado Congreso, no puede asistir".

El ministerio, al calificar este hecho como "acto hostil", espera que las autoridades francesas volverán sobre sus pasos.

Registróse en Chile

SANTIAGO, 16. — El Observatorio Nacional de Chile, ubicado en El Salto, anuncia que en sus sismógrafos ha registrado esta noche, a las 20.15, un fuerte temblor, clasificado entre los 6 y los 7 grados, que se considera como de gran violencia.

Sismo en Ovalle

SANTIAGO DE CHILE, 16 (AFP). — Por el telégrafo nacional se recibió una información según la cual se habría registrado en Ovalle, a 500 kilómetros de esta ciudad, un movimiento sísmico de gran intensidad

ESTA SEMANA EN ESTADOS UNIDOS

La Celebración Cristiana Trajo Esperanzas de Paz

J. KERIGAN

WASHINGTON. — Para los católicos la semana ha sido una de las más importantes del calendario religioso. Fué la semana santa, la conmemoración anual de la Pasión y Crucifixión del Redentor, que termina con el Domingo de Pascua, la gran fiesta con que se celebra la resurrección de Cristo. La atmósfera llena de esperanzas que rodea a estas fiestas de semana santa se ha extendido a ciertas cuestiones temporales por virtud de algunos acontecimientos alentadores en el escenario internacional. Con motivo de su cuarto aniversario en la primera magistratura del país, el presidente Truman declaró que la paz mundial es una cosa segura para dentro de un plazo de dos años. Para entonces, 380 000.000 de europeos, rehabilitados económicamente, harán frente al porvenir con la verdadera seguridad de que el mundo no será desgarrado por una nueva guerra.

Para la población judía, la celebración de su fiesta religiosa máxima, que este año ha coincidido con la Pascua cristiana, ha adquirido un mayor significado, como consecuencia del establecimiento del estado de Israel.

Las dos Cámaras del Congreso aprobaron leyes autorizando la continuación de la obra de la Administración de Cooperación Económica hasta el 30 de junio de 1950. Los representantes de ambas cámaras, designados para discutir el acuerdo y allanar algunas pequeñas diferencias en los proyectos de ley aprobados por una y otra, se pusieron de acuerdo en establecer un tope de 430.000.000 dolares para el programa de recuperación europea. El Senado había aprobado por gran mayoría dicha suma y la Cámara la endosó también por un número abrumador de votos, lo cual indica que el pueblo aprueba el programa decididamente.

La suma autorizada es más de una octava parte del presupuesto federal para el año próximo. El destino que deberá darse a dichos fondos será decidido en leyes posteriores.

Un gran número de norteamericanos se mostraron de acuerdo con el canciller británico cuando éste calificó el acuerdo entre Gran Bretaña, Francia y Estados Unidos sobre el establecimiento y control de la república federal de Alemania Occidental como broche de oro de una semana trascendental. Otras partes de la negociación, el secretario de Estado Dean Acheson y el canciller francés Robert Schuman, se mostraron igualmente satisfechos ante la concertación de ese acuerdo.

Acheson dijo:

"Esta unidad de criterio respecto al porvenir de Alemania Occidental es una nueva fuente de poderío para Occidente y aumenta las esperanzas de que la cuestión alemana, en general, sea solucionada eventualmente".

Por su parte, Schuman expresó que el acuerdo "no es en

(Continúa en la página DOS)

HABRIA DENUNCIADO EL IRAN EL ACUERDO MILITAR CON RUSIA

WASHINGTON, 16 (INS). — En los círculos diplomáticos de esta capital se ha restado importancia a las informaciones procedentes de Teherán según las cuales el gobierno del Irán ha denunciado el tratado bilateral de 1921 por el que se otorgaba a Rusia el derecho a enviar tropas a aquel país para repeler el ataque de cualquier agresor del territorio iranio.

Las noticias de la capital del Irán no han tenido hasta ahora la más mínima confirmación, ni en el departamento de Estado ni en la embajada del Irán en Wáshington, pero su difusión ha hecho que se envíen mensajes oficiales a Teherán demandando mayores informaciones sobre el asunto. En conexión con este asunto, cabe recordar que el ministro de Relaciones Exteriores del Irán, Alí Ashgar Hekmatt, repudió, no hace mucho la afirmación hecha repetidamente por la radio soviética de que el Irán estaba siendo convertido en una base militar de las potencias occidentales.

RECLAME A SU CANILLITA CON ESTA EDICION EL SUPLEMENTO LITERARIO

No Compensa los Costos el Precio que Gran Bretaña Ofrece por las Carnes

(INFORMACION PAGINA NUEVE)

Perecieron Dos Acompañantes de la Carrera de Mar del Plata

(INFORMACION EN EL SUPLEMENTO DEPORTIVO)

Búscase un Acuerdo Entre las Naciones Balcánicas

FELIPE MOLAS LOPEZ

FLUSHING MEADOWS, 17 (INS). — Las Naciones Unidas reanudarán esta semana sus esfuerzos por conciliar a Grecia con sus vecinos: Yugoeslavia, Bulgaria y Albania, para salvaguardar la paz en los Balcanes.

EXCLUSIVO PARA CLARIN

Representantes de los cuatro países se reunirán a puertas cerradas en una conferencia presidida por el presidente de la Asamblea General de la UN, señor Herbert Evatt. El objetivo de las negociaciones tiende a normalizar las relaciones entre los países balcánicos, a fin de poner termino a la guerra de guerrillas que libran entre sí y que amenaza alterar la paz en los Balcanes.

Las Tropas Gubernistas Persiguen a los Rebeldes

ATENAS, 17 (AFP). — Fueron rechazados varios ataques de guerrilleros contra las localidades de Namyntaion, Vevi y Meliti, en Macedonia occidental, según lo anuncia un comunicado del estado mayor gubernamental. Los atacantes fueron perseguidos luego por destacamentos procedentes de Atenas. Por otra parte, prosiguen los encuentros en la región de Anghistron y en la de Grammos. En el Peloponeso, durante operaciones de limpieza, los guerrilleros perdieron 21 prisioneros y tuvieron un muerto.

Los tribunales de Trikkala, en Tesalia, condenaron a muerte a cinco comunistas por "crímenes cometidos durante la ocupación alemana". Otros quince comunistas fueron condenados a muerte en rebeldía.

Ofensiva Rebelde

ATENAS, 17 (INS). — Tropas del gobierno griego, según un comunicado oficial dado a publicidad hoy, han rechazado los ataques que durante la noche lanzaron las guerrillas contra tres poblaciones de la parte accidental de Macedonia.

La Situación Griega

ATENAS, 17 (AFP). — "Grecia tiene ahora ministros, pero no gobierno", afirmó el líder social demócrata Georges Panandreu

SE MANTIENE LA TIRANTEZ EN LAS RELACIONES ENTRE IRAN Y LA URSS

LONDRES, 17. (INS). — A despecho del desmentido hecho por el gobierno iraní de que Rusia ha amenazó con invocar el tratado ruso-persa de 1921, la prensa londinense comenta en tono grave la tirantez de relaciones entre Irán y la Unión Soviética, destacando que la creciente hostilidad de Moscú contra el régimen de Teherán, puede llegar a perturbar la tranquilidad internacional.

También se observan síntomas de preocupación en el Foreign Office, a pesar de que Gran Bretaña, al igual que los gobiernos de Francia y de Estados Unidos, estiman que Rusia no osará llegar a aquel extremo, al menos por el momento. El artículo sexto del tratado ruso-iraní autoriza a Rusia a enviar tropas al pequeño Estado persa, pero siempre que se intente convertir a Irán en una base de operaciones para promover el resurgimiento del movimiento de los rusos blancos. A todo esto, la radioemisora de Estambul anunció que se observa un desacostumbrado movimiento de tropas soviéticas a lo largo de la frontera con Irán. Añadió que están menudeando los incidentes fronterizos, principalmente en el linde septentrional de la provincia de Azerbaijan.

PRIMERA SECCION

Clarín

UN TOQUE DE ATENCION PARA LA SOLUCION ARGENTINA DE LOS PROBLEMAS ARGENTINOS

Buenos Aires, República Argentina — Diario de la mañana 15 centavos

Año IV Buenos Aires, Lunes 18 de Abril de 1949 Nº 1.280

En Jerusalén Hubo un Oficio de Resurrección

JERUSALEN, 17 (INS). — La puerta de Jaffa, que lleva a la parte antigua de la ciudad de Jerusalén, estuvo abierta todo el día para permitir a los cristianos asistir a la misa de Resurrección que se ofició en la iglesia del Santo Sepulcro.

Numerosos fieles cristianos concurrieron al mencionado templo y estuvieron presentes durante el oficio de los servicios religiosos.

La tradicional procesión entre el Huerto de los Olivos y el Calvario, que se lleva a cabo todos los años, contó, asimismo, con la participación de gran cantidad de creyentes.

Las 25 iglesias de Nazareth estuvieron llenas de residentes locales.

EN PARAGUAY VOTO EL PUEBLO POR UNA SOLA CANDIDATURA

ASUNCION, 17 (INS). — Dentro de un clima de total tranquilidad el pueblo paraguayo acudió a las urnas para elegir al nuevo presidente de la República y a los miembros de la Cámara de Representantes.

El presidente provisional, Dr. Felipe Molas López, es el único candidato a la primera magistratura, como lo fué también el último presidente constitucional, Dr. Natalicio González, en representación del partido Colorado. Igualmente, la única lista de miembros de la Cámara de Representantes es la constituida por la Junta de Gobierno del partido Colorado.

Los líderes políticos expresaron la firme esperanza de que estos comicios inaugurarán una nueva etapa de progreso en la vida institucional de la república. El Dr. Molas López, solicitó en su último discurso electoral un clima de paz espiritual para conducir a la nación por la senda de su restablecimiento y destacó que una vez por todas debían cesar las luchas intestinas que ensangrentaron la historia del Paraguay. Por su parte, el presidente de la Junta de Gobierno del partido Colorado y ministro de Relaciones Exteriores, Sr. Federico Chaves, subrayó la necesidad de deponer los odios como medida primaria en la vasta labor que debe emprender el nuevo gobierno

Gran Alarde Bélico de Rusia y Norteamérica

HARAN MANIOBRAS EN ALEMANIA

DE I. NEWS SERVICE

BERLIN, 17 (INS). — Las dos potencias mayores del mundo —Estados Unidos y la Unión Soviética— se disponen a hacer un alarde de poderío sin precedentes desde la postguerra en Europa. Las maniobras norteamericanas comenzarán a partir de mañana con la participación de 70.000 soldados, cuatro escuadrillas de aviones de combate, patrullas navales que operarán en el Rhin, escuadrillas aéreas de reconocimiento fotográfico y unidades de control de Radar

La Unión Soviética, por su parte, prepara un gran despliegue bélico en su zona de ocupación en Alemania con la participación de 400.000 soldados. El propósito de las maniobras soviéticas, según se afirma, tiende a demostrar que la línea de defensa del Elba (frontera oriental del Pacto del Atlántico) puede ser vulnerada cuando se lo proponga el comando militar soviético.

Los ejercicios norteamericanos, a su vez, consistirán en organizar posiciones defensivas en Alemania contra un posible ataque.

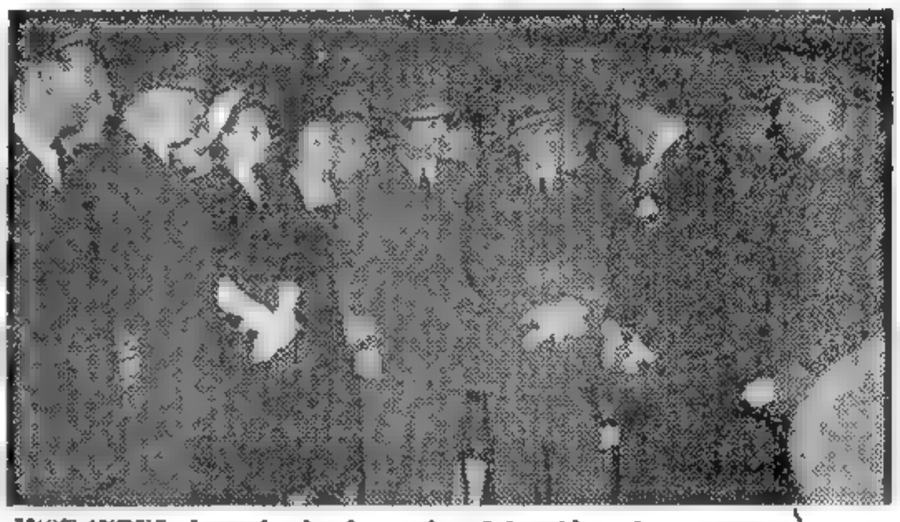

INSTANTES después de descender del avión, el ministro del Aire español, general Gonzáles Gallarza, recibe el saludo del ministro de Aeronáutica, brigadier Ojeda, del embajador de España, señor José María de Areilza, y del numeroso grupo de connacionales que acudieron a darle la bienvenida

Pedirán Nulidad del Pacto los Comunistas Italianos

DE I. NEWS SERVICE

ROMA, 17 — Millares de jefes de células comunistas y sus auxiliares, desplegaron hoy intensa actividad en toda la república, llamando a todas las puertas en demanda de firmas para un documento cuyo objeto es anular la adhesión de Italia al Pacto del Atlántico. Los comunistas realizan esta tarea de casa en casa y de puerta en puerta, mientras otros millares de italianos se congregaban en las iglesias de la nación celebrando el Domingo de Resurrección. El máximo dirigente comunista, Palmiro Togliatti, calcula que los líderes del partido lograrán reunir de 7 a 10 millones de firmas.

En el documento se repite la clásica acusación comunista de que la alianza atlántica originará la tercera guerra mundial. Togliatti, que personalmente dirige la campaña, indicó también que los comunistas y sus simpatizantes continuarán su lucha en el Parlamento para impedir la ratificación del pacto. Los comunistas recurrieron a todos los medios, pero en vano, con el propósito de mantener a Italia fuera de la alianza, llegando a demorar durante 50 horas el pronunciamiento del Parlamento por sus tácticas obstruccionistas.

La petición que hacen circular los comunistas pide al Parlamento que no acceda a la solicitud del gobierno en favor de la ratificación, instándolo también a negarse a conceder bases militares a potencias extranjeras. Asimismo, pide al Parlamento que no adopte decisión alguna acerca del pacto hasta tanto se celebren elecciones generales y éstas revelen "la opinión de los italianos". En otro párrafo, el documento solicita a la cámara que impida "que cualquier influencia extranjera restrinja la libertad de los ciudadanos y partidos".

Polonia Debería Devolver la Silesia a los Alemanes

LONDRES, 17 (INS). — La agencia "Echange Telegraph" informa que se observa un ambiente de malestar en el seno del gobierno polaco por las supuestas intenciones de Rusia de "sugerir" al régimen de Varsovia la devolución a Alemania de una parte de la Silesia inferior, que anteriormente era patrimonio del Tercer Reich.

Según la agencia, Polonia recibiría como compensación una sección del territorio industrial situado en los alrededores de Teschen.

Ana Pauker Convirtióse en Figura Estelar del Comunismo en Rumania

ANA PAUKER

BUCAREST, 17 (INS). La señora Ana Parker pasó a convertirse en la figura estelar del comunismo en Rumania, como resultado del reajuste efectuado en el gabinete para desplazar a las figuras políticas que dieron señales de rebelarse a las órdenes impartidas por Moscú. La enérgica y varonil canciller ha sido nombrada vice primer ministro de Rumania, al igual que el ministro de Hacienda, Vasilij Luca, en reemplazo de Stefan Voltec y Train Savulescu, respectivamente. El "reajuste" en la estructura política de Rumania es similar a los recientes que se produjeron en Polonia, Bulgaria y Albania, y aparentemente formá parte de una campaña ordenada por el Kremlin para "depurar" a los elementos políticos que no inspiran confianza a Moscú.

Con los nuevos cambios, el partido Comunista rumano ejerce el dominio completo del gobierno, y ha estrechado más aún los lazos que lo unen al gobierno pro-soviético de Bucarest.

A todo esto, en Sofía, la agencia de noticias búlgaras calificó de "absurdo tendencioso" las versiones propaladas por la prensa de París en el sentido de que el primer ministro búlgaro, Georgi Dimitrov, es una nueva "víctima del Cominform".

Declara la agencia que esa especie forma parte de la "sitemática campaña de la prensa controlada por el imperialismo para atribuir supuestas disensiones entre Rusia y las democracias populares". El diario "Paris Presse" había conjeturado que el viaje de Dimitrov a Moscú en uso de "licencia" por razones de salud, obedecía al propósito del "premier" de solucionar su situación con el Cominform, por haberse convertido en una nueva "víctima" como el general Markos Vafiades y el mariscal Tito.

Dimitrov ha presidido el gobierno búlgaro desde la terminación de la guerra. Fundador y presidente del Cominform, adquirió fama mundial en los primeros días del régimen de Hitler, cuando fué procesado como cómplice en el incendio del Reichstag. Dimitrov sostuvo entonces acaloradas polémicas con el mariscal Goering durante la vista del juicio y acusó a los nazis de ser los verdaderos autores del incendio para justificar su persecución de los comunistas. La eliminación de la carrera política de Dimitrov fué su nombramiento como primer ministro de Bulgaria y jefe del Cominform.

RECLAME A SU CANILLITA CON ESTA EDICION EL SUPLEMENTO DEPORTIVO

FANGIO HABLA PARA CLARIN

(INFORMACION PAGINA 16)

Desde Moscú Habrían Propuesto Paz

LOS CUATRO GRANDES ESTUDIARIAN EL PROBLEMA ALEMAN

WASHINGTON, 18 (AFP). — "La Unión Soviética hizo importantes propuestas de paz por intermedio de su representante ante las Naciones Unidas, señor Jacob Malik". Esta información fué dada a publicidad por el comentarista radial Drew Pearson. "La Unión Soviética habría propuesto una conferencia de las cuatro grandes potencias, a fin de estudiar las siguientes cuestiones alemanas: 1º La moneda; 2º El bloqueo de Berlín; 3 La unificación alemana; 4º El retiro de las tropas aliadas", precisó el locutor.

"El secretario de Estado, señor Dean Acheson —siempre de acuerdo con las informaciones adelantadas por Drew Pearson— habría estudiado estas proposiciones rusas con los cancilleres Ernest Bevin y Robert Schuman, durante su reciente estada en Wáshington. Según el primer examen, resultaría que los aliados desearían, previa iniciación de toda conversación, mayores precisiones referente a las intenciones soviéticas", dijo Drew Pearson, quien añadió, como prueba, la reciente llegada a Berlín del ex embajador soviético en la capital alemana.

Según el citado comentarista de la radio norteamericana, quien agregó que "esto será desmentido", alrededor de seis mil oficiales del ejército estadounidense se trasladarían a Europa, para ayudar a preparar su defensa a las naciones firmantes del Pacto del Atlántico. Esta promesa habría sido efectuada a los ministros de Relaciones Exteriores que concluyeron el Pacto, "quienes —según Pearson— habrían aceptado en su totalidad, con excepción del de Islandia.

Entre las "predicciones" realizadas por el comentarista radial Drew Pearson, figuran también las siguientes:

"El embajador de Estados Unidos en Budapest, señor Selden Chapin, sería designado próximamente embajador norteamericano en Copenhague".

"Por otra parte, el secretario de Estado, señor Dean Acheson, reuniría una conferencia de prensa extraordinaria esta semana, durante la cual expondría a los periodistas los planes de rearme de Europa".

El Secreto Atómico

GALVESTON, Texas, 18 (AFP). — El teniente coronel Doolittle, que dirigió la primera operación de bombardeo sobre Tokio, declaró a la prensa con motivo de la reunión de los aviadores que participaron esa misión histórica, que

(Continúa en la página DOS)

VENCEDOR

Dando nuevas pruebas de sus notables condiciones de volante, Juan Manuel Fangio obtuvo ayer en Pau (Francia) su segunda y sensacional victoria en Europa. Precedió a verdaderos ases del automovilismo mundial, sorprendiendo a los entendidos por su maestría y serenidad

DIARIO DE LA MAÑANA

Clarín

BUENOS AIRES REPUBLICA ARGENTINA

15 centavos

UN TOQUE DE ATENCION PARA LA SOLUCION ARGENTINA DE LOS PROBLEMAS ARGENTINOS

Año IV Buenos Aires, Martes 19 de Abril de 1949 Nº 1.281

Política Común con Turquía Desea el Gobierno de Siria

ANGORA, 18 (AFP). —"Deseamos mantener las mejores relaciones posibles con Turquía y ya hemos desplegado nuestra actividad en este sentido", declaró el ministro de Relaciones Exteriores de Siria, Aslan, a los corresponsales en Damasco de los diarios turcos.

Por otra parte, se anuncia que el rey Abdullah de Transjordania, confirmó su proyecto de viaje a Turquía para conferenciar con el presidente Ismet Inonu.

Habrían Establecido Planes Secretos los Firmantes del Pacto

CHICAGO, 18 (AFP). — Así como lo hicieron otros diarios norteamericanos, el "Chicago Tribune" se refiere hoy a ciertas informaciones sobre planes "elaborados secretamente" después de la firma del pacto del Atlántico por los cancilleres aliados reunidos en Wáshington.

Según el citado diario, los ministros de Relaciones Exteriores habrían decidido que el principal baluarte de defensa en caso de guerra sería constituído en Africa del norte, mientras la península ibérica sería organizada como base para la defensa continental, siempre que Estados Unidos aceptaran financiar la construcción en España de rutas y ferrocarriles y el reequipo de los puertos españoles para facilitar el abastecimiento de las tropas.

El autor del artículo explica que la línea teórica de Bremen a Basilea, sobre el Rhin, ha sido abandonada en razón de las dificultades que se presentarían para la defensa de esas posiciones contra la acción de divisiones motorizadas concentradas a sólo pocos kilómetros al este del Elba.

Finalmente, durante las conversaciones mantenidas en Wáshington, los ministros habrían tratado el problema de la evacuación posible de Europa occidental, en el caso en que los soviéticos lograsen con un empuje irresistible cruzar el Rhin e invadir los territorios occidentales.

Cesó la Tensión Entre Iranios y Soviéticos

IRAN LLAMO AL EMBAJADOR EN MOSCU

DE FRANCE PRESSE

TEHERAN, 18 (AFP). — Dos episodios diplomáticos que acaban de producirse en Irán, marcan el término de una serie de versiones exageradas y antojadizas, acerca de la presunta tensión soviético-irania que se habría producido, a raíz de choques de carácter local, acaecidos en la zona fronteriza

El organismo autorizado de información del gobierno iranio ha manifestado claramente que la tensión ha cesado, si es que la hubo, y que reina calma en la frontera norte del territorio.

ZAFRULLAH Khan, ministro de Relaciones Exteriores de Pakistán, izquierda, y Hussein Dahir de Arabia Saudita, escuchan a Charles Malik, del Líbano, que expresa su oposición terminante al ingreso de Israel

El Viaje de Sathikov

Cuando el embajador de la Unión Soviética en Teherán señor Sathikov se ausentó para Moscú, circularon, especialmente en el exterior, versiones que hacían aparecer la situación ruso-irania como crítica.

La verdad de los hechos es ésta: Sathikov viajó a Moscú en uso de licencia, lo cual está muy lejos de ser un hecho que afecte o agrave la situación de las relaciones entre el Irán y la Unión Soviética.

Por otra parte los choques en la frontera sucedieron hace cerca de una semana y no tuvieron la gravedad que se les atribuyó en versiones propaladas en el extranjero, especialmente en Wáshington y Londres.

Reina Normalidad

Uno de los incidentes, magnificado en forma significativamente sensacional, fué el apresamiento de dos militares iranios, en un hecho confuso, pero sin mayor trascendencia para las relaciones entre ambos países.

La liberación por parte de la Unión Soviética de esos dos militares, marca en consecuencia el término de cuanto pudiera servir a los fines de una propaganda sensacional e interesada.

Contrariamente a lo que se anunció en Londres, según lo cual habría nuevos focos de agitación de las aguerridas tribus kurdas, en el Kurdistán, nada de ello ha sucedido, y actualmente reina la más completa normalidad en ese territorio.

Nada nuevo ha ocurrido en la línea fronteriza ruso-irania, y por otra parte, el mismo anuncio hecho por la agencia Tass en Moscú de que ningún avión ruso voló sobre el Kurdistan iranio basta para desvirtuar la reedición de toda versión inexacta.

En cuanto a las explotaciones petrolíferas iranias, continúan su curso, sin que hasta ahora haya habido interferencia de potencia alguna acerca del régimen de dicha explotación.

El Embajador Iranio

TEHERAN, 18 (INS). — Oficialmente se anunció que el embajador de Irán en Moscú, Aghei Hamid Sayyah, ha sido llamado a Teherán.

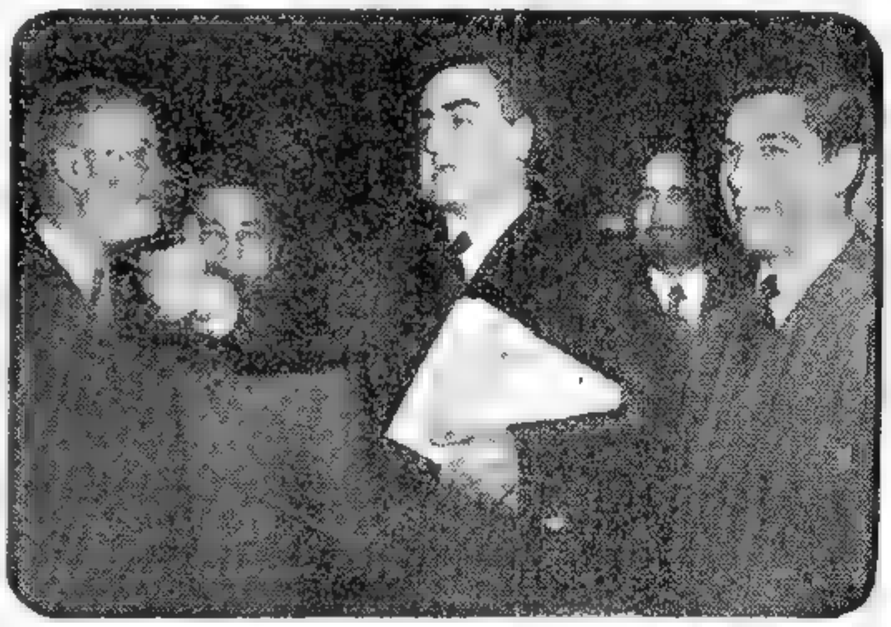

Proponen que se Conceda Independencia a Libia y Somalía

El Fideicomiso de las ex Colonias Propuso Pakistán

LAKE SUCCESS, 18 (INS). — El delegado de Pakistán, Zafrullah Khan presentó hoy al comité político de las Naciones Unidas una proposición pidiendo se establezca un fideicomiso de la UN sobre las ex colonias italianas, mocionando, también, de que el consejo de seguridad administre las regiones estratégicas sin el uso del veto.

Las proposiciones del delegado pakistano son muy afines con las presentadas por la Unión Soviética, que idénticamente pedían un fideicomiso de la UN para Libia, Cirenaica y Somalía.

Sobre la independencia de estos territorios africanos, el delegado de Pakistán propuso que les fuera otorgada a Libia dentro de un plazo de cinco años y de diez a Somalía.

Con la moción presentada por el delegado de Pakistán aumenta el sentimiento favorable al plan ruso en detrimento de las proposiciones de EE. UU. y Gran Bretaña.

Los debates sobre las ex colonias italianas se reanudaron hoy en el comité político, después de haber sido suspendidos la semana pasada a causa de las reuniones de la Asamblea General.

Por su parte, el comité "ad hoc" anunció que había incorporado a su temario el caso del cardenal Mindszenty.

El delegado de Chile también propició se devuelvan a Italia sus ex colonias, bajo el régimen de fideicomiso de las Naciones Unidas. No obstante, abogó por que se nombre a Gran Bretaña administradora de la Cirenaica.

India se sumó, igualmente, a la proposición de que se establezca un régimen de tutela de las Naciones Unidas sobre las ex colonias. Etiopía sobre la región de Eritrea italiana.

Pacto Amistoso Entre Egipto y Transjordania

EL CAIRO, 18 (AFP). — El reciente acuerdo egiptotransjordano fué confirmado por el intercambio de cartas en las que Transjordania reconoce el papel importante desempeñado por las fuerzas egipcias en las operaciones militares en Palestina. Luego de haber cedido las actuales posiciones en Bethleem y en Hebrón a las fuerzas transjordanas, el Egipto obtuvo la garantía de que esos territorios no serán cedidos a los judíos.

El gobierno transjordano declara que los rumores sobre una cláusula secreta entre Israel y Transjordania sobre esas regiones son inexactos.

La delegación transjordana partió de El Cairo de regreso a Amman, y el jefe de la misma declaró a la prensa, antes de emprender viaje, que este acuerdo inauguraría una nueva era de relaciones de confianza y amistosas entre los dos países.

Hungría Rechaza las Reclamaciones de los Aliados

MOSCU, 18. (INS). — La agencia Tass dió a publicidad la respuesta del gobierno húngaro a las notas anglo-norteamericana que acusaban a Hungría de violar las cláusulas del tratado de paz. La respuesta del régimen de Budapest califica de "infundios" las acusaciones de Estados Unidos y Gran Bretaña. Añade que el "auxilio prestado regularmente por los círculos oficiales norteamericanos durante los años recientes a organizaciones de conspiradores y de políticos reaccionarios, tampoco es compatible con el espíritu del tratado de paz".

No se Tienen Indicios Reales de que Rusia Trate de Levantar el Bloqueo

BERLIN, 18 (INS). — Philip Hawkins, asesor económico y delegado del gobierno militar norteamericano, desmintió los rumores originados en la prensa berlinesa, en el sentido de que Rusia busca la forma de suspender el bloqueo de Berlín. "No existe absolutamente indicación alguna —dijo— de que los rusos contempten tal medida".

El gobernador militar norteamericano, general Lucius D. Clay, repetidamente declaró que no se observan síntomas de las supuestas intenciones de Rusia de levantar las restricciones impuestas en Berlín.

A todo esto, los alemanes de la zona soviética están presionando a los rusos para que levanten el bloqueo de Berlín debido a sus desastrosas consecuencias financieras. Los alemanes desean reanudar el comercio con la Alemania occidental, pues temen que se produzca su ruina si el bloqueo persiste.

Los jefes del ferrocarril alemán en la Alemania oriental advirtieron que el sistema de transportes irá a la quiebra a menos que se reanude el comercio entre las zonas de ocupación oriental y occidental. Se sabe que el presidente de la Unión Democrática Cristiana, minoría en la zona soviética, protestó ante las autoridades rusas por su política de dividir al país, calificándola de "errónea".

No Comentan en Estados Unidos

WASHINGTON, 18 (INS). — El departamento de Estado se hizo eco de las versiones relativas a las supuestas intenciones de Rusia de "negociar" en Wáshington la suspensión del bloqueo de Berlín. El portavoz de esa secretaría, Michael McDermott, declaró que estaba autorizado a hacer la siguiente declaración: "El departamento de Estado tiene conocimiento de los numerosos rumores e informaciones sobre diversas cuestiones inherentes a Alemania. Son tan numerosos y variados que el departamento de Estado no hará comentarios sobre ellos".

No Paralizarán su Tarea los Frigoríficos; el Estado Asegurará el Pago de los Aumentos

(Información página OCHO)

CONCENTRAN 25 DIVISIONES LOS RUSOS EN LA FRONTERA IRANIA

DE FRANCE PRESSE

LONDRES, 19 (AFP). — "Daily Graphic" anuncia que 25 divisiones soviéticas se encuentran concentradas en la frontera iranio rusa.

Además se han enviado tres divisiones de paracaidistas. En su sensacional anuncio, el "Daily Graphic" da los siguientes detalles:

"Las 25 divisiones del ejército rojo que se encuentran concentradas a lo largo de la frontera iranio-soviética, abarcan hasta la zona cerca de la bifurcación de las fronteras turco-iranio-rusa, en la zona de Kurdistán, y últimamente han sido reforzadas con otras tres divisiones de tropas paracaidistas, y por escuadrillas de aviones de bombardeo y de caza.

Agrega el mismo órgano que la Unión Soviética ha movilizado la flota roja del Mar Negro, la que ha sido reforzada, lo mismo que las baterías antiaéreas establecidas en los puertos del Mar Negro.

"Daily Graphic" aprovecha el anuncio de referencia para publicar un detalle de los efectivos soviéticos estacionados en Europa.

En los primeros días de este mes —dice— esas fuerzas se elevaban a cien divisiones, estacionadas en Alemania, Polonia y Rusia Occidental. Habría otras treinta divisiones en Rumania, Bulgaria, Hungría y Austria.

Tropas Paracaidistas

LONDRES, 19 (INS) — El diario londinense "Daily Graphic" ha informado que unidades del ejército ruso en las montañas del Cáucaso cerca de las fronteras de Turquía e Irán, ha sido reforzadas con tropas paracaidistas.

Agrega el diario que escuadrillas de cazas y bombardeo también han recibido órdenes de unirse a las 25 divisiones soviéticas de infantería y blindadas que están desplegadas cerca del Medio Oriente, y señala que nuevos tipos de submarinos han sido asignadas a las flotillas navales rusas del Mar Negro.

NIEGAN EN DAMASCO QUE SE FORME UN ESTADO MAYOR SIRIO - IRAQUES

DAMASCO, 19 (AFP). — Un comunicado del gobierno sirio desmiente categóricamente todas las informaciones relativas a la creación de un estado mayor militar sirio-iraqués.

El comunicado añade que los comandantes Abdel Rarman Mardam y Soubhi Abbara han sido nombrados, respectivamente, agregados militares en Londres y París. Por otra parte, el viceprimer ministro y canciller, Emir Abdel Arslane, declaró a la prensa que el gobierno de Siria prepara un memorial que dirigirá inmediatamente a los ministros de relaciones exteriores de todos los países árabes. "Ese memorial expondrá la situación de nuestro país después del golpe militar", concluyó.

MANIOBRAS MILITARES EN ALEMANIA

En la Frontera Checa Han Apostado Tropas de EE. UU.

FRANCFORT, 19 (AFP). — Se reveló hoy que actualmente se están llevando a cabo maniobras militares en territorio alemán, que son calificadas por las mismas autoridades militares norteamericanas, como "las más grandes maniobras de las tropas norteamericanas en Europa".

El Campo de Maniobras

Los ejercicios se llevan a cabo al oeste de Nurembergh, y en dirección a la frontera checoslovaca. El campo de maniobras de Grafenwochler se halla situado en el centro de una zona "puesta en estado de defensa" que engloba las ciudades de Batisbona, Bamberg y Ansbach.

Junto a los miembros del estado mayor norteamericano, participan en los ejercicios observadores ingleses, franceses y de los estados nórdicos, mientras que no ha sido admitido ningún observador soviético.

Truman Firmó el Decreto por el Que se Prolonga la Ayuda

WASHINGTON, 18. (AFP). — El presidente Truman firmó hoy, a las 11.30 la ley por la cual se conceden 5 680 millones de dólares a los países europeos occidentales para cubrir el segundo año de la ayuda del plan Marshall.

Habría Sido Rechazada la Propuesta que Hizo Moscú

Clarín
DIARIO DE LA MAÑANA
BUENOS AIRES REPUBLICA ARGENTINA
15 centavos
UN TOQUE DE ATENCIÓN PARA LA SOLUCIÓN ARGENTINA DE LOS PROBLEMAS ARGENTINOS
Año IV Buenos Aires, Miércoles 20 de Abril de 1949 Nº 1.282

LONDRES REVELO QUE HUBO SONDEOS

WASHINGTON, 19 (AFP). — En esferas autorizadas se insiste en que la iniciación de negociaciones con la Unión Soviética no significaría obligatoriamente que tales negociaciones tendrán éxito y que los Estados Unidos deben, por el contrario, estar dispuestos a hacer frente a todas las consecuencias de un posible fracaso de esta suprema tentativa por llegar a un entendimiento.

D. ENRIQUE COROMINAS, embajador argentino y presidente del Consejo de la Organización de Estados Americanos, pronuncia un discurso en oportunidad de celebrarse el 14, el Día de las Américas. Aparecen junto al orador el secretario de Estado de la Unión, Mr. Dean Acheson, y el delegado de Haití, Joseph Charles

Revelaciones en Londres

En Wáshington, Londres y París, los periodistas prosiguieron hoy en sus esfuerzos por recoger indicaciones precisas sobre las conversaciones que habrían mantenido las autoridades rusas y norteamericanas. El Departamento de Estado y el Qual d'Orsay mantuvieron su absoluta reserva; en el Foreign Office, en cambio, se suministraron aclaraciones de particular importancia.

Conversaciones Oficiosas

"Las conversaciones oficiosas entre los soviéticos y los occidentales revisten el carácter de una encuesta realizada por los diplomáticos soviéticos con el objeto de conocer las condiciones en que podría levantarse simultáneamente el bloqueo soviético de Berlín y el contrabloqueo occidental de la zona soviética de ocupación en Alemania.

Según los medios informados de Londres, las potencias occidentales han prestado gran atención a estos contactos oficiosos y no rechazaron, como dijo algún órgano de prensa, esta tentativa soviética de levantar el bloqueo de Berlín.

El Departamento de Estado norteamericano mantiene una extrema reserva sobre las noticias de que los Soviets se disponen a preparar el levantamiento del bloqueo de Berlín, a fin de negociar un acuerdo, destinado a la intensificación del intercambio comercial entre el Este y el Oeste. El portavoz de ese Departamento declaró "que los Estados Unidos no tienen ningún comentario que formular en ese sentido y dió la misma respuesta sobre las informaciones norteamericanas, según las cuales Estados Unidos, Gran Bretaña y Francia habrían rechazado el ofrecimiento soviético de negociaciones pacíficas del problema alemán.

Evasiva Francesa

PARIS, 19 (AFP). — Los círculos autorizados declaran no estar en condiciones de responder a las preguntas que se les formulen en el sentido de un eventual levantamiento del bloqueo de Berlín.

Holanda ha Desmentido una Falsa Información

LA HAYA, 19 (AFP) — Un vocero oficial desmintió la información de procedencia extranjera, según la cual el gobierno de Holanda habría invitado al Dr. Karl Arnold, ministro presidente de Renania-Westfalia, a discutir en La Haya el problema de las rectificaciones de fronteras.

El Gobierno Nacionalista Chino Continuará la Lucha

Rechazaron el Ultimátum de los Comunistas

NANKIN, 19 (AFP). — El gobierno nacionalista rechazó el ultimátum lanzado por el gobierno comunista, según lo anuncian fuentes autorizadas. Según fuentes gubernamentales, la decisión del gobierno nacionalista de rechazar el ultimátum comunista será comunicado a Pekín esta noche o mañana por la mañana

Agregan que el gobierno ha ido hasta el extremo en sus concesiones, pero que se considera imposible consentir en el cruce del río Yangtzé, lo que significaría poner en manos de los comunistas a toda China.

Los mismos círculos declaran que si los comunistas no están prontos a mostrarse conciliatorios en ese punto, los nacionalistas considerarán como definitivamente rotas las negociaciones de paz, y proseguirán la resistencia armada hasta el final.

Cruzan el Yangtzé

NANKIN, 19 (AFP). — La vanguardia del ejército comunista chino ha iniciado el cruce del río Yangtzé.

Según un portavoz del gobierno nacionalista, el comando comunista habría iniciado el cruce del río sin esperar la expiración del ultimátum de la radio comunista, a las 24 del día 20 del corriente.

Una fuerza móvil de un millar aproximadamente de milicianos comunistas logró realizar el cruce cerca de Fang-Tchan, a 40 kilómetros de Wou Hoy, estableciendo un limitada cabecera de puente en la ribera sur del Yangtzé, mientras el resto de los efectivos aparentemente se halla listo para lanzarse a través del río utilizando cuanta barcaza o junco hayan podido reunir hasta ahora los jefes rojos.

Una información posterior anunció que esa cabecera de puente había sido establecida por los comunistas con elementos que habrían llegado desde las montañas

(Continúa en la página DOS)

Los Soviéticos Planearon Acrecentar la Producción

MOSCU, 19. — En un comunicado conjunto emitido por el gobierno soviético y el partido Comunista se da a conocer el esquema de un plan trienal destinado a intensificar la producción de ganado y materias primas. El decreto tiene por objeto contrarrestar las deficiencias en la industria de la cría del ganado y colocarla al nivel de las otras ramas avanzadas de la agricultura.

Se considera a este plan como "una ofensiva general a lo largo de todo el frente de fomento agropecuario".

En dicho plan se formulan distintos estímulos y gratificaciones que se otorgarán a todos aquellos que impulsen, dentro de la graduación determinada, los objetivos que el plan se propone.

De este modo se pagarán los jornales más altos, con el título de "Héroe del trabajo socialista" a los casos destacados de aumento de producción ganadera.

La orden de la bandera roja se concederá por 20 años de servicios en la cría de ganado, y la orden de Lenín a los 25.

Todas las personas que se dediquen a la cría de ganado podrán retirarse a los 50 años de edad con una pensión del 50 por ciento, más si continúan trabajando percibirán los jornales completos además de la pensión.

Están incluídos en el decreto todos los obreros de la producción agrícola, desde los veterinarios a los pastores y los especialistas en ganado porcino y aves de corral.

DE I.NEWS SERVICE

Se Restableció la Calma en Territorio Colombiano

BOGOTA, 19 (AFP). — Después de los disturbios ocurridos durante la Semana Santa en el departamento de Boyacá, y en el curso de los cuales unos 30 campesinos murieron en refriegas políticas, ha vuelto a renacer la calma en todo el territorio colombiano.

Los círculos informados califican de absurdos los rumores que circularon en el exterior, según los cuales los incidentes de Boyacá podrían conducir a una guerra civil.

Esos disturbios quedaron circunscriptos a las aldeas de Chita-Tota y El Cocuy, y en ningún momento tuvieron carácter de guerra civil

Los comités ejecutivos de los dos partidos liberales y el consejo siguen colaborando, habiendo resuelto enviar al departamento de Boyacá a una "misión de paz".

Entre tanto, el directorio del partido Liberal propuso al partido Conservador el envío de una comisión mixta de encuesta al departamento de Boyacá para indagar acerca de los orígenes de los recientes sucesos sangrientos.

Margaret Rose Hará una Visita a Italia

LONDRES, 19 (AFP). — Anuncióse en el palacio de Buckingham que la princesa Margaret Rose, segunda hija del rey Jorge VI, se dirigirá próximamente a Italia

La visita que hará a ese país es de carácter privado.

Iníciase el 24 el Campeonato de Fútbol: Boca-Independiente, Primer Clásico

(Información página DIECISEIS)

ASOLO UNA VASTA ZONA EL TERREMOTO EN CHILE

DAÑOS MATERIALES Y VICTIMAS EN VARIAS CIUDADES

SANTIAGO DE CHILE, 20. — Una zona de ochenta kilómetros, entre Concepción y Chillán, quedó semiaislada por un terremoto, que fué sentido a las 11.30 de la noche del martes. El sismo fué de gran intensidad y su epicentro se halla entre Chillán y Concepción. Todas las comunicaciones con esa zona están cortadas. No hay informes confirmados de víctimas del terremoto, el cual fué de "intensidad", según señalaron los sismógrafos. Concepción se encuentra en la costa occidental de Chile y la localidad de Chillán a unos ochenta kilómetros tierra adentro. Noticias que no han sido confirmadas aseguran que hay más de veinte muertos a causa del terremoto. La radio de la armada anunció que el temblor de tierra de anoche adquirió características de terremoto con grado 10, en las ciudades de Angol y Traiguén extendiéndose a las provincias de Bío Bío y Malleco. Informes no confirmados procedentes de Traiguen dicen que 30 reclusos de la cárcel local perecieron al derrumbarse el segundo piso del penal. En Angol hubo un muerto y un 30 por ciento de las casas se derrumbaron o quedaron agrietadas. Otro tanto ocurrió en Los Angeles, donde hubo otro muerto y se registraron daños materiales y víctimas. En Chillán, Talca, Concepción y Temuco se registraron daños pero se ignora si hay muertos.

El sismo abarcó hasta Magallanes y la parte meridional de la Argentina. La vía férrea se encuentra interrumpida desde Talca hacia el sur. El presidente de la República, Gabriel González Videla, se propone visitar la zona castigada por el terremoto en avión. Se han impartido instrucciones para que dos aviones del ejército se trasladen a la zona afectada con

(Continúa en la página DOS)

LA CIUDAD DE CONCEPCION, AFECTADA POR EL SISMO

VISTA PARCIAL DE LA ciudad chilena de Concepción, una de la más afectadas por el terremoto. En segundo plano, la Ciudad Universitaria, que no habría sufrido daños a raíz del sismo. Arriba en el mapa puede observarse la región chilena donde el terremoto se hizo sentir con más intensidad, se señalan con los números del 1 al 5, respectivamente, las ciudades de Talca, Chillán, Concepción, Los Angeles y Temuco, que sufrieron considerables daños

DE L.NEWS SERVICE

DIARIO DE LA MAÑANA

Clarín

BUENOS AIRES REPUBLICA ARGENTINA

15 centavos

UN TOQUE DE ATENCION PARA LA SOLUCION ARGENTINA DE LOS PROBLEMAS ARGENTINOS

Año IV Buenos Aires, Jueves 21 de Abril de 1949 Nº 1.283

TRATAN EN POLONIA EL BLOQUEO DE LA CIUDAD DE BERLIN

PARIS, 20 (INS). — En los círculos diplomáticos de París persiste el rumor de que, no obstante los desmentidos oficiales, se están celebrando en Varsovia importantes conversaciones entre representantes de Oriente y Occidente, acerca del posible levantamiento del bloqueo económico que pesa sobre la ex capital alemana.

Fundamento Principal

Esos rumores tienen su fundamento principal en el hecho de que el brigadier general, Frank L. Howley, comandante militar norteamericano en Berlín, ha llegado a la capital polaca, mientras que al comandante del sector francés, general Noiret, se le espera próximamente en la capital polaca.

Viaje Privado

El ministro de Relaciones Exteriores de Francia dijo que la misión de Noiret discutirá cuestiones relacionadas con las zonas. El general Howley, entrevistado en Varsovia por el corresponsal de INS, reiteró que su viaje a la capital polaca era puramente de carácter personal, respondiendo a una invitación para visitar la ciudad. Insistió en que su viaje no estaba relacionado con el bloqueo de Berlín.

HUNDEN UNA NAVE BRITANICA EN EL YANGTZE

BATERIAS COMUNISTAS ATACARON AL SLOOP "AMETHYST"

NANKIN, 20 (AFP). — El "sloop" británico "Amethyst" fué cañoneado y hundido en aguas del río Yangtzé. Hubo pérdidas de vidas y averías a bordo. Los disparos hechos contra el buque inglés provenían de una batería comunista emplazada en la orilla, cerca de Yuan-Chen.

Severa Resolución

Canadiense

OTTAWA, 20 (INS). — Las autoridades navales canadienses han informado que el destructor de esa nacionalidad "Crescent", que se encuentra en Hong Kong, ha recibido órdenes de acudir en ayuda de los buques británicos y de entrar en acción contra las baterías comunistas ubicadas en la orilla del río Yangtzé de resultar ello necesario.

Mientras tanto, los últimos despachos fechados en Nankín hacen saber que han muerto 20 de los tripulantes de la balandra "Amethyst", y que otros 20 integrantes de la dotación han resultado heridos.

Se sabe, por otra parte, que los heridos a bordo del destructor "Consort" suman 25, y que varios de ellos han sido hospitalizados en Chinkiang.

Izó Bandera Blanca

NANKIN, 20 (INS). — Un vocero nacionalista al comentar el hundimiento de la embarcación británica "Amethyst", dijo que el hecho se debió a la acción de la artillería comunista. Agregó que los aviones del gobierno han recibido instrucciones para conocer la suerte de la nave y hallar sus restos, después que un cañonero chino enviado en su auxilio no pudo encontrarla.

Dijo el vocero que el bombardeo

(Continúa en la página DOS)

No Hay Tensión, se Afirmó en Teherán

TEHERAN, 20 (AFP). — En una conferencia de prensa celebrada esta mañana el canciller iraní Alí Askor Hekmat señaló los dos principios de la política exterior de su país: adhesión a la UN, y unidad de acción de los gobiernos musulmanes en cuanto al reconocimiento de Israel.

Después de desmentir los rumores sobre tensión irano-soviética, el canciller manifestó que "si las diferencias no pudieran resolverse amistosamente serán sometidas a las Naciones Unidas".

Un Choque Entre Dos Tranvías ha Causado Numerosas Víctimas

ROMA, 20 (AFP). — Un choque entre dos tranvías ocurrido hoy asumió las proporciones de una verdadera catástrofe.

Si bien hasta ahora no ha fallecido ningún herido, el número de ésto suma 140, estando varios en estado de suma gravedad, los que al ser sacados exánimes de entre los restos destrozados de los tranvías dieron la impresión de estar muertos.

Ambos vehículos marchaban a gran velocidad, repletos de pasajeros. Uno procedía de Albano y el otro procedía de Roma y se dirigía a Albano.

El accidente se produjo a raíz de la densa niebla y del mal funcionamiento de los frenos.

UN VIOLENTO TEMPORAL COINCIDIO CON EL SISMO

Indescriptibles Escenas de Pánico Hubo en las Ciudades Afectadas

SANTIAGO DE CHILE, 20 (AFP). — El violento terremoto, que comenzó anoche a las 23.25, hora local, ha afectado toda la zona comprendida entre Talca, al norte y Valdivia en el sur o sea la enorme extensión de diez provincias. Pero donde se sintió con mayor fuerza fué en las provincias de Elebio y Concepción.

Las primeras informaciones fueron confusas, debido a la interrupción de los servicios telefónicos y telegráficos, que pudieron restablecerse en forma parcial en las primeras horas de esta mañana. Hasta ahora se sabe de treinta y cinco víctimas y un número indeterminado de heridos.

En la ciudad de Traiguen se derrumbó el edificio ocupado por la cárcel y parte del hospital, sitios donde se registraron la mayor parte de las víctimas. El epicentro del movimiento sísmico se ubica precisamente en las ciudades de Angel y Traiguen, separadas entre sí por una distancia de veinte kilómetros. Tanto en Concepción como en Chillán, Los Angeles, Angel y Traiguen se agrietaron muchísimos edificios y como medida de precaución se suspendió el tráfico ferroviario desde Talca hasta el sur. Se confirmó que el epicentro se halla en Angel, a 620 kilómetros al sur de Santiago, ciudad de 35.000 habitantes y capital de la provincia de Malleco. Quedaron seriamente agrietadas el cincuenta por ciento de las casas de Angel, debiendo los heridos y enfermos ser atendidos en las calles. Los oficiales y tropas del regimiento de húsares, de guarnición en la ciudad, atienden a los heridos y damnificados. Y desde Santiago llegaron ya los primeros auxilios. Un avión trajo un cargamento completo de penicilina, estreptomicina, sulfas, vendajes y otros medicamentos de urgencia. En precisos momentos en que se producía el terremoto, sobre la zona afectada se desató un violentísimo temporal.

Según las informaciones que llegan de Santiago, se indica que en la zona afectada se produjeron indescriptibles escenas de pánico. La mayoría de los habitantes huyeron a sitios descampados mientras los fuertes movimientos subterráneos aumentaban el terror, afortunadamente el terremoto no alcanzó las trágicas consecuencias del que se registró el 24 de enero de 1939 en esta misma zona, pero principalmente en las ciudades de Chillán y Concepción, donde las víctimas sumaron varios miles.

EL BUQUE británico "Devonshire", gemelo del "Amethyst", que acaba de ser cañoneado en el Yangtzé por las baterías comunistas. Las informaciones dicen que el buque se hundió y hubo más de veinte muertos a bordo

Italia Aceptaría que Gran Bretaña Reciba la Cirenaica

(INFORMACION PAGINA DOS)

Es Inminente la Caída de Nankín: el Gobierno Evacua la Ciudad

NANKIN, 21 (AFP). — Ante la inminente caída de Nankín, el gobierno y parlamento nacionalistas resolvieron trasladar su sede a Canton para evitar la trampa tendida por los comunistas, quienes desencadenaron hoy una gran ofensiva, cruzando el Yangtzé y dirigiéndose a marchas forzadas hacia la capital nacionalista.

La evacuación fué ordenada por el Yuan ejecutivo y el Yuan legislativo, iniciándose sin más tardanza en las últimas horas de la tarde y utilizando todos los medios de transporte. Se decretó asimismo el toque de queda a partir de la medianoche de hoy.

Rechazan la Rendición

"Aceptar las proposiciones comunistas nos habría enfrentado con la cólera del pueblo y de las fuerzas armadas", declaró el portavoz del gobierno de Nankín, explicando la decisión de las autoridades nacionalistas de evacuar Nankín, para ofrecer resistencia a los comunistas en la China del sur.

Varias divisiones comunistas con gran despliegue de artillería y mediante el empleo de gran número de barcazas, juncos y balsas cruzó el río Yangtzé. El vadeo del río se efectuó por varios puntos. El jefe comunista Mao Tse Tung impartió a las 16, hora local, la orden de emprender la ofensiva en todos los frentes, siendo atacados simultáneamente el sur y norte del río Yangtzé. Las tropas comunistas son dirigidas por el general Chu Teh.

Ofensiva Comunista

Un portavoz del Ministerio de Defensa de Nankín anunció que la ofensiva comunista había logrado un éxito parcial al consolidar una cabecera de puente cerca de Ti-Kang, la que es enfrentada por varios regimientos nacionalistas que tratan de impedir el avance del enemigo. Intervienen en la batalla unidades fluviales nacionalistas, aviones de caza y de bombardeo.

RAPIDO AVANCE COMUNISTA; DECRETAN TOQUE DE QUEDA

Rusia Retiraría sus Fuerzas de Alemania

(Información en la PAGINA DOS)

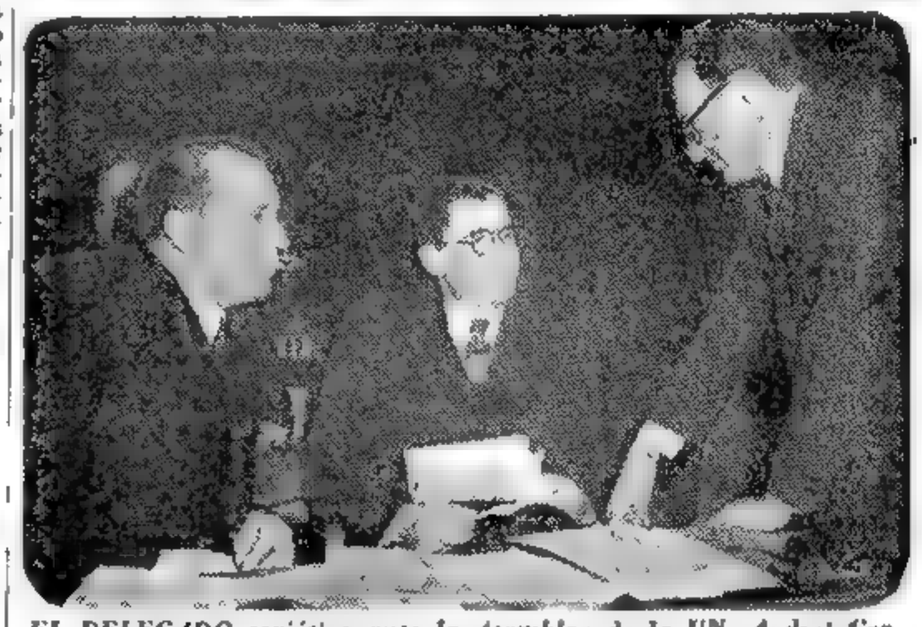

EL DELEGADO soviético ante la Asamblea de la UN, Andrei Gromyko, sentado, en el centro, departe en Flushing Meadow con su compañero de representación, Jacobo Malik, y Lulius Katz Suchy, miembro de la delegación polaca ante el organismo mundial

Opinó EE.UU. Sobre el Congreso Pro Paz que se Realiza en París

WASHINGTON, 21. (AFP.) — El gobierno de los Estados Unidos dió a conocer hoy su opinión sobre el Congreso Mundial de la Paz, que se realiza actualmente en París. "Se trata —afirmó el portavoz del departamento de Estado— de parte de una campaña del Cominform para hacer creer a la gente que solamente la Unión Soviética es partidaria de la paz y que todas las potencias occidentales están gobernadas por provocadores de guerra.

"Este congreso forma parte simplemente de la serie de conferencias posteriores a la que se realizó inicialmente en Breslau el año pasado y que es semejante en sus motivos a la que se celebró recientemente en Nueva York. El mismo grupo de actores desempeña ahora sus papeles como ya lo hiciera anteriormente. El departamento de Estado no ha tomado ninguna medida para alentar o descorazonar la conferencia.

El Problema Colonial se Ha Debatido

LAKE SUCCESS, 21 (AFP). — Una vez más el asunto de las colonias ha quedado estancado, luego del debate general en el seno de la Comisión Política de la UN.

Actualmente es evidente que no existe mayoría alguna en favor de una u otra tesis en curso, y que los intereses no sólo de los bloques de naciones, sino de las naciones mismas, en un sentido individual, son igualmente discordantes en todo sentido.

Se trata ahora de llegar a un acuerdo entre bloques separados, tales como el latinoamericano y el árabe, para aunar opiniones y presentar una tesis en común.

Acerca de la admisión de Israel a la UN, numerosas delegaciones se hallan firmemente de acuerdo en que la admisión debe operar en el curso de la presente sesión de la Asamblea General.

Por otra pte. el presidente Chaim Weizman anunció que acatará toda decisión de la UN, a ese respecto.

DIARIO DE LA MAÑANA

Clarín

BUENOS AIRES REPUBLICA ARGENTINA

15 centavos

UN TROZO DE ATENCION PARA LA SOLUCION ARGENTINA DE LOS PROBLEMAS ARGENTINOS

Año IV Buenos Aires, Viernes 22 de Abril de 1949 Nº 1.284

CONDICIONARIA LA UN LA ADMISION A SU SENO DE BULGARIA Y HUNGRIA

LAKE SUCCESS, 21 (AFP). — Ante la comisión política especial que estudia el proceso al cardenal Mindszenty y la cuestión de los pastores protestantes búlgaros, Colombia y Costa Rica solicitaron que los pedidos de admisión en la UN presentados por Hungría y Bulgaria no se traten hasta tanto no quede establecido que en esos países no se viola la Carta de los Derechos del Hombre. Colombia apoyó el proyecto de resolución boliviano, recomendando el procedimiento previsto en los tratados de paz con ambos países.

Por su parte Chile pidió que la UN condene los actos cometidos por Hungría y Bulgaria, violando los Derechos del Hombre y en contra de la ejecución fiel y exacta de los tratados de paz. Esta delegación presentó hoy en ese sentido, una enmienda a la resolución brasileña.

Atacaron a un Hidroavión Británico los Comunistas

DE FRANCE PRESSE

LONDRES, 21. — La artillería china instalada en las márgenes del río Yangtzé abrió fuego contra un hidroavión británico tipo "Sunderland", el que acuatizó junto al "sloop" "Amethyst". El almirantazgo británico, que hizo este anuncio, agrega que el aparato, que llevaba a bordo a un médico y medicinas, volvió a levantar vuelo indemne.

El comunicado británico establece a más, que los heridos que se encuentran en el "Amethyst" están siendo evacuados al hospital de Cheng-Kang. El almirantazgo anunció, asimismo, que el crucero "London" y el aviso "Black Swan" fueron objeto esta mañana de un violento fuego de baterías de campaña, cuando trataban de acercarse al "Amethyst". Dichas unidades recibieron orden de abandonar la tentativa. Por su parte el "Amethyst" anunció que podrá navegar a razón de 17 nudos.

Su sala de mapas está destruída y se encuentran aún en la línea de tiro de baterías hostiles. Trata ahora de entrar en contacto con los elementos hostiles que hacen fuego desde la costa, y que se encuentran entre el "Amethyst" y el crucero "London".

El Ataque al "London"

SHANGHAI, 21 (AFP). — El crucero "London" y el "sloop" "Black Swan", enviados en auxilio del "Amethyst", llegaron a las 20 y 30, hora local.

Sintióse Otro Sismo en la Zona Afectada

DESENCADENOSE UN FUERTE TEMPORAL

SANTIAGO DE CHILE, 21 (AFP). — Un violento remezón sintióse en la región afectada ayer por el sismo, pero felizmente no alcanzó las proporciones anteriores. Los corresponsales comunicaron que el cincuenta por ciento de los edificios de la ciudad de Angol, el veinticinco por ciento de la ciudad de Traiguén y el diez por ciento de las casas de Los Angeles han sido seriamente dañadas. La mayoría de los pobladores de estas tres ciudades no pueden retornar a sus hogares y prefieren alojarse en carpas improvisadas en las calles y plazas públicas por el ejército.

Visita del Presidente

El presidente de Chile, doctor Gabriel González Videla se dedicó en las últimas horas de anoche y de esta mañana a recorrer toda la zona afectada por el terremoto, preocupándose para que nada faltara a los damnificados y manteniéndose en constante comunicación con Santiago, a fin de que se cumplan las disposiciones. Mientras visitaba la cárcel de Traiguén, prometió indultar a los penados que resultaron gravemente heridos y a quienes sufren penas menores.

En un comunicado oficial de la presidencia se expresa que el territorio afectado principalmente por la catástrofe está constituído por las provincias de Malleco y Biobío, aunque destaca que el sismo no alcanzó las proporciones que se temieron en un comienzo.

Luego se informa oficialmente que el número de muertos asciende a cuarenta, como se informara ayer y que las tropas militares practicamente terminaron la remoción de los escombros de la cárcel de Trfaiguén, de donde se sacaron cuerpos mutilados de varios penados. El presidente González Videla presenció esta tarea.

Informaciones recibidas después del mediodía de la zona afectada anuncian la repetición de un violento movimiento sísmico, que ha puesto en peligro el ochenta por ciento de las viviendas. Las autoridades dispusieron inmediatamente la evacuación de todos los edificios y casas después de comprobar que amenazan con derrumbarse ante cualquier otra sacudida. También fueron evacuados los enfermos del hospital.

Toda la región, después del nuevo temblor, ha sido afectada por lluvias torrenciales. Se suspendieron las clases y han quedado interrumpidas las comunicaciones ferroviarias. Los soldados prosiguen sus trabajos de levantar viviendas de emergencia. Se anuncia que la mayoría de los edificios semidestruídos serán demolidos inmediatamente, a fin de evitar desgracias.

EXCESOS DE LENGUAJE EN LA PRENSA DE PRAGA

PRAGA, 21 (AFP). — Se anuncia que la embajada de Francia en Praga dirigió al Ministerio de Relaciones Exteriores checoslovaco una nota para protestar contra los excesos de lenguaje a los cuales se entregaron ciertos diarios de esta capital considerados como semioficiales, en sus artículos dedicados al congreso sobre la paz.

Harmodio Arias Fué Detenido en Panamá

PANAMA, 21. (INS). — El ex presidente Harmodio Arias fué detenido en la mañana de hoy, por considerarle relacionado con un complot revolucionario que preparaba un levantamiento militar y su consecuente golpe de Estado en Panamá.

GONZALES VIDELA

Ostentaba Banderas de Parlamento el Buque Cañoneado por los Rojos

SHANGHAI, 21 (INS). — El suboficial, David Hearth, superviviente del "Amethyst" cañoneado ayer por las baterías de los comunistas chinos en el Yangtzé, relató hoy al llegar a Shanghai la determinación de la marinería de defender el navío hasta "morir o cubrirse de gloria", si los soldados rojos hubieran intentado apoderarse de la nave encallada.

Dice Hearth que el buque llevaba dos banderas blancas y que los comunistas no deben haber distinguido los colores, por cuanto hicieron caso omiso y abrieron fuego contra la nave".

"Cuando encallamos, nos armamos de rifles y nos dispusimos para el combate. Sólo abandonamos el barco cuando se nos ordenó hacerlo, en momentos en que estábamos bajo intenso fuego de artillería y ametralladoras".

"Nuestra tripulación fué enviada por primera vez a sus estaciones de combate a las 8.30 de la mañana de ayer, cuando algunas granadas cayeron cerca de la nave mas sin alcanzarla".

Se sucedió otro ataque de las baterías comunistas costeras, haciendo blanco las granadas en la casa del timón y el puente. El capitán y varios hombres fueron alcanzados. A partir de este momento las cosas aparecieron algo confusas y sólo recuerdo el momento en que encallamos". "Nuestro timón debió haber sido dañado". Después que encallamos las baterías de costa continuaron haciendo fuego, y nosotros nos dispusimos a defender el navío, distribuyendo rifles a la tripulación. Pero el "Amethyst" fué alcanzado una vez más y el plan de defensa fué abandonado".

"Al ser el navío nuevamente blanco de las granadas comunistas, el capitán Robertson, que se encontraba mal herido, ordenó que se izara bandera blanca, pero los chinos hicieron caso omiso y continuaron el fuego, por lo cual recibí órdenes de abandonar el barco con mis hombres". Dijo también el protagonista de este relato que los atacantes les hicieron fuego de ametralladoras y cañones cuando se encontraban los tripulantes en el agua, después de haber encallado la nave a unos 200 metros de la isla Rose. Y que esos ataques originaron 9 bajas.

Añadió que los chinos que se encontraban en la isla les indicaron un sendero que no estaba minado y que el grupo de marineros británicos se arrastró por el suelo durante media hora.

"Pegados a la tierra, dice el relator, seguíamos oyendo sobre nuestras cabezas silbidos poco simpáticos".

JUSTIFICA A RUSIA EL CONGRESO PRO PAZ ★ EN LONDRES TRATAN PROBLEMAS COLONIALES

(INFORMACION EN LA PAGINA

(INFORMACION EN LA PAGINA

Impetuoso Avance Comunista en Todo el Frente

REFUGIOSE EN SHANGHAI EL GOBIERNO NACIONALISTA

NANKIN, 22 (AFP). — El cuartel general del presidente de la república, Li-Tsun-Yen, se estableció en Shanghai. El Yuan Legislativo evacuó Nankín y se estableció en Shanghai, mientras que la totalidad de los funcionarios fué evacuada. Sólo permanece en Nankín el ministro de Educación, Dr. Hang-Lin-Wu. Entretanto, las fuerzas de Mao-Tsé-Tung cruzaron el río Yantzé, se apoderaron de la ciudad de Kuei-Chei, situándose a cincuenta kilómetros de Nankín, la capital nacionalista. Al mismo tiempo otro ejército comunista capturó la importante base naval de Kian Yin, a mitad de camino entre Nankín y Shanghai. Así se anunció hoy oficialmente.

Shanghai, Amenazada

Ante el veloz avance de las fuerzas comunistas en dirección a Shanghai, el general Chen Ta Chung, comandante de la guarnición, resolvió proclamar esta ciudad zona de guerra y puso en vigencia la ley marcial. Toda persona que propale falsos rumores o noticias será fusilada en el acto.

La población de la populosa Shanghai ha comenzado a adaptarse a las exigencias de la guerra. Además el acercamiento de las hostilidades ha provocado el éxodo de cerca de 100 000 personas de los alrededores de Shanghai.

La Aviación Británica

La embajada británica en China desmintió de modo categórico la información de una agencia extranjera, según la cual la aviación de caza británica atacaría eventualmente las baterías costeras comunistas en el río Yangtzé en caso de que siguieran haciendo fuego contra los barcos ingleses.

Evacuación de Nankín

El personal gubernativo de Nankín, finalizó la evacuación esta mañana. Sólo queda en la ciudad la guarnición militar, a cargo de la defensa. Hubo un movimiento impresionante de aviones que transportan a las principales personalidades y los archivos del gobierno, que despegan a cada mo-

(Continúa en la página DOS)

Aspiran a Capturar Vivo a Ch. Kai-shek Las Fuerzas Rojas

NANKIN, 22. (INS). — La radioemisora de Pekín transmitió una nueva proclama de Mao Tse Tung y del general Chu Teh dirigida a todas las fuerzas comunistas. Pide a las tropas que procuren capturar "vivo" al generalísimo Chiang Kai-shek y a los otros funcionarios del gobierno acusados de "crímenes de guerra".

Chiang Kai-shek se estableció en Chikow, en la provincia meridional de Chekiang, desde que abandonó el gobierno el 25 de enero para permitir que el presidente interino, Li Tsung Jen, negociara las condiciones de paz con los comunistas.

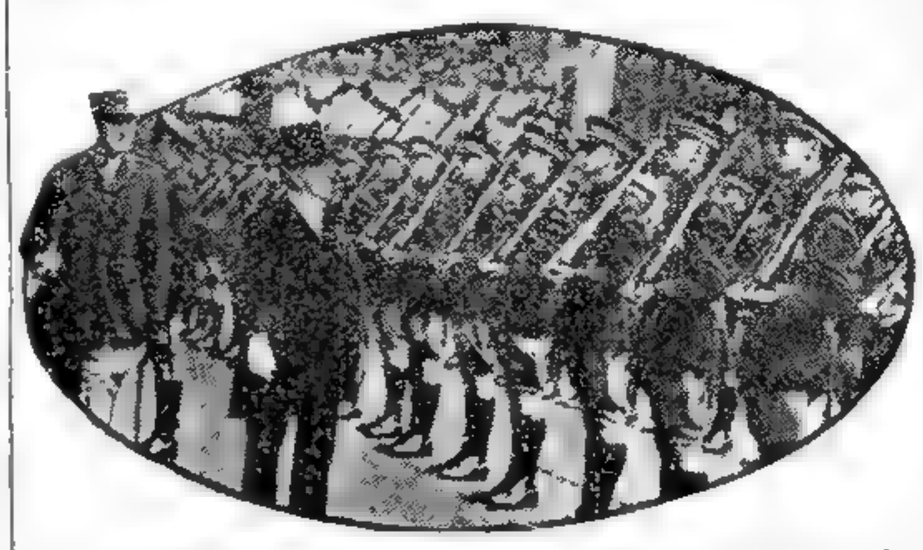

EN OPORTUNIDAD de procederse a la proclamación de la República de Irlanda, el presidente O'Kelly revista las milicias que formaron su guardia de honor, en una simbólica e histórica ceremonia que alcanzó especial significación

LOS NACIONALISTAS DEPOSITAN SU ESPERANZA EN CHIANG KAI SHEK

NANKIN, 22. (INS). — El presidente provisional Li Tsung Jen regresó a Nankín después de sostener una conferencia de emergencia con el generalísimo Chiang Kai-shek en Hangchow.

En la reunión se acordó resistir por todos los medios la expansión comunista, así como que Li permanezca como jefe provisional del gobierno. Se tiene entendido que Chiang Kai-shek seguirá en el "exilio", a pesar de la presión de los adictos al generalísimo en favor de que éste asuma la dirección de los ejércitos nacionalistas. El presidente Li concedió nuevos poderes de emergencia al primer ministro Ho Ying Chin. Este desempeñará las funciones de ministro de Defensa Nacional y de comandante en jefe de todas las fuerzas de tierra, mar y aire. También se le encomendó al "premier" la misión de llevar a la práctica la política de "resistir hasta el fin".

Las nuevas funciones de Ho fueron decididas en la conferencia celebrada en Hangchow, en la cual resolvió, también: 1º Combatir hasta la muerte por la libertad del pueblo y la independencia de la nación; 2º consolidar a todos los elementos liberales y democráticos; 3º Asegurar la unidad dentro del Kuomintang (partido nacionalista). El ex ministro de Defensa, general Shu Yung Chong, ha sido nombrado jefe de la Academia Militar.

Entretanto, el décimo ejército comunista avanza sobre un frente de 220 kilómetros, desde Ti Kand hasta el sudoeste del lago Po Yang. Los comunistas tropiezan con la resistencia de las tropas nacionalistas en la región sur de la ciudad de Anhwei.

Schuman Admite que Hubo Sondeos Respecto a Berlín

PARIS, 22 (AP). — Robert Schuman, ministro de Relaciones Exteriores de Francia, hizo declaraciones sobre los sondeos soviéticos acerca del levantamiento del bloqueo de Berlín. Tales sondeos no habrían sido suficientemente precisos. "Si existieran proposiciones definidas —manifestó— las daríamos a conocer inmediatamente. Estas cosas no existen sino en la medida en que se las puede revelar". Señaló que, "para el gobierno francés la puerta sigue abierta en lo que concierne a un entendimiento sobre Berlín".

"El levantamiento del bloqueo —añadió— bastaría para hacer posible la reanudación de las discusiones cuatripartitas interrumpidas desde 1947. El levantamiento del bloqueo debe preceder a todo encuentro entre los cuatro ministros y no corresponde a las potencias occidentales, ni a Francia en particular, tomar la iniciativa a ese respecto".

DE FRANCE PRESSE

En su conferencia de prensa, el señor Schuman respondió a varias preguntas relativas al pacto del Atlántico que, en su opinión, se ha enviado al Parlamento francés el 17 de mayo, para su ratificación. "Será menester siete ratificaciones de los Estados signatarios para que el pacto entre en vigencia".

Todas las cuestiones relativas al funcionamiento del pacto; creación de organismos permanentes; invitación a otros Estados; conclusión de otros acuerdos, por ejemplo, pacto del Mediterráneo, son aún prematuras y lo seguirán siendo durante todo el tiempo necesario para las ratificaciones del pacto.

"En lo que concierne a la ayuda militar de Estados Unidos, en ejecución del artículo 3º del pacto —agregó el canciller francés— es igualmente prematuro hablar de ello, en tanto que el Congreso no haya votado el proyecto de ley

La Artillería Comunista de China ha Cañoneado Nuevamente a la Corbeta Británica "Amethyst"

SHANGHAI, 22. (INS). — La artillería comunista china, emplazada en las márgenes del río Yangtzé, volvió a cañonear nuevamente hoy a la corbeta británica "Amethyst", cuando se intentó un nuevo esfuerzo por remolcar el averiado navío.

La noticia del nuevo ataque se recibió en momentos en que era trasladado a Shanghai el cadáver del teniente comandante, D. M. Skinner, comandante del "Amethyst", muerto en la primera acción llevada contra su barco. El buque-hospital norteamericano "Repose", anclado en la desembocadura del río Wangpoo, ha recibido a bordo a 23 marinos británicos heridos, para ser sometidos a tratamiento especial.

La marina de guerra norteamericana envió a toda prisa 36 cajas de plasma sanguíneo al crucero británico London, para atender a los 20 heridos a bordo de ese buque. Otros heridos británicos están en los hospitales de Shanghai y a bordo de naves británicas.

Renace la Calma en Chile: Ayuda a los Damnificados

SANTIAGO DE CHILE, 22 (AFP). — Los diarios publican las primeras fotografías de las destrucciones causadas por el terremoto en las ciudades de Angol y Traiguen, donde se aprecia que centenares de casas se encuentran totalmente demolidas. Entretanto, las informaciones llegadas de la región afectada revelan que la tranquilidad renace y las condiciones atmosféricas tienden con rapidez a declinar, facilitando la obra de la reconstrucción.

Dispondrían la Reconstrucción de Ciudades

Han sido designadas comisiones de funcionarios para levantar un censo de los daños materiales y otras encargadas de prestar asistencia a las personas damnificadas. Tanto los altos funcionarios como los parlamentarios han visitado las ciudades afectadas y se preparan proyectos de ley que discutirá con carácter de urgentes el Congreso en su próxima reunión, destinados a la reconstrucción de ciudades.

DIARIO DE LA MAÑANA

Clarín

UN TOQUE DE ATENCION PARA LA SOLUCION ARGENTINA DE LOS PROBLEMAS ARGENTINOS

BUENOS AIRES REPUBLICA ARGENTINA

15 centavos

Año IV Buenos Aires, Sábado 23 de Abril de 1949 Nº 1.285

No Replicará la RAF a las Baterías de los Comunistas

SHANGHAI, 22 (AFP). — La embajada británica en China desmintió categóricamente las noticias publicadas por una agencia, según las cuales la aviación de caza británica atacaría eventualmente las baterías costeras comunistas en el Yangtzé en el caso de que siguieran haciendo fuego contra buques ingleses.

Se anunció que esas baterías hicieron fuego contra un hidroavión inglés que trataba de auxiliar al "Amethyst", y que había aterrizado cerca del buque. El aparato debió levantar vuelo rápidamente y regresar a Shanghai sin haber podido desembarcar el personal y el material sanitario.

Precauciones de EE. UU.

NANKIN, 22 (AFP). — La embajada de los Estados Unidos en Nankín advirtió a sus connacionales de la necesidad de evacuar la ciudad.

Indicó que deben acelerar su traslado hacia el sur mientras subsistan medios normales de comunicación, o bien permanecer en la ciudad a su propio riesgo.

La advertencia de la embajada da a entender que podrían producirse en Nankín disturbios civiles o militares con motivo de la proximidad de los comunistas.

CONDE FOLKE BERNADOTTE

Queda sin Castigo la Muerte de Bernadotte

TEL AVIV, 22 (AFP.) — Se anuncia de fuente bien informada que ha terminado la investigación sobre el asesinato del conde de Bernadotte, ex mediador de las Naciones Unidas para Palestina.

Un informe de las autoridades israelitas que contiene las conclusiones de los investigadores, expone los motivos por los cuales ha sido imposible descubrir y arrestar a los culpables del asesinato.

Ese informe será enviado a Estocolmo y una copia remitirá a las Naciones Unidas.

El EXTRACTO de la LOTERIA NACIONAL

EN LA PAGINA 8

ESTA SEMANA EN ESTADOS UNIDOS

El Tío Sam Contempla Satisfecho su Obra en Favor de la Sufrida Europa

J. KERIGAN

HAY unas cuantas ceremonias todos los años en las cuales se espera la intervención del presidente. Una de las más importantes, y que tiene un significado especial para casi todos los norteamericanos es la de iniciación de la temporada de la Liga Mayor de Baseball, en la cual el primer mandatario arroja la primera pelota, en el estadio que en Washington posee el equipo del mismo nombre, que milita en la Liga Americana.

Esta semana, el presidente Truman, con un tiro de izquierda —es zurdo— declaró abierto el doble torneo de las dos ligas, la Americana y la Nacional, que en total comprende 154 partidos. Para el señor Truman el acto no solo ha sido agradable, puesto que es un decidido aficionado, sino que constituyó el principio de una semana de gran actividad y satisfacciones.

Al día siguiente, el señor Truman firmó el proyecto de ley del Congreso por la cual se autorizó una partida de hasta 5.430 millones de dólares para financiar las operaciones del Plan Marshall, durante los próximos 15 meses. El acto de la firma fué presenciado por siete altos funcionarios del gobierno: todos ellos interesados en la política exterior del país y en el programa de recuperación. El presidente empleó ocho lapiceras para la firma, a fin de que cada uno de los presentes pudiera guardar una como recuerdo. La restante fué destinada al senador republicano por Michigan Arthur Vandenberg, que ha sido un factor importante en el apoyo que el Congreso acordó al programa.

El mismo día, W. Averell Harriman, embaj

(Continúa en la página DOS)

Tratan de Restablecer el Orden Dentro de Nankín

Están a 10 Kilómetros de Shanghai las Tropas Comunistas

ENTREGARON LA CAPITAL CHINA SIN LUCHA

SHANGHAI, 23 (AFP). — Una punta de lanza comunista se ha situado a diez kilómetros de Shanghai. Se libra combate en Tazang, base de la aviación nacionalista, situada en las afueras de Shanghai.

Circulan rumores de que Chiang Kai-shek en persona dirige la defensa de esta ciudad.

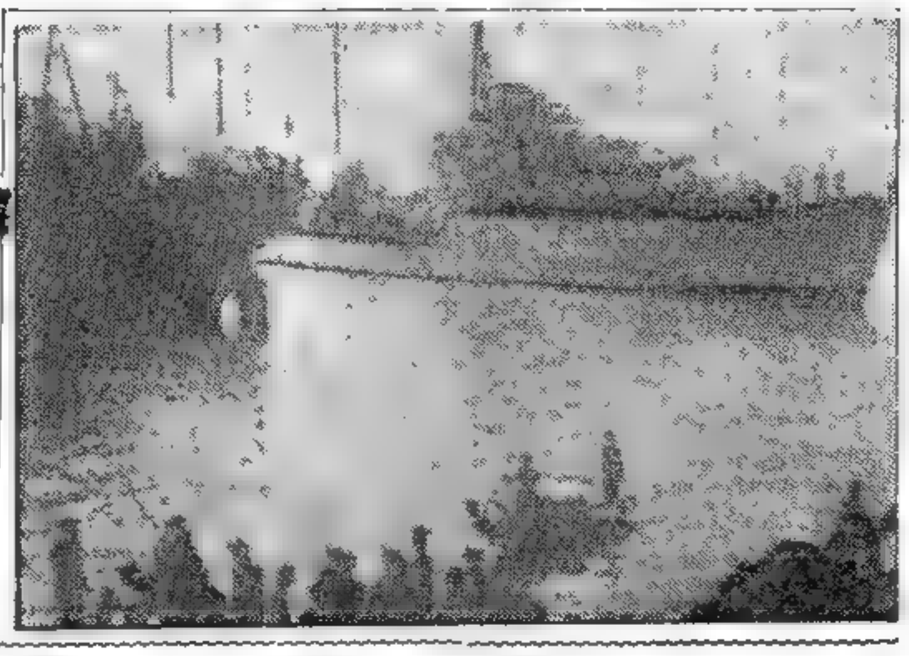

LA PRESENTE telefoto recibida por I. N. S. desde Shanghai, muestra el desembarco de los muertos y heridos del barco británico "Consort" cañoneado por las baterías costeras de los comunistas chinos

No Hubo Lucha

SHANGHAI, 23 (AFP). — La guerra civil china ha culminado con un desastre, que puede ser decisivo para la suerte del gobierno nacionalista.

Si bien los ejércitos nacionalistas no fueron en realidad derrotados antes de caer la capital en poder de los comunistas, es evidente que su moral ha quedado resquebrajaba gravemente por efecto de sucesivos repliegues a través de miles de kilómetros.

Contrariamente a los episodios de Soo-Chow, Mukden y Chang-Chun, la caída de la ciudad de Nankín en poder de los comunistas no fué precedida de ninguna batalla encarnizada.

Rendición en Masa

NANKIN, 23 (AFP). — La totalidad de las guarniciones nacionalistas de las ciudades de Kian-Su y Tonín-Tchang situadas cerca de Nankín, se pasó a los comunistas sin combatir, con armas y bagages.

Simultáneamente con la entrada de los comunistas en las localidades suburbanas de Nankín, se formaron comités rojos que se hicieron cargo del mantenimiento del orden para evitar saqueos, atentados o desórdenes.

Caos en Nankín

NANKIN, 23 (AFP). — En el espacio de varias horas que transcurrieron entre el retiro de los últimos destacamentos nacionalistas, de su aviación y artillería, y la entrada en Nankín de las avanzadas rojas, el centro de la ciudad se convirtió en un caos indescriptible y dantesco.

Bandas de merodeadores hambrientos saquearon, asaltaron e incendiaron los negocios. Hubo refriegas sangrientas, y actividades de grupos armados de elementos incontrolados.

Contratos Previos

NANKIN, 23 (AFP). — Poco antes de entrar los comunistas en la

(CONTINUA EN LA PAGINA DOS)

La Radio Comunista Reconoció el Cañoneo de Buques Ingleses

Londres Informa a Pekín que sus Naves Tienen Misión de Paz; Acusación China

LONDRES, 23 (INS). — Un funcionario del Foreign Office reveló que el cónsul británico en Pekín ha recibido instrucciones de notificar a las autoridades comunistas que las unidades británicas en el Yantzé están desempeñando misiones de paz.

Acusación de Pekín a los Buques Británicos que Fueron Cañoneados

BEVIN

NANKIN, 23 (AFP). — La radio comunista reconoció esta noche por primera vez que baterías costeras comunistas dañaron a varias unidades navales británicas.

Agregó, sin embargo, ¡que no habían averiguado previamente su identidad!

El locutor calificó ese incidente de "victoria sobre el Kuomintang y la marina británica.

La radio comunista sostuvo que las naves británicas fueron bombardeadas en momentos en que se disponían a impedir el cruce del río por los soldados rojos. Acusó, incluso, a una de esas naves, de "participación directa en la guerra civil china".

Declaró, por último, que 250 oficiales y soldados comunistas perdieron la vida o fueron heridos por los disparos británicos.

Reacción Inglesa

HONGKONG, 23 (AFP). — "Por el ataque que desencadenó contra las naves británicas, en las aguas del Yangtzé, Mao Tsé Tung notificó a los "diablos" extranjeros, que no soportará más ninguna ingerencia de su parte en los asuntos de China", declara hoy el diario conservador "China Mail", al comentar los sucesos recientes.

Dicho periódico, resumiendo la opinión que tiende a prevalecer en los círculos comerciales británicos, luego de los primeros momentos de indignación, expresa:

"Cabe preguntar si era verdaderamente necesario, para las naves británicas, el encontrarse sobre el Yangtzé, en un período tan crítico. Los comunistas podían considerar la presencia de dichos buques como una provocación".

Anuncio Británico

LONDRES, 23. (INS). — El Ministerio del Aire de Gran Bretaña, anunció hoy que el comando aéreo del Extremo Oriente tiene facultades para utilizar cazas y bombarderos de la Real Fuerza Aérea en la tarea de proteger a la corbeta

(Continúa en la página DOS)

DIARIO DE LA MAÑANA

Clarín

BUENOS AIRES · REPUBLICA ARGENTINA

15 centavos

UN TOQUE DE ATENCION PARA LA SOLUCION ARGENTINA DE LOS PROBLEMAS ARGENTINOS

Año IV Buenos Aires, Domingo 24 de Abril de 1949 Nº 1.286

No Incluyen a Berlín en el Nuevo Reich

WASHINGTON, 23 (INS). — Las tres potencias occidentales notificaron a los dirigentes políticos alemanes la imposibilidad de incluir a Berlín en la proyectada República Federal de Alemania. La decisión ha sido comunicada al Consejo Parlamentario reunido en Bonn, que ha sido encargado de redactar la constitución para el Estado autónomo del oeste de Alemania.

El embajador Robert Murphy partirá en breve hacia Alemania para estudiar sobre el terreno los principales problemas inherentes a esa nación, inclusive los posibles efectos del nuevo estatuto que se pondrá en vigencia en las regiones ocupadas. El estancamiento surgido en la Asamblea Constituyente de Bonn, al parecer, ha determinado el envío de Murphy.

Las Fuerzas Policiales

FRANCFORT, 23 (AFP). — A pesar de su organización militar, las fuerzas policiales de la zona soviética no constituyen una amenaza para la Alemania del oeste, y hasta llegarían a tener dificultades para mantener su autoridad si no contaran con el apoyo de las potencias ocupantes".

Esta declaración fué hecha hoy por el director adjunto de la administración civil del gobierno militar norteamericano Theo E. Hall.

Agregó éste que las fuerzas policiales de Alemania del este deben sumar unos 80 mil hombres, de los cuales 10 mil son guardias fronterizos y 20 mil "policías acuartelados". De acuerdo con la declaración de Hall solamente estos últimos estarían organizados militarmente.

Tratan Norteamericanos y Rusos el Fin del Bloqueo

Las Conversaciones se Realizan en Nueva York

PARIS, 23 (INS). — El diario "París Presse" asegura que en Nueva York y Wáshington se han entablado conversaciones directas entre representantes de Estados Unidos y la Unión Soviética sobre el problema de Berlín.

Confirman en Lake Success

LAKE SUCCESS, 23 (INS). — En los círculos de las Naciones Unidas hay rumores acerca de que se han iniciado gestiones preliminares con miras a determinar una fórmula para la suspensión del bloqueo de Berlín.

A raíz de tal propuesta, se celebraron varias conversaciones en Lake Success y en Nueva York. Luego Malik propuso conversaciones cuatripartitas.

Mientras tanto Jessup ha estado realizando frecuentes viajes a la ciudad de Wáshington, aunque el delegado norteamericano se ha negado a comentar los informes circulantes de la celebración de las negociaciones. Comentando estos rumores, una fuente de Lake Success auguró que una vez que haya algo concreto en relación con el problema de Berlín, las cuatro grandes potencias celebrarán conferencias adicionales bajo los auspicios de las Naciones Unidas.

Por su parte, el ministro de Relaciones Exteriores de Francia, Robert Schuman declaró ayer en París que tenía conocimiento de que tales pláticas se estaban llevando a cabo en Lake Success.

Holanda y Alemania han Fijado Nuevas Fronteras

LA HAYA, 23. (AFP) — La demarcación de la nueva frontera holando-alemana, comenzó esta mañana a las nueve. Fué efectuada por las autoridades holandesas ayudadas por algunos alemanes. No hubo incidentes.

ASPIRA COCHINCHINA A LA ABOLICION DEL ESTATUTO

SAIGON, 23 (AFP). — Por 55 votos contra 6 y 2 abstenciones, sobre 63 votantes, la asamblea territorial de Cochinchina aprobó una moción pidiendo al parlamento francés la abolición del estatuto colonial.

Alivia España a sus Desocupados con 100 Millones

MADRID, 23. (INS). — El gobierno ha asignado la suma de cien millones de pesetas para aliviar la situación de los desocupados en Sevilla, Córdoba, Jaén y varias ciudades de la región aragonesa.

Parte de los fondos asignados será distribuida entre los habitantes de otras localidades del país afectadas por las sequías. Entretanto, en medios oficiales se anunció que, a partir del 30 del corriente mes se establecerá un cambio en el horario con el fin de economizar energía eléctrica.

EL PRESIDENTE de la República y su esposa, el vicepresidente y el gobernador de Buenos Aires, encabezan la comitiva hacia el Museo de Luján (Información en la página TRES)

Fiscalizará Minuciosamente el Senado Yanqui el Programa de Ayuda Militar

WASHINGTON, 23 (INS). — Los líderes del Senado en materia de política exterior predicen que el programa de ayuda militar a las naciones signatarias del pacto del Atlántico será objeto de minuciosa fiscalización durante las audiencias que comenzarán el próximo miércoles.

El senador Arthur Vandenberg republicano por Michigan, y el líder demócrata, senador Walter George, acordaron que en el curso de las audiencias del comité de Relaciones Exteriores del Senado, se discutan todas las fases —tanto políticas y militares como económicas— de la política de Estados Unidos en Europa. Cabe señalar que el programa de rearme no será considerado oficialmente hasta que haya sido formalmente sometido al Congreso por el presidente Truman.

RECLAME A SU CANILLITA CON ESTA EDICION EL SUPLEMENTO LITERARIO

VENADO TUERTO, SE CLASIFICO CAMPEON DEL MUNDO

Trágico Choque de Automóviles en Ezeiza: Perecieron Seis Personas

(Información página NUEVE)

SHANGHAI, SIN DEFENSA ANTE LAS TROPAS ROJAS

NUEVOS DESEMBARCOS EN LA MARGEN DEL YANGTZE

SHANGHAI, 24 (AFP). — Prosigue rápidamente el avance comunista sobre Shanghai, librándose intensos combates en varios puntos situados dentro de un radio de 40 kilómetros de esta ciudad. Las tropas nacionalistas han hecho volar el ferrocarril Shanghai-Hangchew, a unos 60 kilómetros al sudeste de Shanghai, para retardar el avance enemigo sobre Hangchew. Por otra parte, se anuncia que han evacuado Pu. Este punto era considerado por los observadores militares como una de las posiciones llaves en el sistema de defensa de la ciudad.

Las fuerzas comunistas desembarcan por pequeños grupos sobre la margen aud del Yangtzé, sin encontrar resistencia seria de los nacionalistas, en los alrededores de Liuho. En esta zona se han sostenido algunos encuentros. Liuho se halla a aproximadamente 30 kilómetros al noroeste de Shanghai. También se han librado combates en Kuisan, a unos 40 kilómetros al oeste de Shanghai, sobre el ferrocarril a Nankin.

Caída de Tai-Yuan

La radio comunista anunció que tropas rojas ocuparon esta mañana la ciudad de Tai-Yuan sin hallar fuerte resistencia nacionalista. Esta plaza fué sitiada durante seis meses y constituía el último bastión militar importante de que disponían los nacionalistas para la resistencia al norte del Río Amarillo. El ataque final, iniciado a las 6.30 de la mañana, fué breve, pues ya a las 10 los defensores enarbolaron la bandera blanca.

"El gobierno se propone defender Shanghai hasta el último ins-

(Continúa en la página DOS)

Macedonia Apoya a Tito y Repudia al Cominform

INFORMACION EN LA PAGINA DOS

SOLDADOS BRITANICOS, secundados por colegas norteamericanos conducen en Shanghai a los ingleses heridos durante el cañoneo comunista a la corbeta "Amethyst", ocurrido en el Yangtzé. Telefoto recibida en Nueva York, desde Shanghai

No Reclamaría Londres por la Agresión Comunista

LONDRES, 24 (INS). — En fuentes allegadas al Foreign Office trascendió que los expertos en cuestiones legales del ministerio del Exterior inglés están estudiando todos los aspectos relacionados con el ataque perpetrado contra naves británicas por las baterías comunistas chinas emplazadas en la orilla del río Yangtzé, con el objeto de asesorar sobre el particular al primer ministro señor Attlee. En las fuentes de referencia se dijo, además, que es muy posible que se descarte la conveniencia de presentar una protesta oficial por el incidente ante los rojos chinos, en razón de que tal paso significaría otorgar un reconocimiento implícito al "régimen" comunista, actitud que está muy lejos de reflejar el sentimiento británico hacia los elementos que responden a Mao Tsé-tung. En conexión con este asunto, algunos observadores políticos han expresado su opinión de que Gran Bretaña preferirá sacrificar el prestigio de su marina de guerra a sus intereses comerciales en China. Se sabe, en efecto, que los negocios británicos en China dejan anualmente un beneficio de 500.000.000 de dólares, que la maltrecha economía inglesa no puede dejar de percibir en los actuales momentos.

DECRETAN ESTADO DE SITIO Y EFECTUAN DETENCIONES

Elementos Apristas Habían Tramado la Un Atentado Contra Odría

LIMA, 24 (AFP). — Se anunció oficialmente que se descubrió un complot para asesinar al presidente de la junta militar de gobierno, general Odría. El complot habría sido tramado por elementos apristas.

El gobierno adoptó inmediatamente las medidas correspondientes.

Estado de Sitio

LIMA, 24 (INS) — El gobierno anunció haber desbaratado completamente el movimiento revolucionario de inspiración aprista que debía estallar en el puerto de Callao en la noche del 24 al 25 del corriente.

Las autoridades agregaron que el orden no ha sido alterado en esta capital. Sin embargo, la Junta Militar que preside el general Odría ha expedido un decreto implantando el estado de sitio a partir de la medianoche de hoy.

El gobierno, en su comunicado difundido por radio, declaró que el movimiento era de corte terrorista.

DELFO CABRERA, el más fuerte corredor de fondo del mundo, que ayer en Lima, venciendo en la carrera de los 20 kilómetros, ratificó con su victoria la conquista de la Maratón Olímpica disputada en Londres el año pasado

PRIMERA SECCION

Clarín

Diario de la mañana 15 centavos

UN FOCO DE ATENCION PARA LA SOLUCION ARGENTINA DE LOS PROBLEMAS ARGENTINOS

Año IV Buenos Aires, Lunes 25 de Abril de 1949 Nº 1.287

Persecuciones al Clero en Polonia

ENERGICA CARTA PASTORAL DEL CARDENAL SAPIEHA

VARSOVIA, 24 (AFP). — "Sería muy difícil convencer a alguien de que la Iglesia Católica y el clero polaco representa a potencias extranjeras enemigas de Polonia", dice, entre otras cosas, una carta pastoral redactada en términos enérgicos, y firmada por el cardenal Adam Sapieha, y por 22 arzobispos y administradores apostólicos de Polonia.

Esa carta pastoral, cuya letra y espíritu involucran la refutación más categórica a las recientes acusaciones de los dirigentes comunistas locales contra el clero local agrega:

"El cumplimiento de nuestra misión apostólica se hace cada vez más difícil ante cuya situación, estimamos que es indispensable hacer un llamado a la verdad."

Acerca de las relaciones entre la Iglesia y el Estado, la pastoral dice que es menester llegar a una concordancia entre ambas actividades "para evitar un desdoblamiento penoso a la vida humana. La Iglesia no ha usado jamás de su influencia para afectar el prestigio de Polonia, sino que, por el contrario, durante la ocupación ha realizado grandes sacrificios. Jamás la Iglesia estuvo tan alejada como ahora de las actividades políticas, y nos inquieta el número creciente de sacerdotes católicos que son inculpados o condenados.

"Nos es hasta imposible prestarles socorro.

"En momentos en que son expulsados los religiosos y religiosas de los hospitales, y muchas veces de su propia casa —añade— en momentos en que son disueltas las congregaciones religiosas y sociales regulares, cuando se están socializando las clínicas y los hospitales de las congregaciones, debéis saber vosotros, que sois vosotros mismos los que habeis socializado en realidad esas instituciones desde hace muchos años, con vuestro trabajo y sacrificio".

En el dominio de la instrucción la carta pastoral reclama libertad para el funcionamiento de las escuelas católicas.

Peregrina el Gobierno Nacionalista: Huye Desde Shanghai Rumbo a Cantón

HO YING CHIN

SHANGHAI, 24 (INS). Una avanzada comunista de la triple ofensiva gestada por Mao-Tse-Tung para aislar a Shanghai, se encuentra a menos de 38 kilómetros de esta cuarta ciudad del mundo en población. Algunas guerrillas llegaron a menos de 16 kilómetros, pero no pudieron organizarse y debieron retroceder. Los regulares habrían llegado a Kiating en un avance hacia el sudeste desde Changshu, a 80 kilómetros al noroeste de Shanghai. Kiating se encuentra a 6 kilómetros de Nanziang, importante empalme ferroviario y carretero situado a 32 kilómetros al este de Shanghai. Otras fuerzas comunistas se desplegaron hacia el este desde Suchow rumbo a Kunshan, capturando ese baluarte del gobierno a 48 kilómetros al oeste de esta ciudad. Un tercer contingente rojo avanzó hacia el sur de Suchow a lo largo de una antigua vía férrea, en dirección al estratégico empalme de Kashing, cuya captura cortó todas las vías de escape de Shanghai por tierra. Aunque el "premier" Ho Ying Chin reiteró la intención del gobierno de defender a Shanghai hasta el fin, el Yuan Ejecutivo ordenó que todos sus funcionarios salieran de la ciudad dentro de 48 horas en dirección a Cantón. Hay indicios, sin embargo, de que las tropas nacionalistas evacuarán la ciudad, aprovechando las sombras de la noche. Las fuerzas del gobierno estaban desplegándose hacia el sur a través de las provincias de Chekiang y Kiangsi, y a lo largo de una nueva línea de defensa de 128 kilómetros, que va de Ningpo a Nanchang, al sur de la bahía de Hangchow.

MAO TSE TUNG

El toque de queda fué impuesto de las 10 de la noche a las 5.30 de la mañana. La policía y algunas unidades militares mantienen el orden aunque se produjeron algunos incidentes y el pánico se está apoderando de algunos segmentos de la población.

Se sabe que algunos de los principales residentes de Shanghai tratan de persuadir al comandante de la guarnición nacionalista, general Chen Ta Chieng, a que abandone la idea de defender la ciudad, por las innumerables bajas que provocaría la batalla.

RECLAME A SU CANILLITA CON ESTA EDICION EL SUPLEMENTO DEPORTIVO

Repercutió en Nuestro País el Terremoto que Afectó a Iquique

OTRO FUERTE SISMO SE SINTIO EN CHILE

EN EL MAPA figuran las ciudades chilenas de Arica a Iquique, afectadas por el nuevo sismo registrado ayer en el país hermano

LA ZONA DE ARICA FUE AFECTADA: CASAS EN RUINAS

SANTIAGO DE CHILE, 25 (INS). — Un nuevo temblor de tierra se registró hoy cuando la población todavía se siente sobrecogida por el sismo que asoló la semana pasada la región situada entre Valdivia y Puerto Montt. El epicentro del fenómeno se encuentra en Iquique y afectó además de esa ciudad a las zonas adyacentes hasta Arica, por el norte, y Antofagasta, por el sur. El observatorio metereológico nacional anunció que el temblor alcanzó el grado siete en Iquique, si bien no tuvo las consecuencias que los sismos anteriores.

Las noticias recibidas por el Ministerio del Interior consignan que en Iquique, algunos edificios resultaron agrietados. El edificio que más sufrió las consecuencias del temblor fué la casa de reposo de la Línea Aérea Nacional (L.A.N.), en el baineario cordillerano de Magina, cuya estructura se desmoronó casi totalmente. Las líneas telegráficas y telefónicas fueron interrumpidas.

Se Sintió en Arica

SANTIAGO DE CHILE, 25. (AFP) — Se informa que esta mañana a las 10, se sintió un fuerte temblor de tierra en la ciudad de Iquique, quedando dicha localidad totalmente aislada.

El sismo fué registrado igualmente en Arica, pero con menor intensidad.

No Hubo Víctimas

SANTIAGO, 25. (AFP). — Después de haber sido restablecidas las comunicaciones telegráficas y telefónicas, oficialmente se anun-

(Continúa en la página DOS)

Trasladan Nuevamente al Mariscal Graziani

ROMA, 25. (AFP.). — El mariscal Graziani fué trasladado del fuerte Boccea, donde estaba detenido en la enfermería, hasta el Hospital Militar de Celius. Sufre de hemiplejía por lo cual el proceso que se le sigue fué suspendido hasta fecha indeterminada.

ENCALLO EL BUQUE "MAGDALENA" EN LA COSTA DEL BRASIL

RIO DE JANEIRO, 25 (AFP). — El vapor "Magdalena" encalló cerca de la isla Palma, a seis millas de Río de Janeiro, cuando regresaba de su viaje inaugural a Buenos Aires. Sus pasajeros "fueron transbordados a embarcaciones que los condujeron a Río de Janeiro.

El "Magdalena" presenta un peligroso rumbo en la proa, debajo de la línea de flotación, por el que hace agua que penetra en una de sus bodegas.

El comandante del "Magdalena" radiotelegrafió que el buque hace agua en la bodega No. 3.

El vapor brasileño "Goiaz" navegó a todo vapor hacia el lugar donde se encuentra encallada la nave para prestarle auxilio, y embarcó a su bordo a los pasajeros, mientras varios remolcadores de la marina brasileña se encuentran junto al paquebote encallado, tratando de retirarlo de su varadura.

Acuden en su Auxilio

RIO DE JANEIRO, 25 (AFP). — Varios remolcadores de la armada de guerra brasileña y destroyers acudieron junto al paquebote "Magdalena", cuya proa ha quedado embotada en los peligrosos acantilados de la isla Palma, a seis millas de la playa de Ipanema, del distrito de Río de Janeiro.

El compartimento estancado número 3 de las bodegas del "Magdalena" sufrió un amplio rumbo, debajo de la línea de flotación, por el que entró mucha agua.

Esa situación obligó al comandante de la nave a lanzar pedidos de auxilio.

NO OFRECIO RESISTENCIA ALGUNA LA IMPORTANTE CIUDAD COMERCIAL CHINA

Cayó Shanghai en Poder de las Avanzadas Rojas

NANKIN, 25 (AFP). — Las tropas comunistas ocuparon la ciudad de Shanghai. El anuncio está contenido en un comunicado del cuartel general avanzado de las fuerzas comunistas. Según parece, la segunda ciudad china cayó sin ofrecer ninguna resistencia. El comunicado señala que las tropas comunistas han llegado además a los suburbios de la ciudad de Angchow.

Huyen Hacia Cantón

SHANGHAI, 25 (INS). — El Yuan Legislativo ordenó a todos los funcionarios que salgan de Shanghai y huyan por vía aérea hacia Canton. Se ha establecido un servicio rápido de transporte aéreo para retirar a los funcionarios nacionalistas de la ciudad.

Mediaron los Industriales

Los más solventes industriales de Shanghai persuadieron a las autoridades militares sobre la conveniencia de entregar la ciudad a los comunistas sin oponer resistencia. Seis millones de habitantes están expuestos a sufrir las consecuencias de la guerra civil en Shanghai.

Los industriales establecieron contacto con las guerrillas y otros elementos comunistas clandestinos de Shanghai, en un esfuerzo por salvar de la destrucción a la "Perla de Oriente".

Entran en Kunshan

En incontenible marcha, las fuerzas comunistas entraron en Kunshan, plaza situada a 55 kilómetros al oeste de Shanghai, después de ser evacuada por los ejércitos nacionalistas.

El comandante de la guarnición de Shanghai anunció, por otra parte, que la publicación de noticias en los diarios de esta ciudad quedará limitada a las informaciones oficiales distribuídas por la agencia de noticias del gobierno.

Otra Ciudad Copada

Los ejércitos comunistas ocuparon el gran centro industrial de Taiyuan, situado al norte de China, después de nueve meses de asedio. La ciudad se encuentra al nor-

(Continúa en la página DOS)

BULGARIA RECHAZO OTRA PROTESTA PRESENTADA POR LOS BRITANICOS

LONDRES, 25 (AFP). — El Foreign Office recibió hoy la respuesta de Bulgaria a la nota británica entregada a Sofía el 2 del corriente sobre violaciones del tratado de paz cometidas por el gobierno búlgaro.

La contestación de Bulgaria es similar a la que ya remitió Hungría sobre el mismo asunto, y es actualmente objeto de un cambio de opiniones entre Londres y Wáshington. Se afirma que Gran Bretaña y Estados Unidos están contemplando los medios para que los gobiernos de Budapest y de Sofía se atengan a las cláusulas de los tratados de paz.

Clarín
DIARIO DE LA MAÑANA
BUENOS AIRES · REPUBLICA ARGENTINA
15 centavos
UN TOQUE DE ATENCION PARA LA SOLUCION ARGENTINA DE LOS PROBLEMAS ARGENTINOS
Año IV Buenos Aires, Martes 26 de Abril de 1949 Nº 1.288

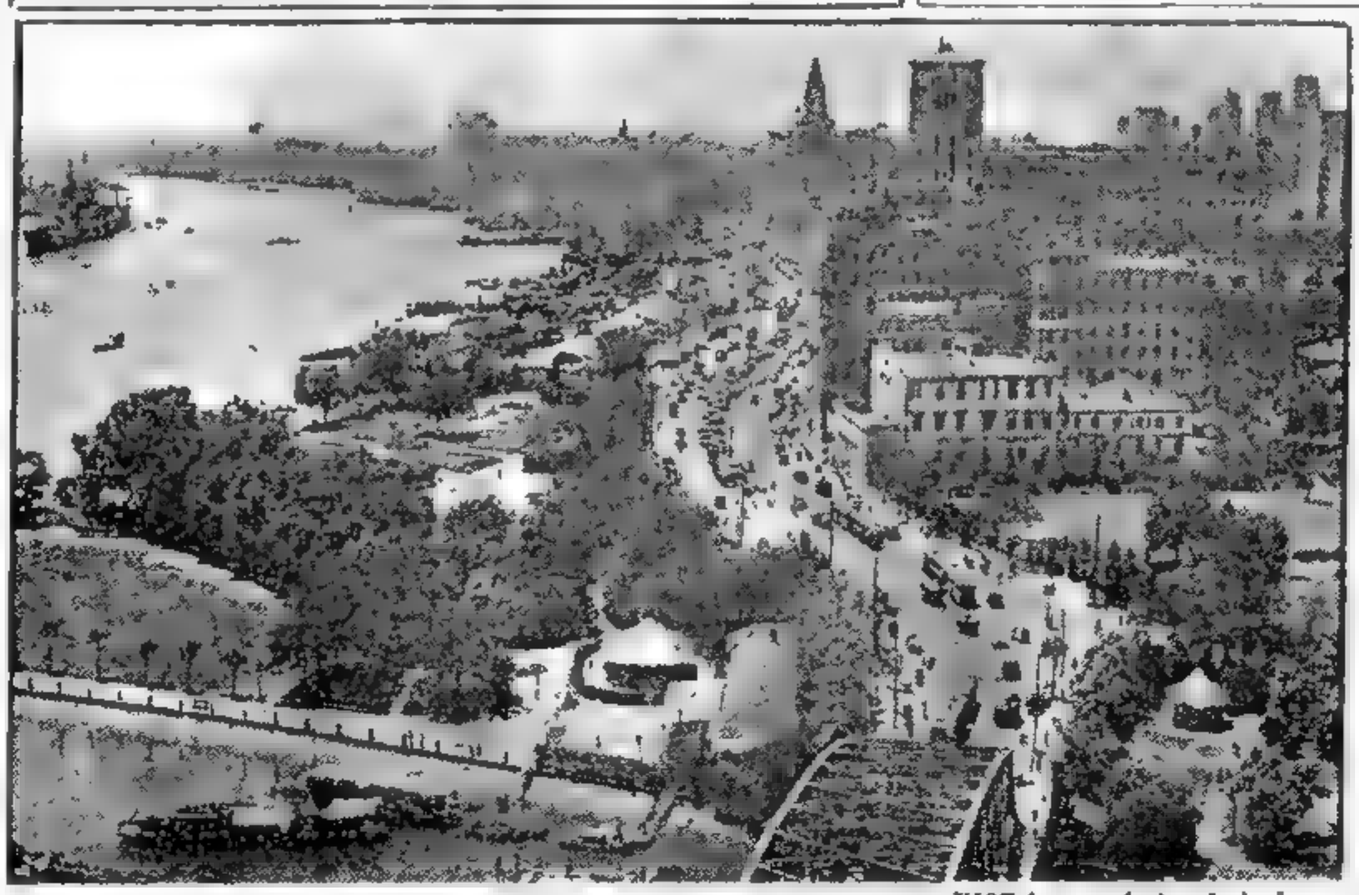

VISTA panorámica de la hermosa ciudad de Shanghai, extraordinario emporio comercial del Lejano Oriente. Seriamente amenazada ante el impetuoso avance comunista, sus más espectables habitantes mediaron para que la plaza se rindiese sin ofrecer resistencia.

Deliberan en Londres Altos Jefes Aliados

LONDRES, 25 (AFP). — La conferencia de los grandes jefes militares del imperio británico sobre la guerra moderna, conocida con el nombre de "Operación Tridente", se inauguró hoy en Greenwich, cerca de Londres y proseguirá hasta el 29 de abril.

Todos los almirantes y generales que ejercen comandos en el imperio, los altos funcionarios del ministerio de la defensa nacional, los sabios británicos y miembros del gabinete, participan de esta conferencia, a la que asiste el almirante norteamericano Connolly y generales y sabios de Estados Unidos.

El mariscal Montgomery, presidente del comité de estado mayor de la Unión Occidental, pronunciará un discurso durante la conferencia, cuya finalidad es determinar la función de la futura guerra naval moderna, de acuerdo con las últimas invenciones científicas, inclusive el bombardeo atómico. Una atención particular será dispensada a las comunicaciones marítimas con el imperio. Los asistentes visitarán la exposición de invenciones científicas aplicadas al armamento naval y verán la proyección de un film tomado en las últimas maniobras.

EE. UU. Retira su Embajador en China: Precauciones Británicas

WASHINGTON, 25 (INS). — El Departamento de Estado ordenó hoy al embajador de la Unión en China, J. Leighton, regresar a Wáshington con el fin de realizar consultas. Se anunció que el diplomático llegara a los Estados Unidos tan pronto haya tomado todas las medidas que estime necesarias "para la seguridad y bienestar de la comunidad norteamericana en el valle del bajo Yantzé".

Estudian la Situación

LONDRES, 25 (INS) — El primer ministro Clement Attlee se reunió con su "gabinete íntimo" para estudiar la situación prevaleciente en China y particularmente los ataques de la artillería comunista china contra cuatro buques de guerra británicos en el Yangtzé. El ministro de Defensa, A. V. Alexander canceló hoy sus planes de visitar Noruega, con el propósito de asistir a la reunión ministerial, que es considerada preliminar a la declaración que formulará el gobierno en la Cámara de los Comunes el martes sobre la situación en China. Se afirma que Mr. Attlee evitó la reunión del gabinete en pleno por el tiempo que se prolonga, a fin de conservar sus energías para la conferencia de primeros ministros.

La Embajada Inglesa

LONDRES, 25 (INS) — Un portavoz del Foreign Office declaró que Gran Bretaña no tiene intenciones de retirar su embajada de Nankín, ex capital de la China nacionalista ocupada por los comunistas. Dijo que se han adoptado medidas para evacuar a los 4.000 súbditos británicos residentes en Shanghai, quedando solamente los ciudadanos cuya presencia es necesaria.

Refuerzan la Escuadra

LONDRES, 25 (INS) — Pese a que el Almirantazgo insiste en que no se enviarán refuerzos inmediatos a Shanghai, circulan persistentes rumores de que el gobierno se propone reforzar la escuadra británica destacada en el Lejano Oriente. Se estima en Londres que es imposible proteger los intereses británicos con las fuerzas que se disponen actualmente.

Completo Acuerdo Aliado Sobre el Futuro Alemán

VER PAGINA DOS

Juraron la Constitución Legisladores Peronistas y Radicales

(Información en la página CUATRO)

Mr. ATTLEE acompaña a Mrs. Liaqat Ali Khan, esposa del primer ministro de Pakistán.

LEVANTARAN EL BLOQUEO; HABRA REUNION DE CANCILLERES

TRUMAN APROBO PLANES PARA ENTABLAR NEGOCIACIONES

WASHINGTON, 26 (INS). — El presidente Truman aprobó planes para que se entablen negociaciones con Rusia respecto al levantamiento del bloqueo de Berlín. El delegado norteamericano en la UN, Philip Jessup, quien se dice recibió una oferta soviética de suspender el bloqueo a cambio de un acuerdo para la celebración de una conferencia de los cancilleres de los "cuatro grandes" sobre Alemania, se reunió con Truman en la Casa Blanca.

En la reunión también participó el subsecretario de Estado James Webb, quien una vez finalizada la conferencia, anunció que el Departamento de Estado, a primera hora de esta tarde, "publicará una declaración aclaratoria sobre las gestiones rusas".

DIARIO DE LA MAÑANA

Clarín

BUENOS AIRES REPUBLICA ARGENTINA

15 centavos

UN TOQUE DE ATENCION PARA LA SOLUCION ARGENTINA DE LOS PROBLEMAS ARGENTINOS

Año IV Buenos Aires, Miércoles 27 de Abril de 1949 Nº 1.289

Comunicado Oficial

JESSUP

WASHINGTON 26 (AFP). — "El camino parece ahora libre para el levantamiento del bloqueo de Berlín y la reunión del consejo de ministros de Relaciones Exteriores, si es que la posición actual del gobierno soviético es la del comunicado de la "Agencia Tass". Así se declara en un comunicado oficial del Departamento de Estado. El documento precisa que ninguna conclusión definitiva puede esperarse hasta conocerse el resultado de las futuras conversaciones entre Philip Jessup, delegado de los Estados Unidos ante la UN, con Jacob Malik, que ostenta igual representación de la Unión Soviética.

Las Conversaciones

Sobre las conversaciones soviético-norteamericanas se destaca que después "de la imposición por el gobierno soviético del bloqueo de Berlín, los tres gobiernos occidentales se esforzaron de modo constante en obtener el levantamiento de esa medida en condiciones conformes a sus derechos, sus deberes y sus obligaciones, en tanto que potencias ocupantes de Alemania. En conformidad con esta política, los gobiernos occidentales asumieron la iniciativa de las conversaciones en Moscú el verano pasado. Tras el fracaso de estas conversaciones, el Consejo de Seguridad examinó, a pedido de los gobiernos occidentales, la cuestión de Berlín en setiembre de 1948. Todos estos esfuerzos concluyeron en un fracaso, pero los tres gobiernos afirmaron sin equívocos que estaban dispuestos a continuar las discusiones.

Desde esa época, los gobiernos occidentales vigilaron constantemente la situación, a la espera de una indicación cualquiera de un cambio de posición del gobierno soviético, porque deseaban explotar cualquier posibilidad razonable de contacto con los altos funcionarios soviéticos.

La Cuestión Monetaria

"En ese sentido, el departamento de Estado notó con interés particular que el 30 de enero de 1949, el primer ministro Stalin no mencionó la cuestión monetaria en su respuesta al cuestionario que le fué presentado por un periodista norteamericano. Como la cuestión monetaria había sido hasta entonces la razón oficial del bloqueo, la omisión de este problema por el primer ministro Stalin, pareció señalar al departamento de Estado una evolución se había producido y que merecía ser estudiada".

"En vista de estas circunstancias, el delegado norteamericano, Philip Jessup, aprovechó una ocasión que se le presentó de conversar con el delegado soviético Jacob Malik para atraerle su atención sobre la omisión del primer ministro Stalin sobre la cuestión monetaria de Berlín. Como esta cuestión fuera objeto de numerosas discusiones en el Consejo de Seguridad, Jessup preguntó si esta omisión tenía algún significado. Un mes más tarde, el 15 de marzo, Malik informó a Jessup que la omi-

(Continúa en la página DOS)

Canadá Acreditó al Embajador Argentino

OTTAVA, 26 (AFP). — El embajador extraordinario y ministro plenipotenciario de la Argentina en Canadá, señor Atilio García Mellid, presentó esta mañana sus cartas credenciales al gobernador general de Canadá, Vizconde Alexander.

Se hallaban presentes el ministro de Defensa e interino de Relaciones Exteriores, Brooke Claxton; el consejero de la embajada de la Argentina, señor Erasto M. Villa, y el agregado militar de esa representación diplomática.

Clement Attlee Explicó en los Comunes la Agresión Roja

AFP FRANCE PRESSE

LONDRES, 26 (AFP). — "Nuestra política en China está determinada por la declaración de Moscú de diciembre de 1945, según la cual los Estados Unidos, Gran Bretaña y la Unión Soviética deben observar una norma de no intervención en los asuntos internos chinos", declaró Clement Attlee, primer ministro inglés en respuesta a una pregunta de Winston Churchill, jefe de la oposición conservadora. Después de referirse a los cuantiosos intereses británicos en China y la presencia de comunidades británicas importantes en ese país, el primer ministro declaró que se mantendrá el embajador en Nankín. Con respecto a los incidentes de los barcos de guerra, sostuvo que fueron enviados con el propósito de evacuar a los ciudadanos británicos en caso de necesidad.

"Es exacto —dijo— que cuando el gobierno chino tomó la decisión de trasladarse a Cantón, se nos advirtió sobre la situación de esos navíos en el Yangtzé y también es igualmente exacto que los movimientos de esos barcos fueron efectuados de acuerdo con el gobierno nacional chino. Pero quiero precisar que el "Amethyst" cumplía una misión legal y que el gobierno británico no tenía porqué informar de los movimientos de este barco más que al gobierno chino. Además se había dispuesto que el "Amethyst" disponía de 24 horas antes de que expirara el último ultimátum comunista. La decisión del desplazamiento del "Amethyst" estaba, pues, justificada".

"No fué cuestión de una expedición punitiva. Pero los barcos británicos dispararon sólo para reducir al silencio a las fuerzas que los agredieron. Está establecido que por razones que solamente ellos conocen, los comunistas no quisieron informar en las regiones que ocupan a las representaciones extranjeras y rechazaron todas las comunicaciones que les fueron ofrecidas. Las autoridades comunistas locales rehusaron aceptar los mensajes del cónsul británico en Pekín.

"Estos hechos exigen una atención muy vigilante del gobierno, a fin de no hacer peligrar la vida de nuestros marinos y aviadores", declaró Winston Churchill, en su respuesta al primer ministro. "¿La Cámara no debería ser informada de este incidente en todos sus detalles?". "Podemos tener la seguridad que esta cuestión será objeto de una declaración ulterior del gobierno?

Caos en Shanghai

HUYE EN MASA LA POBLACION

SHANGHAI, 26 (AFP). — Mientras el comando del ejército comunista que opera al sur del río Yangtzé anunció desde ayer la ocupación de Shanghai, en esta ciudad una guarnición nacionalista sigue hoy ocupando el centro.

La versión comunista de la entrada de las fuerzas rojas en Shanghai debe basarse en el hecho de que elementos avanzados comunistas han penetrado en los suburbios, y están en contacto con personas adictas que operaban desde hacía tiempo en varios distritos de extramuros.

Caos Indescriptible

SHANGHAI, 26 (AFP). — Mientras reina en esta ciudad un caos indescriptible, varias unidades de guerra que se hallaban fondeadas frente a Shanghai, levaron anclas y se alejaron, unas hacia el río Yangtzé, y otras hicieron proa hacia el Mar Amarillo, llevando a bordo crecido número de refugiados y fugitivos.

La corbeta francesa Commandant de Pimodant levó anclas hoy a mediodía del muelle de Wang, y fué a fondear en el estuario del Yangtzé, frente a Soung, a unos 30 kilómetros.

(Continúa en la página DOS)

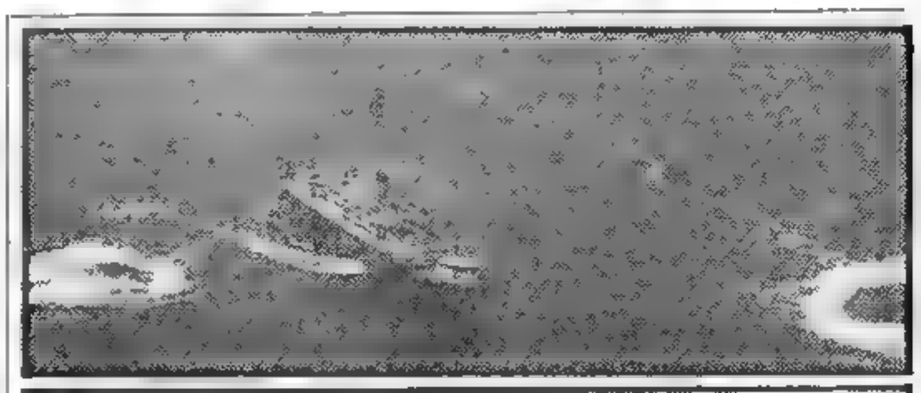

ARRIBA: el buque británico Magdalena, a poco de encallar en las costas del Brasil; abajo, los pasajeros, al llegar a salvo a Río de Janeiro

Hubo Detenciones de Apristas en la Capital del Perú

LIMA, 26 (AFP). — Se confirmó oficialmente que hubo detenciones como consecuencia de un complot aprista. El gobierno domina la situación en todo el país. Han sido detenidos igualmente gran número de agitadores del A.P.R.A., que difundían rumores falsos. La propaganda vinculada con el complot se efectuaba en esta dirección: se decía que el movimiento estaba encabezado por personalidades adictas al ex presidente Bustamante, de las cuales algunas actuaban posiblemente en contacto con los conjurados.

El nuevo comunicado oficial, publicado esta mañana, insiste particularmente en la absoluta lealtad de todas las fuerzas armadas y en que el gobierno ha controlado rápidamente la situación. En efecto, la propaganda antigubernamental en las guarniciones no tuvo éxito sino entre ciertos soldados y suboficiales que fueron prontamente descubiertos por sus oficiales. Se dice en Lima que las detenciones afectan a otros elementos que los apristas.

EL KREMLIN PROCURA ENTORPECER LA CREACION DE ALEMANIA OCCIDENTAL

Para CLARIN EXCLUSIVO DE LA AGENCIA FRANCE PRESSE

BERLIN, 26 (AFP). — Moscú procura entorpecer la constitución de Alemania Occidental. Esta es la reacción de los círculos políticos alemanes ante el anuncio de que la Unión Soviética acepta levantar el bloqueo de Berlín. El comunicado de la Agencia Tass provocó entre los berlineses un clima de euforia como no se conocía otro desde mucho tiempo atrás. Si es verdad, como anuncia el diario "Sozial-Demokrat", que el tráfico inter-zonal se restablecerá el 30 de abril, el domingo próximo será un día doblemente festivo. Las restricciones alimenticias desaparecerán muy pronto; el gas y la electricidad se consumirán como en los buenos tiempos; el "puente aéreo" será, dentro de poco, un recuerdo pintoresco. Solucionado el problema más urgente, el de su abastecimiento, los alemanes podrán pensar libremente en la unidad de su país, que mucho les preocupa. Esa es, precisamente, la bandera que el señor Vishinsky se dispone a agitar. Los observadores entienden que, cuando se reúnan los cuatro cancilleres, la Unión Soviética formulará proposiciones sensacionales. En Berlín se da por seguro que no vacilará en patrocinar el "Plan Korn". La señora Hilde Korn, doctora en medicina, propagó recientemente un folleto en que preconizaba la neutralización de Alemania, simbolizada por el retiro de las tropas rusas detrás del Oder y de las tropas norteamericanas detrás del Rhin. Entre tanto se constituiría en Berlín un gobierno central para toda Alemania y la cuestión alemana se habrá resuelto naturalmente.

Es evidente que, después de haber levantado el bloqueo, si Moscú se pronuncia por la unidad alemana, tendrá de su parte a la mayor parte de la población. Para los aliados se presentará una alternativa: o renunciar a sus planes —esto es, la constitución de un gobierno de Alemania Occidental y su inclusión en la Unión Europea— o bien atraerse la hostilidad del pueblo alemán.

PIERRE DE TURENNE

Terminó el Conflicto del Fútbol

(Información en la página [illegible])

LOS PASAJEROS ESTAN A SALVO

Hundióse el "Magdalena"

SE HA PERDIDO EL CARGAMENTO

VER PAGINA TRES

Convocóse Para el 1o. a la Asamblea Legislativa

EN PARIS O EN LONDRES SE REUNIRAN LOS CANCILLERES

DARAN TERMINO A LA GUERRA FRIA

ACHESON

LAKE SUCCESS, 27 (AFP). — Se anunció que la reunión del Consejo de Ministros de Relaciones Exteriores es ahora un hecho seguro.

Dicha reunión tendrá lugar en junio o julio en París o Londres. Se hacen conjeturas acerca de las posibilidades de un eventual acuerdo ruso norteamericano, en base a los recientes hechos diplomáticos; pero en esferas bien informadas se aseguró que Wáshington no ha variado en su posición, si bien está dispuesto a aceptar cualquier negociación conciliadora.

Aceptación Británica

LONDRES, 27 (AFP) — En fuente autorizada revélase que Gran Bretaña está dispuesta a acelerar una fecha fija para la convocatoria del Consejo de los cuatro ministros de Relaciones Exteriores.

Entrevista Decisiva

WASHINGTON, 27 (AFP). — El departamento de Estado confirmó que los delegados norteamericano y soviético ante la UN., señores Philip Jessup y Jacob Malik, mantienen actualmente una conferencia sobre el eventual levantamiento del bloqueo de Berlín en la sede de la delegación soviética en Nueva York.

Nota Yanqui a Rusia

NUEVA YORK, 27 (INS) — Los Estados Unidos, actuando por sí y en representación de Gran Bretaña y Francia, ha comunicado a la Unión Soviética que las potencias occidentales están dispuestas a concurrir a un consejo de ministros del exterior, a fin de solucionar el pleito de Alemania, siempre y cuando sea levantado el bloqueo de Berlín.

Este histórico capítulo de la reñida lucha a que dió origen la división de la ex capital alemana, puede llevar a una decisión que termine definitivamente con la "guerra fría" entre Oriente y Occidente, o bien conduzca a un estancamiento más profundo e intenso de las relaciones entre Rusia y Occidente, si la gestión de hoy fracasa.

Lo único que no lograrán, por mucho que los rusos pretendan obtener una negociación de compro-

(Continúa en la página DOS)

Mr. Curtis Calder Será Secretario de Ejército

WASHINGTON, 27 (AFP). — El señor Curtis E. Calder, que aceptó reemplazar a Kenneth Royall en la secretaría de ejército, indicó que estaba pronto a asumir sus funciones dentro de dos meses.

El secretario adjunto de ejército, Gordon Gray, será promovido a subsecretario del ejército y ocupará el cargo de secretario hasta tanto el señor Calder no asuma sus funciones.

DIARIO DE LA MAÑANA

Clarín

UN TOQUE DE ATENCION PARA LA SOLUCION ARGENTINA DE LOS PROBLEMAS ARGENTINOS

BUENOS AIRES · REPUBLICA ARGENTINA · 15 centavos

Año IV Buenos Aires, Jueves 28 de Abril de 1949 Nº 1.290

DARA LECTURA A SU MENSAJE EL PRESIDENTE DE LA NACION

EN las últimas horas de la tarde de ayer el Poder Ejecutivo comunicó al Congreso que, en virtud de las atribuciones que el artículo 83, inciso 11 de la Constitución Nacional confiere al presidente de la República, éste había dispuesto, por decreto que el 1o. de mayo, a las 8, se celebre la Asamblea Legislativa ante la cual leerá su mensaje y con la que quedarán inauguradas las sesiones correspondientes al período parlamentario del año en curso.

En consecuencia, la secretaría del Senado, a cuyo cargo se halla la organización de dicha asamblea, cursó las citaciones a diputados y senadores y comenzó la adopción de las providencias del caso para la realización de la ceremonia.

Chiang Kai-Shek Insta a Resistir

SHANGHAI, 27 (INS). — El generalísimo Chiang Kai-shek formuló un llamamiento a la China nacionalista, instándola a continuar combatiendo el "peligro rojo". Chiang predijo que los nacionalistas derrotarán finalmente a los rebeldes dentro de tres años.

EL DRAMA DE CHINA

UN GRUPO DE familias chinas, en una calle de Nankín, aguardan resignadas el instante de poder embarcarse con destino a cualquier sitio donde les sea posible eludir los riesgos de la guerra

El periódico del ejército nacionalista "Diario de la Paz", dice que el generalísimo Chiang Kai-shek llegó a esta ciudad poco antes de publicar su declaración. Agrega que se espera que convoque a una conferencia a los principales miembros del Kuomintang, durante su permanencia en Shanghai.

Entretanto, los voceros nacionalistas desmintieron los rumores de que Suchow, situada a 80 kilómetros al oeste de Shanghai, había sido evacuada por los nacionalistas. El comando militar de esta ciudad anunció que las fuerzas nacionalistas están luchando contra unos 10.000 comunistas en Suchow. Tropas comunistas desembarcaron en la desembocadura del río Yangtzé, en un lugar situado al sur de Changsu, a 120 kilómetros al noroeste de Shanghai, y que ahora combaten contra las fuerzas nacionalistas.

Chiang Acusó a Moscú

Chiang Kai-shek advirtió que el conflicto de China amenaza originar una nueva guerra mundial y acusó indirectamente a Rusia del éxito de los comunistas en la guerra civil. El presidente "exilado" apareció nuevamente en la escena del drama de China para publicar una declaración en la que califica al líder comunista Mao Tse Tung de "traidor ambicioso y peligroso" que trata de esclavizar a China para "llevar a la práctica los designios agresivos de una potencia extranjera".

"La lucha de los chinos — dice Chiang— no afecta solamente los destinos de China. La seguridad y

(Continúa en la página TRES)

ACHESON PIDIO LA APROBACION DEL PACTO Y DEL PROGRAMA DE AYUDA

WASHINGTON, 27 (AFP). — "El Pacto del Atlántico y el programa de ayuda militar por 1.450 millones de dólares a las naciones signatarias, son necesarios para reforzar la seguridad mundial", declaró ante la comisión de Relaciones Exteriores del Senado el secretario de Estado norteamericano Dean Acheson, comenzando así hoy la audición de personas partidarias y contrarias del Pacto del Atlántico y del programa de ayuda militar. "La sensación de inseguridad que existe en Europa occidental no es producto de la imaginación. Proviene de la conducta de la Unión Soviética", agregó el secretario de Estado. El señor Acheson señaló que "los países de Europa occidental tienen la vista puesta sobre los principios fundamentales y los objetivos de la Carta de las Naciones Unidas, cínicamente violentados por la conducta de la Unión Soviética con los países de Europa oriental".

"El derecho de gobernarse a sí mismo ha sido suprimido por la fuerza o con la amenaza de la fuerza. Las libertades humanas, como lo comprende el resto del mundo, han sido suprimidas en toda esa región.

Normas Comunistas

"Los problemas económicos no han sido resueltos por cooperación internacional, sino que han sido objeto de actos de autoridades. Los mismos métodos han sido ensayados en otras regiones: penetración por medio de la propaganda y del partido comunista; tentativas para bloquear los esfuerzos de la cooperación internacional en el campo económico, la guerra de nervios y en algunos casos, la amenaza ligeramente disimulada del empleo de la fuerza".

Seguidamente el secretario de Estado norteamericano hizo una síntesis de la política exterior norteamericana, destinada a hacer frente a la situación creada por Rusia, y citó principalmente al Pacto del Atlántico, el programa de ayuda militar, el programa de ayuda a Europa y el de ayuda a Grecia y Turquía.

No Basta el Pacto

"Vosotros preguntaréis quizás, por qué no basta el Pacto del Atlántico, si acepta el principio de que el ataque llevado contra uno lo es contra todos? ¿Por qué el poder ejecutivo estima que otros compromisos contenidos dentro del Pacto, el programa de asistencia militar, son necesarios?" prosiguió el señor Acheson: "El programa de ayuda militar mejorará la defensa y las posibilidades militares de esas naciones y así intensificará su voluntad de resistir a una agresión y su capacidad de mantener la seguridad interna".

El señor Acheson citó seguidamente el costo del programa de armamentos: 1.230 millones de dólares para los signatarios del Pacto del Atlántico y 320 millones para otros países, como ser Grecia y Turquía. Es esta la primera vez que el gobierno norteamericano da a publicidad esas cifras.

Comenzó el Juicio a la Espía Coplon

WASHINGTON, 27 (INS). — En el juicio incoado por espionaje a Judith Coplon, ex empleada norteamericana del Departamento de Justicia, el fiscal alegó que la publicación de los documentos secuestrados en su poder sería perjudicial para la "seguridad nacional". El fiscal formuló la declaración precedente al oponerse a una moción del abogado defensor, Archibald Palmer, en favor de que los documentos fueran presentados en la audiencia en relación con sus alegatos. Sostuvo Palmer, sin embargo, que los documentos son propiedad personal de miss Coplon, y que, en consecuencia, no deben ser presentados por el fiscal como "pruebas de cargo".

Haría Revelaciones

WASHINGTON, 27 (INS). — Judith Coplon, ex empleada del Departamento de Justicia acusada de substraer documentos confidenciales para entregarlos al supuesto espía ruso, Valentín Gubitchev, prometió revelar sus "relaciones sociales" con el aludido agente soviético. Gubitchev, empleado de la secretaría general de la U. N., ha sido detenido por agentes federales.

El abogado defensor de Judith declaró que el "amor" será un elemento importante en la defensa de la ex empleada del gobierno.

Para CLARIN EXCLUSIVO DE INTERNATIONAL NEWS SERVICE

Dentro de 30 Días Sería Levantado el Bloqueo Soviético Sobre Berlín

WASHINGTON, 27. (INS). — En los círculos diplomáticos de Wáshington existe la impresión de que dentro de 30 días posiblemente sea levantado el bloqueo de Berlín. Tal medida sería seguida por una conferencia de los cuatro grandes, que se llevaría a cabo, factiblemente, en París. Los funcionarios gubernamentales temen que el levantamiento del bloqueo de la ex capital alemana sea interpretada como cese de la guerra fría entre oriente y occidente. En los círculos de Wáshington se apresuran a señalar que el bloqueo supone simplemente la manifestación de una serie de actos soviéticos que tienen por fin molestar a occidente.

En las esferas diplomáticas exponen las siguientes teorías acerca de la actuación de Rusia: 1. — El suministro aéreo de Berlín ha tenido tanto éxito, desde un ángulo de propaganda, para convencer a los europeos, tanto de oriente como de occidente, del poderío aéreo norteamericano, que los rusos tienen que buscar la manera de que se suspenda.

2. — El contrabloqueo que aísla la Alemania oriental de los artículos manufacturados y materias primas que necesita vitalmente, ha causado una situación de apremio que amenaza la seguridad rusa.

3. — La negociación del Pacto del Atlántico y del programa de rearme ha convencido al Kremlin de que no puede ganar, por ahora, la guerra fría.

4. — Existe un cambio fundamental en la política exterior del soviet, adoptado recientemente. Esta puede ser la razón de los súbitos cambios producidos en el alto mando soviético, especialmente la eliminación de V. M. Molotov como ministro del Exterior, en medio de las actuales discusiones.

Molotov siempre defendió una política de afinidad rusa con la Europa oriental y Alemania.

Muchas medidas habrán de tomarse antes de que se llegue a un acuerdo, mas confían los observadores en que se subsanarán muchas de las diferencias que separan a los bloques oriental y occidental.

El Kremlin reveló hasta dónde habían llegado las conversaciones, por medio de la agencia oficial Tass, para llegar a un acuerdo general. Mientras que el departamento de Estado omitió dar a publicidad versión alguna de las conversaciones que se llevaron a cabo entre Philip Jessup, delegado norteamericano a la UN, y Jacov Malik, representante ruso ante el propio organismo internacional.

Estas conversaciones fueron inspiradas por el contenido de un cuestionario de preguntas y respuestas que el corresponsal de International News Service, Kingsbury Smith, cursó el 30 de enero al mariscal Stalin.

La Espía Coplon Tenía el Secreto Atómico al Ser Detenida

(Información página DOS)

ANTE la inminente caída de la ciudad de Shanghai, el pueblo en masa procura ausentarse cuanto antes hacia lugares más seguros. He aquí a un grupo de mujeres con sus hijos, deambulando por las calles de la importante plaza

SERIA INMINENTE EL CESE DEL BLOQUEO RUSO

WASHINGTON, 28 (INS). — El delegado norteamericano ante la UN, Jessup, conferenció hoy con el secretario de Estado, Dean Acheson, acerca de las conversaciones que mantuvo ayer con el jefe de la delegacion soviética al organismo internacional, señor Malik, a propósito de la gestión rusa encaminada al levantamiento del bloqueo de Berlín. Los funcionarios del departamento se han rehusado a hacer comentarios sobre la conferencia de Jessup y Acheson, pero se tiene entendido que el tema giró alrededor de dos puntos, que fueron expuestos en la declaración oficial hecha el martes por el departamento sobre negociaciones norteamericano-soviéticas.

DE I.NEWS SERVICE

Etos puntos son:

1. La suspensión recíproca y simultánea de las restricciones que pesan sobre el comercio que se realiza entre Berlín y las zonas occidentales de Alemania y las impuestas a las comunicaciones entre los sectores oriental y occidental de ocupación.

2. Señalamiento de fecha para la realización de la conferencia del consejo de ministros del exterior de las cuatro grandes potencias.

Recalcan los funcionarios que por ahora no habrá otra reunión entre Jessup y Malik, pero que cualquiera de los dos, a instancia de sus gobiernos, podrían concertar una nueva entrevista.

Lincoln White, vocero del departamento, manifestó desconocer el fundamento que pueda tener la noticia, fechada en Berlín, de que es posible que el bloqueo sea suspendido dentro de 4 ó 5 días. No obstante, comentó espontáneamente: "¡Ojalá sea cierto!" El jefe del departamenao, Acheson, saldrá esta tarde para Nueva York, donde pronunciará un discurso sobre política exterior ante la Asociación de Editores de Periódicos de Estados Unidos, reunida en convención en el hotel Astoria.

Jesupp llegó anoche a Wáshington, por vía aérea, e informó hoy el secretario de Estado, Dean Acheson, de sus pláticas con Malik. Tiénese entendido que Jessup ha pedido una declaración formal

(Continúa en la página DOS)

DIARIO DE LA MAÑANA

Clarín

BUENOS AIRES REPUBLICA ARGENTINA

15 centavos

UN TOQUE DE ATENCION PARA LA SOLUCION ARGENTINA DE LOS PROBLEMAS ARGENTINOS

Año IV Buenos Aires, Viernes 29 de Abril de 1949 Nº 1.291

Aclara la Atmósfera Internacional: Reina Ambiente Amistoso

LAKE SUCCESS, 28 (AFP) — La atmósfera volvió anoche a aclararse para el ambiente de las relaciones internacionales.

Durante el banquete ofrecido por el secretario general de la UN, Sr. Trygve Lee, a las delegaciones ante la Asamblea, se trataron problemas políticos dentro de un tono evidentemente cordial, entre Andrei Gromyko, representante ruso; Héctor MacNeil, delegado inglés; Dean Ruhk, secretario de Estado adjunto; Lapie, delegado francés, y otros.

Esa conversación oficiosa, pero no por eso menos trascendente, duró más de una hora y se habría tratado, entre otras cosas, el problema español.

Varios delegados habrían gestionado ante Gromyko para que éste influya ante Polonia, a efectos de retirar del orden del día el caso de España.

Ese asunto es considerado inoportuno, en momentos en que se trata de dilucidar el diferendo complejo de Berlín.

Mientras se realizan contactos oficiosos entre los delegados de las naciones más interesadas en el arreglo de los problemas de candente actualidad, todas las miradas se tornan hacia Berlín, donde se habrían suscitado, a último momento, incidentes sin trascendencia entre autoridades militares inglesas y rusas.

HUBO CHOQUES EN UN MITIN EN GUATEMALA

CIUDAD DE GUATEMALA, 28 (INS). — La policía se vió obligada a disolver con gases lacrimógenos un ruidoso tumulto que se produjo cuando chocaron grupos de estudiantes con los integrantes de una manifestación organizada por el partido anticomunista.

Los manifestantes ostentaban carteles con leyendas alusivas, algunos de los cuales decían: "Los estudiantes no estudian y los trabajadores no trabajan. Ese es el paraíso de Moscú". En otro se leía: "Stalin es vuestro amo".

SE DISPONEN A PREPARAR EL ORDEN DEL DIA DE LA REUNION DE LOS 4

WASHINGTON, 28 (AFP). — Trascendió que estarían a punto de reunirse en Nueva York los representantes de los "cuatro grandes" ante las Naciones Unidas para redactar el orden del día del futuro consejo de cancilleres. En fuente bien informada se añadió que Jessup, Malik, Chauvel y Cadogan, solo después de haberse puesto de acuerdo sobre ese orden del día, fijarán las fechas para levantar el bloqueo y el contrabloqueo de Berlín y para que se reúnan los cuatro ministros de relaciones exteriores.

Asesinaron a la Viuda del ex Presidente Quezón

EN UNA EMBOSCADA LA ATACARON GRUPOS DE GUERRILLEROS FILIPINOS

MANILA, 28 (INS). — La viuda del primer presidente de Filipinas, Manuel Quezón, y cuatro o cinco personas más perecieron hoy cuando una caravana de automóviles de la Cruz Roja fué atacada por un grupo de rebeldes hukballah. Entre los muertos, además de la señora de Quezón, figuran su hija, de 25 años de edad, el alcalde de Ciudad Quezón y dos agentes policiales. Se dijo también por la policía, que en el asalto falleció asimismo el ex secretario de Justicia, Sixto de la Costa. Sin embargo, las autoridades de aquí no han podido confirmar todavía la muerte de De la Costa.

Entre los heridos graves figuran el mayor general Rafael Jalandoni, ex-jefe de estado mayor del ejército filipino, y Felipe Buencamino, esposo de la segunda hija de la señora de Quezón. A primera hora de hoy se telefoneó desde la provincia de Nueva Ecija, en la parte central de la isla de Luzón, a la jefatura de la Cruz Roja en Manila, informando de la muerte de la señora de Quezón, de su hija y del alcalde de Ciudad Quezón, Bernardo Ponciano. Una información del diario "Manila Chronicle" da cuenta de que dos miembros del grupo de la Cruz Roja que iban con la señora de Quezón, lograron salir ilesos del tiroteo y llegaron sin novedad a Bongabón, a 60 kilómetros del lugar de la emboscada.

LA VIUDA del presidente Quezón, de Filipinas, junto a su hija María. Ambas fueron asesinadas por los rebeldes, emboscados en un camino próximo a Manila

EL ANTIGUO y característico medio chino de transporte, la "rickshe", es utilizado esta vez por una angustiada familia para partir desde Shanghai con algunos pocos enseres, en momentos en que se anunciaba que las tropas comunistas estaban a las puertas de la ciudad

Mr. Truman Defiende los Derechos del Obrero

WASHINGTON, 28 (AFP). — En conferencia de prensa el presidente Truman manifestó que apoyará enérgicamente la derogación de la ley obrera Taft-Hartley, considerada por los círculos sindicales norteamericanos como nefasta a los intereses de los trabajadores estadounidenses.

Acheson Afirma que no Prescindirá de Italia de Seguridad del Viejo Mundo

NUEVA YORK, 28 (AFP). — "El pueblo de Alemania occidental puede estar seguro de que el gobierno norteamericano no dará su acuerdo a una solución general para Alemania que no incluya medidas esenciales de salvaguardia para él y las ventajas que implican los actuales acuerdos relativos a Alemania occidental", declaró el secretario de Estado, Dean Acheson, durante un banquete que le ofreció la Sociedad Norteamericana de Editores de Diarios. Acheson añadió que el pueblo de Alemania occidental puede tener la certidumbre de que, mientras no se elabore una solución apropiada, los Estados Unidos seguirán apoyando enérgicamente la ejecución del programa previsto para esa región, aludiendo evidentemente al establecimiento de un futuro gobierno alemán en Francfort, iniciativa que no será alterada, según se desprende de sus declaraciones, por la reciente actitud soviética.

Dirigiéndose a los pueblos de Europa, Dean Acheson añadió que pueden tener confianza en que el gobierno de los Estados Unidos no dejará de tener en cuenta los intereses y la seguridad de la comunidad europea, al trazar con sus aliados la solución del problema alemán.

Comentando los acuerdos tripartitos recientes en Washington, el secretario de Estado declaró que cuando el gobierno de los Estados Unidos inició con sus aliados occidentales la discusión de los nuevos acuerdos sobre Alemania, ésta no significó que abandonara la esperanza de lograr una solución que pudiera aplicarse al conjunto de Alemania o que eliminara una reanudación de las conversaciones destinadas a tal solución.

Señaló que las discusiones tripartitas sobre Alemania "significaban que el gobierno de los Estados Unidos no trataba de esperar por tiempo indefinido un acuerdo cuatripartito, sino que se esforzaba por restaurar aquellas partes de Alemania en que su influencia se pudiera ejercer en condiciones eficientes".

Tras afirmar de modo categórico la posición de los Estados Unidos sobre el problema alemán, el secretario de Estado expresó que "si se demostrara posible organizar la reanudación de las conversaciones cuatripartitas, el gobierno norteamericano no ahorrará esfuerzos para lograr un acuerdo so-

(Continúa en la página dos)

UNA DRAMATICA RUPTURA ENTRE NACIONALISTAS

Li Tsung Jen Procura Restablecer la Paz

NUEVA YORK, 28 (INS). — El corresponsal de la National Broadcasting en Shanghai informó hoy que el generalísimo Chiang Kai shek ha roto con el presidente interino de la república, Li Tsung Jen, sobre la cuestion relacionada con el cese de hostilidades y el establecimiento de la paz en China.

Agrega el corresponsal que Chiang desea seguir luchando contra los comunistas, mientras que Li trata de concertar la paz. Chiang Kai shek se retiró de la presidencia el 21 de enero para permitir que Li Tsung Jen pudiera negociar la paz con los comunistas.

Ofensiva Roja

SHANGHAI, 28 (INS). — Los comunistas están atacando a lo largo de un frente de 160 kilometros hacia el sudeste de Wuhu, ciudad situada en la margen sur del Yangtzé. Los ejércitos rojos ocuparon posiciones a 100 kilómetros de Kashing, plaza cuya caída en poder de los comunistas significaría la interrupción de la vía del ferrocarril Shanghai-Hangchow, principal medio de escape de la población de Shanghai.

Seguirán Resistiendo

SHANGHAI, 28 (INS). — El alcalde interino de la ciudad, Chien Lian, declaró que los soldados nacionalistas han jurado defender a Shanghai "hasta la muerte".

Levantan Barricadas

SHANGHAI, 28 (INS). — Las tropas del gobierno continúan levantando una alta empalizada en torno de la ciudad, consolidando así la defensa de la plaza. Carros blindados circulan por las calles, si bien el orden es general.

La colonia extranjera de Shanghai reconoce francamente que teme más a los motines internos que la invasión comunista.

El Presidente Inaugurará Mañana el Período Legislativo

(Información página CUATRO)

ACUERDO ENTRE RUSIA Y EE. UU.

JESSUP Y MALIK HAN LLEGADO A UN ENTENDIMIENTO

LAKE SUCCESS, 29 (AFP). — Han concluido exitosamente las negociaciones oficiosas entre los Estados Unidos y la Unión Soviética. Así lo expresaron los medios generalmente bien informados, después de la entrevista realizada hoy por los señores Jessup y Malik, delegados de los Estados Unidos y de la Unión Soviética. Se considera inminente la reunión de los delegados de las cuatro potencias, señores Jessup, Malik, Cadogan y Chauvel, que muy bien podría realizarse dentro de breves días. La tarea de estas personalidades consistirá ante todo en fijar la fecha del levantamiento del bloqueo y contrabloqueo, así como de la próxima reunión del Consejo de cancilleres. Ese acontecimiento estaba previsto ya por los diplomáticos desde que se anunció esta mañana la entrevista de Jessup con Malik.

Aunque los rumores según los cuales ya está fijada la fecha del levantamiento del bloqueo no han sido confirmados, estiman los medios competentes que no creará ningún problema difícil y que según todas las probabilidades, se determinará el día 15 de mayo para el levantamiento del bloqueo y contrabloqueo y el día 30 de mayo para la conferencia de los ministros de Relaciones Exteriores.

Los cuatro delegados ante las Naciones Unidas, en su próxima entrevista, determinarán los puntos que se incluirán en el orden del día de la conferencia de cancilleres. Esta labor no importará seguramente grandes dificultades, pues los cuatro se limitarán a declarar que Berlín y Alemania formarán parte de la agenda del consejo. Por otra parte, el Departamento de Estado ya ha desmentido enérgicamente la versión de una probable fusión de la Alemania Oriental con la Occidental, así como la reducción de las fuerzas de ocupación.

El portavoz de la UN anunció esta mañana que el delegado norteamericano, Sr. Jessup, acababa de recibir el anuncio del fallecimiento de una tía, cuya inhumación se realizaría el viernes en Nueva York. Jessup, que se hallaba en Wáshington salió precipitadamente hacia Nueva York. Al llegar el delegado norteamericano hasta la sede de las Naciones Unidas para retirar su correspondencia se le informó que el delegado soviético, señor Malik, deseaba entrevistarse con él este mismo mediodía. Se apresuró entonces el señor Jessup a comunicarse por teléfono con los delegados francés y británicos, señores Jean Chauvel y Alexander Cadogan, a fin de prevenirlos sobre la nueva reunión y de que desearía verlos al finalizar su nueva entrevista con Malik. He aquí cómo un azar contribuyó en esta jornada de primavera de Nueva York al conocimiento de una noticia favorable a la paz.

La Respuesta Rusa

NUEVA YORK, 29 (INS) —Durante dos horas y media estuvo reunido el embajador extraordinario de la Unión y delegado ante las Naciones Unidas, Philip Jessup, con el representante soviético al organismo internacional, Jacob Malik, augurándose que el delegado ruso entregó una respuesta favorable a los términos impuestos por Occidente a fin de concertar una reunión de las cuatro potencias.

Simultáneamente, en los círculos informados de las Naciones Unidas, se expresó la creencia de que es posible que los soviéticos tengan un gesto dramático en su fiesta del primero de mayo y anuncien en esa fecha el levantamiento del bloqueo de Berlín.

JACOB MALIK

CLARIN No Aparece Mañana

COMO es ya tradicional y en cumplimiento de un decreto nacional, mañana no aparecerá CLARIN. Por tanto, volveremos a estar en contacto con nuestros lectores a partir del lunes.

EL PRIMER magistrado de la Nación, general Juan D. Perón, pronuncia la primera conferencia del ciclo sobre política alimentaria argentina que auspician los ministerios de Salud Pública y Educación

DIARIO DE LA MAÑANA

Clarín

BUENOS AIRES REPUBLICA ARGENTINA

15 centavos

UN TOQUE DE ATENCION PARA LA SOLUCION ARGENTINA DE LOS PROBLEMAS ARGENTINOS

Año IV Buenos Aires, Sábado 30 de Abril de 1949 Nº 1.292

LA SEÑORA Eleanor Roosevelt tomó parte en el reciente debate realizado en las Naciones Unidas respecto a la actitud soviética sobre las mujeres rusas casadas con extranjeros. La esposa del ex mandatario norteamericano expuso su punto de vista contrario a la posición del Kremlin, irreductible en el caso

Sería Reconocido el Régimen Comunista en China

CONSULTA ANGLONORTEAMERICANA

LONDRES, 29 (AFP). — Se anuncia de fuente británica bien informada que el reconocimiento del régimen comunista chino de Mao Tsé Tung, es objeto actualmente de un cambio de opiniones entre Gran Bretaña y Estados Unidos. Sin embargo se hace observar en esta capital que por el momento sólo se trata de establecer contactos, que se espera serán amistosos, con las autoridades comunistas chinas.

Por otra parte, se dice de fuente oficial, que los dirigentes comunistas chinos obligaron a los emisarios británicos a hacer antesala.

Se recuerda que el embajador de Gran Bretaña acreditado ante el "Kuommintang", sir Ralph Stevenson, logró convencer al señor Bevin de la necesidad de permanecer en Nankín mientras el gobierno nacionalista chino se disgregaba en el sur de China.

Algunos de los miembros del gabinete nacionalista estarían actualmente en Shanghai, mientras otros habrían llegado a Canton.

Interrogada sobre si el gobierno británico entendía mantener sus relaciones con el gobierno nacionalista de China, una personalidad inglesa autorizada contestó por la afirmativa añadiendo empero: "¿pero dónde está el gobierno chino?"

"Contacto Amistoso"

LONDRES, 29 (INS) — Un funcionario de la cancillería declaró que el embajador británico en Nankín, Sir Ralph Stevenson, ha recibido instrucciones de establecer "contacto amistoso" con los dirigentes comunistas chinos. Aclaró el portavoz que las instrucciones no implican que Gran Bretaña tenga intenciones de conceder pleno rece-

(Continúa en la página dos)

Labougle Entrevistó al Canciller E. Bevin

LONDRES, 29 (AFP). — El ministro de R. Exteriores, Sr. Bevin, conferenció esta mañana con el embajador argentino en Londres, Sr. Ricardo Labougle — anunció el Foreign Office

No se ha indicado en esferas oficiales inglesas, la naturaleza del tema tratado entre Bevin y Labougle, pero en círculos generalmente bien informados. Se opina que, contrariamente a lo que pudiera suponerse, la conversación no habría sido motivada por las relaciones comerciales angloargentinas.

CULPAN AL GRUPO STERN DE LA MUERTE DE BERNADOTTE

TEL AVIV, 29 (INS). — La investigación por el gobierno de Israel del atentado que costó la vida al conde Folke Bernadotte, perpetrado el año pasado, hace recaer la "responsabilidad moral" sobre los dirigentes de la banda Stern. La investigación comenzó poco después de la muerte del ex mediador de Palestina y se estima que los principales responsables pertenecen al grupo extremista Stern. Se afirma que el resultado definitivo de la investigación será dado a conocer en Lake Success.

No Habrá Fusión del Este con el Oeste de Alemania

TRATAN DIVERSOS ASUNTOS EN LA UN

AUSTIN

FLUSHING MEADOWS, 29 (AFP). — No habrá fusión de la Alemania oriental con el Estado de Alemania occidental. Así lo declaró hoy el portavoz de la delegación de Estados Unidos a las Naciones Unidas, desautorizando informaciones publicadas en diarios norteamericanos. Agregó dicho portavoz que el plan anglo-norteamericano sobre Alemania occidental aún no ha sido establecido y que las cuestiones que podrían ser examinadas por el eventual consejo de los cancilleres se hallan todavía a estudio de los países interesados.

Un grupo de 49 personalidades de Estados Unidos, intelectuales y sindicalistas, dirigió hoy un telegrama al presidente Truman para denunciar "las maniobras actuales de Estados Unidos en las Naciones Unidas destinadas a la inclusión de España en los organismos especializados y por lo tanto al gran beneficio de reintegrarse a la comunidad de las naciones occidentales". Solicita dicho grupo de personalidades que el presidente Truman envíe firmes instrucciones a la delegación norteamericana para que se oponga a la derogación de la resolución de la asamblea general de diciembre de 1946, que invitaba a los países miembros a retirar sus embajadores de Madrid. "Sólo la reafirmación vigorosa de nuestro odio por el nazismo y el fascismo puede constituir una garantía para el pueblo de Norteamérica y del mundo que nuestra profesión de fe sobre la democracia, es sincera".

El delegado norteamericano, John Foster Dulles solicitó hoy a la mesa directiva de la asamblea de las Naciones Unidas que se gire a la Comisión Política Especial la cuestión del ingreso de Israel en la UN.

ORDENARON EN PRAGA MUCHOS ARRESTOS

VIENA, 29 (INS). — Despachos de Praga dan cuenta de que el gobierno comunista de Checoslovaquia ha ordenado que se efectúen numerosos arrestos entre los altos dirigentes militares del país.

Según tales informes, tres generales y cinco coroneles figuran entre las víctimas de esta nueva "purga".

Los oficiales arrestados han sido acusados de haber cometido "delitos políticos".

En relación con estos sucesos, un alto funcionario austríaco declaró que en su opinión, las detenciones de referencia constituyen parte de una campaña de depuración destinada a eliminar a los militares checos que pelearon en el ejército británico durante la segunda guerra mundial.

ESTA SEMANA EN ESTADOS UNIDOS

El Posible Cese del Bloqueo Ruso de Berlín Considérose Preámbulo de Paz

ESTA semana, el pueblo ha leído una declaración emitida por su Departamento de Estado, en la que se detallaban las discusiones entre el embajador norteamericano extraordinario, Dr. Philip C. Jessup y el representante soviético ante las Naciones Unidas, Jakob A. Malik, respecto al levantamiento del bloqueo de Berlín y a una reunión de los cancilleres de las cuatro grandes potencias, para discutir el problema general de Alemania.

Dichas conversaciones fueron resultado de la omisión que el primer ministro soviético Stalin hizo de la cuestión monetaria de Berlín, (que siempre había sido anunciada como motivo principal del bloqueo) al responder a las preguntas que le fueron formuladas en enero por un corresponsal de un sindicato noticioso norteamericano.

Al observar aquella omisión, el Departamento de Estado pidió al Dr. Jessup, entonces vicerrepresentante de los Estados Unidos ante el Consejo de Seguridad, que inquiriese respecto a su significado. Al desarrollarse el intercambio de preguntas y respuestas entre Jessup y Malik, éste adelantó una proposición, en el sentido de que si se fijaba una fecha definitiva para una reunión de los cuatro cancilleres —el Consejo de Cancilleres— podría producirse el levantamiento del bloqueo de Berlín y de las restricciones al comercio y los transportes, antes de dicha reunión.

"Tass", la agencia oficial noticiosa de la Unión Soviética, anunció aquella proposición de Malik.

El doctor Jessup, hablando con los periodistas al salir de una conferencia con el presidente Truman, el mismo día, declaró que "hay motivos para concebir esperanzas". Y ese punto de vista se refleja asimismo en los últimos párrafos de la declaración del Departamento de Estado, que dicen:

"...si la posición del gobierno soviético es la expresada por la agencia noticiosa Tass en su declaración, parece allanarse el camino para el levantamiento del bloqueo y una reunión del Consejo de Cancilleres".

Aunque el gobierno ruso tiene que confirmar todavía esas declaraciones de Malik y Tass, el público confía en que el acontecimiento significa un gran paso adelante hacia la paz.

Para unos 50 millones de norteamericanos esta semana se ha caracterizado por el cambio de la hora a la de verano, cambio que ha costado a la mayor parte de ellos una hora de sueño. En la mayoría de las zonas urbanas de la nación, los relojes fueron adelantados una hora, a fin de que los que trabajan puedan gozar de sesenta minutos más de luz de día después de su jornada de labor.

Debido a que muchas zonas rurales siguen el horario de invierno, las líneas de transportes y las redes radiotelefónicas han tenido que acomodar sus programas a las dos horas distintas.

El EXTRACTO de la LOTERIA NACIONAL

EN LA PAGINA 18

FERVOROSA Y ENTUSIASTA FUE LA CELEBRACION DEL 1º DE MAYO

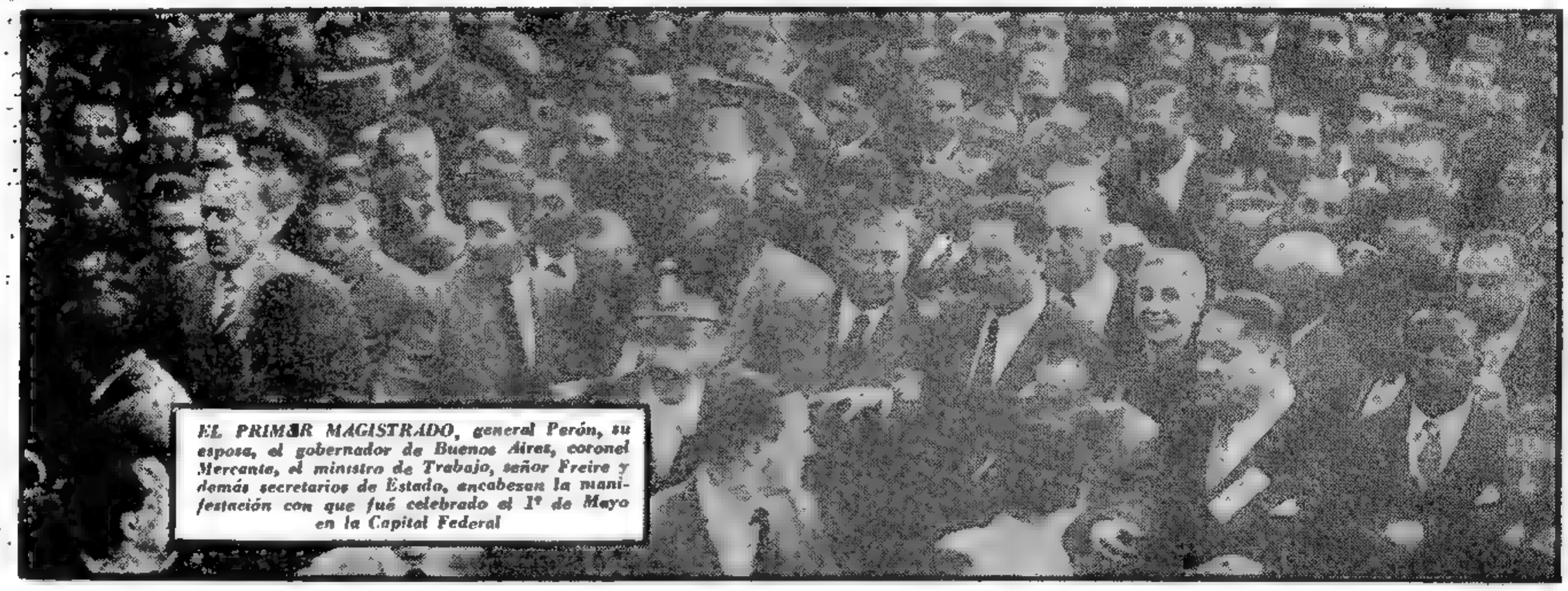

EL PRIMER MAGISTRADO, general Perón, su esposa, el gobernador de Buenos Aires, coronel Mercante, el ministro de Trabajo, señor Freire y demás secretarios de Estado, encabezan la manifestación con que fué celebrado el 1º de Mayo en la Capital Federal

Destacó Perón en su Mensaje el Progreso Alcanzado por el País

Este Año Será Históricamente el de la Constitución Justicialista, Expresó

DENTRO del marco solemne que es ya tradicional, el presidente de la República, general Perón, inauguró ayer el 83º período parlamentario, concurriendo al Congreso en compañía de sus ministros, para leer el mensaje en el que dió cuenta de la gestión administrativa y política cumplida en el ejercicio anterior, y formuló sugestiones sobre las iniciativas que el poder legislativo debería sancionar para coadyuvar a la acción ejecutiva.

La ceremonia se llevó á cabo de acuerdo con lo preestablecido, pero no obstante la rigidez protocolar de su desarrollo, el entusiasmo popular puso la nota amable y simpática. Numeroso público se estacionó en los alrededores del Conyreso para aplaudir el paso del primer magistrado y otro, más afortunado, logró ubicación en las galerías del recinto, sumando su fervor al que exteriorizó la asamblea.

El general Perón, en un clima de gran expectación, leyó el mensaje ante los diputados y senadores reunidos, ministros del Poder Ejecutivo, miembros de la Corte Suprema, cuerpo diplomático, jefes de las fuerzas armadas y altos funcionarios. La exposición se prolongó por espacio de tres horas y media, con un breve cuarto intermedio que sirvió

(Continúa en la página siguiente)

DIARIO DE LA MAÑANA
Clarín
BUENOS AIRES REPUBLICA ARGENTINA
15 centavos
UN TOQUE DE ATENCION PARA LA SOLUCION ARGENTINA DE LOS PROBLEMAS ARGENTINOS
Año IV Buenos Aires, Lunes 2 de Mayo de 1949 Nº 1.293

El presidente de la Nación Argentina, general Juan Perón, lee el mensaje con que declaró inauguradas las sesiones parlamentarias

EXTRAORDINARIA FUE LA MULTITUD REUNIDA

Un Clima de Fiesta Vivió Desde Temprano la Ciudad

EN el marco de un día extraordinario se celebró ayer, con fervor y alegría inusitados, el Primero de Mayo. Desde temprano la ciudad presentó un aire primaveral que invitaba a salir a las calles asoleadas y hasta la brisa del sudoeste que sopló en la mañana, puso una nota de suavidad en el ambiente. Las calles de los barrios pronto se vieron pobladas por la gente que, aprovechando el descanso dominical —al que se sumaba el feriado extraordinario— procuraba prepararse para los actos y desfiles de la tarde. Para ello el concurso de las amas de casa afanadas para servir el almuerzo familiar, fué grande, puesto que en todos los hogares se había adelantado la hora del yantar para poder lograr mejores posiciones.

A Mediodía

A mediodía, en cualquier punto de la ciudad, pudo contemplarse la formación de grupos de amigos, grupos de compañeros de trabajo o de taller que se dirigían ya hacia sus respectivos sindicatos o a los puntos de concentración previamente fijados.

Poco a poco, esos grupos fueron adquiriendo densidad de columna y en ciertos casos colmaron la capacidad de todos los medios de transporte, como ocurrió en ciertos momentos en la avenida Rivadavia, en Entre Ríos, en Belgrano, en Corrientes, en Santa Fe y otras arterias que conducían a los tres puntos donde se realizarían las pre-concentraciones más numerosas: en las plazas de Retiro, Constitución y Miserere.

Es así como, poco a poco, la ciudad comenzó a dar la impresión de quedarse desierta en sus barrios, centrando toda su vida en las tres plazas indicadas y en la Plaza de Mayo, mientras que aun quedaba público del que había presenciado la llegada del primer magistrado hasta el Palacio del Congreso donde inaugurara el 83º Período Legislativo.

Mientras tanto, el bullicio y la ordenada animación —formados los grupos en torno a los carteles que indicaban sus reparticiones, sus gremios o sus casas de trabajo— en las plazas Miserere, Constitución y Retiro, iban aumentando paulatinamente.

Lo que fueran grupos, fué más tarde multitud, luego muchedumbre y finalmente, masa desbordante y entusiasta que mantenía con canciones y gritos, la tónica que predominaría después a lo largo de toda la jornada.

SU MAJESTAD, LA REINA DEL TRABAJO

LA REINA DEL TRABAJO 1949, Ruth Sesma Romero, quien fué elegida ayer en el acto central celebratorio del 1º de Mayo. Había traído la representación de Tucumán y de su labor típica: la zafra

HUYEN EN MASA DESDE HANGCHOW ANTE EL AVANCE ROJO

(INFORMACION EN LA PAGINA DOS)

EN BOLIVIA HUBO GRAVES DESORDENES: 8 MUERTOS

EL PRESIDENTE HERTZOG DECRETO EL ESTADO DE SITIO

VENTAJA GUBERNISTA EN LAS ELECCIONES

HERTZOG

LA PAZ, 2 (INS). — Mediante un decreto expedido por el gabinete nacional ha sido declarado el estado de sitio en todo el territorio de Bolivia. La nueva situacion entró en vigencia de inmediato. La medida fué adoptada como consecuencia de los sucesos registrados el domingo por la noche en esta capital, cuyo saldo fueron ocho personas muertas y cuarenta y dos heridas. Los desórdenes fueron provocados en la plaza Murillo, por simpatizantes del Movimiento Nacionalista Revolucionario. La mayoría de las víctimas pertenecen al partido Unión Republicana Socialista, adicto al gobierno.

La subsecretaría de informaciones denunció que los graves sucesos de ayer fueron deliberadamente provocados por el MNR. Añade que simpatizantes de esa agrupación política hicieron estallar siete petardos de dinamita, uno de los cuales hizo volar una camioneta particular del director general de impuestos internos, Guillermo Estrada. Expresa la subsecretaría que dos conocidos maleantes pertenecientes al MNR, llamados Pabón y Altamirano, aflojaron los frenos de un automóvil de la prefectura lanzándolo contra el público, cuesta abajo, en la calle Ayacucho, haciéndolo estrellar contra la puerta de una casa de cambios. Forzada la puerta —prosigue— asaltaron el negocio apoderándose de moneda extranjera. El vehículo, antes de estrellarse, mató a dos personas e hirió a otras seis.

Se Registraron Desmanes

LA PAZ, 2 (INS). — Obreros de distintos sindicatos desafiaron la disposición del gobierno de no declarar hoy feriado a pesar de caer el 1o de mayo en domingo, y se lanzaron a las calles apedreando los automóviles y camiones de las fábricas, obligando también a los establecimientos comerciales a cerrar sus puertas.

Ante la crítica situación, agravada por los desmanes post-electorales, el gabinete se reunió en sesión de emergencia bajo la presidencia del Dr. Hertzog y ordenó la imposición del estado de sitio. Sin embargo, a pesar de esta enérgica medida, a las once de la mañana grupos de obreros huelguistas penetraron en la cervecería nacional cometiendo toda clase de excesos y vejando a los trabajadores. Otros pequeños negocios alejados del centro de la ciudad también fueron asaltados por la turba.

SHANGHAI ESPERA LO INEVITABLE

HONG KONG, 2. (INS). — El buque "Boisevain", fondeó en este puerto trayendo a bordo unos 800 refugiados de Shanghai.

La mayoría del pasaje estaba constituida por chinos, pero también había varios norteamericanos.

Al desembarcar en Hong-Kong, uno de los pasajeros declaró: "Shanghai espera con calma lo inevitable. La mayoría de la población se prepara a hacer frente a lo peor, y mientras tanto formula votos por que la situación no llegue a extremos lamentables".

DIARIO DE LA MAÑANA

Clarín

15 centavos

UN TONO DE ATENCION PARA LA SOLUCION ARGENTINA DE LOS PROBLEMAS ARGENTINOS

Año IV Buenos Aires, Martes 3 de Mayo de 1949 Nº 1.294

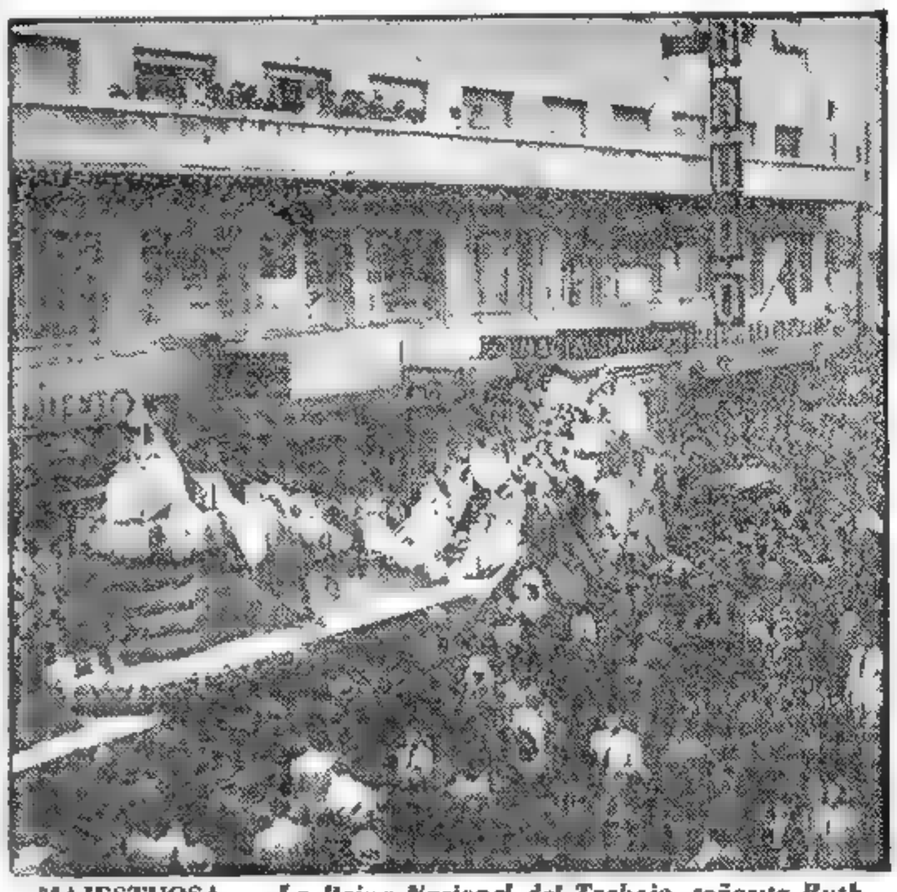

MAJESTUOSA. — *La Reina Nacional del Trabajo, señorita Ruth Sesma Romero, representante de Tucumán, ubicada en su trono, desfila en la artística carroza entre las aclamaciones del público. Todas las reinas regionales, hicieron de magnífico cortejo de la nueva soberana del Trabajo elegida en el acto de anteayer en plaza de Mayo*

Hubo Ligero Temblor de Tierra en Los Angeles

LOS ANGELES, 2 (INS). — Un ligero temblor de tierra estremeció la zona de Los Angeles al amanecer de hoy. El temblor se registró a las 3.27 de la madrugada, pero fué tan ligero que pocas personas se apercibieron del fenómeno. Trabajadores nocturnos de un establecimiento declararon que las líneas eléctricas parpadearon brevemente. No hay noticias sobre daños materiales.

Fué Aceptada la Reunión de los "4"

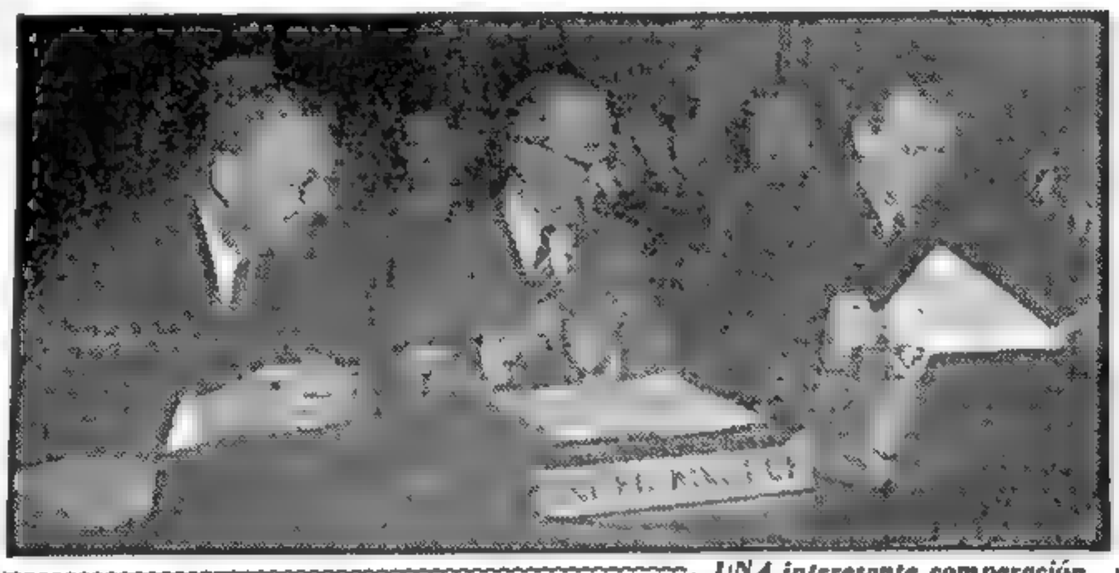

UNA interesante comparación de expresiones en los rostros de tres delegados ante las Naciones Unidas: Mr. Foster Dulles (izquierda), de Estados Unidos, y sir Alexander Cadogan, de Gran Bretaña, observan sonrientes a Jacob Malik, de la Unión Soviética, que observa con significativa seriedad un documento oficial

LONDRES CONFIA EN QUE HABRA TOTAL ACUERDO CON ARGENTINA

LONDRES, 2 (AFP). — "He dicho, con toda amistad a los argentinos, que lo que ocurrió este último año nos ha inducido a intensificar el desarrollo de otras fuentes de abastecimiento, por ejemplo la de Australia", declaró ante los Comunes el ministro de Abastecimiento, señor Strachey.

El ministro dejó entender en su alocución que el acuerdo con Australia que Gran Bretaña estaba tratando actualmente no era el único que gestionaba en estos momentos.

"Ofrecimos un Aumento en el Precio"

Añadió el señor Strachey: "Hemos ofrecido a los argentinos un aumento en el precio de las carnes, y sea cual fuese el resultado inmediato de las negociaciones de Buenos Aires confío en que tarde o temprano llegaremos a un entendimiento que permitirá la prosecución de los intercambios entre nuestros dos países, incluso los embarques de carne. Suspender completamente el comercio entre la Argentina y Gran Bretaña sería desastroso para ambas naciones".

La Salud de Petain

LA ROCHELLE, 2 (AFP.) — Se confirma de buena fuente que contrariamente a ciertas informaciones, la salud del mariscal Pétain no causa ninguna inquietud a su médico.

RESPUESTA ALIADA A RUSIA

LONDRES, 2 (INS). — En círculos políticos de Gran Bretaña se ha manifestado que, mediante una nota tripartita, firmada por el embajador especial norteamericano, Philip C. Jessup y los representantes de Gran Bretaña y Francia en la organización de las Naciones, las potencias occidentales notificarían a Rusia que están dispuestas a participar en una reunion del consejo de cancilleres que tratará el problema alemán, en la última semana de mayo.

Un vocero del Foreign Office manifestó su criterio de que en esta misma semana será anunciada la fecha del levantamiento del bloqueo de Berlín.

Según se anuncia tanto Rusia como las naciones aliadas han convenido ya, en principio, suspender mutuamente las restricciones que pesan actualmente sobre el tránsito terrestre con Berlín.

En círculos acreditados, también se ha dicho, que Gran Bretaña y Francia será factible que accedan, aunque no de buena gana, a discutir el problema del circulante en la ex capital alemana, si como se presume, la Unión Soviética trae a tema el referido problema durante la conferencia de cancilleres.

Nueva Entrevista con Malik

WASHINGTON, 2 (INS). — Portando nuevas instrucciones sobre las futuras conversaciones, a propósito del bloqueo de Berlín y la proyectada reunión del consejo de ministros de relaciones exteriores de las cuatro potencias, que tratará el problema general de Alemania, el enviado plenipotenciario de los Estados Unidos ante la UN, Philip Jessup partió hoy por vía aérea hacia Nueva York.

Sin embargo, los funcionarios del Departamento de Estado han reiterado que aún no se ha fijado fecha para una nueva entrevista con el delegado soviético, Jacob Malik

El portavoz del departamento, Michael McDermott, declaró que Jessup, factiblemente, se entrevistará con Alexander Cadogan y Jean Chauvel, delegados de Gran Bretaña y Francia, respectivamente, a la UN., antes de concertar otra entrevista con Malik.

Esto parece abonar la creencia de que la próxima reunión acerca del problema de Berlín tendrá carácter cuatripartito

Libre Acceso a Berlín

BERLIN, 2 (INS). — Un informante de los Estados Unidos reveló hoy que las potencias occidentales reiterarán a Rusia que, antes de acordar la convocatoria a una conferencia del consejo de cancilleres de los cuatro, para tratar el problema general de Alemania, garantice el permanente y libre acceso a la ciudad de Berlín.

Señaló el vocero que preocupa a los tres gobernadores militares aliados la posibilidad de que el bloqueo de la ciudad se reanude por parte de los soviéticos, si a criterio del Kremlin la aludida conferencia culmina con un fracaso.

Dijo también el informante norteamericano que las potencias occidentales ya están cansadas de realizar conferencias sobre Alemania, bajo la persistente amenaza de intensificar las restricciones.

GROMYKO

EVATT

Gromyko y Evatt Consideraron el Problema de los Balcanes

FLUSHING MEADOWS, 2 (INS). — En fuentes de las Naciones Unidas se ha revelado hoy que, además de las conversaciones acerca del levantamiento del bloqueo de Berlín, se han realizado importantes consultas entre el viceministro del exterior soviético, Andrei Gromyko, y el presidente de la Asamblea General de la UN, Herbert Evatt, versando las mismas sobre el problema general de Alemania y de los Balcanes

Esta semana volverán a reunirse en Nueva York, los representantes de Estados Unidos, Gran Bretaña, Francia y Rusia a fin de formular el temario de la próxima asamblea del consejo de cancilleres de las cuatro potencias.

Esta circunstancia ha dado el centro al presidente de la Asamblea, Herbert Evatt, y al secretario del organismo, hasta el punto de estar ambos persuadidos de que la crisis provocada por el bloqueo de Berlín puede controlarse y llevarla finalmente a vías de solución, merced a los esfuerzos denodados y al influjo creciente de la UN.

Ambos funcionarios de la organización internacional no han cejado en su empeño de promover las consultas privadas, entre los principales delegados

Las conversaciones entre Gromyko y Evatt han presentado a éste un cuadro completo de los puntos de vista rusos sobre el problema de Alemania y la cuestión de los Balcanes. En la tarde del sábado, Evatt mantuvo conversaciones, igualmente, con el delegado ruso, Yakov Malik, sobre la próxima reunión del consejo de cancilleres.

JESSUP REVELO QUE LOS SOVIETICOS HAN HECHO CONCESIONES

NUEVA YORK, 2 (AFP). — Jessup, delegado norteamericano a las Naciones Unidas informó a sus colegas francés y británico, Chauvel y Cadogan, acerca de dos importantes concesiones ofrecidas por la Unión Soviética, según se anunció en los medios generalmente bien informados.

La Unión Soviética no excluye la fórmula federalista que fué impuesta por los aliados a los constituyentes de Bonn. Además estaría dispuesta a renunciar a las reparaciones obtenidas de la producción corriente alemana. Esta es la explicación que se da de la nueva entrevista celebrada esta tarde entre Jessup, Chauvel y Cadogan, en la sede neoyorquina de la delegación norteamericana ante las Naciones Unidas, entrevista que fué propuesta por Jessup después de su último encuentro con Malik, el representante soviético.

La conversación entre los tres delegados occidentales se realizó a puertas cerradas y sin la presencia de ninguno de los adjuntos.

El Gobernador de Buenos Aires Inauguró el 93º Período Legislativo

(INFORMACIONES EN PAGINA NUEVE)

RUSIA PROPONDRIA EVACUAR EL TERRITORIO GERMANO

DIARIO DE LA MAÑANA

Clarín

15 centavos

UN FOCO DE ATENCION PARA LA SOLUCION ARGENTINA DE LOS PROBLEMAS ARGENTINOS

Año IV Buenos Aires, Miércoles 4 de Mayo de 1949 Nº 1.295

GENERAL LUCIUS CLAY

Renunció el General Clay

WASHINGTON, 3 (AFP). — El presidente Truman aceptó la renuncia presentada por el general Lucius Clay del cargo de gobernador militar de la zona norte-americana de ocupación en Alemania.

Anuncio del Relevo

WASHINGTON, 3 (INS) —El presidente Truman anunció hoy que el gobernador militar norteamericano de la zona de ocupación alemana, general Lucius D. Clay será relevado el próximo día 15 de sus funciones. Agregó el primer mandatario que los dos principales ayudantes de Clay desempeñarán las funciones de éste hasta que sea nombrado un alto comisario civil. Estos auxiliares son, el teniente general Clarence Huebner y el mayor general George Hays.

Las tres potencias occidentales acordaron recientemente reemplazar sus gobiernos militares en el oeste alemán por regímenes civiles. El director del banco mundial, John Mc Cloy ha sido mencionado insistentemente entre los candidatos al puesto de alto comisario.

La casa Blanca no ha revelado cuáles son los planes futuros de Clay y en fuentes del ejército se dijo que el general, que tiene 50 años, no ha solicitado el retiro ni ha pedido un nuevo mando. En una declaración oficial en la cual se encomiaba la larga y distinguida ejecutoria de Clay, el presidente recordó la "gran tradición histórica" del ejército norteamericano, en cuanto al establecimiento de "gobiernos constructivos en las regiones por él ocupadas, como ocurrió en los casos de Cuba, Puerto Rico y Filipinas".

Clay viene desempeñando el puesto de gobernador militar en Alemania desde el 29 de marzo de 1945, fecha en que fué nombrado por el difunto presidente Roosevelt

Pesimismo en Torno a las Negociaciones

WASHINGTON, 3 (AFP). — Los medios informados se inclinan a pensar que la Unión Soviética propondrá en la reunión cuatripartita la evacuación urgente y simultánea de todas las tropas de ocupación en Alemania.

Moscú proclamaría en ese momento —se agrega— que su concesión de levantar el bloqueo de Berlín es la única medida adecuada para borrar el problema de Alemania de las lista de factores que amenazan la paz mundial. Esta proclamación rusa, dirigida al mundo, estaría dirigida muy especialmente a los alemanes. Se asegura asimismo que esta es la única razón por la cual Moscú demorará informar a la opinión soviética acerca de los resultados de las negociaciones actuales.

Acuerdo Inminente

En Wáshington se persiste abiertamente en creer inminente la realización del acuerdo, que decidirá la reunión de los cuatro ministros de relaciones exteriores y el levantamiento del bloqueo de Berlín y contrabloqueo de la zona soviética. Pero se observa una gran reserva con respecto a las posibilidades de éxito de la reanudación de las sesiones del consejo de los "cuatro". Esta reserva de los círculos dirigentes norteamericanos se traduce en la prensa de Estados Unidos por un cierto pesimismo sobre las posibilidades de un arreglo del problema alemán. Esta apreciación particular de los eventuales resultados de una negociación, cuya fecha y orden del día aun no ha sido fijados está basada en elementos permanentes y elementos de actualidad.

Los hechos de actualidad se caracterizan por el hecho de que los rusos intensifican sus esfuerzos por impedir la difusión de la "Voz de América" hacia la Unión Soviética y las naciones del bloque oriental. La prensa soviética no ha revelado nada a la población de las conversaciones entre los señores Malik y Jessup. Por fin la diatriba

(Continúa en la página DOS)

No Han Fijado Fecha Para Dar Término al Bloqueo de Berlín

WASHINGTON, 3 (AFP). — El portavoz del Departamento de Estado declaró hoy que ignoraba el origen de las informaciones de prensa norteamericana, según las cuales las potencias occidentales propondrían la fecha del 11 de mayo para el levantamiento del bloqueo y la del 28 de mayo para una conferencia cuatripartita en París sobre el problema alemán.

La prensa norteamericana dió esa versión después de la conferencia mantenida ayer por los señores Jessup, Cadogan y Chauvel.

MIEMBROS DE LA delegación holandesa reunidos en el Comité de las Naciones Unidas para Indonesia, juntamente con los representantes republicanos indonesios. Las deliberaciones se efectuaron en Batavia, con el fin de lograr un acuerdo para solucionar el ya dilatado problema originado por la tensión holando-indonesia

SEIS NAVES COMUNISTAS DE GUERRA FUERON HUNDIDAS

Atacaron Nankín los Gubernistas

SHANGHAI, (Censurado), 3 (INS). — La guarnición militar de Shanghai anunció que los jefes de los ejércitos comunistas están celebrando una conferencia de emergencia al oeste de Shanghai, "después de sus repetidos reveses a manos de los nacionalistas" durante los últimos días. La conferencia, según se afirma, tiene lugar en los alrededores de Kunshan, a 56 kilómetros al oeste de Shanghai, donde los comunistas han sido bloqueados. El comunicado consigna nuevos ataques comunistas al sur del Yangtzé destinados a "acelerar la desintegración de las principales defensas del gobierno".

Se espera que los "rojos" ataquen en esa zona hacia el sur hasta Hangchow, cortando las últimas rutas de escape de la guarnición que defiende la región Shanghai - Hangchow. Otras divisiones comunistas avanzan sobre las poblaciones de la costa hacia el sur, después de rebasar a Shanghai

Un comunicado previo de la guarnición nacionalista dice que las tropas del gobierno también aún ocupan Hangchow, puerta de escape ferroviaria situada a 160 kilómetros al sudoeste de Shanghai. Anteriormente se había informado que los nacionalistas evacuaron esa plaza.

La agencia Central News, que distribuye las noticias oficiales, anunció asimismo que la fuerza aérea del gobierno hundió a 6 de los 8 buques de guerra capturados por los comunistas al cruzar el Yangtzé. Añade que la aviación nacionalista hundió a unas 500 embarcaciones de río comunistas dando muerte a 10.000 soldados rojos. En contraste, el gobierno admitió que los comunistas controlan ahora dos terceras partes de la carretera de Suchow a Kashing, a unos 96 kilómetros al suroeste de Shanghai.

Evacúan Shanghai

La mayoría de los extranjeros se ocupan en los preparativos finales para evacuar la ciudad. Los que están determinados a quedarse fueron estimulados por la seguridad ofrecida por el director regional del programa de auxilio norteamericano, George Saint Louis, en el sentido de que la ECA proporcionará a la ciudad alimentos suficientes mientras permanezca en poder de los nacionalistas. Saint Louis prometió que mientras el puerto continúe abierto, no se desviará un solo embarque de arroz.

Por otra parte, las autoridades de la guarnición continuaron su campaña para estabilizar la economía de Shanghai. El Banco Central de China entregó a las firmas locales 400.000 monedas de plata para los pagos de jornales, en un supremo esfuerzo por contener la inflación en la ciudad. Los informes recibidos de Hong Kong dicen que Shanghai se encuentra paralizada económicamente como resultado de la inflación del yuang oro. Añaden que los súbditos extranjeros en la ciudad temen que la tensión entre los chinos pueda culminar en graves motines.

TRATAN DE SOLUCIONAR LA GUERRA CIVIL DE GRECIA LOS SOVIETICOS

LONDRES, 3 (AFP). — Según "Daily Graphic", la delegación soviética en la UN habría realizado negociaciones secretas con el presidente de la Asamblea, Sr. Evatt, para resolver el problema de la guerra en Grecia.

La iniciativa soviética coincide con un intento semejante de parte del presidente de la Asamblea de la UN, señor Evatt, quien, trascendió, desea dar solución a todo el problema balcánico.

Pidió Apoyo al Gobierno de EE. UU. Acheson

WASHINGTON, 3 (AFP). — El señor Dean Acheson, secretario del departamento de Estado, pronunció hoy un discurso en el Gran Hotel de esta capital ante los miembros de la Cámara de Comercio de los Estados Unidos, pidiéndoles su apoyo a la política económica y comercial del gobierno norteamericano.

El señor Acheson declaró que las transformaciones que se han producido durante los últimos diez años han sido tales que es preciso comprender que los problemas económicos de la hora actual están íntimamente vinculados con los asuntos políticos.

A continuación el secretario del departamento de Estado manifestó que la causa de la paz será mejor defendida si se apoya a los gobiernos democráticos y a las instituciones libres. Recordó el ministro que el gobierno de Estados Unidos ha tratado de solucionar todos los problemas mediante la Organización de las Naciones Unidas, cuyo Consejo de Seguridad está encargado de mantener la paz, y cuyo Consejo Económico y Social tiene por misión la de mejorar el nivel de vida de los pueblos. "La obstrucción de la Unión Soviética, los complots agresivos de los comunistas en todos los países, así como dificultades inesperadas y graves, han obligado a los Estados Unidos a adoptar medidas complementarias".

LEOPOLDO RECLAMO LA DEVOLUCION DEL TRONO

LEOPOLDO

BRUSELAS, 3 (AFP). — El rey Leopoldo III, en una carta a su hermano el príncipe regente reclamó que le fuera devuelto el trono de Bélgica. Afirma asimismo que es preciso volver a la normalidad constitucional a fin de que el país recupere su legalidad, ya que la actual situación anormal no puede prolongarse indefinidamente. En este documento, el rey Leopoldo III resume su posición después de la entrevista que mantuvo en Berna con el príncipe regente, su hermano, el primer ministro Paul Henri Spaak y el ministro de Justicia, señor Hellens

Cunde la agitación en todo el país ante la inminencia de sucesos importantes relacionados con esta toma de posición del monarca belga. La nerviosidad general está a punto de provocar una crisis política y tal vez graves convulsiones sociales. La Confederación General del Trabajo decidió lanzarse a la huelga general para impedir el regreso de Leopoldo, aun en el caso de que este retorno sea sancionado por una ley del Parlamento.

Entretanto el primer ministro Spaak tuvo que enfrentarse con la oposición. Poco después de su discurso manifestantes de organizaciones comunistas arrojaron volantes desde las tribunas públicas siendo desalojados. Fueron detenidos catorce de ellos.

Voto de Confianza al Ministro de Grecia

ATENAS, 3 (INS) — El Parlamento griego otorgó un voto de confianza al gobierno del primer ministro Temistocles Sopoulos, cuyo gabinete fué recientemente reorganizado. El pronunciamiento fué de 224 votos contra 47 y 5 abstenciones.

Ha Quedado Restablecida la Normalidad en Bolivia

HERTZOG PIDE UN FRENTE DEMOCRATA

LA PAZ, 3 (APP). — Después del feriado de ayer, decretado para que los obreros pudieran festejar la conmemoración del trabajo, quedaron reanudadas normalmente todas las actividades.

La ciudad recuperó su aspecto usual, después de los tiroteos que se registraron en la noche anterior, sin que se registraran víctimas.

De esta manera se elevan a 8 muertos y 72 heridos el saldo arrojado por los acontecimientos del domingo. La mayor parte de éstos son carabineros.

Por invitación especial del presidente Hertzog los jefes de los diversos partidos políticos mantienen conversaciones para formar un frente democrático.

Por su parte elementos obreros realizaron manifestaciones de repudio contra los disturbios que tuvieron resultados tan sangrientos. El jefe de las fuerzas armadas, general Rivera, declaró que "el ejército respalda al gobierno"

En las elecciones parciales de diputados llevadas a cabo el domingo pasado, y en el curso de las cuales tuvieron lugar los hechos sangrientos que son del dominio público se obtuvieron los siguientes resultados: Pursistas (partido Unión Republicana Socialista) 28 bancas; Movimientistas (Movimiento Nacional Revolucionario), 9 bancas; Piristas (partido Izquierda Revolucionaria), 5 bancas; Independientes, 3 bancas; Liberales, 2 bancas; Socialdemócratas, 1 banca; Falangistas, 1 banca.

DISCUTEN EL CESE DEL BLOQUEO

LOS SEÑORES Hector McNeil, representante británico; Maurice Couve de Murville, delegado francés, y Mr. John Foster Dulles, cambian impresiones en los pasillos de la UN respecto a las negociaciones para poner término al bloqueo de Berlín

En una Catástrofe Aérea Pereció Integramente el Equipo del Torino

(Información en la página 16).

Será Levantado el 12 el Bloqueo de Berlín

DOS SEMANAS DESPUES SE REUNIRAN LOS CANCILLERES

WASHINGTON, 4 (AFP). — Un portavoz del Departamento de Estado anunció esta mañana el éxito total de las conversaciones oficiosas entre los señores Jessup y Malik sobre el levantamiento del bloqueo de Berlín y la convocación del consejo de los cuatro cancilleres que se reunirá dos semanas después.

Darán a Conocer Comunicados Simultáneos

NUEVA YORK, 4 (INS). — Las cuatro grandes potencias rectificaron el párrafo de su declaración conjunta sobre el propósito de expedir mañana sendos comunicados en Londres, París, Washington y Moscú, en caso de solucionar las cuestiones de detalles pendientes. Un portavoz de los "cuatro" declaró que el acuerdo es absoluto. En consecuencia, mañana a las ocho de la mañana se expedirá el comunicado simultáneamente en las cuatro capitales anunciando en síntesis los detalles del acuerdo. Se presume que las grandes potencias fijarán en el comunicado la fecha en que se levantará el bloqueo de Berín, así como el día en que sesionará en París el Consejo de Cancilleres. Ya se anticipó que las restricciones serán levantadas el 12 de mayo y que los cancilleres se reunirán el 23 del mismo mes.

Reunión Amistosa

NUEVA YORK, 4 (INS). — Al terminar la trascendental reunión de los delegados de los "cuatro grandes", en la cual se decidió levantar el bloqueo de Berlín, los señores Jessup, Malik, Cadogan y Chauvel, salieron del salón donde se llevaron a cabo las conversaciones exhibiendo francas sonrisas y charlando amigable y alegremente.

Malik estrechó repetidas veces la mano de los delegados occidentales y, finalmente, se confundió en un abrazo con el representante norteamericano Phillip Jessup, ante los aplausos de todos los que presenciaron la escena.

Los fotógrafos, ni cortos ni pe-

(Continúa en la página DOS)

Clarín

DIARIO DE LA MAÑANA

UN TOQUE DE ATENCION PARA LA SOLUCION ARGENTINA DE LOS PROBLEMAS ARGENTINOS

15 centavos

Año IV Buenos Aires, Jueves 5 de Mayo de 1949 Nº 1.296

LOS COMUNISTAS VAN AVANZANDO HACIA SHANGHAI

DE I. NEWS SERVICE

SHANGHAI, 4 (INS) — La primera batalla importante desde que los ejércitos comunistas cruzaron el Yangtzé hace dos semanas, se desarrolla encarnizadamente a lo largo de la vía férrea Shanghai-Hangchow, a 96 kilómetros al suroeste de esta ciudad.

En fuentes del gobierno se anunció que unos 30.000 soldados comunistas avanzan a lo largo de la estratégica vía férrea. Los rojos están usando artillería gruesa para apoyar su triple avance sobre Shanghai desde el Norte, Suroeste y Oeste. Los funcionarios del ferrocarril revelaron que se ha suspendido el servicio de trenes a Hangchow, limitándose el tráfico hasta Sunkiang, a 48 kilómetros al suroeste de Shanghai.

La radio de Pekín anunció previamente que los comunistas capturaron una zona de 50.000 millas cuadradas con sus fuerzas que operan en el sur de Yangtzé. Aseguran los rojos que hicieron más de 80.000 prisioneros en su ofensiva sobre el Yangtzé, que les ha permitido avanzar más de 240 kilómetros en algunos puntos.

Detienen la Ofensiva

Los comunistas sin embargo, fueron contenidos en el frente de Shanghai. Un comunicado oficial dice que el grueso de las fuerzas rojas ha sido bloqueado cerca de Kushing, a 104 kilómetros al suroeste de Shanghai.

La batalla principal parece estar en curso en un lugar situado a 96 kilómetros al sur de Shanghai.

El Fuego Arrasó un Barrio Integro de Shanghai

SHANGHAI, 4 (INS). — El más desastroso incendio que se recuerda en muchos años, arrasó hoy un barrio de Shanghai de más de un kilómetro y medio, destruyendo 4.000 viviendas de coolies y dejando a 20.000 personas sin hogar. Una enorme columna de humo se levanta de la parte oriental de la ciudad, donde vivían muchos refugiados de la guerra. Se desconoce el origen del siniestro. Hasta ahora se sabe que una persona pereció carbonizada.

Aprobaron el Estatuto de la Unión de Europa

ACEPTAN EL INGRESO DE GRECIA Y TURQUIA

SCHUMAN

LONDRES, 4 (INS). — Los cancilleres de 10 naciones del continente de Europa, llegaron a un acuerdo total sobre el estatuto que crea el Consejo de Europa. El documento será firmado mañana, a las 15, en el Palacio de St. James.

Paso Trascendental

LONDRES, 4 (INS). — Los cancilleres de diez naciones del occidente de Europa dieron un paso trascendental hacia la unidad europea al aprobar el texto de Constitución para el "Consejo de Europa". Han sido encarados ya los detalles finales del documento, el cual contempla la creación de un comité ejecutivo ministerial y una Asamblea Consultiva. Están representados en el Consejo, Gran Bretaña, Francia, Bélgica, Holanda, Luxemburgo, Suecia, Noruega, Dinamarca, Italia e Irlanda.

En el temario figura también la admisión de Grecia y Turquía en la Unión, antes de que el Consejo celebre su sesión inaugural en Estrasburgo, en julio o agosto próximo. En Londres se encaró la cuestión de si las delegaciones nacionales a la Asamblea podrían incluir o no a miembros de los gobiernos adherentes. Gran Bretaña ha insistido en que su delegación al Consejo está representada por miembros del partido gobernante: el Laborista. Sin embargo, es posible que el partido Laborista ceda en este punto.

Antes de comenzar la reunión, trascendió que los británicos se mostraban apáticos con respecto a la admisión de Grecia y Turquía en la Unión, en contraste con el temperamento sustentado por Holanda y los países escandinavos. De todas maneras, a pesar de la frialdad británica, se asegura que las dos naciones serán admitidas.

ACENTUADA en Shanghai la confusión de sus habitantes ante la inminente entrada de las fuerzas comunistas sigue registrándose un éxodo incesante. Puede observarse uno de los puentes que unen a la ciudad con otros sectores, congestionado por vehículos y peatones en fuga

NO CAUSO SENSACION LA RENUNCIA DE CLAY

McCLOY

WASHINGTON 4. (AFP.) — La renuncia del general Lucius Clay, comandante de las fuerzas norteamericanas en Alemania, no ha causado sorpresa alguna en las distintas esferas norteamericanas. En efecto, ha trascendido que, desde hace algún tiempo, el presidente Truman habría ofrecido el cargo de comisario civil en Alemania, a John Mac Loy, actual presidente del Banco Internacional. Es de hacer notar que John Mac Loy no ha dado aún a conocer su respuesta a ese ofrecimiento.

En las esferas diplomáticas de Wáshington, se subraya que el general Clay cuya renuncia sólo será efectiva el 15 de mayo, dejará su cargo de Berlín después de haberse comportado "magníficamente" en la difícil tarea de salvaguardar los intereses materiales y morales de los Estados Unidos.

Se le atribuye a Lucius Clay el mérito de haber sabido salvaguardar el prestigio norteamericano, sin envenenar aún más la escabrosa situación que se había planteado en la capital alemana.

Anunció su Retiro

GRAFENWOEHR, (Alemania), 4 (INS) — El general Lucius D. Clay anunció que se retirará del ejército norteamericano el 1o. de junio, después de 35 años de servicios. El gobernador militar de Estados Unidos en Alemania con voz trémula de emoción y con lágrimas en los ojos, anunció su retiro en su "revista final" de las tropas de ocupación norteamericanas. Más de 30 generales norteamericanos y millares de norteamericanos presenciaron la revista para despedir al soldado que gobernó la zona norteamericana durante los últimos 4 años.

Unos 11.000 soldados y 250 tanques pesados desfilaron mientras más de 100 aviones P-47 y aviones de propulsión a chorro tronaban en el espacio. Un instante de suprema emoción vivió el general cuando los aviones de caza volaron en un formación impecable que formaba las letras de su apellido: Clay.

LA CARNE ALTERA LA FLEMA BRITANICA

Por JOE BROWNING

LONDRES, 4 (Especial para CLARIN). — La fijación del afiche confeccionado a propósito por el Ministerio de Alimentación para informar a la opinión pública británica sobre las causas de la escasez de carne, ha desatado nuevas polémicas en las calles londinenses. No falta la nota del siempre chispeante "humour" británico, que en el caso, se ensaña con las recetas culinarias que Mr. John Strachey ofrece a las damas de casa por intermedio de los carteles callejeros, para sustituir la desaparecida ración de carne de casi todas las mesas. Las culpas de la escasez se cargan a la cuenta de la Argentina y desde el moderado "The Times" que refleja el pensamiento de las altas esferas hasta el conservador "Daily Express", coinciden en afirmar que la Argentina ha violado el acuerdo "Andes". Este último órgano cuyo tono se caracteriza por la mesura de sus juicios, sorprendió a sus lectores con un editorial que resume el estado de irritación casi incontenible que domina a los londinenses a causa de la falta de carne en sus comidas. "Gran Bretaña —expresa en un párrafo— se encuentra sometida a coerción y es una insensatez esperar que los argentinos negocien sin subterfugios, pues así lo demuestran sus pésimos antecedentes". Estas expresiones han sorprendido de manera particular, porque siempre se ha dicho en Londres que hasta ahora los entendimientos entre Gran Bretaña y la Argentina en materia comercial se habían desarrollado siempre dentro del clima de la amistad y la mutua comprensión. Por eso no pasó inadvertido a quienes no se dejan dominar por la nerviosidad, el tono inusitado del "Daily Express" al referirse al grave asunto. No alude el diario la consideración del problema del precio del carbón, que el ministro de Alimentación ha escamoteado hábilmente en la redacción de los affiches. Acepta el citado diario la razón que asiste a los argentinos en pedir por la carne un aumento proporcional al aumento experimentado por el carbón británico. La situación se plantea así tan confusa, que el buen inglés no sabe ya a qué atenerse, pues por un lado reclaman por la informalidad argentina y por otro le reconocen razón a sus templadas exigencias de aumento por el precio de sus carnes.

"Daily Express" termina su artículo echándole las culpas al

(Continúa en la página DOS)

DARAN IMPORTANTE PRESTAMO A ESPAÑA

WASHINGTON, 4 (INS). — Estados Unidos no hace oposición política a que España obtenga un préstamo norteamericano por intermedio del Banco de Importación y Exportación.

Así lo declaró el secretario de Estado, Dean Acheson, en conferencia de prensa, añadiendo que en 1947 48 la actitud de las naciones europeas consistía en que, bajo ciertas condiciones, se podría hacer un préstamo a España, sin que eso afectase la oposición política de esas naciones al régimen imperante en la nación.

Acheson señaló que el departamento de Estado no había considerado a España como un "buen riesgo" para otorgarle créditos. Aunque persisten las zonas económicas fundamentales en que se basó ese parecer.

Capturaron en el Perú a Fabricantes de Cocaína

LIMA, 4 (INS). — La policía ha capturado a una tercera banda dedicada a la elaboración de cocaína, la que era producida en un laboratorio clandestino situado en la localidad de Pucallpa, en plena selva, bajo el pretexto de que el laboratorio era un centro de experimentación de productos insecticidas.

FIRMOSE LA ESCRITURA DE COMPRA DE LOS FERROCARRILES

(Información en la página SIETE)

Anuncian Oficialmente los Cuatro Grandes que se Dará Fin al Bloqueo

PUBLICARON UNA DECLARACION SIMULTANEA

WASHINGTON, 5 (INS). — Las cuatro grandes potencias anunciaron oficialmente que el bloqueo de Berlín terminará el 12 de mayo como paso previo hacia la solución general de la "guerra fría" en Europa. Trece días después —el 23 de mayo— comenzará en París la nueva reunión del Consejo de Cancilleres.

La noticia está contenida en un breve comunicado emitido simultáneamente en Moscú, París, Londres y en las oficinas centrales de la organización de la UN, en Nueva York. Dice el comunicado que en las sesiones del Consejo se considerará la moneda que deberá circular en Berlín. Esta cuestión fué suscitada cuando las potencias occidentales decidieron establecer un estado autónomo en el Oeste de Alemania, en junio del año pasado.

Esta decisión determinó la imposición del bloqueo ruso de Berlín el 24 de junio. Hace constar el comunicado que la suspensión del bloqueo ruso y del contrabloqueo aliado será incondicional.

En la reunión del 23 de mayo en París, los cancilleres procurarán solucionar todas las diferencias pendientes relacionadas con Alemania que han contribuido a intensificar la "guerra fría" casi desde el momento en que terminaron las hostilidades de la segunda guerra mundial, hace cerca de 4 años. El acuerdo de levantar el bloqueo antes de la conferencia cuatripartita, significa un triunfo para las potencias occidentales. Estados Unidos, Gran Bretaña y Francia se han negado reiteradamente a discutir con Rusia los problemas de Alemania mientras subsistiese el bloqueo de Berlín. Por lo tanto, al acceder el Kremlin a suspender el bloqueo once días antes de la reunión del Consejo, constituye una gran concesión por parte del Soviet.

La Actitud Soviética

El cambio de actitud adoptado por Rusia es atribuído generalmente, a dos factores

1o. El contrabloqueo instituido por las potencias occidentales ha causado perjuicios económicos a Rusia y sus satélites.

2o. El prestigio de las potencias occidentales en toda Europa ha aumentado merced al éxito de su servicio rápido de transporte aéreo para contrarrestar el bloqueo terrestre de Berlín

La cuestión de Berlín sigue figurando en el temario del Consejo de Seguridad, pero se espera que el acuerdo cuatripartito eliminará el asunto del seno de ese organismo

La Gestión Jessup-Malik

Las negociaciones que han culminado en el acuerdo fueron efectuadas principalmente entre el enviado plenipotenciario de EE. UU. Philip Jessup, y el delegado permanente de Rusia a la UN., Jacob Malik. Posteriormente se unieron a ambos delegados los representantes de Gran Bretaña, sir Alexander Cadogan, y de Francia, Jean Chauvel. Pero un papel preponderante desempeñó en la concertación del acuerdo el gerente general de "INS" en Europa, señor Kingsbury Smith

El Comunicado

NUEVA YORK, 5 (INS). — El texto del comunicado expedido por Gran Bretaña Estados Unidos, Rusia y Francia sobre la restauración de la normalidad en Berlín, expresa:

"Los gobiernos de Francia, la Unión de Repúblicas Socialistas Soviéticas, el Reino Unido y los Estados Unidos han llegado al siguiente acuerdo: 1o. Las restricciones impuestas desde el 1o. de marzo de 1948 por el gobierno de la URSS. sobre las comunicaciones, el transporte y el comercio entre Berlín y las zonas occidentales de Alemania y entre la zona oriental y las zonas occidentales, serán levantadas el 12 de mayo de 1949

"2o. Todas las restricciones impuestas desde el 1o. de marzo de 1948 por los gobiernos de Francia, el Reino Unido o cualquiera de ellos, sobre las comunicaciones, el transporte y el comercio entre Berlín y la zona oriental y entre las zonas occidentales y la zona oriental de Alemania, serán levantadas también el 12 de mayo de 1949.

"3o. Once días después de la suspensión de las restricciones citadas en los párrafos uno y dos es decir, el 23 de mayo de 1949, se reunirá en París el Consejo de Canilleres para estudiar las cuestiones relacionadas con Alemania y los problemas suscitados por la situación de Berlín, inclusive la cuestión de la moneda circulante en Berlín".

A Dos Ausencias se Debería el Acuerdo

WASHINGTON, 5 (INS). — Para muchos consumados expertos en política internacional, existe una sola explicación para justificar la aparente disposición de Rusia a contemporizar sinceramente. Estiman, en efecto, que el brusco cambio operado en la plana mayor del Kremlin obedece al reemplazo de dos piezas vitales en el tablero de ajedrez mundial: George G. Marshall y Molotov.

UN DESFILE imponente se realizó el 1º de mayo en la plaza Roja de Moscú. Millones de soldados y civiles marcharon con gran ostentación bélica ante el primer ministro Stalin y los demás miembros del Politburó soviético.

DIARIO DE LA MAÑANA

Clarín

BUENOS AIRES REPUBLICA ARGENTINA

15 centavos

UN TOQUE DE ATENCION PARA LA SOLUCION ARGENTINA DE LOS PROBLEMAS ARGENTINOS

BUENOS AIRES, VIERNES 6 DE MAYO DE 1949

EL CONSEJO DE EUROPA SE REUNIRA EN ESTRASBURGO

EN LA Universidad de Gales, el duque de Edimburgo en su carácter de canciller de la Universidad, confirió el título honorífico de Doctor en Música a la princesa Elizabeth. Aparece aquí Felipe, encabezando una procesión realizada en el establecimiento.

DE FRANCE PRESSE

LONDRES, 5 (AFP). — Los ministros de Relaciones Exteriores de los Diez suscribieron esta tarde el estatuto del Consejo de Europa. La ceremonia, en el curso de la cual los ministros de Relaciones Exteriores de los Diez suscribieron hoy el estatuto, se llevó a cabo en el palacio Saint James.

La reunión duró poco más de una hora, y el embajador de Bélgic, vizconde Robert de Thieusies firmó en nombre del canciller Spaak, al que asuntos oficiales retenían en Bruselas.

Los EE. UU. de Europa

LONDRES, 5 (AFP). — La reunión inaugural del Consejo de Europa se realizará en Estrasburgo, probablemente, en el corriente mes de mayo. Esta primera sesión revestirá una significación profunda en la historia europea, ya que señala el comienzo de la organización de los Estdos Unidos de Europa.

He aquí el texto del histórico comunicado de los diez ministros de Relaciones Exteriores que firmaron hoy el estatuto del Consejo de Europa.

Los cancilleres de Dinamarca, Francia, República Irlandesa, Italia, Luxemburgo, Holanda, Noruega, Suecia, Bélgica y G. Bretaña, han firmado hoy el estatuto del consejo europeo, así como el arreglo definitivo a la creación de la comisión preparatoria de ese consejo. Estos dos documentos han sido remitidos a la prensa para ser publicados el viernes 6 de mayo. La característica esencial del estatuto del Consejo es la creación del comité de ministros y de la Asamblea Consultiva, que forman ambas el Consejo de Europa. El comité de ministros tendrá por tarea desarrollar la cooperación entre los gobiernos. La Asamblea Consultiva, por su parte materializará y expresará las aspiraciones de los pueblos de Europa, dando a los gobiernos los medios de permanecer en contacto con la opinión pública europea".

Los Berlineses Celebran el Fin de sus Penurias

BERLIN, 5 (INS). — La población de Berlín, sin distingos de ideología política, festeja alborozada la terminación de sus penurias, aguardando esperanzada que la conciliación de los "cuatro grandes" se traduzca en el comienzo de una nueva vida exenta de privaciones. No se registran escenas de festejos en masa, pero las sonrisas están en todos los rostros, en contraste con los semblantes usuales de preocupación de los berlineses.

Para Berlín, el acuerdo elimina el temor de que Occidente, apremiado por las circunstancias, declinara ante la presión rusa y abandonara el suministro. Se interpreta generalmente la terminación del bloqueo —el 12 de mayo— como señal inequívoca de que Rusia ha reconocido tácitamente que las potencias occidentales no abandonarían sus derechos en Berlín, de no mediar la agresión armada.

Los motores de los aviones del suministro aéreo continúan atronando el espacio sobre la ciudad, como símbolo del poder que produjo las restricciones soviéticas. Para los berlineses, el ronquido de los motores resuena en sus tímpanos como una nota armoniosa de triunfo. Los tripulantes de los aviones continúan su labor como de costumbre, y no hay señal alguna de reducción de actividades en el aeropuerto de Tempelhof, que prosigue estando brillantemente iluminado.

Por rara coincidencia, el anuncio cuatripartito que devolverá la normalidad a Berlín se produce en la misma fecha en que comienza a emplearse en el suministro aéreo el nuevo avión gigante "Strato-Freighter", el YC-97 de la fuerza aérea de Estados Unidos con capacidad de carga para 53.000 libras. Hace casi un año, el abastecimiento de emergencia se inauguró con aviones C-47, con capacidad para transportar sólo 2 toneladas. Desde la inauguración del suministro aéreo, el 28 de junio de 1948, se han realizado más de 20.000 vuelos para llevar a los berlineses del oeste los alimentos, carbón y otras provisiones esenciales que impedía recibir el bloqueo.

El brigadier general Frank Howley, comandante de las fuerzas norteamericanas en Berlín, rindió tributo a los caídos en el contrabloqueo el pasado invierno. "Muchas vidas jóvenes se perdieron —dijo— y muchos fueron los padecimientos de los berlineses, pero nos queda el consuelo de decir que esos sufrimientos encarnan la determinación que alientan las naciones democráticas de construir un mundo mejor".

Agasajarán en EE.UU. al Presidente de Brasil

WASHINGTON, 5. (INS) — El mundo oficial y militares de ciudadanos se preparan para ofrecer al presidente del Brasil, general Eurico G. Dutra, un entusiasta recibimiento cuando llegue el 17 de mayo para una visita oficial de diez días.

El presidente Truman recibirá personalmente al general Dutra en el aeropuerto nacional de esta capital, donde será recibido con los honores militares correspondientes a su alta jerarquía.

Gran Bretaña envía Fuerzas a Hong Kong

AVIONES, UN CRUCERO, PORTAAVIONES, TANQUES Y DEFENSA MOTORIZADA

LONDRES, 5 (AFP). — El gobierno británico ha decidido enviar a Hong Kong aviones de caza, un crucero y, si fuera necesario, un portaaviones, tanques, defensa antiaérea y formaciones motorizadas.

Así lo declaró hoy en la Cámara de los Comunes el ministro de Defensa, Alexander.

El Avance Comunista

SHANGHAI, 5 (AFP). — Informaciones procedentes de Nan-Chang anuncian que las fuerzas comunistas que avanzan en dirección al sudeste del largo Po-Yang, cortaron anoche la vía férrea que une a Che-Kiang con King-Si, entre Kwi-Chi e I-Yang.

A lo largo de la vía férrea continúan su marcha abriéndose en abanico hacia el Este y Oeste, mientras que los nacionalistas se aprontan a defender a Chang.

Las vías del ferrocarril fueron arrancadas al este de Ching Hsien, a 40 kilómetros de Nan-Chang.

Informaciones procedentes de Ka-Hsing hacen saber que la lucha prosigue a 10 kilómetros de esa ciudad la que, por otra parte, permanece en calma no habiendo sido interrumpidos los servicios ferroviarios entre Shanghai y Keh-Sing.

Finalmente noticias llegadas de Shaoh Sing anuncian que en varias oportunidades 4.000 comunistas intentaron cruzar ayer el río Chien-Tang, al sudoeste de Hang-Cheu, sufriendo numerosas bajas.

Defensa Nacionalista

SHANGHAI, 5 (INS). — Las tropas nacionalistas combaten enérgicamente con el fin de tratar de contener el ataque comunista contra esta ciudad que es realizado por unos 30.000 soldados.

La radio comunista anunció que dispone de una fuerza aérea de aviones de bombardeo de construcción norteamericana y cazas que les fueron entregados por los nacionalistas que traicionaron al gobierno de Nankín para pasarse al campo de los comunistas.

La UN ha Sido Informada

LAKE SUCCESS, 5 (AFP). — Simultáneamente con la publicación del comunicado cuatripartito sobre levantamiento del bloqueo de Berlín, los representantes a las Naciones Unidas de Estados Unidos, Francia y Gran Bretaña entregaron hoy al señor Trygve Lie, secretario general de la UN., una carta informándole del acuerdo concertado sobre ese problema con el delegado de la Unión Soviética.

El texto de dicha carta no ha sido dado a publicidad aun, pero se cree que los tres representantes occidentales se limitaron a señalar que la cuestión del bloqueo de Berlín ha quedado solucionada.

La consecuencia normal de ese arreglo sería que el Consejo de Seguridad eliminara esta cuestión de la lista de los problemas todavía en suspenso.

No Habrá Ruleta en Ezeiza ★ En M. del Plata Abrirán Todos los Viernes

(INFORMACION PAGINA SEIS)

FANGIO BATIO EL RECORD DE PERPIÑAN EN LAS PRUEBAS DE CLASIFICACION

(INFORM. PAGINA CENTRAL)

Wáshington Cree que Habría 5 Años de Ocupación

Anunciósc la Partida de Achéson Para la Conferencia del 23

DE FRANCE PRESSE

WASHINGTON, 6 (AFP). — Un vocero del Departamento de Estado anunció que el secretario de Estado Acheson, se dirigirá en avión a París, a fin de asistir al Consejo de Ministros de Relaciones Exteriores que se celebrará en esta capital el día 23 del corriente.

Añadió que aún no ha sido fijada la fecha de partida y que todavía no se eligió a la delegación que acompañará al señor Acheson. Finalmente dijo que no se encuentra en condiciones de precisar las informaciones procedentes de Londres y Lake Success, según las cuales esa conferencia durará cuanto más tres semanas, y por lo tanto terminaría a mediados del próximo mes.

Agitación en Bonn

BONN, 6 (AFP). — Una gran agitación reina esta mañana en Bonn, donde el Consejo Parlamentario de Alemania occidental se reunirá nuevamente esta tarde, a las 14, en sesión plenaria, para proceder a un último examen de la ley constitucional.

Aprueban la Constitución

BONN, 6 (AFP.) — La Asamblea Plenaria del Consejo Parlamentario de Bonn aprobó hoy en segunda lectura el proyecto de Constitución para Alemania occidental, según lo anunció la agencia "DENA" de la zona estadounidense

Las Bases Supuestas

WASHINGTON, 6 (AFP.) — El acuerdo entre las potencias occidentales y la Unión Soviética, se realizaría sobre la base de la unificación económica de la Alemania Occidental y la Alemania Oriental, según lo expresaron hoy algunos círculos diplomáticos norteamericanos.

Como garantía de este acuerdo, las cuatro potencias ocupantes resolverían no retirar sus tropas hasta transcurridos cinco años de la firma del tratado de paz con Alemania. Este plazo podría duplicarse si los aliados estimasen que se ha producido un resurgimiento del nacionalismo alemán.

Decisión en Berlín

BERLIN, 6 (AFP.) — El Consejo de Ancianos decidió hoy que con motivo del levantamiento del bloqueo de Berlín, el 12 del corriente, el Consejo Municipal de

(Continúa en la página DOS)

UN ASPECTO de la Primera Exposición Municipal de Flores de Otoño, que fué organizada por la Dirección de Paseos Públicos de la Comuna y que se inauguró ayer con la presencia de numeroso público

Clarín

DIARIO DE LA MAÑANA

BUENOS AIRES REPUBLICA ARGENTINA

15 centavos

UN TOQUE DE ATENCION PARA LA SOLUCION ARGENTINA DE LOS PROBLEMAS ARGENTINOS

Año IV Buenos Aires, Sábado 7 de Mayo de 1949 Nº 1.298

Se Produjo una Crisis General en Bogotá

Todos los Ministros de Ospina Pérez Renuncian

BOGOTA, 6 (AFP). — Con la renuncia de los ministros liberales, presentada esta tarde la crisis ministerial es completa, pues esta mañana se produjo la dimisión de los ministros conservadores.

Los observadores estiman que el presidente de la república, señor Mariano Ospina Pérez, ha sido colocado en una situación delicadísima como consecuencia de estas renuncias.

Las Causas de la Crisis Ministerial

BOGOTA, 6 (AFP). — El presidente de la república, señor Mariano Ospina Pérez, ha sido colocado en una situación delicadísima como consecuencia de la renuncia de sus ministros conservadores y liberales.

En lo que concierne a los conservadores, la crisis, latente en estas últimas semanas, se ha producido debido a la actitud del ministro de Relaciones Exteriores señor Eduardo Zuleta, conservador, a quien sus partidarios acusan de aplicar excesivamente la política de unión nacional no preocuparse bastante por los intereses de su partido. Desde tiempo atrás corría la versión de que los conservadores querían la renuncia del canciller, quien sin embargo ha sido sostenido en todo momento por el presidente de la República, lo que explica que se haya mantenido en su puesto. No se ignora además que Zuleta, con Darío Echandía, ministro liberal, ha sido uno de los artesanos principales de la política de unión nacional que ha promovido repartiendo por igual los puestos importantes entre liberales y conservadores

Los liberales moderados, partidarios de la unión nacional, acusan a los ministros conservadores de entregarse a una maniobra de carácter electoral de última hora para aumentar la tensión general.

FUSILAMIENTOS EN LAS CALLES DE LA ASEDIADA SHANGHAI

Nuevas Derrotas Nacionalistas

SHANGHAI, 6 (AFP). — Millares de espectadores presenciaron esta mañana en Shanghai un macabro y novedoso espectáculo.

Desde ventanas, techos, tranvías y camiones, el público agolpado en abigarrada multitud y en silencio, vió atónito como en varias calles y plazas del barrio céntrico, varias patrullas de soldados nacionalistas colocaban a civiles contra la pared y sin mayores preámbulos los fusilaban.

Espías y Murmuradores

De conformidad con las órdenes recibidas del estado mayor general nacionalista, se realizaron las capturas y ejecuciones callejeras, en número de catorce, bajo la acusación de los siguientes delitos:

Espionaje, murmuración y propalación de falsas versiones, violación de la ley marcial, saqueo, comunismo y especulación.

En cada caso la ejecución se realizó "en el mismo lugar del delito cometido", y dió lugar a paralizaciones del tránsito y a la aglomeración de millares de curiosos.

Ataque en Ka-Hsing

El comando de la guarnición de Shanghai publicó un comunicado acerca de las operaciones militares, anunciando que el 29º ejército comunista está atacando las posiciones nacionalistas por tres flancos de la zona de Ka-Hsing

Manda las fuerzas rojas el general Kuan-Wan-Wei

Otras columnas comunistas —precisa el comunicado— han llegado a Kie-Lin-Wu, a cuatro kilómetros al oeste de Ka-Hsing, y otros 5.000 milicianos rojos marchan sobre Tai-Tsang, al noroeste de Shanghai.

Dominan la Vía Férrea

Los comunistas controlan 200 kilómetros de la vía férrea que une la provincia de Tche-Kiang y la de Kiang-Si. Su avance acelerado prosigue ahora en dirección al oeste, teniendo como objetivo apa-

(Continúa en la página DOS)

Firmaríase la Paz en Grecia

PRAGA, 6 (AFP) — Un comunicado oficial del Ministerio de Relaciones Exteriores confirma la entrega a la UN, por intermedio de dicho ministerio, de una carta del representante de los guerrilleros griegos conteniendo nuevas proposiciones de paz.

Insiste Polonia en Pedir Sanciones

Declaró Arce que España no es Una Amenaza Para la Paz

Hubo un Largo Debate Ayer en la UN

LAKE SUCCESS, 6 (INS). — En el debate sobre el caso español, el doctor José Arce, delegado de la Argentina en la UN, declaró que la Organización mundial debería concretarse a trabajar en favor de la paz y no tratar de "fomentar una guerra, aunque esa guerra vaya dirigida solamente contra España".

Señaló el delegado argentino que España no constituye una amenaza para la paz y que cualquier maniobra para "cambiar el carácter político interno" del régimen del general Franco, conduciría a un conflicto bélico.

Agregó el doctor Arce que la consideración de la moción de Polonia, en el sentido de que continúe en vigencia la resolución adoptada por la Asamblea General de la UN en diciembre de 1946 y por la cual la mayor parte de los países adheridos a la Organización retiraron sus representantes diplomáticos en Madrid es solo "una pérdida de tiempo" ya que todas las naciones, en razón de su condición de soberanas, son libres para mantener o no relaciones diplomáticas con cualquier gobierno, sin que las resoluciones de la UN puedan violar las prerrogativas inherentes a aquella condición.

La Resolución de 1946

Entrando a analizar el caso de la España de Franco, el doctor Arce indicó que deseaba señalar, una vez más, que la "cuestión española no existe", añadiendo que sólo tiene existencia en la mente de aquellos que desean inmiscuirse en los asuntos internos de ese país, cambiando el régimen que lo gobierna. Opinó el delegado argentino que la asamblea general de la UN no ha aprobado "una verdadera resolución" en diciembre de 1946, y que por consiguiente no puede haber una "verdadera violación" de las disposiciones adoptadas por la Organización.

Agregó el doctor Arce que a los Estados soberanos que ejercen sus derechos inherentes a tal condición no se les puede reprochar dicho ejercicio, y menos aún cuando la resolución de 1946 no tiene validez legal alguna. Recordó, además, el representante argentino, que la resolución de referencia fué derogada en 1947, cuando el Consejo de Seguridad se negó a incluir la cuestión española en su temario, basándose en que España no constituía una amenaza para la paz.

Manifestó el doctor Arce que la asamblea general no puede ahora poner en tela de juicio esta decisión del Consejo.

J. ARCE

El Voto Argentino

Refiriéndose concretamente a la proposición latinoamericana de que debe dejarse en libertad a los miembros de la UN de determinar la importancia y alcance de sus relaciones con España, el representante argentino expresó que la misma era innecesaria, ya que en virtud de la soberanía de los países, éstos po-

(Continúa en la página DOS)

Recibió Tito al Enviado Canossa

BELGRADO, 6. (AFP.). — La Agencia Tonyug anuncia que el mariscal Tito recibió hoy al señor Francisco Canossa, enviado extraordinario y ministro plenipotenciario de Argentina en Belgrado. Asistió a esta entrevista el viceministro yugoeslavo señor Bebler.

El EXTRACTO de la LOTERIA NACIONAL

EN LA PAGINA 8

El Conflicto Indonesio

Acepta Holanda una Propuesta Yanqui

LA HAYA, 6 (AFP). — Holanda aceptó hoy una fórmula de arreglo de la cuestión indonesia, propuesta por los Estados Unidos. El gobierno de La Haya admite el restablecimiento del gobierno republicano en Jojakarta, mientras que el presidente indonesio Soekarno y el primer ministro Hatta ofrecen garantías de que el gobierno republicano ordenará inmediatamente el cese del fuego y participará en una conferencia en La Haya donde se discutirá la formación de los Estados Unidos de Indonesia.

El gobierno holandés ha cedido así a las instancias del delegado norteamericano a la comisión de las Naciones Unidas, señor Cochkran.

Fué Triunfal el Debut del Niño Pierino Gamba

(Información en la página DIEZ)

SIR ALEXANDER Cadogan, Jacob Malik, Philip Jessup y Jean Chauvel, tratando sobre Berlín en Nueva York

Expectativa por la Elección de Santa Fe

Kah-Sing Cayó en Poder de los Ejércitos Comunistas Chinos

SHANGHAI, 7. — Informaciones recién llegadas a esta ciudad hacen saber que fuerzas comunistas entraron esta mañana en Kah-Sing. Mientras tanto otras unidades comunistas atacaban Kashan, situada a 70 kilómetros al noreste de Kah-Sin.

DE FRANCE PRESSE

Por su parte las tropas nacionalistas efectúan una retirada estratégica en dirección a Sung Kiang, 25 kilómetros al sudoeste de Shanghai.

Nuevos Fundamentos

SHANGHAI, 7 (AFP). — Otras diez personas fueron fusiladas esta mañana en las calles de Shanghai, acusadas de haber violado la ley marcial.

Los ejecutados eran saqueadores que fueron sorprendidos con armas en la mano por la policía. Detenidos, fueron obligados a arrodillarse en plena vía pública y cayeron instantes después bajo las balas

Avance Comunista

Por su parte, las fuerzas comunistas avanzan actualmente en dirección al Oeste, a lo largo de la vía férrea que une Tche Kiang con Kiangsi, a unos 25 kilómetros de Chia Ksien. Esta es la última localidad importante que queda aún en manos de los nacionalistas antes de Nan Tchang, capital provincial.

Por otra parte, luego de capturar Kang Tchou, las fuerzas de Mao Tsé Tung atravesaron Chian Tang y se apoderaron de Siao Chan. Continúan los combates en Kah Sing Las fuerzas aéreas nacionalistas continuan bombardeando en las carreteras a los convoyes comunistas.

Chiang Kai-shek

CANTON, 7 (INS). — Ha trascendido que el generalísimo Chiang Kai-shek entregó hoy al presidente provisional Li Tsung Jen, en Kweilin, su respuesta formal a la demanda de plenos poderes formulada por Li. Fuentes allegadas al generalísimo afirman que la respuesta de éste está concebida en términos favorables. Chiang accedería a algunas de las condiciones exigidas por Li como requisito para reasumir sus funciones de jefe provisional del régimen nacionalista en Cantón.

NO RESUELVEN EN BOGOTA LA CRISIS MINISTERIAL, AUN

BOGOTA, 7 (AFP.) — Antes de varios días no quedará resuelta la crisis ministerial. En efecto, el presidente de la República, Mariano Ospina Pérez, anunció que no tiene la intención de tomar medida alguna antes de los primeros días de la semana próxima.

Por otra parte, un comunicado dado por la Presidencia, anuncia que será seguida una política de unión nacional.

DIARIO DE LA MAÑANA

Clarín

BUENOS AIRES REPUBLICA ARGENTINA

15 centavos

UN TOQUE DE ATENCION PARA LA SOLUCION ARGENTINA DE LOS PROBLEMAS ARGENTINOS

Año IV Buenos Aires, Domingo 8 de Mayo de 1949 Nº 1.299

ESPAÑA NO CUENTA AUN CON LOS DOS TERCIOS NECESARIOS

La Moción Latinoamericana Fué Aprobada

Por 25 Votos Contra 16; Hubo 16 Abstenciones

LAKE SUCCESS, 7 (AFP). — España obtuvo la mayoría de votos, pero no la mayoría de dos tercios que necesitaba para reintegrarse al concierto internacional. Por 25 votos contra 16 en contra y 16 abstenciones, la Comisión Política aprobó la moción latinoamericana de Bolivia, Brasil, Perú y Ecuador por la cual se devuelve a las Naciones Unidas su libertad de acción en lo que concierne a las relaciones con el actual régimen español. Sin embargo, a este pronunciamiento de la Comisión Política debe seguir el de la Asamblea General y no es probable que ésta alcance los dos tercios necesarios.

Los representantes de Panamá, India, Guatemala, Ucrania, que hicieron uso de la palabra ante de la votación, condenaron la proposición aprobada, mientras que los delegados de Gran Bretaña y Holanda anunciaron que se abstendrían

Héctor Mac Neill, delegado británico, rechazó la acusación de que su país "haya contraído nunca una alianza militar con España o que forme parte de alianzas agresivas".

Los delegados de Panamá y Guatemala, Mario de Diego y Carlos García Bauer denunciaron con vehemencia a los países "que violaron la resolución de 1946" y proclamaron que la pervivencia del fascismo sigue siendo una fuente de preocupaciones internacionales.

El delegado soviético Gromyko volvió a pronunciar un breve discurso para denunciar "las garantías vacías y no convincentes de Estados Unidos y Gran Bretaña que condenaban al régimen de Franco", acusando al gobierno de Wáshington de ser "el jefe de orquesta que dirigía la serenata en la Comisión Política para abolir todas las medidas contra la España franquista"

Incineran Hoy a Maeterlinck

NIZA, 7 (INS). — El cadáver de Maurice Maeterlinck, notable dramaturgo y llamado justicieramente el poeta del alma, fallecido ayer a los 86 años de edad, víctima de un ataque cardíaco, será incinerado hoy en Niza. Respetando su voluntad, las cenizas de Maeterlinck serán llevadas en una urna a Bélgica.

Nunca he Sido Más Optimista Desde 1945 Sobre la Paz, Dijo Ayer Bevin

Habló en Berlín a Miembros de la R.A.F.

BERLIN, 7 (AFP) — "Desde 1945 nunca he sido más optimista que ahora ni tan convencido de que podemos en verdad preparar la paz, después de cumplir esta gran tarea". Así se expresó hoy el canciller Bevin en un breve discurso dirigido a los destacamentos de las Reales Fuerzas Aéreas, en el aeródromo de Gatow

Queremos la Paz Entre las Naciones

"Merced a lo que habéis hecho —agregó— nos trasladaremos a la conferencia de París más confiados y el sentimiento de vuestros esfuerzos nos ayudará a triunfar". Y dirigiéndose despues a los obreros alemanes que transportan las mercancías del "puente aéreo", declaró: "Lo que queremos es la paz entre las naciones. Vamos muy pronto a conferenciar en París y queremos en verdad poner fin a las querellas que existieron entre Alemania y el resto de Europa".

ERNEST BEVIN

No Acepta E. U. la Unidad Política Germana

Rechazará Wáshington, Asimismo, la Evacuación de Alemania

WASHINGTON, 7 (AFP). — Estados Unidos rechazará cualquier propuesta soviética que tienda a asegurar la unidad política de Alemania, pero propondrá, en cambio, que los aliados promuevan la unidad económica de ese país.

Tal es la "fórmula de paz" que llevará Dean Acheson a la conferencia cuatripartita que ha de inaugurarse el 23 de mayo en París, según se ha revelado en esferas competentes.

Adóptase la Decisión

Esta decisión se habría adoptado en el acuerdo de gabinete que acaba de reunir al presidente Truman y sus principales consejeros en materia de política exterior. Participaron además de las deliberaciones los señores George Kennan, director de la oficina de planeamiento del Departamento de Estado, Robert Murphy, ex consejero del general Lucius Clay

Propuesta Norteamericana

En el curso de la conferencia, Estados Unidos rechazará igualmente toda proposición de evuacuar inmediatamente Alemania, deseo que ha sido puesto de manifiesto en varias oportunidades por las autoridades soviéticas.

En cambio, el gobierno de Wáshington propondrá la unificación económica de Alemania occidental y de Alemania oriental. Las cuatro potencias ocupantes resolverían por otra parte no retirar sus fuerzas hasta cumplirse cinco años de la firma del tratado

Piden en Egipto la Guerra Contra Palestina

EL CAIRO, 7 (INS). — La prensa egipcia formula un llamamiento a los Estados árabes instándolos a prepararse para reanudar la guerra contra el Estado judío de Israel. Expresan los diarios del Cairo que los judíos han extendido los límites de su territorio hacia el norte, desde la Palestina Central, valiéndose de ingenieros rusos y de un empréstito logrado en Estados Unidos.

Probable Aplazo

LAKE SUCCESS, 7 (AFP). — Es muy posible que la candidatura de Israel para formar parte de las Naciones Unidas sea aplazada hasta la próxima sesión de la Asamblea General a celebrarse en septiembre próximo.

En efecto, la Comisión Política Especial debe pronunciarse sobre la conveniencia de escuchar a los representantes de los diferentes cultos, respecto al mejor medio de proteger a los Santos Lugares.

Postérgase en la UN el Ingreso de Israel

Las naciones cristianas de la Organización de las Naciones Unidas, guiadas por la advertencia pontifical, han puesto de manifiesto una gran preocupación para la obtención de las mayores garantías con miras a la salvaguardia de los Santos Lugares. Por su parte, los Estados árabes —por razones obvias y porque se hallan aún en estado de guerra con Israel— no desean considerar al Estado judío como una nación pacífica digna de entrar en la UN.

Apoyo de Estados Unidos

Es muy difícil predecir igualmente si Estados Unidos hallará argumentos lo suficientemente convincentes como para decidir rápidamente a los Estados indecisos. La delegación norteamericana no será apoyada además por Gran Bretaña, lo que supone desde ya un serio obstáculo para la pronta solución del caso.

Clausura de las Sesiones

Todo ello mueve a creer que el caso de Israel no será solucionado rápidamente. Finalmente, la fecha del 14 de mayo fijada para la clausura de las sesiones de la Asamblea General parece muy próxima —demasiado— para que puedan ser allanadas todas las dificultades que subsisten para la aceptación de Israel en el seno de la UN.

Los Acuerdos comentan por Radio Moscú

PARIS, 7. (AFP.). — Radio Moscú difundió hoy su primer comentario sobre el acuerdo entre las potencias occidentales y la Unión Soviética.

Las Referencias

El comentarista soviético comienza por insistir en la política consecuente de paz de los Soviets en materia de relaciones exteriores. Cita a las respuestas de Stalin a la entrevista de Kingsbury Smith y concluye su comentario así: "Este comunicado de los gobiernos de las cuatro grandes potencias ha sido recibido con satisfacción por toda la opinión democrática, que en él ve y con justa razón, la expresión de esta política de cooperación internacional que defendió siempre la Unión Soviética y que continuará defendiendo.

FANGIO SE CLASIFICO PRIMERO Y CAMPOS TERCERO EN PERPIÑAN

INFORMACION EN EL SUPLEMENTO DEPORTIVO

Resultó Electo Gobernador de Santa Fe el Ingeniero Caesar

LAS ELECCIONES EN SANTA FE

Desde tempranas horas los votantes hacen cola frente a los comicios en Rosario. La foto ha sido tomada en el edificio de los Tribunales provinciales, en las calles Moreno y Córdoba

QUIEREN PAZ LOS REBELDES GRIEGOS

PRAGA, 8. (AFP.). — Un artículo publicado por "Mlada Fronta", confirma que el señor Phorpyrogenis representante de los guerrilleros griegos, ha hecho ofrecimientos de paz a la UN, por intermedio de Checoslovaquia

CONDICION IMPUESTA

El emisario griego manifiesta en su carta al señor Kvatt que desearía una entrevista con el mismo, pero en su misiva afirma que el régimen de Atenas debe caer.

PRIMERA SECCION

Clarín

UN FOCO DE ATENCION PARA LA SOLUCION ARGENTINA DE LOS PROBLEMAS ARGENTINOS

BUENOS AIRES REPUBLICA ARGENTINA

Diario de la mañana 15 centavos

Año IV · Buenos Aires, Lunes 9 de Mayo de 1949 · Nº 1.300

El Desarrollo de la Jornada Comicial Fué Normal en Absoluto

SANTA FE, 8 (C.) — El ingeniero Juan Hugo Caesar y el doctor Alvaro González, integrantes de la fórmula gubernativa del Partido Peronista, obtuvieron un amplio triunfo en las elecciones realizadas hoy a través de una jornada caracterizada por una absoluta normalidad. El binomio de la agrupación mayoritaria totalizó 43 electores en el escrutinio provisorio realizado sobre las mesas de los comicios, inmediatamente de finalizada la elección, contra 17 de los logrados por los candidatos de la Unión Cívica Radical. El triunfo de la fórmula peronista está respaldada por una amplia mayoría que esa misma agrupación mayoritaria ha logrado en ambas cámaras legislativas, según lo indican las cifras correspondientes de la elección.

En los comicios de diputados, el Partido Peronista logró adjudicarse 30 bancas, en tanto que las 11 restantes fueron obtenidas por la U. C. R.

Por lo que se refiere a la Cámara de Senadores, el partido mayoritario conquistó en esta elección 13 representantes, en tanto que el radicalismo sólo obtuvo 6. El partido Demócrata Progresista, tradicional entidad política santafesina, no consiguió ninguna representación en la Legislatura.

★ **La Elección**

De acuerdo con la convocatoria del interventor federal fueron elegidos 60 electores de gobernador y vicegobernador, 19 senadores y 41 diputados en la proporción que corresponde a cada uno de los 19 departamentos.

Concurrieron a la elección cinco agrupaciones políticas, que son:

Partido Peronista, Unión Cívica Radical, Partido Demócrata Progresista, Partido Socialista y Partido Comunista. Corresponde destacar que todos proclamaron candidatos propios con excepción de los dos últimos, que no presentaron candidatos a legisladores en algunos departamentos.

Las agrupaciones concurrentes proclamaron los siguientes candidatos para integrar la fórmula gubernativa:

Partido Peronista: candidato a gobernador, ingeniero Juan Hugo Caesar, y a vicegobernador, doctor Alvaro González.

Unión Cívica Radical: candidato a gobernador, señor Agustín Rodríguez Araya, y a vicegobernador, doctor Alfredo Grassi.

Partido Demócrata Progresista: candidato a gobernador, doctor Horacio R. Thedy, y a vicegobernador, señor Rodifo Arronga.

Partido Comunista: candidato a gobernador, señor Florindo A. Moretti, y a vicegobernador, señor Ramón Rubén.

Partido Socialista: candidato a gobernador, doctor Rinaldo Lucchini, y a vicegobernador, doctor Augusto Ittig.

La actividad relacionada con el escrutinio provisorio se prolongó hasta la madrugada de hoy. Ofrecemos seguidamente cifras parciales de la ciudad capital, Rosario y departamentos:

★ **Primeras Cifras**

SANTA FE, 8 (C.). - Cifras extraoficiales, sujetas a pequeñas modificaciones y adiciones, asignan a los partidos que actuaron en la elección de hoy, los siguientes cómputos.

Peronistas	26 796
Radicales	15.577
Dem. Progresistas	1 670

En este departamento, los peronistas se adjudicaron cuatro electores de gobernador.

★ **Resultados de S. Lorenzo**

Peronistas	7 856
Radicales	3.676
D. Progresistas	1.446
Comunistas	240
Socialistas	58
En blanco	425

★ **En Castellanos**

Peronistas	5.149
Radicales	7.098

★ **Constitución**

ROSARIO, 8 (C.). — Según informaciones, sujetas a escasas rectificaciones, el resultado de las

(Continúa en la página SEIS)

Se Emplearán Gases Asfixiantes Contra el Bandido Giuliano

ROMA, 8 (AFP). — El ministro del Interior anunció que para terminar con las andanzas de Giuliano, el célebre bandolero de Sicilia, se emplearán gases asfixiantes.

El Sr. Marazza indicó que Giuliano ha dado muerte ya a una decena de policías y carabineros, y que es ahora necesario poner fin a sus actividades. Dijo que se encuentra probablemente en la zona de Montelepre, en Sicilia, y que los gases se usarán siempre que sea posible realizar la evacuación de la zona, de las personas que nada tienen que ver con la banda de Giuliano.

SE CONSIDERA PRECARIA LA SITUACION DE NANCHANG

Inicióse ya el Gran Ataque a las Defensas de Shanghai

ha Llegado a Cantón

DE FRANCE PRESSE

SHANGHAI, 8. — El ejército comunista inició en la mañana de hoy el ataque general contra las defensas exteriores de Shanghai.

Se lucha en el noroeste y en el oeste de la ciudad.

El cuartel general nacionalista adoptó medidas para requisar los vehículos que deberán ser concentrados en An-Kiang-Wan, barrio suburbano de Shanghai.

★ **Levantan Defensas Contra la Ofensiva**

SHANGHAI, 8 (INS). (Censurado). — Las fuerzas comunistas chinas intensifican su asedio en torno a la ciudad de Shanghai, mientras los obreros chinos levantan, precipitadamente, en el campo nacionalista las fortificaciones que obstruyan el camino de la triple ofensiva comunista.

La radio de Peiping anunció la captura por las tropas comunistas de la localidad de Joaochow, en la ribera oriental del lago Poyang, en su avance hacia el sur, que ha llevado a las fuerzas rojas hasta un punto situado a 528 kilómetros al suroeste de Shanghai, colocándose a menos de 720 kilómetros de Cantón, último refugio del gobierno nacionalista en la costa sur.

La posesión de Kashan, a 68 kilómetros al suroeste de Shanghai, está dando lugar a una reñida batalla. Un despacho de último momento anuncia que las tropas nacionalistas han sido retiradas del empalme ferroviario de Kashing, a 96 kilómetros al suroeste de Shanghai. Previamente se había advertido que la guarnición de Shanghai había perdido contacto con los defensores de la ciudad.

La retirada de Kashing reduce la línea exterior de defensa de Shanghai, desde el Yangtzé al golfo de Hangchow, en 64 kilómetros.

★ **Contraofensiva**

SHANGHAI, 8. (AFP.). — Según informaciones procedentes de Nan-Chang, las fuerzas nacionalistas prosiguen una triple contraofensiva

(Continúa en la página CUATRO)

Bevin Espera Obtener Una Paz por 200 Años

HABLO SOBRE LA REUNION DEL DIA 23

BERLIN, 8 (INS). — El ministro de Relaciones Exteriores de Gran Bretaña, Ernest Bevin, manifestó hoy su esperanza de que la reunión del consejo de cancilleres de las cuatro potencias ocupantes de Alemania que se llevará a cabo en París, a fines del corriente mes, fijará las bases para una paz europea que "dure por lo menos 200 años".

★ **Advertencias**

Advirtió, sin embargo, el canciller inglés que Occidente no aceptará compromisos sobre sus principios de "democracia, libertad y honestidad" para arreglar el problema de Alemania.

El señor Bevin, que se encuentra actualmente en Berlín, se entrevistó hoy con los funcionarios militares occidentales y luego conferenció con los líderes políticos alemanes, conferenciando finalmente con los periodistas.

★ **Posición Británica**

"Estamos en contra de la guerra como medio de solucionar este gran problema. Estamos en con-

(Continúa en la página DOS)

Hong Kong Vive Bajo un Clima Excitante

HONG KONG, 8 (INS). — Reina un clima de extrema tensión e intranquilidad en todo Hong Kong, como consecuencia de la noticia de que los simpatizantes de los comunistas —que alcanzan a unos 300.000 dentro de la colonia— proyectan desatar una ola de violencia contra los refugiados nacionalistas chinos que por miles llegan a la ciudad.

Los habitantes de Hong Kong viven en permanente estado de excitación, luego del asesinato de dos inspectores británicos y de un detective, hecho ocurrido hace pocos días

EL INGENIERO Juan Hugo Caesar, a quien los cómputos provisionales de los comicios de ayer consagran virtualmente como gobernador de Santa Fe

Toda la Prensa de Madrid Elogia al Delegado Arce

Ataca a los Países que no Votaron la Resolución

MADRID, 8 (INS). — La prensa española, luego de haber publicado ayer in extenso el discurso del delegado argentino a la UN, Dr. José Arce dedica hoy comentarios elogiosos a la actitud asumida por la Argentina en la Organización respecto del actual gobierno español y aplaude sin reservas la decisión del comité político de dejar en libertad a las Naciones Unidas en lo referente al mantenimiento de relaciones diplomáticas con España.

★ **Ataques a los Soviéticos**

En un artículo de fondo, el diario "Arriba" aplaude sin reservas la negativa argentina a favorecer la adopción de medidas coercitivas contra el régimen del general Franco y destaca el contraste entre el "sesudo" discurso de Arce y los

(Continúa en la página DOS)

Nueva Puja Política de los Partidos Ingleses

LONDRES, 8 (INS). — En la semana entrante vuelven a cotejar fuerzas conservadores y laboristas en la elección de consejeros de distrito.

Los comicios se llevarán a cabo en más de 400 ciudades, 1.042 distritos urbanos y rurales y 7.000 parroquias de Inglaterra y Gales.

En las comunidades más importantes, el acto electoral se verificará el jueves, pero en las pequeñas los votantes acudirán a las urnas durante la mayor parte de la semana.

Reclame a su canillita con esta edición el Suplemento Deportivo

★ *Inicia Hoy la Cámara de Diputados sus Sesiones Ordinarias* ★

LAS FLECHAS indican la dirección de los avances comunistas, los que flanquean a Shanghai y se desplazan hacia el sur de China. (Inf. pág. 2)

VIRTUAL INGRESO DE ISRAEL EN LA UN

Aprobó la Comisión Política la Admisión del Estado Judío por 33 Votos Contra 11

LAKE SUCCESS, 9 (AFP). — Por 33 votos contra 11 y 13 abstenciones, la Comisión Política Especial, de la Asamblea de las Naciones Unidas, aprobó la admisión del Estado de Israel en la organización mundial. El ingreso definitivo deberá ser tratado ahora en sesión plenaria, estimándose que contará con los sufragios necesarios. La cuestión habrá de ser debatida en el curso de la actual semana, pues el sábado terminarán las tareas de la asamblea. Durante la reunión de la mencionada comisión, el delegado del Líbano sostuvo que el mundo árabe y musulmán estaba dispuesto a aceptar la internacionalización de la ciudad de Jerusalen. Si efectivamente Israel pasa a formar en las filas de la UN, como se estima casi seguro, los representantes del gobierno de Tel Aviv podrán defender los puntos de vista de su país en la entidad, sin necesidad de recurrir a los buenos oficios de terceros.

Rusia Acata la Decisión de Levantar el Bloqueo

Ordenó su Cese en el Primer Minuto del 12

BERLIN, 9 (AFP). — El gobierno militar soviético publicó hoy el decreto que dispone el levantamiento del bloqueo de Berlín, el primer minuto del próximo jueves 12.

★ Acátase la Decisión

De este modo, señalan los observadores establecidos en las zonas occidentales el gobierno de Moscú ha acatado la decisión de poner fin al aislamiento por tierra a que estaba sometida la ex capital germana desde hace un año. La orden del comandante soviético demuestra que eran simples especulaciones las presunciones de que no sería cumplido el reciente acuerdo.

★ Consejo de Control

De acuerdo con las disposiciones que prevé el restablecimiento de las condiciones que existían anteriormente al 1o. de marzo de 1948, el tránsito ferroviario entre Berlín y Helmstedt será dirigido por un consejo de control. Se recuerda que el consejo anterior permitía la circulación de dieciséis trenes por día y en cada sentido.

★ El Tránsito Internacional

Las autoridades británicas proyectan restablecer el tránsito entre Berlín y las zonas occidentales en la noche del once al doce de mayo, tanto por ferrocarril como por ca-

(Continúa en la página DOS)

GRUPO de aviadores de EE. UU., pertenecientes al 509 grupo de bombardeo, especializados en el ataque con atómicas, a su llegada a la base de Marham, en Inglaterra, donde se han instalado dos escuadrones de B-29. Varios de estos pilotos intervinieron en las pruebas del atolón de Bikini

DIARIO DE LA MAÑANA

Clarín

BUENOS AIRES REPUBLICA ARGENTINA

15 centavos

UN TOQUE DE ATENCION PARA LA SOLUCION ARGENTINA DE LOS PROBLEMAS ARGENTINOS

Año IV Buenos Aires, Martes 10 de Mayo de 1949 Nº 1.301

Aprobaron los Comunes la Nacionalización del Acero

LONDRES, 9 (INS). — La cámara de los Comunes aprobó en tercera lectura el proyecto de nacionalización de la industria del hierro y del acero, el que ahora pasa a la cámara de los Lores. La oposición hizo grandes esfuerzos en contra de la aprobación, pero los laboristas se impusieron por 333 votos contra 203.

ALEMANIA SURGE DE NUEVO COMO NACION

DE FRANCE PRESSE

BONN, 9. — Alemania —por ahora sólo la parte del oeste, surge de nuevo como nación, iniciando una era que habrá de culminar con su retorno a la vida de país libre y soberano. La aprobación de la Constitución de Bonn, similar en mucho a la de Weimar, con la salvedad de que el jefe del Estado no podrá gobernar sin parlamento, ha sido el primer paso.

La bandera será de iguales colores a los de la enseña de la república que derribó Hitler.

★ Una Jornada de Júbilo

El doctor Konrad Adenauer, presidente del Consejo Parlamentario al pronunciar el discurso de clausura, destacó que la mayoría de los representantes de Baviera acreditados ante la asamblea, votaron en favor de la ley fundamental, que permitirá la aprobación de la Constitución por la Dieta de Baviera. Después señaló que el 8 de mayo de 1949, fué la primera jornada de júbilo para el pueblo alemán desde el año 1935.

★ La Sede de la Capital

La misión del Consejo Parlamentario ha prácticamente terminado. Sólo resta debatir la cuestión de la sede de la capital del futuro Estado. Se recuerda, que la elección de la capital depende sencillamente de los votos de los pequeños partidos políticos. Los social-demócratas, se inclinan por Francfort, mientras los demócratas-cristianos prefieren Bonn.

WIESBADEN, 9, (AFP). — Los once ministros presidentes de los Estados de Alemania Occidental se reunirán el 13 del corriente en Godesberg para encarar las consecuencias eventuales de la aprobación reciente de la nueva Constitución.

En primer lugar deberán preparar lo necesario para que las dietas regionales aprueben la nueva Carta Magna.

Peligra un Aparato en Vuelo a Londres

LONDRES, 9 (AFP). — Un avión "York" que procedía de Río de Janeiro anunció que se halla en dificultades mientras se acerca a las costas inglesas.

Varias ambulancias, coches de bomberos y elementos sanitarios, han sido enviados urgentemente al aeropuerto de Londres donde el aparato trata de llegar.

La Designación del Sr. David Bruce, Aprueban

WASHINGTON, 9 (AFP). — La designación del señor David Bruce como embajador de Estados Unidos en Francia ha sido aprobada por unanimidad por la comisión

CON 28.000 TONELADAS DE VIVERES "INVADIRAN" BERLIN LOS ALIADOS

Todos Quieren Creer en la Buena Fe del Kremlin... Pero el Puente Aéreo Seguirá

DE FRANCE PRESSE — Por Marcel FERNAND

PARIS, 9. — Apenas conocida la orden soviética de levantar el bloqueo de Berlín en la fecha estipulada, los aliados dieron cima a los planes que habían trazado desde tiempo atrás, para "invadir" a Berlín con combustibles y alimentos de toda clase. El mismo 12, acaso minutos después de haberse puesto término a un estado de cosas que hizo temer por la paz, se dará salida desde diversos puntos de la "bizona" a numerosos convoyes ferroviarios cargados con 28.000 toneladas de abastecimientos con destino a la ex capital germana. Además, se señala, no será interrumpido el puente aéreo y los aviones anglonorteamericanos proseguirán la difícil tarea de transporte entre los sectores occidentales y el propio Berlín. Lo que se busca con esta última decisión es acumular reservas, pero los "entendidos" opinan que los comandos militares tratan de mantener en perfecto entrenamiento a sus pilotos, no sea que en cualquier momento se les ocurra a los soviéticos volver a cerrar la cortina...

Las noticias de Francfort confirman lo antedicho y también indican que los representantes de Londres, Washington y París procuran no reflejar pesimismo, mas parecen tropezar con cierta resistencia íntima a convencerse de que en esta oportunidad hay que creer en la buena fe del Kremlin. Por lo pronto tienen muy en cuenta que si bien cesará el bloqueo, se establecerán en cambio controles aduaneros, los que cumplirán la misión de impedir el paso de determinadas mercaderías a la zona Este.

Pero todos, en general, quieren ser optimistas y no abrir el paraguas antes de que llueva. Por otra parte, los paraguas quedaron muy desprestigiados luego de Chamberlain...

Apoya EE. UU. el Reparto de las ex Colonias Italianas

LAKE SUCCESS, 9 (AFP). — El acuerdo Sforza-Bevin, concertando el virtual reparto de las ex colonias italianas entre la misma Italia, Gran Bretaña y Etiopía, ha recibido, según trascendió, el apoyo de Estados Unidos. Dicho acuerdo estipula lo siguiente:

1º Cirenaica sería entregada a Gran Bretaña.

2º Tripolitania seguiría bajo tutela británica hasta 1951, fecha en que volvería a la soberanía italiana.

3º Somalia seguiría en poder de Italia.

4º Eritrea sería dividida: la mayor parte para Etiopía y el resto para el Sudán Anglo-Egipcio.

★ Un Proyecto de Gromyko

Gromyko modificó la anterior proposición soviética, de este modo:

Libia y Eritrea, antes de obtener su independencia, estarían sólo 5 años y no 10 bajo la tutela de la UN. Somalia, en vez de una tutela por tiempo indeterminado, la tendría por diez años. Además, Gromyko admite que Egipto forme parte del comité consultivo propuesto por la Unión Soviética para ayudar al administrador designado por el Consejo de Tutela a ejercer sus funciones en Libia.

Habla Remorino

ACTIVARASE EL COMERCIO CON E. U.: PLAN PERON

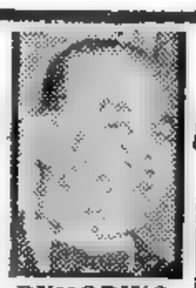

REMORINO

WASHINGTON, 9. (INS). — El embajador argentino, doctor Jerónimo Remorino, reveló que ha recibido de su presidente un memorándum de 24 puntos —verdadero plan Perón— con instrucciones tendientes a "activar el comercio" entre su país y Estados Unidos. El doctor Remorino que regresó hoy de Buenos Aires después de un mes de consultas con su gobierno, expresó que puede afirmarse que las restricciones argentinas sobre el comercio han desaparecido, excepto en lo concerniente a puntos tales como los cereales. Añadió que el IAPI impuso dichas restricciones durante el período de emergencia ya conjurado. Reveló además que existe actualmente en la Argentina tendencia a eliminar la intervención oficial, estimulando la iniciativa privada. Como ejemplo de que el gobierno argentino procede a levantar las restricciones comerciales, declaró que se ha permitido la importación, por los conductos comerciales privados, de maquinaria agrícola norteamericana tan urgentemente necesitada en la Argentina.

Resumiendo el estado de la importación y la exportación en la Argentina, el doctor Remorino manifestó que los "controles no son tan estrictos como lo fueron en un tiempo". Destacó luego que la Argentina procura despejar el camino para lograr incrementar su comercio con Estados Unidos. El doctor Remorino negó rotundamente que Argentina haya gestionado "directa o indirectamente" un empréstito oficial de Estados Unidos. Finalmente, aclaró que el memorándum que ha traído consigo es para uso personal y que le servirá de guía en sus conversaciones con los funcionarios norteamericanos y los intereses privados de la nación. El memorándum fué confeccionado por IAPI y refrendado por el general Perón.

No se Gestionan Empréstitos

DIPUTADOS TRATARA ESTA TARDE LA CUESTION DE LA VIVIENDA

(INFORMACION PAGINA CINCO)

Hoy a las 19 (HORA DE LA ARGENTINA) Cesa el Bloqueo

RUSIA PARECE TENDER LA MANO A OCCIDENTE

LONDRES, 10 (INS). — Por Radio Moscú el comentarista Vavilov hizo manifestaciones que los observadores interpretan como un deseo soviético de tender la mano a las potencias del Oeste. Dijo, en efecto, el comentarista, que "la colaboración entre Rusia y los occidentales es deseable y conveniente para la paz mundial". Coméntase en los más diversos tonos que dicha transmisión entraña un notable cambio de actitud del Kremlin hacia los países democráticos y, se señala también, se ajusta a las palabras del propio Stalin al político norteamericano Harold Stassen, en 1947.

Ampliando conceptos, Vavilov agregó: "La colaboración no sólo es posible sino necesaria en interés de una paz permanente. La coalición de las tres grandes fuerzas contra Hitler —Rusia, Estados Unidos y Gran Bretaña— dió al mundo un espléndido ejemplo de acción conjunta entre diferentes sistemas. Y es natural que si fué posible esa cooperación durante la contienda, mucho mejor podría resultar en la paz".

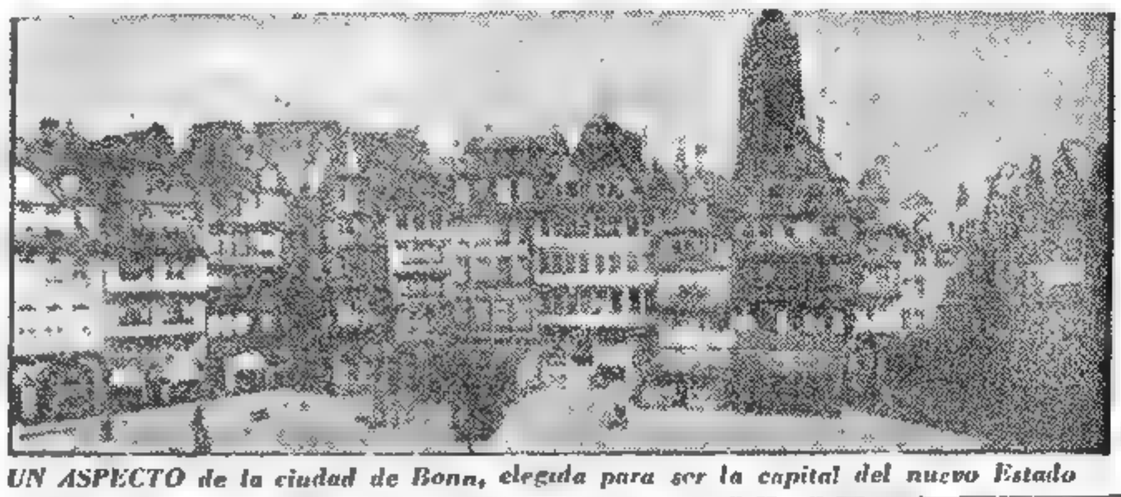

UN ASPECTO de la ciudad de Bonn, elegida para ser la capital del nuevo Estado

DIARIO DE LA MAÑANA

Clarín

BUENOS AIRES REPUBLICA ARGENTINA

15 centavos

UN TODO DE ATENCION PARA LA SOLUCION ARGENTINA DE LOS PROBLEMAS ARGENTINOS

Año IV Buenos Aires, Miércoles 11 de Mayo de 1949 Nº 1.302

BONN ES CAPITAL ALEMANA

También los Occidentales Anulan su Contrabloqueo

BONN, 10 (AFP). — Por el voto de 30 delegados contra 29, que sufragiaron por Francfort, la ciudad de Bonn ha sido elegida para ser la capital del nuevo Estado alemán del oeste. Bonn tiene alrededor de 100.000 habitantes y se halla sobre las márgenes del Rin. Se enorgullece de haber sido la cuna de Beethoven. En su famosa universidad estudió Carlos Marx.

★ Ordenan Cesar el Contrabloqueo

BERLIN, 10 (AFP). — Las comandos occidentales de Berlín ordenaron al burgomaestre doctor Reuter que levante el bloqueo a partir de la 0 hora del día 12 (19 del miércoles, hora argentina).

Simultáneamente se levantarán todas las restricciones y medidas de contrabloqueo que desde marzo de 1948 habían sido adoptadas en el sector oeste de la ex capital por las potencias democráticas.

★ Preparativos Rusos

BERLIN, 10 (INS) — Los oficiales del ejército de la URSS preparan planes detallados para suspender el bloqueo que ha aislado a Berlín de todo contacto terrestre con occidente.

No hay indicios de que los rusos proyecten actuar antes de la hora estipulada. El comandante norteamericano, brigadier general Frank L. Howley, declaró que los Soviets no han comenzado a dar corriente eléctrica al sector occi-

(Continúa en la página DOS)

MAPA de las tres zonas que forman el nuevo Estado de Alemania del Oeste

FRANCIA ES INCREDULA...

Gral. KOENIG, de Francia

PARIS, 10. — Francia, en plena conmemoración de la derrota de Hitler, a la que contribuyó con millares de fusilados y encarcelados, no ve con buenos ojos el resurgimiento de Alemania como nación. Argüíase que en Bonn se aprobó una Constitución para formar un país más aparente que real, ya que no incluye al Este, y además deberá quedar bajo el control interaliado. Sin embargo, al ciudadano común de estas tierras tres veces invadidas, no puede serle grato que el enemigo de ayer se convierta, cuatro años después, en un probable y posible amigo, con el que habría que mantener relaciones protocolares cordiales. Los dirigentes franceses piensan lo mismo; pero, como no sería diplomático expresarlo, recuerdan que en Londres se convino que la zona occidental sería regida por los presidentes de los once Estados del Oeste, mientras no se formara un gobierno para todo el ex Tercer Reich. Y a fin de impedir la realización del sueño germano, Francia recurriría al veto, que ese valor tendría su oposición. Noticias de Francfort señalan que el general Koenig recibiría instrucciones del Quai d'Orsay para exponer los puntos de vista de París en la reunión de los tres gobernadores que habrá de realizarse el 12, o sea el día del levantamiento del bloqueo de Berlín.

Es evidente que, de pronunciar Koenig el "non possumus" imitando a los Papas antes del Tratado de Letrán, los rusos echarían a vuelo las campanas —valga la metáfora — al comprobar que no es grande el acuerdo entre sus aliados de ayer.

Sin entrar a analizar si Francia es realista o perspicaz, conviene señalar que, destruir los ya precarios cimientos colocados en Bonn traería, presumiblemente, como consecuencia fatal, arrojar en brazos de los soviéticos a los decepcionados alemanes que tanto empeño ponen en demostrar que lo del nazismo fué una pesadilla y que ahora sólo anhelan calentarse a los rayos, a menudo apenas tibio, del sol de la democracia.

Sin embargo, acaso ocurra que París, aun a regañadientes, acceda a aceptar la Constitución de Bonn, actitud que se debería tanto a su deseo de no discrepar abiertamente con Londres y Wáshington, como a la presión, que correría a cargo de la prensa yanqui, la que no dejaría de mencionar los beneficios que brinda —o deja de brindar— el plan Marshall.

De todos modos, Francia sigue siendo incrédula en lo que respecta a buenas intenciones alemanas y teme que Bonn no sea, a la postre, sino el Weimar de esta posguerra ..

DE FRANCE PRESSE

Por Marcel FERNAND

Queman Barreras Rusas

BERLIN, 10. (AFP). — La barrera de la frontera norteamericana que separaba la provincia de Hesse de la de Turingia, en zona soviética, fué incendiada por un grupo de jóvenes durante una "manifestación por la paz". Además, otros jóvenes alemanes del sector ruso, encendieron una "gran hoguera simbólica de la paz".

Todos ellos saludaron con gritos de alegría la destrucción de la barrera que separaba las dos zonas.

Virtual Ruptura del Eire con Inglaterra

DUBLIN, 10 (AFP). — "Frente a la actitud del gobierno británico en lo que se refiere a la división de Irlanda, parece ser que no nos queda otro remedio que movilizar a los irlandeses en todo el país y aun en Gran Bretaña, para organizarlos e intentar poner fin a este estado de cosas", declaró el primer ministro Costello, denunciando esta tarde ante el Dail la ley sobre Irlanda que será tratada esta semana en segunda lectura en la Cámara de los Comunes.

"Golpearemos a Gran Bretaña en su prestigio, en su orgullo y en su bolsillo. Haremos cuanto esté a nuestro alcance para que ese plan, que tiende dar un carácter permanente a la división de Irlanda, no dure por más horribles que puedan ser las consecuencias de tal decisión", agregó el primer ministro, quien terminó con estas palabras:

"Nos hallábamos prontos a adherirnos al Pacto del Atlántico y tratar a Irlanda del Norte de la manera más justa que ella hubiera podido desear, pero, aparentemente, nuestra buena disposición ha sido vana".

El discurso del primer ministro Costello causó sensación, estimándose en las esferas políticas que equivale a una virtual ruptura con Inglaterra, y además a un abierto desafío

Colombia Pide Armas

WASHINGTON, 10 (AFP.).— Colombia trata de adquirir en Estados Unidos armamentos terrestres y aéreos que juzga indispensable para su defensa y, con tal motivo, espera que se le concedan condiciones financieras aceptables. Así lo indicó el embajador de ese país, don Gonzalo Restrepo Jaramillo, después de haber conferenciado cincuenta minutos con el subsecretario de Estado, James Webb.

Seguirá E. U. la Ocupación

WASHINGTON, 10 (AFP). — Estados Unidos se opondrá a la evacuación prematura de tropas de ocupación en Alemania, según se afirmó en medios bien informados de Wáshington, donde se agregó que la demanda rusa de retiro urgente de Alemania sería rechazada, ya que el gobierno norteamericano no dispondrá esa medida hasta ver consolidada la democracia alemana, a fin de que no corra la misma suerte que la República de Weimar.

Cree se que Gran Bretaña apoyará el proceder de EE. UU., decidiendo proseguir la ocupación.

LONDRES CONFIA EN UN ACUERDO SOBRE LA CARNE

LONDRES, 10 (AFP). — "Las posibilidades de un buen resultado en las negociaciones anglo-argentinas son ahora más grandes que a fines de la semana pasada", se expresó en medios competentes de Londres, opinándose al mismo tiempo que el eventual intercambio comercial soviético-argentino no afectará mayormente el curso de las conversaciones en Buenos Aires.

Sin embargo, se comenta animadamente la noticia aún no confirmada, según la cual el gobierno de Buenos Aires habría propuesto a la Unión Soviética un intercambio de productos argentinos contra tres millones de toneladas de petróleo soviético.

Dos hechos explican el resurgimiento del optimismo acerca de las negociaciones en Buenos Aires.

1º — La decisión del gobierno argentino de proseguir hasta el 13 de junio las expediciones de carne a Gran Bretaña.

2º — El anuncio de una reunión requerida por el comité de exportos, encargado de discutir el problema de las exportaciones de carne.

Al parecer, la cuestión de los precios es la que suscita las más grandes dificultades. Gran Bretaña —se dice— ha llegado al límite de sus concesiones mientras que la Argentina se niega categóricamente a adoptar la solución que "preconizan algunos observadores extranjeros" o sea la devaluación parcial del peso.

No obstante, no se desespera del buen éxito de las tratativas, asegurándose que la Argentina estaría ya dispuesta a adoptar una actitud más conciliadora en lo que toca a la lista de productos que Gran Bretaña puede suministrarle y se recuerda, asimismo, que si bien la Argentina no puede prescindir por ahora de Gran Bretaña, a esta última le ocurre exactamente lo mismo.

Hizo Declaraciones el Ministro de Finanzas: Se Amortizará la Deuda Comercial con la Unión; Será Reglamentado el Mercado de Valores

DIPUTADOS COMENZO A TRATAR LA CUESTION DE LA VIVIENDA

(Información en la pág. SEIS)

Rusia Abre una Puerta en la Cortina de Hierro: ¿es una Trampa?

PARIS, 12. — Ya Rusia ha abierto una puerta, cierto que pequeña, en su cortina de hierro. Por ella podrá salirse y tal vez entrar, pero ¿será puerta franca o simplemente una trampa? Esa es la pregunta que se formulan los observadores que se resisten a creer a ciegas en la buena fe de los soviéticos. Sin embargo, recordando palabras del Papa Pío XII, hora es que todos —gobernantes y ciudadanos— se muestren tolerantes y abandonen la desconfianza que tanto daño ha hecho al mundo. Lo malo es que los occidentales insisten en que es Moscú el que no se ajusta a las reglas del juego limpio y verdad que motivos les sobran a aquéllos para mantenerse recelosos.

DE FRANCE PRESSE — Por MARCEL FERNAND

La primera consecuencia del levantamiento del bloqueo, que durante un año tuvo a Berlín aislado por tierra del resto de Europa, ha sido el afán de muchos habitantes de la ex capital por trasladarse a las zonas controladas por Francia, Estados Unidos y Gran Bretaña. Ese mismo afán, que evidencia que la vida no ha de haber sido muy agradable en el Este, podría decidir a los rusos volver a cerrar esa puerta para que no se convierta realmente en puerta de escape ..

En las esferas diplomáticas y periodísticas se presume que en días venideros será posible conocer muchos secretos acerca de lo que ocurre tras esa cortina de hierro que tan impenetrable parecía. En cuanto al temor de que la acción soviética sea una hábil trampa, no pocos son los que piensan que ha de haber habido alguna razón poderosa para que el Kremlin haya decidido acatar el cumplimiento de un acuerdo que, en el papel, cabría interpretarse como una pérdida de prestigio. Empero, no faltan los que suponen que es injusto no admitir que Stalin, con sus 70 años de edad, acaso esté convencido de que nada mejor que coronar su larga existencia con un gesto grato para la humanidad, gesto que —eso sí— se encargarán sus panegeristas de aprovechar para la propaganda en favor del comunismo.

BERLIN QUEDO DESBLOQUEADO

Fué Reanudado el Servicio de Trenes

SOKOLOVSKY, que organizó el bloqueo

BERLIN, 12 (AFP) P). — En el segundo minuto de hoy jueves —a las 19 del miércoles, hora argentina— quedó desbloqueada la ciudad de Berlín, luego de haber estado aislada, prácticamente, del mundo, durante un año. Los habitantes de la ex capital esperaron ansiosamente la medianoche del 11, cual si dudaran de que se convirtiera en realidad lo que para muchos era una ilusión largos meses alentada. El primer tren que partió de Berlín, restableciendo el tránsito ferroviario, condujo sólo a una mínima parte de los muchos alemanes que anhelaban trasladarse a las zonas occidentales. Además, a las 6 de hoy debe arribar un convoy militar británico en el que viajan autoridades del gobierno del general Robertson y numerosos periodistas de los más diversos países. Durante todo el día de hoy seguirán entrando y saliendo otros trenes; aquéllos traerán combustibles y abastecimientos y éstos llevarán ciudadanos que desean respirar un aire distinto al que disfrutaban en el sector ruso.

★ **El Suministro de Corriente Eléctrica**

Todas las interrupciones de corriente eléctrica fueron suprimidas; así lo confirmó el profesor Witte, director de la compañía de electricidad del sec-

(Continúa en la Página DOS)

INVASION DE PERIODISTAS

HELMSTEDT, 11 (AFP). — Esta pequeña estación fué invadida por periodistas provenientes de todas las partes del mundo, quienes asistieron a la llegada del primer tren que franqueó la zona soviética. Ese tren llegó a Helmstedt a las 16.30 y volvió a salir para Berlín a las 21.15. Se trata de un convoy militar británico, al que fueron enganchados cuatro vagones

Clarín — DIARIO DE LA MAÑANA

15 centavos

UN TOQUE DE ATENCION PARA LA SOLUCION ARGENTINA DE LOS PROBLEMAS ARGENTINOS

Año IV Buenos Aires, Jueves 12 de Mayo de 1949 Nº 1.303

Aceptó la UN como Miembro al Estado de Israel

A LAS 19,2 de ayer, hora argentina, desaparecieron estas barreras que aislaban a los sectores de la ciudad de Berlín

★ 2 Minutos

BERLIN, 12 (AFP.) — Todo Berlín tenía los ojos clavados en los relojes. A lo lejos, una campana, del sector francés, desgranaba los doce toques de la medianoche. Siguieron luego sesenta segundos interminables, casi eternos. Al minuto exacto del nuevo día, que nacía con una esperanza de paz para los berlineses y para el mundo, notóse en el ambiente como un suspiro de alivio... pero el bloqueo no se levantaba. Observóse entonces un gesto de estupor y de miedo. La impaciencia empezaba a traducirse en síntomas de alarma.

Pasaron otros sesenta segundos... y exactamente a los dos minutos del jueves fueron levantadas las barreras. Ya no había bloqueo; ya Berlín dejaba de ser la frontera entre Oriente y Occidente...

Tres minutos después, se vió avanzar a 7 automóviles británicos y a 3 norteamericanos hacia la línea de demarcación y penetrar en la "tierra de nadie", de 150 metros de ancho, que separaba a los puestos aliados de los soviéticos, iluminada con poderosas lámparas y reflectores de las empresas filmadoras que captaban para la pantalla el histórico acontecimiento. Llegó esa pequeña caravana al linde que había establecido el mariscal Sokolovsky. Hubo un instante de hesitación. ¿Qué harían los rusos? También se vió que ellos dudaban, hasta que finalmente con un simple gesto del centinela, los vehículos prosiguieron la marcha, atronando el espacio con sus bocinas.

Bevin Quiere "Guerra Fría"

LUCIUS CLAY

ROBERTSON

LONDRES, 11 (INS). — El señor Bevin cree que si desaparece la tensión entre Estados Unidos y la URSS, ni Gran Bretaña ni otros países de Europa Occidental pueden contar ya con la ayuda norteamericana.

Esa opinión del jefe del Foreign Office ha sido expuesta, según se reveló hoy en los círculos bien informados, a sir William Strang y sir Yvone Irpatrich, que serán los consejeros en la conferencia cuatripartita de París.

Los observadores opinan que el señor Bevin quiere, en realidad, por venir a los intereses actuales del Reino Unido, que prosiga cuando menos un tiempo, la "guerra fría".

París Hace Reparos a la Carta de Bonn

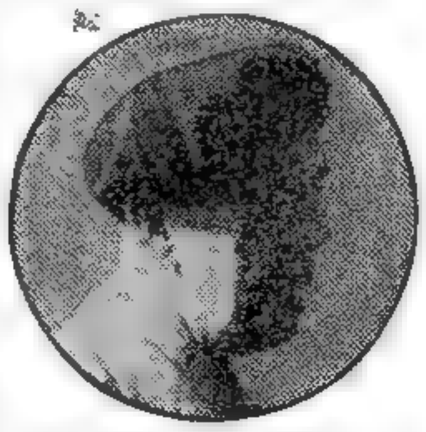

ERNEST REUTER, alcalde de los sectores occidentales de Berlín, ciudad que ha quedado desbloqueada, por fin

PARIS, 11 (AFP) El canciller Schuman hizo una exposición de los asuntos internacionales en el consejo de ministros en el que se aprobó con ciertas reservas el proyecto de Constitución alemana de Bonn

Dichas reservas son: 1o. Comisión de los "dieciocho". (No estaba prevista en los acuerdos de Londres. Por lo tanto Francia propondrá que se invite a parlamentarios alemanes a que la integren).

2o. Inclusión de Berlín como "décimo segundo land" de Alemania occidental. (Habiendo sido rechazada por los aliados esta cláusula, solamente podrá enviar observadores a la Asamblea Federal).

3o. Derecho de requisa por el Estado federal de las fuerzas policiales de los "laenders". (Francia pedirá que sea excluída).

4o. Derecho del Estado federal a asumir en ciertos casos la administración que corresponde a los "laenders". (Francia pedirá que sea establecida luego de una vigilancia por comisarios civiles aliados).

Esas instrucciones fueron transmitidas al general Koenig, para que las presente en la reunión de los tres gobernadores, prevista para mañana.

Luego se aprobó la ratificación del pacto del Atlántico.

DIRIGIO UN ESPIA RUSO EL MOTIN DE BOGOTA

WASHINGTON, 11 (AFP). — "Creo que mi adjunto, el coronel polaco Gustav Alf Bokolwak, tuvo participación importante en los disturbios de Bogotá, durante la Conferencia Interamericana", reveló el general polaco Izydor Modelski, en una declaración ante la comisión jurídica del Senado.

Modelski, ex agregado militar de la embajada de Polonia en Wáshington, afirmó que el coronel Bokolwak, en su carácter de representante de la policía secreta soviética, dirigía la red de espionaje de la URSS no solamente en Estados Unidos, sino también en la América del Sur, realizando frecuentes viajes a Estados Unidos, México y Canadá. En México estuvo seis u ocho semanas antes de la Conferencia de Bogotá. Al entrar Modelski, en cierta ocasión, en el cuarto de trabajo del coronel mencionado, encontró trozos de una carta dirigida a su agente en México, el coronel Welker. Este último escribía: "No venga a verme ahora, porque espero instrucciones de Varsovia relativas a Colombia.

Inglaterra Ofrecería Alrededor de $ 1.60 por Kilo de Carne

BERLIN VOLVIO A LA NORMALIDAD

QUEDARON RESTABLECIDAS TODAS LAS COMUNICACIONES

DE FRANCE PRESSE

BERLIN, 12 (AFP). — Es con una hora de adelanto —a las 5.30— que llegó el expreso de Berlín, el primer tren procedente de Helmstedt. Traía únicamente fotógrafos, periodistas, corresponsales y algunos funcionarios. Este simple episodio fué, sin embargo, la señal que marcó la vuelta de la tranquilidad de espíritu para los berlineses y la disipación de sus zozobras e inquietudes emanadas del rígido bloqueo de los rusos y del no menos rígido contrabloqueo de los occidentales.

El tren simbólico que había partido de Helmstedt a la 1.25 de la madrugada, se detuvo brevemente en la estación Mariemborn, es decir, en el antiguo límite de los bloqueos y contrabloqueos, y donde se encuentra la primera estación soviética. Luego de 10 minutos, la guardia militar rusa autorizó la prosecución de la marcha del tren inaugural de la reanudación de vínculos entre ambas zonas.

Marchando lentamente, el tren arribó a Berlín a las 5.30. Ninguna personalidad oficial se hallaba en la estación para recibirlo. Durante todo el trayecto, el tren se mantuvo en contacto con la estación Helmstedt.

Era un convoy británico tirado por una locomotora alemana de la zona rusa, en la que actuaron un maquinista y un fogonero alemanes, igualmente originarios de dicha zona.

Junto con los operadores, técnicos en televisión y corresponsales principales de la prensa viajaron en el tren que arribó a Helmstedt funcionarios de los gobiernos militares de la zona occidental.

★ Aclamaron el Tren

Tanto la partida como la llegada del tren de la reconciliación fué saludada por entusiastas aclamaciones del público que se había estacionado en las estaciones, especialmente al arribar a la estación de Charlottenburg.

Se estableció que en adelante todos los trenes que hagan el servicio entre Berlín y la zona occidental observarán los mismos horarios que en la época que precedió al bloqueo de Berlín.

★ Alcance Mundial

La llegada de ese nuevo "Expreso de Berlín" a la estación de Charlottenburg fué considerada por los 400 corresponsales alemanes y extranjeros que hicieron el viaje de la reconciliación como un episodio de alcance mundial.

Cuando la masa turbulenta y evidentemente entusiasta de corresponsales y fotógrafos se desparramó literalmente por las ruinas de la estación Charlottenburg, hubo escenas humorísticas.

A falta de actos que fotografiar o cualquier suerte de demostración popular o ceremonia, los fotógrafos se retrataron entre ellos, mientras los corresponsales hacían reportajes a los fotógrafos y los cineastas sacaban vistas de los cronistas y funcionarios que habían llegado en el tren.

En el límite de ambas zonas, en la carretera de Hanover a Berlín, al acercarse la medianoche un convoy de vehículos que se disponía a [illegible] la barrera pintada de [illegible] hubo otro episodio pintoresco.

Se colocó detrás de la barrera blanca un oficial del ejército rojo.

(Continúa en la página DOS)

FUE AMENAZADO DE MUERTE EL JEFE DEL GOBIERNO BRITANICO

LONDRES, 12 (INS). — Precauciones sin precedentes fueron tomadas en la zona de Whitehall, en Londres, donde se encuentran los edificios del gobierno, después de ser amenazados de muerte el primer ministro, Clement Attlee, y otros miembros del gabinete, en represalia por el proyecto de ley sobre Irlanda que el gobierno presentó al Parlamento. El proyecto, apoyado por laboristas y conservadores, garantizó que Irlanda del Norte seguirá formando parte del Reino Unido.

Los jefes de Scotland Yard, después de una conferencia de emergencia, apostaron cuatro policías armados frente a la residencia oficial de Mr. Attlee, en Downing Street 10, y otros tantos en la puerta del jardín, al fondo del edificio. En toda la zona de Whitehall se aumentó el número de detectives armados y también en el barrio donde se levanta la Cámara de los Comunes. Ordinariamente, la policía que custodia la residencia del "premier" no lleva otra arma que pequeñas cachiporras. Los funcionarios explican que las medidas son sólo "precauciones de seguridad".

Clarín

DIARIO DE LA MAÑANA

BUENOS AIRES Y LA REPUBLICA ARGENTINA

15 centavos

UN TOQUE DE ATENCION PARA LA SOLUCION ARGENTINA DE LOS PROBLEMAS ARGENTINOS

Año IV Buenos Aires, Viernes 13 de Mayo de 1949 Nº 1.304

EE. UU. no Desmantela las Fábricas Japonesas

WASHINGTON, 12 (AFP). — El gobierno de Estados Unidos decidió suspender el desmantelamiento de las fábricas japonesas cuyo producto se destinaba a reparaciones de guerra.

GRAN BRETAÑA APROBO EL PACTO DEL ATLANTICO

CENSURO EL EXPANSIONISMO SOVIETICO Mr. BEVIN

WINSTON CHURCHILL PIDE HECHOS

LONDRES, 12 (AFP). — "Estoy seguro de que la Cámara, la nación británica y los pueblos amantes de la paz, ratificarán el Pacto del Atlántico", declaró ante los Comunes el canciller Bevin al iniciarse el debate sobre la aprobación de dicho pacto, señalando:

"La Cámara está perfectamente enterada de las decepciones provocadas por el uso del derecho de veto en la UN y otros actos realizados desde la conferencia de San Francisco.

A pesar de la creación de las Naciones Unidas y de la concertación de tratados de paz con Italia y los ex países satélites de Alemania, hemos tenido que hacer frente a una agrupación de naciones de Europa oriental, agrupación que fué, puedo afirmarlo, el primer acto realizado de propósito deliberado para dividir a Europa".

Seguidamente hizo una breve reseña de los acontecimientos que permitieron "la sumisión de un país tras otro a Rusia: Polonia, Bulgaria, Checoslovaquia, los del Danubio y Grecia, donde la guerra civil se lleva a cabo por influencias externas procedentes de naciones eslavas" "Las decisiones de las Naciones Unidas —manifestó luego— fueron ignoradas y Turquía se vió sometida a una guerra de nervios".

Refiriéndose al bloqueo de Berlín dijo: "Afortunadamente esta medida fué revocada, y tengo la convicción de que el establecimiento de relaciones estrechas entre las naciones del Atlántico condujo a los rusos a "reconsiderar" su conducta para con Alemania y, espe-

(Continúa en la página DOS)

EL CANCILLER británico, Mr. Bevin (de pie), es aplaudido por otros miembros de la Unión Europea, integrada por los cancilleres de las dies naciones que signaron el estatuto del Consejo de Europa, que acaba de quedar constituído

FUE APROBADA AYER LA CONSTITUCION DE BONN

FRANCFORT, 12 (AFP). — Los tres gobernadores militares occidentales aprobaron la Constitución de Bonn. A las 21.30, hora local, recibieron a los once ministros-presidentes de Alemania occidental y los diez y seis miembros de la delegación parlamentaria, comunicándoles el texto de dos mensajes, el primero dirigido al Consejo de Bonn, informándole la aceptación de la Ley fundamental con algunas reservas, que son enumeradas en el documento.

El texto mismo de la Constitución no fué firmado por los generales Clay, Koenig y Robertson. Su aprobación está simplemente contenida en la carta dirigida al Consejo de Bonn. El segundo mensaje, dirigido a los ministros presidentes, constituye una simple formalidad protocolar.

La sesión revistió un carácter solemne. Los tres gobernadores, rodeados por sus consejeros políticos, y en torno a la mesa o valada los altos dignatarios alemanes.

GENERAL KOENIG

Hoy o Mañana Entregaráse la Nueva Oferta Británica

EN círculos habitualmente bien informados sobre el asunto, se dijo que posiblemente hoy o a más tardar mañana a primera hora, sería presentada a los negociadores argentinos la nueva oferta británica sobre las condiciones en que el Reino Unido comprará nuestras carnes. El texto correspondiente debió ser entregado anteayer, según lo había anticipado CLARIN, pero se produjo una demora determinada por la necesidad de aclarar algunos puntos de las instrucciones recibidas en Londres.

★ Inglaterra Habría Mejorado su Oferta

Ahora bien: desde el miércoles último, en que existía bastante pesimismo, el panorama habría cambiado. Se asegura, en efecto, que Gran Bretaña ha mejorado sensiblemente su propuesta, hasta el punto de no descartarse un acercamiento entre lo que nuestro país exige y lo que Londres está dispuesto a conceder.

No es posible, lógicamente, anticipar cifras concretas, pero se admite que, considerados todos los factores que concurren a la integración del precio real, éste, en la nueva propuesta, giraría alrededor de $ 1.60 el kilo de carne.

★ Facilitáronse Detalles del Costo a los Productores

A todo esto, el Ministerio de Economía informó anoche que no hay novedad en la tramitación, y que en la conferencia de ayer fueron precisados conceptos de las conversaciones desarrolladas hasta la fecha.

También se expresó que el Consejo Económico Nacional ha solicitado y obtenido de los frigoríficos informes precisos sobre cuál es el precio justo y equitativo que debe pagarse al ganadero por el kilo vivo de carne; cuál es el costo industrial del producto y cuál la ganancia razonable que corresponde.

Con esa información, los negociadores argentinos dirán, seguramente, su última palabra a la misión británica.

A la "Guerra Fría" Sigue la "Paz Helada"

DE FRANCE PRESSE — Por MARCEL FERNAND

PARIS, 12. — Berlín ha dejado, de pronto, de ser el escollo contra el que podría estrellarse la paz. A estas horas, occidentales y soviéticos parecen marchar de perfecto acuerdo en todo lo relacionado con la ex capital germana. Hasta se ha permitido la circulación de los diarios del lado oriental en los otros tres sectores. Y los rusos, como para corresponder galantemente a la fineza, han decidido que la prensa germana que controlan, cumpla el artículo 40º del reglamento dictado por la ex comisión interaliada, que veda los ataques a las potencias ocupantes. Mayor armonía no sería posible. Veremos cuánto dura...

Es más, los rusos, quizás para ponerse a tono con el ambiente de júbilo reinante, anularon la disposición que quitaba el derecho a voto a los ex miembros del nazismo, radicados en su zona. Desde luego, se exceptúa a los acusados de crímenes de guerra. También abundan las escenas de camaradería entre los soldados de ambos bandos. En fin, diríase que a cuatro años de la derrota de Hitler, se ha querido "reponer" en el escenario berlinés, un drama que en los últimos meses amenazó transformarse en tragedia.

Pero, ¿la "guerra fría", terminó o sigue? Los hechos permitirían suponer que ha comenzado una paz "helada", pese a las sonrisas y apretones de manos que se intercambian. Si nos atenemos a manifestaciones atribuídas a Bevin, sacaremos en conclusión que a Gran Bretaña no le interesa, es decir, no conviene a sus intereses, que haya entre EE. UU. y la URSS una total comprensión, pues al desaparecer la tensión, desaparecería, con ella, la ayuda norteamericana no sólo al Reino Unido, sino a los demás países de Europa que giran cheques contra los fondos del Plan Marshall. Se agrega que por esa causa, la delegación de S. M. concurrirá "con muy poco entusiasmo" a la conferencia de los cuatro que habrá de reunirse en París. No vaya a ser que se logre un acuerdo... Por otra parte, Churchill termina de expresar que su confianza está depositada en la bomba atómica. Lo que no deja de ser una opinión contundente.

En cuanto a la suerte que espera a esa conferencia, nada cabe vaticinar. Sin embargo puede tomarse con feliz augurio el que se realice en el palacio de la duquesa de Talleyrand, conocido con el nombre de "palacio de mármol rosa".

PESE A LAS protestas que provocó en ciertos círculos británicos, no afectos al credo Católico Apostólico Romano, la princesa Margarita Rosa visitó días pasados al Papa Pío XII, en una audiencia especial. Aquí aparece la joven princesa dirigiéndose a saludar al Sumo Pontífice, acompañada por un prelado

★ APROBOSE EL PROYECTO DE EXENCION DE IMPUESTOS A LA PEQUEÑA PROPIEDAD ★

LA URSS VUELVE A OPONER OBSTACULOS

INCUMPLIMIENTO DE COMPROMISOS

BERLIN, 13 (AFP) — Las conversaciones entre los representantes de los cuatro gobiernos militares reanudadas hoy, estuvieron dedicadas al restablecimiento de relaciones económicas normales de las zonas occidentales y el sector occidental de Berlín con la zona soviética y el sector oriental de Berlín.

Al mismo tiempo, se informó que mañana será conocido el nuevo estatuto que determina la naturaleza de las relaciones entre los gobiernos militares occidentales y la municipalidad de Berlín.

El delegado ruso protestó enérgicamente por el incumplimiento de los compromisos asumidos por los occidentales con respecto al levantamiento del contra-bloqueo de Berlín.

"El acuerdo cuatripartito sobre Berlín corre peligro", declaró el representante ruso. "Las potencias occidentales tratan de malograrlo. La Unión Soviética no será responsable de las consecuencias".

★ El Acuerdo Expiró

El desagrado ruso se debe a que la zona rusa no ha recibido el hierro, carbón y acero que sus autoridades esperaban, porque el acuerdo existente antes de establecerse el bloqueo expiró en 1948.

Ese acuerdo permitió que las zonas occidentales entregaran a la zona rusa cantidades ilimitadas. La reglamentación para el levantamiento del bloqueo, debería incluir —según el representante ruso— una cláusula que determine expresamente la vuelta a las condiciones anteriores

Los peritos occidentales declararon que es imposible poner otra vez en boga ese acuerdo, porque los precios han aumentado considerablemente desde entonces.

La denuncia del representante ruso apareció también en el "Taeglische Rundschau", órgano oficial del gobierno militar soviético.

Un comunicado británico desmiente esas alegaciones. Todas las restricciones han sido levantadas, declara el gobierno militar británico. Las autorizaciones para el comercio interzonal pueden ser entregadas en las condiciones anteriores al 1o. de marzo de 1948. Bastará con que las firmas comerciales de Alemania occidental estén dispuestas a restablecer sus contratos anteriores.

A todo esto, las autoridades militares inglesas se proponen pedir al comando soviético, que autorice el aumento de los trenes de carga y pasajeros que circulan desde ayer entre Berlín y la zona occidental.

Lo Saludó Hirohito y el Recluta Quedó Pasmado

TOKIO, 13 (INS). — El emperador Hirohito se quitó el sombrero para saludar al recluta norteamericano Thomas Hudgel, natural de Dayton (Ohio). El soldado, azorado, quedó estupefacto sin saber a qué atinar ante la liberalidad del monarca nipón. El hecho ocurrió al pasar la policía japonesa a ejercer la guardia en el palacio imperial, misión que hasta ahora era confiada a las fuerzas de ocupación.

DIARIO DE LA MAÑANA

Clarín

BUENOS AIRES · REPUBLICA ARGENTINA

15 centavos

UN FOCO DE ATENCION PARA LA SOLUCION ARGENTINA DE LOS PROBLEMAS ARGENTINOS

Año IV Buenos Aires, Sábado 14 de Mayo de 1949 Nº 1.305

Han Ganado 697 Bancas los Conservadores en G. Bretaña

LONDRES, 13. (AFP). — He aquí los resultados obtenidos hasta el presente, de las elecciones municipales en toda Gran Bretaña: Laboristas, 2.905 bancas; Conservadores, 2.240; Independientes, 1.446, Liberales, 395; Comunistas, 261.

Los Laboristas, hasta ahora, ganan 63 bancas y pierden 863; los Conservadores pierden 27 y ganan 697.

CON LA ASISTENCIA del presidente de la República, ministros del ejecutivo nacional y altos funcionarios, se firmó el acta de traspaso al patrimonio del Estado de los bienes de la empresa de navegación Dodero. En la nota gráfica el general Perón y asistentes al acto escuchando la palabra del señor Alberto Dodero

Prorrogaron un Convenio anglohispano

LONDRES, 13 (AFP). — Fué prolongado hasta el 30 de junio de 1950 el acuerdo comercial y financiero anglo-español

Ese acuerdo fenece a fin de mes, y prevé la creación de comités mixtos para acrecentar los vínculos comerciales entre ambos países, y si es posible, aumentar las relaciones en todo sentido

★ Préstamo Norteamericano

WASHINGTON 13 (AFP). — Se anuncia que un grupo de senadores norteamericanos sostuvo una reunión con un grupo de banqueros españoles, para tratar la eventualidad de un préstamo a España

La Sociedad Acción Democrática envió un telegrama al secretario de Estado Acheson, señalándole la gravedad y trascendencia de dicha reunión, para la política futura del departamento de Estado.

★ Sesión de las Cortes

MADRID, 13 (AFP). — El tercer período legislativo del régimen del general Franco fué inaugurado hoy en las Cortes de España, donde 132 diputados sobre 135 prestaron juramento ante 335 legisladores.

Bruce Seguirá en Bs. Aires

Mr. BRUCE

WASHINGTON, 13 (INS). — El embajador de Estados Unidos en la Argentina, James Bruce, negó terminantemente que tuviera la intención de abandonar su puesto en Buenos Aires.

Bruce celebró esta mañana una conferencia con el presidente Truman, antes de partir de regreso a la capital argentina, a fin de reasumir allí sus funciones diplomáticas.

Habían circulado persistentes rumores de que Bruce abandonaría su puesto en la Argentina y que reemplazaría al actual embajador norteamericano en Londres, Lewis Douglas.

Bruce negó terminantemente esta versión, declarando: "Regresaré a Buenos Aires y allí proyecto permanecer".

En cuanto a la posibilidad de que asumiese la embajada en Londres, Bruce manifestó que jamás se había mencionado tal posibilidad durante las conversaciones mantenidas en Wáshington, y agregó que esa contingencia es "tan improbable" que no merece la pena de ser comentada.

★ Lewis Douglas Permanecerá en Londres

WASHINGTON, 13 (AFP). — En esta capital se confirmó que, al menos por el momento, el embajador norteamericano en Londres, Lewis Douglas, seguirá en su puesto.

Los círculos informados señalan que la presencia de Douglas es muy importante mientras se lleve a cabo el Consejo de Ministros de Relaciones Exteriores en París, debido a su perfecto conocimiento de todos esos problemas.

Se estima, sin embargo, que si luego el señor Lewis Douglas expresara su deseo de retirarse, para tomarse un descanso en Estados Unidos, no hay que descartar la posibilidad de que lo reemplace el actual embajador en Buenos Aires, señor James Bruce.

★ Viaje de David Bruce

NUEVA YORK, 13 (AFP). — El señor David Bruce, nuevo embajador de los Estados Unidos en Francia, partió hoy en avión con destino a París.

Al responder a los periodistas que le solicitaron de comentar la información según la cual su hermano James Bruce, actualmente embajador de los Estados Unidos en Buenos Aires sería nombrado en Londres, David Bruce respondió que su hermano regresaría a la Argentina la semana próxima.

De Buena Fe por Ambas Partes se Cumple el Pacto

BERLIN, 13 (INS). — El general Lucius Clay, que abandona las funciones de gobernador militar de la zona de ocupación norteamericana en Alemania, advirtió que Estados Unidos rechazará cualquier acuerdo con Rusia sobre la unificación de Alemania, si excluye las libertades democráticas de la zona oriental de ocupación.

El general Clay no considera probable que se produzca en un futuro inmediato un nuevo movimiento nazi en Alemania. Y estimó que el acuerdo entre Oriente y Occidente, por el cual se levantó el bloqueo de Berlín, "se está cumpliendo de buena fe por ambas partes"

También expresó que el servicio rápido de transporte aéreo de las potencias occidentales en Berlín continuará durante varias semanas con el fin de acumular "stocks" de provisiones, y que después será "reducido gradualmente".

Desmintió luego la posibilidad de que él hiciera una visita de despedida, antes de partir el próximo domingo para Estados Unidos, a las autoridades soviéticas de ocupación

El general Clay declaró además que las tropas norteamericanas permanecerán en la Alemania Occidental "por algún tiempo" para ayudar a estabilizar "una tierra ahora amiga libre de la versión soviética de la democracia".

GAS TOXICO AFECTA AL TUNEL BAJO EL HUDSON

NUEVA YORK, 13 (INS). — Treinta y cuatro personas, entre civiles, policías y bomberos, fueron afectados por los gases tóxicos desprendidos de los tanques de amoníaco que estallaron al incendiarse el camión que los transportaba, a través del túnel de Holland, que comunica, por debajo del río Hudson, la ciudad de Nueva York con Jersey City.

El incendio y la subsiguiente explosión ocurrieron cerca de la entrada del túnel en Jersey City, y el gas se difundió con tanta rapidez que cinco personas fueron presas de sus efectos tóxicos en el otro extremo del túnel, en Nueva York.

Crean un Comité Para la Organización del Futuro Gobierno Federal Alemán

BAD GODESBERG, 13 (AFP). — Los ministros presidentes de los once Estados regionales alemanes crearon a instancias de los tres gobernadores militares un comité preparatorio encargado de las medidas ejecutivas hasta la formación del futuro gobierno federal alemán

Este comité reemplazará al organismo provisional que fuera aprobado por el Consejo parlamentario de Bonn. Estará integrado por tres comisiones técnicas. La primera comisión solucionará todas las cuestiones técnicas, especialmente la instalación de los ministerios y su personal; la segunda se preocupará de la organización de los ministerios, mientras que la tercera resolverá cuáles son las leyes que deberán adoptarse con urgencia, después de la formación del gobierno federal.

★ Sesión de Clausura

BONN, 14 (AFP). — "La sesión de clausura del Consejo Parlamentario de Bonn, durante la cual el presidente anunciará si la Ley Fundamental (proyecto de la Constitución), fué ratificada por las dietas de los once "Laenders" o parlamentos regionales de Alemania Occidental, se llevará a cabo el 23 de mayo próximo".

Así lo anunció hoy al finalizar la conferencia de los ministros-presidentes de los parlamentos regionales, el señor Karl Arnold, ministro-presidente de Renania-Westfalia.

El EXTRACTO de la LOTERIA NACIONAL

EN LA PAGINA 10

EXIGENCIA RUSA A SU ZONA ALEMANA POR REPARACIONES

BERLIN, 13 (AFP). — La zona alemana ocupada por los rusos deberá pagar a la Unión Soviética la suma de 1.034.000.000 de marcos.

El pago se hará de abril a diciembre de este año. Así lo ordenó la administración militar soviética.

La revelación de la exigencia soviética a la zona rusa de Alemania, fué hecha por el profesor Kastner, vicepresidente de la Comisión Económica para dicha zona.

Es esta la primera vez que se suministra a la publicidad una información concreta acerca de las reorganizaciones impuestas por Rusia a Alemania oriental porque hasta ahora sólo se deben porcentajes y cifras parciales.

OTRA OFERTA BRITANICA

EN forma extraoficial se ha sabido anoche que el embajador de Gran Bretaña, sir John Balfour, mantendrá en la mañana de hoy una entrevista con el ministro de Economía, doctor Arés. La misma fuente informativa asegura que en esta oportunidad el jefe de la representación diplomática británica en nuestro país entregará una nota contestando el memorándum presentado días atrás por las autoridades argentinas, relacionado con las negociaciones que se vienen realizando. Se adelanta, asimismo, que ese documento del gobierno británico contendrá una nueva oferta mejorando los precios por nuestras carnes.

Por Vías Diplomáticas Seguirán las Negociaciones Sobre Carnes

TRABAS RUSAS

Según los Ingleses es Violado el Desbloqueo

BERLIN, 14 (INS). — Las autoridades británicas denuncian que los soviéticos vician el acuerdo por el cual se levantó el bloqueo de Berlín, al imponer nuevas restricciones a los viajes y al movimiento de mercancías. Acusan específicamente a los rusos de "incumplimiento del convenio, pues exigen a los que van de occidente a oriente documentos adicionales en los puestos interzonales, a pesar de que antes de marzo de 1948, cuando empezó el bloqueo, el pase era suficiente.

★ Arbitrariedades Rusas

Alegan, también, que los soviéticos prohiben todo tránsito entre las 20 y las 6 de la mañana, restricción que no existía antes. Además pretenden que los embarques de socorro y que se hagan hacia oriente, deben ser autorizados por el ministro de comercio exterior soviético.

★ El Paso de Camiones

Una cuarta restricción impuesta por los rusos, y mencionada por los británicos, consiste en que, virtualmente a ninguno de los camiones de Berlín se les permite pasar a la Alemania occidental.

Por su parte, los ingleses siguen prohibiendo en su zona todas las publicaciones autorizadas por los rusos, bajo el alegato que éstos no permiten en su sector la venta de las publicaciones occidentales.

Sin embargo, el general Clay declaró que en la zona norteamericana sí se permitirá la circulación de las publicaciones soviéticas, porque, dijo, "nos amos cumpliendo nuestra parte del acuerdo sin importarnos lo que hagan los soviéticos"

★ Una Opinión Rusa

LONDRES, 14 (INS). — La "Tass" dice que el "Izvestia" afirma que el acuerdo Bevin-Sforza sobre las colonias "estrecha aún más el lazo anglonorteamericano alrededor del cuello de Italia".

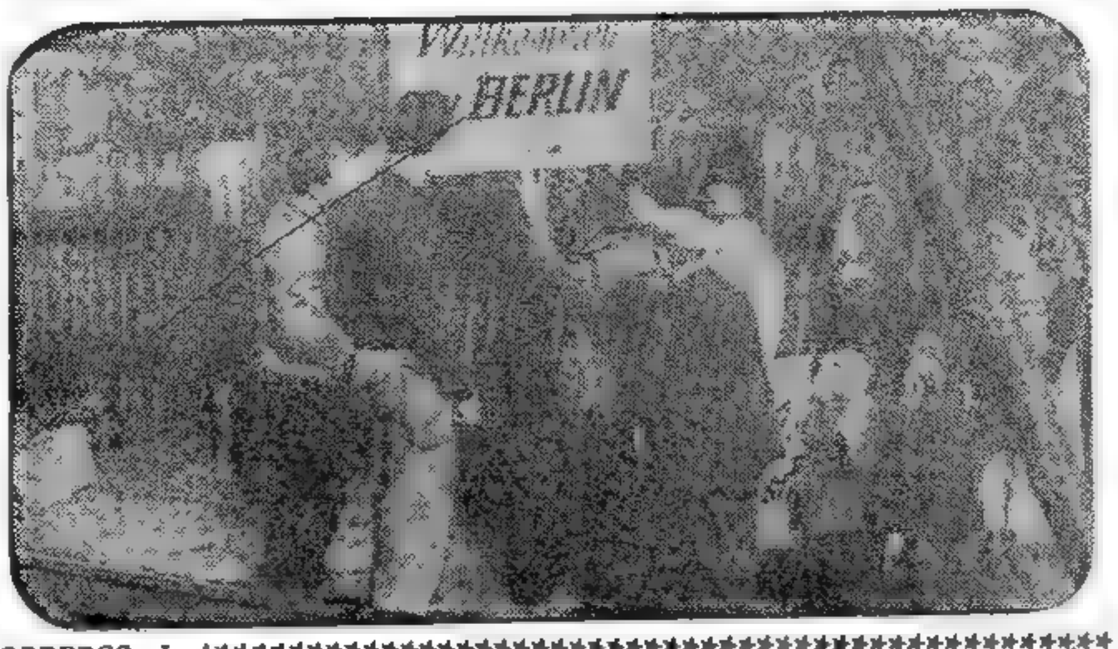

OBREROS de los FF. CC. de Berlín, luego de reparar las vías, colocan un cartel dando la bienvenida a los trenes de la zona occidental. Levantado el bloqueo a la ex capital de Alemania, se reanudó el tránsito general

DIARIO DE LA MAÑANA

Clarín

UN TOQUE DE ATENCION PARA LA SOLUCION ARGENTINA DE LOS PROBLEMAS ARGENTINOS

BUENOS AIRES ★ REPUBLICA ARGENTINA ★ 15 centavos

Año IV Buenos Aires, Domingo 15 de Mayo de 1949 Nº 1.306

DAN MAS LIBERTAD A BERLIN

Adoptaron Diversas Disposiciones los Tres Comandantes Occidentales

BERLIN, 14. — Los tres comandantes en jefe de las fuerzas occidentales de ocupación firmaron una declaración en la que se fijan las relaciones entre la Komandatura aliada y el Gran Berlín. Los observadores interpretan que la medida equivale virtualmente a la concesión de más libertades a los habitantes de la ex capital germana. Las disposiciones fueron comunicadas en seguida al consejo municipal de la ciudad.

En el preámbulo se expresa que, dada la situación especial de Berlín, no ha sido posible beneficiarla con el estatuto de ocupación de Alemania Occidental y que para obviar ese inconveniente se adoptaron las reglamentaciones que siguen.

DE FRANCE PRESSE

El texto contiene siete artículos. En el primero, se declara que "el Gran Berlín gozará de plenos poderes legislativos, ejecutivos y judiciales, de acuerdo con la Constitución provisional de 1946.

El segundo enumera los poderes que la Komandatura aliada se reserva.

Los restantes artículos tratan sobre todo lo relativo a la desmilitarización, a las reparaciones, a la "descartelización", a las relaciones internacionales. Se refiere asimismo la declaración al problema de los refugiados, a la seguridad de las fuerzas aliadas, a las fuerzas de ocupación y al control del comercio exterior y cam-

(Continúa en la última página)

Aplazó el Caso Español la UN

FLUSHINHING MEADOWS, 14. (INS). — La Asamblea decidió aplazar, hasta el lunes, siempre que ese día no surja algún nuevo inconveniente, la decisión sobre el caso español.

La asamblea de la UN deberá resolver si se anula la recomendación de no enviar embajadores a Madrid o si se mantiene. En los círculos latinoamericanos y aun europeos, se tiene la sensación de que se dejará en libertad de acción a los países.

La cuestión del destino de las ex colonias italianas deberá ser resuelto el martes. Como se sabe, la comisión política dió su apoyo al acuerdo entre Sforza y Bevin, pero necesitará los dos tercios de votos de la plenaria para tener validez oficial.

★ Disturbios en Trípoli

TRIPOLI, 14 (INS). — Se proclamó el estado de emergencia después de haber dispersado la policía a grupos de árabes que se manifestaron públicamente contra el plan angloitaliano para la administración del territorio de Libia.

El ataque fué precedido por la declaración de una huelga general de la población árabe, cuyos líderes anunciaron la adopción de un plan de desobediencia civil.

DETUVIERON EN INGLATERRA AL "ROJO" EISLER

Sra. de EISLER

SOUTHAMPTON, 15 (INS). — El agente principal del Soviet en Estados Unidos, Gerhardt Eisler, fué detenido por agentes de Scotland Yard, al hacer escala en Southampton la motonave polaca "Batory" Eisler fué trasladado a tierra y se espera que las autoridades británicas accederán a la extradicción pedida por el gobierno de Washington. Como se sabe, la esposa de Eisler se halla también bajo arresto en la Unión.

El "Batory" había fondeado en la tarde a 12 millas de los muelles, en la rada de Cowes. El inspector de Scotland Yard, W. E. Bray, abordó a la nave para entrevistar al presunto espía "rojo". Poco después se vió al policía regresar a puerto sin su presa. No se dió explicación alguna sobre el particular, pero se supo que tan pronto desembarcó, el inspector Bray fué inmediatamente a un teléfono pidiendo nuevas instrucciones. Acompañaban a Bray el primer inspector de la policía, Gordon Baker, jefe de la oficina de Southampton del departamento en lo criminal, además de un funcionario de la embajada norteamericana. Algunos peritos legales señalaron que la situación de la policía sería difícil de fijar si el capitán de "Batory" se negaba a entregar a Eisler.

Posteriormente, al atracar el barco, todo quedó resuelto, pues el mismo inspector de Scotland Yard subió al buque y procedió a arrestar a Eisler.

G. EISLER,

Costará a EE. UU. 1.450 Millones de Dólares Cercar a la URSS

WASHINGTON, 14. — "El pueblo norteamericano debe comprender bien que Estados Unidos no podría contar con sus amigos de Europa occidental si la estrategia que proyecta seguir consiste en abandonarlos para prestarles solamente una ayuda para la liberación ulterior". Así dice un documento del Departamento de Estado, en el que se indica que el cercar al Soviet, costará a la Unión 1450 millones de dólares.

Dicho documento es el preanuncio del que será remitido al Congreso sobre el programa de asistencia militar a los signatarios del Pacto del Atlántico y a "otras naciones libres".

DE FRANCE PRESSE

El documento señala lo siguiente:

"Actualmente las defensas insuficientes de Europa occidental con un blanco fácil para una agresión militar, Estados Unidos debe aportar su poderío en un frente defensivo común".

El documento estipula que un programa único reunirá todos los proyectos particulares de asistencia militar a Europa y comprenderá una apertura de créditos por un total de 1.130 millones de dólares para las naciones del Pacto del Atlántico y de cerca 320 millones para Grecia, Turquía y otros países, como Irán Suecia y ciertos países latinoamericanos. Esos créditos son para el años fiscal que termina el 30 de junio de 1950.

El presidente Truman tendrá poderes amplios para el empleo de esos créditos, en el lugar y en el momento en que lo juzgará necesario.

★ Sistemas de la Ayuda

Precisa las tres formas que revestirá dicha ayuda durante el año fiscal 1949-1950:

1o.) Ayuda limitada en dólares que permitirá a las naciones europeas occidentales aumentar su programa de fabricación de material de guerra.

2o.) Suministro directo de armas y material para reforzar el poderío defensivo.

3o.) Asistencia de técnicos y de instructores norteamericanos.

Una administración centralizada ha sido prevista para la aplicación de ese programa.

El documento continúa proporcionando las siguientes explicaciones:

Otro F. C. Argentino

EL GENERAL Perón, hablando durante el acto de la toma de posesión formal del F. C. C. Buenos Aires, único de capital extranjero que aún no había pasado al patrimonio del Estado. Asistieron al solemne acto la esposa del presidente, señora de Perón, ministros del Poder Ejecutivo y altas autoridades

BEVIN HARA UNA OFERTA A RUSIA

Por PIERRE DUREL

DE FRANCE PRESSE

LONDRES, 14. — Bevin está dispuesto a dar concesiones importantes a la URSS, siempre que ésta se comprometiera a respetar las tradiciones democráticas occidentales en Alemania. Al parecer, Inglaterra intentará por última vez la cooperación de los cuatro "grandes", a fin de evitar una lucha demagógica entre las potencias ocupantes, de la cual podría surgir a la larga una Alemania fortificada. Según los bien informados, el canciller, durante su permanencia en Berlín, habría conquistado el apoyo de los dirigentes germanos para esta política de colaboración, que ha sido vista con beneplácito por esos mismos jefes en razón del temor que experimentan ante una evacuación prematura de las tropas aliadas. Tal evacuación, entienden ellos, constituiría un perjuicio para la consolidación del régimen institucional elaborado en Bonn. Los partidos alemanes occidentales quieren que la nueva república logre precisamente solidez y medios suficientes para hacer frente a cualquier hecho de fuerza.

Entretanto, en Londres se ponen en guardia contra las noticias sensacionales, según las cuales sir Ivon Kirkpatrick habría emprendido viaje a París llevando un plan detallado sobre la cuestión alemana, que habría sido preparado por Bevin. El Foreign Office, al desmentir la existencia de este plan, deja entender categóricamente que Gran Bretaña se dispone a participar en la conferencia de París con espíritu de libertad absoluta y que su principal interés consiste en la existencia de una Alemania democrática.

Engaña a Tito el Cominform

BELGRADO, 14 (INS). — La prensa de Belgrado informa en su edición de la fecha que los países del Cominform están entregando maquinarias y equipos defectuosos a Yugoeslavia.

Alegan los órganos de información que las defectuosidades de dicho material son producidas intencionalmente y que forman parte de la campaña de presión económica que la Unión Soviética y los demás países del Cominform están llevando contra el gobierno del mariscal Tito.

RECLAME A SU GANILERA CON ESTA EDICION EL SUPLEMENTO LITERARIO

Alemania Desea Ser Escuchada en la Reunión de los Cuatro

Occidente Emplazará al Kremlin en París

IMPEDIRAN NUEVAS TACTICAS DILATORIAS SOVIETICAS

WASHINGTON, 15 (INS). — Planes que están aún en vías de desarrollo indican que los cancilleres de las potencias occidentales acudirán a la conferencia cuatripartita del 23 del corriente en París con un plan de acción perfectamente definido, pero determinadas a encarar las fases primitivas del temario desde un ángulo eminentemente exploratorio. Sobre esta base, los occidentales esperan en tres semanas tener noción cabal de las verdaderas intenciones del Kremlin, y llegado el caso dar un corte definitivo a las deliberaciones si es convertida en tribuna de propaganda por el Soviet.

El plan tendiente a conceder a los rusos un lapso de tres semanas para poner las cartas sobre la mesa, fué propuesto por Gran Bretaña. Estados Unidos todavía no ha contraído ningún compromiso sobre el particular, pero las tres potencias occidentales han significado ya que formarán un sólido frente común en París. Esta política de los aliados no significa, desde luego, que abandonarán las deliberaciones prematuramente, malogrando la oportunidad de concertar un plan sobre el problema global de Alemania. Simplemente están determinados a impedir cualquier táctica dilatoria de la Unión Soviética cuando palmariamente los rusos no justifiquen con hechos positivos la convocatoria del Consejo.

Las esperanzas de que la pró-

(Continúa en la pág. DOS)

ANDREI VISHINSKY

PROTESTA POLONIA POR LA DETENCION DEL "ROJO" EISLER

LONDRES, 15 (INS). — La embajada de Polonia anunció que protestará formalmente por lo que califica de "secuestro forzado" de Gerhardt Eisler, por dos agentes de Scotland Yard. Eisler, pateando y gritando, fué sacado anoche de la motonave polaca "Batory", en atención a un pedido de la justicia norteamericana que reclama a Eisler para juzgarlo por desacato al Congreso y perjuro.

El consejero de la embajada polaca en Londres, A. Morsky, dió lectura a la declaración preparada por la embajada después de consultar a Varsovia, denunciando que el gobierno de Polonia considera el incidente como una cuestión grave y que protestará ante el Foreign Office". También presentó una nota que, según afirmó, fué escrita por Eisler antes de ser arrestado a bordo del "Batory". "He sido secuestrado —dice— por las autoridades británicas que actuaron a la fuerza y violentamente en un buque polaco como gendarmes de la reacción norteamericana. Continuaré desde una prisión británica empeñado en mis esfuerzos por mi derecho a regresar a mi patria". Morsky sostuvo que Eisler no cometió delito alguno bajo las leyes de Gran Bretaña y que, en consecuencia, su detención "constituye un deplorable atropello". "Es lamentable —dijo— que las autoridades británicas, para satisfacer a la comisión de actividades subversivas del Congreso de Wáshington, hayan violado brutalmente la vieja tradición británica de dar asilo a los desterrados políticos".

Gerhardt Eisler aceptó hoy los abogados defensores que le designó una organización llamada "Consejo británico pro democracia alemana", de filiación izquierdista, dedicada a ayudar a refugiados.

La organización ha manifestado que luchará para que Eisler no sea devuelto a los Estados Unidos.

Presionan sobre Shanghai las Avanzadas de Mao Tzé

(Información pág. CUATRO)

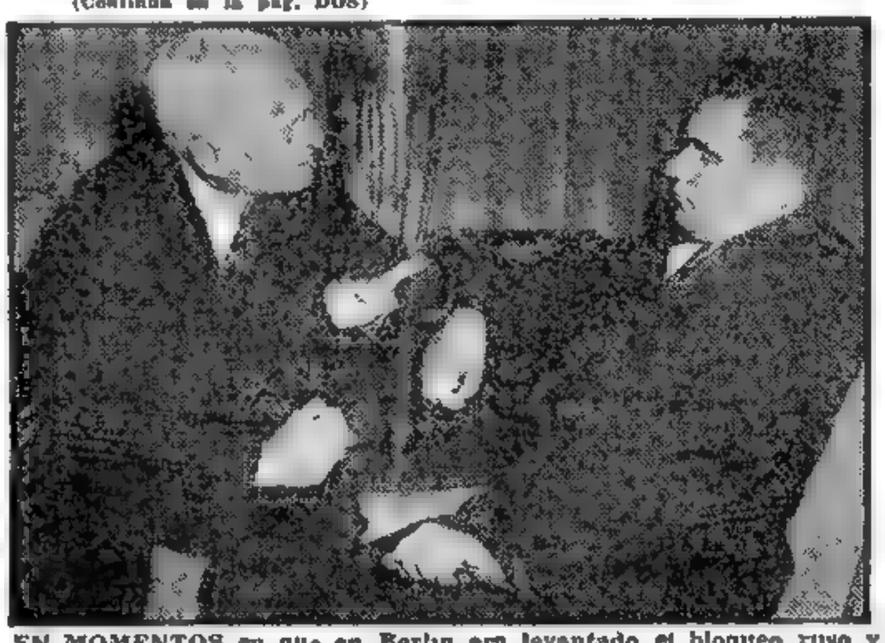

EN MOMENTOS en que en Berlín era levantado el bloqueo ruso y el contrabloqueo aliado, en Flushing Meadows sostenían una sugestiva conversación Mr. Bernard Baruch, izquierda, y Andrei Gromyko, el vice canciller ruso que representa a su país ante la UN. Nada ha trascendido de esta entrevista, a la que se asigna un simple carácter amistoso.

PERITOS ECONOMICOS SE ENCONTRARAN EN BERLIN

Reanudarían el Comercio Interzonal

DE I. NEWS SERVICE

BERLIN, 15 (INS). — Una reunión que puede significar la reanudación —sin trabas— del comercio interzonal, se realizará mañana entre grupos de peritos económicos de la zona occidental y oriental de Alemania. La iniciativa en tal sentido fué tomada por la Comisión Económica Alemana, patrocinada por el Soviet, y fué aceptada por los peritos económicos del oeste de Alemania, con el consentimiento de las autoridades aliadas de ocupación.

Los rusos ya anunciaron que se proponen reanudar los envíos de carbón, petróleo, trigo, centeno y maderas a las zonas occidentales, a fines del corriente mes.

★ El Abastecimiento Aéreo

FRANCFORT, 15 (INS). — Un portavoz norteamericano reiteró que el abastecimiento aéreo de Berlín continuará con el mismo ritmo para cooperar con los transportes terrestres en la tarea de acumular reservas de alimentos y combustibles en la ex capital alemana.

Se estima que la Airlift (servicio aéreo) será mantenido hasta la terminación de las sesiones del Consejo de Cancilleres en París.

Clarín

PRIMERA SECCION

BUENOS AIRES REPUBLICA ARGENTINA

Diario de la mañana 15 centavos

UN FOCO DE ATENCION PARA LA SOLUCION ARGENTINA DE LOS PROBLEMAS ARGENTINOS

Año IV Buenos Aires, Lunes 16 de Mayo de 1949 Nº 1.307

Elecciones Comunistas en Bulgaria y Hungría

EXCLUSIVO PARA CLARIN

SOFIA, 15 (AFP). — El régimen comunista instaurado en Bulgaria el 9 de septiembre de 1944, celebró hoy por primera vez elecciones municipales. Los ciudadanos mayores de 18 años, sin distinción de sexo, raza o instrucción, se apiñaron ante las secciones electorales para depositar sus votos en las urnas. El voto es secreto y obligatorio.

Los corresponsales extranjeros, que visitaron los locales en Sofía y en las aldeas próximas, pudieron comprobar que los electores ensobraban su voto en el cuarto obscuro sin que nadie interfiriera en su pronunciamiento. Sin embargo, sólo se presenta la lista del Frente de la Patria. Quienes echenen las urnas el sobre vacío, o con un papel en blanco, se habrán pronunciado, evidentemente, contra el régimen.

★ Comicios en Hungría

BUDAPEST, 15 (AFP). —Desde las siete de la mañana, unos cinco millones y medio de electores de ambos sexos votan en 10.867 secciones para integrar la Asamblea, de la cual surgirá el nuevo gobierno húngaro.

A primera hora, ya los sufragantes formaban cola frente a las mesas. Había entre ellos muchos sacerdotes. A las 13, el Ministerio del Interior informó que el 75 por ciento de la población había votado en Budapest. La participación popular era igualmente intensa en las demás ciudades y aldeas. En muchas localidades votaron temprano todos los ciudadanos, motivo por el cual se clausuró el comicio y se inició inmediatamente el escrutinio.

Según las primeras indicaciones —muy fragmentarias, porque sólo se trata de algunas localidades— el Frente Popular tendría el 69 por ciento de los votos.

Gromyko Trasládase a París

NUEVA YORK, 15 (AFP). — El jefe de la delegación soviética ante las Naciones Unidas, Sr. Andrei Gromyko, partió en avión con rumbo a París.

Atentaron en España Contra Tres Consulados Americanos

BARCELONA, 15 (INS). — Esta ciudad fué estremecida por tres atentados dinamiteros perpetrados contra los consulados de Perú, Brasil y Bolivia. Los consulados fueron alcanzados por sendas bomba, resultando más averiado el de Bolivia. La policía se movilizó rápidamente para localizar el paradero de los terroristas.

★ A altas Horas

BARCELONA, 15 (AFP). — Los atentados terroristas contra los consulados de Bolivia, Perú y Brasil causaron estupor y sensación profunda en todas las esferas. Según la versión policial, a la 1.20 de la madrugada dos sujetos llegaron al consulado de Bolivia, en cuyo tercer piso colocaron un petardo de gran poder, después de haber amenazado de muerte al sereno. Instantes después, exactamente a la 1.30 se oyó una formidable explosión, que causó serios deteriores en el cieloraso, en las paredes y en el mobiliario.

El atentado contra el local del consulado del Perú se produjo asimismo a la 1.30 de la madrugada, pero nadie vió a los autores del hecho. Según lo determinaron los peritos, la bomba fué colocada desde la calle, en el marco de una ventana exterior, en momentos en que nadie transitaba por el lugar. En ambos atentados no hubo que lamentar víctimas.

Otra máquina infernal fué colocada en horas de la madrugada en el consulado general del Brasil en esta ciudad, pero afortunadamente no estalló. La bomba, que es aparentemente de gran poder, fué enviada al arsenal de guerra para la verificación de su contenido y demontaje.

FEBRIL ACTIVIDAD DIPLOMATICA EN MADRID

España Aguarda que la UN le Abra sus Puertas

MADRID, 15 (AFP). — España vive en estos momentos días de febril actividad diplomática.

Antes de la decisión de la Asamblea General de la UN acerca del dictamen de la Comisión Política por el que se recomienda la "libertad de acción en materia diplomática a los Estados miembros de la UN para sus relaciones con España", ya se descuenta en diversas esferas de Madrid que España ha logrado un triunfo resonante en materia diplomática, cuanto más que ya eran varias las naciones que habían dejado de acatar la resolución de 1946 de la Asamblea General, por la que se aconsejaba retirar los representantes diplomáticos acreditados en Madrid.

España deberá contar por lo menos con los dos tercios de votos de la Asamblea General, en la sesión de mañana si pretende quedar exenta de culpa y cargo por la derogación de la resolución de 1946. Aun cuando en algunas esferas locales de Madrid se admite que es problemático que la ponencia de la Comisión Política (proyecto de Bolivia, Brasil, Colombia y Perú) cuente con los dos tercios de votos, sobre todo si se tiene en cuenta que muchas naciones que no querrán aparecer contrarias a España se limitarán a abstenerse, el gobierno hispano habrá logrado, de todas maneras, un triunfo moral, pues quedará en pie la recomendación favorable de la Comisión Política, junto con el apoyo substancial a esa tesis que representa el hecho de que estén actuando y en funciones varios embajadores acreditados ante el gobierno de Madrid.

El tono de las emisiones de Radio Madrid acerca de la política norteamericana y de su posición con respecto a España no deja lugar a dudas acerca del optimismo con el cual las esferas dirigentes madrileñas esperan el resultado de la histórica votación de la asamblea, ya sea favorable al dictamen de la Comisión Política o ya sea contrario.

En efecto, al hacer alusión a las recientes declaraciones de Acheson sobre España, la radio Madrid dice lisa y llanamente que el secretario de Estado norteamericano no se halla en absoluto calificado para emitir tales opiniones, ni para dar certificados de buena conducta a los Estados libres de mantener relaciones con quien les parezca.

Destacó la radio madrileña que Dean Acheson se olvida que los Estados Unidos es un país que está poblado aún por pieles rojas que cortan cueros cabelludos, mientras que España es una nación de milenaria civilización.

Dijo más adelante la radio que si España es —según la teoría de Acheson— un Estado fascista, lo era también en el año 1939, cuando el departamento de Estado se apresuró a enviar a Madrid un representante diplomático.

Finalmente critica la posición de Estados Unidos y dice que no influirá mayormente en la posición que adopten —con respecto a España— los demás países de la UN, sea cual fuere el resultado de la votación de mañana de la Asamblea General de la UN.

RECLAME A SU CANILLITA CON ESTA EDICION EL SUPLEMENTO DEPORTIVO

Crearon la Argentina y EE. UU. una Comisión Comercial Mixta

RESISTESE INGLATERRA A PAGAR MAS POR LA CARNE

Pese a Todo se Confía Aún en una Solución

NO se produjo ayer la esperada entrevista del embajador de Gran Bretaña, sir John Balfour, con el ministro de Relaciones Exteriores, doctor Juan Atilio Bramuglia, destinada a encarar por vía diplomática las negociaciones anglo-argentinas que, según se sabe, sufrieron el sábado un nuevo contratiempo en las discusiones con el Ministerio de Economía. La "impasse" planteada —una más— subsiste, por lo tanto. Tampoco se cree que se produzca hoy la entrevista entre el canciller y el diplomático inglés. En fuentes autorizadas se nos informó que ocurrirá mañana, expresándosenos la impresión de que no todo está malogrado, y de que los obstáculos serán sorteados.

★ Los Precios de las Carnes

LONDRES, 16. (AFP). — En las esferas de la tesorería británica, a pesar de que se niegan a confirmar la noticia según la cual las negociaciones anglo-argentinas sobre las carnes habrían sido rotas, se admite empero que esas negociaciones han entrado en una etapa crítica, sobre todo en lo que atañe a la importante cuestión de los precios a pagarse por la carne.

Se señala a ese respecto, que el gobierno inglés se halla resuelto a no pagar los precios que exige la Argentina, aun si la ración del consumidor británico debía ser objeto de una nueva reducción.

No se ha logrado, por otra parte, ninguna confirmación oficial de los rumores según los cuales la delegación comercial y financiera británica que se encuentra en Buenos Aires habría recibido instrucciones para regresar a Londres en el curso de esta semana.

★ El Racionamiento

LONDRES, 16. (INS). — El ministro de Alimentos, Lord Strachey, anunció en la Cámara de los Comunes, que las existencias de carne han aumentado lo suficiente como para permitir, a partir del 22 del corriente, reemplazar una parte de la ración de carne envasada por idéntica cantidad de carne fresca, sin que varíe por eso la asignación actual que percibe cada habitante.

DIARIO DE LA MAÑANA

Clarín

BUENOS AIRES REPUBLICA ARGENTINA

15 centavos

UN TOQUE DE ATENCION PARA LA SOLUCION ARGENTINA DE LOS PROBLEMAS ARGENTINOS

Año IV Buenos Aires, Martes 17 de Mayo de 1949 Nº 1.308

HIZOSE UN ANUNCIO CONJUNTO EN WASHINGTON Y BUENOS AIRES

SE informó anoche oficialmente que los gobiernos de la República Argentina y de Estados Unidos han resuelto constituir una comisión mixta integrada por ocho funcionarios de cada país, la que a la mayor brevedad se reunirá en Wáshington a los efectos de considerar el intercambio comercial entre ambos países.

★ En la Cancillería

Ayer a las 17 mantuvo una conferencia de una hora con el canciller, el Encargado de Negocios de Estados Unidos, señor Guy M. Ray, quien le entregó una voluminosa carpeta que más tarde fué girada al Departamento de Asuntos Económicos del ministerio.

Cuando se retiraba del palacio San Martín, el diplomático norteamericano dijo a los periodistas que acababa de conversar con el doctor Bramuglia sobre asuntos económicos, financieros y comerciales en conexión con los de la misma índole que el embajador argentino en Wáshington, doctor Remorino, gestiona sobre la base de instrucciones recibidas del Consejo Económico Nacional argentino, y del propio general Perón.

★ Un Anuncio Conjunto

WASHINGTON, 16. — Estados Unidos y la Argentina anunciaron la formación de una comisión mixta con el objeto de eliminar las barreras que se oponen al libre desenvolvimiento del comercio entre las dos naciones.

DE INT. NEWS SERVICE

El secretario de comercio, señor

(Continúa en la página DOS)

MANTIENE LA UN EL BOICOT CONTRA ESPAÑA

PIDIERON EL LEVANTAMIENTO DE LAS SANCIONES

FLUSHING MEADOWS, 16 (AFP). — Una mayoría de quince votos negativos y dieciséis abstenciones, rechazó en la Asamblea General la moción latinoamericana por la cual se hubiera devuelto a los miembros de las Naciones Unidas, su plena libertad en lo que concierne a las relaciones diplomáticas con España.

Los votos afirmativos que recogió la moción fueron veintiséis. Dos delegaciones no votaron por ausencia. No se alcanzó la mayoría de dos tercios requerida para la aprobación.

★ La Votación

Australia, Rusia Blanca, Checoslovaquia, la India, Israel, México, Nueva Zelandia, Noruega, Panamá, Polonia, Ucrania, la Unión Soviética, Uruguay y Yugoeslavia votaron contra la resolución latinoamericana.

Afganistán, Bélgica, Birmania, Canadá Chile, China, Dinamarca, Etiopía, Francia, Haití, Irán, Luxemburgo, Suecia, Gran Bretaña, Holanda y los Estados Unidos se abstuvieron.

Cuba y Costa Rica estuvieron ausentes.

★ La Moción Polaca

Posteriormetnte, la Asamblea rechazó por cuarenta votos en contra, seis votos en favor y siete abstenciones, la resolución polaca, tendiente a refirmar la decisión de 1946 y agregar cláusulas prohibiendo la exportación de armas hacia España y la conclusión de tratados con este país.

★ Petición Brasileña

FLUSHING MEADOWS, 16 (INS) — La sesión de la Asamblea, destinada a debatir el caso de España, fué abierta por el embajador del Brasil, Joao Carlos Muñiz, quien pidió se aprobara la moción en favor del levantamiento de las sanciones diplomáticas impuestas a España en 1946. Arguyó luego que el boicot diplomático a España no está explícitamente previsto en la Carta de las Naciones Unidas.

El delegado de Polonia, Julius Katz Suchy, pidió se expida contra la suspensión del boicot.

Por el Caso Eisler Hizo Polonia Una Reclamación

EISLER

LONDRES, 16 (AFP). — Gerhard Eisler, el líder comunista detenido por la policía británica a bordo del navío polaco "Batory" en aguas de Southampton, fué conducido esta mañana a Londres, compareciendo inmediatamente después ante un magistrado de la policía.

La sala estaba completamente colmada de periodistas que invadieron el lugar habitualmente reservado a los jurados. Durante el interrogatorio se entabló una acalorada discusión entre el abogado defensor de Eisler y el inspector de Scotland Yard, señor Bray, quien practicó la detención de Eisler. Bray reconoció que Eisler fué "detenido y arrastrado" Por otra parte, Bray se negó a precisar la hora en que Eisler fué detenido.

★ Protesta Polaca

LONDRES, 16 (INS) — La embajada de Polonia protestó hoy formalmente ante el Foreign Office por la detención de Gerhard Eisler a bordo de la motonave de bandera polaca "Batory". La protesta fué recibida por el canciller Bevin, pero no pudo confirmarse si el régimen de Varsovia adoptó idéntico temperamento con respecto a Estados Unidos.

★ Posición Británica

LONDRES, 16 (AFP). — El gobierno inglés mantiene su actitud en el asunto Eisler, porque se ajusta al derecho internacional, anunció un vocero oficial.

Con Criterio Realista Encaran EE. UU. y Argentina sus Relaciones Comerciales

WASHINGTON, 16 (AFP). — Las relaciones comerciales entre EE. UU. y la Argentina van a ser encaradas con criterio más realista, confiándose en que habrá de arribarse a un acuerdo que intensifique, en fecha próxima, su intercambio. Con ese propósito es que se ha creado una comisión mixta de expertos, quienes analizarán los problemas pendientes y aconsejarán un sistema que resulte beneficioso para las partes. Aun cuando las tareas de dicha comisión serán, tal vez, de simple asesoramiento, en esferas financieras y económicas se considera que su dictamen permitirá allanar las dificultades

Señálase que la formación de la comisión de referencia es la primera consecuencia de las conversaciones realizadas por el embajador doctor Remorino luego de su regreso a esta capital, en las que expuso un proyecto tendiente a intensificar el intercambio, proyecto que se ha dado en llamar "plan Perón". Funcionarios del Departamento de Estado no ocultan la buena impresión que les causó el nuevo enfoque expuesto por el Dr. Remorino, opinión que es compartida por banqueros y exportadores, quienes no pondrían muchos reparos al cobro de sus créditos con el 20 por ciento de los dólares que la república del Plata obtuviera, merced al aumento de sus remesas al norte. Asimismo se estima que constituirá el primer paso para la normalización de las ventas de mercaderías y maquinarias que tanto necesita la Argentina, la que podrá pagarlas con los dólares que recibirá al acrecentarse la importación por EE. UU. de sus materias primas. Tampoco se descarta la posibilidad de concertar un nuevo convenio que sustituya al de 1943.

DRAMATICAS escenas registradas con todo oportunismo por un reportero gráfico en Shanghai. Soldados nacionalistas proceden a la ejecución sumaria, en plena calle, de ciudadanos chinos que contravinieron las severas disposiciones adoptadas por las autoridades militares ante la proximidad del asalto comunista a la ciudad. En el primer grabado aparece uno de los prisioneros en instantes en que un soldado se apresta a ejecutarlo. En la segunda fotografía, la víctima, de rodillas, está a punto de recibir el tiro de gracia. La tercera foto registra otra tocante escena: el primer infractor yace sin vida, mientras otra de las víctimas de las rigurosas medidas nacionalistas es arrojada al pavimento, también para ser ejecutada. En último término, el instante en que otro ejecutor da el tiro de gracia al segundo ajusticiado

Fué Recibido Triunfalmente el Gral. Clay

WASHINGTON, 17 (INS). — Una extraordinaria recepción de bienvenida se le tributó al ex gobernador militar norteamericano en Alemania, general Lucius D. Clay, a su llegada a esta capital, luego de haber abandonado sus funciones en Europa, para acogerse a los beneficios de la situación de retiro.

El ex gobernador militar norteamericano en Alemania, general Lucius D. Clay fue declarado vencedor de la batalla de Berlín, de la "guerra fría", y condecorado por el presidente Truman por sus "servicios de supremo valor para la patria y la humanidad".

Apenas había transcurrido una hora desde su llegada a Wáshington, cuando el primer mandatario colocó sobre el pecho del general Clay, una segunda hoja de roble, que equivale a una tercera medalla del servicio distinguido. La ceremonia se llevó a cabo en el jardín de las rosas, de la casa Blanca, habiendo sido presenciada por el gabinete, los líderes del congreso y jefes militares

La citación fué leída por el presidente y dice en uno de sus párrafos: "Como gobernador militar de los Estados Unidos en Alemania y comandante en jefe de las fuerzas norteamericanas en Europa, el general Lucius D. Clay prestó servicios de supremo valor a su nación y a la humanidad".

Encárase la Venta de Carnes Envasadas a EE. UU.

MEJORAN LAS PERSPECTIVAS PARA UN NUEVO ACUERDO CON LONDRES

INSTANTES después de pisar nuevamente tierra argentina, el embajador de la Unión, Mr. James Bruce, conversa con un redactor de CLARIN, anticipándole su optimismo por la solución de los problemas de intercambio entre nuestro país y Estados Unidos

El Embajador Balfour Evidencia Optimismo

BALFOUR

CON perspectivas que pueden considerarse alentadoras comenzaron ayer en nuestra cancillería las gestiones diplomáticas tendientes a proseguir la negociación argentino-británica de un tratado comercial en sustitución del "Andes", que quedara en punto muerto el sábado último después de la reunión que mantuvieron el ministro de Economía y el embajador del Reino Unido. En conferencia de más de una hora, el canciller y el diplomático inglés dejaron echadas las bases para las futuras conversaciones, que continuarán hoy mismo.

★ Larga Conferencia

Una hora y quince minutos — desde las 19 hasta las 20.15— se prolongó la conferencia, en torno de la cual se percibía una gran expectativa. Se desarrolló en el Salón Dorado del Palacio San Martín, y de ella participaron únicamente el ministro, el embajador de Gran Bretaña, y el secretario de la embajada, señor Ralph Henderson.

Una veintena de periodistas, representantes de la prensa local y extranjera, aguardaban los acontecimientos en el gran hall, paso obligado de los visitantes.

★ Sir John, Muy Afable

Síntoma inequívoco del buen desarrollo de los acontecimientos fué la actitud del embajador británico cuando, en seguida de despedirse del canciller, quien le franqueó la puerta del Salón Dorado con un gesto cordialísimo, se encaminó hacia los periodistas y sin aguardar el requerimiento de éstos les dijo, en tono afable y frase bien redondeada: "Las negociaciones han adquirido un matiz favorable...".

Lacónico, como siempre, sir John mostró ayer su gesto cortés habitual, en contraste con su hosquedad del sábado pasado.

★ Hoy Continuarán

El resto de la información se obtuvo por conducto del canciller Bramuglia, quien hizo anunciar que nada podía adelantar sobre la negociación diplomática que acababa de iniciarse, fuera de que ha de continuar hoy, a las 12, en una nueva conferencia con el embajador de Gran Bretaña, en la Cancillería.

★ Más Optimismo

Entretanto, en círculos autorizados se observa un marcado optimismo con respecto al nuevo cauce que han tomado las negociaciones. Por lo menos se ha logrado conjurar la "impasse".

La nueva conferencia de hoy entre el canciller y el embajador británico permitirá, sin duda, avanzar en la negociación lo suficiente como para asegurarle el buen resultado final que todos anhelan.

★ Reunión del C. Económico

El Consejo Económico Nacional, celebró en el transcurso del día de ayer dos importantes sesiones bajo la presidencia de su titular el ministro de Hacienda, Dr. Ramón A. Cereijo. La primera de esas re-

(Continúa en la página DOS)

NO SERA CONCEDIDO EL EMPRESTITO A ESPAÑA

WASHINGTON, 17 (AFP). — En fuente bien informada se anunció que el Banco de Exportación e Importación no dió lugar al pedido de préstamo que le fuera formulado por España.

Es Inminente la Caída de Shanghai

ACOMETEN LOS ROJOS HACIA CANTON

CANTON, 17 (AFP). — Todas las provincias del sur de China se aprestan a poner sus recursos al servicio de la defensa militar. Ante la velocidad del avance rojo en las provincias de Fu-Kien y Kiang-Si, los gobernadores de las provincias de Kuang-Tung, Kuang-Si, Hou-Nan, Sze-Chuan, Hainan y Formosa han realizado una larga conferencia, en la que participó el general Toheng-Chun, comandante supremo de las fuerzas nacionalistas del sur de China.

★ Un Nuevo Frente

Según informaciones de buena fuente, en dicha reunión se habría decidido poner a la disposición del ejército nacionalista la totalidad de los recursos de dichas seis provincias, armar a los contingentes movilizables, realizar operaciones de contraataque contra las bandas comunistas aisladas que ya operan en varios puntos, y finalmente establecer un segundo frente más sólido y exclusivamente defensivo en una parte del sur de China y en la zona oeste.

Estos aprestos defensivos denotan la determinación firme de los

(CONTINUA EN LA ULTIMA PAGINA)

DIARIO DE LA MAÑANA

Clarín

BUENOS AIRES REPUBLICA ARGENTINA

15 centavos

UN TOQUE DE ATENCION PARA LA SOLUCION ARGENTINA DE LOS PROBLEMAS ARGENTINOS

Año IV Buenos Aires, Miércoles 18 de Mayo de 1949 Nº 1.309

LLEGO EL EMBAJADOR BRUCE

NO OCULTA SU OPTIMISMO POR LAS NEGOCIACIONES

POCO después de las 20 de anoche, llegó al aeródromo "Presidente Rivadavia", en Morón, el avión de la línea regular Buenos Aires-Miami, de la compañía "Panagra", conocido por la denominación de "El Internacional". A su bordo viajó, de regreso a nuestra capital, el embajador de los Estados Unidos de Norte América, Mr. James Bruce.

Un grupo de personas, pertenecientes en su mayoría al personal superior de la representación diplomática del país del norte, aguardaban al jefe de la misión. Entre ellas se encontraba el señor Guy W. Ray, ministro comercial de la representación, interinamente a cargo de la Embajada, acompañado por su esposa.

Inmediatamente después que el avión fué declarado en "libre plática", descendió Mr. Bruce, a quien acompañaba Mr. Wendell Endicott, amigo personal del embajador, que viene a Buenos Aires en calidad de turista.

★ Mr. Bruce, Muy Parco

El cronista de CLARIN abordó a Mr. Bruce al pie de la escala, para solicitarle sus impresiones. Desde el primer instante se advirtió que el diplomático norteamericano venía dispuesto a eludir toda alusión concreta a los diversos asuntos que constituyen en estos momentos de la vida argentina, del máximo interés. Muy sonriente, haciendo lo posible por demostrar que había olvidado completamente el castellano, el señor Bruce dijo:

—He realizado un viaje muy bueno. Y estoy contento de regresar para encontrarme con mis buenos amigos de Buenos Aires. Para mí, este regreso resulta como si llegara a mi propia tierra...

El cronista, impaciente porque las frases de rigor están eludiendo los puntos de verdadero interés, quiere llevarlo al terreno de las declaraciones de más importancia. Entonces Mr. Bruce tiene un rasgo de humor, y expresa:

—No comprendo sus preguntas. Estoy un poco sordo y no las he entendido...

Luego, frente a nuestra insistencia, dijo:

—No tengo declaraciones concretas que formular. Las negociaciones entre mi país y la Argentina han hecho muy buenos progresos. Parece que entraron en una faz que califico de "muy buen augurio". Eso es todo por el momento. Repito que estoy contento de haber regresado.

EE. UU. Agradece a Bramuglia su Ayuda en Favor del Levantamiento del Bloqueo

BRAMUGLIA

PARIS, 17 (INS). — El embajador plenipotenciario norteamericano, señor Philip Jessup, dirigió un conceptuoso mensaje al canciller argentino, doctor Juan Atilio Bramuglia, en respuesta al telegrama que recibiera del estadista argentino con motivo del levantamiento del bloqueo de Berlín

"Permítame expresar mi aprecio —dice— por su atento mensaje. Todos nosotros veíamos hondamente su gran contribución a la causa de la paz, que mucho incidió en favor de la concertación del acuerdo. Ruego aceptar las expresiones de mi más alta estima"

El mensaje del señor Jessup fué enviado por intermedio del encargado de negocios de Estados Unidos de la Argentina, señor Guy Ray, quien hizo entrega del mismo ayer al doctor Bramuglia en el Palacio San Martín.

Satisface en EE. UU. la Creación de la Comisión Comercial Mixta

WASHINGTON, 17. — Ha causado general beneplácito el anuncio hecho por el embajador de la Argentina, doctor Jerónimo Remorino, en el sentido de que se ha creado una Comisión Mixta Argentino-Norteamericana para Estudios Comerciales, la que tratará de que se intensifiquen las relaciones comerciales entre ambos países.

En fuentes oficiales de Washington se ha expresado la opinión de que la normalización del comercio entre ambos países contribuirá a solucionar el problema de la escasez de divisas en el país del Plata.

La comisión creada comenzará a sesionar en Wáshington en el curso de la próxima semana, con el objeto de preparar sus tareas preliminares. Integrarán el comité, por la Argentina, el consejero económico Juan Scarpati, el asesor financiero Antonio Cafiero y el consejero económico César Bunge, los tres pertenecientes a la embajada argentina en Washington; y por Estados Unidos el jefe de la sección Río de la Plata del departamento de Estado, Rollin Ttwood; Harold M. Randall, de la sección de Política Comercial del mismo departamento, y George White, técnico del departamento de Comercio en cuestiones comerciales internacionales.

★ Págase ya la Deuda Comercial

NUEVA YORK, 17 (INS). — La Argentina ha reanudado el pago de su deuda comercial con Estados Unidos, según dice el "Journal of Commerce".

El "Journal" dice desconocer el monto de los pagos efectuados, pero señala que la semana pasada dos bancos recibieron 100.000 dólares cada uno, con ese fin.

★ Compras de la E. C. A. en la Argentina

WASHINGTON, 17 (INS). — El embajador de la Argentina, doctor Remorino, se hizo eco de la información del "Journal of Commerce", de Nueva York, en el sentido de que su país gestionará compras de la ECA en la nación rioplatense. El diplomático precisó que, en efecto, es posible que en breve un representante de la ECA intervenga en las sesiones de la comisión conjunta argentino-norteamericana.

La Resolución Contra España Fué Censurada

MADRID, 17 (AFP). — Con sorna y humorismo recibió la opinión española la votación de la asamblea general de la UN contraria a España.

"Es un caso de cobardía colectiva —dice el órgano católico "Ya", al enumerar algunos de los episodios que precedieron a la votación de la asamblea.

La prensa matutina, y los círculos políticos locales coinciden en condenar esa votación adversa, y al mismo tiempo le restan toda importancia ulterior en cuanto a la línea política de España.

Con gruesos titulares, en general los diarios destacan los 40 votos contra 6 con que fué rechazada la moción soviética que pedía la aplicación de sanciones económicas a España.

En cuanto a la reacción oficial, probablemente no se hará conocer hasta mañana, en que hablará el general Franco, con motivo de la reunión de las Cortes.

Franco precisará la posición española.

El comentario general en Madrid es que España ha logrado un nuevo triunfo moral, aun cuando se le haya hecho objeto de maniobras adversas en la asamblea.

Torpedean la Reunión de los "4" en París

(INFORMACION PAGINA DOS)

MANTIENE UN "MODERADO OPTIMISMO" EL EMBAJADOR INGLES

Prevée que Habrá Concesiones Recíprocas

BALFOUR HARIAOTRA CONSULTA A LONDRES ACERCA DE LOS PRECIOS

PROBABLEMENTE, mañana el embajador de Gran Bretaña en nuestro país, sir John Balfour, vuelva a entrevistarse con el ministro de Relaciones Exteriores para continuar tratando, en el terreno diplomático, el problema de las carnes que está sobre el tapete desde hace cuatro meses, con la consabida serie de altibajos, esperanzas y desesperanzas en el público inglés —con una magra ración semanal de tan vital alimento— y creado profunda expectativa en los círculos tanto londinenses como británicos vinculados a la ganadería y a los frigoríficos.

En los últimos días el proceso se desarrolló en tres actos, en el Ministerio de Economía el primero y en el Palacio San Martín los dos últimos.

De la reunión sostenida en el Ministerio de Economía salió el embajador británico visiblemente contrariado. Sir John, capaz de conversar larga y cordialmente con los periodistas, fino gustador de la literatura castellana —cita a los clásicos del Siglo de Oro de memoria — y ameno contertulio, no quiso ni responder siquiera al saludo de los cronistas que lo aguardaron sin fruto durante dos largas horas.

En cambio, en la noche del martes —tras una hora y veinte minutos de conversación con el titular de la Cancillería—, mostró su satisfacción: "Las negociaciones han adquirido un matiz más favorable", afirmó.

Y ayer retornó al Palacio San Martín y volvió a conversar acompañado por el secretario de su embajada, Ralph Henderson, y dos asesores técnicos— por espacio de una hora.

★ **"Moderado Optimismo"**

Al terminar la entrevista, mostró lo que un cronista británico

(Continúa en la página NUEVE)

LONDRES, 18 (AFP). — "No se ha cerrado la puerta ni mucho menos se han roto las negociaciones"; tales palabras —optimistas dadas las circunstancias que rodean a las tratativas del convenio sobre carnes— fueron pronunciadas por un vocero del Departamento del Tesoro. Bastó esto para que los observadores, guiados acaso por informaciones que obrarían en su poder, manifestaran que el acuerdo ya está arreglado, atreviéndose a agregar que la feliz solución se logró en la primera entrevista del embajador Balfour con el canciller argentino Bramuglia. Los mismos observadores sostienen que han sido aceptados los precios en libras esterlinas ofrecidos por Gran Bretaña. En este punto se produce una divergencia, pues el "Evening Standard" expresa que fué el Reino Unido el que accedió a lo pedido por el gobierno de Buenos Aires. Corresponde aclarar, empero, que no se obtuvo confirmación oficial al anuncio de ese diario.

Afirman que se Llegó a un Acuerdo

★

Otros detalles que han trascendido, oficiosamente, por supuesto, es que lo que ahora se discute es lo relacionado con el cambio, diciéndose que se planea contemplar un seguro que ponga a cubierto a cada parte de los riesgos de la desvalorización de las divisas de la otra, por lo que se estipularía un aumento automático para cubrir las diferencias.

Finalmente se anticipa que el tratado se concluiría en el curso de esta semana, pero que se firmaría a fines de mayo

Inauguran el Nuevo Período de las Cortes Españolas

Contamos con la Ayuda de la Argentina, Dijo Franco

DIARIO DE LA MAÑANA

Clarín

15 centavos

UN TOQUE DE ATENCION PARA LA SOLUCION ARGENTINA DE LOS PROBLEMAS ARGENTINOS

Año IV Buenos Aires, Jueves 19 de Mayo de 1949 Nº 1.310

DE L. NEWS SERVICE

MADRID, 18. — "Contando solamente con la ayuda de Argentina, España sobrelleva las dificultades para alcanzar el fin que se ha trazado", declaró ante las Cortes Españolas, iniciando su tercer período legislativo, el general Francisco Franco.

"Solamente nuestro trabajo y nuestra producción —agregó— asegurarán nuestro porvenir, pero para ello el pueblo español deberá imponerse nuevos sacrificios"

Refiriéndose a cuestiones de política interna, el generalísimo declaró que "el gobierno español liquidó totalmente la cuestión de represión de crímenes cometidos durante la guerra civil, alcanzando en la actualidad el número de detenidos a 38 700, cifra normal si se tiene en cuenta el aumento de la población española".

Desde las primeras horas de la tarde reinaba un ambiente de fiesta en las calles de esta capital, las que habían sido embanderadas profusamente. Una gran multitud se hallaba situada en las proximidades de las Cortes donde el general Franco pronunció su discurso de apertura, y hombres, mujeres y niños afluyeron de todas partes para la gran manifestación de las 17 y 30.

A las 18 y 10, acompañado por el presidente del Consejo del Reino y de las Cortes Esteban Bilbao, el general Franco descendió del automóvil que lo condujo hasta el Palacio de las Cortes, siendo aclamado por la multitud la que entonó el himno nacional.

Cuando el general Franco inició su discurso de apertura se encontraban en el palco reservado a los diplomáticos el nuncio apostólico monseñor Cicognani, los embajadores de Argentina, Portugal y República Dominicana, el ex presidente del Perú señor Manuel Prado, los ministros de El Salvador, de la Orden de Malta, Bolivia, Colombia, Grecia, Chile Suecia Brasil, Cuba, Turquía, Dinamarca, Nicaragua, y el primer secretario de la embajada de Egipto.

Mc Cloy Reemplazará al Gral. L. Clay

TERMINA LA ADMINISTRACION MILITAR

WASHINGTON, 18 (INS). — El presidente Truman anunció la designación de John McCloy, actual presidente del Banco Mundial, como alto comisionado de Estados Unidos para Alemania. McCloy será reemplazado en el Banco por Eugene Black. Se señaló que ya fué enviado al senado el nombramiento de McCloy, quien pondrá fin a la administración militar en la zona norteamericana de ocupación en Alemania.

★ **Motines en Munich**

MUNICH, 18 (INS). — Una serie de motines fueron promovidos en Munich por un grupo numeroso de judíos que, armados de palos y piedras, invadieron ciertos establecimientos alemanes. Los israelitas entraron en cafés, casas de juego y restaurantes en busca de un griego que asesinó anoche a un operador del mercado negro

ESTUDIAN EN FRANCIA DIVERSOS PROBLEMAS DE INDOLE ECONOMICA

PARIS, 18 (AFP). — Se reunió esta mañana el consejo de ministros, bajo la presidencia del señor Vincent Auriol, presidente de la República, para proseguir el estudio de los proyectos financieros preparados por el ministro de Hacienda, señor Mauricio Petsche.

Al ser interrogado por los periodistas el señor Francois Mitterand, secretario de Estado, confirmó que se procederá a la reducción de los gastos de la administración civil, reducción que alcanzará a un 6,5 por ciento.

Mr. CHARLES BOHLEN, la señora Jessup y Mr. Philip Jessup, poco antes de partir desde Wáshington con destino a París, donde participan ya en las deliberaciones previas a la próxima reunión de cancilleres de los 4 grandes

Republicanos de Irlanda Preparan una Sublevación

LONDRES, 18 (AFP). — Según "Daily Herald" los republicanos irlandeses prepararían una sublevación en el Ulster, norte de Irlanda.

Dice el corresponsal de dicho diario en Belfast, que el entrenamiento de nuevos reclutas del ejército clandestino irlandés (IRA) prosigue activamente en la zona de la frontera entre el Ulster y el Eire.

La señal para una acción inmediata de la IRA podría ser —según el corresponsal— la visita de la princesa Elizabeth y del duque de Edimburgo al Ulster la semana próxima.

Se han impreso en el Eire y pasados de contrabando a través de la frontera del Ulster numerosos panfletos y proclamas subversivos, donde se anuncia, entre otras cosas, que 250.000 voluntarios pueden poner fin en un cuarto de hora a la división geográfica de Irlanda.

DUQUE DE EDIMBURGO

Noticias procedentes de Londres dicen que en el Ulster se organizaría una sublevación, a estallar en oportunidad de la visita que debe realizar a esa zona irlandesa la próxima semana, acompañado por la princesa Elizabeth

En París Armonizan sus Opiniones las Tres Potencias Occidentales

DE FRANCE PRESSE

PARIS, 18. — Los trabajos preparatorios para la conferencia de los cuatro ministros de Relaciones Exteriores finalizarán mañana. Los señores Parodi Jessup y Kirkpatrick harán conocer los resultados de sus conversaciones a los señores Schuman, Acheson y Bevin. En los círculos allegados a los expertos occidentales reina satisfacción por la marcha de las conversaciones durante las cuales se reveló cierta armonía entre las opiniones de los representantes de las tres potencias occidentales.

En esferas bien informadas se desmiente terminantemente el propósito atribuido a los británicos de proponer un referéndum general sobre la Constitución de Bonn. Los tres gobiernos occidentales, según se confirma, se oponen a esa idea.

El esfuerzo principal de los expertos queda ahora limitado principalmente al estudio de las condiciones que serían indispensables en el caso en que se contemplaría realizar la unidad política de Alemania. Esas condiciones son de carácter político y económico. Se desprende que ciertas medidas adoptadas en la zona oriental tendrían que ser modificadas si la Constitución de Bonn se aplicara más adelante a todo el territorio alemán, y en particular las medidas relacionadas con las reparaciones y con el régimen económico de ciertas empresas nacionalizadas agrupadas en trusts.

En cuanto a la cuestión monetaria, se dice que ésta será sin duda la base de todos los problemas vinculados con la unificación eventual de Alemania. Se cree que los occidentales serían partidarios de dejar a los alemanes el cuidado de proceder a la unificación de los marcos y resolver las dificultades que presentaría pasar del régimen actual a un régimen más simplificado.

DUTRA OBTENDRIA UN IMPORTANTE PRESTAMO

WASHINGTON, 18 (INS). — En círculos financieros y políticos de esta capital, se calcula que con motivo de la visita del presidente Dutra, Brasil podría obtener de Estados Unidos, créditos por un total de 150 000 000 de dólares, que le serían acreditados por el Banco de exportación e importación y por el Banco mundial

Fuentes bien informadas declaran que la maltrecha economía brasileña necesita una suma mayor, para alcanzar la rehabilitación económica del país, dentro del plan quinquenal estructurado por el general Dutra, y que contempla el fomento de la sanidad, industria, fuerza hidroeléctrica y proyectos agrícolas.

Según Londres Habría Acuerdo Sobre Carnes

DUTRA AFIRMO QUE BRASIL SEGUIRA JUNTO A EE. UU.

WASHINGTON, 19 (INS) — Acompañado por el presidente Truman el primer mandatario del Brasil, general Dutra, asistió a una sesión especial conjunta de ambas cámaras del Congreso, en su honor.

El presidente Truman lo acompañó personalmente a la tribuna de honor, desde donde declaró: "En estos momentos llenos de tribulaciones para la humanidad, el Brasil está junto a Estados Unidos en la lucha por evitar que el mundo se bañe nuevamente en sangre".

El general Dutra fué escuchado por los miembros del gabinete, jueces de la Corte Suprema, cuerpo diplomático y altos dignatarios del Brasil, además de los miembros de los cuerpos colegiados del Congreso, en cuyo recinto se habían reunido.

El discurso del mandatario brasileño duró 15 minutos. En una de sus parte colocó a su nación "hombro con hombro" con Estados Unidos en el esfuerzo por difundir la democracia y asegurar la paz del mundo por intermedio de las naciones unidas.

El presidente Dutra, que ha sido declarado huésped oficial del gobierno de Estados Unidos, fué alojado a poco de su arribo en la Blair House, pero desde hoy fijó su residencia en la embajada de su país en esta capital. Durante su permanencia en la Unión, el primer mandatario brasileño será objeto de otros diversos agasajos oficiales.

Se anticipa que en los primeros días realizará diversas visitas a importantes establecimientos militares, durante las cuales será acompañado por miembros de la representación diplomática brasileña en Wáshington.

AL LLEGAR a Southampton, policías británicos proceden a desembarcar al comunista Gerhart Eisler, fugado de EE. UU. a bordo del barco polaco "Batory". Eisler es el que aparece en cabeza y con anteojos, en el centro de la planchada.

No se Confirmó la Versión: Espérase una Nueva Oferta

LONDRES, 19. — El pueblo británico ha sido informado esta noche, por despachos telegráficos insertados en varios periódicos, que la delegación enviada por su gobierno a Buenos Aires y presidida por sir John Balfour, había llegado a un acuerdo con el gobierno argentino a propósito de las carnes.

★ Produjose una Sensación de Alivio en Gran Bretaña

La ansiedad que se había apoderado de los consumidores y comerciantes, debido a la persistencia de las negociaciones y a la falta de noticias concretas, se ha reflejado en la evidente sensación de alivio que traducen los titulares de los principales rotativos.

Los despachos, que se han originado en Buenos Aires, indican que los precios ya han sido convenidos entre el gobierno argentino y la misión británica.

"Sólo falta determinar las modalidades de pago", se añade.

En los círculos de la Tesorería británica, no se confirman ni desmienten esas noticias. En cambio, se da a entender que las negociaciones tomaron definitivamente un giro favorable y que probablemente se emitirá muy pronto un comunicado para anunciar el acuerdo a que se habría llegado en Buenos Aires.

★ En Buenos Aires se Mantiene el Optimismo

En esta capital, a pesar de la lógica reserva guardada, ha trascendido ese optimismo londinense de que habla el cable, y que, por lo demás, reflejáramos en nuestra crónica de ayer, optimismo que también se observó en los comentarios de los círculos vinculados a nuestra cancillería.

El precio, de acuerdo con esas mismas impresiones, estaría basado en los cálculos que sobre el costo de la carne por kilogramo presentaron los frigoríficos y que se ajusta a la realidad absoluta. De manera que el tratado, cuya terminación sería el desenlace de las negociaciones desarrolladas durante cuatro meses con altibajos que llegaron en ciertos momentos a causar ansiedad entre los consumidores británicos, sería compensatorio para los productores de carne argentina al mismo tiempo que llenaría las necesidades del vital alimento que reclama el pueblo del Reino Unido.

En cuanto reciba el embajador británico, sir John Balfour, la respuesta oficial de su gobierno —tras el pedido que formulara para que el precio fuera aumentado, según se afirmó— volvería a conferenciar con el canciller argentino. Después sólo quedarían detalles de mayor o menor importancia, pero el fundamental obstáculo en el que se atascaban las tratativas, habría sido ya definitivamente superado.

★ Londres Habría Enviado Ya su Respuesta

En las últimas horas de anoche circularon versiones, que recogemos con las reservas del caso, indicando que sir John habría recibido ya la contestación que esperaba y que hoy mismo la pondría en manos del canciller doctor Bramuglia, a cuyos efectos se entrevistará con él en el curso del día.

GOBIERNO AUTONOMO PARA LA ALEMANIA OCCIDENTAL

WASHINGTON, 19 (INS). — El portavoz del departamento de Estado, Michael McDermott, declaró que Estados Unidos acelera sus planes relativos al establecimiento de un gobierno autónomo en la Alemania occidental, a despecho de las esperanzas que puedan surgir con respecto al futuro del ex Reich en la conferencia del Consejo de Cancilleres.

★ Ofensiva Occidental

PARIS, 19 (AFP). —En los círculos norteamericanos se asegura que las tres potencias occidentales "tomarán la ofensiva" en la conferencia cuatripartita que se inaugura el lunes próximo, como medio de evitar que Vishinsky ofrezca como base para la discusión las conclusiones de la conferencia de Varsovia, celebrada el 8 de junio de 1948 entre Rusia y sus satélites.

Este es —se agrega— el resultado de las siete reuniones efectuadas hasta hoy por los expertos de las potencias occidentales, para determinar la táctica que adoptarán los ministros de Estados Unidos, Gran Bretaña y Francia.

★ No Retirarán las Tropas

Por lo demás, se confirma que entre las sugestiones sometidas por los expertos a los tres ministros occidentales, no figuran en el proyecto que se atribuía a los franceses de proponer el ingreso de los ruso en el control del Ruhr, ni el que se asignó a los británicos, cuando se dijo que pedirían un "referendum" general sobre la constitución de Bonn, ni finalmente al supuesta iniciativa norteamericana de retirar todas las fuerzas de ocupación.

★ La Constitución de Bonn

PARIS, 19 (AFP). — Informaciones procedentes de Moscú precisan hoy por primera vez que la Unión Soviética rechazará cualquier proposición occidental para extender a toda Alemania la vigencia de la constitución de Bonn.

No es seguro, sin embargo, que Vishinski proponga, a su vez, la adopción del texto constitucional votado por el congreso del pueblo en la zona oriental de Alemania.

Los expertos occidentales piensan más bien que los rusos tratarán de resucitar la constitución de Weimar, que teóricamente nunca fué abolida.

DIARIO DE LA MAÑANA

Clarín

UN TOQUE DE ATENCION PARA LA SOLUCION ARGENTINA DE LOS PROBLEMAS ARGENTINOS

BUENOS AIRES REPUBLICA ARGENTINA

15 centavos

Año IV Buenos Aires, Viernes 20 de Mayo de 1949 Nº 1.311

Rusia Acusa a los Aliados de Haber Violado el Desbloqueo

BERLIN, 19 (AFP). — "Las potencias occidentales han violado los acuerdos sobre levantamiento de restricciones a los transportes, según los cuales no se agregarían vagones correos alemanes a los trenes militares que circulan entre Berlín y las zonas occidentales", afirma la agencia A. D. N. de la zona soviética.

★ Los Camiones Bloqueados

BERLIN, 19 (AFP). — Las autoridades soviéticas desviaron por el puesto de control de Oesbisfelde, sobre la gran carretera Hanover-Sterdal-Berlín, los camiones que habían quedado bloqueados desde anoche en el puesto fronterizo de Helmstedt.

Justificaron esa medida alegando que la autopista Helmstedt-Berlín es reservada al tráfico el ado y a los vehículos de turismo.

Por otra parte, el puesto fronterizo de Hof, al límite de la zona norteamericana, que fué clausurado anoche para el tráfico de las mercaderías, ha sido reabierta esta mañana.

En cambio, los trenes que transportan cargas de papas destinadas a Berlín siguen todavía inmovilizados. En efecto, los soviéticos dicen que el tránsito de Hof está reservado para los transportes a destino de la zona oriental, y que el tráfico para Berlín debe pasar por Helmstedt-Magdeburgo.

★ Conferencia Interzonal

BERLIN, 19 (AFP). — Una conferencia entre representantes de las organizaciones políticas de Alemania occidental y representantes del "Consejo del Pueblo" tendrá lugar mañana en Hanover, según lo anunció la señora Schirmer-Proescher, delegada del Congreso del Pueblo.

Ningún detalle ha sido suministrado sobre los representantes de las zonas occidentales a esa conferencia, la que será llamada a examinar la participación de los delegados occidentales alemanes al Congreso del Pueblo que se reunirá los días 29 y 30 del corriente, y la creación de una "comunidad de acción para la unidad de Alemania".

★ Conferencia Interaliada

PARIS, 19 (AFP). — Los expertos de Estados Unidos, Gran Bretaña y Francia, Philip Jessup, Yvone Kirkpatrick y Alexandre Parodi concluyeron hoy a las 17 la nueva conferencia preparatoria del informe que someterán a los ministros de relaciones exteriores occidentales antes de su reunión con el canciller soviético.

No se dió ninguna indicación sobre el contenido del informe de los tres expertos occidentales.

★ Delegados Rusos a París

MOSCU, 19 (AFP). — La delegación soviética a la Conferencia de París será integrada por los señores Vishinski, general Tehukin comandante de las fuerzas de ocupación soviéticas en Alemania; Andrei Smirnov y Boris Pozzarov, estos últimos altos funcionarios del Ministerio de Relaciones Exteriores soviético.

Además integrarán la delegación siete consejeros, dos expertos, y otros tres diplomáticos de diversa categoría, además de 46 personas que forman parte del personal subalterno.

★ Protesta Conjunta Aliada

BERLIN, 19 (AFP). — Los tres gobernadores militares occidentales, protestaron ante el general Chuikov, jefe de las tropas de ocupación soviéticas, por las restricciones aplicadas a la circulación en la carretera Helmstedt-Berlín.

Así lo anunció el gobierno militar británico en Berlín.

Mr. JOHN McCLOY, ex director del Banco Mundial. Renunció a ese cargo para aceptar la designación de comisionado norteamericano para la zona ocupada de Alemania Occidental. McCloy se apresta a asumir en breve sus nuevas funciones

Nueva York Aclamó Como Héroe a Clay

NUEVA YORK, 19 (INS). — El general Lucius D. Clay fué aclamado como héroe por cientos de miles de personas en Nueva York. A su paso, fueron arrojadas sobre el triunfador de la "batalla de Berlín" flores, papel picado y confettis desde las ventanas de los edificios de la parte céntrica de la ciudad. Se le hicieron estruendosas ovaciones al desfilar en un coche abierto por Broadway, hasta el edificio del Ayuntamiento, en donde le dió la bienvenida oficial el alcalde William O'Dwyer. Precedían a la caravana 1 600 marinos y veteranos de la segunda guerra mundial, bandas de música del ejército, la marina y el cuerpo de infantería naval; personal de la fuerza aérea, del servicio de guardacostas y de los departamentos de policía y de bomberos de la ciudad de Nueva York.

América Formará un gran Bloque Aéreo de Defensa, Dijo el Mayor De Seversky

RIO DE JANEIRO, 19 (AFP). —El mayor De Seversky, conocido técnico en cuestiones aeronáuticas, fué invitado inmediatamente después de su llegada a dar conferencias sobre temas de su especialidad.

Hablando a los periodistas en el aeropuerto local, De Seversky dijo que "bajo la supremacía aérea de Estados Unidos se formará una vasta área en que será incluída Sudamérica", y añadió: "No obstante, de ser ocupada Europa y Africa del Norte por fuerzas totalitarias, esta área será el teatro de grandes combates por el dominio del aire. Eso explica la necesidad de armarse en esta parte del continente a fin de poder enfrentar el peligro".

Hubo una Virtual Ruptura Entre Siria y El Líbano

(INFORMACION PAGINA TRES)

LONDRES CONSIDERA ABSURDA LA DECLARACION DE FRANCO

Ver página tres

Fué Aplazada la Partida de los Asesores de Balfour

Discutiráse Hoy la Nueva Propuesta de Gran Bretaña

CON su seriedad habitual —quizás un poco mayor que lo habitual— abandonó ayer la cancillería argentina el embajador de Gran Bretaña, sir John Balfour, acompañado por el secretario de esa representación diplomática, señor Ralph Henderson, tras conferenciar durante una hora y diez minutos —de 17.10 a 18.20— con el ministro de Relaciones Exteriores, doctor Bramoglia. En la entrevista se trató el problema de la venta de carnes argentinas á Gran Bretaña, negociaciones que durante cuatro meses se han seguido y se siguen, con apasionado interés.

★ **La Entrevista**

La entrevista, prevista desde la sostenida el último miércoles por nuestro canciller y el embajador Balfour, se desarrolló sin que sus términos trascendieran mayormente, aunque mediada la conversación se supo que sir Balfour había enviado un mensaje a su embajada para pedir a los técnicos que lo asesoran —y que debían partir hoy de retorno a Londres en un avión de la B.S.A.A.— que cancelaran sus pasajes.

Transcurrida una hora y media, el numeroso grupo de periodistas que aguardaba en la antesala del Salón Dorado del Palacio San Martín, se abalanzó materialmen-

CONTINUA EN LA PAGINA OCHO

DIARIO DE LA MAÑANA

Clarín

UN TOQUE DE ATENCION PARA LA SOLUCION ARGENTINA DE LOS PROBLEMAS ARGENTINOS

BUENOS AIRES REPUBLICA ARGENTINA

15 centavos

Año IV Buenos Aires, Sábado 21 de Mayo de 1949 Nº 1.312

ITALIA DESTACA LAS POSIBILIDADES DE SUS EMIGRANTES A LA ARGENTINA

ROMA, 20 (AFP). — "Es indiscutible que las principales salidas para la emigración italiana son las que ofrecen siempre los países de Sudamérica y, principalmente, la Argentina", declara una nota publicada por la Dirección General de Emigración, del ministerio de Relaciones Exteriores.

Según ese comunicado, la Argentina es considerada como la nación de mayor capacidad de absorción de emigrantes.

El comunicado agrega: "Aparte de los compromisos asumidos por el gobierno argentino que garantizan al emigrante todo lo que debería estar incluido en contratos individuales, hay que considerar que el trabajador italiano tiene todas las posibilidades de mejorar su situación, pues goza, en la Argentina, de una libertad de circulación casi absoluta sobre todo el mercado del trabajo argentino".

Al referirse a las demás naciones sudamericanas, el comunicado declara que en esas naciones las posibilidades para la mano de obra italiana son muy inferiores que las ofrecidas por la Argentina. En cuanto al Brasil, ese país presentará más adelante, grandes posibilidades, pues el gobierno de Río de Janeiro "se propone enfrentar el problema de la colonización en las vastas zonas del interior tan pronto como disponga de los medios financieros necesarios".

Los Alemanes no Irán a la Conferencia de París

BERLIN, 20 (AFP). — Un vocero del gobierno militar británico desmintió esta mañana informaciones procedentes de Alemania oc- gobernadores militares occidentales", dijo el vocero.
rencia de cancilleres a celebrarse en París.
"La cuestión de la representación alemana no fué tratada por los pobernadores militares occidentales", dijo el vocero.

★ **Disidencias Demócratas**

BERLIN, 20 (AFP). — Durante un debate agitado sobre legislación de precios, los miembros de las fracciones demócratas libres y cristianos demócratas abandonaron esta tarde la sala de reunión del consejo municipal de Berlín para protestaron enérgicamente al promulgados por los social-demócratas contra ellos.

El presidente de la asamblea, doctor Suhr, se vió obligado a levantar la sesión.

El incidente se produjo repentinamente cuando los demócratas libres y los cristianos demócratas protestaron enérgicamente al pronunciar su discurso el vicepresidente del partido social demócrata, Kurt Mattick, quien reprochó a los cristianos demócratas de hacer una política demagógica similar a la que llevó a Hitler al poder.

La próxima reunión del consejo municipal ha sido fijada para el día 2 de junio.

★ **Comunicado Británico**

BERLIN 20 (AFP). — Un comunicado dado por el gobierno militar británico en Alemania califica de "satisfactoria" a la conferencia de consejeros económicos y expertos financieros

MOSCU DARIA SU APOYO AL PLAN MARSHALL

VISHINSKY PRESENTARIA UN VASTO PLAN ECONOMICO

PARIS, 20 (AFP). — La Unión Soviética piensa suspender su oposición al Plan Marshall, según trascendió esta tarde. Vishinsky no traería a París un plan político: se asegura que presentará a la Conferencia Cuatripartita un proyecto económico de largo alcance. Según parece, Moscú desea ofrecer a la industria alemana, restaurada por el Plan Marshall, el inmenso mercado de Europa oriental, cuyos países son en su mayoría agrícolas.

★ **El Plan Soviético**

PARIS, 20 (AFP). — Si Moscú confía en atraer hacia sí a Alemania por el interés económico, no debe olvidar que políticamente, una Alemania unida no podría dejar de integrarse en la Unión Europea.

Así se comentó en los círculos de la diplomacia occidental la información según la cual Vishinsky propondría "pasar la esponja" sobre las dificultades políticas y convertir a Alemania en el gran proveedor industrial de los países agrícolas del Este.

Los observadores entienden que Stalin ha convencido a sus más inmediatos colaboradores de que conviene, por ahora, asimilar a los estados satélites sin apresuramientos ni actitudes imprudentes. En el pensamiento del jefe soviético, ésa sería una obra de largo aliento que exigirá más de 25 años. Los rusos deben, a su juicio, mejorar las condiciones de vida de esos países, lo cual implica un proceso de rehabilitación económica cuyo éxito no puede la Unión Soviética

La primera reacción de las potencias occidentales, pues, consiste en recalcar que la supuesta "vuelta hacia el Este" de Alemania en el sentido económico, no impedirá en modo alguno que políticamente se incorpore al sistema occidental. Se ignora cuál será la actitud soviética ante estas condiciones atadas.

EL PRESIDENTE de Estados Unidos, mister Truman, estrecha la mano al general Lucius Clay, después de haberle otorgado la medalla por servicios distinguidos, en mérito a su sobresaliente actuación como gobernador militar en Alemania occidental

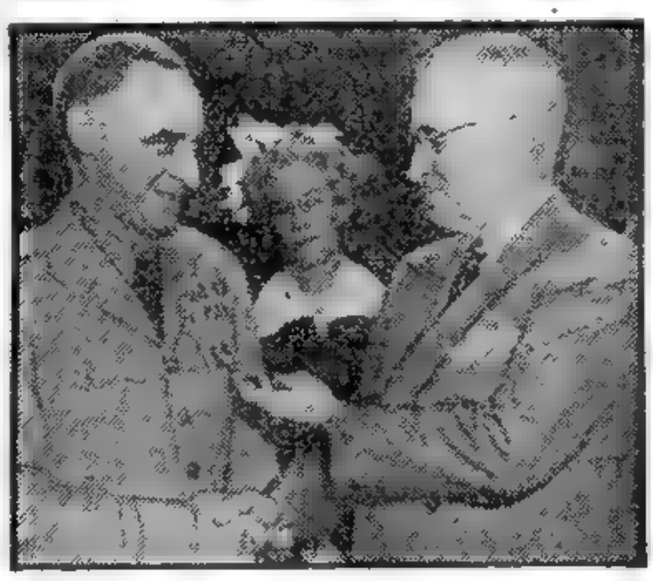

Formóse Nuevo Gabinete en Bolivia: Belmonte, Canciller

LA PAZ, 20. (AFP). — El presidente de la República, anunció la formación de un nuevo gabinete, con inclusión de elementos pursistas.

La cartera de Relaciones, la asume el doctor Waldo Belmonte; Interior, Alfredo Molinedo; Defensa, Vicente Leyton; Obras Públicas, Guillermo Gutiérrez; Hacienda, Alfredo Alexander; Economía, Germán Zegarra; Agricultura, Wilfredo Cortés Candia; Educación, Eduardo Pérez; Trabajo, Eduardo del Granado; Salubridad, Juan Manuel Balcázar

NO ACEPTARE PROMESAS, DECLARO DEAN ACHESON

WASHINGTON, 20 (INS). — El secretario de Estado Dean Acheson poco antes de partir hacia París para tomar parte en la reunión del Consejo de Cancilleres, declaró que está resuelto a no "dejar escapar los éxitos alcanzados, a cambio de promesas que podrían resultar ilusorias, como a menudo lo han sido en el pasado". Añadió que: "Queda por ver si el actual giro favorable de los acontecimientos ha producido una situación como consecuencia de la cual pueda lograrse un acuerdo viable y efectivo con la Unión Soviética sobre el problema integral de Alemania. Creo que ahora hay más posibilidades que antes de llegar a tal acuerdo.

Dijo también que la conferencia cuatripartita coloca a las cuatro grandes potencias en la misma posición en que se hallaban hace casi un año, cuando fué impuesto el bloqueo de Berlín, y agregó que ante esta nueva reunión de los cancilleres, los aliados occidentales han adoptado una actitud puramente exploratoria, pues no están plenamente convencidos de que los rusos sean sinceros en sus propuestas de paz.

★ **Sesiones Secretas**

LONDRES, 20 (INS) — Se espera que el canciller británico, Ernest Bevin, recomiende que las sesiones del Consejo de Cancilleres tengan un carácter estrictamente secreto. El secretario de Estado norteamericano, Dean Acheson, no comparte el criterio de su colega británico, prefiriendo que se dé plena publicidad a las deliberaciones cuatripartitas.

Se tiene entendido que Bevin propondrá que el once de junio se clausuren las deliberaciones sobre el problema alemán.

CONDECORO FRANCIA AL Dr. G. VIDELA

PARIS, 20 (AFP). — El embajador de Chile en Francia, ha sido informado por el ministro de Relaciones Exteriores, señor Schaman, que el gobierno francés ha conferido la "Gran Cruz de la Legión de Honor" al presidente de la República de Chile, doctor Gabriel González Videla.

Se recuerda que durante la última guerra, el señor González Videla era embajador de Chile en París.

Un Paro Ferroviario se Inició en Berlín

BERLIN, 21. (INS). — Una inusitada efervescencia popular comenzó a observarse desde poco antes de la pasada medianoche, cuando los obreros residentes en los sectores occidentales que trabajan en el sistema ferroviario controlado por los rusos cumplieron la promesa de declararse en huelga si sus demandas no eran satisfechas.

El EXTRACTO de la LOTERIA NACIONAL

EN LA PAGINA 10

EE.UU. Compensaría con Carne Argentina Envasada la Escasez de su Producción

DE FRANCE PRESSE

WASHINGTON, 20. — Estados Unidos es un país que no necesita importar alimentos; es decir, no necesitaba años atrás, pero, debido al ritmo de su crecimiento demográfico, no está lejano el día en que se verá forzado a recurrir a los abastecimientos de otras naciones. Uno de los renglones que ya actualmente no ha cubierto con la producción local, es el de la carne fresca, que tanto gusta al hombre de la calle. En consecuencia, habría que importar la de frigorífico. Mas, aquí se plantea otro problema, por ahora insoluble, pues tiene sus orígenes en algo que la humanidad no ha logrado todavía superar: el miedo. En efecto, en Estados Unidos hay miedo, fomentado por los intereses ganaderos del Oeste, a la aftosa. Con el empleo de esa palabra se ha conseguido siempre que los proyectos de adquirir carne vacuna en el exterior no prosperaran. Esperar a que ese temor desaparezca, sería tanto como condenar al pueblo norteamericano a reducir sus raciones o a suplirlas con otros artículos.

Pero, ingeniosamente, se ha dado con la clave que permitiría encarar la cuestión, soslayando el peligro —real o aparente— de la aftosa: la compra de carnes envasadas. Y el vendedor no podrá ser más que la Argentina. Quienes sostienen que lo lógico es suministrar a los habitantes de Estados Unidos lo que prefieren, o sea la carne, señalan que mientras la población yanqui será de casi 150.000.000 en 1950, el número de sus vacunos era menor a 80.000.000 a principios de año. En cambio, la Argentina con 16 millones de almas, posee alrededor de 42.000.000 de vacas y toros, de excepcional calidad, cosa que nadie discute.

En el Departamento de Agricultura se comprende que preciso resultará entrar en negociaciones con la Argentina, estimándose que también se procuraría importar lana y subproductos de la carne, todo por valor de muchos millones de dólares. De ahí que los observadores opinen que en las reuniones que realizará oportunamente la comisión mixta comercial norteamericana-argentina, se estudiará el incremento de los envíos de carnes conservadas, las que en 1948 tuvieron un valor de 35.300.000 dólares, cantidad ésta que a buen seguro aumentaría al doble o poco menos dentro de breve tiempo.

DESDE EL LUNES
'Alemania en Busca de su Destino'

Una apasionante serie de notas sobre Berlín escritas por un periodista argentino que vive actualmente en la capital de Alemania.

¿Sabe Vd. por qué se llamó al 21 de junio de 1948 "El día de las cacerolas"?

...¿Por qué una mañana todos los berlineses de las tres zonas se encontraron con que sólo poseían 40 marcos?...

LEALO DESDE EL LUNES en CLARIN

Descubrióse Una Falsificación de Billetes de 100 Pesos

INFORMACION EN LA PAGINA SIETE

DIARIO DE LA MAÑANA

Clarín

15 centavos

UN TOQUE DE ATENCION PARA LA SOLUCION ARGENTINA DE LOS PROBLEMAS ARGENTINOS

Año IV Buenos Aires, Domingo 22 de Mayo de 1949 Nº 1.313

SEGUIRAN MAÑANA LAS NEGOCIACIONES

Se Estudia la Propuesta Inglesa

SIR JOHN BALFOUR

NUEVAMENTE ayer concurrió al Palacio San Martín el embajador del Reino Unido, para continuar con el ministro Bramuglia las tratativas diplomáticas del acuerdo comercial que sustituirá al tratado Andes. Pero tampoco esta vez surgió indicio alguno que permita esperar el ansiado acuerdo para un futuro inmediato puesto que los negociadores volverán a verse con el canciller mañana y no se descarta la posibilidad de que tengan que dirigirse después al Consejo Económico Nacional, organismo que dará, a la postre, la respuesta definitiva a la última oferta inglesa sobre precio de nuestras carnes, nudo gordiano de la negociación.

A las 10 de la mañana de ayer —ni un minuto más ni uno menos—, tal como lo había convenido la víspera, sir John Balfour se hizo presente en la Cancillería. Lo acompañaba también en esta ocasión el secretario de la embajada, señor Ralph Henderson.

La entrevista no pudo comenzar en seguida, empero, pues el canciller se encontraba en esos momentos en la Casa de Gobierno, conferenciando con el presidente de la Nación

Sir John y su acompañante aguardaron en el Salón de Diplomáticos hasta las 10.20, hora en que llegó al Palacio San Martín el doctor Bramuglia y lo invitó a pasar a su despacho.

Durante una hora y veinticinco minutos conversaron sobre el trascendental problema

Cuando sir John abandonaba la casa, los periodistas se distribuyeron para no dejarle escapar. Pero el embajador, que se ha hecho muy experto en eludir a los cronistas, esperó hasta que se reunieran en torno suyo, y sin aguardar preguntas, dijo con su invariable brevedad: "Hemos considerado varias alternativas diplomáticas. Volveré el lunes por la tarde".

★ Reserva Impenetrable

Desde luego, los periodistas tienen también su experiencia en cuanto a las tácticas del embajador, y efectuaron sus preguntas en diversos tonos, todos encaminadas a conocer directamente, o a intuir, siquiera, el estado de la negociación a través de una media palabra o de un simple gesto. Sir John no abrió la boca. No se le movió un músculo de la cara.

—El señor embajador no tiene nada más que decir... —contestó el señor Henderson, cuyo laconismo no es menor.

Todo fué inútil ya. Los represen-

(CONTINUA EN LA ULTIMA PAGINA)

"OPTIMISMO RAZONABLE"

LONDRES, 21 (AFP). — De "optimismo razonable" se califica en esferas bien informadas de Londres, la impresión que se tiene en el gobierno acerca de la marcha de las negociaciones con la Argentina, sobre el convenio de carnes. En lo que atañe al tenor de la contrapropuesta presentada por el embajor sir John Balfour, se guarda absoluta reserva.

Mientras tanto algunos diarios y semanarios comentan la situación, señalando la conveniencia de no "ofender a la Argentina"

Estrategia de los "3" ★

PARIS, 21. — Occidente se apresta a librar una nueva batalla, que algunos califican de decisiva, con la URSS. Y como en toda batalla debe seguirse una estrategia, los cancilleres de las tres potencias democráticas han convenido cuál será la de ellos. Tal estrategia, de acuerdo con lo que trascendió, será muy simple: tomar la iniciativa desde el principio, para no dar tiempo a la URSS a lanzar ataque alguno. Claro que si Vishinsky, hábil como es, logra frenar la ofensiva tripartita, no extrañaría que al final fueran los otros los que se vieran en figurillas para salir airosos. Tampoco sorprendería que el resultado de esta conferencia se redujera a un empate, o lo que es lo mismo, a cero.

También podría suceder que los rusos difieran que "no" a cuanto propongan los del Oeste, más por razones de prestigio que por juzgarlo inoportuno o inconveniente. Para obviar este peligro es que algunos asesores de Acheson, Bevin y Schuman son partidarios de llevar las cosas con moderación, procurando hallar un punto débil en la coraza soviética.

Por MARCEL FERNAND

DE FRANCE PRESSE

El orden del día trazado por los Tres, sólo incluye las cuestiones de Alemania y Austria. Para la primera desean que se estudien las condiciones de paz que habrán de imponérsele y para la segunda pretenden que se concluya el tantas veces aplazado tratado.

Una de las dificultades que se sabe de ciencia cierta se presentará, será la probable exigencia del Kremlin de que se implante en toda Alemania la vieja constitución de Weimar, dejando, en consecuencia, de lado, la recientemente aprobada en Bonn. En este punto surgirán largas discusiones, pues los occidentales entienden que las cláusulas de la Carta Magna de la primera república germana fueron las que abrieron el camino a Hitler. Los rusos, en cambio, entienden, quizás por razones sentimentales, que esa constitución de tinte socialista, es la más adecuada para el pueblo alemán.

Tiénese, por lo demás, la sensación de que los tres ministros aliados agotarán sus esfuerzos para impedir un fracaso; sin embargo se ignora si accederán a aprobar las sugerencias que se le ocurran a Vishinsky, de quien se anticipa que abriga el propósito de poner en aprietos a la conferencia, colocando sobre el tapete la delicada cuestión de Grecia, que Inglaterra y Estados Unidos prefieren soslayar por el momento.

Requisan Armas en Italia

ROMA, 21 (AFP). — En allanamientos practicados el mes próximo pasado en Italia, la gendarmería secuestró armas y municiones, cuyo detalle es el siguiente: 10 morteros, 46 ametralladoras, 2.000 fusiles y ametralladoras portátiles, más de 400 revólveres, 2.300 granadas, 7.000 proyectiles, etc.

Comunistas Atacan en Berlín a Huelguistas

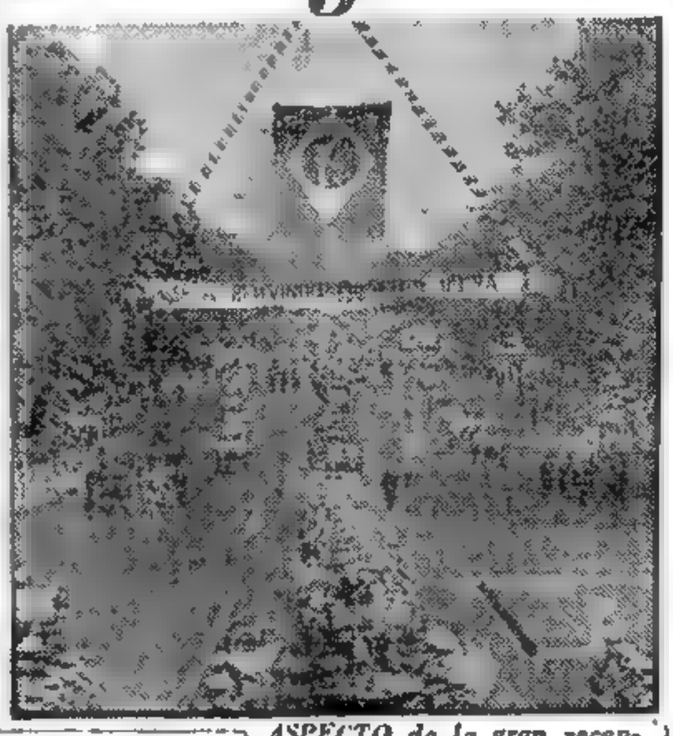

ASPECTO de la gran recepción hecha al presidente del Brasil, general Dutra, en Wáshington, en ocasión de su visita a Truman

PARO DE FF.CC.: UN JEFE RUSO ATACADO

BERLIN, 21 (INS). — Una multitud enardecida de obreros ferroviarios del oeste de Berlín apaleó al general F. A. Kvashnin, jefe del servicio de transportes del Soviet en el sector oriental, quien había llegado a la estación ferroviaria de Tempelhof para dirigir las actividades de los rompehuelgas. El conflicto originó una serie de disturbios que las fuerzas comunistas de choque trataron de sofocar.

Los 18.000 ferroviarios en huelga exigen que se abonen sus salarios en marcos occidentales y no soviéticos, como hasta ahora. Los marcos orientales tienen la cuarta parte del valor de los occidentales.

★ El Ataque al General

La multitud comenzó a rodear al general Kvashnin al salir éste de su lujosa "limousine" negra, acompañado de dos oficiales y de guardaespaldas civiles. Muchos arrojaron piedras y maldecían a Kvashnin, gritando: "¡Mátenlo!"; "¡Cuelguen al muy...", y profiriendo otras expresiones injuriosas. Las piedras no alcanzaron al general ruso, pero hicieron impacto en su lujoso coche. Luego los huelguistas se avalanzaron sobre los guardaespaldas de Kvashnin, apoderándose del militar ruso. A toda prisa llegaron refuerzos policiales del sector occidental, logrando rescatar al general y a sus oficiales.

★ Hay Numerosos Heridos

Cálculos extraoficiales hacen ascender a 600 las personas lesionadas, algunas de gravedad, en los disturbios. Sólo en Charlotemburgo, hubo unas 100 bajas. En la huelga participan 18.000 ferroviarios.

Durante los choques de hoy se efectuaron disparos y se emplearon cachiporras de acero, ladrillos, látigos y toda clase de proyectiles. En un caso, se echó a los perros contra los huelguistas.

★ Rompehuelgas Rusos

BERLIN, 21 (AFP). — Más de 5.000 afiliados del sindicato comunista de la organización de la Juventud Libre fueron movilizados para romper la huelga y restablecer la circulación de los ferrocarriles urbanos de Berlín.

HALLANSE YA EN PARIS LOS 4 CANCILLERES

Occidente Desea Tratar la Paz para Alemania y Austria

DE FRANCE PRESSE

PARIS, 21. — Ya se hallan en esta Capital los cuatro cancilleres que el lunes deberán reunirse para iniciar una conferencia que promete ser trascendental para los destino de Alemania. Dean Acheson, secretario de Estado de Norteamérica llegó, en avión, a las 9.15, acompañado por John Fuster Dulles, experto del partido republicano en cuestiones internacionales; Robert Murphy, del Departamento de Estado, y otros asesores y ayudantes. Fué recibido en el aeropuerto por Jessup, Harriman, embajador del plan Marshall y David Bruce, embajador en Francia. En horas de la tarde arribó Andrei Vishinsky. En el aeródromo se habían congregado numerosos periodistas, que no lograron que el canciller soviético les formulara declaración alguna. Treinta minutos antes aterrizó otro avión que conducía 50 consejeros de la delegación de la URSS. El señor Vishinsky, a poco de descender del aparato concurrió al Quai d'Orsay para saludar a su colega francés, Schuman.

Alrededor de las 15 se reunieron Acheson, Schuman y Bevin para trazar el plan de acción conjunta que seguirán durante las deliberaciones. La primera parte de esta entrevista se hizo en privado; luego, fueron invitados los principales miembros de sus delegaciones: Alexandro Parodi, Couve de Murville y Hervé Alphand por Francia; Ivone Kirpatrick y el general Robertson, por Gran Bretaña; Philip Jessup, Charles Bohlen y Foster Dulles por los Estados Unidos.

Trascendió que Acheson, Schuman y Bevin se pusieron de acuerdo para presentar en la sesión inicial del Consejo de Cancilleres, un orden del día compuesto de cuatro puntos: Cuestiones alemanas en su conjunto, tanto políticas como económicas. Problemas que emanan de la situación de Berlín, incluso el de la moneda. Preparación del tratado de paz con Alemania. Conclusión del "tratado de Estado" con Austria.

Sirvió de base a las deliberaciones el informe que habían redactado los expertos, después de sus consultas preliminares. Se asegura que se llegó a un acuerdo completo en todos los puntos que fueron abordados

La primera cuestión que deberá resolverse es la de la publicidad que se dará a los trabajos de la conferencia. Los británicos se inclinan decididamente por el secreto, estimándose que bastaría con publicar un comunicado conjunto de tanto en tanto. Los norteamericanos, por el contrario, desearían dar la mayor publicidad posible. En Moscú (marzo de 1947) y en Londres (diciembre de 1947) un vocero de cada delegación informaba luego de las sesiones acerca de los resultados obtenidos. En París, los cuatro habían inaugurado el método de las sesiones privadas y de la plenarias. Los ministros y un número muy limitado de colaboradores asistían a las primeras, mientras que las delegaciones en pleno asistían a las segundas. Solamente estas sesiones motivaban un informe detallado.

Los franceses estiman que éste será el método que prevalecerá

EE.UU. PRESTA AYUDA ECONOMICA A BRASIL

WASHINGTON, 21 (AFP). — Se anuncia que los presidentes Truman y Dutra llegaron a un acuerdo sobre un nuevo programa en cinco puntos, cuyos detalles se darán a conocer más adelante, destinado a facilitar aún un mayor acercamiento entre Estados Unidos y Brasil.

Ese programa prevé una ayuda económica, financiera y técnica de Estados Unidos al Brasil; la supresión de la doble imposición, es decir de la obligación para los ciudadanos norteamericanos radicados en Brasil de pagar impuestos en ese país al mismo tiempo que en Estados Unidos, y recíprocamente.

DESDE MAÑANA

'Alemania en Busca de su Destino'

La primera de una apasionante serie de notas sobre Alemania occidental, escritas por un brillante periodista argentino que ha vivido en Berlín desde el fin de la guerra y ha recorrido e investigado profundamente todos los problemas en las tres zonas.

¿Sabe Vd. por qué se llamó al 21 de junio de 1948 "El día de las cacerolas"?

...¿Por qué una mañana todos los berlineses de las tres zonas se encontraron con que sólo poseían 40 marcos?...

LEALO DESDE MAÑANA en CLARIN

RECLAME A SU CANILLITA CON ESTA EDICION EL SUPLEMENTO LITERARIO

FANGIO OBTUVO LA CUARTA VICTORIA CONSECUTIVA EN EUROPA; BENEDICTO CAMPOS FIGURO 5º.

SPELLMAN AGASAJO EN NUEVA YORK AL PRESIDENTE BRASILEÑO DUTRA

DE I. NEWS SERVICE

NUEVA YORK, 22 (INS). — El presidente del Brasil, general Dutra, acudió hoy a la catedral de San Patricio, a fin de cumplir con el precepto dominical. A su llegada fué recibido por el obispo Josel. Flannelly quien condujo al mandatario brasileño a un reclinatorio situado frente al ocupado por el cardenal Spellman

El sermón de bienvenida estuvo a cargo del reverendo padre Ulises Calvo, que lo pronunció en portugués, siendo ofrecida a continuación la versión inglesa por el obispo Flannelly.

"Le damos la bienvenida a la catedral —dijo el reverendo Calvo— en nombre del cardenal Spellman. Le damos la bienvenida con respeto y estimación como presidente de los Estados Unidos del Brasil. Y le ofrecemos la mano y el corazón como a un hermano católico".

La misa fué oficiada por el obispo auxiliar, Stephan Donahue, y antes de que terminara el cardenal Spellman ocupó la cátedra sagrada para manifestar al presidente del Brasil: "Hay algo que le dirá más que las palabras, cuán felices nos sentimos de tenerlo como huésped en Estados Unidos. Esta visita suya fortalecerá los lazos que unen a nuestras naciones, y dará mayor vigor a nuestra común labor por la prosperidad y la paz de todos los países".

El presidente del Brasil, general Dutra, almorzó con el cardenal Spellman en la residencia arzobispal.

El mandatario brasileño, que realiza una visita oficial de tres días a Nueva York, será objeto mañana de un expresivo homenaje popular. Las autoridades de la ciudad le rendirán honores reservados a las más destacadas personalidades mundiales. A tal efecto, se ha organizado en su honor un desfile por la 5a. Avenida.

DESDE EL 16o. piso del Hospital de Bethesda, se arrojó Mr. James Forrestal, ex secretario de Defensa de EE. UU., poniendo trágico fin a su vida. La salud de Forrestal hallábase seriamente quebrantada desde hacía muchos meses

En la Reunión de París se Develará la Incógnita Rusa

PARIS, 22 (AFP). — Se anunció oficialmente que mañana a las 15 hora Greenwich, se realizará la primera trascendental reunión de los "cuatro grandes", en el Palacio Marbre Rose.

Pocas veces hubo en el mundo entero tanta expectativa por una reunión de ministros de Relaciones Exteriores como en ocasión de ésta, considerada de importancia trascendental y decisiva para la suerte futura de la civilización

Hasta ahora, por conductos oficiales y oficiosos, se conoce poco más o menos cuál habrá de ser la posición de Inglaterra, Estados Unidos y Francia en cuanto a los objetivos esenciales llamados a concretar el mantenimiento de la paz general siendo en cambio una incógnita, la posición definitiva y oficial que adoptará la Unión Soviética sobre todo en cuanto atañe al problema de la Nueva Alemania.

Se han hecho desde luego conjeturas de todo orden en las últimas 24 horas, acerca de lo que hará Andrei Vishinski y su numerosa y capacitada delegación, siendo, por otra parte la primera vez que el nuevo ministro de Relaciones Exteriores ruso, demostrará si su política temperamento o actitudes son más conciliadores que lo que demostró Molotov.

★ **Constitución de Weimar**

Existe la conciencia de que pese a todas las dificultades, los tres ministros de relaciones exteriores occidentales desplegarán los mayores esfuerzos a fin de impedir que la nueva conferencia cuatripartita concluya en otro fracaso. En cuanto a las cuestiones de fondo: unidad política, unidad económica, reparaciones, régimen del

(Continúa en la página DOS)

Quedará Constituída en Bonn la República Federal Alemana

Información página DOS

Nuevas Incidencias Han Ocurrido en Berlín

Los Obreros Organizan una Huelga General

BERLIN, 22 (INS). — Nuevos disturbios y choques se han producido hoy en Berlín, al cumplirse el segundo día de huelga decretada por los obreros ferroviarios de la ex capital germana. Los dirigentes gremiales han amenazado con decretar una huelga general si las autoridades occidentales no actúan en contra de la policía y las tropas comunistas que ocupan las estaciones ferroviarias del sector aliado.

El número de heridos se aproxima a 800. En los encuentros entre huelguistas y los rompehuelgas se han empleado toda clase de armas, desde las pistolas, cuchillos, palos y adoquines hasta los contundentes puños.

La agencia noticiosa autorizada por los rusos, ADN, anuncia que los directores ferroviarios soviéticos han dejado cesantes a todos los empleados en huelga afectados al servicio ferroviario intermunicipal, que controlan los rusos. Sin embargo, no hay indicios de que termine la huelga de los ferroviarios del este de Berlín, que pretenden se les paguen los jornales en marcos occidentales que tienen un valor cuatro veces superior a los marcos del sector ruso.

El choque producido en las inmediaciones de Charlottenburg adquirió el carácter de una guerra civil intermitente. Quince huelguistas fueron heridos gravemente por el fuego de los revólveres en un choque originado a última hora de hoy

Destacamentos de policía francesa se enviaron a la estación principal después que dos mujeres fueron heridas por los disparos de la policía de la zona oriental. También en el sector británico fué herido en la cabeza por una bala un muchacho de 13 años de edad.

En Canelones, Uruguay un Tornado Ocasionó Grandes Pérdidas

MONTEVIDEO, 22. (AFP). — Parte de los aldeanos de la ciudad de Canelones, capital del departamento vecino al de Montevideo, fué afectada anoche por un fenómeno atmosférico.

En forma repentina, se desencadenó un viento huracanado con una duración de dos minutos provocando grandes pérdidas materiales ya que volaron techos, paredes y claraboyas arrancando árboles y destruyendo los postes telegráficos y telefónicos y los de la energía eléctrica

PRIMERA SECCION

Clarín

Diario de la mañana 15 centavos

UN FOCO DE ATENCION PARA LA SOLUCION ARGENTINA DE LOS PROBLEMAS ARGENTINOS

Año IV Buenos Aires, Lunes 23 de Mayo de 1949 Nº 1.314

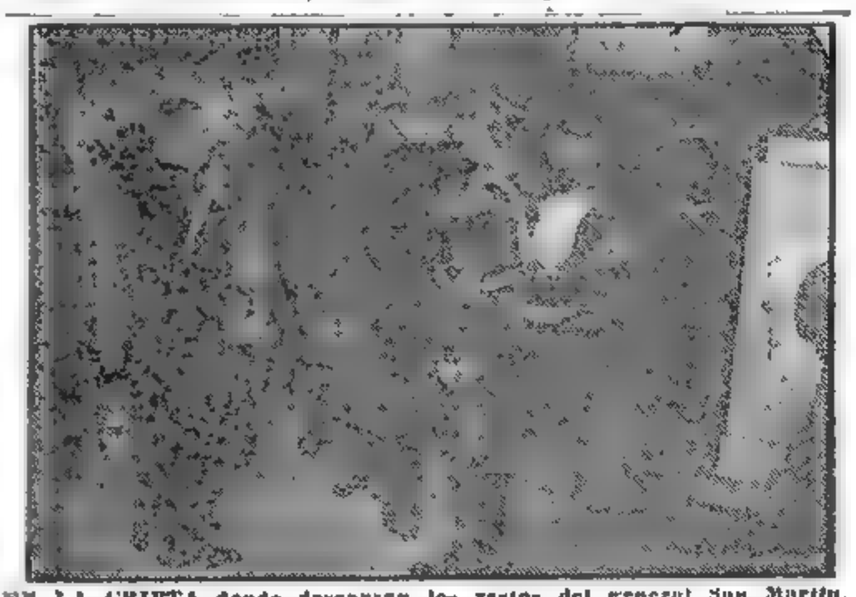

EN LA CRIPTA donde descansan los restos del general San Martín, fué depositada ayer la urna que contiene las cenizas del Deán Gregorio Funes, después de oficiada en la Catedral una misa en su memoria. Ayer mismo, sus despojos fueron trasladados a Córdoba, donde tendrán su última morada

Se Suicidó el ex Secretario de Defensa, James Forrestal

WASHINGTON, 22 (INS). — James Forrestal, ex secretario de Defensa de los Estados Unidos, se suicidó esta madrugada arrojándose desde el 16º piso del Hospital Naval de Bethesda, en el Estado de Maryland. El señor Forrestal contaba 57 años de edad

La muerte del ex secretario de Defensa norteamericano fué anunciada por las autoridades navales de la Unión en un breve comunicado, el cual dice: "El Sr. James V Forrestal se suicidó en el Hospital Naval de Bethesda a las dos de la madrugada de hoy arrojándose desde una ventana de una habitación adyacente a la que ocupaba. Recientemente se había notado una pequeña mejoría en su estado de salud".

El hombre que alcanzó gran preeminencia como secretario de Defensa de los Estados Unidos en los últimos años había ingresado en el hospital después de renunciar al importante cargo que ocupaba hasta hace dos meses.

Ultimamente las autoridades del mencionado nosocomio habían anunciado que Forrestal había mejorado y que sería dado de alta antes de que pasaran unas pocas semanas. Forrestal deja a su señora y dos hijos.

Ha podido saberse que el ex secretario de Defensa, que ocupó ese puesto desde septiembre de 1947, al ser creado el aludido departamento de Estado por la ley de unificación de las fuerzas armadas se arrojó al vacío desde una

(Continúa en la página DOS)

Dudan en Francia de que se Logre un Entendimiento con el Kremlin

Para CLARIN EXCLUSIVO DE INTERNATIONAL NEWS SERVICE

PARIS, 22 — La opinión pública francesa se ha mostrado francamente preocupada ante la posibilidad de que la reunión del Consejo de Cancilleres, que comienza mañana, termine en un rotundo fracaso.

No son pocos quienes pronostican tal fracaso, basándose para ello en que no puede haber un entendimiento sincero entre Rusia y los occidentales mientras el objetivo final del Kremlin siga siendo el establecimiento de un mundo comunista, con comando en Moscú.

En vista de esta situación, algunos funcionarios franceses se han aventurado a opinar que de no producirse un cambio repentino en la actitud del Soviet, la conferencia de cancilleres de los "cuatro grandes" está condenada al fracaso, y que ello traería derivaciones para el mundo.

En efecto, los citados funcionarios han expresado que no sería nada improbable que habiéndose llegado a un punto muerto en las discusiones, Rusia tratará de concertar una alianza con Alemania, mediante el ofrecimiento de importantes ventajas, como ser concesiones de carácter económico y territorial. Esta suposición se basa en el hecho de que la Unión Soviética apoya decididamente la unidad de Alemania, para lograr la cual y usarla en beneficio propio ha venido explotando hasta el presente el nacionalismo germano.

Por otra parte, los alemanes mismos están decididos a sacar el mayor provecho posible de las divergencias entre Rusia y los aliados, y esperan emerger de la conferencia de cancilleres formando un Estado unificado. Así lo evidencian las declaraciones del dirigente social-demócrata Kurt Schumacher, en el sentido de que todos los alemanes deben bregar por el establecimiento de una Alemania unificada.

Formado el Estado teutón, Rusia no escatimaría esfuerzos tendientes a lograr un entendimiento con las rautoridades alemanas constituídas. Aquí, lógicamente, entrarían en juego las ventajas económicas y los ofrecimientos territoriales, a costa de Polonia, a la que se conformaría mediante el traspaso de algunos territorios checoslovacos.

Queda por ver si los alemanes resistirían a las tentadoras ofertas soviéticas. Pero si no pueden, no sería nada raro que se formalizara una alianza entre Alemania y la Unión Soviética, similar a la concertada en 1939 por Hitler y Stalin, y que en su tiempo fué muy comentada.

El poder de evitar tal peligro reside en la habilidad y perspicacia de los ministros de Relaciones Exteriores, Acheson, Bevin y Schuman.

Reclame a su canillita con esta edición el Suplemento Deportivo

ES INACEPTABLE EL PRECIO DICEN LOS PRODUCTORES

Seguirán en la Cancillería las Negociaciones

LOS ganaderos no están de acuerdo con el precio de $ 0.45 el kilo vivo que percibirían de aceptarse el promedio general ofrecido por los ingleses por nuestras carnes, y consideran que éstas deberían colocarse en otros mercados; los frigoríficos, tampoco estiman razonable la oferta británica. Así lo expresaron unos y otros en el seno del Consejo Económico Nacional. Sin embargo, tras una conferencia de los integrantes de este organismo estatal, y del canciller, con el presidente de la Nación, las negociaciones con Gran Bretaña continuaron en seguida y continuarán en adelante por vía diplomática.

He ahí, en síntesis, el resumen de una intensa jornada de actividad en torno a la concertación de un convenio comercial anglo-argentino que sustituya al fenecido tratado "Andes".

★ Reuniones de Consulta

Las anunciadas reuniones convocadas por el presidente del Consejo Económico Nacional, Dr. Cereijo, con los miembros de este organismo y los representantes de la Sociedad Rural Argentina, Confederación de Sociedades Rurales y delegados de las organizaciones productoras de la Patagonia, se realizaron ayer por la mañana en el ministerio de Hacienda.

Primeramente el Consejo Económico en pleno realizó una reunión

(Continúa en la página cuatro)

NUEVA ERA EN LA HISTORIA ALEMANA, PROCLAMÓSE LA CONSTITUCIÓN DE BONN

BONN, 23 (AFP). — En presencia de los generales aliados occidentales Hays, McLean y Noiret, de los ministros presidentes de los once "laenders" de Alemania occidental y de los presidentes de las dietas, se realizó a las 16 la solemne sesión del Consejo Parlamentario, en el curso de la que se proclamó la Ley Fundamental.

El doctor Konrad Adenauer, presidente del Consejo Parlamentario, señaló la importancia histórica de esa sesión plenaria, la que, dijo, inicia una nueva era en la historia de Alemania.

Destacó a continuación que todos los "laenders" —con excepción de Baviera— ratificaron la constitución provisional. Y seguidamente, respondiendo a medida que eran llamados, los miembros del Consejo Parlamentario se adelantaron y suscribieron la Ley Fundamental.

Solamente los comunistas Max Reimann y Heinz Renner, se negaron a suscribir "ese documento que consagra la escisión de Alemania". También se negaron a firmar los representantes de Berlín que asistieron a los trabajos de la Asamblea en carácter de observadores. Finalmente suscribieron el documento los ministros presidentes y los presidentes de las dietas.

Realizada esta ceremonia, el presidente del Consejo Parlamentario señor Adenauer, proclamó solemnemente la entrada en vigor de la constitución provisional, "la que constituye una contribución a la unificación de Alemania".

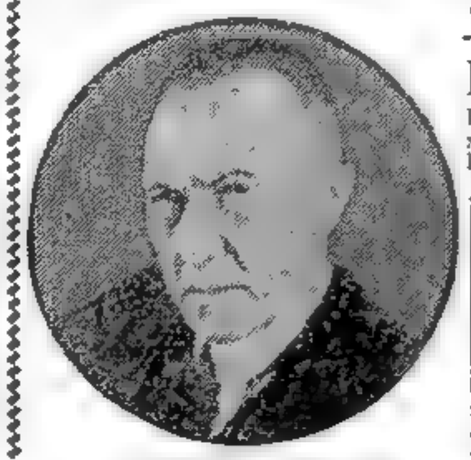

Dr. KONRAD ADENAUER

Francia Sometió el Pacto del Atlántico Norte a la Consideración del Parlamento

PARIS, 23 (INS). — El gobierno francés presentó formalmente el pacto del Atlántico a la consideración del Parlamento, a fin de que sea ratificado. No obstante, se desconoce la fecha en que la asamblea nacional tratará la aprobación de la histórica alianza.

Iniciaron sus Deliberaciones los Cuatro Grandes

Los Cancilleres Aprobaron su Plan de Trabajo

DE FRANCE-PRESSE

PARIS, 23 (AFP). — El Consejo de Ministros de Relaciones Exteriores inició su labor a las 16. La sesión terminó a las 17.30. Antes de las 16 los cancilleres de los cuatro países se hacían presentes en el palacio de la duquesa de Talleyrand y 15 minutos más tarde iniciaban sus trabajos. El primer cuarto de hora estuvo reservado para los deberes profesionales de los periodistas y fotógrafos. Robert Schuman, de pie, junto a la escalera de mármol custodiada por una doble fila de guardias republicanos, esperaba a sus colegas. Estos últimos se habían reunido en los departamentos reservados a sus delegaciones, esperando el momento de hacer su aparición en la sala de las deliberaciones, en el primer piso. Dicha sala se asoma con un balcón adornado de flores sobre la avenida Foch. Cuatro grandes frescos representan a las Bellas Artes. El techo está ornado por un cielo azul en el que se agitan personajes simbólicos de tenues vestiduras. Dos de ellos sostienen una banderola en que se puede leer: "Ars Gloria Rerum". Cuatro arañas arrojan intensa luz sobre este salón.

En el centro del salón se advierte la clásica mesa redonda con un tapete verde. De un gran jarrón con flores surgen cuatro banderitas. La delegación francesa estará sentada frente a la soviética, con la de Estados Unidos a su derecha y la británica a su izquierda.

A las 16, se hace presente Schuman, acompañado de Parodi, Couve de Murville, Hervé Alphand, F. Ponet y otros altos funcionarios. Poco después llega el secretario de Estado, Dean Acheson, vestido de marrón claro, cuello duro, seguido de Phillip Jessup y Foster Dulles. Otros miembros de la delegación norteamericana, así como la mayoría de los integrantes de las delegaciones soviética y británica. En ese momento en que Ernest Bevin, el canciller británico, entra sonriente, defendiéndose del asalto de los periodistas y fotógrafos, Ivone Kirpatrick y el general Robertson salen a su encuentro. Por fin aparece Vishinski, el ministro soviético, con traje azul acompañado del general Chuikov, comandante de las fuerzas soviéticas en Alemania y cambia un saludo cordial con el señor Schuman.

SCHUMAN

★ Acheson y Vishinski

Luego Vishinski advierte a Acheson, a quien no ve desde su llegada a París. El canciller ruso se levanta y se dirige a saludarlo. Todos estos encuentros se producen de modo sencillo, visiblemente cordial. Los ministros comienzan a disponerse en torno de la mesa redonda, mientras los miembros de sus delegaciones se alinean detrás de cada uno de ellos. A las 16.15 desaparecen los fotógrafos y pe-

(Continúa en la página DOS)

DIARIO DE LA MAÑANA

Clarín

UN TOQUE DE ATENCION PARA LA SOLUCION ARGENTINA DE LOS PROBLEMAS ARGENTINOS

BUENOS AIRES REPUBLICA ARGENTINA

15 centavos

Año IV Buenos Aires, Martes 24 de Mayo de 1949 Nº 1.315

ABANDONAN el Ministerio de Hacienda, después de considerar largamente la propuesta británica sobre carnes, los representantes de la S. Rural Argentina y Confederación de Sociedades Rurales

Tórnase Grave la Situación en la Ciudad de Berlín a Raíz del Paro

BERLIN, 23 (AFP.) — La presencia de "policías comunistas disfrazados" en las estaciones del ferrocarril alemán de la zona occidental, ha agravado considerablemente la situación. Luego de los incidentes tumultuosos que culminaron anoche con la adopción de drásticas medidas de seguridad y vigilancia por los comandos militares aliados, Berlín amaneció en calma, pero, la intervención calificada ilegal de policías ferroviarios de la zona soviética en las líneas que abarcan la zona occidental de la ex capital, es el hecho nuevo que empaña considerablemente la tensión.

En una reunión extraordinaria, la municipalidad decidió hacer dos llamados a la autoridad militar de las potencias occidentales; el primero consiste en solicitar el concurso de la fuerza militar para la ocupación de las estaciones ferroviarias, y el segundo que los comandantes occidentales presten su apoyo total a la policía legal de la zona occidental. En una extensa carta, la municipalidad pide la ayuda necesaria para hacer ocupar todas las estaciones ferroviarias del sector occidental por la "policía legal", alegando que las fuerzas de policías comunistas disfrazadas, que se han ubicado en ellas,

(Continúa en la página DOS)

TUVO TONO AMISTOSO LA ENTREVISTA

Vishinsky Pidió que se Trate la Paz con Japón

PARIS, 23 (INS). — La nota sorprendente de la primera reunión la brindó Vishinsky, al pedir que la conferencia fijara fecha para considerar el tratado de paz con Japón. Dean Acheson aceptó discutir el asunto pero al margen de esta sesión, apoyando Bevin su criterio. En cambio de palabras, de tono amistoso, tuvo lugar al comenzar la primera reunión entre Vishinsky y Bevin. "Estoy seguro —dijo Vishinsky— de que hemos de resolver todos los puntos del temario". "Eso es gran parte —respondió Bevin— depende de usted". Sonriendo, el canciller ruso replicó: "No veo, por qué; ustedes representan a tres potencias y es más difícil que tres se pongan de acuerdo que uno".

RECEPCION EN HONOR DE DUTRA EN N. YORK

NUEVA YORK, 23 (INS). — El ayuntamiento de Nueva York, ofreció una recepción en honor del presidente brasileño, general Eurico Gaspar Dutra.

Previamente Dutra fué recibido triunfalmente por la ciudad. Altas personalidades le dieron la bienvenida. El general Dutra y su comitiva fueron escoltados desde Bowling Green, en la parte baja de la ciudad, en un grandioso desfile que hizo recordar la recepción tributada al general Lucius Clay, días atrás.

Plan Económico del Gobierno de Francia

PARIS, 23 (AFP). — La Comisión de Hacienda del Senado aprobó por 19 votos contra 15 y 9 abstenciones, el proyecto de ley económico y financiero presentado por el gobierno.

Resultará Difícil que en París Surja un Acuerdo

PARIS, 23 (De nuestra agencia en París). — ¿Con qué intenciones ha venido esta vez a París el terrible Vishinsky, el hombre de los sarcasmos y los puñetazos sobre la mesa?

Tres fracasos sensacionales sufrió la política soviética en los últimos meses: el fracaso de la lucha contra el plan Marshall; el del bloqueo de Berlín y el del proyecto Molotov para encerrar la organización económica de los países satélites de Rusia, que es acaso el más grave, dada la incapacidad evidenciada para proveer de materias primas a Polonia y Checoslovaquia. En tales condiciones prevese que el canciller soviético además de la carta de la unidad germana, —después del cuarenta por ciento de votantes NO apuestos al comunismo en la zona oriental, Vishinsky ya no puede hablar de plebiscito—, del retiro de las tropas de ocupación, del ofrecido arreglo de la cuestión austriaca y de la pacificación de Grecia— estamos prontos, escribe "Pravda", a consentir los sacrificios necesarios para liquidar el conflicto griego— maniobrará con el objeto de obtener un poco de oxígeno yanqui para la asfixiada economía oriental.

Por cierto que las circunstancias que precedieron a la ruptura de las negociaciones de Londres en diciembre de 1947, no son hoy las mismas. Alemania del este parece estar resultando para Moscú una carga difícil de llevar. La renaciente Alemania del oeste es mirada por algunos occidentales como posible competidor en varios terrenos. El comunismo, después de las recientes elecciones, ya no representa igual peligro. Y los puntos de vista federalista y centralista se han conciliado en gran parte.

Las seguridades ofrecidas por el pacto del Atlántico, por último, permiten considerar la posibilidad de un retiro parcial de tropas occidentales de la zona central de Alemania.

Con todo, el problema esencial continúa idéntico. El ex Reich no puede ser encastrado entre dos bloques económicamente e ideologicamente enemigos. Y a menos de producirse una inconcebible capitulación de los aliados, tampoco cabe imaginar una Alemania unificada, que es la teoría "stalinana" de la famosa declaración de Varsovia, sin elecciones libres, inclusive en la zona soviética, lo cual significaría el abandono por parte del Kremlin de sus planes actuales. Tampoco puede haber participación rusa en la economía del oeste si la zona oriental ha de seguir dentro del sistema de la autarquía roja. La Alemania unificada, por otra parte, no podría, según lo destaca George Roland en "Realités", participar a un mismo tiempo en el plan Marshall y en el plan quinquenal, a menos que haya acuerdo previo entre Washington y Moscú.

La conclusión que cabe de este examen es una alternativa. Puede lograrse una tregua sobre las posiciones actuales con Berlín transformada en ciudad neutral, con tropas situadas algunos kilómetros más cerca de las fronteras. Sólo que entonces no habrá ni tratado de paz, ni Alemania unificada. Puede lograrse también un acuerdo de los Cuatro sobre la unificación germana, neutralizando o no el país. Pero en tal caso harán falta un compromiso general y concesiones tan substanciales de ambas partes, que resulta difícil no escéptico.

OCTAVIO GONZALEZ ROURA, representante general de CLARIN en Europa

Con el Fervor Tradicional Celebra el País la Gloriosa Gesta de Mayo

EN UNA ceremonia que alcanzó significativa solemnidad, el gobernador de la provincia de Buenos Aires, coronel Domingo A. Mercante, prestó juramento a la Constitución recientemente sancionada por la Legislatura de ese Estado. El acto se llevó a cabo en el Palacio Legislativo, y al mismo asistió la esposa del primer mandatario de la Nación, señora María Eva Duarte de Perón

HAN OCUPADO SHANGHAI

MAO TSE TUNG

LLAMAN A CHIANG KAI SHEK PARA DIRIGIR LA DEFENSA

SHANGHAI, 25 (AFP) — Las tropas comunistas han ocupado virtualmente esta populosa ciudad de China, último baluarte real de la resistencia del gobierno nacionalista, el que en su desesperada situación ha decidido recurrir nuevamente al mariscal Chiang Kai shek, pidiéndole que asuma la defensa de Cantón y de lo que resta del territorio por caer en manos de las fuerzas de Mao Tse Tung. Los "rojos", luego de haber irrumpido en la mal llamada línea Maginot de Shanghai, precaria barrera formada por unas empalizadas de maderas, se desplegaron en guerrillas por las calles y tras silenciar los reductos improvisados en tortuosas callejuelas y en casas poco resistentes, se adueñaron de la zona de la concesión francesa y del barrio comercial. Mientras comenzaban a flamear las banderas blancas de capitulación, muchos nativos se apresuraban a arrancar los carteles murales, en los que incitaba a la lucha contra los comunistas. Acanzadillas de Mao Tse Tsung iban, a su vez, pegando otros carteles, en los que se instaba a conservar la calma, asegurando que no llegaban como conquistadores. Algunas fuerzas de Cantón trataban todavía de proteger la retaguardia, pero su eficacia es muy relativa. Los rojos también se posesionaron del hipódromo. El grueso de sus unidades penetró por el lado del Oeste. La carretera a Soochow pertenece a los leales, aunque se presume que no por mucho tiempo. Se ven algunos comercios que con las cortinas bajas lucen letreros que indican que se despacha en el interior. Los puentes tienen ua guardia de algunos hombres nacionalistas, los que al acercarse los comunistas se unen tranquilamente a ellos. Los de Mao Tse Tung han despachado patrullas para custodiar los edificios, propiedad de extranjeros.

CH. KAI SHEK

★ Enconada Lucha

La entrada en la ciudad se produjo a las 6 de hoy, hora local. Previamente se libraron enconadas acciones en las que abundaron los cuerpo a cuerpo. Las ametralladoras segaron muchas vidas de ambos ejércitos, pero pronto se pudo comprobar que a medida que aumentaba la intensidad de la presión comunista, cedía la resistencia nacionalista, hasta que se vió a los soldados del gobierno de Cantón abandonar las posiciones, para evacuar rápidamente la plaza. Mas no todos los leales siguieron haciéndolo, pues en gran número prefirieron pasarse con armas y bagages al campo vencedor.

★ Sigue el Cañoneo

Con los comunistas ya dentro de la ciudad, prosiguió el recio fuego de la artillería, siendo de destacar que unos y otros emplean cañones que pertenecieron a los ejércitos del Japón. Sin embargo, el tronar de esos cañones va decreciendo poco a poco, siendo imposible establecer si es porque los servidores de las piezas son muertos o copados o porque se unen a los de Mao Tse Tung.

★ Todos Desean Huir

Si bien no corresponde afirmar que la población civil demuestra pánico, se nota que la mayoría procura alejarse de la desdichada ciudad, con el humano afán de huir cuanto antes de una zona que muy pronto se convertirá en peligrosa para todos aquellos que de un modo u otro han ayudado a la resistencia.

La misma policía, que horas antes aplicaba con todo rigor la ley marcial y que ofrecía elevadas primas por la delación o entrega de los llamados traidores, se apresura a colocarse al servicio de los comunistas, trabajando entusiastamente en derribar las barricadas que cruzan las calles.

Empero, justo es señalar que, por el momento, corresponsales y demás ciudadanos extranjeros no han sido molestados.

★ Hunden los Buques

Los buques surtos en el Wang-Poo fueron hundidos o retirados por los nacionalistas antes del avance de los rojos y los que quedan, ya abandonados, son paulatinamente hundidos por la propia aviación nacionalista.

Comenzó en medio de la batalla, la descarga de 20.000 toneladas de arroz llegadas cerca de Woo-Sung a bordo de varios vapores. Se trata de abastecimientos de boca para los defensores de Shanghai, y parte para la población civil, cuyo racionamiento se hace cada vez más riguroso.

★ Han Ocupado Nan-Chang

CANTON, 24 (AFP). — Se confirma oficialmente que los comunistas ocuparon la ciudad de Nan-Chang, importante nudo ferroviario situado al sur de Hankow.

Los nacionalistas se replegaron en orden hacia su segunda línea. La zona de Chang-Chu fué ocupada por los rojos 24 horas después de su evacuación en orden por parte de las tropas nacionalistas, que ahora se dirigen aparentemente hacia una nueva línea de defensa fortificada en el sur de China.

Rusia Propuso el Control Cuatripartito en Toda Alemania

Vishinsky Denunció los Acuerdos Occidentales

PARIS, 24 (AFP). — La Unión Soviética denunció hoy los acuerdos entre las potencias occidentales sobre Alemania, responsabilizándolas de la división actual de ese país. Los cancilleres occidentales rechazaron esta acusación, así como la propuesta de Vishinsky de restablecer el control cuatripartito de Alemania y la institución de un organismo alemán administrativo, designado con el nombre de "Consejo de Estado Germánico", que se integraría con representantes de los organismos económicos de las dos Alemanias.

★ Comienza la Sesión

Apenas iniciada la segunda sesión, los cuatro cancilleres abordaron el examen del problema de la unidad alemana, primer punto del orden del día. El canciller soviético, formuló una serie de proposiciones: restablecimiento del control de los cuatro sobre Alemania e institución del Consejo germánico, así como la vuelta a la unidad de gestión de Berlín por los cuatro comandantes militares, con la tarea de prever un plazo para las elecciones. Luego de una exposición histórica sobre la situación alemana, expresó que los acuerdos tripartitos eran contrarios a los acuerdos de Potsdam. Calificó después de "irregulares" los acuerdos anglofranco-norteamericanos sobre el Ruhr, haciendo recaer sobre los occidentales la responsabilidad por la división actual de Alemania.

★ Responde Acheson

En respuesta al canciller soviético, el secretario de Estado, Dean Acheson declaró que su propuesta constituía un paso atrás, que a su juicio no representa una propuesta valedera para la solución del problema de la unidad alemana "Puesto que el Consejo aliado cuatripartito ha fracasado —agregó— sería tarea vana restablecerlo".

Schuman, por su parte, recordó las inúmeras dificultades que surgieron durante la administración cuatripartita de Alemania, expresando que para restablecer la unidad alemana, que continuaba siendo una aspiración deseable, eran

(Continúa en la página DOS)

DIARIO DE LA MAÑANA

Clarín

BUENOS AIRES REPUBLICA ARGENTINA

15 centavos

UN TOQUE DE ATENCION PARA LA SOLUCION ARGENTINA DE LOS PROBLEMAS ARGENTINOS

Año IV Buenos Aires, Miércoles 25 de Mayo de 1949 Nº 1.316

No Admitirán que se Forme una Fuerza Nipona

WASHINGTON, 24 (AFP). — Estados Unidos no participará en la formación de una fuerza de defensa nacional japonesa ni permitirá que esto ocurra. Así lo afirmó un vocero del departamento de Estado comentando ciertas informaciones aparecidas en los diarios según las cuales Estados Unidos tendría la intención de dotar a Japón de una fuerza armada de unos 150 mil hombres. Añadió que, sin embargo, se estudia el aumento de las fuerzas policiales niponas. "Es bien sabido —dijo— que las fuerzas policiales japonesas actuales son notoriamente insuficientes para cumplir la misión que les incumbe".

Habría Nuevas Fórmulas Para la Negociación Sobre Carnes

Precios Compensatorios para Otros Productos

A pesar de la gruesa diferencia existente entre el precio ofrecido por Gran Bretaña por nuestras carnes y el que razonablemente exige nuestro país, después de un prolijo análisis de los costos de producción e industrialización, y de consultar a ganaderos y frigoríficos, cuyas opiniones coinciden en rechazar la oferta británica, las negociaciones para la concertación del convenio argentino-británico prosiguen activamente por la vía diplomática, sobre la base de nuevas fórmulas que, a estar a lo poco que ha trascendido, podrían conjurar aquella dificultad y permitir un franco progreso hacia el acuerdo definitivo.

★ En la Cancillería

A las 12 30 se hizo presente ayer en la cancillería el embajador de Gran Bretaña, sir John Balfour, acompañado por el secretario de la embajada, señor Ralph Henderson, y por el miembro de la Junta de Comercio de Gran Bretaña, señor Howard Hooper; pero la conferencia con el ministro de Relaciones Exteriores se inició recién a las 13.10, a causa de que el doctor Bramugl a se encontraba en la presidencia de la Nación, llevado, al parecer, por cuestiones vinculadas con la negociación anglo-argentina, puesta nuevamente en sus manos.

★ Seguirán Mañana

Nada nuevo dijo el embajador británico a los periodistas al cabo de la conferencia, que se prolongó por espacio de una hora. "Como ayer —expresó sir John—, estamos examinando los distintos aspectos del problema. Nos volveremos a reunir el jueves, a las 17...".

También en esta ocasión el diplomático británico parecía estar satisfecho por el estado de la negociación, pero no quiso revelar detalles de las conversaciones.

Por otra parte, el hecho de que la discusión continúe mañana, a pesar del feriado, parecería indicar que las tratativas tienen ahora una orientación firme y que no se desea dilatar la concreción del acuerdo.

La reserva oficial no ha permitido conocer pormenores de la negociación, tal como se la conduce ahora. Pero ha trascendido que existen fórmulas nuevas y promisorias. Consistirían en dejar de lado el diferendo en materia de precio de nuestras carnes, para encarar los restantes aspectos del convenio integral que se busca, con la esperanza de que alguno de ellos ofrezca posibilidades compensatorias para nuestro país.

Así, por ejemplo, se consideraría la posibilidad de obtener mejores precios para otros productos argentinos y, también, cotizaciones más bajas para los combustibles sólidos y líquidos de procedencia inglesa.

En este sentido el canciller habría hecho, ayer, proposiciones concretas al embajador del Reino Unido, quien habría consultado inmediatamente a su gobierno para poder dar su respuesta en la reunión convenida para mañana.

DESARROLLA MISTERIOSA ACTIVIDAD EN YUGOESLAVIA UN FINANCISTA ITALIANO

BELGRADO, 24 (AFP). — Las misteriosas actividades de Camilio Castiglioni, hombre de negocios italiano, son motivo de general preocupación y comentarios.

En esferas generalmente bien informadas se anunció, en efecto, que Camillio Castiglioni fué recibido en audiencia especial por el mariscal Tito, con el cual conversó durante más de dos horas.

Se dice en esferas económicas locales, que el misterioso financista, que en realidad sería más representante de un consorcio norteamericano que de firmas norteamericanas, habría tratado la concertación de un empréstito a Yugoeslavia.

El hecho de que Castiglioni sea el primer hombre de negocios que haya recibido en audiencia el mariscal Tito, permite suponer que se trata en verdad de una transacción de importancia, vinculada a la financiación del tercer año del plan quinquenal yugoeslavo, que prevé —como se anunció— el fomento de la industria pesada.

Castiglioni estuvo anteriormente en Estados Unidos y, a último momento, se sabe que partió sigilosamente de Belgrado para Venecia, y que ahora estaría en Roma de incógnito.

No Hay Problema de Macedonia en Grecia

SALONICA, 24 (AFP). — No existe ningún movimiento emancipador de los macedonios, ni hay motivos para encarar un llamado "problema de Macedonia", informó la comisión de la UNSCOB (comisión de la UN encargada de indagar acerca de la ayuda extranjera a los guerrilleros griegos).

La comisión de la UNSCOB señala que ha comprobado una vez más que hay naciones limítrofes con Grecia que prestan ayuda activa y eficaz a las bandas armadas que operan en el norte.

Amplióse la Lista de Productos que Podrán Importarse

(Información en la pág. CUATRO)

Entregaríase hoy la Respuesta a la Nueva Fórmula Argentina

(INFORMACION PAGINA CINCO)

TUVO LA FIESTA PATRIA EL ENTUSIASTA APORTE POPULAR

EXTRAORDINARIO BRILLO TUVIERON LOS ACTOS

LUEGO DEL TEDEUM SE CANTO EL HIMNO FRENTE AL CABILDO

EXTRAORDINARIO brillo y gran entusiasmo popular caracterizaron en nuestra metrópoli la celebración del 139º aniversario de la Revolución de Mayo. Los edificios, engalanados con banderas y las arterias centrales pobladas de una multitud rumorosa y alegre, que salió a la calle a festejar la efemérides, comunicaron a la ciudad un ambiente de fiesta colectiva. Las ceremonias que se efectuaron por la mañana en la plaza de Mayo y el desfile militar que siguió al solemne tedéum oficiado en la catedral metropolitana, congregaron a una enorme cantidad de público, que dió a Buenos Aires la fisonomía propia de las grandes festividades. Además, en los barrios hubo actos parciales que contribuyeron a aumentar el júbilo general y a rodear al aniversario de nuestra independencia de gran animación.

La recordación del 25 de Mayo contó nuevamente, pues, con la total adhesión de la po-

(Continúa en la página DOS)

EL PRESIDENTE de la República, general Perón, con sus ministros e invitados especiales, dirigiéndose de la Casa de Gobierno a la catedral para asistir al tedéum oficiado en acción de gracias, en el nuevo aniversario de la gesta de Mayo, en la que nació una nueva y gloriosa Nación

EL GENERAL PERON y su esposa, doña María Eva Duarte de Perón, llegan al teatro Colón, para la función de gala, con la que se cerraron los actos del día, festejando el 25 de Mayo

SALUDO AL Gral. PERON EL PRESIDENTE DE ITALIA

CELEBROSE EN EL EXTERIOR LA GRAN FECHA ARGENTINA

ROMA, 25 (AFP). — Con motivo de la fiesta argentina del 25 de Mayo, el presidente de la República Italiana, señor Luigi Einaudi, envió un telegrama de felicitación al presidente Perón, declarando:

"En este día en que la República Argentina celebra un nuevo aniversario de su independencia, ruego a Vuestra Excelencia aceptar los votos fervientes que el pueblo italiano y yo mismo formulamos, con la sincera amistad tradicional, para la prosperidad y el porvenir de la nación argentina".

Por otra parte, el subsecretario de Relaciones Exteriores, señor Moro, en una trasmisión radiodifundida en idioma español y dedicada exclusivamente al aniversario de la Independencia de la gran República de Sudamérica, expresó, en nombre del pueblo y del gobierno italianos, los sentimientos de amistad de Italia para con la Argentina.

★ En el Uruguay

MONTEVIDEO, 25 (AFP). — El nuevo aniversario de la gesta de Mayo fué evocado por toda la prensa uruguaya. Asimismo se realizaron diversos actos conmemorativos. El embajador argentino, Dr. Irigoyen, el personal de la embajada y del consulado general, así como también miembros del Club Argen-

(Continúa en la página CINCO)

DIARIO DE LA MAÑANA

Clarín

UN FOCO DE ATENCION PARA LA SOLUCION ARGENTINA DE LOS PROBLEMAS ARGENTINOS

BUENOS AIRES — REPUBLICA ARGENTINA

15 centavos

Año IV Buenos Aires, Jueves 26 de Mayo de 1949 Nº 1.317

Conquistada Shanghai, se Apresta Mao Tse Tung al Ataque Decisivo a Cantón

DE FRANCE PRESSE

SHANGHAI, 25. — Saber qué piensa el general Mao Tse Tung, jefe supremo —real o aparente de las fuerzas comunistas que están conquistando China—, más que difícil es imposible. Sin embargo, de conversaciones con militares "rojos" allegados al alto comando de los vencedores —conversaciones en las que, por supuesto, no se ha revelado secreto alguno— puede deducirse que las divisiones que se han adueñado de Shanghai proseguirán en breve la marcha, con vistas al ataque decisivo contra Cantón para el que ya se aprestan. La impresión predominante en esta populosa urbe —la cuarta del mundo, según viejas estadísticas que en China jamás han tenido gran valor— es que su ocupación por los comunistas no ha de ser muy diferente para los nativos de lo que era la nacionalista. Pueblo acostumbrado a sufrir los embates del destino —y vaya si se ha ensañado con él— poco significará que quienes realicen las ejecuciones sumarias sean de un bando o de otro.

Un estudio de la situación militar permite sacar la conclusión de que el derrumbe de lo que queda del gobierno nacionalista es cuestión de semanas, acaso de días, si no de horas. Ni siquiera la vuelta del mariscal Chian Kai Shek al mando de las derrotadas huestes leales podrá impedir la debacle. Por lo demás, son miles los soldados que se pasan al otro campo, atraídos no por la ideología kremliniana, y sí por la certeza de obtener una porción del botín.

★ Las Comunicaciones

CANTON, 25. (AFP.). — A pesar de que se anunció la rendición total de la guarnición de Shanghai, se sabe que hoy por la tarde continuaban los combates esporádicos en algunos distritos de la ciudad. Otras informaciones indican que los comunistas ocupan la mayor parte de la Ciudad Antigua, situada al borde de Sou-Chou, y que en ese sector controlan la central telefónica y la principal estación de radio, mientras que los elementos restantes de la guarnición nacionalista se baten en retirada hacia Woo Sung.

En horas de la tarde se seguían oyendo descargas de fusilería, aun-

(Continúa en la página OCHO)

Descubren el Primer Nuevo Cometa del Año

CAMBRIDGE, Massachutts, 25 (INS). — El observatorio de Harvard anunció el descubrimiento del primer nuevo cometa del año, realizado por el astrónomo de Johannburg (Africa del Sur). El cometa es de la décima tercera magnitud, es poco brillante y se descubrió por el estudio de una plancha fotográfica hecha con un telescopio. No es visible a simple vista. Fué visto el 20 de mayo y posteriormente el 22 del mismo mes.

Exclusivo de France Presse — Por MARCEL FERNAND

★ Rusia Jaquea a Occidente con el Tratado de Paz Para Japón

PARIS, 25. — En la primera movida que correspondió a Vishinsky en la nueva partida de ajedrez diplomático que se disputa en el palacio de mármol rosa de París, —intervienen tres jugadores contra uno— el delegado ruso sorprendió a todos con un jaque al rey. Los occidentales salieron del trance con habilidad, pero quedó en evidencia que su rival no sólo es astuto, sino que, además, es amigo de los ataques fulminantes. ¿En qué consistió ese jaque? Sencillamente en proponer, con rostro sonriente y mirada inocente, que se tratara también la cuestión de la paz con el Japón. Acheson accedió, es de suponer que a regañadientes, a que se debatiera luego de concluir la conferencia. Sin embargo, poco cuesta creer que nada se acordará sobre Alemania y Austria si previamente no se contrae el compromiso formal de encarar lo del Japón. Y Japón, enemigo jurado de la URSS, es, por paradoja, algo así como el arma secreta del Kremlin en estas deliberaciones.

En efecto, la paz con el imperio del Micado debe ser trazada por sus vencedores, entre los que se cuenta China, país que, para cuando llegue el momento de iniciar la discusión, estará controlada por los comunistas de Mao Tse Tung. Su voto será, pues, favorable a cuanto proponga Moscú. ¿Es necesario insistir en el desagrado que

(CONTINUA EN LA PAGINA CINCO)

River Empató 2 a 2 el Match de la Solidaridad Jugado en Turín

INSISTE LA UNION SOVIETICA EN QUE DEBEN SER REDUCIDOS LOS ARMAMENTOS

LAKE SUCCESS, 26 (INS). — Rusia volvió a reclamar ante la UN que se reduzcan en un tercio las tropas y armamentos de todas las naciones del mundo.

La demanda que había sido presentada originariamente ante la Asamblea, por Andrei Vishinsky, fué reiterada por el delegado permanente de Rusia, Yacob Malik, en la comisión de armamentos convencionales, integrada por representantes de once países.

El representante ruso hizo una velada gestión tendiente a que Estados Unidos revelen secretos atómicos, al declarar que nada se adelanta con reunir informaciones sobre los armamentos convencionales mientras "se esconden los datos sobre armas atómicas". Malik formuló su declaración al oponerse a un memorándum francés sobre la reducción de armamentos, diciendo: "La resolución de la Asamblea General del 19 de noviembre de 1948 recomienda que el Consejo de Seguridad prosiga el estudio sobre la reducción y regulación de armamentos. ¿Se propone el delegado francés que la comisión haga a un lado la recomendación de la reducción de los armamentos y se limite a recoger informaciones? ¿Estima la delegación de Francia y sus partidarios que bastaría con concentrar la atención en el acopio de informaciones sin pensar que sería más útil abocarse a la consideración del problema de la reducción de armamentos mismo? ¿Contempla la proposición francesa la presentación de datos no sólo sobre armamentos convencionales sino también sobre armas atómicas".

REALIZASE HOY UNA REUNION EN EL M. DE ECONOMIA

MAÑANA HABRIA DECISION SOBRE LA CARNE

JACOB MALIK

Planteó en la UN otra demanda rusa en el sentido de que deben reducirse los armamentos y las tropas de todas las naciones del mundo

EN una nueva conferencia que duró dos horas y veinte minutos y que tuvo efecto en la cancillería, continuaron ayer las conversaciones para la concertación de un convenio comercial argentino-británico en sustitución del tratado Andes, que caducó el 31 de marzo último. El embajador de Gran Bretaña, sir John Balfour, con el ministro comercial de la embajada, señor John Garnett Lomax, por una parte, y los ministros de Relaciones Exteriores y de Economía, por la otra, discutieron ampliamente los diversos aspectos de la negociación, de cuyo estado actual puede decirse, pese a la estricta reserva oficial que se guarda, que hay nuevos indicios que permiten prever un acuerdo total y próximo, acaso para los primeros días de la semana entrante.

★ La Conferencia

A las 17 en punto se iniciaron ayer las conversaciones. En el despacho del canciller aguardaban a los negociadores británicos el doctor Bramuglia y su colega de Economía, doctor Ares, cuya intervención en el debate radicado desde hace tiempo en la Cancillería fué interpretada como un síntoma favorable para el progreso de la negociación.

De igual modo, la presencia del ministro comercial de la embajada británica, señor Garnet Lomax, en reemplazo del secretario de aquella representación diplomática, señor Ralph Henderson, que últimamente era el compañero habitual del embajador en las discusiones, fué tomada como indicio de que en la conferencia iba a ser tratado el problema en un campo de concreciones.

A las 19 20 abandonaron el Palacio San Martín los negociadores británicos. El embajador inglés repitió ante os periodistas su frase habitual, el estribillo de todas las reuniones, que responde, sin duda, a una consigna de las partes negociadoras:

"Hemos estudiado con los doctores Bramuglia y Ares todos los aspectos del convenio..."

Unicament eagregó que hoy, a las 20, conferenciará con el ministro de Economía, doctor Ares, en su despacho oficial.

Con la esperanza de que el señor Garnett Lomax fuese más explícito, un periodista le preguntó:

"¿Está contento el embajador?"

"Sí, muy contento —contestó

(Continúa en la página CINCO)

VISHINSKY HA RECHAZADO TODA SOLUCION DEL PROBLEMA ALEMAN

Tratarían de Alcanzar un "Modus Vivendi"

VISHINSKY

PARIS, 26 (AFP). — Vishinsky rechazó toda solución del problema alemán, que se inspire en los acuerdos concluídos en Wáshington entre Francia, Estados Unidos y Gran Bretaña.

Las esferas informadas tienen la impresión de que ya no es posible llegar a un acuerdo sobre el conjunto de los problemas alemanes. En su defecto, se trataría de alcanzar un "modus vivendi", especialmente en el plano económico.

La cuarta sesión de la Conferencia fué clausurada a las 19.20, hora local.

Violenta Polémica

La sesión de hoy, en la cual no se adoptó decisión alguna, se caracterizó por una discusión entre Vishinsky y Bevin, que habría sido particularmente violenta. El canciller soviético exaltaba el nivel de vida alcanzado en la zona rusa y su colega le respondió que, en ese sentido, habría que consultar a los numerosos alemanes que escapan todos los días hacia las zonas occidentales.

Negativa Soviética

Vishinsky atacó vigorosamente la propuesta formulada ayer por Bevin, por la cual se invitaba a la Unión Soviética a declarar su adhesión a los acuerdos tripartitos de Wáshington sobre Alemania.

El canciller soviético rechazó categóricamente esa proposición. "No está dentro de las costumbres de la diplomacia soviética —dijo— aceptar sin discusiones lo que otros resuelvan por su cuenta".

Moscú Defiende el Veto

El intermedio de los argumentos entre el señor Vishinsky y sus tres colegas occidentales puso de ma-

(Continúa en la página TRES)

DIARIO DE LA MAÑANA

Clarín

BUENOS AIRES CAPITAL FEDERAL DE LA REPUBLICA ARGENTINA

15 centavos

UN ROCHE DE ATENCION PARA LA SOLUCION ARGENTINA DE LOS PROBLEMAS ARGENTINOS

Año IV Buenos Aires, Viernes 27 de Mayo de 1949 Nº 1.318

Proponen que E. U. Reserve el Secreto de la Bomba Atómica

WASHINGTON, 26 (INS). — El senador republicano, Harry Cain presentó hoy un proyecto de ley, destinado a abolir la comisión de energía atómica y colocar, nuevamente, el programa bajo el control de los jefes militares.

Cain propuso que el nuevo organismo sea integrado por los cuatro secretarios del departamento de defensa; los tres jefes de estado mayor de los servicios armados y un hombre de ciencia.

El presidente Truman anunció que se opone a que el programa de energía atómica vuelva a quedar bajo la dirección del ejército, y al mismo tiempo reiteró su confianza en el presidente de la comisión de energía atómica, David Lilienthal.

El Papa Proclamó Año Santo y de Paz al de 1950

CIUDAD DEL VATICANO, 26 (INS). — El Papa Pío XII proclamó, mediante una bula, a 1950 como Año Santo y propuso un programa de salvación, paz y defensa de la Iglesia Católica.

El Sumo Pontífice, hizo el anuncio en una breve alocución que pronunció en el Vaticano, mientras las campanas de las 356 iglesias católicas de Roma eran echadas a vuelo celebrando la Ascensión del Señor.

El Papa expresa en la bula: "Dios quiere que la paz retorne a todos los corazones, a todos los hogares, a las naciones individualmente y a la comunidad universal de los pueblos", y añadió que la restauración de la armonía internacional "servirá de aliento a todos aquellos que sufren la persecución judicial con la fortaleza que ha engalanado a la Iglesia desde su origen cubriéndola con la sangre de sus mártires".

Invita, además, a: 1o. La santificación de todas las almas mediante la oración y la penitencia; 2o. Acciones en pro de la paz y en defensa de los santos lugares; 3o. Defensa de la Iglesia en contra de los renovados ataques de que es objeto; 4o. Aplicación práctica de la justicia social y de la ayuda a los necesitados.

También solicita que se agradezca a la Divina Providencia por haber concedido a la humanidad alguna mejoría en las condiciones generales de vida, y a continuación señaló que "los pecados pueden impedir a los hombres entrar en el Año Santo en un estado de suma intranquilidad". No obstante, desea que la humanidad ore y haga penitencias para "ayudar así a conseguir la verdadera concordia entre los corazones y la paz genuina que sólo Dios puede conceder".

El Santo Padre anhela que por la "bendición omnipotente de Dios, con la ayuda maternal de la Vir-

(Continúa en la página TRES)

Recuperó su Libertad Von Rundstedt

LONDRES, 26 (AFP). — El mariscal von Rudstedt fué liberado hoy del hospital militar de Hamburgo, según un anuncio del Ministerio de Guerra.

VIRTUAL BLOQUEO RUSO EN BERLIN

ABASTECEN LA CIUDAD POR VIA AEREA

BERLIN, 26 (INS). — El comandante del sector británico de Berlín, brigadier Frank Howley, acusó a los rusos de "faltar a su palabra sobre el levantamiento del bloqueo de Berlín".

Howley dijo que como resultado de las nuevas restricciones soviéticas al tránsito ferroviario, el servicio rápido de transporte aéreo de las potencias occidentales, ha tenido que reanudarse "casi por completo", a fin de abastecer a los sectores occidentales de la ex capital alemana.

El comandante estadounidense manifestó a los periodistas: "Los soviéticos están aprovechando cuanta ocasión se les ofrece para promover incidentes y sembrar el desasosiego en Berlín con el fin de hacer la situación tan enojosa e intolerable como sea posible para Occidente". "Es evidente que los dirigentes rusos así lo pretenden. La huelga ferroviaria no es más que un pretexto. Si los rusos, realmente quisieran una solución, podrían acabar con todas las dificultades. Lo cierto es que vuelven a engañarnos".

★ Trenes Detenidos

BERLIN, 26 (INS) — Los trenes de las potencias aliadas y de las compañías alemanas siguen detenidos en las afueras de los sectores occidentales de Berlín, como resultado de la súbita paralización del tránsito ferroviario, debido a

(Continúa en la página DOS)

Más Fondos Para la "Guerra Fría"

WASHINGTON, 26. (INS) — La Cámara de Representantes aprobó créditos por un total de 5.017.470 000 dólares para proseguir la "guerra fría" contra el comunismo mediante la continuación del plan Marshall la ayuda militar a Grecia y Turquía y sufragar los gastos de la ocupación en las naciones ex enemigas.

Un acuerdo de transacción de la Cámara ratificó la reducción de 629 millones de dólares en las asignaciones para el plan Marshall, aprobada por la comisión de presupuesto, pero autorizó la suma de 4 842 470 000 dólares para atender los gastos hasta el 15 de mayo de 1950, en lugar de hasta el 30 de junio de 1950, como se había solicitado en un principio.

Tratan en Italia el Destino de las Antiguas Colonias

ROMA, 26. (AFP.). — Se inició en Diputados el debate sobre la política del gobierno del destino de las ex colonias italianas.

El primer orador, Russo Pérez, del Movimiento Social Italiano, declaró que el acuerdo Sforza-Bevin ha producido "una impresión penosa en la opinión italiana". El monárquico Cuttita declaró que la fórmula Bevin-Sforza era "mortificante para el pueblo italiano", y exigió al primer ministro el reemplazo del canciller Sforza.

Ambrasini, demócrata-cristiano, hizo uso de la palabra a continuación, expresando su agradecimiento a las naciones latinoamericanas, en particular a la Argentina, y también a Francia "por su apoyo fraternal en las Naciones Unidas".

Luego Sforza declaró que no vacilaría en abandonar sus funciones si su presencia en el Palacio Chigi debía perjudicar a los intereses del país.

LOS CANCILLERES de los cuatro grandes, rodeados por sus colaboradores, posan para los fotógrafos al iniciarse las sesiones convocadas en París a iniciativa rusa. Aparecen los señores Schuman, Acheson, Bevin y Vishinsky, con miembros de sus delegaciones

Virtualmente Está Concertado el Convenio con Londres

INFORMACION EN LA PAGINA CINCO

Oficialmente Anuncia Washington las Negociaciones con Argentina

HAY EN URUGUAY CALMA TOTAL

Desmiéntese el Complot

MONTEVIDEO, 27 (AFP). — El ministro del Interior, doctor Zubiría, entrevistado por el corresponsal de la Agencia France-Presse, declaró que "la noticia sobre un levantamiento militar ocurrido hoy en el Uruguay es absolutamente falsa y que la situación es tranquila y normal, tanto en lo político como en lo constitucional".

★ El Presidente Viaja a San José

Después de asegurar la falsedad de "la noticia sobre el levantamiento de un batallon, así como de que jefes, oficiales y suboficiales hayan sido arrestados", agregó que "la demostración de todo es o está en que el presidente de la República, señor Batlle Berres, acompañado de varios ministros, partió esta tarde a las 16.40 por ferrocarril para efectuar una visita al departamento norteño de Artigas".

★ Rumor debido a una mala interpretación

MONTEVIDEO, 27 (INS). (Por F. López Rios, por teléfono). — Reina absoluta calma en esta capital y se desconocen absolutamente las informaciones publicadas en el exterior sobre un supuesto movimiento militar contra el gobierno. Puedo asegurar que no son verídicas las noticias de supuestas precauciones por parte de la policía y acerca de medidas excepcionales en los cuarteles de esta capital.

Aparentemente hubo alguna confusión respecto a la información dada a conocer hoy sobre el pedido del fiscal del crimen para que se condenara el teniente coronel Cristi, jefe de la intentona de 1946 contra el presidente Amézaga, a dos años de destierro. Algunas personas entendieron que el hecho había ocurrido en el día de hoy

C. BATLLE

★ Sobre los Arrestos

Por otra parte, acerca de informaciones sobre arrestos en los cuarteles, puedo asegurar que durante la semana en curso sólo hubo siete arrestos de oficiales, quienes habían comentado en forma desusada la reciente lista de promociones publicadas por el ministerio de Defensa.

A. HERRERA

★ Duelo Entre Herrera y C. Batlle Pacheco

MONTEVIDEO, 27 (AFP). — El jefe del partido Herrerista, Dr. Luis Alberto de Herrera, retó a duelo al Sr. César Batlle Pacheco, hijo mayor del ex presidente José Batlle y Ordoñez, figura cumbre del partido Colorado.

El Dr. Herrera se sintió ofendido por un suelto publicado ayer en el órgano colorado "El

(INFORMACION Pag. TRES)

EE. UU. REORGANIZA SU DEPARTAMENTO DE ESTADO: TRUMAN PROMULGO LA LEY

WASHINGTON, 27 (INS) — El presidente Truman promulgó la ley que reorganiza el Departamento de Estado, de acuerdo con lo recomendado por la comisión que dirige el ex presidente de la Unión, Herbert Hoover. Se considera que con el nuevo plan, Acheson podrá dedicar toda su atención a los problemas internacionales que surjan diariamente.

Bajo el nuevo plan se asciende al puesto de delegados de la subsecretaría de Estado a dos funcionarios: Dean Rusk, actual secretario auxiliar del Departamento de Estado para asuntos políticos y secretario auxiliar de la ON, se ocupará de ahora en adelante exclusivamente de las funciones inherentes al primero de esos cargos; y John E. Peurifoy, que se encargará de los asuntos de administración.

El puesto de consejero del Departamento, que deja vacante Charles Bohlen, será cubierto por otro especialista en cuestiones rusas, George Kennan, actual jefe de la junta que formula la política del Departamento. Bohlen ha sido trasladado a París, donde actuará como ministro consejero en la embajada de los Estados Unidos en esa capital.

DIARIO DE LA MAÑANA

Clarín

BUENOS AIRES REPUBLICA ARGENTINA

15 centavos

UN TONO DE ATENCION PARA LA SOLUCION ARGENTINA DE LOS PROBLEMAS ARGENTINOS

Año IV Buenos Aires, Sábado 28 de Mayo de 1949 Nº 1.319

SE AVECINA UN ACUERDO ENTRE ARGENTINA Y EE. UU.

WASHINGTON, 27 (INS). — Evidentes progresos está realizando la comisión conjunta argentino-norteamericana, creada para el aumento del comercio entre ambas naciones. La integran tres representantes de EE. UU. y tres especialistas argentinos y será ampliada en breve con la inclusión de otros expertos del mundo de los negocios de Argentina y la Unión.

Según informaciones de fuentes responsables, Estados Unidos se dispondría a promover la compra de materias primas y alimentos a la Argentina por naciones europeas, con fondos del Plan Marshall. Desde que se hizo el anuncio sobre la formación de la comisión, el embajador argentino, doctor Jerónimo Remorino se ha mantenido en estrecho contacto con los Departamentos de Comercio y Estado. Si bien no se ha revelado la naturaleza de las próximas medidas destinadas a incrementar el comercio entre EE. UU. y el país del Plata, se tiene entendido que los funcionarios norteamericanos estiman que los obstáculos a ese amplio intercambio, desaparecerán como resultado de las actuales negociaciones y atribuyen el mejoramiento que se avecina en las relaciones comerciales argentino-norteamericanas, a los esfuerzos del señor James Bruce, y del señor Remorino.

Dr. REMORINO

Se indica finalmente, que la comisión debatirá algunos aspectos del programa del presidente Truman destinado a prestar ayuda técnica a las naciones amigas y se anticipa que se pedirá a la industria privada que dispense, en un futuro cercano, apoyo positivo al programa de fomento de la Argentina.

Los 4 Cancilleres no logran Acuerdo

ACHESON

PARIS, 27. (AFP). — La quinta sesión de la conferencia cuatripartita no logró resultado alguno, pues ambas partes mantuvieron sus posiciones en lo que concierne al control de Alemania. Al concluir la sesión, Vishinsky invitó a las potencias occidentales a que dieran a conocer sus proposiciones. Por su parte, Acheson sugirió que la conferencia examine otros asuntos vinculados con la unidad alemana. Como no es posible, al parecer, llegar a un acuerdo sobre el control cuatripartito —dijo— ocupémonos de los asuntos políticos y, sobre todo, de los económicos.

El primer punto del orden del día, pues, no solo no ha recibido solución, sino que se ha decidido, virtualmente, dejarlo de lado. "Fué una sesión para nada", comentó uno de los diplomáticos que asistieron a ella.

Después de cinco días de deliberaciones, aun no se sabe cuál es la actitud de la delegación soviética sobre los aspectos esenciales del problema alemán, especialmente de las reparaciones y el de la propiedad industrial rusa en Alemania. Como en las sesiones precedentes, Vishinsky no respondió a las preguntas que plantearon nuevamente Acheson, Schuman y Be-

(Continúa en la pág. DOS)

Realizan Consultas EE. UU. y Nuestro País

WASHINGTON, 27 (INS). — El departamento de Estado anunció que se realizan consultas sobre "negocios y problemas comerciales, de mutuo interés" con la Argentina. Señálase que esas negociaciones son la secuela de las gestiones entre el embajador del país del Plata, doctor Remorino, y funcionarios de aquella secretaría. Al efecto ha sido creada una comisión conjunta temporal integrada por el señor Rollin Atwood, jefe de la División Río de la Plata, del mencionado departamento, y por el señor Juan Scarpatti, asesor económico de la embajada argentina.

No Acordó Londres la Extradición del Comunista G. Eisler

LONDRES, 27 (AFP). — El tribunal de Bow Street rechazó el pedido de extradición del líder comunista Gerhard Eisler, presentado por las autoridades norteamericanas.

"Es claro que el delito por el cual Eisler ha sido condenado en Norte América, no puede ser calificado de falso juramento en Gran Bretaña", declaró el juez sir Laurence Dunne, en los considerandos, al pronunciar su sentencia con respecto al pedido de extradición del líder comunista. El juez añadió: "En tales circunstancias, las autoridades norteamericanas no han logrado demostrar que Eisler es culpable de un crimen que exige la extradición".

POLICIAS del sector occidental de Berlín detienen a un comunista berlinés, en la estación del ferrocarril elevado de Charlottemburgo, poco después de haberse entablado una reñida lucha entre los ferroviarios huelguistas y los rompehuelgas comunistas

MARCOS "CLAY" PARA LOS HUELGUISTAS

El Bloqueo Ruso no Pierde Intensidad

BERLIN, 27 (AFP). — "A partir del primero de junio, los ferroviarios de los sectores occidentales de Berlín, recibirán el sesenta por ciento de su salario en marcos occidentales", anuncia la dirección de ferrocarriles de Berlín, controlada por los rusos.

Como se sabe, parte del personal ferroviario se ha declarado en huelga hace seis días, para obtener que su salario les sea abonado en marcos occidentales.

★ Actitud de los Huelguistas

Se ignora cuál será la actitud de los huelguistas ante esta decisión, que es en apariencia, una importante concesión soviética, tanto más inesperada cuanto que la huelga ha sido prácticamente sofocada.

Los huelguistas reclamaban el pago integral de sus salarios en marcos occidentales, pues hasta ahora se veían obligados a cambiar sus "marcos soviéticos" por los "marcos Clay", con una apreciable pérdida en esa operación.

Para cubrir sus egresos en marcos occidentales, la Dirección de Ferrocarriles decidió vender billetes contra esa moneda en los sectores del oeste de Berlín.

El burgomaestre occidental, Ernst Reuter, envió hoy un mensaje al director soviético de ferrocarriles, solicitándole el pago en marcos occidentales de los salarios de los ferroviarios que viven en los sectores occidentales.

★ Los Sindicatos Soviéticos

Por su parte, los sindicatos de la zona soviética dirigieron un mensaje a los sindicatos de Alema-

(CONTINUA EN LA PAGINA DOS)

En Birmania Temen la Invasión Roja

RANGUN, 27 (AFP). — Un ejército comunista chino estaría disponiéndose a invadir el territorio birmano.

Según el jefe de los "kachin", Sima Duwa Sinwa Mawang, hay 10.000 milicianos "rojos" concentrados a escasa distancia de la frontera chino-birmana, esperando la ocasión de iniciar la invasión del territorio.

Sima Duwa Mawang dijo que los "kachin" resistirán con las armas toda penetración comunista.

El EXTRACTO de la LOTERIA NACIONAL

EN LA PAGINA 10

Prueba dame por 14. 0. en 12 Segundos
(Informes por Lavalleja)

Sesionó 5 Horas el Consejo Económico

ELEVARASE EL CONVENIO AL GRAL. PERON

FELICITANSE EN LONDRES POR EL EXITO DE LAS NEGOCIACIONES

LONDRES, 28 (AFP). — Los círculos oficiales confirman que se ha llegado a un acuerdo entre Gran Bretaña y la Argentina respecto al precio de las carnes, y que el nuevo tratado comercial será firmado en breve, faltando sólo algunos detalles de forma. Las esferas económicas se felicitan por la concertación del convenio, pues permitirá aumentar las raciones de carne de la población británica, y se descuenta que dentro de poco se procederá a la reanudación normal de los intercambios comerciales sobre una base de equilibrio. Según las mismas esferas, se contempla un intercambio global de 150 millones de libras anuales durante los cinco años venideros.

Las cantidades de carne a entregar por la Argentina a Gran Bretaña, serían algo inferiores a las 500.000 toneladas anuales con un precio aproximado de 97 libras por tonelada, o sea un aumento importante con respecto al precio pagado en virtud del acuerdo Andes.

Por su parte, en compensación de las remesas de carne, cereales y cueros, Gran Bretaña se compromete a enviar carbón y productos petrolíferos en cantidad suficientes para cubrir las necesidades internas de la Argentina, así como otras manufacturas, incluídas los llamados "no especiales", como automóviles, textiles, whisky, etc.

La prensa expresa esta mañana su satisfacción por el éxito final de las negociaciones tan arduas realizadas desde hace tres meses. En particular, los diarios se congratulan por el hecho de que el pueblo británico continuará recibiendo la carne argentina aunque tenga que pagarla un poco más cara.

"Perón tuvo la última palabra", señala sin la menor animosidad el "News Chronicle".

Los órganos periodísticos en general destacan que según el nuevo acuerdo, Inglaterra recibirá carnes, cereales y cueros de la Argentina y obtendrá así una salida para varios de sus artículos de exportación.

CONFORME al anuncio que el viernes a la noche hicieron a los periodistas el ministro de Economía, doctor Ares y sir John Balfour, las gestiones tendientes a concertar un convenio comercial con Gran Bretaña continuaron ayer por la mañana en el Consejo Económico Nacional. En una reunión que se prolongó desde las 10 hasta las 14.50, en la que participaron, además de los miembros integrantes de ese organismo, el embajador del Reino Unido, el consejero comercial de esa representación diplomática, señor Gardner Lomax, y los representantes de los frigoríficos Swift y Anglo, señores Guy Witney y Henry Ahrens, respectivamente, el Consejo consideró las bases fundamentales del proyectado acuerdo.

★ Delegados de Frigoríficos

La sesión se inició sin la presencia de los nombrados delegados de los frigoríficos, quienes esperaron mientras tanto en una sala contigua, en compañía de otros de las empresas industrializadoras de la carne, encabezados por el ingeniero Fernández, hasta las 10.45, en que aquellos asumiendo la representación de todos los frigoríficos fueron invitados a intervenir en las deliberaciones.

Luego de asistir durante más de dos horas a las deliberaciones, los señores Witney y Ahrens abandonaron la reunión para conferenciar con sus colegas que, como decimos, esperaban en un salón anexo. Instantes después los representantes de los frigoríficos se retiraron del ministerio de Hacienda y al ser interrogados por los periodistas acerca de las conclusiones a que se había arribado eludieron toda respuesta.

A las 14 y 50 terminó la reunión y de inmediato abandonó la sala de sesiones del consejo el embajador de Gran Bretaña en compañía del ministro comercial.

Contestando a las innumerables preguntas que le formularon en esa oportunidad los representantes de la prensa Sir B. John, sólo se limitó a expresar: "Hemos discutido con el Consejo Económico la situación".

★ Habla el Dr. Cereijo

Los periodistas solicitaron entonces una entrevista al presidente del consejo, doctor Cereijo quien accedió poco después, pero no sin antes anticiparles que no tenía nada de particular que comunicarles.

Inició la entrevista el ministro de Hacienda manifestando que aunque el consejo estaba minuciosamente enterado por conducto de uno de sus miembros, el ministro Ares, de la marcha de las negociaciones, había querido, ese organismo tener ese contacto directo con el embajador británico y sus asesores comerciales a fin de considerar todos los aspectos del convenio.

"Hemos trajado integralmente,

(INFORMACION Pag. TRES)

JORGE VI, ya repuesto de su enfermedad, revista a la guardia

Clarín

DIARIO DE LA MAÑANA

BUENOS AIRES REPUBLICA ARGENTINA

15 centavos

UN TOQUE DE ATENCION PARA LA SOLUCION ARGENTINA DE LOS PROBLEMAS ARGENTINOS

Año IV Buenos Aires, Domingo 29 de Mayo de 1949 Nº 1.320

Opónese la URSS al Plan Para Unificar a Alemania

Presentaron una Propuesta los Occidentales

PARIS, 28 (AFP). — Acheson, Bevin y Schuman presentaron a Vishinsky un plan destinado a resolver el problema de la unidad alemana en sus aspectos económico y político y en lo referente a la fiscalización aliada. Vishinsky expresó sus reparos afirmando que "después de una lectura superficial no le parece susceptible de constituir una base para el acuerdo".

Las discusiones, en esta sexta jornada, transcurrieron en una atmósfera desprovista de tensión y por primera vez Vishinski, al finalizar la sesión se unió con sus tres colegas, con quienes bebió una copa de "champagne", manteniendo luego, una cordial conversación con Bevin. Al comenzar el debate Bevin manifestó que si "se hubiera seguido a la delegación soviética en su terreno, los cuatro ministros hubieran dado la impresión de no ajustarse a los acuerdos de Potsdam

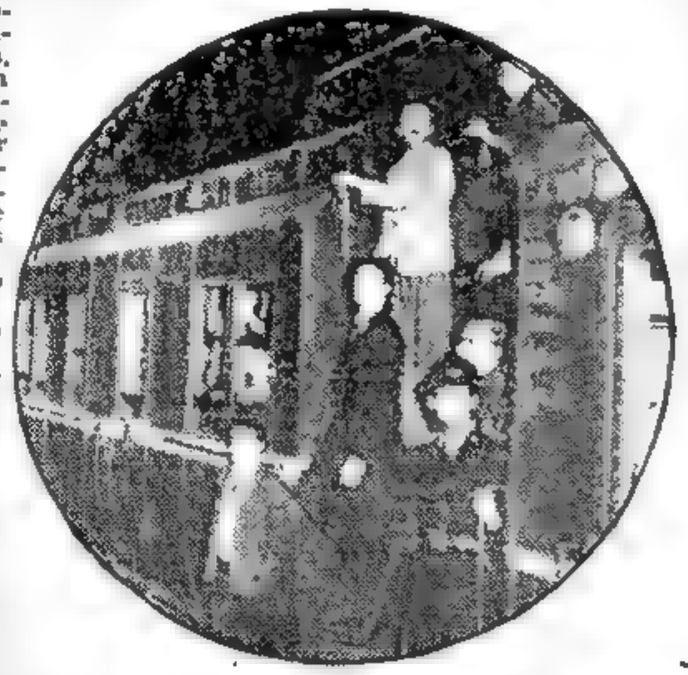

TREN conduciendo personal de la policía ferroviaria de la zona soviética, que acatando el ultimátum de los aliados evacuó las estaciones que había ocupado para dominar la huelga declarada por los 18.000 obreros del riel de Berlín, para reclamar el pago en marcos occidentales

★ La Propuesta Occidental

"Puesto que Vishinski —agregó Bevin— pidió saber ayer cuáles eran las proposiciones aliadas, las potencias occidentales se han puesto de acuerdo para formulárselas hoy". En seguida leyó el texto de la fórmula, que a juicio suyo se inspira en los siguientes principios:

1 — Unidad de Alemania.
2.—Reducción de la intervención de los aliados en Alemania.
3.—Creación de un gobierno alemán.

Estas propuestas, según Bevin, tienden a acelerar el desarrollo de la política alemana y su acceso a la comunidad de las naciones, añadiendo que durante la elaboración de la ley fundamental de Bonn se tuvieron en cuenta los criterios

(Continúa en la pág. DOS)

Los 4 Puntos Tripartitos

PARIS, 28 (AFP). — Los cuatro puntos de la fórmula entregada a consideración de Rusia por las tres potencias occidentales están en lo siguiente:

1º) Realización de la unidad política alemana mediante la aplicación de la Constitución de Bonn al conjunto del territorio germano.

2º.) La unificación alemana significa que en todo el territorio las libertades fundamentales sean igualmente garantizadas.

a) Libertad de las personas, incluyendo la libertad de circulación, protección contra la detención y detenciones arbitrarias, libertad de asociación, de reunión, libertad de palabra prensa y radio.

b) Libertad de todos los partidos democráticos y libertad de elecciones.

c) Independencia del poder judicial

3º.) La unidad económica implica la libertad de intercambios, el abandono del sistema de reparaciones y no es compatible con el sistema de sociedades soviéticas que controlan en la zona oriental una parte de los medios de producción.

4º.) El estatuto de ocupación sería realizado entre las cuatro potencias occidentales.

HAY AGITACION EN ITALIA

ROMA, 28 (AFP). — Vívese de nuevo en la península un ambiente de agitación social. La huelga de los obreros del campo sigue sin solución, a pesar de la mediación del subsecretario del Trabajo, Sr. La Pira. En diversos puntos se han producido disturbios; el más grave ocurrió en los suburbios de la misma capital, donde se suspendieron las tareas a raíz del arresto de cuatro dirigentes gremiales, mientras incitaban a los agrarios libres a plegarse al paro. Se formó una nutrida manifestación que intentó tomar por asalto la prisión, luego de incendiar la puerta. Para evitar trágicas consecuencias, las autoridades dispusieron la libertad de esos cuatro detenidos.

★ Nuevos Conflictos

Se anuncia, además, que el primero de junio se declararán en huelga los sindicatos textiles y de la construcción. El gobierno procura hallar remedio a esa amenaza, pues un paro en esas industrias tendría grave repercusión en la economía nacional

★ Censúrase a Togliatti

FLORENCIA, 28 (AFP). — "Togliatti hubiese necesitado que los italianos hubiéramos sido liberados por los rusos y no por los norteamericanos", afirmó de Gásperi al hablar en esta ciudad, contestando así al discurso del líder comunista, en Praga. Luego negó que el pueblo italiano viva en la esclavitud y la miseria.

"Es cierto —dijo— que hay miseria entre nosotros, y que se debe sobre todo a la desocupación. Debemos combatirla, pero no podemos esperar remediarla de un día para otro.

PRESIDENTE MIGUEL ALEMAN

México Anti-Comunista

MEXICO, 28 (INS). — Insístese en la posibilidad de que sea proscripto el Partido Comunista mexicano en una fecha no muy lejana. Se informa, en efecto, que el Tribunal Supremo de Justicia está tratando de determinar cuáles serían los medios adecuados para conjurar la propagación del comunismo en el país.

Saldrían del Paso con un Modus Vivendi

PARIS, 28 (AFP). — Ha trascendido que si Vishinsky rechazara la proposición occidental sobre la unificación de Alemania, los cancilleres de Estados Unidos, Gran Bretaña y Francia, optarían por presentar a su colega soviético una fórmula de modus vivendi. De este modo evitarían, dentro de lo posible, el fracaso completo de la conferencia. Dicho modus vivendi dejaría prácticamente las cosas como están, pues establecería que las zonas del Oeste y del Este seguirán siendo gobernadas como hasta ahora. Los intercambios de bienes y personas entre ambos sectores los controlaría una comisión cuatripartita, integrada, probablemente, por comisarios civiles en vez de militares.

Se Inagurará Hoy la Reunión de La Habana

NUEVA YORK, 28 (AFP).— Mañana se inaugurará en La Habana la Conferencia Económica para América Latina, cuyo discurso de apertura será pronunciado por el secretario general de la UN, Sr. Trygve Lie.

Además de los delegados de los países de Latinoamérica se hallarán representadas Francia, Estados Unidos, Gran Bretaña y Holanda.

RECLAME A SU CANILLITA CON ESTA EDICION EL SUPLEMENTO LITERARIO

Mineros en Huelga Mataron a Quince Ingenieros en Cataví

DESDE ORURO ENVIAN TROPAS PARA PONER FIN A LOS DESMANES

LA PAZ, 29. (INS). — Un trágico epílogo ha tenido el secuestro de quince ingenieros de las minas de Cataví por parte de los mineros en huelga. En efecto, desde la zona de las explotaciones metalíferas, se informó que los huelguistas procedieron a dar muerte a los quince funcionarios a quienes mantenían como rehenes hasta tanto fuera puesto en libertad o regresara al país el dirigente sindical Juan Lechín, que fué deportado a la ciudad chilena de Antofagasta en compañía de varias personalidades políticas.

No se sabe con exactitud, todavía, el número de muertos, pero se dijo que entre ellos figura el técnico argentino Ralph Huesner. También figurarían entre las víctimas el boliviano Vargas, a cuyo cargo estaba la jefatura del campamento denominado Siglo Veinte, en Cataví, y los ciudadanos norteamericanos Wilbur Cook, Richard Ellwt, John O'Connor, T. R. Woods, Joseph Bessette y Floyd Erickson.

Ante la gravedad de la situación planteada por estos hechos, el gobierno boliviano ha resuelto destacar hacia la zona de las minas Patiño a toda la división militar de Oruro.

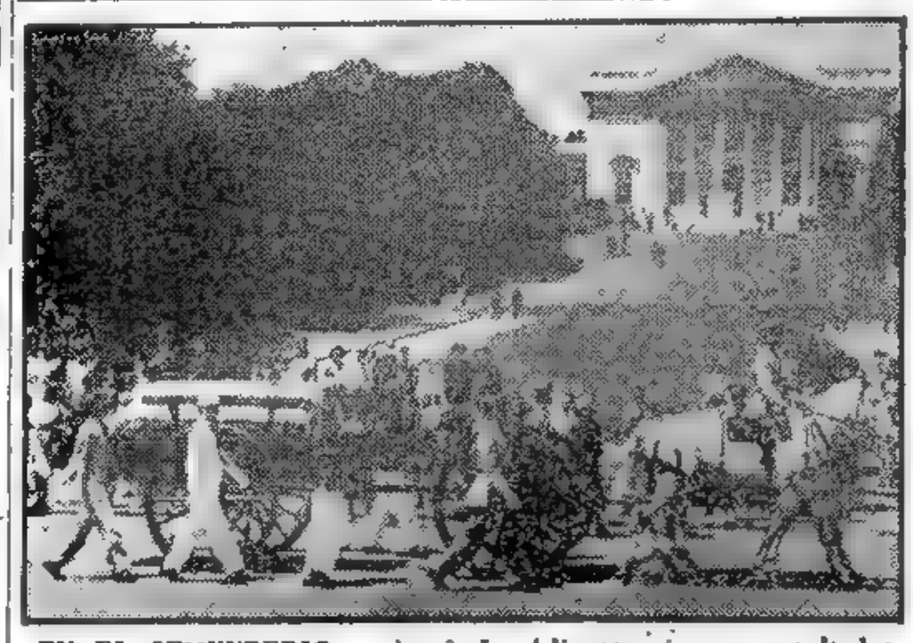

EN EL CEMENTERIO nacional de Arlington fueron sepultados los restos del ex secretario de Defensa, Mr. James Forrestal, fallecido en la trágica forma conocida. Las más altas autoridades norteamericanas, encabezadas por Mr. Truman, asistieron a la ceremonia

PARALIZAN EL TRANSITO FERROVIARIO

Berlín Soporta un Categórico Bloqueo

HOWLEY

Comandante norteamericano de la ciudad sitiada

BERLIN, 29 (INS). — La huelga declarada por los obreros ferroviarios en la parte occidental de Berlín no sólo afecta el movimiento de trenes en la zona del oeste, sino que también incide disminuyendo el tránsito en el sector soviético.

Un portavoz de los huelguistas anticomunistas declaró que el cincuenta por ciento del tránsito ferroviario en la zona rusa ha cesado como consecuencia de la huelga. Agregó que todos los trenes rusos de reparación han quedado inmovilizados.

Al entrar en su décimo día, la huelga ha paralizado por completo el movimiento de trenes que van a Berlín, debido a que los obreros no han llegado aún a un arreglo con la administración rusa de los ferrocarriles de Berlín.

Los 18.000 huelguistas han pedido que sus salarios sean abonados en marcos occidentales, mientras que la administración rusa ha ofrecido abonar sólo el sesenta por ciento de los jornales en esa divisa. Los huelguistas señalan que tienen el propósito de organizar su propio directorio en la parte occidental de Berlín.

Un vocero de los huelguistas anticomunistas declaró, que si los trabajadores volvieran ahora al trabajo serían secuestrados al llegar a la zona soviética por las autoridades rusas.

Como consecuencia de esta situación, los aliados han vuelto a tener que abastecer casi totalmente a la población, mediante el servicio aéreo, como antes de ser levantado el bloqueo.

En una reunión del "congreso del pueblo", dominado por los comunistas, Otto Nusche, presidente del partido cristiano demócrata de la zona de ocupación soviética, declaró que el congreso pedirá sea retirado el jefe de las tropas norteamericanas en Berlín, general de brigada Frank M. Howley, a quien responsabilizó de "acciones criminales" en relación con la huelga ferroviaria.

No Aceptan los Soviéticos la Unidad Alemana

Ocurrieron Disturbios en la Zona Rusa de Alemania

BERLIN, 29, (INS) — La estación de radio del sector norteamericano de Berlín, informó en una transmisión que grupos antirrusos en Leipzig, en el sector de ocupación soviética, atacaron y destrozaron tiendas y oficinas rusas y distribuyeron proclamas anticomunistas. Se informa que la policía especial de la zona oriental no ha podido encontrar a los responsables. Leipzig viene siendo desde hace tiempo centro de actividades antirrusas particularmente por parte de los estudiantes.

PRIMERA SECCION

Clarín

Diario de la mañana 15 centavos

UN TOQUE DE ATENCION PARA LA SOLUCION ARGENTINA DE LOS PROBLEMAS ARGENTINOS

Año IV Buenos Aires, Lunes 30 de Mayo de 1949 Nº 1.321

Vishinsky Rechazará la Proposición Aliada

PARIS, 29 (AFP). — En las esferas bien informadas de la Conferencia de "los cuatro" se anticipa que mañana será definitivamente rechazada por la Unión Soviética la propuesta sobre unidad alemana.

Este anticipo se hace sobre todo en base de la disparidad de puntos de vista acerca del problema alemán, y sobre todo, teniéndose en cuenta la significativa respuesta dada por el ministro de Relaciones Exteriores ruso Sr. Andrei Vishinsky a la propuesta occidental.

★ No Aceptan Elecciones

Los medios políticos y diplomáticos allegados a la conferencia, opinan, a este respecto, que en el plan de las potencias occidentales se establecen muchas "libertades", en una forma tal, que sería materialmente imposible que fuesen aceptadas por las autoridades militares rusas de Alemania, lo mismo que el propósito eventual de realizar elecciones libres y secretas en toda Alemania, fiscalizadas por el control rígido de los "cuatro".

Por otra parte, el resultado del reciente referéndum en la zona oriental, realizado por el "Congreso del Pueblo" no influirá por cierto en hacer variar el punto de vista ruso acerca de la introducción en su zona de las libertades existentes en el Oeste.

★ Esperan Concesiones

BERLIN, 29 (INS). — Wilhelm Pieck, uno de los presidentes del partido unitario socialista, dominado por los comunistas, declaró hoy que los cancilleres de las cuatro naciones reunidos en París pueden llegar a un acuerdo sobre Alemania, pero sólo si las potencias occidentales hacen concesiones.

En un discurso pronunciado en el llamado "Congreso del Pueblo" Pieck, dijo que para que se pudiera llegar a un entendimiento Occidente tenía que ceder en la cuestión del veto.

★ Opinión de Schuman

ESTRASBURGO, 29 (AFP). — "Las propuestas soviéticas para resolver el problema alemán son fragmentarias y no pasan de constituir un mal "modus vivendi", afirmó el señor Robert Schuman, canciller francés, en el Congreso Nacional del Movimiento Republicano Popular. El Sr. Schuman pronunció un discurso sobre la política exterior francesa y se refirió especialmente a Alemania.

Impetuoso Avance de la Legión Roja

Cien Mil Nacionalistas Fueron Aniquilados por las Fuerzas Comunistas en Shanghai

SHANGHAI, 29 (INS). — El periódico comunista "Liberación" asegura que más de 100 000 soldados y oficiales de las fuerzas nacionalistas fueron "aniquilados" en la batalla por Shanghai. El diario, citando estadísticas aun no terminadas de confeccionar, dice que la cifra incluye a las tropas nacionalistas que se rindieron.

SHANGHAI, 29 (AFP). — El general Chen-Yi asumió hoy el cargo efectivo de alcalde de Shanghai y presidente del Comité Militar de control.

Por su parte, el general Tan-Cheng se hizo cargo de la municipalidad de Hankow.

El "Yen-Min Dólar" es la única moneda que permiten circular las nuevas autoridades. Se trata de billetes de banco emitidos desde hace tiempo en la zona comunista.

★ Derecho de Propiedad

El nuevo Consejo de Control prohibió la reproducción sin previa autorización del interesado de los escritos, proclamas y teorías sociales enunciadas anteriormente por el general Mao Tse Tung. También queda prohibido el uso y publicación de su retrato o de frases conocidas suyas, ya sean en fines publicitarios o de simple propaganda.

El diario comunista "Chien Fang Pao" anuncia que las comunicaciones con el exterior han sido reanudadas, que ha llegado una partida de carbón del norte de China y que son esperados en el puerto de Shanghai varios vapores de distinta bandera.

★ 40.000 Prisioneros

SHANGHAI, 29 (AFP). — Han llegado hoy a ésta un centenar de comisarios comunistas que se hicieron cargo de tareas administrativas.

La radioemisora comunista anunció que en la campaña de Shanghai se han tomado 40.000 prisioneros nacionalistas. La radio de Peipín dijo que los capturados eran los remanentes de los ejércitos 55º, 21º y 123º, del gobierno nacionalista, y parte de las guarniciones de Woosung y Shanghai. La emisora dijo que el general Liu-Cheng-yi, vicecomandante de la guarnición de Woosung, dirigía los restos de la división que se entregó a los comunistas. Añadió que dos buques de guerra nacionalistas fueron hundidos y siete dañados, en la lucha librada por la ciudad de Shanghai, el 23 de mayo.

Consultaráse Hoy al Presidente Sobre el Convenio con Inglaterra

CELEBRANDO el sesquicentenario de la fundación, por Manuel Belgrano, de la primera "academia de dibujo" que tuvo el país, se reunieron estudiantes de Bellas Artes y manejaron sus lápices frente al monumento del prócer

EN la mañana de hoy los ministros que integran el Consejo Económico Nacional y el canciller argentino presentarán al presidente de la República, general Juan Perón, los resultados de sus estudios y conversaciones con los negociadores británicos en torno al llamado "convenio de las carnes" y que, en realidad, abarca aspectos mayores que la sola venta de dicho producto al Reino Unido.

★ De Gran Envergadura

El convenio, que regiría por cinco años y cuyo monto se calcula en varios cientos de millones de libras esterlinas, será de enorme importancia y no debe por tanto llamar la atención las extensas negociaciones —que han durado tres largos meses— a que diera lugar.

En el curso de este tiempo se registraron momentos de gran desaliento y otros de gran optimismo, todos ellos basados en indicios y presunciones más o menos exactas, pero nunca en informaciones directas de los negociadores, quienes han guardado en todo momento la mayor reserva en sus deliberaciones.

Se sabe únicamente que el último precio ofrecido por los británicos —96 libras por tonelada— es de $ 1.30 por kilogramo —lo que significa un aumento aproximado del 45 o|o sobre su primer oferta—, y que, además, realizarían adquisiciones de cereales y otros productos en la Argentina, vendiendo a su vez fuel-oil, carbón y otros abastecimientos de indudable interés para nuestro país.

★ Decidirá el Presidente

Planteadas las negociaciones en su fase final, tras la reunión del sábado pasado en el ministerio de Hacienda y de la cual diéramos cuenta, se ha decidi-

(Continúa en la pág. DOS)

Campaña Contra el Ingreso de Turquía a la Unión Europea

ANGORA, 29. (A.F.P.). — "Turquía no debe ingresar a la Unión Europea, puesto que fué rechazada como miembro fundador y fueron preferidos, en cambio, los países escandinavos". Esto afirma el diario oficioso "Ulus" en un artículo llamado a causar sensación en Turquía y el extranjero. El autor es el Sr. Hussein Yaltchin, vicepresidente del partido Republicano del Pueblo.

"No puedo soportar —escribe— que el honor de mi país se convierta en un juguete en manos extranjeras. Se ha sabido que la oposición a Turquía provino de los países escandinavos. Alguna vez creímos que Londres y París asignaban importancia a nuestra amistad. Es preciso reconocer que estábamos equivocados. Turquía no debe rebajarse a entrar como miembro en una Asamblea en la cual no fuimos aceptados como fundadores".

Reclame a su canillita con esta edición el Suplemento Deportivo

DIARIO DE LA MAÑANA

Clarín

15 centavos

UN TODO DE ATENCIÓN PARA LA SOLUCIÓN ARGENTINA DE LOS PROBLEMAS ARGENTINOS

Año IV Buenos Aires, Martes 31 de Mayo de 1949 Nº 1.322

Plan para Perfeccionar la Organización del Cominform

El Congreso de Praga Fué Pantalla de los Proyectos Comunistas

LONDRES, 30 (INS). — El "Daily Mail" anuncia que los dirigentes soviéticos han comenzado una intensa campaña para perfeccionar la organización del Cominform. Agrega que esa campaña tiene un carácter mundial y se inspira en el propósito de reforzar la posición del Soviet en la conferencia de París del Consejo de Cancilleres. El "Daily Mail" cita a "expertos" escandinavos no idenficados, como autores de la declaración de que el llamado "Congreso Pro Paz celebrado en Praga y que finalizó ayer, era una "pantalla" para las reuniones secretas de la jerarquía comunista internacional.

Se atribuye también a esos voceros la declaración de que los artículos publicados en la prensa rusa indican que la verdadera misión del vice primer ministro soviético, G. Malnkov, en Praga, ha consistido en preparar un nuevo programa de acción para los líderes del Cominform. Añádese que Malenkov y el jefe de propaganda soviética, Mikhael Suhlov, que le acompañó, con "dos de los más eficientes organizadores con que cuenta el Kremlin".

TRASCENDIERON VARIAS CLAUSULAS DEL ACUERDO

Confíase Ultimar Hoy Detalles del Convenio

UNA nota de moderado pero constante optimismo signó la jornada de ayer en torno a las muchas actividades registradas sobre el convenio de carnes. Optimismo moderado, quizás, por los muchos contratiempos surgidos en las cien jornadas a lo largo de las cuales se ha negociado, pero más firme por cuanto los signos —esas frases sueltas que se pescan al término de una entrevista, la no muy frecuente sonrisa del embajador británico y otros no menos elocuentes— demostraron más que en ninguna otra oportunidad, confianza.

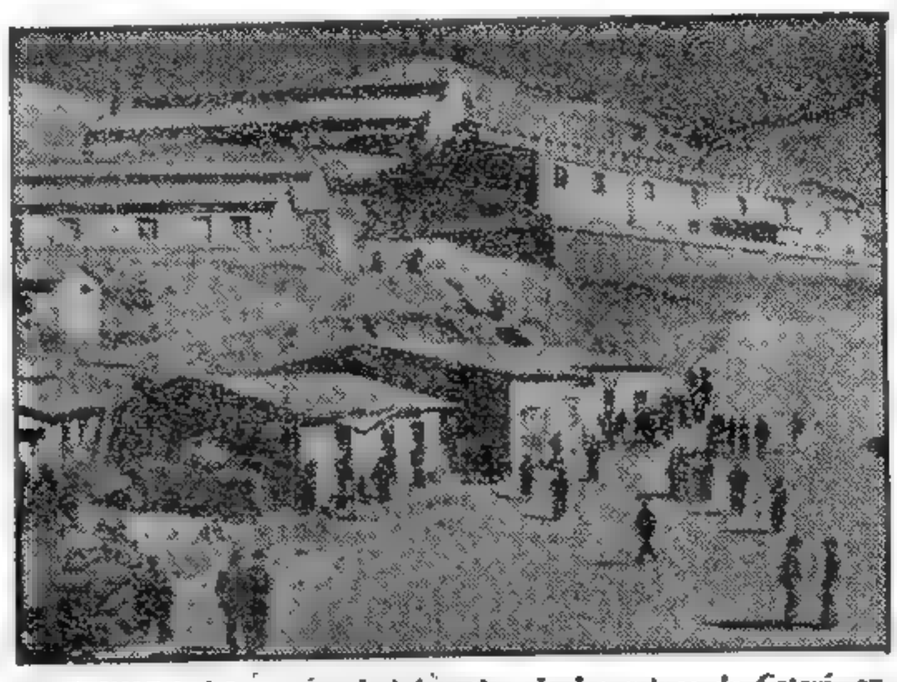

UNA VISTA del sector administrativo de las minas de Catavi, en Bolivia, donde se desarrollaron los gravísimos sucesos provocados por los mineros en huelga

Si debiéramos emplear términos meteorológicos nos atreveríamos a decir que el barómetro anuncia "tiempo mejorando constantemente". "He tenido una conversación muy agradable", dijo Balfour al abandonar por la mañana la cancillería. "Las perspectivas del convenio son muy buenas", señaló el Dr. Gómez Morales, ministro de Finanzas, y, por la tarde, el presidente del Consejo Económico y ministro de Hacienda, Dr. Cereijo, comentó: "Tengo la esperanza de llegar a una solución".

Todas estas frases coinciden significativamente con otras expresiones optimistas que trae el cable desde Londres, donde la angustia por la escasa ración de carne torna a las informaciones relativas al convenio en material de lectura ansiosamente devorado —valga la metáfora— por los británicos.

★ Intensa Actividad

La actividad de la jornada de ayer fué intensa, repetimos. En las primeras horas de la mañana el presidente de la República, general Juan Perón, recibió a los integrantes del Consejo Económico Nacional y al canciller argentino, Dr. Bramuglia. Poco después de terminada esta entrevista el canciller y el ministro de Finanzas partieron de la Casa Rosada para recibir, en el Salón Dorado del palacio San Martín, al embajador británico, sir John Balfour, retornando más tarde el primero de los nombrados para sostener una nue-

(CONTINUA EN LA PAG CINCO)

La URSS Rechazó el Plan de Unidad Alemana

HAN TENDIDO LOS PUENTES PARA UN ACUERDO

PARIS, 30 (AFP). — La Unión Soviética rechazó el plan de unidad política y económica de Alemania, presentado el sábado por los occidentales. Vishinsky alega que el proyecto no respeta el espíritu de los acuerdos de Potsdam y comporta un "excesivo federalismo", para la sustitución de Alemania.

El mismo Vishinsky, que presidió hoy la sesión de los cancilleres, fué el primero en hacer uso de la palabra, declarando inaceptables las proposiciones. En seguida expresó que la ley fundamental de Bonn era un "diktat" impuesto al pueblo alemán por los occidentales, estimando que esta constitución instituiría un régimen excesivamente federalista y contrario a los acuerdos de Potsdam que prevén, a juicio suyo, una constitución centralista análoga a la de Weimar.

Concluyó afirmando que "la propuesta occidental desconocía por completo la obra realizada en la zona soviética".

Inmediatamente, Acheson, Bevin y Schuman observaron al canciller soviético que se había limitado a una refutación de los principios generales en que se apoya el plan occidental solicitándole que entrara en detalles y se discutiera sobre cada punto particular en que fuera posible un entendimiento.

"La ley fundamental de Bonn —dijo Acheson— de ningún modo puede calificarse de "diktat", porque el propio pueblo alemán la ha elaborado por intermedio de sus representantes al consejo parlamentario de Bonn y los aliados sólo intervinieron en raras oportunidades, siendo sus observaciones aprobadas por los parlamentarios alemanes".

Bevin criticó después toda la argumentación de Vishinsky, pidiéndole que expresara su pensamiento acerca del estatuto de ocupación elaborado por las tres potencias occidentales en Wáshington. Puso de relieve que Vishinsky no aportó ninguna aclaración sobre las medidas concretas que la delegación soviética espera tomar en lo relativo a las reparaciones y propiedades industriales de los Soviets en la zona oriental.

El canciller ruso volvió a hablar para decir que la proposición occidental tendría como consecuencia el monopolio absoluto de Estados Unidos en Alemania lo "que era contrario a los principios democráticos y al establecimiento de la paz en Europa. La proposición occidental —agregó— está calculada únicamente para dar a los capitalistas posibilidades para apropiarse de la producción alemana".

A pesar del rechazo soviético, los medios informados estiman que aún no "se han roto los puentes".

Los cancilleres occidentales intentaron en varias oportunidades llevar la discusión hacia los puntos concretos de su proposición, a fin de evitar un debate sobre ideas generales, propósito perseguido por el representante del Soviet.

"Continuaremos esta discusión mañana", dijo Vishinsky, al clausurar la sesión de hoy.

Los círculos competentes creen que ni los rusos ni los occidentales desean una ruptura y que es posible hallar un terreno para un entendimiento, que posiblemente sea el de la organización económica de Alemania.

★ Aspiración Germana

FRANCFORT, 30 (AFP). — Los ministros-presidentes de la zona norteamericana, ofrecieron su acuerdo con respecto a las contraproposiciones formuladas en la Conferencia de París por los ministros de relaciones exteriores occidentales.

Se agrega que los cuatro ministros-presidentes destacaron igualmente que antes de restablecer la unidad alemana era necesario garantizar la libertad política en toda la extensión del país. Habrían solicitado igualmente la supresión de los campos de concentración y la disolución de la policía en la zona oriental.

El señor Robert Murphy, jefe de

(Continúa en la página TRES)

TENDRAN UN ESTATUTO DE IGUALDAD LOS CIUDADANOS NEGROS DE EE. UU.

BUNCHE

NASHVILLE, Tennessee, 30 (AFP). — Los negros de Estados Unidos tendrán muy pronto un estatuto jurídico absolutamente igual al de los blancos", afirmó hoy el doctor Ralph Bunche, eminente personalidad de color y actual mediador de las Naciones Unidas en Palestina.

Esta declaración la formuló en la Universidad de Fisk-Nashville, en la cual señaló "que los obstáculos que deben superarse son formidables, pero como conoce bien a su pueblo, sabe que los negros continuarán progresando hasta alcanzar sus objetivos, que son una igualdad completa y sin equívocos".

La importante novedad que acaba de dar a conocer Mr. Bunche, no ha tenido confirmación hasta ahora en otras esferas, pero se da por descontado que el mediador en la cuestión palestina habrá obtenido seguridades de que el statuto jurídico podrá llegar a ser un hecho. No se ha advertido reacción, por otra parte, en los ambientes donde podría predominar aún la tendencia racial contraria a los negros.

Llega Fruta Argentina a Nueva York

NUEVA YORK, 30 (INS).— Llegó de Sudamérica el buque "Argentina", con un cargamento consistente en 19.000 cajas de peras y 3.000 cajas de uvas argentinas. También viaja con rumbo a Nueva York el buque de carga "Mormachaga", con 24.000 cajas de peras argentinas. Recuérdase que la reanudación de este comercio se debe a las gestiones del embajador argentino, Dr. Esmorino.

El presidente de la comisión de importadores argentinos, Fred Cúneo, declaró que la estación actual para los embarques de frutas argentinas ha sido la de mayor éxito hasta la fecha, desde el punto de vista de la calidad, aunque no en lo concerniente a la cantidad. Los buques citados tienen en sus bodegas refrigeración adecuada que garantiza la llegada de las frutas en perfecto estado. Señaló Cúneo que el aspecto interesante de este comercio es que las frutas así importadas de la Argentina no compiten con las norteamericanas, debido a las estaciones distintas en Norte y Sudamérica, y precisó que en tal forma el mercado norteamericano puede estar abastecido todo el año

Huyen los Mineros de Cataví Ante la Llegada de las Tropas

Han Logrado Restablecer el Orden en Bolivia

LA PAZ, 30 (AFP). — Las noticias acerca del fusilamiento de rehenes y de centenares de muertos en los hechos sangrientos de Catavi, carecen de veracidad. En los primeros momentos de confusión se habló de semejante cantidad de víctimas sin que esta versión se confirmará en momento alguno.

Solo se comprobó la muerte de David Vargas, boliviano; T. J. H. O'Connor y Alberto Krefting, norteamericanos, y quizá la de otros bolivianos que se hallaban como rehenes en el local del sindicato minero de Catavi.

Las tropas bolivianas intervinieron solamente ayer por la mañana para efectuar el rescate de los rehenes. Oficialmente, las bajas del ejército ascienden a dos muertos, un suboficial gravemente herido y dos soldados heridos. Un carabinero resultó muerto como consecuencia de una explosión de dinamita, lo mismo que otros dos carabineros que perecieron durante la refriega. Se ignoran las bajas entre los mineros.

Se desconoce aún el número de obreros que huyeron ante el avance de las tropas, integradas por el regimiento de Colorados, de Ingaví, una batería de artillería y el regimiento Camacho. En las operaciones de limpieza se capturaron 55 mineros armados y provistos de dinamita. Los cabecillas huyeron, pero fueron perseguidos, capturándose a seis de ellos.

Los informes del ejército aseguran que reina tranquilidad en la zona minera de Catavi después de la resuelta actitud de las tropas y carabineros.

Falsificaban Licencias para Exportar Automóviles en Lima

LIMA, 30 (INS). — Un comunicado del gobierno denuncia una falsificación de licencias para importar automóviles, los que se vendían en el país sobre la base de dos soles por cada dólar, siendo que el dólar norteamericano se cotiza a 18 soles en el mercado negro. El comunicado promete revelaciones sensacionales sobre el "affaire" y severas sanciones para los responsables.

TOTAL INACTIVIDAD FERROVIARIA ENTRE BERLIN Y EL OESTE ALEMAN

BERLIN, 30 (INS). — El tránsito ferroviario entre Berlín y el oeste de Alemania se encuentra prácticamente paralizado. La interrupción es causada por la huelga en el sector occidental de Berlín y por las medidas de represalia puestas en vigor por las autoridades soviéticas, e inmovilizado a 32 trenes de la línea Helmstedt - Berlín

El dirigente demócrata-cristiano alemán, Otto Nuschke, de la zona oriental de Alemania, anunció que presentará una demanda formal para que sea retirado del mando el general Frank Howley, comandante del sector norteamericano de Berlín. Dijo Nuschke que basará su demanda en que Howley incurrió en "acción criminal" en relación con la huelga de ferroviarios.

Catástrofe en Chile: 14 Personas Mueren al Derrumbarse sus Casas

(INFORMACION PAG. TRES)

Será de $ 3.600 Millones el Intercambio Anual Anglo-Argentino

LLEGOSE A UN ACUERDO TOTAL

Equilíbranse los Saldos

"...se ha llegado a un acuerdo en principio sobre un nuevo convenio comercial y financiero con Gran Bretaña". Estas palabras, tomadas de la declaración conjunta formulada al mediodía de ayer por el presidente del Consejo Económico Nacional y ministro de Hacienda, doctor Ramón Cereijo y el embajador de Gran Bretaña, sir John Balfour, constituye el momento culminante de unas negociaciones que se desarrollaron a lo largo de catorce semanas, en el curso de las cuales la opinión argentina y británica clavaron su atención sobre los negociadores.

★ Mutuas Ventajas

Los ingleses tendrán carne y los argentinos han logrado un acuerdo extraordinariamente conveniente, además de haber obtenido precios remunerativos para sus carnes y conseguir una cantidad de combustible de diversos tipos —7 200 millones de toneladas— que satisfarán todas las necesidades internas del país.

Por tanto, las actividades registradas ayer en torno a las negociaciones —llevadas a cabo en el salón de deliberaciones del Consejo Económico Nacional, en el quinto piso del Ministerio de Hacienda— constituyen un acto de enorme trascendencia, máxime teniendo en cuenta que las transacciones previstas en el futuro convenio son las mayores que registre la historia económica de la Argentina y que tal como se preverá en el acuerdo, existirá paridad en la balanza de pagos con el Reino Unido, caso que no tiene antecedentes en las relaciones entre nuestro país y Gran Bretaña.

★ El Consejo Económico

Desde las 8 de la mañana de ayer estuvo reunido el Consejo Económico Nacional, presidido por su titular, el doctor Ramón Cereijo, con asistencia de todos sus miembros, más la presencia del ministro de Transportes, teniente coronel Juan F. Castro, del ministro de Agricultura, Carlos A. Emery y del señor Hugo Mercante.

Hasta las 11 sesionó normalmente mientras que el doctor Cereijo, en un momento dado, abandonó el salón para conferenciar en una sala contigua con los representantes de los frigoríficos, encabezados por el ingeniero Enrique Fernández.

Esta conferencia se prolongó hasta las 11.45 aproximadamente, y mientras tanto llamó la atención que no llegara el embajador británico, cuya visita se había anunciado para las 11. Poco más tarde se supo que el diplomático se había demorado, porque aún no habían terminado de traducir los cablegramas en clave recibidos por la mañana desde Londres, respondiendo a una consulta formulada el día anterior. Una vez terminada esta tarea, sir John Balfour —a quien acompañaban el señor Garnett Lomax, consejero co-

(Continúa en la página CINCO)

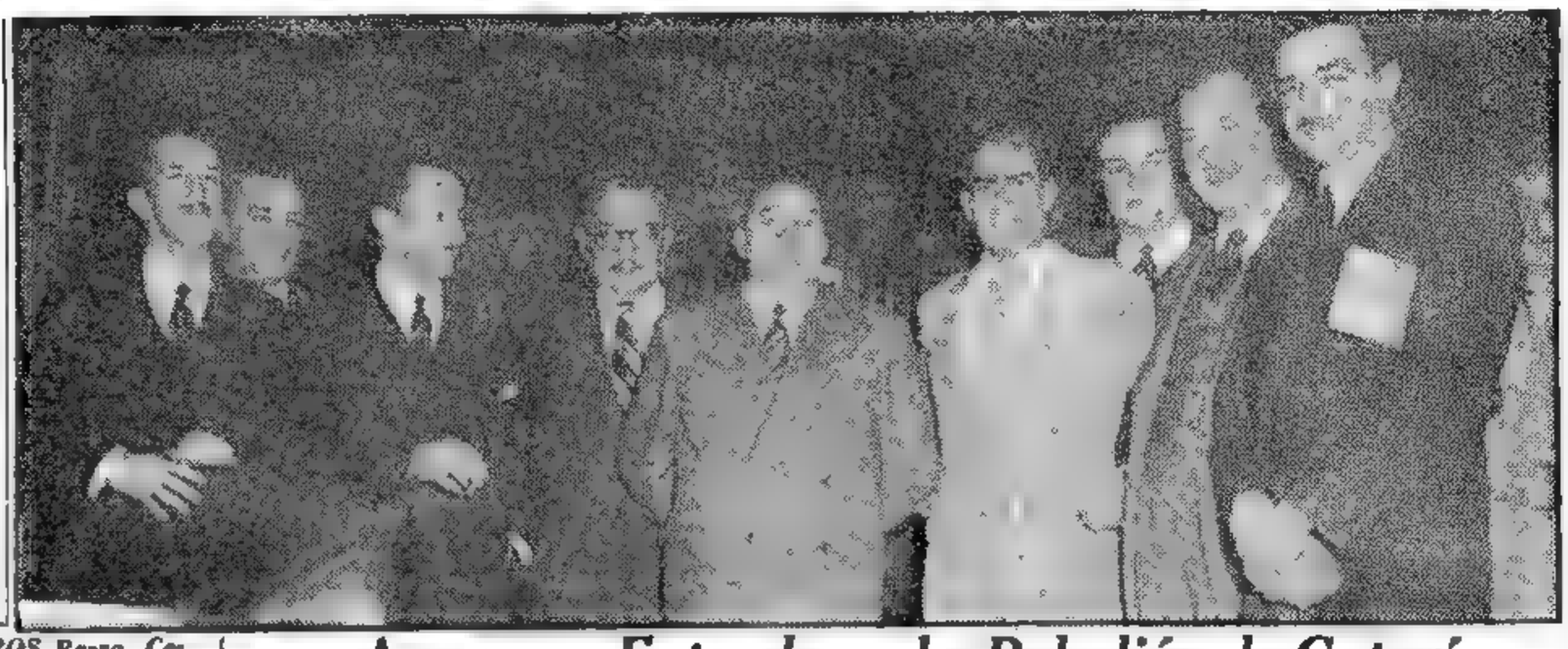

LOS MINISTROS Berro, Cereijo, Gómez Morales y Aros con asesores y periodistas luego de hecho el anuncio oficial de que se había llegado a un acuerdo con el Reino Unido, acuerdo que comprende las carnes, cereales, etc., a cambio de combustibles y otros productos

Está Reunido el Cominform

PRAGA, 31 (INS). — Se informa que el Cominform se encuentra reunido en Checoslovaquia. Y que altos funcionarios de la Unión Soviética, entre los que se encuentra Georgi Malenkov, miembro del politburó, y algunos de los principales líderes comunistas de los países de Europa oriental, permanecen en Checoslovaquia, después de haber asistido al congreso del partido comunista checo.

Todo esto coincide con la llegada a Praga del líder comunista J. Eisler procedente de Londres. Eisler se propone partir dentro de poco para Alemania. Como se sabe fué elegido miembro del Consejo del Pueblo en la zona soviética.

EISLER, líder comunista alemán, llegado a Praga, coincidiendo su arribo con la reunión del Cominform

DIARIO DE LA MAÑANA

Clarín

BUENOS AIRES · REPUBLICA ARGENTINA · 15 centavos

UN TOQUE DE ATENCION PARA LA SOLUCION ARGENTINA DE LOS PROBLEMAS ARGENTINOS

Año IV Buenos Aires, Miércoles 1º de Junio de 1949 Nº 1.323

Rechazan los Occidentales una Proposición Soviética

PARIS, 31 (AFP). — Las potencias occidentales rechazaron una propuesta soviética tendiente a permitir que el consejo de Cancilleres escuchara a una delegación del "Congreso del Pueblo alemán", organismo creado por los comunistas de la zona soviética de ocupación.

La sesión de hoy fué absolutamente negativa, insistiendo el canciller Vishinsky en sus críticas de ayer contra la Constitución de Bonn y el estatuto de ocupación. En esta octava sesión, que se extendió dos horas y media, el ministro ruso explicó punto por punto las razones del rechazo de la proposición conjunta de los ministros occidentales, encaminada a organizar Alemania sobre la base de la ley fundamental de Bonn.

En respuesta a una demanda efectuada ayer por Bevin, el canciller soviético hizo una exposición detallada y crítica del estatuto de ocupación acordado en Wáshington por los tres occidentales, así como el federalismo que fué impuesta a los alemanes. Volvió a repetir que las potencias occidentales violaban desde hacía mucho tiempo los acuerdos de Potsdam, "violaciones que se produjeron mucho antes de la ruptura en el consejo de control aliado cuatripartito".

Al final de su extensa exposición, Vishinsky declaró que había hecho el análisis pedido y que en interés de la paz europea y del pueblo alemán se veía obligada a rechazar la proposición occidental. Ni Bevin ni Acheson respondieron al ministro soviético.

★ Demanda Soviética

Antes de finalizar la sesión, Vishinsky pidió que el consejo oyera a una delegación del "Congreso del Pueblo", que acaba de votar una Constitución para la zona oriental, siendo rechazada esta proposición por los tres cancilleres occidentales. En los medios competentes se estima que la discusión de la unidad alemana, primer punto del orden del día, será momentáneamente abandonado y el Consejo emprenderá desde mañana la discusión del segundo punto del orden del día, o sea la situación de Berlín y la cuestión monetaria

Amenaza Extenderse la Rebelión de Cataví

MOVILIZACION EN BOLIVIA

Luchan los Mineros

LA PAZ, 1o. (AFP). — El gobierno, en consejo de ministros, decretó la movilización general de todos los hombres entre los 19 y los 50 años. Al mismo tiempo se extreman las medidas para dominar la rebelión minera, que amenaza extenderse al resto del país. Se habla de la implantación de la ley marcial.

★ Sigue la Rebelión

LA PAZ, 31 (INS) — La Dirección de Informaciones admitió que la nación vive un clima de guerra civil como secuela de la rebelión en los centros mineros. Fuerzas armadas con granadas de mano y ametralladoras partieron de La Paz hacia Cataví y Llallaguá, donde cunde la efervescencia de los mineros por la violenta represión del ejército y la policía. Se ha declarado el estado de sitio en todo el país

Las noticias llegadas a esta capital dan cuenta que losmineros están armados con cartuchos de dinamita y con ametralladoras y fusiles que capturaron a los carabineros muertos el sábado y el domingo.

★ Ambiente de Guerra

En los centros mineros prevalece un ambiente de guerra. Los mineros, guarecidos a los cerros, apuntan con sus fusiles hacia los campo mineros que han quedado prácticamente desiertos ante el temor de que vuelvan a convertirse en escenarios de batalla. El comandante de la zona militar, coronel Ramallo, ha acuartelado a las tropas y ha ordenado drásticas medidas para salvaguardar el orden, pero lejos de amilanarse, los mineros están desplegando una acción total de violencia. Esta tarde, una violenta explosión estremeció el local de la policía de Huanuni, calculándose que en el atentado perecieron 60 carabineros.

★ Víctimas en Cataví

El gobierno anunció oficialmente que hubo 31 muertos entre mineros y militares durante los graves sucesos de Cataví.

"El Diario" informa que algunos miembros del gabinete nacional han manifestado que la situación se ha agravado como consecuencia del estallido de nuevos paros en

(Continúa en la página siguiente)

Gran Satisfacción Expresan en Londres

LONDRES, 31 (AFP). — Aunque los vespertinos no han tenido tiempo material para comentar el acuerdo entre la Argentina y el Reino Unido, es evidente que el éxito de las negociaciones se recibió con gran satisfacción en todos los círculos. La primera reacción es la de que ahora será posible elevar la actual ración, problema que preocupaba de modo especial al hombre de la calle, ya que su alimentación era la que más sufría las consecuencias de la falta de importación de la preciada carne argentina.

En los círculos comerciales e industriales se refleja, asimismo, marcada alegría ya que, según se estipulan en las cláusulas del acuerdo, la Argentina deberá no sólo recibir combustibles, sino también automores e incluso productos no esenciales, término éste que abarca desde el whisky hasta la cuchillería y artículos de menaje, sin olvidar los textiles. Además se aplaude el que ambos países, que mantienen una amistad que se remonta a más de un siglo, hayan sabido allanar las dificultades que se oponían a un total entendimiento, del que sólo beneficios habrán de obtener tanto la república del Plata como Gran Bretaña.

El "Memorial Day" ha Causado 400 Víctimas

NUEVA YORK, 31 (INS). — En los accidentes de fin de semana, con motivo del Memorial Day, hubo 400 muertos. Las víctimas del tránsito representan más de la mitad del total. El Consejo Nacional de Seguridad había predicho que 215 personas morirían en los accidentes de tránsito en los período de tres días. El resto de las muertes fueron causadas por asfixia por inmersión, incendios, disparos, ahorcamientos y suicidios.

Denuncian una Treta Rusa en China

LI-TSUNG-YEN

WASHINGTON, 31 (INS). — Las potencias occidentales consideran con suspicacias la decisión de Moscú de retirar su representación consular en Shanghai, ciudad que ahora se encuentra en manos de los comunistas.

En algunos círculos diplomáticos se opina que la medida anunciada por un vocero soviético en Shanghai, no es más que una treta tendiente a lograr que las potencias occidentales hagan otro tanto. Sin embargo, es casi seguro que las naciones de Occidente no seguirán el ejemplo del Kremlin. Es interesante hacer notar que los soviéticos también retiraron sus cónsules de Peipin y Tientsin cuando estas ciudades cayeron en manos de los "rojos" chinos. Posteriormente, el Departamento de Estado anunció que ha decidido cerrar sus oficinas consulares en Mukden, ciudad manchuriana dominada por los comunistas, pues sus medios de comunicación se encuentran interrumpidos desde el 18 de noviembre del año pasado.

Las dificultades con que han tropezado en Mukden el cónsul general, Angus Ward y su personal, permiten hacer conjeturas sobre las futuras relaciones entre los Estados Unidos y el régimen comunista. El Departamento de Estado tomó esa medida en vista de las restricciones arbitrarias impuestas al cónsul general por las autoridades comunistas locales. Las comunicaciones de radio del consulado fueron clausuradas 18 días después de haberse apoderado los comunistas de la ciudad.

No se Vislumbra Acuerdo Alguno

DISCREPAN LOS 4 GRANDES

PARIS, 1º (AFP). — Los observadores políticos afirman que las posibilidades de llegar a un acuerdo general sobre la unificación política y económica de Alemania. Entre los allegados a los señores Bevin, Acheson y Schuman se declara que la primera cuestión que figuraba en el orden del día de la conferencia de los cuatro, ha quedado prácticamente "archivada", aunque no se descarta totalmente de que durante la sesión de esta tarde el canciller soviético vuelva sobre ese punto.

Los observadores políticos afirman que los ministros de Relaciones Exteriores de Francia, Estados Unidos y Gran Bretaña, se proponen discutir lo antes posible el segundo punto del temario, es decir, el problema de Berlín y el problema monetario, para tratar de poner término al estado de confusión creado en la ex capital alemana por la existencia de dos monedas y de dos munici-

(Continúa en la pág. 006)

Clarín

DIARIO DE LA MAÑANA

BUENOS AIRES · REPUBLICA ARGENTINA

15 centavos

UN TOQUE DE ATENCION PARA LA SOLUCION ARGENTINA DE LOS PROBLEMAS ARGENTINOS

Año IV Buenos Aires, Jueves 2 de Junio de 1949 Nº 1.324

ESTE GRUPO DE casas, en las afueras de Shanghai, fué incendiado intencionalmente por los nacionalistas, en los últimos momentos de su vana resistencia, con el fin de impedir el avance de las tropas comunistas. Sin embargo, resultaron estériles todos sus esfuerzos para contener la ofensiva roja, que terminó con la retirada de las unidades nacionalistas

EINAUDI

3 Años DE REPUBLICA EN ITALIA

DE GASPERI

ROMA, 1º (INS). — El tercer aniversario de la fundación de la República fué conmemorado con desfiles militares en toda la península. El desfile en Roma se prolongó por espacio de dos horas y fué presenciado por destacadas personalidades del gobierno, al frente de las cuales figuraba el presidente de la república, Luigi Einaudi. El acontecimiento permitió efectuar la primera demostración militar de importancia en Roma desde el advenimiento de la república.

El general Mark W. Clark, que comandó las fuerzas norteamericanas en Italia durante la guerra, también presenció el desfile. Más de 100.000 personas congestionaron las aceras de las calles por donde desfilaron las tropas. Tanques y jeeps de construcción norteamericana participaron en la parada. La mitad de los que desfilaron eran miembros de la policía armada del ministro del Interior, Mario Scelba, como prueba inequívoca del doble problema que afronta la nación: de orden interno y defensa exterior.

Han Reabierto a la Navegación los Ríos Yangtzé y Wan Poo

SHANGHAI, 1o. (AFP). — Los ríos Wan-Poo y Yangtzé han sido oficialmente reabiertos a la navegación internacional, por disposición de las autoridades comunistas chinas.

La franquicia decretada establece que es solamente para la navegación comercial, y que las unidades de guerra ya no podrán penetrar en esos ríos".

★ El Consejo de Ministros

CANTON, 1o. (AFP). — El presidente interino Li-Tsun-Yen y el Comité Central Político del Kuomintang ofrecieron el cargo de nuevo presidente del Consejo al general Cu-Cheng, elemento moderado.

EL VICEPRESIDENTE de Bolivia en ejercicio de la primera magistratura, señor Urriolagoitia, declaró que las huelgas mineras han sido estimuladas por elementos fascistas

LIBERARON A LOS REHENES

Luego de un Atentado Dinamitero Cesaron los Disturbios en Bolivia

LA PAZ, 1º (INS). — Los diarios de la mañana publican despachos de los distritos mineros en los que se asegura que los últimos rehenes han sido libertados sin derramamiento de sangre en Huanuni, sobre cuyas minas marchó el regimiento de artillería "Camacho", con asiento en Oruro.

Aseguran los periódicos que ya no queda rehén alguno en manos de los mineros, ni nacional ni extranjero. Los diarios de la mañana dicen que el personal superior de las minas de Aramayo y del grupo Hochschild evacuó prácticamente todas las minas, las cuales están paralizadas con excepción de las del cerro Potosí

★ Atentan Contra el General Quiroga

LA PAZ, 1º (AFP). — Estalló una bomba de dinamita en la residencia del general Quiroga, en Oruro. El general Quiroga, comandante de esa región militar, es quien dirige las acciones del ejército contra los mineros rebelados. No hubo daños personales.

★ Refugiados en la Embajada Argentina

LA PAZ, 1º (AFP. — Refugiáronse en la embajada argentina dos dirigentes de primera fila del Movimiento Nacionalista Revolucionario: Julio Calvo Cronebold y Alberto Mendieta Alvarez

El gobierno decretó que hoy se inicien las vacaciones escolares de invierno.

La huelga de obreros fabriles se desarrolla normalmente en La Paz. No hubo incidentes de gravedad en la capital. En cambio, la situación parece agravarse en Oruro y Potosí.

★ Cochabamba Apoya al Gobierno

LA PAZ, 1º (INS). — El diario "La Razón" publica hoy un despacho fechado en Cochabamba según el cual el pueblo de esa ciudad, reunido en "cabildo abierto", ratificó su confianza al gobierno de Bolivia y decidió defender las instituciones republicanas contra cualquier fuerza que intente subvertirlas. El citado periódico agrega que otro tanto ha ocurrido en Oruro, donde se ha formado una guardia civil

★ "Influencia Totalitaria"

LA PAZ, 1º (AFP). — El presidente en ejercicio del Poder Ejecutivo, señor Urriolagoitia, emitió las siguientes declaraciones:

"Los trágicos sucesos de las minas Siglo XX y Catavi, demuestran a todas luces que los métodos empleados por las huestes alecionadas bajo la influencia de elementos totalitarios, son los mismos que se usaron cuando tenían en sus manos el poder. El Gobierno de la Nación deplora profundamente lo ocurrido con los ciudadanos extranjeros y bolivianos, y más que nunca afirma su posición democrática en defensa de las instituciones del país. Espero que la opinión pública y la ciudadanía consciente de sus obligaciones en esta hora difícil, aprobarán la conducta del Gobierno por encima de cualquier consideración y le ayudarán en su desempeño por mantener el orden y la paz públicos actualmente amenazados".

★ Escaparon Varios Técnicos

LA PAZ, 1º (AFP.). — Han llegado esta mañana a La Paz, varios técnicos e ingenieros de minas, procedentes de Catavi.

Declaran que pudieron escapar de ser muertos por los huelguistas gracias a haberse refugiado en un cuartel, mientras las tropas libraban un combate contra los mineros que enfrentaron a los soldados con fuego de fusil ametralladora y cargas de dinamita.

Expresión Optimista

CHURCHILL

Churchill Cree que Habrá Paz

LONDRES, 1 (INS). — El ex primer ministro, Winston Churchill, expresó la esperanza de que las potencias occidentales evitarán una tercera guerra mundial por medio de la unidad, preparación y disposición al sacrificio. Churchill habló en una ceremonia al recibir un pergamino que lo acredita como "hombre libre honorario" del barrio real de Kensington, en Londres. El pergamino se encontraba dentro de una copia del bastón de capitán general del primer duque de Marlborough, antepasado de Churchill.

"Estoy persuadido —dijo— de que por la fuerza de una civilización unida y por nuestra disposición y preparación a defender nuestra libertad con nuestras vidas, podemos evitar para siempre la horrible visión de una tercera guerra mundial".

Logró Exito un Avión a Chorro

TOULOUSE, 1º (AFP). — El avión "Leduc 0.10" con propulsión a cargo de un dispositivo stratoreator, efectuó con éxito su segundo ensayo.

Ese nuevo tipo de avión, obra del ingeniero aeronáutico francés René Leduc, logró alcanzar rapidamente los 8.000 metros de altura, utilizando un poco menos de la totalidad de su potencial de combustión.

Alcanzó a registrar una velocidad promedio horaria de 900 kilómetros.

Fuerte Explosión Hubo en Barcelona

BARCELONA, 1o. (AFP). — Se produjo una fuerte explosión en uno de los jardines de la Plaza de Cataluña, frente al Paseo de Gracia, hecho éste coincidente con la llegada del general Franco.

Truman Urgió la Ayuda de Indole Militar a Europa

WASHINGTON, 1º (AFP). — El departamento de Estado, de acuerdo con el presidente Truman, estima de importancia capital que el Congreso adopte antes del término de las sesiones actuales una decisión con respecto al programa de ayuda militar norteamericana a los países signatarios del Pacto del Atlántico y naciones cuya seguridad es considerada vital para los Estados Unidos. Así lo declaró hoy a la prensa James Webb, secretario de Estado interino

Tanto el presidente como el Departamento de Estado confían en que el Congreso aceptará examinar el problema de la ayuda militar antes de clausurar sus sesiones, ya que esta cuestión posee una importancia vital para el gobierno norteamericano, insistió el secretario de Estado interino.

Luego expresó que el gobierno de Estados Unidos "desplegará toda suerte de esfuerzos, en el interés de los estados signatarios y de la opinión pública, a fin de que el mundo sea informado sobre la responsabilidad de los gobiernos de Bulgaria, Hungría y Rumania al no respetar las libertades fundamentales y los derechos del hombre a pesar de los compromisos a que se obligaron.

Según se sabe, los gobiernos occidentales presentaron protestas similares ante los de esos tres estados pro soviéticos, señalándose que sus respectivas actitudes contrariaban el pacto de paz.

También insistió el señor Webb en que Truman y el Departamento de Estado estiman urgente la ratificación, por el Senado, de los acuerdos comerciales sobre la base de la reciprocidad, afirmando que entretanto los Estados Unidos participarán en la conferencia de Annecy sobre los problemas del comercio internacional. Con respecto a la posible evacuación de Corea por las tropas norteamericanas, el secretario interino de Estado se mostró sumamente reservado, especialmente sobre el tiempo que será preciso para concluir con esa operación, limitándose a decir que aquélla prosigue normalmente.

TRUMAN

"El gobierno de los Estados Unidos —prosiguió— no reconoce la existencia del gabinete comunista en China

APOYO A UN PLAN DE IGUALDAD ECONOMICA

LA HABANA, 1o. (AFP). — La Asamblea Plenaria de la Comisión Económica para la América Latina aceptó inscribir en el orden del día la proposición del Uruguay relativa al establecimiento de una organización interamericana de cooperación económica.

La proposición uruguaya fué sometida a la segunda comisión, a los efectos de estudio.

En su texto se establece que ante la situación creada por la escasez de dólares, el Uruguay propone que sea realizado un acuerdo internacional de "clearing".

Brian Robertson, Alto Comisario en Alemania

LONDRES, 1o. (AFP.) — El Foreign Office anunció hoy la designación del general Brian Robertson para el cargo de alto comisario británico en Alemania.

El general Robertson desempeña actualmente el cargo de gobernador militar de la zona británica de ocupación.

LA URSS PRETENDE EL PETROLEO VENEZOLANO

CARACAS, 1o. (AFP). — "Venezuela se ha convertido en el punto de aspiración soviética, por su producción petrolífera — afirma el articulista Steffan Andrews, autor de la entrevista hecha ayer al jefe de la junta militar, Delgado Chalbaud.

Revela el articulista Andrews que docenas de espías rusos se han infiltrado en Venezuela, la llave del Canal de Panamá, y se han instalado en los locales de la embajada de la Unión Soviética, bajo la apariencia de simples empleados o agregados con rango diplomático. Indica asimismo que los funcionarios venezolanos conocen estas actividades

Insta el Ministro de Agricultura a Sembrar Más Trigo

(INFORMACION PAGINA 10 CINCO)

Fué Reglamentado el Funcionamiento de las Bolsas de Valores

(INFORMACION PAGINA CUATRO)

Celebrarán Sesión Secreta los Cuatro Grandes

Exígese a Vishinsky Una Actitud Concreta

ATTLEE

Tendrá el Laborismo Inglés "Oposición Leal"

LONDRES, 2 (INS). — El partido Laborista británico y la "oposición leal" —los conservadores— avanzaron hacia una política de defensa bipartidista en una resurrección parcial de la coalición de todos los partidos durante la guerra. Respondiendo a una solicitud del ex primer ministro, Winston Churchill, los principales dirigentes laboristas fijarán una fecha para realizar un amplio cambio de impresiones sobre la situación defensiva de Gran Bretaña con los principales líderes conservadores. Churchill se reunió anoche con el primer ministro Clement Attlee, en un salón de la Cámara de los Comunes para echar los cimientos de esa cooperación. Attlee había prometido al ex "premier" secretamente mantenerlo informado sobre asuntos inherentes a la defensa de las islas británicas.

Clarín

DIARIO DE LA MAÑANA

BUENOS AIRES REPUBLICA ARGENTINA

15 centavos

UN TOQUE DE ATENCION PARA LA SOLUCION ARGENTINA DE LOS PROBLEMAS ARGENTINOS

Año IV Buenos Aires, Viernes 3 de Junio de 1949 Nº 1.325

ULTIMATUM DE LOS ALIADOS

PARIS, 2 (INS). — En la sesión de hoy del Consejo de Cancilleres, considerada como extraordinaria, el secretario de Estado de la Unión, Dean Acheson, presentó un plan concreto, en el que contempla la organización municipal de Berlín.

La reunión se inició bajo un signo pesimista y en una atmósfera de rumores que acreditaban a las potencias occidentales el proyecto de presentar a Vishinsky un ultimátum, exigiéndole se tomaran acuerdos concretos.

Acheson presentó por escrito su plan de cinco puntos para la ex capital alemana, por el cual se estableceria la "Komandatura" de las cuatro potencias, y se pondría nuevamente en vigencia el "magistrat" por medio de elecciones libres.

El canciller soviético manifestó, al respecto, que no le era posible dar una respuesta sin tener vertido al ruso el plan norteamericano. Mientras se traducía el documento, Vishinsky respondió en un discurso de hora y media a las manifestaciones formuladas ayer por Acheson. Terminada la traducción del plan sobre Berlín, el ministro ruso solicitó se le concediera tiempo suficiente para estudiarlo, rechazando las mociones para realizar mañana sesiones por la mañana y por la noche. Finalmente accedió a celebrar una reunión breve a las tres de la tarde.

Un vocero de la delegación francesa explicó que si bien Acheson había presentado el plan en "nombre de la delegación de los Estados Unidos", era factible que los tres ministros occidentales lo hubieran discutido previamente.

★ Habrá Una Reunión Secreta

PARIS 2 (AFP) — El consejo de ministros de Relaciones Exteriores resolvió realizar una sesión secreta mañana a las 15, hora de París. Es la primera vez que los cancilleres se reúnen en sesión privada.

La reunión de hoy concluyó a las 17 horas.

★ Un Plan de Cinco Puntos

El plan consigna los siguientes puntos:

Primero. — Celebración de elecciones libres bajo el contralor de las cuatro potencias.

Segundo. — Establecimiento de un gobierno municipal provisional sobre la base del resultado de las elecciones.

Tercero. — Encomendar a la nueva asamblea electa de la ciudad la redacción de una constitución permanente para toda la ciudad de Berlín.

Cuarto. — Simultáneamente con el establecimiento del gobierno provisional se pondría en vigencia la "Komandatura", cuyas funciones se ceñirían a los principios acordados por el consejo de cancilleres.

Quinto. — Los costos de ocupación serían reducidos al mínimo.

Retornaría el Bloqueo

PARIS, 2 (AFP). — Las veinticuatro horas que se ha reservado el señor Vishinsky para reflexionar acerca de la proposición norteamericana —que, en el espíritu del señor Acheson, debiera permitir una solución inmediata y equitativa de la cuestión berlinesa— no parece que hayan de ser más provechosas que los dieciocho meses en que el gobierno soviético pudo optar por condiciones que, a decir verdad, eran más ventajosas que las ofrecidas ahora por las potencias occidentales.

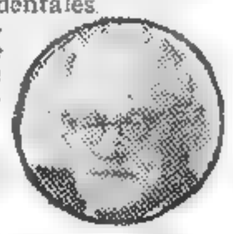

VISHINSKY

La cuestión berlinesa, conviene recordarlo, no es la que se produjo después del 1º de marzo de 1948, como consecuencia del bloqueo de la ciudad por las fuerzas soviéticas. El bloqueo no hizo más que poner de manifiesto las deficiencias de los anteriores acuerdos cuatripartitos, que no habían previsto —por singular que parezca— el caso de que los cuatro ocupantes no se llevaran de acuerdo. Las potencias occidentales no están dispuestas a permitir que, como en el pasado, la posibilidad de comunicarse entre sus zonas de ocupación y los sectores correspondientes de Berlín quede librada a la buena voluntad de las autoridades soviéticas.

Los observadores estiman que, si hay posibilidades de llegar a resultados positivos, será en la medida en que el señor Vishinsky admita que, en vez de restablecerse la situación de hecho anterior, es preciso estipular para el futuro una garantía contractual. El levantamiento del bloqueo no ha conducido sino a una situación precaria, como lo prueban la actual huelga de los ferroviarios alemanes y la decisión norteamericana de mantener en cualquier caso el "puente aéreo". Los ministros occidentales temen que, si la conferencia no llegara a los resultados que Moscú descontaba, el gobierno soviético se siente tentado a restablecer el bloqueo; bastará, en cambio, con que el señor Vishinsky demuestre con hechos que está dispuesto a renunciar definitivamente a esos medios, para que sus interlocutores le acuerden "compensaciones razonables".

JEAN MAURIAC.

DURANTE un breve alto en la retirada, este soldado nacionalista chino, descansa de la fatigosa marcha, si bien prefiere no desprenderse de su pesada mochila. Sentado sobre un fardo de víveres, fuma a la espera de la reanudación de la marcha, siempre en retirada

Acusación de Rusia a Tito

PARIS, 2 (AFP). — La Unión Soviética acusó a Yugoeslavia de haber provocado el "ambiente de hostilidad entre ambos países".

En contestación de la nota yugoeslava de protesta por la campaña hostil a Tito, el gobierno ruso dice: "La causa real de la agravación de las relaciones ruso-yugoeslavas estriba en la política hostil del gobierno yugoeslavo hacia la Unión Soviética."

★ La Nota Soviética

PARIS, 2 (AFP). — La Radio de Moscú confirma en su transmisión de esta mañana que el 31 de mayo, el gobierno soviético entregó una nota al gobierno yugoeslavo, que constituye la respuesta del Kremlin a la nota del gobierno de Belgrado del 23 del mes pasado. La Unión Soviética rechaza como "una calumnia grosera" las afirmaciones yugoeslavas, según las cuales el gobierno ruso persigue una política de hostilidad y de discriminación con respecto a Yugoeslavia.

Moscú declara en su respuesta: "El gobierno yugoeslavo está desarrollando una política hostil a la Unión Soviética, y ha establecido un régimen anticomunista, antidemocrático y terrorista. Por lo tanto, ya no puede contar con una actitud amistosa por parte del gobierno soviético."

El Kremlin acusa, por otra parte, al gobierno de Belgrado de haberse alistado en el campo de los imperialistas enemigos de Rusia.

La nota soviética acusa al gobierno de Tito de haber implantado un régimen de terror.

Suiza Iniciará Negociaciones Con Argentina

BERNA, 2. (AFP). — Según lo anuncia el diario "La Gazette de Lausanne", se iniciarán en breve negociaciones comerciales entre la Argentina y Suiza. El ministro de Suiza en Buenos Aires, habría recibido instrucciones al respecto del gobierno de Berna.

INDUSTRIALES BOLIVIANOS PROCURAN DAR FIN AL PARO

El Gobierno Domina la Situación

COMO consecuencia de la adhesión de Islandia al Pacto del Atlántico, los comunistas de ese país promovieron una serie de desórdenes que llegaron a alcanzar cierta gravedad. La fotografía registra el instante en que los extremistas son dispersados por la policía.

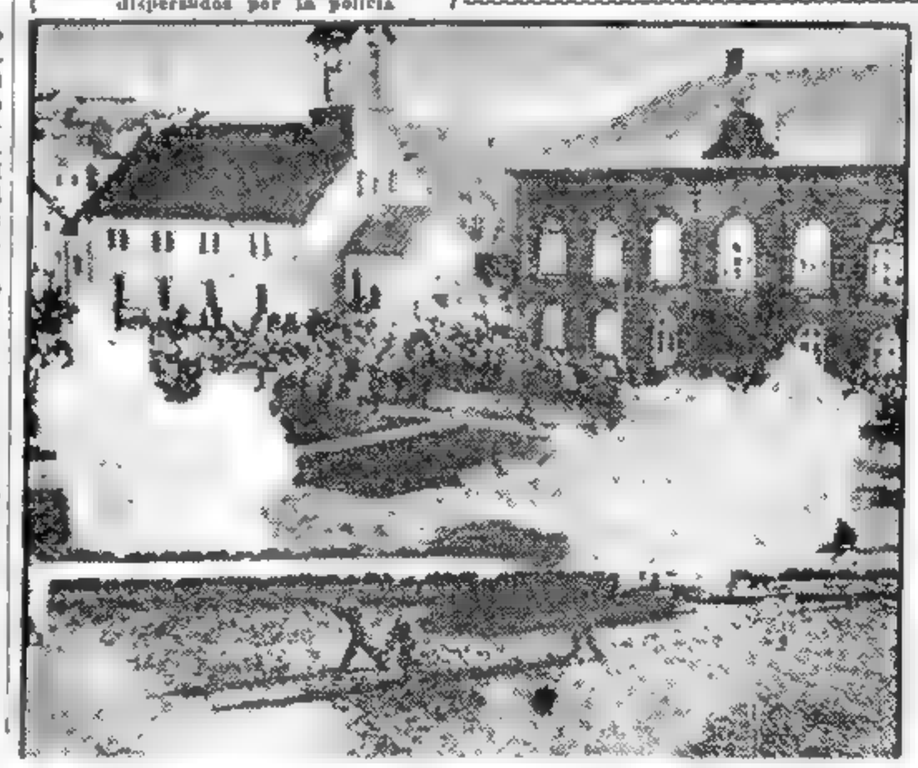

LA PAZ, 2 (AFP.) — Se considera que ha fracasado la revolución. El pueblo de La Paz preparaba una gran manifestación cívica, pero el gobierno resolvió suspenderla, agradeciendo el apoyo de la ciudadanía. El líder revolucionario, Diez de Medina buscó asilo en la legación del Uruguay, y se le concederá salvoconducto.

Los servicios de transporte funcionan normalmente y los obreros industriales conferencian con el presidente y los industriales para hallar una fórmula de arreglo satisfactoria.

★ Renace la Normalidad

LA PAZ, 2 (AFP.) — El gabinete decidió, en sesión extraordinaria, que las medidas de emergencia durarán hasta que su aplicación recupere la normalidad general.

Mientras tanto, las noticias de la zona minera de agitación, dan la sensación de que efectivamente el gobierno está paulatinamente dominando la situación y que desde hace 48 horas no se producen más choques armados.

Por otra parte, el país se halla ahora en pie de guerra y el ejército se ha hecho cargo del control del mantenimiento del orden en todos los distritos, con lo que se ha asegurado la normalidad, en cuanto a la acción ciudadana, si bien la paralización de actividades por la huelga afecta el movimiento económico de la nación.

★ Importante Decreto

El Consejo de Ministros aprobó anoche un importante decreto tendiente a resolver la situación creada por los agitadores del orden público, en el que se consignan las providencias referentes a la movilización dispuesta con motivo de las actividades subversivas y de los disturbios huelguistas. Todos los ciudadanos del país, entre los 19 y los 50 años se hallan ahora bajo la jurisdicción militar.

★ Misión del Ejército

Establece el decreto del gobierno que el ejército queda encargado para restablecer la normalidad del

(Continúa en la pág. 209)

El Soviet Insiste en Mantener el Veto Absoluto

PARIS, 2 (INS). — Las posibilidades de lograr un acuerdo entre Oriente y Occidente acerca de la unificación de Berlín, se consideraban hoy perdidas ante la insistencia soviética de un veto absoluto.

En su demanda por la "regla de unanimidad", en la que pretende se aplique el "veto" a cualquier control de Berlín por los cuatro estados ocupantes, el ministro del Exterior soviético, Andrei Vishinsky, desvaneció las esperanzas de que se pudiera lograr un acuerdo sobre la ex capital alemana. Otra demanda idéntica, del canciller soviético, fué la razón que obligó a los ministros del Exterior occidentales a abandonar las deliberaciones sobre la unificación de toda Alemania.

En la sesión iniciada ayer sobre la ex capital alemana, Estados Unidos manifestó categóricamente a la Unión Soviética su intención de permanecer en Berlín. El secretario de Estado, Dean Acheson, le dijo terminantemente a Vishinsky: "Estamos en Berlín debido al poder y la fuerza y a la continuación con éxito de la guerra por los ejércitos de las cuatro potencias. Si en general se reconoce que todos estamos en Berlín por derecho propio e intentamos permanecer allí, quizá podamos proceder con más éxito a lograr un acuerdo sobre ese problema".

Pero todas estas esperanzas quedaron prácticamente anuladas con la demanda soviética de "unanimidad". Los occidentales se esforzaron por lograr un acuerdo, mediante la presentación de diversas proposiciones. Entre ellas, Acheson presentó la de realización de elecciones libres bajo el contralor de las cuatro potencias y la administración por los cuatro ocupantes en una forma menos rígida que la formulada por Moscú.

Por su parte, el canciller británico, Ernest Bevin, intentó asegurar un compromiso con Vishinsky, pidiéndole que señalara los distintos campos donde la regla de la mayoría y la unanimidad regirían. Pero el ministro soviético no quiso ceder en su actitud de "veto o nada".

Hasta ahora los soviéticos han hecho fracasar la mayoría de los pronósticos hechos antes de la conferencia, acerca de cuál sería el método que seguirían. Muchos observadores políticos occidentales estiman que el Kremlin iniciará una gran campaña a fin de lograr el apoyo alemán, defendiendo la unificación inmediata, la retirada de las tropas y un gobierno centralizado. Sin embargo, Vishinsky no ha hecho ninguna nueva oferta sobre el caso y sí ha insistido en casi todas las sesiones sobre el deseo ruso de un control por parte de las cuatro potencias con el veto.

Ambas Cámaras Rindieron Homenaje a la Fecha del 4 de Junio

(INFORMACION PAGINA CUATRO).

DESCUBREN UN COMPLOT EN PARIS

FUERON DETENIDOS 16 SOSPECHOSOS

PARIS, 3 (INS). — El Ministerio del Interior anunció que dieciséis personas, entre ellas dos consejeros municipales de París, pertenecientes al partido del general Charles de Gaulle, son sospechosas de haber tratado de minar la moral del ejército francés.

Jacques Rateau, consejero del movimiento Reunión del Pueblo Francés, figura entre los sospechosos. También han sido interrogados diez miembros del ejército arrestados cuando viajaban camino de París. El Ministerio reveló que el primer detenido fué Jean Detors, ingeniero, a quien las autoridades acusan de haber instado a varios oficiales del ejército a hacer propaganda política.

DE GAULLE

La acusación del Ministerio del Interior contra dos miembros del partido político del general Charles de Gaulle, de ser sospechosos de procurar minar la moral del ejército francés, fué inmediatamente refutada por la mencionada agrupación. Jacques Debu Brider, líder degaullista del Consejo de la República, declaró que uno de los citados por el gobierno como miembro del movimiento RPF, es un agente de la policía secreta. Dijo que ese hombre se llama Jean Detoré, ingeniero, a quien el gobierno acusa de instigar a los oficiales del ejército a respaldar a los degaullistas. Debu Brider insinuó que el RPF cree que el gobierno ha inventado el supuesto complot en un esfuerzo por desacreditar al general de Gaulle y a sus partidarios.

★ **Secuestran Armamentos**

PARIS, 3 (AFP) — Importantes operaciones de policía fueron efec-

(Continúa en la página DOS)

Reúnese en Chile la Convención Radical

VALPARAISO, 3. (INS). — La convención anual del partido radical fué inaugurada en esta ciudad con la asistencia del presidente de la república, Gabriel González Videla.

De las dos tendencias que prevalecen en la convención y que luchan por predominar en el partido, la del presidente Videla y la del diputado Vivanco, la primera demostró tener mayor fuerza cuando se eligió a Alfredo Rosende para presidente de la convención. En los medios políticos de Chile se considera que esta puja dentro del radicalismo constituye el acontecimiento más importante de la vida política del país en los últimos años.

DIARIO DE LA MAÑANA

Clarín

15 centavos

UN TOQUE DE ATENCION PARA LA SOLUCION ARGENTINA DE LOS PROBLEMAS ARGENTINOS

Año IV Buenos Aires, Sábado 4 de Junio de 1949 Nº 1.326

GRAN BRETAÑA RESISTE LA DEVALUACION DE LA LIBRA

LONDRES, 3. (INS). — En los centros oficiales británicos se advirtió que una devaluación de la libra esterlina puede producir una reacción en cadena determinando la caída del gobierno laborista. Por esta razón, se espera que el gobierno británico resista hasta el límite cualquier presión extranjera en favor de la devaluación.

Las mismas fuentes dicen que Sir Stafford Cripps, ministro de Hacienda de Gran Bretaña, posiblemente renunciará a su cargo si la libra es devaluada contra sus deseos. El gobierno laborista al parecer no quiere arriesgarse a presentarse a la conferencia del partido Laborista en Blackpool, la semana próxima, con la renuncia de Cripps en sus manos. Las filas del partido posiblemente se dividirían en caso de dimitir Sir Stafford Cripps, y la pérdida de fuerzas que esto supondría podría determinar que los laboristas perdieran su dominio en el gobierno de la nación.

De versiones oficiosas en el extranjero, dan cuenta de que la libra será devaluada y han coincidido con indicios de que Sir Stafford Cripps renunciará en caso de producirse la devaluación.

Más Paros se Iniciaron en Bolivia Ayer

Cede la Huelga Minera

LA PAZ, 3 (INS) — Un nuevo contratiempo ha provocado el malestar social que afecta a toda la nación. Los obreros de artes gráficas hicieron efectiva su declaración de huelga de 24 horas, impidiendo la publicación de periódicos.

La Dirección de Informaciones, entretanto, anunció que los ferroviarios han suscripto un acuerdo por el cual se comprometen a abandonar la huelga y a asegurar hoy la normalización de los servicios de transporte. El 40 por ciento de los establecimientos fabriles continúan paralizados. En esta capital, las actividades transcurren con absoluta tranquilidad.

★ **Declaran Otros Paros**

LA PAZ, 3 (INS) — Se declararon en huelga los choferes y los empleados bancarios, sumándose así ambos gremios a los paros de solidaridad con los mineros del estaño.

★ **El Trabajo en las Minas**

LA PAZ, 3 (INS) — La Dirección de Informaciones anunció que se han reanudado "parcialmente" las tareas en los distritos mineros de Catavi, Llallagua y Siglo Veinte. Añade que en Huanuni se ha reanudado el trabajo en un 80 por ciento y en la mina San José, de Oruro, en un 50 por ciento.

La misma fuente informó que el tráfico ferroviario se ha normalizado y que hoy saldrá el tren internacional hacia la Argentina, como esta mañana lo hizo el afectado al servicio a Arica.

Suprime Moscú la Iglesia Católica

WASHINGTON, 3 (AFP). — Se anunció oficialmente que la URSS procedió anoche al "control" de la única iglesia católica romana que aún funcionaba en Moscú.

Se trata de la iglesia de Saint Louis des Francais, a cargo del R. P. Thomas, de nacionalidad francesa.

★ **Comentan en EE. UU.**

WASHINGTON, 3 (AFP). — Los círculos allegados al gobierno de los Estados Unidos, al comentar la supresión de los oficios religiosos en la única iglesia católica de Moscú, "Saint Louis des Français", estiman que esta medida fué dictada por el temor a las comunicaciones que se establecen entre los sacerdotes extranjeros y los fieles soviéticos.

El padre Thomas, de nacionalidad francesa es actualmente el único sacerdote extranjero que ha permanecido en Moscú y autorizado hasta ahora a celebrar misas. El gobierno norteamericano solicitó recientemente que se autorizara la entrada en la Unión Soviética del sacerdote norteamericano Brassarar, sin lograr respuesta.

Deliberan los Cancilleres en un Clima Amistoso

PARIS, 3 (INS). — La sesión celebrada hoy por el Consejo de Cancilleres, que al decir de una fuente norteamericana transcurrió "muy amigable", terminó a las 17.50.

Los ministros acordaron reunirse nuevamente mañana a las 15. Interrogada la fuente norteamericana sobre si se había logrado algún progreso, contestó escuetamente: "Creo que sí"

Los delegados franceses manifestaron que en la sesión celebrada hoy por el consejo de cancilleres, se había discutido el plan norteamericano para Berlín, dentro de un ambiente amistoso. Y que si bien no se habían obtenido resultados, era de esperar que los mismos se alcanzarán más adelante.

En definitiva, la reunión manifestaron, les había dejado no "mala impresión".

Al finalizar la sesión secreta, el consejo de cancilleres emitió un

(Continúa en la página TRES)

Mr. DEAN ACHESON

Un Préstamo de Importancia se Dará al Brasil

WASHINGTON, 3 (INS).— En trescientos millones de dólares, en el término de cinco años, se calcula la cifra total de los empréstitos que Brasil podrá obtener en los Estados Unidos, de acuerdo con los propósitos de probabilidades realizados por algunas autoridades del gobierno

Según se ha sabido, Brasil podría obtener de inmediato un crédito conjunto de 150 millones de dólares del banco de exportación e importación y de los bancos privados, destinados al pago de las deudas contraídas con los exportadores norteamericanos.

En segundo plano figura un crédito de 100 millones de dólares, destinados a la realización de las obras hidráulicas de la cuenca del San Francisco, de acuerdo con las declaraciones de fuentes responsables. El monto de estas obras, de ser financiadas por los Estados Unidos, alcanzaría a unos 1.000 millones de dólares, en un plazo de cinco a ocho años.

Tanto el departamento de Comercio como el departamento de Estado, se muestran favorables a la concesión de empréstitos oficiales al Brasil, para el fomento de sus industrias.

ARDIO UNA VASTA ZONA DEL PUERTO DE AMSTERDAM: GRANDES PERDIDAS

AMSTERDAM, 3 (AFP). — Una vasta zona del puerto de Amsterdam quedó envuelta en llamas desde las primeras horas de hoy.

Un siniestro de grandes proporciones hizo presa de tres grandes depósitos, donde se guardaban importantes stocks de papel, cartón, maderas, géneros y pieles, y por efecto de la fácil combustión, y el fuerte viento, las llamas amenazaron a otros locales cercanos, obligando a una acción intensa de los bomberos, policías, marineros y soldados. Todos los bomberos de la ciudad y de los alrededores, intervinieron en la lucha contra el voraz elemento. Mientras dirigía la extinción del fuego, se derrumbó una pared sobre un capitán de bomberos, que resultó muerto. Otros tres bomberos, sufrieron graves heridas.

El fuego fué sofocado cerca de medianoche, pero los locales y las existencias quedarán destruídas totalmente.

Kotikov Pidió Una Reunión de los Cuatro Jefes Militares; Continúa el Desacuerdo

HOWLEY

BERLIN, 3 (INS). — Los comandantes militares aliados y de la Unión Soviética se reunieron hoy en Berlín por primera vez en los últimos 12 meses, para encarar la paralizadora huelga del transporte. La invitación fué hecha por el comandante soviético, general Alexander G. Kotikov, y aceptada por sus colegas de Estados Unidos, Gran Bretaña y Francia. La reunión comenzó a las 14.30 de la tarde en el sector francés de Berlín.

Los comandantes de Berlín no se reunían desde el 16 de junio de 1948, cuando los rusos se retiraron de la "Kommandatura".

La huelga de ferroviarios del oeste de Berlín, que afecta a 18.000 trabajadores desde hace casi un mes, parecería haber culminado en una "impasse" insoluble, luego de haber rechazado el sindicato de ferroviarios no comunistas una oferta "final" de las autoridades rusas que controlan los ferrocarriles de Berlín

★ **En el Sector Francés**

Un funcionario norteamericano declaró, que los aliados no accedieron a la petición soviética de reunir a los cuatro comandantes de Berlín en la Kommandatura, "para evitar cualquier suspicacia de que las potencias occidentales quieren revivir la vieja Kommandatura, con su debatido poder del veto". Dijo el portavoz que las deliberaciones tendrán lugar en el sector francés de Berlín hasta que la cuestión haya sido resuelta por el Consejo de Cancilleres reunido en París.

La sesión de hoy, propuesta por el comandante ruso general Alejandro G. Kotikov, fué abierta por

(Continúa en la página DOS)

El EXTRACTO de la LOTERIA NACIONAL

EN LA PAGINA 16

EN LA HABANA fué inaugurada recientemente la Conferencia Económica Latinoamericana, a la que asistieron, entre otros, el secretario general de la ON, Trygve Lie, y Benjamín Cohen, también de la organización mundial. Participó del acto, asimismo, el presidente de Cuba, señor Carlos Prío Socarras.

La UN Intervendrá en el Caso de Cirenaica

(INFORMACION PAGINA DOS)

EN UN CLIMA DE TENSION REALIZANSE HOY COMICIOS EN COLOMBIA

(INFORMACION PAGINA DOS)

EL CAMBIO DE GUARDIA EN EL PALACIO NIPON

UN CENTINELA nipón reemplaza al yanqui en la guardia en el palacio de Hirohito.

EXIGE LA URSS EL VIRTUAL CONTROL DE BERLIN

Pretende Tener Derecho al Veto

PARIS, 4 (AFP) — Los cancilleres de Estados Unidos, Gran Bretaña, Unión Soviética y Francia realizaron hoy la segunda reunión de carácter secreto, que se prolongó cuatro horas y treinta minutos —la más extensa de las celebradas hasta ahora—, en que abordaron las proposiciones de Vishinsky y Acheson, destinadas a resolver el conflicto de Berlín. Las tareas de hoy concluyeron a las 20, hora de París, y proseguirán el lunes próximo, a las 16.30. El señor Schuman se retiró a las 19 25, siendo reemplazado por Couve de Murville, experto en cuestones de Alemania.

Trascendió que no se tradujo en ningún resultado concreto la sesión de hoy y que el carácter del debate fué sensiblemente menos satisfactorio que el de ayer.

Los expertos de las tres delegaciones occidentales conferenciaron a las 22, hora de París, efectuando el balance de la situación.

A mediodía se habían reunido los tres cancilleres occidentales en el ministerio de Relaciones Exteriores, con sus colaboradores habituales.

Dean Acheson presentó un nuevo texto en el que aportó aclaraciones sobre el punto cuarto del proyecto norteamericano, proyecto que mereció una extensa y violenta crítica de Vishinski, que ocupó la mayor parte de la sesión.

Finalmente, se emitió un comunicado, que dice:

"Los ministros de relaciones exteriores, reunidos bajo la presidencia del secretario de Estado norteamericano, Dean Acheson, celebraron hoy una sesión privada, en la que consideraron las propuestas formuladas por Estados Unidos y Rusia, relativas al problema de Berlín.

"La próxima sesión se llevará a cabo el lunes y también será secreta".

Esta de hoy ha sido la más dilatada de las sesiones celebradas por el consejo de cancilleres pues estuvieron deliberando desde las 13 30 hasta las 20 5. El ministro francés Robert Schumen se retiró media hora antes de terminar la reunión.

En horas de la noche se dijo que Vihinsky habría expresado que Rusia debía tener derecho al veto en las resoluciones que se adopten, en el futuro, de aprobarse el plan sobre Berlín a cerca del gobierno de la ex capital germana. Los occidentales sostienen, al parecer, que el veto sólo sería posible en determinadas cuestiones, especificadas de antemano, pues de lo contrario se correría el riesgo de no llegar jamás a una solución práctica, ni siquiera en asuntos sin importancia, si éstas no fueran del agrado de la URSS. Por otra parte, se declara que no es aceptable que se conceda a Moscú el control virtual de Berlín, que es en definitiva lo que pretende, por lo visto, Vishinsky.

★ Otros Inconvenientes

Los occidentales juzgan también que los poderes dejados al gobierno municipal alemán serían muy extensos, ya que la Kommandatura sólo intervendría excepcionalmente.

SE NIEGA EL COMPLOT DE DE GAULLE

PARIS, 4 (INS). — Cinco hombres, entre ellos un dirigente degaullista, están detenidos, acusados de tratar de desmoralizar al ejército francés, delito que se castiga con la pena de muerte. El Ministerio del Interior habría anunciado anteriormente la detención de 16 personas y el secuestro de gran cantidad de armas que diez de los arrestados transportaban en autos detenidos en las afueras de París.

El comité ejecutivo del partido Reunión del Pueblo Francés ha dado un comunicado censurando las detenciones, a las que califica de "trama urdida" por el gobierno. Añade que los simpatizantes y afiliados a la agrupación no están complicados en ese supuesto complot de la derecha, y que el ministro del Interior, Jules Moch, se halla "gravemente comprometido en esas sórdidas maquinaciones".

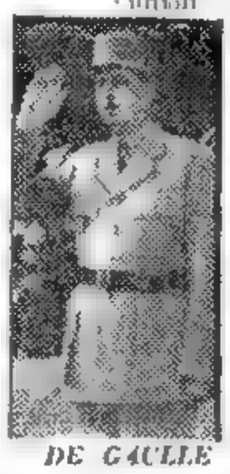

DE GAULLE

El líder degaullista en el Consejo de la República, J. Bridel, afirmó que el Cnel. Deloré, detenido pertenece a la policía secreta del gobierno y que su tarea consistía en conseguir que elementos inferiores de las filas degaullistas emprendieran una acción directa para dar un pretexto al gobierno a actuar contra la Reunión del Pueblo Francés.

Esos cinco hombres serán procesados por un tribunal militar; dos de ellos son Jacques Rateau, consejero municipal de París, y el coronel Jean Deloré.

Secreto de Cuatro

DE FRANCE PRESSE

Por MARCEL FERNAND

PARIS, 4. — Las sonrisas que brillaban en los rostros de los tres cancilleres occidentales, luego de la sesión de ayer, no se vieron esta tarde. Acheson, Schuman y Bevin salieron de la sala de deliberaciones con el ceño fruncido, mientras en los ojos de Vishinsky brillaba una mirada maliciosa. Diríase que el ejecutor de las intenciones del Kremlin había jugado una mala pasada a sus colegas. En qué consistió, es cosa que sólo los TRES podrían revelar.

Los observadores deben basar sus deducciones en simples conjeturas, ya que las reuniones son secretas, cual si los TRES, acérrimos defensores de la democracia y, por ende, de la libertad de prensa, hubieran llegado a la conclusión de que en estos asuntos internacionales, es mejor debatirlos en sigilo, sin que los periodistas metan la nariz. Porque no faltan quienes sostienen, en el seno de las delegaciones aliadas, que a menudo los corresponsales entorpecen las negociaciones en su afán de lanzar primicias que, siendo sólo presunciones, son publicadas como infidencias de alguien conocedor de los entretelones de la conferencia. En este punto del secreto coinciden los Cuatro, no ocultando Vishinsky su satisfacción, lo que no debe extrañar, pues él, como buen soviético, sostiene que los diarios sólo deben informar de lo que les indique el gobierno.

En cuanto a si era factible el acuerdo, eso es harina de otro costal. El parecer de la URSS es que se impone establecer la unidad de Alemania, siempre y cuando se ajuste a los planes de Moscú. Los TRES anhelan, asimismo, dicha unidad... con la condición de que no favorezca los propósitos del Este. Y en eso se está.

Los entendidos se aventuran a vaticinar que es probable que se salga del paso con un arreglo "en pequeño" referente únicamente a Berlín. La verdad es que, resuelto el problema de la ex capital, lo demás vendría por propia gravitación, por cuanto es innegable que Berlín, convertida en ruinas y dividida en cuatro sectores, continúa siendo, quiérase o no, la capital de toda Germania.

En resumidas cuentas, cabe confiar que en la semana que se inicia, se producirá algún progreso. De no ser así, habrá que dejar que el tiempo, en su marcha sin pausa, apresure el fin de una situación que a nadie agrada, pero que todos se empeñan en agravar.

DIARIO DE LA MAÑANA

Clarín

BUENOS AIRES REPUBLICA ARGENTINA

15 centavos

UN TODO DE ATENCION PARA LA SOLUCION ARGENTINA DE LOS PROBLEMAS ARGENTINOS

Año IV Buenos Aires, Domingo 5 de Junio de 1949 Nº 1.327

Enfréntase el Clero Checo al Gobierno

PRAGA, 4 (AFP). — El clero de la iglesia católica de Checoslovaquia está decidido a enfrentarse al gobierno, a pesar de las medidas adoptadas por éste, medidas que podrán ser agravadas aún más. La actitud de los sacerdotes se ajusta a lo ordenado por una circular del arzobispo Beran, con fecha 28 de mayo, en la que se afirma que la declaración del ministro de Información, Kopecky, acerca de que la educación de la juventud deberá ser dirigida por el Estado, según la ideología marxista hacía inútil y vana toda tentativa para reanudar las negociaciones entre el catolicismo y el actual gobierno checo.

KOPECKY, ministro de Información de Checoslovaquia, que anunció el control estatal de la enseñanza de la juventud

★ Una Protesta de Francia

PARIS, 4 (AFP). — La cancillería dió instrucciones a su embajador en Moscú a fin de que proteste por haberse impedido al sacerdote francés Thomas la entrada en la única iglesia católica de Moscú, Saint Louis des Francais. El padre Thomas, ya no podrá celebrar misa en ese templo. Se recuerda que esta iglesia formaba parte con anterioridad a la revolución rusa de la "Fundación de Lautreuil", a la que pertenecían igualmente un hospital, un [illegible] y varias escuelas, las que fueron confiscadas por el estado soviético.

★ Gestión de Bidault

El padre Thomas obtuvo la autorización soviética a raíz de una intervención de Georges Bidault durante la conferencia de cancilleres realizada en Moscú. El comité que administra la iglesia está integrado por miembros de nacionalidad soviética, designados por el gobierno.

Se recuerda, asimismo, que Francia y el Africa del Norte francesa han autorizado instituciones a cargo de sacerdotes ortodoxos rusos.

Recuérdanse Hoy los 2 Años del Plan Marshall

WASHINGTON, 4 (AFP). — El presidente Truman y el ex secretario de Estado, general Marshall pronunciarán mañana discursos en ocasión del segundo aniversario de la célebre alocución pronunciada por el general Marshall en la Universidad de Harvard, en que anunció en sus grandes líneas el plan de ayuda a los países europeos. Harán uso de la palabra igualmente los embajadores de los dieciseis países beneficiarios del plan Marshall así como el administrador del plan, Paul Hoffman.

El Pacto no Obliga a la Guerra a E. U.

WASHINGTON, 4 (INS). — La Comisión de política exterior del Senado decidió declarar formalmente que el pacto del Atlántico no obliga a Estados Unidos a ir a la guerra.

El acuerdo fué tomado luego de una reunión de tres horas.

Pactóse en Bolivia un Arreglo con los Gremios; Hay Calma

LA PAZ, 4 (AFP). — El país recobra rápidamente la tranquilidad. Reina calma total. Las actividades se normalizan paulatinamente, luego del acuerdo entre el ministro Gutiérrez Ves Murguía y el Comité Nacional de Coordinación de los Trabajadores, que ha permitido a numerosos gremios retornar a sus tareas.

También los universitarios resolvieron rechazar la huelga por tiempo indeterminado. Por su parte, los taxistas decidieron poner término al paro. Los gráficos reanudaron su labor anoche.

★ Compromisos de las Autoridades

El gobierno, que pactó virtualmente un arreglo con los gremios, se compromete a permitir el normal desenvolvimiento de las actividades sindicales. Los obreros detenidos saldrán en libertad y los dirigentes deportados serán traídos a Bolivia para ser juzgados. El gobierno anunció asimismo que retirará las tropas estacionadas en las minas y abonará los salarios por los días de huelga.

★ Volvieron a Funcionar los FF. CC.

Ha finalizado asimismo la huelga ferroviaria que afecta buen número de trenes bolivianos. Obreros y empleados del riel se han reintegrado a sus puestos.

El trabajo en las minas, origen de los graves disturbios que amenazaron la tranquilidad del país en los últimos días, no ha sido reanudado aún.

Oficiales "Trifibios" se Desea Tener en EE. UU.

JOHNSON

VILLANOVA, Pensilvania, 4 (INS). — En la inauguración de la residencia estudiantil "John Berry Hall" para el adiestramiento de oficiales de reserva naval, el secretario de Defensa, Johnson, declaró que los oficiales del futuro deberán ser "trifibios" en la guerra y prepararse además para dirigir el mundo en tiempo de paz. Señaló, en efecto, que "el servicio de las fuerzas armadas exige hoy hombres de mentalidad "trifibia", capaces de captar cualquier plan defensivo en todos sus aspectos: terrestre, naval y aéreo.

En Barcelona, Donde se Halla Franco, Hubo Más Explosiones

BARCELONA, 4 (INS). — Una serie de explosiones estremeció hoy a Barcelona. De acuerdo con las informaciones suministradas por las autoridades investigadoras del hecho, las explosiones se produjeron en las cercanías del palacio Pedralbes, donde reside el generalísimo Francisco Franco mientras dura su actual visita a la ciudad. Anadieron las autoridades de referencia que no hubo desgracias personales.

Los investigadores negaron que las explosiones —ocho en total— hayan sido el resultado del estallido de bombas.

El palacio Pedralbes es una moderna estructura construida en 1925, y está situado en un parque.

Peligra en el Brasil la Campaña Triguera

RIO DE JANEIRO, 4 (AFP). — El secretario del Departamento del Trabajo declaró que los recientes acuerdos firmados entre Brasil y la Argentina resolvieron definitivamente la cuestión del trigo en San Pablo.

Por su parte, "O Globo" afirma que está amenazada la campaña oficial para aumentar la producción de trigo hasta la autarquización del Brasil.

Sigue el Incendio; Hay Tres Muertos y Varios Heridos

ASPECTO parcial del incendio de la Manufactura Algodonera en la forma en que ardía ayer por la tarde. El incendio, iniciado el sábado por la noche, se prolongaba aún hoy. Bajo los escombros de esta fotografía —donde antes se levantaban cinco pisos— encontraron la muerte dos heroicos bomberos. Se trata del siniestro más terrible que registra la crónica de nuestra capital

PELIGRAN LAS FINCAS VECINAS

AYER, a las 21 30 —veinticuatro horas después de haber estallado—aun rugía el fuego entre las ruinas de la Manufactura Algodonera Argentina, S. A., destruida por las llamas en un pavoroso incendio como no se ha registrado jamás en el radio urbano de nuestra capital. Entre los escombros habían desaparecido quemados no menos de cincuenta millones de pesos entre instalaciones, maquinarias y mercaderías y, pérdida mucho más sensible aun, entre esos mismos escombros habían encontrado trágica muerte un comisario de bomberos y dos soldados. Pero no terminaba ahí el relato de la angustia pasada. Todavía se temía, sin haberlo logrado precisar, que otras víctimas podían hallarse sepultadas entre las ruinas de las fábricas consumidas por el fuego.

Habían pasado 24 horas de pesadilla, en una jornada durante la cual seiscientos hombres del cuerpo de bomberos trabajó duramente, con heroísmo singular ante la observación apasionada y conmovida de millares de personas que contemplaron de lejos el temoroso espectáculo de las llamas, el estallido de varios tanques de combustible y el horrorísono estrépito de los derrumbes y que con dolor fraternal comentaron el trágico destino de los anónimos héroes desaparecidos.

★ El Incendio

En nuestra edición de ayer dimos cuenta del comienzo de este siniestro, aun cuyos más dra-

(Continúa en la página DIECISEIS)

DOS SEÑORAS y una muchacha se dirigen a casa de unos parientes al ser desalojadas por la policía. Viven enfrente de la Manufactura Algodonera, destruída por un pavoroso incendio que aún al cerrar esta edición ardía.

FRACASO EN BOLIVIA UN ASALTO REBELDE

HABIA SIDO ORGANIZADO POR EXILADOS POLITICOS

LA PAZ, 5 (AFP). — Ha fracasado un asalto contra la jefatura de la policía de Villazón, en la frontera militar, y otras reparticiones administrativas de esa localidad.

El complot había sido preparado por elementos del Movimiento Nacionalista Revolucionario y exilados políticos bolivianos que residen actualmente en La Quiaca, en territorio argentino.

El asalto, debía tener lugar a las tres de la madrugada, y a la misma hora las autoridades argentinas de la Gendarmería se incautaron de armas y municiones que se hallaban en poder de Augusto Céspedes, José Cuadros Quiroga, Manuel Barrau, Luis Peñaloza, H. Fernández, Nicolás Conde, Mateo Rodríguez y varios otros, todos los cuales se hallan actualmente presos en la localidad de La Quiaca.

Las mismas informaciones revelan que el comandante de la Gendarmería Nacional argentina se incautó de tres pistolas, una ametralladora y gran cantidad de municiones. Se expresa, además, que las autoridades argentinas ofrecieron a las autoridades bolivianas la máxima colaboración.

La Jefatura de Carabineros de Villazón adoptó medidas de seguridad, deteniendo a dirigentes del Movimiento Nacionalista Revolucionario de esa localidad y organizando patrullas civiles con el objeto de impedir cualquier acto subversivo. El movimiento descubierto estaba encabezado por Víctor Paz Estenssoro y el mayor Clemente Fuentes, los cuales se hallarían en La Quiaca, acompañados por el ciudadano chileno Luis Gayán, quien se habría comprometido a eliminar a las autoridades superiores de Villazón al estallar el movimiento subversivo cuyas proyecciones parecen comprometer al interior del país.

Otros despachos indican que elementos exaltados distribuyeron dinamita e intentaron luego atacar el cuartel de la guarnición, disparando armas de fuego e hiriendo gravemente a un soldado.

El foco subversivo fué totalmente eliminado por el comandante de la frontera.

Por su parte, el comandante de la Gendarmería argentina ordenó el cierre de la frontera anoche a las 20, prohibiendo el tránsito y reforzando la vigilancia de la zona fronteriza.

★ Reanudan el Trabajo

LA PAZ, 5 (AFP). — Los mineros huelguistas de la zona de Catavi decidieron reanudar el trabajo.

Se ha registrado ya la reanudación parcial de las tareas.

(Más información sobre estos sucesos en la página SIETE)

Apresan en Panamá al Ex Presidente Arias

PANAMA, 5 (AFP). — El ex presidente de la República, Dr. Arnulfo Arias fué detenido.

La detención del Dr. Arnulfo Arias se realizó en su residencia de verano, en Boquete, en la provincia de Chiriquí.

Arias fué recluido inmediatamente en la prisión de David, capital de la provincia de Chiriquí, y según declaraciones que ha hecho hoy el jefe de Policía señor José Antonio Remón, el ex primer mandatario será transferido de un momento a otro a la ciudad de Panamá en avión.

Se recuerda, con respecto a la detención de Arnulfo Arias motivada por cuestiones de orden político, que un hermano del ex primer mandatario, de nombre Harmodio Arias, fué detenido y encarcelado últimamente, y en la actualidad se halla internado bajo vigilancia en un hospital, a causa de su precario estado de salud.

Clarín

PRIMERA SECCION

Diario de la mañana 15 centavos

UN TOQUE DE ATENCION PARA LA SOLUCION ARGENTINA DE LOS PROBLEMAS ARGENTINOS

Año IV Buenos Aires, Lunes 6 de Junio de 1949 Nº 1.328

REINA MENOS ESCEPTICISMO ENTRE LOS CUATRO GRANDES

PARIS, 5 (INS). — Mañana por la tarde se reunirá nuevamente en sesión secreta el Consejo de Cancilleres de los "cuatro grandes".

Un vocero francés expresó hoy que la sensación de escepticismo que hasta ahora rodeaba las deliberaciones de los cuatro ministros de Relaciones Exteriores ha sufrido una leve disminución. El portavoz agregó que la decisión de los cancilleres de seguir efectuando conversaciones de carácter secreto es una señal de que las conversaciones progresan satisfactoriamente, aunque en forma algo lenta, y de que no se quiere entorpecer la marcha de las discusiones o perder las conquistas alcanzadas mediante la publicación de lo tratado por la Conferencia.

A pesar de la reserva que se guarda en torno a los progresos efectuados, ha trascendido que los delegados occidentales han decidido aceptar los puntos de vista soviéticos con respecto al restablecimiento del control cuatripartito sobre Berlín, sobre la base de la "regla de la unanimidad en las deliberaciones", siempre que se comprometa el Kremlin a concluir un acuerdo con Occidente respecto de cuáles cuestiones se resolverían de acuerdo con dicha regla y cuáles se decidirían por simple mayoría.

Se tiene entendido que tanto el ministro de Relaciones de Francia, Robert Schuman, como el canciller británico Bevin son partidarios del restablecimiento de la fiscalización cuatripartita sobre Berlín y del mantenimiento del derecho de veto, ya que comprenden que es la única forma de llegar a un acuerdo con la Unión Soviética, en razón de que Moscú nunca se decidiría a aceptar la regla de la simple mayoría en las decisiones del Consejo de Control de Berlín, por significar ello su absoluto sometimiento a las opiniones de Occidente.

Es probable que en el curso de próximas reuniones, los cuatro cancilleres discutan sobre qué asuntos deberán contar con el voto unánime de las cuatro potencias para tener validez. Los aliados insisten en que los simples aspectos administrativos de la organización municipal de la ex capital germana no deben quedar sujetos al poder del veto.

Un Portaaviones del Canadá ha Encallado

HALIFAX, (Nueva Escocia), 5 (INS). — El mayor de los portaaviones del Canadá, el "Magnificent", ha encallado hoy cerca de Liverpool, Nueva Escocia, debido a la niebla que cubría la región, mientras realizaba maniobras.

El portaaviones, que desplaza 14.000 toneladas, quedó aprisionado entre las rocas durante cuatro horas, hasta que fué nuevamente puesto a flote.

El "Magnificent" llegó a Halifax a última hora de hoy. La importancia de las averías sufrida por el buque no se conocerá hasta que se complete un estudio sobre las mismas.

En Aguas Niponas Buscó Refugio la Flota China

TOKIO, 5 (AFP). — Lo que resta de la flota de guerra china, está pasando por una verdadera odisea. Desde anoche se anunció que una misteriosa flotilla de naves de guerra de escaso tonelaje navegaba cerca de las costas del Japón.

Se anuncia bien pronto que se trataba de los restos de la flota de guerra nacionalista china, que había zarpado de la base naval de Tsin-Tao poco antes de la entrada de las fuerzas comunistas en aquella base naval.

Aparentemente las naves chinas no debieron tener un rumbo fijo en su huida por el Mar del Japón pues fueron avistadas navegando en direcciones distintas en varias oportunidades.

El cuartel general norteamericano en Japón y la Misión China de Tokio desmintieron que se tratara de los restos de la flota nacionalista, pero sin embargo, las autoridades marítimas japonesas anunciaron por radio que desde varios puntos de la costa "grupos de unidades chinas procedentes de Shanghai u otros puntos acababan de pasar por aguas jurisdiccionales japonesas".

Varias de dichas unidades trataron de fondear en la bahía de Kochi, cerca de las islas Shikoku, pero fueron invitadas por las autoridades japonesas a hacerse nuevamente a la mar.

Posteriormente se registró el paso de los mismos buques por la zona de la costa de Kyushu y el mar interior del Japón.

Un vigía avisó que la flotilla china constaba de una veintena de unidades, en su mayor parte buques ligeros.

Protesta Griega por la Ayuda Extranjera a la Fuerza Rebelde

ATENAS, 5. (AFP). — El señor Tsaldaris, ministro de Relaciones Exteriores de Grecia, envió un telegrama de protesta al secretario general de las Naciones Unidas, señor Trigve Lie, contra la ayuda "que los vecinos del Norte de Grecia continúan prestando a los guerrilleros, lo que se halla en contradicción con las resoluciones del 27 de noviembre de 1948 adoptadas por la asamblea general de la ONU". Así lo anunció la agencia griega.

"Es obvio que a menos de ocurrir un cambio radical en la actitud de dichos países —especialmente Albania— para con Grecia, las Naciones Unidas deberán actuar en forma enérgica para remediar esta situación", concluye diciendo el telegrama del señor Tsaldaris.

Hubo Normalidad Durante la Elección de Colombia

(Información página 2)

RECLAME A SU CANILLITA ON ESTA EDICION EL SUPLEMENTO DEPORTIVO

EXPULSO EL LABORISMO A DOS DE SUS LEGISLADORES

ZILLIACUS

BLACKPOOL, 6 (AFP.). — Por 4.755.000 votos contra 714.000, el Congreso del partido laborista británico aprobó la expulsión de los diputados Zilliacus y Solley. El caso Zilliacus dominó los debates del congreso del partido laborista británico. La asamblea, tras resolver por 3.022.000 votos contra 1.993.000 no escuchar a Zilliacus, confirmó, posteriormente, su exclusión de las filas partidarias por 4.755.000 votos contra 714.000, como también del diputado Solley, quien apenas fué mencionado en el curso del debate.

Los observadores políticos comprueban con interés que, con respecto al principio democrático de "escuchar al culpable", cerca de dos quintos del Congreso desafiaron las decisiones del comité ejecutivo. En esta importante minoría está incluida no solamente una fracción política del partido laborista mismo —800.000 miembros—, sino también algunos grandes sindicatos, como el de los metalúrgicos y de empleados de tiendas.

En la segunda votación sobre la expulsión, que significaba más o menos la aprobación o la desaprobación de la política exterior del gobierno, la minoría fué infinitamente más pequeña. Durante la discusión, los más vigorosos oponentes de Zilliacus fueron los delegados del sindicato de mineros y Willy Naliy, uno de los diputados laboristas que forman parte de la delegación británica.

Willy Naliy acusó a Zilliacus de ser "un apologista de los horrores cometidos en nombre de las "democracias populares". Los adversarios más elocuentes de la defensa de Zilliacus fueron Sydney Silverman y Ben Levy, dos diputados que defendieron el derecho de expresión para las minorías en el interior del partido y que reprocharon su intolerancia.

Dispúsose el Ordenamiento de la Energía Eléctrica:

El Comercio Cierra a las 18.30

(Información página CINCO)

DELEGADOS AL "CONGRESO del Pueblo", reunido en la zona soviética de Berlín, a instancias de las autoridades rusas de ocupación. Se procedió a elegir miembros de ese organismo, entre los que figuró proclamado el comunista Eisler. Presidió la reunión el general Sergo Tulpanov, quien aparece de uniforme, en el centro.

OCCIDENTE EMPLAZA al KREMLIN

PREVEN UN FRACASO LOS CANCILLERES

PARIS, 6 (AFP.). — "Ningún progreso se realizó en la tercera sesión secreta de los cuatro cancilleres realizada hoy en torno a la cuestión de Berlín", se expresó en los medios informados.

El comunicado oficial de hoy dice: "Los cuatro ministros de relaciones exteriores prosiguieron, bajo la presidencia de Robert Schuman, el examen de los proyectos de la delegación norteamericana y de la Unión Soviética, relativos a la cuestión de Berlín. Los ministros se reunirán mañana, a las 15.30, hora de París, en sesión plenaria."

★ Volverán a Reunirse

Las delegaciones de Estados Unidos y la Unión Soviética presentaron en la sesión de hoy dos textos muy detallados para precisar sus proposiciones anteriores sobre la solución que conviene dar al problema de Berlín. Estos dos textos fueron confrontados y serán estudiados por las cuatro delegaciones con anterioridad a la sesión que se realizará mañana.

★ Reunión de los Tres

Por la mañana a las 10,30 se habían reunido en el Quai D'Orsay los señores Bevin, Acheson y Schuman.

El objeto de la reunión —según fuentes bien informadas— fué tratar en última instancia una nueva proposición a hacerse a Rusia con vistas a la difícil solución del problema alemán.

Es de hacer notar que anoche se había anunciado en una esfera norteamericana de París, que la conferencia de Cancilleres podría llegar a suspenderse si no mejoraban las perspectivas.

★ Al Borde del Fracaso

PARIS, 6 (INS) — La conferencia de los cuatro se encuentra esta noche al borde del fracaso debido al virtual rechazo por el ministro soviético Sr. Andrei Vishinsky, del plan de compromiso norteamericano, al cual se esforzó por substituir

(Continúa en la página DOS)

Los Británicos Irán al Uruguay: Buscan Carnes

MONTEVIDEO, 6 (AFP.). — La misión comercial británica que negocia con la cancillería argentina un acuerdo comercial, ha sido invitada a trasladarse próximamente a Montevideo, a los efectos de concertar el noveno convenio de carnes entre Uruguay y Gran Bretaña.

En efecto, el octavo convenio caducará en los días próximos, y el gobierno uruguayo ha comunicado al británico que los precios de los futuros embarques deberán regirse por los nuevos precios que se negocien en el futuro.

DIARIO DE LA MAÑANA

Clarín

15 centavos

UN TOQUE DE ATENCION PARA LA SOLUCION ARGENTINA DE LOS PROBLEMAS ARGENTINOS

Año IV Buenos Aires, Martes 7 de Junio de 1949 Nº 1.329

Eliminarán la Ley de Lynch en EE. UU.

WASHINGTON, 6 (AFP) — La comisión jurídica del Senado aprobó hoy el proyecto de ley contra el linchamiento.

Se prevén multas de 5.000 a 20.000 dólares y penas de prisión de 5 a 20 años para toda autoridad estatal o miembro de las autoridades federales que no garantice una protección contra el linchamiento de personas confiadas a su custodia.

Victoria Conservadora en la Elección Colombiana

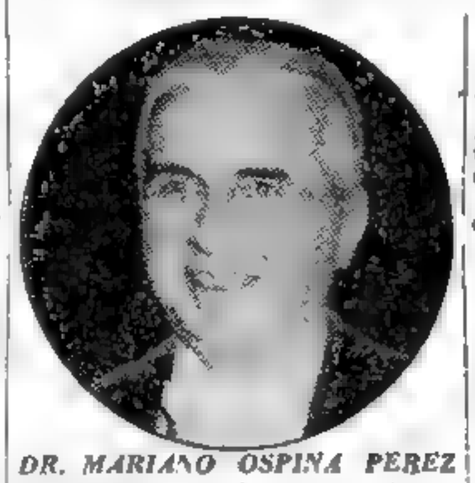

DR. MARIANO OSPINA PEREZ

PRIMER mandatario de Colombia, cuyo partido, el Conservador, logró el triunfo en las elecciones parlamentarias realizadas el domingo último

BOGOTA, 6 (AFP). — La Radio Nacional anunció que el Partido Conservador triunfó en las elecciones realizadas ayer y que, salvo un cambio imprevisto, dispondrá de 67 bancas en la Cámara contra 65 de los liberales.

Los conservadores conquistaron la victoria en los departamentos de Antioquia, Boyacá, Caldas, Huila, Marino y Santander Norte.

Los liberales obtuvieron mayoría en los departamentos de Cuaca, Valle, Choco, Santander Sud, Tolima, Cundinamarca y Atlántico. Son dudosos los resultados de los departamentos de Bolívar y Magdalena.

★ Ultimos Resultados

BOGOTA, 6 (AFP). — Los últimos resultados conocidos para las elecciones realizadas en Colombia para la renovación de la Cámara de Representantes y de las asambleas departamentales arrojan las siguientes cifras: liberales, 731.501 votos, conservadores, 715.156. Falta todavía conocer aproximadamente el 25 por ciento de los resultados definitivos.

★ Cifras Oficiales

BOGOTA, 6 (AFP). — La radio nacional anunció que, según cifras oficiales pero aun incompletas, el partido conservador ganó las elecciones en la Cámara, donde disponería de 77 bancas contra 65 de los liberales. Pushkin.

★ Reina Nerviosidad

BOGOTA, 6 (AFP). — Aumenta hora por hora la nerviosidad general, ante la falta de resultados oficiales definitivos sobre las elecciones del domingo en Colombia.

La Radio Nacional, que durante toda la mañana difundió un boletín que anunciaba el triunfo conservador, por 67 bancas contra 65, dejó bruscamente de propalar ese comunicado, y el locutor declaró: "Es preciso esperar hasta esta no-

(Continúa en la página DOS).

Conmemoróse en Francia Desembarco Aliado

PLAYA DE OMAHA, Normandía, 6 (INS). — Hace hoy cinco años que los soldados de las naciones aliadas desembarcaron en las playas de Normandía, en el asalto decisivo contra la "fortaleza de Europa" erigida por Hitler.

Hoy, las enormes extensiones arenosas de las costas francesas están casi desprovistas de reliquias de la sangrienta invasión. Los cascos mohosos y semihundidos de las embarcaciones de desembarco y edificios destrozados, es todo lo que queda como recuerdo de la terrible lucha contra los nazis.

Pero ayer, a lo largo de la costa de Normandía, norteamericanos, ingleses y franceses celebraron conmovedoras honras fúnebres en honor de los que dejaron sus vidas en el horrible conflicto.

En la playa de Omaha, un grupo de corresponsales de guerra norteamericanos que participaron en el desembarco del día 6 de junio de 1944, escucharon al alcalde de Viersville, quien en un discurso pronunciado en conmemoración de la gran fecha, expresó: "No debemos olvidar que debemos nuestra libertad a los norteamericanos que desembarcaron aquí. Vivimos como un país libre, gracias a estos americanos que vinieron a salvarnos. Muchos yacen ahora en aquel cementerio de la colina", y señaló el cementerio de Sait Laurent, donde se encuentran sepultados 3.000 norteamericanos.

Viersville y Saint Laurent recibieron la cruz de guerra del gobierno francés durante las ceremonias.

En Arromanches, donde las tropas británicas desembarcaron el 6 de junio de 1944, el mariscal de campo Vizconde Montgomery declaró que Inglaterra está preparada para defender a Francia "contra todos los nuevos agresores".

Proponen Subsidios a la Prensa de los EE. UU.

WASHINGTON, 6 (INS) — El representante republicano Lodge pidió a la Cámara de Representantes que Estados Unidos pague subsidios a los directores de diarios y radioemisoras en países extranjeros para combatir la propaganda comunista.

Lodge, en un informe preparado durante un viaje que realizó por Europa el año pasado elogió el sistema informativo norteamericano, pero manifestó que el mismo es insuficiente y que, por consiguiente debe ser reforzado. El informe de referencia fué elevado hoy a la Cámara de Representantes. En el mismo se señala que el comunismo está en la ofensiva en todos los campos, especialmente en el de la propaganda mientras que los Estados Unidos se encuentran en todas partes a la defensiva y aun muestra una estrategia defensiva sumamente débil.

Sudáfrica Establecerá Relaciones con España

MADRID, 6 (AFP.). — La Unión Sudafricana establecería, de un momento a otro, relaciones diplomáticas con España, según se expresó en los medios informados, y habría ya sido logrado acuerdo para la designación de un ministro sudafricano en Madrid.

Churchill Protesta por un Discurso de Mr. Bevan

CHARTWELL, Inglaterra, 6. (INS). — Winston Churchill se dirigió al primer ministro Attlee pidiéndole que repudie y desautorice un discurso pronunciado por el ministro de salubridad, Aneurin Bevan, en la convención del partido Laborista. Bevan dijo que si los conservadores vuelven al poder en las elecciones parlamentarias de 1950 "Gran Bretaña habrá demostrado al mundo que el camino hacia el progreso por medio de un gobierno democrático está cerrado".

Señaló además, Bevan, que una victoria conservadora significaría que todos los caminos están cerrados, excepto los que conducen a la tiranía y a la opresión.

Destacó Mr. Webb el Exito del Plan de Recuperación

JAMES WEBB

WASHINGTON, 6 (AFP). — "Merced al plan Marshall se contuvo la marea comunista que amenazaba engullirse a Europa occidental en menos de un año", declaró hoy James Webb, secretario de Estado interino de Estados Unidos, en una alocución dirigida a los estudiantes de la Universidad de Carolina del Norte y en ocasión del aniversario del discurso pronunciado hace dos años por el general Marshall en la Universidad de Harvard.

"Nadie puede prever el porvenir, pero no es exagerado predecir que esa marea retrocederá si persistimos en la política resuelta del presidente Truman y ejecutada por el general Marshall, el secretario de Estado, Dean Acheson y Paul Hoffman, con el apoyo ferviente del Congreso y del pueblo norteamericano".

Insistió Webb en varias ocasiones sobre la necesidad de que se vote el programa de ayuda militar norteamericana a los países europeos occidentales, porque "ese voto probará a nuestros amigos y enemigos que no retrocedemos antes de cumplir nuestra tarea".

Pero insistió en destacar que el plan de Recuperación del continente europeo puesto en práctica por el ex secretario de Estado constituyó un gran paso hacia el restablecimiento de las naciones del viejo continente, tan seriamente afectados por la última guerra.

CLARIN Festejó con sus Amigos un Muy Grato Acontecimiento

Lea en La PAG. Central

★ Será Asegurada la Provisión de Películas Radiográficas ★

(Información página CINCO)

Creciente Pesimismo en París: no Han Logrado Progresos

EN MOSCU CREEN QUE LOS CANCILLERES LLEGARAN A UN ACUERDO

PARIS, 7 (AFP). — La solución del problema de Berlín no avanzó un solo paso en la prolongada sesión realizada hoy por los ministros de relaciones exteriores. Así se expresó en los medios autorizados, quienes siguen con pesimismo creciente estas reuniones que desde hace quince días no han logrado un sólo resultado tangible.

Otra vez los cuatro expusieron sus puntos de vista, anunciándose que mañana el canciller soviético responderá a los argumentos occidentales en favor de la proposición presentada por Dean Acheson en nombre de los tres ministros occidentales.

★ Viaje de Mr. Bevin

LONDRES, 7 (AFP). — El canciller Bevin regresará a París el jueves por la noche o el viernes a primera hora. Así lo declaró hoy el Foreign Office con el propósito de desmentir las informaciones según las cuales Bevin tendría el propósito de no seguir participando en la Conferencia de París.

El jueves, Bevin hará uso de la palabra en el congreso laborista de Blackpool, donde hará un balance de la política exterior británica.

★ Optimismo Soviético

MOSCU, 7 (AFP). — La posibilidad de una solución satisfactoria de la conferencia de cancilleres ha sido señalada hoy por el corresponsal parisiense del "Pravda", Georges Jukov, quien dice "la buena voluntad soviética al instituir un Consejo de Estado alemán, destinado a convertirse en el instrumento de preparación del futuro gobierno central alemán sobre la base de las elecciones generales democráticas".

Esta proposición soviética — agrega— se explica por el deseo de

(Continúa en la página DOS)

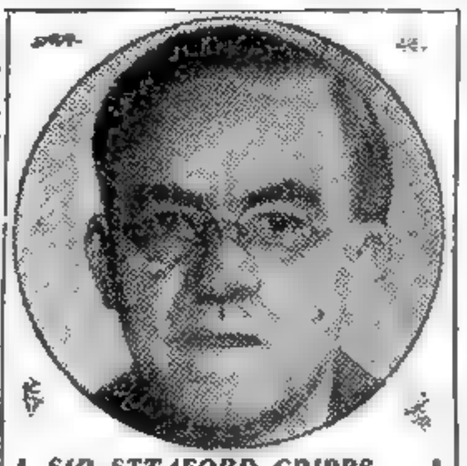

SIR STTAFORD CRIPPS
El ministro británico de Finanzas defendió la política económica del gobierno laborista durante la sesión del congreso partidario reunido en Blackpool

La Posición Económica de Gran Bretaña Sigue Siendo Grave, Dijo Sttaford Cripps

Ver página DOS

Clarín
DIARIO DE LA MAÑANA
UN TOQUE DE ATENCION PARA LA SOLUCION ARGENTINA DE LOS PROBLEMAS ARGENTINOS
BUENOS AIRES REPUBLICA ARGENTINA
15 centavos
Año IV Buenos Aires, Miércoles 8 de Junio de 1949 Nº 1.330

Ambos Partidos Colombianos se Asignan Exito

BOGOTA, 7 (INS). — Aunque el resultado definitivo de las elecciones celebradas el domingo aún no se conoce, tanto el partido Conservador como el Liberal, continúan adjudicándose la victoria.

El vocero conservador "El Siglo", en su edición extraordinaria de anoche y en la de hoy, proclama el triunfo de los candidatos del partido que actualmente detenta el gobierno bajo un título a ocho columnas que dice: "Confirmada la victoria conservadora". A continuación, el citado diario ofrece algunos resultados de los escrutinios que se practican en toda la república y termina afirmando que los conservadores tendrán una mayoría de dos miembros en la Cámara de Diputados.

Por su parte, el periódico "El Tiempo", órgano liberal, expresa que el liberalismo lleva una considerable ventaja en los escrutinios practicados hasta el momento. A continuación publica un cuadro estadístico según el cual los liberales han obtenido una mayoría de ocho representantes en la Cámara baja del Congreso.

Los datos incompletos proporcionados por el gobierno adjudican a los conservadores una mayoría de 5.000 votos. Los resultados definitivos, no obstante, no se conocerán hasta el jueves. Ayer, ambos partidos celebraron pequeñas manifestaciones en Bogotá, festejando la victoria que se atribuyen.

Perecieron 108 Personas en Cuatro Accidentes Aéreos

CAYO UN BIMOTOR CON 81 PASAJEROS

SAN JUAN DE PUERTO RICO, 7 (INS). — Un avión con 81 pasajeros, de los cuales 57 eran adultos y 18 niños, cayó al mar desde poca altura en la costa cerca de Punta Salinas, a escasa distancia de la localidad de Catano, a las doce y media de la noche.

El avión se mantuvo a flote sólo seis minutos y se hundió después. Embarcaciones del servicio de Guardacostas de la marina acudieron al lugar del desastre, prolongándose toda la noche las operaciones de salvamento. A las seis y media de la mañana habían sido salvadas 38 personas. Ninguno de los niños ha sido rescatado.

El avión era propiedad de la Strait Freight Incorporated de Windsor Locks Connecticut, y acababa de despegar con destino a Miami cuando ocurrió el accidente. Los pasajeros eran portorriqueños y los seis tripulantes norteamericanos.

★ Causas del Accidente

Algunos de los supervivientes lograron llegar a los arrecifes del litoral, donde les recogieron los guardacostas norteamericanos que de inmediato acudieron en auxilio de las víctimas, sumándose después en las tareas de salvamento embarcaciones auxiliares del ejército y la marina.

Las causas exactas que provocaron el accidente aun no son conocidas, pero en fuente de la fuerza aérea se ha indicado que los aviones C-46 están construídos pa-

(Continúa en la página DOS)

EE. UU. Organiza una Vasta Red de Espías

WASHINGTON, 7 (INS). — El Congreso envió al presidente Truman, para su promulgación, un proyecto de ley por el que se autoriza a la oficina central de inteligencia a establecer una red mundial de puestos avanzados de espionaje.

El proyecto fué sancionado favorablemente luego que la Cámara de Representantes aprobó algunas enmiendas introducidas por el Senado, por las que se amplía la autoridad de la oficina de inteligencia en lo que se refiere al mantenimiento de un sistema internacional de espionaje. Los detalles del proyecto son mantenidos en estricto secreto.

La ley permite la admisión en Estados Unidos de 100 "informantes" extranjeros, los que no necesitan pasar por los canales habituales de inmigración para entrar en el país. Sin embargo, el procurador general, el comisionado de inmigración y el director de la oficina de inteligencia deberán aprobar la admisión de los individuos que se introduzcan en la Unión para colaborar con el servicio de inteligencia. Los extranjeros que serán admitidos en Estados Unidos serán hombres y mujeres que han actuado en el extranjero como agentes de espionaje por cuenta de la Unión o que poseen informaciones valiosas para la oficina de inteligencia.

Acentúan su Bloqueo de Berlín los Soviéticos

BERLIN, 7 (INS). — La creciente "censura e intervención" soviética ha determinado a las autoridades occidentales a transportar diariamente a esta ciudad, por vía aérea, ocho toneladas de correo alemán, según reveló hoy el comandante militar del sector norteamericano de Berlín, brigadier Frank Howley.

El comandante norteamericano observó que, a raíz del desbloqueo de la ex capital, toda la correspondencia llegada por vía terrestre era entregada a la administración de correos del sector oriental, donde las cartas eran censuradas y "muchas de ellas desaparecían".

Refiriéndose a la huelga ferroviaria, Howley declaró que el principal obstáculo para la solución del conflicto obrero, reside en la negativa del directorio de los ferrocarriles, controlado por los rusos, a entablar negociaciones con el gremio obrero occidental.

"Si el directorio ferroviario — dijo el comandante estadounidense — intentase entablar negociaciones con el sindicato occidental, creo que la huelga sería solucionada."

Entretanto, la policía militar norteamericana trata de esclarecer las circunstancias en que fué herido a puñaladas, anoche, un soldado estadounidense, en el sector ruso de Berlín.

LA TORRE, de 30 metros de altura, recibe el golpe tremendo que significa la explosión de los 100 kilos de trotyl y se tambalea. El objetivo ha captado el momento preciso en que la mole se inclina a la izquierda. Instantes después se desplomaba hacia la parte oeste.

Quedará Inaugurada Hoy en Ginebra la Conferencia Internacional del Trabajo

FREIRE

GINEBRA, 7 (AFP). — Mañana se iniciará la 32a. Conferencia Internacional del Trabajo, que tiene un temario evidentemente abultado.

La representación argentina, encabezada por el ministro de Trabajo y Previsión, señor José María Freire, anunció que se ajustará, en sus actitudes y procedimientos, a la defensa de los ideales de los trabajadores, que son, en suma, los de su gobierno, a la preservación de la justicia social y al mantenimiento y extensión de los derechos del trabajador, derechos de la ancianidad y derecho a la vejez. En el nutrido temario figuran, entre otros, los asuntos sobre:

Memoria del director general, asuntos financieros y de presupuestos, memorias sobre la aplicación de convenios aplicación colectiva (segunda discusión), relaciones de trabajo, incluyendo convenios colectivos, conciliación y arbitraje y la colaboración entre las autoridades públicas y las organizaciones de empleados y de trabajadores (primera discusión), cláusulas de trabajo en los contratos celebrados con las autoridades públicas (segunda discusión), protección al salario (segunda discusión), salarios, informe general, orientación profesional (segunda discusión), revisión del convenio relativo a las agencias retribuídas de colocación, 1933.

Los trabajadores emigrantes: revisión del convenio referente a los trabajadores emigrantes, 1939; de la recomendación referente a los trabajadores emigrantes, 1939, y de la recomendación referente a los trabajadores y emigrantes (colaboración entre Estados, 1939.

Revisión parcial del convenio sobre seguridad social de los marinos, 1946 (No. 70).

Robaron en Roma su Valija Diplomática al Embajador C. Mejía

ROMA, 7. (AFP). — El inspector de embajadas de la Argentina, Claudio Mejía, fué víctima hoy de un robo importante. Varios desconocidos forzaron la portezuela de su automóvil, estacionado ante la puerta de un hotel, apoderándose de una valija que contenía objetos de valor y documentos diplomáticos. El señor Mejía denunció inmediatamente esta sustracción a la policía romana.

La Situación Interna de Bolivia Recobra Gravedad

LA PAZ, 7 (INS). — Funcionarios de la Inspección del Trabajo afirman que los mineros de Colquiri se niegan a volver a sus tareas. Agregan que esos mineros declaran que no claudicarán ante el gobierno, y que si no retornan sus dirigentes y se cumple el laudo prefieren morir masacrados.

Se añade que esa posición de los mineros hará de nuevo sumamente delicada la situación interna de Bolivia.

"La Razón", informa que ayer llegaron por vía aérea, procedentes de Cochabamba y Tarija, 44 detenidos políticos, a los que se sindica relacionados con las actividades subversivas del M. N. R.

Por otra parte, el Ministerio de Gobierno, ha dado un comunicado, denunciando que ayer estallaron siete petardos de dinamita en las cercanías, de los tanques de gasolina en Villazón, sin que ocurrieran desgracias personales.

Perdióse en los Andes una Patrulla Militar Argentina

(INFORMACION PAGINA DOS).

ES INMINENTE EL FRACASO DE LOS 4 GRANDES

PARIS, 8 (AFP). — Los cancilleres occidentales rechazaron la propuesta soviética sobre Berlín. Dean Acheson, secretario de Estado norteamericano, respondió en forma lapidaria al canciller soviético, al expresar que "según la proposición de Vishinsky la administración alemana puede hacer lo que quiere con la condición que sea lo que quiere el gobierno de la Unión Soviética".

★ Estancamiento Total

Cinco décimo que la sesión de los "cuatro" fue análoga en todos los puntos a la de ayer. Durante dos horas y media Vishinski, que fué el primero en hacer uso de la palabra, respondió a las objeciones occidentales, declarando que mantiene sus posiciones sobre los tres puntos que calificó de esenciales: 1 Una representación igual del sector soviético y de los sectores occidentales en la futura comisión parlamentaria, 2 Derecho para los organismos "sociales" — sindicatos Uniones femeninas etc — de presentar candidatos en las elecciones municipales e igualdad de condiciones con los partidos políticos. 3 Revisión del artículo 26 de la constitución provisional de Berlín.

★ Proposición de Acheson

El canciller norteamericano, Dean Acheson sugirió después que se discuta en la sesión plenaria de mañana el estado actual de las negociaciones entre los expertos de las cuatro potencias ocupantes, que se llevan a cabo en Berlín, con el propósito de aplicar el acuerdo de Nueva York sobre el levantamiento del bloqueo a esa ciudad. Estas negociaciones, dijo Acheson, parecen evolucionar en forma muy lenta, por lo cual sería necesario enviar instrucciones a los negociadores para invitarlos a que

Mr. ERNEST BEVIN

(Continúa en la página DOS)

Clarín

DIARIO DE LA MAÑANA

BUENOS AIRES · REPUBLICA ARGENTINA · 15 centavos

UN TOQUE DE ATENCION PARA LA SOLUCION ARGENTINA DE LOS PROBLEMAS ARGENTINOS

Año IV Buenos Aires, Jueves 9 de Junio de 1949 Nº 1.331

SE TRASLADARA A BUENOS AIRES EL EMBAJADOR RADIO

MADRID, 8 (AFP). — El embajador argentino en España, doctor Pedro Radio, partió hoy en automóvil acompañado por el agregado de prensa, señor Salaris, con destino a Lisboa.

En la capital de Portugal ambos diplomáticos argentinos tomarán el avión que los conducirá a Buenos Aires.

El doctor Radio regresará en breve a España.

Habrían Llamado a Moscú al Canciller Húngaro Sr. Rajk

BUDAPEST, 8 (AFP). — La ausencia del ministro de Relaciones Exteriores, señor Rajk, a la sesión inaugural del parlamento reunido esta mañana, provocó numerosos comentarios.

En esferas oficiales se limitan en declarar que no hay nada de sorprendente en el hecho de que el canciller no pueda asistir a una sesión parlamentaria y se niegan revelar el lugar en que se encuentra el Sr. Rajk.

Por otra parte, circula el rumor de que el mencionado ministro abandonó Budapest, hace algunos días para trasladarse a Moscú, donde habría sido llamado por el gobierno soviético. El señor Charles Ob, miembro del Partido de los Trabajadores y ministro de Previsión Social, fué elegido presidente del nuevo parlamento.

Aceptaron Cesar el Paro los Obreros de Bolivia

LA PAZ, 8 (INS). — Los diarios de la mañana informan que los sindicatos de mineros disidentes han firmado un acuerdo con el gobierno comprometiéndose a reanudar sus labores, bajo la promesa de no insistir en el retorno de los dirigentes y aceptar que no habrá retiro de tropas hasta que se normalicen totalmente los trabajos en las minas.

★ Los Exilados en Chile

SANTIAGO DE CHILE, 8 (INS) — Los parlamentarios bolivianos desterrados en Copiapó, serán trasladados a Santiago, según lo anunció la cancillería chilena. La medida tiene por objeto "asegurarles mejores medios de vida".

El gobierno boliviano, en reciente comunicación al ministerio de Relaciones Exteriores de Chile, había solicitado que los desterrados fuesen internados en lugares apartados de la frontera con Bolivia, por creerse que habían tenido participación en la dirección del movimiento que culminó en sangrientos desórdenes la semana pasada.

★ En Nuestra Capital

En horas del mediodía de ayer concurrió a la Cancillería y mantuvo una conferencia de cerca de media hora con el ministro Bramuglia, el embajador de Bolivia.

Extraoficialmente se sabe que el diplomático boliviano conversó con el canciller acerca de la situación interna de su país.

CIRENAICA PIDE RECONOCIMIENTO

BENGASI, 8 (AFP) — El emir Senussi pidió a todos los países árabes el reconocimiento del nuevo estado independiente de Cirenaica. Esta declaración fué formulada por el emir ante la asamblea de Cirenaica, en que agregó que la independencia de Cirenaica es el primer paso, pues proseguirá sus esfuerzos a fin de obtener la unidad de Cirenaica.

Entre tanto, trascendió que los más destacados dirigentes de Cirenaica y Tripolitania sostienen conversaciones tendientes a llegar a un acuerdo mediante el cual se llegaría a establecer un estado independiente con Libia mediante la unidad de Cirenaica y Tripolitania.

En ese sentido realiza gestiones en la ciudad de Bengasi el Mufti Mahomed Abdel Alam, prestigioso jefe de Tripolitania, quien se ha trasladado a la capital de Cirenaica para sostener conversaciones sobre ese particular.

Ha Subido el Precio del Trigo en Chicago

MEJORAN LAS COTIZACIONES DEL MAIZ

CHICAGO, 8 (INS). — Los precios de futuros contratos de trigo subieron enormemente en el mercado de cereales de Chicago después que el departamento de Agricultura anunció que ha extendido los préstamos de apoyo al precio del trigo a los granos existentes en la tierra.

Los futuros contratos de trigo subieron nueve centavos en Chicago y alcanzaron el límite autorizado de diez centavos en Kansas City.

Las operaciones fueron tan nutridas en relación con el trigo de julio, que cubrieron una escala de cuatro centavos y medio en las negociaciones de apertura.

El maíz también experimentó un alza importante, al subir hasta tres centavos por bushel en Chicago. La avena y el centeno subieron, a su vez, unos dos centavos.

El trigo de julio se vendió a 1.92 dólar y hasta a 1.965 dólar por bushel en Chicago, mientras que el maíz se vendió hasta a 1.335 dólar por bushel.

★ Comentario del "Times"

NUEVA YORK, 8 (INS). — El "New York Times" publica un editorial en el que dice: "Durante muchos años, los burócratas cósmicos, para quienes "estabilización" es una palabra de mágico significado, han estado fascinados ante la perspectiva de establecer un granero mundial eternamente normal" para el trigo.

"La versión de 1949 de este plan agrega luego — es menos práctica, si es que lo es algo, que la de 1948 que el senador no ratificó. Los grandes países productores y exportadores son: Estados Unidos, Canadá, Argentina, Australia y Rusia. Argentina y Rusia han decidido no participar en el experimento. ¿Qué sucede? A fin de mantener el molde original los autores de este plan fantástico han decidido ahora que Uruguay y Finlandia son países "exportadores", y les han asignado papeles reservados a Argentina y Rusia.

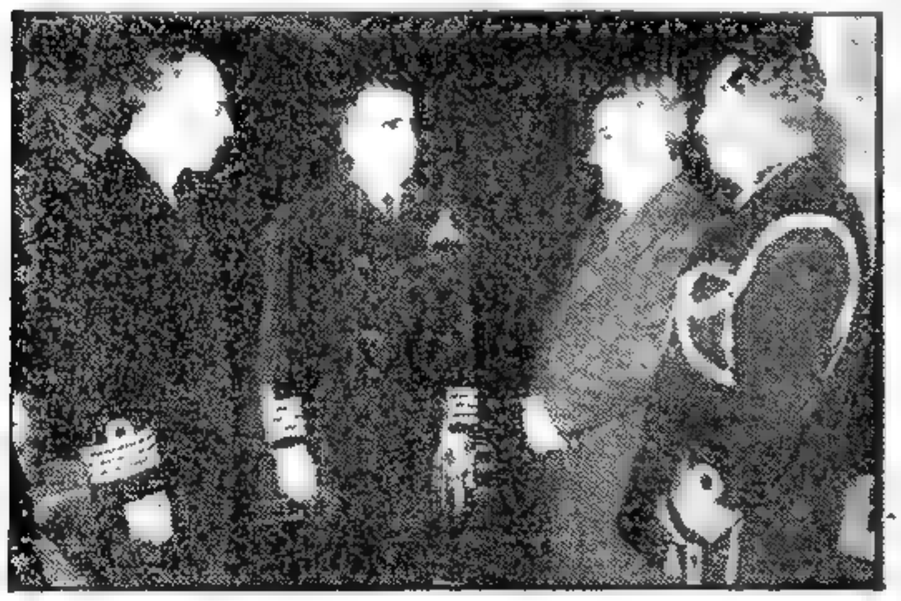

EL MINISTRO de Marina, almirante García, con el comandante del buque-escuela brasileño, durante la visita que le hizo éste para presentarle sus saludos. Asistieron a la entrevista el agregado naval del país hermano y el jefe del servicio de informaciones navales. (Información en página SIETE)

SE REALIZARAN EN PARIS LAS EXEQUIAS DEL CARDENAL SUHARD

SUHARD

PARIS, 8 (AFP). — Las exequias solemnes del cardenal Emmanuel Suhard, arzobispo de París, fueron celebradas esta mañana en la catedral de Notre Dame.

Asistieron monseñor Roncalli, nuncio apostólico, los cuatro cardenales franceses en ejercicio, monseñor Lienart, obispo de Lila; Gerlier, arzobispo de Tolosa, y Roques, arzobispo de Rennes. También concurrieron los cardenales Van Roey, arzobispo de Malines, y Frings, arzobispo de Colonia, así como numerosas personalidades de la política y de la diplomacia, entre las que figuraban el señor Robert Schuman, ministro de Relaciones Exteriores.

RECLAMAN AL DEPARTAMENTO DE ESTADO

DESAGRADA EN LA UNION EL CONVENIO ANGLO-ARGENTINO

WASHINGTON, 8 (AFP). — A pesar de las protestas formuladas al departamento de Estado por algunas firmas exportadoras norteamericanas que envían productos manufacturados a la Argentina, como consecuencia del acuerdo comercial entre la Argentina y Gran Bretaña, los medios informados de Wáshington opinan que el gobierno de Estados Unidos no se halla en condiciones de dar curso a esas protestas.

A lo sumo —se agrega—, podría expresar algunas críticas a Gran Bretaña, en el sentido de que Estados Unidos se opone, en principio, a la conclusión de acuerdos que constituyen, al decir de los opinantes, "una suerte de trueques que traban la libre concurrencia comercial y privan de los mercados argentinos a los fabricantes norteamericanos".

Se expresa, asimismo, que el acuerdo anglo-argentino importará un intercambio comercial anual de 320 millones de dólares, por el cual Gran Bretaña recibirá carnes y productos alimenticios, mientras que la Argentina obtendrá material agrícola, petróleo, productos manufacturados, y automóviles. En los medios argentinos y británicos se argumenta que las "necesidades económicas" originadas por la falta de dólares de ambos países, "obligó a concluir este acuerdo, y que no conciben cómo Estados Unidos podría oponerse a su aplicación. Los círculos argentinos destacaron, por su parte, que se esforzaron en varias oportunidades por concluir un acuerdo comercial con los Estados Unidos, y que sólo después de fracasar en este sentido concluyeron el acuerdo con Gran Bretaña.

Varias Víctimas en un Accidente en Chile

SANTIAGO DE CHILE, 8 (AFP.) — Varias personas resultaron muertas y otras doce heridas al volcar un camión militar en un paraje situado cerca de Antofagasta. Las víctimas son soldados en su gran mayoría.

PLAN DE COOPERACION

Amplia Ayuda Para Uruguay Desde Ee. UU.

MONTEVIDEO, 8 (AFP). — En vinculación directa con el cuarto punto del plan de cooperación del presidente Truman, se gesta un acuerdo entre Estados Unidos y el Uruguay bajo la designación de "tratado de amistad, comercio y desarrollo económico". Este tratado tiende a marcar una orientación renovadora de las acostumbradas negociaciones de esta índole.

Está fundamentado en el retorno al régimen de las inversiones privadas con requisitos fundamentales o sea el más absoluto y total acatamiento de las empresas a las normas legales y administrativas vigente, la no ingerencia en materia política.

La situación del Uruguay, en lo que respecta a las exigencias de los inversionistas es cómoda, ya que, tanto la Constitución como sus leyes reconocen la igualdad entre nacionales y extranjeros, dentro del régimen impositivo.

El tratado se compone de 23 artículos, un protocolo, un protocolo adicional y una declaración. Tendrá una vigencia de diez años, sujeto a prórroga automáticamente, a menos que una de las dos partes lo denuncie con aviso de un año y en su promedio se establece que en el deseo de promover las relaciones culturales, económicas y comerciales más estrechas entre ambos países, se facilitarán y fomentarán las inversiones de capitales mutuamente ventajosas, el desarrollo industrial y económico y la cooperación técnica y financiera, basado todo en los principios de tratamiento nacional y de nación más favorecida, concedidos incondicionalmente.

Esquiadores y Aviones Buscan a la Patrulla Perdida en Neuquén

INFORMACION EN LA PAGINA SIETE

Fué Firmado un Convenio Comercial con el Japón

VER PAGINA 5

Fué Excluído de Diputados el Sr. Rodríguez Araya

(INFORMACION PAGINA CUATRO)

Objeta EE. UU. el Convenio Angloargentino

IMPUGNA LOS ACUERDOS BILATERALES

WASHINGTON, 9 (AFP). — El gobierno de Estados Unidos comunicó al de Gran Bretaña sus objeciones al acuerdo comercial anglo-argentino, señalando su opinión desfavorable, en general, a los acuerdos bilaterales a largo plazo que comprometen una gran parte de los cambios de los países. Estima el gobierno de Washington que este género de acuerdos suscita inevitablemente discriminaciones lamentables y que, aun en el caso de que tales acuerdos fueran necesarios, en razón de la situación mundial, deberían extenderse a un período más breve que el de cinco años, como el que está previsto en en el tratado argentino-británico. Así lo anunció hoy el portavoz del departamento de Estado.

Después de expresar esta crítica y sostener la necesidad de un retorno progresivo a los intercambios basados en la concurrencia internacional, el portavoz mencionado que tanto el gobierno de Estados Unidos como el de Gran Bretaña dieron su acuerdo al principio y a la necesidad de un retorno a los intercambios internacionales sobre la base referida.

Los círculos oficiales, por su parte esperan que estas objeciones del gobierno de los Estados Unidos al tratado comercial aun no ratificados en Londres y Buenos Aires, sean presentadas igualmente al gobierno argentino. Entretanto, indican estos círculos que las negociaciones a este respecto prosiguen activamente entre Londres y Wáshington y, finalmente, estiman queel acuerdo anglo-argentino amenaza con excluir en buena medida a los Estados Unidos y otras naciones del mercado argentino.

★ **Comentario Británico**

LONDRES, 9 (INS). — Los diarios de esta capital, refiriéndose a la actitud adoptada por el gobierno de EE. UU. respecto al convenio comercial con la Argentina, expresan que esa posición debe considerarse irrazonable. El "Manchester Guardian" dice que EE. UU. teme que el acceso casi exclusivo del comercio británico al mercado argentino durante los próximos cinco años, hará difícil a la industria de la Unión volver a actuar en dicho mercado.

UN GRUPO DE mujeres comunistas tres de las cuales aparecen el grabado y constituyen la avanzada, participó en un movimiento de protesta, en Nueva York, contra el juicio iniciado a los once dirigentes comunistas norteamericanos acusados de espionaje

SEVERA MEDIDA EN INGLATERRA

Clausurarían Todas las Vías Férreas Si Continúan los Paros

LONDRES, 9 (INS). — El director de los ferrocarriles de Gran Bretaña amenazó con clausurar las vías férreas afectadas por las "huelgas domiciliarias" de ferroviarios, si no cesa inmediatamente el paro. La declaración fué formulada luego del fracaso de las conversaciones celebradas entre representantes sindicales y del gobierno, tendientes a solucionar la cuestión.

La huelga ferroviaria que ha paralizado todo el tránsito de trenes en el Norte y Este de Gran Bretaña en los últimos días de semana, fué declarada en apoyo de la demanda de que se ponga fin a los horarios que exigen de ciertos empleados el pernoctar fuera de sus hogares.

Clarín

DIARIO DE LA MAÑANA

BUENOS AIRES, CAPITAL FEDERAL DE LA REPUBLICA ARGENTINA

15 centavos

UN TOQUE DE ATENCION PARA LA SOLUCION ARGENTINA DE LOS PROBLEMAS ARGENTINOS

Año IV Buenos Aires, Viernes 10 de Junio de 1949 Nº 1.332

Hallan Intactos los Restos de un Mártir

TOKIO, 9 (AFP). — El descubrimiento de los despojos intactos del mártir cristiano francés padre Sylvien Bousquet, en Osaka, es calificado como un milagro por la prensa nipona.

Se recuerda que el padre Sylvien Bousquet, misionero en el Japón, fué asesinado a los 67 años, el 10 de mayo de 1943, por un grupo de gendarmes de Osaka, después de haberle sometido durante un mes a torturas inenarrables.

Cuando un grupo de fieles exhumó los restos del padre Sylvien Bousquet, para realizarle funerales, descubrieron, atónitos, que el cuerpo se hallaba perfectamente conservado.

Vishinsky Cedió en su Intransigencia

CONSIDERARIAN EL CESE DEL BLOQUEO

PARIS, 9 (AFP). — El canciller soviético Vishinsky modificó su posición intransigente al finalizar la sesión de hoy, aceptando enviar instrucciones a los negociadores soviéticos para que concluyan el 13 de junio la tarea de preparar con sus colegas occidentales el levantamiento definitivo de las restricciones a los transportes entre Berlín y las zonas occidentales.

Pero se decidió que cada canciller envíe similares instrucciones por separado y no una instrucción conjunta, como lo había propuesto el canciller de Estados Unidos.

★ **Concesión Soviética**

PARIS, 9 (INS).— La Unión Soviética convino esta noche en participar de un acuerdo para poner fin el próximo lunes, a más tardar, al bloqueo de Berlín.

Este fué el único acuerdo logrado en la sesión y se alcanzó casi en el último momento. Vishinsky declaró que estaba dispuesto a acceder al requerimiento de los cancilleres occidentales en el sentido de enviar instrucciones a los comandos militares destacados en Berlín a fin de que terminen sus negociaciones destinadas a poner en vigencia el convenio de Nueva York, sobre el desbloqueo de la ciudad, el lunes próximo.

El término del plazo para finiquitar el conflicto de la ex capital alemana, fué propuesto ayer por el secretario de Estado de la Unión, Dean Acheson, cuando formuló la propuesta de cursar las instrucciones conjuntas a los comandos militares de las cuatro naciones.

En el transcurso de la sesión, el canciller ruso había rechazado el plan de Acheson al declarar que, de acuerdo con sus conocimientos, el bloqueo de Berlín había sido levantado. Posteriormente, Vishinsky justificó su repudio del plan, alegando carecer de información acerca del curso que han venido siguiendo los acontecimientos en la ex capital alemana, aclarando luego que la información que le faltaba le había llegado en el curso de la sesión. Esta declaración indujo a un delegado occidental a observar: "La información deba haber llegado a través de la ventana y traída por una invisible paloma mensajera".

Argumentan las potencias occidentales que el Soviet ha quebran-

(Continúa en la página DOS)

ANDREI VISHINSKY

Preparan una Ofensiva los Rojos Chinos

HONG KONG, 9 (AFP). — Los comunistas han concentrado gran número de efectivos en el centro de China para iniciar un ataque en vasta escala contra la China del sud. Así se comunicó hoy oficialmente.

El grueso de estas tropas está concentrado en el norte de Chang Cha a lo largo de la línea férrea de Canton-Hankeu-Pekín y en el sector de Nan Chang, a cuatrocientas millas al noreste de Canton. Cuatro ejércitos rojos, al mando del general Lin Piao, aproximadamente con 90 000 hombres, alcanzaron ya algunos puntos situados a 85 millas al noreste de Chang Cha, capital del Hunan, situada a 345 millas al norte de Canton.

Otros dos ejércitos, comandados por el general Liu Po Yen, están concentrados en Nan Chang, y serán desplazados hacia el oeste. El portavoz del Ministerio de Defensa nacionalista, que dio estas informaciones, agregó que otros ejércitos a las órdenes de Chang Ken se dirigían hacia el oeste, mientras que gran cantidad de efectivos comunistas permanecen aún en las líneas del ferrocarril que une Hangkeu con Shanghai y Nankín.

Los Estibadores de Liverpool Acordaron Proseguir la Huelga

LIVERPOOL, 9 (INS). — No obstante la advertencia formulada por el primer ministro, Clement Attlee, para que finalizaran la huelga, los estibadores del puerto de Liverpool acordaron hoy por abrumadora mayoría, continuar el paro. La votación en favor de mantener esta actitud "extraoficial" se hizo en una asamblea de 5.000 huelguistas.

El primer ministro advirtió ayer que el gobierno laborista no podía permitir que las existencias de víveres se deterioraran, y agregó: "A menos que los cargamentos sean acondicionados sin demora, no cabe otra actitud que la de tomar las medidas necesarias para solucionar la situación". Esta declaración se consideró como una amenaza implícita de usar tropas para descargar las provisiones, particularmente 50 cargamentos de víveres de fácil deterioro, que se encuentran a bordo de otros tantos buques.

El, AHORA ex diputado nacional por Santa Fe, señor Agustín Rodríguez Araya, haciendo su defensa en la sesión realizada ayer en la Cámara de la misma por 108 votos contra 37. (Informa ción en página CUATRO)

La URSS Intenta Someter a Toda Europa, Declaró Bevin

BLACKPOOL 9 (AFP.) — Ante el congreso del partido laborista reunido en Blackpool el ministro de Relaciones Exteriores señor Ernset Bevin hizo una exposición de las dificultades que está enfrentando el mundo de la posguerra. "Yo había calculado —dijo— que se necesitarían dos años para poner orden en este caos; ha sido subestimar las posibilidades: Inglaterra solo pudo reanudar sus exportaciones de carbón 21 meses después de terminar la guerra".

Con respecto a Alemania, se ñaló:

"En Alemania la destrucción era total y tuvimos que alimentar a la población por nuestros propios medios. Si los cuatro grandes hubiesen cooperado, la carga que hemos soportado habría sido aliviada. A consecuencia de esas dificultades, la mayor de las cuales ha sido la falta de cooperación entre los cuatro grandes, el gobierno británico llegó a la conclusión de que debíamos trabajar con todas las naciones deseosas de cooperar con nosotros".

Luego enumeró; las etapas de esa cooperación; tratado de Dunkerque, con Francia, pacto de Bruselas, plan Marshall, Organización Europea de Cooperación Económica (OECE), pacto del Atlántico, y afirmó que "ello tuvo por resultado conseguir una estabilización de Europa, de la cual las propias regiones del Este sacaron unas ventajas económicas".

Con respecto a la política rusa, expresó que "la URSS intentaba someter a toda Europa bajo el comunismo, y añadió que en noviembre de 1947 Rusia estuvo cerca de lograr ese propósito. "Tuvimos entonces —añadió— que reagrupar a nuestros camaradas de Europa, ayudarlos e infundirle el espíritu de la resistencia al asalto ruso'".

Luego de rendir homenaje al resurgimiento de Francia, se refirió a Italia diciendo que debíase ayudar a ese país para poder solucionar sus crisis actual de la desocupación.

Sobre la conferencia de los cuatro de París se negó a proporcionar mayores detalles, limitándose a declarar aludiendo a la posición soviética: "Si no logramos ponernos de acuerdo sobre nuestra manera de vivir, por lo menos podemos entendernos sobre el hecho de que debemos vivir juntos".

Demanda Fraude los Liberales de Colombia

VER Pág. TRES

Los Cuatro Grandes Estudiarán el Tratado de Paz Para Alemania

Rusia Propuso el Retiro de las Tropas Ocupantes

Acheson Destacó el Acuerdo Entre las Potencias Aliadas

PARIS, 10. (AFP.). — "La conferencia de los ministros de Relaciones Exteriores no fué notable en lo que se refiere a la concertación de un acuerdo entre las cuatro potencias, pero fué única porque en ella se realizó casi completamente un entendimiento entre las tres potencias occidentales. No recuerdo de otra conferencia en que las tres naciones se hayan puesto tan pronto de acuerdo". Así declaró hoy Dean Acheson, en un banquete ofrecido por la Asociación "Francia-Estados Unidos

"No es posible decir gran cosa sobre el éxito o la falta de éxito de mi misión en París, porque vosotros sabéis lo mismo que yo a través de la lectura de los diarios. Espero no ser presuntuoso al expresar mi alta consideración y admiración por el gran hombre de Estado francés que tanto hizo para ser posible un acuerdo entre las tres potencias occidentales. He trabajado desde el 19 de abril en estrecha colaboración con Schuman y he llegado a apoyarme cada vez más en su serena sabiduría y penetración. Espero que me permitáis decir que comparto con vosotros la alegría de contar en tan alta posición a un hombre que reúne la sabiduría, la integridad y el coraje que en tan alto grado adornan a Robert Schuman".

ROBERT SCHUMAN

MANTIENESE EL AMBIENTE PESIMISTA

PARIS, 10 (AFP). — Las potencias occidentales sugirieron hoy que sea confiada al examen de los suplentes la propuesta de la Unión Soviética, presentada hoy, por la cual las cuatro potencias ocupantes de Alemania han de preparar dentro de tres meses un proyecto de tratado de paz, en que se incluya la evacuación de todas las fuerzas ocupantes al año de firmarse el tratado de paz.

★ Propuesta Soviética

La propuesta presentada hoy por el canciller soviético, Andrei Vishinsky, comprende los siguientes puntos.

1o.) Los cancilleres de Estados Unidos, Gran Bretaña, Francia y la Unión Soviética someterán al consejo de ministros de Relaciones Exteriores, un proyecto de tratado de paz con Alemania en el plazo de tres meses.

2o.) Este proyecto ha de prever la retirada de las tropas de ocupación de las cuatro potencias al año después de firmarse el tratado de paz.

3o.) La presente sesión del Consejo de Cancilleres concluirá el examen del procedimiento para la preparación del tratado mencionado.

Según el portavoz soviético, que dió conocimiento de la proposición soviética a los periodistas, ésta "habría sido muy mal recibida por Acheson, quien con tono irritado habría declarado que con ella sólo se conseguiría discusiones interminables"

Los cancilleres, según se expresó en los medios informados, dis-

(Continúa en la página DOS)

Truman Presentará su Plan de Ayuda

WASHINGTON, 10 (INS) — El secretario auxiliar de estado Willard Thorp, reveló hoy que el presidente Truman presentará formalmente al congreso, la próxima semana, lo relacionado con el punto cuarto de su plan, para el fomento de las regiones menos adelantadas del globo.

Thorp dió esta noticia en el transcurso de su deposición ante la comisión de Relaciones Exteriores del senado, en apoyo del proyecto de ley que autoriza la prórroga del instituto de asuntos interamericanos, hasta el 30 de junio de 1955.

Declaró Thorp en favor de su solicitud que el prestigio de los Estados Unidos sufriría grave menoscabo si se renunciase súbitamente a la realización del plan. "Ello, con toda seguridad, sería tenido como prueba concluyente de la falsa acusación de que hemos olvidado a nuestras repúblicas hermanas".

Inglaterra Acordó Enviar Armas a los Países Arabes

LONDRES, 10 (AFP). — El gobierno de Gran Bretaña decidió reanudar las entregas de material de guerra y municiones a los Estados árabes. Estas entregas se harán dentro del cuadro de los tratados de asistencia mutua.

El anuncio de la reanudación de las entregas de armas inglesas a los estados árabes, hecho justamente en momentos en que ha vuelto a reagravarse considerablemente la situación en Palestina, causó honda emoción en distintas esferas diplomáticas interesadas en la solución del pleito en Tierra Santa, y especialmente en los círculos allegados a Israel.

A este respecto, en fuente oficial inglesa se han hecho aclaraciones, especificándose que la reanudación de la entrega de armas se hará solamente a Egipto, Transjordania e Irak, con los cuales Gran Bretaña tiene firmados tratados.

Comenzaron a Considerar el Desbloqueo de Berlín

BERLIN, 10 (AFP). — Los expertos en transportes recibieron las instrucciones de los cuatro ministros de relaciones exteriores reunidos actualmente en París a fin de apresurar y finiquitar el 13 de junio próximo las restricciones a las comunicaciones entre Berlín y las zonas occidentales.

Hoy se reunió nuevamente la Kommandatura. Pero, según se informó en fuentes fidedignas, sólo fueron examinados los problemas relativos a la administración de los sectores occidentales, sin discutirse las instrucciones enviadas por los cancilleres de las cuatro potencias ocupantes.

★ El Desmantelamiento

DUSSELDORF, 10 (AFP). — El desmantelamiento de las instalaciones Fischer Tropsch de las fábricas "Ruhr Chemie" de Oberhausen que había sido fijado para el 13 de junio ha sido aplazado provisionalmente por las autoridades británicas, según se informó hoy

A pesar de que varias personalidades intervinieron hoy para apoyar la campaña de opinión pública contra los desmantelamientos de fábricas de productos sintéticos del Ruhr, no han cambiado los propósitos de las autoridades británicas en ese sentido. El cardenal Joseph Frings, arzobispo de Colonia, ordenó rogativas públicas para que los aliados modifiquen su política de desmantelamientos

El doctor Schumacher, presidente del partido Socialdemócrata alemán declaró hoy a este respecto que "no se trata de reparaciones, sino de una tentativa de debilitar en forma decisiva la economía alemana y de eliminar la concurrencia alemana en beneficio de instalaciones similares en los países victoriosos, pero en detrimento de la capacidad de producción europea en su conjunto.

EL BRASIL REALIZA UN TRASLADO DIPLOMATICO

RIO DE JANEIRO, 10. (AFP.). — La diplomática brasileña Yolanda Lucía Ventori, fué promovida del Consulado General en Buenos Aires, designándosela para ocupar el cargo de cónsul adjunto en la ciudad de Nueva York.

Clarín

DIARIO DE LA MAÑANA

15 centavos

UN TOQUE DE ATENCION PARA LA SOLUCION ARGENTINA DE LOS PROBLEMAS ARGENTINOS

Año IV Buenos Aires, Sábado 11 de Junio de 1949 Nº 1.333

Más Censuras al Convenio Argentino-Británico

Confirmaron la Gestión de EE. UU. en Londres

LONDRES, 10 (AFP). — "El nuevo acuerdo comercial anglo-argentino cerrará las puertas del mercado argentino a las compañías norteamericanas de petróleo, cuyas ventas anuales a la Argentina llegaron a 115 millones de dólares", afirma hoy el "South American Journal", en un editorial consagrado a las reacciones norteamericanas frente al acuerdo mencionado.

"Los medios petroleros — agrega el citado diario — se hallan inquietos por las consecuencias de este acuerdo en razón de la penuria de dólares y el aumento de la producción petrolífera en la zona de la esterlina. Como es sabido, el programa británico de expansión prevé un aumento del 80 por ciento en la capacidad de las refinerías británicas y del 40 por ciento en las refinerías británicas situadas en el exterior y del 100 por ciento en la producción de petróleo de las compañías británicas.

"Lo que contraría a Wáshington por encima de todo es la duración del acuerdo anglo-argentino cinco años. — Los norteamericanos creen que la penuria mundial de dólares desaparecerá algún día y hubieran preferido que este acuerdo hubiera sido limitado a un año, porque tienen todas las razones para temer que al cabo de cinco años sea difícil eliminar a los británicos del mercado en que aquéllos se aseguran derechos privilegiados. Sin embargo, del otro lado del Atlántico, nadie profirió exclamaciones cuando durante la guerra los mercados americanos, tradicionalmente abastecidos por Gran Bretaña, fueron monopolizados por los E. Unidos".

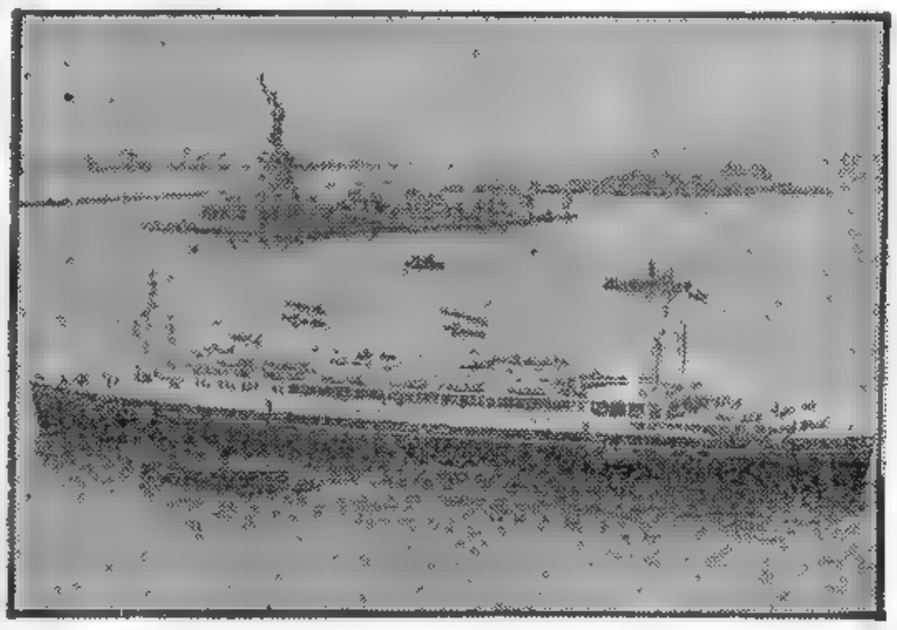

EL BARCO polaco "Batory", a bordo del cual fugó el comunista alemán Eisler, entra al puerto de Nueva York, de regreso del viaje a Southampton, donde aquél fué desembarcado por la policía inglesa

★ La Gestión de EE. UU.

LONDRES, 10 (AFP). — Se confirma de fuente oficial británica que el gobierno norteamericano ha hecho una gestión ante el gobierno de Londres para pro-

(Continúa en la página DOS)

Paul Hoffman Amenazó con Abandonar su Tarea en la Ayuda a Europa

WASHINGTON, 10 (INS). — El administrador de la ECA, Paul Hoffman, volvió a criticar el gobierno de Estados Unidos en relación con los gastos del Plan Marshall, amenazando con renunciar a su puesto si no se le facilitan los fondos suficientes para hacer efectivo el programa de ayuda a las naciones necesitadas del mundo.

Al comparecer nuevamente ante la comisión de asignaciones del Senado, Hoffman se opuso tenazmente a la anunciada reducción de 1.000 millones de dólares en los fondos del Plan Marshall.

Al terminar sus declaraciones ante la citada comisión, Hoffman declaró que está dispuesto a renunciar como administrador de la ECA si llega a la conclusión de que el programa fracasará el año que viene, como consecuencia de la insuficiencia de fondos.

★ Piden que Renuncie

WASHINGTON, 10 (INS). — El presidente de la comisión de créditos del Senado, Kenneth McKellar, pidió hoy al administrador del plan Marshall, Paul Hoffman, que renuncie de su cargo.

Hoffman, que está deponiendo como testigo ante la comisión, declaró ayer a los periodistas que si el Congreso reduce demasiado los fondos destinados al programa de subsidio económico, él presentaría su renuncia

Negocian un Acuerdo Argentina y Turquía

WASHINGTON, 10 (INS). — Fuentes oficiales turcas informaron que los gobiernos de la Argentina y Turquía están negociando un acuerdo comercial que permitirá al primero de esos países exportar productos alimenticios y materias primas, sobre una base de permuta, a cambio de pasas, nueces e higos que le enviará el segundo.

En las mismas fuentes se informó que la Argentina participará en la 18a. feria internacional de comercio que se inaugurará en Ismir, el 20 de agosto, la que durará un mes.

El EXTRACTO de la LOTERIA NACIONAL

EN LA PAGINA 18

Si no se Logra un Acuerdo Cesarán las Conversaciones de París

PARIS, 10 (INS). — Ha trascendido en fuentes autorizadas que los ministros del exterior de las potencias occidentales han acordado, en principio, terminar las conversaciones cuatripartitas el miércoles o jueves próximos, si se presenta evidente la imposibilidad de llegar a un acuerdo. Dícese que la delegación de los Estados Unidos está considerando la posibilidad de proponer el establecimiento de un consejo económico en Berlín, para negociar un tratado comercial entre Alemania oriental y occidental. De acuerdo a los planes actuales, el pacto estaría sujeto a la aprobación de las cuatro potencias. Los occidentales también se proponen conseguir la creación de un consejo consultivo que mantenga un nexo de unión con los soviéticos en Alemania. El establecimiento de estos dos organismos es el máximo resultado que los ministros occidentales esperan lograr de la actual conferencia de cancilleres de París, y que por consiguiente, se estima no quieren perder más tiempo en debates. El cambio de actitud de Vishinsky sorprendió a los ministros aliados. Primero manifestó su oposición a la moción de Acheson de enviar instrucciones a los comandantes militares de las cuatro potencias destacados en Berlín, y posteriormente rectificó esta posición, alegando haber recibido instrucciones que aconsejaban su nueva actitud.

Un vocero soviético declaró que Vishinsky estimaba que los ministros de las potencias occidentales no debían adoptar una actitud desesperanzada respecto a los resultados de la conferencia. Poco antes del cambio de actitud soviética, Acheson había propuesto que se dejara de lado el problema alemán y se entrara a considerar el tratado de paz para Austria, moción que Vishinsky objetó, argumentando que eso significaría, prácticamente, dar por terminada la conferencia. Acheson, entonces, anotó con agudeza: "Quizá haya dado Vd. con el principio de una buena idea".

★ Calicchio Venció a Cobas por Abandono en el Séptimo Round ★

(INCORPORACION PAGINA OCHO)

Habrá Deliberaciones en Luxemburgo

REUNENSE LOS MINISTROS DE LA UNION OCCIDENTAL

PARIS, 11 (AFP). — Se confirma, oficialmente, que los ministros de relaciones exteriores de las potencias firmantes del pacto de Bruselas se reunirán en Luxemburgo los días 17 y 18 del corriente mes.

La fecha del 17 de junio ha sido fijada a pedido del señor Spaak con motivo de la inminencia de las elecciones legislativas en Bélgica, las que revisten una importancia particular.

Es evidente, pues, que para esa fecha la conferencia de los cuatro, que se está realizando en París, habrá terminado.

Los ministros de Relaciones Exteriores de las naciones signatarias del pacto de Bruselas se reúnen cada tres meses para examinar los resultados de los trabajos de los organismos permanentes de la U. Occidental formada por Francia, Gran Bretaña y los países del Benelux.

En los círculos generalmente bien informados, se cree que en la futura reunión de los cinco cancilleres no serán tratadas cuestiones económicas. Sin embargo, el anuncio de la convocatoria ha suscitado gran expectativa.

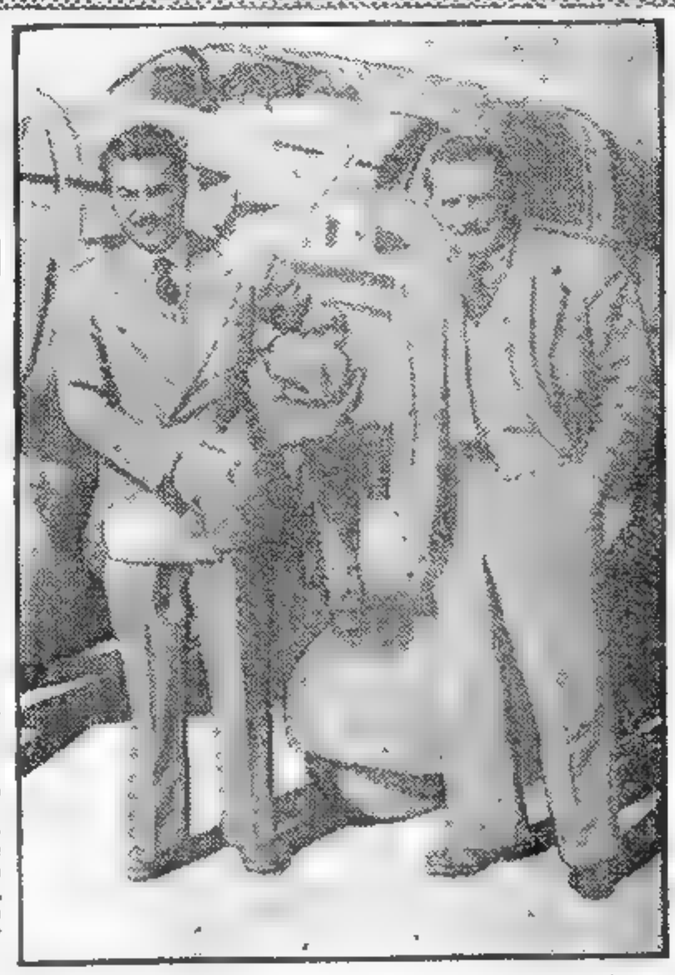

LOS infortunados aviadores, Ricardo Roveda y Giovanni Vittore, tripulantes del avión italiano "Angel de los Niños", que murieron carbonizados en San José de Costa Rica al precipitarse a tierra el aparato. Ambos habían recorrido los países de costa del Pacífico y se dirigían a Managua, desde donde proyectaban seguir a México.

Cayó el "Angel de los Niños" y Perecieron Carbonizados sus Ocupantes

SAN JOSE DE COSTA RICA, 11 (INS) — El avión italiano "Angel de los Niños" se estrelló e incendió en una plantación de café de las afueras de San José de Costa Rica, dos minutos después de haber partido desde esta capital con rumbo a Managua.

En el accidente perecieron los dos pilotos del avión coronel Ricardo Roveda y doctor Giovanni Vittore.

Los pilotos que originariamente salieron con el avión desde Milán, iniciando un viaje destinado a recolectar fondos para los huérfanos de Italia, eran los señores Leopoldo Bonzi y Manual Lualdi, quienes fueron reemplazados en Buenos Aires por los que hoy murieron en el accidente. Roveda y Vittore proyectaban extender el viaje hasta México, ya que en un principio el vuelo estaba planeado para terminar en la capital argentina.

Se anuncia que los funerales de las dos víctimas se realizarán el lunes.

El coronel Ricardo Roveda era natural de Bergamo, Italia, y tenía 40 años. Hace apenas 5 meses que había contraído enlace con una argentina, la que espera el primer vástago.

El doctor Giovanni Vittore tenía 47 años y era oriundo de Liorna, Italia. Deja mujer y dos hijos. Sirvió durante toda la guerra en la aviación de su patria.

PRIMERA SECCION

Clarín

UN TOQUE DE ATENCION PARA LA SOLUCION ARGENTINA DE LOS PROBLEMAS ARGENTINOS

BUENOS AIRES — REPUBLICA ARGENTINA

Diario de la mañana 15 centavos

Año IV Buenos Aires, Domingo 12 de Junio de 1949 Nº 1.334

Pondrán Fin a la Reunión de París

PARIS, 11 (AFP). — Ernest Bevin, Deán Acheson y Robert Schuman se reunieron, hoy, en la cancillería francesa, para examinar, con sus colaboradores, la situación de estancamiento en que se halla la conferencia de los ministros de relaciones exteriores, y establecer las condiciones en que podrán "realizarse algunos progresos". Así se declaró, hoy, en los medios autorizados de esta capital.

★ **Mantuvieron Reserva**

PARIS, 11 (INS). — La conferencia que hoy sostuvieron en el Quai d'Orsay los señores Acheson, Bevin y Schuman duró 75 minutos. Al finalizar la reunión, ninguno de los tres ministros accedió a hacer declaraciones, desconociéndose por consiguiente, hasta el momento, la naturaleza de lo tratado.

★ **Cesará la Reunión**

PARIS, 11 (INS). — Ha surgido un claro indicio de que la conferencia de los cancilleres de los "cuatro grandes" finalizará la semana entrante. A raíz de la noticia oficial de que los ministros de Relaciones Exteriores de las cinco potencias signatarias del Pacto de Bruselas se reunirán en Luxemburgo del 17 al 18 del corriente, se ha hecho evidente que los señores Bevin y Schuman abandonarán las discusiones que se llevan a cabo en el Palacio Rosado para participar en las que se iniciarán el 17.

★ **Plan de Cuatro Puntos**

PARIS, 11 (INS). — Los ministros del exterior de las potencias occidentales se reunieron esta tarde, a fin de concertar un plan de cuatro puntos destinado a poner fin a la conferencia cuatripartita, la próxima semana y disponer lo necesario para la incrementación del intercambio comercial entre las zonas del oeste y oeste de Alemania.

Los cancilleres occidentales se reunirán mañana con Vishinsky y será ésta la ocasión en que harán la presentación formal de su plan al consejo de ministros del exterior de las cuatro naciones.

De acuerdo con las informaciones proporcionadas por fuentes dignas de crédito, el plan occidental contiene los siguientes puntos:

1 Fecha de la próxima reunión del consejo de cancilleres.

2 Un convenio mediante el cual las autoridades orientales y occidentales se consultarán entre sí de tiempo en tiempo, sobre asuntos de mutuo interés.

3 Un acuerdo, en principio, sobre la conveniencia de incrementar el intercambio comercial entre los sectores este y oeste de Alemania.

4. Instrucciones que se enviarán a los peritos de las cuatro potencias, a fin de que estudien los métodos que facilitarían la intensificación de ese intercambio al igual que una mayor libertad de transportes entre ambas zonas de ocupación.

En los círculos occidentales se ha reiterado que cualquier acuerdo comercial que se concertara entre Rusia y las potencias aliadas tendrá que estipular el libre acceso a Berlín de Francia, Gran Bretaña y Estados Unidos.

Si la Unión Soviética accede al plan de cuatro puntos que presentarán los occidentales, la conferencia cuatripartita terminaría con un buen éxito, aunque parcial, por cuanto él tendrá preferencia sólo al campo de las relaciones comerciales, ya que el problema del tratado de paz para Alemania y Austria quedaría prácticamente intacto.

PAUL HENRY SPAAK

El canciller belga convocó a una reunión de cancilleres de la Unión Occidental Europea

De Gasperi Declaró que Italia Procura Recuperar Trieste

HOY HABRA ELECCIONES MUNICIPALES

TRIESTE, 11 (AFP). — "Estamos seguros de que llegará el día en que la bandera de la República Italiana flotará nuevamente sobre el territorio de Trieste", declaró el primer ministro de Gasperi, en nombre del partido Demócrata Cristiano, en un discurso pronunciado con motivo de clausurarse la campaña para las elecciones municipales de Trieste.

Luego de expresar que para arribar a ello los demócratas cristianos no proponen ninguna solución violenta, pues la misma constituiría un desastre, el señor De Gásperi recordó los esfuerzos realizados por Italia durante las conferencias internacionales para "salvar a Trieste cuando la ocupación militar hubiera comprometido toda la cuestión de Venecia Julia".

Expresó luego el primer ministro que Italia trata de llegar a un acuerdo con Yugoeslavia para el tratamiento equitativo de las minorías, para la cooperación económica y para el desarrollo de los puertos del Adriático y especialmente de Trieste.

Finalizó su discurso el señor de Gásperi diciendo: "Lo que ocurre en Trieste, es en cierto modo lo que ocurrirá más tarde en nuestro país: si la democracia vence, podemos estar seguros de que triunfará por doquier; pero si por desgracia la democracia sucumbe, nada podemos prever para el porvenir de Italia".

★ **Hoy Habrá Elecciones**

TRIESTE, 11 (AFP). —Por primera vez desde 1921, ciento noventa y siete mil electores de Trieste se trasladarán mañana a noventa oficinas receptoras de votos, para designar sus sesenta concejeros.

El verdadero interés de estas elecciones reside en el número de votos que recogerán los seis partidos, sobre los doce en presencia, que se pronunciaron por el retorno del territorio libre de Trieste a Italia.

ANDREI VISHINSKY AGASAJO ANOCHE A Mr. DEAN ACHESON

PARIS, 11 (INS). — El canciller soviético, Andrei Vishinsky, invitó al secretario de Estado de la Unión, Dean Acheson, a una cena que tuvo lugar esta noche en la embajada de Rusia en París. La invitación se hizo extensiva a los colaboradores de Acheson en la conferencia del Consejo de Cancilleres de los "cuatro grandes", señores Phillip Jessup, Charles Bohlen y Robert Murphy.

Los cuatro funcionarios aceptaron la invitación, la que fué hecha con el objeto de corresponder a la que Acheson formuló a Vishinsky el sábado pasado. Como se recordará, ese día los dos estadistas cenaron en la embajada norteamericana en París.

HAN DELIBERADO EN BERLIN EXPERTOS DE LOS 4 GRANDES

BERLIN, 11 (AFP). — Los expertos de Francia, Gran Bretaña, Estados Unidos y la Unión Soviética se reunieron esta tarde en la sede del gobierno militar de Estados Unidos en Berlín para discutir el acuerdo interzonal relativo a los intercambios de mercaderías, así como la reanudación normal del tráfico entre Berlín y Alemania occidental.

Reclamo Ruso por la Militarización Policial Japonesa

TOKIO, 11 (AFP). — En una carta dirigida hoy al general MacArthur, el delegado soviético en el consejo aliado del Japón, general Derevyenko, denuncia la "militarización de la policía japonesa y la presión del movimiento sindical".

La carta declara que las actividades "ilegales" del gobierno japonés y de la policía, en violación de las directivas de la comisión para el Extremo Oriente y de los acuerdos de Potsdam, impiden la "democratización del Japón".

El general Derevyenko censura especialmente la intervención de la policía contra los manifestantes ante la Municipalidad el 30 de mayo pasado, y responsabiliza a las policías por la muerte de un manifestante.

La carta del delegado soviético no hace ninguna mención de la orden impartida por el general MacArthur para que sea suspendida la huelga de los ferroviarios.

A todo esto, mil manifestantes se reunieron hoy frente al Palacio Imperial para protestar contra la "Militarización de la policía". Los manifestantes pidieron la abolición de los reglamentos que restringen los derechos de reunión.

El mitin fué organizado por las grandes federaciones obreras para recordar a memoria de los manifestantes muertos por la policía durante los sucesos del 30 de mayo último.

Trágica Derivación de un Proceso

Se Quitó la Vida un Supuesto Espía Ruso

JUDITH COPLON

Principal protagonista del proceso por espionaje

WASHINGTON, 11 (AFP). — La policía de Washington reveló, hoy, que Norton E. Kent, de 49 años de edad, ex empleado del Departamento de Estado y uno de los hombres cuyo nombre ha sido mencionado recientemente en el proceso de Judith Coplon, se suicidó la semana pasada.

Norton Kent, ruso de nacimiento, es un ex alumno de la Universidad de Harvard, y trabajó durante cinco años en el Departamento de Estado y en el Departamento de Trabajo.

Su cuerpo fué descubierto sobre las aguas del río Potomac. La investigación reveló que Kent se suicidó degollándose. En efecto, el sábado pasado Kent alquiló una lancha y varias personas lo vieron remando sobre el Potomac.

Dos horas después fué descubierto su cuerpo, y el domingo fué encontrado el cuchillo con el cual Kent se seccionó la carótida.

Se recuerda que al comunicarse documentos secretos de la Oficina Federal de Investigaciones durante una audiencia del proceso de Judith Coplon se mencionó a Kent, señalándolo como habiendo estado "en contacto con la policía secreta soviética".

El Canciller Austríaco Entrevistó a Queuille

PARIS, 11 (AFP). — El presidente del Consejo de Francia, señor Henri Queuille, recibió esta mañana en el Hotel Matignon al Sr. Karl Gruber, ministro de Relaciones Exteriores de Austria. La entrevista duró veinte minutos.

RECIBIRA A SU CANILLITA CON ESTA EDICION EL SUPLEMENTO LITERARIO

Hubo Normalidad en la Elección que se Realizó en Trieste

TRIESTE, 12 (AFP.) — Se realizaron hoy elecciones para la renovación de concejos municipales. Hasta mediodía el acto concejal transcurrió sin novedad, bajo la vigilancia y estricto control del comando militar aliado, no habiéndose registrado actos de coacción, fraude o alteración del funcionamiento de las mesas receptoras.

El entusiasmo de los electores fué relativo, figurando en la zona que eligió hoy consejeros, que es la parte urbana de Trieste, 198 309 electores, o sean los representantes de 60 concejales.

Dentro de una semana, deberán votar para la elección de 100 concejales, las comunas de Muggia, Duino-Aurisina, San Dorligo, San Canico y Mercumino. Los representantes del partido Demócrata Cristiano anunciaron a mediodía que "consideraban ganada la elección" por parte de sus candidatos.

El 40 % de los inscriptos había votado a las once de la mañana, calculándose que el número de abstenciones alcanzará a menos del 20 %. Reina calma en toda la zona triestina, donde sólo hubo dos detenciones.

Vishinsky Respondió a las Objeciones Aliadas

Dos Reuniones de los 4 Grandes: Una Fué Secreta

PARIS, 12 (AFP). — Los cuatro ministros de Relaciones Exteriores se reunieron esta tarde a las 14.30; contrariamente a las previsiones, siguieron discutiendo el punto tres del orden del día. Vishinsky tomó la palabra desde el principio para responder a las objeciones presentadas el viernes por sus colegas a su proposición relativa al tratado de paz con Alemania. La conferencia parece encaminarse a un acuerdo para confiar a una comisión formada por los suplentes el estudio del tercer punto del orden del día. La comisión redactaría un informe en tres días. Al responder a Vishinsky, los tres ministros occidentales, especialmente Acheson, expresaron su opinión de que esa comisión, sin embargo, no llegaría a ningún resultado.

★ **La Reunión Secreta**

PARIS 12 (INS) — A las 19.30 de esta tarde terminó la reunión celebrada por los ministros del exterior de las cuatro potencias. Inmediatamente después, los cancilleres volvéronse a reunir en sesión secreta, a petición del ministro del exterior francés, según manifestó un vocero soviético.

★ **La Paz con Alemania**

PARIS 12 (INS) — El consejo de cancilleres de las cuatro grandes potencias discutió en la sesión de hoy el establecimiento de una comisión de delegados que estudiaría las proposiciones formuladas por el Soviet acerca de un tratado de paz para Alemania.

Un vocero occidental que abandonó el recinto, antes de que terminara la sesión del consejo manifestó que la delegación soviética

Continúa en la Página DOS

SCHUMACHER Censuró la actitud rusa

Schumacher Declaró que Rusia no Desea Lograr un Acuerdo

BERLIN, 12 (INS). — El dirigente socialdemócrata Kurt Schumacher fustigó hoy enérgicamente a los rusos por su actitud negativa en relación con los esfuerzos que se realizan en París para solucionar el problema alemán.

El destacado político germano manifestó que a esta altura de las conversaciones de París ha quedado plenamente evidenciado que los soviéticos al levantar el bloqueo de Berlín y pedir la reunión del Consejo de Cancilleres de los "cuatro grandes" "no ha tenido el más mínimo deseo de llegar a un acuerdo con Occidente sobre la unidad germana, no persiguiendo otros objetivos que la suspensión del contrabloqueo aliado, el establecimiento de relaciones comerciales entre el Este y el Oeste de Alemania sin hacer ninguna concesión de importancia y aprovechando la buena disposición de los occidentales y, finalmente, arriesgarse a proponer el retiro de los ejércitos de ocupación del territorio teutón con vistas a adueñarse del país en un plazo más o menos largo"

EL REY Jorge de Inglaterra aparece —en el carruaje— escoltado por la brigada real de guardia que encabeza la princesa Elisabeth y el duque de Gloucester, durante la celebración oficial del cumpleaños de Jorge VI

UNA CANONIZACION SE EFECTUO EN LA CIUDAD VATICANA

CIUDAD DEL VATICANO, 12 (AFP). — Se realizó hoy la segunda canonización de este año; la de Giuseppa Roscilló, fundadora de las Hijas de Nuestra Señora de la Misericordia, nacida en 1811 en Labissola, cerca de Savona, y beatificada en 1938, por Pío XI.

La nueva santa, que era hija de un alfarero, abrazó desde pequeña la causa de la religión y en 1837 ofreció sus servicios al obispo de Savona a fin de consagrar su vida a la redención de las jóvenes de conducta desviada, y de acuerdo con ese prelado, fundó el Instituto de las Hijas de Nuestra Señora de la Misericordia.

Para la ceremonia de su canonización, la basílica de San Pedro fué adornada de tapicerías granate e iluminada profusamente.

PRIMERA SECCION

Clarín

Diario de la mañana 15 centavos

UN TOQUE DE ATENCION PARA LA SOLUCION ARGENTINA DE LOS PROBLEMAS ARGENTINOS

Año IV Buenos Aires, Lunes 13 de Junio de 1949 Nº 1.555

LA AYUDA BRITANICA A LOS ARABES DESAGRADA A ISRAEL

Dicen que Esa Actitud se Presta a Suspicacias

TEL AVIV, 12 (INS). — Un vocero del gobierno de Israel declaró que las autoridades de Israel "no ven con buenos ojos" la decisión del gobierno británico de enviar armamentos a los países árabes.

El portavoz manifestó que la actitud asumida por los ingleses "es francamente sospechosa y se presta a suspicacias", y que por lo tanto no puede menos que causar honda preocupación e inquietud en el ánimo de todos los israelitas.

★ **Repercusión en Egipto**

EL CAIRO 12 (INS) — En los círculos políticos de El Cairo ha causado profundo desagrado la actitud asumida por el gobierno de Israel al declarar que no puede permitir el regreso de los refugiados árabes a las zonas hebreas de Palestina, ni hacer concesiones territoriales de ninguna naturaleza. Un vocero del gobierno calificó de "francamente hostil" la decisión de las autoridades judías y agregó que ella puede "entorpecer" el arreglo de las cuestiones que enfrenta a árabes e israelitas.

Vishinsky Agasajó Ayer a Mr. Acheson

PARIS, 12 (INS). — Anoche cenaron juntos, en la embajada soviética en París, el canciller de Rusia, Andrei Vishinsky, y el secretario de Estado de la Unión, Dean Acheson. Asistieron además a la comida los asesores de Mr. Acheson, señores Robert Murphy, Charles Bohlen y Philip Jessup.

Un portavoz norteamericano, comentando sobre lo ocurrido durante la cena, se limitó a decir que la comida había transcurrido en un ambiente de gran cordialidad.

HUNGRIA HA LLAMADO A SU EMBAJADOR EN ESTOCOLMO

ESTOCOLMO, 12 (INS). — El ministro de Hungría en Suecia, Jules Sejoeplin, fué llamado a Budapest.

Sejoeplin, que ya salió con rumbo a la capital húngara, es un íntimo amigo de Lazlo Rajk, que fué reemplazado recientemente como ministro de Relaciones Exteriores.

La Conferencia de La Habana Cesa Mañana

LA HABANA, 12, (INS). — El martes finalizará sus deliberaciones la Comisión Económica de la América Latina dependiente de la UN.

En la sesión de mañana serán presentados los informes de las dos comisiones que aún no han formulado por escrito sus conclusiones.

Solucionaron la Huelga Ferroviaria de Berlín

CLIMA CORDIAL EN LA NEGOCIACION

HOWLEY

PARIS, 12 (AFP). — En los círculos bien informados de la conferencia cuatripartita se declaró que la huelga ferroviaria de Berlín ha terminado. Los expertos occidentales y el general Kravschenin, reunidos en Berlín, se pusieron de acuerdo, en principio, sobre la reanudación y las modalidades del intercambio económico entre la zona soviética y las zonas occidentales.

Los cuatro expertos, que anoche se reunieron dos veces y una más esta tarde, en respuesta a la comunicación de los cuatro ministros reunidos en París —que los exhortaron a terminar su cometido antes de mañana— anunciaron que se había logrado un entendimiento.

Quedan por solucionar varias cuestiones, como el tránsito de mercaderías en dirección a Berlín y de Berlín a las zonas occidentales, a través de la zona soviética. La reunión, que se interrumpió a las 15, se reanudará a las 16. Uno de los participantes en estas reuniones declaró al representante de la agencia France-Presse, que aún subsisten dificultades.

★ **Moción del Sindicato**

BERLIN, 12 (AFP). — Una moción presentada por el Sindicato Independiente de Ferroviarios, fué aprobada por amplia mayoría en una reunión de delegados de los obreros en huelga.

★ **El Intercambio**

BERLIN, 12 (AFP). — Concluyeron las negociaciones entre expertos económicos y financieros de los cuatro gobiernos militares a propósito de la reanudación del intercambio entre la zona soviética y las zonas occidentales.

Los representantes rusos pidieron que se pusiera en vigor nuevamente el acuerdo económico de octubre de 1948. Los aliados se manifestaron de acuerdo en principio, pero exigieron que ello coincidiera con la reanudación del tránsito entre Berlín y Alemania del oeste.

Los representantes rusos, en cambio, exigieron:

1o. Un acuerdo de pagos para el intercambio entre el este y el oeste.

2o. Un control riguroso del tránsito entre Alemania occidental y los sectores occidentales de Berlín.

En círculos autorizados se indica que la atmósfera de las negociaciones fué cortés y aun cordial, pero que a juicio de los expertos occidentales hoy se lograron muy pocos progresos.

PRODUJERONSE EN ITALIA SANGRIENTOS INCIDENTES

ROMA, 13 (AFP.) — Incidentes sangrientos produjeronse en el norte de Italia, donde los trabajadores agrícolas están en huelga desde hace más de un mes.

Cerca de Brescia, la policía, que había sido casi dominada por los obreros, tiró contra un grupo de huelguistas que había atacado a los rompe-huelgas. Murió un huelguista y un policía está gravemente herido.

En Veronit, la policía echó mano al gas lacrimógeno y cargó sobre centenares de manifestantes que asaltaban los cuarteles, donde están presos algunos huelguistas.

En Locatello, cerca de Bolonia, la policía hubo de intervenir para restablecer el orden. Se cuentan tres heridos, como consecuencia de estos incidentes. La bolsa del trabajo proclamó la huelga general en toda la provincia de Bolonia.

El Accidente Ferroviario de Anoche

MORCHA EN QUE quedó la locomotora 169, al chocar contra el último coche de un tren que se dirigía de León Suárez a Presidente Perón. El accidente se produjo en la estación Colegiales, a las 20.15, no registrándose, por fortuna, víctimas

El Actor Fredric March, Complicado

WASHINGTON 12 (INS)—El abogado defensor de Judith Coplon dice que se propone invitar a Fredric March y otros destacados artistas de cine citados en los informes del servicio federal de investigaciones ("FBI"), como relacionados con el comunismo, para que tengan una oportunidad de declarar y defenderse.

En el Consejo de Seguridad Tratarán Pedidos de Ingreso

LAKE SUCCESS, 12 (INS). — El próximo jueves se reunirá el Consejo de Seguridad de la Organización de las Naciones Unidas con el objeto de considerar las solicitudes de ingreso de Portugal, Austria, Italia, Irlanda, Albania, Finlandia, Hungría, Bulgaria, Rumania, Transjordania y Mongolia exterior.

Los pedidos hechos por estos países para que se les acepte como miembros de la UN, ya han sido despachados favorablemente por la Asamblea General.

NO RECLAMO EE. UU. POR EL CONVENIO ANGLO-ARGENTINO

(Ver Página 3008)

JOHN LEWIS

PARO MINERO EN LA UNION

FILADELFIA, 13 (AFP). — Como consecuencia de la suspensión del trabajo en las minas, varias empresas metalúrgicas comenzaron a licenciar sus personales. La "Bethlen Steel" licenció a 500 obreros, pero atribuye esta medida a la insuficiencia de los transportes.

★ Negociación de Lewis

FILADELFIA, 13 (INS). — John L. Lewis, presidente del Sindicato de Mineros Unidos, ha iniciado conversaciones sobre nuevos contratos de trabajo con los representantes de las empresas productoras de carbón pertenecientes a los grandes monopolios del acero, mientras medio millón de afiliados a la citada organización obrera comenzaban un paro de una semana de duracion

Lewis llegó a las 11 de la mañana al lugar de las deliberaciones, posando para los fotógrafos de la prensa junto a Harry Mosés, presidente de una de las compañías carboneras interesadas.

Propuesta Secreta del Canciller Soviético

PARIS, 13 (INS). — En los círculos allegados al consejo de cancilleres se asegura que los ministros del exterior de las potencias occidentales se han entregado hoy al estudio de una proposición soviética, que se mantiene en el mayor secreto, y que es muy factible se renueven las deliberaciones cuatripartitas sobre Alemania. Fuentes autorizadas revelaron que la proposición soviética fué presentada a los cancilleres aliados, durante la reunión secreta que celebraron anoche, cuando los occidentales hicieron su propuesta a Vishinsky. Tales fuentes generalmente bien informadas, aseguran que Vishinsky facilitó a los ministros aliados una copia escrita de su plan, mientras que los occidentales se limitaron a exponerle verbalmente sus ideas.

Aunque se guarda secreto sobre el caso, un delegado dijo que la proposición soviética podría reavivar la conferencia del Consejo de Cancilleres, que languidece en una amenaza de estancamiento.

Dícese que el plan ruso contempla el problema alemán en general y que podría llevar a la reanudación de las deliberaciones sobre los puntos básicos del mismo, como la unidad política de Alemania.

El plan occidental dícese que fué confeccionado en una serie de reuniones. Y que si bien no trata de solucionar ninguno de los problemas básicos alemanes, como la unificación, o la cuestión del tratado de paz; el problema incluye, sin embargo, provisiones para un levantamiento completo del bloqueo y la concertación de un acuerdo comercial entre Oriente y Occidente.

★ El Acceso a Berlín

PARIS, 13 (INS). — Ha trascendido en esta capital que los cancilleres occidentales están estudiando la conveniencia de pedir a Vishinsky acceda, preferentemente por escrito, al principio de libre acceso a Berlín para las potencias aliadas.

Si el Soviet conviniese en ello, podría designarse, dicen los infor-

Continúa en la Página 3045

Clarín

DIARIO DE LA MAÑANA

BUENOS AIRES REPUBLICA ARGENTINA

15 centavos

UN TOQUE DE ATENCION PARA LA SOLUCION ARGENTINA DE LOS PROBLEMAS ARGENTINOS

Año IV Buenos Aires, Martes 14 de Junio de 1949 Nº 1.336

En Gran Bretaña el Gabinete Consideró los Recientes Paros

LONDRES, 13 (INS). — El gabinete inglés se reunió hoy en sesión de emergencia para estudiar los paros dominicales realizados por los obreros ferroviarios.

En los círculos de Londres se dice que el gobierno laborista, que administra los ferrocarriles británicos, está considerando la conveniencia de pedir el concurso de las tropas si se repiten el próximo domingo las "huelgas dominicales".

También se dice que el gabinete está considerando el establecimiento de un "suministro aéreo" en pequeña escala, a fin de enviar provisiones a las poblaciones del nordeste y este del país.

★ Presidió Mr. Attlee

LONDRES, 13 (AFP). — Se realizó esta mañana una reunión ministerial bajo la presidencia del jefe del gobierno británico, señor Clement Attlee, para examinar la situación creada por la huelga de los ferroviarios.

★ Resisten los Portuarios

LONDRES, 13 (AFP). — Los portuarios de Bristol y Avenmouth se negaron esta mañana, por amplia mayoría, a reanudar el trabajo. Por solidaridad con los marinos canadienses, ellos rehusan cargar el buque canadiense "Montreal City". La descarga de dicho barco ha sido hecha por la tropa.

En cambio, han sido reanudadas las tareas en el puerto de Liverpool.

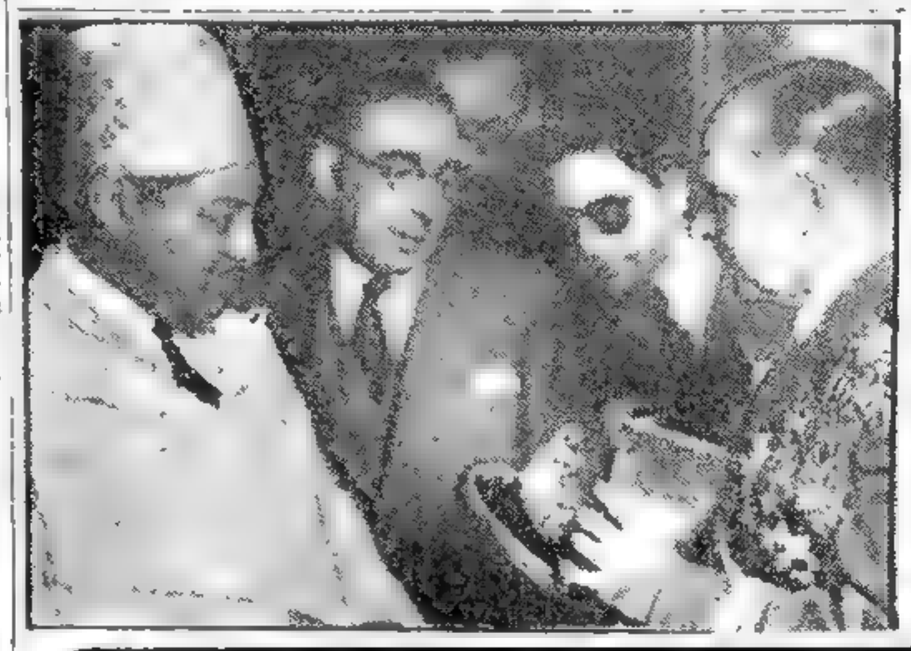

EL CALIFA Muley Hassan Ben El Mehdi Ben Ismail, del Marruecos Español, recibe del alto comisionado español general Varela, un valioso obsequio de las mujeres de su patria para la princesa Fátima Sohora Ben Muley, quien contrajo enlace con el califa

NO SE LOGRO ACUERDO PARA DAR TERMINO AL BLOQUEO DE BERLIN

BERLIN, 13 (INS). — A pesar de haber expirado, hoy, el plazo dado por los ministros del exterior reunidos en París, los representantes de las cuatro potencias en la ex capital alemana no lograron terminar, hoy, las deliberaciones destinadas a poner fin al "pequeño bloqueo" que pesa sobre la ciudad.

La discusión de los problemas del comercio y el transporte en Berlín terminó esta noche, sin haberse logrado un acuerdo al respecto. El asesor económico norteamericano, Lawrence Wilkinson, manifestó que cada uno de los cuatro delegados enviará su correspondiente informe a la conferencia de París.

Wilkinson y sus ayudantes partieron inmediatamente para Francfort. A medida que se disipan las esperanzas de una completa suspensión del bloqueo, aumentan las esperanzas de una pronta terminación de la huelga ferroviaria que tiene paralizado el tráfico de pasajeros y mercancías en Berlín.

★ El "Pequeño Bloqueo"

A todo ésto, funcionarios alemanes, y las autoridades de las cuatro potencias de ocupación pidieron hoy los 18.000 obreros ferroviarios del oeste de Berlín, que se encuentran en huelga desde hace 24 días, que acepten un arreglo de compromiso para dar fin al "pequeño bloqueo".

★ Fracasó la Reunión

Berlín 13 (AFP). — Fracasó la última reunión de los expertos económicos y financistas de las cuatro potencias ocupantes de Alemania. Los occidentales no lograron un acuerdo con el representante soviético, resolviéndose enviar informes por separado a los ministros de relaciones exteriores.

Rusia Respondió a un Reclamo de la Unión

WASHINGTON, 13 (INS). — El embajador soviético, Alexander Panyushkin, hizo entrega al secretario de estado interino, James Webb, de la respuesta del Kremlin a la demanda del gobierno norteamericano para la inmediata devolución de unos 40 buques facilitados al Soviet

Ha trascendido que la nota rusa no contesta categóricamente a la demanda de Estados Unidos de que proceda inmediatamente a resolver la cuestión. El embajador Panyushkin y el señor Webb acordaron, sin embargo, considerar el problema con mayor amplitud en fecha próxima. Entre los buques figuran tres rompehielos, 28 fragatas y varios otros barcos pequeños. Hace dos semanas, el secretario Webb recabó un informe sobre el progreso del asunto al embajador soviético.

ABIERTO DESAFIO DE LOS TRABAJADORES GERMANOS

Fábricas del Ruhr Fueron Desmanteladas

ESSEN (Alemania), 13 (INS). — En abierto desafío al ultimátum británico, los trabajadores alemanes amenazaron a una brigada que pretendía desmantelar una fábrica de aceite sintético del Ruhr. Dos compañías de soldados belgas, provistos de 6 carros blindados, camiones y ametralladoras hubieron de intervenir para desalojar a los obreros germanos de la fábrica Fischer-Tropsch en Berkamen, cerca de Essen, y dentro de la zona británica de ocupación. Las tropas dominan la situación.

La fábrica era una de las cuatro cuyo desmantelamiento estaba señalado para hoy. En las otras tres ya comenzó la obra de desmantelamiento ante la oposición de los alemanes. No obstante, no se ha producido acto alguno de violencia en las fábricas.

El comisario británico del Ruhr, general W. H. A. Bishop advirtió antes de comenzar la tarea que cualquier resistencia sería vencida por la fuerza.

Cuando los trabajadores de la fábrica, Fischer-Tropsch formaron una "muralla humana" en torno del establecimiento, obstruyendo la vía pública y amenazando a la brigada de desmantelamiento, el general Bishop sacó los soldados belgas a la calle.

Los funcionarios británicos han declarado que los rebeldes serán castigados, bajo la acusación de desobedecer las instrucciones escritas del gobernador militar.

Cinco hombres de una brigada de desmantelamiento formada por 20 trabajadores, se negaron a cooperar en Castrop Reuxel, no obstante las reiteradas órdenes de obediencia que se les impartieron; mientras que en una fábrica de parafina de Dortmund, sólo 6 hombres de una brigada de 20, acataron la orden de llevar a cabo el trabajo de desmantelamiento.

En dos fábricas de la Victor, en Castrop Reuxel y la de Krupp, en Banne, las autoridades británicas aseguraron a los alemanes que podrían continuar trabajando

Lo que más altera a los alemanes es la presencia de algunos compatriotas suyos, en ciertos casos empleados de la misma fábrica, en las brigadas de desmantelamiento Los alemanes no opusieron resistencia a los ingleses.

Las manifestaciones de hoy tuvieron un carácter más grave que las de la semana pasada, cuando los trabajadores formaron también un muralla humana en torno de una de las fábricas e impidieron se iniciara el trabajo de desmantelamiento.

★ Desmantelan Usinas

DORTMUND, 13 (AFP). — Comenzó a realizarse sin incidentes el desmontaje de usinas de industria sintética en la zona de Dortmund, en Bergkamen.

Paul Hoffman Hará Tenaz Defensa de la Ayuda a Europa

WASHINGTON, 13 (INS). — El jefe de la ECA, Paul Hoffman, se propone convencer al Congreso, de que una reducción de 1.000 millones de dolares en los fondos del Plan Marshall, llevaría al fracaso al programa de restablecimiento económico europeo.

Hoffman ha preparado un análisis detallado de los efectos que tendría tal reducción, y lo presentará a la consideración del comité de créditos del Senado. La comisión comenzará la segunda semana de audiencias públicas de información sobre las solicitudes de créditos que ha hecho el gobierno por un total de 5.272 millones de dólares para los 15 meses que van desde el 2 de abril de 1949 al 30 de junio de 1950. A pesar del llamamiento formulado por el presidente Truman en el sentido de que se conceda la suma solicitada, existe un acuerdo general en el comité de créditos del Senado para que se reduzcan los gastos que demanda la atención del Plan Marshall.

★ La Reducción Propuesta

Para demostrar los efectos de una reducción de 1.000 millones de dólares, Hoffman se propone presentar una declaración mostrando exactamente qué volumen de productos norteamericanos de primera necesidad, incluyendo alimentos, materias primas y equipos industriales, tendrían que eliminarse, si el Congreso aprueba la reducción citada. También expondrá el administrador de la ECA las repercusiones que la medida tendrá en Europa. Hoffman no comparecerá personalmente ante la comisión de crédito del Senado, pero varios funcionarios de la ECA presentarán pruebas justificativas de los créditos solicitados por el ERP —Plan de Restauración Europea— y expondrán el criterio del jefe del organismo, en lo que atañe a la reducción propuesta.

Procúrase Dar un Fin Elegante a la Reunión de París y se Prepara Otra

WASHINGTON, 13 (AFP). — Las potencias occidentales esperan llegar mañana a un acuerdo con la Unión Soviética sobre la reanudación del comercio entre la Alemania occidental y la soviética que prepare el camino a un intercambio comercial entre el Este y el Oeste de Europa. Así se afirmó hoy en los medios generalmente bien informados de Wáshington, al comentarse los objetivos que alcanzará la actual Conferencia de ministros de relaciones exteriores

Al decir de los mismos círculos, se convocará un nuevo consejo de ministros de relaciones exteriores en el plazo de varios meses, a fin de tratar los puntos en suspenso, opinándose que el simple hecho de que los cancilleres decidan volver a reunirse será una contribución a mejorar la atmósfera internacional, ya que han desistido de romper los puentes. Al mismo tiempo, los medios informados confirmaron las noticias de París según las cuales un acuerdo se habría registrado sobre el tercer punto del orden del día, el que sería elaborado en la próxima conferencia de los cancilleres.

Después de vaticinar que la conferencia de París, no obstante sus tropiezos y resultados infructuosos, alcanzará un triple objetivo, o sea la reanudación comercial entre las dos Alemanias, la convocatoria de un nuevo consejo de los cancilleres y un acuerdo limitado a ciertos puntos en discusión, los círculos mencionados expresaron que de esta forma la reunión de París podrá concluir "elegantemente", sin que los desacuerdos existentes, cuya gravedad no se ignora, constituyan empero un obstáculo insalvable para los cuatro negociadores.

La posición norteamericana puede resumirse a través del editorial del "Wáshington Post", que de costumbre refleja la opinión oficial, al afirmar que "más vale que los ministros aplacen sus sesiones antes de llegar a una ruptura definitiva, ya que los suplentes podrán después estudiar con utilidad la vieja proposición de James F. Byrnes, ex secretario de Estado, tendiente a una reducción progresiva de las fuerzas ocupantes o bien la nueva propuesta de Georges Kennan, especialista del Departamento de Estado, que aconseja concentrar las fuerzas de ocupación en algunos sectores restringidos de Alemania, como los puertos del norte. Los medios diplomáticos norteamericanos comparten esta opinión.

SERA FIRMADO EL PROXIMO MARTES EL CONVENIO COMERCIAL CON INGLATERRA

Otra Sugestión Soviética Recibieron los 4 Grandes

PARIS, 14 (AFP). — Los cancilleres interrumpieron esta tarde momentáneamente la reunión secreta, a fin de que los tres ministros occidentales pudieran estudiar una propuesta soviética sobre la unidad económica de Alemania, tras lo cual volvieron a reunirse a las 18.30, hora de París, en una atmósfera cordial. Así se expresó hoy en los medios generalmente bien informados de la capital francesa. Cuando los periodistas vieron salir al canciller Vishinsky de la sala de la delegación francesa, en que se realiza la sesión secreta, y advirtieron igualmente que se retiraba toda la delegación soviética media hora más tarde, creyeron que la conferencia había concluído con un gesto de malhumor soviético.

Pero no fué así, porque se aclaró inmediatamente que los tres ministros occidentales habían solicitado un breve plazo para examinar en detalle la sugestión soviética, suspendiéndose la sesión durante una hora y media.

Los medios competentes no precisaron el contenido de la moción rusa y el portavoz soviético afirmó que no se trataba en verdad de una nueva proposición de Vishinsky, palabras que los observadores interpretan como significando que el documento presentado por los soviets a sus colegas es un resumen de las modificaciones que ha introducido a sus anteriores proposiciones.

★ La Cuestión de Berlín

En los círculos allegados a la delegación francesa se opinó que la atmósfera es favorable a la obtención de un acuerdo que permita la consolidación del régimen de circulación normal de las mercancías entre Berlín y las zonas occidentales de Alemania, así como entre las zonas occidentales y la Alemania oriental.

★ Se Reanuda la Sesión

Tras la interrupción de una hora y media se reanudó la sesión secreta del consejo de cancilleres. Los ministros occidentales aprovecharon la pausa para estudiar la propuesta soviética de orden económico, reuniéndose cada uno

(Continúa en la página DOS)

Bajan Aún las Cotizaciones en Nueva York

NUEVA YORK, 14 (INS). — El mercado de valores, que llegó ayer a las más bajas cotizaciones registradas en los últimos cuatro años, ofreció en la apertura de hoy una tenaz resistencia a las ventas, pero algunos de los principales valores continuaron debilitándose.

Grandes bloques de acciones cambiaron de manos en la apertura. La United States Steel abrió sus operaciones del día con 25 centavos menos que en el cierre de ayer.

La Dupont, que ayer perdió cerca de cinco dólares por acción al abrir hoy perdió 1,25 dolar por acción.

La Canadian Pacific comenzó sin variación, con una venta de 3.100 acciones. La General Motors y Radio bajaron ligeramente, pero Chrysler, United States Rubber y National Biscuit se mantuvieron sin cambios. Por su parte, Westinghouse Electric repuntó levemente.

AURIOL VOLVIO DE SU JIRA

PARIS, 14 (AFP). — Luego de realizar una jira de tres días por el sudeste de Francia, regresó hoy a esta capital el presidente de la República Sr. Vincent Auriol.

EL REY Gustavo de Suecia, que acaba de cumplir 92 años de edad, aparece junto a la princesa Sybilla y el pequeño príncipe Carlos Gustavo, durante un acto deportivo celebrado en Estocolmo

Clarín

DIARIO DE LA MAÑANA

15 centavos

UN TOQUE DE ATENCION PARA LA SOLUCION ARGENTINA DE LOS PROBLEMAS ARGENTINOS

Año IV Buenos Aires, Miércoles 15 de Junio de 1949 Nº 1.337

Dícese que Londres Daría Créditos al Gobierno Yugoeslavo

LONDRES, 14 (AFP). — Se anuncia en los círculos bien informados de la capital inglesa, que la cuestión de las relaciones económicas entre Yugoeslavia y los países de Europa occidental fué objeto de importantes consultas en París entre los embajadores de Estados Unidos y Gran Bretaña en Belgrado y los cancilleres norteamericano y británico.

El señor Perkins, secretario de Estado adjunto, encargado en el Foreign Office de los asuntos europeos, y el señor Averell Harriman, embajador del plan Marshall, asistieron a esas conversaciones.

Aunque el señor Harriman haya declarado públicamente que no se trata de que Yugoeslavia participe en el plan Marshall, se hace observar en los círculos informados que si bien existe la participación directa en ese plan de ayuda económica, también existe una participación indirecta.

Se anuncia, por otra parte, que el embajador británico en Belgrado, sir Charles Peake, conferenció con el señor Bevin sobre la concertación de un acuerdo comercial anglo-yugoeslavo.

HA CONTINUADO EL DESMANTELAMIENTO

DUSSELDORF, 14 (AFP). — Prosiguen esta mañana en la calma los trabajos de desmantelamientos de fábricas alemanas empezados ayer, luego de la resistencia opuesta por los obreros alemanes.

Preocupan a Estados Unidos los Recientes Pactos Bilaterales

WASHINGTON, 14 (AFP). — A consecuencia de los acuerdos económicos que se están negociando actualmente entre la Argentina y Gran Bretaña y entre la Argentina y México, los círculos políticos y económicos de la capital norteamericana comentan extensamente la tendencia creciente de los países latinoamericanos en concertar acuerdos bilaterales, preguntándose si la multiplicación de tratados bilaterales en base al trueque no perjudicarán los esfuerzos de Washington para instituir el comercio multilateral.

EL EX PRIMER ministro chino, T. V. Soong, y ex ministro de Relaciones Exteriores del gobierno nacionalista llegó hace pocos días a Nueva York, donde se radicará. Soong es una de las más destacadas figuras de la banca china y optó por ausentarse de su país.

★ Cierre de Mercados

Los economistas norteamericanos, al censurar el sistema de acuerdos bilaterales, reconocen sin embargo que la escasez de dólares en los países de América Latina ha creado una situación en el hemisferio, cuyas consecuencias serán de cerrar varios mercados a Estados Unidos.

Empero, un especialista norteamericano en cuestiones económicas y financieras, declaró a France-Presse: "Mientras los acuerdos bilaterales o de trueque no excluyen la posibilidad de acuerdos multilaterales, no tenemos nada que temer. Esos tratados son la consecuencia directa, en cierto modo, del programa de la ECA

La Argentina, por ejemplo, al efectuar grandes entregas a Gran Bretaña, necesitará de ciertos productos mexicanos. Es de esperar que los acuerdos bilaterales se convertirán automáticamente en acuerdos multilaterales por el hecho mismo de su extensión".

Añadió esa personalidad: "Sin embargo, los acuerdos a largo plazo, como el que están negociando actualmente la Argentina y Gran Bretaña, constituyen un peligro de exclusión para los exportadores norteamericanos. Es de esperar que una solución de compromiso intervendrá para limitar la duración de ese tratado antes de que sea firmado definitivamente".

ARGENTINA APOYA EN GINEBRA LA LEGISLACION DEL TRABAJO

DISCURSO DEL MINISTRO Sr. FREIRE

GINEBRA, 14 (INS). — El ministro de Trabajo de la Argentina, José María Freire, logró un ponderable éxito en la sesión plenaria celebrada hoy por la organización internacional del trabajo (ILO), al pedir en un discurso de una hora y media la coordinación internacional de la legislación obrera.

El orador pidió que las naciones imitaran la disposición de la Argentina para ratificar la convención de la ILO y manifestó: "Mi país está orgulloso de la completa armonía entre las palabras y los hechos en el campo del trabajo". El presidente Perón, agregó, "merece todo crédito por la presente legislación obrera argentina, que, en realidad, no necesita grandes modificaciones para ajustarse a las convenciones internacionales".

Advirtió Freire que no debe imitarse la actuación de distintos países que no han ratificado la legislación mundial, diciendo: "Ese fracaso pone en peligro la existencia de la oficina internacional del trabajo".

El ministro describió acto seguido la legislación obrera argentina, arrancando del público repetidas ovaciones.

Al respecto, el director de la ILO, David Morse, recalcó en el informe presentado, que la Argentina "ha suprimido el anticuado concepto sobre los jornales, sustituyéndolo por la moderna noción de respeto a la dignidad de los trabajadores".

Finalizó la Huelga de los Obreros Portuarios Ingleses

LONDRES, 14 (AFP). — Luego de la reanudación del trabajo en Liverpool, los portuarios de Avonmouth y Bristol decidieron a su vez dar por terminada la huelga que mantenían por solidaridad con los marinos canadienses.

ARDE UN BUQUE CHILENO

MONTEVIDEO 14 (AFP). — Las autoridades marítimas, anuncian que el vapor chileno "Angol" comunicó que se hallaba con fuego en una de sus bodegas.

Los Ferroviarios Seguirán el Paro en Berlín

BERLIN, 14 (INS). — Los resultados finales del escrutinio sobre el referendum llevado a cabo entre los huelguistas ferroviarios de Berlín son los siguientes: Votantes, 14.830; por la continuación de la huelga y rechazo de la fórmula de arreglo, 12.626 votos; por la aprobación de la fórmula, 2.085 sufragios; votos anulados, 119.

El jefe del sindicato ferroviario UGO, Heinz Bracht, comentando la decisión de los obreros en huelga de rechazar por abrumadora mayoría la proposición aliada para reanudar sus tareas, declaró: "La huelga continuará, porque los huelguistas no confían en las promesas del Soviet. Reanudaremos el trabajo sólo cuando se registre un cambio verdadero en la dirección y en la política de la gerencia de los ferrocarriles".

Anunció además, que el directorio ferroviario, controlado por la Unión Soviética, que anteriormente funcionaba en el sector norteamericano, trasladó su sede a la zona rusa.

Franklin D. Roosevelt Hijo Prestó Juramento

WASHINGTON, 14 (INS). — Esta tarde prestó juramento como miembro de la Cámara de Representantes de la Unión Franklin D. Roosevelt, h. Ocupa su banca en la Cámara baja, en representación del 20o. distrito del Estado de Nueva York, sucediendo a Sol Bloom, recientemente fallecido.

Italia Pedirá su Admisión en la UN

ROMA, 14 (INS). — El primer ministro, Alcide de Gasperi, y el canciller Carlo Sforza conferenciaron extensamente esta mañana en relación con la admisión de Italia en la Organización de las Naciones Unidas, asunto que probablemente tratará el Consejo de Seguridad el próximo jueves.

Después de la conferencia, un vocero del conde Sforza manifestó: "Italia posee todos los requisitos para ingresar en la UN y la admisión de Italia no debe ser comparada con las de otras naciones. Italia considera la repetición del veto a su solicitud como una maniobra desdichada, injusta y antidemocrática y repudia todo intento de hacer de la admisión de Italia motivo de negociación para la admisión de otras naciones".

Refiriéndose a las elecciones de Trieste, el portavoz de la cancillería manifestó: "Si existía alguna duda en el sentido de que Trieste es italiana y de que se impone su devolución a Italia, los resultados de la elección seguramente la han disipado. Italia espera la actuación de las potencias occidentales sobre las promesas que le fueron hechas en relación con Trieste".

En Puerto Rico, un Rayo Causó 13 Víctimas

SAN JUAN DE PUERTO RICO, 14 (INS). — Al ser alcanzado por un rayo, hizo explosión el depósito de dinamita de las obras de la represa de Caonillas, en el sector del túnel adjunto a Pellejas. Siete obreros resultaron muertos y seis gravemente heridos.

CESA EN SUS ACTIVIDADES LA SUBSECRETARIA DE EDUCACION

INFORMACION EN LA PAGINA CINCO

Por las Versiones en el Parlamento Uruguayo, Senadores y Diputados Piden al P. E. una Reclamación Diplomática

Información páginas CUATRO Y CINCO

JOHN SANTOS, secretario tesorero del Sindicato de Obreros del Transporte de EE. UU., de nacionalidad rumana, fué destacado indesmentible por sus actividades comunistas. Y antes de que se resolviera su expulsión, se ausentó del país, rumbo a Southampton, acompañado por su esposa

Vienen Optimistas en París: Creen que Habrá Acuerdo

HOY DARIAN FIN A LA REUNION LOS 4 GRANDES

ANUNCIAN UN EXTENSO COMUNICADO

PARIS, 15 (AFP). — El tratado de paz con Austria se halla muy adelantado y los cuatro ministros de Relaciones Exteriores lo firmarían en fecha muy cercana, acordando asimismo los cancilleres las bases de un acuerdo para que el bloque no vuelva a instaurarse y estableciendo finalmente un contacto permanente entre ellos. Tales son los resultados concretos de la sesión "extraordinaria" que han realizado hoy y continuarán mañana los cancilleres de las cuatro potencias, anunciándose que posiblemente mañana se clausurarán las actuales sesiones con un extenso comunicado.

Los ministros de Relaciones Exteriores, que resolvieron en las primeras horas de la tarde aplazar hasta mañana su sesión a pedido del canciller soviético, Vishinski, se reunieron inopinadamente a las 18.5, hora de París, en el despacho de Robert Schuman en la cancillería francesa. La sesión revistió un carácter "extraordinario", que al decir de los círculos informados no puede ser clasificada entre las sesiones plenarias restringidas que habían sido previstas.

En efecto, la sesión de esta tarde tuvo carácter "ultraconfidencial", asistiendo además de los cuatro ministros, los expertos norteamericanos Bohlen y Murphy, el soviético Smirnov, el británico Robertson y el francés Alexander Parodi. Los observadores, tras revelar su optimismo acerca de un final inesperadamente satisfactorio de la conferencia anunciaron que probablemente la misma concluirá mañana a la noche. Se resumen de la siguiente manera los probables resultados concretos:

★ **El Bloqueo de Berlín**

1o.) El tratado de paz con Austria se halla muy adelantado y sería firmado por los cancilleres en fecha próxima.

2o.) Existe la certidumbre de que

(Continúa en la página DOS)

Clarín

DIARIO DE LA MAÑANA

BUENOS AIRES · REPUBLICA ARGENTINA

15 centavos

UN DIARIO DE ATENCION PARA LA SOLUCION ARGENTINA DE LOS PROBLEMAS ARGENTINOS

Año IV Buenos Aires, Jueves 16 de Junio de 1949 Nº 1.338

EL PRESIDENTE Truman asiste como invitado de honor a la reunión de los sobrevivientes de la división de ejército a que perteneció durante la primera guerra mundial. Rodean al primer magistrado norteamericano su hermana, miss Mary Jane Truman, el alcalde de Little Rock, lugar de la celebración, y su esposa

El Banco Central Enviará Dólares a Estados Unidos

NUEVA YORK, 15 (INS). — El Banco Central de la Argentina ha resuelto hacer una distribución de dólares norteamericanos a los bancos de Estados Unidos el 20 del corriente mes, para saldar parcialmente la deuda comercial que han contraído importadores argentinos con exportadores de la Unión.

★ **Origen de la Noticia**

La noticia ha sido divulgada por el servicio informativo económico Continental Headlines, luego de una entrevista que la concediera el ministro de Finanzas de la Argentina, doctor Alfredo Gómez Morales. De acuerdo con la información, el pago responde al plan anunciado el mes pasado por el Dr. Gómez Morales, por el cual la Argentina destinará el 20 por ciento de los ingresos en dólares corrientes para enjugar aquella deuda.

Consultado el ministro de Finanzas acerca del cable que reproducimos, el Sr. Gómez Morales confirmó esa información, agregando: "De acuerdo con estudios que estamos realizando, esperamos efectuar esas operaciones alrededor del 20 del corriente".

PROMULGARON LA LEY ELECTORAL DEL OESTE DE ALEMANIA

BAD SCHACENBAD, 15 (AFP). — En una conferencia que duró ocho horas, los presidentes de laenders promulgaron la nueva ley electoral.

"La ley electoral no ha sido promulgada como una ley alemana, sino como una ley de las potencias de ocupación, afirma una declaración entregada a la prensa por cuatro miemros social demócratas, al terminar la conferencia de presidentes de laenders realizada en esta localidad.

Delegados de los Cancilleres Tratan de Solucionar el Paro de Berlín

PARIS, 15 (INS) — Tres delegados del consejo de cancilleres se han trasladados en avión a Berlín con instrucciones de solucionar la huelga ferroviaria inmediatamente, y que en el referéndum realizado ayer por los obreros decidieron prolongarla indefinidamente.

La información, proporcionada en círculos autorizados, agrega que los ministros occidentales y Vishinsky están empeñados en que la huelga se solucione.

También ha trascendido que los cancilleres aliados están exigiendo un derecho absoluto al uso de la carretera de automóviles de Berlín, sin sufrir interferencia alguna por parte de los soviéticos.

★ **Los Jefes Aliados**

BERLIN, 15 (AFP). — Los tres comandantes occidentales en Berlín se reunieron esta mañana en la sede de la Comandancia aliada, bajo la residencia del general francés Ganeval.

Los tres jefes aliados han examinado la situación creada por la negativa de los ferroviarios de reanudar el trabajo, anunciándose que ellos no contemplan por el momento, ninguna intervención

NO VENDRAN A BS. AIRES LAS MISIONES COMERCIALES BELGA-LUXEMBURGUESAS

BRUSELAS, 15 (AFP). — Contrariamente a lo que anunció recientemente, la Unión Económica Belga-Luxemburguesa no enviará misiones comerciales a la Argentina y al Brasil.

Esa decisión no proviene de una ruptura de las negociaciones comerciales, sino de un cambio de método de trabajo juzgado inoportuno como consecuencia de las circunstancias actuales.

Las negociaiones proseguirán por conducto de los servicios diplomáticos belgas en Buenos Aires y en Río de Janeiro.

Se informó en fuentes oficiales de esta capital que la cancillería belga ha dispuesto, en perfecto acuerdo con la de Luxemburgo, que las negociaciones prosigan en Buenos Aires por conducto de los servicios diplomáticos. Otro tanto ocurrirá en Río de Janeiro con respecto al Brasil.

Hungría ha ratificado un Pacto con Checoslovaquia

BUDAPEST, 15 (AFP). —El Parlamento húngaro ratificó hoy el Pacto de Amistad y Asistencia mútua entre Hungría y Checoslovaquia.

Objetan la Venta Británica de Petróleo a la Argentina

LONDRES, 15 (AFP). — Las objeciones norteamericanas al acuerdo anglo-argentino se refieren principalmente a la cláusula por la cual Gran Bretaña venderá petróleo a la Argentina, estima el redactor político del "Financial Times". "Los círculos norteamericanos opinan —dice— que ya que Gran Bretaña importa petróleo facilitado por el plan Marshall, no existe razón alguna para que luego exporte este petróleo a la Argentina.

Si bien no es petróleo norteamericano el que se exporta, se señala que el Reino Unido tiene posibilidades de vender petróleo perteneciente a la zona de la libra esterlina, dadas las importaciones estadounidenses.

★ **Exportación a EE. UU.**

"Por lo tanto, los medios norteamericanos estiman que esas ventas de Gran Bretaña a la Argentina, perjudica la exportación de petróleo estadounidense al mercado argentino.

"Es probable que Gran Bretaña conteste a esas objeciones declarando que existe diferencia de calidad entre el petróleo importado de acuerdo con los términos del plan Marshall y el que se exporta a la Argentina".

El "Financial Times" prosigue: "Posiblemente Gran Bretaña destaque que la Argentina no está en condiciones de invertir dólares y como los ingleses tienen que resolver a su vez el problema de la carne, es lógico que el gobierno británico ayude a solucionar el problema del dólar de los argentinos".

EE. UU. Espera que Sean Consideradas sus Reclamaciones

WASHINGTON, 15 (INS). — El secretario interino de Estado, James Webb, declaró que espera que la Argentina y Gran Bretaña consideren las protestas elevadas por el gobierno de Estados Unidos antes de firmar el tratado comercial concertado recientemente en Buenos Aires.

En declaraciones a los periodistas, Webb dijo que los Estados Unidos continuarán sus esfuerzos tendientes a lograr que la Argentina e Inglaterra comprendan los puntos de vista de la Unión.

Reconoció el secretario de Estado interino que el Departamento a su cargo no tiene todavía detalles completos del pacto comercial anglo-argentino, debido a que el texto final todavía no ha sido dado a conocer. Manifestó Webb que la preocupación de la Unión es causada por la duración del acuerdo y por los efectos que el convenio puede tener sobre el comercio multilateral y sobre el bilateral entre los Estados Unidos y la Argentina. Uno de los puntos del tratado se refiere a la provisión de petróleo a la Argentina por el Reino Unido, mercado que tradicionalmente ha sido de la Unión.

"Pravda" Afirma que en París no se Contemplan los Intereses Alemanes

MOSCU, 15 (AFP). — "Reciben con irritación las propuestas rusas y sólo se interesan por las empresas germano-norteamericanas", es la lapidaria opinión soviética sobre la conferencia de París.

La Radio Moscú retransmitió esta mañana un artículo publicado por "Pravda" y firmado por su corresponsal en París, Yuri Yukov, consagrado a la Conferencia de Cancilleres, en el que se hacen esas apreciaciones.

Entre otras cosas, Yukov dice:

"Las delegaciones de las potencias occidentales han acogido con visible irritación las proposiciones soviéticas tendientes a una rápida solución de los problemas esenciales para la conclusión del tratado de paz con Alemania.

"Los intereses del pueblo alemán, como los de los demás pueblos, les son indiferentes a esos señores, que sólo se preocupan de los intereses de las empresas germano-norteamericanas.

"Renuncian enteramente a los solemnes compromisos contraídos en Potsdam, referentes a la ayuda a otorgarse al pueblo alemán en el dominio de su restauración económica y política, en calidad de país unificado, pacífico y democrático. Al rechazar las proposiciones soviéticas que tienden a la concertación de un tratado de paz con Alemania, los delegados occidentales se manifiestan como adversarios de una reglamentación pacífica y rápida de ese problema. No es una Alemania unida la que buscan, sino un país fraccionado y dividido, cuya zona occidental desearían transformar en una base estratégica en Europa.

"En oposición a esa prédica, se halla la línea de conducta pacífica de la URSS, que preconiza soluciones basadas en los principios inmutables de las decisiones de Yalta y de Potsdam.

"Las proposiciones hechas ante la Conferencia de Cancilleres por la delegación soviética guardan toda su fuerza.

"En base a esas propuestas, pudo haberse adoptado una decisión sobre todas las cuestiones en discusión.

"Ahora sólo depende de las delegaciones occidentales de adoptar tales decisiones, o de proseguir su política separatista."

Dió un Comunicado Nuestra Cancillería Sobre las Declaraciones Formuladas Recientemente en la Cámara de Diputados del Uruguay

(Informaciones pág. CINCO)

CESA DEFINITIVAMENTE EL BLOQUEO DE BERLIN

PARIS, 16 (AFP). — Las potencias occidentales, tras laboriosa gestión, lograron finalmente un acuerdo con la Unión Soviética para levantar definitivamente el bloqueo de Berlín y restablecer la circulación entre las zonas occidentales y la soviética. Estos son los resultados concretos a que han llegado los cancilleres, que, sin embargo no pudieron esta tarde hallar un entendimiento con respecto al tratado de paz con Austria, pues Rusia sigue reclamando los bienes alemanes en ese país. Por consiguiente los ministros harán esta noche a las 23 horas una última tentativa destinada a la solución del problema austríaco. En caso contrario, según todas las presunciones, volverían a reunirse el lunes próximo. Son, por lo tanto, las cuestiones relativas al tratado austríaco las que demoran aún la cláusula de la conferencia, especialmente la mencionada anteriormente, puesto que los otros dos puntos en litigio —reivindicaciones yugoeslavas sobre Carintia y el pedido de reparaciones efectuado por el gobierno de Belgrado— estarían prácticamente resueltas.

En ningún caso habría sesiones el viernes o el sábado, ya que los cancilleres de Gran Bretaña y Francia, Bevin y Schuman partirán mañana hacia el Luxemburgo, donde se realizará la reunión regular que cada tres meses celebran los ministros de relaciones exteriores que integran el consejo consultivo de la Unión Occidental.

★ Convenio Limitado

PARIS, 16 (INS). — En una fuente occidental digna de crédito, se reveló, esta noche, que el Consejo de Cancilleres de las cuatro grandes potencias está ya casi de acuerdo sobre un convenio limitado de 7 puntos, relativo a Alemania, en un alarde definitivo para clausurar la conferencia que hace 24 días comenzó.

Se ha recalcado que un acuerdo sobre Alemania, despejaría el camino para llegar a un acuerdo sobre el tratado de paz con Austria. La fuente de referencia declaró que el texto del acuerdo alemán se halla "prácticamente

(Continúa en la Página DOS)

FIESTA RELIGIOSA

EL ARZOBISPO de Buenos Aires, cardenal Copello, imparte la bendición a los fieles desde un altar levantado junto a las columnas del frente de la Catedral Metropolitana al finalizar la procesión con que fué celebrada la festividad del Corpus

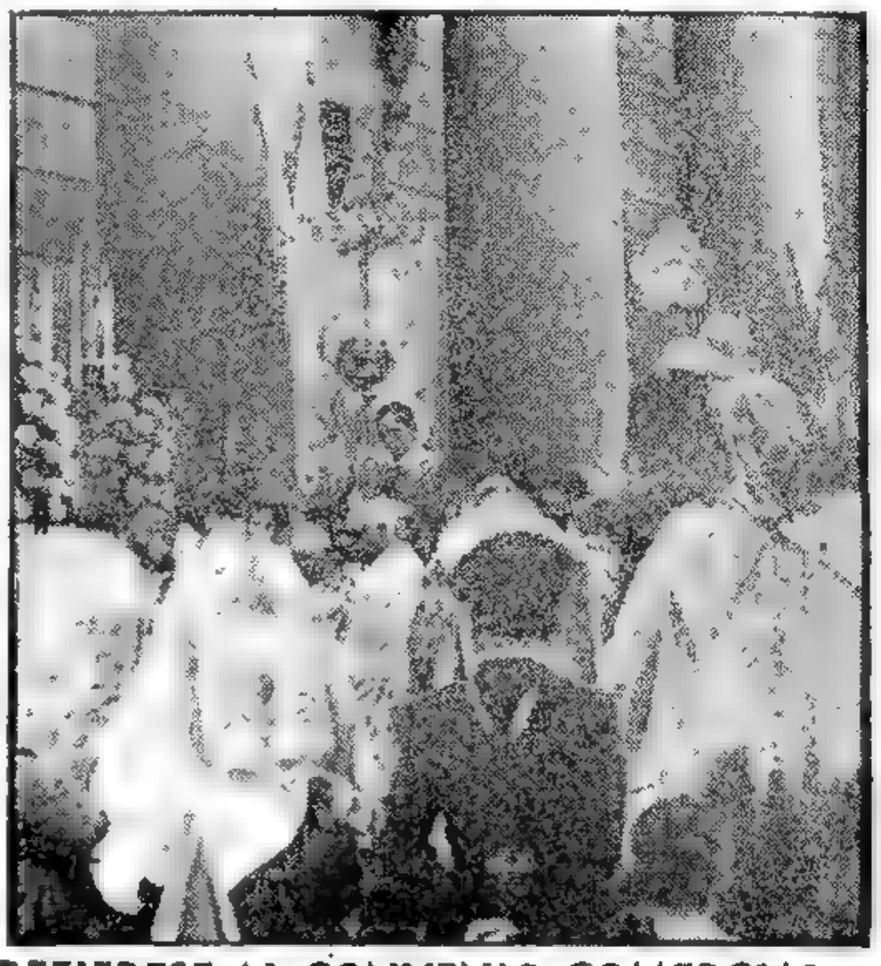

PARARA UN GREMIO OBRERO INGLES

LONDRES, 16 (AFP). — Ocho mil obreros de las centrales eléctricas de Londres presentaron hoy a la Oficina Nacional de Electricidad un preaviso legal de huelga de 21 días.

Ese conflicto es causado por motivos de salarios y de indemnizaciones.

DIARIO DE LA MAÑANA

Clarín

15 centavos

UN TOQUE DE ATENCION PARA LA SOLUCION ARGENTINA DE LOS PROBLEMAS ARGENTINOS

Año IV Buenos Aires, Viernes 17 de Junio de 1949 Nº 1.339

REFIERESE AL CONVENIO COMERCIAL

Londres Replica a la Casa Blanca

LONDRES, 16 (AFP). — Se cree que el gobierno británico ya contestó al gobierno norteamericano con respecto a la reclamación formulada por Estados Unidos contra la concertación del acuerdo comercial angloargentino que se está por formalizar.

En su respuesta el gobierno de Londres habría declarado que las preocupaciones norteamericanas relativas a la monopolización por Gran Bretaña del mercado argentino serían sin fundamento, debido a que las exportaciones británicas hacia la Argentina quedan sujetas a revisión anual y que la Argentina conserva así la facultad de elegir entre las diversas fuentes de abastecimiento que se ofrecen a ella.

Se añade que solamente las exportaciones argentinas de carne a Gran Bretaña son objeto de modalidades fijas para toda la duración del acuerdo y en consecuencia, el gobierno de Gran Bretaña no tiene motivo para introducir modificación alguna en el convenio próximo a firmarse.

Finalmente se cree que el texto del acuerdo comercial angloargentino será dado a conocer públicamente el próximo sábado ante los Comunes por sir Stafford Cripps.

Entrevista de Truman con Stalin

PARIS, 16 (INS). — Se ha informado aunque sin confirmación, en esta capital, que el presidente Truman aceptó la celebración de una conferencia de los cuatro grandes con el premier Stalin. La reunión se llevaría a cabo en Wáshington.

El "París Soir" dice que el nuevo embajador norteamericano en Moscú, almirante Alan G. Kirk, lleva una carta del presidente Truman para Stalin, en la que consigna esa invitación.

Dícese que la carta es una respuesta a otra que Stalin envió a Truman cuando el embajador soviético, Alexander Panyushkin regresó por última vez a Washington desde Moscú

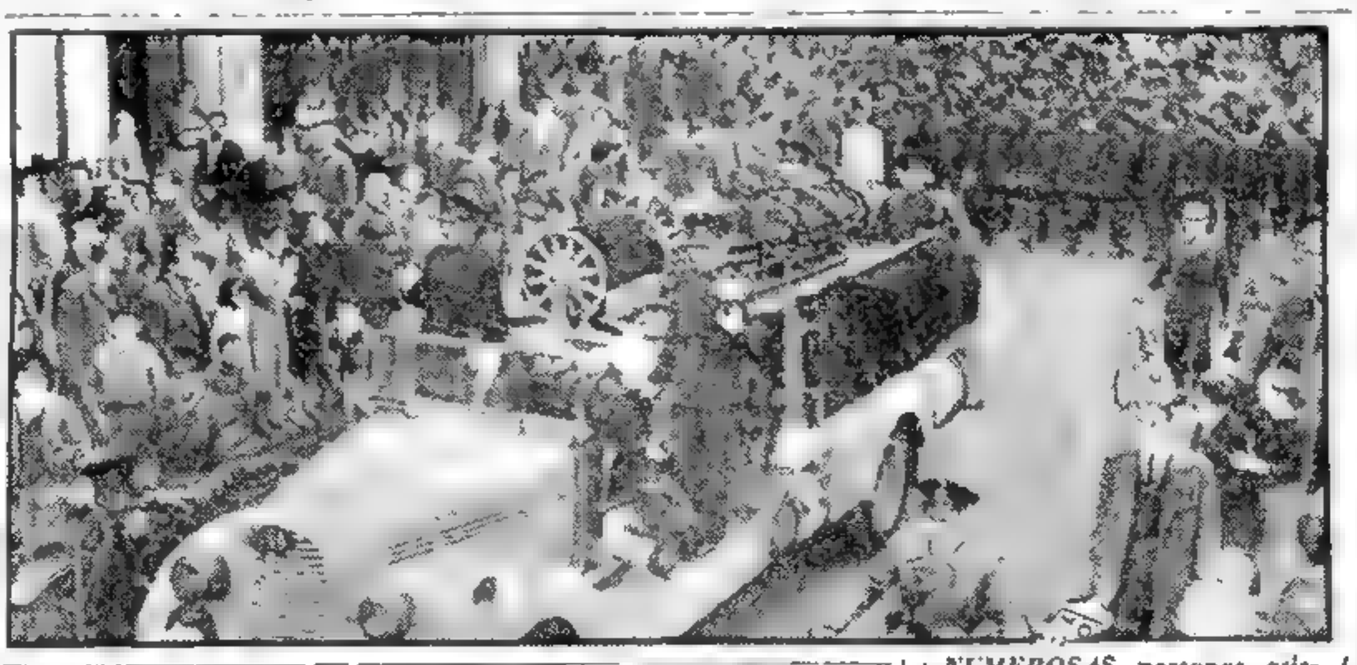

NUMEROSAS personas asistieron al sepelio de los restos del infortunado comisario Joaquín Pérez, muerto en la forma trágica conocida durante el incendio de la Manufactura Algodonera Argentina. El féretro fué escoltado por fuerzas de la repartición a que perteneció el extinto, y la ceremonia constituyó una amplia exteriorización de pesar

Bomba Atómica Ultimo Modelo Fabrica EE. UU.

WASHINGTON, 16 (AFP). — Un nuevo tipo de bomba atómica, más perfeccionado que el utilizado contra el Japón, ha sido puesto en fabricación por el gobierno de Estados Unidos, después de las experiencias realizadas en Atoll Eniwetock. Así lo anunció hoy David Lilienthal, presidente de la Comisión de la Energía Atómica ante la comisión del Senado norteamericano.

★ Potencia Radioactiva

Lilienthal dió una idea de la potencia radioactiva de las nuevas bombas en comparación con las anteriores y se refirió a las medidas de seguridad empleadas para proteger la vida de los obreros y técnicos que se ocupan del montaje en serie de las nuevas bombas.

EE. UU. Hallaríase Frente a Una Grave Crisis

WASHINGTON, 16 (AFP). — El problema de la desocupación en Estados Unidos es de una creciente gravedad. Este fatídico anuncio —que acaba de hacer el Sr. Walther Reuter, presidente del sindicato de obreros de la industria automovilística— marca, junto con el inquietante aspecto que asume la huelga general de los trabajadores de las minas de carbón, una muy sombría perspectiva para el futuro de la economía norteamericana.

★ Posible Repercusión

Los círculos económicos y financieros de países extranjeros estrechamente ligados por relaciones comerciales con Estados Unidos, han comenzado desde ya a manifestar el convencimiento de que la economía norteamericana marcha hacia una crisis de vasto alcance.

Ha trascendido en Wáshington, que la gravedad de la huelga minera, unida a síntomas poco promisorios en materia de producción, precios y orden social, tienen ya una gravitación contraproducente no solamente en los estados de Europa que tenían puestas sus esperanzas en la pujanza de la Unión, sino también en los mismos estados del continente americano.

★ La Desocupación

Para tratar aspectos diversos de esta nueva situación de la economía americana, sostuvieron una larga conferencia el presidente Truman y el jefe sindicalista Walter Reuter, al término de la cual Reuter se manifestó algo más optimista.

Indagado por los representantes de la prensa, Reuter declaró, en síntesis

"Tuve una conferencia extremadamente satisfactoria con el presidente. Pienso que el señor Truman encarará en una forma práctica y efectiva el problema de la desocupación en el país, y no se limitará a adoptar una actitud de expectativa en la esperanza de que la situación se corrija automáticamente como le fué posible hacerlo en 1929 al presidente Hoover."

Walter Reuter no quiso revelar cuáles eran los planes de la administración para encarar la grave situación creada a la economía, pero admitió que se trataba de un problema de creciente gravedad.

★ El Paro Minero

BLUEFIELD, 16 (INS). — Los esfuerzos de los propietarios de las minas de carbón bituminoso del

(Continúa en la página tres)

Habrían Detenido en Praga a Jerarcas de la Iglesia

PRAGA, 16 (AFP). — Se anunció en esferas católicas que habría sido detenido el abate Doerner, que asumía las funciones de secretario administrativo del episcopado.

El abate Kucera, secretario de correspondencia, habría sido igualmente detenido en el seminario donde habitaba.

En cuanto al paradero de monseñor Beran, arzobispo de Praga, hasta mediodía no se le había visto salir del interior del arzobispado, donde la policía estaría efectuando procedimientos desde anoche.

Esta mañana, contrariamente a la costumbre, un policía de las fuerzas de seguridad nacional, armado de fusil ametralladora, se halla de facción en la puerta del arzobispado.

Otro hecho insólito es que todas las puertas del edificio, salvo una (la custodiada), se hallan cerradas.

En el corredor de entrada, frente a la cabina del portero, se estacionó igualmente un miembro de las fuerzas de seguridad nacional armado.

En el patio del palacio episcopal, se ve a varios miembros de la seguridad nacional armados, que han sido apostados en permanencia.

PREOCUPA EN INGLATERRA LA DEPRESION ECONOMICA

LONDRES, 16 (AFP). — El aspecto de la crisis económica mundial comienza a preocupar al gobierno de Gran Bretaña, a juzgar por las afirmaciones de medios británicos generalmente bien informados. El gobierno de Londres ha examinado detenidamente las consecuencias de la reducción de las exportaciones británicas a Estados Unidos, cuyo descenso es indicado en las estadísticas oficiales de Wáshington.

Esta baja, aunque no es muy acusada, reviste una gravedad inusitada, puesto que es una señal de que Gran Bretaña debe abandonar para siempre la esperanza de equilibrar su balanza comercial. Ahora bien, uno de los principales objetivos del plan Marshall era precisamente crear tal equilibrio comercial en 1952.

Se señala que la solución más lógica consistiría en la devaluación de la libra esterlina en su relación con el dólar, con el fin de estimular la venta de mercaderías británicas en los mercados norteamericanos.

Prada Venció por Puntos

Cerdán Dejó de Ser Campeón: Perdió por K. O. con Lamota

NO HAY CARRERAS EN LA PLATA: DECLARO UN PARO EL SINDICATO DEL TURF

(Información página DIECISEIS)

Alarma en el Rif

ARRESTAN LOS ESPAÑOLES A 30 JEFES MOROS EN TETUAN

TETUAN, 17 (AFP). — Han sido detenidos treinta notables marroquíes. El arresto se hizo por orden de las autoridades españolas, luego de descubrirse un depósito de armas y municiones, por cuya causa hubo más detenciones y allanamientos.

Entre los presos figura Arafag Tujami, comerciante de filiación comunista sobre quien recae la sospecha de que trataba de organizar un levantamiento en el Rif. A todo esto, las autoridades temen que algunas belicosas kabilas tengan armas automáticas ocultas y por esa causa se reforzaron las guarniciones y puestos avanzados.

★ También en Argelia

PARIS, 17 (AFP). — Según informaciones procedentes de Argelia, treinta combatientes resultaron muertos durante la lucha contra un grupo de indígenas que, por sorpresa, atacaron la guarnición militar de Sebbah, en el Fezzan, de los cuales tres eran franceses. Este ataque de la tribu de los sureclas fué rechazado por tropas estacionadas en la cercanía de Sebbah.

Sin embargo se declara en los medios autorizados de París, que este incidente no está relacionado con una agitación de carácter político.

LA FLECHA señala la ciudad de Tetuán, en el Rif.

EL GRAL. Franco es recibido por el cardenal Tedeschini a su llegada a la catedral de Vich, en Cataluña, para asistir a los actos organizados en honor del famoso filósofo español Jaime Balmes. Como es sabe, durante la permanencia del "caudillo" en Barcelona, se produjeron varios atentados dinamiteros.

Clarín

DIARIO DE LA MAÑANA

BUENOS AIRES — REPUBLICA ARGENTINA

15 centavos

UN ENFOQUE DE ATENCION PARA LA SOLUCION ARGENTINA DE LOS PROBLEMAS ARGENTINOS

Año IV Buenos Aires, Sábado 18 de Junio de 1949 Nº 1.340

Desea Romper la ECA el Acuerdo Anglo-Argentino

WASHINGTON, 17 (AFP). — "La E.C.A. (Administración de Cooperación Económica) recurrirá a todas las presiones que pueda para romper los acuerdos comerciales bilaterales, tales como el convenio entre la Argentina y Gran Bretaña". Así lo declaró Paúl Hoffman, director de ese organismo que tiene a su cargo la ejecución del Plan Marshall — ante la comisión de créditos del Senado. Además, el mismo Hoffman procurará anular toda tentativa de reducir los créditos del Plan Marshall para el año en curso.

★ El Mercado Argentino

El director de la E. C. A insistió en su posición y añadió que "los acuerdos bilaterales, los acuerdos de este tipo, son malos acuerdos". Señaló que la oposición del departamento de Estado se debe, en parte, a que el mercado argentino se cerraría a ciertos productos norteamericanos.

Su organización —expresó— hará todo lo posible por reemplazar los acuerdos bilaterales por otros multilaterales.

★ Anuncio de S. Cripps

LONDRES, 17 (INS). — En los medios autorizados se reveló que el nuevo convenio entre Argentina y Gran Bretaña será anunciado dentro de poco en los Comunes por el ministro de Hacienda, Sir Stafford Cripps. Agregóse que la redacción del documento está ya muy adelantada y que será firmado el próximo martes. Adviértese, por último, que tan pronto se tenga el texto será notificado a Wáshington.

★ Opinión de un Diario

LONDRES, 17 (INS). — El "Financial Times" comenta en un editorial la protesta de EE. UU. respecto al pacto comercial anglo-argentino. Dice que la reclamación "no pasará de ser un gesto" y agrega que aun en el caso de que Gran Bretaña esté de acuerdo en reducir la vigencia del convenio de cinco años a tres, no se alterará el problema esencial al que tendrán que hacer frente los exportadores norteamericanos a medida que vaya pasando el tiempo.

Más adelante señala que a menos que se lleve a efecto un movimiento de capitales norteamericanos hacia el resto del mundo no habrá perspectiva alguna de que el comercio multilateral mundial pueda establecerse para cuando termine el Plan Marshall.

★ Dólares para Inglaterra

WASHINGTON, 17 (INS). — La ECA aprobó un aumento de ocho millones de dólares en los créditos concedidos a Gran Bretaña bajo el plan Marshall, para la adquisición de petróleo en la América latina.

★ El Acuerdo Triguero

WASHINGTON, 17 (INS). — El presidente Truman firmó el acuerdo internacional del trigo, que obliga a sus signatarios a establecer precios máximos y mínimos para el cereal.

Conferencian en Luxemburgo los Ministros de la Unión Occidental

(Información pág. DOS)

Habrá "Modus Vivendi" Sobre Berlín

MAÑANA REUNIRANSE DE NUEVO LOS "4"

PARIS, 17 (AFP). — Al examinarse los resultados concretos de la nueva reunión de hoy de los "cuatro", los círculos competentes estiman que se logró, a pesar de sus resultados exiguos, en un saldo positivo, ya que se ha conseguido una solución para Berlín, con el levantamiento definido del bloqueo, que permitirá transformar este "modus vivendi", en un futuro próximo, en un adelanto positivo de las negociaciones en un clima cordial. En efecto, se ha eliminado al menos provisionalmente, uno de los puntos de fricción más peligrosos.

Los cancilleres han interrumpido sus sesiones hasta el domingo próximo en razón de que Schuman y Bevin deben trasladarse a Luxemburgo, donde se realiza la conferencia de la Unión Occidental.

Esta pausa de dos días es aprovechada por los expertos de las cuatro potencias para examinar detalladamente las cuestiones en suspenso. Se estima generalmente que en caso de no haber un acuerdo en la sesión secreta del domingo, los cancilleres procederán a la redacción del comunicado final que resumirá los progresos realizados, dejándose los puntos en litigio así como el examen del tratado de paz con Alemania para una conferencia ulterior, cuya fecha sería determinada en el documento que se conocerá probablemente el lunes 20.

SCHUMAN

Volviendo sobre el "modus viven-

(Continúa en la página dos)

ESTA SEMANA EN ESTADOS UNIDOS ★ Por JOHN KERIGAN

Esperaba la Opinión Pública Yanqui que Moscú Facilitaría un Arreglo en París

WASHINGTON, 17 (Por cable). — Esta semana el público aguardó el resultado del esfuerzo que durante otras cuatro han estado realizando las potencias occidentales para resolver la cuestion básica de la libertad individual y la de la seguridad económica, que constituyen la raíz de la actual tensión internacional. Al iniciarse la sesión del Consejo de Cancilleres, las esferas oficiales y extraoficiales de Estados Unidos tenían la esperanza de que, por haber sido la potencia que propuso la conferencia, Rusia estaría dispuesta a presentar algunas proposiciones constructivas para la restauración de una Alemania unida. Conforme fueron avanzando las deliberaciones y Vishinsky persistió en soslayar la discusión de principios, dando, por el contrario, alternativas que Acheson calificó como de un tipo que "todo el mundo conoce como ridículas", se esfumó la fe en el éxito.

J. KERIGAN

No obstante, la reacción pública no fué toda desencanto. Muchos consideran que una concesión de última hora por la Unión Soviética en el sentido de llegar a un acuerdo sobre las cuestiones comerciales y tal vez sobre un tratado de paz para Austria, representaría un mínimo de realización y un modesto progreso de relación a la situación que existía antes de iniciarse la reunión.

Algunos creían que el tiempo convencería a los soviéticos de buena fe y que no se fra a ninguna parte proponiendo la paz a la vez que se insistía en condiciones que la hacían imposible.

* * *

En el escenario interno, una variedad de acontecimientos compartieron el primer plano

(Continúa en la página dos)

SE SUICIDO DELORE, JEFE DEL SUPUESTO GOLPE DEGAULLISTA

PARIS, 17. (AFP.). — Se suicidó en su celda el coronel Delore, organizador y jefe del llamado complot de Pentecostés, golpe revolucionario que, en un principio, se había atribuído al degaullismo. Dejó, para su abogado, una carta de 10 páginas, en la que dice: "He resuelto no comparecer ante mis jueces y llevarme a un mundo mejor las cosas que conozco".

El abogado Delore entregó la carta a la justicia, en virtud de que comporta elementos que, a su juicio, son importantes y en que se acusa a diversas personas.

Se sabe que el guardián de la prisión encontró al prisionero ahorcado con un girón de su camisa y que también se cortó una vena con ayuda de un trozo de vidrio que fué encontrado en su celda.

COTTWALD

HAY TENSION EN PRAGA, PESE A QUE EL ARZOBISPO ESTA LIBRE

PRAGA, 17 (AFP). — Reina calma en Checoeslovaquia, pero es evidente que existe un estado de tensión subterránea, motivada por las medidas adoptadas por el gobierno del presidente Gottwald contra la iglesia católica.

Mons. BERAN

★ No Está Preso el Arzobispo

PRAGA, 17 (AFP). — Monseñor Beran está en libertad y toda Praga aguarda con ansiedad su sermón dominical, en el cual se referirá seguramente al conflicto que estalló entre la Iglesia y el gobierno comunista de Checoeslovaquia. En palacio se comunicó que si no ha salido de sus habitaciones desde que el palacio fué allanado, es porque no desea hacerlo.

★ Preocupación del Vaticano

ROMA, 17 (INS). — Las noticias que llegan de Praga acerca de las relaciones de la iglesia católica y el Estado, tienen "muy preocupado" a Pío XII, según ha trascendido. Portavoces de la secretaría del Vaticano dicen que el Pontífice ha dado instrucciones de que se le informe minuciosamente sobre cualquier noticia.

El EXTRACTO de la LOTERIA NACIONAL

EN LA PAGINA 18

Absorbe el Agro el Aumento de Desocupación en E. U.

WASHINGTON, 17 (INS). — Oficialmente anuncia el gobierno de Estados Unidos que los precios de los artículos de primera necesidad han experimentado una nueva alza y que también ha aumentado el número de desocupados en algunas industrias. El Departamento de Agricultura informó que el costo de los alimentos y otros productos indispensables volvió a subir durante abril, atribuyendo el alza a que excedieron los gastos en el mercado mayorista. En cuanto al índice de desocupación, el Departamento de Trabajo señala que la cifra de los sin trabajo se elevó en cerca de un cuarto de millón en la industria fabril durante mayo, sobre la cantidad anterior, pero que el total de ocupados se mantuvo al mismo nivel que en mayo de 1948, pues se produjo una gran afluencia de brazos para las tareas agrícolas.

INFORMACION EN LA PAGINA CINCO

ACTIVARA LA UNION OCCIDENTAL SUS PLANES PARA LA DEFENSA

LUXEMBURGO, 18 (AFP). — El Consejo de los cinco ministros de relaciones exteriores de la Unión Occidental, terminó sus trabajos luego de una sesión que duró tres horas y media. Se debatió la organización de las fuerzas armadas de los cinco países occidentales, comprobándose que se halla demorada respecto al programa previsto en un principio, situación que se debe a la insuficiencia del presupuesto militar, decidiéndose darle firme impulso. Igualmente, se consideró la modernización y reequipo militares, así como el programa de rearme. Finalizada la sesión, el señor Schuman declaró: "Nuestro trabajo ha concluído. Hemos examinado, dentro de una unanimidad y una armonía perfectas, las cuestiones militares, culturales, sociales y políticas, es decir, todo lo que no es común".

El comunicado expresa, asimismo, que se estudiaron los informes del comité económico y financiero, relativos a la aplicación de las decisiones adoptadas en las últimas sesiones del Consejo de Cancilleres y luego se aprobaron los informes del secretariado general sobre la cooperación entre los cinco países en materia cultural y social.

Finalmente, señala dicho comunicado, se procedió a un intercambio de puntos de vista sobre diversas cuestiones políticas de interés común y sobre ciertos aspectos del problema alemán.

Trascendió, además, que en un informe de la comisión permanente del pacto de Bruselas, se recomienda a los signatarios que consideren los libros y los diarios como mercancías privilegiadas que se benefician de un régimen de prioridad. Al mismo tiempo, aconseja la adquisición de obras de arte contemporáneas.

El Héroe de París

PARIS, 18. — La Ciudad Luz olvidó hoy un poco la conferencia de los Cuatro, que está logrando un éxito más teórico que real, para dedicar a sus "cosas". Que puso interés en esas "cosas" lo evidenciaban los choques entre comunistas y degaullistas, a los que puso término la policía. La oportunidad de medir las fuerzas la dió el homenaje al general Leclerc, el héroe de París, acto en el que el general De Gaulle congregó a unos 50.000 partidarios.

La ceremonia se realizó como parte de la conmemoración del noveno aniversario de aquel patético llamado del mismo De Gaulle, por la radio de Londres, instando a los franceses a proseguir la lucha.

No fué la inauguración de la avenida Gral. Leclerc lo básico, sino el discurso de De Gaulle, quien, luego de recordar su toque a rebato del 18 de junio de 1940, recordó también y con gesto enérgico, que mantiene en un todo su plan de cambiar la Tercera República para constituir un gobierno fuerte y capaz de cumplir la misión que la historia asigna a Francia en los órdenes interno e internacional.

Los comunistas salieron, asimismo, a la calle, conscientes de que la calle es la caja de resonancia que recoge y amplía las aspiraciones de la ciudadanía. Naturalmente, y ellos lo sabían, y con ellos las autoridades, que por algo movilizaron a 25.000 guardianes del orden, se tomaron a golpes con las columnas, por ahora civiles, de De Gaulle. No es posible establecer a qué bando se inclinó la victoria. Empero, calculando por el número de unos y otros, hay que reconocer que los "rojos" se hallaban en inferioridad, ya que no pasarían de unos 15.000.

Felizmente, los disturbios no asumieron las graves proporciones que en un principio se temía. Acaso los servicios de seguridad fueran muy eficientes; quizás los parisienses hayan creído más sensato dejar para las urnas la solución del pleito.

De la jornada queda un saldo: la exaltación de la figura de Leclerc, que por la misma arteria que llevará en adelante su nombre glorioso, marchó al frente de los soldados de la liberación.

DI FRANCE PRESSE

Por MARCEL FERNAND

PIDEN UNA DECISION A RUSIA

DIARIO DE LA MAÑANA

BUENOS AIRES ARGENTINA REPUBLICA ARGENTINA

15 centavos

UN TOQUE DE ATENCION PARA LA SOLUCION ARGENTINA DE LOS PROBLEMAS ARGENTINOS

Año IV Buenos Aires, Domingo 19 de Junio de 1949 Nº 1.341

Logramos Progresos, Dice Bevin

PARIS, 18 (AFP). — Casi oficialmente, dada la fuente de origen, se informa que los cuatro cancilleres se reunirán mañana, en sesión secreta, a las 17. Cobra cuerpo la versión de que los occidentales pedirán a Vishinsky una decisión categórica sobre las cuestiones de Alemania y Austria. Tiénese además la impresión de que esta sesión podría ser la última. Algunos observadores sostienen que es probable que se salga del paso mediante la concertación de un "modus vivendi" sobre Berlín.

Chocaron en París Degaullistas y Comunistas

PARIS, 18 (AFP). — Con motivo de la inauguración de la avenida General Leclerc, De Gaulle pronunció un discurso en el que exaltó "las extraordinarias cualidades que hicieron el prestigio y la gloria de Philippe de Hauteclocque", nombre real del general Leclerc. Luego de recordar las principales etapas de la carrera del guerrero, declaró que "su epopeya reviste un carácter legendario".

★ Recordó el Llamamiento de 1940

El ex jefe de Francia Libre manifestó también que si "París ha elegido la fecha del 18 de junio para grabar sobre sus paredes el nombre del general Leclerc, es porque este nombre y esta fecha están unidos íntimamente en la gloria", refiriéndose así a su llamamiento a la resistencia lanzado el 18 de junio de 1940.

Añadió que "en medio del derrumbre de la Tercera República, se proponía edificar un gobierno susceptible de desempeñar su misión interna y externa".

A continuación señaló "la enorme desproporción que disponía, pero rindió un homenaje a la confianza y voluntad de los franceses "que depositaron su creencia y fidelidad en la misión que Leclerc me prodigó hasta sus últimos días".

★ Hubo Choques con los Comunistas

Al finalizar el acto, se produjeron choques entre comunistas y degaullistas. La policía intervino rápidamente y procedió a numerosas detenciones. La refriega se inició cuando un grupo de ex combatientes de la segunda división blindada que liberó París se trabó en lucha con manifestantes que habían concurrido al mitin comunista en el distrito décimocuarto de París. Los disturbios alcanzaron su mayor intensidad en el "boulevard Saint Michel", pero las fuerzas de seguridad impidieron que alcanzaran graves proporciones.

★ La Reunión de los Extremistas

PARIS, 18 (AFP). — Mucho público participó en la manifestación del "concejo comunal" del distrito decimocuarto, que agrupa a elementos de extrema izquierda. El acto se realizó en presencia del almirante Moulies, ex jefe de estado mayor de las fuerzas navales de Francia Libre; Jacques Duclos, jefe del grupo parlamentario comunista. Importantes fuerzas de policías y de gendarmería fueron destacadas a los alrededores de la plaza en que se llevó a cabo el mitin.

El presidente de la República, señor Vincent Auriol, había asistido por la mañana a la misa oficiada en la iglesia Saint Louis des Invalides en memoria del general Leclerc. Concurrió una enorme muchedumbre.

En el lugar del catafalco fué levantada una gran corona de flores. Entre los asistentes figuraron la viuda del general, sus hijos, numerosos combatientes de la segunda división blindada que actuara bajo las órdenes del general, y gran número de personalidades civiles, militares y religiosas.

★ La Situación Real

Se considera asimismo que un acuerdo, en que no están en causa los grandes principios, será más fácil de realizar. Al respecto se cita la expresión empleada por un delegado francés para calificar los problemas alemán y austríaco.

"En lo que respecta a Austria los "cuatro" están de acuerdo sobre los principios generales, y sólo falta solucionar algunas cuestiones de detalle; para Alemania, se han solucionado puntos de detalle, pero no existe acuerdo sobre los principios.

★ Palabras de Bevin

LONDRES, 18 (AFP). — "Realizamos algunos progresos pero aún no hemos logrado un acuerdo final", declaró el canciller Bevin, en un discurso que transmitió desde el Luxemburgo a los mineros de Wakefield (Yorkshire). "Todas nuestras fuerzas han sido empleadas para disminuir la tensión internacional —expresó— y llegar a un acuerdo con el gobierno de la Unión Soviética. Vuelvo a París el domingo para continuar mi trabajo".

Confiesa que Mató a la Viuda por Celos

ADOLFO PEDRO TASSO, el carnicero de quien se sospechaba que fuera el autor del crimen de la viuda, y que ha confesado plenamente, revelando que la mató por celos. (Información págs. 6 y 7)

Gran Bretaña Señala a E. U. los Alcances del Convenio

WASHINGTON, 18 (INS). — Se reunieron hoy, con un grupo de asesores, con el objeto de considerar diversos aspectos relacionados con el acuerdo comercial angloargentino, los señores Willard Thorn, secretario auxiliar de Estado para asuntos económicos, y J. Taylor, funcionario encargado de los asuntos económicos de la embajada británica en Wáshington. Finalizada la sesión, un vocero británico declaró que en ella los representantes de su país habían tratado de aclarar algunos de los aspectos del aludido convenio y de disipar varias dudas de los norteamericanos respecto de ciertas cláusulas del tratado.

★ En Torno a la Vigencia del Acuerdo

Por su parte, un informante del Departamento de Estado manifestó que los delegados de Wáshington habían mantenido el criterio ya expuesto, y agregó que los británicos habían aclarado que la vigencia de cinco años del acuerdo es aplicable únicamente a la carne que debe exportar la Argentina al Reino Unido. Dijo también que los ingleses habían puntualizado que, en lo referente a las demás mercaderías de que habla el tratado, la duración del mismo será de un año.

no Sale Mañana

POR ser el 20 de junio, Día de la Bandera, una de las ocho fechas anuales fijadas por resolución de la Secretaría de Trabajo y Previsión como de asueto para los canillitas, CLARIN no aparecerá mañana.

REFRIEGAS POLITICAS EN COLOMBIA: 8 MUERTOS

BOGOTA, 18. (AFP). — Ocho personas fueron asesinadas y veintiuna casas incendiadas durante los incidentes políticos producidos en las localidades de Vichacuca y Las Playas en el departamento de Boyacá, anuncia un comunicado del Ministerio del Interior. Todas las víctimas pertenecían al partido Conservador

Será Rechazada Toda Imposición, Advirtió el Arzobispo de Praga

PRAGA, 18 (AFP). — Frente al palacio arzobispal se ha erigido un templete en el que se detendrá la procesión de mañana, que monseñor Beran tiene el propósito de presidir. De este modo enfrentaría, y con él la Iglesia Católica, la represión dispuesta por el gobierno checo.

Esta posibilidad crea una gran expectativa, pues son muchos los que dudan que en realidad esté en libertad el arzobispo.

★ Habló el Arzobispo

PRAGA 18 (INS). — El arzobispo Beran predicó esta noche la alocución de Corpus Christi desde el monasterio Strahov, situado a corta distancia del Ministerio de Relaciones Exteriores checo.

El prelado dijo a los feligreses que si algún día se enteraran por la radio o en declaraciones oficiales que se ha suscripto un convenio entre la iglesia católica y el Estado, habrán de tener presente que él jamás firmará concordato alguno que suponga infracción a los derechos de la iglesia y sus obispos.

Comenzó su sermón señalando que sabía lo que podría acontecerle y que "los feligreses sabrían lo que él podía decirles". Añadió que no deseaba que el monasterio de Strahov sufriera por su culpa.

Solemnemente Celebró el País el Día de la Bandera

Fijáronse las Fronteras de Austria; Modus Vivendi Para Berlín

EN SETIEMBRE VUELVEN A REUNIRSE LOS CANCILLERES

PARIS, 20 (AFP). — Las potencias occidentales y la Unión Soviética, por primera vez desde que iniciaron sus deliberaciones sobre Alemania y Austria lograron un acuerdo de carácter limitado, tendiente a restablecer las comunicaciones entre las zonas occidentales y la soviética de Alemania, la creación de un "modus vivendi" en Berlín, las fronteras definitivas de Austria y la continuidad en las discusiones internacionales entre las cuatro potencias mediante la convocatoria de una nueva conferencia de cancilleres, destinada a resolver definitivamente el problema de Alemania. De este modo se han instituido las primeras bases para la consolidación de la paz mundial. El comunicado dado a publicidad por los 4, dice que el consejo de cancilleres se realizó desde el 23 de mayo hasta el 21 d junio de 1949. Agrega que se tomaron las siguientes decisiones con respecto a Alemania:

1o.) "A pesar de la imposibilidad en que se encontró el consejo de lograr un acuerdo sobre el restablecimiento de la unidad económica y política de Alemania", se prosiguieron los trabajos a fin de alcanzar un resultado, acordando las siguientes medidas:

a) En la cuarta sesión de la Asamblea General de la UN, que ha de convocarse en septiembre próximo, los cuatro gobiernos cambiaron opiniones acerca de la fecha de la próxima sesión del consejo de ministros de relaciones exteriores relativa a Alemania y sobre otros asuntos relacionados con ella.

b) Las autoridades de ocupación precederán en Berlín a consultas cuatripartitas.

c) Estas consultas tendrán como finalidad particular atenuar los efectos de la actual división administrativa de Alemania y de Berlín, especialmente en lo referente a la expansión del comercio y desarrollo de las relaciones económicas y financieras entre las zonas occidentales y la zona oriental, así como entre Berlín y esas zonas, al desarrollo del movimiento de personas, mercancías y cambio de informaciones y al examen de las cuestiones de interés común relativas a la administración de los cuatro sectores de Berlín, a fin de restablecer dentro de lo posible las condiciones normales en esta ciudad.

d) Cada autoridad de ocupación podrá acudir a la ayuda de los expertos alemanes y de los organismos alemanes adecuados, que están sometidos a su jurisdicción.

e) Estados Unidos, Francia, Gran Bretaña y la Unión Soviética convienen en que el acuerdo de Nueva York, del 4 de mayo de 1949 continuará en vigencia. Además las autoridades de ocupación, cada una dentro de su propia zona, tendrán la obligación de tomar las medidas necesarias para garantir en condiciones normales el funcio-

(Continúa en la página TRES)

HABRIAN HALLADO LOS RESTOS DE SAN PEDRO, DENTRO DEL VATICANO

ROMA, 20 (AFP). — "Il Tempo" anuncia que han sido encontrados los restos de San Pedro, príncipe de los Apóstoles.

Dice dicho diario romano que la urna conteniendo la osamenta de San Pedro se encontraría desde hace varios días en la capilla privada del Papa Pío XII.

Agrega que la urna con los restos proviene de las búsquedas realizadas últimamente en el subsuelo de la basílica del Vaticano con objeto de descubrir la tumba de San Pedro.

DIARIO DE LA MAÑANA

Clarín

BUENOS AIRES REPUBLICA ARGENTINA

15 centavos

UN TOQUE DE ATENCION PARA LA SOLUCION ARGENTINA DE LOS PROBLEMAS ARGENTINOS

Año IV Buenos Aires, Martes 21 de Junio de 1949 Nº 1.342

LOS SOLDADOS del Regimiento Nº 3, General Belgrano, saludan la bandera mientras es izada frente a la Casa Rosada. Al lado, el presidente de la República, Gral. Perón, hace la venia militar en tanto la enseña patria llega al tope del mástil. Ambas escenas se registraron durante el acto realizado frente a la estatua del general Manuel Belgrano, en la Plaza de Mayo

Excomulgó el Papa a la Acción Católica Comunista de Praga

CIUDAD DEL VATICANO, 20 (INS). — El Papa Pío XII expidió un decreto de "excomunión mayor" contra todos sus miembros de la agrupación "Nueva Acción Católica", de Checoslovaquia, que persigue el sometimiento de la Iglesia Católica al gobierno dominado por los comunistas checos.

El decreto pontificio coloca a esa entidad fuera de la jurisdicción de la Iglesia. La resolución fué expedida por conducto de la Congregación del Santo Oficio, de la que es prefecto el propio Sumo Pontífice.

En el decreto se condena a los miembros de la "Nueva Acción Católica", calificándolos de "cismáticos y enemigos de la Iglesia".

Un portavoz de la Santa Sede ha manifestado que el Vaticano empleará "la máxima energía en esta nueva lucha contra el ateísmo".

★ Hostilizan a Beran

PRAGA, 20 (INS). — Grupos de individuos que vociferaban y silbaban, aparentemente comunistas, impidieron que el arzobispo Beran pronunciara un sermón desde el altar mayor de la catedral de San Vito, en la tarde del domingo.

Centenares de católicos acudieron para proteger al prelado durante el incidente sin precedente, que se teme sea la chispa que inicie las violencias en la lucha entre la Iglesia y el Estado.

No Conciben una Crisis en EE. UU.

WASHINGTON, 20 (AFP). — "La crisis económica es casi imposible en Estados Unidos", afirma un documento emitido por la Federación Norteamericana del Trabajo, que agrupa varios millones de afiliados. El documento, que trata de la actual controversia que sobre dicho asunto se desarrolla en Estados Unidos, ha sido publicado en la revista de la A. F. L.

Luego de reconocer que, sin embargo, a partir de junio habrá probablemente cinco millones de desocupados, la revista afirma: "Es vital que el mundo sindical, el patronal y el gubernamental emprendan conjuntamente un profundo estudio de la situación económica y de la política a seguir".

★ Un Proyecto de Mr. Truman

WASHINGTON, 20 (INS). — El presidente Truman envió al Congreso el primero de sus proyectos de ley, acerca de la reorganización de la rama ejecutiva del gobierno. En él recomienda la creación de un Departamento de Beneficencia, que sería presidido por un funcionario con rango ministerial.

Inmediatamente de haber firmado esta mañana el proyecto de reorganización, transmitió siete propuestas al Congreso destinadas a poner en ejecución el amplio programa de la comisión Hoover.

Se Dijo que Está Grave José Stalin

WASHINGTON, 20 (A. F. P.). — La afirmación del periodista Drew Pearson según la cual la embajada de Estados Unidos en Moscú envió un informe al departamento de Estado revelando que el generalísimo Stalin sufrió dos graves crisis cardíacas en los tres últimos meses, ha sido desmentida hoy por el portavoz de ese departamento.

Declaró el portavoz que la embajada no envió nunca tal informe, ni antes ni después, recordando que el general Bedell Smith, ex embajador en Moscú, informó en una de sus últimas conferencias de prensa que la salud de Stalin era excelente.

DIRIGIO EL PRESIDENTE UN MENSAJE A LOS JOVENES ARGENTINOS

Anunció el Gral. Perón que Han Quedado Suprimidos los Aranceles Universitarios

DESDE la residencia presidencial pronunció el primer magistrado de la República, general Juan Perón, un breve discurso dirigido a la juventud argentina, en el que exaltó el patriotismo e instó a luchar por los ideales que inspiraron a los proceres. Anunció además, que "desde hoy quedan suprimidos los actuales aranceles universitarios, en forma tal, que la enseñanza sea absolutamente gratuita".

LA alocución del jefe del Estado, trasmitida por la Red Argentina de Radiodifusión, fué la siguiente:

"Jóvenes argentinos: En el Día de la Bandera, de la Patria, uno mi homenaje como hombre del pueblo a la enseña que, acaudillando a millones de argentinos, sintetiza y simboliza el augusto objetivo de todos los que luchamos por una Argentina grande, libre soberana y justa.

"En ella rendimos tributo de recuerdo y de gratitud a su creador, el general Manuel Belgrano que, con San Martín, representan los héroes máximos de la nacionalidad y de las glorias más puras de la patria.

En los comienzos de mi presidencia después de más de un siglo de olvido, di cumplimiento a los deseos de Belgrano de destinar la recompensa en dinero que le acordara al prócer el gobierno, destinando los fondos necesarios para construir una escuela, como él lo dispusiera, en la ciudad de Tarija.

"Interpretando sus ideas y sentimientos que lo impulsaran a destinar sus bienes y recompensas para construir escuelas en la rudimentaria comunidad argentina de su tiempo, deseo anunciar que desde hoy quedan suprimidos los actuales aranceles universitarios en forma que tal enseñanza sea absolutamente gratuita y al alcance de todos los jóvenes argentinos que anhelen instruirse para bien del país. Para honrar a los héroes nada mejor que imitarlos.

Cumplimos con el mandato histórico de completar la independencia que ellos comenzaron; por eso luchamos por liberar a la República de toda influencia de poder extraño a la nacionalidad. Con ellos, necesitamos de la vigilia del trabajo sin tregua y del sacrificio sin límites cuando sea necesario".

"Jóvenes argentinos: Que nuestra bandera os recuerde siempre vuestros deberes de patriotas, prontos a ofrecer la vida en su holocausto, porque en sus pliegues sagrados están escritas, con las glorias y las tradiciones de la patria los deberes ineludibles que todos tenemos de defenderlas".

RECLAME A SU CANILLITA CON ESTA EDICION EL SUPLEMENTO DEPORTIVO

Virtualmente Ultimóse el Convenio

Podría Firmarse en Esta Semana

AL cabo de una nueva reunión que se realizó en las últimas horas de la tarde de ayer en el Ministerio de Economía, quedó virtualmente concluida la negociación del convenio comercial entre nuestro país y Gran Bretaña, pues sólo resta dilucidar un último detalle que ha requerido una nueva consulta de los delegados ingleses a Londres. Tan pronto como llegue la respuesta, lo que puede acontecer hoy o mañana, se efectuará la conferencia final y se fijará la fecha de la firma del instrumento, tal vez dentro de esta semana.

★ **La Reunión de Ayer**

A las 16.10 se inició la reunión de ayer en la sede del Ministerio de Economía, en la calle Cangallo 524. Asistieron todos los miembros del Consejo Económico Nacional, el canciller, y los técnicos argentinos, por una parte, y el embajador de Gran Bretaña, el ministro comercial de la embajada del Reino Unido, y los asesores ingleses, por la otra.

La conferencia se prolongó hasta las 19.5.

★ **La Penúltima**

El embajador británico se acercó a los periodistas cuando abandonaba la sala de las deliberaciones, y sin aguardar preguntas les informó textualmente: "La próxima vez que me reuna con los ministros argentinos será la última, pues en ella concluiremos la

(Continúa en la página CUATRO)

EL FESTIVAL de Yadellere, en Berna, es una alegre procesión por las calles de la ciudad. La foto presenta la comitiva pasando por un puente, con carruajes cubiertos de flores

DIARIO DE LA MAÑANA

Clarín

BUENOS AIRES ★ VIRIDIANA ★ REPUBLICA ARGENTINA

15 centavos

UN TOQUE DE ATENCION PARA LA SOLUCION ARGENTINA DE LOS PROBLEMAS ARGENTINOS

Año IV Buenos Aires, Miércoles 22 de Junio de 1949 Nº 1.343

Acheson No Cree que se Haya Conseguido Mucho

ACHESON

WASHINGTON, 21 (INS). — El presidente Truman anunció que hará público el informe que le rindió el secretario de Estado, Dean Acheson, sobre la conferencia del Consejo de Cancilleres, clausurada ayer en París.

El primer mandatario hizo esta declaración en el aeropuerto nacional de Wáshington, donde acudió a recibir a su secretario de Estado. Acheson llegó al aeropuerto a las 11.10 de la mañana y al saltar del avión declaró: "No creo que, en realidad, haya sido mucho lo que hemos conseguido".

Truman y Acheson se trasladaron inmediatamente a la Casa Blanca para discutir el aspecto actual de la "guerra fría" con Rusia, a la luz de los resultados obtenidos por el Consejo de Cancilleres

★ **"Acuerdos Nebulosos"**

Se estima que tanto el presidente como el secretario de Estado señalaron que los acuerdos limitados y nebulosos a que se llegó con la Unión Soviética, no justifican demasiado optimismo.

Acheson se mostró jovial al desembarcar, pero se abstuvo de hacer declaraciones para su publicación, arguyendo que deseaba conferenciar primero con el presidente Truman y los líderes del Congreso.

★ **Hablará el Viernes**

En ese informe, que, que daría por radio el viernes a la noche, Acheson señalaría que ninguno de los acuerdos logrados en París significó el fin de la "guerra fría".

Se anticipa que dirá que Moscú aceptó acuerdos de transacción, porque éstos eran de su propia conveniencia y que levantó el bloqueo de Berlín porque se sentía afectado por el contrabloqueo occidental.

TITO RECHAZA LOS LIMITES DE AUSTRIA

BELGRADO, 21 (AFP). — Yugoeslavia toma posición oficialmente contra la decisión de los cuatro ministros en la cuestión de límites que la enfrenta con Austria.

TITO, que protesta por el acuerdo sobre Austria

Un comunicado del gobierno yugoeslavo declara: "La conferencia cuatripartita tomó decisiones que no pueden ser calificadas sino de "diktat" y de repetición de las injusticias de la paz imperialista de Versalles".

El comunicado concluye: "El ministro yugoeslavo de Relaciones Exteriores, traduciendo los sentimientos de toda la República y de los pueblos yugoeslavos, expresó a los cuatro ministros reunidos en París su amargura más profunda'

Causaron Cierto Alivio los Acuerdos de París

RUSIA CEDE EN LA UN

CREESE QUE SEGUIRA AUN LA GUERRA FRIA

PARIS, 21 (AFP) — La conferencia de cancilleres logró un resultado más substancial de lo que muchos presumían. Las primeras reacciones políticas, diplomáticas y económicas, coinciden muy significativamente en calificar el resultado de las trabajosas y accidentadas negociaciones de la conferencia. Señálase, por lo pronto, que el acuerdo que concierne a Austria es el más detallado y el más susceptible de infundir esperanzas. En efecto, establece que una vez firmado el tratado la Unión Soviética se verá obligada a retirar sus tropas de ocupación, no solamente de Austria, sino también de Hungría y de Rumania.

En base a estas optimistas especulaciones se descuenta que los hechos nuevos factibles de acentuar la conciliación internacional se irán produciendo paulatinamente hasta el mes de septiembre, fecha en que de acuerdo con la decisión de la Conferencia, los Cuatro Cancilleres deberán volver a reunirse.

Queda mucho por hacer, sin embargo, y tal es la opinión generalizada, sintetizada en los comentarios de la prensa de hoy.

En efecto, si bien predomina una sensación de alivio, se coincide en que la "guerra fría" seguirá aún, por lo menos por algún tiempo, y que, por otra parte, los occidentales deberán mantener y aún persistir en refirmar su unidad política y económica.

Las primeras reacciones de la radio de Moscú muestran satisfacción por los acuerdos, en los cuales se ve —según Georgi Jukov, corresponsal de "Pravda" en París— un síntoma evidente de aclaración de ambiente internacional y un primer paso hacia el establecimiento de una paz efectiva y duradera".

La ciudad de Viena vive en estos momentos su alegría por lo que se ha concretado en París

De Regreso a Moscú Llegó a Berlín Andrei Vishinsky

BERLIN, 21 (AFP). — Procedente de París ha llegado a ésta el ministro de Relaciones Exteriores ruso, Andrei Vishinsky.

Acompañaban a Vishinsky el general Tchukov, gobernador militar soviético de Berlín y Smirnov, jefe de la división de Asuntos alemanes. Descendieron en el aeródromo de Schoenfeldde, pero en esferas soviéticas se declaró que no podían darse informaciones acerca de la permanencia de Vishinsky en Berlín.

CHOQUE EN EL RIO PARANA: 2 MUERTOS

MONTEVIDEO, 21 (AFP). — En aguas del río Paraná hallaron trágica muerte dos marineros a raíz de una colisión. El capitán del buque brasileño "Paraguay" al llegar a este puerto denunció que mientras navegaba de Curumbá a Rosario, le Santa Fe, remolcando una chata con 600 toneladas de hierro, ésta fué embestida con un barco desconocido que huyó. La chata ses hundió, pereciendo dos de sus cuatro tripulantes, llamados Benedicto Rosa Da Silva y Raúl Da Souza Viera.

RETIRA SU VETO A PEDIDOS DE INGRESO

LAKE SUCCESS, 21 (AFP). — Un imprevisto viraje de la Unión Soviética acaba de modificar sustancialmente el problema que planteaba la admisión de nuevos miembros en las Naciones Unidas.

La delegación soviética presentó esta tarde una moción sensacional al Consejo de Seguridad. Esa moción recomienda que se admita en la organización internacional a todos los países cuyas solicitudes fueron "bloqueadas" hasta el presente, sea por no haber recibido los siete votos necesarios, sea por haber sido "vetadas" por la delegación soviética.

★ **La Condición Exigida**

Los observadores se atreven a opinar que ese retiro del veto es una consecuencia de los acuerdos de París. Pero sea esa la razón o no, lo evidente es que la URSS ha cedido en su intransigencia en la UN. El delegado ruso Tharapkine anunció en la reunión del Consejo de Seguridad que la Unión Soviética descartará las objeciones que podría formular a la admisión de ciertos nuevos miembros, cuyas candidaturas cuentan con el apoyo de potencias occidentales, a condición que el Consejo adopte una actitud semejante con respecto a las naciones presentadas por la Unión Soviética.

Según el representante argentino, D. José Arce, —autor de los siete proyectos de resoluciones que recomiendan la admisión de Portugal, Irlanda, Transjordania, Italia, Finlandia, Austria y Ceylán— el proyecto soviético tendiente a incluir a Hungría, Albania, Rumania y Bulgaria como una "negociación" y estima que cada solicitud debe ser objeto de una particular consideración.

El consejo volverá a reunirse el viernes próximo.

Formal Acusación Checa Contra Monseñor Beran

PRAGA, 21 (INS). — El premier checo, Antonín Zapotocky, acusó a monseñor Josef Beran de utilizar instituciones eclesiásticas en interés de los "enemigos del Estado".

En un discurso radial transmitido a todo el país, Zapotocky agregó que el prelado estaba "incitando al público con falsas noticias". Al decir del premier, los obispos checoslovacos, ayudados por las transmisiones radiales del extranjero, están desarrollando "la propaganda más mendaz acerca de las condiciones en la república respecto al cierre de las iglesias e imposición de restricciones sobre la religión".

El examen de los últimos acontecimientos y de las relaciones entre la iglesia y el estado fué objeto de las deliberaciones del Consejo de Ministros, según se anunció oficialmente.

★ **La "Acción Católica"**

PRAGA, 21 (AFP). — Un comunicado del gobierno publica una nueva lista de sacerdotes adheridos a la nueva entidad denominada "Acción Católica".

La publicación del comunicado fué seguida de un comentario en el que se especifica que los sacerdotes que se adhirieron a la nueva entidad habían sido objeto de presión de parte del Episcopado en los últimos días.

MONSEÑOR JOSEPH BERAN

POSIBLE RUPTURA BRITANICA CON LOS NACIONALISTAS CHINOS

LONDRES, 21 (AFP). — Ernest Bevin había llegado apenas a la estación Victoria, de vuelta de la conferencia cuatripartita de París, cuando se le informó que un nuevo buque británico, el "Anchises", había sido bombardeado en China, esta vez por aviones nacionalistas. Es que este incidente sobreviene dos meses después del día en que otra nave británica, el "Amethyst", fué gravemente averiada por las baterías costeras comunistas, en el Yangtzé. Este nuevo hecho viene a plantear nuevamente el problema chino, pero con caracteres de singular urgencia.

Los observadores diplomáticos extranjeros en la capital británica ven en la rápida decisión del representante británico en Canton, de protestar ante las autoridades nacionalistas chinas, una indicación del cambio de actitud del gobierno de Londres con respecto al Kuomintang. La impresión de ciertos observadores es que este incidente facilitará un nuevo rumbo de la política británica en China y permitirá a Londres concebir más libremente una ruptura de relaciones con los "herederos espirituales" del mariscal Chang-Kai-sheq. En la capital británica se aguarda con vivo interés el informe que traerá sir William Strang, subsecretario del Foreign Office, de su viaje por el Medio y el Extremo Oriente. El objetivo inmediato de la diplomacia británica en esas regiones será, según toda posibilidad, la creación de un clima político y económico que haga de ellas un bastión contra toda nueva expansión del comunismo. En cuanto al avance del comunismo chino, el Foreign Office estimaría que es un hecho consumado y que sólo cabe oponerse a las "peligrosas repercusiones" que podría alcanzar en otras zonas del Pacífico.

Están Echadas las Bases, Dijo el Canciller Bevin

LONDRES, 21 (AFP). — "El comunicado publicado al finalizar la conferencia es extremadamente breve, pero abre nuevamente perspectivas de cooperación", declaró a la prensa el canciller Bevin, al llegar esta mañana a Londres.

"El valor de ese comunicado —añadió— será probado por la forma en que sus resoluciones serán interpretadas y ejecutadas. Las bases han sido echadas; ahora es necesario que construyamos sobre esas bases. Tengo fe en mis vecinos y espero que ellos tengan fe en nosotros".

Diputados Prorrogó Hasta el 30 de Setiembre la Ley de Desalojos

(Información en página siete)

Mr. Acheson Urgió la Aprobación del Pacto del Atlántico Norte

WASHINGTON, 22 (INS) —El hecho de que no se haya llegado a un acuerdo acerca de Alemania, dijo el secretario de Estado, Dean Acheson, hace que sea de "extraordinaria importancia" la aprobación del pacto del Atlántico y del programa de Europa, por parte del actual Congreso.

En una sesión a puertas cerradas del Comité de Relaciones Exteriores del Senado, Acheson señaló la posición del gobierno acerca del pacto y del programa de rearmamentos. Sus puntos de vista sobre la conferencia de París fueron similares a la declaración de ayer del presidente Truman, culpando a Rusia de no haber llegado a un acuerdo sobre el futuro de Alemania.

Al salir de la sesión, Acheson expresó que "es menester que el Congreso actúe en el pacto y el programa de rearme, a fin de que continúe nuestra firme política en Europa y se mantenga el paso que ha sido estimulado por esa política". Acheson añadió que a esa política obedece el levantamiento del bloqueo soviético de Berlín, la reunión del Consejo de Cancilleres y los acuerdos adoptados en París. Precisó seguidamente, que antes de partir hacia París había explicado al Comité del Senado los problemas que habrían de suscitarse. Reveló que en la sesión de hoy prestó un informe acerca de la conferencia y que había discutido "el posible efecto de esa conferencia a la luz de nuestros planes para el futuro".

Londres Contestaría hoy la Consulta de Balfour

FUERA del trabajo que desarrollaron ayer, por la mañana y por la tarde, las comisiones técnicas, no hubo otra actividad en torno a la negociación del convenio comercial argentino-británico. La reunión que esperaban tener los negociadores argentinos con el embajador del Reino Unido no pudo efectuarse debido a que el diplomático inglés no ha recibido todavía respuesta a la consulta que hiciera a su gobierno sobre el único punto que falta dilucidar para dar por terminado el acuerdo.

Los delegados británicos estiman que dicha respuesta ha de llegarles hoy, en cuyo caso inmediatamente se realizará la reunión definitiva, al cabo de la cual seguramente se fijará la fecha para la firma del importante instrumento.

SIR JOHN BALFOUR, embajador de Gran Bretaña, cuya consulta al gobierno del Reino Unido sobre un detalle técnico del convenio comercial con la Argentina, debe ser evacuada por Londres. Una vez recibida la respuesta, se procedería a fijar la fecha para la firma

DIARIO DE LA MAÑANA

Clarín

BUENOS AIRES REPUBLICA ARGENTINA

15 centavos

UN TOQUE DE ATENCION PARA LA SOLUCION ARGENTINA DE LOS PROBLEMAS ARGENTINOS

Año IV Buenos Aires, Jueves 23 de Junio de 1949 Nº 1.344

En Réplica a Rusia, Tito se Inclina a Occidente

Ofrece Abandonar a los Rebeldes Griegos

WASHINGTON, 22 (AFP). — El mariscal Tito, que se siente acosado por Rusia y los satélites de Moscú, parece decidido a replicar al Kremlin, buscando el apoyo de Occidente. A tal efecto remitió a Washington y Londres, según se afirma en ciertos círculos, una oferta a modo de transacción, que consistiría en abandonar a su suerte a los rebeldes griegos. No se sabe qué pediría en compensación, ya que se presume que aceptaría darse por bien pagado con el solo agradecimiento moral de Estados Unidos y Gran Bretaña; lo más probable es que confíe en que Yugoeslavia sea incluída posteriormente en el plan Marshall.

★ Aislado del Este

Por lo tanto, y en base a las declaraciones formuladas por el vicepresidente de la asamblea nacional yugoeslava, Moshe Pijade, han roto relaciones políticas, económicas y culturales con el gobierno de Belgrano, Rusia y sus satélites Polonia, Checoslovaquia, Bulgaria, Hungría, Rumania y Albania.

El mismo Pijade atacó duramente al Cominform, sosteniendo que su finalidad es crear odios entre los países del Este de Europa para que así resulte más fácil el dominio que pretende ejercer la U.R.S.S. sobre ellos.

Tito y los Griegos

Volviendo sobre la presunta oferta de Tito, se señala que prácticamente su ayuda a los rebeldes helenos no es muy importante y que por lo mismo poco o nada le costaría suprimirla por completo.

Los especialistas en cuestiones balcánicas aseguran que la guerra civil griega es, ni más ni menos, una rebelión interna contra las autoridades constituídas.

★ Negocia la Entrega

El peligro para Tito consiste en que los bolsones de guerrilleros que aun quedan en Grecia, fueran aniquilados. En tal caso nada tendría que ofrecer a los occidentales, por lo que no faltan quienes crean que el jefe yugoeslavo los "alienta" en tanto negocia su entrega. Conocedores de esta situación, no se supone que ni Wáshington ni Londres tomen muy en cuenta la supuesta proposición de Belgrado. Empero se estima que no dejarán de fomentar su ruptura con Rusia, pues con ella se agrandaría la evidente grieta que se ha producido en la "cortina de hierro".

GOBIERNO INDEPENDIENTE EN LA ZONA ORIENTAL ALEMANA

PONDRIAN FIN AL PARO FERROVIARIO

BERLIN, 22 (INS) — Vishinsky habría ordenado a las autoridades militares soviéticas en Alemania que hagan "concesiones definitivas" a fin de terminar con la huelga ferroviaria de Berlín.

Fuentes informativas del sector oriental de Berlín dicen que Vishinsky dió también instrucciones para que se impulsen los planes encaminados al establecimiento de un gobierno independiente en el sector oriental de Alemania, como medio de contrarrestar al del sector occidental.

A todo esto, los dirigentes de los obreros ferroviarios en huelga, acordaron el regreso al trabajo sobre una base temporal, pero advirtieron que la reanudación de las tareas no significa la solución satisfactoria del conflicto.

El consejo ejecutivo del Sindicato Ferroviario (UGO) anunció que el servicio de emergencia comenzará mañana a las ocho de la mañana y que para el viernes probablemente se habrá normalizado el tránsito.

★ Solución del Paro

El Consejo señaló que los obreros empleados en el tránsito de emergencia no recibirán sueldo hasta que la disputa sea totalmente solucionada. La UGO exige el pago en marcos occidentales en lugar de la divisa oriental, que tiene menos valor adquisitivo. También pide garantías de que no habrá cesantías de ningún obrero por razones "políticas", por el directorio de los ferrocarriles, que está dominado por el Soviet, e insiste en obtener seguridades de que no se adoptarán represalias contra los líderes del sindicato.

★ La Buena Fe Rusa

La reanudación del tránsito interzonal tendrá un carácter de "emergencia" a fin de abastecer de artículos esenciales a los sectores occidentales de Berlín y, al mismo tiempo, someter a prueba la buena fe de los rusos en relación con el "pequeño bloqueo". El anuncio observa que la huelga, iniciada hace un mes, no ha terminado, y que, en consecuencia, seguirá paralizado el servicio de transportes de pasajeros en toda la ciudad.

Con anterioridad, los ferroviarios habían votado en favor de la continuación del paro, a causa de la ambigüedad en que estaba concebida una declaración oficial soviética referente a la demanda de los huelguistas de que no se adoptarían represalias contra ellos si acordaban suspender la huelga.

★ Orden a los Huelguistas

BERLIN, 22 (INS) — La Komandatura aliada de occidente se reunirá mañana en medio de los rumores circulantes acerca de que los franceses e ingleses tienen bajo estudio el plan de ordenar a los huelguistas la reanudación del trabajo.

UNA VASTA ZONA de Estados Unidos resultó afectada por las inundaciones. La localidad de Petersburg, en Virginia, quedó casi completamente bajo las aguas, según puede observarse en la fotografía, en la que aparece tan sólo el techo de una vivienda

Inglaterra Obtuvo Gran Utilidad con la Industria del Carbón

LONDRES, 22 (INS). — La industria nacionalizada del carbón ha producido una utilidad de más de 6.000.000 de dólares durante 1948, según reveló la Junta Nacional del Carbón británico. Agregando que la producción aumentó en 10 400 000 toneladas, índice que aun está por debajo del nivel anterior a la guerra.

La junta que administra las minas inglesas compara las utilidades obtenidas el año pasado con la pérdida de más de 93 000 000 de dólares habida en 1947. Advierte que los costos habrán de reducirse si la "industria y los que viven de ella no quieren pasar malos tiempos".

El informe señala que el costo de producción de carbón es de 86 centavos por tonelada más que en 1947, debido, principalmente, a los aumentos de jornales.

Suscitóse un Incidente en la Cámara Yanqui

WASHINGTON, 22 (INS) — La encendida lucha en el Congreso sobre el problema de la vivienda determinó una reyerta a puñetazos entre el representante E. Cox, demócrata por Georgia, de 69 años de edad, y su colega Adolph Sabath, demócrata por Illinois, de 33 años, decano de la Cámara.

La incidencia se produjo en el recinto pero duró sólo unos pocos segundos ya que fueron separados rápidamente, pero no antes de que lograran cambiar varios golpes.

Poco después Cox y Sabath se sentaron juntos ante una mesa en la sala de conferencias de la Cámara cambiando excusas.

Entre Negros y Blancos Prodújose una Refriega

SAINT LOUIS, 22 (INS) — Los choques entre muchachos negros y blancos después de haberse dejado sin efecto la "discriminación racial" en las piscinas de natación de Saint Louis, dejaron un saldo de 11 heridos. El alcalde, Joseph Darr, reimplantó inmediatamente la "discriminación". Dícese que el desorden fué provocado por un grupo de jóvenes blancos cuando rodeó a varios muchachos negros que salían de la piscina de natación de Fairgrounds Park. Se dice que los atacaron con bastones y bates de beisbol. Hubo de intervenir la policía, poniendo a buen recaudo a los negros.

La refriega fué contemplada por los adultos, sin que tomaran parte en la misma.

Los Puertos de Génova y Savona Están Paralizados

ROMA, 22 (AFP). — La huelga de trabajadores marítimos ha paralizado completamente los puertos de Génova y Savona.

Numerosos pasajeros debieron viajar en tren a Marsella, para embarcarse en ese puerto a causa de la huelga, y mientras tanto, el conflicto continúa sin vías de solución.

WALT DISNEY Y SU ESPOSA LLEGARON A G. BRETAÑA

LONDRES, 22 (AFP). — Walt Disney, acompañado por su esposa y dos hijas llegó a Londres, procedente de los Estados Unidos, a bordo del transatlántico "Queen Elizabeth".

El Director de CLARIN Visitará EE. UU. Invitado por el Departamento de Estado

WASHINGTON, 22 (INS). — El doctor Roberto J. Noble, director y editor del diario CLARIN, de Buenos Aires, llegará el primero de julio a Wáshington, especialmente invitado por el departamento de Estado, para iniciar un estudio, que duraría tres meses, acerca de las tendencias modernas del periodismo norteamericano.

Dr. R. J. NOBLE

Al hacer el anuncio, el departamento de Estado cita al Dr. Noble como a un destacado hombre público que ha desempeñado parte activa en la vida política y cultural de la Argentina. Al referirse a la personalidad del periodista argentino, la secretaría de Estado recuerda, entre otras cosas, que ejerció el cargo de ministro de Gobierno de la provincia de Buenos Aires, desde 1936 a 1939, y que subsiguientemente, en 1945, fundó el rotativo matutino CLARIN.

Durante su estada en la Unión, el doctor Noble proyecta visitar los diarios de Wáshington, Nueva York, San Francisco, Los Angeles, Chicago, Boston, Filadelfia y otras ciudades del país, para compenetrarse de su misión en Estados Unidos.

El precitado anuncio del departamento de Estado comienza diciendo textualmente que "el Dr. Roberto J. Noble, director propietario de CLARIN, de Buenos Aires, ha sido invitado por el departamento de Estado a visitar los Estados Unidos durante un período de tres meses, para estudiar las tendencias modernas en el campo del periodismo", agregando que "posee una vasta experiencia en materia de periodismo y ha desempeñado un activo papel en la vida política y cultural de la Argentina".

A continuación hace una amplia reseña biográfica del Dr. Noble, mencionando las publicaciones en que inició su carrera periodística, su actuación parlamentaria, su obra legislativa —entre la que recuerda la creación de la Comisión Nacional de Cultura—, su desempeño como ministro de Gobierno de Buenos Aires, las principales iniciativas que logró plasmar en otras tantas leyes actualmente en vigencia, su dedicación como abogado destacado y finalmente la fundación de CLARIN, en 1945.

(Acerca de la invitación de que informa el cable precedente, damos en la página 2 una información relacionada con el alcance y carácter de la misma).

Contestó el M. de Hacienda la Interpelación Radical

(Información página CUATRO)

En Berlín la Situación es Muy Irritante, Declaró Acheson

Censuró a Praga por las Persecuciones

WASHINGTON, 23 (AFP). — "No se puede hablar de éxito o de fracaso de la Conferencia de París", señaló en varias oportunidades el secretario de Estado, Dean Acheson, en su primera conferencia de prensa después de su regreso a la capital norteamericana. "Si se quiere hablar de éxito, sólo puede tratarse del éxito obtenido por los pueblos de los Estados Unidos, Gran Bretaña, Francia, Holanda, Bélgica y otros países de Europa occidental que desde hace diez y ocho meses trabajan sin tregua en la recuperación del viejo continente.

No hay que dar al mundo la impresión de que la conferencia fué coronada por el éxito, porque ella ha señalado únicamente que ha mejorado la posición de las potencias occidentales y lo que no está contenido en los acuerdos de París es infinitivamente más importante que las cláusulas que en ellos figuran".

El secretario de Estado comparó en seguida la conferencia de los ministros de relaciones exteriores a "un manómetro de una caldera que permite registrar las diferentes presiones que se acumularon en Europa entre cada reunión de los cuatro grandes". Recordó a continuación los importantes progresos realizados en Europa merced al plan Marshall y el "puente aéreo" sobre Berlín, señalando que la posición occidental se vió reforzada mientras que los Soviets pasaron de la ofensiva a la defensiva. "Por esta razón —agregó— los Soviets se negaron a abandonar el control que ejercen sobre las regiones que dominan, lo que ha imposibilitado el acuerdo. Los Soviets saben muy bien que si aflojan las riendas en la Alemania que ocupan, perderían a este país. En consecuencia se aferran a la parte que dominan.

★ El "Modus Vivendi"

Indicó después el secretario de Estado que el "modus vivendi" firmado en París, es un documento modesto, pero que trae consigo una disminución de la tensión internacional, pero que es preciso no ser muy ingenuo, porque el bloqueo podría eventualmente ser impuesto de nuevo si la Unión Soviética creyera que en ella va su interés. Aclaró asimismo que "los altos comisarios tratarían de arreglar la cuestión de los cambios comerciales entre el Este y el Oeste de Alemania sobre la base de la reciprocidad en el volumen y en el valor, ya que no será concedido ningún crédito. "Estas reuniones de los altos comisarios y de los comandantes de Berlín constituirán —expresó— una suerte de "forum" que hará posible evitar que los incidentes locales degeneren en incidentes internacionales. El secretario de Estado calificó de "muy irritante" la situación que prevalece en Berlín, expresando la esperanza de que los comandantes en sus reuniones podrán resolver esta crítica situación.

En una profesión de fe, el señor Acheson insistió en que el pueblo de los Estados Unidos debe continuar en sus esfuerzos para permitir el progreso de las democracias occidentales. No es posible quedarnos quietos. Tal actitud en-

(Continúa en la página DOS)

FRACASO LA SOLUCION DEL PARO FERROVIARIO

NO RESTABLECIERON AUN EN BERLIN EL SERVICIO DE TRENES

BERLIN, 23 (INS). — Las autoridades británicas impidieron a los huelguistas ferroviarios la entrada en las propiedades del ferrocarril, obstruyendo así un plan de "Servicio de emergencia", que los obreros habían preparado para dar servicio ferroviario.

Los 15.000 huelguistas anticomunistas habían intentado preparar los empalmes e instalaciones para reanudar el tránsito entre la Alemania occidental y los sectores occidentales de Berlín.

Las vías y equipos tenían que ser revisados y se iban a hacer arreglos para que 20 trenes occidentales paralizados en Potsdam, en la zona soviética, entrasen en Berlín. Pero, las autoridades británicas ordenaron a la policía del sector occidental de la ex capital que impidieran a los huelguistas entrar en las propiedades ferroviarias. Esta circunstancia hará imposible la reanudación del servicio.

Los jefes del movimiento esperaban poner mañana en funcionamiento a los trenes. Mas los ingleses habían notificado de antemano que no aprobaban el plan de emergencia.

Se reveló que han comenzado negociaciones entre los comandantes occidentales en Berlín, tendientes a dejar solucionada esta dificultad. Pero no se cree que mañana podrá reanudarse el servicio.

SCELBA

FUE RECHAZADA EN ITALIA UNA CENSURA A SCELBA

ROMA, 23 (AFP). — El Senado italiano rechazó una moción del senador socialista Casadei, quien reclamaba la destitución del ministro del interior, señor Mario Scelba, a quien la oposición parlamentaria reprocha el no haber hecho lo necesario para liquidar al bandido siciliano Giuliano y al bandolerismo en general en esa región italiana. Previamente, el señor de Gasperi, primer ministro, declaró que el gobierno, en su totalidad, era solidario del ministro del Interior. Por su parte, el señor Mario Scelba afirmó que el caso Giuliano depende exclusivamente de la técnica policial y no de la política. Calificó de fantasista la afirmación según la cual el bandido Giuliano habría recibido armas de una potencia extranjera.

Clarín

DIARIO DE LA MAÑANA

BUENOS AIRES · REPUBLICA ARGENTINA · 15 centavos

UN TODO DE ATENCION PARA LA SOLUCION ARGENTINA DE LOS PROBLEMAS ARGENTINOS

Año IV Buenos Aires, Viernes 24 de Junio de 1949 Nº 1.345

CANTON DIO EXPLICACIONES AL GOBIERNO BRITANICO

Bloquean Todo el Litoral de China

ES CONFUSA LA SITUACION MILITAR

LONDRES, 23 (AFP). — El Foreign Office recibió la contestación del gobierno chino a la protesta por el ataque al vapor "Anchises".

El gobierno de Cantón califica en dicha nota de "lamentable accidente" las averías y las víctimas del bombardeo, y anuncia que en cuanto a las averías y las víctimas, el gobierno chino obrará de acuerdo con lo que establece el código internacional.

En cuanto a los motivos del ataque de la aviación nacionalista contra ese vapor inglés, la nota del gobierno de Cantón dice que desde el 26 de junio, a la 0 hora, las fuerzas armadas nacionalistas de China han establecido el bloqueo del litoral de China actualmente en poder de los comunistas.

En su nota al Foreign Office, el gobierno de Cantón precisa que los buques de cualquier bandera que se aventuren ahora a navegar por las aguas comprendidas en la zona del bloqueo nacionalista, lo harán a su cuenta y riesgo.

Mientras tanto, la situación militar, aunque confusa, en el centro de China, en Honan y Kwang-Si, puede definirse así

Se efectúan movimientos operativas hacia los flancos de parte de los comunistas, quienes van ocupando zonas que quedaron en su retaguardia, mientras los nacionalistas aceleran la construcción y consolidación de una nueva línea defensiva en el sur, donde piensan oponer una resistencia prolongada

★ Otra Protesta Inglesa

LONDRES, 23 (INS). — El Ministerio de Relaciones Exteriores anunció que ha presentado una segunda protesta ante el gobierno nacionalista chino, por el ataque reiterado contra el buque inglés "Anchises", que se encuentra encallado cerca de Shanghai.

La cancillería dijo haber recibido "una expresión de pesar de los nacionalistas" sobre el primer bombardeo y una "indicación sobre el cierre de ciertas zonas portuenses, incluyendo Shanghai después del 25 de junio".

Se está estudiando la respuesta china para determinar si el cierre del puerto constituye técnicamente un bloqueo.

Aprueban la Primera Operación Comercial Entre Japón y China

TOKIO, 23 (AFP). — El general MacArthur aprobó la primera operación comercial directa entre Japón y la China comunista.

Desde hace algunas semanas los comerciantes del norte de China se habían dirigido directamente al Japón por conducto de los Bancos extranjeros o por negociantes chinos instalados en Japón. Numerosos contratos estarían actualmente listos para ser firmados, en particular referentes a la importación de productos alimenticios.

Pidióse Liquidación del Régimen de Tito

MOSCU, 23 (INS). — La "liquidación" del régimen de Tito pide en la edición de la fecha la revista soviética "Tiempos Nuevos".

La citada publicación llama al gobierno de Tito "trotzkysta" y agrega: "Sólo con la liquidación de un régimen creado por traidores al socialismo puede la clase trabajadora de Yugoeslavia volver al seno de la gran familia fraternal de naciones que está construyendo el socialismo y defendiendo la paz y la seguridad contra los traficantes imperialistas de guerras".

★ Protesta Yugoeslava

BELGRADO, 23 (AFP). — La Agencia Tanyung anuncia que la Legación de Hungría en Belgrado recibió una nota de protesta del gobierno yugoeslavo contra "la ruptura unilateral por parte de Hungría del acuerdo de trueque a largo plazo, firmado por ambos gobiernos". La nota dice que ese hecho constituye un arbitrario y premeditado ataque cuyo objeto no puede ser otro que el de impedir la realización del Plan Quinquenal yugoeslavo.

AUTORIZAN A JEFES DE LA UNION A LUCIR DISTINCIONES ARGENTINAS

WASHINGTON, 23. (INS).— El subcomité de servicios armados de la Cámara, acordó por seis votos contra uno, permitir al ayudante militar del presidente Truman, mayor general Harry H. Vaugham, el uso de la condecoración que le otorgó el gobierno argentino. Por la misma decisión se autoriza a otros quince oficiales norteamericanos, inclusive al jefe del estado mayor, general Omar Bradley, el uso de la condecoración argentina de la Orden de San Martín.

POETISA, NOVELISTA Y AVENTURERA

ESTA ES Pastora Suárez Leigue de Veristimo, la mujer boliviana que tras sus incursiones en el campo de la poesía y de la novelística, se dedicó a una vida de aventuras que finalmente la llevó a los estrados de la justicia y no para reclamarla, sino para que se la aplicaran. Víctima tal vez del complejo de la maternidad ha intentado repetidas veces, hacer el cuento del hijo, novísimo sistema de estafa por el que, además de otras infracciones a los códigos penales, se la procesa actualmente. La foto de abajo la muestra, sorprendida por nuestro fotógrafo, mientras se la conducía al careo con la señora de Conte, a quien ella ponía como testigo y que declaró no haberla visto jamás. (Inf.pág. 11)

Murieron Carbonizados los Pasajeros de un Avión que Cayó al Mar en Bari

INFORMACION PAGINA DOS

DIARIO DE LA MAÑANA

Clarín

15 centavos

UN DIARIO DE ATENCION PARA LA SOLUCION ARGENTINA DE LOS PROBLEMAS ARGENTINOS

Año IV Buenos Aires, Sábado 25 de Junio de 1949 Nº 1.346

Se Convirtió en Ley la Prórroga de Alquileres (Información página SIETE)

Ratificó Diputados la Compra de la C. Dodero (Información página CINCO)

EL 27 SE FIRMARIA EL CONVENIO

Contestó Londres la Consulta; Habrá Hoy una Nueva Reunión

EN las últimas horas de ayer, el embajador de Gran Bretaña, sir John Balfour, recibió la respuesta de su gobierno a la consulta que le formulara el miércoles sobre el único punto pendiente de solución en la negociación del convenio comercial anglo-argentino. El diplomático inglés se puso inmediatamente en contacto con los negociadores argentinos, y quedó resuelto que hoy a las 10 se realizará en la Cancillería la última reunión de las partes, para dejar concluído el acuerdo.

Ayer se siguió trabajando en la redacción del instrumento; de manera que si en la reunión de hoy se logra el propósito de terminar la negociación, la firma se realizará el lunes próximo, en el Salón Blanco de la Casa de Gobierno, en una ceremonia durante la cual pronunciarán discursos el presidente de la Nación y el embajador del Reino Unido.

"Plan Marshall" Para los Satélites de Rusia

NUEVA YORK, 24 (AFP). — La posibilidad de creación de un "pequeño plan Marshall" para los países satélites de la Unión Soviética, habría sido encarado en los "entretelones" de la conferencia de París, según lo anuncia el comentarista norteamericano Drew Pearson en el "Daily Mirror".

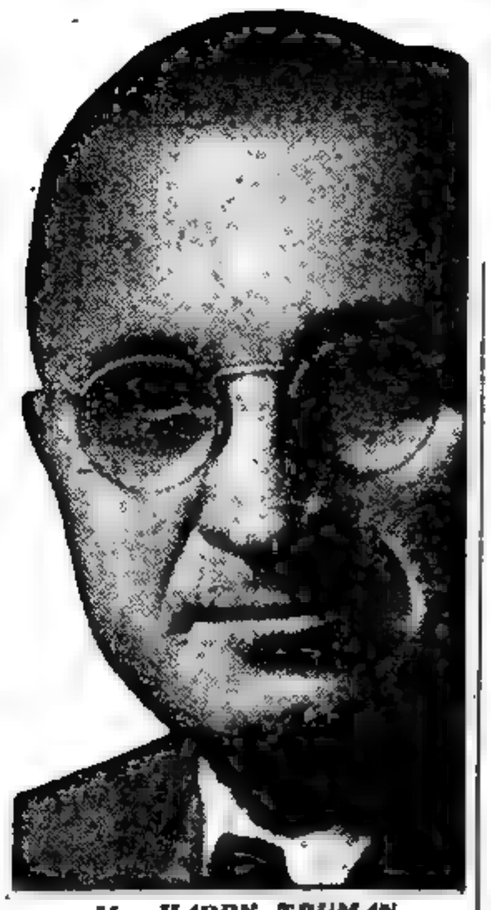

Mr. HARRY TRUMAN

Optimista Informe de Truman Relativo a la Economía de la Unión

WASHINGTON, 24 (INS). — El presidente Truman se dispone a enviar un mensaje al Congreso, conteniendo un informe optimista en relación con la economía de Estados Unidos, en respuesta a los agoreros que predicen una "regresión" en los precios. El primer mandatario disiente con algunos parlamentarios y economistas particulares que en las últimas semanas han vaticinado una depresión. El optimismo de Mr. Truman se reflejará en el informe económico anual que presentará al Congreso en la segunda semana de julio.

En fuente autorizada se informó que el mensaje del presidente contendrá las siguientes definiciones:

1º) Que, a despecho del aumento en la desocupación, el número de empleados sigue aproximándose al máximo registrado en la Nación, desechando la posibilidad de una crisis en ese campo.

2º) La economía de la Nación no presenta motivos de alarma.

3º) La producción se mantiene cerca del máximo alcanzado en Estados Unidos, si bien ha habido algunos retrocesos normales en ciertas industrias al equipararse la producción con la demanda.

4) La economía de la Nación ha cambiado, pasando del mercado de "vendedores" a un mercado de "compradores", debido a la escasez de tiempo de guerra. Esto es considerado como un síntoma que tiende a solidificar la economía de la Nación.

5º) La estructura económica del país es sólida y en la actualidad no se cree posible que suceda nada similar a la depresión que experimentó Estados Unidos en 1930.

El presidente citará cifras y datos estadísticos resultantes de detenidos estudios de la estructura industrial, agrícola y ganadera de la nación, en apoyo de su afirmación de que es sólida la economía de Estados Unidos y que el futuro presenta un aspecto optimista. Estímase que, al mismo tiempo, renovará su pedido en favor de que se impongan algunos controles que solicitó al Congreso en su mensaje anual sobre el estado de la Unión, en enero pasado. Finalmente, señalará que demandó esos controles para proteger a la Nación de una "deflación".

Inminente Detención del Cardenal Beran, en Praga

HONDA INQUIETUD EN EL VATICANO

VIENA, 24 (INS). — En las esferas católicas de Viena, haciéndose eco de noticias procedentes de Praga, se predice la detención del arzobispo, monseñor Josef Beran, en las próximas horas.

Las mismas fuentes presumen que el arresto se efectuará antes de transcurrir la presente semana y que monseñor Beran será procesado por los comunistas. El arzobispo ha sido amenazado con perder la libertad, por oponerse a los esfuerzos del llamado comité de Acción Católica, tendientes a colocar a la Iglesia bajo el dominio del Estado.

★ **Honda Inquietud**

CIUDAD DEL VATICANO, 24 (INS). — En fuentes vaticanas se manifestó hoy una creciente preocupación por la suerte del arzobispo primado de Checoslovaquia, monseñor Josef Beran, quien no ha tenido contacto alguno con la Santa Sede desde el domingo.

Se cree que el prelado está en su palacio de Praga, en torno al cual la policía ha establecido un cordón que ha bloqueado las comunicaciones.

Al dar cuenta de las crecientes persecuciones religiosas en los países satélites de Rusia, los voceros del Vaticano dijeron también que fueron torturados dos obispos de la iglesia unida de Rumania, para que rompieran sus vínculos de lealtad a Roma. La iglesia unida de Rumania reconoce la jefatura del Vaticano, pero tiene un ritual separado. Esta fué disuelta por el gobierno comunista de Bucarest.

Uno de los dos prelados aludidos que sufrieron torturas es don Suciu. Los informantes del Vaticano pronosticaron que la próxima crisis entre el Estado y la Iglesia podría producirse en Polonia.

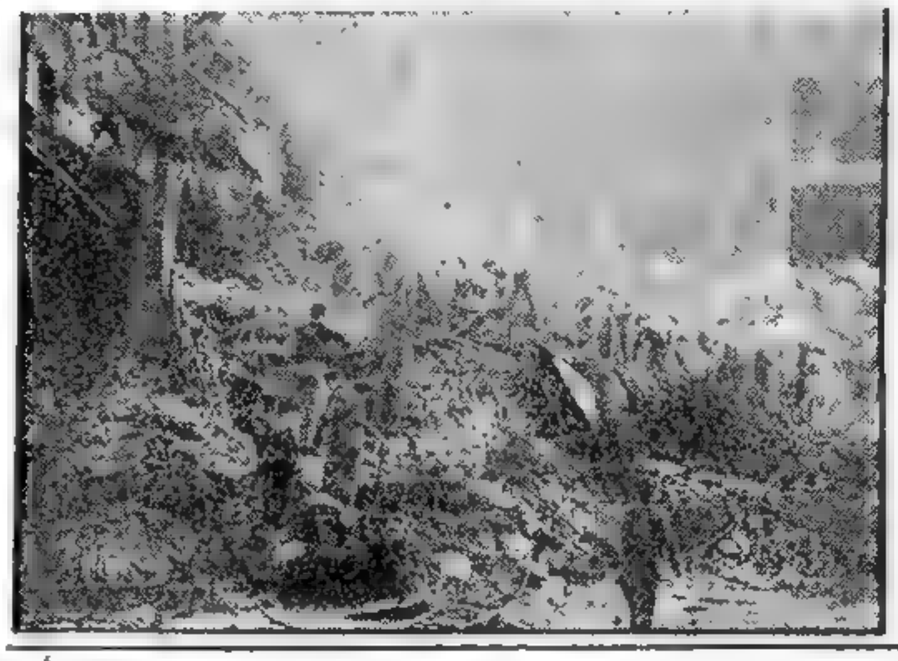

ESCENA registrada durante los trabajos realizados ayer en el derruido edificio de la Algodonera, donde el escape de gases acumulados hizo temer que se hubiera producido un nuevo incendio. Las tareas de demolición prosiguen con toda la celeridad posible. (Inf. en pág. 10)

Una Misión Francesa Negociará en Moscú

MOSCU, 24 (AFP). — La delegación comercial de Francia, integrada por 52 personas, llegó hoy a Moscú, para negociar el nuevo tratado de comercio franco-soviético.

La delegación está integrada por Chirstián Auboyneau, de la cancillería francesa, Jean Gibert, de la secretaría de asuntos económicos, Bizzard, del ministerio de Hacienda y Jean Valabregne.

Ha Fallecido en la Capital Griega el Primer Ministro Temístocles Sofoulis

Prodújose el Deceso en Forma Repentina

ATENAS, 24 (INS). — Falleció de un síncope cardíaco, a los 86 años, el primer ministro de Grecia, Temístocles Sofoulis. La salud del anciano extinto se había quebrantado últimamente después de sufrir una serie de síncopes cardíacos, sin descuidar por eso sus altas funciones ministeriales.

(N. de la R.). — El veterano estadista Sofoulis, autor, arqueólogo y revolucionario, nació en la isla de Samos, en el mar Egeo, el año 1862. Se educó en Atenas, Berlín y Munich, y mostró una destacada aptitud para los estudios profundos.

A los 38 años volvió a Samos para ayudar a liberar su isla del poder de los turcos. Y en 1907, cuando Turquía envió a Samos una fuerte guarnición, dirigió un levantamiento armado. La isla, bloqueada por la escuadra otomana, debió rendirse por hambre. El revolucionario Sofoulis fué detenido y condenado a muerte, logrando escaparse a Atenas.

En la capital dirigió otros movimientos para liberar a Samos, como el de 1912, que convenció a los turcos lo prudente que era retirar la guarnición. Finalmente, luego de la guerra balcánica, en 1923, Samos fué devuelta a Grecia.

Y cuando el general Metaxas se apoderó del gobierno, en 1936, Sofoulis fué el primero en denunciar su régimen dictatorial, lo que le valió ser arrestado en su domicilio y permanecer en el ocaso hasta que estalló la guerra mundial. Inmediatamente después de liberada Grecia, Sofoulis fué hecho "premier". Renunció a los pocos meses cuando el partido popular derrotó a los liberales en una elección general y entonces pasó a ser el líder de la oposición.

En 1947 fué nuevamente nombrado primer ministro, y hasta su muerte mantuvo un gobierno de coalición, que atravesó la época de más grave prueba que ha tenido Grecia en los tiempos modernos, con la guerra civil que aun se riñe.

TEMISTOCLES SOFOULIS

Continúa Sin Solución la Huelga en Berlín

BERLIN, 24 (AFP). — El sindicato ferroviario anticomunista de Berlín exhortó hoy a los ferroviarios de Alemania occidental a tomar medidas de represalia contra la Dirección de Ferrocarriles de la zona soviética de ocupación.

En un telegrama dirigido esta noche al comité ejecutivo de los sindicatos ferroviarios de Francfort, en que se informa de la negativa de la dirección de ferrocarriles soviética a aceptar los trenes aliados y de mercancías que son enviados con carácter urgente, se declara igualmente que esa dirección continúa bloqueando el abastecimiento de Berlín por la vía férrea, razón por la cual se piden contramedidas a esa actitud soviética.

Por otra parte, el presidente del Concejo Municipal, doctor Suhr, declaró que el decreto de los comandantes occidentales de Berlín, por el cual se prohiben las elecciones generales para designar los representantes de la ciudad al Budenstag de Alemania occidental, carece de todo fundamento legal.

Y el general Ganeval, comandante francés de Berlín, autorizó hoy a los ferroviarios huelguistas dispuestos a reanudar las tareas a penetrar en las instalaciones ferroviarias de su sector, mientras que el general Bourne, comandante británico, ordenó a la policía alemana que impida a los huelguistas interrumpir el tránsito ferroviario.

"El tránsito ferroviario podrá ser reanudado sólo si la policía de los sectores occidentales es retirada de las estaciones del oeste de Berlín y después de que la dirección de los ferrocarriles bajo control soviético haya controlado rigurosamente las instalaciones sobre seguridad de los trenes".

El comunicado termina declarando que "la dirección de los ferrocarriles está en condiciones de volver a poner en marcha todo el sistema ferroviario si quedan eliminadas todas las trabas a la circulación".

Mantienen los Soviéticos el "Pequeño Bloqueo" de Berlín

BERLIN, 24 (INS). — Las autoridades rusas de ocupación decidieron mantener el "pequeño bloqueo", iniciado hace más de un mes, al impedir que los ferroviarios en huelga reanudaran el tráfico interzonal en Berlín como medida de emergencia, pero esta noche permitieron el paso de un tren militar norteamericano de pasajeros.

Los huelguistas ofrecieron en principio mantener un mínimo de personal trabajando para abastecer el oeste de Berlín durante el pasado mes, cuando comenzó la huelga después de haber convenido los rusos en levantar el bloqueo de la ciudad. Pero, los soviéticos expulsaron al personal trabajador, lo que motivó el ahora llamado "pequeño bloqueo". El sindicato que representa a los huelguistas —UGO— fué notificado hoy por el directorio del ferrocarriles de que no se permitirá el paso de trenes alemanes de carga ni de convoyes aliados. Según funcionarios del directorio, la orden procede directamente de las autoridades soviéticas. Los rusos accedieron a permitir el paso de un solo tren militar norteamericano de pasajeros después que las autoridades norteamericanas de ocupación así lo solicitaron específicamente. Algunos observadores estiman que la decisión puede ser precursora de una fórmula de transacción; pero, no hay indicios evidentes de que los rusos estén dispuestos a acceder a las exigencias de los huelguistas. Lo más que están dispuestos a ofrecer a los huelguistas es el pago del 60 por ciento de sus jornales en marcos occidentales, que tienen cuatro veces más valor adquisitivo que la divisa oriental.

El EXTRACTO de la LOTERIA NACIONAL

EN LA PAGINA 18

Será Firmado Mañana el Nuevo Convenio con Gran Bretaña

Anuncia Egipto que nos Comprará Maíz

EL CAIRO, 25 (AFP). — Mahmoud Zaki bey, subsecretario de Estado para los Abastecimientos, declaró a la prensa que Egipto tendrá urgente necesidad de maíz para fines de 1949. Las reservas existentes en el país sólo alcanzarán para abastecer a la población hasta el mes de octubre.

Para poder hacer frente a la situación, Egipto deberá contar con envíos de maíz de la Argentina, anunciándose desde ya que se realizarán las correspondientes negociaciones.

★ Nos Visitarán Militares Estadounidenses

ZONA DEL CANAL DE PANAMA, 25 (INS). — La comandancia militar de Estados Unidos en el Caribe comunicó que, correspondiendo a una invitación formulada por el ministro de Defensa de la Argentina, general Humberto Sosa Molina, el teniente general Matthew B. Rigdway se trasladará a Buenos Aires, a fin de asistir a las ceremonias que se realizarán el 9 de julio, con motivo de cumplirse un nuevo aniversario de la Independencia argentina.

Acompañarán al general Ridgway su esposa, el teniente coronel Calixto Valle, de la fuerza aérea de Estados Unidos, y el capitán William Ray, quienes partirán el 6 de julio de la zona del canal de Panamá.

★ Fracasa la Nueva "Acción Católica" Checa

DE FRANCE PRESSE

Por MARCEL FERNAND

PARIS, 25. Los círculos católicos de París y con ellos, los de todas las capitales del mundo, asisten, con lógica aprehensión, al desarrollo de los sucesos que tienen por escenario la ciudad de Praga, entre el gobierno prosovético y el arzobispo Beran. La lucha, se señala, es desigual en el terreno físico, desde que Gottwald dispone de los múltiples recursos que brinda la fuerza. Empero, en el campo espiritual, la resistencia del prelado empieza a dar sus frutos. Por lo pronto, el ministro de Justicia, Kopicka, ha creído conveniente lanzar una serie de ataques contra el jefe de la Iglesia checa, en los que lo acusa hasta de haber organizado secuestros y encarcelamientos. Claro que no presentó caso concreto alguno. Es más; tales argumentos indican bien a las claras que los comunistas se sienten débiles para enfrentar a quien les contesta abroquelado en la defensa de la libertad espiritual, último reducto que se empeñan en abatir los que quieren que el sometimiento del heroico pueblo de Masaryk y Benes sea absoluto.

Como el miércoles 29 es la festividad de San Pedro y San Pablo, o sea el Día del Pontífice, se presume que la represión llegará al máximo en esa oportunidad, pues monseñor Beran ordenó a obispos y sacerdotes que en la celebración de la fecha destaquen la personalidad y la misión que cumple el Papa. No extrañó, tampoco que el propio arzobispo concurriera a la catedral de St. Guy para pronunciar un sermón, que atraería a cientos y cientos de fieles.

El gobierno de Gottwald admite además, implícitamente, que la Acción Católica que ha creado, está deshaciéndose. La excomunión de sus componentes, decretada por Pío XII, ha determinado a muchos a solicitar el perdón de la Iglesia. Asimismo, no pocos sacerdotes que en los primeros momentos secundaron los planes del Estado, se han recluido voluntariamente para hacer penitencia, en conventos y monasterios. ¿Serán esos los encarcelamientos y secuestros? De ser así, poseería mayor poder el báculo de Mons. Beran que las armas que esgriman la policía y las unidades militares.

EN BERLIN EMPLAZAN A HUELGUISTAS

Deben Volver a sus Tareas el Martes 28

BERLIN, 25 (AFP). — Los tres comandantes occidentales conminaron a los ferroviarios huelguistas de Berlín a reanudar sus tareas el martes próximo 28 de junio. La orden fué comunicada al alcalde Ernest Reuter, quien deberá adoptar las medidas necesarias a fin de poner término a la huelga, que lleva un mes de duración. Una copia de la resolución fué entregada a los representantes de la U. G. O., organización sindical anticomunista. La nota contiene las siguientes cláusulas:

REUTER

"1o. La municipalidad está autorizada para cambiar a la par, contra los marcos occidentales, la totalidad de los salarios obreros ferroviarios que habitan en los sectores occidentales.

"2o. Deberá reanudarse el trabajo el martes 28 de junio. Los ferroviarios que no vuelvan a sus puestos en esa fecha, no recibirán más subsidios de huelga, salvo los que expresen por escrito su intención de retirarse de los ferrocarriles. A partir del 28 de junio las estaciones de los sectores occidentales serán evacuadas por la policía alemana y las tropas de ocupación, lo que permitirá a la Dirección de Ferrocarriles entrar progresivamente en posesión de las instalaciones de los sectores occidentales de Berlín".

El general Ganeval, comandante francés, subrayó en una declaración a la prensa, que esta solución coincide con las opiniones de su país desde el principio de la huelga.

★ Mejora la Situación

"La situación ha mejorado" declaró Reuter al salir de la Kommandatura, luego de ser notificado del emplazamiento a los ferroviarios.

"Sin embargo —agregó— no hay que olvidar que el término "garantías" tiene escasa importancia para los rusos. Con ellos no hay nunca una garantía completa".

La nota occidental señala, entre otras cosas, que "la huelga ferroviaria, pese a las tentativas conciliatorias de los comandantes de los sectores occidentales, se ha prolongado cinco semanas e impide la reanudación de la vida económica en Berlín. Que los subsidios a los desocupados se elevan a 397 000 marcos y que se aportó a los sindicatos de la U.G.O pleno apoyo en sus reivindicaciones legítimas, a fin de obtener un arreglo satisfactorio en la cuestión de los salarios"

DIARIO DE LA MAÑANA

Clarín

BUENOS AIRES · REPUBLICA ARGENTINA · 15 centavos

UN FRONT DE ATENDIDO PARA LA SOLUCION ARGENTINA DE LOS PROBLEMAS ARGENTINOS

Año IV Buenos Aires, Domingo 26 de Junio de 1949 Nº 1.347

Ayuda a Tito

WASHINGTON, 25 (INS). — Estados Unidos considera la facilitación de un préstamo a Yugoeslavia, según un vocero del gobierno, quien, no obstante, negó se haya llegado a un acuerdo para otorgar un crédito de 75 millones de dólares. El funcionario dijo que el Banco de Exportación e Importación y la embajada de Yugoeslavia en Washington sostienen "discusiones no oficiales" sobre la posibilidad de hacer un préstamo al gobierno del mariscal Tito.

Hizo notar, también, que hasta ahora Tito no ha presentado solicitud ni se han mencionado cifras.

★ Aun no hay pedido

★ La Paz para Austria

WASHINGTON, 25 (AFP). — El departamento de Estado anunció que los "Cuatro Grandes" reanudaron en Londres el 20 de junio las negociaciones destinadas a la redacción definitiva del tratado de paz con Austria.

★ El Delegado de EE. UU.

Samuel Reber, auxiliar del secretario de Estado, Dean Acheson presidirá la delegación de Estados Unidos. Reber ex director suplente de los Asuntos Europeos del departamento de Estado, ha sido designado recientemente consejero de la embajada de Estados Unidos en Roma y trabaja en la redacción del mencionado tratado desde hace muchos meses.

Acusan a Obispos Checos

CORDIAL DESPEDIDA

VISHINSKY y Acheson se entrechocan las manos al despedirse en París luego de la reunión de los cuatro. La escena captada por el fotógrafo dió lugar a animados comentarios

PRAGA, 25 (AFP). — El ministro de Justicia, Sr. Kopicok, dió a entender que se tomarán represalias con los obispos católicos de Checoslovaquia, por su proceder contra los sacerdotes y feligreses que se plegaron a la nueva Acción Católica, creada con el patrocinio del Estado. Sus acusaciones contra los prelados fueron muy enérgicas y se interpretan como un anticipo cierto, de que se procederá a su detención.

El ministro habló ante los comités de esa Acción Católica, afirmando que monseñor Beran y los prelados "sabotean la reconstrucción del país, a instigación del

(CONTINUA EN LA PAGINA DOS)

BELGICA VOTA SI O NO POR UNA ESPOSA MORGANATICA

En las Elecciones de Hoy se Decidirá la Suerte del Rey Leopoldo

BRUSELAS, 25 (INS). — Mañana se realizarán en Bélgica las más apasionantes elecciones registradas en la historia de Europa. En efecto, se decidirá en ellas si el exilado rey Leopoldo tendrá posibilidades de volver al país con su esposa "morganática".

En la campaña proselitista se han tomado como temas el problema obrero, los impuestos, las finanzas y una serie de asuntos de orden local, y si bien ostensiblemente se designarán diputados para una nueva cámara, los belgas saben que, en realidad, lo que está en juego es el monarca, más exactamente, Mary Liliand Baels, nieta de un pescador e hija de un gobernador de provincia, elevada a la estirpe de princesa de Rethy, por decreto real, antes de que Leopoldo contrajera enlace con ella.

LEOPOLDO

Su futuro y el del monarca será, pues, determinado por los votos que reciba el partido Social Católico Cristiano, que aboga por el retorno del rey. Una gran victoria de este partido significaría la posibilidad de celebrarse a la brevedad un plebiscito sobre la restauración. Mas, si el partido cae derrotado o sólo consigue la victoria por estrecho margen, Leopoldo optaría por abdicar a favor de su primogénito, el príncipe Baudouin.

A los 48 años de edad Leopoldo cree, sinceramente, que en realidad él es el único hombre que puede restablecer la paz interna de la nación donde los flamencos del norte y los valores del sur se mantienen unidos, principalmente por su fidelidad a la corona. El mismo ha pedido el referendum. Está seguro de que la mayoría del pueblo se pronunciará en su favor.

Rusia Aspira a Una Tregua

John Foster Dulles, experto del partido Republicano de EE. UU. en cuestiones internacionales ha escrito el siguiente artículo, distribuido por International News Service.

WASHINGTON, 25. — En las sesiones del Consejo de Canciller, he reforzado mi creencia de que los dirigentes de la Unión Soviética no desean comprometerse, al menos por el momento, en una guerra con Occidente. Parece que los rusos están dispuestos a estabilizar el equilibrio del poder entre Oriente y Occidente en Europa, para encarar dos problemas que para el Kremlin tienen mayor trascendencia: el "titoísmo" y el Lejano Oriente.

★ Preocupa el "Titoísmo"

Presumo que el "titoísmo" es el más apremiante de los dos. La actitud del mariscal Tito revela una gran fisura en el comunismo predicado por Moscú, particularmente en cuanto a una conformidad absoluta con las normas creadas en Rusia. Tal conformidad es impracticable en regiones cuyas cuestiones sociales y económicas difieren fundamentalmente de las de la URSS y donde existen tradiciones nacionales y culturales profundamente arraigadas.

★ Interés por el Asia

En cuanto al Lejano Oriente, proporciona mayor oportunidad que la Europa Occidental el expansionismo soviético y probablemente el Politburó desea enfocar sus energías hacia el vasto continente asiático. La situación no es apremiante, pero si sugiere que, mientras nuestra preparación militar sea adecuada, podamos pensar más en una competencia social y económica con el comunismo y menos en un conflicto de carácter militar.

JOHN FOSTER DULLES

ITALIA ACEPTARIA DIVIDIR TRIESTE

TRIESTE, 25 (AFP). — Circula la versión de que el canciller de Italia, conde Sforza, y el mariscal Tito habrían llegado a un acuerdo para dividir el territorio libre de Trieste entre Italia y Yugoeslavia. La zona "A" de dicho territorio pasaría al gobierno de Roma, y la "B" al de Belgrado. El rumor fué recibido con escaso entusiasmo por la mayoría.

Entrevistado el diputado demócrata cristiano Bartole, afirmó que nada de eso ocurriría, ya que "Italia mantiene sus puntos de vista sobre el futuro de Trieste, que consiste en que debe ser reincorporado a la Madre Patria" y que en ese sentido proseguirá la acción del comité de liberación nacional de Istria, ante el que repitió las mismas declaraciones.

RECLAME A SU CANILLITA CON ESTA EDICION EL SUPLEMENTO LITERARIO

Será Firmado Hoy el Convenio Comercial con Gran Bretaña

Se Solucionó en Berlín la Huelga Ferroviaria

RESOLVIERON REGRESAR AL TRABAJO MAÑANA MARTES

BERLIN, 26 (INS). — La huelga ferroviaria de Berlín finalizó hoy. Los huelguistas decidieron volver al trabajo el martes a las ocho de la mañana. La decisión de los obreros ferroviarios del oeste de Berlín, que mantienen un paro desde hace 37 días, sigue a las recomendaciones que los hicieron los comandantes militares de los sectores occidentales de la ex capital germana para que retornaran a sus tareas en la fecha aludida. Antes de llegar a la decisión, hubo una conferencia que duró cuatro horas entre los dirigentes de los huelguistas y los miembros del comité ejecutivo del UGO.

Las condiciones aceptadas por los huelguistas al dar por terminado el paro son más o menos las mismas que se aprobaron en las recientes negociaciones entre los representantes occidentales y los soviéticos. Cuando esas condiciones fueron presentadas por primera vez, fueron rechazadas por los obreros en huelga. (Sigue Pág. 2)

HUSNI EL ZAIM

El jefe que encabezó el reciente movimiento revolucionario en Siria, acaba de ser proclamado presidente por un período de siete años

Acusaron a Rajk de Tramar un Complot

BUDAPEST, 26 (INS). — El ministro del Interior, Jano Kadar, declaró ante una reunión del partido obrero que el ex ministro de Relaciones Exteriores de Hungría, Lazlo Rajk, y los otros 19 funcionarios que con él fueron arrestados formaban parte de una conspiración trotskista.

PRIMERA SECCION

Clarín

UN TOQUE DE ATENCION PARA LA SOLUCION ARGENTINA DE LOS PROBLEMAS ARGENTINOS

Buenos Aires República Argentina

Diario de la mañana 15 centavos

Año IV Buenos Aires, Lunes 27 de Junio de 1949 Nº 1.348

HACE UN AÑO QUE ABASTECEN POR AIRE A BERLIN

BERLIN, 26 (INS). — Se cumple en la fecha el primer aniversario de la implantación del servicio de suministro aéreo a Berlín.

La celebración del acontecimiento coincide con una serie de cambios entre el personal de alta jerarquía de los organismos de ocupación de los Estados Unidos, tendiente a establecer una dirección más efectiva sobre la política a seguir en Alemania.

Ha podido saberse que John McCloy, que ha sido designado alto comisionado norteamericano para Alemania, llegará a Francfort el 1º de julio, y que inmediatamente habrá de asumir el mando como gobernador militar, función en la que permanecerá hasta setiembre, en que se hará cargo de su puesto de alto comisionado de los Estados Unidos en Alemania. Mc Cloy reemplazará a los generales Clarence Huebner y George Hays, quienes quedaron como gobernadores militares interinos al retirarse el general Lucius Clay. Hays continuará actuando como vicegobernador militar norteamericano, mientras que Huebner permanecerá en Europa como jefe de las fuerzas de los EE. UU.

GIGANTESCO PROYECTO DE LA UNION

Campaña en Africa Contra la Influencia de la URSS

ROMA, 26 (INS). — A fin de contrarrestar la factible conquista económica de Asia e Indonasia por la Unión Soviética, en los círculos de Wáshington se estudia con sutileza fiscal un gigantesco proyecto relativo a la exploración, desarrollo, promoción y explotación de las vastas fuentes de recursos agrícolas, industriales y mineros del continente africano.

Africa es presentada en dicho plan, como un "depósito inagotable de materias primas" puesto a disposición de los Estados Unidos y de la Europa occidental. El proyecto debería ser financiado por el capital privado norteamericano, pero estará dirigido y fiscalizado por elementos extraoficiales de los Estados Unidos.

En círculos competentes se rehusa en llamar a la audaz empresa, "Plan Marshall para el desarrollo del Africa". No obstante, este proyecto se diferencia del Plan Marshall, en que el mismo será realizado de acuerdo con sólidos principios financieros, y que estará bajo la dirección de las personas más capacitadas en los campos de la economía, ciencia y finanzas de occidente.

Para llevar a cabo el plan se cuenta con la colaboración de los regímenes que gobiernan las regiones que serán objeto de este máximo esfuerzo económico; sin embargo, el plan estará dirigido y fiscalizado por intereses y peritos desligados de todo nexo oficial.

Las potencias signatarias del Pacto del Atlántico Norte cifran enormes esperanzas en la empresa a la que han asignado este estimulante lema: "Fomento de la riqueza potencial de Africa".

Es inexcusable contar con la íntima cooperación de Gran Bretaña, Francia, Bélgica y Portugal si se pretende lograr el éxito debido al extraordinario esfuerzo que supone desarrollar y explotar los enormes pero ignorados recursos naturales del continente africano.

PARTIDARIOS de los revolucionarios dominicanos reciben complacidos —en la Habana, Cuba— las primeras noticias del alzamiento contra el régimen de Trujillo. Posteriormente, esas fuerzas resultaron batidas por las gubernamentales

Eligen Presidente de Siria al Cnel. Husni Zaim

DAMASCO, 26 (INS). — El coronel Husni Zaim fué proclamado hoy presidente de Siria, por un período de siete años. En las elecciones realizadas el pasado sábado, el coronel Husni Zaim fué electo por la abrumadora mayoría de un 90%.

★ Mandato de 7 Años

DAMASCO, 26. (AFP.). — El coronel Husni Zaim, único candidato en la elección presidencial realizada ayer, ha sido proclamado hoy nuevo presidente de la República por el término de siete años.

Sobre 816.321 inscriptos en el referéndum, votaron 726 116 en favor de Zaim, así como en favor del título de mariscal para el nuevo mandatario. Fué designado vicepresidente de la República el emir Arslan, quien encabezó una manifestación que se dirigió al palacio presidencial para felicitar a Zaim por su triunfo.

★ El Nuevo Gabinete

DAMASCO, 26 (AFP). — He aquí la constitución del nuevo gabinete sirio: Mohsen Barazi, presidente del Consejo, ministro de Relaciones Exteriores y del Interior; general Abdellah Afred, ministro de Defensa; Emir Mustafá Chehabi, ministro de Justicia; Hassan Jbara, ministro de Finanzas y de Economía Nacional; Fathallah Sakkab, ministro de Obras Públicas; Khelil Mardam, ministro de Instrucción Pública; Noury Ibiche, ministro de Agricultura.

TRIESTE RECLAMA VOLVER AL SENO DE LA PATRIA COMUN

Petróleo y Gas en Italia

MILAN, 25 (Del corresponsal especial de CLARIN en Italia, Battista Pellegrini). — Dos asuntos de capital importancia ocupan, en los presentes días, la atención de los italianos.

El primero se refiere a Trieste, donde las elecciones arrojaron mayorías tan arrolladoras para los partidos "italianistas" que pueden calificarse de unanimidad. Esta nueva prueba documental del sentimiento de nacionalidad y de la voluntad de los triestinos podrá tener favorables repercusiones de tipo internacional y no perjudicará a los posibles acuerdos entre Italia y Yugoeslavia, que serían favorablemente acogidos, por muchas razones de viva actualidad, también en Estados Unidos.

El problema de Trieste ha perdido así la aspereza que acusaba en los últimos tiempos y su solución definitiva no podrá ser otra que aquella auspiciada por los italianos de todos los partidos políticos.

* * *

El otro asunto que ocupa en primera línea la atención de los italianos tiene referencia inmediata con la economía de la nación. Se trata del hallazgo de petróleo y de metano en la llanura lombardo-emiliana. Los descubrimientos parecen ser importantes, tanto por la posición geográfica donde se realizaron, cuanto por el propio volumen que ellos acusan. El gas metano tiene desde hace muchos años en Italia aplicaciones notables que se intensifican actualmente, alimentando como combustible algunas de las mayores plantas industriales de la Alta Italia por intermedio de una vasta red de "metanoductos". Así, el creciente desarrollo de la producción contribuirá a la repercusión industrial y económica de la posguerra

Actualmente la producción es de 300.000 metros cúbicos diarios de gas, y dentro de poco tiempo se producirán millones de metros por día, con los pozos que ya están en condiciones de producción. El próximo año, la red del servicio de gas de la ciudad de Milan será alimentada con metano, como ya lo está siendo la ciudad de Padua.

* * *

El descubrimiento de petróleo en Corte Maggiore, que brota mezclado con gas con un contenido de bencina que los técnicos establecen en un 40 %, se considera como un notable beneficio para la economía nacional. No faltan, empero, los que dudan de tan bella realidad. Parece ser que la zona petrolífera se denuncia en un breve espacio de terreno: 12 kilómetros por 4. Los expertos, naturalmente, se muestran reservados aunque afirman que el pozo de Corte Maggiore mana constantemente y con potencia.

La cantidad de petróleo es esencial para fijar la conveniencia de su explotación industrial. Italia consume, en cifras redondas, cerca de quinientos millones de toneladas anuales de petróleo, importado del exterior, dado que es mínima la cantidad del que se extrae, desde hace muchos años, en la misma llanura emiliana.

Existen razones para creer que los estudios y las experiencias actuales serán a plazo breve de amplio provecho para la economía de la nación.

BATTISTA PELLEGRINI

"Pravda" Dice que Rusia Impedirá la División Germana

LONDRES, 26. (INS). — El diario "Pravda" ataca hoy al presidente Truman por el informe que dió el primer mandatario norteamericano acerca de la reunión de los "cuatro grandes" en París, y califica sus aseveraciones de "alardes inmodestos".

El comentario de "Pravda" fué transmitido por la radio de Moscú. En tono de reto a la declaración del presidente Truman sobre la reunión del Consejo de Cancilleres de los cuatro grandes, el diario expresa: "La verdad es que las decisiones adoptadas por el Consejo de Ministros de Relaciones Exteriores solo pudieron alcanzarse cuando los representantes de las potencias occidentales abandonaron la orientación que siguen habitualmente. Todo el mundo sabe que la política exterior de Estados Unidos se encuentra en contradicción irreconciliable con el programa de cooperación internacional adoptado en Potsdam, y que está orientada hacia la división de Alemania, que Rusia impedirá a toda costa".

Tropas Holandesas Dejan la Capital de Indonesia

BATAVIA, 26 (AFP.) — Las tropas holandesas han comenzado la evacuación de Djojakarta, capital de la República Indonesia, de acuerdo con los planes previstos por la comisión del regua de las Naciones Unidas

Maniobras Aéreas Sobre Gran Bretaña

LONDRES, 26 (INS). — Han continuado en su segundo día las maniobras aéreas sobre Gran Bretaña, en las que participan máquinas de Estados Unidos, Inglaterra, Francia, Holanda, Bélgica y Luxemburgo. Las maniobras durarán nueve días. Es esta la primera vez que esas naciones se han unido en una operación de tan grande escala, bajo un solo mando

Aviones de caza y de bombardeo llenaron anoche el cielo de Inglaterra, en el primer ataque simulado y su correspondiente defensa. Objeto del "ataque" fué una zona de 10 millas cuadradas al norte de Londres. Tanto en el "ataque" como en la "defensa" participan superfortalezas volantes y aparatos de propulsión a chorro, pertenecientes a la fuerza aérea la Unión.

Argentina y Gran Bretaña Firmaron el Convenio de los 5 Años

EL TRATADO ACERCA SOLUCIONES PARA LOS DOS PAISES, DIJO EL PRESIDENTE

PONTEVEDRA NOS ENVIA UNA IMAGEN DE LA VIRGEN DE LOS DESCAMISADOS

SANTIAGO DE COMPOSTELA, 27 (AFP). — Ha sido entregada por el eximio artista compostelano Francisco Asorey, al gobernador civil y al presidente de la diputación local, así como también al alcalde de Pontevedra, una imagen de la Virgen de los Descamisados, que la provincia de Pontevedra ha resuelto obsequiar a la Argentina para ser entronizada el 25 de julio próximo en la iglesia de un barrio obrero denominado "Eva Duarte de Perón".

Esta imagen fué adquirida por suscripción popular, y representa a la Virgen de los Descamisados, simbolizando en ella a la clase proletaria de la Argentina. La talla será llevada a Buenos Aires por vía marítima. Tiene un metro y medio de alto por uno de ancho.

DIARIO DE LA MAÑANA

Clarín

BUENOS AIRES REPUBLICA ARGENTINA

15 centavos

UN TOQUE DE ATENCION PARA LA SOLUCION ARGENTINA DE LOS PROBLEMAS ARGENTINOS

Año IV Buenos Aires, Martes 28 de Junio de 1949 Nº 1.349

"Es un Jalón Más en la Amistad Angloargentina"

Presidió el General Perón la Ceremonia en el Salón Blanco

EN el Salón Blanco de la Casa de Gobierno se realizó en la mañana de ayer la solemne firma del nuevo convenio comercial entre la Argentina y el Reino Unido. Presidió la ceremonia el primer magistrado, general Juan Perón. El importante documento fué rubricado por los ministros de Relaciones Exteriores, Hacienda, Economía, Finanzas e Industria y Comercio. En nombre del gobierno británico, lo suscribió el embajador sir Balfour.

El acuerdo se denominará "Convenio Anglo Argentino 1949". Su tramitación duró cuatro meses, pues fué preciso ultimar una serie de detalles, ya que se procuraba que resultara altamente beneficioso para las dos partes. En él se estipulan los productos que nuestro país suministrará a Inglaterra y los combustibles y manufacturas que nos serán remitidas. El general Perón y el embajador sir John Balfour recalcaron la trascendencia de este pacto.

LA CAMARA ha registrado el momento solemne en que el embajador de Gran Bretaña (a la izquierda), y el canciller argentino (a la derecha), firman el documento

Rusia Envió a Japón Una Tanda de ex Prisioneros

Bien Vestidos y Gordos, Decláranse Comunistas

TOKIO, 26 (AFP). — "Ha entrado en el Japón la vanguardia de un ejército comunista que prepara un desembarco en gran escala —dice la prensa nipona al comentar la llegada de los 2.000 primeros prisioneros repatriados de Siberia.

En efecto, esta mañana desembarcaron en el puerto de Maizuru los 2.000 primeros repatriados nipones, luego de reiterados pedidos hechos en ese sentido por el Japón ante la Unión Soviética.

La tropa nipona repatriada consistía en una formación de singular disciplina, que cantaba al unísono las estrofas de La Internacional, todos impecablemente ataviados y de apariencia robusta y bien alimentados.

"Nosotros somos comunistas", declararon sin excepción al desembarcar los ex soldados nipones, y agregaron por unanimidad "Hicimos el juramento de ser fieles a la causa del comunismo, con toda libertad de espíritu y sin sufrir ninguna suerte de presión.

"Podrán constatar bien pronto que los 100.000 japoneses restantes (la prensa de Tokio anunció que había medio millón en la Unión Soviética) piensan en la misma forma que nosotros".

Otro prisionero interrogado, y aparentemente más locuaz, agregó: "Hemos venido para edificar un nuevo Japón, pero lo haremos a nuestra manera". Acto seguido, los repatriados entonaron en coro La Internacional y la canción de las Juventudes Comunistas.

El alcalde de Tokio, que había acudido a dar la bienvenida a los repatriados, declaró que era evidente que dichos soldados habían sido sometidos a una enérgica educación marxista que duró cuatro años, pero que no era por cierto, con los votos de los repatriados que podrá imponerse el comunismo en el Japón.

Otros Dos Ministros Dimitirán Pronto en el Uruguay

MONTEVIDEO, 27 (AFP). — Se anuncia extraoficialmente que el ministro de Hacienda, escribano Ledo Arroyo Torres, mantiene su renuncia indeclinable, siendo vanos todos los esfuerzos hechos por el primer magistrado y por sus compañeros de gabinete para que retire la dimisión.

Se anuncia asimismo que otros dos ministros renunciarán en breve. Las autoridades del partido Colorado Blanco Acevedista, resolvió que los ministros de esa fracción política, Dr. Daniel Castellanos, ministro de Relaciones Exteriores, y el Dr. Claveaux, ministro de Salud Pública, dejen sus cargos.

Se subraya que esta actitud no significa el retiro de la colaboración con el presidente de la República, sino que obedece al hecho de que el partido Blanco-Acevedista entiende que la censura en la Cámara alcanza en realidad a todo el gabinete ministerial.

VENDEMOS ★ COMPRAMOS

CARNES vacuna y ovina, con menudencias y subproductos. Carnes envasadas. Carne en barriles. Menudencias para uso farmacéutico. Caldo concentrado en polvo. Extracto de carne. Especialidades. Maíz, cebada, avena y otros granos.

Harinas de carne y huesos. Grasas comestibles. Sebo comestible e industrial. Tortas oleaginosas. Aceites comestibles y de ballena. Sebos. Aceite de lino.

Aves congeladas. Huevos frescos y preparados. Manteca y quesos. Caseína. Frutas frescas industrializadas.

Cueros, pieles, lanas, pelos de animales y cerdas. Huesos, astas, pezuñas, abonos orgánicos.

Minerales metalíferos. Azufre, extracto de quebracho y urunday. Aceite de tung.

Gluten, glucosa, almidones, mica, desperdicios de lana y algodón, plumas de aves, maderas, etc.

PETROLEO crudo. Fuel oil y derivados. Carbón. Hierro y acero y sus manufacturas. Hojalata. Otros metales.

Drogas, anilinas y colorantes.

Maquinaria en general y repuestos, incluyendo implementos agrícolas y tractores.

Buques, material rodante ferroviario y aviones.

Automóviles, camiones, ómnibus, motocicletas, bicicletas y repuestos.

Papel y cartón de todas clases.

Artículos eléctricos, incluso radios, heladeras, máquinas de lavar, coser, y demás artículos para el hogar.

Hilados y manufacturas de algodón, lana y lino. Hilos para coser, etc.

Manufacturas de seda, natural y artificial.

Cuchillería, ferretería. Herramientas, relojes.

Cerámica, vidrios, porcelana, loza. Caolín. Animales vivos.

Manufacturas de goma. Pelotas de fútbol, tenis, golf, etc.

Pianos. Whisky, ginebra.

Fué Oficializado a las 11.7 el Acuerdo

EL acto de la firma del nuevo convenio con Gran Bretaña se llevó a cabo en el Salón Blanco, donde el primer mandatario se hizo presente a las 11, acompañado por sir John Balfour. Momentos antes, el general Perón había mantenido una entrevista en su despacho con los ministros que integran el equipo económico, quienes llegaron al lugar instantes más tarde, junto con los demás integrantes del gabinete nacional, acompañando a la esposa del embajador británico, a la señora María Eva Duarte de Perón y al vicepresidente de la República.

La presencia del jefe del Estado fué recibida por una sostenida salva de aplausos por las personas que ocupaban el salón, y entre las que se contaban el jefe de la Casa Militar, el subsecretario de Informaciones, el presidente de la Cámara de Diputados, el presidente y los miembros de la Corte Suprema, los gobernadores de Corrientes y Santiago del Estero, el intendente municipal, el secretario administrativo de la Presidencia, legisladores nacionales, jefes superiores de las fuerzas armadas y altos funcionarios de la administración.

★ La Firma del Convenio Comercial

Luego de saludar a los integrantes de la delegación comercial británica, el general Perón, las autoridades nacionales y el embajador británico tomaron ubicación en el estrado levantado al efecto al pie del busto de la República.

Inmediatamente se procedió a la firma de dos ejemplares del convenio, haciéndolo en primer término el representante de Gran Bretaña y el ministro de Relaciones Exteriores, y a continuación los titulares de Hacienda, Economía, Finanzas e Industria y Comercio. Exactamente a las 11.30 quedaron suscriptos los documentos, siendo rubricado el acto por una nueva salva de aplausos por parte de los asistentes.

★ Habla el Embajador

Seguidamente habló el embajador del Reino Unido, sir John Balfour, quien señaló que el acuerdo constituía "un jalón más en la larga e ininterrumpida amistad entre la Argentina y Gran Bretaña". Sus palabras, cuyo texto completo damos en otro lugar de esta misma edición, fueron subrayadas en distintos pasajes, con nutridas salvas de aplausos que recrudecieron al finalizar. Luego el general Perón lo felicitó efusivamente.

★ Palabras del Gral. Perón

A continuación, el primer magistrado, general Perón, pronunció un

(Continúa en la página 11)

Con su Discurso, el Jefe del Estado Rubrica el Pacto

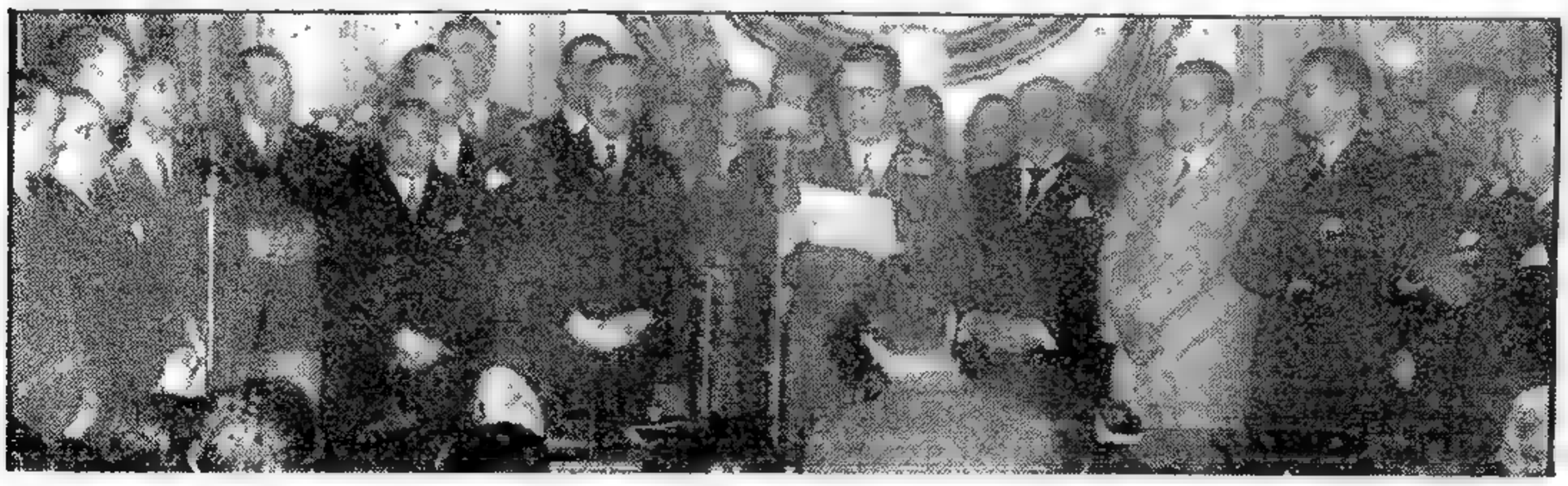

EL PRESIDENTE de la Nación, general Juan Perón, pronunciando un discurso en la solemne ceremonia de la firma

Agasajó el Cuerpo Diplomático Extranjero al Presidente y a su Esposa

LONDRES CONVOCO A LOS MINISTROS DE FINANZAS DE LA COMUNIDAD BRITANICA

EL PRIMER magistrado de la Nación en una de las cabeceras del banquete servido por el cuerpo diplomático en su honor y en el de su esposa. A su derecha tiene a la esposa del embajador de México, señora de Alvarez del Castillo, y a su izquierda, a la esposa del presidente de la Cámara de Diputados, señora de Cámpora.

Se Discutirá la Reducción de las Reservas de Dólares

LONDRES, 28 (INS) — Gran Bretaña ha convocado a una reunión a todos los ministros de Finanzas de los países de la Comunidad Británica de Naciones, en cuya ocasión discutirán la reducción de la reserva británica de dólares.

Esta reunión se llevará a cabo el 8 de julio, y es considerada por los observadores políticos como una de las más importantes que se han celebrado sobre finanzas y comercio internacionales.

Sir Stafford Cripps, ministro de Hacienda de Gran Bretaña, conferenció ayer con W. Averell Harriman, embajador plenipotenciario norteamericano. Harriman partió para París pocas horas después, sin revelar los detalles de la conversación, que se sospecha giró en torno a los asuntos en debate relacionados con la cuestión monetaria. Cripps expondrá el caso de Inglaterra el miércoles ante la Organización de Cooperación Económica Europea en París.

El propio sir Stafford Cripps desmintió categóricamente que Estados Unidos ejerza presión ante el gobierno de Gran Bretaña para forzarlo a devaluar la libra esterlina. Respondiendo en la Cámara de los Comunes a una pregunta del diputado independiente John F. Platts-Mills sobre si estaba expuesto o no a una incesante presión norteamericana, sir Stafford respondió: "No ha habido presión de ninguna clase".

★ El Problema del Dólar

CANBERRA, 28 (AFP). — "La conferencia de los ministros de Finanzas del Commonwealth no discutirá sobre la desvalorización de la libra esterlina, sino cuestiones económicas relacionadas con el problema del dólar", declaró ante el Parlamento, el primer ministro australiano, señor Chifley.

Añadió el jefe del gobierno australiano: "Debo reconocer que las perspectivas para disminuir el déficit en dólares de la zona de la libra esterlina son hoy menos brillantes que hace seis meses".

En cuanto a la desvalorización de la libra, dijo el señor Chifley: "El gobierno australiano no exigirá al gobierno británico que desvalorice la libra. Por mi parte no haré uso de las posibilidades que deriven de mi situación de gobernador del Fondo Monetario Internacional para recomendar la desvalorización de la libra. Es ésta una cuestión que interesa únicamente al gobierno británico".

Beneficia el Acuerdo a los Dos Países, Declaró Cripps

LONDRES, 28 (AFP). — "Estoy convencido de que el acuerdo anglo-argentino firmado ayer en Buenos Aires representa ventajas considerables para ambas partes contratantes y que contribuirá a reforzar las economías británica y argentina", declaró sir Stafford Cripps, canciller del Exchequer, en los Comunes.

"Según los términos del acuerdo —prosiguió diciendo el ministro— la Argentina ofrece a Gran Bretaña la posibilidad de duplicar sus exportaciones en relación con el año 1948. Para aprovechar esa oportunidad, nuestros exportadores deberán realizar un esfuerzo especial".

Al aludir a las objeciones formuladas por Estados Unidos, sir Stafford declaró: "E si el acuerdo es a largo plazo solo para lo que concierne a nuestras compras de carnes argentinas. Los argentinos han asumido el firme compromiso de suministrarnos una cantidad mínima de 300.000 toneladas de carne vacuna y ovina durante el primer año de vigencia del convenio y hacer lo posible por elevar esa cantidad a 400.000 toneladas durante los cuatro años subsiguientes".

"Me complace informar —agregó— que el texto completo será publicado probablemente en la semana próxima bajo la forma de Libro Blanco. Naturalmente, debemos esperar la copia oficial de dicho texto antes de comentarlo definitivamente pero desde ahora estoy convencido que este acuerdo progresivo tiene ventajas considerables para las economías de Gran Bretaña y la Argentina, que se verán así reforzadas".

"El gobierno de Gran Bretaña estima que este acuerdo es incompatible con nuestros objetivos de restablecer el comercio internacional, sobre una base multilateral, ni con los compromisos que contraimos con tres países.

Sir Stafford Cripps hizo después el elogio del gobierno argentino, por la buena voluntad demostrada durante las negociaciones.

Al preguntársele el precio actual de la carne argentina en relación al estipulado por el acuerdo de Londres, contestó que el precio de la carne aumentó considerablemente, elevándose término medio a 97,536 libras por tonelada.

★ Opinan los Diarios

LONDRES, 28 (AFP). — La mayoría de los diarios londinenses, expresan hoy satisfacción por el acuerdo comercial anglo-argentino.

El "Daily Telegraph" declara que es más favorable de lo que se podía prever para ambas partes y que los dos países tienen motivos para estar satisfechos por dicho acuerdo. Ese diario subraya el equilibrio que se establecerá en el intercambio comercial entre Argentina e Inglaterra, mientras anteriormente existía un saldo deficitario para Gran Bretaña de unos 69 millones de libras por año.

El "Financial Times" formula algunas reservas, más particularmente en lo que se refiere al precio de las carnes diciendo que G. Bretaña se comprometió en pagar las carnes argentinas a razón de 96 libras por tonelada, durante un período de cinco años y estima que ello es una concesión importante hecha por negociadores británicos.

DIARIO DE LA MAÑANA

Clarín

UN TOQUE DE ATENCION PARA LA SOLUCION ARGENTINA DE LOS PROBLEMAS ARGENTINOS

BUENOS AIRES REPUBLICA ARGENTINA

15 centavos

Año IV Buenos Aires, Miércoles 29 de Junio de 1949 Nº 1.350

Terminó el Paro Ferroviario en Berlín

BAJO el nuevo régimen búlgaro, la mujer ha sido resueltamente incorporada a la actividad seminulitarizada. He aquí grupos de jóvenes gimnastas, participando en un desfile realizado recientemente en las calles de Sofía

BERLIN, 28 (INS) — Los obreros ferroviarios de Berlín, que se encontraban en huelga desde hace más de un mes, se han reintegrado al trabajo, a fin de levantar el "pequeño bloqueo" que pesa sobre la ciudad.

Se calcula en un 95 o|o el número de obreros que se presentaron en sus puestos, pero 350 trabajadores socializados se negaron a reanudar el trabajo si tenían que presentarse en el sector soviético. Los líderes del gremio UGO, que decretó el paro, acusaron al directorio ferroviario de retrasar deliberadamente la reanudación del tráfico". Los aludidos líderes no manifestaron "los fundamentos de sus acusaciones, pero dijeron que parte del tráfico pudo comenzar hoy si se hubiera dado la orden". Por su parte, los funcionarios aliados estaban esperanzados en que el tráfico se reanudaría lo antes posible.

Aunque la huelga, que impidió el levantamiento efectivo del bloqueo, está finalizada, el servicio normal de trenes no será factible mientras las vías y otras instalaciones no hayan sido examinadas

Continúa en la Página DOS)

"BORBA" ACUSA A RUSIA

BELGRADO, 28. (INS). — El diario "Borba", órgano del partido comunista yugoslavo, acusó a la Unión Soviética de haber negociado "deshonestamente" las reclamaciones territoriales de Yugoslavia contra Austria, y de rechazar el principio de autodeterminación nacional en su beneficio exclusivo, en relación con el tratado de paz austríaco.

Produjose en Uruguay Una Crisis Total de Gobierno

MONTEVIDEO, 28 (AFP.) — Se ha producido una crisis total de gobierno. En efecto, se anuncia en círculos bien informados que hoy a mediodía todos los ministros que permanecían en el gabinete presentaron por escrito su renuncia.

★ Gestión de Batlle Berres

MONTEVIDEO, 28 (INS). — El presidente Batlle Berres permaneció esta mañana en su despacho de la Casa de Gobierno por espacio de tres horas, abocado a la solución de la crisis de gabinete. Conferenció con varios ministros, y a las 13.45 se retiró a su residencia, sin haber trascendido el resultado de su inusitada actividad.

Extraoficialmente se menciona al Dr. Nilo Berchesi actual subsecretario de Hacienda, como seguro candidato a desempeñar esa cartera. El anterior candidato, contador Luis Faroppa, la declinó por motivos particulares.

★ Tratan la Situación

MONTEVIDEO, 28 (AFP). —En la reunión efectuada por la agrupación del gobierno del partido colorado "Libertad y Justicia" o sea el blancoacevedismo, con la asistencia de todos sus miembros, fué considerada la situación política de la actualidad.

Presidió la sesión el Dr. Eduardo Blanco Acevedo. Luego de un extenso cambio de ideas se adoptó la siguiente resolución:

"Frente al voto de desaprobación de la Cámara de Representantes, la agrupación del gobierno, del partido colorado "Libertad y Justicia", entiende que dicho voto alcanza a todo el gabinete y en tal virtud resuelve que sus ministros presenten la renuncia de sus cargos".

Intensos Combates se Libran en la Zona Fronteriza de las dos Coreas

LAKE SUCCESS, 28 (INS). — Intensos combates se libran en la zona fronteriza que divide el territorio de Corea, en Corea del Norte y Corea del Sur, coincidiendo con la evacuación de las tropas norteamericanas destacadas en la república de Corea Meridional.

En un informe cursado desde Seul, la Comisión de las Naciones Unidas manifiesta que los choques han ocurrido en la zona de Ongjin en el extremo occidental de la línea divisoria, marcada por el paralelo 38.

Por su parte, los despachos procedentes de la Corea Meridional anuncian que las tropas estadounidenses completarán mañana su evacuación, partiendo por el puerto de Inchon. En esta zona sólo quedarán 500 soldados norteamericanos integrantes del "grupo militar asesor". En la Corea del Norte no quedan efectivos soviéticos, por cuanto los mismos fueron retirados a principios de año. No obstante, ese régimen patrocinado por los rusos ha organizado un fuerte ejército con soldados nativos, pero armados con equipos que ha proporcionado la Unión Soviética.

De acuerdo con el informe de la comisión, se libraron "intensos combates" el 26 de junio en Gahchi, en la frontera de las dos zonas coreanas. Un grupo de observadores de las Naciones Unidas visitó las zonas de lucha e interrogaron a los soldados heridos.

El informe de la comisión declara: "En la mañana del 26 de junio un grupo compuesto por Amyp Singh, de la India, como presidente de la comisión, y por los representantes, Liu Yu Wan, de la China y Miguel A. Magana y el capitán Sánchez Hernández, de El Salvador, acompañado por el personal de la secretaría y periodistas, partió de Inchon en embarcaciones de la armada coreana, hacia el puerto de Puperi. Las autoridades militares llevaron al grupo a sus puestos de observación en la colina Too Rok, recientemente reconquistada a los invasores del norte.

"Durante la jira de inspección fueron vistas muchas casas incendiadas calculándose que la mitad de los habitantes de algunas aldeas habían perdido sus hogares".

INMIGRANTES ITALIANOS ★ TRUEQUE CON MEXICO

MEXICO, 29 (INS). — Los industriales consideran un acuerdo de trueques con la Argentina, proponiéndose cambiar tejidos por trigo y lana.

Se ha anunciado que un grupo de fabricantes de tejidos sugirió esta medida como medio de mejorar las perspectivas que tiene ante sí la industria textil por las dificultades en encontrar mercados.

Según el plan, las importaciones de trigo y lana serían vendidas por los textileros a los molinos harineros y telares de lana por pesos mexicanos, evitándose así el cambio de divisas internacionales. El plan se encuentra aún en la etapa de estudios.

ROMA, 29 (AFP). — Los diarios anuncian que se concertó un acuerdo en principio para la emigración a la Argentina de italianos repatriados del Africa.

Dicen los diarios que ese acuerdo fué concertado entre la Asociación Nacional de Italianos de Africa y el jefe de la delegación argentina en Europa encargada de encauzamiento de la inmigración. Diversos grupos de repatriados se aprestan ya a emprender viaje a la Argentina, no bien queden establecidos determinados detalles del acuerdo, cuya conclusión provocó exteriorizaciones de agrado entre las familias que aspiraban a trasladarse a la Argentina.

Tratará Hoy el Senado la Ley de Ministerios

(Información página CINCO)

Paralizan los Rusos el Servicio de Trenes en Berlín

BERLIN, 29 (INS). — Aún es preciso un plazo de espera hasta que se reanuden las comunicaciones interzonales. En efecto, el jefe de transportes de Estados Unidos en Berlín manifestó que "es cuestión de 38 horas, por lo menos, antes de que haya tránsito alguno entre las distintas zonas".

Dicho jefe, el coronel D. C. Foote, agregó: "Estamos en contacto con los funcionarios ferroviarios en todos los niveles, pero hasta el momento no se han realizado muchos progresos".

Por su parte, el gremio ferroviario UGO informa que ningún tren de prueba ha corrido, y que no obstante haberse terminado todos los preparativos, no se ha señalado actividad alguna. El UGO añade que el director ferroviario ha despedido a 375 huelguistas que antes trabajaban en el sector soviético de Berlín y a quienes se les ha notificado la cancelación de sus puestos.

★ Hoy no Habrá Servicios

BERLIN, 29 (AFP). — El presidente de la dirección de los ferrocarriles de Berlín, Schmidtke, anuló esta noche la declaración que anunciaba la reanudación para mañana del tránsito de los trenes urbanos de esta ciudad.

MIEMBROS del cuartel general revolucionario de los dominicanos establecidos en La Habana, observan en los cartas el plan de operaciones que debió cumplirse en la fracasada incursión contra el presidente Trujillo

Chocan Comunistas y Obreros Libres en Italia

HUBO HERIDOS LEVES Y CONTUSOS

MODANE, 29 (AFP). — Se han producido serios incidentes entre trabajadores libres y grupos comunistas agrarios cerca de Mirandella, en la zona de Módane.

Los choques y refriegas se sucedieron hasta que destacamentos de carabineros dispersaron a los revoltosos, deteniendo a varios que llevaban armas. Se emplearon gases lacrimógenos.

Solamente se registraron heridos leves y contusos.

Aprovechando un descuido del dueño de una granja, un comunista se armó de un gran clavo, cerca de San Martino in Strada, en la zona de Milán, y dió muerte a 17 vacas lecheras, clavándoles el clavo en la cabeza, y huyendo seguidamente a los bosques, donde una partida de vecinos trata de darle caza.

Hubo además sucesos de gravedad en la zona de Caghari y en otros puntos de Cerdeña, donde grupos armados atacaron un ómnibus que marchaba por la carretera Nuoro-Maromer, tratando de desvalijar a los viajeros y de incendiar el vehículo. De pronto llegó una patrulla de carabineros que abrió el fuego contra los atacantes, que huyeron dejando dos heridos en el lugar.

Un Inocente Estuvo 24 Años en Presidio

CHICAGO, 29 (AFP). — La opinión local se halla conmovida ante el escándalo judicial comprobado después que un inocente purgó 24 años de presidio.

El negro norteamericano James Montgomery había sido condenado a cadena perpetua por atentado y ultraje contra una anciana de 62 años. El hecho ocurrió en 1924 y la policía con "hábiles interrogatorios" hizo confesar a James Montgomery. La prueba de su inocencia estribaba en el certificado del médico de policía, que estableció que la víctima no había sido objeto de ultraje alguno.

Ahora Montgomery, en libertad por buena conducta, presentó una acusación contra la policía y el fiscal de Estado, por ocultación criminal de ese certificado médico.

Llegó Ayer a Wáshington el Doctor Roberto J. Noble

WASHINGTON, 29 (AFP). — El director-propietario de CLARIN, doctor Roberto J. Noble, llegó hoy al aeropuerto de Wáshington, a las 15.20, hora local, proveniente de Buenos Aires. A su descenso del avión fué saludado por el embajador argentino en Estados Unidos, doctor Jerónimo Remorino, y personalidades del departamento de Estado.

Inmediatamente el doctor Noble se trasladó al hotel Mayflower, donde residirá dos semanas. Su viaje por avión duró treinta horas y lo calificó de "magnífico", aunque agotador.

Mañana, el periodista argentino asistirá a la conferencia de prensa semanal del presidente Truman.

El avión de la Eastern Airlines que condujo al Dr. Noble arribó a Wáshington con una demora de 40 minutos, debido a la congestión de tráfico en el aeródromo. La emergencia obligó al piloto del aparato a evolucionar sobre Baltimore y Richmond antes de tomar tierra.

★ La Llegada a Miami

MIAMI, 29 (INS). — El Dr. Roberto J. Noble, director propietario de CLARIN, de Buenos Aires, llegó a ésta por vía aérea, respondiendo a la invitación que le formulara el departamento de Estado para conocer de cerca la vida y las costumbres del pueblo norteamericano y estudiar el desenvolvimiento de su prensa.

El destacado periodista argentino continuó viaje a Wáshington, después de una breve escala en Miami, a bordo de un avión de la Eastern Air Lines. De Wáshington, el Dr. Noble se trasladará oportunamente a Nueva York, y luego visitará otras ciudades importantes del país. El Dr. Noble desea aprovechar la ocasión para compenetrarse a fondo de su misión. Es así que está tan interesado no solo en el funcionamiento de los diarios, sino también de todas las grandes instituciones características de la vida norteamericana.

Entrevistado por varios colegas a su arribo a Miami, el Dr. Noble declaró: "También me siento muy curioso respecto al pueblo norteamericano. Quiero conocerlo de cerca y saber las condiciones sociales y económicas en que vive. Asimismo deseo ver las fábricas y las grandes y pequeñas ciudades, para aprender cuanto pueda sobre Estados Unidos".

El subdirector del Ministerio de Agricultura de Bolivia, señor J. Eduardo Paloma, llegó en el mismo avión de la Panamerican Airways que trajo al Dr. Noble. Paloma, también invitado por el departamento de Estado, estudiará los métodos de ingeniería agrícola en Estados Unidos.

Bulgaria Formuló Acusaciones Contra el Gobierno de Grecia

LAKE SUCESS, 29 (INS). — Bulgaria formuló ante la UN nuevas acusaciones de violaciones territoriales contra la aviación griega y acusó al gobierno de Atenas de tener designios "ambiciosos" sobre la isla de Naxiza.

Negativa Inglesa Sobre las Fábricas Thyssen

LONDRES, 29. (AFP.). — El gobierno británico recibió desfavorablemente la propuesta hecha por las autoridades alemanas de Dusseldorf para que sean conservadas las fábricas Thyssen, las que, según el acuerdo anglo-franco-norteamericano, figuran sobre la lista de los desmantelamientos a efectuar. Se dice que las autoridades británicas, luego de escuchar los argumentos presentados por los expertos alemanes, juzgaron esa tesis inaceptable.

Reúnese en Estrasburgo la Unión Interparlamentaria

ESTRASBURGO, 29. (AFP). — La Unión Interparlamentaria se reunirá en Estrasburgo los días 2 y 3 de julio.

Clarín

DIARIO DE LA MAÑANA

BUENOS AIRES ★ REPUBLICA ARGENTINA

15 centavos

UN TROZO DE ATENCION PARA LA SOLUCION ARGENTINA DE LOS PROBLEMAS ARGENTINOS

Año IV Buenos Aires, Jueves 30 de Junio de 1949 Nº 1.351

Ha Bombardeado Shanghai la Aviación Nacionalista

DOTACIONES de salvamento proceden a retirar, en Bari, los cadáveres de las víctimas de la catástrofe aérea ocurrida recientemente frente a esa ciudad. Aparecen aquí dos camilleros trasladando los restos de uno de los pasajeros del avión caído.

SHANGHAI, 29 (AFP). — La aviación nacionalista atacó intensamente la zona de Shanghai.

Fueron vistos volar nítidamente desde los barrios de los muelles de la zona sur de Shanghai y desde la zona populosa de Chapei, tres cuatrimotores de bombardeo que dejaron caer explosivos de alto poder. El ataque se llevó a cabo hoy, entre las 12.30 y las 12.45, y produjo numerosas víctimas en la población civil y grandes destrozos.

El cuartel general del "Ejército de la Liberación" anuncia que en sus últimos avances, el 2º y el 3º ejército comunistas han infligido a los nacionalistas bajas que suman 405.000 hombres y han ocupado 171 ciudades.

En un período de 25 días de campaña que siguieron al cruce del río Yangtzé, los ejércitos comunistas han provocado la dispersión y fuga de los del Kuomintang, destacándose en la velocidad de su avance el 2º ejército que manda el general Liu-Po-Chen, al que sus soldados apodan el "Dragón Tuerto". Ese ejército capturó 636 cañones y 2.736 ametralladoras, 52 tanques, un tren blindado, 45 barcos, y un avión.

★ Refuerzos Británicos

LONDRES, 29 (AFP). — "Daily Telegraph" anuncia que seis unidades de la flota mediterránea, incluso los portaaviones "Triumph" y el "Ocean", zarparán en breve para Hong-Kong.

Un Poderoso Ejército, Equipado por Rusia, Pondría en Pie el Cominform

ANA PAUKER

NUEVA YORK, 29 (AFP). — El Cominform planearía poner en pie de guerra de aquí a 1951 un ejército de 1.850.000 hombres, equipado por la URSS. Aparece esta advertencia en un artículo del semanario "Saturday Evening Post", firmado por Miklos Nyaradi, ministro de Finanzas de Hungría.

Miklos Nyaradi, que debió huir de su país en el mes de setiembre pasado, revela que "los satélites de la URSS han adoptado disposiciones de orden militar a fin de estar listos para entrar en guerra en el año 1951".

Afirma Nyaradi que el Cominform ha realizado en setiembre último una reunión secreta en Crimea, echando las bases de la nueva organización militar, que equivale a una estrecha alianza contra las potencias occidentales.

Especifica que antes de 1951 el Cominform contará con una fuerza armada de 1.800.000 hombres equipada mediante un sistema parecido al de préstamo y arriendo.

Acerca de la cuestión de la posesión de la bomba atómica por parte de Rusia, Miklos Nyradi declara que en ocasión de una entrevista con Ana Pauker, la dirigente máxima del comunismo rumano, ésta le dió formales seguridades de que la URSS posee el secreto de la fabricación de la bomba atómica.

Finalmente asegura que un oficial superior soviético le notificó que el Ejército Rojo se halla en posesión de un nuevo tipo de bomba bacteriológica, cuya potencialidad de destrucción sería superior aún a la de la atómica.

Llegó a la Ciudad de Viena James Roosevelt

VIENA, 29 (INS). — Acompañado de su esposa, llegó a Viena el hijo del extinto presidente de Estados Unidos, señor James Roosevelt, en una jira particular para los países participantes en el Plan Marshall. Declaró Roosevelt que posiblemente rendirá un informe el presidente Truman sobre el resultado de la jira, a pesar de su carácter puramente personal. Afirmó que, "en el nivel del pueblo" los ingleses, franceses y portugueses, al parecer, comprenden muy poco en qué consiste el Plan Marshall".

FUE ESTUDIADO EN PARIS EL FUTURO DEL PLAN MARSHALL

(Información página DOS)

Diputados Pasó a la Justicia las Denuncias Sobre el I.A.P.I.

Enérgica Censura de Vishinsky a los Aliados

DENUNCIO PLANES DE EXPANSION DE OCCIDENTE EN TERRITORIO ALEMAN

MOSCU, 30 (AFP.) — Andrei Vishinsky anunció que el Plan Marshall ha fracasado. Hizo la afirmación en declaraciones a los periodistas. Sus palabras involucran una acusación directa a las potencias occidentales, y fueron ampliamente difundidas por Radio Moscú, por los diarios de la URSS y por la Agencia Tass.

Vishinsky expresó que desde 1946 la política exterior de Gran Bretaña y de Estados Unidos estuvo orientada hacia la división de Alemania, y que esas potencias han incurrido en la violación de los compromisos expresos contraídos en Potsdam; añadió que habían además adoptado medidas que moralmente significan la transformación de zonas occidentales de Alemania en bases para la ejecución de sus planes de expansión.

Recalcó que con tales disposiciones, británicos y norteamericanos tienden, evidentemente, a incluir esa zona dentro del cuadro del Plan Marshall, pero subrayó que esos propósitos de los occidentales se hallaban de antemano destinados a fracasar, debido a que estaban en evidente contradicción con el desarrollo histórico de Alemania, y eran impopulares ante la opinión germana y ante la opinión democrática de mundo entero.

"Sin embargo —agregó Vishinsky—, los occidentales no abandonaron la esperaza de lograr sus fines, y en ocasión de la Conferencia de París, no encontraron nada mejor que proponer la adhesión pura y simple de la zona oriental a la Constitución de Bonn, para someterla al "diktat" de los gobiernos occidentales.

El memorándum occidental que establecía la aplicación de un estatuto de ocupación indefinido con todas sus consecuencias, era un estatuto destinado a postergar la conclusión del tratado de paz con Alemania, contrariando los intereses del pueblo alemán".

Seguidamente Vishinsky afirma que la posición soviética se mantuvo firme en el sentido de hacer fracasar ese plan de los occidentales, y agregó:

"Por otra parte, los ministros occidentales sabían plenamente que no prosperaría la orientación de su política en lo concerniente a Alemania.

"Al hacer el análisis del texto del comunicado final de la última Conferencia de Cancilleres, se nota fácilmente que incluye ideas esenciales propuestas por la delegación soviética desde los primeros días de las sesiones.

"En efecto, la delegación de la Unión Soviética ha permanecido fiel a su posición de principio, que confirma los acuerdos de Potsdam en todos sus puntos, y que rechaza toda tentativa que tienda a apartarse de esos puntos.

"Han sido en definitiva las proposiciones soviéticas las que han servido de base de discusión.

"Fué especialmente en oportunidad de la reunión de París que los representantes occidentales se vieron obligados a admitir la necesidad de realizar una consulta cuatripartita, en vez de la tripartita que aplicaban desde hacía dos años".

Más adelante Vishinsky dijo que

Continúa en la Página DOS)

El "San Matías" en Llamas

EL BUQUE tanque de YPF, "San Matías", con fuego a bordo, frente a la isla Vizcaíno, en el río Paraná. Las llamas barren su cubierta y la parte de popa. Los barcos de auxilio están a su lado, pese que ya el peligro desapareció, según lanzando compuestos químicos para extinguir los focos amenazantes. Las pérdidas no han sido estimadas todavía, mas, se considera que el petrolero habrá de ser salvado y remolcado a dique. No hay sino algunos contratiempos entre sus tripulantes. (Ver pág. ocho)

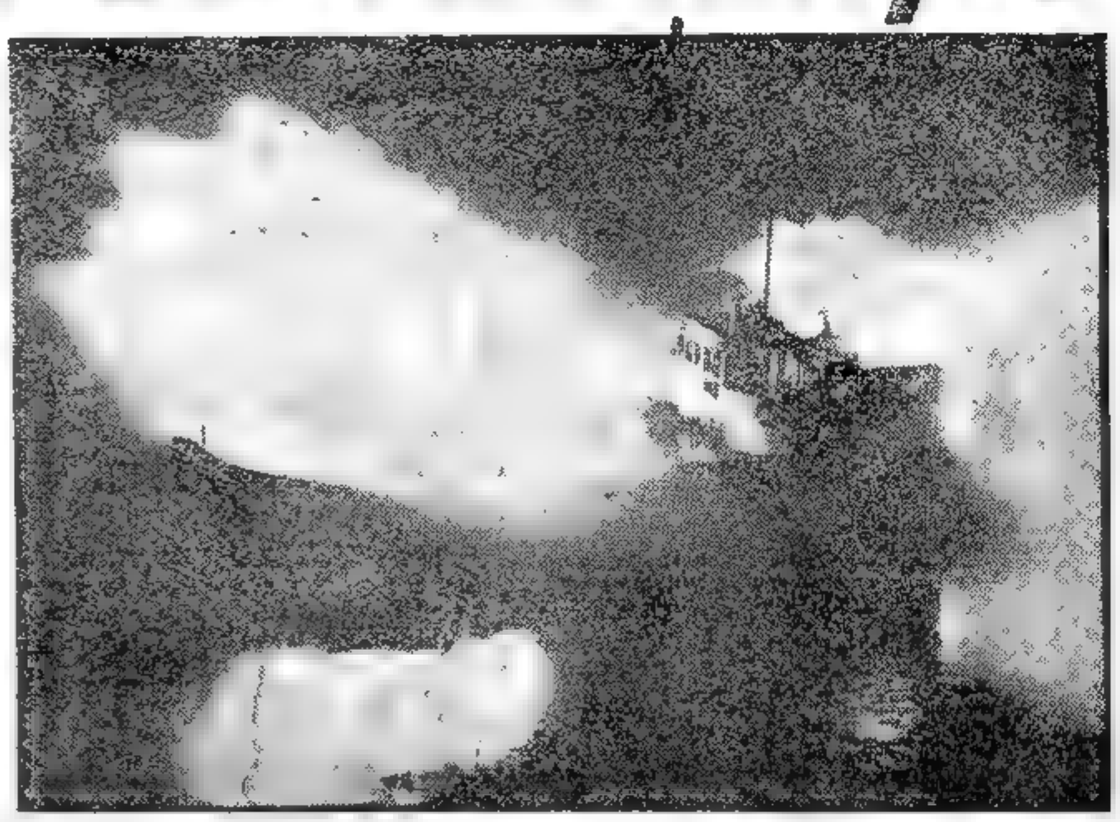

DIARIO DE LA MAÑANA

Clarín

REPUBLICA ARGENTINA — BUENOS AIRES — 15 centavos

UN TOQUE DE ATENCION PARA LA SOLUCION ARGENTINA DE LOS PROBLEMAS ARGENTINOS

Año IV Buenos Aires, Viernes 1º de Julio de 1949 Nº 1.352

REANUDAN EN BERLIN EL SERVICIO FERROVIARIO

BERLIN, 30 (AFP.) — Se reanudará mañana el tráfico ferroviario urbano de Berlín. Así lo comunicó oficialmente el director general de los ferrocarriles bajo control soviético, señor Willy Kreikemeyer, quien subrayó que la seguridad del tráfico está ahora plenamente garantizado.

Anunció asimismo que habían sido reparadas todas las líneas y que el tráfico de mercancías ha vuelto a funcionar esta mañana en los sectores occidentales de Berlín. Los trenes de mercancías estaban inmovilizados desde el comienzo de la huelga.

El señor Kreikemeyer señaló que los trenes que unen las zonas occidentales con la soviética funcionarán de nuevo en el plazo de tres días.

★ El Servicio Telefónico

BERLIN, 30 (AFP). — A partir del 5 de julio se restablecerán las comunicaciones telefónicas internacionales entre los tres sectores occidentales de Berlín y Estados Unidos, el Japón y los países de América.

★ Restricciones Soviéticas

BERLIN, 30 (INS). — Las autoridades rusas intensificaron sus restricciones sobre los embarques de víveres para Berlín y demoraron por lo menos 120 camiones cargados de comestibles que trataban de entrar en la ciudad. Los camiones estaban destinados a los sectores de la ciudad ocupada por los aliados y conducían víveres procedentes de la Alemania Occidental. Sólo se permitió el paso de un camión, después que el chófer se detuvo en el puesto de control en Panko y obtuvo un permiso.

Los rusos insisten en que los camiones detenidos en la estación de inspección a cinco kilómetros al oeste de Berlín, carecían de las credenciales adecuadas.

★ Detuvieron 160 camiones

BERLIN, 30 (INS). — Las autoridades soviéticas levantaron esta

(Continúa en la PAGINA TRES)

Países del Plan Marshall Zanjaron sus Diferencias

PARIS, 30 (AFP.) — Se realizó otra sesión plenaria de la Organización Europea de Cooperación Económica con el propósito de encontrar una fórmula de transacción entre Gran Bretaña y Bélgica con respecto al futuro acuerdo de pagos intereuropeos.

El comité restringido, encargado de estudiar la transferencia de los pagos intereuropeos de modo que no afecte fundamentalmente a los intereses de Gran Bretaña y Bélgica y promueva el retorno a la libertad de los cambios, concluyó sus sesiones esta tarde. Sus conclusiones serán examinadas en la sesión plenaria que los diecinueve países celebrarán esta noche a las 23.

"Las ideas que hemos discutido se acercan tanto unas a otras que los expertos podrán zanjar las últimas divergencias de detalle. Ya no hay conflicto de principios", declaró Robert Marjolin, secretario general de la OECE, al terminar la conferencia de la organización.

En la declaración emitida después de la reunión, Marjolin declaró que en las dos últimas deliberaciones de la OECE se examinó preferentemente "cómo se cubrirá el excedente de divisas belgas en Europa y cómo en el sistema de "transferibilidad" de la ayuda condicional se podrían disminuir los riesgos a fin de hacer aceptable el sistema para todo el mundo". Añadió que se habían hecho progresos sobre estos dos puntos y que la solución estaba en vías de realización.

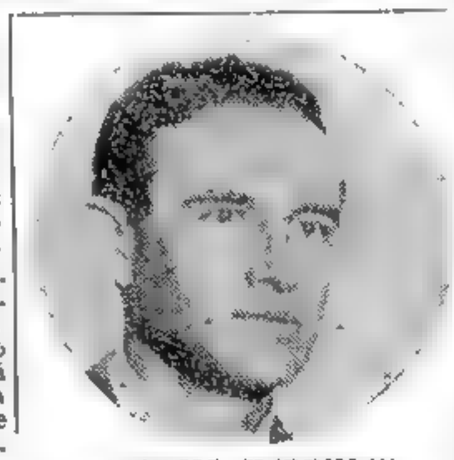

AVERELL HARRIMAN

Averell Harriman dió a conocer su opinión sobre las ideas propuestas, indicando que debe estudiarse

Continúa en la Página DOS)

Falleció en París el Barón E. de Rotschild

BARON DE ROTSCHILD

PARIS, 30 (AFP). — Se anunció la muerte del barón Edouard de Rotschild.

Trasladóse a Berlín el Señor John Mc Cloy

NUEVA YORK, 30 (INS). — Para asumir sus funciones de alto comisionado norteamericano y gobernador militar de la zona de Estados Unidos en Alemania Occidental, partió por vía aérea hacia Francfort el señor John McCloy. El ex presidente del Banco Internacional declaró que procurará establecer un gobierno democrático que permita a Alemania colaborar con la familia de naciones europeas.

ES AGASAJADO EN WASHINGTON EL DIRECTOR DE "CLARIN", Dr. R. NOBLE

WASHINGTON, 30 (INS). — El director propietario de CLARIN, de Buenos Aires, Dr. Roberto J. Noble —quien respondiendo a una invitación especial del departamento de Estado, llegó ayer a esta capital por vía aérea—, participó hoy, en carácter de observador, en una conferencia de prensa concedida por el presidente Truman a los periodistas acreditados por sus respectivos diarios y agencias ante la Casa Blanca.

En el curso de la entrevista algunos de los presentes formularon al primer mandatario varias preguntas sobre temas vinculados a las relaciones comerciales de Estados Unidos y la Argentina. Mr. Truman respondió negativamente a la sugestión de si había discutido problemas inherentes a esas relaciones con el senador demócrata norteamericano por Nueva México, señor Dennis Chaves, quien recientemente estuvo en la Argentina. También rehusó el presidente comentar lo concerniente al convenio comercial anglo-argentino por un período de cinco años, firmado en Buenos Aires el lunes último.

El Dr. Noble fué agasajado anoche por el embajador argentino, Dr. Jerónimo Remorino, en la sede de su representación diplomática. Con tal motivo, el prestigioso periodista tuvo oportunidad de conocer personalmente a varios de los funcionarios de la embajada de su país en esta capital.

Mañana el distinguido huésped será cumplimentado por la División de Prensa y Publicaciones Internacionales del departamento de Estado en una recepción a la que han sido invitados altos funcionarios y diversas personalidades de ambos países.

★ Saludó el Dr. Noble al Presidente Truman

WASHINGTON, 30 (AFP). — Con un apretón de manos al presidente Truman inició el Dr. Roberto Jorge Noble, director del diario argentino CLARIN, su programa oficial en Estados Unidos.

El Dr. Noble, que había expresado su deseo de asistir a la conferencia de prensa del primer magistrado norteamericano, fué presentado al Sr. Truman por el funcionario del

Continúa en la Página DOS)

Estado de Sitio en Territorio Eslovaco

REPRIMEN LOS MITINES CATOLICOS

PRAGA, 30 (AFP.) — Hubo cierto número de incidentes en Eslovaquia a raíz de haber sido leída en las iglesias el domingo pasado la carta pastoral de los obispos checos.

La situación se hizo grave en algunas aldeas, donde los campesinos creyendo que los sacerdotes iban a ser detenidos, se armaron de escopetas, elementos de trabajo y cuanto objeto hallaron a mano, y formaron patrullas de vigilancia en torno a las iglesias y en los presbiterios.

Se anuncia que la policía y el ejército habrían intervenido en algunas localidades, especialmente en la región de Zilina, donde se habría proclamado el estado de sitio. Hubo choques en varios puntos entre católicos y policías. Habría habido además muchas detenciones y un soldado habría sido muerto cerca de la frontera polaca.

Reina calma en la zona de Bratislava, pero han sido enviados refuerzos para mantener el orden. Es de hacer notar que la policía había prohibido el desfile de 3.000 fieles llegados de Marianka el 19 de junio, pero éstos desfilaron en cortejo a pesar de todo y su actitud impresionó hondamente a la población.

Se anuncia que la masa católica, especialmente en las aldeas, sigue siendo mayoría, y se halla determinada a defenderse y a proteger a los sacerdotes. La exaltación habría aumentado al ser clausurados varios conventos eslovacos.

★ División del Clero

PRAGA, 30 (INS). — Las autoridades comunistas de Checoslovaquia se encuentran hoy a punto de asumir la fiscalización de todas las reuniones y fiestas organizadas por la Iglesia Católica para la próxima semana.

Con este motivo harán uso de la palabra el primer ministro, Antonín Zapotocky, miembros de su gabinete, y los sacerdotes suspendidos por el Consejo de obispos católicos-romanos, por su colaboración con el gobierno.

Aprobó el Senado la Ley Orgánica de Ministerios ★ **Podrán Viajar Sin Pagar Pasaje los No Videntes**

(INFORMACION PAGINA 6) (INFORMACION PAGINA 4)

Hubo Acuerdo Sobre la Cooperación Económica

Se Efectuó en París Una Prolongada Deliberación

PARIS, 1º (INS). — El acuerdo de pagos intereuropeos, concluído esta noche tras prolongadas y laboriosas negociaciones, entre los representantes de los diez y nueve países europeos, ha causado satisfacción en los círculos británicos de París, que consideran la solución adoptada como una transacción aceptable para Gran Bretaña y los otros países. Según se comenta, el acuerdo disipa la amenaza que presentaba el sistema de transferibilidad propuesto en un comienzo, cuya consecuencia habría significado para Londres una fuerte pérdida de dólares y oro.

Los expertos de la OECE se reunieron esta mañana para finiquitar el texto del acuerdo de principio sobre pagos intereuropeos realizado durante la reunión de la noche pasada por el consejo de dicha organización.

Los suplentes de los ministros se reunirán esta tarde a las 17 para aprobar el acuerdo en su forma definitiva.

En los círculos franceses autorizados reina satisfacción por el entendimiento a que llegaron los representantes de los países miembros de la Organización Europea de Cooperación Económica. Se estima que esa cooperación será posible nuevamente y que el acuerdo facilitará un mayor intercambio de mercaderías y una liberación progresiva de los intercambios económicos.

★ Satisfacción en Londres

LONDRES, 1º (AFP). — En los círculos cercanos a sir Stafford Cripps, canciller del Exchequer, reina plena satisfacción por el resultado de las conversaciones financieras de ayer en París, que terminaron por un acuerdo de principio sobre el problema de los pagos intereuropeos.

En dichas esferas se declara que sólo quedan por solucionar algunos puntos de detalle de carácter técnico y que el acuerdo definitivo será posiblemente publicado alrededor del 18 de julio con motivo de la nueva reunión en la capital francesa de la OECE.

Sin embargo, aunque la solución lograda en París sea satisfactoria para Gran Bretaña en el sentido de que no provocará nuevas pérdidas para las reservas británicas de oro y dólares, no se oculta en esta capital que el problema de la escasez de dólares no ha quedado solucionado y que este problema no

(Continúa en la Página DOS)

O. BRADLEY PRONOSTICO UN LARGO LAPSO DE TENSION INTERNACIONAL

NUEVA YORK, 1o. (AFP). — "Estados Unidos debe esperar un prolongado período de tensión internacional", declaró hoy el general Omar Bradley, jefe del estado mayor de las fuerzas armadas norteamericanas.

"Creo que después de la victoria sobre el Japón, en estos últimos cuatro años hemos recuperado nuestra ventaja y que nuestro agresor, que fué durante algún tiempo nuestro amigo, se halla ahora a la defensiva. Pero estamos lejos de un período de cooperación amistosa y es posible prever un tiempo prolongado de tensión con alternativas que no nos deben impulsar al abandono de nuestra seguridad".

Clarín

DIARIO DE LA MAÑANA

BUENOS AIRES · REPUBLICA ARGENTINA

15 centavos

UN TOQUE DE ATENCION PARA LA SOLUCION ARGENTINA DE LOS PROBLEMAS ARGENTINOS

Año IV Buenos Aires, Sábado 2 de Julio de 1949 Nº 1.353

EL PADRE Joseph Plojmar —a la derecha—, ministro de Salud del gobierno checoslovaco, aparece durante una de las sesiones del Congreso de Salud realizado recientemente en Roma. Por sus actividades, el padre Plojmar fué suspendido por el Vaticano en sus funciones sacerdotales católicas

Dieron Detalles de la Compra de Carne Argentina

SERA DESTINADA AL EJERCITO DE EE. UU.

NUEVA YORK, 1º (INS). — El señor Manuel Rodríguez presidente de la empresa "Rodríguez S.A.", declaró a "El Diario de Nueva York", que Estados Unidos comprará carnes argentinas por valor de 3.383.370 dólares.

Rodríguez acaba de vender 10 millones 700 mil libras de carne de novillo "deshuesado" y congelado, al ejército de Estados Unidos. Esta carne es de la clase comparable o superior a la calidad llamada en Estados Unidos, "U. S. Good".

★ Cuatro Embarques

El total será entregado en cuatro embarques que se enviarán con destino a Bremenhaven (Alemania). El primer embarque será de 780 mil libras, que llegarán al puerto de destino el 10 de setiembre próximo. El segundo de 3 millones 370.665 libras llegará a Bremenhaven del 1º al 10 de octubre. El tercero llegará al mismo punto del 1º al 10 de noviembre, y el cuarto y último de 3.198.668 libras arribará del 1º al 10 de diciembre. El precio negociado de esta compra es de 27 1/2 centavos por libra.

★ Adquieren Hígado

Aparte de las cantidades mencionadas, la compra del ejército de Estados Unidos comprende un millón 500 mil libras de hígado vacuno, que deberá ser entregado en la siguiente forma: 375.000 libras del 1º al 10 de setiembre; 375.000 libras del 1º al 10 de octubre, 375.000 libras del 1º al 10 de noviembre, y 375.000 libras del 1º al 10 de diciembre de 1949.

El precio del hígado será de 28 1/2 centavos la libra.

Según parece, estas compras forman parte de la autorización que hiciera el 16 de junio el ejército de Estados Unidos, para que comprasen carne argentinas y de otros países sudamericanos por un valor de 4'382.000 dólares, a fin de atender las necesidades de las fuerzas norteamericanas destacadas fuera del país.

Al anunciarse la autorización, se reveló que la política del ejército permite la compra de carne allí donde el precio cotizado sea un 20 por ciento menor que el prevaleciente en el mercado norteamericano.

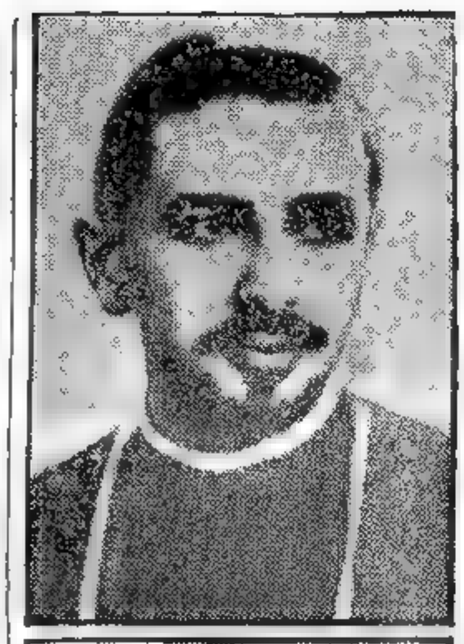

DOS DE LOS seis prelados que acaban de ser detenidos por el gobierno de Rumania, según informaciones proporcionadas en el Vaticano. Arriba, monseñor Ion Suciu, obispo de Maglenas; abajo, monseñor Ion Balán, obispo de Lugoj, cuyo paradero se desconoce, según las mismas fuentes

EN BUSCA DEL ARCA DE NOE

ESTAMBUL, 1º (INS). — Una expedición norteamericana que procura localizar el Arca de Noé, llegó a Estambul y de inmediato gestionó la autorización de las autoridades turcas para explorar la región del Monte Ararat.

El director de la expedición, Dr. Aarón Smith, declaró que espera lograr la autorización del gobierno otomano, pero expresó el temor de que los rusos "saboteen" los esfuerzos de los expedicionarios.

Se Mantiene Paralizada la Actividad Obrera Británica

LONDRES, 1º (AFP). — Ninguna mejora fué registrada en los conflictos gremiales en curso. Cerca de un centenar de buques de todos los tipos y tonelaje se hallan paralizados en los diques, a medida que la huelga de estibadores, guincheros, maquinistas y afines amenaza extenderse a otras actividades. El comité ejecutivo del sindicato nacional de trabajadores del riel prosiguió esta mañana con sir Robert Gould, comisario de Industrias del ministerio del Trabajo, el examen del último pedido de aumento de salarios de 10 chelines, o sean 550 francos, por semana.

★ Huelga Dominical

Si antes del domingo próximo no se llega a un acuerdo, los sindicatos ferroviarios iniciarán el trabajo a desgano, que consiste según la modalidad británica, en aplicar estrictamente el reglamento de ferrocarriles.

Ese estilo de huelga había comenzado ya, aunque con distinta característica, pues los trabajadores paralizan parcialmente varias horas los domingos.

★ Trabajo a Desgano

Los sindicatos de conductores de ómnibus que agrupan 30.000 trabajadores decidieron apoyar los pedidos de los ferroviarios y plegarse a trabajo a desgano, mientras que los portuarios han extendido el alcance de su paro en solidaridad con los huelguistas de los barcos canadienses surtos en el puerto de Londres.

Sumaban hoy cerca de 8.000 los portuarios inmovilizados por la huelga repitiéndose hoy la escena en un que se registra desde hace varios días: los obreros se presentan a trabajar como de costumbre pero al ser invitados a descargar los vapores canadienses, optan por cruzarse de brazos.

★ Interviene la Policía

Agentes de policía han anotado la identidad de los dirigentes de la huelga en el puerto, y se ha elevado un informe ante el ministro del Trabajo, a los efectos de adoptar las medidas que la situación haga necesarias en caso de persistir la situación actual.

Sentencia de Muerte Contra Dos Nipones

TOKIO, 1º (INS). — El general MacArthur aprobó la sentencia de muerte dictada contra dos japoneses convictos de crímenes de guerra. Las penas recayeron sobre el alférez de marina Tetsuo Taniguchi, convicto de haber decapitado al alférez norteamericano Arthur L. Thomas; y el comandante Isamu Suto, convicto de haber ordenado la decapitación de Thomas.

La víctima era un aviador de la armada hecho prisionero después de haber sido derribado su avión sobre las islas Ryukyu.

En la Reunión de Londres Sería Decidida la Suerte de la Libra

LONDRES, 1º (AFP). — Los círculos financieros de la capital británica, mantienen firmemente el punto de vista de que la devaluación de la libra no se retardaría mucho tiempo.

Aparte del descenso "catastrófico" de las reservas de divisas del Banco de Inglaterra, que será revelado oficialmente el miércoles próximo por sir Stafford Cripps; del rechazo casi mundial a aceptar la cotización oficial de la libra a razón de 4,3 dólares —vista la caída de la libra en el mercado negro de París— y del hecho oficialmente reconocido de que los precios británicos son superiores a los precios mundiales, hay indicios precisos en el sentido de que el gobierno se dispone a abandonar su posición actual con respecto a la libra, como lo revela, por ejemplo, la convocatoria para la Conferencia de los Ministros de Finanzas del Commonwealth, el viaje a Londres de John Snyder, secretario del Tesoro de Estados Unidos, y la llegada de sir Oliver Franks, embajador británico ante el gobierno de Wáshington.

Oficialmente todas las discusiones se referirán a la situación de las reservas de cambio, pero la cuestión de la libra no puede separarse de este estudio.

Los círculos financieros competentes indican que el acuerdo concluído en París sobre la reestructuración del plan de pagos intereuropeos, por desfavorable que sea para Inglaterra, no autoriza a abrigar esperanzas en cuanto a la capacidad de este país para mantener indefinidamente la inconvertibilidad de la libra.

En verdad el acuerdo constituye un primer paso en el sentido de la libre convertibilidad, dado que el gobierno aceptó convertir el 25 % de los saldos acreedores europeos hasta el límite máximo, que alcanza a unos 40 millones de dólares.

PIERRE DUREL

Registranse Incidencias en el Japón

TOKIO, 1º (INS). — A fin de evitar una huelga que paralizaría el servicio ferroviario en todo el país, el gobierno del Japón amenazó hoy con arrestar a los jefes de los sindicatos ferroviarios.

El ministro de Gobierno, Senzo Higai, manifestó que la policía ha sido instruída para que conjure todo acto de violencia relacionado con el conflicto obrero. Poco antes, la fuerza del orden había sofocado unos motines provocados por los comunistas en la prefectura de Fukushima, al norte de Tokio.

★ Coparon un Cuartel

Una multitud de 400 manifestantes se apoderaron del cuartel de policía de Koriyama, después que la mayoría de las fuerzas habían sido despachadas a la cercana población de Taira, donde estallaron motines, que fueron sofocados mediante el refuerzo de 600 agentes, de los que resultaron seis heridos, a la par de otros seis amotinados, algunos de ellos graves.

★ Habría Paro General

Los jefes sindicales han amenazado paralizar todo el tráfico de la nación si el gobierno no revoca la orden de despido de 95.000 trabajadores ferroviarios. La orden impartida por el gobierno, en este sentido, va enderezada a reducir en un 30 o|o la nómina de pagos, de acuerdo con el plan de economías recomendado por las autoridades norteamericanas de ocupación. Bajo las actuales leyes del Japón las huelgas declaradas por los empleados del gobierno o de empresas de servicios públicos son consideradas ilegales.

Fue Promulgada la Prórroga de la Ley de Alquileres y Desalojos

(Información en página CINCO)

Yugoeslavia Está Alerta

LONDRES, 2. (INS). — Asegúrase que el mariscal Tito de Yugoeslavia está realizando una trascendental reunión secreta con enviados de las potencias occidentales, en la Isla de Brioni en el Adriático. La noticia fué suministrada por la agencia italiana ANSA, la que añade que Tito desea obtener un préstamo de Estados Unidos por 800 millones

Conferenciarían Tito y Delegados de Occidente

★ **Fabricará sus Armas**

BELGRADO, 2 (INS). — El ministro de Guerra, Ivan Goshniak, declaró que Yugoeslavia tiene que disponer de sus propios arsenales, pues Oriente y Occidente se niegan a enviarle armas. Reveló, asimismo, que han sido construidas fábricas de armas y que en breve serán levantados astilleros en los que se harán las unidades de su marina.

Interprétase como síntoma eviden-

(Viene de la página DOS)

★ Tito Teme que Rusia Ceda Trieste a Italia

DE FRANCE PRESSE

Por MARCEL FERNAND

PARIS, 2. — Luego de las "explosivas" declaraciones de Vishinsky contra Occidente, hechas acaso para que los aliados no fueran a creer que los acuerdos de París ponían término a la "guerra fría", el Kremlin emplaza su artillería política contra Tito a quien no le perdona que piense y obre por su cuenta. Pero Tito, que sabe bien que nada puede esperar de Moscú, trata de cubrirse a tiempo y para ello procura provocar un acercamiento con Occidente.

Perdida la Carintia, que reclamaba a Austria, por decisión de la Confederación de Cancilleres —Rusia votó en contra de la anexión— Tito teme ahora que los soviéticos voten también en favor de la devolución de todo el territorio de Trieste a Italia. De ocurrir así —vaya a saberse qué planean los hombres de Stalin...— Tito vería menguado y no en poco su prestigio. ¿Cuál es, pues, el camino a seguir? El gobierno de Belgrado supone, y supone bien, que lo mejor sería llegar a un acuerdo directo con Roma. Aun cediendo, cabría decirle a los yugoeslavos que el convenio fué el producto de una libre determinación propia y no impuesto por un tercero. Además, siempre quedaría la posibilidad de salvar algo o de conseguir ventajas de índole económica. Conviene señalar que, para que Trieste pase a manos de Italia, bastará que Rusia acepte la resolución de Francia, Inglaterra y Estados Unidos, tomada el 20 de marzo de 1948, resolución que en esa oportunidad Rusia rechazó enérgicamente. Pero en ese entonces, Tito todavía era maleable, mientras que ahora ha crecido tanto, o supone él haber crecido, que francamente dejó de ser persona grata para el Kremlin. Y su suerte depende de cómo juegue los relativos triunfos con que cuenta...

ASUMIO UN CIVIL EL GOBIERNO YANQUI EN ALEMANIA

BERLIN, 2 (INS). — A poco de su llegada y al asumir el cargo el primer alto comisionado civil de EE. UU. en Alemania, John J. McCloy, bosquejó en una conferencia de prensa, su programa de trabajo, declarando: "Nuestro objetivo es construir una Alemania pacífica, libre y próspera e incluída en la familia europea de naciones". Dijo también que la expansión del comercio entre Oriente y Occidente es esencial para la economía germana. Añadió que hará "todo lo posible" porque se apresure el día en que Alemania occidental quede abierta a las inversiones de capital extranjero, por cuanto a su criterio eso se traduciría en una mejora "positiva" para el vencido de ayer. Señaló que proyecta "estudiar" el desmantelamiento de fábricas, pero se abstuvo de manifestar una opinión más concreta. Especificó que aún no tiene planes inmediatos para celebrar conferencias con los funcionarios rusos, pero anotó: "Estimo que tendremos que realizar algunas como resultado de los acuerdos de París".

Exteriorizó sus "esperanzas" de que se procederá a la unificación de Berlín, aunque admitió que no sabía exactamente cómo podría conseguirse ese objetivo. "Creo —recalcó— que ningún problema es insoluble cuando se le enfrenta con cooperación, dedicación y buena voluntad".

Acerca del suministro aéreo, expresó: "Presumo que continuará mientras es preciso, a fin de cumplir nuestros compromisos en Berlín".

El arribo de McCloy coincide con el anuncio de Wáshington de que ha sido prorrogado por tres meses el acuerdo anglonorteamericano que consolida económicamente sus zonas de ocupación en Alemania.

El convenio, que expiró ayer, fué prolongado temporalmente a la espera de que se complete el pacto por el cual se fusionarán las tres zonas, inclusive la francesa.

Clarín

DIARIO DE LA MAÑANA

BUENOS AIRES · REPUBLICA ARGENTINA

15 centavos

UN TOQUE DE ATENCION PARA LA SOLUCION ARGENTINA DE LOS PROBLEMAS ARGENTINOS

Año IV Buenos Aires, Domingo 3 de Julio de 1949 Nº 1.354

Schuman Pone en Guardia Contra la U.R.S.S.

Insta a Mantener la Política de Firmeza Seguida por los 3 Aliados

PARIS, 2 (INS). — El canciller Schuman previno contra cualquier cambio en la política de firmeza de las potencias occidentales respecto a Rusia y exhortó a lograr el restablecimiento económico y militar de occidente. Hizo estas declaraciones en la primera entrevista concedida a un periodista norteamericano desde su nombramiento como ministro de Relaciones Exteriores. Se refirió también a los convenios limitados sobre Austria y Alemania en la reciente conferencia de París, manifestando que darán buenos resultados siempre y cuando los occidentales mantengan el bloque unido que han presentado frente a la URSS el último año.

Agregó que si este año sigue la política de firmeza adoptada por Estados Unidos, Gran Bretaña y Francia el alivio en la tensión internacional que se ha producido dará tal vez, intensificado, con las perspectivas de un gradual acercamiento entre Oriente y Occidente. El corresponsal de INS que le entrevistó, opina que la advertencia de Schuman persigue un doble propósito: 1o., prevenir a Occidente contra cualquier sensación de falsa seguridad por haberse aliviado la tensión en la "guerra fría" como consecuencia del levantamiento del bloqueo de Berlín y de los acuerdos limitados de París, y 2o., contestar las palabras de Vishinsky sobre el "régimen de concesiones mutuas" a que se llegó en París.

Las declaraciones de Schuman constituyen una evidencia de que el gobierno francés está nuevamente preocupado por la posibilidad de que Estados Unidos debilite el proyectado programa de rearme de los signatarios del Pacto

Al pedírsele su opinión sobre el significado de los acuerdos en cuanto pudieran afectar a la paz futura, expresó: "El primer resultado consistió en aliviar la tensión internacional, como consecuencia de la decisión del Consejo de Cancilleres en el sentido de que se diera plena vigencia a la suspensión del bloqueo de Berlín convenida poco antes en Nueva York.

MITIN DE MUTILADOS

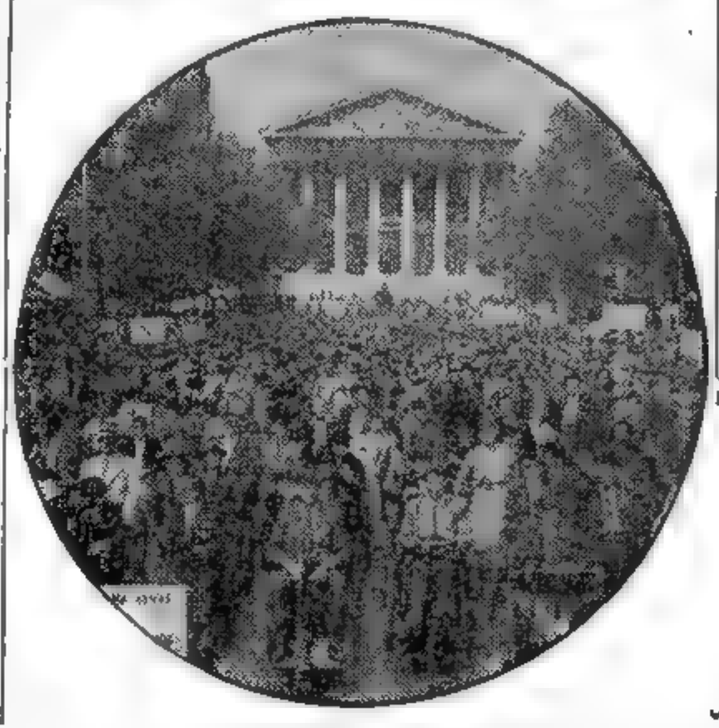

EN PARIS, LOS mutilados de la guerra, realizan una manifestación, reclamando el aumento de la ayuda que reciben. Estos ex soldados lucharon en la guerra del 14 y en la reciente

Hay Paros de FF. CC. y Puertos en Inglaterra

LONDRES, 2 (AFP). — La evolución de los dos conflictos del trabajo que amenazaron a los transportes británicos ha sido hoy particularmente incierta. En lo que respecta a los ferrocarriles, la situación mejoró bastante, pues la mayoría de las filiales de la N.U.R. (central ferroviaria) impartieron instrucciones para que los obreros renuncien a la huelga que debía comenzar mañana por la noche. Sin embargo, ciertos centros importantes —como Londres, Mánchester y Liverpool— se han pronunciado en favor del movimiento.

Por parte de los estibadores, la situación es mucho menos favorable.

El ministro de Transportes, señor Barnes declaró que "el número de portuarios que no trabajan, como consecuencia del conflicto, se eleva a ocho mil". Añadió que son 78 los barcos paralizados por esta huelga e hizo notar las graves pérdidas que sufre Gran Bretaña por la reducción a sus exportaciones.

UNA DE LAS más recientes fotos de Georgi Dimitrov, el "hombre fuerte" de Bulgaria, que dejó de existir ayer. (Inform. en pág. TRES)

Tensión Alemana

BERLIN, 2 (AFP). — Se observa en las zonas alemanas, tanto del este como del oeste, una cierta tensión, que quizás vaya en aumento día a día, tensión que se atribuye a la proximidad del 14 de agosto, fecha en que se deben realizar las elecciones generales.

El recrudecimiento de la actividad política coincidió con la llegada a Berlín del señor McCloy, primer Alto Comisionado civil de EE. UU. en el tercer Reich.

★ **Pedido Comunista**

"El modus vivendi a que se llegó en la conferencia de ministros extranjeros en París, gracias a la política clarividente de la URSS debe permitir la existencia en común del pueblo alemán en las circunstancias actuales", declara en un manifiesto el "politburó" del partido Socialista-comunista alemán y recomienda en el mismo una conferencia política del Este y el Oeste, la constitución de una comisión económica para Alemania e invita a los berlineses a "realizar la unidad administrativa y monetaria sin distinción de partido o de opinión".

Normalízanse Hoy los FF. C C. Germanos

BERLIN, 2. (AFP.). — El tráfico de las grandes líneas ferroviarias entre Berlín y la zona soviética y entre la capital y Alemania Occidental vía Helmstedt, será reanudado mañana, según anunció la dirección de ferrocarriles bajo control soviético.

Con todo, ha surgido un nuevo inconveniente provocado por la decisión rusa de prohibir el paso por uno de los principales puentes entre la ex capital y Potsdam y Brandeburgo. Los soviéticos dan como pretexto el que se halle en precarias condiciones de seguridad. Policías soviéticos y alemanes de la zona oriental, lo ocuparon durante el día impidiendo el tránsito de vehículos cargados de alimentos. Las autoridades occidentales no saben a qué atribuir esa resolución de la URSS, opinando que ha de deberse al sólo objeto de "jaquear" a los aliados

Pronostícan que Aumentará el Intercambio Yanqui-Argentino

WASHINGTON, 2 (INS). — Se pronostica en los círculos diplomáticos que EE. UU. no tardará en mejorar sus relaciones comerciales con la Argentina, como indirecta consecuencia del convenio por cinco años firmado entre el gobierno de Buenos Aires y el de Londres. En esferas rioplatenses se destaca a todo esto que el presidente Perón viene abogando desde tiempo atrás en favor del intercambio con EE. UU., lo que prueba —se agrega— que no existe discriminación contra los productos norteamericanos.

Se señala, además, que una de las labores de la comisión conjunta argentino-norteamericana, a cargo del estudio del comercio entre ambas naciones, consiste en despejar los obstáculos e indicar en qué forma podría reactualizarse el intercambio entre los dos países.

Dícese, a todo esto, que la Argentina proyecta concluir una serie de convenios análogos al de Gran Bretaña, con otras naciones de Europa. Según esas informaciones, la Argentina ha entrado en negociaciones con Checoslovaquia, Francia, Hungría, Bulgaria, Italia, Bélgica y los Escandinavos.

Además, la Argentina mantiene un intenso comercio con España, que, según los datos que se disponen, ha hecho recientemente compras en la nación sudamericana por valor de 250 millones de pesos.

El gobierno de Buenos Aires espera indudablemente que Estados Unidos dé el próximo paso, y mientras tanto se ha dirigido al Canadá ofreciéndole contratos para la construcción de fábricas en la Argentina.

Ejecutan a Ucranianos

BRATISLAVA, 2. (AFP.). — Cuatro banderovistas —miembros del maquis ucraniano— fueron ejecutados; los había condenado el Tribunal del Estado de Bratislava, por asesinar a un agente de Seguridad Nacional y atentar contra la estabilidad de la República.

RECLAME A SU CANILLITA CON ESTA EDICION EL SUPLEMENTO LITERARIO

A SU LLEGADA a Wáshington, el director de CLARIN, doctor Roberto J. Noble, fué esperado en el aeropuerto por el embajador de nuestro país en la capital estadounidense, señor Jerónimo Remorino, otros destacados miembros de la representación diplomática argentina y altos funcionarios del Departamento de Estado de la Unión. Aparece aquí el doctor Noble departiendo con el señor Remorino

Praga Extrema sus Medidas Contra el Clero

(INFORMACION EN LA PAGINA TRES)

ATTLEE ALUDIO A LA SERIA SITUACION ECONOMICA DE INGLATERRA

PRIMERA SECCION

Clarín

BUENOS AIRES REPUBLICA ARGENTINA

Diario de la mañana 15 centavos

UN TOQUE DE ATENCION PARA LA SOLUCION ARGENTINA DE LOS PROBLEMAS ARGENTINOS

Año IV Buenos Aires, Lunes 4 de Julio de 1949 Nº 1.355

EE. UU. Impedirá la Fuga de Judith Coplon

WASHINGTON, 3. (INS). — El departamento de Estado ha notificado a todos sus funcionarios y empleados que no se le debe entregar pasaporte o visación alguna a Judith Coplon, ex empleada del departamento de Justicia, condenada la semana pasada por un tribunal federal norteamericano bajo la acusación de practicar el espionaje en favor de una potencia extranjera.

MANCHESTER, 3 (INS). — El primer ministro, Clement R. Attlee puso de manifiesto hoy, que la posición económica de Gran Bretaña es "precaria", y pidió se ponga fin a la agitación industrial, que, advirtió es propicia para la actuación de los comunistas y los hipócritas.

ATTLEE

En una aparente referencia al paro de los estibadores y la huelga de "lentitud" de los obreros ferroviarios, el premier declaró que algunos obreros, al parecer, no entienden los problemas existentes. "Estoy seguro, añadió, que la gran mayoría son buenos ciudadanos, pero al parecer, no entienden la estrecha situación que padece la economía del país".

El primer ministro dijo también que tras esas "situaciones tontas se encuentran los comunistas y los hipócritas, que son los instrumentos de una dictadura extranjera". "Espiritualmente no tienen lugar aquí". "Sus corazones están en otra parte", observó.

Attlee dijo que está seguro que si los hombres y mujeres que constituyen el movimiento laborista fueran informados de la verdad, acerca de Rusia, dirían: "Esta no es una sociedad socialista. No hay libertad. Es un ejemplo clásico de estado policiaco, como era Rusia bajo el poder de los zares".

El primer ministro habló en la ciudad de Manchester, declarando en otro párrafo de su discurso que Inglaterra reconoce el derecho de los rusos a tener la clase de gobierno que prefieran. Que los británicos comprenden la inmensa labor y los muchos años de trabajo que aún quedan a los rusos antes de lograr las normas de vida imperantes en occidente. "Pero nos opondremos resueltamente, dijo, a cualquier intento de arrastrar a nuestro pueblo a su nivel".

El discurso de Attlee fué interrumpido en un punto por cuatro espectadores, que se cree eran miembros de la liga contra la partición de Irlanda. Los mismos fueron retirados del local y entregados a la policía para ser interrogados.

★ Piden Drásticas Medidas

LONDRES, 3 (INS). — La prensa británica conviene en su totalidad en que la próxima conferencia sobre divisas de las naciones de la Comunidad Británica constituirá la reunión económica más importante que se haya celebrado desde la terminación de la guerra.

La conferencia, que ha sido convocada para discutir la cuestión del dólar y para acordar una política concertada para detener la merma de reservas en Gran Bretaña, se realizará inmediatamente después de conocerse el informe del Tesoro sobre la situación monetaria del Reino Unido, cosa que ocurrirá esta semana.

Todos los diarios concuerdan en la urgencia en adoptar drásticas medidas para evitar la crisis que amenaza cernirse sobre el país.

Ataque Aéreo Contra Shanghai

SHANGHAI, 3 (INS). — Dos aviones de caza de la fuerza aérea nacionalista volaron hoy muy bajo sobre el centro de la ciudad, mientras las baterías antiaéreas hacían nutrido fuego contra ellos.

Los dos aparatos lanzaron una bomba cada uno sobre la parte sur de la ciudad.

Una hora más tarde, bombarderos "Libertador", de las fuerzas aéreas del gobierno de Cantón, escoltados por una escuadrilla de cazas, llevaron a cabo una segunda incursión sobre Shanghai, dejando caer varias bombas incendiarias sobre el arrabal de Klankwan.

★ Tres Incursiones

SHANGHAI 3 (INS). — La aviación nacionalista realizó hoy tres incursiones contra esta ciudad en una acción que tiene evidentemente por objeto silenciar la estación de radio de Chen-Fu y aislar a Shanghai del resto del mundo.

La estación de radio se encuentra en un suburbio del noroeste de la ciudad. Unas 20 bombas cayeron donde se encuentra enclavado el edificio del gobiero y la estructura resultó ligeramente averiada. La estación de radio, sin embargo, continúa funcionando. El tercero de los bombardeos de hoy, ha sido el más intenso de todos. Hasta el momento no se ha manifestado oficialmente el número de víctimas, pero se cree que las mismas no pasan de diez, y algunos auguran que no hubo más de dos.

★ La Radio Comunista

SHANGHAI, 3 (AFP). — Una información de fuente militar comunista anuncia que la estación e instalaciones de radio de Chen-Ju han sido el principal objetivo del ataque de la aviación nacionalista llevado a cabo hoy.

Se calcula, que cayeron una veintena de bombas en el perímetro de esas instalaciones.

Hay reserva acerca del número de víctimas y de los efectos causados por ataque en las vías e instalaciones ferroviarias.

En Australia Causa Serias Dificultades la Huelga Carbonera

CANBERRA, 3 (INS). — En una declaración formulada por radiotelefonía, el primer ministro, Joseph B. Chifley, declaró que la vida económica de Australia se acerca a una desorganización total debido a la huelga carbonera que lleva ya una semana de duración, y que este paro decretado por 23.000 mineros ha afectado a casi 500 mil obreros que han quedado paralizados.

El premier australiano declaró: "Se ha sugerido que este paro fué planeado por la sección comunista de los dirigentes mineros, desde hace meses. No quiero creer que haya ciudadanos capaces de planear deliberadamente la paralización de la vida de la comunidad y la imposición de penalidades intolerables. Pero eso es lo que ha ocurrido".

Protesta Yugoeslava Contra los Grandes

RECLAMAN POR LA DECISION DE PARIS

BELGRADO, 3 (INS). — Por segundo día consecutivo se han celebrado manifestaciones de protesta en toda Yugoeslavia contra la decisión de los ministros del exterior de las cuatro potencias, que desestimaron las pretensiones yugoeslavas sobre el territorio austríaco de Carintia. Desfilaron miles de personas, haciendo flamear banderas yugoeslavas y carteles con leyendas alusivas como las siguientes: "Vivan los supremos comandantes de la defensa de nuestro país". "Jamás aceptaremos la decisión injusta". "Los dictados de París, no se diferencian de los dictados imperialistas de Versalles". "Peleraremos por el derecho de autodeterminación".

★ Seguirá el Estudio de la Paz con Austria

LONDRES, 3 (INS). — Se reanudarán mañana las deliberaciones de los delegados de los cancilleres de Estados Unidos, Rusia, Gran Bretaña y Francia, en relación con el tratado de paz para Austria.

Los cuatro delegados se esforzarán por superar la "impasse" producida en las conversaciones como consecuencia de las divergencias surgidas en la interpretación del acuerdo limitado para Austria.

AGENTE Secreto

UN RELATO VIVIDO Y APASIONANTE SOBRE ESPIONAJE PUBLICARA CLARIN

AGENTE SECRETO

Mañana CLARIN dará comienzo a la publicación de la serie titulada "Servicio Secreto", siete notas del más alto interes debidas a la pluma de Jerrard Tickell, famoso periodista inglés.

- ¿Cómo actuó el espionaje en la última gran guerra?
- ¿Qué riesgos corrían los que develaban secretos de guerra?
- ¿Cuál era la paga y premio de profesión tan peligrosa?
- ¿Cómo mantenían las comunicaciones al exterior desde el propio campo enemigo los agentes secretos?
- ¿Eran muchas o pocas las mujeres que integraban los equipos de espionaje y contraespionaje?
- ¿Cómo se preparaban los agentes secretos?
- ¿Cómo se lograba que trabajaran juntos y a veces no se conocieran entre sí?

Estas y otras interrogantes hallan respuesta en la serie de artículos.

QUE PUBLICARA CLARIN BAJO EL TITULO DE "AGENTE SECRETO".

Argentina - Dicen en Chile - Lanzó el Primer Grito de Libertad Económica

SANTIAGO DE CHILE, 3 (INS). — La prensa de esta capital continúa comentando el acuerdo comercial firmado recientemente entre la Argentina y Gran Bretaña y lo hace en términos elogiosos para el país vecino, señalando la importancia de tal acuerdo y su enorme trascendencia en el orden internacional. Es así cómo a la opinión de "El Imparcial", netamente favorable a la firma del convenio, se añade ahora la de "Ultima Hora", que se ocupa del asunto en un lugar destacado de su primera plana, bajo un título significativo: "Argentina ha lanzado el primer grito de libertad económica entre las naciones de América que están bajo la influencia del área del dólar". Añade "Ultima Hora" en su comentario que esta batalla, en la cual obtiene uno de los triunfos más sonados y definitivos la República hermana, es el primer paso que da un país de este lado del mundo, fuera de la influencia del dólar, la poderosa moneda de Estados Unidos. Ha avanzado así —añade— hacia un porvenir económico mucho más seguro la nación hermana del otro lado de los Andes al entrar en negociaciones comerciales de gran trascendencia con el área de la libra esterlina, moneda hoy casi desterrada de esta parte de América.

"La Argentina —continúa diciendo "Ultima Hora"— ha cortado así el anillo de hierro que la sujetaba al dominio del dólar, e iniciado su avance triunfal hacia otros campos más propicios, como tendrá que hacerlo el resto de los países del Nuevo Mundo si quieren dar a sus pueblos un porvenir más digno".

Junto con el artículo que reproducimos, el diario antes mencionado inserta las fotografías del presidente de la Argentina, general Perón, y la del primer ministro británico. Mr. Clement Attlee.

RECLAME A SU CANILLITA CON ESTA EDICION EL SUPLEMENTO DEPORTIVO

ASCIENDE A $ 4.869.987.399 EL PRESUPUESTO DE 1950; SE ECONOMIZAN $ 750.000.000

INFORMACION EN LA PAG. CUATRO.

Demostrará la Solidez de la Economía de EE. UU., Mr. Truman

WASHINGTON, 4 (INS). El presidente Truman dió los toques finales al importantísimo estudio que acerca de la estructura económica de la Nación enviará al Congreso dentro de unos días.

El contenido del documento se ha mantenido en reserva, pero en fuentes autorizadas ha trascendido que la parte substancial del mensaje presidencial será dedicada a refutar a los "profetas del pesimismo", tanto en el Congreso como fuera de la Legislatura, quienes, durante las últimas semanas, afirmaron que el país está entrando en otra depresión.

Por el contrario, el informe presidencial mostrará que la estructura económica de la Nación es básicamente sólida y que aunque ha habido algún descenso del máximo apogeo económico alcanzado por la Nación en toda su historia, su economía se encuentra en mejores condiciones que en cualquier otro momento de la historia nacional.

El Senado de EE. UU. Iniciará hoy el Estudio de la Alianza del Atlántico

POCO DESPUES de haberse dictado la sentencia de 18 años de prisión contra Judith Coplon, acusada de espionaje en Estados Unidos, su defensor, Archibald Palmer, reconforta a la procesada quien, posteriormente, salió en libertad bajo fianza

Se Descuenta que Logrará Fácilmente Voto Favorable

WASHINGTON, 4 (INS). — Estados Unidos echará por la borda la independencia que proclamaron un cuatro de julio, hace 173 años, declaró el senador republicano George W. Malane, si el Congreso llegara a ratificar el pacto del Atlántico Norte.

El Senado iniciará mañana el trascendental debate sobre la alianza, que se estima alcanzará fácilmente la votación favorable de las dos terceras partes del Senado.

El presidente de la comisión de Relaciones Exteriores del Senado, senador demócrata Tom Connally, pronosticó que no habrá más de 10 votos contra el tratado.

★ Opinión de Mr. Johnson

WHEELING, West Virginia, 4 (INS). — El secretario de Defensa, Louise Johnson, sostuvo que Estados Unidos debe apoyar el Pacto del Atlántico armando á las naciones del Occidente de Europa, "porque nuestra propia seguridad está ligada a su libertad".

Ante la convención de la Legión Americana del Estado de West Virginia, Johnson declaró que "este esfuerzo por contribuir a preservar la paz mundial, constituye, en esencia, el propio núcleo de la Filosofía humana sobre el cual se fundó nuestro gobierno". "No queremos guerra, pero el espíritu norteamericano que late en el corazón de nuestra Legión Americana, tiene como principio cardinal la preparación militar".

★ Habla Bedell Smith

WILLIAMSBURG, Virginia, 4, (AFP). — El general Walter Bedell Smith, ex embajador de Estados Unidos en la U. Soviética, y en la actualidad comandante del Primer Ejército, declaró hoy en un discurso: "Nuestras fuerzas armadas están alcanzando un grado de poder militar de acuerdo con nuestra posición y nuestros compromisos en el mundo".

El general añadió que este poderío militar es lo que detiene, por lo menos temporariamente la ola expansionista del comunismo en el mundo".

Sobre Finanzas Hubo Una Consulta Franco-Británica

Urgente Viaje de Schuman Para Entrevistar a Bevin y S. Cripps

LONDRES, 4 (AFP). — La visita relámpago que Robert Schuman, el ministro de Relaciones Exteriores de Francia, efectuó hoy a Londres y el misterio con que los círculos oficiales londinenses han rodeado este viaje, han provocado un verdadero "remolino" en las esferas políticas y diplomáticas de la capital británica.

Apenas descendió del avión especial, el ministro francés se dirigió a Foreign Office, donde mantuvo una larga conversación con Bevin, Sir Stafford Cripps, cuyo ministerio se halla a dos pasos del Foreign Office, se unió luego a los dos cancilleres antes de concurrir a los Comunes.

Finalizada la entrevista de los tres estadistas, el vocero del canciller Bevin se limitó a expresar que la conferencia fue motivada por la próxima sesión del Consejo de Europa, en Estrasburgo a principios del mes próximo. Manifestó igualmente que en estas conversaciones fueron abordados los distintos problemas alemanes.

Los observadores vislumbran el evidente deseo de las esferas allegadas de Bevin de quitar importancia a las discusiones en las que participaron los tres ministros. Esta consigna de "medio silencio" provocó un sinnúmero de rumores que por ahora es imposible controlar.

Según uno de ellos, la visita imprevista del canciller francés quien concurrió acompañado del señor Hervé Alphand, director de Asuntos Económicos del Quai d'Orsay, se halla en relación con el viaje actual por Europa del secretario del Tesoro de Estados Unidos, John Snyder.

De acuerdo siempre con este rumor se trataría de una consulta franco-inglesa similar a la que siguió al famoso ofrecimiento de Marshall en 1947.

Según otros rumores, que parecen más fundados que el anterior estas conversaciones de los tres estadistas serían la consecuencia del reciente acuerdo de París sobre Alemania, cuya principal característica es la posibilidad de reanudar los intercambios económicos entre el Este y el Oeste de Alemania.

El señor Schuman almorzó con Bevin luego de las entrevistas y a las 17, hora local, partió en avión de regreso a París, en compañía del señor Hervé Alphand.

★ Actividad de Snyder

PARIS, 4 (INS). — El secretario del Tesoro de Estados Unidos, John W. Snyder, conferenciará mañana con los funcionarios encargados de las finanzas de Francia, acerca de problemas económicos y monetarios inherentes a las naciones acogidas al Plan Marshall.

Snyder llegó ayer a París en la primera etapa de una jira por las capitales europeas, inspirada en el propósito de sostener una serie de entrevistas con los representantes del tesoro norteamericano en las embajadas de Estados Unidos. Ya se ha entrevistado con Averell Harriman, "embajador plenipotenciario" del Plan Marshall. Mañana Snyder conferenciará con Maurice Peysche, ministro de Finanzas francés, y con Wilfred Baumgartner, gobernador del Banco de Francia. Luego posiblemente se trasladará a Londres donde sostendrá una trascendental entrevista con sir Stafford Cripps ministro de Hacienda del Reino Unido.

DIARIO DE LA MAÑANA

Clarín

15 centavos

UN TOQUE DE ATENCION PARA LA SOLUCION ARGENTINA DE LOS PROBLEMAS ARGENTINOS

Año IV Buenos Aires, Martes 5 de Julio de 1949 Nº 1.356

Cripps Confirmó que se Logró Acuerdo Intereuropeo de Pagos

Aludió al Tema en los Comunes

LONDRES, 4 (INS). — El ministro de Hacienda, Sir Stafford Cripps, confirmó en la Cámara de los Comunes el acuerdo de París sobre los pagos inter-europeos. El "zar" de la economía británica expresó la esperanza de que el acuerdo iniciado en el fomento del restablecimiento del comercio europeo y rindió tributo al embajador plenipotenciario del Plan Marshall, señor Averell Harriman. También elogió por la firma del acuerdo al ministro de Relaciones Exteriores de Bélgica, Paul Henri Spaak.

Sir Stafford declaró que se conocerán más detalles del nuevo plan de pagos cuando se expida una declaración por la junta de Comercio, más adelante. Gran Bretaña previamente no había podido conciliar sus puntos de vista con una proposición norteamericana sobre pagos inter-europeos, que estimaba limitaría aún más sus escasas reservas de oro y dólares, que amenazan restringir las importaciones británicas.

SIR STTAFORD CRIPPS

★ Transferencias Británicas

LONDRES, 4 (AFP). — Gran Bretaña transfirió durante el mes de junio a Bélgica una cantidad

(Continúa en la página dos)

Cesa la Huelga Minera en E. U.

PITTSBURGH, 4 (INS). — Los cuatrocientos mil mineros del carbón bituminoso terminarán mañana sus vacaciones pagas de 10 días y volverán a las tareas con la consigna de trabajar tres días por semana hasta que se formalice el nuevo contrato.

Unos ocho mil del oeste de Pensylvania posiblemente quedarán sin ocupación.

No Negociarán los Ingleses en Uruguay

LONDRES, 4, (AFP). — Contrariamente a ciertas informaciones de prensa, se declara en los círculos oficiales que la visita realizada a Montevideo por un grupo de expertos británicos no tenía por objeto la negociación de un nuevo acuerdo comercial anglo-uruguayo. Esos expertos que participaron en las conversaciones en Buenos Aires que culminaron con la firma del acuerdo anglo-argentino de cinco años, sólo procedieron en Montevideo a un cambio de opiniones con miembros del gobierno uruguayo

CAMBIO YUGOESLAVIA LA MONEDA DE TRIESTE: PROTESTA ITALIANA

ROMA, 4 (AFP). — El reemplazo del "Yugo-Lira" en la zona Yugoeslava de Trieste por el dinero yugoeslavo causó emoción en Italia. Un comunicado oficial del Ministerio de Relaciones Exteriores italiano indica que el gobierno italiano adoptará las medidas que considere oportunas.

★ Comentario Yugoeslavo

BELGRADO, 4 (AFP). — La prensa yugoeslava anuncia que el cambio de moneda en la zona yugoeslava de Trieste "pondrá fin a una situación anormal provocada por violaciones graves del tratado de paz por las autoridades militares anglo-norteamericanas del territorio libre y del gobierno italiano".

★ Protesta Ante Rumania

BELGRADO, 4 (INS). — El gobierno de Yugoslavia anunció hoy que su embajador en Rumania ha elevado una protesta ante el gobierno de Bucarest por los "insultos, ataques y pedreas" dirigidos contra los diplomáticos yugoeslavos por parte de los emigrados pocos de Yugoeslavia.

★ En la Cancillería

LONDRES, 4 (AFP). — En el Foreign Office se declara que carecen de fundamento las acusaciones lanzadas por el gobierno de Belgrado contra las autoridades de ocupación anglo-norteamericana en Trieste, y se recuerda que el empleo de la lira italiana como moneda legal se ajusta a las cláusulas del tratado de paz con Italia

Categórica Amenaza del Gobierno Checoslovaco a Obispos Católicos

PRAGA, 4 (INS). — Los funcionarios del gobierno comunista de Checoslovaquia han puesto en juego todos los métodos en su lucha contra la iglesia católica.

El ministro de Educación, Zdenek Nejdley, advirtió radiofónicamente a los obispos católicos que "tendrían el mismo fin que los enemigos de febrero", interpretando con esta alusión el castigo que impusieron a todos aquellos que se opusieron al golpe rojo que les llevó al poder en febrero de 1948.

Por su parte, el premier Antonin Zapotock está recorriendo la provincia de Eslovaquia, fervientemente católica, donde los campesinos indignados han rechazado la acción de la policía comunista.

Tiénese entendido que Zapotocky realiza una misión de "buena voluntad" con el fin de reconciliar a los rebeldes eslovacos. El premier dijo que la disputa entre la iglesia y el Estado se puede solucionar "si la influencia extranjera no se interpone en forma negativa". A la vez, acusó a los prelados checos de haber roto las negociaciones para solucionar la disputa y declaró que están "llevando la política a los púlpitos". "Pondremos coto, agregó, a los sacerdotes que quieran usar la iglesia para la política".

No obstante haber acusado a los obispos de organizar "una maquinaria ilegal para actividades subversivas", Nejdley manifestó que el gobierno no ha amenazado a la religión ni a clero, y que el arzobispo Mons. Josef Beran y otros prelados se encuentran en libertad de ir y venir como les plazca.

El antagonismo entre la iglesia y el régimen comunista de Praga se acentuó esta semana, a raíz de una serie de ceremonias religiosas iniciadas en todo el país.

Los grupos rivales, los católicos que obedecen a la autoridad de Mons. Beran y los del grupo de "Acción Católica", que responden al gobierno, participan de estas ceremonias. Esta agrupación, como se sabe, ha sido condenada por el prelado de Praga y el Vaticano, mediante la excomunión.

Hay indicios de que los miembros comunistas del movimiento de "Acción Católica", patrocinado por el gobierno, se están movilizando para efectuar una imponente demostración en pro de la detención del arzobispo de Praga, monseñor Josef Beran. La manifestación está señalada para mañana, en Velehrad (Moravia), en honor de sus santos patronos.

Los observadores extranjeros en Praga están convencidos de que se acerca la "hora cero" para la iglesia católica de Checoslovaquia. Ayer, al hablar ante un grupo de peregrinos en Sesava, el ministro de Educación, Zdeney Nejdley, anticipó la "inmediata derrota" de la jerarquía eclesiástica.

Realizóse la Cena de Camaradería de las Fuerzas Armadas

Convinieron en que Berlín Tenga un Comando Unico

DIARIO DE LA MAÑANA
Clarín
UN TROZO DE ATENCION PARA LA SOLUCION ARGENTINA DE LOS PROBLEMAS ARGENTINOS
BUENOS AIRES REPUBLICA ARGENTINA
15 centavos
Año IV Buenos Aires, Miércoles 6 de Julio de 1949 Nº 1.357

BERLIN, 5 (INS). — Las cuatro potencias de ocupación acordaron virtualmente "revivir" a la Comandancia, al convenir en que los respectivos comandantes reanuden las sesiones en Berlín con el propósito de restablecer la "normalidad" en la ciudad, dividida desde que los rusos abandonaron hace un año aquel organismo gubernamental.

Un portavoz norteamericano declaró que aún no se ha determinado hasta qué punto se aplicará en las nuevas sesiones la maquinaria de la vieja Comandancia.

Explicó que Occidente hasta la fecha, se muestra reacio a proclamar formalmente el renacimiento de la Comandancia por temor a que los rusos reincidan en el veto, en la forma que lo hacían antes de declarar el boicot a ese organismo y provocar la división de Berlín. Se observa, no obstante, que Occidente ha comunicado a las autoridades soviéticas en repetidas oportunidades, que la puerta está abierta para revivir la Comandancia, siempre y cuando accedan a aplicar la regla de simple mayoría, en lugar del sistema de unanimidad.

★ Nuevo Temperamento

Los delegados de los cuatro gobernadores militares adoptaron el nuevo temperamento de conformidad con la decisión convenida en París por el Consejo de Cancilleres. Un comunicado sobre el particular dice que se nombrará un comité especial con la misión de formular recomendaciones de interés común inherentes a la administración de Berlín, "con el objeto de normalizar la vida de la ciudad".

El brigadier general Frank L. Howley que representará a Estados Unidos en las nuevas sesiones de los "cuatro grandes", expresó la opinión de que esas reuniones al menos en su fase inicial, se mantendrán técnicamente al margen de la maquinaria de la Comandancia. Añadió que, probablemente, se seguirá el mismo "status" que en las recientes conversaciones de los delegados de los gobernadores militares.

★ La Primera Reunión

BERLIN, 5. (INS). — Es probable que el próximo jueves se realice la primera reunión de los comandantes militares de las cuatro potencias de ocupación. Para ese día estaba convocada una sesión de la Comandancia Occidental.

La decisión de las potencias ocupantes de revivir a la Comandancia, fué adoptada sobre la base de una proposición francesa.

LA CABECERA DEL BANQUETE

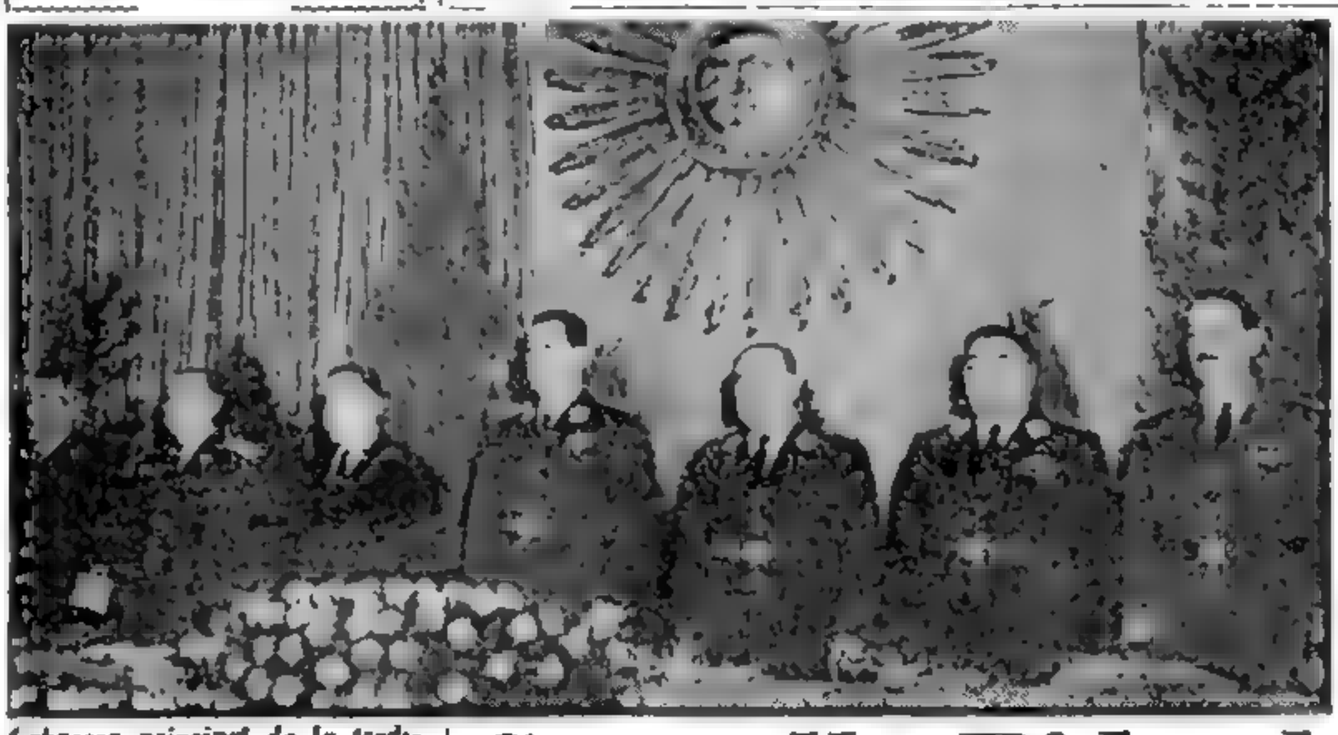

Cabecera principal de la tradicional comida de camaradería de las fuerzas armadas de la Nación que fué servida ayer en Los Ambassadeurs. Presidió el acto el primer magistrado de la Nación, general Juan D. Perón

WINSTON CHURCHILL

DISCURSO DE Mr. CHURCHILL

Consolídase la Libertad en el Mundo

LONDRES, 5. (INS). — El ex primer ministro británico, Winston Churchill, declaró que las fuerzas de la libertad se están consolidando en el mundo a despecho de la "regresión que ha sentado sus reales en el frente de la tiranía en todas las regiones del globo"

Mr. Churchill habló durante una recepción ofrecida por la sociedad histórica Sikorski, nombrada en memoria del ex primer ministro polaco, general Wladislaw Sikorski, muerto trágicamente en un accidente de aviación en 1943. Luego de rendir tributo al desaparecido estadista polaco, el dirigente conservador británico declaró: "Estoy convencido de que Polonia, a pesar de haber padecido desastres y tragedias unas tras otras, sobrevendrá a su actual incierto destino. Las fuerzas de la libertad están avanzando firmemente y llegará el día en que la causa por la cual luchó y dió su vida el general Sikorski, se convertirá en una tangible realidad.

Otro Plan de ayuda de E. U. Para Europa

SNYDER

PARIS, 5 (INS). — El secretario del Tesoro de Estados Unidos, John W. Snyder, conferenció con los expertos económicos y financieros franceses acerca de un "super Plan Marshall" de inversiones privadas norteamericanas en Europa para contener el peligro potencial de una "recesión". Snyder se entrevistó con el ministro de Finanzas, Maurice Petsche, antes de conferenciar con el presidente del Banco de Francia, Wilfred Baumgartner. Las conversaciones, se presume, versaron sobre inversiones privadas norteamericanas a largo plazo para ayudar a financiar el fomento de los recursos naturales de Francia, especialmente en las colonias de ultramar. Snyder también consideró la compra por Estados Unidos de productos coloniales franceses con el fin de acumular reservas y de ese modo cubrir provisionalmente la escasez de dólares. Esta noche, Snyder volverá a conferenciar con Baumgartner.

★ Douglas Llegó a París

PARIS, 5 (INS). — Procedente de Londres llegó esta mañana a París el embajador de EE. UU. en Gran Bretaña, Sr. Lewis Douglas

CLOY PROPICIA EL RESTABLECIMIENTO DE ALEMANIA LIBRE

FRANCFORT, 5. (INS). — El nuevo gobernador militar y alto comisionado de los Estados Unidos en Alemania, John Mc. Cloy, declaró que podría tomar la iniciativa para promover la celebración de una conferencia de los gobernadores militares de las cuatro grandes potencias con miras a restablecer una "Alemania libre, pacífica y próspera".

Hablando en rueda de periodistas, Mc. Cloy reveló que durante el pasado fin de semana había hecho una visita de cortesía al general Vassily Chuikov, gobernador militar de la zona soviética de ocupación en Alemania. Según lo revelado por Mc. Cloy, Chuikov expresó en tal oportunidad que la reciente conferencia del Consejo de Cancilleres de los "cuatro grandes" en París "ha hecho posible el establecimiento de más contactos entre Oriente y Occidente".

Al preguntársele si en su opinión el Soviet tiene intenciones de proceder sinceramente a observar el convenio de Nueva York sobre el levantamiento del bloqueo de Berlín y la decisión del Consejo de Cancilleres relativa al restablecimiento del comercio y los contactos entre Oriente y Occidente, el gobernador militar norteamericano respondió: "No noté nada en la actitud de Chuikov que me induzca a creer que no procederá correctamente".

Respecto del entendimiento logrado en París en lo que se refiere al facilitamiento del libre tránsito de alemanes entre las zonas de ocupación, Mc. Cloy observó: "Cuanto más abrimos las ventanas, más luz entra; cuanto más viajen los alemanes, mejor será.

Connally Pide el Envío de Armas a Países de Europa

APOYO LA RATIFICACION DEL PACTO ATLANTICO EN EL SENADO DE EE. UU.

WASHINGTON, 5 (INS). — El senador Tom Connally, presidente de la comisión de Relaciones Exteriores del Senado, inició el debate sobre la ratificación del Pacto del Norte del Atlántico, declarando que la facultad del Congreso de declarar la guerra no resulta afectada por la alianza de las doce naciones occidentales.

Hablando como miembro informante de la comisión de Relaciones Exteriores de la Cámara Alta, la que recomendó la ratificación del tratado, Connally pidió a sus colegas que acepten la recomendación formulada por su comité y aprueben, además, el programa del gobierno para proporcionar armas a Europa, antes de que finalice el actual período de sesiones del Parlamento.

El presidente de la comisión de Relaciones Exteriores del Senado, quien mencionó frecuentemente a Rusia en su discurso, declaró que si la Unión Soviética estima que el Pacto del Atlántico está dirigido contra ella, "debe demostrar entonces sus intenciones pacíficas y seguir una política de plena cooperación dentro del marco de las Naciones Unidas".

Dijo más adelante Connally: "El tratado firmado en Wáshington el cuatro de abril, compromete a Estados Unidos, Canadá y diez países europeos a considerar un ataque contra cualquiera de ellos como un ataque contra todos y a tomar una acción conjunta contra la agresión. Los contrarios sostienen que este artículo obliga a Estados Unidos a ir a la guerra sin que actúe el Congreso. Reto a cualquiera a encontrar tal compromiso. La plena autoridad del Congreso para declarar la guerra, con toda la discreción que ello supone, queda inalterable a pesar de la firma del pacto. No es esta la opinión de Estados Unidos únicamente. Se ha llegado a tal interpretación por acuerdo entre todos los signatarios".

Connally habló en la antigua sala del Tribunal Supremo, en el Capitolio, donde hace 126 años 35 senadores consideraron los méritos de la Doctrina Monroe. El presidente del comité de Relaciones Exteriores del Senado, defendiendo una cuestión similar en una escala mayor ante una Cámara Alta también mayor, declaró que el Pacto del Atlántico es "una señal refulgente para cualquier agresor que prepare un ataque armado".

★ Contra la Agresión

El dirigente demócrata dedicó una gran parte de su discurso a hacer resaltar que la alianza representa un gran paso para evitar la guerra. Dijo al respecto que "un agresor potencial, como "el guapo" del barrio, no querrá empeñarse en una batalla en la que sa-

(Continúa en la página DOS)

Fué Descubierto un Complot en Ecuador

QUITO, 5 (INS). — El gobierno ecuatoriano anunció el descubrimiento de un complot subversivo en Loja, capital de la provincia homónima, cerca de la frontera peruana. Seis personas fueron detenidas, entre ellas el jefe del partido Liberal del Ecuador, Julio Espinoza Moreno; el dirigente socialista Juan Manosalva, presidente de la Federación de Estudiantes Universitarios del Ecuador; el comandante retirado Bolívar Gálvez y tres oficiales del ejército no identificados.

El comunicado oficial consigna que la tranquilidad no ha sido perturbada en ningún punto de la república.

P. Van Zeeland Desistió de Formar el Ministerio

BRUSELAS, 5 (INS). — El ex primer ministro de Bélgica y líder de los social-cristianos, Paul Van Zeeland, anunció que ha desistido de formar gabinete en virtud de la negativa de liberales y socialistas a integrar el nuevo gobierno.

Hasta ahora, se ignora quién le sucederá en la tentativa

DOS DESCUBRIMIENTOS QUE REVOLUCIONAN LA MEDICINA

Ya no Debe Temerse Ser Enterrado Vivo

PARIS, 5 (INS). — La Academia de Medicina de Francia dió a conocer una nueva técnica para determinar instantáneamente si una persona está muerta o viva. Consiste en la aplicación de una inyección subcutánea de uno o dos centímetros cúbicos de éter. Si el paciente está muerto, el éter sale del cuerpo tan pronto como se retira la aguja hipodérmica. Si existe la más mínima chispa de vida en el paciente, el éter permanece en los tejidos.

Esta nueva técnica ofrece las ventajas que es sencilla, decisiva y el resultado es inmediato, y a la vez si el paciente está vivo no sufre ningún efecto perjudicial. El nuevo procedimiento era ya conocido desde 25 años pero se mantuvo en secreto.

Podráse Remendar las Arterias rotas

FILADELFIA, 5 (INS). — El hospital de la Universidad de Pensilvania consigue perfeccionar un método para utilizar venas para remendar pedazos de arterias rotas o lesionadas en accidentes. En una serie de operaciones que han tenido éxito, se han utilizado secciones de venas para cubrir pedazos de arterias rotas en otra parte del cuerpo humano. Las operaciones han establecido la circulación libre y normal de la sangre en sistemas arteriales defectuosos. La sustitución de las venas, que son más delgadas, por las arterias, que son más gruesas, no produce efectos perjudiciales.

Con estos injertos se evitará la amputación de miembros en el tratamiento de urgencia de lesiones graves por accidentes.

Navarra Acrecienta su Ventaja Sobre Hoppe

(INFORMACION EN LA PAGINA 11)

Pidióse Clemencia en París Para el Mariscal H. Petain ★ **El General Chennault Irá a China: Colaborará con Cantón**

(INFORMACION PAGINA TRES)

Tripolitania Pasaría a Formar Parte de la Cirenaica, Según Iniciativa Británica

LONDRES, 6 (AFP) — El gobierno británico estima que el acuerdo concluído hace seis semanas por Bevin y Sforza—acuerdo que no fué aprobado por las Naciones Unidas— ya no tiene razón de ser. En consecuencia, ya no es partidario de devolver Tripolitania a Italia, sino de poner esos territorios a disposición del emir Idriss El Senoussi, que hace poco más de quince días ascendió al trono de Cirenaica.

En las conversaciones que se han iniciado ayer entre expertos diplomáticos de ambas naciones, se ha manifestado el desacuerdo francobritánico a propósito de las antiguas colonias italianas. Roland de Margerie, jefe del departamento del Medio Oriente en el Quai d'Orsay, insistió en la proposición francesa de devolver a Italia la administración de Tripolitania. Michael R. Wright, secretario adjunto del Foreign Office, habría presentado un nuevo plan, cuya paternidad se atribuye a Blackley, jefe de la administración británica en Tripolitania.

OFICIOSE en Notre Dame, en París, un funeral en memoria de un colaboracionista francés, ejecutado en 1944. Terminado el oficio, produjéronse incidencias, durante las cuales fué obtenida esta fotografía, en que aparece un civil agrediendo a un policía.

No Devaluarán la Libra en Gran Bretaña

CRIPPS CREE POSIBLE CAPEAR LAS DIFICULTADES

LONDRES, 6 (INS). — Con grave solemnidad, el ministro de Hacienda, sir Stafford Cripps, reveló que la estratégica reserva de libras esterlinas de la nación se ha reducido en 376 millones de dólares por debajo del nivel de dos mil millones de dólares que consideraba imperativo mantener. En un discurso pronunciado ante la Cámara de los Comunes sobre la crisis económica de Gran Bretaña, la palabra de sir Stafford anunció en medio del silencio general que la reserva actual al 30 de junio ascendía a 1.624 millones de dólares. El canciller del Tesoro británico pidió una acción correctiva inmediata del "sesgo desfavorable de nuestros asuntos, que nacen de la reducción de las actividades comerciales en muchas partes del mundo y particularmente de la reducción de las ventas de Gran Bretaña a Estados Unidos". En términos más optimistas, sir Stafford prosiguió: "Pero nuestra potencia productiva ha aumentado en tal forma que nos hace confiar en poder hacer frente de modo efectivo a la presente tendencia desfavorable en nuestro comercio".

DIARIO DE LA MAÑANA
Clarín
BUENOS AIRES REPUBLICA ARGENTINA
15 centavos
UN TOQUE DE ATENCION PARA LA SOLUCION ARGENTINA DE LOS PROBLEMAS ARGENTINOS
Año IV Buenos Aires, Jueves 7 de Julio de 1949 Nº 1.358

★ Urgió Decisiones

Además de drásticas medidas inmediatas, el ministro de Hacienda pidió decisiones a largo plazo para enfrentar los problemas fundamentales básicos de la situación. Anunció sir Stafford que se han impartido instrucciones a todos los departamentos de compras del gobierno para que continúen el presente "aplazamiento" de toda nueva compra en dólares dentro de las necesidades posibles, por lo menos durante tres meses. Añadió que deseaba esperar los acontecimientos, que surgirán en la conferencia de ministros de finanzas del Commonwealth, y precisó que los "compromisos" contraídos por contratos de dólares existentes permanecerán en vigor, si bien será menester una autorización específica para todas las nuevas compras en dólares. "Estas —dijo— se concederán sólo cuando se trate de un caso evidente de interés nacional urgente".

Anunció luego que el gobierno "no tiene la más remota intención" de devaluar la libra esterlina, como se ha sugerido en algunos círculos, para aliviar la crisis provocada por la falta de dólares. Declaró que hacia setiembre, el gobierno formulará un nuevo programa de importaciones y reconsiderará toda la situación a la luz de las decisiones que se adopten en la conferencia de los dominios. Sir Stafford advirtió también que las reducciones de importaciones y otras medidas de austeridad posiblemente serán implantadas para afrontar la presente emergencia. "Puede ser necesario la reducción del consumo de víveres selectos y de ciertas materias primas, especialmente de las procedentes de las zonas donde impera el dólar".

★ Déficit de Dólares

Dijo que el déficit de dólares de Gran Bretaña, causado por la reducción de ventas, especialmente a Estados Unidos, se elevó a 623 millones de dólares en el segundo trimestre de 1949, en comparación con los 323 millones de dólares en el primer trimestre. Agregó que probablemente se reducirán las importaciones de la zona de dólares. "A pesar de estas calamidades —dijo— no hemos perdido las esperanzas de vencer en la presente emergencia. Para ello es menester el auxilio de la comunidad de naciones británica y de Estados Unidos".

El ministro afirmó que los gastos en dólares serán restringidos por un lapso no mayor de tres meses, a menos que la zona de la libra esterlina logre restablecer el volumen de sus ventas a las zonas del dólar. Al señalar que es "imperativo" el aumento de las exportaciones de dólares, Sir Stafford Cripps declaró que el gobierno llevará adelante, por todos los medios practicables, tal plan. Pero advirtió que el país debe asumir también parte de la carga.

"Debe existir —prosiguió— completa cooperación. No deseo ver reducidos los jornales, pero debemos y podemos reducir los costos y aumentar la eficacia de la producción". Previno, asimismo, que cualquier intento de los gremios británicos de procurar obtener aumentos de jornales así como la continuación de los paros industriales, inclusive la actual huelga en los muelles de Londres, puede producir un efecto capaz de anular los esfuerzos por solucionar la crisis económica".

Al esbozar su programa, Sir Stafford Cripps puntualizó que ningún gobierno democrático puede hacer esto sin ayuda. Nuestros amigos y asociados en Estados Unidos y en la comunidad británica de naciones se encuentran especialmente afectados. Debemos buscar juntos un remedio a largo plazo para el obstinado problema".

"Es imposible para el gobierno formular un programa total para combatir la crisis económica —continuó— hasta que consulte a Estados Unidos y a los dominios". Dijo que la orden permanente número nueve tuvo poco efectivo inmediato para reducir la salida de dólares". Inmediatamente el ex canciller Anthony Eden, pidió detalles completos sobre la orden, prometiendo Sir Stafford Cripps revelarlos la próxima semana.

Existe la creencia de que la orden establece una minuciosa investigación de todas las solicitudes de dólares del gobierno y del comercio, teniendo en cuenta únicamente la urgente necesidad nacional.

Reynaud Propicia la Acción Conjunta Económica

REYNAUD

PARIS, 6 (INS). — El ex primer ministro y ministro de Relaciones Exteriores de Francia, Paul Reynaud, exhortó a los gobiernos de Estados Unidos, Gran Bretaña y Francia a adoptar un programa trascendental de comercio y finanzas de ocho puntos, para conjurar "un inevitable colapso económico mundial".

Reynaud expuso su programa en una entrevista concedida a International News Service después de haber cenado anoche con el secretario del Tesoro de Estados Unidos, John W. Snyder. El plan constituye la base de las conversaciones de Snyder con los funcionarios de Francia y Gran Bretaña, y se estima que será apoyado por el ministro de Finanzas francés, Maurice Petsche, que en el pasado fué subsecretario de Finanzas en el gabinete de Reynaud.

Los puntos del programa esbozado por Reynaud, son los siguientes:

1o.) Devaluación de la libra esterlina, el franco y otras divisas europeas occidentales, que tienen un valor artificial.

2o.) Devaluación del dólar con relación al oro, por medio de una redistribución del precioso metal.

3o.) Acentuada reducción de las barreras arancelarias norteamericanas para permitir a las naciones europeas occidentales vender más productos a Estados Unidos.

4o.) La convertibilidad gradual de los créditos comerciales europeos en dólares para permitir la expansión del comercio norteamericano con Europa.

5o.) Expansión del comercio multilateral entre las naciones del occidente de Europa por medio de una unión económica más estrecha.

6o.) Reanudación de las compras norteamericanas por parte del gobierno y el capital privado de materias primas británicas, francesas y de otros países de Europa con el propósito de crear reservas.

7o.) Estimular las inversiones privadas norteamericanas a larga fecha hasta un límite de, por lo menos, 3.000 millones de dólares.

AVIONES nacionalistas chinos atacaron recientemente varios sectores marítimos y fluviales dominados por los comunistas. A raíz de uno de esos bombardeos, realizado en aguas del Yangtsé, resultaron hundidos varios barcos, uno de los cuales aparece en el grabado.

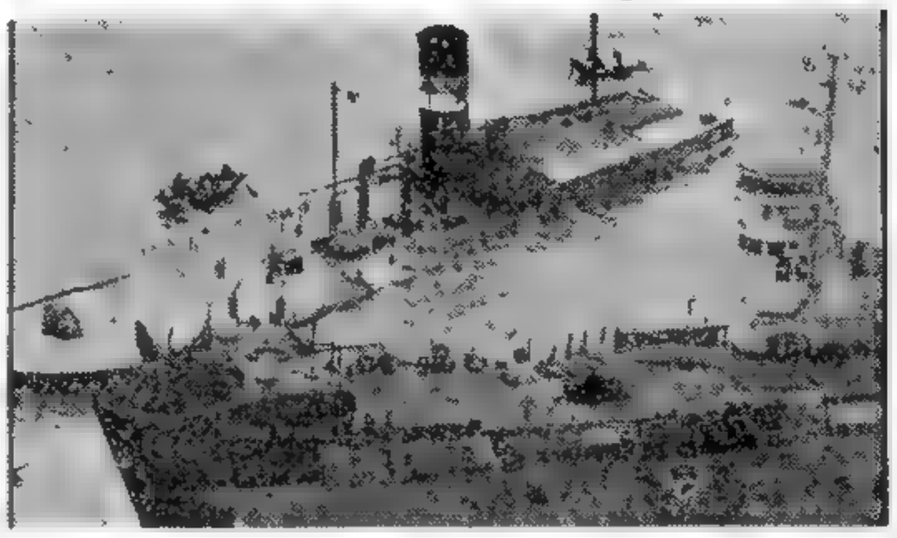

Snyder Estudia un Plan Para Estabilizar la Moneda Europea

D. BRUCE

PARIS, 6 (INS). — El secretario del Tesoro de Estados Unidos, John Snyder, conferenció el canciller francés, Roberto Schuman, para discutir los problemas económicos y monetarios de Europa. Asistieron a la entrevista el embajador plenipotenciario del Plan Marshall, Averell Harriman, y el embajador de Estados Unidos en Francia, David K. Bruce. Se dice que Snyder ha estado estudiando un plan "ultraconfidencial" propuesto por el ministro de Hacienda francés, Maurice Petsche, tendiente a emplear dólares norteamericanos para estabilizar las divisas europeas. Petsche solicitó a Snyder que mantenga el plan en secreto hasta su regreso a Wáshington.

Un portavoz del Ministerio de Hacienda desmintió categóricamente la versión de que Petsche hubiera pedido a Snyder prolongar la vida del Plan Marshall más allá de su fecha de expiración, en 1952. Una fuente responsable informó a "INS" que el plan supone el empleo de dólares norteamericanos para estabilizar la moneda europea, en vez de balancear el comercio intereuropeo. El plan requeriría estas tres fases: 1o Garantía norteamericana a las monedas europeas a fin de conjurar las restricciones al comercio; 2o. Estabilitación de divisas; 3o. Convertibilad de las divisas en poder de las naciones adheridas al Plan Marshall.

SNYDER

Anoche, las 19 naciones miembros del Plan Marshall propusieron una "eliminación progresiva de las licencias de importación", como un medio de liberalizar el comercio intereuropeo. Las naciones miembros fueron invitadas a adoptar medidas con esa finalidad e informar ante del primero de octubre.

Snyder partirá mañana hacia Londres para conferenciar con los funcionarios británicos. Antes de entrevistar a las autoridades de Gran Bretaña, conferenciará con el embajador de Estados Unidos, Lewis Douglas.

Trascendió, a todo esto, que Mr. Snyder se opuso decididamente a cualquier devaluación del dólar por medio de la redistribución del oro y otro de los sistemas sugeridos. Un portavoz norteamericano explicó que Snyder cree que el dólar es la única moneda de importancia sólida en el mundo, y que su devaluación crearía una enorme falta de confianza en el sistema monetario norteamericano. En cambio comparte el criterio de que la libre esterlina está valorizada a un precio excesivo y simpatiza con la idea de las inversiones privadas norteamericanas, siempre que sean garantizadas contra pérdidas derivadas de cualquier plan de nacionalización.

[illegible] Acheson Advierte [illegible] Cardinal Educación, Dijo Acheson

WASHINGTON, 6 (INS). — El secretario de Estado, Dean Acheson, hablando en rueda de periodistas, prometió que Estados Unidos cooperará para hallar una solución al problema creado por la merma de las reservas en dólares de Gran Bretaña.

En relación con el informe del ministro de Hacienda británico, sir Stafford Cripps, Acheson comentó que las reservas en dólares del Reino Unido han quedado reducidas a 1.624 millones de dólares. Como se sabe, se considera que el mínimo absoluto debe ser de 2.000 millones de dólares.

El secretario de Estado dijo a los periodistas que el secretario del Tesoro, John Snyder, quien se halla en Europa, tratará de determinar qué puede hacerse sobre el particular. Agregó Acheson que las conversaciones que actualmente celebra Snyder en París y las que iniciará en Londres a partir de mañana no constituyen el final sino el comienzo de las gestiones sobre la forma en que se encarará el problema. Dijo también que cualquier declaración formal sobre el asunto será formulada por el propio Snyder.

Acheson deploró que se calificara la situación como una crisis, señalando que, como sucede en todos los acontecimientos de importancia, existe la tendencia a exagerarla. Manifestó, a continuación, que la presente situación era esperada desde hace algún tiempo, desde que se operó el cambio en el comercio mundial de un mercado de vendedores a un mercado de compradores. Añadió el titular del departamento de Estado que entonces se hizo evidente que las compras dentro de la zona del dólar se reducirían a medida que los comerciantes tratasen de deshacerse de sus existencias. Esto —indicó— forzó a los vendedores a competir. Un segundo factor que ha influído sobre la situación —continuó Acheson— ha sido la reducción del ingreso de dólares en Gran Bretaña por productos vendidos en la zona del dólar.

El secretario de Estado se mostró acorde con Cripps en que, en tal situación, la prudencia determina una reducción en las compras, pero agregó que ello no representa una solución permanente. De aceptar tal cosa —dijo— el nivel de vida se reduciría.

La solución final —declaró Acheson— consiste en aumentar la eficacia en la producción, reducir los precios y distribuir más adecuadamente los productos. El secretario de Estado añadió que el programa de la ECA para este año ayudará a encontrar una solución al problema.

Tropas Inglesas Reemplazan a los Portuarios Huelguistas en Londres

INGLATERRA ACENTUA SUS RESTRICCIONES

LONDRES, 7 (INS). — Una reunión especial del gabinete británico celebrada en la residencia del primer ministro, Clement Attlee, efectuó hoy los preparativos para los esfuerzos del gobierno tendientes a hallar una solución a la escasez de dólares.

Después de la sesión, el ministro de Hacienda, sir Stafford Cripps, conferenció privadamente con otros miembros del gabinete. Estas conversaciones tuvieron por objeto completar los preparativos para las importantes conferencias que se llevarán a cabo con el secretario del Tesoro de Estados Unidos, John Snyder.

Cripps se propone reducir las compras del Reino Unido en la Unión y llevar adelante un programa de "moderación y restricción" para ayudar a Gran Bretaña a salir de su desfavorable situación. Pero, las autoridades británicas esperan que Snyder pueda encontrar una solución al problema.

El lunes Cripps renovará sus advertencias a los obreros británicos para que no pidan aumentos de jornales, cuando se reúna con el Consejo General del Congreso de Gremios. La mitad de sus ocho millones de miembros han presentado demandas o proyectan hacerlo para que se les aumenten los jornales. El plan de congelar los salarios precipitará —en opinión de los observadores— una lucha con los gremios y algunos funcionarios se muestran francamente pesimistas respecto del efecto que tal decisión podría ejercer sobre los resultados de las elecciones del año próximo.

★ Censuras a Cripps

LONDRES 7 (INS). — La prensa londinense alterna críticas y comentarios encomiásticos en relación con el programa expuesto ayer ante la Cámara de los Comunes por el canciller del Tesoro, sir Stafford Cripps.

El "Daily Herald" expresa que el ministro de Hacienda "dió la voz de alarma" a la nación al pedir a todos los obreros y patronos que contienen sus divergencias y ayuden a Gran Bretaña en la presente crisis económica.

La prensa conservadora critica a sir Stafford y a su plan tendiente a conservar las reservas oro y dólares de la nación. El "Daily Mail" dice en un editorial que "deplora" la declaración porque no contiene orientaciones ni nuevas proposiciones. "La declaración —añade— nada informa al pueblo sobre la grave posición del país".

En los círculos financieros de Londres existe, en general, una sen-

(Continúa en la página DOS)

Espías en Libertad

SIN DUDA en procura de un símbolo, Judith Coplon, condenada por espionaje a 10 años de prisión en Estados Unidos, resolvió posar con la estatua de la Libertad como fondo, poco después de haber salido en libertad bajo fianza

DIARIO DE LA MAÑANA

Clarín

BUENOS AIRES REPUBLICA ARGENTINA

15 centavos

UN TONO DE ATENCION PARA LA SOLUCION ARGENTINA DE LOS PROBLEMAS ARGENTINOS

Año IV Buenos Aires, Viernes 8 de Julio de 1949 Nº 1.359

No Admite el Uruguay al Boliviano Paz Estensoro

MONTEVIDEO, 7 (INS). — Trascendió, extraoficialmente, que el gobierno uruguayo rechazó el pedido de visación formulado por el líder del partido Movimiento Revolucionario de Bolivia, Sr. Víctor Paz Estensoro.

La resolución habría sido tomada por el presidente, señor Batlle Berres por hallarse acéfala la cancillería, toda vez que el ex titular Daniel Castellanos abandonó hoy esas funciones y su reemplazante interino, Alberto Zubiría, recién asumirá mañana el cargo.

Se desconocen los motivos que inspiraron la decisión del primer mandatario, pero se presume que se basan en la actuación política del Sr. Paz Estensoro en Bolivia, considerada por las autoridades uruguayas como de perfiles netamente antidemocráticos.

No hay Peligro de Crisis en EE. UU. Declaró Synder

PARIS, 7 (INS). — El secretario del Tesoro de Estados Unidos, John Synder, declaró hoy en París que no ve peligro alguno de una grave crisis económica en su país, y que la reducción de compras norteamericanas en Gran Bretaña y otras naciones europeas se debe, principalmente, a reajustes de inventarios.

Synder añadió: "Tengo confianza en que se mantendrá en un alto nivel el poder adquisitivo de los Estados Unidos". Anotó que había quedado impresionado por la mejoría experimentada en el campo económico francés desde su última visita realizada a Francia en 1947. Se manifestó, también, confiado en que Francia seguirá usando sus recursos para restablecer su capacidad productiva y reducir aún más su déficit exterior.

Respecto a sus próximas conferencias en Londres con el canciller del Tesoro, Stafford Cripps, Synder declaró que en las mismas se pasaría revista a los problemas financieros que encara Gran Bretaña y a un programa básico de restablecimiento que contribuirá a restablecer el comercio mundial.

CRIPPS

El secretario del Tesoro de la Unión se refirió al discurso pronunciado ayer por Cripps en la Cámara de los Comunes, anotando que "es inspirada la fe del canciller del Tesoro en la capacidad de Gran Bretaña para vencer sus actuales dificultades".

Synder declaró que él y el ministro de Hacienda de Francia, Maurice Petsche, habían acordado que el fondo monetario internacional debería prestar cooperación adecuada para resolver el problema de la escasez de dólares. Como una evidencia de la solidez de la economía norteamericana, Synder citó cifras tendientes a demostrar que a fines de junio las entradas individuales en la nación ascendían a 214.000 millones de dólares al año, cifra ligeramente inferior al anterior ejercicio. "Además —dijo, — el pueblo de los Estados Unidos tiene depósitos de ahorro por un total de 200 000 millones de dólares en efectivo. Esa cifra no incluye las pólizas de seguros con valor efectivo y los haberes capitales.

"Durante los últimos cuatro años, los negocios privados han invertido en los Estados Unidos 75 000 millones de dólares en mejorar las fábricas, y en extenderlas y modernizarlas.

Sigue la "Impasse" en Torno al Pacto de Paz con Austria

LONDRES, 7. (INS). — Los lugartenientes del Consejo de Cancilleres, tampoco lograron romper el estancamiento suscitado en torno a los pagos de Austria a Rusia por las ex propiedades alemanas.

Los rusos no sólo pidieron que Austria pague 150 millones de dólares trimestrales, sino que también insistieron en que el Banco Nacional austríaco emita pagarés por un total de 150 millones de dólares dos semanas después de la ratificación del tratado de paz. Las potencias occidentales se opusieron, alegando que esas demandas impondrían una pesada carga sobre la precaria economía de Austria.

Primera Crítica al Pacto Atlántico en el Senado de EE. UU.

WASHINGTON, 7 (INS) — El senador republicano Ralph Flanders declaró hoy "que el pacto del Norte del Atlántico llevará a los Estados Unidos" de lleno y automáticamente a la guerra en caso "de ser atacada otra de las naciones signatarias".

Flanders pronunció el primer discurso de crítica dirigida a la alianza, según la cual las 12 naciones signatarias se comprometen a considerar un ataque contra uno como si fuera dirigido a todos. Sin embargo, el senador confesó que aún no ha determinado si votará a favor o en contra del pacto.

Por su parte, el líder republicano del Senado, Kenneth Whery declaró a los periodistas que los sentimientos de algunos de los senadores se han enfriado como consecuencia de haber decidido el comité de Relaciones Exteriores de la Cámara pasar a considerar el programa de rearme de Europa tan pronto el Senado ratifique el pacto.

Truman Dijo que Desea el Desarme

WASHINGTON, 7 (INS). — El presidente Truman declaró que Estados Unidos no puede considerar medida alguna tendiente a lograr el completo desarme mundial hasta tanto Rusia no acepte una fiscalización internacional sobre la energía atómica. El presidente expresó, asimismo, su opinión de que el mundo marcha gradualmente hacia la paz. Hablando en rueda de periodistas, Truman se refirió a una sugerencia hecha por el senador Arthur Vandenberg en el sentido de que después que se ratifique el Pacto del Atlántico, el presidente inicie un movimiento para el desarme mundial. Al respecto, el primer mandatario de la Unión manifestó que todas las gestiones y declaraciones públicas que ha hecho desde el 12 de abril de 1945 no han sido más que un esfuerzo decidido para lograr una paz mundial.

TRUMAN

Añadió que la paz ha sido el motivo y tema central de todos sus discursos desde entonces y el objetivo principal de su gobierno, y que se propone continuando por la paz mientras sea presidente.

El señor Truman indicó que la cuestión del desarme mundial es estudiada actualmente por la organización de las Naciones Unidas, y añadió "Cuando la fiscalización internacional de la energía atómica sea lograda, entonces podremos hacer algo sobre el desarme pero no antes". La alusión a Rusia fué evidente, aunque el primer magistrado no mencionó a esa nación directamente. La Unión Soviética vetó la proposición de Estados Unidos para la fiscalización internacional de la energía atómica.

Al preguntársele al presidente Truman si cree que las naciones están más cerca o más lejos de la paz que antes el primer mandatario norteamericano respondió: "Lentamente avanzamos hacia la paz mundial, aunque muchos crean que nos apartamos de ella".

Truman desmintió categóricamente que tenga intenciones de hacer un viaje a Europa el año próximo, y a continuación, al formulársele algunas preguntas sobre la crisis financiera británica, el señor Truman rehusó hacer comentario alguno sobre el particular.

ANTONIO PALLANTE, autor del atentado contra el dirigente comunista italiano Palmiro Togliatti, es conducido a la sala de audiencias, en Roma, donde le fué notificada la sentencia. Pallante declaró que cometió el hecho respondiendo a sus ideas, contrarias a las de Palmiro Togliatti

Hungría Extrema su Rigor Anticatólico

Condenarían a Muerte a Monseñor Mindszenty

BUDAPEST, 7 (INS). — Hoy comenzó a escribirse un nuevo capítulo en la tragedia del cardenal primado de Hungría, Josef Mindszenty, quien cumple actualmente una condena a cadena perpetua dictada por un "tribunal popular", que lo declaró culpable de traición y especulación en el mercado negro.

El fiscal del Estado, en efecto, ha pedido que se imponga al prelado una sentencia más "severa" que la ya dictada contra el cardenal, dando así a entender que se le debería condenar a muerte.

El fiscal formuló tal pedido al abrirse las audiencias sobre la apelación presentada por los defensores del alto dignatario de la Iglesia Católica contra la sentencia dictada en Budapest el 8 de febrero. El abogado defensor de Mindszenty pidió que se redujese la condena, alegando que las actividades del cardenal no configuraron el delito de conspiración.

Cardenal MINDSZENTY

El procurador comunista Borbely dijo, sin embargo, al consejo supremo de los tribunales del pueblo congregado en Budapest, que la supuesta conspiración monárquica de Mindszenty y sus conexiones con los círculos imperialistas norteamericanos eran "de extraordinaria importancia".

Ni la defensa ni la fiscalía pudo presentar nuevas pruebas al consejo supremo, el que basará por completo su dictamen en los documentos sometidos durante el proceso original. En esa oportunidad el gobierno comunista de Hungría dijo que Mindszenty había tratado de obtener la ayuda del ministro de Estados Unidos en Hungría, Selden Chapin, con el fin de sacar fondos de la nación y apoyar con ellos la causa monárquica.

El consejo supremo de los tribunales del pueblo puede ahora aumentar o disminuir las sentencias impuestas al cardenal y a otros dirigentes húngaros por el tribunal popular que entendió en la causa. Ninguno de los acusados concurrió a la sesión de hoy del consejo supremo, el que se espera dicte su fallo el sábado a mediodía.

INDULTOSE A LOS INMIGRANTES CLANDESTINOS

Con el Tedéum y el Desfile en Palermo Celébrase el 9 de Julio

(Información en la PAGINA CENTRAL)

Expertos Financieros Tratan de Solucionar en G. Bretaña la Situación

EL PRESIDENTE de la Nación, general Perón, y su esposa, en el transcurso de la recepción ofrecida en la Casa de Gobierno. Aparecen con el ministro de Guerra del Brasil, Gral. Pereira da Costa, que son visita para adherirse a la celebración patria

Clarín

DIARIO DE LA MAÑANA

BUENOS AIRES REPUBLICA ARGENTINA

45 centavos

UN TOQUE DE ATENCION PARA LA SOLUCION ARGENTINA DE LOS PROBLEMAS ARGENTINOS

Año IV - Buenos Aires, Sábado 9 de Julio de 1949 Nº 1.360

LONDRES, 8 (INS). — Los más autorizados expertos financieros de Gran Bretaña, Estados Unidos y Canadá iniciaron una serie de trascendentales deliberaciones. El secretario del Tesoro norteamericano, John Snyder; el ministro de Hacienda británico, sir Stafford Cripps, y el ministro de Finanzas canadiense, Douglas C. Abbott, se reunieron en el edificio del Tesoro con sus principales ayudantes y asesores, luego de una breve visita de cortesía al primer ministro, Clement R. Attlee. Las deliberaciones comenzaron sólo una hora y media después de llegar Snyder a Londres, procedente de París, acompañado por el embajador plenipotenciario del plan Marshall, Averell Harriman.

HARRIMAN

El grupo norteamericano está integrado por Snyder, Harriman, el embajador de Estados Unidos, Lewis O Douglas; el subsecretario del Tesoro, William McChesney, y sus auxiliares. Representan a Gran Bretaña, además de sir Stafford, el presidente de la Junta de Comercio, Harold Wilson; el subsecretario del Tesoro británico, Douglas Jay, y el segundo secretario del Tesoro, sir Henry Wilson-Smith, completando la nómina Abott y los expertos canadienses.

En la visita a Downing Street 10, también estuvieron presentes el ministro del Exterior, Ernest Bevin, y el secretario de Relaciones con los países del Commonwealth, Philip Noel-Baker.

ATTLEE

Fuentes del gobierno afirman que no se ha trazado un temario fijo de antemano para servir de base de discusiones. Cripps, Abbot y Snyder encararán la situación financiera global en sus sesiones exploratorias. Se espera que sir Stafford esbozará una serie de proposiciones a largo plazo sobre la escasez mundial de dólares. Una de sus principales sugerencias será que Snyder respalde un plan para que Estados Unidos haga nuevas e importantes compras de productos británicos para formar una reserva, y ayudar así a Gran Bretaña a mitigar cualquier reducción en sus importaciones de dólares. Asimismo, Cripps pedirá a Snyder que convenza a la administración de Wáshington de la necesidad de hacer menos estrictas algunas cláusulas del acuerdo de préstamos anglo-norteamericano, que ahora impide a Gran Bretaña comprar en otros países en términos más favorables.

Triunfo Oficialista en las Elecciones de Diputados en México

MEXICO, 8 (INS). — El recuento oficial de los votos depositados en las elecciones celebradas para diputados federales el domingo pasado, da el triunfo a los candidatos gubernamentales en 11 de los 12 distritos de la ciudad de México, habiendo ganado el otro distrito el partido conservador de "Acción Nacional".

De los 307 935 votos contados 194 028 corresponden a los candidatos oficistas, 99 306 a los conservadores y solo 14 101 al partido popular del ala izquierda, de Lombardo Toledano. Los conservadores continúan protestando enérgicamente por las supuestas irregularidades, fraudes y robos de urnas

CONDENAN A PRISION A NUEVE CIUDADANOS CATOLICOS ESLOVACOS

PRAGA, 8 (INS). — Sentencias hasta diez años de cárcel penden sobre nueve checoslovacos acusados de presunta participación en los motines religiosos de Eslovaquia. Otros dos fueron absueltos.

En principio se informó que dos de los once acusados habían sido condenados a muerte, pero posteriormente se aclaró que el tribunal de Eslovaquia no había dictado sentencias de muerte contra ninguno de los procesados.

★ Reprimen las Fugas

FRANCFORT, 8 (INS). — El gobierno de Checoslovaquia creó nuevos pelotones volantes de policía, a fin de impedir que personas desafectas al régimen puedan huir del país. La noticia es publicada por el diario "Abendpost", que a la vez detalla que la nueva fuerza está constituida por 10 oficiales y 800 policías comunistas. Que está totalmente motorizada y cuenta con aviones dotados de reflectores para descubrir a las personas que pretendan cruzar la frontera.

★ Sacerdotes Arrestados

PRAGA, 8 (AFP). — El abate Luis Zrmlik, sacerdote checoslovaco que trabajaba desde hace tres años como secretario en la Nunciatura en Praga, ha sido arrestado. Por otr aparte, la policía checoslovaca habría detenido a tres pastores protestantes por "actividades antidemocráticas".

Ha Sido Descartada la Dimisión de M. Herriot

PARIS, 8 (AFP). — La eventual renuncia del señor Edouard Herriot como presidente de la Asamblea Nacional, parece ya definitivamente descartada. Un representante del grupo socialista de la Cámara, declaró que su partido no tenía la intención, al haberse abstenido de votar una moción de confianza al presidente de la Asamblea, de manifestar una actitud de censura para con el señor Herriot, a quien calificó de "fervoroso republicano que merece el homenaje de todos los demócratas".

Visitó a Mac Arthur el Emperador del Japón

TOKIO, 8 (AFP). — El emperador Hirohito visitó esta mañana al general Mac Arthur en su residencia. La entrevista duró una hora y media, y no se comunicó nada acerca de lo tratado.

Es esta la octava vez que se entrevistan Hirohito y Mac Arthur, creyéndose que en la reunión de hoy han tratado temas vinculados con la tensión política y social en el Japón.

Enérgica Represión del Paro Minero en Australia

FUERZAS POLICIALES DETUVIERON A VARIOS SOSPECHADOS DE SABOTAJE

CANBERRA, 8. (AFP). — El conflicto minero en Australia ha tenido una grave derivación: la intervención enérgica de las autoridades.

Por primera vez en la historia de Australia, importantes fuerzas de la Policía, han efectuado una serie de procedimientos, allanamientos y detenciones, destinados a aclarar actividades calificadas al margen de la ley en virtud de las disposiciones en vigor en materia de libertad de trabajo, sabotaje, y atentado a la economía de la nación.

En la primera hora de hoy, la policía se presentó en los locales del Partido Comunista y especialmente en la sede del cuartel general del partido, en la ciudad de Sydney (foco de la agitación minera), y procedió a la incautación de numerosos documentos, libros, ficheros, proclamas, registros y otros objetos.

Mientras se efectuaban los procedimientos, en la calle se había establecido un cordón de policías uniformados y se habían cerrado las calles al tráfico.

Asimismo se reforzaron las guardias armadas en los puntos estratégicos, en las estaciones ferroviarias y en torno a los establecimientos mineros.

Por haber contravenido la orden de la Corte Federal de Arbitraje, a la que debía pagar una multa de 25.000 libras esterlinas, que había retirado de la cuenta bancaria de su organización, para ayudar a los huelguistas, el dirigente gremial John Mac Philips, secretario general del Sindicato de Metalúrgicos, fué condenado a seis meses de prisión.

Otros dos dirigentes del mismo sindicato, fueron condenados a pagar cien libras esterlinas de multa, y el dirigente J. King, del sindicato minero, fué condenado a un mes de prisión.

Además, seis mil obreros portuarios del puerto de Sydney se han declarado hoy en huelga. El movimiento es en señal de protesta por la detención de varios jefes sindicales.

★ El Paro de Londres

LONDRES, 8 (AFP). — El ministro de Trabajo de Gran Bretaña, señor George Isaacs decidió la constitución de una oficina de conciliación que se esforzará por resolver el problema que presentan los ferroviarios con su demanda por aumentos de salarios.

Tres sindicatos ferroviarios, el de metalúrgicos y el consejo ejecutivo de los ferrocarriles británicos han sido invitados a cooperar para estudiar en común el problema de los salarios, buscar una solución, y en caso de fracaso, hacer recomendaciones al ministro de Trabajo.

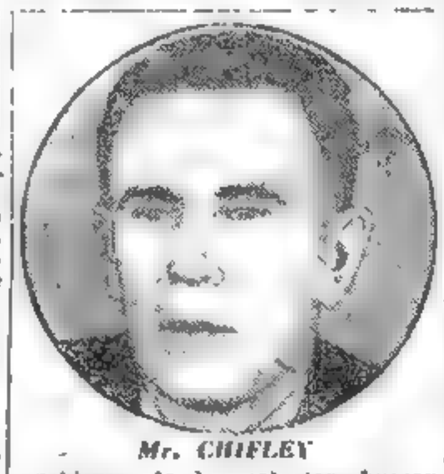

Mr. CHIFLEY

La constitución de esta oficina de conciliación fué decidida después de una discusión de cinco horas y media entre los representantes de cuatro sindicatos interesados y el consejo ejecutivo de los ferrocarriles.

El EXTRACTO de la LOTERIA NACIONAL

EN LA PAGINA 20

ESTA SEMANA EN ESTADOS UNIDOS

En Ambiente Caldeado, por la Ola de Calor, Comenzó el Senado de la Unión el Debate Sobre el Pacto Atlántico

WASHINGTON, 8 (Por cable). — La semana comenzó con la celebración de la más grande de las fiestas patrias del país: el 4 de julio, aniversario de la firma de la Declaración de Independencia.

En un todo a tono con el espíritu del día, el presidente Truman envió mensajes de felicitación a los pueblos de la República de Filipinas y la República de Venezuela, que festejan asimismo su independencia, la primera el 4 y la segunda el 5.

KERIGAN

* * *

En medio de la fuerte ola de calor que ha hecho "hervir" a la capital, el Congreso volvió a su tarea legislativa al día siguiente de la fiesta. En las reducidas instalaciones del segundo piso del Capitolio, donde antaño funcionaba la Corte Suprema y donde deberá alojarse el Senado mientras se procede a reparar su sede habitual, Connally, presidente de la Comisión de Relaciones Exteriores de dicho cuerpo, abrió el debate sobre el Pacto del Atlántico Norte. En un discurso, que algunos observadores consideran como el mejor de toda su carrera política, aconsejó una pronta ratificación del documento, destacando el carácter puramente defensivo del Pacto, recalcando que es una "formidable advertencia a cualquier agresor, a cualquiera nación que tenga propósitos de ataque contra una nación pacífica y respetuosa de las leyes, de que no debe de ninguna manera llegar en son de guerra a la región del Atlántico".

Al día siguiente del discurso pronunciado por Connally, el sena-

(Continúa en la Página D08)

Decretan Estado de Emergencia en el Puerto de Londres

LONDRES, 9. (AFP.). — El estado de emergencia será proclamado el lunes en el puerto de Londres si antes de ese día los portuarios no han procedido a descargar todos los buques surtos en el puerto sin discriminación para con los barcos canadienses.

Así lo anunció esta tarde en los Comunes el ministro del Interior, Sr. Chuter Ede.

El estado de emergencia será objeto de una proclama del rey Jorge.

Mientras tanto, la situación sindical se agravó hoy en Gran Bretaña sensiblemente. En el puerto de Londres, la presencia de tropas que hicieron las operaciones de descarga, ha provocado una extensión del conflicto: más de 9.000 portuarios, sobre el total de 27 000, han cesado el trabajo, es decir, 600 obreros más que ayer. Por otra parte, 2 000 huelguistas han resuelto "boicotear" el referéndum organizado por el sindicato de los estibadores sobre reanudación del trabajo.

De fuente oficial se dice que los portuarios en huelga suman 10 213, sobre un total de 27 000. Esa cifra representa un aumento de 1.417 con respecto a la de ayer. El número de buques paralizados alcanza a 105.

Entre Aclamaciones Entusiastas Desfilaron las Fuerzas Armadas

Con Emoción Celebró el País la Fecha Patria

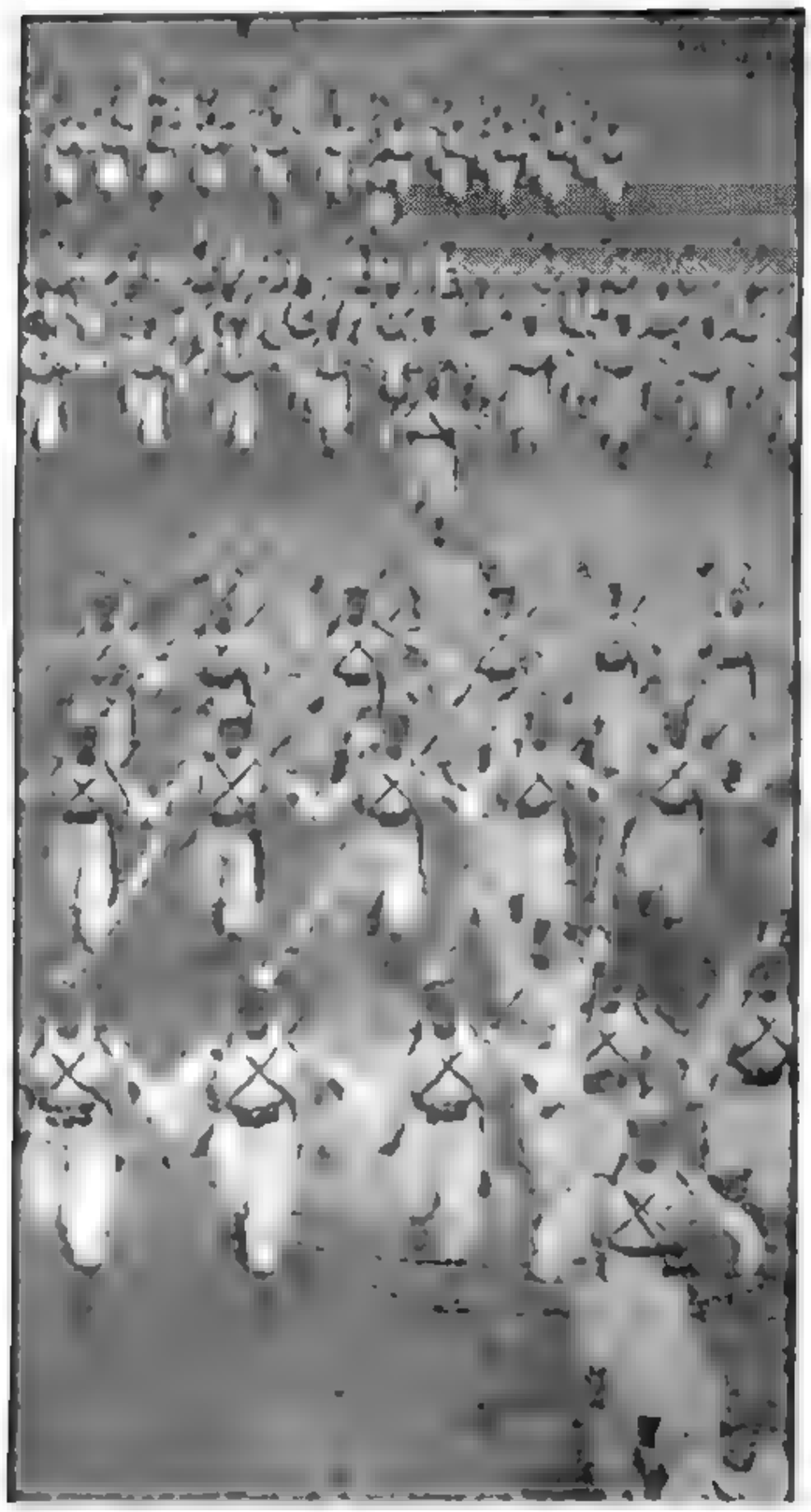

Color de Nieve

EL DESFILE de los tropas de montaña, con su típico uniforme blanco, sus armas y sus equipos cruzados característicamente, logró despertar el máximo entusiasmo en el público que asistió al magnífico desfile militar realizado ayer

DIARIO DE LA MAÑANA

Clarín

15 centavos

Año IV Buenos Aires, Domingo 10 de Julio de 1949 Nº 1.361

EL PRIMER mandatario de la República, general Juan D. Perón y su esposa, señora María Eva Duarte de Perón, llegan al Teatro Colón para asistir a la función de gala realizada en celebración de la magna fiesta patria de Julio.

JUBILOSA ADHESION POPULAR

UNA jornada digna de figurar entre las más brillantes que recuerda nuestra ciudad ha sido la que vivió ayer Buenos Aires, agitada por el espontáneo fervor patriótico que ya es tradicional en las grandes celebraciones de la historia argentina. La conmemoración, iniciada oficialmente la víspera con la recepción ofrecida por el presidente de la Nación y su esposa en la Casa de Gobierno, contó en cada uno de sus actos con la entusiasta adhesión de un pueblo que sabe interpretar la fecha, no sólo como símbolo de nuestra independencia, sino como expresión de nuestro firme propósito de mantenerla. Por ello, el 133º aniversario de la emancipación argentina no pudo ser empañado por un día que, en sus primeras horas, con la fría llovizna que caía sobre la ciudad, no auguraba un marco brillante para los actos, pues el fervor popular fué más poderoso que la intemperancia del clima, dando lugar a extraordinarias manifestaciones de entusiasmo.

★ En Plaza de Mayo

El programa oficial para la jornada se inició a las 9.15, en la Plaza de Mayo, donde el intendente municipal procedió a izar la bandera patria en el mástil que se levanta junto al monumento del general Manuel Belgrano. Con tal motivo, concurrieron poco antes de la hora fijada, a la sede de la comuna, los alumnos de los institutos de enseñanza dependientes de la misma, que instantes más tarde se dirigieron hacia la plaza, escoltando el cofre que guarda la enseña nacional la que era escoltada por el Dr. Emilio P. Siri

(CONTINUA EN LA PAGINA DOS)

Hacia el Tedéum

EL PRIMER Magistrado de la Nación encabezó la columna de los asistentes al Tedéum que fué oficiado ayer en la iglesia mayor de la metrópoli, para conmemorar el 133º aniversario de la independencia. De izquierda a derecha: el vicepresidente de la República, doctor Quijano; el general brasileño Canrobert Pereira da Costa; el general Perón; el general estadounidense Matthew B. Ridgway; el canciller, doctor Bramuglia y el ministro de Marina, almirante Garasa

Fué Confirmada la Condena a Perpetuidad Contra Mindszenty ★ ***Fangio Marcó el Mejor Tiempo en Albi: 166.980 Km. por Hora***

(Información página NUEVE)

(Informe página DIECISIETE)

Otra Categórica Victoria de Fangio en Europa

(INFORMACION EN EL SUPLEMENTO DEPORTIVO)

Londres Buscará Otros Medios para Resolver su Problema

LONDRES, 10 (INS). — Gran Bretaña, Estados Unidos y Canadá coincidieron hoy en estimar que la crisis provocada por la escasez de dólares en el Reino Unido no puede resolverse sólo mediante la ayuda adicional proporcionada por el Nuevo Mundo.

En el comunicado dado a publicidad después de haber empleado tres días en cambiar impresiones entre el secretario del Tesoro de la Unión, Snyder, el ministro de Finanzas de Canadá, Abott, y el canciller del Tesoro británico, Stafford Cripps, las tres potencias declararon: "Se acordó que otros remedios, que no sean la ayuda financiera de Estados Unidos y Canadá, deben ser buscados".

El comunicado está redactado en términos vagos, pero cuando se refiere a los rumores de que la libra esterlina será devaluada, emplea un tono fuerte. A este respecto se dice categóricamente: "No se hizo sugerencia alguna de que la libra esterlina será devaluada".

La conferencia terminó esta mañana en el hogar campestre del primer ministro Attlee, con un acuerdo de que se celebrará otra conferencia financiera de las tres potencias en Wáshington el próximo mes de septiembre.

Al terminar la reunión, el secretario del Tesoro de la Unión, Snyder, salió por vía aérea para Bruselas. El comunicado reitera la necesidad de que siga ampliándose el comercio multilateral, no obstante los convenios bilaterales concertados recientemente por Gran Bretaña, debidos a la escasez de dólares y la disminución de las reservas en oro.

★ Snyder, en Bruselas

BRUSELAS, 10 (INS). — Procedente de Londres llegó a esta capital el secretario del Tesoro de los Estados Unidos, John Snyder, a fin de continuar su estudio de las condiciones económicas imperantes en la Europa occidental.

Pronostícase que Snyder se entrevistará con las más altas autoridades belgas en el día de mañana.

★ El Comunicado

LONDRES, 10 (AFP. — No hubo sugestión para desvalorizar la libra esterlina en las recientes negociaciones habidas entre Gran Bretaña, Canadá y los Estados Unidos, se anunció hoy.

El primer ministro Sr. Attlee recibió hoy a almorzar al secretario del Tesoro Norteamericano señor John Snyder, en su residencia de Chequers, junto con el señor Douglas Abott, ministro de Finanzas del Canadá, y sir Stafford Cripps, canciller del Tesoro.

Seguidamente fué publicado un comunicado oficial sobre las negociones, que dice:

"Las negociaciones anglo-norteamericanas-canadienses de los días 8, 9 y 10 de julio consistieron en "cambios de ideas de orden general, y en ellas quedó admitido que la manera de abordar los problemas existentes debe ser basada sobre el mismo conocimiento de su carácter.

"Las dificultades de los últimos meses fueron provocadas por la

(Continúa en la página DOS)

En los Comunes Será Estudiada el 14 la Cuestión Económica

LONDRES, 10 (INS). — La situación económica y financiera de Gran Bretaña volverá a ser tratada, el ministro de Hacienda británico, Sir Stafford Cripps, rehusó someter la cuestión a debate general, alegando que para ello debería esperarse que comenzara la conferencia económica del Commonwealth.

La oposición conservadora ha preparado un vigoroso ataque contra la gestión del Canciller del Exchequer y la política socialista del gobierno, como así también contra la evidente tendencia de las autoridades a depender económicamente de la Unión.

No se descarta la posibilidad de que en el curso del debate se proponga un voto de censura contra el gobierno.

Hoy Tratarán en la UN los Pedidos de Ingreso

LAKE SUCCESS, 10 (INS). — El Consejo de Seguridad de la UN se reunirá mañana para reconsiderar las solicitudes de ingreso a la organización presentadas por Italia, Portugal, Austria, Irlanda, Finlandia, Transjordania, Ceilán, Albania, Hungría, Rumania, Bulgaria y Mongolia.

Las solicitudes de las siete primeras de esas naciones han sido apoyadas por los occidentales y vetadas por Rusia. El ingreso de los cinco países restantes a la UN, por el contrario, es patrocinado por la Unión Soviética, pero no cuenta con la aprobación de Occidente.

PRIMERA SECCION

Clarín

BUENOS AIRES REPUBLICA ARGENTINA

Diario de la mañana 15 centavos

UN TOQUE DE ATENCION PARA LA SOLUCION ARGENTINA DE LOS PROBLEMAS ARGENTINOS

Año IV Buenos Aires, Lunes 11 de Julio de 1949 Nº 1.362

Homenaje Recordóse al General L. Clay, en Alemania

LLEVOSE a cabo recientemente, en el sector norteamericano de Berlín, un acto de homenaje al general Clay, ex gobernador militar de la zona. Presidió el acto el general Frank Howley, junto a quien aparece el Alcalde de Berlín, Ernst Reuter

Fué Extremado en Berlín el Bloqueo Ruso

HELMSTEDT, 10 (INS). — Sorpresivamente, los rusos establecieron hoy nuevas y más estrictas regulaciones del tránsito en el punto de inspección de Helmstedt, factor éste que redujo el tránsito a un 20 por ciento de lo normal. Los soviéticos exigen que todos los camiones que entren en la zona rusa deben someter a una inspección la carga que llevan, para confirmar que la misma se ajusta a los conocimientos de embarques. También prohibieron el tránsito interzonal después de oscurecido. Primeramente, sólo exigían los documentos. Las nuevas reglas significan que cada camión debe pasar por lo menos quince minutos en el puesto de inspección.

Agregado esto a la disposición que sólo permite el tránsito durante el día, resulta que mientras antes pasaban por el punto de inspección unos 300 camiones diarios, ahora sólo lo hacen unos 60.

Inmediatamente después de ponerse en vigor las nuevas reglas, los camiones comenzaron a acumularse en Helstedt, mientras los soviéticos los inspeccionaban minuciosamente uno a uno.

La radio alemana de Helmstedt dijo que otros seis lugares de inspección en la frontera occidental han sido cerrados totalmente, pero este informe no ha tenido inmediata confirmación.

★ Protesta de Howley

BERLIN, 10 (INS). — El comandante norteamericano en Berlín, general Frank Howley, ha dirigido una enérgica nota de protesta a su colega soviético, general Alexander Kotikov por las nuevas restricciones impuestas por los rusos al tránsito desde y hacia Berlín.

Howley cita específicamente el establecimiento del nuevo puesto de vigilancia ruso en la carretera que va de Berlín a Helmstedt, denunciando que tal hecho constituye una violación de los acuerdos adoptados en Nueva York y París sobre el levantamiento del bloqueo de la ex capital germana.

★ La Comandancia

BERLIN, 10 (INS). — A principios de la semana entrante volverán a reunirse los comandantes militares de las cuatro grandes potencias en Berlín, reanudando las actuaciones de la antigua Comandancia.

EN LAS TIERRAS chinas ocupadas por los comunistas, después de la derrota nacionalista en la zona de Shanghai, se registran diariamente escenas como ésta: grupos de personas desvalidas procurar reunir toda clase de víveres para atender a su subsistencia. En la fotografía aparecen recogiendo desperdicios, único recurso que, según todos los indicios, les queda para mitigar el hambre

Rindió Bulgaria su Último Homenaje al Líder G. Dimitrov

SOFIA, 1 0(AFP). — Las sirenas de toda la ciudad cesaron de atronar el aire cuando el ataúd con los despojos mortales del primer ministro Georgi Dimitrov fué colocado en el mausoleo provisional. Hubo tres minutos de silencio. Un coro de tres mil niños entonó en seguida una canción fúnebre y acto seguido el ministro de Cultura, Valko Chervenkov pronunció un discurso, diciendo que "Dimitrov supo conservar la pureza de la doctrina marxista leninista y que la edificación del socialismo en Bulgaria será el mejor monumento que podamos elevar a la memoria de nuestro jefe bienamado".

Otros oradores exaltaron la memoria de la figura desaparecida y el jefe de las delegaciones extranjeras, mariscal Voroshilov, representante soviético, expresó después que la muerte de Dimitrov no es una pérdida solamente para los búlgaros, sino para los trabajadores del mundo entero. Luego hablaron Maurice Thorez, jefe del comunismo francés

★ Delegados Comunistas

SOFIA, 10 (INS). Dirigentes comunistas de 21 países asistieron a los funerales de Georgi Dimitrov. Entre los líderes rojos que estuvieron presentes en el acto de inhumación de los restos del ex primer ministro búlgaro figuraron: Harry Pollit de Gran Bretaña, Maurice Thorez, de Francia, Whilhelm Pieck, de Alemania, Ana Pauker, de Rumania, Jerónimo A. Alvarez de la Argentina, Rupert Lockwood, de Australia y el mariscal Klement Voroshilov de Rusia.

ALIANZA ANTICOMUNISTA ENTRE PAISES ASIATICOS

Chiang Kai Shek Organiza un Pacto Defensivo del Pacífico

CANTON, 10 (INS). — En círculos del gobierno nacionalista de Cantón se manifestó hoy que el generalísimo Chiang Kai-shek y el presidente de las Filipinas, Elpidio Quirino, están discutiendo la formación de un "pacto del Pacífico", en la conferencia que ambos mandatarios mantienen en la ciudad balnearia de Baguio, Filipinas. En los círculos políticos de Cantón también se declaró que el generalísimo Chiang se propone salir de su "retiro" y asumir la dirección activa del gobierno cuando regrese a Cantón.

★ Entrevista con Quirino

MANILA, 10 (INS). — El generalísimo Chiang Kai shek llegó a Manila para celebrar una serie de conferencias con el presidente de las Filipinas, Elpidio Quirino.

Las conversaciones tendrán por objeto acordar las medidas que se pondrán en práctica para detener el avance del comunismo en el Asia.

El dirigente nacionalista chino llegó a Baguio, la capital de verano de las Filipinas, en el avión privado del presidente Quirino. Sin embargo, desde Taypen, Formosa, hasta la base aérea de Basa el jefe de los nacionalistas chinos hizo la travesía en su propio avión.

★ La Llegada de Chiang

Chiang llegó a Baguio a las 11.50, 40 minutos después de haber hecho escala en Basa, 144 kilómetros al norte de Manila.

El mariscal chino traía preparada una declaración en la que afirma que la expansión de la influencia comunista en el Oriente lo trae a Manila para discutir con el presidente Quirino "el modo de concertar una acción para detener al comunismo".

"Ha Aparecido en Europa Uno de los Volantes Más Grandes de Todos los Tiempos", Dicen los Diarios

PARIS, 10 (De la agencia de CLARIN). — La prensa parisina al referirse en sus páginas deportivas al triunfo de Juan Manuel Fangio, lo hace sin estrépito. Para el lector no familiarizado con los diarios locales el hecho tendría de inmediato una explicación: "se trata de restarle méritos. Por lo menos, no destacarlos"... Nada sin embargo más inexacto. Los diarios de París juzgan el triunfo del extraordinario volante argentino como la cosa más natural y lógica. Tan natural y tan lógica como si el que hubiese ganado fuese el malogrado Pierre Wimille. Cuatro presentaciones en suelo francés y cuatro victorias no constituyen un hecho común en el automovilismo. Prueban una capacidad y una aptitud casi milagrosa.

Los corresponsales especiales han enviado desde al pequeña Albi crónicas poco extensas sobre la carrera automovilística. Tan cortas como plenas de elogios para Fangio. Entresaco unas líneas que seguramente llenarán de satisfacción a los aficionados argentinos: "Cuando se largó la prueba y Fangio tomó el comando de la carrera no quedó duda alguna sobre quién sería el vencedor". "A la aparatosa conducción de algunos de sus rivales, el argentino opuso tal pericia y tal serenidad que no pocos de los cronistas debimos exclamar: parece el maestro enseñándole a correr a un entusiasta grupo de alumnos"...

Podría seguir reproduciendo conceptos parecidos, tan halagadores para nosotros, pero sería casi redundante. Haré, sin embargo, una excepción para citar al "Quotidien". Aunque no destaca mayormente la carrera en sí, tiene un comentario elocuentísimo que titula así: "Ha aparecido en Europa uno de los volantes más grandes de todas las épocas"... ¿Para qué insistir?

FERNANDO GOMEZ DEL PARDO

Reclame a su canillita con esta edición el Suplemento Deportivo

Será Asegurado el Abastecimiento de Leche y Aceite a Precios Razonables

INFORMACION EN LA PAGINA CUATRO

Truman Pidió Aprobación de Tratados Comerciales Recíprocos

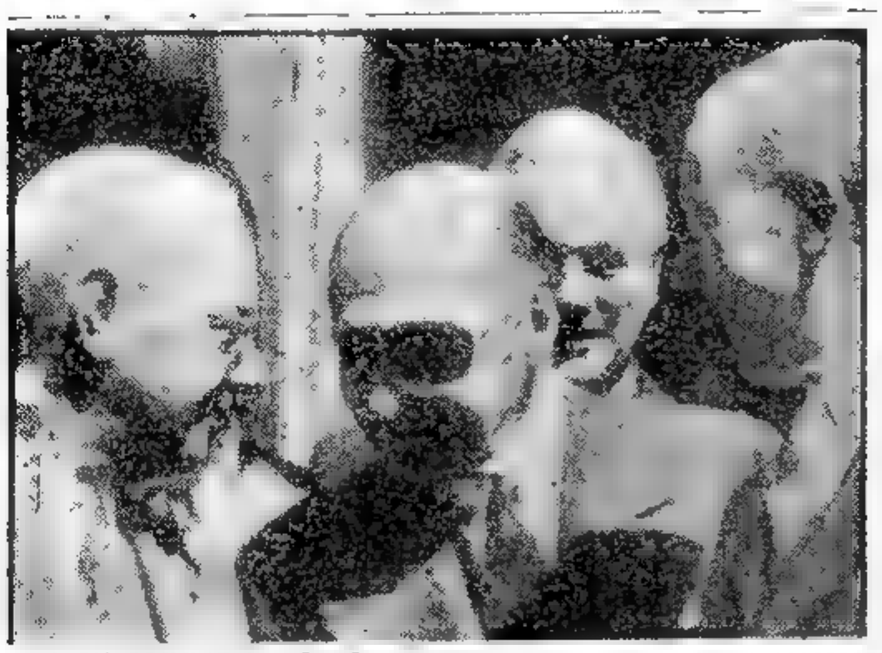

A SU LLEGADA a Londres, procedente de París, el secretario del Tesoro de los Estados Unidos, Mr. John Snyder, —a la izquierda— fué recibido por el embajador norteamericano en Londres, Mr. Lewis Douglas —en el centro— y el canciller del Tesoro de Gran Bretaña, sir Stafford Cripps, con quienes el primero estudió detenidamente la situación económica que afronta el Reino Unido. Esta es, además, la primera fotografía en que aparece el embajador Douglas después de la operación a que fué sometido

Permitirían a la Unión Establecer un Intercambio con la Argentina

WASHINGTON, 11 (INS). — El presidente Truman, en su mensaje semestral enviado al Congreso sobre el estado económico de la nación, pidió el restablecimiento de la ley de tratados comerciales recíprocos, petición que, en opinión de las altas esferas del gobierno, permitirá a Estados Unidos y la Argentina suscribir un tratado de intercambio comercial como resultado de las deliberaciones que actualmente se llevan a cabo en Wáshington.

La ley de tratados comerciales recíprocos expiró el 30 de junio pasado y el presidente expresa en su mensaje que la falta de tales tratados restringe las importaciones en Estados Unidos, cortando la corriente de dólares hacia los países extranjeros, que de tal modo no pueden adquirir productos americanos, tales como maquinaria indispensable para impulsar sus economías.

"La disminución de las importaciones —añade Mr. Truman— afecta la estabilidad de países extranjeros por la carencia de dólares que requieren para restablecer sus respectivas economías. La disminución de las importaciones, si continúa, tendría efectos imprevisibles". También recomendó el presidente al Congreso un estudio completo sobre inversiones y oportunidades comerciales para expandir la economía norteamericana.

★ Puntos del Mensaje

Los puntos salientes del mensaje económico semanual enviado por el presidente Truman al Congreso, son los siguientes

1o. Ningún aumento importante en los impuestos debe hacerse en estos momentos, en las presentes condiciones los aumentos de impuestos inmediatos deben limitarse a aliviar los tipos de impuestos sobre herencia y obsequios.

2o. La economía de Estados Unidos es la más consistente y productiva que jamás ha conocido el mundo. Tenemos los recursos y la técnica para hacerla más fuerte y más productiva

3o. En los meses recientes han sido abatidas las fuerzas inflacionarias de posguerra. Nos encontramos ahora en un período de transición en el cual debemos laborar para lograr condiciones que propicien un crecimiento más estable y duradero en la producción, empleo y poder adquisitivo

4o. Nuestra economía posee hoy elementos de importancia vital de fuerza que no existían en períodos anteriores. Nuestra posición sería aún más fuerte si hubiésemos adoptado las medidas adecuadas para controlar la inflación entre 1946 y 1948.

5o. Podemos lograr dentro de pocos años una producción nacional por encima

(Continúa en la página DOS)

Contra el Desempleo Un Plan Para Combatir la Posible Baja Aumento de Jornales

WASHINGTON, 11 (INS). — En el aspecto doméstico, el presidente Truman propone en su mensaje un programa para combatir la "recesión" (tendencia de baja), urgiendo su inmediata aprobación. He aquí el programa:

★ El Plan de Truman

1º Cancelación del impuesto sobre transporte de productos, hacer más libres las provisiones respecto al traspaso de las pérdidas de un año a otro por las corporaciones, y elevar los impuestos sobre herencias y regalos.

2º Extender al límite máximo de tiempo fijado ahora por la ley sobre el vencimiento de los empréstitos al comercio hechos por la Corporación de Reconstrucción Financiera.

3º Proporcionar los medios para un amplio estudio de las necesidades de inversión y de fomento, y de las oportunidades de mercados en una economía de expansión.

★ Aumento de Jornal

4º Aumentar el jornal mínimo a, por lo menos, 75 centavos por hora y ampliar la aplicación de la ley

5º Adoptar un programa de apoyo a la producción agrícola.

6o. Reforzar el sistema de compensación por desempleo, aumentando la cantidad y duración de los beneficios y ampliando la aplicación de la ley.

7º Extender hasta el 25 de julio de 1950 la disponibilidad de los créditos de reajuste para los veteranos no protegidos por las leyes de compensación por desempleo de los Estados.

★ Protección al Anciano

8º Elevar los beneficios y ampliar la aplicación del sistema de seguro contra la ancianidad y mejorar el programa de asistencia pública.

9º Aprobar leyes que permitan a las agencias federales ayudar a los Estados y municipios a intensificar sus planes de antemano y adquirir lugares para empresas útiles.

10º Aprobar leyes para proporcionar auxilio técnico a las zonas poco fomentadas del extranjero y propiciar la inversión en dichas zonas

11º Restablecer la ley de tratados comerciales de reciprocidad.

Clarín
DIARIO DE LA MAÑANA
BUENOS AIRES · REPUBLICA ARGENTINA
15 centavos
UN TOQUE DE ATENCION PARA LA SOLUCION ARGENTINA DE LOS PROBLEMAS ARGENTINOS
Año IV Buenos Aires, Martes 12 de Julio de 1949 Nº 1.363

Estado de Emergencia en los Muelles Londinenses

LONDRES, 11 (INS). — El rey Jorge VI firmó el decreto que proclama el estado de emergencia para afrontar la huelga declarada por 12.000 obreros en los muelles de Londres. Una fuerza de 1.700 soldados está descargando los buques en los muelles londinenses. Con anterioridad, los obreros habían votado el boicot de dos buques canadienses surtos en el puerto. El vizconde Addison, lord del Sello Privado, leyó ante la Cámara de los Lores la proclama firmada por el rey Jorge en el Palacio de Buckingham, después que el monarca regresó precipitadamente a Londres desde el castillo de Windsor.

La proclama autoriza al gobierno del primer ministro Clement R. Attlee, a emplear soldados y marinos y a adoptar cualquier otra medida necesaria para restablecer la normalidad. La proclama fué redactada por el rey en una reunión especial del Consejo Privado.

Cuando el primer ministro Attlee anunció en la Cámara de los Comunes la proclama del rey, estableciendo el estado de emergencia, el diputado laborista Leslie Solly exclamó: "¡Qué vergüenza!"

El primer ministro delegado, señor Herbert Morrison, pidió que la Cámara considerara el próximo miércoles el mensaje del monarca

Solly y el laborista independiente Philip Piratin objetaron la moción, ordenando el presidente de la Cámara someterla a votación inmediata. El resultado fué favorable a la proposición por 315 votos contra cero.

Por su parte, el ministro de Trabajo, Georges Isaacs, declaró que el número exacto de los huelguistas es de 10.322, y que aún continúan trabajando 15.000 hombres.

CONCRETAN EN MANILA EL PLAN SOBRE UNIDAD EN EL PACIFICO

MANILA, 11 (INS). — Los mandatarios de China nacionalista y Filipinas, generalísimo Chiang Kai-shek y Elpidio Quirino, respectivamente, hicieron un llamamiento a las naciones libres del Pacífico, instándolas a organizar una unión de "asistencia mutua", a fin de hacer frente al comunismo.

Este llamamiento estaba expresado en el comunicado conjunto dado a publicidad en Baguio, al finalizar la conferencia de dos días mantenida por ambos gobernantes.

Chiang y Quirino declararon que las naciones del lejano Oriente deseosas de constituir una alianza para conjurar el avance comunista, deben "reunirse lo antes posible para acordar medidas concretas sobre su organización".

Los presidentes de China y Filipinas han estructurado un plan para un pacto del Pacífico semejante a la alianza del Atlántico Norte, y después de señalar sus bases económicas, proclaman conjuntamente: "Es nuestra esperanza que otros países del Asia y del Pacífico respondan, a su tiempo, a los más elevados propósitos de la proyectada unión".

"También deliberamos sobre la imperiosa necesidad de un fomento total coordinado de los países del lejano Oriente, a fin de garantizar su estabilidad y seguridad. En vista de la falta de estrecha colaboración entre ellos habida en el pasado, y considerando la gravedad de la amenaza comunista que hoy se cierne sobre su libertad e independencia, consideramos necesario que estos países inmediatamente se organicen en una Unión, con el propósito de lograr la solidaridad y mutua ayuda, a fin de contener y contrarrestar esa amenaza común".

El generalísimo Chiang y el presidente Quirino anunciaron también que habían acordado "se tomaran medidas concretas y prácticas por nuestros respectivos gobiernos para propiciar una más estrecha cooperación económica y cultural" entre la China nacionalista y la república de Filipinas.

En una declaración individual, el generalísimo Chiang Kai shek ha prometido reasumir la dirección de la lucha que mantiene su gobierno contra las fuerzas rojas, y en ella manifiesta: "Aunque he venido a las Filipinas por invitación del presi-

(Continúa en la página DOS)

EN UNO DE los andenes de la estación ferroviaria Central, de Shanghai, esta madre china, con sus pequeños, aguarda el problemático instante en que podrá emprender viaje hacia otra región, en procura de alimentos y tranquilidad, ambos difíciles de hallar como consecuencia del caos provocado por la guerra civil.

Pero Rigen Todavía Muchas Restricciones

Rusia y EE.UU. Procuran Establecer Intercambio

WASHINGTON, 11 (INS). — Una corriente de opinión se manifiesta con persistencia en ciertos medios políticos y económicos de Wáshington según la cual la actitud del gobierno norteamericano como la del gobierno soviético relativa a los intercambios entre el Este y el Oeste presenta una dualidad paradojal.

Por una parte, los dirigentes de las naciones occidentales, inclusive los Estados Unidos, afirman oficialmente que el desarrollo del intercambio entre el Este y el Oeste es deseable y necesario, y por otra esos mismos dirigentes mantienen en la práctica una actitud de desafío mutuo.

El señor Gunnar Myrdal, presidente de la Comisión Económica Europea de las Naciones Unidas, subrayó esta paradoja en el curso de una reciente declaración hecha en Wáshington. El señor Myrdal habría mantenido conversaciones a este respecto con el presidente Truman

Por su parte, el "Wall Street Journal" preconizó en un editorial una revisión fundamental de la política norteamericana hacia el intercambio entre el Este y el Oeste

Entretanto, los medios oficiales norteamericanos continúan afirmando que para mostrar buena fe y deseo sincero de ver aumentar el intercambio entre el Este y el Oeste, la Unión Soviética podría comenzar por tomar medidas concretas, poniendo fin, por ejemplo, a la propaganda contra el Plan Marshall.

Pero esta intransigencia oficial es considerada lamentable por el "Wáshington Post", quien indica en un editorial que cierta responsabilidad por la actual situación es imputable a Wáshington por imponer "desde hace tiempo un control riguroso sobre las exportaciones con destino a Europa Oriental, reduciéndolas casi a la nada con el sistema de licencias"

En estas condiciones, dice el editorialista, es perfectamente natural que la Unión Soviética haya impuesto el embargo a las exportaciones de manganeso para los Estados Unidos.

El diario subraya a este respecto que el reciente acuerdo anglo-soviético que prevé el trueque de trigo ruso por maquinaria británica no utilizable en la industria de guerra, puede, a primera vista, ser considerado como ventajoso.

M. de Saint Pierre.

Cuatro Catástrofes de Aviación Causaron Casi un Centenar de Víctimas

CERCA DE BOMBAY SE ESTRELLO UN AVION CUATRIMOTOR: MUEREN SUS 44 OCUPANTES

PERIODISTAS DE LA UNION PERDIERON LA VIDA

BOMBAY, 12 (INS). — Un avión "Costellation" cuatrimotor se estrelló contra la ladera de una colina, al norte de Bombay, pereciendo las 44 personas que iban a bordo. Entre las víctimas se dice que figuran 13 destacados periodistas norteamericanos. Las autoridades norteamericanas en Bombay anunciaron que perecieron Hubert R. Knickerbocker, ganador del Premio Pulitzer y famoso corresponsal de guerra; S. Burton Heath, de la News Paper Entreprise Association, también ganador del premio Pulitzer; Elsie Dick, de la cadena de radio Mutua; Charles Gratke, redactor del "Christian Stencie Monitor", y William Newton, de los diarios de Scripps Howard.

El aparato de transporte se partió en dos cuando trataba de hacer un aterrizaje en medio de una tempestad. Todos los cadáveres quedaron mutilados y carbonizados sobre la ladera de la colina.

El Constellatión era el primer avión holandés autorizado a aterrizar en la India por el gobierno de Nueva Delhi desde que se inició la ofensiva holandesa contra los indonesios. Debido a la presencia de los periodistas norteamericanos a bordo, las autoridades indias habían concedido al aparato privilegios especiales. El avión debía haber aterrizado hoy por la mañana en Bombay.

Los restos del avión fueron abrazados por las llamas, que en contados segundos convirtieron al Constellatión en una impresionante pavesa. Un camillero que regresó al lugar del desastre declaró que una pasajera aún estaba viva y se quejaba con gritos desgarradores cuando la primera patrulla de auxilio llegó. Pero luego perdió el conocimiento y murió casi inmediatamente.

★ Murió Knickerbocker

El cónsul de Estados Unidos en Bombay, C. H. Timberlake, declaró que había cablegrafiado detalles de la tragedia al departamento de Estado. Dijo que Knickerbocker figuraba entre los muertos. Las autoridades de Bombay informaron que entre los 46 muertos, 34 eran pasajeros y once tripulantes.

El director general de aviación civil de la India, T. P. Bahlia, informó que se iniciará una detenida investigación para determinar la causa del grave accidente, y expresó el profundo sentimiento del gobierno indio por el luctuoso desastre. Se presume que el ala izquierda del avión rozó la ladera de la colina, inclinando el aero-

(Continúa en la Página DOS)

El destacado periodista norteamericano Hubert Knickerbocker, una de las víctimas del trágico accidente de aviación ocurrido ayer en las inmediaciones de Bombay. El extinto formaba parte de un núcleo de miembros de la prensa norteamericana que iba a Batavia

Una Riña en las Nubes Causó Otro Desastre Aéreo

Entre Pasajeros se Libró Una Impresionante Lucha a Bordo

CHATSWORTH, California, 12 (INS). — Un avión C-46 se precipitó a tierra, incendiándose, en una región montañosa situada a 65 kilómetros al noroeste de Los Angeles. Poco antes de sobrevenir el desastre, en el que perdieron la vida once personas y otras 37 resultaron gravemente heridas, el piloto había informado por radio que los pasajeros estaban combatiendo a bordo.

El avión se incendió después de chocar contra las montañas de Santa Susana, a 3 kilómetros al sur de Chatsworth. La oficina de control de tráfico aéreo de Los Angeles anunció que el piloto había pedido por radio que la policía esperara el descenso del aparato y que las ambulancias estuvieran listas porque una persona había sido gravemente golpeada en una pelea con otros pasajeros. La Standard Air Line, propietaria del C-46, anunció que la radio del avión dejó de funcionar quince minutos antes de la hora en que debía aterrizar y presume que el accidente ocurrió cuando el piloto trató de calmar los ánimos.

La policía del condado de Ventura dice que cuando el personal de auxilio llegó al lugar del desastre, el aparato aún ardía. El departamento de bomberos de ese condado informó que no necesitaba equipos adicionales para extinguir el fuego, pero pidió con urgencia varias ambulancias.

El aparato había salido del aeródromo de La Guardia, Nueva York, a las 19.40 de ayer y luego hizo escalas en varios puntos de la costa del Pacífico.

Clarín

DIARIO DE LA MAÑANA

BUENOS AIRES REPUBLICA ARGENTINA

15 centavos

UN TOQUE DE ATENCION PARA LA SOLUCION ARGENTINA DE LOS PROBLEMAS ARGENTINOS

Año IV Buenos Aires, Miércoles 13 de Julio de 1949 Nº 1.364

Tragedia en China: Han Muerto 20.000 Personas

CANTON, 12 (AFP). — La aterradora cifra de 20.000 muertos marca la parte luctuosa de una nueva tragedia en China central. Un informe que acaba de ser presentado al primer ministro, doctor Yen Shi Shan, consigna que las catastróficas inundaciones registradas en la zona septentrional de la provincia de Honan causaron tal pérdida de vidas, además de dejar desamparados y enfermos en gran cantidad, a un número aproximado a dos millones de habitantes.

Una precipitación pluvial de intensidad sin precedentes en esa zona de China central, causó el desbordamiento de ríos y arroyos, y extensos valles y praderas quedaron bajo las aguas, que crecieron peligrosamente, paralizando la actividad prácticamente en toda la provincia de Honan.

La información sobre la espantosa catástrofe fué facilitada por el comité de encuesta recientemente formado, señalándose que la inundación abarca la mitad septentrional de Honan, que ha quedado arrasada, es decir, que el agua destruyó plantaciones, viviendas, aldeas y granjas en 53 distritos administrativos, sobre un total de 77.

★ Situación Confusa

La inundación —sin precedentes en los últimos 50 años— comenzó a mediados del mes de junio pasado, llegando a su culminación a mediados de este mes. En la actualidad el agua estaría en franco descenso, si bien queda una zona prácticamente destruida en vidas y bienes. La situación es confusa.

El gobierno de Cantón prometió facilitar, para la atención de los damnificados, la suma de 50.000 dólares plata.

★ En el Campo Comunista

La catástrofe abarca parte de la zona controlada por el ejército comunista que avanza hacia el sur, y según un informe del ministerio de la Defensa, la inundación habría provocado, además, una verdadera epidemia de tifus y disentería entre los tropas comunistas que ocupan la zona noroeste de Honan y la región meridional de la provincia de Hu-Pei.

Enorme Cantidad de Bajas Sufrieron en Grecia los Rebeldes Durante el Primer Semestre de Este Año

ATENAS, 12 (AFP) — Un comunicado oficial anuncia que los guerrilleros han sufrido 19.412 bajas en el primer semestre del año, en todos los frentes.

Los gubernistas perdieron 1.109 muertos y 3.416 heridos en el mismo período, además de 458 desaparecidos. Indica el comunicado que las bajas de los guerrilleros fueron Renadas con 5.000 nuevos reclutas y 6.016 elementos traídos desde los países vecinos. Informa asimismo que los guerrilleros son abastecidos desde Albania.

Kotikov Dijo que Ignora el Nuevo Pequeño Bloqueo

BERLIN, 12 (INS). — El general Alexander Kotikov, comandante del sector soviético de Berlín, al contestar a una comunicación de las autoridades del sector británico protestando contra el "pequeño bloqueo" implantado por los rusos contra los camiones procedentes de Occidente, declaró que no tenía conocimiento alguno de que hubiesen surgido dificultades en la estación de inspección de Helmstedt.

El comandante ruso afirmó que en el convenio cuatripartito sobre el levantamiento del bloqueo se estipuló que Helmstedt sería el único lugar de entrada de los camiones destinados a Berlín.

Observadores británicos, comentando sobre la respuesta soviética, manifestaron que ignoraban que en el convenio existiese la estipulación aludida por Kotikov y agregaron que el hecho de que los rusos no tuvieron conocimiento de las dificultades surgidas en Helmstedt muestra que las autoridades de la zona oriental de Alemania han investigado el asunto muy a la ligera.

Se observó, asimismo, que en ocasiones anteriores los soviéticos han sostenido que en el convenio cuatripartito se estipulaba que Helmstedt sería el único punto "no abierto" al tránsito alemán.

Despachos de Helmstedt informan, mientras tanto, que unos 700 camiones se hallan estacionados en esa localidad a causa de la intransigencia de los rusos. En fuentes germanas se reveló que debido a la paralización del tránsito en Helmstedt se han perdido cerca de 1.500 toneladas de artículos alimenticios.

★ Un Viaje de "Prueba"

GIESSEN (Alemania), 12 (INS). — Un convoy de 52 camiones del ejército de Estados Unidos, escoltados por vehículos de la policía militar, salió de Giessen, ciudad situada en la zona norteamericana de ocupación, rumbo a Berlín. El convoy hace un viaje de "prueba" y transporta artículos alimenticios para el personal civil y militar de Estados Unidos en Berlín.

★ La Respuesta Rusa

BERLIN, 12 (INS). — Las autoridades soviéticas entregaron una carta escrita a las potencias occidentales, en respuesta a las protestas de Gran Bretaña y Estados Unidos por el cierre de los accesos a Berlín desde el oeste de Alemania.

Muchas Veces Knickerbocker Habíase Rozado con la Muerte

NUEVA YORK, 12, (INS). — El periodismo internacional está de duelo por la muerte de Hubert R. Knickerbocker y de otros doce periodistas en el accidente de aviación registrado hoy cerca de Bombay.

Knickerbocker tuvo intimidad de rozamientos con la muerte a través de su larga carrera profesional; pero fué el viaje de inspección que realizaba a Indonesia, el que resultó ser para él y sus doce colegas, la misión fatal.

Como corresponsal extranjero, Knickerbocker estuvo en Londres, Berlín, Moscú, París, Roma, El Cairo, Atenas y hasta en Addis Abeba, pues una de sus primeras grandes misiones fué la de informar sobre la guerra de Etiopía.

En la vida de este hombre plácido, de amable conversación, hubo mucho de fantástico. Charlando con "Knick", nadie podría imaginar que fuese éste uno de los periodistas modernos que más habían viajado, acostumbrado a codearse por igual con poderosos y con pobres, y que había visto escribirse muchas páginas de la historia contemporánea. Nunca gustaba dar opiniones, ni siquiera durante los muchos años en que se desempeñó como conferenciante profesional. Siempre fué conversador sencillo y nunca perdió la característica esencial que hace a los grandes periodistas: la facultad de ver las cosas con visión juvenil y sin perjuicio de escuchar con el oído alerta para captar lo novedoso y lo extraordinario.

Knickerbocker comenzó su carrera de periodista como reportero del "Morning Ledner", de Newark, Nueva Jersey, en 1920. Dos años más tarde ingresó en el "New York Post" y fué enviado a Berlín en 1923 como corresponsal de dicho periódico y del "Philadelphia Public Eiger". En 1931 ganó el premio Pulitzer por su distinguida labor como corresponsal extranjero, como recompensa a un estudio realizado por toda Europa en el cual predijo que el continente marchaba, indefectiblemente, hacia la guerra. "Knick" perteneció a International News Service desde 1933 hasta 1941. Sus misiones fueron numerosas, y le llevaron desde Etiopía hasta los ensangrentados campos de batalla de la guerra civil española. El conflicto chino-japonés, la batalla de Inglaterra, la batalla de Francia y las hostilidades en el Pacífico fueron acontecimientos que quedaron registrados en su cuaderno de notas y llevaron su nombre a la cabeza de reportajes sensacionales".

En 1941, Knickerbocker ingresó en el "Chicago Sun", y en él permaneció hasta 1945, en que abandonó la labor periodística activa para dedicarse a la radiotransmisión y a la tribuna del conferenciante. No obstante sus agotadoras labores, "Knick" tuvo tiempo de escribir varios libros. Uno de ellos, "El Mañá de Hitler" resultó profético pues en el mismo predijo en forma casi increíble la breve carrera del dictador alemán.

El distinguido periodista desaparecido estudió en la Universidad de Columbia y en la de Munich. Se casó dos veces y tuvo cuatro hijos. Era miembro de las fraternidades "Kapa Alpa" y "Sigma Delta Chi".

Knickerbocker contaba en la actualidad 51 años de edad. Ultimamente trabajaba para la radioemisora WOR, de Nueva York.

Provocó Estupor en EE. UU. el Plan Para Dar Ayuda a España

(Información página DOS).

En Praga Calparon a Monseñor Beran de Provocar la Rebelión Católica

La Comunidad Británica de Naciones da Apoyo a Mr. Cripps

DIARIO DE LA MAÑANA

Clarín

15 centavos

UN TOQUE DE ATENCION PARA LA SOLUCION ARGENTINA DE LOS PROBLEMAS ARGENTINOS

Año IV Buenos Aires, Jueves 14 de Julio de 1949 Nº 1.365

LONDRES, 13 (AFP). — Los ministros de Hacienda de la Comunidad Británica, en su conferencia de hoy, apoyaron al gobierno de Gran Bretaña y aprobaron en general las conclusiones de la conferencia entre sir Stafford Cripps y el secretario del Tesoro norteamericano, John Snyder. Así se anunció hoy oficialmente.

★ **Celebraron Sesión Plenaria**

LONDRES, 13 (AFP). — Los ministros de Finanzas del Commonwealth, mantuvieron esta mañana su primera sesión plenaria.

Participaron en esa conferencia los ministros de diez países: Reino Unido, Irlanda del Norte, India, Pakistán Australia, Nueva Zelandia, Ceilán, Africa del Sur, Rodesia del Sur y Canadá. El Imperio colonial está representado por el señor Creech Jones.

Oficialmente la conferencia tratará la crisis de los dólares. En realidad se trata de la crisis monetaria de los países de la zona de la libra esterlina, provocada por la escasez de dólares y oro.

Los ministros de Finanzas proseguirán sus trabajos durante varias semanas. En los círculos financieros se cree que esta conferencia no producirá resultados concretos, ya que, como se anunció recientemente, las decisiones que afectarán el futuro, serán adoptadas en Wáshington en septiembre próximo, cuando se reúnan los gobernadores del Fondo Monetario Internacional.

★ **Unifican Medidas**

LONDRES, 13 (INS). — Los ministros de Finanzas del Commonwealth comenzaron hoy en Londres una conferencia trascendental con el propósito de unificar medidas tendientes a poner coto a la reducción de las reservas de dólares y oro en las zonas donde rige la libra esterlina.

El primer ministro, Clement R Attlee, inauguró oficialmente la conferencia. El ministro de Hacienda británico, Sir Stafford Cripps, presidirá las deliberaciones. En su discurso, el "premier" recalcó el hecho de que los problemas financieros a suscitarse dependen del arreglo político y la estabilidad del mundo. "Tengo confianza —dijo— en que los delegados no sólo solucionarán el problema inmediato sino que también echarán los cimientos para trazar políticas a largo plazo".

Excomulgaron al Comunismo

CIUDAD DEL VATICANO, 13 (INS). — El Sumo Pontífice decretó la excomunión mayor del comunismo universal, colocando todo el poder espiritual de la Iglesia Católica Romana contra los adherentes a esa ideología. Significa la severa sanción del Papa, que todos los militantes comunistas quedan privados de los beneficios de la Iglesia y prohibidos de mantener contacto matrimonial o espiritual con los fieles.

La decisión de Su Santidad sigue de cerca a excomuniones similares dictadas contra todas las personas implicadas en el arresto, proceso y condena del cardenal primado de Hungría, monseñor Josef Mindszenty, y aquellas que en Checoslovaquia cooperan con los llamados "Comités de Acción Católica".

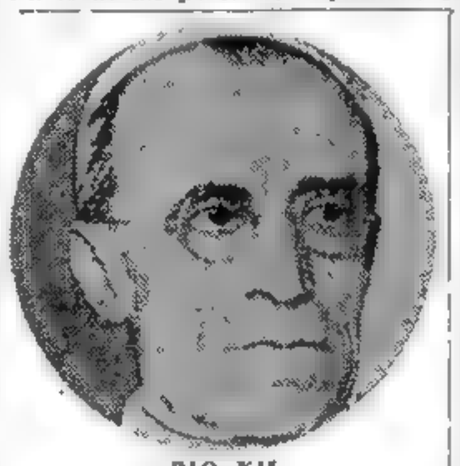

PIO XII

EN UNA enérgica resolución que repercutirá grandemente en las esferas políticas mundiales, acaba de decretar la excomunión mayor del comunismo universal

El decreto pontificio es uno de los más trascendentales de los dictados en los 2.000 años de la historia de la Iglesia. Excepto los casos de Hungría y Checoslovaquia, las excomuniones sólo han sido decretadas por la Santa Sede en los tiempos modernos contra individuos que han hecho escarnio de la Iglesia y del derecho canónico. El caso de hoy recuerda los tiempos cuando naciones enteras eran excomulgadas por el poder papal. La frecuencia de tan severas sanciones determinó una modificación gradual de su aplicación con el devenir del tiempo. La decisión del Papa había sido prevista por las últimas enérgicas declaraciones de Su Santidad, quien deploró la difusión del comunismo ateo y las ascendencias de los valores materiales sobre los espirituales en la Europa Oriental. Su más reciente declaración al respecto fué hecha la semana pasada cuando expresó profundos temores por el avance de las doctrinas comunistas anticlericales en Polonia, que durante muchos años fué un bastión de la Iglesia Católica en Europa. El Vaticano reveló recientemente que entre 2.000 y 3.000 sacerdotes fueron detenidos, expulsados de sus parroquias o "liquidados" en Europa, desde que terminó la segunda guerra mundial.

La excomunión papal se publicará mañana como un "acta apostólica sedis" y fué decidida por el Santo Padre el 30 de junio ppdo. En esa fecha el Sumo Pontífice aprobó las conclusiones de un co-

(Continúa en la página DOS)

IMPRESIONO muy favorablemente la actitud de Anthony Drexel Biddle, quien, demostrando una extraordinaria presencia de ánimo prestó inmediatamente ayuda a las víctimas de la explosión ocurrida a bordo de un yate, en el río Potomac, EE. UU., a raíz de la cual murió el general Vernon Pritchard. Drexel Biddle aparece junto a una de las damas, que logró salvar de una muerte segura

Sigue el Debate Sobre la Alianza Atlántica

SEÑALO UN SENADOR QUE EE. UU. JUGO MAL SUS CARTAS EN CHINA

WASHINGTON, 13 (INS). — En el debate sobre el Pacto del Atlántico, el senador republicano Homer Ferguson anunció que votará en favor de la ratificación de la alianza y declaró que mediante un cambio de su política hacia China, los Estados Unidos "podrían ganar en el Asia la segunda etapa de la lucha contra el comunismo".

Ferguson censuró al departamento de Estado por "haber jugado mal nuestras cartas en China", y afirmó: "Hemos ganado la primera etapa de la lucha contra el comunismo en la Europa occidental y podríamos también ganar la segunda etapa en el Asia mediante un cambio de nuestra política hacia China".

El senador republicano, Kenneth Wherry presentó hoy una declaración relacionada con el pacto, según la cual, los Estados Unidos se verían libres de la específica obligación de rearmar a Europa. Esta declaración, que tiende a explicar las intenciones de los Estados Unidos, no exigiría ser aprobada por los demás países signatarios, como se impondría si fuera una "reserva".

De acuerdo con la proposición de Wherry, Estados Unidos estipularía que ninguna obligación tiene de armar a Europa mientras no se produzca una invasión que ponga en vigor el debatido artículo quinto, por el cual los signatarios se comprometen a ayudarse recíprocamente para repeler cualquier agresión llevada contra uno de ellos.

Por otra parte, la declaración de Wherry consigna que la participación, llegada esa circunstancia, de Estados Unidos en las hostilidades, tendría que ser aprobada por el Congreso.

Wherry trató de desalentar a todos los partidarios de que se lleve a cabo la votación final, sobre la ratificación del pacto, el próximo viernes, como lo ha propuesto el líder de la mayoría, Scott Lucas. Dijo que son tantos los republicanos que desean exponer, que sería inútil intentar el procedimiento de la votación antes del sábado o lunes.

Por su parte, el senador republicano Robert Hendrickson dijo que votará por la ratificación de la alianza, pero advirtió al Senado que prolongaría la guerra fría al aprueba enmiendas al Pacto del Atlántico.

Complícase el Paro Obrero en Inglaterra

LONDRES, 15 (INS). — La crisis obrera se intensificó hoy al negarse millares de obreros a manipular las provisiones descargadas por soldados de los buques. Como resultado, el número de huelguistas en el puerto de Londres se elevó a 13.756.

En un franco desafío a la proclama real imponiendo el estado de emergencia en la zona de Londres, los estibadores nutrieron sus filas y establecieron rondas de protestas a lo largo de los muelles por primera vez. Muchos de ellos portaban carteles en los que exhortaban a los chóferes de camiones a negarse a transportar mercancías descargadas por los 2.700 soldados que procuran sacar de los 132 buques paralizados los artículos perecederos.

Más de la mitad de los 75.000 estibadores de Londres se encuentran en huelga. Otros obreros, especialmente afectados a empresas frigoríficas, camioneros y a chalanas, y remolcadores del puerto, han decidido boicotear cualquier descarga de víveres por las tropas del ejército

El ministro de Trabajo, George Isaacs se dirigirá hoy por radiotelefonía a la nación para formular un llamamiento a los estibadores instándolos a volver al trabajo. Los funcionarios del gobierno laborista expresaron la esperanza de que las huelgas son inmotivadas por los comunistas.

★ **Declaración de Attlee**

LONDRES, 13 (AFP). — El primer ministro, Clement Attlee, declaró hoy en la Cámara de los Comunes que "no ha mejorado la situación en el puerto de Londres continuando en huelga 13.528 portuarios, mientras 11.000 prosiguen trabajando. Pero esta huelga significa un grave atentado contra nuestra economía".

"En esta oportunidad —agregó— la solidaridad de los portuarios ha sido explotada y falseada sin escrúpulos. Esta huelga es contraria además a las decisiones del sindicato que ordenó la vuelta al trabajo".

Al declarar abierto el debate sobre la proclamación del estado de emergencia el señor Attlee expresó que "el gobierno y los sindicatos informaron detenidamente a los portuarios de los elementos de esta situación"

Sigue la Dificultad para Constituir el Gabinete en Bélgica

BRUSELAS, 13 (A. F. P.) — El señor Jacques Pirenne, secretario del rey Leopoldo, desmintió terminantemente las informaciones, según las cuales el monarca no sería partidario de una consulta popular sobre la cuestión real.

Se cree que el señor Van Cauwelaert persiste en su negativa de formar el gabinete luego de haber puesto término a su misión de información que le fué encomendada por el regente, el príncipe Carlos llamará al señor Henry Carton de Wiart, ministro de Estado y miembro del partido Social-cristiano, para confiarle la tarea de constituir el nuevo gobierno.

Acheson no es Partidario del Préstamo en Dólares a España

NO CAMBIO LA POSICION DEL DEPARTAMENTO DE ESTADO

WASHINGTON, 13 (AFP). — Con palabras mesuradas pero inequívocas, el secretario de Estado, Dean Acheson, manifestó hoy su oposición a la decisión reciente de la Comisión de Hacienda del Senado, por la que se incluye la suma de cincuenta millones de dólares para financiar eventualmente una ayuda a España

El señor Acheson reiteró que la posición del departamento de Estado y de la administración del Plan Marshall no ha cambiado a ese respecto, porque son las naciones europeas, beneficiarias del Plan Marshall, las encargadas de examinar o tomar la iniciativa, si lo desean, de una eventual participación de España en el Plan Marshall.

Recordó que Portugal había propuesto la admisión del general Franco, pero que el consejo de la Organización Europea de Cooperación Económica no resolvió ninguna medida con respecto a esa propuesta. Al preguntársele si el señor Hoffman, administrador del Plan Marshall, tenía autoridad para hacer participar a España en el mencionado plan, el secretario de Estado expresó su creencia de que no lo consideraba de ese modo. En un aspecto más general, Acheson insistió en la argumentación que dió cuando se habló de un préstamo a España por parte del Banco de Exportación e Importación, según la cual, el departamento de Estado no presentaba objeciones de carácter político a ese préstamo. "Sin embargo —agregó—, el Banco aludido no consintió ese préstamo por considerar que España constituía un riesgo económico y financiero. Esta situación no se ha modificado, porque España no adoptó las medidas que juzgaron necesarias los expertos económicos del departamento de Estado y del Banco de Exportaciones e Importaciones para el saneamiento financiero de ese país.

Procuran dar Solución al Nuevo Bloqueo Soviético Sobre Berlín

(Información página DOS)

CHIANG KAI SHEK REGRESO A CANTON; REASUMIO EL MANDO

(Información página DOS)

PREVEN LA REACCION COMUNISTA CONTRA EL VATICANO

LA PERSECUCION CONTRA LA IGLESIA

CIUDAD DEL VATICANO, 14 (INS). — El decreto de excomunión dictado ayer por la Santa Sede contra los comunistas podría impulsar a los gobiernos rojos a romper sus relaciones diplomáticas con el Vaticano, en señal de represalias, actitud esta que "a nadie debería sorprender", manifestó un vocero de la Santa Sede.

Reiteró que, no obstante, la iniciativa no partirá del Vaticano, manteniendo en esta forma su tradicional conducta observada en estos casos, y a fin de poder prestar, mientras sea posible, ayuda a un solo católico de las naciones afectadas.

Aclaró el vocero que el decreto papal sanciona a "todas las personas, de filiación comunista, o casi comunista, independientemente de su rango y posición social".

"En lo que concierne a la Santa Sede, dijo las relaciones diplomáticas implican la garantía de la libertad religiosa. Y notó que estas relaciones entre el Vaticano y los gobiernos comunistas, están en muchos casos suspendidas y en otros subsisten sólo formalmente".

"De hecho, Letonia, Estonia y Lituania, que antes mantenían plenas relaciones diplomáticas, las han roto totalmente al ser anexadas por la Unión Soviética. Hungría y Albania también han roto el nexo diplomático en forma total. Rumania ha descontinuado su representación ante el Vaticano, pero permite formalmente la presencia del obispo Gerald Ohara, de la diócesis de Habanah, estado de Georgia, Estados Unidos. Aunque su presencia sólo ha venido a demorar, no impedir, la persecución total de la Iglesia".

"Las representaciones del Vaticano en Yugoeslavia, Checoslovaquia, Polonia y Bulgaria han quedado reducidas a encargados de Negocios o Consejeros, habiendo impedido los gobiernos de estas naciones que el Vaticano mantenga ninguna representación diplomática de más categoría en sus respectivas capitales.

Una solicitud dirigida al Vaticano, en procura de una lista de los personajes afectados por el decreto de excomunión dictado ayer, fué respondida con la siguiente explicación: "Se trata de una cuestión de conciencia individual y los culpables lo saben. Eso es todo cuanto interesa a la Iglesia".

MILOVAN DJILAS

Rusia se Propondría Lograr un Acuerdo con los Occidentales con Respecto a Grecia

BELGRADO, 14 (INS). — El ministro de Información, Milovan Djilas, hizo la sensacional declaración de que Rusia "está en tratos" con las potencias occidentales para restablecer la normalidad en Grecia. En un discurso pronunciado en Cinje, dijo que las negociaciones se llevan a cabo a "expensas" del movimiento pro liberación de Grecia. Agregó Djilas que la Unión Soviética disimula las negociaciones para no contrarrestar la propaganda del Cominform en el sentido de que el gobierno yugoeslavo está cooperando con el actual gobierno de Atenas. "Tan pronto como los soviéticos nos acusan falsamente, hay que pensar que se disponen a hacer lo mismo de que nos acusan". Finalmente, declaró que las fuerzas revolucionarias griegas se están desmoralizando en virtud de las gestiones del Kremlin por poner fin a la guerra civil en Grecia.

Clarín

DIARIO DE LA MAÑANA

UN TOQUE DE ATENCION PARA LA SOLUCION ARGENTINA DE LOS PROBLEMAS ARGENTINOS

BUENOS AIRES — REPUBLICA ARGENTINA — 15 centavos

Año IV Buenos Aires, Viernes 15 de Julio de 1949 Nº 1.366

Sir Stafford Anunció que Habrá Más Restricciones

LONDRES, 14 (INS). — El ministro de Hacienda británico, Stafford Cripps, anunció en los Comunes que habrá de imponerse la reducción de un 25 o|o de las importaciones inglesas en dólares, y el restablecimiento de algunas raciones para hacer frente a la reducción, cada vez mayor, de las reservas británicas de aquella divisa.

Cripps declaró: "Hemos decidido trabajar, presumiendo que no podremos permitirnos en 1949 y 1950 más que un 75 o|o de las importaciones de 1948, procedentes de las zonas del dólar".

A partir del 14 de agosto, la ración de azúcar será disminuida de 10 a 8 onzas semanales. Los dulces, que por ahora no están racionados se limitarán de nueve a cuatro onzas semanales. Las compras de tabaco se reducirán de 110 millones de dólares a 90 millones.

La disminución de la cuota de azúcar representa 150 mil toneladas, por un valor de 14 millones de dólares. Cripps manifestó que no estima que el gobierno se vea precisado a disminuir las raciones básicas de otros alimentos.

Simultáneamente, al informe formulado en los Comunes por el ministro de Hacienda, el gobierno anunció que se impondrá un ligero aumento en las raciones de mantequilla, carne y tocino, debido al incremento de las existencias de producción nacional y de las importaciones de las regiones no dominadas por el dólar.

Cripps anunció las reducciones de materias primas que afectan a la pulpa de madera, metales no férreos acero y algodón. Calculó que las importanciones en dólares en 1948 alcanzaron 1.600 millones de dólares, que ahora deben reducirse a 1.200 millones.

Cripps manifestó su esperanza de que la reunión de ministros de Hacienda de los países de la comunidad británica, que se encuentran reunidos en Londres, dé por resultado "alguna acción similar para el resto de la zona de la libra esterlina", en relación con los reajustes hechos por Gran Bretaña. Declaró que una serie de medidas a corto plazo para mejorar la posición de dólares en el país se están discutiendo con Estados Unidos y Canadá, pero agregó: "Ninguna de ellas es una sugestión de nuevo auxilio financiero".

★ **Las Reducciones**

Las reducciones anunciadas en el Parlamento por sir Stafford Cripps significan que los británicos deberán moderar su hábito de fumar y de comer golosinas y dulces a todas horas, para secundar los gigantescos esfuerzos del gobierno por afrontar el problema de la escasez de oro y dólares que afecta a la nación.

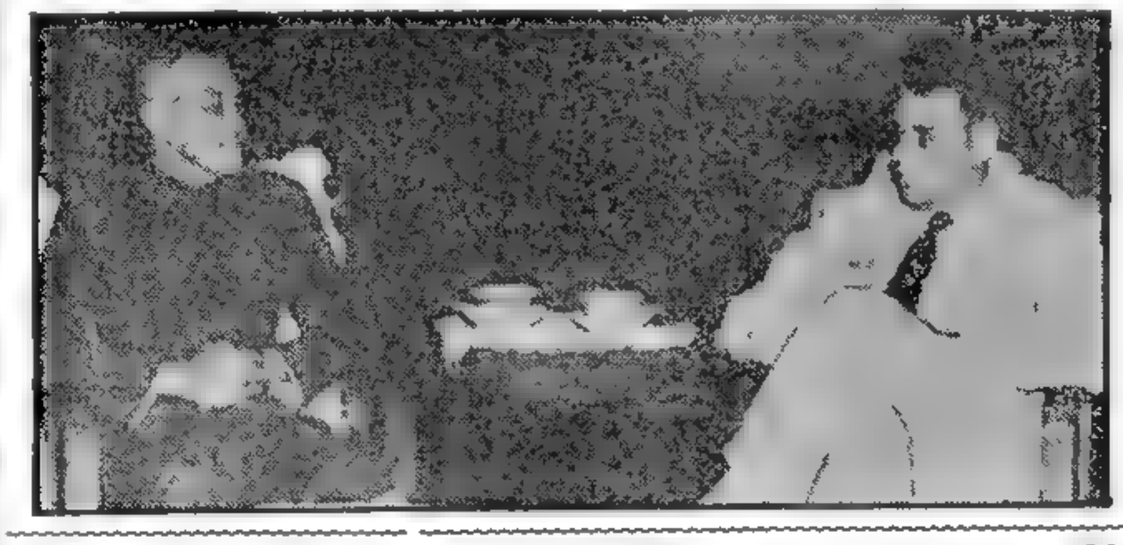

El mariscal Chiang Kai shek, poco antes de trasladarse a Baguio, en las Filipinas, para proponer al presidente Quirino un pacto de Unión del Pacífico, concedió una entrevista a Howard Handelman, de INS, con quien aparece en la foto

Taft También Opina que no hay Amenaza de Crisis en EE. UU.

R. TAFT

WASHINGTON 14 (INS) — El senador republicano Robert Taft coincidió con el presidente Truman en estimar que la actual situación económica del país no amenaza una crisis de mayores proporciones.

De acuerdo con Taft, el primer mandatario "hizo caso omiso" en su reciente discurso radiofónico de los efectos de los impuestos federales sobre el comercio y la industria en general. Declaró que los excesivos dispendios del gobierno, cuya reducción no auspicia Truman, "contrarrestan el propio objetivo que persigue" el presidente, es decir, el incremento de la producción nacional.

"El señor Truman —dijo Taft— propone una economía dinámica y expansiva, pero hace caso omiso completamente de los efectos de la carga tributaria del 27 o|o. Este gravamen contrarresta el propio objetivo que persigue".

Declaró el senador que el Congreso debería reducir las asignaciones de fondos "hasta el punto de poder equilibrar el presupuesto".

Aumentó el Número de los Huelguistas en G. Bretaña

LONDRES, 14 (INS). — El gobierno laborista dispuso que mañana se sumen a los 4.500 soldados y marinos que participan en la descarga de víveres de los buques paralizados por la huelga de estibadores de Londres, 2 700 miembros de la Real Fuerza Aérea.

Las enérgicas medidas del gobierno no impidieron, sin embargo, que otros 240 obreros de los muelles se sumaran hoy al paro, elevando así el número de huelguistas a 14 204 y el de los buques paralizados a 132.

★ **Situación Estacionaria**

LONDRES 14 (AFP) — La situación se mantiene estacionaria en los muelles de Londres donde el número de huelguistas sufrió esta tarde un ligero aumento, (85) llevando el total a 14.289.

El número de buques inmovilizados se eleva ahora a 134, mientras ocho están descargados a medias.

Los miembros del sindicato de marinos canadienses que están en huelga en Gran Bretaña, recibieron un cable del Canadá, informándoles que los paquetes de alimentos les serían enviados por organizaciones sindicales canadienses para los portuarios de Londres.

★ **Las Vacaciones Pagas**

LONDRES, 14 (AFP). — La dirección del puerto de Londres, anuló hoy las vacaciones pagas de trescientos obreros portuarios.

La suma que importa individualmente cada vacación paga es de cinco libras esterlinas, cuatro chelines y seis peniques, correspondientes a una semana de trabajo.

NUEVO PARTIDO POLITICO EN BRASIL

RIO DE JANEIRO, 14 (AFP). — Se confirma la información procedente de San Pablo, según la cual las clases conservadoras brasileñas iniciaron la formación de un gran partido nacional que se denominaría "Asociación Brasileña de Civismo y Democracia".

El candidato de esa nueva agrupación política para las elecciones presidenciales del año próximo sería el diputado Euvaldo Lodi, presidente de la Confederación Nacional de Industrias.

EXPLICOSE EL ALCANCE DE LAS SANCIONES A LOS COMUNISTAS

CIUDAD DEL VATICANO, 14. (AFP.). — El decreto de la Congregación del Santo Oficio sobre la excomunión de los católicos que se hallan inscriptos en los partidos comunistas, o hagan propaganda activa, se divide en cinco puntos, para su aplicación. En efecto, se reveló hoy en las esferas vaticanas que los puntos para la aplicación del decreto, serían:

1o. Los Santísimos Sacramentos les serán negados a los católicos inscriptos como miembros del comunismo, o que demuestran simpatía comunista por su acción y propaganda.

2o. Los Sacramentos serán igualmente negados a los católicos que, publiquen o difundan, lean o colaboren en libros o publicaciones comunistas, aun si no estuvieran inscriptos en los registros comunistas partidarios.

3o. La negativa de los Santos Sacramentos se hace general a los católicos que se inscriban, actúen, contribuyan con fondos, publiquen, lean o difundan publicaciones, escritos, proclamas y los dogmas comunistas.

4o. En los tres casos citados más arriba, los católicos no caen dentro de la sanción de excomunión.

5o. En cambio, los católicos que ejerzan actividades de militante comunista (que profesen la doctrina materialista y anticristiana del marxismo), o que realicen una propaganda activa en favor de la doctrina comunista, los que la defiendan o la propagen —según el texto oficial —caen "ipso-facto" bajo la sanción de la excomunión de la Santa Sede.

Por otra parte, se subraya en las esferas de la Santa Sede que, contrariamente a ciertas interpretaciones, no se ha previsto plazo alguno para el decreto de referencia, en cuanto atañe a los católicos que se hubieran adherido en principio a las teorías comunistas, pero que no las pusieron en práctica.

Se hace notar además, que sin cerrar las puertas —por obra de esas prohibiciones— la Iglesia Católica a los militantes comunistas católicos, la Santa Sede los conmina, empero, a reintegrarse a la mayor brevedad al seno de la familia cristiana, es decir, que se coloquen definitivamente fuera de la órbita roja, con la Iglesia, o dentro de la actividad marxista, y fuera de la ley de la Iglesia.

Agasajó Cooke al Cnel. Guggenheim

RIO DE JANEIRO, 14 (AFP). — En los salones de la embajada argentina, se llevó a cabo la demostración ofrecida por el embajador doctor Juan I. Cooke y señora en honor del coronel Robert Guggenheim y señora quienes se hallan en esta capital procedentes de Washington.

Ataque de Piratas a un Buque Inglés

CANTON, 14 (AFP). — El vapor "Kweihwa", que había partido ayer por la noche de Cantón hacia Hong Kong, fué atacado algunos kilómetros al sur de Canton por un centenar de piratas, que se apoderaron del cargamento avaluado en cien mil dólares, despojaron a los pasajeros y "raptaron" a unas diez personas, entre ellas el capitán, oficiales aduaneros y policías. Estos últimos habrían conseguido evadirse. El buque llegó de regreso a Cantón esta madrugada.

Uruguay Resolvió Dar Asilo al Dirigente Víctor Paz Estensoro

MONTEVIDEO, 14 (INS). — El secretario del Ministerio de Relaciones Exteriores, Sr. Secco Ellauri, confirmó que el gobierno uruguayo ha concedido asilo al líder del Movimiento Nacionalista Revolucionario de Bolivia, Víctor Paz Estensoro, y restantes exilados bolivianos recientemente conminados a abandonar la Argentina por el gobierno de Buenos Aires.

★ **Procedimiento de Acuerdo con Normas Internacionales**

El Sr. Ellauri rehusó especificar las condiciones en que ha concedido Uruguay el asilo a los dirigentes políticos bolivianos, limitándose a declarar que el gobierno procedió de acuerdo con las normas internacionales vigentes sobre el derecho de asilo.

Se tiene entendido que Paz Estensoro embarcará esta noche desde Buenos Aires hacia Montevideo, en donde es esperado mañana. Ellauri expresó la creencia de que no se han impuesto condiciones especiales a los exilados bolivianos para permitirles su entrada en Uruguay. "Por lo menos —dijo—, si existen las ignoro".

SENADORES de la Unión que apoyan la ratificación del Pacto del Atlántico: sentados, de izquierda a derecha: Edwin Johnson, (Demócrata) y Ralph Flanders (Rep.) — De pie, izquierda a derecha Clyde Hoey (Dem.), John Sparkman (Dem.) y Karl Mundt

Agrávase el Paro en Londres

(INFORMACION EN LA PAGINA TRES)

INCAUTANSE DE TEMPLOS EN CHECOSLOVAQUIA

PRAGA, 15 (INS) — El gobierno comunista checo anunció que la Asamblea Nacional ha preparado un proyecto de ley que coloca a todas las iglesias bajo el control del Estado. El proyecto concederá al gobierno jurisdicción sobre todos los templos, propiedades y su hacienda. Se trata de la medida más drástica a que recurre el régimen de Praga para ganar la batalla en la lucha que libra contra la alta jerarquía eclesiástica.

Dispone el proyecto de ley que todos los nombramientos de la Iglesia, incluso el de obispos y arzobispos, deberán ser aprobados por el Estado. Y concede al gobierno el derecho a vetar dichos nombramientos si éstos merecen su desaprobación. Asimismo, dispone que el Estado abone los salarios de los sacerdotes y los gastos de la Iglesia, y ordena que el clero sea incluído en las nóminas del Estado, a condición de que ninguno de sus miembros haya sido convicto de delitos ante un tribunal civil o haya demostrado ser indigno de la "confianza nacional". El proyecto será debatido en el seno del Comité Eclesiástico y del Comité Central de Acción, antes de ser presentado a la Asamblea.

El ministro de Justicia del gobierno comunista checo Alexaj Cepicka, comentando el decreto de excomunión lanzado por la Santa Sede, advirtió al pueblo de Checoslovaquia que "quienquiera que trate de ejecutar esa orden del Vaticano, será culpable de traición". El ministro habló ante los jefes del Comité de Acción Central, y afirmó que una tercera parte de los católicos del país pertenecen al partido Comunista, y que más de las cuatro quintas partes están afiliados a la organización del Frente Nacional.

★ El Decreto en Italia

ROMA, 15 (INS). — Italia es el país más afectado por el decreto de excomunión dictado por Su Santidad, ya que el 99 o|o de su población profesa la religión católica y cuenta con dos millones de comunistas.

S. bien la prensa comunista ha pretendido restar importancia a la decisión sin precedentes tomada por la Santa Sede, hay indicios inequívocos de que los rojos italianos, que obtuvieron el 31 o|o de los votos en las últimas elecciones, están preocupados.

El diario comunista "Unitá" declara que la orden papal "es el coronamiento de una violenta campaña de provocación de la Santa Sede contra los católicos que se resisten a obedecer sus órdenes políticas".

★ Reacción en Praga

PRAGA, 15 (INS). — La excomunión de los militantes comunistas decretada por el Sumo Pontífice, fué calificada por un portavoz del gobierno de Checoslovaquia, de "Obra de los defensores papales de la barbarie fascista".

★ Mensaje del Papa

CIUDAD DEL VATICANO, 15 (AFP). — Su Santidad Pío XII, en el mensaje que será propalado por radiotelefonía y dirigido a los católicos alemanes, es posible — según se dice en los círculos bien informados— que haga alusión a la situación creada por la decisión de la Santa Sede de excomulgar a los comunistas.

No obstante, en fuentes autorizadas, no se da ninguna indicación a este respecto.

★ Sensación en México

MEXICO, 15 (AFP). — La excomunión de los católicos comunistas ha provocado una profunda sensación en este país.

Aunque el arzobispo de México se haya negado a comentar el decreto del Santo Oficio, antes de haber recibido la comunicación oficial, las esferas católicas mejicanas estiman que la medida del Vaticano es absolutamente lógica debido a las persecuciones levadas a cabo contra la religión católica por el comunismo, hechos demostrados por la condena del cardenal Mindszenty, la hostilidad manifestada contra monseñor Beran y los atentados realizados contra los misioneros en China.

Los círculos comunistas de México no han reaccionado todavía contra la decisión de la Santa Sede.

DIARIO DE LA MAÑANA

Clarín

BUENOS AIRES — REPUBLICA ARGENTINA

15 centavos

UN TOQUE DE ATENCION PARA LA SOLUCION ARGENTINA DE LOS PROBLEMAS ARGENTINOS

Año IV Buenos Aires, Sábado 16 de Julio de 1949 Nº 1.367

EL JUEVES TERMINARA EL DEBATE RELATIVO AL PACTO ATLANTICO

WASHINGTON, 15 (INS) — El Senado acordó terminar el próximo jueves el debate sobre el pacto defensivo del Atlántico Norte, a las cinco de la tarde, hora de verano de Wáshington. A partir de esa hora comenzará la votación sobre las enmiendas propuestas y el tratado mismo.

Los dirigentes demócratas del Senado procuraron en vano obtener una fecha más próxima para la votación. Quienes apoyan el pacto predicen que será aprobado sin modificación alguna.

El líder de la mayoría en el Senado, Francis J. Myers, demócrata por Pensylvania, se mostró preocupado por la demora en registrarse la votación a propósito del Pacto del Atlántico Norte. Dijo que aún no existe la certeza de que habrá votación el próximo miércoles, pero expresó la seguridad de que el Senado, eventualmente, ratificará el tratado sin modificación alguna, como lo solicitó el presidente Truman en su conferencia de prensa del jueves.

Myers atacó la fórmula patrocinada por los senadores Robert Taft y Ralph E. Flanders, de "táctica dilatoria". Según esa fórmula, la doctrina Monroe se extendería a la Europa occidental. El senador Taft ha reconocido que la fórmula de sustitución será desestimada por el Senado.

Arthur V. Watkins y Forrest C. Donnell, dos de los principales opositores del pacto, indicaron que "personalmente" nada objetan a que se tome la votación sobre el pacto el miércoles, pero señalaron que no consentirán que se vote antes de esa fecha. Por lo demás, el senador Warren G. Magnuson, demócrata por Wáshington, propuso la negociación de un pacto anticomunista para los países con costas en el Pacífico. Dijo que si bien apoya el pacto del Atlántico, considera que será inconsistente si no es complementado con un pacto del Pacífico y con medidas de ayuda para los elementos anticomunistas de China.

El senador Watkins anunció que pronunciará un segundo discurso contra el pacto para referirse a dos o tres de las enmiendas propuestas. "No es que quiera ser obstruccionista", afirmó. Se trata de algo que durará 20 años y creo que ello merece la más cuidadosa atención.

El líder de la minoría en el senado, Kenneth S. Wherry, propuso nuevamente la consideración de su anexo al tratado, el cual niega toda obligación a Estados Unidos para rearmar a Europa.

CONJUROSE EN E. U. EL PARO OBRERO

WASHINGTON, 15 (INS) — Ha sido conjurada la huelga de los trabajadores del acero en toda la nación. La United States Steel Corporation aceptó el plan del presidente Truman disponiendo una tregua de 60 días, lapso en que una junta investigadora estudiará el conflicto y formulará luego recomendaciones al primer mandatario.

El millón de miembros del sindicato siderúrgico afiliado al Congreso de Organizaciones Industriales (CIO) había promovido ir a la huelga hoy a medianoche, en contra de las empresas que no aceptaran el plan propuesto por el señor Truman.

Cripps Merma las Compras

WASHINGTON, 15 (INS). — Es muy factible que a principios del próximo otoño se manifiesten los efectos totales producidos por las restricciones impuestas por Gran Bretaña a las compras de mercaderías norteamericanas, según los pronósticos de los funcionarios del servicio exterior de Estados Unidos.

Los expertos de la Administración de Cooperación Económica conjeturan que después de setiembre próximo declinarán las compras efectuadas por Gran Bretaña en la llamada "zona del dólar", a razón de unos 35 millones de dólares al mes.

Los funcionarios de la ECA han manifestado que, sin embargo, no esperan ninguna reducción considerable en las compras de Gran Bretaña, ya que la mayoría de las transacciones comerciales son efectuadas por medio de contratos adelantados. En consecuencia, dicen dichos funcionarios, cualquier modificación que se produzca en la política de compras para identificarla con el nuevo régimen de "abstinencia" forzosa de Gran Bretaña, no podría tener éxito antes del próximo Otoño, época en que se vencen los contratos pendientes.

Hace unos días, el canciller del Tesoro británico, Stafford Cripps, anunció en la Cámara de los Comunes que Gran Bretaña reduciría sus importaciones en un 25 por ciento. Mientras que los economistas del gobierno, luego de un estudio de la crisis británica, reiteran la importancia de que Gran Bretaña redoble sus esfuerzos para intensificar las ventas en Estados Unidos, a fin de obtener dólares. Una de dichas autoridades sugirió que Gran Bretaña ofreciese "incentivos" a los exportadores para fomentar las ventas en la zona del dólar. Y con el propósito de persuadir a las empresas británicas a que reorienten sus programas de ventas hacia el mercado norteamericano, propuso el citado funcionario que el gobierno británico ofrezca incentivos tales como reducción de impuesto a la renta, bonificaciones, y en otros casos hasta el otorgamiento de títulos de nobleza por el propio rey.

FUE TRATADO EN LA UNION EL FUTURO EMPLEO DE LA ATOMICA

WASHINGTON, 15 (INS) — Una nueva expectativa para el mundo está creando la conferencia altamente secreta que el presidente Truman y sus asesores directos en cuestión de seguridad están celebrando acerca del papel futuro que tocará desempeñar a la energía atómica en los asuntos internacionales.

El jueves por la noche, el primer mandatario, altos funcionarios del gobierno y destacados dirigentes del Congreso celebraron una reunión de dos horas y media para considerar los planes sobre el uso futuro de los descubrimientos relacionados con la energía nuclear.

La importancia de estas pláticas está marcada por la participación en las mismas de los miembros de la Junta de Seguridad Nacional, encargada de la defensa del país. Todos los concurrentes guardan estricta reserva sobre lo tratado en la reunión; pero su tremendo significado se pone de manifiesto en las declaraciones formuladas a los periodistas por uno de los principales participantes: "Si supiérais, dijo, de qué se trató, no lo publicaríais por el bien de la patria".

En fuentes bien informadas se conjetura que la plática versó:

1o.) Sobre las futuras relaciones atómicas con Rusia.

2o.) La demanda interpuesta por Gran Bretaña y Canadá, a fin de que se les informe sobre los descubrimientos atómicos realizados desde que terminó el régimen de plena colaboración, observado durante la guerra por las potencias aliadas.

3o.) Sobre una decisión de gran importancia acerca del desarrollo de un procedimiento altamente secreto para un nuevo uso de la energía atómica como arma militar.

Un vocero de la comisión declaró que la "comisión nada tenía que comentar. El presidente Truman convocó la reunión, por consiguiente, corresponde a la Casa Blanca dar explicaciones sobre la reunión".

Hasta el momento no existe indicio alguno de que la Casa Blanca dará, durante el día de hoy, declaraciones sobre la reunión secreta. El

Continúa en la Página 9 (Nº 8)

MINISTROS CATOLICOS EXPLICARAN EL SENTIDO Y ALCANCE DE LA EXCOMUNION

CIUDAD DEL VATICANO, 15 (AFP). — Los ministros del culto católico del mundo entero, deberán desde lo alto de sus púlpitos, explicar a los fieles el sentido y alcance de la excomunión de los comunistas.

En las esferas allegadas al Vaticano, se han dado indicaciones en el sentido de que los detalles de la aplicación por la Iglesia del decreto de excomunión emitido por el Santo Oficio, serán enumerados y detallados por los sacerdotes y misioneros.

La radio de la Ciudad del Vaticano difundirá el texto del decreto en la mayoría de idiomas que se hablan en el mundo, y esa difusión será seguida inmediatamente de un comentario suficientemente completo como para hacer imposible toda confusión eventual de parte de los millones de personas de la confesión católica apostólica romana, que aún no saben exactamente cuál es la interpretación del decreto del Santo Oficio.

Desde ya, la totalidad de las publicaciones de la Iglesia, órganos afines, y diarios y revistas de tendencia católica, dan las explicaciones para el alcance de la nueva encíclica, y para preparar a los fieles a conocer exactamente la posición de la Iglesia Católica en el terreno de la doctrina marxista materialista, anticlerical y anticristiana, y contraria a los derechos humanos y a las elementales libertades que debe gozar el hombre.

Referirán, los artículos y publicaciones, la opinión ya conocida en diversas oportunidades, por el propio Papa, los cardenales, arzobispos y obispos, acerca de lo que debe pensar un ciudadano apostólico, o militante, sobre doctrinas que tienden a convertir al ser humano en una máquina de producir que no puede ni pensar ni tener la menor iniciativa, y que sólo debe obedecer lo que se le mande, sin la menor discusión.

La publicación y lectura del decreto, es de por sí aclaratoria de su alcance, aun cuando para hacer más explícito su contenido, los sermones de sacerdotes confirmarán y aclararán los puntos acerca de los cuales hubiese dudas, si bien en su fondo, la excomunión pesa contra todos aquellos cuya acción va en aumento contra los más sagrados derechos humanos que son los de la libertad, amparada y defendida por la Iglesia a través de las etapas acontecidas de su historia.

SE HA INICIADO EN PARIS UN CONGRESO DE LOS SOCIALISTAS

PARIS, 16 (AFP). — Se reunió esta mañana en París el congreso del partido Socialista que reviste una particular importancia.

Tres tendencias se enfrentan hoy, en el seno del congreso.

1o.) Mantenimiento de la participación socialista en el gabinete de coalición, que preside el señor Queuille; 2o.) participación condicional; 3o.) colocar el partido en la oposición.

Según la mayoría de los observadores, las perspectivas se inclinan a favor de la primera tendencia y se cree que el partido socialista continuará aportando su apoyo al actual gobierno, en el que ocupa cinco carteras.

Sin embargo, se descuenta que algunas federaciones locales formularán enérgicas críticas contra ciertos aspectos de la política que sigue el gabinete del señor Queuille, y en particular contra las tendencias liberales en materia de economía y contra las operaciones militares en Indochina.

El congreso pondrá término a sus trabajos el 18 del corriente.

STAFFORD CRIPPS SE INTERNARA EN UN SANATORIO DE SUIZA

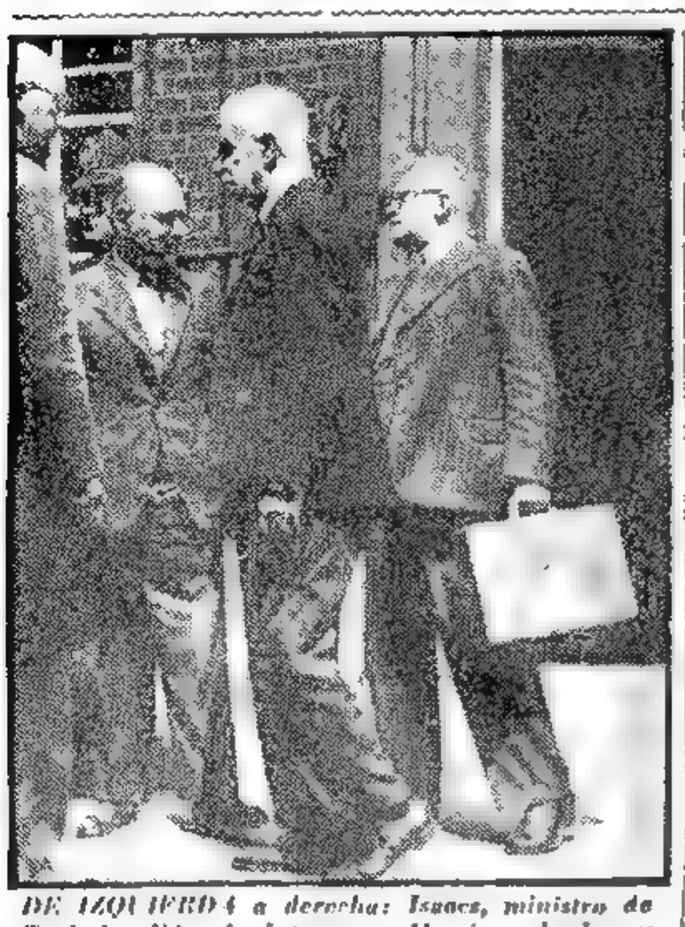

DE IZQUIERDA a derecha: Isaacs, ministro de Trabajo; Ede, de Interior, y Morrison, lord presidente del Consejo, conversan, frente a Downing Street 10, residencia de Attlee, con un asesor.

ALISTA Europa OCCIDENTAL SU DEFENSA

EN ITALIA PIERDE TERRENO EL EXTREMISMO

ROMA, 16 (INS). — La presentación al Parlamento de siete millones de firmas de comunistas y socialistas contra la aprobación del Pacto del Atlántico, indica, según los observadores, que ambos partidos de izquierda están perdiendo la batalla que libran, oponiéndose a que ingrese definitivamente en esa alianza. Señálase, en efecto, que esa cifra evidencia una merma considerable de simpatizantes, pues en las últimas elecciones sus votos sumaron más de ocho millones. En este caso no puede hablarse de poco entusiasmo, pues tanto socialistas como comunistas exigieron a sus partidarios que suscribieran el petitorio, ya que querían darle el carácter de virtual plebiscito.

Llegaron a un Acuerdo Completo los "Cinco"

Coordinan las Tropas y la Producción Bélica

LUXEMBURGO, 16 (INS). — Gran Bretaña, Francia y los tres países del Benelux —Bélgica, Holanda y Luxemburgo—, representados por sus ministros de Defensa, dieron término a sus deliberaciones y publicaron un comunicado en el que expresan haber llegado a un acuerdo total para la protección de los "Cinco". Dicho comunicado señala explícitamente que se han tomado medidas para reforzar y hacer efectivo el sistema defensivo de los firmantes del pacto de Bruselas. Esa decisión, adoptada en la quinta reunión que han realizado los ministros de referencia se interpreta como un paso hacia adelante destinado a consolidar el pacto del Atlántico, cuya ratificación por el Senado de Estados Unidos se espera para la semana próxima. Los observadores opinan que se han concertado además convenios para activar y coordinar la producción de material de guerra. Asimismo se encaró, al parecer, con éxito, el medio de unificar, dentro de lo posible, los ejércitos y las marinas. Como se sabe, el jefe de las tropas de tierra es el mariscal Montgomery. En cuanto a las flotas, debe recordarse que días atrás efectuaron maniobras conjuntas desde el golfo de Vizcaya hasta el canal de la Mancha, oportunidad en que se puso de manifiesto su eficaz preparación y su notable poderío defensivo y ofensivo.

★ Para Aumentar la Eficacia

El comunicado dice textualmente que los "Cinco" ministros "han reservado una atención particular al esfuerzo de producción de material destinado a la defensa común y aprobaron un plan sobre la defensa de las cinco naciones, adoptando medidas para aumentar la eficacia de las fuerzas existentes en los cinco países en operaciones aliadas".

★ Es Contra "Cualquier" País

Los mismos observadores, al comentar el resultado de esta conferencia, que duró dos días, sostienen que en las deliberaciones se convino, como alistar las armas de Europa occidental para no ser sorprendida en caso de algún golpe inesperado de "cualquier enemigo", o sea, Rusia, si bien no se mencionó en ningún momento a esa potencia.

MONTGOMERY

★ Maniobras Yanquis

WASHINGTON, 16 (INS). — La oficina de Defensa Nacional anunció que cuatro submarinos de la flota norteamericana del Atlántico zarparán el próximo lunes de la base de New London, para emprender un viaje de adiestramiento a través del Atlántico.

DIARIO DE LA MAÑANA

Clarín

BUENOS AIRES REPUBLICA ARGENTINA

15 centavos

UN TOQUE DE ATENCION PARA LA SOLUCION ARGENTINA DE LOS PROBLEMAS ARGENTINOS

Año IV Buenos Aires, Domingo 17 de Julio de 1949 Nº 1.368

Attlee Reemplazaría al Ministro Enfermo

LONDRES, 16 (AFP). — Sir Stafford Cripps se internará en un sanatorio de Suiza con el objeto de hallarse en buenas condiciones para trasladarse en septiembre próximo a Wáshington, donde se llevarán a cabo importantes negociaciones económicas y monetarias. Así se señala en los círculos allegados al primer ministro, Attlee, poniendo en guardia contra cualquier otra interpretación del comunicado anunciando la enfermedad de sir Stafford.

S. CRIPPS

El primer ministro formulará el lunes, una declaración en los Comunes sobre las razones que llevaron a Sir Stafford a trasladarse a Suiza, informando igualmente sobre las disposiciones que serán adoptadas durante el tiempo que dure su ausencia. Según los medios informados, el propio primer ministro se hará cargo de las funciones económicas y financieras. Sir Stafford asistirá a esa sesión y posiblemente se embarcará para Zurich antes del miércoles próximo ya que la conferencia de los ministros de Hacienda del Commonwealth comenzará el lunes.

★ La Enfermedad de Cripps

Cripps contrajo una enfermedad intestinal cuando desempeñó funciones de conductor de ambulancias durante la guerra de 1914. Por otra parte, el mundo entero fue testigo de que Cripps, aborrecido a la vez por el mundo capitalista y el comunismo, tuvo que sufrir el mes pasado una presión casi mundial para que introdujera cambios en su política financiera y económica. Lo sorprendente, según los medios financieros, es que hubiera podido tener la fuerza física y mental para resistir hasta ahora esa presión formidable.

Excomúlgase También al Grupo de Nenni

ACATARON LA DECISION DEL PAPA LOS CRISTIANOS PROGRESISTAS DE FRANCIA

CIUDAD DEL VATICANO, 16 (INS). — Un portavoz del Vaticano declaró que Pietro Nenni y sus correligionarios del ala izquierda del socialismo italiano están "definitivamente" comprendidos en el decreto de excomunión de los comunistas y sus simpatizantes. Nenni había comentado el decreto, diciendo: "Nosotros no somos comunistas, y aunque la medida no me interesa en lo más mínimo, estoy perfectamente en paz con la Santa Iglesia Romana".

El vocero explicó que los socialistas del ala izquierda, al igual que los miembros de cualquier partido político, y aún las personas no afiliadas a agrupaciones políticas que voluntariamente han hecho profesión de fe en una doctrina materialista y anticristiana, la defienden y propagan, han quedado automáticamente excluidos "de la grey de la Iglesia". Citó el informante casos específicos. Dijo que el decreto afecta a Lelio Basso, brazo derecho de Nenni, y a los demás miembros del "directorio" del ala izquierda socialista, así como a Franco Rodano y a sus codirigentes del Partido Cristiano Social, "porque todos ellos predican y defienden la doctrina comunista".

P. NENNI

★ Actitud de Franceses

PARIS, 16 (INS). — Un vocero de los cristianos progresistas franceses declaró que esa agrupación "acepta el decreto" de excomunión mayor dictado por la Santa Sede contra los comunistas y sus simpatizantes.

★ Medidas de los Checos

PRAGA, 16 (AFP). — "El proyecto de ley sobre los gastos de la iglesia pone fin a un período de desconfianza entre la iglesia y el Estado", declara un comunicado oficial que se califica de "documento histórico" publicado con motivo de la adopción del proyecto de ley relativo a los sueldos de los sacerdotes y a los gastos generales de todas las iglesias católicas.

El documento oficial añade que la democracia popular considera a la religión como una importante fuerza social que puede estar llamada a desempeñar un papel primorial en el esfuerzo edificador de los pueblos checo y eslovaco.

Tendrá Gran Influencia Política la Excomunión

PARIS, 16. — La excomunión del comunismo, pese a no tener una finalidad política, habrá de influir precisamente en la política interna, primero, y quizás luego en la externa, de los países donde existe mayoría católica. En Francia misma se prevén profundos cambios comiciales, lo mismo que en Flandes, Bretaña, Vandee y Alsacia, regiones en las que predominan los fieles y que sin embargo cuentan con extraordinaria cantidad de sovietizantes. Esos ciudadanos, de fe sencilla, no habrán de dudar en acatar las disposiciones del Vaticano, cuando les sea negados, por sus párracos el bautismo a sus hijos, la consagración religiosa de las bodas y aun los sacramentos en la hora de la muerte. Igual, es de presumir, ocurrirá en otras zonas, no sólo de Francia, sino de cualquier nación. Por ello sería ingenuo negar importancia a la contraofensiva papal.

El comunismo se verá obligado a revisar sus planes de acción. Incluso deberá abandonar aquella idea de Thorez de mano tendida, pues ahora los cristianos, progresistas o no, se rehusarán obedeciendo la voz de sus conciencias, a toda relación que no sea las que marca la buena educación. Volviendo sobre las consecuencias políticas para Francia, corresponde señalar que Bidault, jefe del Movimiento Republicano Popular, tendrá que abandonar sus esperanzas de ingresar en el gabinete, ya que no podrá contar su agrupación con el apoyo comunista, salvo que el Kremlin, intentando una audaz maniobra envolvente, volcará sus votos en favor de quienes se han transformado, por orden del Pontífice, en sus acérrimos enemigos. La maniobra sería audaz, sí, pero demasiado peligrosa para los designios futuros del Kremlin, por cuanto daría el poder a quienes se encargarían después de combatirlo sin tregua.

Asiste, pues el mundo, a una batalla de la cruz contra la hoz y el martillo, batalla tal vez no incruenta desde que Moscú no trepidará en recurrir a medios extremos en la parte de Europa que domina.

DE FRANCE PRESSE

Por MARCEL FERNAND

Hay Indicios de Arreglo en el Paro de Londres; no se Emplearán Rompehuelgas

LONDRES, 16 (INS). — El Ministerio de Transportes ridiculizó las versiones de que el Consejo de Emergencia proyecta traer voluntarios para reemplazar a los portuarios de Londres en huelga. La noticia de que se recurriría a los rompehuelgas circuló después que los maquinistas, calderereros, electricistas y plomeros fueron instados a unirse al paro, por los delegados sindicales.

★ Buenas Perspectivas

Los dirigentes obreros conferenciaron por espacio de tres horas con funcionarios del ministerio del Trabajo, y hay indicios de un eventual acuerdo. En la actualidad, 91 navíos se encuentran paralizados y 7 no cuentan con tripulación suficiente. Doscientos soldados trabajaron en el puerto hoy en un esfuerzo por cargar un navío con pertrechos militares destinados a Hong Kong. Más de seis mil soldados descargan actualmente los buques.

El pedido de que se apoye a los huelguistas fué hecho por el comité conjunto del distrito

★ También en Cuba

NUEVA ORLEANS, 16 (INS). — La negativa de los obreros portuarios cubanos a aceptar una escala de jornales decretada por el gobierno de La Habana, impedirá a los buques de la Seatrain Lines hacer sus viajes regulares a Cuba.

La gerencia de la empresa ha anunciado en esta ciudad que los barcos de la compañía no harán nuevos viajes a la vecina república mientras no se zanje el conflicto planteado por los portuarios.

Snyder Sigue las Gestiones

ROMA, 16 (AFP). — El secretario del Tesoro de EE. UU., John Snyder, mantuvo a mediodía su primer entrevista con representantes financieros y económicos de Italia.

Al finalizar esa reunión, que duró una hora, no se dio comunicado alguno. Se tiene la impresión de que allanó el camino para superar las dificultades originadas por la escasez de dólares.

Acuerdo Comercial Checo - Austríaco

VIENA, 16 (INS). — El ministerio de Relaciones Exteriores anunció que el acuerdo comercial suscripto entre Austria y Checoslovaquia ha sido renovado hasta el 30 de junio de 1950. Ambas partes acordaron incrementar el intercambio de productos en un 70 por ciento sobre el nivel anterior. Austria recibirá carbón, coque y automóviles, y proveerá a Checoslovaquia de acero y productos derivados y otros metales.

RECLAME A SU CANILLITA CON ESTA EDICION EL SUPLEMENTO LITERARIO

Quedó Solucionada la Huelga Minera en Australia

(INFORMACION EN LA PAGINA DOS)

EN LA CAPITAL SOVIETICA SE HIZO GRAN DESPLIEGUE AEREO

MOSCU, 17 (INS). — La fuerza aérea soviética realizó hoy una fiesta especial en el aeródromo de Tushino, en Moscú, celebrando el "día de la aviación". La ceremonia fué presenciada por el premier Stalin y millares de rusos que aclamaron las maniobras realizadas por los aparatos

Los ejercicios fueron iniciados por una gran formación de aviones que voló sobre el campo de aviación en formación delineando la leyenda: "Gloria a Stalin". El grupo era seguido por un avión que llevaba un gigantesco retrato del líder rojo

El momento más emocionante de la fiesta lo proporcionó un salto en masa realizado por paracaidistas, en número de cuatrocientos, que aterrizaron en el centro del aeropuerto.

PRIMERA SECCION

Clarín

UN TOQUE DE ATENCION PARA LA SOLUCION ARGENTINA DE LOS PROBLEMAS ARGENTINOS

Diario de la Tarde 15 Centavos

Año IV Buenos Aires, Lunes 18 de Julio de 1949 Nº 1.369

Pío XII Dijo que Berlín en Ruinas es Seria Advertencia

CONDENO EL PONTIFICE LOS HORRORES DE LA GUERRA

BERLIN, 17 (AFP). — "La antigua ciudad mundial —Berlín— que elevaba antaño sus edificios hacia el cielo es ahora una terrible advertencia para quienes viven sumidos en los valores terrestres y no buscan el fin supremo: Dios y el don absoluto de nosotros mismos a Dios", expresó Pío XII en una alocución dirigida a los treinta mil católicos que se congregaron hoy en el teatro de "Verdure" para oír la palabra del Sumo Pontífice, transmitida por radio, en ocasión del quincuagésimo jubileo sacerdotal.

El cardenal Conrad Von Preysing, obispo de Berlín, inauguró solemnemente el congreso con una breve alocución: "Me siento muy feliz y emocionado de saludaros de nuevo, porque hace seis meses estaba moribundo y experimento hondo sentimiento de celebrar este quincuagésimo aniversario".

"Con profunda emoción y a pedido de vuestro pastor, el bienamado cardenal Von Preysing —comenzó Pío XII su alocución—, impartimos nuestra bendición al Congreso Católico que los fieles de Berlín celebran de nuevo después de una prolongada interrupción. Durante este intervalo, vuestra ciudad sufrió una suerte espantosa, verdaderamente apocalíptica. Los horrores y las destrucciones de la guerra se convirtieron en una realidad para vosotros y ejercieron repercusiones nefastas bajo todas las formas concebibles sobre hombres y mujeres, juventud y niños de la ciudad y de la provincia.

El soberano pontífice recordó en seguida que en 1926, en el congreso católico de Tegel, cuando era nuncio apostólico en Alemania, había sido sorprendido por la industria de Berlín, que se desarrollaba de una manera gigantesca por un nivel elevado de la cultura material de la ciudad y la producción infatigable de los nuevos valores terrestres.

★ Terrible Advertencia

Hoy, prosiguió Pío XII, mirad los campos de ruinas que se extienden indefinidamente. La antigua ciudad mundial que elevaba sus edificios hacia el cielo está convertida en una advertencia terrible y os invita a no buscar aquí abajo los valores, pues existe sólo un valor supremo: Dios y el don absoluto que hacemos de nosotros a Dios. El Santo Padre exhortó después a los católicos de Berlín a pensar únicamente en los sombríos recuerdos de los años transcurridos. Pero recordó que estos fueron acompañados de ejemplos sublimes, por una fe sólida que no se deja embriagar ni por la violencia ni por el derrumbamiento de las esperanzas, una virtud enérgica que no temió la muerte cuando se trataba de obedecer a Dios y de profesar el amor al prójimo. O que se afirmó magníficamente en todas sus formas en los tiempos de hambre, angustia y de refugiados sin abrigo, de esa juventud católica que conservó la fidelidad a Cristo al precio de renuncia.

Continúa en la Página DOS)

LA ENTREVISTA de Baguio entre el presidente filipino Sr. Quirino y Chiang-Kai-shek; ambos aparecen sentados, en tanto los rodean altos jefes del ejército filipino, ante los cuales, según trascendió, el mariscal chino expuso la realidad de la situación y propuso una acción conjunta entre países de la zona del Pacífico contra el peligro comunista

Cantón Será Defendida a Toda Costa

Propósito de Chiang

CANTON, 17 (INS). — El generalísimo Chiang Kai-shek declaró que está dispuesto a perecer defendiendo a Cantón.

Hablando ante varios dirigentes del Kuomintang, el mariscal chino manifestó: "Si queremos cambiar la suerte de la guerra debemos defender a Cantón hasta el último hombre y el último cartucho. Tenemos que retener a Cantón. Esta ciudad es defendible".

También dijo el líder de la China nacionalista: "Debo admitir que tengo una gran parte de responsabilidad en la derrota que estamos sufriendo, pero al mismo tiempo, a juzgar por nuestras experiencias en el pasado, parece que sólo podemos trabajar por el éxito en medio de la derrota".

★ El Bloqueo de Shanghai

CANTON, 17 (INS). — Una alta fuente nacionalista informó que China probablemente consideraría de manera favorable cualquier solicitud de permiso encaminada a que el bloqueo nacionalista se dejara de lado para permitir entrar a Shanghai a un barco con el propósito de evacuar a los extranjeros que residen en esa ciudad.

El informante agregó que, posiblemente, la única condición sería que el buque que hiciera el viaje no llevara ni recogiera carga en Shanghai.

Dijo también el portavoz que además se resolvería favorablemente cualquier solicitud que se hiciese para permitir la salida de Nankín, por la vía aérea, del embajador de Estados Unidos en China, John Leighton Stuart

★ Libro Blanco Yanqui

WASHINGTON, 17 (INS). — En fuentes allegadas a la Casa Blanca se tiene entendido que la publicación de un Libro Blanco por el departamento de Estado sobre las relaciones norteamericanas con China, eliminarán las últimas esperanzas de los nacionalistas de recibir ayuda de Estados Unidos. El Libro Blanco se hará público probablemente a fines de mes y abarcará todos los hechos acontecidos durante los últimos años, si bien no revelará directamente cuál será la futura política de Wáshington con respecto a China

★ Resistencia Nacionalista

CANTON, 17 (INS) — La agencia oficial "Central News" informó que las fuerzas nacionalistas han bloqueado la nueva y gigantesca operación ofensiva emprendida por cinco cuerpos de ejércitos comunistas rumbo al sur, al reanudarse las hostilidades en China. Las tropas rojas, comandadas por el "Dragón Tuerto", general Liu Po Cheng han forzado el paso del río Kan en las inmediaciones de Nancheng a 640 kilómetros al norte de Cantón, pero según la agencia "Central News", las defensas nacionalistas están resistiendo los embates de los atacantes.

Sigue en Pie la Huelga de los Portuarios en Londres

LONDRES, 17 (INS). — Terminaron hoy las negociaciones entre el ministro de Trabajo, George Isaacs, y los representantes de los portuarios en huelga, sin que pudiera encontrarse una fórmula de transacción. Aunque la mayor parte de los soldados y marinos que descargan los buques se retiraron de los muelles al mediodía, unos 200 soldados continuaban cargando equipos militares en un barco que partirá próximamente hacia Hong-Kong.

★ Negociación Estancada

LONDRES, 17 (INS). — Se ha desvanecido toda esperanza de una solución inmediata de la huelga portuaria, y a pesar del desmentido hecho ayer por el Ministerio de Transportes hay indicios de que el gobierno proyecta recurrir a rompehuelgas para restablecer la normalidad en el puerto de Londres. La huelga, que mucho ha perjudicado ya a la vacilante economía de Gran Bretaña, comenzó al negarse los portuarios a descargar un navío tripulado por miembros de un sindicato canadiense afectado por una huelga jurisdiccional.

El estado de emergencia proclamado por el rey Jorge no ha atemorizado a los 14.000 huelguistas, que mantienen firmemente unidos su determinación de continuar alejados de los muelles de Londres, a despecho de las dramáticas exhortaciones del primer ministro, Clement Attlee, y del ministro del Trabajo, George Isaacs, en el sentido de que la inestabilidad en el frente obrero amenaza llevar a la ruina económica a la nación. Prácticamente, las negociaciones entre el gobierno laborista y los obreros portuarios se encuentran estancadas.

PREOCUPA LA SALUD DE STAFFORD CRIPPS

LONDRES, 17 (AFP). — La opinión pública británica no atribuye ningún carácter "diplomático" a la enfermedad de sir Stafford Cripps, pero teme las repercusiones políticas, económicas y financieras del alejamiento del eminente estadista.

SIR STAFFORD CRIPPS

La casi totalidad de los diarios de hoy consagran amplias informaciones al régimen y manera de vivir del "dictador económico" y respetan la interpretación oficial de su enfermedad. Sin embargo, el diario conservador "Sunday Express" publica en primera página el comunicado oficial acompañado de dos fotografías del "canciller de hierro", la primera tomada el año pasado cuando parecía hallarse en muy buenas condiciones de salud y la segunda la semana pasada, en que da la impresión de hallarse dominado por una fatiga intensa.

Un Violento Tifón se Desplaza Hacia Tokio

TOKIO, 17 (INS). — Acompañado de fuertes lluvias, mareas anormalmente altas y gran oleaje, avanza sobre la isla meridional de Kyushu, Japón, un violento tifón con vientos que se espera alcanzarán una velocidad de 152 kilómetros.

El centro de la tormenta está rozando la isla de Kyushu y se espera que tome rumbo norte, hacia Tokio

Revelan la Detención de Sacerdotes en Alemania

BERLIN, 17 (INS). — Numerosos sacerdotes católicos y pastores protestantes habrían sido arrestados por las autoridades soviéticas, según se ha manifestado en fuentes de información de la zona oriental de Alemania.

La noticia se atribuye al Ministerio del Interior de la Alemania oriental, y revela el arresto de 17 sacerdotes católicos, incluyendo los seis detenidos ayer en Rostock, y 21 pastores protestantes.

Con motivo de celebrarse el aniversario papal, el cardenal Konrad Preysing se dirigió a los católicos de la Alemania oriental, manifestando: "Mantengan las filas firmes frente a la opresión comunista". Advirtió que llegarán días difíciles en el futuro, y agregó: "Tenemos que resistir frente a la nueva amenaza a nuestra fe, reuniendo todas nuestras fuerzas espirituales".

★ La Situación en Praga

PRAGA, 17 (INS). — Un sacerdote católico, desafiando al gobierno comunista de Praga, dió hoy lectura a un documento repudiando el llamado "comité de acción católica", patrocinado por las autoridades de Checoslavaquia.

Se tiene entendido que el documento de referencia fué leído además en numerosas iglesias católicas de toda la nación.

Desde el púlpito de la catedral de San Vito, de Praga, el prelado manifestó: "Nosotros, sacerdotes católicos, hemos estado preocupados recientemente ante ciertos informes difundidos por el comité de acción católica, según los cuales ese organismo cuenta con nuestra aprobación. Nosotros nos negamos a dar nuestra aprobación y nuestro apoyo al comité de acción católica porque es imposible su existencia sin los obispos. Somos partidarios de que se llegue a un acuerdo, pero bajo las condiciones que presentaron los obispos en su última pastoral. Nos sentimos contentos de que el pueblo católico tenga una sola opinión a este respecto y pedimos el cumplimiento de la constitución en el nombre de la libertad de culto. Para nosotros los intereses de Dios están por encima de los intereses de los hombres".

Todos los fieles congregados en la catedral respondieron unánimemente: "¡Amén!"

★ Tenaz Persecución

PRAGA, 17 (AFP). — Se reveló en esferas católicas locales que la persecución de las autoridades contra la iglesia católica, se ejercita igualmente contra otras confesiones.

Esa hostilidad no es, empero, tan visible como en lo que respecta la iglesia católica, si bien se traduce por medidas discriminatorias y presiones de todo orden.

El culto evangélico debió aceptar "condiciones" y cada pastor paga una cuota a las autoridades. Se agrega que varios pastores han sido detenidos por "actividad antinacional" en Bohemia y Eslovaquia.

Reclame a su canillita con esta edición el Suplemento Deportivo

WILLIAM F. BLANDY

El comandante en jefe de la escuadra de EE. UU. declaró que la bomba atómica es un aparato de gran potencia destructora, pero no el arma que dará la decisión absoluta en una guerra

Truman Pidió la Reorganización de las Fuerzas Armadas

(INFORMACION EN LA PAGINA DOS)

Attlee Reemplazará Interinamente a Sir Stafford Cripps

LONDRES, 18. (INS). — El primer ministro, Clement R. Attlee, declaró en los Comunes que asumirá temporalmente la cartera de Hacienda, en reemplazo de sir Stafford Cripps, hasta que el canciller del Tesoro pueda reanudar su difícil cometido. Mr. Attlee declaró que sir Stafford, quien viajará a Zurich (Suiza) para someterse a un tratamiento médico sobre una dolencia estomacal, posiblemente volverá a asumir la dirección económica de la nación en agosto próximo. Colaboración con el primer ministro en sus nuevas funciones al frente del Tesoro, el ministro auxiliar, Wilson Gaitskell, y los secretarios económicos y financieros. Dijo Attlee que se limitará a supervisar la aplicación de la política expuesta el jueves último ante la Cámara de los Comunes por sir Stafford Cripps.

Mr. ATTLEE

Praga Planea una Denuncia por Traición Contra los Dignatarios Eclesiásticos

PRAGA, 18 (INS). — El gobierno comunista checo estudia la posibilidad de formular cargos por el delito de traición contra los dignatarios eclesiásticos que rehusaron obedecer sus órdenes de substraerse a los dictados del Vaticano. El clero católico checo ha jurado lealtad al arzobispo de Praga, monseñor Beran, y a la alta jerarquía eclesiástica en una proclama leída por los sacerdotes en varias iglesias. En la proclama se denuncia al comité de "Acción Católica" que patrocina el gobierno, alegando que su funcionamiento es "imposible sin la dirección del episcopado", y refirma la decisión de la Iglesia de seguir unida, "no importa las consecuencias".

El reto lanzado por los sacerdotes católicos se produjo como réplica al anuncio hecho el viernes por el ministro de Justicia, Alexei Cepicka, de que todo intento de poner en vigor el decreto papal de excomunión será considerado como "traición" por el Estado checo.

DIARIO DE LA MAÑANA

Clarín

BUENOS AIRES REPUBLICA ARGENTINA

15 centavos

UN TOQUE DE ATENCION PARA LA SOLUCION ARGENTINA DE LOS PROBLEMAS ARGENTINOS

Año IV Buenos Aires, Martes 19 de Julio de 1949 Nº 1.370

GRAN BRETAÑA PROCURA OBTENER DE EE. UU. LA CESION DEL PROYECTIL ATOMICO

WASHINGTON, 18 (AFP). — Se reveló en esferas bien informadas que Gran Bretaña habría solicitado por segunda vez la cesión de bombas atómicas para tenerlas listas a emplearlas en su territorio.

★ La Reunión Presidencial Secreta

Este pedido motivó la reunión presidencial secreta del jueves, y por su parte, la comisión de energía atómica deberá deliberar hoy acerca del pedido inglés.

Hay absoluta reserva en esferas oficiales de Wáshington en lo referente a detalles del pedido inglés, y en cuanto atañe a la decisión eventual de la comisión atómica.

★ Declaración de Blandy

NUEVA YORK, 18 (INS). — El comandante en jefe de la escuadra norteamericana del Atlántico, almirante William F. P. Blandy, declaró a los delegados que concurren a la trigésima segunda convención de los Leones Internacionales, reunidos en Madison Square Garden, que la "bomba atómica es un aparato de inmensa potencia destructora, pero no es el arma que dará la decisión absoluta".

Blandy, que dirigió las pruebas atómicas realizadas en Bikini, declaró que la preservación de la paz mundial depende de la conjunción de fuerzas de combates de tierra, mar y aire.

Se refirió el almirante a los ataques atómicos llevados por los norteamericanos contra las ciudades japonesas de Hiroshima y Nagasaki, y sobre las pruebas de Bikini, haciendo las siguientes conclusiones:

1o.) Es una exageración la afirmación de que no "hay defensa contra la bomba atómica".

2o.) La bomba atómica no destruirá la civilización.

3o.) La bomba atómica es un importante factor para impedir la guerra; pero no mantendrá esta distinción indefinidamente.

"El papel de la marina —dijo— en la misión coordinada es mantener los mares libres para su uso, y cerrarlos al enemigo". "Poseemos estas fuerzas". "Por primera vez en la historia del mundo, Estados Unidos tienen el poder de controlar los mares. Es una potencia que no puede ser reemplazada por la fuerza aérea o por cualquier otro medio, mientras tengamos que utilizar los mares como caminos".

★ La Reunión Secreta

WASHINGTON, 18 (INS). — El senador Brien McMahon, demócrata por Connecticut, presidente del comité de Energía Atómica del Congreso, declaró que se propone revelar a los demás miembros la naturaleza de la reunión secreta celebrada el jueves último en la Mansión Blair.

De Nuevo Pende en la UN la Amenaza Rusa del Veto

LAKE SUCCESS, 18. (AFP). — Por primera vez desde la Conferencia de París y el ulterior mejoramiento de las relaciones internacionales, los rusos han dado a entender que aplicarán el veto, para impedir la adopción de una iniciativa aprobada por la mayoría. Sólo hoy han podido las Naciones Unidas pronunciarse sobre un plan preciso —propuesto para la ejecución de las medidas tendientes a efectuar un censo de los armamentos, que la Asamblea General considera condición ineludible para toda tentativa de desarme.

No obstante, se adjudica a este plan corta vida puesto que ha concitado la oposición soviética, lo que hace presagiar el veto cuando pase al Consejo de Seguridad.

Según el plan deben censarse todos los efectivos de las fuerzas armadas militares y para militares de actividad y reserva, en los servicios permanentes o no permanentes, así como las cantidades de armas automáticas, de artillería y blindadas para las tres armas.

Se exceptúa, por el contrario todo lo referente a investigaciones, experiencias y ensayos bélicos, así como el personal empleado en esas actividades.

El órgano de control debería gozar de la más grande libertad de movimientos, acceso a todas las fuentes de información y autoridad suficiente para orientar las investigaciones de sus agentes. Estaría constituido por un Comité Central de control, secretario y grupo de inspectores.

La Unión Soviética se opone violentamente a la proposición francesa, invocando tres argumentos:

1o. — Que no tiene valor si no comprende las armas atómicas y las investigaciones en el dominio militar, punto de vista compartido por Egipto.

2o. — Que el censo y verificación sobre el terreno, de armas y efectivos sin acuerdo internacional de desarme, por lo menos parcial, no puede tener otro sentido que proporcionar a los estados miembros informaciones sobre los preparativos militares de los demás fines agresivos.

3º La Unión Soviética se opone a todo organismo dependiente del Consejo de Seguridad y que no estaría sometido a la regla de la unanimidad, es decir, amenaza con el veto.

★ Se Reúnen el Lunes

Puede esperarse que estos argumentos se desarrollen nuevamente cuando se reúna el lunes próximo la Comisión de Armamentos Clásicos, para ratificar la decisión de su comité.

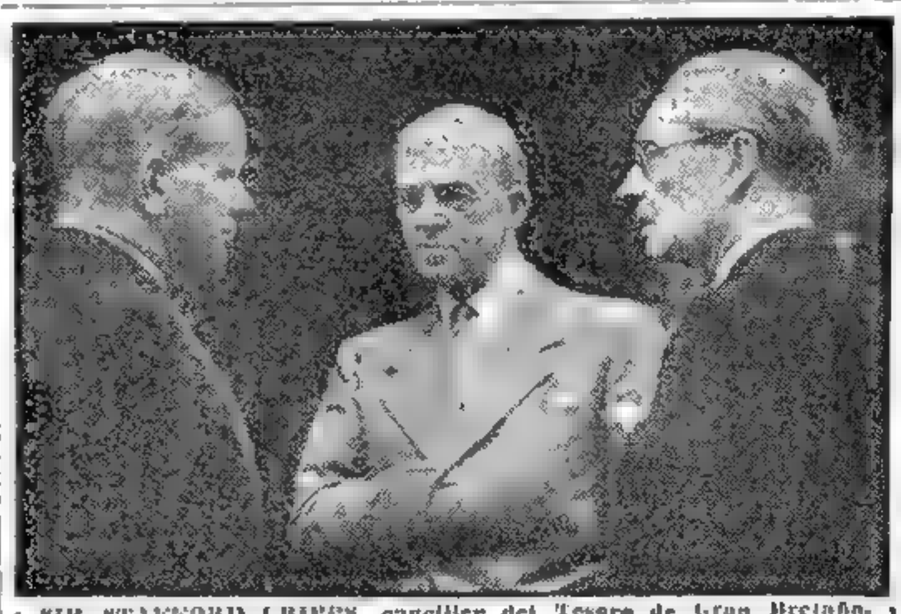

SIR STAFFORD CRIPPS, canciller del Tesoro de Gran Bretaña. Tras librar una ruda batalla frente a la campaña pro devaluación de la libra y en favor de la solución de los problemas financieros británicos, Cripps ha resuelto someterse en Suiza a una imprescindible cura de reposo. Aparece Sir Stafford junto a Mr. Whitehead, ministro de Finanzas de Rhodesia del Sur, a su izquierda, y Mr. Noel Baker, a su derecha

LA ERUPCION CAUSA PANICO EN TENERIFE

SANTA CRUZ DE TENERIFE, 18 (AFP). — Noticias alarmantes provienen de la isla Los Llanos (Palma), donde en las últimas horas la erupción del volcán Cumbres Viejas aumentó en intensidad.

Masas de rocas en estado de ignición, materias incandescentes, lava y una espesa columna de humo amarillento, gases sulfurosos y vapores son despedidos por tres cráteres distintos abiertos en las laderas del temido volcán.

Las masas incandescentes arrojadas por el cráter hacia el espacio, son acompañadas de fuertes sacudidas terrestres y de detonaciones que se oyen desde el interior de la tierra, lo que ha provocado la huida despavorida de los escasos isleños que aún se mantenían aferrados a sus granjas en las vertientes del volcán, plantadas de viñas.

Desde el hueco del cráter Hoyo Negro salen continuamente masas de lava y torrentes de rocas, piedras y masas de fuego, que caen en forma de abanico sobre las laderas del volcán y son llevadas a una gran extensión de la isla por el fuerte viento reinante.

La columna de humo se ha elevado a cerca de 8 000 metros y cubre ahora todo el cielo sobre la isla.

★ Estabilidad de la Libra

LONDRES, 18 (INS). — Los ministros de Hacienda de las naciones del Commonwealth británico concluyeron hoy sus deliberaciones con el canciller del Tesoro de G. Bretaña sir Stafford Cripps, y anunciaron su propósito de recomendar a sus respectivos países la adopción de medidas para contener el continuo desmedro de las reservas de dólares.

Aunque no se especifican las medidas que habrán de recomendar, los ministros declararon que las mismas serán similares a las ya tomadas por Inglaterra. Sir Stafford Cripps anunció recientemente una reducción drástica de las importaciones procedentes de los países que giran en dólares, en un 25 por ciento, este año. También refirmaron los ministros su convicción de que la fuerza y la estabilidad de la zona esterlina son esenciales para el bienestar, no solo de cada miembro del Commonwealth, sino del mundo entero.

★ Las Importaciones

LONDRES, 18. (AFP). — "Exceptuando Canadá, todos los otros países del imperio aceptaron la proposición británica tendiente a reducir las importaciones provenientes de la zona del dólar para detener el drenaje de las reservas de oro y dólares del imperio" anuncia un comunicado oficial dado a conocer cuando finalizó la conferencia de ministros de Finanzas del Commonwealth.

DOS ATENTADOS EN BARCELONA; OTRO HA SIDO FRUSTRADO

Causó un Muerto el Estallido de una Bomba

BARCELONA, 18 (INS). — La explosión de una serie de bombas colocadas aparentemente por terroristas, señaló hoy el décimo tercer aniversario de la guerra civil española. Una persona perdió la vida y otras nueve resultaron heridas. Una de las bombas arrancó varios árboles de cuajo y desarrozó las ventanas próximas. El público que a la hora de la explosión se encontraba en los cines y teatros, se lanzó despavorido a las calles presas de pánico. La policía estableció inmediatamente un cordón en torno al lugar del hecho, examinando millares de cédulas de identidad, pero no practicó detenciones.

Otra bomba estalló en la plaza Calvo Sotelo, en un barrio residencial aristocrático, donde muchas ventanas quedaron destrozadas. Las demás bombas estallaron en distintos lugares de la ciudad. La policía española, armada con ametralladoras de mano y fusiles, está patrullando las calles de la ciudad Condal.

★ Frustran Otro Atentado

BARCELONA, 18 (AFP.) — Una tercera bomba fué encontrada esta mañana en un balcón del Gran Hotel, de esta ciudad.

La misma no había hecho explosión por apagársele la mecha, y este adminículo fué retirado por los policías que se llevaron la bomba al arsenal de guerra donde se la sometió a análisis. Estaba cargada de trilita y era de gran poder.

Tres de las víctimas de la bomba que estalló en la madrugada se hallan en estado crítico.

Fuertes destacamentos de policía armados con pistolas ametralladoras patrullan esta noche las calles de la ciudad, para impedir la repetición de los actos de terrorismo.

Echan las Bases del Renacimiento de la Marina Mercante de Alemania

LONDRES, 18 (AFP). — Veintidós expertos franceses, ingleses y norteamericanos se reunieron esta tarde en el Foreign Office para echar las bases del renacimiento de la marina mercante alemana. Antes de tres meses dichos expertos deberán suministrar un informe detallado sobre esta cuestión a los gobernadores militares de las zonas de ocupación de la Alemania occidental.

La reunión que celebraron hoy los representantes de los tres países aliados había sido prevista por el acuerdo concluído sobre Alemania en Wáshington, a principios del mes de abril pasado, entre los ministros de Relaciones Exteriores Schuman, Bevin y Dean Acheson. De acuerdo con los términos de este acuerdo, Alemania será autorizada a construir una flota mercante de 517.000 toneladas (desplazamiento bruto). El tonelaje total de los barcos ordinarios que Alemania podrá construir ha sido fijado en 360 mil toneladas.

DEAN ACHESON

Alemania podrá además adquirir en el extranjero una flotilla de petroleros de un tonelaje global de 100.000 toneladas, cuya velocidad no exceda los 14 nudos. Asimismo podrá comprar navíos mercantes de un desplazamiento global de 300.000 toneladas, cuya velocidad no sea superior a los 12 nudos. Estos barcos de carga no podrán desplazar individualmente más de 7 200 toneladas.

Sin embargo, Alemania no podrá por ahora construir trasatlánticos destinados al tránsito de pasajeros.

Nombraráse Hoy Nuevo Directorio del IAPI y se Dará su Balance

(Información página CINCO)

Resisten los Leales en Guatemala

MEXICO, 19 (INS). — Nicolás Bendix Magna, amigo personal del asesinado jefe de las fuerzas armadas de Guatemala, coronel Francisco Xavier Arana, declaró que la caída del régimen del presidente Juan José Arévalo "es cuestión de horas". Magna llegó a esta capital por vía aérea y aseguró que Arana fué asesinado por simpatizantes del candidato rival a la presidencia de la república, coronel Julio Arves. El asesinato del coronel Arana fué confirmado por boletines radiales transmitidos por la radio guatemalteca de Quezaltengo. Los despachos procedentes del Estado mexicano de Chiapas, fronterizo con Guatemala, expresan que los opositores de Arévalo se ensañaron contra el coronel Arana ante el convencimiento de que el primer mandatario proyectaba "entregar" la presidencia al extinto militar. Según Magna, la muerte de Arana ha sido el comienzo de la rebelión desde largo tiempo tramada por un grupo de altos jefes del ejército que ya en otras oportunidades trataron de derrocar al presidente Arévalo.

Las comunicaciones con Guatemala se mantienen interrumpidas y esta situación ha dado lugar a los rumores más alarmantes con respecto a la situación que impera en esa república. Se dice que hubo desórdenes callejeros en la ciudad de Guatemala y que las fuerzas adictas al presidente Arévalo patrullan las calles provistas de fusiles ametralladoras. Como primera providencia, el gobierno guatemalteco proclamó el estado de emergencia, y se sabe que Arévalo y los demás miembros del gabinete se encuentran en el palacio de Gobierno, que está bajo la protección de las fuerzas del ejército.

Se tiene entendido, según las versiones, que el jefe de las fuerzas armadas, coronel Xavier Arana, cayó en una emboscada el pasado domingo en una carretera de Guatemala, tendida por elementos sediciosos que respaldan al coronel Arves. En el atentado habría corrido igual suerte el ayudante de Arana, coronel Jorge Barrios Solares. En conocimiento del asesinato, los estudiantes se dirigieron en masa hacia la guarnición metropolitana, donde fueron provistos de armas para defender al régimen de Arévalo. Se sabe asimismo, que el ministro de Defensa, mayor Jacobo Arves, permanece fiel al gobierno, y que ha movilizado a sus efectivos para sofocar la revuelta, la cual habría ganado adeptos entre fuerzas de la aviación y de algunos regimientos próximos a Ciudad de Guatemala.

Han sido suspendidas las garantías constitucionales y los partidos políticos adictos al doctor Arévalo se disponen a luchar contra los revoltosos. Hasta ahora, sin embargo, por las causas arriba apuntadas, ha sido imposible determinar la suerte corrida por los revolucionarios. Con respecto a las causas del asesinato, las versiones son contradictorias. Se afirma, por una parte, que el coronel Julio Arves encabeza el movimiento subversivo respaldado por altos jefes del ejército para

(Continúa en la página DOS)

J. ARÉVALO

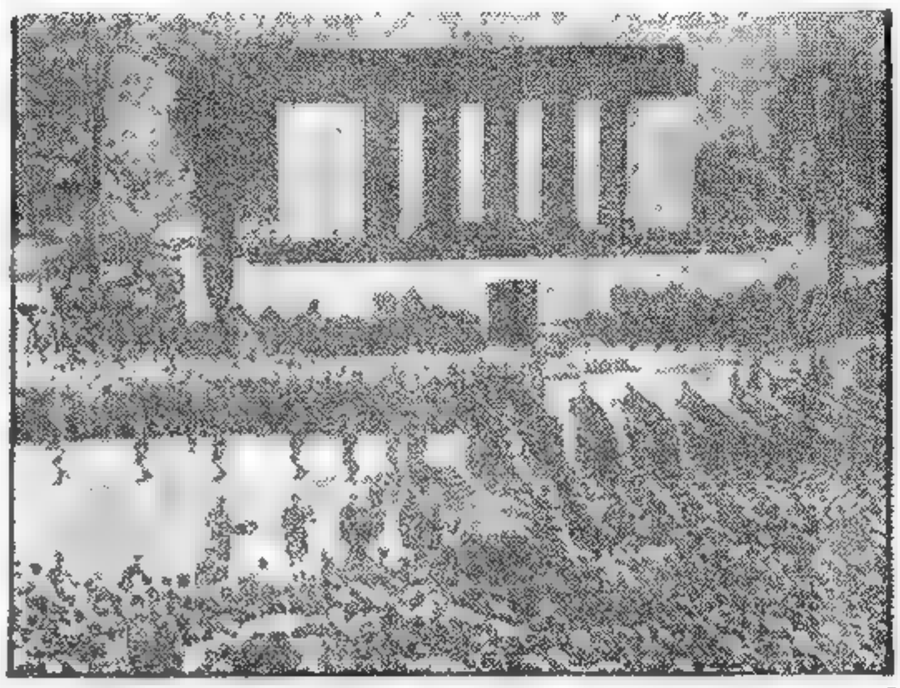

EFECTUOSE en Sofía la ceremonia de la inhumación de los restos del ex primer ministro Giorgi Dimitrov, el líder comunista fallecido recientemente en Moscú. Una extraordinaria multitud se reunió frente al mausoleo, donde fué colocado el féretro, durante los funerales

DIARIO DE LA MAÑANA

Clarín

BUENOS AIRES REPUBLICA ARGENTINA 15 centavos

UN TOQUE DE ATENCION PARA LA SOLUCION ARGENTINA DE LOS PROBLEMAS ARGENTINOS

Año IV Buenos Aires, Miércoles 20 de Julio de 1949 Nº 1.371

Truman Dijo que E. U. Avanza Resueltamente en una Cruzada Anticomunista

CHICAGO, 19 (INS). — El presidente Truman declaró que la Unión Soviética "pierde lastimosamente el tiempo" al tratar de subyugar por medio del comunismo a otras naciones, y advirtió que la "terquedad" terminará por destruirla. Dijo el presidente que los conflictos internos aumentan en los países de la Europa Oriental controlados por la Unión Soviética, provocando la inquietud de los hombres del Kremlin.

★ El Comunismo en la Práctica

Dirigiéndose a la nación por tres grandes cadenas radiofónicas desde el gigantesco estadio del "Soldiers Field", de Chicago, Mr. Truman afirmó: "En la práctica, el comunismo como sistema de organización mundial no resultó mejor que las antiguas tiranías fracasadas.

Dentro del círculo de su control aparecen tensiones y conflictos crecientes. Podrá tener triunfos temporales pero a la larga, o se destruirá a sí mismo o tendrá que renunciar a su intento de forzar a otras naciones a situarse dentro de su esquema".

El presidente se refirió al comunismo en su discurso, en apoyo del pacto del Atlántico Norte, que es debatido actualmente en el Senado. Prometió Mr. Truman que Estados Unidos continuará "avanzando resueltamente" en su gran cruzada por la paz. El presidente se trasladó desde Wáshington por vía aérea a Chicago para hablar ante la convención de jubileo de la orden de los "Shriners". Relató los pasos que han llevado a Estados Unidos a adoptar su política de ayudar a las democracias de la Europa Occidental en su rehabilitación económica, así como los pasos dispuestos para conjurar la ulterior propagación del comunismo en Europa. Luego de señalar que el comunismo fracasará en sus designios de hegemonía mundial como fracasaron en el pasado cuantos esfuerzos se hicieron por organizar el mundo bajo regímenes de fuerza, dijo: "Pese a las lecciones de la historia, los dirigentes de algunas naciones parecen contar hoy con la fuerza como método de organización mundial. Su doctrina propone la destrucción de los gobiernos libres por medio de la fuerza y la lucha de clases. Para lograr sus propósitos apelan falsa-

(Continúa en la página DOS)

Ha Desaparecido Misteriosamente un Técnico de la Bomba Atómica

LOS ALAMOS, Nueva México, 19. (INS). — Se ha intensificado la búsqueda del director de información pública y técnica del laboratorio atómico de Los Alamos, Tracy Snelling, quien desapareció el miércoles pasado después de haber sido visto en un hotel de Santa Fe. Debido a la naturaleza de sus funciones, Snelling tenía acceso a informes técnicos secretos. Amigos personales del "desaparecido" experto, presumen que el misterio que rodea el paradero de Snelling obedece a razones de índole privada. El departamento de policía de la ciudad atómica estima que Snelling aún se encuentra en alguna parte del Estado de Nuevo México.

Japón Integraría la Alianza del Pacífico

CANTON, 19 (INS). — El ministro del gobierno nacionalista chino, Wu Te Chen, declaró hoy que existe la "posibilidad" de que se permita al "Japón integrar la alianza anticomunista del Pacífico, no obstante que la carencia de un tratado de paz con la nación vencida impida, por ahora, su ingreso en el pacto".

Wu, que partirá próximamente para Japón, Seul y Manila, a fin de tratar la "Unión del Pacífico", declaró: "Si la China es conquistada totalmente por los comunistas, el sureste de Asia caerá automáticamente bajo la influencia de Rusia. No habrá paz en Asia, y habrá comenzado antes la revolución mundial".

Manifestó Wu su confianza en la victoria nacionalista sobre los rojos, y añadió: "No debéis olvidar que el generalísimo está aquí. Se han trazado planes militares. Se han determinado las tácticas. Se han despachado refuerzos y se despacharán más. No vamos a limitarnos ahora a la defensa. Nos defenderemos y contraatacaremos. Ya hemos tomado Kian, centro ferretero situado a 480 kilómetros al norte de Cantón, con nuestras nuevas tácticas. Si logramos llevar todas nuestras fuerzas a sus posiciones en el término de dos meses, nuestra situación habrá mejorado muchísimo"

Refiriéndose a la proyectada alianza contra el comunismo, Wu declaró que la concreción de un frente unido de países de Asia será de gran importancia para mantener el espíritu de lucha en China, aunque afirmó que la alianza no producirá ayuda inmediata a la China.

"El plan es —dijo— de mutua ayuda, pues ofreceremos la ventaja de nuestra experiencia e información a las naciones anticomunistas que formen la Unión

EL PARO de los obreros portuarios en Londres ha originado este espectáculo de total inactividad, que resulta insólito en el Támesis, en la zona de los muelles londinenses, donde la actividad es habitualmente extraordinaria. La huelga continúa en pleno desarrollo, no obstante las medidas adoptadas por el gobierno para ponerle término

EL COMINFORM LIBRA GUERRA SIN CUARTEL CONTRA LOS GRIEGOS

LAKE SUCCESS, 19 (INS). — Denunció Grecia ante la comisión de la ONU que entiende en el problema de los Balcanes que el Cominform ha ordenado a Albania y Bulgaria desarrollar una guerra no declarada, pero sin cuartel, contra la nación griega. La comisión decidió en un informe enviado a Lake Success que el representante heleno, Alexander Doketos, opinó que el Cominform no puede contar ya con la colaboración de Yugoeslavia y que por consiguiente, debe depender únicamente de Bulgaria y Albania para mantener activa la guerra de guerrillas contra el régimen de Atenas. Doketos afirmó que el Cominform, al recurrir a Albania a causa de su posición estratégica "ha lanzado a la lucha cantidades de armas, de hombres, de equipo y municiones que exceden considerablemente toda campaña desarrollada hasta ahora en esta guerra no declarada contra Grecia".

El representante griego llama la atención de la comisión sobre el considerable incremento reciente en la asistencia proporcionada por Rumania a los guerrilleros griegos.

★ Reclamación Búlgara

LAKE SUCCESS, 19. (INS) — El gobierno de Bulgaria ha elevado una protesta a las Naciones Unidas, declarando que seis obuses disparados por las fuerzas gubernamentales griegas cayeron dentro del territorio búlgaro, a un kilómetro y medio de la frontera.

La nota califica estos hechos como "violación del territorio búlgaro" y "provocación sistemática".

No Satisfacen en Londres los Resultados de la Conferencia de los Ministros de Finanzas

LONDRES, 19. (AFP.). — Los resultados de la Conferencia de Ministros de Finanzas del Commonwealth británico, que terminó ayer en Londres, son bastante pobres, se expresó en las esferas bien informadas de la capital, luego de un análisis más profundo del comunicado final publicado al término de las conversaciones.

Dichos medios ponen de relieve que el problema financiero de la crisis del dólar y el drenaje de las reservas monetarias, no han sido, en ningún modo, resueltos; mas por el contrario, son susceptibles de agravarse en un futuro inmediato.

En base al resultado de los intercambios del segundo trimestre de este año, ese déficit alcanza a una suma anual de más de seiscientos millones de libras esterlinas. A la economía de ciento setenta y cinco millones de libras que el Imperio británico espera poder realizar, debe añadirse el monto de la ayuda norteamericana acordada a Gran Bretaña durante el segundo año de aplicación del plan Marshall. La suma total solicitada por Gran Bretaña es de doscientos treinta millones de libras esterlinas, pero todo parece indicar que el Parlamento norteamericano la reducirá por lo menos en un 10 por ciento. Ello significa que solamente se cubrirá los tres quintos del déficit actual. Los dos quintos restantes —es decir unos doscientos cincuenta millones— deberán proceder de las reservas centrales de oro y dólares de la zona esterlina. Estas reservas han disminuído el 30 de junio pasado a 406 millones de libras, lo que significa que, si los dirigentes británicos responsables de la economía del país no encuentran un remedio a la situación, la bancarrota acechará a Gran Bretaña dentro de un año y medio.

Finalmente, los citados medios expresan que lo que agrava más aún la situación, es el hecho que, una de las consecuencias de las restricciones sobre las importaciones pagaderas en dólares, será un aumento de los precios en la zona esterlina, aumento provocado por un acrecentamiento de la oferta sobre la demanda.

Informó el Ministro de Economía que el IAPI Dejó en 1948 Más de Mil Millones de Pesos de Beneficio

Dióse a Conocer Ayer el Balance de Esa Entidad

SIMULTANEAMENTE con el balance general y el cuadro demostrativo de pérdidas y ganancias del Instituto Argentino de Promoción del Intercambio correspondiente al ejercicio que terminó el 31 de diciembre último, el Ministerio de Economía dió a conocer un comentario escrito del titular de la cartera, doctor Ares, en el que el funcionario expresa que al dar a publicidad aquellos documentos cumple instrucciones del presidente de la Nación.

★ **Depuración Prolija**

"El Ministerio hubiera deseado antes someter a consideración y a la crítica de la opinión pública estos documentos que reflejan la gestión comercial y financiera del Instituto Argentino de Promoción del Intercambio, pero se ha optado por demorar esa oportunidad a fin de efectuar una depuración prolija de los inventarios y un ajuste de los valores de tal manera que el balance refleje con rigurosa exactitud la posición económica y financiera de la institución".

"Consideró útil señalar que las existencias de los distintos productos del país han sido valuados de acuerdo con sus precios netos de adquisición, los cuales son inferiores a los precios reales del mercado. En cuanto a los elementos importados sus valores de inventario quedaron determinados por valuaciones que tomaron en cuenta los precios netos de adquisición o los precios reales de plaza en los casos en que estos últimos eran inferiores.

"Igualmente se han efectuado todas las amortizaciones y depreciaciones que técnicamente correspondían. En consecuencia, estoy en condiciones de afirmar que estos balances fueron efectuados con un criterio técnico contable y comercial".

Añade luego la declaración del doctor Ares.

"El rubro deudores refleja en su casi totalidad los créditos que el instituto tiene contra reparticiones nacionales y corresponde a las financiaciones efectuadas por este conducto para facilitar la realización de importantes obras de Go-

(Continúa en la página CUATRO)

DIARIO DE LA MAÑANA

Clarín

BUENOS AIRES REPUBLICA ARGENTINA

15 centavos

UN TOQUE DE ATENCION PARA LA SOLUCION ARGENTINA DE LOS PROBLEMAS ARGENTINOS

Año IV Buenos Aires, Jueves 21 de Julio de 1949 Nº 1.372

D. MANUEL LGARTE, embajador argentino en Cuba, con el presidente de ese país, Carlos Prío Socarras, el doctor Carlos Hevia, ministro de Estado, y otras personalidades cubanas, en el acto en que nuestro representante diplomático hizo entrega de sus cartas credenciales

Las Naciones Occidentales Preparan el Empleo de Armas Atómicas, Dice Moscú

RUSIA VE UNA AMENAZA EN EL PACTO DEL ATLANTICO

NOTAS DE PROTESTA A LONDRES, WASHINGTON Y PARIS

MOSCU, 20 (INS). — Rusia denunció formalmente el Pacto del Atlántico, calificando la alianza defensiva de las potencias occidentales de "naturaleza agresora, forjada con el designio de preparar el terreno para el empleo de las armas atómicas".

La acusación soviética está contenida en sendas notas de protestas enviadas por el Kremlin a Estados Unidos, Gran Bretaña y Francia, por la inclusión de Italia entre los miembros del pacto. Expresa la nota que la participación de Italia como un Estado ex enemigo, constituye una violación de su tratado de paz, con las potencias occidentales. El texto de la nota propalada por Radio Moscú, dice: "Respecto al ingreso de Italia en el Pacto del Atlántico y a la solicitud del gobierno italiano al de Estados Unidos para que este le ayude a aumentar sus fuerzas armadas y a incrementar la industria de guerra italiana, el gobierno soviético considera necesario declarar lo siguiente: "Al firmar el tratado de paz, Italia prometió no adoptar medida alguna dirigida contra los estados que firmaron el tratado y, consecuentemente, no ingresar en alianza o grupos que persiguieran propósitos agresivos. Al entrar en el Pacto del Atlántico, Italia forma parte de un grupo de estados de naturaleza agresiva y dirigido contra la Unión Soviética y las naciones de las democracias populares.

VISHINSKY

Dirigió la nota rusa de protesta

★ **Opinión de Acheson**

WASHINGTON, 20 (INS). — El secretario de Estado Dean Acheson, calificó de "absurda presunción carente de base" la renovada acusación soviética de que Italia ha violado su tratado de paz por integrar la alianza del Atlántico Norte.

En su conferencia semanal con los periodistas, Acheson reveló que

(Continúa en la página DOS)

Pidióse el Proceso del Periodista Manacorda

MONTEVIDEO, 20 (AFP). — El fiscal del crimen del cuarto turno, doctor Piñeyro Chain, solicita el procesamiento del periodista Telmo Manacorda, sosteniendo que el citado infringió el decreto-ley del 19 de noviembre de 1942 —conocido por Ley Amézaga—, que a su juicio aun está en vigencia, por subsistir el estado de guerra y que, por lo tanto, corresponde su procesamiento.

De ser aceptado el criterio del fiscal, podrían corresponder a Manacorda desde 20 meses a seis años de penitenciaría.

Fueron Dominados en Guatemala los Revolucionarios

SAN SALVADOR, 20 (INS). — Radio Guatemala anunció que los rebeldes se han rendido incondicionalmente luego de haberse librado una tremenda batalla en la que hubo numerosos muertos y heridos y se originaron pérdidas materiales. De acuerdo con la transmisión radial, cerca de 20.000 civiles se ofrecieron voluntariamente al presidente Arévalo para luchar contra los soldados rebeldes.

★ **Renace la Calma**

CIUDAD DE GUATEMALA, 20 (INS). — Esta ciudad tiende a recobrar su habitual fisonomía y tranquilidad, después de haber conjurado el gobierno el levantamiento armado del cuartel de la Guardia de Honor, encabezado por los coroneles Jorge Barrios Solares y Saturnino Barrera.

La rebelión fué sofocada tras una furiosa lucha que insumió cerca de cuarenta horas y en la que se emplearon cañones, morteros, ametralladoras y tanques, siendo preciso emplear los servicios de la aviación de bombardeo para someter a los sediciosos.

La lucha se desarrolló en las calles de la ciudad, resultando dañados diversos edificios, inclusive los cuarteles de la Guardia Civil, el Palacio de Gobierno y la Casa presidencial, cayendo algunas bajas en la habitación ocupada por la señora del presidente Arevalo.

Coincidiendo con la iniciación de las hostilidades, el Congreso aprobó las restricciones de garantías constitucionales, que afectan a la libertad de prensa y locomoción.

El ministro de Defensa, teniente Jacobo Arbenz, asumió el comando de las fuerzas armadas de la nación, inmediatamente de conocerse el asesinato del coronel Francisco Xavier Arana, que desempeñaba esas funciones, el lunes al mediodía, por un grupo de desconocidos en las inmediaciones del lago Amatitlan, quienes, según informaciones oficiales, secuestraron también el cadáver.

Las operaciones iniciáronse a las cinco horas de haberse producido la muerte de Arana, cuando algunos tanques de la Guardia de Honor avanzaron sobre el Palacio de Gobierno, causando diversos da-

(Continúa en la página DOS)

JUAN JOSE AREVALO

EE. UU. Rechazará la Acusación de la U. R. S. S.

WASHINGTON, 20. (INS). — En los círculos diplomáticos de esta capital, se estima que los Estados Unidos rechazarán la acusación presentada por la Unión Soviética, alegando que carece de fundamento para considerar que Italia ha violado el tratado de paz al sumarse al pacto defensivo del Atlántico norte.

Hácese notar, que anteriormente las acusaciones soviéticas de que el pacto del Atlántico podría implicar una violación del tratado de paz, fueron contestadas con los siguientes argumentos:

1 La Alianza es únicamente defensiva. Esta afirmación se ha reiterado en las declaraciones públicas formuladas por los funcionarios que refrendaron el documento en Wáshington.

2 El pacto y el proyectado programa de rearme no permitirán que los armamentos de Italia excedan las limitaciones impuestas a esa nación en el tratado de paz.

Sin Cantar la "Internacional", Pero con un Hostil Silencio Arriban a Japón Más Ex Prisioneros

TOKIO, 20. (AFP). — Dos mil ex prisioneros de guerra japoneses, que se negaron a indicar sus nombres a las autoridades del Japón, han quedado bajo vigilancia a bordo del buque en que viajaron.

Otros prisioneros repatriados llegados en otro barco de embarcaron esta mañana, alcanzando así a doce mil el total de los japoneses liberados por las autoridades soviéticas desde el comienzo de este año. Contrariamente a los 3.000 prisioneros repatriados anteriormente que desembarcaron cantando la "Internacional", los recién llegados observaron un silencio en cierto modo hostil, que en esferas autorizadas es interpretado como una nueva táctica ordenada por los soviéticos.

Las Tropas Sirias Serán Retiradas de Palestina

LAKE SUCCESS, 20 (INS) En fuentes de las Naciones Unidas se ha informado que, de acuerdo con los términos del armisticio firmado hoy entre Siria e Israel, serán retiradas todas las tropas sirias de Palestina. Señala el acuerdo la desmilitarización de la zona ocupada, dejando que la vida civil continúe normalmente.

La disputada zona, de mención bíblica, de Mishmar Hay Yarden, comprendida entre el lago Hula y el mar de Tiberiades, queda dentro de una zona desmilitarizada, y establece que la frontera internacional entre Siria y Palestina no sirve de línea de demarcación. A la vez, se dió a conocer que el estancamiento de las negociaciones se rompió por la reciente proposición de compromiso transmitida al jefe de la comisión de supervisión de la tregua de la UN.

Pidióse la Suspensión del Estudio Relativo al Control de la Atómica

LAKE SUCCESS, 20. (INS). — Estados Unidos ha propuesto a las Naciones Unidas se suspendan las deliberaciones sobre el control Atómico que vienen realizándose por la Comisión Atómica de la UN, hasta que las grandes potencias hayan logrado una base de acuerdo.

El representante estadounidense, Frederick Osborn, presentó formalmente la moción y acusó a la Unión Soviética como responsable del estancamiento existente sobre el caso. La resolución norteamericana especifica que la "impasse" sobre los dos primeros informes de la Comisión Atómica que contiene el plan de Baruch para el control e inspección atómicos, sin veto, aún existe, y que "estas son irreconciliables en el seno de la comisión". Agrega que "de continuar los debates en la comisión de energía atómica, esas diferencias más bien se intensificarían y no proporcionarían conclusión práctica alguna hasta que las potencias hayan informado que han conseguido un acuerdo básico". Estas potencias implícitamente aludidas son: Estados Unidos, Inglaterra, Francia, China, Rusia y Canadá.

El delegado norteamericano Osborn atacó a la Unión Soviética por negarse a aceptar el plan Baruch, tal como se aprobó en su forma ampliada por 46 votos contra 6 en diciembre pasado. Condenó el plan ruso como peligroso y poco digno de confianza.

Conminaron a los Portuarios Ingleses a Retornar a sus Tareas

(INFORMACION EN LA PAGINA DOS)

Amplió Diputados el Beneficio de la Suspensión de los Desalojos

(INFORMACION PAGINA CUATRO)

CHURCHILL NO ERA PARTIDARIO DE LA RENDICION INCONDICIONAL

(INFORMACION PAGINA DOS)

TRUMAN RESTO IMPORTANCIA A LA "REUNION SECRETA"

WASHINGTON, 21 (AFP). — "La famosa reunión secreta sobre cuestiones atómicas que tuvo lugar el jueves último en Blair House era relativamente poco importante", declaró hoy el presidente Truman, señalando que "esas reuniones no debían suscitar inquietud en el publico norteamericano. El presidente se negó a formular comentarios "hasta que los rumores se hayan disipado". El presidente Truman, en forma evidente, intentó disminuir la sensación creada en la opinión pública de Estados Unidos por el secreto que rodeó la citada reunión, en que participaron el secretario de la Defensa, Louis Johnson; el secretario de Estado, Dean Acheson; el general Eisenhower; el presidente de la comision atómica norteamericana, David Lilienthal, y la comisión que supervisa la cuestión atómica. Como se recuerda, Brian MacMahon indicó en forma implícita que esa reunión había sido convocada por el presidente de Estados Unidos, como consecuencia de una demanda británica de obtener informaciones técnicas que le permitieran la fabricación de armas atómicas.

Posteriormente trascendió que, efectivamente, el gobierno británico había planteado en forma extraoficial al gobierno de Estados Unidos la situación en que se encuentra para asegurar su defensa y la del continente, solicitando, de paso, que le fuesen proporcionados diversos informes relacionados con la producción de la bomba atómica, de modo que pudiese colocarse en situación de poder acometer la empresa de acelerar la fabricación de esa arma en cantidad suficiente como para obtener una razonable proporción de seguridad defensiva. En el mismo sentido habría realizado gestiones el gobierno del Canadá, las cuales, según se presume, habrían sido atendidas con excelente disposición por el presidente

El Viaje del Secretario de Finanzas de la Unión

Mr. John Snyder, secretario del Tesoro de EE. UU., visitó recientemente en Estocolmo al ministro sueco de Finanzas, señor David Hall, poco después de haber participado en Londres de la conocida entrevista con sir Stafford Cripps y sus colaboradores. Snyder continúa su viaje por países del Cercano Oriente

DIARIO DE LA MAÑANA

Clarín

BUENOS AIRES REPUBLICA ARGENTINA

15 centavos

UN TOQUE DE ATENCION PARA LA SOLUCION ARGENTINA DE LOS PROBLEMAS ARGENTINOS

Año IV Buenos Aires, Viernes 22 de Julio de 1949 Nº 1.373

El Senado de E. U. Aprobó Sin Enmiendas la Alianza

WASHINGTON. 21 (INS). — El Senado ratificó sin enmiendas el Pacto del Atlántico por 82 votos contra 13, superando los dos tercios que exige la Constitución para que un documento de esta naturaleza adquiera vigencia legal. EE. UU. queda así ligado a Europa Occidental por una alianza efectiva que durará 20 años, destinada a conjurar una agresión comunista o de cualquier otro orden. La ratificación se produjo después que el presidente Truman ofreció seguridades de que no se obliga al país a compartir el secreto de la bomba atómica con los demás signatarios.

El pacto fué suscripto el 4 de abril ppdo. en Wáshington y constituye, substancialmente, una entente de defensa mutua destinada a prevenir una agresión eventual por parte de cualquier nación agresora. Los doce gobiernos contratantes se comprometieron:

1 A resolver sus cuestiones internacionales por medios pacíficos y sin la amenaza de recurrir al empleo de la fuerza

2 A desarrollar su propia capacidad para resistir cualquier ataque mediante un régimen de estrecha ayuda continua y asistencia mutua

3 A eliminar conflictos en su política económica.

4 A celebrar conferencias de consulta cuando cualquiera de las partes signatarias denuncie una amenaza a su territorio, independencia política o soberanía.

5 A considerar cualquier ataque dirigido contra una de las partes como una agresión contra todos los signatarios y a adoptar inmediatamente medidas para rechazarlo.

6 A considerar incluidos en la región protegida contra cualquier

(Continúa en la página DOS)

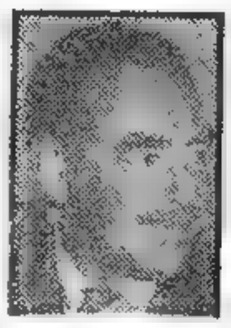

ACHESON

APRUEBAN EL PACTO EN ITALIA

ROMA, 21, (AFP). — La Cámara de Diputados ratificó por abrumadora mayoría el pacto del Atlántico Norte. La adhesión italiana a la alianza occidental fué confirmada por 323 votos contra 100. Antes de proceder a la votación, el presidente de la Cámara, Giovanni Gronchi, formuló la siguiente declaración sobre las irregularidades que condujeron la noche última a la anulación del voto sobre ese proyecto. En la votación de anoche —dijo— advertí irregularidades que demostraban que el número de votantes, en vez de ser 469 —porque tal era el número presente de diputados— había sido de 548. No es la primera vez que se producen irregularidades de esta naturaleza en las votaciones secretas. Pero en las ocasiones anteriores se trataba de pequeños errores. Sería una falta de lealtad hacia esta asamblea, imputar lo que se produjo ayer a una confusión. El hecho asume tal gravedad que no tengo necesidad de destacarlo. Cualquiera que haya sido la intención, inútil y pueril, de los responsables, la verdad es que ello constituye una ofensa a la dignidad de esta asamblea y esperamos que no se vuelva a repetir. Esta declaración fué saludada con una gran ovación de los diputados de la derecha y del centro.

Importante Ofensiva de los Rojos Hacia Cantón

CHIANG VIAJA DE REGRESO A FORMOSA

CANTON, 21 (INS). — El generalísimo Chiang Kai-shek partió de Cantón hacia su refugio de la isla de Formosa, mientras se mantienen dudosos los resultados de sus esfuerzos por fomentar la unidad política y militar entre los nacionalistas, divididos en dos bandos.

No hay indicios, entretanto, de que Chiang haya resuelto las diferencias militares surgidas entre él y el presidente interino, Li Tsung Jen. Se tiene entendido que el generalísimo favorece la defensa de la costa oriental de China y de la isla de Formosa, al paso que Li se inclina a una retirada hacia el interior y el este de China, por entender que así las fuerzas nacionalistas podrían conservar sus contingentes para una nueva campaña en tierra firme. En la controversia, Chiang tiene la ventaja de su control de las reservas de oro y de los principales arsenales de municiones del gobierno nacionalista, hoy situados en Formosa, amén del mando que ejerce sobre

(Continúa en la página DOS)

PAI CHUNG HSI

No Habría Defensa Contra la Guerra Bacteriológica

WASHINGTON, 21 (AFP). — Los servicios de "guerra bacteriológica" del ejército norteamericano se inquietan por los peligros de contaminación existentes para las personas del "Campo Detroit", en el estado de Maryland, en donde se efectúan atualmente investigaciones para esta arma.

El ejército norteamericano, en un informe relativo a las experiencias logradas en el citado campo, organizado durante la segunda guerra mundial, pone de relieve los peligros existentes debido a los medios insuficientes de que se dispone para la decontaminación de las cloacas y el aire viciado del campo. Es por ello que el citado centro de experimentos, solicita una suma adicional de 303.000 dólares para proseguir sus investigaciones.

CLARIN en ITALIA

El Comunismo Italiano Baja Ahora el Tono de la Lucha

MILAN, 20 (De Battista Pellegrini, corresponsal permanente de CLARIN en Italia). — El mundo católico habrá quedado impresionado después de haber tenido conocimiento del decreto de la Congregación del Santo Oficio del Vaticano por el cual se establece que no es lícito inscribirse en el partido Comunista o apoyarlo; que no es lícito publicar, difundir o leer libros y diarios que propugnan el comunismo; que a los comunistas que son tales "consciente y libremente" le sean negados los Santos Sacramentos y que los que profesan y difunden el comunismo incurren, como apóstatas de la fe católica, en excomunión. El Santo Padre ha aprobado el decreto, ordenando que fuera promulgado en el boletín oficial de la Santa Sede. En concreto, el decreto es —también desde el punto de vista internacional—, la confirmación solemne e inequívoca de la posición del Vaticano; y los países católicos, comprendidos aquellos de la Europa oriental, no sentirán la repercusión teniendo en cuenta que, como es notorio, la propaganda comunista considera a los católicos como enemigos abiertos y declarados. En Italia la situación entre los católicos y los comunistas no sufrirá modificación y las viejas polémicas probablemente se agudizarán aunque sin consecuencias serias. Por lo demás, el partido Comunista italiano, desde hace unas semanas ha moderado —por lo menos en la forma— sus habituales violencias. Las salsas picantes cuando son empleadas continuamente, no resultan más gratas al paladar y pierden sabor. Así, también en la Cámara de Diputados que ha ratificado el Estatuto del Consejo Europeo para la Reconstrucción, los diputados comunistas han preferido dejar la sala antes que participar en las discusiones. Ellos habían sido excluídos de la representación de delegados que enviará Italia al Consejo y quisieron demostrar así su resentimiento. En otro tiempo, sus protestas ante una situación igual, hubieran sido tumultuosas.

BATTISTA PELLEGRINI

* * *

Respecto a la finalidad del Consejo Europeo que se reunirá antes que el Otoño haga caer sus hojas y esperanzas, es prematuro formular predicciones. La experiencia respecto a tales Consejos no consiente optimismos exagerados; pero en cambio está obligado a tomar en cuenta la buena voluntad y el sincerísimo deseo de paz de aquellos Estados que, como Italia, consagran su voluntad a reparar los daños causados por la guerra.

* * *

Desde este punto de vista es considerado el viaje a Roma del secretario del Tesoro de Estados Unidos, señor John Snyder, el cual, después de haber conferenciado con los grandes personajes, ha reafirmado los propósitos —sobre todo respecto a las monedas— de los cuales también Gran Bretaña y Francia han debido ahora reconocer su importancia excepcional. Entretanto, es de buen augurio que el déficit del balance estatal italiano vaya disminuyendo, mientras la moneda se mantiene sólida.

Opínase que EE.UU. Debe Guardar el Secreto de la Bomba Atómica

WASHINGTON, 21 (INS). — El senador Kenneth Wherry, republicano por Nebraska, pidió al Senado que elimine toda posibilidad de hacer partícipes a otras naciones del secreto de la bomba atómica bajo el Pacto del Atlántico. Wherry, líder de la minoría, insistió, a pesar de las seguridades ofrecidas hoy por el presidente Truman en el sentido de que los temores de que la bomba atómica sea compartida con las otras once naciones signatarias del pacto, son completamente infundados.

El senador por Nebraska, sin embargo, declaró ante el Senado que el programa de ayuda mutua esbozado en el Pacto del Atlántico significa que Estados Unidos hará partícipe de sus mejores armas modernas a otras naciones. Dijo que la adopción de la enmienda Taft-Wherry-Watkins a la alianza defensiva, eliminaría toda obligación, de parte de Estados Unidos, a compartir su conocimiento técnico

Retornarán a sus Tareas los Obreros Londinenses

(INFORMACION PAGINA DOS)

DUELO NACIONAL EN GUATEMALA: HOMENAJE A LOS CAIDOS

(INFORMACION EN LA PAGINA TRES)

Expulsó G. Bretaña a Extremistas Promotores de la Huelga

ACUSANLOS DE HABER AGITADO LAS MASAS PORTUARIAS

LONDRES, 22 (AFP). — Siete mil obreros portuarios londinenses votaron esta mañana por enorme mayoría la reanudación el lunes de los trabajos en los muelles de Londres, bajo reserva de las siguientes condiciones: 1º) No habrá sanciones contra los huelguistas; 2º) Las vacaciones serán pagas; 3º) No se tolerará ningún nuevo lo-cáut en el puerto de Londres.

Solamente unos veinte votaron en contra de la reanudación de las tareas. Los obreros, reunidos en el Parque Victoria de esta ciudad, decidieron además que se boycoteará todo depósito que aplique sanciones contra empleados que se hayan solidarizado con los huelguistas.

Se votó igualmente una resolución solicitando el inmediato despido de lord Ammon, presidente de la Oficina del Trabajo en el Puerto, quien es considerado responsable del ultimátum dirigido hace dos días a los portuarios conminándolos a reanudar las tareas "sin condiciones".

Los portuarios votaron luego una resolución solicitando que la elección de los miembros de la Oficina del Trabajo en los puertos sean efectuada mediante el voto directo de los portuarios.

Antes del mitin del Parque Victoria, los portuarios de los diques de las Indias Occidentales habían realizado una reunión en la que se decidió reanudar incondicionalmente el trabajo el lunes próximo. Asimismo se había acordado proceder a la descarga del barco canadiense "Beaverbrae", cuyo boycot por parte de los obreros había desencadenado la huelga hace más de cuatro semanas.

★ **Agitadores Detenidos**

Por otra parte, se anunció oficialmente que han sido detenidos tres extranjeros acusados de agitar

(Continúa en la página dos)

EN MONTEVIDEO, ciudad de Minnesota, EE. UU., fué inaugurada una estatua de Artigas. En ese acto habló el embajador uruguayo señor Mora

DIARIO DE LA MAÑANA

Clarín

BUENOS AIRES REPUBLICA ARGENTINA

15 centavos

UN TOQUE DE ATENCION PARA LA SOLUCION ARGENTINA DE LOS PROBLEMAS ARGENTINOS

Año IV Buenos Aires, Sábado 23 de Julio de 1949 Nº 1.374

Países del Atlántico Concluirán un Pacto de Indole Económica

LONDRES, 22 (AFP) — Estados Unidos y las potencias signatarias del Atlántico negocian actualmente la conclusión de un pacto económico complementario de la alianza militar del Atlántico Norte. Así se reveló hoy en los círculos generalmente bien informados.

Las cancillerías occidentales tramitan en forma activa este acuerdo económico y las discusiones preliminares permiten prever que esta cuestión será expuesta públicamente durante las conversaciones financieras anglo-norteamericanas que se realizarán en Washington el mes de setiembre próximo.

Se trataría de crear una zona económica cuyos principales centros serían las naciones signatarias del Pacto del Atlántico. Los hombres y mercancías de estas naciones podrían circular con entera libertad en el interior de esta zona occidental como si de hecho las fronteras dejaran de existir. Y es posible, según se indicó en la misma fuente, que se proyecte la creación de una moneda única a fin de facilitar la creación de este proyecto.

Se dijo asimismo en esferas bien informadas que de llegarse a un completo acuerdo sobre este particular, las naciones del Pacto Atlántico se colocarían situación ventajosa.

No Creen en el Suicidio de Masaryk

FRANCFORT, 22 (INS). — El ex jefe de personal del gabinete del extinto presidente de Checoslovaquia, Eduardo Benes, declaró que el régimen comunista de Praga no ha podido acallar las suspicacias del pueblo checo con respecto al suicidio del ex canciller, Jan Masaryk. Smutny huyó recientemente de Checoslovaquia refugiándose en la zona norteamericana de Alemania.

Dijo que había hablado con Masaryk la noche antes de su muerte y que su estado de ánimo no hacía presumir que pudiera atentar contra su vida.

Declaró el ex funcionario checo que la incautación del poder por los comunistas en Checoslovaquia "debería enseñar a Occidente a no transigir con el comunismo desde el principio y por todos los medios. El triunfo de una rebelión anticomunista es imposible ahora en Checoslovaquia debido a la falta de organización y de armas. Pero el pueblo opone cada vez mayor resistencia". Dijo que el mismo presidente Benes había dudado de que Masaryk, hijo del fundador de la república checa, Thomas Carrigue Masaryk, se hubiese suicidado. Agregó que, en su opinión, Benes accedió a la formación de un gobierno comunista en febrero de 1948 para evitar el caos interno, su detención y la de todo el gabinete. "Además — concluyó — el actual presidente comunista, Kloment Gottwald, prometió que serían mantenidas las libertades democráticas en Checoslovaquia".

Reacción de Rusia Contra la Alianza Atlántica

EN FRANCIA PROVOCO VIVO AGRADO LA RATIFICACION

LAKE SUCCESS, 22 (INS). — La ratificación del Pacto del Atlántico por el Senado de Estados Unidos es considerada, extraoficialmente, en los círculos de las Naciones Unidas, como un factor de equilibrio en la actual situación internacional. Los dirigentes de la Organización Mundial, que en un principio se inclinaban a ver en la alianza del Atlántico una ingerencia en la labor competente a la UN, hoy parecen adoptar una actitud más condescendiente.

Mientras los delegados extranjeros ante la UN, se abstienen de hacer comentarios, el jefe de la delegación norteamericana, Warren Austin, ha declarado: "Me complace saber que el Senado ha ratificado el pacto del Atlántico. El margen considerable de votos por el cual fué aprobado el pacto constituye una plausible demostración de nuestro empeño de evitar la agresión mediante la creación de un frente común contra ella. Este empeño alentará y hará más efectivos los esfuerzos de las Naciones Unidas por lograr la rehabilitación económica y la cooperación pacífica entre las naciones".

Los altos funcionarios de la Organización mundial han concedido mucha importancia a las reiteradas afirmaciones de los dirigentes políticos norteamericanos, en el sentido de que la alianza del Atlántico está concebida dentro de la estructura de la carta de las Naciones Unidas y compensa, has-

(Continúa en la página TRES)

No Obtuvo México un Préstamo en la Unión

MEXICO, 22 (INS) — Un portavoz de la PEMEX (monopolio petrolero del gobierno mexicano) opinó que el fracaso del proyecto de empréstito de Estados Unidos a México obedece, en parte, a que el capital privado norteamericano "no lleva su fe más allá del término del gobierno del presidente Alemán". "El factor tiempo —dijo—, amén de las condiciones impuestas por Estados Unidos, determinaron el fracaso de las negociaciones".

La PEMEX proyectaba emplear buena parte de los fondos del empréstito para fomentar la industria petrolera mediante la adquisición de nuevo equipo y el empleo de los más modernos recursos técnicos. El vocero reconoció que el vasto programa de expansión industrial a desarrollarse con los fondos del empréstito exterior se resentirá ahora, pero negó la posibilidad de que la PEMEX entre en crisis.

La Nave "Presidente Perón" Está en Lisboa

LISBOA, 22 (AFP). — El nuevo trasatlántico argentino "Presidente Perón", perteneciente a la Compañía Dodero, que fuera recientemente nacionalizada por el gobierno argentino, amarró esta tarde en el muelle Aldantara.

Este buque, que efectúa el primer viaje en la línea Argentina, Brasil, Portugal, Francia, recibió la visita del embajador de Gran Bretaña, señor Nigel Ronald.

La Oposición Británica ha Planeado su Campaña

LONDRES, 22 (AFP). — En su declaración sobre política general, que servirá de base para el programa electoral de 1950, el Partido Conservadores británico afirma que no modificará ninguna de las reformas sociales realizadas por el laborismo, con la única excepción de la socialización de la industria del hierro y del acero.

Se aclara en la declaración mencionada que los conservadores en el poder se limitarán a humanizar las reformas sociales impuestas por el actual gobierno no laborista, vigilando para darle una gestión más sana y eficiente. Reclámase igualmente una disminución de los gastos estatales, a fin de reducir los costos de producción de las mercancías británicas. Luego se pronuncia de nuevo por las preferencias imperiales, la reorganización de las fuerzas armadas y la inclusión de Alemania —clave del problema europeo en la Unión Occidental. Este programa conservador será ampliamente desarrollado por Winston Churchill en el discurso que pronunciará mañana en Northampton.

El Proceso Contra el Vampiro Inglés

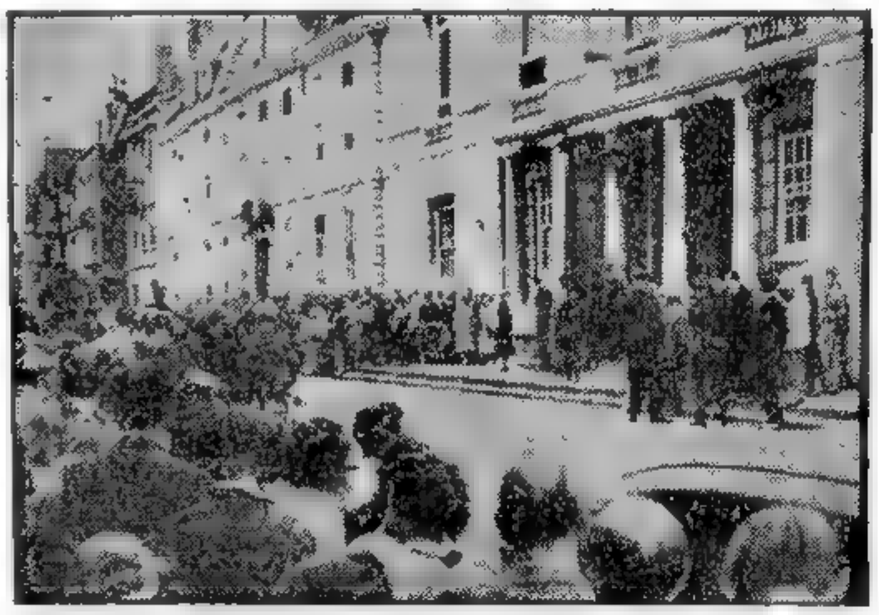

UNA EXTRAORDINARIA cantidad de público se reunió frente al Palacio de Justicia, en Lewes, Gran Bretaña, al comenzar la vista de la causa contra John George Haigh, la nueva edición de "Doctor Jekyll y Mr. Hyde". El defensor del "vampiro" argumenta que Haigh se halla demente

Una Misión Italiana Visitará las Naciones Latinoamericanas

SFORZA

ROMA, 22 (INS). — El subsecretario de Relaciones Exteriores de Italia Giuseppe Brusasca, reveló que una comisión de tres miembros de ese país recorrerá todas las repúblicas latinoamericanas en los próximos 60 días.

Estados Unidos ha sido plenamente informado sobre la misión que desempeñará la comisión italiana; la iniciativa tiene por objeto "forjar el eslabón entre la mano de obra y las materias primas del cuarto punto del programa del presidente Truman, acelerando de ese modo su vigencia en la América del Sur".

Al decir del funcionario italiano, las actividades de la comisión constituirán una sólida base para completar la triple participación del capital norteamericano, las materias primas latinoamericanas y la mano de obra italiana que debe poner en práctica el programa del señor Truman para las zonas poco desarrolladas de la América del Sur. El propio Brusasca representará a su gobierno en la comisión.

Por su parte, el vicepresidente del Senado, Salvatore Aldisio, quien llevará la representación del Parlamento en la misión, declaró que la misma es esencialmente política y que será recibida solamente por los presidentes de las Repúblicas latinoamericanas. Agregó Aldisio que "su propósito principal será el de buscar una solución al problema de la emigración italiana y la reacción inicial que ha producido en todas las repúblicas da por asegurado su éxito.

★ **Gratitud Italiana**

ROMA, 22 (AFP). — "Queremos expresarles nuestra gratitud por todo lo que habéis hecho por nosotros en la UN", declaró el conde Sforza, ministro de Relaciones Exteriores de Italia al dirigirse a los diplomáticos sudamericanos durante una recepción ofrecida con motivo de la próxima partida de la misión italiana para América del Sur.

"Italia —prosiguió— no solicita egoístamente posesiones territoriales. Reclama solamente que no le sea negado lo que UN no le ha negado a los demás, es decir la justicia".

Refiriéndose al motivo del viaje que realiza la misión, el conde Sforza dijo: "El viaje de los señores Aldisio y Brusasca confirmará los sentimientos de amistad fraternal que existen entre nuestros respectivos países".

Condenaron a 20 Años de Prisión a Otto Abetz por Crímenes de Guerra

(VER EN LA PAGINA TRES)

El EXTRACTO de la LOTERIA NACIONAL

EN LA PAGINA 21

Está Asegurada la Ratificación del Pacto por Francia

ATAQUE DE ATTLEE CONTRA CHURCHILL

Empezó la Lucha Electoral Inglesa

EL LABORISMO HACE SU PROPIA DEFENSA

LONDRES, 23 (INS). — Con los discursos de Churchill en Wolverhampton y de Attlee en Durham ha comenzado prácticamente la lucha electoral inglesa por los comicios que habrán de realizarse en todo el Reino Unido en 1950. El premier laborista habló en un mitin de su partido realizado en la localidad de Durham, lanzando un rudo ataque contra Churchill y defendiendo al mismo tiempo la obra cumplida por el actual gobierno en los cuatro años que lleva en el poder. El premier censuró acremente al jefe opositor y refutó sus aseveraciones, manifestando que el programa anunciado por los conservadores y patrocinado, desde luego por Churchill, es un "documento sumamente deshonesto" que revela "todo lo que esa agrupación dejó de hacer por Gran Bretaña". Luego añadió: "Me temo que el enérgico lenguaje empleado por el señor Churchill está en proporción inversa de su conocimiento de la materia que trata. Es lamentable que sus palabras sean tomadas en serio en el exterior, pues es, simplemente, su modo personalismo de manifestarse".

El premier sostuvo que los conservadores "tratan de explotar toda suerte de agravios". Y señaló que en cuatro años de gobierno los laboristas han desarrollado una política basada en un principio moral de igual participación para toda la ciudadanía.

"De todo el pueblo, dijo, ha venido una respuesta magnífica al llamamiento que se le ha formulado para que aumente la producción. Y, a pesar de todo, nuestra situación económica es difícil. No nos avergüenza haber recibido préstamos de nuestros amigos de Estados Unidos y Canadá. No nos avergüenza haber recibido ayuda del plan Marshall para ayudarnos a nosotros mismos y al resto de Europa".

Recalcó que el laborismo nunca intentó hacer creer que la tarea de la posguerra sería fácil, sino que, por el contrario, "llamó repetidamente la atención sobre el hecho de que los daños de decenas de años no podían ser remediados en un cuatrienio".

DIARIO DE LA MAÑANA

Clarín

BUENOS AIRES · REPUBLICA ARGENTINA · 15 centavos

UN TOQUE DE ATENCION PARA LA SOLUCION ARGENTINA DE LOS PROBLEMAS ARGENTINOS

Año IV Buenos Aires, Domingo 24 de Julio de 1949 Nº 1.375

E. U. no Dará Armas Atómicas a Europa

WASHINGTON, 23 (INS). — Con marcada expectativa se espera en las esferas del Parlamento y en los círculos diplomáticos la presentación del plan de ayuda militar por el presidente Truman al Congreso. En ese plan, que según se sabe es por 1.450 millones de dólares, no se incluirá la entrega de armas atómicas ni, desde luego, de secreto alguno referente a las mismas. Del total se reservan 350 millones de dólares para proporcionar armamentos a Grecia, Filipinas y demás países que no figuran en el Pacto del Atlántico, pero que necesitarán la colaboración de las democracias para hacer frente a cualquier intento comunista estallado en su interior.

Mañana Será Elevado al Congreso el Plan Truman de Ayuda Militar

★ Hallará Cierta Oposición

A pesar de que se da por seguro que el plan será aprobado por gran mayoría, nadie ignora que un núcleo de senadores republicanos, apoyados por algunos demócratas, opondrá diversos reparos. Esos senadores reclaman de paso una reducción de 400 millones en el monto del plan Marshall, limitación que ya sancionó la respectiva comisión del alto cuerpo. Señálase, por otra parte, que desean se haga figurar una partida de 50 millones de dolares para un auxilio eventual al gobierno del general Franco.

★ Será Reservada la Atómica

WASHINGTON, 23 (AFP). — El gobierno ayudará a rearmarse a las potencias de Europa occidental, pero no está dispuesto a compartir el secreto atómico con nadie. Se indica en los medios informados que el mensaje el presidente Truman sobre el Plan de Ayuda Militar, especifica que su ejecución no comporta la derogación de las leyes norteamericanas referentes a la energía atómica.

El presidente quiere así apaciguar las inquietudes de quienes temen que dentro del cuadro del PAM (Plan de Ayuda Militar) se entregarán armas atómicas a las naciones del Pacto del Atlántico. Afírmase que el deseo de poner en relieve este punto, es lo que ha aplazado la presentación del mensaje hasta el próximo lunes.

Ciertos senadores que votaron a favor del Pacto ya dan a entender que votarían contra el PAM. El mismo Vandenberg, que fué un decidido defensor de la ratificación, manifiesta abrigar "dudas" con respecto al programa de ayuda militar.

Sostiene Churchill que Fracasó el Laborismo

WOLVERHAMPTON (Inglaterra), 23 (INS). — El ex primer ministro Churchill se comprometió a dejar sin efecto la ley de nacionalización de las industrias si su partido conservador gana las elecciones generales del próximo año. Declaró además que esa nacionalización dispuesta por el laborismo constituye un "completo fracaso". Acusó al gobierno de haber despilfarrado cerca de 8.000 millones de dolares recibidos de Estados Unidos y Canadá en préstamo durante los últimos cuatro años. Advirtió, además, que Gran Bretaña está en peligro, como resultante de la rápida disipación de las reservas de dólares y oro de los países de la zona de influencia de la libra, manifestando: "Son inevitables la desocupación en masa y el sufrimiento de nuevas privaciones, a menos que se conjure una catástrofe".

★ "Mentira Peligrosa"

Sostuvo asimismo que el laborismo es una "mentira peligrosa y cara", recalcando que entre comunismo y socialismo "no hay verdadera diferencia, pues ambos son fatales para la libertad, la prosperidad y la felicidad".

Refiriéndose a la rehabilitación de Inglaterra, dijo que de acuerdo con las informaciones que tenía a mano, todos los países europeos, incluso los que fueron enemigos de los aliados, se han restablecido más rápidamente que Inglaterra. Y manifestó luego que en Holanda, Bélgica, Francia, Luxemburgo, Noruega y Dinamarca la provisión diaria de alimentos y las condiciones de la sociedad civilizada son mejores que las que hemos tenido que padecer después de nuestra victoria".

Afirmó que el propósito primordial de su partido reside en el "restablecimiento de la grandeza de Gran Bretaña y la libertad de su pueblo" y prometió que si los conservadores vuelven al poder, pondrán fin "al proceso de nacionalización de las industrias, evitando que se nacionalice el cemento, el azúcar y el negocio de seguros".

HABLA EL GENERAL PERON

EL PRESIDENTE de la Nación, general Perón, hablando en el acto realizado en la ruta 8, iniciando la campaña de reforestación del país. A su lado se hallan su esposa y el gobernador de Buenos Aires, Cnel. D. A. Mercante

Terminó ya el Aislacionismo

PARIS, 23. — Los amigos de EE. UU., entusiasmados con su ratificación del Pacto del Atlántico, afirman que a las fechas históricas de ese gran país habrá que añadir, en adelante, la del 21 de julio de 1949, que fué cuando se decretó, por 82 votos contra 13, la terminación definitiva de la política de aislamiento.

La trascendencia de la decisión radica en que de ahora en más en el concierto internacional europeo —¿y por qué no mundial?— es EE. UU. el que lleva la batuta, sin que nadie pueda discutir siquiera su derecho como director supremo. Algunos observadores se animan, incluso, a señalar que la ratificación del pacto equivale en cierto modo a la creación, más moral que material, desde luego, de una federación mundial de gobiernos democráticos. Para la nueva alianza, que recién el 21 de julio adquirió fuerza de tal, falta sólo que el Parlamento de la Unión apruebe el plan de ayuda militar. Pero esa aprobación se descuenta, a pesar de la oposición que le harán los representantes y senadores del sur, quienes habrán de invocar el argumento de la necesidad de realizar economías, como si fuera aceptable ahorrar a costa del peligro.

La misión del pacto, no está de más repetirlo, es proteger a Europa occidental — por ende al propio EE. UU., que también tiene sus fronteras en el Oder— contra cualquier intento de agresión que parta del Este. No se especifica que su destino sea frenar a la URSS; con todo, en Moscú no lo ignoran. De ahí esas censuras, que tienen un mucho de quejas, hacia los que se aúnan con el fin, confesado, de impedir quedar un día encerrados detrás de la cortina de hierro.

DE FRANCE PRESSE

Por MARCEL FERNAND

SALIO PARA BS. AIRES LA MISION ITALIANA

ROMA, 23. (AFP). — La misión extraordinaria de parlamentarios italianos que visitará las repúblicas sudamericanas y que está encabezada por Salvatore Aldisio, vicepresidente del Senado y Giuseppe Brusasca, subsecretario de Relaciones Exteriores, partió de Roma esta mañana por vía aérea.

Numerosas personalidades del cuerpo diplomático y de los medios políticos italianos despidieron a los viajeros en el aeropuerto.

STALIN CREE INUTIL LLEGAR A LA GUERRA

LONDRES, 23 (AFP). — "Sería inútil hacer la guerra a la Europa capitalista, porque se destruirá ella misma".

Fué en estos términos que Stalin respondió a la pregunta "¿Hará Rusia una nueva guerra en Europa?", que le formuló la conocida escritora británica Rosita Forbes.

"Stalin me dijo igualmente que Rusia podía producir todo lo que necesitaba salvo cacao y que era poco razonable pensar que un país cuya bebida nacional es el té, iba a desatar una guerra mundial para procurarse cacao", añadió la oradora.

DE IZQUIERDA a derecha: Queuille, primer ministro de Francia, y el corresponsal de INS, Kingsbury Smith.

En el Apoyo de E. U. Descansa la Paz, Señala Queuille

A BORDO DEL "ILE DE FRANCE", 23 (INS). — El primer ministro de Francia, Henri Queuille, hizo un llamamiento a EE. UU. instándola a prestar ayuda militar a Francia y demás países de la Europa Occidental, pues "es imperativo para la causa de la paz mundial que la Unión coadyuve en la defensa del occidente europeo contra una agresión eventual". En respuesta a una carta de este corresponsal a su despacho, antes de salir de Francia a bordo del "Ile de France" el primer ministro respondió: "Es evidente que los proyectos de ayuda militar que el presidente Truman someterá al Congreso, son completamente indispensables para complemento al Pacto del Atlántico". En clara alusión a Rusia y sus satélites, Queuille agrega: "No puede haber verdadera paz con una Europa desarmada en presencia de otras naciones poderosamente armadas. Sin la ayuda militar de EE. UU., los importantes resultados obtenidos bajo el Plan Marshall correrán peligro".

Más adelante expresa: "El eje de una invasión tendría que pasar necesariamente, a través de Francia. En la hora actual, Francia no puede emprender simultáneamente su rearme y la reparación de los inmensos daños materiales causados a la economía y a la industria del país por la última guerra". Finalmente dice: "Gracias a la ayuda generosa del pueblo norteamericano, Francia y los países democráticos de Europa podrán, en un futuro próximo, proteger sus fronteras contra cualquier invasión, haciendo así una sólida y eficaz contribución a la causa de la paz mundial".

RECLAME A SU CANILLITA CON ESTA EDICION EL SUPLEMENTO LITERARIO

Belgrado no Cederá en sus Aspiraciones Relativas a Trieste

INFORMACION EN LA PAGINA DOS

Magnitud Sin Precedentes Tiene el Plan de Rearme

M. TRUMAN LO ELEVARA HOY AL CONGRESO

TRUMAN

WASHINGTON, 24 (INS). — El presidente Truman está dando los últimos toques al mensaje que elevará mañana al Congreso, fundamentando su programa de rearme a las naciones signatarias del pacto defensivo del Atlántico Norte.

Las revelaciones hechas por informantes oficiales permiten conocer con aproximación el contenido de la solicitud del primer mandatario en favor de su proyecto de ayuda militar, que por la magnitud de sus términos no tiene precedentes en la historia de los Estados Unidos. Al parecer, el mensaje del jefe del Ejecutivo tendrá cuatro puntos principales:

1. — La bomba atomica
2. — Tipo de armas a facilitar.
3. — Costo del proyecto de rearme.
4. — Paises a quienes alcanzará el programa.

Augúrase que el presidente Truman reitera el propósito del gobierno de no incluir la bomba atómica en su programa de ayuda militar a las naciones miembros de la Alianza.

Si bien no ha sido confirmado por fuente oficial alguna, se ha sabido que, en su mensaje, el primer mandatario recomienda la fabricación de nuevos armamentos, a fin de proporcionárselos a las naciones signatarias del pacto en lugar de facilitarles equipos excedentes, almacenados en los arsenales de Estados Unidos. Esta operación supondría una inversión de 800 millones de dólares. Con esta cláusula se complacería las insistencias de las naciones contratantes de la alianza, que han significado su exigencia en que los armamentos que reciban habrán de ser modernos.

Francia, especialmente, teniendo en cuenta las sucesivas y graves invasiones que ha sufrido en menos de un siglo, y especulando sobre la estrategia desarrollada en la última contienda mundial, particularmente en su territorio, reclama para su ejército cañones antitanques y aviones de combate de propulsión a chorro, que les permitan rechazar un imprevisto cuan factible ataque con bombas atómicas.

Estímase que en su mensaje al Congreso, el presidente Truman solicitará ayuda militar, además de la específica para los signatarios del pacto del Atlántico, para Irán, rico país petrolero, cuyas relaciones con Rusia, no han sido muy cordiales en los últimos tiempos. Factiblemente esta ayuda se haga extensiva a la república de las Filipinas.

Originariamente, el plan presidencial reclamaba una inversión total de 1.450 millones de dólares para costear el programa durante el primer año. De esta suma, 1.130 millones serían afectados a la ayuda militar para las naciones del pacto, y los 320 millones de dólares restantes se invertirían en proporcionar idéntica ayuda a Grecia y Turquía.

El presidente Truman considera a este programa como complemento del pacto del Atlántico, ratificado la semana pasada por el Senado de la Unión. En consecuencia, y para que aquel tenga una efectiva vigencia, reclamará al Congreso una rápida aprobación.

De adquirir la magnitud perfilada, el programa presidencial, si no se le imponen enmiendas o restricciones, necesitará una suma superior a los 1.450 millones de dólares para su concreción

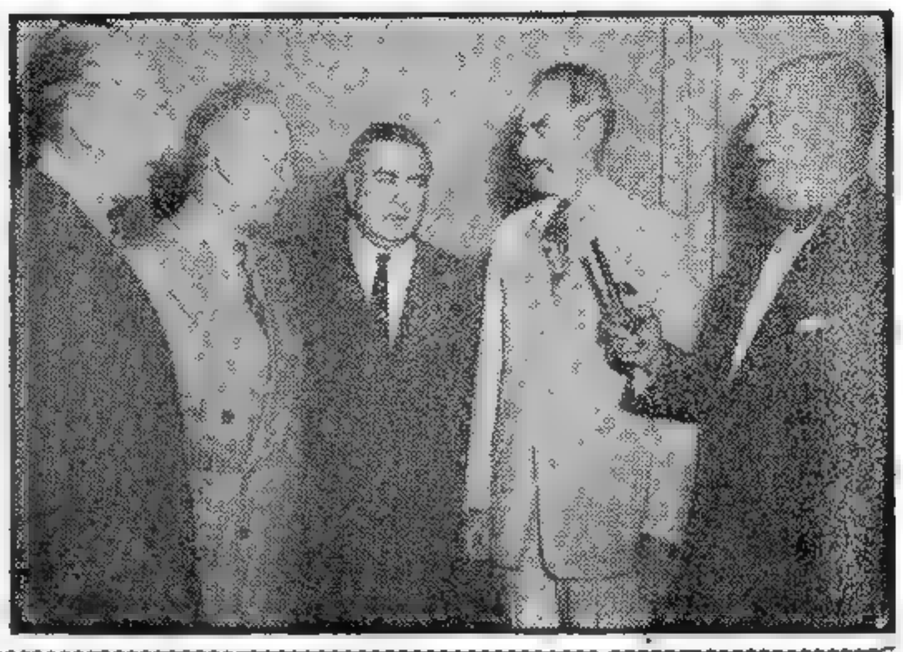

La Cuestión Atómica

derecha: David Lilienthal, general Eisenhower, senador McMahon, el secretario de Estado, Mr. Acheson, y el secretario de Defensa de la Unión, Louis Johnson, durante una reunión celebrada en la Casa Blanca, en la que se consideraron problemas atómicos

PRIMERA SECCION

Clarín

UN TOQUE DE ATENCION PARA LA SOLUCION ARGENTINA DE LOS PROBLEMAS ARGENTINOS

BUENOS AIRES · REPUBLICA ARGENTINA

Diario de la mañana 15 centavos

Año IV - Buenos Aires, Lunes 25 de Julio de 1949 - No. 1.376

Moscú Afirma que Tito se Une al Oeste

LONDRES, 24 (INS). — Informaciones procedentes de Moscú y Belgrado ponen de manifiesto la pugna que existe entre el mariscal Tito y el Cominform. La Unión Soviética niega que ella haya intervenido para que se rechazaran las declaraciones de Yugoeslavia sobre territorios de Austria, en la conferencia del Consejo de cancilleres celebrada recientemente en París. Asevera Rusia que fué el propio gobierno de Belgrado el que renunció a sus reclamaciones en negociaciones secretas con Gran Bretaña.

La agencia "Tass", dió a publicidad la nota soviética entregada en respuesta a otra yugoeslava, en la que se pedía se cambiara la decisión adoptada por los ministros del exterior de las cuatro potencias, en París.

En su nota, los rusos acusan a Yugoeslavia y a Gran Bretaña de haber estado negociando sobre el particular desde el verano de 1947, en Londres y Belgrado.

Agrega que el gobierno yugoeslavo "fué obligado a admitir que había cambiado radicalmente su actitud". Y que virtualmente había abandonado sus reclamaciones territoriales presentadas originariamente a Austria.

En otra parte, la nota rusa afirma: "El arreglo que se hizo entre los gobiernos de Yugoeslavia y Gran Bretaña y las concesiones hechas por el gobierno de Yugoeslavia a costa de sus derechos nacionales son cosa que desconoce el gobierno soviético".

Una "Historia de Locos" en la UN: el Misterio del Testigo Número 8

TRYGVE LIE

WASHINGTON, 24. (AFP). — El Sr. Trygve Lie, secretario general de la UN, el "terror comunista en la UN", y un misterioso personaje al que sólo se conoce aún por "Ttestigo No. 8", son los importantes elementos en juego en un extraño caso que acaba de plantear la subcomisión jurídica del Senado norteamericano. Esta comisión, como se sabe, estudia actualmente un proyecto de ley tendiente a expulsar a los extranjeros considerados peligrosos para el país, y acaba de publicar una deposición testimonial tan resonante como misteriosa. Se trata de la formulada por una personalidad incógnita, cuyo anonimato la subcomisión mantiene, al designarla con el nombre de "Ttestigo No. 8". De acuerdo con la misma, los comunistas ejercen gran influencia en el seno de la Secretaría General de la UN, merced al apoyo que reciben de "altas esferas" de la dirección.

El Sr. Sobolev, ruso, que ejercía las funciones de secretario adjunto de la UN hasta su reemplazo por el Sr. Zinchenko, ruso también, ejerció constantemente "un terror silencioso sobre el personal de la UN". Para concluir su declaración, el "Ttestigo No. 8", que al parecer es extranjero, pidió al Senado que emplee su influencia a fin de que el Sr. Trygve Lie sea depuesto en sus funciones y substituído por una persona más capaz, con el objeto de "extirpar el terror comunista de las Naciones Unidas".

Al conocer la publicación de este documento, el señor Byron Price, secretario general interino de la UN, formuló ante la prensa la siguiente declaración: "Es la mejor historia de locos que he escuchado nunca. La posición en que me encuentro me permite saber que las acusaciones lanzadas contra la política administrativa del secretario general Trygve Lie son absolutamente falsas. Estoy seguro de que todos aquellos que vea las cosas con sentido de justicia no asignarán ninguna importancia a la declaración de este misterioso personaje".

Arrecia la Embestida de los Rojos Chinos

NO ENCONTRARON SERIA RESISTENCIA

HONG-KONG, 24 (AFP). — Noticias del centro de China dan cuenta de que en las últimas 48 horas arreció la ofensiva general comunista hacia el sur. Las fuerzas comunistas prosiguen su avance en China meridional sin encontrar todavía una oposición seria de los nacionalistas, según informes llegados esta noche a Hong-Kong.

Los comunistas han desarrollado aún más su movimiento en la provincia central de Hunan, aparentemente para rodear y aislar a su capital, Changsha.

Los efectivos comunistas siguen presionando a través de la provincia de Kiangsí, y aunque las informaciones son escasas, se cree que se hallarán ahora a corta distancia del importante centro de Kanchow.

Asimismo, se informa sobre nuevas actividades de los guerrilleros comunistas en la provincia costera de Fukien y la isla meridional de Hainan.

Se informó que el jefe nacionalista, general Pai-Chung-Shi, abandonó la ciudad Changsha, principal base nacionalista en el lado sur de China central, y parece que esa ciudad, de la provincia de Hunanmse, se rendirá sin ofrecer resistencia.

Las informaciones de Changsha dicen que Pai-Chuang-Shi trasladó su gobierno a Hengyang, situada a 160 kilómetros al sur de Changsha, en tanto que tres columnas comunistas llegaban a 50 kilómetros de esta ciudad.

Se dice que importantes contingentes nacionalistas se están retirando hacia el sur desde los puntos situados al norte de Changsha.

★ Un Segundo Frente

CANTON, 24 (AFP). — El comando supremo nacionalista inició operaciones para establecer un segundo frente en el sur de Hen-Yang, en la zona comprendida entre Tchen-Shien y Tang-Kian.

El primer tren con elementos, equipos y funcionarios salió de Heng-Yang dirigiéndose a Cantón, mientras que en toda la zona de la línea férrea de Cantón a Chan-Sha, se han apostado unidades volantes especiales encargadas de contraatacar los grupos de guerrilleros comunistas que han hecho su aparición al norte de Cantón.

MAO TSE TUNG

Se reveló que las avanzadas comunistas están efectuando operaciones convergentes a 160 kilómetros al este de Heng-Yang.

EL GOBIERNO CHECO EJERCERA MAS PRESION SOBRE EL CLERO CATOLICO

PRAGA, 24 (INS). — En los círculos católicos circula profusamente una carta advirtiendo a los sacerdotes checos que el gobierno comunista ejercerá más presión sobre ellos, y les pide se mantengan en actitud firme.

La carta está firmada por "Los hermanos", y en un párrafo pregunta si los sacerdotes condenados a pagar una multa deben preferir la cárcel antes de abonar la multa.

Más adelante, la carta afirma que "sólo una proporción mínima" de sacerdotes católicos ha apoyado la campaña de "Acción Católica", patrocinada por el gobierno. Y que por esta razón la Iglesia sólo ha tenido que excomulgar a tres de los 615 sacerdotes católicos que hay en Praga.

En la diócesis de Haradec Kralova, donde existe un total de 700 sacerdotes, dice la carta, han sido excomulgados dos. En Budejovice, con 450 sacerdotes, no hubo necesidad de dictar excomuniones.

La Unión Cedería su Secreto Atómico a Canadá y G. Bretaña

WASHINGTON, 24 (INS) — Pese a la reserva que guarda la Casa Blanca, ha trascendido que el presidente Truman estima como "algo muy natural" que Estados Unidos comparta los secretos atómicos con Gran Bretaña y Canadá. Los supuestos planes del primer mandatario amenazan derivar en una lucha sin cuartel contra el Ejecutivo por parte de los legisladores y funcionarios

El presidente del comité de energía atómica del Congreso, Brien McMahon, reveló que se activan las gestiones, tanto en el Congreso como en los círculos de la administración nacional, para solucionar la "impasse" surgida sobre el particular entre el Gobierno y el Parlamento.

Si bien un impenetrable misterio rodea al llamado "Plan de la Mansión Blair", en fuentes fidedignas del Congreso trascendió que en el proyecto patrocinado por el presidente Truman se propone la liberalización del convenio con Gran Bretaña y Canadá, de manera que Estados Unidos pueda proporcionar a ambas naciones información detallada y completa sobre la bomba atómica.

Revelaciones de Gran Importancia le Hará Quirino a Mr. Truman

MANILA, 24 (INS). — Un funcionario de la cancillería declaró que el presidente de Filipinas, Elpidio Quirino, hará sensacionales revelaciones al presidente Truman sobre el comunismo en Asia que, sin duda, habrán de inducirlo a prestar atención al pacto del Pacífico". Indicó el informante que el presidente Quirino no recibió invitación alguna para trasladarse a Wáshington, pero señaló que trascendentales problemas de vital interés para los pueblos de Asia determinaron su decisión de viajar a Estados Unidos sin invitación.

Quirino viajará el próximo martes hacia Wáshington para conferenciar con el presidente Harry Truman sobre la alianza anticomunista gestada por Filipinas, Corea del Sur y la China nacionalista. Será acompañado por un grupo de altos funcionarios del gobierno y se sabe que aprovechará su estada en la Unión para recabar ayuda norteamericana a Filipinas.

★ Asesoraría MacArthur

TOKIO, 24 (INS). — Un vocero del cuartel general norteamericano confirmó que la cancillería de Filipinas se propone pedir el asesoramiento del general Douglas MacArthur con respecto a la proyectada unión defensiva del Pacífico para neutralizar la expansión del comunismo en Asia.

RECLAME A SU CANILLITA CON ESTA EDICION EL SUPLEMENTO DEPORTIVO

Hizo el Presidente de la República una Amplia Reseña de la Labor Cumplida por la Agrupación

EL presidente de la república, general Perón, hablando en el acto inaugural del congreso nacional peronista realizado ayer en el local del Luna Park. En la foto aparecen además, la esposa del primer mandatario, señora María Eva Duarte de Perón, el vicepresidente, Dr. Quijano, el gobernador de Buenos Aires, Cnel. Mercante, el presidente del Consejo Superior, contralmirante Teisaire y otras autoridades de la agrupación.

DEFINIO LA DOCTRINA PERONISTA

Fué Entusiasta el Mitin Realizado en el Luna Park

ENTUSIASTA muchedumbre se congregó en el Luna Park para asistir a la sesión inaugural del congreso nacional del partido Peronista. La hora fijada para el comienzo del acto era la de las 18, pero desde mucho antes las instalaciones del gran estadio de la calle Corrientes y las calles adyacentes rebosaban de gente, ávidos unos por penetrar al local donde prácticamente era imposible hacerlo y otros aguardando la llegada del jefe del partido general Perón para saludarle y aclamarlo.

Entre tanto, mientras se acercaba la hora señalada para la apertura de la Asamblea Nacional, la multitud entonaba estribillos alusivos al acto, en cuyas letrillas se tocaban temas políticos y se hacían alusiones a la obra del gobierno.

★ **Entrada al Estadio**

A las 16, se abrieron las puertas del Luna Park, comenzando desde entonces congresales y público a tomar ubicación adecuada en los sitios reservados a unos y a otros. Los delegados, para tener acceso a la sala, debieron exhibir sus credenciales y el público ganó los escaños de las tribunas populares, cuyo acceso era libre.

Carteles indicadores de las provincias y territorios representadas en el congreso indicaban a sus delegados los sitios reservados.

★ **El Palco de Honor**

En el ala del estadio que da sobre la avenida Madero se halla instalado el palco oficial. Allí tomaron asiento el presidente de la Nación, general Juan Perón, su esposa doña María Eva Duarte de Perón, el vicepresidente de la República, Dr. Hortensio J. Quijano, el gobernador de la provincia de Buenos Aires, coronel Domingo A. Mercante, y el presidente del Consejo Superior del Partido Peronista, senador Alberto Teisaire.

En la segunda fila de asientos del recinto oficial se ubicaron los ministros del Poder Ejecutivo, ministro de la Corte Suprema de Justicia, miembros del consejo superior del Partido Peronista y el presidente de la Cámara de Diputados, doctor Héctor J. Cámpora. Más atrás, se sentaron los gobernadores de las provincias y territorios nacionales y diputados y senadores nacionales.

★ **Llega el General Perón**

Desde dentro del local del Luna Park se advertía el rumor que llegaba de la calle anunciador de

(Continúa en la página SEIS)

Clarín

DIARIO DE LA MAÑANA

BUENOS AIRES · REPUBLICA ARGENTINA · 15 centavos

UN FOCO DE ATENCION PARA LA SOLUCION ARGENTINA DE LOS PROBLEMAS ARGENTINOS

Año IV Buenos Aires, Martes 26 de Julio de 1949 Nº 1.377

TRATARA EL CONGRESO DE LA UNION EL PLAN RELATIVO AL REARME

WASHINGTON, 25 (INS) — Los líderes del gobierno en el Congreso prometieron cumplir la petición del presidente Truman de actuar sin demora con respecto a la asignación de 1450 millones de dólares para costear el programa de ayuda al extranjero.

Sin embargo, parece evidente que surgirá una discrepancia en el Senado entre la Comisión de Servicios Armados y la de Relaciones Exteriores por cuestión de jurisdicción.

Los comités de referencia reservan cada uno para sí la autoridad para la consideración y estudio del programa de rearme.

La reacción republicana al programa del presidente Truman fué hostil. Un movimiento de opinión está tomando cuerpo entre los miembros de esa agrupación política alrededor de la opinión expresada por el senador Arthur Vandenberg de que la ayuda militar se mantenga como una cuestión limitada y para salir del paso hasta que el Consejo de Defensa, que debe organizarse de acuerdo con las estipulaciones del Pacto del Atlántico pueda hacer sus recomendaciones.

Con el programa propuesto por el primer magistrado, llegó a la Alta Cámara la garantía de Mr. Truman de que la Unión no compartirá secretos atómicos con ninguna nación. En efecto, el proyecto de ley específica que "nada enmendará, revocará o derogará o afectará las estipulaciones de la ley atómica de 1946".

PARAN EN AUSTRALIA OBREROS PORTUARIOS

CANBERRA, 25 (AFP). — Comenzó hoy la primera huelga de 24 horas decretada por los sindicatos portuarios en señal de protesta contra las condenas de dirigentes sindicales. En Brisbane los trabajadores del puerto y afines aceptaron solidarizarse con el paro y han prometido que pararán 24 horas cada semana hasta que sean liberados los dirigentes gremiales condenados. Los portuarios de Melbourne pararán esta noche también por 24 horas.

Londres Cederá una Base Naval a Africa del Sur

LONDRES, 25 (AFP). — El corresponsal de "Daily Mail" en Pretoria anuncia que el gobierno inglés proyectaría entregar a Africa del Sur la base naval de Simontown, que había sido cedida a Inglaterra en 1898, y que ha costado al Almirantazgo la suma de 800.000 libras esterlinas anuales.

A cambio de la base de Simontown, Sud Africa aseguraría la defensa del Atlántico Sur, para lo cual adquiriría unidades de guerra en Gran Bretaña.

RESISTIREMOS TODA AGRESION DECLARO EL Sr. TRUMAN

Mrs. Roosevelt Negó la Imputación de Spellman

NUEVA YORK, 25 (INS). — La señora Eleanor Roosevelt negó que fuese "anticatólica", según alega el arzobispo de Nueva York, cardenal Francis Spellman.

La señora de Roosevelt no mencionó al cardenal Spellman, pero en su crónica diaria "Mi día", que suele ser reproducida por numerosos periódicos de la Unión, afirma: "No tengo sentimientos contra religión alguna o contra personas de cualquier estado social o económico por razón de que pertenecen a determinada agrupación religiosa".

DECLARACION DE GUERRA A LOS SOVIETS

WASHINGTON, 25 (INS). — Con lenguaje inequívoco, Truman declara que EE. UU. resistirá con su poderosa maquinaria militar cualquier agresión contra los pueblos de la Europa Occidental. La solemne advertencia está contenida en el mensaje del presidente que acompaña al programa de rearme de las naciones democráticas amigas por valor de 1.450 millones de dólares, para que "puedan resistir una agresión eventual hasta que nuestra propia potencia pueda aplastar a cualquier país que aliente designios de expansión".

Al exponer la posición de EE. UU. en el Pacto del Atlántico, Truman dice: "En la actualidad, la potencia militar que es principal dique de contención contra la agresión se encuentra centralizada en EE. UU., a 4.800 kilómetros de Europa. Quiero destacar que EE. UU. no tiene intención, en caso de agresión, de permitir que los pueblos de la Europa Occidental sean invadidos antes de que su propia potencia se pueda hacer sentir. El programa de asistencia militar que se propone es una garantía tangible de nuestro propósito en este sentido". Sin ambages, Truman declaró que la advertencia reza para la Unión Soviética y expresa que el programa de auxilio militar es imperativo "por el ambiente de temor y peligro" creado por Rusia.

Respecto a la bomba atómica, señala: "Nada hay en esta ley que altere, enmiende, revoque, cancele o afecte las provisiones de la ley de energía atómica de 1946". Expresando que la Unión no tiene intención de compartir sus armas atómicas con las naciones signatarias de la alianza, afirma: "La ayuda militar que proponemos se limitará a lo necesario para ayudarles a crear fuerzas defensivas móviles".

Mr. HARRY TRUMAN

En su mensaje, el presidente propone ayuda de tres tipos, a saber:

1 Una cantidad limitada en dólares para permitir a los signatarios aumentar su propia producción de artículos militares sin lesionar sus esfuerzos de restablecimiento económico.

2 La transferencia directa de ciertos artículos esenciales de equipos militares.

3 La asistencia de expertos en la producción y empleo de equipos militares y para el entrenamiento personal.

Observando que la URSS ha he-

(Continúa en la página DOS)

La Unión Llevará Adelante la Guerra Fría en Todos los Frentes

"El Plan de Rearme es Necesario Debido a la Inseguridad Mundial"

ACHESON

WASHINGTON, 25 (INS). — El departamento de Estado sostiene que el programa de rearme por 1.450 millones de dólares es imperativo "por el temor y la inseguridad existentes en el mundo, a causa de la agresión y el crecimiento maligno del comunismo internacional".

En documentos publicados simultáneamente con el mensaje del presidente Truman, el departamento de Estado promete al mundo que Estados Unidos llevará adelante la guerra fría en toos los frentes ante los esperados ataques soviéticos contra el programa, que tiene por objeto reforzar las defensas de las democracias amigas.

El Departamento de Estado no alienta ilusiones de que sólo el programa de armamentos podrá contener la presión del comunismo ruso sobre Occidente, pero expresa que la propuesta configura un instrumento que puede desempeñar un "papel vital en la prevención de otra guerra".

Las naciones que se beneficiarían con el programa comprenden a Noruega, a través de la Europa occidental, hasta Italia, Grecia y Turquía y también Irán, el bastión estratégico del Cercano Oriente, Corea y la República de Filipinas. Bajo una organización general de compras conectada con el Departamento de Defensa Nacional, Canadá y las repúblicas latinoamericanas se beneficiarían con la compra de los equipos militares necesarios. Un fondo de emergencia de 45 millones de dólares permitiría al presidente hacer frente a cualquier situación inesperada. Este fondo se distribuiría así:

1o. Equipos y ayuda técnica y de entrenamiento a los países signatarios del Pacto del Atlántico Norte: 938.450.000 dólares.

2o. Asistencia para estimular e

(Continúa en la página DOS)

En Francia Afirman que Rusia Tiene la Atómica

PARIS, 25 (INS). — La publicación semanal "Samedi-Soir" informa que Rusia ya posee la bomba atómica y que hizo explotar una de esas armas el 10 del corriente en un lugar de Siberia, situado en las vecindades de la población de Saratov, a cerca de 900 kilómetros hacia el oeste de Leningrado.

La revista revela que un hombre de ciencia alemán que trabajó en los laboratorios atómicos soviéticos situados en los Montes Urales, informó hace poco al servicio secreto de Gran Bretaña que los rusos habían logrado descubrir el secreto de la bomba atómica y que se disponían a efectuar diversos experimentos con la nueva arma.

También dice la revista que las estaciones sísmicas de los Estados Unidos fueron advertidas de que los soviéticos tenían la bomba atómica y que el 10 de julio registraron tres explosiones de carácter atómico en el punto aludido.

Salazar Proclamó la Adhesión Portuguesa al Pacto Atlántico

(INFORMACION EN LA PAGINA DOS)

Diputados Aprobó Crear Una Comisión Para Investigar las Denuncias Sobre Torturas

(Información pág. CUATRO)

Sesionó el Congreso Peronista; Habló en la Asamblea Femenina la Señora de Perón

(Información págs. SEIS y SIETE)

Incidencias de Gravedad en Colombia

OSPINA PEREZ

BOGOTA, 26 (AFP). — Disturbios de carácter político-religioso se han registrado en varias iglesias colombianas, tanto de Bogotá como de otros municipios. En la iglesia Porciuncula, del barrio aristocrático de esta capital, el sacerdote pronunció un sermón contra el liberalismo doctrinario. Los fieles liberales presentes, estimando que el sermón revestía carácter político, abandonaron el templo en señal de protesta. Otros permanecieron en el lugar, dando vivas al liberalismo y profiriendo exclamaciones de desagrado.

En las iglesias de Tunja, capital del departamento de Boyacá, se produjo un incidente análogo, y los fieles liberales se retiraron. Los sacerdotes alegaron que su deber era impartir instrucciones a los fieles, y éstos los acusaron de intervenir directamente en política.

El diario "El Espectador" anuncia la adopción de severas medidas por las autoridades parlamentarias, de acuerdo con la policía militar, a fin de mantener el orden durante las deliberaciones. Las mismas versan sobre el comportamiento del público que asiste a la galería. Como se sabe, en sesiones anteriorse se suscitaron conflictos entre la policía y la presidencia de la Cámara, que desautorizó la intervención policial sin orden expresa.

Ha surgido el peligro de un nuevo paro en la industria petrolífera del país, como consecuencia del despido de cierto número de trabajadores. Así lo anuncia "El Espectador", el que agrega que ha sido imposible confirmar esta noticia en fuentes sindicales.

Terrible Explosión de un Polvorín: Hubo 22 Muertos

LA CATASTROFE SE REGISTRO EN TARANCON, ESPAÑA

MADRID, 26 (AFP). — Veintidós muertos y 85 heridos, de éstos 35 graves, causó una terrible explosión que sacudió la zona de Tarancón como si hubiese sido registrado un terremoto. El anuncio oficial consigna que la explosión del polvorín se produjo a las 2 de la mañana, y en momentos en que acababa de cortarse la corriente eléctrica, debido a la restricción impuesta al consumo. La policía trata de establecer si se debió a un atentado.

Esa situación aumentó la confusión general, pues en la obscuridad sólo se veían los resplandores de los incendios y se oía el griterío de los heridos y contusos que yacían en torno a los locales donde había estallado el polvorín.

La falta de luz fué un obstáculo gravísimo en los primeros momentos e impidió la atención rápida a la gran cantidad de heridos que yacían entre los escombros. Los primeros auxilios fueron prestados con ayuda de antorchas y faroles, mientras que en el polvorín se producían nuevas explosiones, aunque de menor intensidad.

Varios stocks de proyectiles depositados en el polvorín estallaron sucesivamente, elevándose hacia el cielo luengas llamaradas y fuegos multicolores, mientras las granadas de grueso calibre y los tambores de gelinita hacían temblar la tierra al hacer explosión y lanzaban al espacio nubes de cascotes, maderas y escombros.

Un tercio de la localidad de Tarancón sufrió los efectos de un verdadero ataque de artillería, y los habitantes, presas del pánico, corrieron a refugiarse en la zona no afectada.

El capitán general de la región, general Muñoz Grande, y el gobernador civil de la provincia acudieron al lugar del siniestro y dirigen personalmente los trabajos de auxilio y de remoción de los escombros.

Las ambulancias del ejército acudieron, junto con destacamentos de zapadores e ingenieros, para intervenir en las tareas de socorro a las víctimas.

CLARIN
DIARIO DE LA MAÑANA
BUENOS AIRES ★ REPUBLICA ARGENTINA
15 centavos
UN TOQUE DE ATENCION PARA LA SOLUCION ARGENTINA DE LOS PROBLEMAS ARGENTINOS
Año IV Buenos Aires, Miércoles 27 de Julio de 1949 Nº 1.378

Un Tifón Causó Enormes Daños en Shanghai

★ DESPUES DE SU ATAQUE A RUSIA

TUVO CONSECUENCIAS CATASTROFICAS

SHANGHAI, 26 (AFP) — Barrios sumergidos, destrucciones, muertes, epidemias, hambre y desamparo, son las plagas que sufre con mayor intensidad, desde anoche, la ciudad de Shanghai.

Acompañado de una verdadera tromba de agua, se ha desencadenado sobre la zona de Shanghai el tifón más violento que se haya registrado en la costa de China desde hace varias décadas, dejando un rendal de víctimas y zonas totalmente arrasadas.

Desde la mañana anterior comenzó a soplar un fuerte viento, y en horas de la tarde se convirtió en un ciclón, pero al anochecer soplaba un verdadero tifón que causaba pánico y desesperación en la sufrida población de la costa noreste de China y provocaba el hundimiento y destrucción de gran número de juncos varios en la costa, en el puerto de Shanghai y en aguas del río Yangtsé.

★ Shanghai Bajo el Agua

La tromba de agua se precipitó sobre la ciudad sorprendiendo a gran número de moradores en sus casas de los barrios bajos, y en pocos instantes la mitad de las calles de la ciudad quedaron cubiertas con un metro de agua, derrumbándose muchos edificios vetustos y quedando destruídos o tumbados gran número de vehículos sorprendidos en plena marcha por el tifón.

Una gran parte de la zona céntrica y los barrios suburbanos parecían esta mañana las conocidas zonas de los canales de Venecia; mientras en botes y canoas las autoridades trataban de prestar auxilios de emergencia a los pobladores aislados en los techos y balcones de sus casas.

★ Se Paralizó la Vida

Toda la actividad de la gran urbe quedó totalmente paralizada por el tifón catastrófico y por la inundación, y además han quedado cortadas las comunicaciones telefónicas, telegráficas y transitarias. Los trenes no pueden correr y no hubo abastecimientos. Las puertas, ventanas, techos, cercos y muebles llevados a varios centenares de metros de distancias por la terri-

(Continúa en la página DOS)

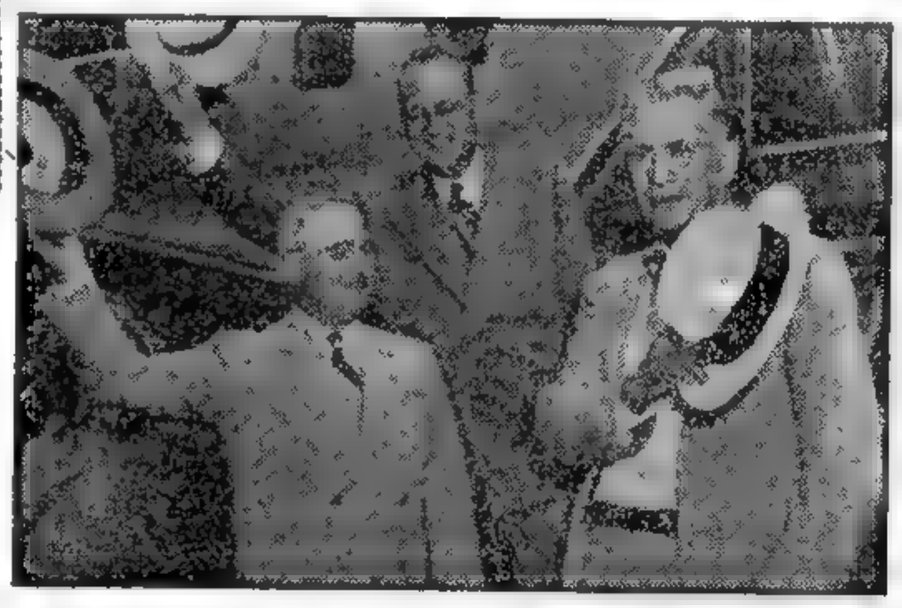

EL PRESIDENTE Truman, con los senadores Scott W. Lucas y Paul Douglas, poco después de su arribo a Washington, de regreso de viaje realizando a Chicago. Es la más reciente fotografía del mandatario norteamericano, que acaba de enviar al Congreso su plan de ayuda militar a los países democráticos de occidente.

Dramático Aterrizaje de un Avión en Chile

SANTIAGO DE CHILE, 26 (INS). — Un dramático aterrizaje efectuó en el aeródromo de Los Cerrillos un aparato afectado a la línea Buenos Aires-Santiago de Chile. Antes de llegar a destino se incendió uno de los motores, pero pudo descender con toda felicidad cuando el pánico comenzaba a apoderarse de los pasajeros.

FRUSTRAN UN GOLPE DE ESTADO LAS AUTORIDADES DE ECUADOR

QUITO, 26 (INS). — Las autoridades policiales informaron que en la madrugada de hoy fué frustrado un golpe de estado contra el gobierno del presidente Galo Plaza.

Según los informes recogidos en el Departamento de Policía, a las tres de la mañana de hoy un grupo de sublevados encabezados por el capitán Abel Manosalvas intentó llevar a cabo un ataque armado contra la mansión presidencial ubicada en el barrio residencial del norte de Quito, con el manifiesto propósito de apoderarse del presidente de la República. La guardia presidencial, sin embargo, logró rechazar el ataque y detener a los amotinados.

NO ES SOLO DE EE. UU. EL SECRETO ATOMICO

LACKE SUCCES, 26 (AFP). — "Los americanos se hacen la ilusión de que ellos solos poseen el secreto atómico, declaró el delegado ucranio señor Manuilsky en la sesión del Comité de Armamentos Clásicos de la UN.

Según el delegado ucranio, el plan más lógico para pacificar el mundo sería el de proceder inmediatamente a la reducción de los armamentos y a la prohibición del arma atómica de la cual —dijo— los norteamericanos creen tener ellos solos el monopolio.

SEIS MILLONES DE HOMBRES EN PIE DE GUERRA TIENE LA URSS

WASHINGTON, 26 (AFP). — El departamento de Estado pondrá a disposición del Congreso de los Estados Unidos las informaciones secretas sobre los armamentos soviéticos para demostrar la urgente necesidad de ayudar militarmente a las naciones europeas occidentales. Según los medios generalmente bien informados, la Unión Soviética y sus satélites mantienen ejércitos integrados por seis millones de soldados.

El portavoz del departamento de Estado confirmó hoy implícitamente que la administración norteamericana utilizará los informes secretos sobre la URSS.

CLARIN EN ITALIA

Preocupan a Italia Problemas Monetarios y Aduaneros

MILAN, 23 (De Battista Pellegrini, corresponsal permanente de CLARIN en Italia). — Existen muchos motivos para suponer que la desvalorización de muchas monedas europeas haya sido uno de los principales motivos del reciente viaje del secretario del Tesoro de Estados Unidos, señor Snyder. También es admisible que durante su visita a Roma haya hablado al respecto. Estados Unidos haría, ciertamente, un buen negocio con la buscada devaluación, porque podría comprar más pagando menos, dado que el valor del dolar y el valor del oro permanecen inmutables. Es la consecuencia del plan Marshall, que hasta ahora es necesario a las principales naciones europeas y que por ello deben acceder a sus deseos —mejor dicho— a los intereses norteamericanos. Puede suceder, no obstante, que no se trate de procedimientos inmediatos, y que en las complicadísimas maniobras monetarias entren en juego otros factores que la hagan retardar. Probablemente, la conferencia monetaria internacional que se realizará en el otoño procederá a tomar una decisión de carácter definitivo. De todos modos es preciso tener en cuenta que la actual situación financiera y monetaria de Italia es sólida; por lo tanto, si se produjera una devaluación de la lira sus efectos serían graves, el daño muy grande y repercutiría inmediatamente en el costo de la vida y sus inevitables agitaciones sociales.

* * *

En Italia, todos los problemas que se refieren al aumento de producción tienen su epicentro en el de los operarios. Esto es: la preocupación por reducir al mínimo la desocupación. Casi todas las industrias emplean hoy un número de obreros mayor del conveniente; esto es, que si cada hombre tiene derecho a lograr trabajo, las industrias deben conseguir por fuerza su apoyo en las tarifas aduaneras. Si puede soportar la concurrencia con los artículos manufacturados procedentes del exterior, el problema obrero se tornaría aún más grave. Por eso, el problema de las tarifas aduaneras europeas, ventilado en la conferencia de Annecy, reviste importancia vital para Italia.

Esta es la verdadera realidad social de nuestro país, que puede aparecer en contradicción con las teorías económicas sanas, las cuales se basaban en la premisa de un mundo económicamente amigo y solidario en el cual todo fuese libre: el intercambio de personas, de capitales, de productos y un equilibrio perfecto entre población y superficies territoriales cultivables. Pero esa búsqueda del equilibrio ideal es difícil para un país como Italia al cual hasta se le cierran las puertas de sus viejas colonias africanas por motivos netamente políticos de predominio estratégico, disimulado con poca habilidad.

BATTISTA PELLEGRINI

Habrá Oposición de los Republicanos al Plan de Mr. Truman

(INFORMACION EN LA PAGINA DOS)

Intervendrá el Senado en la Investigación Sobre Tersuro

(INFORMACION PAGINA NUEVE)

Francia y Portugal Han Aprobado el Pacto

DRAMATICA Y ACALORADA SESION DE LA ASAMBLEA NACIONAL FRANCESA

WASHINGTON, 27 (INS). — Con evidente satisfacción se ha recibido la noticia de que Francia y Portugal han ratificado el Pacto del Atlántico. Se señala que de los países firmantes del mismo, sólo resta la aprobación final de Italia y Holanda, si bien en el caso de Italia ya ha sido confirmada por la Cámara baja. Todas las demás naciones de la alianza atlántica ratificaron ya el convenio.

★ Dramática Sesión

PARIS, 27 (AFP.) — En una de sus sesiones mas dramáticas y acaloradas, la asamblea nacional francesa ratificó el Pacto del Atlántico, por 398 votos contra 187.

La votación final tuvo lugar esta mañana a las 8.30, interviniendo en la misma 585 diputados.

La aprobación del proyecto de ratificación consistió en un artículo único, por el que la asamblea nacional autoriza al presidente de la República a ratificar el Pacto, y en el que se prevé que todo acuerdo que tenga por objeto invitar a un estado a adherirse a ese tratado, no podrá ser dado por el presidente si no es autorizado por una ley.

Previamente por 420 votos contra 183 se rechazó una moción del comunista Mallaret-Joinville, por la que se estipulaba que "la ratificación del Pacto podría tener como consecuencia el aumento en

JACQUES DUCLOS

más de 356 mil millones de francos los gastos militares de Francia".

El último orador comunista y el más exaltado lo fué Jacques Duclós, quien tuvo frases violentas para los que han concertado y ratificado el Pacto.

Duclós dijo que era en realidad un documento de agresión dirigido especialmente contra la URSS. por incitación de los círculos capitalistas, imperialistas y reaccionarios de Estados Unidos.

"Ese Pacto —dijo Duclos— está destinado a preparar la guerra para salvar a los Estados Unidos de la bancarrota, y se asemeja al famoso Pacto Anti-Komintern totalitario.

"Es un pacto de guerra, un pacto de agresión, como lo es también el Pacto del Atlántico, y los demócratas sinceros nunca podrían aceptar la ratificación de una po-

(Continúa en la página DOS)

Refutan Cargos Hechos Contra el Secretario de la UN, Sr. Trygve Lie

LAKE SUCCESS, 27 (AFP). — En una carta que en ausencia del secretario general de las Naciones Unidas, señor Trygve Lie, dirigió al secretario de Estado norteamericano, Dean Acheson, el secretario interino de la UN, Byron Prince, protesta contra las prácticas de la comisión parlamentaria de Washington que interrogó públicamente a un testigo sobre las Naciones Unidas.

El testigo acusó al secretario general de la UN de "proteger a los espías" que se habrían infiltrado entre el personal de las Naciones Unidas. Price solicitó a Acheson que le hiciera conocer la opinión del gobierno norteamericano al respecto. Recuerda en su carta los principios de la UN que coloca a su personal fuera y sobre todos los gobiernos. Estima que las averiguaciones de la comisión de Washington es una interferencia en los asuntos de la UN y de los funcionarios que, según la carta, sólo son responsables de sus actos ante el secretario de la UN indicando además que éste sólo es responsable por él y sus subordinados, ante la Asamblea General. Si, además, añade el secretario interino, el secretario tuviera que responder a las investigaciones de diversos gobiernos, pronto se quedaría sin nada de las Naciones Unidas. Calificando los ataques contra la UN de "irresponsables e infundados", Price concluye la carta invitando a Acheson a hacerle conocer la opinión del gobierno norteamericano sobre el hecho que expone.

La respuesta de Acheson es aguardada con impaciencia en la UN, donde se espera que se ponga fin a la campaña llevada contra la organización internacional por ciertos círculos norteamericanos y la prensa de derecha.

Protesta Soviética Contra el Gobierno del Mariscal Tito

PARIS, 27 (AFP). — Radio Moscú anuncia que el gobierno soviético protestó enérgicamente ante el de Yugoeslavia por "el arresto y tratamiento inhumano", desde hace meses, de 31 ciudadanos rusos residentes en este país. "Tal actitud —afirma la protesta rusa— es inadmisible". El documento insiste en que se libere de inmediato a los prisioneros ilegalmente internados en las cárceles yugoeslavas. Está redactado en términos muy violentos y representa una verdadera advertencia al antiguo miembro del Cominform.

★ Cargos Soviéticos

"Las autoridades yugoeslavas —expresa el documento — sometieron a los ciudadanos soviéticos a un régimen de prisión muy duro, dando pruebas de gran arbitrariedad, ofendiéndolos, propinándoles golpes y condenándolos al hambre y las enfermedades. Estos excesos y crueldades por parte de la administración penitenciaria yugoeslava —agrega la reclamación rusa—, han provocado el agotamiento físico de muchos ciudadanos soviéticos.

"La embajada soviética — concluye la nota— llama la atención del gobierno yugoeslavo sobre el hecho de que tal actitud es inadmisible e insiste en la necesidad de poner fin inmediatamente al régimen arbitrario a que están sometidos.

Clarín

DIARIO DE LA MAÑANA

BUENOS AIRES REPUBLICA ARGENTINA

15 centavos

UN TOQUE DE ATENCION PARA LA SOLUCION ARGENTINA DE LOS PROBLEMAS ARGENTINOS

Año IV Buenos Aires, Jueves 28 de Julio de 1949 Nº 1.379

SE ORGANIZA LA AYUDA A EUROPA

TRATARAN LA ORGANIZACION MILITAR

WASHINGTON, 27 (INS). — El departamento de Defensa anunció que el estado mayor conjunto de jefes de Estados Unidos saldrá el viernes para Europa con el objeto de discutir la proyectada organización militar estipulada por el Pacto del Atlántico y otros asuntos.

El anuncio agrega que los jefes militares harán un viaje de 10 días para obtener informes fidedignos sobre el "status" de las fuerzas de Estados Unidos en Europa y familiarizarse con la situación que prevalece en el viejo continente.

El grupo visitará Francfort, Londres, París y Viena. Los oficiales que harán el viaje son el almirante Louis Denfeld, jefe de operaciones navales; el general Omar Bradley, jefe de estado mayor del ejército, y el general Hoyt Vendenberg, jefe de estado mayor de las fuerzas aéreas.

★ Reunirán Informaciones

WASHINGTON, 27 (AFP) — Tres jefes militares norteamericanos se dirigirán a Europa por avión el próximo viernes, con el fin de reunirse con los jefes militares de las naciones del Pacto del Atlántico. Son el general Omar Bradley, jefe del estado mayor del ejército norteamericano; el almirante Louis Denfeld, jefe del estado mayor general de la marina, y el general Hoyt Vandenberg, jefe del estado mayor general de aeronáutica.

Los tres jefes visitarán especialmente Francfort, Londres, París y Viena. Se entrevistarán el viernes por la mañana, antes de partir, con las diferentes comisiones parla-

(Continúa en la página DOS)

PRIMERA ANDANADA SOVIETICA CONTRA EL PLAN DE TRUMAN

MOSCU, 27 (INS). — La Unión Soviética lanzó las primeras andanadas contra el proyecto de ley patrocinado por el presidente Truman, que recaba del Congreso de Wáshington la asignación de 1.450 millones de dólares para rearmar a las naciones democráticas.

El comentarista de la radioemisora de Moscú, Leontiev, declaró que el programa del presidente Truman tiene por objeto "fomentar la histeria de guerra e intimidar a los idiotas". La reacción de Radio Moscú, que se traduce también en la prensa moscovita, coincide con crecientes rumores de que el mariscal Stalin se propone autorizar al Kremlin a responder a las acusaciones que formulara Truman contra la Unión Soviética.

★ Decisión de Stalin

LONDRES 27 (INS). — En su columna "información privada", el "Daily Graphic", dice que Stalin autorizará una respuesta al mensaje dirigido por el presidente Truman al Congreso

MIEMBROS del partido Comunista italiano, excomulgados por reciente resolución del Vaticano, sonríen al entrar en el Parlamento con paquetes conteniendo los pliegos de una petición formulada contra la firma del Pacto del Atlántico Norte. Los pliegos contenían alrededor de 3.000.000 de firmas de afiliados comunistas, de los cuales se espera que muchos se alejarán del partido

La Unión Defenderá el Oeste Alemán en el Caso de Agresión

WASHINGTON, 27 (INS). — El secretario de Ejército, Gray, aseguró a un grupo de periodistas alemanes que si Rusia ataca al oeste de Alemania, Estados Unidos defenderá a esa región "militarmente". "Una agresión de esa naturaleza —agregó— nos llevaría a la guerra". Gray habló ante los corresponsales alemanes que hacen una jira por Estados Unidos para familiarizarse con los principios democráticos del periodismo norteamericano. El secretario atenuó el alcance de su declaración al decir que había respondido a una pregunta sobre un "ataque" hipotético, y expresó la creencia de que Rusia no llegará nunca a ese extremo.

"Si ocurriera un ataque en Alemania —dijo— presumo que la operación abarcaría una acción contra las tropas norteamericanas, lo cual constituiría un caso de guerra. Las fuerzas norteamericanas lucharían y adoptarían las providencias pertinentes desde el punto de vista militar".

★ Rechazo de Kotikov

BERLIN, 27 (INS). — El comandante soviético en Berlín, general Alexander Kotikov, rechazó la sugerencia de Occidente destinada a que cualquier vehículo pueda llegar a esta ciudad sin necesidad de que su conductor esté provisto de documentación soviética.

El militar ruso, sin embargo, transigió en cuanto a que el correo procedente de la Alemania Occidental vaya directamente a la oficina de correos del sector norteamericano en Berlín donde será clasificado y remitida la correspondencia que corresponda a la zona soviética.

En cuanto al servicio ferroviario, ha continuado efectuándose con regularidad y sin que surjan nuevas dificultades.

Acheson Confía en que el Congreso Dará Aprobación al Plan de Rearme

WASHINGTON, 27 (INS). — El Secretario de Estado Acheson expresó su creencia de que el Congreso aprobará el programa de rearme del oeste de Europa.

Sin embargo, declaró a los periodistas que las opiniones del senador republicano Arthur Vandenberg a favor de un programa "provisional" de mucho menor alcance recibirán cuidadosa consideración.

Mientras Acheson formulaba esta declaración, un alto funcionario informó que la administración ha rechazado "por el momento" una proposición republicana de reducir el programa militar a una modesta medida provisional. Esta proposición la patrocinan los senadores republicanos Arthur Vandenberg y John Foster Dulles.

El funcionario de referencia reconoció que todo el programa de rearme del oeste de Europa tiene pocas probabilidades de ser aprobado por ambas Cámaras. Acheson declaró que el próximo jueves, cuando preste declaración ante el Congreso, tratará de presentar todos los documentos vinculados con el proyecto de ley sobre rearme europeo, y expresó su esperanza de que se suspenda todo juicio sobre el particular hasta que terminen las audiencias públicas de información.

Interrogado respecto de qué informaciones sobre las fuerzas militares de Europa se darán al Congreso, el Secretario de Estado respondió: "El Congreso tendrá todos los informes que puede proporcionarle el Departamento de Estado". En relación con este asunto, se refirió también a una información publicada ayer según la cual el Departamento de Estado tenía y estaba preparado para presentar ante el Congreso pruebas sobre los "planes de guerra de Rusia y su fuerza militar". Al respecto, Acheson declaró que la información carece en absoluto de veracidad, y se negó a formular comentario alguno sobre las intenciones o planes bélicos de la Unión Soviética alegando que cualquier declaración al respecto produciría "gran revuelo".

PERSECUCION A LOS CATOLICOS POLACOS

VARSOVIA, 27 (INS). — El gobierno polaco calificó el decreto de excomunión contra los comunistas como "un acto de agresión" y advirtió a 15 millones de católicos que serán "severamente perseguidos" si tratan de obedecer las disposiciones pontificias.

Esta declaración del gobierno de Polonia constituye el primer informe oficial a 24 millones de polacos sobre el decreto del Sumo Pontífice.

Simultáneamente, el régimen comunista de Varsovia anunció que había aceptado una proposición hecha por el obispo interino de esta capital, Zygmunt Choromanski, para negociar un acuerdo entre la Iglesia y el Estado.

Fué Convertida, en Ley por el Senado la Suspensión de Desalojos

Conflicto Entre los Beneficiarios del Plan Marshall

LONDRES, 28 (AFP) — Admite el gobierno británico que su memorial relativo al déficit de dólares provocará la protesta general en París, cuando la O.E.C.E. lo discutirá, probablemente a fin de semana.

Un portavoz reconoció, en efecto, que el memorial británico equivale a pedir a los demás países europeos beneficiarios del Plan Marshall que renuncien a una parte importante de esos créditos en beneficio de Gran Bretaña.

"Nos vemos obligados a presentar esa demanda —añadió— porque nuestro déficit, durante el segundo año del Plan Marshall, será de 1.518 millones de dólares, mientras que sólo estábamos preparados para soportar un déficit de 940 millones".

En los círculos bien informados se explicó que, como la mayor parte de los países interesados se opondrán a la demanda británica, en el consejo de la O.E.C.E. se entablarán interminables discusiones sobre diversos problemas relacionados con el dólar.

"Será difícil encontrar quien acepte que sea reducida su parte de los créditos del Plan Marshall", se agregó.

MARSHALL

SUFRIO UN ACCIDENTE EL "CIUDAD DE SALTO"

MONTEVIDEO, 28 (AFP) — Debido a la intensa niebla que reinaba en la madrugada de hoy, el vapor "Ciudad de Salto", que navegaba en dirección a Montevideo, con pasajeros, rozó la escollera oeste, frente a la entrada del puerto, produciéndose un rumbo en el casco.

El "Ciudad de Salto", logró atracar posteriormente en el muelle de Montevideo por sus propios medios, a las 10 de la mañana.

El vapor "Ciudad de Buenos Aires" que también navegaba por las inmediaciones, se acercó al "Ciudad de Salto" pero no tuvo necesidad de intervenir, y posteriormente atracó en el muelle con mucho atraso sobre el horario fijado.

ACHESON PREVINO CONTRA LA AMENAZA POTENCIAL DE RUSIA

(INFORMACION PAGINA SEIS)

URGIO LA APROBACION DEL REARME

WASHINGTON, 28 (INS) — El secretario de Estado, Dean Acheson, declaró que el programa de rearme patrocinado por el presidente Truman "es cuestión de vida o muerte, porque las fuerzas armadas de la Unión Soviética han llegado a tal punto que puede esperarse lo peor".

La advertencia fué hecha en respuesta a la pregunta del representante Joseph Pfeifer: "¿Qué seguridades se tienen de que los países ayudados habrán de intensificar su cooperación?" Respondió Acheson diciendo también que los países colaborarán entre sí como jamás se ha visto para fortalecerse, conscientes de que la capacidad bélica de la Unión Soviética es una amenaza potencial".

Requerido sobre si el plan de rearme supone el envío de soldados norteamericanos a ultramar, Acheson contestó que "no hay estipulación ni plan alguno bajo estudio para el empleo de tropas norteamericanas salvo en cumplimiento de nuestras obligaciones inherentes a la alianza del Atlántico".

"Sin embargo —afirmó— Rusia debe saber que si ataca a cualquiera de las naciones libres, tendrá que enfrentar el poderío militar de Estados Unidos. El programa de rearme persigue el objeto de impedir que un agresor alcance una victoria rápida y fácil en una futura guerra".

Acheson solicitó la aprobación y fué escuchado por la comisión de Relaciones Exteriores del Senado, en las audiencias de práctica, previas a la aprobación del proyecto de ley en el actual período legislativo. Defendiendo la posición de la administración, el secretario de Estado advirtió a los legisladores que "la más grande combinación de fuerzas militares en tiempos de paz jamás conocida por el mundo se ha formado tras la Cortina de Hierro".

Todo el testimonio de Acheson giró en torno a la amenaza de que la guerra fría se convierta en una conflagración bélica si Rusia se decide a emplear la fuerza. Especificó que "no creemos que para evitar la agresión militar sea necesario crear fuerzas de defensa en la Europa Occidental. Lo que hace falta es tener fuerza suficiente para que sea imposible a un agresor lograr una victoria rápida y fácil. Los dictadores de los tiempos recientes se han lanzado a la guerra sólo cuando, a su juicio, sus víctimas podían ser presas fáciles de su ataque sin correr ellos riesgos de importancia".

★ Concentran Fuerzas

Refiriéndose a la gran concentración de ejércitos tras la Cortina de Hierro, dijo: "El hecho de que existan tales fuerzas y puedan ponerse rápidamente en movimiento, constituye una forma de presión que ha ayudado a mantener minorías impopulares de conspiradores comunistas en el poder en los países satélites del Soviet. Los pueblos de Europa frecuentemente tienen pruebas del carácter de estos efectivos por medio de despliegues del poderío militar soviético cuidadosamente preparados, como la reciente exhibición en Moscú de los últimos tipos de aviones militares de propulsión a chorro".

Acheson pidió al Congreso que se den al Departamento de Estado y al presidente Truman amplias facultades en relación con el programa de rearme europeo. Reveló que el fondo de emergencia de 45 millones de dólares que se dará al presidente se empleará para naciones que hasta ahora no han sido mencionadas y cuya defensa sea de interés para Estados Unidos. Manifestó que si se da plena autoridad a la rama ejecutiva, el presidente podría también rescindir las entregas de armamentos a aquellos países que pudieran caer bajo el dominio comunista.

Respecto de la cantidad de 1.450 millones de dólares solicitada por la administración, declaró que era "urgentemente necesario al interés de la seguridad nacional la aprobación de esa suma, que es la mínima requerida para permitir a los países participantes en el programa resguardarse contra la subversión interna y llevar a cabo sus respectivos papeles en un esfuerzo de defensa colectiva coordinada".

Sobre los temores de una competencia internacional de armamentos o provocar a la Unión Soviética a la guerra, expresó, pues nada de eso ocurriría, pues Rusia "conoce perfectamente que esas fuerzas son para fines de defensa solamente y no pueden en forma alguna amenazarla.

Es Probable que la Mujer Inglesa Actúe en la Cámara de los Lores

LONDRES, 28 (INS). — Uno de los pocos lugares donde los hombres pueden hablar hasta por los codos sin temor a ser interrumpidos por las descendientes de Eva, se encuentra amenazado por la invasión femenina. La Cámara de los Lores, por 40 votos contra 27, aprobó una resolución que recomienda a las pares hereditarias sentarse entre los pares del reino.

No obstante, es remota la posibilidad de que las nobles damas penetren en el recinto de la Cámara de los Lores, ya que todo depende de que el gobierno laborista presente el correspondiente proyecto de ley ante la Cámara de los Comunes. Pero se tiene la impresión de que el gobierno no se preocupará por llevar a buen término la iniciativa.

DIARIO DE LA MAÑANA

Clarín

BUENOS AIRES REPUBLICA ARGENTINA

15 centavos

UN ENFOQUE DE ATENCION PARA LA SOLUCION ARGENTINA DE LOS PROBLEMAS ARGENTINOS

Año IV Buenos Aires, Viernes 29 de Julio de 1949 Nº 1.380

Planéase una Vasta Acción Defensiva: Alcance Mundial

WASHINGTON, 28 (AFP). — La gira por Europa de los jefes militares norteamericanos podría modificar radicalmente las concepciones estratégicas del mundo occidental, afirman algunos expertos al comentar el próximo viaje de los generales Bradley y Vandenberg y el almirante Denield a Europa. En efecto, no sólo sería necesario coordinar los planes de defensa para Europa occidental, sino para toda la superficie del globo, que se extiende de Alaska a Sicilia, pasando por Noruega y Portugal.

Segun estos expertos, el viaje de los "cerebros militares" indicaría que el gobierno norteamericano está convencido de la necesidad de superponer a los planes estratégicos de las naciones que firmaron el pacto de Bruselas, un plan mucho más vasto, en el que estaría incluída la parte septentrional del hemisferio occidental y las rutas marítimas del Atlántico Norte y el Artico. De este modo, el aspecto estratégico de la participación norteamericana en el Pacto del Atlántico se modificaría hasta una escala casi mundial.

A todo esto el Departamento de Defensa dió el siguiente comunicado:

"Ninguna discusión de programa de asistencia militar con los jefes de potencias signatarias del Pacto del Atlántico ha sido prevista en el programa de actividades de los jefes militares norteamericanos en su visita a Europa.

"Los jefes del estado mayor estiman que, por otra parte, no existe ninguna razón para emprender tales discusiones hasta que el Congreso haya votado las recomendaciones del presidente".

★ Visitarán Francfort

FRANCFORT 28 (AFP). — "El 30 de julio llegarán a Francfort los jefes de Estado Mayor del ejército, marina y aviación de Estados Unidos" según anuncia el comunicado emitido por el cuartel general norteamericano en Alemania.

El comunicado recuerda que los generales Omar Bradley, Hoyt Vandenberg y el Almirante Louis Delfield, "estudiarán la organización militar de los países signatarios del Pacto del Atlántico, para familiarizarse con las condiciones actuales de Europa e inspeccionar a las fuerzas militares que están acantonadas aquí.

El viaje de los tres jefes de Estado Mayor durará una decena de días. Volviendo de Francfort se detendrán en Londres, París y Viena de donde regresarán a Estados Unidos.

La Firma del Pacto del Atlántico Norte

EL PRESIDENTE TRUMAN firma el tratado de defensa del Atlántico Norte. Aparece rodeado, de izquierda a derecha, por: senador Walter George; secretario de Defensa, Louis George, senador Scott Lucas, senador Tom Connally, senador William Fulbright; secretario de Estado, Mr. Acheson, senador Claude Pepper; el vicepresidente, Alben Barkley, y el senador Arthur

La Política Exterior de Italia y sus Problemas, Vistos a Vuelo de Pájaro

EXCLUSIVO PARA CLARIN

MILAN, 25 (De Battista Pellegrini, corresponsal permanente de CLARIN en Italia). — Tenemos a la vista la fotografía del "Senussi" de Cirenaica a su llegada a Londres y conocemos la trastienda política y la financiación de este viaje. Nos enteramos así del origen de los denominados un poco capciosamente, desórdenes en Trípoli, en Eritrea y en la Somalia. No se puede predicar la solidaridad europea si después, en Africa, donde sería más que necesaria, se demuestra en cambio una marcada voluntad para excluir a Italia —esto es, el trabajo italiano— y se persevera en una política colonial de viejo cuño, que debiera ser repudiada. En tanto, se busca aquietar la opinión pública italiana dando noticias de acuerdos muy vagos y afirmando que nada ha cambiado acerca de la posición de los Estados Unidos a propósito de Trieste.

* * *

PELLEGRINI

También para Trieste —más precisamente, para el Estado Libre de Trieste— pasan los meses en medio de una desoladora incertidumbre, que aumenta con la aproximación del mariscal Tito a la tendencia occidental y la posibilidad de que le sea concedido un préstamo. Se había dicho que para otorgarle ese empréstito se le ponía a Tito la condición de que Trieste fuera devuelto a Italia. Pero el mariscal yugoeslavo, en un reciente discurso afirmó lo contrario. Estados Unidos no desea hacer nada que desagrade a Italia; pero tampoco quiere disgustar a Tito en la situación presente. Y un entendimiento directo entre Italia y Yugoeslavia es obstaculizado por otros intereses internacionales. Los diputados comunistas en la Cámara italiana ya han calificado a Tito como amigo de los demócratas-cristianos, suscitando la hilaridad de éstos que constituyen la mayoría.

* * *

Es curioso que discutiéndose en estos días la ratificación del Pacto del Atlántico, se realizó una sesión en la que ningún diputado pidió hacer uso de la palabra. La temperatura estival contribuye a hacer desertar a los Diputados y paradógicamente una gran frialdad se advierte en todos los que siguen de cerca la política exterior de Italia, la cual va encontrando cada vez mayores dificultades. Respecto a esto conviene no olvidar que, directa o indirectamente, Italia paga ahora las consecuencias de una guerra perdida. El proceso D'Onofrio ventilado en Roma, ha puesto en descubierto los enormes sufrimientos de los soldados italianos en Rusia, pero también su valor desafortunado y el permanente misterio respecto a la suerte de varias decenas de miles que aún no han vuelto.

El proceso del tesoro de Dongo, está a punto de abrir otro capítulo dramático, en una época en la cual quizás sería mejor olvidar. Toda Italia tiene necesidad de pacificarse para unirse sólidamente. Y sin duda fué muy infeliz la nueva Constitución cuando aprobó la creación de las Regiones. Ahora se comprende el peligro y por eso, las elecciones regionales serán retardadas con artificios jurídicos. Se habla de sustituirlas por un "referéndum". Italia ya ha sufrido bastante con los regionalismos cuando fué dividida, durante siglos, por imposición de las grandes potencias europeas de entonces. A su costa han corrido los gastos de los llamados "Tratados de Paz". Después de los esfuerzos que demandó la unidad, sería lamentable fomentar ahora los gérmenes de la disolución.

Estudian en Francia la Desintegración Atómica

WASHINGTON, 28 (INS). — Peritos en energía atómica dejaron traslucir que hombres de ciencia franceses están investigando el uso del torio, nuevo elemento utilizable en la desintegración del átomo.

El gerente general de INS en Europa, Kingsbury Smith, actualmente en Nueva York, dice que los franceses trabajan con un elemento que no es ni el uranio ni el plutonio.

La comisión de energía atómica se ha abstenido de hacer comentarios señalando que su política de seguridad le veda expresar públicamente su opinión sobre los experimentos en otros países.

Sin embargo, fuentes bien informadas revelan que en los círculos científicos de Estados Unidos persistió por algún tiempo el rumor de que los franceses experimentaban con el torio, material original de relativa abundancia en muchas partes del mundo.

Votó la Reelección Presidencial del General Perón el Congreso del Partido Mayoritario

(INFORMACION PAGINA SEIS)

URGEN EL REARME EUROPEO

Declaraciones del Gral. Bradley y de Mr. Johnson

WASHINGTON, 29 (INS). — El secretario de Defensa, Louis Johnson, advirtió solemnemente al Congreso que "será desastrosa" cualquier limitación a la facultad del presidente de enviar armas donde sean necesarias. Ante la Comisión de Relaciones Exteriores de la Cámara, dijo: "Las realidades del mundo de hoy, acosado por el peligro inminente de agresión, requieren que el pueblo norteamericano, por medio del Congreso, comprenda y conscientemente otorgue al presidente autoridad acorde con sus responsabilidades cada vez mayores inherentes a la seguridad del mundo".

Declaró Johnson que "los cambios de tácticas en la "guerra fría", las "distintas presiones" y la rapidez de la guerra moderna exigen una flexibilidad similar en la rápida concesión de nuestra ayuda y fuerza. En cuestiones militares, las limitaciones rígidas que impiden una acción rápida y decisiva pueden llevar al desastre".

El líder de la minoría en el Senado, Wherry, adujo que la ley daría a Mr. Truman "más poder que el que se debe conceder a un hombre, aunque sea el presidente". El portavoz republicano en el Senado, Robert Taft, sostuvo que el proyecto de ley permitiría al presidente "complicarnos en cualquier guerra". Los miembros de la comisión de la Cámara, que será la primera en discutir el proyecto, indicaron ser partidarios de alguna forma de ayuda militar a Europa occidental, pero formularon reservas al plan de Mr. Truman.

En su testimonio, Johnson señaló que "el vacío militar en la Europa occidental constituye una tentación obvia y peligrosa a cualquier agresor potencial seducido por la creciente capacidad produc-

(CONTINUA EN LA PAGINA DOS)

FRANCIA SE OPONDRA AL INGRESO ALEMAN AL PACTO ATLANTICO

PARIS, 29 (AFP). — El Consejo de la República ratificó la adhesión de Francia al Pacto del Atlántico. Por 284 votos contra 20, el alto cuerpo legislativo (ex Senado) autorizó al presidente de la república a concretar la ratificación.

El ministro de Relaciones Exteriores, señor Robert Schuman subrayó en particular la existencia de dos peligros: el peligro oriental y el peligro alemán. "Tanto el uno como el otro se agravan", dijo el canciller.

En lo que respecta a Alemania, manifestó que ese país, cuando haya recobrado sus organismos políticos normales, "no podrá formar parte del Pacto del Atlántico, porque Francia tiene el derecho de oponer su veto a esa admisión".

Dijo, por otra parte que se había criticado la importancia del automatismo en ese pacto y añadió: "El automatismo absoluto es imposible en una democracia en que es indispensable la intervención del Parlamento. Todo pacto supone un mínimo de confianza entre los adherentes, y es imposible desde el comienzo contar con garantías para todos los años sucesivos".

Terminó afirmando el señor Schuman que desde la firma del pacto se había notado en el ambiente internacional un evidente apaciguamiento.

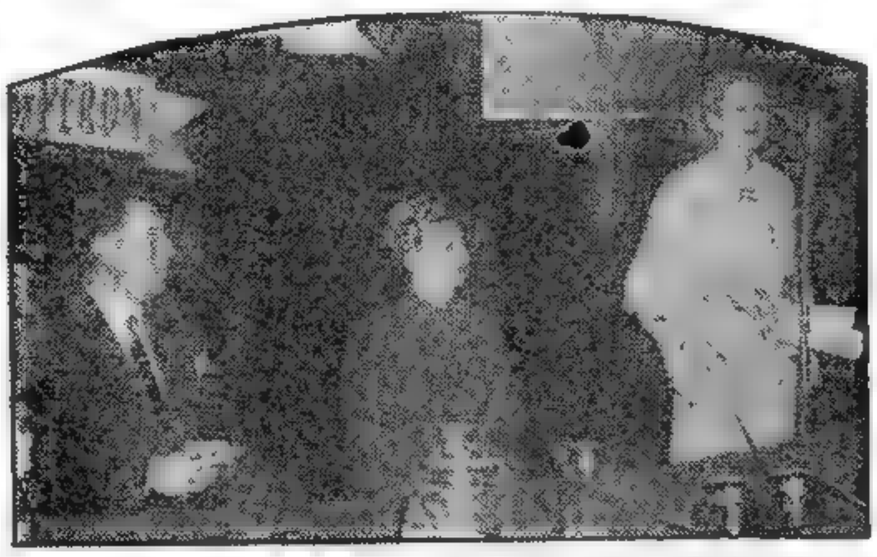

LA SEÑORA de Perón pronunciando el discurso de clausura del congreso de delegadas femeninas del partido mayoritario, reunido en el teatro Cervantes, acto al que asistió el primer magistrado

DIARIO DE LA MAÑANA

Clarín

BUENOS AIRES REPUBLICA ARGENTINA

15 centavos

UN TOCUE DE ATENCION PARA LA SOLUCION ARGENTINA DE LOS PROBLEMAS ARGENTINOS

Año IV Buenos Aires, Sábado 30 de Julio de 1949 Nº 1.381

Fué Ratificada en Italia la Alianza del Atlántico

ROMA, 29 (AFP). — Por 175 votos a favor, 81 en contra y una abstención, el Senado aprobó el Pacto del Atlántico.

★ **Moción Rechazada**

ROMA, 29 (AFP). — Poco antes de ratificar el Pacto del Atlántico, el Senado Italiano rechazó a manos levantadas, una moción presentada por el senador comunista Umberto Terracini, proponiendo el envío a una fecha ulterior la discusión para la ratificación.

Inmediatamente después, el Senado inició la votación por llamado nominal, procediendo a ratificar el Pacto por amplia mayoría

En Indonesia Hay Ya un Acuerdo Absoluto

LAKE SUCCESS, 29 (INS).— La Comisión de la UN. para Indonesia informó que logró un acuerdo sobre el cese de las hostilidades.

El comunicado expedido en Batavia, y cursado a Lake Success, dice: "Al clausurar el 29 de julio su sesión especial en Jogjakarta, los jefes de las delegaciones de Holanda y la república de Indonesia anunciaron haber terminado satisfactoriamente las negociaciones sobre el fin de las hostilidades, que comenzaron el 25 de julio y en las que participó la Comisión de las Naciones Unidas para Indonesia.

"Es de esperar que de un momento a otro se anuncien los resultados de estas negociaciones y el cese subsiguiente de las actividades bélicas".

En París se Fijará Otra Línea de Defensa

ANTICIPAN QUE TENDRIA POR BASE EL ELBA

BRADLEY

PARIS, 29 (INS). — París será probablemente el centro principal de las actividades que habrán de desplegar en Europa los jefes de las fuerzas armadas de Estados Unidos. Se tiene entendido que esa misión elaboró ya un plan para que la histórica línea de defensa de la Europa occidental, que tradicionalmente estaba apuntalada en el Rin, tenga por base el Elba, a 320 kilómetros mas al este.

En París, los jefes militares de la Unión realizarán conferencias con los comandantes de varios de los países integrantes del Pacto del Atlántico. En el itinerario de la misión figuran Francfort, Londres, París y Viena, por orden correlativo.

★ **Las Bases Navales**

LONDRES, 29 (INS). — El "News Chronicle" asegura que los jefes militares de Estados Unidos tratarán de combinar la defensa de las bases navales de Gran Bretaña y Francia.

Al mismo tiempo se revela que hay discrepancias entre Estados Unidos, Gran Bretaña y Francia respecto a la estructura de la línea de defensa. Los franceses —que no olvidan la historia— sostienen que la del Rin es la que mejor puede resistir los embates de una eventual agresión. Estados Unidos, por su parte, opta por el Elba, en tanto que Gran Bretaña, según el criterio del mariscal Montgomery, se inclina a preparar la defensa en los Países Bajos.

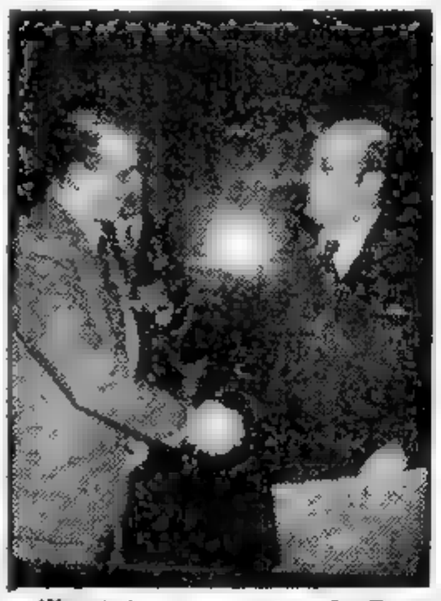

El ministro argentino de Relaciones Exteriores y el representante plenipotenciario de Checoslovaquia, celebran la concertación del nuevo acuerdo que fué suscripto ayer por nuestro país y la delegación del gobierno de Praga

Un Grave Incidente ha Ocurrido en Shanghai

WASHINGTON, 29 (AFP). — Se ha producido un nuevo incidente grave en Shanghai, a raíz del asalto al consulado de Estados Unidos.

La noticia de que un grupo de ex-marineros chinos que sirvió en la flota norteamericana asaltó el consulado causó profunda emoción en ésta

Las informaciones oficiales recibidas a última hora sobre el incidente dan cuenta de que la acción emprendida por esos marineros, en número aproximadamente de cien, tuvo por objeto apoyar una reivindicación de salarios.

Se reveló que el conflicto entre los ex marineros chinos y el gobierno de Estados Unidos se produjo a raíz de la partida de buques americanos que se encontraban en el puerto de Shanghai poco antes de la ocupación de la ciudad por el ejército rojo.

Al retirarse los buques estadounidenses perdieron sus empleos cierto número de personas de nacionalidad china, las que ahora reclaman una indemnización por pérdida de trabajo.

ESTA SEMANA EN ESTADOS UNIDOS

IMPRESIONO MUY BIEN LA ADVERTENCIA DE TRUMAN ANTE EL PELIGRO SOVIETICO

KERIGAN

WASHINGTON, 29 (Por Cable). — El primer plano noticioso de esta semana ha vuelto a corresponder a las cuestiones internacionales. El presidente Truman firmó el Pacto del Atlántico y sometió al Congreso su propuesta para la ayuda militar de Estados Unidos a otros países.

Su mensaje explicando su propuesta de ayuda de armamentos mereció amplios elogios por su franco reconocimiento de que la política soviética ha creado un estado de inseguridad internacional y que se necesita una acción para fortalecer el potencial de resistencia de las naciones libres. Se señala que el presidente no proclamó una cruzada contra Rusia o el comunismo. En repetidos pasajes de su mensaje, dijo que el suyo es un programa de defensa propia y que el programa de ayuda militar, como el Pacto del Atlántico, es un paso provisional a la espera del día en que las fuerzas de las Naciones Unidas puedan garantizar una situación mundial estable.

Estos propósitos básicos fueron recibidos por la mayor parte de los norteamericanos con clara comprensión y aprobación.

En el escenario interno, el secretario de Comercio, Charles Sawyer, empezó a sentar las bases para el nuevo programa presidencial sobre ayuda a zonas locales afectadas por la situación del comercio.

Nueva Inglaterra, región en la cual se ha registrado el mayor aumento de desocupación, fué elegida como primer campo de prueba en una investigación que abarcará a todo el país. Poseedor de una elevada proporción de industrias productoras de artículos de primera necesidad y de consumo, ese histórico sector del nordeste del país es generalmente la primera parte de él que siente cualquier cambio comercial, ya sea para bien o para mal.

En Boston, el señor Sawyer con-

(Continúa en la página tres)

Queuille Allanó las Dificultades que Había Enfrentado el Gabinete

PARIS, 29 (AFP). — Los dos ministros que habían presentado su renuncia, retirándola luego a instancias del Sr. Queuille, jefe de Gobierno, han dejado de formar parte del bloque parlamentario del Partido Republicano de la Libertad.

Este partido realizó una reunión por la tarde, después de la cual dió a conocer el siguiente comunicado:

"El grupo parlamentario del PRL reunido el 29 de julio de 1949 después de tomar nota del acta de declaración del presidente del consejo que consagra la injusticia de las ventajas concedidas al personal de Seguridad Social en detrimento del conjunto de trabajadores, después de haber comprobado por unanimidad la incompatibilidad entre la participación en el gobierno actual y la presencia en el grupo parlamentario de los señores Bertolaud y Bruyneel, aceptó la dimisión que éstos habían ofrecido".

Por su parte, los señores Bertolaud y Bruyneel declararon que habían retirado las renuncias presentadas ayer al presidente del Consejo "para acceder al apremiante pedido del señor Queuille, quien señaló la grave crisis que las renuncias podrían causar". Indicaron que el grupo parlamentario desaprobó la actitud de sus dos ministros, por tomar una posición contradictoria, ya que parte se negaron a aceptar las responsabilidades de una crisis ministerial con sus previsibles consecuencias, y permitieron por la otra, al no aprobar que esos dos ministros permanecieran en el Gobierno.

En presencia de esta contradicción los ministros Bertolaud y Bruyneel, para dejar en entera libertad de acción a sus colegas, enviaron su dimisión al presidente del grupo parlamentario.

El EXTRACTO de la LOTERIA NACIONAL

EN LA PAGINA 10

Firmóse el Convenio Comercial con Checoslovaquia

Europa Juega con la Paz

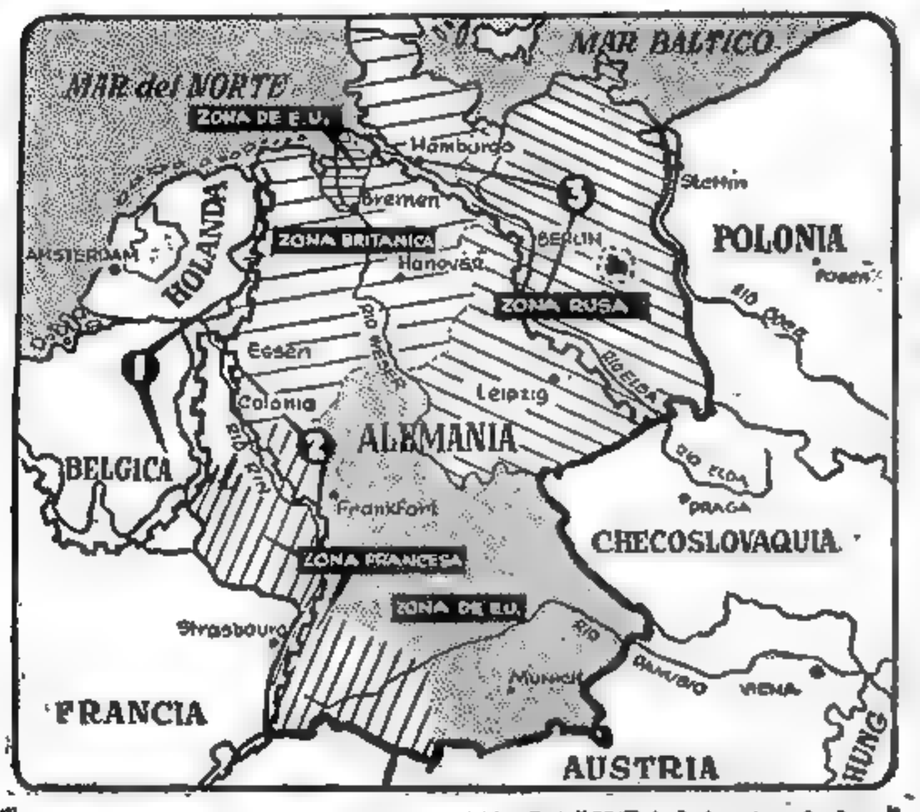

(1): LA LINEA defensiva de los Países Bajos —Bélgica y Holanda— preconizada por Gran Bretaña; (2), la del Rin, que desea Francia, y (3), la del Elba, que propician los norteamericanos. Para optar por una de ellas es que habría llegado a Europa la misión de altos jefes militares norteamericanos, presidida por el general Bradley, jefe del estado mayor.

DENFELD — VANDENBERG

JEFES DE LA MARINA y de la aviación de Estados Unidos

3 Murallas 2 Peligros 1 Enemigo

PARIS, 30. — Europa, gloriosa y trágica, palabras éstas del primer ministro lusitano, Salazar, juega con la paz, cual si ya hubiera olvidado los horrores de la reciente hecatombe. En todas las capitales del viejo continente sólo se oye hablar de guerra. No se la desea, sino que se la teme. Y ese temor, infundado o no, que difícil es establecerlo, hace que se esperen con ansia las armas que promete entregar, previo pago, el gobierno de Wáshington.

El pánico a la URSS, mientras tanto, va creciendo. La invasión por el Este es motivo de cuidadosos estudios en todos los estados mayores. Se presiente el avance de las divisiones rojas, avance que, sin la ayuda de Estados Unidos, se considera incontenible. El propio De Gaulle, héroe de la resistencia, ha llegado a decir que, de producirse la temida invasión, muy poco será lo que quedará para ser liberado.

DE FRANCE PRESSE

Por MARCEL FERNAND

Para aunar criterios a fin de contener esa amenaza potencial se hallan en Europa los generales Bradley y Vandenberg y el almirante Denfeld, enviados por la Casa Blanca. Discutirán dónde se levantará la muralla: Inglaterra propone que sea en los Países Bajos; Francia, en el Rin, pues Alemania es su eterna obsesión, y EE. UU. prefiere el Elba, la frontera de Asia, según expresión a menudo recordada de Churchill. Pero, ¿servirá para frenar a los soldados stalinianos? La experiencia señala que la Maginot, la Sigfrido o aquella germana del Atlántico apenas si demoraron la marcha de los enemigos.

La esperanza suprema descanza en la bomba atómica, que EE. UU. retiene celosamente para ella. Mas, ¿qué ocurrirá si Rusia, a su vez, saca de la manga, en el instante de la agonía, una máquina infernal desconocida?

Son tres, pues, las murallas que se encaran. Se señalan dos peligros —Alemania, según Francia, y Rusia—; pero el enemigo real es uno solo: la URSS. Así lo comprende Estados Unidos que, cambiando la geografía, se convierte en potencia europea y preconiza colocar el dique en el Elba.

Entra en Acción el Pacto del Atlántico

EE. UU. PROTEGERA CON LA ATOMICA A EUROPA

Hizo Declaraciones el Gral. Omar Bradley

FRANCFORT, 30 (INS). — El general Omar Bradley, jefe del estado mayor norteamericano, declaró, a poco de su llegada a ésta, que su país "es el único que posee actualmente la bomba atómica". Repitió palabras pronunciadas anteriormente en el sentido de que "Estados Unidos tiene el deber de asestar el primer golpe con la bomba atómica contra cualquier nación que ataque a los signatarios del Pacto del Atlántico".

Con el arribo del general Bradley y de sus colegas, general Vandenberg y almirante Denfeld, entra en acción, prácticamente, la nueva alianza. Esa es la opinión que sostienen los observadores, ya que los citados militares traen la misión de entablar conversaciones con sus camaradas de armas de los firmantes del pacto, conversaciones de las que saldrá, a buen seguro, una coordinación de las fuerzas respectivas para emplearlas, en caso necesario, en la protección de Europa frente a planes expansionistas de cualquier adversario.

★ Llegada de la Misión

FRANCFORT, 30 (INS). — Procedentes de Wáshington llegaron los

(Continúa en la PAGINA TRES)

QUEUILLE

Neto Triunfo de Queuille

PARIS, 30 (AFP). — El presidente del Consejo aprovechó la discusión de un proyecto de ley sobre asignaciones familiares a los trabajadores independientes para hacer una declaración que volcó la situación —hasta ayer incierta— en favor del gobierno.

Queuille se pronunció contra la enmienda comunista que hubiera aumentado enormemente los gastos de Tesorería y en favor de la enmienda del diputado oficialista, Ribeyre, y logró así, en dos votaciones sucesivas, 401 y 410 contra 187 y 183. Se indica que de este modo se aclara el alcance político de la votación de ayer, destruyendo la mala impresión causada por esa ínfima mayoría de tres votos.

Clarín

DIARIO DE LA MAÑANA

BUENOS AIRES · REPUBLICA ARGENTINA

15 centavos

UN TOQUE DE ATENCION HACIA LA SOLUCION ARGENTINA DE LOS PROBLEMAS ARGENTINOS

Año IV Buenos Aires, Domingo 31 de Julio de 1949 Nº 1.382

Tito Creó el Anticominform

Buscará el Apoyo de los Satélites

BERLIN, 30 (AFP). — El mariscal Tito, de Yugoeslavia, constituyó en Belgrado el "Anti-Cominform", destinado a socavar la influencia del organismo staliniano en los estados satélites de Moscú y reducir a la impotencia la política antiyugoeslava del Kremlin.

"Der Abend", diario de Berlín controlado por los norteamericanos, lo anuncia en un mensaje de su corresponsal en Viena, según el cual el mariscal Tito convocó cuatro mil especialistas —políticos, economistas y sabios de los Balcanes, Checoslovaquia, Austria, Alemania y Turquía—, que trabajarán en Topola, a 50 kilómetros de Belgrano, bajo la protección de la policía secreta.

★ Palabras de Tito

"Si la Unión Soviética tiene la audacia de atacar a Yugoeslavia, todos los elementos descontentos del comunismo staliniano se pondrán de mi parte", habría declarado Tito a un hombre de confianza. El anticominform ha sido designado con el nombre de LEM y tendrá oficinas de información secretas en todas las capitales de Europa oriental, contando inclusive con el concurso de altos funcionarios comunistas de los gobiernos satélites, que serían dirigidos por Rankovitch, ministro del Interior yugoeslavo.

★ Enfrentan a Rusia

BELGRADO, 30 (AFP.) — La enérgica nota yugoeslava rechazando las acusaciones de Moscú del 25 de julio, referente al arresto de ciudadanos soviéticos, precisa que muchos de esas personas están acusadas de colaborar con los nazis.

EL MARISCAL Tito agradece las aclamaciones de sus partidarios, durante una jira

Canadá Será el Arsenal de Inglaterra

OTTAWA, 30 (AFP). — Canadá se convertirá en el arsenal marítimo de Gran Bretaña, dentro del cuadro de la organización defensiva de los signatarios del Pacto del Atlántico, según señalan medios bien informados de Ottawa, que subrayan que se prevé igualmente la construcción de navíos de guerra en el Canadá por cuenta de naciones europeas.

Attlee Replica a Churchill

LONDRES, 30 (INS). — En respuesta a las acusaciones de Churchill hace una semana en Wolverhampton, el primer ministro Attlee inculpó a aquél de emplear tácticas políticas "vergonzosas e indignas", y de recurrir a "insultos y tergiversaciones de la peor especie". Attlee pronunció un discurso en una reunión partidaria en Walthamstow.

Fué Violento el Ataque al Jefe Conservador

Este discurso de Attlee forma parte de la campaña proselitista para las próximas elecciones generales. Se ocupó casi exclusivamente de asuntos internos, sosteniendo que la actuación de Churchill desde el fin de la guerra "está plagada de irresponsabilidades, venganzas y errores políticos". El jefe del gobierno perdió su acostumbrada compostura, para lanzar una serie de recios ataques, sin dejar de lado ni los improperios, pues llamó a su encarnizado adversario nada menos que "mentiroso, ignorante, mezquino, calumniador", etc.

"Examinaremos el balance político de Churchill", añadió, y citó textualmente la declaración de aquél seis años después de abandonar el Partido Conservador y quince años antes de volver a adherirse a él. "El Partido Conservador, dijo Churchill en aquella oportunidad, es el partido de los ricos contra los pobres, es el partido de la clase dirigida contra las masas, es el partido de los "suertudos", de los "ricachos", el partido de los poderosos que se opone a millones de desheredados pobres y débiles".

"Recordamos bien la huelga general de 1926 —prosiguió Attlee—, el mayor conflicto social que haya conocido Inglaterra, que se debió directamente al retorno de la libra al patrón oro, decidido por Churchill, para, según lord Keynes, aumentar la desocupación con el fin de provocar una reducción de los salarios".

Dijo que lo "más grave es que las acusaciones de Churchill pueden ser tomadas en serio en otros países".

"Frecuentes ocasiones habrá en la Cámara —continuó el premier— para examinar y contestar estas vagas cuestiones de despilfarro. Pero Churchill apenas asiste a la Cámara, y cuando va a ella disparata y a menudo se mete en asuntos que desconoce por completo".

Al hablar de los asuntos internos, declaró que la táctica política de Churchill de achacar las dificultades económicas de Gran Bretaña al Partido Laborista es "desvergonzada y calumniosa". "No creo —anotó— que el pueblo haga caso de las violentas diatribas de Churchill. El pueblo lo juzgará por sus actos. Tengo confianza en la inteligencia del pueblo inglés. Y ese pueblo no se dejará llevar por las injurias de Churchill ni por las palabras llenas de miel de su programa. Estoy persuadido que los principios de libertad, de democracia y de justicia social que constituyen nuestro programa, prevalecerán".

CHURCHILL

Retiróse Koenig

FRIBURGO, 30 (INS). — El general Pierre Koenig, gobernador militar de la zona de ocupación, entregó el mando al alto comisionado de su país señor Francois Poncet.

El general Koenig afirmó: "Los germanos deben luchar incansablemente por establecer la democracia en la nueva Alemania".

Sería Mala la Cosecha en la URSS

WASHINGTON, 30 (INS). — Es posible que Rusia sufra este año pérdidas considerables en sus cosechas, debido a factores desavorables, según se revela en el Departamento de Agricultura de la Unión.

Informaciones obtenidas consignan que las prolongadas y copiosas lluvias y el frío han obstaculizado notablemente las cosechas de cereales en la zona soviética de Europa. Sábese también que en ciertas regiones se ha producido un fuerte descenso en las recolecciones mecanizadas, y que en otras la madurez simultánea de granos de primavera e invierno ha complicado las tareas.

En cuanto al resto de Europa, las perspectivas, en general, son buenas, a pesar del tiempo caluroso y seco que reina.

Se estima que la producción de cereales panificables será, aproximadamente, un cinco por ciento inferior a la del año pasado, y más de un diez por ciento inferior al índice medio registrado en el período de 1925-1939.

RECLAME A SU CANILLITA CON ESTA EDICION EL SUPLEMENTO LITERARIO

Los Republicanos Restan Apoyo al Plan de Truman

WASHINGTON, 31 (AFP). — La oposición republicana al presidente Truman rechazará probablemente el proyecto de suministrar a las democracias occidentales armamentos y equipos militares por valor de 1 450 millones de dólares, pero presentará un proyecto por el que se establece una ayuda provisional hasta tanto se establezca un plan de defensa militar de las doce naciones signatarias del Pacto del Atlántico.

Así lo expresó hoy el representante republicano John Vorys, influyente miembro de la comisión de relaciones exteriores. Afirmó el señor Vorys su oposición al PAM —plan de ayuda militar norteamericano— y la de varios de sus colegas, en tanto que este proyecto no comporte una cláusula que garantice una perfecta coordinación militar de todas las naciones beneficiarias, o sea el establecimiento de un comando único de las fuerzas norteamericanas y las de la Unión Occidental.

★ No Habría Aprobación

WASHINGTON, 31 (INS) — El senador demócrata Walter F. George, declaró hoy categóricamente que el proyecto de ley propuesto por el presidente Truman para rearme de la Europa occidental, no podrá pasar en su forma actual en las presentes sesiones del Congreso.

El senador George es el principal demócrata en la comisión de Relaciones Exteriores del Senado que con la comisión de servicios armados de la misma corporación considerará el proyecto destinado a aquel propósito por la suma de 1450 millones de dólares. George dijo: "Estoy seguro de que el Congreso no aprobará una ley dando al presidente tan amplios poderes

Se Estrelló un Avión Contra un Gran Hotel

RIO DE JANEIRO, 31 (INS). — Un avión privado se estrelló contra la estructura de un hotel causando la muerte inmediata de dos personas que viajaban en el aparato. El hotel se encuentra en la cima misma del monte Corcovado, en el que se alza la famosa estatua de Cristo que domina la capital del Brasil.

Clarín

PRIMERA SECCION

BUENOS AIRES · REPUBLICA ARGENTINA

Diario de la mañana 15 centavos

UN TOQUE DE ATENCION PARA LA SOLUCION ARGENTINA DE LOS PROBLEMAS ARGENTINOS

Año IV Buenos Aires, Lunes 1º de Agosto de 1949 Nº 1.383

Las Fuerzas Nacionalistas Chinas Lograron la Reconquista de Chuchow

(INFORMACION PAGINA CUATRO)

Organizan en Europa los Planes Defensivos

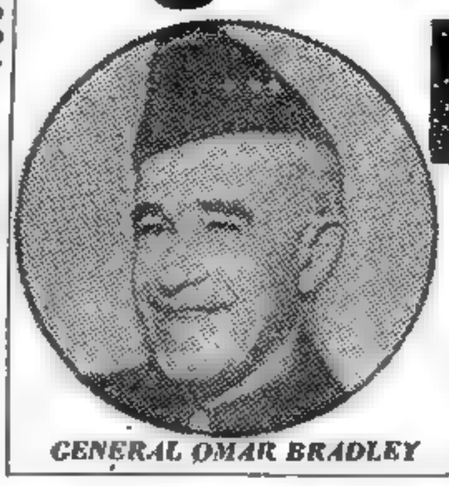

GENERAL OMAR BRADLEY

UNIFICACION MILITAR OCCIDENTAL

FRANCFORT, 31 (AFP). — La unidad de comando de los efectivos militares de las potencias occidentales es, por el momento, la preocupación principal de los altos jefes. La presencia en Alemania del general Omar Bradley, jefe del estado mayor del ejército norteamericano, junto con el general Hoyt Vandenberg, comandante en jefe de los efectivos de la aviación, y del almirante Louis Denfeld, jefe de operaciones navales, marca una etapa decisiva en las conversaciones de unificación militar occidental.

★ Consolidación del Pacto

La exitosa ratificación del Pacto del Atlántico por mayoría abrumadora en los parlamentos de Francia, Italia y Portugal ha coincidido significativamente con la llegada a Europa de la misión de los jefes de estados mayores norteamericanos, y así no deja de destacarlo la prensa germana de la zona occidental, contrastando con el silencio observado hasta ahora por los órganos que responden a las autoridades de ocupación soviética de la zona oriental.

★ La Bomba Atómica

Además de la unidad de comando, los jefes de los estados mayores tendrán que tratar otros problemas de indudable importancia y trascendencia para la acción coordinada y futura de los comandos militares de los estados occidentales.

La situación de la bomba atómica y del mantenimiento del secreto de la misma por parte de Estados Unidos será el segundo tema a tratar, en orden de importancia, dado que, de acuerdo con opiniones autorizadas, en caso de una eventual agresión armada desde oriente hacia occidente, el empleo de esa terrible arma secreta sería de efectos decisivos, por lo menos mientras los efectivos occidentales tuviesen tiempo de concentrarse, organizarse y presentar un frente de cobertura.

★ El Envío de Armas

En tercer término está el problema del envío de armas y equipos por parte de Estados Unidos a los países occidentales.

Hasta ahora son varias las naciones que han hecho urgentes pedidos en ese sentido al gobierno de Wáshington, siendo evidente que por ahora se mantiene la in-

(Continúa en la página DOS)

Se Pedirá en Alemania el Retiro de los Ocupantes

LA EXPORTACION DE MATERIAS PRIMAS

DORTMUND, 31 (AFP). — "Los diputados comunistas del futuro Parlamento federal pedirán oficialmente la evacuación de las tropas de ocupación de Alemania, la suspensión de las exportaciones obligatorias de materias primas y la reducción inmediata del cincuenta por ciento de los gastos de ocupación en beneficio del plan de reconstrucción de viviendas y de la ayuda a los damnificados por los siniestros".

Así declaró hoy el líder del comunismo alemán, Max Reimann, quien fué recientemente puesto en libertad por las autoridades británicas de ocupación.

Esta reunión era la primera del Partido Comunista, con la que iniciaba la campaña para las elecciones del 14 de agosto próximo.

★ El Desmantelamiento

HAMBURGO, 31 (INS). — La campaña de desmantelamiento de las fábricas establecidas en la cuenca del Ruhr, actualmente en ejecución, continúa provocando el descontento y la resistencia del pueblo alemán.

Según manifestaciones del presidente del Partido Socialdemócrata, Kurt Schumacher, la resistencia se intensificará una vez integrado el gobierno federal alemán.

★ Costo del Abastecimiento

WIESBADEN, 31 (AFP). — En el cuartel general norteamericano de aviación en Alemania se anunció que el funcionamiento del "Puente Aéreo de Berlín" costó la vida a sesenta aviadores anglonorteamericanos desde su creación, el 26 de junio de 1948, y produjo un gasto global de 255 millones de dólares.

Continúa Siendo Grave el Estado de Díaz Arosemena

PANAMA, 31. (INS). — Continúa siendo grave el estado del presidente de la república, señor Díaz Arosemena, temiéndose un desenlace fatal.

Los familiares del primer mandatario se encuentran a la cabecera del paciente.

Mr. DAVID LILIENTHAL (izquierda), presidente de la Comisión Atómica; Mr. Louis Johnson, secretario de Defensa (en el centro), y Mr. Acheson, secretario de Estado, durante la sesión de clausura de la Comisión Atómica del Congreso. En ella se trató la cuestión relativa a la cesión del secreto de la energía nuclear a Gran Bretaña y Canadá

Aumenta la Potencia del Ejército Blindado Ruso

WASHINGTON, 31 (AFP). — La potencia del ejército blindado soviético está en continuo aumento según lo establecen las informaciones llegadas a Wáshington a este respecto. De acuerdo con los expertos militares norteamericanos, la Unión Soviética posee actualmente alrededor de 80.000 tanques de tonelaje intermedio y produce aproximadamente unos cuatrocientos por mes.

Por otra parte, el estado mayor de las fuerzas armadas soviéticas habría puesto en práctica un plan de mecanización general del ejército. Ello tendría por objeto evitar ciertos retardos en el abastecimiento de las unidades blindadas que se produjeron durante la última guerra como consecuencia del empleo, para tal fin, de columnas de caballería.

El Consejo de Europa se Reúne en Sesión Plenaria

PARIS, 31 (INS). — Reina gran expectación en torno a la anunciada reunión preparatoria del Consejo de Ministros, organismo dependiente del Consejo de Europa. La citada reunión, que se celebrará el próximo viernes, tiene por objeto concluir los preparativos para la sesión inaugural del Consejo en pleno, que se llevará a cabo el 8 de agosto.

La atención de la opinión pública está fija en este acontecimiento, por depender de él el futuro del oeste europeo en los aspectos político y económico.

Los cancilleres de las 10 naciones —miembros del Consejo de Europa— Gran Bretaña, Francia, Holanda, Bélgica, Luxemburgo, Noruega, Suecia, Dinamarca, Italia e Irlanda— discutirán el viernes sobre las conclusiones de la comisión preparatoria del Consejo, la que ha venido trabajando desde hace dos meses en la preparación del presupuesto de la entidad y del temario de la reunión de Estrasburgo. Los diversos puntos del temario serán mantenidos en secreto hasta que hayan sido estudiados por las 10 delegaciones a la conferencia. Los diez ministros de Relaciones Exteriores, además, tratarán de llegar a un acuerdo sobre las reglas de procedimiento que regirán las deliberaciones del Consejo. Si bien reina el más completo secreto sobre las cuestiones que tratará el Consejo de Europa luego de su primera sesión del 8 de agosto, ha trascendido que uno de los primeros asuntos que serán sometidos a la consideración de los representantes de las 10 naciones —37 en total— será la inclusión en la entidad de otros países europeos, como Portugal, Austria, Alemania Occidental, Grecia y Turquía.

Graves Disturbios Hubo en Florencia

FLORENCIA, 31 (AFP). — En ocasión de celebrarse el trigésimo segundo aniversario de haber sido creadas las "secciones de asalto" y del grupo de los "arditis" — comandos — de tendencia fascista, se produjeron grandes disturbios en Florencia, en cuyo curso fueron heridas dos personas, deteniendo la policía a muchas otras.

EL REY JORGE FELICITO A LOS HEROES DE LA HAZAÑA DEL RIO YANGTZE

Bajo Intenso Cañoneo Púsose a Salvo el "Amethyst"

LONDRES, 31 (INS). — El rey Jorge de Inglaterra envió un mensaje de felicitación a la dotación de la corbeta británica "Amethyst", que logró escapar de la trampa comunista en que había caído en el río Yangtzé.

El monarca, además, ordenó que se otorgue a la tripulación de la unidad el premio tradicional de la armada: una ración extra de ron para cada tripulante.

Al mismo tiempo, el Almirantazgo reveló que el "Amethyst" estuvo siete horas y media bajo el fuego de las baterías comunistas, desde que comenzó su huida hasta llegar a la desembocadura del Yangtzé. Según el Almirantazgo, la corbeta respondió al fuego de los cañones rojos en defensa propia, manteniendo un prolongado duelo de artillería que terminó cuando el buque llegó a las bocas del río. La huida del "Amethyst" se vió facilitada por los propios comunistas, quienes con el fuego de sus baterías averiaron a los pocos buques rojos que podían haber cortado el paso a la nave. El "Amethyst" debió pasar por una zona muy bien defendida, a ocho kilómetros al norte de la isla de la Rosa, que se levanta en medio del cauce del Yangtzé, a 240 kilómetros de la desembocadura del río. En dicha isla quedó varada la corbeta el pasado 20 de abril, bajo el fuego de los cañones comunistas.

Durante todo el transcurso de su huida, el barco emitió constantemente comunicados. El primero dijo: "Bajo intenso fuego tratamos de huir. Alcanzados por un proyectil". El segundo mensaje, igualmente lacónico, expresó: "Seguimos bajo nutrido fuego". El tercer mensaje enviado desde la nave indicó: "Bajo intenso fuego a la altura de Kiangyn". Doce minutos después hizo saber el buque: "Todavía bajo intenso fuego; nos acercamos a la zona más peligrosa". Al llegar a este punto, el Almirantazgo hizo saber que se trataba del lugar decisivo, pues la corbeta debía atravesar a una velocidad de 20 nudos un obstáculo que había sido colocado para cerrar el paso a la nave.

Cerca de tres horas más tarde, el "Amethyst" comunicó: "Sobre cien" lo cual quería significar que ya había pasado lo peor del intento. Dos horas y media después, la corbeta envió un nuevo mensaje: "Woosung (en la desembocadura del Yangtzé) está a la vista". Poco después, la nave emitió su último mensaje: "Nos hemos reunido con la flota. Ni averías ni bajas". Esto fué seguido por las palabras de ritual: "Dios salve al rey".

RECLAME A SU CANILLITA CON ESTA EDICION EL SUPLEMENTO DEPORTIVO

Cesarán las Hostilidades en Indonesia

BATAVIA, 1º (INS) — Emprendieron el regreso a Jogjakarta los funcionarios de la República de Indonesia que suscribieron ayer el pacto de cese de las hostilidades con Holanda. El instrumento determina la suspensión de la lucha entre holandeses y republicanos indonesios en Java y Sumatra.

La fecha para la orden de cesar el fuego patrocinada por las Naciones Unidas fué fijada para mediodía del miércoles. El acuerdo que pone fin a la "acción de policía" de los holandeses, se anunció oficialmente en una reunión celebrada en Batavia entre funcionarios de Indonesia y Holanda bajo los auspicios de la comisión para Indonesia de la UN.

★ Pacto Duradero

LAKE SUCCESS, 1º (INS) — La organización de las Naciones Unidas recibió ayer una nota de la comisión destacada en Batavia, y que entiende el caso de Indonesia, comunicando que fué suscripto un acuerdo que dispone el cese de las hostilidades.

Esto es el tercer convenio de alto al fuego suscripto por las partes beligerantes bajo los auspicios de las Naciones Unidas desde que comenzaron las hostilidades. Se estima que el nuevo pacto será más duradero y eficaz que los anteriores, para unos y otros.

UN ENFRIAMIENTO HA SUFRIDO EL PRIMER MINISTRO MR. ATTLEE

ATTLEE

LONDRES, 1º (AFP). — Se ha sabido de fuente autorizada que un ligero enfriamiento le ha obligado al primer ministro Attlee a guardar cama en su residencia campestre de Chequers.

Las primeras noticias referentes a la indisposición de Attlee llegaron a Londres desde Poole (Dorset), donde debía pronunciar hoy un discurso en una reunión del Partido Laborista.

El primer ministro, como es sabido sufre de úlcera de estómago. Attlee, atiende interinamente las tareas de tres de sus ministros, enfermos o de vacaciones, son: sir Stafford Cripps, internado en una clínica suiza; el señor Ernest Bevin que pasa sus vacaciones en Francia, y el señor Noel Baker, ministro del Commonwealth, que acaba de ser operado.

Complétase la Comisión Comercial Yanqui-Argentina

(INFORMACION EN LA PAGINA DOS)

Iniciaron Conferencias Secretas los Tres Jefes de la Unión

TRATARON LA SITUACION DE ITALIA

FRANCFORT, 1º (INS). — Los jefes del estado mayor conjunto de Estados Unidos realizaron la primera reunión estrictamente secreta con los jefes militares de Luxemburgo e Italia.

Si bien no se ha dado ningún informe sobre lo tratado, el almirante Louis Denfeld, jefe de operaciones navales de la escuadra norteamericana, declaró que hubo, principalmente, "un cambio de impresiones" y que se llegó a "un buen entendimiento".

Reiteró el almirante Denfeld que "aún no se han determinado los papeles a asumir en la organización de la defensa de la Europa occidental". Los otros dos jefes norteamericanos, general Bradley, del ejército, y general Vandenberg de la fuerza aérea, escucharon informes directos de los jefes italianos sobre sus fuerzas armadas.

Los italianos informaron que su marina consta de cuatro cruceros, cuatro destructores, 16 torpederos, 20 corbetas y dos acorazados.

De acuerdo con lo estipulado en el tratado de paz, Italia no puede construir nuevos buques antes del próximo año, y su ejército compuesto de 250 000 hombres, está igualmente restringido, prohibiéndose su expansión.

★ Declaraciones de Marras

FRANCFORT, 1 (AFP). — "Durante la muy interesante conferencia que acaba de realizarse entre el alto comando italiano y el alto comando norteamericano, fueron tratados cuestiones de interés para ambos países", declaró el general Marras, jefe del Estado Mayor del ejército italiano.

Se afirma de buena fuente que la delegación italiana habría expuesto el estado actual de las fuerzas terrestres, aéreas y navales de Italia, subrayando que esas fuerzas eran muy insuficientes para asegurar la defensa de ese país en caso de una agresión eventual a la península.

Por otra parte, el contraalmirante italiano Nimbelli afirmó a la prensa, que la marina italiana cuenta actualmente con un tonelaje total de 470,000 toneladas.

Los jefes militares norteamericanos que se encuentran actualmente en Alemania, se trasladarán a Heidelberg, donde serán los huéspedes del general Clarence Huebner, jefe del Estado Mayor de las fuerzas norteamericanas estacionadas en Europa. Durante las conversaciones que mantendrán dichos militares en Heidelberg serán tratadas cuestiones vinculadas con

(Continúa en la página DOS)

DENFELD
Participa en las conferencias secretas sobre la defensa

Firman un Acuerdo Rusia y Manchuria

LONDRES, 1º (INS). — La agencia Tass informó que Rusia y Manchuria han firmado un tratado comercial de un año de duración. Rusia recibirá porotos, soya, aceites vegetales y arroz, a cambio de equipos industriales, vehículos de motor, productos de petróleo y tejidos.

La Tass no especifica la cantidad que se intercambiará. El acuerdo hace referencia a las "autoridades democráticas populares manchurianas" más bien que al gobierno comunista chino.

Clarín

DIARIO DE LA MAÑANA

BUENOS AIRES · REPUBLICA ARGENTINA

15 centavos

UN DIARIO DE ATENCION PARA LA SOLUCION ARGENTINA DE LOS PROBLEMAS ARGENTINOS

Año IV Buenos Aires, Martes 2 de Agosto de 1949 Nº 1.384

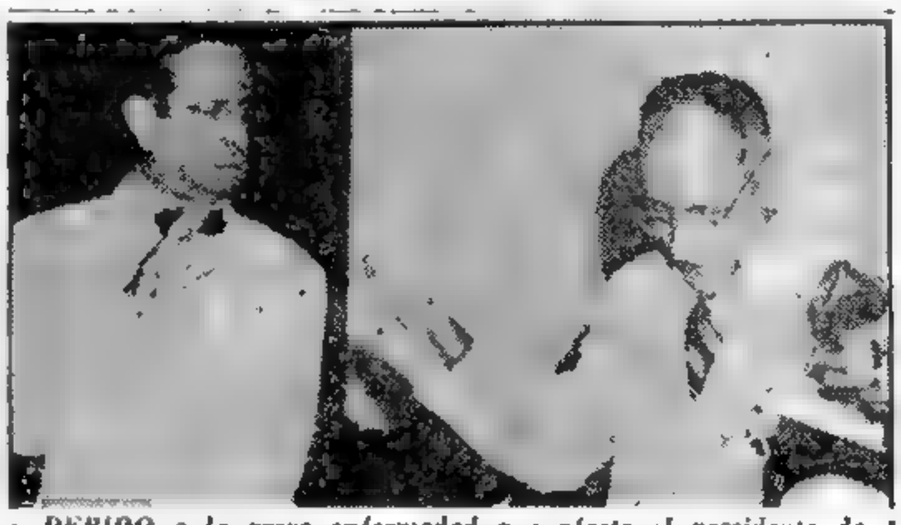

DEBIDO a la grave enfermedad que afecta al presidente de Panamá, señor Domingo Díaz Arosemena, asumió el mando el vicepresidente, doctor Daniel Chanis (en el centro), quien aparece prestando juramento ante el presidente de la Suprema Corte, doctor Rosendo Jurado.

DISPONEN EN RUMANIA LA DISGREGACION DE ORDENES RELIGIOSAS

BUCAREST, 1o. (AFP). — El gobierno ordenó la disolución de cinco congregaciones y órdenes religiosas católicas, entidades que figuran la Congregación de Nuestra Señora de Sión, las Hermanas de Nuestra Señora, las Hermanas de San Vicente de Paul, etc.

La decisión oficial, adoptada en consejo de ministros, establece además, que deberán cesar de funcionar todas las formaciones u organizaciones dependientes de esas 15 congregaciones u órdenes religiosas católicas rumanas, que desarrollan sus actividades en el dominio de la enseñanza, asistencia social y asistencia hospitalaria.

ALLANARON EN TOKIO LA SEDE COMUNISTA

TOKIO, 1º (INS). — La policía allanó las oficinas centrales del partido Comunista japón, en esta ciudad, y se apoderó de documentos. El procedimiento se realizó con el propósito de comprobar ciertas operaciones clandestinas para obtener papel de imprenta, en las que se encuentra envuelto el diario "Akahata", órgano oficial de la citada agrupación izquierdista.

La autoridad llegó a la sede comunista con escaleras y otros elementos para romper las ventanas, pero los ocupantes de la misma no opusieron resistencia. El único incidente se produjo cuando marchaba hacia el local un grupo de exprisioneros de guerra recientemente llegados de la Siberia rusa, con el objeto de afiliarse al partido. Los mismos, se detuvieron junto al cordón policial en torno al edificio, entonaron La Internacional y luego, a una orden de mando, volvieron sobre sus pasos y se marcharon militarmente.

El partido dió un comunicado, alegando que el registro responde "claramente a una conjura política, encaminada a promover el anticomunismo y a crear la reacción".

★ Siete Detenidos

TOKIO, 1º (AFP.) — La policía detuvo a siete comunistas sospechados de haber realizado actos de sabotaje en vías ferreas y haber causado accidente, como el descarrilamiento de un tren, producido en un suburbio de Tokio el 15 de julio próximo pasado.

Habrá Ayuda Para los Países del Continente

WASHINGTON, 1o. (INS). — La Cámara de Representantes aprobó hoy, créditos que suman cuarenta millones de dólares para ayuda a las naciones latinoamericanas en salud pública, sanidad, agricultura y educación. Los créditos serán utilizados mediante la organización del Instituto de Asuntos Interamericanos, organismo que fué creado por el gobierno norteamericano para la ayuda de los estados de la América Latina.

La existencia de este organismo fué prorrogada recientemente por ley hasta el 30 de junio de 1955. El Senado ya había aprobado créditos por valor de 25 millones con idéntico fin, por lo que los senadores volverán a considerar la cuestión, o decidirán la formación de una comisión mixta legislativa.

Moscú se Apresta a Eliminar a Tito

GINEBRA, 1º (INS) — En círculos de refugiados políticos de la Europa Oriental corre el rumor de que el Kremlin ha decidido eliminar antes de fin de año al mariscal Tito de Yugoeslavia.

Agrega que Moscú está preparado a arriesgarse incluso a una guerra contra Yugoeslavia con el fin de deshacerse de Tito. Llega hasta decirse que el primer golpe militar contra Tito se llevaría a cabo después de la recolección de las cosechas.

Marshall Opinó que el Plan de Truman Permitirá Ahorrar Vidas y Dólares

WASHINGTON, 1º (INS), — El general George C. Marshall declaró en la comisión del Congreso su categórica creencia de que el plan Truman de rearme europeo ahorrará vidas y dólares. Afirmó que si se "vacila ahora" en aprobar el proyecto "sería una desgracia de amplias repercusiones". Señaló que si en 1939 se hubieran suministrado armas a las naciones amigas de Estados Unidos, la guerra habría durado seis meses, y la nación se habría evitado centenares de miles de bajas y economizado 65 000 millones de dólares.

Afirmó, también que convenía con el secretario de Estado, Dean Acheson, en que este no es momento oportuno para suministrar ayuda militar a la China nacionalista. Interrogado sobre la posibilidad de que se desatara la carrera armamentista, respondió negativamente. Hizo notar que la situación de hoy es "exactamente igual" a la de 1939, 1940 y 1941, cuando, dijo, "las democracias europeas también habían pedido equipo militar a este país".

Sostuvo también: "Para mí, las acciones de los dirigentes rusos son siempre imprevisibles. Estamos lidiando con un grupo de hombres que tienen en sus manos la facultad de decidir personalmente las cuestiones. Y en esos casos nada se puede predecir".

Reclamado para que diera una apreciación sobre el tiempo que requeriría la ayuda militar, el interrogado respondió: "No podemos continuarla indefinidamente, de ello podéis estar seguros. Dos o tres años de ayuda debería poner a Europa en condiciones de valerse por sí misma".

★ "Precio de Traición"

SOFIA, 1o. (AFP). — "Los amos de Tito le ordenaron que proclamara públicamente la clausura de la frontera yugoeslava. Es el precio que él debe pagar para obtener libras y dólares. Es el precio de la traición" así opina el diario "Rabotni Tchesko Delo".

★ Una Grave Denuncia

El órgano del partido comunista búlgaro añade: "En el momento en que se anunciaba la clausura de la frontera yugoeslava, se realizaban en territorio de Yugoeslavia entrevistas entre oficiales monarcofascistas y oficiales yugoeslavos en presencia de británicos y norteamericanos. Poco después tropas monarcofascistas penetraron en territorio yugoeslavo para atacar por atrás a las unidades del ejército democrático".

★ Nota Yugoeslava

BELGRADO, 1o. (AFP). — La agencia oficial "Tanjoug" anuncia que el ministerio yugoeslavo de Relaciones Exteriores remitió hoy a la embajada soviética en Belgrado una nueva nota, en la que declara.

★ Guardias Refugiados

"Después de la nueva nota soviética concerniente a pretendidos ciudadanos soviéticos" residentes en Yugoeslavia, indicando que son tratados "en forma inhumana", el gobierno yugoeslavo declara que las personas en cuestión son refugiados guardias blancos, cuya pertenencia a los servicios alemanes durante la ocupación ha sido demostrada, añadiendo que esas personas están sometidas al régimen aplicado a los enemigos de Yugoeslavia en sus lugares de detención".

Rusia Rechaza el Censo de Armamentos y Habla de Planes Yanquis de Conquistas

LAKE SUCCESS, 1º (INS) — El delegado soviético Semen Tsarapkin acusó a EE. UU. de planear la conquista del mundo. Hablando ante la comisión de armamentos, Tsarapkin replicó al representante norteamericano, Frank Nash en el sentido de que Rusia está empeñada en la absorción de todos los países del globo. El delegado soviético afirmó que las manifestaciones de Nash son falsas y que, por el contrario, es la Unión la que trabaja febrilmente en procura de la conquista mundial.

Tsarapkin expresó que la Unión Soviética jamás aceptará el plan francés e indicó que el secretario de Defensa de la Unión, Louis Johnson, declaró la semana pasada que Estados Unidos no se sumará a ningún plan de desarme de la UN., recalcando que este hecho prueba que los norteamericanos se están alejando cada vez más de los fines de la paz.

El delegado soviético mencionó ocho "pruebas" de que la Unión intenta comenzar una guerra. 1o.) El ejército norteamericano es tres veces y medio mayor que antes de la segunda guerra mundial. 2o.) Más de la mitad del presupuesto de la Unión se dedica a fines bélicos. 3o.) Estados Unidos tiene 100 importantes bases militares

(Continúa en la página DOS)

★ Fijáronse los Precios por Kilo Vivo de Novillos ★

(Información en la página CINCO)

Enfrentarán Cualquier Emergencia Tropas de la Unión

GRAN DESPLIEGUE AEREO EN EUROPA

FRANCFORT, 2 (INS). — El jefe de Estado Mayor del ejército de Estados Unidos, general Omar Bradley, reveló que el plan para compartir los secretos atómicos con Gran Bretaña posiblemente será discutido en un nivel militar en fecha próxima. Pero aseguró que hasta el momento no hubo gestiones formales en tal sentido.

El general Bradley se encuentra en Europa con otros miembros del Estado Mayor conjunto para estudiar los planes de defensa inherentes al Pacto del Atlántico Norte. Dijo que no se proyectan tales discusiones atómicas a corto plazo y agregó: "Aún no hemos llegado a esa etapa". Rehusó luego extenderse en consideraciones sobre el asunto.

Durante un desfile de soldados norteamericanos en el antiguo terreno de prácticas de los alemanes en Grafenwöehr Bradley declaró que las tropas de Estados Unidos están preparadas para afrontar cualquier emergencia. Requerido sobre si el Pacto del Atlántico tendría mayor facultad que la Unión Occidental, el general Bradley respondió: "Este aspecto lo estudiamos actualmente".

El jefe de estado mayor de la fuerza aérea norteamericana, general Hoyt S. Vandenberg, por su parte declaró a los periodistas: "No esperamos reducir el personal o los aviones de la fuerza aérea que se encuentran en Gran Bretaña o Alemania". Agregó que todos los aviones de combate con base en Alemania serán substituidos por aviones de propulsión a chorro. Evadió Vandenberg la pregunta sobre la duración de la ocupación, diciendo: "Es una pregunta política y yo no lo soy".

Bradley, Vandenberg y el almirante Louis Denfeld, jefe de operaciones navales, revistaron a los soldados, marinos y aviadores que marcharon con la primera división de infantería a la cabeza. Los tres máximos líderes militares y navales de la nación presenciaron desde jeeps niquelados el desfile de las tropas, que marcharon a través del terreno de prácticas de Grafenwoehr. Bradley, que recibió el mando de las fuerzas de tierra en una breve ceremonia, dijo: "Apreciamos la oportunidad de ver sus facilidades de entrenamiento y coparación.

ESTALLO UNA VIEJA BOMBA Y CAUSO 2 MUERTOS Y DAÑOS EN AQUISGRAN

AQUISGRAN, 2 (AFP). — La explosión de una bomba ocurrida hoy durante trabajos de demolición de casas bombardeadas durante la guerra, causó dos muertos, varios contusos, y daños en los edificios vecinos.

Al efectuarse la investigación, se pudo establecer que había estallado un proyectil de aviación de 250 kilos, y no un torpedo aéreo de 2.500 kilos, como se creyó en el primer momento. El estallido se produjo cuando una cuadrilla de especialistas trataba de retirar el percutor y anular el proyectil que estaba empotrado entre los escombros de una casa.

En un radio de varios centenares de metros no quedó un vidrio intacto, y si no hubo mayor número de víctimas, se debe a las precauciones que se habían adoptado en vista de la peligrosidad de la tarea emprendida.

EL SECRETARIO de Defensa de Estados Unidos, hablando ante la comisión del Senado, al que reclamó la urgente aprobación del plan de ayuda militar

Clarín

DIARIO DE LA MAÑANA

BUENOS AIRES • REPUBLICA ARGENTINA

15 centavos

UN TOQUE DE ATENCION PARA LA SOLUCION ARGENTINA DE LOS PROBLEMAS ARGENTINOS

Año IV Buenos Aires, Miércoles 3 de Agosto de 1949 Nº 1.385

ANTE SATELITES DE MOSCU PROTESTARON AYER LOS 3 GRANDES

LONDRES, 2 (AFP). — Gran Bretaña envió nuevas notas de protesta a los gobiernos de Rumania, Bulgaria y Hungría acerca de la violación de las cláusulas de los tratados de paz relativas a la garantía de los Derechos del Hombre.

Se anunció en el Foreign Office, que en las notas enviadas a Bucarest, Sofía y Dudapest, el gobierno de Londres pide a los tres gobiernos que designen a los representantes ante la comisión de conciliación que sería encargada de examinar, bajo la presidencia de un neutral, las cuestiones relativas a las violaciones de dichas cláusulas últimamente documentadas.

Advierte el gobierno de Londres, que si los tres gobiernos no contestan en el término de un mes, o lo hacen en sentido negativo, plantearía la cuestión ante la organización de las Naciones Unidas.

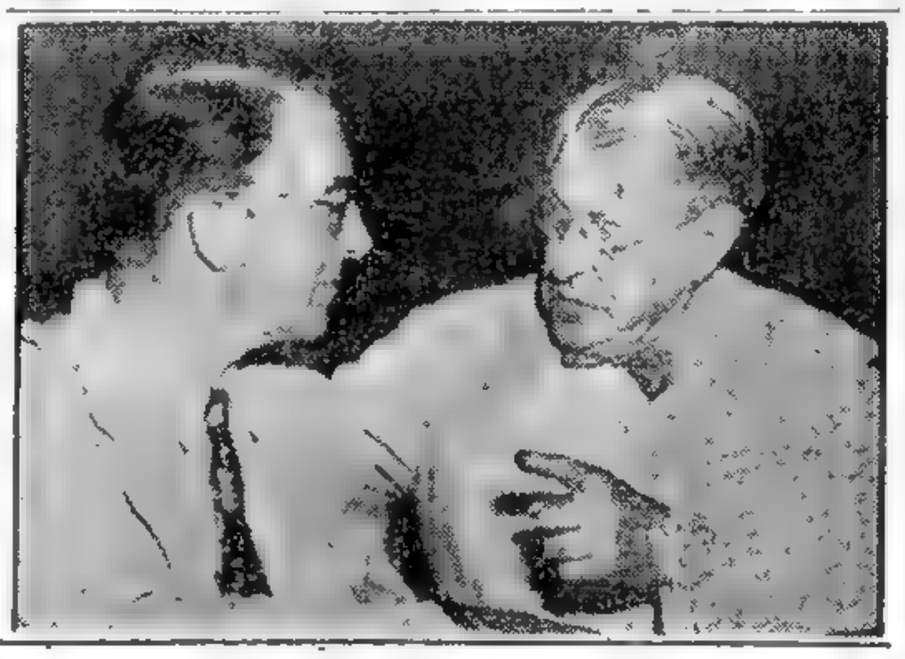

PARA DETERMINAR diversos aspectos de la ratificación del Pacto del Atlántico celebraron una conferencia el senador Estes Kefauver, demócrata, y Mr Owen Roberts, miembro de la Suprema Corte de Justicia de la Unión, que ejerce la presidencia del Comité de la Unión Atlántica

HARIAN ENMIENDAS AL PLAN DE TRUMAN

WASHINGTON, 2 (INS). — El programa de rearme europeo, encontró un obstáculo provisional en el senado cuando dos comisiones pidieron que se limite la autoridad del presidente para armar a otras naciones.

Las comisiones de Relaciones Exteriores y de Servicios Armados de la alta cámara aplazaron sus audiencias públicas de información sobre la medida hasta el lunes y pidieron modificaciones para el proyecto de ley presentado por la administración.

La acción fué tomada poco después que el embajador plenipotenciario W. Averell Harriman expresó a la comisión de Relaciones Exteriores y de Servicios Armados sentantes que se han notado debilidades "inesperadas" en los países situados detrás de la cortina de hierro.

★ Solicitan Enmiendas

WASHINGTON, 2 (INS). — Las comisiones de Relaciones Exteriores y Servicios Armados del Senado, aplazaron hasta el lunes las audiencias públicas de información en la Cámara Alta sobre el programa de armamentos y solicitaron algunas "enmiendas" al plan patrocinado por el presidente Truman.

Con anterioridad, el secretario de Estado, Dean Acheson, y el secretario de Defensa, Louis Johnson conferenciaron en privado con los miembros de las dos comisiones, las que se disponen a celebrar audiencias públicas de información conjuntamente. El presidente de la comisión de Relaciones Exteriores, Tom Conally, demócrata por Texas, fué nombrado para presidir el grupo conjunto.

★ El Jefe Supremo

WASHINGTON, 2 (INS). — En los medios republicanos de la Cámara de Representantes se propuso que un general norteamericano sea nombrado para el cargo de comandante supremo del consejo unificado de defensa que se establezca para dirigir el programa del presidente para rearmar a las naciones que han firmado el Pacto del Atlántico.

★ Ambiente de Oposición

WASHINGTON, 2 (AFP). — El gobierno deberá hacer concesiones al punto de vista de los legisladores, tanto oficialistas como de la oposición, si no desea que el programa de ayuda militar sea rechazado por el congreso.

Inglaterra Reforzará Hong Kong

HONG KONG, 2 (AFP). — Los observadores independientes de Hong Kong estiman que la evasión de la fragata británica "Amethyst" consagra definitivamente el cambio de la política británica en China, y señalan que los comunistas cuya reacción es lenta, no van a ignorar este incidente que amenaza traer a los súbditos británicos las mismas medidas vejatorias que las reservadas hasta ahora a los norteamericanos, además de los perjuicios a que se verán expuestas las propiedades e intereses británicos en las zonas comunistas de China.

Estas graves consecuencias fueron ya previstas por el gobierno de Gran Bretaña antes de asumir la iniciativa del incidente del "Amethyst" y señalan que ha pasado ya el momento en que las iniciativas eran dejadas en manos de los comunistas chinos.

Se enviará a Hong Kong un cuerpo expedicionario que alcanzará muy pronto efectivos de 30.000 hombres, a fin de proceder a la defensa de esta ciudadela, lo que trasluce el deseo del gobierno de Londres de relegar a un segundo plano la utilidad comercial de esta colonia y su disposición favorable a la militarización de Hong Kong.

La evasión de la "Amethyst" prueba así que los británicos ya no temen disgustar a los comunistas, cualesquiera sean las consecuencias y que abandonan la esperanza de un comercio lucrativo con los comunistas.

Fué Rechazado el Reclamo Ruso Referente a Italia

CATEGORICA RESPUESTA DE LOS ALIADOS OCCIDENTALES

WASHINGTON, 2 (INS). — Los Estados Unidos rechazaron hoy, por considerarla "totalmente carente de fundamento", la nota soviética que consignaba como violatoria del tratado de paz, la participación de Italia en el Pacto del Atlántico. Tal posición norteamericana está contenida en la respuesta a la nota rusa, entregada hoy en la embajada soviética. En su acusación, Moscú alegaba que la participación de Italia en la Alianza le permitiría aumentar sus fuerzas armadas más allá del índice fijado para su propia defensa en el tratado de paz. En su contestación, el secretario de Estado, Dean Acheson, señala que previamente él declaró que "cualquier contribución que Italia haga a la capacidad colectiva para la defensa de la zona del norte del Atlántico debe estar comprendida en las previsiones militares estipuladas en el tratado de paz".

La nota consigna: "No ha habido cambios en los requisitos militares de aquel tratado ni los procura ahora Italia, que por otra parte, el tratado de paz no le impide participar en el pacto del norte del Atlántico. Italia queda completamente libre, según lo estipula el tratado de paz, para unirse con otros Estados en cualquier combinación colectiva que procure su propia defensa".

★ La Nota Británica

LONDRES, 2 (AFP). — Gran Bretaña considera carentes de fundamento las alegaciones soviéticas contrarias a la participación de Italia en el pacto del Atlántico.

El gobierno de Londres ha respondido hoy a la nota rusa del 18 del corriente. Se anunció en fuente oficial —y si bien no se divulgó el texto de la respuesta a Moscú, se reveló a primera hora que "Gran Bretaña considera como carentes de todo fundamento los argumentos de Moscú, según los cuales la participación italiana en el pacto del Atlántico constituiría una violación al tratado de paz firmado entre las naciones aliadas e Italia".

★ Respuesta Francesa

PARIS, 2 (INS). — El gobierno francés desestimó hoy la protesta que le presentara la Unión Soviética, alegando que la participación de Italia como miembro signatario del pacto del Atlántico implicaba una violación del tratado de paz.

El gobierno francés estima que la protesta rusa carece de base jurídica y no tiene fundamento de hecho. Y significa que continúan vigentes, sin mengua alguna, las cláusulas del tratado referentes a la potencialidad y extensión de las fuerzas armadas que podrá mantener Italia.

La nota francesa hace semejantes argumentos a los consignados por las autoridades norteamericanas, en la respuesta que hoy dieron a la propia protesta soviética; reiterando que el tratado de paz deja en libertad al gobierno de Roma para contraer alianzas que no sean agresivas. En este caso su adhesión al pacto del Atlántico está encuadrada dentro de las prescripciones del tratado de paz.

REALIZARA SU CRUCERO DE VERANO LA FLOTA ITALIANA

TARENTO, 2 (AFP). — La flota italiana bajo el mando del almirante Romeo Oliva zarpó del puerto de Tarento, a fin de llevar a cabo su crucero anual de verano.

REMORINO DIO LA BIENVENIDA A "LA ARGENTINA" EN NUEVA ORLEANS

NUEVA ORLEANS, 2 (INS). — Más de 700 marinos argentinos, entre los que figuran oficiales, cadetes navales y marineros, serán huéspedes de esta ciudad durante los diez próximos días.

El crucero "La Argentina", buque-escuela de la marina de guerra argentina, atracó hoy en este puerto conduciendo a bordo a 35 oficiales, 120 cadetes navales y 588 marineros de esa nacionalidad.

El embajador de la Argentina en Estados Unidos, señor Jerónimo Remorino, llegó especialmente desde Wáshington para dar la bienvenida a la nave de guerra. Acompañan al representante argentino, el general Gustavo A. Hermansson y el coronel Julio A. Maglio, respectivamente, agregado del Aire y agregado Militar adjunto de esa embajada. La comisión de recepción formada para dar la bienvenida a "La Argentina" y sus tripulantes, se hallaba integrada por representantes de la ciudad de Nueva Orleans, de la Casa Internacional y del Mercado Internacional de Intercambio.

En el curso de las ceremonias que se llevaron a cabo en el muelle, una banda de la marina de guerra norteamericana ejecutó los himnos nacionales de Argentina y los Estados Unidos.

Horas más tarde, el comandante del crucero-escuela, capitán Juan B. Basso, y otros oficiales, fueron recibidos por el alcalde de Nueva Orleans, mayor Delesseps S. Morrison. Por otra parte, esta noche el mayor Delesseps Morrison ofrecerá una comida en honor del capitán y oficiales de la nave argentina, en el renombrado restaurante "Antoin's". Mañana temprano, tanto los oficiales como los cadetes y marineros iniciarán un programa que les tomará todo su tiempo. Primeramente depositarán una corona en la Plaza Jackson, en honor al general Andrew Jackson, séptimo presidente de los Estados Unidos. Luego desfilarán desde la mencionada plaza hasta la Municipalidad.

Ha Sido Creado un Organismo Consultivo del Consejo Económico

(INFORMACION PAGINA CINCO)

Noruega Reclama Amplias Garantías de Protección

PROGRESAN LAS CONVERSACIONES MILITARES SECRETAS

LONDRES, 3 (INS). — Los jefes del Estado Mayor conjunto de la Unión y Gran Bretaña informaron sobre "los buenos progresos conseguidos" en sus primeras conversaciones secretas, acerca de los planes combinados de defensa, estructurados de acuerdo con el Pacto del Atlántico.

El almirante norteamericano Denfeld, declaró que él considera factible crear una organización de defensa antes del 31 de diciembre.

El general Bradley señaló, a su vez, que las conversaciones no tratarán, por ahora, la cuestión de compartir los secretos de la bomba atómica con los signatarios de la alianza.

También participaron en las deliberaciones el jefe de la Defensa de Noruega, general O. Berg, y los comandos del ejército, marina y fuerza aérea.

La conferencia con los noruegos se llevará a cabo mañana; luego los estadounidenses partirán por vía aérea a París, a fin de celebrar idénticas reuniones con los jefes de las fuerzas armadas de Francia, Bélgica, Holanda y Portugal.

VANDENBERG

★ No Habrá Otra Reunión

LONDRES, 3. (AFP). — Terminaron las conversaciones secretas entre los jefes militares británicos y norteamericanos, los que volvieron a reunirse hoy durante tres horas en Wáshington. Un comunicado del Ministerio de la Defensa Nacional dado al finalizar las conversaciones, declara que no se realizará otra reunión.

★ Aspiración Noruega

OSLO, 3 (AFP). — Aunque naturalmente nada se ha dicho de modo oficial, los observadores opinan que el jefe de la Defensa, de Noruega, general Berg, planteará en sus conversaciones con la mi-

(Continúa en la página TRES)

Oposición de Hirohito a Medidas Anticomunistas

TOKIO, 3. (AFP.). — Hirohito se opone a la adopción de medidas contra los comunistas. En declaraciones a la France-Presse, el Gran Chambelán del Imperio, príncipe Milani, ex embajador en Vichy, declaró que, según la opinión del emperador, el comunismo en el Japón está aún muy lejos de constituir una amenaza contra el sistema imperial. En cambio, Hirohito es muy optimista en cuanto al porvenir del país, por lo que ya no abdicará.

DIARIO DE LA MAÑANA

Clarín

BUENOS AIRES · REPUBLICA ARGENTINA · 15 centavos

UN TOQUE DE ATENCION PARA LA SOLUCION ARGENTINA DE LOS PROBLEMAS ARGENTINOS

Año IV Buenos Aires, Jueves 4 de Agosto de 1949 Nº 1.386

BYRD ENCABEZARA UNA NUEVA EXPEDICION A LA ANTARTIDA

WASHINGTON, 3 (INS). — La marina de guerra anunciará en breve que el veterano explorador polar, almirante Richard E. Byrd, encabezará una nueva expedición a la Antártida el próximo invierno.

El capitán George J. Dufek, veterano de muchas expediciones polares, será el comandante delegado de la fuerza expedicionaria; actualmente presta servicios en el cuartel general del departamento de marina y ha sido relevado de sus funciones para que se dedique a los preparativos para la expedición. Aunque la marina guarda absoluta reserva sobre los planes, se sabe que tomarán parte 3.500 hombres y ocho buques.

Trascendió que el objetivo principal consiste en trazar mapas de una inmensa zona de territorio hasta ahora inexplorado. Se proyecta enviar una fuerza inicial en octubre con la misión de establecer su base en Nueva Zelandia, desde donde partiría el cuerpo principal para explorar el misterioso continente antártico.

Entre los equipos que utilizarán los exploradores figuran helicópteros y aviones de patrulla Neptuno.

Explícase la Colisión con el "Naviero"

CHERBURGO, 3 (AFP). — El informe técnico concerniente a la colisión entre el buque argentino "Naviero" y el francés "Listrac" fué depositado en el Tribunal de Comercio de Cherburgo.

De la larga y detallada exposición del comandante Barachini, se desprende que esperaba que el comandante del "Listrac" maniobraría para evitar la colisión. Notando que el "Listrac" comenzaba a virar a estribor, Baracrini dió la orden de virar también a estribor.

El informe del capitán argentino dice que el "Listrac" siguió avanzando y llegó a chocar contra el costado de babor de la proa, como lo prueban las deformaciones sufridas por el casco del "Naviero".

El capitán señala después que habiéndose dado plena cuenta de la situación repitió la orden de marcha atrás verificando que el timón estaba bien a estribor. Declara que cuando el "Naviero" se separó del "Listrac" éste efectuó un impulso brusco hacia adelante volviendo siempre sobre estribor y después ocurrió el hundimiento.

Schumacher Protestó por el Desmantelamiento

FRANCFORT, 3 (INS). — El dirigente socialdemócrata Kurt Schumacher fué estruendosamente ovacionado al censurar a los aliados occidentales por el desmantelamiento de las fábricas alemanas y por lo que él mismo llamó "constante ingerencia" de Occidente en los asuntos germanos.

Schumacher exteriorizó sus críticas en Francfort, en un mitin de la campaña electoral relacionada con los comicios del 14 del corriente para elegir los miembros de la Asamblea Federal de Alemania Occidental.

"Las relaciones mantenidas entre Alemania y las potencias aliadas occidentales, afirmó, nunca han sido tan malas como en los últimos meses". Schumacher acusó a las autoridades de Occidente de castigar únicamente a los nazis de poca monta y de considerar a los financieros y a "otros especuladores nazis como más dignos de confianza que los antinazis".

★ La Doctrina Nazi

Más adelante dijo que "los aliados no tuvieron derecho al condenar a todo el pueblo alemán por culpa del nazismo, puesto que todas las naciones europeas siguieron la doctrina nazi y concertaron tratados con Hitler precisamente cuando cientos de millares de alemanes antinazis habían padecido ya en los campos de concentración levantados por las huestes del Fuehrer".

Schumacher también criticó el "status" actual del Ruhr.

JURO AYER EN LA PAZ EL NUEVO GABINETE

LA PAZ, 3 (INS). — Ayer mañana prestaron el juramento de estilo los nuevos miembros del gabinete.

Todos los ministros son del partido oficialista Unión Republicana Socialista.

CORTEJO fúnebre, al efectuarse la ceremonia de la inhumación de los restos del ministro de la Corte Suprema de la Nación, doctor Justo Lucas Alvarez Rodríguez. Fuerzas militares rindieron honores

Probable Entrevista de Tito y A. De Gasperi

ROMA, 3 (INS). — En fuentes allegadas al gobierno italiano se acentúa la creencia de que es inminente una trascendental conferencia entre el mariscal Tito de Yugoeslavia y el primer ministro de Italia, Alcide de Gasperi, para solucionar las diferencias políticas entre ambas naciones.

Sacerdote condenado en Praga

PRAGA, 3 (AFP). — El régimen checoslovaco acaba de dictar su primera condena contra un sacerdote que cumplió las instrucciones del Santo Oficio.

El padre Alois Faostin, vicario de Sobranice, en Bohemia, fué condenado hoy a trabajos forzados por el Tribunal del Estado, por haber negado los últimos sacramentos a una mujer comunista.

En fuente gubernativa se declaró: "Cada vez que un sacerdote atente contra la libertad de conciencia será castigado de acuerdo con la ley".

"La Iglesia checoslovaca, al pretende aplicar la medida del Vaticano, firma su sentencia de muerte", se añadió.

LA DEFENSA OCCIDENTAL

Organizarán 4 Comandos Regionales

LONDRES, 3. (AFP). — "Constitución de un Comité de Coordinación encargado de armonizar las actividades de los cuatro comandantes regionales que gozarán de una semiautonomía".

Tal sería, según lo que se comenta, la fórmula sobre la cual deberán trabajar los jefes de Estado Mayor que se han reunido hoy en Londres, donde los británicos explicaron durante más de tres horas, la situación a los jefes norteamericanos.

La sede del Comité Coordinador sería Wáshington. Se habría adelantado el nombre del mariscal del Aire, Lord Tedder, como representante eventual de Gran Bretaña en el seno de ese organismo que comprendería representantes de las doce potencias signatarias del pacto del Atlántico.

Los cuatro comandos regionales se constituirían sobre el modelo del Organismo de Defensa de la Unión Occidental cuyo presidente es el mariscal Montgomery.

Estados Unidos y Canadá constituirían el primer sector regional (Gran Bretaña, Francia, Benelux); el segundo incluiría Noruega, Dinamarca y el tercero y cuarto comprenderían Italia y Portugal.

Francia Confía en las Armas de la Unión Para su Defensa

PARIS, 3 (INS). — El jefe del estado mayor del ejército de Francia, general George Revers declaró que la ayuda de los Estados Unidos en armamentos permitirá a los países de la Europa Occidental rechazar cualquier agresión hasta que la poderosa aviación norteamericana pueda devolver el ataque "y barrer al agresor con sus bombas atómicas". El general Revers delineó la estrategia defensiva de Occidente en un discurso pronunciado ante la asociación de la prensa anglonorteamericana. El dirigente militar manifestó, además, que es necesario que las naciones del oeste de Europa creen ejércitos poderosos y bien equipados que se encarguen de frustrar cualquier intento de invasión contra las mismas.

Revers sostuvo que el papel que le corresponde desempeñar a Francia en la defensa de Occidente, y que en su opinión es determinado por la situación geográfica del país y por sus sacrificios pasados y presentes, consiste en evitar la invasión de su territorio en la "primera fase" de cualquier conflicto. La segunda fase —prosiguió el general— comprendería el período de movilización, tanto de Occidente como de las potencias enemigas. Durante ese período el poderío aéreo norteamericano atacaría con bombas atómicas las concentraciones de fuerzas hostiles. Revers agregó: "Nuestra principal preocupación consiste en defender a Europa contra una agresión en masa y súbita. En consecuencia, favorecemos la coordinación de los servicios terrestres, marítimos y aéreos. La utilización de una sola de las ramas de las fuerzas armadas debilitaría el sistema de defensa. Yo creo que la fuerza aérea desempeñará un papel ofensivo esencial para asegurar el triunfo final. Pero es preciso proteger a los pueblos contra el peligro de una invasión. La acción inmediata de las fuerzas terrestres deberá detener al enemigo con el fin de ganar tiempo hasta que los efectivos aéreos y

(Continúa en la página TRES)

RESULTA QUE TODOS SABEN COMO TRUMAN DEBE DESEMPEÑARSE MEJOR

WASHINGTON, 3 (INS). — El presidente Truman declaró que, al parecer, y que frecuentemente se lo observan todo el mundo en Estados Unidos sabe desempeñar la presidencia mejor que él lo hace.

El primer mandatario dirigió la palabra, en el rosedal de la Casa Blanca, a 200 jóvenes miembros del forum de la Legión Americana, quienes le aplaudieron vivamente cuando les manifestó que quizá ellos también podrían manejar al país con más tino que él.

"No hay un solo hombre en Estados Unidos, declaró, que no pueda decirle al presidente cómo debe desempeñarse con mejor acierto, y estoy seguro que también ustedes lo estiman así".

Redújose en 570.000.000 de Dólares el Plan Marshall

WASHINGTON, 3 (INS). — El Senado aprobó por unanimidad créditos por un total de 3.628.380.000 dólares para el Plan Marshall durante el ejercicio económico que cerrará el 30 de junio de 1950. La decisión de la alta Cámara sanciona la de la Cámara de Representantes disminuyendo en 570.000.000 de dólares los créditos solicitados por el gobierno para el Plan Marshall.

DURANTE la reciente visita de la reina Juliana de Holanda y su esposo el príncipe Bernhard, realizáronse actos en los que fueron agasajados por miembros de la familia real británica. Aquí aparecen el real consorte y la reina Mary de Gran Bretaña, durante una ceremonia oficial, en Londres

★ **Tropas Comunistas Invaden Corea del Sur** ★

(Continúa en la PAGINA TRES)

Estudiaron la Defensa de la Zona Escandinava

Están Construyendo el Barco "Eva Perón"

LONDRES, 4 (INS). — A fines de este mes será botado el segundo de los tres buques destinados a la Flota Mercante Argentina, encargado a la Vickers Armstrong, de Barrow-in-Furness. La nave, que será gemela al "Presidente Perón", llevará el nombre de "Eva Perón".

El buque desplazará 14.500 toneladas, con cámaras frigoríficas capaces de transportar 5.000 toneladas de carnes congeladas.

PREVIENEN LA AMENAZA SUBMARINA DE LOS SOVIETICOS EN EL BALTICO

LONDRES, 4 (INS). — Las defensas militares en Escandinavia, región que puede, eventualmente, ser amenazada por la escuadra submarina soviética desde el Báltico, fueron objeto de detenido estudio por los jefes del estado mayor de Estados Unidos, en deliberaciones secretas sostenidas con los comandantes militares de Noruega y Dinamarca.

Los generales Bradley y Vandenberg y el almirante Denfeld conferenciaron primeramente con el general Eibe Goertz y el almirante A. J. Vedel, a cuyo cargo está la defensa de Dinamarca. Más tarde lo hicieron con el jefe de la defensa de Noruega, general Ole Berg, y con los generales Wilhelm Hanstecn y Bjarne Oeen y con el vicealmirante Edward Danielson, jefes del estado mayor del ejército, la aviación y la marina de Noruega.

★ El Mando Único

El almirante Denfeld, manifestó que las conversaciones con los jefes de las fuerzas armadas de Europa no han versado sobre la "uniformidad de armamentos ni sobre un mando único".

El almirante Denfeld, que actúa como vocero de la delegación norteamericana, dijo luego de la reunión de hoy: "Hemos tenido un intercambio de puntos de vista sobre asuntos militares y hemos llegado a un completo acuerdo. No se llegó a decisión alguna, ya que ello corresponde al gobierno de Washington. En nuestro informe estarán contenidas las diversas sugerencias presentadas en las conversaciones".

El general Bradley, por su parte, señaló que, como resultado de las entrevistas se daba por supuesto que Estados Unidos tendrá a su cargo las operaciones aéreas de los bombardeos estratégicos, pues su aviación es la única que está en condiciones de prestar ese servicio, por poseer superbombarderos modernos y contar con la bomba atómica. El general Ole Berg, jefe de estado mayor del ejército noruego, declaró al respecto: "Estamos tratando de hallar una solución satisfactoria a nuestro problema militar y a la defensa del país".

★ Llegaron a París

PARIS, 4 (AFP). — Los tres jefes de estado mayor norteamericanos fueron recibidos en el aeró-

(CONTINUA EN LA PAGINA DOS)

AUMENTARON EN LOS ULTIMOS MESES LAS IMPORTACIONES

Importantes Pagos Comerciales Efectuó Nuestro País en EE. UU.

NUEVA YORK, 4 (INS). — El "Journal of Commerce" informa que Argentina ha pagado nueve millones de dólares a Estados Unidos, reduciendo las obligaciones comerciales pendientes a 143 millones, según el cálculo de los banqueros. Agrega que esos nueve millones fueron reembolsados desde mediados de mayo hasta la fecha. En los 143 millones de dólares pendientes, según el diario, no se incluyen algunos tipos de obligaciones comerciales, como ser las cuentas corrientes.

La liquidación de dichas obligaciones vencidas, regularmente los días 5 y 20 de cada mes, se realiza de acuerdo con el plan anunciado en mayo último por el Banco Central de la Argentina. Señala el diario que "las importaciones de Argentina han aumentado en los últimos meses elevándose desde el punto más bajo del año, de 3.900.000 dólares en marzo, a la cantidad de 4.500.000 dólares en abril y a 6.800.000 dólares en mayo. En los círculos comerciales se estima que las importaciones en junio llegaron a unos diez millones de dólares". El récord de importaciones representa sólo 41.500.000 dólares, en comparación con los 98.500.000 dólares registrados en el mismo período del año anterior.

Agrega más adelante: "En los círculos comerciales se dice que los representantes argentinos han reconocido la necesidad de reducir los precios de exportación argentinos. Cualquier acuerdo sobre política que pueda lograr el comité, empero, tendría que ser trasladado al gobierno de Buenos Aires para su aprobación. En las esferas del comercio de lana de Estados Unidos se afirma que la lana argentina, principal producto en las importaciones norteamericanas de la Argentina, se ha mantenido firme en los niveles de precios que regían a mediados de abril. Los grandes fabricantes de alfombras norteamericanos han comprado cantidades no especificadas directamente de la Argentina, prefiriendo este trámite a comprar lana por medio de corredores y obteniendo así concesiones en los precios".

DIARIO DE LA MAÑANA

Clarín

BUENOS AIRES REPUBLICA ARGENTINA

15 centavos

UN TOQUE DE ATENCION PARA LA SOLUCION ARGENTINA DE LOS PROBLEMAS ARGENTINOS

Año IV Buenos Aires, Viernes 5 de Agosto de 1949 Nº 1.387

Se Denegó el Préstamo Para España

WASHINGTON, 4. (INS). — El senador demócrata, Pat Mocarran protestó por la actitud del vicepresidente Albon Barkley, al eliminar del proyecto de ayuda al extranjero el empréstito de 50 millones de dólares propuesto para España. Mocarran sostuvo: "La guerra es tan cierta como que yo estoy de pie en este sitio. Debemos apuntalar todos los puntos débiles donde amenaza el peligro" y recordó que se buscaba la amistad de un pueblo que durante el úl-

BARKLEY

(Continúa en la página TRES)

La Unión Puede Aumentar sus Importaciones Desde las Naciones de Europa

WASHINGTON, 4 (INS). — El director de la Administración de Corporación Económica —ECA—, Paul G. Hoffman, declaró que Estados Unidos puede incrementar sus importaciones de productos europeos en 2.500 millones de dólares más todos los años, sin que sufra perjuicio la industria nacional.

Recomendó el director de la ECA que, en 1950, se celebre una feria industrial, en una ciudad de Estados Unidos, donde compradores y vendedores de ambos continentes "establezcan contactos y desarrollen nuevos métodos de venta y distribución".

Inicióse en Uruguay un Paro Estudiantil

MONTEVIDEO, 4 (AFP). — Se declaró en Montevideo una huelga estudiantil. Los estudiantes de Agronomía ocuparon esta mañana la Facultad, exigiendo la renuncia del consejo directivo de dicha casa de estudios.

Resolvieron asimismo retirar el delegado estudiantil del consejo de la Facultad. Al mediodía, los estudiantes hicieron entrega de las llaves de la Facultad al rector de la Universidad de la República, arquitecto Leopoldo Agorio.

Truman Urge la Sanción de la Ayuda

WASHINGTON 4 (AFP). — El presidente Truman subrayó hoy la urgencia de enviar ayuda militar a las naciones europeas occidentales a fin de subsanar las deficencias actuales de su sistema defensivo.

En su conferencia de prensa semanal, expresó su esperanza de que el Congreso de Estados Unidos aprobará rápidamente el PAM —plan norteamericano de ayuda militar a la Europa occidental—, aun al precio de algunas modificaciones legislativas que no redujeran el alcance real de ese plan.

Afirmó que no concedía importancia particular a la distribución de los armamentos entre los países beneficiarios, pues ello está previsto en el proyecto actualmente examinado por el Congreso, que es objeto de reservas y críticas por parte de algunos parlamentarios.

En cuanto a la situación económica de Estados Unidos, el presidente Truman declaró que hacía suyas las afirmaciones de algunos diarios, según las cuales esa situación manifestaba tendencias a una recuperación. Por otra parte, anunció que mañana será publicado el Libro Blanco que, según declaró, disipará los malentendidos y errores de interpretación sobre la política de Estados Unidos en China.

Recibe G. Bretaña Abundantes Remesas de Carnes Argentinas

LONDRES, 4 (AFP). — La importancia de los envíos de carne argentina efectuados desde la firma del nuevo acuerdo comercial anglo-argentino, ha causado gran satisfacción en Londres. Se destaca que las cantidades enviadas sobrepasan hasta ahora la cifra mínima estipulada en el acuerdo; durante el mes de julio fueron embarcadas 29.000 toneladas de carne, y para este mes se prevé una cantidad de 40.000 toneladas contra un promedio mensual mínimo de 25.000 toneladas, estipulado.

El representante de la oficina argentina para la carne en Londres, señor Domingo Terisi, declaró que la cifra calculada para setiembre sobrepasaría ampliamente también ese promedio fijado por el acuerdo, ya que se cree que en ese mes serán enviadas a Inglaterra unas 39.000 toneladas.

Interrogado acerca de si esos envíos se efectuarían en el futuro al ritmo actual, el señor Terisi declaró que el nivel de los embarques sucesivos dependerá en parte del tiempo que reinará en la Argentina durante la próxima primavera, expresando, empero, la opinión de que la importancia de las entregas podría ser mantenida al nivel actual durante los próximos meses.

Terminó diciendo el señor Terisi que el gobierno argentino hará todo lo posible para asegurar el pleno éxito al nuevo pacto comercial entre ambos países.

PUBLICOSE EL LIBRO BLANCO SOBRE CHINA

DOCUMENTA UN SIGLO DE POLITICA

WASHINGTON, 4 (INS). — El departamento de Estado publicó un resumen del voluminoso "Libro Blanco" sobre las relaciones entre Estados Unidos y China, cuyo contenido, in extenso, se conocerá mañana. El documento, que consta de 1.017 páginas, incluirá el informe del general Albert C. Wedemeyer, desde hace largo tiempo mantenido en secreto. Wedemeyer fué a China después de la misión que cumpliera el ex secretario de Estado, general George Marshall, para hacer un estudio de la situación prevaleciente en el vasto subcontinente asiático. El "Libro Blanco" fué editado por el embajador plenipotenciario de Estados Unidos, Philip Jessup.

Figura como introducción una carta de 17 páginas del actual secretario de Estado, Dean Acheson, al presidente Truman. La obra consta de ocho capítulos, además de gran lujo de información.

En el capítulo primero se hace el relato de "un siglo de política", desde 1844 hasta 1943. En el segundo se relatan las relaciones del comunismo con China, desde 1921 hasta 1944. El tercero cubre la misión del general Patrick J. Hurley —1944-1945—, mientras que el cuarto versa sobre los acuerdos de Yalta y el tratado chino-soviético. El quinto abarca la misión del general Marshall en China, así como otros acontecimientos ocurridos entre 1945 y 1947.

Los capítulos séptimo y octavo aluden, respectivamente, a la situación militar imperante en China de 1945 a la fecha, y a la ayuda militar y económica de Estados Unidos.

Winston Churchill Pide Total Unidad

CHURCHILL.

LONDRES, 4 (AFP). — "Cuando el poderío nazi fué aniquilado, me pregunté cuál podía ser el mejor consejo para mis compatriotas en nuestro continente devastado y agotado. Ese consejo se resumió en una palabra: Unanse". Tales son las palabras escritas por el ex primer ministro británico Winston Churchill en el prefacio del libro titulado "Movimiento Europeo y Consejo de Europa", que relata los esfuerzos realizados para la unión de las naciones europeas.

"Debemos dominarnos, debemos esforzarnos, elevarnos" —prosigue diciendo Churchill—. "Los viejos antagonismos deben desaparecer. Hay que olvidar las ambiciones territoriales. Las rivalidades nacionales deben limitarse a la emulación hacia el bien común. Espero ver a una Europa donde los hombres de todas las naciones considerarán que ellos pertenecen a Europa tanto como a la Madre Patria, y se considerarán en cualquier país europeo como en su propio hogar".

Churchill termina diciendo: "Al unirse, Europa permitirá al mundo acercarse a la unidad final de toda la humanidad".

Terrible Sismo en el Ecuador

DOS MIL MILLONES DE DOLARES: EL PRECIO DE STALIN PARA LA PAZ

WASHINGTON, 5 (AFP). — El departamento de Estado, antes de la publicación de un artículo en la revista "United Nations World", ignoraba la propuesta de Stalin de un "precio de la paz" de 2 000 millones de dolares. Así se manifestó hoy en los medios oficiales del departamento de Estado norteamericano.

Con excepción del préstamo de 2 000 millones de dolares —aclararon los círculos mencionados—, los puntos mencionados en la revista constituyen en gran parte una reiteración de una política conocida. Y se recuerda que, al finalizar la guerra mundial, la Unión Soviética expresó sus deseos de contraer un empréstito de 6 000 millones de dolares en Estados Unidos, pero se recuerda también que la documentación de ese pedido se extravió durante varios meses en la administración económica extranjera de Washington. Cuando fué "hallado", —los funcionarios rusos fueron acusados de tener igualmente otra copia— las relaciones entre los dos países habían cambiado y el préstamo fué considerado inoportuno.

Los medios oficiales agregaron que el artículo sobre el "precio de Stalin para la paz" no fué comunicado nunca bajo esta forma por las vías oficiales.

Atentaron Contra Franco: Salió Ileso

(Informacion pag. DOS)

Clarín

DIARIO DE LA MAÑANA

BUENOS AIRES REPUBLICA ARGENTINA

15 centavos

UN FOCO DE ATENCION PARA LA SOLUCION ARGENTINA DE LOS PROBLEMAS ARGENTINOS

Año IV Buenos Aires Sábado 6 de Agosto de 1949 Nº 1.388

Truman ha Retirado la Cláusula Sobre sus Plenos Poderes

WASHINGTON, 5. (AFP.)— El presidente Truman envió al Congreso de los Estados Unidos, un nuevo proyecto de ayuda militar a Europa occidental en que no figura la cláusula que autorizaba al primer mandatario a decidir acerca de la distribución de los armamentos entre las naciones beneficiarias.

PARTICIPA MONTGOMERY DE LAS CONSULTAS MILITARES

Francia Expuso Sus Planes Defensivos

FONTAINEBLEAU, 5 (INS). — Los jefes del estado mayor combinado de Estados Unidos llegaron a las 15.30 al palacio de Enrique IV, en el chateau de Fontainebleau, siendo recibidos por el vizconde Bernard Montgomery, por el general Jean Delattre de Tassigny y por el almirante Jaujard. Inmediatamente los militares norteamericanos iniciaron la tercera fase de sus conversaciones sobre la defensa de la Europa Occidental con los representantes de las naciones signatarias del Pacto del Atlántico. Previamente, los oficiales norteamericanos posaron para la posteridad junto con los altos jefes militares de la Unión Occidental, después de pasar revista a la guardia de honor.

Los generales Omar Bradley y Hoyt Vandenberg, jefes de estado mayor del ejército y la fuerza aérea, respectivamente, y el almirante Louis Denfeld comandante de operaciones navales de la marina de guerra, se habían reunido a primera hora de la mañana en el Ministerio de Defensa con los oficiales franceses para discutir los problemas de mutua defensa inherentes al Pacto del Atlántico. Asegúrase que los oficiales franceses reclamaron para Francia un alto puesto en cualquier consejo organizador de la defensa del oeste europeo. Los jefes del estado mayor conjunto norteamericano se entrevistaron con el general Georges Revers, jefe del estado mayor del ejército de Francia; con el almirante André Lemonier, jefe de la marina de guerra francesa; el general Charles Lecheres, comandante de la aviación, y el general Paul Cherriere, coordinador de la defensa. Los oficiales norteamericanos completaron ayer sus conferencias con los jefes militares de Gran Bretaña, Noruega y Dinamarca, después de haber hecho lo propio con los altos oficiales de las fuerzas armadas de Italia y Luxemburgo, y expresaron satisfacción por el sesgo de las discusiones. El almirante Denfeld declaró que habían llegado a un "entendimiento completo" sobre diversos problemas relacionados con la defensa de la Europa Occidental.

★ Unidad de Opinión

PARIS, 5 (AFP). — "Consideramos los problemas con un mismo criterio", declaró el general Hoyt Vandenberg al finalizar la primera reunión que mantuvieron esta mañana los jefes militares norteamericanos con los jefes franceses esta mañana en el Ministerio de la Defensa Nacional.

"Nuestra conversación ha sido muy útil —añadió—. Hemos considerado el problema en su conjunto, no habiendo todavía tomado decisiones. Hemos examinado también el lugar que corresponderá a Francia de acuerdo con las disposiciones previstas por el artículo 9 del Pacto del Atlántico".

★ Protestas Comunistas

PARIS, 5 (INS) — Guardias de seguridad y fuerzas de policía chocaron con pequeños grupos de manifestantes comunistas que gritaban "¡Fuera Bradley!", aludiendo al jefe de estado mayor del ejér-

(CONTINUA EN LA PAGINA DOS)

La Ciudad de Ambato en Ruinas: 80 Muertos y Centenares de Heridos

QUITO, 5 (INS). — Esta capital experimentó esta tarde dos temblores de tierra de extraordinarias proporciones, la segunda de las cuales fué de 12 segundos de duración. El primer sismo se registró a las 14.10, y aunque en Quito no se produjeron daños de consideración, despachos del interior informan que varias ciudades y poblaciones, entre ellas Ambato y Saleedo, fueron casi totalmente destruidas por el terremoto. El fenómeno tuvo como epicentro, probablemente, el volcán Cotopaxi. Sin embargo, según otros despachos que aquí se han recibido, el Sangai se halla en pleno período de erupción.

Ambato, cuna del insigne escritor Juan Montalvo y que se considera como la quinta ciudad del país, ha quedado casi completamente destruida según informan los despachos.

Se agrega que perecieron unas 80 personas y que hay centenares de heridos. Otro informe, que no ha sido ratificado hasta el momento, dice que la población de Saleedo, que se halla al sur de Quito y tiene una población de 10 mil habitantes, también ha quedado completamente destruida. La ciudad de Latacunga, situada a 17 kilómetros al sur de Saleedo, sufrió igualmente las consecuencias del sismo.

Poco después de la primera sacudida, el río Ambato salió de su cauce y anegó las calles de la ciudad de su nombre.

Los daños a la propiedad han sido enormes y entre los edificios destruidos figuran la famosa catedral de Ambato y el palacio de la gobernación. En otras partes se revela que una densa nube de humo negro se cernía esta tarde sobre la población de Saleedo, después del terremoto. En Latacunga quedaron destruidos cuatro campanarios de iglesias.

Las comunicaciones con las provincias meridionales del país se hallan suspendidas, y tanto el gobierno como la Cruz Roja han procedido de inmediato al envío de brigadas de salvamento a las regiones afectadas.

★ Son 80 los Muertos

QUITO, 5 (INS). — Se anuncia que el terremoto de hoy destruyó casi totalmente la ciudad de Ambato, importante centro industrial con más de 25 000 habitantes. Hasta ahora se sabe de 80 muertos y gran número de heridos.

★ Violenta Sacudida

QUITO, 5 (AFP.) — Ecuador sufrió hoy el más violento terremoto que se recuerde en su historia. La sacudida ocurrió a las 14 horas 11 minutos y un número todavía no calculado de casas se derrumbó en una extensa región del país, como si fueran de juguete. La película de vidas humanas causada por este fenómeno se eleva ya a 70, pero se calcula que superará la cifra de 100 cuando se conozcan detalles de lo ocurrido en ciertas poblaciones que todavía se hallan aislados de la capital. La cantidad de heridos es muy elevada.

En Quito, el desplazamiento de la corteza terrestre convirtió de pronto la tranquilidad de la hora de la siesta en un infierno. El movimiento duró poco tiempo, dos minutos, pero ocasionó en varias poblaciones los mismos daños que haría un caballo suelto en un jardín esmeradamente cultivado. En la capital los daños fueron cuantiosos. La torre de la iglesia de la Merced de 47 metros —la más alta de la capital— sufrió el cuarteamiento de uno de sus arcos y la campana tañó sola debido a la violenta oscilación. Una cantidad innumerable de edificaciones nuevas y viejas sufrieron resquebrajaduras.

El epicentro del terremoto fué fijado por el observatorio central en el volcán Cotopaxi, ubicado a 80 kilómetros al sur de Quito. Los pueblos comprendidos en gran parte de la tierra ecuatoriana sufrieron rigurosamente los efectos del fenómeno. La mayoría de ellos se hallan incomunicados con la capital. No obstante, se han recibido informaciones que revelan hasta qué punto es grave la situación. El pueblo de Saleedo, a 80 kilómetros de Quito, quedó completamente destruido. De entre las ruinas de sus casas se han retirado ya cuatro cadáveres, tarea que continúa. La extracción de las víctimas se realizó desde poco después de ocurrida la tragedia, pues antes hubo que atender —malamente— a los heridos, tarea que también continúa con ardor. La población de Latacunga sufrió asimismo graves daños. Las torres de sus iglesias se desmoronaron al igual que gran número de sus casas. Cinco son los muertos ya rescatados de entre las ruinas de sus edificios abatidos.

N. de la R. — CLARIN, en su edición de ayer, publicó una información con el título "pronosticaron sismos y tormentas de hoy al 8 y entre el 11 y el 13". La predicción había sido hecha por el Sr. V. Acosta, renombrado astrónomo del Uruguay donde se le llama "Flamarion", debido a la certeza de sus anuncios en lo que se relaciona con los fenómenos meteorológicos y telúricos. Recordemos nuestros lectores que el Sr. Acosta aseguraba que entre esos días ocurrirían terremotos y descargas eléctricas de gran magnitud en diversos países de Sudamérica, hecho, venía entre ellos a la Argentina. De hecho, lamentablemente pocas horas bastaron para que se certificara el acierto del vaticinio. En efecto, los cables que publicamos informan que en el Ecuador se han producido violentos movimientos sísmicos que destruyeron prácticamente una población, mientras que otras resultaron con menores destrozos. Además el número de muertos y heridos es muy elevado.

No cabe aquí elogiar al Sr. Acosta por tale éxito, que indudablemente le será el primero en lamentar. Unicamente destacaremos que resultaría oportunísimo para

(CONTINUA EN LA PAGINA DOS)

La Zona Ecuatoriana Afectada por el Sismo

SOBRE EL MAPA de la República de Ecuador, el círculo señala la zona más afectada por el terrible sismo. Hasta el momento de cerrar esta edición, el cable comunica que el número de muertos asciende a ochenta y los heridos suman centenares. La ciudad de Ambato ha quedado casi totalmente destruida

El EXTRACTO de la LOTERIA NACIONAL

EN LA PAGINA 18

PUBLICOSE EN WASHINGTON EL TEXTO DEL LIBRO BLANCO

La Unión Acusó a la URSS de Proporcionar Armas a China Comunista

WASHINGTON, 5. (INS). — Estados Unidos acusa a la Unión Soviética de proporcionar asistencia militar a los comunistas de China y atribuye la grave situación surgida en el lejano Oriente a la incompetencia del régimen del generalísimo Chiang Kai-shek.

Así figura en el "Libro Blanco" publicado hoy por el departamento de Estado, la volumen de 1 017 páginas, hace una pormenorizada relación de la política de Estados Unidos hacia China desde 1851. También incluye el informe sobre China —hasta ahora confidencial— dado en 1947 por el general Albert Wedemeyer, que recomendaba al gobierno norteamericano proporcionar ayuda militar al régimen nacionalista para oponerse a los comunistas. Advierte Wedemeyer sin embargo, que tal acción podría provocar la intervención soviética y conducir de tal modo, a una tercera guerra.

ACHESON

En el prefacio, con la firma del secretario de Estado Dean Acheson,

(CONTINUA EN LA PAGINA DOS)

RECHAZA FRANCIA LA LINEA DE DEFENSA SOBRE LOS PIRINEOS

WASHINGTON, 5 (AFP). — "Francia rechaza la concepción de una línea defensiva de Europa sobre los Pirineos", declaró hoy David Bruce, embajador de EE. UU. en París, en una declaración formulada a la comisión de relaciones exteriores de la Cámara de Representantes.

"Francia, después de sufrir una gran devastación y de padecer la ruina de sus ciudades, no puede aceptar esa línea de resistencia", subrayó el embajador Bruce, precisando que "Francia recobrará el sentimiento de seguridad si puede disponer de fuerzas armadas suficientemente vigorosas para desalentar la agresión y resistir los primeros asaltos eventuales".

Después de señalar que "el renacimiento de la confianza en el porvenir permitiría a Francia trabajar en su reconstrucción y de recordar que este país había hecho una contribución inestimable a la victoria aliada, el embajador norteamericano concluyó diciendo que "basta juzgar el porvenir por el pasado", en lo que se refiere a la voluntad francesa de combatir.

Quedaron Destruídas 20 Localidades de Ecuador

Están Sin Hogar 60.000 Personas

QUITO, 6 (AFP). — Más de 500 muertos, 3.000 heridos, 60.000 personas sin hogar, falta de víveres, agua y comunicaciones, tal el saldo del sismo que ayer destruyó veinte localidades pequeñas en la provincia de Tungurahua, cuya capital, Ambato, quedó virtualmente en ruinas. En Quito se organizan colectas públicas, y el Banco de sangre recoge plasma sanguíneo para los heridos.

PASAN DE 6000 LAS VICTIMAS

QUITO, 6 (INS). — Aunque dar cifras exactas de las víctimas del terremoto es todavía imposible, las autoridades calculan que los muertos oscilan entre 500 y 1000. A esta cantidad habrá que sumar probablemente más de 5.500 heridos, muchos de los cuales quizás no puedan ser atendidos con la premura necesaria.

★ Las Ciudades Dañadas

Además de Ambato, que fué la que resultó con mayores destrozos, hubo daños cuantiosos y víctimas en Salcedo, Riobamba y Latacunga. El sismo abarcó las provincias de Tungurahua, Cotopaxi y Chimborazo. Toda la región al este de Ambato quedó incomunicada pues carreteras, puentes y centrales eléctricas experimentaron las consecuencias del temblor.

★ Envío de Auxilios

Desde esta capital se despacharon con la máxima urgencia equipos de la Cruz Roja y fuerzas del ejército. Se llevan medicamentos y provisiones. Los soldados contribuirán a las tareas de salvamento y a guardar el orden. Es probable que se declare la ley marcial en la zona afectada con el fin de evitar los saqueos.

★ Aviones y Camiones

También partieron aviones militares conduciendo médicos. A los dos trenes de auxilio enviados deben agregarse no menos de cien camiones y ambulancias que se dirigen a toda velocidad hacia el sur. Gran número de ciudadanos se han alistado como voluntarios, poniendo sus automóviles particulares a disposición de las autoridades.

★ Origen del Sismo

El Observatorio Astronómico informó que el sismo tuvo origen tectónico y no volcánico. Su epicentro se localizó a 100 kilómetros al sur de la capital.

★ Ambato Está en Ruinas

QUITO, 6 (INS) (Por radiotelefonía desde Ambato). — Las brigadas de salvamento remueven los escombros de esta prácticamente

(Continúa en la página TRES)

EN AMBATO SE CREYO EN EL FIN DEL MUNDO

Clarín

DIARIO DE LA MAÑANA

BUENOS AIRES REPUBLICA ARGENTINA

15 centavos

UN TORNEO DE ATENCIONES PARA LA SOLUCION ARGENTINA DE LOS PROBLEMAS ARGENTINOS

Año IV Buenos Aires, Domingo 7 de Agosto de 1949 Nº 1.389

Italia y Yugoeslavia van Acercándose

ROMA, 6 (INS). — Italia y Yugoeslavia, para acercarse siguen limando asperezas y suscribieron hoy otro convenio en Roma poniendo de esta manera fin a las reclamaciones de Belgrado sobre ciertos bienes expropiados por las tropas italianas durante la guerra.

El acuerdo, negociado a raíz del reciente tratado comercial firmado entre las dos naciones, actualiza y da más fuerza a los rumores en el sentido de que ambos gobiernos procuran concertar una reunión de conciliación entre el premier De Gasperi y el mariscal Tito.

★ Envío de una Misión

Esta versión no ha tenido confirmación alguna. Sin embargo, un vocero del Ministerio de Relaciones Exteriores de Italia declaró que inmediatamente partirá para Belgrado una misión italiana, cuyo objeto será el de tasar los bienes y propiedades italianas que serán traspasadas a Yugoeslavia, según las estipulaciones del acuerdo concertado el 23 de mayo, y cuyo valor abonará Yugoeslavia.

Por el convenio de hoy, Italia devolverá a Yugoeslavia cinco barcos de unas 1 000 toneladas cada uno, que pertenecían a esta nación y fueron confiscadas por las fuerzas italianas.

Moscú Habla de Eliminar a Tito

LONDRES, 6 (INS). — Radio Moscú afirmó que "es necesario liquidar al mariscal Tito".

Según la emisora, los refugiados yugoeslavos que se encuentran en Moscú realizando enormes esfuerzos para lograr la colaboración de los hombres de todas las naciones del mundo con el fin de eliminar a Tito a toda costa.

Esta transmisión de la radio soviética se atribuye a que el Kremlin empieza a comprender que día a día el prestigio de Tito aumenta entre las naciones vecinas a Yugoeslavia. Además, es indudable que se teme que pueda llevar a la práctica su plan, ya anunciado, de crear un anticominform.

Suspendióse a un Sacerdote Francés

PARIS, 6 (INS). — El arzobispo de Lyón anunció hoy la suspensión de un sacerdote católico por haber participado en reuniones con elementos comunistas. El comunicado eclesiástico dice que el sacerdote Granger jamás recibió autorización para pronunciar discursos políticos.

DURANTE LA RECEPCION a bordo del barco italiano "Conte Grande". Con el primer magistrado, general Perón y su esposa, aparecen el capitán de la nave y los señores Brusasca y Aldisio, de la misión extraordinaria enviada al país por el gobierno de Roma. (Información en la página 4)

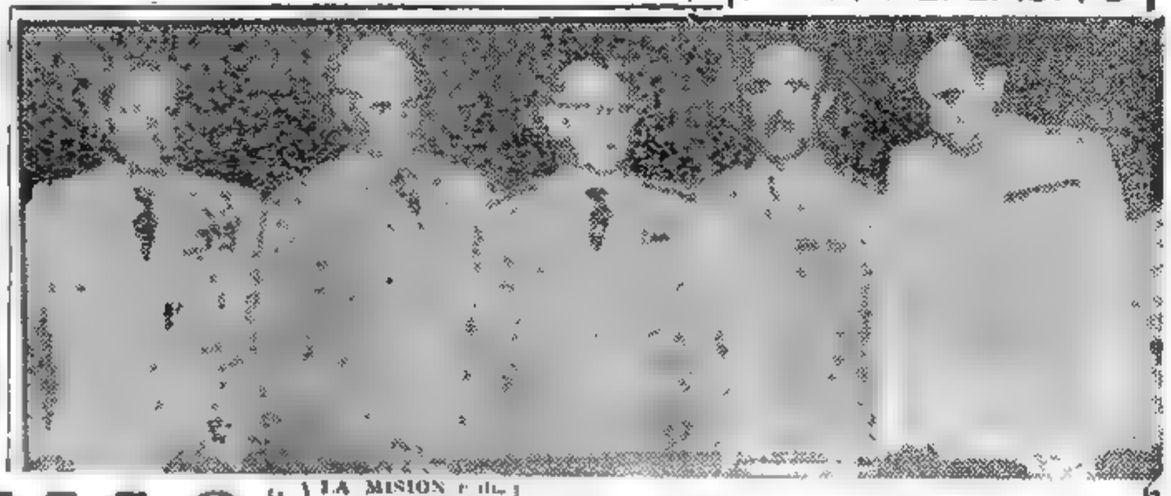

LA MISION militar norteamericana conferenció también con los jefes de las fuerzas de Italia llegados aquí luego de la entrevista de izquierda a derecha, los generales Vandenberg, de aviación, Bradley comandante del Estado Mayor y el almirante Denfeld, los tres de EE. UU. con los italianos, general Marras y el almirante Pecorari

PAZ, DEMOCRACIA Y LIBERTAD: PALABRAS PARA TODO USO

MILAN, 6 (De nuestra agencia). — Una de las primeras consecuencias de las ratificaciones del Pacto del Atlántico por parte de distintos parlamentos, está representada por el viaje a Europa de los jefes de Estado Mayor de Estados Unidos. Desde hace algún tiempo, los principales exponentes de la política exterior militar es decir, de todas las fuerzas armadas norteamericanas, vuelan frecuentemente con destino a Londres, a París y a Madrid.

En cambio Roma, es decir, Italia, es mantenida relativamente a un lado, porque no constituye un centro de dirección estratégica, aunque en realidad es, en algunas zonas militarmente neurálgicas, una de las principales garantías para el funcionamiento eficaz de todo el nuevo sistema de defensa ame-

Clarín EN ITALIA

MARTISTI VELLEGRINI

B. PELLEGRINI

Unidos tiene ahora sus fronteras en Trieste y a lo largo del Adriático, o sea en Italia y en sus costas. En Wáshington se reconoce oficiosamente este hecho, contingencia no producida jamás en la historia del mundo.

Naturalmente, está de por medio el deseo de facilitar la aprobación del proyecto Truman de rearme europeo y de aumento de fondos para las fuerzas de Estados Unidos. Para tal fin servirán hasta los informes reservados sobre el incremento del poderío ruso, sobre cuyo exacto alcance los italianos no están en condiciones de hacer apreciaciones; por el contrario se puede apreciar la importancia política de la réplica de Roma a la nota de Moscú, en la que se acusaba a aquélla de violar abiertamente el tratado de paz con su adhesión al Pacto del Atlántico. Notas análogas ya habían sido enviadas por la diplomacia soviética a otros Estados, con diferentes matices de tono; y las respuestas, en general, se equivalen. Pero la de Roma tiene su particularidad en que afirma que en el preámbulo del tratado de paz los países signatarios se comprometían a apoyar el pedido italiano de formar parte de la UN, pedido que después el gobierno soviético impidió que fuera aceptado, de modo que el Kremlin pasó a ser el trasgresor del tratado.

Tras el rayo de luz que surgió del levantamiento del bloqueo de Berlín, el horizonte no promete despejarse mucho más, a pesar de que las palabras "paz, democracia y libertad" se multiplican no sólo en todos los discursos sino también sobre las paredes, de los pueblos y ciudades del mundo. Por supuesto, cada uno interpreta a su manera las clásicas tres palabras, y las aplica en sistemas o con intenciones opuestas.

Entre tanto, dentro de pocos días —está fijada para el 8— tendremos la inauguración del Consejo de Europa, en Estrasburgo. Ni qué decir que las tan manoseadas tres palabras constituirán el manual estandarizado de aquella reunión, como que son palabras para todo uso.

Es Completo el Acuerdo Para la Defensa de Europa

PARIS, 6 (AFP). — Los jefes militares norteamericanos y europeos llegaron a un acuerdo completo sobre el plan defensivo de la Europa Occidental. En los próximos meses se asistirá a la división del continente en cuatro grandes zonas estratégicas bajo la dirección de un comité superior, integrado probablemente por Estados Unidos, Canadá, Francia y Gran Bretaña.

Los jefes militares belgas, llegados ayer, fueron los primeros en trasladarse a la embajada norteamericana, donde durante una hora hablaron con los generales Bradley, Vandenberg y el almirante Denfeld. Los belgas aceptaron la creación de un comité militar restringido.

★ Desacuerdo Holandes

En cambio, los holandeses, que conferenciaron posteriormente, adoptaron una posición diferente, porque manifestaron sus deseos de participar en ese comité y rechazaron la creación de un comité cuatripartito. Sin embargo no dieron una respuesta definitiva.

Poco después entraron los generales Barros Rodríguez y Alfredo Citra y el almirante Pinto, de Portugal, quienes se manifestaron, según parece, en favor de la inclusión de España en el sistema militar occidental.

El almirante Denfeld, se negó a informar a los periodistas acerca de la inclusión de España y Alemania en la alianza atlántica, la definición de las líneas de defensa o cuestiones relacionadas con los armamentos europeos.

Declaró, empero, que la gira del comando de Estados Unidos había logrado resultados "magníficos".

"Estas conversaciones de una semana —agregó— han permitido echar las bases de las grandes líneas del plan defensivo del Atlántico. De este modo se asistirá muy pronto a una serie de preparativos febriles para organizar una defensa adecuada de Europa".

Attlee Alabó la Misión de la UN

LONDRES, 6. (AFP.). — Repuesto de su ligera indisposición, el primer ministro, Attlee, pronunció un discurso en Sussex ante varios miles de personas. Declaró acerca de los resultados obtenidos por la UN en el dominio social que estimaba que el desarrollo de la cooperación "con vistas al mejoramiento del nivel de vida en los países poco desarrollados, es uno de los medios más constructivos para combatir la guerra, pues las malas condiciones sociales y la ignorancia son el origen de las guerras".

Mr. ATTLEE

Quisose Silenciar el Atentado a Franco

MADRID, 6 (INS) — La embajada de Estados Unidos se quejó al ministerio de Asuntos Exteriores de España, por haberse pretendido imponer la censura a un despacho relacionado con el atentado al general Franco.

Reclamó por la Censura la Embajada de EE. UU.

Según ese despacho, de "INS", se habían disparado tres tiros contra una caravana de automóviles encabezada por el coche blindado del jefe de Estado, cuando el generalísimo se dirigía a San Sebastián.

La noticia del atentado fué transmitida a Estados Unidos telefónicamente, vía Londres. Un vocero del Ministerio del Exterior desmentió dicho "atentado", aunque no el tiroteo.

En la declaración se recalca simplemente que la vida de Franco no había estado en peligro. "Franco lleva una vida absolutamente normal —expresó el vocero— en San Sebastián. No ha habido incidente alguno que pueda suscitar sospechas de que se prepare un atentado contra su vida. Las informaciones falsas publicadas por "INS" y el "Daily Express", de Londres, se han originado en la propaganda tendenciosa que se desarrolla en el extranjero".

RECLAME A SU CANILLITA CON ESTA EDICION EL SUPLEMENTO LITERARIO

Estrellóse en Ecuador un Avión de Auxilio: 34 Muertos

Desapareció un Pueblo en un Profundo Abismo Hay Millares de Muertos

El Cataclismo Alcanzó Espantosas Proporciones

QUITO, 7 (INS). — En un mensaje transmitido desde la zona del desastre, el presidente señor Galo Plaza da cuenta de un impresionante suceso. Dice en su despacho que la localidad de Pilileo cayó a las profundidades de un abismo a causa de la fuerza del cataclismo. Destaca la información que de los 3.500 habitantes que contaba la desaparecida población, no menos de 3.200 perecieron en el dramático deslizamiento.

Por otra parte se ha confirmado que sufrieron cuantiosos daños las localidades de Patate, Salcedo y Guano así como la ciudad de Ambato, una de las más seriamente afectadas por el sismo. Se calcula que el número de los muertos sobrepasa de cinco mil, y aún el de los heridos resulta incalculable. Entre tanto, siguen llegando toda clase de auxilios, enviados desde los países vecinos.

★ **Localidades en Ruinas**

QUITO, 7 (AFP). — Se anunció oficialmente la destrucción completa de las localidades de Guano, Salcedo, Pillaro y Patate.

Lentamente las fuerzas militares, la guardia civil y los voluntarios van organizando el auxilio de las víctimas y el rescate de heridos y enfermos entre las ruinas. Se está procediendo a dar sepultura a gran número de muertos.

★ **Escenas de Horror**

QUITO, 7 (AFP). — El ejército cumplió con ordenó la evacuación inmediata de las localidades de Ambato, Guano y Salcedo. Mientras con ayuda de la tropa y la gente de voluntarios, los desposeídos sobrevivientes de la catástrofe se alejan de sus moradas destruídas, se organiza un servicio de aviones de auxilio, y postas para llevar víveres sociales a las zonas donde todos los medios de comunicación se hallan interrumpidos por el sismo.

Muchas escenas de horror presencian los que tratan de rescatar a los sobrevivientes que claman ayuda apretados bajo los escombros o que se hallan tirados en las calles y plazas hasta donde se arrastraron en el primer momento de la espantosa catástrofe.

Ancianos y niños, se resisten a desprenderse de sus familiares muertos en los derrumbes y la tropa y la policía se ven forzadas a actuar enérgicamente para proceder a despejar la zona de la catástrofe, y evitar eventuales actos de saqueo, epidemias o accidentes dado que muchas casas que aún permanecen en pie se hallan tan agrietadas y tambaleantes, que se desmorronarán de un momento a otro.

Los damnificados, y gran número de heridos, contusos y enfermos, que han sido colocados y atendidos en campamentos especiales instalados por la tropa recibieron ayudas y auxilio. Se han instalado cocinas ambulantes en las zonas afectadas a los refugiados.

Al mismo tiempo que el ejército y los organismos estatales coordinan su vasta operación para auxiliar y evacuar las zonas destruídas, se adoptan medidas de seguridad en vista de que.

(CONTINUA EN LA PAGINA DOS)

EL EMBAJADOR argentino en Wáshington, señor Jerónimo Remorino, saluda al capitán de navío José Basso, comandante del crucero escuela "La Argentina", a su llegada al puerto de Nueva Orleans, capital del estado norteamericano de Louisiana

En Praga se Insinúan Represalias

PRAGA, 7. (INS). — Tanto el clero católico como los comunistas están firmemente convencidos de que la pugna entre la Iglesia y el Estado se está aproximando peligrosamente a una lucha abierta. Esta convicción se basa en las actitudes recientes de los sacerdotes, quienes se han negado a acatar las órdenes de los agentes del gobierno que han ocupado las oficinas de los obispos.

Tal criterio es expresado por círculos católicos que muestran copias de cartas escritas por prelados en las que éstos contestan a las amenazas del gobierno dirigidas contra los que intenten poner en práctica el decreto de excomunión dictado por el Papa Pío XII. Las copias de estas cartas revelan que los sacerdotes protestan contra el gobierno.

Los agentes del gobierno amenazaron con adoptar "severas represalias" contra los eclesiásticos que intenten poner en vigor el decreto de excomunión dictado por el Vaticano.

Clarín

PRIMERA SECCION

Diario de la mañana 15 centavos

UN TOQUE DE ATENCION PARA LA SOLUCION ARGENTINA DE LOS PROBLEMAS ARGENTINOS

Año IV Buenos Aires, Lunes 8 de Agosto de 1949 Nº 1.390

Chiang Procura Concertar el Pacto

DELIBERAN EN COREA CON RESPECTO A LA ALIANZA

TOKIO, 7 (AFP). — El mariscal Chiang Kai-shek comenzó hoy sus consultas con el presidente de Corea, Dr. Sygman Rehe. La reunión tuvo lugar en Tchiang-Hag, antigua base naval japonesa situada en el extremo sur de Corea, y que se halla actualmente ocupada por las fuerzas norteamericanas. Al ser interrogado a su llegada, el mariscal Chiang Kai-shek se limitó a declarar que había venido a Corea con el solo objeto de "estrechar los lazos de amistad entre ambos países y a promover la unión de los Estados asiáticos.

Se anunció que ambos hombres de Estado harán publicar un comunicado conjunto mañana, al término de sus conversaciones, acerca de las cuales en las esferas extranjeras de Tokio se dice que se trata en realidad del postrero esfuerzo del jefe nacionalista chino para continuar la resistencia a las fuerzas de Mao Tse Tung mientras le queden aún elementos de lucha, aun sin contar con ninguna ayuda extranjera.

CHIANG

Mientras dure la permanencia del mariscal Chiang Kai shek en Corea, será huésped oficial del presidente doctor Sygman Rehe con el cual ha hecho hoy una travesía de crucero a bordo del yate presidencial, a lo largo de las pequeñas islas que bordean la costa del territorio coreano.

★ **Bloque Asiático**

MANILA, 7. (AFP). — El plan original del presidente de las Filipinas, Elpidio Quirino, tendiente a la formación de un pacto tripartito anticomunista entre la China nacionalista, las Filipinas y Corea del Sur, ha evolucionado favorablemente hacia la creación de un verdadero bloque asiático contra la expansión comunista. Así se informó hoy en los medios autorizados de Manila.

Llegaron a Viena los Tres Jefes Militares de EE. UU.

VIENA, 7 (INS). — Llegaron a esta capital los miembros del estado mayor conjunto de las fuerzas armadas de Estados Unidos, siendo recibidos en el aeropuerto por funcionarios norteamericanos y austríacos. En el aeródromo, los comunistas habían fijado varios carteles invitándolos a regresar a la Unión. Los generales Omar Bradley y Hyt Vandenberg y el almirante Louis Denfeld han estado haciendo una jira de inspección de las instalaciones militares de Estados Unidos en Europa y tratando con los líderes militares de las naciones signatarias del Pacto del Atlántico el sistema defensivo de la Europa occidental. Viena es la última ciudad que visitan los tres jefes norteamericanos.

El almirante Denfeld, hablando en nombre del estado mayor conjunto, declaró que la visita a Viena tiene por objeto inspeccionar la zona bajo el mando del general Geoffrey Keyes, jefe de las tropas norteamericanas de ocupación en Austria. Agregó el jefe del estado mayor naval de la Unión: "No tenemos el propósito de hablar con las autoridades austríacas excepto en un plano social".

El general Vandenberg dijo a los periodistas: "Hemos tenido un excelente cambio de impresiones con los jefes militares de los otros países acerca de la organización militar del Pacto del Atlántico Norte".

El general Vandenberg calificó de "muy satisfactorio" el cambio de puntos de vista, y agregó que "no espera tratar acerca de problemas de aviación con las autoridades austríacas".

Los tres jefes ocuparon el día en cumplir actos puramente sociales, y mañana comenzarán sus labores. Las autoridades austríacas ofrecieron en su honor esta noche un banquete.

Entre los carteles colocados por los comunistas cerca del aeropuerto y a lo largo de la ruta que recorrieron Bradley Vandenberg y Denfeld y su comitiva, había algunos que decían: "Bradley, regresa a tu país", y "Los austríacos no van a pelear por ti", este último estaba pintado sobre una pared, pero fué cubierto por soldados norteamericanos antes de que llegaran los tres jefes.

★ **Reunión en Wáshington**

LONDRES, 7 (AFP). — Los jefes de los estados mayores de los países signatarios del Pacto del Atlántico, que acaban de realizar consultas con los tres jefes de estados mayores norteamericanos, se reunirían en Wáshington dentro de un mes, según anunció hoy el diario "Sunday Dispatch".

Agrega el mismo diario que a raíz de las últimas consultas los estados signatarios del Pacto del Atlántico y los jefes de estados mayores harán recomendaciones concretas para la organización del sistema de defensa militar ante el Consejo de la Unión del Atlántico.

Los diarios de Londres mientras tanto comentar con optimismo las gestiones que han realizado los altos jefes americanos en Londres, París y Alemania, y consideran que las conversaciones han llegado a un punto avanzado suficientemente como para que en Wáshington se puedan fijar definitivamente las cuotas de armas, municiones y equipos militares que eventualmente deberán entregarse a los estados de la Unión Occidental.

Mr. AVERELL Harriman, embajador del Plan Marshall, departe con el representante John Kay, demócrata, presidente del comité parlamentario que estudia la aplicación de nuevos puntos del plan de ayuda, en relación con el plan de proporcionar armas a los países signatarios del Pacto del Atlántico

Pronostican un Revés Comunista en la Elección de Alemania Occidental

FRANCFORT, 7 (AFP). — Ha entrado en su fase final, la campaña electoral alemana, y todos los observadores coinciden en señalar que el domingo próximo en las tres zonas occidentales de Alemania, el electorado expresará una categórica repulsa contra el comunismo.

Se anticipa en los círculos germanos competentes que, de todos modos, el próximo domingo los votos de los alemanes occidentales se repartirán casi equitativamente entre el Partido Social-Demócrata y la Unión Cristiano-Demócrata.

El diario "Wesbadener Kurier" de la zona norteamericana, que realizó una encuesta, asegura que sobre siete mil electores consultados, el 19 o|o optó por los social-demócratas, el 17 o|o prefirió a los cristianos y otro anto se inclinó por los partidos restantes entre los cuales el Liberal aventajaría a comunistas y nacional-demócratas. Sondeos efectuados por los alemanes según los métodos del Instituto Gallup permiten establecer que el 36 o|o de los electores interrogados consideraban a la República Federal de Alemania Occidental como provisoria y el 29 o|o opina que es "una mala solución". Sólo el 6 o|o de los interrogados la considera definitiva. Del mismo modo, en base a las encuestas, se pronostica que el nuevo presidente de la República Federal estará entre las personalidades siguientes: Dr. Schumacher, presidente del partido Social-Demócrata; Prof. Erhard, director de la Administración Económica Bizonal; Dr. Adenauer, presidente del Consejo Parlamentario; Dr. Carlos Schmidt, o el Dr. Karl Arnold, ministro presidente de Renania-Westphalia.

Se anunció que tomarán parte en esta elección 26 millones de electores inscriptos. La amnistía política decretada después de las últimas elecciones, llevará a las urnas cerca de un millón de electores nuevos, la mayor parte de los cuales se manifestará según se presume, por los partidos de derecha.

Investigan en EE.UU Detalles Sobre las Compras de Aviones

WÁSHINGTON, 7 (AFP). — El martes próximo se devolarán ante el Congreso algunos detalles del escándalo sobre fabricación y contratos de compra de bombarderos gigantes.

Ese día dará comienzo la audición de los numerosos testigos, que explicarán puntos que aún permanecen obscuros referente a compras de aparatos "Boeing 36".

Más de 30 personalidades civiles y militares comparecerán ante el Congreso, y se anuncia que una comisión indagatoria irá hasta Sonoma, en California, para recabar la opinión del general H. Arnold, ex jefe supremo de la aviación americana, cuyo estado de salud no permite que haga el viaje a Wáshington para prestar declaración.

Comparecerán asimismo ante el Congreso un cierto número de constructores de aviones.

RECLAME A SU CANILLITA CON ESTA EDICION EL SUPLEMENTO DEPORTIVO

SUSPENDENSE EL 11 LAS CLASES Y SE REANUDARAN EL 22

(INFORMACION PAGINA CINCO)

Mañana Salen Para Ecuador Cuatro Aviones Argentinos con Auxilios

EL CATACLISMO DESOLO TODA LA REGION DE AMBATO

ENVIANSE VIVERES, ROPAS Y MEDICINAS

LA tragedia que soporta el pueblo de Ecuador despertó, como no podía menos de ocurrir, la solidaridad de la Argentina. Y estas son las horas en que se toman urgentes medidas para despachar auxilios al país víctima de uno de los más terribles cataclismos, sufridos por el Continente.

La Ayuda Social que dirige la esposa del primer magistrado, señora María Eva Duarte de Perón ha dispuesto ya la partida de cuatro aviones Douglas DC3 con destino a Quito.

Su salida tendrá lugar mañana miércoles del aeropuerto de Morón en horas de la mañana, y llevarán alrededor de 20 toneladas de medicamentos antisépticos y antibióticos morfina inyecciones anti-shock, vacunas, sedantes, sueros, instrumental de urgencia, vendas de yeso, plasma seco y congelado, equipos para transfusión de sangre, vestidos completos para hombres mujeres y niños; frazadas, sábanas, toallas, jabón, alimentos en general y leche condensada y en polvo.

En estos socorros de un valor aproximado de tres millones de pesos, viajarán dos médicos y cinco ayudantes.

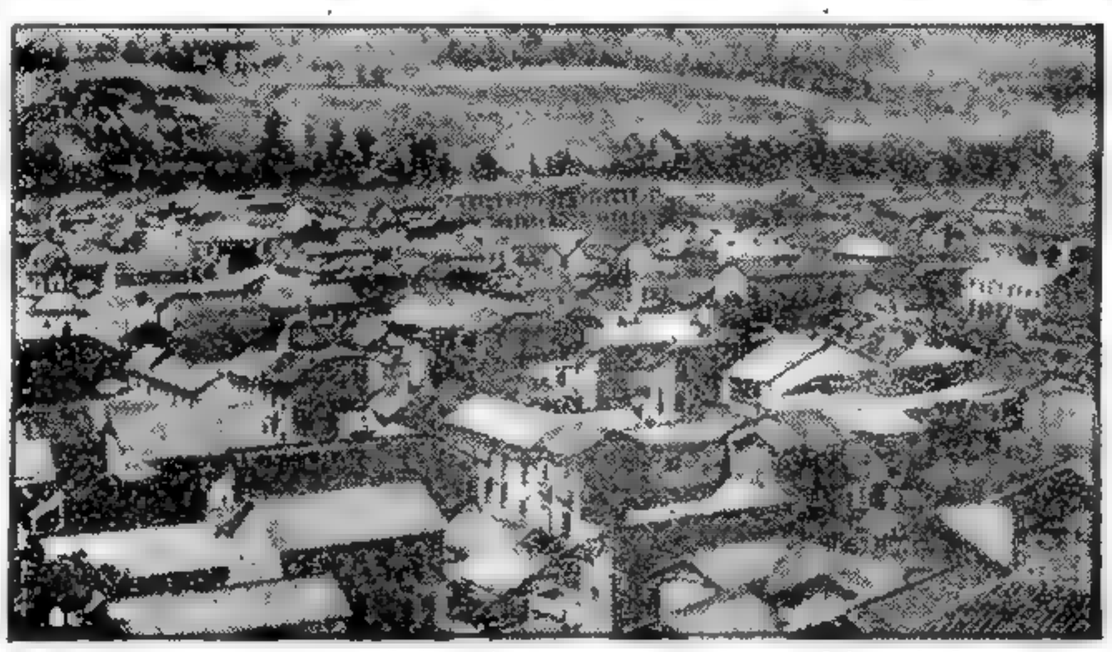

UNA VISTA parcial de la ciudad de Ambato, que ha sido destruida totalmente por el terrible sismo, que ha devastado una extensa zona del Ecuador, dejando a su paso luto y dolor. América entera se conduele y se adhiere a la tragedia del pueblo ecuatoriano, castigado tan brutalmente por la fatalidad

QUITO, 8 (INS). — Dantesco es el cuadro que ofrece la zona castigada el pasado viernes por el terremoto. Hasta ahora resulta absolutamente imposible precisar el número exacto de muertos, no obstante la certeza de que las víctimas pueden llegar a 5.000. El presidente Galo Plaza mencionó "varios millares", pero sin dar cifras exactas. Pero indicó que en Pelileo y sus aleñados la población de 3.500 personas quedó reducida a 300, al precipitarse en un hondo precipio como consecuencia de la conmoción. Extraoficialmente se calcula el número de muertos entre 3.000 y 7.000.

★ No Hubo Remezones

QUITO, 8 (INS). — El director del observatorio de Quito, Eduardo Mena, desmintió que se hubieran registrado nuevos terremotos el sábado y el domingo.

★ El Número de Muertos

NUEVA YORK, 8 (AFP.) — Noticias que acaban de llegar de Ecuador dan cuenta de que la cifra de muertos por el último terremoto alcanzaría a 4.600.

Dichos informes agregan que sólo en la zona de Pelileo los muertos sumarían 3.200. Las zonas devastadas por el sismo siguen siendo abastecidas mediante la aviación con uso de paracaídas.

★ El Pueblo de Pelileo

QUITO, 8 (AFP.) — Nuevos temblores registrados esta mañana en la zona del terremoto sembraron el pánico entre los sobrevivientes.

Numerosas casas que habían quedado en pie, se derrumbaron. Si bien el último cómputo de muertos señala 4.500, se teme que el nú-

(Continúa en la PAGINA TRES)

Cambian de Curso los Ríos y Surgen Nuevas Montañas

Bandadas de Buitres Ponen una Nota Siniestra

QUITO, 8 (AFP). — El temblor realizó en algunos segundos la obra de milenios, desplazando montañas, borrando carreteras y cambiando el curso de los ríos. El sismo sólo es comparable al ocurrido a principios de siglo en San Francisco. Bandadas de buitres se ciernen sobre los pueblos en ruinas, mientras los escasos sobrevivientes buscan refugio en las montañas.

Después de realizar un reconocimiento aéreo por la zona afectada, los pilotos declararon que las villas parecían desde el aire castillos de naipes derribados.

Se confirma que el accidente del avión en el que perecieron 37 personas, se debió a que el aparato chocó contra una montaña que no figuraba en la carta de navegación.

Una de las consecuencias pasadas por alto en el primer momento del desastre, es la modificación de la carta hidrográfica del país. Muchos ríos han cambiado de curso, y en otros, obstruidos por deslizamientos de rocas y tierra, hubo que emplear dinamita para reabrir su cauce, previniendo inundaciones que en estas circunstancias hubieran sido causa de mayor pánico.

El presidente Galo Plaza lanzó un enérgico llamado a la población invitándola a "poner fin a las lamentaciones y pasar en seguida a la obra de reconstrucción". Se cree que posiblemente se solicite un empréstito internacional para prestar auxilio a la población.

Se señala que se han producido entre los habitantes de Ambato numerosos casos de locura.

El último terremoto de igual violencia sufrido por el país, ocurrió hace siglo y medio, pero el número de víctimas fué notablemente inferior.

El sismo ecuatoriano repercutió en toda la región cordillerana. Los sismógrafos se mantienen calmos ahora, pero se manifiesta que no sería extraño que se repitieran en regiones vecinas, aunque no de tal intensidad.

DIARIO DE LA MAÑANA

Clarín

UN TOQUE DE ATENCION PARA LA SOLUCION ARGENTINA DE LOS PROBLEMAS ARGENTINOS

BUENOS AIRES REPUBLICA ARGENTINA

15 centavos

Año IV Buenos Aires, Martes 9 de Agosto de 1949 Nº 1.391

Intensos Esfuerzos Para Rescatar a las Víctimas

GUAYAQUIL, 8 (INS). — Informaciones de Ambato hacen saber que continúan efectuándose a ritmo febril las remociones de escombros para rescatar los cadáveres sepultados, como medio de impedir una epidemia. Mientras tanto, prosigue el envío de elementos de socorro a Ambato y poblaciones vecinas. Miles de muertos se encuentran aún dispersos entre los escombros, y centenares de heridos son atendidos en puestos médicos construídos apresuradamente

Remorino Viene a Buenos Aires

WASHINGTON, 8 (INS). — Por vía aérea emprendió el regreso a Buenos Aires el embajador de la Argentina en Estados Unidos, señor Jerónimo Remorino. El diplomático declaró antes de partir a los periodistas que espera regresar a Wáshington a fin de semana. Rehusó el Dr. Remorino revelar los motivos de su viaje, pero en fuentes de la embajada argentina se explicó que obedece al propósito del embajador de atender "negocios particulares".

En Wáshington se vincula el viaje del Dr. Remorino al deseo de consultar a su gobierno sobre las importantes deliberaciones que comenzarán en el seno de la comisión mixta argentino-norteamericana, creada para estimular el intercambio comercial.

Ha Celebrado su Sesión Inaugural en Estrasburgo el Consejo Europeo

Procurarán Coordinar la Base de Absoluta Unidad

ESTRASBURGO, 8 (INS). — Con la misión de plasmar el viejo anhelo de la unidad continental, se reunió en sesión inaugural en Estrasburgo el Consejo de Europa, organismo al que calificó el canciller francés Schuman de "célula del futuro Parlamento de Europa". El Consejo, integrado por 10 naciones, procurará coordinar la difícil tarea de organizar un gobierno europeo unificado. La sesión tuvo un carácter privado y se celebró en el Ayuntamiento de Estrasburgo, con asistencia de líderes políticos de todos los países del occidente de Europa, incluso de los cancilleres de Francia y Gran Bretaña.

ERNEST BEVIN

★ El Temario

El próximo miércoles tendrá lugar la inauguración de la Asamblea Consultiva en la Universidad de Estrasburgo, perfilándose como candidatos a asumir la presidencia, el ex primer ministro británico, señor Winston Churchill y el presidente de la Asamblea Nacional de Francia, Eduardo Herriot, ambos incansables propiciadores de la unión europea. Entre otros asuntos que se debatirán, figuran los siguientes:

1o. La ciudadanía común europea; 2o. Formación de un tribunal de justicia europea; 3o. Coordinación de la política exterior de las naciones miembros del Consejo; 4o. Unificación económica; 5o. Redacción de una declaración europea de los derechos del hombre.

Los ministros de Relaciones Exteriores integran el comité de ministros, principal organismo funcional que tiene mayores facultades ejecutivas y cuyas decisiones sólo se adoptan por votación unánime. En honor del acontecimiento, las calles de Estrasburgo, que muestran aún los estragos de la guerra, han sido pavimentadas de nuevo y los frentes de los edificios engalanados con estandartes

El Ingreso de Austria

PARIS, 8 (INS). — Radio París anunció que el ministro de Relaciones Exteriores de Italia, conde Carlo Sforza, pedirá la admisión de Austria en el Consejo de Europa.

★ El Canciller Bevin

ESTRASBURGO, 8 (INS). — Todo estaba previsto en el ayuntamiento de Estrasburgo para rodear del mejor confort a los estadistas europeos reunidos en la ciudad para plasmar el establecimiento de un gobierno europeo unificado. El canciller Bevin principalmente fué quien tuvo oportunidad de comprobar el celo de la Comuna. Cuando llegó al edificio vaciló al ver las escaleras por donde debía dirigirse a la sala de deliberaciones. Se explicaba su contrariedad porque padece de asma y hubiera llegado sofocado. Pero se produjo el milagro. Un ascensor había sido especialmente construído en el ayuntamiento para evitar trastornos al canciller británico.

★ Grecia, Turquía e Islandia

ESTRASBURGO, 8 (AFP). — Grecia, Turquía e Islandia fueron invitadas a formar parte del Consejo de Europa.

La Unión Rechazó un Pedido de Ayuda a China

WASHINGTON, 8 (AFP). — El secretario de Estado, señor Dean Acheson, rechazó hoy categóricamente un pedido de ayuda militar a China.

"No estimamos necesario pedir armas para China o para el Extremo Oriente entero", respondió el secretario de Estado al senador republicano Alexander Smith, que de acuerdo con el senador William Knowland y seguidos de una docena de sus colegas le presentaron una enmienda al proyecto de ayuda militar destinada a reservar 175 millones de dólares para la ayuda a China. El secretario de Estado indicó que su departamento, y principalmente la Comisión Consultiva estudiaban con mucha atención la situación que prevalece en Extremo Oriente.

Añadió que "la pequeña suma que el presidente de los Estados Unidos podría utilizar eventualmente para Extremo Oriente revestiría muy poca utilidad".

Respondiendo a otro senador republicano, el secretario de Estado ya había declarado que era imposible, principalmente por razones económicas y financieras, que el Canadá y naciones de América Latina como México y Chile participaran en la financiación de suministros prevista en el programa de ayuda militar y que provendrían de los stocks excedentes del ejército norteamericano.

Falleció en Lausana la Sra. de Sumner Welles

LAUSANA, 8 (AFP). — Falleció en esta ciudad la señora de Sumner Welles, esposa del ex secretario de Estado de la Unión.

Llevan Auxilios 2 Aviones de la Ayuda Social

HUYEN DE LA ZONA ASOLADA

QUITO, 9 (INS). — Ha comenzado un impresionante éxodo en masa de la población de las zonas asoladas por el terremoto. Procedentes de Ambato, Pelileo y otros lugares, están llegando a esta capital los refugiados. Los hospitales de Quito están llenos de heridos y los nombres de los muertos se publican diariamente sin que exista la posibilidad de precisar, por el momento, el número de las víctimas de la espantosa catástrofe.

Se teme que las cifras anunciadas hasta el momento sean inferiores a las reales, si se tiene en cuenta que al este de Ambato hay una zona que está totalmente incomunicada. Las autoridades abrigan el temor de la aparición de epidemias debido al gran número de cadáveres insepultos.

★ **Rige la Ley Marcial**

Han sido movilizados 3.000 soldados para colaborar en la tarea de remover los escombros en las ciudades de Ambato Pelileo, Guano, Pillaró y Patate, que fueron las más castigadas por el terremoto.

La ley marcial rige en la provincia de Tungurahua y el presidente de la República, señor Galo al coronel Gabriel Núñez, quien ha al coronel Gabriel Núñez, quien ha establecido su cuartel general en la plaza central de Ambato.

★ **Temen Nuevas Catástrofes**

QUITO, 9 (INS). — Se cierne sobre Ecuador la amenaza de nuevas catástrofes sísmicas. En la mañana de hoy, el observatorio nacional de Quito informó a INS que tres nuevos temblores se registraron a ocho, uno de ellos de bastante intensidad. Los sismólogos no pudieron determinar ni el momento ni la fuerza precisos del fenómeno, si bien calculan que tuvo su epicentro a 200 kilómetros al sur de Quito, en la zona devastada por el desastre el viernes pasado.

Mientras tanto, de todas las repúblicas americanas continúan llegando remesas de fondos, víveres, medicinas, ropas y otros artículos para socorrer a las víctimas del sismo. Según declaraciones de los ministros de gobierno que regresan de las zonas afectadas, es absolutamente imposible calcular con exactitud el número de bajas. Hasta ahora, se cree que el número de muertos alcanza a 7.000. La radio de Quito anunció que 20.000 personas resultaron heridas y que más de 200.000 quedaron sin hogar como consecuencia del fenómeno.

A esta capital siguen llegando sin solución de continuidad socorros procedentes de las naciones vecinas, especialmente por la vía aérea. Uno de los mayores peligros que se ciernen sobre el país, es el del brote de epidemias, pues hay millares de cadáveres insepultos y en estado de putrefacción. Hasta los cementerios de Quito y Guayaquil han tenido que ser utilizados para recibir a los heridos, moribundos y refugiados que llegan de la zona devastada. Viajeros y refugiados que llegan a esta capital procedentes de las regiones afectadas por el terremoto han declarado que es muy posible que gran número de cadáveres jamás sean hallados, por estar sepultados bajo toneladas de tierra que se precipitaron en incontenible alud por las laderas de los montes al estremecerse la tierra

DIARIO DE LA MAÑANA

Clarín

BUENOS AIRES · REPUBLICA ARGENTINA

15 centavos

CON TODO EL DE ATENCION A LA SOLUCION ARGENTINA DE LOS PROBLEMAS ARGENTINOS

Año IV Buenos Aires, Miércoles, Agosto 10 de 1949 Nº 1.392

DONAR sangre para salvar la vida de semejantes es algo que ya los porteños realizan como costumbre, a la que los obliga su espíritu solidario con el dolor de los demás. Escenas como la del grabado se repitieron a lo largo de todo el día de ayer

Salen Hoy 3 Aviones Más

Envió el General Perón un Mensaje de Condolencia al Dr. Galo Plaza

NO es necesario hacer resaltar que cada vez que una nación hermana fué víctima de una catástrofe, el pueblo argentino ha respondido sin retaceos al llamado de las autoridades reclamando su solidaridad. En esta emergencia, en que Ecuador trata estoicamente de sobreponerse a la terrible tragedia que lo agobia, la solidaridad de los argentinos se pone una vez más de manifiesto.

Así lo expresan las palabras de condolencia del mensaje del primer magistrado al presidente de la república del Pacífico; así lo exteriorizan los envíos de auxilios dispuestos por la Ayuda Social que dirige la esposa del general Perón y por la Cruz Roja; así lo demuestran palmariamente los cientos de ciudadanos que concurren a donar su sangre con que habrá de salvarse a quienes han caído víctimas del espantoso cataclismo. Son gestos éstos que no deben ser destacados en procura de elogios, ya que no se realizan con ese fin. Su objetivo, a fuer de humano, es sincero y cordial. Son, en fin, gestos que condicen con el sentimiento fraterno que alientan los argentinos hacia los

(Continúa en la página DOS)

Centenares de Porteños Donan Sangre

EN magnífico ejemplo de solidaridad con el dolor de un país hermano, son muchos los que se presentan a donar su sangre, respondiendo al llamado hecho por el Servicio de Hemoterapia dependiente del Ministerio de Salud Pública. La tarea comenzó ayer a las 8, y antes de ser habilitado el local de Viamonte 1191, una larga fila de voluntarios decía, con su presencia, del generoso gesto porteño. A las 17, ya habían entregado su sangre quinientas personas, entre las que se contaban muchas que en oportunidades anteriores tuvieron el mismo gesto.

Conviene destacar que el horario de atención al público para la donación de sangre es de 8 a 24, todos los días; señalan las autoridades sanitarias que los dadores deben presentarse por lo menos con cinco horas de ayuno. Entretanto, en los laboratorios del referido servicio, el personal duplica sus esfuerzos para la elaboración del plasma que será remitido a Ecuador.

Hay Más de 100.000 Heridos

EL PRESIDENTE del Ecuador, doctor Galo Plaza, quien ha organizado rápida ayuda a las zonas devastadas

ENTRE ESCOMBROS Y GRIETAS HAN DESAPARECIDO CIUDADES ENTERAS

QUITO, 9 (AFP). — Recién hoy ha podido apreciarse, ante la contemplación del panorama de tragedia y horror de la zona de Ambato, lo que fué el sismo que asoló una vasta región ecuatoriana. Más de seis mil muertos y cerca de un centenar de miles de heridos, enfermos y víctimas presas de alucinaciones y terror, que vagan entre las ruinas, es lo que queda de lo que ha sido una zona caracterizada por su trabajo y progreso.

Todas las fuerzas de guardia civil, policía, soldados y bomberos se encuentrdan ya en la zona del sismo y proceden a reorganizar las actividades, encaminando a los heridos y enfermos a los campamentos de emergencia y puestos de primeros auxilios

★ **Pueblos Afectados**

La lista de las localidades afectadas en mayor o menor intensidad por el movimiento sísmico ha sido dada hoy a conocer oficialmente, y menciona estos pueblos: Ambato, Pillaro, Pelileo, Baños Patate, Sucre, Chiquicha, Boque-

(CONTINUA EN LA PAGINA DOS)

Otras Naciones de América Despachan Socorros Médicos

PANAMA, 9 (AFP). — Partió en avión para Quito una misión oficial de socorro, presidida por el doctor Luis Alfaro, con material sanitario y personal especializado en la atención de heridos y enfermos.

La Cruz Roja panameña y numerosas entidades locales han enviado por avión medicamentos, víveres, suero y personal a la zona devastada por el sismo en Ecuador.

★ **Ayuda de la Unión**

PANAMA, 9 (AFP). — El cuartel general de las fuerzas armadas norteamericanas en la zona del canal de Panamá anuncia que gran número de cargueros estacionados en el canal, y en otras bases de las Antillas, han recibido orden de dirigirse a toda máquina a puertos de Ecuador, para llevar auxilios a los damnificados

Otros tres aviones con medicamentos y personal sanitario levantaron vuelo hoy con destino a la zona del sismo.

★ **La Cruz Roja de EE. UU.**

WASHINGTON, 9 (INS). — El presidente de la Cruz Roja de Estados Unidos, Basil O'Connor, asignó la suma de quince mil dólares de los fondos de la institución para el envío de medicinas y otros artículos necesitados urgentemente por los damnificados del terremoto de Ecuador.

★ **Auxilios Desde Cuba**

LA HABANA, 9 (INS) Partió rumbo a Quito un avión de la Cruz Roja de Cuba conduciendo material de auxilio

Numerosos médicos cubanos, en gesto solidario con la desgracia del país hermano, se disponen a partir a la zona castigada

Estrasburgo Marcará una Fecha en la Historia

ESTRASBURGO, 9 (De nuestra agencia). — Desde hace veinte siglos, de época en época, cada vez que una estrella de unidad y paz se alzó sobre los hombres, la tierra deshecha y sombría la acogió con clamores de guerra .. Esa observación de Jean Jaurés cobra hoy nueva actualidad en la capital de Alsacia convertida —la idea es de Churchill— en capital de la Europa de Occidente. Esperemos que en esta oportunidad las cosas ocurran de otro modo y que la asamblea de Estrasburgo, símbolo de unidad y paz no defraude las esperanzas de los pueblos.

De buen augurio es el primer ensayo de Unión Europea, modesto, casi tímido, pero adecuado a las circunstancias es que se inicie en la ciudad de la cual partiera un día la triunfal "Marsellesa". Conviene recordar asimismo que fué precisamente el alto campanario de la catedral alsaciana, la de los nidos de cigüeña, lo que obsesionó al rudo Bismarck hasta falsear su perspectiva continental: atento sólo a tal reminiscencia geográfica, dejó pasar la hora de la Europa unida.

¿Será esta vez la nueva hora? Falta por lo pronto la condición preliminar: el acercamiento francoalemán. Además, las razas europeas se han mezclado sin comprenderse y no aprendieron aún a soportarse. Pongamos el caso de Inglaterra y Francia. Estos dos grandes pueblos vertieron juntos su sangre en los campos de batalla pero hasta la última guerra no había entre ellos más que ignorancia y desprecio. El problema es grave porque la unidad de Europa supone ante todo unión sincera de los pueblos. Por tal razón sus eminentes animadores Herriot, Blum, Churchill, Duncan Sandys, Spaak, Bidault, Schuman, la han encarado "lato sensu" incluyendo el aspecto social y hubiesen deseado crear —Bevin opúsose a ello— un verdadero Parlamento. La concepción "Paneuropea", que ya es más que un bello sueño, pues entra ahora en la etapa inicial, encierra así una virtualidad tremenda, y éste primer paso por corto que resulte ha de ser mirado con especial interés. El pacto del Atlántico y los planes estratégicos de defensa del continente sólo representan soluciones oportunistas. El anhelo federalista es la obsesión de los más nobles espíritus de nuestro tiempo y viene desde el fondo de la historia. Europa además, está condenada a un dilema: federación o vasallaje.

Infortunadamente, las circunstancias apenas autorizan un optimismo moderado. Para hacer la Europa ha dicho ayer De Gaulle debemos dirigirnos ante todo a los europeos.

Mas ¿cómo lograrlo? Sin contar con la Europa sovietizada, quedan momentaneamente excluidos de Estrasburgo el grupo germano: Alemania-Austria; el ibérico: España-Portugal; además, Suiza, Finlandia y Yugoeslavia. Las posibilidades de integrar la Federación con tales países aparecen remotísimas. Háblase por otra parte de la sugestiva insistencia, sobre todo de Londres, de un Estado federal Atlántico, fórmula mediante la cual Inglaterra, que muy poco aguarda de Europa en el plano económico, buscaría asociar permanentemente sus intereses a los de la zona del dolar.

Sea como sea, ya que dos colosos que dirigen el mundo son pueblos extraeuropeos, resulta más necesario que nunca que Europa trate de tomar conciencia de su propio ser y refirme la vitalidad de la civilización mediterránea.

No estamos aún ante el estado supranacional y las soberanías siguen intangibles, pero el acontecimiento de Estrasburgo marcará una fecha en la historia.

OCTAVIO GONZALEZ ROURA.

¿DONDE SUCEDIO? ★ Participe Desde Hoy en el 5º Gran Certamen de CLARIN

Partieron Otros Dos Aviones de la Ayuda Social

Anunciará el Ministro de Salud Pública Importantes Trabajos que se Realizan en Nuestro País Sobre un "Suero de la Juventud"

(INFORMACION EN LA PAGINA NUEVE)

Tribus de Aborígenes Atacan los Pueblos Devastados

EUROPA - DIJO BRADLEY - CONTIENE LA MAREA DESATADA POR LA GUERRA FRIA COMUNISTA

WASHINGTON, 10 (INS). — El general Omar N. Bradley, jefe del estado mayor del ejército, declaró ante el Congreso que "la marea comunista en Europa se está conteniendo, y que de esta manera Estados Unidos tiene una "prueba suprema" como nacion directriz".

En nombre de los jefes que componen el estado mayor conjunto, Bradley pidió la pronta aprobación del programa Truman de rearme.

Bradley manifestó que no debe hacerse reducción alguna al programa. Advirtiendo que en toda batalla se produce el momento en que el que ataca primero se debilita y la "tentación de reposo es casi abrumadora". Y este momento dijo, ha llegado en la batalla de la "guerra fría" con el comunismo.

"Las naciones de la Europa occidental —agregó — están avanzando cuesta arriba. Tienen esperanzas. Están trabajando. La facilitación de armamentos robustecerá su fuerza y les mantendrá en la confianza hasta alcanzar la fecha en que podamos ver al mundo unido en la lucha por la paz".

"Las potencias del pacto de Bruselas —observó — constituyen el núcleo de resistencia sobre el cual cualquier plan de defensa, de acuerdo con la alianza del norte del Atlántico, deberá basarse".

FUERZAS DE CABALLERIA ACUDIERON EN DEFENSA DE LOS SOBREVIVIENTES

QUITO, 10 (INS). — Ataques de los indios, nuevos temblores de tierra y la amenaza de epidemias constituyen las trágicas secuelas del terremoto. Los nuevos cálculos sobre el número de muertos hacen ascender a 5.000 las víctimas, si bien las brigadas de salvamento no han llegado a todas las zonas arrasadas por estar bloqueados los caminos.

Los aborígenes, preguntos miembros de la feroz tribu de los Sasascas, atacaron las poblaciones y aldeas devastadas en la zona del desastre, y se han enviado destacamentos de caballería a la zona oriental de Ambato para repeler la agresión de los indios.

Mientras tanto, en medio de la adversidad, recordó hoy Ecuador un nuevo aniversario de su independencia. El Congreso se reunió para conmemorar la efemérides patria, pero el viernes el presidente de la república, señor Galo Plaza, pedirá una sesión especial para aprobar un programa de rápido auxilio a los damnificados.

Numerosas informaciones señalan que quedó destruído el 75 por ciento de los edificios de Ambato, pero en las poblaciones de Pelileo, Pillaro y Guano, no quedó una sola vivienda en pie. El gobierno se propone financiar la rehabilitación de Ambato, mediante la emisión de bonos por 200 millones de sucres en 25 años.

El presidente Galo Plaza declaró que la nación no podrá por sus propios medios reconstruir las ciudades castigadas por el sismo, pero el gesto solidario de América permite creer que ese problema no será insoluble y que las poblaciones de las provincias de Tungurahua, Cotopaxi y Chimborazo, volverán a ser un pueblo feliz.

★ **Auxilio Panameño**

CIUDAD DE PANMA, 10 (INS). Ha quedado constituído el comité nacional de auxilio al Ecuador, y en él se hallan representadas las autoridades y los principales cen-

(CONTINUA EN LA PAGINA DOS)

También Conduce Auxilios un Avión de la Cruz Roja

LA profunda conmoción que ha producido en nuestro país el conocimiento de la tragedia del Ecuador, causando miles de muertos y heridos, y dejando en el mayor desamparo a la mayoría de los sobrevivientes, se ha traducido en una emocionante expresión de solidaridad con el dolor y el infortunio de esa nación.

Hermanados en el mismo sentimiento de colaboración con el país ecuatoriano, autoridades y pueblo han continuado concretando su ayuda efectiva, esa ayuda que ya fué iniciada el día anterior con el urgente envío de dos aviones de la Fuerza Aérea Argentina, en los que se transportó, además de equipos médicos, elementos sanitarios ropas y víveres, remitidos por la Fundación de Ayuda Social "María Eva Duarte de Perón".

★ **Nuevas Remesas**

En la madrugada de ayer, a distintas horas, partieron de Morón otros tres aviones: uno, militar; otro de la Armada y el tercero de la Flota Aérea Mercante Argentina. En dos de aquelas máquinas se despacharon más medicamentos, alimentos y ropas, que remite la institución que lleva el nombre de la esposa del presidente argentino y, en el otro, elementos de sanidad de la Cruz Roja Argentina. En cada avión partió un delegado encargado de la distribución, a fin de que, cuanto antes, sea de provechosa utilidad a los heridos, enfermos y sobrevivientes. Los aviones harán escala en Santiago de Chile, Antofagasta y Lima.

★ **Hoy Llegarán Dos**

Los dos aviones que partieron en horas de anteanoche, arribaron en la mañana de ayer mismo a Antofagasta, de donde proseguirán vuelo esta mañana hacia Lima. Allí cargarán combustible, confiándose que se hallarán en Guayaquil en horas de la tarde. Apenas aterricen procederán a poner a disposición de las autoridades ecuatorianas los medicamentos y víveres remitidos por la Fundación de Ayuda Social "María Eva Duarte de Perón", en su primer envío.

★ **Donaciones de Sangre**

Una de las expresiones más destacables de esa solidaridad es la ofrecida por los donantes de sangre que acuden a la Dirección de Hemoterapia del Ministerio de Sa-

(Continúa en la página cuatro)

Moscú Anuncia un Alzamiento en Yugoeslavia

PARIS, 10 (AFP). — La radio soviética anunció hoy que se ha descubierto un complot subversivo en Polo, Yugoeslavia, para derribar al mariscal Tito.

Agrega la misma información que la policía yugoeslava está procediendo a detenciones en masa, y dice que entre los arrestados figu-

MARISCAL TITO

ran especialmente comandantes de submarinos y dirigentes de sociedades deportivas para militares.

★ **La Cuestión Griega**

BELGRADO, 10 (AFP). — "El Cominform trata de disimular su política en Grecia, calumniando a Yugoeslavia", anuncia el diario "Borba", órgano central del Partido Comunista yugoeslavo.

Agrega que la URSS, se ha conducido en la cuestión griega más mal aun que en el asunto de Garania.

Dice "Borba" que Rusia ha realizado negociaciones indirectas con Estados Unidos para "liquidar gradualmente" la guerra civil en Grecia.

Finalmente, "Borba" afirma que "la responsabilidad de la guerra civil griega no incumbe a Yugoeslavia, ni solamente a la URSS y a sus satélites que liquidaron al general Markos con el falaz pretexto de su mal estado de salud".

El "Naviero" Podrá Abandonar Cherburgo

CHERBURGO, 10 (AFP). — El buque argentino "Naviero" fué autorizado a dejar Cherburgo, ya que un banco parisién garantizó la caución de 250 millones de francos que debe depositar la compañía argentina propietaria del buque que abordó al "Lástrac". El "Naviero" zarpará esta tarde.

DIARIO DE LA MAÑANA

Clarín

UN TODO DE ATENCION PARA LA SOLUCION ARGENTINA DE LOS PROBLEMAS ARGENTINOS

BUENOS AIRES REPUBLICA ARGENTINA

15 centavos

Año IV Buenos Aires, Jueves 11 de Agosto de 1949 Nº 1.393

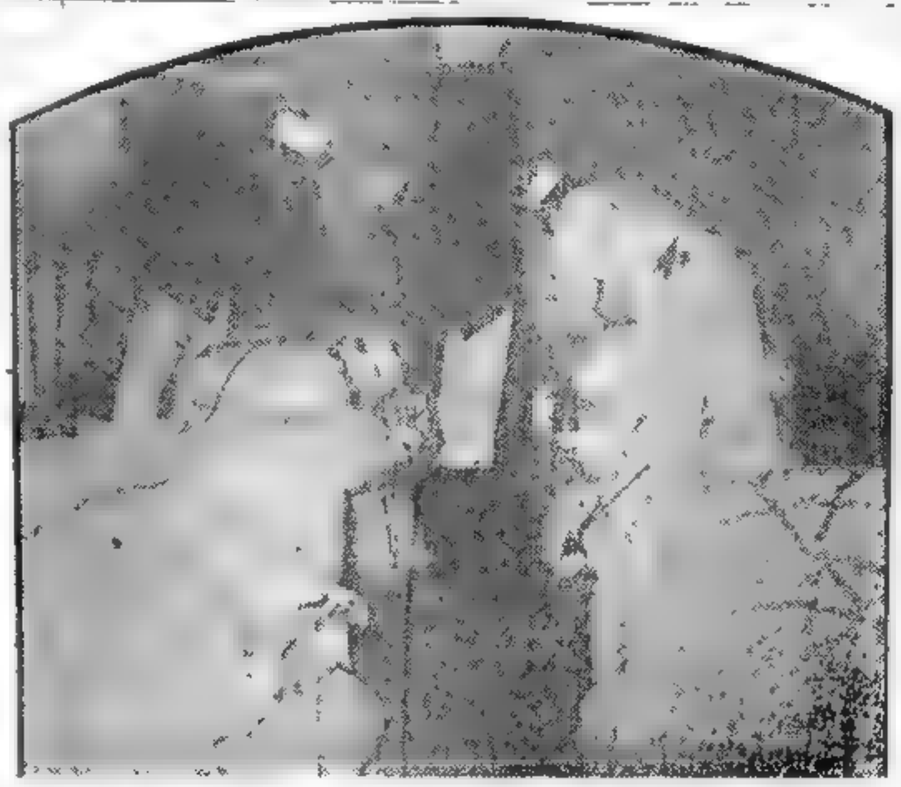

EN EL AERODROMO de Morón, mientras se procedía a acondicionar los medicamentos, víveres, ropas, etc., enviados a Ecuador por la Fundación de Ayuda Social María Eva Duarte de Perón, para socorrer a las víctimas del terremoto del país hermano

FRACASO UN COMPLOT EN BOLIVIA

DEBIA ESTALLAR SIMULTANEAMENTE EN VARIAS CIUDADES

LA PAZ, 10 (AFP). — Se descubrió un "complot" revolucionario del Movimiento Nacional Revolucionario para derrocar al presidente Urriolagoitia, que debía estallar simultáneamente en Tarija, Potosí, Cochabamba y La Paz. Los conspiradores realizaban un intenso tráfico de armas con el Perú. Así se anunció hoy en esta capital. Desde varios días atrás, la policía se hallaba en posesión de los datos de la revolución preparada por elementos del Movimiento Nacional Revolucionario, pero mantuvo absoluta reserva, siguiendo los pasos de los conspiradores que realizaban un intenso tráfico de armas.

El estallido de la revuelta había sido fijado para el 4 de agosto. Las autoridades ejercieron estricta vigilancia, habiendo transcurrido esa noche sin novedad. El golpe se postergó hasta el 8 de agosto, consiguiéndose capturar en distintas zonas de La Paz una gran cantidad de armamentos y fotografías, que publica hoy el diario "La Razón", con declaraciones de Camacho Lafayén, dirigente del M. N. R., poseedor de pistolas, fusiles, municiones, granadas y dinamita.

Un ex oficial peruano, Julio Sauceso tenía también en su poder armamentos, destinado, según declaró, para una revolución contra el actual régimen del Perú.

El ministro de gobierno declaró a su vez que "el armamento secuestrado constituye sólo una parte del gran arsenal que disponía el Movimiento Nacional Revolucionario y que presentará las pruebas en el Congreso en los próximos días a fin de revelar al país las actividades subversivas".

El director general de policía, Isaac Vincenti, anunció que había secuestrado 200 fusiles. Junto con las armas secuestróse material de propaganda, con retratos de Paz Estensoro y volantes incitando a la revuelta, donde se proclama presidente a Víctor Paz Estensoro.

Edouard Herriot Inauguró las Sesiones del Consejo Europeo

ESTRASBURGO, 10 (AFP). — El Sr. Eduardo Herriot, actual presidente de la Asamblea Nacional francesa y presidente provisional de la Asamblea Consultiva Europea, inauguró las sesiones con un discurso en el que definió la misión de la misma, declarando en particular que "no se trataba de organizar o preparar una alianza militar", sino tan solo "salvaguardar y promover los ideales que son el patrimonio comun de los miembros que participan en el Consejo de Europa.

"Que no se nos diga que es ella una quimera", proclamó Herriot, quien recordó que ya en el siglo XVIII, bajo la influencia de algunos británicos, italianos y franceses, existía en Europa una poderosa corriente de liberalismo.

El presidente de la Asamblea recordó a continuación que "Paul Valery en sus "Regards sur le Monde", reprochó a nuestro continente el no haber sabido ordenar el resto del mundo a los fines europeos, de haber perdido el pasado en querellas de aldeas y de campanarios."

Seguidamente citó la profecía que hiciera en 1927 ese gran literato francés: "Miserables europeos, que prefieren jugar a los "Armagnacs y Bourguignons", que de asumir en el mundo el gran rol que los romanos supieron desempeñar, y mantener, durante siglos. Europa será castigada por su política y será privada de muchas cosas...".

El orador examinó seguidamente la situación desde el punto de vista económico diciendo:

"Debemos reconocer y admitirlo, que vivimos actualmente, a pesar del Plan Marshall, en un régimen artificial y de euforia". Citó las cifras desproporcionadas entre las compras europeas a Estados Unidos y las exportaciones europeas a destino de Norteamérica, cifras que aumentan cada vez. "A una tal situación —dijo— es necesario buscar urgentemente soluciones".

★ **Elección de Presidente**

ESTRASBURGO, 10 (AFP). — La elección del presidente definitivo de la Asamblea Consultiva Europea ha sido aplazada hasta mañana por la mañana. La primera sesión fué levantada a las 16.30.

Se indica que los británicos no desean la presidencia para su delegación, pero verían con agrado la elección de un escandinavo. Se pronuncian los nombres de André Philip y Georges Bidault como más probables candidatos.

Llegaron a Guayaquil los Auxilios Argentinos

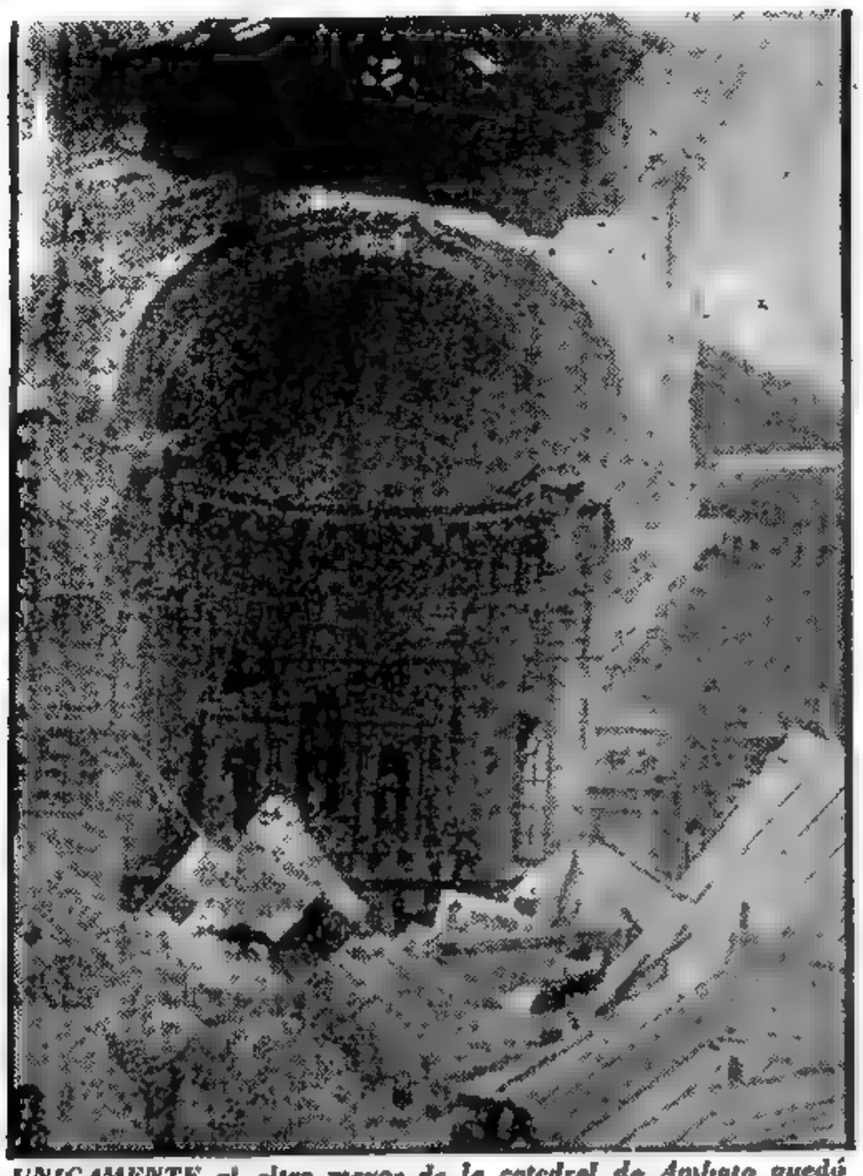

UNICAMENTE el altar mayor de la catedral de Ambato quedó en pie. Las naves del templo se desplomaron por efecto de la tremenda sacudida, y bajo los escombros perecieron numerosos niños que asistían al catecismo

TODA AMERICA ACUDIO EN AYUDA DE ECUADOR

AVIONES DE TODOS LOS PAISES LLEVARON SOCORROS

QUITO, 11 (AFP). — Las disposiciones de emergencia, la generosa ayuda extranjera, y la cesación de los temblores en la zona central, han hecho renacer en parte la tranquilidad de la población. La línea férrea de Quito a Guayaquil quedará interrumpida por el término de un mes a causa de que se han producido deslizamientos geológicos que destruyeron vías, terraplenes y alcantarillas. Con general simpatía ha sido recibida la oportuna ayuda argentina en medicinas, material sanitario, suero fisiológico y elementos de primeros auxilios, lo mismo que la ayuda enviada rápidamente desde Montevideo por distintas entidades uruguayas. Han llegado a Quito dos aviones militares uruguayos conduciendo una delegación de médicos y enfermeras, material sanitario y sueros.

DIARIO DE LA MAÑANA

Clarín

BUENOS AIRES · REPUBLICA ARGENTINA

15 centavos

UN TOQUE DE ATENCION PARA LA SOLUCION ARGENTINA DE LOS PROBLEMAS ARGENTINOS

Año IV Buenos Aires, Viernes 12 de Agosto de 1949 Nº 1.394

★ Leves Sacudidas

En el día de ayer se registraron sacudidas leves y erupciones esporádicas de los volcanes de los valles centrales, pero el temor de que se vuelva a producir una catástrofe de proporciones va desapareciendo paulatinamente.

Las tropas, los bomberos, policías, los guardias civiles y patrullas de voluntarios, con elementos mecanizados, siguen realizando en la zona devastada una operación táctica, bajo la dirección del comando militar, tendiente a auxiliar las localidades más afectadas por el sismo y a restablecer ante todos los abastecimientos, primeros auxilios y las comunicaciones terrestres.

★ Lazos de Solidaridad

Los diarios ecuatorianos destacan en primera plana la generosidad de la ayuda interamericana, que se hizo presente justamente en momentos en que aparecía a los ojos de todos la verdadera magnitud de la espantosa tragedia nacional.

Publican asimismo en lugar destacado el discurso del presidente de la república, doctor Galo Plaza, pronunciado ante el Congreso, en el que, una vez más, destacó los inquebrantables lazos de solidaridad entre los países sudamericanos.

★ La Ayuda Exterior

Las noticias que llegaron a último momento a Quito, desde Buenos Aires, Montevideo, Caracas, Bogotá y Santiago de Chile, han corroborado el agradecimiento del primer magistrado de la Nación y de la prensa en general, pues se anuncia que de un momento a otro aterrizarán nuevos aparatos

(CONTINUA EN LA PAGINA DOS)

ESTA fotografía fué tomada en la localidad ecuatoriana de Guano: un automóvil, estacionado en una de las calles centrales de la localidad, quedó aplastado por los escombros de los edificios destruídos por la violencia del sismo.

Estalló en Albania una Sublevación

AGENTES DEL MARISCAL TITO DARIAN SU APOYO A LAS UNIDADES REBELDES

PARIS, 11 (AFP). — "Informaciones de Albania indican que estalló un levantamiento de la población de ese país en la región norte, que tiende a extenderse hacia el centro. Se produjeron encuentros sangrientos entre el ejército y los guerrilleros que mataron al diputado Bradakos. La rebelión es apoyada por agentes del mariscal Tito".

La información fué transmitida hoy por la radio griega.

★ Desmentido Griego

PARIS, 11 (AFP). — La versión de que tropas griegas habrían invadido territorio albanés fué desmentida por el estado mayor de Atenas.

Parece que la información se originó en la remisión simultánea a Lake Success por parte de Albania y Grecia de sendas notas de protestas relativas al incidente fronterizo que se produjo el 2 del corriente. El incidente ya había sido señalado el 5 del corriente por un comunicado de la Agencia Telegráfica Albanesa, según el cual tres batallones del ejército heleno, apoyados por artillería y aviación, franquearon la frontera albanesa cerca de la localidad de Bojigrad.

La Agencia Atenas respondió que eran por el contrario tropas albanesas las que por sobre la frontera cañonearon al ejército griego cuando éste rechazó a destacamentos de guerrilleros en la región de Videnova y Alevitsa.

Desapareció Otro Pueblo Ecuatoriano

QUITO, 11. (INS). — La preocupación ha comenzado a cundir entre las patrullas de salvamento empeñadas en rescatar a tres mil pobladores de Baños, que han quedado aislados en la región central de Ecuador y se teme perezcan de inanición. El otrora famoso balneario que atraía a millares de turistas por sus fuentes termales, presenta ahora un triste aspecto de desolación.

Las patrullas de salvamento están realizando ingentes esfuerzos para abrir un camino hasta Río Bamba, única vía de escape de la bloqueada población de Baños, que está privada de toda comunicación con el exterior.

Desde la zona castigada por el terremoto siguen llegando noticias de dolor y desconsuelo. El comandante de la región militar informó a las autoridades de Quito que la pequeña aldea de Libertad ha desaparecido del mapa. En el lugar donde estaba la población se observa un espantoso hoyo de 800 metros de diámetro y 450 de profundidad. También se ha comprobado que en la población de Pelileo, la más castigada por el azote, las patrullas de salvamento sacaron de entre los escombros a un ómnibus dentro del cual estaban muertos el chófer y los treinta y seis pasajeros, sus infortunados ocupantes fueron atrapados por el cataclismo.

Schumacher Protestó por la Obra Aliada de Desmantelamiento

DUSSELDORF, 11 (AFP.) — Schumacher, presidente del partido social-demócrata alemán, pronunció un discurso en Hanóver ante 60.000 personas, en el cual afirmó que la actitud de su partido en la zona del Sarre y los desmantelamientos de fábricas por los aliados, no constituía una maniobra electoral, sino que significaba el comienzo de una lucha que será proseguida después de las elecciones.

En Essen, Adenauer, líder cristiano-demócrata de Alemania occidental, y Jacob Káiser, ex presidente del partido demócrata de la zona soviética, hicieron uso de la palabra para "disipar los rumores acerca de un desacuerdo entre ambos dirigentes cristianos demócratas".

Adenauer, declaró Schuman, se esfuerza verdaderamente en hallar las bases para establecer buenas relaciones entre Francia y Alemania".

Elogian en la República Hermana las Remesas de la Ayuda Social

GUAYAQUIL, 11 (AFP). — Autoridades, diarios y población no ocultan la satisfacción que les produjo la llegada de aviones argentinos conduciendo varias toneladas de medicamentos, víveres, ropas, etc. Al aterrizar las máquinas de las fuerzas armadas y uno de FAMA, quienes se hallaban en el aeropuerto estallaron en entusiastas aplausos, que se renovaron en cada caso, al salir de las carlingas los tripulantes.

★ Valiosas Remesas

Minutos después del arribo de los aparatos se procedió a descargar las valiosas remesas que trasportaban. Los aviones trajeron socorros despachados por la Fundación de Ayuda Social María Eva Duarte de Perón. La prensa toda, tanto de esta ciudad como la de Quito destacan en cálidos elogios la ayuda prestada por la Argentina, poniendo de manifiesto el espíritu de solidaridad de la república del Plata. Aprovechan la oportunidad para ensalzar la prontitud con que el gobierno argentino y la esposa del primer magistrado dispusieron los auxilios.

Los medicamentos y víveres fue-

(Continúa en la página CUATRO)

Mata Más el Cáncer que los Bombardeos

LONDRES, 11 (AFP). — se anuncia que 427.000 personas murieron de cáncer entre 1940 y 1945, mientras que solo perecieron 60.342 civiles por causa de bombardeos durante los seis años de guerra.

Esas cifras acaban de ser suministradas por la Oficina Británica de Estadísticas.

Cesó el Embargo de Armas Para el Cercano Oriente

LAKE SUCCESS, 11 (INS). — La UN suspendió el embargo que pesaba desde hace un año contra el envío de armas al Cercano Oriente, y aceptó una transacción oral de las tres grandes potencias tendiente a limitar tales envíos a lo estrictamente necesario para la seguridad de las naciones interesadas.

Estados Unidos, Gran Bretaña y Francia, entre otras naciones, estipularon que las armas y municiones para el Cercano Oriente se ajustarían a límites razonables para evitar el armamentismo entre Israel y los Estados de la Liga Arabe. Rusia ha guardado silencio sobre el particular. El Consejo de Seguridad, que rechazó una propuesta soviética para obligar a retirarse de Palestina a todos los organismos de la UN encargados de hacer observar los acuerdos vigentes sobre el armisticio y liquidar a la comisión de conciliación, aprobó, por otro lado, la resolución conjunta franco-canadiense en sus términos generales, que apoyan la recomendación del mediador interino, doctor Ralph Bunche. La resolución fué aprobada por 9 votos a 0, absteniéndose de votar Rusia y Ucrania. El voto negativo de Rusia había equivalido al veto.

★ Finaliza la Tregua

LAKE SUCCESS, 11 (AFP). — El Consejo de Seguridad adoptó hoy por nueve votos y dos abstenciones —las de la Unión Soviética y Ucrania—, una resolución franco-canadiense liberando de sus responsabilidades al mediador de las Naciones Unidas en Palestina y declarando "caduca" la tregua ordenada por el Consejo, en vista de los acuerdos de armisticio

El EXTRACTO de la LOTERIA NACIONAL

EN LA PAGINA 10

Nuevos Aportes Argentinos Para Ayudar al Ecuador

(INFORMACION PAG. CUATRO)

Once Mil Víctimas Causó el Terremoto en Pelileo

UN ENORME LAGO DE AGUA CALIENTE SE FORMO DONDE ESTABA UNA ALDEA

QUITO, 12 (INS). — Un aspecto desolador presenta la población de Pelileo, totalmente destruida por el terremoto. Se calcula que el 90 por ciento de la población quedó sepultada por las ruinas. Se han extraído de entre los escombros a sólo un centenar de cadáveres, de las casi 11 000 víctimas que quedaron aprisionadas por los derrumbes.

La falta de implementos hacen más lenta y penosa la tarea de excavación, viéndose los obreros reducidos a la impotencia de usar sólo instrumentos de trabajo heredados de los antiguos incas y quichuas. No obstante estos métodos primitivos, continúa progresivamente la obra de rehabilitación de la zona afectada.

La evacuación de la población se ha realizado frente a espectaculos impresionantes. La mayoría de los habitantes ha tenido que cargar con sus enseres y pertenencias en grandes fardos suspendidos sobre la espalda y emprender el camino a pie hasta sus improvisados albergues.

La ciudad de Pelileo se encontraba en un valle que se ha hundido 25 metros más por los efectos de la conmoción. En el lugar se encuentra una comisión del gobierno encargada de auxiliar a la población. En la mayoría de los casos ha sido imposible dar cristiana sepultura a las víctimas, y ha sido necesario cavar fosas comunes. El ganado y los animales domésticos han sufrido también las consecuencias del desastre, y ahora se los ve vagar sin rumbo, buscando alimentos por entre las ruinas.

La ciudad de Ambato antes llamada el "Jardín del Ecuador", hoy es una ciudad espectral. Todo es desolación y ruinas. Pero en medio de tanta ruina, el mausoleo erigido en memoria de su ilustre hijo, el gran escritor Juan Montalvo, permanece intacto, de pie, como símbolo de la poesía imperecedera.

Los movimientos sísmicos no han terminado. En la región de Ambato continúan registrándose sacudidas aunque de menor intensidad.

★ Surgió un Lago

QUITO, 12 (INS). — De la población de Quero, próxima a la arrasada ciudad de Ambato se ha for-

(CONTINUA EN LA PAGINA DOS)

DIARIO DE LA MAÑANA

Clarín

BUENOS AIRES REPUBLICA ARGENTINA

15 centavos

UN TOQUE DE ATENCION PARA LA SOLUCION ARGENTINA DE LOS PROBLEMAS ARGENTINOS

Año IV Buenos Aires, Sábado 13 de Agosto de 1949 Nº 1.395

EFECTOS DEL SISMO

EL cable ha dado cuenta con toda amplitud de las extraordinarias proporciones del terremoto que causó cuantiosos daños materiales y la pérdida de millares de vidas en Ecuador. El grabado da una idea de la violencia del sismo que dejó en ruinas a numerosas ciudades y destruyó aldeas enteras. He aquí la cúpula de la catedral de Ambato, antes del sismo, y poco después de la catástrofe: cayó por la fuerza del remezón

VIRTUAL RUPTURA ENTRE RUSIA Y EL MARISCAL TITO

TITO

LONDRES, 12 (INS). — La Unión Soviética advirtió solemnemente a Yugoeslavia que considera al gobierno del mariscal Tito "enemigo del Soviet". En una nota dirigida a Belgrado y transmitida por Radio Moscú, se acusa a Yugoeslavia de vincularse cada vez más a los círculos imperialistas contra la Unión Soviética y formar bloques con los occidentales. La nota soviética, la más enérgica del Kremlin desde que Yugoeslavia "cayó en desgracia", hace un año, ante las "democracias populares", responde a una protesta yugoeslava contra las negociaciones para la concertación del tratado de paz con Austria.

En su enérgica réplica, el Soviet califica los cargos librados por Yugoeslavia de "invención calumniosa" en desmedro de la política exterior de la Unión Soviética, y agrega: "No debe sorprender el hecho de que el gobierno yugoeslavo, habiendo entrado en el campo de la reacción capitalista extranjera, viole las reglas elementales de cortesía en su correspondencia y, a la manera de los fascistas, repita acusaciones calumniosas contra la Unión Soviética".

Señala la nota soviética que los delegados enviados por Yugoeslavia a la conferencia celebrada en París por las cuatro potencias, no fueron recibidos por el canciller ruso, Andrei Vishinsky, porque el gobierno de Moscú estaba determinado a no hacer abrigar ilusiones a Yugoeslavia sobre la posibilidad de que renazcan las relaciones amistosas entre ambos países.

★ Virtual Ruptura

"Sepa el pueblo yugoeslavo — agrega— que el gobierno soviético no considera al actual régimen de Yugoeslavia como amigo o aliado, sino como enemigo de la Unión Soviética. El gobierno soviético no puede seguir apoyando las reclamaciones del gobierno yugoeslavo. Y si el gobierno yugoeslavo prefiere un frente unido con los círculos imprialistas, a un frente unido con la Unión Soviética, que esos círculos apoyen entonces sus reclamaciones".

CUBA ABOGA POR EL INGRESO DE AMERICA AL PACTO ATLANTICO

LA HABANA, 12 (INS). — El presidente de la república, doctor Carlos Prío Socarrás, abogó en pro de la incorporación de la América latina a los conciertos internacionales del Pacto del Atlántico y el Plan Marshall, con el fin de afianzar el sistema democrático contra el avance del comunismo en el hemisferio occidental.

En una entrevista exclusiva concedida a un corresponsal de "INS", el doctor Prío Socarrás reveló que su gobierno estaba dispuesto a colaborar estrechamente con los Estados Unidos en la adopción de medidas de seguridad tendientes a contraarrestar la ofensiva que en la actual guerra fría ha emprendido Moscú al sur del río Bravo, y agregó que Cuba cargaría con toda la tarea en el caso de no encontrar apoyo de otras naciones.

El presidente aseguró que está colocando a su país a la vanguardia de la resistencia contra lo que calificó como "los intentos de Oriente por derrocar los regímenes representativos en el hemisferio occidental".

El primer mandatario cubano recomendó la adopción de tres medidas para conjurar la amenaza comunista:

1o.) Práctica y ejercicio de la verdadera democracia.

2o.) Apoyo, por parte de los gobiernos latinoamericanos, a las agrupaciones obreras democráticas y anticomunistas para ayudarlas a "localizar y eliminar a los agentes políticos plantados por Moscú en las mismas".

3o.) Una justa distribución de la riqueza con el objeto de contrarrestar al "mágico efecto que parecen surtir las halagadoras promesas del comunismo a las clases pobres de la América latina".

OTRO SECUESTRO HA COMETIDO GIULIANO

PALERMO, 12 (AFP). — Un nuevo secuestro (el cuarto en el término de un mes) ha operado la banda de Salvatore Giuliano, a pesar de haber importantes fuerzas en su persecución.

Le ha tocado esta vez el turno al barón Gabriel D'Ara, de 60 años de edad, quien fué "invitado" a descender de un ómnibus que viajaba entre Palermo y Palazzo Adriano, por varios integrantes de la banda.

Piden la Devolución de una Zona a Italia

TRIESTE, 12 (AFP). — Estados Unidos reclama la revolución de Trieste a Italia. Así lo expresó el general Terence Airey, comandante de la zona anglo-norteamericana en el Territorio Libre, en su último informe trimestral dirigido al Consejo de Seguridad de las Naciones Unidas, cuyo texto acaba de darse a publicidad.

El general Airey dice: "Debo reafirmar mi convicción de que el futuro Territorio Libre no puede permanecer perpetuamente en estado fragmentario, sino que debe llegarse a un acuerdo rápido entre las potencias interesadas, para su retorno a Italia, su madre patria, el día en que se retire la administración aliada".

EE. UU. Daría Réplica Atómica a Cualquier Ataque Soviético

WASHINGTON, 12 (INS). — Oficiales de la fuerza aérea manifestaron que Estados Unidos cuenta con suficientes aviones de bombardeo de tipo B-36 para realizar ataques atómicos sostenidos en cualquier parte del mundo, pero no revelaron el número de aviones gigantes de seis motores disponibles. Con todo, es un secreto a voces que la fuerza aérea está desarrollando cuatro grupos de 30 aviones cada uno, lo que hace un total de 120 bombarderos de gran tamaño. El jefe del estado mayor aéreo, general Hoyt Vandenberg, declaró a su vez que Estados Unidos tiene bombas atómicas en una "cantidad suficiente y los medios de lanzarlas" contra cualquier país, inclusive la Unión Soviética.

Vandenberg declaró ante la comisión de Servicios Armados de la Cámara que investiga el caso de los aviones B-36, y dijo terminantemente que Rusia representa la única amenaza militar para la seguridad de Estados Unidos, pero que el país "puede contener los designios agresivos de los jefes soviéticos".

Anotó el general Vandenberg, que sus declaraciones "representan su juicio meditado y personal". "Sólo existe, dijo, una amenaza militar para la seguridad de los Estados Unidos y para la paz del mundo. Es inútil hablar con enigmas: esa amenaza proviene de la Unión Soviética".

★ La Defensa Común

OTTAWA, 12 (AFP). — "Estados Unidos y Canadá no temen, por ahora, un ataque enemigo a través de la zona ártica". —afirmó el secretario de defensa, Sr. Johnson.

Esta declaración del secretario de Defensa norteamericano fué hecha a los representantes de la prensa canadiense que lo entrevistaron en Ottawa, donde se encuentra tratando problemas relativos a la defensa común con los dirigentes de Canadá.

Belgrado Procura Ahora Acercarse a Occidente

ESTRASBURGO, 12 (INS). — El mariscal Tito ha dado seguridades al embajador italiano en Yugoeslavia, de que la ruptura con Rusia es "definitiva". Una alta fuente informativa, en el Consejo de Europa declaró que el embajador de Italia ante el gobierno de Belgrado, Sr. Marino, se encuentra actualmente en Estrasburgo conferenciando con el canciller conde Carlo Sforza sobre el resultado de las recientes conversaciones que ha mantenido con el jefe del régimen comunista yugoeslavo.

Según la fuente de referencia, Tito calificó su ruptura con Moscú como "definitiva" y "se expresó favorablemente" sobre las actividades del Consejo de Europa.

Se tiene entendido que Sforza es partidario, en principio, de que Yugoeslavia ingrese en el Consejo siempre y cuando Tito dé antes pruebas concretas de su sinceridad.

★ Guerra de Nervios Contra Tito

BELGRADO, 12 (AFP). — La Agencia Tanjug informa que el diario "20 de Octubre", que aparece en Belgrado, desmiente una información del diario vienés "Wiener Tageszeitung", según la cual los países de la democracia popular habrían reunido 450.000 hombres sobre las fronteras de Yugoeslavia para invadir el país.

El diario de Belgrado califica esos rumores de "invenciones fantásticas" y declara: "Los yugoeslavos tienen los nervios suficientemente sólidos como para no dejarse impresionar por las mentiras de la propaganda imperialista, que sólo pueden dar resultado en los países del Cominform".

Hay Casos de Tifus en la Zona del Cataclismo

(INFORMACION EN LA PAGINA DOS)

No Habrá Duelo Entre Bramuglia y Remorino

Aceptóse la Renuncia del Ministro de Relaciones Exteriores

El Dr. Hipólito Jesús Paz es el Nuevo Canciller; Jura el Martes

Dr. HIPOLITO JESUS PAZ, designado ayer nuevo ministro de Relaciones Exteriores. Prestará juramento pasado mañana, martes, a las 11

OFICIALMENTE fué dada a conocer ayer la renuncia del ministro de Relaciones Exteriores y Culto, doctor Juan Atilio Bramuglia, producida el día anterior, y simultáneamente sendos decretos por los que se acepta la dimisión del canciller y se designa al doctor Hipólito Jesús Paz, para sucederlo en dicha función gubernativa. El nuevo ministro asumirá el cargo pasado mañana.

★ Renuncia Inalcinable

La información oficial acerca de la renuncia del canciller expresa textualmente:

"Después de la larga conferencia que anteayer 11 mantuvieron el primer magistrado de la Nación, el doctor Bramuglia y nuestro embajador en los Estados Unidos de Norteamérica, doctor Remorino, el canciller hizo llegar, a las 10.30, al excelentísimo señor presidente de la República su renuncia al cargo de ministro de Relaciones Exteriores y Culto, concebida en los siguientes términos:

"Estimado presidente y amigo: Encontrándome en condiciones precarias de salud y no pudiendo por tanto mantener el ritmo de actividad intensa que exige la secretaría de Estado a mi cargo, para la que fuera honrado por V. E. oportunamente, presento mi renuncia indeclinable al mismo. Agradezco cálidamente la confianza, amabilidades y atenciones dispensadas por V. E. durante el desempeño de mi gestión, y al formular votos por vuestra ventura personal y expresar mi solidaridad inquebrantable en los ideales del movimiento revolucionario, me despido del señor presidente con un gran abrazo".

El decreto de aceptación de la

(CONTINUA EN LA PAGINA CINCO)

DIARIO DE LA MAÑANA

Clarín

BUENOS AIRES · REPUBLICA ARGENTINA · 15 centavos

SIN TROVE DE ATENCION PARA LA SOLUCION ARGENTINA DE LOS PROBLEMAS ARGENTINOS

Año IV Buenos Aires, Domingo, Agosto 14 de 1949 Nº 1.396

RUINAS DE una escuela de Ambato, en la que estuvieron a punto de perecer sus alumnos

PERECIERON SEIS MIL

QUITO, 13. (AFP).— El presidente, señor Galo Plaza, informó al Congreso que las pérdidas por el terremoto, ascienden a 70 millones de dólares aproximadamente. Añadió que el sismo azotó 1.200 kilómetros cuadrados en la zona central, poblada por más de 228.000 habitantes, de los cuales 6.000 murieron y 100.000 quedaron sin hogar. Luego pidió autorización para financiar un empréstito de 15 millones de dólares pagaderos en 20 años.

★ Nuevos Impuestos

El proyecto crea para ese fin, impuestos adicionales a los cigarrillos, cerveza, vinos, licores nacionales y extranjeros y todos los espectáculos.

Igualmente se emitirán estampillas patrióticas que se colocarán en los sobres de correspondencia, en las actas, contratos y otros documentos.

★ La Ayuda de la UN

GINEBRA, 13. (AFP.).— A propuesta del delegado chileno, el Consejo Económico y Social de las Naciones Unidas aprobó esta mañana por unanimidad la siguiente resolución:

"El Consejo Económico y Social ha sido profundamente conmovido por el terremoto que sobrevino en la República del Ecuador. El Consejo invita a todos los miembros de las Naciones Unidas a estudiar la ayuda que podrían ofrecer al Ecuador. El Consejo invita a la organización mundial de sanidad y al Fondo Internacional para la Infancia, a prestar una urgente atención a los problemas creados por esa catástrofe que son de su incumbencia.

El Consejo expresa la esperanza de que las demás instituciones especializadas dedicarán la atención necesaria a los problemas urgentes planteados por el terremoto".

Anuncio en el Ecuador

PUEBLO AISLADO

QUITO, 13 (INS) — Los aviadores norteamericanos, que trajeron socorros, dicen haber percibido señales desde tierra en Pelate, población que aun continúa aislada del resto del país. Además, notaron que en el suelo se trazaban grandes letras de mensaje que pedían socorros médicos. Dispuestas las medidas del caso, se despachó un avión peruano con víveres y medicamentos, que fueron arrojados en 600 pequeños paracaídas.

En cuanto a la ayuda de otros países, sábese que de San José de Costa Rica partió esta mañana el primer avión de la Cruz Roja, con medicamentos, ropas y otros socorros destinados a las víctimas.

Además, de República Dominicana la Cruz Roja Despachó un avión con 10.000 libras de víveres y medicamentos.

De Nueva York se informa que el comité de asuntos latinoamericanos del CIO, que preside Jacob Potofsky, donó 5.000 dólares para las víctimas.

También se sabe que de Guatemala salió un avión del ejército de ese país con 40 000 libras de víveres, ropas y medicinas.

EMPIEZA HOY SU VIDA EL NUEVO ESTADO ALEMAN

INQUIETA YA EL CUARTO REICH

★ PARIS, 13. — Más que la reunión de Estrasburgo y que el distanciamiento —¿definitivo?— entre el Kremlin y Tito, interesa a la opinión pública, hábilmente dirigida por los diarios de todas las tendencias, la elección que se realizará mañana en la Alemania Occidental. No significa esto que no preocupen los resultados de la Asamblea Consultiva, ni las posibles consecuencias, tanto para el pequeño mariscal como para la paz, de la inclusión de Yugoslavia en index comunista; pero es que los comicios germanos inquietan.

DE FRANCE PRESSE

Por Marcel FERNAND

De las urnas saldrá, al leer de observadores que han estudiado a fondo las reacciones del vencido de ayer, un nacionalismo peligroso si no rejuvenecido, al menos reforzado. Ya lo dejaron entrever así los discursos de Schumacher y de Adenauer, quienes censuraron acremente —pese a militar en tendencias distintas— los procedimientos de las autoridades de ocupación.

La inquietud nace de la presunción de que el nuevo gobierno que habrá de constituirse opte —andando el tiempo, o quizá forzándolo a correr más de prisa— por aliarse con la URSS., la que, lógico es suponerlo, no trepidaría en hacer cualquier promesa con tal de ganarse tan preciado amigo. Los franceses, que siguen mirando de reojo a sus siempre belicosos vecinos, no atinan a hallar remedio para la situación que presienten. De ahí que su estado mayor, con Lattre de Tassigny a la cabeza, sostenga, contra la opinión muy británica de Montgomery, que la línea defensiva de Europa debe estar en el Rin y no en los Países Bajos, cual pretende el héroe de El Alamein. Porque estos comicios significarán para Francia el comienzo de otra alerta, que irá en aumento a medida que ese gobierno se afiance y, por ende, intensifique la recuperación de la unidad del IV Reich, que habrá de regir.

En las Tres Zonas Ocupadas por los Aliados se Elegirán 400 Diputados

FRANCFORT, 13 (INS). — Alrededor de 25 millones de electores de la Alemania occidental acudirán mañana a las urnas para echar los cimientos de la nueva república federal, que virtualmente inicia así su vida pública, en los primeros comicios democráticos desde que Hitler asumió el poder hace 16 años. Serán elegidos 400 diputados que integrarán el Bundestag (Cámara baja del Parlamento), preparándose así el terreno para la selección de las personas que habrán de conducir los destinos de la Alemania occidental durante los próximos 4 años. Más tarde se elegirán los miembros del Bundesrat (Cámara alta). Los gobiernos de los once Estados comprendidos en las zonas ocupadas por Estados Unidos, Gran Bretaña y Francia, nombrarán a los miembros de la alta Cámara, la que, luego, actuando juntamente con la Cámara baja, designará presidente y canciller. Finalmente, el presidente y el canciller formarán el gabinete que decidirá si el oeste de Alemania se inclina por la izquierda, la derecha o el centro, sin olvidar problemas tales como el creciente desempleo y división del

(CONTINUA EN LA PAGINA DOS)

Se Duda Gane el Comunismo

FRANCFORT, 3 (AFP). — Carteles invitando a boicotear las elecciones fueron fijados en muchas ciudades del Ruhr.

Los pronósticos sobre los resultados de la elección se hacen más y más reservados a medida que pasan las últimas horas. Observadores imparciales presagian la posibilidad de un equilibrio entre cristianos-demócratas y social-demócratas, aunque posiblemente corresponda una ligera mayoría de bancas a aquéllos.

Se estima que los comunistas no conseguirán ganancias

SCHUMACHER, líder social demócrata, partido que obtendrá mayoría, según se presume

Cesará el 1º el Puente Aéreo

WIESBADEN, 13 (AFP). — El "puente aéreo" de Berlín, formado oficialmente con la colaboración norteamericana y de la Real Fuerza Aérea, el 15 de octubre de 1948, será suspendido el primero de Septiembre de 1949, según anuncia un comunicado del cuartel general de las fuerzas aéreas norteamericanas en Europa, sito en Wiesbaden.

Rusia y sus Satélites Romperían Relaciones Diplomáticas con Tito

LONDRES, 13 (AFP). — "La Unión Soviética y sus satélites: Polonia, Hungría, Rumania y Bulgaria" se aprestarían a romper próximamente relaciones diplomáticas con el mariscal Tito".

Así anuncia el "Evening News" haciéndose eco de los rumores que circulan actualmente en Londres a raíz de la nota enviada por Rusia a Belgrado.

Según dicho diario, el Kremlin tendría la intención, para provocar la pronta caída de Tito, de autorizar la constitución de un gobierno yugoslavo favorable al Cominform en uno de los países satélites.

Según otros rumores llegados a Londres, "los rebeldes griegos" se limitarían actualmente a mantenerse a lo largo de las fronteras septentrionales de Grecia a fin de actuar como tropas de "cubertura" para un levantamiento en la Macedonia yugoslava, apoyado por guerrilleros procedentes de Bulgaria y Albania.

Logró la RAF Causar una Lluvia Artificial

LONDRES, 13 (INS). — La RAF reveló que varios de sus aparatos de bombardeo provocaron lluvia artificial la semana pasada, mediante el procedimiento de "sembrar" anhídrido carbónico en las nubes.

RECLAME A SU CANILLITA CON ESTA EDICION EL SUPLEMENTO LITERARIO

Probable Gobierno de Coalición en Alemania Occidental

Es Muy Reñida la Elecciòn Entre los Grupos Demócratas

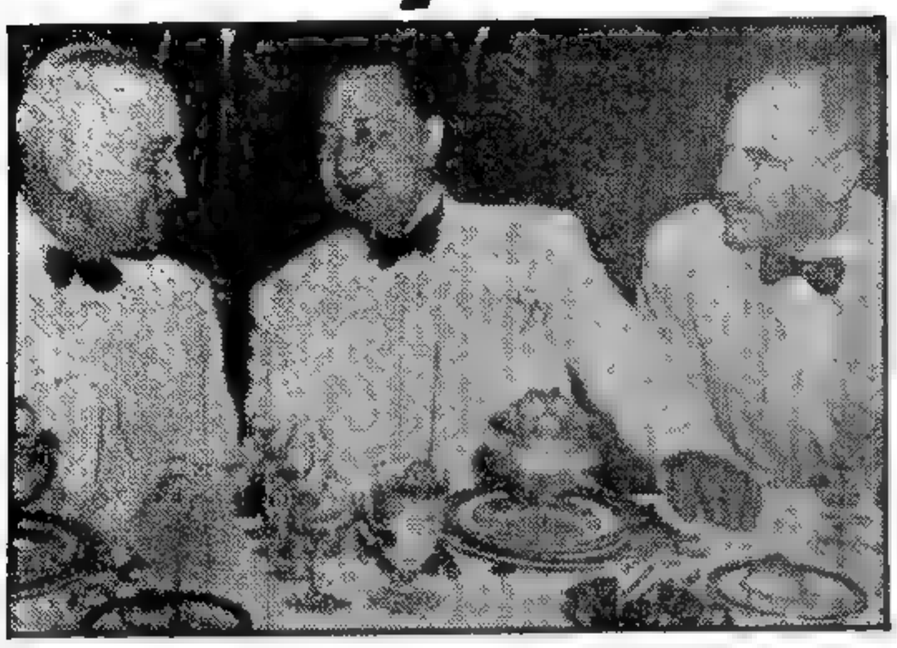

EL PRESIDENTE de las Filipinas, señor Elpidio Quirino —en el centro— conversa animadamente con los señores Truman y Acheson, respecto a sus planes de organizar un pacto defensivo del Pacífico, sobre las bases de la alianza atlántica. Truman prometió a Quirino que no regresará a su país "con las manos vacías"

FRANCFORT, 14 (AFP). — El comité ejecutivo del Partido Social Demócrata, presidido por el doctor Kurt Schumacher, afirmó que sus candidatos se imponen en toda la Alemania Occidental, con excepción de la zona francesa Renania, Westfalia y Wurtemburgo-Baden. Las elecciones concluyeron a las 20, hora alemana, sin señalarse incidentes graves. La participación electoral ha sido elevada, oscilando entre un 60 y un 80 por ciento en algunos distritos.

Los porcentajes más elevados se registraron en las grandes ciudades del noroeste, en el Ruhr y la zona británica. La apatía electoral de que hablaron los pronósticos pesimistas solamente se verificó de modo general en la parte meridional del país, especialmente en Baviera, donde se notó una fuerte abstención de votantes. Trascendió anoche que, en 242 circunscripciones electorales, el Partido Social Demócrata, que había llegado a adjudicarse apreciable ventaja sobre los Demócratas Cristianos, volvió a quedar relegado al segundo término, pues la agrupación demócrata cristiana reunió en ese número de circuitos electorales un total de 1.661.622 votos, contra 1.115.590 sufragios reunidos por los Social Demócratas. En cuanto a los Liberales reunieron 773.541 votos, mientras el Partido Comunista, que ha perdido considerable cantidad de votos, obtuvo en total 344.538 sufragios.

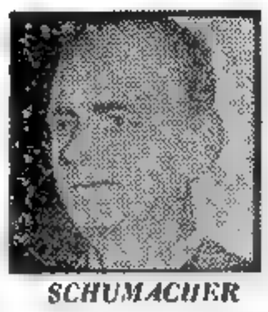

SCHUMACHER

★ Datos Extraoficiales

FRANCFORT, 14 (AFP). — A la 1 (horario de Greenwich) diéronse a conocer los resultados completos —no oficiales— del tercio de las circunscripciones alemanas, es decir, de 80 sobre un total de 242. Los sufragios expresados suman 7.503.752, adjudicados en la siguiente forma:

Demócratas Cristianos	2.402.612
Social Demócratas	2.292.432
Liberales	1.015.062
Comunistas	463.114

En Hannower el presidente del partido Social Demócrata, doctor Kurt Schumacher, se impuso por 56107 votos contra 15.013 del candidato demócrata-cristiano.

El Dr. Konrad Adenauer presidente del partido cristiano-demócrata, fué elegido en Bonn, capital provisional de Alemania Occidental con el cincuenta por ciento de los votos emitidos, lo mismo que su colega el doctor Ludwig Erhard, director de la Administración Económica Bizonal quien triunfó en la ciudad de Ulm con 40 414 votos sobre 105.131 sufragios emitidos.

Los primeros resultados parciales registrados en Stuggart, Kassel, Bad, Nauheim y en siete ciudades de Wurtemberg, si bien no permiten sacar en limpio ninguna conclusión definitiva, dan a conocer un avance importante de los liberales.

★ Derrota Comunista

FRANCFORT, 14 (AFP). — El líder del partido comunista de

(CONTINUA EN LA PAGINA DOS)

Clarín

DIARIO DE LA MAÑANA

BUENOS AIRES · REPUBLICA ARGENTINA

15 centavos

UN TODO DE ATENCION PARA LA SOLUCION ARGENTINA DE LOS PROBLEMAS ARGENTINOS

Año IV Buenos Aires, Lunes 15 de Agosto de 1949 Nº 1.397

Acentúase la Ofensiva de los Gubernistas Griegos

LUCHAN EN LA FRONTERA DE ALBANIA

ATENAS, 14 (INS). — El estado mayor general griego informó hoy que las tropas del gobierno están avanzando sobre la ribera septentrional del lago Prespa, donde se encuentra el cuartel general de los guerrilleros comunistas.

Las tropas gubernamentales continúan su ofensiva contra los baluartes de los rebeldes cerca de la frontera albanesa. El anuncio militar dice que las pequeñas posiciones fortificadas por los guerrilleros en la zona del monte Vitsi, están cayendo "una tras otra".

★ Huyen Hacia Bulgaria

ATENAS, 14 (AFP. — Informaciones de fuente militar indican que los guerrilleros de Macedonia están abandonando precipitadamente sus posiciones y huyen hacia la frontera búlgara.

En la zona de la frontera con Albania los gubernistas efectuaron operaciones de limpieza para exterminar los últimos reductos fortificados de la zona de los montes Vitsi donde han sido copados cerca de 8.000 guerrilleros comunistas, que ahora no podrán huir a territorio albanés.

★ Denuncia Albanesa

TIRANA, 14 (AFP.) — Un comunicado del Ministerio de Defensa de Albania anuncia que dos brigadas de infantería griega apoyadas por artillería han cruzado la frontera albanesa en el sector de Bilitch. Es la tercera denuncia de violación de la frontera sur por parte de los griegos que se hace oficialmente en el terminó de pocos días.

Fué Ejecutado el Presidente Sirio

GOLPE DE ESTADO EN DAMASCO

DAMASCO, 14. (AFP). — Un movimiento subversivo llevado a cabo y planeado con meticulosidad ha hecho cambiar todo el panorama político del país. En las primeras horas de la madrugada se vieron marchar por la ciudad columnas de tropas, y algunos grupos civiles en armas, pero no se registró batalla alguna, y sólo algunas horas después se anunció que el gobierno presidido por Husni el Zaim había sido derrocado.

★ Ejecuciones Sumarísimas

El golpe de estado, o motín militar completo y sin lucha, fué encabezado por el coronel Sammi Hinnawi, quien luego de ocupar el despacho presidencial de la Casa de Gobierno, de Damasco, se proclamó nuevo presidente provisional de la República.

El mandatario depuesto, coronel Husney el Zaim, calificado de "dictador" desde su advenimiento al poder, por los elementos de la oposición, fué sometido a juicio sumarísimo por un tribunal militar de emergencia constituido horas después y ejecutado mediante fusilamiento en la cárcel de Mezze, cerca de Damasco.

Asimismo fué juzgado sumariamente y condenado a muerte el primer ministro señor Moshen Ba-

(CONTINUA EN LA PAGINA DOS)

CORONEL HUZNI ZAIM

SE OPONE AUSTRIA A LOS PLANES DE DESMANTELAMIENTO

VIENA, 14 (AFP). — "Austria no pagará 150 millones de dólares para rescatar los bienes alemanes en nuestro país, si las empresas que deben ser restituídas son devueltas en el estado que se hallan actualmente. Porque no podemos pagar por fábricas vacías, debido a los desmantelamientos rusos", declaró el ministro del Interior, señor Helfer en una reunión socialdemócrata en Wiener Neusdat.

El ministro Heller se refirió a las intenciones rusas de desmantelar en su zona las máquinas y material controlados por la administración soviética, afirmando que los austríacos deben unirse para impedir la ejecución de semejante plan y que los austríacos que colaboren en ese plan de desmantelamiento soviético deben considerarse como traidores a la patria. Luego recordó que el presidente de la confederación de sindicatos austríacos, Boehm, se pronunció ayer enérgicamente contra esos proyectos rusos

Insiste el Kremlin en la Ruptura

MOSCU, 14 (AFP). — "El gobierno yugoslavo ya no es amigo y aliado sino enemigo de la Unión Soviética", según la nota soviética a Yugoslavia a propósito de la Carintia.

El texto de la nota insiste con claridad en que la alianza entre los dos países ha quedado sin efecto, aun cuando formalmente no haya sido denunciada, procedimiento que el texto no permite con anterioridad al año 1965.

Señala Moscú después, que "la política de paz de la Unión Soviética excluye toda posibilidad de recurrir a la fuerza". "Pero, en un plano ideológico —agrega— y sin intervenir en los asuntos internos yugoeslavos, se seguirá con atención y simpatía los esfuerzos de los yugoeslavos comunistas que se negaron a solidarizarse con el mariscal Tito y practican una lucha de oposición tanto en el exterior como en el interior de Yugoslavia".

Se espera que esos yugoeslavos podrán triunfar en el movimiento destinado a reemplazar a los dirigentes actuales por un equipo de comunistas verdaderos, permitiendo así que Yugoeslavia recupere su lugar en el bloque de las democracias populares.

La Llegada de Auxilios Ha Atenuado en Ecuador el Ambiente de Congoja Provocado por el Sismo

INICIAN TAREAS DE RECONSTRUCCION

QUITO, 14 (AFP). — Luego del horror y la desesperación colectiva en el centro del país, causados por el desastre nacional, se disipa el ambiente de congoja con la llegada de auxilios reconfortantes y generosa y espontánea ayuda exterior.

Así lo hace destacar la prensa de Quito y de Guayaquil en sus ediciones de la fecha, destacando la alta moral de los centenares de miles de víctimas que se han resignado a su suerte y ahora emprenden la pesada tarea de rehacerlo todo de nuevo en la región devastada por los recientes temblores. De acuerdo con las últimas informaciones recibidas, el primer magistrado expresó que los daños causados por el terremoto del día 5 del actual ascienden a 57 millones de dólares, y que el número de muertos pasa de 6.000. Añadió que no es posible consignar el número exacto de víctimas, pero que todos los cálculos, incluso los de la misión norteamericana de socorro, hacen prever que la cifra de 4000 dada originariamente, puede pasar de 6000. "Hemos podido determinar —expresó— que el terremoto afectó directamente a 280.000 ecuatorianos y que su intensidad mayor se registró en la zona de Pelileo a las 14.10 del día 5. Hay más de 100.000 personas sin hogar".

La mencionada zona tiene alrededor de 40 kilómetros de largo, desde Lacatunga a Riobamba. En ellas hay partes de las provincias de Tunguragua, Cotopaxi, Chimborazo, Napo y Pastaza. El presidente elogió cálidamente la generosidad de todas las naciones del hemisferio en su ayuda a Ecuador. El señor Maurice Reddy, ayudante de la misión norteamericana de la Cruz Roja, que visitó las zonas afectadas por el terremoto, dijo que en la población de Pelileo observó la destrucción más completa que haya visto en sus 29 años de trabajos en la Cruz Roja. "No ha quedado en pie un solo edificio", agregó. Y añadió que de los 350 habitantes de Pelileo, sólo hay 300 sobrevivientes, que han abandonado ya la población. Dijo que probablemente las autoridades sanitarias decidan rociar con gasolina todo el pueblo e incendiarlo, para eliminar la amenaza de epidemia que constituyen los cadáveres.

Expresó que el problema principal ahora, en las zonas afectadas, es el de las viviendas. Muchos sobrevivientes tienen que guarecerse en chozas improvisadas y tiendas de campañas.

Auxilian a Centenares de Heridos en Guayaquil

GUAYAQUIL, 14 (INS). — Continúan llegando incesantemente a Guayaquil aviones de la fuerza aérea del Ecuador que traen centenares de heridos de las zonas afectadas por el terremoto que asoló a la parte central del país.

El aeródromo de esta ciudad está completamente congestionado de aparatos. El aterrizaje y despegue de aviones es prácticamente continuo. Los aviones llegan a las pistas de aterrizaje con intervalos de pocos minutos.

Mientras tanto, prosigue a ritmo acelerado la atención de los heridos que son traídos a Guayaquil. Los médicos y enfermeras enviados por distintos países del continente trabajan día y noche en el cuidado de las víctimas de la catástrofe.

No Hubo Variantes en la Tabla: Ganaron River, Platense y Racing

Fué Concluyente el Triunfo de las Derechas en Alemania

Adenauer Será el Primer Canciller del Cuarto Reich

DIARIO DE LA MAÑANA

Clarín

BUENOS AIRES · REPUBLICA ARGENTINA

15 centavos

UN DIARIO DE ATENCIONES PARA LA SOLUCION ARGENTINA DE LOS PROBLEMAS ARGENTINOS

Año IV Buenos Aires, Martes 16 de Agosto de 1949 Nº 1.398

Hubo 9 Muertos en un Accidente Aéreo

KILKEE (Irlanda), 15 (INS). — Cincuenta y uno de los cincuenta y ocho pasajeros y tripulantes del avión norteamericano de transporte que se estrelló cerca de la costa de Irlanda, fueron recogidos del Atlántico, al amanecer, por los buques de salvamento. Los cuatro

Buques y aviones recorrieron el sector del descenso forzoso a sólo 3 kilómetros de la costa de Irlanda, y rescataron a los sobrevivientes, que estaban en balsas salvavidas o en el agua con los chalecos salvavidas llamados "Mae West". Entre los que iban a bordo del avión, fletado por las Naciones Unidas y lleno de refugiados, figuraba la famosa aviadora norteamericana Ruth Nichols. Se ignora la suerte que ha corrido. La mayoría de los pasajeros del avión eran personas desplazadas que eran transportadas de Roma a Caracas.

El gigantesco Skymaster C-54 de la Transocean Airlines, aparentemente se perdió al rebasar el aeropuerto de Shannon y, sin gasolina, acuatizó. Estaba a sólo pocos minutos de vuelo del aeropuerto. Las señales de auxilio transmitidas por radio antes del aterrizaje, permitieron encarar rápidamente las tareas de salvamento.

Buques y aviones convergieron sobre la zona, el aeropuerto fué puesto en estado de emergencia y los aviones que volaban sobre el lugar lanzaron bengalas para orientar a los buques que a toda máquina se dirigían al lugar del accidente. La balandra británica "Stalberg" recogió a 49 personas, incluyendo a 4 mujeres, de las aguas. Cuatro murieron aparentemente, a bordo del buque. Después de recoger a un médico en Kilronan, en las islas Aran, el buque llevó a los sobrevivientes a los hospitales de Galway, para ser atendidos de la conmoción que sufrieron. El vapor irlandés "Lanuhrone" rescató a seis personas. Se desconoce el paradero de los tres restantes sobrevivientes.

Poco antes de las 3.45 de la madrugada (hora de Londres), el piloto del avión, capitán Edward Bessey, informó por radio: "Estoy sin combustible. Voy a aterrizar en el océano". El piloto de la Trans World Airline, Charles H. Adams, escuchó los mensajes y en vano trató de guiar al avión hacia el aeropuerto. Dejó caer entonces bengalas y voló al lado del avión todo el tiempo posible, pero lo perdió de vista cuando no pudo descender a menos de 2.500 pies por el peligro que esa maniobra supo-

(Continúa en la página DOS)

BRUCE PIDIO SER RELEVADO DE SUS ACTUALES TAREAS

WASHINGTON, 15 (INS). — En fuentes allegadas a la Casa Blanca se reveló que el embajador de Estados Unidos en la Argentina, señor James Bruce, ha hecho un nuevo requerimiento al presidente Truman para que lo relève de esas funciones. El diplomático norteamericano, según se tiene entendido, ha pedido al presidente Truman en reiteradas oportunidades ser reemplazado para retirarse a la vida privada.

Las mismas fuentes indicaron que Mr. Truman habría decidido en principio acceder a la solicitud del señor Bruce y que su regreso a Wáshington se verificaría el próximo mes, coincidiendo con el anuncio en esta capital de su reemplazante. Se menciona para ocupar la embajada norteamericana en Buenos Aires al señor Stanton Griffis, ex embajador en Polonia y Egipto, función ésta que dejó recientemente cuando el señor Jefferson Caffery fué trasladado de París a El Cairo.

EL "PAPELEO" DIFICULTA LAS LABORES DE AYUDA A ECUADOR

QUITO, 15 (INS). — El Dr. Glenn Curtis, jefe del servicio cooperativo interamericano —agencia relacionada con el departamento de Estado de Wáshington— afirmó que el "papeleo" de la burocracia montada por el personal ejecutivo norteamericano de la Cruz Roja de Estados Unidos a su llegada a Quito, ha perjudicado la labor de socorro, haciendo que sufran serias y peligrosas demoras la administración de suero contra tifus a los sobrevivientes del terremoto.

También manifestó el Dr. Curtis que la Cruz Roja, que fiscaliza todos los abastecimientos enviados desde los Estados Unidos y la zona del canal de Panamá, coloca éstos en almacenes cerrados bajo candado, pasando a distribuirlos sólo después de largas reuniones, cuando lo que se necesita es proceder con toda celeridad.

Curtis expresó que había logrado administrar 25 000 inoculaciones antes de que llegara el personal ejecutivo de la Cruz Roja, pero que al agotársele las vacunas y pedir que se le proporcionasen nuevas cantidades, encontró que los medicamentos habían sido almacenados por la Cruz Roja, que puso trabas a su distribución, amenazando así la salud de los sobrevivientes.

Curtis manifestó que sólo en Pelileo se habían registrado 200 casos de fiebre tifoidea hasta el viernes último y agregó que los cadáveres han contaminado las aguas que pasan por ese pueblo y siguen su curso hacia otras aldeas afectadas por el sismo.

El facultativo acusó al personal ejecutivo de la Cruz Roja norteamericana de no proporcionarles los medicamentos que necesitaba y reveló que uno de esos funcionarios le declaró que las medicinas no podían ser distribuídas hasta que se hiciese una investigación

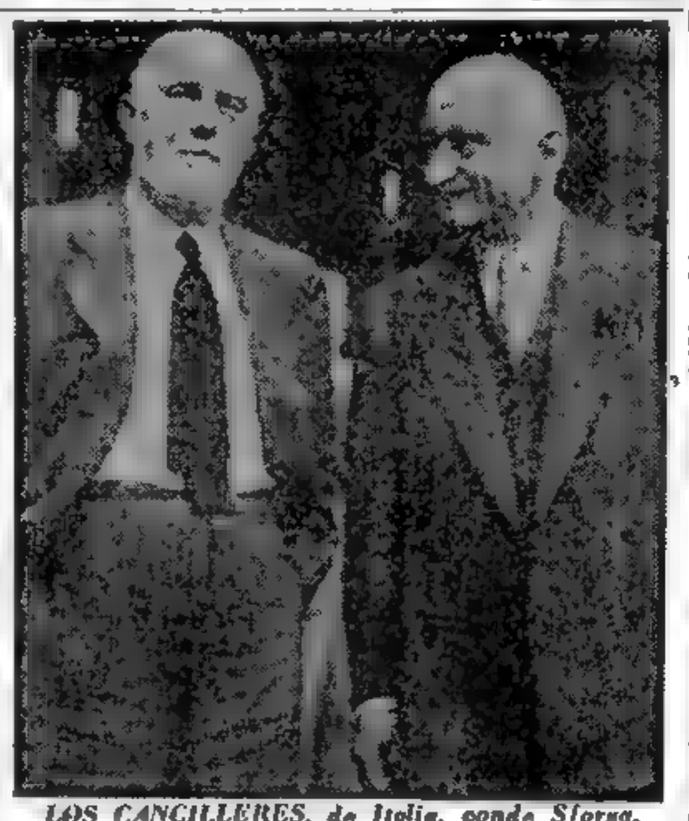

LOS CANCILLERES, de Italia, conde Sforza, y de Francia, Robert Schuman, fotografiados poco antes de iniciarse en Estrasburgo las deliberaciones del Consejo Europeo. Schuman se manifestó dispuesto a aceptar el ingreso de Alemania Occidental en el nuevo organismo

El Electorado Alemán se Inclinó Resueltamente Hacia la Derecha

FRANCFORT, 15 (AFP). — El deslizamiento pronunciado del electorado hacia la derecha, el aislamiento de la social-democracia del Dr. Schumacher, el retroceso acentuado de los comunistas y finalmente una participación electoral que sobrepasó las previsiones, tales son las características esenciales de las elecciones de ayer, por las cuales Alemania recobró una fracción importante de su soberanía, unificándose políticamente las tres zonas de ocupación occidentales. Tales resultados habrán de influir notablemente en la tarea que tendrá que cumplir Adenauer, como primer canciller del IV Reich, con jurisdicción sólo sobre la región oeste.

El pronunciamiento hacia la derecha está ilustrado por las ganancias obtenidas por los dos partidos de extrema derecha: Deutsche Partei (partido alemán) y Deutsche Reichpartei (partido de derecha alemán), así como por el partido Liberal y por el número impresionante de votos logrados por los candidatos independientes.

Esos tres grupos totalizan cerca de siete millones de sufragios, con un aumento de aproximadamente de un 16,7 por ciento.

Esa inclinación a la derecha es más evidente aún al comprobarse que los comunistas y los social-demócratas perdieron el 9,5 por ciento de los votos que habían obtenido en las elecciones regionales de 1947. Por su parte el centro, representado por los demócratas-cristianos y el partido "Zentrum", acusa una pérdida de 7.1 por ojo.

Sin embargo en el parlamento federal la izquierda contará con 146 bancas y la derecha con 106, mientras el partido Social-demócrata, en lucha abierta contra el comunismo, se encontrará completamente aislado sobre su izquierda.

Corresponderá pues a los demócratas-cristianos, cuyo jefe es Adenauer (CDU) que obtuvieron 139 bancas, la misión de formar el gobierno de coalición, el primero de Alemania Occidental. Por su parte el partido Liberal se mantendrá en una posición de espera. Pa-

(CONTINUA EN LA PAGINA DOS)

CLARIN no Aparecerá Mañana

CLARIN no aparecerá mañana. El motivo por el cual deberemos interrumpir durante un día nuestro contacto con el público es que el 17 de agosto, aniversario del fallecimiento del general San Martín, es una de las fechas consagradas al descanso de los vendedores de diarios o revistas. El jueves, pues, volveremos a reanudar nuestra aparición.

Schuman Apoya el Ingreso Alemán al Consejo Europeo

ESTRASBURGO, 15 (INS). — El ministro de Relaciones Exteriores de Francia, Robert Schuman, reiteró que su país favorece, "en principio", la admisión de Alemania como miembro del Consejo de Europa.

No obstante, señaló, su gobierno está determinado a no asumir posición alguna definida mientras el parlamento no haya debatido la cuestión. Schuman agregó que el territorio del Sarre ya ha llenado los requisitos para su admisión como miembro integrante.

"En opinión del gobierno francés, dijo, el Sarre puede ser admitido tan pronto como Alemania".

★ Distinción a Churchill

ESTRASBURGO, 15. (AFP). — El señor Winston Churchill recibió hoy de manos del alcalde señor Frey, el diploma de ciudadano honorario de la ciudad de Estrasburgo. Confiriéndole ese título la ciudad honra "no solamente a uno de los grandes jefes de la guerra y artesano de la victoria —declaró el alcalde— sino que agradece también la parte eminente que desempeñó el 13 de enero de 1945 para no abandonar la ciudad recién liberada a las consecuencias de una nueva batalla".

El ex primer ministro británico, al responder agradeció a la ciudad de Estrasburgo "el honor que acaba de conferirme". Debemos conseguir asegurar nuestras vidas y libertades en el porvenir. Si seguimos unidos podremos construir una nueva Europa".

★ Atentado en Potsdam

HAMBURGO, 15 (INS). — El "Suday World", periódico autorizado por los británicos, informó que 20 oficiales soviéticos, entre ellos el comandante militar de Postdam perecieron al estallar una bomba el 25 de julio. Dice que una bomba de reloj fué colocada con la finalidad de atentar contra la vida del comandante de las fuerzas soviéticas de ocupación en Europa, mariscal Konstantin Rokossovsky. Agrega que este militar salvó su vida por no asistir a la recepción en el palacio de mármol de Postdam, en el cual estalló la bomba.

Satisfizo en Wáshington el Resultado Electoral

WASHINGTON, 15 (AFP). — En una larga declaración oficial sobre el resultado de las elecciones alemanas, un portavoz del departamento de Estado declaró:

"El resultado de las elecciones del domingo ha sido recibido con satisfacción porque demuestra una restauración democrática normal en la mayor parte de Alemania, después de una interrupción de dieciséis años. La participación de los electores fué superior a lo que se pensaba, totalizando el 78,5 o/o del electorado. Esto indica que los esfuerzos de los grupos extremistas para boycotear las elecciones fueron vanos. El acto transcurrió en calma y sin incidentes.

"Pese a los enérgicos llamados al nacionalismo hechos durante la campaña electoral, los resultados representan una victoria para los grupos moderados. Los dos partidos más importantes —el Social Demócrata y el Cristiano Demócrata— mantienen su fuerza pese a los ataques extremistas de derecha y de izquierda.

"Dado que ningún partido consiguió mayoría absoluta, el gobierno que surja de estas elecciones representará necesariamente una coalición de dos o más grupos políticos. Uno de los resultados sorprendentes de las elecciones fué el fracaso comunista, que no consiguieron mantener el débil nivel de fuerza de que dieron prueba en elecciones anteriores".

★ Plácemes de McCloy

BERLIN, 15 (AFP). — "En nombre de Estados Unidos felicito a los habitantes de Alemania occidental, que acaban de probar que son buenos ciudadanos", declaró esta noche el señor McCloy, alto comisionado de Estados Unidos en Alemania, en un comentario sobre las elecciones de ayer.

"Los resultados son muy satisfactorios —prosiguió—. La participación del electorado, superior al 70 o/o, es reconfortante y demuestra el interés que se toma el pueblo alemán en la creación de un nuevo gobierno".

"Me comprometo —concluyó el señor McCloy— a ayudar a los nuevos representantes del pueblo alemán y a colaborar con ellos en su tarea más importante: establecer un Estado vigoroso, constructivo y pacífico".

SOLDADOS ecuatorianos removiendo los escombros en una calle de Ambato, ciudad que resultó seriamente castigada por el cataclismo

A LAS 15 OBSERVOSE EN TODO EL PAIS UN MINUTO DE SILENCIO

Rindiéronse Fervorosos Homenajes al Libertador

DIO EL PUEBLO SU ADHESION A LOS ACTOS QUE SE REALIZARON

CON acendrado fervor cívico, el país entero ha recordado la figura del general José de San Martín, al cumplirse ayer el nonagésimonono aniversario de su muerte. Los representantes de la totalidad de las actividades del país, los miembros de las Fuerzas Armadas, la ciudadanía conmovida tomaron parte y presenciaron los actos solemnes con que se conmemoró al prócer magno de nuestra historia.

Fué una jornada en que la Argentina, desde uno a otro extremo de su dilatado territorio, honró a su prócer con veneración mientras que los pueblos hermanos de América, libertados por su espada victoriosa, unieron su voz a las voces argentinas para subrayar un sentimiento y una admiración ampliamente compartidas. El viento del sur —un viento frío y áspero— parecía destinado desde temprano a hacer flamear el millón de banderas que pregonaron a media asta su mensaje de patria enlutada en el recuerdo.

★ Misa en la Catedral

Los actos en la capital se iniciaron con una misa oficiada en la catedral metropolitana por el vi-

(CONTINUA EN LA PAGINA CUATRO)

En Plaza de Mayo

ASPECTO que presentaba la Plaza de Mayo durante las ceremonias realizadas en ella, ayer tarde, para evocar la excelsa figura del Gran Capitán, al cumplir 99 años de su muerte en Boulogne Sur Mer. La ciudadanía se sumó a todas las ceremonias programadas por las autoridades civiles y militares

Dan en Grecia por Virtualmente Terminada la Guerra Civil

ATENAS, 17 (AFP) — Los gubernistas consideran virtualmente terminada la guerra civil con la aplastante victoria de Vitsi. Radio Atenas, después de anunciar la ocupación de la cadena montañosa de esa zona por el ejército leal, precisó que "gran número de guerrilleros calculado en más del 30 por ciento de los efectivos totales, consiguieron refugiarse en territorio albanés y algunos elementos huyeron hacia Yugoeslavia".

APOYA EE.UU. EL INGRESO ALEMAN A LA UNION EUROPEA

CHURCHILL PIDIO LA CREACION DE UN ORGANISMO CONTINENTAL

ESTRASBURGO, 17 (AFP). — Winston Churchill sugirió que la Unión Europea se transforme en la base de una organización mundial junto con otras asociaciones continentales, al mismo tiempo que reclamó el ingreso de Alemania en el Consejo de Europa.

Manifestó también que la Asamblea no debe tratar de inmiscuirse en la vida de los Parlamentos nacionales, añadiendo que sería práctico dejar a una comisión especial los detalles prácticos para lograr una Constitución europea. Está favorablemente dispuesto hacia la creación de una comisión europea por los derechos del hombre, indicando: "Gran parte del continente está reducido a la servidumbre", indicando que hay sitios vacíos a disposición de los representantes de países privados de sus libertades

En su alocución, el ex primer ministro británico señaló que debe tratarse de que la Asamblea llegue a representar a toda Europa.

Pasando después a la cuestión alemana, señaló: "No podemos separarnos a fines de este mes sin haber hecho nada para tener a Alemania con nosotros antes de que haya pasado un año.

Comprobando la imposibilidad de contar con una representación alemana en Estrasburgo antes de que la Asamblea se separe, Churchill sugiere solicitar al Comité de Ministros la seguridad de que convocará a una sesión extraordinaria lo más pronto posible.

Si el Comité aceptara realizar esa convocatoria para diciembre o enero, el líder británico estaría dispuesto a dejar a su cuidado el examen de todo el problema de Alemania. Si sobre esta base no fuera posible su inclusión, la Asamblea debería, según Churchill, discutir con plena libertad el problema de la admisión de Alemania durante la reunión actual.

Señaló que la inclusión de Alemania en la Asamblea puede tener las consecuencias más felices para la paz del mundo y la salud de Europa.

★ Sesión de la Asamblea

ESTRASBURGO, 17 (AFP) — Ante escasa cantidad de público y en ausencia de varios representan-

(CONTINUA EN LA PAGINA DOS)

GENERAL Thomas T. Handy. Ha sido designado para suceder al teniente general Clarence Huebner en el comando en jefe de las fuerzas norteamericanas destacadas en Europa

EE. UU. Reclamó el Pago de su Deuda al Gobierno Ruso

WASHINGTON, 17 (INS). — El secretario de Estado, Dean Acheson, declaró que el embajador de Estados Unidos en Rusia, almirante Alan G. Kirk pidió personalmente al mariscal José Stalin que liquide la cuenta de 11.000 millones de dólares contraída por la Unión Soviética durante la guerra en concepto de préstamo y arriendo.

En su conferencia con los periodistas, Acheson reveló que el diplomático también solicitó al gobernante soviético una rápida respuesta a la protesta de Estados Unidos por las interferencias rusas en las radiomisiones de "La Voz de América" dirigidas a los países situados detrás de la cortina de hierro". Agregó que ambas solicitudes fueron hechas el lunes por el almirante Kirk en la entrevista que le concedió Stalin en el Kremlin. Admitió que esa visita fue de cortesía.

El Caso Alemán

MOSCU, 17 (INS) — En fuentes diplomáticas se afirma que el embajador norteamericano, almirante Alan G. Kirk y Stalin discutieron las controversias inherentes a Alemania durante la entrevista del lunes en el Kremlin.

Se dice que Stalin reiteró su disposición a conferenciar con altos diplomáticos occidentales, indicando que la Unión Soviética está dispuesta a participar en un intercambio de puntos de vista entre estadistas del más alto nivel. Stalin habría expuesto la creencia de que la tensión internacional actual es resultado de la actuación de las fuerzas "militaristas".

Prestes Dirigía un Audaz Levantamiento en el Brasil

RIO DE JANEIRO, 17 (INS). — El descubrimiento de un complot comunista destinado a fomentar un clima de violencia e influenciar las próximas elecciones presidenciales en Río Grande do Sul, ha coincidido con el conocimiento de detalles completos del reciente levantamiento comunista en el interior del estado de San Pablo, cerca de la frontera con Mato Grosso. Esos detalles revelan una información sensacional: 1º Que las fuerzas comunistas clandestinas lograron declarar la primera república agraria latinoamericana y mantener el régimen sobre varios cientos de millas cuadradas durante 48 horas.

2º Que la bandera de la hoz y el martillo ondeó en las plazas públicas de una docena de aldeas durante ese tiempo y que las órdenes del gobierno comunista se impartían y recibían por una red clan-

(CONTINUA EN LA PAGINA DOS)

PRIMERA SECCION

Clarín

UN TOQUE DE ATENCION PARA LA SOLUCION ARGENTINA DE LOS PROBLEMAS ARGENTINOS

BUENOS AIRES · REPUBLICA ARGENTINA

Diario de la mañana 15 centavos

Año IV Buenos Aires, Jueves 18 de Agosto de 1949 Nº 1.399

Regresó Anoche de EE. UU. el Director de CLARIN

DESDE MIAMI EL Dr. NOBLE ENVIO UN TELEGRAMA DE DESPEDIDA AL SECRETARIO DE ESTADO, Sr. ACHESON

EL director de CLARIN, Dr. Roberto J. Noble, está de nuevo en Buenos Aires, desde anoche. En Miami tomó el avión de la Panagra, que llegó en las últimas horas de ayer al aeródromo de Morón, donde el viajero fué recibido por miembros destacados del personal de nuestro diario y varios amigos personales que estaban en conocimiento de su arribo.

Sabido es que el Dr. Noble fué a los Estados Unidos especialmente invitado por el Departamento de Estado en su carácter de director de uno de los principales diarios de la Argentina, a los fines de que pudiera visitar aquel país durante tres meses y conocer así la vida y las costumbres del pueblo norteamericano. El director de CLARIN partió para la Unión, por vía aérea, el 28 de junio último. Fué primero a Washington, saludando allí al presidente Truman, al secretario de Estado, señor Acheson y a otros altos funcionarios del mismo Departamento. Después estuvo en Nueva York y más tarde se dirigió a la costa occidental del país permaneciendo varias semanas en Los Angeles, desde donde visitó las principales ciudades de California y otros Estados vecinos. Se proponía recorrer otras regiones no menos interesantes de la gran República del Norte para regresar nuevamente a Washington a fines de este mes. Pero no ha podido cumplir todo el itinerario previsto, pues asuntos particulares lo han determinado a regresar al mes y medio de haberse ausentado.

Desde Miami, adonde se había dirigido hace unos días, el doctor Noble envió al secretario de Estado, señor Dean Acheson, el telegrama de despedida de que informa el cable que transcribimos a continuación.

MIAMI (Florida), 16 (INS). — Por vía aérea emprendió viaje de regreso esta noche, con destino a su país, el director propietario de CLARIN de Buenos Aires, doctor Roberto J. Noble. Momentos antes de su partida la que al parecer fué decidida por él con la sola anticipación requerida para la reserva del pasaje, el distinguido periodista argentino envió al secretario de Estado, señor Acheson, el telegrama siguiente.

"Asuntos particulares imprevistos y de carácter urgente exigen mi inmediato regreso a la Argentina, obligándome a interrumpir la visita a que su gobierno tuviese la gentileza de invitarme. Aprovecho la oportunidad para expresar mi reconocimiento al Departamento de Estado por haberme permitido conocer de cerca a esta nación, concediéndome el singular honor de ser huésped oficial de los Estados Unidos. Quiero, al ausentarme agradecer su personal cortesía y la amabilidad de todos los funcionarios con quienes he tenido contacto durante mi extensa jira por territorio norteamericano. El propósito principal de la invitación ha quedado cumplido, pues con lo que he visto en un mes y medio creo llevar una impresión real y clara de su gran país. Espero que nuestras respectivas patrias sigan cultivando mutuamente su amistad y que permanezcan fieles a los ideales de paz y libertad humanas. Sinceramente suyo". — (Fdo.). Roberto J. Noble.

Tito Pidió a EE. UU. un Fuerte Préstamo

WASHINGTON, 17 (INS). — El gobierno de Yugoeslavia ha solicitado a Estados Unidos un crédito de 200 millones de dólares destinados a sustentar la batalla que el régimen del mariscal Tito está librando contra el Kremlin.

RECLAME A SU CANILLITA CON ESTA EDICION EL SUPLEMENTO DEPORTIVO

El Rey Abdullah de Transjordania ha Propuesto la Creación de la Gran Siria

(Información página dos)

Se Reprimirán Enérgicamente los Disturbios en Chile

Redujeron a la Mitad la Ayuda de EE. UU. a Europa

WASHINGTON, 18 (INS). — El presidente Truman sufrió hoy la mayor derrota en el campo de su política internacional al acordar la Cámara reducir en un cincuenta por ciento los 1 160 990.000 dólares solicitados por el primer mandatario para dar ejecución a su proyecto de rearme a la Europa occidental.

Por 172 votos contra 137 la Cámara redujo el programa en 580.495.000 dólares. Esta reducción está, sin embargo sujeta a reconsideración en una nueva votación que se efectuará antes que la Cámara tome una decisión final sobre el proyecto de ley.

La enmienda reduciendo el cincuenta por ciento fué presentada por el representante demócrata James Richards, influyente miembro del comité de Relaciones Exteriores de la Cámara que aprobó la legislación de armas para los países amigos.

Richards fué apoyado en su moción por otros tres importantes miembros del comité, John Vorys, republicano; Walter Judd, republicano y Omar Burleson, demócrata.

La votación sobre la enmienda presentada por Richards, se realizó después de haber rechazado la Cámara otras dos proposiciones tendientes a conseguir el mismo fin.

Por votación hecha de viva voz, la Cámara rechazó la enmienda del representante Laurie Battle, demócrata que reducía el programa en cien millones de dolares.

FACULTADES EXTRAORDINARIAS AL PRESIDENTE

C. VIDELA

SANTIAGO DE CHILE, 18 (INS). — Después de una sesión que duró toda la noche, a las siete de hoy la Cámara de Diputados aprobó, por 90 votos contra 10, el proyecto de ley que concede al gobierno facultades extraordinarias para conjurar la situación. Estas facultades extraordinarias conceden al presidente de la república a establecer vigilancia sobre las personas, a confinarlas en su propio domicilio o trasladarlas a otro punto de la nación; restringe, además, ciertos derechos fundamentales como el derecho de reunión, la libertad de imprenta, facultando el establecimiento de censura previa y la prohibición de circular toda publicación gráfica que, por su contenido, pudiera alterar el orden constitucional establecido. También inviste al presidente de la república de la facultad de policía para ordenar allanamientos y practicar investigaciones si fuera preciso.

La sesión se desarrolló dentro de una atmósfera agitada atacando la oposición la medida solicitada por el gobierno y por los partidos gubernamentales que la consideran necesaria para poder enfrentar y terminar con el estado de efervescencia.

Por su parte el ministerio del Interior anunció que se ha comprobado que los incidentes callejeros de los últimos días obedécen a una campaña de perturbación de origen comunista.

La ciudad se halla tranquila, y sólo se produjeron hoy incidentes aislados en los que resultaron heridas cinco personas. Los transportes aun están semiparalizados.

Se anunció la detención de los dirigentes sindicalistas provinciales comunistas y de los ex diputados, Dr. Natalio Berman y Humberto Abarca. También se decretó el estado de emergencia en la provincia de Santiago

Harán Revelaciones Sobre la Rebelión Comunista en Brasil

RIO DE JANEIRO, 18 (AFP) — "Se harán importantes revelaciones", declaró el mayor Adauto Esmeraldo, director de la división política y social de la policía federal, al referirse a la detención de 90 líderes comunistas en estos últimos días.

El mayor Esmeraldo añadió: "Por ahora, sin embargo, preferimos mantener el silencio, ya que no han sido capturados aún todos los responsables y hay muchos documentos que no hemos podido todavía descubrir.

EL GRAN CAMPEON ABERDEEN ANGUS

"JILMAN CHARLO de Los Plátanos 39", correspondiente al box 416, que fué elegido gran campeón de la raza Aberdeen Angus, nació el 18 de febrero de 1948. Fué expuesto por Estancia Los Plátanos

Clarín

DIARIO DE LA MAÑANA

15 centavos

UN TOQUE DE ATENCION PARA LA SOLUCION ARGENTINA DE LOS PROBLEMAS ARGENTINOS

Año IV Buenos Aires, Viernes 19 de Agosto de 1949 Nº 1.400

Oposición Inglesa al Ingreso Alemán

EE. UU. DA FIN AL GOBIERNO MILITAR

LONDRES, 18 (AFP). — Revelóse en fuente oficial que Gran Bretaña se opondrá en forma categórica a la inclusión de Alemania en el Pacto del Atlántico. Según esferas autorizadas, la cuestión de Alemania, tal como se plantea luego de las elecciones, será objeto de un examen por los ministros de Relaciones Exteriores de Gran Bretaña, Estados Unidos y Francia, durante su reunión, a principios de septiembre, en Wáshington, por lo que la inclusión de Alemania constituiría una verdadera "política de boomerang", ya que los países limítrofes del nuevo Reich, y principalmente Francia, estarían llamados a sufrir las consecuencias.

Respecto a la eventual admisión de representantes del primer gobierno democrático de Alemania de posguerra en el Consejo de Europa, los medios ingleses autorizados declaran que ello debe depender ante todo de las pruebas de buena voluntad y el espíritu de cooperación que este gobierno ofrezca durante su actuación.

★ El Gobierno Militar

FRANCFORT, 18 (INS). — El alto comisionado de Estados en Alemania, John McCloy, anunció hoy que el gobierno militar norteamericano en el territorio germano quedará completamente liquidado para el quince de noviembre.

Expresó a continuación que la desaparición del gobierno militar y el establecimientod del régimen civil es necesario después de las elecciones del pasado domingo y la futura formación de parlamento germano y la elección de un gobierno para Alemania Occidental. Dijo por último que se reducirán los fondos destinados a las tropas de ocupación.

★ Unión de los Partidos

FRANCFORT, 18 (AFP). — "Necesitamos formar una gran coalición", declara el "Francforten Neue Presse" al pronunciarse en favor de una coalición política entre demócratacristianos, socialdemócratas y liberales. Afirma que Werner Hilwert, ministro de Finanzas de Hesse, sería el candidato para realizar la unión de los grandes partidos si se le nombrara canciller de Alemania Occidental.

★ Los Jefes Aliados

BERLIN, 18 (AFP). — Los cuatro comandantes aliados de Berlín se reunieron esta tarde en la sede del consejo de control interaliado.

Nuevo Cónsul de la Argentina en Suiza

BERNA, 18 (AFP.). — El Consejo Federal acordó el "exequatur" a Jorge Luis Domínguez Drago, en calidad de cónsul de Argentina en Ginebra

El señor Jorge Luis Domínguez Drago tendrá, además jurisdicción consular sobre los cantones de Vaud, Valais, Neuchatel y Ginebra

Terremoto en Panamá

PANAMA, 18. (AFP.). — Un violento sismo sembró el pánico esta mañana entre la población de la pequeña villa panameña de Puerto Armuelles, en la provincia de Chiriquí. La tierra tembló durante varios minutos y los habitantes abandonaron sus casas huyendo hacia el campo. Las autoridades consiguieron restablecer la calma pronto.

Aunque el temblor es el más violento registrado desde 1932, cuando resultaron destruidas todas las instalaciones portuarias, no se señalan daños ni víctimas

Tribus Kurdas se Han Alzado Contra el Gobierno de Siria

Habíase Anunciado la Muerte del Cnel. Sami Hinnawi

ESTAMBUL, 18 (AFP). — Las belicosas tribus kurdas del territorio sirio se habrían sublevado contra el nuevo gobierno militar sirio. Noticias publicadas por la prensa turca dan cuenta de que la revuelta kurda es encabezada por el emir Nihad Barazi, que es hijo del presidente del Consejo que fué ejecutado juntamente con Usny el Zaim al producirse el reciente golpe de Estado.

EL PRIMER MANDATARIO norteamericano, Mr. Truman, dió su apoyo a las gestiones de Tito

★ Van Fuerzas Blindadas

Según el diario "Tasvir" el gobierno de Damasco envió sus fuerzas blindadas para sofocar la revolución kurda.

Los elementos adictos a Barazi habrían provocado disturbios en Alepo, Damasco y Homs, y se dice que el emir Nihad Barazi habría dado muerte a un hijo del coronel Hinnawi, que encabezó el motín.

★ El Coronel Hinnawi

LONDRES, 18 (INS). — Despachos procedentes de Damasco dicen que el jefe del movimiento revolucionario que el domingo se apoderó del gobierno sirio, coronel Sami Hinnawi, se rió de buena gana al enterarse de que en El Cairo se anunció que había sido asesinado.

Dicen que Hay Estado de Guerra en el Caribe

WASHINGTON, 18 (INS). — La república de Santo Domingo ha declarado que existe un "estado de guerra" en el Caribe, según lo ha manifestado su enviado extraordinario, Julio Ortega Frier, ante la comisión de paz de la Organización de Estados Americanos que delibera sobre una posible acción interamericana para mantener la paz en aquella zona del hemisferio.

Se refirió el señor Ortega a las tres abortadas tentativas de invasión de su país, y preguntado por los periodistas sobre si ello constituía una "amenaza para la paz", respondió: "Son algo más que una amenaza: constituyen un estado de guerra".

LA UNION ATRAE A TITO HACIA SU ORBITA

Será Instalada Una Planta Siderúrgica en Belgrado

TITO

WASHINGTON, 18 (AFP). — La "Continental Foundry and Machinery Company", de Pittsburgo, fué autorizada por el gobierno norteamericano a construir en Yugoeslavia una refinería de acero. La entrega se efectuará en el término de un año. Esta decisión trascendental fué adoptada después de varios meses de discusiones entre el departamento de Estado y la secretaría de la Defensa, así como otros organismos gubernamentales.

Es la primera vez, desde el comienzo de la "guerra fría" en Europa, que Estados Unidos decide autorizar la exportación de material para instalar establecimientos siderúrgicos, que figura en primera línea en la lista de "productos estratégicos", a un país cuyo gobierno ha sido, por lo menos hasta ahora, calificado de comunista. No se oculta en las esferas políticas y diplomáticas de Wáshington la vasta trascendencia de una medida de esa naturaleza, que será factible —según se declaró en círculos autorizados— de "provocar reflexiones saludables" en Varsovia, Praga, Sofía y otras capitales donde es evidente la creciente hostilidad hacia el gobierno del mariscal Tito. A este respecto, se precisa en Wáshington que la autorización fué dada a pedido expreso del mariscal Tito, quien habría manifestado que la instalación de esa usina le era necesaria para la fabricación de rieles y otros productos siderúrgicos esenciales para la realización del plan de reconstrucción de su país.

Se ha revelado asimismo que el secretario de Estado, señor Dean Acheson, luchó en favor de la aprobación de la autorización dada a la "Continental Foundry and Machinery Company", y trabajó para acelerar la medida, declarando en su justificativo, que se trataba de un "riesgo calculado".

Se declara —finalmente— que el presidente Truman intervino en el diferendo suscitado entre Dean Acheson y el secretario de la Defensa, señor Johnson, que se oponía a la autorización, y en este caso el primer mandatario se inclinó en favor de la ayuda a Tito.

★ *Inaugúrase Hoy la Tradicional Exposición de Ganadería* ★

MANTIENESE LATENTE LA TENSION EN CHILE

"LOS EMPLEADOS BANCARIOS DESISTIERON DE IR AL PARO"

SANTIAGO DE CHILE, 19 (INS). — El gobierno anunció a mediodía de hoy que reina calma absoluta en toda la nación, añadiendo que prohibirá todas las manifestaciones públicas, aunque ellas sean de simple solidaridad o adhesión a las autoridades.

Los servicios de transportes en esta capital han mejorado algo, pero aún no se han normalizado por completo.

Esta mañana sólo se registró un pequeño incidente en las afueras de la ciudad, entre un grupo de estudiantes y los carabineros. Como consecuencia del choque, hubo un herido leve.

★ Las Tropas Patrullan las Calles

Los empleados bancarios desistieron de la huelga y acordaron concurrir al trabajo.

Patrullas de carabineros siguen apostadas en los centros neurálgicos de Santiago, cuyas calles aparecen desiertas.

Sin embargo, se mantiene latente la tensión obrera que se atribuye a inspiración comunista y que determinó la concesión de amplios poderes al gobierno por parte del Congreso para enfrentar los desmanes callejeros. La prefectura de Carabineros comprobó que se han declarado 27 huelgas ilegales que afectan a más de 20 000 obreros.

Las huelgas comenzaron como secuela de la disconformidad del público por haber sido aumentado a un peso con sesenta, moneda chilena, el pasaje en micro-ómnibus. Inmediatamente se produjeron huelgas de solidaridad en los sectores sindicales que se propagaron a numerosos gremios, obligando al gobierno a traer a Santiago tres regimientos, debido a la impotencia de los carabineros en su misión de salvaguardar el orden.

El general Urizar declaró que los obreros ferroviarios de Santiago y Valparaíso retornarán al trabajo, normalizando así el servicio de líneas. Después de las 9 de la noche no habrá medios de transportes disponibles.

El número de muertos, según el "Diario Ilustrado", asciende a diez estudiantes y obreros y un cadete de la fuerza aérea.

★ De la Embajada Chilena

Con referencia a las informaciones relacionadas con los incidentes ocurridos en Santiago de Chile, la Embajada del vecino país en Buenos Aires ha dado a conocer una declaración en la que se expresa que las facultades especiales otorgadas por el Poder Legislativo al presidente de la República tienen carácter extraordinario, se fundan en expresas disposiciones de la Constitución Política del Estado, rigen por un plazo limitado de seis meses y están encuadradas de límites precisos.

Señala por otra parte la declaración que con ello se desea desvanecer cualquier falsa impresión que pudiera quedar de lo acaecido en dicho país.

Dr. GONZALEZ Videla, presidente de Chile, a quien el Congreso acaba de otorgar poderes extraordinarios a fin de que pueda hacer frente a la grave situación planteada por gremios obreros dirigidos por comunistas.

DIARIO DE LA MAÑANA

Clarín

15 centavos

UN TOQUE DE ATENCION PARA LA SOLUCION ARGENTINA DE LOS PROBLEMAS ARGENTINOS

Año IV Buenos Aires, Sábado 20 de Agosto de 1949 Nº 1.401

PERU ROMPIO RELACIONES DIPLOMATICAS CON CUBA

LIMA, 19 (Especial). — Se anunció oficialmente que Perú ha roto relaciones diplomáticas con Cuba. La medida se debe a una larga controversia entre ambos países sobre la situación de los dirigentes apristas asilados en la embajada cubana en esta ciudad, desde el triunfo de la revolución que llevó a los hombres que hoy gobiernan al país. Los dirigentes apristas huyeron, como se sabe, del local de la embajada y abandonaron el país, logrando llegar a Cuba. Considérase que la evasión fué facilitada

Iniciaron los Comunistas su Ofensiva Hacia Cantón

CANTON, 19 (INS). — Ha comenzado la batalla por la posesión de Cantón, capital provisional del régimen nacionalista, mientras los funcionarios del gobierno y el personal del consulado norteamericano iniciaban el éxodo hacia Chung King y Hong Kong, respectivamente.

Las carreteras del norte de Cantón son escenarios de la enconada batalla, en la que participan 300 000 hombres por cada bando. Las puertas del consulado general norteamericano fueron clausuradas hoy y el personal se trasladó a la colonia británica de Hong Kong.

★ Van Hacia Lan-Tcheu

SHANGHAI, 19 (AFP). — Un comunicado oficial del comando comunista anuncia que las avanzadas rojas llegaron a 75 kilómetros de Lan-Tcheu, capital de la provincia de Kan-Su, luego de haber ocupado seis cabezas de distrito.

La ofensiva comunista se extiende en un frente de 200 kilómetros.

Fu-Tcheu es uno de los cinco puertos más importantes de China.

★ Las Tropas de EE. UU.

CANTON, 19 (INS). — La agencia noticiosa "Nueva China", fiscalizada por los comunistas, dió a conocer un despacho procedente de Peipín según el cual las tropas norteamericanas habrían "chocado" con los soldados rojos en varios puntos de China.

DEAN ACHESON PIDE EL TOTAL DE LOS FONDOS PARA EL REARME

HARA UN LLAMAMIENTO PERSONAL AL SENADO

WASHINGTON, 19 (INS). — El secretario de Estado, Dean Acheson, se propone ejercer toda la influencia del gobierno a fin de impedir que el Senado apoye la reducción del 50 por ciento que ayer aprobó la Cámara, y restaure a su totalidad el monto de fondos reclamados para el rearme de Europa.

Se espera que Acheson haga un llamamiento personal al Senado en tal sentido y en un esfuerzo desesperado para que apoye en su totalidad el programa de rearme a las naciones amigas, por un total de 1.450 millones de dólares. Los observadores en el Capitolio estiman que quizá el presidente Truman considere necesaria una intervención personal para lograr la restauración de los 550 millones que fueron reducidos y que el gobierno considera que afectan gravemente el programa.

ACHESON

★ Peligro de Agresión

WASHINGTON, 19 (INS). — John Foster Dulles, senador republicano por Nueva York, declaró en la Cámara Alta que existiría el peligro de una abierta agresión militar por parte de Rusia, si esta nación lograse superar a Estados Unidos en potencialidad bélica.

El orador manifestó que los soviéticos "tienen una técnica de guerra subversiva superior a la nuestra, mediante la cual están obteniendo grandes victorias", y añadió que, por otra parte, la Unión tiene "un establecimiento militar tan poderoso", que sería dudoso que la Unión Soviética pudiera ganar una guerra abierta.

El líder en política extranjera

(Continúa en la página dos)

MOSCU AFIRMA QUE TITO INGRESO AL PLAN DE AGRESION

MOSCU, 19 (AFP). — "Yugoeslavia ha comenzado a participar activamente en el plan imperialista de agresión", anunció en su emisión matutina la radio soviética.

Al referirse a la otorgación de créditos norteamericanos para instalar en Yugoeslavia establecimientos siderúrgicos, el locutor de la radio dijo que desde hace un tiempo Wáshington le hace grandes favores al mariscal Tito y le facilita materias primas para hacer la guerra. Destacó asimismo que un representante yugoeslavo ha visitado al Sr. Tsaldaris, en Atenas, luego de tres años de tirantez, durante los cuales Tito había ordenado a su personal diplomático abstenerse hasta de hacer simples visitas protocolares en Grecia.

HERMOSA estampa la del Gran Campeón de la Raza Shorthorn, "Lantor Field Marshall 1462", box 213, seleccionada ayer en la pista central de la 63ª Exposición Nacional de Ganadería, por el jurado señor R. H. Wetherston.

Causaron 26 Víctimas dos Graves Accidentes Aéreos

LONDRES, 19 (AFP). — La catástrofe aérea ocurrida esta tarde en Oldham y que costó la vida de veintidós personas, es la más grave que se haya producido en Gran Bretaña después del choque de Northolt entre un aparato de transporte de las Reales Fuerzas Aéreas con un avión sueco, en julio de 1948, donde encontraron la muerte 39 personas.

A bordo del "Dakota", de la British European Airways Corporation, viajaban además de los tres tripulantes, 29 pasajeros —16 mujeres, 3 niños mayores de tres años y 3 bebés—. El avión se estrelló a las 13 en las landas desiertas del Lanshire. Había emprendido vuelo desde Belfast y se dirigía a través de una espesa bruma hacia el aeropuerto de Ringway, cerca de Manchester. Apenas cayó comenzó a incendiarse, siendo prácticamente imposible acercarse a los restos del aparato, que se había aplastado contra unas rocas, junto a una pequeña barranca. Sin embargo, se logró extraer del avión a una mujer y un niño. Un segundo accidente de aviación causó la muerte de cuatro personas cerca de Baildon, en el Yorkshire. Un monotor "Percival Proctor", perteneciente a la compañía Lancashire Aircraft, se desintegró en el aire durante un vuelo de ensayo. Un testigo presenció cómo se separaba un ala del aparato, que cayó en tirabuzón. Poco después se encontraron los cuerpos carbonizados de sus cuatro ocupantes.

El EXTRACTO de la LOTERIA NACIONAL

EN LA PAGINA 3

Se Extienden las Huelgas en Finlandia

(INFORMACION EN LA PAGINA TRES)

Se Ampliaron Hasta el 31 las Vacaciones Escolares

(Información en la página CUATRO)

★ Arrecian los Ataques del Kremlin Contra Tito ★

(Información página DOS)

SHINWELL

"INGLATERRA ES GRAN POTENCIA"

LONDRES, 20 (AFP). — "Pretender que Gran Bretaña ha quedado eliminada del círculo de las grandes potencias es un absurdo", afirmó el ministro de Guerra, señor Shinwell, en Aspatria, Cumberland. Añadió que "desde el final de la guerra, la capacidad de producción de Gran Bretaña aumentó en una proporción superior a lo que se esperaba". Admitió que "es exacto que hemos tenido que hacer grandes gastos en el dominio social y que se dedicó a las fuerzas armadas créditos importantes, contribución que tuvimos que pagar en defensa de los principios democráticos. Pero ya es hora de que cesen las reflexiones malevolentes acerca de una pretendida decadencia de Inglaterra, y que se reconozca el papel que desempeña en los asuntos mundiales".

EL MINISTRO de Agricultura, ingeniero Emery; el presidente de la Sociedad Rural, señor Martínez de Hoz; monseñor Tato y el edecán naval del primer magistrado, en el palco oficial, al inaugurarse la 63ª Exposición Nacional de Ganadería, acto realizado ayer en Palermo

CHILE VIGILA LAS ZONAS MINERAS

SANTIAGO DE CHILE, 20 (AFP). — Una mitad de la escuadra chilena se dirige hacia el sur del país, movilizada por orden del presidente González Videla, que espera hacer frente, con ella, a la rebelión de los obreros de la zona carbonífera de Lota y Coronel. El resto navega hacia el norte, para ocupar las zonas salitreras y del cobre. La información fué dada en un comunicado que emitió hoy la secretaría de Gobierno de la Presidencia.

★ **Enérgicas Medidas**

El Consejo de Gabinete, reunido al mediodía acordó declarar zona de emergencia a todo el país, para aplicar las facultades extraordinarias a los especuladores, los que en adelante serán sometidos al rigor de la justicia militar.

★ **Agitación Minera**

Esta mañana, en las minas de carbón de Lota, 1.100 obreros que debían bajar a las galerías se apoderaron de las instalaciones, ocupándolas en actitud subversiva y cerca del mediodía, otro turno, de 1.200 se plegó al movimiento.

El gobierno, haciendo uso de sus facultades extraordinarias, ordenó su detención así como la de todos los dirigentes comunistas y sindicales que sean hallados en las zonas de emergencia.

Tanto el ejército como la armada tienen orden de emplear las armas si llegan a encontrar resistencia. Ante la gravedad de la situación creada, se dispuso que la fuerza pública ocupe las minas de Coronel y Sewell, además de la de Lota.

Llegaron a la capital para reforzar la guarnición la escuela de artillería Linares, el regimiento Chorrillos, un regimiento de caballería y otro de coraceros.

★ **Culpan al Comunismo**

Las autoridades saben que los comunistas se han dirigido a las minas de Sewell, en el sur, Chuquicamata y Potrerillos en el norte y oficinas salitreras, con el propósito de promover una revuelta general y tomar el mando del movimiento, haciendo circular noticias alarmantes.

Simultánea y sincronizadamente los comunistas hicieron estallar hoy un movimiento en la oficina salitrera "Prosperidad", en la región de Tocopilla, en el norte, donde ochocientos obreros se declararon dispuestos a "resistir por la fuerza" para impedir que se adoptarán medidas contra sus dirigentes.

DIARIO DE LA MAÑANA

Clarín

15 centavos

UN TOQUE DE ATENCION PARA LA SOLUCION ARGENTINA DE LOS PROBLEMAS ARGENTINOS

Año IV Buenos Aires, Domingo 21 de Agosto de 1949 Nº 1.402

CABE TENER FE EN ESTRASBURGO

PARIS, 20 (De nuestra agencia). — Las elecciones alemanas y la Asamblea de Estrasburgo, he ahí los temas que ocuparon durante la semana las primeras planas de los diarios franceses. La mayoría de la opinión se felicitó de que el electorado germano se orientara hacia los partidos de gobierno y que repudiáse el comunismo. Sin dejar de comprobar con alguna alarma que los votos favorables a movimientos reputados neonazis excedieron las cifras previstas, se considera que el escrutinio ha contribuído positivamente a disipar el recelo respecto a la buena voluntad de la nueva Alemania y que cabe estar de acuerdo con quienes al otro lado del Rin afirman enfáticamente que en cuatro años de sufrimientos y experiencias el pueblo germano se ha acercado bastante a la madurez política.

Lo que más satisface después de las repulsas comunistas es la elevada proporción de votantes, pues ello significa que el 75 ojo de los alemanes no sovietizados han aprobado, sin reservas mentales, la creación de la Alemania Occidental. El plebiscito evidenció, dicen muchos, el deseo de la restauración de la nación alemana, que implica además la restauración del sistema parlamentario.

El segundo tema de la semana fué la sensacional proposición de Churchill relativa a la inmediata admisión de aquel país en el Consejo de Europa. El inglés puso la bomba en Estrasburgo, encendió la mecha y salió escapando para el Mediterráneo, dejando a sus colegas la peligrosa tarea de aguantar la explosión. Acheson, por encima del Océano le hizo coro. Sopla, en efecto, en EE. UU. un viento de federalismo, sobre todo después de las elecciones alemanas. Así Churchill ya no está solo para sacar las castañas del fuego.

Pero, teóricamente, los europeistas tienen dado el sí y el problema es solo de fecha para la invitación. Mas, en París y Londres surgen reservas. El quai d'Orsay—Bidault lo ha dicho— hace hincapié en la cuestión del Sarre, y el gobierno laborista, que habría acogido con los brazos abiertos a Schumacher, no parece dispuesto a hacer lo propio con Adenauer. Por su parte, la prensa conservadora inglesa, asimismo reticente, lanza preguntas inocentes como esta: ¿Por qué no invitar también a España?

"Le Monde", objetivo y

(Continúa en la página TRES)

Emplazóse a los Comunistas en Finlandia

Da Apoyo al Gobierno la Federación de Sindicatos

HELSINKI, 20 (INS). — La Federación de Uniones Sindicales apoya al gobierno en la lucha contra la huelga general auspiciada por los comunistas y ordenó que el paro termine el martes a medianoche. De no ser así, expulsará de su seno a los gremios que no acepten el ultimátum, que ha venido a reforzar el gobierno socialdemócrata del "premier" Karl Fagerholm.

★ **Hay 150.000 Huelguistas**

En la población maderera de Kemi, escenario de violentos choques, la policía fué reforzada con 500 soldados y detuvo a 17 personas en una batida contra la secretaría del partido comunista. En fuentes del gobierno en Kemi se atribuyen los desórdenes a agitadores soviéticos.

No se ha podido determinar el número exacto de huelguistas, pero se calcula que unos 150.00 están en huelga. Además, de los madereros, participan en el conflicto: portuarios, panaderos, molineros y obreros del ramo de la construcción. Los puertos de Fredrikshamn y Borga está totalmente paralizados por la huelga. El gobierno, recurriendo a los poderes de emergencia, declaró a Hangoe puerto abierto.

El conflicto ha puesto de manifiesto una escisión dentro del alto mando comunista. En efecto, se asegura que una fracción, encabezada por Herman Kuusinen Leino, se oponía a la huelga. Leino está considerado como el comunista número uno de Finlandia. Se dice que la dirección de la huelga está en manos del ex marido de "Hertta la roja", Ture Lehen, quien pasó varios años en Rusia.

Mac Arthur es un Bastión Antirrojo

MAC ARTHUR

CH. KAI-SHEK

TAIPEH (Formosa), 20 (INS). El general Wu Te Chen, ministro sin cartera en el gabinete de Chiang Kai-shek, al regreso de Tokio declaró que la precia del general MacArthur en el Lejano Oriente es un bastión contra el comunismo.

Wu informó a Chiang Kai shek sobre su viaje y proyecta trasladarse el lunes a Cantón. Añadió que muchos japoneses se muestran interesados en reanudar las relaciones con China y que confían que el régimen de Chiang Kai-shek continuará luchando contra el "comunismo internacional".

HAY OPTIMISMO EN EE. UU. ACERCA DE LAS RELACIONES COMERCIALES CON ARGENTINA

WASHINGTON, 20 (AFP). — Prevalece en los círculos oficiales una atmósfera "constructiva y optimista" en cuanto a la posibilidad de una mejora previsible de las relaciones económicas entre Estados Unidos y la Argentina a largo plazo. Estos medios conceden gran significación a las ovaciones de que fué objeto el embajador de Estados Unidos, señor James Bruce, que terminó su cometido el sábado, con "según se cree" las seguridades de parte del presidente Perón de que está dispuesto a tomar medidas para facilitar el intercambio.

Fué en una atmósferá de entendimiento mutuo que se desarrollaron las conversaciones entre el embajador argentino Dr. Remorino, y autoridades estadounidenses, que permitieron la creación de una comisión mixta destinada a estudiar los medios de acrecentar los intercambios económicos entre ambos países.

SIGUEN EN GRECIA LAS EJECUCIONES

ATENAS, 20 (AFP). — Cinco comunistas, condenados a muerte por crímenes cometidos durante la revolución de diciembre, han sido ejecutados en la cárcel de Argostolion, isla de Cephalonia.

Disturbios en Sgo. de Chile

Fuerzas de la policía listas para la acción durante los recientes disturbios producidos en Santiago de Chile. Esta escena, en la que se ve a numerosos civiles que tuvieron participación en los choques, fué registrada en la avenida O'Higgins, de la capital trasandina

RECLAME A SU CANILLITA CON ESTA EDICION EL SUPLEMENTO LITERARIO

Contraatacan con Exito los Gubernistas Chinos

(INFORMACION EN LA PAGINA TRES)

DOMINAN EN CHILE LAS TROPAS A LOS REVOLUCIONARIOS

AISLARON LOS FOCOS DEL ALZAMIENTO

SANTIAGO DE CHILE, 21 (INS). — El gobierno expidió un comunicado denunciando que el movimiento subversivo estallado recientemente estaba dirigido desde centros comunistas de Santiago de Chile y Concepción. El comunicado expresa que la revolución, que contaba con amplias ramificaciones, pudo ser sofocada gracias a la rapidez con que fueron trasladadas las tropas a los puntos de peligro.

★ Rige el Estado de Emergencia

SANTIAGO DE CHILE, 21 (INS). — Entró hoy en vigor el estado de emergencia en todo el país decretado por el gobierno del presidente González Videla.

En esta capital reina completa tranquilidad, pero en las provincias se han registrado diversos movimientos huelguísticos, particularmente en las minas de carbón de Schwager y Lota, donde los mineros se niegan a salir de los piques, lo que hará necesario la intervención de las fuerzas armadas

★ Reducen la Resistencia

SGO. DE CHILE, 21 (AFP). — Un portavoz del Gobierno anunció que en la zona minera del norte han sido reducidos hoy varios focos de resistencia de mineros que se habían atrincherado en los establecimientos de explotación.

Otros lugares donde los obreros han ocupado fábricas y minas, han sido ya ocupados por la fuerza armada.

La dirección de sindicatos de empleados chilenos, que debía pronunciarse hoy acerca de la eventualidad de decretar la huelga general, ha postergado toda decisión hasta el martes.

★ Severa Vigilancia

SGO. DE CHILE, 21 (INS) — El gobierno ha ordenado a la escuadra mantenerse alerta para entrar inmediatamente en acción en caso de que los comunistas intenten apoderarse del gobierno mediante la huelga paralizadora.

Se calcula que hay unos 1100 comunistas encarcelados. El gobierno se mantiene vigilante contra una posible repetición de los desórdenes que se produjeron la semana pasada en Santiago.

★ Contra la Especulación

SGO. DE CHILE, 21 (AFP). — A partir de hoy todo comerciante o ciudadano que incurra en el delito previsto de especulación y agio, será sometido a tribunales militares.

La medida de referencia —decidida en la reunión extraordinaria realizada ayer por el gabinete nacional— tendrá vigencia mientras dure el estado de excepción, y abarca igualmente a los vendedores de alimentos, como de objetos de uso esencial.

Los diarios de la fecha aplauden sin reticencias la adopción de enérgicas medidas de orden por parte del gobierno y destacan principalmente el origen foráneo de la agitación de los últimos días.

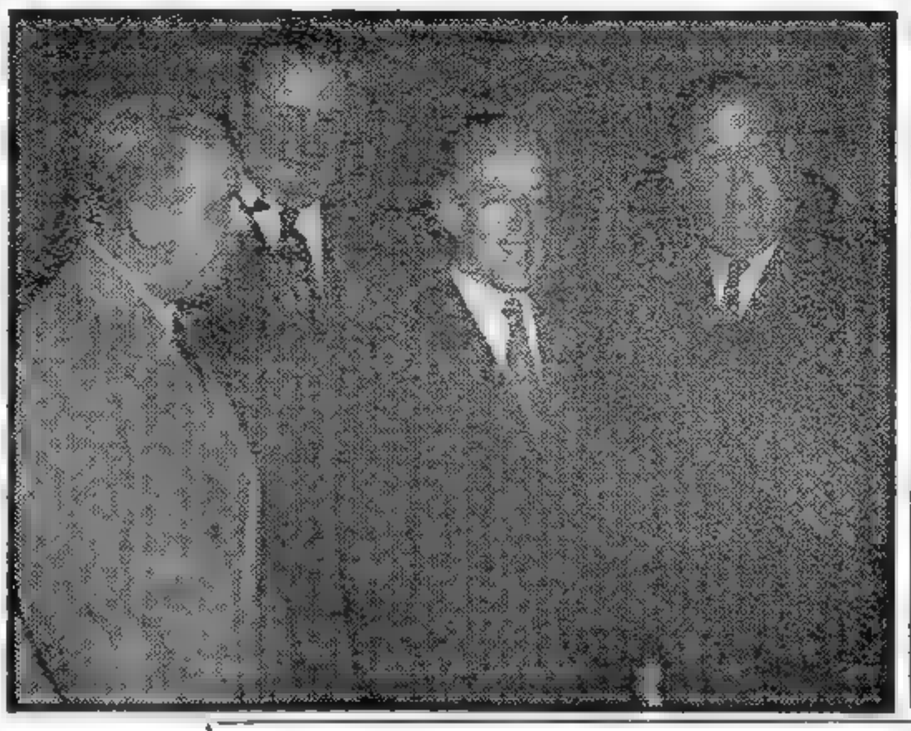

SE REALIZO en la UN la ceremonia inaugural de la Conferencia Científica de Conservación y Utilización de Recursos. Asistieron, de izquierda a derecha: el alcalde de Nueva York, William O'Dwyer; el secretario del Interior, Julius Krug; Detlev Bronk, presidente del Consejo Nacional de Reservas y Trygve Lie, secretario general de la UN, quienes consideraron diversos planes de importancia

Un Pavoroso Incendio en la Región Boscosa de Ossola, en Italia

ROMA, 21 (AFP). — Se han declarado vastos incendios en las laderas boscosas del valle de Ossola, donde importantes extensiones de árboles maderables son presas del fuego.

El fuerte viento reinante, unido al intenso calor y sequedad de la atsmósfera, han favorecido la extensión de los siniestros, que son combatidos por cuadrillas de voluntarios, tropas del ejército carabineros y bomberos.

Las llamas se propagaron a varios hoteles de turismo los que quedaron destruídos, lo mismo que gran número de chalets y hosterías.

No se sabe hasta ahora que se hayan registrado víctimas, pero los daños materiales se elevan ya a decenas de millones de liras.

HELSINKI ADOPTO ENERGICAS MEDIDAS CONTRA LA HUELGA

NO MEJORO EL PANORAMA OBRERO

HELSINKI, 21 (INS). — No hay síntomas de inmediato mejoramiento en el panorama obrero, a despecho del ultimátum dirigido a los huelguistas por la Federación de Uniones Sindicales conminándolos a terminar el paro el martes a medianoche, so pena de ser expulsados del seno de esa Central Obrera.

Además de los madereros, participan en el movimiento huelguista los portuarios, panaderos, molineros y obreros del ramo de la construcción. Hoy se registraron nuevamente choques aislados en la población maderera de Kemi, donde la policía ha sido reforzada con 500 soldados.

Fuentes social-demócratas —partido de gobierno— atribuyeron el caos social que reina en Finlandia a "agentes experimentados de la Unión Soviética". Se dice que esos agitadores, aunque nacidos en Finlandia, fueron a Rusia después de la revolución bolchevique de 1918 y que regresaron a territorio finés después de la segunda guerra mundial, luego de ser "aleccionados" en las prácticas comunistas y de adquirir la ciudadanía soviética en el interín.

★ Drásticas Medidas

HELSINKI, 21. (INS). — El primer ministro social demócrata, Karl Fagherolm, conferenció nuevamente con el presidente Julio Paasikivi en la residencia veraniega del anciano mandatario. Se tiene entendido que Paasikivi insistió en la necesidad de evitar nuevos derramamientos de sangre, pero se sabe que Fagherolm está dispuesto a adoptar drásticas medidas, facultado por el estado de emergencia, para asegurar el movimiento portuario, actualmente paralizado, por la amenaza que el conflicto encierra para la economía nacional.

★ Expectativa en EE. UU.

WASHINGTON, 21. (INS) — El departamento de Estado sigue atentamente el curso de la situación creada en Finlandia por la huelga que el gobierno de Helsinki atribuye a un plan de perturbación, fomentado por los comunistas, para apoderarse del poder.

Si bien no hay prueba alguna de que el Kremlin "esté moviendo los hilos", se considera significativo en Wáshington el hecho de que el malestar obrero coincide con los ataques librados por la radio y la prensa de Moscú contra el "impopular" régimen social demócrata del primer ministro Karl Fagherolm. En los círculos diplomáticos se recuerda que el actual gobierno de Finlandia ya conjuró con éxito la presión de los comunistas fineses y se cree ver en los actuales sucesos una prolongación de los esfuerzos del partido comunista por incautarse del poder.

PRIMERA SECCION

Clarín

BUENOS AIRES REPUBLICA ARGENTINA

Diario de la mañana 15 centavos

UN TOQUE DE ATENCION PARA LA SOLUCION ARGENTINA DE LOS PROBLEMAS ARGENTINOS

Año IV Buenos Aires, Lunes 22 de Agosto de 1949 Nº 1.403

No Intimida a Belgrado la Nota del Kremlin

BELGRADO, 21 (INS). — La agencia noticiosa oficial yugoeslava "Tanjug", declaró hoy que "Yugoeslavia no se dejará intimidar por amenazas prepotentes como las que contiene la nota presentada por Moscú" y que "adoptará todas las medidas indispensables para asegurar el libre goce de su soberanía interna y externa".

La agencia, luego de ridiculizar los términos en que está concebida la presentación diplomática hecha ayer por el Kremlin, y en la que se acusa al mariscal Tito de haber rechazado "insólitamente" las demandas del Soviet en pro de la libertad de 31 ciudadanos rusos detenidos en Belgrado por dedicarse al espionaje, expresó que Yugoeslavia siempre ha procedido con absoluta corrección en todos sus actos internacionales y que las acusaciones vertidas por las autoridades soviéticas constituyen una patraña que no tiene otro objeto que el de desprestigiar al país ante los ojos del mundo.

La agencia negó rotundamente la veracidad de las apreciaciones contenidas en la nota de Moscú y reiteró los conceptos expresados por el régimen de Belgrado en las notas enviadas a las autoridades soviéticas en relación con el asunto.

★ Réplica de Tito

BELGRADO, 21 (INS). — En un nuevo ataque contra la Unión Soviética, el régimen de Belgrado acusó hoy al primer ministro José Stalin de haber dado su aprobación al dominio de Austria sobre la provincia de Carinthia mientras simultáneamente simulaba ser el campeón de las aspiraciones yugoeslavas a ese territorio.

Esta afirmación figura en la respuesta del gobierno de Yugoeslavia a la nota publicada por Rusia el 11 de agosto sobre dicho asunto. La contestación del régimen de Belgrado fué entregada ayer a última hora al representante soviético en esta capital. En ella, Yugoeslavia afirma que la nota rusa es "ofensiva en su tono" y que no merece una respuesta. Agrega, sin embargo, que el gobierno yugoeslavo decidió contestarla para que la historia recoja los hechos tales como en realidad son

Según la nota yugoeslava, Rusia abandonó el apoyo que había dado a las reclamaciones yugoeslavas sobre Carinthia desde la reunión de los cancilleres de los cuatro grandes celebrada en Moscú en abril de 1947. Fué en aquella ocasión — dice la nota— que el entonces canciller ruso Molotov y Vishinsky anunciaron a Yugoeslavia que Rusia no respaldaba más las reclamaciones sobre Carinthia.

★ Guerra de Notas

BELGRADO, 21 (AFP). — La respuesta de Belgrado a la última nota rusa llamó la atención por su tono calmo y mesurado.

Es, por otra parte, la primera vez que la prensa yugoeslava publica el texto de una nota soviética, para rebatirla

Acerca de la situación creada, se constata en las esferas extranjeras de Belgrado, que "la guerra de notas" ha sucedido ahora a la "guerra de nervios", entre Moscú y Belgrado, y que ambos gobiernos se acusan mutuamente de "integrar el campo imperialista enemigo".

★ "La Patria Corre Peligro"

BELGRADO, 21 (INS). — El órgano oficial del partido comunista yugoeslavo —"Borba"— refuta hoy la afirmación hecha por la radio de Moscú en el sentido de que Yugoeslavia "ha comenzado a tomar parte activa en el plan imperialista de agresión".

ANA PAUKER

El periódico declara que "el mariscal Tito se ha visto en la necesidad de recurrir a la ayuda de países a los que el Soviet no ve con buenos ojos a fin de estar preparado para defender la soberanía de Yugoeslavia contra cualquier nación o bloque de naciones que aliente designios agresivos". Y agrega el periódico: "Si no tuviéramos la absoluta certeza de que nuestra patria corre un grave peligro y de que existen ciertos países que son enemigos acérrimos de la paz, no nos preocuparíamos tanto por colocarnos en situación de defendernos por nosotros mismos contra cualquier posible atacante".

UN CONVENIO CON EL GOBIERNO PERUANO SE FIRMARA HOY EN LIMA

LIMA, 21 (INS). — Mañana será suscripto en la cancillería el convenio comercial concertado entre Perú y la Argentina, como resultado de las negociaciones realizadas en esta capital por la misión comercial argentina. En representación de la Argentina firmarán el documento el embajador doctor Hugo Odorigo y los doctores Julio Juncosa Seré, director general del Ministerio de Economía y Juan Brignoli jefe de cambios del Banco Central de la Argentina, respectivamente. En nombre del gobierno peruano lo harán los ministros de Relaciones Exteriores, Hacienda y Comercio.

El convenio a suscribirse establece que la Argentina enviará anualmente a Perú cien mil toneladas de trigo, que serán pagadas en dólares, y un mínimo de 25.000 toneladas de carne. Por su parte, el gobierno peruano suministrará 200.000 toneladas de petróleo. Además, el gobierno argentino abrirá su crédito por 1.500.000 dólares, cuyos fondos serán destinados a la construcción de un frigorífico en el lugar que determinen las autoridades peruanas El proyecto y la dirección de esos trabajos estarán a cargo de técnicos argentinos.

Ana Pauker Lanzó Una Ruda Ofensiva Dialéctica Contra el Mariscal Tito

BUDAPEST, 21 (AFP). — "El mariscal Tito es un agente provocador de los imperialistas norteamericanos, y ha obrado como un bandido que mantiene oculto su puñal, a fin de hacer retroceder al pueblo yugoeslavo hasta el dominio del capital internacional", afirmó hoy la ministro de Relaciones Exteriores y conocida dirigente comunista rumana, Anna Pauker, en un artículo publicado en el diario "Scanteia", órgano del partido obrero que define la posición internacional de su país.

"Tito y su camarilla internacional —agregó Anna Pauker— desempeñaron durante mucho tiempo el doble juego del bandido que simula ser un hombre honrado a la luz del día, para entregarse al saqueo y al crimen en las horas de la noche. Después de las revelaciones de la nota soviética —añadió— referente a la Carintia, ninguna máscara ya puede ocultar la señal de la traición en la frente de Tito, pero su banda no podrá usufructuar indefinidamente los goces de la liberación de Yugoeslavia por el ejército soviético y los sacrificios heroicos del pueblo yugoeslavo en la lucha contra el imperialismo. El servilismo de hombres como Tito Chang Kai-shek, De Gaulle, Tsaldaris, Blum y otros no podrán dar ninguna apariencia de solidez al barco de piratas en que los imperialistas norteamericanos embarcan a sus mercenarios.

"El 23 de agosto de 1944 señala para nosotros el día de la Liberación de Rumania, gracias a la presencia y la fuerza invencible del ejército soviético liberador, que hicieron añicos los planes de una intervención armada de los imperialistas norteamericanos y británicos. Pero debemos estar vigilantes para consolidar nuestra democracia popular", concluyó afirmando la canciller rumana.

Reclame a su canillita con esta edición el Suplemento Deportivo

BOMBARDEROS Y ATOMICAS SERAN FUERZAS DE PAZ

WASHINGTON, 22 (AFP). — "El bombardero B-36 y la bomba atómica constituyen las más grandes fuerzas de la paz en el mundo", afirmó el general Spaatz, ex comandante en jefe de las fuerzas aéreas norteamericanas.

Hizo esta declaración ante la Comisión de Fuerzas Armadas de la Cámara, declarando en la investigación sobre hechos irregulares en la concesión de contratos de construcción para los citados aparatos.

Mantuvo que basándose en la guerra pasada, aseguraba que Rusia podría apoderarse de toda Europa y Asia en un lapso relativamente breve pero que la bomba atómica y el B-36 eran las garantías de la paz.

En contraste con estas declaraciones optimistas, el general Spaatz expresó ante la misma Comisión de Fuerzas Armadas de la Cámara que el decreto del presidente Truman reduciendo el número de unidades de aviación de 70 a 48, representa un acentuado peligro para la defensa nacional.

Dominaron los Incendios de Bosques en Francia

Truman Afirmó que Existe Peligro de Agresión Rusa

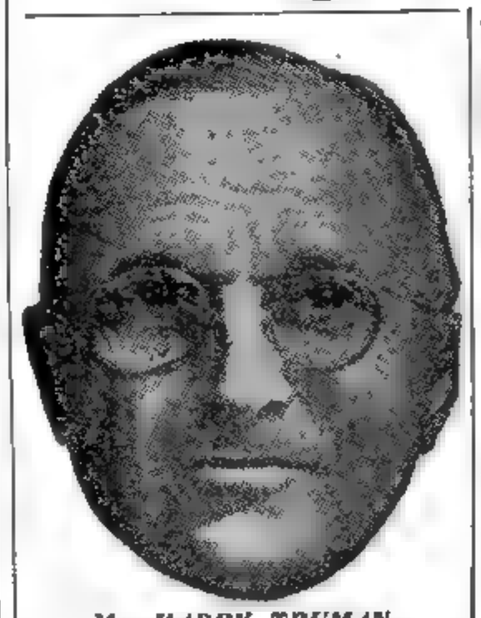

Mr. HARRY TRUMAN

NO INTERVENDRAN EN EL NUEVO GOBIERNO ALEMAN LOS SOCIAL DEMOCRATAS

(Información Página DOS)

DIARIO DE LA MAÑANA

Clarín

BUENOS AIRES REPUBLICA ARGENTINA

15 centavos

UN TOQUE DE ATENCION PARA LA SOLUCION ARGENTINA DE LOS PROBLEMAS ARGENTINOS

Año IV Buenos Aires, Martes 23 de Agosto de 1949 Nº 1.404

Redúcese la Ola de Paros en Finlandia

HELSINKI, 22 (INS). — La ola de huelgas en Finlandia, alentada por los comunistas, va amainando lentamente debido a las enérgicas medidas adotadas por el gobierno y al ultimátum de la Federación de Uniones Sindicales conminando a los huelguista a retornar mañana a medianoche al trabajo. Sin embargo, la Asociación de Gremios trató de alargar la vida de la huelga, pidiendo que Patu Hautojaervi, ex jefe de la policía móvil, recobre la libertad pues se dice que ha declarado una huelga de hambre en la cárcel.

La amenaza de la Federación de Uniones Sindicales de expulsar a los gremios que continúen la huelga, y la insistencia del gobierno en proteger los derechos de los trabajadores que deseen volver a sus ocupaciones, aparentemente fueron golpes decisivos contra el movimiento huelguista.

Entretanto, ha comenzado a restablecerse la calma en todas las ciudades importantes del país.

Cesó la Resistencia Huelguista en Chile

SANTIAGO DE CHILE, 22 (INS). — Un comunicado de la Presidencia anuncia que 964 obreros salieron del pique de la mina de carbón de Lota y que muchos de ellos se encontraban extenuados. Al ser puestos en libertad, trataron de agredir a los cuatro jefes comunistas que dirigieron el intento revolucionario y a 31 comunistas que habían cumplir las órdenes de los cabecillas.

Los soldados defendieron a los atacados, quienes por orden del presidente de la República fueron detenidos y puestos a disposición de la justicia. Los 964 obreros declararon sumariamente, que habían sido engañados y que se les aseguró que la "revolución había estallado en Santiago, derrocando al gobierno".

★ **Comunistas Detenidos**

En el centro minero de Schwager, 24 comunistas han sido detenidos por incitar a la huelga. En el minero de Lirquen, el jefe de las fuerzas armadas ha adoptado providencias a fin de sofocar cualquier intento revolucionario.

Los corresponsales de la prensa en todas las provincias informan que reina absoluta tranquilidad en todo el país.

"URGE LA APROBACION DEL PLAN DE AYUDA A EUROPA"

"EE. UU. se Arma y Arma a sus Amigos Para Evitar la Lucha"

MIAMI, 22 (INS). — El presidente Truman declaró que el temor a la agresión provocado por la política de Rusia, indujo al gobierno norteamericano a pedir al Congreso la aprobación total "sin demora" del programa de rearme a las naciones del occidente de Europa. Y pidió ayuda a los hombres que combatieron en dos guerras mundiales para respaldar su programa de armamentos a Europa por 1.450 millones de dólares. Hablando ante la convención de las bodas de oro de los veteranos de guerras extranjeras, Mr. Truman afirmó que Estados Unidos ha trabajado incansablemente por convertir a las Naciones Unidas en un instrumento poderoso, adecuado para asegurar la preservación de la paz mundial.

"CANTOR Field Marshal, Nº 1462", el gran campeón Shorthorn, por el que se pagó la suma de $ 100.000 en el remate de ayer en Palermo. Lo compró el cabañero Sr. Ferrero, quien lo destina a su establecimiento de Córdoba.

"Pero la Unión Soviética ha bloqueado todos los esfuerzos por establecer una fuerza de policía internacional efectiva y para librar al mundo del temor a la agresión. Por esta razón nació la coalición del Atlántico, que tiende exclusivamente a impedir cualquier designio de expansión que aliente cualquier nación".

Mr. Truman habló en un inmenso hangar que en un tiempo albergaba a los hidroaviones Clipper. "Nos estamos armando y armando a nuestros amigos— dijo— no para combatir a nadie, sino para construir defensas que nos permitirán no tener que combatir".

Dijo que el plan de ayuda de armamentos tiene una triple finalidad.

"Los objetivos — puntualizó — tienden a ayudar a los países ami-

(Continúa en la página DOS)

Temen un Ataque de Rusia a Yugoeslavia

STALIN

Mantiénese la Pronunciada Tensión

BELGRADO, 22 (AFP). — La agencia Tanlug difundió un artículo publicado por el diario "Borba", órgano central del Partido Comunista yugoeslavo, en el que hace una severa refutación de las últimas notas soviéticas.

"Si hubo detenciones de ciudadanos rusos en Yugoeslavia —dice el artículo—, ello fué debido a que pertenecían a círculos "bielogardistas" que se dedicaban a actividades delictuosas contra el Estado yugoeslavo. En cambio, los ciudadanos soviéticos que respeten las leyes del país, pueden vivir sin inquietudes".

★ **Preocupa la Tensión**

LONDRES, 22 (AFP). — La "Guerra de notas" que se está librando desde hace algún tiempo entre Moscú y Belgrado, apasiona el comentario de prensa local.

Esta nueva situación que se crea en el ambiente de evidente tensión entre la Unión Soviética y Yugoeslavia es encargado hoy con mayor preocupación que antes.

Algunos diarios censuran la posición adoptada por Moscú en su hostilidad hacia Yugoeslavia, y dicen que se trata de una "actitud siniestra", y hacen reseña de los antecedentes y entretelones de la rivalidad comunista en Europa Central.

"The Times" dice que la nota rusa es "un documento más, en la larga serie de intercambios recriminosos hechos entre ambos países", pero otros órganos dan la impresión de acordar a los hechos una mayor importancia, como por ejemplo el difundido diario "Daily Mail" de filiación conservadora que dice: "Hay un negro nubarrón en el horizonte de Europa que aumenta peligrosamente".

PREDICEN QUE TITO MORIRA EJECUTADO

MOSCU, 22 (INS). — El diario "Pravda", órgano oficial del Partido Comunista ruso, publica en su edición de hoy un despacho dando cuenta de que varios agentes de espionaje yugoeslavo en Albania han sido fusilados y que idéntico fin sufrirá el mariscal Tito jefe del régimen de Belgrado.

El diario expresa que Tito, lo mismo que todos los traidores a la patria, tarde o temprano deberá comparecer ante la justicia del pueblo "y pagar con su cabeza sus crímenes contra el internacionalismo proletario".

El resto de la prensa moscovita ataca duramente al jefe del Estado yugoeslavo y pide que se adopten enérgicas medidas para terminar "con los traidores al comunismo internacional".

Dispúsose en España el Retiro del Gral. Aranda

SAN JUAN DE LUZ, 22 (AFP.) — El retiro del general Aranda, decidido por el gobierno español, amparándose en la ley que le autoriza a adelantar el límite de edad necesario para el retiro de los oficiales generales, ha sido muy comentado por las esferas españolas

Ciertas personalidades republicanas españolas relacionan esta decisión con el complot antifranquista que habría sido recientemente descubierto por las autoridades de Madrid, y en el cual se hallaría complicado el general Aranda.

Este último —siempre según dichas personalidades— habría representado a los monárquicos en el seno del "Comité de Enlace Antifranquista", el cual comprende a los anarquistas, socialistas y monárquicos y que habría fomentado el complot.

Como se sabe, el general Aranda goza de gran prestigio en el ejército español, habiendo desempeñado un papel brillante en el movimiento nacionalista encabezado por el general Franco.

REYNAUD DIRA QUE FRACASO EL PLAN MARSHALL

ESTRASBURGO, 22 (AFP.) — En su sesión de mañana la Asamblea Europea iniciará el debate de los problemas económicos.

El señor Paul Reynad que hoy fué designado presidente de la comisión de Asuntos Económicos de la Asamblea Consultiva Europea, expresará, francamente, desde la tribuna— según lo comunicó ayer — que el "Plan Marshall ha fracasado".

Esta afirmación, anticipada ya por el representante francés en declaraciones periodísticas, provocará una "tempestad" en la asamblea, según lo manifestó uno de sus miembros.

El ex ministro francés declaró, en una entrevista con los representantes de la prensa, que el Consejo deberá crear una vasta zona de intercambio en el continente y que los problemas económicos europeos tendrán que resolverse antes de que se llegue a un acuerdo en lo referente a los de carácter político, y que necesiten urgente solución.

Violento Terremoto se Produjo en Vancouver

(Ver página TRES)

Tiende a Normalizarse la Situación en Chile

TEMEN UNA ACCION BELICA SOVIETICA CONTRA TITO

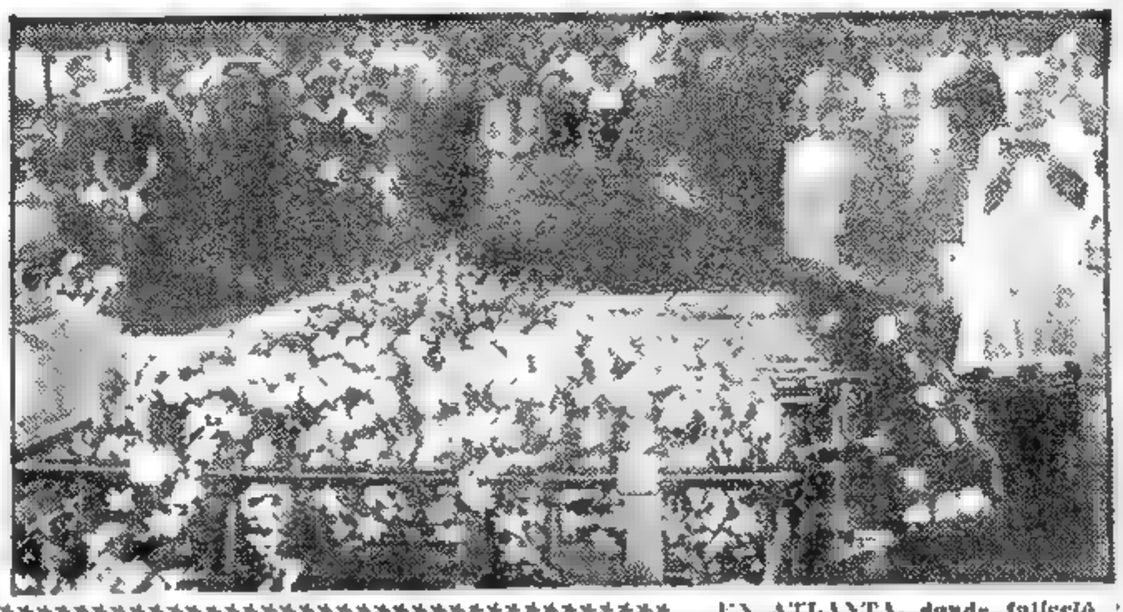

ES PELIGROSA LA FRICCION

WASHINGTON, 23 (INS). — Ha trascendido que el representante diplomático de Yugoeslavia acreditado en Wáshington sostuvo una importante conferencia con funcionarios del departamento de Estado, que se presume vinculada a la tirantez cada vez mayor entre ese país y Rusia.

En Wáshington se considera la guerra de nervios emprendida por el Soviet contra Tito como más peligrosa que la tensión producida en el apogeo de la crisis de Berlín. La "guerra de notas" es observada atentamente por el departamento de Estado, así como por el Foreign Office de Londres y el Quai d'Orsay de París por entender las potencias occidentales que el tenor belicoso que acusan tanto las notas del Kremlin como la campaña de la prensa de Moscú y de las naciones satélites del Soviet, encierran potencialidades harto explosivas.

Especialmente, las potencias occidentales temen que la actual peligrosa fricción entre Rusia y Yugoeslavia epilogue en una acción militar por parte de la Unión Soviética. Y este peligro potencial es el que procuran evitar los diplomáticos de Estados Unidos, Gran Bretaña y Francia.

★ **Amenaza Soviética**

MOSCU, 23 (AFP). — "La Unión Soviética está decidida a tomar las medidas más efectivas para proteger los derechos de sus ciudadanos", de lira hoy "Pravda" al comentar nuevamente la situación entre Rusia y Yugoeslavia.

El referido diario no proporciona ninguna indicación sobre la clase de esas eventuales medidas.

Por otra parte, la prensa soviética en general dedica un amplio espacio a los despachos relativos a la cuestión yugoeslava, formulando comentarios violentos para con el mariscal Tito. Numerosas caricaturas representan a Tito como una víbora cobra "domada por Wall Street", o bien con el cuerpo en forma de cruz svástica inclinándose ante los retratos de Hitler, Mussolini e Himmler.

★ **"Fracaso Ruso"**

LONDRES, 23 (INS). — En los círculos políticos y diplomáticos de Londres se interpreta la agresividad verbal de la Unión Soviética en detrimento de Yugoeslavia, como una admisión tácita de su fracaso por vulnerar al gobierno de Tito, quien fué expulsado del Cominform, organismo internacional dirigido por Rusia, en junio de 1948.

★ **Espías en Libertad**

BELGRADO, 23 (INS). — El gobierno de Yugoeslavia acordó poner en libertad a 31 ciudadanos soviéticos detenidos por desarrollar actividades de espionaje.

Previamente al responder a la nota soviética del 18 de agosto, el régimen del mariscal Tito había significado su propósito de entregar a Rusia a los detenidos soviéticos luego de calificar de "insólito infundio" la acusación del Kremlin de que dichos ciudadanos habían sido sometidos a castigos corporales en las cárceles de Yugoeslavia.

EN ATLANTA, donde falleció de resultas de un lamentable accidente de tránsito, fueron sepultados los restos de la famosa escritora Margaret Mitchell, autora de "Lo que el viento se llevó". Entre las personas que rodean su féretro, aparecen numerosos negros, demostrando que la extinta se había captado grandes simpatías.

DIARIO DE LA MAÑANA

Clarín

BUENOS AIRES REPUBLICA ARGENTINA

15 centavos

UN TOQUE DE ATENCION PARA LA SOLUCION ARGENTINA DE LOS PROBLEMAS ARGENTINOS

Año IV Buenos Aires, Miércoles 24 de Agosto de 1949 Nº 1.405

YUGOESLAVIA HA RECHAZADO TODA PRESION FORANEA

BELGRADO, 23. (AFP.).— "El gobierno de la República yugoeslava considera que su deber es señalar su carácter de Estado independiente y soberano y que su pueblo y su gobierno no se dejarán bajo ninguna circunstancia [illegible] a los intereses del [illegible]. A este respecto el gobierno publicará esta nota en respuesta a la nota soviética del 18 de agosto relativa a la detención de los ciudadanos soviéticos residentes en Yugoeslavia.

"Ninguna presión fue posible hasta ahora sobre nuestra política exterior ni lo será en el futuro". Después de evocar las circunstancias en que se produjeron las detenciones de ciudadanos soviéticos, residentes en Yugoeslavia, el comunicado añade que "no obstante existir pruebas innegables de su culpabilidad, el gobierno yugoeslavo expresó su buena voluntad de resolver los diferendos entre los dos gobiernos y está dispuesto a conceder la extradición de las personas detenidas y entregarlas en el plazo más breve al gobierno soviético y también a los ciudadanos soviéticos que residen permanentemente en Yugoeslavia y que manifiesten deseos de abandonar nuestro territorio".

EL COMINFORM PROYECTABA PAROS EN INGLATERRA, FRANCIA E ITALIA

LONDRES, 23 (AFP). — Según el "Daily Graphic", el Cominform habría proyectado promover huelgas sincronizadas en Gran Bretaña, Francia e Italia, con los propósitos que responden a las directivas comunistas, para impedir que carguen o trabajen a bordo de vapores que lleven mercaderías o pasajeros para Yugoeslavia.

En el Vecino País Fracasó Otro Paro General Comunista

SANTIAGO DE CHILE, 23 (AFP) — Tiendo a normalizarse la situación en Chile, El paro nacional que bajo el patrocinio de los comunistas debió efectuarse hoy, con la participación de los empleados particulares, públicos y de las sociedades de obreros ferroviarios y otros gremios, constituyó un verdadero fracaso, por cuanto las actividades no sufrieron alteración alguna y todo el mundo concurrió a sus labores habituales.

Tanto las informaciones del gobierno, como las otras procedentes de corresponsales de ciudades de provincia, confirman que no ha habido alteración alguna.

El presidente de la República, doctor Gabriel González Videla, había anunciado anoche que, cualquier funcionario al servicio del Estado, que patrocinara o participara en los paros ilegales, quedaría automáticamente separado de sus funciones.

★ **Decrece la Vigilancia**

Los patrullajes de la ciudad han quedado virtualmente terminados y sólo es posible ver pequeños grupos de carabineros que vigilan los lugares estratégicos, especialmente para garantizar el normal servicio de locomoción colectiva, que ha funcionado también con regularidad.

A raíz de los sucesos de los días 16 y 17, se encuentran a disposición de los tribunales de justicia, ciento sesenta y ocho personas, la mayoría de las cuales seguramente serán condenadas a relegación.

Durante los últimos días, han sido arrestados, además, otros destacados dirigentes comunistas, a quienes se les aplicarán las facultades extraordinarias que dispone el Poder Ejecutivo.

Reynaud Propuso la Creación de un Mercado Europeo Unico

ESTRASBURGO, 23 (AFP). — La Asamblea Consultiva Europea inició su sesión esta mañana, a las 10, bajo la presidencia del señor Paúl Henri Spaak. La Asamblea entabló la discusión sobre el problema económico, tal como se había anunciado, debate que suscitó el mayor interés entre los delegados europeos y el público que presenció la reunión. El primer orador en hacer uso de la palabra fué el señor McKay, de Gran Bretaña quien declaró que Europa dispone de recursos comparables a los de cualquier otro grupo económico del mundo.

Luego de afirmar que las divisiones políticas de Europa han perjudicado enormemente su restablecimiento económico, el señor Mackay se pronunció rotundamente en favor del otorgamiento de amplios poderes a la Asamblea en materia económica.

★ **Discurso de Reynaud**

A su vez hizo uso de la palabra el señor Paul Reynaud, cuyo discurso era esperado con todo interés. El ex primer ministro francés preconizó la creación de un mercado europeo único, declarando que entre los dos colosos que dominan actualmente el mundo hay lugar para una Europa unida económicamente.

El orador expresó por otra parte: "Os propongo dejar de lado nuestros temperamentos personales, y dedicarnos al estudio de los hechos. Es evidente que Europa no puede prescindir de la ayuda norteamericana, así como lo demostraron nuevamente las discusiones de París el viernes pasado.

PAUL REYNAUD

"No hay lugar hoy para un mosaico de Estados europeos. La finalidad que debemos alcanzar es constituir un mercado único".

El señor Reynaud continuó diciendo: "¿Podremos conseguir el éxito donde fracasó la ECE?". El delegado francés enumeró las dificultades que existen y que deben ser eliminadas. Según el señor Reynaud, una de las mayores dificultades es la desocupación parcial que puede ser causada por la redistribución del trabajo en Europa.

Varios delegados laboristas británicos declararon entonces que no aceptarían esa redistribución "aun mismo para el bien de Europa".

El señor Paul Reynaud subrayó de inmediato que lo importante es saber "si las democracias pueden imponerse libremente los sacrificios necesarios para su salvación". El delegado francés afirmó que era necesario dirigirse a los propios pueblos y mostrarles el camino a seguir para alcanzar la renovación económica de Europa.

El señor Paul Reynaud terminó diciendo:

"Nada puede reemplazar ese cara a cara de los candidatos con los pueblos en elecciones que tendrían por objeto designar diputados europeos.

Al referirse a Alemania, el orador declaró que la presencia de ese país en el Consejo de Europa no solucionaría nada en materia económica, pues según dijo: "Alemania no es más que uno de los enfermos dentro de la enfermería europea".

★ **Propuesta Británica**

A continuación los delegados británicos señores Crawley MacKay y Edelman, presentaron una propuesta de resolución, pidiendo:

1o.) La creación en Europa de una zona en la cual las divisas, otras que el dólar, serían libremente transferibles.

2o.) Que el balance de los pagos intereuropeos sea modificado a tal efecto.

3o.) La adopción de una política común para equilibrar los pagos en dólares de los países interesados.

Crearán a Fin de Año el Estado Alemán Oriental

BERLIN, 23 (INS). — El periódico "Sozialdemokrat" que se publica con licencia de las autoridades británicas de ocupación, publica hoy un despacho en el que se dice que el gobierno de la zona soviética y los políticos de la misma han elegido el mes de diciembre para el establecimiento del estado alemán oriental.

FRACASO "ROJO" EN FINLANDIA

HELSINKI, 23 (AFP.). — La huelga general ha fracasado, según reconocen hoy todos los dirigentes sindicales. Serán en vano —se agrega— los esfuerzos que haga la señora Herta Kuusinen, que hoy regresó a Helsinki, para "ponerse al frente de las Fuerzas del Trabajo", como lo asegura hoy el órgano oficial comunista.

Se ha producido virtualmente la escisión de la Confederación General del Trabajo. Los sindicatos comunistas serán expulsados.

Según las últimas informaciones la huelga de los madereros sólo afectaba a unos trescientos obreros pertenecientes a este sindicato. En cuanto a la huelga de los transportes, no tiene mayores repercusiones.

Son Falsas las Imputaciones Hechas por Perú, Dice el Gobierno de Cuba

M. ODRIAS

LA HABANA, 23 (AFP). — El gobierno de Cuba considera falsas las imputaciones del Perú acerca de la fuga de dos asilados políticos en la embajada cubana de Lima.

En una larga declaración oficial que fué dada esta mañana a publicidad, el Ministerio de Estado rechaza las "falsas imputaciones" hechas por el gobierno peruano cuando dicho país rompió recientemente sus relaciones con Cuba.

Dice la nota que el encargado de negocios de Cuba en Lima que se hallaba a cargo de los servicios de la embajada ha actuado respetando siempre las normas dictadas por las leyes internacionales en vigor, así como también las propias leyes peruanas. Luego de explicar la forma en que se refugiaron en la embajada cubana de Lima los apristas peruanos Pedro Muñiz y León de Vivero, la declaración del gobierno cubano dice que incumbe ahora a las naciones americanas decidir cuál de las dos conductas, la de Cuba o la del Perú, ha sido la más correcta en la presente emergencia. Explica que desde el momento en que ambos refugiados políticos buscaron asilo en la embajada, en diciembre de 1948, la actuación de la representación diplomática de Cuba en Lima se ajustó a las previsiones emanadas de las convenciones de La Habana y Montevideo, las que, por otra parte, ha de notar que fueron firmadas conjuntamente por Cuba y Perú. Especifica que la Junta Militar peruana había prometido un salvoconducto para los dos exilados políticos, pero esa promesa no fué mantenida y en consecuencia, ante la excesiva demora, ambos exilados decidieron obrar por su propia cuenta y se alejaron del local de la embajada, huyendo al extranjero, habiendo obrado en una forma perfectamente legal y lógica, porque tenían derecho a hacerlo.

SOCARRAS

Dice más adelante la declaración cubana que los elementos consignados no son motivo suficiente para una ruptura de relaciones diplomáticas, ni para acusar a Cuba de haber faltado de consideración hacia el Perú.

Por su parte el encargado de negocios, señor Espinosa, que llegó anoche de Lima, declaró a la prensa que cuando se brindó en la embajada hospitalidad a los dos refugiados se respetó en todo momento las reglas del derecho de asilo, las cuales —dijo— no obligan por cierto al personal de las embajadas a convertirse en carceleros de los asilados para que éstos no escapen. Anunció que los archivos de la embajada en Lima han sido puestos a cargo de la embajada brasileña.

Se Trataba Esta Madrugada en Diputados el Convenio de Carnes ★ **El Campeón Reservado Aberdeen Angus se Remató en $ 162.000**

Clausuran en Estados Unidos el Astillero Naval de Long Beach

WASHINGTON, 24 (INS). — El secretario de Defensa, Louis Johnson, dictó una orden radical de economía que dejará cesantes a 135.000 empleados civiles de los establecimientos militares de la nación en los próximos 3 meses. Las reducciones son aplicables a todas las instalaciones del ejército, la marina y la fuerza aérea de la Unión. Algunas bases y talleres serán cerrados totalmente. La reducción de personal eliminará a 76.000 empleados civiles de la marina, 41.000 del ejército y 18 000 de la fuerza aérea. El mayor establecimiento que se cerrará inmediatamente es el astillero naval en Long Beach (California), que emplea a 5 800 personas. Sólo 400 de estos empleados quedarán en el astillero para su conservación.

Debido a las economías acordadas, la fuerza aérea norteamericana en el comando del Caribe deberá cerrar cinco de las siete bases allí existentes y se dejará a la zona sin unidades tácticas.

El depósito aéreo de Panamá también será cerrado, pero Albroonk seguirá siendo sede del comando de diversas unidades que quedarán en la región.

Entró en Vigor el Pacto Atlántico

EL PRESIDENTE TRUMAN FIRMO EL HISTORICO DOCUMENTO

DIARIO DE LA MAÑANA

Clarín

BUENOS AIRES REPUBLICA ARGENTINA

15 centavos

UN TOQUE DE ATENCION PARA LA SOLUCION ARGENTINA DE LOS PROBLEMAS ARGENTINOS

Año IV Buenos Aires, Jueves 25 de Agosto de 1949 Nº 1.406

WASHINGTON, 24 (INS). — El presidente Truman dió vigencia oficialmente al Pacto del Atlántico Norte, declarando que la alianza defensiva constituye una "trascendental conquista" en la lucha por preservar la paz. El pacto entró en vigor al firmar el presidente una proclama en la Casa Blanca, después de recibir el instrumento final de ratificación de Francia. A las 12.42 (hora de Wáshington), el presidente escribió con mano firme su nombre: Harry S. Truman, comprometiendo así a Estados Unidos en el pacto defensivo, en un paso sin precedentes en la historia norteamericana de tiempos de paz. La ceremonia de hoy marca la culminación de 14 meses de esfuerzos diplomáticos y legislativos que tuvieron su comienzo al ser presentada la "resolución Vandenberg" al 80º Congreso. El secretario de Estado, Dean Acheson, y los enviados de las naciones signatarias del Pacto del Atlántico Norte se encontraban junto a Mr. Truman, al sentarse el presidente en su despacho de la oficina oval de la Casa Blanca para estampar su firma en el histórico documento. El presidente expidió en seguida una declaración oficial así concebida: "Esta es una ocasión trascendental, no sólo para todos los signatarios del tratado, sino también para todos los pueblos que comparten nuestro deseo profundo de estabilidad y desenvolvimiento pacífico. Por este tratado no estamos sólo tratando de prevenir la agresión y el uso de la fuerza en la comunidad del Atlántico Norte, sino que nos esforzamos además activamente por promover y preservar la paz en todo el mundo. En esos esfuerzos, actuamos dentro del marco de la Carta de las Naciones Unidas, que nos impone a todos las obligaciones más solemnes. Esas obligaciones que nos comprometen a resolver las disputas internacionales por medios pacíficos, a abstenernos de recurrir a la amenaza o al lazo de la fuerza en contra del territorio o la independencia de cualquier nación, y a apoyar a las Naciones Unidas en cualquier acción que pueda emprender para preservar la paz, tienen clara expresión en el Pacto del Atlántico".

TRUMAN

MEDIDAS DE PRECAUCION EN CUBA: CESO EN SU CARGO UN JEFE MILITAR

LA HABANA, 24 (AFP). — El presidente Prío Socarrás separó de su cargo al jefe del ejército, mayor general Pérez Damera, por motivos disciplinarios. La policía fué consignada y se reforzó la guardia en el Palacio de Gobierno.

Cuando el presidente de la república, Dr. Prío Socarrás, llegó esta mañana procedente del campo militar de Columbia, se supo que había conferenciado con los jefes superiores del ejército, convocados con toda urgencia por el mandatario.

Explicó el mandatario a la prensa, que se había visto obligado a separar de su cargo al general Pérez Damera porque: "El jefe del ejército había erigido entre el ejército y el presidente una barrera que se hacía imposible de eliminar".

Antes de que el presidente anunciara esta decisión, los observadores notaron que las puertas de la casa de gobierno habían sido cerradas y se había reforzado la guardia del palacio.

Mientras circulaban los más variados informes sobre la situación, se supo que el primer mandatario había obrado con firmeza ante la discrepancia del general Damera con algunas medidas de gobierno, y había contado para ello con la cooperación de otros jefes militares, entre ellos el general Cabrera, comandante del segundo ejército cubano. Poco después el secretario de la presidencia doctor Orlando Puentes anunció que el mayor general Damera había sido advertido telefónicamente por el propio presidente de su separación del cargo.

Se vió posteriormente salir del palacio de gobierno al presidente de la República acompañado del general Cabrera, del jefe de policía general Carame, del jefe de la Marina capitán de navío Pascual Borges y de varios ministros del gabinete.

El mandatario puso a los jefes de las fuerzas armadas al tanto de la situación creada y les presentó al general Cabrera como al nuevo jefe del ejército.

Arden las Zonas Boscosas de E.U.

NUEVA YORK, 24 (AFP). — En las zonas boscosas de Canadá y norte de Estados Unidos se siguen registrando frecuentes incendios. Hasta ahora en Estados Unidos las zonas más afectadas son el Far West y el Middlewest, donde vastas extensiones de árboles se han reducido a cenizas. Desde el jueves arden varios bosques en Yellowstone, Wyoming, Idaho, San Diego y Cañón de Luz, pero el fuego ha podido ser contenido.

El Precio Récord

EL EJEMPLAR de la raza Aberdeen Angus, "Julus 1580", por el que se pagaron $ 162.000, precio que constituye el récord de los remates de Palermo. Se vendió por una cantidad muy superior al campeón de su categoría e incluso a la abonada por el gran campeón Shorthorn

CANADA NO CONCEDE PRESTAMO A LONDRES

OTTAWA, 24 (INS) Canadá está firmemente determinado a no conceder nuevos préstamos a Gran Bretaña para enfrentar la crisis de dólares y se propone abogar por la adopción de medidas inmediatas tendientes a incrementar la producción británica y evitar los acuerdos bilaterales.

Se sabe que este criterio será sustentado por Canadá en las deliberaciones que sostendrán el 7 de septiembre en Wáshington representantes de ese país de Estados Unidos y de Gran Bretaña para remediar la crítica escasez de dólares de Inglaterra. La delegación canadiense estará integrada por el ministro de Relaciones Exteriores, Lester Pearson; el de Finanzas, Douglas Abbot, y el de Comercio, C. D. Howe.

Convertida en Centro Estratégico del Mediterráneo, Italia Corre Grave Riesgo

MILAN, 24 (De Battista Pellegrini, corresponsal permanente de CLARIN en Italia). — Resulta de importancia excepcional con visos a adquirir relieve histórico, el hecho que Italia estará, probablemente, representada por Estados Unidos en la defensa de sus intereses estratégicos. Puede ocurrir que ese cambio fundamental se produzca, porque nada es hoy seguro ni estable en el mundo, o, por lo menos, en Europa. Podría también ocurrir que Italia sea comprendida en el llamado "Comité estratégico". Pero ello no sería grato a Francia, la cual desearía ser ella la encargada de representar los intereses estratégicos italianos, es decir, en una palabra, tomar las providencias de la defensa de Italia.

Estos son argumentos que valen más que todos los discursos y las propuestas que se han hecho en el Consejo de Europa reunido en Estrasburgo, donde, por lo demás, ya se advierten las divergencias que eran fáciles de prever.

La mitad de Europa representada ahora en Estrasburgo, no puede tener ningún poder deliberante y además carece de poder para tratar en los problemas militares, sociales y económicos. Y entre tanto se agrava la impresión de que gravísimos acontecimientos están madurando. Cada día demuestra nuevos aspectos progresivos e inexorables, de esta realidad, la cual no es solamente soviética o norteamericana en lo que tiene ingencia con Europa, sino que se extiende a toda el Asia, al Africa y al Pacífico.

Sería inoportuno, además de exagerado, alarmarse. Estamos todavía lejos de aquellos momentos críticos que deciden en la inminencia de los grandes conflictos. Pero, sería también inoportuno y exagerado el no resumir lo que es esencial en la situación de estos días, sin excluir que la misma presión norteamericana (la cual adapta muy bien la propaganda a los fines de psicología colectiva y parlamentaria cuando se trata de hacer aprobar nuevos gastos militares por millares de millones de dólares) pueda permitir que se extiendan las defecciones que, según algunos, ya se han manifestado en los países que se encuentran detrás de la "Cortina de Hierro" y, además en algunas regiones de la propia U.R.S.S.

Nosotros consideramos que dichas defecciones, o enfriamientos, de los satélites con Moscú son por ahora todo ilusión. Es cierto que no faltan descontentos muy fuertes en Rumania, Hungría y Checoslovaquia, especialmente por causa de las luchas antirreligiosas. La lucha entre Moscú y el mariscal Tito es abierta y áspera. Pero conviene no olvidar la potencia militar y la fuerza de la presión soviética.

Italia, que, según todo lo que se afirma, podría convertirse en el

(Continúa en la página dos)

CHURCHILL REGRESO AYER A ESTRASBURGO

ESTRASBURGO, 24 (INS). — Llegó a esta ciudad el ex primer ministro británico Winston Churchill, quien estuvo en la Riviera francesa como huésped del magnate de la prensa británica, lord Beaverbrook. El señor Churchill tiene el propósito de intervenir en el debate general que sobre asuntos económicos se desarrolla actualmente en la asamblea consultiva europea que fué iniciado ayer y que proseguirá hoy.

Desaparece el Temor de un Estallido Balcánico

BELGRADO, 24 (AFP). — La respuesta yugoeslava a la última nota rusa es interpretada en las esferas extranjeras como de "consumada habilidad". Se dice en Belgrado que el tono general de dicho documento refleja una evidente prueba de "calma y dominio de sí mismo". Se destaca que la opinión oficial yugoeslava evita toda polémica ideológica o política y encara el asunto con neta resolución, ofreciendo a Rusia el reintegro de sus conciudadanos residentes en Yugoeslavia.

Es evidente el deseo de Belgrado de no dejar agravar la tensión, y, por último, se destaca en diversas esferas que en esta oportunidad Yugoeslavia ha guardado la cortesía de su parte y ha dejado abierta la puerta para la eventual solución del diferendo.

★ Informaciones Poco Tranquilizadoras

LONDRES, 24 (AFP). — La tensión creciente entre la Unión Soviética y Belgrado ha entrado hoy en el terreno de la "guerra de rumores". Mientras las versiones de las esferas diplomáticas de Wáshington y París dan cuenta de que ha renacido el optimismo y ya no se teme un estallido armado en los Balcanes, en Londres hay informaciones de prensa poco tranquilizadoras.

Dentro del cúmulo de versiones, algunas evidentemente alarmistas e inquietantes que publica la prensa británica hoy, merece señalarse el anuncio que hace "Daily Express" con gruesos titulares de que "hubo complots sin éxito contra el mariscal Tito".

Dice más adelante "Daily Express" que la posibilidad de que estalle de un momento a otro la guerra civil en Yugoeslavia, ha sido

(CONTINUA EN LA PAGINA DOS)

FRACASADA LA HUELGA COMUNISTA RECOBRA CHILE SU ASPECTO NORMAL

(INFORMACION PAGINA TRES)

Diputados Seguía Tratando Esta Madrugada el Convenio con Inglaterra

GLOBO DE ENSAYO DE TITO: PIDE AYUDA A WASHINGTON

WASHINGTON, 25 (AFP). — Los medios oficiales califican de "globo de ensayo" a la información según la cual el mariscal Tito habría pedido ayuda militar a Estados Unidos porque teme la infiltración de guerrillas y un levantamiento armado en Yugoeslavia.

★ Demandas Yugoeslavas de Ayuda Económica

Los círculos mencionados se limitan a declarar que Wáshington sólo ha recibido, por ahora, demandas yugoeslavas de carácter económico, agregando que cualquier pedido de armas al presidente Truman por el gobierno de Belgrado, que se efectuaría al margen de los medios diplomáticos normales, sería recibido con suma reserva, aunque se pesarían cuidadosamente las posibilidades de que Tito pudiera emplear con eficacia esas armas.

Por otra parte, la opinión pública norteamericana no ha olvidado que dos aviones norteamericanos fueron abatidos en Yugoeslavia hace tres años. Además el "Washington Post" publica un artículo del ex-embajador de Yugoeslavia en los Estados Unidos, Constantin Fotich donde afirma que "Tito nunca será un amigo sincero de los Estados Unidos", opinión compartida por el ex-embajador de Washington en Belgrado, Bliss Lane quien sostiene que el actual régimen de Yugoeslavia puede sanear su economía.

★ Enérgicas Censuras Soviéticas

MOSCU, 25 (AFP). — "Todo el pueblo soviético se asocia a esta advertencia", dice hoy "Tiempos Nuevos" al referirse a la última nota rusa enviada a Belgrado.

La publicación de un artículo antiyugoeslavo de tono singularmente violento, sucede al enérgico editorial reciente del órgano "Pravda", cuyo texto, al igual que un severo comentario hacia el mariscal Tito, fué íntegramente retransmitido por la Radio Moscú.

En un detallado comentario analítico acerca de la

(CONTINUA EN LA PAG. TRES)

Chocan en el Aire Dos Aviones y Caen al Mar

JACKSONVILLE, Florida, 25 (INS). — Dos aviones navales de un solo asiento chocaron en el aire a 30 kilómetros de distancia de Jacksonville, cayendo al mar. Un aparato de bombardeo PB4Y salió inmediatamente hacia el lugar de la colisión, pero se desconoce hasta ahora la suerte corrida por los dos pilotos.

DIARIO DE LA MAÑANA

Clarín

BUENOS AIRES REPUBLICA ARGENTINA

15 centavos

UN SOLO DE ATENCION PARA LA SOLUCION ARGENTINA DE LOS PROBLEMAS ARGENTINOS

Año IV Buenos Aires, Viernes 26 de Agosto de 1949 Nº 1.407

LOS DIRIGENTES apristas doctor León de Vivero (izquierda) y Pedro Muñiz (a la derecha), miembro del Parlamento y ex presidente de la Cámara de Diputados del Perú, respectivamente, que huyeron de la embajada de Cuba en Lima, donde estaban asilados y llegaron a La Habana, provocando con su actitud la ruptura de relaciones del gobierno peruano con Cuba

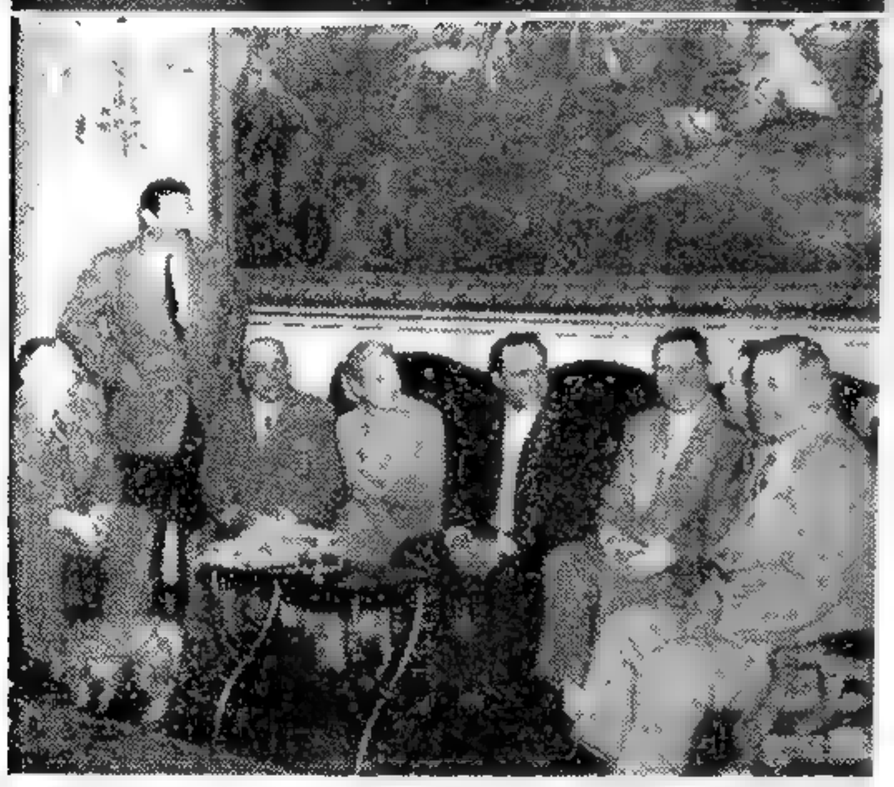

ARGELIA: el coronel Juan M. Fangio es saludado afectuosamente por el general Perón y su señora esposa, en la residencia presidencial. DERECHA: el jefe de Estado y su esposa departen con Fangio. Se hallan presentes el subsecretario de Informaciones, señor Raúl Apold, el mayor Carlos V. Aloé y otras personas

FIJARON LA CUOTA DE REPARACION AUSTRIACA A RUSIA

LONDRES, 25 (AFP). — Los cuatro suplentes de ministros de Relaciones Exteriores se pusieron hoy de acuerdo acerca de la cláusula del tratado de paz con Austria, que se refiere al pago por Austria de 150.000.000 de dólares a la URSS en concepto de reparación. Los pagos se harán en cuotas, a los pocos meses de haber entrado en vigor el tratado.

No Desvalorizan la Libra Esterlina

LONDRES RECHAZARA TODA GESTION EN ESE SENTIDO

LONDRES, 25 (AFP). — El gobierno británico rechazará categóricamente, en la conferencia financiera que ha de celebrarse en Wáshington a principios de septiembre, toda proposición de revaluación en el sentido de desvalorizar la libra. En cambio, pedirá que se abran los mercados norteamericanos a la importación de productos procedentes de la zona de la esterlina. Así lo informa hoy el diario laborista "Daily Herald" que expresa comunmente los puntos de vista del gobierno.

Esa sería, asimismo, la respuesta que habría dado ayer el señor Harold Wilson, ministro de Comercio, al director de la E.C.A (Administración de Cooperación Económica), señor Paul Hoffman.

★ Problemas Económicos

Oficialmente sólo se dijo que en su entrevista de dos horas, ambos estadistas examinaron los problemas siguientes:

1o.) Problemas generales que presenta la ejecución del Plan Marshall.

2o.) Cuestión de las exportaciones de la zona de la esterlina hacia la zona del dólar.

El señor Hoffman, quien fué hoy huésped del ministro de Relaciones Exteriores, señor Bevin en un almuerzo, verá mañana al señor Attlee en ocasión de la cena ofrecida por el señor Lewis Douglas, embajador estadounidense en Londres.

Asimismo, el administrador de la ECA se reunirá mañana en un almuerzo con los miembros del Consejo de Producción Mixto anglo-norteamericano.

★ Moneda Internacional

Una indicación sobre las complicaciones que puede alcanzar el problema financiero, se tuvo ayer en Estrasburgo cuando un delegado de Bélgica ante la Asamblea Consultiva, propuso la creación de una "moneda internacional".

Cabe recordar que Bélgica es el primer país acreedor de Europa y, en tal carácter, apoya la presión norteamericana sobre la libra.

El delegado belga reclamó la convertibilidad de las monedas europeas con relación al dólar así como el mantenimiento del comercio con las naciones del Este.

"El partido Conservador espera sinceramente que las conversaciones financieras en las que participarán los señores Bevin y Cripps en Wáshington tengan éxito", declaró el dirigente conservador, señor Eden.

Asimismo añadió que el resultado de esas conversaciones tendrá gran influencia sobre el futuro, de las relaciones anglo-norteamericanas y en el mundo. "El agotamiento de las reservas de oro y dólares de la zona de la esterlina y el ensanchamiento del abismo que separa a las economías de la zona del dólar y de la esterlina constituyen un gran peligro", concluyó manifestando.

Sir Stafford Cripps Pidió Reducción del Presupuesto

LONDRES, 25 (INS). — Fuentes gubernamentales indicaron que el ministro de Hacienda, sir Stafford Cripps, está pidiendo reducciones en el presupuesto con el fin de reforzar la posición del Reino Unido en las próximas conversaciones financieras de Wáshington. Según los informantes de referencia, el canciller del Tesoro lleva a cabo una "fuerte presión" sobre los jefes de las reparticiones del gobierno para lograr la reducción de los gastos del próximo año fiscal en un cinco por ciento, lo que representará un ahorro total de 150 millones de libras esterlinas (600 millones de dólares).

Mr. CRIPPS

Se ha sabido que fueron enviadas instrucciones a todos los departamentos del gobierno en ese sentido. Voceros del gobierno han declarado que, para formar la cifra del cinco por ciento expresada, es probable que la reducción sea mayor en los servicios sociales, y que apenas afecte a los gastos de defensa y de subsidios de alimentos.

También ha trascendido que Cripps está considerando la posibilidad de pedir un cinco por ciento adicional de reducción una vez que reciba los informes de todos los jefes de reparticiones gubernamentales.

Los ministros esperan impresionar a Wáshington con reducciones presupuestales y el mejoramiento de las posibilidades de éxito en las conversaciones que comenzarán a principios del mes próximo en la capital norteamericana.

La reducción alcanzaría también al tan anunciado programa de salubridad nacional.

En fuentes del Whitehall se dice que por el costo que tiene para el Tesoro el mencionado programa, puede ser necesario que se establezca una cuota nominal para la atención médica y que se aumenten las contribuciones individuales semanales, que son de un dólar por cada empleado.

La medida tiene por objeto realizar economías y eliminar los abusos que han dado lugar a que aumente gradualmente el costo del programa de salubridad.

Francia no Abriga Propósitos de Anexar la Zona del Sarre

BADEN BADEN, 25 (AFP). — El señor Robert Schuman, ministro francés de Relaciones Exteriores, hizo sobre el Sarre las declaraciones siguientes: "Existen muchas incógnitas en lo que respecta al Sarre. El estado actual es provisorio, y sólo será resuelto definitivamente por un tratado de paz. La región vive en unión económica con Francia. Esta última representa igualmente al Sarre en lo que concierne a sus relaciones exteriores, de acuerdo con la Constitución de la región. La decisión de toda otra cuestión pertenece a la Dieta, libremente elegida, al gobierno sarrense. La cuestión de las relaciones entre el Sarre y Alemania fué omitida tanto en la Constitución de Bonn como en los acuerdos de Londres.

"Se presenta, pues, una situación muy especial. El día que Alemania sea admitida en el Consejo Europeo, el Sarre, sería el único país de Europa Occidental que no estaría representado.

"El temor de que Francia se anexe políticamente al Sarre son injustificados; el mero hecho de que Francia se esfuerce por obtener la admisión del Sarre como partícipe en el Consejo de Europa, lo prueba".

Diputados Aprobó el Convenio con el Reino Unido

(INFORMACION PAG. CUATRO)

Tito Denunciaría a Rusia Ante la UN

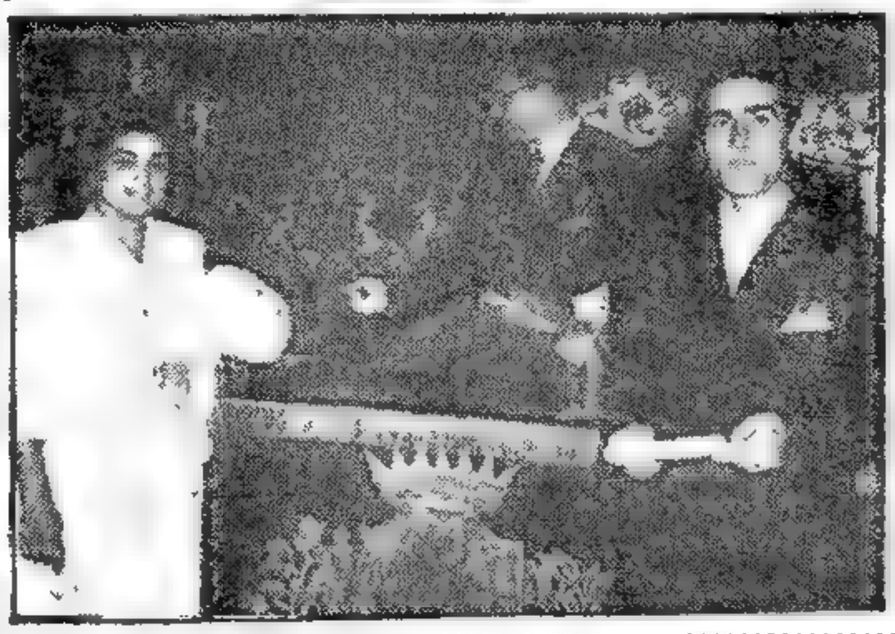

DISPUESTA la excomunión papal contra los comunistas, esta pareja de militantes rojos resolvió contraer matrimonio —en Roma—, haciéndose la ceremonia a cargo de un miembro comunista del Concejo Comunal, llamado Eduardo D'Onofrio. Adviértase que éste exhibe en el bolsillo un ejemplar de "l'Unità", órgano comunista italiano.

LAKE SUCCESS, 26 (INS). — La disputa entre el mariscal Tito y el Cominform está llamada a estallar dentro de la UN. Hay motivos para creer que el gobierno de Belgrado apelará a la Organización Mundial tan pronto haya regresado a Lake Success el doctor Joza Vilfan, su representante en la UN. El desarrollo de la lucha entre Tito y el Cominform permite sentar las siguientes posibilidades:

1o. Tito denunciará a Rusia ante el Consejo de Seguridad y probablemente ante la Asamblea General de la U. N., acusando a Moscú de poner en peligro la paz y seguridad de un miembro de la U. N. con su campaña de calumnias, difamación, amenazas, intervención e incitación.

2o. Tito optará al puesto que quedará vacante en el Consejo de Seguridad, al expirar a fin de año el período de Ucrania como miembro no permanente, bajo el sistema de rotación. Esto colocaría a Yugoslavia en posición ventajosa para hostigar constantemente a la Unión Soviética, votando con las potencias occidentales.

3o. Tito hará constar enfáticamente que ya no interviene en la guerra civil en Grecia, y que por tal razón no tiene motivos para bombardear a la comisión balcánica de la U. N. Rusia y sus satélites han ignorado la existencia de la comisión en los últimos dos años.

4o. Tito demostrará su absoluta independencia de la Unión Soviética dando instrucciones a la delegación yugoeslava a la Asamblea General, cuando se reúna el próximo mes, para que vote con la mayoría, acción que simbolizará su ruptura con el bloque comunista.

Hay Oscilación de Precios en EE. UU.

Baja el Costo de Artículos Alimenticios

WASHINGTON, 26 (INS). — El Departamento de Trabajo reveló que se ha producido una declinación del 1.30 % en los precios de los artículos alimenticios, pero que la misma no afectará en modo alguno a los salarios de los obreros norteamericanos.

En el informe de la Oficina de Estadísticas del Trabajo se revela que la disminución en el costo de los artículos alimenticios fué compensada parcialmente por alzas en otros renglones, tales como los alquileres y los precios de ciertos artículos de consumo y servicios, que aumentaron ligeramente.

Los precios de las ropas y de los muebles también bajaron, mientras que los de los combustibles, la electricidad y la refrigeración se mantuvieron en los niveles de mediados de junio.

El índice actual del costo de la vida es del tres por ciento más bajo que el de hace un año y cerca de 71 por ciento más alto que el de mediados de 1939.

El descenso en el renglón de artículos alimenticios obedeció principalmente, a una declinación del 3.5 % en los precios de las frutas y legumbres, y de 1.9 % en el costo de las aves, carne y pescado.

El índice del costo de vida al 15 de julio revelado en el informe de referencia es 68,5 % más alto que el promedio de los índices correspondientes al período de 1935-1939.

Gran Bretaña Reduciría Sus Efectivos Militares

LONDRES, 26 (AFP). — "Es posible que el gobierno británico se vea obligado a reducir los efectivos militares de Inglaterra y suprimir la conscripción, si las negociaciones anglo-norteamericanas que se realizarán en Wáshington, en septiembre, no logran resolver la crisis británica de los dólares", así lo declara el "Evening News".

★ El Problema Económico

LONDRES, 26 (AFP). — "El aumento de la producción no constituye la única solución de los problemas de Gran Bretaña, pues le falta aún obtener un aumento del rendimiento económico y el establecimiento de un sistema de ventas al exterior más hábil y vigoroso", expresó Paul Hoffman administrador del plan Marshall, en una conferencia de prensa.

A juicio del señor Hoffman la industria de Gran Bretaña debería fijarse dos objetivos: 1o.) Quintuplicar el número de firmas británicas que practican enérgicamente la venta de productos británicos en la zona del dólar; 2o.) Triplicar el volumen de las exportaciones británicas a 1.800 millones de dólares. "Esos dos objetivos son realizables" afirmó el administrador del plan Marshall, quien aconsejó a los exportadores británicos estudiar cuidadosamente las necesidades norteamericanas, a fin de ofrecerles en seguida mercaderías a precios razonables.

★ Economías en EE. UU.

WASHINGTON, 26 (AFP). — El Senado votó el viernes una reducción de 577.755.000 dólares para el presupuesto de las fuerzas armadas norteamericanas.

Esta suma, según la decisión de la Alta Cámara, será reducida de los créditos asignados a la aviación en el proyecto gubernamental de presupuesto militar.

DIARIO DE LA MAÑANA

Clarín

BUENOS AIRES * REPUBLICA ARGENTINA *

15 centavos

UN TOQUE DE ATENCION PARA LA SOLUCION ARGENTINA DE LOS PROBLEMAS ARGENTINOS

Año IV Buenos Aires, Sábado 27 de Agosto de 1949 Nº 1.408

Entrevista de Franco con un Jefe de EE.UU.

MOSCU, 26 (INS). — Radio Moscú, citando a la radioemisora de Angora, anunció que el generalísimo Francisco Franco partió de España para conferenciar con el vicealmirante Roger W. Connolly, comandante de la flota norteamericana del Mediterráneo.

La embajada norteamericana en Madrid anunció el lunes próximo pasado que unidades de la flota de Estados Unidos visitarían el puerto español del Ferrol el mes próximo, lugar donde ha estado pasando el verano el generalísimo Franco. Según la radioemisora moscovita, Franco partió en compañía del ministro de Marina, almirante Regalado.

Cercan a Giuliano

ROMA, 26 (AFP). — A partir de hoy, las fuerzas armadas disponibles en la isla de Sicilia, estarán bajo el comando de operaciones contra Salvatore Giuliano y su invisible banda.

Noticias de Palermo, dan cuenta de que desde el amanecer numerosas patrullas de gendarmería, carabineros y soldados recorren las serranías y los caminos, tratando de establecer indicios sobre el paradero del temible y sanguinario bandolero separatista, que ha vuelto a izar banderas rojo gualda en los picos más altos de las sierras del centro de Sicilia a modo de burla contra sus implacables perseguidores.

Entretanto, las nuevas fuerzas policiales y militares llegadas a Sicilia han iniciado importantes operaciones destinadas a impedir que los miembros de la banda de Giuliano puedan escapar una vez que hayan sido localizados.

Calman en Helsinki

HELSINKI, 26 (AFP). — Pocos cambios se han registrado en la situación creada por la huelga comunista, siendo de notar una marcada tendencia de los trabajadores por reanudar sus tareas.

★ Descarga de Buques

En el puerto de Hangoe 300 obreros proceden actualmente a la descarga de 15 barcos bloqueados por la huelga.

La huelga de los obreros de la construcción, que es la más efectiva de todos los paros de sindicatos comunistas registrados hasta ahora afecta al 25 o o de los trabajadores de esa rama en el campo y al 80 o o en la capital.

★ Planes Comunistas

HELSINKI, 26 (INS). — El primer ministro socialdemócrata, Karl Fagerholm, denunció abiertamente a los comunistas de fomentar el caos social en Finlandia para quebrantar la economía nacional y retardar el pago de reparaciones a la Unión Soviética. "De tal modo —dijo a los periodistas— los comunistas confían en forzar al gobierno a pagar el saldo de indemnizaciones para impedir la recuperación económica de la nación y mantener un clima favorable a sus designios de alcanzar el poder".

★ Repudio al Comunismo

El "primero" dijo que el movimiento de los comunistas ha sido repudiado por la masa trabajadora de Finlandia, pero reconoció que el número de huelguistas asciende a 25.000.

Grave Epidemia de Tifoidea en Italia

ROMA, 26 (AFP). — Un centenar de casos de tifoidea se señalan en Torre del Greco, cerca de Nápoles, donde se atribuye a la muerte de seis personas. La epidemia se debe al estado de las aguas del acuaducto que alimenta las fuentes de la región.

El EXTRACTO de la LOTERIA NACIONAL

EN LA PAGINA 20

HOFFMAN DICE QUE INGLATERRA NO TENDRA LOS DOLARES QUE PRECISA

LONDRES, 26 (AFP). — "Gran Bretaña no recibirá todos los dólares que necesita", declaró el señor Paul Hoffman, administrador de la UCA, antes de partir hacia Nueva York por vía aérea.

"No dispondrá de suficiente crédito como para que le sea dado todo lo que solicita —señaló el señor Hoffman—. Gran Bretaña ha demostrado gran coraje, pero debe realizar esfuerzos extraordinarios para aumentar sus exportaciones hacia Estados Unidos".

Por su parte, los expertos diplomáticos y financieros norteamericanos reconocen que la estabilización del cambio europeo es uno de los primeros objetivos a alcanzar para remediar la crisis inglesa y para acelerar la recuperación de Europa. En los medios bien informados se declara, no obstante que no debe sacarse la apresurada conclusión de que el gobierno estadounidense está en vísperas de crear "a priori" fondos de estabilización. Se trata, según los expertos norteamericanos, de separar el problema en dos etapas distintas:

1o.) Los europeos deberían fijar una tarifa de cambio "realista" que contribuyera a acrecentar los intercambios comerciales entre Europa y la zona del dólar.

A este respecto no se oculta la opinión de que la libra debe ser desvalorizada por lo menos en un 25 o|o.

2o.) Una vez alcanzado ese punto de estabilización, sería posible para Estados Unidos, en un lapso de un año o un año y medio, preparar la creación de fondos de estabilización para cierto número de divisas que deben determinarse.

Por esto, se estima que la conferencia anglo-americano-canadense permitirá a los británicos reajustar su divisa en forma realista, contribuyendo así a la solución del primer problema.

En cuanto a la cuestión de los intercambio europeo, será discutida igualmente en la reunión que mantendrán los gobernadores del Fondo y el Banco Internacionales.

DESTACASE EN GRAN BRETAÑA NUESTRO PROGRESO COMO NACION MARITIMA

"Argentina Dispone de Una Gran Flota y Tiene Así Aseguradas Sus Exportaciones"

LONDRES, 26 (AFP) — "Por primera vez en su historia la Argentina dispone de una gran flota para el transporte de sus carnes y se halla en condiciones de asegurar una parte importante de sus exportaciones", afirma el "South American Journal" en un comentario sobre la botadura del nuevo barco argentino, el "Eva Perón", efectuada ayer. "Las discusiones que se desarrollan en Londres —agrega— entre los representantes de la flota mercante, propiedad del Estado argentino, y los armadores británicos acerca de la proporción de carne argentina que deberá ser transportada bajo pabellón argentino, cobran plena actualidad". Y el órgano mencionado recuerda que la flota mercante argentina cuenta ya con un millón de toneladas y que antes de 1939 la Argentina no existía como nación marítima.

"La creación de una flota correspondiente al crecimiento y desarrollo de la Argentina —dice— constituye una de las numerosas manifestaciones tangibles del espíritu que anima a la nueva Argentina, espíritu personificado por el presidente Perón".

En respuesta a las críticas según las cuales el programa de construcciones marítimas argentinas sería demasiado ambicioso, el "South American Journal" escribe:

"La experiencia de dos guerras demostró que la flota mercante era necesaria en la Argentina. En 1940, el tonelaje mundial neutral sólo alcanzaba al 33 por ciento del total, lo que significa que un país neutral como la Argentina solo disponía de un doce por ciento del tonelaje habitual. Si el país tuviera que ser arrastrado a una guerra, la posesión de una flota mercante le sería aún más vitalmente necesaria".

Pero, el "South American Journal" se refiere asimismo al carácter estatal de la flota, asegurando que el apoyo del Estado es una necesidad virtual, en vista de la situación precaria de las flotas mercantes en el mundo actual. Luego, examinando, por fin, los "ideales" de la flota argentina, estima que deberán ser determinados: 1o.) En función de las necesidades mínimas de abastecimiento en tiempo de crisis. 2o.) En función del tonelaje exigido en tiempo normal para asegurar un tráfico anual total de diez millones de toneladas y sobre la base de cuatro viajes anuales por barco. Y calcula que un tonelaje suficiente sería aquel que garantizara el transporte del tonelaje mencionado, o sea, exactamente el creado por el general Perón en un período de tiempo sorprendentemente breve.

Provoca URSS a Yugoeslavia

BELGRADO, 27 (INS). — En fuentes del gobierno se informó que Rusia provocó recientemente dos incidentes a fin de que le sirvieran de pretexto para desatar la guerra contra el régimen del mariscal Tito. Se añadió que de repetirse tales hechos, "el gobierno yugoeslavo dará los pasos necesarios para proteger la soberanía del país".

Señálase, asimismo, que es evidente que el Kremlin se dedica al juego de jaquear a Yugoeslavia, con el propósito evidente de obligarla a tomar una determinación que se ajuste a los planes trazados por los dirigentes soviéticos.

★ **Soberanía Violada**

Según los informantes, el primero de esos incidentes ocurrió el 14 de agosto, el día en que Moscú censuró al gobierno yugoeslavo y advirtió que proyectaba "tomar medidas más efectivas". En esa oportunidad un cañonero ruso "bien armado" entró en Yugoeslavia desde Rumania navegando por el Danubio. El cañonero avanzó por el río "de modo ostensivo y provocativo", sin acatar las señales de los guardias fronterizos, que le dieron orden de detenerse. El cañonero hizo todo el viaje a Hungría navegando sin permiso por aguas territoriales yugoeslavas.

Se dice que el buque de guerra soviético regresó ayer en la misma forma "violando todos los reglamentos de navegación existentes en el Danubio".

★ **Refuerzos a Fiume**

BELGRADO 27 (INS). — Un vocero militar declaró que han sido enviados a Fiume importantes efectivos militares, con el fin de evitar la repetición de hechos como el incendio de las grandes refinerías de petróleo situadas cerca de este puerto.

Asimismo reveló que otras tropas han sido despachadas hacia Pola y otros puntos del país, en previsión de que elementos pro rusos intenten llevar a cabo nuevos actos de sabotaje.

Importantes contingentes del ejército vigilan ya la región carbonífera de Arsia, donde se teme que los saboteadores entren en actividad.

Nada Dice Saber Paz Estensoro

MONTEVIDEO, 27 (INS) — El jefe del Movimiento Nacionalista Revolucionario de Bolivia Víctor Paz Estensoro, se mostró sorprendido al ser informado de la revolución estallada en su país. Informado del estallido, el corresponsal de INS se trasladó a la residencia de Paz Estensoro, que se halla exilado en Montevideo. Al recibir al corresponsal, el líder del M. N. R. inquirió:

"¿Pasa algo? ¿Hay alguna novedad?"

Aparentemente ignoraba lo que ocurría. Después pidió copia de las informaciones y prometió formular declaraciones sobre el particular una vez que hubiera estudiado las noticias.

Mientras el corresponsal conversaba con Paz Estensoro, se presentó en la residencia un agente de la policía secreta para pedirle que lo acompañara a prestar declaraciones ante "la superioridad".

A todo esto, un portavoz del Ministerio de Relaciones Exteriores aseguró que el gobierno uruguayo "está determinado" a impedir la salida del país de Víctor Paz Estensoro. "El gobierno del Uruguay —dijo— no tolerará que ningún asilado boliviano perturbe las cordiales relaciones que la nación mantiene con el gobierno y pueblo de Bolivia".

Al parecer, la aclaración se debe al anuncio de la radiomisora de Santa Cruz (Bolivia) en el sentido de que Paz Estensoro asumiría la dirección de la rebelión.

Sublevárense Cochabamba, Oruro, Sta. Cruz y Sucre

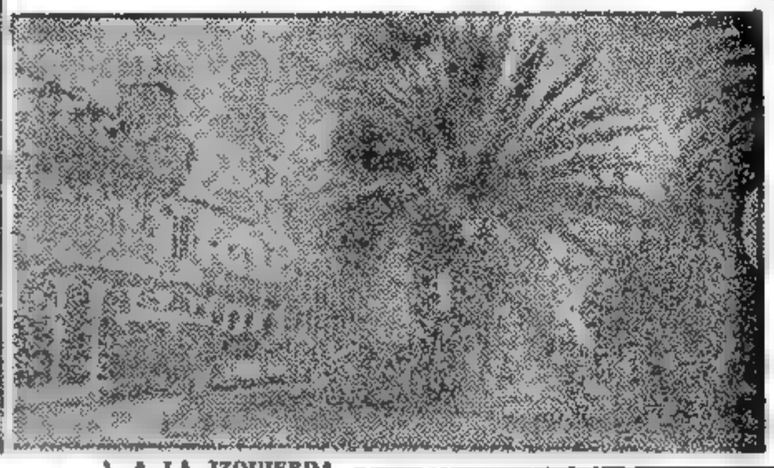

A LA IZQUIERDA la Plaza Murillo, de Oruro ciudad que se sublevó juntamente con otras; derecha, la Plaza de Armas de Cochabamba, donde la rebelión tomó más cuerpo

EN BOLIVIA DOMINAN LA REBELION

FUE DECRETADO EL ESTADO DE SITIO

LA PAZ, 27 (AFP). — Estalló un movimiento revolucionario en Cochabamba. La noticia fué informada por el Ministerio de Gobierno al Congreso. A las 11, los rebeldes atacaron en esa ciudad a la policía. Desde Mayaraí se enviaron refuerzos por vía aérea. El aeropuerto de Cochabamba está en poder de los rebeldes. En Oruro, los revolucionarios atacaron el regimiento de artillería, capturando dos oficiales, a los que guardan en calidad de rehenes. El ex mayor Valdivia y Luis Peláez, dirigentes del ataque, fueron ap.es.dos.

★ **Muchas Detenciones**

En La Paz fueron detenidos numerosos elementos del Movimiento Nacional Revolucionario. Los arrestos comenzaron anoche, desbaratándose así la acción revolucionaria en la capital. En Potosí, donde existe mayoría del Movimiento Nacional Revolucionario, las autoridades obligaron a cerrar las oficinas públicas. El regimiento Manchego coopera con los carabineros, habiendo recuperado la Prefectura, que se hallaba en poder de los rebeldes. En Tarija impera tranquilidad absoluta y se piden refuerzos militares.

La situación de Santa Cruz era dominada por el Movimiento Nacional Revolucionario.

★ **Someten a Oruro**

LA PAZ 27 (AFP). — La situación en Oruro parece totalmente dominada con el apresamiento de treinta dirigentes del M. N. R. (Movimiento Nacionalista Revolucionario) y de la Logia Militar Radepa.

En Potosí, el ejército controla la situación. Las tropas han ocupado nuevamente los edificios de que se había apoderado el M. N. R. en los primeros momentos.

En Cochabamba, las fuerzas militares que se han pronunciado contra el gobierno se reducen, según parece, a ciento veinte soldados. Los carabineros luchan, según noticias extraoficiales que circulan por La Paz, puesto que las comunicaciones han sido cortadas. Los aviones no pueden aterrizar, debido a que los rebeldes controlan el aeropuerto.

La situación en Santa Cruz no se ha definido. Es imposible dar detalles, por la falta de comunicación.

(Continúa en la página TRES).

DIARIO DE LA MAÑANA
Clarín
BUENOS AIRES REPUBLICA ARGENTINA
15 centavos
SIN TONOS DE ATENCION PARA LA SOLUCION ARGENTINA DE LOS PROBLEMAS ARGENTINOS
Año V Buenos Aires, Domingo 28 de Agosto de 1949 Nº 1.409

Cúlpase al MNR, a la Logia Radepa y a los Comunistas

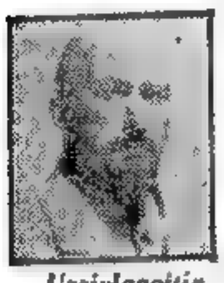

Urriolagoitia

LA PAZ, 27 (INS). — El ministerio del Interior atribuye la revolución estallada en las ciudades de Cochabamba, Oruro y Santa Cruz, en la rica región minera del centro de Bolivia, al Movimiento Nacionalista Revolucionario, a miembros de la logia militar secreta Radepa y a agitadores comunistas. Estos son, prácticamente, los mismos elementos a quienes el gobierno imputó los sangrientos sucesos de Catavi, del 28 de mayo último.

El nuevo movimiento no ha causado sorpresa alguna en los círculos diplomáticos. En efecto, el clima de tensión se mantenía desde ese 28 de mayo.

En vano, el presidente en ejercicio del Poder Ejecutivo, Sr. Mamerto Urriolagoitia, trató de atemperar los ánimos, formulando un llamamiento a todos los partidos instándolos a limar asperezas y coadyuvar al bienestar nacional. El 1o. de agosto la imposibilidad de conciliar las tendencias antagónicas de todos los partidos, determinó al señor Urriolagoitia a formar un nuevo gabinete, integrado exclusivamente por ministros pertenecientes al partido oficialista: la Unión Socialista Republicana (PURS).

Conjuran en Chile la Crisis de Gabinete

SANTIAGO DE CHILE, 27 (INS). — El presidente Gabriel González Videla rechazó las renuncias de varios miembros del ministerio, pero el Dr. Alessandri, ministro de Hacienda, ha insistido en su dimisión, por lo cual se realizó una reunión privada en la residencia del primer magistrado para adoptar una decisión sobre el particular.

★ **Elección Estudiantil**

SANTIAGO DE CHILE, 27 (INS). — José Barzelato obtuvo mayoría entre los candidatos a la presidencia de la Federación de Estudiantes de Chile. Barzelato, social cristiano, se impuso a los conservadores, liberales, radicales, socialistas, comunistas e independientes. El acto es considerado como un verdadero plebiscito político entre los estudiantes.

★ **La Acción Comunista**

SANTIAGO DE CHILE, 27, (AFP). — Esta madrugada el ministro del Interior entregó al presidente de la república, señor González Videla, un oficio que contiene las relaciones de los incidentes ocurridos los días 16 y 17 del corriente mes.

Según dicho documento, el resultado de prolijas investigaciones efectuadas por los servicios competentes, revela fehacientemente la inspiración comunista del movimiento registrado.

EDUARDO BENES, el líder del pueblo checo, presintió poco antes de morir una nueva guerra y la gran derrota de Rusia frente a Occidente

"LA GUERRA INEVITABLE"

Benes Presentía la Derrota Rusa

LONDRES, 27 (INS). — De "la guerra inevitable" hablaba el doctor Eduardo Benes, líder de la democracia checa, poco antes de morir. El ilustre estadista vaticinaba además que Rusia sería derrotada por las potencias occidentales, en esa contienda de estallido seguro. La revelación de las predicciones, formuladas casi en el lecho de muerte por el cofundador de la república de Checoslovaquia, fué hecha por Jaromir Smutny, ex canciller del gabinete de Praga, en la época en que allí imperaba la libertad.

Desagrada a Italia la Amistad Occidental con Tito

★ *PARIS, 27. — El mariscal Tito, pequeño de estatura y grande de ánimo, al decir de sus partidarios, cree que las potencias occidentales lo han designado su campeón para enfrentar al dragón —en realidad, un "oso"— que amenaza devorar a la indefensa princesa, o sea la Democracia. Y tan lo cree, que hasta se anima, confiado en que no le faltará respaldo en el momento de la prueba, a plantarse, en actitud de desafío, frente al poderoso Kremlin. Los espectadores de esta pugna, hasta ahora más verbal que otra cosa, aplauden entusiasmados. Empero, no todos dan rienda suelta a su júbilo. Uno hay que se considera defraudado. Y es Italia.*

Por MARCEL FERNAND

DE FRANCE PRESSE

Es que Italia no ve con buenos ojos que Yugoeslavia, comunizada y comunizante hasta ayer, se transforme, de buenas a primeras y aún a pesar suyo, en amiga dilecta de los occidentales. La prensa romana se sorprende del silencio de EE. UU. ante las persecuciones, que denuncia, del gobierno de Belgrado contra los italianos radicados en la zona B de Trieste. Se sorprende y se lamenta, afirmando que aún en el trance de aceptarse a Tito, no hay razón valedera para tolerar sus procedimientos de dictador. Un diario llega a calificar de inexperta e ingenua a la diplomacia yanqui, que así pretende atraer a su órbita a un país que se aleja del campo soviético, no por convicción, sino porque lo expulsan.

Mientras Italia se duele de dejar de ser el baluarte democrático del Mediterráneo — Grecia, convulsionada, no cuenta—, los expertos estudian el entredicho Belgrado-Moscú, deseosos de sacar conclusiones que les permitan entrever el futuro. Para unos, la URSS se esforzará en fomentar una agitación interna en Yugoeslavia que derribe a Tito; según otros, Stalin se siente tan defraudado por su protegido de la víspera, que no trepidaría en apelar a provocaciones, de cualquier género, para forzarle a una reacción bélica.

Esto lo sabe muy bien Tito. De ahí que maniobre con cautela. De ahí también que, tratando de ganar de mano a su peligroso adversario, insinúe que de no variar la situación, está dispuesto a llevar la cuestión a la UN.

Alemania Elegirá Presidente a Heuss

BONN, 27 (AFP). — Las negociaciones entre los demócratas cristianos, el Partido Liberal y el Partido Alemán, tendientes a la constitución de un gobierno de coalición de centro derecha, evolucionaron favorablemente. Luego de la entrevista de Adenauer, líder demócrata cristiano, y Bluacher, vicepresidente del Partido Alemán, se considera seguro que el profesor Heuss, jefe del Partido Liberal, será elegido presidente de la República Federal. Se cree que Adenauer será canciller, y que vicecanciller será Bluecher. La cartera del Trabajo se confiaría a un sindicalista cristiano. Otras dos carteras se darían al Partido Alemán. Sin embargo, se cree que la mayoría de los ministerios-llaves quedará entre las manos de los demócratas cristianos.

RECLAME A SU CANILLITA CON ESTA EDICION EL SUPLEMENTO LITERARIO

Campaña Comunista Contra la Ayuda de la Unión a Europa

(INFORMACION pág. DOS)

Dominan Cochabamba, Sucre, Santa Cruz y Potosí los Insurrectos en Bolivia

LA CIUDAD DE LA PAZ HALLASE EN PIE DE GUERRA

ANTOFAGASTA, 28 (INS). — Informaciones procedentes de Bolivia hacen saber que en Santa Cruz, donde dominan los revolucionarios, se ha hecho cargo del mando el ex legislador Edmundo Roca, perteneciente al Movimiento Nacionalista Revolucionario.

Por otro lado, en la ciudad de Potosí, que también ha caído en poder de los rebeldes, el levantamiento, al parecer, está encabezado por el propio [illegible] no'ición, Adrián Barreneches, también del partido MNR.

Otras noticias confirman la caída en poder de los elementos rebeldes de la ciudad boliviana de Sucre.

Según esos despachos, el capitán Raúl Tovar Villa, con algunas tropas y fuerzas del Movimiento, se ha instalado en la municipalidad de Sucre, dominando la situación en esa ciudad.

Trascendió asimismo que los revolucionarios dominan por completo la situación en la ciudad de Santa Cruz, y que la lucha entre los rebeldes y los adictos al régimen de Urriolagoitía aún continúa en Cochabamba.

★ La Paz en Pie de Guerra

ANTOFAGASTA, 28 (INS). — De acuerdo con las noticias que llegan de La Paz, la capital boliviana se encontraría prácticamente en pie de guerra como medida preventiva y ante la posibilidad de que la acción revolucionaria se extienda a la sede del gobierno.

★ Bombardeo Aéreo

LA PAZ, 28 (INS). — Se reveló hoy que aviones del gobierno bombardearon anoche y en las primeras horas de la mañana de hoy los lugares en que se han hecho fuertes los rebeldes en Cochabamba.

Los aparatos que responden a las autoridades constituidas llevaron a cabo diversas incursiones en el curso de las cuales dejaron caer varias bombas en el aeródromo de Cochabamba inutilizando sus pistas de aterrizaje, y sobre el cuartel de policía, causando graves destrozos.

★ Proclama Presidencial

LA PAZ, 28 (INS). — En una declaración radiotelefónica, el presidente de la república, Mamerto Urriolagoitía, admitió que los revolucionarios dominan las ciudades de Cochabamba y Santa Cruz, y demostrando su espíritu de lucha, declaró: "Si es preciso luchar saldré yo mismo a la calle para demostrar al pueblo paceño que tengo su mismo coraje".

Manifestó que las libertades democráticas habían sido conquistadas a precio de sangre y que las mismas no eran patrimonio del gobierno. "Esas libertades, dijo el primer mandatario, no son privilegio del gobierno, sino que pertenecen al pueblo. Por eso la subversión está dirigida contra el pueblo".

Refiriéndose al Movimiento Nacionalista Revolucionario, sindicado como responsable de la revolución, el jefe del Ejecutivo expresó que es "una secta totalitaria que vilipendia al país y traza una nue-

(CONTINUA EN LA PAG. DOS)

Vasto Plan Soviético: Moderniza su Escuadra

BERLIN, 28 (AFP). — "Un vasto plan de modernización de la marina soviética, a expensas de las reparaciones debidas por Alemania, se halla en ejecución en los astilleros de Warneumuende y Rossock, en la costa báltica de la zona ocupada por los Soviets en Alemania". Así lo anunció hoy "Waltman Ontang", diario británico para la población alemana.

Aparte la transformación de grandes barcos de pasajeros, se reparan en esos astilleros los destroyers y torpederos alemanes.

Por otra parte, una organización prosoviética alemana, el comité alemán por la unidad y la paz, afirmó hoy que "la frontera del Oder y el Neisse será reconocida como definitiva en el mensaje que se remitirá a los delegados polacos, en la ceremonia de la paz, fijada para el primero de septiembre.

PRIMERA SECCION

Clarín

¡UN TOQUE DE ATENCION PARA LA SOLUCION ARGENTINA DE LOS PROBLEMAS ARGENTINOS!

Diario de la mañana 15 centavos

Año V Buenos Aires, Lunes 29 de Agosto de 1949 Nº 1.410

En el Este Alemán se Reclama Unidad

BERLIN, 28 (INS). — Los diarios de la zona oriental de Alemania prosiguen con renovados bríos su nueva campaña en favor del establecimiento de una Alemania unificada. Los periódicos insisten en la necesidad de la creación de un estado germano unificado, como único medio de dar al pueblo alemán una oportunidad de reconstruir su vida sobre bases democráticas y libres y de disfrutar por entero del fruto de su trabajo.

"La división impide la explotación racional de las fuentes de riqueza, dificulta el desarrollo pleno de la industria y el comercio y pone obstáculos insalvables a la equitativa distribución de la producción, llevando, por consiguiente, el desastre económico".

Los diarios del este alemán, culpan a los aliados occidentales de mantener dividido al país

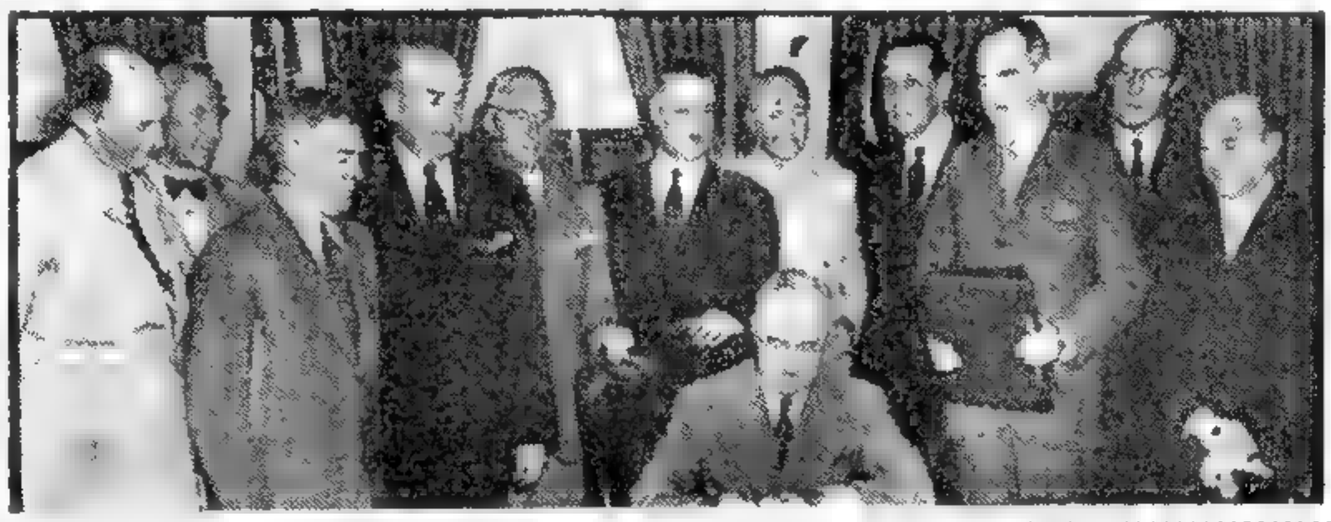

El presidente Truman firma en Wáshington la formal proclamación del pacto del Atlántico en presencia de representantes de los doce países signatarios. Junto al mandatario norteamericano de pie, aparece entre los diplomáticos, el secretario de Estado de la Unión, Dean Acheson.

Bulgaria, Base de Operaciones de Una Ofensiva Contra Yugoeslavia

BERLIN, 28 (INS). — Informaciones procedentes de la zona de ocupación soviética afirman que Bulgaria ha sido especificada como la base de operaciones de la ofensiva que se llevará contra el régimen de Tito, que, según la versión, sería realizada por "unidades voluntarias" de distintos países dominados por el Cominform. La información, que no ha obtenido confirmación ni ha sido repetida en otros lugares, surgió de elementos que están dentro del ministerio del interior de la Alemania oriental. Agregan esas fuentes que las unidades comprenderán unos 15.000 hombres de la policía de la Alemania oriental. Y agregan que la primera fuerza de policías alemanes, unos 1.500 hombres, saldrá para Bulgaria el próximo martes. De acuerdo con la misma versión, el propósito de los soviéticos es promover simultáneamente una insurrección en Yugoeslavia, coincidiendo con la presión que ejercerán las "Unidades voluntarias".

Siniestra Amenaza Contra Tito: "Juegan con Dinamita"

LONDRES, 28 (AFP). — "No creo que alguien prepare una guerra contra el mariscal Tito, pero quien participe en una campaña de propaganda contra Yugoeslavia juega con dinamita en el plano internacional", declaró hoy Héctor MacNeil, ministro británico de Estado, en un discurso pronunciado en Greenock, Escocia.

MacNeil es el primer ministro que comenta el conflicto ruso-yugoeslavo en términos tan claros. "Estos agitadores belicosos en los Balcanes hacen aparecer al gobierno de la Unión Soviética, lamento decirlo, como un infractor de las reglas internacionales y como contrario a la independencia de una pequeña nación. Esta situación —agregó— causa ansiedad a todos los que aman la paz. Las autoridades soviéticas que imponen censuras muy severas sobre las noticias relativas a los movimientos de sus tropas, han permitido empero la difusión de rumores que me parecen falsos, pues aseguraban la concentración de tropas rusas contra Yugoeslavia.

Además, el gobierno soviético activó esta semana la campaña cuya finalidad es el derrocamiento del gobierno yugoeslavo, de modo que ha desaparecido el pretexto de que se trataba solamente de una querella entre partidos comunistas. La amenaza hecha por Rusia en su nota a Yugoeslavia, es una amenaza siniestra y aún no aclarada, que se apoya en una campaña de prensa y radio, la más violenta que Rusia haya desencadenado después de la guerra mundial. Las campañas contra Persia, Grecia, Finlandia, Noruega, Turquía, eran poco importantes en comparación con la que se dirige contra Tito. Los ataques de los países satélites, que prevén que Tito sufrirá la misma suerte que Hitler y Mussolini, son aun más violentos. Estas agresiones verbales sólo igualan por su maldad y violencia a las de los nazis y presentan un carácter peligroso y poco adecuado con las afirmación según las cuales Rusia es el campeón de la paz".

★ Tropas en la Frontera

BELGRADO, 28 (AFP). — De fuente fidedigna se informó que tres divisiones mecanizadas soviéticas han entrado en territorio húngaro, procedentes de Rumania.

Las mismas versiones acerca de las cuales hay reserva absoluta en los círculos oficiales, indican que las tres divisiones rusas se han estacionado en posiciones cercanas a la frontera húngaro-yugoeslava.

★ Provocaciones Rusas

BELGRADO, 28 (INS). — La prensa yugoeslava comenta en un tono entre conciliatorio y de advertencia los reiterados intentos soviéticos por envolver a Yugoeslavia en un conflicto armado.

Hace mención a las dos últimas "ostentaciones provocativas" realizadas por un cañonero ruso que violó las aguas territoriales yugoeslavas, y destaca la prudencia de los guardias nacionales, que evitaron promover el incidente que buscaban los rusos, no obstante encontrarse en situación ilegal el navío soviético.

En los círculos allegados al régimen de Tito se comenta que el gobierno está dispuesto a tomar medidas, si se vuelve a repetir el incidente.

★ La Acción Contra Tito

LONDRES, 28 (INS). — Despachos diplomáticos procedentes de Sofía confirman que altos dirigentes comunistas del Cominform se reunieron recientemente en esta capital.

Se considera que el objeto de la conferencia fué el de deliberar sobre la actual controversia entre el bloque ruso y Yugoeslavia, las medidas "efectivas" que podrían adoptarse contra Tito y la cuestión de los rebeldes comunistas griegos.

Estudiarán la Defensa Atlántica

WASHINGTON, 28 (INS). — En las esferas diplomáticas se conjetura la repercusión que podrá tener en el giro de la Asamblea General de la UN, el resultado de la primera conferencia del Consejo del pacto del Atlántico, que se celebrará en Wáshington, se da como seguro, el 12 de setiembre.

A esta reunión, que se efectuará días antes de inaugurarse la asamblea de la UN, se estima que asistirán la mayor parte de los ministros de relaciones exteriores de los países signatarios, que llegarán entonces a Estados Unidos para representar a sus naciones ante el organismo internacional.

Estímase que en el temario figuran dos puntos de tan capital importancia como los relacionados con los planes de defensa de Europa y la solución del problema de la escasez de dólares en los países europeos.

PAZ ESTENSORO

Paz Estensoro Afirma que no Dirigió el Alzamiento

MONTEVIDEO, 28 (INS). — El doctor Víctor Paz Estensoro declaró que no tiene la más mínima vinculación con el movimiento revolucionario estallado ayer en Bolivia.

En declaraciones hechas a la prensa antes de partir hacia la ciudad de Minas, donde el gobierno ha decidido internarlo, el exilado boliviano expresó que el levantamiento de las ciudades de Oruro, Potosí y Cochabamba, no le ha sorprendido en absoluto, y añadió que el movimiento es el resultado lógico de "las matanzas de mineros llevados a cabo en el mes de mayo".

Atacó luego a las actuales autoridades de Bolivia, a las que acusó de tiránicas, aunque pretenden aparecer ante el mundo como democráticas. Finalmente, responsabilizó al gobierno boliviano por el elevado número de desterrados de su país.

RECLAME A SU CANILLITA CON ESTA EDICION EL SUPLEMENTO DEPORTIVO

Elevóse al Congreso el Proyecto de Reorganización de la Justicia

(Información página SEIS)

Preparan el Asalto a Cochabamba, el Baluarte Rebelde

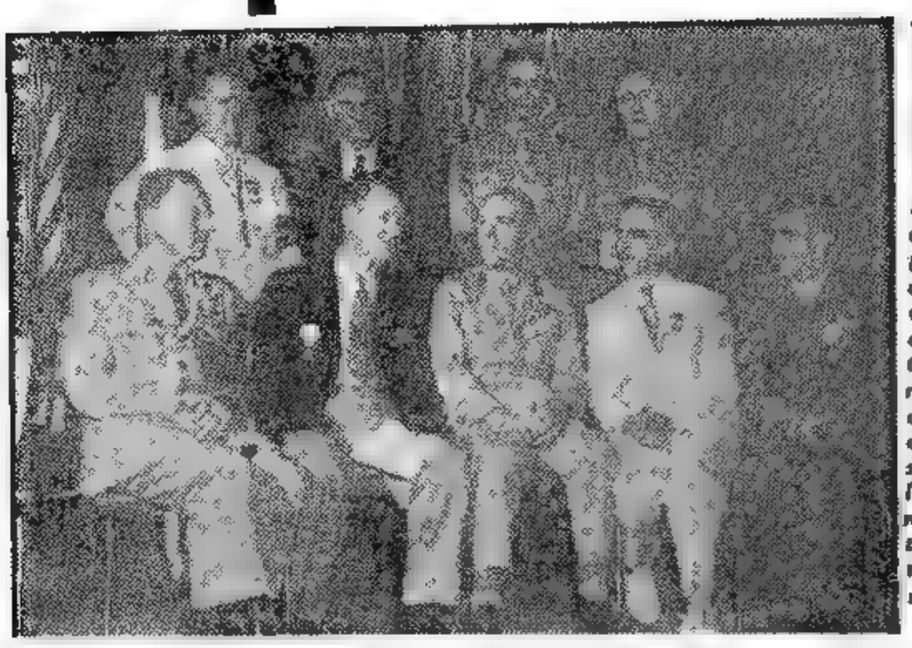

VETERANOS de la última guerra, reunidos en Miami, celebraron una convención de tendencia declaradamente anticomunista. En esa reunión hizo uso de la palabra Mr. Truman, que advirtió del peligro mundial que significa la actitud rusa

EL GOBIERNO EXIGE RENDICION INCONDICIONAL

Sucre se Halla Bajo Control Leal

LA PAZ, 29 (AFP). — La aviación militar bombardeó nuevamente el aeropuerto de Cochabamba, causando serios perjuicios en dicho objetivo. Las pistas de aterrizaje de Santa Cruz fueron sometidas a igual operación. Una junta de vecinos de Cochabamba pidió una entrevista al presidente, sin duda para solicitar la suspensión de los bombardeos dirigidos contra objetivos en poder de los sediciosos.

El gobierno exige la rendición incondicional de los rebeldes de Cochabamba, asegurando que su acción no se halla dirigida contra el pueblo, quedando en manos de los ciudadanos poner límite a la acción subversiva.

Urrioalagoitia

★ La Junta

Preside la Junta de Gobierno organizada en Cochabamba, Gabriel Arze Quiroga, hermano de Eduardo Arze Quiroga exilado en Buenos Aires. En plena ciudad de Cochabamba funciona una emisora clandestina leal al gobierno. La población parece indiferente a los sucesos.

Las autoridades superiores militares intimaron su rendición a los rebeldes, dando un plazo perentorio, vencido el cual se procederá a la captura de la Casa de Gobierno de Cochabamba y del Departamento de Policía, que se encuentra en poder de los sediciosos.

★ Sucre Fué Sometida

El regimiento Paucarapatá con el pueblo lograron imponer el orden en Sucre. Los militares evitaron a duras penas que el pueblo linchara al ex mayor Tovar Villa, quien se había proclamado por su cuenta prefecto de Cochabamba.

El único muerto ha sido el carabinero Gregorio López. No se han señalado heridos.

Patrullas de civiles cooperan con los militares en el resguardo de la tranquilidad pública. En La Paz, las actividades se desarrollan normalmente, sin que se registren incidencias.

★ Habla el Presidente

"Si los acontecimientos lo exigen, yo mismo saldré a la calle para demostrar al pueblo paceño que poseo su mismo coraje". Así se expresó el primer magistrado boliviano, señor Mamerto Urriolagoitia, al admitir que los rebeldes dominaban en Potosí, Cochabamba y Santa Cruz.

Añadió que la población de La Paz ha mantenido su lealtad al gobierno, a fin de impedir que ele-

(Continúa en la página DOS)

DIARIO DE LA MAÑANA

Clarín

BUENOS AIRES · REPUBLICA ARGENTINA

15 centavos

UN TRONE DE ATENCION PARA LA SOLUCION ARGENTINA DE LOS PROBLEMAS ARGENTINOS

Año V Buenos Aires, Martes 30 de Agosto de 1949 Nº 1.411

INGLATERRA FIJO SU POSICION EN LA CONFERENCIA SOBRE EL DOLAR

LONDRES, 29 (INS). — El gabinete británico se reunió para aprobar las proposiciones relacionadas con la escasez de dólares que el canciller Ernest Bevin y el ministro de Hacienda, sir Stafford Cripps, presentarán en las conversaciones que comenzarán el 7 de septiembre en Wáshington. Centenares de personas observaron cómo los miembros del gabinete, reflejando en sus rostros la gravedad de la crisis económica británica, llegaban a Downing Street 10. Por la tarde, gran número de funcionarios visitaron la residencia del primer ministro Attlee.

Entre éstos figuraron el secretario de Guerra, Emanuel Shinwell; el secretario de Aviación, Arthur Henderson; el mariscal de campo sir William Slim, jefe del estado mayor general imperial; y el jefe de estado mayor de la Aviación, mariscal Tedder.

Se presume que los jefes de los servicios armados fueron citados para exponer sus puntos de vista técnicos sobre la posibilidad y peligros que entrañan ciertas reducciones en las fuerzas armadas. También se sugiere la posibilidad de que Estados Unidos se haga cargo de algunos de los compromisos británicos en el Lejano Oriente.

El ministro de Combustible, Hugh Gaitskell, y el ministro de Alimentos John Strachey, también fueron llamados.

A las 16.10 (hora de Inglaterra), terminó la reunión del gabinete, que celebró una sesión de más de cuatro horas.

Se completó la lista de las instrucciones que llevarán sus delegados a las conferencias de Wáshington.

Se aprobó el texto final de las instrucciones que portarán el canciller Bevin y el canciller del Tesoro, Stafford Cripps. El texto de estas instrucciones consta de 20.000 palabras. Señálase que tanto a Cripps como a Bevin se les han concedido amplias facultades de acción para presentar los planes británicos, tendientes a resolver la crisis del dólar que actualmente padece Inglaterra.

Las decisiones logradas con los delegados norteamericanos y cana-

(Continúa en la página DOS)

Pusieron Precio a la Cabeza de Tito

UN MILLON DE DOLARES A QUIEN MATE AL MARISCAL

VIENA, 29 (INS). — La prensa de Viena publica en grandes titulares la noticia de que los líderes del Cominform han ofrecido una recompensa de un millón de dólares a cualquier persona que logre asesinar al mariscal Tito, de Yugoeslavia. Se afirma que los estudiantes partidarios de Rusia en Yugoeslavia habrían recibido instrucciones secretas del Cominform para cumplir ese propósito, y que los guerrilleros de las naciones del Cominform también han sido "alentados" con esa finalidad.

★ Sugestiva Reunión

LONDRES, 29 (INS). — La agencia soviética Tass anunció que los miembros del Cominform celebraron una reunión secreta de tres días en Sofía. Agrega que solamente se consideraron asuntos económicos y que "adopt decisiones sobre cuestiones de actualidad", cuyo carácter se desconoce.

Otros despachos procedentes de Sofía dicen que gran número de líderes militares soviéticos y de los países satélites han estado reunidos en la capital de Bulgaria. Estas noticias tienden a contradecir el anuncio de Tass, de que sólo se trataron asuntos económicos en las reuniones del Cominform.

★ Batalla de Propaganda

LONDRES, 29 (INS). — La batalla de propaganda entre Tito y el Kremlin continúa aumentando en proporciones, como una bola de nieve. Se dice que las tropas rusas han tomado posiciones en Hungría a lo largo de la frontera de Yugoeslavia.

Coincidiendo con la "guerra de nervios efectiva" del Soviet y sus satélites, se afirma que quince mil miembros de la "policía popular" del sector oriental de Alemania, serán reclutados para emprender una próxima campaña contra el mariscal Tito, inspirada por el Cominform.

★ Tropas Motorizadas Rusas

Fuentes yugoeslavas señalan que unidades mecanizadas soviéticas se encuentran ya en la población húngara de Szagodin, a 11 kilómetros de la frontera con Yugoeslavia.

La ciudad yugoeslava más próxima a la frontera es Subotica, que tiene más de 100.000 habitantes y está sólo a 12 kilómetros de la línea demarcatoria, en esta región topográficamente ideal para la guerra de tanques. Otras fuentes revelan que las fuerzas soviéticas destacadas a lo largo de la frontera húngaro-yugoeslava, incluyen tres divisiones mecanizadas.

Otras noticias de Trieste dan cuenta que las tropas de Hungría, Rumania y Bulgaria han sido colocadas en estado de alerta y que se ha decretado el "toque de queda" cerca de la frontera yugoeslava.

★ Las Tropas Pro-soviéticas

BELGRADO, 29 (INS). — El órgano comunista yugoeslavo "Borba" insiste en que la Unión Soviética está empeñada en provocar un choque armado para "justificar" un ataque de sus fuerzas contra Yugoeslavia.

La prensa en general se refiere a los movimientos de tropas de las naciones del bloque soviético frente a las fronteras del país, denunciando que las concentraciones de poderosos efectivos armados "con-

(Continúa en la página DOS)

POLITICOS BOLIVIANOS SE HAN ASILADO EN NUESTRA EMBAJADA

EN el ministerio de Relaciones Exteriores se informó anoche que en la embajada argentina en La Paz se encuentran asilados los ciudadanos bolivianos Fernando Alvarez La Serna, José Belmonte Camacho y Armando Bascope Rivero, a raíz de los sucesos políticos que se vienen desarrollando en la república vecina.

La Cancillería informó, asimismo, que no tiene noticias de una supuesta gestión diplomática que habría hecho el gobierno de Bolivia ante el consul argentino en Villazón, en el sentido de obtener el refuerzo de la Gendarmería Nacional argentina para impedir que salgan o entren en territorio del altiplano elementos políticos que puedan tener vinculación con el movimiento revolucionario boliviano.

EN ESTADOS UNIDOS CONSIDERAN GRAVE LA SITUACION BOLIVIANA

VILLARROEL

WASHINGTON, 29 (AFP). — Los círculos gubernamentales de Estados Unidos siguen de cerca la situación boliviana, que una personalidad oficial calificó hoy de "grave" y algo "precaria" para el gobierno boliviano. Comentando la revuelta, una personalidad declaró que las últimas informaciones recibidas de La Paz parecen indicar que el gobierno controla la situación, al menos por el momento. No excluye la posibilidad de que las fuerzas rebeldes, aparentemente dirigidas desde el exterior por Víctor Paz Estensoro, uno de los jefes exilados del gobierno de Villarroel, logren derribar el gobierno actual.

Sin pronunciarse sobre la ulterior actitud del gobierno de Estados Unidos hacia cualquier nuevo gobierno nacionalista boliviano, en la eventualidad de que los rebeldes triunfaran, el observador declaró que las relaciones entre el gobierno actual y Estados Unidos son muy buenas.

Añadió, no obstante, que el gobierno de Estados Unidos no había tenido entredichos ni dificultades con el de Villarroel, que "colaboró lealmente con los aliados durante la última guerra".

★ *Tropas del Altiplano Frustraron Una Rebelión Minera en Cataví* ★

LA PAZ, 29 (INS). — Esta madrugada se registró una sostenida refriega en el distrito minero de Cataví. La Dirección de Informaciones dice que los choques se prolongaron hasta las nueve de la mañana, cuando las fuerzas leales comandadas por el coronel Ichazo, redujeron a los facciosos. En poder de los revoltosos se secuestró armamento de procedencia extranjera.

"El Diario" anuncia hoy que, a título de previsión, han sido evacuados los técnicos extranjeros de todos los centros mineros. Agrega el periódico que un avión rebelde, pilotado por el mayor retirado Moreira, voló sobre los centros mineros arrojando volantes en los que incita a los trabajadores de las minas a plegarse a la revolución. Informa, además, que el alcalde de Cataví, miembro del Movimiento Nacionalista Revolucionario, logró engañar a los mineros llevándolos a un asalto contra los puestos militares de la zona. Como consecuencia de la acción hubo dos muertos y varios heridos entre la tropa leal. La guarnición, una vez repuesta de la sorpresa, logró tomar nuevamente los puestos vitales, imponiendo rápidamente el orden. Mientras tanto, la Dirección de informaciones asegura que reina calma absoluta en todas las minas de Bolivia.

★ Secuestros, Torturas y Saqueos

LA PAZ, 29 (INS). — La Dirección de Informaciones anunció que en las zonas controladas por los rebeldes se cometen toda suerte de atropellos "que horrorizan al pueblo, pues se producen secuestros, torturas y saqueos", especialmente en Cochabamba. La misma fuente dice que un avión piloteado por el mayor Arce, militar retirado, voló de San Joaquín a Trinidad llevando a 20 hombres armados con ametralladoras para reforzar a los rebeldes de Cochabamba, luego de obligar al personal del Lloyd Aéreo Boliviano en Trinidad a entregar la gasolina para el aparato, con las armas en mano.

★ Llamamiento de la Radio Rebelde

ANTOFAGASTA, 29 (INS). — La radioemisora controlada por los rebeldes de Bolivia formuló un llamamiento al gobierno de La Paz, instándolo a impedir que la aviación leal continúe bombardeando a Cochabamba. Expresan los cabecillas insurgentes que los bombardeos están causando estragos entre la indefensa población civil.

★ Refuerzan la Guardia Fronteriza

VILLAZON (Bolivia), 29 (INS). — Los guardias destacados en esta ciudad fronteriza han sido reforzados para impedir que los rebeldes busquen refugio en la Argentina. Se han adoptado estrictas medidas de vigilancia a lo largo de la frontera boliviano-argentina y se ha impedido el cruce de la misma "hasta nueva orden".

Explosión de Grisú en Una Mina de Mendoza: Serían 9 los Muertos

(INFORMACION PAGINA SEIS)

Dos Divisiones Rusas Van Hacia Yugoeslavia

BULGARIA, BASE DE LA GRAN OFENSIVA

BERLIN, 30 (INS). — El "Sozial Democrat", de Berlín, revela que 2.500 policías alemanes de la zona soviética, equipados con tanques y artillería, están en camino hacia Checoslovaquia para unirse a una fuerza "contra el mariscal Tito", del Cominform. Agrega que la aviación de la policía se reunirá con otras unidades de los países satélites de la Unión Soviética en Bulgaria, punto de partida para un ataque contra Yugoeslavia

Dicho diario, que se publica en la zona británica, afirma que la fuerza germana dispone de tanques y artillería.

★ **Rusia Mueve Tropas**

NUEVA YORK, 31 (INS). — En fuentes bien informadas se revela que según noticias de Belgrado, al romper el alba de hoy dos divisiones motorizadas soviéticas, acantonadas en Rumania, están acercándose a la frontera yugoeslava.

Agregan que en las últimas 36 horas la aviación rusa ha establecido, además, bases en las proximidades de la mencionada frontera.

★ **Llamamiento Yugoeslavo**

BELGRADO 30 (INS). — La supuesta reunión secreta de los comandantes militares de las naciones del Cominform, y en la que acordaron la ejecución de una serie de movimientos contra el régimen de Tito, habría determinado a Yugoeslavia a contemplar la conveniencia de hacer un llamamiento a la UN.

El carácter exacto de la conferencia militar se desconoce, pero todo indica que los representantes del Cominform tuvieron la intención de que la misma fuera una demostración militar destinada a intimidar al mariscal Tito.

MAMERTO URRIOLAGOITIA Vicepresidente de Bolivia, en ejercicio del poder, por enfermedad del primer magistrado Hertzog. Con el cese de la resistencia en Cochabamba, la situación es favorable al gobierno

DIARIO DE LA MAÑANA

Clarín

BUENOS AIRES REPUBLICA ARGENTINA

15 centavos

UN TOQUE DE ATENCION PARA LA SOLUCION ARGENTINA DE LOS PROBLEMAS ARGENTINOS

Año V Buenos Aires, Miércoles 31 de Agosto de 1949 Nº 1.412

Videla Rechazó Todas las Dimisiones Ministeriales

CONFIRMO SU CONFIANZA AL GABINETE

SANTIAGO DE CHILE, 30 (AFP). — El presidente González Videla rechazó la renuncia de los ministros que le entregaron sus carteras y confirmó la confianza a su gabinete, al que pidió prosiguiera con su esfuerzo para el bien del país. La decisión presidencial, adoptada después de una noche y una mañana de deliberaciones con los jefes de los partidos políticos, parece poner fin a una situación política difícil y consagrar el triunfo del punto de vista del gobierno.

De este modo ha sido resuelta la crisis de gabinete, que no tiene posibilidad de reeditarse, salvo que nuevos acontecimientos políticos vengan a agravar la situación, según se expresa en el comunicado de la secretaría de la presidencia.

★ **Opinión de la Prensa**

La prensa, en sus comentarios previos opinaba que el presidente no podría constituir un gabinete de coalición, por lo que debería limitarse a elegir ministros "técnicos".

Mientras tanto, la situación general en el país, y especialmente en los distritos mineros, tiende a su completa normalización.

PREVIENE EE. UU.: NO HABRA AYUDA A MANOS LLENAS

LAKE SUCCESS, 30 (INS). — John Abbink, asesor de la delegación norteamericana, en lo que respecta al programa del presidente Truman para el fomento de las regiones menos desarrolladas, advirtió a las naciones que buscan ayuda técnica de Estados Unidos, que no deben esperar que Norteamérica les facilite dólares a manos llenas, como parte integrante del programa presidencial.

Señaló ante la Conferencia Científica de las Naciones Unidas, que dentro de los propios Estados Unidos "la necesidad de capital es demasiado grande".

"El pueblo de Estados Unidos —dijo—, ha dado pruebas de que está dispuesto a prestar ayuda hasta el límite de su capacidad, pero se siente poco inclinado a facilitar fondos sólo porque los desee alguna nación".

Cesa la Resistencia de los Rebeldes en Cochabamba

OCUPAN LA CIUDAD LOS LEALES

LA PAZ, 30 (AFP). — El Estado Mayor anunció oficialmente que está cesando la resistencia de los rebeldes atrincherados en la ciudad de Cochabamba, plaza considerada el baluarte principal de la revolución. Agrega el Estado Mayor que las tropas leales no penetrarán en Cochabamba hasta el amanecer, pues se desea evitar el estallido de disturbios. También se procura alejar la posibilidad de ataques de franco tiradores, apostados en los edificios de las calles por donde deben pasar los gubernistas.

Estaban Asediados

El general Ovidio Quiroga, comandante en jefe de las fuerzas en campaña contra los rebeldes de la zona Cochabamba, había ordenado una serie de operaciones tácticas conducentes a establecer posiciones en torno a la zona del levantamiento, al tiempo que insistía en su conminación a los jefes rebeldes.

Ultima Intimación

Las fuerzas aéreas gubernamentales arrojaron volantes sobre Cochabamba, llamando a la cordura a la población, a fin de que trate de restablecer el orden.

Los revolucionarios habían requisado todo sios transportes, invitando a la oblación a defender la ciudad contra los gubernamentales cuando éstos ya ocupaban, las vías de acceso, aislando la ciudad.

★ **Avance Sobre Camiri**

Otras fuerzas, salidas de Cataví marchan sobre Camiri para sofocar la rebelión de la guarnición comandada por Covarrubias.

En Praga Condenan a Muerte a Seis Personas

PRAGA, 30 (AFP). —El Tribunal del Estado condenó a muerte a seis personas acusadas de sabotaje, espionaje y de hacer propaganda en favor de una potencia imperialista extranjera.

Otras diez personas fueron condenadas a trabajos forzados a perpetuidad, y varias otras a penas diversas.

LA PROCESION DE SANTA ROSA DE LIMA

UN DETALLE de la procesión de Santa Rosa, que se realizó en la tarde de ayer por la avenida Belgrano. La festividad de la patrona de América y de nuestra independencia, alcanzó el brillo que ya es tradicional

VISTA PARCIAL de la ciudad de La Paz, sede del gobierno boliviano, que soportó ayer un ligero bombardeo aéreo de parte de las fuerzas rebeldes

La Condonación de la Deuda Británica de la Guerra Resolvería su Delicada Situación

WASHINGTON, 30 (INS). — Los expertos financieros de Estados Unidos, Gran Bretaña y Canadá, han llegado a la conclusión parcial de que es menester recurrir a tres grandes operaciones en el cuerpo económico del Reino Unido, comprendiendo la condonación de las deudas contraídas durante la segunda guerra mundial para que el gobierno de Londres pueda resolver la grave crisis económica británica.

En opinión de algunos de los expertos más competentes que preparan el escenario para la conferencia formal del 7 de septiembre en Wáshington, en la que se suscitará el dilema británico, las otras dos acciones consideradas vitales son:

1º) Desvalorización de las versiones británica, australiana y neozelandesa de la libra esterlina, así como la del vigoroso dólar canadiense, que tiene tanto valor como el norteamericano.

2º) Un acuerdo temporal que permita a Gran Bretaña prescindir de las exportaciones norteamericanas, mientras reconstruye el comercio imperial.

No se espera la adopción de medidas concretas en la conferencia de Wáshington, en la que participarán el secretario del Tesoro, John Snyder y el secretario de Estado, Dean Acheson, en representación de Estados Unidos; el canciller Ernest Bevin y el ministro de Hacienda, Sir Stafford Cripps, por Gran Bretaña; y el secretario de Relaciones Exteriores, L. B. Pearson, en nombre de Canadá. Se predice, más bien, que el grupo designará a sus adjuntos para que continúen indefinidamente su tarea y adopten, a medida que las circunstancias creadas por la realidad así lo requieran, las medidas que se especificaron previamente.

La situación, en conjunto, tiene tres factores dominantes, a saber:

1º) Es obvio que, para los comunistas es de suma importancia, que los mundos del dólar y de la libra esterlina, queden separados económicamente.

2º) La inminencia de las elecciones británicas, que inhibe al partido laborista firmar acuerdo alguno que pueda ser desagradable para el paladar del electorado.

3º) Un Congreso norteamericano que de manera alguna está inclinado favorablemente a extender más empréstitos ni nuevas concesiones arancelarias, en beneficio de Gran Bretaña.

Los economistas de Canadá, enfocan el asunto gravemente, pero con un sentido realista. Parecen inclinados a devaluar el ondulable dólar canadiense, en un esfuerzo por salvar al Commonwealth. Un delicado punto de debate, en caso de llegarse a la etapa de la revalorización, sería la deuda de Gran Bretaña por los servicios que recibió de la India y el Pakistán durante la segunda guerra mundial. Los dos países son ahora independientes y han estado presentando sus cuentas a Gran Bretaña. Repudiar las deudas contraídas durante la segunda guerra mundial, no sería algo novedoso. Con excepción de la heroica y pequeña Finlandia, todas las naciones que lucharon como aliados en la primera guerra mundial repudiaron sus obligaciones.

Dominan Potosí los Gubernistas

LA PAZ, 30 (AFP). — Las tropas del regimiento Manchengo y los voluntarios adictos al gobierno mantienen el control de la situación en Potosí.

San Lorenzo Ganó el Clásico: los Punteros se Impusieron Ajustadamente: Empató Boca

Argentina Reiteró su Total Prescindencia en los Sucesos de Bolivia

Cochabamba Cayó en Poder de los Gubernistas

LA PAZ, 31 (AFP). — Las tropas gubernistas han penetrado en Cochabamba. Con esta reconquista culminó el asedio a esa plaza, establecido luego de un movimiento táctico. El avance de las fuerzas leales se realizó sin dificultades, y de acuerdo a los planes trazados por el estado mayor. La fuerza leal integrada por regimientos de infantería, artillería, caballería y aviación, fué ocupando una por una las posiciones llaves en la zona de rebelión, hallando escasa y desorganizada resistencia. Libróse, sin embargo, un combate con los revolucionarios a unos cuantos kilómetros de la ciudad.

★ Derrota Rebelde

Luego, lentamente, y evitando en la medida de lo posible derramamientos inútiles de sangre, las distintas unidades se desplegaron en dos semicírculos en torno a la zona enemiga.

Mientras se efectuaba la operación y después del encuentro en que una unidad rebelde fué totalmente derrotada y dispersada capturándosele material de guerra, comenzaron las negociaciones de capitulación. Se sabe que altos jefes rebeldes se suicidaron, que otros cabecillas se fugaron en los pocos aviones de que disponían, en dirección a territorio chileno.

Ya en la madrugada, los gubernistas se habían establecido en varias alturas que rodean la ciudad de Cochabamba, y especialmente en la colina La Coronilla que domina la ciudad.

★ Dirigentes Detenidos

Rendida y apresada Cochabamba, a las 4 de hoy fueron detenidos los principales miembros de la junta revolucionaria. El general Ovidio Quiroga, comandante gubernamental, lanzó una proclama al pueblo reunido en la plaza principal y repuso en sus cargos al prefecto y jefe de policía. Toda la población dió la bienvenida a las tropas leales.

El presidente de la junta de Cochabamba, Vera Tapi, ya había sido capturado mientras recorría las avanzadas. El pueblo trató de lincharlo, evitándolo el ejército.

Las tropas de liberación de Cochabamba fueron recibidas con repique de campanas y profunda emoción popular. No se sabe el número de bajas reducidas en la última acción en el campo de aviación

DIARIO DE LA MAÑANA

Clarín

BUENOS AIRES REPUBLICA ARGENTINA

15 centavos

UN TODO DE ATENCIÓN PARA LA SOLUCIÓN ARGENTINA DE LOS PROBLEMAS ARGENTINOS

Año V Buenos Aires, Jueves 1º de Setiembre de 1949 Nº 1.413

EE. UU. OBSERVA LOS SUCESOS EN LA FRONTERA YUGOESLAVA

ACHESON

WASHINGTON, 31 (INS). — El secretario de Estado, Dean Acheson, declaró que Estados Unidos observa atentamente los acontecimientos de la frontera yugoeslava, donde según trascendió Rusia concentra tanques y poderosos efectivos armados para liquidar al régimen de Belgrado. Acheson expresó la creencia de que esos movimientos, complementados con otras medidas, tienden a lograr una publicidad preconcebida y forman parte de la guerra de nervios que se viene desarrollando desde que Tito fué expulsado del Cominform.

Los embajadores de las potencias occidentales y de Yugoeslavia se mantienen en constante consulta pero Acheson afirmó que no hubo contacto entre los gobiernos de Belgrado y Wáshington. Interrogado sobre si se estudia la posibilidad de proporcionar armas a Yugoeslavia por Estados Unidos, replicó que no se presentó tal solicitud, ni se encara todavía tal posibilidad.

Entre tanto, siguen llegando informaciones relativas a las actividades de grandes contingentes soviéticos en la zona fronteriza yugoeslava, cuyos primeros desplazamientos fueron anunciados desde diversas capitales de países de la cortina de hierro.

CALMA EN BELGRADO ANTE LA AMENAZA RUSA

BELGRADO, 31 (INS). — A pesar de los rumores de movimientos militares soviéticos la situación permanece en calma en toda Yugoeslavia. Personas que regresan a Belgrado de las zonas de la frontera indican que no hay nerviosidad ni agitación.

Muchos altos funcionarios se encuentran aún fuera de Belgrado, pasando sus vacaciones. No se ha convocado reunión alguna de gabinete ni sesión especial del comité central del Partido Comunista yugoeslavo. Como resultado, el pueblo yugoeslavo cree que las relaciones entre Yugoeslavia y Rusia no son tan graves como se tiene el Cominform.

★ Apoyan a Tito

BELGRADO, 31 (AFP). — Los oficiales, suboficiales y funcionarios militares de la guarnición de Belgrado ratificaron su adhesión al mariscal Tito.

Según anunció hoy la agencia Tanyug, dichos elementos, del cuerpo de defensa nacional de la guarnición, enviaron al jefe del Estado un mensaje de adhesión, lo mismo que al Partido Comunista Yugoeslavo, y a su comité central.

En el manifiesto de adhesión, los militares dicen: "Se equivocan en grande los apóstoles del Kominform si creen que sucumbiremos en la lucha".

★ Rusia Concentra Tropas

LONDRES, 31 (AFP). — Se encuentran alineados a lo largo de un frente de 220 kilómetros cerca de la frontera yugoeslava 50.000 soldados soviéticos y 500 tanques.

La prensa londinense se hace eco de las alarmantes versiones que proceden desde anoche de Belgrado, y de las capitales de las "democracias populares" acerca de esas grandes concentraciones de fuerzas soviéticas, a sólo una treintena de kilómetros de la línea demarcatoria.

Según algunos despachos de diarios locales, las fuerzas blindadas rusas se habrían estacionado cerca de Timisoara, importante nudo ferroviario húngaro situado a 40 kilómetros de la frontera yugoeslava, mientras otras versiones declaran que los rusos han estado efectuando en los últimos días ostensibles movimientos de fuerzas desde Rumania a territorio húngaro, en dirección a Yugoeslavia.

Hablan las versiones de gran número de aviones de combate que se habrían visto volar cerca de la frontera, y cuyas características no dejarían lugar a dudas acerca de su pertenencia a la Aviación Roja.

★ El Delegado Ante la UN

LONDRES, 31 (INS). — A su llegada a esta capital en viaje a Nueva York, el delegado permanente de Yugoeslavia ante las Naciones Unidas, doctor Joza Vilfan, declaró que el hecho de que hubiese ido a su patria para pasar sus "vacaciones anuales" carecía completamente de "significación política".

FACHADA lateral de la Basílica Metropolitana de Sucre, la antigua Chuquisaca, ciudad boliviana que acaba de ser capturada por las fuerzas revolucionarias. Inmediatamente, los insurrectos proclamaron a Sucre capital de la república

Elogio del "Times" a un Gesto Argentino

LONDRES, 31. (AFP).— Bajo el título "La Argentina regala libros a la Gran Bretaña", el "Times" subraya la importancia del gesto del embajador argentino en Londres, señor Ricardo de Labougle, por cuya iniciativa se han recogido en universidades argentinas y distribuido en universidades británicas, más de 7 000 libros argentinos.

El embajador dijo que las relaciones económicas y comerciales entre los dos países no podían ser completas si no se establecieran al mismo tiempo relaciones culturales.

El "Times" publica un resumen de la corta alocución pronunciada ayer en la Embajada por el señor de Labougle ante periodistas ingleses y extranjeros.

Concurrió a la Cancillería el Embajador del Altiplano

A raíz de una gestión diplomática realizada ayer por el embajador de Bolivia en nuestro país acerca de actividades que desarrollarían ciudadanos bolivianos internados en territorio argentino en connivencia con los dirigentes del movimiento subversivo que se desarrolla en el Altiplano, el gobierno del general Perón, por conducto de su cancillería, ha dado al del señor Urriolagoitia, amplias seguridades de que ejerce y ejercerá todas las medidas necesarias para impedir la acción de esos elementos, cualquiera sea el lugar de nuestro suelo en que se encuentren, y con ello la violación de la absoluta prescindencia argentina en problemas ajenos a su vida política e institucional.

★ Gestión de Gosálvez

Promediada la tarde de ayer, se hizo presente en la cancillería y muy luego pasó al despacho del canciller, el embajador de Bolivia en nuestro país, doctor Gabriel Gosálvez, quien conversó por espacio de media hora con el doctor Paz, retirándose a las 18.10.

Minutos más tarde, el ministro de Relaciones Exteriores salió, a su vez, del Palacio San Martín, acompañado por el jefe de la Policía Federal, general Arturo Bertollo, que se encontraba allí hacía rato. Trascendió que se trasladaban a la Presidencia de la Nación, para conferenciar con el general Perón, aunque la versión no pudo ser confirmada.

★ Larga Reunión

Algo más tarde, a las 19.30, para ser precisos, el canciller y el jefe de la Policía Federal volvieron al Palacio San Martín, esta vez en compañía del subsecretario de Ejército general Franklin Lucero.

En seguida llegó también, de nuevo, a la Cancillería, el embajador Gosálvez produciéndose entonces una conferencia de cuarenta minutos entre el diplomático boliviano y los tres funcionarios argentinos nombrados.

★ Diéronse Seguridades

Interrogado por los periodistas en momentos en que se retiraba del palacio, el doctor Gosálvez se abstuvo de revelar el motivo de sus dos visitas y de la conferencia que acababa de sostener.

El canciller doctor Paz, en cambio, recibió a los cronistas en su nuevo despacho, recientemente instalado en el cuerpo del edificio destinado a residencia ministerial, y fué explícito acerca de lo tratado.

Dijo el ministro que el embajador boliviano había estado en la Cancillería para conversar sobre la situación de los ciudadanos de su país internados en territorio argentino.

Respondiendo a una pregunta, el canciller aclaró que no hay presentación del gobierno de Bolivia, en el sentido que se da a la palabra en el lenguaje diplomático y aludiendo a la presencia de los generales Bertollo y Lucero en la conferencia, dijo que se vinculó, efectivamente, con la gestión del embajador boliviano, pues en presencia de ellos, y dadas las tareas que les competen, el gobierno argentino dió al de Bolivia, por su intermedio, toda clase de seguridades en el sentido de que está dispuesto a extremar las medidas que fueran necesarias para asegurar la efectividad de nuestra prescindencia en los sucesos bolivianos, impidiendo que ciudadanos de ese país internados en territorio argentino desarrollen desde él actividades contrarias al régimen institucional de su patria

★ Informóse a La Paz

Sábese que después de la conferencia a que nos hemos referido, el doctor Gosálvez comunicó telefónicamente a su gobierno el resultado de su gestión.

Producido ese contacto entre el embajador boliviano y su gobierno, el doctor Gosálvez volvió a la Cancillería y mantuvo otra entrevista, esta vez muy breve con el Dr. Paz.

Sobre los términos de esta visita nada pudo saberse.

★ Vigilancia Argentina

Trascendió posteriormente, que el gobierno argentino se mantiene en permanente contacto con las autoridades y gendarmería de la zona fronteriza con Bolivia, con objeto de vigilar el cumplimiento de la más estricta neutralidad argentina.

Jefes de EE. UU. Piden el Cambio de la Política de Truman con España

Mr. TRUMAN

MADRID, 31 (AFP). — Los dirigentes militares de Estados Unidos exigen un cambio de política con respecto a España. Así lo proclama abiertamente la prensa de Madrid. La visita que realizarán a España del 3 al 8 de setiembre cuatro unidades de la marina norteamericana y la visita prevista para el 5 de setiembre del almirante R. L. Connolly, comandante en jefe de la escuadra del Atlántico Este y el Mediterráneo al general Franco es interpretada según los medios norteamericanos de Madrid como un indicio del interés del Almirantazgo de Estados Unidos de entrar en relación con las más altas autoridades españolas.

Ese deseo se manifestó ya el año pasado pero no había recibido la aprobación del Departamento de Estado.

El Departamento de Estado acaba de autorizar la visita de dos cruceros pesados y dos contratorpederos a España, en parte sin duda, para atenuar el resentimiento producido en los medios oficiales españoles por el reciente discurso del presidente Truman.

Las autoridades españolas darán sin duda la más grande publicidad a esta visita ya que consideran que refleja el deseo del Alto Estado Mayor y la Marina norteamericanos de no ver a España indefinidamente excluida de su zona de influencia.

Se indica además que el almirante Connolly que pasará varios días en España será recibido por el general Franco el 5 de setiembre, pero se ignora si el caudillo devolverá la visita al jefe de la escuadra americana.

La visita del Almirante Connolly será seguida dentro de dos meses por la del subsecretario de Defensa, señor Johnson y diecinueve senadores de la Comisión de Fuerzas Armadas.

EN SU RECIENTE visita a Filadelfia, donde asistió a una asamblea de los veteranos de la guerra, el presidente Truman participó en un desfile, durante el cual fué aclamado. Aparece aquí junto a Perry Brown, de la Legión Americana (en el centro), y al secretario de Defensa, Mr. L. Johnson

Canadá y Estados Unidos Harán Maniobras Conjuntas en Alaska

(Información página DOS)

BOMBARDEARON SUCRE Y SANTA CRUZ AVIONES DE LOS GUBERNISTAS

LA PAZ, 1º (AFP) — La aviación leal bombardeó nuevamente las ciudades de Santa Cruz y Sucre. Sus objetivos fueron los aerodromos rebeldes. En Cochabamba se organizó otra división para marchar sobre Sucre y Potosí, en poder de los revolucionarios. Los rebeldes fugitivos tratan de llegar a Santa Cruz, produciéndose choques con las patrullas gubernamentales que los persiguen. Además, aviones rebeldes atacaron la base aérea cercana a la Paz. A las 8.30, una máquina de los sediciosos arrojó un número limitado de bombas; a las 13, otro avión repitió el raid.

Al amanecer, unidades combinadas de infantería, aviación, artillería y tanques iniciaron una acción táctica contra los bastiones rebeldes de Sucre, Santa Cruz y Potosí.

La vasta operación correspondiente, que se inició a poco de haberse registrado el levantamiento revolucionario, y que tuvo su primera etapa en la reconquista, casi sin resistencia, de Cochabamba, se lleva a cabo lentamente, de acuerdo con los planes del estado mayor general del ejército y se halla dirigido por el general Quiroga.

★ Hay Calma en La Paz

En La Paz reina calma y las actividades transcurren normalmente, con la única novedad de que las calles son transitadas por crecido número de uniformados recién incorporados a las unidades respectivas, de acuerdo al reciente decreto de movilización general.

Los primeros elementos reclutados han sido los ferroviarios, seguidos de los técnicos diversos en materia de transporte, que fueron inmediatamente asignados a las unidades especialistas y motorizadas.

Se ha restablecido completamente la normalidad en Cochabamba, reanudándose las tareas habituales. La mayor parte de los cabecillas de la revolución fueron apresados, mientras que otros han huído a las montañas.

Contrariamente a las primeras informaciones que anunciaban el suicidio del general retirado Carlos Peña y Lillo que dirigía a las fuerzas rebeldes de Cochabamba, éste habría logrado fugarse, ignorándose su paradero.

★ Marchan Sobre Riberalta

LA PAZ, 1 (INS) — Radio Popular anunció que las fuerzas leales llegaron a las localidades de Santa Ana y San Joaquín, en el departa-

(Continúa en la página DOS)

DIO UN COMUNICADO LA CANCILLERIA

DESARMASE E INTERNASE A LOS SOLDADOS DE BOLIVIA QUE CRUZAN NUESTRA FRONTERA

AL cabo de otra jornada muy activa en torno a la gestión diplomática iniciada el miércoles por el embajador de Bolivia ante el gobierno argentino a propósito de la situación de los ciudadanos bolivianos internados en nuestro territorio y sospechados de desarrollar actividades vinculadas con el movimiento revolucionario desatado en el Altiplano, la Cancillería emitió ayer un comunicado ratificando la absoluta prescindencia de nuestro gobierno y enumerando las medidas adoptadas para impedir que aquellos el mentos u otros de la misma nacionalidad participen desde nuestro suelo en los sucesos que tienen por escenario la república vecina.

★ La Gestión Boliviana

El embajador de Bolivia, doctor Gabriel Gosálvez, desarrolló también ayer una actividad intensa. Por la mañana, a las 10, concurrió al Palacio San Martín y mantuvo su primera conferencia del día con el canciller doctor Paz, durante media hora.

En seguida el ministro recibió en su despacho al jefe de la Policía Federal, general Arturo Bertollo. Inmediatamente, el doctor Paz se trasladó a la Presidencia y conversó con el jefe del Estado.

Nada trascendió sobre la primera conferencia del embajador de Bolivia con el canciller, ni de sus otras dos, poco después del mediodía una y a las 17 la tercera.

★ Dióse un Comunicado

A distintas horas del día, los periodistas procuraron entrevistar al canciller, quien accedió en principio a recibirlos. Pero, ocupado constantemente en este problema, difirió por dos veces la conferencia de prensa y la canceló, por último, emitiendo, en cambio, un comunicado que él mismo puso en manos de los cronistas y cuyo texto le extraía, según lo expresó, de otras declaraciones.

Dice así el comunicado oficial: "El Ministerio de Relaciones Exteriores y Culto ha tomado conocimiento de los hechos que tienen lugar en la República de Bolivia y de las informaciones relacionadas con las actividades que habrían desarrollado ciudadanos de aquel país.

(Pasa a la pág. DOHO)

Año V Buenos Aires, Viernes 2 de Setiembre de 1949 Nº 1.414

Johnson se Entrevistaría con el General Franco

MADRID, 1º (INS). — Se ha sabido en esta capital que es probable que el secretario de Defensa de Estados Unidos, Louis Johnson, venga en breve a la capital española con objeto de conferenciar con el jefe del Estado, general Franco. Se sugiere como posible que la visita de dicho secretario coincida con la que realizarán a este país las comisiones de relaciones exteriores y de asignaciones del Senado norteamericano. El almirante Conroy llegará dentro de unos días a la base naval de El Ferrol con algunos barcos de la división naval que manda, y también se espera en ese puerto la llegada del rey Abdullah de Transjordania, que procede de Gran Bretaña y viene con el propósito de visitar España en plan oficial, creyéndose que se entrevistará con el general Franco. En los círculos oficiales se dijo que el monarca de Transjordania será recibido en el Ferrol por el canciller español, Martín Artajo y que éste lo acompañará hasta Madrid.

Tito Hace Frente a los Soviéticos

BELGRADO, 1º (INS). — Yugoslavia acusó a la Unión Soviética de intimidarla y reiteró su inquebrantable determinación de "afrontar con honor" los acontecimientos. El gobierno, sin embargo, no da señales de alarma por las supuestas concentraciones de tropas soviéticas a lo largo de su frontera. Un artículo del "Borba", en términos duros, señala las repeticiones y la extensión de las notas soviéticas elevadas al gobierno de Belgrado, y dice: "Esta verbosidad demuestra que el gobierno soviético tiene dificultad para defender su posición incorrecta, por lo que se lanza a la palabrería y las explicaciones sin hechos concretos". Añade "Borba" que Rusia está provocando incidentes en la frontera, y empleando el bloqueo económico, la infiltración de espías y propagandistas, "y las más variadas amenazas y presiones" para tratar de derrocar al mariscal Tito.

Dice que Rusia está atacando "al pequeño país socialista de Yugoslavia" con armas no siquiera empleadas contra los regímenes feudales y capitalistas de Irán y Turquía.

"No demuestra este heroísmo del gobierno soviético hacia la pequeña Yugoslavia, la esencia del conflicto entre la Unión Soviética y Yugoslavia?" Señala el artículo que Moscú, por "frías razones", "regateos por dólares", retiró su apoyo a las reclamaciones yugoslavas sobre Carintia austríaca en la reunión de los cuatro grandes, celebrada en París.

★ Acusa al Cominform

BUCAREST, 1º (INS). — El Cominform acusó al mariscal Tito de haber convertido a Yugoslavia en un campo armado, con el fin de "atemorizar" al pueblo para someterlo mejor.

La publicación oficial del Cominform dice que "Tito tiene 600.000 hombres sobre las armas a partir de la policía y del servicio secreto".

★ Sátira Soviética

MOSCU, 1º (INS). — Una caricatura, publicada en "Pravda", pone al mariscal Tito como un perro atado a un cadáver anglonorteamericano. También muestra a Winston Churchill y a un financiero norteamericano tirando la cola al perro que "enseñaba" a Tito, el cual tiene un pasado de Pavelich.

La caricatura aparece en una página dedicada a la reacción que ha producido la última nota de Rusia a Yugoslavia.

★ El Pleito en la UN

LAKE SUCCESS, 1º (AFP). — Por el momento ni Gran Bretaña, ni Estados Unidos, ni Yugoslavia someterán a la UN el pleito entre Belgrado y Moscú.

Esta es la opinión que prevalece entre los delegados presentes en Lake Success, donde se dijo que sólo en el caso de que, en los meses venideros algún otro miembro

(Continúa en la página DOS)

Dicen en Moscú que los Aliados Tenían Planes Contra Rusia

PARIS, 1º (AFP). — En el boletín de información difundido con motivo del décimo aniversario del desencadenamiento de las hostilidades, radio Moscú acusó a los estados mayores aliados de haber preparado planes bélicos contra la URSS desde setiembre de 1939 y de haber decidido invadir Rusia por Polonia y por Siria a la vez.

NO FUE CLAUSURADA LA FRONTERA CHECA

PRAGA, 1º (INS). — La oficina checoeslovaca del exterior desmintió los rumores que daban como cerrada la frontera checo-austríaca. Un vocero manifestó que era factible que una de las carreteras que pasan la frontera se hubiera cerrado, pero que aun en ese supuesto casi quedaban otras tres carreteras abiertas.

★ Rumores en Viena

VIENA, 1º (INS). — Los rumores sobre el cierre de la frontera de Austria con Checoeslovaquia cesaron después de una llamada telefónica a uno de los puestos de inspección más activos de la frontera y por la falta de confirmación de la noticia en los círculos oficiales.

El jefe de policía de la población fronteriza de Hainzdorf informó que el tránsito se mantiene como de costumbre.

★ Operaciones de Guerra ★

La revolución estallada en Bolivia adquiere día a día las proyecciones de una virtual guerra civil. A los ataques a las ciudades, leales o rebeldes, se suman los raids aéreos realizados por ambos bandos. Ayer fueron bombardeadas desde el aire La Paz (1), sede del gobierno, y las plazas sublevadas de Sucre (4) y Santa Cruz (5). Desde Yacuiba marchan fuerzas revolucionarias contra Tarija (2), mientras en el Norte han sido dominadas Santa Ana y San Joaquín (3). Columnas gubernistas avanzan hacia las ya citadas Sucre y Santa Cruz, además de Potosí (7) y Camiri (9). Otra ciudad que se plegó a los sediciosos es Riberalta (8). En Cochabamba (6) la situación se ha normalizado

Si la Guerra Llegara...

Kingsbury Smith, gerente general de la International News en Europa, ha escrito para CLARIN una serie de seis documentados artículos sobre el tema. No cree en la guerra, pero...

★ *¿Si estallara el conflicto, cuándo, dónde y cómo comenzaría la tercera guerra mundial?*

★ *Léalo desde el lunes próximo en*

Clarín

Han Declarado la Huelga los Arbitros del Fútbol

(INFORMACION PAGINA 14)

BOMBARDEAN LA PAZ; SE ESTA LUCHANDO EN SUCRE

Se Está Aproximando Otro Tifón a las Costas Japonesas

TOKIO, 2 (INS). — Uno tras otro se suceden los desastrosos tifones en el Japón. Aún no se han reparado los daños causados por la tormenta de viento y lluvia que azotó hace unos días el archipiélago, causando un centenar de muertos y cientos de millones de dólares de pérdidas materiales, cuando ya se están tomando las providencias para hacer frente al nuevo tifón que se avecina. Los aviones de observación meteorológica, de la fuerza aérea norteamericana, volaron sobre la zona de depresión atmosférica, al sudeste de Iwo Jima, trazando el curso de una incipiente perturbación tropical que puede convertirse en un nuevo tifón. Los meteorólogos dicen que si se produce el tifón, azotará el domingo el sector sur del Japón. Dicen las autoridades japonesas que la devastación causada por "Kitty" incluye una inundación de más de 100.000 acres de tierra de cultivo. Que los ferrocarriles y carreteras costeras fueron cortados en numerosos lugares. 4.200 casas quedaron destruidas y 60 embarcaciones fueron hundidas.

SE DIRIGEN HACIA TARIJA LAS TROPAS REBELDES; HUBO UN ATAQUE A ORURO

LA PAZ, 2 (AFP). — Ya se combate en Sucre. Fuerzas militares rebeldes y civiles pertenecientes al Movimiento Nacional Revolucionario, entraron en contacto con un contingente gubernamental que llegó a marcha forzada desde Cochabamba.

Los estudiantes combaten en las calles contra los rebeldes. "Por razones de carácter militar", las autoridades de La Paz no han publicado ningún comunicado.

A su vez, los rebeldes anuncian que la situación de las fuerzas revolucionarias es excelente.

La base aérea de El Alto, cerca de La Paz fué bombardeada nuevamente por un avion revolucionario, que lanzó granadas de artillería de 75 milímetros.

Los daños causados por este bombardeo son de escasa importancia.

★ Fuga de Presos

Se informa que sesenta presos políticos, internados en el penal de la isla Coati, situada en el lago Titicaca, sorprendieron a la guardia y asesinaron, en forma cruel, al gobernador Navajas, dándose a la fuga de inmediato.

La mayoría de los fugitivos lograron internarse en territorio peruano, vía Yunguyo, en las proximidades de Copacabana.

★ Llegan Refuerzos a Tarija

Informan desde Tarija que llegaron hoy destacamentos militares con cantidad de armas y municiones.

Las fuerzas gubernamentales mantienen un absoluto control de la situación.

★ La Situación en Bolivia

Tropas revolucionarias y elementos del "M.N.R.", al mando del capitán Carmelo Cuellar, iniciaron la marcha sobre Tarija, procedentes de Yacuiba, despues de haber reducido la guarnición.

Las autoridades leales añaden que el pueblo está preparado para defenderse contra cualquier intentona facciosa".

Los mineros de Catavi organizaron una manifestación en apoyo de las autoridades gubernamentales y de repudio a la subversión.

En este centro minero se trabaja normalmente.

Otro aparato del Lloyd Aéreo Boliviano se entregó a las autoridades de La Paz, en las últimas horas de la noche.

★ Progresa la Defensa

LA PAZ, 2 (AFP). — Se anunció hoy en fuente digna de crédito, que la acción armada, emprendida por el ejército boliviano contra los revolucionarios de la zona de Sucre va realizando progresos substanciales.

Se agrega que dentro de la lógica reserva mantenida por razones de estrategia militar, se ha sabido que la operacion transcurre de acuerdo a los planes del estado mayor general del ejército.

★ Fuerzas Voluntarias

Se informó hoy asimismo, que la resistencia de los revolucionarios sólo es esporádica, y que cesará en cuanto el grueso de los efectivos haya alcanzado las posiciones que le han sido asignadas, dentro del plan táctico operativo. Por otra parte, se reveló en esferas adictas al gobierno, que paralelamente a los reclutamientos hechos en virtud de la movilización general, se han formado cuerpos de voluntarios que apoyan al gobier-

(Continúa en la página DOS)

No Solucionará Todas las Dificultades la Ayuda de la Unión, Declaró Schuman

PARIS, 2 (AFP). — El ministro de Relaciones Exteriores de Francia señor Robert Schuman, declaró en una conferencia de prensa que nada puede ser solucionado hoy entre dos o tres países, y que la ayuda norteamericana por sí misma no puede solucionar todas las dificultades europeas.

Dijo el señor Schuman que Gran Bretaña siempre ha tenido a Francia al corriente de sus problemas y que Inglaterra no actuará en forma aislada, pues "no hay aislamiento posible en materia económica".

Al referirse a la repercusión que tendrán sobre las conversaciones a realizarse en Wáshington en el trascurso de este mes, los problemas que interesan a la OECE, el canciller francés señaló que las dificultades económicas que existen en Europa han sido principalmente originadas por las relaciones entre Gran Bretaña y la zona del dólar. Añadió que todos los países tienen igual interés en que esas dificultades sean solucionadas satisfactoriamente.

Declaró a continuación el señor Schuman que son muchos los intereses internacionales en juego, y que la acción de Francia en las negociaciones de Wáshington podrá posiblemente, ejercerse en el sentido de lograr una transacción. Dijo también que la ayuda norteamericana a Europa deberá ser completada por la solución de los problemas relativos a los intercambios intereuropeos y a las relaciones económicas entre Europa y los Estados Unidos.

Lamentó el señor Schuman, que haya sido deducida del importe global de la ayuda norteamericana para el año 1949-1950, la suma de 150 millones de dólares que será mantenida en reserva, diciendo que era de esperar que se formulará una contra-propuesta como compensacion.

Por otra parte, el canciller francés al contestar a certas preguntas formuladas por los periodistas, declaró que no ha sido planteada la cuestión de un pacto del Sudeste asiático, y dijo, además, que Francia, Gran Bretaña y Estados Unidos no han tenido hasta ahora motivos para consultarse respecto a un eventual llamado de Yugoeslavia a las Naciones Unidas.

Terminó diciendo el señor Schuman, que si bien existen algunas quejas, ellas son naturales e inevitables.

Clarín

DIARIO DE LA MAÑANA

UN TOQUE DE ATENCION PARA LA SOLUCION ARGENTINA DE LOS PROBLEMAS ARGENTINOS

BUENOS AIRES A LA REPUBLICA ARGENTINA

15 centavos

Año V Buenos Aires, Sábado 3 de Setiembre de 1949 Nº 1.415

TITO RECIBIRA AYUDA ECONOMICA DE EE. UU.

Asume el Mariscal la Dirección de la Lucha Diplomática Contra Rusia

WASHINGTON, 2 (AFP). — El Banco de Exportación e Importación, a medida la aprobación por el Departamento de Estado, anunciaría el préstamo de veinte millones de dólares a Yugoeslavia, según confirmó un vocero autorizado.

Este préstamo, que no tiene ninguna relación con el préstamo del Banco Internacional para la explotación de los recursos de energía hidroeléctrica e irrigación, se reservará para la explotación de los recursos mineros, sobre todo plomo y zinc.

★ Tito Regresó a Belgrado

BELGRADO, 2 (INS). — El mariscal Tito ha vuelto a Belgrado, dispuesto a asumir la dirección de la lucha diplomática y propagandista de Yugoeslavia, a fin de contrarrestar la acción de Rusia.

El regreso del jefe del gobierno de la isla Brioni, en el Adriático, donde pasaba sus vacaciones, ha coincidido con la queja que su país ha presentado a la Comisión Internacional del Danubio, relacionada con dos violaciones de las aguas territoriales yugoeslavas por un cañonero soviético.

El gobierno de Belgrado informó a la Comisión, integrada en su mayoría por representantes de los Estados del Cominform, que el barco de guerra ruso navegó por las aguas yugoeslavas del Danubio los días 12 y 15 de agosto.

Esta es la primera apelación que hace Yugoeslavia a un organismo internacional en su disputa con el Kremlin, cuya importancia, cuando se produjo el incidente, fué restada por los funcionarios yugoeslavos.

Antes de regresar Tito a la capital, la policía había tomado las providencias del caso. Se espera que el jefe del gobierno aborde inmediatamente la cuestión de presentar la queja ante las Naciones Unidas. Se ha dicho repetidas veces que las potencias occidentales respaldarían tal gestión de Belgrado, pero en los círculos oficiales yugoeslavos se mantiene reserva sobre tal posibilidad.

Acerca de esta situación, la agencia de noticias "Tanjug" dice que en todo el país se están celebrando mitines populares de protesta contra la más reciente y extensa nota diplomática que Rusia haya presentado y en la que se llamaba a Tito y sus segundos "salvajes fascistas".

★ Situación de los Albaneses

TIRANA, 2 (INS). — El diario "Zeri Populit" dice en su edición de hoy que los albaneses residentes en el distrito de Kosivo, en el suroeste de Yugoeslavia, están resistiendo activamente "la opresión y asesinatos que están cometiendo en gran escala los de la camarilla de Tito".

Añade el periódico que "el descontento está produciendo una reacción militante entre los oprimidos. Los primeros disparos ya han sido hechos por estos combatientes en encuentros armados realizados con las fuerzas militares usadas contra el pueblo".

★ Crearán un Nuevo Partido Comunista

PRAGA, 2 (INS). — Los enemigos de Tito refugiados en Sofía se proponen crear un "nuevo partido comunista yugoeslavo", según han dado a conocer la prensa y radioemisoras checoslovacas.

De acuerdo con las noticias, el nuevo partido agrupará a todos los comunistas yugoeslavos que se encuentran fuera de su patria, en un movimiento para emprender la próxima lucha contra los traidores de Tito y títeres del imperialismo".

★ El Tratado de Paz con Austria

LONDRES, 2 (INS). — En los círculos oficiales británicos existe la convicción de que Rusia "bloquea" el acuerdo sobre el tratado de paz con Austria a fin de mantener su presente posición ventajosa sobre el mariscal Tito. La concertación del tratado de paz, en efecto, significaría que Rusia no tendría más excusa para mantener tropas en sus Estados satélites de los Balcanes para "proteger las líneas de comunicaciones con la zona de ocupación soviética de Austria". Tales tropas de "mantenimiento" pueden estar estacionadas en las fronteras de los Estados satélites con Yugoeslavia.

BUSCAN EL ARCA DE NOE

DESDE hace un tiempo, y no obstante la firme resistencia opuesta por Rusia a la iniciativa, se está preparando una expedición al monte Ararat, en la frontera turco-soviética, con el fin de localizar, si es posible, los restos del arca de Noé. Aparecen aquí tres destacados arqueólogos, estudiando los planes de la expedición

Si la Guerra Llegara...

Kingsbury Smith, gerente general de la International News en Europa, ha escrito para CLARIN una serie de seis documentados artículos sobre el tema. No cree en la guerra, pero..

★ *¿Si estallara el conflicto, cuándo, dónde y cómo comenzaría la tercera guerra mundial?*

★ *Léalo desde el lunes próximo en*

Clarín

Continuará en Berlín la Política Firme de EE. UU. Frente a Rusia

BERLIN, 2 (AFP). — "Nada será cambiado en la forma de operar del gobierno militar americano —declaró el general Maxwell Taylor, nuevo comandante norteamericano en Berlín en su primera conferencia de prensa.

Esta declaración fué hecha al preguntársele al general Taylor si pensaba adoptar hacia los rusos una actitud tan firme como la de su predecesor el general Howley.

Precisó que la cuestión de las elecciones libres en los cuatro sectores de Berlín no figuraba en el temario de las reuniones de los cuatro comandantes militares.

Se anunció, por otra parte, la designación del coronel Babcock, ayudante general de Marwell Taylor como director de los Servicios Administrativos del sector americano de Berlín.

★ Los Gobernadores Militares

FRANCFORT, 2 (AFP). — La reunión habitual de los tres gobernadores militares de Alemania Occidental se realizó esta mañana con la participación del señor André Francois-Poncet, alto comisario francés en Alemania, señor McCloy y general Robertson.

Los gobernadores trataron acerca de la extensión a la zona francesa de ciertas ordenanzas adoptadas recientemente por el Consejo Económico de Francfort.

El señor Francois-Poncet decidió hacer hoy su primera visita oficial a Berlín, en calidad de alto comisario francés.

★ El Congreso Católico Alemán

BERLIN, 2 (AFP). — Inauguró sus deliberaciones en la ciudad de Bochum el 73º Congreso Católico Alemán, en presencia de 50 000 fieles.

Asistieron a la ceremonia inaugural autoridades eclesiásticas, funcionarios civiles y representantes del gobierno militar.

CEDE LA REBELION EN BOLIVIA

Caen Potosí y Riberalta

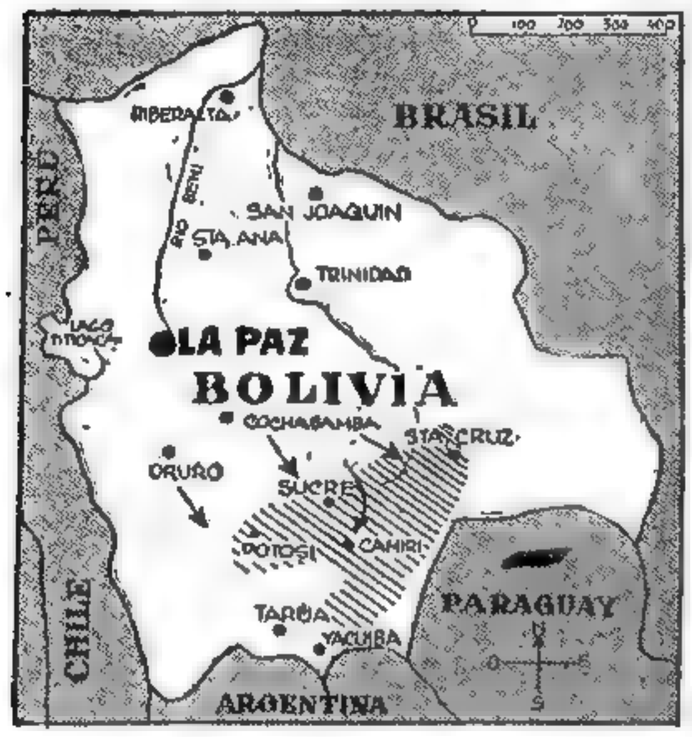

LA PARTE RAYADA del mapa indica la zona de los rebeldes, en la que son recíamente asediados por los gubernistas, que han entrado en Potosí. Al Norte tomaron Riberalta

LA PAZ, 3 (AFP). — La ciudad de Potosí fué reconquistada por las tropas leales. El comunicado que da cuenta de la noticia no revela las bajas sufridas por ambos bandos. La columna gubernista estaba al mando del coronel Beitrán quien consiguió liberar al jefe del regimiento Manchego, que había sido apresado por los sediciosos. Fuerzas de ese regimiento, con el apoyo de civiles, lograron adueñarse, previamente, de los edificios públicos

El "Manchego" era considerado adicto al MNR, pero según se sabe ahora, sólo se plegaron al alzamiento varios oficiales que tras detener al comandante, obligaron a los soldados a rebelarse.

★ Reveses Rebeldes

La jornada fué desastrosa para la revolución, pues ademas de Potosí, perdió Riberalta, única población del norte del país que aun retenía. El jefe de esa localidad, general Arroyos huyó al Brasil. La toma de Riberalta se obtuvo mediante una operación de envergadura. En efecto, las tropas fueron enviadas en avión, primera maniobra de esa índole que se realiza en una acción bélica en América del Sur.

★ Continúa la Lucha

Cabe señalar, empero, que la lucha todavía prosigue en Potosí donde los sublevados mantienen determinadas posiciones. Con todo, su situación es considerada muy precaria.

En Sucre resisten los del MNR. También conservan el control de Camiri, pueblo que contrariamente a lo que se había informado, no pudo ser recapturado. En Vallegrande

A LA PAG. TRES

Exigen la Rendición

LA PAZ, 3 (INS). — "Ultima Hora" informa que aviones rebeldes bombardearon el F. C. de Cochabamba, inutilizando cincuenta metros de vías, pero sin alcanzar a convoy alguno.

Un comunicado militar informa que jóvenes de Tarija organizaron un destacamento que salió en 25 camiones hacia Villamontes, a fin de someter a los rebeldes de esa plaza y marchar después sobre Yacuiba.

De Potosí bajó el alcalde Adrián Barrenechea, miembro del movimiento nacionalista revolucionario y principal dirigente revolucionario del lugar.

En Riberalta fué muerto el coronel Marcelino Montero, alto jefe rebelde. Los revolucionarios de la granja "El Prado" se rindieron sin resistencia.

Radio del Estado anunció que se ha normalizado la tranquilidad en Cochabamba. El comité de conciliación trabaja intensamente para obviar todas las diferencias surgidas. Se recalca que no existe el temor de un nuevo levantamiento en Cochabamba, "como falsamente lo afirma la radio Electra de Santa Cruz".

En las minas Llallaguá la situación es normal. Los obreros cumplen todos los turnos de trabajo y han realizado una manifestación de apoyo al gobierno.

Un indicio de que el gobierno se siente más fuerte que nunca lo da la respuesta del presidente a la tentativa de mediación de un grupo de ciudadanos de Oruro. El primer magistrado expresó categóricamente que sólo queda como solución la rendición incondicional de los sublevados y que no escuchará ningún pedido ni ninguna gestión encaminada a entablar negociaciones de paz.

DIARIO DE LA MAÑANA

Clarín

BUENOS AIRES REPUBLICA ARGENTINA

15 centavos

UN TOQUE DE ATENCION PARA LA SOLUCION ARGENTINA DE LOS PROBLEMAS ARGENTINOS

Año V Buenos Aires, Domingo, Setiembre 4 de 1949 Nº 1.416

SUGIERESE UN NUEVO PRESTAMO A LONDRES

ACHESON

Júzgase Decisiva la Gestión Bevin-Cripps

BEVIN

CRIPPS

SNYDER

Sería Formado un Consejo Tripartito

WASHINGTON, 3 (INS) — Ha trascendido que el informe que someterán a los cancilleres y ministros de Hacienda de sus respectivos países los peritos de Estados Unidos, Gran Bretaña y Canadá, sugiere la concesión de un crédito por 970 millones de dólares que concedería el Banco de Exportación e Importación a las regiones controladas por Inglaterra en el Lejano y el Cercano Oriente.

La conferencia se inicia el miércoles 7 y en ella participarán los ministros ingleses Bevin y Cripps y los norteamericanos Acheson y Snyder.

★ Shinwell Hace una Advertencia

LONDRES, 3 (AFP). — "En la grave situación económica en que se encuentra nuestro país, debemos presentar un frente unido a pesar de nuestras divergencia políticas", declaró en Wáshington el ministro de Guerra, Shinwell. Añadió luego que "es tan absurdo pretender que nuestras actuales dificultades son debidos a las actividades del gobierno laborista, como afirmar que ellas provienen de los errores pasados de los gobiernos conservadores.

Recalcó Shinwell que "los representantes de Gran Bretaña en las conversaciones de Wáshington no deben sentirse molestos por las controversias de política interior, pues de los resultados de esas conversaciones dependen no solamente el futuro de Gran Bretaña, sino también el de Europa, y quizá del mundo entero. Esas conversaciones pueden hacer inclinar la balanza hacia la paz o hacia la guerra".

★ Crearíase un Consejo Permanente

"Las conversaciones tripartitas que se iniciarán el miércoles en Wáscingtou podrían conducir a la formación del Consejo Permanente, integrado por Estados Unidos, Canadá y Gran Bretaña", asegura el "Daily Telegraph". Agrega que dicho Consejo tendría por misión asegurar una larga cooperación entre los tres países reresentados, el cual sería comparable en materia económica, a la que es en materia militar el Consejo de Jefes de Estado Mayor.

"Financial Times" dice a su vez que la devaluación de la libra ya no es inminente, cuando apenas hace una semana ella aparecía ser una cuestión de días.

TITO CAMBIA DE TACTICA: NIEGA LA AMENAZA DE AGRESION RUSA

DE FRANCE PRESSE

Por MARCEL FERNAND

PARIS, 3. — El efecto de una bomba causó la noticia oficial del gobierno de Belgrado que desmiente, categóricamente, "la versión de fuente extranjera de que Yugoeslavia contemplaría la posibilidad de la invasión del país por tropas soviéticas". Y agrega Belgrado; en un tono que ha de ser grato a la USS., pues emplea frases que parecen dictadas por ella: "Es un puro invento". Al tener conocimiento de la desautorización, no de los planes soviéticos, desde luego, los observadores sacaron en conclusión que el mariscal Tito ha creído prudente cambiar de táctica. Diríase que quiere demostrarle a Stalin que no recela de él y que se considera siempre su amigo. También, según los observadores, Tito procuraría no irritarlo más, diciéndole al mundo que "contemplar la posibilidad de una invasión" sería tanto como admitir que Rusia alienta ideas expansionistas. En su afán de echar una capa de aceite sobre las encrespadas relaciones, califica asimismo de "carente de fundamento" el anticipo de "La Voz de América" de que iba a reclamar ante la comisión internacional del Danubio, por la presencia de un barco de la hoz y el martillo que "rabria" navegado por ese río, sin el permiso de rigor. Esto último es lo que confirma, por si alguna duda restaba, que Tito ha elegido el camino de la contemporización, pues es un hecho cierto que ese buque pasó por el Danubio sin haberse preocupado ni siquiera de avisar.

¿Servirá para algo ese cambio de táctica? Difícil es predecirlo, pues coincidentemente "Pravda" publica un artículo de Slansky, secretario general comunista de Checoslovaquia, quien, luego de opinar que "la caída de Tito es inminente", añade: "El terror impuesto por los fascistas yugoeslavos no puede durar mucho tiempo. El pueblo de ese país, y su clase trabajadora, apoyados por el campo democrático y socialista hallarán las fuerzas para derribar al régimen fascista de Tito y Rankovitch".

Triángulo Neurálgico

EN ESTE punto se juntan las fronteras de Rumania, Yugoeslavia y Hungría, formando el triángulo neurálgico de Europa, ya que por ese lugar podría iniciarse la invasión, de que se habla, contra el país dominado por el mariscal Tito, cuyo derrocamiento anhela provocar Moscú

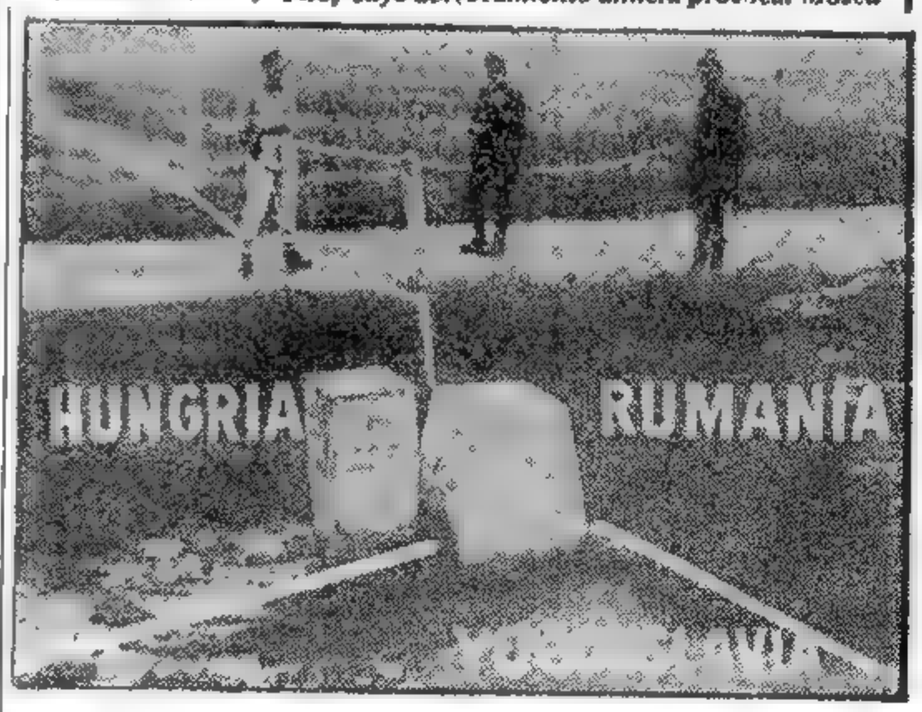

"CLARIN" EN ITALIA

EL DRAMA DE LOS PRESOS POLITICOS

MILAN, 3 (De Battista Pellegrini, corresponsal permanente de CLARIN, en Italia). — Todo el mundo conoce el espantoso número de las víctimas de la guerra civil en Italia, desencadenada apenas se produjo el desembarco en Sicilia. Un saldo tan penoso como aquel es el de los que todavía se encuentran en las cárceles —¿por cuánto tiempo?— Suman muchos miles los que creyeron servir a la Patria y por eso están presos. Se habrán equivocado, pero también erraron otro tanto los improvisados tribunales que distribuyeron, con increíble generosidad, largas condenas por motivos políticos.

Ahora, mientras el horizonte mundial se torna cada vez más amenazante, parecería llegado el momento de devolver al país también esas fuerzas en gran parte juveniles, que van anquilosándose en las prisiones. Sería un paso adelante hacia esa unión de los espíritus, al que debe aspirar todo pueblo civilizado. Los países donde se perpetúan los odios, se convierten en más fácilmente subyugables por los enemigos externos. También la suerte de la ex familia real, merecería ser examinada. Se encuentra en Cannes, Elena de Saboya viuda de Víctor Manuel III. ¿Qué peligros para la república derivarían, si se le permitiese atravesar la frontera francesa y volver a Italia? A Cannes ha llegado en estos días, María José, la ex-reina, esposa de Humberto II. Suegra y nuera mantienen muy buenas relaciones.

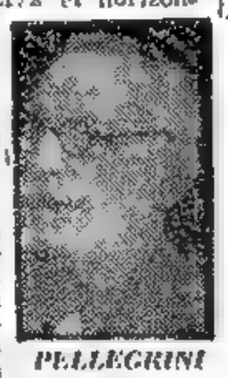

PELLEGRINI

María José vive con cuatro de sus hijos de Humberto en Suiza, en el pequeño pueblo de Valtese, en Santa Lucía. La hija mayor, María Pía, es actualmente una bella señorita. Tiene 15 años. Muy prometedoras son también sus hermanitas María Gabriela y Beatriz. El hijo varón, Víctor Manuel, un jovencito alto al cual los médicos habían aconsejado el aire de montaña, está con la madre.

Las desventuras de la Condesa Edda Ciano, hija de Mussolini, que debe residir un largo tiempo en una isla del Mar Tirreno, no han terminado. Se anuncia que se marchará a Africa, a la colonia portuguesa de Mozambique.

Así, el mundo se abre cuando la Patria se cierra.

REGISTRARON NUEVOS SISMOS EN ECUADOR; CUNDIO EL PANICO ENTRE LOS POBLADORES

QUITO, 3 (AFP). — Fuertes temblores sintiéronse hoy en la población de Puyo, en la zona oriental de la provincia de Tungurahua. Estos sismos ocurrieron a las 2.5, a las 8.8 y 10 de la mañana, siendo el último el mas fuerte. La población, alarmada, se lanzó a lugares despejados.

Se anuncia que en la región de Rontun, cerca de Ambato, continúan también los temblores.

Témese que la "Guerra Fría" se Reanude

WASHINGTON, 3 (INS). — En círculos diplomáticos de Wáshington se teme que haya llegado a su fin la "pequeña paz" en la "guerra fría" que sucedió a la reunión de los cuatro en París, guerra fría que estaría, en consecuencia, por reanudarse.

A todo esto, el departamento de Estado confirma que el 17 del actual se reunirán en ésta los cancilleres de los doce países del Pacto del Atlántico para constituir el consejo de defensa.

RECLAME A SU CANILLITA CON ESTA EDICION EL SUPLEMENTO LITERARIO

El Ejército Yanqui Hará Maniobras en el Oeste Alemán

HEILDELBERG, 4 (AFP). — Desde el martes 6 hasta el 15 del corriente, 110.000 hombres de tropa, aviación y marina norteamericanos realizarán grandes maniobras.

Los ejercicios tendrán lugar en la zona de ocupación norteamericana, y estarán al mando del general Huebener, comandante en jefe de las fuerzas norteamericanas estacionadas en Europa.

Intervendrá en las maniobras un regimiento de cazadores a pie franceses.

Doscientos aviones de todos los tipos evolucionarán sobre las concentraciones de tropas, y los movimientos aéreos serán observados por el general francés Jean de Lattre de Tassigny, comandante en jefe de las fuerzas terrestres de la Unión Occidental y por una numerosa delegación de altos jefes militares extranjeros.

Por primera vez desde que se inició la ocupación de Alemania habrá maniobras con intervención de tropas "amigas y enemigas"; estas últimas llevarán uniformes verde obscuro con insignias y gatos diseñados de los que hasta ahora se usan en el ejército americano.

Pierden Terreno en Todos los Frentes los Rebeldes Bolivianos

CAPTURARON SUCRE LAS FUERZAS GUBERNISTAS

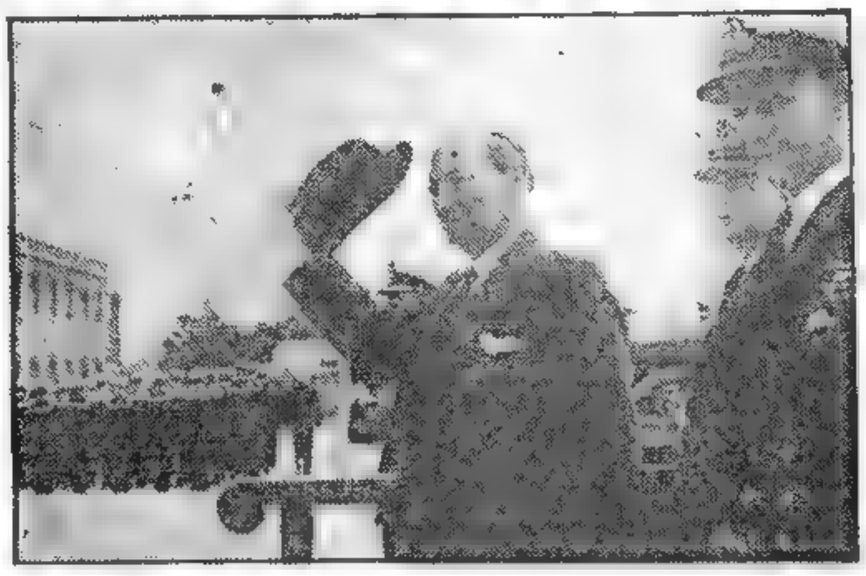

VISITO las instalaciones navales de Portsmouth el primer ministro británico, Mr. Clement Attlee, quien aparece acompañado, en primer plano a la derecha, por el almirante sir Algernon Willis

LIBROSE UNA SANGRIENTA BATALLA

LA PAZ, 4 (AFP). — Después de una sangrienta batalla, la ciudad de Sucre, baluarte revolucionario, cayó en poder de las fuerzas gubernistas. Potosí se halla completamente liberada. Las manifestaciones estudiantiles que se oponían a los rebeldes fueron ametralladas por éstos antes de que triunfaran las fuerzas leales.

Quedan ahora en poder de los revolucionarios solamente las ciudades de Santa Cruz, Camiri, Valle Grande y Villamontes.

★ Registráronse Choques

LA PAZ, 4 (INS). — El gobierno anunció que antes de la caída de Sucre, se produjeron varios choques entre grupos leales y revolucionarios en las afueras de la ciudad.

La dirección de informaciones reveló que en las últimas horas de anoche y en las primeras de hoy, varias patrullas de las tropas leales al gobierno se trabaron en lucha con elementos rebeldes en los suburbios de Sucre, intercambiando gran número de disparos. La información agrega que, como consecuencia de estas acciones, veinticinco revolucionarios fueron tomados prisioneros, algunos de ellos heridos. Se desconocen las pérdidas de los rebeldes, pero las de los leales sumaron seis heridos.

★ Apoyo de los Civiles

LA PAZ, 4 (INS). — La radio de esta capital anunció que muchos de los éxitos obtenidos por el gobierno en su lucha contra los revolucionarios, se han debido a la colaboración prestada por elementos civiles, que actuaron en los propios focos rebeldes.

Afirmó que cinco mil indios reservistas han ofrecido sus servicios para integrar las filas del ejército gubernamental.

Los efectivos leales iniciaron su ataque inmediatamente después de haber establecido contacto con los refuerzos enviados desde La Paz al mando del coronel Armando Ichazo.

Los gubernamentales cargaron por el sudeste de la ciudad, empeñándose una cruenta batalla que se prolongó durante varias horas.

El aeródromo de Sucre cayó en poder de las tropas del gobierno a las ocho de la mañana, según lo anunció la radioemisora de los rebeldes.

Los revolucionarios, que ahora no dominan más que en Santa Cruz defendieron palmo a pul-

(CONTINUA EN LA PAGINA DOS)

PRIMERA SECCION

Clarín

UN TOQUE DE ATENCION PARA LA SOLUCION ARGENTINA DE LOS PROBLEMAS ARGENTINOS

Diario de la Mañana 15 Centavos

Año V Buenos Aires, Lunes 5 de Setiembre de 1949 Nº 1417

Violenta Nota de Rumania a Gran Bretaña y la Unión

BUCAREST, 4 (AFP). — "La Constitución rumana garantiza la libertad de reunión, de prensa y de palabra", declara la respuesta rumana a la acusación de desconocer los derechos del hombre emanados del tratado de paz. En la nota que ha sido entregada hoy a los gobiernos de Gran Bretaña y de Estados Unidos, el gobierno comunista rumano refuta violentamente las acusaciones hechas en la notificación conjunta del 1o. de agosto pasado y hace notar que "Estados Unidos persiste aún en tomar la defensa de los elementos fascistas que han sido víctimas de medidas por parte de las autoridades rumanas".

Agrega que las medidas del gobierno han garantizado hasta ahora y en todo momento la estricta aplicación del artículo 3o. del tratado de paz, e insiste en que el régimen de las democracias populares asegura a los ciudadanos el pleno ejercicio de las libertades fundamentales del hombre.

★ Jurisdicción Interna

Esas medidas, de índoles puramente judicial —dice— son de exclusiva competencia interna de las autoridades rumanas y desde luego chocan contra la persistente tentativa de los Estados Unidos de inmiscuirse en los asuntos internos rumanos, y de tratar de utilizar artículos del tratado de paz como pretexto para ejercer presiones.

La UN Intervendría en el Caso de Yugoeslavia

SE PROCURARIA GARANTIZAR LA PAZ

LAKE SUCCESS, 4 (INS). — La mayoría de los delegados de la UN están convencidos de que la disputa ruso-yugoeslava ha asumido proporciones suficientemente serias como para justificar que la organización mundial adopte medidas encaminadas a garantizar el mantenimiento de la paz. Y creen que el organismo debería actuar sin demora en caso de que el representante de Yugoeslavia, Dr. Josa Vilfan, denuncie a la Unión Soviética en el seno de la UN por poner en peligro la paz mundial, al alentar a sus satélites en la lucha diplomática que libra contra aquel país.

Se sabe que las potencias occidentales asumirían la responsabilidad del caso, si el mariscal Tito toma la iniciativa y somete el conflicto a la consideración de la Asamblea o del Consejo de Seguridad.

★ Situación Delicada

Una fuente autorizada de Occidente reveló que la existencia de un cisma de opinión en los círculos yugoeslavos acerca de "hasta qué extremo deberán llevarse las cosas" para contrarrestar la presión soviética, ha sido la causa principal de que el régimen de Belgrado no haya llegado hasta ahora a una decisión sobre si el caso debe ser sometido o no al seno de la UN. En los círculos de la organización, se acepta como algo inevitable que el litigio Tito-Stalin, en caso de ser sometido a la Asamblea General, producirá situaciones mucho más delicadas que las surgidas durante los primeros debates sobre el entonces candente problema de Palestina.

★ Los Quintacolumnistas

BERLIN, 4 (INS)— El diario "Die Welt" afirma que en la zona oriental de Alemania funciona un campamento de "adiestramiento de jóvenes de arraigadas convicciones "socialistas", que eventualmente se infiltrarán en Yugoeslavia como quintacolumnistas.

Dice el diario en cuestión que los jóvenes comunistas son reclutados en los estados satélites de la Unión Soviética y que al término del adiestramiento serán "consumados expertos en el arte del sabotaje".

★ Mofas Checoslovacas

PRAGA, 4 (INS). —La prensa checoslovaca toma en tono de broma los rumores que acreditan al mariscal Tito el proyecto de crear un nuevo Cominform, destinado a contrarrestar el organismo similar que funciona bajo la dirección de Moscú.

El Consejo del Atlántico se Reunirá el Día 17 en Wáshington: Organizará la Defensa

WASHINGTON, 4. (A.F.P.). — El Consejo del Atlántico, integrado por los ministros de Relaciones Exteriores de los doce países signatarios del Pacto, se reunirá en Wáshington el 17 de setiembre para estudiar especialmente el problema del mecanismo del Comando Interaliado, el problema de la repartición del material del Programa de Ayuda Militar y la elección de Wáshington o Londres como sede del Comité de Defensa Suprema. Así se anunció en esferas informadas. Es ya un hecho por otra parte —teniendo en cuenta la evolución de los trabajos realizados en el seno de la Comisión Preparatoria— que Francia participará en un pie de igualdad, junto a Estados Unidos y Gran Bretaña en el Comité de Defensa, el cual sería convocado desde los primeros días del mes de octubre venidero.

QUEUILLE INSTA A COLABORAR

La Unidad Podrá Salvar la Economía de Europa

LURE, 4 (AFP). — "En esta Europa que sigue siendo un gran motor del mundo, ningún país ya está en condiciones de asegurar por sí mismo su defensa... sobre el plan económico, no hay salvación para Europa más que en la unidad", declaró hoy el señor Henri Queuille, primer ministro de Francia, en un discurso pronunciado en ocasión de un homenaje a los muertos en las últimas guerras mundiales.

★ Las Democracias

"Las tres grandes democracias occidentales —prosiguió— deben dividirse entre ellas la carga que representa hoy una defensa multiforme. Esta división de los esfuerzos, esta distribución de las cargas contra todos los peligros de guerra, es la única forma de conservar los recursos suficientes para garantizar la paz. He aquí las razones por las cuales fué concedido y ratificado el Pacto del Atlántico y ratificado el Pacto del Báltico", en la histórica reunión realizada en Wáshington.

★ La Cuestión Alemana

"¿Es posible asociar a los franceses con los alemanes? —preguntó Queuille a continuación—, afirmando que "Alemania ya no tiene un ejército. Alemania no dispone de una potencia, pero tenemos el deber de tomar las precauciones necesarias. Y es posible hallar una solución al problema de nuestras relaciones con Alemania. No dejemos pasar la hora del destino".

LA ACTUAL PUGNA, DICE EL Gral. ANDERS, DEJO DE SER GUERRA FRIA

"Rusia se Apresta a Conquistar el Mundo"

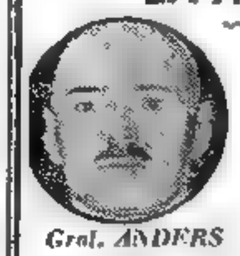

Gral. ANDERS

LONDRES, 4 (INS). — A diez años de aquella fecha que dió comienzo a la segunda guerra mundial tengo depositada mi fe, toda mi fe, no solamente acerca del destino de Polonia, sino también del mundo entero, en el pueblo norteamericano. Rusia se está preparando para conquistar el mundo mediante el empleo de quintacolumnas interiores, combinadas con la amenaza de una extraordinaria potencia militar en el exterior. Es

La pugna ha dejado de ser una "guerra fría" para convertirse en una "guerra caliente", si se tienen en cuenta los numerosos lugares donde se libra hoy combate, y el número de ejecuciones que diariamente se llevan a cabo detrás de la "Cortina".

No pasa día sin que "Izvestia", diario oficial del Soviet, o "Pravda", órgano del partido Comunista de Rusia, exhorten a los trabajadores soviéticos a fabricar mayor número de tanques, aviones y submarinos. Hasta en las declaraciones oficiales se da una pauta de la considerable proporción del presupuesto de Rusia destinado a las fuerzas armadas.

Yo declaro solemnemente que la Europa occidental debe su libertad actual al poderío militar mantenido por Estados Unidos.

Cuando, durante la guerra, me hallaba prisionero en Moscú, los rusos me dieron a leer obras comunistas. En uno de los libros se citaban las siguientes palabras de Karl Marx: "Nuestro objetivo principal debe consistir en librarnos de las esposas que aprisionan nuestras muñecas. Podremos alcanzar todo lo que nos propongamos cuando logremos ese objetivo".

Hallándome, como me hallaba, en una reducida celda, esta declaración me pareció irónica; pero ahora veo claramente que los rusos desean esposar al mundo entero, adjudicando a los comunistas el papel de carceleros.

WLADISLAO ANDERS

Reclame a su canillita con esta edición el Suplemento Deportivo

CONFERENCIARON FRANCO Y UN ALTO JEFE YANQUI

(INFORMACION PAGINA TRES)

Dominan el Alzamiento en Bolivia

CONTINUAN RESISTIENDO LAS FUERZAS REBELDES EN SANTA CRUZ Y YACUIBA

LA PAZ, 5 (AFP). — La rebelión ha sido dominada ya en los más importantes centros, quedando solamente Santa Cruz como el reducto más fuerte de los sublevados; Camiri, donde opera Covarrubias, y Yacuiba, donde dirige las acciones Cuellar.

La situación en Santa Cruz deberá definirse con una lucha intensa, ya que allí los sublevados cuentan con más aviación que el gobierno, pero el pueblo cruceño espera el momento en que avancen las fuerzas gubernamentales para actuar insurreccionándose contra el jefe rebelde Calleja.

En Potosí, donde ayer, a primera hora, entraron las tropas leales, huyeron todos los cabecillas revolucionarios, entre ellos Adrián Barreneches, alcalde de la ciudad, quien, luego fué apresado en Cotagaita. Se ignora el número de bajas. Los mineros se mantienen alejados de la lucha.

★ **La Ciudad de Sucre**

La ciudad de Sucre, pasó una noche de nerviosidad, después de ser ocupada por las fuerzas gubernamentales; la falta de luz eléctrica la sumió en tinieblas, mientras el pueblo, alumbrándose con antorchas, celebraba el triunfo, desfilando entusiastamente.

Un grupo de rebeldes, escondidos en la catedral, hicieron una salida sorpresiva, disparando sus armas contra la multitud, la que, después del primer momento de pánico, reaccionó al ver caer numerosos heridos. Se ignora la suerte que pude haber corrido el grupo de atacantes.

Los jefes Raúl Tovar Villa y Mayor Paravicino que dirigían la revuelta, fueron detenidos junto con elementos del MNR. Soldados del ejército debieron resguardar a los detenidos para evitar que fueran objeto de las iras populares. El presidente de la República habló por radio al pueblo en forma emocionada, felicitándolo por la forma en que se ha comportado, dadas las circunstancias.

Informaciones no oficiales indican que, luego de capitular en varios fortines establecidos en Sucre y Potosí, los rebeldes abandonaron sus armas, equipos y municiones y emprendieron la fuga en desorden, seguidos de cerca por las avanzadas mecanizadas.

La lucha en la ciudad de Sucre adquirió por momentos dramáticos contornos, cuando los soldados penetraron en las calles, en fila india, arrimados a la pared disparándose contra los grupos revolucionarios que les disparaban desde azoteas y barriendas.

Fué en esos momentos en que los grupos estudiantiles de Sucre, que ya se habían batido hace dos días con los revolucionarios volvieron a atacar con las armas que tuvieron a mano a los sediciosos que seguían resistiendo parapetados en fortines y edificios públicos, cayendo en esas circunstancias muchos de ellos muertos y heridos junto con los soldados.

Cupo al regimiento Manchego una actuación brillante en la ocu-

(Continúa en la página DOS)

Acumúlanse Cargos contra Von Manstein

HAMBURGO, 5 (AFP). — La audiencia de esta tarde en el proceso a Von Manstein se inició con la lectura de varios documentos, especialmente una orden que empeora notablemente la situación del ex mariscal.

La mencionada orden, firmada por el acusado, indica que en Kherson, Rusia, en el sector del décimo primer ejército comandado por Von Manstein, 400 judíos, 1p judías y 11 comunistas fueron fusilados por la gestapo por razones futiles.

SCHUMAN INICIO SU VIAJE CON DESTINO A LA UNION

PARIS, 5 (AFP). — El Sr. Robert Schuman, ministro de Relaciones Exteriores, partió esta mañana para El Havre, donde se embarcará con destino a Nueva York, a bordo del paquebote "De Grasse".

Mientras dure la ausencia del Sr. Schuman, la cartera de Relaciones Exteriores será ejercida por el Sr. Pierre Schneiter, ministro de Salud Pública.

Clarín

DIARIO DE LA MAÑANA

BUENOS AIRES ★ REPUBLICA ARGENTINA

15 centavos

UN TOQUE DE ATENCION PARA LA SOLUCION ARGENTINA DE LOS PROBLEMAS ARGENTINOS

Año V Buenos Aires, Martes 6 de Setiembre de 1949 Nº 1.418

LLEGA al aeródromo de La Guardia, en Nueva York, el doctor Joza Vilfan, delegado de Yugoeslavia ante la UN.

MOSCU ARRECIA SU CAMPAÑA CONTRA EL REGIMEN DE TITO

MOSCU, 5 (INS). — "Pravda" expresa que ha llegado el momento de que se constituya un partido contra el mariscal Tito, pues "actualmente existen en Yugoeslavia todas las condiciones necesarias para la creación de un nuevo Partido Comunista yugoeslavo. El nuevo partido, cuyo establecimiento urge, deberá estar integrado por obreros y campesinos fieles a su país y a la amistad con la Unión Soviética, y no por traidores a la patria". Termina diciendo el periódico que el nuevo Partido Comunista yugoeslavo surgirá a la vida pública en el curso de la actual lucha de "todos los elementos saludables"

★ **El Reto de Tito al Kremlin**

ROMA, 5 (INS). — La inclinación hacia el "titismo", junto con la bula papal de excomunión de los comunistas, ha reducido las filas de los 2.000.000 de comunistas italianos en un 20 por ciento.

El reto de Tito al Kremlin ha inspirado a un grupo de comandantes de las ex brigadas de guerrilleras comunistas a buscar en las filas del partido elementos para formar un nuevo "partido comunista libre". Uno de los líderes partidarios de ese movimiento, que tiene gran reputación como abogado, admitió que cuenta con la "promesa" de varias personalidades del partido comunista de iniciarse a ese grupo cuando se organice en contra del Kremlin.

★ **Litigio Comunista**

BELGRADO, 5 (AFP). — "No existe conflicto alguno entre el Cominform y el comité central del Partido Comunista yugoeslavo, sino un conflicto entre el comité central del Partido Bolchevique ruso y el Partido Comunista yugoeslavo", declaró el diario "Borba", añadiendo:

"La presentación de ese conflicto como si se tratara de un litigio entre el Cominform y el comité central del Partido Comunista yugoeslavo, constituye en realidad una tentativa estéril destinada a demostrar que todos los movimientos obreros están en contra del Partido Comunista yugoeslavo".

★ **Un Discurso de Stalin**

MOSCU, 5 (AFP). — "Pravda" publicó extractos inéditos del discurso pronunciado por el mariscal Stalin en la sesión plenaria del comité central del Partido Comunista en el año 1928, en el que expuso los "deberes del proletariado internacional hacia la URSS.".

En esa oportunidad Stalin dijo claramente que el proletariado internacional debía ponerse de parte de Rusia en caso de una agresión armada contra ese país.

UN NUEVO aniversario de la liberación de París del dominio nazi, fué conmemorado con grandes ceremonias, la principal de las cuales fué un imponente desfile militar. Aparecen encabezando la marcha unidades motorizadas del ejército francés

Durante el Fin de Semana en EE. UU. Hubo 224 Muertos

CHICAGO, 5 (INS). — Suman ya 224 las víctimas habidas este fin de semana del Laboren Day, mientras millones de automóviles congestionan las carreteras de Estados Unidos y Canadá. El máximo de movimiento se producirá en las primeras horas de mañana al terminar los tres días, por lo cual se teme que aumente el número

El Consejo Nacional de Seguridad predijo que 287 personas morirían durante el fin de semana "largo".

EISENHOWER HIZO DURA CRITICA DE LOS DOS EXTREMOS

SAINT LOUIS (Missouri), 5 (AFP). — Las ventajas de una política de "justo medio" en el dominio económico y social, fueron subrayadas hoy por el general Eisenhower, presidente de la Universidad de Columbia, al hablar ante un grupo de abogados de Missouri, en ocasión del "Labor Day".

Dijo el general Eisenhower que esa política debía ser basada ante todo en el principio de la libertad individual.

Tuve frases burlonas para aquellos que se llaman extremistas de la derecha y de la izquierda, insistiendo en que la política de "justo medio" es la sola forma viable que permite a las fuerzas creadoras coexistir medidas sociales compatibles con los principios americanos fundamentales, y con las justas aspiraciones de todo americano sincero.

Fustigó los "intereses egoístas de los que tratan de explotar las masas trabajadoras, y tuvo frases de censura para los que se hacen "profetas de la desgracia", basados en la siniestra predicción de Karl Marx, de que una guerra de clase es inevitable. Dijo que por lo menos en Estados Unidos esa eventualidad es por ahora muy improbable, y en apoyo de sus palabras agregó: "Karl Marx no podía imaginarse la existencia de una gran nación en la cual no hay proletariado, y en la que los trabajadores constituyen la clase media, que él tanto odiaba y despreciaba". Dijo que los sindicatos forman parte del equipo tripartito y homogéneo: capital, dirección y trabajo.

Tratan el Ingreso Alemán en la Comunidad Europea

ESTRASBURGO, 5 (AFP). — El espinoso problema de la admisión de Alemania volvió hoy al primer plano de las preocupaciones de la Asamblea Europea. Planteado indirectamente por una enmienda propuesta por el señor Parri, de Italia, quien pedía que figurara en el orden del día de la sesión especial de la Asamblea que se realizará durante el invierno de 1950, fué largamente discutido por el señor Mac Millan, en nombre de Churchill, ausente.

El diputado conservador británico declaró que después del llamado lanzado por el señor Churchill hace tres semanas en favor de la admisión de Alemania "muchos acontecimientos se han producido en el país, unos buenos y malos otros".

Glosando el texto del memorándum de Churchill, fechado en octubre de 1942, en favor de los Estados Unidos de Europa, indicó que era "urgente" demostrar a los alemanes buena voluntad, haciendo comprender que un mejor porvenir está abierto también para ellos.

El señor Philip, de Francia, se pronunció contra un nuevo examen de la cuestión alemana, indicando que no era la asamblea la que debía tomar la iniciativa de invitar al gobierno alemán, al que incumbía presentar su pedido de admisión.

Añadió, por lo demás, que era peligroso dejar pendiente ante el Comité de Ministros mucho tiempo la cuestión de esta admisión. El señor Bidault, presidente de la Comisión de Asuntos Generales, recordó, por su parte, que el texto adoptado por esa comisión comprendía todos los problemas de las admisiones y no solamente la de Alemania.

Violento Ataque de Truman Contra los "Intereses Privados Egoístas"

TRUMAN

PITTSBURG, 5 (AFP). — El presidente Truman desencadenó un violento ataque contra los "intereses privados egoístas" que amenazan el bienestar de las clases populares, oponiéndose a las legislaciones social y obrera necesarias y suscitando la inquietud mediante consignas engañosas". Así lo manifestó en un discurso pronunciado en Pittsburg en ocasión de la Fiesta Norteamericana del Trabajo.

Esta declaración, expresada en la misma tribuna que Philip Murray, presidente de la Confederación sindical obrera norteamericana, conocida con el nombre de Congreso de Organizaciones Industriales y de representantes de los colonos norteamericanos que apoyan el programa agrario del Partido Demócrata, condena igualmente a los intereses egoístas —que no son mencionados— por su tentativa de dividir a los obreros y campesinos, que constituyen, según el presidente, "la fuerza viva de la Nación".

Pronunciando virtualmente su primer discurso de la campaña electoral para la renovación parcial del Senado y total de la Cámara en 1950, el presidente Truman expresó su convicción de que, gracias al apoyo popular que le valió su resonante victoria de noviembre de 1948, conseguirá finalmente realizar su programa de reformas sociales en los meses y años próximos.

En respuesta a las críticas de sus adversarios, según las cuales su plan de reformas sociales significaría un aumento de la inflación, el presidente afirmó con extrema energía: "Es falso que un gobierno muy poderoso haga perder sus libertades al pueblo".

"La libertad del pueblo —dijo— es la libertad del miedo, la libertad de la pobreza, la libertad de no acudir a la caridad pública para vivir una vida más feliz, más útil. Las fuerzas de la reacción no ven más que aún la supervivencia de la empresa libre exige un nivel de vida y un progreso económico cada vez más amplios. No ven que los esfuerzos cumplidos para aumentar la seguridad y la libertad del pueblo norteamericano no sólo son la clave de la prosperidad norteamericana, sino también de la prosperidad y paz mundiales".

El señor Philip Murray, que habló después de Truman acusó igualmente a un "pequeño grupo de hombres ávidos de ser la causa principal de la nueva crisis económica que amenaza las naciones".

Ruptura Entre Gremios Obreros Ingleses: Repudio al Comunismo

(INFORMACION EN LA PAGINA DOS)

Resisten los Rebeldes en Sucre; Cercan Tarija

LA PAZ, 6 (INS). — La Radio Electra, de Santa Cruz, anunció que las fuerzas rebeldes no han sido desalojadas totalmente de Sucre. El locutor declaró que la posesión de la ciudad por las fuerzas leales "es sumamente precaria". La radioemisora rebelde de Santa Cruz anunció que las fuerzas revolucionarias al mando del capitán Carmelo Cuellar estrecharon el cerco de Tarija y se disponen a intimar la rendición de esa guarnición, que se mantiene leal al presidente interino Mamerto Urriolagoitia.

★ Batalla Inminente

LA PAZ, 6 (INS). — Parece ser inminente una formidable batalla por la posesión de Tarija, según se desprende de los preparativos hechos por el gobierno para defender esa plaza y de los anuncios de la radioemisora rebelde de Santa Cruz. Esta emisora informó que las fuerzas revolucionarias al mando del capitán Carmelo Cuellar estrecharon el cerco en torno de la ciudad. Agrega que los efectivos rebeldes comandados por el coronel Covarrubias, se consolidaron en Villamontes, partiendo desde Camiri, para reforzar la presión que ejercen sobre Tarija las tropas de Cuellar.

Según anuncia el estado mayor, Villamontes fué abandonada por las tropas leales debido a su poca importancia estratégica, siendo la guarnición trasladada a Tarija para afrontar el inminente choque contra las fuerzas revolucionarias.

★ Táctica Represiva

La Paz, 6 (AFP). — Se anunció esta mañana que la operación táctica represiva del movimiento sedicioso continuaba sin novedad en todos los frentes.

Terminó el restablecimiento del orden en la ciudad de Sucre y poblaciones de los contornos.

En la zona de Potosí, las fuerzas del gobierno continuaron efectuando operaciones de limpieza contra pequeños focos de resistencia.

★ Derriban un Avión

LA PAZ, 6 (AFP). — Se anunció que durante una operación aérea, la aviación militar gubernista derribó un avión de las fuerzas revolucionarias.

No se indicó el lugar donde se libró el encuentro.

★ Convocan Reservas

LA PAZ, 6 (INS). — La dirección de sanidad militar anunció que en la liberación de Cochabamba hubo 18 muertos y 56 heridos y en la de Sucre 36 muertos y 58 heridos.

Mientras tanto, el gobierno de La Paz ha llamado a nuevos con-

(CONTINUA EN LA PAGINA DOS)

Grandes Maniobras Militares Norteamericanas en Alemania

ESTRASBURGO, 6 (AFP). — Comenzaron esta mañana las maniobras militares más importantes que hayan ejecutado hasta ahora fuerzas norteamericanas fuera de su territorio.

A las 4 de la madrugada el teniente general Clarente Huebner, comandante en jefe de los efectivos estacionados en Europa, dió la orden de "ataque" desde la pequeña localidad de Fuerth, cerca de Nuremberg, donde estableció su cuartel general provisional.

En las maniobras anteriores el "enemigo" había sido siempre imaginario, pero esta vez existen en maniobra los dos bandos rivales: de una parte, la primera división de infantería del general Canine, que constituye la "fuerza amiga", y por otra, la división blindada "Constabulary", del mayor general White, que es la "unidad enemiga" atacante.

La acción del "agresor" ha sido victoriosa en el primer embate ofensivo de hoy, dado que la unidad blindada se abrió paso al norte de Fulda y amenaza la zona de Franofort y Hanau. Mientras tanto, reina intensa actividad en los campos de aviación "amigos", donde se alistan elementos para contraatacar al elemento "agresor".

La operación se denomina "cosecha" y se caracteriza por la estrecha sincronización de las tres armas.

DIARIO DE LA MAÑANA

Clarín

UN DIARIO DE ACCION PARA LA REVOLUCION ARGENTINA DE LOS PRODUCTORES ARGENTINOS

15 centavos

Año V Buenos Aires, Miércoles, Setiembre 7 de 1949 Nº 1.419

GRAN CONCENTRACION EN LA PAZ

SE REALIZO en la ciudad de La Paz una gran concentración popular frente a la Casa de Gobierno, en señal de apoyo a las autoridades. El acto fué organizado a raíz del alzamiento rebelde

INICIAN CONSULTAS SOBRE LA CRISIS ECONOMICA INGLESA

WASHINGTON, 6 (INS). — Los secretarios de Estado y del Tesoro de la Unión, Dean Acheson y John Snyder, respectivamente, se entrevistaron con dirigentes del Congreso en la víspera de la inauguración de las conversaciones anglo - norteamericana - canadienses sobre la crisis financiera de Gran Bretaña.

Los dos miembros del gabinete se trasladaron esta mañana al edificio del Congreso con el fin de celebrar consultas con los miembros del comité de relaciones exteriores del senado.

Un informante del Departamento del Tesoro declar que las conferencias con los legisladores han tenido por fin "mantenerlos plenamente informados en relación con las conversaciones que comenzarán mañana".

Snyder, que encabeza la delegación norteamericana a la conferencia tripartita se entrevistará mañana con funcionarios británicos y canadienses y con el jefe de la Administración de Cooperación Económica, Paul Hoffman, con el objeto de preparar el programa para las conversaciones sobre la crisis británica. El Secretario del Tesoro calificó la reunión de mañana como una "conferencia preliminar" y reveló que la misma comenzará al mediodía.

Las conversaciones destinadas a salvar la estructura económica del Reino Unido pueden afectar a todo el futuro del mundo occidental. Los ministros de finanzas y relaciones exteriores del Canadá, Douglas Abbott y Dester Pearson, respectivamente, ya se encuentran en Wáshington. Sir Stafford Cripps, canciller del Tesoro de Gran Bretaña, y el ministro de Relaciones Exteriores, Ernest Bevin, arribarán hoy a Nueva York a bordo del "Mauretania". Seguirán por ferrocarril a Wáshington, a donde llegarán a las 7.15 de la mañana.

Abbott ha señalado que las conferencias son "de extraordinaria importancia". Aunque todas las partes interesadas han expresado la esperanza de que "se hará algo positivo", la crítica escasez de dólares por que atraviesa Gran Bretaña y la fuerte baja de los balances comerciales mundiales presentan un problema muy difícil de resolver. Un punto parece estar ya *en claro*: los Estados Unidos no harán nuevos grandes empréstitos al Reino Unido.

La posibilidad de que se devalúe la libra esterlina figurará en los entretelones de la conferencia, a pesar de que Cripps se opone a tal paso, hasta el punto de jugarse en esa oposición su futuro político.

SE HA REUNIDO LA COMISION CONJUNTA ARGENTINO-YANQUI

WASHINGTON, 6 (INS). — Los miembros de la comisión conjunta norteamericano - argentina celebraron hoy una conferencia extraoficial con el secretario auxiliar de Estado, Edward Millar. Al término de la reunión, el embajador de la Argentina, señor Jerónimo Remorino, que presidió la delegación de su país, reveló que Millar había expresado la esperanza de que los estudios se traduzcan en un incremento de las relaciones comerciales entre Estados Unidos y la Argentina.

El embajador argentino, antes de iniciar la conferencia, presentó a Millar a los dos miembros de la delegación argentina, José Brignoli y Julio Julkosa. También estuvieron presentes los miembros de la delegación norteamericana encabezada por Albert F. Nufer, representante de Estados Unidos ante el Consejo Económico y Social Interamericano. Figuran en la delegación, además, Harold M. Randally y George Wythe, jefes de la división de asuntos de las repúblicas americanas del departamento de Comercio; Howard Teksbury, jefes de la sección de asuntos del Río de la Plata del departamento de Estado y Juan Scarpatti, consejero económico de la embajada argentina, también participarán en las deliberaciones.

El señor Remorino declaró a los periodistas que las discusiones serán extraoficiales. Dijo que la comisión no tiene autoridad ejecutiva y que no puede negociar un tratado comercial, sino que se limitará a formular recomendaciones. El grupo se reunirá mañana con el secretario de Comercio, señor Sawer.

Aspira Yugoeslavia a la Formación de Una Federación en los Balcanes

BELGRADO, 6 (AFP). — "La creación de una federación de Estados, incluyendo Yugoeslavia, Albania y Bulgaria, facilitaría el desarrollo del socialismo y la democracia", tal es la síntesis de un artículo publicado en el diario "Borba" por el señor Milovan Djilas, secretario general del Partido Comunista yugoeslavo. Declara que, hasta ahora el Partido Comunista yugoeslavo nunca se había pronunciado explícitamente acerca de tal federación, pero las necesidades actuales hacen necesaria la realización de esa idea, en base a alianzas económicas y también militares. Agregó que había sido precisamente a raíz de la intervención de los comunistas yugoeslavos, que un tiempo existieron esas alianzas con Albania y Bulgaria, y subrayó que la política de la URSS hizo desbaratar todo el plan.

Con respecto a la acción de Moscú, el señor Milovan Djilas dijo que la política rusa hacia los Estados capitalistas o hacia los Estados fascistas como Grecia y España, por ejemplo, nunca llegó a los extremos empleados en cuanto a la política de Moscú con respecto a Yugoeslavia y sus dirigentes, lo cual demuestra que la URSS atribuye mucha más importancia a la sumisión absoluta de Yugoeslavia a su política que a la eventual victoria del socialismo y de la democracia en el mundo capitalista.

★ Ayuda de EE. UU.

WASHINGTON, 6 (INS). — En los círculos diplomáticos de esta capital existe la impresión de que las autoridades norteamericanas están decididas a dar ayuda a Yugoeslavia en el terreno económico, aprovechando el entredicho que por cuestiones doctrinarias hay entre Rusia y dicho país, y con el fin de alejar a los yugoeslavos de la esfera de influencia soviética.

La cuestión se presenta ahora favorable después del acuerdo comercial firmado recientemente entre Italia y Yugoeslavia.

Rusia se Propondría Crear un Gobierno en Alemania Oriental

BERLIN, 6 (AFP). — La Unión Soviética habría comunicado a Wáshington, por conducto de la embajada norteamericana en Moscú, una propuesta de compromiso relativa a Alemania, según lo afirma una información de Estocolmo difundida por el diario "Tag", órgano del partido cristiano-demócrata.

De acuerdo con los términos de esa propuesta, la Unión Soviética reconocería al gobierno de Alemania occidental de Bonn, mientras las potencias occidentales reconocerían, por su parte, a un gobierno de Alemania oriental que sería proclamado por las autoridades soviéticas. Las autoridades soviéticas renunciarían a ejercer el control político en el sector que ocupan actualmente en Berlín, y dicho sector quedaría así reunido administrativamente a los tres sectores occidentales de la ex capital alemana. La ciudad de Berlín sería unida a la República Federal occidental como duodécimo "land" y beneficiaria de un corredor ferroviario y por carretera sin ningún control soviético. En cambio delegados soviéticos podrían participar en el seno de la autoridad de control del Ruhr con derecho a votar. El valor del marco occidental quedaría estabilizado en las cuatro zonas de Alemania.

Las Reparticiones Administrativas

BERLIN, 6 (AFP). — Serán seguramente trasladadas a Berlín algunas reparticiones administrativas de la nueva Alemania — anunció hoy el señor Freidensburg, burgomaestre adjunto de Berlín.

Dijo que el doctor Adenauer, que será sin duda el próximo Canciller alemán, y el profesor Erhardt son favorables en principio al traslado de reparticiones federales a la antigua capital germana.

Libran Batalla por el Equilibrio Económico

INGLATERRA PROPONE QUE SE REVALUE EL ORO

EE. UU. Sugiere que se Desvalorice la Libra ★ Reclamará Londres el "Libre Uso" del Dólar

Comenzó la Conferencia de Wáshington

WASHINGTON, 7 (INS). — Ha comenzado la trascendental conferencia entre los representantes de EE. UU., Gran Bretaña y Canadá, quienes libran, por más que oficialmente así no se admita, la batalla por el equilibrio económico en el mundo occidental. La impresión predominante es que no se podrá hallar una solución a largo plazo del problema británico, pues nadie ignora que EE. UU. es muy poco lo que puede hacer para enfrentar la situación desde ya. Sin embargo, se presiente que acaso se encuentre la puerta para salir del callejón. Sábese que Inglaterra aspira a que sea revaluado el oro, iniciativa a la que se opondrá la Unión. Los británicos argumentan que el aumento del precio del oro significaría un paso para estabilizar las monedas. EE. UU., replica, a su vez, sugiriendo la devalorización de la libra lo que, naturalmente, no es del agrado de los emisarios de Londres. Además, Gran Bretaña desea que se acuerde "el libre uso" de los dólares del plan Marshall o sea que puedan ser invertidos donde resulte más conveniente y no sólo en EE. UU. como al presente es forzoso.

★ Otras Proposiciones

Asimismo, se estudiará la liberalización de los sistemas aduaneros a fin de que los productos británicos tengan menos dificultades para entrar en Estados Unidos y, además, una campaña de publicidad, por medio de avisos y envases atrayentes. Los observadores sacan en conclusión que Inglaterra aprovechará la portunidad para introducir "una punta de lanza" en los mercados de EE. UU. en procura de más dólares y también de su expansión industrial y comercial.

La sesión inaugural duró poco menos de una hora y a su término, el secretario del Tesoro norteamericano, Snyder, declaró que se había tratado sólo de determinar el procedimiento que se seguirá en las deliberaciones. La conferencia comenzó a las 12 15 (hora de Wáshington) en una atmósfera de gra-

(CONTINUA EN LA PAGINA DOS)

Dos Hechos Históricos

★ PARIS, 7. — La fecha de hoy marca dos hechos que la historia habrá de recordar "para bien o para mal", pues todo depende de las consecuencias que habrán de acarrear.

Uno de esos hechos es la iniciación de la existencia política de la Nueva Alemania, o de la Alemania Libre o del IV Reich, que esos tres nombres usan quienes se ocupan de las cuestiones del sector oeste del gran vencido.

La aparición en el escenario europeo del IV Reich, denominación acaso más grata a los germanos, pues equivale, en cierto modo a un anticipo de su vuelta al concierto de las naciones soberanas, se recibe con no poco recelo en determinadas esferas francesas, en las que se mantiene la obsesión del peligro de allende el Rin. Sin embargo, muchos años tendrán que sucederse para que Alemania se ponga en condiciones de amenazar a nadie.

El día que los aliados retiren sus tropas y sus administraciones medio civiles, medio militares, día que se pierde, por lo lejano, en la "noche de los tiempos futuros", al decir de un agudo observador, muy difícil será para los sucesores de Adenauer, presunto primer canciller, hacer frente a la situación financiera.

Es por ello que los expertos en asuntos internacionales contemplan sin temor el renacer teutón. Claro está que imposible es vaticinar que puede ocurrir, especialmente cuando se ignora el pensamiento del Kremlin.

El otro hecho reviste importancia quizás más trascendental y sobre todo mas inmediata. Se trata de la Conferencia tripartita de Washington, en la que EE. UU., Gran Bretaña y Canadá estudian cómo hallar remedio a la escasez de dólares.

A simple vista la solución parece sencilla: que EE.UU. abra sus arcas a los necesitados. Empero, como EE.UU. no es una entidad de beneficencia, no se vé cuál será la puerta de escape para el callejón sin salida. Inglaterra, nación comercial y hábil en negociaciones, aspira a que sea elevado el precio del oro, medida que al encarecer el dolar, abriría nuevos mercados a la libra; la Unión, por su parte, aconseja la desvalorización de la esterlina. Por supuesto ambas sugestiones son rechazadas por los afectados.

DE FRANCE PRESSE

Por MARCEL FERNAND

PREPARAN EL ASALTO FINAL A SANTA CRUZ

(Información en la página DOS)

SOLDADOS del ejército leal se aprestan a partir de Cochabamba para iniciar el ataque contra la plaza rebelde de Santa Cruz

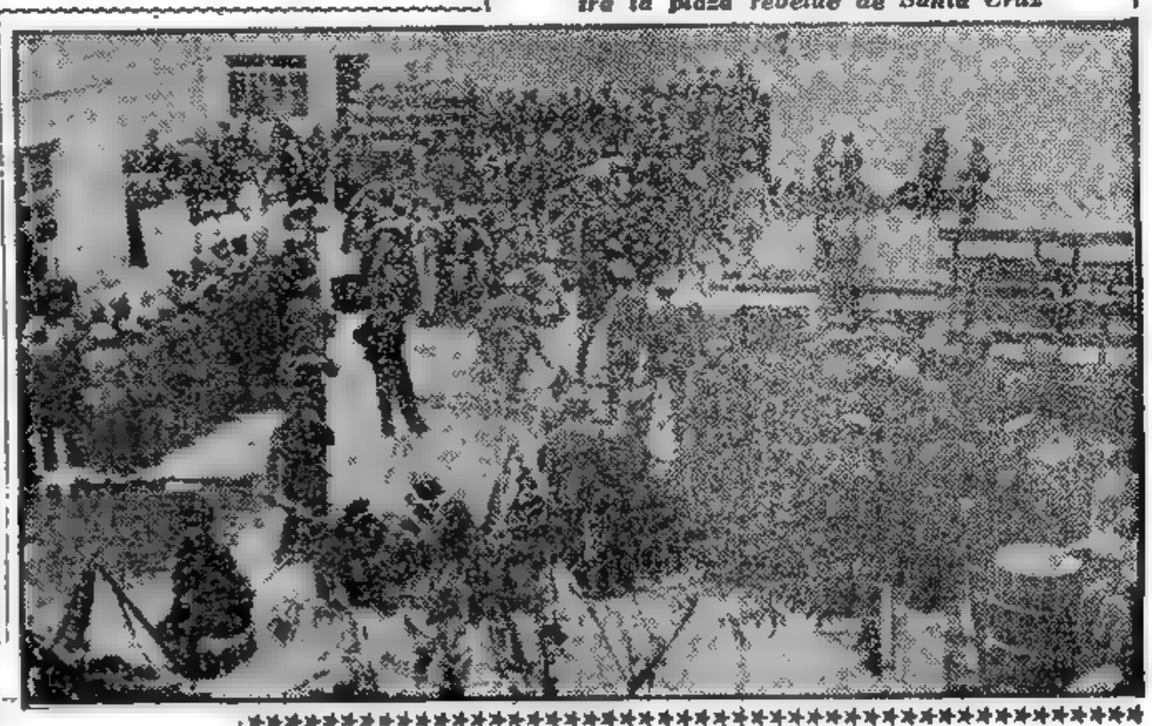

El Fin de la Lucha

LA PAZ, 7 (AFP). — El embajador de Bolivia en la Argentina, señor Gonsálvez, informó a su gobierno que Carmelo Cuellar, jefe revolucionario fué detenido por las autoridades argentinas en la localidad de Tartagal.

Esta noticia es interpretada en el sentido de que la rebelión está vencida pues Cuellar, que anteriormente tenía el grado de capitán, era el comandante de las columnas sediciosas que pretendían conquistar la plaza de Tarija.

DIARIO DE LA MAÑANA

Clarín

BUENOS AIRES REPUBLICA ARGENTINA

15 centavos

UN TODO DE ATENCION PARA LA SOLUCION ARGENTINA DE LOS PROBLEMAS ARGENTINOS

Año V Buenos Aires, Jueves 8 de Setiembre de 1949 Nº 1.420

Inició su Vida Política el Cuarto Reich

BONN, 7 (AFP). — La iniciación de la actividad parlamentaria en la Alemania libre, que equivale a la de la vida política del IV Reich después de un período de 16 años de dictadura, guerra y ocupación, dió lugar a exteriorizaciones de júbilo popular. Desde el amanecer las calles de Bonn se hallaban profusamente embanderadas con los colores de la nueva Alemania —bandera a franjas horizontales negro, rojo y oro— junto con las banderas de los once laenders de la zona occidental.

Ante compacto número de invitados que llenaban totalmente la sala de sesiones, el senador por Hamburgo, señor Bruelle, inició el nuevo período parlamentario, en presencia de los tres altos comisarios aliados.

Inmediatamente, el Budesrat procedió a la elección de Karl Arnold presidente del consejo federal que quedó así constituido.

El doctor Karl Arnold es dirigente destacado de la democracia alemana; nació el 21 de marzo de 1901 en la pequeña aldea de Herlishoffen, en Wurtemberg.

Inmediatamente después Karl Arnold pronunció una breve alocución, en la que subrayó que su elección significaba un homenaje para el land de Renania Westfalia, el cual —dijo— ha sido sin duda el que más ha sufrido los efectos de la pasada guerra, de los desmantelamientos y de las cesiones de territorios.

★ Otras Designaciones

BONN, 7 (INS). — Además de la elección de Karl Arnold como presidente, la Bundesrat (Cámara Alta) procedió a designar al doctor Erich Koebler, de la Unión Cristiana Demócrata, como presidente de la Cámara baja.

El Dr. Carlos Schmitt, del partido anticomunista Social Demócrata, es vicepresidente. Se anticipa que el Dr. Konrad Adenauer, líder de la Unión Cristiana, será canciller de la nueva república.

CONSTITUYOSE EL CONSEJO FEDERAL

El Dr. Karl Arnold es su Primer Presidente

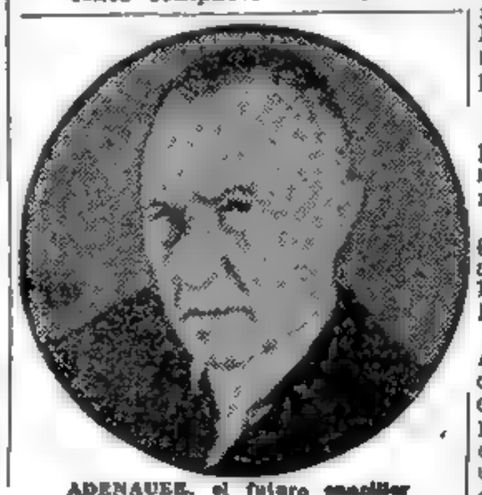

ADENAUER, el futuro canciller

VETO EL SOVIET LA ADMISION DE NEPAL

LAKE SUCCESS, 7, (AFP). — La delegación soviética vetó la admisión de Nepal, como miembro de la UN.

ARCE PIDE LA REFORMA DE LA UN

LAKE SUCCESS, 7 (INS). — El delegado argentino, doctor Arce, pidió se incluyera en el temario de la próxima Asamblea General de la UN la revisión de la carta del Organismo, para lo cual propuso: "La Convocatoria de la conferencia general a que se refiere el artículo 109 de la carta".

La moción del doctor Arce producirá un debate decisivo en la Asamblea sobre la controversia del veto con las cinco grandes potencias que se oponen vigorosamente a cualquier revisión de la carta en lo referente a ese punto, no obstante el abuso que del veto ha hecho Rusia.

EL PRESIDENTE, general Perón, brinda por el Brasil, con el embajador de ese país, general Milton de Freitas, en la recepción con motivo de la fiesta patria de dicha república

SIGUE EN COLOMBIA LA TENSION POLITICA

BOGOTA, 7. (INS). — El gobierno anunció que el ejército ha dispersado a los revoltosos que operaban en la zona de Saboya, departamento de Boyacá, quedando restablecida la normalidad. No obstante, elementos desconocidos han arrasado otras zonas, entre ellas la de Valle Enciso, y en Soache, Chiquinquira y Pacho no cesan los choques políticos entre conservadores y liberales.

El gobierno de Ospina Pérez agota los medios a su alcance para restablecer la tranquilidad definitivamente en todo el territorio de Colombia.

HAY UNA QUINTA COLUMNA RUSA EN YUGOESLAVIA

BELGRADO, 7 (INS). — Fuentes diplomáticas occidentales expresan la convicción de que únicamente una invasión soviética podría derribar el mariscal Tito. Opinan también que una quinta columna pro rusa está "tomando vida" en "algún lugar de Yugoeslavia" para planear una acción contra Tito. Esto confirmaría las informaciones de "Pravda" y de diarios checos en el sentido de que en Yugoeslavia se ha establecido hace poco un nuevo partido comunista, que se opone al régimen imperante.

Por otra parte, se estima que en las próximas seis semanas tal vez se registre cualquiera de las siguientes contingencias:

1o.) Intensificación del sabotaje y la "guerra subterránea" por la quinta columna pro rusa.

2o.) El desencadenamiento de una guerra de guerrillas en las regiones fronterizas por brigadas internacionales juveniles formadas en los países del Cominform.

3o.) Ruptura de reaciones diplomáticas por uno o varios satélites del Soviet.

4o.) Complot para asesinar a Tito.

5o.) Un esfuerzo por provocar la guerra civil en Yugoeslavia.

Cinco Puntos Vitales Son Debatidos en Wáshington

WASHINGTON, 8 (AFP). — Cinco son los puntos principales que discuten los ministros de Estados Unidos, Gran Bretaña y Canadá:

a) Revisión del sistema aduanero de Estados Unidos. Sobre esta cuestión no se descarta la posibilidad de que se convoque a una conferencia de los tres países, cuyas decisiones deberían ser ratificadas por el Congreso norteamericano. En el Senado las opiniones están muy divididas.

b) Modificaciones en la aplicación de los aranceles. Prevée una fácil solución, ya que el gobierno de Wáshington cuenta con relativa libertad en la interpretación de los aranceles.

c) Inversiones de capitales norteamericanos en el exterior. Poco habrá que debatir en torno a esto, por cuanto figura en el programa Truman de ayuda a las regiones económicamente atrasadas. Las inversiones que se propician serían en los Dominios británicos, con plenas garantías, por supuesto, y no en la metrópoli. Favorecería, además, a otras naciones.

d) Redistribución de las cargas financieras de carácter político que está soportando el Reino Unido. Aquí surgirían discrepancias, porque su aceptación equivaldría a que EE. UU. correrá con los gastos del mantenimiento de las bases militares inglesas, especialmente en el Lejano Oriente y quizás en el Cercano.

e) Derecho a gastar los dólares del plan Marshall fuera de EE. UU. La pretensión inglesa es mal vista por Estados Unidos. Sin embargo, una comisión especial dictaminará al respecto.

En lo que atañe a la desvalorización de la libra, todavía no se ha planteado en la mesa de las negociaciones.

Progresan las Negociaciones con Norteamérica, Declara el Canciller

(INFORMACION PAGINA SEIS)

REINA TENSION EN BOGOTA

Hubo 4 Heridos Graves

BOGOTA, 8. — (AFP). — Una verdadera batalla campal se desarrolló en la Cámara de Representantes luego de violentas discusiones. Al producirse un sorpresivo tiroteo, resultó muerto el diputado liberal Gustavo Jiménez, quedando heridos el representante también liberal Jorge Soto del Corral, ex ministro de Relaciones Exteriores, y los conservadores, general retirado Amadeo Rodrigues, R. Silva y L. Bustamante

Tiroteo en la Cámara: Mataron a un Diputado

Los hechos culminaron a medianoche, prolongándose el tiroteo por espacio de tres minutos, durante los cuales fueron efectuados más de 50 disparos.

Al discutirse el veto presidencial a la reforma electoral, el conservador Castillo, pronunció un exaltado discurso, originándose entonces una violenta discusión con el representante liberal Jiménez. Ambos llegaron pronto al terreno personal y sacando armas de fuego iniciaron un verdadero combate que culminó con la muerte de Jiménez.

Acto seguido, otros representantes intervinieron en el incidente, aumentando así la confusión. Restablecida la calma, se comprobó que otros cuatro diputados habían resultado heridos.

El presidente Ospina Pérez, convocó en seguida al Consejo de Ministros a una sesión secreta a cuyo término el gobierno dió un comunicado en el que expresa su profunda pena por los sucesos ocurridos en la Cámara de Representantes

EL SEÑOR Jorge Soto del Corral, diputado por el Partido Liberal y ex ministro de Relaciones Exteriores, que resultó herido en el tiroteo que se produjo en pleno recinto de la Cámara de Representantes, de Colombia

★ La Huelga General

La tensión ya extrema estuvo a punto de provocar una grave crisis cuando la Confederación de trabajadores proclamó la huelga general de 250 000 trabajadores. Sin embargo, a última hora se revocó la orden.

★ Otros Incidentes

En la población de Pacho, al norte de Bogotá, hubo varios muertos, según se informa. El diario "El Espectador" anuncia que un "coche fantasma" recorrió las calles de la ciudad, disparando sus ocupantes armas de fuego sin que se supieran las causas.

La municipalidad de Bogotá prohibió el expendio de licores. Además se han fijado en las calles carteles recordando la vigencia de decretos que impiden la realización de manifestaciones públicas sin previo visto bueno. En las calles se forman pese a esto, corrillos que comentan los sucesos

★ Patrullan las Calles

En la capital no se registraron incidentes pero se cree que ocurrirán en las provincias. Las escuelas dieron asueto a los alumnos y las calles son patrulladas por la poli-

(CONTINUA EN LA PAGINA DOS)

Reformaráse la Ley del Banco Central

EL RESPALDO DE LA MONEDA

HABLA EL MINISTRO DR. GOMEZ MORALES

El Destino del Oro

BANCO Central. El gran hall de operaciones, silencioso. Las ventanillas cerradas. Un ambiente de paz total domina el ámbito. En los oscuros sótanos, de acceso desconocido, el oro, como un Dios satisfecho, duerme. En el segundo piso del viejo edificio, la presencia de los representantes de la prensa en pleno, atentos ante la posibilidad de un anuncio trascendente, dicen de la importancia que atribuye la prensa nacional y los cronistas de las agencias noticiosas de difusión internacional, a la medida que se prepara: suspensión del respaldo mínimo en oro de nuestra moneda.

Ahí están los periodistas norteamericanos con su infaltable chicle; no faltan tampoco los flemáticos británicos a los que nada altera su pulso. En la Secretaría del Ministerio de Finanzas se advierte una ligera nerviosidad, que se manifiesta en la frecuencia con que se abren y cierran puertas. A las 20.30, en un salón pequeño, de modesta apariencia, el Dr. Gómez Morales recibe a los periodistas, los saluda cortésmente, expresa sus dudas de que las sillas del salón alcancen para todos, y toma asiento. Los fotógrafos disparan sus lámparas. Comienza a funcionar el aparatito del "alambre que habla".

★ El Ministro Expone

La expresión del señor ministro de Finanzas es seria, que es su natural. Parece reflejar más concentración que preocupación.

—Yo los cité —comenzó diciendo el Dr. Gómez Morales— para explicarles el alcance exacto y el sentido de la reforma que vamos a introducir en nuestro sistema de garantía de nuestra moneda; con ello aspiramos a evitar malas interpretaciones y deducciones erróneas. Lo estimo fundamental, teniendo en cuenta los aspectos psicológicos que tienen todos los problemas que se relacionan con la moneda.

"Ante todo, considero necesario expresar que no se trata de modificar sustancialmente el régimen en vigor, sino ajustarlo a las nuevas leyes nacionales en la materia, que obliga a reestructurar todo el sistema funcional con redistribución de funciones y revisión de la carta orgánica del Banco Central. Esto, en cuanto a uno de los aspectos del proyecto depositado ayer en la Cámara de Diputados de la Nación.

★ Suspensión de la Garantía

En lo que se refiere a la suspensión del porciento mínimo de garantía en oro de nuestra moneda, explicaré los motivos que determi-

(Continúa en la página 5)

DIARIO DE LA MAÑANA

Clarín

BUENOS AIRES REPUBLICA ARGENTINA

15 centavos

UN FOCO DE ATENCION PARA LA SOLUCION ARGENTINA DE LOS PROBLEMAS ARGENTINOS

Año V Buenos Aires, Viernes 9 de Setiembre de 1949 Nº 1.421

Griffis es el Nuevo Embajador de EE. UU.

Encárase Reforzar el Plan Marshall

Créanse 4 Subcomités Asesores

WASHINGTON, 8 (INS). — Durante la sesión de dos horas de esta mañana, los ministros del Exterior y de Hacienda de Estados Unidos, Gran Bretaña y Canadá discutieron la posibilidad de aumentar las entradas en dólares de las naciones acogidas al Plan Marshall. Al respecto, recabaron la opinión del embajador del Plan Marshall, Averell Harriman, y del director de la Administración de Cooperación Económica, Paul Hoffman.

★ Las Tareas de Hoy

Los conferenciantes volvieron a sesionar por la tarde. Luego informaron que la próxima reunión se verificará mañana a las 15, a fin de permitir al secretario de Estado, Dean Acheson, y al del Tesoro, John Snyder, concurrir por la mañana a la sesión semanal del Consejo de Ministros.

★ Créanse 4 Subcomités

Posteriormente se reveló que habían sido formados cuatro subcomités asesores, los que estudiarán los siguientes puntos:

1º De artículos de primera necesidad y reservas.

2º Determinar si Gran Bretaña está capacitada para recibir mayor ayuda de la Administración de Cooperación Económica (ECA).

3º De procedimientos de aduana.

4º De fomento a las inversiones norteamericanas en el extranjero.

Los altos asesores económicos y políticos norteamericanos son de opinión que la libra debe ser devaluada si Gran Bretaña quiere resolver sus problemas.

Nombróse Sucesor de Bruce

S. GRIFFIS nuevo representante de EE. UU. en la Argentina

WASHINGTON, 8 (INS). — El presidente Truman anunció que el señor Stanton Griffis será embajador de Estados Unidos en la Argentina, cargo vacante por la renuncia del señor James Bruce.

Conocido industrial de Nueva York y California, el señor Griffis comenzó su carrera diplomática como representante en Varsovia durante el período de tensión entre Polonia y las potencias occidentales. Más tarde, fué trasladado a El Cairo y actualmente se ocupa del auxilio a los refugiados árabes que huyeron de Palestina por la guerra con Israel.

En su conferencia con los periodistas, el presidente declaró que aún no ha recibido la renuncia del señor Bruce. Señaló que el señor Bruce pidió repetidamente dimitir pero que trató de persuadirle para que continuara en el puesto.

BRASIL DECIDE ENVIAR EMBAJADOR A MADRID

RIO DE JANEIRO, 8 (AFP). — El gobierno del general Dutra anunció que había resuelto enviar embajador a Madrid. De este modo el Brasil se suma a los países que optaron por pasar por alto la recomendación de la UN de no mantener representantes diplomáticos de ese rango en España.

Franco, a Pedido de Abdullah, Cambiaría la Política Española Hacia los Rifeños

MADRID, 8 (AFP). — La diplomacia española está más activa que nunca desde el fin de la guerra. La conferencia del general Franco con el rey Abdullah pone a prueba la política árabe del gobierno de Madrid, mientras la llegada del almirante Connolly es interpretada como presagio de un mejoramiento de relaciones con Estados Unidos.

Una personalidad marroquí que pasó varios días en Madrid, declaró, al llegar a Tánger, que el rey Abdullah, de Jordania, habría sometido al general Franco las reivindicaciones de los nacionalistas en la zona española de Marruecos.

Según el mismo informante, el jefe del Estado español habría escuchado con interés la exposición del rey y prometido una próxima reorganización de la política española en la zona del Rif.

EL MINISTRO de Finanzas, doctor Gómez Morales, hace declaraciones a los periodistas sobre el proyecto de reforma de la ley, por la cual se rige actualmente el Banco Central de la República.

EE. UU. Presta 20 Millones a Yugoeslavia

WASHINGTON, 8 (INS). — El Banco de Importación y Exportación otorgó un crédito de 20 millones de dólares a Yugoeslavia para la compra de equipo de minería en Estados Unidos, con el fin de estimular en ese país la extracción de metales estratégicos necesitados por las industrias norteamericanas. En el anuncio se indica que se proporcionarán inmediatamente a Yugoeslavia 12 millones de dólares, suma que el gobierno de Belgrado deberá utilizar para comprar en la Unión "materia y equipo para la rehabilitación de la industria minera yugoeslava". Los ocho millones restantes quedarán a disposición de Belgrado.

Cinco Figuras del Día

S. CRIPPS quien expresó su confianza en que se logrará una solución permanente

J. BRUCE embajador en Buenos Aires cuya renuncia fué aceptada por Mr. Truman

CH. K. SHEK de quien se dice que contratará mercenarios rusos para la lucha anticomunista

OTTO STRASSER ex jefe del "Frente Negro" antihitleriano que piensa regresar a Alemania

BULGANIN jefe militar soviético que llamó en Sofía, "Judas" al mariscal Tito

ATACAN YA A STA. CRUZ

LA PAZ, 9 (AFP). — Ha trascendido que las tropas leales comenzaron ya el ataque virtual a la plaza de Santa Cruz, último baluarte que aun conservan los rebeldes. Mientras las avanzadas lanzan las primeras andanadas de su artillería, el grueso de las fuerzas gubernistas converge desde diversas rutas para estrechar el cerco. La caída de Santa Cruz, y con ella el fin de la sedición, se predice para dentro de contados días.

La aviación bombardeó a los revolucionarios que se baten en retirada y obligó a huir a uno de sus aviones que intentó interceptar las operaciones aéreas. Este amago de batalla en el aire se libró en la zona de Mataral, que se halla en el camino directo a Santa Cruz.

★ Un Raid a Sucre

Otro avión de los rebeldes dejó caer varios proyectiles en los alrededores de la ciudad de Sucre, pero sin causar daños.

En las regiones se mantiene la calma, habiéndose reanudado las tareas.

Hay Conversaciones Anglo-Argentinas

LONDRES, 9. (AFP). — "El gobierno británico se mantiene en estrecho contacto con las autoridades argentinas a fin de resolver los principales problemas planteados por el acuerdo comercial anglo-argentino y por el ya vencido tratado Andes", declaró un portavoz de la Tesorería. Se negó, empero, a indicar si las partidas de carne argentina llegadas a Gran Bretaña después de la firma del nuevo pacto eran consideradas como efectuadas a cuenta del tratado Andes.

Sobre este punto se hizo notar en esferas comerciales locales que a la expiración del tratado Andes quedaban aún por entregar 70.000 toneladas de carne.

Se señala, por otra parte, que entre la expiración del tratado Andes y la vigencia del nuevo pacto, Gran Bretaña recibió 56.000 toneladas.

No Prescriben los Derechos Jubilatorios

(Información página SEIS)

Harán Concesiones en EE. UU.

DIARIO DE LA MAÑANA

Clarín

BUENOS AIRES REPUBLICA ARGENTINA

15 centavos

UN TOQUE DE ATENCION PARA LA SOLUCION ARGENTINA DE LOS PROBLEMAS ARGENTINOS

Año V Buenos Aires, Sábado, Setiembre 10 de 1949 Nº 1.422

WASHINGTON 9 (INS). — Después de un breve paréntesis matutino, motivado por la reunión del gabinete norteamericano, reanudaron la discusión del candente problema económico británico los altos funcionarios de Estados Unidos, Gran Bretaña y Canadá.

Snyder es Optimista; no se Dará Otro Préstamo

Las deliberaciones avanzan lentamente, como lo aconseja el complejo problema que se procura dilucidar, pero ya alcanzaron expresión en la formación de cuatro comisiones de trabajo, encargadas de compilar estadísticas y otros informes que servirán de guía al "consejo de los nueve".

La impresión dominante es que Estados Unidos habrá de hacer diversas concesiones a Gran Bretaña, ya que se considera en los círculos allegados a los negociadores que no será posible salvar la economía mundial si previamente no se logra estabilizar la del Reino Unido.

★ No Habrá Préstamo

WASHINGTON, 9 (AFP). — El Departamento de Estado desmintió categóricamente las versiones periodísticas según las cuales Gran Bretaña solicitaría un nuevo préstamo de 600 millones de dólares al Banco de Reconstrucción, agencia financiera del gobierno norteamericano.

★ Snyder, Optimista

WASHINGTON, 9 (AFP). — La primera indicación oficial de que la conferencia financiera se desarrolla favorablemente, es la declaración del Sr. John Snyder según la cual "se han logrado progresos". Hizo la revelación esta noche en conferencia de prensa.

El secretario del Tesoro norteamericano, manifestó, además, que las conversaciones "seguirán durante todo el sábado".

Estas palabras causaron buena impresión.

BOGOTA AMANECIO ENLUTADA CALMA TOTAL

BOGOTA, 9 (AFP). — La ciudad amaneció hoy enlutada; en todos sus barrios se ven banderas negras izadas en respuesta a un pedido del Partido Liberal, como signo de pesar por los luctuosos sucesos de la Cámara de Diputados. No obstante, el ambiente es casi normal y siguen sin interrupción las actividades comerciales y los servicios públicos.

Calma en las Provincias

La misma serenidad parece imperar en las provincias, donde no se han registrado incidentes graves hasta el momento, pese a lo que se esperaba como resultado de la muerte del diputado liberal Gustavo Jiménez.

La opinión pública concede suma importancia a la actitud del senador conservador señor Silvio Villegas, quien condenó enérgicamente los hechos.

A todo esto, "El Siglo" y "El Tiempo" acusan a liberales y conservadores de haber realizado atropellos y violencias en varias poblaciones, contra adversarios políticos, aunque admiten generalmente que no son consecuencia del incidente de la Cámara.

Las autoridades judiciales continúan intensamente la investiga-

(CONTINUA EN LA PAGINA DOS)

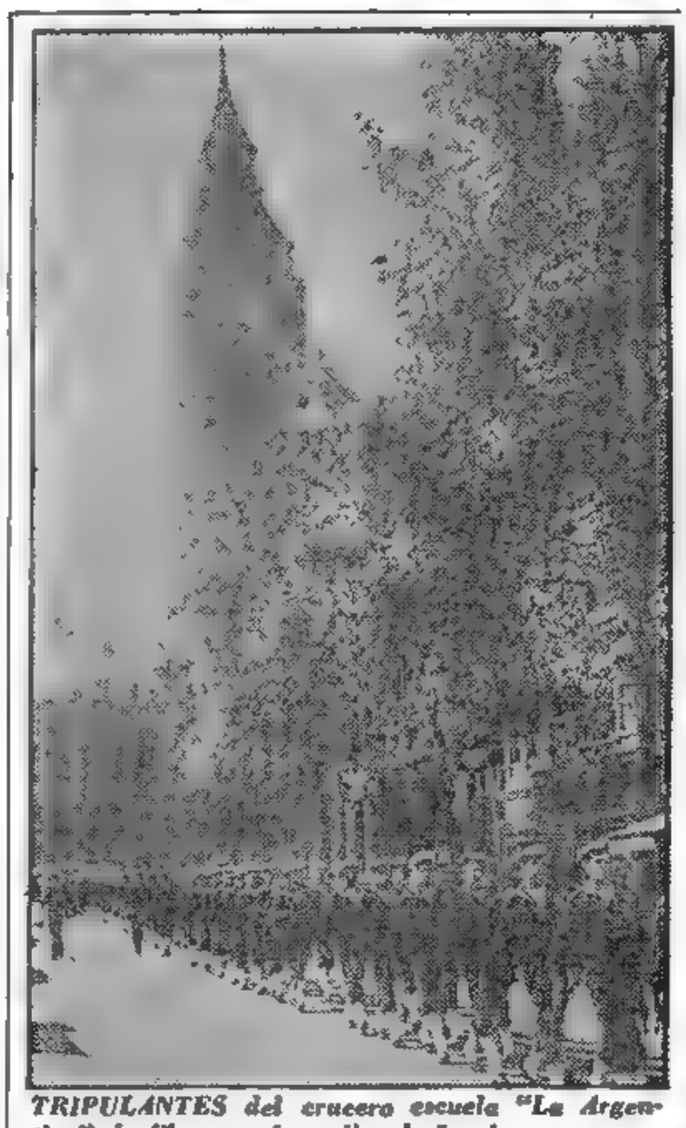

TRIPULANTES del crucero escuela "La Argentina" desfilan por las calles de Londres para rendir honores al soldado desconocido británico. Al fondo se ve la torre del Big Ben

Moscú Está Preocupado

★ PARIS, 9. — Las negociaciones de Wáshington progresan lentamente.

Esa es la impresión que producen las informaciones llegadas de la capital norteamericana. En los círculos financieros franceses, que siguen muy de cerca dichas conversaciones, se asegura que los expertos que colaboran con los ministros de Gran Bretaña, EE. UU. y Canadá han trazado un plan de 5 puntos: a) Reducción de la fabricación del caucho sintético, para su reemplazo por el natural; b) Inglaterra utilizaría los métodos industriales yanquis; c) aumento de la corriente turística de EE. UU. hacia el Reino Unido; d) intensificación de las exportaciones de los Dominios y e) acrecer las inversiones de capitales de EE. UU. en Gran Bretaña. Todo esto daría una suma de cientos de millones de dólares que solucionaría el problema.

DE FRANCE PRESSE

Por Marcel FERNAND

Sin embargo, ha de estarse a un paso del éxito, tal vez no completo, pero lo bastante importante para que se desmoronen las esperanzas que en el fracaso de las gestiones fincaba el Kremlin. Porque en el Kremlin hay no poca preocupación a estas horas. Tan es así que hasta ha insinuado la conveniencia de convocar una nueva reunión de los cuatro cancilleres para debatir los asuntos que quedaron pendientes en la asamblea de París.

Y otro indicio de que lo de Wáshington va bien se tiene en la indiferencia con que las tres capitales occidentales reciben esa sugestión soviética. En consecuencia, el Kremlin deberá dedicar sus energías a jaquear a Tito y a insistir por su radio que el mundo de las democracias, sin el aditamento de populares, se encamina a la bancarrota. Eso será su consuelo, al menos por el momento.

¿Se quiere otro indicio de esa preocupación staliniana? Pues hela aquí. Y corre por cuenta del "Pravda", según la radio de Moscú. "Pravda" llama a Truman el "Napoleón de la guerra fría", no tanto porque haya asumido el papel de su director, sino aquellas sus palabras de que la "guerra fría" habrá de terminar como la otra, con la capitulación incondicional.

Y para "Pravda" afirmar que Rusia se rendirá es intolerable. Acaso porque teme que pueda ocurrir... Y cabe anotar que el comunismo reacciona cuando se prevén acuerdos para el equilibrio económico.

'LA ARGENTINA' LLEGO A BOULOGNE SUR MER

BOULOGNE SUR MER, 9. (AFP.). — "La Argentina" llegó esta mañana a la rada de Boulogne sur Mer. El señor Schmidt administrador de la Marina; el comandante Port Marchand, representante del Instituto Sanmartiniano; el cornoel Parodi, agregado militar, y el señor Navarro Monzó, secretario de la embajada, dieron la bienvenida al comandante Basso.

BULGANIN, JEFE DEL EJERCITO DE RUSIA, LLAMO JUDAS A TITO

SOFIA, 9 (INS). — El jefe del estado mayor soviético, mariscal Nicolai Bulganin, hablando en un mitin en el teatro Nacional de Sofía, dijo: "Tito es un Judas que con sus confederados ha convertido a Yugoeslavia en una prisión de la Gestapo. El pueblo yugoeslavo tendrá algo que decir sobre esto".

Bulganin previno a otros países satélites de Rusia que no deben de seguir el ejemplo de Tito, y prometió apoyo soviético a Bulgaria "en cualquier emergencia que pueda surgir", al parecer aludiendo a la posibilidad de que Tito decida ayudar a los desafectos al régimen de Sofía, dentro de la propia Bulgaria.

Afirmó también que, desde su aislamiento de Rusia, Yugoeslavia se ha ido convirtiendo, día tras día, en una colonia del imperialismo internacional, y especialmente norteamericano. Pero los traidores tendrán que responder por sus sangrientos crímenes contra el pueblo yugoeslavo y toda la comunidad democrática".

Argentina Exigió Una Definición a la UN Sobre los Pedidos de Admisión

Sesionó el Consejo de Seguridad

Dr. ARCE delegado en la UN

LAKE SUCCESS, 9 (INS). — El delegado de la Argentina ante la UN, doctor Arce, declaró con inusitada vehemencia que el Consejo de Seguridad está sentando un "precedente muy malo" al postergar la votación sobre las solicitudes de ingreso al organismo, pendientes aún de resolución. Insistió en que fueran sometidas a votación las 12 solicitudes, siete de las cuales son auspiciadas por la delegación argentina. Las cinco solicitudes restantes son patrocinadas por la Unión Soviética y corresponden a otros tantos países satélites de Moscú.

Luchando solo, pero con determinación contra la obstinación de no someter a votación las solicitudes pendientes en el Consejo, por parte de los 11 miem-

(Continúa en la página DOS)

E. U. Envía Más Barcos al Mediterráneo

WASHINGTON, 9 (AFP). — Estados Unidos reforzará su escuadra en el Mediterráneo: los 15 navíos que están en servicio en esa zona serán reemplazados por otras 18 unidades. De ellas, 13 son destructores que tomarán el lugar de los 10 actualmente allí destacados. El Departamento de Marina no dió los motivos de la medida. Los nuevos navíos serán incorporados a la flota del almirante Forrest Sherman; los reemplazados retornarán a sus bases de la costa del Atlántico.

El EXTRACTO de la LOTERIA NACIONAL

EN LA PAGINA 18

CAMBIO DE GOBIERNO EN PARAGUAY: CAYO MOLAS LOPEZ

Fué un Virtual Golpe de Estado de los Colorados

Federico Chaves Elegido Sucesor

ASUNCION, 10 (AFP). — La crisis en las altas esferas del gobierno, que se presentía desde las primeras horas de hoy, se produjo al caer la tarde, cuando tras un virtual golpe de estado a cargo de la Junta Central del Partido Colorado, el presidente Dr. Molas López presentó la renuncia a su cargo. La noticia corrió como reguero de pólvora, más la tranquilidad no se alteró en momento alguno. Diríase que los ciudadanos de Asunción preveían que algo iba a ocurrir, pero, al mismo tiempo parecería, que ese algo, fuera lo que fuera, no los determinaría a empuñar de nuevo las armas. Porque esta vez, los hechos confirmaron cuanto se intuía y había trascendido: lo que se disputaba era una preeminencia, pero dentro siempre del propio partido Colorado.

Para suceder a Molas López en la primera magistratura, el Partido Colorado, o mejor dicha, su junta central, designó al Dr. Federico Chaves, ex ministro y precisamente presidente de la mencionada junta.

Calma en Asunción

★ **"Escaramuza" Inicial**

Los acontecimientos tuvieron una escaramuza inicial denominación que le da el dirigente colorado que suministra este fiel relato de lo ocurrido. Esa escaramuza consistió en el cambio del comando de la primera división, que ejerce el coronel Mallorquín, líder del "Guión Rojo" y jefe del acantonamiento de Campo Grande, por el general Díaz de Vivar. Esta medida del doctor Molas López no agradó al a junta central del partido, cual si éste creyera que ningún traslado o remoción podría hacerse sin su aquiescencia. Podría ser también que ese relevo no sirviera más que para aquietar las cosas. Lo cierto es que la Junta se reunió a las 17 y hasta las 20 estuvo deliberando.

★ **El Golpe de Estado**

Terminada la sesión que fué muy violenta, y verdad motivos tenía y de sobra—, se despachó una comisión para que fuera a ed-

(CONTINUA EN LA PAGINA DOS)

Monseñor Beran Desafía al Gobierno de Praga

Mons. BERAN

"EL HOMBRE QUE NO PUDO SER SILENCIADO"

GOTTWALD

LONDRES, 10 (INS). — Noticias de Praga dicen que en una carta a Gottwald, el arzobispo Beran acusa al gobierno de violar sus propias leyes, afirmando que el estado se ha extralimitado al instalar agentes gubernamentales en los consistorios de la Iglesia Católica, emitiendo dispensas y desempeñando otras funciones que de acuerdo con el derecho canónico corresponden exclusivamente a la Iglesia. Monseñor Beran se dirigió al presidente Gottwald, luego que a gran mayoría del clero católico de Checoslovaquia rechazó el proyecto fiscal de "comunizar" la Iglesia, asignándole un sueldo oficial. El arzobispo recalca que "La irregularidad de la situación, ha puesto al gobierno en ridículo. Es un axioma legal que todos los actos de los agentes del gobierno quedan invalidados desde el punto de vista de la Iglesia. Más aún, van en contra de la ley y en contra de la razón". Este gesto de desafío casi increíble a la tiranía comunista, se registrará en la historia de la Europa moderna, y es posible que en sus páginas califique a Beran como el "hombre que no pudo ser silenciado".

EE. UU. DECIDIO DAR AYUDA A INGLATERRA

Fomentaráse la Inversión de los Capitales Yanquis en las islas

ENCARASE EL LIBRE USO DEL DOLAR

WASHINGTON, 10 (AFP). — Estados Unidos, Gran Bretaña y Canadá resolvieron, de común acuerdo instar al Banco Mundial y al Banco de Exportaciones e Importaciones, a que procure ayuda financiera a los países del bloque de la libra esterlina.

★ **Inversiones de Capital**

El secretario del Tesoro, Snyder, anunció al mismo tiempo que la conferencia tripartita decidió estimular en la medida de lo posible la inversión de capitales privados norteamericanos en el Reino Unido, como parte de la ayuda que EE. UU estaría dispuesto a brindar al gobierno de Londres.

Las conversaciones financieras anglo - norteamericano - canadienses —agregó el secretario del Tesoro norteamericano— proseguirán durante el fin de semana y probablemente podrán concluirse el lunes.

Snyder hizo presente que se han alcanzado resultados muy alentadores para los interesados.

★ **Dióse un Comunicado**

En el comunicado emitido hoy se hace referencia a los trabajos de la comisión especial encargada de examinar la posibilidad de inversiones de capitales norteamericanos privados en Gran Bretaña. En cuanto a la financiación por el Banco Internacional se destaca que esta institución sólo acuerda préstamos cuando ofrecen suficientes garantías y posibilidades de reembolso. Pero se resolvió que esta organización y el Banco de Exportaciones e Importaciones facilitará créditos a los países de la libra esterlina.

En cuanto a la afluencia de capitales privados norteamericanos a Gran Bretaña se indicó que podrá ser facilitado en la medida en que estos capitales reciban estímulos concretos.

★ **El Empleo de Dólares**

El lunes se publicará el comunicado final, con una declaración acerca de las posibilidades para Gran Bretaña de utilizar los dólares Marshall en otras partes que Estados Unidos, así como la compra por Estados Unidos de mayores cantidades de materias primas en los Dominios británicos.

DIARIO DE LA MAÑANA

Clarín

BUENOS AIRES A LA REPUBLICA ARGENTINA — 15 centavos

UN TODO DE ATENCION PARA LA SOLUCION ARGENTINA DE LOS PROBLEMAS ARGENTINOS

Año V Buenos Aires, Domingo, Setiembre 11 de 1949 Nº 1.423

Rige la Ley Seca en Colombia

BOGOTA, 10 (AFP). — "Ni una gota de alcohol debe expenderse en todo el país", ordena el jefe de policía. En consecuencia, se clausuraron numerosos establecimientos que transgredían la disposición imperada ya ayer. Ni siquiera en el "buffet" del Parlamento se autoriza la venta de licores. Todo el país debe, pues, respetar esta ley seca de emergencia, debido a que el gobierno teme que elementos interesados en provocar desórdenes se valgan del alcohol para excitar al pueblo que aún muestra nerviosidad.

★ **Sepelio de Jiménez**

Hoy a mediodía tuvieron lugar los funerales de Gustavo Jiménez diputado liberal muerto en la Cámara, la madrugada del jueves. Varios miles de personas asistieron al oficio religioso, celebrado en la iglesia de San Ignacio.

Las noticias del interior de la República anuncian que reina calma. Como medida de previsión se han prohibido en todo el país las manifestaciones.

Un vocero de la mayoría liberal declaró que presentará el martes a la Cámara una propuesta tendiente a suprimir la inmunidad parlamentaria a fin de que puedan efectuarse libremente las investigaciones acerca de los incidentes recientes.

DOCTOR Federico Chaves, nuevo presidente del Paraguay, elegido por la Asamblea Nacional

DOCTOR Molas López, que debió abandonar la primera magistratura del Paraguay,

"PURGA" EN HUNGRIA; COMPLOT FRUSTRADO

BUDAPEST, 10 (INS). — El ex ministro de Relaciones Exteriores, Lazlo Rajk, y otras siete personas son acusadas de realizar actos de espionaje en favor de Yugoeslavia y Estados Unidos en un intento de derrocar el régimen comunista de Hungría.

★ **Cítase a Tito**

Revélase que Rajk confesó que los "cerebros maestros" de la conjuración eran el mariscal Tito y el ministro del Interior yugoeslavo.

(Continúa en la página dos)

APUNTES Y REFLEXIONES SOBRE UN VIAJE A ESTADOS UNIDOS

De regreso de su viaje a Estados Unidos, el director de CLARIN, doctor Roberto J. Noble escribió una serie de notas —cuya publicación iniciaremos mañana— sobre la vida y las costumbres de la gran nación del norte

¿QUE PIENSA EL PUEBLO AMERICANO ANTE LA AMENAZA DE UNA GUERRA?

* * *

¿HAY POSIBILIDAD DE CRISIS ECONOMICA EN ESTADOS UNIDOS?

* * *

EL UNICO SECRETO PARA EL VISITANTE: LA BOMBA ATOMICA

* * *

RESPONSABILIDAD DE LA PRENSA EN LA FUNCION DEL ESTADO

Estos y otros temas de gran interés desfilarán como en rápido film en la nueva serie de notas que CLARIN ofrecerá a sus lectores desde mañana.

TRUMAN DEFIENDE LA TREGUA SIDERURGICA

WASHINGTON, 10 (INS). — El presidente Truman instó a patronos y obreros de la industria del acero a prolongar "por lo menos hasta el 25 de septiembre", la tregua que expira el martes a medianoche. Formuló el llamamiento poco después de recibir el informe de su junta investigadora especial.

La junta se opone a un nuevo aumento de jornales, pero recomienda que las empresas acepten un plan de pensiones y seguro social para sus obreros.

Tito Jaquea al Kremlin

★ *PARIS, 10 — ¿Qué influencia tiene Tito en los países satélites? ¿Es popular? Estas preguntas se formulan los observadores ante el cúmulo de ataques que llevan contra el pequeño mariscal los voceros soviéticos. A juzgar por las revelaciones que se ponen en boca del ex ministro de Relaciones de Hungría, Rajk, acusado de conspirar, Tito era el animador del complot destinado a dar por tierra con el régimen comunista imperante en Budapest. Y si Tito se anima a planear golpes de mano en los países vecinos, siempre que sea verdad la declaración que los investigadores obtuvieron del citado Rajk debe reconocerse que cuenta con más fuerza de la que podría suponérsele. De ello se deducirían 1º que Stalin está en lo cierto al sentirse inquieto por la actitud de su vasallo de ayer, y 2º que muy difícil le resultará derrocar a un hombre capaz de tanto. Y, si no se del, habrá que convenir en que Tito está jaqueando al Kremlin. De todos modos, el proceso de Budapest, simple comienzo quizá, de una drástica purga, indica que las cosas no marchan muy bien detrás de la cortina de hierro. Cabe tomar como otro indicio, la actitud de monseñor Beran, arzobispo de Praga, quien termina de cuadrarse ante el gobierno checo. Desde luego en este punto no corresponde imaginar que el prelado se enfrenta a Gottwald, respaldándose en el malestar que reina en el país, que los líderes católicos jamás necesitaron de seguridades, reales o problemáticas para defender los derechos de la Iglesia; pero, de cualquier modo, es significativo que se produzca el nuevo choque entre la Cruz, de un lado y la Hoz y el Martillo del otro, justamente cuando abundan los síntomas de que algo pasa o va a pasar dentro de la muralla que el comunismo levantó para aislar de Occidente a su "mundo".*

DE FRANCE PRESSE

Por Marcel FERNAND

RECLAME A SU CANILLITA CON ESTA EDICION EL SUPLEMENTO LITERARIO

Vandenberg Trata de Salvar el Plan Truman de Ayuda Militar

(INFORMACION PAG. CUATRO)

Estrechan el Cerco en Torno a los Insurrectos

LA PAZ, 11 (AFP). — En las últimas 48 horas se ha estrechado el cerco en torno a la zona controlada por los revolucionarios, mediante avances tácticos operativos. Restablecida la situación en el territorio, por la acción de las tropas, los carabineros y los cuerpos de voluntarios, sólo queda la zona neurálgica de rebelión, comprendida en el eje Santa Cruz, Camiri y Yacuiba. El avance de las unidades del gobierno se realiza sin otras novedades que breves escaramuzas en los valles y centros poblados de la región de Mamoré, donde luego de hacer algunos disparos contra las tropas, los grupos armados revolucionarios se dispersan inmediatamente sin oponer mayor tenacidad a su acción, que se desarrolla en forma pujante y sin tregua.

Se anunció oficialmente en un parte escueto que

"El ejército continuó su avance en el sector de Camiri y no se ha registrado hoy ninguna otra novedad digna de mención especial.

La zona de Cobija, cuya cabeza de distrito ha sido ocupada ayer por las tropas, sin resistencia por parte de los revolucionarios, que se replegaron en cuanto aparecieron los avanzadas de soldados, ha sido despejada hoy de elementos sospechosos en operaciones colaterales de limpieza.

Con la ocupación de toda la zona de Cobija, queda ahora una reducida área en poder de los rebeldes, cuyo centro de gravedad es la ciudad de Santa Cruz, y cuya zona de mayor riqueza es la cuenca petrolífera de Camiri.

El territorio del departamento de Pando se halla en poder de las fuerzas del gobierno.

A medida que prosigue la ocupa-

(CONTINUA EN LA PAGINA DOS)

PRIMERA SECCION

Clarín

Diario de la mañana 15 centavos

UN TOQUE DE ATENCION PARA LA SOLUCION ARGENTINA DE LOS PROBLEMAS ARGENTINOS

Año V Buenos Aires, Lunes, Setiembre 12 de 1949 Nº 1.424

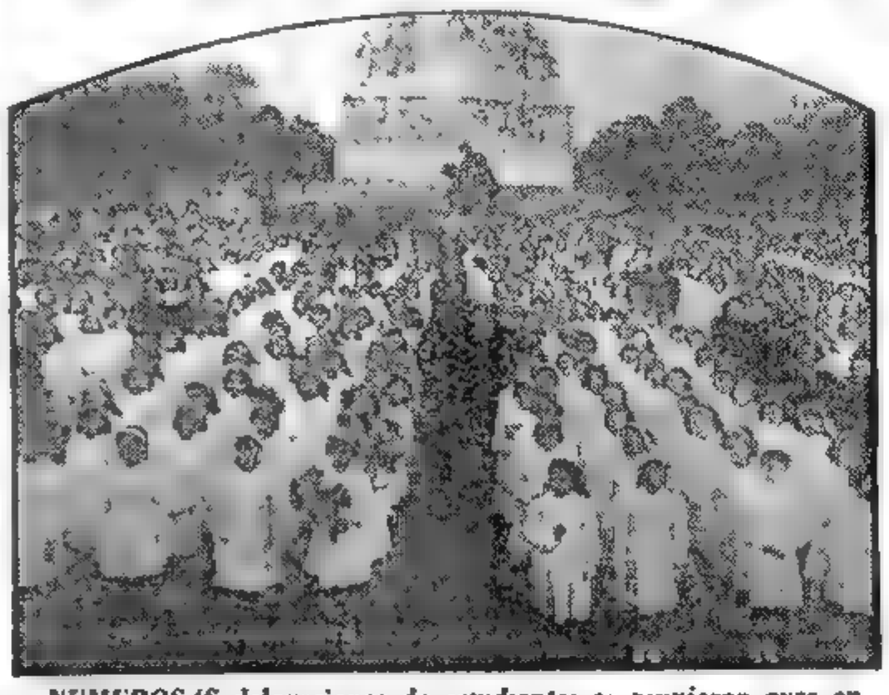

NUMEROSAS delegaciones de estudiantes se reunieron ayer en Palermo para rendir homenaje a la memoria de Sarmiento, en el 61º aniversario de su muerte. Todos los actos realizados en recuerdo del gran educador alcanzaron significativo lucimiento

LA REPUBLICA ALEMANA ELIGE SU PRESIDENTE

CANDIDATOS: BRUENNING Y HEUSS

BONN, 11 (AFP). — Mañana lunes elegirá su primer presidente la República Federal Alemana. Los candidatos a ocupar ese puesto son dos: el profesor Theodor Heuss y el Dr. Bruenning. El primero pertenece al partido Liberal y el segundo es apolítico. Fué varias veces ministro y primer ministro durante la República de Weimar.

★ Actitud de Adenauer

En Colonia, el señor Kopf, ministro-presidente de la Baja Sajonia y vicepresidente del Consejo Federal, declaró que en la reciente entrevista Adenauer-Schumacher el jefe cristianodemócrata informó que mantenía la candidatura del profesor Heuss.

"En esas condiciones —añadió el señor Kopf, que es miembro del Partido Socialdemócrata— no hay grandes probabilidades de reunir una amplia mayoría". Con estas palabras indicó que su partido no aprobaba el nombramiento del profesor Heuss.

★ Consulta a los Partidos

"El deber de los cristianodemócratas —concluyó— era consultar primero a los demás partidos y los problemas que se refieren a la formación del gobierno no debieron discutirse hasta después de la elección del presidente de la República".

En los medios bien informados allegados al doctor Adenauer, líder del Partido Cristianodemócrata, se declara que nada ha cambiado en lo que concierne a la candidatura del profesor Heuss (del Partido Liberal) para el cargo de presidente de la República Federal.

Prosiguen las negociaciones con vistas a la formación de una "pequeña coalición" con el Partido Liberal y el Partido Alemán.

Se supone en los mismos medios que Karl Arnold, presidente del Consejo Federal y líder del ala izquierda del Partido Cristianodemócrata, no proseguirá sus esfuerzos para formar una "gran coalición" con el Partido Social Demócrata, ya que esas tentativas amenazan con producir una escisión en el Partido Cristianodemócrata.

EL "PHILIPPINE MARE", poderoso hidroavión que, en pleno vuelo, perdió uno de sus motores —señalado el lugar del mismo por una flecha—. A pesar de ese accidente, su piloto logró maniobrar en tal forma que, hallándose a 400 millas de su destino, efectuó un descenso forzoso y puso a salvo a sus 54 pasajeros

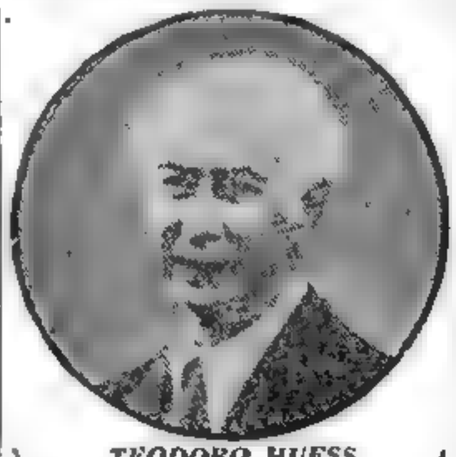

TEODORO HUESS

Se había anunciado que su candidatura a la presidencia de la nueva Alemania contaría con el apoyo de todos los partidos mayoritarios. Pero ha surgido ahora otra, la del ex canciller Bruenning,

RELACIONES COMERCIALES ARGENTINO-ESTADOUNIDENSE

SOBRE LOS PAGOS EN DOLARES DIO UNA DECLARACION LA EMBAJADA EN LA UNION

WASHINGTON, 11 (Especial). — La embajada argentina ha dado a publicidad una declaración, que insertan en sus columnas los diarios de hoy, en la que se hace referencia a las relaciones comerciales entre su país y los Estados Unidos. El texto de la declaración menciona las resoluciones adoptadas por el gobierno argentino para poder hacer frente a las obligaciones contraídas por los importadores de ese país frente a los exportadores norteamericanos, con el propósito de solucionarlas a medida que ellas se producen. Más adelante manifiesta que "el gobierno argentino tiene conciencia de las deudas que han contraído sus importadores y ha adoptado una política de sacrificio, destinando un treinta por ciento de las divisas que consigue de la zona del dólar para pagar a los exportadores norteamericanos".

Se refiere después a las medidas del gobierno argentino y dice que tienen características tales que aseguran "a los importadores, en consecuencia también a los exportadores norteamericanos, un tratamiento equitativo". Señala a tal respecto que las adjudicaciones de dólares se hacen estrictamente con la fecha en que se presentan las solicitudes al Banco Central de la Argentina, en el momento de la transacción original, en que los importadores solicitan el cambio en dólares para pagar por las compras de mercaderías en los Estados Unidos. El Banco Central de la Argentina está a cargo de la distribución de los dólares y lo hace en cuanto su cuenta en el Federal Reserve Bank de Nueva York, llega a una cifra apreciable.

★ Divisas en Dólares

Desde que empezó aplicarse este sistema —según la declaración de la embajada— el Banco Central ha adjudicado siete veces divisas en dólares, cancelando una parte apreciable de la deuda comercial argentina a los exportadores norteamericanos.

La declaración agrega que, en el futuro, el Banco Central de la Argentina evitará que se contraigan más deudas con los exportadores americanos, facilitando el pago al contado de las mercaderías adquiridas, gracias al sistema de permisos previos de cambio.

★ Los Saldos Favorables

Deja constancia, luego, que la Argentina no tiene otra fuente de importación que la abastezca de dólares que Estados Unidos, ya que no puede contar con esa moneda en las terceras naciones donde hay posibilidad de saldos favorables en su comercio exterior.

Finalmente, se refiere la declaración, a las perspectivas que existen del aumento del intercambio comercial argentino-norteamericano y a los trabajos que, en ese sentido, se halla desarrollando la comisión de expertos de ambos países.

Agitación Obrera en EE. UU.: Reclaman el Aumento de Salarios

WASHINGTON, 11 (INS). — En los círculos gremiales de la industria del acero se nota un ambiente de efervescencia, como resultado del dictamen en contra del aumento de sueldos solicitado por los obreros, expedido por la junta investigadora nombrada por el presidente Truman.

El próximo martes, a media noche, expira el plazo de 60 días que empresas y trabajadores acordaron para permitir a la junta llevar a cabo su actuación conciliatoria. Si bien esta misma junta recomienda a las empresas que acepten un plan de pensiones y seguro social para todos los obreros, es factible que los trabajadores no admitan estas mejoras parciales, y que, en consecuencia declaren la huelga por tiempo indefinido.

Rusia Haría un Sensacional Cambio en su Actividad Política Exterior

STALIN

LONDRES, 11 (AFP). — La prensa dominical prevé hoy que "habrá novedades" en el Este. Se refiere a las versiones de que Rusia cambiaría en forma sensacional su política exterior, reconcentrándose en sus fronteras.

"The Observer" cree saber que la ruidosa "guerra de nervios" llevada a cabo recientemente contra Yugoeslavia no es más que una "cortina de humo" de Moscú para ocultar otra maniobra política sorpresiva, destinada a enmendar los graves errores de Molotov.

Hace prever la posibilidad de que hubiese un acuerdo con el Oeste para el retiro de los efectivos rusos de los Balcanes, y dice que Stalin estaría dispuesto ahora a adherirse a los principios enunciados en Yalta, y a volver a negociar con los occidentales desde el punto inicial. Basa este aserto en el hecho de que Stalin habría llegado a la conclusión de que le es imposible seguir su política imperialista sin exponerse a una guerra, y que, además, la moral de la opinión rusa sería contraria actualmente a nuevas aventuras militares.

El corresponsal de "The Observer" en Viena agrega que la URSS habría abandonado su proyecto de colonizar los países de Europa central y oriental, con excepción de Rumania.

Dice que el mariscal Stalin habría convencido al Politburó de la necesidad de "alterar completamente la política rusa", agregando más adelante que "Molotov sería el principal responsable de los graves errores en materia de política exterior, ante lo cual se le habría descartado completamente". Expresa finalmente que el porvenir de Molotov en Rusia es ahora "muy obscuro".

Reclame a su canillita con esta edición el Suplemento Deportivo

DIARIO DE LA MAÑANA

Clarín

UN TOQUE DE ATENCION PARA LA SOLUCION ARGENTINA DE LOS PROBLEMAS ARGENTINOS

BUENOS AIRES REPUBLICA ARGENTINA

15 centavos

Año V Buenos Aires, Martes 13 de Setiembre de 1949 Nº 1.425

Logróse un Acuerdo Total en la Reunión Tripartita

Eligen a Theodor Heuss Presidente de Alemania

OBTUVO 416 SUFRAGIOS EN SEGUNDA VOTACION, SOBRE UN TOTAL DE 804

BONN 12 (AFP). — El profesor Theodor Heuss, presidente del Partido Liberal, fué el gido primer presidente de la República Federal Alemana o IV Reich, en la segunda vuelta del escrutinio, por 416 votos sobre un total de 804.

En la primera vuelta, ninguno de los tres candidatos obtuvo los votos necesarios, pero en la segunda, 28 diputados y delegados del Partido Autonomista Bávaro, que se habían abstenido, se inclinaron por el líder del Partido Liberal, valioso aporte que permitió a dicho candidato lograr mayoría absoluta.

La elección presidencial suscitó extraordinaria expectativa, que aumentó en las últimas horas por las diferencias de opiniones sobre los candidatos.

Votaron 402 delegados de las Dietas locales y 402 parlamentarios federales, designados en la reciente elección general que tuvo lugar en Alemania occidental.

La distribución de las bancas era la siguiente: cristianos demócratas, 279 y social demócratas, 279; liberales, 88; comunistas, 40; bávaros, 34; partido nacional alemán, 28; partido del centro, 21; minoría danesa del Schleswig - Holstein, 3; independientes, 3.

A las 16 hora local, se inició la histórica Asamblea Federal, bajo la presidencia del Dr. Erich Koehler.

Después de recordar brevemente las disposiciones de la ley fundamental relativas al acto que iba a realizarse, se pasó lista invitándose luego a los partidos políticos a hacer sus proposiciones de candidatura.

El doctor Franz Blucher, vice-

(CONTINUA EN LA PAGINA DOS)

VOTAN FONDOS EN EE. UU. PARA AYUDA A CHINA

WASHINGTON, 12 (INS) — El comité del Senado reforzó la enmienda favorable a China, por 16 votos contra cinco. Con esta medida se ponen a disposición del presidente Truman 75 millones de dolares, para que los destine al plan de contener el avance del comunismo en China. Anteriormente, la enmienda autorizaba al primer mandatario a emplear los fondos en China y "el lejano oriente". En su decisión final, el comité senatorial eliminó la referencia de "lejano oriente" permitiendo así que los fondos, en su totalidad, se destinen a China.

El mismo Comité aprobó por 20 votos contra tres el proyecto de ley presentado por el gobierno, tendiente a contener la agresión de Rusia mediante el rearme de las naciones amigas. Los tres votos en contra pertenecen a los senadores demócratas: Walter George, Richard Russell y Harry Flood Byrd.

El Comité no alteró el costo del programa de rearme acordado el viernes y que asciende a 1.314.010.000 dólares. De esta manera sólo ha sido reducida en 35.990.000 dólares la suma original de 1.450.000.000 de dólares, pedida por el presidente Truman en el mensaje especial que elevó al Congreso el 25 de julio.

En una anterior accion la Cámara redujo el programa para el rearme de Europa en un 50 %.

Aliviaráse la Crisis Británica de Dólares

EL PILOTO italiano John Brondelle, residente en Nueva York, junto al pequeño avión Santa Susana, en el cual intentó, en compañía de su compatriota Barrioglo la travesía del Atlántico, con el fin de unir Lisboa con Nueva York. El aparato debió descender en las Azores

Tratarán Otros Problemas de Largo Alcance

WASHINGTON, 12 (INS). — Estados Unidos, Gran Bretaña y Canadá anunciaron un programa de 10 puntos tendiente a aliviar la "crisis de dólares" del Reino Unido. El plan abarca la inversión de capital público y privado norteamericano en varias regiones del imperio británico el almacenamiento en Estados Unidos en concepto de reservas de mayores cantidades de materias primas procedentes del Commonwealth y el suavizamiento de las estrictas disposiciones aduaneras existentes en la Unión.

El comunicado conjunto anunciando estas medidas fué expedido en una conferencia de prensa celebrada por los ministros de Relaciones Exteriores y Hacienda de las tres potencias. Todos los funcionarios que estuvieron presentes en la conferencia con los periodistas se mostraron satisfechos del resultado obtenido en las conversaciones. El ministro de Hacienda británico, sir Stafford Cripps, recalcó el éxito de la conferencia financiera manifestando que no se propone rebajar el nivel de vida del pueblo inglés

En el comunicado se expresa que se han hecho arreglos para que continúen las discusiones entre los tres países sobre los problemas de largo alcance. Se aclaró que en las reuniones que comenzarán mañana entre funcionarios del Banco Internacional y del Fondo Monetario Internacional no se discutirá para nada la cuestión de efectuar un empréstito a Gran Bretaña

El comunicado manifiesta que los ministros prestaron "atención especial" a los siguientes temas:

1º Inversión en ultramar de capital público y privado norteamericano.

2º Aumento de la adquisición en concepto de reservas de materias estratégicas, por parte de los Estados Unidos.

3º Relajación del procedimiento

(CONTINUA EN LA PAGINA DOS)

FRACASO LA TENTATIVA DE UNIR EN VUELO LISBOA Y NUEVA YORK

Descendió en las Azores la Avioneta "Santa Suzana"

LISBOA, 12 (AFP). — Los italianos Brondello y Barriogio que trataban de volar de Lisboa a Nueva York, fracasaron en su intento. Su aparato de turismo "Santa Suzana", que partió ayer, debió aterrizar en el aeródromo de Lagens, en las Azores, por un desperfecto en el motor. Poco antes el avión anunció por radio que el tanque se estaba vaciando y que corría peligro. El piloto parecía nervioso, dado que las transmisiones no fueron hechas en portugués, como desde el comienzo del raid, sino en italiano y en forma entrecortada.

Ante esta situación levantó vuelo un avión de socorro, pero después, el "Santa Suzana" logró aterrizar sin accidente. La estación del aeródromo de Laguardia, en Nueva York, fué advertida de que los pilotos debieron desandar camino y regresar hasta las Azores para aterrizar en Lagens.

★ Lamentan en Lisboa el Fracaso del Vuelo

LISBOA, 12 (AFP). — Causó penosa impresión en esta capital la noticia procedente de las Azores, de que los pilotos del pequeño avión de 165 caballos de fuerza Santa Suzana, debió abandonar su intento de unir Lisboa con Nueva York, en un vuelo sin etapas sobre el Atlántico. Según las informaciones recibidas, los aviadores Brondello y Barriogio informaron que mientras se desarrollaba el vuelo, perdióse casi la totalidad del combustible, por lo que debieron efectuar un aterrizaje de emergencia.

Entra en su Etapa Final la Lucha Contra el Alzamiento en Bolivia

LA PAZ, 12 (AFP). — Entran ya en la etapa final las operaciones para restablecer la normalidad. En el sector de Camiri los leales ocuparon Muyupampa, cerca de aquella plaza, hacia donde se dirigen importantes fuerzas. Créese que la rebelión quedará totalmente liquidada en esa región dentro de las próximas 24 horas.

En el sector de Santa Cruz tuvo lugar una violenta lucha, al cabo de la cual los rebeldes huyeron hacia Samaipata. Confíase obtener el dominio de la región en el curso de esta semana. Cuando se elimine el foco subversivo de Camiri, Santa Cruz será el último reducto de la resistencia revolucionaria.

También se notan síntomas de decaimiento de los facciosos en Yacuiba, donde hasta ahora ofrecían seria resistencia.

El balance de la revuelta es hasta ahora, el siguiente:

La empresa comercial de aeronavegación Lloyd Aéreo ha sido totalmente destruida, pues los facciosos se apoderaron de sus aparatos, cuyos motores quedaron inutilizados por la falta de atención y el empleo de gasolina inadecuada.

La movilización de cuatro clases significó para el gobierno un gasto de varios millones. Los destrozos y saqueos representan sumas incalculables.

El sacrificio en vidas humanas no se puede calcular todavía. Solamente en Potosí hubo 300 muertos y más de 500 heridos. Los demás centros que fueron ocupados momentáneamente por los facciosos arrojan igual balance trágico.

En círculos bien informados se comenta la posibilidad de que luego de sofocar los últimos focos subversivos sea formado un gabinete en que estarían representados todos los partidos democráticos.

Se hace observar que la clase obrera no respondió en momento alguno a la sedición

Investigan en Colombia los Graves Sucesos Ocurridos en el Capitolio

BOGOTA, 12 (INS). — Comenzó la investigación de los trágicos sucesos ocurridos en la Cámara de Diputados. El recinto ha sido sellado. Se hallaron 19 impactos en las bancas conservadoras y 6 en las liberales, además de otros 20 en las paredes y techo del recinto.

Se tomó declaración indagatoria a los empleados y a los heridos. Los parlamentarios aún no han declarado ante el juez. La prensa liberal y conservadora ofrece versiones distintas de los hechos. Los liberales acusan a los representantes conservadores Amadeo Rodríguez y Del Castillo de ser autores de la muerte de Giménez, pero éstos lo niegan.

Actualmente se trata de comprobar si fué Giménez quien hizo fuego primero, pues el revólver de este legislador apareció con dos proyectiles disparados. "El Tiempo" propone la creación de un tribunal de honor a fin de determinar cuáles informaciones son veraces. "El Siglo", por mediación de su director, aceptó el tribunal de honor y envió a "El Tiempo" una comunicación en tal sentido, que aún no ha sido contestada.

El Comité Ejecutivo del partido Liberal lanzó un manifiesto que, en resumen, dice: "Renovamos nuestra decisión de defender las instituciones parlamentarias y exigimos a las autoridades ser justas e imparciales. Hacemos un llamamiento a las fuerzas vivas del país para que se opongan a la violencia, e interpretamos el sentimiento nacional al hacer esta exhortación, teniendo la seguridad de interpretar y defender también la tradición democrática de la república, para lo cual contaremos con el apoyo del pueblo, bajo cuya protección soberana se coloca en manos de las mayorías parlamentarias".

PROFESOR Theodor Heuss, proclamado ayer presidente de la República Federal Alemana

LA OPOSICION PARAGUAYA ACUDIRA A LOS COMICIOS

(INFORMACION PAG. DOS)

Proponen la Devaluación de Algunas Monedas Europeas

WASHINGTON, 13 (INS). — El Banco Mundial y el Fondo Monetario Internacional recomendaron la devaluación de las monedas de algunas naciones de la Europa Occidental como una solución efectiva de la escasez de dólares entre los países acogidos al Plan Marshall. La posición de ambas organizaciones financieras internacionales fué expuesta por medio de discursos e informes durante la cuarta reunión anual, que llevan a cabo actualmente las dos instituciones. Haciendo un largo estudio del problema del dólar, el Fondo califica la escasez de dicha divisa como "una situación de emergencia" que requiere se proceda a la devaluación de circulantes en algunos países y que se hagan enérgicos esfuerzos por parte de todos para aumentar las ventas a los Estados Unidos.

El secretario del Tesoro de la Unión, John Snyder, hablando ante los representantes de las 48 naciones pertenecientes a ambas instituciones internacionales, señaló que "los puntos de vista expresados por el Fondo en su calidad de organismo consultivo merecen ser tratados con el mayor respeto".

El presidente del Banco Mundial, Eugene Black, por su parte, refiriéndose a la devaluación, expresó en un discurso: "No le resto importancia ni a las complejidades ni a las consecuencias de grandes alcances que tendría esa acción, pero no consigo ver cómo se la podría evitar". Al mismo tiempo, Black pidió que los Estados Unidos revelen a cada una de las naciones acogidas al Plan Marshall cuál es la ayuda norteamericana que pueden esperar entre la fecha presente y 1952, en que se proyecta poner fin a la ayuda de la ECA. Black sugirió también que se supriman todas las restricciones al empleo de los dólares proporcionados a

(Continúa en la página DOS)

Habrían Intentado Dar Muerte a Ch. Kai-Shek

HONGKONG, miércoles 14. — Rumores no confirmados que circulan en Cantón, indican que se intentó asesinar al generalísimo Chiang Kai-shek en Chunking durante el reciente y desastroso incendio en que murieron dos mil personas. Ha trascendido que, durante la conflagración, el mariscal buscó refugio en una de las grandes residencias de Chunking, donde se trató de asesinarlo con una granada de mano.

DIARIO DE LA MAÑANA

Clarín

15 centavos

UN TOQUE DE ATENCION PARA LA SOLUCION ARGENTINA DE LOS PROBLEMAS ARGENTINOS

Año V Buenos Aires, Miércoles, Setiembre 14 de 1949 Nº 1.426

YUGOESLAVIA ES HOY UNA FORTALEZA IMBATIBLE, EXPRESO EL MARISCAL TITO

BELGRADO, 13 (INS). — El mariscal Tito advirtió a Rusia que se mantenga apartada de los asuntos internos de Yugoeslavia y previno al Kremlin que su país es "una fortaleza invencible".

En una de las más enérgicas declaraciones desde que rompió con el Cominform, Tito invita a los funcionarios soviéticos a visitar Yugoeslavia para constatar sobre el terreno si sigue o no la doctrina socialista.

Por su parte, el anciano estadista y teórico de los comunistas yugoeslavos, Moshe Pijade, condenó duramente al Cominform por propagar "la monstruosa mentira" de que Yugoeslavia está planeando repartirse a Albania con Grecia.

MARISCAL TITO

Escribiendo en "Borba", órgano del Partido Comunista, Pijade acusa al Cominform controlado por el Kremlin, de inflamar el deseo griego de tal aventura". Pijade, que es vice presidente del Presidium yugoeslavo, dice que los líderes albaneses que toman parte en la campaña contra Yugoeslavia están convirtiéndose en "dóciles instrumentos" de Rusia. Expresa el estadista yugoeslavo que la campaña tiende a crear una situación que permita a terceros —aludiendo a los rusos — interferir en el futuro de Albania. También acusa al Cominform de usar la careta de la supuesta traición yugoeslava "para liquidar la campaña de las guerrillas comunistas griegas".

Por otra parte, Moshe Pijade, vicepresidente del presidium yugoeslavo, declaró al órgano comunista "Borba" que Yugoeslavia se alegraría de que volviese a plantearse la cuestión de la guerra civil en Grecia en la Asamblea General de la UN, "porque entonces tendríamos mucho que decir"

Acheson y Bevin Analizan la Situación Mundial

INICIARON TRASCENDENTALES DELIBERACIONES

WASHINGTON, 13 (INS). — El secretario de Estado, Dean Acheson, y el ministro del Exterior británico, Ernest Bevin, iniciaron hoy una serie de trascendentales deliberaciones que se prolongarán durante toda la semana, para analizar la situación política internacional.

Se presume que el pacto de paz con Japón será el tema inicial de las conversaciones, y que este asunto se ventilará con absoluta prescindencia de China y la Unión Soviética.

★ Problemas Políticos

WASHINGTON, 13 (AFP). — Los cancilleres de los Estados Unidos y Gran Bretaña, señores Dean Acheson y Ernest Bevin, proseguirán mañana, miércoles, el estudio de la situación en Extremo Oriente.

Examinarán también los problemas políticos de Europa, pero solamente el jueves, cuando llegue a la capital norteamericana el Sr. Robert Schuman, ministro de Relaciones Exteriores de Francia.

El secretario de Estado, Sr. Dean Acheson, confirmó —durante la conferencia de prensa en que se entregó el comunicado final de las negociaciones tripartitas— que conversará en los próximos tres días con su colega británico, el Sr. Ernest Bevin, sobre asuntos que competen a la política mundial.

Los dos ministros han resuelto, en efecto, aprovechar el plazo de tres días que les quedan libres entre el fin de la conferencia financiera y el comienzo de la nueva conferencia entre los miembros del Pacto del Atlántico.

El Sr. Acheson afirmó también que dentro de poco mantendrá conversaciones con el señor Robert Schuman, ministro de Relaciones Exteriores francés, que está a punto de llegar a Wáshington.

Los observadores señalan que estas conversaciones políticas se referirán especialmente a los problemas asiáticos, sobre todo a China, Japón e Indochina.

★ Trigo Canadiense

NUEVA YORK, 13 (INS). — Paul Hoffman, director de la ECA, anunció que Gran Bretaña será autorizada para comprar trigo canadiense con fondos de la institución y agregó que la transacción no lesionará los intereses de los agricultores norteamericanos.

ES PROPUESTA LA INTERNACIONALIZACION DE JERUSALEN POR LAS NACIONES UNIDAS

GINEBRA, 13 (AFP). — En una conferencia de prensa realizada esta tarde, el señor Serup, miembro del secretariado de la Comisión de Conciliación de las Naciones Unidas para Palestina, que acaba de terminar sus tareas, presentó el texto de un proyecto de acta relativo a la creación de un régimen internacional permanente para la región de Jerusalén que el comité transmitió al secretario general de las Naciones Unidas.

Se recordará que por resolución del 11 de diciembre de 1948 la Asamblea General de las Naciones Unidas dió instrucciones detalladas en cuanto al régimen internacional para Jerusalén.

NIÑAS sollozantes escuchan en las rejas de Praga el anuncio de que sus padres, hermanos y familiares han sido condenados a muerte por haber participado en un plan de sublevación contra el gobierno. Junto a ellas aparece, arma al hombro, una joven perteneciente a la milicia civil comunista. Los atribulados ciudadanos checos aparecen apiñados junto a los miembros de la milicia roja

HUBO GESTION DE PAZ EN BOLIVIA

Propuso un Jefe Rebelde Formar Una Junta Militar

LA PAZ, 13 (AFP). — El jefe rebelde, general Calleja, envió un radiograma al general Rivera, comandante del ejército gubernamental, proponiéndole la formación de una Junta Militar, con oficiales de alta jerarquía, elegidos en proporción igual por ambos bandos.

Esta Junta llamaría a elecciones presidenciales y decretaría una amnistía general.

★ Propuesta Rechazada

Los términos del extraño mensaje fueron rechazados de plano por el general Rivera, "completadas como están las medidas de aislamiento". "Por otra parte —respondió— la única forma de poner fin a esta situación," parece ser —dirigiéndose al general Calleja— la de elegir entre hacer un llamado a su conciencia y poner fin al conflicto, evitando así mayor efusión de sangre fraterna, o bien sacrificar inútilmente existencias de jóvenes bolivianos, necesarios para el porvenir del país. La solución está en sus manos, pero debe ser inmediata. Mañana podría ser tarde y sólo usted será responsable de las consecuencias".

En mensaje del general Calleja señalaba que esperaba hasta el sábado próximo, la decisión del general Rivera.

Ambas notas son extensamente comentadas por la prensa.

El tono del mensaje del general Callejas, hace suponer que la situación de los rebeldes es desesperada y que trata de salvar su posición, eliminando al Movimiento Nacionalista Revolucionario, puesto que habla de Junta Militar.

El comunicado oficial sobre las operaciones militares en curso contra los revolucionarios, dado por el Estado Mayor general del ejército en campaña, anuncia:

"Los aviones del gobierno bombardearon y ametrallaron la pista de Santa Cruz, incendiando una máquina y dañando a otra. Nuestras tropas rebasaron la zona de Mayupampa donde luego de un combate se rindieron treinta facciosos". Una división de infantería marcha sobre la zona de Villamontes, desde Entre Ríos.

"En el sector de Mataral, cerca de Santa Cruz, nuestras tropas presionan a los facciosos.

"Los sediciosos actúan en forma desordenada".

Por las declaraciones no oficiales emanadas de círculos militares, se deduce que la operación táctica iniciada contra la zona neurálgica revolucionaria, que comprende los distritos de Santa Cruz, Camiri y Villamontes, se ha realizado de acuerdo a los planes previamente preparado por el estado mayor, y ha culminado con la captura sucesivas de posiciones estratégicas y alturas desde las cuales ahora le será fácil al ejército en campaña lanzar el asalto final contra los últimos reductos revolucionarios.

Consideraciones en Torno al Proceso Seguido a Von Manstein

Como Bombas de Tiempo, Hay Sentencias que Son un Irritante Desafío al Buen Sentido Político

PARIS, 13 (De nuestra agencia). — Dice un periódico parisién, comentando el enjuiciamiento del mariscal von Manstein: "Cuatro años después de la guerra, funcionan aún tribunales de excepción cuyas sentencias como bombas de tiempo, resultan un irritante desafío al buen sentido y a los intereses de la política europea. Si von Manstein es culpable lo pudieron descubrir antes". Evidente. Y ese proceso, el más impopular de cuantos los aliados organizaron en Alemania, corre además el riesgo dada la actitud del abogado británico Mr. Paget, miembro del Parlamento y consejero del rey, de convertirse en una inoportuna provocación a Moscú.

En cuanto a que tan tardios tribunales frecuentemente se burlan del buen sentido, no parece haber dudas en la opinión francesa. Ahí está el caso reciente de los ocho condenados de Ascq. El fundamento de la "pena de muerte colectiva", sin distinción de responsabilidad desde el punto de vista militar, impuesta a los bestiales SS que intervinieron en la espantosa matanza consumada en aquella localidad, resúmese así: "Hay órdenes infames que un soldado no debe obedecer". Los principales diarios preguntan a dónde va a parar la disciplina de los ejércitos con semejante tesis...

¿Hará falta añadir que los fraceses tampoco están contentos con la justicia interna? "Le ciel est par-dessus le tout si bleu, si tendre... —escribe "La Revue des Question Actuelles"— pero la hora de la verdadera justicia aún no ha sonado para las víctimas de la depuración. 10.000 condenados esperan en vano en las prisiones desde hace cinco años". Y "El Figaro", en largo editorial, dice así: "Una depuración mal conducida —singularmente suave para los que se enriquecieron colaborando con el enemigo singularmente dura para los hombres que se equivocaron o fueron engañados, odiosa a veces por sus métodos y arbitraria al escoger sus víctimas— cavó después de la liberación, entre la comunidad nacional y los millares de seres puestos a merced de la denuncia y la tortura, una fosa difícil de salvar. ¿Por qué se hace hincapié en formalismos jurídicos para acordar la amnistía, cuando están de por medio la carne y la sangre, el honor y la libertad de millares de franceses?"

Eso que expresa "El Figaro" lo repiten "L'Aube" y otros prestigiosos órganos de la opinión. Lo más triste, destácase, es que la indulgencia testimoniada a ladrones y asesinos en el último decreto de indultos, parecería querer excusar la que se niega a las víctimas de los tribunales de excepción creados por De Gaulle.

Conmueve y desalienta la situación dolorosa en que, a los nueve años del armisticio, aún se debate estérilmente este gran pueblo. El entierro definitivo del pasado es lo que reclama con insistencia —no cabe equivocarse— la inmensa mayoría de los franceses y, para qué decirlo, lo que está pidiendo a gritos el interés moral de la nación.

O. GONZALEZ ROURA

Rusia Vetó en la UN el Ingreso de Siete Países

(INFORMACION EN LA PAGINA DOS)

★ **Truman Sometió al Senado la Designación de Mr. Griffis** ★

(INFORMACION EN LA PAGINA DOS)

Siguen Tratando en Wáshington el Problema Político Internacional

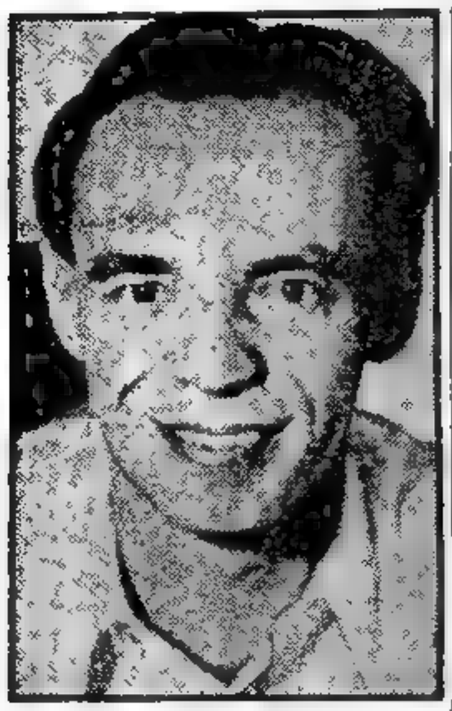

LAZLO RAJK, el ex canciller húngaro, caído recientemente en desgracia. El gobierno comunista de su patria ha resuelto juzgarlo, acusado de traición al régimen

Se Consideró el Caso de España

WASHINGTON, 14 (INS) — Acheson y Bevin estudiaron hoy el problema de España, Grecia y Albania, en su segundo día de deliberaciones sobre el panorama político internacional. El portavoz del departamento, Michael McDermott, indicó la posibilidad de que ambos estadistas sostengan también pláticas preliminares sobre la reunión del Consejo de Defensa del pacto del Atlántico, fijada para el sábado.

También dijo que la discusión del problema alemán y austríaco sería pospuesta hasta mañana, en que el ministro del Exterior francés, Robert Schuman, se sumará a las deliberaciones.

Acheson expresó a los periodistas que Estados Unidos continúa considerando de urgencia la redacción del tratado de paz con Japón, pero que prefiere que en tal cometido participen las cinco grandes potencias: Estados Unidos, Gran Bretaña, Francia, Rusia y China.

Por lo demás, Bevin informó a Acheson que Gran Bretaña no desea la ayuda militar de Estados en Hong Kong, ni aún en el caso de que los comunistas ataquen esa colonia. Fuentes responsables afirman que Bevin aseguró que, en su opinión, el peligro de un asalto comunista a Hong Kong disminúye constantemente por los refuerzos enviados a proteger esa avanzada del imperio británico.

Se afirma además que tanto Bevin como Acheson llegaron a la conclusión de que la ocasión no es propicia para encarar el reconocimiento del régimen comunista chino, en vista de que los rojos no han organizado todavía un gobierno ni han pedido ser reconocidos como genuinos representantes del pueblo chino.

En opinión de algunos observadores, es probable que Gran Bretaña muestre una actitud conciliatoria hacia los comunistas, en contraste con la posición norteamericana de no tratar por ahora con el régimen de Mao Tsé Tung. En esta decisión influye el hecho de que los comunistas chinos han sido menos duros con los súbditos británicos que con los norteamericanos.

★ Dieron un Comunicado

WASHINGTON, 14 (AFP). — Después de una discusión que se prolongó una hora, el Secretario de Estado, Dean Acheson y el canciller británico, Ernest Bevin, declararon en un comunicado conjunto que las conversaciones giraron en torno de la situación política de Europa, inclusive los Balcanes.

Este segundo comunicado de los cancilleres mencionados agrega que "continuó hoy la deliberación so-

(Continúa en la página DOS)

GRAN BRETAÑA PLANEA INVERSIONES CONSIDERABLES EN LAS COLONIAS

LONDRES, 14 (AFP). — Gran Bretaña someterá a la Organización Europea de Cooperación Económica un plan de inversiones por valor de 400 millones de libras esterlinas —1 600 millones de dólares— en el imperio colonial británico, principalmente en el sudeste asiático y en Africa.

Así lo anunció el "Evening Standard", quien asegura que los detalles de este plan son mantenidos en el más riguroso de los secretos. El plan contaría con el apoyo norteamericano y habría sido discutido en las recientes conversaciones financieras de Wáshington entre sir Stafford Cripps, John Snyder, Bevin y Dean Acheson.

DIARIO DE LA MAÑANA

Clarín

BUENOS AIRES · REPUBLICA ARGENTINA

15 centavos

UN TOQUE DE ATENCION PARA LA SOLUCION ARGENTINA DE LOS PROBLEMAS ARGENTINOS

Año V Buenos Aires, Jueves 15 de Setiembre de 1949 Nº 1.427

Attlee Estudia la Devaluación

LONDRES, 14 (INS). — El primer ministro, Clement R. Attlee, se reunió con los principales miembros del gabinete para discutir la aplicación inmediata de las proposiciones tendientes a aliviar la crisis financiera inglesa, formuladas en la conferencia tripartita de Wáshington. Los ministros analizaron el problema que plantean las reservas cada vez menores de oro y dólares de Gran Bretaña y la balanza comercial desfavorable con la zona del dólar.

El gabinete en pleno se reunirá cuando regrese a Londres la semana próxima Sir Stafford Cripps.

A todo esto, en fuente autorizada se reveló que se encara la devaluación de la libra, pero sin llegar a una decisión definitiva. Expresó esa fuente que si la libra es devaluada no se reducirá al equivalente de 3,20 dólares como se menciona en algunos círculos. La cotización actual es de 4,03 dólares.

Se dice, empero, que el punto de vista británico está supeditado a las decisiones que se adopten en las discusiones del Banco Mundial.

También la Guerra Fría Asomó en el Fondo Monetario

WASHINGTON, 14 (INS). — La "guerra fría" entre Oriente y Occidente asomó en la reunión del Fondo Monetario Internacional. El primer disparo fué hecho por Checoslovaquia en la sesión secreta de los gobernadores del Fondo, cuando el representante de ese país acusó a Estados Unidos de ser causante de la escasez mundial de dólares.

El delegado norteamericano negó la acusación. Según las fuentes diplomáticas, Checoslovaquia arguyó que la reciente tendencia a la baja comercial, ha forzado la reducción de las ventas europeas a Estados Unidos. Señaló que esto dió por resultado una súbita escasez de dólares en el extranjero que, a su vez, llevó a los gobiernos de todo el mundo a restringir y discriminar en su comercio a fin de conservar reservas de esa divisa.

Estados Unidos citó hechos y cifras en apoyo de la afirmación de que la Unión no atraviesa por un período de baja comercial. El ataque se produjo al considerarse el informe que recomienda la devaluación de la moneda en alguno de los países acogidos al Plan Marshall a fin de solucionar la escasez de dólares.

PROYECTAN TRASLADAR DE BONN A FRANCFORT LA CAPITAL ALEMANA

LOS DELEGADOS de la India, sir Cintaman Deshmukh; de Francia, Pierre Mendes; Camille Gutt, director de la Organización Monetaria Internacional, y el secretario del Tesoro de Estados Unidos, John Snyder, durante una de las reuniones previas del Fondo Monetario, realizadas en Wáshington

Tratarán la Designación de Adenauer

BONN, 14. (AFP). — El nuevo Estado alemán quedará totalmente constituído en la tarde del viernes próximo, se declara en los círculos políticos de Bonn. En efecto, con la formación del gobierno finalizará la reorganización política y administrativa de Alemania occidental, cuyas principales etapas fueron, durante la última semana, la constitución del consejo federal y del parlamento y la elección del Dr. Theodor Heuss como presidente de la República.

Luego de la formación del gabinete de coalición, los altos comisionados aliados recibirán —posiblemente el viernes— al nuevo canciller alemán para remitirle oficialmente el texto del estatuto de ocupación que entrará entonces en vigencia.

Mañana por la mañana el parlamento se reunirá en sesión plenaria para aprobar la designación de Adenauer a propuesta del presidente de la República. El canciller formará luego su gabinete.

El profesor Heuss dirigió una carta a Erich Koehler, presidente del Parlamento Federal, rogándole convoque al Parlamento Federal para mañana, a las 11, para proceder a la elección del canciller, señalando que su candidato es Adenauer.

★ Los Desmantelamientos

El Parlamento federal volverá a reunirse el viernes para escuchar la declaración gubernamental y discutir tres mociones presentadas por el partido social-demócrata apoyado por el partido católico del centro. Esas mociones se refieren a los siguientes asuntos:

1) Suspensión de los desmantelamientos de fábricas;

2) Traslado de la capital federal de Bonn a Francfort;

3) Reunión de Berlín a Alemania occidental.

Luego de su elección como presidente de la República, el doctor Theodor Heuss renunció a su cargo de presidente del partido liberal.

Su sucesor será designado después de haber quedado formado el futuro gobierno federal. Hasta ese momento será presidente interino del partido el doctor Franz Blocher, quien asume actualmente la vicepresidencia del mismo.

En el seno del Parlamento federal, el doctor Heuss será reemplazado como diputado por la señora Heutter.

Junta Económica Yanqui-Francesa

WASHINGTON, 14 (AFP). — Una importantísima conferencia franco-norteamericana se celebrará mañana a las once, con la participación del secretario de estado Acheson, el canciller Schuman, los señores Snyder y Petsche, ministros de hacienda norteamericano y francés y las dos personalidades dirigentes del plan Marshall Paul Hoffman y Averell Harriman.

Se estudiarán problemas políticos y económicos de mutuo interés

Vallegrande Fué Recapturada por los Gubernistas

LA PAZ, 14 (AFP). — Confirmóse la captura de Vallegrande. La acción librada en Mataral obligó la retirada de los facciosos. Un oficial y 28 soldados se rindieron, capturándose importante cantidad de armamento.

★ Avance Hacia Camiri

Enulquina también cayó en poder del ejército. En el sector de Camiri continúa el avance de las fuerzas gubernamentales.

★ Intiman a Calleja

A la nota de Calleja solicitando la formación de una junta compuesta por elementos militares, el comando nacional respondió rechazándola de plano, tildando la proposición de "insólita" sugiriéndole también que deponga las armas y notificándole además que las desdichadas consecuencias de sus desbordes personales e intransigente actitud serán de exclusiva responsabilidad suya.

Queuille se Apresta a Enfrentar un Movimiento Reivindicatorio Obrero

PARIS, 14 (De nuestra agencia). — La niebla ha regresado de sus vacaciones y de nuevo nos da los buenos días sobre los puentes del Sena. Próxima la llegada del otoño, los políticos interrogan ansiosamente a los augures. Al entrar en su segundo milagroso año de existencia, el gabinete Queuille se debate entre el pan, la leche, la nafta, los salarios y el costo de la vida, que en vez de bajar sube. Lo espera, además, la ofensiva obrera de otoño cuyos signos precursores están ya a la vista.

La C.G.T. anuncia, en efecto, que el movimiento reivindicatorio de la clase trabajadora cobrará nuevo vigor en la segunda quincena de setiembre. La Confederación General Agrícola, por su parte, amenaza con la resistencia activa a los planes económicos si el gobierno no cambia de inmediato de política. Los sindicatos comunistas prepararían asimismo un próximo bloqueo marítimo a los puertos de Francia, Italia e Inglaterra.

Todo hace perver que según viene ocurriendo desde hace dos años, el fin de las vacaciones coincidirá con una nueva ola de huelgas y sabotajes. El prólogo lo dió ya el absurdo conflicto de los empleados de la compañía Wagons Lits, declarada por razones políticas, a pesar de haber sido aceptadas las condiciones principales. La mano roja del Comunform es —la cosa se ha vuelto tradicional— la que actúa en la sombra, aporta el dinero y mueve los títeres.

Nadie niega, ni aun la prensa derechista, que las exigencias de la C.G.T. reconocen reales necesidades de los obreros, pero las mismas reivindicaciones podrían obtenerse sin violencias, sin arruinar la vacilante economía francesa. Poco cuesta descubrir su finalidad esencialmente política si se reflexiona que en el conflicto Wagons Lits el personal belga, suizo e italiano de la misma compañía, interesado en obtener iguales ventajas, no declaró la huelga: la orden de Moscú fué sólo para Francia.

El gobierno tendrá una tarea compleja y ardua. Los sindicatos reclaman libertad de salarios y sabido es que el partido Socialista apoya parcialmente la política de retorno progresivo al libre juego de convenciones colectivas. Arguméntase para ello que aun logrando frenar el alza de precios, éstos serán siempre demasiado elevados en relación con el nivel de los salarios y el aumento de la producción no tendrá tampoco la mínima repercusión favorable sobre el standard de vida de la mayoría de los franceses. Las cifras muestran por otra parte que los salarios franceses, exceptuada Holanda, son los más bajos de Europa Occidental.

El gobierno Queuille que ha ganado lo que el ministro Faure llama "batalla del Marne del Franco", ¿logrará ganar también la ruda batalla de los salarios y precios? Ni la misma Gallup que está en París se atreve a vaticinarlo. La política —ha dicho escamado por su fracaso en las elecciones de Truman— estropea todos los cálculos.

GONZALEZ ROURA

(Representante general de CLARIN en Europa)

EE. UU. Acusará Ante la UN a Hungría, Bulgaria y Rumania

(VER PAGINA DOS)

Está Tratando Diputados el Proyecto Sobre la Reforma Monetaria

(INFORMACION EN LA PAGINA SEIS)

Huyeron los Principales Jefes de la Revuelta

Con la Caída de Sta. Cruz Quedó Vencida la Rebelión Boliviana

También se Rindieron los Facciosos en Mataral

LA PAZ, 15 (AFP.) — Con la caída de Santa Cruz el último bastión rebelde en poder de las fuerzas del gobierno, así como con la rendición de los facciosos en el sector de Mataral, concluye virtualmente la guerra civil en Bolivia, que comenzó el 27 de agosto último.

★ Se Restablece el Orden en Santa Cruz

Se restablece el orden constitucional en Santa Cruz. Para evitar una inútil efusión de sangre, en vista de la fuga de los jefes revolucionarios, generales Calleja, Roca, Barber y otros, se enviaron comisiones aéreas y terrestres para convencer a los facciosos sobre la inutilidad de continuar resistiendo a las fuerzas del gobierno.

El alto comando gubernamental recibió informaciones de Santa Cruz indicando que en las primeras horas de la mañana, los prisioneros de Santa Cruz se sublevaron desarmando a sus guardias. Inmediatamente de la sublevación, el coronel Rodríguez se hizo cargo de la jefatura de policía, el coronel Alarcón de la base aérea y César Cronembold del orden público.

★ Los Jefes Rebeldes

Los jefes facciosos emprendieron la fuga en aviones del Lloyd Aéreo boliviano, llegando uno de ellos a Corumba y el otro a Salta con diez pasajeros, todos ellos partícipantes en la revolución.

★ Junta Provisional

Varios aviones partieron de La Paz con dirección a Santa Cruz donde se ha organizado una junta provisional, encargada del gobierno de la ciudad hasta que se designen las nuevas autoridades

★ Caída de Camiri

Con la caída de Camiri puede anticiparse las defecciones de Yacuiba y Villamontes, en poder de las tropas gubernamentales y el desmoronamiento de la resistencia opuesta por los revolucionarios Todavía prosiguen las operaciones de limpieza en los sectores próximos.

★ El General Calleja

Se recuerda que el general Calleja, jefe de las fuerzas rebeldes de Santa Cruz, afirmó hasta último momento que lucharía hasta la muerte, pero los acontecimientos de hoy provocaron rápidamente el debilitamiento de las fuerzas rebeldes, y el general Calleja prefirió huir con su familia como lo hizo recientemente el general Ayoroa, que se exil en el Brasil.

★ Cedió la Resistencia

LA PAZ, 15 (AFP). — Se anuncia hoy la liberación de la ciudad de Santa Cruz, la derrota y fuga de los rebeldes y la ocupación de las demás zonas que aún se hallaban en poder de los sediciosos

Los primeros detalles de la situación se tuvieron cuando la Radio Electra de Santa Cruz, que hasta ahora se hallaba en poder

(CONTINUA EN LA PAGINA DOS)

En Italia Cierran los Consulados Rumanos

ROMA, 15 (INS). — Un portavoz de la cancillería revela que Italia ha ordenado el cierre de los consulados rumanos, en represalia por la reciente instancia del gobierno de Bucarest pidiendo la clausura de los consulados italianos en Rumania.

Italia rehusó aceptar el compromiso sugerido por Rumania mediante el cual sólo un consulado permanecería abierto en cada una de las naciones.

Konrad Adenauer Resultó Electo Canciller Alemán

TRUMAN FELICITO A HEUSS

BONN, 15 (AFP.) — Por 202 votos contra 142 y 44 abstenciones, el parlamento federal alemán confirmó la designación del doctor Konrad Adenauer como canciller de Alemania occidental.

El parlamento se reunió esta mañana a las 11. En la primera votación el doctor Adenauer, cristianodemócrata, obtuvo 202 votos sobre 389 votantes, es decir, la mayoría absoluta.

Sin embargo, se hace observar que el total de los votos de los tres partidos que forman la coalición gubernamental es de 208, habiéndose, por lo tanto, producido algunas defecciones de último momento. Este hecho es ampliamente comentado en los pasillos del parlamento federal.

Luego de proclamar el resultado del escrutinio, el presidente del parlamento, doctor Kochler, preguntó al doctor Adenauer si aceptaba el cargo de canciller. Al contestar, éste por la afirmativa, el doctor Kochler proclamó electo al doctor Adenauer de conformidad con el artículo 43 de la Constitución.

El Dr. Kurt Schumacher, líder social demócrata, hizo observar que únicamente los comunistas habían votado junto con su partido contra el Dr. Adenauer, mientras los demás adversarios derechistas del nuevo canciller se abstuvieron.

★ Planes de Adenauer

BONN, 15 (AFP). — "El gobierno que tendré el honor de presi-

(CONTINUA EN LA PAGINA DOS)

Negaron el Ingreso a los Satélites de Rusia

LAKE SUCCESS, 15. (INS). — Por no obtener los votos requeridos, no prosperaron las solicitudes de ingreso a la UN elevadas por Hungría, Bulgaria, Albania, Rumania y Mongolia Exterior, todos satélites de la Unión Soviética. Rusia y Ucrania votaron en favor de todas las solicitudes; Egipto dió su voto a Bulgaria, Hungría y Rumania; Canadá votó contra los cinco postulantes; China emitió un voto negativo en el caso particular de Mongolia Exterior, y los restantes miembros del Consejo, incluso el doctor Arce, de la Argentina, se abstuvieron de votar.

DIARIO DE LA MAÑANA

Clarín

BUENOS AIRES REPUBLICA ARGENTINA

15 centavos

UN TOQUE DE ATENCION PARA LA SOLUCION ARGENTINA DE LOS PROBLEMAS ARGENTINOS

Año V Buenos Aires, Viernes 16 de Setiembre de 1949 Nº 1.428

EL GOBERNADOR general de la India, H. E. Rajgopalachari, que dió la bienvenida a un grupo de refugiados llegados a Nueva Delhi, acaricia a uno de los más pequeños de sus visitantes.

ALEMANIA INGRESARIA EN EL GRUPO EUROPEO OCCIDENTAL

WASHINGTON, 15 (AFP.) — La primera sesión de la conferencia política entre los señores Acheson, Bevin y Schuman, fué consagrada a un intercambio de impresiones sobre la oportunidad de admitir a Alemania en el sistema occidental, según se indicó en esferas bien informadas.

Como se recordará, este asunto fué largamente debatido en la Asamblea Europea, reunida en Estrasburgo. La proposición del señor Winston Churchill, tendiente a invitar inmediatamente a Alemania para que se incorpore a las demás naciones de Europa Occidental, había suscitado reacciones muy variadas. Francia, por intermedio de su delegado, el señor Georges Bidault, se había mostrado poco dispuesta a sostener dicha iniciativa.

★ "Es la Oportunidad"

Wáshington sostiene, aparentemente, que ésta es la oportunidad indicada, puesto que la República Federal Alemana ha concluído prácticamente su integración, con la elección del presidente Heuss y la designación del señor Adenauer como canciller del primer gobierno alemán de posguerra.

★ Actividades de Schuman

El señor Robert Schuman, que desde Nueva York dirigióse a Wáshington en avión, presidió anoche en la embajada francesa una cena en cuyo transcurso tomó contacto con las principales personalidades norteamericanas.

Esta mañana visitó el secretario de Estado, señor Acheson, y por la tarde se inició el cambio de opiniones entre los tres ministros. Estas conversaciones siguen la las mantenidas por los señores Acheson y Bevin sobre el Extremo Oriente, los Balcanes y España.

No se ha elaborado un orden del día para la nueva fase de las entrevistas. Por parte del Departamento de Estado se aseguró que sólo se ha preparado una agenda, con todos los puntos que el ministro francés ha declarado que desea tratar.

Se añade que el señor Schuman ha sido informado, además, de las conclusiones anglo-norteamericanas sobre los problemas asiáticos y que revisará, juntamente con sus colegas, la situación en Indochina.

★ La Cuestión Austríaca

En cuanto a la cuestión austríaca, que también será debatida por los tres ministros, conviene recordar que los suplentes interrumpieron sus deliberaciones y deben reanudarlas el 22 de setiembre si la Unión Soviética aprueba oficialmente este procedimiento.

Queda por saber si las dificultades que tntas veces entorpecieron el entendimiento entre los suplentes harán necesaria una nueva conferencia cuatripartita entre los propios ministros.

★ Asamblea de la UN

En las próximas sesiones de la conferencia Acheson-Bevin-Schuman podrán tratarse varios otros temas de actualidad; pero, como todos ellos se relacionan más o

(CONTINUA EN LA PAGINA DOS)

Belgrado se Planta Ante el Kremlin

BELGRADO, 15 (INS). — Los altos dirigentes políticos de Yugoeslavia han emprendido un duro ataque contra Rusia, con el propósito de dividir el frente unido del comunismo mundial, y en vísperas de la iniciación del proceso que el gobierno húngaro ha incoado contra los supuestos funcionarios "titoistas".

En una declaración firmada por los dirigentes de Belgrado, entre ellos el jefe del estado mayor del ejército y el embajador en Moscú, se acusa a Stalin de crear una "profunda crisis" en el movimiento de la clase obrera, difamando al mariscal Tito y acusando falsamente a los funcionacios húngaros, cuyo juicio comenzará mañana.

La declaración formulada por 98 dirigentes yugoeslavos sale en defensa del ex ministro de Relaciones Exteriores de Hungría, Laszlo Rajk, principal acusado, y se estima que éste es el primer disparo de la campaña que emprende el régimen de Belgrado, dirigida a crear una situación embarazosa en el proceso de Budapest y desacreditar la actitud que asumirá Moscú en el juicio. Esta situación presentará al mundo el raro conflicto protagonizado por tres Estados comunistas antagónicos.

La declaración establece: "No podemos dejar de recalcar que la responsabilidad directa de las difamaciones contra Yugoeslavia corresponde a los jefes del Partido Comunista de la Unión Soviética.

No Cambia Inglaterra su Política Sobre la Libra

LONDRES, 15 (INS). — Un funcionario del departamento del Tesoro negó nuevamente que se hubiera operado cambio alguno en la política del gobierno contraria a la devaluación de la libra esterlina. Sin embargo, la declaración es considerada como "rutinaria" y no ha logrado acallar los rumores de que la devaluación es inminente.

En las altas esferas financieras se estima que la devaluación de la libra ya no está en duda y que lo único que resta saber es cuándo será anunciada. Esta impresión es compartida por algunos peritos de Whitehall, inclusive, por personas interiorizadas del departamento del Tesoro. Las noticias de Australia de que la devaluación sería inminente, han causado preocupación a los financistas de Londres, porque recuerdan que la última vez que la libra fué devaluada las primeras noticias partieron, precisamente, de Australia.

★ El Valor de la Lira

VENECIA, 15 (INS). — El primer ministro de Italia, Alcide De Gasperi, declaró que el "valor de la lira italiana no debe ponerse en duda ni en Italia ni en el extranjero".

En un discurso pronunciado ante los directores de bancos de ahorros, el "premier" declaró, refiriéndose a las recientes conversaciones monetarias realizadas en Wáshington que "el gobierno se propone defender la lira, porque la estabilidad de su valor supone, para los que ahorran, una confianza en el gobierno y en el porvenir de Italia".

De Gasperi hizo un llamamiento a los obreros italianos, especialmente a los marinos mercantes, para que "limiten las agitaciones que afectan la tranquilidad, y a fin de que Italia pueda salir adelante".

El mandatario italiano amenazó con una legislación radical que ponga coto a las huelgas, si no llega a mejorar la situación.

EE. UU., Inglaterra y Canadá Buscan un Acuerdo Atómico

WASHINGTON 15. (INS) — El Departamento de Estado anunció hoy que el Comité Político combinado de Estados Unidos, Gran Bretaña y Canadá se reunirá el martes a fin de mantener "conversaciones exploratorias" tendientes a acordar una política de largo alcance sobre la energía atómica.

El 28 de julio pasado, el presidente Truman anunció la creación de este comité y el proyecto de celebrar conversaciones exploratorias. En esa oportunidad, el primer mandatario dió seguridades de que el Congreso sería consultado respecto a cualquier nuevo acuerdo tendiente a intercambiar informaciones científicas y técnicas, y la obtención de uranio. Las principales fuentes de la materia prima para la fabricación de la bmoba atómica, se encuentran en Canadá y en el Congo Belga. Las próximas conversaciones serán presididas por el secretario de Estado, Dean Acheson. La delegación norteamericana estará integrada por el secretario de Defensa, Louis Johnson y el presidente de la Comisión de Energía Atómica, David Lilienthal. Mientras que el Reino Unido se hará representar por su embajador, Oliver Franks y el ministro, Derick Hoyer Milar. Canadá estará representado por el ministro de Comercio, C. D. Howe.

Denunciose un Plan de Sabotaje a la Producción Nacional de Petróleo

(VER PAGINA CINCO)

Tras 29 Horas de Sesión la Cámara de Diputados Aprobó la Suspensión del Respaldo Oro a la Moneda

EN BOLIVIA, LA RESISTENCIA FUE TOTALMENTE DESTRUIDA

LA PAZ, 16 (AFP). — "La revolución ha sido totalmente vencida, para honra de la democracia americana", declaró el presidente Dr. Mamerto Urriolagoitía. Las zonas de Santa Cruz, Camiri, Lagunillas, Choreti, Mataral, Pampa Grande, Incahuasi y San Joaquín quedaron definitivamente despejadas de rebeldes.

Oficialmente se anunció que toda resistencia organizada ha sido destruida y que solamente hay grupos que tratan de escapar del cerco de las tropas en el sector de Mataral y Sanandita. Otros sediciosos de Yacuiba intentan cruzar la frontera.

Los gubernistas se incautaron de armamentos, de municiones, vehículos y equipos de que disponían los revolucionarios, especialmente en Santa Cruz y Camiri.

La última operación militar de regular envergadura tuvo lugar en la zona de Mataral, con el objeto de reducir el foco al mando del coronel Arteaga.

Mientras tanto, se trata de establecer el lugar donde se ha radicado el general Calleja, que ayer huyó en avión de Santa Cruz, en momentos en que esa ciudad pasaba nuevamente al control del gobierno, lo que ocurrió mientras aquél se hallaba durmiendo.

Confirmóse esta tarde que el importante centro petrolífero de Sanandita está controlado por el gobierno, informándose que Yacuiba ha sido abandonada por los rebeldes, considerándose que igualmente ha ha ocurrido con Villa Montes.

El estado mayor espera recibir las últimas noticias para poder dar el comunicado declarando liquidada la guerra civil.

DIARIO DE LA MAÑANA

Clarín

UN TOQUE DE ATENCION PARA LA SOLUCION ARGENTINA DE LOS PROBLEMAS ARGENTINOS

BUENOS AIRES REPUBLICA ARGENTINA

15 centavos

Año V Buenos Aires, Sábado 17 de Setiembre de 1949 Nº 1.429

Deséase Evitar el Envío de Máquinas Alemanas a Rusia

LONDRES, 16 (INS). — Un portavoz del Foreign Office confirmó que Gran Bretaña, Francia y Estados Unidos están próximos a concertar un acuerdo para prohibir ulteriores entregas de maquinaria alemana a Rusia en concepto de reparaciones. El desmantelamiento de las fábricas alemanas será regulado en lo sucesivo por la Comisión Internacional de Reparaciones, con sede en Bruselas.

★ Contra la Ocupación del Ejército Belga

BONN (Alemania), 16 (INS) — El nuevo canciller de la Alemania Occidental, doctor Konrad Adenauer, recibió en su despacho a la primera delegación de "protesta". Doscientos vecinos, de ambos sexos del barrio de Junkersdorf, se presentaron para oponerse a una orden que los obliga a abandonar sus hogares para cederlos a las tropas belgas de ocupación.

★ El Gabinete Alemán

BONN, 16 (AFP). — Luego de visitar su domicilio de Rhoendorf, el primer ministro, Dr. Konrad Adenauer, reanudó temprano las consultas para la integración de su gabinete.

La población de Rhoendorf, donde tiene fijada su residencia desde 1933, le acogió con aclamaciones y en una breve alocución, expresó la convicción de que la formación del nuevo gabinete que se le ha encomendado, representa la etapa más importante de la reconstitución alemana de la posguerra.

El Dr. Konrad Adenauer hizo votos para que en el futuro se mantenga la existencia de una Alemania libre y unida.

A LA ECONOMIA DE LA ARGENTINA ALUDIO UN DIARIO DE G. BRETAÑA

LONDRES, 16 (AFP). — "¿Puede augurarse una mejora rápida en las relaciones comerciales anglo-argentinas por el hecho de que las autoridades argentinas proyecten abandonar la garantía de su moneda en oro y divisas extranjeras?".

El "South American Journal", que analiza esta cuestión en su editorial, se limita— sin explicaciones— a hacerse eco de "observadores bien informados de Buenos Aires", según los cuales ese proyecto, liberando la esterlina inmovilizada hasta ahora a título de reserva, "ofrece un rápido remedio al retardo registrado hasta ahora en el cumplimiento de las cláusulas relativas del pago en esterlinas de las importaciones argentinas provenientes de Gran Bretaña".

Admitió Rajk los Cargos de Traición y Espionaje

BUDAPEST, 16 (INS). — Laszlo Rajk, ex ministro de Relaciones Exteriores de Hungría, se reconoció culpable de los cargos de traición a favor de Estados Unidos y del mariscal Tito, en el juicio iniciado hoy contra él y otros ex funcionarios húngaros, tildados de "titoístas". El ex ministro respondió durante 4 horas a las preguntas del fiscal, y con toda simplicidad manifestó que fué "engañado", obligándosele a tomar parte en un complot destinado a derrocar al gobierno comunista de Hungría.

Laszlo Rajk se expresó en un tono opaco y monótono, manteniéndose en pie, junto al banquillo de los acusados, apoyándose ya en un pie, ya en otro. Declaró que tenía motivos para creer que el servicio de inteligencia de Estados Unidos poseía informes "comprometedores" sobre las actividades de Tito en Yugoeslavia antes de la segunda guerra mundial, y que gracias a esos informes se vió obligado a colaborar con funcionarios norteamericanos. Añadió que poco después de regresar a Hungría, al terminar la contienda, fué visitado por el teniente coronel George Kovacs, quien se le presentó como miembro de la misión militar norteamericana en Budapest. "Kovacs, expresó Rajk, dijo saber que yo había sido confidente de la policía y amenazó con delatarme ante los comunistas si yo no accedía a trabajar para él y procurase informes para Estados Unidos. Yo acepté. El dijo que el propósito de Estados Unidos era liquidar al gobierno izquierdista húngaro y apoyar la formación de un gabinete derechista".

Su declaración fué una monótona exposición de los delitos que contra él se consignan. El fiscal Janko, jugaba nerviosamente con el lápiz mientras lo interrogaba sobre sus relaciones con Salden Chapin, cuando éste fué ministro nor-

(Continúa en la página dos)

EL MINISTRO de Finanzas, Dr. Gómez Morales, en un pasaje de su extensa exposición ante la Cámara de Diputados, fundamentando el proyecto del P. E. sobre modificación de la ley del Banco Central. Tras un debate que tuvo una duración de casi 29 horas, la Cámara joven resolvió aprobar la iniciativa del P. E. suspendiendo el respaldo oro a la moneda nacional

Investigarán Acusaciones de la Minoría

EN una sesión de extraordinaria duración, que si bien no llegó a la marca récord de 44 horas registrada recientemente puede figurar entre las más extensas de nuestro parlamento, la Cámara de Diputados consideró y sancionó el proyecto de ley del Poder Ejecutivo sobre reformas a la carta orgánica del Banco Central y derogación de la disposición legal que establece una garantía de oro y divisas para la circulación fiduciaria. Aproximadamente 29 horas duró el debate —comenzó el jueves a las 16.15 y terminó ayer a las 20.45— en el que, en un clima sereno muy escasamente alterado por incidencias que no alcanzaron a revestir la intensidad de otras oportunidades, legisladores mayoritarios y opositores y representantes del Poder Ejecutivo expusieron sus respectivos puntos de vista sobre la iniciativa oficial. Correspondió al diputado Rumbo —en la sesión del jueves — dar la opinión del sector peronista de la Cámara. El señor Frondizi, ya en la madrugada de ayer, fué el portavoz del grupo radical y el señor Pastor, único representante demócrata, intervino para expresar su pensamiento y el del partido a que pertenece. Con respecto al equipo ministerial que asistió —Hacienda, Finanzas, Economía e Industria y Comercio— el peso del debate recayó sobre el titular de Finanzas doctor Gómez Morales, quien en una prolongadísima exposición, que confirmó sus condiciones de parlamentario hábil á la par que experto técnico en la árida materia de los números, fijó el pensamiento del gobierno. Muchos otros legisladores de ambas bancadas participaron asimismo de la discusión en general y en particular, que detallamos a continuación.

★ Curso del Debate

Al cerrar nuestra edición de la víspera, informamos respecto del debate promovido en la Cámara de Diputados en torno del mensaje del P. E. sobre reformas a la carta orgánica del Banco Central de la República. En esa circunstancia, comentaba su disertación, exponiendo las críticas del sector radical al proyecto, el señor Frondizi. El legislador de la minoría se refirió extensamente a la reforma monetaria de 1935, señalando que era necesario recordar todas las tentativas de creación de un banco central que se frustraron dentro del país, especialmente las posteriores a 1930.

Recordó las leyes que se dictaron organizando el Banco Central, la ley de bancos, el Instituto Movilizador de Inversiones Bancarias; las modificaciones a la ley orgánica del Banco Nación, etc. Al aludir a la ley 12.153, recordó otras medidas que se adoptaron en materia económica para llegar después a lo que calificó de punto neurálgico del proceso monetario argentino: la nacionalización del Banco Central.

El representante de la minoría hizo notar, luego, que el miembro informante del sector peronista se había manifestado contrario a las disposiciones de 1935 en materia monetaria, y afirmó en seguida que "desde el punto de vista monetario la reforma de 1946, no fué más que una repetición de los principios monetarios aprobados en 1935".

Avanzando en su exposición el señor Frondizi señaló que existen modificaciones que carecen de importancia, salvo una, acerca de la cual se referiría más adelante, en cuanto ha permitido la utilización de determinados tipos de divisas como oro.

Aludiendo más adelante a la evolución del monto de la reserva de oro y divisas, dijo que en 1945 teníamos en el país 4 099,5 millones de pesos oro, y a fines de 1948, teníamos 433,9 millones, es decir, que el gobierno ha gastado en tres años 3 665,6 millones de reservas de oro, de los cuales sólo en 1947 y 1948 se gastaron 3.162,1 millones.

Sr. Ministro de Hacienda. — En el año 1945, el patrimonio del Estado era de 30 000 millones, y en el año 1948, de 70 000 millones. Ha habido 40.000 millones de aumento.

Sr. Ministro de Finanzas. — Le vamos a explicar bien cómo se gastaron y en qué se gastaron. Lo que deseo, señor presidente, es señalar que cuando baja el oro y las divisas, es que no pagamos nuestras importaciones con nuestras exportaciones, o sea que estamos consumiendo los ahorros de años anteriores.

El orador se refirió más adelante a la importancia que podía tener una gran reserva de oro en el país de acuerdo a la inestabilidad de los mercados monetarios internacionales y a la posibilidad de desvalorización de las monedas de

(CONTINUA EN LA PAG. SEIS)

Presidiría el Dr. Arce la Comisión Política de la UN

LAKE SUCCESS, 16 (AFP). — El Sr. Carlos P. Rómulo, ministro de Relaciones Exteriores de Filipinas, será apoyado por el bloque latinoamericano para desempeñar la presidencia de la próxima asamblea de las Naciones Unidas. El delegado argentino, Dr. José Arce, presidiría la primera comisión (política y de seguridad).

Diecisiete representantes de América latina celebraron esta tarde su primera reunión para coordinar una línea de acción común en la próxima asamblea general. La reunión se efectuó en los locales de la delegación del Brasil y fué presidida por el Dr. Cyro de Freitas Valle, jefe de la delegación de ese país. No enviaron sus representantes, El Salvador, Paraguay y Haití.

En Varios Accidentes de Aviación Hubo 6 Muertos

WASHINGTON, 16 (AFP). — Las alas norteamericanas han sido enlutadas hoy por varios accidentes que causaron la muerte de seis personas, por lo menos, con un total de 19 heridos.

En primer lugar, un bombardero B-36 cayó en el lago Worth a los pocos minutos de levantar vuelo de Forth Worth. Un tripulante resultó muerto y otros ocho heridos. Se ignora la suerte de otros cuatro.

Un segundo accidente se produjo a 600 kilómetros de distancia, en Fairbanks, Alaska, que costó la vida a cinco hombres. Se trata de un avión de transporte militar que intentaba aterrizar y que resultó accidentado por la mala visibilidad.

Otro accidente fué señalado en Long Beach, California, habiendo logrado salvarse a tiempo la tripulación. La causa del accidente fué la explosión de un motor en pleno vuelo.

Finalmente, en un cuarto accidente, estalló el tanque de nafta de un bombardero B.50, que estaba en tierra, resultando once obreros heridos, dos de ellos de gravedad.

★ Forzoso Descenso de un Avión Polaco

ESTOCOLMO, 16 (INS). — Un avión polaco de pasajeros bajó cerca de Estocolmo, al ser forzados sus tres tripulantes a cambiar de itinerario por los doce pasajeros. El aparato, un Dakota perteneciente a la línea polaca "Lot", iba con destino a Katowice (Polonia).

El avión aterrizó en el aeropuerto militar de Soedermandslands. La policía detuvo a los pasajeros y tripulantes para someterlos a interrogatorio.

El EXTRACTO de la LOTERIA NACIONAL

EN LA PAGINA 18

Proyéctase la Creación de una Fuerza Policial Atlántica

(VER PAGINA DOS)

TRATAN LOS 3 EL FUTURO DE ASIA

SCHUMAN

E. BEVIN

ACHESON

WASHINGTON. 17 (AFP). — Como terminó antes de lo previsto la reunión del Consejo del Atlántico Norte los señores Acheson, Bevin y Schuman realizaron una última entrevista tripartita, de la que se llamará "gran semana diplomática" de Wáshington.

La nueva entrevista concluyó después de una hora y media, durante la cual Bevin y Schuman examinaron la situación de Asia.

Posteriormente, Schuman preguntado si se sentía optimista en cuanto a la evolución de la situación indochina, respondió: "Siempre soy optimista".

Los observadores opinan que los tres encararon el futuro de Asia, especialmente en vista del desarrollo de los acontecimientos que tienen por escenario a China. Aunque nada se ha revelado, se tiene la sensación de que se convino una acción conjunta en cuanto al posible reconocimiento del gobierno de Mao Tse Tunf, y sobre todo en lo que atañe a los planes a cumplir para impedir el avance del comunismo hacia otras regiones del Lejano Oriente.

No Subirían los Alquileres

(Información pág. CUATRO)

FIRMARAN OTRO ACUERDO ITALIA Y ARGENTINA

ROMA. 18 (INS). — Trascendió que en breve se firmará un nuevo acuerdo comercial con la Argentina. Por el mismo, Italia vendería mercaderías por valor de 140 millones de dolares y compraría por 170 millones de la misma moneda. La diferencia de 30 millones se cubriría con las remesas de los emigrantes italianos en la Argentina. El acuerdo, por otra parte, incluiría algunas cláusulas en relación con el crédito de Italia en la Argentina, el que asciende a unos 600 millones de dólares, la mitad de los cuales sería empleada para saldar la deuda surgida del préstamo que la Argentina le hizo a Italia.

Clarín

DIARIO DE LA MAÑANA

UN ESFUERZO DE ATENCION PARA LA SOLUCION ARGENTINA DE LOS PROBLEMAS ARGENTINOS

BUENOS AIRES · REPUBLICA ARGENTINA

15 centavos

Año V Buenos Aires, Domingo, Setiembre 18 de 1949 Nº 1.430

Occidente Crea 5 Zonas Defensivas

Reuniéronse en Wáshington los Doce Signatarios del Pacto del Atlántico

WASHINGTON, 17 (INS). — Las doce naciones del Pacto del Atlántico establecieron un sistema de cinco zonas básicas para defensa de Occidente, en una sesión secreta de una hora y 10 minutos. Al mismo tiempo se designó un Comité de Defensa, que agrupará a un comité militar.

Las cinco zonas son las siguientes:

1º Norte de Europa: Dinamarca, Noruega y Gran Bretaña. Participa también EE. UU.

2º Europa Occidental: Bélgica, Francia, Luxemburgo, Holanda y Gran Bretaña, que contarán con el apoyo de Estados Unidos, Canadá, Dinamarca e Italia.

3º Sur de Europa: La parte occidental del Mediterráneo, inclusive Francia, Italia y Gran Bretaña; Estados Unidos también participará en esos planes.

4º Casadá y Estados Unidos. Ninguna otra nación ha sido incluída en este grupo.

5º Norte del Océano Atlántico: Todas las naciones signatarias del pacto, con excepción de Italia y Luxemburgo.

★ **Las Reuniones del Nuevo Consejo**

El acuerdo estipula que el propio Consejo deberá reunirse anualmente en el lugar, o cerca del lugar, donde sesione la Asamblea General de la UN. Otras sesiones del Consejo "cuando se estime conveniente", se efectuarán en Europa. Acheson fué designado presidente por el primer año y será sucedido en orden alfabético.

El Consejo estará compuesto por los ministros de Relaciones Exteriores de los signatarios, o por sus delegados. El Comité de Defensa actuará en un nivel civil, y agrupará a los ministros del ramo de cada una de las doce naciones. El secretario de Defensa, Johnson será presidente durante el primer año. El comité se reunirá anualmente y se ha fijado el 5 de octubre para su primera sesión en Wáshington.

Bajo el Comité de Defensa, el Consejo creó un comité militar compuesto de un representante militar de cada adherente. Se reunirá normalmente en Wáshington, donde tendrá un grupo permanente formado por un representante de Francia, Gran Bretaña y Estados Unidos.

★ **Once Cancilleres y un Embajador**

Todos los países signatarios estuvieron representados por sus ministros de Relaciones Exteriores, excepto Islandia que lo fué por su embajador, Thor Thors. Los ministros del Exterior que concurrieron a la sesión inaugural, son: Paul van Zeeland de Bélgica; Lester Pearson, de Canadá; Gustav Rasmussen, de Dinamarca; Robert Schuman, de Francia; conde Carlo Sforza, de Italia; Josef Bech, de Luxemburgo; Dirx Stiker, de Holanda; Halvard Lange, de Noruega; José da Matta, de Portugal; Ernest Bevin, de Gran Bretaña y Dean Acheson de Estados Unidos.

Terrible Siniestro en el Puerto de Toronto

262 MUERTOS AL INCENDIARSE UN BARCO

TORONTO. 17. (INS). — Uno de los mayores desastres registrados en la historia marítima, se produjo al incendiarse y hundirse el buque canadiense "Noronic" con 550 excursionistas y 180 tripulantes, luego de una terrible explosión, junto a uno de los muelles de Toronto, alrededor de las 2 de la madrugada de hoy.

Casi todas las víctimas procedían de las regiones de Detroit y Cleveland, de Estados Unidos. Los cinco canadiensea que había a bordo de la embarcación cuando ocurrió la espantosa tragedia, salieron ilesos.

El "Noronic" de matrícula canadiense y construído en Port Arthur, provincia de Ontario, en 1913, desplazaba 6 905 toneladas. Pese a su antigüedad, el buque era el favorito de todos los que viajaban por las aguas de los grandes lagos, y era mantenido en perfectas condiciones.

Casi doce horas después de la tragedia, la labor de salvamento continúa. Parte de la obra muerta del barco, que sobresale todavía del

(Continúa en la página DOS)

Dramático Raid Aéreo a EE. UU.

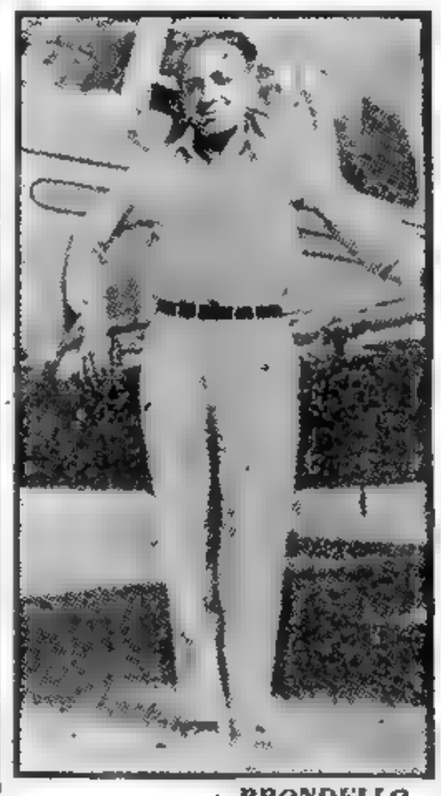

BRONDELLO, piloto del pequeño avión "Santa Susana", que partió de las Azores rumbo a E. U. (INFORMACION PAGINA DOS)

Rusia se Propone Atraer a Alemania

★ PARIS, 17. — Nacida ya a la vida pública la nueva República Federal Alemana Occidental, los observadores hacen un paréntesis en sus tareas de analizar qué ocurre en Wáshington, donde se ha reunido el Consejo de Signatarios del Pacto del Atlántico para ocuparse de lo que puede suceder en el otro lado del Rín. Y mientras estudian las posibilidades de que los vencidos de ayer se conviertan en los amigos de mañana, se sienten sacudidos por una noticia lanzada a la circulación por la agencia DPA, según la cual los "círculos soviéticos dejaron entrever a los partidos de la zona rusa de ocupación que es probable la conclusión de un tratado de paz con el gobierno provisional de toda Alemania, que sería constituído en el este". La promesa, formulada para abrir camino a las posibilidades que se quiera, es reforzada con otra acaso más grata a los alemanes: el retiro de las tropas rojas.

DE FRANCE PRESSE

por Marcel FERNAND

Pero, ¿aquí surge la lógica pregunta, ¿cuándo se constituirá ese "gobierno" provisional de toda Alemania? Los rusos se adelantan a dar la respuesta y a echar sobre los aliados la responsabilidad de si así no se produce. En efecto, insinúan que sería formado tal gobierno como consecuencia de la conferencia de los Cuatro Grandes, conferencia que los occidentales no parecen ver con muy buenos ojos. De efectuarse, los mismos rusos señalan que ellos propondrán la aceptación de la unidad germana y la conclusión de un tratado de paz.

Las perspectivas no podrían ser mejores para Alemania, pero si se recuerda que Rusia sigue oponiendo reparos, hasta ahora insavables, a la paz para Austria, ¿qué esperanza real les queda a los germanos de que se les haga una excepción?

Frente a estas sólo simples conjeturas, los observadores cierran el paréntesis y volviendo a la precitada reunión de Wáshington, comentan elogiosamente la división del Pacto del Atlántico en cinco zonas defensivas y rubrican la aclaración de que "no se trata de ganar una guerra, sino de impedir que comience otra".

Pero, ¿en el Kremlin se opina del mismo modo? Esos mismos observadores prefieren esperar los acontecimientos y no dejarse llevar por sus impresiones o lo que sería quizá más desacertado por sus anhelos.

Anticipan en E. U. la Virtual Desvalorización de la Libra

WASHINGTON, 17 (AFP). — Se anunciará en breve una medida equivalente a la devaluación de la libra esterlina. Esta versión ha sido lanzada de nuevo por los círculos financieros de la capital norteamericana. Se espera igualmente la devaluación de otras monedas europeas. Según los medios mencionados, estas medidas habrían sido aprobadas por el consejo de ministros de Gran Bretaña, que se llevó a cabo esta tarde en Londres, cuyas decisiones serían anunciadas en las próximas horas.

★ **Crippa Regresa de Wáshington a Londres**

LONDRES 17 (AFP). — Sir Stafford Cripps, ministro de Hacienda británico, llegó hoy a Londres, procedente de Washington, donde participó en las conversaciones financieras anglo-norteamericana-canadienses.

Sir Stafford Cripps se reunió con Attlee "durante la tarde". El primer ministro había vuelto a Londres desde su residencia campestre de Chequers.

Hay Calma en Toda Bolivia

LA PAZ, 17 (AFP). — La situación en Bolivia se acerca cada vez más a la normal. En alejadas regiones del interior quedan aún núcleos de rebeldes, pero al parecer las tropas leales se entregan sin resistencia, por lo que se supone que dentro de contados días todo habrá terminado.

En cuanto a las operaciones finales, el estado mayor dice lo siguiente:

"La resistencia sediciosa ha concluído con la rendición de las localidades de Santa Cruz, Camiri, Villamontes y Yacuiba. Los pocos focos que aún resisten continúan siendo objeto de operaciones de limpieza. Los cabecillas huyen, en tanto que los comandos subalternos y las tropas abandonadas a su propia suerte se entregan al ejército. En los sectores de Mataral, Pampa Grande y Valle Grande, fueron derrotados elementos facciosos luego de intensos combates, retirándose los rebeldes en desorden y abandonando muertos y heridos.

Por su parte, los rebeldes atacaron Entre Ríos siendo rechazados y perdiendo prisioneros.

Soldados leales al gobierno de La Paz, entrando en la ciudad de Sucre.

VINCULAN A CHURCHILL CON EL COMPLOT HUNGARO

MOSCU. 17 (AFP). — "Pravda" publica un amplio relato del proceso Rajk, de su corresponsal especial en Budapest, y afirma que la verdadera finalidad del complot era "la aplicación en la posguerra de la estrategia empleada por Churchill durante la guerra para consolidar las posiciones del imperialismo en los Balcanes". Los imperialistas y sus agentes yugoeslavos —agrega— esperaban crear en Hungría una quinta columna. Trataban de separar a Hungría y a todas las democracias populares del campo de la paz y de la democracia.

RECLAME A SU CANILLITA CON ESTA EDICION EL SUPLEMENTO LITERARIO

Reducirán en Gran Bretaña los Gastos del Estado

MR. LOUIS Johnson, secretario de Defensa de la Unión, (x) designado jefe del Comando Interaliado de Defensa del Pacto de Atlántico. Aparece prestando juramento al asumir sus actuales funciones

Completo Bloqueo de Salarios y Sueldos

NO AUMENTARAN LOS COSTOS DE PRODUCCION

LONDRES, 18 (AFP). — La nueva paridad de la libra, según anunció Stafford Cripps, es de dos dólares ochenta centavos por cada libra, en vez de cuatro dólares por libra, paridad anterior. Al mismo tiempo, el ministro de Hacienda británico anunció la reducción de los gastos del Estado. "El gobierno —prosiguió Cripps— no tenía la intención de aumentar las subvenciones contra la carestía de la vida, pero se ve obligado a aumentar el precio del pan dentro de catorce días, de cuatro peniques y medio a seis peniques. El precio de la harina aumentará igualmente. Fuera de esta modificación, no habrá por el momento aumento de otros productos de primera necesidad. El aumento del precio del pan elevará en un punto el costo de la vida. En los próximos meses pueden surgir razones para elevar los precios de otros artículos fabricados con materias primas importadas de la zona del dólar, pero esto ocurrirá

(CONTINUA EN LA PAGINA DOS)

RECLAME A SU CANILLITA CON ESTA EDICION EL SUPLEMENTO DEPORTIVO

Clarín — PRIMERA SECCION — 15 CENTAVOS EN TODO EL PAIS

"UN TOQUE DE ATENCION PARA LA SOLUCION ARGENTINA DE LOS PROBLEMAS ARGENTINOS"

AÑO V BUENOS AIRES, LUNES 19 DE SETIEMBRE DE 1949 Nº 1.431

Oficiales de "La Argentina" han Llegado a la Capital de Francia

PARIS, 18. (AFP.). — El comandante del crucero "La Argentina", capitán de navío Juan Basso, acompañado de la oficialidad llegó hoy a París, siendo recibidos por el segundo secretario de la embajada argentina, Julio Navarro Monzó, quien les saludó en nombre del encargado de negocios, señor Federico Quintana.

Los oficiales argentinos se unieron así con los 120 cadetes navales y cuatro oficiales que habían llegado anoche. Mañana a las 11, el jefe del estado mayor naval francés, vicealmirante Augusto Bemonnier, recibirá al comandante Augusto Lemonnier, recibirá al comandetes en el Ministerio de Marina.

El martes, los cadetes tributarán un homenaje al soldado desconocido y a las 11.30 asistirán a la recepción que el encargado de negocios argentino, señor Federico Quintana, dará en su honor en los salones de la Casa de América Latina, a la que concurrirán representantes de la marina francesa. Los cadetes permanecerán en París hasta el 26 de setiembre y visitarán monumentos, museos y alrededores, especialmente Versalles y Fontainebleau.

DEVALUARON LA LIBRA

CRIPPS HIZO EL SENSACIONAL ANUNCIO

LONDRES, 18 (INS). — Una medida concreta tomó hoy el gobierno inglés, tendiente a solucionar la crisis de la escasez de dólares que venía padeciendo, devaluando radicalmente su libra esterlina.

El anuncio oficial de esta actitud fué hecho por el canciller del Tesoro, sir Stafford Cripps, en un breve discurso que fué transmitido a todo el mundo a través de la British Broadcasting Company. El ministro de Hacienda se había opuesto durante mucho tiempo a esta medida, pero, aparentemente, fué vencido por la necesidad de mejorar el comercio británico con la zona regida por el dólar.

Los funcionarios financieros de Londres no ocultan su asombro ante la cuantía de la devaluación si bien se consideraba segura alguna reducción, ya que la misma estaba respaldada por los Estados Unidos. Sin embargo, Cripps no era partidario, aparentemente, de esta idea, que decidió ejecutar sólo cuando se estimó que tan radical medida podría producir algún efecto.

En los círculos norteamericanos se cree que tan drástica medida se tomó sólo ante la insistencia de los expertos norteamericanos, que estaban convencidos que éste era el único medio expeditivo para que Gran Bretaña pudiera salir de la grave situación económica en que se encontraba.

Para los norteamericanos, el efecto práctico de esta medida consiste en que los productos británicos, que anteriormente costaban cuatro dólares tres centavos han sido reducidos a 2.80 dólares. Según los expertos económicos de los Estados Unidos, ésta será la única medida que podría incrementar las exportaciones de productos británicos a los mercados estadounidenses y a otras zonas regidas por el dólar, permitiendo a los ingleses reforzar sus existencias, casi agotadas, de dólares.

Si bien los ingleses mantuvieron el cambio oficial de la libra alrededor de cuatro dólares, en el mercado libre, con frecuencia ha bajado a menos de tres dólares.

SIR STAFFORD

Al regresar anoche de Wáshington, Cripps dijo: "Puedo decir con completa convicción que las reuniones de Wáshington fueron las de más éxito a cuyo ha asistido". El optimismo manifestado por el Canciller del Tesoro intrigó a algunos círculos financieros, ya que su regreso se producía en un momento en que grandes secciones de los obreros británicos están pidiendo mayores jornales, solicitud que está en contra de la política del gobierno laborista que es partidario de congelar los salarios.

★ Hubo Otras Devaluciones

WASHINGTON, 18 (INS). — En una breve conferencia de prensa realizada inmediatamente de haber pronunciado el canciller del Tesoro inglés, sir Stafford Cripps, anunciando la devaluación de la libra esterlina, el Fondo Monetario Internacional comunicó que a fin de coincidir con la "nueva" libra esterlina, Austria, Dinamarca, India, Noruega y Africa del Sur, también ha devaluado sus respectivas monedas.

La medida adoptada hoy por el gobierno inglés ha sido precedida de reiteradas demandas formuladas por Estados Unidos, en el sentido de que se redujera el valor de la libra en dólares como medio efectivo de estimular las ventas de productos británicos en el mercado estadounidense.

★ También el Florín

LA HAYA, 18 (AFP). — El gobierno de Holanda ha resuelto devaluar su moneda.

Acrecerán los Recursos Británicos en Dólares

WÁSHINGTON, 18 (AFP). — "La devaluación de la libra esterlina tendrá por resultado el aumento de los recursos en dólares de Gran Bretaña", declaró hoy John Snyder, secretario del Tesoro.

"Gran Bretaña ha tomado una medida constructiva, ajustando la paridad de la libra esterlina con el exterior. Los británicos consultaron con el Fondo Monetario Internacional. El efecto inmediato debería ser el aumento próximo de sus recursos en dólares.

★ Nada Comentó Mr. Churchill

LONDRES, 18 (INS). — El jefe del Partido Conservador, señor Winston Churchill, quien dirige la oposición, dijo a International News Service que "no tiene comentario alguno que hacer por el momento"

Cierre Total Bancario en Gran Bretaña

LONDRES, 18 (INS). — El sensacional anuncio sobre la devaluación de la libra, que acarreará grandes cambios financieros en todo el mundo, fué hecho por Sir Stafford Cripps, en un discurso especial que se difundió a través de la British Broadcasting Corporation, a las 20.15 de Londres, en transmisiones para todos los países, en onda corta.

Reveló el orador, que los bancos no abrirán mañana y que tampoco habrá operaciones en la Bolsa de Valores.

Cripps, que llegó ayer a Londres procedente de Estados Unidos, donde mantuvo conferencias con los altos funcionarios financieros norteamericanos, se expresó con voz nítida y pausada. Comenzó haciendo una reseña de la situación económica mundial prevaleciente desde la primera contienda bélica mundial. Señaló, particularmente, las dificultades económicas que ha padecido Gran Bretaña, debido a las dos guerras sufridas y advirtió que será preciso un esfuerzo conjunto de todas las naciones si se quiere solucionar el problema económico mundial. Finalmente, el Canciller del Tesoro, anunció la devaluación de la libra esterlina. Este anuncio ha desatado una marejada de medidas financieras, tomadas en todas las capitales del mundo. Las primeras consignadas son las siguientes:

PARIS: La Bolsa de Valores, anunció que permanecerá cerrada mañana, lunes. El gabinete francés ha sido convocado a una reunión de emergencia para el día de mañana.

WASHINGTON: El Fondo Monetario Internacional anunció que con motivo de la declaración de devaluación de la libra, hecha por Cripps, dará a publicidad un importante comunicado.

BOMBAY: Los barcos de la India suspenderán todas sus operaciones en el día de mañana. Importantes consultas "secretas" se ha realizado entre la India y el gobierno de Gran Bretaña.

DINAMARCA: La corona queda reducida de 6.90714 por dólar a 4.79901 por dólar.

★ El Mercado del Oro

PARIS, 18 (AFP). — Se anunció oficialmente el cierre de la Bolsa de París, y del mercado del oro, así como la suspensión de las operaciones de cambio

ESTERIL BUSQUEDA DEL AVION DE JOHN BRONDELLO EN EL ATLANTICO

NUEVA YORK, 18 (INS). — No se han producido novedades en la búsqueda del pequeño avión tripulado por los aviadores italianos John Brondello y Camillo Boroglio, que realizaba un vuelo sin etapas entre las islas Azores y esta ciudad. Se cree que la avioneta cayó al mar poco después de haber irradiado su último mensaje, el viernes por la noche.

Desde entonces se carece de noticias del aparato. Guardacostas, buques de la armada y aviones del ejército norteamericano patrullan las aguas del Atlántico desde ayer por la mañana, tratando de dar con la pequeña máquina y sus ocupantes. Varios aviones han registrado también parte de la península de Terranova, ante la posibilidad de que la avioneta hubiera podido aterrizar en un lugar aislado de dicho territorio. Sin embargo, todos los esfuerzos realizados hasta el momento por hallar al avión perdido han resultado infructuosos.

BRONDELLO

Brondello y Boroglio proyectaban visitar ciudades del continente americano con el fin de tratar de recaudar tres millones de dólares para construir un reformatorio modelo para muchachos cerca de Turín.

★ Intensa Búsqueda

NUEVA YORK, 18 (INS). — Unidades del servicio de guardacostas y de la aviación patrullan una gran extensión del Atlántico por el segundo día consecutivo, en busca de algún vestigio de dos audaces aviadores italianos que aparentemente han caído al mar cuando trataban de hacer un vuelo sin escalas en un avión de un solo motor, desde las islas Azores a Nueva York.

Se exploró una extensión de 1.600 kilómetros, desde Terranova a Bermuda.

En París Inicia su Labor la UNESCO

PARIS, 18 (AFP.) — La Conferencia General de la UNESCO comenzará mañana sus trabajos, y sesionará hasta el 5 de octubre.

Dicha conferencia general viene a ser la asamblea soberana de ese organismo, y se halla integrada por los delegados de 48 Estados adheridos a la UNESCO, los cuales deberán votar el programa de trabajo y el presupuesto general.

Será ésta la cuarta conferencia realizada desde la creación de la UNESCO.

La primera de dichas reuniones se realizó en París en el año 1946, la segunda en México en 1947; la tercera tuvo lugar en Beyruth en 1948.

Adenauer Procura Formar el Gabinete Alemán

BONN, 18. (INS). — El canciller Konrad Adenauer presentará pasado mañana su gabinete a la Cámara Baja del Estado germano del oeste. Una vez aprobada la constitución del primer gobierno con que contará la República, Adenauer someterá a la consideración del Bundestag su programa político, el que, como ya lo adelantó escuetamente, se basará en los siguientes puntos:

1º.— Establecimiento de un sistema económico francamente liberal.

2º.— Colaboración pacífica con los países ocupantes.

3º.— Revisión de fronteras especialmente en el Este.

4º.— Solicitud a los aliados occidentales para que mantengan en la Alemania Occidental un número de tropas equivalente al que los rusos tienen en la zona oriental.

5º.— Tratar de que el Estado alemán occidental entre en el Consejo de Europa y posteriormente en la organización del Pacto del Atlántico.

Adenauer prosiguió hoy sus gestiones tendientes a dejar terminada la formación de su gabinete. Si bien no se ha proporcionado información oficial alguna al respecto, se tiene entendido que las consultas que está celebrando Adenauer con ese objeto han llegado ya casi a su fin. Por otra parte, ha podido saberse que el vicecanciller del país será Franz Bluecher, presidente del partido Demócrata Libre, ya que hay completo acuerdo sobre el particular entre los integrantes de la coalición.

Cayó un Avión Civil en Quilmes; Perecieron los Dos Tripulantes

(Información en la pág. OCHO)

Ratifica la Nota del Gobierno de Inglaterra Todas las Garantías Estipuladas en el Convenio con la Argentina

(INFORMACION PAGINA CINCO)

FRANCIA DEVALUO SU MONEDA

REYNAUD ESTIMA POCO AMISTOSA LA MEDIDA INGLESA

PARIS, 19 (INS). — Francia resolvió devaluar el franco en un seis por ciento. La medida fué adoptada en una reunión celebrada por el gabinete francés. El anuncio del gobierno dado a conocer inmediatamente después de terminada la sesión, expresa que la nueva cotización con relación a la moneda norteamericana es de 350 francos por dólar, mientras que la anterior era de 330 por dólar.

★ **Plan de Reformas**

PARIS, 19 (AFP) — El consejo de ministros resolvió someter inmediatamente al fondo monetario internacional, un proyecto de reforma, según el cual las operaciones comerciales en divisas libres se harían, en adelante, al cien por ciento, segun el curso del mercado.

★ **Tipo Unico de Cambio**

Anuncióse oficialmente la devaluación del franco.

La nueva paridad del franco, con relación al dólar se fijó en 350. Además el franco tenia dos tipos de cotización, uno interno y otro para la exportación, en adelante, ese tipo será único.

Las medidas resueltas por el gobierno francés, representan una revaluación de diez por ciento con relación a la libre esterlina. En adelante, la libra se cotizará a 980 francos.

★ **"Medida Poco Amistosa"**

El ex primer ministro, Paul Reynaud, expresó su decepción por la forma en que el gobierno británico procedió a la devaluación y afirma que ahora se ha hecho inevitable también la devaluación del franco.

"Considero la decisión de nuestros amigos británicos no sólo como una medida poco amistosa para con el gobierno francés, sino también como contrario a la solidaridad europea, ideal a que Gran Bretaña adhirió recientemente con su presencia en el Consejo de Europa", dijo el señor Reynaud.

★ **Conmoción Mundial**

LONDRES, 19 (INS). — El gobierno y comerciantes de muchos países estudian con inquietud la trascendental devaluación de un 30 por ciento de la libra para precisar los posibles efectos de esta medida en la economía mundial

La reducción del valor de la libra

Continúa en la página tres

REUNION de economistas en Wáshington: de izquierda a derecha: M. Bonnet, embajador francés en EE. UU.; Mr. Hoffman, administrador de la ECA; John Snyder, secretario del Tesoro de EE. UU.; M. Schuman, canciller francés; M. Petsche, ministro francés de Finanzas, y Mr. Harriman

LA ARGENTINA NODESVALORIZA

(INFORMACION EN LA PAG. 5)

DIARIO DE LA MAÑANA

Clarín

BUENOS AIRES REPUBLICA ARGENTINA

15 centavos

UN TOQUE DE ATENCION PARA LA SOLUCION ARGENTINA DE LOS PROBLEMAS ARGENTINOS

Año V Buenos Aires, Martes 20 de Setiembre de 1949 Nº 1.432

Gran Bretaña Confía en el Apoyo Obrero

LONDRES, 19 (INS). — Se insinúa la posibilidad de que se lleven a cabo elecciones generales en Gran Bretaña en el próximo otoño como consecuencia de la devaluación de la libra. Se estima que la mayor amenaza para el gobierno laborista estriba en si podrá o no resistir la poderosa presion de los gremios, que piden aumentos. Una reunión de emergencia del Congreso de Gremios ha sido fijada para mañana, con el objeto de tratar el problema de la devaluación. En los círculos obreros se predice que los dirigentes harán un llamamiento a los trabajadores basado en el lema: "No vuelvan las espaldas a su gobierno".

★ **Sorpresa e Inquietud**

LONDRES, 19 (AFP). — Sorpresa e inquietud son las impresiones dominantes en la clase media británica.

Para el inglés medio, la desvalorización significa un aumento a breve plazo del precio del pan, y posiblemente del costo general de la vida aunque se pretenda convencerlo de lo contrario.

Se señala que Cripps afirmó repetidamente en las últimas semanas que la libra no sería desvalorizada. También se hace notar que a su llegada a Wáshington se mostraba sonriente, lo que era un signo tranquilizador, puesto que sonríe muy raras veces.

Hoy el inglés de la clase media piensa: "O el canciller no nos tiene confianza, o bien la situación se agravó repentinamente, obligándole a madificar sus planes. En ambos casos, hay motivos para estar sorprendido e inquieto".

Los diarios conservadores opinan de que la desvalorización de la libra no es una solución por sí misma y reclaman la reducción de los gastos gubernamentales. Esos diarios dejan prever que se llegará a producir una nueva carrera entre los salarios y los precios.

De la lectura del órgano laborista "Daily Herald" surge cierta perplejidad. En su primera edición de hoy contenía un editorial optimista en cuanto a los resultados de la reunión de Wáshington. En la segunda ese editorial fué substituído por la publicación de las causas de la "desvalorización", diciendo que sir Stafford Cripps se decidió finalmente a "reevaluar" la libra para no provocar la desorganización.

El mismo diario deja entender que podría producirse un aumento en los salarios si ellos quedaran ahora por debajo de un nivel de vida aceptable.

GUSTAVO DE SUECIA

Se Agravó la Salud de Gustavo de Suecia

ESTOCOLMO, 19 (AFP). — El estado de salud del rey Gustavo, de Suecia, se agravó súbitamente a raíz de una nueva crisis de bronquitis crónica.

El monarca debía presidir hoy una gran partida de caza, a la que había sido invitado el rey Miguel, de Rumania, y el monarca Federico II, de Dinamarca, así como su primo el príncipe Axel, pero no pudo asistir, decidiendo hacerse reemplazar por el príncipe Wilhelm.

Opinan en EE. UU. Sobre el Comercio con Sudamérica

WASHINGTON, 19 (INS). — Funcionarios del Departamento de Comercio declararon que la repentina devaluación de la libra esterlina ha colocado a algunas naciones latinoamericanas frente al problema de proteger el volumen de sus exportaciones. Se observa que la devaluación de la libra afectará principalmente a Argentina y Uruguay, en virtud de que ambas naciones rioplatenses tienen un intenso comercio con Gran Bretaña. En menor grado se estima que será afectado Brasil.

★ **Acuerdos Comerciales**

Argentina y Uruguay concertaron recientemente acuerdos comerciales con Gran Bretaña sobre una base bilateral y hasta cierto punto de trueque. Estos acuerdos, que tienen que estar en vigor un año antes de que puedan ser alterados, se cree que contienen cláusulas a las cuales podría recurrirse como "puerta de escape", en caso de una revaluación monetaria como la que acaban de experimentar la libra esterlina y otros circulantes. El presidente de la Argentina, general Juan D. Perón, ha recomendado al Congreso argentino la suspension de la ley de respaldo en oro del peso nacional. medida que, en opinion de los funcionarios norteamericanos, puede ser el preludio de la devaluación en la Argentina.

★ **Las Importaciones**

Por otra parte, varios diplomáticos latinoamericanos predicen un aumento del comercio entre sus naciones y el bloque de la esterlina como resultado de la devaluación de la libra y también con otras naciones europeas que han seguido el ejemplo de G. Bretaña especialmente con Suecia, nación exportadora de máquinas y otros productos pesados. Agregan que el menor costo de los artículos extranjeros será un incentivo para los importadores latinoamericanos, pero en vista de que el comercio es "una calle de ida y vuelta", obliga a poner en duda que las naciones que han devaluado su circulante puedan pagar los precios de los productos latinoamericanos, que aumentarán automáticamente.

Puede Favorecer a Europa el Reajuste Monetario General

Como una Bomba Cayó en París el Anuncio de Cripps

PARIS, 19 (De nuestra agencia). — Si bien la devaluación de la libra era esperada por los técnicos como un sacrificio, penoso pero necesario, la operación relámpago realizada por Cripps cayó como una bomba en las esferas políticas francesas. "La noticia resulta tan sorprendente, escribe esta mañana León Blum en "Le Populaire", que me costó creerla. Lo que ha asombrado a toda Europa es el brutal treinta por ciento y no la medida misma, que era ineluctable".

¿Cuáles serán las consecuencias para Francia? Por lo pronto, una nueva devaluación de su divisa si no se desea reeditar el fatal error de 1933 manteniéndola en la actual paridad frente a una libra esterlina desvalorizada. La medida acentuará probablemente el alza de los precios en momentos en que el precario equilibrio del sistema económico interno aparece amenazado por la ofensiva obrera de otoño. Por otras razones, puede producirse en Francia —aunque no forzosamente en forma inmediata, según Paul Reynaud— un fenómeno análogo al que "The Times" prevé para Inglaterra: el alza de los precios y el aumento de salarios.

El gobierno Queuille ve complicársele así imprevistamente la difícil tarea, pues con la devaluación del franco las importaciones norteamericanas se volverán automáticamente más caras y esto aumentará, por contragolpe el actual desequilibrio de la fórmula salarios-precios, desequilibrio que, según el "France-Tireur", se basa en la miseria cada día mayor de la clase trabajadora y en la riqueza consolidada de un estrecha oligarquía.

León Blum es en el fondo optimista. Partidario en principio de hacer intervenir a los organismos de Estraburgo con objeto de lograr una estabilización coordinada de las diferentes monedas de Europa occidental —solución que también está considerando el gobierno— entiende que en todo caso, con prudencia y sabiduría, Francia puede aprovechar la coyuntura para salvar airosa y con provecho esta incierta y difícil etapa, impuesta por los acontecimientos. También son optimistas "L'Aurore" y "France Libre" para quienes la nueva paridad del franco y la libra permitirá a la industria y al comercio franceses aprovechar la baja de mercaderías compradas en la zona de la esterlina, que constituyen el 74 % de sus importaciones. Las exportaciones, a su vez, recibirán un latigazo saludable, pero como se percibirán menos dólares, según lo hace notar "Le Monde", habrá que producir y vender más, probabilidad remota, pues los sindicatos como en la época del gobierno del Frente Popular, amenazan trabajar menos horas.

Por último, aunque la sensacional decisión inglesa hace tabla rasa de los compromisos de Estrasburgo, la mayoría de la opinión francesa se esfuerza en considerar que el inevitable reajuste monetario general puede constituir el primer paso hacia la libre convertibilidad, a la unificación de los sistemas aduaneros europeos, a disminuir los precios de fabricación y a aumentar las exportaciones a la zona del dólar.

OCTAVIO GONZALEZ ROURA

Representante general de CLARIN en Europa.

No Preocupa a Vishinsky la Devaluación

NUEVA YORK, 19 (AFP). — "No tengo libras ni dólares. Por lo tanto no tengo por qué preocuparme por la desvalorización de la libra", declaró el ministro de Relaciones Exteriores de la Unión Soviética, señor Vishinsky, al llegar esta mañana a Nueva York.

El canciller ruso prosiguió diciendo: "Soy un mal financista".

Por otra parte, el ministro soviético expresó su confianza en la UN. la que, "así como lo dijo Stalin, es un fuerte instrumento para el mantenimiento de la paz y de la seguridad internacional".

★ **Comentario Ruso**

PARIS, 19 (AFP). — "El pueblo de Gran Bretaña sufrirá las consecuencias de la desvalorización", anunció el primer boletín de las emisiones informativas de la radio soviética en su comentario sobre la situación monetaria.

Agregó que la conferencia de Wáshington fracasó en realidad y que ahora Gran Bretaña pasa enteramente a depender de la voluntad del dólar.

★ No Autorizan Aumentos en los Alquileres ★

Han Subido los Valores en la Bolsa de Londres

ATTLEE ORDENO REDUCIR LOS GASTOS MINISTERIALES

LONDRES, 20 (INS). — La apertura del mercado de valores desde la devaluación de la libra esterlina produjo una intensa actividad en las operaciones y un mantenimiento de la tendencia al alza de los precios. Aunque las operaciones fueron menos violentas que ayer, los mercados estaban congestionados con las órdenes de compra y venta. Los precios abrieron con alza sobre el cierre extraoficial del lunes, al margen de la Bolsa, manteniéndose a la cabeza las acciones de oro. Más tarde, los precios bajaron ligeramente como resultado del sinnúmero de ventas para aprovechar ganancias.

Hubo gran demanda de acciones auríferas por parte de intereses sudafricanos. En operaciones posteriores las compañías mineras trataron de inundar la Bolsa de Londres en un esfuerzo por estabilizar el mercado. El resultado fué que algunas acciones oro bajaron a menos de sus cotizaciones de apertura. Los valores industriales, que abrieron a un nivel alto, más tarde estuvieron un poco más bajos en comparación con los precios precedentes a la devaluación. Las acciones con garantía oro abrieron a precios un tanto bajos, pero más tarde se recuperaron.

★ Reducción de Gastos

LONDRES, 20 (INS). — El primer ministro Clement Attlee ordenó a los miembros de su gabinete que reduzcan los gastos de sus respectivos ministerios en un cinco por ciento. Tal reducción es adicional a la del cinco por ciento ordenado en el presupuesto para el próximo ejercicio fiscal.

La medida tiene por objeto contrarrestar los efectos de la desvalorización de la libra esterlina los que, de hecho, amenazan seriamente la estabilidad del gabinete de Attlee.

★ "Pánico Financiero"

LONDRES, 20 (INS). — El comentarista de radio Moscú, M. Leontyev, se refirió hoy a la devaluación de la libra esterlina, y consideró que la medida había producido "el pánico financiero en la Europa marshalizada".

Acusó a Gran Bretaa de haberse "rendido" a la presión norteamericana, no obstante las seguridades dadas por los líderes laboristas, anotando: "Cripps prometió que la carga de esta medida se dividiría por igual, pero en realidad significa que una vez más los capitalistas ingleses ganarán mientras los obreros perderán una tercera parte de sus jornales.

"Los obreros de Inglaterra, Francia y los países marshalizados trabajan ahora más y reciben menos.

(Continúa en la página DOS)

CLEMENT ATTLEE

DIARIO DE LA MAÑANA

Clarín

BUENOS AIRES • REPUBLICA ARGENTINA

15 centavos

UN TOQUE DE ATENCION PARA LA SOLUCION ARGENTINA DE LOS PROBLEMAS ARGENTINOS

Año V Buenos Aires, Miércoles, Setiembre 21 de 1949 Nº 1.433

Repercusión en Wall Street

La Unión no Mermará su Auxilio a Europa

WASHINGTON, 20 (AFP). — La desvalorización de la libra y la decisión del gobierno francés de crear un "franco único", señalan el comienzo de una verdadera "batalla económica para Gran Bretaña y Europa", declárase en los círculos políticos norteamericanos

En círculos dirigentes de este país se cree que británicos y franceses triunfarán en esa batalla cuyo objetivo, dicen, es no sólo la prosperidad de Europa sino también la paz del mundo.

★ Etapa Hacia el Liberalismo Económico

Los funcionarios de la administración del plan Marshall subrayan la importancia de las medidas financieras de esos gobiernos que constituyen, según se afirma, una etapa hacia el restablecimiento del liberalismo económico en el mundo de la posguerra. Se hace observar también que si esas medidas son acompañadas de un gran esfuerzo de producción y de exportación, ellas permitirán a Francia y a Inglaterra hacer frente a la escasez de dólares actual.

La administración del plan Marshall y los dirigentes políticos estadounidenses se proponen ayudar en la medida de lo posible a Gran Bretaña y a Francia en ese sentido y de acuerdo con las decisiones que fueron adoptadas por la conferencia tripartita de Wáshington anglo-americano-canadiense.

La desvalorización de la libra esterlina no ha sorprendido mayormente a los operadores de Wall Street, y escasa influencia ha tenido sobre el movimiento bursátil.

Persiguen a Rebeldes las Tropas Bolivianas en la Zona Fronteriza

LA PAZ, 20 (AFP). — Toca a su término la acción de limpieza de las tropas contra grupos rebeldes dispersos, que tratan de acercarse a las fronteras para huir al extranjero.

Las acciones tienen prácticamente un carácter policial, dado que no hay resistencia, sino huida u ocultación de elementos que hasta hace días ignoraban la verdadera suerte corrida por la intentona revolucionaria

En general, se han reanudado totalmente las actividades normales en todo el país.

Llegaron a ésta, diez oficiales rebeldes que habían sido apresados en Incahuasi, así como los restos del teniente Molina, director de la banda militar de Camiri, al que los rebeldes habían obligado a realizar patrullajes, lo que dió lugar a su suicidio. La semana próxima comenzarán las gestiones para la formación de un frente democrático.

La Bolsa de París Operó con Firmeza

PARIS, 20 (AFP). — Se reabrió hoy la Bolsa de París, caracterizándose esta primera sesión después de producirse los recientes cambios monetarios, por una notable serenidad.

No se registró ninguna nerviosidad en el ambiente bursátil, notándose una firme tendencia y alzas normales.

Como previsto, el dólar está cotizado a 350 francos en el mercado libre; el dólar oro a 1.042 contra 1.020.

En el mercado llamado "paralelo", el dólar se cotizó a 382 contra 376 el viernes pasado; la libra esterlina a 1.000 francos contra 1.015.

★ Opinión de la Prensa

PARIS, 20 (AFP). — Es evidente que la situación que acaba de crearse exige por parte del gobierno una autoridad particularmente firme, y que una de sus primeras obligaciones será de proceder a un verdadero saneamiento de las finanzas públicas", declara hoy el diario "L'Epoque" en sus comentarios acerca de las desvalorizaciones que han sido proclamadas.

"Combat" considera que ha surgido ahora "un mundo nuevo" y expresa: "Europa, a la cual nos unía una larga tradición, ha dejado de existir. Una pared se ha derrumbado sobre nosotros, pero ello no es un motivo para que, a medida en que el socialismo y la planificación son retiradas de la circulación, los países occidentales consigan satisfacer sus necesidades".

"Parisien Libéré" considera que esa desvalorización tendrá efectos psicológicos peligrosos y declara: "Las consecuencias de la desvalorización del franco presentan un grave problema político".

Finalmente el órgano comunista "L'Humanité" declara que, tanto en Francia como en Gran Bretaña, el costo de la vida aumentará, y las consecuencias de la desvalorización serán desastrosas en ambos países

Eligió Presidente al General Rómulo la Asamblea de la UN

YUGOESLAVIA VOTO CONTRA LA URSS

FLUSHING MEADOW (Nueva York), 20 (INS). — El presidente de la delegación filipina, general Carlos P. Rómulo, fué electo, en primera votación presidente de la Cuarta Asamblea de las Naciones Unidas. La votación secreta dió a Rómulo 53 votos de una mayoría requerida de 30. Los cinco países del bloque soviético votaron en contra. Esta ha sido la primera vez que Yugoeslavia ha votado en contra del bloque comunista. Hubo un voto anulado.

Poco después de su elección, el señor Carlos P. Rómulo, declaró: "Me siento profundamente agradecido por el honor que a mí, personalmente, y a mi país, nos ha conferido la Asamblea General.

"Nuestra tarea es llevar adelante la labor de las Naciones Unidas. La Carta de la Organización define cual ha de ser nuestro objetivo, que consiste en hacer posible a los hombres vivir mejores vidas, con mayor libertad, bajo un régimen de paz fundado en la jus-

(Continúa en la página DOS)

EL DELEGADO filipino, señor Carlos F. Rómulo, que acaba de ser electo presidente de la Asamblea de las Naciones Unidas, saluda al secretario general de ese organismo, señor Trigve Lie. Rómulo obtuvo 53 votos en la elección respectiva, siendo la mayoría requerida de 30 sufragios

Réplica Obrera a la Devaluación Inglesa: Declaran la Huelga

LONDRES, 20 (AFP). — Los observadores creen ver una réplica del proletariado británico a la devaluación de la libra, en el movimiento declarado durante la noche por la sección londinense del Sindicato Nacional Ferroviario y que consistirá en la aplicación estricta de los reglamentos.

Por venir inmediatamente después del discurso de sir Stafford Cripps, la decisión de los ferroviarios londinenses es considerada generalmente como una prueba de que una parte, al menos, de la clase obrera, no ha comprendido la gravedad de la situación en que se encuentra Gran Bretaña y la necesidad absoluta de un bloqueo de los salarios.

Como primera reacción de los trabajadores ante la devaluación de la libra, la decisión de los ferroviarios londinenses reviste una importancia considerable

La huelga parcial se llevará a cabo desde mañana a medianoche.

Kardelj No Cree que Haya Guerra

NUEVA YORK, 20 (AFP). — "No creo que exista actualmente peligro de guerra" —anunció a la prensa el señor Kardelj, presidente del consejo adjunto y ministro de Relaciones Exteriores de Yugoeslavia al desembarcar del paquete "Queen Elizabeth"

Bosqueja Konrad Adenauer la Labor que Desarrollará su Gobierno

ALEMANIA IMPEDIRA CUALQUIER RESURGIMIENTO NACIONALISTA

ADENAUER

BONN, 20 (INS). — La República Federal de Alemania se mantendrá en guardia observando cualquier señal de resurgimiento de las tendencias nacionalistas y no titubeará, en caso de necesidad, en recurrir a las medidas más drásticas para combatirlo. Que las fuerzas radicales y nacionalistas latentes reconquisten fuerza e influencia política, depende por completo del éxito o del fracaso del primer gobierno federal alemán, especialmente en los campos social y económico. Lamento, sin embargo, que por ahora se hable tanto de un movimiento neonacionalista en esta nación. Esas informaciones son exageradas y no encuentran confirmación en los hechos. Sostengo la firme creencia de que, mientras antes y con mayor efectividad vuelva Alemania a ser parte de la familia de naciones europeas y del mundo civilizado, menor será el peligro de que resurja el nacionalismo en Alemania.

¿Cuál es entonces nuestro programa para los próximos cuatro años? Nuestro pensamiento se basa en la firme convicción de que Europa es el bastión de las naciones del Pacto del Atlántico, cuya avanzada es, por cierto, Alemania. Por su parte, la seguridad de todo Occidente depende del estado de orden en esta región del mundo. Empero, considerando el progreso de la ciencia moderna y la actual posición vacilante del mundo, vemos que esa seguridad no puede descansar sólo en la fuerza de la maquinaria bélica. Sólo el hombre puede resguardar esa seguridad y la única forma de asegurarla consiste en solucionar, primero, los problemas sociales de Europa, inclusive los de Alemania. Por esta razón, es nuestra intención perseguir una política que tienda a la solución de esos problemas. Primero debemos protejer a los refugiados y a todos aquellos cuyas existencias han sido alteradas por la guerra. No podemos edificar bastiones sobre arenas movedizas. El retorno a la vida normal de esos refugiados y personas desplazadas es una medida de "conservación del suelo" que incidirá en beneficio de todo occidente. En particular, dependemos de que continúe la ayuda de Estados Unidos, que en el pasado adoptó tan espléndida iniciativa en el restablecimiento de Europa y de Alemania. No debemos cejar en nuestro empeño. ¿Cuál es entonces nuestro principal problema? Es, nada menos, que la incorporación de Alemania en el seno de la familia europea, porque sin Alemania la Unión Europea es una estructura incompleta. Para conseguir ese objetivo, el primer paso debe consistir: en la admisión de Alemania en la Unión Europea, aunque por algún tiempo se nos niegue participación en el propio Consejo. La República Federal de Alemania ya está comprometida a hacer el máximo esfuerzo para volver a pertenecer, en un pie de igualdad, a la familia de Europa y del mundo. Nuestra mejor contribución será colocar a esta nación en absoluta igualdad, en todo el sentido del vocablo. Sólo en esa forma podremos desarrollar nuestro máximo esfuerzo en aras de la seguridad del mundo libre y democrático.

KONRAD ADENAUER

★ El Senado Convirtió en Ley Varias Reformas al Código Penal ★

(INFORMACION PAGINA CUATRO)

Mr. Attlee Propónese Adoptar Drásticas Medidas

S. Cripps Hace Frente a la Firme Demanda de los Gremios Obreros

LONDRES, 21 (INS). — El canciller del Exchequer, sir Stafford Cripps, recogió rápidamente el reto de las Trade Unions contra la política de devaluar la libra, y aceptó reunirse el lunes con los líderes de esa organización gremial.

Las Trade Unions está evidentemente preocupada por las demandas de aumentos de jornales formuladas por muchos gremios, en vista de la orden de sir Stafford, de que no habrá mejoras de salarios. También temen un alza en el costo de la vida a causa de la devaluación.

A todo esto, el gobierno laborista se halla determinado a decretar el estado de emergencia, si la amenaza del "trabajo a desgano" lesiona la economía nacional. Attlee recurriría a esa drástica medida, convencido de que puede contar con el apoyo popular a su política de devaluar la libra y la consecuente congelación de jornales y precios.

Sin embargo, no hay indicios de que el malestar en el frente obrero pueda precipitar una medida de esa naturaleza. Por de pronto, no se espera que la demostración de los ferroviarios, consistente en el "trabajo a desgano", alcanzará mayor efectividad. La mayoría de los ferroviarios han resuelto no actuar, en espera de la conferencia del gremio que los agrupa, señalada para el 29.

El plan de "trabajo a desgano" sigue en vigor entre los obreros del gran mercado de carnes de Smithfield, con el resultado de que la ración de carne de Londres durante el fin de semana probablemente será menor a lo acostumbrado.

★ Reunión Parlamentaria

LONDRES 21 (AFP). — Según los diarios, será convocado el Parlamento británico el martes próximo para discutir la cuestión de la desvalorización de la libra.

Churchill presentará una moción

(CONTINUA EN LA PAG. DOS)

SUSCITOSE recientemente una nueva tensión ruso-iraní. Por esa causa, fueron concentradas tropas iranías en la frontera, en previsión de cualquier emergencia

DIARIO DE LA MAÑANA

Clarín

BUENOS AIRES REPUBLICA ARGENTINA

15 centavos

UN TOQUE DE ATENCION PARA LA SOLUCION ARGENTINA DE LOS PROBLEMAS ARGENTINOS

Año V Buenos Aires, Jueves 22 de Setiembre de 1949 Nº 1.434

Pidióse Pena Capital en el Proceso a Rajk

BUDAPEST, 21 (AFP). — La quinta y última audiencia del proceso contra Laszlo Rajk culminó con el pedido de pena de muerte para él y los otros siete acusados. Una vez que los testigos de cargo corroboraron las acusaciones el fiscal general Alani dijo que los acusados eran en realidad "marionetas de los imperialistas". Cabe señalar que la defensa no fué autorizada a presentar ningún testigo.

★ Acusación Fiscal

Con acento sombrío y señalando a los ocho procesados, que permanecían sentados en su banquillo con aire indiferente y distraído, el fiscal exclamó:

"Son los enemigos del pueblo, que serán juzgados en el primer proceso que intenta la democracia popular contra los que buscan aplastarla".

Luego destacó que todos los delitos han sido "probados" por el testimonio de los testigos y por la "confesión" de los propios acusados, elogió la imparcialidad del tribunal, que se limitó —dijo— a aclarar solamente la verdad de los hechos dejando a los acusados "defenderse libremente".

★ Directivas de Tito

Insistió en que los implicados recibían directivas desde Yugoeslavia y obedecían instrucciones emanadas del exterior, y seguidamente lanzó los siguientes calificativos a cada uno de los acusados:

Rajk, confidente policial, espía americano y yugoeslavo, incitador al crimen y traidor.

Palffy, el más importante cómplice de Rajk, incitador a derribar el régimen por las armas, asesino y espía.

Farkas, espía y traidor al servicio de Yugoeslavia.

Brankov, organizador de una red de espionaje en favor de Yugoeslavia.

Szalai, provocador de la policía reaccionaria y culpable de la muer-

(CONTINUA EN LA PAGINA DOS)

Un Grupo de Naciones Resistirá a la Libra

PARIS, 21. (INS).— En círculos responsables, se dice que Francia ha establecido contacto con Italia, Bélgica y Holanda a fin de crear un bloque económico para combatir los esfuerzos de Gran Bretaña por conquistar los mercados de la zona del dólar con su libra cotizada a 2.80 dólares. Un portavoz del Ministerio de Hacienda, comentando tales versiones, señaló que las consultas sólo tienden a determinar el efecto de la devaluación de la libra sobre los planes ya trazados para el incremento del comercio intereuropeo.

Revalúan los Soviéticos el Rublo

LONDRES, 21 (AFP.). — Según informaciones de Moscú, la nueva paridad del rublo con la libra esterlina, habría sido fijada en 14,48 rublos por libra, o sea una revaluación del treinta por ciento. No ha sido modificada la paridad con el dólar.

★ Los Valores Franceses

PARIS, 21 (AFP). — La reanimación del mercado bursátil registrada ayer, fué rápidamente frenada. Hoy la tendencia es pesada en todos los grupos de valores franceses y aún de los internacionales.

La sucesión de reajustes monetarios efectuados desde el comienzo de la semana, no permite todavía calcular las incidencias de esas

(CONTINUA EN LA PAGINA DOS)

Quedó Constituída la República Comunista China

MAO TSE TUNG

NUEVA YORK, 21 (AFP.) — El jefe comunista, Mao Tse Tung, anunció la constitución de la República Popular de China, en una declaración hecha ante seiscientos delegados reunidos en Pekín. Así informó la radio comunista, en una emisión captada desde los Estados Unidos.

"Debemos realizar la unión internacional con todos los países amantes de la paz y la libertad, con la Unión Soviética, el primero de todos, y los nuevos países democráticos. De este modo no permaneceremos aislados en nuestra lucha para preservar los resultados de la victoria". De este modo comentó Mao Tse Tung su proclama al pueblo chino.

Se informó entretanto, desde Shanghai, que la provincia de Suiyuan, situada a trescientos kilómetros al oeste de Pekín, y cuya posición hasta la guerra civil china era incierta, acaba de declarar su fidelidad a la China comunista

Mao Tse Tung, presidente del Consejo Militar Revolucionario, y Chu Teh, comandante en jefe del ejército comunista, han recibido un telegrama del gobernador de esa provincia y treinta y siete dirigentes militares y civiles afirmando solemnemente su voluntad de "pasar al lado del pueblo" y romper todos los lazos con la camarilla de Chiang Kai-shek. Lin Tsung Yen y Yen Shi Han.

La provincia de Suiyuan cuya parte norte es limítrofe con la Mongolia exterior —República Popular de Mongolia— era hasta hoy la única provincia de la región norte que no había caído en poder de los comunistas.

Acheson Pidió Cooperación a Rusia

Desea una Solución Para la Guerra Civil en Grecia

FLUSHING MEADOWS, 21 (INS). — Dean Acheson pidió a la Unión Soviética que abandone su "boycot" y se sume a las Naciones Unidas en un esfuerzo por solucionar la guerra civil balcánica. Al hablar en la asamblea, manifestó que existen esperanzas justificadas de que "a la larga el esfuerzo persistente producirá una estructura más sólida, a fin de que ofrezca más esperanzas.

Agregó luego que la misión de esta asamblea es una aportación a la solución tendiendo al interés común, de los grandes problemas que tienen ante sí las naciones del mundo. El hombre de Estados Unidos promete su decidido apoyo y devoción, sin reservas, a los esfuerzos para la consecución de ese fin.

Señaló que la política de Estados Unidos se basa:

1o. Corea: Debe continuar la acción de la comisión de la UN reforzada con nuevas facultades, que permitan a ese organismo "observar e informar" sobre cualquier acontecimiento que pueda llevar a un conflicto militar.

2o. Palestina: Expuso su esperanza de que el actual armisticio sea seguido de una paz permanente. Estados Unidos apoyará el plan de internacionalizar Jerusalén bajo la dirección de la UN. EE. UU. prestará apoyo y asistencia a cualquier medio que proponga la asamblea para un acuerdo en el Medio Oriente, sobre la estabilidad económica y política. Desea además continuar el auxilio a los refugiados árabes.

3o. Colonias italianas: La asamblea debe trazar planes para lograr una Libia unida e independiente dentro de un plazo no mayor de tres o cuatro años. La asam-

(CONTINUA EN LA PAG. DOS)

Pío XII Censuró la Disgregación de la Familia

CIUDAD DEL VATICANO, 21. (AFP.). — "Todo atentado perpetrado contra la familia, es un atentado contra la humanidad" —declaró el Papa en un discurso en francés al recibir en Castel Gandolfo a los delegados a las "Jornadas Internacionales de Estudio sobre la Familia".

Deploró el Papa los efectos de la mentalidad materialista que culmina con la disgregación de la familia por efecto de la "indisciplina de las costumbres, que afecta la autoridad paterna.

Elogió el Papa los esfuerzos que se han hecho para habilitar los grandes inmuebles deshabitados, como viviendas familiares, exhortó a crear un sentido más agudo de la responsabilidad en la fundación del hogar familiar, y del desarrollo de la familia, insistiendo, asimismo, en la responsabilidad que incumbe a la prensa, a la radio y al cinematógrafo con respecto a la familia y a la educación familiar.

Insistió el Papa en exhortar a la disminución de impuestos y cargas fiscales que gravan a las familias, y a otorgarles, en cambio, subsidios, sobre todo a las familias muy numerosas.

La Devaluación de la Lira Causaría Una Elevación del Costo de la Vida

PELLEGRINI

MILAN, 21 (De nuestra agencia). — La situación italiana puede resumirse así: en política internacional se procura el apoyo de Estados Unidos, sobre todo porque se desea la solución del problema colonial y el de Trieste. Las conferencias de Sforza en Wáshington fueron prolongadas y cordiales, aunque hasta ahora no se tienen noticias de resultados positivos.

La difícil posición diplomática de Italia es comprensible, teniendo en cuenta las relaciones de Tito con Wáshington, y las de Roma con Londres, en lo que se refieren al territorio africano en general. Es evidente que Estados Unidos recoge la herencia del imperio británico con sus obligaciones y responsabilidades.

Esta progresiva tendencia a un bloque anglo-americano no es grata para Francia, la que se encontraría en una posición secundaria. Por consiguiente, París trata de mejorar sus relaciones con Italia, la cual si bien no tiene fuerza militar hoy, cuenta con cuarenta y seis millones de habitantes y una asombrosa natalidad. El número de italianos tiene un valor, pero este valor debería ser ante todo una buena carta en manos del ministro Szorfa.

También el fenómeno migratorio italiano, aun, que presenta la gravedad permanente de un problema social, además de demográfico puede favorecer la pacífica expansión del pueblo italiano en muchas zonas del mundo. Después de la Argentina, Australia podría constituir una notable solución, si no perdurase el prejuicio de la raza que se quiere exclusivamente anglo-sajona. En el año pasado, la emigración italiana alcanzó a 107.000 personas, y acusa aumento en este año.

En la política interna, la reiniciación de la agitación de las huelgas y de las amenazas no sorprende, porque los cabecillas han vuelto con nuevos bríos de sus vacaciones.

Resuelto un conflicto (el marítimo, que causó serios perjuicios), se presentan otros, casi en cadena. Reivindicaciones económicas legítimas están incluídas en la política extremista y, naturalmente, reciben aplausos y suscitan violencias en ciertos ambientes donde la impulsividad del temperamento se une por una parte a privaciones y sufrimientos, y, por otra, a milagrosas promesas que una deficiente cultura puede creer fácilmente realizables por la fuerza.

Las categorías sociales económicamente más apremiadas son, como en todas partes, las de los profesionales y los intelectuales. El índice general de los precios, actualmente, considerando 100 el de 1939, ha llegado a 6.782. O sea, 68 veces más; y es hoy un nivel relativamente estable, si no se produce, por repercusión, la desvalorización también en Italia que beneficiaría a los especuladores, pero perjudicaría aún más a todos los que trabajan y sufren las durezas de la vida.

Batista Pellegrini.

CONSTITUYEN GOBIERNOS CIVILES LOS OCCIDENTALES EN ALEMANIA

(INFORMACION EN LA PAGINA DOS)

Hundióse un Remolcador: un Muerto y 2 Desaparecidos

Resolvió Convocar al Parlamento el Gabinete Británico

NO HABRIA SEVERA CRITICA CONSERVADORA

LONDRES, 22 (INS). — Luego de una trascendental reunión el gabinete decidió convocar para el martes próximo al Parlamento, para debatir la devaluación de la libra y la reciente conferencia financiera de Wáshington. El primer ministro, Attlee, y los miembros se reunieron durante una hora, haciendo los arreglos necesarios para la sesión de ambas Cámaras. A todo esto, se señala como indicio favorable que la huelga o reglamento, en señal de protesta por la política de congelación de salarios, no se ha cristalizado. Mientras tanto, se cree que Churchill y sus partidarios no extremarán la nota contra el gobierno por haber devaluado la libra. En los círculos conservadores se afirma que el ataque de Churchill no incluirá ninguna petición de voto de censura. Pero es posible que el propio Attlee pida un voto de confianza para asegurar su posición

EL EX PRIMER ministro británico Mr. Churchill, participará en el debate que se planteará el martes en los Comunes en torno a la devaluación de la libra

★ Aumenta la Harina

LONDRES, 22 (AFP). — El Ministerio de Alimentación anunció que el precio de la harina será aumentado a 12 chelines por bolsa de 280 libras, a partir del domingo.

Los precios de la harina para la venta al detalle son aumentados en medio penique por libra de peso, para la harina y la semola.

El precio del pan aumentó un penique, vendiéndose a 5 1/2 peniques.

★ Grave Advertencia

LONDRES, 22 (INS). — El pueblo inglés ha recibido la más grave advertencia oficial que se le haya hecho hasta ahora, acerca de lo que el futuro le depara

En la inauguración de una muestra de "Producción para Gran Bretaña", el secretario parlamentario del Ministerio de Abastecimiento, John Freeman, declaró: "Gran Bretaña se halla al borde de un abismo aterrador. Un paso en falso podría dar al traste con todas las esperanzas del país. El

(CONTINUA EN LA PAGINA DOS)

Mao Tsé Tung

Definió su Política

El Nuevo Gobierno Comunista Chino es Dictadura del Pueblo

Mao Tsé Tung

VER PAGINA DOS

"Fuí Instrumento de Tito", Declaró Rajk

BUDAPEST, 22 (AFP). — "Yo he sido un instrumento de Tito, el cual sigue las trazas de Hitler", declaró Ladislas Rajk. Luego que el presidente del Tribunal Janko, dió por terminada la deposición de los testigos, cuyas declaraciones coincidieron singularmente con las confesiones de los ocho acusados, se interrogó por última vez a éstos, siendo el primero en hablar Rajk, quien con la misma apatía y abatimiento físico que demostró

(Continúa en la página dos)

ALEMANIA NO PARTICIPARA DEL PACTO DEL ATLANTICO

PARIS, 22 (AFP). — "Sería inútil una reunión de los cuatro que sólo sirviera para registrar nuevos desacuerdos", declaró Schuman, en una entrevista concedida a "Le Monde".

En cuanto a las conversaciones tripartitas, manifestó que no hay motivo alguno para encarar una reunión de esa naturaleza, por lo menos hasta que haya una evolución que permita alentar esperanzas mayores que las concebidas a raíz de la Conferencia de París. Como se le preguntara si la república alemana sería llamada a participar en el Pacto del Atlántico, respondió negativamente, afirmando que esa participación no podría efectuarse ni directa ni indirectamente. Después de contestar con una evasiva a una pregunta sobre la candidatura de Alemania a la Asamblea Europa, expresó que los acuerdos de Wáshington siguen en vigor y que la autoridad internacional del Ruhr está en camino de evolución.

DIARIO DE LA MAÑANA

Clarín

BUENOS AIRES REPUBLICA ARGENTINA

15 centavos

UN TOQUE DE ATENCION PARA LA SOLUCION ARGENTINA DE LOS PROBLEMAS ARGENTINOS

Año V Buenos Aires, Viernes 23 de Setiembre de 1949 Nº 1.435

PAISES LATINOAMERICANOS AGUARDAN LA REACCION ARGENTINA SOBRE LAS DIVISAS

WASHINGTON, 22 (AFP). — El director del Fondo Monetario Internacional, Camilo Gutt, en respuesta a una pregunta acerca de las repercusiones de la desvalorización de la libra sobre la economía latinoamericana, afirmó que los pequeños países de América Latina prefieren quizás ver las medidas que adoptará la Argentina antes de actuar por su cuenta. Recordó que la Argentina no es miembro del Fondo Monetario Internacional y manifestó que ningún país latinoamericano indicó hasta el presente al Fondo Monetario Internacional su intención de devaluar su moneda.

Por otra parte, interpretó la serie de desvalorizaciones que tuvieron lugar desde el domingo último como consecuencia de la depreciación de la libra como una "verdadera revolución útil y pacífica, que prepara el camino al equilibrio financiero y económico". Sin embargo, hizo presente que será preciso un tiempo apreciable antes de que el beneficio de la desvalorización pueda ser recogido por los países interesados Agregó finalmente que las desvalorizaciones recientes eran una demostración convincente de que la cooperación internacional se ha convertido ahora en una realidad.

★ Operaciones Suspendidas

WASHINGTON, 22 (AFP).—Todas las transacciones comerciales

(Continúa en la página TRES)

China Denunció en la UN la Intromisión Rusa

EL CANCILLER soviético, Andrei Vishinsky, llega a Nueva York con varios de sus colaboradores para asistir a las deliberaciones de la asamblea general de la UN

"Cunde el Peligro de la Expansión del Comunismo"

FLUSHING MEADOWS, 22 (INS). — La China nacionalista inició su tan esperado ataque contra Rusia en la UN, denunciando que los comunistas chinos son agentes del imperialismo soviético. El partido Comunista —dijo— no es más que un instrumento y una palanca del Soviet para minar la integridad y la independencia de China y la paz en el Lejano Oriente.

El jefe de la delegación china, doctor F. T. Tsiang, advirtió solemnemente que la UN, no debe cerrar los ojos al peligro de la expansión comunista a todo el Lejano Oriente

"El Partido Comunista chino —dijo— es parte integral del movimiento comunista internacional. Es tan fanático como lo son los comunistas en otras partes. Su propaganda siempre está a tono con la propaganda de Moscú. Su actuación es siempre acorde con la de Moscú. Durante la guerra, los comunistas chinos simularon ser patriotas. La voz estridente de Mao Tse Tung dice al mundo que los comunistas chinos son un nuevo y poderoso contingente en los ejércitos de la revolución mundial, que ha de extenderse al sudeste de Asia y que, finalmente, alcanzará a todo el mundo. En caso de una tercera guerra, la China comunista, como se jacta Mao Tse Tung peleará al lado de la Unión Soviética. China combate hoy contra este nuevo mal como combatió hace doce años, durante más de 8 años, contra la agresión japonesa. La presente resistencia de la China libre es tan importante como su resistencia contra Japón en la segunda guerra mundial. La

(CONTINUA EN LA PAGINA DOS)

La Argentina es la Fuente Comercial de EE. UU., Dijo Griffis

NUEVA YORK, 22 (INS). — El nuevo embajador de Estados Unidos en Argentina, Stanton Griffis, hizo hoy declaraciones a los periodistas acerca de su futura misión en Buenos Aires.

"Voy a la Argentina, dijo, no sólo como embajador sino también como representante del comercio norteamericano. La Argentina es, en potencia, nuestra fuente comercial más grande. Y, básicamente, la mejor forma de trabar amistad consiste en intensificar un comercio mutuamente provechoso. Esa será mi principal labor en la Argentina".

El embajador Griffis piensa viajar a Buenos Aires a mediados de octubre. Consideró que Argentina se encuentra por carecer de deuda externa, en una situación económica mejor que otras naciones. Manifestó que apoyaría cualquier "método sincero para conseguir que el intercambio comercial se active de inmediato, en previsión del día en que la igualdad de las divisas permita que el comercio vuelva a sus vías normales".

★ Propicia el Trueque

Dijo que las tres barreras principales que se oponen a la intensificación del comercio internacional son: los idiomas, la moneda y los aranceles.

Se negó a comentar la devaluación de las monedas, si bien dijo que era partidario de que se llegue cuanto antes a un "cambio real", es decir, que una moneda tenga un solo valor, y no como ocurre ahora, que tienen un valor oficial y otro, más bajo, en la bolsa negra. Predeció que una vez alcanzado el "cambio real" vendrá el libre cambio de monedas y la solución del problema de los cambios.

Produjéronse Incidencias Durante Una Sesión Parlamentaria en Bonn

BONN, 22 (AFP). — La séptima sesión del Parlamento Federal alemán fué marcada por muchos incidentes.

Los primeros diálogos violentos y gritos destemplados se registraron cuando el señor Ebert, del partido Alemán, habló en términos despectivos de la nueva bandera alemana y poco más tarde hubo un nuevo tumulto cuando el líder comunista Max Reimann pronunció un discurso sobre la política general.

Max Reimann fué violentamente interpelado desde una de las galerías por dos ex prisioneros de guerra que acaban de regresar de Rusia, que habían logrado penetrar en el recinto de sesiones, interrumpiéndose la sesión hasta que los dos ex soldados fueron sacados del Parlamento.

Los dos prisioneros se hallaban aún con lo que quedaba de sus airosos uniformes de la Wehrmacht, en harapos, pálidos, enflaquecidos y con los zapatos hecho pedazos, y en cuanto Max Reimann comenzó a hablar, se lanzaron hacia la tribuna y lo expulsaron de ese lugar, justamente cuando Reimann acababa de afirmar que "la línea del Oder y del Neisse constituye ya frontera de la paz".

Luego de calmarse los ánimos, el canciller Adenauer pidió que Max Reimann fuese llamado al orden por haber hecho apreciaciones sobre "actitudes futuras del gobierno" con respecto al gobierno "católico" de Polonia.

Ebert aseguró al canciller el apoyo de su grupo para la política general del gobierno, pero fué asimismo interrumpido cuando al referirse a la bandera, a los refugiados y a los desplazados, hizo apreciaciones consideradas injuriosas, por lo que se interrumpió el debate, siendo llamado al orden por el presidente doctor Erich Kohler, mientras era interpelado vivamente por los diputados de la derecha.

Sehelos, del Partido Bávaro, criticó las tendencias demasiado centralizadas del nuevo gobierno, y dijo que había demasiados ministros, en tal forma, que calificó al gabinete de "administración colonial", por lo que se le llamó al orden.

El representante bávaro Loritz, líder del partido derechista de la Reconstrucción Económica, aprobó, en la sesión de la tarde en sus grandes líneas el programa gubernamental e invitó urgentemente al gobierno de no perder más tiempo en largas discusiones sino empezar de inmediato el trabajo productivo.

El llamado de Loritz fué recibido con largos aplausos. Finalmente se aprobó la desvalorización del marco.

Se Aprobó la Ayuda Yanqui Para Europa

WASHINGTON, 22 (AFP). — El Senado votó el proyecto de ley de ayuda militar.

La partida aprobada es de 1.314 millones de dólares.

★ El Plan de Ayuda

WASHINGTON, 22. (AFP.). — Por 46 votos contra 32, el Senado se negó a reducir en doscientos millones de dólares, la partida prevista para el rearme de Europa Occidental, en el proyecto de ley del programa de Ayuda Militar.

★ Exito del Gobierno

La Administración previó, con tal objeto, la suma de 1.314 millones de dólares.

En consecuencia, el gobierno obtuvo un éxito considerado como muy importante.

★ CONMOVIO AL MUNDO EL ANUNCIO DE MR. TRUMAN ★

RUSIA TAMBIEN POSEE LA ATOMICA

EN EL PALO del "Observador" que emerge de las aguas quietas, obreros argentinos, afectados a las tareas de carga y descarga de un buque francés, han ido a depositar su ofrenda floral a los dos esforzados hombres de mar que ahora reposan, con su viejo barco, en el fondo del río

PIDIO CONTROL MUNDIAL DE LA ENERGIA NUCLEAR

WASHINGTON, 23 (INS). — El presidente Truman aseguró que el Soviet ruso posee "indudablemente" la bomba atómica. En un anuncio especial que causó el efecto de una sacudida, declaró: "Tenemos pruebas —dijo— de que durante las últimas semanas se registró una explosión atómica en la Unión Soviética".

Luego del sensacional anuncio, formuló un nuevo llamamiento para lograr un "control internacional efectivo" que permita el empleo para usos pacíficos de la energía nuclear. "Este reciente suceso —afirmó— hace resaltar aún más la urgencia de ese control internacional de la energía atómica y la necesidad de que se pueda poner en práctica, como esperan este gobierno y una gran mayoría de miembros de la UN".

El texto de la declaración del presidente, dice: "Creo que el pueblo norteamericano, dentro de la seguridad nacional, tiene derecho a ser informado de cuanto ocurre en el campo de la energía atómica. Esta es la razón en que me baso para hacer pública la siguiente información: Tenemos pruebas de que durante las últimas semanas se produjo una explosión atómica en la Unión Soviética. Desde que la energía atómica fué captada por el hombre, era de esperarse el perfeccionamiento, a la larga, de esta nueva fuerza por otras naciones. Esta probabilidad siempre ha sido tenida en cuenta por Estados Unidos. Hace cerca de cuatro años, señalé que la opinión científica es prácticamente unánime en el sentido de que el conocimiento teórico esencial en que se basa el descubrimiento, ya es ampliamente conocido. También hay un acuerdo substancial de que los estudios extranjeros pueden a su tiempo alcanzar el mismo plano que nuestro conocimiento teórico presente. En la declaración tripartita, del presidente de Estados Unidos y de los primeros ministros de Gran Bretaña y Canadá, de fecha 15 de noviembre de 1945, se recalcó que ninguna nación aislada podría, en realidad, tener el monopolio de las armas atómicas.

"Este reciente suceso señala, una vez más, si ello fuera necesario señalarlo, la urgencia de un control internacional de la energía atómica verdaderamente efectivo y que se pueda poner en práctica tal como este gobierno y la gran mayoría de las Naciones Unidas apoya".

La sensacional revelación de Mr. Truman fué hecha a los periodistas por el secretario de la Casa Blanca, Charles G. Ross, mientras el presidente daba a conocer la noticia a su gabinete en una reunión que se prolongó más de una hora. Ross avisó a los periodistas poco después de su diaria conferencia de prensa que no se marcharan, "porque dentro de pocos momentos habrá una declaración muy importante". A las once de la mañana, Ross llamó nuevamente a su oficina a los periodistas y pidió a sus secretarios que cerraran la puerta. Declaró que tenía que hacer un anuncio importante, agregando: "Nadie debe salir de este salón hasta que todo el

(Continúa en la página TRES)

Mr. HARRY TRUMAN

DIARIO DE LA MAÑANA
Clarín
BUENOS AIRES REPUBLICA ARGENTINA
15 centavos
UN TOQUE DE ATENCION PARA LA SOLUCION ARGENTINA DE LOS PROBLEMAS ARGENTINOS
Año V Buenos Aires, Sábado 24 de Setiembre de 1949 Nº 1.436

Un Pacto de Paz a los 4 Grandes Propuso Vishinsky

LA PROHIBICION DEL ARMA ATOMICA

FLUSHING MEADOWS, 23 (AFP). — Ante una Asamblea convulsionada por el anuncio de que los soviéticos poseen ahora la atómica, el canciller Vishinsky propuso en forma sorpresiva un pacto de paz a las cuatro grandes potencias y pidió a la UN la prohibición expresa del arma atómica y otros medios de destrucción en masa. Inmediatamente desencadenó un violentísimo ataque contra el Pacto del Atlántico, señalando su carácter agresivo y contradictorio con la Carta de las Naciones Unidas.

Afirmó despues que el carácter agresivo del Pacto del Atlántico estaba confirmado por declaraciones recientes de Truman, Acheson y los jefes de estado mayor norteamericanos.

Tras hacer un paral lo entre "la crisis económica creciente en Estados Unidos" y el refuerzo económico de la Unión Soviética y las democracias populares, lanzó otro ataque enérgico contra el plan Marshall, que denunció como violatorio de la soberanía nacional de los Estados interesados y como un factor de división de Europa en dos campos

Inmediatamente denunció la política del "Diktat y dominación mundial" de los anglo-norteamericanos lo que ha hecho fracasar el proyecto de prohibición de las armas atómicas y el establecimiento del control internacional de la energía atómica, lo mismo que el fracaso de la reglamentación de armamentos clásicos". Luego señaló que Gran Bretaña y Estados Unidos se entregan a la carrera de los armamentos.

El canciller soviético declaró que enormes fuerzas democráticas se desarrollan en todos los países, cien veces más rápidamente que el ejército de los promotores de guerra y que el deber de la Unión Soviética es hablar en nombre de tales fuerzas.

"Solamente es posible alcanzar algún progreso en el seno de las Naciones Unidas si los miembros de la organización observan los principios de la Carta" agregó.

"La delegación soviética pide a la Asamblea General —manifestó entonces— que adopte medidas para reforzar la paz y elimine la amenaza de guerra, preparada por los bloques belicistas que dirigen

(Continúa en la página TRES)

Habrá una Biblioteca Argentina en Ottawa

OTTAWA, 23 (AFP). — Por iniciativa del embajador argentino en Canadá, señor Atilio García Mellid y con la aprobación de la Cancillería de su país, tendrá lugar en la sede de la embajada el 17 de octubre próximo, el acto de inauguración de una Biblioteca argentina, a la que se dará el nombre del acontecimiento que se rememora en dicha fecha.

De esta forma se facilitará al público de habla hispana el conocimiento de todo lo relacionado con la Argentina, así como de las obras que realiza el gobierno del general Perón.

UN OFICIAL SOVIETICO observa, a la distancia, los efectos explosivos de la primera bomba atómica hecha estallar en su país, en las inmediaciones del lago Baikal. El estallido de esa bomba ha conmovido a la humanidad.

Dícese que en Julio y Agosto Hubo Explosiones Atómicas en la URSS

PARIS, 23. (AFP). — Dícese ahora que durante el mes de julio pasado hubo tres explosiones atómicas en territorio ruso. En otras fuentes se menciona, empero, la fecha de 17 de agosto y se habla de un lugar comprendido entre el norte del Cáucaso y el este de los Urales. Al mismo tiempo se recuerda que en cierta ocasión se informó desde Ginebra que los sismógrafos suizos habían captado una violenta sacudida, con probable epicentro en la URSS, que no era, por sus características un temblor ni tampoco producida por la caída de un meteoro. Las investigaciones realizadas en ese entonces no condujeron a nada.

Truman, que no Usó la Palabra "Bomba", le Advierte al Mundo la Encrucijada

★ PARIS, 23. — ¿Es una noticia de paz o de guerra? Tal la pregunta que a estas horas se ha de formular a sí mismo el hombre de la calle de todos los países, luego de enterarse de la sensacional declaración del presidente Truman. Cabe señalar, de paso, que es la segunda vez que el sucesor de Roosevelt conmociona a la humanidad con esa clase de primicias, pues recuérdese que fué él también quien reveló que se había empleado la espantosa arma contra Hiroshima. Mientras el hombre de la calle se consuela con la respuesta más acorde a sus deseos, los sabios inquieren si la URSS ensayó una bomba atómica o si simplemente logró producir una explosión nuclear. Las opiniones, naturalmente, son dispares. Para unos, Rusia ha conseguido, tras mucho amenazar con ello, fabricar el proyectil del que EE. UU. creía tener la exclusiva. Según otros, acaso todo se haya reducido a un accidente, durante las pruebas de laboratorio. Algo así como un traspiés de algún aprendiz de brujo... Los que prefieren suponer esto último se aferran a que Truman no mencionó específicamente la palabra "bomba"... Pero el que Truman no fuera más explícito, presumiblemente por razones de prudencia, ya que la información proviene, en apariencia oficial, de aparatos especiales capaces de registrar las sacudidas atómicas, ocurran donde ocurran, no impide que muchos expertos se inclinen a aceptar como realidad el que los investigadores stalinianos tuvieran éxito en sus trabajos.

Aceptado que Rusia posee la atómica, lógico es analizar si la actual "guerra fría" terminará o si irá tornándose "caliente" hasta provocar la temida hoguera. Los observadores suponen que, en rigor de verdad, se establecerá un equilibrio, desde que si el Soviet temía a EE. UU., por su parte EE. UU. se verá ahora forzado a temer al Soviet. El peligro radicará en la posibilidad de que Moscú, despreciando las consecuencias, decida obtener las ventajas que le eran negadas sistemáticamente. Porque, en adelante, los jerarcas del Kremlin apoyarán sus argumentos, más que en el veto, en la atómica roja. De ahí que la impresión dominante sea que el anuncio de Truman le indicó al mundo que ha llegado a una encrucijada.

DE FRANCE PRESSE

Por MARCEL FERNAND

El EXTRACTO de la LOTERIA NACIONAL
EN LA PAGINA 13

ARGENTINA PROPONE A INGLATERRA EL REAJUSTE DE LOS PRECIOS

(INFORMACION EN LA PAGINA CINCO)

Enviarían Atómicas a Inglaterra; También las Pedirá Italia

EE. UU. REORGANIZA SU DEFENSA

WASHINGTON, 24 (INS). — El que Rusia tenga atómica lleva a los comandante militares de Estados Unidos a emprender un nuevo estudio de las defensas del país yanki. El general Bradley y los jefes del Estado Mayor Conjunto mantienen una calma estudiada, si bien admiten que se está procediendo a "reexaminar" el sistema defensivo.

CONFIRMA LA URSS POSEER LA BOMBA

★ No se Duda de la Bomba Rusa

El Departamento de Defensa no admite la idea de que la explosión atómica registrada en Rusia no haya sido producida por una bomba atómica. El Departamento se funda en tres argumentos principales:

1º El tipo de explosión debido a un accidente en un pila atómica no puede ser descripto como "una explosión atómica".

2º Ninguna nación habría cometido la locura de desperdiciar materiales en una explosión atómica deliberada, si no tuviera la bomba.

3º La tarea de producir la "cantidad crítica" de material desintegrable necesario para una explosión, unas 25 libras, es tan complicada que lógicamente si los hombres de ciencia son capaces de producirla también consiguieron "armar" una bomba atómica.

★ Enviarían Atómicas a Inglaterra

LONDRES, 24 (AFP). — Las superfortalezas B-29 estacionadas en Gran Bretaña serán reemplazadas próximamente por bombarderos B-50, aparatos especialmente concebidos para transportar bombas atómicas a larga distancia y cuyas tripulaciones están adiestradas para tal misión. Eso hace suponer a los observadores que EE. UU. "almacenará" atómicas en algún lugar del Reino Unido.

★ Italia Pediría También las Bombas

ROMA, 24 (INS). — En los círculos militares de Italia se informó que este país pedirá "cierto número" de bombas atómicas cuando su ministro de Defensa, Randolfo Pacciardi, visite Estados Unidos el mes entrante, para participar en las conversaciones técnicas sobre defensa dentro del Pacto

★ Rusia Confirma Tener la Atómica

MOSCU, 26 (AFP). — La Agencia Tass dió a conocer por radio el primer comentario de la URSS acerca de la declaración del presidente Truman, de Estados Unidos, de que "en territorio soviético se había producido una explosión atómica". Dice la Tass que efectivamente, Rusia posee la bomba atómica, pero afirma que las explosiones a que hace referencia Truman se deben a trabajos en carreteras y en otras obras públicas, en las que se emplean poderosos explosivos.

Volviendo sobre la bomba atómica declara la Tass que ya el 6 de noviembre de 1947 Molotov había asegurado que no existía el secreto atómico, lo que significó que la URSS poseía en ese tiempo tal arma.

Agrega que a pesar de ello el gobierno de Moscú insiste en su política de supresión de las armas de ese tipo, por considerarlas contrarias al derecho de gentes.

★ Truman no Dará Más Detalles

WASHINGTON, 24 (INS). — Ninguna otra declaración hará el presidente Truman con referencia a la explosión atómica.

Declaró Ross que la información dada por el presidente Truman acerca de la explosión atómica rusa no tenía conexión alguna con la conferencia secreta celebrada el mes de julio en la Casa Blanca.

★ Sabios Alemanes en el Soviet

LONDRES, 24 (INS). — Dícese que el comisario soviético, Lavrenti Beria, a cargo de las investigaciones atómicas, ha establecido tres "ciudades atómicas" en el Asia central, a las que han sido llevados hombres de ciencia alemanes.

DOS EXPRESIONES EN UN SOLO TEMA

MIENTRAS habla Acheson en la UN, Vishinsky parece seguir atentamente su discurso, en tanto Bevin da la impresión de dormitar,

DIARIO DE LA MAÑANA

Clarín

BUENOS AIRES REPUBLICA ARGENTINA

15 centavos

UN TOQUE DE ATENCION PARA LA SOLUCION ARGENTINA DE LOS PROBLEMAS ARGENTINOS

Año V Buenos Aires, Domingo, Setiembre 25 de 1949 Nº 1.437

MAÑANA TRATARAN LA PAZ CON AUSTRIA LOS 4 CANCILLERES

NUEVA YORK, 24 (AFP). — Los cancilleres Acheson, Bevin, Schuman y Vishinsky se reunirán el lunes próximo. Esta sesión de los cuatro "Grandes" estaba dedicada únicamente, según afirman los medios diplomáticos, al tratado de paz con Austria.

En Junio de 1950 Habrá Comicios en Gran Bretaña

LONDRES, 24 (AFP). — En junio de 1950, o sea, dentro de nueve meses a contar de ahora, habrá elecciones generales en Gran Bretaña. El anuncio lo hizo el primer ministro Attlee, al hablar esta tarde en el País de Gales, en un mitin de su partido. El tema de su discurso fué, principalmente, las causas y las consecuencias de la desvalorización de la libra.

★ El Anuncio de la Fecha de las Elecciones

Recordó, ante todo, la desvalorización de 1931 e insistió sobre la diferencia entre la política seguida por el gobierno de coalición, de aquel entonces, presidido por MacDonnald y la de su gobierno.

Puso luego de relieve que "los intercambios comerciales son difíciles porque los rusos crearon deliberadamente los del mundo".

"Será necesario dijo más adelante, aumentar nuestra producción, disminuir nuestros precios de costo y mejorar nuestros métodos de venta. Todo ello exigirá un gran esfuerzo a nuestros hombres de negocios y a nuestros trabajadores".

Después de revelar las economías que el gobierno ha logrado realizar en todos los servicios públicos, concluyó diciendo:

"Dentro de nueve meses tendrán lugar las elecciones generales. Considero que revestirán una importancia excepcional, no solamente para Gran Bretaña sino para el mundo entero", y añadió: "El gobierno laborista representa un socialismo democrático infinitamente más cercano a los deseos de los trabajadores que el comunismo en Rusia. Los comunistas, si llegaran a lograr sus fines colocarían a los trabajadores cadenas mucho más pesadas que las que han tenido que soportar en todos los tiempos bajo el régimen capitalista".

★ Suiza Mantendrá el Valor de su Moneda

BERNA, 24. (INS). — En una segunda declaración hecha en esta capital el consejo federal de Suiza reiteró su propósito de no proceder a la devaluación del franco suizo.

El presidente del consejo federal hará una declaración la próxima semana en el Parlamneto, acerca del asunto de la desvalorización.

UN LLAMADO DEL PAPADO

EL PAPA PIO XII

CIUDAD DEL VATICANO, 24 (INS).— Un alto prelado de la Santa Sede reveló que Pío XII, al escuchar por la radio el anuncio del presidente Truman sobre la atómica rusa, cayó de rodillas elevando una oración al Altísimo por la paz mundial.

A todo esto, el órgano del Vaticano "Osservatore Romano", pide que se renuncie "a la más terrible e inhumana de las armas, como se hizo con los gases venenosos; y se proceda al desarme general, ya que "no sólo" la sociedad civilizada sino la humanidad en sí misma amenaza suicidarse".

Desmienten en Asunción un Plan Subversivo del Gral. Díaz de Vivar

ASUNCION, 24 (AFP.) — Radio del Estado difundió una declaración del general Díaz de Vivar, comandante de las fuerzas armadas del Paraguay, en la que proclama su lealtad y acatamiento al gobierno constituido.

El documento desmiente categóricamente todos los rumores según los cuales dicho general se hallaba interesado en desplazar al Partido Colorado en favor de una junta militar, luego de lo cual él había de asumir la presidencia de la República. Asimismo, el general Díaz de Vivar se declara solidario de los compañeros civiles

TAMBIEN LA PESETA SERIA DEVALUADA

LONDRES, 24 (AFP) — En esferas financieras de ésta se afirma que la suerte de la peseta será decidida el lunes cuando regrese el general Franco de sus actuales vacaciones. Tiénese la impresión de que si se desvalorizara esa divisa en relación al dólar, serían mantenidos los múltiples tipos de cambio vigentes en relación a las monedas de otros países

★ Situación del Marco

FRANCFORT, 24 (AFP). — El profesor Ludwig Erhard, ministro de Economía del gobierno federal y los expertos financieros se reunieron en esta ciudad para discutir las modalidades de la desvalorización del marco.

ENERGICAMENTE ATACO A LOS SOVIETS EL DELEGADO DE CHILE EN LA UN

"El Imperialismo Ruso es Comparable al Nazista"

FLUSHING MEADOWS, 24 (AFP). — "El carácter odioso del imperialismo ruso es comparable al nazista y constituye una amenaza flagrante para la paz", declaró el delegado chileno, Santa Cruz, en la asamblea.

La intervención de Santa Cruz es significativa, teniendo en cuenta los "sondeos" efectuados ante las delegaciones latinoamericanas respecto de la candidatura a sostener para reemplazar a Ucrania en el Consejo de Seguridad.

En nombre de Polonia habló Stefan Wierblowski quien pasó revista a la situación política y económica del mundo, siguiendo la línea de la tesis expuesta el viernes por Vishinski. Según el delegado polaco, hay que ser políticamente ciego para no ver que en Alemania Occidental renace el hitlerismo. Añadió que apoyaba por entero la resolución de Vishinski según la cual los Cinco Grandes tendrían que reunirse para concluir un tratado de paz.

El delegado de Rusia Blanca, Kisselev adoptó una posición análoga a la Vishinski respecto a la política mundial.

El delegado pakistano, Zafrullah Khan, defendió enérgicamente la internacionalización de Jerusalén, a pesar de lo que llamó "desafío hecho por Israel a la UN." en esta cuestión.

Por su parte, el delegado etíope solicitó la inmediata solución del problema de las ex colonias italianas.

GATICA GANO POR PUNTOS

(INFORMACION EN LA PAGINA NUEVE)

España Sería Base Aliada si Estallase Otra Guerra

(Información pág. DOS)

Reorganizarán el Sistema Defensivo Occidental

Carrera Atómica Entre Estados Unidos y Rusia

Desde 1947 Dicen Tener en la U.R.S.S. el Secreto

Moscú Apoya el Control Atómico

MOSCU, 25 (INS). — Rusia anunció que tiene la bomba atómica desde 1947, pero la declaración soviética, que fué hecha circular por la agencia noticiosa oficial del gobierno ruso, "Tass", y publicada en todos los periódicos de Moscú, lleva también una nota de optimismo. Dice que la Unión Soviética está en favor de la regulación internacional de la bomba atómica y que cree que debe prohibirse por completo el uso de esa clase de armas.

La declaración oficial rusa sobre la posesión de la bomba atómica dice: "En la Unión Soviética, como es sabido, se están efectuando obras de construcción en gran escala. Estos trabajos comprenden la construcción de centrales hidroeléctricas, minas, canales y caminos, los que exigen por necesidad que se utilicen en las explosiones los últimos adelantos técnicos. Como esos trabajos se realizan con frecuencia y en distintas partes del país, es posible que hayan llamado la atención más allá de las fronteras de la Unión Soviética".

Como se ve, la declaración no menciona en esta parte las palabras "bomba" y "atómica", pero las referencias a las "explosiones" y a los métodos más modernos para efectuarlas quieren dar a entender que esas detonaciones tuvieron carácter atómico.

La declaración oficial soviética afirma que el hecho de que Rusia tenga la bomba atómica no debe causar alarma en el mundo y agrega: "Es necesario recordar que el seis de noviembre de 1947, Molotov declaró que el secreto de la bomba atómica había dejado de serlo. Esta observación significaba que la Unión Soviética ya había descubierto el secreto del arma atómica y que tenía ese instrumento a su disposición. En círculos científicos de los Estados Unidos, se consideró la declaración de Molotov como una balandrinada y se calculó que los rusos no podrían tener la bomba atómica antes de 1952.

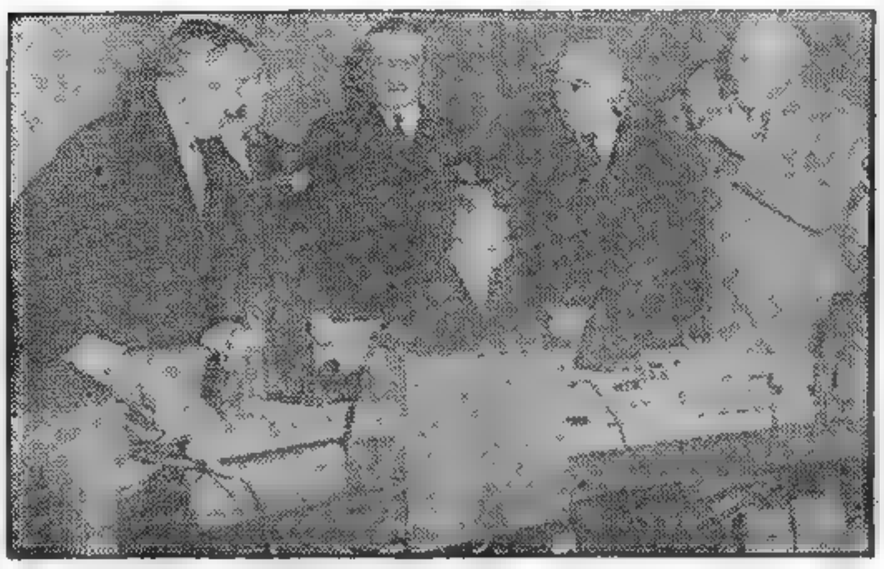

EL NUEVO PRESIDENTE de la Asamblea de la UN, general Carlos Rómulo (sentado), aparece rodeado, de izquierda a derecha, por Mc Neil, delegado británico; Liu Chieh, delegado chino; M. C. de Freitas, del Brasil; Vishinsky, canciller soviético, y Warren Austin, de EE. UU., poco después de haber sido designado para ocupar el cargo

RECLAME A SU CANILLITA CON ESTA EDICION EL SUPLEMENTO DEPORTIVO

Clarín — PRIMERA SECCION — 15 CENTAVOS — EN TODO EL PAIS

Un toque de atención para la solución argentina de los problemas argentinos

AÑO V BUENOS AIRES, LUNES 26 DE SETIEMBRE DE 1949 Nº 1.438

PIDEN LA PROHIBICION DE LA BOMBA

WASHINGTON, 25 (INS). — Estados Unidos ha comenzado una "carrera atómica" con Rusia, mientras los funcionarios norteamericanos cifran su esperanza en una paz duradera en la posibilidad de que, por intermedio de las Naciones Unidas, se logre concertar un convenio proscribiendo el uso de la nueva y terrible arma de destrucción en masa. Estos esfuerzos han estado estancados durante los dos últimos años. El senador Styles Bridges, líder republicano en el Comité de Servicios Armados del Senado, atribuye el éxito obtenido por los rusos en el terreno de la física nuclear, a defectos en las disposiciones de seguridad de la nación. Acusa, a la vez, al gobierno de haber asumido una actitud "fatalmente esperanzada y peligrosamente desorientadora" en relación con la dramática información revelada por el presidente Truman.

S. BRIDGES

CENSURO la conducta de Truman en el secreto

Bridges, que también integra el comité del Congreso que estudia los presupuestos militares, ha hecho notar que la sensacional revelación ha aumentado la posibilidad de que la Cámara de representantes restaure parte de la suma reducida por el Senado a la asignación solicitada por la fuerza aérea.

En fuentes competentes se asegura que el primer mandatario pedirá próximamente al Congreso la modificación de la ley McMahon, que regula el control de la energía atómica en la nación. La enmienda permitiría al gobierno de Wáshington:

1o.) Establecer arsenales de bombas atómicas en Inglaterra y otras bases avanzadas.

2º) Restablecer el régimen de libre intercambio de información entre Estados Unidos, Gran Bretaña y Canadá, en lo concerniente al desarrollo de la energía atómica para fines militares.

Los dirigentes demócratas del Senado vaticinan que el conocimiento de que los rusos disponen ya de la bomba atómica impulsará la concertación de un acuerdo definitivo entre la Cámara y el Sena-

(CONTINUA EN LA PAGINA DOS)

Los Cuatro Cancilleres Estudiarán el Tratado de Paz con Austria

La Reunión del Consejo Revelará si Hay Tensión o Apaciguamiento

NUEVA YORK, 25 (AFP). — Mañana, lunes, sesionará el Consejo de Cancilleres. La reunión tendrá carácter oficial y sólo tratará la cuestión del tratado con Austria. Se atribuye al Sr. Vishinsky, sin embargo, la intención de llevar nuevamente la discusión sobre los tratados de paz con Alemania y el Japón. La impresión que prevalece en las Naciones Unidas es que este Consejo de Cancilleres ofrecerá una indicación precisa sobre el dilema: una mayor tensión entre las potencias o el ansiado apaciguamiento. Después del anuncio del presidente Truman sobre el poder atómico de que dispone la Unión Soviética, se tiende a pensar que el equilibrio de fuerzas entre ambas potencias facilitará un entendimiento.

El Concejo de Cancilleres, cuya última reunión data de diciembre de 1948, cuando debió en París sobre el bloqueo de Berlín, vuelve a funcionar en circunstancias particularmente dramáticas, porque la posición del señor Vishinsky parece reforzada como consecuencia del anuncio sobre la bomba atómica soviética.

La impresión causada por ese anuncio en el pueblo norteamericano puede deducirse de un editorial publicado hoy por el "New York Times" consagrado a la declaración del presidente Truman.

El diario pone en guardia a la opinión contra la creencia de que esta explosión "fué una prueba" con la única bomba que tienen los rusos y subraya que sería peligroso deducir que los Soviets están retrasados en cuatro años con respecto a los americanos y que emplearán un lapso igual para alcanzarlos.

"Sería mucho más razonable — dice el diario— dar por sentado que organizaron sus fábricas para producir bombas al ritmo de una por semana para tener en un año un stock de por lo menos cincuenta bombas es decir, las suficientes para arrasar 50 de nuestras ciudades y aniquilar 50 millones de norteamericanos".

★ **Silencio en Rusia**

Durante su transmisión de hoy la radio soviética no aludió a las declaraciones de Truman. No obstante, el comentarista de radio Moscú declaró que: "Los círculos dirigentes de los Estados Unidos desean visiblemente llegar a un acuerdo que les aseguraría la parte del león en la producción de mineral de uranio del Congo belga

CON INSTRUMENTOS DE PRECISION SE CAPTO LA EXPLOSION ATOMICA RUSA

WASHINGTON, 25 (INS).— Una fuente bien informada, reveló hoy que, si la explosión atómica rusa fué captada por instrumentos científicos, fácilmente se utilizaron en la operación uno o más de los métodos siguientes:

1 Dispositivos sísmicos como los empleados para registrar terremotos a larga distancia. 2. Instrumentos microbarográficos, que registran las ondas de presión causadas en la atmósfera por una explosión. 3. El procedimiento radiométrico que permite el descubrimiento de cualquier nube de fragmentos atómicos cargados de electricidad que se formen.

Consecuencias del Estallido Atómico Ruso

Pierde Eficacia el Pacto Atlántico, Dijo De Gaulle

BURDEOS, 25 (AFP). — "El pacto del Atlántico tendría valor si los Estados Unidos hubieran podido conservar el monopolio de las bombas atómicas y por tal razón hubieran desalentado a cualquier adversario eventual. Pero si el arma atómica pertenece a uno y otro campo, el pacto perdería para Europa en su contenido y forma actual gran parte de su eficacia". Así lo declaró hoy el general de Gaulle, en un discurso dedicado fundamentalmente a la política exterior

"En cualquier caso —agregó— la nación debe estar prevenida, pues nada obliga a los Estados Unidos a participar ampliamente en la defensa directa e inmediata del continente. En tanto que Europa no suministre una cabeza de puente vigorosa y segura, no contemos con el desembarco de armadas que vendrían a traernos armas".

"En cuanto a Inglaterra —añadió — sabemos que combatiría en seguida si el Occidente fuera atacado. Ya hemos medido todo lo que vale su resolución, pero sabemos también que debido a la aviación ha cesado en parte de ser estratégicamente una isla, pues ahora piensa en su propia defensa y no enviaría el grueso de sus fuerzas al continente".

"La seguridad inmediata de Europa y Africa del Norte dependen ante todo de Francia, y repartir entre los aliados estas responsabilidades estratéficas sería un error fundamental y de parte de los poderes públicos franceses un aban-

(CONTINUA EN LA PAGINA CUATRO)

BRAZOS CAIDOS CONTRA LA CONGELACION

Los Comunistas Británicos Buscan a Toda Costa Aumento de Salario

SHEFFIELD (Inglaterra), 25 (INS). — El jefe comunista británico, Harry Pollitt, inició esta noche una campaña en favor de la realización de huelgas de brazos caídos, o de cualquier otro método de presión, a fin de lograr aumentos de jornales y romper la política del gobierno laborista que pretende congelar los salarios.

Pollitt, secretario general del Partido Comunista británico, declaró que la política del gobierno "es la mayor estafa de la historia". "Todos los agremiados —dijo Pollitt— deben exigir mayores jornales Cualquier sección de los trabajadores que concurra en defensa de su nivel de vida, de cualquier forma de acción en masa, como movimientos de brazos caídos, huelgas simbólicas o paros, oficiales o extraoficiales, debe recibir el pleno apoyo de todas las demás secciones del movimiento gremial".

Catroux Acusa a Weigand

★ *Mañana CLARIN publicará una interesante síntesis de las memorias del general Catroux.*

A través de las páginas del prestigioso militar francés, surge una acusación contra su colega Weigand, que por dos veces se negó a reanudar la lucha contra Alemania

★ **¿Su negativa retrasó el triunfo de los aliados?**

★ ***¿Francia pudo terminar la contienda como vencedor directo?***

LEALO MAÑANA EN **CLARIN**

Acuerdo Secreto Anglo-Portugués

LONDRES, 25 (AFP). — A raíz del reciente descubrimiento de un producto radioactivo en una mina de estaño de Portugal se firmó un acuerdo secreto anglo-portugués, mediante el cual el gobierno de Lisboa se comprometería a entregar a Gran Bretaña la totalidad de la producción de este subproducto.

El órgano periodístico "Sunday Empire News", que hizo el anuncio, agrega que las negociaciones duraron algunos meses y que este nuevo producto no ha recibido aún una denominación oficial, pues es considerado un secreto.

Bombardearon Shanghai los Aviones Nacionalistas Chinos: Graves Daños

(VER INFORMACION PAGINA TRES)

Diputados Aprobó la Ley de Alquileres; Vencen en 1951 las Locaciones

Estados Unidos Compartirá su Secreto Atómico con G. Bretaña y Canadá

Formulará una Declaración el Gobierno Británico

LONDRES, 26 (AFP). — El gobierno británico hará probablemente esta semana una declaración en los Comunes acerca de la explosión atómica en la URSS, anuncia "Daily Telegraph".

Estados Unidos compartirá ahora sus secretos atómicos con el Reino Unido y Canadá, y se constituirá en Gran Bretaña un stock de bombas atómicas. Tal es la opinión de los diarios de izquierda.

★ **Habrá "Stock" de Bombas en Gran Bretaña**

La formación de un "stock" de bombas atómicas en Inglaterra podría constituir un peligro para el país, dicen por su parte los diarios derechistas, los que afirman que las naciones occidentales deben organizarse.

La prensa británica insiste sobre la necesidad de lograr una solución en el control internacional de la energía atómica.

El "Daily Mirror" declara que están realizando actualmen-

(Continúa en la página DOS)

Asume sus Funciones el Canciller Alemán

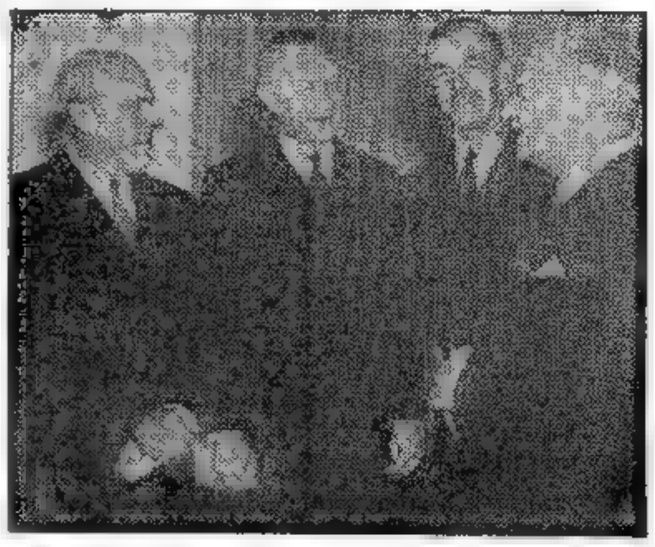

El canciller alemán, Konrad Adenauer, segundo a la izquierda, recibe en Bonn el saludo de los altos comisionados aliados: John McCloy, izquierda; general sir Brian Robertson, británico, y mister François Poncer, francés, a la derecha poco después de haber asumido el primero sus importantes tareas.

TITO EXIGE A MOSCU QUE DEMUESTRE SU PACIFISMO

FLUSHING MEADOWS, 26 (INS). — En la sesión de hoy de la Asamblea, Yugoeslavia desafió a Rusia a que practique lo que predica y demuestre al mariscal Tito y al mundo entero que la Unión Soviética desea la paz. Hablando en la Asamblea, Eduard Kardelj, ministro de Relaciones Exteriores de Belgrado, se apartó de todas las cortesías diplomáticas y atacó a los soviets y a Vishinsky mencionándolos directamente.

Kardelj, que habló firió de paso al reciente proceso contra Laszlo Rajk, diciendo que era una "maniobra sórdida".

BEVIN PIDE COMICIOS LIBRES PARA GRECIA

Mr. BEVIN

FLUSHING MEADOWS, 26 (AFP). — "Esperemos que Grecia será dejada en paz y que puedan celebrarse elecciones sin ingerencia extraña" dijo Bevin en la Asamblea y agregó que Grecia debiera resolver su litigio con los países vecinos, adoptando un espíritu de conciliación de que éstos han carecido hasta ahora.

A propósito de las colonias italianas preconizó la devolución de Eritrea a Etiopía, con excepción de la provincia occidental de Eritrea. Para la Somalia italiana, Gran Bretaña mantiene su decisión, según la cual ese territorio quedaría bajo la tutela de Italia.

Añadió que Gran Bretaña no se propone permanecer en Tripolitania, y que la solución que se adoptará en ese país tendrá en cuenta los intereses de las poblaciones indígenas. En cuanto a Cirenaica, dijo: "Hemos dado nuestra palabra a Senoussi durante la guerra y la cumplimos".

Bevin señaló también que no se haría ninguna tentativa para intervenir en la vida interna de China ni en la elección de su gobierno, pero China asumió cierto número de obligaciones internacionales que debe honrar".

Dijo que el gobierno británico vigilará muy atentamente los acon-

(CONTINUA EN LA PAGINA DOS)

DIARIO DE LA MAÑANA

Clarín

15 centavos

UN TOQUE DE ATENCION PARA LA SOLUCION ARGENTINA DE LOS PROBLEMAS ARGENTINOS

Año V Buenos Aires, Martes, Setiembre 27 de 1949 Nº 1.439

EN LOS COMUNES INICIASE HOY UN DECISIVO DEBATE

Un Voto de Confianza

LONDRES, 26 (AFP.) — El gobierno de Attlee entablará mañana con la oposición conservadora y liberal el más peligroso de los debates parlamentarios —durante 3 días— que haya afrontado desde su constitución.

Deberá responder al interpelante Churchill, sobre la reciente devaluación de la libra; el jefe conservador además reclamará un informe sobre los progresos atómicos de la Unión Soviética.

★ **La Actitud Laborista**

La moción, que fué elaborada durante la reunión de gabinete de dos horas realizada esta mañana, parece tener por objetivo primordial reunir la buena voluntad de los diputados laboristas, que, en su mayoría, condenan la devaluación por su influencia en el costo de la vida.

La moción de referencia dice así: "El Parlamento aprueba la acción del gobierno británico respecto al tipo de cambio de la libra esterlina y las medidas adoptadas en Wáshington por los ministros de Estados Unidos, Canadá y Gran Bretaña, tendientes a restablecer el equilibrio comercial entre las zonas del dólar y de la libra y tendientes a permitir al área de la esterlina de conservar su estabilidad independientemente de la ayuda exterior"

GIGANTESCAS MANIOBRAS DE LA FLOTA DE EE. UU.

EJERCICIOS AEREOS EN GRAN BRETAÑA

WASHINGTON, 26 (AFP). — La posesión de la bomba atómica por la Unión Soviética tendrá un efecto inesperado; acelerar la preparación militar de los Aliados Occidentales.

La prensa de la capital norteamericana, al lanzar esta afirmación, añade que la bomba atómica "ha pasado ya a la categoría de esas armas que, como los gases y los microbios, nadie usa porque todos las tienen". Por lo tanto —declara— ya se sabe que la próxima guerra, si ha de estallar, no será una guerra entre dos laboratorios sino entre dos ejércitos.

Menciónase luego, para corroborar esas afirmaciones, las gigantescas maniobras iniciadas hoy por una flota de dieciocho unidades de guerra norteamericanas, y los ejercicios "bulldog" que se efectúan simultáneamente al sudeste de Inglaterra con participación de fuerzas británicas, norteamericanas, francesas, belgas y holandeses.

Una fuerza compuesta por 18 barcos, entre ellos los poderosos portaviones "Franklin D. Roosevelt" y "Midway" zarpará de la base de Norfolk, en Virginia, para realizar maniobras combinadas durante veinticuatro horas, viajando en una de las naves el secretario de Defensa, señor Johnson; el secretario de Marina, señor Mathews, y un centenar de invitados, entre ellos el general Bradley, jefe del Estado Mayor Mixto.

Esta mañana, cazas de las fuerzas defensivas "Vampire", "Meteors" y "Sea Furies", de las fuerzas navales, realizaron operaciones de patrulla. Al finalizar la mañana, un grupo de cazas a reacción atacó a 35.000 metros de altura, una formación de bombarderos "enemigos".

GENERAL OMAR BRADLEY

Respuesta Británica a la Nota Argentina

LONDRES, 26 (INS). — En fuentes oficiales se dijo que la respuesta del gobierno británico a la nota enviada por la Argentina, solicitando aumentos en el precio de las carnes como consecuencia de la desvalorización de la libra esterlina, será entregada al embajador de Gran Bretaña en Buenos Aires, sir John Balfour, posiblemente a mediados de la presente semana.

FUE EXHIBIDO en Wáshington un modelo, en escala, de la concepción soviética de la bomba atómica. La exhibición se realisó con motivo de la reunión de veteranos de la guerra, y coincidió casi con el sensacional anuncio por el presidente de EE. UU., Mr. Truman

Reunión Secreta en Lake Success

Tratarán el Control de la Energía Nuclear

FLUSHING MEADOWS, 26 (INS). — El secretario auxiliar de Estado norteamericano, John Dewey Hickerson, se encuentra en Wáshington conferenciando con las altas autoridades, acerca de la actitud que asumirá Estados Unidos en la gran reunión secreta que se celebrará el próximo jueves en Lake Success.

Pocos delegados de los Estados grandes o pequeños se encuentran en desacuerdo con la advertencia formulada por el presidente de la Asamblea, Carlos Rómulo, en el sentido de que la Asamblea debe tratar de solucionar el problema del control "si la humanidad ha de tener una paz perdurable".

La mayoría parece dispuesta a revocar esta semana la recomendación de la Comisión de Energía Atómica de la UN, de que se suspendan las conversaciones sobre el control atómico hasta que los seis grandes hayan encontrado una base de acuerdo.

★ **Habrá un Debate Decisivo**

FLUSHING MEADOWS, 26 (INS). — El sorprendente discurso del ministro de Relaciones Exteriores del Canadá, Lester B. Pearson, confirmó, como se esperaba en Flushing Meadows, que durante la presente sesión de la Asamblea se producirá un debate decisivo entre Oriente y Occidente, acerca de la bomba atómica.

No es la Atómica el Arma que Decidirá las Guerras

WASHINGTON, 26 (INS). — El doctor E. Lapp, prestigioso hombre de ciencia especialista en energía nuclear, expresó la opinión de que Rusia dispone de una bomba atómica que "puede lanzar desde un avión" y que el Soviet está en condiciones de construir y almacenar unas cien bombas dentro de los próximos dos años.

El ex director ejecutivo del comité interdepartamental de energía atómica del departamento de Defensa, hizo esas declaraciones en una entrevista exclusiva concedida al semanario "U. S. News and World Report", dice: "La fecha en que Rusia tenga la primera bomba no es tan importante como muchas personas creen. Lo importante es la fecha en que Rusia disponga de bombas atómicas en cantidades y pueda transportarla al objetivo deseado. Esto, en realidad, es lo que cuenta. Puede decirse —agrega— que ahora tenemos, definitivamente, una carrera de armamentos. La bomba atómica, empero, no es un arma decisiva. La gente exagera demasiado su importancia".

Más adelante señaló: "Cuando se piensa en la formidable arma que ya Rusia posee —su poderosa infantería— y cuando se piensa que tiene prácticamente a su merced a Europa, necesariamente hay que convenir en que los rusos necesitan la atómica sólo para emplearla como una poderosa arma de propaganda. Pueden decir a Gran Bretaña: la usaremos contra ustedes si no ceden. De esta manera no tendrán que cruzar el canal de la Mancha".

El Dr. Lapp califica de "falaz" la idea de que Estados Unidos, combinando la bomba atómica con aviones B-36, puede destruir a Rusia. Si los rusos ya han conseguido o van en camino de conseguir su objetivo —apoderarse de Europa—, es natural suponer que disponen de los mismos medios con que cuenta Estados Unidos". El Dr. Lapp está convencido de que se pueden establecer defensas adecuadas contra la bomba atómica. Recomienda, empero, que Estados Unidos haga todo lo posible por lograr un acuerdo amistoso con la Unión Soviética.

★ *Supremo Sacrificio en Aras de la Solidaridad Continental* ★

ARDIO EN EL AIRE EL AVION QUE REGRESABA DE LLEVAR AYUDA A ECUADOR: HUBO 5 MUERTOS

Han Llegado Anoche Varios de los Heridos; Uno de Ellos Fué Internado en Mercedes

UN penosísimo accidente que viene a poner un epílogo de luto a la magnífica solidaridad argentina para con las víctimas del terremoto del Ecuador, ha envuelto en su hálito de tragedia al aparato que conducía de regreso a la delegación enviada al país hermano por la Fundación de Ayuda Social María Eva Duarte de Perón, y que se hallaba integrada por 24 personas entre tripulantes y pasajeros. Cuando el avión LDAEI sobrevolaba la zona de Carmen de Areco, debió realizar un aterrizaje forzoso por haberse declarado fuego a bordo cuando se hallaba a una altura de 1.200 metros. Al llegar el aparato a tierra, a raíz de haber capotado, el incendio se propagó en forma total, siendo el saldo de este luctuoso suceso: cinco muertos y diecisiete heridos.

★ Las Primeras Noticias

Aproximadamente a las 19.30, nuestro corresponsal en Carmen de Areco nos informó telefónicamente que en una zona próxima a dicha localidad, a cinco kilómetros de Castilla, según acababa de enterarse, un avión cuya procedencia ignoraba, había sufrido un accidente. De inmediato nos pusimos en comunicación con el comisario del lugar, quien nos ratificó la noticia y con voz emocionada terminó diciendo: "Por lo que ahora sé, tratariase del avión que venía del Ecuador. Estoy organizando auxilios y temo que sean muchas las víctimas"

★ Rumbo a la Tragedia

CASTILLA, 27 (De nuestro enviado especial). — A lo largo de la ruta que nos conducía a este lugar hemos procurado recoger datos relativos a la tragedia ocurrida. Pero recién al llegar el jeep de CLARIN a Mercedes nos fué posible enterarnos de los primeros detalles del desastre aéreo.

En efecto, en la estación de Mercedes, donde ya se había aglomerado una enorme cantidad de público, acababa de hacer su entrada el tren que conducía la mayor parte de los heridos del accidente. En los coches portaequipajes inmediatos a la locomotora del convoy, los albos guardapolvos de médicos y enfermeros revelaban la presencia de las primeras víctimas, precisamente las más graves, según se nos informó de inmediato. En el sexto vagón, que llevaba las ventanillas bajas, viajaba el resto de los heridos.

★ El Accidente

Con voz nerviosa que trasuntaba aún fresca la dolorosa impresión por el espectáculo de muerte presenciado, uno de los médicos, haciendo un brevísimo paréntesis a su humanitaria labor nos narró las circunstancias del sensible accidente.

Serían las 18.20 aproximadamente cuando se observó en el cielo de esta localidad el paso de un avión al parecer con fuego a bordo. Segundos después el aparato perdía altura en tanto las llamas iban ganando parte del fuselaje. No obstante, el fuego no había envuelto totalmente la máquina cuando ésta se precipitó a tierra destrozándose casi por completo.

★ Llegan Auxilios

Quienes llegaron en primer término junto al avión que había caído aproximadamente a 3 kilómetros de Castilla, halláronse con un cuadro impresionante.

El avión era ya en esos momentos una gigantesca antorcha.

Y sobre el chisporroteo de las llamas, subía el reclamo angustioso de auxilio de los heridos. Uno de ellos, tendido unos metros atrás, revelaba con su presencia en ese sitio que habíase arrojado del avión cuando éste aún se deslizaba en tierra. Superado el primer segundo de estupor ante la magnitud del desastre, iniciáronse los rápidos auxilios. Quienes los prestaban, eran en ese momento, tan sólo pobladores de la zona, pero poco después, felizmente, iban llegando ya las primeras ambulancias procedentes de la misma localidad de Castilla y de Carmen de Areco.

★ Heroísmo de los Pilotos

De los cinco muertos habidos en la catástrofe fué posible rescatar solamente los cuerpos de tres hasta el momento. Son ellos el diplomático Monza, la camarera Esther Bates y el pasajero Federico Rosa. El primero, por haber caído lejos del lugar del accidente al arrojarse del avión cuando éste, incendiado, aún se hallaba en vuelo.

No pudieron ser recobrados, en cambio, los cadáveres del piloto Fernández y del copiloto Torrealdy, pues ambos perecieron carbonizados al no haber abandonado en ningún momento la cabina de mando del avión.

Precisamente basta esta circunstancia para probar el heroísmo de los pilotos del avión, que no renunciaron hasta el último instante, a realizar todos los esfuerzos posibles para salvar el aparato del desastre, aunque tales esfuerzos hubieron de quedar estériles, seguramente por el enorme peso del aparato y las graves fallas de los motores afectados por el fuego.

★ Traslado de los Heridos

Poco después de la llegada de las primeras ambulancias, fueron trasladados tres de los heridos al hospital de esta localidad. Otro herido, Osvaldo Zambra, periodista, en razón de la gravedad de su estado debió ser descendido en Mercedes, señalando el diagnóstico quemaduras de primer y segundo grado. Los restantes fueron trasladados a bordo del Cuyano a la capital, donde han de arribar poco después de medianoche.

★ Llegan Sobrevivientes

En el relato telefónico de nuestros cronistas destacados en la estación terminal del F. C. N. Gral. San Martín, donde debía arribar el Cuyano, también se trasuntaba el clima de tensa emoción vivida por toda la ciu-

(CONTINUA EN LA PAGINA CENTRAL)

En Morón

EL aeródromo de Morón estaba en la tarde de ayer, animado como pocas veces se había visto. Abigarrados grupos —de los que formaban parte la señora de Perón, caracterizadas figuras de la colectividad ecuatoriana, funcionarios, representantes obreros, delegaciones de entidades obreras y de escuelas de enfermeras— se movían impacientes, mirando el cielo: aguardaban la llegada del avión que conducía de regreso a la patria a la misión que llevó a las víctimas del sismo del Ecuador la prueba de la solidaridad argentina. Nada hacía presentir la tragedia. Y de pronto, la mala nueva:

—Cayó el aeroplano. Hay muertos y heridos.

Caras repentinamente empalidecidas, temblor de labios, lagrimas que pugnaban por asomar a los ojos femeninos, corazones que latían a golpes . Pero, en seguida:

—Hay que ir en auxilio de las víctimas. Pronto.

Y el aeropuerto quedó desierto, silencioso y como en sombras.

Cinco Muertos

NUESTRO enviado especial al lugar de la tragedia nos informó que, de acuerdo con las primeras informaciones recogidas, susceptibles de rectificaciones dada la confusión reinante, los muertos a consecuencia del accidente son los siguientes: Norberto Lorenzo Fernández y Juan Gregorio Torres Ordaiz, copilotos del avión; Esther Bates, camarera; Carlos Monza agregado obrero a la embajada argentina en Ecuador y Federico Rosas.

Los cadáveres de los copilotos quedaron carbonizados, entre los restos informes de la cabina del Douglas D-C6. En cuanto a Monza, falleció al arrojarse del avión, antes que éste se estrellara contra el suelo.

Clarín

BUENOS AIRES REPUBLICA ARGENTINA

UN TOQUE DE ATENCION PARA LA SOLUCION ARGENTINA DE LOS PROBLEMAS ARGENTINOS

Diario de la mañana 15 centavos para toda la República

AÑO V — BUENOS AIRES, MIERCOLES, SETIEMBRE 28 DE 1949 — Nº 1.440

EL PRESIDENTE de la Nación y su esposa, a quienes acompañan varios ministros del P. E., se hicieron presentes en la estación ferroviaria, a la llegada de las víctimas del accidente aéreo, para interesarse personalmente por su estado y disponer las medidas para su mejor atención

Tripulantes y Pasajeros del Avión

LA tripulación del Douglas LV-ABI estaba integrada por las siguientes personas: comandante, piloto Carlos María Regunaga; copilotos, Norberto Lorenzo Fernández y Juan Gregorio Torrealday; navegante, David Brandon; radiotelegrafista, Dardo Echad González; mecánico, Oscar Blanco; comisario, Guillermo Mc Loughlin y auxiliar, Esther Bates.

En calidad de pasajeros viajaban las señoritas Haydée Benzola y Amanda Alles, ayudantas sociales; el periodista Tito Garay; el fotógrafo Francisco Caruso; el delegado de la C. G. T., Angel E. Peralta; el agregado obrero de la embajada argentina en Ecuador, Carlos Monza; el presidente de la delegación, Francisco Marcitelli; el jefe de pasajes de F. A. M. A., Regino Fernández y Juan Armando Scarpatti, Osvaldo Zambra, Elbio Lentini, Federico Rosas, Enrique Barcia, José Revita, Cayetano Colonelo y Mario Rebelo.

★ Sir Stafford Cripps Previno en los Comunes que se Aplicarán Más Severas Restricciones ★

(INFORMACION EN LA PAGINA 24)

NO APARECE EL RASTREADOR FOURNIER

Efectúase Hoy el Sepelio de las Cinco Víctimas del Avión

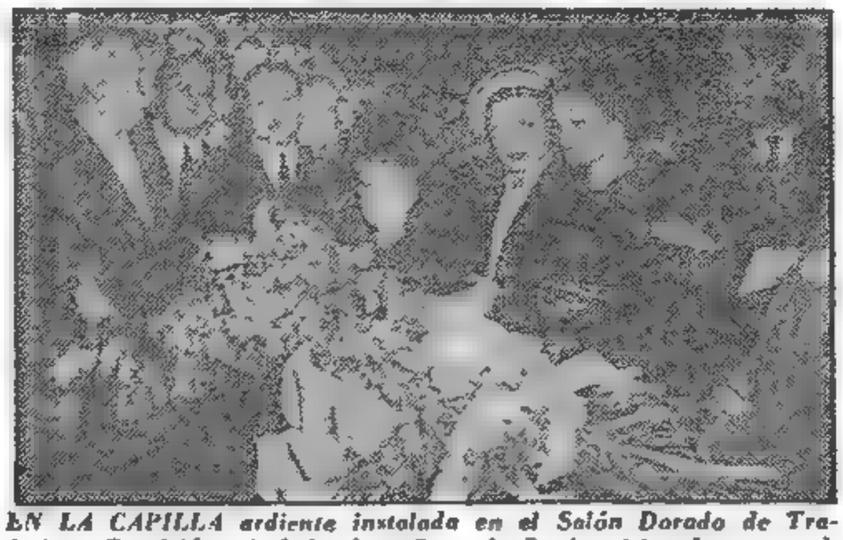

EN LA CAPILLA ardiente instalada en el Salón Dorado de Trabajo y Previsión. Al lado, la señora de Perón visitando a una de los pasajeros, la señorita Amanda Allen, herida en el accidente e internada en el hospital Rivadavia

DIARIO DE LA MAÑANA

Clarín

15 centavos

UN TOQUE DE ATENCION PARA LA SOLUCION ARGENTINA DE LOS PROBLEMAS ARGENTINOS

Año V Buenos Aires, Jueves 29 de Setiembre de 1949 Nº 1.441

EN TRABAJO Y PREVISION SON VELADOS LOS RESTOS

CONSTITUYO una expresiva manifestación de sincero pesar el traslado y arribo a esta ciudad de los restos de las víctimas del luctuoso accidente aéreo que ha conmovido y consternado a nuestro país, dolor que se ha proyectado también sobre todo el continente americano.

La hora de llegada del tren que trasladó a los restos, había sido fijada para las 16.10, pero mucho antes ya se agolpaba en el anden Nº 5, a cuyo costado debía detenerse el convoy, una imponente multitud.

En los lugares preferentes entre dos líneas de agentes uniformados, se hallaban en la estación ministros, legisladores, representantes de numerosas entidades y, en sitio especial, rodeados del respeto de la muchedumbre, que participaba de su dolor, los parientes de las víctimas.

No ocultando la emoción que la dominaba, se hallaba también en la estación, la representación diplomática ecuatoriana, a la que acompañaban miembros del Ceremonial del Estado.

★ Llega el Convoy

Mientras sobre la estación evolucionaban aviones militares, cuyas tripulaciones, en nombre de las fuerzas armadas se sumaban a la dolorosa recepción, los altoparlantes anunciaron la llegada del convoy y previnieron que se mantuviera el orden para evitar desgracias.

★ Descienden un Féretro

En cuanto se detuvo el tren, funcionarios de la Fundación Ayuda Social y de la Confederación General del Trabajo, descendieron el primer féretro. El instante fué de inenarrable emoción. En el cajón se guardaban los restos del heroico piloto Norberto Fernández. Venía materialmente cubierto de flores. Inmediatamente rodearon el ataúd los ministros de Relaciones Exteriores y Culto y de Hacienda, doctores Paz y Cereijo; el subsecretario de Informaciones y Prensa, señor Apold; el embajador Marguelrat y los dirigentes gremiales señores Espejo, Solo y Tesorieri. A pulso de los nombrados fué conducido el féretro hasta la carroza fúnebre.

★ Los Demás Ataúdes

En seguida se descendió del convoy el cajón que guardaba los restos del copiloto Juan G. Torrenday y, así entre la misma y ya no contenida emoción del público, fueron bajándose los ataúdes con los restos del agregado obrero en Quito, Carlos Monza, del pasajero Federico Rozas y, por último, el de la camarera Esther Dates Calvo.

★ En Trabajo y Previsión

Frente al edificio del Ministerio de Trabajo y Previsión, donde son velados los restos, se había congregado también enorme multitud.

★ Desfile por la Capilla

En cuanto se depositaron los cadáveres, se autorizó el desfile por la capilla ardiente. Miles y miles de personas, en forma ininterrumpida, pasaron, abrumadas por el dolor, ante los féretros. Algunas mujeres y niños portaban flores que colocaban sobre aquéllos, como última y piadosa ofrenda.

★ En la Capilla Ardiente

A las 19.25 de ayer se h[illegible]

(CONTINUA EN LA PAGINA DOS)

Iba Hacia Ushuaia el Fournier

MAPA de la zona austral donde es buscado el "Fournier". El rastreador desplaza 500 toneladas y lleva una tripulación de 70 hombres al mando del capitán de corbeta Carlos A. Negri, quien tiene por segundo al teniente de fragata Luis N. Lastani. Completan la plana mayor el guardiamarina José Daniel Lamas y el maquinista, también guardiamarina, Osvaldo R. Montin.

Barcos y Aviones lo Buscan

TODAVIA bajo la impresión causada por la tragedia del pueblo de Castilla, el país es conmovido por otra noticia que lo llena de inquietud. En efecto, informaciones emanadas del Ministerio de Marina indican que desde el domingo pasado aviones y naves de guerra están buscando por los canales fueguinos al rastreador "Fournier". Hasta el momento de entrar en máquina esta edición, el buque no había aparecido, no han tenido todavía buen éxito las exploraciones

(Continúa en la página NUEVE)

Censuras al Laborismo

CHURCHILL EXIGE LAS ELECCIONES

LONDRES, 28 (INS). — Churchill presentó en los Comunes una moción de censura apoyada por los liberales, acusando al gobierno laborista de "cuatro años de desbarajuste financiero".

La moción no ataca directamente la desvalorización de la libra sino que se culpa al gobierno de "cuatro años de desgobierno financiero" y de haber encarado los males económicos de la nación recurriendo a paliativos.

Dicha moción fué presentada en forma de enmienda a la iniciativa del gobierno pidiendo un voto de confianza.

CHURCHILL

El ex "premier" reclamó elecciones generales, afirmando: "La mayoría de nosotros está acorde en que ya es hora para otro Parlamento y en que todas nuestras dificultades tendrían mejor oportunidad de ser resueltas en una nueva Cámara". Subrayó la "inevitabilidad" de las elecciones y dijo que existen divergencias más fundamentales que "en cualquier otro momento en nuestra generación". Por encima de todo se eleva y preocupa la bomba atómica que los rusos, por razones aun no explicadas han obtenido antes que los británicos, aunque, felizmente, no antes que los norteamericanos. Si consideramos tres factores: la crisis financiera, el conflicto de partidos y la bomba atómica en general estamos acordes en que la hora es grave.

Condenó también lo que denominó los "cuatro años de suntuosidad del gobierno laborista". Señaló que el gobierno ha gastado "todos los haberes o reservas nacionales a que pudo recurrir". "Ha tomado el 40 por ciento de los ingresos nacionales para su administración. Nuestros impuestos son los más altos del mundo. Todas las reservas de capital han sido agotadas. Y es debido a que ahora nos encontramos al borde de la bancarrota nacional e internacional, después de la disipación de toda esta riqueza, que esta sesión de emergencia ha sido convocada".

Se refirió luego al "auxilio extranjero sin paralelo" que se ha brindado a Gran Bretaña y preguntó: "¿Dónde nos encontramos al término del mismo?

En este pasaje del discurso, el último passatiempo de Churchill —las carreras de caballos— fué objeto de alusiones por el laborista Perry Shurmer, quien llamó la atención sobre Colonis II, propiedad de Churchill, gritando: "¡Venda su caballo!". Como de costumbre, Churchill estuvo a la altura de la ocasión, y en medio de hilaridad general replicó: "Yo podría vender el animal por mucho más de lo que pagué por él. Pero estoy tratando de colocarme por encima de los motivos de utilidad".

Después condenó la devaluación "porque bien puede forzarnos a pagar más de la mitad por casi una quinta parte de nuestras importaciones. Esto significa —dijo— que los británicos tendrán que trabajar más duro. No estamos en un estado de salud que nos permita convertirnos en donantes de sangre en gran escala en los actuales momentos".

Afirmó que la devaluación fué "un duro y pe-

(CONTINUA EN LA PAGINA DOS)

Después de la Catástrofe

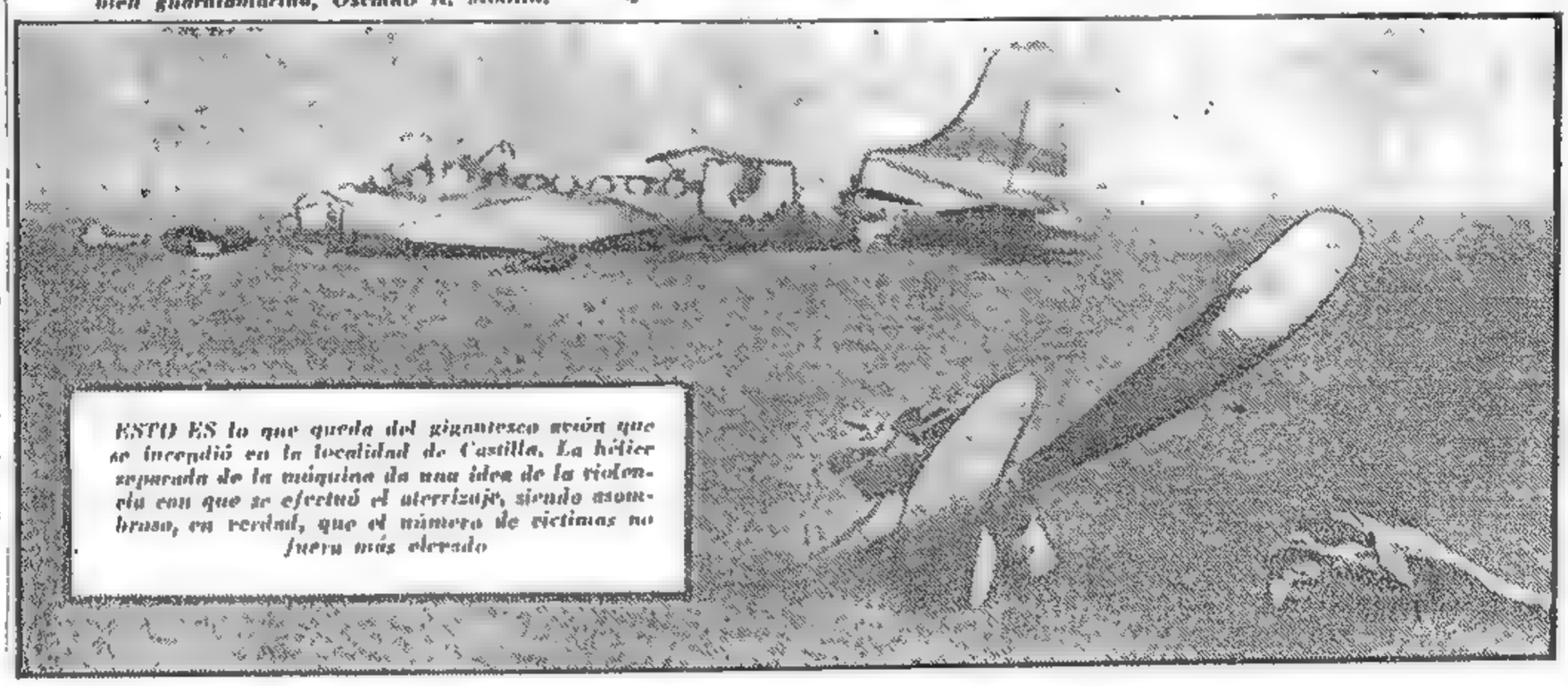

ESTO ES lo que queda del gigantesco avión que se incendió en la localidad de Castilla. La hélice separada de la máquina da una idea de la violencia con que se efectuó el aterrizaje, siendo asombroso, en realidad, que el número de víctimas no fuera más elevado

RINDIO HOMENAJE LA CIUDAD A LAS CINCO VICTIMAS DEL AVION

(Información pág. ONCE)

Hay Inquietud por el Fournier

RECHAZAN LA MOCION DE CENSURA AL LABORISMO

REPLICA DE BEVAN A LAS ACUSACIONES DE CHURCHILL

LONDRES, 29 (INS). — La Cámara de los Comunes, por 350 votos a 212, rechazó la moción de censura contra el gobierno laborista presentada por Churchill. Luego, el gobierno obtuvo una segunda victoria categórica al aprobarse su política de devaluación de la libra. El pronunciamiento de la Cámara significa, automáticamente, la concesión de un voto de confianza al primer ministro Attlee. La votación fué de 342 a 5 y la abstención del bloque conservador.

★ Réplica de Bevan

LONDRES, 29 (INS). — Al reanudarse el debate en los Comunes, los laboristas atacaron violentamente las acusaciones de Churchill.

El ministro de Salubridad, Aneurin Bevan, abrió las discusiones, diciendo: "Acojo gustosamente la oportunidad de perforar un globo de mentiras con el aguijón de la verdad". Estas palabras originaron la inmediata protesta de Churchill, quien de pie y en forma airada objetó el empleo del vocablo "mentiras", calificándolo como una violación del procedimiento parlamentario. El incidente fué prontamente dominado y Bevan pudo reanudar su discurso. Dijo entonces que los observadores en países extranjeros están intrigados por el hecho de que mientras los laboristas no perdieron un solo puesto en las elecciones complementarias desde que subieron al poder, Churchill ha estado presentando al pueblo británico como desnutrido, cansado y casi "en la miseria total".

Bevan habló de lo que llamó el "sistema casi goebbelesco de sugestión a las masas" empleado por el líder conservador. A continuación llevó un violento ataque personal contra Churchill, diciendo: "La razón de que el señor Churchill se mueva tan gráciliente de un la-

(CONTINUA EN LA PAGINA DOS)

Clarín

DIARIO DE LA MAÑANA

BUENOS AIRES ★ REPUBLICA ARGENTINA

15 centavos

UN FOCO DE ATENCION PARA LA SOLUCION ARGENTINA DE LOS PROBLEMAS ARGENTINOS

Año V Buenos Aires, Viernes 30 de Setiembre de 1949 Nº 1.442

EL RASTREADOR "Fournier" de nuestra armada por cuya suerte hay gran inquietud

Sigue la Búsqueda; Viéronse Extensas Manchas de Aceite

LA preocupación por la suerte del rastreador "Fournier", a medida que pasan las horas, se hace angustia en el pueblo. A mediodía de ayer, el Ministerio de Marina, a través de un comunicado, expresó que no obstante las condiciones climáticas adversas, se prosigue intensamente la búsqueda del "Fournier" en los canales fueguinos y zonas adyacentes, no habiéndose producido novedades. En esta tarea —añade— y en leable gesto de solidaridad, colaboran buques y aviones destacados por las autoridades chilenas.

No se descarta la posibilidad de que el buque haya sufrido algunas averías, y que se halle refugiado en alguna de las numerosas caletas sureñas. La esperanza se aferra a esta hipótesis, mientras la fe del pueblo se hace a la vez plegaria.

★ La Ayuda Chilena

SANTIAGO DE CHILE, 29 (INS). Las autoridades navales anuncian que aun se desconoce el paradero del barreminas argentino "Fournier", que se internó en el canal de Beagle el 21 del corriente.

Hasta ahora han resultado estériles las exploraciones que realizan aviones de la Fuerza Aérea de Chile, con base en Magallanes y el patrullero de la misma nacionalidad "Lautaro", en procura de al-

(Continúa en la pág. CUATRO)

Ruptura Rusoyugoslava

Moscú Declara Nulo Todo Tratado de Amistad

MOSCU, 29 (AFP). — La URSS notificó oficialmente a Yugoeslavia "que se declara en adelante desligada de todos los compromisos emanados del tratado de amistad y de colaboración mutua concertado anteriormente".

"El gobierno de Yugoeslavia es un instrumento de la política imperialista de agresión", es la frase que sintetiza el tono de la nota enviada a Belgrado.

Agrega que la política seguida por Yugoeslavia ha obligado a la Unión Soviética a adoptar esta decisión, en vista de que aquel país ha perdido su condición de Estado independiente.

Subraya que el gobierno de Belgrado, depende actualmente de las esferas imperialistas extranjeras, y sirve de instrumento a su política de agresión, lo que ha dado como resultado la pérdida de la independencia nacional yugoeslava.

Acusa a Belgrado de haber prácticamente pisoteado el tratado de amistad y de colaboración firmado con la Unión Soviética el 11 de abril de 1945.

Consigna la transmisión de Radio Moscú que el 28 del corriente el señor Gromyko ministro adjunto de Relaciones Exteriores, recibió al encargado de negocios de Yugoeslavia y le hizo entrega de

(CONTINUA EN LA PAGINA DOS)

EE. UU. CONTINUA SUS RELACIONES CON EL NUEVO GOBIERNO FORMADO EN PARAGUAY

WASHINGTON, 29 (INS). — El departamento de Estado anunció que continuará sus relaciones diplomáticas normales con Paraguay con motivo de la elección de Federico Chaves como presidente provisional de ese país. Chaves, jefe del ala "democrática" del partido Colorado, fué elegido presidente provisional el 11 de setiembre al renunciar el señor Felipe Molas López.

Se dice que la decisión de Estados Unidos se basa en la nueva política sobre reconocimiento de Estados latinoamericanos enunciada por Dean Acheson, en su discurso del 13 del corriente.

Hasta ahora han anunciado, entre otros, que continuarán sus relaciones con el nuevo régimen: Brasil, Uruguay, Chile, Perú, Bolivia Venezuela, Ecuador, España e Italia. Se tiene entendido que la decisión también se basa en los despachos diplomáticos recibidos en el departamento de Estado dando cuenta de que el cambio político en Paraguay se efectuó pacíficamente

El Temporal ha Causado Gran Pérdida en España

MADRID, 29 (AFP). — Se anunció que alcanza a una veintena de muertos el balance de víctimas del tifón que arrasó la zona de Castellón de la Plana.

Además hay que lamentar otra veintena de muertos y muchos heridos y contusos en las comunas de Eclja, Agua Dulce y el Rabio.

La tempestad abarcó también una vasta región de Aragón, donde se desbordó el río Jalón.

La aldea de Alhama de Aragón quedó literalmente bajo las aguas y las comunicaciones con Barcelona están interrumpidas.

Más tarde se informó que había amainado la tempestad en la zona de Andalucía.

Las comunicaciones entre Málaga, Sevilla, Granada, Valencia y otras localidades, están interrumpidas por los destrozos causados

(CONTINUA EN LA PAGINA DOS)

Por qué ROOSEVELT Confió en STALIN

Yalta: Piedra de Toque para la Paz de Posguerra

EL ex secretario de Estado de la Unión, señor Stettinius, protagonista de la histórica reunión, descorre el velo del misterio que existía en torno a la misma. En una serie de apasionantes artículos, se revela para los lectores de CLARIN la trastienda del encuentro de "los tres grandes".

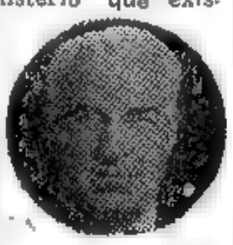

STETTINIUS

¿Qué concedió Roosevelt? ¿Qué prometió Stalin? ¿Hizo honor a sus promesas? ¿Obró con desacierto Roosevelt al confiar en él? ¿Quién tiene la culpa de las dificultades actuales con Rusia?

* * *

Estos y muchos otros enigmas pendientes serán aclarados en estas páginas por Edward R. Stettinius (hijo), destacado estadista que compartió con Harry Hopkins la confianza total de Roosevelt.

* * *

Desde el lunes próximo, CLARIN dará a conocer estas revelaciones. Lea esta notable serie sobre:

UNA HORA CRITICA DEL MUNDO NARRADA POR UNO DE SUS PROTAGONISTAS

Mr. Stanton Griffis Prestó Juramento

WASHINGTON, 29 (INS). — Stanton Griffis prestó juramento como nuevo embajador de Estados Unidos en la República Argentina. La ceremonia se llevó a cabo en la oficina del secretario interino de Estado, James Webb, en presencia de altos funcionarios del Departamento.

Luego de prestar su juramento Griffis pronunció unas breves palabras, diciendo que su principal objetivo será el de "dejar libres" los canales comerciales entre la Argentina y Estados Unidos.

El diplomático permanecerá en el Departamento de Estado, documentándose sobre los problemas argentinos hasta que parta hacia Buenos Aires para hacerse cargo de su puesto, el 20 de octubre, a bordo del vapor "Brasil".

Griffis se desempeñó como embajador de la Unión en Varsovia y luego en El Cairo, y como presidente de la misión de Estados Unidos que está estudiando el problema de los refugiados árabes en Palestina, antes de ser designado para ocupar el puesto que dejó vacante el señor James Bruce.

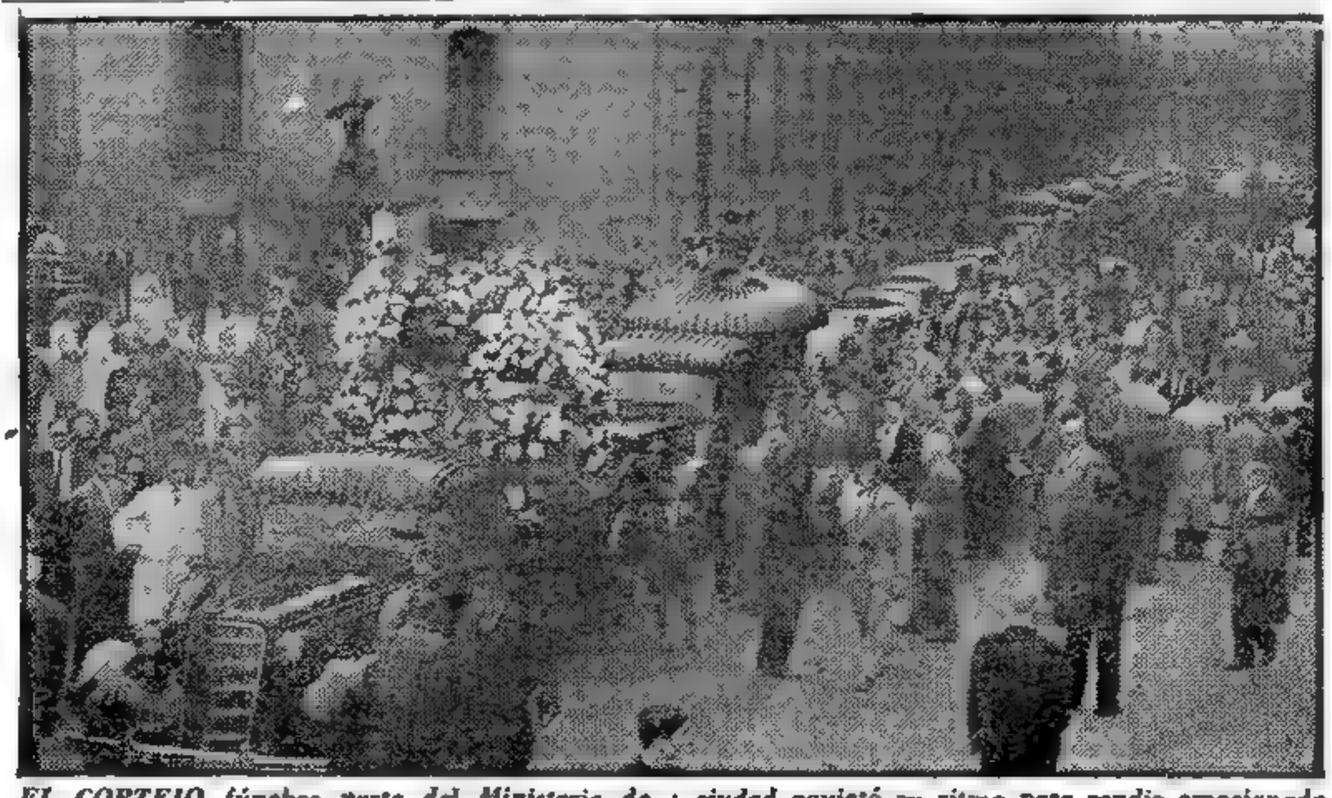

EL CORTEJO fúnebre parte del Ministerio de Trabajo y Previsión. A su paso por las calles, la ciudad aquietó su ritmo para rendir emocionado homenaje a quienes habían sacrificado sus vidas en aras de la solidaridad continental

Aprobóse el Desafuero del Diputado Radical Dr. Balbín

(Información pág. SEIS y SIETE)

★ *Con las Sesiones de Ayer Clausuróse el Período Parlamentario* ★

(INFORMACIONES PAGINAS 4, 5 y

Se Darían a Conocer hoy Medidas Oficiales Sobre Tipos de Cambios

RUPTURA DE HUNGRIA Y POLONIA CON EL GOBIERNO YUGOESLAVO

DENUNCIARON EL PACTO DE AYUDA MUTUA Y AMISTAD

BELGRADO, 30 (INS). — Hungría, imitando a la URSS, ha denunciado su tratado de amistad y asistencia mutua con Yugoeslavia. La decisión del gobierno de Budapest se comunicó hoy al ministro yugoeslavo en Hungría, Dragoslav Javanovic, en una nota redactada en términos similares a la soviética; dice que se ha dado este paso como resultado del proceso contra el ex ministro Laszlo Rajk, en el que se demostró que Yugoeslavia había estado conspirando contra Hungría, lo que convierte al tratado en un instrumento sin razón.

A todo esto, en círculos diplomáticos de Belgrado se dice que unidades de las fuerzas aéreas soviéticas han llegado a Hungría, y que entre las mismas hay "un número considerable de aviones de bombardeo".

Los expertos militares en la capital yugoeslava estiman que en Hungría, Rumania y la zona soviética de Austria, hay actualmente siete divisiones rusas en posición de combate, dispuestas a entrar en acción tan pronto como Moscú dé la señal.

Los funcionarios de la embajada soviética en Belgrado han negado que tengan instrucciones de partir. Sin embargo, se ha intensificado la vigilancia de seguridad yugoeslava sobre los miembros de menor importancia de las legaciones de los demás países del Cominform, acreditadas en Belgrado.

★ **Ruptura Polaca**

LONDRES, 30 (INS). — Radio Varsovia anunció que Polonia ha denunciado su tratado de amistad y ayuda mutua con Yugoeslavia

(Continúa en la página DOS)

DIARIO DE LA MAÑANA

Clarín

BUENOS AIRES — REPUBLICA ARGENTINA — 15 centavos

UN TOQUE DE ATENCION PARA LA SOLUCION ARGENTINA DE LOS PROBLEMAS ARGENTINOS

Año V Buenos Aires, Sábado 1º de Octubre de 1949 Nº 1.4[illegible]

Aumentan la Ración de Carne en Inglaterra

LONDRES, 30 (AFP). — La ración de carne en Inglaterra será aumentada en un octavo durante tres semanas en el mes de octubre. Las autoridades anunciaron igualmente que la ración de tocino correspondiente a cada súbdito será aumentada en un tercio durante cuatro semanas.

ASPECTO DE LA sesión inaugural de la asamblea general de las Naciones Unidas. Puede observarse la presencia del delegado soviético, Vishinsky, que escucha con atención al orador, que era en ese instante Kardelj, de Yugoeslavia

La URSS Proyecta Crear un Gobierno Títere Yugoeslavo

PARIS, 30 (INS). — La embajada francesa en Belgrado anunció que los rusos estudian el establecimiento de un gobierno yugoeslavo en el exilio y la promulgación de una Constitución que sería reconocida y apoyada por el Kremlin, en una nueva fase de la "guerra fría".

Por otra parte funcionarios del Quai d'Orsay consideran posible que Rusia inicie una guerra de guerrillas contra Yugoeslavia para forzar al mariscal Tito a repeler el ataque. De esta manera, el Kremlin tendría un pretexto para atribuir una guerra balcánica al líder yugoeslavo.

Los citados funcionarios estiman que la situación se torna "extremadamente grave" y han expresado gran ansiedad y temor por los futuros acontecimientos. Dicen que la probable estrategia soviética consistiría en enviar grupos de guerrillas a realizar ataques "relámpago" contra Yugoeslavia desde Hungría y Rumania, obligando al régimen de Belgrado a recurrir a las armas.

★ **Medidas Contra Tito**

MOSCU, 30 (AFP). — La denuncia del Pacto de Amistad con Yugoeslavia es la primera de las "medidas efectivas" de la URSS. contra el gobierno de Belgrado. Aun cuando la vigencia del tratado de amistad y colaboración firmado en 1945 se había convertido en un anacronismo desde que el Cominform expulsó a Tito, la decisión de Moscú suscitó emoción en la esferas diplomáticas.

Con respecto al futuro de las relaciones entre Moscú y Belgrado se prevé en los círculos extranjeros de la capital rusa que habrá en breves otras disposiciones contra el mariscal Tito.

Desde ya, se anticipa en Moscú que el embajador de Yugoeslavia en la URSS. señor Marsovic, que se halla ausente y que ha sido directamente incriminado en el reciente proceso de Budapest, no regresará más a la capital rusa, y en cuanto al encargado de negocios yugoeslavo, señor Lazo Latinovic, que fué igualmente puesto en causa en el juicio contra Ladislas Rajk, a causa de sus actividades cuando era cónsul en Marsella se duda que pueda permanecer aún por mucho tiempo en su cargo de Moscú.

EE. UU. Procura Obtener un Acuerdo Sobre la Atómica

LAKE SUCCESS, 30 (INS). — Estados Unidos inició la acción tendiente a solucionar entre Oriente y Occidente la impasse de las negociaciones sobre el control de la energía atómica, invitando a Rusia a asumir "una actitud más práctica", e insinuó, a la vez, que se avecina una fórmula de compromiso en las pláticas secretas que vienen celebrando las seis potencias interesadas.

Las seis naciones patrocinadoras del control atómico volverán a reunirse el jueves próximo, fecha para la cual se espera que las intensas deliberaciones entre bastidores, de las grandes y pequeñas naciones interesadas, hayan adelantado más aún.

Esta declaración oficial de la política de Estados Unidos sobre el caso, fué revelada en el banquete ofrecido anoche por la Asociación Norteamericana pro Naciones Unidas. El delegado estadounidense, Warren Austin, pronunció un discurso que, de acuerdo con los informes de fuentes autorizadas norteamericanas, fué aprobado previamente por los altos funcionarios del gobierno.

Austin se refirió a la sesión secreta mantenida ayer por las seis potencias, diciendo: "Se están desarollando las consultas entre estas seis potencias. En la reunión se habló con franqueza y se llegó a un buen resultado. La octava sesión tuvo lugar hoy mismo. En vista de que el cuerpo es pequeño, de que en él figuran aquellos que sobrellevan la máxima responsabilidad, y de que labora en secreto esperamos que logre mayor éxito en el intercambio de puntos de la Comisión Mayor".

"Hablo —añadió Austin— no sólo en nombre de la política de Estados Unidos, sino que expreso el vivo deseo de la humanidad entera al expresar la esperanza de que la Unión Soviética, en estas nuevas negociaciones, tome una actitud más práctica hacia este grave problema".

TUVO DERIVACIONES UNA INCIDENCIA PARLAMENTARIA

Los Diputados Pastor y Estrada se Batirán Hoy

COMO derivación de una incidencia parlamentaria producida en la sesión del jueves y planteada en la que realizó ayer la Cámara de Diputados el legislador peronista, Angel C. Estrada, retó a duelo a su colega del sector demócrata Reinaldo Pastor.

El señor Estrada designó como representantes a los señores Alejandro Leloir y Manuel Alvarez Pereira, y el señor Pastor a los señores José Heriberto Martínez y Felipe Yofré.

★ **Se Batirán Esta Madrugada**

Tras una deliberación prolongada de los cuatro representantes quedó concertado el lance, el que se llevará a cabo en la madrugada de hoy, y será a pistola, según se estableció.

El EXTRACTO de la LOTERIA NACIONAL

EN LA PAGINA 18

JUZGAN INMINENTE Y BENEFICIOSA LA DEVALUACION ARGENTINA EN EE. UU.

Se Considera que Tal Medida Permitirá Mayores Adquisiciones de Nuestros Productos en la Unión

EN círculos allegados a las esferas gubernativas, al igual que en los medios bursátiles y en otros también generalmente bien informados sobre tales cuestiones, se daba ayer por seguro que hoy, a mediodía, el P. E., por intermedio del Ministerio de Finanzas, daría a conocer las medidas que se han venido estudiando durante las últimas semanas, tendientes a contrarrestar los efectos comerciales de la desvalorización de la libra esterlina y demás monedas que siguieron a la decisión británica.

Las medidas anunciadas consistirían, en síntesis, en una modificación de los tipos de cambio vigentes, con lo cual el peso argentino recobraría su valor real en el mercado internacional, a los fines de evitar que su alta cotización actual vaya en perjuicio de nuestro comercio exterior, problema que CLARIN comentó editorialmente anteayer, urgiendo a los poderes públicos a que tracen el plan de defensa de la economía nacional con relación a la tendencia bajista de las monedas extranjeras de referencia.

Se suele hablar, con tal motivo, de desvalorización de nuestro signo. Pero el problema es, exactamente, como el de 1933, fecha en que la rigidez del control de cambios establecido en 1931 por el gobierno provisional ante la supresión del patrón oro en Gran Bretaña, colocó al comercio exterior argentino en una situación insostenible. No hay que olvidar, en efecto, que los países que han adoptado ahora la medida que se trata de contrarrestar, lo han hecho para incrementar sus exportaciones en el área del dólar, porque abaratan sus productos y compiten ventajosamente con los de las naciones de moneda más fuerte.

Sabido es que el tipo de cambio, en su forma pura, es el tipo al cual se cambia el poder de disponer de moneda de un país por el poder de disponer de moneda de otra nación. La vigencia del patrón oro limita esa operación, pero en la actualidad, la mayor parte de las paridades cambiarias han sido fijadas teniendo en cuenta situaciones de preguerra, que han variado fundamentalmente por obra de la alteración de los precios reales con relación al patrón norteamericano.

Las tasas de cambio vigentes en nuestro país datan prácticamente desde septiembre de 1939. La fijación de los nuevos tipos llevará aparejada, seguramente, la reanudación de las cotizaciones, suspendidas desde el 19 del corriente tanto en el mercado oficial como en el libre cambio a raíz de la referida medida británica. Las modificaciones a establecerse hoy comprenderían a la casi totalidad de las divisas. Y en cuanto a la proporción, nada ha trascendido, aunque se supone que oscilará entre un 20 y 30 por ciento.

★ **Comentarios del Exterior**

WASHINGTON, 30 (INS). — Las informaciones acerca de que el peso argentino será devaluado en breve, han permitido manifestar a ciertos funcionarios del gobierno norteamericano que tal medida sería "muy prometedora" y un claro indicio de que la Argentina está empeñada, por todos los medios en proporcionar sus productos al mercado estadounidense.

Los problemas relacionados con la iniciación de una corriente abundante de productos argentinos hacia el mercado norteamericano, de tal manera que Argentina pueda allegar los dólares que necesita, están siendo estudiados por la Comisión conjunta de peritos comerciales argentinos y norteamericanos, que ha venido reuniéndose casi diariamente.

En opinión de los miembros norteamericanos de la Comisión, la devaluación de la moneda argentina en un 30 ó 35 % sería un buen comienzo. Señalan los mismos que el próximo paso a dar sería un ata-

(Continúa en la página DOS)

★ POR QUE ROOSEVELT CONFIO EN STALIN

YALTA: Piedra de toque para la paz de posguerra

El ex secretario de Estado de la Unión, señor Stettinius, protagonista de la histórica y discutida reunión, descorre el velo del misterio de Yalta en una serie de grandes artículos

★

¿Qué pasó entre "los tres grandes"? ¿Qué concedió Roosevelt? ¿Qué prometió Stalin?

LEA DESDE EL LUNES PROXIMO ESTAS SENSACIONALES REVELACIONES EN

CLARIN

REAJUSTANSE LOS TIPOS DE CAMBIO

Urgese un Acuerdo Atómico

LILIENTHAL

WASHINGTON, 1 (INS). — El presidente del Comité de Energía Atómica del Congreso, senador Mc Mahon, propuso una conferencia de todas las naciones con el fin de salvar al mundo de una guerra atómica. Expuso su iniciativa de "tono moral" en una entrevista radiofónica. Advirtió: "Estamos al borde de un precipicio. Creo que el tiempo se acorta". De acuerdo con sus manifestaciones todas las naciones, "grandes y pequeñas" deben participar en la conferencia". Mientras tanto han surgido nuevas incidencias en el "frente atómico", que pueden concretarse: 1. El senador Bourke Hickenlooper ha dicho que se propone "redactar en otra forma" sus acusaciones de "increíble desgobierno" contra el presidente de la Comisión de Energía Atómica, David Lilienthal, no obstante la declaración de Mc Mahon de que Lilienthal es "inocente". 2. Los peritos atómicos de Estados Unidos, Gran Bretaña y Canadá enviaron a sus respectivos gobiernos un plan de acción para que las tres potencias conjuraran el peligro implícito en el hecho de que Rusia tiene la bomba atómica.

NUESTRO PESO NO FUE DEVALUADO

CONFORME lo anunciáramos en nuestro número anterior, el Poder Ejecutivo dió a conocer por intermedio del Ministerio de Finanzas, diversas medidas adoptadas como consecuencia de la devaluación de la libra esterlina y de otros signos monetarios extranjeros. El titular de ese departamento de Estado, doctor Alfredo Gómez Morales, reunió a mediodía de ayer en su despacho a los representantes de la prensa y agencias noticiosas para hacerles entrega de un comunicado detallado de lo resuelto y de otras disposiciones que reproducimos más abajo. El doctor Gómez Morales manifestó que no iba a formular declaraciones sobre el particular, en virtud de que el comunicado explicaba ampliamente el alcance de las medidas. Expresó, asimismo, que consideraba prematuro dilucidar cualquier otro problema que no estuviera puntualizado en ese comunicado.

★ Funcionarán los Bancos

Se refirió después el ministro a otras medidas complementarias que se adoptarán y adelantó que mañana se entregarán a las instituciones bancarias las listas de las mercaderías, señalando en esa oportunidad que el funcionamiento de los bancos será normal. Con estas manifestaciones, el doctor Gómez Morales desvirtuó las versiones que se han propalado en estos últimos días, asegurando que se daría un feriado bancario como consecuencia de las resoluciones adoptadas ayer.

★ No Hay Devaluación del Peso

Analizando los tipos de cambio establecidos, el ministro de Finanzas dijo que, de ninguna manera se ha producido una desvalorización del peso. En algún caso, el cincuenta por ciento, agregó, hemos mantenido el valor de nuestra moneda con respecto al dólar en lo que a las exportaciones se refiere.

Formuló, seguidamente, algunas consideraciones acerca de los tipos de cambio con respecto a la colocación de nuestros productos en los mercados internacionales destacando que se han adecuado a nuestras necesidades, sin ceñirse a las determinaciones de otros países.

★ Retribuciones a los Agropecuarios

"Es importante, señaló el doctor Gómez Morales, y debe destacarse, el punto que se refiere a las retribuciones que recibirán los productores agropecuarios, quienes, dijo, pueden estar seguros que los precios que recibirán serán, en todos los casos, retributivos y compensadores".

★ Se Evitará la Especulación

Manifestó más adelante el ministro de Finanzas que las medidas adoptadas no interfieren en el nivel de precios corrientes en manera que pueda afectar el "standard" de vida de la población, anunciando seguidamente que el Poder Ejecutivo adoptará resoluciones de resguardo para evitar y sancionar toda intención de especular. Al dar por terminada la entrevista, el ministro se puso a disposición de los representantes de la prensa para suministrar toda información aclaratoria de las medidas dispuestas.

★ Texto del Comunicado de Finanzas

Damos a continuación el texto del comunicado sobre los tipos de cambio:

"Como es ampliamente conocido, recientemente las autoridades monetarias de Gran Bretaña desvalorizaron la libra en un 30 o|o con respecto al dólar. En los días siguientes, más de 20 países siguieron el ejemplo de Gran Bretaña, comprendiendo el ajuste a divisas que se estimaban de gran solidez.

"Medidas de esta naturaleza y de la magnitud señalada, tiene importantes repercusiones sobre la economía de los pueblos, que no adecuan la posición de su divisa al nuevo ordenamiento monetario adoptado por los países con los cuales mantienen estrechos vínculos comerciales.

"Frente al panorama económico que presenta el mundo como resultado de las medidas monetarias adoptadas y a los

(Continúa en la página cinco)

Bulgaria También Anula el Pacto con Belgrado

Yugoeslavia Acusa a la U.R.S.S. de no Cumplir la Carta de la UN

SOFIA, 1 (INS). — Bulgaria denunció su tratado de amistad y defensa mutua con Yugoeslavia. La nota del gobierno de Sofía, entregada a la legación yugoeslava en ésta, repite los cargos formulados anteriormente por Rusia, alegando que durante los últimos meses Yugoeslavia ha venido siguiendo una "política hostil" hacia Bulgaria.

★ Tito Acusa a la URSS

BELGRADO, 1 (AFP). — Por nota entregada al encargado de negocios soviético hoy, el gobierno yugoeslavo acusa a Rusia de violar los principios de derecho internacional que figuran en la Carta de la UN. Dicha nota —que es la contestación a la soviética del 29 de septiembre por la cual Rusia denunció unilateralmente el tratado de amistad y cooperación entre ambos países— se refiere a las tentativas del gobierno de la Unión Soviética "para utilizar ese tratado como medio de chantage y de presión contra los pueblos de Yugoeslavia, país socialista e independiente".

★ Denuncia Amenazas

"Por medio de notas diplomáticas llenas de insultos y de amenazas brutales, acompañadas por demostraciones de movimientos de tropas soviéticas en los países vecinos de Yugoeslavia y otras medidas del mismo estilo —prosigue— el gobierno soviético se esforzó en atemorizar a los pueblos yugoeslavos y presionarlos con miras a la realización de proyectos antidemocráticos y antisocialistas contra Yugoeslavia".

DIARIO DE LA MAÑANA

Clarín

UN TOQUE DE ATENCION PARA LA SOLUCION ARGENTINA DE LOS PROBLEMAS ARGENTINOS

BUENOS AIRES REPUBLICA ARGENTINA

15 centavos

Año V Buenos Aires, Domingo 2 de Octubre de 1949 Nº 1.444

ITALIA RENUNCIA A SUS COLONIAS

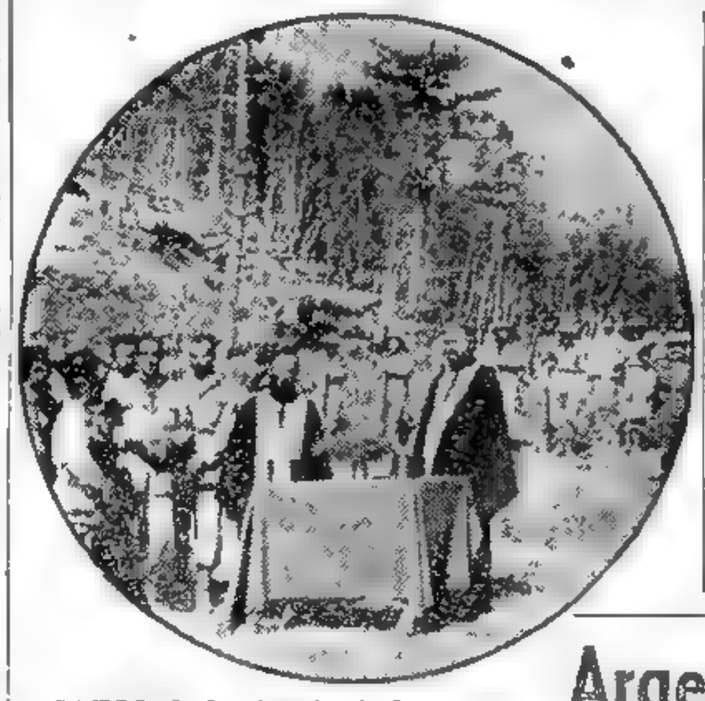

LUEGO de la victoria de las tropas del gobierno de Atenas sobre los guerrilleros comunistas griegos se ofició un tedéum en el mismo campo de batalla, en la zona de Grammos

LAKE SUCCESS, 1º (AFP). — Italia, por medio de su canciller Sforza, anunció virtualmente, en la Comisión Política su renuncia a las posesiones que tenía en Africa. En efecto, Sforza recomendó la unidad de Libia bajo la forma de una federación de estados y la independencia inmediata de Tripolitania y su inclusión en la federación de Libia. También aconsejó la independencia de Eritrea.

Propuso elecciones libres dentro de diez meses para elegir Asamblea Constituyente en Tripolitania y que esa Asamblea proceda de in-

(CONTINUA EN LA PAG. DOS)

Fijan el Valor de la Peseta

MADRID, 1º (INS)—España anunció los nuevos tipos de cambio de la peseta, respecto del dólar y la libra esterlina. El dólar seguirá cotizándose a 10.95 pesetas; y la libra a 30.66 en lugar de la anterior cotización de 44.13.

En cuanto a las demás monedas, nada se ha informado pero se tiene entendido que se modificarán los cambios de las que, a su vez hayan sido desvalorizadas.

Argentina y Chile Tramitan Canjear Carnes por Cemento

SANTIAGO DE CHILE, 1º (INS). — Pese a la reserva que guardan ambos países, trascendió que Argentina y Chile están próximos a formalizar un importante convenio de trueque sobre la base de cemento chileno por ganado vacuno argentino.

Por otra parte, se sabe que el próximo mes Chile exportará a la Argentina unas 12.000 toneladas de carbón de las minas de Lota, al precio de 50 pesos la tonelada.

Francia Reclama que la Línea Defensiva del Oeste de Europa Sea el Elba y en Ultimo Extremo el Rin

PARIS, 1o. (De nuestra agencia). — El 5 de octubre se abrirá en Wáshington la primera sesión del Comité de Defensa Atlántica a la que en esferas francesas se atribuye enorme importancia. A pesar de la bomba atómica soviética, se sigue pensando aquí que el pacto del Atlántico y el programa de asistencia militar no han perdido un ápice de su interés, sino que ofrecen, además, nuevas posibilidades para lograr la seguridad de Europa, posibilidades éstas que, de ningún modo se desea dejar escapar. Francia espera ahora que la estrategia atlántica reconozca —con mayor firmeza y claridad que en Londres— al Elba como línea de defensa continental o en el peor de los casos el Rin y no, como aún se porfían proyectar, el canal de la Mancha o los pirineos.

Aguárdase, además, una ayuda privilegiada e inmediata para Francia y los países que integran el Benelux, ya que serían, en realidad, la presa más fácilmente al alcance del primer zarpazo soviético.

Para los ingleses el nuevo pacto no debe modificar en lo mínimo el sistema acordado en Bruselas. Para los franceses, que se hallan implicados automáticamente en tres teatros de operaciones posibles: el del Mediterráneo Occidental, el del Atlántico Norte y el del Continente, resultaría insuficiente y peligroso verse englobados por entero en los planes de Londres. De ahí que el Estado Mayor francés tema que resulte forzoso desmantelar la organización militar de los cinco. Todo pasaría a Wáshington, salvo el órgano de ejecución, vale decir, el Fontainebleau actual, adaptado al nuevo cuadro atlántico.

Por ese camino van las cosas. Francia parece haber ganado ya el primer round: todos los problemas de estrategia general y los que plantean los grupos de defensa regionales serán examinados y coordinados en Wáshington y no en la capital británica.

Desde luego, sólo se trata de meros proyectos y conversaciones. El comité que va a reunirse el próximo 5 de octubre en Estados Unidos, tomará las medidas ejecutivas que tan ansiosa expectación suscitan en estos momentos y que los cinco grupos estratégicos regionales —Europa del Norte, Europa Occidental, Europa Mediterránea, América del Norte y Atlántico Norte— han sido invitados a preparar y sugerir.

En síntesis, un comité integrado por doce ministros de los países signatarios del pacto del Atlántico y un triunvirato de jefes de estado mayor (Gran Bretaña, Francia y Estados Unidos) en representación de todos sus colegas europeos van a coordinar una vez más los planes de defensa particulares y tratar de integrarlos en el cuadro político militar aliado.

Por lo demás, atribúyese particular importancia a la elección de los generales que van a formar este triunvirato. Si Estados Unidos designara a Eisenhower o Bradley, los otros dos países enviarían personalidades de igual rango. Es lo que aquí se propugna con vistas a que tal asociación pueda eventualmente servir de comando supremo a la coalición.

Pero más importancia aún se da al anuncio de Wáshington que promete para dentro de un mes la llegada de las primeras armas con que el coloso yanqui ha decidido equipar y poner de pie a sus enclenques y asustados socios europeos.

OCTAVIO GONZALEZ ROURA
(Representante general de CLARIN en Europa)

★

POR QUE ROOSEVELT CONFIO EN STALIN

(YALTA, Piedra de toque para la paz de posguerra)

El ex secretario de Estado de la Unión, señor Stettinius, protagonista de la histórica y discutida reunión, descorre el velo del misterio de Yalta en una serie de grandes artículos

¿Qué pasó entre "los tres grandes"? ¿Qué concedió Roosevelt? ¿Qué prometió Stalin?

LEA DESDE MAÑANA ESTAS SENSACIONALES REVELACIONES EN

CLARIN

Rumania ha Dispuesto También la Ruptura con el Régimen de Tito

Rusia Rompió Relaciones con Cantón y Reconoció al Gobierno Comunista

(INFORMACION PAGINA DOS)

DENUNCIA HOSTILIDAD DE YUGOESLAVIA

BUCAREST, 2 (AFP). — El gobierno de Rumania denunció el tratado de amistad y asistencia con Yugoeslavia. La señora Anna Pauker, que ejerce el cargo de ministro de Relaciones Exteriores, hizo entrega hoy de una nota oficial al embajador de Yugoeslavia en la que, entre otras cosas, el gobierno de Bucarest hace saber que la línea política seguida por el gobierno de Yugoeslavia ha obligado a Rumania a romper el tratado de amistad y asistencia que había firmado con Yugoeslavia en el año 1947.

La nota oficial rumana hace recaer enteramente sobre el gobierno de Yugoeslavia la responsabilidad de dicha ruptura, sobre todo por el hecho de haber "realizado actividades hostiles a la República Popular Rumana, y de haber conspirado en contra de su seguridad y de su soberanía".

Acusa la nota oficial rumana al gobierno de Yugoeslavia de haber utilizado para sus fines hostiles a Rumania a los propios espías yugoeslavos, así como a los agentes de espionaje de las potencias imperialistas.

Asimismo, en la nota se hacen cargos y acusaciones diversas contra "la campaña de intrigas y calumnias" llevada a cabo contra Rumania desde Belgrado y agrega que también se realizaron "intrigas para la guerra", mediante una serie de provocaciones fronterizas continuas.

Seguidamente la hora rumana consigna que numerosos ciudadanos yugoeslavos favorables a una política de amistad con Rumania son constantemente objeto de persecuciones y de terror sangriento en Yugoeslavia por parte de las autoridades.

Al igual que las anteriores notas de la URSS y de Bulgaria, la comunicación rumana hace elusión directa al proceso de Budapest contra Ladislao Rajk y declara que todo indica que actualmente el gobierno de Belgrado está tratando de instaurar un régimen capitalista de democracia popular. La nota rumana termina declarando que Rumania —en virtud de la enunciación de tales hechos— se considera desligada totalmente de toda obligación emanada del tratado que se concertó con Yugoeslavia el 19 de diciembre de 1947.

★ Diplomático Expulsado

BUDAPEST, 2 (AFP). — El gobierno de Hungría decretó la expulsión del agregado de prensa de la Legación de Francia en Budapest, señor Francois Gachot, concediéndole 24 horas para abandonar el país. Gachot atravesó hoy al mediodía la frontera austro-húngara.

Medio Millón de Hombres Sobre las Armas

Yugoeslavia Hállase ya en Pie de Guerra

TITO

Enfrenta las rupturas de los ex aliados orientales

BELGRADO, 2 (INS). — Un vocero del ejército yugoeslavo expresó que las maniobras militares recientemente terminadas cerca de esta capital han demostrado que las fuerzas armadas de Yugoeslavia se hallan preparadas para hacer frente a "cualquier contingencia". El portavoz calificó las maniobras como las de mayores proporciones que se han llevado a cabo en el país. Se tiene entendido que Yugoeslavia tiene sobre las armas a 550.000 hombres, y que de ser agredida por alguna nación del bloque soviético podría poner rápidamente en pie de guerra a dos millones de hombres.

Existe expectación entre los observadores en esta capital, ante la inminente entrevista que mantendrán en Trieste, en el transcurso de esta semana, los agregados militares occidentales en los Balcanes, quienes discutirán, según se dice, la conveniencia de realizar maniobras aéreas o navales en el Adriático, por fuerzas conjuntas de Estados Unidos y Gran Bretaña, que sirvan de advertencia a Rusia, ante las acciones provocativas que viene realizando en contra de Yugoeslavia.

En los círculos diplomáticos de esta capital se conjetura sobre la actitud que asumirán las autoridades anglo-norteamericanas en relación con los supuestos movimientos de tropas soviéticas que se están realizando en las regiones fronterizas de los países satélites con Yugoeslavia.

Estímase que de no realizarse las aludidas maniobras, que a su criterio sería la medida de mejor efecto, es muy factible que los dos gobiernos occidentales formulen una declaración o emitan un comunicado conjunto, igualmente en tono de advertencia al Kremlin.

★ La Acusación Griega

BELGRADO, 2 (AFP). — El Comité Central de la Cruz Roja yugoeslava publicó un comunicado refutando las acusaciones formuladas por el Comité griego de ayuda a los niños contra Yugoeslavia.

Se recuerda que esa entidad declaró que numerosos niños griegos eran maltratados en Yugoeslavia. Por otra parte, el comunicado hace notar que la entidad que hizo la acusación tiene sede en Budapest, y no representa legalmente a Grecia.

RECLAME A SU CANILLITA CON ESTA EDICION EL SUPLEMENTO DEPORTIVO

DIARIO DE LA MAÑANA

Clarín

PRIMERA SECCION

15 CENTAVOS EN TODO EL PAIS

UN TOQUE DE ATENCION PARA LA SOLUCION ARGENTINA DE LOS PROBLEMAS ARGENTINOS

AÑO V BUENOS AIRES, LUNES 3 DE OCTUBRE DE 1949 Nº 1.445

De Gaulle ha Insistido en su Deseo de Asumir el Poder

CENSURAS AL GOBIERNO DE QUEUILLE

VERSALLES, 2 (AFP). — El general de Gaulle, en su discurso de clausura del consejo nacional de la Reunión del Pueblo Francés, reclamó una acción enérgica para que su partido asuma el poder en Francia. "Para aplicar nuestra doctrina pretendemos retomar los comandos de Francia, pero retomarlos para gobernar en forma real, para legislar positivamente, para controlar de verdad, a fin de que la justicia se convierta en una realidad y para que si es necesario la nación cuente con una defensa real".

★ Coyuntura Estéril

Consideramos —agregó— que la coyuntura actual es estéril y por consiguiente es un deber cambiarla sin demora. No sólo el sistema es pésimo en sí mismo sino que no representa en absoluto, salvo a través de equívocos y engaños, a la opinión pública francesa. Es preciso una disolución o si se prefiere una separación de la asamblea que pretende indebidamente constituir la representación de Francia. Un día u otro apelaremos al país de la manera más democrática para que exprese su voluntad y tenemos la confianza que la expresará en favor nuestro. Después afrontaremos todas las responsabilidades".

Calificó al gobierno actual de "cooperativa de conservación", diciendo que no dejaremos a esta cooperativa prolongarse hasta el término constitucional, o sea hasta el penúltimo mes del año 1951. Pero si las cosas duran hasta ese año, lo lamentaremos por el país, pero no faltaremos a nuestras responsabilidades y señalaremos los de quienes por intereses profesionales y particulares impiden a la nación su verdadera representación. "No alteraremos por la violencia esta configuración —añadió— porque estamos seguros que nadie perderá nada por haber esperado".

"Los partidos que viven de pallnodias pueden intentar introducir sus maniobras en nuestras filas, pero pueden estar seguros que no lo permitiremos. Y aquellos que pretenden seguir su campaña de injurias, ocultándose bajo diversas máscaras, no tienen ninguna chance excepto la que podría darles una invasión del extranjero, pues lo que ellos quieren es la servidumbre".

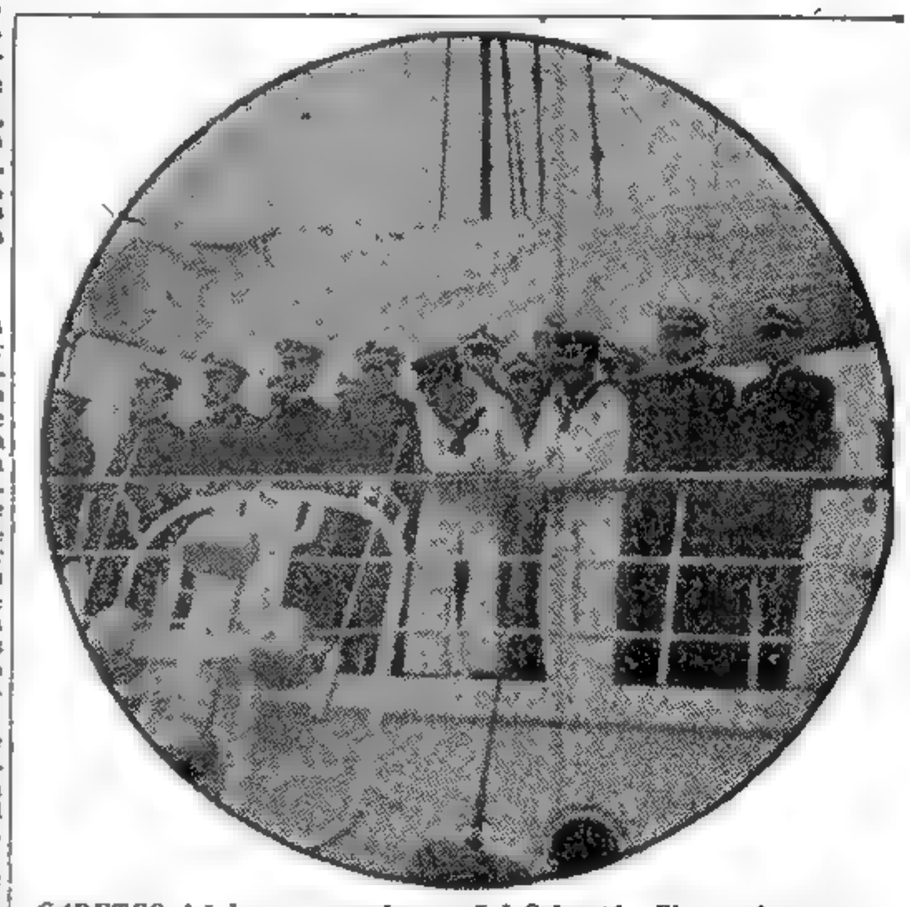

CADETES del buque escuela español Sebastián Elcano forman sobre cubierta, mientras se realizan las maniobras de atraque, poco después de su arribo a nuestro puerto

Dimitiría el Mandatario Boliviano

Hertzog se Propone Ceder el Mando a Urriolagoitía

HERTZOG

LA PAZ, 2 (INS). — En los círculos políticos de esta capital se asegura que el Dr. Enrique Hertzog no volverá a asumir la presidencia y que el presidente interino, señor Mamerto Urriolagoitía, permanecerá al frente del Poder Ejecutivo los dos años que restan.

Tiénese entendido que sólo se aguarda el "momento oportuno" para anunciar la renuncia formal del Dr. Hertzog, quien —se supone— está afectado al sistema nervioso y se propone abandonar el país para restablecer su salud. También ha trascendido que se habría vencido la resistencia del republicanismo genuino, facción a la que pertenece Hertzog y que se mostraba remisa a aceptar la dimisión del presidente. En cuanto al señor Urriolagoitía, su firmeza de carácter y su energía, demostradas en la reciente guerra civil, le ha significado el apoyo de la mayoría de los líderes del PURS, partidarios de una política de "mano ferrea" en la presente crisis política nacional. En contraste se dice que el Dr. Hertzog demostró "excesivo apego a las normas democráticas" y que confundió la tolerancia con la anarquía, permitiendo con su debilidad la violencia en los centros mineros.

★ Actitud de Hertzog

LA PAZ, 2 (AFP). — El presidente constitucional Hertzog declaró que hará conocer su decisión final acerca de la renuncia a la presidencia después de escuchar la opinión de la junta de médicos.

Así lo afirmó al senador López Arce, quien se trasladó a Chulumeri para entrevistarse con el presidente. La opinión pública sigue atentamente el desarrollo de los acontecimientos políticos, esperando saber si Hertzog renunciará a la presidencia o pedirá una licencia indefinida para alejarse del país por motivos de salud.

El presidente en ejercicio Urriolagoitía espera la resolución de Hertzog para seguir en sus funciones o volver a la presidencia del senado. Las opiniones del partido de Hertzog están divididas.

PEDIRIAN REDUCIR LA SEMANA DE 40 A 35 HORAS, OBREROS DE NORTEAMERICA

SAINT PAUL, 2 (AFP). — El consejo ejecutivo de la Federación Norteamericana del Trabajo declaró hoy que había llegado la hora en que los obreros norteamericanos reclamen una semana de trabajo más breve, estimando que la actual semana de 40 horas podría muy bien reducirse a 35 horas, con cinco días de siete horas cada uno.

Si nuestra economía debe mantener su prosperidad —se agrega—, el desarrollo de la productividad en el dominio técnico debe llevar al ocio lo mismo que a la economía del trabajo, es decir, a horarios más breves de trabajo antes que a una desocupación creciente.

En el informe anual de A. F. L. se reclama, asimismo, la abolición de la ley antisindical Taft-Hartley y sostiene que esta central obrera "fué siempre enemiga del comunismo y la dictadura".

Por Qué ROOSEVELT Confió en STALIN

POR EDWARD STETTINIUS

Ex Secretario de Estado de la Unión

LEA EN LA PAG. CENTRAL

Congeló el P. E. los Precios de los Artículos de Primera Necesidad

CONFIRMOSE LA PERDIDA DEL FOURNIER

Naufragó al Sur de Punta Arenas

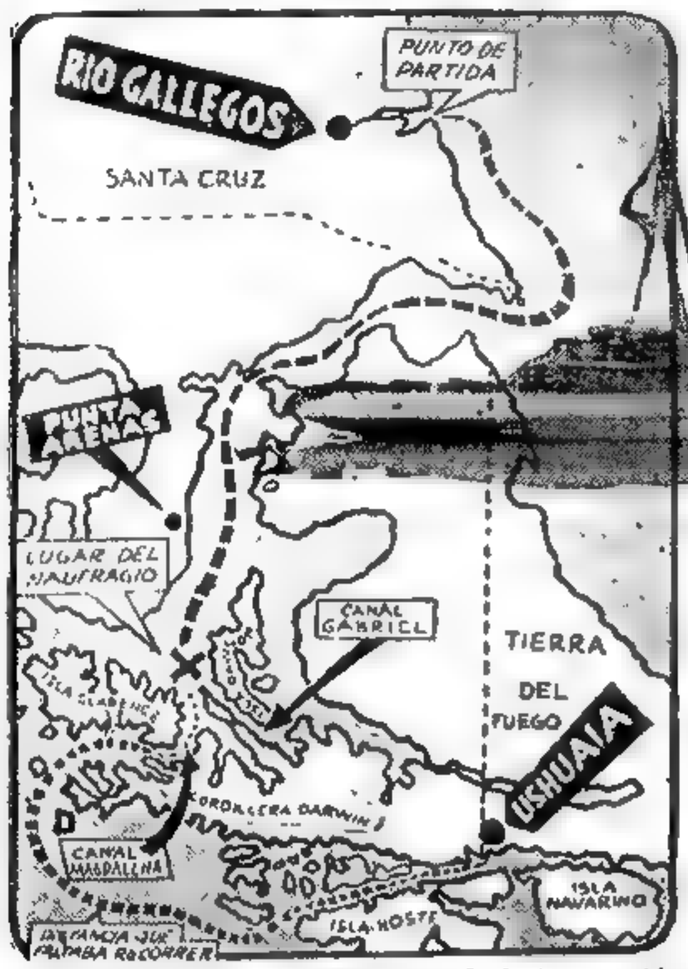

EL CRUZ indica el lugar, cerca de la intersección de los canales Magdalena y Gabriel, a 60 millas al Sur del puerto chileno de Punta Arenas, donde el "Fournier" se hundió, presumiblemente a consecuencia de un rumbo que se produjo al chocar contra un escollo. La nave había salido de Río Gallegos y se dirigía a Ushuaia. La línea cortada señala la travesía cumplida y la entera la que le restaba realizar para llegar a su puerto de destino. El rastreador llevaba a bordo 77 personas, de las cuales dos eran civiles

El "Fournier", rastreador de nuestra marina de guerra, de poco más de 500 toneladas que se fué a pique en los canales fueguinos. Llevaba a bordo 75 marinos y 2 civiles

Llevaba a Bordo 75 Marinos y 2 Civiles

LAS informaciones publicadas desde días atrás dando cuenta de la dramática búsqueda del rastreador "Fournier" pequeña unidad de nuestra marina de guerra, nave de la que se carecía de noticias desde la tarde del miércoles 21 del pasado mes, habían creado un clima expectante. Las declaraciones de las autoridades y la certeza de que se estaba realizando todo lo humanamente posible, con la eficaz y conmovedora cooperación de los chilenos, para dar con el rastreador, permitían suponer que sería hallado, con sus tripulantes sanos y salvos. Desgraciadamente, la esperanza, mantenida hasta último momento, no fué confirmada por los hechos. Y ayer se comunicó oficialmente que el M-4 había sido visto hundido desde uno de los aviones que trataba de localizarlo.

Surgió entonces la inquietud acerca de la suerte corrida por su personal y también en esto la palabra oficial no dejó lugar al optimismo, porque se han encontrado, según señala el mencionado comunicado, elementos del barco, botes, desde luego vacíos, y un cadáver.

Ahora sólo resta confiar que las tareas que se cumplen en el inhóspito sur en procura de los sobrevivientes sean coronadas por el completo éxito que anhela todo el país. Añadamos que a bordo del navío, netamente argentino por sus marineros y por su construcción, pues había salido de los astilleros nacionales, iban en total 77 personas. De ellas dos eran civiles, explicándose su presencia por tratarse de parientes del comandante.

★ La Noticia de la Búsqueda

La Nación vive aún bajo la sensación dolorosa provocada por la tragedia del avión que cayó en la localidad de Castilla cuando un nuevo motivo de zozobra la estremece hasta sus fibras más íntimas.

Tal como abriendo una dolorosa

CARLOS A. NEGRI, capitán de corbeta y comandante del rastreador perdido

interrogante, el Ministerio de Marina dió a publicidad el día 28 de septiembre ppdo. la noticia de que fuerzas y material de su dependencia con gran despliegue de medios marítimos y aéreos estaban empeñadas en la búsqueda y localización del rastreador "Fournier", que

(CONTINUA EN LA PAG. SIETE)

Hallan 5 Víctimas

PUNTA ARENAS, 3 (AFP). Captóse la trasmisión de uno de los barcos chilenos que colaboran en la búsqueda de los náufrago del Fournier" anunciando que se había encontrado una balsa con cuatro cadáveres. Esto hace ascender a cinco los cuerpos rescatados del mar, ya que informaciones de lado argentino habían indicado anteriormente que se había recogido otro ahogado.

Las autoridades navales chilenas han impartido órdenes a Punta Arenas y otras bases sureñas para que colaboren con todos los medios a su alcance en la búsqueda de los sobrevivientes.

DEL PERSONAL DEL MINADOR SOLO DOS ERAN MARINEROS CONSCRIPTOS

EN la lista de tripulantes del rastreador, lista que damos en lugar aparte, sólo figuran dos conscriptos: Abraham Boresztaja, de la clase de 1927 y Sebastián Torres, de la de 1928. Ambos habían sido destinados a prestar su servicio obligatorio en la nave perdida. El resto del personal de a bordo estaba compuesto por marineros contratados, además de la oficialidad.

Como es sabido, desde tiempo atrás, la armada emplea a especializados para el manejo de sus unidades. Los ciudadanos llamados a filas son alistados, salvo escasas excepciones, en infantería de marina. Esto explica por qué en el "Fournier" sólo dos, repetimos, eran conscriptos.

DIARIO DE LA MAÑANA
Clarín
BUENOS AIRES • REPUBLICA ARGENTINA
15 centavos
UN TOQUE DE ATENCION PARA LA SOLUCION ARGENTINA DE LOS PROBLEMAS ARGENTINOS
Año V Buenos Aires, Martes 4 de Octubre de 1949 Nº 1.446

Rigen los Precios Vigentes del 15 al 30 de Setiembre

Formuló Declaraciones el Ministro de Industria y Comercio

EL ministro de Industria y Comercio, señor José Constantino Barro, reunió ayer a los cronistas destacados ante ese departamento de Estado para formular declaraciones sobre un importante decreto dado a conocer en esa oportunidad, por el cual el P. E. procede a la congelación de los precios vigentes entre el 15 y el 30 de setiembre último para los artículos de primera necesidad en general, los cuales se especifican en dicho decreto.

El nombrado secretario de Estado leyó sus declaraciones ante los representantes de la prensa, las que fueron al mismo tiempo transmitidas por Radio del Estado y la Red Argentina de Radiodifusión.

Comenzó el señor Barro manifestando que había motivado esa conferencia de prensa el propósito de anunciar esa trascendental medida adoptada por el P. E. y luego agregó:

"Podemos afirmar con toda seguridad que lo que en todo momento ha definido y define la política económica del gobierno del general Perón, es la preocupación constante por mantener y acrecentar en todo lo posible el nivel de vida del pueblo. A este objetivo superior se han encaminado todos los esfuerzos tendientes a defender y aumentar el valor real de los salarios, elevando de ese modo el poder adquisitivo de las masas trabajadoras del país. Larga e ímproba —dijo después— ha sido la lucha del Poder Ejecutivo en favor de la economía popular, al proponerse el mantenimiento y elevación del nivel de vida de la población, por cuanto son muchos y muy activos los factores que deben contarse como otros tantos enemigos del logro de tal propósito".

No hay duda —agregó— que uno de los principales de éstos es la la especulación, que encarece innecesariamente todos los artículos y servicios en los cuales consigue hacer presa, con daño para la economía general. No hay que confundir, claro está, la función útil del comerciante honesto, que obtiene una retribución razonable compensatoria de su trabajo, con la del especulador verdadero vampiro, que lucha a expensas de las necesidades de todos, incluso del comercio sano con efectos completamente nefastos para la sociedad.

★ La Estabilización

La medida que les anuncio —expresó luego— representa precisamente un eslabón más de la serie de esfuerzos que realiza el P. E. en favor del bienestar popular, dado que el decreto correspondiente dispone que no podrán aumentarse en todo el territorio de la Nación los precios corrientes en

(Continúa en la página CINCO)

Habría Chocado con una Roca, Hundiéndose en Seguida

GENTE profundamente versada en la navegación por los canales fueguinos, dice que el accidente podría haberse debido al choque contra una roca o aguja y en tal caso el casco habríase partido en dos no dando prácticamente tiempo al salvataje. Aunque siempre se abrigan esperanzas de que haya sobrevivientes, dúdase que pueda ser así porque si los botes hubiesen sido utilizados para ganar la costa difícilmente sus ocupantes se hubiesen desprendido de ellos dejándolos al garaje como han sido hallados.

Respecto a la hora del siniestro, personas de gran conocimiento en la navegación por el sur, calculan que puede haber ocurrido en la mañana del 22 de setiembre. Fundan su hipótesis, en que la nave entró en Primera Angostura el 21 a las 16.35. Como se calculaba que debía llegar el 22 a mediodía a Segunda Angostura y en cambio se hundió, según ya sabemos, en un lugar anterior a la entrada de esa Segunda Angostura, se cree fundadamente que el naufragio se produjo el 22 en horas de la mañana. Cabe aclarar que en esos lugares no se navega de noche y que al terminar la luz solar, los barcos se refugian en las caletas a la espera del día siguiente.

Si la fatalidad determinara que no se hallaran sobrevivientes, nuestra marina de guerra habría sufrido la mayor tragedia de su historia.

Cabe agregar que la navegación en esa zona se guía por cartas marítimas de 1873 en que fueron trazadas por Fitz Roy y que si bien Chile ha estudiado la región, sus mapas no comprenden el punto del naufragio.

El rastreador pertenecía a la base de Puerto Belgrano. Había realizado varios viajes familiarizándose con las aguas que hoy le sirven de mortaja. En su corta vida, había escrito en su libro de bitácora una página brillante como integrante de la flota que realizó la expedición a la Antártida en el verano de 1947. En dicha travesía llegó hasta a isla Melchior, lo que equivale a decir que cruzó dos veces —de ida y de regreso— el peligroso Pasaje Drake, terror de navegación. Estaba dotado con elementos de salvamento consistentes en una lancha a motor, salvavidas y un chinchorro. Contaba además con equipo de radar.

Su nombre de César Fournier era en honor del intrépido marino francés que incorporado a la incipiente marina argentina tuvo destacada actuación durante la guerra contra el Imperio del Brasil. Audaz y tesonero, Fournier desapareció en el mar víctima de su propio arrojo, a fines del año 1828.

Rusia Planea Formar un Gobierno Alemán en su Zona de Ocupación

(INFORMACION PAG. DOS)

Todavía no Fué Localizado el Casco del "Fournier"

INTENSIFICASE LA BUSQUEDA DE LOS NAUFRAGOS

Zona Donde Fué el Hundimiento

Naves y Aviones Recorren la Zona

LA Nación entera vivió ayer — apenas anunciado oficialmente el hundimiento del rastreador "Fournier" la congoja provocada por la tremenda tragedia, la más grande sufrida para la marina de guerra argentina desde que el Libertador la creara para embarcar en Valparaíso las huestes heroicas que fueron a liberar el Perú. Las noticias fueron solicitadas con angustiado interés por el pueblo y escuchadas y leídas con la tristeza que provocan las desgracias irreparables. En las casas de los tripulantes de la nave hundida, dispersas por la capital y sus alrededores, familiares, amigos y vecinos de los náufragos, se reunían alrededor de los parientes más próximos de las supuestas víctimas para expresar solidaridad, infundir valor, sembrar esperanzas...

La información de CLARIN, completa, precisa y responsable como todas las que siempre proporcionamos, fué leída con ansiedad. Los boletines radiotelefónicos oficiales fueron aguardados con no menor ansiedad en la esperanza de que proporcionaran información del encuentro de algún tripulante del "Fournier" con vida. Y esa gran inquietud que hel'ó refleja en todo nuestro pueblo, dominó las alias esferas oficiales.

★ En el M. de Marina

El almirante (R) Enrique B. García, recibió ayer, poco después de mediodía, en su despacho de la Casa de Gobierno, a los cronistas y se refirió a diversos aspectos del dramático destino del "Fournier", expresando, en primer término, que todos los esfuerzos se encaminan a la búsqueda de sobrevivientes, puesto que no está del todo descartado que los haya.

★ Operan 7 Aviones

Dijo el ministro García que, además de los buques argentinos destacados en la zona del estrecho de Magallanes y de los chilenos que colaboran fraternalmente en la penosa tarea, siete aviones de nuestra Armada sobrevuelan constantemente la inhóspita región, con las dificultades consiguientes, que no

(Continúa en la pág. SEIS)

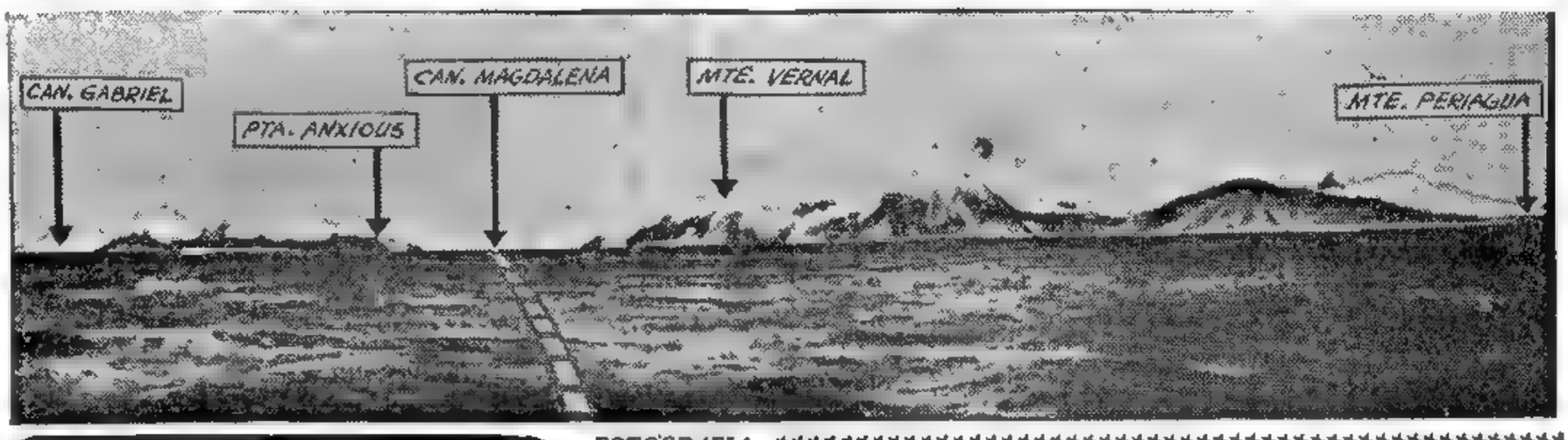

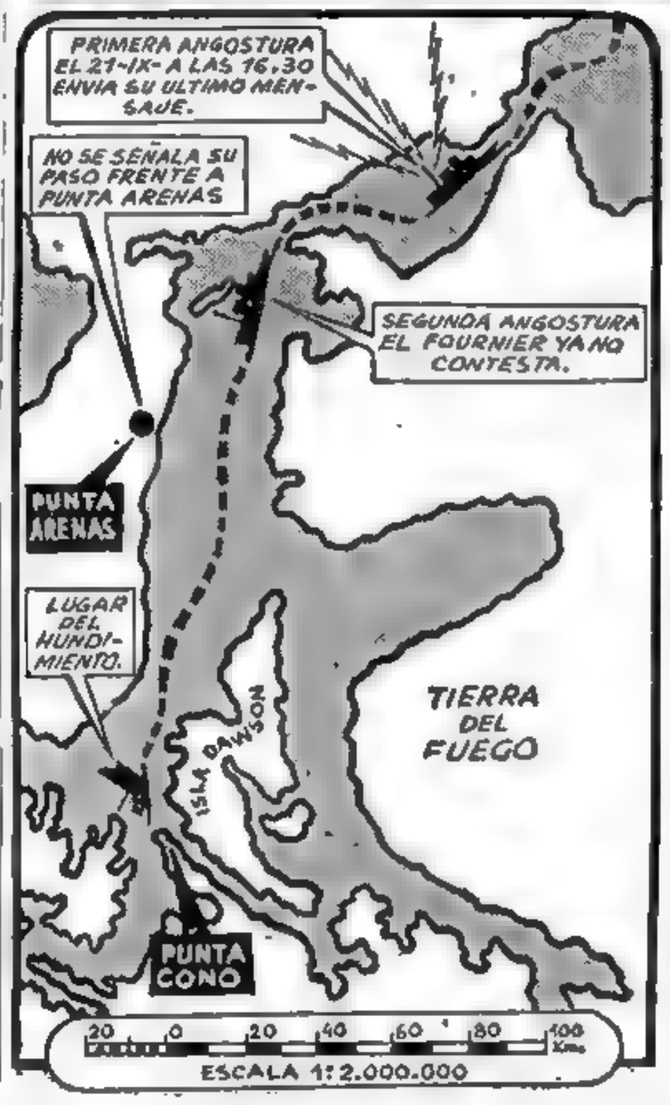

FOTOGRAFIA panorámica de la zona en que se produjo el naufragio

EL MAPA indica la travesía de la nave argentina desde la Primera Angostura hasta la Punta Cono donde se hundió

DIARIO DE LA MAÑANA

Clarín

BUENOS AIRES REPUBLICA ARGENTINA — 15 centavos

UN TOQUE DE ATENCION PARA LA SOLUCION ARGENTINA DE LOS PROBLEMAS ARGENTINOS

Año V Buenos Aires, Miércoles 5 de Octubre de 1949 Nº 1.447

Llevaron a Punta Arenas los Restos de Cuatro Tripulantes

SANTIAGO DE CHILE, 4 (AFP). — Las autoridades navales de Punta Arenas comunicaron que llegaron a ese puerto los restos de cuatro tripulantes del rastreador argentino "Fournier" y que prosiguen activamente las búsquedas en toda la región para encontrar a los tripulantes perdidos. Intervienen naves argentinas y chilenas, así como aviones militares y civiles de Chile.

★ Quedan ya Pocas Esperanzas

SANTIAGO DE CHILE, 4 (INS). — La subsecretaría de Marina informó que, de acuerdo con noticias de Punta Arenas, aun no ha sido hallado el casco del "Fournier". La comandancia de Punta Arenas revela que hasta ahora lo único que ha podido encontrarse son algunos restos del buque. Además, ha sido avistado un salvavidas con cuatro cadáveres.

Por Relaciones Exteriores y Defensa se autorizó a las naves argentinas para que tomen parte en las tareas destinadas a hallar al "Fournier". Numerosos buques y embarcaciones menores de ambas naciones prosiguen recorriendo la zona del naufragio Se desespera de dar con algún sobreviviente, en vista de la baja temperatura reinante lo que, unido a la dureza del clima y a la falta de medios de subsistencia, hace casi imposible que los tripulantes hayan logrado escapar a la muerte

★ ¿Otros Cinco Más?

RIO GALLEGOS, 4 (C.) — Captóse una trasmisión de Punta Arenas diciendo que las naves chilenas habían encontrado otros cinco cadáveres cerca de la zona del naufragio. Poco antes, la misma emisora notificó que los aviones chilenos regresaron a sus bases "sin novedades".

LA TRIPULACION

ANGEL SARACHI marinero rad.

ALDO D. DEEULOVICH, marinero rad.

VICTOR TEJADA señalero

RAMON CASETE furriel

SEBASTIAN TORRES conscripto

IRINEO PEREZ camarero

HORACIO GALLEA marinero máq.

MIGUEL LUCENA marinero máq.

ANTONIO R. URQUIZA, electricista

RAFAEL BARRERA marinero rad.

Son Una Trampa los Canales Fueguinos

EN los canales fueguinos se han producido no pocos y espectaculares siniestros marinos que indican cómo esa zona es una verdadera trampa para los buques que por ellos deben navegar. Nada diremos de las embarcaciones de los pobladores de la región, que desaparecen sin dejar rastros. Sí, en cambio, reseñaremos los hundimientos que en su hora conmovieron el ánimo público.

El 22 de enero de 1930, el "Monte Cervantes", que, en viaje de turismo con 1.500 pasajeros, rozó un arrecife y después de un movimiento como para enderezarse, se inclinó de babor. Hubo pánico, pero el capitán Dreyer calzó, con rápida maniobra, al buque entre las rocas. Luego, con los botes, logró salvar a pasajeros y tripulación. Cuando lo hubo conseguido, el capitán, sobre el puente, se hundió estoicamente, con su nave. Anteriormente, en 1921, el 26 de abril, naufragó en la caleta de La Misión el "Piedrabuena", que antes se había denominado "Paraná". Una roca, que no figuraba en las cartas, le abrió un rumbo y ocasionaba el hundimiento en 10 minutos. No hubo víctimas. Las olas lo destrozaron después. Otro accidente fué el del "Ushuaia" en 1912, y que encalló en uno de esos canales. Al embestir las rocas resultó con una profunda brecha. Se le dió por perdido, como sucedió, aun cuando se le viera luego, durante 30 años, descansando sobre las piedras.

Por Espontánea Iniciativa Todo el País Observa Duelo Ante la Tragedia del Sur

DECIR que la pérdida del "Fournier" ha llevado el duelo a todos los hogares argentinos sería innecesario. Lo demuestra el que por espontánea iniciativa se hayan suspendido muchas fiestas organizadas por entidades particulares tanto para agasajar a los marinos del "Elcano" como para celebrar el Día de la Raza. Las noticias del interior de la república señalan la profunda pena que en todos los sectores de la población ha producido la tragedia que enluta a nuestra armada. Y en verdad no podría ser de otro modo, ya que hombres, mujeres y niños sienten una simpatía especial por los marinos que, tripulando las gallardas naves que enarbolan el pabellón azul y blanco han paseado bizarramente la enseña patria por los siete mares.

★ Suspenden Fiestas

El Ministerio de Marina ha resuelto dejar sin efecto diversos actos que debían llevarse a cabo en los próximos días. Así lo informó ayer ese departamento de Estado al anunciar que se había suspendido el "cocktail" que el comandante de Operaciones Navales debía ofrecer en el Centro Naval en honor de los marinos de la fragata "Sebastián Elcano". Por la misma razón, se han dejado sin efecto los demás actos de carácter social que se habían preparado con motivo de la visita del buque escuela español a nuestro puerto.

También se ha asociado al duelo

(Continúa en la página siete)

Virtual Ruptura de Checoslovaquia con Yugoeslavia

(INFORMACION PAG. VEINTICUATRO)

Renacen las Esperanzas de Hallar Sobrevivientes

SANTIAGO DE CHILE, 5 (AFP). — Las noticias de Punta Arenas dan cuenta del hallazgo de nuevos cadáveres, con los que el número de cuerpos rescatados sumarían ya siete. Si bien los conocedores de la zona no se muestran optimistas, no descartan sin embargo la posibilidad, si bien la estiman remota, de que se consiga dar con algunos sobrevivientes. Esa esperanza es la que acucia a aviadores y marinos a no tomarse ni un minuto de descanso en la dura tarea de explorar las caletas de la región del naufragio. En esa búsqueda dramática, que ha servido para que los hombres de mar y aire de las dos repúblicas estrechen aún más los vínculos que los unen, trabajan por igual argentinos y chilenos. Y si los rioplatenses ponen en la arriesgada empresa el afán propio de quienes se inquietan por la suerte de sus hermanos, los del Pacífico no demuestran ansia menor.

Mientras las autoridades de Buenos Aires disponen dónde serán sepultados los restos que sean encontrados, la comandancia de la región de Magallanes resolvió que se les deposite momentáneamente en el panteón de la armada chilena, previa rendición de los honores correspondientes a los que han caído en el cumplimiento del deber.

Fueron Rescatados 7 Cadáveres; no Dan con el Casco

GUIDO BECCI, suboficial enfermero — VALERIO GALEANO, marinero señalero

cuyos cadáveres han sido rescatados y debidamente identificados

MARIO GONZALEZ, cocinero

HECTOR CARBALLADA, cocinero

PRUDENCIO ROMERO, marinero maq.

HERIBERTO BULO, marinero electr.

R. F. VILLARREAL, marinero

JOSE LA CATIVA, marinero

DIARIO DE LA MAÑANA

Clarín

15 centavos

UN TOQUE DE ATENCION PARA LA SOLUCION ARGENTINA DE LOS PROBLEMAS ARGENTINOS

Año V Buenos Aires, Jueves 6 de Octubre de 1949 Nº 1.448

EN el ministerio de Marina prosiguió la intensa actividad desplegada desde que se tuvo la noticia del doloroso accidente en que desapareció el rastreador "Fournier". El titular de ese departamento, almirante (R) Enrique G. García y sus colaboradores, a medida que se recibían informaciones de la zona del naufragio, adoptaban las medidas necesarias para facilitar las tareas de búsqueda de los restos, que cumplen en la zona fueguina los buques y aviones de la armada nacional. Asimismo, se dispuso el envío a Punta Arenas de una comisión especial que tendrá a su cargo la identificación de los cadáveres.

★ La Hora del Accidente

Poco después de mediodía, el ministerio dió a conocer un primer comunicado, el más extenso que ha emitido sobre la tragedia. En posesión de nuevos datos remitidos por las comisiones de rescate, dicho comunicado confirma el hallazgo de los cadáveres del comandante Negri y del segundo comandante Lestani, del suboficial segundo Guido Becci, del marinero 1o. Valerio F. Galeano y de otros dos tripulantes aún no identificados. En el mismo comunicado se aportan datos que hacen suponer que el naufragio ocurrió a las 4.20, agregándose que es evidente que la rapidez del hundimiento impidió al capitán adoptar medidas para el salvamento de la tripulación.

En un segundo comunicado se notifica que fué encontrado otro cadáver, con lo que suman ya 7 los rescatados.

★ El Primer Comunicado

El primer comunicado dice así: "Se confirma oficialmente que han sido rescatados los cadáveres del comandante del rastreador "Fournier", capitán de corbeta Carlos A. Negri, del segundo comandante de la nave, teniente de fragata Luis H. Lestani, del suboficial segundo enfermero Guido Becci, del marinero 1o. señalero Valerio F. Galeano y de otro tripulante no identificado aún, quienes fueron recogidos por el "Lautaro". En horas de la noche de ayer el "Bahía Blanca" halló otro cadáver que tampoco pudo identificarse.

"El hecho de haber aparecido los cinco primeras víctimas, una de las cuales llevaba un reloj, detenido a las 4.20, hace suponer, con fundamento, que el accidente se produjo poco tiempo después de efectuarse el cambio de guardia, el que se hace efectivo a las 4 horas, momento en que debían encontrarse en el puente de mando el comandante, el segundo comandante y el guardiamarina Lamas, siendo evidente que la rapidez del naufragio impidió al comando tomar disposiciones para el salvamento de la tripulación.

"Se estima que quienes se encontraban en el puente se vieron despedidos del mismo, pudiendo asirse, providencialmente, a una de las balsas que se encuentran en los costados del puente mencionado y que quedó flotando en las inmediaciones del "Fournier", lógicamente cerca de ellos. La información meteorológica proporcionada por Punta Arenas a las 6 horas del día

(Continúa en la página SIETE)

IDENTIFICARON A CUATRO VICTIMAS

HABRASE HUNDIDO EL 22 EL FOURNIER

Dícese que el 23 Unos Leñadores Encontraron a una de las Víctimas

RIO GALLEGOS, 5 (C.). — Captóse una trasmisión de una radio de Punta Arenas informando que se habría avistado una balsa con seis tripulantes del "Fournier". Sin embargo, la misma radio recalcó que no era posible establecer si esas seis personas se hallaban con vida. Posteriormente, otra transmisión de Punta Arenas indica que en las cercanías de la isla Dawson se encontraron diversos objetos que se presumen del rastreador. Agregó que uno de los cadáveres fué rescatado por un grupo de leñadores ya el día 23 y que lo dejaron en su campamento por la imposibilidad de ponerse en comunicación con la gobernación naval chilena de la región de Magallanes. Esta referencia tiende a confirmar que el siniestro ocurrió el 22 de setiembre.

★ El Sepelio en Punta Arenas

La emisora magallánica hizo un relato de la ceremonia del sepelio del primer cuerpo inhumado en el panteón de la Armada de Chile, en Punta Arenas. Dice que ello dió lugar a una profunda demostración de pesar y que los restos fueron acompañados por las autoridades locales y numeroso público. Esos restos fueron llevados a dicha ciudad por el barco argentino "Sanaviron". Luego de desembarcados se les colocó en una cureña cubierta con las enseñas de los dos países. El cortejo siguió por las calles Pedro Monit y Bulnes hasta el cementerio local, en cuya capilla se ofició una misa de requiem. La cureña fué arrastrada por tripulantes del buque argentino.

Sábese también que esferas marítimas de Punta Arenas opinan que el naufragio del "Fournier" se debió a alguna explosión a bordo o bien al choque con alguna roca desconocida, no disponiendo la tripulación de tiempo para ponerse a salvo.

EN LA INAUGURACION DE LA MUESTRA MINERA

EL JEFE del Estado, general Juan Perón, su esposa, señora María Eva Duarte de Perón, y el presidente del Banco de Crédito Industrial Argentino, doctor Rodolfo P. S. Garello, acompañados por otras altas autoridades, se dirigen al palco levantado en la entrada de la Exposición de Fomento Industrial y Minero, al iniciarse el acto con que se dejó inaugurada esa muestra

Chile Expresó su Pesar a Nuestro Embajador

SGO. DE CHILE, 5 (AFP.) — U. representante de la superioridad naval de ésta, visitó hoy al embajador argentino para presentarle el pésame por la tragedia del "Fournier" en nombre de la marina chilena.

Avistáronse Más Botes Abandonados

Había Dos Muertos en Una Balsa

SANTIAGO DE CHILE, 5 (INS). — Aviones de reconocimiento han avistado a otros dos botes del "Fournier" en las vecindades del canal Gabriel. Ambos se hallan varados en una pequeña playa del canal, presumiéndose que fueron colocados allí por pobladores para llamar la atención de los que realizan la búsqueda de los náufragos.

Infórmase además que han sido hallados otros dos cadáveres cerca del lugar del siniestro, en una balsa. El total de los cuerpos recogidos se eleva hasta ahora a siete. Antes de ser trasladados a Punta Arenas, se tomaron fotografías de la balsa y de los cadáveres. Se encuentra también en Punta Arenas la fragata argentina "Hércules", al mando del capitán de fragata Dorin, quien se encargará de los cadáveres.

Con respecto a las activas exploraciones que se realizan en Punta Cono y en las proximidades del lugar del desastre, la comandancia de Punta Arenas no ha recibido ninguna noticia alentadora, pues no hay rastros del "Fournier", salvo las balsas y botes que se presume salieron a la superficie al arrastrar un inmenso remolino al rastreador hasta el fondo, luego de hundirse en minutos —según se presume— tras la colisión. Los conocedores de la región no descartan totalmente la posibilidad de que haya sobrevivientes.

DOS GEMELOS argentinos del "Fournier" capeando un recio temporal en aguas del Atlántico. Esta magnífica fotografía prueba que los barcos de ese tipo incorporados a nuestra flota de mar están perfectamente dotados para navegar en condiciones más difíciles y riesgosas, sin duda, que las que imperaban en los canales fueguinos cuando se produjo el siniestro

Truman Promulgará Hoy la Ley del Rearme de Europa

(INFORMACION EN LA ULTIMA PAG.)

BUSCASE EL CASCO EN LA CALETA ZIG ZAG

PUNTA ARENAS, 6 (INS). — Hondo sentimiento de pesar vive esta población desde que llegó el primer cadáver rescatado de las aguas. Las autoridades y la población se han sumado al duelo. Hoy se realizaron las honras fúnebres de los últimos cinco cadáveres traídos, oficiándose una misa de cuerpo presente en la iglesia Matriz. Después de la ceremonia los restos fueron trasladados al cementerio local; quedando depositados en el mausoleo naval, hasta su definitivo traslado a suelo argentino. Presidían el duelo el cónsul argentino David Duncan, el jefe de la plaza naval, contraalmirante Rafael Santibáñez, jefes y oficiales de la marina argentina y chilena. Los féretros fueron colocados en cureñas y envueltos en banderas de los dos países. Rindió honores un batallón de desembarco chileno.

Sepultan en Punta Arenas a 5 Víctimas

DESTACAN LA COOPERACION CHILENA

Fueron Hallados los Restos de Otro de los Tripulantes

MUY pocas novedades se registraron durante el día de ayer en el Ministerio de Marina con relación al hundimiento del "Fournier". En cambio las noticias procedentes de Punta Arenas anuncian el hallazgo de los restos de otro de los tripulantes y la intensificación de la búsqueda del casco en la caleta Zig Zag, por presumirse que en ese lugar se produjo el naufragio, presunción que se fundamenta en que precisamente en sus playas están apareciendo restos del buque, arrojados por la marea.

En el Ministerio de Marina se entregaron —a mediodía y poco después de las 20— dos comunicados. En el primero se da cuenta de las tareas que se cumplen para localizar al rastreador y se destaca la valiosa cooperación prestada, en aviones, barcos y hombres, por la marina chilena. En el parte posterior se indica que prosigue la búsqueda y que se ha reunido al grupo de exploradores el remolcador argentino "Chiriguano". Finalmente, se expresa que no se han producido otros hechos nuevos.

★ Primer Comunicado

El texto del primer comunicado es el siguiente:

"Se prosigue afanosamente la búsqueda de los sobrevivientes del "Fournier", y se continúa con las tareas de localizar el casco del buque. Desde el último comunicado, las únicas novedades producidas han sido el hallazgo en caleta Zig-Zag de otros elementos del buque naufragado, entre ellos algunos remos y salvavidas rotos y trozos de un mástil. El Departamento de Marina se encuentra abocado, con todo empeño, a la tarea de localizar la posición del buque, tomando como base el cúmulo de información que afluye a su sede, y sobre el cual se realizan las apreciaciones sobre las posibles derrotas seguidas por el buque hasta el momento del accidente. La Marina de Guerra chilena sigue prestando su valiosa cooperación y en tal sentido es de hacer notar la comunicación cursada por el comandante de la tercera zona naval de Chile, almirante Santibáñez, al comandante de la fragata argentina "Hércules" y cuyo texto se transcribe a continuación:

"Comandante de la fragata "Hércules":

"Al acusar recibo de su atenta comunicación puedo manifestar a usted que toda nuestra voluntad y nuestros medios están en estos momentos al servicio de nuestros compañeros de la Marina Argentina. He dispuesto que el patrullero "Lautaro" coopere con la dolorosa tarea en que se encuentran empeñadas las unidades bajo su mando hasta terminar con ella. En caso necesario cooperación con otras unidades, elementos o ayuda de cualquier especie, ruego tenga a bien comunicarnoslo".

★ Segundo Comunicado

Poco después de las 20 de anoche, el Ministerio de Marina emitió este segundo comunicado:

"Se prosigue empeñosamente la búsqueda de sobrevivientes y del

(Continúa en la página CUATRO)

AURIOL ACEPTO LA RENUNCIA PRESENTADA POR M. QUEUILLE

PARIS, 6 (INS). — El presidente Auriol aceptó la renuncia del primer ministro Queuille, quien permaneció en el poder durante trece meses, lapso superior al de cualquier otro gabinete de posguerra, con excepción del provisional del general de Gaulle. Auriol inició esta misma tarde consultas con los dirigentes políticos, tendientes a designar un sucesor que cuente con la aprobación en la Asamblea, que se reunirá el sábado. El comunicado de la presidenta de la república expresa que ayer, después de recibir la dimisión, Auriol escribió a Queuille insistiendo en la necesidad de informar a la Asamblea Nacional sobre la "nueva situación económico-financiera", e instándole a pedir un voto de confianza, pero esta mañana Queuille le contestó explicando que la solidaridad ministerial había dejado de existir y que por consiguiente, le resultaba imposible hacer frente a la Asamblea. Por otra parte el debate señala, "afectaría la cohesión de la actual mayoría que es indispensable para la reconstrucción nacional". Finalmente, expresaba en

(Continúa en la pág. DOS)

AURIOL

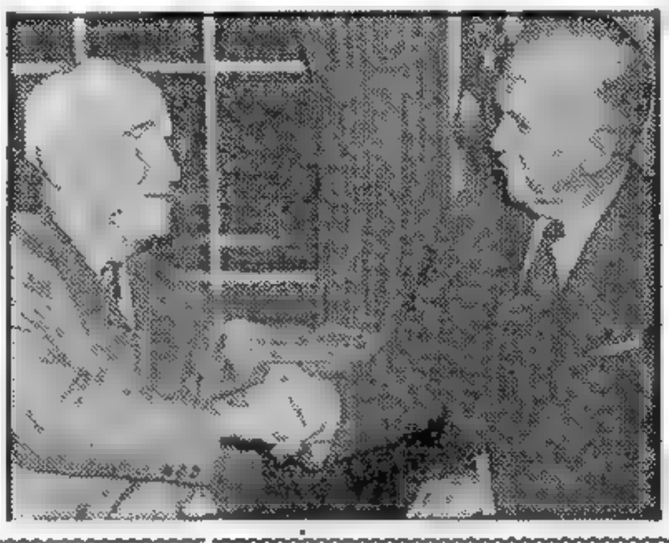

EL PRESIDENTE Truman saluda al ex secretario de Estado de la Unión, general Marshall, poco después de haber sido designado presidente de la Cruz Roja de EE. UU.

Clarín

DIARIO DE LA MAÑANA

15 centavos

UN FOCO DE ATENCION PARA LA SOLUCION ARGENTINA DE LOS PROBLEMAS ARGENTINOS

Año V Buenos Aires, Viernes 7 de Octubre de 1949 Nº 1.449

Occidente Ayudaría a Tito en Caso de Agresión Rusa

LONDRES, 6 (AFP). — Estados Unidos y Gran Bretaña ayudarían a Yugoeslavia en caso de ataque ruso. De la versión al corresponsal del "Daily Telegraph" en Wáshington, agregando haber logrado su información de fuente segura, "Gran Bretaña y Estados Unidos habrían llegado a un acuerdo para acordar al mariscal Tito toda la ayuda que ambos países puedan prestarle, sin hacer la guerra, en caso de que la actual querella soviético-yugoeslava degenerara en un conflicto abierto".

Se Proclamará Hoy el Gobierno de Alemania Oriental

Concertará un Tratado de Paz con Rusia

BERLIN, 6 (AFP). — La agencia "D. P. A." anuncia que el nuevo gobierno alemán oriental se formará por aclamación mañana por el Consejo del Pueblo, de la zona soviética. Estará en funciones seis meses y se "organizarán" elecciones generales. Según ciertos observadores, ese gobierno concertará un tratado de paz separado con la URSS.

El programa socialista-comunista servirá de base a la declaración ministerial del nuevo gobierno y entre otras medidas encara "la liquidación del Estado separatista de Alemania occidental, la abolición del estatuto de ocupación, y la supresión del estatuto del Ruhr con la creación final de un gobierno para toda Alemania".

★ Habrá "Embajador Ruso"

HANOVER, 6 (AFP). — "El gobierno alemán oriental cuya formación es inminente será una simple emanación soviética", declaró Schumacher. Agregó que "se trata de una tentativa tendiente a neutralizar la atracción que ejerce la nueva República Federal alemana".

Otras informaciones llegadas de Berlín, dan cuenta que una vez formado el "gobierno", se suprimirá la administración militar rusa, y el embajador Semionoff, que hasta ahora era consejero político del general Tschukov, comandante soviético de Berlín, será designado "embajador de la Unión Soviética ante el gobierno democrático popular de Alemania oriental".

★ El "Consejo del Pueblo"

FRANCFORT, 6 (AFP). — El partido comunista de Alemania occidental no participará en la sesión del viernes del Consejo del Pueblo, en Berlín, durante la cual será presentado el nuevo gobierno de Alemania oriental.

Según una declaración de un vocero del partido comunista de Alemania occidental, ningún líder participará en esa reunión, ni Max Reimann, ni el presidente del partido ni ningún otro dirigente.

KURT SCHUMACHER

★ Diplomáticos Expulsados

BELGRADO, 6 (INS). — Circula el rumor de que Yugoeslavia expulsó a cinco miembros de la embajada de Checoeslovaquia y a 8 de la polaca, en represalia por medidas similares de Praga y Varsovia.

Se dice que entre los expulsados figuran los encargados de negocios de ambos países. De ser así, ya no quedaría en Belgrado ningún jefe de misión de los países del Cominform.

★ Belgrado Pide Apoyo

LAKE SUCCESS, 6 (INS). — Yugoeslavia recabó virtualmente el apoyo de la UN en su actitud de firmeza frente a Rusia y la instó a censurar el empleo de "coacción económica y política" por parte de un Estado contra otro.

La moción está así concebida: "Todo Estado tiene el deber de abstenerse de recurrir a la amenaza o al uso de la fuerza, así como a la presión económica y política, contra la soberanía e integridad territorial o la independencia política o económica de otros Estados, o bien a otra acción lesiva del orden establecido bajo la Carta de las Naciones Unidas y el derecho internacional".

DARANSE SUBSIDIOS A LOS FAMILIARES

SEGUN informaciones oficiales el Ministerio de Marina ha adoptado las medidas necesarias para solucionar con urgencia la situación económica de los deudos del personal que tripulaba el rastreador "Fournier", decidiendo, entre otras cosas, abonar el subsidio por fallecimiento establecido en la reglamentación de la Dirección General de Sanidad y Obra Social Naval, el subsidio por gastos de luto que estipula el Reglamento General de Administración, y los haberes correspondientes al mes de setiembre.

Por otra parte, se ha resuelto facilitar a los deudos del personal referido, cuya situación lo requiera, la mayor ayuda social posible e iniciar los trámites ante la Caja Nacional de Ahorro Postal para apresurar el pago de los seguros pertinentes.

ESTABA PREVISTA LA CRISIS MINISTERIAL EN FRANCIA

COMO QUIEN QUITA CON BENCINA UNA MANCHA HAN BORRADO LOS COMUNISTAS AL GABINETE

PARIS, 6 (De nuestra agencia). — "El gobierno no va a caer porque no es un edificio; pero va a salir con bencina porque es una mancha", decían los comunistas. Y "L'Humanité", triunfante, afirma hoy que son las masas trabajadoras las que han derribado al gabinete Queuille porque éste practicaba una política antiobrera y, para complacer a EE. UU. había elevado el presupuesto de guerra de 400 a 800 mil millones de francos. La verdad es que el gobierno, inmóvil y obstinado en soslayar los problemas vitales, había entrado en su segundo año casi por milagro. Desde que se anunció la ofensiva comunista de otoño, estaba condenado a marcharse. Tan bien lo comprendía así, el fino y prudente señor Queuille, que León Blum le llama hoy en "Le Populaire", parafraseándolo a Moliere: "Le President du Conseil malgré lui", porque el mismo Queuille deseaba irse. El único problema consistía en saber si lo haría antes de volver a sesionar la Asamblea Nacional —crisis en frío— o una vez que ésta regresase de las vacaciones. Con la firme disidencia socialista el gobierno estaba ya dislocado y herido de muerte. Partidario de la espera por razones de ortodoxia constitucional, el presidente Auriol ha debido inclinarse ante las circunstancias y decidirse a otorgar hoy a mediodía la partida de defunción de uno de los ministerios de la IV República que más ha durado en el Hotel Matignon.

Era evidentemente jugar con fuego la pertinaz obstinación de no encarar de frente y en profundidad el angustioso problema en pie desde hace varios meses, del desequilibrio del binomio económico "salarios-precios". La sorpresiva y brutal devaluación de la libra, resuelta a espaldas de la Europa de Estrasburgo, al complicar de improviso el problema financiero francés dió un golpe de gracia al gabinete de coalición sin comunistas, que era el que acaba de caer.

¿Logrará el nuevo presidente del Consejo los 311 votos que según la Constitución debe otorgarle la Asamblea Nacional? Esta vez, tal cual aparecen planteadas las cosas, más que la persona o el partido, interesa conocer las soluciones a proponerse en el Parlamento. Hay problemas que no es posible eludir y de nada sirvió hasta aquí el aparentar ignorar las condiciones de vida que se han hecho cada día más penosas para una gran parte de la población francesa. En setiembre, a pesar de las promesas oficiales los precios habían subido otro 4 % y los salarios, siempre fijos, habían vuelto a perder su valor adquisitivo.

Los socialistas, según adelantamos que ocurriría, mantienen su propósito de restablecer la libertad de salarios en el marco de las Convenciones Colectivas y de la Conciliación y el Arbitraje, contemporáneamente con una enérgica acción sobre los precios. Aunque los radicales acaban de aprobar plenamente a Queuille y refirman su oposición a lo que califican la política de facilidad, difícil será que el nuevo gobierno logre instalarse y actuar sin un plan que encare, en principio, la solución socialista que frente a las exigencias de la extrema izquierda, representa un mínimo de concesiones a la clase trabajadora.

OCTAVIO GONZALEZ ROURA
Representante General de CLARIN en Europa

HALLASE A SALVO EL RASTREADOR "SPIRO"

HABIA VARADO PERO PRONTO PUDO ZAFAR

Actuaba en la Búsqueda; Serían 10 los Rescatados

LAS tareas que realizan 600 hombres en las inhóspitas regiones fueguinas, para dar con los restos de los tripulantes del "Fournier" y hallar el casco de la nave, tuvieron una alteración dramática, que en los primeros momentos hizo temer un nuevo siniestro. Felizmente todo se redujo a un contratiempo, común por lo demás en las operaciones de carenadura, cual es la que se efectúa y pronto desapareció la ansiedad.

★ Vara el "Spiro"

He aquí lo que había ocurrido. El rastreador "Spiro —así bautizado en honor de un marino griego —Miguel S. Spiro— que en los albores de nuestra nacionalidad dió la vida por nuestra causa, al volar la santabárbara de su buque, la balandra "Carmen", el 12 de marzo de 1814, para no rendirla a los realistas—, el rasteador "Spiro", repetimos, mientras recorría la zona probable del hundimiento del "Fournier" sufrió una varadura. La ingrata novedad trescendió rápidamente, que para los hechos infaustos no hay distancias. Al rodar la versión, creció la angustia, mas no tardó en recobrarse la calma, cuando la palabra oficial aclaró que el barco había zafado de su posición y que, conjuntamente con toda su tripulación, ya no corría el menor peligro

★ Detalles Oficiales

Damos a continuación la parte del comunicado del Ministerio de Marina que se refiere a este accidente:

"El rastreador "Spiro", que participa en las tareas de búsqueda, envió una comunicación, recibida a las 6 55 de ayer, dando cuenta de que ese buque varó a la salida de la Bahía Filton, dentro de la zona de los canales, próximo al Canal Cascada.

"Las subsiguientes comunicaciones dieron la pauta de que el comando del buque mantenía el control de la situación lo que quedó confirmado a las 10 25 por otro despacho del mismo buque en que expresa haber zafado de la varadura".

Según el mismo comunicado, "concurrieron de inmediato en auxilio del "Spiro" los buques próximo y un avión "Catalina", manteniéndose en sus proximidades. La última comunicación recibida expresa que el buque está fuera de peligro".

★ ¿Diez rescatados?

En cuanto a la marcha de la búsqueda de cadáveres, las informaciones de Punta Arenas indican que se han rescatado hasta ahora los restos de diez tripulantes. Esta cifra no ha sido, sin embargo, confirmada por el Ministerio de Marina. Acerca de la identificación de las víctimas, el co-

(Continúa en la pág. SEIS)

Rusia Creó un Estado 'Independiente' Oriental Alemán

BERLIN FUE PROCLAMADA CAPITAL

BERLIN, 7 (INS) — Después de aprobar el establecimiento de un Estado independiente en el este de Alemania, el Consejo Popular se constituyó en "Parlamento popular", que se reunirá la próxima semana con la Cámara del Estado para elegir conjuntamente al presidente y gabinete del nuevo régimen.

Según se había pronosticado, Berlín fué proclamada capital del nuevo Estado. Las elecciones generales serían aplazadas hasta el 15 de octubre del próximo año.

En un manifiesto del Consejo Popular se consigna que el régimen creado tendrá poder para desarrollar "una política extranjera independiente". Esta facultad se la considera como un paso preliminar para el ingreso del nuevo Estado en el seno del Cominform

El manifiesto también pide el restablecimiento de la unidad de Alemania mediante la "eliminación del Estado occidental alemán y del estatuto del Ruhr"

★ Elección de Presidente

BERLIN 7 AFP) — La Cámara Popular eligió presidente a Johannes Dieckman, liberaldemocrata y vicepresidente al socialista Otto Grotewohl. El presidente de la República Democrática Alemana será elegido el 11 de octubre por la Cámara Popular Provisoria y la Cámara de las provincias de la zona soviética que realizarán una sesión conjunta.

Durante esta reunión extraordinaria las dos cámaras escucharán una declaración de los representantes del gobierno soviético en Alemania. El 12 a las 11, la Cámara Popular Provisoria sesionará separadamente para anunciar la composición del gobierno y su declaración gubernamental. A las 17 el gobierno prestará juramento en presencia del presidente de la República Democrática Alemana

★ Berlín, Aparte

El señor Friedrich Ebert burgomaestre del sector oriental de Berlín confirmó que ese sector no integrará la República Oriental Alemana.

"Se respetará el acuerdo de Potsdam —dijo— y el estatuto cuatripartito para la ciudad de Berlín".

"Un tratado de paz moral ha sido concluído entre el pueblo alemán y el pueblo ruso" así carac-

(Continúa en la página DOS)

EL RASTREADOR "Spiro", de nuestra armada, que durante la búsqueda de las víctimas del naufragio del "Fournier", encalló, logrando zafar más tarde

Clarín
DIARIO DE LA MAÑANA
BUENOS AIRES REPUBLICA ARGENTINA
15 centavos
UN TOQUE DE ATENCION PARA LA SOLUCION ARGENTINA DE LOS PROBLEMAS ARGENTINOS
Año V Buenos Aires, Sábado 8 de Octubre de 1949 Nº 1.450

Tienen Precios Firmes los Cueros Argentinos

NUEVA YORK, 7 (AFP). — Los precios de cueros argentinos se mantienen firmes. Las ultimas ofertas norteamericanas fueron rechazadas por la Argentina por considerar los precios propuestos demasiado bajos. En efecto los estadounidenses trataron de colocar pedidos para cueros livianos a 26.36 centavos de dólar mientras el precio oficial FOB Buenos Aires es de 27.82 considerando que los vendedores accederían a hacer un descuento del 5 por ciento para el pago en dólares.

Esa situación causó ciertas dificultades a los importadores quienes confiados en que sus ofertas serían aceptadas habían realizado ventas a plazos cortos y tuvieron que anular en consecuencia todas sus operaciones

Un Socialista Formaría el Gabinete Francés

REALIZA CONSULTAS EL Sr. AURIOL

PARIS, 7 (AFP). — Prosiguió sus consultas el presidente de la República, Vincent Auriol. Desde temprano recibió a numerosas personalidades políticas y en primer lugar al señor Gaston Monnerville, presidente del Consejo de la República (ex Senado Conferenciando luego con el señor Guy Vollet, secretario general del partido Socialista y con otras personalidades parlamentarias de los distintos grupos políticos

★ Habló con Reynaud

También visitó al primer mandatario una delegación del grupo de acción democrática y social —de tendencia degaullista— formada por los señores Capitant, Diethelm y Vendroux. Finalmente en la mañana conferenció con el señor Paul Reynaud.

Se cree que llamará mañana a las personalidades susceptibles de formar el nuevo gobierno y los observadores opinan de que posiblemente en la tarde del mismo día se conocerá el nombre del eventual primer ministro.

Los mismos observadores consideran que, en razón de las circunstancias en que se produjo la renuncia del gabinete Queuille el presidente de la República confiará a un socialista la misión de constituir gabinete

Uno de los nombres que se mencionan lo más frecuentemente en ese caso es el del actual ministro del Interior señor Jules Moch

Sin embargo se opina generalmente que un ministerio encabezado por un socialista o integrado sólo por socialistas tendrá pocas perspectipas de lograr en la Cámara la mayoría necesaria. A pesar de esa situación, es posible, afírmase que un socialista acepte presentarse ante la Asamblea Nacional para solicitar la investidura como presidente del consejo

Según los círculos competentes, esa personalidad difícilmente logrará los 311 votos necesarios para ser confirmado. Pero se considera que ese fracaso sobre un programa de medidas favorables a la clase obrera aseguraría al partido socialista una plataforma de propaganda favorable y reforzaría su posición frente a los ataques comunistas

Existe además la impresión de que el partido socialista en caso de un eventual voto contrario, se propondría hacer una "cura", sino de oposición, por lo menos de no participación en el gobierno hasta las futuras elecciones de 1951. Un

(Continúa en la pág. DOS)

GASTON MONNERVILLE

Graves Sucesos Hubo en Batavia

BATAVIA, 7 (AFP). — Veinte personas fueron asesinadas e incendiadas cerca de mil casas por bandas de saqueadores que atacaron en la noche del 4 al 5 de octubre una localidad de Sumedang entre Bandoeng y Cheribon, al oeste de Java.

WILLHELM PIECK

Probable candidato a presidente del Estado títere alemán pro soviético

Háblase de que Italia Aspiraría a Convertirse en un Arsenal Atómico

CLARIN en Italia

MILAN, 7 (De nuestra agencia). — Cree inexacta la noticia de que De Gasperi ha solicitado o se dispone a solicitar que en Italia haya un depósito, aunque sea pequeño, de bombas atómicas. Es cierto que el ministro de Defensa, Pacciardi decidió trasladarse a Wáshington a fin de poner en evidencia una vez más, las necesidades que se reputan esenciales para la defensa de la península. Pero de eso a poder bombas atómicas en depósito hay gran distancia. Además, ese arsenal atómico podría significar tanto un elemento de defensa, como un constante peligro. Basta recordar la configuración geográfica del país y su población abundante, más bien superabundante incluso en las regiones que las estadísticas revelan menos densamente habitadas. Sin embargo, aún en esas provincias, que son pocas, la población es por lo menos diez veces superior al promedio de la Argentina. Asimismo adquiriendo que la propaganda comunista (que se ha desarrollado en estas últimas semanas con fiestas, bailes y manifestaciones agradables, en los cuales no faltan por supuesto, jamás los discursos más o menos fogosos de los jefes) no se proponga repetir las amenazas de movimientos armados, cabría preguntarse: "¿No serían acaso las bombas atómicas los objetivos principales e inmediatos?" Hipótesis que repudiamos, pues no queremos siquiera imaginar una lucha fratricida. Y en verdad bastaría poseer una sola atómica, para trastornar cualquier situación política y derrocar un gobierno. También las ciudades italianas, tanto las pequeñas como las grandes están pobladas y más o menos expuestas todas ellas a los ataques aéreos y marítimos. Este argumento, que podría ser desarrollado, asume un carácter no fantástico, sino real, mientras no se produzca una progresiva "entente" entre los Estados Unidos y Rusia.

Italia llevaría todas las de ganar en este acuerdo entre ambos colosos mundiales, por lo menos en cuanto concierne a Europa y Africa, acuerdo que representará una ventaja política ya que el comunismo italiano se alejaría, quizá, de la intolerancia y la violencia que lo han vuelto dominante y poco grato hasta para quienes simpatizan con las doctrinas económicas extremistas. Desde el punto de vista económico, los mercados del Oriente europeo, que constituían, antes de la última guerra, proficuos válvulas de escape de nuestra expansión industrial, se reabrirían en parte. Desde el punto de vista militar, la amenaza potencial que ahora existe no sólo en los confines septentrionales de la Italia Oriental, sino frente a las costas meridionales (porque la Albania de hoy, salvo sorpresas del mañana, es dominada por Rusia, la cual, si lo desea, puede crear bases aéreas y navales en Valona, Durazzo y otros puertos albaneses) quedaría anulada. En definitiva, podría caer de la cabeza de Italia (que en ciertos grabados y postales es representada con una corona de torres en la cabeza) la corona de espinas que la hace sangrar en la política exterior actual. El problema de Trieste y de la Zona B, quedaría finalmente resuelto, junto con otros de menor cuantía que se refieren a nuestras relaciones con Yugoeslavia. Ignoramos la posición de sus hombres, pero no las razones por las cuales es de desear un serio entendimiento con esos países. Finalmente también podrían proyectarse algunas luces que aclararan, para el futuro, el problema africano de Italia.

BATTISTA PELLEGRINI

En Incidentes Ocurridos en Mogadiscio Hubo 4 Muertos

LAKE SUCCESS, 7 (INS). — El Sr. McNeil de Gran Bretaña, negó en la ONU que se hubieran registrado disturbios en gran escala en Somalia o en otras de las ex colonias de Italia en Africa. En respuesta a una moción de Rusia Blanca pidiendo informaciones sobre supuestos desórdenes, McNeil arguyó que solo se han registrado incidentes en Mogadiscio, capital de Somalia. El delegado británico declaró que la situación se ha tranquilizado en Mogadiscio, luego de intervenir la policía para disolver una manifestación de dos mil personas, resultando cuatro muertos y 13 heridos

Luego, el Comité Político continuó recibiendo en audiencia a los representantes de organizaciones privadas y de partidos políticos de los territorios coloniales.

Brasim Sultán, portavoz de la Unión Eritrea, declaró que la "determinación" del pueblo eritreo de conquistar su independencia se ha visto fortalecida por el acuerdo concertado por los cancilleres Bevin y Sforza, la primavera pasada. Dijo que Eritrea nada pide a nadie, como no sea la integridad de su territorio. Sultán se opuso a la mutilación de Eritrea mediante la anexión de parte de su territorio a Etiopía, diciendo que Eritrea y Etiopía nada tienen en común y que este país no está preparado para gobernar a Eritrea. "No hay rastros —agregó— de un régimen libre y democrático en Etiopía. Su organización está basada en los vestigios de un régimen feudal reñido con nuestro concepto moderno del Estado civilizado".

Exploran la Isla Dawson Buscando Náufragos

EMOTIVAS ESCENAS EN PUNTA ARENAS

DE IZQUIERDA a derecha: Momento en que se procede a cubrir con la bandera argentina el féretro que contiene los restos de uno de los tripulantes del "Fournier"; el cortejo fúnebre se dirige al cementerio de Punta Arenas donde fueron depositados los cadáveres rescatados y el capitán Tello, del barco de nuestra armada "Sanavirón", se dispone a ordenar el traslado a tierra, también en Punta Arenas, de uno de los cuerpos recogidos del mar, en la zona donde se produjo el naufragio del rastreador.

Moch Tratará de Resolver la Crisis Francesa

SE RECURRIRA A OTRA COALICION

FORMARASE UN GABINETE IGUAL AL DE QUEUILLE

DIARIO DE LA MAÑANA

Clarín

BUENOS AIRES REPUBLICA ARGENTINA 15 centavos

UN TOQUE DE ATENCION PARA LA SOLUCION ARGENTINA DE LOS PROBLEMAS ARGENTINOS

BUENOS AIRES, DOMINGO 9 DE OCTUBRE DE 1949

PARIS, 8 (AFP). — El presidente Auriol puso término a sus consultas preliminares encargando a Jules Moch una "misión de información". Luego de conferenciar con el veterano político Leon Blum, recibió por la tarde a Moch, ministro del Interior del gabinete dimitente, quien al retirarse del palacio del Elíseo declaró: "Me esforzaré por establecer un programa preciso para intentar un acuerdo entre las diversas fracciones políticas". Añadió que no podía negarse a intentar esa tarea de conciliación y que rendirá cuentas el lunes al presidente de su tentativa para que él decida quién será designado premier.

JULES MOCH encargado por Auriol de hacer sondeos

★ **Auriol Será Operado**

Libre así de las preocupaciones inmediatas políticas durante 24 horas, Auriol se internará en una clínica para someterse a una operación dental, que será la segunda juzgada necesaria por los médicos.

Esta misma tarde, Moch conversó con los grupos parlamentarios socialistas de la Asamblea Nacional y del Consejo de la República a los que explicó la naturaleza de su tarea. Sus colegas le reiteraron su confianza y simpatía. Dichos grupos parlamentarios se reunirán nuevamente mañana a las 17. Previamente en una sesión con el Comité dirigente aprobaron la decisión tomada el miércoles último por el Buró del partido solidarizándose con la posición adoptada por el ministro de Trabajo, Mayer. Por su parte los diputados radicales socialistas mantuvieron esta mañana una conferencia conjunta con los miembros de la Comisión Ejecutiva del partido y subrayaron en un comunicado que "la recuperación nacional es inseparable de una sana política monetaria" como condición para la prosperidad de las clases laboriosas. También se reunirán nuevamente el lunes por la mañana así como el partido Republicano de la Libertad, derechista, para cambiar ideas con Jules Moch. Siendo im-

(Continúa en la ULTIMA página)

Traerán el 14 los Cadáveres

PUNTA ARENAS, 8 (INS). — Tripulantes de buques argentinos y chilenos desembarcaron en la isla Dawson, con objeto de intensificar la búsqueda de posibles sobrevivientes del naufragio del barreminas argentino "Fournier". Efectuarán batidas por toda la isla e interrogarán a sus pobladores en relación con las posibilidades de que algunos integrantes de la tripulación del "Fournier" hubieran podido llegar a sus costas.

★ **No Hay Novedades**

PUNTA ARENAS, 8 (INS). — La comandancia de la tercera zona naval informó esta noche que no se han producido novedades en la búsqueda de víctimas del "Fournier". A pesar de la intensa actividad desplegada durante todo el día por buques y aviones chilenos y argentinos la labor resultó infructuosa.

★ **No Aparece el Casco**

No hay indicios que permitan orientar los ingentes esfuerzos que se realizan para ubicar el casco. Mientras, se tiene la creencia de que será materialmente imposible dar con él debido a que en los canales Magdalena y Gabriel, así como en el estrecho de Magallanes, en la zona de la península de Brunswick, hay fuertes corrientes que imposibilitarán la labor de los buzos, en el caso de que fuera localizado.

★ **Acerca del "Spiro"**

SANTIAGO DE CHILE, 8 (AFP) — Un mensaje radial de la región naval de Magallanes señala que el rastreador argentino "Spiro" rehusó los servicios ofrecidos por la armada chilena para que utilizara su varadero y que prosiguió navegando, escorado, no se sabe si para reanudar la búsqueda del "Four-

(Continúa en la página TRES)

SIN NOVEDADES SOBRE EL "SPIRO"

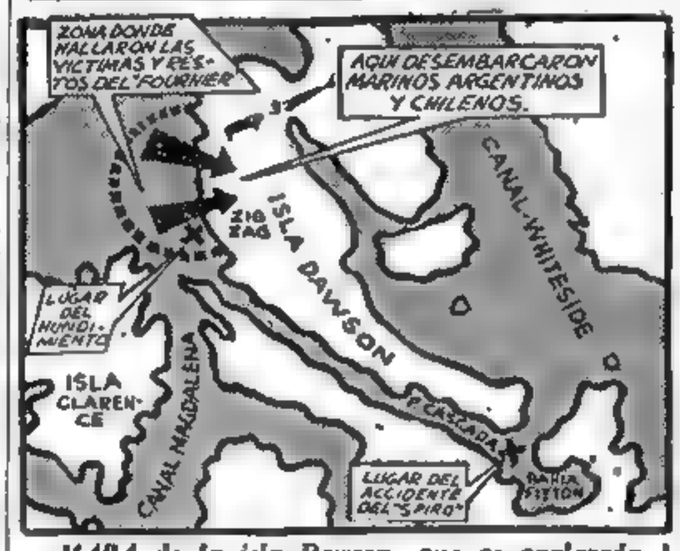

MAPA de la isla Dawson, que es explorada por marinos argentinos y chilenos en búsqueda de náufragos. También se indica el lugar donde el "Spiro" sufrió un accidente.

Comienzan a Partir de Berlín los Rusos

BERLIN, 8 (INS). — Los rusos comenzaron a retirarse de Berlín al cambiar su estatuto de nación ocupante por el de grupo fiscalizador de la nueva "República Popular" pro soviética del este de Alemania. La prensa de Berlín Occidental anuncia que las oficinas de la comandancia soviética han sido evacuadas y que las autoridades rusas las traspasaron al nuevo gobierno oriental dominado por los comunistas.

Asimismo, se señaló en fuentes alemanas, que mantiene estrecho contacto con el cuartel soviético, que la guarnición rusa de Berlín, de unos 3.000 soldados, se retirará de la ciudad la próxima semana a los cuarteles de Potsdam y de otras localidades cercanas.

Hoy Hay Comicios en Austria

Enfréntanse Conservadores y Socialistas

SE INSTA A VOTAR CONTRA LOS 'ROJOS'

VIENA, 8 (AFP). — Las ruinas de esta ciudad florecen de carteles multicolores. Pocas promesas y textos concisos. El tema de populistas y socialistas, los dos grandes partidos es un sólo: "Votad contra los comunistas".

En los comicios de mañana hay 4.373.188 empadronados.

VIENA, 8 (INS). — El jefe del gabinete austríaco, Ferdinand Graf, declaró que los soviéticos impugnarán los comicios generales de mañana, porque entre el electorado figura el "Partido de los Independientes" (VDU), que dirige el Dr. Herbert Kraus, que al decir de los rusos está compuesto en su totalidad por los ex líderes nazis.

El VDU ha solicitado la colaboración de los ex nazis y ha pedido que éstos sean rehabilitados, "haciendo que nuevamente formen parte de la comunidad". El partido no fué aprobado por las cuatro potencias, pero consiguió que se le autorizara a votar de acuerdo con las estipulaciones de la ley, que permite la presentación de candidatos por "grupos" que reunan un número específico de firmas.

Explicó Graf que los rusos proyectan proscribir al VDU después de las elecciones, para debilitar a los elementos del ala derecha en el parlamento. "Los comunistas tienen pocas fuerzas en el Austria occidental y se estima que la lucha será entre el Partido del Pueblo, Conservador y los Socialistas.

El mayor factor desconocido en las elecciones de mañana, lo constituye el millón de nuevos votantes desnazificados, prisioneros de guerra repatriados y austríacos que recién han alcanzado la edad de votar.

Inventóse Una Defensa Contra la Atómica

SYDNEY, 8 (INS). — El "Sunday Herald" dice que se trata de perfeccionar en Salisbury, sur de Australia, un "arma secreta" que podría ser la buscada defensa contra la atómica. Agrega que implica el uso del radar y de altas radiofrecuencias, para hacer estallar un avión o proyectil en vuelo. Señala además que sabios de Gran Bretaña, Australia y Alemania esperan inventar un detector que capte el avión o proyectil en una pantalla en la que automáticamente quedarían tabuladas la altura, velocidad y dirección, y que el "contraproyectil" sería guiado hasta el blanco por medio de la radiofrecuencia. El nuevo aparato reemplazaría al actual radar.

Italia y la Argentina Firmaron un Protocolo Adicional

(Información página CINCO)

CLARIN OFRECE MAÑANA

"Cómo se decidió la SUERTE de ALEMANIA"

Con este artículo entra en su faz más apasionante la sensacional serie que ofrecemos y que firma el ex secretario de Estado de la Unión, señor Stettinus.

No deje de reservar su ejemplar de CLARIN con anticipación.

Un Aporte Decisivo Para la Historia de la Ultima Guerra

Yo Desobedecí la Orden de Destruir París

★ *El general Von Choltitz, jefe de ocupación de la Ciudad Luz, relata en una de las más dramáticas y apasionantes revelaciones de posguerra, por qué no cumplió la orden de Hitler de reducirla a escombros.*

★ *Siguiendo su norma de ofrecer las más importantes series, CLARIN, por gentileza de "Le Figaro", puede brindar a sus lectores, a partir de mañana, una de las más sensacionales revelaciones de los últimos tiempos.*

MAÑANA EN "CLARIN"

SOBRE el edificio en construcción destinado a la sede oficial de las Naciones Unidas, en Nueva York, fué izada la bandera de la organización mundial. La ceremonia fué realizada con motivo de la iniciación de la Asamblea General, y asistieron a ella el secretario general, Sr. Lie y varios delegados

Triunfan en Austria los Grupos Derechistas

DE INTER. NEWS SERVICE

VIENA, 9 (INS). — En un ambiente de absoluta tranquilidad se desarrolló el acto electoral en todo el país. Según los cálculos efectuados en base a los registros respectivos, unos cuatro millones de votantes participaron en los comicios, convocados para elegir representantes parlamentarios. A estar a los primeros resultados conocidos, el partido Populista, encabezado por el canciller Leopold Figl, ha logrado acentuadas ventajas sobre los socialistas y la Asociación de Independientes. En localidades de la zona británica de ocupación, más del cincuenta por ciento votó en apoyo del partido derechista de Figl. La Asociación de Independientes obtuvo un 27 por ciento de los sufragios, y un 23 por ciento correspondió a los candidatos del partido Socialista. Sin embargo, en otras zonas los resultados no fueron favorables al partido de Figl, obteniendo en cambio considerable apoyo los Socialistas. Con todo, los comunistas no han logrado un caudal de votos impresionante en ninguno de los distritos escrutados hasta ahora.

★ Posible Actitud Rusa

Se indicó en determinados círculos que la participación en las elecciones de la Asociación de Electores Independientes podría impulsar a la Unión Soviética a impugnar la validez del comicio, si bien se pronostica que esta actitud se tomaría después de constituído el Parlamento, pues en caso de tener éxito la reclamación saldría ganancioso el Partido Comunista, en perjuicio de los partidos centristas.

★ La Instancia Católica

Otro factor que indudablemente habrá influído en la decisión de los votantes es la recomendación hecha por los jerarcas de la Iglesia Católica, quienes instaron abiertamente a los fieles a que voten, como caso de conciencia y razón contra aquellos candidatos cuyos partidos propugnan restricciones contra el derecho de enseñanza religiosa.

★ Resultados en Viena

VIENA, 9 (AFP). — Los socialistas han obtenido ventajas en las elecciones parlamentarias realizadas en esta ciudad. El total de votos obtenidos hasta ahora es de 14.769, contra 6.922 de los populistas y 2.742 de los comunistas.

Los comunistas y los populistas fueron derrotados por los socialdemócratas en las zonas industria-

(Continúa en la página DOS)

Intensa Purga Entre Dirigentes Búlgaros

Existe una Atmósfera de Inquietud

ATENAS, 9 (INS). — Informaciones filtradas a través de la frontera con Bulgaria hacen saber que reina una atmósfera de intranquilidad en ese país como consecuencia de las reorganizaciones llevadas a cabo en el seno del gobierno búlgaro. La remoción de varios integrantes del actual gabinete parece presagiar una intensa purga entre los altos dirigentes del partido Comunista búlgaro, a la par que una orientación más firme en la conducción de los asuntos del país.

Del comunicado expedido ayer por las autoridades para anunciar la destitución de tres ministros y explicar al mismo tiempo la medida, surge la evidencia de que el gobierno procederá inmediatamente a eliminar a varios elementos y grupos de población que no colaboren con él en la forma deseada. Se mencionan, al efecto, a los sectores nacionalistas y antisoviéticos de la población, entre los cuales se llevaría a cabo una profunda "limpieza".

Los ciudadanos búlgaros, mientras tanto asisten conmovidos al espectáculo de esta incertidumbre política previendo nuevas campañas de persecución y represión y un largo período de agitación

Se Realizarán Hoy Comicios Parlamentarios en Noruega

OSLO, 9 (INS). — Se efectuarán mañana elecciones en toda Noruega para renovar el Parlamento nacional. Los votantes concurrirán a las urnas para elegir 150 miembros del Storing.

Disputarán el comicio candidatos de los partidos Laborista, Conservador y Comunista. En el último acto electoral llevado a cabo en el país triunfó el partido Laborista, el que, seguramente, no tendrá mayores inconvenientes en retener su mayoría y seguir gobernando a Noruega por un nuevo período. Se considera, no obstante, que los laboristas no vencerán en esta oportunidad por una mayoría tan amplia como la última vez. La nacionalización de los servicios públicos y de diversas fuentes de riqueza nacional y la fiscalización de la economía del país son los principales puntos del programa con que se presenta al acto el partido aludido

RECLAME A SU CANILLITA CON ESTA EDICION EL SUPLEMENTO DEPORTIVO

Clarín PRIMERA SECCION

REPUBLICA ARGENTINA 15 CENTAVOS EN TODO EL PAIS

Un toque de atención para la solución argentina de los problemas argentinos

AÑO V BUENOS AIRES, LUNES 10 DE OCTUBRE DE 1949 Nº 1.452

Impresionante Ofensiva Comunista Hacia Cantón

Llega a Hong Kong Gran Número de Refugiados

DE FRANCE PRESSE

HONG KONG, 10. — Para mañana se anuncia el traslado a Chunking de la administración del gobierno nacionalista de Cantón. Desde ayer comenzó el éxodo de personas adineradas y vecinos, hacia Hong Kong, Chunking y en dirección al sur, ante la velocidad del avance de las puntas de lanza comunistas que manda el general Lin Piao. En fuente comunista de Hong Kong se anunció que el ejército rojo chino ocupó el viernes la ciudad de Heng Yang, en el camino entre Hankow y Cantón.

Con la caída de este baluarte queda prácticamente desintegrado el dispositivo defensivo nacionalista en este sector del frente y las defensas exteriores de Cantón están ahora a merced de un próximo asalto de los comunistas.

★ Vertiginoso Avance

HONG KONG, 9 (AFP). — Las tropas comunistas chinas avanzaron vertiginosamente sobre las carretera que bordea el ferrocarril de Hankou a Cantón, situándose a tan sólo 100 kilómetros de Cantón, sede del gobierno nacionalista.

El ministerio de Guerra nacionalista anunció que las islas Taiwan y Hainan son los "ojos de la nación" y que desde allí se podrá controlar el movimiento de las tropas comunistas. Se destacó igualmente el carácter estratégico de las islas Amoy y Tohu San Ou, donde se encuentran las bases de la flota nacionalista, encargada del bloqueo de los puertos comunistas.

Al mismo tiempo se hizo presente que pocos hombres serán dedicados a la defensa de Cantón, pues la mayor parte de las fuerzas era necesaria para la defensa y protección de las islas fortificadas que se mencionaron anteriormente.

★ Reorganizan la Defensa

CANTON, 9 (INS). — Esta mañana celebró una reunión el Yuan legislativo —parlamento— con el objeto de estudiar el modo de mejorar las defensas de los nacionalistas en la China meridional.

El cuerpo expidió, además, una declaración exhortando el gobierno y al pueblo a continuar sin desmayos la lucha contra el avance comunismo.

El Gobierno de Austria Planea Lograr un Acuerdo Comercial con la Argentina

CAMBERRA, 9 (INS).— El Departamento de Intercambio y Comercio de Australia, estudia la posibilidad de concertar un convenio comercial en gran escala con la Argentina y otros países de Sudamérica.

Los productos latinoamericanos han despertado gran interés en los mercados locales.

ESTA DELEGACION de mujeres de Pakistán llegó recientemente a Londres, con el propósito de participar en deliberaciones respecto a la situación de su patria

SIGUE LA CRISIS POLITICA FRANCESA

Esfuerzos de Jules Moch por Formar el Gabinete

PARIS, 9 (AFP). — Jules Moch, el ministro del Interior socialista, encargado por el presidente de la República de una "misión informativa" y de conciliación entre los partidos de la mayoría, prosiguió hoy la serie de consultas destinadas a solucionar la crisis provocada por la renuncia del gabinete Queuille. Después de recibir durante todo el día a los parlamentarios, Jules Moch participará en la reunión común de los grupos de la mayoría, que se llevará a cabo mañana a las 14 horas, en que se decidirá su misión. El ministro del Interior ha conversando hoy con el señor René Mayer, con el ministro socialista Daniel Mayer y el ex primer ministro Paul Reynaud.

MOCH

Con el propósito de resolver el principal problema que se opone a la solución de la crisis —el de los precios y los salarios—, Jules Moch ha conferenciado asimismo con las delegaciones de la Fuerza Obrera, sindical socializante, y la Confederación de Trabajadores Cristianos. Al parecer, la personalidad socialista ha hallado un medio de dar satisfacción a las categorías de obreras peor pagadas.

Si este proyecto es aceptado por los otros grupos de la mayoría, Jules Moch podría el lunes dar cuenta al presidente del resultado de su gestión conciliatoria. Y, eventualmente, pasar a la tarea política de formar un nuevo gobierno, si su misión informativa se transformara en la de constituir nuevo gobierno. La tercera fase sería entonces su presentación ante la Asamblea Nacional, a fin de obtener la aprobación parlamentaria de su cargo de primer ministro.

Según algunos observadores, la solución del problema de los precios y los salario consistiría en el otorgamiento de una prima uniforme a los asalariados, a la espera del voto urgente de una legislación que permitiera el retorno a los contratos colectivos y a la libertad de los salarios. Esta solución desarmaría las oposiciones que provocaron la caída del anterior gabinete.

Por qué ROOSEVELT CONFIO ★ STALIN

Por Edward Stettinius — *Ex Secretario de la Unión*

Lea en La P.G. Central

Trae la Fragata Heroína los Restos de Ocho Tripulantes del Fournier

Formarían el Gobierno Francés Moch o Mayer

ENCARAN EL AUMENTO DE LOS SALARIOS

PARIS, 10 (AFP). — El señor Jules Moch expuso al presidente de la República las grandes líneas del plan que, a su juicio, servirá de base al futuro gobierno. El señor Vincent Auriol agradeció al señor Moch por el cumplimiento de la "misión informativa" que le había encomendado.

El ministro del Interior en el gabinete dimitente, después de conferenciar durante todo el día con dirigentes de varios partidos, dirigióse al Palacio del Elíseo para rendir cuenta del resultado de sus gestiones.

MOCH, quien parece resolver exitosamente la crisis

★ **Aceptaron los Radicales**

Pocos momentos antes se le había comunicado telefónicamente la aceptación de sus proposiciones por parte del bloque parlamentario radical, cuyo apoyo es indispensable

(CONTINUA EN LA PAGINA DOS)

Attlee Resolvería el Jueves si Hay Elecciones en Noviembre

(INFORMACION EN LA PAGINA DOS)

Sigue Aún la Búsqueda por Isla Dawson

LA dramática búsqueda de las víctimas del hundimiento del "Fournier" prosigue sin desmayos en la isla Dawson. Hasta ahora todas las exploraciones realizadas sólo permitieron el rescate de 9 cadáveres. La cifra anterior de diez resultó inexacta, debiéndose la confusión a la transmisión de informaciones por conductos diferentes, inconveniente que posteriormente quedó subsanado.

La impresión dominante, en Punta Arenas, según se desprende de las noticias llegadas de ese puerto chileno, es que será preciso dar por concluídas las tareas, no inmediatamente, sino poco a poco, pues parece confirmarse, desgraciadamente, que el rastreador se fué al fondo del mar con su preciosa carga de vidas. Sin embargo, tiénese entendido que continuarán los trabajos para ubicar el casco, ya que quedaría latente el peligro de que hicieran explosión las minas que conducía. No debe llamar la atención que el "Fournier" transportara minas, ya que su misión específica, como unidad de la armada era precisamente ésa.

★ **Comunicado de Marina**

Poco después del mediodía de ayer, el Ministerio de Marina emitió su primer comunicado del día,

(CONTINUA EN LA PAG. OCHO)

DIARIO DE LA MAÑANA

Clarín

BUENOS AIRES · REPUBLICA ARGENTINA

15 centavos

UN FOCO DE ATENCION PARA LA SOLUCION ARGENTINA DE LOS PROBLEMAS ARGENTINOS

Año V Buenos Aires, Martes 11 de Octubre de 1949 Nº 1.453

Mancomúnanse Esfuerzos en Lake Success en Torno a un Plan

Argentina Propone se Proscriba la Atómica

LAKE SUCCESS, 10 (INS). — La delegación argentina a la UN realiza ingentes esfuerzos para armonizar las discrepancias entre las cuatro grandes potencias a propósito de los problemas que amenazan las buenas relaciones internacionales. Argentina propugna un plan destinado armancomunar los esfuerzos de todos hacia la preservación de la paz, plan que proscribe la guerra atómica y cualquier otra guerra.

La iniciativa argentina ganó considerable terreno en las negociaciones secretas que se vienen celebrando y que tienen por finalidad que los 59 gobiernos se comprometan a renunciar al uso de la atómica. Una fuente autorizada reveló que entre los países pequeños está en marcha un movimiento encaminado a arrebatar la iniciativa al grupo atómico de las grandes potencias encabezado por Estados Unidos y Rusia, y lograr esta misma semana que se pongan las cartas sobre el tapete con el fin de determinar cuáles son las razones que impiden la concertación de un acuerdo. Los líderes de las naciones pequeñas están convencidos de que el delegado soviético, Jacob Malik, se limitará mañana, en la declaración que formulará ante el Consejo de Seguridad, a ofrecer una versión revisada para la propaganda del proyecto ruso de control atómico, ya rechazado por inaceptable.

EL DESMANTELAMIENTO FABRIL DE ALEMANIA PIDEN LOS FRANCESES

PARIS, 10 (INS). — Un diplomático francés señaló la posibilidad de que se produzca una escisión en la política económica occidental, si Estados Unidos objeta la continuación del desmantelamiento de las fábricas del Ruhr. Es ésta la primera reacción respecto de las manifestaciones del alto comisario McCloy, quien consideró que el desmantelamiento no "tenía sentido".

Batió el Récord

EL "CITY of Yuma", diminuto monoplano con que ayer Bob Woodhouse y Woody Langeward batieron el récord de permanencia en vuelo con una marca de 1124 horas, 18 minutos o sea 46 días. El récord anterior era de 1008 ho.

Truman Pidió al Congreso 1.314 Millones

WASHINGTON, 10 (INS). — El presidente Truman pidió al Congreso la suma de 1.314 millones, para costear el programa de ayuda militar a las naciones amigas. Se estima que el presidente Truman procura que la asignación se conceda durante el actual período de sesiones. La solicitud presidencial parece haber frustrado los esfuerzos de los legisladores porque se clausurarán las sesiones parlamentarias el próximo sábado.

Triunfan en Austria los Populistas y Socialistas

Tienen, Respectivamente, 77 y 67 Bancas

VIENA, 10 (AFP). — El Partido Populista "Volkspartei" gan ampliamente la elección, obteniendo 77 bancas, con 1.854.850 votos. El socialismo conquistó 67 mandatos, con 1.621.275 votos. La Unión de Independientes 16 mandatos con 489.132 votos, y el bloque de las izquierdas sólo cinco mandatos, con 212.851 votos.

DE IZQUIERDA a derecha: Leopoldo Figl, Erwin Schaerf y Herbert Kraus, líderes de los partidos Populista, Socialista y de la Liga Independiente en Austria. Los dos primeros obtuvieron las mayores cantidades de votos y la Liga logró buen número

★ **Resultados Para Viena**

Los resultados definitivos de la elección en Viena son:

Repartición total de bancas de Viena en el Consejo Nacional: socialistas 22, populistas 15, bloque de las izquierdas (comunistas socialistas progresistas) 7.

El número elevado de votos del Partido Unión de Independientes, especialmente en Baja Austria, Voralberg, Tiro y Esthria, sorprendió a los observadores, y desde ya se anuncia que su reconocimiento por los aliados suscitará dificultades, por su índole de partido neonazi.

La primera impresión, en cuanto a los votos del nuevo "partido", es que detrás de su rótulo de "Unión de Independientes" se ocultan temibles personajes de los que habrá que desconfiar.

De conformidad con lo que establece la Constitución, el gobierno renunciará mañana, y el presidente de la república deberá encargar a la personalidad representativa del partido mayoritario la formación del nuevo gabinete, y se descuenta que una vez más será llamado el actual canciller Figl.

Deciden Preparar Defensas en los Estados Unidos Contra la Atómica

WASHINGTON, 10 (INS). — El Comité Atómico del Congreso decidió estudiar la preparación de las defensas civiles en previsión de un factible ataque atómico. El presidente del mismo, senador McMahon, dijo que "el solo hecho de que estemos examinando el problema no significa que yo crea que vamos a ser objeto de un ataque atómico. Pero la defensa civil hay que prepararla por anticipado y no durante el ataque".

Por su parte, el senador demócrata John F. Kennedy advirtió que se producirá un nuevo Pearl Harbor atómico si no se planean las defensas civiles. Mientras que otro demócrata, el senador Scott W. Lucas, acusó a los republicanos de desarrollar una "política de alcantarilla", al interpretar el anuncio hecho por el presidente Truman, sobre la explosión atómica rusa, como una jugada partidista.

En Noruega Hay Gran Mayoría de los Socialistas

OSLÓ, 10 (AFP). — Los socialistas consolidan sus posiciones según los últimos cómputos de las elecciones realizadas hoy para la renovación del Storting (Parlamento), mientras que los comunistas experimentan un fuerte retroceso.

★ **Las Cifras**

A medianoche, hora local, las posiciones eran las siguientes:

Socialistas	121.547	sufragios
Conservadores	18.939	"
Liberales	46.100	"
Crist. Populares	41.379	"
Comunistas	7.636	"
Agrarios	30.602	"
Lista conjunta de partidos de la burguesía	34.110	"
Partido Social	1 875	"

LEA en la PAGINA CENTRAL **"Yo Desobedecí la Orden de Destruir París"** *Por el General Von Choltitz*

TRAGICO CHOQUE DE TRENES: HAY 20 MUERTOS Y 55 HERIDOS

Esta Madrugada Eran Extraídas Más Víctimas

UNA catástrofe ferroviaria de proporciones se produjo anoche en las líneas del ferrocarril nacional Bartolomé Mitre (ex Central Argentino) a raíz del choque de un tren de pasajeros con otro de carga. La hora del siniestro —23.42, es decir contados minutos antes de medianoche— y el lugar en que se produjo —a al altura de la calle Austria—, con la obscuridad y distancia de las estaciones, tornaron confusas las circunstancias del accidente en un primer momento e hicieron difícil el auxilio de las víctimas de la catástrofe.

★ **Las Primeras Noticias**

A medianoche de ayer se tuvieron las primeras informaciones del choque y los primeros datos reunidos dieron la sensación de la catástrofe ocurrida. Desde un primer momento habían entrado en acción veinte ambulancias de la Asistencia Pública y siete dotaciones de bomberos con el simultáneo propósito de auxiliar a las víctimas y proceder a la remoción de escombros.

★ **Cómo se Produjo**

A las 23.20 de ayer debía partir el tren eléctrico 415 del servi-

(CONTINUA EN LA PAGINA ONCE)

WILHELM PIECK y Otto Grotewohl, presidente de la República y primer ministro, respectivamente, del nuevo Estado alemán del Este

DIARIO DE LA MAÑANA

Clarín

BUENOS AIRES REPUBLICA ARGENTINA

15 centavos

UN TOQUE DE ATENCION PARA LA SOLUCION ARGENTINA DE LOS PROBLEMAS ARGENTINOS

Año V Buenos Aires, Miércoles, Octubre 12 de 1949 Nº 1.454

Aceptó Moch Formar el Gobierno Francés

MAÑANA SE REUNIRA LA ASAMBLEA

PARIS, 11 (AFP). — El ex ministro del Interior y dirigente socialista, Jules Moch, aceptó hoy la misión de constituir el nuevo gobierno.

Esta mañana dió su respuesta favorable al presidente de la república, Vincent Auriol y se presentará ante la Asamblea Nacional para recibir la confirmación parlamentaria. Esta resolución del dirigente socialista fué tomada después de sus consultas con los jefes de los grupos políticos de la mayoría gubernamental. Los observadores estiman que podrá reunir los 311 votos necesarios para ser investido del cargo de primer ministro por la Asamblea Nacional.

★ **Las Resistencias**

Jules Moch tuvo que vencer algunas resistencias de los moderados para asegurarse los veinte o treinta votos de esos elementos dirigidos por Paul Reynaud y habría disipado la hostilidad de los independientes, los diputados cam-

(PASA A LA PAGINA DOS)

Vendría a Nuestro País el Señor Edward Miller

WASHINGTON, 11 (INS). — El embajador de la Argentina, Jerónimo Remorino declaró que posiblemente visitará ese país el secretario auxiliar de Estado norteamericano, Edward Miller. Este funcionario se dispone a emprender una jira por los países del Pacífico. Según el señor Remorino, Miller le informó que pensaba visitar la Argentina, posiblemente en febrero próximo.

Wilhelm Pieck es el Presidente de Alemania Oriental

BERLIN, 11 (INS). — El Parlamento de la "República Popular" de la Alemania oriental, eligió por aclamación, presidente de la República, al veterano líder comunista Wilhelm Pieck, que tiene 73 años, y que presidió la fundación del partido rojo alemán en 1919. Pasó toda la guerra en Moscú y regresó a Alemania en 1945 con el ejército sovietico.

Otro dirigente comunista, Otto Grotewohl, fué nombrado primer ministro o ministro presidente.

★ **El Juramento**

Pieck prestó juramento, prometiendo "usar todas mis facultades para defender la república, su constitución y sus leyes".

En su discurso atacó el estatuto del Ruhr y el estatuto de ocupación, diciendo que "la República Popular alemana no puede aceptar y jamás aceptará dichos estatutos".

Refiriéndose al gobierno de Bonn, declaró que "aún hay que determinar si a la larga trabajaremos juntos para formar una Alemania unida, o tratamos sólo de producir la unidad alemana".

Inmediatamente después de prestado el juramento, una niña de 13 años vestida con uniforme azul, entregó a Pieck "las felicitaciones del pueblo alemán".

Pieck salió del edificio del Parlamento en un automóvil descubierto, precedido y seguido por la escolta de policías alemanes en motocicletas y armados con rifles. El nuevo presidente respondía a los saludos y ovaciones que le dedicaba el público alineado en las calles, que ostentaban estandartes rojos, negros y oro.

Todas las calles del sector soviéticos

(Pasa a la Página DOS)

AYER, a la mañana, los delegados asistentes al IV Congreso Histórico Municipal Interamericano rindieron un emotivo homenaje al Gral San Martín, depositando flores ante el mausoleo que guarda los restos del Libertador en la Catedral metropolitana

KONRAD Adenauer, presidente del Estado alemán del Oeste

Adenauer Propuso una Defensa Para su Zona

BERLIN, 11 (AFP.) — Konrad Adenauer, canciller federal de Alemania Occidental envió un memorial secreto a los tres Altos Comisarios de Estados Unidos, Gran Bretaña y Francia, proponiéndoles medidas concretas para la "protección militar de Alemania occidental". He aquí las soluciones propuestas por el doctor Konrad Adenauer

1º — Las potencias occidentales asumen la protección permanente de la Alemania occidental; 2º: Las potencias occidentales garantizan la neutralidad de los territorios de la República; 3º Las potencias ocidentales autorizan la constitución del ejército de Alemania.

Aprobaron en la UN una Moción Argentina

Vishinsky Defendió los Procesos de Depuración en el Este

LAKE SUCCESS, 11 (AFP). — En un discurso que duró más de una hora y media el señor Andrei Vishinsky, ministro de Relaciones Exteriores de la Unión Soviética calificó, ante la Comisión Política, las acusaciones formuladas contra Hungría, Rumania y Bulgaria de "calumnias, mentiras y charlas" defendiendo el régimen de las democracias populares "expresión de la voluntad y la justicia populares".

★ **Procesos Correctos**

Respondiendo particularmente a declaraciones de sir Hartley Shawcross, procurador general del Reino Unido, el señor Vishinsky afirmó que las aseveraciones de Shawcross, según las cuales las confesiones de los inculpados en el proceso de Budapest habían sido obtenidas por "preparativos fisiológicos" durante los interrogatorios, señaló que "son todo cuentos de hadas".

Señaló que no se trataba de persecuciones religiosas o políticas, sino de castigos contra crímenes de derecho común.

Shawcross Responde Mañana

El señor Vishinsky se opuso en seguida a la resolución de Estados Unidos, Australia y Bolivia tendiente a someter la cuestión a la Corte de Justicia Internacional de La Haya, subrayando que los procesos incriminados son asuntos internos de los Estados acusados.

Tomando después el señor Shawcross la palabra, declaró que mañana miércoles, respondería al discurso de Vishinsky.

★ **Postergan la Cuestión Atómica**

Además la primera comisión decidió suspender sus sesiones hasta el sábado, día en que recibirá el informe del subcomité establecido para la cuestión de las colonias italianas.

(PASA A LA PAGINA DOS)

Un Experto Dice que la Atómica no Justifica el Terror que Provoca

WASHINGTON, 11 (AFP). — En la declaración que prestó hoy ante la Comisión de Fuerzas Armadas de la Cámara, el capitán de fragata Eugene Tatom, director de la sección "Armas y explosivos" de la Oficina de Aeronáutica de la Marina de los Estados Unidos, declaró: "La bomba atómica no produce resultados que justifiquen el terror que causa a los espíritus".

El capitán Tatom, escuchado a título de experto en la querella que mantienen actualmente la marina y la aviación americanas, añadió que, según él, el mejor abrigo contra los efectos de la explosión atómica sería todavía "un agujero en la tierra" afirmando que, por ejemplo, los niños de Hiroshima que se encontraban a distancias de la bomba oscilando entre 1960 y 2460 metros habían sufrido poco.

Cuba y Yugoeslavia se Oponen al Uso del Bloqueo Económico

LAKE SUCCESS, 11 (INS). — Cuba apoyó la posición asumida por Yugoeslavia en su pugna con el Cominform, al proponer la prohibición del empleo de presiones políticas o económicas en las relaciones internacionales. La propuesta figura en una serie de enmiendas al proyecto de "declaración de los derechos y deberes de los Estados", presentado ante el Comité de Derechos de la Asamblea General de las Naciones Unidas. Los delegados cubanos, sin embargo, se abstuvieron de mencionar a nación alguna en las enmiendas.

La delegación de Cuba, en efecto, pidió la inclusión de la siguiente cláusula en el aludido proyecto: "Ningún Estado podrá emplear o estimular el uso de medidas coercitivas de índole económica o política con el propósito de dominar la voluntad de otro Estado y obtener así ciertos beneficios". La cláusula es similar a una enmienda presentada anteriormente por la Argentina, pidiendo la proscripción de toda clase de coerción internacional. En la ponencia cubana se consigna que "todos los Estados son iguales bajo la ley, en el sentido de que todos están capacitados igualmente para ejercitar los derechos y cumplir los deberes consignados en la declaración sobre los Derechos y Deberes de los Estados".

Al presentar las enmiendas, la delegación de Cuba siguió un curso de acción semejante al desarrollado por Yugoeslavia al proponer su resolución que condena las presiones económicas sobre los Estados con fines políticos.

No se Hallaron Más Víctimas al Remover los Vagones

SON 18 LOS MUERTOS Y 29 LOS HERIDOS HOSPITALIZADOS

Sólo un Montón de Hierros y Maderas

Otros 43 Pasajeros Sufrieron Contusiones

CASTIGADO cruelmente por tercera vez en pocos días —primero con la caída del avión que retornaba de Quito, después con la pérdida del "Fournier"— el pueblo argentino vivió ayer una triste jornada que debió ser de fiesta y que estuvo regida por el símbolo dolorido de la bandera a media asta en todos los edificios.

Dieciocho muertos y setenta y dos heridos, de ellos 29 internados en diversos hospitales, fueron el saldo de la tragedia ocurrida en las últimas horas de la noche del martes.

★ Sin Precedentes

El terrible accidente ferroviario del martes no registra antecedentes próximos. Una serie de circunstancias adversas —que procuran poner en claro los peritos ferroviarios y la justicia— se confabularon para causar el siniestro. Cabe mencionar entre ellas y en primer término, el atraso que había sufrido el tren de pasajeros No. 415, integrado por tres vagones de primera clase y tres de segunda, uno de estos últimos coche motor eléctrico. Este convoy llegó a Presidente Perón con 3 minutos de demora sobre la hora de salida y partió con 7. Es decir que, en lugar de iniciar su viaje hacia Tigre C a las 23.20, lo hizo a las 23 27.

La velocidad fué, sin duda, elevada y en este detalle coinciden todas las declaraciones recogidas por nuestros cronistas en el lugar del accidente.

★ El Inútil Esfuerzo

Entre 4 y 6 minutos más tarde llegaba el convoy a la altura de las calles Austria y Libres del Sud, precisamente detrás el nuevo edificio de la Facultad de Derecho. En ese lugar corren paralelas cuatro vías, entre dos paredones coronados por una alta valla de grueso alambre tejido. Allí el sistema de rieles está unidos por varios cambios y en uno de ellos maniobraba precisamente el tren de carga No. 1636, que había partido de la estación Evita y se dirigía a Presidente Perón.

El choque era inminente. El tren de pasajeros avanzaba por la vía misma que había abandonado la locomotora del carguero, pero no así los varios vagones que arrastraba lentamente para tomar el nuevo carril.

En las dos cabinas de señaleros, ubicadas a poca distancia entre sí —y específicamente en la cabina número 2, inmediata a la zona del siniestro— los empleados trataron en toda forma de advertir del peligro mediante linternas con la señal roja, agitadas frenéticamente. Antonio Nabiro, Juan Muñoz, Juan Basile y José Afaroni, trataban de hacer detener al tren de pasajeros. Mas todo fué en vano. En el comando del eléctrico no se percibió nada anormal, y el convoy prosiguió su carrera hacia la muerte.

★ Los Dos Conductores

El tren iba a cargo de Juan Rossi a quien acompañaba el aprendiz maquinista Serrano y fué este último quien maniobraba en momentos de producirse el desastre. Por hallarse detenidos e incomunicados tanto Rossi como Serra-

(Continúa en la página [illegible])

Amplia Información Dió Ayer CLARIN

EN momentos en que preparábamos, con el dinámico ritmo de siempre, CLARIN de ayer, nos sorprendió la noticia del terrible accidente ferroviario de la Recoleta, del que informamos ampliamente, incluyendo fotografías, en dos ediciones sucesivas, esfuerzo que valoraron nuestros lectores, arrebatando prácticamente los ejemplares de manos de los vendedores. Hoy, a 24 horas de la catástrofe, volvemos a ofrecer el relato recogido y completado, tras interrogar largamente a la mayor cantidad posible de testigos.

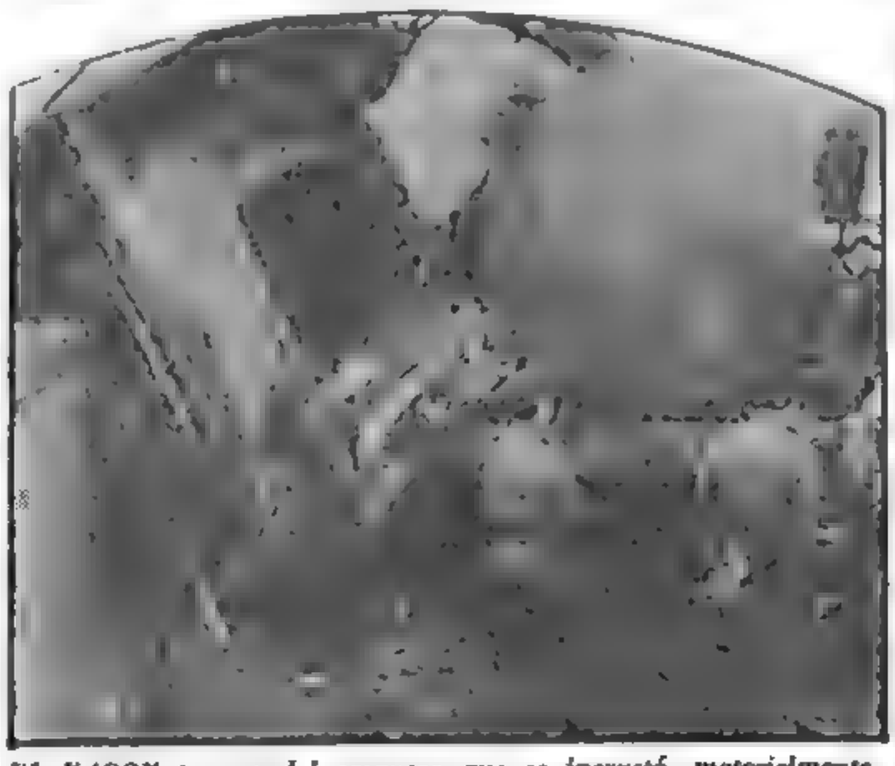

EL VAGON tanque del carguero que se incrustó, materialmente, en uno de pasajeros. Esta foto da una idea de la magnitud del siniestro que causó 18 muertos y elevado número de heridos graves

DE LOS VAGONES del tren eléctrico que se estrellaron contra los de carga sólo quedaron montones de hierros retorcidos y de maderas astilladas. He aquí la ardua operación de retirar esos restos, operación que terminó en las primeras horas de hoy.

Ante la Nueva Tragedia

UNA nueva tragedia de terrible magnitud ha herido al sentimiento público cuando todavía éste se hallaba sobrecogido de dolor por la catástrofe de Castilla y el naufragio del rastreador "Fournier" en los canales fueguinos. La historia de los infortunios argentinos suma así a su lista un acontecimiento singularmente deplorable por el largo número de víctimas y las circunstancias tremendas en que el accidente ferroviario de Recoleta se ha producido. Nuestro pueblo sabe soportar con entereza estos sacudimientos inesperados, hijos de la fatalidad que gobierna las acciones humanas y que parecerían provocados por hados adversos empeñados en enturbiar el cielo límpido y el panorama luminoso y alegre de una comunidad que se distingue por su afán creador y su optimismo perseverante y alentador. Primero la gallarda aeronave que traía de retorno a la patria a una pequeña pero valerosa legión de esforzados argentinos de ambos sexos que acababan de cumplir una alta misión de solidaridad humana ante un pueblo hermano, aeronave que quiebra sus alas después de vencer el Ande y salvar inmensas distancias; luego el silencio del "Fournier", cuyo comprobado naufragio vino a confirmar los peores presentimientos, llenando de angustia a todos los corazones argentinos; y ahora este desastre ferroviario, que ensombrece aún más nuestras almas y nos impone el deber de sobreponernos a las lógicas depresiones nerviosas que causa la adversidad y a la cual los argentinos antepondremos siempre la fe y la confianza en nuestra capacidad para resignarnos y superar tales contrastes del destino.

Gran Bretaña Invitó a Rusia a Emprender una Cruzada de Paz

LE SUGIRIO QUE ABANDONE SU ACTITUD INTRANSIGENTE

LAKE SUCCESS, 12 (NS). — Gran Bretaña invitó a Rusia a abandonar su actitud de intransigencia y unirse a las naciones occidentales en una cruzada de paz. El procurador general de Gran Bretaña, sir Hartley Shawcross, declaró ante la Comisión Política especial de la UN que los esfuerzos en pro de la preservación de la paz tendrán éxito si la URSS abandona su clásica protesta de que es "la única que va por el camino real y las demás naciones por el arroyo".

Shawcross habló en presencia del canciller soviético, Andrei Vishinsky, cuyo colaborador inmediato Jacob Malik presentó anoche al Consejo de Seguridad una ponencia pidiendo el intercambio de informaciones sobre los "stocks" de atómicas, por medio de un censo militar patrocinado por la UN, plan que Estados Unidos rechaza.

"Nadie —dijo— debería conocer mejor lo que es servilismo que un ministro del Exterior (la mención era para Manuilsky, de Ucrania), que no tiene política extranjera, ni servicio extranjero, ni acción extranjera, independiente de los dictados de sus amos del Kremlin". Shawcross mencionó la declaración de Checoslovaquia de que Oriente y Occidente pueden vivir en paz y agregó: "Tarde o temprano tendremos que caminar en paz. La única cuestión es cuánto y durante cuánto tiempo tendrá el mundo que sufrir antes de hallar el camino común".

Checos de la Clase Media Son Víctimas de Enérgica 'Purga'

LONDRES, 12 (NS). — El "Daily Telegraph" dice que más de 5 000 checos detenidos en una "purga" comunista de la clase media han sido enviados a realizar trabajos forzados en las minas de uranio de la localidad de Joachimsthal.

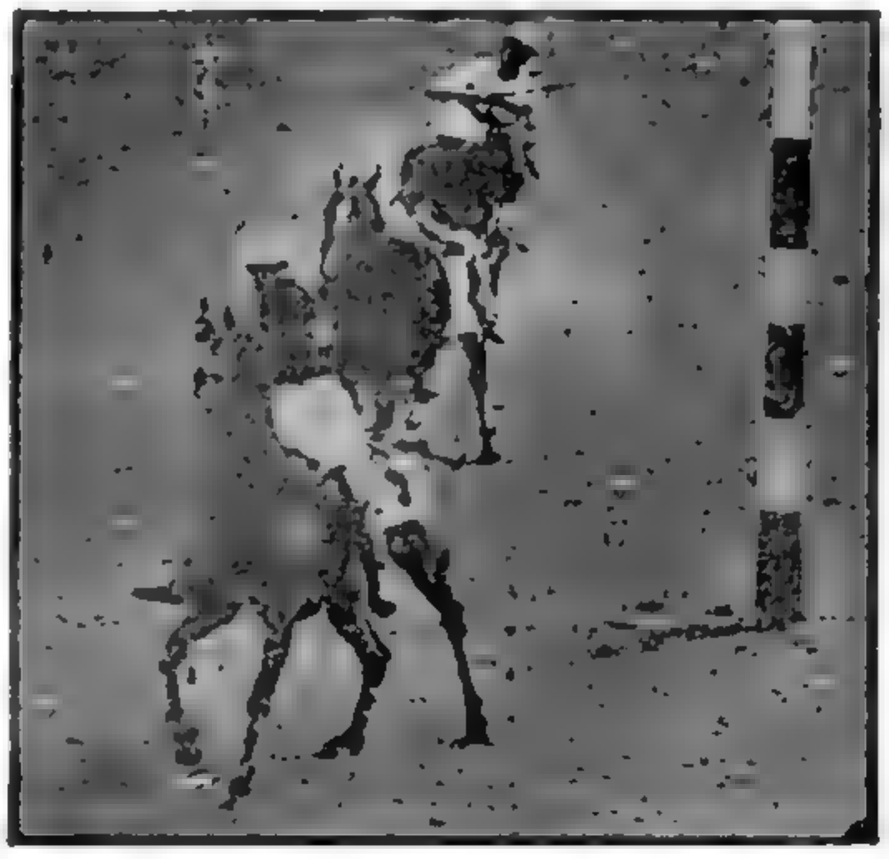

EL EQUIPO de Gran Bretaña conquista el quinto gol por intermedio de Trull, al impulsar éste la bocha, luego de fallar Shaw, quien aparece observando la acción de su compañero mientras Jorge Lyon no alcanza a intervenir

★ Tendría su Sede en Berlín el Gobierno Federal de Alemania ★

(INFORMACION EN LA PAGINA TRES)

EL PANDIT Nehru, que acaba de llegar a Wáshington, hizo una escala en Londres, en viaje desde la India. En la capital británica sostuvo una entrevista con sir Stafford Cripps, con quien habló respecto al problema creado por la devaluación de la libra

Moch Obtuvo Apoyo en la Primera Votación de Prueba

PARIS, 13 (AFP). — Ante una concurrencia extraordinaria, Jules Moch dió lectura, en medio de un silencio total, interrumpido de pronto por ovaciones de la izquierda y el centro, de su declaración ministerial. Los comunistas se abstuvieron de toda manifestación y no hubo incidentes.

El pasaje de su discurso relativo a la necesidad de introducir economía en los gastos del Estado fué particularmente apreciada por los radicales y la derecha. El "primer ministro designado" permaneció treinta y cinco minutos en la tribuna.

★ Hubo un Agitado Debate

Concluído su discurso, el señor Jules Moch fué interpelado por Louis Rollin, en representación de los republicanos independientes, que le pidió aclaraciones sobre la actitud que tomará hacia las cuestiones de la amnistía y la reglamentación del derecho de huelga de los funcionarios. Luego, el ex primer ministro Edouard Daladier demandó cómo haría para colmar el déficit de 200 mil millones de francos del próximo ejercicio y disipar la amenaza de inflación.

Después, Mutter, del partido Republicano de la Libertad, le expresó su sorpresa de ser llamado un socialista para constituir gobierno, cuando ese partido había derribado cuatro ministerios.

★ Interviene P. Reynaud

El ex primer ministro Paul Reynaud, republicano independiente, planteó inmediatamente una serie de preguntas relativas a la política económica, financiera y exterior, subrayando que Jules Moch no había pronunciado "una sola palabra" acerca de Alemania y, demandado cómo era posible conciliar las declaraciones que Moch había hecho anteriormente con las pronunciadas por Robert Schuman. Al mismo tiempo, refiriéndose a la situación económica, expresó su temor de que las medidas proyectadas provocaran una nueva caída del franco y la desocupación.

★ Ataque Comunista

El presidente del grupo parlamentario comunista, Jacques Duclos, criticó muy vivamente la política seguida por Jules Moch en el Ministerio del Interior y, sobre todo, su hostilidad hacia los "votos en favor de la paz". Después de afirmar que la desvalorización era una violación del tratado franco-británico de Dunkerque, declaró que "era deshonesto negar aumento de salarios cuando algunas empresas realizan grandes beneficios. Y señaló la diferencia entre las promesas hechas por Moch al M. R. P. y los radicales. Luego reclamó la paz con el Viet Nam y condenó la política exterior francesa.

★ Exigencia Comunista

PARIS, 13 (AFP). — La Comisión del Reglamento de la Asamblea Nacional francesa aprobó la propuesta comunista por 23 votos contra 19 y una abstención, solicitando un escrutinio público en la tribuna para otorgar la investidura al presidente del consejo designado, señor Jules Moch.

Los comunistas, los radicales, socialistas y los moderados, miembros de la Comisión del Reglamento, votaron en favor de tal pedido, mientras que los socialistas y republicanos populares emitieron su voto en contra.

La Asamblea Nacional comenzó de inmediato el debate sobre esta cuestión y a las 23, hora de París, parecía que la sesión se prolongaría hasta las primeras horas de la madrugada, pues varios oradores estaban inscriptos para ha-

(CONTINUA EN LA PAGINA DOS)

TITO DIO SU REPLICA A LA ACUSACION DE BULGARIA

BELGRADO, 13 (INS). — En una nota, el mariscal Tito acusa a Bulgaria de pretender separar la provincia de Macedonia de Yugoeslavia.

Declara también Tito que Bulgaria "violó el tratado de paz" al no compensar a Yugoeslavia por el botín que se llevó el ejército de ocupación búlgaro, y agrega que la política del gobierno de Sofía ha convertido, desde hace tiempo, el tratado de amistad en un pedazo de papel inútil".

DIARIO DE LA MAÑANA

Alerta

BUENOS AIRES REPUBLICA ARGENTINA

15 centavos

UN TOQUE DE ATENCION PARA LA SOLUCION ARGENTINA DE LOS PROBLEMAS ARGENTINOS

Año V Buenos Aires, Viernes 14 de Octubre de 1949 Nº 1.456

Anunció Mr. Attlee que no Habrá Este Año Elecciones Generales en Gran Bretaña

Dió el Primer Ministro un Comunicado Oficial

LONDRES, 12 (AFP): — No habrá elecciones generales en Gran Bretaña este año, anunció esta mañana el primer ministro Attlee, al finalizar la reunión del gabinete.

He aquí el texto del comunicado oficial publicado al respecto: "Al considerar los efectos perjudiciales sobre el comercio, la industria, y sobre el esfuerzo nacional de recuperación, causados por las persistentes especulaciones acerca de elecciones anticipadas, el primer ministro estima de su deber informar al país que decidió no solicitar al rey la disolución del Parlamento para este año".

El gabinete se había reunido bajo la presidencia de Attlee para examinar la situación política y tratar la cuestión de proceder eventualmente a las elecciones. La mayoría de los ministros se pronunció, lo mismo que el señor Attlee, en favor de las elecciones en la primavera próxima, mientras sir Stafford Cripps y Aneurin Bevan, eran partidarios de elecciones inmediatas.

Esta reunión ha causado gran sorpresa en el partido conservador. Los delegados volvieron a reunirse esta mañana en el segundo día de congreso, para discutir la política imperial del partido y el problema de la defensa nacional.

La noticia concentró la atención de los participantes, los que se manifestaron sorprendidos principalmente por el hecho de que el primer ministro Attlee hay, publicado su decisión antes de que terminara el congreso conservador. El ex canciller Eden, se negó a formular comentario alguno.

★ El Aplazamiento

LONDRES, 13 (AFP). — El aplazamiento de las elecciones generales en Gran Bretaña significa que habrá una vacilación inevitable en el mundo de los negocios, vacilación que no favorecerá el restablecimiento de la nación. Así comentó hoy la resolución del gobierno laborista el presidente del Partido Conservador, lord Woolton, en la sesión del congreso conservador.

"Estimo que el gobierno no ha tomado en consideración la perturbación del comercio y la industria que se creará debido a que no sabrá en los próximos meses qué suerte de gobierno le espera a Gran Bretaña. Los hombres de negocios hacen sus proyectos lo mismo que los gobiernos socialistas", agregó lord Woolton.

La sesión de esta tarde del con-

(CONTINUA EN LA PAGINA DOS)

GARRY Davis, el ciudadano del mundo, junto a dos policías francesas, al ser detenido una vez más. En esta ocasión, las autoridades condenaron a Davis a ocho días de prisión, acusado de "residencia ilegal"

El Brasil Reanudó sus Relaciones con España

RIO DE JANEIRO, 13 (INS). — El presidente Dutra firmó un decreto por el cual se designa embajador en Madrid al veterano diplomático de carrera Rubens Ferreyra Mello. Se restablecen de tal modo plenamente las relaciones diplomáticas entre España y Brasil.

Apoyará la India a Estados Unidos

WASHINGTON, 13 (INS). — La India cooperará con Estados Unidos en la lucha contra "cualquier ataque que se lleve en detrimento de la libertad humana, venga de donde viniere", prometió el primer ministro de ese país, Jawharlal Nehru hablando en la sesión conjunta de ambas cámaras del Congreso. Insinuó que la India recibiría con beneplácito la ayuda técnica que le proporcione Estados Unidos, tanto para su industria como para la agricultura.

Nehru afirmó que la India y Estados Unidos tienen mucho de común; que ambas naciones se independizaron al liberarse del coloniaje; y que el preámbulo de la nueva constitución hindú está inspirado en gran parte en la declaración de independencia de los Estados Unidos.

Declaró luego que su país se ha consagrado a la paz, expresando: "Dos guerras trágicas han venido a demostrar la inutilidad de los conflictos bélicos". Sin embargo, Nehru aseguró que la libertad hay que defenderla. "Tenemos que afrontar la agresión, dijo, y resistirla; y la fuerza que en ello se emplee deberá adecuarse a tal propósito".

Sin Lucha Abandonaron Cantón los Nacionalistas

HONG KONG, 13 (AFP). — La ciudad de Cantón ha sido abandonada por las tropas nacionalistas y se espera la entrada de las fuerzas comunistas de un momento a otro. Despachos que acaban de llegar de Cantón dan cuenta que sólo permanece la policía, para mantener el orden, después que todos los funcionarios y personas adineradas hubieron escapado de la ciudad.

★ Habría un Acuerdo

PARIS, 13 (AFP). — Según la radio de Nueva Delhi, el gobierno nacionalista chino habría concluído un acuerdo con las fuerzas comunistas para el abandono de la ciudad de Cantón el sábado próximo.

★ Pánico en Cantón

CANTON, 13 (AFP). — El pánico se apoderó de Cantón ante el avance vertiginoso de los comunistas, afirmándose que las vanguardias de Mao Tse Tung se hallan a tan sólo diez kilómetros al norte de la ciudad, que por otra parte sería evacuada totalmente en los próximos días.

En todos los barrios de la ciudad se produjeron hoy ejecuciones de los "agentes comunistas" por pelotones de fusileros improvisados. Sin embargo, el movimiento de resistencia comunista no daba pruebas de mucha intensidad, aun cuando algunas guerrillas tendieron varias emboscadas en los últimos días en las cercanías de la ciudad.

Las tiendas cerraron bruscamente esta noche, después que las autoridades salieron apresuradamente de la ciudad. Algunas raras unidades nacionalistas recorren las calles, pero en su mayoría se dirigen hacia los puntos señalados para la evacuación. Muchos soldados sin armas, cuya tranquilidad contrasta con el pánico de la población, vagan a la aventura. Los civiles amontonan con prisa objetos diversos en vehículos de todas clases. Algunos chinos afortunados se embarcaron en el "steamer" inglés "Wusueh" que partió esta noche para Hong Kong. La mayor parte del personal del aeródromo abandonó sus cargos al mediodía y los aviones procedentes de Hong Kong deben aterrizar y levantar vuelo por medio de señales hechas con cohetes.

★ Enorme Confusión

Es imposible conocer con precisión donde se hallan los comunistas. Impera una confusión lamentable en el cuartel general nacionalista de las milicias provinciales. Según los juicios más serenos y competentes, las tropas comunistas avanzan desde Huahsieh y Chunghua, sea a 40 y 50 kilómetros al norte de Cantón.

Según los medios informados, la caída de Cantón es algo inminente, pero no en fecha tan próxima como lo dejaría prever el pánico que se ha apoderado de la población. Pero es casi evidente que los nacionalistas no tienen intenciones de defender la ciudad. Los refuerzos que llegaron anoche procedentes de Swatow, en efecto, fueron evacuados al oeste por el mismo camino que las grandes milicias provinciales del general Yu Han Mu. Al parecer, se dirigen hacia la península de Liu Tcheu.

Los Mineros de la Unión Hállanse Dispuestos a Retornar al Trabajo

WHITE SULPHUR SPRINGS (Virginia Occidental), 13 (INS). — El dirigente de los obreros del carbón, John L. Lewis, declaró que la "impasse" que en las negociaciones con las empresas podría ser rota si los propietarios discuten las "muy modestas" demandas, que aumentarían el costo del carbón de 30 a 35 centavos la tonelada.

Lewis declaró a los periodistas que los 375 mil mineros estarían dispuestos a volver al trabajo si las minas fueran ocupadas por el gobierno. Señaló, sin embargo, que no sugiere esa medida, pero expresó que ya que el gobierno amenaza con intervenir en la disputa, la ocupación sería la forma más justa que podría tomar esa intervención.

Los Conservadores Británicos Apoyan la Unidad Europea

LONDRES, 13 (AFP). — Con sólo 2 votos en contra el congreso del partido Conservador aprobó una moción favorable a la unidad de Europa, prometiendo el apoyo de la agrupación a "todas las medidas prácticas destinadas a promover una mayor unión europea, sin perjudicar el mantenimiento de la unidad del imperio británico".

Se añadió a esa moción la expresión de "colaboración con Estados Unidos".

El delegado Amery expresó: "La unidad y la independencia de Europa son esenciales al desarrollo y a la seguridad del imperio británico. La unidad y la independencia del imperio británico son indispensables al desarrollo y a la seguridad de Europa".

Luego el señor MacMillan afirmó su fe "en el imperio unido y en Europa unida".

SE RINDIO CONMOVIDO TRIBUTO A LOS MARINOS DEL "FOURNIER"

Fué Una Imponente Expresión de Duelo

NUESTRO pueblo rindió ayer tributo de adhesión reverente a los despojos mortales de los tripulantes del rastreador "Fournier", caídos en cumplimiento del deber. Tributo acongojado de presencia y silencio. En esa sencilla expresión iba envuelto el sentimiento de la Nación entera hacia los jóvenes marinos víctimas de un obstáculo traicionero que aguardó el paso de la nave, agazapado en el misterio de los fondos oceánicos. Y en ella también quedaba exteriorizada la solidaridad nacional hacia los deudos de las víctimas, la mayoría de las cuales todavía no han podido ser rescatadas.

Desde hora temprana las explanadas vecinas al muro donde iba a atracar la fragata "Heroína", portadora de los feretros, se vieron colmadas de multitud que aguardaba la hora de recibir los restos y conducirlos, con brazos que la congoja tornaba rígidos, hasta el sitio dispuesto para el velatorio a manera de etapa en la ruta del viaje postrero.

A las 9.30 se Realiza el Sepelio

★ En la Dársena A

Exactamente frente al muelle de la Dársena A dispuesto para el atraque de la "Heroína" aparecían los palcos levantados al efecto, para darle recepción oficial a los restos. Ellos fueron ocupados por las autoridades nacionales, representantes de organismos navales, militares y civiles y deudos de las víctimas. La bandera a media hasta, ondeando en todos los edificios públicos y naves surtas en el puerto, simbolizaban el duelo de la Nación por la pérdida irreparable de esa legión de valientes. En diversos sectores de las dársenas por donde se estableció el paso del cortejo, tropas formadas para rendir honores se establecieron desde temprano.

El primer magistrado, general Perón, tomó ubicación en el palco central frente al sitio de amarre, presidiendo el duelo.

Lo acompañaban, su esposa doña María Eva Duarte de Perón, el ministro de Marina, almirante Enrique B. García, jefe de la Casa Militar de la Presidencia, capitán de navío Guillermo D. Plater y altos jefes de las fuerzas de tierra, mar y aire.

★ Llega la "Heroína"

Enfilando por el canal norte, acompañado su lento navegar por las fúnebres pitadas de los barcos atracados en el puerto y seguido por la escolta que le daban la fragata "Trinidad", los torpederos "Buenos Aires" y "Misiones", los trastreadores "Bouchard" "Seaver" y "Parker", a los que se sumaron luego cuatro lanchas torpederas, todas estas unidades con las tripulaciones sobre sus cubiertas y el pabellón a media asta, la "Heroína" fué aproximándose al muelle para amarrar a las 15.45 entre el guardacostas "Pueyrredón" y el buque escuela español "Juan Sebastián El Cano" que postergó su partida para adherirse al duelo de nuestra armada. También la tripulación de estas dos naves se encontraba formada rindiendo honores. Al tope del mástil de la nave española ondeaba un gallardete negro. En la cubierta de popa de la "Heroína" se hallaban los féretros cubiertos con banderas patrias y a su lado, como guardia de honor, con fusil y bayoneta calada, marineros de la fragata al mando de un oficial y un suboficial.

En la terraza de la Prefectura General se habían ubicado 300 banderas de escuelas secundarias, mientras una delegación de 50 alumnas de la escuela de enfermeras de la Fundación de Ayuda Social se alineaban en el muelle y a lo largo del trayecto fijado.

★ El Desembarco

Tendida la planchada y luego de cumplidos los detalles indispensables se procedió al desembarco de los nueve féretros, misión que estuvo a cargo de miembros de la dotación de la "Heroína" y desempeñada por hombres de igual graduación que la que tenían a la hora del infortunio los nueve caídos en tanto la campana del puente de

(CONTINUA EN LA PAGINA CUATRO)

EL IMPRESIONANTE momento en que son depositados en tierra los nuevo féretros, el ministro de Marina, almirante (R) García pronuncia su discurso, en el que rindió sentido homenaje a quienes habían caído por la patria, cumpliendo su deber en las inhóspitas regiones del sur. La gran ciudad se asoció al duelo de nuestra Armada, recibiendo acongojada los restos mortales de los marinos, que hallaron la muerte en los canales fueguinos. Esa expresión de dolor habrá de repetirse hoy en el sepelio, que partirá de la Escuela de Mecánica.

DIARIO DE LA MAÑANA

Clarín

15 centavos

UN MODO DE ATENDER PARA LA SOLUCION ARGENTINA DE LOS PROBLEMAS ARGENTINOS

Año V Buenos Aires, Sábado 15 de Octubre de 1949 Nº 1.457

Será Oficiado Hoy un Funeral en S. de Chile

SANTIAGO DE CHILE, 14 (AFP). — La embajada argentina invitó a sus connacionales y miembros del cuerpo diplomático al funeral que se oficiará mañana en la Basílica de la Merced en memoria de las víctimas del rastreador "Fournier".

Por otra parte, se insiste en que mañana sábado se dará por terminada la búsqueda de los náufragos, realizando previamente una ceremonia que consistirá en arrojar al mar ofrendas florales.

CANTON DECIDIO CAPITULAR SIN COMBATIR

HONG KONG, 14 (INS). — Informaciones procedentes de Cantón confirman que las autoridades policiales de la ciudad han decidido capitular sin lucha y llegaron ya a un acuerdo con las organizaciones comunistas locales, que, por su parte, aceptaron hacerse cargo del mantenimiento del orden hasta tanto entren las avanzadas de Mao Tse Tung. Todas las actividades de la ciudad, que fué hasta ahora la capital nacionalista, han quedado completamente paralizadas, pero no ha sido alterado el orden. Reina, no obstante, un desconcierto general, provocado en parte por el éxodo en masa de autoridades, miembros de representaciones diplomáticas y personas de acomodada posición, que, utilizando aviones se trasladaron hacia Chunking y Formosa.

EL ACTO electoral realizado en territorio austríaco provocó una intensa lucha entre los diversos partidos políticos, y el electorado no se mostró reacio a concurrir a las urnas. He aquí un aspecto parcial de Viena, durante las elecciones. Un enorme cartel de propaganda comunista no contribuyó mucho al éxito de esa agrupación, que finalmente experimentó un severo revés

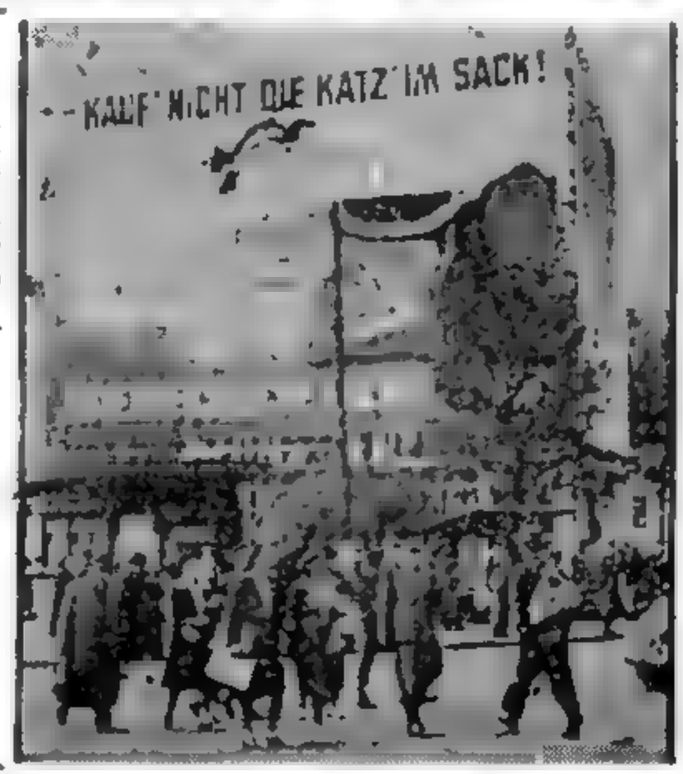

★ Evacuación Nacionalista

HONG KONG, 14 (AFP).—Afírmase que las organizaciones comunistas de Cantón han salido a la calle y controlan la ciudad. Mientras se espera la entrada de los ejércitos del general Lin Piao en el centro de Cantón, la ciudad se halla virtualmente paralizada.

Se sabe también que los grupos de comunistas que operaban en la retaguardia nacionalista, entraron en acción al retirarse las tropas y se posesionaron de dos aeródromos cercanos a Cantón, evitando así que se consumaran los planes de hacer volar esas instalaciones.

Los últimos destacamentos de la gendarmería y algunos soldados evacuaron la ciudad con sus armas y equipos, sin que se registraran choques.

Fué evidente que no hubo ni apresto de defensa nacionalista en el norte de la ciudad, y que el repliegue se efectuó en orden en una vasta extensión del frente de batalla, quedando Cantón virtualmente "sacrificada" en la nueva estrategia nacionalista.

Desde ayer se formaron en los barrios extramuros de Cantón comités de vecinos "selfcommittees" destinados a evitar atentados y saqueos. Se erigieron barricadas en algunas calles y se fortificaron casas y departamentos en previsión

(Continúa en la página DOS)

LA POLITICA LABORISTA FUE CENSURADA POR CHURCHILL

LONDRES, 14 (AFP). — "Inglaterra no puede permitirse tres o cinco meses de maniobras electorales con una Cámara de los Comunes en plena descomposición. Los ministros laboristas deberán hacer conocer la fecha de las elecciones con tres meses de anticipación, si no toda la actividad de Inglaterra, especialmente su actividad comercial, será paralizada semana tras semana, día tras día por el desorden de una elección inminente", afirmó W. Churchill en su discurso de clausura del congreso del partido conservador. "Los conservadores —agregó— desde un punto de vista partidario, son indiferentes a la fecha de las elecciones y pueden "esperar", pero Gran Bretaña no puede permitirse "esperar" tres o cinco meses de maniobras electorales".

"Desde hoy hasta la próxima elección, aprobaremos al gobierno en todas las medidas que consideremos necesarias para el restablecimiento de las finanzas públicas y la economía inglesa, por impopulares que puedan ser estas medidas. Pero continuaremos denunciando los males que cayeron sobre Inglaterra a causa de la experiencia laborista.

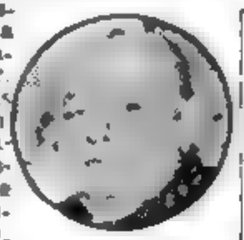

CHURCHILL

"Protestaremos por todos los medios contra la nacionalización de la siderurgia y la ley de reformas a la Cámara de los Lores. Se nos pregunta a menudo qué haremos en el poder. Todo lo que puedo prometer a los electores ingleses es que, si volvemos al poder, haremos lo mismo que hicimos durante la batalla de Dunkerque en 1940, porque ahora que todos los instrumentos del gobierno y la mayor parte de la máquina de propaganda se halla en manos socialistas, nosotros sólo podríamos en estas circunstancias hacer frases cuando la salvación del país exige actos.

"La libra esterlina —dijo luego— que Lord Woolton designó con justicia nuestra "bandera financiera" está de luto. No solamente ha sido devaluada nuestra moneda sino también nuestro prestigio y reputación en el exterior".

En cuanto a las nacionalizaciones, afirmó que "es materialmente imposible deshacer lo mucho que se hizo en ese dominio. Pero se puede descentralizar y reducir los enormes gastos de administración.

"El imperio británico —señaló después— y su unidad, fuerza, desarrollo y consolidación, están en nuestro espíritu antes que nada. Luego está nuestra asociación fraternal con Estados Unidos en lo que se llama el mundo anglosajón y por fin ese gran fin de una Europa li-

(Continúa en la página DOS)

E. U. Devaluaría Pronto el Dólar

WASHINGTON, 14 (INS). — El representante republicano por el Estado de Nueva York, John Taber, declaró que el presidente Truman proyecta aumentar el precio del oro y desvalorizar el dólar. Taber es jefe de la minoría republicana de la comisión de Créditos de la Cámara de Representantes.

Taber dijo textualmente: "Tengo entendido que el gobierno de Truman tiene en estudio un "ardid" para elevar el precio del oro y desvalorizar el dólar. Esto nos haría sentar plaza de tontos con los productores de oro del extranjero".

El EXTRACTO de la LOTERIA NACIONAL

EN LA PAGINA 18

Pueblo y Autoridades Rindieron Postrer Homenaje a los Marinos del "Fournier"

HONDA EMOCION TUVIERON AYER LOS ACTOS DEL SEPELIO

EL emocionado silencio del pueblo, que por espacio de dos semanas siguió con angustia las alternativas que se sucedieron desde el anuncio de la desaparición del "Fournier", acompañó ayer hasta la última morada a los restos de las víctimas que fueron rescatadas de las aguas del estrecho. Una enorme multitud, hermanada en el pesar, se había hecho presente a lo largo del recorrido que había de efectuar el cortejo y colmaba las inmediaciones del cementerio de la Chacarita desde hora temprana. En esta forma se manifestaba, una vez más, la adhesión popular a las fuerzas armadas que, a través del dolor de la Armada, ha sentido en toda su magnitud la tragedia que enluta al país

★ **Emoción Colectiva**

La emoción de la ciudad se había volcado durante toda la noche en la Escuela de Mecánica de la Armada para rendir tributo a los infortunados marinos ante sus despojos mortales.

Desfilaron, así, ininterrumpidamente, las autoridades y el pueblo, que rindieron su postrer homenaje de fervoroso silencio a los hombres del "Fournier", al capitán de corbeta Carlos A. Negri y

(PASA A LA PAGINA CENTRAL)

EMOTIVIDAD difícil de traducir en palabras tiene esta escena captada en la Chacarita en instantes en que es conducido a su última morada uno de los infortunados marinos del "Fournier".

DIARIO DE LA MAÑANA

Clarín

BUENOS AIRES · REPUBLICA ARGENTINA

15 centavos

UN SOLO DE ATENCION PARA LA SOLUCION ARGENTINA DE LOS PROBLEMAS ARGENTINOS

Año V Buenos Aires, Domingo 16 de Octubre de 1949 Nº 1.458

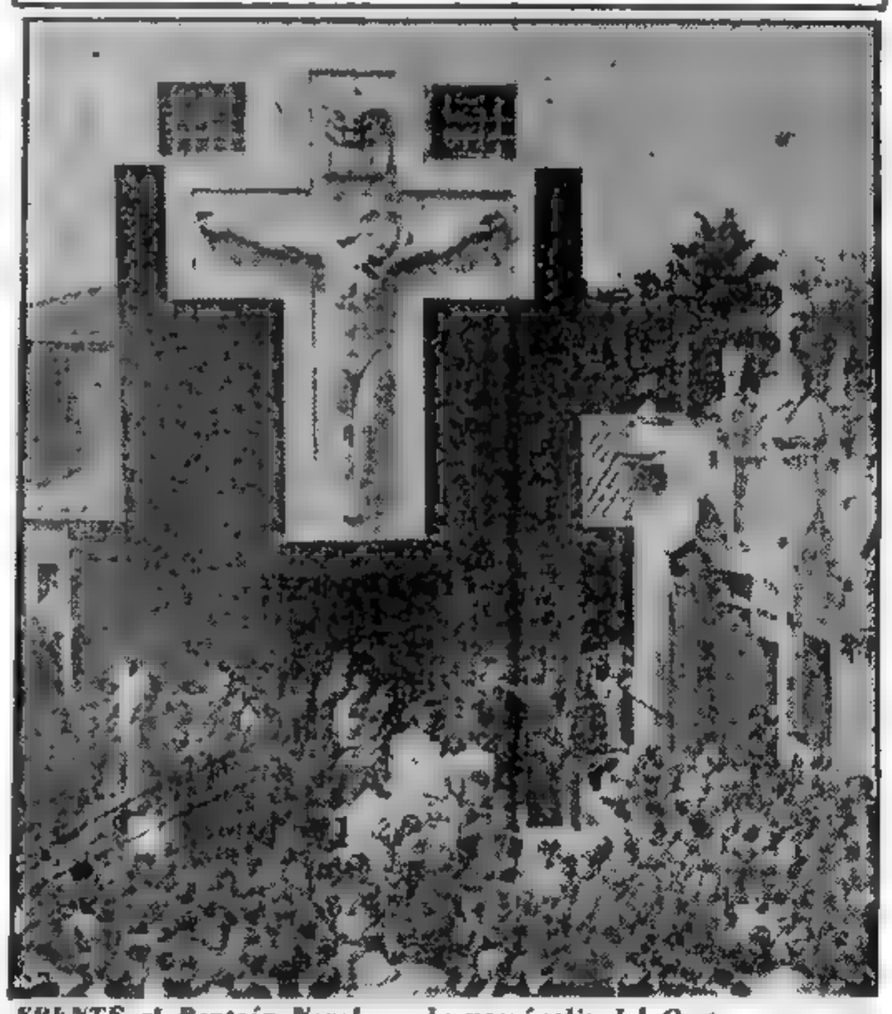

FRENTE al Panteón Naval, en la necrópolis del Oeste, se congregan pueblo y autoridades para dar el último adiós a los marinos del "Fournier". He aquí el momento en que se procede a depositar allí los nueve féretros

Fuerzas Comunistas Chinas Están Frente a Hong Kong

Quedó Completada la Ocupación de Cantón

HONG KONG, 15 (INS). — Los comunistas completaron la ocupación de Cantón, sin oposición, ciudad en la que entraron anoche. La caída de Cantón priva a los nacionalistas de su último gran puerto y abre una espléndida ruta a Mao Tse Tung hacia el resto de Asia, incluso las Filipinas, Siam, Indonesia, Malaca, Birmania, la India y la Indochina Francesa. Además, le da el dominio de todo el este, desde Mukden (Manchuria), incluyendo a Nankin, Shanghai y Pekín.

★ **Planes de Chiang-Kai-Shek**

HONG KONG, 15 (AFP.) — Nada se sabe en concreto de las intenciones que abriga el generalísimo Chiang-Kai-shek, refugiado con las mejores tropas nacionalistas en Formosa. Algunos observadores dan por descontado que no intentará la reconquista del territorio perdido, pese a cuando pueda decir; pero admiten la posibilidad de que opte por proclamar la independencia de la isla o bien por crear en ella un gobierno que contaría, al menos durante un tiempo, con el reconocimiento de las potencias occidentales.

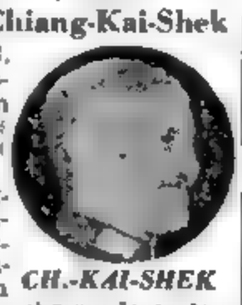

CH.-KAI-SHEK

★ **Alerta Británica**

HONG KONG, 15 (INS). — Los británicos del Hong Kong redoblan la vigilancia a raíz de la ocupación por guerrilleros comunistas de la población de Shataukok, si-

(Continúa en la Página TRES)

POLONIA Y HUNGRIA FELICITARON A PIECK

VARSOVIA, 15 (AFP). — El presidente Boleslav Bierut dirigió una carta a Wilhelm Pieck y Otto Grottwohl para felicitarles "de haber despertado las fuerzas democráticas de la nación alemana".

Los diarios comentan extensamente ese mensaje sin insistir, empero, sobre la parte en que afirma Bierut que los pueblos alemán y soviético fueron los principales víctimas de la guerra

★ **También Hungría**

BUDAPEST, 15 (AFP). — El primer ministro Dobi y el viceprimer ministro Rakosi enviaron felicitaciones a Pieck y Grottwohl, formulando el voto de que "Alemania se convierta rápidamente en una nación unida y democrática y en un poderoso baluarte en el campo de la paz dirigido por la Union Soviética".

CLARIN no Aparece Mañana

CLARIN no saldrá mañana, debido a que el 17 de octubre es uno de los días destinados por resolución del ministro de Trabajo y Previsión, al descanso de los vendedores de diarios y revistas. En consecuencia, recién el próximo martes reanudaremos nuestra aparición.

Mientras los Partidos de Francia no Dejen de Lado sus Prejuicios y Egoismos no Habrá Gobierno que Gobierne

PARIS 15 (De nuestra agencia). — No ha sido por cierto una tempestad en un vaso de agua la desatada por los comunistas en la Asamblea Nacional al discutirse la investidura de Jules Moch para constituir el nuevo gobierno. Jamás, sostuvo a coro la prensa parisiense, se vió en la vieja sala del Palais Bourdon una baraunda tan tremenda. Las injurias, los gritos y las amenazas de hecho mantuvieron hasta el alba un clima de tragedia. Furibundo, Jacques Duclos trató veinte veces de asesino al ministro Moch. (Ni el patriacial señor Herriot se salvó de que le llamasen falsario).

La indignación, decía Bismark, no es un estado de espíritu político. Evidente. Pero aquí, según expresión del diputado Lussy al calificar la substracción por los comunistas de un voto no se trata de política, sino debates de bandolerismo. Al referirse al suceso "Le Figaro" advierte que sería peligrosa la ilusión de imaginar que la reforma constitucional cambiara las cosas. Mientras 170 energúmenos, hombres, mujeres, y las mujeres peor que los hombres, escribe, sigan decididos a sabotear las instituciones, no habrá constitución que resista tales asaltos: Se trata del problema del comunismo dentro del Estado democrácito y no de otra cosa.

Desde luego, todo esto lleva agua al molino de De Gaulle. El sistema electoral vigente que impone el gobierno de los partidos y no de los ciudadanos, no podía haberse desacreditado más. Una democracia, dice no sin razón el "R P F.", carece de derecho de violar sus bases esenciales. Mas, imponer el gobierno de la verdadera mayoría, implica disolver la asamblea y convocar a elecciones generales. De Gaulle sostiene que en tal caso el pueblo le dará su voto.

Entretanto Moch, quien para obtener la investidura debió contar con un voto trasatlántico dado por teléfono desde Lake Success por el diputado Pierre Mentel —horas después éste confiaba a una agencia que lo habían interpretado erróneamente— prosigue sus esfuerzos para presentar lo antes posible el nuevo equipo gubernamental. Mas ya lo dijimos, lo que interesa no son los nombres, sino el programa. Este, con ligeras variantes es tan parecido al de Queuille que la mayoría preguntase, qué sentido tuvo la crisis y si no hubiese sido preferible evitarla.

Lo probable es que el cambio resulte una simple comedia, si así sucediese, se habría desacreditado más el régimen actual y los mismos problemas seguirían en pie, en lo económico. Reynaud lo ha dicho: la inyección de morfina que significa la prima de espera ofrecida a ciertas categorías de obreros convertiráse en derecho adquirido y aumentará automáticamente los salarios; se devalorizará aún más el franco y no habrá competencia posible en el mercado exterior. Ello significaría sabotear la unidad económica europea y despedirse Velisnolis de la ayuda Marshall El problema político de Francia es harto grave. Mientras los partidos deban seguir gobernando y éstos no se decidan a dejar de lado sus intereses, prejuicios y egoismos, no habrá gobierno que gobierne. Y la nave del Estado seguirá encallada y haciendo agua.

OCTAVIO GONZALEZ ROURA.
(Representante general de CLARIN en Europa)

Reseñó el Gral. Perón su Obra Social, Política y Económica

Ver en la pág.

Revistiò Contornos Excepcionales la Celebraciòn del 17 de Octubre

☆ ★ ☆ ★ ☆ ★

Tregua en la Lucha Griega

DE INTER. NEWS SERVICE

ATENAS, 17. (INS). — Las guerrillas comunistas griegas "han suspendido sus operaciones, por el momento, a fin de evitar la destrucción del país". La radioemisora Grecia Libre, fiscalizada por los rebeldes, advirtió que la actual tregua, sin embargo, es solo temporal.

Entretanto, el estado mayor general griego anunció que los guerrilleros, derrotados en los recientes combates en las cordilleras de Grammos y Vitsi, el norte de Grecia, se están reorganizando en Albania.

La proclama afirma que la temporaria suspensión de las hostilidades permitirá a las Naciones Unidas una solución pacífica de la prolongada guerra civil, con la participación de Rusia. La radioemisora rebelde denunció, asimismo, el papel desempeñado por los "imperialistas anglonorteamericanos y sus agentes, los monárquicos fascistas". Agrega que la necesidad principal de Grecia es tener paz y pan.

Wáshington Rechazó la Protesta Soviética

WASHINGTON, 17 (AFP). — Rechazando la nota soviética de fecha 1º de octubre protestando contra el establecimiento de un gobierno para Alemania Occidental, el gobierno de Estados Unidos se pronuncia contra las afirmaciones soviéticas de que las potencias occidentales procuran transformar a Alemania en un "arsenal".

La nota americana recuerda, a este respecto, que una fuerza policial bien equipada y dirigida por ex oficiales del ejército alemán fué creada en la zona soviética. Indica, además, la esperanza de que el gobierno de la Unión Soviética en lugar de imponer su voluntad al pueblo alemán de su zona, cooperará con los Aliados Occidentales para permitir a todos los alemanes asegurar libremente su destino político, aspiración expresada reiteradamente por las autoridades del gobierno germano establecido en Bonn.

RECLAME A SU CANILLITA CON ESTA EDICION EL SUPLEMENTO DEPORTIVO

PRIMERA SECCION

Clarín

15 CENTAVOS EN TODO EL PAIS

Un toque de atención para la solución argentina de los problemas argentinos

AÑO V BUENOS AIRES, MARTES 18 DE OCTUBRE DE 1949 Nº 1.459

DESDE TEMPRANO CONGREGOSE EN PLAZA DE MAYO UNA DENSA Y ENTUSIASTA MUCHEDUMBRE

Decretóse Feriado Para el Día de Hoy

LA concentración popular de ayer en la plaza de Mayo revistió contornos excepcionales. Diríase que las masas de trabajadores que se congregaron en las cercanías de la Casa de Gobierno, quisieran refirmar con su presencia la denominación del Día de la Lealtad que se ha dado a la fecha. El acto central de la celebración consistió en los discursos pronunciados desde los balcones de la Casa Rosada por el jefe del Estado y por su esposa, discursos en los que el general Perón reseñó su obra social, política y económica, y su esposa definió al 17 de Octubre como un canto hecho realidad. Al terminar de hablar el presidente, la densa y entusiasta muchedumbre vocéó el ya clásico estribillo "mañana es San Perón", con el que acostumbra a pedir un nuevo feriado, solicitud a la que el primer magistrado accedió, anunciando que hoy sería también feriado.

Desde temprano fueron congregándose grupos nutridos que pronto formaron una gran multitud que desbordó de plaza de Mayo para extenderse por las calles laterales, con excepción hecha de la avenida de Mayo, donde una gran concentración policial había establecido un severo cordón para evitar que el público pudiera apro-

(CONTINUA EN LA PAGINA CUATRO)

Jules Moch Renunció a Formar Gabinete

DE FRANCE PRESSE

PARIS, 17 (AFP). — Al salir del Elíseo el señor Jules Moch declaró que acababa de anunciar al presidente de la república su renuncia a formar nuevo gobierno. La opinión pública se informó con sorpresa de la decisión de Moch, pues existía una relativa seguridad de que esta crisis ministerial de catorce días —una de las más prolongadas que haya sufrido la Cuarta República— concluiría hoy. Moch había declarado anoche: "Francia tendrá mañana un gobierno, si bien no sé por ahora más que el nombre del primer ministro".

Después de informar al presidente de la República que renunciaba a formar gobierno, el señor Moch formuló a la prensa la siguiente declaración:

"Acabo de informar al presidente de la República que mis esfuerzos en las últimas cuarenta y ocho horas tropezaron con toda suerte de dificultades. El señor Letourneau me informó a último momento que, en razón de tales dificultades, no podía ya aportarme su concurso. En esas condiciones, el interés del país me impide proseguir una tarea que se me ha hecho imposible y no prolongar una crisis que a mi entender, ya duró demasiado. El presidente de la república comprendió mis razones".

Ha trascendido en qué forma se habría llegado a la ruptura entre el señor Moch y los dirigentes de la mayoría. Es en definitiva la adjudicación de la cartera de Información, la que habría hecho fracasar los esfuerzos del señor Moch para constituir ministerio.

En efecto, según los comentarios recogidos después de la conferencia mantenida por los dirigentes de la mayoría en presencia de Moch éste habría propuesto que el secretariado de Información fuera confiado a un radical, ayudado por dos secretarios, uno del Movimiento Republicano Popular y otro Socialista.

Los representantes del Movimiento Republicano Popular argumenta-

(CONTINUA EN LA PAGINA DOS)

Procuran Solucionar la Huelga en EE. UU.

PITTSBURGH, 17 (INS). — El director federal de mediación, Cyrus Ching, pidió a los funcionarios de la United States Steel que se reúnan con él el miércoles en Wáshington, para buscar una solución a la huelga del acero, que ya lleva 16 días de duración.

Aparentemente, las dos partes en conflicto esperan que alguien de el primer paso para solucionar la disputa que plantea el pago del programa de beneficencia, que supone 10 centavos por hora de aumento a los obreros.

A todo esto, la huelga de 16.000 obreros del acero en nueve molinos de la Aluminium Company of América, comenzó hoy ordenadamente.

Leopoldo de Bélgica Aceptó el Plebiscito

GINEBRA, 17 (INS). — El primer ministro de Bélgica, Gastor Eyskens, llegó a un acuerdo con el rey Leopoldo para celebrar dentro de dos meses un plebiscito y determinar si retorna o no al trono. En la conferencia del "premier" y Leopoldo celebrada el sábado por la noche en Ginebra, se decidió que el monarca exiliado regresará a Bélgica si obtiene un 60 por ciento de la votación en el plebiscito. Eyskens declaró después de su conferencia de tres horas con el ex rey, que la misma fué en "extremo satisfactoria" y que se llegó a un "completo acuerdo".

Con anterioridad se habían realizado numerosas entrevistas infructuosas con ese fin.

RENUNCIO EL PRESIDENTE DE BOLIVIA

LA PAZ, 17 (AFP). — Ha renunciado el presidente de Bolivia, Sr. Hertzog.

Su dimisión tiene carácter de indeclinable.

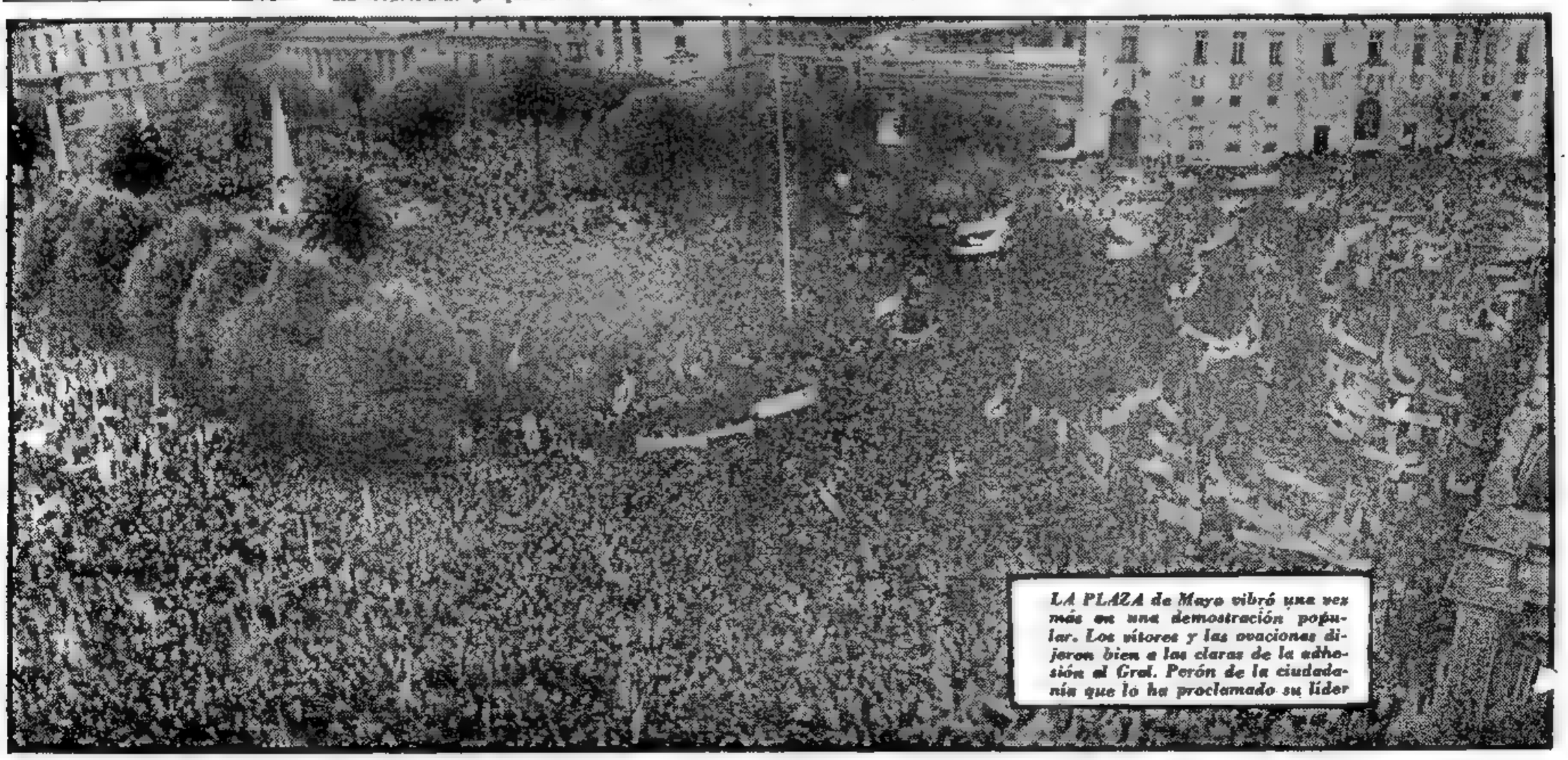

LA PLAZA de Mayo vibró una vez más en una demostración popular. Los vítores y las ovaciones dijeron bien a las claras de la adhesión al Gral. Perón de la ciudadanía que lo ha proclamado su líder

Habló Sobre la Atómica el Canciller Ruso

Tenemos la Bomba Desde 1947, Declaró Vishinsky

Información página dos

DURANTE una recepción ofrecida en honor del Pandit Nehru, en Wáshington, fué tomada esta fotografía, en la que aparecen, de izquierda a derecha: Mme. Vijaya Lakshmi Pandit, ministro de la India en EE. UU.; el secretario de Estado, Mr. Acheson; el Pandit Nehru; la señora Acheson e Indira Gandhi, hija del Pandit Nehru.

EXAMINARAN EN SINGAPUR LA AMENAZA DEL COMUNISMO

Sería Reconocido el Régimen de Mao

El general Mao, Tsé-Tung, cuyo gobierno sería reconocido por Inglaterra, la India, Australia, Nueva Zelandia, Pakistán y Ceilán.

DE INTER. NEWS SERVICE

WASHINGTON, 18 (INS). — Funcionarios bien informados predicen que reconocerán al gobierno de Mao Tsé Tung, Gran Bretaña, la India, Australia, Nueva Zelandia, Pakistán y Ceilán. Los ingleses están preparando una importante conferencia en Singapur, que comenzará el 27 del corriente, para examinar el problema general de la expansión comunista en Asia. Asistirán a la reunión los embajadores británicos en China y Japón, el gobernador general de Malaya, los gobernadores de Hong Kong y los estados malayos y representantes de Australia, Nueva Zelandia, India, Pakistán y Ceilán.

Esta conferencia, en cierta forma, coloca a Estados Unidos en una posición difícil. El Departamento de Estado no tiene prisa alguna por reconocer al régimen comunista de China ni tampoco Francia. Sin embargo, los ingleses piensan aplicar la misma norma de reconocimiento enunciada ya por el secretario de Estado Acheson: el régimen de Mao será reconocido si fiscaliza a China, cumple las obligaciones internacionales y representa al pueblo.

Los informantes en Wáshington dicen que una nota de los comunistas chinos prometiendo cumplir los compromisos internacionales previos del país aseguraría el reconocimiento.

Los británicos no sienten temor alguno respecto de la situación de la colonia de Hong Kong. Han levantado sólidas defensas y transformado la isla en una verdadera fortaleza. Además los británicos poseen cuantiosos intereses en China, en la que han invertido un total doce veces mayor que Estados Unidos, y corren el peligro de sufrir enormes pérdidas si no reconocen al gobierno comunista.

Viene al País un Experto en la Industria Pesquera

NUEVA YORK, 18 (INS). — El doctor Frank Fallisck, conocida autoridad canadiense en alimentación, declaró que espera, por medio de un nuevo método por él concebido para la elaboración de pescado, aumentar el consumo y la producción de pescado en la Argentina. El Dr Fallisck, que el viernes próximo llegará a Buenos Aires, reveló que una empresa privada de la Argentina utilizará ese método.

Declaró que el propósito de su viaje consiste en conferenciar con hombres de negocios y funcionarios del gobierno y visitar a sus hijos y otros parientes residentes en la Argentina. "Tengo gran interés personal en la Argentina y soy un gran admirador del general Perón".

DIARIO DE LA MAÑANA

Clarín

BUENOS AIRES * REPUBLICA ARGENTINA

15 centavos

UN TOQUE DE ATENCION PARA LA SOLUCION ARGENTINA DE LOS PROBLEMAS ARGENTINOS

AÑO V BUENOS AIRES, MIERCOLES 19 DE OCTUBRE DE 1949 Nº 1.460

Tito Prevé la Ruptura con el "Cominform"

BELGRADO, 18 (AFP). — "Si estallara la guerra en suelo yugoeslavo no sería una situación aislada sino una guerra mundial", expresó el mariscal Tito en una entrevista con el señor William Gailmor, comentarista radiotelefónico norteamericano y discípulo de Henry Wallace.

Según Gailmor, Tito habría declarado igualmente que esperaba un aumento de presión sobre Yugoeslavia y que no excluía la posibilidad de una ruptura de las relaciones diplomáticas por parte de los países del Cominform.

Tito habría añadido que suponía que las provocaciones fronterizas se harían más agudas e intensas, subrayando que sería imprudente "ponerse nervioso" por todo ello.

Gailmor dijo que preguntó a Tito si era posible que Stalin, debido a una enfermedad o a inactividad, no estuviera al tanto de las repercusiones que ha tenido en el mundo comunista el diferendo entre Yugoeslavia y la Unión Soviética. Tito habría respondido: "Stalin debe saber lo que pasa".

VETO EL SOVIET EL CENSO DE ATOMICAS

LAKE SUCCESS (Nueva York), 18 (INS). — Malik emitió hoy los vetos 40º y 41º de Rusia, cancelando así el plan de Francia para un censo universal de armas atómicas. Después del primero de estos vetos el Consejo de Seguridad rechazó la propuesta del propio Malik para que se efectúe un censo universal de armamentos, incluyendo las armas atómicas. Siete naciones se abstuvieron de votar, lo que invalidó la moción sin necesidad de que ninguna de las grandes potencias la vetara. Rusia, Ucrania y Egipto votaron en favor de la propuesta soviética y China en contra.

El siguiente veto ruso, el 41º, se produjo inmediatamente después al oponerse Malik a otra proposición francesa en la que se incorporaban en un documento aparte los principios anunciados antes en el proyectado censo de armas. La votación fué de 8 contra 2 y una abstención.

Luego, el consejo aprobó por 9 contra cero, absteniéndose Rusia y Ucrania, la publicación de los informes de la comisión de armas convencionales y las propuestas francesas a la asamblea.

LA FRAGATA escuela "Juan Sebastián Elcano", se aleja de Buenos Aires, proa al océano, en demanda del puerto de Vigo, etapa final de su travesía. La partida del gallardo velero dió lugar a una emotiva despedida, en la que se pusieron de manifiesto las simpatías que los cadetes, oficiales y tripulantes se habían captado entre nosotros, por marinos y por españoles

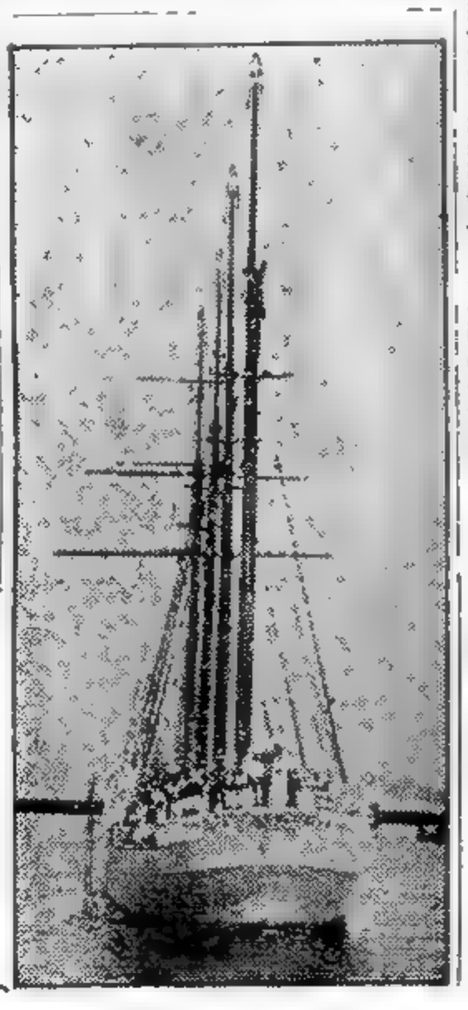

Auriol Confió a Mayer la Misión de Formar Gabinete

Queuille no Aceptó Encargarse de Esa Tarea

DE FRANCE PRESSE

PARIS, 18 (AFP). — Pocas horas después de haber declinado el ofrecimiento del presidente para formar gobierno, René Mayer, radicalsocialista, reconsideró su actitud y luego de mantener una nueva entrevista con Auriol anunció que aceptaba en principio la tarea. Tal decisión la adoptó luego de conferenciar con Queuille. Mayer, cuya aceptación lo es sólo en principio, dará su respuesta definitiva una vez que haya mantenido conversaciones preliminares con las diferentes personalidades políticas.

Mayer hizo luego la siguiente declaración a la prensa:

"Pese a mi insistencia y a la del presidente Herriot, el señor Queuille mantuvo su decisión de no encabezar un nuevo gobierno. Pero me dió un aliento útil. Me prometió su concurso y en caso de que la Asamblea me otorgaría mi investidura, acepté de participar en mi gobierno. Seguidamente me entrevisté con el presidente de la República a quien di cuenta de mis consultas. Le indiqué que empezaría mis consultas esta misma noche a fin de poder lo más pronto posible decirle, cuando la espera, si puedo aceptar definitivamente la tarea de formar el gobierno".

Mayer empezó en seguida sus consultas y siguiendo la tradición se entrevistó con el señor Monnerville, presidente del Consejo de la República.

Los observadores políticos mencionaron a menudo el nombre de Mayer durante estas dos semanas de crisis. En efecto, consideran que el ex ministro de Finanzas, que pertenece al partido radical, tendría mayores posibilidades de llevar a bien la misión de formar gobierno que las que tuvo Moch.

También se afirma que la designación del ex ministro de Finanzas como jefe del gobierno sería bien recibida por el Partido Radical y por sus simpatizantes.

★ La Asamblea Nacional

PARIS, 18 (AFP). — La Asamblea Nacional aprobó esta tarde por 413 votos contra 182 (comunistas y afines) el acta de la sesión durante la cual se votó la investidura de primer ministro para el señor Jules Moch. La mayoría requerida era de 310 votos. Moch recogió 311.

RENE MAYER

TRES SATELITES HAN RECONOCIDO A PIECK

BERLIN, 18 (INS). — La Unión Soviética ya tiene un representante diplomático en la Alemania Oriental, que es el señor Gregori Pushkin.

★ Reconocimiento Húngaro

BUDAPEST, 18 (AFP). — El gobierno húngaro decidió reconocer á la nueva República Democrática de Alemania Oriental y así mismo establecer relaciones diplomáticas con el gobierno alemán.

★ Otros dos Países

BERLIN, 18 (INS). — Checoslovaquia y Polonia reconocieron a la República Popular del Este de Alemania.

Hubo Cientos de Muertos en Guatemala por la Inundación

PANAMA, 18 (AFP). — Las lluvias diluvianas que cayeron recientemente en Guatemala causaron la muerte de varios centenares de personas, originando daños materiales por valor de varios decenas de millones de dólares.

Las noticias de esta catástrofe, una de las mayores soportadas por Guatemala, fueron recibidas por la legación guatemalteca de Panamá. Los despachos oficiales añaden que 60.000 personas quedaron sin techo.

Las zonas que más sufrieron la acción de las aguas han sido las grandes extensiones de territorio situadas al sur de Guatemala y la región septentrional.

Madrid y Praga han Logrado un Acuerdo

PARIS, 18 (INS). — En círculos diplomáticos se dice que Moscú ha aprobado la conclusión de un acuerdo especial de comercio entre Checoslovaquia y España. El convenio tendría trascendentales derivaciones políticas, estratégicas y económicas. Se afirma que el pacto consta de dos partes; la primera, que pronto se haría pública, se refiere a los productos que se cambiarán entre los dos países. La segunda, que se mantiene en secreto, establecería la participación de Checoslovaquia en algunas empresas españolas mediante el envío de técnicos.

Revelóse que la concertación del tratado se logró en la siguiente forma: Los representantes españoles tomaron contacto con Praga a principios de este año en relación con la posible compra de durmientes de ferrocarril que se necesitan urgentemente en España. Los españoles ofrecieron naranjas, siendo rechazada la proposición por el gobierno checo, que, sin embargo, informó de la gestión a Moscú. Y con gran sorpresa del régimen checo, el gobierno soviético ordenó que continuaran las negociaciones.

Por los informes que se tienen sobre este pacto, las fuentes diplomáticas francesas se inclinan a presumir que el mismo está vinculado con obras de exploración en busca de uranio en la zona de Río Tinto y en Asturias.

Los informes diplomáticos inducen a suponer a los franceses que el acuerdo secreto puede establecer el envío de expertos checos a España para ayudar a la explotación de los depósitos encontrados en la península hispana. Estos informes no han sido confirmados, pero las fuentes de donde proceden se consideran tan dignas de crédito que se les asigna validez.

Preocupa a EE. UU. el Posible Reconocimiento de Mao Tsé Tung

(CONTINUA EN LA PAGINA TRES)

Pasan de 3.000 los Muertos en Guatemala a Causa del Temporal

QUEDARON SIN HOGAR MAS DE CIEN MIL PERSONAS

GUATEMALA, 19 (INS). — El número de muertos causado por el temporal sobrepasa a los 3.000, de acuerdo con los recuentos efectuados después de establecerse contacto con algunas regiones que permanecían aisladas. Se calcula que han quedado sin hogar 100.000 personas. El presidente de la república, Juan José Arévalo, declaró que se trata de la peor catástrofe en la historia de Guatemala. Hoy aterrizó en esta capital un avión militar cubano trayendo a bordo una misión de auxilio encabezada por Enrique Enriquez, cuñado del presidente Pío Socarrás. La misión trajo un cargamento de medicinas para las víctimas del terrible temporal que tantos estragos ha causado en Guatemala. Los cubanos fueron recibidos por el presidente de Guatemala, Juan José Arévalo, quien agradeció la ayuda prestada por Cuba.

J. J. AREVALO

★ Brigadas de Auxilio de Estados Unidos

CIUDAD DE PANAMA, 19 (INS). — Una brigada de auxilio integrada por personal del ejército y aviación de Estados Unidos salió hoy en tres aviones para Guatemala, llevando tres toneladas de medicamentos y mantas, con el fin de prestar ayuda a los damnificados de las regiones aisladas.

★ Envían Más Socorros

QUARRY HEIGHTS, Zona del Canal de Panamá, 19 (INS) — El avión anfibio enviado por las autoridades del canal para rescatar once turistas norteamericanos que se encuentran aislados en Guatemala a causa del temporal, en Panajachel y Chichicastenango, y que no pudieron ser auxiliados por el DC-3 enviado anteriormente, tratará también de evacuar a otro grupo de 13 turistas de igual nacionalidad que se encuentran aislados en el hotel de Lafo Atitlán. Este último grupo está guiado por Sidney Clark, autor y propietario de la "Clark Tours".

A petición de la embajada norteamericana en Panamá, el aparato recogerá a cualquier persona herida o lesionada que se encuentre en la zona donde aterrice.

El avión anfibio ha sido enviado a Guatemala a pedido del gobierno de este país, y a bordo del mismo van un médico y Edward Russell, experto en desastres de la Cruz Roja. El aparato lleva además medicinas y provisiones.

★ Aviones de la Cruz Roja

QUARRY HEIGHTS, 19 (INS) — Una misión de auxilio de desastres de la fuerza aérea y del ejército que trabajó con éxito en el terremoto del Ecuador entró en operaciones al amanecer de hoy para ayudar a las víctimas de las inundaciones en Guatemala. Tres aviones salieron de Albrook Field llevando 5.000 libras de medicinas, frazadas, y una misión conjunta de estudio, rumbo al aeropuerto La Aurora, en Ciudad de Guatemala.

El jefe de la Cruz Roja norteamericana en la zona del Canal de Panamá, Edward Russell y el coronel William Eyerly, que es el jefe de la misión, integran el grupo, que salió a las seis de la mañana en un C-47. El segundo C-47, llevando la mayor parte de las provisiones, partió a las 8.20 y el tercer aparato, un anfibio Saten, lo hizo pocos minutos después. A pe-

(CONTINUA EN LA PAGINA DOS)

ES EL PEOR DESASTRE OCURRIDO EN GUATEMALA EN TODA SU HISTORIA

GUATEMALA, 19. (INS). — Refiriéndose al desastre que aflige al país, el ministro de Relaciones Exteriores, Ismael González Arévalo, declaró que el número de víctimas demuestra que "Guatemala ha sufrido la peor catástrofe de su historia, con daños que superan todo cálculo". Señaló el canciller que la mayoría de las carreteras han sido destruidas, las siembras arruinadas y numerosas poblaciones arrasadas por la furia de las aguas durante los últimos quince días. "El gobierno de Guatemala, agregó, está sinceramente agradecido a la espontánea cooperación de Estados Unidos y Cuba en esta emergencia sin precedentes".

El ministro dejó traslucir el dramático panorama que se presentará cuando se retiren las aguas de las zonas inundadas y aparezca la multitud de cadáveres insepultos y los millares de cabezas perdidas. En prevención de factibles epidemias, dijo, el gobierno ha adoptado las correspondientes medidas.

RUSIA DESTACARIA GUERRILLAS EN UNA LUCHA CONTRA TITO

NUEVA YORK, 19 (AFP). — "La intervención armada de la Unión Soviética contra Yugoeslavia parece inminente".

Así lo declara el corresponsal diplomático del hebdomadario "Newsweek", quien afirma haber obtenido esa primicia de un informe elevado por los servicios secretos norteamericanos a las altas personalidades oficiales de Wáshington la semana pasada.

Continúa diciendo el "Newsweek" que una vez iniciadas las operaciones, los Estados Unidos, apoyados por Gran Bretaña, dirigirían notas similares a diez y siete países de Europa occidental y del Cercano Oriente declarando que los Estados Unidos no formularán objeción alguna si los 17 países interesados permiten a la aviación yugoeslava extender sus actividades a sus territorios, excluyendo a Yugoeslavia de las restricciones impuestas a todas las naciones satélites de la Unión Soviética.

Partió Para Esta Stanton Griffis

WASHINGTON, 19 (AFP). — Mañana jueves se embarcará en el vapor "Brasil" con destino a Buenos Aires el nuevo embajador de Estados Unidos en la Argentina, señor Stanton Griffis.

DIARIO DE LA MAÑANA

Clarín

UN FOCO DE ATENCION PARA LA SOLUCION ARGENTINA DE LOS PROBLEMAS ARGENTINOS

BUENOS AIRES - REPUBLICA ARGENTINA

15 centavos

Año V Buenos Aires, Jueves 20 de Octubre de 1949 Nº 1.461

NIÑOS de una localidad alemana presencian el paso de fuerzas motorizadas británicas, durante las maniobras realizadas por las potencias occidentales en sus zonas de ocupación en ese territorio

El Bloqueo a Hong Kong no Será Aplicado

HONG KONG, 19 (AFP). — Los comunistas no procederán al bloqueo de Hong Kong, y por lo contrario ellos esperan mantener relaciones amistosas con esa colonia británica, declaró el comisario político de Shun Chung durante una conferencia de prensa en la que el corresponsal de la Agencia France Presse y algunos periodistas franceses eran los únicos representantes de la prensa extranjera.

Añadió el comisario político que en su opinión, las tropas comunistas del general Liou Cheh no avanzarían hasta la región fronteriza, la que continuaría bajo la ocupación de las fuerzas de Kouang Toung.

Por otra parte "200 obreros políticos" chinos, policías, trabajadores intelectuales y guardias aduaneros acaban de llegar hoy a Shun Choung, donde desfilaron por las calles de esta localidad.

Yugoeslavia Tiene Apoyo Para su Elección

No Tuvo Exito la Presión del Canciller Soviético

PARIS, 19 (INS). — Informes recibidos en los círculos diplomáticos franceses desde Lake Success, indican que Yugoeslavia tiene asegurada una mayoría de dos tercios de los votos de la Asamblea para lograr un puesto en el Consejo de Seguridad, incluyendo el apoyo de Francia. Puede producirse, empero, un cambio a último momento.

★ La Presión Soviética

LAKE SUCCESS, 19 (INS). — Un portavoz oficial de la delegación británica declaró que el canciller soviético, Andrei Vishinsky, procuró ostensiblemente hacer presión sobre los diplomáticos acreditados en la UN con respecto a la elección de mañana en la UN de miembros no permanentes del Consejo de Seguridad, en su conferencia de ayer con los periodistas. Dijo que Gran Bretaña no puede menos de objetar tal proceder. Señaló, sin embargo que la delegación, británica no tiene por ahora intenciones de retirar su apoyo a la candidatura de Checoslovaquia.

★ Posición de EE. UU.

WASHINGTON, 19 (INS). — El secretario de Estado, Dean Acheson reiteró hoy el apoyo que Estados Unidos presta a la candidatura de Yugoeslavia para ocupar una banca en el Consejo de Seguridad de las Naciones Unidas. Esta actitud norteamericana diverge con las manifestaciones formuladas por el ministerio de Relaciones Exteriores de Gran Bretaña, en el sentido de que su delegación votaría a favor de Checoslovaquia.

En conferencia de prensa Acheson se refirió irónicamente a la afirmación del canciller soviético de que la candidatura de Yugoeslavia es ilegal.

Acheson declaró que, indudablemente Vishinsky estuvo equivocado al atacar la candidatura de Yugoeslavia al Consejo de Seguridad de la UN, calificándola de ilegal.

El secretario señaló que Yugoeslavia se califica tanto en lo que se refiere a su posición geográfica como en lo relativo a su contribución general a los esfuerzos de la organización internacional destinados a conseguir la unidad mundial. Fustigó a Rusia al señalar que nunca había oído hablar de "un acuerdo de caballeros" tendiente a permitir que la Unión Soviética elija a un miembro del Consejo de Seguridad de entre las naciones de la Europa occidental.

★ Chile Apoya a Tito

SANTIAGO DE CHILE, 19 (INS). — El ministerio de Relaciones Exteriores de Chile cursó hoy a su delegación ante la UN instrucciones recomendando apoye la candidatura de Yugoeslavia al Consejo de Seguridad, en la votación que celebrará mañana la Asamblea General.

★ Decisión Noruega

OSLO, 19 (AFP). — Noruega votará a favor de la candidatura de Checoslovaquia para el Consejo de Seguridad de las Naciones Unidas.

Así lo declara hoy un comunicado del ministerio de Relaciones

(CONTINUA EN LA PAGINA DOS)

ACHESON OPTA POR NO HACERSE ECO DE LA REFERENCIA SOBRE LA BOMBA

ACHESON

WASHINGTON, 19 (AFP.). — Durante la conferencia de prensa que mantuvo hoy, el secretario de Estado, Acheson, se negó a formular comentario alguno respecto a las afirmaciones del ministro de Relaciones Exteriores ruso, Sr. Vishinsky, según los cuales la Unión Soviética posee la bomba atómica desde 1947. El señor Acheson manifestó que era necesario no interpretar su negativa de comentar las declaraciones del señor Vishinsky como una indicación de aprobar las mismas o juzgarlas infundadas.

Al afirmar luego que la guerra civil en Grecia ha finalizado a raíz de los importantes éxitos obtenidos por las fuerzas gubernamentales, el señor Acheson declaró que, sin embargo, existen aún algunos grupos dispersos de guerrilleros: 2.000 en Grecia, 8.500 en Albania y 3.000 en Bulgaria. Afirmó luego que el gobierno de Estados Unidos no posee ninguna confirmación de los rumores según los cuales 8 500 guerrilleros estacionados en Albania serían transferidos por tierra y aire hacia Rumania o hacia otros países satélites de la Unión Soviética.

EN SITIO DE HONOR ASISTIO MOLOTOV A LOS FUNERALES DEL MARISCAL F. L. TOLBUKHIN

MOSCU, 19 (INS). — El ex canciller soviético Vyacheslav Molotov hizo hoy una de sus raras presentaciones en público al asistir a los funerales del mariscal Fedor L. Tolbukhin, quien falleció el lunes pasado. Molotov ocupó un sitio de honor, figurando entre los que conducían la urna conteniendo las cenizas del mariscal, cuyo cadáver fué cremado. Molotov es actualmente viceprimer ministro y continúa perteneciendo al poderoso Politburó.

La urna fué depositada en la muralla del Kremlin, entre salvas de artillería y el recogimiento de militares de moscovitas, quienes se congregaron en el lugar para rendir el postrer homenaje al héroe de la segunda guerra mundial. Las tropas del mariscal Tolbukhin avanzaron victoriosas desde Stalingrado a Viena, liberando a Bulgaria.

Desde poco después de haber finalizado la contienda mundial, el extinto mariscal Tolbukin había permanecido en un silencioso retiro, hasta el punto de que se ignoraba que se hallara enfermo.

Aumentará EE. UU. su Producción de Bombas Atómicas

WASHINGTON, 19 (INS). — El Congreso aprobó y envió a la Casa Blanca para su promulgación por el presidente Truman, un proyecto de ley que permitiría a la comisión de energía atómica de Estados Unidos encarar un programa de 300 millones de dólares para intensificar la producción de bombas atómicas en la Unión. La Cámara baja aprobó el proyecto después de conferenciar el presidente Truman sobre el particular con el senador demócrata Brien McMahn, presidente del comité del Congreso.

La nueva medida anula una ley anterior que obligaba a la comisión de energía atómica a recabar la aprobación del Congreso en aquellos casos en que el costo de los proyectos relativos a la fabricación de bombas atómicas excediese en un 15 por ciento los presupuestos originales. La comisión quedará autorizada por la nueva ley para llevar adelante cualquiera de esos proyectos luego de certificar al director de presupuesto que son esenciales para la seguridad nacional.

UNA MADRE guatemalteca, vestida con el típico atuendo regional de la zona del lago Atitlán, aparece con su hijita, durante la celebración de fiestas nacionales

Airada Protesta de Vishinsky Ante la Asamblea

Yugoeslavia Logró la Banca en el Consejo de Seguridad

OBTUVO 39 SUFRAGIOS CONTRA 19

FLUSHING MEADOWS, 20 (INS). — Treinta y nueve países votaron en favor de Yugoeslavia, concediéndole un asiento en el Consejo de Seguridad como miembro no permanente durante dos años, a partir de 1950. Checoslovaquia, patrocinada por la Unión Soviética, fué derrotada en la segunda votación secreta. Yugoeslavia obtuvo 39 votos contra 19 de Checoslovaquia. Hubo una abstención entre las 59 delegaciones, lo que estableció la mayoría necesaria de 39. Ecuador fué designado por 57 votos para la banca que ocupaba la Argentina y la India por 56 votos para la que deja Canadá.

Vishinsky se puso de pie y protestó airadamente dirigiéndose a la tribuna para denunciar la acción de la Asamblea. Una vez en la tribuna, declaró en tono indignado y molesto, antes de volver a su asiento: "El resultado de la elección ha demostrado el hecho de que hubo una violación de la Carta y especialmente del artículo 23. La elección supone una violación de la firma tradición por la cual los miembros salientes del Consejo son substituídos por otros de la misma región geográfica. En la presente situación los países votaron por Yugoeslavia en vez de votar por Checoslovaquia, que había sido apoyada por los países orientales de Europa. Yugoeslavia ha sido elegida no como resultado de libres elecciones, sino por conspiración entre bastidores de Yugoeslavia, Estados Unidos y otras delegaciones que desean utilizarla para sus propios fines por la situación que existe entre Yugoeslavia y la Unión Soviética. La elección de Yugoeslavia tiene por objeto convertirla en un instrumento obediente de Estados Unidos. La Unión Soviética declara que Yugoeslavia no puede ser considerada, y no será considerada como un representante de la Europa Oriental. Y su elección es una nueva violación de la Carta que sólo servirá para debilitar a la UN".

El momento más emocionante y de mayor tensión fué el minuto que necesitó Vishinsky para ahondar la tribuna y regresar a su asiento, dando la espalda al presidente Rómulo. En ese pequeño instante prevalecía en el recinto un silencio sepulcral. Pero un suspiro de alivio pareció extenderse por todo el salón cuando Vishinsky se-

(CONTINUA EN LA PAGINA DOS)

Hablaron Sobre la Defensa Churchill y Attlee

LONDRES, 20 (AFP). — Churchill mantuvo hoy una entrevista con Attlee sobre cuestiones de la Defensa Nacional, según se anunció oficialmente. Fué ésta la tercera conferencia de este género que se realiza entre ambos. La de hoy, que tuvo lugar en el escritorio del primer ministro en los Comunes, reviste importancia particular, dado que se espera que Attlee decidirá economías en el presupuesto de las fuerzas

Mr. ATTLEE

La Asamblea Votó en Favor de Mayer

DIARIO DE LA MAÑANA

Clarín

BUENOS AIRES · REPUBLICA ARGENTINA

15 centavos

UN TODO DE ATENCION PARA LA SOLUCION ARGENTINA DE LOS PROBLEMAS ARGENTINOS

Año V Buenos Aires, Viernes 21 de Octubre de 1949 Nº 1.462

PARIS, 20 (AFP). — En su declaración ministerial ante la asamblea, el señor René Mayer encaró el problema de los precios y salarios insistiendo sobre la necesidad de una política financiera y monetaria estable. Señaló que la fijación autoritaria de los salarios debe dejar el lugar a la libre discusión empleadores y trabajadores para concertar convenios colectivos. También recomendó la reducción de los precios de costo mediante una mayor producción y añadió que era necesario establecer una legislación para organizar el arbitraje obligatorio en el sector privado de la economía.

Se pronunció en contra de la huelga de ciertas categorías de agentes públicos cuya misión es esencial para la seguridad de la vida humana.

Por otra parte, se pronunció a favor del pago de una prima excepcional y única de 3.000 francos a los trabajadores menos favorecidos.

★ Mayer Logró Apoyo

PARIS, 20, (INS). — El dirigente radical socialista René Mayer fué confirmado por la Asamblea Nacional como primer ministro de Francia, por 341 votos. El ex ministro de Hacienda necesitaba 310 votos para obtener el respaldo de la Asamblea. Los 31 votos de más que obtuvo René Mayer, en contraste con los 311 votos que consiguió su predecesor, el dirigente socialista Jules Moche, prometen asegurar la formación de un gobierno centrista estable.

★ Iniciará Consultas

PARIS, 20 (INS). — Se informa que el nuevo "premier", René Ma-

(CONTINUA EN LA PAGINA DOS)

PROCURARAN ESTABILIZAR LOS CAMBIOS

NUEVA YORK, 20 (AFP). — Cuarenta y siete economistas, miembros del Comité Nacional que se ocupa de la política monetaria, firmaron un llamado reclamando el restablecimiento de la convertibilidad del oro a 35.11 dólares para reducir el caos monetario. Consideran necesaria esta medida para restablecer la confianza, estabilizar los cambios y favorecer los intercambios internacionales y las inversiones, y la preconizan por las siguientes razones:

1o.) Porque en la actualidad la inconvertibilidad de los dólares papel y los francos suizos en oro a sus paridades respectivas aumenta la duda en cuanto a su estabilidad respecto al oro.

2o.) Porque la política de Estados Unidos de ofrecer dólares papel a cambio de oro a la paridad establecida por el Congreso en 1934 y la negativa a cambiar esos dólares papel contra oro a la misma tasa, hace imposible el establecimiento de un mercado realmente libre para el oro.

3o.) Porque esta acumulación de oro por parte de Estados Unidos dificulta la repartición de ese metal entre los bancos centrales extranjeros para permitir mantener las paridades recientemente establecidas.

REFIRIOSE ACHESON AL EXPANSIONISMO DE LOS SOVIETICOS

NUEVA YORK, 21. (AFP) — "Rusia constituye la potencia imperialista de nuestra época, que trata de extender su dominación por todas partes, donde puede y que siembra la confusión y provoca disgregaciones en las demás regiones del mundo fuera de su alcance".

"El Departamento de Estado debe permanecer cerca del pueblo y comunicarle lo que precisa para formarse una opinión. Este Departamento de Estado —agregó— no debe temer decir la verdad, aún si ésta por momentos resulta dolorosa o desagradable, como ocurrió cuando se publicó el Libro Blanco sobre China".

GRUPOS de mujeres de una de las localidades próximas a la costa de Guatemala, que fué la región más seriamente afectada por el temporal que causó tan graves daños en ese país

Todo el Litoral de Guatemala Fué Afectado por el Desastre

ZONA DEL CANAL DE PANAMA, 20 (INS). — La misión militar de socorro de EE. UU. despachada a Guatemala informa que en la región vecina a la citada ciudad las cosechas han sido completamente destruídas, siendo elevadas las pérdidas materiales. Especialmente han sido afectadas las comunicaciones y las empresas de servicios públicos. También se ha perdido mucho ganado. Las carreteras y los ferrocarriles han quedado intransitables, siendo, al parecer, la situación más grave en las vecindades de Atitlán. Según cálculos preliminares fidedignos, en la región comprendida en el informe ha habido 500 muertos y 20.000 personas, por lo menos, han quedado sin hogar.

★ Los Daños Materiales

GUATEMALA, 20 (AFP). — El gobierno dió a conocer hoy las primeras cifras oficiales sobre los daños producidos por los recientes temporales.

Las víctimas ascienden a cien mil personas, a las que hay que agregar otras setenta mil que se encuentran sin techo y a las cuales se atiende en forma precaria para evitar epidemias.

Los daños materiales ascienden a cincuenta millones de quetzales. Se perdieron dos mil cabezas de ganado, el cuarenta por ciento de la cosecha de café y el setenta por ciento de las plantaciones de bananos.

★ Envían Medicinas

GUATEMALA, 20 (INS) — Procedente de Panamá arribó otro hidroavión "Catalina" con medicinas, ropas y víveres. El hidroavión será empleado para rescatar a los turistas norteamericanos aislados en las poblaciones de Panajachel y Chichicastenango, inmediatas al lago Atitlán.

★ Ayuda de Estados Unidos

WASHINGTON, 20 (INS) —El presidente Truman calificó de desastrosas las inundaciones de Guatemala y declaró que Estados Unidos se proponen acudir en ayuda de esa república centroamericana por intermedio de la Cruz Roja.

★ Versión Desmentida

GUATEMALA, 20 (AFP). — Voceros oficiales del gobierno desmintieron en forma categórica los intensos rumores de invasión de Guatemala, por fuerzas armadas procedentes del sud, que aprovecharían la trágica situación creada por los temporales para derrocar el régimen del presidente de la República, señor Juan José Arévalo.

Agregaron que el gobierno se encuentra capacitado para rechazar cualquier ataque pues cuenta con la mayoría de los guatemaltecos para defender la Patria.

El Gabinete Inglés Estudia Medidas de "Salvación Pública"

LONDRES, 20 (AFP). — El gabinete se reunió esta mañana durante más de dos horas para proseguir el estudio de las medidas económicas, llamadas de "salvación pública", que se presentarán al Parlamento el próximo lunes.

Según informaciones de fuente fidedigna, los ministros habrían acordado los siguientes puntos:

1o.) Economía en inversiones de obras públicas, sobre los presupuestos de Salud Pública (construcción de hospitales), de Defensa Nacional (construcción de cuarteles), de Transportes, de Instrucción Pública (construcción de escuela).

2o.) Economías en gastos corrientes (reducción de las compras de medicamentos no esenciales etc.).

3o.) Economías en personal. En principio esta medida afectaría a todos los ministerios.

Además el miércoles y el jueves próximos se iniciará la discusión sobre el plan de Salud Pública que propondrá el lunes Attlee según anunció hoy Morrison en los Comunes.

Por otra parte Attlee fué recibido por el rey en audiencia esta tarde en el Palacio Buckingham.

Denunciaron Aprestos Bélicos a lo Largo de la Frontera de Yugoeslavia

BELGRADO, 20 (AFP). — La agencia Tanyug difundió una información del "Borba", órgano oficial comunista dando precisiones acerca de "movimientos de tropas y aprestos bélicos a lo largo de las fronteras de Yugoslavia". Agrega el "Borba" que en las regiones de Temisora, Orchaeva, y otros puntos del territorio de Rumania, cercanos a la frontera se han señalado concentraciones de tropas compuestas por policía, gendarmería y soldados.

Añade que por el lado de Hungría se ha señalado el paso de columnas de unidades soviéticas cerca de la localidad de Szeged, y a lo largo de la vía férrea de Budapest a Kiskunhalg, y en el camino Budapest-Szeged y que se han visto asimismo tropas rusas cerca de la localidad de Kiczemet y otros puntos limítrofes.

Respecto a Bulgaria, el "Borba" anuncia que no hay tropas soviéticas, pero en cambio se señala la presencia en ese territorio de gran número de técnicos e instructores militares de la U.R.S.S.

También indica que en territorio de Albania se realizan iguales trabajos de fortificación, bajo la dirección de técnicos soviéticos, y se registran además movimientos de fuerzas albanesas a lo largo de la frontera yugoeslava.

★ Tropas Rusas en el Sur de Hungría

BELGRADO, 20 (INS). — No se da mayor crédito a los rumores de Nueva York y Londres sobre la inminencia de un ataque ruso. Coincidiendo con los despachos de Nueva York y Londres, el corresponsal en Viena de la empresa periodística Kemsley dice que se está efectuando una concentración de fuerzas soviéticas en el sur de Hungría, para un ataque contra territorio yugoeslavo.

El Equipo Argentino de Básquet Derrotó al Phillips: 55 a 46

(Información página QUINCE)

APROBARON EN LONDRES EL "PLAN DE SALVACION"

LONDRES, 21 (AFP). — El gabinete británico adoptó definitivamente esta mañana el plan "de salvación pública" preparado por Attlee y sus colaboradores.

Según informaciones de círculos políticos se realizarían economías de 400 a 500 millones de libras, incluyendo otras por lo menos de 200 millones en el presupuesto destinado a inversiones y obras públicas y se postergaría toda nueva construcción de hospitales, escuelas, cuarteles, carreteras etc.

Las demás economías serían:

1) Reducción del número de funcionarios en todos los departamentos ministeriales;

2) Reducción de los gastos en los servicios sociales (50 millones) y de los gastos de la defensa nacional (otros 50 millones).

También se prevén reducciones en los subsidios a los productos agrícolas, y supresión de ciertos subsidios para productos alimenticios no esenciales.

★ El Servicio Militar Obligatorio

LONDRES, 21 (AFP). — Winston Churchill se pronunció en favor del mantenimiento del servicio militar obligatorio.

"Abolir la conscripción en estos momentos —declaró el líder conservador— disminuiría seriamente la fuerza de Gran Bretaña y perjudicaría nuestras posibilidades de preservar la paz en el mundo. Si Gran Bretaña abandonara el principio del servicio militar obligatorio en esta época daría un golpe mortal a ese gran sistema de defensa que se creó dentro del cuadro del Pacto del Atlántico y que comprende no solamente a Gran Bretaña su Imperio y la Comunidad de Naciones sino también a tres naciones de Europa Occidental.

El señor Churchill añadió que había hecho presente ese punto de vista al gobierno, añadiendo que no habría rivalidades electorales alrededor de ese tema.

Negocian la Paz los Rojos y Nacionalistas en China

PROPUESTA DE MAO TSE TUNG AL GENERAL PAI CHUNG

HONGKONG, 21 (INS). — Una fuente china reveló que el general Hwang Chi Han partió por vía aérea rumbo a Kwei'in con una oferta comunista para iniciar negociaciones de paz con los nacionalistas. Se dice que Hwang lleva las proposiciones de Mao Tsé Tung al general nacionalista Pai Shung Shi, íntimo amigo del presidente provisional Li Tsung Jen. El general Hwang con anterioridad había sido representante personal de Pai Shung Shi en Hankow. Cuando se interrumpieron las negociaciones de paz en Pekín, Hwang se plegó a la causa comunista. Se afirma que el secretario general de la oficina presidencial nacionalista, doctor Chiu, también ha salido en avión de Hong Kong con una carta del general Hwang, conteniendo la misma proposiciones de paz. A todo esto; los comunistas chinos amenazan la ciudad de Swatow, después de ocupar la plaza de Swabue, situada a mitad de camino entre Hong Kong y el importante puerto nacionalista de Swatow, que se halla en la costa sud-oriental de China.

PAI CHUNG HSI

Los rojos están concentrando cinco ejércitos para emprender un asalto contra las islas de Chusam, base desde donde los nacionalistas dirigen el bloqueo contra los puertos ocupados por los comunistas.

★ Nuevos Avances de los Comunistas

HONGKONG, 21 (AFP). — Otros nueve ejércitos nacionalistas acaban de ser organizados, declaró Hsueh Yueh, gobernador de Kuantung según la Agencia Central News desde Hoikow en la Isla de Hainan. Esos ejércitos se llamarán "Ejército anticomunista Popular de Kuantung para su salud y propia defensa".

Hueh Yueh declaró que el pueblo cantonés no debe permitir la agresión del opresor y que los demás pueblos anticomunistas no deben ignorar "la agresión internacional en China".

Por otra parte, se supo hoy en Hongkong que Suntak, a 40 Km. al sudeste de Cantón y Kongmun, a 100 km. al sudeste de la misma ciudad, fueron ocupadas por los comunistas respectivamente el 19 y el 20 de octubre. El 109º ejército nacionalista compuesto de unos 40.000 hombres abandonó Shekki, 80 kilómetros al sud de Cantón y Toumen, sobre la costa, a 30 kilómetros más al sud de donde el ejército en retirada pasó a la Isla de Hainan.

DIARIO DE LA MAÑANA

Clarín

15 centavos

UN TOQUE DE ATENCION PARA LA SOLUCION ARGENTINA DE LOS PROBLEMAS ARGENTINOS

Año V Buenos Aires, Sábado 22 de Octubre de 1949 Nº 1.463

Mayer Halla Dificultades Para Integrar el Gabinete

NIEGAN SU APOYO LOS SOCIALISTAS

PARIS, 21 (AFP). — Se considera, en general, que la tarea de Mayer será más fácil que la que le cupo a Moch. Los observadores estiman que una de las principales dificultades que tendrá que vencer Mayer será lograr la participación de los socialistas.

En efecto, en la Asamblea Nacional, el grupo socialista decidió votar a favor del primer ministro por sólo 55 votos contra 34. Numerosos socialistas vacilan, pues, en dar su apoyo y exigen algunas aclaraciones y ciertas promesas en cuanto a los problemas relativos a la situación de Indochina, a los sueldos de los funcionarios y a la reglamentación del derecho de huelga.

Algunos observadores y ciertos diarios opinan de que posiblemente si no llegara a solucionar las dificultades que pueden eventualmente presentarse, insistiría nuevamente ante Queuille para que se encargara de la misión de formar el gobierno.

Durante la reunión del comité ejecutivo del partido Radical, que tuvo lugar esta mañana, el ex primer ministro reiteró su pleno apoyo a Mayer, y precisó que en caso de fracasar éste, no aceptaría la misión de encabezar un nuevo gabinete.

Durante la tarde el primer ministro se trasladó a la residencia en las afueras de París, del señor León Blum para conferenciar con el veterano líder socialista.

"Le Monde" declara que "con toda seguridad el primer ministro no se contentará con el simple apoyo del partido Socialista y no aceptará constituir el gabinete sin la participación de los socialistas. Así lo informó René Mayer al señor Guy Mollet, colocando así a los socialistas frente a sus responsabilidades".

Sin embargo, esta entrevista con el jefe socialista no aportó la solución definitiva que se esperaba. Esta indecisión motivó un nuevo aplazamiento del grupo parlamentario radical socialista y la comisión ejecutiva radical.

El presidente de la comisión de relaciones exteriores, señor Sonneloux, anunció después de la entrevista con Mayer que si los socialistas se negaran a participar en el gobierno, el primer ministro "investido" renunciaría a su tarea. Hasta este momento el primer ministro cuenta con la adhesión del Movimiento Republicano Popular y los radicales.

LA TORTURADORA EN LIBERTAD

CUMPLIDA la condena por su principalísima participación en los crímenes de guerra, Ilse Koch, "la torturadora de Buchenwald", fué puesta en libertad por las autoridades de la prisión de Landsberg, en Alemania. La Koch aparece aquí sonriente, en el momento de abandonar la cárcel

Niegan que Haya Fuerzas en la Frontera Yugoeslava

BUDAPEST, 21 (AFP). — Los círculos oficiales húngaros desmintieron categóricamente la existencia de movimientos de tropas en la frontera con Yugoeslavia. En un comunicado se responde "a las mentiras y provocaciones de la prensa y radio yugoeslavas, que pretenden que movimientos de tropas se efectúan en las democracias populares, en las fronteras con Yugoeslavia".

"Esta provocación —se agrega— pertenece al arsenal de los dirigentes de Belgrado agentes de los imperialistas norteamericanos y cuyo objetivo es excitar el chauvinismo y hostilidad del pueblo yugoeslavo hacia sus vecinos. Los espías de la Gestapo, los indicadores de la policía y agentes de los imperialistas occidentales mantienen bajo las armas medio millón de soldados, cuyo gasto contribuye grandemente a aumentar la miseria del pueblo yugoeslavo".

★ Acusación de Belgrado

BELGRADO, 21 (AFP). — El gobierno acusó al de Varsovia de "violación de todos los tratados de comercio concluídos entre ambos países, mucho antes de la denuncia oficial de esos tratados", en una nota entregada a la embajada de Polonia en Belgrado.

La nota señala que Polonia después de "sabotear todas sus entregas para dificultar el desarrollo del plan quinquenal yugoeslavo, empleó métodos equivalentes a un "chantage". Luego recuerda que el gobierno de Varsovia ha concedido hospitalidad a traidores yugoeslavos a quienes emplea en contra de su patria.

ACUSA A FRANCO LA RADIO RUSA

MOSCU, 21. (INS). — Radio Moscú acusó al generalísimo Franco de planear el restablecimiento de la monarquía en España.

La emisora también acusó a las potencias occidentales, a la Iglesia Católica, al ejército español y a los jefes socialistas y monárquicos españoles de estar envueltos en el "complot".

Rememoróse la Batalla Librada en El Alamein

LONDRES, 21 (AFP). — En ocasión del séptimo aniversario de la batalla de El Alamein, el mariscal Montgomery habló ante sus ex camaradas de armas, saludando la presencia de Winston Churchill, al que calificó de "El más grande inglés de nuestros días".

Saludó asimismo la presencia en el acto, de los embajadores de los cuatro países que con Gran Bretaña constituyen la Unión Occidental, y exhortó a sus compatriotas a conservar el espíritu de El Alamein en momentos en que: "peligros de orden moral y económico amenazan a la nación", en la misma forma en que lo hicieron Napoleón o Hitler".

"En Trafalgar, en Dunkerque y en El Alamein el enemigo era visible —dijo Montgomery— pero hoy en día estamos amenazados por un enemigo invisible, que es la debilidad interna, que ella sola basta para hacer caer a grandes naciones. Finalmente aconsejó cortar toda tentativa tendiente a alterar los lazos de unión con el Commonwealth", con Europa Occidental y con los Estados Unidos".

Visitarían EE. UU. el Gral. Perón y Señora

WASHINGTON, 21 (AFP). — ¿Vendrán a Estados Unidos el presidente Juan Perón y su señora esposa, en ocasión de la conmemoración del centenario del fallecimiento del libertador San Martín?

Según ciertos rumores, no confirmados, el Departamento de Estado prepararía la correspondiente invitación oficial al jefe del Estado argentino para el 27 de agosto de 1950, fecha en que se produciría la inauguración del monumento a San Martín, ofrecido por el gobierno de la Argentina a la ciudad de Nueva York.

Mientras en fuente oficial de esta capital se declara ignorar tal proyecto, ciertos círculos diplomáticos tienen entendido que según el protocolo de los Estados Unidos, esta invitación se impone, ya que aún no ha sido devuelta por el jefe del Estado argentino la visita realizada por el presidente Roosevelt a la Argentina, en 1936.

"Yo Desobedecí la Orden de Destruir París"

IMPERIOSAS razones de espacio nos obligan a postergar para el lunes la novena nota de las sensacionales memorias del general Von Choltitz, llamadas *Yo desobedecí la orden de destruir París*, con que CLARIN ha dado una de las más notables primicias periodísticas de los últimos tiempos. En dicha nota, se relata cómo cundió y se intensificó la rebelión en la Ciudad Luz durante la ocupación alemana. Lleva por título: *Lucha en las calles: El pueblo de París levanta barricadas.*

El EXTRACTO de la LOTERIA NACIONAL

EN LA PAGINA 10

Los Soviéticos Intensifican su Producción Atómica

(INFORMACION PAGINA DOS)

APELARON LOS 11 COMUNISTAS QUE CONDENO EE. UU.

Procesa la UN a Hungría, Rumania y Bulgaria

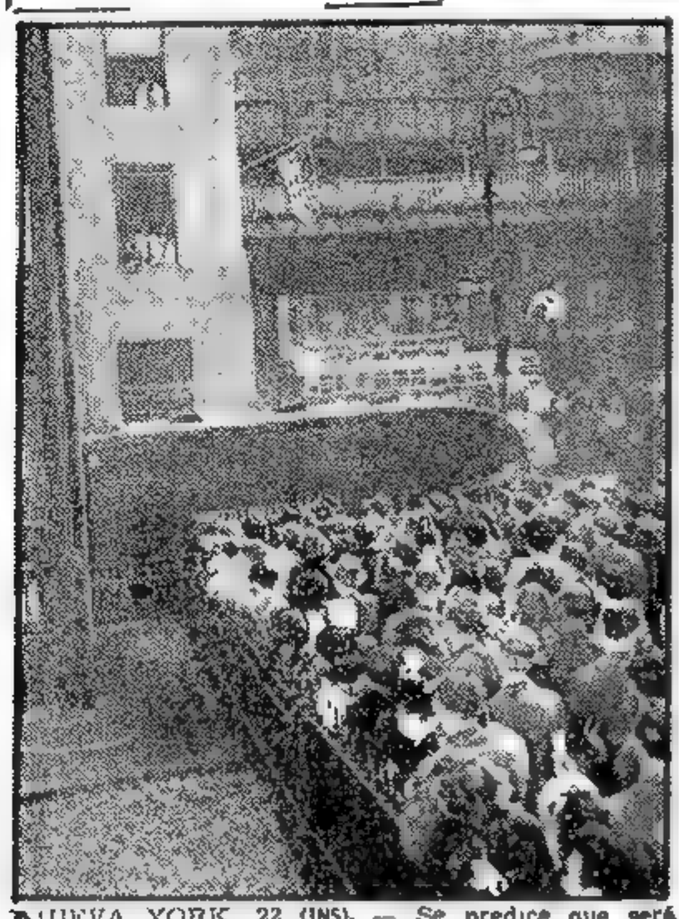

NUEVA YORK, 22 (INS). — Se predice que será larga y encanada la batalla en los tribunales superiores de Estados Unidos, a los cuales apelan los once dirigentes comunistas. Las apelaciones pasarán a la corte de casación y de allí al Tribunal Supremo de Estados Unidos.

FLUSHING MEADOW, 22 (INS) Pese a las airadas protestas del bloque soviético, la asamblea resolvió el virtual proceso por la UN de los satélites soviéticos, Hungría, Rumania y Bulgaria, ante la Corte Internacional de Justicia de La Haya. Se les acusa de haber violado los tratados de paz en la parte que atañe a los derechos del hombre. La decisión tomada por 47 votos contra 5 y 7 abstenciones hace hincapié en las condenas impuestas a monseñor Mindszenty de Budapest y a la ejecución del ex canciller Rajk, en la misma ciudad.

Cabe señalar que entre los abstenidos figuró Yugoeslavia, cuyo delegado empero censuró violentamente al juicio de Rajk, durante el cual se formularon graves cargos al mariscal Tito. Los otros países que no emitieron opinión fueron: Afganistán, la India, Israel, Pakistán, Saudi Arabia y Yemen.

Público congregado frente al tribunal que condena en Nueva York a los once dirigentes comunistas, por su plan contra el gobierno de EE. UU.

Por supuesto, el grupo oriental se pronunció contra la medida. Manuilsky, de Ucrania, llevó la voz cantante, y en un rudo discurso afirmó que se trata de "un tenebroso asunto manejado por Estados Unidos y Gran Bretaña". Recalcó asimismo que ambas potencias no respondieron a los argumentos rusos en favor de los tres encausados y que se "contentaron con lanzar gruñidos de desagrado ante la URSS y sus amigos". Luego admitió que se dejaba de lado que en EE. UU. todavía se producen linchamientos.

★ Opinan en Moscú

PARIS 22 (AFP). — Comentando la situación internacional, Radio Moscú reservó por primera vez un largo espacio a la elección de Yugoeslavia al Consejo de Seguridad. Subrayó que Tito fué durante mucho tiempo "agente secreto del imperialismo anglo-americano, pero después del proceso Rajk, pasó abiertamente al servicio de ese imperialismo". Terminó declarando, que "Rusia y los países de la Democracia popular protestan contra la grosera violación de los derechos legítimos reservados a una nación de Europa oriental por el Estatuto de las Naciones Unidas".

Lea Mañana en

CLARIN

LA IX NOTA DE LA APASIONANTE SERIE

"Yo Desobedecí la Orden de Destruir París"

que firma al general alemán Dietrich von Choltitz, jefe de ocupación de la capital francesa.

◆ El nuevo y apasionante capítulo relata los primeros episodios de la rebelión de los prisioneros contra las autoridades germanas y lleva por título:

Lucha en las Calles; El Pueblo de París Levanta Barricadas

★ **Mañana en CLARIN**

DIARIO DE LA MAÑANA

Clarín

BUENOS AIRES REPUBLICA ARGENTINA — 45 centavos

UN TOQUE DE ATENCION PARA LA SOLUCION ARGENTINA DE LOS PROBLEMAS ARGENTINOS

Año V Buenos Aires, Domingo 23 de Octubre de 1949 Nº 1.464

UNA NOTA DE OPTIMISMO EN UNA SEMANA AGITADA

PARIS 22 (De nuestra agencia). - La semana fué pródiga en acontecimientos de toda índole. El fracaso socialista en la formación del gabinete, la huelga del personal de limpieza de París, las agitaciones sindicales en diversas fábricas, la sensacional declaración del rey Leopoldo, el veto de Lake Success a la moción francesa sobre armamentos, las violentas protestas del general Spears contra las memorias de Catroux, la confirmación del Instituto Pasteur de las ventajas del suero ortobiótico, las declaraciones de Adenauer y de Grotewohl, sobre los problemas alemanes y, amén de otros sucesos igualmente variados, la investidura del nuevo presidente del consejo, encargado de formar el gobierno que Francia espera con una paciencia cívica digna de admiración.

En momentos en que se discute la política a seguir con Alemania, han causado excelente impresión las manifestaciones mesuradas y conciliadoras formuladas por el canciller Adenauer y las del doctor Grotewohl, quien asegura que su país ha renunciado al "drang nach osten" y que la Alemania agresiva de ayer ha cesado de existir. Resultaría lógico que así fuese.

En el dominio de la controversia relativa a la guerra pasada, Churchill creyó conveniente guardar silencio sobre la afirmación de Leopoldo III que acusa al ejército británico haber iniciado el repliegue sobre Dunkerque sin prevenirlo.

Sabemos que la misma acusación del lado francés fué hecha a Lord Gort, que las memorias del ex "premier" no lograron desvirtuar. Tampoco consigue ahora el violento general Spears rectificar a Catroux cuando éste afirma que las tropas inglesas expulsaron del Levante a las de Francia. "Le Monde", destacando el hecho, sostiene que ello fué consecuencia lógica de las permanentes miras de Inglaterra en el Cercano Oriente, de lo cual los acontecimientos actuales dice, no hacen sino confirmar la existencia.

Veamos ahora la política interna de Francia. René Mayer, homónimo del inventor de esta crisis absurda, espera presentar el martes, a la Asamblea, un gabinete que, es lo más probable, será idéntico al de Queuille pero sin Queuille.

¿El programa? También con ligeras variantes, el mismo presentado hace ocho días por Moch. Así, un radical sucederá a un radical para aceptar las mismas medidas que los mismos radicales rechazaban hace pocas semanas. Paradojas y extravagancias de los gobiernos de comité.

En la hipótesis verosímil de que Mayer logre formar gobierno, inextricables complicaciones le aguardan: las diferencias entre los grupos de la mayoría lejos de allanarse se han agudizado. ¿Cuál sería el remedio? No la disolución de la Asamblea, por cierto, sin antes votar una nueva ley electoral. Porque en sus graves defectos está la principal debilidad del régimen actual.

Terminemos la ronda de la semana con una nota de optimismo. El Instituto Pasteur, al reiterar que el suero ortobiótico no es un endiablado filtro de larga vida, confirma definitivamente que cura los desarreglos mórbidos provocados por las alteraciones del tejido conjuntivo y del sistema neurovegetativo, lo cual incluye asma y alergia. Menos de lo que se espera, según se ve, pero muy buena noticia.

OCTAVIO GONZALEZ ROURA
(Representante general de CLARIN en Europa)

Volvería la Monarquía a España y a Portugal

(Ref. última página)

Renunció Mayer a Formar el Gabinete

PARIS, 22 (AFP). — René Mayer renunció a formar el gobierno.

Al salir del Elíseo a las 2.40 hora local, luego de una entrevista de más de una hora con el presidente Auriol, Mayer formuló la siguiente declaración para la prensa:

"Como presidente del consejo", investido por la asamblea nacional de la mayoría de 341 votos, hice todo lo posible por constituirse un gobierno en el cual los departamentos ministeriales estuviesen repartidos equitativamente entre los diversos grupos de la mayoría. Mis ofrecimientos no fueron aceptados por el partido socialista. Yo no me pronuncié en forma exclusiva contra ningún hombre. Pero se me pidió que asignara ciertos ministerios a determinadas personalidades, y, por mi parte, consideré que no debía aceptar tales exigencias".

Tal era mi derecho, según la letra y el espíritu de la Constitución. Tal era mi deber como jefe de un gobierno que yo hubiese decidido constituir y del cual debía asumir plena responsabilidad. Acabo de comunicar al presidente de la República que renuncio a mi misión, puesto que no he podido obtener el concurso de todos los grupos de la mayoría republicana. Deseo que alguien más afortunado que yo pueda ofrecer el desenlace de esta grave crisis".

El grupo parlamentario socialista y el Comité Directivo de este partido rechazaron las proposiciones formuladas por el Partido Radical acerca de la asignación de una cartera de Estado y la de Trabajo. Aclara el Partido Socialista que no se niega a colaborar.

Intransigencia Socialista

LEON BLUM

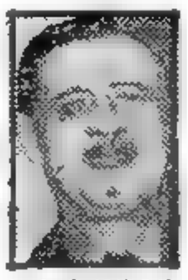
DE GAULLE

R. SCHUMAN

G. BIDAULD

P. REYNAUD

RENE MAYER

González Videla Seguirá la Lucha Contra el Comunismo

SANTIAGO DE CHILE, 22 (AFP.) - Han causado sensación las palabras del presidente González Videla, contra el comunismo, pronunciadas en la exposición agrícola que inauguró en Talca. Dijo el doctor González Videla, en esa oportunidad:

"Ya tienen agotado mi espíritu y mi paciencia y es por eso que les digo a los comunistas y a sus amigos emboscados, que no quiero la paz, que he venido en son de guerra y que estoy dispuesto a matar o ser muerto en defensa de los principios fundamentales de nuestra vida ciudadana. Mi gobierno seguirá en su lucha incansable y sin vacilaciones". Finalmente expresó: "Cumplo un deber informar a las provincias, que la actual crisis, que afecta en lo económico al mundo entero, está comprometiendo la estructura económica misma de Chile".

★ 5 Hombres del Destino

PARIS, 22 (AFP.) — Cinco hombres, Blum, Reynaud, Schuman, Bidault y de Gaulle, pueden decidir el destino de la Cuarta República. Podrían haber sido seis, pero René Mayer no atinó a prescindir de los socialistas de Blum, líder éste que, por las circunstancias actuales oficia de árbitro. Luego figura Reynaud, que ha asumido una especie de papel de "gran ecuyer" y vigila la situación, alentando íntimamente la esperanza de llegar a ser él la solución. Bidault, bastante desplazado del primer plano sigue manejando al MRP, confiado en que nada podrá lograrse sin su visto bueno. El único que guarda silencio y que sin embargo constituye la verdadera piedra angular de cualquier arreglo es Schuman, hábil y diplomático, tanto en lo externo como en lo interno. Por último, está de Gaulle para quien cuanto sucede —así opina— contribuye a que en días no lejanos la Francia, cuya liberación fraguó, salga de lo que él califica de marasmo, y recurra a sus servicios, para que, con la varita mágica de su programa de acción, haga nacer la Quinta República.

MARCEL FERNAND

Instalan los Soviéticos en Alemania del Este Bases Para Lanzar las Bombas "V-2"

PARIS, 22 (AFP.) — Mientras se tejen las más diversas conjeturas en torno a qué hará o dejará de hacer Rusia ahora que Yugoeslavia ha sido virtualmente inutilizada en el bloque occidental, con su elección para integrar el Consejo de Seguridad de la UN, llegan noticias inquietantes acerca de aprestos soviéticos en zona de Alemania que denomina. En efecto revelaciones de fuentes germanas del Este, y también soviéticas señalan que el ejército "rojo" procede a instalar en Peenneumende bases de lanzamiento de las temibles bombas V-2, de las que Londres muestra aún las cicatrices. Una operación similar se realiza en la zona de Wustrop, entre la costa noroeste del golfo de Mecklemburgo y el lago de Bodden y la desembocadura del río Rekwitz.

Tales preparativos de la URSS nada bueno presagian, pese a que nadie cree que se trate sino de medidas destinadas a intensificar la "guerra de nervios" un tanto olvidada desde el establecimiento del equilibrio atómico. Otras noticias afirman, además, que plataformas para los mismos proyectiles fueron alistadas cerca de Yugoeslavia.

A todo esto, es innegable que los moscovitas no piensan evacuar sus tropas de Alemania pese a la formación de la república popular. Es más: nadie ignora que el gobierno de Pieck tiene una existencia ficticia.

EL REGIMEN BULGARO REALIZA UNA "PURGA"

NUEVA YORK, 22 (AFP). — Realizóse, al parecer, una "purga" política en Bulgaria. Dícese que más de 200 personalidades comunistas fueron detenidas o separadas de sus cargos, figurando entre ellas el ex ministro de Finanza Stefanov, el ex ministro de Relaciones Exteriores Topechalov, el ministro adjunto del Comercio Exterior Kocánidov y el director del Banco Nacional Goncev.

Trágico Accidente Durante la Carrera de las 500 Millas de Rafaela

Murieron el Volante Italo Bizio y Diez Espectadores

EMBISTIO AL PUBLICO EN UNA CURVA

RAFAELA, 23 (De un enviado especial). — Con lágrimas en los ojos, arrasados por emoción incontenible, nos decía un amigo de Italo Bizio: "Después de toda una vida de sacrificios, tras haber logrado su Alfa Romeo para reemplazar a la vieja "Suzy" y trabajar largas horas en el taller de Paraná acompañado por Repossi, Italo estaba a punto de ver cumplidos sus sueños. Esta mañana salió dispuesto a conquistar el triunfo. El tren impresionante impuesto a la carrera así lo demuestra. Ahora . . "

El terrible accidente en que perdiera la vida Bizio ha enlutado a todos los que acudieron a esta exhibición deportiva, verdadera y tradicional fiesta del automovilismo en uno de los circuitos en que más hazañas se han llevado a cabo, desde los años heroicos de Zatuszek y Bucci. Porque el coche de Bizio, convertido de bólido disputando el triunfo en arma homicida del destino, fué a la vez el cajón mortuorio del corredor y la causa de que perecieran diez personas más, espectadoras de la prueba, que se encontraban ubicadas a un costado de la pista. Esta catástrofe, precedida por la trágica muerte de Scandaglio acaecida ayer —estrellado a 180 kilómetros por hora contra un árbol— ha dejado una impresión penosa y prácticamente restó a vencedores y público, la emoción deportiva para dejarlos sumidos en el dolor por todos compartido.

★ En la Curva

Se iniciaba la tercera vuelta al circuito cuando ocurrió el desastre.

—Estábamos frente a la quinta de Aimini —relata Abelardo Pereyra que por un verdadero milagro salvó la vida, sufriendo solo leves contusiones— cuando vimos avanzar a Bizio en punta a una velocidad impresionante. De pronto, poco antes de abandonar la recta, todos tuvimos la impresión de que sucedía algo extraño en el coche. Fué un ligero balanceo que se acentuó hasta terminar en un trompo impresionante.

★ Impacto en el Público

Ya para esos momentos, el volante había perdido la fiscalización de la máquina, transformada en un loco torbellino de acero y de muerte. Tras el "trompo" pareció que una fuerza extraña alzara el coche precisamente por su parte delantera, la más pesada, para hacerlo girar dos veces sobre sí mismo.

Y vencida la línea en que avanzaba a más de 160 kilómetros por hora por la fuerza centrífuga causada por las vueltas, salió el Alfa Romeo disparado contra la multitud inerme y aterrorizada, barriéndola en un encontronazo trágico que sólo terminó al cesar el impulso con que venía embalada.

Espectáculo Trágico

Fué entonces que se pudo apreciar un espectáculo trági-

(Continúa en la página ONCE)

Una Lección Dolorosa

LA de ayer, en Rafaela, ha sido una nueva y trágica lección que es menester aprender. Se torna necesario, imprescindible, ofrecer al público las máximas garantías cuando se trate de espectáculos deportivos como lo son las carreras de automóviles. Es necesario extremar la vigilancia, disponer la construcción de paredones de tierra o de cemento, dotar de protección a la masa humana que hace posible las carreras de automóviles, que alienta a los corredores y que da brillo y prestigio al deportista.

No se puede pretender que el público se aleje de las curvas donde, precisamente, se halla el espectáculo emocionante de la carrera. Es por tanto ahí donde deben tomarse las medidas necesarias para que no se produzcan más estos accidentes. El corredor expone su vida, fiado en su habilidad y en su máquina, confiando en su buena suerte. Dolorosa es su pérdida, pero ésta no se halla descartada de entre los riesgos que afronta. Pero el público no debe correr esos riesgos si tiene por qué compartirlos. Esta lección de Rafaela, como tantas otras no menos luctuosas, debe ser aprendida y será necesario en el futuro que se la tenga en cuenta con actos prácticos y no con teorizaciones que no conducen a nada.

ITALO BIZIO

Como aporte práctico, CLARIN sugeriría, por ejemplo, para evitar otras desgracias —como las que enlutaron también el año pasado al deporte—, que cuando se inicie la disputa del Gran Premio de la República, en la medianoche del próximo 5 de noviembre, se haga la largada simbólicamente desde el Automóvil Club Argentino. Pero que los corredores se desplacen después a marcha moderada hasta una distancia prudencial, fuera de la zona urbana y suburbana del Gran Buenos Aires, para volver a partir, ya en tren de carrera, largando en realidad, y en pleno tren, a una distancia no menor de los cincuenta kilómetros del centro de la Capital.

En esta forma se evitaría un riesgo que ha demostrado ya la realidad que es grande y se aplicaría la lección aprendida. Esperamos a este respecto la palabra de los organizadores del Gran Premio de la República.

RECLAME A SU CANILLITA CON ESTA EDICION EL SUPLEMENTO DEPORTIVO

Clarín

PRIMERA SECCION

15 CENTAVOS — EN TODO EL PAIS

Un toque de atención para la solución argentina de los problemas argentinos

AÑO V BUENOS AIRES, LUNES 24 DE OCTUBRE DE 1949 Nº 1.465

Georges Bidault Procura Solucionar la Crisis de Gabinete

EL "PREMIER" INICIO LAS CONSULTAS

PARIS, 23 (AFP). — Georges Bidault, presidente del Movimiento Republicano Popular, aceptó hoy la delicada misión de constituir gobierno, a fin de resolver la prolongada crisis ministerial francesa. El ex primer ministro se entrevistó con el presidente de la república, Vincent Auriol, quien le ofreció la tarea de formar gobierno en reemplazo de René Mayer, que fracasó lo mismo que Jules Moch en sus tentativas de lograr un gabinete de coalición.

Al salir del Elíseo, Bidault declaró: "El presidente me confirió el honor de preguntarme si aceptaba la jefatura del gobierno. En razón de la extensión de la crisis, he juzgado necesario evitar nuevos aplazamientos y di inmediatamente mi aprobación

Esta noche misma Bidault comenzó la serie de consultas, visitando a los dos presidentes de la Asamblea Nacional. Pero las negociaciones verdaderas comenzarán mañana a las nueve.

★ Discurso de De Gaulle

LE MANS, 23 (AFP). — "Nada más urgente que concluir con ese teatro de sombras que el régimen actual ofrece sin cesar al país y al mundo, espectáculo escandaloso que amenaza una vez más a la República. Nada más necesario que poner a la cabeza del país un Estado que sea justo y fuerte y reunir nuestro pueblo para su renovación". Así declaró hoy el general De Gaulle, en un discurso pronunciado en la inauguración de un monumento a la Gloria de la Resistencia.

"LA ARGENTINA" SIGUE HOY SU VIAJE

MALAGA, 23 (AFP.) — Los marinos del crucero "La Argentina" asistieron hoy a una misa en la ermita y hermandad de "La Amargura". Estuvo presente asimismo el doctor Pedro Radio, embajador argentino en España y las autoridades de la ciudad.

La misa fué oficiada por el obispo de la diócesis, monseñor Herrera Oria. Después se ofreció a los marinos argentinos un vino de honor. Al comandante Basso le fué entregada una imagen del "Santo Cristo de los Milagros" que será colocada a bordo de la nave argentina.

Los visitantes argentinos saldrán mañana de Málaga para Las Palmas, en las islas Canarias, adonde llegarán el 27 de octubre, última etapa de su viaje de regreso a Buenos Aires.

EL COCHE del volante Italo Bizio antes de hacer impacto en los indefensos espectadores, destrozó la bicicleta y la moto, que aparecen en esta fotografía. Un poco más lejos, el Alfa Romeo que provocó la tragedia, semidestrozado

Las Víctimas

LA nómina de muertos en el trágico accidente de Rafaela es la siguiente: Italo Bizio, el corredor; Florian Arce, José Bergante y José Bergante, hijo; Ovidio Perini, Italo Perni y Otto Barale, estos tres últimos de la localidad de Brima, provincia de Córdoba; Emilio Winderdevar y Miguel Vignolo, de la localidad de Felicia, y Domingo Cicatto y Ernesto Alanesio.

Heridos Ramón Cardoso y Alejandro Goldberg, fueron curados al mismo tiempo que varios contusos, no presentando gravedad el estado de ninguno de éstos.

DIPLOMATICOS DE EE. UU. TRATARAN EN LONDRES EL AVANCE COMUNISTA

LONDRES, 23 (INS). — Los representantes diplomáticos de Estados Unidos acreditados en Europa se reunirán mañana en esta capital para considerar el informe que acerca de la situación en Yugoeslavia rendirá el embajador en Belgrado, Cavendish Cannon. Esta reunión supone la segunda fase de las deliberaciones iniciadas el viernes en París, bajo la presidencia del secretario auxiliar de Estado para asuntos europeos, George W. Perkins. La conferencia tendrá dos días de duración y en su transcurso se tratará de arbitrar los medios para consolidar la política norteamericana en el viejo mundo y contrarrestar la propaganda comunista emprendida desde países pro-soviéticos

Además se tendrán en cuenta los cuatro siguientes puntos: 1. El problema alemán, especialmente lo relacionado con el nuevo estado comunista de la Alemania oriental; 2o. Intenciones que abriga Rusia hacia Yugoeslavia. Posición a adoptar en caso eventual de que amenace una contienda de guerrillas contra el régimen de Belgrado instigada por el Soviet; 3. Cómo contrarrestar la propaganda antinorteamericana; 4. Forma en que la "Inteligencia" diplomática será afectada por el reciente proyecto de "depuración" anticomunista.

Prevén una Pronta Solución del Paro Obrero en la Unión

WASHINGTON, 23 (AFP). — "Las huelgas del carbón y el acero concluirán dentro de diez días y después los Estados Unidos entrarán en un período de prosperidad que podría durar dos años", habría afirmado el presidente Truman, según reveló hoy un amigo suyo, Clarendon Smith, quien aclaró que el presidente no precisó las razones sobre en qué se funda su optimismo ni las intenciones del gobierno para lograr una solución de las huelgas.

Yo Desobedecí la Orden de Destruir París ☆ Por el General Von Choltitz

Lea en La PAG. Central

Truman Pidió el Control de Armamentos y de la Bomba Atómica

COLOCO LA PIEDRA BASICA DE LA UN

DE INTER. NEWS SERVICE

NUEVA YORK, 24 (INS). — El presidente Truman llegó acompañado por el secretario de Estado, Dean Acheson, dirigiéndose inmediatamente al solar donde se levanta el edificio permanente de la UN. El primer mandatario asistió a la ceremonia de colocación de la piedra fundamental de la sede, pronunciando a renglon seguido un discurso.

Desde la estación de Pensylvania, donde descendió del tren que lo trajo de Wáshington, el presidente se dirigió a la futura sede de la UN., precedido de una escolta de policías en motocicletas. Otros cinco mil policías cubrieron el itinerario.

La armazón de acero del edificio de 39 pisos, en East River Drive, estaba ornamentado con las banderas de los 59 países miembros de la entidad. 32 aviones "Thunderjets F-84" sobrevolaron el lugar durante la ceremonia.

El alcalde O'Dwyer hizo la presentación del primer mandatario, antes de que procediera a leer su discurso. Los delegados de las 59 naciones ocuparon sus asientos en el mismo orden que lo hacen en las sesiones plenarias, en Flushing Meadows, y frente a ellos se sitió el presidente de la Asamblea, señor Carlos Rómulo.

El punto central de la ceremonia consistió en colocar la piedra angular que pesa tenaladas, en cuyo interior debidamente acondicionado, encerraron un ejemplar de la carta de la UN, y una copia especial de la declaración de los derechos del hombre.

El presidente de la Asamblea, Carlos P. Rómulo, declaró en su discurso que si bien una piedra angular de "acero y cemento" era el punto central del acto, "la buena voluntad es la verdadera piedra angular de las Naciones Unidas. El círculo de hierro de guerra y de paz se ha roto. La hermandad ya no es un concepto pasado de moda. Las Naciones Unidas es el último templo sagrado para el redescubrimiento de la hermandad humana. Debemos mantenernos en paz unos con otros, o morir".

★ **Habla Warren Austin**

El delegado de Estados Unidos,

(Continúa en la página dos)

Mr. TRUMAN

Como lo Había Sugerido CLARIN

EL GRAN PREMIO SE LARGARA SOLO CON CARACTER SIMBOLICO DESDE LA CIUDAD

(INFORMACION PAG. DEPORTIVA)

Será Reducido en 250 Millones de Libras el Presupuesto de Gran Bretaña

Mr. Attlee Anunció Severas Economías

Mr. ATTLEE

LONDRES, 24 (AFP). — El primer ministro Attlee presentó a los Comunes su plan de economías para solucionar las dificultades financieras y económicas que sufre Gran Bretaña. Anunció en primer término una reducción de 250 millones de libras sobre el presupuesto ordinario, lo que representa un 7 por ciento sobre su total. Esa reducción se realizará sobre los gastos ordinarios del ejercicio 1949-1950 cuyo total previsto era de 3.300 millones de libras, dos gastos de inversiones serán reducidos de 140 millones de libras sobre un total previsto de 2.300 millones, o sea una economía del 6 por ciento.

Esa reducción afectará la construcción de nuevas viviendas (35 millones de libras) así como el programa de reequipo de las hulleras y de las instalaciones de corriente eléctrica.

Attlee indicó que serán economizados aproximadamente cinco millones de libras sobre el servicio gratuito de almuerzos en las escuelas y sobre las facilidades de transportes concedidas a los escolares.

Además, cada visita médica en adelante costará; un chelín, lo que permitirá realizar una economía anual de 10 millones.

Los precios de ciertos productos alimenticios "menos esenciales" serán aumentados por la supresión del correspondiente subsidio oficial. También los subsidios agrícolas serán reducidos en seis millones.

Los gastos militares serán, apesar de la devaluación de la moneda inglesa rebajados aproximadamente en 30 millones de libras.

(Continúa en la página dos)

UN ACUERDO HOLANDOINDONESIO

LA HAYA, 24 (AFP). — Se anuncia, entre Holanda y la república de Indonesia, un acuerdo que establece el intercambio de altos comisarios entre ambos países, consultas mutuas, canje de diplomáticos y reanudación de negociaciones de orden económico, político y comercial.

Se concertó asimismo un acuerdo militar para el retiro de tropas y organizaciones holandesas y para proseguir la discusión sobre la evacuación de las fuerzas en su totalidad.

Por su parte el gobierno indonesio aceptó desmovilizar 120.000 hombres del ejército republicano en el curso de los próximos meses.

DIARIO DE LA MAÑANA

Clarín

15 centavos

UN TOQUE DE ATENCION PARA LA SOLUCION ARGENTINA DE LOS PROBLEMAS ARGENTINOS

Año V Buenos Aires, Martes 25 de Octubre de 1949 Nº 1.466

Italia Acepta una Solución Justa del Problema Colonial

ROMA, 24 (INS).—En una entrevista concedida a INS, de Gasperi manifestó que Italia aceptará cualquier solución "justa" del problema colonial siempre que la misma contemple y garantice una "activa" participación italiana en el fomento de Africa.

Refiriéndose a los recientes debates de la UN sobre la suerte de las ex colonias italianas en Africa y la polémica planteada en la prensa de Italia, sobre el mismo problema, de Gasperi declaró: "La expresión de disgusto y resentimiento en Italia contra ciertas naciones no debe interpretarse como producto de un nacionalismo excesivo, sino como un deseo de no ser excluída de una activa cooperación internacional en Africa, y como resultado de las condiciones sociales imperantes en Italia".

Aludiendo al caso de Eritrea, señaló que la "última proposición sobre ese territorio es inaceptable, ya que el plan de una unión bajo el poder del Negus etíope, poniendo en manos de Haile Selassie la defensa de Eritrea, es decir el ejército, y su política exterior, es cosa irreconciliable con la política".

Reiteró que el gobierno italiano continuará dedicando sus esfuerzos perseverantes para aliviar el desempleo, y señaló que se han dado los pasos necesarios para resolver el problema.

No Fué Solucionada la Crisis Francesa

DE FRANCE PRESSE

PARIS, 24. — Bidault, presidente del MRP, designado para constituir el gabinete, inició esta mañana sus consultas. Luego de las experiencias de sus dos predecesores, Moch, socialista, y Mayer, radical, se cree que Bidault modificará el proceso habitual en casos similares, y sólo solicitará la aprobación de la Asamblea sólo después de haber logrado formar gobierno.

Según los allegados a Bidault, éste se propondría prescindir de varios de los ministros que colaboraron con Queuille. Quedarían así eliminados Daniel Mayer, socialista, ex ministro del Trabajo, y Maurice Petsche, de Finanzas. También quedarían descartados los republicanos populares, que fueron objetos de censuras.

A todo esto, los diarios hablan de la eventualidad de una disolución de la Asamblea en el caso de que fracasara también Bidault.

Pero se hace observar que la Constitución sólo prevé dos casos para que puedan realizarse elecciones anticipadas:

1o.) En el caso de producirse dos crisis consecutivas originadas por votaciones de la Asamblea contra el gobierno por más de 311 sufragios.

2o.) En el caso de que la Asamblea a pedido de uno de sus miembros o del gobierno, resolviera reducir la duración de su mandato, que debe terminar en 1951.

La primera de esa eventualidad debe ser descartada, puesto que las crisis ministeriales recientes se han producido fuera del Parlamento.

La segunda, es también dudosa, ya que es poco probable que la actual mayoría de la Asamblea acceda a una disolución de la Cámara.

Los partidarios de la disolución preconizan, como condición previa, la adopción de una nueva ley electoral que permita realizar elecciones por escrutinio mayoritario en lugar del sistema de la representación proporcional.

Sería Eliminado del Ministerio Checo el Canciller Clementis

PARIS, 24 (INS). — El ministro de Relaciones Exteriores de Checoslovaquia, Vladimir Clementis, corre el peligro de ser eliminado del gobierno comunista checo, según conjetura el boletín semanal de la Oficina de estudios [illegible]

Clementis se encuentra actualmente en Nueva York representando a su país en la asamblea general de la UN.

Señala el boletín que Clementis no fué admitido en el partido Comunista hasta que fué hecho secretario de Estado mientras desempeñó sus funciones el extinto ministro de Relaciones Exteriores, Jan Massaryk. Clementis, según el boletín, también abogó porque Checoslovaquia aceptara, en un principio, el plan Marshall, antes de que su nación se viera obligada a rechazarlo a instancias de Stalin.

EL PANDIT NEHRU, saluda a la señora Eleanor Roosevelt, a su llegada a Nueva York, en una visita de carácter oficial a Estados Unidos y Canadá

UN GRUPO de niños de la zona sud de Guatemala contempla con asombro los efectos de la inundación, que arrasó gran número de viviendas y ocasionó cuantiosos daños materiales

EE. UU. ASPIRA A CONTRARRESTAR LA POLITICA ANTIAMERICANA DE RUSIA

LONDRES, 24 (AFP). — La Conferencia de Embajadores Americanos iniciada hoy, trataría los medios de contrarrestar la violenta propaganda antiamericana en países de la órbita rusa. En los debates participan, además del subsecretario de Estado adjunto Sr. Walter Perkins, los siguientes representantes diplomáticos:

★ **Los Participantes**

Sr. George V. Allen, subsecretario adjunto para asuntos públicos; almirante Blan Kirk, embajador en Moscú; Sr. Ellis O'Briggs, embajador en Checoslovaquia, junto con su predecesor Sr. Joseph E. Jacobs; Sr. Cavendich Cannon, embajador en Belgrado; Sr. Waldemar J. Shellman, embajador de Varsovia; David C. Bruce, embajador en París; Nathaniel P. Davis, ministro en Hungría; Donald D. Heat, ministro en Bulgaria; Rodolfo H. Schenfeld, ministro en Rumania; Levis Douglas, embajador en Londres (asistirá este último solamente a algunas reuniones). Los temas a examinarse son

1o. Las repercusiones de la creación reciente del "gobierno" en Alemania oriental y sus consecuencias en las negociaciones de paz entre la URSS y ese país, sobre la política general de los estados satélites de Rusia.

2o. Los medios adecuados para contrarrestar los efectos de la violenta propaganda anti norteamericana llevada a cabo desde la Unión Soviética, por medio de la prensa y de la radio.

3o. La cuestión delicada de las relaciones [illegible] Yugoeslavia y los estados del Cominform.

LEA

Mañana la décima nota de la sensacional serie del general V. Choltitz

"Yo Desobedecí la Orden de Destruir París"

que se titula: "Calma peligrosa: V. Choltitz frente a tres hombres de De Gaulle".

Cayó un Avión Militar Cerca de Tucumán; Hay Varias Víctimas

(Información página OCHO)

JEFES "ROJOS" CONDENADOS

LOS DIRIGENTES comunistas norteamericanos Henry Winston, John Gates, Jacob Stachel, Carl Winter, Robert Thompson e Irving Potash (de izquierda a derecha), fotografiados en un ascensor, poco después de haber sido condenados por sus actividades

ATTLEE PROCURA CAPEAR LA CRISIS ECONOMICA

CONSIDERAN "INUTIL" EL PLAN DE AUSTERIDAD

LONDRES, 25 (INS). — De débil e inútil califican los críticos del Partido Conservador al programa de economías trazado por el primer ministro Attlee. Los laboristas ven con alarma la rebaja de los subsidios a los alimentos, y las reducciones en educación, vivienda y especialmente el gravamen de un chelín impuesto a las recetas médicas del servicio nacional de sanidad.

Todas estas medidas se consideran lesivas para el programa social del gobierno, tan lesivas que algunos laboristas estiman que significarán una pérdida de votos en las próximas elecciones generales.

No obstante las críticas de derechas e izquierdas, los círculos políticos estiman que las medidas serán aprobadas por los Comunes cuando Attlee pida un voto de confianza el jueves.

Entre los parlamentarios conservadores existe indignación, pues opinan que sólo se busca capear la crisis nacional hasta el momento de las elecciones, que estiman se celebrarán en marzo, o quizá antes.

Sin embargo, estimuladas por la ausencia de nuevos ataques al capital en el programa Attlee, las acciones de oro, petróleo e industrias subieron marcadamente y hubo una buena cantidad de compras. Los precios bajaron algo dentro de la primera hora de operaciones, debido a la liquidación de los que quisieron recoger las ganancias del alza.

El programa se debatirá mañana y el jueves, y promete ser muy árido, pero prácticamente el gobierno laborista tiene asegurada la aprobación, si bien se espera que algunos de los laboristas más radicales se opongan a las economías en los servicios de beneficencia.

★ Contra la Conscripción

LONDRES, 25 (AFP). — Cuatro diputados laboristas presentaron esta mañana en los Comunes una moción censurando las nuevas medidas económicas del gobierno, en las que se reclama la abolición de la conscripción obligatoria, la reducción más efectiva del presupuesto militar y menores gastos en los servicios de la deuda, del Foreign Office, Ministerio del Interior, Justicia y Municipalidad.

En cambio, la moción sugiere que no se haga reducción alguna ni al programa de construcción de habitaciones ni a los créditos afectados a servicios sociales.

★ Impresión Popular

Mientras tanto la impresión popular es que Attlee saldrá airoso en esta nueva emergencia, pues se comprende que las medidas que preconiza se basan en poderosas razones.

Notable Récord de un Avión a Chorro

LONDRES, 25 (INS). — El avión "Havilland Comet", primer aparato de pasajeros de propulsión a chorro, hizo hoy un vuelo redondo sobre el mar de 4.768 kilómetros, en poco más de seis horas y media.

En su primer vuelo a ultramar, el "Comet" hizo el viaje desde el aeropuerto de Londres a Castel Benito, Libia, en 3hs.23'. El avión hizo el vuelo de regreso en tres horas trece minutos.

DIARIO DE LA MAÑANA

Clarín

BUENOS AIRES REPUBLICA ARGENTINA

15 centavos

UN TOQUE DE ATENCION PARA LA SOLUCION ARGENTINA DE LOS PROBLEMAS ARGENTINOS

Año V Buenos Aires, Miércoles, Octubre 26 de 1949 Nº 1.467

Rusia Pidió el Retiro del Embajador del Mariscal Tito

ITALIA Y E. U. APOYAN A YUGOESLAVIA

PARIS, 25 (AFP). — Radio Moscú informó que el gobierno soviético ha pedido el retiro del embajador de Yugoeslavia en Moscú. La decisión se fundamenta en el proceso de Budapest contra el ex canciller Rajk, proceso en el que se acusó al mariscal Tito de realizar espionaje y fomentar la rebelión contra los países del bloque ruso. Los observadores interpretan la medida como un primer paso hacia la ruptura definitiva con Belgrado y presienten próximos sucesos capaces de poner en peligro no sólo la estabilidad de Tito en el poder, sino también la de la paz en los Balcanes.

★ Decisión de EE. UU.

LONDRES, 25 (INS). — Los enviados norteamericanos en las naciones situadas detrás de la "cortina de hierro" terminaron la conferencia de dos días en Londres, acordando que el mariscal Tito debe ser mantenido en el poder en Yugoeslavia a toda costa. Los diplomáticos convinieron en formular a Wáshington una recomendación al respecto, señalando la importancia y la influencia del mariscal Tito como líder de los grupos antisoviéticos en las naciones satélites de Rusia.

★ Italia Junto a Tito

ROMA 25 (INS). — El ministro de Relaciones Exteriores de Italia, conde Carlo Sforza, insinuó que su gobierno pedirá ayuda militar como parte integrante del Pacto del Atlántico en caso de que Yugoeslavia fuera atacada y conquistada.

Ante la Cámara de Diputados, el canciller declaró que la alianza debería entrar en acción si Yugoeslavia es atacada o si soldados extranjeros llegan a las costas del Adriático. Al mismo tiempo,

E. UNIDOS DESTINA 300 MILLONES A LAS INVESTIGACIONES ATOMICAS

WASHINGTON, 25 (INS). — La Comisión de Energía Atómica anunció oficialmente sus planes para el programa de tres años por valor de 300 millones de dólares, destinado a ampliar las investigaciones atómicas de la nación. Un portavoz de la comisión reveló a los periodistas, por primera vez, algunos detalles del programa. Además de los 50 millones de dólares autorizados a tomar de los fondos actuales por el presidente Truman, la Comisión de Energía Atómica pedirá un crédito adicional de 250 millones de dólares en la próxima sesión del Congreso.

Ospina Pérez Trata de Hallar Fin a la Tensión en el País

BOGOTA, 25 (AFP). — El presidente de la república, Manuel Ospina Pérez propuso la enmienda de la constitución, a fin de constituir un consejo de gobierno integrado por dos conservadores y dos liberales, que permanezca en el poder cuatro años. Al finalizar este período se procederá a la realización de elecciones generales.

Ospina Pérez asumió la paternidad de la fórmula política para la solución de las actuales dificultades cuya fase principal gira alrededor del "Consejo de Gobierno" compuesto por cuatro miembros, dos liberales y dos conservadores, que gobernará el país durante cuatro años hasta que puedan tener lugar elecciones normales.

Para que pueda constituirse el Consejo de Gobierno, Ospina Pérez propuso convocar al congreso a sesión extraordinaria para enmendar la constitución. Detallando la fórmula para la enmienda y la solución de las dificultades actuales el presidente Ospina declaró que el gobierno estará investido de poderes ejecutivos.

La presidencia del consejo de gobierno será atribuida por rotación a sus cuatro miembros. El congreso no podrá reformar la constitución o rechazar las decisiones tomadas por el consejo si no es por una mayoría de tres cuartos. El consejo de gobierno permanecería en el poder durante cuatro años a partir de 1950, después de lo que tendrán lugar elecciones normales con lo que el país volvería al régimen parlamentario anterior.

Bidault Salva Obstáculos y Espera Formar Gobierno

PARIS, 25 (AFP). — Esta noche quedó salvado el principal obstáculo que se oponía a la formación de un nuevo gobierno. El Partido Socialista acepta que no se confíe al Sr. Daniel Mayer el Ministerio del Trabajo. La insistencia socialista en conservar ese puesto para el hombre que había provocado la caída del gobierno de Queuille, irritaba a los demás partidos de la coalición y había impedido a los señores Jules Moch y René Mayer reorganizarlo. El señor Daniel Mayer acaba de enviar una carta al comité directivo de su partido en la cual solicita que "se le releve del mandato" que se le había confiado y que los socialistas insistían en asignarle aún. El comité ejecutivo, en un comunicado, hacer saber que aceptó la demanda formulada por el señor Mayer.

Georges Bidault explicó esta noche, por radiotelefonía, la situación imperante después de su segunda jornada de consultas, tendientes a resolver la crisis. No ocultó que subsisten dificultades, pero añadió que no desesperaba de obtener el concurso del conjunto de los partidos mayoritarios.

★ Situación Confusa

La posición de los grupos parlamentarios, mientras tanto, no se ha aclarado del todo todavía. Los radicales decidieron aplazar para mañana su reunión después del voto de la moción que, según el presidente administrativo del Partido Radical, no implica la participación de su partido en el eventual gabinete Bidault.

GEORGES BIDAULT

Por su parte, los socialistas deliberaron y el grupo parlamentario se reunió a las 21 horas. Charles Lussy, presidente de este grupo, dió a entender que sus amigos estaban dispuestos a votar en favor de la investidura de Bidault, pero que la participación efectiva de los socialistas en el gobierno dependía siempre de un acuerdo sobre la composición misma del equipo ministerial.

Bidault informó esta noche al presidente de la República sobre el estado de esas negociaciones.

★ Crisis Prolongada

Al finalizar esta tarde sus consultas para constituir gabinete, Bidault pronunció esta breve alocución radial:

"Esta crisis comienza a prolongarse demasiado para los nervios de un país que conserva aún su

(Continúa en la página dos)

Gran Bretaña Retirará Casi Todas sus Tropas de Grecia

WASHINGTON, 25 (AFP). — Gran Bretaña propuso el retiro de casi todas sus tropas de Grecia, según se reveló en fuente oficial norteamericana. Se agrega que Estados Unidos no formuló objeción alguna a este retiro, ya que la amenaza comunista virtualmente ha desaparecido en Grecia. Los círculos oficiales destacan que los británicos retirarían cerca de tres mil hombres de Salónica, si bien dejarían en Grecia una misión militar integrada por cerca de setecientos hombres, para proseguir la instrucción de las fuerzas griegas, las cuales de 260 000 serían progresivamente reducidas a 80 000.

★ Clemencia Para Condenados a Muerte

LAKE SUCCESS, 25 (AFP). — La proposición de Vishinsky solicitando a la UN que ordene al gobierno griego suspender la pena de muerte contra ocho "héroes de la resistencia griega contra los invasores hitleristas" volvió a discutirse hoy. Mientras el delegado mexicano Pedro de Alban declaró que cabía respetar los derechos del hombre en Grecia, Guy de la Tournelle, en nombre de Francia, opinó que debía tenerse confianza en la promesa de clemencia dada por el gobierno griego.

Churchill Propuso un Voto de Censura Contra el Gobierno

LONDRES, 25 (INS). — Winston Churchill, apoyado por varios dirigentes del Partido Conservador, propuso un voto de censura contra el gobierno laborista, en el seno de la Cámara de los Comunes, en relación con el nuevo programa de economías elaborado por el gabinete para eliminar la crisis ocasionada por la escasez de dólares.

Al presentar la moción, el líder de los conservadores manifestó que el plan de austeridad detallado por Attlee es "débil e inútil". La medida fué presentada en forma de enmienda al proyecto de ley propugnado por Clement Attlee, por el que se pide autorización para reducir en 780.000 000 millones de dólares el presupuesto anual de la nación.

En la moción conservadora se lamenta que haya surgido la presente crisis nacional y se acusa al gobierno laborista de "no adoptar medidas adecuadas para conjurar los crecientes peligros de que se produzca una inflación en Gran Bretaña".

Stafford Cripps reveló que la deuda de Gran Bretaña a Estados Unidos asciende en el presente a 4.779 millones de dólares. Sir Stafford hizo la revelación en respuesta a una pregunta que le fuera formulada en la Cámara de los Comunes.

El General Bradley Dijo que es Tensa la Situación Mundial

(INFORMACION EN LA PAGINA TRES)

TITO ADOPTARA REPRESALIAS CON MOSCU

Churchill Pidió Nuevas Elecciones

WANSTEAD (Essex), 26 (INS). — Churchill instó al gobierno a convocar a nuevas elecciones para salvar a la nación, acusando al laborismo de gobernar pésimamente y de "despilfarrar" 16.000 millones de dólares anualmente. Hablando en su distrito electoral de Wanstead, condado de Essex, declaró que los laboristas, por la política seguida durante los cuatro años y medio que llevan en el poder, son directamente responsables de las actuales dificultades económicas, afirmando que han gastado en ese lapso tanto como en los 20 años transcurridos entre la primera y segunda guerra". Churchill impugnó las promesas del gobierno de que "Jauja está a la vuelta de la esquina" y afirmó que "ya es hora" de que Gran Bretaña tenga un nuevo Parlamento. Los conservadores —dijo— están listos para las elecciones, pero no podrían ofrecer un camino liso y fácil, porque Gran Bretaña está luchando por su propia existencia, casi como en tiempos de la guerra".

Añadió que el gobierno de coalición del tiempo de la guerra ya había preparado las reformas sociales que "luego implantaron los laboristas bajo el nombre de "nacionalización".

Churchill advirtió que durante la próxima campaña electoral se harán circular muchas falsedades, agregando: "Los comunistas rusos enseñaron al mundo una verdad muy fea: que si uno repite una mentira bastante grande y con bastante frecuencia, la gente termina por creerla".

INTENSIFICARAN LA GUERRA VERBAL

LONDRES, 26 (INS). — En los círculos diplomáticos se estima que Tito adoptará medidas de represalia contra Rusia, por el pedido soviético de que retire su embajador en Moscú. Se considera también que la decisión del Kremlin servirá para intensificar la "guerra verbal" entre la Unión Soviética y Yugoeslavia.

★ **Una Andanada de Adjetivos Contra Tito**

MOSCU, 26 (INS). — "La Gaceta Literaria" agotó los adjetivos de la lengua rusa para calificar al mariscal Tito con los términos más duros de la "guerra fría" entre el régimen de Belgrado y la Unión Soviética. El articulista llama a Tito: "traidor, bandido, canalla, gorila ambicioso, cotorra parlanchina, desertor, cobarde, comediante, hipócrita, verdugo, enano insolente y chapucero". Además acusa a Tito de haber robado la herencia del rey Pedro de Yugoeslavia y de haber despilfarrado el dinero público con una mujer "que cambia de automóvil cada vez que cambia de traje, y de depositar dinero en un banco suizo bajo un nombre supuesto. Finamente, "Gaceta Literaria" predice la caída del dictador yugoeslavo en un futuro no lejano.

La "Gaceta Literaria" dice que Tito con frecuencia es visto en compañía de una mujer espía norteamericana que es cantante. "Esta dama —agrega— se casó con un general yugoeslavo trotzkysta en Nueva York y pudo así llegar a Yugoeslavia. Cubierta de valiosos diamantes que le ha regalado Tito, ella compite con el dictador yugoeslavo en la ostentación. Cuando se pone un traje azul, llega al teatro en un automóvil Dodge azul; cuando se viste de color bordeaux, llega al teatro en un Buick del mismo color. Es modelo de las modas de las esposas de los ministros y generales. Sobre el fondo

(Continúa en la página dos)

DIARIO DE LA MAÑANA

Clarín

BUENOS AIRES REPUBLICA ARGENTINA

15 centavos

UN TOQUE DE ATENCION PARA LA SOLUCION ARGENTINA DE LOS PROBLEMAS ARGENTINOS

Año V Buenos Aires, Jueves 27 de Octubre de 1949 Nº 1.468

BIDAULT SE PRESENTARA HOY ANTE LA ASAMBLEA

PARIS, 26 (AFP). — Georges Bidault anunció que se presentará mañana, jueves, ante la Asamblea Nacional, para solicitar la aprobación de su investidura. "Espero, en ese momento, contar no sólo con la aceptación de mi plan de gobierno, sino también de los hombres encargados de aplicarlo", declaró a la prensa.

★ **Probables Ministros**

Entre los ministros "probables" se mencionan los siguientes nombres:

Robert Schuman, Relaciones Exteriores; Maurice Petsche, Finanzas; Jules Moch, Interior; René Pleven o René Mayer, Defensa Nacional

★ **Apoyo Radical**

PARIS, 26 (AFP). — Por 77 votos contra 27 y 5 abstenciones los grupos parlamentarios radical y el comité ejecutivo decidieron que su partido participara en el Gobierno.

Después de la entrevista con Bidault, Delcos, presidente del grupo parlamentario, dijo a los periodistas: "Al parecer el partido Radical era el único obstáculo que Bidault tenía en su camino. Venimos de hacerle presente la adhesión de nuestro partido y le anunciamos nuestra decisión de participar en el Gobierno. Creo, en consecuencia, que a partir de ahora, el presidente Bidault puede constituir rápidamente su ministerio".

★ **Constituyó Gabinete**

PARIS, 26 (AFP). — El gobierno del señor Georges Bidault está prácticamente constituído y el nuevo primer ministro se presentará a la asamblea mañana a las 15, para leer su declaración ministerial

Los partidos socialista y radical han ofrecido su concurso al jefe del Movimiento Republicano Popular, quien se ha ocupado simultáneamente de obtener la aprobación parlamentaria de su investidura y de integrar su gabinete. De este modo, si mañana alcanzara la mayoría constitucional de 310 votos, inmediatamente después de la proclamación de tal resultado presentará sus colaboradores al presidente de la República

Circulan esta noche varias listas a propósito de la formación del ministerio, pero se da por cierto que dos miembros del gobierno dimitente mantendrán sus puestos los señores Robert Schuman y Jules Moch.

PERU TIENE YA SU REINA DE BELLEZA

LIMA, 26 (INS). — Un jurado integrado por representantes de los diarios de Lima eligió a Ana María Alvarez Calderón, de esta capital, reina de belleza del Perú, entre las 17 candidatas que representaban a los distintos Estados departamentales.

La soberana es una beldad en todo el sentido de la palabra. Tiene 21 años, un cuerpo escultural, tez blanca, pelo negro, 167 centímetros de altura. Por sobre todas estas bondades, Ana María es heredera de la primera fortuna del Perú, calculada en mil millones de soles.

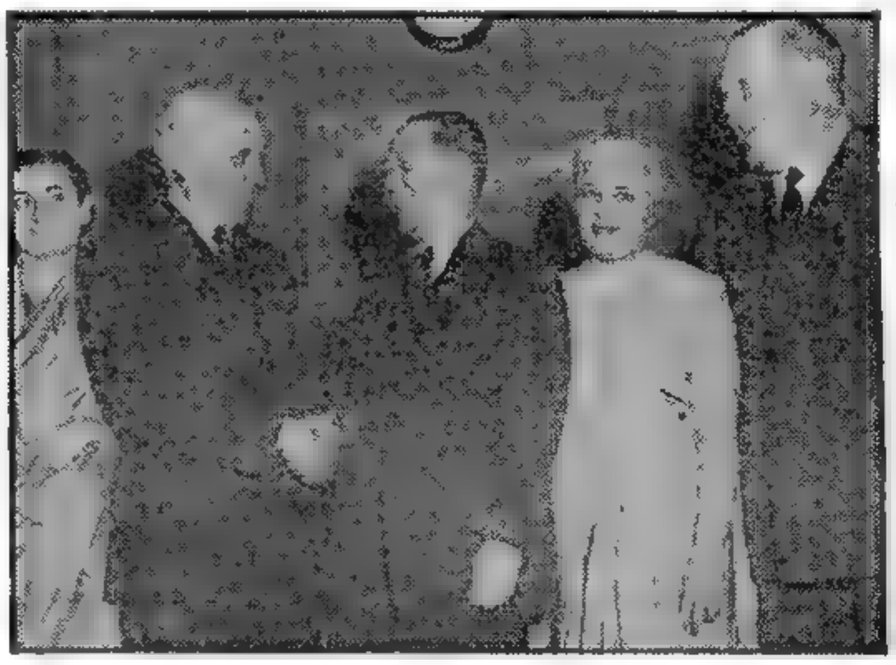

DE DERECHA a izquierda: Jawaharlal Nehru, primer ministro de la India; Carlos Rómulo, delegado filipino y presidente de la Asamblea General de la ONU; Mme. Vijaya Lakshmi, hermana de Nehru y embajador de la India en EE. UU., y Trygve Lie, secretario general de la ON, poco antes de la partida del primero con destino a Canadá

Eden Reclamó Mayores Economías Aun en los Gastos Militares

Cripps Reveló Toda la Gravedad de la Crisis

SOMBRIA EXPOSICION EN LOS COMUNES

LONDRES, 26 (AFP). — Sir Stafford Cripps expuso en los Comunes los proyectos gubernamentales de economías, iniciando así el debate sobre el programa del gabinete.

"Es indispensable —dijo— que el país se dé cuenta de que una producción más económica y más eficaz constituye la única y verdadera solución a nuestras dificultades actuales". Luego preguntó: "¿Qué pasará cuando llegue a su término el plan Marshall?

Sir Stafford prosiguió: "Dentro de dos años tendremos que reemplazar el plan Marshall por los dólares que hayamos economizado nosotros mismos o si no, reducir aun más nuestras importaciones de Norteamérica, las que ya son apenas suficientes para asegurar el mínimo necesario a nuestra industria".

SIR STAFFORD

En abril —agregó— se reducirán nuestros efectivos militares en 25.000 hombres sobre el total de 750.000.

"Hemos previsto para este año —recalcó luego— un superávit de 500 millones de libras, pero es evidente ahora que en razón del aumento de los gastos este excedente será mucho menos importante. No buscamos una deflación severa y estimamos en consecuencia que las medidas de economía anunciadas el lunes son suficientes para crear las condiciones adecuadas para estimular nuestra nueva campaña de exportaciones".

"Debemos lograr —añadió— el máximo de ventajas de la desvalorización de la libra, exportando la mayor cantidad de máquinas a los países de divisas fuertes. La reducción de 35 millones de libras en el plan de viviendas significa que construiremos en el año próximo 175.000 casas en vez de 200.000. Las reducciones se harán igualmente en las construcciones de nuevas refinerías de petróleo y recapitaramiento de las minas de

(Continúa en la página dos)

Malógranse los Planes de Bidault y Sforza Sobre Unión Franco-Italiana

PARIS, 26 (De nuestra agencia). — Una de las consecuencias deplorables de la crisis francesa ha sido la postergación "sine die" de la conferencia que debió reunir en París el viernes pasado a los representantes del Benelux, Italia y Francia, países todos ellos promotores de la Unión Liberal Continental. Las circunstancias imponen, en efecto, una política nueva en la materia y el tiempo apremia

Ya los trabajos preparatorios para la Unión Franco-Italiana, tan auspiciosamente iniciados gracias a los esfuerzos de Georges Bidault y del conde Sforza, aparecen amenazados seriamente por el juego de los intereses privados. No se trata, por suerte, de obstáculos insalvables, mas, si no se desea perder de un día para otro el terreno penosamente ganado, Francia habrá de obrar con rapidez.

Alemania, por lo pronto, va camino de desalojarla del mercado italiano en varios sectores industriales, los productos químicos y de óptica, entre otros. Trescientas firmas germanas se hicieron presentes en la última Feria de Milán y el intercambio de ambos países, cuyas economías resultan más complementarias que las italiana y francesa, parecería querer retornar al ritmo intenso que, como consecuencia de la entente política, tuvieron en la preguerra.

Por otra parte, el fiasco del apoyo francés a legítimas pretensiones italianas sobre sus ex colonias ha fortalecido, según era fácil preverlo, la oposición a la política de Sforza, lo cual no favorece, precisamente, la idea de la Unión Franco-Italiana.

Mientras tanto, la libertad del intercambio intraeuropeo será tratada de nuevo por los ministros de las diecinueve naciones que integran la O.E.C.E., cuya reunión en la capital francesa se ha fijado para el próximo viernes.

El problema habrá de plantearse esta vez en términos diferentes. La actitud de Inglaterra al devaluar su divisa, sin prevenir a sus socios de Estrasburgo, demuestra que la idea de una Europa organizada sobre el eje París-Londres carecía de base seria. Las últimas conversaciones anglosajonas en Wáshington acabaron con aquella candorosa ilusión. Y lo triste y paradójico del caso es que tal separatismo aparece fomentado y consumado con la ayuda yanqui, vale decir, por un Estado que no cesa de sugerir la federación europea y que pone como requisito sine qua non para la próxima ayuda Marshall, la realización urgente de una unión que al mismo tiempo sabotea.

Mientras se pudo creer un mito el eje franco-británico, dado que París y Londres rara vez se entendían en materia política monetaria, comercial y económica, la O.E.C.E. había llegado a cristalizar sus actividades en una prudente expectativa.

Ahora que el equívoco está disipado, las cosas pueden arreglarse de otra manera. Los diversos proyectos que los técnicos de las naciones de inspiración económica liberal tenían encarpetados serán discutidos en la próxima reunión y lo probable es que, abandonada en razón de la rebeldía inglesa la política de unidad absoluta, ésta pueda —acaso con ventaja desde un punto de vista práctico— ser reemplazada por el principio de las uniones regionales. El flamante acuerdo suizo-belga, que reimplanta el libre intercambio monetario, constituye un síntoma promisorio y es una elocuente prueba de cuánto cabe lograr por esa vía. Los planes menos grandiosos suelen dar resultados más positivos y sobre todo más inmediatos, que es lo que hace falta. **OCTAVIO GONZALEZ ROURA Representante general de CLARIN en Europa)**

No Habrá Estado de Sitio en Colombia

BOGOTA, 26. (AFP). — En su resolución contra el estado de sitio, el Consejo de Estado declaró que la mayor responsabilidad por la intranquilidad que reina en el país incumbe al gobierno debido a las intervenciones de la policía que no son siempre apropiadas.

"Las perturbaciones no provienen, generalmente, de los elementos civiles de la población —declaráse— ya que no existe perturbación allí donde las autoridades no están corrompidas por las pasiones políticas".

A continuación el Consejo de Estado afirma tener plena confianza en el ejército para mantener el orden sin que sea necesario proclamar el estado de sitio.

Estados Unidos ha Iniciado el Desmantelamiento de su Escuadra del Pacífico

(INFORMACION PAGINA TRES)

La Asamblea Dió un Voto de Confianza a Bidault

FRANCIA AFRONTA GRAVES PROBLEMAS INTERNACIONALES

PARIS, 27 (AFP). — "La crisis no puede prolongarse ya mas sin ocasionar perjuicios a nuestro país", declaró Georges Bidault, al presentarse ante la Asamblea Nacional para obtener la aprobación de su investidura. Recordó "la gravedad de los problemas actuales"; la reunion que mañana efectuará la Organización Europea de Cooperación Economica y el voto próximo del presupuesto francés. Luego señaló el quebrantamiento universal que siguió a la devaluación de la libra, que comprometió la cohesion gubernamental.

"Ningún problema ya se plantea en el plano de una sola nacion. Debemos construir una Europa. Y Francia debe hablar en ella con autoridad. La inestabilidad gubernamental significa graves dificultades para la defensa de nuestras posiciones esenciales". Abordando el problema interno, afirmó que se trata de conseguir un mínimo de austeridad, de justicia. Después de indicar la necesidad de aumentar la produccion y la productividad, se declaró partidario de un retorno al sistema de convenciones colectivas de salarios y la aplicación de un sistema de arbitraje, pero aceptó la entrega a las categorías de trabajadores más bajas de una prima excepcional, por una sola vez. Como paliativo para la desocupacion parcial, debida, segun opinó, a la insuficiencia de las horas de trabajo, dijo que era preciso "desarrollar las exportaciones, asegurar un amplio mercado interior, permitir que los productos industriales conquisten el campo, la descentralización del esfuerzo de equipamiento y organizar el mercado de productos agricolas.

Al descender de la tribuna, Bidault fue aplaudido no sólo por sus colegas de partido sino también por los socialistas radicales y el reto número de moderados.

Luego de la declaración ministe-

(Continúa en la página DOS)

M. GEORGES BIDAULT, nuevo primer ministro francés, logró el apoyo de parte de la Asamblea Nacional

Nuevas Bajas en la Bolsa Londinense

LONDRES, 27 (INS). — Los valores del gobierno británico y los respaldados en oro bajaron hoy, estableciendo nuevos tipos bajos de cotización en las primeras operaciones de la Bolsa de Londres, antes de reaccionar parcialmente al cierre.

Los corredores describieron la liquidación como amplia y basada en una falta de confianza en la capacidad del gobierno para vencer las repetidas crisis financieras. Las pérdidas de los valores se calculan en 30 millones de libras esterlinas (84 millones de dólares).

Clarín

DIARIO DE LA MAÑANA

BUENOS AIRES REPUBLICA ARGENTINA — 15 centavos

UN TOQUE DE ATENCION PARA LA SOLUCION ARGENTINA DE LOS PROBLEMAS ARGENTINOS

Año V Buenos Aires, Viernes 28 de Octubre de 1949 Nº 1.469

Praga Pide el Retiro de Diplomáticos Franceses

FUE SEÑALADO EL PLAZO PERENTORIO DE 24 HORAS

PRAGA, 27 (INS). — El gobierno acusó a dos diplomáticos franceses de pretender conseguir informaciones secretas respecto a los depósitos de uranio de Checoslovaquia, y pidió su partida en el perentorio plazo de 24 horas. A tales efectos, el Ministerio de Relaciones Exteriores entregó una nota a la embajada francesa. Los acusados son, el agregado militar Georges Helliot y su ayudante Marcel Salabert. Han sido detenidos como implicados, Gervais Garcette, ex empleado de la embajada de Francia, y dos checos, Gustav Maran y Oldrich Adamek.

★ Habrían Confesado

PRAGA, 27 (INS). — Las autoridades checoslovacas declararon hoy que han confesado ampliamente su delito el ex empleado de la embajada francesa en Praga y los dos checoslovacos, presuntos cómplices del agregado militar de Francia y su ayudante en el envío secreto de uranio a este país.

Revelan las autoridades que los tres acusados han firmado una declaración reconociendo que trabajaban para los dos funcionarios diplomáticos franceses, a quienes habrían facilitado uranio e información sobre las minas checas, recibiendo como compensación 450 dólares.

Concluyen las autoridades que tales hechos prueban que los dos diplomáticos franceses "abusaron de las prerrogativas de su cargo, cometiendo actos hostiles".

★ "Medida de Represalia"

PARIS, 27 (INS). — Un vocero del Ministerio de Relaciones Exteriores declaró que el gobierno francés no ha recibido hasta ahora notificación alguna de Checoslovaquia, pidiendo el retiro del agregado militar y su ayudante a la embajada de Francia en Praga, acusados de haber intervenido en un contrabando de uranio y de haber intentado obtener subrepticiamente datos sobre la producción de las minas de uranio checas.

Hubo 12 Muertos y 4 Heridos en Graves Sucesos en México

MEXICO, 27 (INS). — Doce muertos y cuatro heridos fué el saldo de un choque entre reclutas y aldeanos en el pueblo de Huachinango, Estado de Puebla, cuando aquéllos intentaron detener al cabecilla de una pandilla de criminales.

"La Prensa" dice que no se pudo enviar suficiente fuerza militar para detener a los facinerosos, debido a que la comisión contra la fiebre aftosa está utilizando a casi toda la tropa en las inmediaciones de la región donde ocurrió el hecho.

DESIGNARIAN AL PANDIT NEHRU PARA MEDIAR ENTRE ORIENTE Y OCCIDENTE

LAKE SUCCESS, 27 (AFP). — Según la revista United Nations World", un grupo de diplomáticos delegados ante la UN estaría actualmente estudiando un plan según el cual el primer ministro de la India, Pandit Nehru, sería designado como "mediador supremo" entre Oriente y Occidente.

Pandit Nehru sería encargado por la Asamblea General de las Naciones Unidas de convencer a los gobiernos interesados de la necesidad de cooperación entre Este y Oeste. El primer ministro de la India tendría facultad para organizar su mediación a su criterio.

Los autores de ese proyecto se han limitado por el momento a realizar algunas consultas con delegados a la UN "en la creencia de la posibilidad de la coexistencia pacífica de Este y Oeste".

NEHRU

Rechazaron la Moción Contra el Gobierno Laborista

DESAFIO DE MORRISON A CHURCHILL

LONDRES, 27 (AFP). — En la sesión de los Comunes, Herbert Morrison, lord presidente del Consejo, desafió a Churchill a que indique "las economías que haría si estuviera en el poder".

En respuesta al señor Anderson, ex canciller conservador del Tesoro, quien afirmó que no deseaba ver una crisis económica como la que se produjo en la otra posguerra, Morrison provocó un incidente muy animado, al señalar que "sir John Anderson desaprobaba categóricamente la política económica y financiera a guida en esa época por Churchill".

El ex primer ministro conservador se levantó entonces para afirmar que "Morrison confundía voluntariamente dos épocas diferentes", mientras que el líder laborista decía en medio de las risas que "este episodio será memorable en los anales parlamentarios".

Señaló en seguida que otras economías serán realizadas después del examen actual de las diversas administraciones públicas. "Quienes imaginan que la lista actual de reducciones pone punto final a las medidas de economía del gobierno, experimentarán una violenta decepción dentro de breve tiempo".

Anderson, en nombre de los conservadores, sostuvo que la desvalorización no constituye una solución del problema o una medida política oportuna, sino una necesidad trágica, que ha sido determinada por la mala gestión de los asuntos financieros y económicos en estos últimos cuatro años.

★ Rechazan la Censura

LONDRES, 27. (AFP.). — La Cámara de los Comunes rechazó por 353 votos contra 222, un voto de censura presentado por los conservadores.

★ Otro Voto Favorable

LONDRES, 27 (AFP). — Por 329 votos a favor y 204 en contra, la Cámara de los Comunes aprobó una proposición gubernamental, tendiente a elevar el impuesto a los beneficios del 25 al 30 por ciento de las ganancias distribuidas.

LOS PRIMEROS pasajeros llegados al aeropuerto Ministro Pistarini, se dirigen, instantes después del aterrizaje del avión de F.A.M.A. en horas de la tarde, a las oficinas de control. La habilitación del gran aeropuerto, que será una fecha señera para la aviación comercial argentina, se realizó por la mañana con la partida de un aparato de la misma empresa. (Información página CUATRO)

APROBARON LA LEY DE CONSULTA AL PUEBLO RESPECTO A LEOPOLDO

BRUSELAS, 27 (AFP). — La ley que instituye la consulta popular para determinar si el rey Leopoldo III volverá al trono de Bélgica, fué aprobada por el voto de 92 senadores social-cristianos y 17 liberales contra el de 53 socialistas, 6 liberales y 6 comunistas, adversarios del retorno del monarca.

El proyecto será enviado ahora a la Cámara de Diputados. En caso de ser aprobado por ésta, la consulta popular podrá efectuarse a fines de enero de 1950.

Grecia Reducirá sus Efectivos Militares

ATENAS, 27. (AFP.). — La agencia Athenas anunció que el gobierno decidió reducir por etapas los efectivos del ejército "en vista de que la lucha en el norte ha cesado con la victoria total".

Hoffman Estudiará el Modo de Evitar el Fracaso del Actual Plan Marshall

WASHINGTON, 27 (AFP). — El administrador del Plan Marshall, Paul Hoffman, emprenderá mañana viaje a Europa para examinar con los jefes de los estados europeos beneficiarios un plan destinado a impedir el fracaso de la ayuda norteamericana.

Se desmiente categóricamente que Hoffman proyecte criticar serveramente a los países europeos por la falta de cooperación mutua, porque, según los círculos de Wáshington, esas críticas deben hacerlas los propios países interesados, si es que desean mejorar su cooperación y su situación económica. Por lo demás, los EE.UU. juzgan inconveniente efectuar una presión en ese sentido. Hoffman examinará con los estadistas europeos y los jefes de las misiones norteamericanas del plan Marshall la mejor táctica a seguir para obtener del próximo congreso el voto de los créditos indispensables para el tercer año de la ayuda económica. El representante de los Estados Unidos afirmará en esta ocasión que los parlamentarios de su país se hallan satisfechos por los progresos individuales cumplidos en cada país, pero que la ayuda mutua deja mucho que desear.

Ganó el "Phillips 66" en Chile por 38 Tantos a 35

SANTIAGO DE CHILE, 27 (A. F. P.). — El conjunto de básquet del Phillipps 66, se impuso a un seleccionado local por 38 tantos a 18. El primer tiempo terminó con ventajas para los chilenos, de 22 a 18.

Bidault Presentó a Auriol el Nuevo Gabinete

Trágico Saldo de la Catástrofe Aérea en las Azores: 48 Muertos

EN COLOMBIA VA EN AUMENTO LA TENSION POLITICA

BOGOTA, 28. (AFP). — "La situación es grave en Colombia", declaró al diario "El Espectador", el ministro del Interior doctor Luis Ignacio Andrade.

Agregó que si los partidos políticos no se ponen de acuerdo en poner fin a la actual excitación, el estado de sitio será el único remedio posible.

Por otra parte, se anuncia que en vista de las dificultades de acuerdo partidario, el estado de sitio sería efectivamente proclamado, a pesar de la opinión contraria del consejo de Estado.

El Ministerio del Interior formuló un llamamiento a la población, instándola a cesar en su encono partidario y a facilitar la salvaguardia del orden. Al mismo tiempo, criticó a algunos órganos de prensa por difundir y versiones sensacionalistas de los choques ocurridos entre conservador y liberales, aludiendo específicamente al diario "El Tiempo", que ayer anunció que en los incidentes ocurridos en Bugalagrande y Ceilán habrían resultado muertas más de 100 personas.

ESTRELLOSE UN AVION EN LAS ISLAS

PARIS, 28 (AFP). — Cuarenta y ocho muertos ha sido el saldo de la travesía número 1973 del Atlántico Norte entre París y Nueva York por aviones de la Air France. El aparato, un moderno Constellation se estrelló e incendió en el pico Redente, al intentar un aterrizaje forzoso en la sierra Algarvia, en la isla San Miguel, grupo de las Azores que pertenecen a Portugal, frente a la costa de Africa. Cabe señalar que este ha sido el primer accidente grave de esa empresa desde el 1º de julio de 1946, en que reanudó sus servicios.

El avión, marcado con las características "FBZN", había salido a las 20 del jueves, hora de París, del aeródromo de Orly, en una travesía calificada de rutina, pues se trataba de un viaje más entre la capital francesa y Nueva York. Era piloteado por el comandante Jean de Lanous, de 37 años de edad, avezado hombre del aire, con 6.700 horas de vuelo, con un total de 1.300.000 kilómetros. El personal de a bordo lo integraban en total ocho tripulantes.

★ **Pasajeros Conocidos**

En la lista del pasaje figuraban el ex campeón del mundo de peso mediano Marcel Cerdán, con su manager y entrenador Joe Longman y Paul Gensar; la famosa violinista Ginette Neveu y su hermano J. P. Neveu; el pintor Louis Bouttet de Monvel, emparentado con la alta sociedad chilena y Kay Kamen, representante de Walt Disney.

★ **El Ultimo mensaje**

El último mensaje del "FBZN" fué recibido a las 2.50, hora de Greenwich, de hoy viernes e indicaba que se aprestaba a aterrizar dentro de cinco minutos, con tiempo claro en la base de Santa Ma.

(CONTINUA EN LA PAGINA DOS)

Hubo un Aspero Altercado en el Organismo Mundial

Violenta Polémica Entre Vishinsky y el Enviado de Tito

Información en la Pág. TRES

VISHINSKY Habló en tono fuerte

Clarín

DIARIO DE LA MAÑANA

BUENOS AIRES · REPUBLICA ARGENTINA · 15 centavos

UN TOQUE DE ATENCION PARA LA SOLUCION ARGENTINA DE LOS PROBLEMAS ARGENTINOS

Año V Buenos Aires, Sábado 29 de Octubre de 1949 Nº 1.470

TELEFOTO

Esta foto, tomada en la noche del jueves en el aeródromo de Orly, cercano a París, fué transmitida radiotelegráficamente a Buenos Aires. En ella aparecen la violinista Ginette Neveu, su hermano Paul, el ex campeón de box Marcel Cerdán y los colaboradores de éste, Joe Longman, manager, y Paul Genser, entrenador, subiendo al avión de la Air France que se estrelló ayer en las Azores. En la catástrofe no hubo sobrevivientes

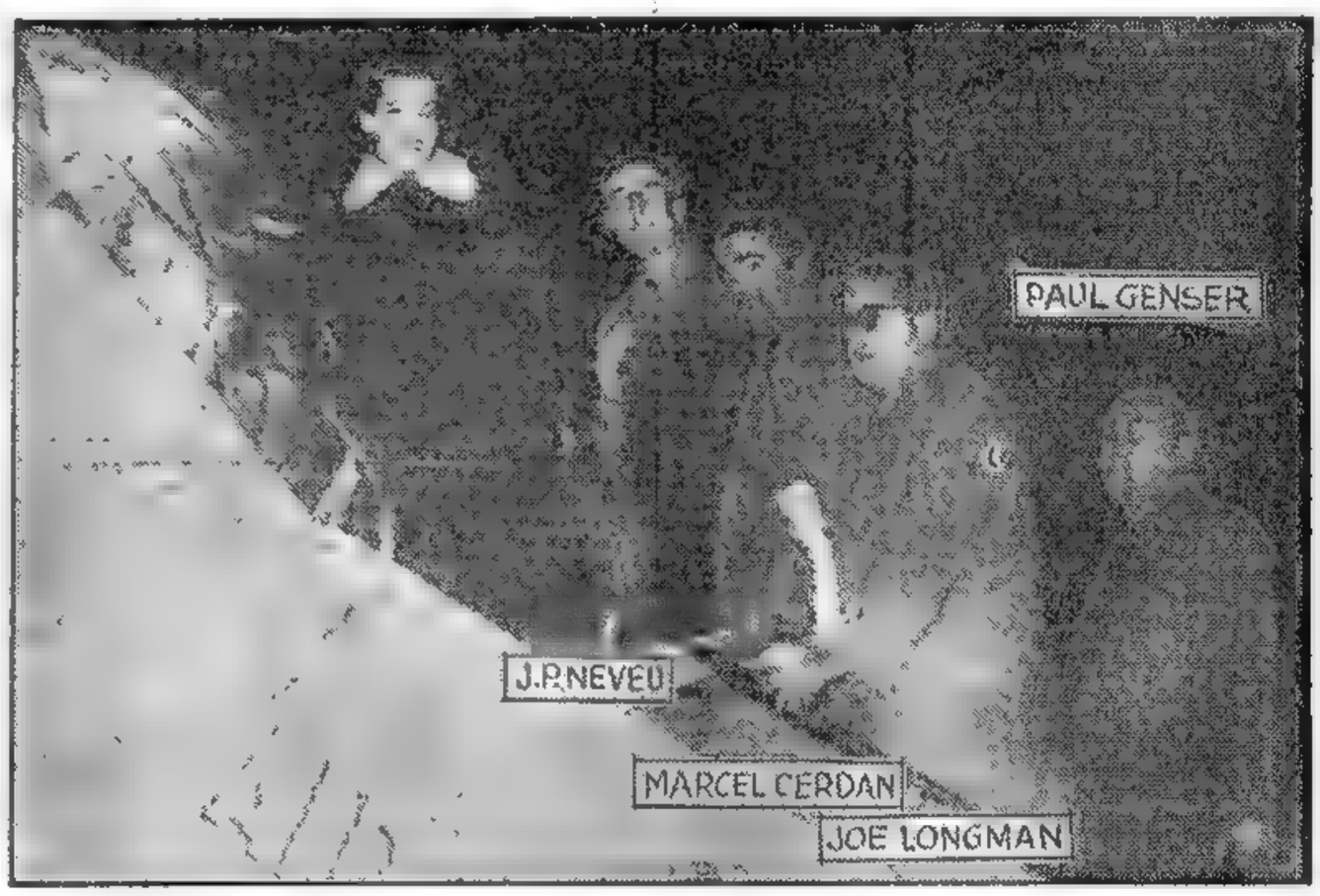

España Ingresaría al Pacto del Atlántico

MADRID, 28 (INS). — No parece estar muy lejano el día en que España estampe su firma al pie del Pacto del Atlántico y se acoja a los beneficios del Plan Marshall, como preludio de su retorno a la comunidad de naciones.

Tales son las derivaciones que podrían desprenderse del viaje del "caudillo" a Portugal.

★ **Se Tejen Conjeturas**

Mil y una conjeturas se tejen alrededor de este viaje, para muchos extraño. Si por una parte no se deja de ver en esta actitud del jefe de Estado español, un abierto desafío a sus opositores, tanto de adentro como de afuera del país, por otra parte se señala que la situación en general del país, nunca había alcanzado antes una posición tan ventajosa para que España pueda abandonar su actual ostracismo económico y político.

Es evidente que España desea fervientemente entrar en el Pacto del Atlántico, y para ello cuenta con simpatías no disimuladas en los medios políticos y militares de Estados Unidos y Gran Bretaña. Son por demás conocidas las manifestaciones de legisladores de ambos países en tal sentido. Ven a la península como una buena "cabeza de puente" en la actual "guerra fría" contra el comunismo

★ **Moción Rechazada**

LAKE SUCCESS, p8 (INS). — Por 14 votos contra 4 y 3 abstenciones, fué rechazada por el Subcomité Político la propuesta de Rusia para conceder la inmediata independencia a Eritrea, después de un fideicomiso de 5 años

Arrestó a Oficiales de Alta Graduación el Gobierno Polaco

LONDRES, 28 (INS). — "The Times" dice que el gobierno polaco arrestó a cinco oficiales de alta graduación y que ha destituido a otros en una vasta "purga" de elementos desafectos al régimen. "The Times" cita informes diplomáticos como origen de la noticia y agrega que nueve funcionarios en total han sido exonerados, entre ellos el ministro de Alimentos, Wlodzimierz Lechowicz.

★ **La Viuda de Rajk**

LONDRES, 28 (INS). — El "Daily Telegraph", dice que Julia Rajk, viuda del ex canciller de Hungría, Lazlo Rajk, ejecutado recientemente en Budapest, y su hijo de seis años, fueron detenidos y enviados a Rusia. La información se basa en declaraciones de refugiados húngaros.

Schuman, Moch y Petsche Siguen en el Ministerio

PARIS, 28 (INS). — Georges Bidault presentó al presidente Vincent Auriol la nómina de ministros del nuevo gabinete centrista, que integran en su mayoría el Movimiento Republicano Popular, el partido Socialista y el partido Radical Socialista.

★ **Repercusión en la Bolsa**

PARIS, 28 (AFP). — La amplia mayoría lograda en la Asamblea Nacional por el señor Georges Bidault, como nuevo primer ministro, y la rápida constitución del ministerio, en el cual figuran varias personalidades allegadas a las esferas financieras, han producido excelente impresión en la Bolsa.

Los negocios fueron hoy más animados y se registró una firme tendencia en las operaciones.

En el mercado del oro se notaron bajas. El Napoleón se cotizó a 4.360 francos contra 4.410; el Luis suico bajó a 4.220 contra 4.270; el Soberano bajó a 5.170, y los 20 dólares a 21.000 contra 21.240.

★ **El Nuevo Gabinete**

PARIS, 28 (AFP). — La nueva combinación ministerial presenta pocas modificaciones con respecto al gobierno anterior presidido por el señor Queuille, quien figura en el gabinete como vicepresidente del consejo. Los señores Jules Moch y Maurice Petsche, conservan sus respectivas carteras del Interior y de Finanzas, así como el señor Robert Schuman, quien ha sido mantenido en el Qual d'Orsay.

La principal modificación reside en la eliminación de los señores Daniel Mayer, ex ministro del Trabajo, y Paul Ramadier, quien abandona la cartera de Defensa Nacional. Sin embargo, el Ministerio del Trabajo ha sido atribuído a otro miembro del partido socialista, el doctor Sagelle.

★ **El Nuevo Gobierno**

El nuevo gobierno tendrá un programa nutrido que cumplir. En primer lugar deberá preparar el presupuesto para el próximo ejercicio fiscal, lograr el equilibrio mediante grandes reducciones en los gastos públicos y la creación de nuevos recursos fiscales.

CERCA DE LONDRES CAYO UN AVION Y OTRO EN CHILE: HUBO 7 MUERTOS

LONDRES, 28 (INS). — Cuatro norteamericanos y dos británicos perecieron al estrellarse e incendiarse el avión en que viajaban, después de haber despegado del aeropuerto londinense de Heathrow. El aparato se dirigía hacia Beirut (Líbano), vía Roma. Las brigadas de salvamento tuvieron que emplear extinguidores de incendio para apagar el fuego antes de extraer los cuerpos carbonizados de las seis víctimas.

★ **Se Estrelló un Avión Militar en Chile**

SANTIAGO DE CHILE, 28 (AFP). — Cerca de la base aérea "El Bosque" se estrelló un avión militar pereciendo en el accidente su piloto, el alférez Luis Gutiérrez Carranza.

Lea el lunes la décimotercera nota de las sensacionales memorias del general von Choltitz

Yo Desobedecí la Orden de Destruir París

que son la mayor atracción periodística del momento y que se titulan: *"¿París arde? Firmado: Adolfo Hitler". Un célebre mensaje que v. Choltitz no contestó*

El EXTRACTO de la LOTERIA NACIONAL

EN LA PAGINA 18

VON PAULUS RECOBRARA LA LIBERTAD EN BREVE

VON PAULUS
cautivo de Rusia

La URSS Devuelve los Prisioneros Germanos

DUSSELDORF, 29 (AFP). — El ex mariscal Von Paulus, vencido en la batalla de Stalingrado, informó a su hijo, que reside en Vieren, a 30 kilómetros de Dusseldorf, que esperaba ser liberado por los rusos en las próximas semanas. El hijo de Von Paulus declaró luego a France-Presse que su padre se reunirá, con toda seguridad, con su familia en Alemania occidental.

Otra noticia de Berlín señala que antes del 1º de enero de 1950 habrán regresado a Alemania todos los prisioneros germanos en poder de la URSS. El anuncio lo hizo el presidente de la República oriental, Wilhelm Pieck, ante el "Congreso de los Prisioneros Repatriados".

Adenauer Visitará el Vaticano en Navidad

ADENAUER,
canciller de Bonn

CIUDAD DEL VATICANO, 29 (INS). — El servicio noticioso del Vaticano reveló que "fuentes bien informadas" expresan que el canciller Adenauer y numerosos representantes de la Alemania occidental encabezarán una peregrinación y estarán presentes en Roma durante la ceremonia de apertura de la Puerta Santa, la víspera de Navidad.

Añade que el gobierno de Bonn quiere testimoniar de esta manera su deferencia hacia el Sumo Pontífice, quien, de acuerdo con declaraciones del propio Adenauer, fué el primero en ayudar a los alemanes en los momentos más difíciles.

EN COLOMBIA HAY EXTREMA TENSION

BOGOTA, 29 (AFP). — En Colombia hay extrema tensión, acentuándose el clima de guerra civil latente. Mientras prosiguen los choques sangrientos, en los que muchos ciudadanos pierden la vida, sin que se pueda establecer luego si las refriegas fueron entre civiles o entre éstos y la policía, los partidos Liberal y Conservador no consiguen llegar a un acuerdo. Se viven así horas dramáticas, vísperas quizá de una gran tragedia nacional. Los indicios, que obligan a prever lo peor, son de ruptura entre conservadores y liberales, la abstención casi segura del liberalismo en las próximas elecciones, las refriegas sangrientas de carácter político y la posibilidad de una huelga general.

Más Choques Sangrientos

OSPINA PEREZ

Los círculos liberales consideran, después de las declaraciones del señor Lleras, vocero del Partido Liberal, que la ruptura con el Partido Conservador es un hecho y que el Liberal manifestará su repudio al oficialismo mediante una abstención. Al mismo tiempo señalan la contradicción de la tesis conciliadora del gobierno de Ospina Pérez con los hechos de violencia contra los liberales, razón por la cual estiman inútil proseguir las negociaciones.

El candidato liberal, Darío Echandía, afirmó hoy que apoya plenamente las declaraciones de los voceros de su agrupación en el Parlamento, significando con tales palabras que apoyará la abstención, retirando su nombre de la lucha por la presidencia de la República.

El Partido Liberal encara patrocinar la huelga general para protestar contra las violencias conservadoras, lo que colocaría al país a las puertas de la guerra civil.

Por su parte, el gobierno ha resuelto recomendar a los funcionarios que no omitan esfuerzos para restablecer la tranquilidad, disponiendo asimismo el refuerzo de la vigilancia militar en los puntos más neurálgicos. Las tropas patrullan constantemente las calles de las principales ciudades, inclusive la capital.

TROPAS DE MAO ACERCANSE A INDOCHINA

WASHINGTON, 29 (INS). — El Departamento de Estado anunció haber recibido un despacho consignando que el gobierno chino de Mao Tsé Tung detuvo en Mukden al cónsul general norteamericano, Angus Ward, y a varios de sus empleados subalternos.

Un Cónsul de E.U. Detenido

El Departamento de Estado envió instrucciones al cónsul general en Pekín, Edmundo Clubb, para que solicite inmediatamente una entrevista con las altas autoridades comunistas chinas y obtenga la libertad de Ward.

★ **Nuevos Progresos Comunistas**

HONG KONG, 29 (AFP). — Los comunistas continúan su avance en dirección a la frontera de Indochina, de la cual se hallan ahora a sólo unos 300 kilómetros. Informase además que 5 naves nacionalistas se pasaron a los comunistas.

Son Indultados en Checoslovaquia 127 Sacerdotes

PRAGA, 29 (AFP). — Un comunicado anuncia que "el presidente de la República indultó a 127 sacerdotes, que bajo la presión del alto clero ejercieron actividades que debían ser castigadas por la justicia". Y añade: "Ahora nuestros sacerdotes están protegidos por las nuevas leyes y los que fueron indultados también se beneficiarán con las ventajas de esas leyes".

DIARIO DE LA MAÑANA

Clarín

BUENOS AIRES · REPUBLICA ARGENTINA

15 centavos

UN TROZO DE ATENCION PARA LA SOLUCION ARGENTINA DE LOS PROBLEMAS ARGENTINOS

Año V Buenos Aires, Domingo 30 de Octubre de 1949 Nº 1.471

DE GAULLE ES EL QUE SE BENEFICIA

PARIS, 29 (De nuestra agencia). — El nuevo jefe del gobierno francés —¿por cuánto tiempo?— ha dicho lo que todos piensan: las nuevas cuestiones de carácter internacional reclaman cada día urgente solución y no resulta tolerable que el mundo entero tenga que preguntarse a diario si Francia está o no en situación de intervenir con la necesaria autoridad en los problemas que le conciernen. Bidault hará cuanto pueda. La cuestión es que lo dejen gobernar.

El ejecutivo debe gobernar, afirma "Le Monde"; que es precisamente lo que sostiene De Gaulle, cuando propugna la reforma constitucional.

Dos son, según éste, las fallas del actual sistema: una extravagante ley electoral que organiza gobiernos de partidos —yo diría de los comités— y un ejecutivo sin atribuciones reales.

Sobre lo primero existe casi unanimidad. Si la ley es mala, hay que cambiarla y retornar al sistema mayoritario, para lo cual los diversos grupos políticos han depositado por ahora sendos proyectos. En cuanto a la Constitución, los que asistimos al segundo referéndum de 1946, sabemos que fué aceptada sólo para ahorrarle al país los inconvenientes de un tercer referéndum, y que personalidades tan distintas como Herriot, Bidault y Blum, entre otros, declararon en aquella oportunidad que la carta fundamental de la cuarta república adolecía de serios defectos y que tarde o temprano habría que enmendarla, aunque no precisamente en el sentido auspiciado por De Gaulle.

Raros son, en efecto, los políticos franceses que como Paul Boncour reconocen las ventajas del sistema constitucional americano a base de ejecutivos que efectivamente gobiernan. La inmensa mayoría, a pesar de los inconvenientes que en todo tiempo trajo y de lo poco que se adapta a las circunstancias del mundo actual, insiste en defender el parlamentarismo. Es ésa la gran tradición de Francia, dicen. A ello replica De Gaulle que los resultados están a la vista y cita como ejemplo favorable a Estados Unidos y la Argentina, y destaca que no propone nada extravagante y no comprende por qué le acusan "a priori" de querer implantar una imaginaria tiranía.

En realidad, una cosa son las ideas constitucionales de De Gaulle y otra la personalidad misma de este glorioso general, que porfía en disfrazarse de político y en salvar por segunda vez a Francia.

Sea como sea, en la actual coyuntura el juego se está dando de su lado. "Le Figaro" propone ambas reformas como condición previa a la disolución de la Asamblea: el voto de una nueva ley electoral y la enmienda a la Carta y sólo después, la disolución y las elecciones generales. Francia no soportaría —destaca— el doble desorden simultáneo suscitado por nuevos comicios y por el cambio institucional, todo ello con un gobierno transitorio.

Desde luego. Y sobre todo si se tiene en cuenta que en dicho caso el gobierno provisional debería constituirse obligatoriamente con comunistas. De Gaulle lo trajo a Thorez de Moscú y lo sentó en el Consejo de Ministros. Costó bastante desalojarlo y nadie en Francia, salvo él y su partido, tiene interés que vuelva.

OCTAVIO GONZALEZ ROURA
(Representante general de CLARIN en Europa)

Tiroteáronse Húngaros y Yugoeslavos

CARMONA y FRANCO se dirigen al palacio presidencial de Lisboa, donde ambos jefes de Estado, de Portugal y España, respectivamente, conferenciaron

BELGRADO, 29 (INS). — El ministerio del Interior anunció que guardias fronterizos de Hungría abrieron fuego durante seis horas contra territorio yugoeslavo, en una extensión de más de 200 metros, aunque sin causar bajas. Un comunicado dice que la agresión fué perpetrada el jueves en Donji Miholjac, Croacia, y que constituye la más flagrante violación ocurrida hasta ahora en la frontera. De acuerdo con la versión, los húngaros dispararon primero sus armas automáticas y lanzaron después granadas de mano y otros proyectiles.

Se califica el incidente de "provocación destinada a empeorar las relaciones entre Yugoeslavia y Hungría", y señala que se trata de una tentativa inspirada en el propósito de fomentar la propaganda bélica.

★ **Reserva en Budapest**

BUDAPEST, 29 (AFP). — En los medios competentes de Budapest se expresó no estar en condiciones de formular declaraciones sobre el comunicado yugoeslavo en que se afirma que tropas húngaras abrieron el fuego con armas automáticas el 27 de octubre en la frontera húngaro-yugoeslava.

★ **Recia Escaramuza**

PARIS, 29 (AFP). — Las informaciones de Belgrado sobre el ataque de guardias húngaros en la frontera yugoeslava, han causado cierta sensación, pues se tienen noticias de que las fuerzas de Tito repelieron la agresión, originándose un prolongado tiroteo. El gobierno de Belgrado señala que no hubo bajas, mientras que el de Budapest se limita a observar silencio, por ahora. Los observadores presienten que, en los próximos días, Hungría hará algún anuncio que servirá, sin duda, se agrega, para agravar la tensión en esa zona.

Posteriormente se trasmitió desde Belgrado que la Cancillería yugoeslava remitió hoy una nota de protesta a la Legación húngara.

LEA MAÑANA

LA XIII NOTA DE LAS MEMORIAS DEL GENERAL ALEMAN VON CHOLTITZ

EE. UU. Destina 15.585 Millones de Dólares a Gastos Militares

WASHINGTON, 29 (AFP). — Truman promulgó el mayor presupuesto militar de Estados Unidos en tiempos de paz —15.585 millones de dólares—, en el que figura la constitución de 58 grupos aéreos, lo que constituye una transacción entre los partidarios de la supremacía de la aviación y los que preconizan el equilibrio entre las tres armas.

El presupuesto se divide en 12.950 millones de dólares, en dinero líquido, que es puesto a la inmediata disposición de las fuerzas armadas y el resto en autorizaciones de contratos que se reparten de la siguiente manera: Ejército: 4.380.644 dólares; Marina: 4.285.382.200 dólares; Aviación: 1.088.386.000. Sin embargo, el equilibrio está roto en favor de la aviación, pues a esta última se la ha autorizado a suscribir pedidos por valor de 1.992.275.500, mientras que la marina sólo dispone de 643.546.000

"YO DESOBEDECI LA ORDEN DE DESTRUIR PARIS"

que con su sensacional interés han sido la primicia periodística más notable del año. La nota de mañana se titula:

★ "¿PARIS ARDE?". FIRMADO: ADOLFO HITLER".—El célebre mensaje que no recibió von Choltitz.

REVELASE QUE LA URSS REALIZA UNA DEPURACION ANTIJUDIA

PARIS, 29 (INS). — La comisión internacional para el estudio de asuntos europeos denunció que Rusia ha iniciado una amplia depuración antisemita, ordenando la deportación de centenares de millares de judíos a Asia. Dice la comisión que los judíos son separados de los puestos en el gobierno y el ejército y que la depuración está alcanzando a los países situados detrás de la "cortina de hierro". Asegura también que Lazar M. Kaganovitch es el único judío que queda ahora en el Politburó. En el informe se dice también que la cancillería soviética ha quedado totalmente depurada de judíos

El Mariscal Tito ha Ordenado la Movilización de Todas las Reservas Yugoeslavas

(INFORMACION, PAGINA TRES)

Colombia Hállase al Borde de la Guerra Civil

EL PRIMER ministro francés, M. Georges Bidault, formula declaraciones a los periodistas, poco después de haber aceptado la misión de constituir nuevo gobierno

ENORME TENSION ENTRE AMBOS BANDOS

DE FRANCE PRESSE

BOGOTA, 30. — La guerra civil es el único paso que falta dar a los dos partidos mayoritarios de la política colombiana.

La situación caótica, en el interior de la República, se ha ido agravando en los últimos días a tal extremo, que en algunas localidades donde es latente la tensión entre los dos bandos rivales, los habitantes neutrales se han atrincherado en sus casas y sólo se atreven a salir a la calle en los momentos de calma y para proveerse de las más elementales materias de subsistencia.

★ Lucha Intestina Declarada sin Cuartel

Estas precauciones, consideradas lógicas en vista de la elevada y constantemente creciente cifra de muertos y heridos, comienzan a dar aspecto de lucha intestina desencadenada sin cuartel, sobre todo en localidades alejadas.

Si bien las versiones de los bandos difieren hasta ahora fundamentalmente acerca de quienes atacan y quienes se defienden, es evidente que hay bandas armadas de uno y otro bando (conservadores y liberales) dispuestas a solucionar a balazos los diferendos políticos lugareños.

★ En la Capital se Mantiene la Calma

La ciudad de Bogotá, que vivió los horrores de la turba desenfrenada, embriagada y asesina en las sombrías jornadas que siguieron al asesinato del líder liberal Eleizer Gaitán, durante la realización de la Conferencia Panamericana, el año pasado, se mantiene ahora en calma. Esta calma, obligada, por otra parte, por la presencia de patrullas en las calles y por la policía que ha sido deste entonces reorganizada, contrasta con la agitación sangrienta en el interior.

Las perspectivas son sumamente pesimistas, pues por una parte los liberales anunciaron la abstención electoral, y amenazaron con incitar a los gremios obreros que ellos controlan, a declarar la huelga general, y por otra los conservadores acusan a los li-

(Continúa en la página DOS)

Se Pondría Término al Conflicto Entre Holanda e Indonesia

LAKE SUCCESS, 30. (INS).— Se espera que mañana se den a conocer los resultados de las pláticas secretas que se realizan en La Haya, con el fin de poner término al conflicto existente entre holandeses e indonesios.

En los círculos de las Naciones Unidas existe verdadero optimismo ante lo que parece ser, de acuerdo con las noticias recibidas, un concreto preludio del fin definitivo de este problema.

El principal vocero de Indonesia en Lake Success, N. L. Palar, ha recibido noticias de la capital holandesa que le mantienen en esperanzada expectación sobre los positivos resultados de la conferencia de tabla redonda.

De solucionarse satisfactoriamente esta cuestión, que tantos choques ha originado entre el bloque occidental y Rusia, las Naciones Unidas se verían libres de contemplar este problema, eliminándolo del temario de la Asamblea General.

RECLAME A SU CANILLITA CON ESTA EDICION EL SUPLEMENTO DEPORTIVO

PRIMERA SECCION

Clarín

15 AÑOS EN TODO EL PAIS

Un toque de atención para la solución argentina de los problemas argentinos

AÑO V BUENOS AIRES, LUNES 31 DE OCTUBRE DE 1949 Nº 1.472

EL PLAN DE LIBERACION DE CAMBIOS INTEREUROPEOS HA SIDO APROBADO

PARIS, 30 (AFP). — Los ocho ministros de Hacienda europeos aprobaron definitivamente el proyecto de liberación de los cambios intereuropeos.

Durante la tarde, el grupo consultivo integrado por esos ministros examinó el proyecto irlandés sobre la realización de una gran conferencia económica con delegados de Europa Occidental y los Estados Unidos. Pero no se tomó ninguna decisión, porque los ministros esperan oír el punto de vista del administrador del Plan Marshall, señor Paul Hoffman, quien pronunciará un discurso en la sesión plenaria que la Organización Europea de Cooperación Económica realizará el lunes a la mañana.

La URSS Persigue a los Opositores en Alemania

SON ARRESTADOS NUMEROSOS DIRIGENTES POLITICOS

DE INTER. SERVICE

BERLIN, 30 (INS). — La policía soviética ha intensificado la persecución contra los elementos opositores del régimen comunista recientemente creado en la Alemania Oriental. Numerosos dirigentes políticos de los partidos Liberal Demócrata y Demócrata Cristiano han sido arrestados en los últimos días, ante el temor de que fomenten el descontento que comienza a insinuarse entre la parte democrática de la población. Al mismo tiempo, los agentes soviéticos han procedido a detener a gran cantidad de personas que trataban de cruzar la frontera y refugiarse en la parte occidental del país. La policía marítima también se muestra sumamente activa, patrullando incesantemente el mar Báltico en su afán de cortar la huida a numerosas embarcaciones, cargadas de alemanes, que procuran llegar a Suecia.

En las últimas semanas han llegado a las costas suecas varias frágiles barcas, a bordo de las cuales viajaron elementos democráticos del este alemán que lograron escapar a la persecución de la policía secreta soviética. La afluencia de esos elementos a Suecia ha sido tan elevada que el gobierno se ha visto en la necesidad de advertir que procederá a devolver a Alemania a todas aquellas personas que no respondan a la calificación de "refugiados políticos".

★ Ordenes a la Policía

BERLIN, 30 (INS). — El periódico "Social Demokrat" informa en su edición de hoy que todos los miembros de la policía del pueblo de la Alemania oriental han recibido órdenes de ingresar en el partido de Trabajadores Socialistas, dominado por los comunistas, so pena de perder sus puestos.

La orden fué dictada por el ministro del Interior del nuevo estado alemán oriental, Karl Steinhoff, quien decretó, asimismo, que las brigadas de bomberos de la república sean colocados bajo la jurisdicción de la policía. Los bomberos deberán usar el uniforme de los agentes policiales.

★ Petición de Adenauer

FRANCFORT, 30 (INS). — Trascendió que el alto comisionado de los Estados Unidos en Alemania, John McCloy, ha pedido instrucciones al gobierno norteamericano en relación al pedido formulado por el canciller de la república federal alemana, Konrad Adenauer, sobre un cambio de la política de occidente en el país tendiente a dar al oste germano un mayor grado de independencia y algunas concesiones

Se tiene entendido que McCloy ha considerado la cuestión con los altos comisionados de Gran Bretaña y Francia, y que éstos también han decidido consultar sobre el particular con sus respectivos gobiernos.

El cambio de política, que en opinión de los observadores es absolutamente necesario, sería una consecuencia lógica de la creación del estado alemán oriental y de las ventajas que al mismo ha concedido el Kremlim y las autoridades comunistas del este del país como medio de sembrar el descontento en el oeste y preparar el camino para la dominación roja en toda Alemania.

★ Concesiones Británicas

LONDRES, 30 (INS). — El diario "Sunday Times" anuncia en su edición de hoy que Gran Bretaña se encuentra ahora dispuesta a hacer ciertas "concesiones" no contempladas en su posición primera respecto a la política de desmantelamiento de las fábricas alemanas.

En Todas las Naciones de Influencia Soviética se Intensifican las "Purgas"

LONDRES, 30 (INS). — Los anuncios de "purgas" en Polonia, Bulgaria, Hungría y Checoslovaquia, por una parte, y de que los elementos prosoviéticos de Yugoeslavia han decidido, en una reunión ilegal, activar la campaña para derrocar a Tito, por la otra, son interpretados en esta capital como un reconocimiento por el Cominform de que la estrella de Tito continúa elevándose sobre el cielo de la Europa Oriental.

Al mismo tiempo, se arraiga en todos los ánimos la impresión de que el Cominform, dirigido por Moscú, esté tratando de llegar a un desenlace político con su enemigo, el jefe del Estado yugoeslavo, por todos los medios a su alcance. Y para lograr sus propósitos, al parecer, resulta imprescindible remover de las altas posiciones políticas de las naciones que giran dentro de la órbita rusa a todos aquellos elementos que no comulgan con su conducta.

Se tiene entendido que también en la Alemania Oriental, que se cree llamada a formar parte del Cominform, el gobierno comunista recientemente instituído y patrocinado por el Soviet está estrechando filas contra los enemigos del régimen.

Las medidas ordenadas por el Cominform en relación con la destitución de todos los que no estén de acuerdo con su política parece indicar que ese organismo esté tomando muy en serio las declaraciones de Tito en el sentido de que tiene numerosos y poderosos partidarios en los países satélites de Rusia.

Por otra parte, las gestiones del dictador yugoeslavo para establecer relaciones más estrechas con Italia han dado óptimos frutos al crearse un movimiento disidente entre los comunistas italianos que apoya la lucha de Tito contra la hegemonía soviética.

La confianza de Tito en el resultado de su lucha trascendental contra la línea del Kremlin ha surgido en forma definitiva como resultado de las conferencias en París y Londres de los diplomáticos norteamericanos en Europa. Se tiene entendido que los diplomáticos de Estados Unidos decidieron en esas reuniones aumentar su apoyo a Tito como medida estra-

(Continúa en la página siguiente)

LEA MAÑANA

La décimocuarta nota de esta sensacional serie, titulada:

"Von Choltitz salva a París de un destructor bombardeo nocturno de la Luftwaffe".

Los Rusos Perfeccionaron en Forma Notable sus Defensas Antiatómicas

WASHINGTON, 30. (INS).— Extraordinaria sensación han causado en todos los círculos políticos de esta capital, las declaraciones formuladas por el Comité Internacional para el Estudio de Problemas Europeos, en el sentido de que es dudoso que los bombarderos atómicos norteamericanos puedan destruir el potencial bélico de la Unión Soviética, en caso de una guerra entre Oriente y Occidente. El mencionado grupo, entre cuyos miembros figuran Paul Reynaud y Robert Schuman, de Francia, y lord Vansittart, lord Brabazon y el vicemariscal del Aire, D. C. Bennet, de Gran Bretaña, ha afirmado que las defensas antiatómicas del Soviet han sido perfeccionadas a tal punto que sería difícil destruir la industria de guerra rusa en acciones aisladas. El comité ha respaldado las declaraciones formuladas hace poco en Wáshington por altos jefes navales norteamericanos, rebatiendo los argumentos de la Fuerza Aérea de los Estados Unidos en el sentido de que sus bombarderos atómicos B-30 podrían paralizar militarmente a Rusia en un período de tiempo relativamente breve, en caso de conflicto bélico. Los miembros del comité han llegado a la conclusión de que "el bombardeo por la fuerza aérea norteamericana no puede ser decisivo y anular el potencial bélico del Soviet", en razón de que los gobernantes del Kremlin, comprendiendo el peligro que significan los posibles bombardeos norteamericanos, han desarrollado dos tácticas defensivas eficaces: la utilización de proyectiles antiaéreos dirigidos y la dispersión de fábricas.

En círculos de Wáshington se ha expresado que las manifestaciones del Comité Internacional para el Estudio de Problemas Europeos, deben ser consideradas como un llamado de atención para "quienes creen que la fuerza aérea de los Estados Unidos puede hacer maravillas"

Faltando 11 Minutos Suspendióse el Match Boca-Racing

Información en el Suplemento Deportivo

Murió el ex Secretario de Estado de EE. UU., Edward Stettinius

OCASIONO EL DECESO UN ATAQUE CARDIACO

GREENWICH (Connecticut), 31 (INS). — El ex secretario de Estado, Edward Stettinius, murió hoy al amanecer en la residencia de su cuñado, en Greenwich.

En el momento de su muerte se encontraban junto a él su esposa, Virginia Wallace; su suegra, la señora W. J. Wallace, y su secretario, L. F. Wallace. El ex secretario de Estado fué hallado sin sentido en su dormitorio poco antes de la siete de la mañana por su esposa, que inmediatamente llamó al doctor Harold Amoas, es-

(CONTINUA EN LA PAG. DOS)

EDWARD STETTINIUS

Arrasaron Otro Pueblo Colombiano: Nuevos Choques

GRAN BRETAÑA RETIRARA EN BREVE LAS TROPAS DESTACADAS EN GRECIA

LONDRES, 31 (INS). — El subsecretario de Relaciones Exteriores, Christopher Mayhew, informó en los Comunes que las tropas británicas serán evacuadas de Grecia en un futuro próximo. El anuncio era esperado desde hace algún tiempo por razones de economía y por el cese de la lucha de guerrillas en aquel país.

Mayhew dijo que la retirada no afecta en forma alguna a las misiones naval o de policía militar, y que no significa que Gran Bretaña deje de tener interés por la seguridad y bienestar del pueblo griego.

Unos 3.000 hombres serán repatriados, conforme a la comunicación presentada hoy a los Comunes por el señor Mayhewn, subsecretario del Foreign Office. Se limita a declarar que esos elementos, dependientes del cuartel general del Medio Oriente, sólo podrán viajar cuando las autoridades competentes hayan organizado su traslado.

SERIAN POSTERGADOS LOS COMICIOS

BOGOTA, 31 (INS). — Cunde la animosidad entre liberales y conservadores, en consonancia con la incertidumbre que se mantiene latente en el panorama político colombiano por las discrepancias entre ambas agrupaciones. La violencia que se ha desatado sobre el país, y que amenaza tener trágicas consecuencias, alcanzó a la región de Arauca, donde se renovaron los choques políticos. Se afirma que dicha población ha sido arrasada por bandoleros, después de sostener un nutrido tiroteo con la policía. Se calcula que el número de muertos asciende a 25, y que los heridos sobrepasan el medio centenar, entre ambas partes. Se desconoce la filiación política de los asaltantes.

★ Exigencia Liberal

BOGOTA, 31 (INS) — El candidato a la presidencia y líder del partido Liberal, Darío Echandía, advirtió que el liberalismo desconocerá la victoria si los conservadores ganan las elecciones del 27 de noviembre, por no haber llegado a un acuerdo político ambos partidos. Los liberales habían anunciado a fines de la semana pasada que se abstendrían

Echandía afirmó que el liberalismo exige el aplazamiento de los comicios y la formación de un gobierno provisional que conceda plena libertad al electorado para concurrir a las urnas. Insiste Echandía en la necesidad de encontrar una fórmula para llegar a un acuerdo político conservador-liberal, a fin de aplazar las elecciones y constituir el gobierno que preconiza.

Otro líder liberal, el ex presiden-

(CONTINUA EN LA PAGINA DOS)

Fueron Identificados los Restos de Marcel Cerdán

PUNTA DELGADA (Isla San Miguel), 31. (AFP.). — Se logró identificar los restos del pugilista Marcel Cerdán, luego de minuciosa inspección, en que se estableció debidamente gracias a las iniciales que quedaban visibles en el reloj pulsera de la víctima. Lo mismo sucedió con Ginette Neveu.

Luego de oficiarse una misa de cuerpo presente, los restos serán llevados en avión a Santa María.

DIARIO DE LA MAÑANA

Clarín

UN FOCO DE ATENCION PARA LA SOLUCION ARGENTINA DE LOS PROBLEMAS ARGENTINOS

BUENOS AIRES REPUBLICA ARGENTINA

Año V Buenos Aires, Martes, Noviembre 1º de 1949 Nº 1.473

La Argentina Presidirá el Consejo de Seguridad

ARCE DESEMPEÑARA EL CARGO DURANTE EL PRESENTE MES

LAKE SUCCESS, 31 (AFP). — La Argentina presidirá el Consejo de Seguridad durante el mes de noviembre, por corresponderle así según el sistema de rotación por el cual el Consejo de Seguridad designa cada mes su presidente.

El doctor Arce reemplazará al delegado de Estados Unidos, señor Warren Austin.

★ Moción Argentina

LAKE SUCCESS, 31 (A. F. P.). — La Argentina propone que se consulte la opinión de la Corte Internacional de Justicia acerca de la admisión de nuevos miembros de la UN. y la interpretación que se ha de dar al artículo cuatro de la Carta, refiriéndose a la entrada de nuevos afiliados

Doctor ARCE

La resolución argentina, sometida a la comisión especial de la asamblea, propone una serie de preguntas que se formularían a la Corte Internacional para determinar en qué medida la Asamblea, ante la carencia del Consejo de Seguridad, puede abocarse al problema y resolverlo.

La moción argentina pregunta especialmente: "¿La admisión de nuevos miembros es cuestión puramente jurídica o la asamblea general podrá hacer uso de elementos políticos al ejercer su poder de decisión?

★ Los Pedidos de Ingreso

LAKE SUCCESS, 31 (INS). — Australia propuso que la UN. admita a siete estados cuyas solicitudes obtuvieron mayoría de votos en el Consejo de Seguridad, pero que fueron vetadas por la Unión Soviética.

El delegado de Gran Bretaña, sir Alexander Cadogan, apoyó la moción.

★ Llamamiento a Albania

LAKE SUCCESS, 31 (INS). — La Comisión Política hizo un llamamiento a Albania para que impida cualquier ataque contra los observadores de la UN. que se hallan en la frontera greco-albanesa. La moción, presentada la semana pasada por el británico Héctor McNeil, fué combatida por el bloque soviético, alejando que no había prueba de que Albania fuese responsable de tales ataques.

El almirante Louis Denfeld, que acaba de ser relevado de sus funciones de jefe de Operaciones Navales de Estados Unidos, es saludado por un grupo de colaboradores, poco después de conocerse la decisión del secretario de Marina

El Gobierno de Estados Unidos ha Exigido el Retiro de dos Diplomáticos Checoslovacos

WASHINGTON, 31 (INS). — Estados Unidos solicitó el retiro de dos diplomáticos checoslovacos, en represalia por la expulsión de dos agregados a la embajada norteamericana en Praga y la detención de un tercer funcionario. El departamento de Estado anunció que exige el retiro inmediato del cónsul general en Nueva York, Ervin Munk, y del mayordomo de la embajada checa en esta capital, Jan Horvath. El breve anuncio de hoy del departamento de Estado, dice: "Este gobierno ha informado a la embajada de Checoslovaquia en Wáshington, que el Dr. Ervin Munk, cónsul general de ese país en Nueva York, y el señor Jan Horvath, mayordomo de la embajada de Checoslovaquia, no son personas gratas y que, en consecuencia, este gobierno ha pedido su retiro inmediato por el gobierno checoslovaco".

★ Las Huelgas Obreras

WASHINGTON, 31 (INS) — El director de los servicios federales de mediación en los conflictos obreros, Cyrus S. Ching, expresó esta noche la esperanza de que el acuerdo entre la Bethlem Steel Company y los trabajadores del acero afiliados al congreso de organizaciones industriales, sea el primer paso en la solución total del conflicto en las actividades siderúrgicas.

★ Solucionan el Paro

CLEVELAND, 31. (INS).— Las negociaciones para resolver la huelga del acero salieron esta noche del estancamiento en que se hallaban, cuando el presidente del congreso de organizaciones industriales, Philip Murray, y representantes de la Bethlem Steel Corporation, llegaron a un acuerdo después de una conferencia que duró dos horas y media.

Al salir de la conferencia, Murray declaró "hemos llegado a un acuerdo" y se dirigió a una sala en donde le aguardaban los miembros de la comisión negociadora de trabajadores del acero y firmó el acuerdo.

Dió un Comunicado la Embajada de Colombia

LA embajada de Colombia en esta capital, ha dado a conocer el siguiente comunicado:

"En virtud de las noticias cablegráficas procedentes de Bogotá y de otras ciudades colombianas que han publicado últimamente los periódicos de esta ciudad, la embajada de Colombia considera oportuno informar que, aun cuando se haya producido alguna agitación preelectoral en determinados lugares de la nación, el orden y la paz no se han alterado. El gobierno de Colombia tiene amplias atribuciones constitucionales para mantener aquél y conservar ésta. Es necesario advertir que las respectivas agencias noticiosas, al transmitir aquellas informaciones, se han limitado, como expresamente se declara en los mismos cables, a reproducir las que han aparecido en ciertos diarios bogotanos que están especialmente inclinados, con el fin de poder continuar la intensa oposición que han desatado contra el gobierno del señor presidente Ospina Pérez, a ampliar los acontecimientos que hayan podido ocurrir. Ante la proximidad de unas elecciones presidenciales que tan extraordinaria influencia tendrá en el destino histórico de la nación, es comprensible que en sectores rurales muy alejados de las principales ciudades, se puedan producir algunos sucesos desagradables. El gobierno de Colombia defenderá la paz y la seguridad de los colombianos dentro de los procedimientos señalados por la Constitución Nacional sin recurrir a métodos reñidos con la tradición de legalidad y civismo que distingue a Colombia".

El Precio de la Carne Argentina Era Menor que el de la Mexicana que Adquirió Grecia

WASHINGTON, 31 (AFP). — La autorización dada a Grecia para adquirir 1.500 toneladas de carne en México, pese a que la oferta argentina era más ventajosa, causó asombro, tanto en los círculos argentinos como en el Departamento de Estado.

Aunque los países europeos son libres de gastar sus dólares de la ECA donde bien les parezca, corresponde a esa entidad, dentro del marco de su política, velar porque los contratos se firmen con los vendedores más convenientes

Mientras fuentes argentinas afirman que Atenas aceptó la oferta argentina de 475 dólares por tonelada métrica, el 1º de septiembre, el experto de la ECA declara que la autorización a Grecia para comprar en México fué acordada el 15 de agosto pese a que el precio mexicano constituye una diferencia de 8 dólares sobre la oferta argentina.

El experto de la ECA señaló que a la larga resultaba más ventajoso adquirir carne mexicana mientras la diferencia de precio no sobrepasara la posibilidad de competencia, dados los gastos considerables hechos por el Departamento de Agricultura de Estados Unidos en México para aplicar el programa de control de la fiebre aftosa.

Los expertos económicos de la capital consideran insuficientes esas razones aducidas por la ECA para justificar la derogación de la regla de "adquirir al mejor licitador".

Esos expertos opinan además que la diferencia de precios entre la carne mexicana y la argentina debe subir a 20 ó 25 dólares por tonelada y no a 8 dólares por tonelada, como cita la ECA. "Los precios argentinos no admiten competencia" afirmó un experto económico, quien indicó que los precios de la carne mexicana se deben a que los centros ganaderos se encuentran alejados de los puertos, mientras en la Argentina el transporte es más corto.

El problema que se presenta, según los expertos de Washington es saber si la autorización de la ECA a Grecia constituye un caso aislado o si por el contrario es un precedente que la Argentina podría considerar como "política discriminatoria".

Los medios gubernamentales de Estados Unidos lamentan este estado de cosas porque, como afirmó un especialista en relaciones argentino-norteamericanas "Deseamos ver a la Argentina recobrar una economía sana y normal. Es la mejor garantía de estabilidad política y de relaciones exteriores armoniosas".

El Departamento de Estado, que no fué informado de las negociaciones entre Grecia, la ECA y México, espera recibir un informe detallado de la ECA para comunicarlo a la embajada argentina, que, por su parte, informará al gobierno de Buenos Aires.

Triunfó Una Moción Argentina Sobre las Colonias Italianas

(INFORMAC. PAGINA DOS)

Murieron 55 al Chocar Dos Aviones en E. U.

EL DESASTRE OCURRIO EN EL AEROPUERTO DE WASHINGTON

WASHINGTON, 1º (INS). — Cincuenta y cinco personas hallaron la muerte en el mayor desastre ocurrido en la historia de la aviación de Estados Unidos al chocar un avión cuadrimotor de pasajeros de la Eastern Air Lines con un aparato de combate P-38, sobre el aeropuerto nacional de Wáshington. Las dos máquinas se precipitaron a tierra en llamas. Como consecuencia del terrible encontronazo, el avión de pasajeros se partió en dos. Los restos de los dos aeroplanos quedaron esparcidos durante una extensa zona.

★ Uno Solo Salvado

El único sobreviviente de la catástrofe es Erie Ríos Bridoux, director de aviación civil de Bolivia, quien piloteaba el aparato de combate, perteneciente al material de guerra excedente de Estados Unidos. El piloto boliviano fué sacado del río Potomac, donde cayó con su avión, siendo conducido inmediatamente al hospital de Alexandria, estado de Virginia. Se informó que su estado es grave. Entre las víctimas se cuentan, el representante republicano por Massachussetts, George J. Bates; el banquero neoyorquino, Gardner Taylor, y la famosa caricaturista de la revista "New Yorker", Helen Hokinson.

★ Hay 55 Muertos

Funcionarios de la Administración Aeronáutica Civil anunciaron que los 51 pasajeros y cuatro tripulantes que conducía el avión de la Eastern Air Lines perecieron en el accidente. La mayoría de las víctimas dejaron de existir instantáneamente. El aparato comercial se hallaba en vuelo de Boston a Nueva Orleans, en la primera travesía de un nuevo itinerario. Había hecho escala en Nueva York para tomar pasajeros antes de seguir viaje hacia Wáshington, otro de los puntos intermedios del trayecto.

★ A 120 Metros de Altura

El P-38, vendido recientemente a Bolivia embistió al avión de pasajeros entre la parte media del fuselaje y la cola, a 120 metros de altura, cuando el DC-4 descendía ya para aterrizar en el aeropuerto de Wáshington. Luego de la colisión, el avión de la Eastern Air Lines, envuelto en llamas, cayó en una laguna situada al suroeste del aeropuesto. Parte de los restos de los dos aparatos cayeron en el río Potomac, parte en la laguna y parte en el Boulevard. Varios de los cadáveres fueron extraídos del río, pues la parte delantera del DC-4 quedó sumergida en las aguas del Potomac. La cola del avión fué a caer a varios metros de distancia del resto de la estructura.

El número de muertos del accidente de hoy fué sobrepasado, en la historia de la aeronáutica norteamericana, por lo dos desastres [illegible] a dirigibles. El primero tuvo lugar en abril de 1936, cuando el dirigible "Akron" se precipitó al mar en aguas de la costa de Nueva Jersey, muriendo 73 personas, y el segundo en mayo de 1947, cuando el dirigible alemán "Hindemburg" fué destruido por un incendio mientras estaba acoplado a su torre de amarre en Lakehurst, Nueva Jersey, encontrando la muerte 56 personas.

★ Hablan los Testigos

Testigos oculares de la catástrofe declararon que el P-38 estaba

(Continúa en la página DOS)

DESATOSE EXCEPCIONAL FIEBRE DE COMPRAS EN LA CAPITAL HUNGARA

BUDAPEST, 1º (INS). — Una fiebre de compra de artículos de lujo, que el gobierno comunista achacó a los "rumores difundidos por la radio reaccionaria de Occidente", dejó a las tiendas de Budapest sin pieles, joyas y otros artículos de alto precio. Tales rumores dicen que la moneda de Hungría sería desvalorizada.

De la noche a la mañana, el tipo de cotización del dólar en el mercado negro subió de 35 florines por dolar a más de 100. Muchas tiendas tuvieron que cerrar temprano por falta de mercaderías, mientras enormes colas se formaban a las puertas de otras.

Siniestro en el Brasil: Perecieron Ocho Niños

RIO DE JANEIRO, 1º. (AFP). — Dos familias salieron de excursión en Pedregulho, y al llegar a determinado punto del río Grande, los padres decidieron tomar una canoa y embarcarse en ella con ocho hijos, de los dos matrimonios, a fin de llegar a una isla próxima. En medio de la corriente, la embarcación zozobró con los ocho niños y sus padres, ante la vista de las esposas que se encontraban en la orilla esperando su regreso.

MANTIENESE LA SITUACION DE ALARMA EN COLOMBIA

Toque de Queda en Cucuta; Hay Total Cierre Bancario

CARACAS, 1º (INS). — Las autoridades colombianas impusieron el toque de queda en Cucuta, donde las tropas patrullan las calles en prevención de desmanes. Despachos procedentes de la frontera indican que los bancos han cerrado sus puertas en Cucuta y que el tránsito fronterizo, generalmente intenso, se halla prácticamente paralizado. Desde el territorio venezolano se han escuchado tiroteos intermitentes.

★ Huyen los Liberales

CARACAS, 1 (INS) — Desde la frontera colombo-venezolana se informa que se observa en la región fronteriza gran afluencia de elementos liberales que procuran refugiarse en Venezuela debido a la tensión política imperante en Colombia. Según los despachos, los liberales se sienten inseguros en su país debido a los sangrientos choques que se vienen registrando.

★ Cuatrocientos Muertos

BOGOTA, 1º (AFP). — Cuatrocientos setenta y cuatro muertos se habrían registrado durante los incidentes políticos ocurridos en el mes de octubre. Así lo anuncia una estadística oficiosa publicada por el diario "El Liberal". Treinta y cinco personas murieron en la aldea de Arauca, según lo reconocen tanto los liberales como los conservadores, responzabilizándose mutuamente. Los relatos que se publican al respecto están de acuerdo en afirmar que se desarrolló una verdadera batalla campal.

★ El Concejo Municipal

BOGOTA, 1º (AFP). — Dentro de un ambiente de gran zozobra quedó instalado hoy el concejo municipal de la ciudad de Bogotá. Integran el concejo once liberales y cuatro conservadores, quienes fueron elegidos en los comicios del 5 de junio.

Hoy se conocieron las renuncias del registrador nacional interino, señor Eduardo Caballero Calderón y de ocho seccionales. Igualmente se publican numerosas renuncias colectivas del personal técnico de filiación liberal.

Hirohito Instó a su Pueblo a que Viva con Más Austeridad

TOKIO, 1º (AFP). — El emperador Hirohito pidió hoy al pueblo japonés que continúe viviendo con privaciones y austeridad. En un breve mensaje, con motivo de la inauguración del período de sesiones del Parlamento (Dieta), declara que la población tendrá que hacer los más grandes esfuerzos para dominar las dificultades sociales y económicas a las cuales debe hacer frente el Japón.

Al contestar el mensaje, el presidente de la Cámara, barón Sidehara, dijo que pronto Japón tendrá motivos para felicitarse de haber renunciado a la guerra y predijo que numerosas naciones seguirían el ejemplo de este país.

Clarín

DIARIO DE LA MAÑANA

Año V Buenos Aires, Miércoles, Noviembre 2 de 1949 Nº 1 474

Telefoto de la ★ Catástrofe ★

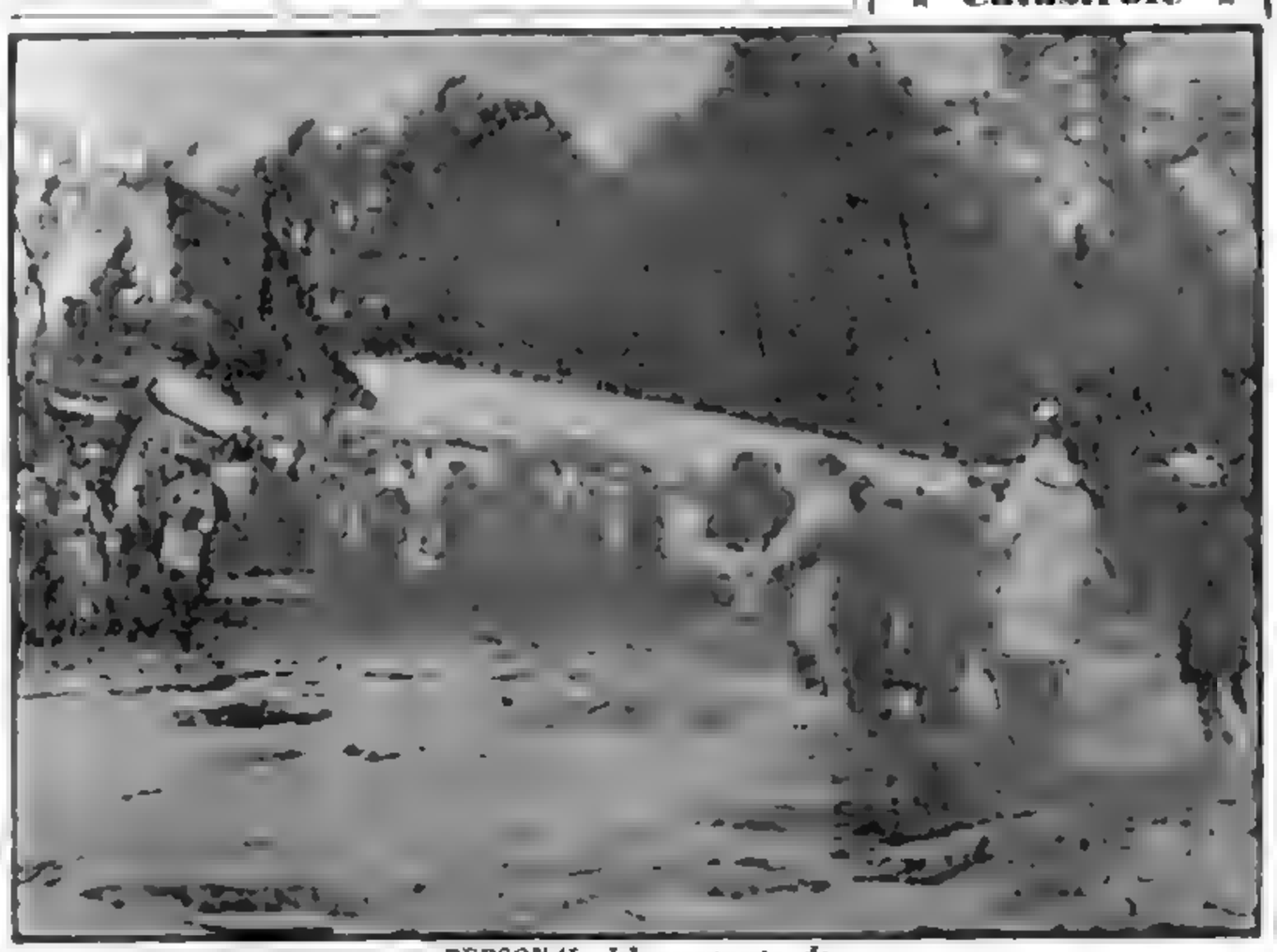

PERSONAL del aeropuerto de Wáshington retira los cadáveres de los 55 muertos en el choque aéreo ocurrido ayer en la capital de EE. UU. En segundo plano se ven los restos de los dos aparatos. (Telefoto de INS, especial para CLARIN)

ITALIA AFRONTA UNA GRAVE SITUACION

Huelga General y Crisis Ministerial

ROMA, 1º (AFP). — La crisis ministerial y la huelga general decretada por los sindicatos comunistas, ensombrecen una vez más el panorama de la política interna italiana. Con emoción comenta la prensa la súbita complicación institucional planteada por el retiro del gobierno de los socialistas partidarios del Sr. Saragat. La prensa de la oposición se ha apresurado a señalar ambos episodios como un síntoma de la agravación efectiva de la posición del gobierno del señor Alcides de Gasperi.

"Avanti", órgano de los socialistas comunizantes, dice: "La masacre de los obreros agrarios es la respuesta que da el gobierno a las maniestras de conciliación".

Por su parte, los diarios que responden al gobierno, y los moderados en general, declaran que la reagravación súbita de la situación sindical en Italia se debe a que el comunismo ha lanzado ya su anunciada ofensiva de invierno.

El líder comunista, Palmiro Togliatti, pidió la renuncia del ministro del Interior, señor Mario Scelba, en un artículo en "Unidad".

Al hacer referencia a los sangrientos sucesos de Calabria, Togliatti afirma que debe cambiarse fundamentalmente la política del gobierno en materia de precios y de salarios.

★ Reunión Socialista

El comité directivo del Partido Socialista de los Trabajadores Italianos se reunió esta mañana en Roma, decidiendo que se realice en Nápoles un congreso extraordinario del "P.S.T.I.".

La fecha de reunión se fijará el sábado, debiendo tratarse a fondo la situación planteada por el alejamiento del gobierno de los socialistas trabajadores.

Al terminar la reunión, el señor Saragat, líder del "P.S.T.I.", declaró lo siguiente a la prensa:

"Nuestra decisión de renunciar al gabinete es definitiva; pero nuestro partido seguirá apoyando la política del gobierno en el plano parlamentario".

★ Agitación en Calabria

Un comunicado de la presidencia del consejo indica que el foco de la agitación está Calabria, don-

(Continúa en la página DOS)

Los Polacos Fortifican las Zonas Fronterizas

BERLIN, 1º (AFP). — El ejército polaco construyó fortificaciones sobre la frontera del Oder y el Neise desde fines de setiembre de 1948, anunció hoy el diario "Der Abend", que se publica con autorización norteamericana.

Se trata de trincheras antitanques de cinco metros de ancho, detrás de las cuales se levantan puestos cubiertos por alambres de púa, convertidos con cubiertas de alta tensión. A trescientos metros de las trincheras, se ubican ametralladoras, extendiéndose las fortificaciones hasta la frontera checoslovaca.

En la parte polaca de la ciudad de Goerlitz, cuya otra mitad es alemana, las ventanas de las casas que asoman sobre el Neise están cerradas. Todas estas precauciones militares señalan según "Der Abend" que, no obstante la renuncia del gobierno de Grotewohl a los territorios alemanes administrados por Polonia, en este último país existe vivo malestar como consecuencia de la creación de un Estado de Alemania oriental. Por otra parte, se afirma que, cerca de 20.000 soldados, 750 tanques y 250 cañones atravesaron en estas tres semanas las fronteras del Oder para reforzar las guarniciones rusas en Alemania. Lo mismo ocurrió con aviones de caza rusos ultramodernos, que aterrizaron en Polonia antes de emprender nuevamente vuelo hacia la zona soviética en Alemania.

Holanda Acordó la Total Soberanía a Indonesia

Azotó las Filipinas un Tifón de Gran Violencia

(INFORMACION PAGINA DOS)

Rescataron los Restos de 44 de las Víctimas

Investigan en EE. UU. la Catástrofe Aérea

WASHINGTON, 2 (INS). — Los cadáveres de 46 de las víctimas del accidente aéreo de ayer sobre el aeropuerto nacional de Wáshington han sido llevados a la morgue de Alexandría, Estado de Virginia. Los buzos de la armada que trabajan en la búsqueda de los nueve cadáveres que aún no han sido hallados, manifiestan que por lo menos otros seis cuerpos se encuentran en la proa sumergida del DC-4. Hasta las 13 de hoy habían sido identificados los cadáveres de 39 de las víctimas, inclusive los restos del representante republicano por Massachussetts, George J. Bates, y del ex representante por Nueva York, Michael J. Kennedy.

★ Hay 33 Identificados

WASHINGTON, 2 (INS).—Han sido identificados los restos de 33 de las víctimas de la catástrofe aérea. Los cadáveres fueron rescatados de las aguas del río Potomac, después del choque de un avión de pasajes con un avión de caza P-38 que costó la vida de 55 personas

Prosigue la búsqueda de los cadáveres restantes, pese a la lluvia, viento y obscuridad. El único superviviente del terrible desastre, el piloto boliviano Eric Ríos Bridoux, continúa luchando entre la vida y la muerte en un hospital próximo, con la columna vertebral fracturada y conmoción cerebral. Se han iniciado dos investigaciones sobre las causas de la catástrofe.

★ El Piloto Ríos Bridoux

WASHINGTON, 2 (INS). — Eric Ríos Bridoux, el piloto boliviano causante involuntario del desastre de ayer en el aeropuerto nacional de Wáshington, aún ignora que el accidente costó la vida a 55 personas. Ríos Bridoux, el único sobreviviente de la tragedia, está librando todavía una batalla por su propia vida. En el hospital de Alexandría se informó que el aviador boliviano tiene fractura de la espalda.

Ofrecieron un Cargo al Almirante Denfeld

WASHINGTON, 2 (AFP.) — Se ofreció al almirante Louis Denfeld el comando de las fuerzas navales norteamericanas del Atlántico este y del Mediterráneo, según anunció hoy el secretario de Marina, Francis Mathews, quien agregó que Denfeld no hizo conocer todavía su respuesta.

INDUSTRIALES japoneses hicieron recientemente una donación de juguetes de finísima terminación —según puede observarse— destinados al fondo de emergencia para los niños de la Organización de Naciones Unidas, en Nueva York

DIARIO DE LA MAÑANA

Clarín

BUENOS AIRES REPUBLICA ARGENTINA

15 centavos

UN DIARIO DE ATENCION PARA LA SOLUCION ARGENTINA DE LOS PROBLEMAS ARGENTINOS

Año V Buenos Aires, Jueves 3 de Noviembre de 1949 Nº 1.475

JAPON ADQUIRIRA UNA PARTIDA DE TRIGO ARGENTINO

Compras en Uruguay, México y el Brasil

TOKIO, 2 (AFP). — El Japón completó un plan de adquisiciones por valor de 50.000.000 de dólares de productos americanos.

Se reveló hoy en el ministerio de Comercio japonés que dicho plan entra en el cuadro de los cuatro acuerdos comerciales firmados con la República Argentina, el Uruguay, México y Brasil.

Anunciose, asimismo, que se hallan en vías de ejecución otros acuerdos con Chile, Venezuela y Colombia.

★ Cemento por Trigo

El Japón comprará en la República Argentina 9.000 toneladas de trigo y a cambio exportará 5.000 toneladas de cemento y 4.000 toneladas de materia plástica para construcciones

En cuanto al comercio de textiles, se hace notar en Tokio que los comerciantes japoneses encontraron escasa aceptación para sus tejidos en el mercado sudamericano en general, y por lo tanto no hay ningún plan, por ahora, para compras de lana y algodón sudamericanos.

Se Extiende en Colombia la Ola de Terror

SE HACE MAS INTENSA LA PUGNA ENTRE LOS PARTIDOS

BOGOTA, 2 (AFP). — Dentro de un ambiente de gran zozobra quedó instalado el Concejo Municipal de Bogotá. Integran el mismo once liberales y cuatro conservadores, quienes fueron elegidos en los comicios del 5 de junio último. El concejo inició sus sesiones cuando la pugna nacional de los partidos políticos se hace más intensa y cuando los conflictos administrativos del municipio de la capital han originado una violenta oposición liberal al alcalde conservador, Sr. Santiago Trujillo Gómez, a quien se le acusa de haber iniciado el despido en masa de empleados liberales.

La expectativa por la reunión del Concejo se inició cuando los liberales anunciaron que "responsabilizarán" al alcalde Trujillo Gómez, por haber ordenado estas medidas.

Los observadores temen que dentro del orden municipal se plantee el mismo conflicto que en el orden nacional, entre el Ejecutivo y el Congreso. Un caso similar se presentó en la ciudad de Medellín, donde el Concejo Municipal, de mayoría liberal, decidió hacer una sistemática oposición al ejecutivo municipal. Dicho conflicto, que se ha repetido en numerosos municipios, en condiciones similares, ha producido muchos casos de paralización de las actividades municipales.

La prensa liberal habla de planes de la "presidencia civil", que incluirían medidas especiales para restar autoridad al Alcalde. Con motivo de la sesión inicial del Concejo, se han adoptado medidas especiales de vigilancia

En cumplimiento de las órdenes impartidas por la directiva nacional del partido Liberal, numerosos miembros liberales continúan retirándose del poder electoral.

Se acaban de dar a publicidad las renuncias del registrador nacional interino, señor Eduardo Caballero Calderón y de ocho seccionales.

Igualmente se publican numerosas renuncias colectivas de personal técnico de filiación liberal

DARIO ECHANDIA

★ Aumentan las Víctimas

Cuatrocientos setenta y cuatro muertos se habrían registrado durante los incidentes políticos ocurridos en el mes de octubre último.

Así lo anuncia una estadística oficiosa publicada por el diario "El Liberal".

Treinta y cinco personas murieron en la aldea de Arauca, en el departamento de Caldas, según lo reconocen, tanto los liberales como los conservadores.

Los relatos que se publican al respecto están de acuerdo en

(Continúa en la página DOS)

De Gasperi Procura Resolver la Crisis; Realiza Consultas

ROMA, 2 (AFP). — El presidente del Consejo, señor De Gasperi, después de una ausencia de 36 horas, volvió esta noche a Roma para resolver la crisis provocada por la renuncia de seis ministros socialistas. Sus consultas con vistas a solucionar el problema que representa la partida de Saragat y sus colegas, se iniciarán mañana. Por su parte, el señor Einaudi, presidente de la república, actualmente de vacaciones, no volverá a la capital hasta mañana. En cuanto llegue recibirá al jefe del gobierno. Se admite en general que ningún obstáculo serio debiera retardar la solución de la crisis. Por otra parte, la posición personal de De Gasperi es siempre fuerte. El líder del Partido Demócrata Cristiano dispone de una mayoría absoluta en la Cámara y puede, en la actual ocasión, contar con el apoyo absoluto del Senado.

★ Apoyo Socialista

Además, Saragat le dió seguridades de que los grupos parlamentarios del Partido Socialista de los Trabajadores Italianos continuarían sosteniendo su gabinete, ya que el retiro de los ministros socialistas obedecía a razones de orden interno del partido.

LOS SATELITES HAN ARRESTADO A SOSPECHOSOS

PARIS, 2 (AFP). — El ex fiscal checoslovaco en Nuremberg, general Ecer, acaba de ser arrestado mientras intentaba huir clandestinamente al extranjero, según se ha informado hoy al comité de Checoslovaquia Libre, con sede en París.

De la misma fuente se anuncia que el coronel Vasicek, ex agregado militar de Checoslovaquia en París, y el señor Kopecky, ex ministro de Checoslovaquia en Suiza y delegado a la Sociedad de las Naciones, habrían sido detenidos durante las recientes depuraciones en Checoslovaquia.

★ La Purga en Bulgaria

SOFIA, 2 (AFP). — El ex ministro de Finanzas, Petko Kounin, ha sido radiado como miembro del Frente de la Patria.

Esa decisión fué adoptada en una reunión durante la cual varios oradores denunciaron las actividades "de traición" del ex ministro.

Pues bien, dicen ahora los miembros del Frente de la Patria, se ha comprobado que "Kounin y un grupo de traidores constituyen eslabones de una misma cadena.

Dos Premios Para Winston Churchill

LONDRES, 2 (AFP). — El premio literario de mil libras y la medalla de oro ofrecidos por el diario "Sunday Times", fueron entregados hoy a Winston Churchill por los dos primeros volúmenes de sus memorias de guerra tituladas: "Se cierne la tormenta" y "Su hora más hermosa".

En Julio de 1950 Efectuarían Comicios en Gran Bretaña

LORD SWINTON

LONDRES, 2 (INS). — Lord Calverley, miembro laborista de la Cámara de los Lores, anunció que las elecciones generales se celebrarán en Gran Bretaña el jueves 6 de julio de 1950. Posteriormente, lord Calverley aclaró a los periodistas que su anuncio se basaba en una predicción personal. "En esa fecha —dijo— se cumplirán exactamente 5 años desde que se celebraron las últimas elecciones generales. He acertado en mis vaticinios sobre la fecha de todas las elecciones generales, excepto la de 1931, así como en mis predicciones sobre bancas ganadas y perdidas".

Lord Calverley aseguró que el Partido Conservador no podrá derrotar a los laboristas. "No podemos ser derrotados —afirmó—, a menos que nos derrotemos nosotros mismos".

★ La Nacionalización

LONDRES, 2 (INS). — El vizconde Swinton presentó hoy en la Cámara de los Lores una moción, en la que hace constar que la política de nacionalización del gobierno laborista es una política de "gansterismo". Dirigiéndose al gobierno, manifestó: "Os estáis cavando vuestra propia fosa". Y agregó que el gobierno está falto de previsión, en relación con la crisis económica "causada en parte y considerablemente agravada por la propia extravagancia y política equivocada de los laboristas".

Investigan en La Paz el Complot Sedicioso

LA PAZ, 2 (AFP). — Continúan las investigaciones acerca del complot sedicioso, cuyo estallido se había anunciado para el día 28 de octubre.

El ministro de Gobierno advirtió a la opinión pública que se hallaba frente a una tentativa del Movimiento Nacionalista Revolucionario (M. N. R.) y de la "Radena", habiéndose detenido a numerosos implicados en ese complot y secuestrándose armas.

Se mantiene, por otra parte, la mayor reserva acerca del resultado de las investigaciones.

EE. UU. Devaluaría el Dólar

(INFORMACION PAGINA DOS)

El Compromiso de Barkley

Mr. ALBEN BARKLEY, vicepresidente de Estados Unidos, fotografiado con Mrs. Carleton Hadley, de 38 años, y su hijo Jens, de 14, poco después de concertar su compromiso

Quedó un Saldo de Numerosos Muertos en Otra Sangrienta Refriega en Colombia

Ocurrieron en Buga Gravísimos Choques

BOGOTA, 3 (AFP). — Veinte minutos a obscuras quedó repentinamente Bogotá anoche, circulando insistentes rumores de un posible golpe de fuerza. La energía eléctrica se suspendió repentinamente a las 18.30, después de haberse propalado versiones, horas antes, de que habría sabotaje en las usinas para impedir el discurso del candidato conservador a la presidencia, Sr. Laureano Gómez.

El obscurecimiento coincidió con la salida de los empleados de las casas de comercio y oficinas. Hubo nerviosidad general. Las calles estaban llenas de gente y la tensión nerviosa aumentaba. Patrullas policiales recorrían la zona céntrica de la capital. Inmediatamente se reforzó la vigilancia en los edificios y toda actividad quedó paralizada, pero no se alteró el orden. La corriente se restableció a las 18.50.

★ Denuncia de Fraude

El jefe del partido conservador, señor Laureano Gómez dijo en su discurso que "las circunstancias volvieron inútiles las conversaciones que había iniciado con el jefe del partido liberal, Darío Echandía, a fin de poder llegar a un acuerdo.

Agregó que su partido acepta y pondrá en vigencia la ley que los liberales hicieron aprobar, fijando las elecciones para el 27 del mes en curso.

Luego de declarar que los parlamentarios liberales hicieron caer al Congreso al "nivel mas bajo imaginable", Laureano Gómez manifestó que la misión canadiense contratada por el gobierno colombiano, para revisar los registros electorales, descubrió un millón treinta y cinco mil tarjetas de electores,, que habían sido ilegalmente distribuidas. En seguida rechazó la proposición liberal sobre reforma inmediata de la Constitución y la creación de una Junta de Gobierno que reemplazaría al presidente de la República.

★ Témese una Revuelta

Se teme que, en vista de la exacerbación que ha llegado al paroxismo en las aldeas lejanas, a causa del odio suscitado por rivalidades muchas veces más lugareñas que políticas, si los liberales decretan la abstención lisa y llana en las elecciones, la mitad del pueblo colombiano se consideraría en rebelión contra el Poder Ejecutivo.

Habría en ese caso un solo candidato; el de los conservadores, pues el doctor Darío Echandía, liberal, desde ya anunció que no se presentará en "elecciones anormales".

★ Estado de Sitio

Es también muy posible que se produzca un acontecimiento de último momento antes de la fecha de la elección, que sería, por ejemplo, la declaración del estado de sitio. De hecho si esa medida fuera decretada las elecciones presidenciales no podrían tener lugar el último domingo del mes.

★ Incendios y Saqueos

He aquí según los diarios bogotanos el balance de los últimos incidente.

"El Tiempo", diario liberal, anuncia disturbios en Villeta y Guadas, donde los conservadores habrían

(Continúa en la página DOS)

DIARIO DE LA MAÑANA

Clarín

BUENOS AIRES · REPUBLICA ARGENTINA · 15 centavos

UN FOCO DE ATENCION PARA LA SOLUCION ARGENTINA DE LOS PROBLEMAS ARGENTINOS

Año V Buenos Aires, Viernes 4 de Noviembre de 1949 Nº 1.476

Bonn Seguirá Siendo Capital de Alemania Occidental

Un Segundo Bloqueo Sobre Berlín Aplican los Rusos

BERLIN, 3 (INS). — El comandante militar de Estados Unidos en Berlín general Taylor, acusó a Rusia de mantener una "presión inexorable" sobre Berlín. "Prácticamente —dijo— existe un segundo bloqueo de Berlín. Ojalá pudiéramos convencer al pueblo de Estados Unidos de que seguimos bloqueados, a pesar de que puentes y carreteras han sido abiertos al tránsito. Las barreras físicas y los aviones podrán mayor dramatismo, pero esto es tan grave como lo otro".

Explicó Taylor, que Rusia puede en efecto, mantener el bloqueo de Berlín mediante el estrangulamiento del comercio normal de la ciudad por medio de restricciones monetarias y económicas.

Desechó, empero, la posibilidad de que los rusos reimplanten el bloqueo físico, aunque expresó el temor de que la República Oriental de Alemania trate de imponer restricciones en ese sentido

★ La Capital Alemana

BONN, 3. (INS). — El Parlamento de la Alemania Occidental decidió que Bonn, la ciudad natal de Beethoven, será la capital permanente de la república federal alemana del Oeste. Se disputaron el honor Bonn, que no sufrió daños durante la guerra, y Francfort, que fué parcialmente destruida por los bombardeos aéreos. El Parlamento y el gobierno establecieron sus sedes en Bonn desde que quedaron establecidos hace varias semanas.

★ Explosión en Berlín

BERLIN, 3. (INS). — Una formidable explosión estremeció esta mañana el centro del sector británico de Berlín, destrozando ventanas y puertas en un radio de 300 metros, al estallar antes de tiempo una carga de dinamita colocada por las fuerzas de ingenieros para la demolición de una estructura de concreto construida durante la guerra de 10 metros de alto y 13 de ancho. Un vocero extraoficial de los ingenieros dijo que "se pensaba que la explosión se produciría en su mayor parte hacia adentro, pero se produjo hacia afuera, y, al parecer, hemos destrozado parte de Berlín". No hubo víctimas, pero la explosión causó graves averías a los edificios en Hohenzollerdamm y también destrozó las ventanas de los cuarteles británicos haciendo caer los techos y dañando los garages de madera utilizados para guardar los coches blindados.

LOS 48 ocupantes del avión Constellation de la Air France que cayó en las Azores murieron instantáneamente al chocar el aparato contra un elevado pico, poco antes de llegar al aeródromo donde debía descender. En el trágico accidente murieron, entre otros, el boxeador Marcel Cerdán y la famosa violinista francesa Ginette Neveu. Aparecen en las fotos varios lugareños

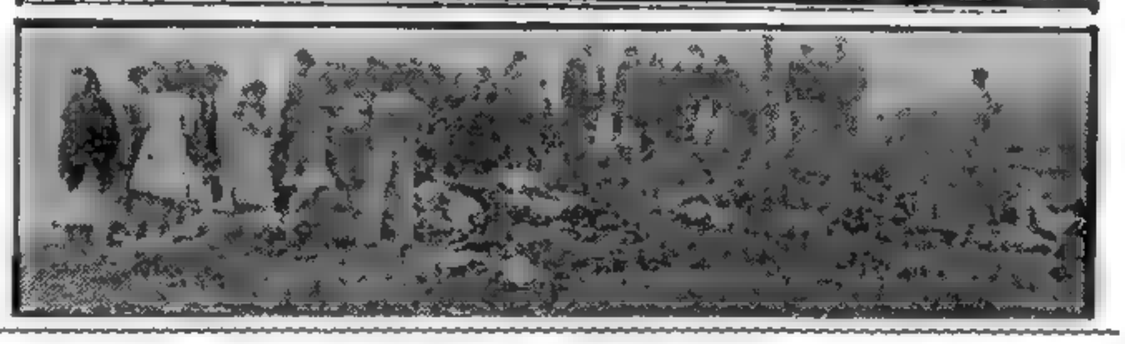

Precauciones Yugoeslavas Ante la Amenaza Exterior

BELGRADO, 3 (AFP.) — El diario "Borba" anunció que el rápido Belgrado-Zagreb y otros veinte trenes son suprimidos a partir de hoy "por necesidades que surgieron". Los observadores extranjeros suponen que esos trenes serían utilizados para el transporte de tropas hacia "zonas estratégicas del territorio", en vista de la constante amenaza exterior.

★ Belgrado Reclama

BELGRADO, 3. (AFP.) — El gobierno yugoeslavo solicitó a la URSS urgente respuesta a la nota yugoeslava del 27 de setiembre referente a violaciones del tratado de paz por parte de Hungría.

La radio local anunció que el gobierno inglés ha dado ya a conocer su opinión sobre la política húngara, lo mismo que Estados Unidos, sin que lo haya hecho hasta ahora la Unión Soviética.

Es sabido que en caso de acusación de violación del tratado de paz,

★ Compras a EE. UU.

WASHINGTON, 3. (INS). — El gobierno de Estados Unidos levantó la prohibición a la venta de aviones comerciales, equipos de aviación, gasolina de altos octanos y lubricantes a Yugoeslavia.

TRES CONDENAS A MUERTE EN PRAGA

PRAGA, 3 (AFP). — El tribunal del Estado, de Praga, dictó hoy tres penas de muerte y dos a trabajos forzados a perpetuidad, en el proceso contra cinco personas inculpadas de espionaje y atentado contra dirigentes políticos.

Han Desaprobado los Lores las Economías del Gobierno

LONDRES, 3. (AFP). — La Cámara de los Lores rechazó por 116 votos contra 29 la moción aprobando las medidas de economía del gobierno.

★ Pidieron Reducción de los Gastos Reales

LONDRES, 3. (INS). — El primer ministro Attlee, rechazó un pedido de reducción de los gastos de la familia real, presentado por el miembro de los Comunes, Emrys Hughes.

El proponente se refirió específicamente al automóvil proporcionado al marido de la princesa Isabel, Felipe de Edimburgo, valuado en 6.800 libras, y otro que le fué facilitado a una duquesa.

Otro laborista, Ronald Chamberlain declaró que si el gobierno quiere de veras hacer economías tiene aun "mucha tela que cortar".

A la vez, preguntó al premier si tiene por "sacrosanto" el gasto de los automóviles. Attlee omitió la respuesta.

Alemania, a Río Revuelto, Podría Sacar Ventajas de la Situación

PARIS, 3 (De nuestra agencia). — En los últimos 25 años, a Berlín sólo le fué dado aclamar a jefes de Estado con aire marcial, cuando no, en frecuentes apariciones teatrales con casco y con botas. La visita del presidente de la República Federal a la ex capital del Reich ha permitido a los berlineses aplaudir a un personaje de psicología más próxima a Goethe que a Bismarck, grave y digno, pero simple y espontáneo, a cabellera blanca y desaliñada, la apariencia simpática, vestido con un modesto chaqué negro y un pantalón a rayas que inspiran confianza.

Gozamos —ha dicho— de un gobierno libre, somos un pueblo libre, no tenemos campos de concentración y los derechos de la Prensa constituyen una realidad. Hay, pues, según el presidente Theodore Heuss, cuyas son tales palabras y que ayer hizo un nuevo llamado a la reconciliación francogermana, una Alemania en pleno goce de las ventajas esenciales de la democracia. El problema para las potencias ocupantes consiste en saber si esa Alemania ha renunciado definitivamente, según lo sostienen Adenauer y Grotewohl, al prusianismo y al "drang nach osten". De ello dependen, en efecto, las medidas destinadas a incluirla en la Federación Europea y a otorgarle, suavizándolo, el estatuto actual.

Tales las cuestiones que —después que el generalísimo Stalin se decidió a pasar la esponja y borrar, mediante su imprevisto telegrama a Pieck, jefe de la República Democrática Germana, "made in Moscú", todas antiguas causas de animosidad entrambos países— vienen ocupando las primeras planas de los diarios de París, Londres y Roma.

Los ingleses, como lord Vansittart, recomiendan no asustarse y observan el funcionamiento de la Constitución de Bonn antes de comprometerse. Existe, sostiene aquél, el peligro de que Alemania ceda a la tentación de atizar el fuego entre los ocupantes para luego, a río revuelto, sacar ventaja de ello. En realidad, semejante hipótesis resulta superflua. La situación está planteada en términos más simples y favorables: la emulación entre los aliados y Moscú. Son los mismos vencedores, destaca la "Gazzeta del Popolo", quienes se encargarán de colocar en un pedestal al vencido. Ese peligro para "New Stateman" estriba en que los aliados sólo pueden combatir a Moscú con contraproposiciones favorables al ultranacionalismo germano. "The Economist", por su lado, reconoce las ventajas de la nueva posición soviética, mas no tiene empacho en sugerir concesiones urgentes y substanciales.

¿Qué dice a todo eso Wáshington? Nada definitivo, desde luego, dado el método empírico de su diplomacia, aunque claramente deja entrever que la aplicación del estatuto de ocupación podría tornarse en breve, sensiblemente más liberal y conciliador y que la posibilidad de tolerar a los alemanes un ministerio de Relaciones Exteriores, acaso no esté lejana.

En verdad, hasta este momento, la política aliada respecto a Alemania —desmantelamiento de usinas, autoridad del Ruhr, estatuto de Berlín— no es ni fija ni coherente y la flamante y sedicente República Democrática inventada por Stalin en su zona, impone un nuevo y rápido examen de la misma.

El Kremlin, en efecto, no pierde tiempo. Mientras inaugura el romántico "mes de la amistad germanosoviética" y Vishinsky, del otro lado del mar, finge ceder en el asunto de Grecia, no vacila en aumentar una vez más las tropas de ocupación y en dotarlas de nuevos carros de asalto y de aviones a reacción de último modelo.

OCTAVIO GONZALEZ ROURA
(Representante general de CLARIN en Europa).

Iníciase Hoy el Campeonato Mundial de Tiro; Intervienen 15 Países

A las 24 se Inició el Gran Premio: Juan Gálvez Puntero

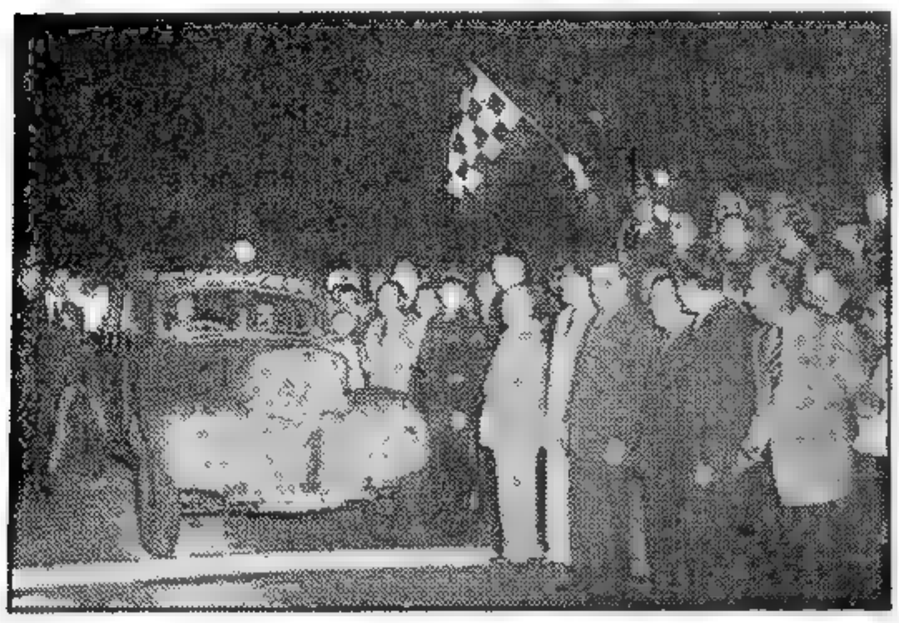

LA PARTIDA DEL PRIMER COCHE

SIMBOLICAMENTE —tal como lo sugirió CLARIN con el propósito de evitar accidentes—, se largó anoche desde la sede del Automóvil Club Argentino, el Gran Premio de Automovilismo. El edecán del presidente de la Nación, vicecomodoro Pons Bedoya, bajó la bandera dando por iniciada la extraordinaria prueba deportiva. Aquí vemos el coche Nº 1 de Oscar Gálvez en el instante de partir

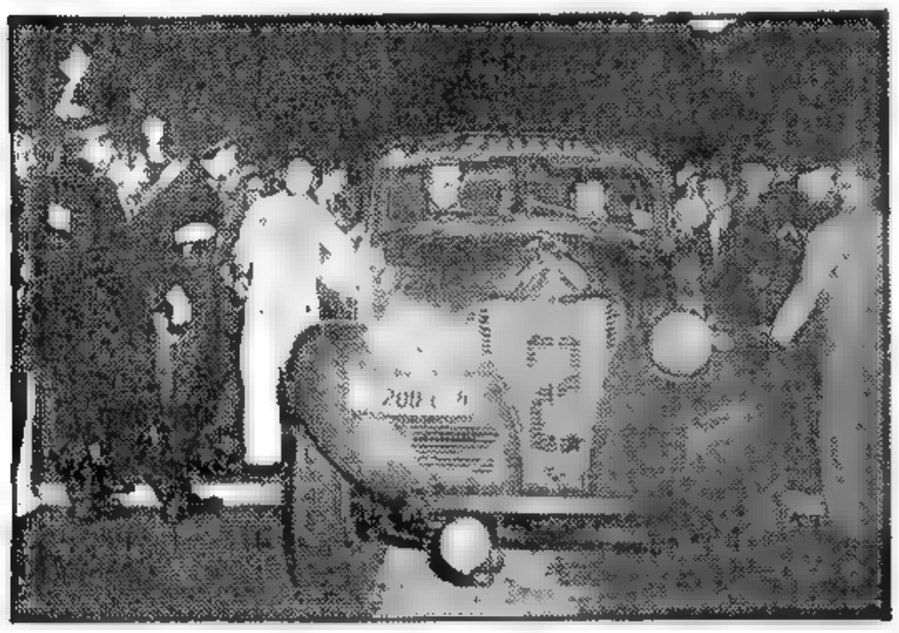

OTRA VEZ EN LA CARRETERA CRIOLLA

JUAN MANUEL FANGIO volvió a recibir en el lugar de la largada una extraordinaria demostración de simpatía. Sereno y seguro de sí mismo, el balcarceño inició anoche la dura prueba automovilística

No Hay en Colombia Esperanza de Restablecer la Normalidad; Siguen Produciéndose Choques

FRACASARON LAS GESTIONES DEL COMITE PRO PAZ

BOGOTA, 4 (INS). — En los registros electorales ha sido inscripta oficialmente la candidatura del dirigente conservador Laureano Gómez, para la presidencia de la república en las próximas elecciones. Mientras tanto, el Comité "Pro Paz" nacional emitió un comunicado anunciando el fracaso de las gestiones que se venían realizando para concertar un acuerdo de cordialidad política. Esta circunstancia quiebra toda esperanza de lograr un rápido restablecimiento de la normalidad en todo el país, que desde hace un tiempo está alterada por las luchas intestinas entre liberales y conservadores, que ya han dejado un saldo estimable de víctimas y daños materiales.

★ El Crimen Monstruoso

BOGOTA, 4 (INS). — El crimen político más monstruoso en la historia de Colombia fué cometido en la población de Villeta, departamento de Cundinamarca, donde un campesino conservador de apellido Urquijo, luego de ser amarrado a un poste, fué azotado y cuando cayó desvanecido, los atacantes le sacaron los ojos, le cortaron la lengua, mutilaron su cuerpo y, finalmente lo arrojaron a un foso de agua hirviente.

Se asegura que los autores del asesinato son liberales y se les ha individualizado como los hermanos Guzmán. Están detenidos y se teme que sean linchados por cuanto la horrible muerte de Urquijo ha soliviantado a la población de Villeta. El vandálico asesinato fué relatado por un hijo de la víctima, quien declaró que tuvo que recoger los restos mutilados del cadáver de su progenitor y darles sepultura. El gobierno envió tropas para arrestar a la banda liberal que está sembrando el terror en la zona.

★ Declaración del Canciller

BOGOTA, 4 (AFP). — El ministro de Relaciones Exteriores doctor Eliseo Arango calificó de "apresuradas y parciales" las recientes declaraciones políticas del delegado colombiano en la "O E A", Sr. Lleras Camargo.

El Dr. Eliseo Arango declaró que en base a la reconocida doctrina de la "no intervención" era evidente que el delegado ante la "organización de Estados Americanos", no estaba habilitado en forma alguna para hablar contra su gobierno en una tribuna internacional. Es sabido que el gobierno co-

(CONTINUA EN LA PAGINA DOS)

Año V Buenos Aires, Sábado 5 de Noviembre de 1949 Nº 1.477

FINALIZO SUS TAREAS EL COMITE DE MINISTROS DEL CONSEJO DE EUROPA

PARIS, 4 (AFP). — El Comité de Ministros del Consejo de Europa terminó sus tareas esta tarde, después de haber examinado las cuestiones económicas y el problema de la admisión del Sarre. Las sesiones se reanudarán el sábado por la mañana con cambios de ideas sobre cuestiones culturales.

Con respecto a la cuestión de la admisión del Sarre y de Alemania Occidental como miembros del Consejo de Europa, se decidió, por unanimidad, transmitirla con informe favorable a la Comisión Permanente de la Asamblea Consultiva Europea y someter a la Organización de la Cooperación Económica Europea las recomendaciones hechas por la Asamblea de Estrasburgo sobre problemas económicos.

Habrá una Reunión de los 3 Grandes en París

Participarán los Altos Comisarios en Alemania

LONDRES, 4 (AFP). — El Foreign Office confirmó que Bevin, Schuman y Acheson se reunirán la semana próxima en París. El jefe del Foreign Office, que se encuentra actualmente en la capital francesa, no regresará a Londres antes de realizarse esa conferencia. Declárase además que los altos comisionados aliados en Alemania occidental, François-Poncet y John McCloy, y el general Robertson, asistirán probablemente a esa reunión cuyo tema principal será Alemania.

★ No Han Señalado Día

WASHINGTON, 4 (INS). — Sólo queda por determinar el día en que se celebrará la conferencia de los ministros de Relaciones Exteriores de Gran Bretaña, Francia y Estados Unidos, que tendrá por sede la capital de Francia. Así lo manifestó el vocero del departamento de Estado, Michael McDermott, quien reveló que los cancilleres discutirán ciertos aspectos de la situación alemana, Indochina, China y muchos otros temas.

Tiénese entendido que Acheson es partidario de que se celebre la conferencia a mediados de la semana próxima; pero la visita que el Sha del Irán proyecta hacer a Wáshington el 16 de noviembre ha-

(CONTINUA EN LA PAGINA DOS)

Francia Exigirá el Retiro de Agregados Diplomáticos Checos

PARIS, 4. (AFP.). — Se anuncian inminentes medidas de represalias de Francia con motivo de la reciente expulsión del agregado militar francés en Praga, y de su adjunto. Anticípase que el gobierno francés exigirá el retiro inmediato de los agregados checos en París. Otro tanto ha ocurrido ya con diplomáticos de EE. UU. destacados en Praga.

★ Reclamo de EE. UU.

WASHINGTON, 4. (INS). — El subsecretario de Estado, James Webb, llamó a su despacho al embajador de Checoslovaquia, Wladimir Outrate, para recabar una explicación por la detencion de Samuel Meryn, empleado de la embajada norteamericana en Praga.

★ Rechazo Checo

PRAGA, 4. (INS) — Checoslovaquia rechazó la nota de protesta de Estados Unidos contra la expulsión de diplomáticos norteamericanos y la detención de Samuel Meryn, también ciudadano de la Unión.

Aprueban el Ingreso del Sarre y Alemania al Consejo Europeo

PARIS, 4. (AFP). — El comité de los cancilleres europeos dió opinión favorable al ingreso de Alemania occidental y el Sarre en el Consejo de Europa, con el carácter de miembros asociados. A este respecto tendrá que pronunciarse definitivamente la comisión permanente.

Como se sabe, los países que entran en el Consejo de Europa como miembros asociados estarán representados en la Asamblea Consultiva del Consejo pero no en el comité de cancilleres.

En el comunicado dado a conocer después de la reunión del comité de ministros, se indica: "Examinando las recomendaciones de la asamblea en el dominio económico el comité decidió pedir consejo a la O.E.C.E., examinar las recomendaciones posiciones necesarias.

Truman Pide Apoyo a su Plan Sobre Ayuda Social

WASHINGTON, 4 (AFP). — La refirmación del presidente Truman de hacer aprobar el "Fair Deal" coincidió con el anuncio de un próximo aumento de impuestos. El primer mandatario se halla determinado a hacer aprobar por el Congreso un vasto programa social, y al mismo tiempo desea que el aumento de los impuestos sirva para cubrir el déficit que se producirá en el presupuesto.

Se calcula que el gobierno deberá reajustar todos los impuestos en un 18 o|o, pero como ahora es imposible encarar el aumento general de los mismos, los aumentos se harían en un 25 o|o y solo en forma parcial.

Los que critican el "Fair Deal" alegan que a la postre el exceso de ayuda a ciertas naciones de Europa favorecería a la U.R.S.S., aun cuando los demócratas "trumanistas" no abrigan tales temores, y subrayan que en realidad el "Fair Deal" es un proyecto social de alcances generales e ilimitados que tiende a elevar el nivel de vida de las masas productoras, y que ese solo hecho compensará ampliamente todo déficit.

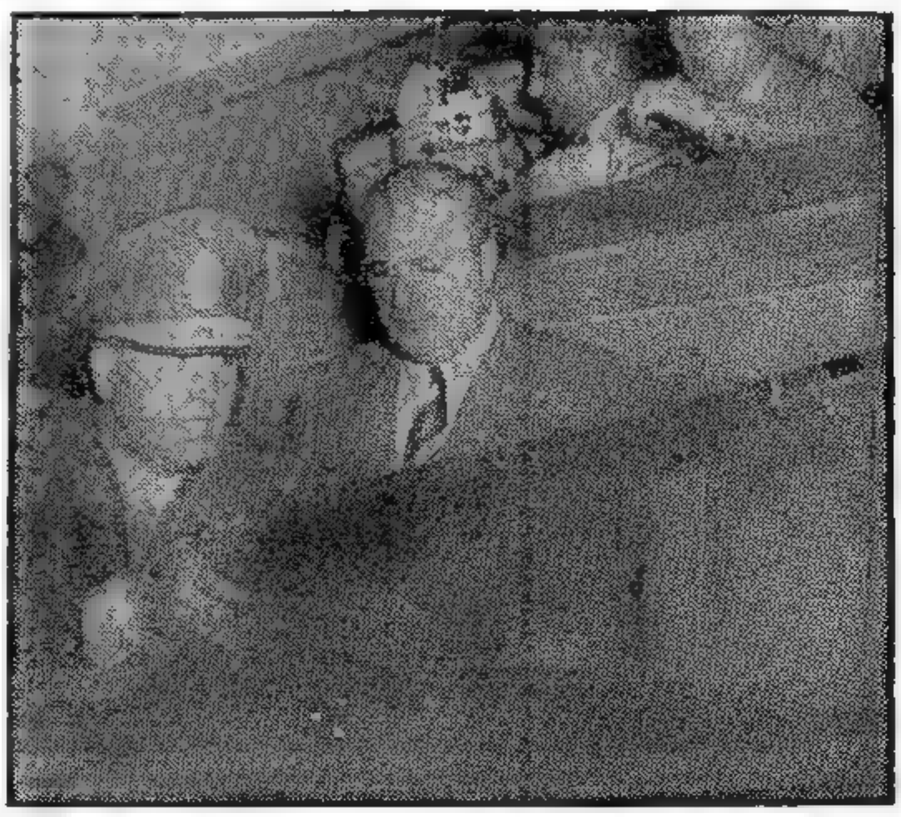

EL PRESIDENTE de la Nación, general Perón, asistió a la inauguración del Campeonato Mundial de Tiro en el polígono del Tiro Federal Argentino. El primer mandatario efectuó el tiro inicial con lo que se dió por inaugurado el certamen

El EXTRACTO de la LOTERIA NACIONAL

EN LA PAGINA 7 B

J. Gálvez Ganó la Primera Etapa a Notable Promedio ★ Argentina se Adjudicó el Título Mundial en Pistola

BEVIN

ACHESON

SCHUMAN

VISHINSKY

ADENAUER

ITALIA CONSIDERA ACEPTABLE EL PLAN SOBRE SUS EX COLONIAS

LAKE SUCCESS, 5 (INS). — Italia considera aceptables las proposiciones para establecer su fideicomiso en la Somalia, para conceder la independencia a Libia en 1952 y para postergar hasta el año próximo la consideración del problema de Eritrea. Hizo el anuncio en la Comisión Política de la asamblea el delegado de Roma, Alberto Tarchiani, poco después de haber expresado la Argentina que sería prudente que otras potencias colaborasen con Italia en la administración de la Somalia. De acuerdo con la propuesta del subcomité especial, Italia tendría el fideicomiso único sobre Somalia durante los próximos diez años. Terminado ese período, la Somalia obtendría su independencia. Este plan cuenta con el apoyo del delegado argentino, doctor Arce, quien debatió las objeciones de Gran Bretaña en cuanto a Libia, arguyendo que no podía concordar con su punto de vista de que las recomendaciones del subcomité imponían la unidad al pueblo de esa región.

Por otra parte, los latinoamericanos desean que Brasil y Egipto participen junto con Italia en la administración de la Somalia, bajo fiscalización de la UN. Hasta ahora, sin embargo, todas las negociaciones se han reducido a conferencias en los pasillos, y ningún país ha gestionado la presentación de una moción en ese sentido, cuyo éxito dependería, en gran parte, de los votos de los seis Estados árabes.

ENTRA EN ACCION EL EJERCITO COLOMBIANO

BOGOTA, 5 (INS). — Una recia batalla libra la policía contra una banda de facinerosos que está sembrando el terror en la región, en Alto Trigo, en el departamento de Cundinamarca.

Por otra parte, "El Espectador" dice que 120 soldados fueron enviados a Villeta, en el departamento de Cundinamarca, donde la situación es de extrema tensión. Agrega que el ejército ha recibido órdenes de repeler sin contemplación los brotes de violencia.

★ La Versión Oficial

Frente a estas noticias, el Ministerio de Gobernación anunció en cambio que prevalece completa tranquilidad en todo el país, según se desprende de las noticias recibidas por el gobierno.

★ Control de Comicios

BOGOTA, 5 (AFP). — Trascendió de fuentes oficiales que el con.

(Continúa en la pag. DOS)

DIARIO DE LA MAÑANA

Clarín

BUENOS AIRES ★ REPUBLICA ARGENTINA

15 centavos

UN TOQUE DE ATENCION PARA LA SOLUCION ARGENTINA DE LOS PROBLEMAS ARGENTINOS

Año V Buenos Aires, Domingo, Noviembre 6 de 1949 Nº 1.478

Se Reunirán el 9 en París

PARIS, 5 (AFP). — Por Marcel Fernand. — Con creciente expectación se aguarda la conferencia que los cancilleres Acheson, Bevin y Schuman —los Tres Grandes de Occidente, como con pretendida ironía los llaman en los círculos progresos de París—, sostendrán el miércoles o jueves en el Quai d'Orsay. El temario es amplísimo, por lo mismo que no se ha trazado ninguno. Cada observador opina que se debatirá la cuestión que a su criterio es la de mayor importancia. Así los locales creen que se encarará el delicado problema del reacercamiento —vinagre y aceite— entre Bonn y París, y dicen Bonn, porque ni aun pecando de optimistas se animan a profetizar una amistad firme entre el hombre de la calle y el ex III Reich, sea del oeste o del este, y el de Francia. Los extranjeros, a su vez, se animan a creer que los Tres hablarán de Alemania,

(Continúa en la página DOS)

Vishinsky Encuéntrase Ligeramente Enfermo

LAKE SUCCESS, 5 (AFP). —Según los círculos allegados a la delegación de la UN, Vishinsky sufre actualmente una ligera indisposición.

Se añade que el canciller soviético, que debe trasladarse el lunes próximo a Wáshington, no piensa modificar sus proyectos, de conversar con Acheson sobre temas de importancia mundial.

LA URSS TENDRIA EL RAYO DE LA MUERTE Y BOMBAS V-2 CON ALCANCE HASTA EE. UU.

FRANCFORT, 5 (INS). — Infórmase que hombres de ciencia alemanes y rusos, trabajando en colaboración, han producido un gigantesco proyectil de tipo V-2 que podría ser lanzado desde Europa y caer el Nueva York o Boston 42 minutos después, o llegar a Wáshington, Chicago o Detroit en tres cuartos de hora.

La información fué suministrada por el físico alemán Robert Tellmann, que se hallaría ahora en la Argentina, dijo también que el proyectil tiene un radio de acción de 6 000 kilómetros.

De acuerdo con esta afirmación, ciudades como Victoria, Vancouver, San Francisco de California y otras podrían ser alcanzadas con bombas disparadas desde la extremidad oriental de Siberia.

Tellman estuvo al servicio del Soviet cinco años, y aunque se le trató bien, consiguió fugarse

★ El Rayo de la Muerte

Tellmann asegura haber visto un aparato de "rayos mortíferos". También presenció un experimento consistente en la utilización de la nueva arma para dar muerte a una cabra que se hallaba en la ladera de una montaña situada a dos kilómetros de distancia. El aparato, según el físico, se parecía al espejo reflector de los telescopios, diferenciándose sólo en que en el centro del espejo había un tubo electrónico de diámetro considerable.

Según Tellmann, los hombres de ciencia rusos produjeron también rayos y truenos disparando cierto tipo de cohetes. El experimento se hizo en una cañada, en donde los árboles y arbustos parecían haber sido alcanzados por rayos.

El Soviet Fusionaría a Sus Satélites

LONDRES, 5 (AFP). — El "Evening News" da una información, que dice tener de excelente fuente, según la cual Rusia se propondría fusionar a todos sus satélites en una gran Unión de Repúblicas Soviéticas. La finalidad sería unificar los sistemas comerciales y financieros de esos países.

★ Primer Paso Hacia la Anexión Total

Esta noticia causó cierto revuelo, y en círculos vinculados a las naciones colocadas detrás de la "cortina de hierro" se la interpreta —de lo que, por lo demás, no se duda mucho— como el primer paso que daría el Kremlin para llegar a la anexión completa de sus satélites. Estos son: Checoslovaquia, Hungría, Bulgaria, Rumania y Albania. En ese grupo figuraba Yugoeslavia, la que de hecho ha quedado al margen, pero sólo mientras permanezca Tito en el poder, que el día que caiga, siempre que sea por obra de la URSS, Yugoeslavia volverá a su anterior situación.

★ Agitación Antisoviética en Albania

BELGRADO, 5 (INS). — Fuentes búlgaras revelaron que el creciente sentimiento antisoviético que predomina en Albania motivó el arresto de varios altos oficiales del ejército y de la policía en Tirana y que es cada vez mayor el número de albaneses que huyen.

Afírmase que el hecho de que las misiones comerciales soviéticas "exporten todo lo que pueden acaparar" y de que Rusia no haya entregado el equipo militar que había prometido, han predispuesto a la mayoría del pueblo albanés contra la URSS.

★ Decisión de Hungría

BELGRADO, 5 (INS). — El diario "Borba" informa que Hungría ha denunciado su tratado fronterizo con Yugoeslavia, por el cual una comisión conjunta de ambos países investigaría los incidentes de frontera. Al decir que los guardias fronterizos disparaban casi diariamente contra las patrullas yugoeslavas, "Borba" afirma que "el acuerdo se había convertido en un obstáculo para el gobierno húngaro, en su empeño por realizar sus negros designios, nada amantes de la paz, contra Yugoeslavia".

CLARIN MAÑANA NO APARECERA

EL día de mañana, es uno de los ocho señalados para el descanso de los vendedores de diarios y periódicos y, por lo tanto, CLARIN no aparecerá. Pero la circunstancia de ser además mañana el Día del Canillita hace más simpático, si cabe, el obligado paréntesis impuesto al cotidiano diálogo de lectores y periodistas. Vaya pues, con nuestro "¡Hasta pasado mañana!", a cada lector, un saludo cordial hacia el esforzado gremio que posibilita, en su esfera, la diaria relación de la prensa con el público

DIFICIL ES LA UNION EUROPEA

PARIS, 5 (De nuestra Agencia). — Dijimos en nuestra crónica anterior qué circunstancias imponían la revisión de la política aliada en Alemania. Es lo que la semana próxima harán en París, cerca ya el resultado de su diálogo con Vishinsky. ¿Cuáles podrán ser ahora los proyectos del Kremlin? De no insistir en la unificación, idea susceptible de extenderse a la fusión de los gobiernos del Este y del Oeste —solución no viable mientras Moscú no permita elecciones libres en su zona—, el canciller soviético tal vez proponga el retiro simultáneo de las tropas de ocupación y la inmediata neutralización del ex Reich.

Los ministros aliados abordarán en todo caso el estudio de la eventual terminación del estado de guerra, la cuestión de las usinas a desmantelar, el problema del Ruhr, la admisión de Alemania en el Consejo de Europa y sus relaciones económicas con Europa occidental. Espérase, por otra parte, que Acheson insista en que este es el minuto psicológico para dar nacimiento, en la verdadera acepción del término, a una federación de países del Viejo Continente.

En un orden conexo de cosas se comenta, con relativo optimismo, el modesto paso dado por la O.E.C.E. al decidir teóricamente la liberación del cincuenta por ciento del intercambio. Aunque sugerido por Inglaterra, otros síntomas evidencian que este país persiste en preservar su autonomía en el ámbito del Commonwealth y sigue representando el verdadero obstáculo a la unión que tan ansiosamente se busca.

Francia, en cambio, encara la posibilidad de integrar de inmediato una alianza económica con Italia y el Benelux, poniendo así en práctica el sistema de pactos regionales con el temperamento realista y hábil que previmos como probable al anunciar la reunión de la O.E.C.E.

Convendría, con todo, precaverse contra el excesivo optimismo en tal materia. Aun intentada por etapas y por regiones, la unificación europea entraña dificultades tremendas. Para que Europa viva, en efecto, forzoso será suprimir el aduanero. Administrativamente la cosa parece simple, pero está el insoluble problema de intereses privados de cada país. Hacer desaparecer la aduana significa millares de obreros que han de cambiar de oficio, invertir cultivos, cerrar usinas, transformar industrias, suprimir determinadas fuentes de riqueza, crear otras diferentes, amén de infinidad de cambios de diversa índole. En una palabra, una verdadera revolución. Contra ella estarán —las dificultades del flamante acuerdo francoitaliano constituyen el mejor ejemplo— las poderosas y numerosas corporaciones productoras cuyos intereses creados son conocidos.

Para que cambio tan radical pudiese realizarse en lapso tan angustioso, impuesto por la suerte de Europa, haría falta un cataclismo. El asunto no es nuevo. Si los portuarios de Odesa y los estibadores de Braila, que se amotinaron y arrojaron al agua las primeras grúas mecánicas, y los cocheros de fiacres parisienses, que amenazaron levantar barricadas contra los primeros taxis, hubiesen sido tan poderosos como las congregaciones económicas actuales, los puertos encontráranse punto menos que paralizados y aún circularíamos en coches de caballos. En proporciones mayúsculas las tentativas que comentamos están ya creando situaciones análogas.

OCTAVIO GONZALEZ ROURA
(Representante general de CLARIN en Europa)

EN TRELEW, a 380 kilómetros de Comodoro Rivadavia, el fotógrafo enviado especialmente por CLARIN, tomó esta nota gráfica en la que aparece el ganador de la primera etapa del Gran Premio, Juan Gálvez, en momentos de tomar a gran velocidad una curva, mientras su acompañante, Roberto Gálvez, saca una mano para saludar a los numerosos vecinos que aclaman el paso del coche 3 como el vencedor de la primera etapa

(INFORMACION PAGINA DIEZ)

Falleció Acelino Marinelli, Conductor del Coche No. 92 que Volcó

(INFORMACION EN EL SUPLEMENTO DEPORTIVO)

Moscú Designó a Rokossovsky Jefe Supremo del Ejército de Polonia

BREVE ANUNCIO RELATIVO AL CAMBIO

VARSOVIA, 7 (AFP). — El mariscal soviético Constantin Rokossovsky ha sido nombrado ministro de Defensa Nacional y jefe supremo del ejército polaco. Los diarios dedican amplios espacios para comentar la personalidad del militar ruso.

El comunicado dado en Moscú dice: "Para marcar el reconocimiento del pueblo polaco hacia la Unión Soviética, el presidente de Polonia, señor Sierut, solicitó al gobierno ruso que un mariscal fuese puesto a su disposición para servir en su ejército; en vista de los lazos de amistad entre la Unión Soviética y Polonia se designó al mariscal Rokossovsky".

ROKOSSOVSKY

El mariscal Constantin Rokossovsky nació en 1896; es hijo de un ferroviario y una lencera; fué movilizado en 1914 y nombrado sargento en 1917. En la guerra civil luchó contra Koltchak. En 1941 fué nombrado general comandante de ejército. Luchó en Smolensk, Stalingrado, Kiev, Oriel, etcétera. Posee la Orden de Lenin, la Orden de Suvorov, la Estrella de la Victoria y la Orden de Héroe de la Unión Soviética. Se le llama también "El Libertador de Polonia".

★ Breve Parte Oficial

VARSOVIA, 7 (INS). — Previamente al nombramiento del mariscal Rokossovsky, había renunciado el mariscal de Polonia y ministro de la Guerra, Michal Zymierski, quien entró a formar parte del Consejo de Estado como simple "ciudadano Zymierski".

El cambio en el mando supremo fué anunciado en un breve comunicado oficial. El presidente Boleslav Bierut dió a conocer la noticia a los dirigentes políticos en una sesión conjunta del Consejo de Estado y del Consejo de Ministros.

Zymierski era ministro de Guerra desde hace cinco años, siendo una de las figuras más populares en la Polonia de postguerra. Recientemente se dijo que Zymierski se oponía cada vez más

(Continúa en la página DOS)

LOS DIRIGENTES comunistas norteamericanos que acaban de ser puestos en libertad condicional, fueron fotografiados en momentos en que saludaban desde lejos a sus amigos, al abandonar la prisión

RECLAME A SU VENDEDOR CON ESTA EDICION EL SUPLEMENTO DEPORTIVO

PRIMERA SECCION

Clarín

15 CENTAVOS EN TODO EL PAIS

Un toque de atención para la solución argentina de los problemas argentinos

AÑO V — Buenos Aires, Martes 8 de Noviembre de 1949 — Nº 1.479

En Colombia se han Registrado Nuevos Hechos de Gravedad

BOGOTA, 7 (AFP). — Por lo menos veinte muertos, treinta heridos y cuarenta casas incendiadas ha sido el saldo de los últimos incidentes políticos ocurridos en diversos sitios del país, según el comunicado oficial expedido por el Ministerio de Gobierno.

Este comunicado detalla los hechos del siguiente modo:

Trece muertos, cuatro heridos y treinta casas incendiadas en el Municipio de Socotá.

El agente de policía Martín Guzmán, muerto en el municipio de Chisa, en el departamento de Boyacá, cuando dirigía las tareas del retiro de cuatro cadáveres. Hasta el momento no ha sido posible hallar el paradero de esos cuerpos.

Se ignora el número de muertos durante los incidentes ocurridos en la ciudad de Chiquinquira, departamento de Boyacá.

No se ha podido establecer aún el número de muertos y heridos registrado en el municipio de San Mateo, como consecuencia de un ataque perpetrado por "bandoleros liberales".

"Se ignora el número de muertos" resultante de los choques ocurridos en la aldea de La Cueva, municipio de Guican, departamento de Boyacá.

El agente de policía nacional José Santos Fajárdo resultó muerto en la carretera Enciso-Carcasí.

La Crisis Ministerial se Solucionó en Italia

ROMA, 7. (AFP). — El presidente Einaudi ha firmado un decreto encargando interinamente las carteras vacantes a Bertoni —en Industria— y Corbellini —en Marina Mercante—. El cargo de vicepresidente del consejo y ministro sin cartera que desempeñaba Saragat sería otorgado a Giuseppe Pella.

Fué Secreta la Entrevista de Vishinsky con Dean Acheson

WASHINGTON, 7 (INS). — Acheson se reunió esta tarde con Vishinsky. Sobre lo tratado, que puede tener enorme trascendencia en las futuras relaciones ruso-norteamericanas, se guardó absoluto hermetismo. Luego, el secretario de Estado tomó el avión hacia París.

★ Viaje de Acheson

Antes de partir para París, Acheson conferenció con el presidente Truman y los representantes diplomáticos de Bélgica, Holanda y Luxemburgo.

El primer mandatario se trasladó al aeropuerto para despedir a su secretario de Estado y augurarle buen éxito en la conferencia de dos días que mantendrá en la capital francesa con los cancileres de Gran Bretaña y Francia.

★ La Reunión Tripartita

Después de su entrevista con Acheson, el embajador de Bélgica, barón Silvercruys, manifestó que su visita había estado relacionada con la conferencia tripartita.

★ "Visita de Cortesía"

WASHINGTON, 7. (AFP). — A una conversación de quince minutos se redujo la entrevista Acheson-Vishinski, que debía alcanzar —según habían pronosticado ciertos comentaristas— repercusiones trascendentales sobre la situación internacional.

El canciller soviético declaró, al salir del departamento de Estado, que se trataba de una simple visita de cortesía. "He viajado de Nueva York a Wáshington —dijo— para asistir esta noche a la recepción que ofrece la embajada soviética, con motivo del 32o. aniversario de la revolución de octubre. Era natural que, hallándome en Wáshington, hiciera una visita de cortesía al señor Acheson".

SALE A PARIS EL CANCILLER DE EE. UU.

El Soviet Designó a Chuikov en Alemania

MOSCU, 7 (AFP.) — El general de ejército Vasil Chuikov fué nombrado presidente de la comisión soviética de control en Alemania. Dicha comisión reemplazará a la administración militar rusa. El general Ivan Semitchanov fué nombrado primer adjunto del presidente de la comisión y Vladimir Semenov, fué designado consejero político.

SERIA ADVERTENCIA DE MALENKOV: RUSIA NO TEME LA GUERRA

MOSCU, 7 (INS). — George M. Malenkov, premier delegado y miembro del Politburo, declaró que la "energía atómica en manos de los imperialistas es una fuente de producción de armas mortíferas". Sin embargo, anotó: "En manos del Soviet tiene que ser y servirá como una arma poderosa de progresos técnicos sin precedentes y de rápido crecimiento de las fuerzas productivas de nuestro país". Luego de acusar a Estados Unidos de planear la creación de un imperio mundial sin precedentes, plan, dijo, que es para esclavizar a todo el mundo y está copiado de los locos planes de Hitler, hizo esta advertencia: "Que nadie crea que la Unión Soviética se deja asustar por los mercaderes de guerra. No somos nosotros, sino los agresores los que deben temer a la guerra. Si los imperialistas desatan una tercera contienda mundial no sólo será la tumba de los países capitalistas individualistas, sino del capitalismo mundial en conjunto.

MALENKOV

"El pueblo norteamericano comienza a comprender que si hay un nuevo conflicto bélico, también

(Continúa en la página DOS)

ADMITE EL CINE INGLES QUE EN CALIDAD Y CANTIDAD NO PUEDE COMPETIR CON EL DE E. U.

LONDRES, 7 (INS). — El cine británico ha perdido o está en vísperas de perder la llamada "batalla de titanes" contra Hollywood. El jefe del campo inglés es el productor y dueño de una cadena de salas de espectáculos —de estudios y 564 cinematógrafos y teatros—, Arthur Rank. Del lado norteamericano se alinearon para la lucha, calidad y cantidad. Durante un tiempo, la victoria parecía indecisa, mas de pronto Rank anunció que se apresta a izar la bandera blanca de capitulación. Sus "bajas" han sido impresionantes, en ingresos y en espectadores.

He aquí las cifras 9 800 000 dolares de perdidos en el año económico que terminó el 25 de junio y una merma de 3 500.000 localidades —de 32.000 000 bajaron a 28.500.000 — no vendidas por semana. Rank explica lo primero, mientras guarda silencio sobre lo segundo. Culpa de la reducción de entradas al gobierno laborista, por haber gravado en un 40 por ciento la recaudación bruta de las boleterías.

Ahora bien, ¿Por qué se niega al público inglés a ver las películas de Rank? Aquí es donde entran en juego la calidad y la cantidad de Hollywood. Rank había conseguido que las autoridades asignaran el 40 por ciento de los programas a sus films, quedando el 60 por ciento restante, momentaneamente, según con exagerado optimismo se presumía, para los norteamericanos y demás cintas foráneas. Todo marchó sobre rieles, hasta que Hollywood comprendió que había sonado la hora de tomar cartas en el asunto. Y la réplica fué contundente. Y eficaz.

Se comenzó por fijar en EE. UU. una gabela del 75 por ciento a la importación de películas. Después se dispuso que no se permitiría la exhibición conjunta de una yanqui con otra inglesa, resolución ésta que se fundamentó en una razón que forzosamente tendría que ser grata a los isleños: si los films británicos —se les dijo— son tan excelentes, el público no necesita ser atraído por los nuestros en la misma función".

Luego de colocar esa doble bomba de tiempo, los productores de Hollywood se sentaron a la espera de los acontecimientos. Y los acontecimientos se precipitaron con rapidez vertiginosa.

Resultó, en efecto, que los estudios Rank no estaban en condiciones de rodar todas las películas que reclamaba el mercado y que además carecían de elementos destacados —directores, actores y técnicos, y quizás argumentistas— para competir con los norteamericanos. Se hicieron, sí, películas, más de calidad inferior, lo que trajo, como consecuencia natural, el alejamiento de los espectadores. Las cosas se mantuvieron así durante meses, hasta que, finalmente, Rank admitió hallarse al borde del K. O.

De este modo corre el peligro de terminar una experiencia, que según sus autores, habría de proporcionar a Gran Bretaña gran cantidad de dólares, proporcionados por la exportación de películas a EE. UU. y que de paso serviría para mostrar al pueblo norteamericano cómo vive y hasta cómo piensa el ciudadano del Reino Unido. La idea era buena, más, en su realización se olvidó que los yanquis, sus creadores y exploradores brindan cantidad y, cuando lo creen oportuno, calidad.

Francia y Canadá Propusieron en la UN que se Proceda a la Proscripción de la Bomba Atómica

LAKE SUCCESS, 7 (INS). — Canadá y Francia propusieron en la UN que para facilitar la fiscalización internacional atómica se renuncie a la soberanía nacional cuando ésta esté en pugna con la paz y la seguridad del mundo. La propuesta fué presentada ante la comisión política. La India, a su vez, pidió que la Organización haga una declaración prohibiendo el uso de la bomba atómica y que la comisión internacional jurídica prepare un proyecto para el control de esa arma. Por su parte, y en otro orden de asuntos, Rusia exigió la independencia inmediata de Libia y la de Eritrea y Somalía, después de un fideicomiso colectivo de 5 años ejercido por la UN, en el que debe tener facultades en un plano de igualdad al Soviet. La moción es una contrapropuesta a las recomendaciones del subcomité de la Comisión Política sobre las ex colonias italianas, que abogan por la independencia de Somalía después de un fideicomiso de 10 años y la inmediata de Libia. El caso de Eritrea sería considerado nuevamente en la próxima asamblea.

Hubo Despliegue Bélico en la Celebración Rusa

(INFORMACION PAGINA DOS)

Llegó Ayer el Nuevo Embajador de EE. UU., Sr. Stanton W. Griffis

(INFORMACION EN LA PAGINA SIETE)

Anunció el Presidente un Plan Para Aumentar la Producción Agraria

A RAIZ de haber sido puestos en libertad los dirigentes comunistas norteamericanos, en el barrio negro de Harlem, en Nueva York, se produjeron manifestaciones de alegría que por momentos originaron algunas incidencias. Fué necesaria, en consecuencia, la intervención policial para mantener el orden

DIARIO DE LA MAÑANA

Clarín

BUENOS AIRES — REPUBLICA ARGENTINA — 15 centavos

UN TOQUE DE ATENCION PARA LA SOLUCION ARGENTINA DE LOS PROBLEMAS ARGENTINOS

Año V Buenos Aires, Miércoles, Noviembre 9 de 1949 Nº 1.480

Fué Rechazada la Renuncia de Lleras Camargo

WASHINGTON, 8 (INS). — Por unanimidad, el consejo de la Organización de Estados Americanos rechazó la renuncia presentada por el secretario general de la organización, Alberto Lleras Camargo. La votación fué por aclamación, después de ser leída una declaración del embajador de Colombia, Eduardo Zuleta Angel, diciendo que su país votaría en contra de la aceptación de la renuncia si la misma era puesta a votación.

★ Nutridos Aplausos

Al terminar la declaración del embajador Zuleta Angel, el consejo aplaudió ruidosamente y su presidente, Joseph D. Charles, embajador de Haití, señaló la evidencia de que el consejo había decidido rechazar la renuncia del secretario general de la organización. Lleras Camargo renunció por la comunicación que enviara el representante de Colombia al presidente del Consejo, diciendo que su gobierno entendía que una declaración formulada por Lleras significaba una ingerencia en los asuntos internos de su país por parte de un funcionario de una organización internacional.

El Señor H. Lehman Gana la Elección en Nueva York

NUEVA YORK, 8 (AFP). — Según los resultados registrados en las 2.588 circunscripciones electorales del estado de Nueva York, sobre las 9.565, el Sr. Herbert Lehman, candidato demócrata para la banca de senador, había obtenido 738.452 votos contra 602.541 de su adversario, John F. Dulles.

ACHESON LLEGO A PARIS

DESMIENTESE UNA ENTREVISTA DE TRUMAN Y STALIN

PARIS, 8. (AFP). — El señor Acheson, a su llegada a Orly, desautorizó las informaciones según las cuales la entrevista que tuvo con el canciller soviético Vishinsky habría sido motivada por la cuestión de una eventual reunión entre el presidente Truman y el mariscal Stalin.

El señor Acheson calificó esas informaciones de "infundadas".

El señor Acheson era acompañado por doce colaboradores, entre los cuales figuraban el señor George Perkins, secretario de Estado adjunto; el señor Henry Byroade, especialista de los asuntos alemanes en el departamento de Estado; y el señor Lucius Battle, asistente del canciller norteamericano.

Se hallaban presentes en el aeródromo de Orly para saludar a los viajeros el embajador de Estados Unidos en París, señor David Bruce, y el señor Averell Harriman, embajador del plan Marshall en Europa.

RESUELVEN ABSTENERSE LOS LIBERALES

SE IMPLANTARIA EN COLOMBIA EL ESTADO DE SITIO

TEMEN UN POSIBLE GOLPE DE ESTADO

BOGOTA, 8 (AFP). — El directorio del Partido Conservador advirtió a sus afiliados de que estén dispuestos a repeler cualquier tentativa de golpe de estado. Al mismo tiempo, "Jornada", órgano de la izquierda liberal, afirma hoy que "los liberales recibieron la orden de luchar", en un comentario relativo al discurso de Darío Echandía, el candidato del partido. Según el mismo diario liberal, se halla redactado ya el decreto implantando el estado de sitio en todo el territorio colombiano, que el gobierno pondrá en vigencia cuando se produzca el menor incidente.

★ Abstención Liberal

BOGOTA, 8 (AFP) — El liberalismo de Colombia no concurrirá a las elecciones presidenciales y desconocerá todo eventual resultado de los comicios, si llegan a realizarse. La decisión del Partido Liberal fué anunciada por el propio candidato a la presidencia de la República, Dr. Darío Echandía, quien fundó su decisión, con la siguiente declaración:

"Las elecciones son un acto jurídico del pueblo y no se concibe que éstas se realicen, si no es dentro de un sistema jurídico en el que el derecho esté garantizado contra la imposición de la violencia. Ese sistema ya no rige en Colombia".

Seguidamente, el doctor Darío Echandía acusó al presidente de la República, doctor Mariano Ospina Pérez, de haber violado el juramento constitucional.

★ Violencia Oficial

En su declaración anunciando la abstención electoral, Echandía anunció que el liberalismo no permanecería por cierto cruzado de brazos ante lo que calificó de "violencia oficial". Denunció que se están preparando atentados personales contra los dirigentes del Partido Liberal.

★ Tradición Heroica

"No toleraremos la opresión" agregó— y seguidamente dijo:

"Juramos no mostrarnos indignos de la heroica tradición de nuestro partido. Afirmó seguidamente que el propio presidente, Dr. Ospina Pérez, debe responder ante el pueblo y ante la historia, por no haber puesto todos los medios a su alcance para evitar males mayores, y para obtener la convivencia pacífica de los gobernados.

★ No Hay Orden Legal

Más adelante Echandía dijo: "El orden legal en el país ha desaparecido. Nuestro sistema jurídico yace inoperante sobre el papel. No funciona ni cumple sus finalidades.

"La única y eficaz garantía contra los crímenes y atropellos a los derechos ciudadanos, reside en la imparcialidad del ejército, y en su fidelidad y juramento a la Constitución".

Catástrofe Ferroviaria en España: 14 Muertos

MADRID, 8. (AFP). — Hubo que lamentar 14 muertos y 41 heridos, en el accidente ferroviario que se produjo anoche cerca de la estación Las Rosas.

Se Iniciará Hoy la Reunión de los Cancilleres

Tratarán el Apoyo a Tito y el Futuro de Alemania

PARIS, 8 (INS). — Sucesos de gran significación internacional serán suscitados en la conferencia de dos días que comenzará mañana en París entre los ministros del Exterior de Estados Unidos, Gran Bretaña y Francia. Figuran en el orden del día, además del urgente problema de la integración económica de Europa, los temas principales siguientes: 1º El apoyo al mariscal Tito, de Yugoeslavia, en su disputa con Rusia; 2º El problema de Alemania; 3º El reconocimiento del régimen comunista de China. Es posible que Acheson, Bevin y Schuman aprovechen la ocasión para cambiar opiniones sobre los siguientes asuntos, también de candente actualidad:

1º La designación del mariscal Konstantin Rokossovsky, uno de los principales comandantes militares rusos, como jefe supremo del ejército de Polonia.

2º La exhibición del poderío militar soviético en Moscú, después de haber denunciado el viceprimer ministro ruso, Georgi M. Malenkov, que los imperialistas norteamericanos se orientan hacia un nuevo "baño de sangre".

3º La proposición del representante W. R. Poage, demócrata por Texas, de que Estados Unidos organice 25 divisiones de tropas alemanas como parte del plan de defensa coordinada de Europa para afrontar la posibilidad de una eventual agresión del Soviet.

★ La Admisión de Alemania

PARIS, 8 (AFP). — En su reunión de hoy, los tres cancilleres occidentales tendrán que examinar los problemas que fueron planteados a la Asamblea Europea en Estrasburgo.

El vocero del gobierno subrayó el aspecto esencial de la posición francesa "frente al problema de eventual admisión de Alemania en el Consejo de Europa y de las condiciones que deberán ser puntualizadas en caso de una decisión definitiva sobre esa admisión". Declaró al respecto el referido vocero oficial:

"El gobierno francés está ligado por la declaración hecha por el ministro de Relaciones Exteriores según la cual el parlamento francés será informado antes de que cualquier decisión sea adoptada y que pueda comprometer a Francia".

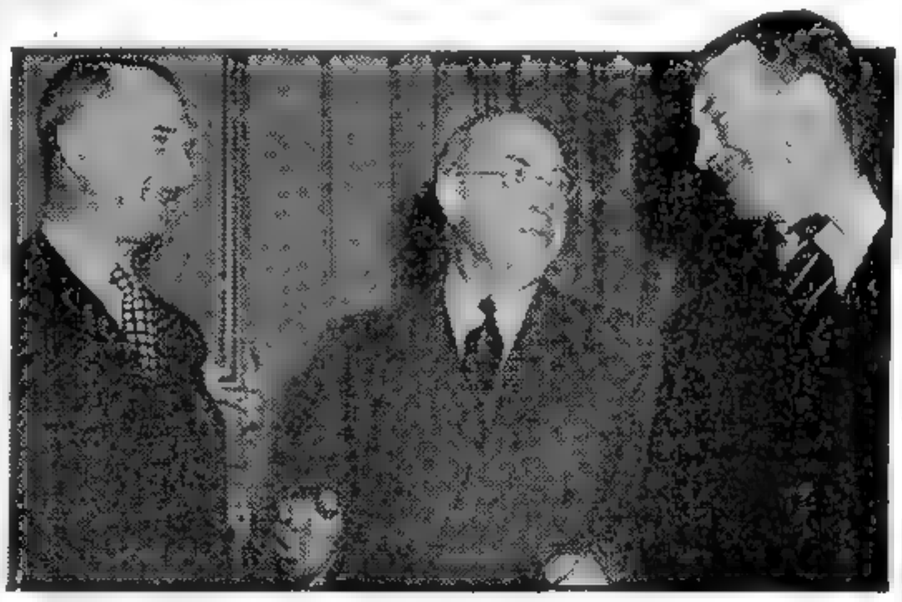

EL EMBAJADOR de Estados Unidos, señor Stanton Griffis; el consejero político de esa misión, señor Lester Mallory (a su derecha), y el agregado de prensa, señor Dixon Donnelley, durante la conferencia de prensa realizada ayer en la residencia del nuevo representante diplomático del gobierno de Wáshington

Insístese Respecto a la Devaluación del Dólar

NUEVA YORK, 8. (AFP). — Se torna persistente el rumor sobre la desvalorización del dólar. El "New York Times" al hacerse eco de esa probable desvalorización, señala que los exportadores insisten en obtener una compensación en caso de que fuera modificada la paridad de la divisa norteamericana.

Resentimiento en el Ejército de Polonia Contra Rokossovsky

PARIS, 8 (INS). — Un agudo resentimiento ha provocado en las filas del ejército polaco el nombramiento del mariscal soviético Rokossovsky como jefe de la defensa de Polonia, según informan los despachos recibidos en París. Un rumor no confirmado dice que existe la posibilidad que el mariscal Rokossovsky tome como primera medida oficial la declaración del estado de sitio en Polonia.

★ Adhesión Polaca a Rusia

LONDRES, 8 (INS). — El "Daily Telegraph" dice en un despacho procedente de Viena, que el nombramiento del mariscal Rokossovsky como jefe del ejército de Polonia, ha reunido dos objetivos principales: 1. Supervisar la incorporación del ejército polaco a las fuerzas armadas soviéticas. 2. Eliminar de Rusia a un general cuya influencia en el ejército y su popularidad entre las masas es, según se estima, temida desde hace tiempo por los miembros del poderoso politburó soviético.

★ La Ciudadanía Polaca

VARSOVIA, 8 (INS). — El mariscal soviético Constantin Rokossovsky, vistiendo un resplandeciente uniforme de gala, ocupó un asiento en el Parlamento de Polonia en su calidad de nuevo ministro de guerra y jefe de las fuerzas armadas de este país. Permaneció sentado, erguido y sin sonreír, mientras el primer ministro polaco, señor Cyrankiewicz, anunciaba que Rokossovsky había aceptado la ciudadanía polaca.

★ "Bajo Control Ruso"

WASHINGTON, 8 (AFP). — La reacción del Departamento de Estado al nombramiento del mariscal soviético Constantin Rokossovsky para el cargo de ministro de Defensa Nacional de Polonia es particularmente severa.

★ Comunicado

A este respecto el Departamento de Estado entregó un comunicado a la prensa cuyo texto integral es el siguiente: "El nombramiento del jefe militar soviético Constantin Rokossovsky para las funciones de mariscal de Polonia y de ministro de Defensa de ese país no constituyó una completa sorpresa, ya que por diversos informes se sabía que dicho acontecimiento era probable".

El comunicado prosigue indicando un control más directo y estrecho por parte de Rusia.

Fangio Ganó la 2a. Etapa del Gran Premio

(INFORMACION PAGINA DIECISIETE)

Causó Siete Muertos la Explosión de una Fábrica de Pólvora en Olavarría

(INFORMACION EN LA PAGINA OCHO)

TITO NO CREE EN UNA RECONCILIACION CON RUSIA

COPENHAGUE, 9 (INS). — El mariscal Tito rechazó la denuncia de Rusia de haber sido arrastrado al campo occidental por los "imperialistas", replicando que la acusación "es insólita, por cuanto tanto yo como el pueblo de Yugoeslavia son comunistas". Tito afirma que es imposible una reconciliación entre Rusia y Yugoeslavia "por largo tiempo", y expresa la creencia de que debe existir "profundas discrepancias" de criterio entre los jerarcas del Soviet. Expresó esos conceptos en una entrevista concedida al corresponsal del diario danés "Politiken" en Belgrado, Edward Klausen. Tito declaró que no teme por su seguridad personal y que Rusia nada puede hacer para materializar sus designios, aparte de las actividades de quinta columna y fomentar incidentes fronterizos.

Una de las preguntas fué: La primera medida de Rusia en su campaña contra Yugoeslavia fué el bloqueo económico, el segundo la guerra de propaganda, ¿cuál será el tercero? "No habrá una tercera acción —contestó Tito—. Nada nos pueden hacer. Desde luego, continuarán sus actividades a lo largo de la frontera y seguirán enviando agentes secretos a Yugoeslavia para fomentar disenciones en nuestras filas".

El mariscal dijo también que "cualquiera puede comprender que existen disensiones en el Kremlin. Aún están desapareciendo misteriosamente muchas personas allá".

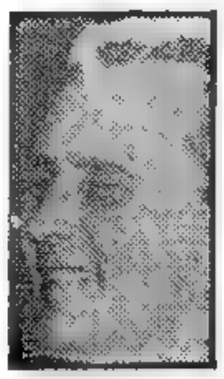

MARISCAL TITO

El Gobierno de Colombia Decretó Estado de Sitio

BOGOTA, 9 (INS). — El gobierno declaró el estado de sitio, suspendiendo las labores del Congreso, asambleas y consejos. El país se encuentra en completa calma.

★ Provocó Tensión el Discurso de Echandía

BOGOTA, 9 (AFP). — El efecto de una bomba atómica dentro de la "impasse" de la política colombiana, ha provocado el discurso del candidato liberal, Sr. Darío Echandía, durante el cual refirmó la abstención electoral del liberalismo y el desconocimiento de las elecciones que se realicen el 27 de noviembre próximo.

★ Habría Paro General

Dentro de la actual situación, las conjeturas de los observadores se traducen en las siguientes posibilidades: La primera, es de la realización de elecciones con la participación de los conservadores únicamente, a lo cual responderían los liberales con un paro general. La segunda, con el recrudecimiento de la ola de violencia en el país, obligando al gobierno a decretar el estado de sitio, adoptar un cambio de política, constituir un gabinete militar, suspender las sesiones del Congreso y aplazar las elecciones. Dentro de las mismas posibilidades, existe la idea de decretar el estado de sitio, pero con la celebración de elecciones, de acuerdo con varias opiniones de dirigentes conservadores. La tercera, una abierta política del partido liberal, incluyendo el posible paro general, como medio de impedir la celebración normal de las elecciones. Y la cuarta, la intervención aislada del Ejército.

★ Más Refugiados

CARACAS, 9 (INS) — Desde el estado de Táchira se anuncia que nuevos refugiados colombianos han cruzado la frontera entrando en Venezuela. Se calcula que buscaron refugio en Venezuela

LOS TRES GRANDES TRATARON LOS PROBLEMAS DE ALEMANIA, YUGOESLAVIA Y CHINA ROJA

PARIS, 9 (AFP). — Los tres cancilleres, Schuman, Acheson y Bevin, mantuvieron esta mañana, de 10.40 a 12.5, su primera reunión, durante la cual establecieron el orden del día de sus trabajos. Luego se informó que habían resuelto tratar solamente tres puntos: Alemania, Yugoeslavia y China.

La sesión de la mañana se desarrolló en un ambiente de tranquilidad y en una completa armonía. Revelóse que en las deliberaciones no se mencionó a Vishinsky.

Se hallan presentes además de los tres ministros los señores John MacCloy, alto comisario norteamericano en Alemania, George Perkins, secretario adjunto del Departamento de Estado, Henry Byroade, director de los asuntos alemanes del departamento de Estado, general Robertson, alto comisario británico en Alemania, sir Kirk Patrick, subsecretario permanente del Foreign Office, André François-Poncet, alto comisario francés en Alemania, Alexandre Parodi, secretario general del Quai D'Orsay, y Herve Alphand, director de Asuntos Económicos y Financieros de la cancillería francesa.

Mientras tanto se señala que el gobierno de Bonn envió un mensaje en el que insiste sobre la suspensión de los desmantelamientos, ofreciendo en cambio proposiciones positivas que podrían constituir para los aliados garantías suficientes para justificar un menor rigor en la política aliada con respecto a Alemania.

★ Preparan el Temario

Schuman declaró al terminar la sesión:

"Hemos preparado esta mañana

(CONTINUA EN LA PAGINA DOS)

SERAN ORGANIZADOS LOS PROGRAMAS DE LA DEFENSA MUTUA

WASHINGTON, 9. (INS). — El secretario interino de Estado, James Web, anunció hoy que expertos norteamericanos partirán mañana para Europa, a fin de ayudar a redactar los programas de defensa mutua para los signatarios europeos del pacto del Atlántico norte.

En una declaración oficial, Webb dijo que los programas de defensa deberán aguardar la firma de los acuerdos bilaterales con cada una de las naciones miembros. La negociacion de esos acuerdos comenzó la semana pasada.

DIARIO DE LA MAÑANA

Clarín

BUENOS AIRES · REPUBLICA ARGENTINA

15 centavos

UN FOCO DE ATENCION PARA LA SOLUCION ARGENTINA DE LOS PROBLEMAS ARGENTINOS

Año V Buenos Aires, Jueves 10 de Noviembre de 1949 Nº 1.481

Los Candidatos de Truman se Impusieron en las Elecciones

NUEVA YORK, 9 (INS). — Herbert Lehman, ex gobernador del Estado de Nueva York, de 71 años de edad y ex director de la UNRRA, fué elegido senador nacional en los comicios de ayer. Los demócratas lograron también vencer en las elecciones parciales de algunos estados del país.

Lehman derrotó decisivamente a su contrincante John Foster Dulles, republicano, por más de 300.000 votos. William O'Dwyer, alcalde de Nueva York, fué reelegido por 1.264.600 votos contra 956.170 obtenidos por Newbold Morris, candidato de la coalición republicana-liberal y 256.323 conseguidos por el candidato del partido Laborista americano, Vito Marcantonio.

También una atractiva viuda de 42 años, la señora Edna F. Kelly triunfó en el décimo distrito congresional, siendo la primera demócrata que obtiene ese honor en la ciudad de Nueva York. La señora Kelly superó en Brooklyn a sus contrarios del partido Republicano y Liberal, al recibir 48.769 votos.

EL EMBAJADOR de la China comunista ante el Kremlin, Wang Chia Hsiang, poco después de su arribo a Moscú. Aparecen, de izquierda a derecha: M. N. Shvernik, presidente de la URSS, el embajador Wang y M. I. Lavrentiev, miembro de la cancillería rusa

Reconocen a la Alemania Oriental Varias Naciones

Son Ellas las del Este de Europa y China Roja

BERLIN, 9 (INS). — El Parlamento comunista de la Alemania Oriental fué informado de que todas las naciones del Este de Europa y la China comunista han reconocido al gobierno establecido en esa parte del territorio germano, acordando establecer relaciones diplomáticas.

Además, el mismo Parlamento comunista de la Alemania Oriental fué informado de que todas las naciones del este de Europa y la China comunista han reconocido al gobierno establecido en esa parte del territorio germano, acordando establecer relaciones diplomáticas.

Además el mismo parlamento restableció los plenos derechos civiles a todos los ex miembros del partido nazi, del ejército alemán durante la guerra y de la oficialidad de las tropas de asalto S. S.

La ley, aprobada unánimemente, concede a esas personas plena libertad para votar y desempeñar cargos públicos. Al presentar la ley, el viceprimer ministro Walter Ulbricht, declaró: "Muchas de esas personas han reconocido sus errores pasados y se han colocado ahora a la vanguardia de los combatientes por la democracia del pueblo".

El parlamento proclamó una amnistía para todos los presos por delitos políticos o comunes, sentenciados o no más de seis meses de prisión y a multas no mayores de 5.000 marcos. La amnistía no se aplica, sin embargo, a los convictos de crímenes "en detrimento de la seguridad de la potencia de ocupación", lo que equivale a decir que se excluye a los principales reos políticos.

TERMINO EL PARO MINERO EN EE. UU.

CHICAGO, 9. (INS). — John L. Lewis y su comité político de 200 hombres de los Mineros Unidos, ordenaron el retorno inmediato al trabajo a 375.000 mineros del carbón bituminoso que estaban en huelga. Continuarán trabajando hasta el 30 de noviembre de acuerdo con los términos, jornales y condiciones de empleo especificadas en el contrato que expiró el primero de julio de este año.

Los mineros del carbón bituminoso del Este del río Misisipí, estaban en huelga desde el 19 de setiembre, es decir, 52 días.

Si Todo Termina con la "Rebaja del Turco", Será Mejor Para Francia no Insistir en sus Regateos

PARIS, 9. (De nuestra agencia). — La diplomacia de la alianza de coalición esfuérzase en estos momentos en resolver el terrible embrollo de la situación internacional, en una conferencia que, al decir de Acheson, no fué lo suficientemente preparada. Una cosa en todo caso es evidente para quienes, según una pintoresca comparación del conde Sforza, no se abstiene en marchar, como ciertos condenados al infierno del Dante, con la cabeza dada vuelta hacia atrás: a la reconstitución de la soberanía alemana seguirá ineluctablemente la reconstrucción económica de Alemania. Nada más significativo y sensato que este párrafo de "Le Figaro", de hoy: "Ya no se trata de negociar tales o cuales concesiones, sino de obtener de ellas, puesto que son inevitables, el máximo de ventajas morales y políticas. En gran parte depende de nuestros gobiernos que la "reentré" alemana, en lugar de aparecer como una derrota francesa, nos aporte la promesa de un Occidente reconciliado".

Evidente parece que, si todo va a terminar con la rebaja del turco, ha llegada para Francia el instante psicológico de renunciar a inútiles regateos y de superar los complejos que tradicionalmente la inhiben y de adoptar con coraje una actitud realista y positiva.

Vemos, entretanto, qué ocurre en la política interna francesa después de la instalación del nuevo gobierno.

La impresión general es que nada ha cambiado. De lo único que el hombre de la calle se felicita es de comprobar que los puestos llave de Relaciones Exteriores y Finanzas, hállanse en manos de Schuman y Petsche, hombres probados y cuyo patriotismo les permite dejar de lado las preocupaciones partidarias. Pero, nada más. Las soluciones de los problemas de fondo siguen en el equívoco y la oscuridad. Hasta aquí el equipo gubernamental Bidault no dió señales de querer apartarse del "inmobilismo" que caracterizó al gabinete Queuille, concepto con el cual no se quiere significar inmovilidad ni expectativa o inercia, sino una política definida y astutamente encaminada a gobernar sin abordar —sin mover— los problemas susceptibles a dar jaque al que gobierna.

¿Tendrá Bidault la mayoría sólida, coherente e indispensable para cualquier medida heroica? Los augures no le son favorables, sobre todo después de su discurso-bomba contra la reforma electoral, actitud en apariencia demasiado imprudente para no ser calculada y que los radicales tomaron como un desafío. Estos y el "Ressemblement des fauches" han contestado refirmando enérgicamente su voluntad de imponer un cambio que permita al elector elegir a su gusto a quien le plazca, y un grupo de diputados del centro izquierda anuncia el propósito de instituir en todo el país las peticiones destinadas a poner en evidencia la voluntad de los ciudadanos de volver al sistema conforme a la democracia tradicional.

Tal es a la fecha la situación interna. En realidad, la mayoría de las agrupaciones políticas se han colocado y se mueven ya en una perspectiva esencialmente electoral.

OCTAVIO GONZALEZ ROURA. — (Representante general de CLARIN en Europa).

Wáshington Ha Reiterado a Rusia su Plan Atómico

(Información página DOS)

Colocarían a Somalía Bajo Fideicomiso Italiano

(INFORMACION PAG. DOS)

Fijan su Política los Tres Para Alemania

PARIS, 10 (AFP.) — Iniciada poco después de las 11.30, la reunión de los tres ministros de Relaciones Exteriores de las potencias occidentales terminó a las 12.25.

Luego del almuerzo ofrecido en honor de Bevin y Acheson por Schuman, los tres ministros volvieron a reunirse por la tarde.

En la reunión de la tarde, Van Zeeland, Stikker y Bech, ministros de Relaciones Exteriores de Bélgica, Holanda y Luxemburgo, respectivamente, concurrieron para tener conocimiento directo de las decisiones que Schuman, Bevin y Acheson tomaron respecto de Alemania y presentaron las observaciones de sus gobiernos.

Schuman debe partir mañana temprano para Sarreburg. En la sesión de esta tarde fué reemplazado por Alexander Parodi, secretario de la Cancillería, pues Schuman debió asistir al Consejo de Gabinete.

Los cancilleres de las potencias occidentales pusieron en conocimiento de sus colegas del Benelux —Bélgica, Holanda y Luxemburgo— su fórmula de transacción sobre el abandono parcial del desmantelamiento de las fábricas alemanas.

★ Con los del Benelux

Los señores Dirks Stiker, de Holanda; Joseph Bech, de Luxemburgo, y Paul Van Zeeland, de Bélgica, se trasladaron especialmente desde sus respectivas capitales a París para tomar conocimiento de tales decisiones.

La conferencia terminó esta noche con un estudio a fondo de los

(CONTINUA EN LA PAGINA DOS)

Mr. DEAN Acheson, participa en las sesiones secretas con Schuman y Bevin en la capital francesa.

Mr. Truman Afirmó que no Habrá Cambio en la Política Exterior

Confía en que Cesará la "Guerra Fría" con la URSS

WASHINGTON, 10 (INS). — El presidente Truman declaró en la habitual conferencia de prensa de los jueves, que es ridículo pensar que se introducirá cambio alguno en la política exterior bipartidista del gobierno como resultado de la victoria electoral del partido demócrata obtenida el martes.

Manifestó también que no tiene nuevas noticias de que se hayan producido otras explosiones atómicas en la Unión Soviética.

En la misma conferencia de prensa reiteró sus esperanzas de que se resuelva pacíficamente la "guerra fría" con Rusia mediante un mejoramiento de las relaciones diplomáticas.

Tocó también los siguientes pun-

(Continúa en la página DOS)

NUEVA PROTESTA DE EE. UU. AL GOBIERNO SOVIETICO

WASHINGTON, 10 (INS). — Estados Unidos elevó una nueva protesta al gobierno soviético, relacionada con la desaparición de dos funcionarios de la Administración de Cooperación Económica, en la región del norte de Corea, dominada por los comunistas. Al propio tiempo, el Departamento de Estado dió a conocer el informe del cónsul general norteamericano en Peiping, Edmund Clubb, relatando sus infructuosos esfuerzos tendientes a lograr la libertad de cinco funcionarios consulares que se hallaban detenidos por los comunistas chinos en Mukden, desde hace más de un mes.

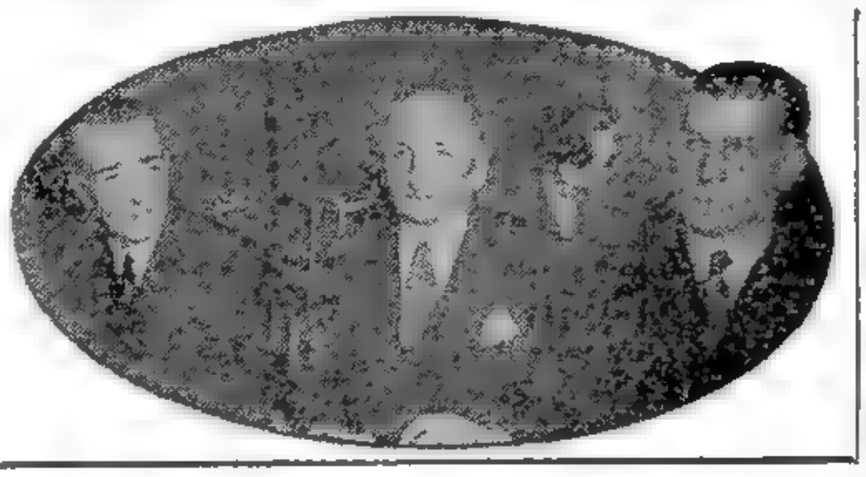

EL CANCILLER francés M. Schuman, en el centro, preside una de las reuniones de comisión del Consejo de Europa. Aparece con miembros del comité turco, que ha participado en la consideración de diversos problemas

DIARIO DE LA MAÑANA

Clarín

15 centavos

UN TOQUE DE ATENCION PARA LA SOLUCION ARGENTINA DE LOS PROBLEMAS ARGENTINOS

Año V Buenos Aires, Viernes, Noviembre 11 de 1949 Nº 1.482

Imponen Orden en Colombia; no Postergarán las Elecciones

SEVERA CENSURA DE PRENSA Y RADIO

BOGOTA, 10 (AFP.) — A pesar de la proclamación del estado de sitio, se realizarán las elecciones presidenciales el 27 de noviembre, para la cual las autoridades proceden a la instalación de las mesas comiciales en diversos puntos de Bogotá.

Como es sabido, los liberales resolvieron no participar en esas elecciones, por lo que la única candidatura será la del conservador, doctor Laureano Gómez.

La primera noche del toque de queda trascurrió en completa calma en todo el país. Desde las 21 de anoche hasta las 4 de hoy solo circularon por las calles de la capital patrullas del ejército y de la policía militar.

Esta mañana la ciudad recobró su vida normal funcionando los servicios municipales y los transportes. Con excepción de "La Jornada", salieron los demás diarios liberales. "El Tiempo", que se halla sometido a la censura lo mismo que sus colegas y la radio, publica en lugar de editorial un artículo titulado "Lo que ocurre en la luna".

Por su parte el conservador "El Siglo" declara: "Estamos convencidos de que el estado de sitio es sólo una medida transitoria".

★ El Juicio Político

Hasta nueva orden han quedado suspendidas las sesiones parlamentarias, y de hecho, no habrá juicio político al presidente doctor Mariano Ospina Pérez.

Escenas de nerviosidad se han producido en algunas calles por donde transitaban patrullas produciéndose breves corridas de peatones que temían choques.

La edición del diario liberal "El Espectador" fué incautada inmediatamente de haber salido, por una comisión policial, que procedió a su decomiso, en virtud de lo que estipula el decreto de estado de sitio.

Al llegar a Bogotá ejemplares de diarios de provincias, con artículos e informaciones consideradas inconvenientes por su índole o tendencia, fueron igualmente secuestrados por la autoridad.

★ Medidas Policiales

Tropas y policías han sido estacionados frente a los diarios, anunciándose que la medida tiene por objeto evitar aglomeraciones e incidentes. Sólo se permite el acceso a los locales de los diarios al personal de redacción, administración y talleres. La mayor parte de los almacenes ha cerrado sus puertas.

★ Alocución del Presidente

A todo esto, el presidente Ospina Pérez en una alocución radial afirmó que "su gobierno se vió obligado a adoptar medidas de emergencia como consecuencia de las manifestaciones de anarquía que amenazan la vida misma de la Nación".

Se refirió a sus esfuerzos para el mantenimiento de la concordia y acusó al Congreso y la prensa de ser los principales responsables

(Continúa en la página dos)

PREOCUPA AL PAPA LA SALVACION DE TIERRA SANTA

CIUDAD DEL VATICANO, 10 (AFP). — El Papa dirigió una exhortación invocando una solución equitativa en la cuestión de los Santos Lugares, instando a los obispos del mundo entero y a los fieles a orar por la salvación de Tierra Santa.

Es esta la tercera vez que el Papa interviene —mediante un documento solemne— a favor de la solución del problema de Palestina. "Hoy en día, en momentos en que en asambleas públicas se discute acerca de la organización de Palestina, nosotros, los fieles al deber de nuestro ministerio apostólico deseamos vivamente que todos los que se glorifican del nombre de cristianos, unidos a nosotros, obtengan por la oración las más insistentes gracias de la paz, del amor y de la justicia, para los Santos Lugares", dice en síntesis el Sumo Pontífices.

Hay en Albania un Movimiento Anticominform

ROMA, 10 (AFP). — Un movimiento revolucionario contra el Cominform se extiende en Albania meridional y graves incidentes se han registrado durante las últimas 48 horas en la región de Koritza, según noticias publicadas por el diario "La Libertad d'Italia", que reproduce informes procedentes de Bari, en el sur de la península

★ Control Militar Ruso

Según el mismo diario, un grupo militar soviético destacado en Albania habría tomado el control de la situación en las bases de Durazzo y Valona, en particular el aeródromo y el puerto de esta última localidad.

En Tirana, la Guardia Popular habría reforzado la vigilancia en torno a la residencia del jefe del gobierno, Enver Hodja.

RETORNAN AL TRABAJO LOS OBREROS MINEROS EN ESTADOS UNIDOS

WASHINGTON, 10. (INS). — John Lewis informó bruscamente al mediador federal, Cyrus Ching, que los representantes de la Unión de Mineros no participarán hasta el lunes en las negociaciones tendientes a resolver la disputa sobre jornales.

★ Mensaje de Lewis

Chiang, que había citado a patronos y a líderes sindicales a una conferencia que debía realizarse hoy en Washington, recibió el siguiente lacónico mensaje de Lewis: "Representantes de los mineros del carbón estarán en vuestras oficinas el lunes, a las 14.30".

bituminoso regresaron a las minas con arreglo a un acuerdo que especifica una tregua.

Fogón Criollo

"CHINAS" y gauchos en plena plaza de Mayo, al pie de un fogón criollo matean mientras se desarrolla la fiesta de la tradición, que contó con el entusiasta aporte popular, acto con el que culminó el programa preparado para la celebración del día del folklore. (Información en la página SEIS)

Proponen Para Bonn Más Independencia Política

PARIS, 10. (INS) — El secretario de Estado norteamericano, Dean Acheson, propuso a sus colegas Schuman y Bevin, una revisión trascendental del Estatuto de Ocupación de la Alemania Occidental, a fin de conceder más independencia política y mayor prestigio a la novel república de Bonn.

Uno de los participantes en las deliberaciones de carácter secreto, declaró a INS que Acheson hizo hincapié en la necesidad de tener en cuenta los aspectos psicológicos del problema alemán, especialmente en vista de los esfuerzos de Rusia por captarse la simpatía del régimen de Bonn. Acheson puso en claro que, en su opinión, se debe dar aliento al pueblo de Alemania para que tenga confianza en un futuro basado en una estrecha asociación con el mundo occidental.

El canciller británico habría alegado que, si bien se deben hacer concesiones a Bonn, éstas no deberían afectar al Estatuto de Ocupación, que define los poderes de la república y los que retienen los aliados occidentales. Acheson reiteró, sin embargo, la creencia de que "algo nuevo" debe concederse a la Alemania Occidental para reforzar sus relaciones con Occidente.

El informante reveló a INS que Schuman dió la impresión de estar favorablemente dispuesto hacia la teoría de Acheson, siempre que el potencial económico del oeste de Alemania sea mantenido dentro de límites razonables como una garantía de seguridad.

Por otra parte, se tiene entendido que los ministros llegaron anoche a un acuerdo virtual acerca del problema del desmantelamiento de las industrias en la república de Bonn. Se desconoce la naturaleza exacta del acuerdo, pero se estima que se trata de una fórmula de transacción entre las posiciones de Gran Bretaña y Estados Unidos, por una parte, y de Francia, por otra.

El EXTRACTO de la LOTERIA NACIONAL

EN LA PAGINA 18

Formuló Declaraciones un Ministro Colombiano

El Estado de Sitio se Aplicó a Fin de Asegurar el Orden

BOGOTA, 11. (AFP). — "Quienes afirman que el decreto de estado de sitio fué promulgado porque el presidente de la República y sus ministros iban a ser objeto de una acusación cometen una voluntaria tergiversación de los hechos con fines de carácter político interno". Así lo declaró hoy el ministro del Interior, Luis Ignacio Andrade, al corresponsal de la agencia France-Presse en el palacio de la Presidencia de la República.

"La declaración del estado de sitio, —dijo— si se considera la actitud del consejo de ministros, obedece a hechos alteradores del orden, que no pudieron ser resueltos en el orden constitucional ordinario, pero que serán conjurados en el orden extraordinario, también constitucional, en que se imponen las normas del derecho de gentes, suspendiendo únicamente las leyes contrarias al estado de sitio y que dificultan el rápido retorno a la normalidad.

Refiriéndose luego a las acusaciones que se han formulado al gobierno de "que viola la Constitución con el decreto, que determina que los fallos de la Corte Suprema sobre demandas contra los decretos dictados dentro del estado de sitio deben llevar el voto de las tres cuartas partes del Alto Tribunal, el ministro Andrade dijo: "Ello es inexacto", pues entiendo que el gobierno es responsable del orden público y está investido de capacidades extraordinarias para tomar todas las medidas que juzgue indispensables para restaurar el orden".

EN SU RECIENTE visita a Washington, el canciller soviético Sr. Vishinsky saluda al embajador de nuestro país en EE. UU., Dr. Jerónimo Remorino, durante la recepción ofrecida recientemente en la embajada soviética

El Mercado de Bogotá Ha Registrado Alzas

BOGOTA, 11 (INS). — Se ha ordenado la convocatoria de los consejos de guerra para juzgar a los delincuentes y reprimir el bandolerismo.

OSPINA PEREZ

★ **Calma en la Capital**

Mientras tanto reina la más completa tranquilidad en el país y se desarrollan normalmente todas las actividades. La alcaldía de Bogotá ha autorizado la celebración de espectáculos públicos, reuniones sociales y otros actos.

A pesar de la situación imperante, el mercado de valores registró considerable alza y todas las actividades económicas no han alterado su ritmo habitual.

★ **Refugiados en Venezuela**

CARACAS, 11 (INS). — El corresponsal en San Cristóbal, estado de Tachira, de "El Nacional" informa que Colombia cerró ayer su frontera con Venezuela, suspendiéndose totalmente el tránsito de vehículos y peatones.

El último vehículo en pasar por el puente internacional fué un camión cargado de refugiados colombianos.

CLAUSURO LAS FRONTERAS EL GOBIERNO DE COLOMBIA

BOGOTA, 11 (AFP). — Todas las personas que quieran salir del territorio colombiano deberán obtener un salvoconducto expedido por las autoridades militares. Así lo anunció hoy la Radio Nacional.

★ **Calma en Bogotá**

BOGOTA, 11 (AFP). — Cuarenta y ocho horas después de la proclamación del estado de sitio reina calma en la capital colombiana. Hoy, 11 de noviembre, es día de fiesta —aniversario de la fundación de Cartagena— y los paseantes son poco numerosos en el centro de la ciudad. Las oficinas y ministerios están cerrados y solamente en el Palacio Presidencial el trabajo sigue sin interrupción.

En el interior de la residencia presidencial los funcionarios mantienen una actividad ininterrumpida. Más de 50 decretos leyes fueron firmados desde la proclamación del estado de sitio y todos llevan la firma de todos los miembros del gabinete. Los principales se refieren al mantenimiento del orden.

Además, se realizaron varios consejos de gabinete y solamente después de las 21 se vió salir de su despacho al primer magistrado

VISHINSKY INSISTE EN SUS DECLARACIONES DE PAZ

NUEVA YORK, 11. (AFP). — Volviendo a repetir el tema de sus intervenciones en la ONU, Vishinsky declaró en una comida de amistad soviético-americana:

"Rusia tiene ahora armas atómicas; pero ese hecho no repercute en nada en su política y así como en el pasado, Rusia preconiza la prohibición inmediata de todas las armas atómicas".

Al subrayar el deseo de paz de la Unión Soviética, Vishinsky recordó que había presentado ante la Asamblea de la ONU una proposición para un pacto de paz entre las cinco grandes potencias.

Vishinsky declaró que ya Stalin había advertido "a los eventuales agresores que no tenía a las amenazas y que estaba dispuesto a devolver al doble los golpes de los provocadores de guerra que intentarían violar las fronteras de Rusia".

Durante esa comida, a la que asistieron otros delegados de los países de la cortina de hierro, el cantor negro Paul Robeson pronunció breves palabras de elogio, para la política de paz de la URSS.

DIARIO DE LA MAÑANA

Clarín

BUENOS AIRES ARGENTINA

15 centavos

UN ROQUE DE ATENCION PARA LA SOLUCION ARGENTINA DE LOS PROBLEMAS ARGENTINOS

Año V Buenos Aires, Sábado, Noviembre 12 de 1949 Nº 1.483

SCHUMAN CENSURO AL GOBIERNO SOVIETICO EN TERMINOS SEVEROS

SARREBURG, 11 (AFP). — Robert Schuman, ministro de Relaciones Exteriores francés, remitió hoy por la tarde la Cruz de Guerra a once comunas del departamento del Mosela.

Durante la ceremonia pronunció un importante discurso consagrado a las tareas de la conferencia de los tres ministros de Relaciones Exteriores, que terminó anoche en París. "Hemos trabajado con espíritu de estrecha unión —declaró Schuman—, buscando solución para los problemas de la paz, solución que permita establecer un justo equilibrio y el reino de la libertad y la libre expresión humanas. Somos respetuosos de las libertades de los otros".

Después de condenar la actitud de "cierta potencia" que se inmiscuye en los asuntos internos de las otras, el canciller francés prosiguió abordando el problema alemán.

"Nuestras ideas —dijo— no fueron siempre unánimes, pero llegamos siempre a condiciones aceptables". Después de señalar que aun preparando nuevos métodos de acción, los aliados no abandonarán los derechos y principios sobre los que se pusieron de acuerdo en el pasado, el señor Schuman afirmó: "Una probabilidad nueva existe para construir una Europa pacífica, elemento esencial para la construcción de la paz" y concluyó declarando: "Somos doce naciones para hacer el trabajo de Europa, pero hay lugar para todos los países de buena voluntad".

NO TRATARON A FONDO LOS CASOS DE CHINA Y YUGOESLAVIA

La Preocupación de los Cancilleres Occidentales Fué el Futuro Alemán

PARIS, 11 (AFP). — Si bien la conferencia de cancilleres de las tres potencias occidentales finalizó a las 2.13 de hoy, hora en que fué dado a conocer el comunicado final, Schuman, Bevin y Acheson prosiguieron durante algún tiempo más sus conversaciones. Se señala que el problema de la unificación de Europa, independientemente del problema alemán, no se menciona en el comunicado oficial. No están confirmadas, pues, las indicaciones que se formulaban antes de la conferencia, según las cuales Acheson habría venido a París con el propósito de exigir una mayor cooperación y la simplificación de los organismos intereuropeos, como lo había señalado Hoffman, administrador del plan Marshall.

Los problemas de China y de Yugoeslavia sólo fueron esbozados durante las conversaciones, y contrariamente a lo que se esperaba, no fueron discutidos a fondo, ya que la conferencia de los tres ministros fué en realidad dedicada casi exclusivamente al problema alemán.

A las 2.30, los tres cancilleres y los tres Altos Comisarios en Alemania volvieron a reunirse en una breve sesión privada para la redacción de las instrucciones que llevarán los tres altos representantes occidentales en Alemania.

A las 3.20 los ministros se retiraron del Quai d'Orsay. A su salida, el señor Acheson declaró que la conferencia tuvo un desarrollo armonioso y terminó con éxito.

Por su parte, el Alto Comisario francés en Alemania, señor André François-Poncet manifestó llevar una buena impresión de la conferencia.

Por la mañana, los cancilleres reanudaron sus actividades.

A las 9.30 Acheson visitó a Bevin con quien conversó durante cerca de una hora. Luego Acheson se trasladó al Arco de Triunfo para depositar un ramo de flores sobre la tumba del Soldado Desconocido. Por la tarde se trasladó a Francfort.

Por su parte, Schuman abandonó París esta mañana a las 10.30 para visitar a Sarrebourg, Mosela, donde debe asistir a varios actos.

Finalmente Bevin partió de regreso a Londres a las 12.30.

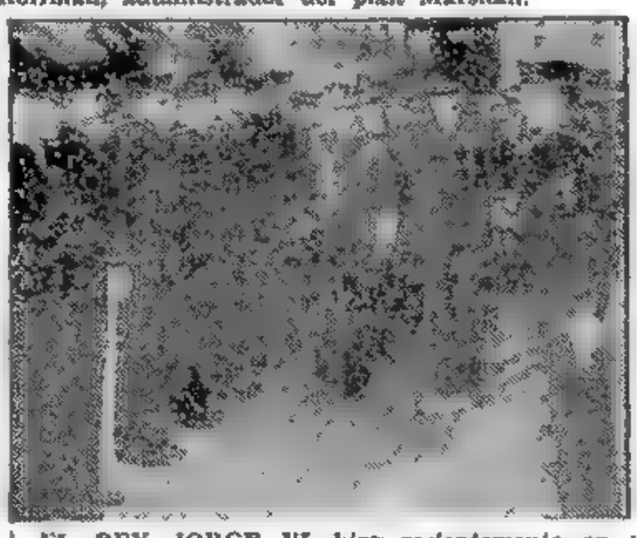

EL REY JORGE VI hizo recientemente en Portsmouth una visita a las unidades de la flota norteamericana que anclaron en ese puerto. Aparece aquí revistando las fuerzas de a bordo, en compañía del almirante Connoly

Truman Señaló la Amenaza Comunista

WASHINGTON, 11. (INS). — El comunismo, declaró Truman, representa "una nueva barbarie' que amenaza "deshacer las lentas y laboriosas conquistas de la civilización".

No mencionó por su nombre al comunismo, pero señaló que las creencias y libertades democráticas son "deliberadamente violadas y suprimidas" en "distintas partes del mundo. "Hombres y mujeres —agregó— son perseguidos sistemáticamente por sus creencias religiosas. Se desarrollan campañas para convertir a la religión en un instrumento del Estado".

Provoca Enorme Ansiedad la Situación Colombiana

NUEVA YORK, 11 (AFP). — La prensa comenta los acontecimientos políticos en Colombia. "New York Times" dice: "Existen razones para estar ansiosos, tanto en la América del Norte como en América del Sur, por el desenlace de la situación colombiana. Ha sido proclamado el estado de sitio en ese país, y a medida que se acerca el día de las elecciones (27 del corriente), los espíritus se acalorran de más en más, y los disturbios se agravan. La lucha política colombiana reviste ahora proporciones internacionales, y existen posibilidades de repercusión en todo el mundo interamericano".

Habla Laureano Gómez, Candidato Conservador a la Presidencia de Colombia

"Estaba Prevista la Abstención de los Liberales"

BOGOTA, 11 (AFP). — El doctor Laureano Gómez, jefe del Partido Conservador y ahora único candidato a la presidencia, hizo la siguientes declaraciones a France Presse:

★ **El Estado de Sitio y los Comicios**

P.: "¿Influirá el estado de sitio sobre el desarrollo de las elecciones a efectuarse el 27 del actual?".

R.: "No sólo no existe en la legislación colombiana disposición que prohiba elecciones durante el estado de sitio, sino que toda ley debe cumplirse, mientras el gobierno no la suspenda. En el caso actual, hay una ley impuesta por el Partido Liberal, que señala la fecha del 27 de noviembre. Si no se cumpliera, resultaría un vacío insanable".

P.: "¿Cuál es la actitud del Partido Conservador frente a la situación actual?"

R.: "El Partido Conservador no modificará su posición tradicional de respeto a la Constitución y las leyes y de firme respaldo a las autoridades legítimas. Por todos los medios a su alcance cooperará en la indispensable tarea de pacificación de los espíritus y del restablecimiento de la tranquilidad perturbada, lamentable situación originada por causas en que no le cabe responsabilidad alguna.

P.: "¿Cómo interpreta el conservadorismo la abstención liberal y que influencia puede tener esta abstención sobre el porvenir del Partido Liberal?"

R.: "Respecto a la abstención liberal, el Partido Conservador la presentía desde el momento en que el liberalismo no pudo imponer en el Congreso la ley que debía permitir el uso sin control de cédulas electorales fraudulentas, que existen por centenares de millares en su poder. Para entender la política colombiana es necesario no olvidar este penoso fenómeno de la falsificación de los instrumentos electorales".

P.: "¿Una vez elegido presidente de la República, cuál será, doctor Gómez, su actitud frente a la oposición?"

R.: "Según la doctrina de mi partido, el uso del poder no es legítimo ni justo, sino para procurar el bien común, sin distingos entre ciudadanos. Son males inmensos que han dañado la vida de Colombia en los últimos tiempos. No hay tarea más urgente que la de reaccionar contra ellos".

LAUREANO GOMEZ

De los Problemas de la Tierra Habló el Gral. Perón en Pergamino

(Informa, páginas CUATRO y CINCO)

TITO ROMPE CON ALBANIA

HOXHA (arriba), jefe del gobierno de Albania, país satélite de Rusia, con el que ha roto el mariscal Tito

BELGRADO, 12 (AFP). — El mariscal Tito ha roto, de hecho, con Albania, mediante la denuncia del tratado de amistad, cooperación y ayuda mutua que había firmado con Hoxha, jefe prosovietico del gobierno de Tirana, el 9 de julio de 1946. La actitud de Yugoeslavia hace suponer a los observadores que este país ha decidido pasar a la ofensiva en la lucha incruenta que libra contra Moscú. Hácese notar que es esta la primera vez que Tito toma la iniciativa en medidas que afectan a los satélites de la URSS. Por lo demás, se consideraba seguro que Albania no habría de tardar en imitar a los otros Estados sometidos a las directivas del Kremlin que ya han declarado nulos y sin valor pactos similares, que constituían una especie de barrera tendida en torno a la URSS.

★ **Arrestos en Albania**

BELGRADO, 12 (AFP) — Centenares de deserciones se han producido en las últimas horas en el ejército albanés, según denuncia "Borba", y agrega que, en octubre, fué arrestado un grupo de oficiales y soldados pertenecientes a la brigada de artillería Elbassan, los cuales se preparaban a atravesar la frontera yugoeslava. Tres de esos oficiales fueron juzgados inmediatamente y condenados a 20, 10 y 5 años de trabajos forzados.

Según "Borba", gran número de civiles ha sido arrestado también.

Juan Gálvez Sigue Acumulando Victorias: Ganó la Cuarta Etapa

(Información página DOCE)

UNA GUERRA ATOMICA PREVE RUSIA

DIARIO DE LA MAÑANA

Clarín

BUENOS AIRES REPUBLICA ARGENTINA

15 centavos

UN TOQUE DE ATENCION PARA LA SOLUCION ARGENTINA DE LOS PROBLEMAS ARGENTINOS

Año V Buenos Aires, Domingo, Noviembre 13 de 1949 Nº 1.484

LAKE SUCCESS, 12 (INS). — Rusia prevé ya la guerra atómica. Tal se deduce de las palabras pronunciadas por el canciller soviético Vishinsky en la Comisión Especial de la UN, en la que dijo: "El único medio de impedir una guerra atómica es la prohibición de las armas atómicas y la institución de un control sobre la forma en que se aplicaría dicha prohibición". Sin embargo, luego de esa trascendental advertencia, formuló reservas acerca de la amplitud del control que propició, señalando que el gobierno de la URSS no aceptaría jamás que se restrinja su derecho de propiedad o de fiscalización y dirección de sus establecimientos de energía nuclear o industriales de cualquier otra índole.

VISHINSKY HACE LA ADVERTENCIA

Además, al clausurarse el debate en dicha comisión, fustigó a EE. UU., aunque indirectamente, diciendo que millares de personas murieras sin necesidad al ponerse término a la contienda con "explosiones atómicas". Se abstuvo, empero, de mencionar específicamente a Hiroshima y Nagasaki, si bien a nadie escapó que se refería a esas ciudades japonesas.

★ **Réplica a Hickerson**

Al responder al secretario de estado auxiliar norteamericano Hickerson, quien ayer declaró que si

(Continúa en la página DOS)

SUMISION ABSOLUTA EXIGE CHECOSLOVAQUIA AL CLERO

(Información Página DOS)

Desconocerían los Liberales a Ospina Pérez

CARACAS, 12 (AFP) — El corresponsal del diario "El Nacional" en la frontera colombiana anuncia, sin confirmación, que el Congreso colombiano se reunió en forma clandestina. Según el corresponsal, el Congreso dictó una resolución desconociendo al gobierno del presidente Ospina Pérez y designando un gobierno provisional integrado por liberales. La rígida censura que se ejerce en Colombia impide confirmar esta noticia, pero se asegura que un periodista extranjero pudo asistir a las deliberaciones de esa sesión, en la que solo estuvieron presentes los diputados del Partido Liberal. Dícese también que se decidió lanzar un manifiesto al pueblo dándole cuenta de ese desconocimiento del actual gobierno presidido por el doctor Ospina Pérez.

HUBO 13 MUERTOS EN UN "ACCIDENTE"

★ **Advertencia Oficial**

BOGOTA, 12 (INS). — El ministerio del Interior advirtió a los dirigentes liberales que serán sometidos a los "consejos de guerra verbales", si desacatan el decreto de clausura del Parlamento dispuesto por el presidente Ospina Pérez al establecer el estado de sitio.

★ **Muertos en Yacopí**

BOGOTA, 12 (AFP). — El alcalde de Yacopí y doce personas perecieron a consecuencia del derrumbe del edificio de la alcaldía. Así lo declara "El Tiempo", añadiendo que se encuentra en esa localidad un destacamento del ejército, quien también no se tiene precisiones sobre los sucesos de Yacopí pero que se sabe que reina la agitación entre la población a consecuencia de ese "fatídico accidente".

Un Anuncio Sobre el Fin del Mundo

ROMA, 12 (AFP). — "El fin del mundo está próximo. Soy un ángel enviado por Dios para prevenir de que ha llegado la hora de la plegaria. Dios ha decretado el fin del mundo y no hay fuerza que pueda oponerse a su voluntad".

Estas palabras, que repite sin cesar, en estado de trance, Antonietta Fiorini, campesina de Petilia Policastro, han provocado una enorme emoción en Calabria.

La muchacha, es completamente analfabeta, pero se expresa desde que ha caído en su sueño hipnótico en un italiano perfecto y a menudo en latín.

UN ASPECTO del mitin de agrarios realizado en la ciudad de Pergamino con motivo de la clausura del VI Congreso de Cooperativas, acto al que concurrieron el primer magistrado, general Perón, su esposa; el gobernador de Buenos Aires, coronel Mercante, y otras autoridades

"En Francia el Ministro de Defensa es Francés"

LAKE SUCCESS, 12 (AFP). — Respondiendo a los comentarios de los delegados polacos y soviéticos que expresaron su asombro porque la resolución franco-canadiense sobre la atómica representa "una renuncia de Francia a su tradición de independencia", el delegado del gobierno de París, señor Chauvel, expresó: "Me permito recordar al señor delegado polaco que en Francia el ministro de Defensa es francés".

ACHESON INFORMARA A LOS GOBERNANTES ALEMANES DE BONN

FRANCFORT, 12 (INS). — El secretario de Estado, Acheson, se reunió con altos funcionarios del gobierno militar de Estados Unidos en Alemania, a fin de encarar las decisiones secretas adoptadas en París acerca del ex Reich. Acompañado del embajador norteamericano en Londres, Lewis Douglas, Acheson fué a Heidelberg para hablar con el general Handy, jefe de las fuerzas de EE. UU. en Europa.

Anticípase que es muy posible que Acheson pase un día en Berlín, después de conferenciar mañana en Bonn con los dirigentes alemanes sobre las decisiones tomadas por los Tres en París.

Se informa que, en lo concerniente a la fase económica del plan de transacción de París, Schuman convino en aceptar la suspensión parcial de los desmantelamientos de las fábricas industriales del Ruhr.

Fué Descubierto un Complot en Guayaquil

GALO PLAZA

GUAYAQUIL, 12 (INS). — La policía de Guayaquil descubrió un complot subversivo contra el gobierno de Galo Plaza, y procedió a la detención de cinco personas que transportaban municiones clandestinamente. Entre los detenidos figura Eduardo Mendoza, hijo del candidato a alcalde Rafael Mendoza.

La policía mantiene estricta reserva, pero se afirma que el complot estaba señalado para estallar esta noche, luego del encuentro de fútbol entre los equipos de Quito y Guayaquil.

La Nueva Alemania se Hará con los Rusos si no se Hace con los Aliados

PARIS, 12 (De nuestra agencia). — Previstas estaban las concesiones que han de hacerse a Alemania como consecuencia de la reunión de París y no había, en principio, otras limitaciones que aquellas susceptibles de irritar, sin ventaja, a Stalin y a sus compinches del Politburó, vale decir, el rearme alemán y la posible participación de ese país en el Pacto del Atlántico o en cualquier otro sistema militar europeo.

Estamos, pues, frente a una nueva "figura" de lo que alguien ha llamado el ballet germano. Soviéticos y aliados ejecutan alrededor del ex Reich una suerte de cuadrilla internacional que, según sea la música que tocan en Wáshington o en Moscú, tan pronto avanza como retrocede; un paso demasiado brusco provoca inmediatamente el movimiento correspondiente en el otro campo de la danza. ¿Cuál será la próxima "figura" soviética?

La suerte de Europa depende de la suerte de Alemania. Tal premisa, con el sentido que le da la actitud rusa, no estaba por cierto prevista cuando la célebre polémica Laski-Vansittart, ni cuando Yalta, conferencia a la cual el jefe del gobierno francés no fué invitado, ni cuando De Gaulle aseguraba que su país no renunciaría a instalar permanentemente un ejército a lo largo del Rin. La diabólica política del Kremlin obliga esta vez a los aliados a cambiar sus planes —confusos y contradictorios, por otra parte— en forma radical y franca y a resolver, a tambor batiente, el abandono de las garantías que la dolorosa experiencia histórica aconsejábales reclamar.

La cuestión europea aparece así ahora planteada en el marco de la entente francoalemana; vale decir, en torno a la solución menos concreta y, si cabe emplear el término, menos contundente de todas las previstas a raíz de la derrota nazi. Vuélvese, pues, a la tendencia sentimental de borrón y cuenta nueva, en auge después de la guerra del 70, y, en el fondo, a las ideas de Lamartine cuando éste, hombre de Estado en 1848, propugnaba la reconciliación de las potencias sobre las cuales deben descansar la paz y el equilibrio del continente, como verdadero pensamiento político del siglo. A la voz conciliante de Adenauer —la unión con su vecino galo parece el objetivo esencial de su carrera política— responden de este lado del río estratégico, los espíritus más sensatos exaltando el valor que, para la causa de la paz universal, asume tal reconciliación. Oíd, por ejemplo, las palabras de "Le Figaro": "la historia no es inmóvil", y el dilema actual resulta simple. La nueva Alemania se hará con los rusos, si no se hace con los aliados, y se hará sin Francia si no se hace con ella.

Asistimos, pues, en esta lucha desesperada por lograr, cueste lo que cueste, una paz estable, a evoluciones nacionales que era muy difícil imaginar. Los principios que hasta ayer considerábanse como la piedra angular de la seguridad continental, aparecen hoy fervorosamente reemplazados, un día para otro, por conceptos cabalmente opuestos. Es que no cabe otro remedio que contrabalancear en lo posible y con criterio realista los pasos atrevidos del inquietante bailarín ruso.

OCTAVIO GONZALEZ ROURA
(Representante general de CLARIN en Europa)

¡Argentina Ganó el Campeonato Mundial de Tiro Sobre Siluetas Olímpicas

(Información página ONCE)

Acercamiento de Bidault y De Gaulle

Francia Iría a Nueva Elección

Desmienten una Supuesta Negociación

PARIS, 13 (AFP). — Los círculos políticos están convulsionados por la noticia que lanzara un diario de derecha, "L'Epoque", según la cual se habrían entablado negociaciones secretas entre el primer ministro, Sr. Georges Bidault, y el general De Gaulle, a propósito de nuevas elecciones generales en Francia.

Ambos personajes interesados han desmentido que existiera entre ellos un protocolo, como había afirmado el director de "L'Epoque". Los allegados al primer ministro hacen notar que éste no se entrevista con el general De Gaulle desde hace largo tiempo. Por su parte, el jefe de Reunión del Pueblo Francés, en una alocución dirigida a los parlamentarios de su partido, califica de "supercheria" el artículo mencionado.

Sin embargo, en otros grupos políticos —y especialmente entre los socialistas y radicales— se contesta a toda interrogación con el adagio según el cual "no hay humo donde no hay fuego". En tales organizaciones persiste cierta desconfianza a propósito de la actitud del primer ministro.

★ Habría Negociaciones

No se atribuye mayor crédito a la existencia de tal protocolo, firmado por el general De Gaulle y el presidente del Movimiento Republicano Popular. En cambio, se afirma que si ambas personalidades no se han encontrado últimamente, por lo menos se hicieron tentativas para establecer entre ellos un entendimiento. En la Asamblea existe el bloque parlamentario del Movimiento Republicano Popular Independiente, que forma un puente natural entre el partido del Sr. Bidault y el general. Se trata, especialmente, del señor Edouard Michelet, que fué ministro de Ejército y luego se separó del M. R. P. para adherir a la organización dirigida por De Gaulle.

★ Elecciones Anticipadas

Si tal protocolo no fué firmado, existiría en el estado de proyecto de una proposición que los independientes someterían a ambas partes. La sugestión consistiría en reclamar al M. R. P. que se convoque a elecciones anticipadas y obtener del general De Gaulle que favorezca la reelección de aquellos diputados que hubieren aceptado someterse de nuevo al veredicto de las urnas. La divulgación de estas gestiones por la prensa alarmó a los otros partidos y es posible que, en vísperas de los congresos que celebrarán los radicales y los socialistas, se produzca una maniobra para "dislocar" la mayoría que acompaña al Sr. Bidault, surgida de una larga crisis ministerial.

Mantiénese el Clima de Violencia en Colombia: Centenares de Detenciones

Los cancilleres de los tres grandes se despiden —en París— poco después de haber finalizado sus recientes deliberaciones de dos días. Aparecen los señores Acheson, Bevin y M. Schuman

Echandía Aceptó Participar en la Dirección Política del P. Liberal

BOGOTA, 13 (AFP). — El candidato liberal a la presidencia de la República, Darío Echandía, aceptó ingresar a la dirección nacional del partido Liberal y participa actualmente en la redacción del mensaje que el partido dirigirá al pueblo. Este ingreso de Echandía a la dirección liberal es considerado como su renuncia a la candidatura.

La noticia produjo enorme sensación. Entretanto, los conservadores realizan su campaña para las elecciones del 27 de noviembre.

ECHANDIA

★ Numerosas Detenciones

BOGOTA, 13 (INS). — Como consecuencia de las medidas de orden puestas en práctica por el gobierno, ha mejorado la situación política en todo el país. No hay noticias de que se hayan producido nuevos choques entre liberales y conservadores, no obstante lo cual el ambiente de tensión se mantiene latente.

Al parecer el presidente Ospina Pérez se halla decidido a convocar a elecciones presidenciales para el 27 del corriente, a pesar de haberse implantado el estado de sitio en todo el territorio de Colombia, y de los conflictos jurídicos que ha planteado la cuestión.

Se informa que suman varios cientos las personas que han sido detenidas por violar la orden de toque de queda. Como se sabe, a los infractores a la disposición se les mantiene arrestados durante 48 horas.

★ Hubo Diversos Espectáculos Públicos

Entretanto, y no obstante la vigencia del estado de sitio, que se aplica con todo rigor, el gobierno permitió la realización de diversos espectáculos públicos. Hoy funcionaron con toda normalidad, las salas cinematográficas y se disputaron algunos partidos de fútbol correspondientes al campeonato oficial. Pero, en horas de la noche, volvió a establecerse el toque de queda.

Desde el interior del país, según los informes oficiales, llegan noticias indicando que la situación es normal y que han cesado los incidentes de suma gravedad que venían registrándose diariamente en todos los departamentos.

★ Mantiénese la Severa Censura de Prensa

En cuanto a los diarios, en sus notas editoriales no hacen referencia a la tensión política, como consecuencia de la censura aplicada severamente por las autoridades. Tampoco consignan las noticias alarmistas de las últimas semanas, teniéndose en general la impresión de que este hecho ha contribuído a apaciguar un tanto los ánimos. Pero no se descarta, sin embargo, que, a medida que se aproxima la fecha del acto electoral, vuelvan a registrarse sangrientos choques entre conservadores y liberales, dada la actitud de franca resistencia adoptada por este último prtido.

PIDEN RECONOCIMIENTO DEL REGIMEN ROJO DE PEKIN LOS COMUNISTAS DE GRAN BRETAÑA

LONDRES, 13 (INS). — Uno de los altos dirigentes del Partido Comunista de Gran Bretaña, haciéndose eco de las conclusiones convenidas en la conferencia de Singapur, advierte al gobierno que no debe vacilar un momento para extender su reconocimiento diplomático al gobierno comunista chino.

Destacó la gravitación internacional que ya acusa el régimen de Pekín y el entorpecimiento que supone para el comercio inglés el hecho de que permanezcan cerrados para sus buques los puertos en poder de los comunistas chinos. Y recordó los diversos petitorios dirigidos a la cancillería por los subditos británicos residentes en Shanghai y otras ciudades chinas, instando al gobierno de Londres a reconocer a aquellas autoridades y a que emprendiera una acción contra el bloqueo marítimo nacionalista, que perjudica los intereses ingleses de aquella zona.

RECLAME A SU CANILLITA CON ESTA EDICION EL SUPLEMENTO DEPORTIVO

PRIMERA SECCION

Clarín

REPUBLICA ARGENTINA 15 CENTAVOS EN TODO EL PAIS

Un toque de atención para la solución argentina de los problemas argentinos

AÑO V BUENOS AIRES, LUNES 14 DE NOVIEMBRE DE 1949 Nº 1.485

Cesaría el Levantamiento de las Fábricas Alemanas

EL SEÑOR ACHESON HABRIA FORMULADO ESA PROMESA

BONN, 13 (INS). — El secretario de Estado norteamericano, Dean Acheson, habría dado esperanzas a los alemanes de que se contendrá el desmantelamiento de las fábricas del Ruhr. Así lo manifestó un vocero alemán, quien añadió que esta promesa habría sido formulada por Acheson en sus conversaciones con los dirigentes del gobierno alemán occidental y los líderes políticos de la zona. Acheson conversó con el presidente Theodor Heuss, el canciller Konrad Adenauer, el dirigente social-demócrata Kurt Schumacher, y otros personajes.

THEODOR HUESS

Posteriormente, el secretario norteamericano declaró a los periodistas: "No tenemos el deseo, y hubiera sido imposible si hubiéramos tenido tal deseo, de sustituir nuestra voluntad por la del gobierno alemán". Acheson expresó Heuss su esperanza de que "Alemania se convierta, en un futuro próximo, en uno de los grandes y respetados miembros de la comunidad europea".

El funcionario norteamericano mantuvo el mismo secreto anterior sobre el desmantelamiento. Los alemanes han previsto que no se les dará amplios detalles hasta el martes, después de la conferencia que mantendrán con los altos comisarios occidentales.

Un periodista preguntó a Acheson si en la conferencia tripartita de París, o con los funcionarios alemanes de Bonn, había tratado la posible participación de la Alemania occidental en la defensa del occidente de Europa, y Acheson respondió:

"No. Ese asunto no se trató". Acheson calificó de "muy satisfactorias" las conversaciones mantenidas hoy con los dirigentes alemanes, y añadió, en forma enigmática: "He explicado que en las reuniones de París los ministros del exterior dieron a los altos comisionados autoridad sobre un amplio campo y que los altos comisionados seguirán adelante armados de esa autoridad".

Tanto los obreros como los dirigentes alemanes se han opuesto a la política aliada de desmantelamiento de la industria, y se dice que han propuesto como alternativa el pago de las reparaciones con la producción actual.

Los franceses se muestran más remisos que los anglo-norteamericanos a suspender el desmantelamiento, y según se tiene entendido habrían cedido algo en su actitud considerando que esta medida no aumentará el nivel de producción de acero de Alemania y no pondrá en peligro la seguridad de Francia.

NO TARDARIA EN COMENZAR EL ATAQUE SOVIETICO CONTRA LOS YUGOESLAVOS

BELGRADO, 13. (INS). — En fuentes diplomáticas de esta capital se ha expresado la opinión de que, de producirse una acción militar del Kremlin contra el mariscal Tito, ella tendría lugar a fines del invierno.

Al mismo tiempo, han quedado definitivamente descartadas las posibilidades de que el conflicto entre Tito y el Cominform se resuelva mediante una invasión abierta de las tropas adictas a Moscú o una revolución en territorio yugoeslavo. Se considera que la forma más "simple" de buscar la definición del pleito sería una provocación fronteriza, la que sirvirfa de pretexto para penetrar en Yugoeslavia. Por otro lado, se considera que el reto lanzado por Tito contra la Unión Soviética impide al Kremlin pueda desentenderse ya de la cuestión, sobre todo en vista del peligro que el ejemplo de Tito puede significar entre sus Estados satélites. En la aludidas fuentes se prevé que los soviéticos, ante la inminencia de agotamiento de sus recursos políticos y diplomáticos contra el dictador yugoeslavo, intensificarán en los próximos meses las provocaciones en las fronteras yugoeslavas.

TITO FORMARIA UNA "INTERNACIONAL DE LOS DESCONTENTOS"

LONDRES, 13 (AFP). — Bajo el título de "La herejía de Belgrado", "The Observer" predice que luego de una sucesiva serie de cambios de frente y de transformaciones, el Estado policíaco como el de Tito formará otra "Internacional Roja de Descontentos".

Dice que a raíz de su ruptura con Moscú, Tito albergará desde ahora a cuanto teórico marxista se halle en desacuerdo con el Kremlin, y ese ha sido el motivo de recientes tensiones registradas en algunos Estados satélites de la Unión Soviética.

Según esta nueva teoría —dice— cada nación tendrá derecho a ser al mismo tiempo marxista, capitalista, comunista, burguesa, etc., pero a condición de que goce de su plena libertad y autonomía

Alemania Participará en la Acción Contra Rusia

BONN, 13 (INS). — Todo induce a presumir que la Alemania occidental jugará un papel preponderante en los planes de las potencias occidentales, concretados en París, tendientes a poner dique a la expansión soviética en Europa.

El secretario de Estado norteamericano, Dean Acheson, ha significado ya claramente a sus colegas Bevin y Schuman que el gobierno de Wáshington considera de vital importancia el apoyo sin reticencias del régimen de Bonn, "por cuanto sería peligrosa la hostilidad alemana a nuestras espaldas". Acheson hizo especial hincapié en esta cuestión, por entender que es fundamental para los fines que persigue la coalición del Atlántico, y ofreció toda clase de garantías a Francia, de que la rehabilitación alemana no amenazará, eventualmente, la seguridad de la nación francesa.

Por de pronto, las tres potencias están de acuerdo en la necesidad de hacer más "flexibles" las cláusulas del Estatuto de Ocupación, que permitirían a los alemanes una más amplia autonomía de gobierno, con el consiguiente aceleramiento de su rehabilitación económica. El punto principal de este "nuevo programa político" occidental es lo referente al desmantelamiento de la industria del Ruhr.

Se espera que Schumacher adopte tal curso de acción en vista de la disposición del canciller Konrad Adenauer a formular una declaración de política exterior en cualquier momento.

Buscan en el Japón el Eslabón Perdido

TOKIO, 13 (AFP.) — ¡"Se pide la captura del hombre mono"! Esta leyenda apareció en carteles pegados a las paredes de la ciudad de Otsuka, en la isla de Kiu-Shu, cuyos habitantes están siendo aterrorizados por un ser alucinante de extraordinarias proporciones que hiere y mata.

Según anunció el diario "Mainichi", el misterioso mono gigante u hombre mono "actúa" en las huertas desde el mes de setiembre y tiene predilección por las doncellas que sorprende aisladas. Ya ha causado heridas y desgarraduras a unas doce personas, una de las cuales falleció.

Se ofrece la suma de 10.000 yens a quien logre capturar, o matar al monstruo, pues hasta ahora han fracasado las batidas efectuadas en la zona de Otsuka para dar con su guarida.

Seria Advertencia de Israel a los Países Arabes

Información en la página TRES

Juan Gálvez, 1o. en Zapala; Segundo, Oscar

(INFORMACION PAGINA 16).

Rusia Denunció que Existe un Bloque Agresivo

PAZ ENTRE LOS GRANDES PIDIO ANDREI VISHINSKY

LAKE SUCCESS, 14 (INS). — Vishinsky censuró en la Comisión Política a Estados Unidos al atacar la política de occidente en Alemania. En tono nervioso y enfático abogó por la firma inmediata de un "pacto de paz" entre las cinco grandes potencias, y agregó que sólo los "bloques agresivos que encabezan Estados Unidos y Gran Bretaña" se oponen a los objetivos pacíficos de la Unión Soviética.

Vishinsky opinó que la creación del "gobierno títere de Bonn" constituye una violación del acuerdo de Yalta y rememoró la crisis del bloqueo de Berlín como un ejemplo de las intrigas anglonorteamericanas contra su país.

Enfiló inmediatamente su andanadas verbales contra Bevin, a quien acusó de haber echado, en el discurso pronunciado ante la asamblea, en setiembre último, sobre Rusia toda la culpa por la crisis producida el año pasado en torno al problema de Alemania.

Luego calificó al Pacto del Atlántico como "alianza agresiva", añadiendo: "Los belicistas occidentales están ahora enfrascados en preparativos de guerra. El Pacto del Atlántico incluye a Estados que no caben en él geográficamente, como no sea por su oposición a la Unión Soviética. Ejemplos de ello son Turquía y Persia. Otro factor es que el Pacto del Atlántico desconoce la posibilidad de una agresión por parte de Alemania. La Alemania occidental está siendo utilizada como trampolín para agredir a la Unión Soviética. El Pacto del Atlántico fué firmado para atacar y no para defender. No es balde se están gastando decenas de miles de millones de dólares para fines bélicos".

En seguida describió al comunismo como "el verdadero movimiento pro paz entre las poblaciones de todos los países", y agregó que "este creciente movimiento pro paz y antibelicista cunde en el mundo entero y promete la libertad de toda la humanidad".

Más adelante, y después de dar un puñetazo sobre la mesa, expresó: "Los belicistas se están dando prisa. Saben que las fuerzas de la paz aumentan más rápidamen-

(CONTINUA EN LA PAG. DOS)

DIARIO DE LA MAÑANA

Clarín

BUENOS AIRES REPUBLICA ARGENTINA

15 centavos

UN TOQUE DE ATENCION PARA LA SOLUCION ARGENTINA DE LOS PROBLEMAS ARGENTINOS

Año V Buenos Aires, Martes 15 de Noviembre de 1949 Nº 1.486

FRANCIA PROPICIA EL EQUILIBRIO ECONOMICO DE EUROPA OCCIDENTAL

PARIS, 14 (INS). — El gobierno francés dió un paso importante hacia el establecimiento de la unidad económica de la Europa occidental, de conformidad con el plan de Paul Hoffman.

Una serie de proposiciones que suponen el establecimiento de un bloque monetario y de "comercio más libre" fueron enviadas a los gobiernos de Italia, Bélgica, Holanda y Luxemburgo, países a los que invita a participar con Francia en un acuerdo que se extendería a la Alemania occidental.

En fuentes autorizadas se dice que la nota francesa sugiere una reunión de expertos el 25 de noviembre para considerar el plan, antes de someterlo a una conferencia de ministros de finanzas, a fin de mes o principios de diciembre. El plan propuesto establece una reducción del 50 por ciento en ciertas cuotas de importación y un acuerdo para facilitar la convertibilidad de las monedas.

Acheson Entrevistóse en Berlín con un Jefe Ruso

NO SE REUNIRAN LOS CUATRO GRANDES

BERLIN, 14 (INS). — El secretario de Estado norteamericano, Dean Acheson, sostuvo una conversación extraoficial de quince minutos con el general Vassily Chuikov, jefe de la comisión de control soviética, en una recepción ofrecida en honor del estadista norteamericano, brindando ambos por su respectiva salud. Asistieron a la recepción otros altos funcionarios soviéticos, con excepción del embajador ruso en la Alemania oriental, Alexander Pushkin, quien no fué invitado.

Acheson declaró a los periodistas, poco después de su arribo al aeropuerto de Tempelhof, que los "estocadas" soviéticas contra la libertad serán rechazadas "donde quiera que se dejen sentir" y ofreció la ayuda norteamericana a Alemania y a las naciones "dispuestas a ayudarse a sí mismas" en la lucha por su independencia.

El secretario de Estado dijo que los "cuatro grandes" no se reunirán por ahora para considerar el caso de Alemania y aseguró que Gran Bretaña y Francia "apoyarán con determinación" el esfuerzo y la resolución de los alemanes. Luego de acusar a Rusia de encauzar las actuaciones de sus satélites de manera de obstaculizar la libertad en donde sea posible, Acheson declaró: "Nuestra cooperación será efectiva sólo en aquellos casos en que una nación tenga los recursos, la mentalidad y el espíritu necesarios para resolver sus propios problemas. Dijo que los problemas alemanes deben ser encarados con el mismo espíritu de determinación, "dramáticamente demostrado durante el bloqueo de Berlín".

Después recorrió en automóvil la ciudad de Berlín, y al pasar de un extremo a otro de la famosa avenida Unter den Linden penetró varias cuadras en el sector soviético sin que se produjera ningún incidente.

Atenúan en Colombia las Medidas de Rigor

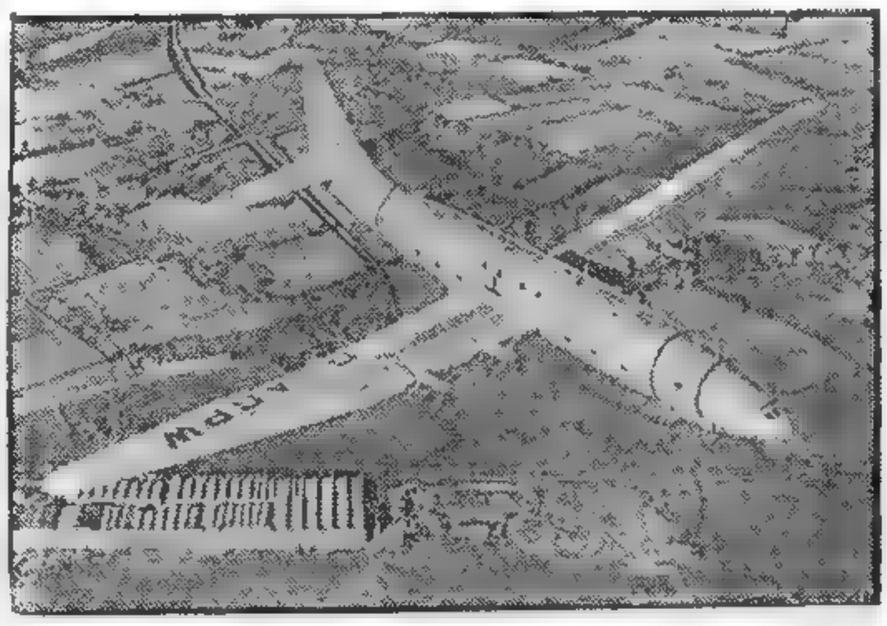

EL GIGANTESCO avión británico Bristol 130, realiza un impresionante vuelo de prueba por los alrededores de Londres. Se trata de la máquina aérea de mayor capacidad construída en Gran Bretaña, y ha sido bautizada con el nombre de Brabazón I. Tiene capacidad para cien pasajeros

BOGOTA, 14. (AFP). — A pesar del estado de sitio, se han aliviado algunas de las medidas de emergencia adoptadas, entre ellas el toque de queda a las nueve de la noche que ha sido cambiado para las once. La ciudadanía desarrolla sus actividades normales mientras se nota gran actividad entre los dirigentes del partido Liberal.

La dirección del partido Conservador, entretanto ha mantenido sus locales cerrados, aunque los dirigentes han celebrado numerosas reuniones en casa del candidato conservador Laureano Gómez, dentro de la mayor reserva.

La única declaración parlamentaria conocida fué impresa en volantes sin pie de imprenta fijados en algunas esquinas de la capital y tirados por debajo de las puertas. Hace un relato detallado de los sucesos anteriores a la clausura del Parlamento e informa cómo se efectuó. Echandía sigue en su domicilio del barrio residencial de Chapinero, en donde lo visitan constantemente parlamentarios y dirigentes del partido Liberal. Los recintos principales del Parlamento permanecen cerrados y se dice que no aparecen las llaves. ..

★ Manifiesto Liberal

BOGOTA, 14. (AFP). — La noticia de que el señor Darío Echandía no será considerado más como candidato a la presidencia de la República, sino como miembro de la dirección nacional del partido Liberal, ha causado enorme sensación. La prensa liberal publica la noticia escuetamente sin comentarios.

El hecho de que el manifiesto de la nueva dirección liberal contiene afirmaciones que caen dentro de la censura de la radio y prensa, permite que los observadores consideren que el mismo se dará a conocer por medio de volantes, como se hizo con la declaración de las mayorías parlamentarias, protestando por la clausura del Congreso y anunciando que el Parlamento conserva todos sus derechos.

Los conservadores manifiestan que no se han registrado actos de violencia en los últimos días y afirman que esto demuestra que la violencia política era instigada desde la prensa y el Congreso.

A su vez, los liberales afirman que la estricta censura impide conocer los posibles hechos de violencia fuera de la capital.

La radio Nacional anunció que el canciller, señor Eliecer Arango, declaró que carecen de veracidad los rumores referentes al cierre de la frontera.

Los Ingleses Tendrán Raciones Adicionales en Diciembre Próximo

LONDRES, 14 (INS). — El ministro de Alimentos británico, John Strachey, anunció que los ingleses recibirán un racionamiento adicional en las próximas fiestas de Navidad. Durante el período de cuatro semanas siguientes al 4 de diciembre, cada ciudadano británico recibirá un suplemento de seis onzas de dulces y cuatro onzas de grasa para cocinar. El racionamiento normal es de 16 y ocho onzas, respectivamente.

También reveló Strachey que debido al aumento en los suministros, el racionamiento normal de té será elevado de dos onzas a dos onzas y media por semana, y el de tocino de tres a cuatro onzas.

El ministro terminó anunciando que durante las fiestas habrá abundancia de aves, frutas y budines de Navidad.

Exige Nuevas Elecciones Para Francia el General De Gaulle

RECLAMA ASIMISMO LA DISOLUCION DE LA ASAMBLEA

PARIS, 14 (AFP). — Por quinta vez desde la formación de la "Reunión del Pueblo Francés" (R.P.F.), el general De Gaulle concedió una conferencia de prensa, durante la cual pasó revista a todas las cuestiones importantes que interesan en la actualidad nacional e internacional. Habló durante 70 minutos ante 250 periodistas franceses y extranjeros y después de una corta alocución respondió a las numerosas preguntas que le formularon. Vestido de gris, con camisa clara y corbata obscura, De Gaulle habló sin elevar el tono de voz, mientras los fotógrafos y los operadores cinematográficos lo cegaban con focos y magnesio.

★ Recuperación Francesa

"Para que haya una recuperación de Francia y un arreglo real y duradero de los asuntos europeos, Francia debe reaparecer ante el mundo con un régimen digno de ella", declaró De Gaulle. Luego condenó el "mal régimen" actual, pero anunció que ve "posibilidades de recuperación" en Francia. Indicó que el R. P. F. reclama la disolución de la Asamblea y nuevas elecciones con escrutinio según el sistema mayoritario "Debe hablar nuevamente el pueblo", declaró.

Invitado a dar su opinión sobre la reciente desvalorización, la calificó de "otra etapa en la degradación de nuestra moneda". Abordando el problema de la unidad europea, considera que "se está siguiendo un falso camino", porque "Europa debe renacer desde adentro".

★ Referéndum Europeo

El general sugirió la organización de un gran referéndum europeo que giraría sobre los tres puntos siguientes:

1o. ¿Hay que rehacer a Europa?

2o. ¿Desean los europeos un organismo federativo?

3o. ¿Desean los europeos que se designe una asamblea a ese efecto?

En lo que concierne al problema alemán, De Gaulle preconiza "un acuerdo directo sin intermediarios entre los pueblos francés y alemán".

Adenauer Será Informado de las Decisiones de París

PARIS, 14. (AFP). — En una conferencia de prensa que mantuvo esta tarde en el Quai d'Orsay, el Sr. Robert Schuman advirtió que informaría sobre la conferencia tripartita celebrada la semana pasada "en la medida en que tuviera derecho y la posibilidad de hacerlo". "Porque —añadió— por razones de conveniencia internacional, todas las decisiones adoptadas no son aún de dominio público.

"No se ha modificado en su letra ni en su espíritu, dijo, los acuerdos celebrados en Washington durante el mes de abril. El estatuto de ocupación sigue siendo el mismo. Las interdicciones referentes a la industria de guerra y las limitaciones impuestas a la producción alemana, se han mantenido".

En cuanto al desmantelamiento, el ministro de Relaciones Exteriores recordó que ésa fué una de las razones para convocar la conferencia, debido a los incidentes que sobrevinieron en Alemania y a una solicitud del canciller Adenauer. "En este punto —añadió— hemos impartido instrucciones muy precisas a los tres Altos Comisarios y mañana, en Bonn, el canciller Adenauer será informado de lo que proponemos, lo que decidimos y lo que esperamos de él. Nuestras decisiones, en efecto, incluyen contrapartidas, que responderán a las concesiones que estamos dispuestos a hacer".

Desmintió el Sr. Schuman que se hubiera tratado el rearme de Alemania. Si los alemanes pidieran su inclusión en el Pacto del Atlántico, debieran ser aceptados por unanimidad. En ese caso, ningún gobierno francés podría pronunciarse sin acuerdo previo de la Asamblea Nacional. En lo que concierne al actual gobierno, se opondría —dijo— a la admisión de Alemania en el Pacto del Atlántico".

A un periodista que habló de la "neutralización" de Alemania, el Sr. Schuman le replicó que no hay tal, puesto que el gobierno de Bonn aceptó participar en varios organismos occidentales y, además, "la palabra neutralidad no significa nada para un país que no tiene ejército".

Estados Unidos —agregó— se ha embarcado en una política que tiende a la defensa y organización de Europa. Reconoce a Francia una especie de primacía, y, en consecuencia, es inconcebible que no tuvieran en cuenta su opinión en el punto vital del desarme de Alemania".

Reclutarán un Cuerpo de Defensa en Gran Bretaña

LONDRES, 14 (INS). — Chuter Ede, ministro del Interior, declaró que el martes comenzará el reclutamiento activo de un cuerpo de defensa civil, "para hacer frente a las posibilidades de destrucción, cada vez más amenazadoras, en cualquier guerra futura".

Señaló que la medida no prejuzga la probabilidad de otra guerra. Empero, precisó que el entrenamiento de tal organización "no debe ser una improvisación de último momento".

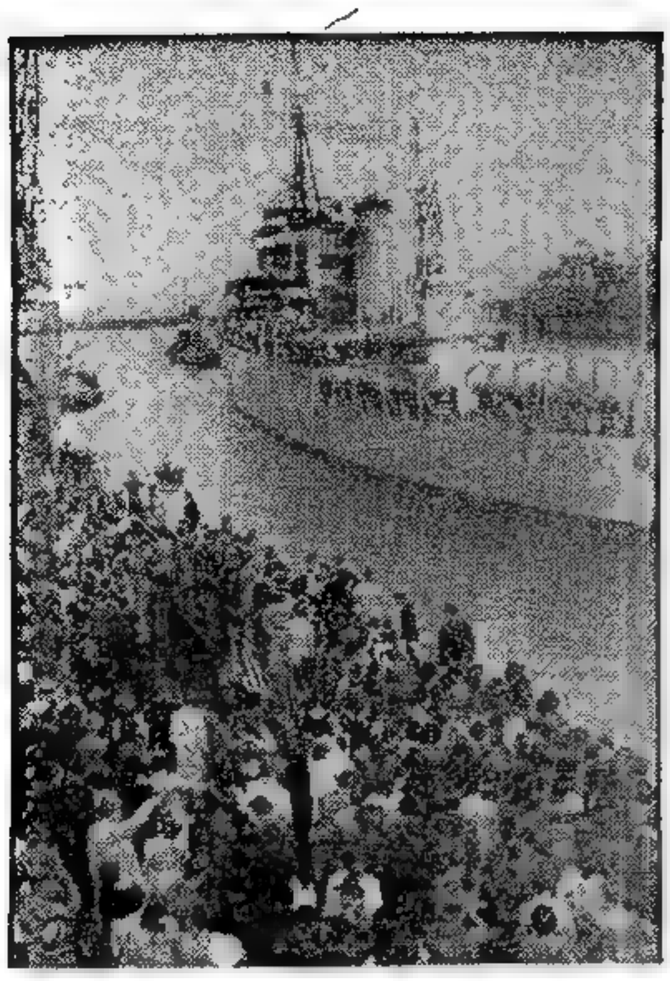

EXTRAORDINARIA cantidad de público acudió a la dársena A de Puerto Nuevo para aguardar la llegada del crucero escuela "La Argentina". La nave regresó de su viaje de instrucción, durante el cual tocó numerosos puertos extranjeros. Como siempre, el retorno de los marinos argentinos dió origen a emotivas expresiones de afecto hacia los viajeros

Oscar Gálvez, Primero en Mendoza

Iniciaron Una Purga de Jefes en Polonia

DIARIO DE LA MAÑANA

Clarín

BUENOS AIRES REPUBLICA ARGENTINA

15 centavos

UN TOQUE DE ATENCION PARA LA SOLUCION ARGENTINA DE LOS PROBLEMAS ARGENTINOS

Año V Buenos Aires, Noviembre, Miércoles 16 de 1949 Nº 1487

UN MINISTRO QUEDO SEPARADO DEL CARGO

VARSOVIA, 15 (AFP). — El gobierno separó de su cargo al ministro de la reconstrucción, Marian Spychalsky, iniciando la depuración de los cuadros gubernistas.

Spychalsky fué también excluído del politburó y del comité ejecutivo del Partido Obrero, así como de todas sus otras funciones.

En carácter interino, Roman Diobrowski, vice ministro de Reconstrucciones, se hará cargo de la cartera dejada vacante por la exclusión de Marian Spychalsky.

En un largo comunicado dado a publicidad por el presidente del Partido Obrero, Boleslav Bierut, se le hacen cargos a Marian Spychalsky de haber, durante la ocupación alemana y aún después de la liberación, dado muestras de evidente ceguera política.

Aunque no se dan precisiones sobre los delitos cometidos, en el informe del presidente Bierut se anuncia que el último titular del Ministerio de Abastecimiento, señor Wradzimierz Lechowiez fué detenido bajo la inculpación de espionaje en favor de Gran Bretaña.

Recuerda la nota oficial que esa detención se realizó en el año 1949, y que ahora esas mismas acusaciones son hechas a los dos ex miembros del Partido Obrero, Vladislav Gomulka y Zenon Kliszko

Finalmente la nota del presidente Bierut menciona a Joseph Dybel, ministro interino de los territorios recuperados, cuya detención fué anunciada recientemente, como a otro enemigo del pueblo.

Se Retardará el Desmantelamiento en la Alemania Oeste

ADENAUER PROMETE FIRME AMISTAD CON FRANCIA

BONN, 15 (INS). — El canciller Adenauer prometió que tanto él como el pueblo de Alemania harán cuanto esté de su parte para poner fin a la tradicional animosidad franco-alemana. Después de ser notificado de las decisiones de tres cancilleres en la reunión de París, Adenauer informó las mismas a la Cámara baja. "La cuestión franco-alemana —dijo— es una de las más importantes de Europa. Muchos me dicen que los círculos franceses sólo desean poner fin para siempre a la animosidad franco-alemana. Os aseguro, a vosotros y al mundo, que el mismo anhelo es compartido por el pueblo alemán en general".

También anunció que los tres cancilleres concedieron a los Altos Comisionados "plenos poderes para conferenciar y concertar acuerdos con la Alemania occidental", sobre las siguientes bases:

1.—Para fomentar el estímulo en general de la participación de la Alemania occidental en gran número de organizaciones internacionales.

2.—Sobre los medios de poner fin al estado de guerra que aún existe. Esto, dijo Adenauer, es un problema legal sumamente técnico.

3.—Sobre los medios de permitir al gobierno alemán de occidente construir una flota mayor de buques de alta navegación, tanto en tamaño como en volumen.

4.—Para el establecimiento de representaciones consulares y comerciales de la Alemania occidental en países extranjeros.

Adenauer señaló que los aliados han acordado efectuar a un ritmo más lento el proceso de desmantelamiento de fábricas, hasta tanto se revisa la situación. También dijo que no habrá suspensión del desmantelamiento de las fábricas de material de guerra alemanas. Sin embargo, señaló que la destrucción de las fábricas de acero y productos sintéticos se retardará, mientras los altos comisionados discuten el problema con el gobierno de la Alemania Occidental. "Hay otros puntos que son beneficiosos para nosotros, agregó. Pero no puedo revelarlos por el momento. Seréis informados a medida que las circunstancias lo permitan. En el interín os pido que no perturbéis estas conferencias, no hagáis nada que pueda dar la impresión de que un nuevo nacionalismo se está incubando en Alemania".

En las conferencias a que se refirió Adenauer se discutirán los medios de establecer representaciones comerciales y diplomáticas de Alemania en el extranjero y de permitir un aumento en la flota mercante alemana. La primera reunión comenzará el próximo jueves.

Aprobaron en Francia el Nuevo Presupuesto

PARIS, 15 (AFP). — Al finalizar el consejo de ministros de esta mañana, un vocero declaró que "bajo reserva de ciertas modificaciones de poca importancia", las cifras aprobadas para el presupuesto 1950, eran las siguientes:

Presupuesto civil: 1.115 mil millones de francos; presupuesto militar: 420.000 millones; Reconstrucción: 278.000 millones; Inversiones: 462.000 millones, o sea un total de 2.275.000 millones de francos.

NATHURAM VINAYAK GODSE, el matador del Mahatma Gandhi (a la izquierda), junto a su cómplice, Narayan Natraoya Apte. Ambos fueron ejecutados ayer en la prisión de Ambala, en la India

Organízanse en Guerrillas los Liberales Colombianos

LA HABANA, 15 (AFP). — Algunos elementos del partido liberal de Colombia se dispondrían a organizar "guerrillas" en el territorio colombiano. Así lo afirmaron viajeros procedentes de ese país, comentando la actitud de algunos jefes liberales después de la suspensión del período parlamentario, el estado de sitio y la realización de elecciones presidenciales con la presencia única del candidato conservador, doctor Laureano Gómez.

Al decir de esos viajeros, algunos jefes liberales, además de la proyectada resistencia civil, intentarían organizar guerrillas antes de las elecciones presidenciales, cuya acción tendría lugar principalmente en las provincias. Estos "grupos volantes" se atrincherarían en regiones inaccesibles de la cordillera, donde resultaría muy difícil alcanzarlos y actuarían indudablemente con entera independencia de los propósitos que se atribuyen al directorio del partido liberal.

El gobierno conservador, por su parte, los consideraría como simples bandidos y criminales de derecho común. A este propósito, los viajeros mencionados recuerdan que se ha establecido en previsión de tales casos, tribunales militares de urgencia, encargados de procesar sumariamente los casos de bandidismo y los crímenes contra la seguridad de las personas.

Inglaterra Aceptó Pagar Más la Carne a Uruguay

MONTEVIDEO, 15 (AFP). — Quedó concertado un nuevo contrato de carnes entre Gran Bretaña y Uruguay.

El precio de la carne uruguaya fué aumentado en un sesenta y dos por ciento.

Motín en un Petrolero Panameño en Montevideo

MONTEVIDEO, 15 (AFP). — Se amotinó la tripulación del petrolero panameño "Oil Transport" que arribó hoy con un atraso de tres meses, por averías. Su recalada en Río de Janeiro, para reparaciones, provocó gran malestar a bordo. Los amotinados armados de revólveres y cuchillos fueron sometidos por la marinería uruguaya.

Los tripulantes amenazaron prender fuego a la nave, lo que hubiera provocado una catástrofe, pues el barco tiene a su bordo 6.600 toneladas de alcohol y se hallaba en los muelles a pocos metros de las refinerías.

Anúnciase un Pacto Sobre la Antártida

SANTIAGO DE CHILE, 15, (AFP) — Los cancilleres de Argentina, Chile y Gran Bretaña, darán a publicidad el próximo viernes, una declaración conjunta y simultánea, en Buenos Aires, Santiago de Chile y Londres, acerca de la soberanía Antártica.

Los vespertinos que publican esta noticia, agregan que en el citado documento, se fijarían las bases sobre las cuales se guiarían, en el futuro las relaciones acerca de esos territorios polares. Se establecerían los diversos aspectos de las relaciones, con expediciones anuales y sistemas jurídicos definitivos en relación con las respectivas soberanías.

El subsecretario de Relaciones Exteriores, Sr. Manuel Trueco, entrevistado sobre el particular, se excusó de no poder adelantar mayores detalles.

Yugoeslavia Pidió en la UN a Rusia que Cese su Hostilidad

LAKE SUCCESS, 15 (INS). — El delegado de Yugoeslavia, Milovan Djilas, pidió a la UN que se deje vivir en paz a su país, ya que no alimenta intenciones agresivas contra ninguno de los miembros del Cominform. Djilas habló en la Comisión Política y reclamó a Rusia, en un enérgico ataque contra el Cominform, que apoye con los hechos sus reiteradas protestas de amor a la paz. A la vez, negó las acusaciones soviéticas de que su país amenaza a Albania. Djilas manifestó: "Declaro pública y oficialmente, en nombre del gobierno de Yugoeslavia y para que se sepa de una vez por todas, que mi país desea que Albania y todos sus otros vecinos sean Estados soberanos e independientes.

"Yugoeslavia apoyará todas las medidas destinadas a preservar la paz en la frontera de Albania y a resguardar la independencia de esa nación. Dar estos pasos es un deber de las Naciones Unidas".

El delegado yugoeslavo acusó a Rusia de emplear las "tácticas de los traficantes de guerra", al difundir la propaganda del Cominform acusando a Yugoeslavia de amenazar la seguridad de sus vecinos. También atacó, por haber formulado la concertación de un "pacto de paz" entre los cinco grandes, alegando que eso muestra "una clara discrepancia entre las palabras y los actos del gobierno soviético".

A su vez, el delegado del Canadá, Paul Martin, se pronunció en contra del pacto de paz de Rusia, manifestándose, en cambio, a favor de la ponencia anglo-norteamericana.

★ Censo de Armamentos

Por otra parte Francia y Noruega pidieron un censo internacional de armamentos y propusieron que la Comisión de Desarme continúe sus esfuerzos tendientes a materializar los objetivos que se le han encomendado. La proposición conjunta fué presentada a la comisión política y en ella se sostiene que un censo exacto de todas las tropas y armas es "un paso esencial" para preservar la paz mundial.

AHORCARON A LOS ASESINOS DE GANDHI

NUEVA DELHI, 15 (AFP). — Fueron ejecutados esta madrugada Mathuran Vinayak Godse y Narayan Natraoya Apte, asesinos del Mahatma Gandhi, en la cárcel de Ambala.

Hasta el momento de ser ejecutado Mathuran Vinayak Godse leyó la "Gita", que es la Biblia hindú, y se mantuvo completamente sereno.

Mr. Acheson Regresó a Wáshington

WASHINGTON, 15 (INS). — Regresó el señor Dean Acheson. Al descender del avión reveló que había llegado a un "acuerdo cabal" con los señores Bevin y Schuman respecto de la inclusión de la Alemania Occidental en el concierto político y económico del oeste de Europa, pero se negó a suministrar mayores detalles sobre el particular.

Resumiendo luego su breve visita a Europa, agregó: "Las conversaciones que mantuve en el continente europeo fueron totalmente cordiales. Llegamos a un acuerdo cabal sobre las cuestiones discutidas. Mis entrevistas con los dirigentes alemanes fueron también muy satisfactorias".

Uno de los periodistas preguntó qué medidas adoptará el gobierno norteamericano en relación con el caso del cónsul general de la Unión en Mukden, Angus Ward, y cuatro miembros del personal a su cargo, arrestados por los comunistas. Acheson respondió que durante su ausencia de Wáshington, el incidente había quedado a cargo del subsecretario de Estado, James Webb, y que esperaba prestar toda su atención al asunto tan pronto como se reinstale en su despacho.

La Unión no Reconocerá al Nuevo Régimen Chino

(INFORMACION PAGINA 4054)

Enérgica Advertencia Británica al Gobierno Soviético en la UN

CLARÍN
DIARIO DE LA MAÑANA
BUENOS AIRES REPUBLICA ARGENTINA
15 centavos
UN TOQUE DE ATENCION PARA LA SOLUCION ARGENTINA DE LOS PROBLEMAS ARGENTINOS
Año V Buenos Aires, Jueves 17 de Noviembre de 1949 Nº 1.488

Podrá Construir Más Buques Mercantes la Alemania Occidental

WASHINGTON, 16 (AFP). — "La reunion de los "tres" en Paris fué constructiva y las discusiones tuvieron un carácter muy franco. Creo que habrá relaciones más estrechas entre la Alemania occidental y la comunidad europea", declaró Dean Acheson, secretario de Estado, en una conferencia de prensa.

"Me impresionaron —agregó— el vigor, el carácter, la seriedad y la imaginación del pueblo alemán y de sus dirigentes, sin distinción de partidos". Pero preciso que no mantuvo ninguna conferencia con los dirigentes comunistas alemanes.

★ La Flota Mercante

LONDRES, 16 (AFP). — De fuente británica se anuncia que un acuerdo de principio sobre la futura marina mercante alemana fué convenido entre los expertos navales franceses, británicos y norteamericanos.

Medidas de precaución serán adoptadas para impedir la construcción de naves susceptibles de ser convertida eventualmente en naves de guerra.

"LAS DEFENSAS OCCIDENTALES ESTAN JUSTIFICADAS POR EL TEMOR A RUSIA"

LAKE SUCCESS, 16 (INS). — El ministro de Estado británico, Héctor McNeil, invitó al canciller soviético, Andrei Vishinsky, a regresar a Rusia y urgir al mariscal Stalin la conveniencia de levantar la "cortina de hierro" en aras de la preservación de la paz mundial. McNeil habló directamente y sin rodeos a Vishinsky, que se mantuvo impasible, y con gestos enérgicos, le pidió que informe a Stalin que la opinión mundial "está inclinada fundadamente contra Rusia".

McNEIL

El ataque verbal de McNeil se produjo al terminar el debate sobre la proposición de Vishinsky que propugna la concertación de un "pacto de paz" entre las cinco grantes potencias, y que contiene una moción adicional acusando a Estados Unidos de ser traficante de guerra. MvNeil advirtió que "el mundo occidental no se dejará convencer por las palabras soviéticas. No tenemos apetito para una paz soviética; es una paz que destruye en vez de ser creadora". El vocero británico, mirando fijamente al canciller ruso, afirmó luego que las defensas occidentales están justificadas, "porque el pueblo del mundo teme a Rusia". "Dejemos a Vishinsky que regrese y le cuente al Politburó que en los peores días del hitlerismo nunca existió una coalición de la opinión mundial concertada contra Alemania como la que existe hoy contra Rusia. Dejemos que le explique por qué es así. El lo sabe bien. Es por que el continente soviético está rodeado de una muralla y se encuentra en sombras. Es porque una dictadura trata de imponer su voluntad no sólo a su propio pueblo, sino por la acción directa cada vez más en Europa y en Asia, y por métodos indirectos en todas partes del mundo".

Indicó que "el momento para un entendimiento cada vez se limita más". "No quiere significar que estemos al borde de una guerra. No creo que el régimen stalinista piense en la guerra y, desde luego, ninguna otra nación. Pero debe decirse claramente que esta campaña para sabotear la paz es tan desastrosa en sus consecuencias, como lo es su fracaso. Pruébese en todas partes, compulsando la opinión, calculando los votos de los pueblos libres, por los votos y opiniones de esta comisión, y se verá que la ansiedad de entender a Rusia se va agotando. Las delaciones no mejoran y el peligro estriba en que el mundo libre, desairado, rechazado, mal interpretado reducirá a un mínimo sus relaciones con el gobierno soviético. El mundo es demasiado pequeño para estar dividido. La separación nos lesionará a todos: mental, moral y físicamente.

★ Réplica de Vishinsky

LAKE SUCCESS, Nueva York, 16 (INS) — El ministro de Relaciones Exteriores del Soviet, señor Vishinsky, repuso hoy a las acusaciones del delegado inglés de que los dirigentes soviéticos "sabotean la paz", pronunciando un discurso que duró dos horas y media. Vishinsky dijo que McNeil había hecho uso "de la demagogia más insultante y de las mentiras más viles". Rechazó el llamamiento de McNeil para alzar la cortina de hierro, señalando que se trata de un ardid para ver si pueden entrar en Rusia "agentes del servicio de Inteligencia de Estados Unidos e Inglaterra que se hacen pasar por periodistas". Y agregó: "No abriremos nuestras puertas ni nuestras ventanas a tales agentes".

El señor Vishinsky manifestó, asimismo, que la petición de McNeil producirá indignación y resentimiento si es dada a conocer en Rusia, dando así a entender que el criterio del delegado británico no será publicado en dicho país.

COMPLOT CONTRA INONU EN TURQUIA

ANGORA, 16. (AFP). — Se descubrió hoy un complot dirigido contra el presidente de Turquía, Ismet Inonu y el ex presidente del consejo, Djelal Bayar, actualmente, jefe del partido Demócrata.

★ Complot Militar

ANGORA, 16 (AFP). — Se descubrió un complot para asesinar al presidente de la república de Turquía, Ismet Inonu y al jefe de la oposición demócrata, Djelil Bayar, cuya finalidad era el derrocamiento del actual gobierno.

Los autores del complot, según informes fidedignos, proyectaban el derrocamiento del gobierno después del asesinato de Ismet Inonu y de Djelil Bayar, jefe del partido Demócrata. En caso de lograr esta finalidad, el mariscal Tchakmak habría asumido el poder, después de dirigir una proclama a la nación.

El movimiento estaba dirigido por el general Sadik Aldogan, diputado del partido de la Nación y por Fuad Arna y Osman Beulukbachi, dirigentes del mismo partido. Estos dos últimos fueron detenidos por la policía, que procedió al interrogatorio del general Sadik, quien está protegido por la inmunidad parlamentaria.

MENDOZA se congregó en la meta para esperar a los valientes volantes. Y nuestros fotógrafos en la ciudad andina, registran el momento en que arriba Oscar Gálvez, vencedor de la sexta etapa

CHURCHILL ATACO A CLEMENT ATTLEE

LONDRES, 16. (INS). — Winston Churchill criticó al primer ministro Clement Attlee por no haber fijado inmediatamente la fecha de convocatoria a elecciones, "prolongando así este período de incertidumbre que perjudicaría a la nación".

La decisión de posponer la aplicación de la ley sobre el acero fué confirmada por el ministro de Abastecimientos quien explicó las enmiendas por las cuales se conseguirá ese propósito.

Londres Gestiona la Adhesión Argentina al Pacto del Trigo

WASHINGTON, 16 (AFP). — Se afirma que Gran Bretaña ha consultado a la Argentina sobre la posibilidad de que acepte la adhesión al pacto internacional del trigo. Según los medios competentes, tal medida permitiría a la Argentina obtener dólares mediante sus exportaciones de trigo. Y se cree que el gobierno de Buenos Aires hará llegar su respuesta a la consulta británica en tiempo oportuno para que sea tratada en la reunión del comité internacional del trigo, que ha sido fijada para el 15 de diciembre.

Anteriormente, la Argentina se negó a firmar la convención internacional del trigo, por estimar que los precios de exportación habían sido fijados en un nivel muy bajo.

Por otra parte, el comité internacional del trigo rechazó la admisión de Alemania y el Japón, cuyas candidaturas habían sido apoyadas por Estados Unidos.

★ Intercambio con EE. UU.

WASHINGTON, 16 (INS). —Los miembros argentinos de la comisión mixta argentino-norteamericana para la promoción del comercio entre ambas naciones se preparan para iniciar una jira por las ciudades de la costa oriental de Estados Unidos con el objeto de entablar relaciones con exportadores e importadores.

La comisión ha estado estudiando durante cerca de tres meses los medios para incrementar el intercambio comercial entre la Unión y la Argentina. Se espera que publique sus conclusiones y recomendaciones a fines de este mes.

Entre las ciudades que visitarán los negociadores argentinos figuran Nueva York y Filadelfia.

Colombia Modifica el Toque de Queda

BOGOTA, 16. (AFP). — Un comunicado oficial anuncia que el toque de queda se aplicará en adelante a partir de las 20 horas en lugar de las 23 en toda la república. El comunicado añade que esa medida fué adoptada "para unificar las medidas relativas al toque de queda".

TUVO DESFAVORABLE REPERCUSION LA CRISIS INTERNA EN LA POLITICA MUNDIAL FRANCESA

PARIS, 16 (De nuestra agencia). — Desfavorablemente ha repercutido la crisis interna en la política internacional de Francia. La prueba de ello son las disidencias entre Bidault y Schuman, relativas a la cuestión alemana.

Conocidas concretamente las concesiones acordadas en la reunión de París —menos amplias por cierto de lo que muchos temieron—, las opiniones aparecen muy divididas. Para unos, Francia ha perdido en pocas horas las ventajas logradas en la conferencia de Wáshington y aparece sin una política definida y firme, en momentos en que un huracán de incoherencia amenaza tirar al suelo el edificio occidental que se estaba penosamente construyendo, según los planes previos de abril pasado. Para quienes así la juzgan conviene no seguir cediendo a tontas y a locas ante las desordenadas ideas de la diplomacia yanqui que cambia de programa una vez por semana y sólo parecería preocuparse en disgustar a un parlamento llamado a votar en breve el nuevo presupuesto.

Frente a esos que dicen no, están aquellos que conceptúan inútil toda resistencia, pues ninguna barrera de papel, argumentan, ningún pacto o tratado impedirá a los alemanes reconquistar su plaza en Europa, ni al canciller Acheson incorporar a su peligroso juego la carta germana. La posición francesa es para tales observadores la de un país cuyos dirigentes ven claro, mas no se deciden a actuar por miedo a no ser apoyados por una opinión pública que se halla mal informada y en considerable retardo con el vertiginoso ritmo de los sucesos, y entienden que de no ser así, la política del Qual d'Orsay resultaría relativamente sencilla: colocarse a la cabeza de la Unión Europea, provocando la reconciliación franco-germana, aceptar desde ya ciertas demandas y apresurándose a ofrecer todas las ventajas que Alemania obtendrá de todos modos, ya que vale más dar libremente que aceptar imposiciones.

Otros, en fin, partidarios de la tercera solución, querrían que se dijese con calma a quien corresponde (léase Estados Unidos) que existe, aun cuando no parezca, una política francesa relativa a Europa y que ella comporta el acercamiento franco-alemán, la Unión Europea y la liberalización continental, pero dentro de determinados plazos y con las prioridades impuestas por la política europea. Y que se agregara además, que resultará difícil hacer la Europa cambiando todos los meses de idea y de ritmo y de jefe de fila y alterando constantemente los horarios previstos.

De Gaulle, por último, cuya palabra en asuntos internacionales se escucha aquí con mayor devoción que sobre temas de política interna, dice que hace falta lograr un acuerdo directo sin intermediarios entre el pueblo francés y el alemán y que Londres y Wáshington tienen del problema una visión desenfocada y van por mal camino.

Para terminar, digamos por nuestra cuenta, que tal cual hállanse ahora planteadas las cosas para Francia, todo parece quedar reducido a lo siguiente: obtener la organización de una Europa a base de una unidad franco-alemana, industrial y militarmente poderosa, pero que tenga a París por capital y no a Berlín.

OCTAVIO GONZALEZ ROURA

Representante general de CLARIN en Europa

Los Tres Cancilleres no Harán Otra Reunión

PARIS, 16. (AFP). — Se desmintió en la cancillería francesa que se haya proyectado una nueva reunión de los ministros de Relaciones Exteriores de Estados Unidos, Gran Bretaña y Francia, a realizarse a comienzos de 1950.

Chocaron en Pleno Vuelo Dos Super Fortalezas B-29: Hubo 17 Muertos

(INFORMACION EN LA PAGINA TRES)

No Modificarán el Estatuto de Ocupación de Alemania

BEVIN DIJO QUE SE MANTENDRA POR EL PLAZO FIJADO

LONDRES, 17 (AFP). — "La Conferencia de París resolvió no modificar el estatuto de ocupación de Alemania occidental, que continuará en vigencia durante el plazo fijado en ese mismo estatuto", declaró Bevin en los Comunes.

Dijo también que no se aceptará la demanda alemana de aumentar la capacidad de producción del acero hasta diez y seis millones de toneladas.

"Le dije al canciller francés: estuvimos con vosotros en 1914 y 1939, y estamos dispuestos a otro tanto en caso necesario", agregó, refiriéndose a las relaciones de Gran Bretaña con Francia. Esta declaración fué recibida con una ovación.

★ La Libra y el Dólar

LONDRES, 17 (INS). — Bevin pidió a Estados Unidos que ajuste los aranceles y adopte otras medidas para estimular las exportaciones británicas.

En un discurso sobre política exterior en los Comunes, declaró que las negociaciones en Wáshington referentes al comercio británico "progresan satisfactoriamente". En cuanto a las reducciones de aranceles norteamericanos, dijo: "Creo que sería beneficioso para Estados Unidos y hasta me aventuro a decir que en Estados Unidos se piensa ahora así".

Bevin sostuvo que "la perturbadora falta de equilibrio entre la libra esterlina y el dólar tiende a socavar todos los esfuerzos políticos en pro de la paz", y demandó una solución colectiva, no unilateral". Asimismo formuló un llamamiento a los patrones y obreros británicos, instándolos a "aprovechar la nueva situación que ahora está surgiendo en Estados Unidos

(CONTINUA EN LA PAGINA DOS)

DIARIO DE LA MAÑANA

Clarín

BUENOS AIRES · REPUBLICA ARGENTINA

15 centavos

UN TOQUE DE ATENCION PARA LA SOLUCION ARGENTINA DE LOS PROBLEMAS ARGENTINOS

Año V Buenos Aires, Viernes 18 de Noviembre de 1949 Nº 1.489

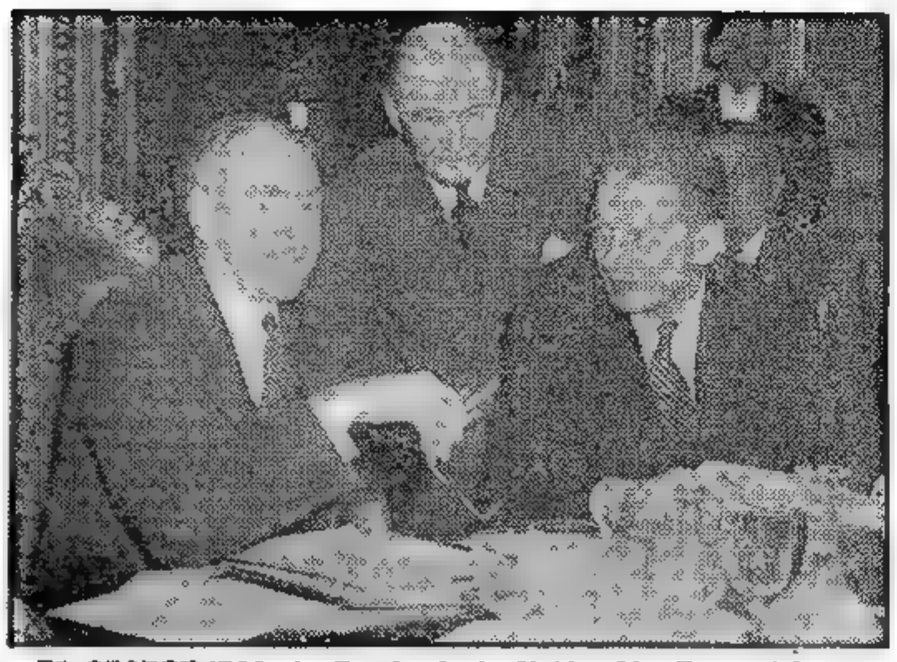

EL SECRETARIO de Estado de la Unión, Mr. Dean Acheson, conversó en París, durante su reciente visita a la capital francesa, con el alto comisario norteamericano en Alemania Occidental, Mr. John McCloy, y el embajador de Estados Unidos en Londres, Mr. Lewis Douglas, con quienes aparece en el grabado

PERSONALIDADES ALEMANAS HAN DESAPARECIDO DE LA ZONA RUSA

DETUVIERON A NUMEROSOS GENERALES

BERLIN, 17 (AFP). — Karl Steinhoff, ex ministro presidente de Brandenburgo y ministro del Interior de la República Democrática Alemana, desapareció al día siguiente de la constitución del gobierno alemán oriental. Se ignora su paradero. Arthur Steiner, prefecto de policía de Potsdam y yerno de Wilhelm Pieck, presidente de esa república, ha desaparecido igualmente; Bernhard Bechler, ex ministro del Interior de Brandenburgo, designado hace tres meses en la Administración Central del Interior, no es visto desde mucho tiempo atrás; y se sigue ignorando la suerte de Paul Markgraf, prefecto de policía del sector soviético de Berlín. La policía desmiente que haya sido detenido, pero no da ninguna indicación sobre su paradero.

La desaparición de estas personalidades políticas de la zona oriental da lugar a los más diversos comentarios, haciéndose notar que el llamado gobierno del Este, constituído hace dos meses, no ha realizado ningún acto gubernamental propiamente dicho. Los ministerios figuran en el papel, pero son las antiguas administraciones las encargadas del trámite de los asuntos.

Corre el rumor de que varios de los ex generales alemanes que regresaron de Rusia desaparecieron igualmente de la circulación. En cuanto a las personalidades civiles desaparecidas, existen varias interpretaciones acerca de su destino, pero nada se conoce en realidad, aunque algunos creen posible que hayan sido llevadas a Rusia.

Un Complot Terrorista se Ha Descubierto en Bogotá

MANTIENEN UNA ESTRICTA CENSURA

BOGOTA, 17 (AFP). — El gobierno anuncia haber descubierto un plan terrorista que tenía por fin poner en peligro la vida constitucional de la nación. Al mismo tiempo anuncia que domina perfectamente la situación y que se dará un nuevo y amplio comunicado con pormenores sobre este complot subversivo.

★ Estricta Censura

BOGOTA, 17. (AFP). — La noticia de que el toque de queda sería extendido a todo el territorio de la república, se conoció cuando eran mayores los rumores circulantes en esta ciudad, sobre posibles hechos políticos en otras partes del país.

Sobre ciertos rumores, no se tienen noticias confirmadas o verídicas, debido a la estricta censura que se impone a la prensa, la radio y las comunicaciones de los corresponsales de los periódicos fuera de Bogotá.

Pero, la Radiodifusión Nacional del Estado ha transmitido comunicados anunciando que la situación ha sido exagerada y que la única noticia verídica, ha sido el descubrimiento de un depósito clandestino de armas en la ciudad de Armenia, departamento de Caldas.

La falta de mayores noticias confirmadas, ha originado una serie de rumores, que podrían resumirse en la siguiente forma:

1o. — Los disturbios políticos de Armenia y otros centros de la región de Quindío, habrían sido causados por el movimiento liberal de "resistencia pasiva" contra las autoridades conservadoras, que habría afectado a ciertos sectores del trabajo.

2o. — Disturbios políticos en el departamento de Santander Norte.

3o. — La muerte de algunos dirigentes políticos de ambos partidos, a causa de los mismos disturbios.

4o. — La pretendida división del ejército y el arresto de grupos de oficiales que no permanecían leales al gobierno.

Pero, las mismas personas que acusan y propalan rumores, admiten que las noticias tienden evi-

(CONTINUA EN LA PAGINA DOS)

LA URSS SE OPONE AL CENSO MUNDIAL DE ARMAMENTOS

LAKE SUCCESS, 17 (INS). — La Unión Soviética atacó las propuestas de Occidente en favor de un censo mundial de armas convencionales y exigió que también fuesen incluídas en dicho censo las armas atómicas.

Reiterando los puntos de vista ya expuestos por el Soviet en relación con el proyectado censo de armamentos y fuerzas armadas de cada nación, el delegado ruso Jacob Malik insistió en que no se fije distinción alguna entre las armas convencionales y la bomba atómica. Malik volvió a presentar ante el comité político especial de la Asamblea General de la U. N. una proposición soviética en la que se establece que todos los países deberán proporcionar información a la organización mundial sobre las armas convencionales y atómicas, como primer paso hacia el desarme universal. Recalcó el representante del Soviet su oposición a la propuesta conjunta de Francia y Noruega.

Afirmó el delegado soviético que la propuesta franco-noruega rehuye la cuestión del desarme y tiene por finalidad fomentar los planes anglo-americanos de hegemonía mundial.

Edward Miller Vendrá a Buenos Aires en 1950

WASHINGTON, 17 (INS). — El embajador argentino, Dr. Jerónimo Remorino, reveló que el secretario auxiliar de Estado norteamericano para la América latina, Edward G. Miller, visitará la Argentina en febrero o marzo del próximo año. Luego de cumplimentar a Miller a raíz de su regreso "Convinimos —dijo— en que las perspectivas son buenas para intensificar nuestras relaciones comerciales".

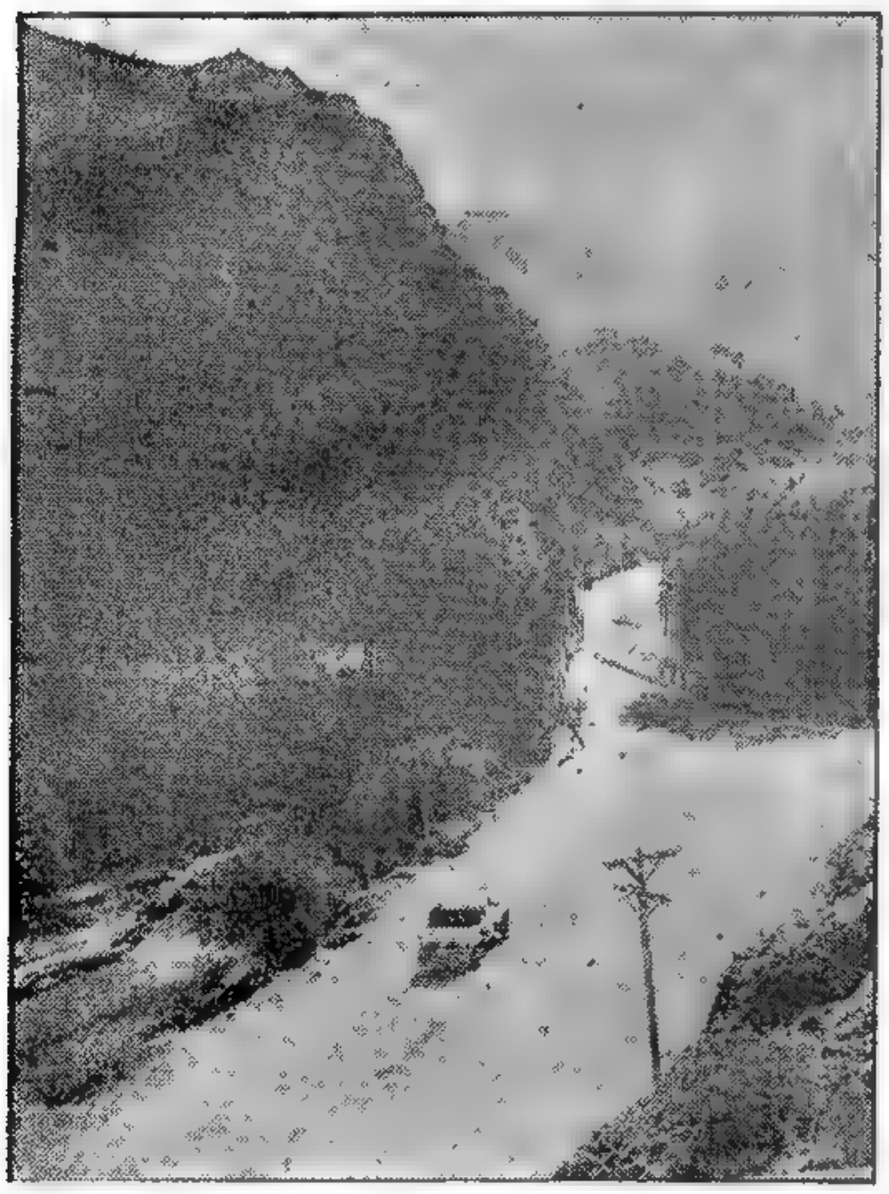

CLARIN en la ruta

Fangio va Acercándose a San Juan

UNO DE NUESTROS fotógrafos, destacado especialmente en la etapa Mendoza-La Rioja, registra, en las cercanías de la ciudad de San Juan, el paso del coche número ´, piloteado por Juan Manuel Fangio, que a toda velocidad trataba de dar alcance a Juan Gálvez, a quien finalmente pudo vencer, prácticamente en la misma meta, por la escasa diferencia de 14 segundos

Detenciones por el Movimiento Contra Inonu en Turquía

ANGORA, 17 (AFP). — Fouat Arna y Esman Belukbachi, principales inculpados en el complot contra el presidente de la República Ismet Inonu, que habían sido arrestados ayer, fueron, recluídos esta noche en la prisión de Angora. Se les acusa de haber tenido la intención de matar al presidente de la República y a Djelal Bayar, líder de la oposición, así como de derrocar al gobierno. Su delito cae bajo el artículo del Código Penal que prevé la detención perpetua.

Rechat-Aydinli, sobre cuyas declaraciones reposa toda la acusación, negó hoy haber efectuado denuncia alguna. En los medios policiales se indica, no obstante, que las declaraciones del diputado del Partido Nacional fueron consignadas en discos grabados. En cuanto a los acusados y al general Aldogan, igualmente acusado de haber participado pero cubiertos por la inmunidad diplomática, niegan haber actuado en este asunto.

Habló en Moscú "La Pasionaria" de Quien se Dijo que se Hallaba Detenida en Praga

PARIS, 17 (AFP). — Radio Moscú informa que la asamblea femenina reunida en la capital soviética, con el nombre de Congreso de la Federación Internacional de Mujeres eligió vicepresidente a la famosa comunista española, Dolores Ibarruri, conocida mundialmente por el nombre de "La Pasionaria". Agrega la emisora que "La Pasionaria", que tuvo una destacada actuación en la República Española, antes y durante la guerra civil, habló en la sesión inaugural y que en su discurso sostuvo que "las potencias occidentales proyectaban hacer entrar a España, por la puerta de atrás, en el Pacto del Atlántico".

El anuncio de Radio Moscú vino a anular los rumores circulantes acerca de que "La Pasionaria" había sido detenida en Praga, bajo la acusación de simpatizar con el mariscal Tito. Asegurábase también que junto con ella estaban presos otros ex dirigentes republicanos españoles, entre ellos el general Lister, Francisco Antón y el general Luis Fernández, que comandó los franco tiradores que participaron en la liberación de París.

El rumor de esas detenciones partió de círculos vascos, en los que se afirmaba que las drásticas medidas se debían a escisiones producidas en el seno del comunismo español. Añadían que asimismo se hallaban "en desgracia" Comorera, veterano socialista que luego de actuar en Buenos Aires, desempeñó importantes papeles en Cataluña a la caída de la monarquía, y otro general, Juan César Blásquez.

Enérgica Crítica de González Videla

"Malos Chilenos Provocan Rozamientos"

GONZALEZ VIDELA

SANTIAGO DE CHILE, 18 (INS) — El presidente González Videla acusó a los "malos chilenos" de provocar rozamientos entre la Argentina y Chile, pero declaró que un reciente intercambio de comunicaciones ha restablecido la tradicional cordialidad que siempre existió entre los dos países hermanos.

En un discurso, al inaugurar la exposición industrial ganadera de Bio Bio, en la ciudad de Los Angeles, fustigó nuevamente a los comunistas, en especial a Victorio Codovilla, "que fué el autor de un movimiento subversivo en España para entregarla a Rusia y que aquí, por medio de sus agentes, quizo hacer lo mismo".

González Videla dedicó la mayoría de su discurso, sin embargo, a hacer una exposición sobre la reforma del sistema de cambios. Anunció, en efecto, que se tienen bajo estudio dos fórmulas, a saber: 1o.) La creación de un tipo de cambio único, acompañada de un reajuste de los sueldos de las fuerzas armadas, empleados y obreros y de un subsidio del Estado para evitar el alza de precios de los artículos de primera necesidad. 2o.) Creación de diversos tipos de cambio. Esto — dijo— también traería consigo un reajuste general de sueldos y la asignación de subsidios para permitir al pueblo trabajador afrontar el mayor costo de vida.

Argentina, Inglaterra y Chile Renuevan el Pacto Antártico

(INFORMACION EN LA PAGINA DOS)

RUSIA NO RETIRARA TROPAS DEL TERRITORIO GERMANO

PREOCUPA A FRANCIA EL POSIBLE REARME ALEMAN

PARIS, 18 (INS). — La prensa publica animados comentarios sobre el posible rearme de la Alemania Occidental, a despecho de la negativa de las tres potencias aliadas de que hubieran encarado el problema en la reciente conferencia de París. "L'Aurore", dice: "¿Va a resurgir el ejército alemán? Esta suposición, recientemente desmentida, nos obliga a examinar el asunto. Pese a las negativas de Acheson, las palabras benignas de Bevin y el silencio de Schuman, no hay duda de que existe el proyecto de rearmar al oeste de Alemania. Ciertas personas afirman que se contempla integrar un ejército de cinco a doce divisiones".

El moderado "France Soir" afirma: "A pesar de las negativas de su creación, el ejército occidental alemán constituye la principal preocupación de la opinión pública de Estados Unidos".

El derechista "Le Monde" informa, en despachos procedentes de Wáshington, que Acheson "presuntamente se negó a desmentir los rumores de que personalmente favorece la reconstrucción del ejército alemán".

★ Las Tropas Rusas

BERLIN, 18 (AFP). — Rusia habría decidido mantener sus tropas en Alemania. Según "Der Abend", de licencia americana, Polonia y Checoslovaquia habrían hecho cuestones ante el mariscal Stalin para que mantenga las tropas de

(CONTINUA EN LA PAGINA DOS)

SE ESTRELLO OTRA SUPERFORTALEZA

Perecieron Cinco Tripulantes; Otros Cinco Resultaron Heridos

TAMPA (Florida), 18. (INS). — Una superfortaleza B-29, se estrelló en la bahía de Tampa y se incendió, pereciendo cinco tripulantes y resultando otros cinco heridos. El gigantesco aparato había despegado de la base de la fuerza aérea en Macdill para participar en la búsqueda del B-29 cerca de Bermuda. Los testigos oculares dicen que el avión se aprestaba a aterrizar sin dificultad aparente alguna; pero cuando se acercaba a la pista, su ala derecha se inclinó y se enganchó en el lodo de la bahía, volcando.

★ Buscan Sobrevivientes del Otro Accidente

HAMILTON (Bermuda), 18. (INS). — Una débil llamada y dos luces de bengala rojas han avivado la esperanza de que pueda haber sobrevivientes entre los veinte tripulantes del B-29 que se precipitó el miércoles al mar cerca de Bermuda.

Las luces de bengala fueron divisadas por otra superfortaleza a unos 280 kilómetros al noroeste de Bermuda. El piloto de otro B-29 que escuchó la llamada de auxilio por radio, calcula que procedía de la misma dirección en que se divisaron las luces de bengala.

★ Transportó 103 Personas un Globemaster

MARHAM (Norfolk), 18 (INS). — Un avión Globemaster C-74, de la fuerza aérea de Estados Unidos, con 103 personas a bordo, aterrizó en el aeródromo de Marham sin haber tenido contratiempo alguno.

El aparato trajo a esta localidad a 90 hombres como personal de reemplazo, a más de sus trece tripulantes.

Provocó Enormes Daños un Tifón en la Isla de Guam

WASHINGTON, 18 (INS). — Un tifón con vientos de hasta 100 kilómetros por hora azotó la isla de Guam y causó daños calculados en más de un millón y medio de dólares.

Informes de la marina recibidos en Wáshington, dan cuenta de que no se registraron pérdidas de vidas, y que únicamente varias personas resultaron heridas. La tormenta, considerada como la peor que ha sufrido la isla desde 1918, se dirige ahora hacia las islas Filipinas.

Por el Complot en Colombia Hay Muchos Detenidos

El Gobierno Anunció el Secuestro de Armas y Municiones de los Conjurados

BOGOTA, 18 (AFP). — Se anunció oficialmente que hay más de un centenar de detenidos a raíz del complot descubierto anoche. Se confirmó asimismo el secuestro de armas y municiones de los conjurados. Trascendió de fuente oficial que el complot tenía por objetivo hacer volar los puentes sobre los ríos Cauca, Lisaralda y La Vieja, así como ocupar los aeródromos y las estaciones ferroviarias de los departamentos de Caldas y Valle. También los complotados se proponían incendiar la ciudad de Armenia. El plan terrorista que debía cumplirse entre el 20 y el 23 del corriente mes, preveía tres zonas: 1) la región de Quindío; 2) la parte céntrica y oeste del departamento de Caldas; 3) el resto de dicho departamento y el departamento de Valle hasta la ciudad de Cali.

★ Ataques a Aerodrómos

Se iban a utilizar esencia etílica para incendiar los aeródromos de Eden, cerca de Armenia, y de Guavito, cerca de Cali.

Por otra parte debían ser volados los puentes sobre los ríos Cauca, Lisaralde, La Vieja, Dupia, Arauca, Río Verde, etc, y el plan preveía la destrucción de la estación ferroviaria de Zarzal, así como el incendio del depósito de nafta de la Tropical Oil Co.

Para llevar a cabo el incendio de la ciudad de Armenia, los autores del complot habían organizado tres compañías de 160 hombres cada una, llamadas: "granaderos", "de incendios" y de "ataques armados".

La conjura tenía ramificaciones en Calarca, Circasia y Cali. Entre los detenidos figuran un ex oficial de policía, un ex diputado, dos altos funcionarios de la Comisión Nacional de Control, el presidente de un directorio político de Calarca, varios líderes comunistas que estaban en contacto con elementos ferroviarios, y un "europeo de nacionalidad indeterminada".

★ Demanda al Gobierno

BOGOTA, 18 (AFP). — El abogado López Michels, hijo del ex presidente de la república, Dr.. Alfonso López, demandó al gobierno colombiano ante la Suprema Corte de Justicia, referente a la legalidad de los decretos dictados por el Poder Ejecutivo durante el estado de sitio.

Clarín

DIARIO DE LA MAÑANA

BUENOS AIRES REPUBLICA ARGENTINA

15 centavos

UN TOQUE DE ATENCION PARA LA SOLUCION ARGENTINA DE LOS PROBLEMAS ARGENTINOS

Año V Buenos Aires, Sábado 19 de Noviembre de 1949 Nº 1.490

Preocúpanse en Londres por el Caso Balcánico

LONDRES, 18 (INS). — Laboristas y conservadores coincidieron en los Comunes para advertir a Rusia que se abstenga de adoptar medida alguna en los Balcanes que pueda provocar una guerra. Ese acuerdo se produjo al terminar el primer día del debate acerca de las relaciones exteriores, que se caracterizó por los frecuentes choques entre Churchill y Bevin. Cerrando el debate por la oposición, el conservador Harold MacMillan manifestó que cualquier "aventura balcánica" del Soviet podría precipitar una guerra mundial. También protestó por la decisión de evacuar las tropas británicas destacadas en el puerto griego de Salónica. En nombre del gobierno, el subsecretario de Estado para asuntos exteriores, Christopher Mayhew, declaró que el gobierno sigue estudiando el problema griego. "La unidad y fortaleza de occidente — agregó— han aumentado, y espero que los descarriados dogmatizadores del Kremlin acaben por escarmentar".

400.000 Alemanes Prisioneros Hay en Rusia Todavía

MAGUNCIA, 18 (AFP). — Todavía hay en la Unión Soviética cerca de 400 000 prisioneros de guerra alemanes. Hizo la revelación el Dr. Adalbert von Taysen, jefe de los servicios de repatriación de prisioneros de guerra alemanes.

Reveló, además, que han sido internados en la U. R. S. S. cerca de 50.000 deportados civiles, entre los que se cuentan muchas mujeres. Añadió también que se encuentran repartidos en más de 300 campos de concentración, cerca de 20.000 alemanes condenados a trabajos forzados en Rusia.

El EXTRACTO de la LOTERIA NACIONAL

EN LA PAGINA 10

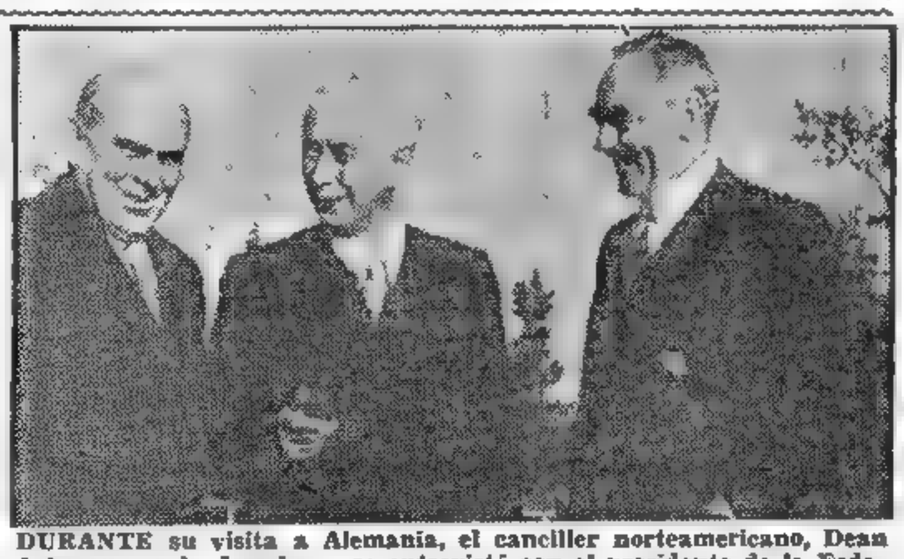

DURANTE su visita a Alemania, el canciller norteamericano, Dean Acheson —a la derecha—, se entrevistó con el presidente de la Federación Alemana Occidental, Theodor Heuss, que aparece en el centro. A la izquierda, John McCloy, alto comisionado norteamericano en la Alemania occidental

EE. UU. Fabrica una Atómica Mil Veces Superior a las Primeras

WASHINGTON, 18 (AFP). — "El gobierno de Estados Unidos posee una bomba atómica seis veces más poderosa que la utilizada en Nagasaki e Hiroshima y construye actualmente una "superbomba atómica" mil veces más vigorosa que aquéllas", declaró el senador demócrata Edwin Johnson, que es uno de los miembros de la misión mixta parlamentaria para la energía atómica. A pesar del secreto que rodea a la fabricación de estas armas, el senador demócrata quiso hacer estas revelaciones a fin de tranquilizar a la opinión pública norteamericana.

Clarín

SIMULTANEAMENTE CON LOS PRINCIPALES DIARIOS NORTEAMERICANOS, EMPEZARA A PUBLICAR EL LUNES PROXIMO

ESTO ES LO QUE RECUERDO

Por Eleanor ROOSEVELT

La vida pública y privada del más grande estadista contemporáneo, Franklin D. Roosevelt, escrita por su compañera y eminente colaboradora

☆ SENSACIONAL ☆

PRIMICIA PERIODISTICA DE "Clarín"

DERECHOS EXCLUSIVOS PARA TODA LA REPUBLICA RESERVADOS POR LA AGENCIA A. P. L. A.

Aprobó la UN el Censo Mundial de Armamentos

(INFORMACION PAGINA DOS)

Juan Gálvez Domina la Ruta: Ganó la Octava Etapa y Sacó Más Ventaja

EN ANDALGALA, en plena cordillera, fotógrafos de CLARIN en [illegible] los tres jeeps destacados en la ruta del Gran Premio, [illegible]

JUAN GALVEZ, puntero absoluto en la clasificación y en la colocación, pasa por La Chilca (Catamarca) a 1.920 metros sobre el nivel del mar. La fotografía fué tomada ayer a las 9.18, lo que da una idea del extraordinario esfuerzo periodístico de CLARIN, a cuya secretaria general, señor Francisco Llano, que aparece en el grabado, se debe la organización del mismo

INGIO, en [illegible] peligro[illegible] cornisa a 1.800 me[illegible], pasa a gra[illegible] velocidad en demanda de la [illegible] meta. Pero uno de los jeeps de CLARIN se ha adelantado y nuestro repórter gráfico obtiene esta [illegible] foto del coche del popular corredor

EL COCHE de Víctor Gar[illegible] avanza velozmente por el camino de cornisa envuelto en una nube de polvo, que dificulta la persecución encarnizada de Oscar Gálvez, quien, como el anterior, [illegible] un tren violento a la [illegible] del coche.

EL AUTOMOVIL de Daniel Musso, que marcha a pocos metros de distancia de los líderes de la extraordinaria prueba, a 28 kilómetros de Andalgalá. Uno de los implacables jeeps de CLARIN, que también hicieron proezas, aparece con sus fotógrafos, para documentar el paso

[illegible] fotografía de una [illegible] de lo que es la carrera en plena cordillera. Vemos aquí a Oscar Gálvez persiguiendo a escasa distancia a Daniel Musso quien se, colta pocos metros [illegible] vas de CLARIN [illegible] traídas por avión)

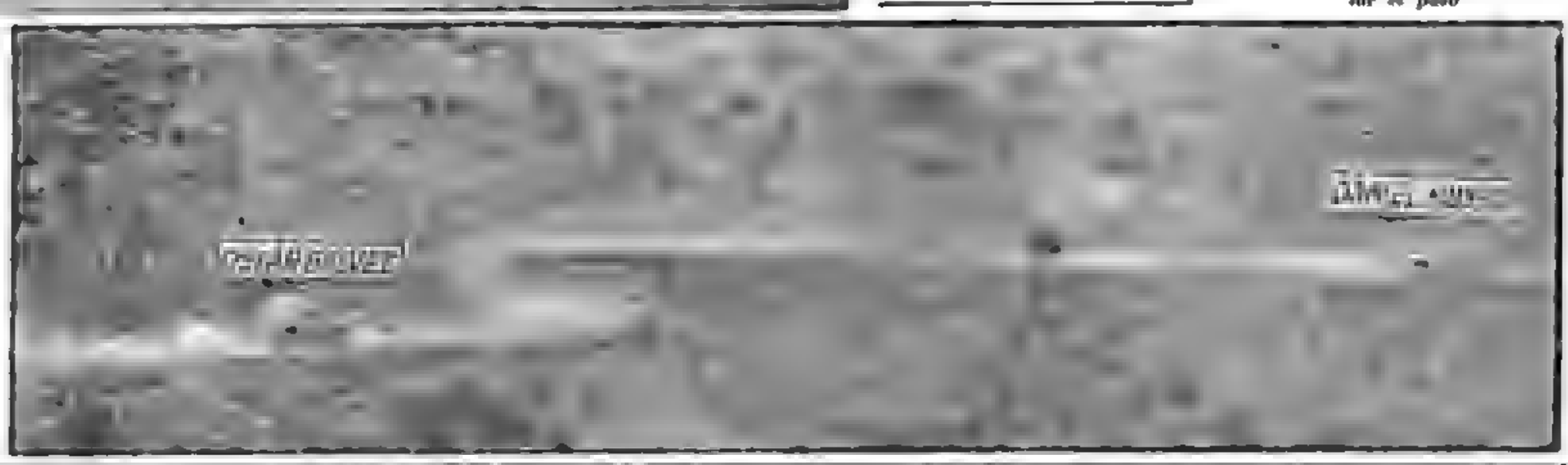

San Lorenzo Venció a River 1 a 0 y N. O. Boys a Boca 4 a 0

Habrá Concesiones Franco-Germanas Sobre el Desmantelamiento

(INFORMACION PAGINA DOS)

Golpe de Estado en Panamá: el Presidente Fué Depuesto por la Policía

HERMOSA NOTA gráfica del Gran Premio: el gran volante Oscar Gálvez bajando Las Chilcas, en Catamarca, apura el tren para alcanzar a D. Musso. (Foto de Rodríguez Lorenzo, jefe del departamento gráfico de CLARIN

Estudian el Futuro de Libia y Somalía

FLUSHING MEADOW, 20 (AFP). — Apoyados por Gran Bretaña, los delegados de Estados Unidos en la Asamblea General de la UN, propugnan la independencia de Libia para 1952. En cuanto a la Somalia, tanto Estados Unidos como Inglaterra sugieren nuevamente ese territorio a Italia, para que lo administre totalmente hasta 1952. Italia sería asesorada en su administración en Somalia, por un consejo de tres naciones, que luego debería dictaminar acerca de la otorgación de la plena independencia y soberanía de ese territorio.

—Ante la enérgica oposición de los delegados de los estados árabes, contrarios a la tutela italiana sobre ninguna de sus excolonias, la delegación inglesa anunció, por boca del señor Mc Neil, que Gran Bretaña tiene plena confianza en Italia como fideicomisaria en Somalia, y

ASUME EL MANDO EL VICEPRESIDENTE CHIARA

CHANIS

CIUDAD DE PANAMA, 20 (INS). — El presidente de la república, doctor Daniel Chanis, renunció esta madrugada después de recibir un ultimátum dirigido por la policía nacional, que hace las veces de ejército en Panamá y es la única fuerza armada del país. El vicepresidente, doctor Roberto Chiara, asumirá la presidencia tan pronto obtenga el beneplácito pertinente del Tribunal Supremo.

Un portavoz de la jefatura de policía informó que el presidente Chanis había comunicado por teléfono su determinación de renunciar, anunciando que una delegación del palacio presidencial se trasladaría inmediatamente a las oficinas generales de la policía para anunciar formalmente su dimisión al jefe de policía, José Remón. El secretario general de la presidencia, Gonzalo Tapia, confirmó a INS, por teléfono, que Chanis había renunciado.

La policía envió el ultimátum al palacio de gobierno poco después de informarse que el jefe de policía, José Remón, había sido arrestado, acusado de irregularidades.

La nota policial concedía al doctor Chanis un plazo perentorio hasta las dos de la madrugada de hoy para renunciar o exponerse a un ataque de la policía nacional. Más tarde se amplió el término hasta las tres menos cuarto de la mañana a fin de que el presidente tuviera tiempo de consultar a su gabinete. El doctor Chanis tuvo la intención de rechazar el ultimátum, pero un grupo de diplomáticos, según supo I.N.S., le aconsejó que renunciara para evitar derramamientos de sangre.

A todo esto, unidades de la policía nacional se habían apostado en los alrededores del palacio pre-

(CONTINUA EN LA PAGINA DOS)

RECLAME A SU CANILLITA CON ESTA EDICION EL SUPLEMENTO DEPORTIVO

PRIMERA SECCION

Clarín

15 CENTAVOS EN TODO EL PAIS

Un toque de atención para la solución argentina de los problemas argentinos

AÑO V. BUENOS AIRES, LUNES 21 DE NOVIEMBRE DE 1949 Nº 1.492

RUSIA PEDIRA A LA UN QUE RECONOZCA A MAO

LAKE SUCCESS, 20. (INS). — Existe la impresión generalizada en la UN de que el canciller soviético, antes de entrar en receso la Asamblea General el 9 de diciembre, suscitará formalmente el reconocimiento del régimen comunista de China como el genuino y legítimo representante del pueblo chino. El régimen de Pekín ha dado el primer paso en tal sentido al enviar el ministro de Relaciones Exteriores, Chou En Lai, una nota al presidente de la Asamblea, Carlos P. Rómulo, pidiendo la expulsión inmediata del jefe de la delegación nacionalista, T. F. Tsiang, y de sus restantes colaboradores.

VISHINSKY

Facilitaría el empeño de Vishinsky, en caso de producirse el reconocimiento de la China comunista por parte de EE. UU. e Inglaterra que, a la larga, se estima habrían de conceder ambas potencias. En este caso, el régimen de Mao Tse Tung tendría asegurada una mayoría en la Asamblea y los nacionalistas entonces tendrían que conformarse con ocupar asientos de segundo plano como meros observadores.

★ Opinión de Wáshington

WASHINGTON, 20. (INS). — En fuentes del departamento de Estado se informó que si el régimen comunista chino lleva a la práctica sus anuncios de que procederá a denunciar varios tratados concertados con las potencias occidentales por el gobierno del mariscal Chiang Kai-shek, los Estados Unidos se abstendrán de reconocer a dicho régimen, aun cuando fuesen removidos todos los demás obstáculos que actualmente impiden a la Unión otorgar su reconocimiento.

Las citadas fuentes agregaron que en las consultas que el gobierno norteamericano realiza con las naciones amigas en relación con el reconocimiento del régimen de Mao Tsé-tung, el departamento de Estado ha advertido contra la posibilidad de que los comunistas de Peipín lleven a cabo una maniobra consistente en esperar a obtener el reconocimiento de los occidentales

Polonia Juzgará por Espía al Cónsul Francés

VARSOVIA, 20 (INS). — El gobierno anunció que los funcionarios consulares detenidos por presuntas actividades de espionaje, serán juzgados por tribunales polacos. El régimen comunista de Varsovia también ha pedido que abandonen el país otros dos funcionarios franceses, uno de ellos el intérprete de la embajada de Francia.

En una nota entregada al embajador francés en la cancillería, se dice que André Simón Robineau, cónsul adjunto en Stettin, admitió los cargos de espionaje. Robineau fué detenido el pasado viernes cuando se disponía a regresar por vía aérea a París, y posteriormente el gobierno francés elevó una protesta al de Polonia por el arresto de dicho funcionario. El gobierno polaco informó asimismo que un empleado del consulado francés en Wroclaw había sido detenido anteriormente y que también será procesado.

Robineau, funcionario del consulado francés en Stettin (Polonia), cuyo paradero se desconoce desde el viernes, cuando se disponía a partir por vía aérea.

★ Reclamación Francesa

VARSOVIA, 20 (INS). — Hasta el momento el régimen comunista de Polonia ha "ignorado" la nota de protesta elevada por la cancillería de Francia por la desaparición de un diplomático francés en esta capital. Se trata de André Simón

Pánico en Chungking: Cede la Resistencia

HONG KONG, 20 (AFP.) — Reina el pánico en Chungking y se estaría desmoronando la resistencia organizada de los ejércitos nacionalistas.

Esta revelación fué hecha por varios pasajeros que acaban de llegar en avión de Chungking.

Habría Caído en las Cercanías de Oslo un Avión con Treinta Niños

ESTOCOLMO, 20 (INS).— Según las últimas informaciones recibidas, se teme que un avión holandés que llevaba 30 niños judíos y a sus ayas, y que ha desaparecido, se haya estrellado a unos 48 kilómetros al sur de Oslo. El aparato, un "DC-3" de la Corporación Aérea de Holanda, volaba de Bruselas al aeropuerto de Fornebu cerca de Oslo, cuando el contacto por radio con el campo de aviación se interrumpió sobre la población de Moss, en el sur de Noruega, a las 18.05. Cincuenta minutos más tarde, varias personas que viven cerca de Oslofjord, dijeron que habían escuchado un estallido y presumieron que un avión había caído al agua.

Los niños venían de los campamentos de personas desplazadas del norte de Africa, y otro avión con otros 30 niños llegó a Oslo.

Nada Sensacional Ocurrió en el Congreso Radical de Tolosa: Eduardo Herriot Venció sin Lucha a Daladier

PARIS, 20 (De nuestra agencia). — Después del campanazo dado por la conferencia de París, el comentario ha venido tejiéndose principalmente alrededor del tema de la seguridad continental y de los esfuerzos desesperados que deberán hacerse en el plano de la unidad europea, a raíz del ultimátum de Hoffman.

En cuanto a lo primero, las noticias según las cuales el estado mayor yanqui considera insuficiente el Pacto del Atlántico y sería partidario de reforzar la capacidad defensiva europea, incorporándole las industrias de guerra alemanas, suscitan el temor de que, a pesar del rotundo desmentido de Acheson, no pase mucho tiempo sin que se hable, como la cosa más natural del mundo, de poner de nuevo en pie las temibles divisiones germanas. Inquieta tal posibilidad y también la influencia creciente con que dicho estado mayor está pesando en las improvisadas decisiones políticas de Wáshington.

Pesimista resulta, asimismo, el tono de los comentarios relativos a la unidad continental. Explicamos en crónica anterior las dificultades que se oponen para hacer cesar, de un día para otro, la tradicional lucha a cuchillo entre las diferentes economías europeas y crear a tambor batiente, como en forma tajante lo ha exigido Hoffman, un mercado único como condición esencial para seguir asegurando hasta 1952 la ayuda Marshall. Tales dificultades están manifestándose ya en Bruselas, donde el grupo de estudio de la OECE acaba de fracasar en la tentativa de establecer una lista de productos a incluir en la unión aduanera, mientras otra de las comisiones tropieza con análogos inconvenientes, para llevar a la práctica la liberación del cincuenta por ciento del comercio privado, conforme lo resuelto en la reunión de ministros de ese organismo internacional.

Inglaterra sigue siendo, en tal asunto, el principal obstáculo. Y sintomático resulta que el propio Churchill, que termina de reprocharle a Bevin, en los Comunes, su ausencia de espíritu europeo, no hiciera alusión para censurar la política laborista de autonomía económica en el cuadro del Commonwealth, lo cual —así declaraba sin ambages el mismo día Stafford Cripps— excluye la incorporación a la economía del continente. La cosa es transparente: el navío inglés ofrece la protección de sus cañones, pero continúa decidido a navegar por su lado.

En un plano interno, la nota de la semana la dió el Congreso Radical de Tolosa. Esperábanse acontecimientos sensacionales, susceptibles de poner en peligro al gobierno, mas no fué así. La guerra de los dos Eduardos (Herriot y Daladier) anunciada como tremenda, no ha tenido lugar. Daladier, apodado "el toro de Vaucluse", resultó un bicho empitonado, que además se negó a combatir, y si no lo silbaron en el arrastre, fué porque aquí los silbidos suelen interpretarse como aplausos. Herriot seguirá, pues, presidiendo como hasta ahora.

También salen defraudados los que esperaban ver condenar la doble afiliación radical-degaullista. En síntesis, todo pasó sin que pasase nada. No hubo número de sensación, y la tan temida reunión de Tolosa se desinfló desde el primer día como una simple "omelette soufflee", ni bien Herriot metió en ella la cuchara e hizo valer su prestigio: los radicales seguirán, por ahora, prestando su apoyo al gobierno.

OCTAVIO GONZALEZ ROURA
(Representante general de CLARIN en Europa).

EXCLUSIVO PARA CLARIN

Esto es lo que recuerdo

POR ELEANOR ROOSEVELT

LEA en LA PAGINA CENTRAL

No Hallaron el Avión Desaparecido Cerca de Oslo

(INFORMACION PAGINA DOS)

La UN ha Fijado la Suerte de las Colonias Italianas

INDEPENDENCIA PARA LIBIA EN 1952

FLUSHING MEADOWS, 21 (AFP). — El proyecto concerniente a las antiguas colonias italianas fué adoptado por la Asamblea General de las Naciones Unidas. Por 48 votos contra uno y 9 abstenciones, la Asamblea adoptó la resolución que prevé la independencia de Libia a más tardar para el 1o. de enero de 1952, la independencia de Somalia dentro de diez años, y el nombramiento de Italia como potencia administrativa de ese territorio durante ese período.

La resolución adoptada por la Asamblea General prevé igualmente el envío de una comisión de encuesta a Eritrea. Las nueve abstenciones registradas proceden del bloque estavo comprendiendo a Yugoeslavia, y Francia, Suecia y Nueva Zelandia. Etiopia votó en contra de la resolución.

El delegado etíope Abte Wold Akliilou expresó la certidumbre de que la solución propuesta para Africa oriental por la comisión política y que, según él, significa la devolución a Italia de esa región suscitará innumerables dificultades en lo porvenir. Pasó revista al desarrollo del "imperialismo" italiano desde el siglo XIX declarando que Francia y Gran Bretaña, después de haber seguido una política parecida, pusieron fin a su política imperialista.

★ El Sistema Colonial

Según Arutinuian, del gado de la Unión Soviética, la Asamblea General no cumplió con su deber en la cuestión de la disposición de las ex colonias italianas. Para el delegado soviético este problema forma parte de la "crisis del sistema colonial" provocada, según dijo, por el deseo de independencia de los pueblos coloniales.

Afirmó que Estados Unidos tratan de apoderarse de colonias de potencias europeas y eso, declaró Arutunian, por presión política y económica.

Descubrióse en Brasil un Complot de Prestes

RIO DE JANEIRO, 21 (A. F. P.) — La policía brasileña confirmó la existencia de un complot internacional dirigido por L. C. Prestes.

Anunció la policía que posee vasta documentación sobre las revelaciones hechas recientemente en Chile, y reveló que desde hace algún tiempo obraba de acuerdo con los policías de la Argentina y Chile.

Según la declaración oficial, los complotados no trataban precisamente de realizar un movimiento esencialmente comunista, sino que estaba destinado a tener un carácter popular.

Acerca de la bomba de tiempo descubierta debajo del palco donde debía estar el gobernador de Sao Paulo, se reveló que era de defectuosa fabricación, a base de 50 cartuchos de dinamita, que fueron desmontados por un sargento del ejército en pocos minutos. El mecanismo indicaba la explosión para las 13.50 y a esa hora ya no habría nadie en la tribuna. Por otra parte, se anuncia que serán expulsados 31 japoneses pertenecientes a la sociedad secreta terrorista Rhemi.

El Problema del Reconocimiento del Régimen de Mao Fué Tratado por Estados Unidos y G. Bretaña

LAKE SUCCESS, 21 (INS) — Una fuente británica reveló que Philip Jessup, de la Unión, y Alexander Cadogan, de Gran Bretaña, han efectuado un cambio de opiniones en relación con el problema que plantea el reconocimiento del gobierno comunista chino. La fuente reveló que, como consecuencia de esas conversaciones, han quedado zanjadas las diferencias que existían entre Wáshington y Londres sobre la cuestión. Declaró el informante que ahora "Estados Unidos se da perfecta cuenta de la posición especial de Inglaterra en China" y que no se trata ya de ejercer presión alguna para influir en la política británica en China.

ABTE WOLD AKLIILOU, Delegado etíope ante las Naciones Unidas, objetó la resolución de la Asamblea respecto a Eritrea

DIARIO DE LA MAÑANA

Clarín

BUENOS AIRES REPUBLICA ARGENTINA

15 centavos

UN TOQUE DE ATENCION PARA LA SOLUCION ARGENTINA DE LOS PROBLEMAS ARGENTINOS

Año V Buenos Aires, Martes, Noviembre 22 de 1949 Nº 1.493

FUE DEVALUADA LA MONEDA AUSTRIACA

VIENA, 21 (INS). — Austria finalmente anunció la devaluación del Schilling a partir de la medianoche de hoy.

Un funcionario del Ministerio de Finanzas, en una conferencia con los periodistas que duró hora y media y comenzó a las 15, cuando ya los bancos estaban cerrados, anunció que el antiguo tipo de diez schillings por dólar se abandona para establecer tres nuevos tipos. El primer tipo básico es de 14,04 schillings por dólar; el segundo tipo, para turistas y ocupación, que beneficia a los norteamericanos, es de 26 schillings por dólar.

Más de 100 Muertos en un Grave Choque en Colombia

LLEGAN REFUGIADOS A VENEZUELA

CARACAS, 21 (AFP). — Hubo choques políticos en las localidades de Anserma y Villavivencio, en Colombia. Viajeros llegados de esos puntos declararon que millares de personas de Villavicencio tratan de internarse en Venezuela para huir de la persecución de adversarios políticos.

Agregan los viajeros que se calculan en más de cien los muertos registrados en los choques sangrientos habidos en Villete, después de proclamado el estado de sitio.

Las poblaciones de mayoría liberal del departamento del Valle habrían sido atacadas por la policía, y un camión que conduciendo elementos liberales trataba de internarse en territorio de Venezuela fué ametrallado. Empero, algunos de sus ocupantes lograron cruzar la frontera.

★ Postergarían la Elección

BOGOTA, 21 (AFP). — Estaría a punto de concluirse un acuerdo entre el candidato conservador a la presidencia de la República, Sr Laureano Gómez y el ex presidente de la República —detendencia Liberal— señor Alfonso López.

Así lo afirman ciertos círculos liberales.

Según se tiene entendido, este acuerdo tendría por resultado una eventual postergación de las elecciones fijadas para el 27 de noviembre y el ingreso de personalidades liberales en el gobierno, incluso el señor Alfonso López, con el cargo de ministro del Interior.

★ Custodian a Gómez

BOGOTA, 21 (AFP). — Se reforzó la vigilancia alrededor de la casa del Dr. Laureano Gómez, candidato conservador para las próximas elecciones presidenciales.

Actualmente se prohibe la circulación en la calle donde se halla la casa y solamente los peatones pueden pasar por ella.

UN FUERTE TERREMOTO REGISTROSE EN MEXICO

MEXICO, 21 (INS) — El servicio sismográfico anunció que a las 13.13 de ayer se registró un "intenso sismo" a una distancia aproximada de 1.790 kilómetros al noroeste de esta capital. El epicentro se encontraría en el estado de Sonora.

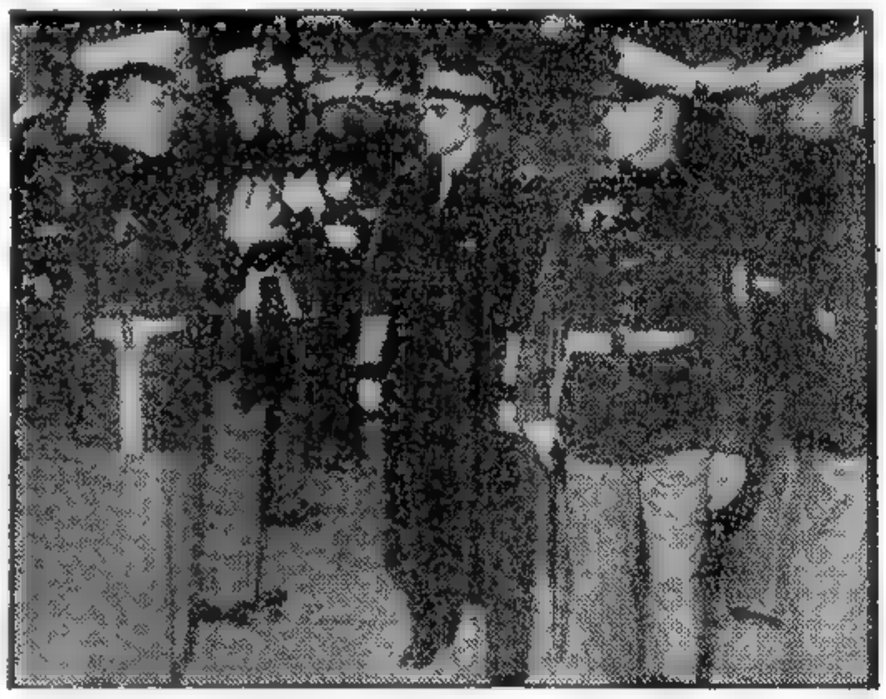

EL SHA DE PERSIA, Mohammed Reza Pahlevi, inspecciona las fuerzas de la Academia Naval norteamericana, en Annapolis, en oportunidad de su visita a Estados Unidos. El joven monarca se encuentra en Nueva York, de donde saldrá en jira por la Unión

"CLARIN" EN LONDRES

POR JACINTO MIQUELARENA

POR SOBRE INTERESES COMUNES, LOS COMPROMISOS DE PARTIDO PRIVAN EN EL GABINETE ATTLEE

LONDRES, 21 (De nuestra agencia). — Por último será aprobada en ambas cámaras la nacionalización del hierro y del acero —palanca de Inglaterra— pero la ley sólo entrará en vigor en 1951. Después de las elecciones generales. Otro parlamento podrá entonces discutirla nuevamente y quizás anularla. El gobierno y la oposición coincidieron en un acuerdo de intereses contradictorios, penosamente elaborado y, al referirme a la oposición, señalo más bien a la Cámara de los Lores, que aun conserva resortes para interrumpir o dilatar una decisión de los Comunes.

"Es asombroso —se dijo en Westminster— que los privilegios de una clase hereditaria puedan todavía obstruir la voluntad del pueblo. Nosotros, los socialistas, representamos al pueblo británico". "Es difícil comprender —contestaba la oposición— porque, en vísperas de unas elecciones, éste parlamento se resiste en conceder al pueblo una oportunidad para que dé su opinión. Este parlamento no cuenta ya con la adhesión de Inglaterra". "Este parlamento se ha muerto", acaba de declarar Churchill. Los Lores, con armas primitivas —casi con flechas y hachas de sílex— han ganado por ahora una batalla bajo el mando de Lord Salisbury, voz tonante y contumaz en todos los debates "del acero" y genio estratégico del bando tradicional. Pero la partida está en tablas. Las próximas elecciones se disputarán, pues, con mucha más aspereza de la que se había sospechado. La misma espada está suspendida sobre las dos mitades del país. Una mayoría socialista, aunque fuese de un sólo parlamentario, pondrá luego en marcha la nacionalización. En el mismo caso, a la inversa, podrán detenerla —por un sólo voto— los partidos opositores. Y no es nada fácil predecir lo que dirán las urnas.

Los conservadores despliegan activamente un "optimismo oficial", pero es difícil dialogar con ellos en privado sin escuchar palabras de duda u observar gestos de desaliento. "Nuestros adversarios —dicen aproximadamente— parecen ahora balcanizados por sus luchas internas sobre salarios y las consecuencias de la devaluación. Siguen disputándose el botín. Pero se unirán fatalmente, sólidamente, para defender el botín en primer término.".

El debate en los Comunes sobre política exterior fué —se asegura— el último debate sobre política exterior del actual parlamento. En titulares ostentosos, el "Daily Telegraph" aseguraba que era el canto del cisne. Bevin informa a la Cámara Baja de la última vibración política internacional británica. La informó relativamente, puesto que los acuerdos de la Conferencia de París —Inglaterra, Estados Unidos, Francia y el problema alemán— continúan en parte protegidos por la discreción convenida en las negociaciones. En este punto del debate, Bevin bailó la danza, ya clásica, de los dos abanicos de plumas, con el leve, pero premeditado pudor de una Venus de music hall, enterada de su responsabilidad frente a las ordenanzas municipales.

En realidad, Bevin no tiene grandes enemigos en la oposición. La verdad histórica exige que en estos momentos precisamente no se deslice la errata habitual de confundir Bevan con Bevin. Churchill declaró su adhesión y la de su partido a gran parte de la labor realizada por el secretario del Foreign Office, pero en estas luchas siempre llegan los "sin embargo", después de una cortés apología. Se censuró la obstinación en los desmantelamientos de la industria alemana, ya tardíos desde sus comienzos y lo irreconciliable de esta actitud con la política de apoyo a unas elecciones libres en aquel país; en tales condiciones son es-

(CONTINUA EN LA PAGINA DOS)

Negocian Activamente en Wáshington Remorino y Peritos Norteamericanos

WASHINGTON, 21 (AFP). — Los trabajos de la comisión mixta argentina-norteamericana para el estudio de las medidas de intensificación de las relaciones comerciales entre los dos países, parecen haber llegado a una nueva etapa: las conversaciones entre personalidades argentinas y dirigentes de empresas privadas comerciales, industriales y bancarias de Estados Unidos. El embajador de la Argentina, Dr. Jerónimo Remorino, se dirigió, en efecto, a Nueva York ayer por la noche para entablar conversaciones con empresas americanas interesadas en el mercado argentino. Hasta ahora, los trabajos de la Comisión Mixta que comenzaron a principios de setiembre en Wáshington estuvieron limitados a conversaciones entre representantes argentinos, por una parte, y miembros de los departamentos de Estado, Comercio y Agricultura. Esas tareas debían terminar para principios de noviembre. El hecho que el embajador argentino y jefe de la delegación ante esa comisión, haya entablado contacto hoy con industriales y financieros de Estados Unidos, parece indicar el fin de la fase preliminar de las tareas.

El embajador argentino se reunirá el martes con representantes neoyorquinos de la industria de cueros y extracto de quebrachos. Se sabe que los problemas concernientes a esos productos son estudiados por un subcomité especial de la comisión mixta. Ese subcomité está compuesto del lado americano por René Lutz y George Whyte, del departamento de Comercio, y E. Martin, del departamento de Agricultura, y del lado argentino por el Dr. Juan Taboada y César A. Bunge, consejero económico de la embajada argentina.

El martes por la tarde el embajador argentino comenzará una serie de conversaciones con banqueros neoyorquinos que durarán hasta fines de semana. Comentando las conversaciones con representantes de empresas privadas americanas, un vocero de la embajada argentina en Wáshington, precisó que no se trataba de medidas concretas todavía y que esas conversaciones pueden ser consideradas "complementarias" de los trabajos de la comisión mixta, que continúan en Wáshington.

Fué Intervenida la Provincia de Catamarca

INFORMACION PAGINA CUATRO

Declaran la Huelga General los Liberales de Colombia

BOGOTA, 22 (AFP). — El Partido Liberal declaró la "huelga general de brazos cruzados" a partir del viernes próximo, a las cinco de la mañana, y hasta el domingo a medianoche, día de elecciones presidenciales. Invita, además, a sus adherentes a "abstenerse de todo acto de violencia y sabotaje".

Se presume que el gobierno colombiano declarará ilegal esta huelga y adoptará medidas rigurosas para asegurar los servicios públicos y el mantenimiento del orden

★ **Presunto Acuerdo**

BOGOTA, 22 (AFP). — Está a punto de concluirse un acuerdo entre el candidato conservador a la presidencia de la República, señor Laureano Gómez, y el ex presidente de la República, de tendencia liberal, doctor Alfonso López, ex delegado de Colombia ante las Naciones Unidas.

Este acuerdo preveería el aplazamiento de las elecciones y el ingreso del doctor Alfonso López en un gobierno de coalición. Sin embargo, se tiene la certeza de que los comicios no se aplazarán.

A todo esto han sido detenidos Jorge Zalamea, poeta y director del semanario "Crítica", el poeta León de Greiff, el dirigente comunista Diego Montaña Cuellar, el profesor Osvaldo Díaz y el diputado Carlos Pareja

DIARIO DE LA MAÑANA

Clarín

15 centavos

UN TODO DE ATENDIDO PARA LA SOLUCION ARGENTINA DE LOS PROBLEMAS ARGENTINOS

Año V Buenos Aires, Miércoles, Noviembre 23 de 1949 Nº 1.494

Retiraríase Francia del Pacto Atlántico

FIRME OPOSICION AL REARME ALEMAN

PARIS, 22 (INS). — El ministro de Estado, Pierre Teitgen, lanzó implícitamente la amenaza de que Francia se retirará del Pacto del Atlántico si la Alemania occidental es rearmada. Teitgen pronunció un discurso en el almuerzo de la Asociación de Prensa Extranjera. "Estamos convencidos —dijo Teitgen— de que es necesario reconstruir a Europa rápidamente. Lamentamos que en este sentido haya incertidumbre por parte de algunos de nuestros aliados.

★ **Firme Oposición**

"Seguramente Alemania debería participar en ciertos organismos europeos. Pero no podemos admitir bajo ningún pretexto o bajo hipótesis alguna que nadie sueñe con su rearme o participación en el Pacto del Atlántico. Que nadie se equivoque. Francia no podría permanecer dentro de un sistema de seguridad que supusiera el rearme de Alemania".

★ **Apoyan a Schuman**

PARIS, 22 (AFP). — El consejo de ministros que se reunió esta mañana aprobó las declaraciones formuladas por el ministro de Relaciones Exteriores, señor Robert Schuman, sobre los problemas europeos y la cuestión alemana.

Según el canciller, la posición del gobierno francés sobre el problema alemán sigue siendo la que ya afirmó en oportunidades anteriores, es decir que no se trata en absoluto de rearmar a Alemania. El señor Schuman defenderá ese punto de vista ante la Asamblea Nacional en el debate a realizarse sobre el conjunto del problema alemán y los resultados de la reciente conferencia tripartita de París.

La Atómica Rusa no Existiría, Según el Gral. Omar Bradley

PARIS, 22 (INS). — "Le Monde" cita al general Omar Bradley indicando implícitamente la posibilidad de que, después de todo, los rusos aun no tengan la bomba atómica. Dice el diario que Bradley, jefe del estado mayor conjunto de Estados Unidos, declarará en Wáshington: "La única declaración hecha por Estados Unidos sobre la posesión por Rusia del secreto nuclear ha sido que "una explosión atómica" se ha producido en Rusia. Nadie dijo que se tratara de una bomba" Según 'Le Monde", Bradley también afirmó: 'La novedad de la explosión atómica en Rusia no ha originado cambio alguno radical en los planes defensivos de la Europa continental o de Estados Unidos".

Remorino Confía en que Habrá Acuerdo con E. U.

NUEVA YORK, 22 (INS). — El embajador de la Argentina, Sr. Remorino declaró que las deliberaciones que desde setiembre realiza el comité conjunto argentino-norteamericano, son para examinar los problemas existentes en el comercio entre Estados Unidos y su país.

El señor Remorino agregó: "Mediante el contacto personal con los hombres de negocios de Estados Unidos, la comisión está obteniendo datos que serán sumamente útiles a mi gobierno en el desarrollo de su programa comercial. Se está tratando de determinar medios para aumentar el volumen de las exportaciones de Argentina a Estados Unidos". Dijo también que se sentía "optimista" acerca del resultado del estudio que viene verificando la comisión. Señaló que los nuevos tipos de cambio argentinos han sido implantados principalmente para estimular la exportación al norte. Finalmente hizo notar que desde la implantación de los nuevos tipos, ha habido un notable incremento en los envíos de ciertos productos argentinos a Estados Unidos, particularmente en los renglones de lana y cueros.

En el curso de las deliberaciones de la comisión, efectuadas en la oficina neoyorquina del departamento de comercio, se discutieron problemas relacionados con la exportación de productos argentinos, tales como pieles, cueros, quebracho, lana y artículos alimenticios.

FANGIO CRUZA la meta en la ciudad de Resistencia y en medio del júbilo general gana la etapa. No es necesario describir la escena. La nota de nuestro jefe de fotógrafos, Sr. Rodríguez Lorenzo, es suficientemente elocuente. (Ver el nota

LA FOTO da una idea de la tarea de titanes cumplida por nuestros enviados especiales. El "jeep" de CLARIN ha quedado empantanado en un tramo de la etapa Jujuy-Resistencia, y nuestro secretario general, Sr. Francisco L. Lizzo se dirige, chapaleando en el barro, en procura de ayuda

SENTADOS en el capot del "jeep" de CLARIN, Roberto y Juan Gálvez y Juan Manuel Fangio, recibiendo de simpatizantes, demuestran que, aunque no se dan tregua en la ruta, mantienen una cordial amistad, que, sin duda, habrá de reforzarse cuando —terminada la competición— vuelvan a reunirse para recordar las peripecias de la carrera

LLEGADA A CORRIENTES

MIENTRAS en Resistencia continúan los comentarios, Corrientes se apresta a gustar la emoción de la llegada de otra etapa de esta carrera de gigantes. De la capital del Chaco los coches fueron trasportados en balsa a la ciudad guaraní. He aquí el auto de Juan Gálvez al pasar la plancha, rumbo al taller en el que será sometido a una revisación minuciosa.

CLARIN y Otros Colegas Fueron Allanados por una Comisión Parlamentaria

Confirmó Montgomery que Rommel Fué Obligado a Suicidarse

WASHINGTON, 23 (AFP). — En el banquete en el Club de la Prensa Nacional en honor del mariscal Montgomery, el vencedor de El Alamein hizo aclaraciones que ponen punto final a la duda que persistía sobre la suerte del mariscal Rommel. A pedido de un periodista, Montgomery dijo en substancia: "Hacia el fin de la guerra uno de los hijos del mariscal Rommel, también oficial en la Wehrmacht, fué hecho prisionero. Interrogado por el propio Montgomery había afirmado por escrito lo siguiente: "Durante la batalla de Normandía el mariscal Rommel, que operaba en ese frente, fué herido durante un ataque de la aviación aliada. Durante su permanencia en el hospital, Rommel recibió la visita de dos generales alemanes, quienes en breves palabras le dieron a elegir entre comparecer ante un tribunal militar o suicidarse. (En ese entonces se acusaba a Rommel de estar implicado en la conspiración contra el Führer). Ante esta alternativa, el ex jefe del "Afrika Korps" decidió optar por un tóxico y se suicidó envenenándose".

Montgomery se refirió también a la bomba atómica, expresando: "El destino del hombre futuro está en sí mismo, y no precisamente en la bomba atómica. Lo que necesita el mundo en realidad no es una fuerza militar, sino estabilidad económica y moral. El mundo pasa actualmente por una "revolución circular". La eliminación de Adolfo Hitler fué sólo una de las etapas de dicha revolución, y otras etapas le sucederán".

ROMMEL

Un Paro General Obrero Iniciaráse Mañana en Francia

Los Procedimientos Fueron Dirigidos por Dos Diputados

LA comisión bicameral nombrada por el Congreso en las postrimerías del periodo ordinario que terminó el 30 de setiembre último, con el encargo de investigar las denuncias sobre torturas policiales, cometido al que se le agregó despues lo relacionado con las publicaciones hechas por el diario "Democracia" en torno a presuntas vinculaciones foráneas de determinados partidos políticos y distintas personalidades argentinas militantes o simpatizantes de la Unión Democrática, inició ayer, inesperadamente, diversos procedimientos encaminados al cumplimiento de su misión.

★ La Primera Medida

Alrededor de las 13.30 horas se difundió en los círculos periodísticos del Congreso la noticia de que el presidente y el secretario de dicha comisión, diputados José Emilio Visca y doctor Rodolfo A. Decker, se disponían a emprender la aludida tarea. Los cronistas presentes pudieron comprobar, en efecto, que los nombrados legisladores, secundados por funcionarios de la Cámara adscriptos a la comisión, funcionarios de la Policía Federal y agentes uniformados de la misma, como también algunos contadores fiscales puestos a disposición de la comisión por el Ministerio de Hacienda, hacían abandono del Palacio Legislativo y, ubicados en varios automóviles, tomaron rumbo al Este, por la Avenida de Mayo.

★ En "La Prensa"

La partida se produjo a las 14.25 y, poco minutos después, los vehículos se detenían frente a nuestro colega "La Prensa". Los diputados Visca y Decker, seguidos de las personas que los acompañaban, penetraron en el edificio de dicho diario, donde luego de averiguar el piso en que se halla la administración del mismo, fueron recibidos por el subadministrador, don Manuel Constenla, a quien el diputado Visca exhibió dos notas extendidas por la comisión que preside, con orden de intervenir la contaduría de la empresa a los fines premencionados.

El señor Constenla, tras de expresar que carecía de instrucciones sobre el asunto por estar ausentes el director y el administrador del diario, requirió copia autenticada de la orden de allanamiento, prometiendo el señor Visca enviársela en el curso de la tarde por no haber podido forma-

(CONTINUA EN LA PAGINA SIETE)

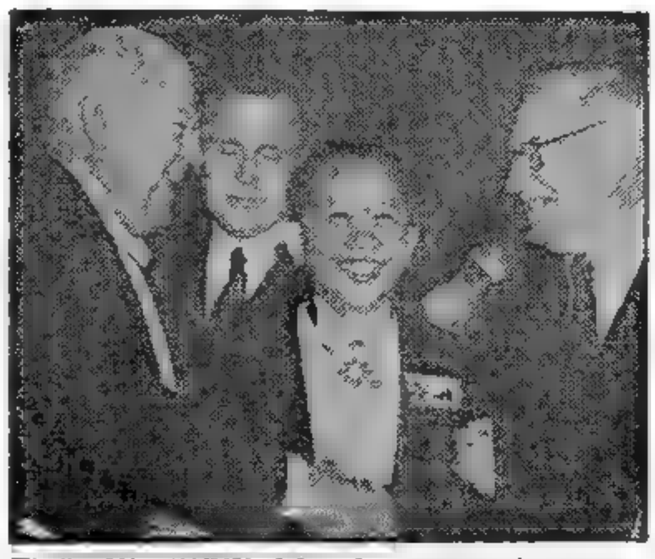

WARREN AUSTIN, delegado norteamericano ante la UN, departe en el Waldorf Astoria de Nueva York con D. Carlos Rómulo, presidente de la Asamblea, y Andrei Vishinsky. En segundo plano aparece el delegado soviético Jacob Malik

Exigen al Gobierno Mejoras en Sueldos

PARIS, 23 (AFP). — La huelga general de 24 horas decidida por la "Fuerza Obrera" (socialista) y apoyada por los sindicatos cristianos y la Confederación General del Trabajo (comunista) fijada para el viernes, constituye una seria advertencia al gobierno. El paro es para defender una doble reivindicación: el pago de una prima mensual de 3.000 francos a todos los asalariados, la reclasificación de los funcionarios, el establecimiento de un salario mínimo que sea garantizado por medio de contratos colectivos, el aumento de los subsidios a los desocupados y la supresión del proyecto de arbitraje obligatorio de los conflictos de trabajo.

★ Dos Organismos Resisten el Paro

Solamente dos centrales sindicales se han opuesto a la huelga, la Confederación del Trabajo Independiente, de tendencia degaullista, y la Confederación General de Técnicos, que simpatiza con la Reunión del Pueblo Francés.

Al parecer, la huelga se hará efectiva principalmente en la región parisiense y las grandes ciudades, que quedarán paralizadas.

No habrá distribución de correspondencia ni telegramas, salvo los casos urgentes. En cambio, no faltará el pan, ya que los patronos de panaderías resolvieron no cerrar sus negocios. La mayor parte de las salas de espectáculos quedarán clausuradas el 25.

★ Alocución de Bidault

PARIS, 23 (AFP). — "Conjuro a todos los hombres razonables y valientes, cualquiera sea su tendencia, para que no tomen una mala actitud hacia la nación y cometan una imprudencia para ellos mismos", declaró hoy Georges Bidault, en una alocución radiodifundida en la que pidió a los trabajadores que no siguieran las órdenes de huelga lanzadas para el viernes 25 de noviembre "en vísperas de la discusión del proyecto de ley sobre contratos colectivos y la discusión del presupuesto".

El presidente del Consejo, por otra parte, justificó el proyecto de presupuesto establecido para 1950, haciendo notar que "los gastos civiles y de defensa militar son hoy notablemente inferiores a los de antes de la guerra" y que no se podrían reducir más de lo previsto para atender a la reconstrucción del país. Georges Bidault concluyó afirmando la voluntad del gobierno de proseguir con el concurso de todos la obra de recuperación en curso

★ Arrestan a un Polaco

PARIS, 23 (AFP). — La oficina parisién de la Agencia Polaca de Prensa comunica que el martes 22 de noviembre, a las 14 horas, la policía francesa arrestó al teniente Myszkowsky, ayudante del agregado militar polaco en París.

DIARIO DE LA MAÑANA

Clarín

BUENOS AIRES Y LA REPUBLICA ARGENTINA

15 centavos

UN ROQUE DE ATENCION PARA LA SOLUCION ARGENTINA DE LOS PROBLEMAS ARGENTINOS

Año V Buenos Aires, Jueves 24 de Noviembre de 1949 Nº 1.495

No se Modificará la Situación de Pétain

PARIS, 23. (AFP). — Por 29 votos comunistas, socialistas, del M.R.P. y un radical contra 9, la Comisión de Legislación de la asamblea rechazó el pedido del diputado Montilict, del Partido Republicano de la Libertad, para que se examinara con urgencia la proposición de resolución tendiente a invitar al gobierno "a poner fin al régimen actual de detención de Philippe Pétain".

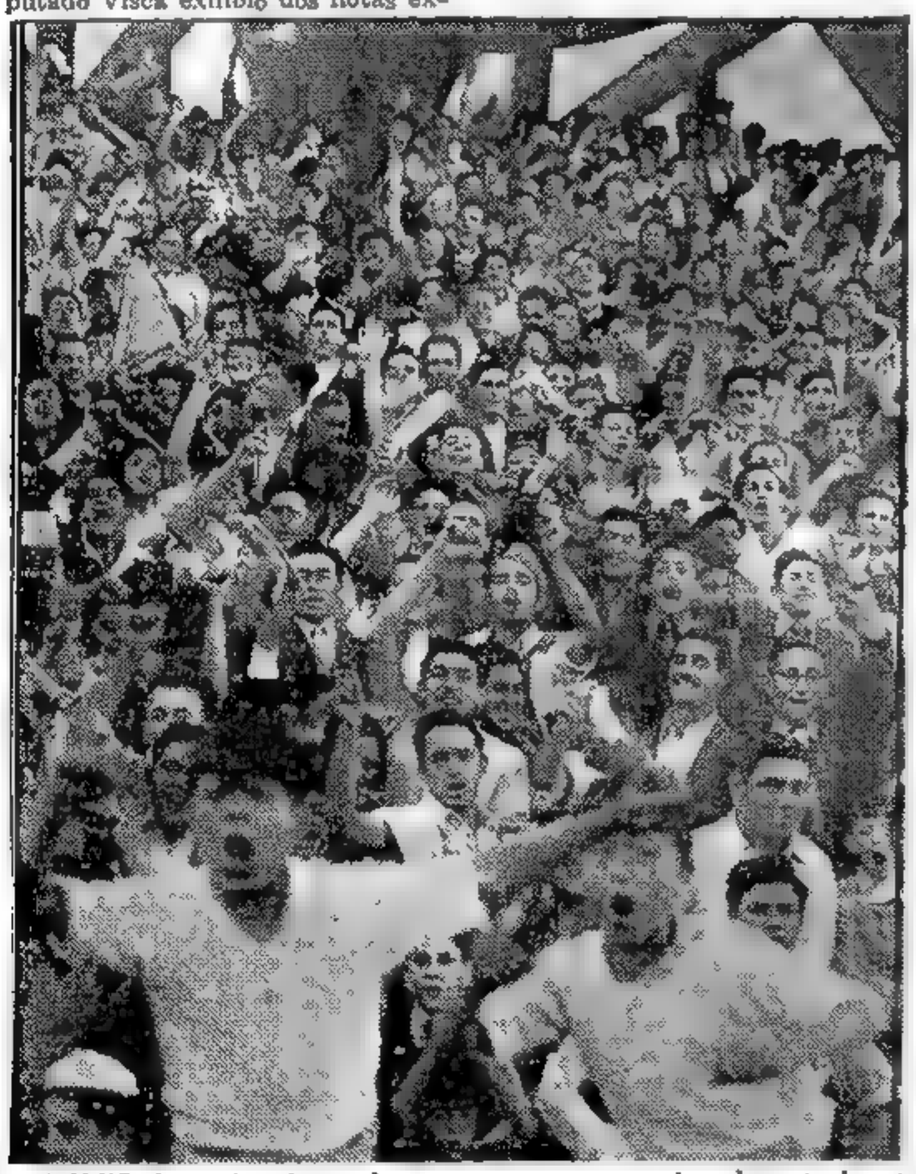

MILES de racinguistas alentaron ayer a su equipo durante los 10 dramáticos minutos desde las graderías de la cancha de Boca Juniors, escenario de tantas justas vibrantes. El grito de ¡Rácing!... ¡Rácing campeón!... contenido durante años, atronó el espacio para saludar al ganador del torneo profesional de fútbol de 1949. (Información en página CATORCE)

Panamá Trata el Problema de sus Dos Presidentes

WASHINGTON, 23 (INS). — El Departamento de Estado anunció que aun no ha decidido a quién debe reconocer como presidente de Panamá.

Michael McDermott, portavez del mencionado Departamento, se abstuvo de discutir la disputa existente entre Daniel Chanis y Roberto Chiari a raíz de la renuncia bajo presión presentada por el primero. Expresó, sin embargo, que el asunto se encuentra bajo estudio y agregó que estará dispuesto a comentar sobre el particular después que la Corte Suprema de Panamá dictamine sobre la disputa.

En Busca de un Shangri-La Van al Polo Sur 14 Exploradores

LONDRES, 23 (INS). — Una expedición preparada por catorce hombres de ciencia y exploradores británicos, suecos y noruegos, salió hoy de Londres con la esperanza de encontrar un "Shangri-La", libre de hielos en un radio de 160 kilómetros del polo sur. El grupo salió del puerto de Londres en la embarcación noruega "Norsel", rumbo a la tierra de la reina Maud, territorio antártico poco conocido que reclama Noruega.

★ Expedición al Polo Sur

La expedición confía en encontrar valiosos minerales, develar secretos ocultos desde los días de la "Edad de hielo" y hallar pruebas de que la temperatura del mundo aumenta constantemente.

Los expedicionarios proyectan pasar dos años en tierras polares. El "Norsel" es un buque recientemente construído y equipado especialmente para la pesca de focas.

La expedición, cuyo financiamiento costó 600.000 dólares, lleva los más modernos equipos para explorar los secretos de las regiones polares. Posee un avión, vehículos anfibios, aparatos de radar, etc.

La partida de la expedición se caracterizó por el descubrimiento de un joven polizón, Edward West, de 20 años. El muchacho había encontrado que su empleo bancario era demasiado monótono y entonces decidió esconderse en el "Norsel" con la esperanza de correr extraordinarias aventuras. Sus planes se vieron frustrados, sin embargo, cuando fué descubierto en uno de los almacenes, junto al muelle, en momentos en que pretendía subir a bordo.

E. Unidos Tendría un Nuevo Tipo de Atómica

LONDRES, 23. (AFP). — Estados Unidos tendría en su poder un nuevo tipo de bomba atómica de pequeño calibre para la destrucción de tanques. Según el "Daily Mail", los sabios yanquis han perfeccionado la nueva "bomba atómica minúscula" para emplearla en contraataques contra unidades de tanques y de infantería

Indica que ese nuevo tipo de bomba atómica ha sido ya producido en cantidades suficientes para la protección de la primera línea de defensa de Europa occidental en caso de que estalle una nueva guerra.

Oscar Gálvez Ganó la Etapa; 2do. su Hermano Juan; Fangio, Noveno

(VER INFORMACION PAG. QUINCE)

Arnulfo Arias Surgió Como Tercero en Discordia en el Pleito Panameño

(INFORMACION PAGINA DOS)

Incidente en la Frontera del Ecuador con Colombia

OSPINA PEREZ TOMO SEVERAS MEDIDAS CONTRA EL PARO

QUITO, 24 (AFP). — Los diarios locales publican detalles acerca de un incidente producido en la frontera del Ecuador con Colombia, cuando varios ciudadanos colombianos trataron de pasar armas y fueron detenidos, produciéndose un malentendido que estuvo a punto de tener graves consecuencias. Pero felizmente la serenidad de las autoridades ecuatorianas resolvió el incidente y ha vuelto la tranquilidad. Las poblaciones fronterizas vivieron la noche del martes graves momentos de expectativa, hasta que la conducta atinada de las autoridades ecuatorianas disipó la atmósfera. Los colombianos detenidos son: Vicente Rada Castro, Guillermo Jaramillo, Alfonso Osirio, Carlos Lays, Gilberto Aizate. Por otra parte, se anunció que mañana a la tarde se hará entrega al encargado de Negocios de Colombia del instrumento de ratificación de la Carta de Quito, sobre el convenio en que culminó la Conferencia Económica Grancolombiana. Panamá y Venezuela aun no han ratificado la Carta de Quito.

★ Medidas Contra el Paro

BOGOTA, 24 (AFP.) — Un comunicado de la presidencia de la republica previene a la opinión pública colombiana de que la suspensión del trabajo en los servicios públicos está prohibida constitucionalmente, y que el gobierno está dispuesto a reprimir cualquier acto contrario al mantenimiento del orden publico.

"El gobierno —agrega— teniendo conocimiento de que una directiva política ha decretado un paro de brazos caídos, que debe iniciarse el viernes a la madrugada hasta el día lunes próximo, afirma que está dispuesto a reprimir rigurosamente cualquier intento contrario al orden público y tomará los medios que estime necesarios a fin de evitar la paralización de los servicios públicos y la alteración de las buenas relaciones entre el capital y el trabajo".

El comunicado gubernamental concluye: "El gobierno sancionará sin vacilaciones a toda persona o entidad que resulten comprometidas en actos que se refieran a la presente prevención".

★ Refuerzan la Vigilancia

BOGOTA, 24 (AFP.) — En víspera de la huelga general decretada por el directorio del partido liberal, reina completa tranquilidad en Bogotá, donde ha sido reforzada la vigilancia de la policía militar y del ejército en ciertos puntos estratégicos.

Fuego en el Templo del Santo Sepulcro, en la Ciudad Santa

JERUSALEN, 24 (AFP). — Estalló un incendio en la Basílica del Santo Sepulcro. El fuego se inició en la gran cúpula. Las llamas respetaron la tumba de Jesucristo y las sagradas reliquias. La alarma se dió pasadas las 20 de anoche, cuando se vió salir humo densa de la gran cúpula.

Inmediatamente los dominicanos guardianes del templo y los clérigos griegos tocaron a rebato las campanas, mientras las llamas se propagaban a diversas instalaciones de la basílica.

Hacia la medianoche ardía toda la gran cúpula iluminando los alrededores con siniestro resplandor, mientras acudía numeroso público alarmado por el incendio, cuya extinción fué en extremo dificultosa en razón de la escasa presión del agua.

Una encuesta demostraría que el incendio fué provocado a raíz de trabajos efectuados por obreros que operaban debajo de la cúpula con un soplete.

★ Un Grave Problema

Se plantea ahora el grave problema de la reparación de la basílica. La cúpula había sido construida en 1865, luego de un acuerdo entre Francia, en nombre del catolicismo; la Rusia Imperial, en nombre de las congregaciones ortodoxas, y el Imperio Otomano que era la potencia ocupante de los Santos Lugares. El interrogante es saber ahora quién asumirá el gasto de la reparación.

Promulgan la Ley de Nacionalización del Acero en Inglaterra

LONDRES, 24 (AFP). — Fué promulgada la ley de nacionalización de la industria del acero, que se aplicará en octubre de 1950, o sea, después de las elecciones generales británicas.

El proyecto de ley fué firmado por el rey Jorge VI después que la Cámara de los Lores aprobó el aplazamiento en la aplicación de la ley de mayo de 1950 hasta octubre de 1950.

ESTADO en que, a causa de una poderosa explosión, quedó el portal de la sede del partido Demócrata Cristiano, en Roma. Afortunadamente, el atentado, aparte de los daños materiales, no ocasionó víctimas

DIARIO DE LA MAÑANA

Clarín

BUENOS AIRES REPUBLICA ARGENTINA — 15 centavos

UN TOQUE DE ATENCION PARA LA SOLUCION ARGENTINA DE LOS PROBLEMAS ARGENTINOS

Año V Buenos Aires, Viernes, Noviembre 25 de 1949 Nº 1.496

EL GOBIERNO GERMANO MANTENDRA LA DESMILITARIZACION

Firmóse el Protocolo Sobre el Futuro de la Alemania de Bonn

BONN, 24 (INS). — El protocolo de acuerdos entre los occidentales y el gobierno de Bonn para poner en vigor las resoluciones adoptadas en la conferencia de cancilleres de Estados Unidos, Gran Bretaña y Francia en París, fué dado a conocer hoy. El documento contiene diez puntos, los que constituyen un verdadero programa para el futuro inmediato de la Alemania de Bonn. Los principales puntos del protocolo, firmado por el canciller Adenauer y los altos comisionados en Alemania de las tres grandes potencias occidentales, como partes en un plano de igualdad, son:

1o. Las partes acuerdan aumentar la participación alemana en las organizaciones internacionales.

2o. Los alemanes declaran su intención de solicitar su admisión como miembros en la autoridad del Ruhr, donde hasta ahora han tomado parte como observadores.

3o. Los germanos declaran su "decidida determinación de mantener la desmilitarización de la república federal alemana y de impedir por todos los medios a su alcance el resurgimiento de una fuerza armada de cualquier clase, y a este fin cooperarán plenamente con los altos comisionados occidentales y la junta de seguridad".

4o. El gobierno de la Alemania Occidental iniciará el "establecimiento gradual de relaciones consulares y comerciales en los países donde tales relaciones parezcan ventajosas".

5o. Los alemanes declaran estar resueltos "a seguir sin reservas los principios de libertad, tolerancia y humanidad que mantienen las Naciones Unidas y la Europa Occidental y encaminar sus asuntos de acuerdo con los mismos", recalcando, además, que los germanos "están firmemente decididos a eliminar todos los vestigios del nazismo de la vida e instituciones alemanes y evitar el renacimiento del totalitarismo en ésta o cualquier otra forma", agregando que "tratará de liberalizar la estructura del gobierno desterrando todo autoritarismo".

El acuerdo fué leído por Adenauer esta mañana en la Cámara baja del Parlamento.

Establece que el desmantelamiento en la Alemania Occidental cesará, incluso el de once fábricas de petróleo y caucho sintético

En Hungría Acusan de Espionaje a un Hombre de Negocios de Estados Unidos; Hállase Detenido

VIENA, 24 (INS). — Una fuente autorizada dijo que Robert Vogeler, hombre de negocios norteamericano encarcelado en Hungría, acusado de espionaje y sabotaje, está detenido en la temida prisión Andrassy, donde tiene sus oficinas centrales la "Gestapo" húngara. El cardenal Josef Mindszenty, condenado a cadena perpetua por una supuesta traición, fué llevado a la prisión Andrassy inmediatamente después de su arresto.

Se Aprobó en Italia la Reforma Agraria

ROMA, 24 (AFP). — El consejo de ministros de Italia, aprobó hoy, la reforma agraria de la alta meseta de Sila, en Calabria, que había sido reclamada desde hace mucho tiempo por los campesinos de esa región y que dió lugar a vivas polémicas en la opinión pública. De este modo se entregará a los campesinos pobres una extensión de tierra de 45.000 hectáreas.

EL DIA DE ACCION DE GRACIAS CONMEMORO AYER WASHINGTON

WASHINGTON, 24 (INS). — El Padre Amleto Cicognani, delegado apostólico en Estados Unidos, ofició la misa celebrada en la iglesia de San Patricio, en Wáshington, con motivo del Día de Acción de Gracias. Asistió la mayoría de los diplomáticos latinoamericanos en Estados Unidos. También estuvieron presentes el secretario del Interior designado Champman, el procurador general McGrath y su esposa y el magistrado del Tribunal Supremo de Justicia, Reed.

El reverendísimo Michael Ready, obispo de Columbus, pronunció un sermón.

★ Proclama de Truman

Por otra parte, el presidente Truman dió a conocer una proclama en la que invita a celebrar la fecha como feriado nacional, y dice: "Damos gracias al Señor por la abundancia de nuestras cosechas, por la abundancia de bienes que producen nuestras industrias, por la multitud de bendiciones espirituales que enriquecen nuestras vidas. Demos gracias también de que la abundancia de nuestros recursos nos permita ayudar a otras naciones en la consecución de su bienestar económico y su seguridad".

Estrellóse un Avión no Identificado en Brasil

RIO DE JANEIRO, 24 (INS). — Un avión no identificado se estrelló e incendió en Petrópolis, ciudad distante 65 kilómetros al norte de Río de Janeiro. No ha podido precisarse todavía el número de víctimas. Con anterioridad, radio Tupí había informado que el accidente se debió al mal estado del tiempo y que el aparato se estrelló en el distrito más céntrico de Petrópolis.

LA CARNE ARGENTINA EN INGLATERRA

UNA CRISIS DE CONFIANZA, UN ERROR, QUIZA, Y UNA ESPERANZA

POR JACINTO MIQUELARENA

CLARIN EN LONDRES

LONDRES, 24 (De nuestra agencia). — En estos últimos días he podido hablar con gentes interesadas en Londres en el abastecimiento de carne. He acudido a los dos parapetos. La reticencia me salió al paso con frecuencia. En algunos momentos vi sumergida mi información por una avalancha de cifras, de tipos de cambio y de interpretaciones contradictorias del "Convenio de comercio y de pagos entre la República Argentina y el Reino Unido de Gran Bretaña e Irlanda del Norte" que se firmó en Buenos Aires el 27 de junio de 1949. Pero al final de lo que no llamaré una investigación porque la palabra me parece excesiva, pero sí un circuito de preguntas, quizá pueda decir que la dificultad en las actuales relaciones comerciales entre la Argentina e Inglaterra puede ser reducida a tres causas.

La más importante es una crisis de confianza. Creo que es difícil encontrar en el mundo dos países más "nacidos" y mejor preparados para entenderse. Y aun para admirarse. No descubriré ahora los antecedentes de la buena amistad de los dos pueblos ni el contraste afortunado de sus "economías complementarias". Psicológicamente, el arco Buenos Aires - Londres y Londres - Buenos Aires que tendía su curva por el Atlántico, era impecable. Comercialmente o prácticamente, era tan inteligente como natural. La desconfianza de hoy quiebra el pasado y cualquier tratado que se firme entre dos naciones es vulnerable a los recelos y puede forjar, a un lado y otro, todos los argumentos y razones que se quieran. He vivido en la Argentina primero, y ahora en Inglaterra, en esta atmósfera de suspicacias. No hay nada más destructivo. Lo más grave para Bernard Shaw es "quedarse sin ningún enemigo". Y, sin embargo, esto no quiere decir sino que el venerable dramaturgo irlandés es un gracioso de la paradoja. Lo más grave es romper una excelente y correcta amistad y envenenar el aire que hemos de respirar luego.

La segunda causa es política, a mi juicio. Y más exactamente, político-social. El gobierno de Londres mantiene el deseo de que el pueblo británico pueda seguir siendo carnívoro, como cuando su economía funcionaba a un ritmo cómodo y daba sin esfuerzo el cociente de un elevado nivel de vida. Y este deseo, a pesar de las restricciones y racionamientos, le lleva a sacrificios importantes del Tesoro en forma de subsidios. El Estado gasta aquí 462 millones de libras esterlinas al año en el plan de abaratar los artículos de la alimentación tradicional en Inglaterra: manteca, jamón, huevos, carne, etc. El subsidio a los piensos por ejemplo —en beneficio del precio de la carne—, asciende a 36 millones de libras. Esta misma política, que no puede ser censurada como aspiración de un gobierno que ha salido de la clase trabajadora y la representa sustancialmente, es sin embargo artificial y endeble en relación con las posibilidades del país en estos días. La carne es ya en toda Europa un lujo. No hablemos de precios al consumidor, porque los cambios de monedas, muchas veces contradictorios, nos envolverían en su confusión. Hablemos de "horas de trabajo". Aproximadamente, un kilo de carne de calidad media vale, en la mayoría de los países de Europa, de dos horas a medio día de trabajo de un obrero. Se consume, pues, como excepción. Es una fiesta. En Inglaterra se vende esa misma carne a un chelín y seis peniques la libra; es decir, vale más o menos una hora de trabajo el kilo. Para sostener esta ilusión de la carne a un precio bajo, aunque limitada a una libra por persona y semana, el Estado, no sólo incurre en los gastos que ya he dicho, sino que ha de negociar fatalmente sus compras en el extranjero con un criterio de lucha tan estricta en la defensa de los intereses de su pueblo —cincuenta millones de seres— que puede llegar hasta el sacrificio de los intereses de otra

(CONTINUA EN LA PAGINA DOS)

Habría Presentado la Renuncia el Intendente Municipal

El Parlamento de Bonn Suspende a Schumacher

Calificó a Adenauer de "Canciller de los Aliados"

BONN, 25 (AFP). — Schumacher, líder del Partido Social Demócrata, fué suspendido por el término de 20 sesiones, como miembro del Parlamento Federal. La grave decisión del Parlamento, se debe "a la actitud insultante y agresiva" de Schumacher, jefe de la oposición, en la borrascosa sesión de anoche, que se interrumpió a las 3.15 de hoy.

En el debate sobre política exterior, Adenauer fué duramente calificado por Schumacher, quien llegó a llamarle "Canciller de los Aliados".

La oposición acusó al gobierno de haber obrado en forma autoritaria sin consulta previa, en materia de relaciones internacionales.

Refutó a las censuras el doctor Dehler, ministro de Justicia, quien justificó la adhesión de Alemania al Estatuto del Ruhr.

Seguidamente, Adenauer —que habló en tres oportunidades durante la sesión— leyó un telegrama de una agencia norteamericana, en el que se anuncia que la Confederación General del Trabajo Alemana se habría adherido a la política del gobierno con respecto al Ruhr.

Estas palabras dieron lugar a un violento tumulto. Fué en esas circunstancias que Schumacher lanzó sus vituperios contra el gobierno federal.

Cuando el doctor Adenauer dijo que los socialdemócratas, con su oposición irreductible, sólo ofrecían al pueblo la única solución de la reanudación de los desmantelamientos de usinas, Schumacher tuvo frases hirientes hacia los actuales dirigentes germanos.

★ Jurado Parlamentario

En vista del agravio inferido por Schumacher, el canciller, apoyado por la mayoría, convocó a los presidentes de grupos para decidir lo que habría de hacerse ante este incidente.

Las palabras de Schumacher fueron calificadas de "grave insulto", mientras que se volvían a producir escenas tumultuosas en el recinto. Los diputados demócratacristianos y socialdemócratas se insultaron y estuvieron a punto de agredirse.

Luego de un cuarto intermedio de tres horas, la sesión se reanudó esta mañana, a las 6.10, y en ese momento habló el presidente de esa rama legislativa, Kohler.

Indicó que en el breve cuarto intermedio se había tratado de inducir a Schumacher a retirar sus términos agraviantes. Como la gestión había fracasado, anunció

(CONTINUA EN LA PAGINA DOS)

VICTOR GARCIA, el bravo piloto mendocino, con el secretario general de nuestro diario, señor Francisco Llano, hojea un ejemplar de CLARIN

PARA EL POKER de ases sólo falta nuestro jeep. Los tres restantes son Juan, Oscar y Roberto Gálvez, formidables animadores de la carrera que llega a su término y en la cual han ratificado sus excepcionales condiciones

JUNTO AL JEEP de CLARIN posa velozmente un competidor de la magnífica carrera. Esta foto exclusiva de CLARIN, recibida por avión, nos ofrece un elocuente panorama de la belleza de nuestras rutas

El Aguilucho Galvez, explica a nuestro secretario general Francisco Llano, los alternativas de la etapa a la marcha que se adjudicó en circunstancias dramáticas. El editorialista Varelli y los acompañantes escuchan el relato

Y EN esta otra foto exclusiva, tomada en Iguazú, están todos reunidos sobre nuestro "jeep". Los tres Gálvez, Muzzo, Víctor García y otros competidores, parecen no sentir el esfuerzo hecho

DIARIO DE LA MAÑANA

Clarín

Año V Buenos Aires, Sábado, Noviembre 26 de 1949 Nº 1.497

Arnulfo Arias Tomó el Poder en Panamá

NO LO RECONOCERA ESTADOS UNIDOS

WASHINGTON, 25 (INS). — El secretario auxiliar de Estado, Edward Miller, dió a entender que Estados Unidos rompió relaciones diplomáticas con Panamá por haber asumido la presidencia el Dr. Arnulfo Arias. Dijo que desde el sábado reina una enorme confusión política, al extremo —afirmó— de que ha habido tres presidentes en el término de cinco días y cada uno reclama sus derechos.

Podemos esperar —dijo— si ejerce jurisdicción sobre su territorio y si cumple sus compromisos internacionales. Manifestó Miller que tan pronto como la situación se haya despejado por completo, Estados Unidos celebrará consultas y sostendrá un intercambio de puntos de vista con otras repúblicas americanas sobre la cuestión del reconocimiento.

ARNULFO Arias tomó, a viva voz, posesión la presidencia de Panamá

★ Intervendría EE. UU.

Informado de los rumores de que Estados Unidos tiene derecho contractual a despachar fuerzas militares a territorio panameño, a solicitud del presidente, Miller declaró que ese derecho quedó asegurado en virtud del tratado de 1936 con Panamá.

También hizo constar Miller que, en opinión del Departamento de Estado, los últimos sucesos políticos en Panamá no han planteado ninguna cuestión de amenaza a la seguridad del Canal de Panamá.

La razón técnica para negar el reconocimiento a Arias, consiste, principalmente, en que está en el poder sólo por obra de la policía nacional que depuso a Chanis, ya que tanto la Asamblea Nacional como la Corte Suprema han declarado que Chanis es el presidente constitucional. Por consiguiente, dijo Miller, Estados Unidos ha decidido apoyarlo. La decisión de Estados Unidos de no reconocer al doctor Arias, sin embargo, se cree que ha sido influenciada por el hecho de haber abrigado tendencias a favor del eje en los comienzos de la guerra, cuando Arias fué depuesto de la presidencia.

★ En la Cancillería

Anoche se supo que el Ministerio de Relaciones Exteriores y Culto ha tomado conocimiento extraoficial, a través de los informes que ha enviado el encargado de Negocios de nuestro país en Panamá, del conflicto institucional de dicha república, y de la decisión del Departamento de Estado de la Unión en el sentido de no reconocer al presidente Arnulfo Arias.

Trascendió también que los organismos competentes de nuestra Cancillería analizan dichos informes para determinar cuál ha de ser la actitud que la Argentina asumirá respecto de las relaciones diplomáticas con Panamá.

El EXTRACTO de la LOTERIA NACIONAL

EN LA PAGINA 18

CLARIN en la Ruta

Con Gran Entusiasmo Obrero se Celebró el VI Aniversario de Trabajo y Previsión

INFORMACION EN LA PAGINA CUATRO

OTRA DEMOSTRACION del esfuerzo realizado por CLARIN, a través del desarrollo del Gran Premio de Automovilismo de la República, son estas notas gráficas. En primer término, sobre nuestro popular "jeep", aparece el sorpresivo, aunque merecido ganador de la 11ª etapa, Manuel Cubillos. En el centro, la llegada del coche Nº 56, conducido por él mismo, cuando todavía no se habían acallado los aplausos del arribo de Juan Gálvez, y finalmente, Daniel Musso, en el hospital de Paso de los Libres, rodeado por Juan y Roberto Gálvez y nuestro secretario general, señor Francisco Llano, quienes le llevaron sus voces de aliento

Comicios Trágicos Prevén Hoy en Colombia

L. GOMEZ

Se Elegirá Presidente con Abstención Liberal

BOGOTA, 26 (INS) — Los colombianos acudirán mañana a las urnas para elegir nuevo presidente, en un ambiente de candente efervescencia política traducido en la abstención del liberalismo, que ha retirado su candidato doctor Darío Echandía. En consecuencia, el resultado se sabe por adelantado, pues será el único que se presenta el del partido conservador, Laureano Gómez.

Los conservadores juzgan que su victoria es la única esperanza que tiene el país de salvarse del caos, es decir, de una posible guerra civil. Sostienen que la violencia habrá de recrudecer si ellos no afianzan el triunfo de mañana, consolidando un gobierno firme.

★ Presiéntense Choques

CARACAS, 26 (AFP). — Viajeros llegados de Bogotá no ocultan sus temores de que los comicios de mañana tengan un desarrollo trágico, pues a la tensión reinante se suma ahora la exaltación de los ánimos producida por el incidente en el que perdió la vida Vicente Echandía, hermano del líder liberal, Darío Echandía. Opinan que bastará la más leve incidencia para que ambos bandos apelen a las armas. La misma abstención de los liberales, agregan, hará que los simpatizantes de ese partido se acerquen a los colegios electorales buscando provocar a sus adversarios

Clarín

DIARIO DE LA MAÑANA

UN TOQUE DE ATENCION PARA LA SOLUCION ARGENTINA DE LOS PROBLEMAS ARGENTINOS

BUENOS AIRES REPUBLICA ARGENTINA

15 centavos

Año V Buenos Aires, Domingo, Noviembre 27 de 1949 Nº 1.498

RENUNCIO REMON, JEFE DE LA POLICIA MILITAR DE PANAMA

PANAMA, 26, (INS)— El Dr. Arnulfo Arias, nuevo presidente desde la noche del jueves, anunció que los tres más altos puestos de la policía celular —José Remón, general jefe, Bolívar Vallarino y Saturnino Flores— han ofrecido "espontáneamente" sus dimisiones. Cunden rumores de que los tres serán reemplazados, pero entre tanto, siguen ocupando sus cargos.

Se informó, por otra parte, que el depuesto presidente Daniel Chanis, cuyas divergencias con Remón originaron los recientes acontecimientos, se ha refugiado en el hotel "Tívoli", en la zona norteamericana del canal.

La huelga general auspiciada por los estudiantes se está extendiendo al interior del país. Los comerciantes de esta capital expresaron que grupos de jóvenes que no parecen estudiantes, los intimidan para que cierren y que muchas tiendas lo han hecho ya. La nafta comienza a escasear, aún cuando hay considerables existencias en los depósitos de las casas de campo.

Francia Veta el Rearme de Alemania

Fué Concedido un Voto de Confianza a Bidault

PARIS, 26 (AFP). — Con una moción que implica un voto de confianza al gobierno de Bidault, finalizó en la Asamblea el debate sobre política extranjera iniciada el martes pasado. Luego de una sesión nocturna que se prolongó hasta esta madrugada, la Asamblea aprobó, por 327 votos contra 249, el orden del día presentado por la mayoría gubernamental.

★ Habla Schuman

Antes de la votación, Schuman declaró:

"Tengo la absoluta certeza de que nada relacionado con nuestra seguridad militar ha sido abandonado. Mientras seamos tres en

(CONTINUA EN LA PAGINA DOS)

UNA DENSA muchedumbre se congregó ayer dentro y fuera del edificio del Ministerio de Trabajo y Previsión con motivo del acto organizado por la C. G. T. para celebrar el sexto aniversario de aquel organismo gubernativo. El entusiasmo de la gran concurrencia desafió la persistente lluvia que caía desde temprano. El júbilo de los presentes se intensificó al aparecer el primer mandatario y su esposa, doña María Eva Duarte de Perón, cuyos nombres, al igual que el del coronel Mercante —ausente por hallarse en jira por la provincia— fueron insistentemente aclamados. Los discursos merecieron también repetidos y calurosos aplausos

FACIL SERA A LA OPOSICION DESHACER EL "PUZZLE" QUE ES EL MINISTERIO BIDAULT

PARIS, 26 (De nuestra agencia). — Para el francés medio, el acontecimiento de la semana no estuvo en las cuestiones internacionales ni en las discusiones de la Asamblea Nacional, sino en la huelga general del viernes, ello por la excelente razón de que ésta afectaba de cerca sus actividades personales, en tanto que los debates políticos dejan hoy en día indiferente a la gran mayoría de la población.

La huelga, a pesar de cuanto afirmen la Fuerza Obrera y la CGT., resultó más bien un fracaso. Si se exceptúa la gran industria, en especial la siderúrgica, y los transportes, las directivas sindicales no se cumplieron. En París, por ejemplo, apenas el seis por ciento de los empleados de correos se plegó al movimiento, y el comercio abrió como de costumbre. Sólo la falta del gas, de ómnibus y del subte recordó al público que se había decretado una huelga general.

No es ese, sin embargo, el aspecto que más interesa considerar. Lo que más preocupa, lo grave, es que existe un descontento real y justificado entre el asalariado —la prima de espera aparece insuficiente para mejorar de una manera estable las condiciones de vida obreras—, y que tal descontento, al que ningún gobierno acierta poner remedio, abona maravillosamente el terreno de la agitación comunista. ¿Hará falta decirlo? La fuerza útil de un partido revolucionario, más que por el número de sus adherentes, se mide por la debilidad o la desorganización de sus enemigos, y en tal sentido preciso es confesar que el comunismo francés, aun cuando estático en su crecimiento vegetativo, cobra cada día mayor dinamismo: a través del vacío y del indiferentismo que le rodean, progresa y se robustece sin necesidad de aumentar sus filas. El derrotismo del ambiente, en una palabra, trabaja para él.

Desde otro punto de vista, la huelga del viernes sirvió para descubrir a todos, lo que para los buenos observadores era un secreto a voces: el impresionante número de votos con que salió ungido el señor Bidault, constituye una mayoría en el plano parlamentario, mas no en el plano político, ya que la entente entre las tres agrupaciones de coalición realizóse sin allanar los antagonismos recíprocos. La mejor prueba de ello acaba de darla el comité directivo del Partido Socialista, al invitar a sus adherentes a obedecer las consignas de la huelga, a pesar de hallarse éste representado en el gobierno con los ministerios llave: Interior, Trabajo y Transportes. Eso, el mismo día en que Bidault la condenaba públicamente en términos severos.

La paradoja es elocuente y demuestra que el gabinete actual constituye apenas un "puzzle" político ingenioso que a la oposición, ni bien se lo proponga, y acaso sea muy pronto, le costará poco deshacer.

OCTAVIO GONZALEZ ROURA

(Representante general de CLARIN en Europa).

Juan Gálvez Ganó el Gran Premio; Segundo Fangio

EXPULSION MUTUA DE CIUDADANOS ACUSADOS DE ESPIONAJE

TIRANTEZ DE RELACIONES ENTRE FRANCIA Y POLONIA

PARIS, 27 (INS). — Hay indicios de que Francia invocará la intervención de las Naciones Unidas, acusando a Polonia de haber violado el espíritu y la letra de la declaración universal de los derechos del hombre, adoptada por la Asamblea General de la UN.

La creciente tirantez en las relaciones franco-polacas se agudizó hoy con la detención de otros funcionarios polacos y la nueva réplica del régimen comunista de Varsovia a la nota del Quai d'Orsay, acusando a las autoridades francesas de desarrollar "una brutal campaña de terror y violencia".

Hasta ahora han sido expulsados 26 polacos de Francia, en represalia por el arresto del cónsul francés en Stettin, André Simón Robineau, a quien el gobierno polaco acusa de espionaje.

★ Declaración del Gobierno Francés

PARIS, 27 (AFP). — El vocero del Quai d'Orsay hizo hoy las siguientes precisiones acerca del diferendo franco-polaco: "En la entrevista del 26 del corriente, el embajador francés en Varsovia, señor Jean Baelen, notificó al Sr. Lescycki que se desligaba enteramente del estado anormal de las relaciones franco-polacas, y que rechazaba la responsabilidad de los hechos que el gobierno polaco trata de hacer recaer sobre Francia. Además, el embajador francés le hizo notar que ya en varias oportunidades habían sido violadas o desconocidas por Polonia reglas elementales de convivencia internacional y de derecho de gentes.

GEORGES BIDAULT

Hace frente a una seria situación diplomática a raíz del entredicho planteado con el gobierno polaco. La actitud francesa es, por ahora, de enérgica represalia por los procedimientos de Varsovia

Estudiarán las Mejoras en Francia

PARIS, 27 (INS). — El gobierno del premier Georges Bidault, apremiado por la creciente inquietud obrera en Francia, se propone lograr que la Asamblea Nacional considere cuanto antes el proyecto de ley sobre contratos colectivos de trabajo, que fué presentado recientemente ante la secretaría del cuerpo.

El sistema permitirá que se fijen los jornales merced a un acuerdo directo entre patronos y obreros, sobre la base de un salario mínimo, la determinación del cual constituyó el aspecto más difícil de solucionar, en razón de los dos factores opuestos que inciden sobre la cuestión: las demandas obreras para hacer frente a la carestía de la vida y la necesidad en que se ve el gobierno de congelar los salarios para impedir que la situación económica francesa resulte afectada por los aumentos de jornales. Se tiene entendido, no obstante, que el gabinete ha logrado ajustar perfectamente todos los detalles del plan, de modo que satisfaga los intereses, tanto de los trabajadores como de los patronos. El sistema de los acuerdos colectivos se aplicó en Francia hasta 1939.

PREOCUPA A HOLANDA LA SITUACION DE INDONESIA

LA HAYA, 25 (INS). Reina gran inquietud en Holanda, ante los informes que llegan del Lejano Oriente dando cuenta de que los indonesios no han adoptado ninguna medida para asegurar un período pacífico de transición inmediatamente después de que la República de los Estados Unidos de Indonesia, creada recientemente, pase a ser soberana.

Tal hecho puede impedir la ratificación por el Parlamento del acuerdo por el cual se decidió la creación de dicho estado. El gobierno holandés, que se ha comprometido ante los indonesios a lograr la ratificación del tratado, necesita dos tercios de votos en cada cámara para hacer triunfar el proyecto. La oposición está resuelta a votar en contra de la ratificación si los indonesios no cuentan con medios para garantizar la vigencia de la ley y el orden en el país. Este punto de vista es igualmente sustentado por algunos parlamentarios pro-gubernamentistas, por lo cual el gobierno puede hallar dificultades para vencer.

RECLAME A SU CANILLITA CON ESTA EDICION EL SUPLEMENTO DEPORTIVO

Clarín — PRIMERA SECCION — 15 CENTAVOS EN TODO EL PAIS

Un toque de atención para la solución argentina de los problemas argentinos

AÑO V BUENOS AIRES, LUNES 28 DE NOVIEMBRE DE 1949 Nº 1.499

Hubo Tiroteos y Muertos en los Comicios Colombianos

BOGOTA, 27 (INS). — La ciudadanía se movilizó desde hora temprana en dirección a las urnas para consagrar la victoria del único candidato a la presidencia, Laureano Gómez, del Partido Conservador, ya que el liberalismo boicoteó los comicios, retirando a su candidato, el Dr. Darío Echandía. El acto electoral se inició en un clima de candente efervescencia, y según noticias recibidas desde Cali, se produjo un tiroteo cerca de una de las mesas receptoras de votos, resultando dos personas muertas.

El ejército prácticamente ha abandonado los cuarteles para proteger la vida de los ciudadanos y garantizar el libre ejercicio del derecho al sufragio.

★ El Velatorio de Echandía

BOGOTA, 27 (AFP). — Una nota de congoja puso en el tenso clima cívico el velatorio de Vicente Echandía, hermano del líder liberal Darío Echandía y muerto en un reciente incidente callejero. Una densa multitud se apiñó junto a la casa de Darío Echandía, donde se llevó a cabo el velatorio, y desfiló ante los restos del extinto. Lo mismo hicieron numerosas personalidades, como el doctor Eduardo Santos, ex presidente, y el dirigente liberal Alfonso López. La muchedumbre estalló en aplausos cuando se hizo presente un miembro de las

(CONTINUA EN LA PAGINA DOS)

El Gobierno Dominicano Teme un Ataque Desde un Aeródromo que Están Construyendo en Cuba

NUEVA YORK, 27, (INS).— El centro de información dominicano en Nueva York, anunció que un tercer intento para derrocar al gobierno de la República Dominicana se ha iniciado, con la construcción de un aeropuerto y la congregación de hombres y materiales de guerra en Guantánamo, provincia de Oriente, Cuba. Los trabajos en el campo de aviación y las compras de camiones, aviones, unidades de hospital en campaña y equipos eléctricos, comenzaron hace dos meses bajo la dirección del presidente de la Cruz Roja cubana, Dr. Rodolfo Henríquez Lauranzón, según lo enunciado por el citado centro de información.

En una nota dada a la prensa por el centro, se dice: "Veteranos de un intento anterior para invadir la República Dominicana han sido realistados, y se están ejercitando en el campamento de Anacre, cerca de La Habana, otros dirigentes del movimiento, además del Dr. Henríquez, son su sobrino Hernán Henríquez, el Dr. Filiberto Ramírez Coría, su auxiliar, M. Triana y un ex combatiente de la guerra civil española, conocido por el apodo de "El Comandante".

Liberaron al Cónsul de E.U. en Múkden

WASHINGTON, 27 (INS). — El departamento de estado anunció que el vicecónsul norteamericano en Mukden, William Stokes, fué puesto en libertad por los comunistas chinos.

Stokes fué arrestado hace dos días por orden del gobierno de Mao Tsé-tung bajo la acusación de practicar el espionaje.

Al ser conducido ante un tribunal popular, Stokes fué informado de que aunque los norteamericanos están dedicándose al espionaje en Mukden, no había cargos personales contra él, y que por consiguiente quedaba en libertad.

Los comunistas chinos han ordenado la deportación de todo el personal del consulado de los Estados Unidos en Mukden.

★ Evacúan Chungking

CHUNGKING, 27 (INS). — Los funcionarios del gobierno nacionalista están abandonando en forma apresurada la ciudad, ante la proximidad de los ejércitos comunistas. En Chungking y como consecuencia de la decisión del premier Yen Hai-shan de reducir el gabinete, quedará sólo un reducido número de funcionarios, los que permanecerán en la ciudad hasta poco antes de que los comunistas entren en ella.

Junto con los funcionarios, están saliendo de la ciudad nutridas ca-

(CONTINUA EN LA PAGINA DOS)

MIEMBROS de la guardia presidencial panameña, esgrimiendo toda clase de armas, ubicados frente al portal de entrada del palacio presidencial, durante los sucesos que culminaron con el derrocamiento del presidente Chanis, a quien reemplazó el vicepresidente Charis. Sin embargo, en rapidísima sucesión, Arnulfo Arias ocupó sorpresivamente el poder.

No se Planea el Rearme de los Alemanes

FRANCFORT, 27 (AFP). — "El presidente Truman y el congreso de los Estados Unidos no proyectan en absoluto el rearme de Alemania", declaró el secretario de la defensa nacional norteamericana, Louis Johnson, en una conferencia de prensa realizada hoy en Francfort.

Al referirse a los trabajos presentes del comité de defensa del Pacto del Atlántico, manifestó que la delegación de Estados Unidos tenía por misión no ahorrar ningún esfuerzo para "asegurar la defensa de los Estados Unidos y la paz del mundo".

Renace la Calma en Panamá; Subsiste el Paro

PANAMA, 27 (AFP). — Se anunció en el Ministerio del Interior que ha cesado la agitación estudiantil producida después de la designación como presidente del doctor Arias. La policía ha adoptado una serie de medidas para evitar las reuniones estudiantiles y para impedir la reedición de hechos sangrientos como los producidos en la noche del miércoles. El señor Alemán, nuevo ministro del Interior, anunció por radio que el gobierno refirma el deseo de garantir la libertad de palabra, y exhortó a la población a tener paciencia y a mantener la calma. No se alteró hoy el orden en Panamá, pero la huelga de transportes se mantiene. El nuevo ministro de Relaciones Exteriores, señor Brin anunció que el señor Octavio Vallarino, embajador de Panamá en Wáshington fué separado de su cargo. En un mensaje por radio al pueblo, el presidente doctor Arias acusó a los enemigos del gobierno de intentar aprovechar los momentos actuales para sembrar la discordia. "De la manera más categórica —dijo— declaro

ORDENOSE LA CESANTIA DEL EMBAJADOR EN WASHINGTON

que soy el jefe de la fuerza pública y de la Nación, y que es al nuevo gobierno al que corresponde resolver los problemas que se presenten.

"Me propongo hacer un gobierno de paz y de tolerancia, pero la responsabilidad de mi cargo me obliga ahora a garantizar la vida, hacienda y derechos de todos.

"Permitir el caos en el país sería un crimen de lesa Patria y un desconocimiento de la obligación que Dios y la Patria me han impuesto. El orden debe mantenerse y será mantenido.

"Mi gobierno no quiere ejercer la violencia contra nadie pero tampoco puede permitir que los particulares hagan uso de la violencia contra el funcionamiento de las instituciones, y es declaro que no lo permitiré. La fuga a la zona del Canal de destacados políticos locales, y la intensificación de la "resistencia civil" marcan hoy una etapa crítica de la situación panameña".

Ante el temor de ser objeto de represalias por parte de los elementos de la policía militar que dominan hasta ahora la situación, se han refugiado en la zona del canal, destacados elementos del antiguo régimen, estudiantes y políticos que se hallaban en peligro de ser detenidos.

Se anuncia la detención —durante una de las frecuentes batidas de la policía militar— del doctor Manuel Quijano, yerno del ex presidente de la República doctor Jiménez y del señor Ral Jiménez, pariente y destacado político influyente durante el gobierno del doctor Enrique Jiménez.

Al mismo tiempo se reveló que han sido detenidos varios miembros del "Frente Patriótico de la Juventud", entidad democrática que se opuso desde el primer momento a la política revolucionaria

Laureano Gómez Prometió Clima de Paz a Colombia

(INFORMACION PAGINA DOS)

Alemania Figurará en el Sistema Defensivo Aliado

"CRUZADA CONTRA EL TOTALITARISMO"

BERLIN, 28 (INS). — El secretario de Defensa de Estados Unidos, Louis Johnson, describió a Berlín como una "parte integral de la defensa de Norteamérica" y señaló que la Alemania Occidental, eventualmente "hará algún aporte al sistema de defensa del Pacto del Atlántico". Dijo que el carácter de ese aporte del régimen de Bonn a la defensa europea se considerará el jueves cuando se reúna en París con otros ministros de defensa de las naciones signatarias del Pacto del Atlántico.

'La misión del gobierno militar en Alemania —afirmó— es parte de la cruzada contra el totalitarismo que nuestra nación ha desarrollado desde el momento en que fué atacada en Pearl Harbor. Los gobiernos libres de Berlín y de la república federal alemana, son expresión de estos esfuerzos".

★ El Plan Defensivo

PARIS, 28, (INS).— Los jefes militares de las naciones del Pacto del Atlántico comenzaron a preparar un plan de defensa conjunta en la Europa Occidental, mientras Estados Unidos ha calmado los temores franceses sobre un posible rearme alemán.

La conferencia de hoy se inició a las 15 en el Ministerio de Marina, bajo la presidencia de Bradley. En la reunión, participaron los jefes de Estados Unidos, Gran Bretaña y Francia únicamente

Tres asuntos principales figuran en el temario:

1º— Definición de las zonas de defensa y establecimiento de una línea estratégica, bien en el Elba o en el Rin.

2º— Una definición de "intervención estratégica", exponiendo las condiciones que requerirían una intervención armada.

3º— Un cálculo del número de divisiones necesario y la coordinación militar entre las naciones del Pacto del Atlántico que permite el empleo más efectivo que sea posible de sus fuerzas de tierra, mar y aire.

★ Johnson Llegó a Londres

LONDRES, 28, ((INS).— Procedente de Francfort llegó a esta capital, por vía aérea, el secretario de Defensa de la Unión, Louis Johnson. Al descender del avión que lo trajo a Londres, Johnson declaró que las fuerzas norteamericanas en Alemania se hallan "en magníficas condiciones y listas para cualquier eventualidad".

Edda Ciano Publica una Revista en Roma

ROMA, 28 (AFP). — Apareció hoy el primer número de la revista "Insieme" (Juntos) dirigida por Edda Ciano, hija de Mussolini.

El primer número de ese semanario está dedicado en gran parte a los recuerdos de niñez de la viuda del conde Ciano y a un reportaje fotográfico sobre las dos princesitas María Gabriella y María Beatriz de Saboya.

Colocarán en Roma la Piedra Fundamental del Monumento que se Erigirá al General San Martín

ROMA, 28 (AFP). — El miércoles 30 del corriente tendrá lugar en los jardines de la Villa Borghese, en Roma, una ceremonia durante la cual se colocará la piedra fundamental de un monumento al general José de San Martín.

Presenciarán el acto el embajador argentino señor Rafael Giménez Ocampo, miembros del cuerpo diplomático, autoridades italianas, representantes de las fuerzas armadas italianas y miembros de la colectividad argentina en Roma.

DIARIO DE LA MAÑANA

Clarín

BUENOS AIRES REPUBLICA ARGENTINA

15 centavos

UN ROQUE DE ATENCION PARA LA SOLUCION ARGENTINA DE LOS PROBLEMAS ARGENTINOS

Año V Buenos Aires, Martes 29 de Noviembre de 1949 Nº 1.500

ERROL Flynn, el astro cinematográfico que se encuentra desde hace un tiempo en Londres, tuvo oportunidad de ser presentado a la reina Isabel, a quien aparece saludando en el teatro Odeón, de la capital británica, en oportunidad de un estreno cinematográfico

En Gran Bretaña se Aumentará la Ración de Carne

LONDRES, 28. (AFP.). — A partir de la semana próxima la ración semanal de carne en Gran Bretaña será aumentada en un octavo, anunció en los Comunes el ministro de Abastecimientos, John Strachey. Como esa ración es expresada por su valor, pasará a ser de un chelín seis peniques, en lugar de un chelín cuatro peniques como en la actualidad.

Al dar esta noticia, Strachey añadió que las reservas de carne son lo suficientes importantes como para permitir no solamente la distribución de raciones suplementarias con motivo de las fiestas de Navidad, sino, también, para aumentar la ración normal semanal durante un período que se prolongará más allá de Año Nuevo.

Los cupos destinados a los fiambreros, serán también aumentados. En las esferas económicas se considera que la decisión del Ministerio de Abastecimientos denota un mejoramiento de las relaciones comerciales anglo-argentinas.

Llegaron los Comunistas a las Afueras de Chungking

CAOS EN LA CAPITAL NACIONALISTA

HONG KONG, 28, (AFP).— Las últimas noticias de Chugking después de haber entrado los comunistas en los suburbios, dan cuenta de que la situación es caótica.

Mientras unas versiones afirman que el pueblo espera la entrada de los comunistas, otras noticias indicarían que hay lucha en las afueras.

Según una fuente digna de fe, la guarnición de Chungking estaría tratando de cubrir la retirada del grueso de las fuerzas, y de defender el centro de la ciudad.

Se registró, por otra parte, el cruce del río por fuerzas nacionalistas.

Han llegado hoy a Hong Kong, procedente de Chungking, los encargados de negocios de Francia e Italia y el embajador de Corea del sur. Eran los tres últimos diplomáticos que permanecían aún en Chungking.

★ El "Sir John Franklin"

WASHINGTON, 28 (AFP). — El navío mercante norteamericano "Sir John Franklin", cañoneado por un barco de guerra nacionalista chino, viaja actualmente rumbo a Woon Sung, al sur de Shanghai, no habiendo resultado herido ningún miembro de la tripulación. Dió la información el Departamento de Estado.

La noticia del ataque al barco norteamericano fué conocida a través de un mensaje lanzado por el comandante del navío, mensaje que fué retransmitido por el cónsul general de Estados Unidos en Shanghai al Departamento de Estado.

El "Sir John Franklin" había partido de Hong Kong el 25 de noviembre en ruta hacia Shanghai. Pertenece a la misma compañía que el "Flying Cloud", otro navío norteamericano recientemente atacado por la marina de guerra nacionalista china.

EE. UU. Ayudará al Rearme de Dinamarca

COPENHAGUE, 28 (INS). — Han concluído exitosamente las negociaciones sobre armamentos celebradas recientemente entre representantes de E. Unidos y de Dinamarca, dentro del marco del pacto del Atlántico Norte. Como resultado de dichas negociaciones, se espera que aumentará la producción danesa de armas, particularmente en lo que se refiere a armas automáticas y artillería de calibre pequeño.

Resistencia Rebelde en Batanga, Islas Filipinas

MANILA, 28 (AFP). — "Un millar de rebeldes filipinos se hallan en la actualidad atrincherados en las montañas situadas al sud y al este de Batanga", declaró hoy el coronel Margarito Toralba, comandante adjunto de la Gendarmería Militar, quien añadió que durante los recientes combates, los rebeldes perdieron un número de hombres que no ha sido revelado, en tanto los gendarmes perdieron 39 soldados.

Catástrofe en Una Mina de Uranio de la Unión Soviética

HABRIAN PERECIDO DOS MIL OBREROS

BERLIN, 28 (INS). — El "Telegraf" informó, sin confirmación, que dos mil mineros alemanes perecieron el jueves en la zona soviética de Alemania a raíz de una terrible explosión ocurrida en una mina de uranio. Según el diario, que se publica con licencia británica, la catástrofe fué causada por un descuido. Agrega que la explosión tuvo lugar en la región de la montaña Erez, a lo largo de la frontera entre Checoslovaquia y Sajonia, donde los hombres de ciencia y los jefes militares rusos han implantado un régimen de trabajo forzado en la extracción de uranio para la fabricación de bombas atómicas. El estallido fué precipitado al producirse un corto circuito por deficiencias en la instalación eléctrica.

★ Desmienten el Desastre

BERLIN, 28 (INS). — El gobierno de la Alemania Oriental desmintió la información de que más de dos mil mineros alemanes habían muerto, en una explosión de una mina de uranio en la zona soviética de ocupación. La información apareció en el periódico "Telegraf", el que atribuyó la catástrofe al descuido de los funcionarios soviéticos.

El ministerio de Informaciones del régimen de la Alemania Oriental admitió que se había originado un incendio en la mina y que diez mineros resultaron afectados por el humo, pero negó que hubiera habido muertos.

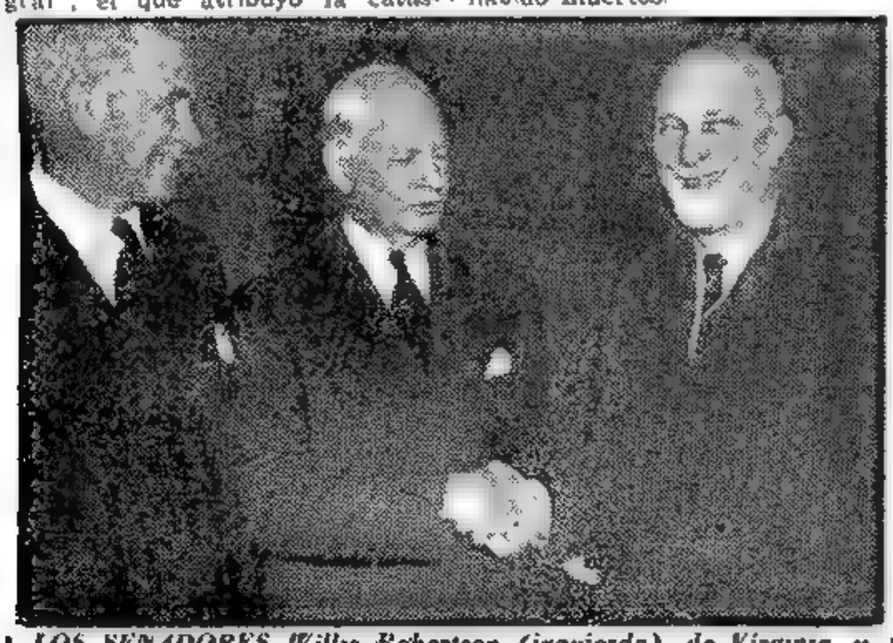

LOS SENADORES Willis Robertson (izquierda), de Virginia, y Elmer Thomas, de Oklahoma, en cordial reunión con el canciller italiano Carlo Sforza, en Roma, durante la visita de los dos primeros a la capital italiana

Alemania Occidental ha Ofrecido Garantías de no Reconstruirse Como Potencia Militar

"CLARIN" EN LONDRES

POR JACINTO MIQUELARENA

LONDRES, 28 (De nuestra agencia). — El pacto firmado entre los altos comisarios de Inglaterra, Estados Unidos y Francia en el oeste de Alemania y Adenauer, canciller de la República Federal Germánica, es considerado en Londres, en términos generales, como el paso más importante y más trascendental que se haya dado en la liquidación de la postguerra. Por primera vez desde el final de la contienda, las naciones occidentales vencedoras y una sólida y realista representación del pueblo alemán operan sobre la dramática verdad desnuda, como el doctor Tulp y sus colegas en el famoso cuadro de Rembrandt. Se desciende a lo bueno, ante la posibilidad de lograr lo mejor. Es un trueque de los beneficios por las seguridades. A cambio de sustanciales concesiones a la expansión industrial alemana, que se inicia con un corte en su desmantelamiento, Alemania garantiza el futuro contra cualquier intento o maniobra de reconstruirse como potencia militar. Por otra parte, Alemania será invitada a participar en la comunidad europea tan pronto como sea posible.

En torno a este pacto giró el evidente optimismo de Londres durante la última semana. "The Times" afirma que Alemania se coloca en la situación de un país con el que los aliados deben negociar en lo sucesivo y no dictar normas: "Es importante haber encontrado un camino para reincorporar a Alemania al seno de la familia europea sin aumentar la tensión entre el este y el oeste". "The Times" se refiere, en dicho punto, a las garantías que ofrece la propia Alemania de no reconstruirse como potencia militar. "The Daily Telegraph" se muestra igualmente satisfecho: "Nada hay en el documento que acaba de firmarse que haga temer el renacimiento de una Alemania potente y agresiva". "The Observer", con reposo de juicio y calma de que disponen las publicaciones dominicales, afirma: "Por primera vez no hubo órdenes —aunque fueran benevolentes— de un lado y pasividad e irresponsabilidad del otro, sino mutua comprensión entre ambas partes y un toma y daca estricto. Esto significa bastante más que el cese de "la paz por desmantelamientos" que contiene el acuerdo y que generaba una irritación más peligrosa en el desarrollo de las relaciones aliado-germánicas".

Los altos jefes militares de las naciones del Pacto del Atlántico, que deben oponer una sólida defensa al huracán de peligros que les llega del este, no coinciden demasiado, sin embargo, con la premisa de una Alemania inerme en el centro de la divergencia. Esta es la opinión más generalizada en Londres. Se atribuye al mariscal Montgomery la siguiente declaración: "Es prematura la organización de un ejército alemán y aun de una gendarmería alemana, pero la creación de una tropa en aquel país con jefes y oficiales y norteamericanos, armada y amunicionada desde el exterior, puede hacerse inevitable dentro de pocos años". El senador norteamericano Elmer Thomas, que viaja actualmente por Europa con un grupo de colegas para observar sus necesidades militares, acaba de declarar en Londres: "El rearme de Alemania occidental desde el exterior, sería una buena política para Inglaterra, Francia y Estados Unidos. Nos rodea y nos amenaza un mundo comunista. Nuestros amigos europeos tienen que estar seguros para que nosotros los norteamericanos nos sintamos seguros". Este movimiento de opinión se extiende rápidamente por Occidente y no es aventurado suponer que será el tema más importante de la reunión de París entre los altos jefes militares de las naciones del Pacto del Atlántico, al margen de la aprobación del plan macizo e integral, sin posibles desviaciones disgregadoras, que el Congreso norteamericano exige como condición para la ayuda militar a Europa.

Jacinto Miquelarena

Organizan el Ejército de la Zona Oriental Alemana

(INFORMACION PAGINA DOS)

Empezó el Cominform Una Ofensiva Contra la Guerra

FIRME OPOSICION AL REGIMEN DE TITO

PARIS, 29 (AFP). — El Cominform decidió en su nueva reunión intensificar la lucha por la paz y contra los provocadores de la guerra. Se reunió en Hungría. Según el órgano comunista "L'Humanité", en un comunicado sobre la reunión del Cominform, realizada en la segunda quincena del corriente, se llegó a un completo acuerdo sobre los fines de la acción de ese organismo internacional comunista. Asistieron los representantes de Bulgaria, Rumania, Polonia, Rusia, Francia, Hungría, Checoslovaquia e Italia. La conferencia escuchó los informes de Togliatti y de Suslov sobre la defensa de la paz y la lucha contra los provocadores de la guerra, dice en síntesis el informe publicado por "L'Humanité".

El líder italiano habló acerca de la unidad del movimiento obrero y de la misión de los distintos partidos comunistas.

Luego de cambiar ideas acerca de los distintos informes presentados sobre el movimiento comunista en el mundo, la reunión llegó a un completo acuerdo y aprobó por unanimidad las resoluciones presentadas.

"1º) La necesidad de trabajar en la ampliación y en la consolidación orgánica del movimiento de los partidarios de la Paz.

2º) Destacar ante todo la importancia decisiva de la participación de la clase obrera en el Movimiento de la Paz.

3º) Afianzar la unidad de la clase obrera mediante la lucha resuelta contra los socialistas de derecha — escisionistas y desorganizadores del movimiento obrero.

4º) Los partidos comunistas deben oponer "la más intensa propaganda en favor de la paz, a la propaganda odiosa del agresor.

5º) Recurrir en mayor grado a la acción eficiente de los comités pro paz, tanto en las ciudades como en la campaña.

6º) Fusión de la lucha por la independencia nacional en una sola lucha por la paz, y denunciar el

(CONTINUA EN LA PAGINA DOS)

Restan Importancia a la Explosión en la Mina de Uranio

BERLIN, 29 (AFP). — La agencia "ADN" de la zona soviética confirma hoy la explosión ocurrida en una mina de uranio de Johanngeorgenstadt, en Sajonia (zona soviética).

Contrariamente a las informaciones reveladas ayer según las cuales hubo más de 2 500 muertos, la agencia "ADN" sostiene que sólo 19 mineros sufrieron una leve intoxicación, sin que se haya registrado otras víctimas.

Figuran Entre los que Dirigen al Mundo, Truman, Acheson, Churchill, Stalin, Moltov, Perón y Attlee

NUEVA YORK, 29 (INS). — Según el Club de Prensa de Ultramar de América, 25 hombres rigen actualmente los destinos del mundo. Los nombres de estos estadistas figuran en el último libro publicado por el club: "Hombres que hacen vuestro mundo", editado por E. P. Dutton.

Las 25 personalidades de referencia, cuya gravitación en los asuntos mundiales es de vital importancia son: el presidente Truman, el secretario de Estado, Dean Acheson; el general Douglas MacArthur, el sabio atómico Robert Oppenheimer, el jefe de la ECA, Paul Hoffman, y el "Príncipe Heredero de los Obreros", Walter Reuther, por Estados Unidos. Los rusos son: Stalin, Molotov y el "Ministro del Miedo", Lavrenti Beria. Attlee y Churchill representan a los ingleses; De Gaulle, Thorez y Duclos, a los franceses. Luego figuran el mariscal Tito, el Papa Pío XII, Paul H. Spaak, de Bélgica; el general Franco, el primer ministro Salazar, de Portugal; el general Juan D. Perón, de la Argentina, Chaim Weizmann, de Israel; el rey Abdullah, de Jordania; el pandit Nehru, Mao Tsé-Tung y el anciano mariscal Smuts.

DIARIO DE LA MAÑANA

Clarín

15 centavos

UN TOQUE DE ATENCION PARA LA SOLUCION ARGENTINA DE LOS PROBLEMAS ARGENTINOS

Año V Buenos Aires, Miércoles, Noviembre 30 de 1949 Nº 1.50

STRACHEY

Continúa la Negociación Sobre Carnes

OPTIMISMO DE STRACHEY

LONDRES, 29 (AFP). — Los círculos económicos consideran con optimismo las actuales negociaciones anglo-argentinas acerca del problema de la carne y de las relaciones comerciales entre Gran Bretaña y la Argentina.

El aumento de la ración de carne que fué anunciado recientemente por el ministro inglés de Abastecimiento, señor Strachey, es interpretado en Londres como susceptible de favorecer el desarrollo de esas conversaciones.

Se hace observar que contrariamente a lo que ocurrió en la primavera pasada mientras se realizaban las negociaciones para la renovación del acuerdo comercial angloargentino, la prensa conservadora no formula críticas acerca de las gestiones actuales.

Las conversaciones que se están llevando a cabo en estos momentos en Buenos Aires se concentran sobre los precios de las carnes. Por otra parte, el hecho de que las relaciones comerciales entre la Argentina y Estados Unidos se hallan dificultadas por la escasez de dólares de la Argentina, es considerado como un elemento favorable para el mantenimiento en un nivel elevado de los intercambios anglo-argentinos.

Perecen 33 Personas en Dos Catástrofes Aéreas

Un Cuatrimotor de Pasajeros se Estrelló en Dallas

DALLAS (Texas), 29 (INS). — Un accidente de aviación ocurrido al amanecer sobre Dallas, dejó el trágico saldo de 28 muertos y 15 heridos. El desastre se produjo cuando un avión cuatrimotor de la compañía American Air Lines se precipitó a tierra en Love Field, Dallas, mientras volaba de Nueva York a Ciudad de México. El aparato se preparaba a aterrizar con sólo tres motores, pero cuando se disponía a hacerlo, al parecer en forma normal y con buen tiempo, un segundo motor quedó inutilizado. Fué entonces que el piloto gritó por el aparato de radio del avión: "Estamos perdiendo altura. Otro motor ha fallado". El piloto intentó elevar el avión, pero la máquina, aparentemente, chocó con unos cables de alta tensión y se precipitó a tierra, cayendo sobre los edificios de la escuela de aviación de Dallas.

Un testigo presencial declaró que el avión parecía una enorme bola de fuego. Sin embargo, tres ocupantes de la máquina lograron salir del avión y alejarse de la hoguera por sus propios medios. Todo el campo de aviación se iluminó con la enorme llamarada que se produjo al estrellarse el aparato.

Los cadáveres de las 28 víctimas del accidente —17 hombres y 11 mujeres— luego de ser llevados al Parkland Hospital, de Dallas, fueron trasladados a seis empresas fúnebres de esta ciudad. Sólo uno de los muertos pudo ser identificado. Se trata de M. G. Krivor, de Seattle, estado de Wáshington. Los otros 27 cadáveres estaban demasiado carbonizados para poder ser identificados de inmediato.

Hasta ahora sólo cuatro personas, de las 28 que perecieron en el accidente, han sido identificadas. Ellas son M. G. Krier, de Seattle, del estado de Wáshington; J. Corbett; el comandante W. J. Small, de Wáshington, distrito de Columbia y Alvin Balden, gerente en Ciudad de Méjico de una firma de contadores.

De los 19 sobrevivientes de la ca-

(CONTINUA EN LA PAGINA DOS)

Se Investiga la Verdad Acerca de un Milagro

LA FAYETTE, Louisiana, 29. (AFP.). — Varios prelados católicos canadienses que actúan en representación de la Santa Sede, investigan la verdad acerca de un nuevo milagro producido en La Fayette.

Herbert Theriot, atacado por la gangrena, luego de ser sometido a una operación de apendicitis, había sido abandonado por los médicos, por lo que se puso el moribundo bajo la protección del padre Antoine Moreau, fundador en 1846 de la congregación de la Santa Cruz, de la Orden del Sagrado Corazón y de la Orden de las Hermanas Marianitas. Por consejo de la hermana superiora de la academia de Saint Joan, Theriot besó una reliquia del padre Moreau, la colocó en la cicatriz, e impetró la ayuda del padre cuya imagen mantenía en sus manos. Inmediatamente su estado general experimentó súbita mejoría, de tal manera que, al día siguiente, los médicos lo declararon fuera de peligro.

Chiang Kai-Shek Reasumiría el Gobierno en China Nacionalista

LI TSUNG JEN VIAJARA A LA UNION

HONGKONG, 29 (AFP). — Las tropas comunistas chinas ya enfilan su fuego contra el aeródromo de Chungking, situado al sur de la población de Chiu Lungpe, según declararon viajeros llegados hoy desde Chungking a Hongkong por vía aérea. Precisamente, en momentos en que subían a bordo del avión alquilado al gobierno en el aeródromo de Ching Lung los cañones comunistas abrieron el fuego sobre el aparato, que despegó de inmediato abandonando parte de los equipajes. Los mismos viajeros indican que de los dos aviones que se esperaban para asegurar la evacuación de los funcionarios gubernamentales, uno sólo llegó a Chungking, dejando en tierra a 27 pasajeros.

El generalísimo Chiang Kai-shek tiene la intención de volver a hacerse cargo de la presidencia del gobierno nacionalista chino, a partir del 20 de diciembre, según se ha sabido hoy en fuentes nacionalistas bien informadas. Se revela a este respecto que el generalísimo hizo saber al presidente Li Tsung Jen, quien se encuentra actualmente en Hongkong, que si realiza su proyecto de dirigirse a Estados Unidos, sólo podría hacerlo como "viajero ordinario" y no como presidente de China nacionalista. Se asegura igualmente que el general Pai Chung Hsi tendría la intención de acompañar a Jen a Estados Unidos.

Un comunicado de la Agencia Central News citando informaciones de fuente autorizada, anuncia que varios ministerios de Chungking partieron por vía aérea hacia Changtu, donde se instala ahora la nueva capital nacionalista.

Se anuncia por lo demás que desde las 20.30, hora local, no se aceptan más telegramas para Chungking.

Por su parte, el departamento de Estado anunció en Wáshington que el presidente nacionalista, señor Li Tsung Jen solicitó la visación correspondiente para entrar en Estados Unidos.

EE. UU. ESTA ALERTA PARA HACER FRENTE A CUALQUIER RIESGO

LONDRES, 29 (INS). — El secretario de Defensa de Estados Unidos, Louis Johnson, declaró que el peligro de guerra se ha reducido en los últimos meses, pero que su país está dispuesto para afrontar cualquier eventualidad inesperada.

En una conferencia de prensa, Johnson manifestó que la seguridad norteamericana exige que "estemos preparados para cualquier eventualidad a cualquier hora del día". El secretario de Defensa anunció que el presidente Truman ya ha concedido los primeros 32 millones de dólares de un total de 100 millones para comenzar el programa de defensa del Atlántico. Desmintió, además, los informes publicados en Londres en el sentido de que Gran Bretaña le ha sugerido que Estados Unidos se haga cargo de parte de la defensa británica, especialmente en el Lejano Oriente.

Johnson desayunó esta mañana con el canciller del Tesoro, sir Stafford Cripps, y ambos estadistas discutieron los aspectos financieros de la creación de una organización de defensa dentro del Pacto.

Estudióse en París el Plan de Defensa de Europa Occidental

PARIS, 29 (INS). — Los jefes militares de las doce naciones signatarias del Pacto del Atlántico celebraron una conferencia de tres horas sobre las líneas generales de la defensa del oeste de Europa, según los planes trazados por los Estados Unidos, Gran Bretaña y Francia.

Los jefes de estado mayor de los doce países estudiaron un informe que fué terminado ayer por el general Omar Bradley, quien sostuvo una prolongada reunión con los jefes militares de Gran Bretaña y Francia. Se tiene entendido que durante las actuales conversaciones, Francia pedirá que se incluya a Italia en el Acuerdo de Bruselas —el grupo formado por Inglaterra, Francia y los países del Benelux—. Sin embargo, ha trascendido que el Reino Unido y Bélgica se oponen a la participación de Italia en dicho pacto. El informe anglo-franco-norteamericano que estudiaron hoy los jefes de los doce países, incluiría asuntos tan vitales como la línea de defensa de la Europa occidental y el número de divisiones necesarias para hacer frente al primer ataque de cualquier agresor. El jueves, el informe será considerado por los ministros de Defensa de las doce naciones. El secretario de Defensa de la Unión, Louis Johnson, es esperado hoy en París y se cree que se reunirá con el ministro de defensa francés, René Plevén, antes de la conferencia plenaria del jueves. Johnson ha conferenciado en Londres con su colega británico A. V. Alexander.

En fuentes fidedignas se expresó que la primera fase de las actuales conferencias se caracterizará por las diferencias de criterio entre Gran Bretaña y las demás naciones del Pacto del Atlántico. Se dice que Inglaterra desea que el cuartel general de defensa de la Unión Occidental europea, dirigido por el mariscal inglés Bernard Montgomery, retenga la autoridad suprema para formular la defensa del oeste de Europa. Las demás naciones, encabezadas por los Estados Unidos, estiman que el alto mando del Pacto del Atlántico debe fiscalizar la gran estrategia general, y los grupos regionales como el que preside Montgomery se encarguen de los aspectos tácticos de sus respectivos países. Predomina la impresión de que los ingleses podrán ser convencidos de que deben adaptarse al criterio norteamericano.

LOS CONSERVADORES LOGRARON TRIUNFAR EN NUEVA ZELANDIA

WELLINGTON, Nueva Zelandia, 30 (INS). — El partido Nacional se impuso en las elecciones parlamentarias de Nueva Zelandia, poniendo fin a 14 años de régimen laborista. El partido Nacional es de tendencia conservadora.

El resultado de la elección significa un rudo revés para el gobierno del primer ministro Peter Fraser. El partido Nacional obtuvo 46 bancas, contra 34 del partido Laborista. Fraser fué electo al Parlamento, lo mismo que el ministro de Trabajo, Robert Semple, y el ministro de Finanzas, Walter Nash, pero sólo por pequeñas mayorías. Los comunistas e independientes lograron un número insignificante de votos.

La derrota del partido Laborista de Nueva Zelandia señala la caída de uno de los regímenes laboristas más estables del mundo.

Tiende a Normalizarse la Situación en Colombia

(Información página TRES)

Entraron los Comunistas en Chungking

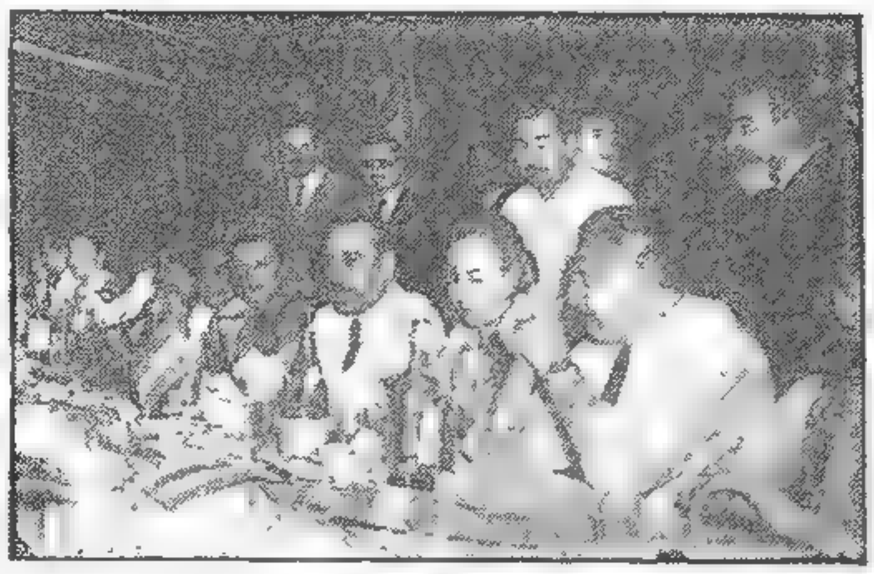

CABECERA de la mesa durante el banquete servido ayer en el parque municipal de San Andrés de Giles. Aparecen la esposa del primer magistrado, señora María Eva Duarte de Perón, el gobernador de Buenos Aires, coronel Mercante, y el presidente de la C. de Diputados

DISCREPAN CHIANG Y LI TSUNG JEN

CHUNGKING, 30 (AFP). — Las fuerzas comunistas que desde hace dos días se encontraban ocupando posiciones en las afueras, han penetrado esta mañana en Hai-Tang-Chi, en la ribera meridional del Yangtzé, frente a Chungking. Mientras tanto, prosigue la evacuación precipitada de la ciudad por los nacionalistas, hacia Cheng-Tuh.

★ Entran en Chungking

HONG KONG, 30 (AFP). — 20 mil soldados comunistas pertenecientes al ejército del general Liu Po Chen habrían penetrado en los suburbios de Chungking anoche, según se ha sabido hoy en Hong Kong por informaciones de fuente nacionalista que no fueron confirmadas.

Según otras informaciones, las fuerzas comunistas ocuparon Kiang Peh, sobre el Yangtzé Kiang, frente de Chungking

★ Discrepan Chiang y Li

HONG KONG, 30 (INS). — El presidente interino de la China nacionalista, Li Tsung Jen, rechazó la demanda del generalísimo Chiang Kai-shek de que renuncie a su investidura antes de dirigirse a Estados Unidos. Se interpreta la reacción de Li como precursora del establecimiento de un gobierno chino en el exilio. También se cree que Li, quien recientemente rompió con Chiang, está empeñado en impedir que el generalísimo asuma la presidencia en su ausencia. Si bien se afirma que el viaje de Li obedece a "razones personales", se presume que irá a Wáshington decidido a discutir el auxilio que Estados Unidos puede brindar al tambaleante régimen nacionalista.

★ Reacción Norteamericana

WASHINGTON, 30 (INS). — El secretario de Estado, Dean Acheson, declaró que "la opinión pública y oficial de Estados Unidos" se encuentra muy "indignada por el tratamiento inhumano" dispensado a dos funcionarios norteamericanos por el régimen comunista de China. En su primera conferencia después de dos semanas, Acheson se refirió particularmente a la situación china, inclusive al reciente proceso de Angus Ward, cónsul general en Mukden, y a los ataques contra buques mercantes norteamericanos perpetrados por los nacionalistas, pero criticó a la compañía propietaria del "Flying Cloud" y del "Sir John Franklin", cañoneados por los buques chinos, por ignorar las advertencias del departamento de Estado.

Clarín

DIARIO DE LA MAÑANA

BUENOS AIRES REPUBLICA ARGENTINA

15 centavos

UN TOQUE DE ATENCION PARA LA SOLUCION ARGENTINA DE LOS PROBLEMAS ARGENTINOS

Año V Buenos Aires, Jueves 1º de Diciembre de 1949 Nº 1.502

Fuerte y Animado Celebró Mr. Churchill sus 75 Años

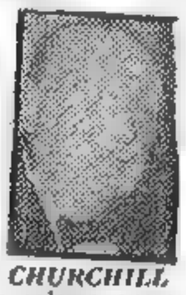

CHURCHILL

LONDRES, 30 (INS). — Winston Churchill, vigoroso y animado como siempre, cumplió hoy 75 años de edad, y la prensa londinense, con gran sentido de la oportunidad, dice que Nueva Zelandia le ofreció "el mejor regalo" al vencer en las elecciones al gobierno laborista. Todos los periódicos comentaron el hecho de que la victoria conservadora en Nueva Zelandia coincidió con el cumpleaños del ex primer ministro, quien está empeñado en que los laboristas británicos corran la misma suerte en las elecciones de 1950.

En todo el imperio británico se ha expresado el afecto que el pueblo siente por el "arquitecto de la victoria" de Gran Bretaña durante la guerra. Churchill pasó la mañana examinando una verdadera montaña de felicitaciones y cumpliendo su rutina usual de dictar correspondencia y celebrar entrevistas. Accedió a las peticiones de los fotógrafos de posar "con una sonrisa propia del acontecimiento", pero rehusó dar mensaje especial alguno. Una sencilla fiesta familiar celebrada esta noche, fué el único acto extraordinario fuera del programa usual de Mr. Churchill.

Winston Churchill, fué congratulado por correligionarios y laboristas, al entrar en la sala de sesiones del parlamento. El jefe del gobierno británico, Clement R. Attlee, declaró: "Todos nos sentimos contentos de ver a Mr. Churchill gozando de buena salud; y le deseamos muchos años de vida". Churchill respondió: "Con toda humildad deseo expresar las gracias por este cariñoso gesto".

Comenzó en Italia un Paro General

Belgrado Ignoró a los Diplomáticos del Este

BELGRADO, 30 (INS). — Los funcionarios soviéticos y de la Europa Oriental no concurrieron a la recepción oficial ofrecida anoche en Belgrado, a la que asistió el mariscal Tito, además de los principales diplomáticos occidentales. El acto es considerado como la más importante función social del año en Belgrado y se realizó con motivo del sexto aniversario de la fundación de la república yugoeslava. Aparentemente, los representantes de Rusia y de los países satélites no fueron invitados.

LO DISPUSO LA C.G.T. POR 24 HORAS

ROMA, 30 (AFP). — La Confederación General del Trabajo, de tendencia comunizante, ha decretado una huelga general de veinticuatro horas, a partir de mañana a las seis horas, en señal de protesta contra los sangrientos incidentes de Torremaggiore, cerca de Foggia. Al mismo tiempo reclama, en un comunicado, la supresión de las armas de guerra para los servicios civiles del orden público. El comité ejecutivo de la C. G. T., "denuncia al país el empleo prolongado de métodos ilegales e inhumanos, de agresión brutal y de matanzas, que han quedado impunes hasta el presente y de los cuales han sido víctimas trabajadores pacíficos y sin armas, empeñados en acciones sindicales para reivindicar el derecho elemental a la vida y el trabajo".

Se informa, entretanto, que ha comenzado ya el movimiento de huelga en Torremaggiore y Geggia, donde se realizaron algunas manifestaciones. Hasta ahora no se registran incidentes de importancia.

★ Semi Paralización

ROMA, 30. (AFP). — Por efecto de la huelga general decretada por la CGT comunista, las comunicaciones telefónicas quedaron prácticamente interrumpidas hoy en Roma, al retirarse el personal

A pesar del ofrecimiento voluntario de empleados para manejar conmutadores, fué prácticamente imposible lograr comunicación.

Las actividades se hallan semiparalizadas, pero como una gran parte de la población no acató la consigna de huelga, se prevé que mañana gran número de obreros y empleados seguirán sus tareas como de costumbre. Los transportes estarán asegurados, aunque parcialmente. La huelga ferroviaria se limitará a dos horas de paro

★ Comenzó el Paro

ROMA, 30 (AFP). — La huelga general declarada por la Confederación General del Trabajo, organización obrera dominada por los comunistas, ha empezado a cumplirse en el mediodía de Italia y se cree que en las próximas horas se extenderá a todo el país.

El motivo de este paro, que tendrá veinticuatro horas de duración, es, según el comunicado de la C. G. T., "la matanza de pacíficos obreros a que se ha entregado la policía en Torre Maggiore"

★ Declaración de Scelba

El ministro del Interior, Mario Scelba, advirtió que todo el mundo deberá respetar la autoridad del Estado y que no se tolerará que cada uno se convierta en juez, creando el desorden y la anarquía. Así lo expresó en el Senado, durante una sesión interrumpida por las continuas interpelaciones de la extrema izquierda. Luego lamentó que dirigentes sindicalistas realizaran una propaganda incendiaria para alentar a los agrarios a resistir a la autoridad.

Se Iniciará en Bulgaria el Juicio Contra Kostov

ONCE ACUSACIONES POR ESPIONAJE

SOFIA, 30 (AFP). — El acta de acusación contra el ex viceprimer ministro Traitcho Kostov y sus diez coacusados, a quienes se culpa de conspiración contra el Estado, espionaje, traición y sabotaje, reprocha en particular a Kostov de haber estado en contacto con los dirigentes yugoeslavos, en 1941 con Kardelj, en 1945 con Djilas, y en 1946 y 1947 con Rankovitch y Tito. También se le reprocha haber llegado a un entendimiento con dichos dirigentes yugoeslavos para emprender actividades comunes destinadas a privar a Bulgaria de su soberanía nacional, y también de haberse puesto de acuerdo con "la banda fascista de Tito", para introducir un cambio en la política exterior de Bulgaria, separar este país de Rusia y convertir a Bulgaria en una "colonia de los imperialistas anglonorteamericanos".

El ex ministro de Finanzas, Ivan Stefanov, es acusado de haber mantenido relaciones "criminales" con los dirigentes yugoslavos Kardelj y Djilas, para establecer planes de "conspiración" para "derrocar el gobierno legal de la República Búlgara, apoderarse del gobierno mediante la ayuda militar de Yugoslavia, arrestar y aniquilar físicamente el gobierno del presidente Dimitrov".

Luego de enumerar los nombres de las diversas personalidades comprendidas con Kostov, el documento subraya que los "conspiradores" han suministrado informaciones, que constituyen secretos de Estado, a los servicios de espionaje norteamericanos, británicos y yugoslavos.

En consecuencia los once inculpados son acusados de traición, espionaje y sabotaje, y el artículo del Código Penal invocado por la acusación prevé la pena de muerte o la prisión perpetua.

MARSHALL ALUDIO AL EXITO DE LA AYUDA

NUEVA YORK, 30 (AFP) — "Los primeros dos años de funcionamiento de la ECA fueron coronados de éxito, superando todas mis esperanzas y las de los que me ayudaron en la organización de mi programa de ayuda", declaró el ex secretario del Departamento de Estado, general George Marshall, en una alocución pronunciada en el Colegio Hunter, de Nueva York.

El general Marshall añadió que el tercer año será más difícil a consecuencia de dos factores de gran importancia: barreras aduaneras y problema monetario, cuestiones cuya solución es delicada.

EUROPA ESPERA PARA NAVIDAD, CURIOSO REGALO DEL TIO SAM, CAÑONES Y TANQUES

PARIS, 30 (De nuestra agencia). — El problema de la estrategia occidental es escencialmente evolutivo y, si bien el pacto del Atlántico no aparece todavía como cosa muerta y enterrada, según querrían quienes lo estigmatizan, la verdad es que este complicado sistema de seguridad atraviesa una crisis harto grave.

El acuerdo sobre los importantes títulos que es idia en estos momentos en París la comisión militar que preside el general Bradley, no se presenta fácil. No obstante, es casi seguro que al final de las sesiones en una forma o en otra, se anunciará haberse logrado la unidad de las concepciones estratégicas generales, la coordinación de los planes defensivos de los 12 países que integran esa suerte de cooperativa bélica del Atlántico, creada para neutralizar los planes de la firma los Stalin y Compañía de Moscú. Anunciado el convenio, como una prueba elocuente de solidaridad tejida entre los socios podrá pedirse al presidente Truman la liberación de los fondos de la Mutual Defense Act ya votados por el Parlamento, y comenzará entonces el curioso regalo de Navidad que trae el Tío Sam el esperado envío de cañones y tanques. En sus ancas, él será, es lo probable, el único resultado verdaderamente positivo de las conversaciones actuales.

En cuanto a la eficacia de lo que pueda decirse desde el punto de vista técnico, hechos palmarios — que no cabe ignorar — impiden mostrarse optimista. El pacto del Atlántico tiene ya ocho meses de existencia, y, al último, cualquiera de los acontecimientos internacionales es mucha antigüedad. Los países y los propugnadores de esta supuesta panacea defensiva se han topado de pronto con la bomba soviética, que da al traste con la mayoría de sus premisas, y aun cuando persevera en razón de la velocidad adquirida en un debate ya superado por los sucesos, la verdad es que, si no los ya, quizás, en todo caso los técnicos europeos se muestran desorientados como preocupados, y cada día que pasa creen menos en las concepciones militares de ultramar, que tan mal se compaginan con la política de Wáshington. Esta es juzgada por muchos como una política que no es de paz ni de guerra, y que, por eso mismo, conduce fatalmente al conflicto. Entre tanto, se reconoce que la certeza de un bombardeo atómico por parte de Rusia, tira al suelo todo el sistema del pacto del Atlántico, pues si París, Bruselas y Amsterdam pueden ser destruídos a 24 horas de iniciadas las hostilidades, ¿de qué le serviría a Europa la ayuda que pudiera venir del otro lado del océano?

La realidad del pavoroso problema no es sólo técnico-militar, sino también psicológico y de dimensión tan vasta, que, desgraciadamente, parece escapar a la comprensión de la Casa Blanca, cuya política para el criterio europeo es, a todas luces equivocada y miope. Quería aquí que en lugar de echar planes que condenan fatalmente a estos países, sea a la invasión de la infantería roja, sea a la destrucción integral y fulminante, se mediase antes en la posibilidad de organizar la neutralización de la Europa occidental, cosa que no parece imposible. La idea, en todo caso, viene de Estados Unidos, donde la expuso en octubre pasado el profesor Leo Szilar, consejero político de Roosevelt, y está comentándola ahora los diarios de Francia.

OCTAVIO GONZALEZ ROURA

Representante general de CLARIN en Europa

INTIMASE A LOS TAMBEROS A REANUDAR LOS ENVIOS DE LECHE

(INFORMACION PAGINA SEIS)

La URSS Propondría la División de Yugoeslavia

Colocaríase una de las Zonas Bajo la Influencia Británica

TITO

LONDRES, 1o. (AFP). — La Unión Soviética desearía dividir a Yugoeslavia, para crear dos esferas de influencia, con Inglaterra, anuncia el "Evening News", agregando que Moscú estaría dispuesto a lanzar un globo de ensayo de paz.

Según ese plan ruso, además se neutralizaría a varios países europeos.

Habría una Yugoeslavia neutral bajo la influencia rusa y una Yugoeslavia meridional, incluyendo Serbia, Albania y Macedonia bajo la influencia inglesa. Los países neutralizados serían Alemania, Escandinavia, Checoslovaquia, Hungría y Austria.

En cambio, Bulgaria, Rumania y Polonia quedarían bajo la influencia rusa, pero con facilidad de comercio hacia el oeste.

La novedad sería la formación de un nuevo Estado satélite de Rusia sobre el Adriático.

A su vez, el "Star" dice que "la Unión Soviética proyecta una paz separada con Alemania oriental y el retiro de sus tropas al año de la firma del tratado de paz".

El Foreign Office declaró hoy no disponer de ningún conocimiento acerca de ese plan de la Unión Soviética. Sin embargo, los rumores procedentes de Alemania oriental aseguran que Rusia desearía que se desarrollaran elecciones generales en el conjunto de Alemania para el 15 de octubre de 1950.

DIARIO DE LA MAÑANA

Clarín

15 centavos

UN TOQUE DE ATENCION PARA LA SOLUCION ARGENTINA DE LOS PROBLEMAS ARGENTINOS

Año V Buenos Aires, Viernes 2 de Diciembre de 1949 Nº 1.503

SE AHORCO UNO DE LOS ACUSADOS DE SARAJEVO

SARAJEVO, 1º (AFP). — Uno de los doce acusados del Proceso de Sarajevo, Nekoudov, se ahorcó en su celda, según anunció el procurador general al iniciarse la vista del proceso. Dejó una carta a su abogado y otra al procurador general, en las cuales confesaba haber tenido vinculación con los servicios secretos soviéticos y con la embajada soviética en Belgrado.

A las 9.15 se inició ante el Tribunal Departamental, en el Palacio de Justicia de Sarajevo, el proceso contra diez ciudadanos soviéticos arrestados por actividades contrarias a la seguridad de la nación.

Mañana por la mañana, en segunda audiencia, el tribunal procederá a interrogar a los diez acusados presentes, que son: Anatoli Pobakov, señora Kasine Koned, Arseni Voremovitch, Alexandre Krafiljnikov, Vassili Koftrukov, Ilya Zherebkov, Jadin Gesler, Peter Sokolev, Georg Olishivski y Alexei Krichkov.

APROBARON EN PARIS LOS PLANES DEFENSIVOS DEL ATLANTICO NORTE

PARIS, 1º (INS). — Finalizó la reunión de los ministros de Defensa de las doce naciones signatarias del Pacto del Atlántico. Al terminar la conferencia, se expidió un comunicado expresando: "La comisión de Defensa llegó a un acuerdo unánime y dió su aprobación respecto de las siguientes cuestiones: 1º Concepto estratégico para la coordinación de la defensa en la región del Norte del Atlántico; 2º Formulación de un programa para la producción y suministros de equipos y armamentos militares; 3º Coordinación de planes entre los distintos grupos regionales; 4º Impulso a los planes de defensa desde la organización del tratado del Atlántico".

El comunicado consigna asimismo que en las reuniones de las comisiones Militar y de Defensa "se dió cima a las labores esenciales de organización y formulación de objetivos convenidos que son necesarios para las cláusulas defensivas del Pacto del Atlántico". Añade el comunicado que los principios convenidos "constituirán la base de otros eficaces esfuerzos efectuados por las altas partes signatarias, individual o colectivamente, en el sentido de consolidar la defensa común. Estos esfuerzos tienen una intención pacífica y no van dirigidos contra ninguna nación ni ningún pueblo pero las altas partes signatarias están resueltas a salvaguardar su civilización e instituciones contra cualquier agresor".

En el comunicado se manifiesta, además, que desde la primera reunión celebrada en Wáshington el 6 de octubre por la comisión Militar, su grupo permanente se ha venido dedicando a la preparación del concepto estratégico y a la coordinación de la defensa en la zona del Atlántico Norte a la luz de los principios de la ayuda mutua incorporada en el artículo tercero del tratado.

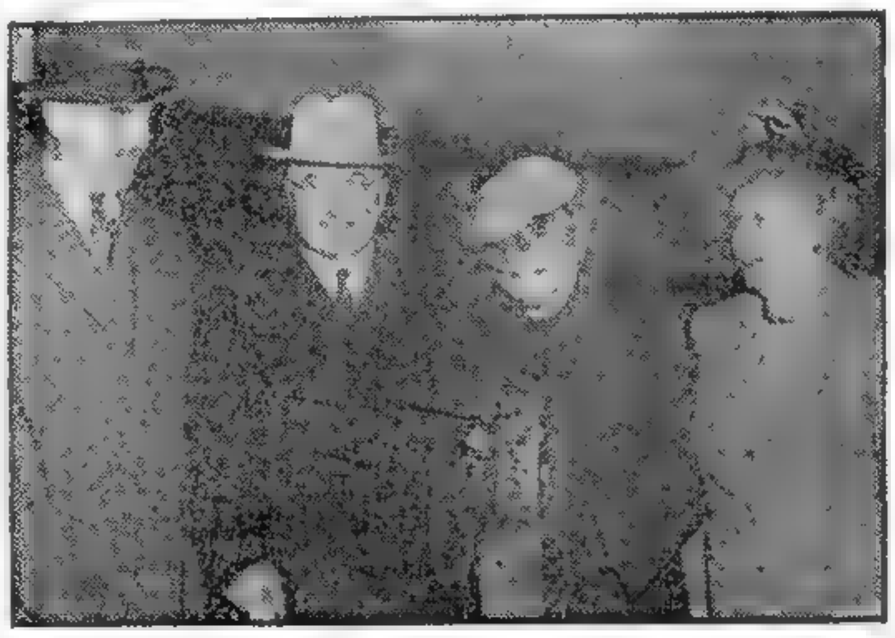

MARGARET TRUMAN, QUE aparece en el centro, máquina de fotografiar lista para captar una instantánea, acaba de recibir un ofrecimiento para actuar como cantante en Londres. La acompañan sus padres y el secretario de Estado de la Unión, Mr. Acheson, en oportunidad en que la primera familia norteamericana se apresta a emprender un viaje.

ABUNDANTES ENVIOS DE CARNE LLEGARON A PUERTOS INGLESES

LONDRES, 1o. (AFP). — Once barcos frigoríficos, a los que se sumarán pronto otros dos con un desplazamiento total de 100 000 toneladas se hallan inmovilizados en los puertos británicos por orden del gobierno, con el objeto de servir de almacenamiento para unas 40.000 toneladas de carne.

Este estado de cosas, debido a la abundancia de las entregas de carne extranjera y la insuficiencia de las instalaciones frigoríficas terrestres, es criticado por las esferas marítimas.

Allánase el Camino Para Llegar a un Convenio Yanqui-Argentino

NUEVA YORK, 1º (AFP). — Este mes de diciembre tal vez sea decisivo en la preparación del terreno para lograr una intensificación del intercambio entre la Argentina y EE. UU. Los expertos creen que en las altas esferas de Wáshington hay ahora criterio formado para facilitar, en lo posible, la solución de los problemas comerciales pendientes entre ambos países. Y ese éxito preliminar se debe a los esfuerzos de la Comisión Mixta Argentino-Norteamericana, en la que ha tenido descollante actuación el embajador Dr. Remorino.

Los trabajos de dicha comisión, especialmente en lo que toca a la parte argentina, han llegado prácticamente a su fin. Han sido examinadas a fondo todas las cuestiones, y si bien en los informes presentados o a presentarse no se consignan recomendaciones, se señalan, sí, hechos que servirán de base, a los negociadores, cuando se reunan, para arribar a conclusiones que facilitarán la concertación de un convenio. En las conversaciones de los delegados argentinos con los exportadores e importadores de la Unión se expusieron, claramente, los puntos de vista de las partes. Las conferencias realizadas dejando de lado el protocolo, tuvieron la virtud de poner de ma-

(CONTINUA EN LA PAGINA DOS)

La Tesis de la Independencia de las Colonias Italianas Repercutirá en Varias Posesiones Francesas y Británicas

PELLEGRINI

MILAN, 1º (De Battista Pellegrini, corresponsal permanente de CLARIN en Italia). — En Lake Success, la moción argentina salió victoriosa en lo que respecta a la solución del problema colonial relacionado con Italia y a los derechos de los nativos que, en número reducido, pueblan esas tierras. Cabe señalar que la provincia de Milán tiene más habitantes que Libia, Eritrea y Somalia juntas, y produce mucho más que las tres regiones. Sería inútil repetir que la tesis moderna de la independencia, sostenida brillantemente por América latina y algunos Estados árabes, tendrá repercusiones más o menos rápidas, pero inevitables, en varias posesiones francesas e inglesas.

En lo que respecta al mandato italiano en la Somalia, por 10 años, con la colaboración de una comisión internacional, será de cierta utilidad desde el punto de vista del prestigio. La vuelta de los italianos, aunque sea provisoria, a una zona de donde ha partido la chispa de la guerra ítalo-etíope, reviste, sin duda, un significado: es prueba de confianza. Resultará difícil, sin embargo, cumplir bien el encargo, porque además de ser muy costoso, la interinidad del mandato no estimula los empeños de alto vuelo. Por otra parte, todo el mundo sabe que Italia precisa formidables sumas para sus necesidades urgentísimas y realizar mal es peor que no realizar. Dado que no se puede hablar de emigración hacia Somalia en gran escala, seguirá siempre en pie la aguda cuestión social interna, ya se trate de ocupación de tierras por braceros y campesinos, o del aporte de empleados para la organización del Estado. Surge entonces la pregunta: ¿dónde encuentra el Estado su "ubi consistam"?

* * *

Se sabe muy bien que las dos palabras: democracia y libertad, cuando más se repiten resultan menos eficaces; cada uno las interpreta como le resulta más cómodo. Alguna vez, sin embargo, sirven aun para obtener aplausos. La nueva Constitución italiana, que debiera ser todo un himno a la libertad, considera legal la propaganda comunista violenta y condena la celebración verbal, histórica, de la época fascista. En el Parlamento, un diputado comunista ha pedido al presidente del Consejo la disolución del "Movimiento Social Italiano", que tiene algunos diputados. Este partido no es fascista, aunque se le considera filofascista. El mismo día de esa proposición, se presentó al Parlamento una demanda para proceder contra dos diputados comunistas que, según la acusación de los magistrados, habrían ordenado —en años pasados— el asesinato de varias decenas de personas tildadas de fascistas. El resultado de la investigación ha probado que los asesinados eran antifascistas y "partigiani". No anticipamos juicios. Exponemos con objetividad, crónicas, hechos y contradicciones. A todo esto, se encuentran en la cárcel, desde hace cerca de cuatro años, ex jerarcas fascistas que esperan aun su proceso. La amnistía o las conmutaciones de pena por "gracia especial" podrán atenuar pero no suprimir el fermento que se advierte en los individuos y en la colectividad. ¡En fin, cosas de nuestros días!

* * *

Un niño, en la alta noche, bajo la lluvia, descalzo, lacerado, es sorprendido por la policía mientras trataba de arrancar la barandilla de un pequeño puente; tres metros de barandilla. "Papá es viudo y desocupado —dice el niño—. Somos cuatro hermanos. Hace dos días que no como. Dénme de comer". "Sí, pero... ¿y la barandilla?", le preguntaron los agentes. "Papá dice que es necesario arreglarse, llevar cualquier cosa a casa". Los agentes le dieron de comer y le hicieron una colecta de dinero para el pequeño, que esperaba ser puesto preso...

* * *

No todo es trágico o piadoso, no todo tampoco, de puro estilo italiano. Los estudiantes que se inscriben en la Universidad de Milán, son, desde hace algún tiempo, obligados por los de mayor edad a pagar no sólo botellas o comidas, sino también a aportarles cantidades de dinero bajo amenazas. Muchas familias han protestado y los alumnos del famoso Politécnico de Milán, que crea ingenieros de primer orden, declararon que la nueva moda es vergonzosa e incivil.

Pero... ¡cuántas costumbres inciviles y vergonzantes hasta en los niños de cuatro años! Sus conversaciones, en la calle, cuando van a los asilos de infancia, giran casi siempre alrededor de la bomba atómica, fusiles, pistolas, torpedos. En uno de los más rientes pueblitos del Veneto, fueron encontradas bajo los bancos de una escuela elemental, dos pistolas pertenecientes a los niños que le habían robado el dinero a la maestra. En una escuela elemental femenina, debajo de un banco, fué hallada una bomba. Frente a todo esto se nos ocurre pensar que probablemente es más fácil retornar a Africa que hacer recobrar el equilibrio al país, se trate de chicos o de grandes.

BATTISTA PELLEGRINI.

Rechazó la UN la "Paz Rusa"

FLUSHING MEADOWS, 1o. (INS). — La asamblea aprobó por 53 votos contra 5 una resolución, en la que se formula un llamamiento a todos los países del mundo para que se abstengan de intervenir en los asuntos internos de otros Estados. Sólo las cinco naciones del bloque soviético votaron contra la ponencia anglonorteamericana pro paz, que consta de doce puntos. Yugoeslavia se abstuvo de sufragar.

Según el texto aprobado por la asamblea, la cláusula principal de la resolución recomienda a las naciones "que se abstengan de amenazar o de tomar alguna acción que directa o indectamente puedan socavar la independencia, la libertad o la integridad de cualquier Estado, o fomentar guerras civiles y la subversión de la voluntad popular en cualquier país".

Poco después, la asamblea rechazó la ponencia presentada por el canciller Vishinsky en favor de la firma de un pacto de paz entre las cinco grandes potencias.

Antes de la votación, el ministro ruso de Relaciones Exteriores la emprendió contra quienes atacan a su país, y declaró que la política externa de la Unión Soviética no sufrirá alteración alguna. Esta manifestación de Vishinsky es interpretada como un rechazo de los reparos que han opuesto las delegaciones occidentales al manifiesto del Cominform sobre el mariscal Tito de Yugoeslavia.

El Presidente de la Nación Anunció un Aumento del 60 %, con Retroactividad al 1º de Julio, Para los Obreros Azucareros

Piden Ayuda a MacArthur los Naturales de Formosa

General MacArthur, comandante supremo aliado en Japón, a quien los naturales de Formosa han solicitado la ocupación de esa isla por tropas norteamericanas

RINDENSE EN MASA FUERZAS NACIONALISTAS

TOKIO, 4 (AFP). —Los naturales de la isla de Formosa residentes actualmente en el Japón, han solicitado al general MacArthur que ordene la ocupación militar de la isla de Formosa. El Dr. Yingt T. Song, presidente de la Liga Formosana Para la Independencia, envió a MacArthur un petitorio en el que, en nombre de sus connacionales, le pide que coloque la isla bajo su control directo. Ejemplares de ese pedido han sido distribuidos a la prensa, y la Radio Tokio hará una emisión consagrada al problema de Formosa. Aunque el petitorio habla de "independencia pura y simple", admite el régimen de ocupación militar americana, y excluye la ocupación china.

★ Rendición en Masa

HONG KONG, 2 (AFP). — Según "Ta Kun Pao", de Cantón, el general Chang-Tchin, reputado como uno de los ayudantes más calificados del general Pai Shun Si, comandante del 11o. ejército nacionalista, se entregó con sus tropas a los comunistas en Wang-Si.

La radio Pekín anunció, por otra parte, que la Federación Sindical Mundial reunida en Pekín exhortó a los trabajadores de Asia a luchar contra los imperialistas "franceses, americanos e ingleses". Acusó a esos tres imperialismos de haber emprendido una ofensiva armada contra el movimiento de liberación de los pueblos de Asia.

Una noticia de fuente militar anunció que la avanzada roja que opera al sur de Chun Kin ha llegado a un punto situado a 120 kilómetros al sur de dicha ciudad, en Yung-Chan.

★ Reconocimiento Hindú

NUEVA DELHI, 2 (AFP). — El gobierno de la India habría decidido reconocer al gobierno comunista chino y anunciaría oficialmente esa decisión durante la semana próxima, según se comenta en medios bien informados.

Según esa misma fuente de información, la decisión se habría tomado hace ya algún tiempo y dataría de las conversaciones que mantuvieron el Pandit Nehru y el doctor K. M. Pannikar, embajador de la India en China, quien, según se recuerda, se halla en Delhi desde el 29 de octubre. Habría sido llamado en esa época, se indica, para participar en las consultas que terminarían eventualmente en el reconocimiento del gobierno de Mao Tse Tung.

TITO RECLAMO CONTRA PERSECUCIONES CHECAS

BELGRADO, 2 (INS). — El representante del mariscal Tito en Praga protestó contra el "terrorismo" a que están expuestos los yugoeslavos en Checoslovaquia, por haberse negado a respaldar la campaña del Cominform contra su país.

Clarín — DIARIO DE LA MAÑANA

BUENOS AIRES REPUBLICA ARGENTINA — 15 centavos

UN TOQUE DE ATENCION PARA LA SOLUCION ARGENTINA DE LOS PROBLEMAS ARGENTINOS

Año V Buenos Aires, Sábado 3 de Diciembre de 1949 Nº 1.504

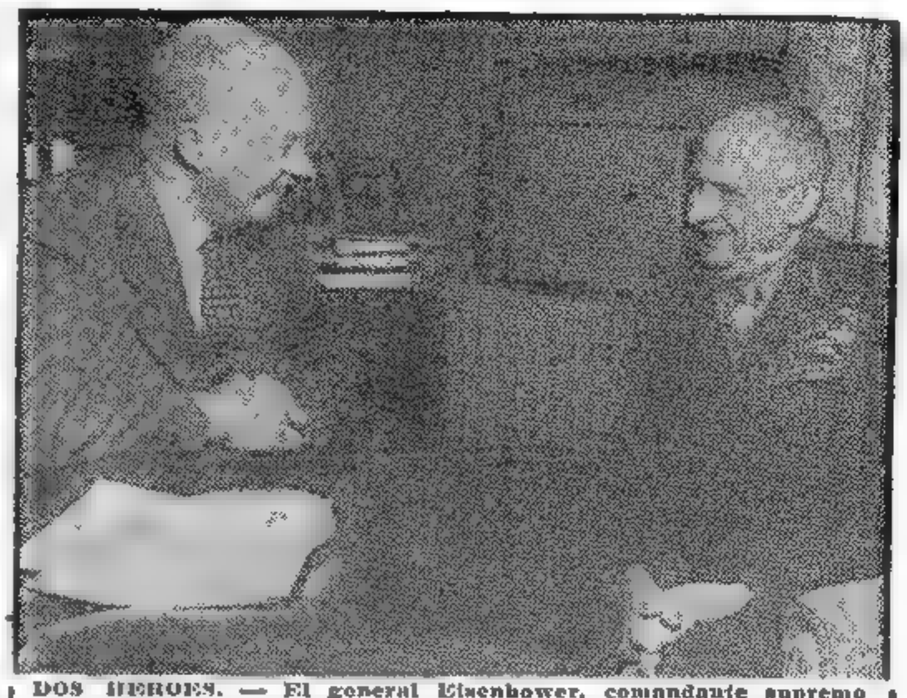

DOS HEROES. — El general Eisenhower, comandante supremo de las fuerzas aliadas en el teatro europeo de las operaciones, durante la segunda guerra mundial, departe con el mariscal Montgomery, otra de las grandes figuras militares de esa contienda, durante la visita que este último hizo recientemente a Nueva York

Declárense Culpables los Procesados de Sarajevo

SARAJEVO, 2 (AFP). — El proceso de los ciudadanos soviéticos se reanudó esta mañana, a las 8.50, hora local, en el Tribunal Departamental de Sarajevo. El público aplaudió al tribunal cuando hizo su entrada en la sala de audiencias. El juez procedió en seguida a interrogar al acusado Alexei Krisko, ex sacerdote de la Iglesia Ortodoxa rusa. Al indicarle el juez que podía hablar libremente ante el Tribunal de Justicia, el acusado respondió: "No tengo miedo del tribunal ni de la misma muerte". Se declaró parcialmente culpable y reconoció ser el autor de cierto número de cartas que dirigió a Nekoudov, el acusado que se ahorcó anteayer en su celda.

Al principio afirmó que no era culpable de colaboración con la Gestapo, pero después de varias preguntas del juez reconoció esa colaboración. Señaló que no había difundido material de propaganda y dijo que sólo la había realizado oralmente.

Declaró que llegó a Yugoeslavia en 1920 y que mantuvo desde entonces una actitud antisoviética, pero durante la ocupación se alistó en un cuerpo de voluntarios rusos.

★ La Segunda Culpable

SARAJEVO, 2 (AFP.) — El ex sacerdote de la iglesia ortodoxa, Alexei Krisko, reconoció durante su interrogatorio, haber tenido contactos con la embajada soviética en Belgrado, por intermedio de Nekoudov, a quien anunciaba en código los arrestos de ciudadanos rusos.

La segunda procesada, señora Khenya Komad, acusada de colaboración con la Gestapo, reconoció el cargo. Después se levantó la sesión. La tercera audiencia tendrá lugar mañana por la mañana. Un corresponsal de la agencia Tass en Belgrado, asistió a los debates de hoy.

Otro Paro en Italia

ROMA, 2 (AFP). — La huelga "nacional" de 24 horas de funcionarios públicos fué decidida para el día 10

Según expresa un comunicado, esta nueva huelga entra en el cuadro de acción común para obtener el reajuste de los salarios.

LOUIS JOHNSON

REGRESARON JOHNSON Y BRADLEY A EE. UU.

WASHINGTON 2 (INS). — El secretario de Defensa, L. Johnson regresó de París y reveló que se propone partir en avión hacia Cayo Hueso (Florida), para presentar al presidente Truman el plan de defensa de las naciones signatarias del Pacto del Atlántico, que calificó de "muy satisfactorio". El plan, refrendado por las comisiones del Pacto del Atlántico, reunidas esta semana en París, constituye el documento cuya aprobación pondrá en movimiento los buques que transportarán las armas a Europa.

★ Entrevistará a Truman

En el mismo avión que trajo a Johnson arribó el general Omar N. Bradley, jefe del estado mayor conjunto norteamericano. Ambos fueron recibidos en el aeropuerto nacional por altos funcionarios del departamento de Defensa. Declaró Johnson que había enviado un radiograma al presidente Truman cuando el avión volaba sobre Boston. Dijo que participó a Mr. Truman de su llegada y que ahora corresponde al presidente informar si desea entrevistarlo en Cayo Hueso, donde actualmente descansa.

Antes de partir hacia la Florida, Johson tendrá que conferenciar con el secretario de Estado, Dean Acheson., quien deberá refrendar también el plan de defensa estratégica, antes de que se puedan despachar a Europa las armas que necesita para su rearme, valoradas en millones de dólares.

Hubo una Catástrofe Aérea en San Pablo: 20 Muertos

TRAGICO ACCIDENTE EN INDONESIA

RIO DE JANEIRO, 2 (INS). — Veinte personas perecieron al estrellarse en Ribeiro e Claro (San Pablo), un avión DC-3 de la empresa brasileña "Real", afectado a la línea San Pablo-Paraná (Brasil). El aparato capotó al tratar de aterrizar en aquel punto, situado a 960 kilómetros al oeste de Río de Janeiro. Los únicos sobrevivientes son dos pasajeros: una mujer y un niño de cinco años. Las víctimas son 16 pasajeros y 4 tripulantes, todas brasileñas.

El avión bimotor no pudo aterrizar debido al estado fangoso del campo de aterrizaje provocado por las recientes lluvias torrenciales y el piloto entonces trató de hacer un aterrizaje forzoso en un campo situado a varios kilómetros del aeropuerto, produciéndose el desastre. Los sobrevivientes son un niño de 5 años y su madre, que perdió en el accidente a su esposo y a otro hijito.

★ Accidente en Indonesia

BATAVIA, 2 (AFP.) — Un hidroavión Catalina perteneciente al Royal Dutch Shell, se estrelló ayer de mañana al tratar de amerizar en la bahía de Muntok, en la isla de Banka fuera de la costa de Sumatra. Faltan detalles, pero se teme que los pasajeros hayan perecido

★ Detalles del Desastre

SAN PABLO, 2 (INS). — Trascendió que el piloto que cayó en la frontera de los Estados de San Pablo y Paraná trató de descender en la ladera de la montaña contra la cual fué finalmente a chocar el aparato, cuando se hallaba a unos seiscientos metros de altura. Como la falta de visibilidad le impidió llevar a cabo la maniobra, procuró retornar a la base de Itapetininga

Mejor y Más Barato es Hundirlo con Honores

PORTSMOUTH (Gran Bretaña, 2 (INS). — Grandes honores navales, dignos de un participante en la épica batalla de Trafalgar, fueron tributados al vetusto buque "Implasable", al ser hundido por la flota británica. El "Implacable", buque de guerra que perteneció a Francia con el nombre de "Duguary Trouin" y que llevaba 74 cañones, fué capturado por la armada británica en noviembre de 1805, después de sangriento combate, en el que perdió casi toda su tripulación. Bajo su nuevo nombre, el navío pasó a ser una de las principales unidades de la flota británica. Más tarde fué convertido en buque de entrenamiento y después en navío arsenal, hasta que el Almirantazgo decidió que lo mejor y más barato era hundirlo en aguas profundas, frente a la isla de Wight.

UNIRIAN 9 PAISES SUS FLOTAS MERCANTES

WASHINGTON, 2 (INS). — En fuentes fidedignas se dice que nueve naciones de las doce signatarias del Pacto del Atlántico han progresado mucho en la formación de una flota combinada de emergencia que habría de incluir cerca del 78 por ciento de los buques mercantes del mundo. Se dice que los representantes de las nueve naciones han acordado combinar un tonelaje de 79.397.900 en navíos y que esta combinación sería controlada desde Wáshington y Londres.

Los países representados en las sesiones de Wáshigton fueron G. Bretaña, Estados Unidos, Francia, Italia, Noruega, Bélgica, Canadá, Dinamarca y Holanda. Estados Unidos está a la cabeza de todas las demás potencias en tonelaje naval, con 37.417.100 toneladas.

El EXTRACTO de la LOTERIA NACIONAL

EN LA PAGINA 16

El Volcán Etna Entró en Erupción: Peligra Catania

CATANIA, 2 (AFP). — El volcán Etna entró en erupción esta mañana; los expertos opinan que es la más importante ocurrida desde hace muchos años. Fué precedida por fuertes ruidos subterráneos, y toda la ciudad y la región que la rodea quedaron cubiertas de una espesa capa de ceniza, que sigue cayendo en abundancia, ofreciendo un espectáculo curioso e impresionante.

Pese a la gran amenaza que significa el volcán, los habitantes se mantienen tranquilos. Poco después de iniciarse el fenómeno se reunieron grupos numerosos en todos los puntos desde donde podía observarse mejor la actividad del Etna.

Los pobladores de los caseríos situados sobre las faldas indican que cráteres menores se abrieron durante la noche. No obstante, no se señala todavía la aparición de corrientes de lava.

El monte Etna, situado al nordeste de Sicilia tiene una altura de 3.313 metros.

Aunque la actividad del volcán se limita hasta ahora a la lluvia de cenizas y ruidos subterráneos, debe considerarse que el Etna está lejos de ser un volcán extinguido y manifiesta actividad de tanto en tanto. Desde principios del corriente siglo entró en erupción ocho veces. La más importante fué la ocurrida el 2 de agosto de 1929

El 2 de noviembre de 1928 la corriente de lava alcanzó y sepultó el pueblo de Mascali y la erupción sólo terminó diez y ocho días más tarde.

La erupción más célebre data del año 1669, que fué precedida por tres días de temblores de tierra seguidos por enormes corrientes de lava que llegaron a la ciudad de Catania, destruyendo una parte y volcándose después en el Mediterráneo.

★ Agravóse la Situación

CATANIA, 2 (AFP). — Se agravó repentinamente la situación en el sector del volcán Etna.

Un nuevo cráter se abrió a 1.650 metros de altura de donde se desprende gran cantidad de lava que baja por los flancos de la montaña a una velocidad de dos kilómetros por hora

Tres cursos de lava que surgieron al reanudar su actividad el volcán, fueron absorbidos por la nueva corriente.

Los habitantes de De Bronte y Maletón temen que la lava alcance a estas dos aldeas y los sembrados vecinos.

La atención de los observadores se dirige ahora hacia el nuevo cráter, de donde se desprenden grandes masas de materias incandescentes acompañadas de fuertes explosiones.

★ Ante Periodistas Locales y Corresponsales Extranjeros Exhibió su Declaración de Bienes el Primer Magistrado ★

Pesa una Hipoteca de 50.000 Pesos Sobre la Quinta de S. Vicente

EL presidente de la República, general Juan Perón, reunió ayer por la mañana a los representantes del periodismo argentino, de las agencias noticiosas locales y corresponsales extranjeros, ante quienes expuso el estado de su haber patrimonial a la fecha de su asuncion a la primera magistratura del país, con el propósito de desvirtuar versiones calumniosas y presentar las pruebas sobre la base de las cuales —anunció— llevará a la justicia a quienes así lo han acusado.

El acto tuvo efecto en el Salon Blanco y a él asistieron, especialmente invitados, directores de diarios metropolitanos, representantes del periodismo nacional y extranjero, los ministros del Poder Ejecutivo, con excepción de los titulares de Defensa Nacional, Trabajo y Prevision y Comunicaciones; el presidente de la Cámara de Diputados de la Nacion; el jefe de la Casa Militar; el subsecretario de Informaciones; el secretario privado del primer mandatario; los edecanes militares, navales y aeronauticos y altos funcionarios de la Presidencia.

★ La Prensa

Representando al periodismo argentino se encontraban presentes los directores de los diarios "Democracia", señor Martiniano Passo; "El Laborista", señor Rodolfo Decker; "El Líder", señor Fernando Vázquez Gamboa; "El Mundo", señor Emilio Rubio; "Crítica", señor Policarpo Yurrebaso Viale; "La Razón", señor Ricardo Peralta Ramos y "Noticias Gráficas", señor Emilio Solari Parravicini, como así también los cronistas que se mencionan a continuacion: Adolfo Gello, Jorge Anibal Perez y Osvaldo B. Piñero, de "Democracia", Juan Carlos Arata y Carlos Martinez Cattiño, de CLARIN; Guillermo Corvalán, de "El Mundo"; C. Caprara Muñoz, de "El Laborista"; Carlos Heredia, de "Noticias Gráficas"; Ernesto Muello, de "La Razon"; José Pedro Correch, de "La Nación"; Eduardo J. Pacheco, de "Crítica", Mario A. García, de "La Prensa", Florentino Rocha Díaz, de ANA; Luis Clur y Julio César Banzas Moril, de la United Press; Enrique Almonacid, de Saporiti, Guillermo Napp, de Telam; María Esther Barreiro, de "Ahora"; Aulio Sila Almonacid, de F. Press; Luis Barletta, de Radio El Mundo; Juan Rey Romo, de "Crítica"; Luis Albornoz, de Edición Rural y Fernando Vázquez Gamboa, de "El Líder".

Los corresponsales extranjeros que concurrieron fueron los siguientes: Del New York Times, Milton Bracker, Virginia Lee Warren y William R. Mizelle; del "Chicago Sun Times", Herbert M. Clurs, de U. P. S. News y World Report, Bernard S. Redmont; de la Associated Press, Joseph McLaughlin; de la Agencia Reuter, Dou.

(Pasa a la página 7 [illegible])

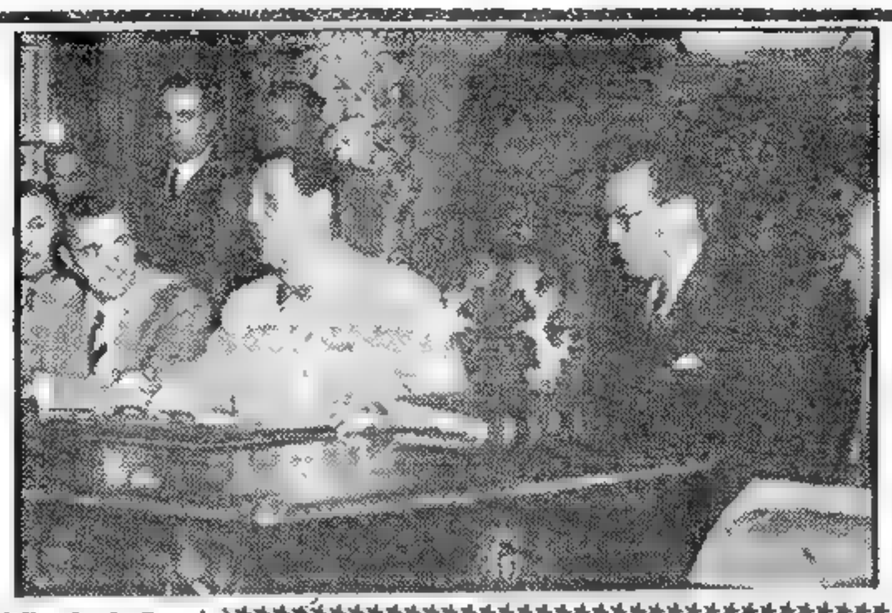

EL PRESIDENTE, Gral. Perón, mientras pronuncia su exposición, rodeado por el ministro de Justicia, doctor Gache Pirán, el escribano mayor, señor Carrido; el secretario administrativo, mayor Aloé; el edecán aeronáutico, vicecomodoro Pons Bedoya; el secretario privado, Sr. Juan Duarte y el subsecretario de

DIARIO DE LA MAÑANA

Clarín

BUENOS AIRES REPUBLICA ARGENTINA

15 centavos

UN TOQUE DE ATENCION PARA LA SOLUCION ARGENTINA DE LOS PROBLEMAS ARGENTINOS

Año V Buenos Aires, Domingo 4 de Diciembre 1949 N 1.505

CHINA PIDE AYUDA A FIN DE NO CAPITULAR

LI TSUNG-JEN, presidente interino de China que se dirige a EE. UU.

HONG KONG, 3 (INS). — El presidente interino de China, Li Tsung-jen, ha comprado pasajes de ida para él y su comitiva en un avión de la Panamerican World Airways, debiendo llegar a San Francisco el martes y a Nueva York el miércoles de la semana próxima.

Se cree que Li se traslada a Estados Unidos con el fin de gestionar ayuda norteamericana para los nacionalistas con objeto de oponer resistencia al avance de los comunistas.

Li viajará acompañado por 12 miembros de su familia y un grupo de ayudantes.

Este viaje se interpreta como la última gestión de China nacionalista, en procura de socorros para no capitular. Dícese también que de no obtener los auxilios necesarios, es problemático que Li-Tsung-jen regrese a su país.

★ El Debate en la UN

LAKE SUCCESS, 3 (INS) — El próximo lunes se votará en la comisión política de la asamblea general la propuesta china de censura contra Rusia por su ayuda a los comunistas chinos.

La discusión sobre esa propuesta aún no ha terminado, pues existe otra que es auspiciada por Estados Unidos.

INICIA E. U. EL REARME EUROPEO

FRANCIA SERA EL PRIMER PAIS QUE RECIBIRA ARTILLERIA Y MUNICIONES

PARIS, 3 (AFP). — El Pacto del Atlántico se pone en marcha. La alianza defensiva, hasta ahora sólo "una tira de papel", será firme realidad a contar de enero próximo, fecha fijada por EE. UU., según ha trascendido, para comenzar sus envíos de material bélico a los integrantes de ese dique contra la agresión. Las primeras remesas serán, según todo lo indica, destinadas a Francia y consistirán en artillería y municiones. El único obstáculo que podría demorar la iniciación de la ayuda militar del coloso norteamericano consistiría en que "algo no fuera bien", punto este del que los bien informados se niegan a dar detalles.

Por Marcel FERNAND

Desde luego nada se sabe acerca de la clase de artillería que suministrará la Unión, ni tampoco los tipos de municiones. Algunos observadores creen que esos armamentos no serán únicamente para el ejército galo, sino que una parte se distribuirá entre Bélgica, Holanda y acaso Italia. Existe la impresión de que durante el mismo mes de enero EE. UU. despachará elementos aéreos a Francia y el resto de los miembros del Pacto del Atlántico.

Entretanto, en esferas políticas y militares de Francia se sigue hablando de si EE. UU. por consejo del Gral. Bradley y Gran Bretaña influída ésta por el mariscal Montgomery presentarán de pronto el proyecto de desviar determinada cantidad de los armamentos del plan Truman hacia la Alemania de Bonn. Recélase de que ingleses y norteamericanos ocultan sus verdaderos propósitos, afirmando que los equipos son para sus fuerzas de ocupación y que en realidad se acumulen allí a fin de entregarlos a la nueva Reichswehr, cuya formación, pese a todos los desmentidos oficiales, se presiente.

HARRY HOPKINS, fallecido tiempo atrás, a quien menciona en sus acusaciones sobre el envío de uranio y secretos atómicos a Rusia, en 1943 y 1944, un oficial de aviación de EE. UU. (Información en la última página)

EN PARIS ESTAN EN HUELGA 4.000 EMPLEADOS PUBLICOS

PARIS, 3 (INS). — No ha sido solucionada aún la huelga declarada por 4.000 empleados públicos de uno de los departamentos del Ministerio de Finanzas. Los huelguistas reclaman mayores jornales para afrontar la carestía de la vida

CORRE PELIGRO EL GABINETE BIDAULT

PARIS, 3 (AFP). — La renuncia del ministro de Agricultura, señor Pflimlin, ha creado una amenaza de crisis parcial en el seno del gabinete Bidault, de la que podría seguir una serie de decisiones que provocarían la caída del gobierno.

El grupo campesino de la Asamblea Nacional, ha solicitado ya a su representante en el gobierno, señor Ribeyre, subsecretario de Salud Pública, que renuncie por escrito a su cargo.

Según los observadores, el ministro de Ex Combatientes, señor Jacquinot, y el secretario de la Marina Mercante, señor Chastellain, independientes, podrían considerar, en el caso que el señor Ribeyre se fuera, que su presencia en el gabinete ya no tiene razón de ser.

También circuló en la capital francesa el rumor de que el actual ministro de Finanzas, señor Petsche, igualmente independiente, encararía en la actualidad alejarse de su cartera si su proyecto de presupuesto para el próximo ejercicio fuera profundamente corregido.

El señor Petsche ha desmentido sin embargo, categóricamente, esos rumores.

Rescate en la Antártida

PORT STANLEY (Malvinas), 3 (INS) — El buque británico "John Biscoe", capeando vendavales y sorteando témpanos de hielo, llegó a la isla Decepción para rescatar a once hombres de ciencia ingleses, que han permanecido dos años en las heladas regiones de la Antártida.

El punto terminal del viaje es la isla Stonnington, en la bahía Margarita, en el interior del Círculo Polar Antártico. La isla Decepción se halla a unos 640 kilómetros de Stonnington.

Encabeza el grupo de los aislados el doctor V. E. Fuchs, de Cambridge.

En este viaje, el "John Biscoe" lleva una dotación de 15 hombres y dos aviones

TORRENTES DE LAVA DEL ETNA Y TEMBLORES DE TIERRA PROVOCAN EL PANICO EN SICILIA

CATANIA (Sicilia), 3 (INS). — Dos temblores de tierra han coincidido con una nueva y violenta erupción del cráter principal del volcán Etna y del segundo. El pánico cunde en las aldeas situadas en la falda noroeste.

Veintitrés huertos de fruta han sido arrasados por 4 torrentes de lava de más de 300 metros de largo, que avanzan hacia Bronte, Maletto, Randazzo y Adano

En Catania, ha vuelto a caer una intensa lluvia de cenizas. Las autoridades movilizan fuerzas militares y policiales para contener a la población

★ Sigue la Erupción

CATANIA, 3 (AFP). — La erupción del Etna, que se creyó de breve duración, continúa ininterrumpidamente desde hace treinta y seis horas.

Según las últimas informaciones recibidas esta noche del "frente del Etna", el pueblo de Maletto se halla ahora más amenazado en forma directa que el de Bronte.

La masa incandescente avanza un kilómetro por hora en un frente de cuatrocientos metros, deteniendo esta tarde su marcha, tras arrasar un pequeño bosque. Luego esta corriente de lava se dividió en dos ramales, que van a volcarse en el valle de Musa Sovrana.

Los sacerdotes de estas poblaciones tradicionalmente católicas invocan la misericordia divina en las pequeñas iglesias de las localidades cercanas al volcán y las mujeres de los campesinos formulan incesantes oraciones. Las noticias de otros sectores son más tranquilizadoras. Una de las corrientes de lava que se desplazaba hacia Adrano se ha detenido

QUIERASE O NO, HABRA QUE CREAR UN EJERCITO ALEMAN

O. BRADLEY

MONTGOMERY

PARIS, 3 (De nuestra agencia). — A Benjamín Franklin le llamaban el extranjero, en Filadelfia, porque era oriundo de Boston, y de tal circunstancia deberían acordarse Truman y Acheson cuando exigen la unidad espiritual de franceses, ingleses, holandeses, italianos, suecos, etc., esencial para que la unidad económica y política del continente se haga en veinticuatro horas. El sistema de cooperación paneuropeo, sostienen aquí los espíritus más esclarecidos, surgirá automáticamente cuando se logre crear desde adentro la conciencia colectiva de su necesidad y no pretendiendo imponerla desde afuera, que es lo que hace Estados Unidos cuando, con tal propósito utilizan el Plan Marshall a guisa de torniquete.

Más que evidente resultan la buena voluntad de las principales naciones interesadas en la empresa, y los porfiados esfuerzos de los estadistas como Schuman, Spaak y Sforza, que dieron ya algunos frutos. Pero está Inglaterra. El inglés, nunca nacionalista pero siempre razonable, obstínase esta vez en desconocer la realidad. Recuerdo un juicio de Michelet al iniciar un curso en el College de France: "Señores —decía—; Inglaterra es una isla, y no ignorando eso sabéis ya tanto como yo sobre su historia". La afirmación no ha perdido un ápice de su actualidad. El inglés reconoce hoy que militarmente le conviene ser continental, mas, psicológicamente, sigue sintiéndose tan insular como hace un siglo. Esto y no otra cosa es lo que acaso impida a la larga constituir la verdadera Europa. El patético llamado que Spaak acaba de hacer en Londres resulta al respecto asaz significativo.

Las discusiones sobre el eventual rearme de Alemania, por otra parte, préstanse a sorprendentes paradojas. ¿Cómo imaginar, por ejemplo, que este país debe participar en la formación del ejército europeo, que es uno de los proyectos en estudio, sin formar parte de la Unión Europea? Cuesta comprender, además, que Schuman dijera ante la Asamblea Nacional que tal rearme está absolutamente excluído (sic por "ausgeschlossen") cuando al mismo tiempo Montgomery en Wáshington y Bradley al llegar a París, dejaron entrever lo contrario. El simple buen sentido demuestra de una manera u otra que al final habrá que dar armas a Alemania. ¿Concibe acaso el lector que una vez integrado el ex Reich a la Europa occidental, se condene a los germanos a permanecer de brazos cruzados ante una invasión de su territorio por tropas soviéticas? La creación de una Reichswehr en determinadas condiciones aparece como ineluctable y los políticos que vociferan contra la idea hállanse al margen de la realidad: el problema actual consiste en asegurarse, en caso de guerra, que los blindados "rojos" no llegarán, en el primer choque, a Brest o Marsella, pues, cuando la bomba atómica lograse liberar a Francia, pocas almas vivientes quedarían aquí para gozar de esa nueva liberación.

Los hombres de este continente comienzan a ver las cosas como son y rehusan a llamarse a engaño con falsas seguridades. ¿Cabe ignorar, además, que ya existe un ejército germano de 360 mil hombres en la zona rusa comandado, es lo probable, por Von Paulus o Von Seydlitz?

OCTAVIO GONZALEZ ROURA
(Representante general de CLARIN en Europa)

★ **Israel Resiste la Decisión de la UN Sobre Jerusalén** ★

(INFORMACION PAGINA DOS)

Sigue el Peregrinaje de las Tropas de Chiang

EVACUAN CHENG TU LOS NACIONALISTAS CHINOS

Mao Tsé Tung

CHENG TU, 4, (AFP).— El gobierno nacionalista decidió evacuar la ciudad de Cheng Tu, ante el avance rojo. El traslado de archivos y oficinas se inició esta mañana, decidiéndose que permaneciera en la ciudad un "gabinete móvil" hasta último momento. Ese "gabinete móvil" se halla integrado por 104 miembros y seguirá al ejército en su actual retirada en el continente.

Se anunció que el personal del gobierno se embarcó en avión con destino a Formosa. - Via Hai-Keu, en la isla de Hainan.

Una parte del gobierno, el "gabinete de combate", seguirá a los ejércitos en su repliegue y operaciones de resistencia, y la otra parte se instalará en Formosa.

Chiang Kai-shek irá a Ku-Min antes de establecer su cuartel general en Formosa.

★ Cortan una Carretera

Se anuncia que los comunistas han cortado la carretera de Chung-king a Cheng Tu, cerca de Yung Tchang.

Las avanzadas rojas llegaron a Lung Chin, a 125 kilómetros al oeste de Chun Kin.

Otra columna que sigue de cerca al ejército en retirada del general Yhang-Sen, ocupó la localidad de Ho-Tchuan, a 65 kilómetros al oeste de Chun Kin y avanza hacia Ho-Tchuan, a 65 kilómetros al oeste de Chun Kin y avanza hacia Sui-Ning. Una tercer columna entró hoy a Lou-Hsien, puerto del Yang-Tse, a 140 kilómetros al oeste de Chung Kin.

★ Se Desintegra el Frente

HONG-KONG, 4 (AFP). — Ante la desmoralización que cunde en las filas combatientes de los ejércitos nacionalistas, el general Pai Chun Hei, jefe de las fuerzas en campaña, trasladó su cuartel general a Haibon.

La aviación nacionalista que es hasta ahora a base de la resistencia al ataque de los comunistas, apoya el movimiento de repliegue. Mientras tanto, los observadores de Hong Kong, en base a noticias de fuente comunista, hacen pesimistas predicciones acerca dela suerte de las huestedes del mariscal Chang Kai-sek.

★ Pierden Material

Se informa que luego de la precipitada evocuación de la ciudad de Chung King los ejercitos nacionalistas se vieron obligados a abandonar en su retirada gran cantidad de vehículos, armamentos, abastecimientos y material de guerra.

Todo ese botín ha caido intacto en poder de los comunistas, quienes atacan ahora en forma de punta de lanza para desintegrar el dispositivo defensivo del sur.

En fuente comunista se anunció que el mariscal Ciang-Kai Shek se dispone a instalarse con las fuerzas para que pueda llevar, en la isla de Formosa.

★ Avanza Lin-Po-Chen

HONG KONG, 4 (AFP). — En esferas comunistas de Hong Kong se anunció que las unidades de la caballería del general Lin-Po-Chen se acercan rápidamente a la ciudad de Cheng-Tu. Se dice que Chang Kai Shek se refugiará en Formosa.

Se agrega en las mismas fuentes quela resistencia nacionalista declina paulatinamente y que los regimientos se repliegan en desorden sin combatir.

★ Desmiente Li Tsung Jen

HONG KONG, 4. (INS). — El presidente interino del régimen nacionalista chino, Li Tsung Jen, des-

(CONTINUA EN LA PAGINA DOS)

Colombia Espera la Respuesta de M. Ospina Pérez a los Liberales

BOGOTA, 4 (INS). — Colombia espera la respuesta del presidente de la república, Mariano Ospina Pérez, a la carta que le dirigió el Partido Liberal, firmada por 120 de los más altos dirigentes de la agrupación, en la que se impugna la validez de la elección de Laureano Gómez como nuevo primer mandatario de la nación. La nota especificaba que Gómez fué electo con desconocimiento de las más elementales normas democráticas, y agregaba que el Partido Liberal tiene la intención de continuar bregando "por la supervivencia de los ideales democráticos". Se descuenta que Ospina Pérez rechazará las objeciones del Partido Liberal y advertirá a los opositores del actual gobierno que no se permitirá ninguna subversión del orden.

RECLAME A SU CANILLITA CON ESTA EDICION EL SUPLEMENTO DEPORTIVO

DIARIO DE LA MAÑANA

PRIMERA SECCION

Clarín

REPUBLICA ARGENTINA 15 CENTAVOS EN TODO EL PAIS

UN TOQUE DE ATENCION PARA LA SOLUCION ARGENTINA DE LOS PROBLEMAS ARGENTINOS

AÑO V BUENOS AIRES, LUNES 5 DE DICIEMBRE DE 1949 Nº 1.506

Adenauer Pidió un Ejército Alemán

LOS voluntes extranjeros que llegaron ayer a Buenos Aires, visitaron por la tarde CLARIN. Aquí los vemos observando las fotografías del último Gran Premio Automovilístico

CLEVELAND, 4 (AFP). — El órgano "Cleveland Plan Dealer" anuncia que el canciller alemán doctor Adenauer solicitó efectivamente la autorización para que Alemania tenga un ejército.

"Cleveland Plan Dealer" publica hoy una entrevista concedida por el doctor Konrad Adenauer a su corresponsal en la ciudad de Bonn, en la cual el jefe de estado germano habría hecho en síntesis, las siguientes declaraciones:

"Alemania debería formar parte de un ejército europeo, bajo un alto comando europeo.

"Eso sería no solamente justo — agregó— sino también necesario y para ello los Estados Unidos deberían prestar ayuda militar a Alemania occidental.

★ Lo que Dijo Adenauer

BONN, 4 (AFP). — El canciller federal, Konrad Adenauer, en una entrevista acordada a la agencia alemana D. P. A., afirmó que "si la seguridad de Europa occidental lo exigiera en forma absoluta, podría a lo sumo encarar la creación de un contingente alemán en el interior de un ejército europeo" pero en ningún caso se crearía una nueva "Wehrmacht" o se intentaría un rearme de Alemania.

"Corresponde a las fuerzas de ocupación aliadas garantizar la seguridad de la Alemania occidental — agregó Adenauer— quien declaró comprender la necesidad de seguridad que experimentan las naciones que fueron víctimas de la agresión hitlerista.

Negó Culpabilidad Uno de los Procesados por Tito

SARAJEVO, 4 (INS). — En el proceso que se sigue en Sarajevo contra 10 ciudadanos rusos acusados de espionaje, otro de los reos se declaró inocente de los cargos que se le imputan. El ex fiscal Ustachi Boromovic, de 55 años, que desempeñaba ese cargo en los tiempos de la ocupación alemana, se negó a imitar a sus compañeros, cinco de los cuales han confesado su culpabilidad, pero hizo varias admisiones que le comprometen seriamente.

Boromovic dijo, en efecto, que aceptó proporcionar informaciones económicas a la embajada soviética en Belgrado. También admitió haber actuado como fiscal en un juicio contra 28 yugoeslavos durante la guerra y que 24 de ellos fueron sentenciados a muerte por haber hecho resistencia contra los nazis.

En su defensa, Boromovic declaró que se le aceptó como miembro del partido Comunista yugoeslavo después de la guerra, a pesar de su historial. Además, explicó que antes de salir de Rusia después de la primera gran guerra, había sido candidato del partido Bolchevique. El fiscal de la causa dijo que probaría que ambas circunstancias nada tienen de atenuantes.

CAMPESINOS ITALIANOS OCUPARON VASTAS ZONAS

ROMA, 4, (AFP).— La ocupación de tierras por los campesinos pobres y obreros agrícolas, se extendió hoy hasta los propios suburbios de Roma, donde fueron ocupadas vastas zonas.

GRADUALMENTE MERMA LA AMENAZA DEL MONTE ETNA

Disminuye la Violencia de la Erupción

CATANIA, Sicilia, 4 (INS). — Ha disminuído la intensidad de la erupción del volcán Etna y gradualmente desaparece la amenaza que se cernía sobre las poblaciones vecinas, cuyos habitantes huyeron despavoridos ante el temor de que la lava arrasara con sus aldeas.

En las últimas horas de anoche, y ante la evidencia de que el peligro había disminuído, los pobladores de la región retornaron a sus casas y durmieron en ellas.

★ Sensación de Alivio

CATANIA, 4 (AFP). — Una sensación de alivio cundió desde la madrugada en las ciudades de Catania, Messina y en toda la zona circundante del volcán Etna.

No era para menos; a la creciente preocupación y alarma causada por la apertura de varios cráteres laterales del temido volcán, sucedió una disminución evidente de la intensidad de los torrentes de lava, ceniza y fuego.

Los aldeanos de Maletto, zona paridisíaca de la vertiente del Etna, donde florecen naranjos, hortalizas, legumbres y viñedos, vivieron al borde de la catástrofe, cuando la masa ígnea de lava se acercaba amenazadora quemándolo y arrasando todo a su paso.

La masa incandescente había avanzado hasta cerca de Maletto a razón de un kilómetro por hora, y en una profundidad de 400 metros, pero desde esta madrugada se enfrió y detuvo el avance, quedando sólo una masa pétrea inmóvil, frente a los grupos de aldeanos, viñateros y técnicos que siguen de cerca las alternativas de le temida erupción.

La situación es similar en la zona de Bronte, donde la lava sólo alcanzó a quemar los primeros vi-

(CONTINUA EN LA PAGINA DOS)

La Derrota Laborista y un Llamado al Turf de Inglaterra Para Presentarse en la Argentina

"CLARIN" EN LONDRES

POR JACINTO MIQUELARENA

LONDRES, 4 (De nuestra agencia). — "Los que van a morir te saludan, oh César!" Según un diario conservador, este despacho, firmado por Attlee, es el que debieran haber enviado los laboristas ingleses a Sidney Holland, nuevo primer ministro de Nueva Zelandia después de las elecciones en aquel país, donde el laborismo fué vencido.

Hasta este golpe, quizás insospechado, el laborismo había gobernado a Nueva Zelandia por espacio de catorce años. Los conservadores ingleses, sin embargo, refrenan su entusiasmo. Disminuye el grupo de los que confían "en el grito de las urnas". Lo de Nueva Zelandia ha de encontrar fatalmente un eco en Australia donde las elecciones generales se celebran el próximo sábado y en las elecciones generales del Reino Unido cuya fecha continúa siendo un valor especulativo en la bolsa de valores del futuro político de las islas.

En Nueva Zelandia el antisocialismo luchó contra el socialismo como principio general y sin matices. En Australia no son los principios sino los hechos los que influyen en la contienda y, especialmente, dos muy importantes: nacionalización de las industrias y racionamiento de la nafta. Y un tercero quizás más grave todavía: el comunismo.

La oposición tiene en su programa la declaración de la ilegalidad del comunismo. El partido Laborista australiano sostiene el criterio tan frecuente de que el comunismo subterráneo, velado por la hipocresía y la astucia, puede causar mayores daños.

Hoy Londres, después de la fugaz euforia que produjo el resultado de las elecciones neozelandesas parece más inclinado a sospechar —aun en los medios conservadores— que la carrera de Australia del día 10 se presenta tan áspera e igualada que es posible la necesidad del "photochart" para dictaminar en la llegada al disco.

Para comprender la pasion inglesa por estas luchas lejanas hay que recordar que las victorias no socialistas — o si se prefiere conservadores — en esos países del Commonwealth, equivalen a una mayor adhesión a los intereses generales del Imperio Británico.

Es posible afirmar también, como resumen de esta semana en Londres, que los problemas domésticos — insistamos: próximas elecciones, por ejemplo — parecen superar en interés a los que se derivan de la angustia internacional.

El rearme o no rearme de la Alemania ocupa menos espacio en los diarios que el relato de la batalla parlamentaria que persigue la dimisión de Lord Pakenham, ministro de aviación civil, por sus censuras ostentosas al tribunal que investiga una catástrofe aeronáutica en cuya responsabilidad está envuelto el propio ministro. Y el acuerdo del plan militar de defensa del occidente parece haber interesado menos que las discusiones sobre posibles reformas a la pena capital en Inglaterra.

La prensa de Londres ha dado cuenta objetiva en estos días de la investigación gubernamental y en varios diarios y agencias noticias de Buenos Aires y anoche el "Evening Standard" animaban al turf británico para qua acudiera a la prueba argentina del Carlos Pellegrini a la que se le ha invitado y, destacando su escala de premios, aseguraba se trata de una de las carreras deportivas más tentadoras del mundo, en la que participará Swallow Tail, recientemente adquirido para la Argentina.

MIQUELARENA.

Un Violentísimo Huracán Causó 8 Muertos en Bonn

BONN, 4 (AFP). — Un violento huracán azotó esta mañana el noroeste de Alemania. Un viento que alcanzó la velocidad de cien kilómetros por hora derribó numerosas ruinas de los bombardeos durante la guerra mundial. Se cuenta hasta este momento ocho muertos y veinte heridos. En todas las ciudades de esa región, los policías y bomberos prestaron inmediatamente su socorro, a fin de remediar la paralización de la circulación, que fué provocada por los demoronamientos de las ruinas.

Fué suspendida la navegación sobre el río Elba inferior y 50 navíos costeros buscaron refugio en el puerto de Cuxhaven, donde varias calles están inundadas.

DESTINARANSE POR AÑO $ 164.000.000 PARA LA IMPORTACION DE MAQUINARIAS AGRICOLAS

Citan a la Cámara Para Juzgar al Diputado Cattáneo

Militares Soviéticos Organizaban una Acción contra el Kremlin

Afirman que Murieron 340 en la Catástrofe de la Mina de Uranio

BERLIN, 5. (AFP). — Según el diario "Der Telegraph", de licencia británica, 340 mineros habrían perecido el 2 de noviembre pasado a raíz de un accidente en la mina de uranio de Annaberg, en Sajonia.

El accidente —según ese diario— se debió a haberse producido un escape de agua de una de las galerías.

Doscientos ochenta mineros pudieron ser salvados.

Agrega que las autoridades soviéticas habían sido prevenidas por los ingenieros alemanes de que un lago subterráneo de 80 metros de largo por 120 metros de profundidad se encontraba cerca de los yacimientos de uranio. A pesar de la advertencia, los rusos ordenaron proseguir los trabajos, lo que provocó la tragedia.

DETUVIERON A DIECISEIS COMPLICADOS

BERLIN, 5 (INS) — En círculos soviéticos se reveló la existencia de una organización clandestina contra el gobierno de Moscú en el seno del ejército rojo, con su núcleo central en Rusia, y que es objeto de una intensa campaña de exterminio por parte de la policía secreta rusa. Se dice que 16 oficiales soviéticos que prestaban servicios en la Alemania oriental, han sido arrestados por ser miembros de la banda y enviados a la Unión Soviética para ser juzgados.

Se afirma en las fuentes de referencia que el lujo comparativo de que disfrutan los miembros del ejército soviético en Alemania está produciendo deserciones a razón de 250 por mes y que esto determinó a las autoridades rusas a hacer regresar a Rusia a los soldados antes de que se acostumbren demasiado a dichas comodidades.

La organización clandestina, que tendría ramificaciones en todo el ejército ruso, es conocida por el nombre de "Estrella Blanca", lo contrario de la estrella roja que figura en el estandarte de las fuerzas armadas soviéticas. La mayoría de los 16 hombres fueron detenidos en los estados de Sajonia y Turingia, en el este de Alemania, donde tuvieron oportunidad de ver cómo se vive en occidente. Las noticias circulantes en los centros soviéticos dicen que ocho de los hombres fueron arrestados en la ciudad de Jena por agentes de la NKVD (policía secreta rusa). No se ha podido precisar el lugar donde fueron arrestados los demás.

Se afirma que las deserciones en gran escala de las filas del ejército rojo han dado lugar a que los soldados sean confinados la mayor parte del tiempo en sus cuarteles, para restringir en todo lo posible el contacto con la población alemana.

★ Censo de Armamentos

FLUSHING MEADOW, Nueva York, 5 (INS). — La asamblea general de las Naciones Unidas ordenó hoy un censo mundial de fuerzas armadas y armas convencionales, rechazando al mismo tiempo una propuesta soviética para que el censo incluyera información sobre la bomba atómica.

TRICHO Kostov, quien fué durante largo tiempo indiscutido líder comunista en Bulgaria, aparece en la fotografía junto a Giorgi Dimitrov, antes de caer en desgracia. Kostov ha sido acusado de espía y se le inició proceso en Sofía

DIARIO DE LA MAÑANA

Clarín

BUENOS AIRES REPUBLICA ARGENTINA

15 centavos

UN ROGUE DE ATENCION PARA LA SOLUCION ARGENTINA DE LOS PROBLEMAS ARGENTINOS

Año V Buenos Aires, Martes, Diciembre 6 de 1949 Nº 1.507

Un Poderoso Ciclotrón se Probó en Gran Bretaña

LONDRES, 5 AFP.) — El ciclotrón del establecimiento de investigaciones atómicas de Harwell, el más poderoso de Europa, funcionó con éxito desde el comienzo, según un anuncio del Ministerio de Aprovisionamientos.

La fabricación del ciclotrón demandó tres años de trabajos.

Necesitamos Aliados, No Dueños, Declaró De Gaulle

CHALONS-SUR-MARNE, 5 (AFP). — En medio de gritos de "De Gaulle al poder", el jefe de la Resistencia francesa volvió a señalar la necesidad de que Francia cuide la defensa nacional en las actuales circunstancias. El general de Gaulle presidió en esta localidad la inauguración de la nueva "Avenue Leclerc" y a su llegada fué saludado por aclamaciones de sus numerosos partidarios, oyéndose los clásicos estribillos "De Gaulle au pouvoir".

En el discurso que pronunció en esta ocasión el general de Gaulle, declaró en síntesis: "Es necesario que revisemos una vez más nuestros medios de defensa nacional, dentro del espíritu del deber y de la disciplina, de arriba hasta abajo. Necesitamos tener una voluntad con respecto a las otras potencias. Necesitamos de amigos, y en caso necesario de aliados, pero no queremos dueños. Queremos estar con ellos, pero no en sus bolsillos. No necesitamos pasar por otras capitales que no sea París.

"En una palabra, necesitamos una política extranjera, y por último, es necesario que al frente de Francia haya un gobierno capaz y digno que la dirija. No queremos estar a la merced del primer acontecimiento que se produzca".

El Sha de Persia, Mohamed Reza Pahlevi, rindió homenaje a la memoria de Roosevelt, en Hyde Park. Detrás suyo aparece Mrs. Roosevelt, y entre los presentes figura también el hijo del desaparecido mandatario, Elliot Roosevelt. El Sha depositó una ofrenda floral y guardó un minuto de silencio

Acumulan Cargos Contra el que Alega Inocencia

Numerosos Testigos Han Declarado en el Proceso de Sarajevo

SARAJEVO, 5, (INS).— El ministerio fiscal presentó a 15 testigos en el juicio contra los once ciudadanos rusos para declarar contra el acusado Arseni Borenovich, quien enérgicamente viene manteniendo sus afirmaciones de que es inocente de los cargos de espionaje que se le hacen.

Borenovich admitió que había enviado informes a la embajada soviética en Belgrado, pero insistió en que contenían datos falsos. Los informes se referían a las condiciones de vida de la colonia de rusos blancos en Sarajevo.

Los testigos de la acusación, todos ellos veteranos guerrilleros, declararon que Borenovich hacía un doble juego y actuaba a la vez como agitador político y como espía. Por otro lado, la defensa hizo comparecer a tres testigos que califican al acusado como "hombre de ideas progresistas".

La Pequeña Asamblea de la UN Tratará el Problema Ruso - Chino

LAKE SUCCESS, 6 (INS) — Cuba, Ecuador y Perú propusieron que la acusación de la China nacionalista contra Rusia sea considerada por la "pequeña asamblea", de modo que la resolución final sobre el asunto sea adoptada por la asamblea general en 1950.

Las tres naciones latinoamericanas presentaron su ponencia conjunta ante el comité político de la asamblea, al reanudarse el debate sobre la cuestión china. La moción tiene por objeto impedir cualquier sobreseimiento del caso mediante una votación sobre la propuesta auspiciada por Estados Unidos, Australia, Filipinas y Pakistán para que en China se lleve a cabo una "política de no intervención y de puerta abierta".

Los voceros de las tres naciones hispanoamericanas calificaron de "graves" acusaciones del delegado nacionalista chino Tingfú Tsieng contra la Unión Soviética, y señalando que la veracidad de tales acusaciones es indudable.

Se espera que el comité proceda en breve a votar sobre la moción china de tres puntos, en la que se condena a Rusia por intervenir en los asuntos de China. El embajador norteamericano Philip Jessup sostuvo varias conferencias durante el fin de semana con Tsiang con el fin de llegar a un compromiso entre la ponencia presentada por el delegado chino y la moción conjunta de la Unión, Pakistán, Filipinas y Australia.

Se desconoce el resultado de estas conversaciones.

Desastre en Costa Rica: Graves Daños

SAN JOSE (Costa Rica), 5 (INS) — Centenares de personas quedaron sin hogar en la zona de Turrialba, población equidistante de San José y Puerto Limón, después de haber sido arrasadas sus casas por lluvias torrenciales e inundaciones que, además, destruyeron varios puentes del ferrocarril e interrumpieron el tránsito entre esta capital y Puerto Limón.

Merma el Consumo de Carne en Inglaterra

LONDRES, 5 (AFP). — "Durante mucho tiempo aun los ingleses consumirán menos carne que antes de la guerra", declaró en una reunión de ganaderos, Henry Turner, director de Abastecimientos de Carne del Ministerio de Aprovisionamientos.

★ La Producción Nacional

"El problema esencial para nuestro país —añadió— es el restablecimiento de nuestra producción nacional de carne a su nivel de preguerra. Aun entonces, todas nuestras disponibilidades sólo aumentarán en 300.000 toneladas, mientras que actualmente nos hacen falta 600.000 toneladas. Resulta claro que la diferencia debería ser importada, pero resulta difícil decir si estaremos en condiciones de acrecentar la importación de carne durante los próximos años. Si el programa actual de desarrollo agrícola-ganadero fuera cumplido en Gran Bretaña, las disponibilidades totales de carne sumarán en 1952,53 unos 2.000.000 de toneladas, es decir más o menos la cifra de antes de la guerra.

(CLARIN en ITALIA)

Provocan Cierta Inquietud los Peligros del Expansionismo Comercial del Oeste Alemán

PELLEGRINI

MILAN, 5 (De Battista Pellegrini, corresponsal permanente de CLARIN en Italia). — Es necesario recordar que Alemania siempre ha tenido relaciones estrechas con Italia. Es, pues, natural que vuelvan a ser comercialmente intensas y particularmente notables en algunas categorías de intercambios, industriales de Alemania, agrícolas de Italia. La última guerra no ha podido suprimir la que tiene de complementario el tráfico italo-germano. La mayor parte de las exportaciones agrícolas italianas era enviada a Alemania. Después de la guerra, las industrias italianas realizaron óptimos negocios en el extranjero, favorecidos por la falta de la competencia de los productos alemanes en el mercado mundial. Actualmente Alemania —nos referimos a la Occidental— recomienza a producir en pleno y naturalmente buscará también de introducirse como en el pasado, en el mercado italiano, con sus máquinas, sus utensilios, sus productos químicos y otros renglones diversos.

No faltan preocupaciones y alarmas, de los industriales que hacen cabeza en muchas categorías de la industria italiana, que son los que más combaten la posible realización de la unión aduanera ítalo-francesa. Las preocupaciones tienen fundamento tanto en Italia como en Francia, porque la producción alemana podrá, probablemente, ser vendida a precios inferiores por agentes hábiles, que antes de ahora habían sabido conquistar mercados dominados por los ingleses, incluso en Asia, Africa y América. Huelga decir al respecto que Inglaterra y Alemania ya estaban en competencia desde los comienzos del siglo actual.

Es evidente que todos, incluso Estados Unidos, sentirán, más o menos, los efectos de la renovada actividad alemana. Pero ella es necesario considerarla con un criterio europeo y universal.

¿Cómo reducir a la exclusión perenne de la vida europea a un país que está en el propio corazón de Europa? La tentativa de unir (muy relativamente) la Europa occidental, sería inconcebible sin la participación de Alemania. Entonces, las consecuencias son inevitables: políticamente admitiendo a Alemania en el Consejo europeo; militarmente, permitiéndole que constituya un ejército de voluntarios, por lo menos hasta que Francia mantenga su oposición al nuevo armamentismo alemán; económicamente, dando facultades a Alemania para que pueda vivir produciendo e intercambiando.

¿Serán graves los peligros del expansionismo comercial de Alemania occidental? En lo que respecta a Italia, había consolidado un equilibrio de intercambio con los germánicos que rendía recíprocos beneficios. Y la industria italiana había continuado su desarrollo, a tal punto que en algunos aspectos como en el automovilístico, le permitieron ostentar la primacía en Europa. Las industrias italianas deberán, como las francesas e inglesas, rebajar los precios, abandonando a su destino a las industrias ineficaces y pasivas cuyas desventuras recaen sobre el Estado, obligado muy frecuentemente a salvatajes económicos costosísimos. Pero las agitaciones obreras y las huelgas determinan que los costos de producción tengan que elevarse obstaculizando la solidaridad entre empleadores y operarios, solidaridad que triunfa en estos momentos en Alemania como elemento fundamental de éxito.

BATTISTA PELLEGRINI

Amarga Queja de China Contra EE. UU. en las Naciones Unidas

(INFORMACION PAGINA DOS)

MOSCU ARMA A SUS SATELITES

REPLICA AL PACTO DEL ATLANTICO

BERLIN, 6 (INS). - Rusia ha ordenado un vasto rearme militar en sus Estados satélites como preludio de una alianza para contrarrestar los efectos del Pacto del Atlántico. En fuentes soviéticas de Berlín se informó que durante el pasado fin de semana se dictaron órdenes en es sentido, en una conferencia celebrada en Praga y a la que asistieron los representante militares de las naciones situadas tras la "cortina de hierro".

Las principales figuras soviéticas que tomaron parte en la reunión fueron el mariscal Konstantin Rokossovsky, ministro de Defensa de Polonia; el general Vasily Chuikov, comandante militar en el este de Alemania, y el mariscal Semyon Timoshenko, héroe de la segunda guerra mundial.

Se tiene entendido que los países satélites prometieron organizar ejércitos con un total de tres a cuatro millones de hombres para fines de 1950, o intensificar la producción de armamentos.

Los informantes revelaron que los oficiales soviéticos se encargarán de la instrucción de todas las fuerzas de la Europa oriental y que Timoshenko está llamado a ser el comandante supremo de la unión militar de los países satélites.

En la conferencia se decidió que Praga sea el cuartel general provisional del grupo militar en ciernes.

Antes de que se realice la integración de las fuerzas defensiva de los satélites, según se explicó en las fuentes de información, las pequeñas naciones tendrán que hacer aportaciones específicas a los planes generales de defensa soviéticos. Estarán obligados, entre otras cosas, a poner en manos del Soviet aeropuertos, bases militares e instalaciones de radar. Sin embargo, la Unión Soviética mantendría el derecho único de experimentar con armas atómicas en el bloque de la "cortina de hierro". En las fuentes citadas se dice también que, una vez organizado el ejército de la Alemania oriental, asimismo será incluido en la unión, después de la evacuación de las tropas soviéticas de ocupación. Agregan que la zona de la Alemania oriental ya ha desempeñado un importante papel proporcionando hombres y armas a la maquinaria bélica soviética.

Se afirma que un número de funcionarios de la Alemania oriental concurrieron a la conferencia de Praga. La semana pasada, el diario "Sozial Demokrat" informó que altos funcionarios de la Alemania oriental y autoridades soviéticas trazaron un plan para la organización final de un ejército del este alemán, de acuerdo con instrucciones recibidas de Moscú. Informaba el diario que 150 oficiales de policía de la zona oriental habían partido hacia Moscú a fin de tomar un curso sobre guerra bacteriológica.

Afecta a Montevideo un Paro del Transporte

MONTEVIDEO, 6 (AFP). — De acuerdo con la resolución adoptada por el persona de la A.M.D.E.T. (Administración Municipal de Transportes), afiliada al sindicato ugetista, a la cero hora de hoy se inició el paro que por el término de 24 horas había decretado oportunamente. Dicho paro tiene carácter general.

EN LA CUPULA de la Iglesia del Santo Sepulcro, en Jerusalén, estalló violentamente un incendio que causó importantes daños, no obstante que pudo ser sofocado antes de que se extendiera. Puede observarse en la fotografía una columna de humo que parte por entre grietas abiertas en la cúpula por efectos del calor, mientras grupos de curiosos observan desde las azoteas próximas el avance de las llamas, que pusieron en peligro el templo, visitado continuamente por peregrinos de todo el mundo

DIARIO DE LA MAÑANA

Clarín

BUENOS AIRES REPUBLICA ARGENTINA

15 centavos

UN FOCO DE ATENCION PARA LA SOLUCION ARGENTINA DE LOS PROBLEMAS ARGENTINOS

Año V Buenos Aires, Miércoles, Diciembre 7 1949 Nº 1.508

RUSIA CONDICIONA LA PAZ CON AUSTRIA

NUEVA YORK, 6 (AFP). — Se anuncia que la URSS ha planteado una nueva exigencia para dar su consentimiento a reanudar las conversaciones sobre la firma del tratado de paz con Austria.

De acuerdo a fuentes autorizadas, la delegación de la URSS a la conferencia de suplentes habría declarado en síntesis, lo siguiente:

"La URSS no podrá continuar conversaciones sobre el tratado de paz antes de que haya terminado la discusión actualmente en curso con el gobierno austríaco sobre el pago de deudas pendientes entre el gobierno de Viena y la URSS".

AVIONES DE CHIANG BOMBARDEARON DOS BASES "ROJAS"

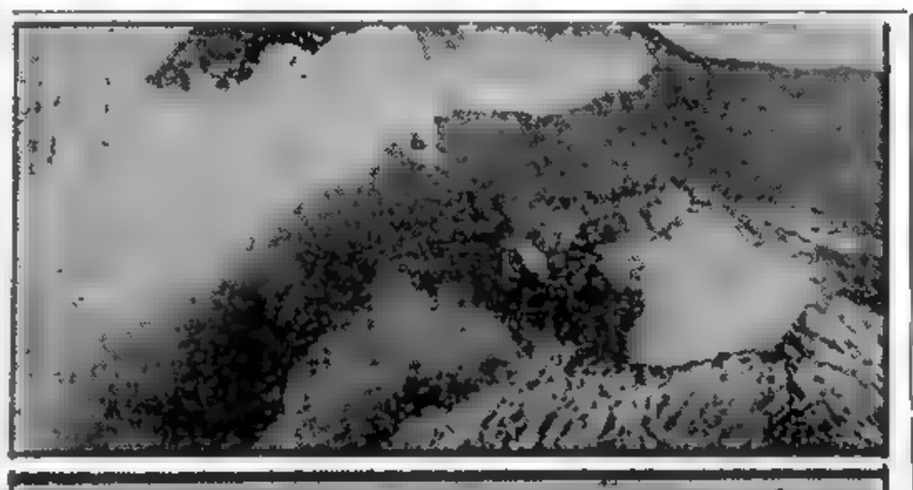

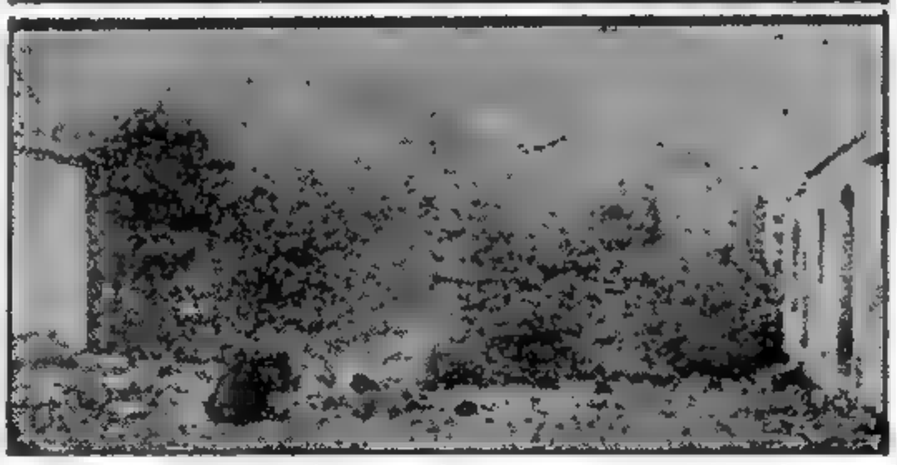

CUATRO NUEVOS cráteres se abrieron en el monte Etna durante la erupción que, según las últimas informaciones, ha comenzado a perder intensidad. Ríos de lava, sin embargo, alcanzaron a algunos aldeas próximas, donde, según puede observarse en la fotografía de abajo, algunas viviendas resultaron dañadas

HONG KONG, 6 (AFP). — A medida que los comunistas avanzan sobre Chen Tu, que es su próximo objetivo, la aviación nacionalista actúa con creciente intensidad.

En un esfuerzo por demorar el asalto de las avanzadas del general Li Po Chen, los aviones nacionalistas de la base de Sze Chuan bombardearon Chung King, el domingo pasado.

Una fuerza de 15.000 comunistas, que avanzaba al norte de Tung Ling. Con fuego de ametralladoras y bombas esa fuerza fué dispersada, luego de sufrir elevadas pérdidas.

Otros aparatos con base en Hainan dispersaron y causaron fuertes bajas a formaciones rojas que operaban al norte de Nan Ning y cerca de Kul Mon, donde unos 500 comunistas perecieron al ser barridos por el fuego de ametralladoras y granadas.

Se anunció en Hong Kong que la aviación nacionalista atacó tres veces seguidas las bases rojas de Cantón.

★ El Viaje de Li Tsung Jen

HONOLULU, 6 (INS) — El presidente interino de la China nacionalista, Li Tsung Jen, hizo una breve escala en Honolulu hoy al amanecer, en viaje hacia Estados Unidos, negándose a comentar los insistentes rumores de que recabará auxilio norteamericano para la causa nacionalista. Li prometió hacer una declaración al aterrizar el aparato en San Francisco, en donde es esperado a última hora de la tarde de hoy. Los periodistas sólo pudieron obtener de Li la declaración de que se someterá en Nueva York a un tratamiento médico para curarse una enfermedad del estómago.

★ Exodo Nacionalista

HONG KONG, 6 (INS). — Viajeros procedentes de Kunming, afirman que el gobierno provincial se trasladará a Tali, a 288 kilómetros más al oeste, dentro de 24 horas. Pero estiman que Kunming caerá en poder de los comunistas dentro de 10 días.

La ley marcial ha sido establecida en Kunming, en donde prevalece un estado de total confusión después de la deserción de dos regimientos en Yihsi, a 80 kilómetros al sur de Kunming, los cuales se plegaron a los comunistas.

★ Inquietud en Saigón

SAIGON, 6 (INS) — Se predice que dentro de muy pocos días se producirá un gran desorden y tal vez se desarrollen combates en la frontera entre China e Indochina, como consecuencia del rechazo de las autoridades francesas de este país de la solicitud formal presentada por los nacionalistas chinos en retirada para que se les permitiera refugiarse en la Indochina.

Se considera que, a pesar del rechazo, miles de soldados nacionalistas intentarán cruzar la frontera e introducirse en territorio indochino, lo que están dispuestas a impedir las autoridades del país, deseosas de evitar conflictos con los comunistas.

Fuerzas Arabes Ocupan una Aldea en Palestina

NAPLUSE (Palestina), 6 (AFP). — Se anuncia que fuerzas blindadas árabes han penetrado en la aldea árabe de Jalbun, situada en la "Tierra de nadie", a 12 kilómetros de Jenine.

La información fué dada en fuente árabe, agregándose que hace un tiempo los judíos habían ocupado ilegalmente Jalbun y habían expulsado a los árabes, instalando en cambio a colonos israelitas. Estos ahora han sido expulsados a su vez por las fuerzas blindadas árabes.

Esta acción militar —que se subraya es la primera en su género— fué acompañada de una protesta del reino de Jordania ante la UN, y ante la Comisión de Conciliación contra la violación del acuerdo de armisticio por parte de los sionistas.

Messerschmidt Irá a la India en 1950

MUNICH, 6 (INS). — Willi Messerschmidt, ex constructor de aviones alemanes, declaró que se trasladará a la India el próximo mes, para construir casas prefabricadas por invitación del gobierno de Nueva Delhi. Messerschmidt desmintió así los rumores de que viajará a Estados Unidos para dedicarse a la construcción de proyectiles cohetes.

PRAGA ACUSA DE TRAICION AL CLERO POR CUMPLIR ORDENES DEL VATICANO

PRAGA, 6 (INS). — El gobierno acusó a la jerarquía católica de "alta traición" por cumplir órdenes emanadas del Vaticano. La acusación aparece en un folleto publicado por la editorial del Estado, dos días después de la proclama de los obispos checos, advirtiendo que no pueden someterse a leyes que destruyen la libertad religiosa e insinuando que recurrirán a la "guerra santa" si tales leyes son puestas en vigor. El folleto, titulado "Conspiración contra la República", dice que el Vaticano ha visto "caer uno de sus pilares con la derrota del capitalismo en Checoslovaquia". Los tres autores del folleto, dos de los cuales son mujeres, dicen: "Las iglesias estaban a disposición del Vaticano. Los obispos, incluso el arzobispo de Praga, Josef Berán, se comprometieron a cometer una traición. El plan de Berán consistía en pronunciar un discurso provocador y ser arrestado, porque la Iglesia necesitaba un mártir. Las cartas pastorales de los obispos tenían por objeto subvertir el régimen democrático popular".

El arzobispo Berán, líder espiritual de los nueve millones de católicos de Checoslovaquia, ha dirigido la lucha contra los esfuerzos del régimen de Praga para someter la Iglesia al control del Estado. El folleto dice que la policía de seguridad fué a su palacio, "no para detenerlo, sino para protegerlo de las iras de los creyentes". Agrega que la culpabilidad del arzobispo "es la mayor", porque había estado en un campamento de concentración nazi y no podía ser sordo y ciego a los indicios del antiguo orden".

Obra del Cominform: Discordia en los Balcanes

BELGRADO, 6 (AFP). — "La última resolución del Cominform sobre Yugoeslavia es todavía más monstruosa que la primera. Recuerda, por su forma y su contenido, el veredicto de una corte marcial", dice "Borba", órgano central del Partido Comunista yugoeslavo, en un largo artículo dedicado a las resoluciones adoptadas por el organismo comunista aludido.

"Por primera vez —dice el diario— en la historia de la diplomacia soviética sus representantes se encuentran en posición contradictoria. La nueva línea de la política exterior soviética que se manifiesta con una presión excesiva, ejercida contra Yugoeslavia, país socialista, está en abierta contradicción con sus slogans de paz". Afirma en seguida que esta resolución respondió a la necesidad "de poner fin a la inquietud en las filas de los partidos cominformistas y justificar las nuevas provocaciones que se preparan contra Yugoeslavia". Siempre obediente, el Cominform se reunió y votó las resoluciones. "Borba" sigue manifestando en su largo análisis: "¿Qué significa este ataque de conjunto contra nuestro partido, si no es la confesión de su fracaso para arrastrar a los comunistas yugoeslavos a la lucha contrarrevolucionaria?"

Comenta después la resolución concerniente a la lucha contra los traficantes de guerra y recuerda los vínculos fraternales y amistosos" que existían antes entre las democracias populares. Al respecto, dice:

"El mundo entero puede apreciar ahora los resultados de la política antiyugoeslava de Moscú. Los Balcanes y la cuenca del Danubio se han convertido en un vasto campo de discordia. Esa es la obra del Cominform".

En cuanto a la resolución que concierne a la unidad del movimiento obrero, el diario estima que "la presión agresiva de los dirigentes soviéticos contra Yugoeslavia socialista obligó a los comunistas y demócratas de todos los países a discutir sobre problemas políticos que no existían anteriormente".

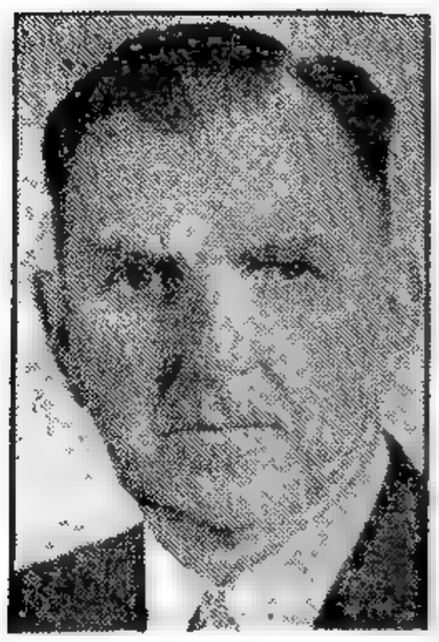

MR. SYDNEY G. Holland, que asumirá el cargo de primer ministro de Nueva Zelandia, como consecuencia del reciente triunfo conservador sobre los laboristas. Estos habían permanecido durante 14 años en el gobierno

DIJO MAO TSE TUNG QUE CESO LA CONTIENDA

(INFORMACION EN PAGINA 9-08)

Occidente Pondrá Término al Estado de Guerra con la Alemania de Bonn

ACHESON HIZO AYER LA REVELACION

WASHINGTON, 7 (AFP). — "Gran Bretaña, Francia y Estados Unidos pondrán fin al "estado de guerra" que existe aún jurídicamente entre las tres potencias occidentales y Alemania". Así lo declaró hoy el secretario de Estado, Mr. Dean Acheson, en una conferencia de prensa.

Añadió que los tres grandes examinan dicha posibilidad de acuerdo con las anteriores declaraciones de los tres altos comisarios aliados en Alemania. Dijo que la extrema complejidad del problema obliga a extensas consultas entre los distintos países debido a sus incidencias internacionales, precisando que esa resolución no tendrá lugar hasta el año próximo.

Aclaró el Sr. Acheson que el fin del estado de guerra no debía confundirse con la conclusión del tratado de paz con Alemania, que constituye un problema distinto e independiente.

Recordó luego el secretario de Estado que en la primera guerra mundial, el estado de guerra entre Alemania y los Estados Unidos había concluido por decisión del Parlamento norteamericano. Señaló asimismo que el presidente de los Estados Unidos, en virtud de sus poderes constitucionales, puede poner término en cualquier momento a dicho estado de guerra".

★ **Conmoción en París**

PARIS, 7 (AFP). — El repentino anuncio, formulado por el señor Dean Acheson, de que las potencias occidentales se disponen a dar por terminado el estado de guerra con Alemania, causó una verdadera conmoción en París, donde se teme que la oposición, tanto de izquierda como de derecha, se apresure a explotar este hecho contra el gobierno Bidault, al que ya su prensa acusa de renunciar a los derechos de la victoria sobre Alemania

★ **Impresiones**

Sin embargo, los círculos autorizados explicaron esta noche que no hubo nada de secreto en la posición de las potencias occidentales en lo que concierne al cese del estado de guerra con Alemania, posición claramente expuesta en el acuerdo de Petersberg.

Se indica en los mismos círculos que se había llegado a un acuerdo, no ya sobre el cese del estado de guerra propiamente dicho, sino sobre las cuestiones que plantenba su prolongación, las cuales debían ser estudiadas ante todo por cada gobierno y luego en común por una reunión de juristas. En círculos autorizados se indica que actualmente se está en la fase del estudio del problema por cada gobierno.

HABIA QUINTILLIZOS EN LA IMAGINACION DE UN PRESO CON ANSIAS DE ESTAR LIBRE

BOGOTA, 7 (INS). — Se ha comprobado la inexactitud de la información publicada ayer en esta capital, acerca del nacimiento de gemelos quíntuples a un matrimonio de San Andrés, población situada a unos 10 kilómetros del municipio de Angostura, en el departamento de Antioquia. De acuerdo con la noticia original, los padres de los supuestos gemelos eran Alfonso y María Arroyave. Las averiguaciones realizadas revelan que la falsa noticia acerca del múltiple nacimiento fué inventada por un preso de la cárcel para varones de Medellín, a fin de que se le pusiera en libertad provisionalmente para visitar a sus cinco sobrinos. El reo de referencia es Luis Arroyave, hermano de Alfonso, quien mostró al director del establecimiento penal una carta falsificada, en la cual se le "contaba" que "donde Alfonso nacieron cinco niños el mismo día". Luis se halla preso por estar acusado de la muerte de una mujer.

Adenauer Desea Acercarse a Francia

"CONVIENE DISIPAR TODA SENSACION DE INQUIETUD"

DUSSELDORF, 7 (AFP). — "Ahora que la mayoría del pueblo francés aspira a un entendimiento con Alemania, es preciso de nuestra parte hacer todos los esfuerzos para disipar en Francia todo sentimiento de inquietud sobre su porvenir", declaró hoy el canciller federal alemán, Konrad Adenauer, en un discurso sobre política exterior que pronunció en el congreso del partido Democrata Cristiano de Renania-Westfalia, realizado en Dusseldorf.

En seguida Adenauer acusó al partido Socialdemócrata alemán, a causa de su oposición a los acuerdos de Petersberg, que, según dijo, ha perjudicado considerablemente a la República Federal alemana en sus relaciones con el exterior. Sostuvo que la insinuación del dirigente socialista Carlos Schmidt, en el debate del Parlamento Federal sobre política exterior, según la cual los acuerdos de Petersberg habrían sido firmados por los alemanos con la segunda intención de no respetarlos siempre, había tenido un efecto desastroso sobre el canciller francés, señor Robert Schuman.

Refiriéndose a un eventual rearme de Alemania, el canciller federal señaló una vez más que los aliados estaban obligados por el derecho internacional a garantizar la seguridad del pueblo alemán. Luego se pronunció contra el reclutamiento de soldados alemanes en los ejércitos extranjeros y afirmó que a lo sumo podía proyectarse la creación de un contingente alemán en un ejército europeo.

El canciller quiso hoy desmentir todos los rumores que circularon estos días acerca de una crisis en la coalición gubernamental que gobierna Alemania

DIARIO DE LA MAÑANA

Clarín

15 centavos

BUENOS AIRES REPUBLICA ARGENTINA

UN TOQUE DE ATENCION PARA LA SOLUCION ARGENTINA DE LOS PROBLEMAS ARGENTINOS

Año V Buenos Aires, Jueves 8 de Diciembre de 1949 Nº 1.509

Rusia, Dijo Austin, Promueve las Disensiones y el Caos

FLUSHING MEADOWS, 7 (INS). — Estados Unidos acusó a Rusia y a sus satélites de provocar "la disensión, la lucha interna y el caos" en el mundo, a fin de promover las "ambiciones de expansión del Cominform". El delegado norteamericano, embajador Warren Austin, hizo la severa acusación ante la Asamblea, durante la discusión acerca del acuerdo holando-indonesio creando un nuevo Estado en las Indias Orientales Holandesas. Austin usó de la palabra después que el representante de Ucrania, Dimitri Manuilsky, encabezando a los portavoces del bloque soviético, se pronunció en contra del acuerdo

Austin apoyó el punto de vista sustentado por la India de que las Naciones Unidas deben recibir con beneplácito el acuerdo sobre Indonesia y predijo que dentro de poco Estados Unidos de Indonesia será una realidad. "Los ataques contra la solución del problema de Indonesia hechos por los representantes de la Unión Soviética, Ucrania y Polonia —dijo— no han sido inesperados. Ellos han atacado consistentemente los esfuerzos constructivos de la UN. por dar solución a sus problemas. La continuación de las disputas es esencial para promover las ambiciones de expansión del Cominform. El comunismo internacional florece en la disensión, la lucha interna y el caos". "Dijo Austin que los delegados del bloque soviético calificaron de "traidores" a los líderes indonesios, "porque éstos habían buscado el camino de la solución pacífica en su lucha por la libertad". Dijo que esos ataques evidencian los "esfuerzos fraudulentos" de los portavoces del Cominform por identificarse a sí mismos como los verdaderos campeones de los movimientos de liberación nacionalistas. Los legítimos líderes de esos movimientos no tienen, sin embargo, que mirar lejos para ver que si aceptan el apoyo del comunismo internacional en su lucha por la independencia, trocan un coloniaje por otro. Ningún pueblo colonial podría jamás quedar tan subyugado como los pueblos actualmente bajo el yugo imperial de la Unión Soviética.

El jefe de la delegación de la India, sir Benegal, abrió el debate pidiendo a la asamblea que reciba con beneplácito el acuerdo de La Haya y elogió a las dos partes que participaron en las negociaciones. Declaró que la India demostró su "sincero interés" en la solución del problema.

HOMENAJE AL GENERAL ROCA

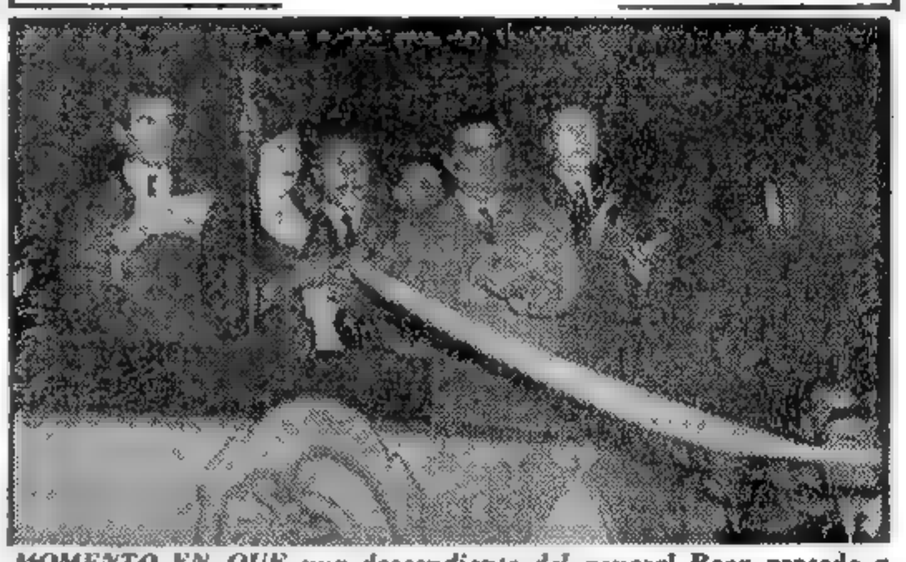

MOMENTO EN QUE una descendiente del general Roca procede a descubrir el busto del conquistador del desierto, busto instalado en la estación Constitución del ferrocarril que lleva su nombre. (Información en la página NUEVE)

"CLARIN" EN LONDRES

POR JACINTO MIQUELARENA

COMENTA LA PRENSA BRITANICA LA COMPRA DE MAIZ ARGENTINO

LONDRES, 7 (De nuestra agencia). — Los más importantes diarios de esta capital publican informaciones de sus corresponsales en Buenos Aires que reflejan el estupor causado en los centros comerciales argentinos y en los medios oficiales británicos en aquella nación, por la reciente compra de trescientas mil toneladas de maíz argentino realizada por el ministerio inglés de Alimentación a la compañía La Continental. En sus comentarios dan la impresión de que esta compra al realizarse directamente desde Londres estimula el optimismo del Instituto Argentina de Promoción del Intercambio y debilitará la posición de los negociadores británicos en la Argentina que habían rechazado anteriormente el precio a que ha sido realizada ahora la operación

Oficialmente se declara aquí: "El maíz fué comprado a través del comercio de Londres, pero dentro del marco del convenio angloargentino. Es todo lo que podemos decir". En la City se tiene la impresión de que esta compra debió ser acelerada ante la noticia de que el remanente de maíz argentino para exportación quedaba reducido a medio millón de toneladas, después de los importantes envíos a Francia y Alemania, y que las necesidades británicas no quedan niveladas aún con las trescientas mil toneladas que acaban de adquirirse. La City considera buen precio el de veinte libras quince chelines por tonelada F. O. B. a que se efectuó la operación. El año pasado Inglaterra pagó el maíz argentino a veintiocho libras por tonelada aproximadamente y si bien es cierto que el precio del maíz ha bajado desde entonces, también es verdad que la libra esterlina está devaluada.

JACINTO MIQUELARENA

Los "Tres Grandes" no Proyectan Reunirse

WASHINGTON, 7 (AFP). — "No existe por ahora ningún proyecto de realizar una reunión de los tren grandes", afirmó hoy el secretario de Estado norteamericano, señor Dean Acheson, durante el curso de una conferencia de prensa.

Ni Harry Hopkins ni Wallace han Enviado Secretos a la URSS

WASHINGTON, 7 (AFP). — "Ni Harry Hopkins, consejero de Roosevelt, ni Henry Wallace, vicepresidente de Estados Unidos, trataron jamas de obtener el secreto atómico para los soviéticos", afirmó el general Leslie Groves, ex director de las usinas atómicas de Oak Ridge, durante las declaraciones que formuló ante la Comisión Parlamentaria para la investigación de las actividades antinorteamericanas.

Kostov Declaróse Inocente en el Juicio Iniciado en Sofía

SOFIA, 7 (INS). — El ex primer ministro Traicho Kostov se declaró inocente de los cargos de espionaje, traición, sabotaje y conspiración, librados en su contra por el régimen comunista de Bulgaria.

La declaración de inocencia de Kostov sorprendió al tribunal. Las acusaciones que rechazó Kostov fueron: 1º Haber capitulado a los fascistas búlgaros en 1942; 2º Haber desarrollado actividades de espionaje por cuenta del servicio de inteligencia británico; 3º Conspirar con líderes yugoeslavos para establecer una federación balcánica antisoviética".

Kostov, en cambio, se declaró culpable de desarrollar actividades antisoviéticas y de "falta de vigilancia" en su cargo oficial, lo que permitió a los agentes "infiltrarse en la maquinaria del partido del Estado. Dijo que hoy comprende que su actitud respecto a la Unión Soviética había sido errónea y que sus actos dentro del partido habían estado influenciados por el individualismo y la ambición personal, cosas no permitidas a un líder del partido bolchevique".

También admitió Kostov haber tratado de aumentar su autoridad dentro del partido a expensas de Dimitrov. Dijo que tuvo diferencias con los líderes yugoeslavos sobre la cuestión de la federación balcánica. Agregó que los yugoeslavos, en el otoño de 1944, propusieron al partido Comunista búlgaro una federación balcánica, en la cual Bulgaria sería parte de Yugoeslavia y el ejército búlgaro se pondría bajo el mando del mariscal Tito. Precisó que el viceprimer ministro yugoeslavo, Edward Kardelj, fué a Sofía en noviembre de 1944 para discutir dicho plan con él, pero que le informó a Kardelj que tal federación era imposible en aquel momento, y que además el partido Comunista búlgaro no podía aceptar la demanda yugoeslava de que la Macedonia búlgara fuera cedida inmediatamente a Yugoeslavia. Señaló seguidamente que informó a Dimitrov sobre la proposición yugoeslava. Sin embargo, el auto de procesamiento decía que Kostov no habló sobre el plan con Dimitrov y que había acordado aceptarlo a espaldas del extinto dirigente comunista.

GANO BOCA Y EMPATO TIGRE:

Entre Huracán y Lanús Definirán el Descenso

Intentó Eliminarse Otto Grotewohl, Presidente de la Alemania Prosoviética

(INFORMACION PAGINA TRES)

RUDOS GOLPES SUFRIO EL GABINETE BIDAULT

Otros Líderes Comunistas se Declararon Culpables

Prosiguió el Proceso a Kostov

SOFIA, 8, (INS). — Cinco dirigentes búlgaros confesaron su culpabilidad en el proceso por traición contra el Estado, y uno de ellos reveló que el propio premier ruso José Stalin calificó al principal acusado Traicho Kostov de "nacionalista" enemigo de Rusia.

Kostov, sentado y con la cabeza entre las manos, oyó como uno de sus compañeros le acusaba de espía británico, saboteador, traidor y conspirador y de tratar de colocar al mariscal Tito de Yugoeslavia a la cabeza del gobierno búlgaro. Ayer Kostov asombró a la sala al declararse inocente de los principales cargos que se le imputan.

La mención de Stalin en el juicio fué hecha por Nikola Pavlov Kolev, antiguo secretario administrativo del Politburó, quien reveló que el primer ministro soviético denunció el nacionalismo de Kostov a los búlgaros. Kostov no hizo esfuerzo alguno por impugnar las manifestaciones de Kolev. De los procesados, que suman once, Kostov fué el único que hasta ahora ha protestado su inocencia, habiendo admitido solamente que se dedicó a actividades antisoviéticas.

Manifestó Kolev que a raíz de la "queja de Stalin", Kostov fué condenado en una reunión celebrada por el Politburó y el comité central del partido Comunista búlgaro. Añadió el reo que los acontecimientos se desarrollaron con mayor rapidez que lo que se esperaba y que tanto Kostov como él fueron detenidos.

Italia Participará en el Debate Sobre Somalía

LAKE SUCCESS, 8 (INS). — El consejo de tutela de las Naciones Unidas acordó por unanimidad permitir a Italia que participe en el debate sobre el acuerdo de fideicomiso para Somalia. El consejo convocó a una nueva sesión para mañana, con el objeto de resolver sobre la solicitud de "partes interesadas" que también desean enviar representantes al mencionado debate.

El consejo de tutela, integrado por representantes de 16 naciones, ha recibido de la Asamblea General el encargo de formular un acuerdo de fideicomiso entre las Naciones Unidas e Italia que regirán durante el período de 10 años en que este país gobernará a Somalia. El acuerdo será presentado a la Asamblea General probablemente en 1950, y en el mismo se expresará el derecho de los habitantes de Somalia a alcanzar su independencia al cabo de los 10 años.

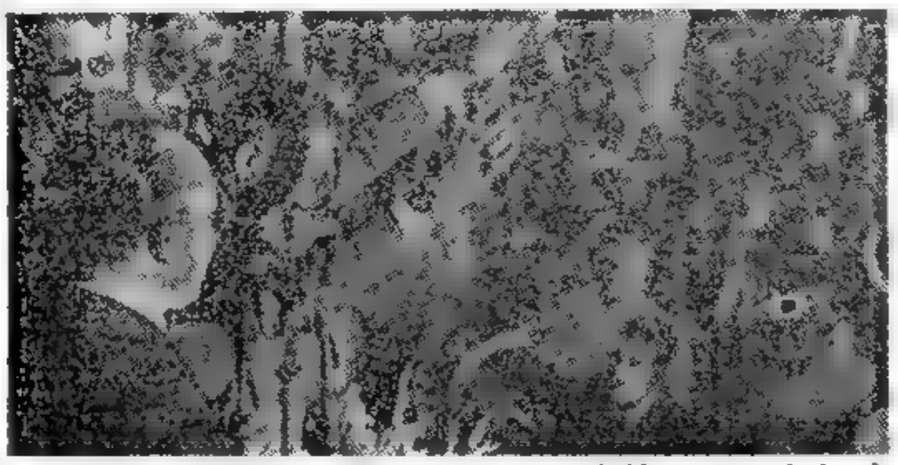

EL GOBERNADOR de Buenos Aires, coronel Mercante, saluda al pueblo durante la visita que efectuó a la ciudad de Lincoln

DIARIO DE LA MAÑANA

Clarín

BUENOS AIRES · REPUBLICA ARGENTINA

15 centavos

UN TOQUE DE ATENCION PARA LA SOLUCION ARGENTINA DE LOS PROBLEMAS ARGENTINOS

Año V Buenos Aires, Viernes 9 de Diciembre de 1949 Nº 1.510

LOS SUBSIDIOS A EX COMBATIENTES

PARIS, 8 (AFP). — En las tres votaciones que efectuó esta tarde la Asamblea Nacional, el gobierno del Sr. Bidault fué vencido dos veces y sólo se impuso en última instancia, por la pequeña minoría de seis votos. Tratábase de la discusión de un proyecto de ley presentado por un diputado comunista y que tendía a aumentar las pensiones de los ex combatientes, lo que habría provocado un gasto de 11.000 millones de francos, no previsto en el proyecto de presupuesto para 1950.

Por lo demás, esa medida podía provocar otras reivindicaciones, en favor de los mutilados o de las viudas de guerra, con lo que se hubiera frustrado por completo el propósito gubernativo de alcanzar el equilibrio en el presupuesto.

Las dos primeras votaciones adversas al gobierno —una por la totalidad y otra por fuerte mayoría— habían provocado un movimiento de mal humor por parte del ministro de Hacienda, señor Maurice Petsche, quien se retiró del recinto de la Asamblea. Ese gesto fué interpretado inmediatamente como anuncio de dimisión.

Finalmente, después que el señor Bidault hubo lanzado un llamamiento a la prudencia de la Asamblea y al espíritu de cooperación de los partidos de la mayoría, se resolvió por 299 votos contra 293 que todo el problema de las víctimas de guerra y ex combatientes pasara a estudio de la comisión de Hacienda. Esta se pronunciará sobre dicho punto una vez que la Asamblea haya terminado la discusión del presupuesto.

Salvaron a los Cinco Ocupantes de un Avión

MIAMI, 8 (INS). — Un avión del servicio de guardacostas efectuó el salvamento de cinco personas, entre ellas dos niños, que viajaban en un aparato monomotor que se vió obligado a hacer un acuatizaje forzoso en el Atlántico, cerca de la isla Biminis, del grupo de las Bahamas.

En el avión accidentado, que procedían de S. Juan de Puerto Rico, viajaban el piloto A. Henneken, su esposa y dos hijos, a más de un amigo de la familia. Henneken se vió forzado a acuatizar cuando se hallaba a sólo 60 millas de Miami, su punto de destino. Afortunadamente, el piloto de la máquina pidió socorro por radio y su mensaje fué captado por la comandancia del servicio de guardacostas. Los salvados llegaron a Miami.

Abandonan el Sur de China

Resistirán en Formosa

HONG KONG, 8 (AFP). — Se anunció que habría cesado la resistencia organizadora nacionalista en el sur de China. En fuentes comunistas se declara que los ejército de Chiang Kai-shek se han desintegrado en parte, mientras que algunos efectivos han sido encaminados hacia Formosa para proseguir la resistencia en dicha isla.

En fuentes militares autorizadas se reveló que las guerrillas nacionalistas serán desde ahora las únicas fuerzas combatientes en el continente. Esas formaciones, cuya característica y número no ha sido especificado por ahora en fuentes nacionalistas, deberán continuar la lucha contra los comunistas.

Mientras tanto, las unidades regulares más o menos organizadas que dispone el mariscal Chiang Kai-shek son encaminadas por aire y por mar hacia la isla de Formosa. Desde allí seguirá la guerra contra Mao Tsé Tung, con ayuda de la aviación, que permanece intacta, y de las unidades de la flota de guerra.

De acuerdo a una información que publica hoy el diario conservador de Hong Kong, "Uakh Kiu Yat Pao", en base a noticias de su corresponsal particular en Tai-Peh, isla de Formosa, las fuerzas regulares chinas debieron cesar la resistencia organizada.

El motivo de la cesación de ese sistema de residencia se debe —según el corresponsal— a la falta de espacio suficiente de maniobra para los desplazamientos necesarios de los efectivos en campaña.

Según el mismo corresponsal, el estado mayor general nacionalista nombraría comandantes regionales para hacerse cargo de las operaciones de las guerrillas en el sur de China. Afirma que será dada la mayor independencia y libertad de acción a esos jefes regionales.

El general Pai Chun Hsi sería designado comandante de las tropas estacionadas en la isla de Hai-Nan.

Mientras tanto, el avance de los comunistas prosigue en todo el frente sur, sin encontrar mayormente resistencia organizada.

NO TODO FUE "color de rosa" para Boca. Aquí vemos al insider Cecchi a punto de shotear desde muy buena posición, pero Sosa, llegando justo a tiempo, logra rechazar a medio campo. Al fondo, Grecco no puede disimular su angustia

El Cominform Emprende Una Seria Ofensiva de Paz

PARIS, 8 (De nuestra agencia). — La ofensiva obrera de otoño amenaza transformarse en una vasta ofensiva pacifista de invierno en toda la Europa Occidental. Es una de las réplicas del Cominform al Pacto del Atlántico. Un signo precursor: la reciente huelga de los "duckers" de Marsella, quienes se negaron a cargar armas que el gobierno francés destinaba a sus tropas en Indochina. Cuando lleguen los implementos bélicos que envía Truman, lo más probable es que no haya puertos en el continente en que un solo obrero acepte descargarlos.

Tontería sería creer en la posibilidad de una entente Moscú-Wáshington, de la cual misteriosamente algo se susurra ahora. Los avisados niéganse a confundir la verdadera paz con una tregua que tarde o temprano conduciría a la guerra, y buscan soluciones menos engañosas y efímeras. ¿Cómo creer, en efecto, en la posibilidad de una convivencia pacífica entre la Rusia de Stalin y los Estados democráticos de Occidente, cuando toda la ortodoxia leninista ha anticipado categóricamente lo contrario? Lo curioso es cómo la gran mayoría de las gentes, en su deseo de no tener que vivir descorazonados, adoptan la postura del avestruz, y con ello creen conjurados todos los peligros. El error repítese a lo largo de la historia en forma desconcertante. ¿Cuántos creyeron las amenazas contenidas en "Mein Kampf"? Si Chamberlain, menos iluso y menos ingenuo, se hubiese atenido a la letra de la teoría hitleriana, por cierto que no habría ido a Munich. "La base de mi política es la mentira, la perfidia y la traición, y nos apoderaremos de Francia y destruiremos para siempre a la odiosa Inglaterra", vociferaba Hitler a los cuatro vientos del mundo. Pero hasta el último minuto, tomando tales planes por meras bravatas o ignorándolos, el mundo siguió creyendo que era posible entenderse con el Anticristo más auténtico que haya existido. Con los Soviets está ocurriendo lo propio. ¿Cuántos son los que han leído a Lenin? ¿Cuántos a Stalin? Y entre los pocos que lo han hecho, ¿cuántos toman actualmente en serio sus declaraciones? Oid e s t o, por ejemplo: "Debemos recurrir a todas las mentiras, a t o d a s las combinaciones, usar los métodos ilegales, emplear el disimulo y ocultar la verdad hasta el instante propicio. Nuestro papel consiste en esquivar y maniobrar". Diríase estar leyendo el "Mein Kampf". Por otra parte, el comunismo concebido por Lenin y Stalin reconoce una finalidad declarada e inequívoca: la dominación mundial. Es lo que se obstinan en olvidar quienes creen en la tregua soviética y en la posibilidad de un entendimiento durable. Cualquier concesión en tal sentido que puedan hacer los hombres del Kremlin, es y será mera y engañosa táctica dilatoria de la ortodoxia leninista-stalinista. La mejor prueba la ofrece el general Bedell Smith cuando revela, en una serie de artículos que está publicando en "Le Figaro", que apenas terminada la guerra, la colaboración de los Soviets con el mundo capitalista fué calificada de "alianza impía". El ex embajador yanqui en Moscú, adversario de todo apaciguamiento, está en lo cierto, a nuestro juicio, cuando anuncia que la presión rusa irá progresivamente en aumento y que los dirigentes soviéticos recurrirán a todos los medios de hostilidad imaginables para arruinar la economía occidental, y que si no recurren a la guerra, esa que él descarta, es porque entienden que el capitalismo ha entrado ya en su fase de disolución.

OCTAVIO GONZALEZ ROURA

(Representante general de CLARIN en Europa.)

La Municipalidad Dispuso que la Venta de Fruta se Efectúe por Docena

(INFORMACION PAGINA 8)

Tropas Norteamericanas Ocuparían la Isla de Formosa

Nacionalistas Chinos Capitularon en Masa

DIARIO DE LA MAÑANA

Clarín

BUENOS AIRES REPUBLICA ARGENTINA

15 centavos

UN TOQUE DE ATENCION PARA LA SOLUCION ARGENTINA DE LOS PROBLEMAS ARGENTINOS

Año V Buenos Aires, Diciembre, Sábado 10 de 1949 Nº 1.511

PROFESOR Theodoro Heuss, presidente de la República Federal Alemana —izquierda— con el señor Heinrich Kopf, durante la visita del primero a la zona británica, en Hannover

HUYEN A LA DESBANDADA LAS TROPAS EN DERROTA

HONG KONG, 9 (AFP). — El anuncio de la huída del mariscal Chiang Kai-shek a Formosa y la desintegracion de la resistencia nacionalista marca la última etapa de la guerra civil.

Paralelamente con la noticia de la formación de "comandos de guerrillas" en las provincias, las fuerzas de linea que hasta ayer oponian alguna resistencia en varios puestos, han iniciado la dispersión y la retirada en desorden hacia la costa y hacia la frontera de la Indochina Francesa.

El ataque de los comunistas se efectúa en tres columnas, al mando de los generales Li Po Chen, Lin Piao y Chu En Lai, que tratan así de cortar la retirada al adversario.

Una columna roja que avanzó desde Fu-Ilsun, integrada por elementos veteranos del 16º ejército de Mao Tsé Tung, llegó a Nui-Kiang y ocupó Tse-Liu-Tsing.

Esta maniobra dió lugar a la capitulación de grupos de soldados nacionalistas que entregaron sus armas y el material de guerra, mientras otros se internaron en las montañas

Los comunistas tratan ahora de cortar toda retirada a los últimos regimientos que tratan de llegar a la costa o de internarse en territorio de Indochina o de Birmania.

Los asaltos finales de los rojos se dirigen ahora hacia Si-Chang, donde funciona un "comité de guerra" provisorio de los nacionalistas, y en dirección a Tochang-Chu, donde hay concentraciones de soldados y de material, que se baten en retirada.

Según el diario "Ta Kun Pao" los comunistas se hallan virtualmente a las puertas de la ciudad de Cheng-Tuh, que fué la última sede regular del gobierno nacionalista antes de su traslado a Tai-Peh, en la isla de Formosa.

Se dice que los rojos entrarán de un momento a otro en Cheng-Tuh, en vista de que ha sido evacuada por las fuerzas nacionalistas.

La caída de Yun-Ning en poder de los comunistas priva a los nacionalistas de la última base de abastecimiento de su aviación en el continente.

En adelante, la acción de la aviación se realizará desde las islas de Formosa y Hai-Nan, esta última en la parte norte del golfo del Tonkin, cerca de la costa indochina.

Expulsaron del Sector Ruso de Berlín a Militares de Tito

BERLIN, 9 (AFP). — La policía de la zona rusa cercó y bloqueó las habitaciones de los miembros de la misión militar yugoeslava que habitaban en ese sector. Fué secuestrado además el automóvil del coronel Sidonovic, jefe de la misión cuando éste trataba de llevar a la zona inglesa objetos de su pertenencia. Los miembros bloqueados carecen de víveres.

En horas de la tarde fué levantado el bloqueo, y un vocero de la Prefectura de Policía anunció que los miembros de la misión, cuya sede se halla en el sector inglés de Berlín, habían sido expulsados del sector oriental.

★ Conminación Rusa

BERLIN, 9 (AFP). — Los funcionarios de la misión militar yugoeslava en el sector soviético de Berlín fueron conminados a abandonar el sector con todos sus efectos a más tardar el 17 de diciembre a medianoche.

Una carta en ese sentido fué enviada al cónsul general yugoeslavo en Berlín por funcionarios del Ministerio del Interior del gobierno de Grotewohl.

En los círculos yugoeslavos se indica que el traslado de la misión comenzará en cuanto consigan habitaciones en los sectores occidentales de la ciudad.

★ Protesta Yugoeslava

BERLIN, 9 (AFP). — El coronel británico Hodges transmitió hoy al general Tchuikov la protesta de la misión militar yugoeslava contra las medidas de que acaban de ser víctimas sus miembros en la zona oriental y en el sector soviético de Berlín

La misión yugoeslava señala que esas medidas son contrarias a los acuerdos cuatripartitas, en virtud de los cuales las misiones fueron invitadas a tener representación ante el consejo de control aliado de Alemania, en el año 1945.

★ La Policía Alemana

KOENISWINTER, 9. (INS). — El canciller de Alemania occidental, Konrad Adenauer, subrayó hoy con inusitada vehemencia la existencia de una fuerza policial de considerables proporciones en la Alemania oriental, y manifestó que los aliados occidentales deberían salir garantes de la seguridad del régimen de Bonn.

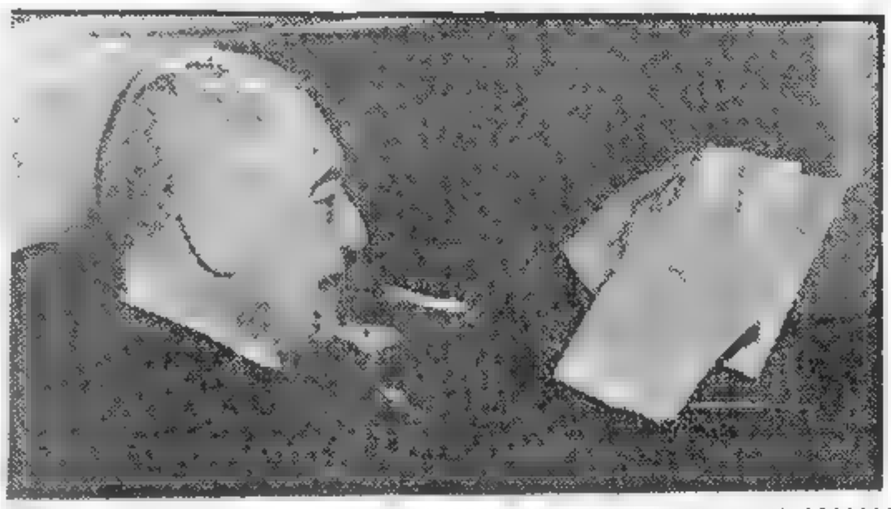

EL DR. LAUREANO Gómez, candidato conservador a la presidencia de Colombia, leyendo mensajes de congratulación recibidos después del acto electoral, que consagró su nombre para la primera magistratura del país

Otros Acusados de Traición Han Confesado en Bulgaria

SOFIA, 9 (INS). — El proceso contra los once dirigentes búlgaros acusados de conspirar contra Bulgaria en favor de Estados Unidos y del mariscal Tito, terminó con la dramática declaración de Vasil Ivanovski, nativo de la Macedonia yugoeslava, quien llegó al punto de confesar que se había transformado en un "simple espía del mariscal Tito". Previamente, Ilia Bayaltcelicv, nativo de Grecia que pasó más tarde a ser funcionario de la ciudad de Sofía, había confesado también su culpabilidad con respecto a los cargos de traición que se le imputan. El único de los once líderes búlgaros que se declaró inocente fue Traicho Kostov, ex viceprimer ministro de Bulgaria.

★ "Sabotaje Económico"

SOFIA, 9 (INS). — Blagoj Hadjipanzov, ex asesor de la delegación yugoeslava en Sofía y Ivan Gevronov, en un tiempo millonario industrial, se declararon culpables en el proceso incoado a once búlgaros "titoistas", siguiendo el ejemplo de otros seis encausados. Hadjipanzov dijo que el mariscal Tito de Yugoeslavia y los líderes de la resistencia clandestina en la Macedonia búlgara estaban totalmente bajo la influencia de las misiones británica y norteamericana durante la guerra. Después de la guerra —dijo— tomé parte en actividades subversivas entre los macedónicos búlgaros, cumpliendo órdenes de Belgrado. El objetivo consistía en preparar a la población para la anexión de la Macedonia búlgara a Yugoeslavia.

El ex diplomático, nativo de yugoeslavia, pero ciudadano búlgaro naturalizado, afirmó que llegó a Sofía en 1948 haciéndose pasar por refugiado enemigo de Tito.

Gevronov, por su parte, dijo que desde 1947 es culpable de "sabotaje económico", equivalente a una sexta parte del presupuesto del Estado. El ex director de la industria caretalera manifestó que personalmente dió secretos de Estado a Kiril Slavom, un industrial acusado de ser agente británico.

Se acusa a los reos de procurar el derrocamiento del gobierno de Sofía, con la ayuda de Estados Unidos, Gran Bretaña y del mariscal Tito. El único de los once acusados que se declaró inocente fué el ex primer ministro interino Traicho Kostov, que es el principal acusado. El ex comunista número dos de Bulgaria repudió una confesión que previamente había firmado.

El interrogatorio de los once acusados terminó cuando dos macedonios se declararon culpables de haber actuado como espías del mariscal Tito.

EL PROLETARIADO ITALIANO REPUDIO LA INTENTONA DE HUELGA COMUNISTA

Clarín EN ITALIA

Por BATTISTA PELLEGRINI

MILAN, 5 de diciembre de 1949. (De nuestra agencia). — Es posible que el fracaso de la reciente huelga general en Italia, del cual todos fueron testigos, ocasione algunas modificaciones en las maniobras y tácticas del partido Comunista, un poco desprestigiado por ese hecho ante sus prosélitos.

Quizas sea la primera vez que en Milán, el mayor de los centros industriales del país, los obreros siguieron trasladándose a gran número de fábricas, con camiones que éstas habían puesto a su disposición. No causaron efecto las intimidaciones a los comerciantes, y los bancos, los restaurantes, las oficinas, los negocios de toda clase, estuvieron abiertos y funcionaron, igualmente, en Roma, Nápoles, Turín, Génova. En las ciudades de menor cuantía, nadie se abstuvo voluntariamente de trabajar. Hubo escaparates cuyos vidrios fueron rotos a pedradas, agresiones aisladas, una de ellas contra un grupo de jóvenes obreros que volvían del trabajo; se intentó dañar algunas líneas tranviarias. Y en realidad, en Milán los tranviarios fueron a la huelga, obedientes a sus jefes usuales; pero, ahora, empiezan a manifestarse serias divergencias

Vale la pena hacer notar la espontaneidad con que la gran mayoría de los obreros ha repudiado, en todas partes, la huelga general, la cual, aún limitada a 24 horas, debía probar la solidaridad y casi podría decirse poner a prueba la solidez del partido comunista. Esto, en las violentas expresiones de unos carteles libremente pegados en los muros, ha hecho comprender una vez más los objetivos que se buscan. Los italianos están acordes en reconocer la necesidad de efectuar profundas reformas sociales y de mejorar las condiciones de vida de las provincias meridionales. Nosotros mismos hemos insistido sobre el particular en las páginas de CLARIN, reflejando continuos sufrimientos y seculares miserias.

Pero... ¿puede pretenderse que las masas respeten las leyes y obedezcan a la autoridad cuando se las incita a violencias extremas con discursos de propagandistas irresponsables, que luego sacan partido de los dolorosos choques con la fuerza pública, en que caen inocentes? Dos muertos... y huelga general

Naturalmente, las repetidas huelgas generales no resuelven el problema; y, como en este caso, redundan política y económicamente en perjuicio de quienes las ordenan impulsivamente, probando que en algunas categorías de las clases obreras, el sentido de la responsabilidad es sustituido por la obediencia ciega.

BATTISTA PELLEGRINI

Cayó en Desgracia Grotewohl y lo Sustituirá Walter Ulbricht

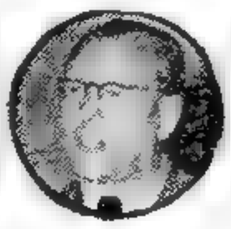

GROTEWOHL

BERLIN, 9 (AFP). — Sigue siendo motivo de animados comentarios la suerte de Otto Grotewohl, primer ministro de la República Popular Democrática Alemania. Algunos observadores pretenden que el partido Socialista-Comunista desea eliminar a Grotewohl, ex socialdemócrata, y reemplazarlo por Walter Ulbricht, principal hombre de confianza del Cominform en Alemania.

Como excusa para este cambio se invocaría el precario estado de salud de Grotewohl, quien al parecer, sigue internado en un hospital militar soviético de Berlín.

Por lo demás, se ha sabido que cada miembro de la policía popular de la zona soviética debió firmar el siguiente juramento de fidelidad a Stalin: "Os prometemos luchar resueltamente por la amistad germano-soviética y hacerla inquebrantable. Prometemos garantizar con mayor vigilancia aún la reconstrucción democrática del pueblo alemán y no tener piedad en la lucha contra todos los enemigos".

Según el diario alemán "Der Telegraf", que aparece con licencia británica, el vicepresidente del Consejo de Alemania oriental, Walter Ulbricht, anunció que el Congreso de la Juventud Alemana, a realizarse en 1950 sería la señal para un levantamiento de la juventud.

Dicho Congreso, al que según se indica asistirán 600.000 jóvenes de 17 a 25 años, tendrá lugar en los primeros días de abril, y según lo declarado por Ulbricht, paralelamente se realizaría una "marcha sobre Berlín" desde todos los "laenders" de la zona soviética.

Opinó Adenauer que el Pueblo Alemán no Quiere Otra Guerra

BONN, 9 (AFP). — "La inmensa mayoría del pueblo alemán se opone a una nueva guerra y al renacimiento de la potencia militar alemana", declaró esta tarde el canciller federal de Alemania occidental, Konrad Adenauer.

Esta declaración la formuló ante la comisión cristiano-demócrata de la zona británica, reunida en Koenisswinter, cerca de Bonn

Pero el canciller señaló que también Alemania tiene derecho a la seguridad, que se halla amenazada por la existencia en Alemania oriental de una "Policía del Pueblo", que constituye en verdad un ejército regular

Subrayó asimismo el canciller Adenauer que los alemanes no aceptarán ser mercenarios en ejércitos extranjeros "Es preciso que estén representados en un ejército europeo en un pie de igualdad"

★ Alcanzarán Gran Brillo los Actos del Día del Reservista ★

INFORMACION EN LA PAGINA CINCO

DIARIO DE LA MAÑANA

BUENOS AIRES ★ REPUBLICA ARGENTINA ★ VALE 15 centavos

UN TOQUE DE ATENCION PARA LA SOLUCION ARGENTINA DE LOS PROBLEMAS ARGENTINOS

Año V Buenos Aires, Diciembre, Domingo 11 de 1949 Nº 1.512

"JERUSALEN ES HEBREA"

Israel Desconocerá la Internacionalización

PARIS, 10 (AFP). — Las noticias que llegan de Jerusalén reflejan gran tensión entre los judíos, que nada bueno presagia para la paz que debe reinar en la Ciudad Santa. Por sus calles circulan grupos de israelitas que dicen para que lo oigan quienes "tienen la obligación" de oír: "Jerusalén es hebrea". Y esa frase parece destinada a convertirse en grito de guerra, si la UN insiste en hacer cumplir la decisión adoptada por la asamblea. Por lo pronto la "Heruth", nombre que utiliza ahora la ex "Irgum" resolvió proclamar a Jerusalén ciudad independiente, a menos que el gobierno de Tel Aviv traslade a ella su sede, en un plazo perentorio de 10 días. Por su parte el alcalde, Daniel Auster, en una alocución radial, expresó: "El fallo de la UN de internacionalizar a Jerusalén es desconocido por 100.000 judíos que viven en la misma. Somos ciudadanos del estado de Israel y jamás nos someteremos a un régimen extranjero". Pero hay más todavía. Un miembro de la agencia judía afirmó. "Todos los habitantes de Jerusalén cumplirán su deber, ejecutando las órdenes que se dispongan, mientras el ejército y el gobierno apoyarán la lucha para que Jerusalén se transforme en capital del estado de Israel".

La resolución de la asamblea — 39 votos a favor, entre ellos Rusia; nueve en contra, incluyendo a Gran Bretaña y EE. UU.; y seis abstenciones— es considerada un triunfo de las naciones que cuentan con mayoría católica en su población. La internacionalización de la Ciudad Santa se debe a que esas naciones entienden que por hallarse allí los más sagrados lugares de la cris-

(Continúa en la ULTIMA página)

VISHINSKY saluda, sombrero en mano, a la ciudad de Nueva York, al embarcarse de regreso a la URSS, luego de haber intervenido en la asamblea de la UN, que ayer terminó

WARREN AUSTIN, que sostuvo duelos verbales con Vishinsky en la UN, interviene en un baile de máscaras, realizado en Nueva York

GRAN BRETAÑA APRESTASE A RECONOCER A MAO TSE TUNG

LONDRES, 10 (INS). — En círculos diplomáticos se estima que el reconocimiento británico del gobierno chino de Mao Tsé Tung, será anunciado posiblemente antes de Navidad. Se considera, además, que la India, Australia y Nueva Zelandia seguirán inmediatamente el ejemplo de Londres. Además, noticias de Wáshington señalan que Estados Unidos decidió considerar la isla de Formosa, último refugio del gobierno nacionalista chino, como parte de la tierra firme asiática y susceptible, por consiguiente, de ser conquistada por los ejércitos comunistas. Esto significa, se agrega, que la Unión no asumirá ningún compromiso militar en el sentido de retener u ocupar Formosa, pese a su posición estratégica frente a la costa china.

(Más inf. sobre China en la última página)

Perdió el Laborismo en Australia

Después de Ocho Años Retornarán al Gobierno los Partidos de la Derecha

MELBOURNE, 10 (INS). — La coalición conservadora, que prometió reimplantar la libre empresa en Australia, puso fin a ocho años de gobierno de los laboristas. Cinco millones de electores dieron a los liberales agrarios y demás partidos con ellos coligados, una mayoría de entre siete y diez bancas en la Cámara de Representantes.

Esta noche, al suspenderse hasta mañana el escrutinio, la posición por porcentajes era la siguiente: coalición conservadora: 48.37 o|o; partido laborista: 47,95 o|o. La posición de ambos grupos ya no puede sufrir alteraciones fundamentales en los pocos votos que aún faltan por escrutar.

MENZIES

★ Homenaje a Churchill

El líder conservador Robert Gordon Menzies, que será el nuevo primer ministro australiano, se apresuró a enviar un cable a Churchill, en el que expresa: "Lo que ha hecho Nueva Zelandia lo hemos hecho nosotros, y esperamos que ustedes tengan la misma suerte. La cuestión era decidir entre un pueblo libre o un Estado todopoderoso. Australia ha preferido ser libre. A la nacionalización se le ha proporcionado un rudo golpe".

Cuando faltan por escrutar el 5 por ciento de los sufragios emitidos, la posición por bancas es la siguiente: Coalición conservadora: 55 bancas; partido laborista: 56. Los dos asientos restantes no son incluidos en el escrutinio, ya que se trata de miembros del Parlamento sin derecho a voto.

★ Senado Laborista

Como consecuencia del resultado de las elecciones, los medios políticos declaran que el nuevo gobierno tendrá un conflicto con el Senado que conserva la mayoría laborista. La Alta Cámara australiana, según se señala, tiene poder para rechazar todas las leyes, con excepción de las financieras.

Lea Mañana

la décimoquinta nota de la notable serie de Eleanor Roosevelt "Esto es lo que yo Recuerdo", una de las primicias periodísticas más sensacionales del año, titulada *"Franklin hizo sufrir a Churchill, burlándose de su "niño malo", el general Charles De Gaulle"*

Publicada por CLARIN con carácter exclusivo en nuestro país y simultáneamente con los principales diarios de los Estados Unidos.

Se Niega el Fiscal del Juicio Contra Kostov Escuchar Más Testigos, Pues "Todos Coinciden"

SOFIA, 10 (AFP). — La audiencia de hoy en el proceso Kostov comenzó con las declaraciones de los testigos, que llegan a 64. Kyril Georgiev dijo que diferentes miembros de la embajada de Yugoeslavia en Sofía le encargaron recoger informaciones sobre la situación de la emigración macedonia en Bulgaria. Indicó haber ayudado a los maestros macedonios enviados por el gobierno de Belgrado a la Macedonia Pirina, munidos de abundante propaganda titista.

★ Pagado con un Auto

El testigo Dimitri Krystov se convirtió en septiembre de 1947 en espía yugoeslavo en Bulgaria. Dedicó igualmente sus actividades a lograr la separación de la Macedonia Pirina de Bulgaria y unirla a Yugoeslavia. Mantuvo relación estrecha con Tzismil, ex embajador de Yugoeslavia en Sofía a quien entregó informes sobre la economía del país.

Declaró que el embajador le prometió regalarle un auto, pero para que no causara sospechas, cambió el regalo por un puesto en el Correo.

Después de escuchar a varios testigos, el fiscal declaró que renunciaba a escuchar al resto, pues "todos coinciden y nada nuevo añadirían a lo ya sabido". No obstante, la defensa insiste en que sean escuchados.

Concluyó la Asamblea de la UN

FLUSING MEADOWS, 10 (AFP). — Concluyó la cuarta sesión de la Asamblea de las Naciones Unidas. Otra vez la tensión entre el Este y el Oeste ha impedido la solución de los grandes problemas pendientes: control internacional de la energía atómica, creación del ejército de las Naciones Unidas, el ingreso de varios e importantes Estados como Italia, Austria y otros, y, por sobre todos ellos, la consolidación definitiva de la paz.

★ Votóse el Presupuesto

Los delegados pusieron fin a sus trabajos después de votar el presupuesto de la U. N. para 1950, que se eleva a 49 millones de dólares. La Asamblea agregó ocho millones de dólares al presupuesto fijado anteriormente, como consecuencia de la decisión mayoritaria de proceder a la internacionalización de Jerusalén.

★ Sesión en Ginebra

Por iniciativa de Francia, El Líbano y Dinamarca, la Asamblea resolvió igualmente por 37 votos contra 9 y 7 abstenciones, que el Consejo Económico y Social de las Naciones Unidas realice su segunda sesión en Ginebra en 1950 y que la comisión de conciliación en Palestina elija la misma sede para sus próximas reuniones.

★ La Ultima Decisión

La última decisión que tomó la Asamblea fué confirmar la designación de Adrián Pelt, holandés en el cargo de alto comisario de las Naciones Unidas en Libia. La votación dió 28 votos a Pelt, 20 votos al doctor José Arce, argentino y 3 votos al delegado del Pakistán, Zafrulalh Khan.

★ Proyecto Sobre Somalía

LAKE SUCCESS, 10 (AFP). — Por 11 votos contra 1 (Unión Soviética) y dos abstenciones (México y Gran Bretaña) el Consejo de Tutela aprobó la resolución neozelandesa que crea una comisión encargada de redactar con Italia un proyecto de acuerdo de tutela, por el cual este país administrará la Somalía. Esta subcomisión estará

Adrián Pelt, de Holanda, es Alto Comisario de Libia

integrada por representantes de Francia, Estados Unidos, Gran Bretaña, Filipinas, Irak y Santo Domingo.

El Consejo aprobó igualmente una enmienda filipina solicitando que representantes de todos los partidos políticos de Somalía sean admitidos a hacer conocer sus puntos de vista a la subcomisión.

En los Derechos del Hombre y en las Convenciones de Ginebra Sólo se Olvidó Obligar a su Cumplimiento

PARIS, 10 (De nuestra agencia). — El primer aniversario de la declaración universal de los derechos del hombre, que hoy se festeja en el mundo han coincidido con las nuevas convenciones de Ginebra, suscritas ayer por los representantes de sesenta gobiernos, incluídos los cuatro grandes. El sentido práctico de ambos instrumentos de protección, no deja de suscitar un amargo escepticismo, cuando junto con los comentarios elogiosos de la prensa léense noticias de que en plena paz están cometiéndose en diversos rincones del globo, actos de tal brutalidad, que ofenden la moral, violan el derecho público y señalan un vergonzoso retroceso de la civilización humana. La misma suerte atroz reservada a las poblaciones vencidas en la guerra, impónese hoy a los ciudadanos como castigo a su independencia intelectual o a la tibieza de su obediencia. No ha de extrañar que la flamante declaración de los derechos del hombre resultase inoperante hasta hoy, si se recuerda que no todas las naciones la han ratificado y algunas ni siquiera aceptaron firmarla.

Por supuesto, no cabe desconocer la significación de tales convenciones. No constituye un consuelo para ninguna conciencia honesta, expresa Torres Bodet, director general de la UNESCO, en su mensaje de hoy, poder decir que durante siglos la humanidad vivió sin promulgar las declaraciones del 10 de diciembre de 1948 y que las vergüenzas y violencias del pasado, si bien explican nuestra prudencia actual frente al porvenir, de ningún modo justifican el conformismo de la inacción. Este primer aniversario —agrega— obliga a preguntarnos qué hemos hecho y qué estamos haciendo para que tal declaración alcance poderosa eficacia en la realidad. Sus fórmulas más vigorosas fueron escritas con la sangre de millones de hombres y mujeres muertos para que un día esas mismas fórmulas pudiesen ser proclamadas. Lo que los pueblos han escrito con su sangre, la tinta del tirano o del escriba no lo borra, exclama Torres Bodet

Lo destacamos en su oportunidad, que la referida declaración adolecía a nuestro juicio, de serios defectos de técnica y jurídica y que, constituciones como la argentina, contienen hoy preceptos de protección más avanzados. No por ello significa que tal declaración no represente una significativa conquista de la conciencia universal. Cada uno de sus párrafos, hase dicho ahora, constituye un llamado al esfuerzo común y repudia en un fragmento de la historia la condena a la resignación.

En cuanto a las convenciones suscriptas en Ginebra, son nuevas las que se refieren al amparo de civiles, y simplemente revisadas, las relativas a heridos y prisioneros de guerra. La obra aparece aún incompleta y tímida, pues, representa un compromiso entre la salvaguarda de los derechos humanos y las necesidades militares. Su importancia capital consiste en que por primera vez los protagonistas de guerra civiles, ignorados hasta aquí por las leyes internacionales, recibirán adecuada protección. Incluso los espías y saboteadores hallarán, teóricamente al menos, garantía contra las crueldades y la arbitrariedad.

En la imposibilidad de detallar las medidas adoptadas, diremos que todos los casos han sido previstos. Pero —pregunta "Le Monde", no sin ironía— ¿podremos fiarnos de la palabra de los estados signatarios? Ahí está el quid del terrible problema. Francia propone una organización internacional para controlar la ejecución de los compromisos, mas, ¿quién controlará lo que ahora, en plena paz, está consumándose en Praga y en Varsovia?

OCTAVIO GONZALEZ ROURA
(Corresponsal Central de CLARIN en Europa)

(INFORMACION PAG. DOS)

Reina Ambiente de Gran Tensión en Israel: Enfrentan a la UN

Tuvo Emoción y Brillo el Desfile de Reservistas

PENSIONAN A LOS CONSCRIPTOS DE 1896

UNA jornada de extraordinarios contornos, que fué cabal expresión de la identificación del pueblo argentino con sus fuerzas armadas, vivió ayer la ciudad de Buenos Aires y, junto con ella, el país entero. Los festejos del Día del Reservista, que desde su institución contaron con la más completa adhesión popular, tuvieron en la celebración de la fecha proyecciones que superan las de los años anteriores, no solamente por la enorme multitud que se congregó en torno a las banderas de la patria, sino también por la marcialidad y corrección, que fueron las características sobresalientes de la concentración y el desfile.

Los actos, que fueron presididos por el jefe del Estado, general Perón y las altas autoridades de la Nación, demostraron en forma completa, la unión de los hombres y las mujeres argentinos, sin distinción alguna, para defender la integridad y la soberanía de la República. Estos sentimientos tuvieron amplio cauce en cada una de las etapas de la jornada, que vibraron con el fervor patriótico de las grandes celebraciones de la ciudadanía.

★ La Concentración

Desde hora temprana comenzaron a afluir al centro de la ciudad grandes contingentes de ciudadanos provenientes de todos los barrios de la Capital, cabe señalar que el transporte de los mismos se vió facilitado por los servicios gratuitos que prestaron varias líneas de automotores entre los puntos periféricos de la ciudad y el lugar de concentración. Poco a poco fueron tomando ubicación en los lugares designados de antemano y dentro del más perfecto orden, las distintas agrupaciones de reservistas y las personas que, sin haber pasado por las filas de las fuerzas armadas, prestaron su adhesión a los actos, compenetradas del patriótico significado de los mismos.

★ Participación Femenina

Cabe destacar la participación en la jornada de ayer de la mujer argentina, que ya en pleno goce de sus derechos, se unió a la celebración demostrando así su amplia conciencia cívica. Así lo comprendió la enorme multitud que siguió los festejos, al rodear con una entusiasta ovación la presencia de los contingentes femeninos, representados entre otros por la Escuela de Enfermeras de la Fundación Ayuda Social "María Eva Duarte de Perón", la Cruz Roja Argentina y la Escuela de Samaritanas.

(Continúa en la pág. SEIS)

Se ha Resuelto en París Crear una Internacional Socialista

PARIS, 11 (AFP). — Después de dos días de deliberaciones, el Comisco —comisión de información internacional socialista, — concluyó sus trabajos, aprobando la moción presentada por el Partido socialista francés de preparar la creación de la Internacional Socialista.

★ Acuerdo en las Conversaciones Tripartitas

Al mismo tiempo concluyeron satisfactoriamente las conversaciones entre los socialistas de Francia, Gran Bretaña y Alemania, tendientes a disipar las divergencias y malentendidos sobre el problema del Ruhr. Así quedó de manifiesto después de las declaraciones hechas por León Blum, que representaba al socialismo francés; Morgan Philips, al laborismo británico, y Ollenhauer, a la socialdemocracia alemana.

★ Participación de Partidos Socialistas en el Exilio

Con respecto a la participación de los partidos socialistas en el exilio, se confirmó que tendrán dos representantes en el Comisco, que actuarán en delegación de los socialistas de Yugoeslavia, Bulgaria, Polonia, Hungría y Checoslovaquia. Los rumanos no forman actualmente parte de esos grupos de exilados. Además se encargó a la delegación socialista francesa la creación de una oficina socialista internacional, encargada de asegurar el enlace de los representantes socialistas al Consejo de Europa.

Por último, se pronunciaron resoluciones condenatorias contra el régimen español, los programas en Irak y las encarcelaciones arbitrarias en Grecia.

RECLAME A SU CANILLITA CON ESTA EDICION EL SUPLEMENTO DEPORTIVO

PRIMERA SECCION

Clarín

15 CENTAVOS EN TODO EL PAIS

Un toque de atención para la solución argentina de los problemas argentinos

AÑO V BUENOS AIRES, LUNES 12 DE DICIEMBRE DE 1949 Nº 1.513

Gran Júbilo Conservador en Australia

RENUNCIA HOY EL PREMIER CHIFLEY

MELBOURNE 11, (INS)— El nuevo gobierno conservador de Australia tendrá por una de sus normas fundamentales mantener la más estrecha colaboración con los Estados Unidos. Al delinear los objetivos de su política internacional, Robert Menzies, primer ministro australiano durante la guerra, que volverá a asumir ese cargo después de la victoria lograda por las fuerzas conservadoras en las elecciones parlamentarias de ayer, declaró que "la colaboración con los Estados Unidos será el segundo gran objetivo de nuestra política extranjera, siendo el primero la más completa integración de Australia en la Comunidad de Naciones Británicas".

Por otro lado, el "premier" laborista derrotado, Joseph Chifley, quien presentará la renuncia de su cargo, expresó que el resultado de los comicios parlamentarios refleja la voluntad del pueblo y que por lo tanto no tiene queja que formular. Chifley se trasladará mañana en Canberra para conferenciar con Manzies. La conferencia entre ambos dirigentes posiblemente se efectúe el martes.

★ Renunciará Chifley

MELBOURNE, 11 (INS). — Se informa que el primer ministro de Australia, Joseph Chifley, presentará mañana la renuncia, como resultado de la derrota de los laboristas en las elecciones parlamentarias.

★ Los Diarios Conservadores

LONDRES, 11 (AFP). — Con títulos que reflejan marcado entusiasmo, los diarios conservadores comentan el triunfo liberal agrario en Australia.

Es un presagio para las elecciones del año entrante, dicen unos, mientras que otros, como por ejemplo "Sunday Express", dice: "Australia arroja por la borda a los laboristas..."

"Basta de laborismo" —gritan los australianos y norteamericanos— agrega el mismo diario

"El laborismo ha sido vencido", declara por su parte "Sunday Dispatch".

"El cambio en Australia es la más clara condenación del excesivo estatismo en la actividad nacional, después de una larga y dolorosa experiencia", dice por su parte "Sunday Times".

Ver GUIA DE REMATES en las páginas 12, 13 y 15 de nuestro Suplemento

POR JACINTO MIQUELARENA

CLARIN EN LONDRES

Al Margen de las Elecciones de Australia

AHORA LE QUEDA A CHURCHILL LA MISION DE APLICAR EL UPPER-CUT

LONDRES, 11. (De nuestra agencia)

NO es difícil afirmar que el resultado de las elecciones de Australia han producido en Londres mayor emoción aún que el resultado de las elecciones de Nueva Zelandia. En primer lugar porque el laborismo australiano parecía más sólido que el neozelandés y era, sin duda, menos platónico; además porque es el segundo golpe que reciben las fuerzas socialistas en el Commonwealth. "Dos buenos jabs de derecha a la mandíbula", diría un experto en pugilismo. El uppercut, sin embargo, ha de aplicarlo Churchill en las próximas elecciones generales de Gran Bretaña, y después de la experiencia de Bradford del jueves pasado, donde los laboristas confirmaron su unidad y su dominio en los distritos obreros de Inglaterra frente a una coalición oportunista de conservadores y liberales, la misión de Churchill no es nada sencilla.

Los que creen que los triunfos de la oposición en Nueva Zelandia y Australia pueden desmoralizar al laborismo británico, quizá se equivoquen mucho más de los que suponen que el laborismo cerrará sus cuadros o apretará los dientes ante las advertencias y toques de atención que les llegan de ultramar. No hay que darle excesiva importancia, sin embargo, a los factores psicológicos. El resultado de las elecciones británicas no depende de esos factores tanto como del "ser o no ser" de la propuesta de alianza entre los conservadores y liberales, a la que se oponen muchos liberales ante el justificado temor de que los restos de un partido tradicional y ya casi inoperante —como la mayoría de los partidos del centro en el mundo— quede devorado por el león "tory".

Lo que caracteriza con más fuerza la victoria de la oposición en las elecciones australianas es, quizá, su programa anticomunista. Frente a las vacilaciones del laborismo, Robert Gordon Menzies, declaró su decisión de proclamar ilegal esa fuerza de penetración en el territorio australiano. Para los que ahora suben al poder ninguna razón estratégica tiene suficiente peso para que haya de contemporizarse con los adelantados del servicio soviético. Esta medida es consubstancial con los propósitos de los vencedores de estrechar su colaboración con el Reino Unido en la atmósfera fraternal del Commonwealth y del Imperio, que el comunismo trata de disolver ante el escepticismo de los mandos laboristas sometidos a la presión de unas reivindicaciones excesivamente domésticas y sin perspectivas.

JACINTO MIQUELARENA

EL PRIMER MAGISTRADO de la Nación, general Juan Domingo Perón, entrega una medalla a uno de los reservistas veteranos de la conscripción 1896. Abajo puede verse un aspecto del tradicional desfile de reservistas realizado ayer, en el sector comprendido entre la avenida de Mayo y la calle Bartolomé Mitre

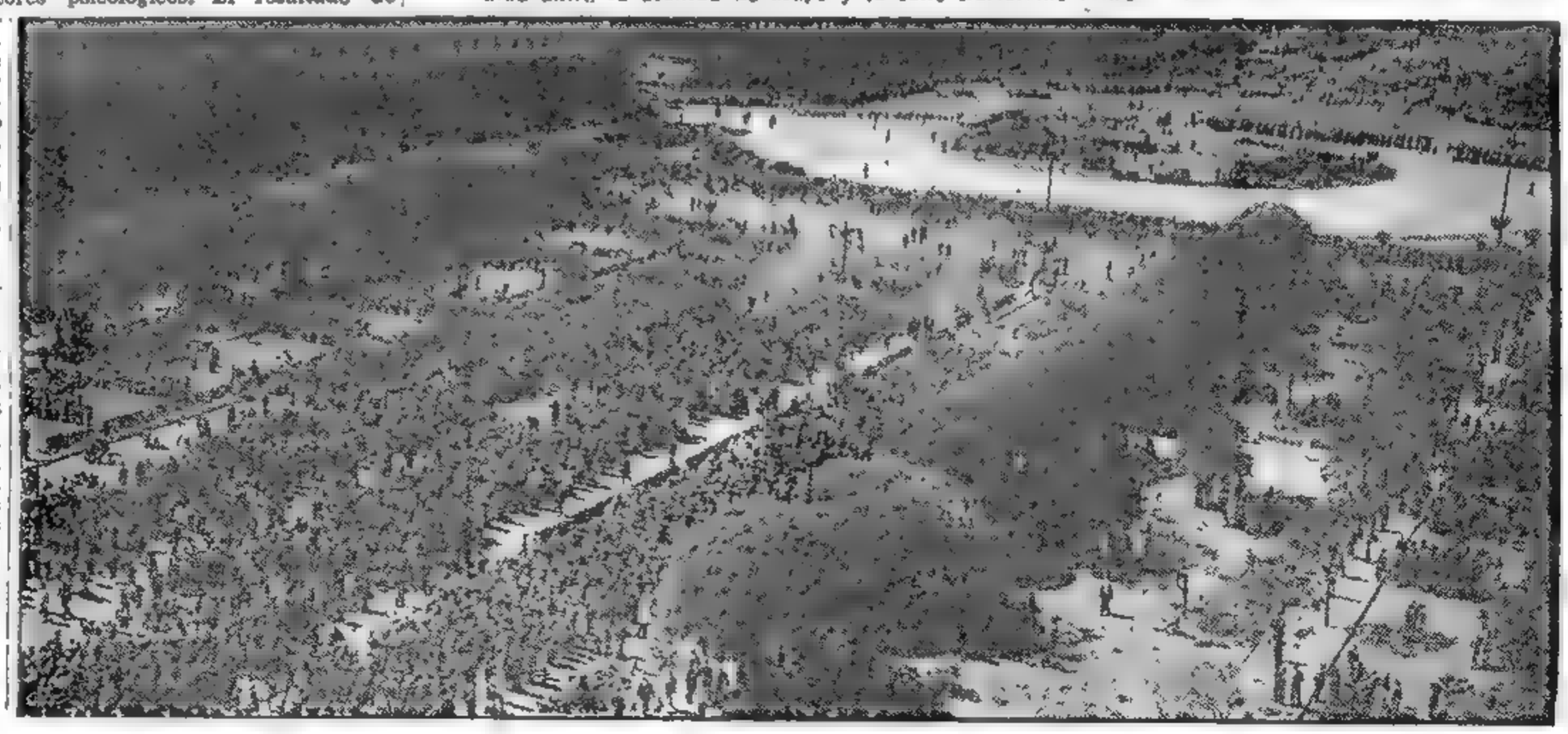

★ Argentina, Campeón Mundial de Polo ★

Cumplióse en Todo el País el Paro de Desagravio al Primer Magistrado

INFORMACION EN LA PAGINA CUATRO

La Cámara de Senadores Declaró no Válida la Elección de Saadi ★ Resolvióse en Diputados Excluir del Cuerpo al Legislador Cattáneo

HIZO DECLARACIONES EL MINISTRO PACCIARDI

ITALIA SE PROPONE AUMENTAR AL MAXIMO PERMITIDO TODAS SUS FUERZAS ARMADAS

ROMA, 12 (AFP). — "Aumentaremos las fuerzas armadas italianas al límite máximo consentido por el tratado de paz", anunció el ministro de la Defensa, Sr. Randolfo Pacciardi. Agregó que además será establecida la mayor coordinación entre las fuerzas italianas y los ejércitos de los Estados occidentales.

Pacciardi habló en Grosseto, cerca de Roma, y en su discurso hizo notar que "las fuerzas armadas italianas estarán siempre al servicio de la paz. Hemos firmado tratados que no son pactos de agresión sino convenios defensivos, y todos los compromisos que hemos asumido son puramente defensivos". Por último dijo: "Las imponentes fuerzas alineadas para la defensa de occidente deberían bastar para desalentar a los que abrigan intenciones agresivas".

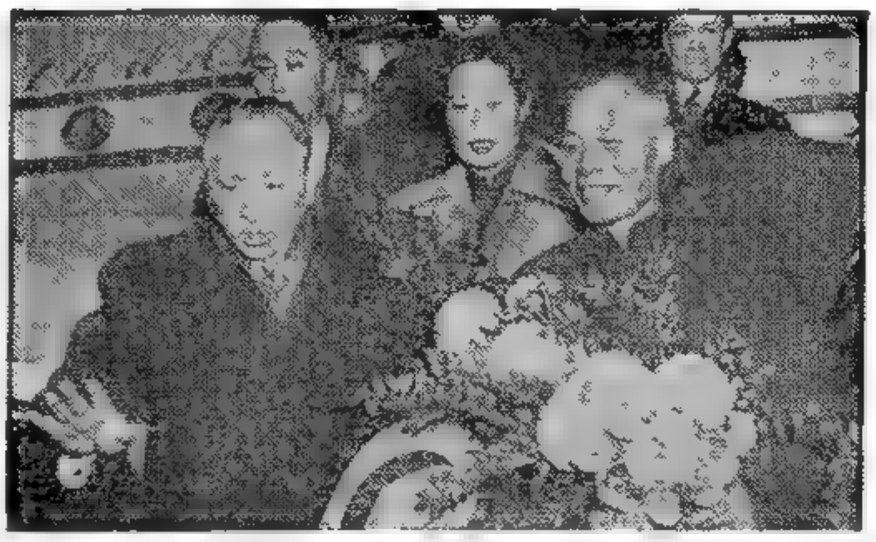

LLEGA AL AERODROMO de La Guardia, en Nueva York, el presidente de China nacionalista, Li Tsung Jen, acompañado por su esposa. Aparece junto a ellos, izquierda, el embajador chino en Estados Unidos, Wellington Koo

El Cominform Inició Una Depuración de Comunistas

La Medida Alcanza a Funcionarios de Rango

BERLIN, 12 (INS). — Doscientos comunistas de la Alemania Oriental han sido detenidos y expulsados del partido, en una depuración de elementos "titoistas" ordenada por el Cominform. En fuentes del Este de Alemania se dice que la depuración, ordenada por el Cominform en su reciente reunión en Hungría, se concentró en Leipzig y en Dresde, abarcando a numerosos funcionarios de alto rango. Se calcula que entre 1.500 y 2.000 comunistas de la Alemania Oriental han sido o serán objeto de represalia en una forma u otra, por apoyar al mariscal Tito de Yugoeslavia en su "guerra de nervios" contra el Cominform. Esas fuentes afirman que la depuración es dirigida por Walter Ulbricht, copresidente del Partido Socialista Unidad (comunista), que actúa como primer ministro interino con motivo de la enfermedad de Otto Grotewohl.

Se añade, que en la Alemania Oriental se celebrará una serie de "procesos teatrales" al estilo de los incoados por el espionaje en las naciones satélites del Soviet contra los simpatizantes del mariscal Tito

Las defecciones en el partido, son atribuidas a estas causas: 1o. La hostilidad provocada por el despojo que los rusos hacen víctima a su zona de ocupación en Alemania, tanto en la forma de reparaciones directas como por medio de la acaparación de las utilidades resultantes de las exportaciones, haciendo que las mismas vayan a parar a poder de los soviéticos.

2o. La creciente convicción de que Rusia y no Occidente, es responsable de que Alemania no esté unida. 3o. La presión del Soviet sobre los comunistas de la Alemania Oriental para que aprueben la anexión por Polonia de territorios del este de Alemania. 4o. El descontento general porque el establecí-

(CONTINUA EN LA PAGINA DOS)

DIARIO DE LA MAÑANA

Clarín

BUENOS AIRES · REPUBLICA ARGENTINA

15 centavos

UN TOQUE DE ATENCION PARA LA SOLUCION ARGENTINA DE LOS PROBLEMAS ARGENTINOS

Año V Buenos Aires, Martes 13 de Diciembre de 1949. No. 1514

Pena de Muerte Para Traicho Kostov Pide el Tribunal Búlgaro

IDENTICA PENA PARA OTROS CUATRO REOS

SOFIA, 12 (INS). — El gobierno de Bulgaria pidió la pena de muerte para el ex viceprimer ministro Traicho Kostov y otros cuatro acusados en el proceso por espionaje y traición que se ventila en esta capital. El fiscal, Dimitri Georgiev, declaró que "los saboteadores, traidores y espías no merecen piedad". Kostov, el principal de los procesados, se negó terminantemente a admitir su culpa. Los otros diez reos confesaron que trataban de complotar para sacar a Bulgaria de la órbita soviética y colocarla bajo la influencia del mariscal Tito.

★ "No Merecen Piedad"

SOFIA, 12 (INS). — El gobierno cerró súbitamente la segunda fase del proceso por espionaje contra once ciudadanos búlgaros, al pedir el fiscal Dimitri Georgiev la pena de muerte para el principal de los acusados, el ex viceprimer ministro Traicho Kostov, y otros cuatro reos. El tribunal debía escuchar las declaraciones de 65 testigos que aportarían evidencias, compli ando a los procesados en una conspiración contra el Cominform. El fiscal declaró que "los saboteadores, traidores y espías no merecen piedad".

★ Requisitoria del Fiscal

El fiscal formuló su requisitoria final, después de haber declarado varios testigos, que algunos de los acusados habían revelado secretos atómicos a los Estados Unidos. Uno de ellos, Kistu Kalaidjiev, prominente comunista búlgaro, dijo, además, que Yugoeslavia estuvo a punto de conseguir anexarse la Macedonia búlgara antes de que el Cominform decretara la expulsión de sus filas del mariscal Tito.

★ Desarrollo del Juicio

SOFIA 12 (AFP.) — La sexta sesión del proceso contra Kostov se inició por la mañana con las declaraciones del testigo Nicola Uzunov, quien acusó a Bayalzaliev de haber criticado al partido Comunista búlgaro y de haber aprobado a Tito. El segundo testigo, Christo Kolaitchev, uno de los líderes de la emigración macedonia en Bulgaria, se refirió a la actividad de los emisarios de Tito entre la emigración macedonia, los cuales formaban —según declaró— una verdadera quintacolumna. Belgrado realizó grandes esfuerzos para asegurarse ciertos puestos dirigentes en el Comité Nacional Macedonio en Bulgaria. El testigo afirmó, que los titistas alentaban a los "monarofasistas" griegos para que éstos exterminaran a los elementos macedonios en la Macedonia Egea. "Uno de sus móviles —añadió— era el de anexar Bulgaria a Yugoeslavia a fines de 1944".

Finalmente, se refirió a unos conceptos que le habrían sido vertidos por Dimitrov, relativos a la cuestión macedonia. Según Dimitrov, dicha cuestión sólo puede ser solucionada sobre la base de un acuerdo entre Yugoeslavia y Bulgaria, salvaguardando la soberanía de esta última.

NO CONCURRIO EL SECTOR RADICAL

Impugnó la Convocatoria el Diputado Demócrata Pastor

LA Cámara de Diputados de la Nación celebró ayer su anunciada reunión extraordinaria, durante la cual resolvió excluir de su seno al diputado por la Capital, señor Atilio Cattáneo. Estuvieron ausentes de la sesión los miembros del sector radical al que pertenecía el nombrado legislador

★ Comienza la Sesión

A las 15.30 se comenzó a llamar a sesión. A esa hora la mayor parte de las instalaciones del recinto se hallaban ocupadas por un público numeroso. Los periodistas debieron tomar ubicación en los palcos laterales de honor, dado que la tribuna que les está reservada para su tarea se halla en reparaciones. El piso de la sala de deliberaciones aparecía sin su gruesa alfombra y los palcos desprovistos de las pesadas cortinas de terciopelo, todo lo cual contribuía para dar al recinto una fisonomía especial. Además, no funcionó el tablero de votaciones mecánicas ni los micrófonos situados en las bancas de los legisladores, en razón de haber sido desconectados para realizar labores de limpieza y refección en el recinto.

A las 15.55 ocupó el sitial el presidente del cuerpo, doctor Héctor J. Cámpora, quien cinco minutos más tarde declaró abierta la sesión. Las bancas de los legisladores radicales aparecían vacías y sólo ocupaba su puesto el señor Pastor, representante Demócrata, opositor por San Luis.

Estuvo encargado de izar la bandera el señor Carlos Díaz, haciéndolo en medio de prolongados aplausos de sus colegas y del público.

En seguida se dió lectura por secretaría a la nota por la que se solicitaba la convocatoria, firmada por los señores Visca, Tilli, Filippo, Decker y Colom, y posteriormente, el texto y fundamentos del decreto firmado por el titular del cuerpo citando a sesión extraordinaria.

★ Autodeterminación de la Cámara

Acto seguido la Cámara consideró la actuación del doctor Cámpora, al convocar al cuerpo a reunión extraordinaria, a cuyo efecto trató sobre tablas un proyecto de declaración por el que se establece que "para ejercitar las facultades otorgadas por el artículo 59 de la Constitución Nacional relativas a su poder disciplinario con respecto a cualquiera de los miembros de la Cámara de Diputados, puede convocarse a sí misma durante el receso del Congreso, mediante los recaudos que estime adoptar el presidente del cuerpo, mientras no se dicten disposiciones legales o reglamentarias que lo establezcan".

El señor **Bagnasco** fué el encargado de dar a conocer los fundamentos de la iniciativa, quien, luego de una breve disquisición de carácter jurídico, afirmó que la Cámara tiene amplias facultades que no puede delegar en ningún otro poder y que la convocatoria del cuerpo, hecha por su presidente durante el receso, estaba perfectamente formulada, máxime teniendo en cuenta que ella era menester para juzgar la conducta de uno de sus miembros.

★ Opinión de Pastor

De inmediato dió a conocer su opinión el señor **Pastor**, único legislador de la oposición presente, según dejamos consignado. Luego de adelantar que votaría en contra de la iniciativa, sostuvo la doctrina de que las cámaras sólo pueden ser convocadas durante el receso por el Poder Ejecutivo, co-

(Continúa en la pág. 7)

Procuran Develar el Misterio del Llamado Tesoro de Dongo

Por BATTISTA PELLEGRINI

MILAN, 9 (De nuestra agencia) — Dentro de pocas semanas, en Como, comenzará el proceso contra una treintena de personas, entre las cuales muchas han sido arrestadas por la misteriosa desaparición del llamado "tesoro de Dongo"; esto es, el tesoro que, guardado en valijas y bolsas, era transportado en camiones y automóviles por secuaces de Mussolini que procuraban alcanzar refugio en Suiza. Descubierto en Dongo, pequeña aldea enclavada sobre el lago de Como, fueron fusilados. Junto a ellos fueron después asesinados algunos "partigianos" (soldados de la milicia comunista) que sabían demasiado cosas respecto al misterioso tesoro. En las citadas valijas, junto a grandes sumas de dinero y joyas, se hallaban también documentos de gran interés histórico, entre ellos el cruce de cartas entre Churchill y Mussolini y el profuso cartel entre Hitler y Mussolini, del cual entró en posesión una agencia noticiosa norteamericana que le dió publicidad.

Los "diarios" de Mussolini, que anotaba cada noche cuanto le había acaecido durante el curso del día y comentaba hechos con relación de personas cercanas y lejanas, han desaparecido también, estando probado que ellos se hallaban en algunas de las valijas del convoy

El dinero ha sido siempre un gran seductor, tanto más en los momentos trágicos, cuando desaparecen escrúpulos y las fuerzas morales dejan de funcionar. Pero los misterios respecto a los documentos deberían ser develados en el proceso de Como, con menos dificultad que los del dinero y las alhajas. Proceso difícil y tenebroso será éste, semejante al de los restos del ex Duce, que permanece aún insoluble porque el ministro del Interior ha declarado que no ha llegado aún el momento ni de revelar el lugar de la sepultura, ni de restituir los restos a su familia. Y respecto a la muerte de Mussolini, el ministro de Gracia y Justicia ha respondido en estos días una pregunta que le formularon cinco diputados sobre la situación del diputado comunista Audisio, que fusiló a Mussolini y a la Petacci (el llamado "coronel Valerio", nacido en Alessandria el 28 de Junio de 1909). El ministro declaró que el "episodio" está encuadrado "históricamente" y que el juez instructor decidió no hacer lugar a un procedimiento contra Audisio, ejecutor material del crimen, ni contra los diputados Togliatti, Longo y Pagri, en su carácter de ordenadores de los fusilamientos.

En vez, ¡oh paradoja!, se ha concedido la autorización para proceder contra el diputado Audisio, porque ha sido imputado de apropiación indebida de un reloj y de una cigarrera de oro.

No Hallan Resistencia Alguna en su Avance los Comunistas Chinos

(INFORMACION PAGINA DOS)

★ HUBO 29 MUERTOS EN DOS CATASTROFES DE AVIACION ★

(INFORMACION PAGINA DOS

CABECERA DE LA MESA de la cena de camaradería de la promoción del año 1913, del Colegio Militar de la Nación, que fué servida anoche en el Círculo Militar. Ocupa el lugar de honor el presidente de la República, general Juan Perón, hallándose a su derecha el general Vago, y a su izquierda el general Martini

Se Instaló en Jerusalén el Parlamento Israelita

ESTA EN PARIS EL CANCILLER RUSO

PARIS, 13 (INS). — El canciller soviético, Andrei Vishinsky, que viaja de regreso a Moscú desde Nueva York, llegó a París después de viajar en automóvil desde El Havre. El chófer hizo entrar al coche por las puertas de la embajada soviética, sin dar a los corresponsales la oportunidad de interrogar a Vishinsky

El canciller ruso llegó hoy a El Havre a bordo del "America" y declaró estar "furioso" por la actuación de la UN.

SERA TAMBIEN SEDE DEL GOBIERNO

TEL AVIV, 13 (AFP) — El Parlamento hebreo, después de discutir largamente la cuestión, resolvió trasladar a Jerusalén la sede del gobierno, aunque la minoría del cuerpo opinó que proceder en tal forma equivalía a asumir una actitud provocativa con respecto a las Naciones Unidas, que se pronunciaron, como se sabe, por la internacionalización de la Ciudad Santa. El primer ministro, Sr. David Ben Gurion, trasladará su despacho a Jerusalén dentro de dos o tres semanas, como consecuencia de la decisión del Parlamento. Así se informó esta noche en fuentes dignas de crédito.

En cuanto al Parlamento, que hoy clausuró sus sesiones, las reiniciará el 26 de diciembre en Jerusalén, según comunicó esta noche el Sr. Josef Sprinzak, presidente de la asamblea

★ Es Reconocido ★

ARNULFO ARIAS, poco después de haber asumido el mando en Panamá. Varios gobiernos, entre ellos el de nuestro país, han continuado las relaciones diplomáticas con ese país.

★ Actitud de Abdullah

Entre tanto, en fuentes autorizadas de Ammán se anunció que el rey Abdullah, de Jordania, dirigió un mensaje al presidente Truman para pedirle que intervenga en favor de una solución transaccional del problema, asegurando la paz en el Medio Oriente.

★ Censuras en la UN

LAKE SUCCESS, 13 (INS). — Los despachos de Tel Aviv anunciando que el gobierno de Israel se dispone a trasladar su sede a Jerusalén han suscitado una serie de comentarios condenatorios de la decisión.

Por su parte, el ministro de Relaciones Exteriores de Irak, M. F. Jamali, que asistía a la reunión de un subcomité del Consejo de Fideicomisos, manifestó: "Nunca creí que Israel era sincero en sus relaciones con las Naciones Unidas".

El delegado de Egipto, Mahmoud Bey Fawzi, expresó, a su vez: "El Consejo de Fideicomisos debe conocer, e imagino que conoce, sus responsabilidades en general y en particular, resultantes de la resolución aprobada por la asamblea respecto de Jerusalén".

Francis Sayre, de Estados Unidos, interrogado sobre la noticia, respondió: "Nada tengo que comentar".

★ La Internacionalización

LAKE SUCCESS, 13 (INS). — Como resultado de consultas privadas celebradas entre sus doce miembros, el Consejo de Fideicomisos de la UN, decidió trasladarse el mes próximo a Ginebra para redactar los estatutos por los cuales se guiará la organización para gobernar a Jerusalén.

Roger Garreau, presidente del Consejo, declaró que el organismo había resuelto cambiar la sede de su próxima reunión, y celebrarla en Ginebra en lugar de Nueva York. El anuncio fué hecho poco después de haber revelado el Parlamento de Israel que establecerá su sede en Jerusalén y de haber manifestado el "premier" Ben Gurion que todo el gobierno israelita se instalará en la Ciudad Santa

HUNGRIA TEME QUE TITO DECLARE LA GUERRA

BUDAPEST, 13 (AFP). — "Una guerra es inminente, porque Yugoeslavia se dispone a atacar a Hungría" anunció el vice presidente del Consejo Sr. Rakosi.

En forma sensacional apareció hoy en el diario oficial del partido comunista 'Szabo" uno de los raros artículos del líder Rokosi, en el que éste, entre otras cosas hace los siguientes sombríos augurios".

★ Un Grito de Alarma

Bajo el título de "Un grito de alarma", no vacila Rakosi en calificar que existe un peligro de guerra inminente, y dice claramente que la amenaza de un conflicto armado procede de Yugoeslavia.

"Hay que estar también en guardia —agrega en su artículo el líder comunista— contra los pacifistas que no creen en el peligro de una guerra inminente".

Luego de destacar la imprescindible necesidad de armarse para defender el suelo de la nación, el líder Rokosi dice que hay que felicitarse por las "revelaciones" que se hicieron en el reciente proceso contra Ladislao Rajk acerca de la preparación de la guerra por parte de los estados imperialistas.

DIARIO DE LA MAÑANA

Clarín

BUENOS AIRES REPUBLICA ARGENTINA

15 centavos

UN TOQUE DE ATENCION PARA LA SOLUCION ARGENTINA DE LOS PROBLEMAS ARGENTINOS

Año V Buenos Aires, Diciembre, Miércoles 14 de 1949 Nº 1.515

Desastre Marítimo Frente a Ceuta: Hay 60 Muertos

CEUTA, 13 (AFP). — La zona del estrecho de Gibraltar ha sido escenario de una tragedia marítima de proporciones, en la cual según las últimas noticias, habrían perecido cerca de 60 marinos españoles tripulantes de barcos pesqueros que naufragaron sobre la costa de Ceuta, a causa del fuerte temporal.

★ Diez Sobrevivientes

Hasta la 1.30 hora local de hoy, solo se contaban diez sobrevivientes comprendidos ocho que fueron hospitalizados a las 22 de anoche y otro que falleció al ser atendido. Todos fueron retirados del mar embravecido con grandes dificultades, temiéndose que hayan perecido todo el resto de las tripulaciones de los barcos pesqueros.

No obstante, se conserva la esperanza de que muchos hayan conseguido llegar a la costa por sus propios medios.

★ Salvamento Difícil

El siniestro ocasionado por la terrible violencia del temporal que se abatió sobre la zona del estrecho, significó el hundimiento de tres buques pesqueros españoles con matrícula de Algeciras, "San Carlo", "Lobo Grande" y "El Melizo", que después de quedar a la deriva, se hundieron frente a la costa de Ceuta hacia cuyo puerto se dirigían para refugiarse. El naufragio ocurrió en Punta Almina, a unos cien metros de la costa.

Se informa asimismo que el buque "San Ramón" de Málaga, se hundió anoche en el estrecho de Gibraltar debido al temporal. Sus cuarenta y dos tripulantes pudieron ser salvados y llevados a Ceuta a bordo de otro buque.

Entretanto persiste el mal tiempo y tempestades de singular violencia acompañadas de fuertes nevadas se registran en todas las regiones de España. Los aeródromos de Valencia y Barcelona fueron clausurados al tráfico aéreo y numerosos barcos tuvieron que buscar refugio en distintos puertos. Las comunicaciones ferroviarias y por carretera, así como los servicios telefónicos quedaron momentáneamente interrumpidos, particularmente en Alicante, Santander y la provincia de León.

Hoy nevó por primera vez en Madrid.

En Avila registróse 17 grados centígrados bajo cero y en León menos once.

Sin Necesidad de Tratado Formal de Paz, Alemania Occidental Vería Restablecida su Total Soberanía

FRANCFORT, 13 (INS). — Un alto funcionario norteamericano dió a entender la posibilidad de que se reconozca al estado occidental alemán su plena soberanía dentro de unos años, sin necesidad del trámite formal de un tratado de paz. Dijo el funcionario, cuyo nombre solicitó mantener en reserva, que la postergación indefinida del tratado de paz restaría validez a cualquier acusación eventual contra las potencias aliada de que han violado el acuerdo de Potsdam.

"Los rusos —dijo— han tomado la iniciativa en este terreno al crear el régimen comunista del este de Alemania y conceder el pleno reconocimiento diplomático. Opino que los alemanes serán los más beneficiados por la falta de un tratado, ya que no contraerán las obligaciones onerosas que de otro modo les serían impuestas".

LA URSS VETO EL PACTO DE LA HAYA

LAKE SUCCESS (Nueva York), 13 (INS). — Dos nuevos vetos rusos impidieron hoy al consejo de seguridad de las Naciones Unidas aprobar el convenio recién firmado en La Haya, mediante el cual se pone término a la gobernación de Holanda en Indonesia.

El delegado soviético Tsarapkin dijo que se oponía a la adopción de una resolución encomiando el acuerdo, porque éste no es otra cosa, en su opinión, que un instrumento de "tracción" concebido por Estados Unidos, Gran Bretaña y Holanda.

Renunció Chiefley a su Función de Primer Ministro Australiano

CANBERRA, 13 (AFP). — El primer ministro laborista, Joseph T. Chiefley presentó hoy su renuncia y la de su gabinete al gobernador general de Australia.

El gabinete laborista atenderá los asuntos corrientes hasta que sea designado el nuevo gobierno de coalición liberal —agrario, que será formado posiblemente el lunes próximo.

Los jefes liberal y agrario, Menzies y Fadden conferenciaron hoy en Melbourne sobre la formación del nuevo ministerio, que prestará juramento el lunes próximo.

Los últimos resultados indican que los partidos Liberal y Agrario obtuvieron 75 bancas sobre un total de 123. Los laboristas conservan la mayoría en el Senado.

Líderes Comunistas Contemplan la Remoción de Grotewohl del Gobierno Alemán Oriental

BERLIN, 13 (INS). — Se acentúa la creencia de que los líderes comunistas y los funcionarios soviéticos contemplan la remoción de Otto Grotewohl del cargo del primer ministro del gobierno de la Alemania Oriental. Se dice que los rusos y alemanes pro soviéticos afrontan la alternativa de permitir que Grotewohl vuelva a asumir sus funciones cuando restablezca su salud o su exclusión silenciosa del gobierno. De ser removido, se recurriría al pretexto de que Grotewohl, "por razones de salud", ha sido reemplazado por Walter Ulbricht, actual jefe interino del estado. Se explica que Grotewohl se ha creado enemistades entre los comunistas por su política de "moderación" con respecto a Occidente y por estimar que aún es posible conseguir la unidad de Alemania. Su posición se transformó en "dudosa" como resultado de la reciente reunión celebrada por el Cominform en Hungría, en la cual se criticó al partido Comunista alemán. Asegúrase que los líderes comunistas son decididos partidarios de la remoción de Grotewohl y que los rusos sustentan ese mismo parecer, si bien desean que su dimisión no afecte el prestigio del gobierno auspiciado por el Soviet. Se añade que durante las últimas semanas, Grotewohl ha estado considerando la posibilidad de huir a la Alemania Occidental, pero que desistió por no estar seguro de que sería bien recibido. Se dice que Grotewohl padece una aguda depresión nerviosa por las constantes represiones de que es objeto, y no una "gripe" como se pretende hacer aparecer. Los altos líderes comunistas están muy contrariados por las tácticas de Grotewohl acerca de la Alemania Occidental y se afirma que están redactando un nuevo programa de acción a base de la agitación y la propaganda en la Alemania y en el Berlín occidentales. Un funcionario del gobierno de la Alemania Occidental declaró, privadamente, que no se sorprendería si Grotewohl se transforma en "otro Jan Masaryk", aludiendo al ex ministro del Exterior de Checoslovaquia que se suicidó o fué arrojado por una ventana, cuando los comunistas checos se apoderaron del gobierno el año pasado.

El diario "Die Welt" que se publica con licencia británica, dice que el partido Socialista Unidad (comunista) está haciendo circular por la Alemania Oriental la noticia de que son "muy dudosas" las posibilidades de que Grotewohl se restablezca rápidamente de su dolencia. Añade que el embajador soviético en la Alemania Oriental, Georgi Puskin, está tratando de convencer a Grotewohl de que sería conveniente que se trasladara a la Unión Soviética para "someterse a un tratamiento médico".

Alarmaron en San Juan Dos Sismos, Ayer

SAN JUAN, 13 (C.). — Dos sismos, registrados esta tarde entre las 15.45 y las 15.47, determinaron una considerable alarma en esta ciudad y en algunas de las localidades próximas. Los movimientos de tierra no tuvieron, felizmente, ni mucha intensidad ni derivaciones de importancia por lo que la calma se restableció rápidamente.

Kostov Fué Condenado a Muerte

SOFIA, 14 (INS). — Traicho Kostov, ex vicepresidente de Bulgaria, fué sentenciado a muerte, convicto de practicar el espionaje y de complotar contra el Estado en favor del mariscal Tito y de Estados Unidos.

El tribunal popular condenó a cadena perpetua, además, a Iván Tutev, ex director del Ministerio de Comercio Exterior; a Iván Gevrenov, ex director de la industria búlgara del caucho; a Nikola Pavlov, ex viceministro de Obras Públicas, y a Nikola Natchev. Tioniu Tonchev, ex gobernador del Banco Nacional, y Blagoi Hadjipanzov, ex consejero de la embajada yugoeslava en Sofía, fueron sentencia dos a quince años de prision. Por su parte, Vassil Ivanovsky, ex maestro de propaganda comunista, deberá sufrir doce años de cárcel, e Ilya Baitzaliev, en otro tiempo funcionario municipal de Sofía, ocho años.

El tribunal del pueblo sentenció también a cadena perpetua a Iván Tutev, a Iván Gevrenov y a Nikola Pavlov. Tioniu Tionchev, Boris Kristo y Blagoi Hadjipanzov, por su parte, fueron condenados a quince años de prision.

★ **Confirman la Sentencia**

SOFIA, 14 (INS). — El gobierno de Bulgaria confirmó la pena de muerte impuesta por el tribunal a Traicho Kostov, ex viceprimer ministro búlgaro, convicto de espionaje y traicion al Estado.

Fué Convocado el Senado a Sesiones Extraordinarias

POR decreto que refrenda el ministro del Interior, el Poder Ejecutivo ha convocado al Senado de la Nación a sesiones extraordinarias para el día 27 del corriente mes. Expresa el decreto que dicha convocatoria se hace con el objeto de que la alta Cámara legislativa pueda considerar los pliegos sobre acuerdos para promociones y nombramientos de funcionarios que oportunamente se le someterán.

★ **Reunión de la Comisión de Acuerdos**

La Comisión de Acuerdos del Senado, que trabaja en el estudio de los pliegos remitidos por el Poder Ejecutivo y que deberán ser considerados en la sesión del día 27, se reunió nuevamente ayer, bajo la presidencia del señor Gómez del Junco para proseguir en la elaboración de los correspondientes dictámenes.

El F. B. Expropió los Terrenos del Hurnado de Flores

(INFORMACION PAGINA NUEVE)

Choques en Colombia: 82 Muertos

BOGOTA, 14 (AFP). — 82 campesinos resultaron muertos a consecuencia de una batalla campal librada en el Municipio de Cocuy en el Departamento de Boyacá, según anuncia un comunicado oficial.

El matutino conservador "El Siglo", dice que todos los muertos son conservadores.

El boletín del ministerio de gobierno afirma que fuerzas armadas del ejército y la policía han continuado contrarrestando la acción de los "bandoleros" y que prosigue la tarea de "proteger a los ciudadanos amenazados por bandas de foragidos en diversas regiones".

El boletín denuncia la existencia "de bandoleros" en los Departamentos de Calás, Valle y Boyacá, especialmente.

Sobre la acción habida en la localidad de Cocuy, donde se anuncian 82 muertos, no se conocen mayores detalles. La Cruz Roja envió auxilios médicos de emergencia, y han llegado asimismo refuerzos policiales y militares, que han comenzado la lucha contra los bandoleros de la región.

Se anuncia además, que la población de Titiribí, en el Departamento de Antioquía, resultó destruida después de un incendio que duró doce horas, y cuyos orígenes se desconocen.

Los daños y pérdidas se calculan en un millón y medio de pesos.

DIARIO DE LA MAÑANA

Clarín

BUENOS AIRES REPUBLICA ARGENTINA

15 centavos

UN TOQUE DE ATENCION PARA LA SOLUCION ARGENTINA DE LOS PROBLEMAS ARGENTINOS

Año V Buenos Aires, Jueves 15 de Diciembre de 1949 Nº 1.516

Grave Explosión en un Frigorífico de EE. UU: 25 Muertos

SIOUX CITY (Iowa), 14 (INS). — Perecieron por lo menos 25 obreros y se registraron centenares de heridos en una explosión ocurrida en los frigoríficos que la compañía Swift posee en Sioux City poco antes del mediodía. Todas las ambulancias y fuerzas de policía han sido movilizadas en la emergencia. Además, se ha dispuesto que una unidad de la reserva naval ayude a remover los escombros en busca de muertos y heridos.

Los miembros de la policía y de la reserva naval están siendo equipados con toda la rapidez posible con máscaras antigases.

La terrible explosión conmovió a toda Sioux City, sembrando la alarma aun en los barrios más apartados de la ciudad. Los servicios de emergencia entraron rápidamente en acción, conduciendo a decenas de heridos a los hospitales. Se teme que el número de víctimas sea extremadamente alto.

UN VASTO COMPLOT HA FRACASADO EN MEXICO

CIUDAD DE MEXICO, 14 (INS). — Las autoridades mexicanas anunciaron el descubrimiento de un "vasto complot" tendiente a derrocar al actual gobierno y establecer un Estado marxista en México. El procurador federal, Carlos Franco Sodi, en una declaración escrita, acusó a Valentín Campa, dirigente del sindicato de ferroviarios que se encuentra recluído en prisión, de ser el cabecilla de la trama comunista. El gobierno ya ha dado órdenes de que se proceda a detener a muchos otros complicados en la conspiración. Franco Sodi, en declaraciones para la prensa, dijo también que Campa poseía gran cantidad de documentos y cartas de grupos obreros de la América Central y Colombia, dando así a entender que la conspiración cuenta con ramificaciones internacionales.

El procurador añadió que los complotados proyectaban sacar provecho del alto costo de la vida y de las dificultades financieras del gobierno para hacer estallar una revolucion. Agregó que en la trama están "profundamente implicados" dos senadores federales, representantes de los estados de Aguas Calientes y Nueva León, y también el Partido Popular.

★ **Vastas Ramificaciones**

CIUDAD DE MEXICO, 14 (INS).— Trascendió que entre los objetivos del complot comunista descubierto en México para derrocar al actual gobierno, figuraba el de fomentar descontentos obreros en Costa Rica, El Salvador, Guatemala, Venezuela y Colombia.

La confabulación anunciada por el procurador federal Carlos Franco Sodi, fué descubierta gracias a ciertos documentos y cartas halladas por las autoridades en la casa de Valentín Campa, dirigente del gremio de ferroviarios y presidente de la Asociación de Socialistas Unidos de México.

GRUPOS de campesinos italianos partidarios de la reforma agraria y la redistribución de las tierras, procedieron a la ocupación pacífica de predios de poderosos propietarios, cerca de Roma, después de lo cual se retiraron. Organizaron el acto dirigentes comunistas

Eligen Presidente de Siria a Hachen Atashi

DAMASCO, 14 (AFP.) — La Asamblea Constituyente, después de aprobar la enmienda a la Constitución, eligió jefe del Estado al señor Hachem Atashi, por 89 votos contra 9 y 10 abstenciones.

Protestó Italia Ante Gran Bretaña por los Incidentes de Eritrea

ROMA, 14 (INS). — El ministro de Relaciones Exteriores, conde Carlo Sforza, entregó una enérgica nota de protesta al embajador de Gran Bretaña, Victor Mallet, por las continuas matanzas y otros incidentes en detrimento de los ciudadanos italianos residentes en Eritrea. Sforza pide específicamente que el gobierno británico cumpla sus obligaciones derivadas del hecho de que es la potencia ocupante de Eritrea en la actualidad.

PROVOCA DESCONTENTO LA ACTITUD DE ISRAEL

LONDRES, 14 (INS). — Un vocero del Foreign Office calificó la decisión de Israel de trasladar su gobierno y Parlamento a Jerusalén como "un nuevo esfuerzo para burlarse de la autoridad de las Naciones Unidas". El portavoz manifestó que la medida no había causado sorpresa en Londres, aunque era motivo de un "profundo descontento". Como se sabe, Gran Bretaña votó contra la internacionalización de Jerusalén en la reciente reunión de la Asamblea General de la UN.

El vocero reveló que Gran Bretaña no proyecta acción diplomática alguna, pero señaló que se esperará el desarrollo de los acontecimientos antes de trasladar a los funcionarios británicos de Tel Aviv a Jerusalén.

★ **Aclaración Israelita**

TEL AVIV, 14 (INS). — El primer ministro de Israel, David Ben Gurion, trasladó su oficina, establecida en Hakirya, en las vecindades de Tel Aviv, a Jerusalén, de acuerdo con la nueva política del gobierno de instalar todos los departamentos administrativos y legislativos en la Ciudad Santa.

El teniente coronel Moshe Perlman, portavoz de la Cancillería, declaró que la mayoría de las informaciones transmitidas ayer, sobre el discurso del señor Ben Gurion se prestaban a interpretaciones erróneas. Reiteró el vocero que el Knesset (Parlamento) no ha proclamado a Jerusalén como capital de Israel. Explicó que el primer ministro se limitó a decir que en virtud de que Tel Aviv era sólo la sede temporal del gobierno y del Parlamento, ambos volverían a ocupar su sede original.

Amenaza Tornarse Perjudicial la Actuación de las Naciones Unidas

PARIS, 14 (De nuestra agencia). — Alguien ha dicho en Flushing Meadows, comentando la última asamblea general de la UN, que el 95 por ciento de cuanto hacemos es inútil, pero acaso el 5 por ciento restante logre salvar al mundo. La prensa francesa analiza esa labor y comprueba, no sin alarma, que, además de inútil, la actuación de las Naciones Unidas amenaza tornarse perjudicial. Las decisiones anunciadas como otros tantos triunfos: las colonias italianas y la internacionalización de Jerusalén, júzganse aquí victorias a lo Pirrro, que debilitan y desautorizan ese organismo.

La medida es inoportuna e inexplicable —explica "Le Figaro", refiriéndose al voto dado "in extremis" al asunto de Palestina—. Es el peor error que podía cometerse, había declarado ya "New York Times". Israel y Jordania amenazan resistir violentamente tal medida y la UN. no dispone de la fuerza necesaria para imponer su voluntad. Quedará, pues, es más que probable, desairada y desprestigiada.

"Le Monde", por su parte, considera que una potente coalición está atacando en el seno de las Naciones Unidas a la "vieja Europa", actitud peligrosa que podría conducirla a la quiebra. La suerte del mundo —escribe— no se decide con carreras contra reloj, ni con estadísticas de secretaría: la institución de Lake Success, a la que la Carta de San Francisco asignara la tarea de mantener la paz, se ha lanzado por lo contrario, con gran alegría del comunismo internacional que sale directamente beneficiado, a una estúpida obra de disolución de las naciones occidentales.

Vishinsky, la gran "vedette" de la UN., a pesar de que ésta constituye para él una irremplazable tribuna de propaganda, ha expresado hoy en París su descontento: "Estoy furioso; nada de lo resuelto me satisface".

¿Qué es lo que hace afirmar a la prensa francesa de que existe en las Naciones Unidas mala voluntad para con Europa? Las decisiones adoptadas en el terreno colonial. "Le Monde" lo explica: "La última asamblea ha actuado bajo el signo del antieuropeísmo. Se han formado mayorías de pequeñas naciones contra las grandes naciones sin colonias, contra las naciones de Europa. A lo resuelto sobre las ex posesiones italianas, el caso particular sobre Libia y la pretensión de que Gran Bretaña, Francia y Bélgica rindan cuenta de la administración de los territorios de su exclusiva soberanía, se ha sumado a la arbitraria presión ejercida sobre Holanda para imponerle el abandono brutal de unas colonias a las que ese país estaba dispuesto a otorgar su independencia, pero salvaguardardando los intereses que ahora pierde en beneficio de Wall Streett y el comunismo oriental; todo ello revela la existencia de una maniobra envolvente contra las últimas posiciones de las viejas naciones europeas.

Entiéndese aquí que muchos estados sudamericanos han votado sin advertir que en las actuales circunstancias y por justificado que resulte su anticolonialismo, no sólo los intereses vitales de las naciones del occidente europeo, sino sus propios intereses aconsejaban actuar con un criterio más realista. Inoportuno júzgase, en efecto, debilitar económica y militarmente a tales democracias en momentos en que éstas prepáranse desesperadamente a resistir un eventual ataque soviético.

Con amargura termina uno de los editoriales de hoy: "No hará falta que Stalin invada a Europa; las Naciones Unidas encargaránse de arruinarla mediante la amputación de sus prolongaciones de ultramar.

OCTAVIO GONZALEZ ROURA
(Representante general de CLARIN en Europa).

Estados Unidos Reconoció al Régimen del Sr. Arias

WASHINGTON, 14 (INS). — El secretario de Estado, Dean Acheson, anunció que Estados Unidos ha reconocido al gobierno de Panamá presidido por el Dr. Arnulfo Arias, pero señaló que el reconocimiento "no constituye una aprobación" de la forma en que asumió el poder. "Hemos deplorado, en efecto —dijo—, los medios por los cuales se efectuaron los cambios políticos en Panamá desde el 19 de noviembre. Sin embargo, este gobierno alienta la esperanza de que, con las relaciones diplomáticas restablecidas, continuarán la amistad cordial y el mutuo respeto que tradicionalmente han existido entre Panamá y Estados Unidos".

El gobierno de Arias ha sido reconocido ya por Argentina, República Dominicana, Venezuela, Haití, Nicaragua, Perú, Honduras, Ecuador, Cuba y Colombia.

Diéronse a Conocer Oficialmente las Conclusiones a que Llegó en sus Estudios la Comisión Mixta Argentino-Estadounidense

EN 1950 NUESTRAS EXPORTACIONES A E. U. ASCENDERIAN A 200.000.000 DE DOLARES

Nos Harían Mayores Compras las Naciones del Plan Marshall

COMO lo anticipara días pasados el servicio cablegráfico de CLARIN procedente de Wáshington, ayer se dió a conocer, simultáneamente en Buenos Aires y en la capital norteamericana, una síntesis de las conclusiones a que ha llegado la comisión mixta argentino-estadounidense que ha venido estudiando los problemas relativos al intercambio comercial entre ambas naciones. El comunicado de prensa que sobre el asunto proporcionó ayer nuestra cancillería, dice así:

"La comisión mixta argentino-norteamericana de estudios comerciales, creada para estudiar objetivamente los problemas que afectan al intercambio comercial y financiero entre Argentina y Estados Unidos, finalizó el análisis de las condiciones en que se desenvuelve el intercambio entre ambos países y el estudio de los medios adecuados para superar los obstáculos que pudieran existir y facilitar la intensificación de las relaciones económicas recíprocas".

"La delegación norteamericana, fué presidida por el embajador, señor Albert Nufer y la Argentina por el embajador ante Estados Unidos, señor Jerónimo Remorino. La comisión contó en todo momento con el auspicio y apoyo del ministro asistente del Departamento de Estado de los Estados Unidos, Mr. Edward G. Miller, desarrollándo sus tareas con la más amplia cooperación de la altas autoridades de ambos países".

★ Conclusiones Optimistas

"La Comisión Mixta ha preparado un informe final que ha elevado a la consideración de ambos gobiernos, llegándose a conclusiones francamente optimistas, siendo de destacar que es singularmente alentador notar ya la productividad de la tarea desarrollada en el incremento logrado en algunos aspectos del intercambio.

"Además de los trabajos e investigaciones realizados en los diversos comités de la Comisión Mixta en Wáshington, la delegación argentina, con la cooperación de los Departamentos de Estado y de Comercio de Estados Unidos, visitó los centros más importantes de comercialización de productos agropecuarios, donde mantuvo conversaciones con importadores, exportadores, banqueros e industriales.

"Estas visitas permitieron recoger valiosas informaciones para la finalidad de la Comisión y fueron muy útiles para establecer contactos directos con los hombres representativos de los negocios de Estados Unidos facilitando, asimismo el conocimiento recíproco de la realidad económica de ambos países.

"La labor cumplida por la comisión mixta, ha permitido el intercambio de apreciables elementos de juicio que serán de positiva utilidad, para el conocimiento de las amplias posibilidades que ofrece la relación económica entre los dos países".

"En otro aspecto, y como una demostración más del deseo de lograr resultados prácticos en todos los campos en que se vinculan ambas economías, se ha convenido en que expertos de ambos países estudien los problemas relativos a la doble imposición en materia de impuesto a los réditos y a las herencias, con miras a buscar una solución que contemple adecuadamente los intereses de las dos partes".

"Para todo ello, es indudable que los estudios y conclusiones de la comisión mixta argentino, estadounidense permitirán asentar sobre bases sólidas una más estrecha y continuada cooperación entre ambos gobiernos en las futuras relaciones económicas entre Argentina y Estados Unidos".

★ Resultados Favorables

WASHINGTON, 15 (INS).—En una

(CONTINUA EN LA PAGINA DOS)

DIARIO DE LA MAÑANA

Clarín

UN TOQUE DE ATENCION PARA LA SOLUCION ARGENTINA DE LOS PROBLEMAS ARGENTINOS

BUENOS AIRES · REPUBLICA ARGENTINA

15 centavos

Año V Buenos Aires, Diciembre, Viernes 16 de 1949 Nº 1.517

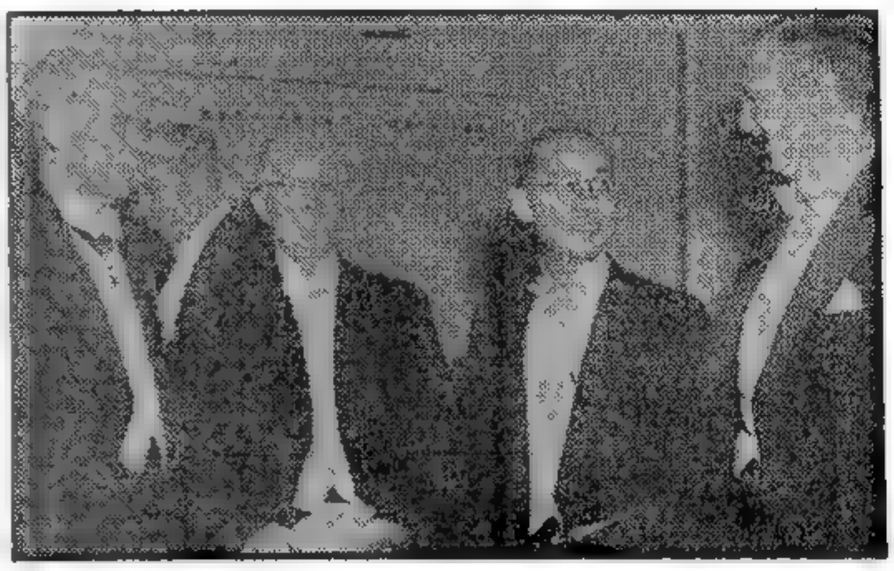

EN ESTOCOLMO fueron entregados recientemente tres premios Nobel. Asistieron al acto, de izquierda a derecha, Lord High Steward Birger Ekeberg quien pronunció el discurso de bienvenida; el profesor Rudolph Hess, de Zurich, premio Nobel de Medicina; Hideki Yukawa, de Japón, premio Nobel de física, y William Giauque, de California, premio Nobel de medicina

Entró en la Comunidad Internacional Alemania Oeste

Bonn y la Unión han Firmado un Pacto

BONN, 15 (INS). — Los Estados Unidos y la Alemania Occidental firmaron hoy un pacto bilateral, calificado por el alto comisionado de la Unión, John J. Macloy, como "el primer gran acuerdo internacional suscripto por la república federal alemana". Señaló luego que el acuerdo "coloca plena responsabilidad sobre el pueblo alemán por su participación en el programa de reconstrucción europea y le da plena ingerencia e nla conducción del programa". Por su parte, el canciller de la Alemania Occidental, señor Konrad Adenauer, que suscribió el acuerdo en nombre de su gobierno, expresó: "Sólo una Europa unida podría constituir un bastión contra las fuerzas destructivas del exterior".

★ Suceso sin Precedentes

BONN, 15 (INS). — Sin que ningún representante alemán se hallase presente para formalizar el suceso, el gobierno de la Alemania occidental fué admitido en la comunidad internacional.

Los jefes de once misiones diplomáticas de otros tantos países extranjeros, presentaron sus credenciales a la alta comisión aliada para la Alemania occidental, la cual, con arreglo al protocolo firmado en Bonn en noviembre último, representará a la república occidental alemana en el campo de las relaciones internacionales.

El presidente de la comisión, André Francois Poncet, dió la bienvenida a los delegados. La ceremonia se cumplió en uno de los salones de la casa de gobierno, situado sobre la colonia de Petersberg. El señor Francois Poncet, al hacer uso de la palabra manifestó que la ocasión era de "naturaleza muy especial, casi sin precedente en la historia".

El teniente general Maurice A Pope, del Canadá, en su condición de decano del nuevo cuerpo diplomático, presentó los jefes de las otras 10 misiones al presidente de la comisión, al señor John Macloy de los Estados Unidos y al teniente general sir Brian Robertson, de Gran Bretaña.

De la presentación de credenciales no pudo participar el grupo diplomático holandés ya que su llegada se vió demorada por las heladas.

La ceremonia ha restablecido las relaciones diplomáticas de Alemania, no sólo con las tres grandes potencias aliadas de Occidente, sino también con el Canadá, Luxemburgo, India, Grecia, Sudáfrica, Dinamarca, Bélgica, Suecia, Italia, Suiza España y Holanda, esta última "in absentia".

MAY PETIT-PIERRE

Nuevo Presidente de la República Suiza

BERNA, 15, (AFP).— La Asamblea Federal eligió esta mañana a May Petit-Pierre como presidente de la Confederación Helvética, para el año 1950, por 195 votos, sobre un total de 198.

Menzies Trata de Formar Gabinete

CANBERRA, 15 (AFP). — El gobernador general de Australia, señor Mac Kell, encargó al líder liberal, señor Robert Menzies, formar el nuevo gabinete federal, a raíz de las elecciones últimas en que el laborismo sufrió una imprevista derrota. El señor Menzies, que aceptó la designación, incorporará a miembros liberales en su gabinete, pero anunció que recién esta noche podrá dar a conocer la lista de sus nuevos colaboradores.

La Unión Rompería Relaciones con los Satélites de Rusia

LONDRES, 15, (AFP).— "El gobierno de Estados Unidos encara seriamente la posibilidad de romper relaciones con los países satélites de la URSS", anunció el "Daily Herald", de filiación laborista.

Bajo la firma de su redactor diplomático, W. N. Ever, declara que James Webb, subsecretario del Departamento de Estado habría anunciado el lunes a Peter Vulov, encargado de negocios búlgaro en Wáshington, "que por la forma indigna como fué tratada la legación americana en Sofía, en ocasión del proceso Mostov, se planteaba la cuestión de saberse cuáles serían las intenciones del gobierno búlgaro en cuanto a la continuación de las relaciones diplomáticas entre ambos países. Según "Daily Herald", en Londres se estima que la ruptura de relaciones sería un error, pues con ello se permitiría a la URSS estrechar más aún el control sobre sus satélites.

Nuevos Billetes Emitirá Uruguay

MONTEVIDEO, 15 (AFP). — Nuevos billetes se lanzarán a la circulación. A partir del 19 del corriente, su formato será más reducido que los actuales y ofrecerán variantes en las viñetas utilizadas en la composición artística.

SE ACUSA A RUSIA DE MALOGRAR EL PACTO DE PAZ CON AUSTRIA

WASHINGTON, 15 (INS). — Estados Unidos responsabilizó a Rusia por el fracaso total de los esfuerzos realizados por las cuatro potencias tendientes a redactar un tratado de paz con Austria.

Los delegados de los ministros del exterior que habían estado realizando conferencias en Nueva York desde el mes de septiembre último, suspendieron en la víspera sus reuniones acordando volver a sesionar en Londres el 9 de enero próximo.

Sobre este particular un portavoz del departamento de Estado, Michael Medermott, declaró que la suspensión de las reuniones no deben ser consideradas como "un receso de Navidad" y añadió: "La delegación de los Estados Unidos habría estado dispuesta a continuar las negociaciones durante el feriado de Navidad si se hubiere insinuado una posibilidad de romper dentro de poco tiempo la "impasse".

El delegado soviético ha impedido durante algún tiempo alcanzar mayores progresos, alegando que debe concluirse primero un acuerdo bilateral austro-soviético, en Viena, respecto a las reclamaciones soviéticas por abastecimientos y servicios proporcionados en forma especial en los primeros días de la ocupación.

El gobierno de Estados Unidos no ve razón alguna para que se permita que esas negociaciones demoren la conclusión de un tratado que hace años debía haberse completado. Tampoco tiene participación alguna en las negociaciones de Viena, ni medio alguno de saber si el gobierno soviético las está usando como pretexto para impedir que en esta oportunidad se concluya un tratado con Austria.

Medermott añadió que el departamento de Estado espera que cuando el delegado soviético regrese a Londres, en enero próximo a seguir participando en las conferencias, lo hará con nuevas instrucciones que permitan la conclusión de un tratado y la evacuación de las tropas de ocupación.

Aumentan las Dificultades que Afronta el Gabinete de Bidault

PARIS, 15 (AFP). — La batalla por el presupuesto que libra el gabinete del señor Bidault en la Asamblea Nacional, está asumiendo un aspecto serio. El Sr. Bidault pidió procedimientos de urgencia en la tramitación y debate de los distintos rubros del presupuesto general de gastos y recursos, previa autorización que le fué concedida por el Consejo de Ministros, pero la dilación se prolonga demasiado. Es evidente que existe oposición al presupuesto del gobierno en el seno de la Comisión de Hacienda de la Asamblea Nacional. En los últimos días se han introducido drásticas disminuciones en varios de los rubros del presupuesto, incluso en los créditos destinados a la defensa nacional.

★ Un Plazo de Tres Días

El gabinete propone que se establezcan nuevos impuestos por un valor aproximado de 170.000 de francos, lo que es contrario a la opinión de la comisión.

Este último organismo de la Asamblea, si bien no ha adoptado hasta ahora una actitud definitiva, se muestra partidario de realizar el máximo de economías y de limitar los gastos generales.

La aplicación del procedimiento de urgencia para el debate sobre el presupuesto, significa que queda un plazo de tres días a la comisión de referencia para que redacta el despacho en forma de que el debate pueda iniciarse sobre tablas en la Asamblea.

Virtualmente, la diferencia de opinión entre el gobierno y la comisión de hacienda ha quedado en un "impasse", agravado aún más por la disparidad de opiniones existentes entre los mismos miembros de la citada comisión.

A medida que transcurre el tiempo y la comisión de hacienda no produce despacho, aumentan las dificultades para la estabilidad del gabinete que preside el señor Georges Bidault.

La situación del gobierno se ha complicado desde anoche por el virtual ultimátum de los socialistas, quienes anunciaron que no seguirán colaborando con Bidault a menos que éste cumpla ciertas condiciones precisas.

Plan Soviético de Ayuda a sus Satélites

BERLIN, 16 (INS). — En fuentes de informaciones de la Alemania oriental, trascendió que el ministro de Relaciones Exteriores del Soviet, Andrei Vishinsky, en conversaciones sostenidas con líderes comunistas alemanes, reveló que Rusia proyecta "un pequeño Plan Marshall" para su zona de ocupacion.

Manifestaron los informantes que con arreglo al plan discutido por el canciller y el general Vasily Chuikov con el presidente de la República del este de Alemania, Wilhelm Pieck, los rusos concederán créditos al gobierno oriental alemán en el renglón de alimentos y maquinarias. Según las mismas fuentes, el objeto de ello sería "promover una actitud más amistosa de parte de la población de la zona oriental de Alemania hacia la Unión Soviética". Se dijo que Vishinsky hubo de reconocer que la actual política "está enajenando seriamente" a los alemanes del este. Al propio tiempo —según las mismas fuentes de información— el canciller ruso dió su aprobación a una depuración del partido comunista alemán, tendientes "a fortalecer a los líderes de la Alemania oriental y afrontar todas las obligaciones, tanto nacionales como internacionales".

El señor Vishinsky, estuvo dos días en Berlín de paso para Moscú, procedente de Nueva York donde participó de las sesiones de la asamblea general de la UN. Hoy emprendió viaje por vía aérea hacia la capital rusa.

EL REY Jorge VI sorprendido al subir a un "jeep". Foto premiada en un concurso anual que se realiza en Londres

Violento Incidente en el Parlamento Federal de Bonn

Acusan a Adenauer los Comunistas

CALIFICARON DE "TITERE" AL GOBIERNO

BONN, 16 (AFP.) — Violentos incidentes se registraron esta mañana en el debate que el Parlamento Federal dedicó a la remilitarización de Alemania, debido a una intervención del diputado comunista, Max Reimann, quien reprochó al gobierno federal "estar a sueldo de los imperialistas norteamericanos", comparando después al canciller Adenauer con Hitler.

El presidente de la asamblea debió llamar al orden al diputado comunista, y suspender inmediatamente la sesión para conseguir que se restableciera la calma en el recinto.

Reimann hizo esas afirmaciones, después de las declaraciones formuladas por el canciller Adenauer afirmando que jamás había mantenido entrevistas con altos comisarios aliados o personalidades aliadas sobre la cuestión de le remilitarización de Alemania.

Indicó que simplemente en una entrevista concedida a un periodista americano, había afirmado que se oponía a la remilitarización declarando que el gobierno de Bonn aceptaría, cuando más, la incorporación de un contingente alemán en un ejército europeo.

★ **"Gobierno Titere"**

Reimann, tomando la palabra después de Adenauer, dijo que el gobierno federal era un "gobierno de marionetas", comparando luego a Adenauer con Hitler, lo cual provocó violento tumulto entre los diputados de la coalición gubernamental y de la derecha que ya habían interrumpido a Reimann en varias ocasiones.

Al reanudarse el debate, la oposición social-demócrata manifestó que su partido se negaba a considerar una remilitarización de la República Federal, cuya defensa debía ser asegurada por las potencias occidentales.

Mientras tanto en Berlín, el go-

(Continúa en la página DOS)

DIARIO DE LA MAÑANA

Clarín

BUENOS AIRES REPUBLICA ARGENTINA

15 centavos

UN TOQUE DE ATENCION PARA LA SOLUCION ARGENTINA DE LOS PROBLEMAS ARGENTINOS

Año V Buenos Aires, Diciembre, Sábado 17 de 1949 Nº 1.518

CREESE CASI UN HECHO EL TRATADO YANQUI-ARGENTINO

WASHINGTON, 16 (AFP). — A casi cien años de la firma del tratado de comercio, amistad y navegación entre EE. UU. y la Argentina —fué rubricado en 1853—, ambos países terminan de dar un nuevo paso, que se juzga decisivo, para la concertación de un nuevo convenio. En los 97 años transcurridos —pues el acuerdo que las partes gestan sería suscripto en 1950—, sólo una vez, en 1941, se concretó un pacto de intercambio, que no pasó de simple paliativo para los problemas pendientes.

El informe publicado ayer simultáneamente en Wáshington y en Buenos Aires, tiene su principal mérito en el optimismo que refleja su redacción. Quienes trabajaron en la preparación y luego en la confección del mismo, cumplieron a conciencia su tarea, no dejando resquicio por el que pudiera filtrarse posibilidad alguna contraria al feliz logro de los propósitos buscados. Los expertos norteamericanos creen que ahora no será difícil eliminar los obstáculos que aún, lógicamente, quedan. Y señalan que la buena voluntad de la Argentina, destacada por el secretario auxiliar de Estado, señor Miller, permitirá que las negociaciones oficiales lleguen a buen término.

Ahora bien: considerada poco menos que un hecho la concertación de un tratado, los entendidos se preguntan si resultará factible que EE. UU. adquiera en el país del Plata productos por una suma superior a los 200.000.000 de dólares, considerada tope por el momento y para 1950. La respuesta, según esos mismos entendidos, la brindó el propio Miller al expresar que no es aventurado predecir que las naciones beneficiadas por el plan Marshall harán mayores compras en la Argentina, con lo que esa república obtendría los dólares que precisa.

Mientras se elogia el triunfo inicial en las tramitaciones previas, se recalca que en adelante se estrecharán los vínculos amistosos que unen, desde la hora de la emancipación, a Estados Unidos y la Argentina; vínculos que, si por momentos parecieron no todo lo cordiales que hubiera sido de desear, justo es reconocer que en ningún instante pasaron de simples rozamientos, de importancia más teórica que real.

Hácese notar, por último, que en el futuro tratado "no habrá vencedores ni vencidos". Los argentinos, tan celosos de su soberanía, brindarán ventajas, pero también las conseguirán. Habrá, técnicamente, un empate, que como dicen los rioplatenses citando a su famoso Martín Fierro: "No es para mal de ninguno, sino para bien de todos".

MAO TSE TUNG LLEGO A LA CAPITAL RUSA

MOSCU, 16 (INS) — Arribó a esta ciudad el líder comunista chino general Mao Tsé Tung. Se presume que su visita obedece al deseo de celebrar algunas conferencias con funcionarios soviéticos, respecto al gobierno de la China comunista. Poco después de su arribo el general Mao Tsé Tung se entrevistó con el viceprimer ministro Viacheslav M. Molotov, el vicecanciller Andrei Gromyko y el mariscal N. Bulganin.

★ **Actitud de Birmania**

CALCUTA, 16 (INS). — Según declaraciones del canciller de Birmania, U. S. Maug, este país ha resuelto reconocer el actual régimen comunista de China. El ministro expresó que comunicado oficial sobre el reconocimiento recién será dado a publicidad en el día de mañana en Rangún, capital de su país.

Birmania no forma ya parte del Imperio Británico. Al país le fué ofrecida la fórmula política del Commonwealth, pero hubo de rechazarla para convertirse en una nación "libre y soberana".

★ **Incidente en Hong Kong**

HONG KONG, 16 (INS). — La policía logró sofocar en el aeropuerto de Hong Kong un motín provocado por el personal de tierra, que trató de impedir que partieran para Formosa cuatro aviones de propiedad de la empresa aérea del general norteamericano Claire Chennault.

Los empleados amotinados vaciaron los neumáticos tratando a toda costa de impedir que los aviones decolasen, pero la rápida intervención policial hizo malograr el intento y los aparatos pudieron finalmente levantar vuelo.

Se espera que los pilotos regresen a Hong Kong para llevarse otros cinco aviones de la empresa Chennault.

Según se ha informado, el traslado de los aviones se está haciendo por temor de que éstos se vean inmovilizados en Hong Kong si Gran Bretaña decide súbitamente otorgar su reconocimiento al régimen comunista chino, como se espera que ocurra de un momento a otro.

★ **Desertó Lin Wen Wi**

HONG KONG, 16 (AFP). — Se anuncia que el general nacionalista Lin Wen Wi, gobernador de la provincia de Si Kiang, se ha pasado a los comunistas, conjuntamente con su estado mayor.

Una Protesta Perruna en Milán

ROMA, 16 (AFP). — Habrá el domingo próximo una manifestación de perros en Milán, frente a la Municipalidad, para protestar contra el aumento de los impuestos aplicados a los dueños de perros.

El cortejo de manifestantes cuadrúpedos será encabezado —según anuncian los diarios de la fecha— por un enorme mastín conocido en toda la ciudad por llevar una especie de aparato ortopédico que le colocó su amo luego de un accidente que sufrió el perro, y que le había paralizado las patas traseras.

Los perros llevarán además carteles alusivos a su movimiento de protesta.

POR JACINTO MIQUELARENA

"CLARIN" EN LONDRES

GRAN BRETAÑA HALLASE ANTE LA INCOGNITA DE UN PERIODO PRE-ELECTORAL SIN TERMINO

LONDRES, 15. (De nuestra agencia). — Si los laboristas no fijan por último una fecha próxima para las elecciones generales —en febrero, por ejemplo—, el país penetrará en el caos. Es la opinión de muchos ingleses que todavía se mantienen serenos. "En estos momentos —se escribe—, por ejemplo— hay un Parlamento en el período preagónico que no tiene nada importante que hacer y consume su tiempo en reticencias, y una prensa excitada que deforma los hechos y los confunde por interés sectario. Es difícil encontrar la verdad o algo que se parezca a la verdad, a través de la fronda dialéctica de las Cámaras y del guerrear, con nervios, a los periódicos".

La situación de espera y de vacilaciones —se añade— influye, quizá, en la cotización de la libra, aparte de otras razones más sustanciales. Hace unos días se dió el caso insólito de que la Agencia de Viajes Cook, empresa británica adscripta al servicio nacionalizado de los transportes, cediese libras esterlinas en sus oficinas de Nueva York a un tipo de cambio más bajo que el oficial. Fué un tema parlamentario. Otro tema parlamentario es la acusación laborista contra algunas industrias, la del azúcar, por ejemplo, lanzadas a una propaganda contra las nacionalizaciones, que gastan así "en política" parte de un dinero que los accionistas colocaron en esas empresas "con fines de interés comercial exclusivamente". "Pero, ¿y las cooperativas de consumo —clama la oposición— no hacen propaganda laborista con el dinero de los cooperadores? ¿Y qué es, sino, propaganda política, propaganda laborista, la que realizan esas cooperativas desde sus centros de educación? Y los Trade Unions, organizaciones de puro carácter gremial ¿no apoyan con sus fondos a la expansión del laborismo?"

La batalla es tan recia como cualquiera otra batalla electoral en el mundo. Pero aún se exacerba con la resistencia del gobierno a fijar una fecha para la lucha definitiva y por lo tanto, para el término para lo que podría ser definido como un pandemonium. Parece que el gabinete Attlee no encontró aún día del año próximo que le garantice las mejores condiciones meteoropolíticas para su continuidad en el poder. A las muchas razones que se alinean, una tras otra, para que la libra esterlina descienda todavía de valor, a pe-

(Continúa en la Página DOS)

EJECUTARON A KOSTOV

SOFIA, 16 (INS). — El gobierno anunció que el ex vice primer ministro de Bulgaria, Traicho Kostov, fué ejecutado esta noche, convicto de alta traición.

Kostov fué sentenciado a muerte hace dos días, luego de haber sido declarado culpable de haber complotado para derrocar al actual régimen comunista de Bulgaria bajo las órdenes del mariscal Tito y de los Estados Unidos.

Contaba 52 años de edad y era el comunista número dos de Bulgaria antes de ser radiado del gobierno.

EE. UU. Traspasaría a G. Bretaña Setenta Superfortalezas B-29

LONDRES, 16 (INS). — El "Daily Graphic" informa que los gobiernos de Londres y Wáshington diligencian el traspaso de 70 superfortalezas B-29 a Gran Bretaña, gratuitamente y sin las condiciones impuestas a otras naciones signatarias del Pacto del Atlántico. Agrega que las deliberaciones sobre el particular se desarrollan en Wáshington entre el secretario de Estado, Dean Acheson, y el embajador de Gran Bretaña en Estados Unidos, sir Oliver Franks. Dice el diario londinense que Gran Bretaña prefiere pagar las superfortalezas aéreas a aceptarlas gratuitamente bajo las condiciones consignadas por Estados Unidos en un convenio bilateral para el suministro de armamentos. Un portavoz del Ministerio de Relaciones Exteriores declaró ayer que el gobierno laborista había informado a Estados Unidos que dos cláusulas del acuerdo eran aceptables para Gran Bretaña. Dijo que el gobierno estima que la asignación de 20 millones de dólares es demasiado exigua, y que se opone también a la prohibición del traspaso del equipo suministrado por Estados Unidos a territorio situado fuera de la zona de defensa de la Europa Occidental, sin el permiso previo de la Unión.

Recio Sismo en Ushuaia: un Muerto y un Herido

SINTIOSE, ADEMAS, EN PUNTA ARENAS

LOS sismógrafos de varios observatorios situados en esta capital y en La Plata, registraron en la madrugada de ayer un temblor de gran intensidad con epicentro en Tierra del Fuego, al oeste del meridiano 60, según el Servicio Meteorologico Nacional, y no 70, según el Ministerio de Marina.

El primer movimiento ocurrió a las 3h.58'10". Los registros continuaron, alcanzando su máxima intensidad a las 4h.6'41". El fenómeno fué tan intenso que saltaron las agujas de los instrumentos del Servicio Meteorológico Nacional y el sismógrafo del Observatorio Astronómico de La Plata sufrió desperfectos.

★ Como el de San Juan

El temblor, comparable, según las observaciones de los institutos científicos, al que destruyó la ciudad de San Juan en enero de 1944, abarcó una amplia zona fueguina, correspondiente al territorio argentino y chileno. A las características de esa región, escasamente habitada y sin centros poblados densos, se debe que se hayan producido grandes daños materiales. En cuanto a las víctimas, sólo se tienen noticias de un muerto y de un herido.

Las dificultades de las comunicaciones telegráficas y telefónicas no han permitido averiguar si en otros puntos de la región hay víctimas.

La amplitud e intensidad del fenómeno puede apreciarse en su aproximada magnitud, si se considera que fué percibido de manera igualmente violenta en Ushuaia, como en Río Gallegos y en Punta Arenas, ciudades que se encuentran distantes entre sí a varios cientos de kilómetros.

★ En Río Gallegos

RIO GALLEGOS, 17 — Esta madrugada, a las 4, sintióse un fuerte movimiento sísmico, que duró alrededor de 8 minutos. Según noticias aquí obtenidas, fué de mayor intensidad en Punta Arenas y Villa Porvenir, en Chile. Salvo el pánico natural no se registraron daños materiales ni víctimas. Hoy al mediodía volvióse a sentir otro temblor de menor intensidad. Nuevas noticias de Punta Arenas señalan que a las 11,8 volvió a registrado allí un movimiento sísmico de mayor intensidad. Hubo sólo daños materiales.

★ Varios Comunicados

Los comunicados oficiales sobre las sacudidas sísmicas dan amplios detalles. El suministrado por el Observatorio de La Plata señala que tras una calma de cerca de dos meses, se anotaron de

(CONTINUA EN LA PAGINA CUATRO)

MAPA DE LA zona de Tierra del Fuego y de la región austral de Chile, donde hubo violentos sismos

UN COMITE DE 5 SUCEDERIA A STALIN

MOLOTOV

LONDRES, 17 (AFP). — "La salud de Stalin declina rápidamente, por lo que ha sido creado en la Unión Soviética un comité directivo de cinco personas que tomarían a su cargo el gobierno de Rusia en caso de desaparición del jefe supremo". La noticia aparece en el "Daily Graphic" en su columna "Informaciones confidenciales". Dice el diario que el directorio lo integran Malenkov, Molotov, Beria, Mikoyan y Bulganin.

A todo esto, Radio Moscú dedica la mayor parte de sus transmisiones a los preparativos para festejar el cumpleaños de Stalin, quien el 21 del actual se convertirá en septuagenario. La emisora reseña diariamente los envíos de regalos llegados "de todas partes del mundo".

BULGANIN

MALENKOV

MIKOYAN

BERIA

Los observadores, por su parte, señalan que el mejor regalo lo ha hecho Mao Tsé Tung, quien al visitar a Stalin, probablemente haya puesto a sus pies toda la inmensa China.

SABOTEAN EL REARME EUROPEO

PARIS, 17 (INS). — El diario comunista "Ce Soir" informa que los trabajadores del puerto de Saint Nazaire, han advertido públicamente que se negarán a descargar los barcos que arriben a ese puerto con armas y equipos militares de Estados Unidos con destino a las naciones signatarias del Pacto del Atlántico. Agrega el diario que los portuenses, en sus manifestaciones declararon: "Estamos dispuestos a no colaborar con los instigadores de guerras".

★ Acción Comunista

Esta declaración de los obreros de los muelles de Saint Nazaire es interpretada como la primera acción real del comunismo para sabotear el rearme de Europa. Los observadores señalan que es muy significativo que la resolución de referencia se haya dado a conocer a contados días de la reciente reunión celebrada por el Cominform en un lugar de Hungría.

DIARIO DE LA MAÑANA

BUENOS AIRES REPUBLICA ARGENTINA 15 centavos

UN TOQUE DE ATENCION PARA LA SOLUCION ARGENTINA DE LOS PROBLEMAS ARGENTINOS

Año V Buenos Aires, Diciembre, Domingo 18 de 1949 Nº 1.519

Birmania Ha Reconocido al Gobierno de Mao Tsé Tung

RANGUN (Birmania), 17 (INS). — En un comunicado oficial, el gobierno de Birmania anunció el reconocimiento diplomático del régimen comunista de China.

★ Obediencia o Aniquilación

HONG KONG, 17. (AFP). — El general Ku Chu Tung, comandante de la China del Sudoeste prometió hoy la amnistía a todos los soldados que se encuentran en la región del Kunming si obedecen las órdenes nacionalistas, pero advirtiéndoles que si continúan rebelándose serán totalmente aniquilados.

Según mensajes de Talifu, adonde habría sido transferido el gobierno provisorio del Yunnan, cuando los comunistas atravesaron los límites de esta provincia, se afirma que esa ciudad aun permanece en poder de los nacionalistas, no obstante la defección del gobernador, general Lu Han.

EN COLOMBIA HUBO OTROS 20 MUERTOS

BOGOTA, 17 (AFP). — "Veinte bandidos resultaron muertos y varios soldados y policías heridos en la región de El Billar, en el departamento de Valle. Ciento treinta bandidos fueron detenidos", anunció el diario conservador "El Siglo".

LEA:

Los avisos clasificados en el Suplemento Literario que incluímos en la presente edición de CLARIN

ISRAEL Y JORDANIA DIVIDEN JERUSALEN

HAIFA 17 (INS). — Se asegura que Israel y Jordania, desafiando la resolución de la Asamblea General de la U. N. proclamando la internacionalización de Jerusalén, han concertado un convenio para dividirse la Ciudad Santa.

★ Habla Abdullah

AMMAN, 17 (AFP). — "Jerusalén está en nuestras manos y si Dios quiere pasará de ellas a nuestros herederos", declaró el rey Abdulah de Jordania, rompiendo el silencio que había observado desde la decisión de las Naciones Unidas sobre la internacionalización de la Ciudad Santa.

EL PRIMER magistrado de la Nación, general Perón; su esposa; el mayor Aloé y el doctor Valenzuela, presidente de la Confederación Argentina de Deportes e invitados, en el palco oficial de River Plate, durante la fiesta de anoche

(Información en la página ocho)

Mientras De Gaulle Espera, Acaso Thorez Resulte el Más Beneficiado

PARIS, 17 (De nuestra agencia). — El gobierno, aparentemente, marcha en zig-zag hacia la crisis. Ni la derecha, ni el centro, ni los socialistas soportarán largo tiempo el yugo de este matrimonio forzado que es el gabinete de Bidault, y el divorcio aparece como inevitable para el alba inminente de 1950, cuando se abra el bono segundo del siglo. De aquí a allá deberá votarse el presupuesto, único objetivo que mantiene las funciones del heterogéneo team ministerial.

Una caricatura política de "Le Figaro" de hoy, presenta a Herriot como director de lo que llama el teatro del Palais Bourbon y recibiendo de manos de Bidault y de Petsche, ministro de Finanzas, el libreto del nuevo presupuesto, pieza en 5 actos y 36 cuadros. Primitivamente era un drama, explica el primero, pero hemos hecho un vaudeville. Es el calificativo que conviene. A fuerza de prolongarse en recíprocos tironeos, el conflicto entre el gobierno y la comisión de la Cámara tornóse cómico. A cada nueva tentativa, de Petsche que proponía los créditos en bloc, la comisión automáticamente los reducía de igual manera. La técnica presupuestiva ya no es seria, exclama el hombre de la calle, puesto que no resulta indispensable ser legislador ni financista para jugar con los millones: basta con poder hacer una sustracción.

El presupuesto y el escabroso asunto de la libertad de contrata, sobre el cual el proyecto del Ejecutivo parece haber realizado el milagro de lograr en el país "la unanimidad en la reprobación", he ahí los principales escollos para hacer naufragar el frágil navío comandado por Bidault.

Mas, no paran allí las cosas. Tal como en "Le Radeau de la Meduse", el cuadro de Gericault, el maltrecho bajel ministerial asemejase ya a la balsa del naufragio histórico, cuyos sobrevivientes devóranse unos a otros. Los radicales, los socialistas y el MRP amenazan, en efecto, aniquilarse entre ellos y de consumarse semejante política no sólo caería el gobierno —acontecimiento que De Gaulle impaciente acecha— sino que, y esto sería lo triste, ante la eventual disolución de la Asamblea y de las elecciones consecutivas, el torvo camarada Thorez resultaría el feliz pescador de este terrible y fatigoso río revuelto de la politiquería francesa.

Herriot, patriarcal y patriota, pero a quien los radicales no escuchan ya en todas las coyunturas con la devolución de antes, ensayó cuidadosamente junto con Queuille, una mediación heroica que apenas permite tímidas esperanzas. Guy Mollet, entre tanto, en nombre de los socialistas, extrema el acoso presentando a Bidault un ultimátum que vence el 31, antes de la misa del gallo. Las condiciones son intangibles y duras: el socialismo es, a rajatablas, partidario del salario mínimo garantizado, según el presupuesto tipo, a los trabajadores menos favorecidos.

Hasta ayer, el barómetro de la situación política de Francia, indicaba tiempo variable. Pero sopla mal viento del lado del hotel Matignon y lo probable es que dentro de un breve lapso, la aguja señale tempestad.

OCTAVIO GONZALEZ ROURA

(Representante general de CLARIN en Europa)

En Plena Contienda, Rusia Planeaba Sabotajes Contra EE. UU.

(INFORMACION EN LA PAGINA DOS)

Recia Batalla Naval Entre los Dos Bandos Chinos: Revés Comunista

Cayó un Avión en París: 8 Muertos

(INFORMACION EN LA PAGINA DOS)

BOMBARDEOS AEREOS NACIONALISTAS

TAIPEH, 18 (AFP). — Una recia batalla naval entre la marina nacionalista y una flotilla compuesta por aproximadamente 200 lanchas a motor comunistas se libra actualmente frente a Swatow. En fuente nacionalista se afirma que varias de las embarcaciones comunistas fueron hundidas y que los restos de las demás son perseguidas por los navíos nacionalistas.

Asimismo, se ha revelado que la marina nacionalista ha instalado numerosas minas entre los ríos Liao y Fukien, a fin de reforzar el bloque. El Ministerio de Relaciones Exteriores ha comunicado la presencia de tales minas a varios países extranjeros.

Círculos militares nacionalistas anunciaron que poderosas formaciones de bombardeo, con base en Tinghai, atacaron varios nudos ferroviarios entre Hsou Tcheu y Nankin, destruyendo doce locomotoras.

Por otra parte, escuadrillas de aviones Mosquito, han ametrallado los navíos comunistas surtos en Ningpo, efectuando asimismo numerosos raids contra las instalaciones del archipiélago de Tchusan.

★ Renunció Yen Hsi

PEKIN, 18 (AFP). — La emisora comunista de Pekín anunció que ha renunciado a su cargo el primer ministro del gobierno nacionalista señor Yen Hsi Shan.

Indicó la misma emisora que entre los posibles sucesores de Yen Hsi Shan figura en primer término el general Pai Chung Hsi, jefe de las fuerzas nacionalistas del sur, que huyó de la isla de Hainan luego de la derrota de sus tropas cerca de Cheng-Tuh. Se anunció, por otra parte, que la campaña militar en la China continental está tocando a su término y ello hay ahora operaciones de ocupación y limpieza

★ Aprestos de Invasión

HONG KONG, 18 (AFP). — Los comunistas se aprestarían a inva-

(Continúa en la Página DOS)

Jefes Militares de EE. UU. Presionan al Departamento de Estado

ESPAÑA INGRESARIA AL PACTO ATLANTICO

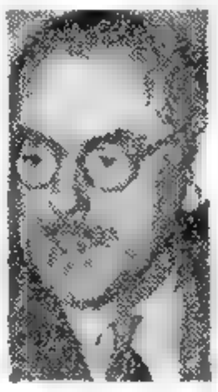

ACHESON estudiará el futuro español

WASHINGTON, 18 (INS). — Ha trascendido que el departamento de Defensa está presionando ante la secretaría de Estado, para obviar los escollos políticos que impiden la admisión de España en el Pacto del Atlántico, por entender que es esencial la colaboración de España en caso de que la "guerra fría" culmine en otro conflicto bélico.

Estiman algunos altos jefes militares norteamericanos que la trascendencia estratégica de España compensa con creces cualquier desventaja política derivada del ingreso de España en la coalición del Atlántico con apoyo norteamericano.

En fuentes diplomáticas se dice que Estados Unidos está ansioso de respaldar a cualquier otra nación signataria del pacto en caso de que auspicie la admisión de España en dicha alianza anticomunista. Se indica que la iniciativa podría partir de Portugal, que ya en el pasado exaltó las ventajas que supone para el Pacto del Atlántico el ingreso de España.

Las mismas fuentes afirman que Estados Unidos está revisando su política hacia España, a la luz de las informaciones recogidas por varios congresistas, entre ellos los senadores Denis Chavez, Pat Mac Carran y Homer Ferguson.

LA DEPURACION SE INICIO EN UCRANIA

MOSCU, 18 (AFP). — Se anunció que el primer secretario de la oficina central del partido Comunista de Ucrania, señor Iván Khruchtev, fué separado de sus funciones, y reemplazado por Melnikov

A. Ilitchenko fué designado segundo secretario.

RECLAME A SU CANILLITA CON ESTA EDICION EL SUPLEMENTO DEPORTIVO

Clarín — PRIMERA SECCION — REPUBLICA ARGENTINA 15 CENTAVOS EN TODO EL PAIS

Un toque de atención para la solución argentina de los problemas argentinos

AÑO V BUENOS AIRES, LUNES 19 DE DICIEMBRE DE 1949 Nº 1.520

MOSCU EQUIPARA UN EJERCITO EN EL ESTE ALEMAN

Un Plan de Vishinsky

BERLIN, 18 (INS). — El ministro de Relaciones Exteriores de la Unión Soviética Andrei Vishinsky, autorizó a la Alemania oriental a crear un ejército policial" compuesto de 400.000 hombres, el que será equipado por Moscú. En fuentes oficiales de la república alemana del este se asegura que el plan de Vishinsky dispone el progresivo aumento de los efectivos de la nueva fuerza mediante la implantación del servicio militar obligatorio.

Las fuentes de referencia afirman que Vishinsky otorgó su autorización en la visita que hizo recientemente Berlín en viaje de regreso a Rusia, luego de haber encabezado la delegación soviética en la reciente reunión de la Asamblea General de las Naciones Unidas, en Nueva York. Se dice que el canciller ruso conferenció con el presidente de la Alemania oriental, Withelm Piecik, con el premier delegado Walter Ulbricht y con altos funcionarios soviéticos de la zona rusa de ocupación en Alemania, respecto de los detalles del plan. El canciller ruso, según se informa, prometió entregar armamento soviético, particularmente tanques y artillería, a la nueva fuerza. Asimismo, Vishinsky habría autorizado el funcionamiento al máximo de su capacidad de las fábricas de armas y municiones que se hallan en la zona soviética.

La producción de armamentos en la zona soviética sería coordinada con la de otros satélites de Rusia para satisfacer las necesidades generales de los estados que forman el bloque soviético. Se dice que Vishinsky recomendó que se adopten rigurosas medidas en relación con la instrucción y examen de los reclutas de la fuerza policial con el fin de reducir el número de deserciones. También se afirma que el ministro de Relaciones Exteriores ruso rechazó la idea de la firma de un tratado de paz por separado entre la Alemania oriental y Rusia.

★ El Tratado de Paz

El diario "Die Welt", del sector británico de Berlín, citó las siguientes palabras de Vishinsky en conexión con ese asunto: "Queremos hacer honor a los acuerdos cuatripartitos en relación con un tratado de paz para una Alemania unida". Se asegura que en lugar de un tratado de paz por separado, Vishinsky prometió la firma de un protocolo interino que ponga fin al estado de guerra existente oficialmente entre Rusia y la Alemania Oriental al que seguiría el retiro de las fuerzas de ocupación soviética. Tal acuerdo supondría la supervisión de las tropas policiales de la Alemania Oriental por oficiales soviéticos y la retención por los rusos de los principales campos de aviación, bases navales y otras importantes instalaciones militares.

LA FOTOGRAFIA da una idea de la enorme multitud que se reunió en Palermo para presenciar la prueba automovilística. El público alentó en todo momento a nuestros compatriotas

"CLARIN" EN LONDRES

POR JACINTO MIQUELARENA

"SE GRATIFICARA a Quién Devuelva a un Tal WINSTON"

LONDRES. (De nuestra agencia). — Coincidiendo con la publicación de un informe oficial sobre la última huelga en el puerto de Londres, en el que se afirma que su inspiración, preparación y desarrollo fueron comunistas, grupos de obreros de cuatro grandes centrales eléctricas amenazaron con un paro de la vida normal y doméstica de una parte de Inglaterra.

Durante varios días de la semana, el Reino Unido corrió el riesgo de quedarse a oscuras; de no poder calentar su té; de no contemplar la nieve y las purpurinas escenográficas de las grandes tiendas, decoradas para el júbilo de la Navidad; de aplazar sus urgentes operaciones de apendicitis hasta que volviera la luz a los quirófanos; de renunciar a las fiestas del "Dorchester" o del "Savoy" por falta de iluminación en las salas

La huelga fracasó esta vez con rapidez y sin graves quebrantos para la nación. En primer término, porque el gobierno no parlamentó con los "ausentes", sino después de haber dispuesto que los cuerpos armados asegurasen la continuidad del servicio; luego, porque el paro no tenía precedentes en Inglaterra y la interrupción del "Fiat Lux" fué considerado no sólo como anárquica, sino aun como criminal.

Una vez que los huelguistas comprobaron que sin ellos aun podía el país gozar de un voltaje satisfactorio —aunque no cegador— limitaron con velocidad sus reivindicaciones y acabaron por "exigir" que las tropas se retirasen de las centrales eléctricas abandonadas para que ellos entraran a trabajar.

Todo esto sería pintoresco si el riesgo no hubiese tenido un aire dramático en algunas horas y si, como comentario final del episodio, no se destacara la progresiva incoherencia de algunos grupos obreros de especulación social independiente entregados a caudillajes expontáneos con una misión balkanizante, frente a la solidez y responsabilidad de los gremios.

Terminó el viernes último un período parlamentario de 14 meses. Se discute su obra legislativa o se magnifica según "el barrio". El pasado inmediato de Westminster sirve de base a la campaña electoral y es un arma de combate. En la vida entera del país está inoculado el virus de la batalla próxima en las urnas. He aquí, por ejemplo, este aviso publicado en la sección "pedidos" de un modesto semanario casi campesino: "Hombre llamado Winston, que nos advirtió, nos condujo y nos salvó. Se gratificará al que lo devuelva".

Los conservadores, sin embargo, pueden mostrarse más risueños ante este modesto rasgo de ingenio que ante las declaraciones que hizo anoche Frank Byers, líder del Partido Liberal.

Por primera vez desde 1929, los liberales acudirán al combate en un amplio frente. En principio, pues, no habrá coalición entre liberales y conservadores frente "a la esclavitud socialista".

"Nosotros —dijo— aspiramos a un gobierno con gente de la que se haya oído hablar poco. De los conservadores se ha oído hablar demasiado y entre ellos están los de Munich, los responsables de que nuestro pueblo siguiera desarmado para apaciguar a Hitler. La historia de los gobiernos conservadores en el pasado y la de los gobiernos socialistas de hoy nos obligan a luchar por un nuevo futuro en Inglaterra"

Jacinto Miquelarena

Será Reflotada una Vieja Galera Romana

GENOVA, 18. (AFP). — Una galera romana hundida hace cerca de 2.000 años en el golfo de Albenga, será reflotada en breve.

La galera fué localizada por los buzos, que extrajeron de entre sus arcas objetos y monedas de la época.

HABIA UNA VEZ UNA MUCHACHA...

que, como en los cuentos de hadas, tenía un sueño y no podía realizarlo. ¡Un tapado de armiño! ¡Algo demasiado caro para ella, inalcanzable para sus economías! Pero se le ocurrió leer los

Avisos Clasificados de CLARIN

Y resultó que otra muchacha quería vender su tapado de armiño para permitirse las largas vacaciones que ansiaba a orillas del mar. Y había publicado este aviso:

VENDO TAPADO ARMIÑO, mod. talle 46. Llamar a 38 - 7251

Y, a las pocas horas, ambas muchachas habían realizado sus sueños. La primera había conseguido su tapado de armiño por $ 3.000 y la segunda podría pasar por fin tres meses de veraneo frente a la inmensidad del mar.

Haga usted lo mismo. ¡Realice su sueño! Llame a AVISOS CLASIFICADOS DE "CLARIN" si quiere vender o comprar algo o conseguir los servicios de alguien, y nos agradecerá la idea.

Los Nacionalistas Reforzaron el Bloqueo de China Roja

(INFORMACION PAGINA DOS)

Stalin y Mao Preparan la Ofensiva Comunista

ESTUDIAN LOS METODOS A EMPLEARSE

WASHINGTON, 19 (INS). — Se estima que la conferencia entre el mariscal Stalin y Mao Tsé-tung, es el preludio de una gran ofensiva comunista en toda el Asia sudoriental. En círculos diplomáticos se cree, además, que Mao no desea perder tiempo en consolidar sus triunfos y que estudia con Stalin los métodos a ser empleados.

Al predecirse los próximos pasos de Mao, se expresa, sin embargo, la duda de que emprenda personalmente nuevas acciones agresivas para seguir propagando el comunismo por el Asia sudoriental. Se opina que es más probable que se limite a prestar apoyo y a dar aliento a los elementos comunistas en los países vecinos, absteniéndose de enviar tropas a través de las fronteras de China.

Por lo demás, se estima que le será necesario lanzar un ataque contra Formosa, último bastión de los nacionalistas.

Se hace notar, empero, que un ataque de esa naturaleza podría tener complicaciones internacionales ya que esa isla estuvo en otro tiempo bajo el dominio del Japón, y su suerte deberá ser finalmente decidida por la conferencia internacional que redactará el tratado de paz para ese país. También se señala que el régimen nacionalista, virtualmente prisionero en Formosa, probablemente "morirá de inanición si no recibe ayuda del exterior".

★ Siam se Previene

BANGKOK, 19 (INS). — El gobierno siamés destacó patrullas de seguridad en los puntos estratégicos de Bangkok, para conjurar cualquier golpe que preparen los comunistas de Siam. El barrio chino de Bangkok, donde viven alrededor de 300.000 chinos, es la zona donde se ha concentrado mayormente la policía.

Los soldados y la policía, armados de ametralladoras y fusiles, han erigido barricadas en la carretera que une a Bangkok con el aeropuerto.

★ Retirada Nacionalista

HANOI, 19 (AFP). — Varios millares de soldados de las tropas regulares comunistas se han apostado a lo largo de la frontera de Indochina, entre Hoan-ho, Hao Ai, y Di-Em.

Se trata aparentemente de efectivos enviados para evitar la fuga e internación en Indochina francesa de los restos de los ejércitos nacionalistas en fuga en el sur de China.

El General Quiroga Será Nuevo Jefe de las Fuerzas Bolivianas

LA PAZ, 19 (AFP). — El presidente de la República designó nuevo jefe del ejército al general de brigada Ovidio Quiroga, actual comandante de la región militar de Oruro.

Durante la guerra civil este alto jefe militar dirigió una división, realizando operaciones contra los rebeldes de Cochabamba y Santa Cruz, con varias unidades.

No se sabe aún el nombre del reemplazante del coronel David Terrazas, ex jefe del estado mayor general boliviano.

Se trata del único cambio efectuado en las filas del ejército. Por otra parte, dijose en esferas oficiales que la medida no está relacionada con los recientes rumores sobre un alzamiento militar.

VON MANSTEIN

Clarín — DIARIO DE LA MAÑANA — BUENOS AIRES · REPUBLICA ARGENTINA — 15 centavos

UN TOQUE DE ATENCION PARA LA SOLUCION ARGENTINA DE LOS PROBLEMAS ARGENTINOS

Año V Buenos Aires, Diciembre, Martes 20 de 1949 Nº 1.521

Condenaron a V. Manstein por Crímenes de Guerra

HAMBURGO, 19 (INS). — El mariscal alemán Fritz Erich Von Manstein fué declarado culpable de 18 cargos librados por crímenes de guerra, y sentenciado a 18 años de cárcel. Von Manstein cuenta actualmente 76 años y está casi ciego.

★ Apelará la Defensa

HAMBURGO, 19 (AFP). — El ex mariscal von Manstein, condenado esta mañana por el tribunal militar británico a la pena de 18 años de prisión, será remitido mañana a la sección penal de la Comisión de Control Británica. Según los medios británicos bien informados, von Manstein será trasladado a la prisión de Werl, cerca de Hamm, donde ya están internados los ex mariscales Kesselring y Falkenhorst. La defensa hizo saber al ex mariscal que apelaría de la sentencia. Esta apelación será sometida a las autoridades judiciales británicas, que deben, de todas maneras, confirmar todavía el veredicto.

TRATAN EL MAS ALTO PRESUPUESTO EN FRANCIA

Debate en la Asamblea

PARIS, 19 (AFP.) — La batalla del presupuesto fué reanudada esta mañana en la Asamblea luego de un mes de discusiones sin resultados en la comisión de Finanzas.

En seguida el ministro de Finanzas, señor Petsche, pidió a la asamblea que lo vote antes del 31 de diciembre.

Luego de exponer en grandes rasgos el proyecto relativo a los gastos y los ingresos, propuso que dicho proyecto sea devuelto a la comisión de Finanzas para un informe urgente.

En su exposición el señor Petsche indicó que el presupuesto suma 2.300 millones de francos.

En razón de las obligaciones del

(Continúa en la página dos)

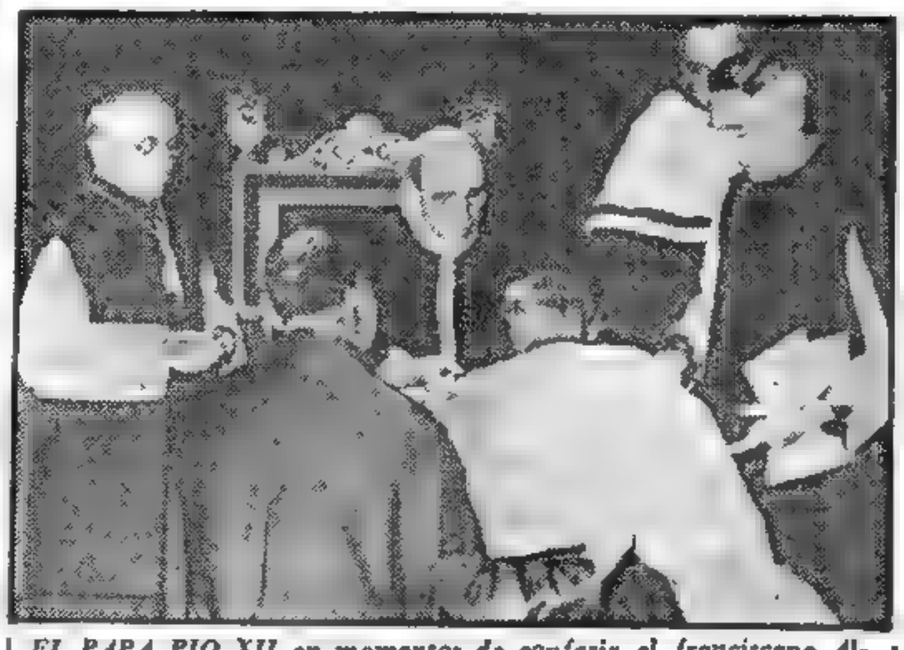

EL PAPA PIO XII en momentos de conferir al franciscano Alberto Gori la insignia de Patriarca de Jerusalén. El padre Gori fué recientemente elevado a esa dignidad por el Sumo Pontífice

SIGUEN ESTUDIANDO EL ACUERDO DE PAZ PARA LA PALESTINA

LAKE SUCCESS, 19 (INS). — La comisión de conciliación de la UN. para Palestina anunció que espera poder concluir un acuerdo definitivo de paz entre Israel y los estados árabes y terminar así su misión en Tierra Santa en 1950. La comisión, integrada por representantes de Estados Unidos, Francia y Turquía, celebrará su próxima y tal vez última reunión en enero próximo en la ciudad de Ginebra.

★ Petición de Etiopía

LAKE SUCCESS, 19 (INS) — Etiopía pidió el derecho de voto en las deliberaciones sobre la formulación de un acuerdo de tutela entre la UN. e Italia sobre el régimen para Somalía. La solicitud fué presentada ante el Consejo de Fideicomisos de las Naciones Unidas, ante el cual Etiopía tiene voz pero no voto por intermedio del secretario general de la organización, Trygve Lie.

Lord Vansittart Pide la Ruptura con el Soviet

LONDRES 19 (AFP). — En el "Evening News", lord Vansittart, ex secretario permanente del Foreign Office, exige la ruptura de toda relación diplomática con la Unión Soviética y sus satélites.

"Las naciones occidentales —dice lord Vansittart— no sacan ninguna ventaja manteniendo esos "puestos avanzados" en el seno del imperio comunista. Toda relación entre diplomáticos occidentales y ciudadanos de los países comunistas sólo es un pretexto para procesos."

Hubo un Movimiento Militar Contra el Gobierno de Siria

DAMASCO, 19 (AFP). — Estalló un movimiento militar contra el gobierno; el ejército ocupó desde temprano la capital de Siria. Se produjeron algunos momentos de confusión, cuando los regimientos salieron a la calle con sus equipos de guerra y procedieron a tomar los edificios públicos, estaciones de ferrocarriles y los lugares estratégicos. Elementos adictos al gobierno ofrecieron breve resistencia en horas de la mañana. Poco después los revolucionarios controlaban la situación y detuvieron al general Sami Hinnaui, comandante en jefe de las fuerzas armadas, así como a su cuñado Assad Talas, secretario general del Ministerio de Relaciones Exteriores.

La residencia del presidente de la República, Sr. Hahem Atassi, y la sede del gobierno fueron rápidamente cercadas y aisladas por la tropa insurrecta.

Por Radio Damasco, el comando de la rebelión, encabezado por el coronel Adib Chichaki lanzó una proclama al pueblo anunciando el triunfo del movimiento.

Un comunicado oficial fué transmitido luego por la misma emisora, firmado por el coronel Adib Chichaki declara que "el ejército se ha hecho cargo de la situación para hacer fracasar el complot que tramaba el general Hinnoui y su cuñado Assad Talas contra la seguridad del ejército y el régimen republicano". Agrega que el ejército no intervendrá en los asuntos civiles a menos que su existencia, o la de la República sean amenazadas.

En esferas bien informadas se declara que el motín militar fué provocado por la votación del sábado en la asamblea nacional referente al juramento de la constitución, que se considera que marca un punto en favor de la federación siria-irakesa.

Este ha dado el tercer motín victorioso en el término de pocos meses. El 30 de marzo el general Husni Zaim, comandante en jefe del ejército asumió el poder "para restablecer el orden" en un país "presa de la anarquía".

★ El Nuevo Presidente

DAMASCO, 19 (INS). — El ejército sirio proclamó a Hashem Atassi nuevo presidente de la República. Atassi había sido electo presidente provisional de Siria el 14 del corriente.

El coronel Adib Chichaki, que derrocó al régimen del dictador Sami Hennawi, ordenó la libertad de éste y dispuso que se le acuerde una pensión por su condición de militar. Además, designó al coronel Anwaie Mahmud como comandante del ejército sirio.

Y Amelia Bence se Dijo:

"Necesito una mucama y tengo que conseguirla pronto, en el día. ¿Cómo haré?" Y, naturalmente, se le ocurrió una idea: publicar un llamado en los AVISOS CLASIFICADOS DE "CLARIN"

MUCAMA

muy buena, sepa algo coc. 2 pers. may., muy buen sueldo. Tratar 14 a 18 hs. T. E. 42-3102.

A las tres horas acudía la mucama perfecta. A las tres horas y media, la mucama estaba trabajando. Y a las cuatro horas, Amelia Bence podía dedicarse tranquilamente al cine y a la radio, despreocupándose de los mil detalles menudos de su hogar, que quedaban a cargo de una colaboradora hábil e inteligente.

Imite a Amelia Bence. Cuando quiera comprar o vender algo o lograr los servicios de alguien u ofrecer los propios, llame a AVISOS CLASIFICADOS DE CLARIN, 34-0388, e inserte el suyo. Nos agradecerá el consejo.

BENDICION DEL PAPA A MINDSZENTY Y OTROS DIRIGENTES PERSEGUIDOS

CIUDAD DEL VATICANO, 19 (INS) — El Papa Pío XII, tratará de alentar a los católicos que vivan en la órbita comunista ampliando para ellos hasta 1951, el plazo del jubileo del Año Santo, que comienza la próxima Nochebuena.

El Sumo Pontífice ofreció una bendición especial para el cardenal Mindszenty, primado de Hungría encarcelado por el régimen comunista de Budapest, así como para otros dirigentes católicos perseguidos.

La noticia de las ceremonias y decretos que serán observados en Roma, posiblemente tarde en penetrar en las naciones dominadas por los comunistas; de ahí la prórroga.

Mientras tanto, las avanzadas de millones de fieles están llegando a Roma para los imponentes ceremonias que se celebrarán en Nochebuena al inaugurarse el Año Santo, las que darán comienzo con el rito solemne de abrir la Santa Puerta de la Basílica de San Pedro. El Santo Padre, al acercarse el momento en que el Hijo de Dios vino al mundo, hará funcionar con un martillo el mecanismo que derribará la puerta, que está colocado detrás de una pequeña cruz de marfil.

En ese mismo instante, tres miembros del Colegio de Cardenales celebrarán idéntica ceremonia en las basílicas de San Pablo, San Juan de Letrán y Santa María la Mayor.

Polonia Juzga a los Acusados por Espionaje

WROCLAW, 19 (AFP) — En la tercera jornada del proceso de Wroclaw el fiscal, en el interrogatorio de Yvonne Bassaleres, presentó trece cartas y documentos que la acusada reconoció haber recibido y cuyo sentido y procedencia explicó.

En una de esas cartas, el general George Teyssier, ex agregado militar francés en Varsovia, la felicita por el contenido de un mensaje que enviara y añadiendo "unos cuantos más como ése y tendremos todo".

El fiscal presentó igualmente al tribunal un volante de propaganda degaullista que la acusada afirmó haber recibido.

Después de una breve reunión a puertas cerradas, el acusado Joseph Feldeisen, obrero de nacionalidad francesa de origen alemán, se confesó culpable.

De Gaulle Proyecta Cambios Radicales en su Movimiento

(INFORMACION PAGINA TRES)

Occidente Establecería Unidad de Armamentos

(INFORMACION EN LA PAGINA DOS)

Se Gestiona la Partición de Jerusalén

TEL AVIV, 20 (AFP.) — Oficialmente se anunció que se está gestionando con Jordania la partición de Jerusalén entre ésta y el Estado de Israel

Las negociaciones se iniciaron hace varios días y tienen lugar en "alguna parte" de la zona comprendida entre Israel y las líneas avanzadas árabes

Las bases del tratado de paz habrían sido ya establecidas. Se hace notar que estas negociaciones tienen lugar fuera de la órbita de la "comisión de armisticio y sin recurso alguno a la mediación de la UN

El rey Abdullah ponía como condición la cesión de un "corredor" hacia el Mediterráneo, mientras que Israel proponía un "tren extraterritorial" que podría viajar libremente a través de Israel.

Las discusines durarán aún tres o cuatro semanas.

★ El Gabinete Israelita

JERUSALEN, 20 (AFP.) — El gabinete israelita realizará hoy su primer consejo, desde su instalación en Jerusalén.

Por otra parte, las conversaciones no oficiales que se llevan a cabo en la Ciudad Santa entre representantes de Israel y Transjordania, llegaron a una "impasse" más concreta, según se anuncia en fuente bien informada.

En efecto, los representantes de ambos gobiernos habrían iniciado el examen de todos los problemas políticos que interesan a los dos países

EL CONSUL norteamericano en Mukden, Angus Ward, mostrando un deplorable estado físico, es sometido en Pusan, Japón, a una meticulosa observación médica, poco después de su arribo, tras un prolongado período de prisión a manos de los comunistas chinos.

DIARIO DE LA MAÑANA

Clarín

BUENOS AIRES REPUBLICA ARGENTINA

15 centavos

UN TOQUE DE ATENCION PARA LA SOLUCION ARGENTINA DE LOS PROBLEMAS ARGENTINOS

Año V Buenos Aires, Diciembre Miércoles 21 de 1949 Nº 1.522

Cumple 70 Años el Jefe Supremo de Rusia

Detrás de la "Cortina" se Celebra el Día de Stalin

MOSCU, 20 (AFP). — En todos los Estados de sistema de gobierno comunista inicióse la celebración del 70o. aniversario de Joseph Stalin, con festejos de carácter oficial. Los actos de mayor relieve tuvieron lugar en Moscú, Leningrado, Stalingrado, Kiev, Odessa, Kharkov y en todas las ciudades y aldeas de la Unión Soviética.

★ Desfiles y Reuniones

Los desfiles, reuniones de sindicatos y de entidades culturales caracterizaron la celebración del cumpleaños del jefe supremo del mundo comunista, siendo aprobadas numerosas resoluciones de adhesión y buenos augurios a la obra de Stalin.

Muchas calles y edificios públicos aparecieron embanderados y con enormes retratos de Stalin y Lenin.

★ Hoy, Día de Fiesta

Los festejos que se iniciaron hoy, proseguirán mañana, que será día festivo.

Por una resolución del Presidium de la Unión Soviética, se establece que todas las administraciones públicas estaciones, puertos y buques, unidades de guerra, casas de comercio, granjas colectivas, etc., deberán izar obligatoriamente mañana la bandera de la U. R. S. S.

Además, la enseña deberá ser izada en los frentes de las embajadas y consulados, misiones en el extranjero, etc.

★ Reunión de Escritores

Los escritores de Moscú realizaron una reunión extraordinaria para festejar la fecha, asistiendo 400 escritores y poetas.

Usó de la palabra el conocido novelista Surkov, declarando, entre otras cosas:

"Los escritores de la Unión Soviética son los ingenieros del alma humana, como los ha definido el camarada Stalin"

★ En Alemania

En la zona de Alemania ocupada por los rusos, la celebración fué igualmente brillante, lo mismo que en Polonia, Hungría, Rumania, Bulgaria, Albania y Checoslovaquia, donde fueron numerosas las reuniones realizadas por entidades comunistas con asistencia de altos funcionarios

★ Ana Pauker

La señora Ana Pauker, ministro de Relaciones Exteriores de

(Continúa en la Página DOS)

Ejecutaron en Formosa al Mariscal Chang Sueh Liang

Secuestró Hace Trece Años a Chiang Kai-shek, que Ahora Ordenó su Muerte

HONG KONG, 20 (AFP.) — Se anunció que fué ejecutado el joven mariscal Chang Sueh Liang. Una noticia publicada por el diario "The Standard" editado en inglés, anuncia que Chang Sueh Liang, que se hallaba residiendo bajo vigilancia en Onue, en el norte de Formosa, fué ejecutado hace días por orden directa del mariscal Chang Kai-shek. El jefe nacionalista habría firmado la orden de ejecución a la noche siguiente de su regreso de Cheng-Tuh. Hacía 13 años que Chang Liang estaba internado en Formosa, por haber participado en el secuestro de Chiang Kai-shek en Siam.

★ La Muerte de Chang

Las distintas versiones llegadas de Formosa, parecen confirmar la ejecución de Chang Sueh Liang, que fué el más enconado rival de Chiang Kai shek en 1936.

En esa época Chang Sueh Liang trató de secuestrar a Chang Kai shek y desde entonces se hallaba internado bajo vigilancia en el norte de la isla de Formosa.

Se recuerda que Chang Sueh Liang fué siempre partidario de una acción enérgica contra los japoneses.

★ Capturan Kwang-Chuan

HONG KONG, 20 (AFP). —La caída del puerto de Kwang-Chuan en poder de los comunistas plantea la cuestión de la defensa de Formosa.

En esferas neutralcs se dice que el general Mao Tsé Tung se aprestará a lanzar una ofensiva anfibia contra dicha isla, último baluarte — junto con Hai-Nan — de la resistencia organizada nacionalista.

Por una acción eventual de esa naturaleza, los comunistas estarían concentrando buques, juncos y sampanes en la península de Liu-Chow Simultáneamente el grueso de los efectivos se estaría desplazando ahora hacia la costa.

El ataque comunista a Formosa sería de decisiva trascendencia.

CHANG-SUEH-LIANG

Quedó Fijado Ya el Monto del Nuevo Presupuesto de Francia

PARIS, 20 (AFP). — La Comisión de Finanzas rechazó la mayoría de las disposiciones contenidas en la carta rectificatoria al proyecto de ley sobre finanzas presentado por el gobierno, según se ha sabido en los pasillos de la Asamblea Nacional.

Esa carta había sido dirigida por el gobierno a la Comisión de Finanzas de la asamblea anunciando las disminuciones de gastos en que consentía el gobierno para acordar con el punto de vista de la comisión. El total de los cortes consentidos es de 47.000.000.000 pero por el contrario el gobierno debió aumentar en 4.000.000.000 el presupuesto destinado a satisfacer las reivindicaciones de las víctimas de guerra. Las disminuciones en los gastos ascienden, pues, a 43.000.000.000 El nuevo proyecto de presupuesto se hija ahora en 2 billones 257.000 millones contra 2 billones 300.000 millones del proyecto primitivo que la Comisión de Finanzas se había negado a tomar en consideración. La discusión general del presupuesto se reanudará dentro de algunos días si la comisión acepta el nuevo examen y de inmediato si lo niega.

RAJENDRA PRASAD SERA PRESIDENTE DE LA INDIA

NUEVA DELHI, 20 (AFP).— Los miembros del partido congresista resolvieron por unanimidad elegir presidente de la República de la India, al doctor Rajendra Prasad, actual presidente de la Asamblea.

Esta elección tendrá lugar en el curso de la próxima sesión de la Asamblea Constituyente, que ha sido convocada para ese propósito el 24 de enero de 1950.

Levantó el Toque de Queda Ospina Pérez

BOGOTA, 20 (INS). — El gobierno colombiano suspendió el toque de queda que regía en todo el país desde la una de la madrugada. El presidente de la República, Mariano Ospina Pérez, así lo dispuso, en vista de la calma que prevalece ahora en Colombia.

El Ciudadano del Mundo Piensa Permanecer en Tierra de Nadie

ESTRASBURGO, 20. (INS).— Garry Davis, el "ciudadano del mundo" proyecta establecerse en la "tierra de nadie" entre los puestos que marcan la frontera franco-alemana, sin más bagaje que una manta para dormir, a la espera de que las autoridades le concedan libertad de movimiento. El ex soldado norteamericano trató de entrar anoche en Alemania, pero no pudo hacerlo por no tener la correspondiente visación. Después de meditar durante toda la noche, Davis decidió hoy apersonarse mañana a los guardias aduaneros franceses en la margen izquierda del Rin, a fin de presentarles los documentos que le autorizan a salir de Francia. Si los guardias sellan los documentos, Davis no podrá regresar legalmente a Francia por carecer de un permiso de "entrada". También es de presumir que no podrá entrar en Alemania por no poseer la necesaria visación.

El Plan Tendiente a Suspender la Actual Carrera Atómica

LAKE SUCCESS, 20 (INS). — Las cinco grandes potencias y el Canadá, estudiarán la posibilidad de suspender en forma temporaria la fabricación de bombas atómicas.

La propuesta en tal sentido, corresponde a una iniciativa del presidente de la Asamblea General de la UN, general Carlos P. Rómulo y fué entregada al presidente del grupo atómico, A. G. L. McNaughton, en forma de una carta que inmediatamente fué leída a los representantes de las seis potencias, que también fueron enterados de otra proposición hecha por Sir Benegal Reu, de la India. El plan del general Rómulo tiene como finalidad principal, suspender la carrera atómica entre Rusia por un lado y los Estados Unidos, Francia e Inglaterra por el otro. Romulo reconoce en su carta que es improbable llegar en un futuro cercano a un acuerdo entre Rusia y las potencias de Occidente sobre el plan Baruch, para el control, sin veto de la energía atómica, y sugiere que las 6 grandes potencias den prioridad a una fórmula interina de control y la prohibición de producir la bomba atómica. Al hacer este pedido, el presidente de la Asamblea advierte que "la carrera de armamentos atómicos está siendo acelerada a paso "aterrador". "Las mejoras técnicas —añade— en esas armas y el almacenamiento de bombas y materiales desintegradores, puede que pronto haya avanzado tanto, que resultaría prácticamente imposible aplicar cualquier plan de control efectivo, aún en el caso de que las potencias interesadas llegasen eventualmente a un punto de acuerdo respecto a su conveniencia". Recuerda en su carta que propuso cuatro puntos de procedimiento en la oferta que hizo a las 6 potencias durante la reciente sesión de la asamblea general, que merecen "seria consideración" y dice que son los siguientes:

Primero: La posibilidad de implantar un armisticio atómico de corta duración, acompañado de un sistema de inspección.

Segundo: La posibilidad de prohibir, interinamente el uso de armas atómicas, con garantías adecuadas.

Tercero: La posibilidad de un mayor compromiso entre los planes de la mayoría y la minoría para el control de la energía atómica y:

Cuarto: La posibilidad de encarar desde un nuevo punto de vista el problema fundamental del control.

LA EXPORTACION DE EE. UU. FUE SUPERIOR A LA IMPORTACION

WASHINGTON, 20 (INS). — El Departamento de Comercio anunció que las exportaciones de Estados Unidos excedieron a las importaciones durante el tercer trimestre de 1949, en 1.060 millones de dólares.

Se hace notar que ha disminuído significativamente la diferencia entre las exportaciones e importaciones, que en el segundo trimestre fué de 1.992 millones de dólares.

La reducción de julio, agosto y septiembre es atribuída a que "las naciones extranjeras han dado nuevos pasos para disminuir sus gastos en los Estados Unidos

Las cifras dadas a conocer por el Departamento de Comercio demuestran que durante el tercer trimestre las exportaciones norteamericanas ascendieron a tres mil seiscientos treinta y un millones de dólares y las importanciones a dos mil cuatrocientos setenta millones.

Ahora es una Mujer Feliz

No podía salir de noche con su esposo. ¡Imposible! ¿Cómo dejar solo a su hijito? Y las luces de la calle Corrientes, sus cines, sus teatros, sus confiterías, la atraían irresistiblemente... Entonces pensó en los AVISOS CLASIFICADOS de CLARIN y publicó allí este pedido:

MUCHACHA
entienda cocina, sin retiro
CARLOS CALVO 2858
T. E. 45-2532

A las pocas horas... ¡problema resuelto! Y la señora Di Sipo tiene ya con quien dejar a su hijito y puede salir a pasear con su esposo o cumplir con sus deberes sociales cuando quiere.

Y al mismo tiempo, no se priva de ninguna de las alegrías que ofrece la vida.

¡Haga usted lo mismo! ¡No se prive de nada! Inserte su aviso en los AVISOS CLASIFICADOS de CLARIN y habrá solucionado su problema.

Culminaron en Rusia los Actos en Homenaje a Stalin

(INFORMACION EN LA PAGINA DOS)

CATEGORICA AMENAZA RUSA AL MARISCAL TITO

MOSCU, 21 (AFP). — "Se acerca el momento en que la camarilla de Tito sufrirá la suerte vergonzosa de los agentes sin honor y a sueldo de la reacción imperialista", declaró Molotov, vicepresidente del consejo de ministros de la Unión Soviética, en una clara amenaza a los dirigentes actuales de Yugoeslavia. Así lo afirma en un artículo del "Pravda", escrito con motivo del septuagésimo aniversario de Stalin. Molotov hizo notar que el mariscal Tito para conquistar el poder en Yugoeslavia simuló una amistad con la Unión Soviética, disfrazándose de comunista. "La situación presente —agregó— es tal que una nueva guerra mundial provocada por los imperialistas suscitaría la reacción de los pueblos pacíficos de todo el campo democrático, lo que llevaría no solamente al aniquilamiento de tal o cual Estado agresor, sino también a la liquidación de todo el sistema del imperialismo mundial".

Analizando la política exterior de la Unión Soviética, Molotov señaló en seguida que Stalin logró impedir la formación de un frente único de los Estados capitalistas contra la Unión Soviética en el período anterior a la segunda guerra mundial.

★ El Pacto Germanorruso

Luego explicó las razones por las cuales Rusia firmó un pacto de no agresión con Hitler: "Era preciso desbaratar los proyectos antisoviéticos de los gobiernos de Gran Bretaña y Francia, y de los círculos imperialistas que los sostenían, proyectos cuya finalidad era empujar a Alemania contra la Unión Soviética y a sacar ventajas de esa situación. La Unión Soviética fué obligada a concluir el pacto de no agresión con la Alemania hitlerista cuando se tornó evidente que todos los esfuerzos del gobierno de Moscú para constituir un frente unido con los otros Estados europeos eran aniquilados por los gobiernos de Londres y París".

"Stalin adivinó a tiempo —prosiguió— las intrigas pérfidas anglo-francesas, lo que permitió a nuestro país no sólo demorar la agresión alemana, sino orientar los acontecimientos hacia una situación en que los gobiernos de Inglaterra y los Estados Unidos fueron colocados ante la necesidad de constituir una coalición antifascista con la Unión Soviética, que respondió a los intereses de todos los pueblos amantes de la libertad".

Molotov se refiere inmediatamente a las democracias populares que surgieron en la arena internacional después de la guerra mundial como la nueva China y la Alemania democrática y acusó a los dirigentes occidentales de preparar febrilmente la nueva guerra "Pero ningún gobierno podrá olvidar ahora —dijo— el enorme desarrollo de la influencia comunista sobre las masas populares. Por ello se puede afirmar que la paz es defendida en el campo internacional por los partidarios de la paz y por las democracias populares.

Japón Reclama el Sur de Shakalin

TOKIO, 21 (AFP.) — El gobierno japonés no reconoce la soberanía soviética en el sur de la isla de Shakalín y en el archipiélago de las Kuriles.

Un vocero del gobierno hizo hoy el anuncio en la Cámara, al responder a la interpelación de un diputado comunista al debatirse el tratado de paz, en la comisión de Relaciones Exteriores.

El doctor Hizinaga Shimazu, vocero oficial y jefe de la oficina de asuntos políticos del Ministerio de Relaciones Exteriores afirmó que "no existe ninguna necesidad para el Japón de reconocer la soberanía rusa en los territorios mencionados, porque el acuerdo de Yalta fué concertado independientemente del Japón".

Un diputado liberal afirmó que el Japón debe reivindicar también su soberanía sobre las islas Bonin, Okinawa y Wojjina.

Estudiarán la Defensa Atlántica

WASHINGTON, 21 (AFP). "Ningún sondeo ha sido efectuado recientemente por los soviéticos para allanar las divergencias existentes con Estados Unidos", declaró hoy Dean Acheson, secretario de Estado.

Afirmó después que no creía en ciertas amenazas del Cominform o de Moscú, en las que se afirma que el mariscal Tito será liquidado muy pronto.

"La reunión de Consejo del Atlántico, que estudiará los problemas de la defensa —agregó—, tendrá lugar probablemente en los primeros días de enero de 1950, aclarando que no estarán presentes los cancilleres de los países signatarios.

DIARIO DE LA MAÑANA

Clarín

BUENOS AIRES REPUBLICA ARGENTINA

15 centavos

UN TOQUE DE ATENCION PARA LA SOLUCION ARGENTINA DE LOS PROBLEMAS ARGENTINOS

Año V Buenos Aires, Jueves 22 de Diciembre de 1949 Nº 1.523

Firmóse el Informe de la Comisión Yanqui-Argentina

WASHINGTON, 21 (INS). — El embajador de la Argentina, Dr. Jerónimo Remorino, y el secretario auxiliar de Estado para asuntos latinoamericanos, Edward Miller, firmaron el informe de la comisión mixta argentino-norteamericana que estudió el fomento de las relaciones comerciales entre ambos países. La ceremonia se llevó a cabo en el despacho de Miller, con asistencia de los miembros argentinos y estadounidenses de la comisión mixta.

Luego el embajador de la Argentina emprendió viaje de regreso a Buenos Aires, llevando dicho informe, que servirá de base para el futuro acrecentamiento de las relaciones comerciales entre ambos países.

Bidault Precipita la Crisis

PARIS, 21 (INS). — El gabinete centrista del primer ministro Georges Bidault precipitó una situación factible de provocar su caída, al anunciar que pedirá un voto de confianza sobre la candente cuestión del presupuesto.

El debate sobre el presupuesto, que ha sido objeto de enconados ataques por parte de los parlamentarios de la oposición y también por algunos de los partidos de la coalición del gobierno, comenzará hoy a las tres de la tarde. Si la Asamblea no aprueba el voto de confianza, Bidault no tendrá otra alternativa que renunciar y en este caso deberá formarse un nuevo gobierno.

Bidault, cuyo gobierno sólo tiene siete semanas de vida, puede pedir el voto de confianza en cualquier momento después de iniciado el debate, estimándose que arriesgará la suerte del gabinete a poco de comenzar la discusión.

★ Nueva Reunión de la Asamblea

PARIS, 21 (AFP). — La Asamblea Nacional se reunió nuevamente esta mañana, a las 9.30, para reanudar la discusión sobre la ley de finanzas.

La asamblea tendrá que resolver el litigio que opone el gobierno a la comisión de finanzas la que se rehusó a tomar en consideración el nuevo proyecto gubernamental que contiene algunas nuevas reducciones de gastos La comisión parlamentaria considera que esas reducciones son insuficientes y mantiene su decisión de no aprobar nuevos impuestos.

Se cree generalmente que el primer ministro, señor Bidault, planteará la cuestión de confianza sobre el proyecto gubernamental rectificado presentado ayer a la comisión y que ésta rechazó.

★ El Reconocimiento de China Roja

PARIS, 21 (AFP). — La comisión de relaciones exteriores de la asamblea nacional aprobó por 23 votos contra 13 una moción por la cual "confía en el gobierno para tomar los contactos en tiempo oportuno acerca del reconocimiento de la República popular china".

★ Proyecto de Amnistía

PARIS, 21 (AFP). — El consejo de Ministros que se reunió esta mañana confirmó la decisión del gobierno de comprometer la responsabilidad del gabinete Bidault ante la asamblea nacional sobre las medidas necesarias para lograr un equilibrio verdadero del presupuesto 1950.

Por otra parte, elConsejo de Ministros adoptó el proyecto de ley sobre amnistía relativo a las condenas por hechos de colaboración o de comercio con el enemigo.

LA EXTREMA FALTA de agua en Nueva York originó una serie de medidas tendientes a evitar —algunos días— el consumo de agua. Estas mujeres solucionaron el problema lavando sus ropas a orillas del Hudson, como lo hicieron, mucho antes, mujeres de las generaciones precedentes

En Israel se Facilitará la Celebración Navideña

JERUSALEN, 21 (INS). — El gobierno de Israel tomó algunas medidas con el fin de facilitar la celebración de la fiesta de Navidad, y para ello anunció que a los cristianos se les concederán raciones extraordinarias de alimentos para la cena navideña y que el ejército festejará a los niños cristianos. Se sabe también que la radioemisora de Israel trasmitirá los oficios religiosos de Navidad.

Continúa el mal tiempo, con lluvias y vientos fríos, lo que ha hecho que disminuya el número de peregrinos de Jerusalén a Belén. En la oficina del consulado general francés se anunció que sólo el cuerpo consular y los miembros del personal de las Naciones Unidas utilizarán la ruta tradicional para recorrer los quince kilómetros que separan a Jerusalén de Belén. Los demás peregrinos tendrán que tomar el camino de Jericó, que es dos veces más largo.

★ Excursión de Abdullah

AMMAN, 21 (AFP). — El rey Habdullah visitó la zona árabe de Jerusalén, acompañado de sus ministros y de su estado mayor.

Pasará tres días en la ciudad Santa y visitará también la zona de Betilem para asistir a los festejos de Navidad.

Resolvió el Problema de la Vivienda

Acababa de llegar al país, lleno de bríos, con ánimos de trabajar y contribuir a la grandeza de esta patria nuestra, pero no encontraba una vivienda. Entonces, se le ocurrió publicar esta oferta en los Avisos Clasificados de CLARIN:

GRATIS, PINTO CASA

a cambio pieza y cocina pagando alq. 3 personas extranjeras. Por carta a: ALVAREZ THOMAS 1747

Y al día siguiente, empezaron a llover las cartas. Su idea era feliz. Mucha gente necesitaba pintar su casa con tanto apremio como él una pieza. Y ahora, Plesko Hirgón no sabe con qué pieza quedarse entre las ofrecidas.

Haga lo mismo. Si necesita resolver un problema, publique su aviso entre los Clasificados de CLARIN y nos agradecerá el consejo.

CAYO UN AVION EN ISLANDIA: HUBO TRES PERSONAS HERIDAS

LONDRES, 21 (AFP). — Al aterrizar en Reykjavik, capotó un Constellation de la línea Londres-Montreal de la Britsh Overseas Airways. El avión había salido de Londres poco después de las ocho de la mañana. Según las primeras noticias, sólo dos pasajeros y un miembro de la tripulación estarían heridos. La mayoría de los pasajeros es de nacionalidad canadiense.

Otro avión Constellation ha sido enviado de Londres a Islandia, a fin de permitir a los pasajeros del aparato accidentado al aterrizar en Reykjavik, proseguir su viaje hacia Canadá.

Nuestra Civilización Agoniza, Afirma Francois Mauriac; y una Pareja de Jóvenes lo Ratifica

PARIS, 21 (De nuestra agencia-. — La muerte de Charles Dullin, el gran comediante francés, ha dado pie al escándalo periodístico que revela hasta que punto el espíritu de la época hace olvidar las nociones que hasta ayer parecían consubstanciales del ente civilizado.

Imaginad la escena. En su lecho del hospital, Dullin agoniza. Dos discípulos del prestigioso maestro logran llegar hasta él. Dullin entreabre los ojos a punto de cerrarse para siempre. De improviso, uno de ellos descubre un aparato fotográfico. El relámpago del "flash"... La nota está hecha.

No eran alumnos de Dullin, sino reporteros gráficos del "Samedi Soir".

El hecho inaudito e increíble ha desatado la indignación general. Son ritos funebres con que las tribus del centro de Africa rodean a sus muertos que demuestran un estado más avanzado de civilización, escribe François Mauriac en "Le Figaro" de hoy. Y lo grave es que los héroes de tan repugnante hazaña son, sin duda, en la vida privada, excelentes personas.

Las gentes no se han tornado más crueles Prosigue Mauriac—; lo que ocurre es que nuestra civilización también agoniza y que los fotógrafo del pobre Dullin anuncian que el fin está próximo. "Yo y mi creador", decía Newman. Hoy debería añadir: Yo, mi creador y el fotógrafo.

He aquí otra historia edificante. En la carretera de París a Hendaya, Bernardo y Juanita, de 15 y 17 años, piden a un automovilista que los conduzca hasta Orleans, donde los aguarda —dicen— la madre enferma. El buen hombre accede sin dificultad y el viaje desarróllase agradablemente. Los niños son locuaces y simpáticos. De pronto surge en dirección opuesta otro automóvil con los faros encendidos y se oye una detonación. ¿Un neumático? No; es Juanita que, aprovechando que el conductor se encuentra deslumbrado por la luz de los faros, ha metido una bala en la nuca del buen hombre.

Los jóvenes descienden del vehículo y contémplanse el uno al otro en su nueva condición de criminales, y, espantados, olvidando el robo, que es el móvil del crimen, huyen en la noche del campo.

La crónica policial da cuenta a diario de hechos delictuosos cometidos por menores en circunstancias frecuentemente espantosas. Es la secuela inevitable de la guerra total, de la ocupación y de la resistencia.

Pero, Bernardo y Juanita no pertenecen a la "generación sacrificada"; son demasiado jóvenes para haber participado en acciones de guerra. Simplemente, en lugar de "la leche de la humana bondad" —según decía el otro—, bebieron la leche amarga de la época y en su alcoba cerrada respiraron el aire de las matanzas Son dos niños del siglo.

Sin compartir el pesimismo de Mauriac en cuanto a la suerte de la civilización cristiana de occidente, cabe alarmarse ante hechos como los que comentamos, que no constituyen excepciones, sino moneda corriente en la vida europea de postguerra.

Octavio González Roura

(Representante general de CLARIN en Europa

Otro Fuerte Sismo Hubo en la Zona Magallánica

SANTIAGO DE CHILE, 22 (AFP.) — A las cuatro de hoy se sintió de nuevo un fuerte movimiento sísmico en toda la región magallánica, pero en Punta Arenas no tuvo la misma intensidad que el reciente temblor de tierra. La sacudida se repitió dos horas y media más tarde con mayor violencia. El patrullero "Lintur" informó radiotelegráficamente que gran parte de la costa de la isla Santa Cruz se desmoronó en el mar, viéndose solamente las copas de los árboles asomadas sobre la superficie de las aguas.

Ese mismo barco, que prestara ayuda en el salvamento de los doce sabios ingleses bloqueados en la isla Stogniton, recogió dos personas que habitan en esa isla, que serán conducidas hasta Punta Arenas. El patrullero seguirá navegando por esa región para ver si hay otros efectos del sismo.

El patrullero "Lautaro", de la armada de Chile, que navega en aguas del estrecho, comunicó esta mañana que como consecuencia de los sismos que están afectando el sur del continente americano se ha hundido parte de la costa de la isla de Santa Cruz, al sur de Punta Arenas. Los habitantes de la isla debieron ser evacuados de la misma debido a que las aguas comenzaron a cubrir vastas regiones del interior.

Clarín

DIARIO DE LA MAÑANA

BUENOS AIRES — REPUBLICA ARGENTINA

15 centavos

UN ROQUE DE ATENCION PARA LA SOLUCION ARGENTINA DE LOS PROBLEMAS ARGENTINOS

Año V Buenos Aires, Diciembre, Viernes 23 de 1949 Nº 1.524

Fué Descubierto un Complot Para Asesinar al Presidente de Haití

(Información pág. TRES)

EE. UU. SE OPONDRA A UN ATAQUE A YUGOESLAVIA

DE REGRESO de EE. UU. el canciller soviético, Sr. Vishinsky, hizo una breve escala en Berlín, capital de la Alemania Oriental. Aparece acompañado por Hermann Kastner, dirigente liberal germano, con quien revistó parte de las fuerzas policiales alemanas equipadas por Rusia

SERA DEFENDIDA SU SOBERANIA

WASHINGTON, 22 (INS). — El presidente Truman expresó su firme oposición a cualquier acto de agresión que pueda alentar la Unión Soviética contra Yugoeslavia. La actitud de Mr. Truman fué revelada por el nuevo embajador de Estados Unidos en Yugoeslavia, George V. Allen, luego de una conferencia celebrada en la Casa Blanca, en la que se despidió del presidente con motivo de su próximo regreso a Belgrado.

Requerido sobre si Mr. Truman le había impartido instrucciones especiales, Allen, después de breve reflexión, respondió: "Sí; el presidente refirmó que Estados Unidos se opone firmemente a la agresión, donde quiera que ocurra o amenace producirse, y reiteró que Estados Unidos apoya el privilegio de la soberanía de las naciones".

★ Objetivo de la Agresión

En cuanto a Yugoeslavia, nos oponemos tanto a una agresión contra ese país u otro, y favorecemos de igual modo el mantenimiento de la soberanía de Yugoeslavia".

Allen es uno de los más destacados diplomáticos profesionales del Departamento de Estado, y fué embajador en Irán cuando este país estaba amenazado de invasión por la Unión Soviética. Preguntado si esperaba que en Yugoeslavia ocurriese lo mismo que en Irán, contestó: "Pasará más o menos lo mismo. Yugoeslavia parece ser por ahora el objetivo de la agresión soviética". Agregó que la declaración de ayer del viceprimer ministro ruso, Vyacheslav Molotov, contra Yugoeslavia es "oprobiosa". Finalmente, dijo que había visto informes sobre más de 800 incidentes fronterizos dirigidos contra Yugoeslavia, e interpretados por el comandante del ejército yugoeslavo como "tentativas tendientes a probar las defensas yugoeslavas".

★ Incidentes Fronterizos

PARIS, 22 (INS). — En los círculos diplomáticos se expresa preocupación por los nuevos incidentes ocurridos en la frontera de Yugoeslavia y Hungría, temiéndose sean el preludio de una nueva campaña "directa" del Cominform contra el mariscal Tito. Dichos círculos prevén la posibilidad de que se originen incidentes más graves en la pugna entre Yugoeslavia y el Cominform, pero estiman que no ocurrirán choques militares antes de la primavera.

★ Campaña del Cominform

BELGRADO, 22 (INS). — Vladimir Dedijer, jefe de la Oficina de Información del gobierno de Belgrado, reveló que agentes del Cominform están procediendo a lanzar al río Danubio cajones cargados con propaganda antiyugoeslava. Hablando en rueda de periodistas, Dedijer declaró que embarcaciones de las naciones del Cominform arrojan al Danubio cajones repletos de volantes, en un nuevo método de infiltración de literatura antiyugoeslava, y que pescadores yugoeslavos han recogido ya varios de esos cajones.

Se Libra Recia Batalla en la Zona de Chengtu

ULTIMA RESISTENCIA NACIONALISTA

HONG KONG, 22 (AFP). — Noticias del sur de China anuncian que se está librando una feroz batalla entre un ejército de cien mil comunistas y el resto del ejército del general Pai Chun Hsi, en el delta de Min Kian.

Los rojos atacan con intensidad creciente, tratando de impedir que las tropas nacionalistas se embarquen para Hai-Nan.

★ Al Sur de Chengtu

Se está luchando igualmente al sur de Chengtu entre unos 80 mil nacionalistas y las avanzadas comunistas.

Las fuerzas nacionalistas al mando del general Hu Tsung Nan mantienen sus cuadros y ofrecen enérgica resistencia a las acometidas rojas, a medida que se abren paso hacia los puertos de la costa.

Avanzan a marchas forzadas 160.000 comunistas para cortar la retirada del general Hu Tsung-Nan, que dispone por ahora de la última formación regular en el continente y trata de salvarla del desastre final.

Según el diario "Hong Kong Standard" las vanguardias comunistas se han situado a siete kilómetros al norte y al sur de Chengtu, donde aún estaría resistiendo parte de la guarnición nacionalista, que se ha encerrado en el recinto amurallado de la antigua ciudad.

Se anuncia, por otra parte, que los nativos de Formosa residentes en el Japón se habrían plegado al gobierno de Mao Tse Tung y habrían advertido acerca de las consecuencias de una ocupación ilegal de esa isla por potencias extranjeras.

Teme una Agresión la República Dominicana

WASHINGTON, 22 (AFP). —"La República Dominicana es víctima de un estado permanente de agresión desde el exterior", declaró el doctor Joaquín Salazar, embajador dominicano ante el Consejo de la Organización de Estados Americanos.

Denunció directamente la preparación de acciones armadas por grupos que se estarían concentrando en territorio cubano, y advirtió que el gobierno dominicano ejercerá rápidamente su derecho a defenderse de las agresiones, lo que no quiere decir —subrayó— que tenga la intención de agredir o de abandonar los recaudos que le brinda el sistema interamericano o mundial de solucionar los diferendos.

El Jefe Comunista Chino en Moscú

LLEGO recientemente a la capital soviética el dirigente comunista chino Mao Tsé Tung, que aparece aquí, a la izquierda. En el centro, el ex canciller Molotov, actual viceprimer ministro, y a la derecha el mariscal Nikolai Bulganin

En Japón Claman por el Retorno de Millares de Prisioneros de Guerra que Retiene Rusia

TOKIO, 22 (INS). — El general Douglas Mac Arthur calificó de "trágico" el estado de millares de prisioneros de guerra japoneses que probablemente han muerto en suelo soviético, y exhortó al gobierno de Estados Unidos a recomendar una investigación sobre el terreno por parte de una potencia "neutral".

El comandante de las fuerzas aliadas de ocupación en Japón anunció que había adoptado la iniciativa poco antes de que 600 hombres y mujeres de Japón, clamando por la suerte que hayan corrido 376.000 prisioneros de guerra japoneses "desaparecidos", realizaran una manifestación de protesta, sentándose en la acera frente a la embajada de Rusia en Tokio.

Una delegación fué admitida en la embajada después que un monje budista encabezó a la multitud en una oración fúnebre por el eterno descanso de las almas de los japoneses que han muerto en los campos de prisioneros de Rusia. Un funcionario ruso pidió a los miembros de la delegación que regresaran el miércoles, y la manifestación se disolvió bien entrada la noche. La policía japonesa, dirigida por las autoridades norteamericanas de ocupación, entró en acción para desalojar a los manifestantes de la entrada de la embajada a fin de permitir que los automóviles oficiales del Soviet pudieran entrar en los terrenos del edificio.

El movimiento de protesta transcurrió sin incidentes. Terminó tan pacíficamente como había comenzado, aunque la multitud se desconcentró quejándose en voz alta de la actitud "nada satisfactoria" de los rusos, al aplazar la explicación de lo ocurrido detrás de la cortina de hierro a los prisioneros japoneses.

En su declaración, Mac Arthur recriminó a Rusia por haber repetido viejas acusaciones contra el régimen de ocupación, afirmando que tales acusaciones son una "cortina de humo" para distraer la atención de los esfuerzos que realizan los aliados para averiguar la suerte de los 376.000 prisioneros de guerra japoneses desaparecidos.

★ Probable Intervención de EE. UU.

WASHINGTON, 22 (INS). — Estados Unidos se dispone a intervenir activamente a propósito de la petición dirigida por el general Douglas Mac Arthur en favor de que una potencia "neutral" investigue el "estado trágico" en que se encuentran centenares de millares de prisioneros de guerra japoneses en la Unión Soviética. Se presume, empero, que antes de adoptarse acción alguna sobre el particular, se enviará una nota al gobierno de Moscú reiterando el interés de Estados Unidos en el asunto.

Hasta ahora han sido infructuosas las notas dirigidas al Kremlin pidiendo la repatriación de todos los prisioneros de guerra, si bien el Soviet prometió repatriarlos en fecha próxima. Durante largo tiempo se ha sospechado que los prisioneros japoneses trabajan como esclavos en la Siberia.

Se Sorteó el "Gordo" de Madrid

El 55.666 Resultó Premiado con 75.000.000 de Pesetas

MADRID, 22 (AFP). — Se realizó esta mañana el sorteo del "gordo" de Navidad, resultando premiado con 75 000.000 de pesetas el número 55.666.

El billete agraciado con el "gordo" fué vendido en Madrid y comprende cinco series de quince millones de pesetas cada una.

El segundo premio favoreció al número 29.254, por una suma total de 30 millones de pesetas para las cinco series.

Favoreció a gente humilde el sorteo del "Gordo". Las cinco series de 15 millones de pesetas fueron adquiridas por la Asociación Mutualista de Empleados Postales y repartidas entre los empleados de correos de las ciudades de Bilbao, Zaragoza y Zamora. El número 55.666 fué vendido en Madrid.

Y le Trajo Alegría a su Hijo

Su hijito estaba enfermo y triste y ya ni los libros de cuentos ni los juguetes lograban alegrarlo. Desesperaba ya de hacerlo sonreír cuando se le ocurrió mirar los AVISOS CLASIFICADOS de CLARIN y leyó éste:

PROYECTOR SONORO

VICTOR ANIMATOGRAPHE

16 mm. nuevo, completo, vendo. Llamar de 10 a 12 hs. a: T. E. 42-3270.

Horas después, por poco dinero había comprado el proyector de películas y le traía a su hijito un poco de alegría, exhibiéndole en su casa películas del Ratón Mickey y del Pato Donald.

Haga usted lo mismo. Cuando esté en apuros, consulte los AVISOS CLASIFICADOS de CLARIN o inserte entre ellos el suyo y resolverá su problema.

El 33.160, Premio Mayor de Navidad, Favoreció a Gente Humilde

La Asamblea Francesa Dió un Voto de Confianza a Georges Bidault

★ Nochebuena ★

¡NOCHEBUENA! Después que el ángel le hizo a María el anuncio milagroso y maravilloso, una estrella radiante apareció en el azul nocturno del cielo betlemita para guiar con su luz los caminos que conducían al pesebre donde estaba Jesús recién nacido. ¡Nochebuena! Había llegado al mundo el Hombre señalado para redimirlo; doctrinario del amor y del bien que curaba las llagas tocándolas con sus manos puras y curaba los males del alma, con su verbo predicador de la justicia, entronizador de la fe. De entonces acá ha transcurrido un milenio, más nueve siglos y cuarenta y nueve años. A través del largo tiempo salpicado de edades azarosas, la evocación de la noche embeleclida por el Nacimiento del Señor mantiene y acrece el fervor con que el mundo cristiano la celebra. Los cantos más tiernos se entonan al borde de las cunas; el pan más bueno se corta en las mesas hogareñas en torno a las cuales se congregó la familia; las risas más claras desatan los niños junto a las fogatas. ¡Nochebuena! La fiesta más unánime de una humanidad en discordia; la noche sin herejes, porque hasta los que no creen en el Redentor brindan y beben por el amor y la ventura. Buenos Aires se apresta a festejarla con todas sus bengalas, sus explosivos descorches de sidra y esa abundancia de la tierra ubérrima que asomándose a los escaparates como un mitológico cuerno de la abundancia, remedan las repletas alforjas que cargaron en sus camellos los Reyes Magos para ponerlos a los pies del Rey de los Reyes. Nochebuena!; cohetes al filo de las doce; Misa del Gallo y después, aún radiante, como es radiante el día del Nacimiento del Señor.

REANUDAN EL DEBATE SOBRE EL PRESUPUESTO

BIDAULT

PARIS, 23 (AFP). — Al rechazar el proyecto de la comisión de Finanzas y al plantear la cuestión de confianza sobre su propio proyecto de presupuesto, el gobierno francés ha colocado a los diputados frente a sus responsabilidades: votar un presupuesto en equilibrio tal como fué presentado por el gabinete Bidault, o provocar una crisis política grave y difícil de resolver. Esta última eventualidad dejaría al país sin presupuesto al iniciarse el año nuevo, con la perspectiva de la disolución de la Asamblea.

Durante la noche próxima, es decir, a partir de la hora cero del sábado, al cumplirse el plazo de 24 horas estipulado por la Constitución, será reabierto el debate ante la Cámara y se procederá a votar sobre la cuestión de confianza al gobierno del Sr. Bidault.

Se señala que el pedido de voto de confianza tiene carácter simplemente técnico, pues sólo se trata en realidad de que la Asamblea reanude el debate sobre el proyecto original de presupuesto presentado por el gobierno, en lugar de la versión, sumamente mutilada, de la comisión de Finanzas de la Asamblea. Los miembros de dicha asamblea no ignoran que un voto contrario al gabinete significaría la disolución del organismo

★ Habría Discrepancias

Sin embargo, se considera que aun en este caso, no quedará totalmente resuelto el problema, puesto que al comenzar la discusión sobre los diferentes artículos de la ley de Finanzas volverán a presentarse las discrepancias entre los distintos grupos políticos, y el señor Bidault será llevado a plantear en lo sucesivo nuevamente la cuestión de confianza hasta terminar definitivamente el debate sobre el presupuesto.

★ Voto de Confianza

PARIS, 24 (AFP). — La Asamblea Nacional, por 303 votos contra 297, concedió un voto de confianza al gobierno sobre la consideración del presupuesto.

ESTRELLOSE UN BOMBARDERO B-50 Y MURIERON TODOS SUS OCUPANTES

SAVANNAH, Georgia, 23 (INS) — Cuatro cadáveres completamente mutilados fueron hallados entre los restos del avión de bombardeo B-50 de la fuerza aérea de los Estados Unidos que se estrelló anoche después de hacer explosión en el aire con once hombres a bordo. Aunque no se han retirado más cadáveres, portavoces de la fuerza aérea declararon que es muy posible que los cuerpos de los demás tripulantes de la máquina hayan sido consumidos por completo por las llamas. El aparato se estrelló anoche en una isla del río Savannah, sobre la margen correspondiente al estado de Carolina del Sur. Las autoridades informaron que el bombardeo iba cargado de gasolina. La explosión fué tan violenta, que abrió un cráter de más de 20 metros de ancho en la tierra.

DIARIO DE LA MAÑANA

Clarín

BUENOS AIRES · REPUBLICA ARGENTINA · 15 centavos

UN TOQUE DE ATENCION PARA LA SOLUCION ARGENTINA DE LOS PROBLEMAS ARGENTINOS

Año V Buenos Aires, Diciembre, Sábado 24 de 1949 Nº 1.525

UN GRUPO numeroso, perteneciente a los 78 asociados del club recreativo El Trapito, de la Boca, celebra alborozado la grata nueva. Los felices poseedores de varios vigésimos de la grande, vivieron ayer momentos inolvidables

REALIZASE HOY LA CEREMONIA INICIAL DEL AÑO SANTO

LLAMADO DEL PAPA POR EL RETORNO HACIA DIOS

CIUDAD DEL VATICANO, 23 (AFP). — Refiriéndose al "gran retorno hacia Dios", que es uno de los objetivos del Año Santo, el Papa Pío XII en su mensaje de Navidad dirigió un llamado a todos los hombres, para que los incrédulos, los ateos, los disidentes y los paganos vuelvan hacia la fe y hacia la Santa Iglesia. El Papa hizo una referencia a la situación internacional, diciendo que la presente ocasión de hablar, que le ofrece el Año Santo, le parecía la más propicia "para exhortar a los gobernantes a inspirarse en las ideas de paz".

El Padre Santo hizo notar seguidamente, que hombres de todos los idiomas y de todas las naciones iban a encontrarse unidos por un solo ideal, por encima de las disensiones o rencores, recientes o pasados y agregó posteriormente. "Quiera Dios que esta "tregua de Dios", inspiradora de consejos pacíficos, no sea alterada o violada por propósitos nefastos, no solamente entre las naciones, sino también entre las diferentes clases de un mismo país.

"Esa mano sacrílega se encontraría con la justa cólera de Dios, y se atraería la execración infaltable de toda la humanidad."

El discurso del Papa es considerado como un último llamado a la clemencia en favor de los que han sido afectados por medidas de carácter político a raíz de los acontecimientos del año, y a la reintegración a la fe religiosa de los ateos y descreídos. Es por otra parte, considerado como una exhortación a los comunistas, aunque no los menciona directamente.

"No ignoramos las muchas esperanzas que habéis forjado sobre este Año Santo — dijo el Santo Padre.

"Todos los ojos se tornan en este mo-

(Continúa en pág. CUATRO)

Hizo "la América"

Eduardo Caramés Hermides hace pocos meses que llegó de España. Compró cinco vigésimos del "gordo" y uno de ellos lo vendió a una vecina. Con su auténtica fortuna piensa edificar una casa amplia y traer a todos sus familiares a vivir a la Argentina

Todo se Halla Listo Para la Apertura de la Puerta Santa

CIUDAD DEL VATICANO, 23 (AFP). — Todo se halla listo para la solemne apertura de la Puerta Santa, mientras varias cuadrillas de obreros trabajan sin tregua en la Basílica de San Pedro en la instalación de los elemntos técnicos que se usarán en los actos litúrgicos. La Puerta Santa fué clausurada en el último jubileo en 1933 y presenta un aspecto grisáceo de pared rústica. A la altura de un hombre se halla incrustada una cruz de metal, y es en ese mismo lugar que Pío XII golpeará tres veces con un martillo de oro para hacer caer el muro.

Las cuadrillas de obreros especializados han trabajado el muro del claustro en forma de que caerá de una pieza en cuanto el Padre Santo haya dado los tres golpes rituales. A la izquierda de la Puerta Santa se ha instalado el trono papal, rodeado de tapicerías rojas y oratorios. La capilla sixtina, donde comenzará la ceremonia, fué igualmente alistada para los actos, y ya se hallan sobre una mesita, los distintos objetos que servirán al Papa para la liturgia: un capuchón de seda blanca bordado de oro que protegerá su mano izquierda en la que sostendrá un cirio durante la procesión desde la capilla sixtina hasta el pórtico, el martillo y la paleta de oro.

Un Hombre que Quería Reír

leyó en los Avisos Clasificados de CLARIN lo siguiente:

BANDONEON "A A"
SEMI NUEVO $ 490 y OTRO
CATAMARCA 1215

y lo compró inmediatamente. Ahora, tiene alegría y música en abundancia. Y el vendedor, que necesitaba dinero, tiene pesos. Esta circulación de las riquezas y valores del mundo, este pequeño milagro que significa darles alegría a los que tienen dinero y darles dinero a los que ya tienen alegría, fué conseguido con un Aviso Clasificado de CLARIN.

Si quiere conseguir un resultado semejante, vendiendo o comprando algo, publique su oferta en Avisos Clasificados de CLARIN (34-0388) y nos agradecerá el consejo.

Preparan la Defensa de Hainan

HONG-KONG, 23 (AFP.) — Los nacionalistas están apreatándose para la defensa de la isla de Hainan, que sería el primer objetivo de la próxima ofensiva.

El cuartel general de la isla de Hainan hizo construir fortificaciones en la zona costera más accesible a embarcaciones y ordenó evacuar los habitantes. Fué creada una "zona militar" de 32 kilómetros de ancho y se colocaron barreras y nidos de ametralladora.

Se espera que los comunistas traten de cruzar el estrecho de Hainan, que es de sólo 25 kilómetros, saliendo de la península de Kuen Lan.

Condenaron en Polonia a los Procesados Franceses

(INFORMACION EN LA PAGINA DOS)

Gran Interés por los Matches de los Argentinos en España

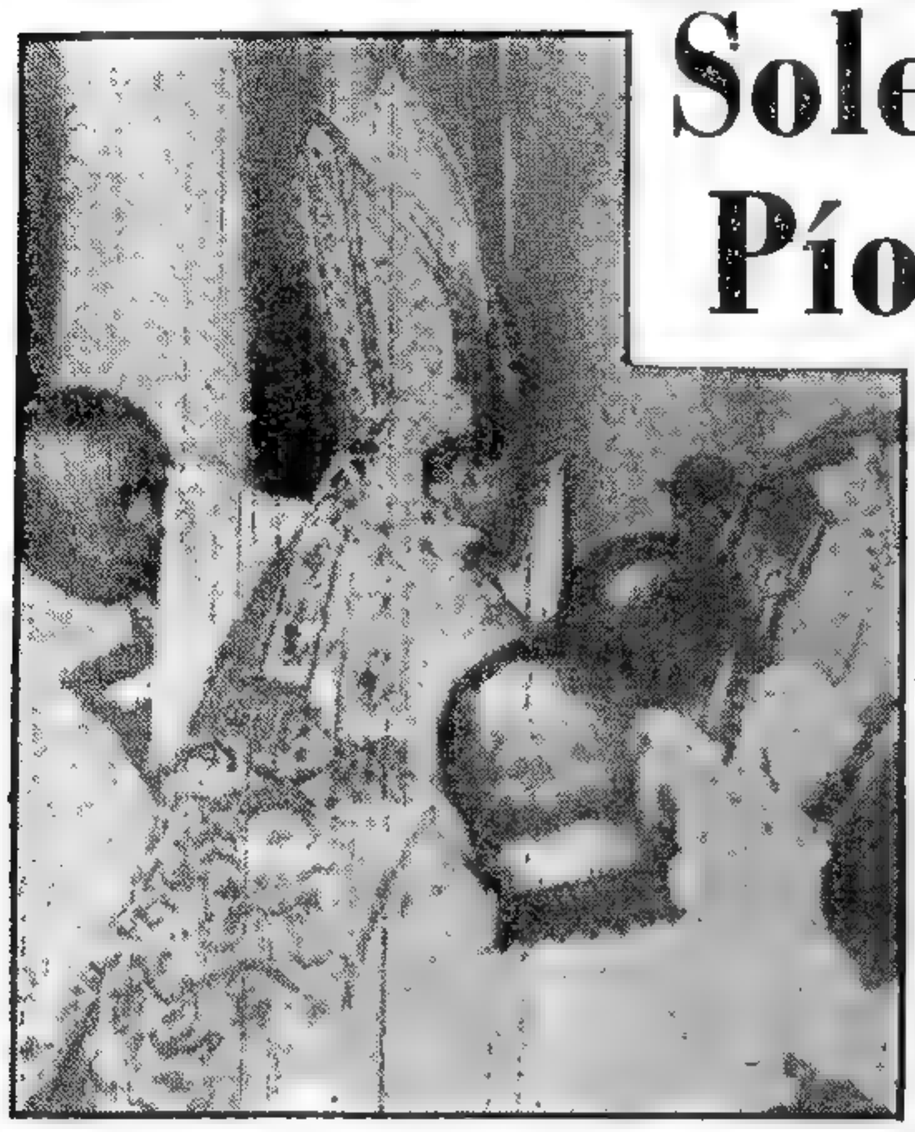

Esta notable fotografía registra el instante en que el Sumo Pontífice, Pío XII, procede a derribar simbólicamente, con el martillo de oro, plata y marfil, la Puerta Santa de la Basílica de San Pedro, proclamando el Año Santo de 1950

Solemnemente Proclamó Pío XII el Año Santo

CIUDAD DEL VATICANO, 24 (AFP). — Repitiendo el gesto de Alejandro VI, quien con motivo del jubileo del año 1500 instituyó esta ceremonia, el Papa Pío XII abrió solemnemente la Puerta Santa en San Pedro, inaugurando en esa forma el Año Jubilar de 1950.

La ceremonia fué realizada con el ritual de las grandes solemnidades en el pórtico de la basílica de San Pedro, ante una asistencia relativamente restringida pero en la que figuraban la reina Isabel de Bélgica; el señor Alcide De Gasperi, jefe del gobierno italiano; el señor Martín Artajo, ministro de Relaciones Exteriores de España al frente de la delegación española; el señor Mac Bride, ministro irlandés de Relaciones Exteriores; el señor Jean Devy, embajador de Canadá en Italia, quien representó a título personal al jefe de gobierno de su país.

El cardenal Canali, que entregó al Papa el martillo de plata

También participaron en la ceremonia los miembros de las delegaciones de las Filipinas y El Salvador, así como las delegaciones oficiales u oficiosas de varias naciones de Europa, Latinoamérica y Asia.

★ **Los Preliminares**

Mucho antes de la hora fijada para la ceremonia los miembros de los capítulos, de las basílicas patriarcales, mayores y menores, los religiosos de las diferentes órdenes con sus sotanas blancas, negras o marrones y sus sobrepellices, los alumnos de los seminarios romanos y extranjeros se habían alineado a lo largo del recorrido que debía efectuar el Papa desde el salón de los "Paramenti", en donde revestiría sus ornamentos sagrados, hasta la Capilla Sixtina, en donde tuvo lugar la adoración

(Continúa en la Página CUATRO)

DIARIO DE LA MAÑANA

Clarín

15 centavos

UN TOQUE DE ATENCION PARA LA SOLUCION ARGENTINA DE LOS PROBLEMAS ARGENTINOS

Año V Buenos Aires, Diciembre, Domingo 25 de 1949 No. 1526

Hungría Replica a E. Unidos: Detiene 14 Personas

LAS ACUSA DE REALIZAR ACTOS DE ESPIONAJE

BUDAPEST, 24 (INS) El gobierno húngaro reaccionó enérgicamente contra las protestas de Estados Unidos, anunciando la detención de 14 cómplices húngaros en actividades de espionaje desarrolladas por un ciudadano norteamericano y otro británico.

Un comunicado oficial expedido por el Ministerio del Interior denuncia que Robert A. Vogeler, vicepresidente auxiliar de la International Telephone and Telegraph Corporation, y su ayudante Edgard Sanders, natural de Gran Bretaña, son "espías internacionales" desde hace mucho tiempo. Vogeler y Sanders están incomunicados desde que fueron detenidos hace más de un mes.

★ **Nota Yanqui**

En una enérgica nota entregada el martes, Estados Unidos exigió la inmediata excarcelación de Vogeler y prohibió a los ciudadanos norteamericanos trasladarse a Hungría, alegando que en este país se exponen a "impertinencias intolerables" por parte del régimen comunista húngaro. La nota norteamericana califica de "totalmente falsos" los cargos librados contra Vogeler.

El gobierno húngaro ha publicado tres declaraciones distintas sobre el "affaire". Según un comunicado del Ministerio del Interior, el sacerdote católico Istvan Just, se halla entre los detenidos. Dice el informe, que Just confesó su "complicidad" en el supuesto espionaje desarrollado por Vogeler y Sanders. También figuran entre los acusados Marieta Szeitovsky, hija de un ex ministro del régimen del almirante Horthy, ex regente de Hungría, y la baronesa Edina Dory.

La protesta de Estados Unidos fué rechazada, alegando el gobierno húngaro que Vogeler es "un espía, un agitador y un saboteador". En una declaración aparte, donde se responde a la instancia hecha por Wáshington a los ciudadanos norteamericanos para que no vengan a Hungría, se dice que "en varias ocasiones" tanto ciudadanos como empresas de negocios de Estados Unidos, "han abusado de las relaciones comerciales y los privilegios económicos", practicando el espionaje.

Detienen Yugoeslavos a Quince Barcos Italianos

VENECIA, 24 (AFP). — Quince pequeños barcos del puerto pesquero de Crioggia fueron abordados por lanchas torpederas de la marina yugoeslava en circunstancias en que se hallaban dedicados a tareas pesqueras frente a las costas de Istria. Los barcos fueron conducidos al puerto de Pola, según anuncian los diarios.

Las autoridades marítimas y municipales de Chioggia han dado cuenta del hecho al Ministerio de Relaciones Exteriores de Italia.

Denuncian en Bolivia un Nuevo Complot del M. N. R.

LA PAZ, 24 (AFP). — El gobierno anunció un nuevo complot del Movimiento Nacional Revolucionario. He aquí el comunicado oficial: "Informaciones fehacientes han llegado al gobierno, de que elementos afiliados al Movimiento Nacional Revolucionario de Andradepa, con el concurso de otros malos bolivianos, aprovechando las fiestas de Navidad y Año Nuevo pretenderían ensangrentar nuevamente al país con un nuevo complot subversivo. Las autoridades encargadas de preservar el orden público mantienen permanente vigilancia y sabrán garantizar la tranquilidad de los hogares bolivianos".

"Hay Millares de Familias sin Hogar y sin Esperanza"

Dirige un Mensaje Truman en Ocasión de la Navidad

HARRY TRUMAN

WASHINGTON, 24 (INS). — Desde su residencia particular en Independence, el presidente Truman, en su mensaje anual de Navidad, recordó a los desamparados de las tierras devastadas por la guerra, de quienes dijo que, como "la sagrada familia en la primera Navidad", buscan albergue y no lo encuentran.

"No debemos olvidar —dijo— que hay millares de familias sin hogar, sin esperanza y sin medios en esta víspera de Navidad. Para ellas, como para la Sagrada Familia en la primera Navidad, no hay albergue en la posada.

"Entre estas familias —agregó luego— hay millares de pequeños que no han conocido jamás lo qué es tener un hogar o una patria que sus padres o hermanos puedan llamar propio".

El presidente Truman recordó que solamente en el amor a Dios y al hombre, se hallará la solución de todos los males que hoy afligen al mundo

LA NAVIDAD EN CIUDAD SANTA

JERUSALEN, 24 (INS). — Cristianos, judíos y árabes cerca de Belén aunaron sus esperanzas y oraciones porque el país de la Natividad se vea pronto libre de las amenazas de guerra que aun pesan sobre él. Las restricciones impuestas por los legionarios árabes del rey Abdullah de Jordania han motivado una sensible reducción en el número de peregrinos que han recorrido a pie los diez kilómetros que separan a Jerusalén de Belén, lugar de nacimiento del Príncipe de la Paz.

El rey Abdullah asistió a las ceremonias religiosas efectuadas con motivo de Nochebuena en la iglesia de la Natividad, ubicada en el lugar donde vino al mundo Jesucristo.

El Gong, o Sea la Navidad, Salvó al Gabinete Presidido por Bidault

PARIS, 24 (De nuestra agencia). — En la madrugada concluyó el primer round de esa pelea de negros en un túnel, que es la discusión de un presupuesto cuyas cifras en su mayoría continúan siendo secretas. Puede afirmarse que al gobierno lo salvó el gong, vale decir, la llegada de la Navidad. El lunes proseguirá el espectáculo con esta discusión, en particular. El señor Bidault es pesimista.

La política interna impide así a Francia gozar de la alegría sin reservas, que es lo propio de la fiesta cristiana. Marshall, en cambio, ha dicho a Europa que la Nochebuena de 1949 le traería grandes esperanzas. Vendrá un tiempo de purificación y reparación, anunció a su vez el Santo Padre, y resulta buen signo que esta Navidad, la última del medio siglo, coincida con el Año Santo. Sólo que, el jubileo staliniano, ensombrece el cuadro. A la Navidad blanca, opónese la Navidad roja. "L'Humanité" y su pandilla, haciendo coro a los camaradas soviéticos, cantan repugnantes loas al nuevo profeta, al mesías con bigotes y la pipa. Y aunque la indulgencia plenaria que Roma nos ofrece, alivia por unos instantes nuestra angustia mental y los pueblos de razas diversas comulgan hoy en Europa con los mismos valores espirituales, la locura de la autodestrucción de la humanidad no parece tocar a su fin. Después de los procesos de Kostov, Rajk, Mindszenty y Moscú, y de las confesiones prefabricadas de Wroclaw, ¿puede dudarse que se está allí moldeando el homo sovieticus, vale decir, transmutando la materia humana como el átomo, haciéndole perder sus impulsos vitales y creando una nueva raza de seres que, sin reacciones propias y sin alma, obedecen ciegamente al nuevo ídolo de la santa Rusia bolchevique?

No obstante el rumor de armas y los atentados diarios a la libertad y a la persona humana, Europa está celebrando su Navidad con regocijo.

Pero volvamos a Francia. París, hasta ayer sin frío e invisible, sumergido en una niebla parda —el reloj del tiempo de Europa está descompuesto—, despertóse con sol y con un cielo sin nubes. Desde 1840, año en que Helena de Mecklenbourg al desposar al duque de Orleáns introdujo en las Tullerías la novedad que sorprendió a la corte, un pino —un Tannenbaum cargado de juguetes—, árbol de Noel que da su alegría y su tono a la ciudad. La Navidad, que no es aquí como en Holanda, por ejemplo, una fiesta exclusivamente hogareña e íntima, aparece esta vez como una Navidad turística con "Reveillons Surprises" y excursiones en autocars sin rumbo conocido, para llegar imprevistamente a pintorescas hostelerías campesinas y asistir luego a la misa del Gallo en históricos castillos de románticas capillas medievales.

Paz en la tierra... El lunes veremos si el gobierno logra hacer la paz con la Asamblea.

OCTAVIO GONZALEZ ROURA
Representante general de CLARIN en Europa

Quería ser Artista

Soñaba con el teatro. Desde niña, llevaba en la sangre la fiebre de los grandes personajes de la escena, Ofelia, Margarita Gautier, Doña Rosita la Soltera... Pero no sabía qué hacer, a quién dirigirse. Entonces, se le ocurrió buscar entre los Avisos Clasificados de CLARIN y leyó éste:

AFICIONADAS/OS Teatro
se necesitan, compañía en formación :: T. E. 70-7960, de 19 a 21.

Ese mismo día, ingresaba en una compañía donde haría su aprendizaje durante una larga jira. Por fin, pisaría un escenario y su sueño se convertiría en realidad. Había logrado lo más difícil: ¡Empezar!
No se amilane ante los obstáculos. Lea los Avisos Clasificados de CLARIN o pida en ellos lo que necesite o desee y sus aspiraciones se realizarán.

Yugoeslavia y E. U. Firman un Convenio Sobre Aviación

(INFORMACION EN LA PAGINA DOS)

NAZIS AUSTRIACOS TRAMABAN UN COMPLOT

(INFORMACION PAGINA CUATRO)

Ha Caído Chengtu en Poder de Mao Tsé Tung

SE PASO AL BANDO ENEMIGO EL Gral. WONG PO

HONG KONG, 25 (AFP). — La caída de la estratégica ciudad de Chengtu en poder de los comunistas marca virtualmente el fin de la campaña militar en la China continental. La versión de esa operación relámpago de las avanzadas del general Lin Pao, anunciada ayer en fuente comunista, ha sido confirmada hoy en círculos allegados a los nacionalistas.

La ciudad de Chengtu era el último punto donde existía hasta ahora resistencia organizada de los ejércitos nacionalistas. Para dominar a la guarnición, el estado mayor del general Mao Tsé Tung había lanzado al ataque desde hacía cuatro días un total de 300.000 hombres.

Desde ahora, los restos de la fuerza nacionalista, en derrota, con escasa dotación de municiones y deficientes abastecimientos, tendrán que realizar acciones de guerrillas y golpes de mano desde las montañas.

★ Acción de Artilleros

La operación que culminó con la entrada de los rojos en Chengtu fué una vasta maniobra táctica a cargo de tres ejércitos, que atacaron uno por el centro, y los dos restantes por ambos flancos.

La línea defensiva nacionalista resistió heroicamente durante tres días y tres noches consecutivas los repetidos asaltos de la infantería, apoyada por gran número de piezas de artillería de campaña, y fuego de mortero.

Al caer las primeras defensas de los flancos del dispositivo defensivo nacionalista, la ciudad de

(Continúa en la página DOS)

Huésped de Argentina Desde Ayer

EL EX PRESIDENTE de Bolivia, Dr. Hertzog, que se halla desde ayer en nuestra ciudad, formuló interesantes declaraciones al periodismo (Información página 7)

Háblase del Regreso a Madrid de los Jefes de las Misiones Diplomáticas

PARIS, 25 (INS). — Los observadores siguen atentamente los acontecimientos registrados en diversas capitales en relación con las perspectivas de que las naciones del mundo reanuden sus relaciones diplomáticas con el gobierno del general Franco. En esta capital se considera que en los últimos días ha dado comienzo a una nueva campaña tendiente a lograr el regreso a Madrid de los jefes de misiones diplomáticas.

En Wáshington, varios dirigentes políticos, inclusive el senador Arthur Vandenberg, están tratando de convencer al gobierno y a la opinión pública de la Unión de que la suspensión de relaciones diplomáticas con España, además de ser una medida completamente inoperante, no ha hecho más que perjudicar a los Estados Unidos y fortalecer al régimen de Franco. En Roma, por otro lado, el primer ministro italiano Alcide de Gasperi, y el canciller español, Alberto Martín Artajo, conferenciaron en relación con la posible reanudación de relaciones entre los dos países, llegándose a mencionar el nombre de Giulio Andreotti, subsecretario del premier, como posible embajador de Italia en Madrid.

En los mismos círculos se opina que la nueva campaña en pro del restablecimiento de relaciones diplomáticas con el régimen español está ganando terreno rápidamente, y que la misma parece ser un paso preliminar para llevar nuevamente el caso de España ante las Naciones Unidas.

ARTAJO

PRIMERA SECCION

Clarín

Un toque de atención para la solución argentina de los problemas argentinos

AÑO V BUENOS AIRES, LUNES 26 DE DICIEMBRE DE 1949 Nº 1.527

La Muchedumbre Aclamó en San Pedro al Papa Pío XII

El Pontífice Recibió en Audiencia al Canciller Artajo

ROMA, 25 (INS). — Desatendiendo el consejo de sus médicos, el Sumo Pontífice dijo la solemne misa de pontifical de medianoche en la Basílica de San Pedro, culminando así los actos solemnes del vigésimoquinto Año Santo. Una enorme multitud de fieles aclamó al Santo Padre, cuando, anunciado por las sonoras trompetas de los heraldos del Vaticano, entró en la Basílica de San Pedro. Entre los grupos de peregrinos se notaban fieles llegados desde España, Argentina, México y otros países de América latina.

Pío XII ofició hoy dos misas en la capilla privada del Vaticano y, sin preocuparle el cansancio después de la fatigosa jornada de la víspera, recibió en audiencia privada a los ministros de Relaciones Exteriores de España e Irlanda, discutiendo con el primero la posición de España en la Iglesia Católica.

Su Santidad no ha tenido un momento de reposo desde que en la mañana de ayer inició la celebración del Año Santo, abriendo la Puerta de la Basílica de San Pedro.

★ Recibió a Artajo

CIUDAD DEL VATICANO, 25 (INS). — El Sumo Pontífice recibió en audiencia privada al ministro de Asuntos Extranjeros de España, señor Alberto Martín Artajo. Se sabe que en la audiencia se suscitó el tema de la posición de España con respecto a la Iglesia católica y el mundo.

La audiencia concedida por el Papa al diplomático español se prolongó 25 minutos, y fué calificada significativamente por voceros del Vaticano de "muy cordial".

El embajador de España acreditado ante la Santa Sede participó en la conferencia durante los diez minutos finales, recibiendo luego Su Santidad al séquito del ministro Artajo.

★ Navidad en París

PARIS, 25. (AFP.). — Con motivo de la Navidad de Medio Siglo, la capital de Francia conoció una actividad que puede ser comparada con las celebraciones anteriores a la guerra. Prácticamente todos los restaurantes tenían ya el sábado por la mañana reservadas todas sus mesas para la noche. Hubo "reveillon" para todos, incluso los indigentes, puesto que el infatigable Ejército de Salvación había organizado una cena monstruo gracias a la cual numerosos indigentes pudieron celebrar Navidad.

Como todos los años, compactas

(Continúa en la página dos)

Sufrió un Ataque Cardíaco el Canciller Británico Mr. Bevin

Mr. BEVIN

LONDRES, 25. (INS). — El redactor diplomático del "Sunday Dispatch" informa que el ministro de Relaciones Exteriores británico, Ernest Bevin, sufrió ayer otro ataque cardíaco. El "Sunday Dispatch" dice que el médico personal del señor Bevin fué llamado a la residencia del canciller en Carlton Gardens, dictaminando que Bevin se encuentra fuera de peligro.

El Foreign Office insistió en que Bevin asistirá a la conferencia de la comunidad de naciones británicas a celebrarse en Colombo (Ceilán), pero en los círculos políticos se estima que, en realidad, asistirá a la reunión el secretario adjunto, Héctor McNeil.

Indonesia Inicia Mañana su Vida Como Estado Soberano

JOGJAKARTA, 25 (INS). — Todo está listo para el traspaso a los Estados Unidos de Indonesia de la soberanía sobre los territorios que hasta ahora han constituído las Indias Orientales Holandesas. La nueva república indonesia nacerá a la vida independiente el próximo martes. Ese día, el presidente provisional, general Soekarno, y el primer ministro Mohamed Hatta se harán formalmente cargo de la dirección política del nuevo Estado.

En declaraciones exclusivas para "INS", el general Soekarno expresó: "Sé que el futuro inmediato de Estados Unidos de Indonesia está lleno de dificultades. El problema político del país es el más difícil de los que tendremos que encarar y resolver. Una de mis primeras preocupaciones será levantar un censo de electores.

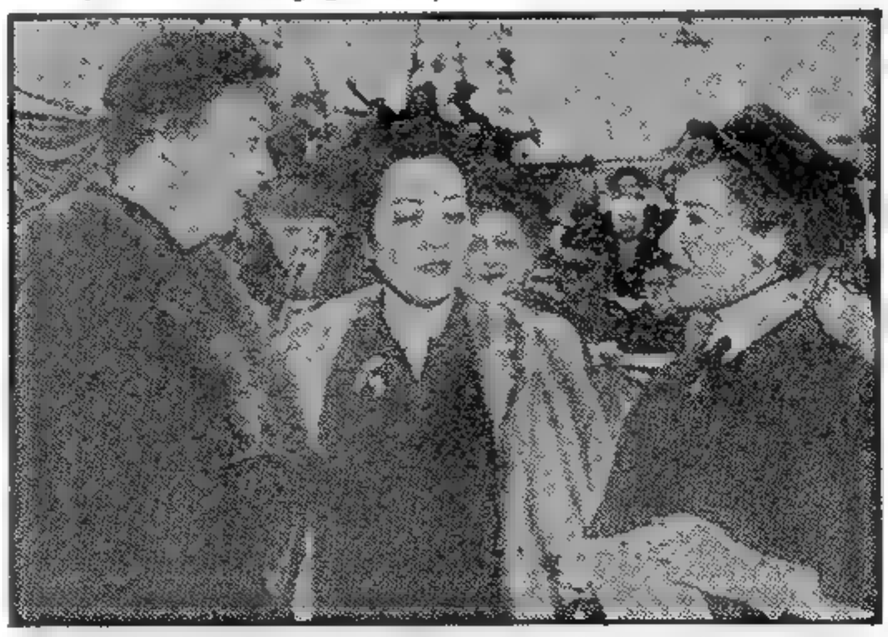

EN EL ACTO de la colocación de la piedra fundamental en el edificio de la UN, en Nueva York, estuvieron presentes, de izquierda a derecha, la Sra. de Roosevelt; la señora de Carlos Rómulo, presidente de la Asamblea de la UN, y Lady Inverchalpel, esposa del embajador británico en Estados Unidos.

El Placer de Trabajar

Un joven maestro argentino se aburría al pasarse las vacaciones con los brazos cruzados. Sabía que el trabajo dignifica y además es una buena disciplina para el espíritu. El ocio es mal consejero. Por eso, resolvió insertar en los Avisos Clasificados de CLARIN la siguiente oferta:

MAESTRO 23 AÑOS

piperíodo vacac., ventas u oficina ASAMBLEA 218, dto. 2 T. E. 60-5623.

Y, de inmediato, consiguió un empleo comercial para las vacaciones, lo cual no sólo lo distrae y encauza noblemente sus energías, sino que le permite agregar unos pesos a su presupuesto.

Si quiere ofrecer sus servicios o solicitar los de otras personas, recurra a los Avisos Clasificados de CLARIN (34-0388) y nos agradecerá la sugestión.

POR JACINTO MIQUELARENA

CLARIN EN LONDRES

Tranquila y Feliz Navidad en Inglaterra

INGLATERRA, rodeada por los mares y con riesgos por todas partes, amenazada por vientos rojos de la estepa del Lejano Oriente y del centro de Africa, empobrecida de flota, exhausta de oro, acaba de producir sin embargo unas navidades puras. Las más alegres de reciente historia. Sigue gobernando el fondo de las multitudes la tremenda fuerza de la tradición en las islas. Esa tradición es a veces muy joven: el árbol iluminado en los hogares, por ejemplo, lo trajo a Londres el celo germánico de Alberto, esposo de la reina Victoria; la canción de "La noche sagrada y de paz" es también alemana... Pero ya todo es una profunda e insobornable tradición británica empapada de siglos.

Unas navidades no "blancas". Sin nieve. Ha hecho, incluso, calor. Desde hace treinta años no se había registrado en diciembre una temperatura más alta. El recuerdo de la nieve escandinava en torno al pino que izó Noruega en Trafalgar Square como regalo en estos días, le agregó nostalgias a la fiesta. Coros de diez mil voces cantaron Villancicos en esa plaza de bronce y leones que pierde en el tope de una columna entre brumas a un almirante. Un solo policeman, representando a la tradición de orden y buenas maneras, paseaba por entre la muchedumbre; era el encargado de ordenar a los chicos que se bajaran de las estatuas.

La gente ha vivido en paz; ha viajado como nunca por las islas; ha vaciado las tiendas; ha obstruído el tráfico de Oxford Street, Regent Street y Picadilly Circus; ha cantado en las cervecerías entre cadenetas de papel; se ha besado bajo el "Mistletoe" que anima a la camaradería con su privilegio vegetal; ha oído estremecida de fe las campanas de las iglesias.

"Es imposible que no se crea en Dios". Se ha escrito. "No me importa nada la nacionalización del acero —ha contestado a un repórter un político socialista— ni el asunto de los manies de Tangalin y Mao Tse Tung en Moscú. Ni los mil submarinos que dicen que tienen los soviets para atacarnos. Estoy muy ocupado con mi familia ensayando villancicos.

Ha sido —de verdad— la vieja y alegre Inglaterra.

JACINTO MIQUELARENA.

★ FORMULO DECLARACIONES EL EX PRESIDENTE HERTZOG ★

(Información página SIETE)

GRUPOS de soldados comunistas chinos, con el puño en alto, poco después de haber hecho entrada en una localidad nacionalista de las muchas conquistadas durante su avasalladora ofensiva

Moscú Juzga a Doce Altos Jefes Oficiales Japoneses

(INFORMACION EN LA PAGINA DOS)

Destruyó la Ciudad de Imaichi un Terremoto en Japón

DIARIO DE LA MAÑANA

Clarín

BUENOS AIRES REPUBLICA ARGENTINA

15 centavos

UN FOCO DE ATENCION PARA LA SOLUCION ARGENTINA DE LOS PROBLEMAS ARGENTINOS

Año V Buenos Aires, Diciembre Martes 27 de 1949 Nº 1.528

El Nakadake en Erupción

TOKIO, 26 (AFP). — Los fuertes temblores, los ruidos subterráneos y el estrepitoso derrumbar de edificios hizo creer, a los habitantes de Tokio la proximidad de una nueva catástrofe.

No fué así sin embargo, y solamente se registró la destrucción de la ciudad de Imaichi. Hay víctimas y muchos daños.

El pánico cundió en una vasta zona de Tokio, y los habitantes se lanzaron en masa a la calle, corriendo hacia los espacios libres y hacia el campo, para evitar ser aplastados por las paredes que se agrietaron y amenazaban desplomarse.

La policía, los bomberos y los soldados de las fuerzas de ocupación debieron hacer esfuerzos por calmar a los habitantes despavoridos que ya conocen los aterrado-

(CONTINUA EN LA PAGINA DOS)

Hoy Será Proclamada la Independencia Indonesa

JOGJAKARTA (Indonesia), 26 (INS). — Esta noche comenzaron las fiestas celebratorias de la independencia de los Estados Unidos de Indonesia que será formalmente proclamada mañana por la reina Juliana de Holanda. Las tropas holandesas destacadas en Java y Sumatra, unos 150.000 hombres, fueron acuartelados en sus respectivas guarniciones para evitar incidentes mientras el pueblo indonesio festeja el fausto acontecimiento.

★ Reconocimiento Británico

LONDRES, 26 (AFP). — Gran Bretaña reconocerá "de jure" al nuevo gobierno de la República Indonesia, inmediatamente después que le haya sido transferido la soberanía.

El Foreign Office, hizo el anuncio, revelando que el Sr. Malcolm Mac Donald, comisario general británico para el Asia del Sudeste, representará a Inglaterra en calidad de embajador extraordinario en Batavia, en las grandes ceremonias que tendrán lugar mañana.

El primer ministro de la India, Nehru, dirigió al presidente Soekarno, de Indonesia, un expresivo mensaje, formulando las más calurosas felicitaciones al pueblo indonesio por la proclamación de su independencia. Señala que la India ha seguido con admiración los esfuerzos de Indonesia para asegurar su libertad.

DURANTE los días previos a la apertura de la Puerta Santa, en la basílica de San Pedro, millares de peregrinos acudieron en expresiva manifestación de fe, para dar cumplimiento a sus promesas. He aquí a un grupo de ellos, dirigiéndose, de rodillas, hacia uno de los camarines de la basílica

Llegaron los Comunistas a la Frontera de Indochina

HONG KONG, 26 (AFP). — Después de ocupar Chengnankawn, en Kiangsi, tropas comunistas del 4to. y 4to. ejércitos alcanzaron la frontera indochina, según la Agencia Central News, de Taipeh. En la frontera de Tonkin, cerca de Moncay, las tropas nacionalistas resisten los asaltos comunistas del general Tchengkeng. Se señalan igualmente importantes combates en la región de Tsamkong. En Chengton, los ejércitos comunistas asedian la ciudad.

★ Entréganse nacionalistas

HANOI, 26 (INS). — Las autoridades francesas desarmaron e internaron a un grupo de soldados nacionalistas chinos que habían cruzado la frontera de Indochina. Los derrotados soldados del régimen de Taipeh entraron en Indochina con los brazos en alto en un punto distante 145 kilómetros al norte de Hanoi.

★ La Caída de Chengtu

HONG KONG, 26 (INS). — El cuartel general nacionalista en Taipeh (Formosa) admitió que la ciudad de Chengtu, penúltima capital de la China nacionalista, cayó en poder de los comunistas. Un breve comunicado dice que Chengtu fué ocupada el sábado por las tropas rojas. La caída de Chengtu significa, virtualmente, el fin de la larga guerra civil china en el territorio continental.

★ Defensa de Formosa

Entre tanto los nacionalistas chinos continúan posesionados de la isla de Chushan, organizando apresuradamente la defensa ante un presumible inminente ataque de las tropas rojas contra esa isla y la de Formosa, donde el mariscal Chiang Kai shek ha asumido personalmente la tarea.

Siguió la Celebración del Año Santo

El Papa Pío XII Hizo su Primera Visita Jubilar

CIUDAD DEL VATICANO, 26 (AFP). — El Papa hizo esta mañana su primera visita jubilar, al frente de los miembros del clero regular y secular de Roma.

Todos los miembros de congregaciones y órdenes religiosas, de los capítulos de las basílicas, y alumnos de seminarios italianos y extranjeros se habían congregado en la Plaza San Pedro y en las inmediaciones, y luego penetraron en el templo formados en cortejo, y pasando por la Puerta Santa.

★ Figuraban Varios Prelados Argentinos

El Papa efectuó su entrada llevado en la silla gestatoria y escoltado por los guardias palatinos, guardias nobles y dignatarios eclesiásticos, mientras los coros de las distintas "scholas" de Roma entonaban letanías, acompañadas de música sacra.

En la procesión que siguió al Papa figuraban unos sesenta obispos de todo el mundo, entre ellos canadienses, franceses, argentinos, monseñor Ottaviani, asesor del Santo Oficio, quien llevaba una cruz de madera; los miembros del Comité Central del Año Santo, grupos de sacerdotes del clero regular y secular; seminaristas extranjeros, con sus

(CONTINUA EN LA PAGINA DOS)

RECHAZO UN PLAN DE LOS COMUNISTAS LA ASAMBLEA FRANCESA

PARIS, 26 (AFP). — Bidault obtuvo esta mañana de la Asamblea Nacional, que las diversas cuestiones de confianza que quisiera plantear sobre los artículos en litigio del proyecto de presupuesto, sean aplazadas para cuando termine el debate financiero.

Los puntos principales sobre los que subsiste desacuerdo entre el gobierno, la comisión de finanzas y ciertos elementos de la mayoría son: la creación de un impuesto sobre transportes camineros, aumento del impuesto a la producción, impuesto a los beneficios no distribuídos de las sociedades y determinación de los créditos a las inversiones

★ Artículo Aprobado

PARIS, 26 (AFP). — Por 404 votos contra 183, la asamblea general, en su sesión nocturna, aprobó el artículo 3o. del presupuesto, que fija la suma de 420 mil millones de francos para gastos militares.

Con anterioridad, la asamblea había rechazado las enmiendas comunistas tendientes a reducir estos créditos, primero en 200 mil millones y luego en 125 mil millones de francos.

REPERCUTIO EL SISMO EN LOS ANGELES

LOS ANGELES, California), 26. — Un fuerte temblor de tierra que por fortuna no causó mayores daños materiales, estremeció los suburbios de Los Angeles, Westchester e Inglewood en las primeras horas del día de hoy.

A consecuencias del fenómeno algunas viviendas resultaron dañadas ya que los vidrios de puertas y ventanas, saltaron hecho pedazos, destrozándose a la vez algunas cañerías del gas las que posteriormente fueron rápidamente reparadas por una brigada de trabajadores.

Las autoridades policiales de Inglewood, informaron que las sacudidas fueron lo suficientemente fuertes como para hacer que los vecinos, entregados a esa hora al reposo, abandonasen sus domicilios en busca de lugares que ofreciesen menos peligro.

Lo mismo ocurrió en el aeropuerto de Los Angeles, donde algunos viajeros, a la espera de la hora de salida de los aviones, abandonaron rápidamente las instalaciones buscando el campo raso como primera medida precaucional. En ninguno de los lugares afectados por el sismo hubo que lamentar víctimas; registrándose solamente pequeños daños materiales.

Los Platos Voladores Serían Aviones Llegados con Pilotos Observadores de Otros Planetas

NUEVA YORK, 26 (INS). — La revista "True" asegura que los platos voladores son en realidad aeroplanos tripulados por "observadores" que viven en otro planeta y que tratan de estudiar las características de la tierra. En un artículo titulado "Los platos voladores son auténticos", correspondiente al número de enero próximo, la revista dice que "esta sistemática observación se viene desarrollando desde hace 175 años", añadiendo que esta presunción ha sido aceptada por las autoridades competentes.

El autor del sensacional artículo es Donald E. Keyhoe, ex piloto del cuerpo de infantería de marina y ex jefe de información de la sección de aeronáutica del departamento de Comercio. Keyhoe afirma que los exploradores interplanetarios están empleando los siguientes tres tipos de aviones: 1º Un pequeño aeroplano sin piloto en forma de disco, equipado con cierto sistema de televisión o transmisor de impulsos. 2º Un aparato de grandes dimensiones —que en algunos casos tiene hasta 80 metros de diámetro— metálico y en forma de disco que funciona según el principio del helicóptero. 3º Un aparato sin alas en forma de dirigible. Afirma el autor que los platillos voladores han sido observados no sólo en Estados Unidos, sino en todas partes del mundo. Keyhoe agrega que el programa de observación de los "platillos" se asemeja a "los bien definidos planes norteamericanos para la exploración del espacio que se espera podrán llevarse a la práctica dentro de los próximos 50 años

"Hay razones para creer —dice Keyhoe— que alguna otra raza de seres racionales está 22 años más adelantada que nosotros". Agrega que la declaración oficial de la aviación norteamericana es de que los platillos no es una máquina que Estados Unidos quieren mantener en secreto. Revela Keyhoe que la aviación norteamericana ha establecido una sección para el estudio de fenómeno de los platillos y que hasta la fecha ha recibido unos 300 informes.

En su Mensaje al País Advirtió Jorge VI que Falta Mucho por Hacer

LONDRES, 26 (INS). — Los británicos coreantan la advertencia del rey Jorge VI a la nación en el sentido de que "falta mucho por realizar" para curar los males económicos del país, pese a la generosa ayuda recibida de Estados Unidos.

El rey dirigió ayer desde Sandringham su mensaje anual de Navidad, radiodifundido a todo el Reino Unido, instando al pueblo a renunciar al lucro personal "en los peligrosos tiempos que se avecinan".

Quería Casarse de Blanco

Ella ya no necesitaba su traje de novia, porque había formado su hogar y era feliz. Pero otra muchacha cuya ilusión había sido siempre casarse de blanco y cuyos recursos no le permitían comprar un traje de de novia nuevo, leyó el Aviso Clasificado de CLARIN que decía:

VENDO TRAJE DE NOVIA

Avda. de Mayo 1209, 4º piso G

y se lo compró de inmediato por 600 pesos. Resultado: que la compradora pudo casarse de blanco y lograr la felicidad y la vendedora es la feliz dueña de 600 pesos, que le han permitido comprar algunas chucherías para su hogar.

Haga lo mismo. Cuando no pueda realizar alguno de sus deseos, busque entre los Avisos Clasificados de CLARIN y lo conseguirá.

Causó Víctimas y Muchos Daños el Temporal de Anoche

(INFORMACION PAGINA 16)

★ El Jefe del Estado Expresó al Bloque Unico del Senado el Propósito de no Firmar su Ascenso a General de División ★

(INFORMACION PAGINA CUATRO)

Otra Fase de la Guerra Fría Iniciarán Londres y Wáshington en los Balcanes

PROCURARAN ENAJENARLE A RUSIA LA BUENA VOLUNTAD DE SUS SATELITES

WASHINGTON, 27 (INS). — Se reveló que los gobiernos de Wáshington y Londres están dispuestos a desarrollar una intensa "ofensiva" en los Balcanes para enajenarle a Rusia la adhesión y buena voluntad de sus satélites. Bulgaria y Hungría son considerados como los dos primeros objetivos de esta nueva fase de la guerra fría entre Oriente y Occidente.

Durante el pasado fin de semana, el régimen de Budapest hizo públicas dos comunicaciones. En una de ellas se censura acerbamente a Estados Unidos por la protesta formulada por el gobierno de Wáshington contra el arresto de un funcionario de la International Telephone and Telegraph Company. En la otra se ataca al gobierno de Londres por haber suspendido las negociaciones que se venían realizando sobre la firma de un pacto comercial anglo-búlgaro, con motivo de la detención de un funcionario británico por las autoridades de Hungría.

En lo referente a Bulgaria, aunque Wáshington ha recibido ciertas "explicaciones" del régimen de Sofía en relación con las acusaciones acerca de que el ministro norteamericano, Donald Heath ha sido culpable de complicidad en la conjura anticomunista recién descubierta, se cree que los Estados Unidos no están plenamente satisfechos.

Hungría es considerada mucho más "vulnerable" que Bulgaria. Los comunistas húngaros se incautaron del poder en 1947 después de haber perdido las primeras y únicas elecciones libres verificadas en el país desde la finalización de la segunda guerra mundial.

En las fuentes oficiales de Wáshington se mostró cierta renuencia a discutir la índole de las medidas que se podrían adoptar para fomentar la "deserción" de los estados satélites de las filas del Soviet. Pero se hizo notar que la obstinada negativa del gobierno norteamericano a mantener relaciones económicas con Yugoeslavia, fué uno de los factores que indujeron al mariscal Tito a abandonar el campo soviético. Tito se percató de que Rusia se apoderaba de las materias primas que producía Yugoeslavia sin proporcionar al régimen de Belgrado la maquinaria y el equipo necesario para el fomento de las industrias del país.

Finalmente, vale observar a este respecto que recientemente Wáshington y Belgrado concertaron un convenio mediante el cual los aviones norteamericanos podrán aterrizar en territorio yugoeslavo.

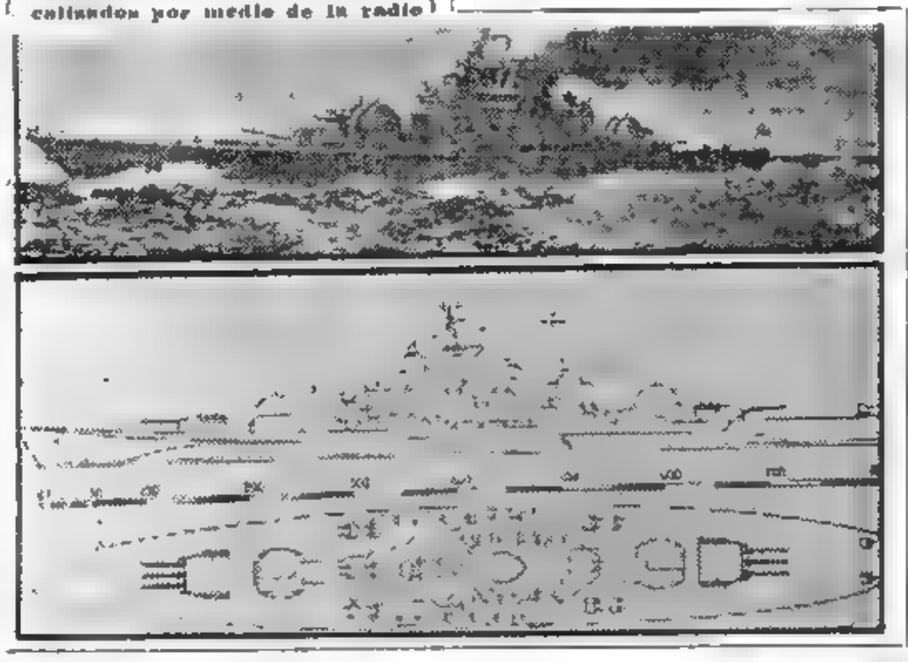

En esta la reconstrucción del gran acorazado soviético "Sovietski Soyuz", de acuerdo con datos obtenidos en fuentes nuevas. La quilla fué tendida en Leningrado, en 1939, pero la guerra interrumpió su construcción. La nave posee un desplazamiento de 45.000 toneladas cargada totalmente, 859 pies de eslora y 141 de manga. Está armada con nueve cañones de 16 pulgadas, en tres torrecillas triples. También posee dos torres catapultas para lanzar torpedos aéreos radio controlados y aparatos para disparar bombas cohetes. Todos los cañones estarían fiscalizados por medio de la radio

Clarín

DIARIO DE LA MAÑANA

BUENOS AIRES • REPUBLICA ARGENTINA

15 centavos

UN TOQUE DE ATENCION PARA LA SOLUCION ARGENTINA DE LOS PROBLEMAS ARGENTINOS

Año V Buenos Aires. Diciembre Miércoles 28 de 1949 Nº 1.529

POCO ANTES de dar con su martillo de oro los golpes con que declararía abierta la Puerta Santa, en San Pedro, el Papa Pío XII, de rodillas, inicia el cántico de un solemne tedéum, ceremonia con la que dieron comienzo los actos del Año Santo

Fué Proclamada la Soberanía de la República de Indonesia

EL ACTO SE HIZO EN AMSTERDAM

AMSTERDAM, 27 (INS). — En el Lejano Oriente, bajo la amenaza del comunismo, nació hoy una nueva y rica nación de más de 77 millones de habitantes. En una ceremonia llevada a cabo en el Palacio Real de Holanda, la República de Indonesia obtuvo su total soberanía. La reina Juliana, en un acto que alcanzó emotivos y brillantes contornos, entregó al primer ministro de Indonesia, Mohamed Hatta, las "cartas de confirmación" que ponen fin a 340 años de dominación holandesa sobre la Indonesia, extenso archipiélago cuyas islas forman una colonia de perlas en el Pacífico.

Momentos antes que la reina Juliana, hiciera su entrada al recinto, donde se cumplió tan trascendental acto, Mohamed Hatta y el premier de Holanda, habían estampado sus firmas al pie del protocolo

★ Ceremonia en Batavia

BATAVIA, 27 (INS). — Representantes de 22 naciones, incluso los Estados Unidos, reunidos en el palacio del gobernador general, presenciaron la brillante ceremonia en cuyo transcurso, el joven sultán de Jogjakarta, Hamengku Buwano, primer ministro interino, se hizo cargo oficialmente de la administración civil de Indonesia.

Mientras tanto, en la plaza del Rey, frente al palacio, una enorme muchedumbre se había congregado para escuchar los discursos oficiales

Enseguida de anunciarse que, por imperio de la libertad concedida en La Haya, Indonesia recuperaba su autonomía como nación soberana y que se había procedido a la transferencia de la autoridad, el pueblo reunido en la plaza prorrumpió en sonoros vivas

Terminada la ceremonia que se cumplió en uno de los salones del palacio de la gobernación, todas las autoridades presentes, salieron al balcón donde fué presenciado el acto en que fué arriada la bandera holandesa a los acordes del himno nacional.

Normales Comicios se Realizan en Bolivia

LA PAZ, 27 (AFP). — Las elecciones municipales desarrolláronse pacíficamente, excepto en Trinidad, donde fueron asaltadas las urnas, poco antes de iniciarse el comicio.

Tito Concertará Tratados con Naciones Americanas

BELGRADO, 27 (INS). — El ministro de Relaciones Exteriores, Edward Kardelj, anunció que Yugoeslavia se dispone a concertar tratados comerciales con varios países de la América latina. Hablando ante la Asamblea Nacional, Kardelj declaró que las relaciones de Yugoeslavia con Estados Unidos, Gran Bretaña y Francia han "mejorado" recientemente, pero advirtió que ello no afectará en modo alguno la política interna o externa del régimen del mariscal Tito. Al propio tiempo, Kardelj tendió una "rama de olivo" al Cominform, al afirmar que Yugoeslavia está dispuesta a llegar a un acuerdo con los Estados de la órbita soviética, pero únicamente sobre bases de igualdad y respeto mutuo. Finlandia, dijo que el pacto comercial recien firmado con Gran Bretaña será seguido por otros tratados de índole semejante con Turquía y varios países latinoamericanos.

★ Año de Dificultades

BELGRADO, 27 (AFP). — "El año próximo estará lleno de dificultades para nosotros, pero estamos convencidos de que las superaremos. Pese a todos los ataques, Yugoeslavia seguirá fiel a sus principios", afirmó hoy el vice-presidente del consejo señor Kardelj, ante el parlamento yugoeslavo.

★ No Integra Bloques

Yugoeslavia no pertenece a ningún bloque ni amenaza a nadie y no puede ser, por lo tanto, clasificada en el campo de los imperialistas. El gobierno yugoeslavo no concluyó acuerdos secretos ni tiene la intención de concluirlos.

El señor Kardelj pasó enseguida revista a las dificultades con que tropezó Yugoeslavia debido a las actividades del Cominform. Indicó que la campaña contra Yugoeslavia es un freno para el desarrollo de la democracia popular y se reveló como una maniobra agresiva.

★ Reconoció a China

Sobre el desarrollo de las relaciones diplomáticas de Yugoeslavia el ministro de Relaciones Exteriores recordó que su país reconoció al gobierno comunista chino sin tener en cuenta la actitud de ese país hacia Yugoeslavia "porque consideramos como un acontecimiento histórico de la mayor importancia para la historia de la humanidad el advenimiento de la República Popular en China".

Kardelj afirmó igualmente que las minorías y los ciudadanos yugoeslavos son perseguidos en la U. R. S. S. y en las democracias populares, señalando particularmente el caso de los niños yugoeslavos que están en Rusia, y cuya repatriación impiden las autoridades soviéticas.

Los Periodistas Hicieron lo que no Pudieron Hacer los Carabineros: Encontrar a Giuliano

BATTISTA PELLEGRINI

MILAN, 27 (De Battista Pellegrini, corresponsal permanente de CLARIN en Italia). — La entrevista que un periodista italiano tuvo con Giuliano, la cual ha sido publicada en varias notas de la revista semanal titulada "Oggi", ha sido un durísimo golpe aplicado a todos los funcionarios gubernativos que tienen la misión de proceder al arresto del famoso bandido siciliano. Como es sabido, junto con el periodista se hallaban otras personas que fotografiaron a Giuliano. Una película de cerca de cien metros ha sido ya enviada a Estados Unidos, por cuyos derechos de filmación le habrían pagado a Giuliano doce mil dolares. Resulta difícil comprender como el periodista y sus ayudantes han podido cumplir tranquilamente su misión, realizando lo que hasta el momento no lograron hacer dos mil carabineros que, además, tienen en su ayuda grandes fuerzas policiales. ¿Es que la policía no sabía nada? ¿Están entonces poco vigilados los caminos que llevan a la zona donde Giuliano tiene sus escondrijos preferidos y seguros? ¿O es que este episodio, que recién sale a luz, está ligado con la posible fuga de Giuliano de Italia, que viene anunciándose insistentemente, y que recién dentro de algún tiempo podrá conocerse con exactitud? El caso es que, apenas publicadas las notas en "Oggi", el comisario de policía de Palermo fué sustituído inmediatamente, nombrándose en su reemplazo al más joven comisario de Italia, que ejercitaba sus funciones en una de las provincias más infestadas de crímenes políticos, tal la de Módena, fértil y rica, donde ese joven policía supo descubrir delitos que durante años habían permanecido en el misterio. El "fenómeno" Giuliano, después de esa entrevista que ha resultado famosa, tanto más dado que muchos periodistas extranjeros habían tratado de aproximarse al pintoresco bandido, asume desde ahora un nuevo aspecto: documenta de manera expresa que en toda la organización del Estado italiano actual hay soluciones de continuidad respecto a las cuales no corresponde agregar más.

Porque es evidente que el Estado no merece confianza. Ni tampoco la merecen quienes lo representan legítimamente, lo que se revela en la indiferencia con que se conduce la gran mayoría del Parlamento. Italia, espiritualmente, se halla profundamente dividida. Y quizá fuese oportuno recordar, a propósito del monumento a Pío XI, que se inauguró en el Vaticano en presencia del actual Pontífice, quien exaltó, entre otras cosas, la energía del Papa lombardo (así le llamaban al Papa Ratti), del secretario del Estado, cardenal Gaspari, y de Mussolini, propiciadores los tres de la conciliación entre la Iglesia y el Estado italiano, que suprimieron con ello un motivo de disidencia y una grave debilidad que dañaba y comprometía la unión de los espíritus y, perpetuando la división de las partes, impedía al Estado alcanzar la solidez y eficiencia, sin las cuales las funciones legislativas y parlamentarias terminan por ser extrañas a la vida de un gran pueblo.

Reconozcamos, eso sí, que actualmente es dificilísimo dar, económica, política y socialmente, eficiencia, respeto, dignidad y solidez a un Estado constituído sin base social, después de una guerra que ha desorganizado sus propios fundamentos.

BATTISTA PELLEGRINI

GANAS de VIAJAR

Hay mucha gente con ansias incontenibles de viajar y que no puede realizarlas, porque no quieren abandonar su casa, sus seres queridos y los objetos que les inspiran afecto. A esas personas se dirigió inteligentemente esta oferta publicada en los Avisos Clasificados de CLARIN:

Casa Rodante Importada

vdo., completamente equipada con jeep :: CANDELARIA 272, Dto. 2.

Esto permitía llevarse consigo toda una casa y complacía las ansias viajeras de muchos lectores de CLARIN. Naturalmente, llovieron las cartas de los interesados.

Si usted quiere lograr éxito, trate de satisfacer alguna necesidad o deseo natural del espíritu humano publicando una oferta en los Avisos Clasificados de CLARIN (34-0388) y verá que todas las ofertas inteligentes como la señalada encuentran fácil eco en el público.

Causó 13 Muertos el Temporal

LA INTERVENCION DE UN DEPOSITO DE PAPEL PLANTEA A "CLARIN" UNA DIFICIL SITUACION

ES de conocimiento público que el presidente y uno de los secretarios de la comisión parlamentaria bicameral nombrada para investigar las denuncias sobre torturas policiales y otras relacionadas con la campaña presidencial de 1946, diputados Visca y Decker, respectivamente, intervinieron el 26 del corriente, entre otras firmas del ramo, la de Francisco Lera y Cía., depositaria de papel para diarios, con domicilio en Gaboto 535.

Los mencionados legisladores, al practicar ese procedimiento, dispusieron, como primera providencia, que el papel allí existente quedaba intervenido y totalmente inmovilizado a los fines de la investigación.

Ahora bien: entre las partidas de papel que se encontraban depositadas en el precitado local de la firma intervenida y que también están comprendidas en la interdicción legislativa, figuran las pertenecientes al Ministerio de Industria y Comercio, de cuya distribución está encargada, por decreto del P. E., la Subsecretaría de Informaciones de la Presidencia de la Nación, que es a la que CLARIN adquiere el papel que necesita, por no haber contado con anterioridad con los permisos de cambio necesarios para importarlo directamente, y porque el que acabamos de contratar en el extranjero, con la correspondiente autorización del Banco Central, todavía no ha llegado al país.

Ocurre, pues, que con fecha 21 del corriente y tal cual lo hace habitualmente a nuestro requerimiento, la Subsecretaría de Informaciones nos entregó una orden de adjudicación (Nº 1.486), que por el hecho de hallarse clausurado el mencionado depósito no hemos podido utilizar en el momento en que nos es imprescindible. Por otra parte, los diputados Visca y Decker dispusieron simultáneamente que la Subsecretaría de Informaciones no entregue a los usuarios de dicho papel, hasta que el motivo de la intervención de que se trata no quede esclarecido, nuevas órdenes de adjudicación del mismo, medida que, aunque se nos asegura terminará en pocos días, implica de todos modos para nosotros la perspectiva de no poder conseguir más papel de ese origen, en tanto subsista la situación creada.

Múltiples y activas han sido, como es lógico, las gestiones realizadas por la Administración de nuestro diario para lograr una solución inmediata y satisfactoria del problema, pero no ha habido forma de superar, hasta el momento en que escribimos estas líneas, las graves dificultades planteadas. Las reservas de papel de que disponíamos quedarán terminadas con la edición de la fecha, de manera que si no nos fuera posible obtener, en el transcurso del día de hoy, la suspensión de las prohibiciones referidas, o si no consiguiéramos adquirir papel en otras fuentes de venta —cosa difícil, porque casi todos los depósitos de las firmas del ramo se hallan bajo la misma intervención—, desde ya lamentamos tener que informar a nuestros lectores que quizá CLARIN no pueda aparecer a partir de mañana, y hasta tanto desaparezcan esos impedimentos.

Es probable que al disponerse las medidas en cuestión no se hayan advertido las graves consecuencias que traerían aparejadas para algunos diarios y revistas, entre aquéllos, CLARIN. Es probable también que de haber podido establecer comunicación directa con los miembros de la comisión bicameral, ausentes de la Capital desde el día de la intervención del depósito aludido —como lo intentáramos ayer— hubiéramos obtenido la solución del problema. Mientras tanto, la situación es la expuesta a nuestros lectores.

OTRO SALDO del terrible temporal del martes: Dos poderosas grúas de la C. A. D. E., en Dock Sur, desprendiéronse de las grapas que las sujetaban, y se estrellaron entre sí. Hasta ahora, no ha sido calculado el monto de las pérdidas.

DIARIO DE LA MAÑANA

Clarín

BUENOS AIRES REPUBLICA ARGENTINA

15 centavos

UN TOQUE DE ATENCION PARA LA SOLUCION ARGENTINA DE LOS PROBLEMAS ARGENTINOS

AÑO V BUENOS AIRES, JUEVES 29 DE DICIEMBRE DE 1949 Nº 1.530

HIROHITO, enjuiciado en Moscú

IMPLICASE A HIROHITO EN EL JUICIO DE MOSCU

ORDENO — DICEN — LA GUERRA MICROBIANA

MOSCU, 28 (AFP.) — La confesión del general japonés Kaditsuka Riudzi, en el proceso por la guerra microbiana, implica directamente al emperador Hirohito.

El militar nipón precisó que cuando desempeñaba el cargo de jefe de los Servicios de Sanidad del Ejército Imperial, con sede en Kwang-Tung, el "centro bacteriológico 731" fué creado por orden secreta del emperador Hirohito. Eso ocurrió a fines de 1935 y a comienzos de 1936.

Dijo que posteriormente el "Centro bacteriológico 731" fué objeto de una reorganización, y también por orden secreta del emperador Hirohito.

Kaditsuka Riudzi declaró que uno de los más ardientes partidarios del empleo de los métodos de guerra microbiana era el general Araki, que fuera ministro de guerra.

Otro de los acusados, el general Siundzi admitió que el arma bacteriológica había sido utilizada por los japoneses contra las poblaciones civiles chinas, en las operaciones militares de 1940 en la región de Chang-The.

Habló luego el acusado Sato, quien dijo que en los centros de guerra microbiana de Nankín, y en las doce filiales trabajaban cerca de 1.500 personas.

Pidió Acercamiento Entre los Pueblos, el Pontífice

CIUDAD DEL VATICANO, 28 (AFP). — El Papa recibió al cuerpo diplomático, que le presentó los augurios de Año Nuevo. Es la primera vez que esa ceremonia tiene lugar en el Vaticano, pues, según una costumbre antigua, el Papa solía recibir hasta ahora a los diplomáticos separadamente y por rango de antigüedad en el cargo. Todos los representantes de Estados acreditados ante la Santa Sede se hallaban presentes, incluso el encargado de negocios checo, exceptuándose al encargado de negocios yugoeslavo.

Los diplomáticos se ubicaron en una fila de sillones, frente al Papa, y detrás de ellos se ubicaron los miembros de embajadas y legaciones. Pío XII, que llevaba simplemente una cinta roja sobre la sotana blanca, pronunció en francés una breve alocución. Luego los diplomáticos católicos le besaron el anillo, y los no católicos le estrecharon la mano.

El Papa les pronunció una breve alocución, en la que dijo:

"Luego de haber pasado las más dolorosas experiencias, en la parte más sana y más pura de los pueblos y de las naciones despierta la aspiración de un acercamiento, a la fraternidad espiritual de todos los hombres de bien.

"Esta aspiración, cuya sinceridad íntima y solidaridad es creciente, disipará —así lo deseamos— todos los vestigios de un pasado aun reciente".

Más adelante exhortó a contribuir a reforzar esa evolución hacia un acercamiento entre los pueblos, y subrayó especialmente el hecho de que se encuentren en el Vaticano los representantes de pueblos tan distintos entre sí.

"El territorio en el cual estáis ahora reunidos —agregó— es un punto imperceptible en el mapa del mundo y en las cartas. Pero, en el orden espiritual, es un símbolo de alto valor, de extensión universal y de garantía de la independencia absoluta de la Santa Sede para el cumplimiento de su misión en el mundo.

"¿Su fuerza armada?

"Es una realidad material poco menos que inexistente.

"El potencial de guerra de este Estado minúsculo es nulo, pero su potencia de paz es incalculable".

Un Hombre Preocupado

Tenía una seria preocupación. Necesitaba enviar al campo a su esposa con su hijito por razones de salud y temía alejarse demasiado de ellos. ¡Aquel niño le había dado ya tantos sustos! Y sus negocios le impedían alejarse mucho de la capital. Entonces, se le ocurrió mirar los Avisos Clasificados de CLARIN y vió el siguiente:

ALQUILO

enero, febrero, marzo, Paso del Rey, casita amueblada.

Y como el precio era razonable, tomó la casita y está muy satisfecho. Ahora, ha resuelto su problema. Su familia se tonifica con el sol y el aire del campo, y él puede visitarla y comunicarse por teléfono con ella todos los días.

Haga lo mismo. Resuelva sus problemas consultando la sección Avisos Clasificados de CLARIN.

EN JAPON EMPEZARAN A CONSTRUIR BUQUES

TOKIO, 27 (INS). — El general Mac Arthur ordenó hoy el descongelamiento de 8.600 millones de yens que eran mantenidos en reserva especial, a fin de proceder con ellos a financiar en el próximo año, la construcción y reconstrucción de navíos japoneses con un total de medio millón de toneladas.

Mac Arthur anunció que la suma será usada para financiar la mitad del costo de la construcción de nuevos navíos con un total de 275.000 toneladas y la reconstrucción de otros 29 con un total de 272.000 toneladas.

El comunicado dado a conocer sobre esta importante medida, entre otras cosas señala que "se ha dado este paso como parte del programa general de rehabilitación de la flota mercante japonesa a fin de conseguir una reducción en el costo de las importaciones".

Los Sabios, al Margen de un Posible Conflicto Bélico, Predicen Fantásticos Descubrimientos

PARIS, 28. (De nuestra agencia). — Con un pie en el umbral de 1950, mientras el gabinete y la Asamblea discuten a propósito del presupuesto si han de seguir importando ostras y mejillones, los sabios de Francia anticipan cosas extraordinarias, susceptibles de transformar el porvenir del siglo. Tales predicciones documentan patéticamente los temores y esperanzas del angustiado espíritu de la época.

Los sabios hablan, huelga destacarlo, al margen de la posibilidad de un nuevo conflicto bélico. Después de la guerra atómica, la próxima haríase a base de hondas lanzapiedras, pues la humanidad retornaría a la semibarbarie.

Yvon Delbord, nos promete ver las antípodas mediante un robot enviado con telecomando a explorar, con televisión, el fondo de los mares; un diario televisado impreso a domicilio y la filmación de intervenciones quirúrgicas mediante aparatos electrónicos que reproducirán la operación con mayor relieve que la percibe el ojo humano. Paul Dautry, prevé para París un ferrocarril subterráneo sobre pistas de cemento; "Tapis Soulants Caoutchouc" sobre los valles y submarinos para el transporte económico de mercancías; en tanto, Alfred Sauvay, anuncia un 20 por ciento de personas de más de 60 años para el año 2.000, longevidad colectiva que planteará un problema de subsistencia, a menos que la ciencia logre prolongar la juventud en la vejez.

Por otro lado el robot, según Remón, sustituirá al obrero en la producción en cadena y el cerebro mecánico, calculará el alcance de los actos gubernamentales. Para la devaluación de la moneda, dice este sabio, el robot dará la solución instantáneamente y el presidente del Consejo podrá tener virtudes de ingeniero. Según el director de energía atómica, Kovarski, vamos hacia la era de los elementos radioactivos que penetrarán en los secretos del cuerpo humano, y tendremos barcos, trenes y aviones con motor atómico, mas no automóviles. Para Jean Rostand, podráse escoger el sexo de los niños por nacer, no habrá más niños sin padres y crearánse tipos de hombres nuevos. El profesor Dallaincs, promete la curación del cáncer y explica que el corazón artificial permitirá la cirugía intracardíaca. Así, mientras uno de estos chismes postizos mantiene la vida, el cirujano podrá llevarse el corazón verdadero a su casa, rectificar sin prisa la anatomía defectuosa, agrandar una aurícula y corregir el ventrículo. La cirugía del cerebro suprimirá el dolor, modificará el aspecto físico, tamaño, peso y crecimiento del sujeto, e, incluso, su comportamiento intelectual. A su vez, el profesor L'Hermitte, entiende que la cirugía curará a perversos congenitales. En síntesis, las alucinadoras anticipaciones de H. G. Welles habrán de realizarse en un porvenir relativamente cercano.

Nadie puede huir de lo que ha de venir, reza el refrán. Es la gran tragedia del hombre frente al progreso científico. La vertiginosa revolución técnica que ya controla y dirige la vida, invade el ámbito individual y asfixia al ser humano con nuevos deberes sociales y progresivamente destruye su libertad. El hombre europeo actual considera a la ciencia con especie de confianza mesiánica en cuanto ella promete alejar las fronteras de la muerte, prolongando la vida, mas la mira aterrorizado porque teme que sus descubrimientos lo aparten de sus destinos y que, en lugar de la luz de una nueva felicidad, termine sumergiéndole en un mar de tinieblas.

OCTAVIO GONZALEZ ROURA
(Representante general de CLARIN en Europa)

Diéronse a Conocer las Promociones en Guerra, Marina y Aeronáutica

Descarriló un Tren y Cayó al Arroyo Carabasa: 9 Muertos

(INFORMACION PAGINA 9)

DOS ASPECTOS del siniestro ocurrido en cercanías de Pilar. Arriba: restos de vagones que se precipitaron al cauce del Carabasa y junto a ellos ropas y restos de equipajes. Al lado: policías y particulares retiran el cadáver de uno de los pasajeros

DIARIO DE LA MAÑANA

Clarín

15 centavos

UN FOCO DE ATENCION PARA LA SOLUCION ARGENTINA DE LOS PROBLEMAS ARGENTINOS

Año V Buenos Aires, Sábado, 31 Diciembre de 1949 Nº 1.531

"CLARIN" Y LA INTERVENCION DE UN DEPOSITO DE PAPEL PARA DIARIOS

CLARIN tuvo que dejar de aparecer ayer por no haber podido superar el día anterior las dificultades con que tropezara para obtener el papel necesario. Nuestros lectores conocen los antecedentes de la cuestión que fuera causa de este sensible inconveniente. Después de intervenir el local de la firma Lera y Cía., depositaria del papel que usa nuestro diario, el presidente de la Comisión Bicameral Investigadora, diputado José Emilio Visca, se ausentó a Entre Ríos en misión partidaria, ya que es interventor de la agrupación gobernante de aquel distrito. En ningún momento nos fué posible comunicarnos telefónicamente con él para explicarle las consecuencias indirectas, pero graves para nosotros, que había tenido la referida medida, adoptada el 26 del corriente. La dirección de CLARIN inició simultáneamente gestiones ante el ministro del Interior y el presidente de la Nación, cuya buena voluntad, a pesar de no pertenecer el asunto a la jurisdicción del Poder Ejecutivo, ha contribuído, sin duda alguna, a facilitar la solución buscada. Se había anticipado, por lo demás, que una vez de regreso en esta capital, el diputado Visca resolvería la cuestion en concordancia con nuestro reclamo. Ha existido, pues, en las distintas esferas a que recurriéramos, la mejor disposición para obviar sin mayor demora el contratiempo. La incidencia, aunque lamentable, desde que nos impidió llevar ayer el mensaje de costumbre a nuestros lectores, ha servido para revelar una vez más las amplias simpatías con que cuenta CLARIN. Mucho agradecemos también los testimonios de solidaridad que algunos colegas nos han dado en las presentes circunstancias. Reanudamos así, después del breve paréntesis, la cordial comunicación diaria con nuestros lectores y, al tiempo que les deseamos un feliz Año Nuevo, nos despedimos de ellos hasta el lunes próximo, puesto que el día de mañana, 1º de enero, figura entre los ocho en que, por disposición del Ministerio de Trabajo y Previsión, todos los órganos periodísticos de la República, sin excepción, dejan de aparecer en celebración de distintas festividades y acontecimientos que son del dominio público.

★ Respuesta del Presidente de la Nación al Director de CLARIN

En respuesta al pedido que le hiciera nuestro Director para que intercediera a los fines de facilitar la solución del inconveniente que se nos había creado con la intervención del papel, el presidente de la Nación le envió con fecha de ayer el siguiente telegrama:

Dr. Roberto J. Noble, Director de CLARIN, Moreno 840. Buenos Aires. — En contestación a su telegrama de la fecha, tengo el agrado de comunicarle que me ocupo del asunto que a usted le interesa, a los efectos de darle una solución favorable de inmediato. Aprovecho la oportunidad para formular mis mejores votos por su ventura personal. — *General Perón*".

Afectan al Papa los Actos del Año Santo

CIUDAD DEL VATICANO, 30 (AFP). — El estado de salud del Papa dió lugar a rumores y versiones las más contradictorias desde hace días, debido a que en sus frecuentes presentaciones en público denota palidez y visible cansancio. En realidad, se dice en los círculos vaticanos, el Papa no está enfermo, sino cansado de las frecuentes ceremonias que debe presidir, con atavíos pesados que fatigarían a un hombre de menos edad que el Pontífice, que cuenta ahora con 74 años.

Bidault Logró Dos Votos de Confianza de la Asamblea

PARIS, 30 (AFP). — La Asamblea Nacional ratificó esta tarde en dos votaciones sucesivas la confianza al gobierno del señor Bidault —por 305 contra 287 y 306 contra 282— después de un prolongado debate en particular sobre el presupuesto de 1950, en que se temió por la estabilidad de la actual coalición gubernamental. De este modo, el ministerio Bidault ha salvado un escollo sumamente difícil, que le permitirá en adelante dirigir al país en condiciones políticas más favorables. Antes de procederse al escrutinio sobre dos cuestiones relacionadas con el presupuesto, el presidente del Consejo, Georges Bidault, subió a la tribuna de la Asamblea Nacional para indicar que "su gabinete había resuelto plantear la cuestión de confianza, a fin de que se votara el presupuesto equilibrado que había presentado"

Inmediatamente Bidault refutó las críticas de la oposición, a la que reprochó su falta de realismo. Después, señaló que Francia debía recuperarse de la destrucción causada por dos guerras mundiales, a fin de enfrentarse favorablemente con otros países en el mercado mundial y declaró que el gobierno había solicitado los medios necesarios para esa tarea.

"En vista de los hechos presentes —agregó— la mayoría que nos ha seguido no tiene ningún reproche que hacerse", e insistió particularmente sobre la necesidad de la estabilidad gubernamental, precisando que las cargas que el Estado hace gravitar sobre la renta nacional representan aproximadamente el treinta por ciento de esta última.

Justificó luego en forma detallada tanto los créditos civiles, militares y de inversiones.

Presentó Credenciales el Enviado Yanqui en Jakarta

JAKARTA, 30 (INS). — El nuevo embajador de Estados Unidos en Indonesia, H. Cochran, presentó hoy sus credenciales diplomáticas al presidente de la república, doctor Soekarno, en la residencia oficial.

En los círculos oficiales se considera al embajador Cochran y al representante australiano Thomas Critchley como los principales fundadores extranjeros del nuevo Estado de Indonesia, por la excelente labor que realizaron como miembros de la comisión de las Naciones Unidas que entendió en el problema indonesio.

★ Francia Reconoció a Indonesia

PARIS, 30 (AFP). — Francia ha reconocido la República de los Estados Unidos de Indonesia.

Así lo anuncia un comunicado oficial del Ministerio de Relaciones Exteriores, que declara:

"El gobierno francés ha reconocido hoy al nuevo Estado de la República Indonesia y resolvió establecer relaciones diplomáticas con dicho Estado".

★ Promulgan Leyes de Emergencia

JAKARTA, Batavia, 30 (AFP). — El gobierno indonesio promulgó hoy las primeras dos "leyes de urgencia" del nuevo Estado.

Una de ellas estipula que las leyes futuras serán promulgadas por el ministro de Justicia, por vía de la radio y de la prensa. La otra declara que las fuerzas navales neerlandesas no están más autorizadas para examinar o allanar buques en aguas territoriales de Indonesia, ni para ordenar a naves extranjeras abandonar esas aguas territoriales.

Esas dos disposiciones legislativas tienen efecto retroactivo a partir del 27 de diciembre y anulan las medidas adoptadas por las autoridades holandesas anteriormente.

El EXTRACTO de la LOTERIA NACIONAL

EN LA PAGINA 14

La India Reconoció al Régimen de Mao

NO SORPRENDIO LA DECISION

MAO TSE TUNG

NUEVA YORK, 30 (INS). — El dominio de la India extendió su reconocimiento diplomático al régimen comunista de China. Un comunicado oficial dice que el gobierno de la India funda el reconocimiento del gobierno de Mao Tsé Tung en que ha cesado casi toda la resistencia que ofrecían los nacionalistas en la China continental.

★ Ayuda a Formosa

WASHINGTON, 30 (INS). — El Consejo Nacional de Seguridad dió a entender que Estados Unidos probablemente extenderá amplia ayuda al gobierno nacionalista de China para impedir que la isla de Formosa sea ocupada por los comunistas chinos.

★ No Sorprendió en Londres

LONDRES, 30 (AFP). — El reconocimiento de Mao Tsé Tung por parte de la India no sorprendió en Londres.

Se considera que el reconocimiento plantea un hecho consumado en vísperas de la Conferencia de Colombo, pero no afectará el entendimiento con la India.

Acerca del futuro, se hace notar que en el Commonwealth las opiniones son divergentes, pues Australia y Nueva Zelandia son contrarias a reconocer a Mao

★ Actitud Británica

LONDRES, 30 (INS). — La opinión prevaleciente en los círculos políticos británicos es que el gobierno de Londres extenderá su reconocimiento al gobierno comunista de China

Fué Inaugurado por el Jefe del Estado el Año del Libertador

(Información páginas 5 y 6)

Los Comunistas Chinos Preparan el Asalto Contra la Isla de Hainan

COMENZARON LAS OPERACIONES DE GUERRILLA

HONG KONG, 1º (AFP). — Una parte de los ejércitos rojos del general Lin Piao realiza vastas operaciones de limpieza en la zona montañosa al sur de Chengtu, donde los nacionalistas se hallan en situación muy precaria. Hasta ahora no ha entrado en batalla con el grueso del ejército rojo, debido a que realiza movimientos tácticos de desprendimiento. El general Hun-Sun, que manda los restos de la guarnición de Chengtu se propone realizar operaciones de guerrillas en las montañas entre Yunan y Kiang-Si.

Mientras tanto, la infantería y la caballería comunistas se encaminan hacia la península de Liu-Chow con vistas a la preparación del gran asalto anfibio contra la isla de Hainan, fortaleza nacionalista eficazmente defendida por una línea de fortines costeros.

Mientras tanto, el gobierno nacionalista anunció que han sido rechazados varios intentos comunistas de desembarcar en dos de las islas donde el régimen del Kuomintang se ha hecho fuerte.

A todo esto, diversos destacamentos comunistas trasladados en juncos han efectuado desembarcos aislados a lo largo de las costas de Formosa y se han apresurado a internarse en las fragosidades de la isla. "Los próximos objetivos del ejército comunista para este año de 1950 son Formosa, Hainan y Tibet", según un mensaje de fin de año dirigido por el Comité Central del Partido Comunista Chino al ejército de Liberación y difundido por la radio de Pekín.

★ Protección de Formosa por EE. UU.

LAKE SUCCESS, 1º (INS). — Un portavoz norteamericano insinuó que Estados Unidos hará caso omiso de cualquier reclamación que pueda interponer la Unión Soviética en caso de que eventualmente el gobierno de Wáshington decida "proteger" a la isla de Formosa.

★ Reconocimiento Británico

LONDRES, 1º (INS). — Fuentes del Foreign Office descuentan que el gobierno británico extenderá esta semana el reconocimiento diplomático de la China comunista. Cabe señalar que los miembros del Commonwealth británico, en su condición de estados soberanos, pueden actuar sin intervención de Gran Bretaña, como lo hizo recientemente la India al reconocer al régimen de Mao Tsé Tung.

★ Indonesia Reconocerá a Mao

KARACHI (Pakistán), 1º (INS). — El primer ministro de Indonesia, Mohammed Hatta, declaró esta noche que su país reconocerá a la China comunista si procede en la misma forma respecto de su gobierno.

Pío XII Ofició Misa Ante 3.000 Peregrinos

CIUDAD DEL VATICANO, 1º (AFP). — El Papa celebró misa en San Pedro ante 3.000 peregrinos. El Pontífice hizo su entrada en la "sedia gestatoria" en medio de ovaciones de la multitud.

Al dirigirse a los peregrinos, el Papa les deseó bienvenida y un feliz año, hablando brevemente en francés, inglés, español y alemán.

ABANDERADOS de los colegios de la capital y del Gran Buenos Aires, rinden guardia de honor, frente a la Facultad de Derecho durante la proclamación por el presidente de la República del Año del Libertador, general San Martín

1950 Año del Libertador General JOSE DE SAN MARTIN

Clarín — DIARIO DE LA MAÑANA — 15 CENTAVOS

Un toque de atención para la solución argentina de los problemas argentinos

AÑO V — BUENOS AIRES, LUNES 2 DE ENERO DE 1950 — Nº 1.532

Una Colaboración Efectiva Ofreció el Oeste Alemán

BERLIN, 1º (AFP.). — Un llamamiento al "frente nacional" fué lanzado con motivo de año nuevo por el presidente de la República Democrática Alemana, Pieck, quien se dirigió particularmente a la población de Alemania occidental "Estamos —dijo Pieck— dispuestos a colaborar con todos los alemanes, cualesquiera sean sus ideas, para combatir en común por la paz y por la unidad alemana".

Por su parte, el general Tchuikov, presidente de la comisión de control soviética en Alemania, envió a Pieck un mensaje que dice:

"Le deseo el mejor éxito en los esfuerzos por la creación de una Alemania unida, independiente, pacífica y democrática".

★ Amnistía en Bonn

BONN, 1º (AFP.). — El presidente de la República Federal, señor Heuss, firmó la ley de amnistía concluida entre la Alta Comisión Aliada y el gobierno de Bonn.

El Mundo Ha Celebrado Esperanzado la Entrada del Nuevo Año

Bidault Hizo en Francia Votos por la Paz

NUEVA YORK, 1º (INS). — La población de Nueva York celebró anoche en forma jubilosa la entrada del nuevo año, en medio de una estridente algarabía de sirenas, pitos y cuantos objetos sirviesen para aumentar la bulla, como reflejo del estado anímico de la población.

A diferencia del último día de los años 1947 y 1948, cuando fuertes nevadas cubrieron como un tupido velo blanco la ciudad, una temperatura agradable hizo anoche que los neoyorkinos se congregaran en esa encrucijada del mundo que es Times Square para recibir el año nuevo.

★ Entusiasmo en Italia

ROMA, 1º (AFP). — Con entusiasmo y algarabía tradicional la población de Roma festejó el año nuevo.

La medianoche fué recibida con el estrépito de cohetes y disparos, unido al toque de campanas y al ruido de los objetos en desuso que suelen tirarse a la calle a esa hora, en medio del jubilo y alegría de los niños.

★ Discurso de Bidault

PARIS, 1º (AFP). — Con motivo del año nuevo, el presidente del Consejo, señor Bidault, pronunció una alocución por radio, haciendo votos para la prosperidad del país, para la paz y para el progreso de Francia.

★ Declaración de Dutra

RIO DE JANEIRO, 1º (INS). — El presidente Dutra admitió que durante el año que expira Brasil atravesó una agudísima crisis financiera, pero acto seguido auguró perspectivas brillantes para 1950. En su mensaje de fin de año, el general Gaspar Dutra señala que su gobierno ha mantenido el tipo de cambio de la divisa monetaria brasileña, a despecho de que numerosos países han desvalorizado las suyas.

Tito Espera Ayuda de Estados Unidos

BELGRADO, 1º (INS). — En su mensaje de año nuevo, al pueblo yugoestavo, el mariscal Tito reiteró su esperanza de que Estados Unidos extienda en breve su ayuda económica a Yugoeslavia.

LA ILUSION REALIZADA

No podían casarse. Todos sus esfuerzos eran inútiles. ¡No encontraban casa! Pensar que un romance tan hermoso como el suyo tuviera que malograrse por esa sola circunstancia...

Entonces, a él se le ocurrió insertar este aviso entre los Clasificados de CLARIN:

CAMBIO PIEZA 1er. PISO

con balcón a la calle, por otra, con cocina, en radio Constitución para futuro matrimonio.

Y ahora, han recibido ya muchas ofertas y están estudiando la que más les conviene. Se casarán y vivirán con modestia, pero el amor les hará tan grata la vida como si vivieran en un palacio.

Imítelos. Cuando necesite resolver algún problema, comprar o vender algo, ofrecer sus servicios o pedir los ajenos, acuda a los Avisos Clasificados de CLARIN.

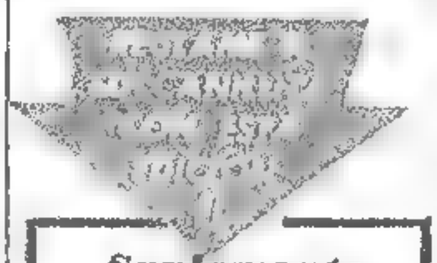

Suplemento Deportivo

Agoniza el Colonialismo Clásico y Otro Mucho Más Atroz lo Reemplaza

PARIS, 1º (De nuestra agencia). — 1900 . 1950... Bruntosa se presentó para los franceses la aurora del siglo X. A pesar del significado de la célebre exposición de lujo y actividad de la vida de aquel entonces los espíritus interrogábanse tan inquietos como hogaño. La paz humana, la paz social, el fin de la miseria y el odio eran, según crónicas de la época, votos formulados. La historia se plagia a sí misma. Tal día como hoy, hace 50 años, declarábanse en huelga los mineros de Loire y los tejedores de Saint Etienne recorrían la ciudad cantando "La Marsellesa" y exigiendo —¡oh témpora!— la jornada de 14 horas y medio día de reposo por quincena. Ayer han cerrado las usinas hispanosuiza y Latil y los mismos conflictos, que sólo en las cifras varían, tienen a mal traer al gobierno del señor Bidault. ¿Otra analogía? Trupin, creador de metralla, opinaba en 1900 que se desarrollaría el arte de la destrucción hasta tornar ilusorio todo sistema de defensa y que constituía el mejor medio de suprimir las guerras. ¿Qué se dice en 1950 sino que la bomba atómica en poder de Rusia y Estados Unidos es lo que conviene para impedir la tercera guerra mundial?

Mas, no todas son similitudes. Inglaterra inventaba, ante la indignación general, la guerra con los Boers y creaba en Africa el primer campo de concentración. En los bulevares de París exhibíanse terribles caricaturas de la reina Victoria, y "Le Matin" pedía seriamente que se ahorcase a Su Majestad. Prácticamente a John Bull hoy sólo le quedan las islas. Juliana de Holanda acaba de perder a Indonesia, la fabulosa herencia que le dejara Guillermina. La cuarta república francesa traspasó ayer sus poderes a Bao Dai. El colonialismo clásico agoniza pero, otro infinitamente más atroz lo reemplaza y se extiende: Polonia, Checoslovaquia y Hungría... y "Pravda" afirma que en toda la tierra se glorifica a Stalin, genial estratego y arquitecto del comunismo, primer sabio de nuestra época. (Sic)

Europa tiembla ante la terrible grandeza del siglo. Los estados considerados hace 10 lustros, grandes potencias mundiales, apenas lo son hoy de segundo orden. En la escena del mundo sólo hay un diálogo entre dos nuevos imperios. Para uno de ellos, estos aterrados países no significan otra cosa que una inmensa cabecera de puente aquende el mar Atlántico. Para el otro... pero no hablemos más de Stalin.

Consideran los franceses este medio siglo ya ido, durante el cual la ciencia quebró los vínculos con el pasado y los sabios, Luis de Broglie entre ellos, vieronse forzados a negar las nociones reputadas de verdades indestructibles, tanto en el conjunto de los fenómenos celestes, como en el microcosmos atómico y nuclear y que ha visto la espléndida grandeza platoniana de un Einstein representa —Auguste Comte lo hubiera dicho— el cuarto estado social, el de la universalidad.

¿El porvenir? El repicar de campanas y el alarido de las sirenas de la media noche que ensordecieron a París, no se sabe qué saludan ni qué anuncian; si paz por la que también suspiraban nuestros abuelos hace 50 años o la catástrofe definitiva de la guerra científica.

Innegable es el declinar político y militar de Europa. Pero quien vive en Francia comprueba aun que brillan sus luces y que nada logró hasta aquí, conmover los fundamentos de su prudente humanismo.

OCTAVIO GONZALEZ ROURA
Representante general de CLARIN en Europa.

ACORDARANSE PERMISOS DE CAMBIO PARA IMPORTAR MEDICAMENTOS

(Información página CINCO)

Estudian en Finlandia la Reclamación del Kremlin

Suecia Protegerá a los Refugiados

PAASIKIVI

HELSINKI, 2 (INS). — La cancillería estudia la acusación soviética de que Finlandia dió asilo a 300 supuestos criminales de guerra que reclama Rusia para someter a juicio.

Refiriéndose a la nota rusa, el presidente Juho Paasikivi manifestó: "Es preciso que en Finlandia no haya enemigos de la Unión Soviética, sino sólo amigos".

La señora Herta Kuusinen, que preside el bloque parlamentario comunista, declaró que las relaciones ruso-finesas están empeorando de manera alarmante.

★ Actitud de Suecia

ESTOCOLMO, 2 (INS). — Se predice que el gobierno no entregará a Rusia a los ciudadanos bálticos que buscaron refugio en Suecia cuando sus países fueron ocupados por los rusos. Se opina que los refugiados de Estonia, Letonia y Lituania son los "criminales de guerra" a que aludieron los rusos en su reciente nota al gobierno de Finlandia.

1950 Año del Libertador General JOSE DE SAN MARTIN

DIARIO DE LA MAÑANA

Clarín

BUENOS AIRES · REPUBLICA ARGENTINA · 15 centavos

Un toque de atención para la solución argentina de los problemas argentinos

Año V Buenos Aires, Martes 3 de Enero de 1950 - No. 1.533

Tres Votos de Confianza Logró el Gabinete

Triunfo de Bidault: Aprobó la Asamblea el Presupuesto

PARIS, 2 (AFP). — La Asamblea Nacional francesa afirmó su confianza en el gobierno del Sr. Georges Bidault, aprobando el conjunto del presupuesto por 305 votos contra 284. Anteriormente se habían efectuado dos votaciones parciales, en las que el gobierno había obtenido menor ventaja.

Al realizarse el segundo escrutinio sobre los artículos que se refieren en conjunto a los recursos ordinarios y extraordinarios destinados a asegurar el equilibrio real del presupuesto, el señor Bidault obtuvo 304 votos en favor contra 291 en contra.

Seguidamente se procedió a la tercera votación sobre el conjunto del presupuesto. La misma arrojó en favor del gobierno 305 votos, contra 284.

★ Una Mayoría Exigua

PARIS, 2 (INS). — El gobierno moderado de Georges Bidault sobrevivió hoy a tres votos de confianza, aunque por estrecho margen, obteniendo finalmente la aprobación de la asamblea nacional para su presupuesto que alcanza una suma en francos equivalente a seis mil millones, y que constituye una nueva marca en la historia financiera del país.

La lucha de Bidault en pro de un presupuesto equilibrado, estuvo a punto de costar la vida de su gabinete en el primer voto de confianza efectuado hoy. Los diputados le dieron al premier una exigua mayoría de cuatro votos con referencia al proyecto para aumentar los impuestos en el equivalente a 40 millones de dólares al año. En la votación más reñi-

(Continúa en la página dos)

PLAN DE RESURGIMIENTO DE LA WEHRMACHT

AUSPICIOS DERECHISTAS

FRANCFORT, 2 (INS). — En fuentes autorizadas alemanas se informó que cien ex miembros del estado mayor del ejército del Reich han organizado una agrupación clandestina que se propone reactivar a la "Wehrmacht" y reconquistar "los territorios perdidos".

De acuerdo con las mismas versiones, el nuevo grupo de militares funciona en las zonas de ocupación de las tres potencias occidentales, con el apoyo de jefes políticos de la extrema derecha.

Para evitar ser descubiertos, los integrantes de la llamada "logia de la hermandad" se reúnen en diferentes locales, pero principalmente en Baviera, en la zona de ocupación norteamericana.

Se dice que ese grupo de militares proyecta reconquistar para el patrimonio alemán los territorios que fueron parte de Alemania en el este y oeste.

Se afirma que la Oficina de Seguridad del Tercer Reich depositó fondos en el extranjero para el financiamiento de esa logia, de la que tanto las autoridades de la ocupación como los funcionarios del gobierno de Alemania occidental están enterados de su existencia, sin haber hecho planes específicos para combatirla.

★ Pedido de Von Paulus y Von Seidlitz

BERLIN, 2 (AFP). — El mariscal Von Paulus y el general general Von Seidlitz, ex presidentes del Comité Nacional de Alemania Libre, constituído en Moscú, pidieron a los soviets ser los últimos repatriados en Alemania.

Israel no Abandona a Jerusalén, Afirmó Sharett

JERUSALEN, 2 (INS). — El ministro de Relaciones Exteriores, doctor Moshe Sharett, declaró ante el Parlamento que el Estado judío "se mantiene firme en su decisión de salvaguardar el estatuto de Jerusalén como capital de Israel".

Explicó el ministro que uno de los principios básicos y de naturaleza permanente que guiarán a Israel en su propósito es "el reconocimiento del carácter especial de Jerusalén como ciudad que contiene lugares que son sagrados para otras naciones". Dijo el doctor Sharett que la cuestión no es ya cuál habrá de ser la suerte de la Jerusalén judía, "puesto que esto ha sido resuelto, sino cuándo, cómo, en qué etapa y en qué forma se puede lograr una completa inteligencia sobre la Ciudad Santa entre Israel y las Naciones Unidas".

El doctor Sharett terminó diciendo: "No creo que tengamos que temer ningún intento serio por llevar a la práctica el plan de la Asamblea General de la UN para internacionalizar a Jerusalén.

Habrá Nuevas Elecciones en Yugoeslavia

PARIS, 2 (AFP). — Se anunció que habrá nuevas elecciones en Yugoeslavia a fines de marzo del año en curso. El Parlamento se reunirá en breve en su quinta sesión extraordinaria para votar ciertas leyes, entre ellas la de seguro social, y luego será disuelto, por decreto del jefe de Estado.

Desmintióse un Supuesto Golpe Militar en Brasil

RIO DE JANEIRO, 2 (AFP). — Se anunció que por motivos de orden particular abandonó temporariamente su cartera de Guerra el ministro de la misma, general Pereira da Costa. Añádese en esta información oficial que el ministro reasumirá sus funciones en el término de una semana.

Al mismo tiempo, hízose pública una circular enviada por el ministro de Guerra a todos los comandantes de las regiones militares de las grandes ciudades con motivo de la entrada al año 1950. Dicho documento no se había hecho público hasta hoy debido a que —tal como informa el diario "Folha Carioca" — inicialmente se lo distribuyó con carácter secreto.

El documento emitido por el Ministerio de Guerra afirma: "En estos últimos días, como consecuencia de la agitación de los partidos políticos en torno de la campaña presidencial, ha tomado cuerpo el rumor, engendrado por contumaces explotadores de la situación, de que se prepara un golpe destinado a desviar el problema de la sucesión presidencial de la natural solución democrática".

★ **MIEMBROS DE la Asociación de Repatriación de Prisioneros japoneses, reunidos en Tokio para protestar por la actitud de Rusia, que no muestra ninguna prisa por autorizar el retorno de los militares de ex combatientes nipones que permanecen en territorio soviético. Familiares de los ausentes formularon una protesta ante la misión diplomática rusa en Tokio** ★

Mac Arthur Pidió una Enérgica Acción en Defensa de Formosa

TOKIO, 2 (INS). — El general Douglas Mac Arthur, se propondría pedir al gobierno de Estados Unidos, que se arbitren los medios necesarios para adoptar una enérgica política, tendiente a impedir que los comunistas chinos lleguen a controlar la isla de Formosa, último baluarte nacionalista.

Si bien no ha formulado declaración oficial alguna, sus principales asesores técnicos, dicen que Mac Arthur atribuye extraordinaria importancia estratégica a Formosa.

Para la defensa de Formosa el Estado Mayor de Mac Arthur sugiere:

Primero una interpretación de la declaración de El Cairo de modo que se permita que Estados Unidos la ocupe.

Segundo: impedir una posible invasión anfibia de la isla por parte de los comunistas, por medio del mantenimiento de patrullas navales.

Tercero: ayuda económica bajo estricta fiscalización norteamericana para apaciguar a los seis millones de personas que habitan la isla.

Cuarto: reimplantar el cuerpo de asesores militares norteamericanos con mayores poderes.

★ Gestión de Mao Tsé Tung

LONDRES, 2 (INS) — La radio de Moscú informó que la visita de Mao Tsé Tung a Moscú está relacionada principalmente con asuntos comerciales y financieros, así como con la concertación de un pacto de cinco años de duración entre la Unión Soviética y la China comunista.

★ Reconocimiento Indonesio

KARACHI, (Pakistan) 2 (INS) — El premier indonesio, Mohamed Hatta manifestó que su gobierno reconocerá a Mao Tsé-Tung, si éste a su vez procede igual con Indonesia.

★ La Decisión Británica

LONDRES, 2 (AFP). — El gobierno británico reconocerá probablemente al general Mao Tsé Tung el 15 del corriente, se anunció hoy en fuente bien informada.

EL SUEÑO DE LA CASA PROPIA

Recién casados, no podían poner casa debido a sus modestos recursos. ¡Los muebles estaban tan caros! Y los cansaba ya vivir en una pensión; querían tener la sensación del hogar, realizar lo mejor posible la ilusión de la casa propia. Entonces, se les ocurrió leer los Avisos Clasificados de CLARIN y vieron éste:

COMEDOR-DORMITORIO
con marquetería y mármol, vendo, usado: $ 1.900.
HIPOLITO YRIGOYEN 737

Los muebles ofrecidos le gustaron y los compraron con sus ahorritos. Y ahora, son felices en la paz hogareña.

Imítelos. Cuando quiera encontrar algo que esté al alcance de su bolsillo, o pedir algo que necesite, o bien ofrecer sus servicios o solicitar los ajenos, acuda a la sección de Avisos Clasificados de CLARIN y quedará satisfecho.

FUE VACILANTE LA POLITICA ALIADA EN CHINA

LONDRES, 2 (AFP). — "La política americana en el Extremo Oriente ha sido vacilante e imprevista", estima el "Daily Telegraph" al hacer la reseña de los acontecimientos políticos del último medio siglo. Considera además que Roosevelt hizo concesiones costosas y de consecuencias en Yalta a los rusos y que los resultados se están sintiendo actualmente. Por su parte, "Daily Mail" recuerda los acontecimientos de Indonesia, Birmania, Malasia, China, Indochina y Corea, y dice que todo ello hace prever un cambio en el equilibrio del mundo en materia de fuerzas. Dice que 500.000.000 de chinos con fábricas de armas modernas podrían llegar a ser el pueblo más poderoso de la tierra, y cita los progresos realizados por Rusia en los últimos treinta años. El comentario inglés referente al reconocimiento de Mao Tsé Tung parece ser, en general, contrario a la política del presidente Truman, y evidentemente hostil a una eventual ocupación de Formosa por Estados Unidos. "Daily Mirror", por ejemplo, dice que la actitud inglesa hacia la China comunista nunca podrá ser influenciada por la actitud política de Estados Unidos. Prevé que Inglaterra reconocerá esta mañana al gobierno comunista chino. Por su parte, "The Times" dice claramente que si Inglaterra siguiese la línea política de Wáshington en cuanto a las relaciones con los comunistas, peligraría la situación de Hong Kong. "No se puede detener la marea con una escoba", dice, al referirse al envío de unidades de guerra americanas a Oriente y a la eventual ocupación de Formosa.

Pío XII Recibió en Audiencia a Tres Prelados Argentinos

(INFORMACION PAG. DOS)

Escasa Mayoría Apoya al Gobierno Francés

Afronta Nuevos Tropiezos Georges Bidault

TUVO MAGRA VENTAJA DE SUFRAGIOS

PARIS, 3 (AFP). — La situación del gabinete del Sr. Bidault sigue siendo precaria, a pesar de las tres votaciones consecutivas de anoche, en apoyo del presupuesto más elevado que registra la historia de Francia. La última de las votaciones, que sancionó la aprobación del conjunto del presupuesto por 305 votos contra 284 fué en verdad la mas favorable a Bidault.

En las dos anteriores votaciones el gabinete sólo había logrado magra ventaja de sufragios. En efecto, en la primera votación, en la que además Bidault había planteado la cuestión de confianza, el gabinete se impuso por 300 votos contra 296. En la segunda votación obtuvo 304 votos contra 291.

★ Prueba de Fuego

El gobierno ha pasado sin embargo por la prueba de fuego, aun cuando deberá sostener ardua lucha todavía

La variación registrada en los votos de la mayoría es, por otra parte, motivo de los más animados comentarios por parte de la prensa.

"Esa mayoría parece una montaña rusa" — dice por su parte el redactor político del diario "Le Pays".

"Es una seria advertencia para el gobierno, considera el órgano de extrema derecha "L'Epoque", al consagrar un editorial a la memorable sesión de la Asamblea Nacional

★ Merma de la Mayoría

En el conjunto de los comentarios de la prensa parisiense, se destaca en primer término la acentuada disminución y variación de los votos de la mayoría adicta al señor Bidault.

Prevén los diarios, por otra parte, que el gabinete deberá encontrar nuevos tropiezos en su gestión al debatirse en la Asamblea la cuestión de las convenciones colectivas

"Parisien Libéré" declara que la victoria gubernista no basta ahora para asegurar el porvenir del gabinete, porque todavía no se ha dicho la última palabra en la Asamblea

Triunfan los Wafdistas en las Elecciones de Egipto

(INFORMACION EN LA PAGINA DOS)

CON MOTIVO de los actos realizados al inaugurarse el Año Santo, el Sumo Pontífice concedió audiencia especial a los representantes diplomáticos acreditados ante el Vaticano. Aquí aparece recibiendo el saludo del ministro de Checoslovaquia, Ilsa Rath.

Tensión en Finlandia

SE DESARROLLA UNA VIOLENTA CAMPAÑA CONTRA PAASIKIVI

HELSINKI, 3 (INS). — La prensa comunista de Finlandia inició una violenta campaña contra el presidente Juho Paasikivi. El diario "Ty ekansan Sanomat" caracterizó de "broma pesada" la declaración de año nuevo del presidente Paasikivi, en el sentido de que "es preciso que no haya enemigos de la Unión Soviética en Finlandia, sino solamente amigos".

★ Una Posible Crisis

HELSINKI, 3 (AFP). — Además de la nueva situación creada por la acusación soviética del 31 de diciembre (amparo a supuestos criminales de guerra) el gobierno finés debe enfrentar ahora la posibilidad de una crisis. Las organizaciones sindicales han pedido aumento de salarios, mientras que la mayoría parlamentaria moderada exige el mantenimiento del bloqueo de precios y salarios.

★ Posición del Gabinete

El gabinete del señor Fagerholm, dividido hasta ahora sobre esas cuestiones, trata de ganar tiempo pero deberá definir su posición en el debate parlamentario anunciado para el día 10, en el que la oposición tratará de provocar su caída antes de que se realicen las próximas elecciones presidenciales.

A todo ésto, se advierte en el país un ambiente de pronunciada tensión.

Año del Libertador General San Martín

Clarín — DIARIO DE LA MAÑANA

Un toque de atención para la solución argentina de los problemas argentinos

BUENOS AIRES REPUBLICA ARGENTINA — 15 centavos

Año V Buenos Aires, Miércoles 4 de Enero de 1950 Nº 1.534

Los Nacionalistas Chinos Tendrían ya Asesores de EE. UU.

TOKIO, 3 (INS). — Una fuente autorizada norteamericana informó que los jefes militares chinos de Formosa han recibido asesoramiento táctico de Estados Unidos, de alto nivel pero extraoficial, sobre la forma de rechazar la esperada invasión anfibia de los comunistas. Reveló esa fuente que veteranos norteamericanos de la campaña trans-pacífica de la segunda guerra mundial contra Japón, ya están asesorando a los nacionalistas en lo tocante a la defensa del último bastión de Chiang Kai-shek. Se dice que esos asesores creen haber convencido a los comandante chinos de Formosa que precisan coordinar sus fuerzas aéreas y navales —en las cuales tienen supremacía sobre los comunistas— para desbaratar la proyectada invasión en el punto de concentración y antes de que sus embarcaciones se hagan a la mar.

Un alto funcionario norteamericano, declaró: "Los nacionalistas deben cuidar sus actuales abastecimientos hasta que se establezca una nueva línea de aprovisionamiento".

LAS ACTIVIDADES DE LOS COMUNISTAS SON REPRIMIDAS EN RIO

RIO DE JANEIRO, 3 (AFP). — La policía política mantuvo gran actividad durante la noche y la madrugada a fin de evitar en todo lo posible las manifestaciones comunistas con motivo del aniversario del dirigente comunista brasileño Luis Carlos Prestes.

No obstante la vigilancia severa de la policía fué distribuido en algunos barrios de Río de Janeiro un abundante material de propaganda apareciendo también numerosas inscripciones subversivas en paredes de casas particulares.

A pesar de no haber sido practicadas detenciones en masa, se informa que la policía está en poder de los números de varios automóviles desde los cuales se distribuían los folletos de propaganda comunista.

Por otra parte, ha sido secuestrada la edición del diario comunista "Imprenta Popular", así como la de todos los órganos del mismo carácter.

Inauguró Otro Período el Congreso Norteamericano

WASHINGTON, 3 (INS). — El Congreso norteamericano inauguró su 81º período legislativo, situando a los congresistas frente a los familiares problemas de los impuestos, los presupuestos y la ampliación de los derechos civiles. La Casa Blanca ha preparado el terreno para un enconado debate parlamentario al revelar que el presidente Truman, en el mensaje especial que enviará al Congreso la próxima semana, pedirá la imposición de nuevos impuestos. La novedad se conoció luego de haber conferenciado el presidente con los principales portavoces del gobierno en el Capitolio. Se informa que Mr. Truman impuso a los cuatro congresistas acerca del tenor del mensaje que sobre el "Estado de la Unión" leerá mañana en una sesión conjunta de los cuerpos legislativos.

★ Prolongado Receso

El Congreso reanudó sus labores después de once semanas de receso. Ambas Cámaras han sido "modernizadas" y durante la sesión inicial las graderías estaban prácticamente atestadas de público.

★ Mensaje de Truman

WASHINGTON, 3 (INS)—En círculos allegados a la Casa Blanca, se dijo hoy que el presidente Truman presentará sus recomendaciones sobre nuevos impuestos en un mensaje especial que enviará a la Legislatura en el curso de la semana próxima.

El señor Truman expondrá algunos aspectos de su política fiscal en cada uno de los tres mensajes que enviará al Congreso, el primero de los cuales será leído personalmente mañana a las 13.

Se referirá en términos generales a las entradas del fisco en el mensaje que el "informe" anual sobre "el estado de la Unión".

Plan de Convertibilidad de las Monedas Europeas

PARIS, 3 (AFP). — Los expertos de la Administración del Plan Marshall presentaron un plan de convertibilidad de las monedas europeas occidentales, incluyéndose además en este plan, a la zona de la libra esterlina.

El plan de unión europea de clearing, presentado por esos expertos, sirve de base al elaborado por el grupo especial de organización, que ha sido presentado a la Organización Europea de Cooperación Económica. De acuerdo a sus líneas fundamentales, deberá funcionar a los fines de la ayuda norteamericana a la Europa occidental.

Algunos países europeos, fuertemente deudores, debido a razones excepcionales, podrán gozar de un régimen especial. Esta cláusula se refiere especialmente a Grecia, cuya economía fué enteramente desorganizada por la guerra civil y eventualmente a Turquía y Austria. Solamente habrá arreglos en oro y dólares en los casos especiales, pues los países acreedores deberán conceder créditos a los deudores en sus propias monedas. Además se establecerá un régimen de compensaciones para evitar que existan países muy acreedores o muy deudores. Este sistema será supervisado por un grupo permanente en la Organización Europea de Cooperación Económica, que perpetuamente será revisado y reajustado.

STAFFORD CRIPPS

CRIPPS SE REFERIRA A LA SITUACION DE LA MONEDA BRITANICA

LONDRES, 3 (AFP). — Sir Stafford Cripps, canciller del Tesoro dará mañana una conferencia de prensa sobre la situación de las reservas monetarias, anticipándose que revelará un aumento de las existencias de oro y dólares en el Banco de Inglaterra en el último trimestre de 1949.

Estas reservas, que pertenecen al conjunto de la zona de la libra esterlina, no disminuyeron en los últimos tres meses, según los cálculos del "Financial Times", siendo probable que hayan aumentado.

En el momento de la desvalorización de la libra esterlina, en septiembre de 1949, esas reservas habían caído al nivel peligrosamente bajo de 330 millones de libras esterlinas, al antiguo tipo de cambio de 4,03 dólares por libra. Durante los doce días que siguieron a la operación monetaria subieron a 351 millones de libras al mismo cambio.

★ El Paro de Smithfield

LONDRES, 3 (AFP). — Terminó la huelga de los obreros del mercado de carne de Smithfield

Se recuerda que la huelga fué decretada debido a la demora aportada para reemplazar un obrero recientemente fallecido.

Truman Daría una Declaración Sobre la Nueva Política Yanqui Relativa al Futuro de Formosa

WASHINGTON, 3 (INS). — Se tiene entendido que el presidente Truman dará a conocer dentro de poco una declaración formulando una nueva política administrativa, sobre el delicado problema de la isla de Formosa, que actualmente está siendo objeto de un detenido estudio, sugerido por el propio presidente Truman, cuando regresó de sus vacaciones invernales en Caya Hueso y que es el principal tema de discusión ante el Consejo de Seguridad nacional.

La necesidad de que Estados Unidos formule sin tardanza una declaración sobre su política, ha sido subrayada por la revelación de los nacionalistas chinos, por intermedio del embajador Wellington Koo, quienes han hecho un nuevo y urgente pedido de ayuda norteamericana para defender Formosa de los comunistas chinos.

Mientras tanto, el presidente del Comité de Relaciones Exteriores de la Cámara, John Kee —demócrata por Virginia occidental— y el senador Henry Cabot Lodge (h.) —republicano por Massachussets— han anunciado que se oponen a una intervención naval norteamericana en Formosa. El embajador Kee declaró terminantemente que una acción de esa naturaleza "significaría una tercera guerra mundial".

Lodge dijo que el envío de buques de guerra norteamericanos para defender a Formosa, tendría como resultado una derrota en el campo "político, moral y propagandístico".

Sin embargo, otros dos senadores republicanos, Kenneth Wherry, de Nebraska, y Homer Ferguson, de Michigán, afirman que el departamento de Estado está dispuesto a dejar que Formosa caiga en manos de los comunistas a pesar de su importancia estratégica.

El Consejo de seguridad nacional se reunió la semana pasada con el presidente Truman y celebrará una nueva reunión en el curso de esta semana.

Se estima que el caso de Formosa también será debatido en la reunión que esta semana celebrará el gabinete.

Aunque se estima que los jefes del estado mayor conjunto consideran que no se deberían emplear fuerzas norteamericanas en Formosa, se dice que ciertas consideraciones políticas sobre el particular, convencieron a algunos asesores del gobierno en el sentido de que sería aconsejable dar una ayuda simbólica a Chiang Kai-shek, por estimarse que de no adoptar ese temperamento, el prestigio de Estados Unidos en otras regiones del Asia sudoriental se resentiría en forma notable, donde se cree necesario poner coto al avance del comunismo.

EL PROBLEMA DEL DESCANSO

Tenían un terreno, pero cuando soñaban con ir allí a pasar el fin de semana, se estrellaban contra la realidad. No podían permitirse el lujo de construirse una casita de material, ni siquiera una pieza. ¡Resultaba tan caro para ellos! Entonces, a ella se le ocurrió leer los Avisos Clasificados de CLARIN y vió ésto:

CASAS PREFABRICADAS

económicas, desde $ 590

JUAN B. ALBERDI 5680

Y así, resolvieron su problema. Ahora, los sábados y domingos ambos pueden ir a su casita de San Miguel a tomar sol y aire y vuelven tonificados y con bríos para trabajar el resto de la semana

Haga lo mismo. Cuando quiera comprar o vender algo, acuda a los Avisos Clasificados de CLARIN y encontrará lo que necesita.

La Comisión Bicameral Investigadora Dispuso Ayer Nuevos Procedimientos

(INFORMACION EN LA PAGINA CINCO)

Truman Trazó un Programa de Paz

PRESENTO AL CONGRESO UN PLAN DE 17 PUNTOS PARA LA PROSPERIDAD

WASHINGTON, 4 (INS). — Truman dice en su mensaje al Congreso, que Estados Unidos encabezará al mundo en la marcha hacia la paz permanente durante el próximo medio siglo y desarrollará su economía hasta alcanzar un billón de dolares anuales.

El presidente trazó un programa de cinco puntos para la paz y de diecisiete puntos para la prosperidad:

1º La defensa común de las naciones libres en contra de la agresión.

2º El mantenimiento de una poderosa organización defensiva.

3º El apoyo continuo al programa de restablecimiento europeo.

4º La participación de Estados Unidos en la organización de comercio internacional.

5º La aprobación por el Congreso de la legislación del "punto cuarto" para el fomento de las regiones menos desarrolladas.

Truman se abstiene de referirse directamente a la crítica situación imperante en el Lejano Oriente. Su única mención de esa zona consiste en recomendar que el programa de ayuda técnica e inversiones de capital dentro del llamado "punto cuarto", sea aplicado sin tardanza al Lejano Oriente.

★ El "Punto Cuarto"

Truman se presentó personalmente ante el Congreso reunido en sesión conjunta, para dar lectura a un mensaje rebosante de optimismo. Cuarenta minutos demoró en leer el mensaje, teniendo ante sí un auditorio formado por parlamentarios, miembros del gabinete, del Tribunal Supremo y del cuerpo diplomático.

Pidió al Congreso que apruebe la legislación para aplicar el "punto cuarto" a fin de aumentar el flujo de ayuda técnica e inversiones de capital hacia las regiones poco desarrolladas, diciendo que es imperativo actuar debido a los recientes acontecimientos mundiales.

Refiriéndose al parecer a los avances del comunismo en China, dijo significativamente: "Los recientes acontecimientos mundiales hacen imperativo que se proceda con rapidez". Recalcó luego enfáticamente: "Triunfaremos en nuestra lucha por la paz".

★ Sobre el Comunismo

Sobre la amenaza comunista, manifestó: "En el mundo encaramos hoy el peligro de que el creciente clamor de los pueblos de todas partes, por la libertad y una vida mejor, pueda verse corrompido y traicionado por las falsas promesas del comunismo. En su lucha desenfrenada por el poder, el comunismo aprovecha de nuestras imperfecciones y saca partido de las demoras y contratiempos que las naciones democráticas experimentan en sus esfuerzos por asegurar mejor vida a sus ciudadanos. Este reto es para nosotros mayor que un desafío militar. Es un reto a la honestidad de nuestra profesión de fe democrática; es un reto a la eficiencia y la estabilidad de nuestro sistema económico; es un reto a nuestra voluntad de traba-

(Continúa en la página DOS)

Mr. HARRY TRUMAN
El mandatario norteamericano leyó ante el Congreso un mensaje en el que trazó un programa de paz y prosperidad

OPONDRASE RUSIA AL CODIGO SOBRE LOS DERECHOS HUMANOS

LAKE SUCCESS, 4 (INS). — La Unión Soviética advirtió a las Naciones Unidas que se opondrá a cualquier esfuerzo por incluir cláusulas tendientes a hacer obligatorio el cumplimiento del codigo sobre los derechos del hombre. Formuló Rusia tal advertencia en respuesta al pedido de comentarios sobre la propuesta convención, hecho por el comité respectivo de la ON.

★ La Posición Rusa

La nota soviética fué recibida en Lake Success poco después que Estados Unidos presentara un proyecto revisado del tratado garantizando la libertad de palabra y la libertad de prensa, eximiéndola de la inferencia de los gobiernos. La nota hace prever que la delegación soviética atacará cualquier proyecto de convenio que no incluya muchas de las condiciones rechazadas por gran mayoría en las sesiones previas de la comisión de derechos del hombre.

La nota soviética dice que "el cumplimiento" es asunto que sólo concierne "a la jurisdicción interna de los estados". Añade que, por consiguiente, la Unión Soviética no considera necesario la concertación de acuerdos internacionales sobre el particular.

Año del Libertador General San Martín

Clarín — DIARIO DE LA MAÑANA

Un toque de atención para la solución argentina de los problemas argentinos

BUENOS AIRES — REPUBLICA ARGENTINA — 15 centavos

Año V Buenos Aires, Jueves 5 de Enero de 1950 Nº 1.535

La Política Exterior de la Unión Tiene el Apoyo de Ambos Partidos

WASHINGTON, 4 (INS). — El mensaje del presidente Truman sobre el "estado de la Unión" fué recibido con beneplácito por los demócratas y con críticas por los republicanos, pero ambos partidos aprobaron en general los pronunciamientos del primer mandatario referentes a política exterior.

★ El Programa Exterior

El senador Tom Connally, declaró: "La firme política expuesta por el presidente, significa un gran aporte para nuestro programa exterior. El mantenimiento y la defensa de las naciones libres y la continuación del programa de restablecimiento europeo, son contribuciones a la paz mundial".

★ La Opinión de Barkley

El vicepresidente Alben Barkley, presidente del Senado, manifestó que el mensaje "es consistente, constructivo y oportuno". "Estoy seguro — agregó— de que será detenidamente considerado por el Congreso".

LAS ELECCIONES BRITANICAS SE REALIZARIAN EL 23 DE FEBRERO

LONDRES, 4 (AFP). — Las elecciones generales británicas se realizarían el 23 de febrero, según algunos medios bien informados de la capital británica. Al parecer, existe una tendencia creciente a realizarlas en esa fecha, antes de la visita del presidente francés, Vincent Auriol. Pero otros comentaristas políticos estiman igualmente posible que se celebren después de la visita de Auriol, disolviéndose el parlamento el 15 de marzo. De modo, pues, los comicios tendrían lugar el 4 de abril. Ninguna de estas versiones ha podido ser confirmada en los círculos gubernamentales o del partido Laborista.

Los observadores señalan asimismo la posibilidad de una modificación en la composición del actual gabinete laborista antes de las elecciones. No sería improbable que Attlee aprovechara esta oportunidad del próximo cincuentenario del Partido Laborista, el 2 de febrero próximo, a fin de modificar su ministerio y mostrar al país el equipo que quedaría en el poder si las elecciones se tornasen nuevamente favorables al laborismo. Pero la mayoría de los círculos políticos no juzga nmuy probable esta hipótesis.

Se mencionan como posibles reemplazantes de Bevin al actual lord, presidente del Consejo, Herbert Morrison, que cuenta con muchas posibilidades o el popular ministro de Salud Pública, Aneurin Bevan, que no oculta sus preferencias por ese cargo.

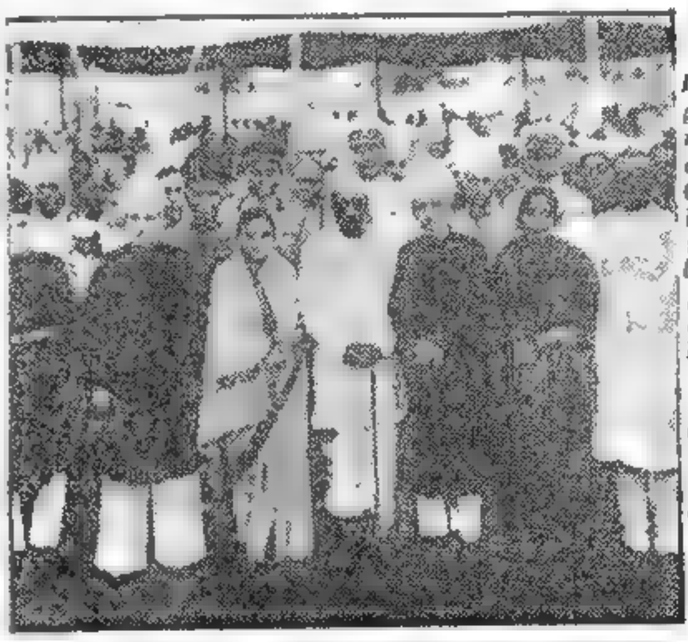

★

EL PRIMER gobernador general de la India libre, Shri C. Rajagopalahari (en el centro, vestido de blanco), fotografiado junto al Nizam de Hyderabad y otros funcionarios, durante la visita de tres días que realizó a la ciudad de aquel mismo nombre

★

SERA DISMINUIDA LA AYUDA MARSHALL

WASHINGTON, 4 (AFP). — Las naciones beneficiarias del plan Marshall fueron avisadas que la ayuda del plan disminuirá en un 25 por ciento en el próximo año fiscal que comienza el 1º de julio de 1950, según declaró hoy Richard Bissel administrador adjunto de cooperación económica. Sin embargo, Bissel no reveló la cifra exacta de los créditos que serán pedidos por la administración del plan Marshall al Congreso de los Estados Unidos.

Grave Revés del Gabinete Bidault

PARIS, (AFP). — El gobierno de Bidault experimentó un serio contraste en la Asamblea Nacional al rechazarse por 417 votos contra 176, una enmienda radical-socialista que restablecía el arbitraje obligatorio en los conflicto del trabajo. De este modo se produjo una grave división en la mayoría gubernamental, ya que los socialistas votaron contra esa enmienda, creando con ello un problema político de suma gravedad.

La votación adversa al gabinete Bidault no dió lugar a la crisis política, porque el jefe del gobierno no planteó la cuestión de confianza en dicha votación. Pero, como el señor Bidault intervino personalmente para pedir la aprobación del arbitraje obligatorio, se teme con razon que la actitud socialista pueda dar lugar a una crisis gubernamental.

El debate de hoy está destinado al retorno a la libertad del trabajo y estuvo precedido por una declaración del presidente del Consejo sobre este delicado problema.

"El gobierno —dijo Bidault— desea la obligatoriedad del arbitraje en los conflictos de trabajo, pero los partidos de izquierda así como los sindicatos y patrones desean que ese arbitraje sea facultativo". Luego exhibió como principal argumento que los partidos y organizaciones obreras que combaten esta demanda la votaron en 1936, cuando el gobierno del Frente Popular. "El gobierno —agregó — adhiere al principio de la obligatoriedad, que no suprime el derecho de huelga, sino que tiende a organizarlo. Así como ensayamos en el plano internacional evitar el recurso a la guerra, en el plano interno queremos evitar el lock-out y la huelga".

★ Enmienda Rechazada

PARIS, 4 (AFP). — Al reanudarse la sesión, el presidente de la Asamblea Nacional anunció oficialmente que por 417 votos contra 176, sobre 593 votantes, la asamblea rechazó la enmienda presentada por Moro Giafferi, radical socialista, en la que se retomaba el texto propuesto por el gobierno sobre arbitraje obligatorio en los conflictos del trabajo.

Admira y Reconforta la Increíble Paciencia del Pueblo Francés y sus Virtudes de Trabajo

PARIS, 4 (De nuestra agencia). — En cinco horas y media exactamente, el parlamento holandés sancionó el proyecto de presupuesto para 1950. No es por cierto un ejemplo análogo de diligencia y disciplina democrática el que ha venido dando la Asamblea Nacional con respecto al presupuesto francés. Y si al fin de cuentas triunfo el buen sentido, la ley sigue pendiente de la actitud de los senadores, dispuestos, dícese, no sólo a provocar la crisis política sino una verdadera crisis al régimen al negarle el voto. En interés del país cabe esperar que aun cuando sea por puntos, el gobierno gane también el combate contra la llamada "cámara de reflexión" que acaso esta vez consienta en reflexionar. Las augustas sombras del pasado y la majestad del Luxemburgo pueden facilitar las cosas.

En medio del maquiavelismo crónico de la política de la cuarta República, una cosa admira y reconforta: la increíble paciencia del pueblo francés, y sus virtudes de trabajo y de orden. Los desastrosos efectos del gobierno de partidos que, prácticamente impide todo gobierno, no llegan a paralizar el impulso de la actividad nacional. Y lenta pero seguramente, contra viento y marea, el país progresa, en tanto los del puente de mando discuten e intrigan, los que reman en la galera francesa —el pueblo— la hacen avanzar sin perder el rumbo.

Por desgracia, al hombre de la calle, no le es dado dirigir la política exterior, y de la inestabilidad institucional de Francia derívanse serios inconvenientes para Europa, pues sus representantes vense frecuentemente privados de la autoridad necesaria para imponer los puntos de vista y las conclusiones que su gran experiencia en asuntos continentales, aconsejaría. Así es como tanto en Estrasburgo como en el seno de la OECE, faltaron hasta aquí la energía y la acción coherente para imponer muchas iniciativas útiles en el plano de la cooperación económica. Lo mismo puede decirse de los acuerdos bilaterales, entre ellos el relativo a Italia que amenaza quedar en nada.

Por esas razones considérase como un imprevisto presente de los Reyes Magos el acuerdo en principio acerca del proyectado fondo monetario europeo que hoy comentan los diarios en sus primeras planas con elogio y entusiasmo. Aun cuando falta todavía concertarse sobre sus modalidades y aplicación —cosa que atenúa un poco la euforia— el nuevo sistema parece susceptible de corregir las funestas consecuencias de la devaluación inglesa y sus ideas básicas, que en el fondo son "Made in England", permiten abrigar la esperanza de una fructuosa colaboración entre la zona de la esterlina y el continente. Los dirigentes del plan Marshall y los expertos de la OECE por primera vez desde hace dos años, muéstranse sugestivamente optimistas.

OCTAVIO GONZALEZ ROURA
(Representante General de CLARIN en Europa)

A FUERZA DE INGENIO

Cada uno procura resolver el problema de la vivienda como puede. Hace poco, registramos una ingeniosa oferta de pintarle su casa al propietario a cambio de una pieza. Ahora, otra persona publicó este aviso entre los Clasificados de CLARIN:

HECHURAS GRATIS

ofrece profesora de corte a cambio alquiler habitación 2 personas, zona Palermo.

Y como muchas señoras luchan contra el problema de la carestía de la ropa, ésta es la hora en que la profesora de corte ha recibido varias ofertas y las está estudiando. Justo premio al ingenio para superar las dificultades.

No se desalente ante los obstáculos. Recurra a los Avisos Clasificados de CLARIN cuando quiera comprar o vender algo y conseguirá lo que necesite.

Creen que Mejorará el Intercambio Entre Argentina y la Unión

NUEVA YORK, 5 (AFP). — En un extenso editorial aparecido hoy, el diario "The New York Times" hace un estudio sobre las relaciones comerciales entre Argentina y Estados Unidos, y considera que éstas seguirán mejorando en el corriente año.

Dice el matutino que los proyectos de un aumento en el comercio entre Estados Unidos y Argentina son encarados "con optimismo al terminar el año, como consecuencia de los 7 meses de estudios llevados a cabo".

Se espera que las recomendaciones formuladas den por resultado "volcar el curso que acarreó una baja general en las importaciones procedentes de aquí (EE. UU.), de más de 152 millones de dolares en los primeros nueve meses de 1948, a menos de 67 millones durante el mismo período de 1949". Recuerda el editorialista que el secretario asistente de Estado, Edward G. Miller (h.), estimó que las exportaciones de Argentina a Estados Unidos pueden llegar a aumentar en más de un 75 por ciento en 1950

Fomentaráse la Fabricación de Maquinarias Rurales

(INFORMAC. PAGINA SEIS)

Estados Unidos no Proporcionará Ayuda Para la Defensa de Formosa

Año del Libertador General San Martín

Clarín — DIARIO DE LA MAÑANA — BUENOS AIRES REPUBLICA ARGENTINA — 15 centavos

Un toque de atencion para la solucion argentina de los problemas argentinos

Año V Buenos Aires, Viernes 6 de Enero de 1950 Nº 1.536

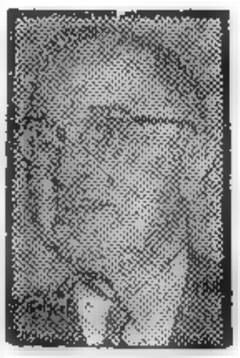

TRUMAN

WASHINGTON, 5 (INS). — El presidente Truman anunció que el gobierno de Estados Unidos no proporcionará auxilio militar alguno para la defensa de la isla de Formosa, último bastión del régimen nacionalista de China. En una declaración especial definiendo la política de Estados Unidos hacia China, el presidente dice: "Estados Unidos no proporcionará ayuda militar ni consejo a las fuerzas chinas en Formosa. Estados Unidos no alienta designios ambiciosos sobre Formosa ni cualquier otro territorio chino. Estados Unidos no tiene deseos de obtener derechos especiales o privilegios, ni de establecer bases militares en Formosa. Tampoco tiene intención alguna de utilizar sus fuerzas armadas para intervenir en la presente situación. El gobierno de Estados Unidos no seguirá una acción que encierra el peligro potencial de llevar al país a verse envuelto en el conflicto civil existente en China". Truman expuso la política norteamericana con respecto a China en una declaración que leyó en su conferencia semanal de prensa. Al anunciar la no intervención de Estados Unidos frente a la inminente invasión que amenaza a Formosa,

Se refirió específicamente no sólo a la política de "puerta abierta", sino también a una resolución de la Asamblea General de la UN. del 8 de diciembre de 1949, y a una declaración conjunta sobre la soberanía territorial de China hecha por Estados Unidos, Gran Bretaña y China en la conferencia celebrada en El Cairo, en diciembre de 1943, en plena guerra.

Luego de anunciar que Estados Unidos no proporcionará ni auxilio militar ni consejo a las fuerzas chinas en Formosa, el presidente agregó: "En opinión del gobierno de Estados Unidos, los recursos existentes en Formosa son adecuados para permitirles obtener los artículos que puedan considerar necesarios para la defensa de la isla". Además, declaró que Estados Unidos continuará dispensando la presente ayuda económica a China. "El gobierno de Estados Unidos —dijo— se propone continuar, dentro de la autorización legislativa existente, el actual programa de auxilio económico de la ECA".

Luego se rehusó a responder a las numerosas preguntas formuladas por los periodistas, diciendo que el secretario de Estado, Dean Acheson, sería más explícito.

★ Declaración de Jessup

TOKIO, 5 (INS). — El gobierno de Wáshington se opondrá enérgicamente a cuantos esfuerzos realice la Unión Soviética por desmembrar o dominar a la China, manifestó a su llegada a Tokio el embajador de Estados Unidos y enviado personal del presidente Truman, Philip C. Jessup.

El diplomático, que ha hecho en Tokio su primera escala de su jira de inspección diplomática por el Lejano Oriente, se negó a hacer comentarios sobre la debatida cuestión de si Estados Unidos debería ayudar efectivamente a los nacionalistas chinos en su defensa de la isla de Formosa.

Anunció, sin embargo, que piensa hacer una visita de dos días a dicha isla, sede hoy del gobierno del mariscal Chiang Kai shek, y entrevistarse con éste en Taipeh.

El embajador Jessup declaró enfáticamente: "Estados Unidos no ha abandonado ni abandonará a la China".

Aclaró, sin embargo, que con

(Continúa en la página dos)

Hoy Reconocerá a Mao el Gobierno Británico

Se Designará al Embajador

LONDRES, 5. (AFP). — Gran Bretaña reconocerá mañana al gobierno comunista chino de Mao Tsé Tung.

El señor MacNeil, ministro de Estado, informará mañana al embajador nacionalista chino en Londres que Gran Bretaña ha dejado de reconocer al gobierno nacionalista de China.

Gran Bretaña en Pekín anunciará mañana a las autoridades comunistas chinas la decisión británica de reconocer al gobierno de Mao Tsé Tung, según se declaró en los medios generalmente bien informados de Londres.

Según los mismos medios, el primer embajador de Gran Bretaña ante el gobierno comunista chino será muy probablemente el señor Maxerly Dennis, actualmente jefe del Departamento de Asuntos de Extremo Oriente en el Foreign Office.

★ Relaciones con Chiang

Pese al reconocimiento del gobierno comunista, en fuente muy informada de Londres se expresó romperá totalmente sus relaciones que no por ello el gobierno británico con Chiang Khai Shek. El Foreign Office, a pesar de dejar de reconocer al Kuomintang como órgano fundamental, tiene la intención, durante algún tiempo, de mantener relaciones con los últimos miembros del gobierno nacionalista refugiados en la isla de Formosa.

Se anuncia, además, que actualmente tienen lugar entre Londres y Wáshington intercambios de pun

(Continúa en la página dos)

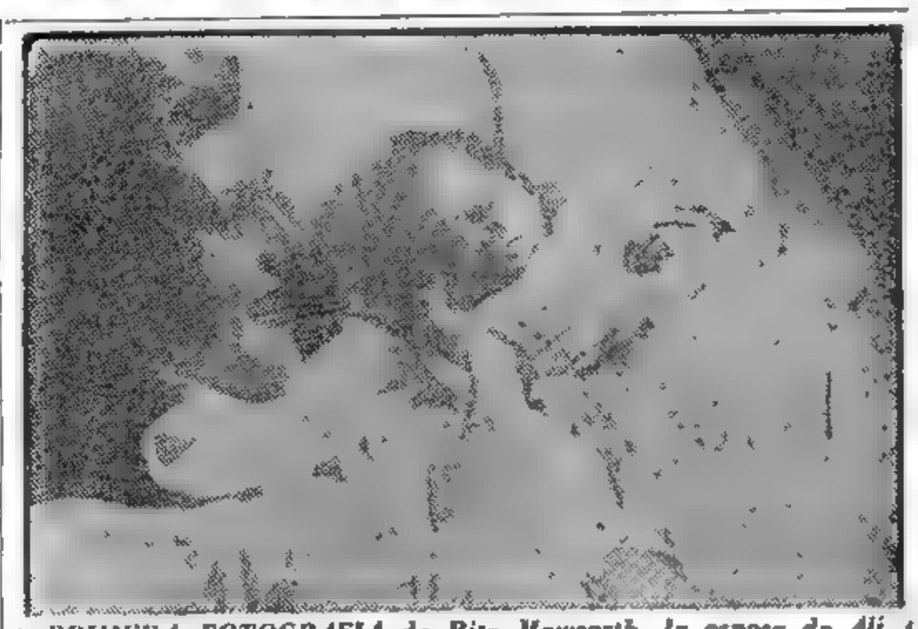

PRIMERA FOTOGRAFIA de Rita Hayworth, la esposa de Alí Khan, junto con su hijita, a quien, según se sabe, le fué impuesto el nombre de Jazmine

Abandonan la Isla de Guam

WASHINGTON, 5 (INS). — La marina de guerra anunció que la isla de Guam será prácticamente abandonada como base militar por Estados Unidos. Los dos mil soldados de infantería de marina destacados en Guam, es decir, la casi totalidad de las fuerzas defensivas de la isla, serán evacuadas y trasladadas a California. Explicó la marina, que la medida ha sido dispuesta por "razones de economía".

Entre las fuerzas de infantería naval destacadas en Guam, figuran el tercer batallón y el escuadrón aéreo de combate número 218. El batallón será reincorporado a la primera división de la marina estacionada en el Campo Pendlton (California).

Un Ataque a Belgrado no Será Tolerado por EE. UU.

LONDRES, 5 (AFP). — El señor George Allen, nuevo embajador de Estados Unidos en Belgrado, de paso por esta capital, declaró que "Yugoeslavia se encuentra actualmente claramente amenazada no solamente por los organismos de la propaganda soviética, sino también por las declaraciones oficiales de las más altas autoridades soviéticas, en particular por las declaraciones formuladas recientemente por el señor Molotov". Agregó luego que "Estados Unidos acepta a priori la afirmación de que los yugoeslavos son verdaderos marxistas y los consideramos como tales, pero nos oponemos a toda agresión y no vamos a tolerar que un país cualquiera domine a otros por el empleo de la fuerza o la amenaza. Esta es nuestra actitud fundamental hacia Yugoeslavia".

El embajador Allen se negó a decir si Estados Unidos consideraría un ataque a Yugoeslavia como una amenaza a la seguridad de la zona del Atlántico, pero agregó que "un levantamiento de guerrillas sería considerado como una agresión si fuera apoyado desde el exterior.

Después declaró que no tenía conocimiento de los planes destinados a incluir a Yugoeslavia en la zona del Atlántico y que este asunto era un tema de discusión entre todos los signatarios del pacto del Atlántico Norte.

★ Medidas de la Unión

WASHINGTON, 5 (INS). — Los embajadores de Polonia y Checoslovaquia fueron llamados al Departamento de Estado en medio de indicios de que Estados Unidos adoptará enérgicas medidas contra los citados países, en represalia por el mal trato que han dispensado a ciudadanos norteamericanos.

La Unión Procura Poner Dique a la Expansión Roja en Asia

WASHINGTON, 5 (INS). — El presidente Truman se propone enviar un mensaje especial al Congreso sobre política exterior, haciendo especial hincapié en la situación prevaleciente en el Lejano Oriente. Se espera que la política de Estados Unidos en esa región del mundo se ceñirá, en el futuro, a contener el comunismo dentro de los límites del territorio de China.

Se tiene entendido que el presidente Truman estudia la conveniencia de prestar ayuda en gran escala a enormes zonas del sureste de Asia para detener cualquier nueva penetración de las huestes comunistas hacia el sur. Los países amenazados por la expansión roja son: Indochina, Birmania, Indonesia, Siam y la propia India. Wáshington sustenta la opinión de que aún hay tiempo para proceder y conjurar el peligro, si bien reconoce que urge actuar. Predomina el sentir, por otra parte, de que pasará mucho tiempo antes de que los ejércitos comunistas chinos puedan digerir sus enormes conquistas territoriales dentro de China.

La actitud de Estados Unidos acerca de la nueva situación imperante en el Lejano Oriente, planteada por la amenaza contra la vital línea estratégica de la Unión, cuyos puntos principales son Filipinas, Okinawa y Japón, está siendo estudiada minuciosamente desde hace varias semanas. El actual peligro de una invasión de la isla de Formosa por los comunistas chinos ,que vendría a flanquear la vital línea estratégica de Estados Unidos en el Lejano Oriente, constituye el problema de mayor urgencia y gravedad en estos momentos. Pero el presidente y sus altos asesores militares y diplomáticos estudian la amenaza mayor de una penetración del comunismo más hacia el interior de Asia, así como los medios de contenerla.

El gobierno ya anunció que próximamente se realizará en Tokío, una conferencia entre los jefes de estado mayor de Estados Unidos y el general Douglas Mac Arthur, comandante supremo de las fuerzas norteamericanas de ocupación en el Lejano Oriente. De pareja importancia es una segunda conferencia de enviados diplomáticos de Estados Unidos en los países del Lejano Oriente, que tendrá lugar en Bangkok (Siam) a fines del corriente mes.

Ha Sido Disuelto el Gobierno de Bao Dai

SAIGON, 5 (AFP). — Ha quedado disuelto "defacto" el actual gobierno del emperador Bao Dai.

Así lo anunció un comunicado dado a publicidad al finalizar la reunión que celebró hoy el consejo de ministros del Vietnam.

La disolución del gobierno se debe a que el emperador Bao Dai decidió consagrarse en el futuro solamente a sus deberes de jefe de Estado. El emperador hizo saber a sus ministros que no ejercería más sus funciones de presidente del consejo y que, por lo tanto, el gabinete había sido disuelto.

Bao Dai declaró también que se hará cargo de la designación del jefe del futuro gobierno.

El ex ministro de Relaciones Exteriores, señor Nguyen Phan Long, a quien el emperador le ofreció esta tarde el cargo de presidente del consejo, habría aceptado la designación, según se informó en los medios autorizados. Por otra parte, en las esferas allegadas a este último se expresa que Nguyen Phan Long ya habría prácticamente constituído su gabinete, en el cual se reservaría las carteras de Relaciones Exteriores y del Interior.

El EXTRACTO de la LOTERIA NACIONAL

EN LA PAGINA 14

LO INCREIBLE SE VENDE SOLO

¿A quién se le ocurre que puede venderse todavía un lote en la Avenida Alvear? Parece una broma, pero no lo es. Y como su dueño comprendió que bastaba con anunciarlo en un diario de gran circulación, porque lo increíble se vende solo, insertó esta oferta entre los Avisos Clasificados de CLARIN:

LOTE

en Avda. Alvear 4064, vendo T. E. 41-2421

Los llamados llovieron y, a esta altura, el problema del propietario del lote no es ya venderlo, sino decidir a quién de los interesados se lo venderá.

Haga lo mismo. Cuando quiera llegar al gran público con su oferta, inserte su aviso entre los Clasificados de CLARIN. Los resultados le probarán su acierto.

★ **Penny Post Ratificó en Maroñas su Calidad de Crack Rioplatense** ★

Gran Bretaña Ha Reconocido a Mao

El Anuncio Oficial lo Hizo el Foreign Office

LONDRES, 6 (AFP). — Gran Bretaña reconoció oficialmente al gobierno comunista chino, anunció hoy el Foreign Office. La notificación fué hecha en Pekín por W. C. C. Graham, cónsul general británico, quien entregó una comunicación dirigida a Chou En Lai, primer ministro y ministro de Relaciones Exteriores del régimen comunista.

El comunicado lleva la firma de Bevin y señala que la embajada se fijará en Pekín indicando que el señor Hutchison, que ocupó el cargo de consejero comercial con rango de ministro en la embajada de Gran Bretana en Nankín, es nombrado encargado de negocios británico, mientras se designa un embajador.

Gran Bretaña es la primera potencia occidental que reconoce al régimen comunista de China. Sólo lo hicieron antes Birmania y Pakistán.

★ **La Nota Oficial**

El texto de la nota entregada por el cónsul general de Gran Bretaña al ministro de Relaciones Exteriores en Pekín declara: "Tengo el honor de informar a Vuestra Excelencia que el gobierno del Reino Unido de Gran Bretaña e Irlanda del Norte, habiendo examinado la situación resultante por la formación del gobierno central popular de la República Popular China y observando que ésta ejerce ahora el control efectivo de la mayor parte del territorio chino, reconoció hoy a ese gobierno como gobierno 'de jure de China".

"En estas circunstancias, el gobierno de Su Majestad en respuesta a la proclamación de Mao Tsé Tung del 1o. de octubre de 1949 está dispuesto a establecer relaciones diplomáticas sobre la base de la legalidad, el interés mutuo y el respeto mutuo del territorio y la soberanía y está preparado para intercambiar representantes diplomáticos con el gobierno popular central".

"Entretanto y mientras se designa un embajador, J. C. Hutchinson fué nombrado encargado de negocios interino de Su Majestad. En consecuencia tengo el honor de solicitaros que lo aceptéis y tratéis con él en tal capacidad. Os ruego igualmente acordarle toda clase de facilidades para su traslado y el de su personal, junto con los archivos de la embaja.

(Continúa en la página dos)

EL JEFE supremo de China comunista, general Mao Tsé Tung, cuyo régimen ha sido reconocido por Gran Bretaña y Noruega. El reconocimiento inglés ha causado general repercusión

Una Ola de Frío Intenso se Registra en la U.R.S.S.

MOSCU, 6 (INS). — Moscú fué azotada hoy por la primera ola de intenso frío desde 1942, habiendo bajado la temperatura a menos de 18o Fahrenitd.

Categórico Triunfo de Rácing ★ Perdieron Newell's y el Cidón

(Información Páginas 11 y 12)

Desvanecióse la Amenaza de Crisis

Bidault Accedió a Acordar Diversas Mejoras Sociales

PARIS, 6 (AFP). — El primer ministro, Georges Bidault, accedió al plan de mejoras sociales y de represion de los trusts, que le fuera presentado por la delegación socialista, quedando así salvado el mayor obstáculo al mantenimiento de la participación socialista en el gobierno y desvaneciéndose la amenaza de una crisis política.

La delegación socialista, designada por el congreso extraordinario partidario, fué recibida hoy por el presidente del consejo de ministros. En una conferencia que duró dos horas, los delegados socialistas plantearon al señor Bidault las condiciones contenidas en su programa mínimo de acción, de cuya aprobación por el jefe de gobierno depende la permanencia socialista en el actual ministerio de coalición. La delegación estaba presidida por Guy Mollet, secretario general del partido.

Las decisiones parlamentarias de los últimos días y la aprobación de la Asamblea Nacional del retorno a las convenciones colectivas han favorecido las negociaciones de hoy entre Bidault y los socialistas. Pero estos últimos tratan de conseguir un aumento de los salarios de los trabajadores.

El primer ministro dió a la delegación socialista seguridades sobre el cumplimiento del plan de mejoras sociales. Como el plazo pa-

(Continúa en la página dos)

Juan Galvez CAMPEON DE CARRETERA GANO EN LAS MIL MILLAS

(Información en la Página Central)

Contra las Persecuciones en Países Balcánicos

WASHINGTON, 6 (INS). — Estados Unidos, Gran Bretaña y Canadá redoblaron sus esfuerzos para obligar a los satélites rusos de los Balcanes a responder por sus persecuciones religiosas y políticas. Los ministros de las tres potencias en Hungría, Rumania y Bulgaria entregaron sendas notas a los cancilleres, anunciando que han sido nombrados los miembros de una comisión de arbitraje, de acuerdo con los tratados de paz. A cada una de las naciones balcánicas se le ha pedido que nombre un representante para las comisiones que se establecerán a fin de conocer en cada disputa. Según el procedimiento fijado en los tratados de paz, los dos delegados seleccionarán entonces a un tercer miembro neutral. Las tres potencias occidentales enviaron copias de sus distintas notas a Trygve Lie, para que las haga circular entre los miembros de la UN. También se han enviado copias al Tribunal de Justicia Internacional de La Haya.

Año del Libertador General San Martín

DIARIO DE LA MAÑANA
Clarín
BUENOS AIRES REPUBLICA ARGENTINA
15 centavos
Un toque de atención para la solución argentina de los problemas argentinos
Año V Buenos Aires, Sábado 7 de Enero de 1950 Nº 1.537

Formosa: Foco de Peligros, Según Nehru

NUEVA DELHI, 6 (INS) — El primer ministro de la India, Jawaharlal Nehru, declaró que la isla de Formosa es un "foco de peligros". En una conferencia de prensa, dijo: "No digo foco de peligros en el sentido de que habrá guerra o de que algo en gran escala sucederá en dicha isla. Pero se trata de una cuestion que posiblemente causará mucha tirantez".

Manifestó también Nehru que sigue aguardando la respuesta de la China comunista al ofrecimiento que hiciera de extender el reconocimiento diplomático al régimen de Pekín.

★ **Asombro y Desilusión**

TOKIO, 6 (INS) — Con asombro y desilusión recibieron los altos miembros del estado mayor del general Douglas Mac Arthur la declaracion del presidente Truman anunciando la decisión de Estados Unidos de no conceder ayuda militar o asesoramiento a los nacionalistas chinos para defender a la isla de Formosa.

El criterio de los citados jefes fué expuesto privadamente, dudándose que ningún militar norteamericano en Japón se declare publicamente en desacuerdo con la declaracion de Mr. Truman sobre Formosa.

Mueren Carbonizados Cinco Hermanitos

MISSOULA (Estado de Montana), 6 (AFP). — Cinco pequeños hermanos perecieron carbonizados durante un voraz incendio que redujo a cenizas su casa paterna.

Otros dos hermanos resultaron con heridas de suma gravedad, lo mismo que un adulto que se encontraba en el lugar del siniestro. Otros tres niños pudieron escapar por milagro a las llamas.

Los padres de los pequeños accidentados habian partido de viaje llevando consigo el undecimo hijo.

Truman Propuso un Plan de Prosperidad a la Unión

WASHINGTON, 6 (INS). — Al rendir su informe anual sobre la economía del país, el presidente Truman propuso un plan quinquenal de "prosperidad" para Estados Unidos, en el que contempla la creación de altos niveles de empleo y producción sin ningún gran incremento en el actual sistema de contribuciones. El mensaje rebosa optimismo en cuanto a las perspectivas inmediatas que se ofrecen a Estados Unidos, en lo económico.

EL DUO DE LA VICTORIA, que constituyen Juan y Roberto Gálvez, aparecen durante su paso hacia el control donde habrán de proceder a firmar las planillas. Conversan animadamente y sus rostros no parecen reflejar el esfuerzo que les significaron 1609 kilómetros de intensa lucha y adelantarse a 103 máquinas

Según el plan, basado en la expansión de la economía nacional, tiene por mira el equilibrio del presupuesto, la reducción de la deuda pública y la creación de trabajo lucrativo para 64 millones de personas. Advierte al mismo tiempo que la economía nacional no será "fomentado por aumentos tan drásticos en los impuestos que viniesen a sofocar la actividad comercial e industrial".

Estima un límite de 61 millones de empleos para el corriente año contra 58.700.000 personas que estuvieron ocupadas en trabajos lucrativos en el pasado año.

Además hará una serie de recomendaciones ampliamente detalladas sobre tributos y política fiscal en un mensaje especial que remitirá al congreso en el curso de la próxima. El mensaje anual sobre el

(Continúa en la página dos)

Un Picacho del Chimborazo se Derrumbó

QUITO, 6 (INS). — En la región centro-occidental del país se ha registrado un fenómeno acaso único en la historia de la geología: el derrumbe, en alud incontenible, de uno de los ciclópeos picachos del Chimborazo. La nueva ha sido traida a Quito por aldeanos que viven junto a la cordillera real de los Andes, cerca del Chimborazo.

El doctor Silvio Luis Haro, presbítero que reside en la ciudad de Guaranda, en el occidente ecuatoriano, organizó una expedición al lugar del fenómeno, pero se vió precisado a regresar a su punto de partida a causa del mal tiempo. El sacerdote se propone hacer un nuevo intento en el curso de los próximos días.

Los aldeanos que han informado sobre el suceso manifestaron que antes del desprendimiento de la enorme mole se sintieron varios temblores de tierra en las vecindades del lugar, como si estuviera registrándose nu nuevo terremoto.

DEAN ACHESON HABLARA SOBRE EL LEJANO ORIENTE

WASHINGTON, 6 (AFP). — El secretario de Estado, Dean Acheson, pronunciará un discurso el jueves próximo sobre la situación en el Lejano Oriente en el Club de la Prensa Norteamericana. No se aclaró si este discurso será entregado a la prensa, pero indudablemente dará ocasión para una importante declaracion política exterior.

Stalin Pidió Prudencia a los Líderes Germanos

BERLIN, 6 (AFP). — Bajo el título de "Stalin frena al gobierno alemán del Este", el "Berliner Sozialdemokrat" anuncia que el jefe supremo ruso ordenó a los dirigentes de la República Democrática Alemana que obren con prudencia en la transformación de la zona soviética en un Estado independiente sin emprender nada que pueda ser considerado como una sovietización de esa zona. Según esas instrucciones, resultaría que el Kremlin no es partidario por el momento de hacer entrar la zona rusa de Alemania en el círculo de las democracias populares.

Ola de Incendios en EE. UU.: Suman 42 los Muertos

(INFORMACION PAGINA TRES)

MAO PONE PRECIO A SU AMISTAD CON INGLATERRA

El Tibet va a ser Invadido

LONDRES, 7 (INS). — Los observadores admiten la posibilidad de que el gobierno de la China comunista trate de poner condiciones para establecer relaciones diplomáticas con Londres. Opínase que Mao Tsé Tung podría pedir la realización de conversaciones preliminares —como hizo ya con la India— antes de proceder al intercambio de embajadores. Esto equivaldría a algo así como fijar precio a la amistad con el Reino Unido. Podría ocurrir, se dice en círculos que siguen de cerca la marcha de los acontecimientos en el Lejano Oriente, que Mao pretendiera resolver, de algún modo, la cuestión de Hong Kong y también de los intereses británicos en China.

"The Times" dice al respecto: "Las conversaciones pueden ser significativas si los comunistas tienen condiciones políticas que poner, antes de proceder al intercambio de embajadores. Pero, lo más probable es que las conversaciones se refieran sólo a cuestión de procedimiento, y en ese caso el asunto podría ser manejado por el representante británico en Pekín".

Mientras tanto, los comerciantes cuyos intereses en China constituyeron un factor importante en la decisión de reconocer a los comunistas, desean que el Reino Unido presione a los nacionalistas para que levanten el bloqueo a los puertos en poder de los comunistas.

★ Invasión del Tibet

LONDRES, 8 (INS). — El "New of the World" publica un despacho fechado en la frontera del Tibet, indicando que tropas comunistas chinas poderosamente armadas se aprestan a invadir por cuatro puntos la "tierra prohibida". Añade el despacho que el dirigente espiritual de los tibetanos, el Dalai Lama, que sólo cuenta 15 años de edad, ha dispuesto la movilización de 20.000 hombres para resistir el ataque.

★ Hablan de Liberación

PARIS, 7 (AFP). — "Nuestra tarea consiste ahora en liberar a nuestros compatriotas del Tibet, organizar nuestra defensa nacional y aniquilar los restos dispersos del enemigo", declaró el general Liu Po Chang, en un discurso pronunciado en Chunking para celebrar la liberación del sudoeste de China, según anunció la radio comunista de Pekín.

La radio Pekín dijo, por otra parte, que en la campaña del sudoeste de China, comenzada el primero de noviembre y que concluyó el 27 de diciembre, los nacionalistas perdieron cerca de doscientos mil hombres.

EL DALAI LAMA, jefe espiritual y terrenal del Tibet, la tierra prohibida; cuya invasión ha dispuesto ya el general Mao Tsé Tung, para "liberarla", según anunció, de uno de sus lugartenientes.

Supuesta Escuela de Espías Aliados

MOSCU, 7. (INS). — En una emisión de radio Moscú, se afirmó que 400 estudiantes norteamericanos residentes en Ginebra (Suiza), están siendo adiestrados en labores de espionaje para desarrollar luego sus actividades detrás de la "cortina de hierro".

En dicha transmisión se cita un "despacho de Ginebra", presuntamente de la Agencia Oficial de Noticias del Soviet, como fuente de información.

Año del Libertador General San Martín

Clarín — DIARIO DE LA MAÑANA — 15 centavos

Un toque de atención para la solución argentina de los problemas argentinos

Año V Buenos Aires, Domingo 8 de Enero de 1950 Nº 1.538

Truman Inicia el Rearme de Europa

WASHINGTON, 7 (INS). — Con la aprobación por el Consejo del Pacto del Atlántico de los planes defensivos trazados el 1º de diciembre en París, por los jefes militares de los países signatarios, se ha dado el paso final para la iniciación del envío de armas, por EE. UU., a la Europa occidental. Sólo falta ahora que el presidente Truman firme el cúmplase y fije la fecha de los embarques.

Como se sabe, de acuerdo con lo que establece la ley sancionada por el parlamento de la Unión, deben firmarse convenios bilaterales con el gobierno de Wáshington, cláusula a la que se han ajustado los beneficiados, excepción hecha de Inglaterra.

Por otra parte, noticias de Francia indican que los portuarios, que en un principio se negaban a desembarcar armamentos procedentes de EE.UU. depusieron su actitud.

Será Investigada la Situación del Caribe

WASHINGTON, 7. (INS). — El consejo de la Organización de Estados Americanos, nombró una comisión de cinco potencias para investigar la situación del Caribe.

Los miembros son: Guillermo Gutiérrez, de Bolivia; Eduardo Zuleta Angel, de Colombia; Alfonso Moscoso, de Ecuador; José A. Mora, del Uruguay; y un representante de EE. UU. que según parece será Paul Daniels.

Necesita la ECA 5 Mil Millones

WASHINGTON, 7 (AFP). — Cinco mil millones de dólares son todavía necesarios para los dos ejercicios de 1950|51 y 1951|2, a fin de que el plan Marshall concluya de modo satisfactorio. Así lo declaró hoy el administrador del plan Marshall, señor Paul Hoffman.

En consecuencia —agregó— la suma total de la ayuda económica norteamericana a los países europeos occidentales se elevaría a quince mil millones de libras esterlinas. De acuerdo con las cifras calculadas por Hoffman, tres mil millones serían necesarios para el próximo ejercicio y dos mil millones para el último ejercicio.

Prevé Londres un Mayor Intercambio Entre EE. UU. y Argentina

LONDRES, 7 (AFP). — Según noticias de Wáshington llegadas a círculos autorizados de Londres, Estados Unidos estaría dispuesto a aumentar sus compras de cueros, pieles, lanas y conservas en la Argentina, con lo que este último país podría acrecentar sus importaciones de la Unión.

Al decir de esas mismas fuentes, las autoridades yanquis que protestaron contra el carácter bilateral del acuerdo anglo-argentino por 5 años, especialmente en cuanto excluya a las compañías norteamericanas petrolíferas de los mercados argentinos, no permanecieron inactivos, pues habrían preparado el camino para una importante intensificación del intercambio.

También, según los mismos medios londinenses, el gobierno de Buenos Aires argumentó ante Wáshington que su escasez de dólares motivó la firma del convenio con Gran Bretaña. Ahora bien, el informe en estudio de la Argentina, recomendaría la conclusión de un tratado argentino-norteamericano sobre la doble imposición que facilitaría la inversión de capitales norteamericanos a la Argentina. El acercamiento entre Buenos Aires y Wáshington —se agrega— sería muy posible, en razón de que los resultados del acuerdo anglo-argentino no son considerados hasta el presente satisfactorios del todo.

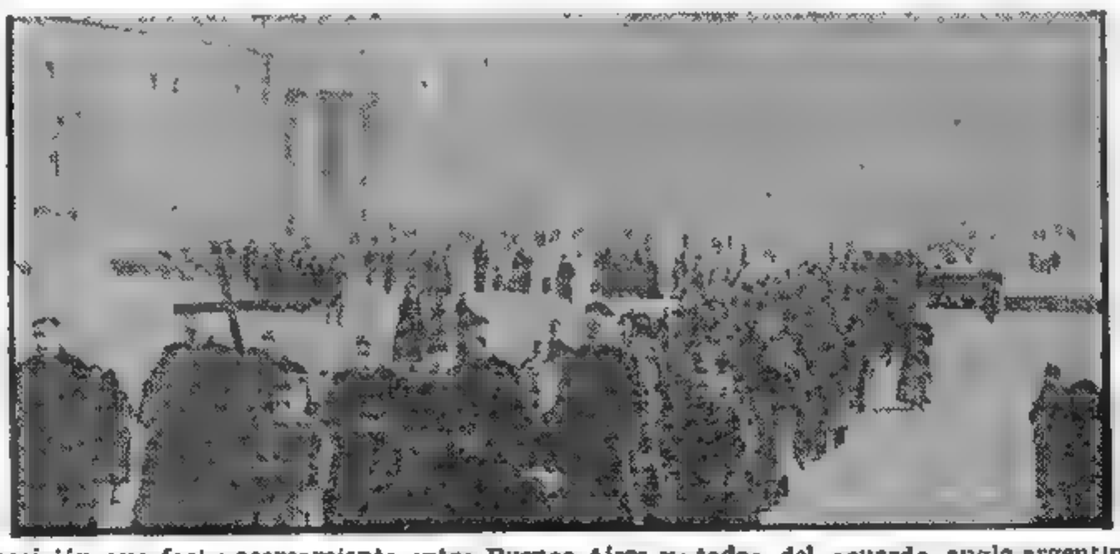

PEREGRINOS de Alemania Occidental se dirigen en procesión, encabezada por sus sacerdotes, a la basílica de San Pedro, para cumplir con las obligaciones que impone el Año Santo. De la zona del gobierno de Bonn llegaron a Roma varios millares de fieles.

TENIA UN TESORO

Tenía un tesoro: un departamento en pleno centro. Y un problema: necesitaba una casa grande con un jardín para sus niños.

Entonces, inteligentemente, acudió a CLARIN e insertó este aviso entre sus Clasificados:

DEPARTAMENTO CENTRICO AMPLIO

3 salas, apto para escritorio o familia. Alquiler $ 150, con teléfono, permuto por casa-quinta moderna, con 3 dorm. como mínimo y teléfono, hasta 40 kilómetros de la capital.

Y como siempre abundan personas que necesitan mudarse al centro porque se lo exigen sus negocios, las ofertas fueron numerosas.

Siempre que quiera hacer una permuta, amigo lector, dos cosas le asegurarán el éxito: ofrecer algo que la gente necesita y ofrecerlo en los Avisos Clasificados de CLARIN.

Decisiones Fundamentales Para la Estrategia Aliada se Hallan a Merced de la Política Interna Francesa

PARIS, 7. (De nuestra agencia). — Dos razones tiene Schuman para no precipitarse en el caso de Mao Tsé Tung y para no obrar a remolque de Gran Bretaña, a pesar de las mociones favorables al reconocimiento inmediato votadas por las comisiones del ramo de la Asamblea y del Consejo de la República. La primera consiste en la conveniencia de no agravar el descontento del Departamento de Estado contra el Occidente en general, y, en particular, contra Inglaterra, cuyo reconfortante espíritu de rebeldía en el asunto de los armamentos, del petróleo y del empréstito, y en el apresurado reconocimiento del gobierno de China popular, ha sido acogido en Wáshington con ostensivo mal humor. Francia prefiere preservar el buen espíritu de la política americanoatlántica.

El segundo motivo es Bao Dai. Desea el Quai d'Orsay que su gobierno sea primeramente reconocido por las grandes potencias, y, sólo después de integrado el Vietnam como Estado asociado a la Unión Francesa, vendría el reconocimiento de Mao Tsé Tung. A eso, el matutino "Combat" le llama el "chantage" de Bao Dai.

En realidad, el joven y simpático ex emperador parece haber conquistado la buena voluntad de Londres y Wáshington, y la promoción de Naven Phanlong al puesto que abandona el general Xuan, que significa reemplazar al "hombre de Francia" por el "hombre de Estados Unidos". La maniobra Bao Dai tiende a llevar los dólares al molino vietnamiano y acaso también, dentro de poco, el material bélico necesario para intensificar con éxito la lucha contra Hochiminh. El embajador Jessup estará a fines de mes en Saigón.

El Quai d'Orsay va a pura ganancia con tales planes. El callejón indochino que, irremediablemente conducía a inclinarse ante el líder comunista si Bao Dai no lograba imponer su política, le ofrece ahora una salida de emergencia que puede salvarlo todo: el apoyo yanqui. Basta echar un vistazo al mapa para comprender el interés que tiene Estados Unidos en preservar la Indochina, península que, junto con el Japón, Corea del Sur, el archipiélago de Ryukyu y las Filipinas, constituye la posición llave en la línea de defensa del Pacífico. Trátase, además, del único territorio continental del Este asiático que aún no fué infeccionado por la dominación comunista.

Todo ello a Francia le viene de perlas. Pero está el Parlamento y en su seno la obstrucción socialista que en esta complicada lucha entre los amarillos, les hace el juego a los rojos y demora peligrosamente ratificar los acuerdos firmados con Bao Dai. Y mientras tal formalidad no se cumple, ni Wáshington ni Londres consentirán en reconocerlo. Por donde se ve que ciertas decisiones fundamentales para la estrategia aliada hállanse a la merced de las eternas intrigas de la política francesa.

OCTAVIO GONZALEZ ROURA
(Representante general de CLARIN en Europa)

365 DIAS de 1950

DE FRANCE PRESSE

Por MARCEL FERNAND

PARIS, 7 — El nuevo año 1950 ha cumplido ya siete días, magro lapso para hacer un balance y más magro aún para pretender sacar conclusiones de lo ocurrido, con vistas a formular conjeturas sobre qué depararán las 51 semanas restantes. Si se deja el reconocimiento de la China roja por Gran Bretaña y por otros países estrechamente ligados al Foreign Office y a la libra esterlina, poco es lo que le queda al observador para comentar, en cuanto a hechos nuevos. Sin embargo, algo ha ocurrido en el extremo norte de Europa que evidencia claramente que la URSS no puede permanecer inactiva dentro de sus fronteras. Es esa presión a Finlandia, para forzarla a elegir un presidente grato al Kremlin.

Europa entra en la segunda semana de 1950 — ¿último año de la primera mitad del siglo o primero de la parte final?— esperanzada en las fuerzas espirituales que se congregan en el Vaticano, en torno a la excelsa figura del Pontífice Pío XII. Los estados de Occidente, sin nada que ponga trabas a la exteriorización de sus sentimientos religiosos, vuelven sus miradas a Dios, confiando en que la Divina Providencia habrá de servirles de guía para salir del marasmo en que han caído. A esos ruegos, pero en voz baja, se suman los habitantes que sufren vasallaje tras la impenetrable cortina de hierro.

La diferencia radica en que aquéllos elevan sus preces por una mejora en sus condiciones de vida; éstos, para mantener la fe en las horas de persecuciones que padecen. Y he ahí el panorama que presenta Europa en estos siete días de 1950: de un lado, anhelos de bienestar; del otro, sólo deseos de no desmayar. Y como demostrando que las oraciones de todos no caen en el vacío, es que EE. UU., cual instrumento del cielo, se apresta a rearmar a sus amigos.

Ganó Villoresi en Palermo ★ Por el Descenso Empataron en 3 Goles Huracán y Lanús

Pekín Afirma que los Días de Formosa Están Contados

DINAMARCA Y SUIZA RECONOCERIAN A MAO

TOKIO, 8 (INS). — La radioemisora de Pekín advirtió a los defensores nacionalistas de Formosa que "sus días están contados" y que serán aniquilados cuando el comando militar del ejército popular chino resuelva asestar el "golpe de gracia" al régimen del generalísimo Chiang Kai-shek. La radioemisora comunista insinuó, sin embargo, que la caída de la fortaleza de Formosa puede ser provocada sin que accionen los cañones comunistas, al parecer refiriéndose a la posibilidad de que los nacionales de la isla se alcen contra Chiang Kai-shek.

★ Otros Reconocimientos

LONDRES, 8 (INS). — En los círculos oficiales de Londres se asegura que Dinamarca y Suiza probablemente otorgarán mañana el reconocimiento del régimen comunista de China, y que después lo harán Holanda, Suecia y Francia.

Canadá, Australia y Nueva Zelandia ya han decidido el reconocimiento del régimen de Pekín, pero el anuncio oficial recién será hecho después de la conferencia que los ministros de Relaciones Exteriores del Commonwealth celebrarán a partir de mañana en Colombo (Ceylán).

★ Exigencias Rusas a Mao

LONDRES, 8. (INS). — El "Sunday Dispatch" dice que el jefe del gobierno comunista chino, Mao Tsé Tung, encara en Moscú una serie de exigencias que trata de imponerle la Unión Soviética. El redactor diplomático del citado diario afirma que Mao fué impuesto por el Kremlin de que Rusia apoyará las ambiciones expansionistas del régimen de Pekín en el Tibet, Indochina, Birmania, Siam y Malaya, sólo a cambio de que se permita a la Unión Soviética explotar la Manchuria.

★ Ayuda Filipina a Chiang

MANILA, 8 (INS). — Ha trascendido que los jefes de las fuerzas armadas filipinas están determinadas a ayudar dentro de las posibilidades de Filipinas al generalísimo Chiang Kai-shek para impedir que sucumba el régimen nacionalista chino, a despecho de la negativa del presidente Truman a impedir la ocupación de Formosa por los comunistas.

Se insiste en Manila en que el presidente de la república, Elpidio Quirino, proyecta convocar en breve una conferencia de todas las naciones interesadas en crear una "unión del Pacífico Occidental" para neutralizar la expansión del comunismo. La reunión se realizaría en Baguio a principios del mes entrante, una vez que Quirino regrese a Manila de la visita que hará a Estados Unidos. Se sabe que los jefes militares filipinos y el propio presidente han prometido apoyar "material, moral y espiritualmente" al generalísimo Chiang.

Mr. TRUMAN, con el vicepresidente Barchley y los senadores Lucas, Enybara y McCormack, poco antes de leer aquel su reciente mensaje

Año del Libertador General San Martín

CLARIN — DIARIO DE LA MAÑANA

Un toque de atención para la solución argentina de los problemas argentinos

BUENOS AIRES — REPUBLICA ARGENTINA — 15 centavos

Año V Buenos Aires, Lunes 9 de Enero de 1950 Nº 1.539

CRIPPS PREDICO EN SAN PABLO: PRIMER LAICO QUE LO HACE

LONDRES, 8. (AFP). — Sir Stafford Cripps, canciller del Tesoro y destacado dirigente del socialismo británico, pronunció esta noche un sermón en la catedral anglicana de San Pablo. Es la primera vez en la historia religiosa que un laico es autorizado a oficiar un servicio religioso ordinario a los fieles protestantes.

Cuerpos sin Espíritu

El canciller de la "austeridad" comenzó por señalar el peligro de que "el individuo pierda el sentido de sus responsabilidades individuales en los actos colectivos de la sociedad, el peligro de constituir un cuerpo sin espíritu".

★ La Acción Colectiva

"Si aplicamos con toda energía nuestra naturaleza espiritual para controlar y dirigir nuestras acciones colectivas y guiar nuestros propios actos en el dominio de la democracia de acuerdo con las enseñanzas de Cristo, entonces participaremos en la formación de la conciencia cristiana colectiva, que nos permitirá dominar las fuerzas materiales, colocándolas al servicio de la sociedad", afirmó después sir Stafford.

"El porvenir de la humanidad —concluyó— depende de su aptitud para hacer de los principios de Cristo un factor común de vida nacional e internacional en su totalidad".

CLARIN en Londres

Elecciones, el Drama Chino y los Intereses en Argentina

LONDRES, 8 de enero (De nuestra agencia). — Todo parece indicar que las elecciones generales serán convocadas para el 23 de febrero próximo, pero esta es una sospecha de la oposición basada en los "movimientos" y especulaciones del laborismo. El gobierno se obstina, sin embargo, en mantener la fecha en el misterio. "La prolongación de esta incertidumbre —se dice— nada tiene que ver con el juego limpio de la política honesta y al mantener el nerviosismo de las fuerzas adversarias no se beneficia en forma alguna a la nación".

Mientras tanto, Sir Stafford Cripps presentó sus cuentas con los primeros efectos de la devaluación de la libra esterlina, ampliamente glosadas, ovacionadas o vilipendiadas desde hace días. Naturalmente, estos comentarios aparecen viciados de sectarismo. No se podía esperar otra cosa en vísperas de una fecha electoral que fijará el día en que las dos fuerzas sociales más poderosas del país —en un estruendo de armas— chocarán por lo que unos y otros llaman salvación de Inglaterra desde parapetos contradictorios. Pero Sir Stafford Cripps se ha limitado a declarar que el déficit de 539 millones de dólares en oro registrado en el final del tercer trimestre de 1949, ha disminuído a 31 millones al término del último trimestre del año, agregando lealmente que diversas circunstancias excepcionales, que quizás no vuelvan a repetirse, contribuyeron a este saneamiento episódico. Otras circunstancias excepcionales de mayor importancia, son el torrente de compras y pagos en el área de la libra esterlina después de la devaluación —que se retrasaban estratégicamente antes de la devaluación frente a sus perspectivas— y la vuelta a un ritmo brioso en los negocios en los Estados Unidos hacia fines del año pasado. Lo prudente —se afirma en la City, donde estas cosas se estudian con objetividad porque el dinero no es político— consiste en esperar con cierta calma y desde luego con cierta confianza a que los valores permanentes del sistema de recuperación financiera inglés confirmen por sí mismos que la ruta trazada por sir Stafford Cripps es efectivamente el buen camino.

Sin embargo, no es aventura-

(CONTINUA EN LA PAGINA DOS)

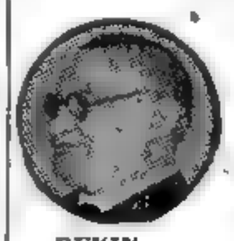

BEVIN

SE INICIARA HOY LA REUNION DE COLOMBO

COLOMBO, Ceilán, 8 (AFP). — La conferencia de los cancilleres de la comunidad británica de naciones examinará como tema principal las medidas adecuadas para combatir la expansión del comunismo en Oriente. Así lo afirmó hoy el ministro del Commonwealth, señor Philip Noel Baker, quien agregó que se prestaría la mayor atención a la forma de contribuir al renacimiento económico del sudeste asiático. Preconizó para ello el aumento de la producción de alimentos y materias primas y el mejoramiento técnico en los sistemas de irrigación de esa zona.

★ Declaración de Bevin

COLOMBO, 8 (AFP). — "Esta conferencia es vital para la comunidad británica y para el mundo en general, además de contribuir al afianzamiento de la paz mundial" declaró el señor Ernest Bevin, ministro del Foreign Office, al desembarcar hoy en Colombo, ciudad donde comenzarán mañana las deliberaciones de la conferencia de ministros de Relaciones Exteriores de la comunidad británica.

El señor Bevin desembarcó en Colombo en compañía del primer ministro de Ceilán, señor Senanayake, quien había subido a bordo del crucero "Kenya" fuera de las aguas territoriales de Ceilán, para presentarle sus saludos. En la alocución que pronunció al desembarcar, el señor Bevin agradeció la recepción de que se le hacía objeto.

Las delegaciones australiana, neozelandesa y pakistana llegaron hoy al aeródromo de Negombo, situado a 23 millas de Colombo.

El ministro de Relaciones Exteriores cingalés, les expresó la bienvenida del pueblo y las autoridades. D. C. Spander canciller australiano y F. W. Doibge, canciller neozelandés pronunciaron breves mensajes de salutación por radio.

La delegación pakistana está encabezada por Ghulam Mohamed, ministro de finanzas y fué recibida calurosamente por la colonia pakistana residente en Ceilán.

El Pandit Nehru, asimismo, el último de los delegados que llegó al aeródromo, fué entusiastamente saludado por la multitud que bordeaba el camino desde el aeródromo hasta la capital.

★ Reunión Previa

COLOMBO (Ceilán), 8 (INS). — Los ministros de Relaciones Exteriores de los países que forman la comunidad británica de naciones, realizaron hoy una reunión previa a las deliberaciones que comenzarán mañana, en cuyo transcurso se discutirá el conflicto entre el mundo comunista y el anticomunista.

Philip Noel-Baker, secretario de estado para las relaciones con los países de la comunidad británica, dijo a los periodistas que el establecimiento de un pacto del Pacífico, puede depender en cierta forma de cómo resulte el Pacto del Atlántico.

Y COMIO LO QUE QUISO

¡Qué calor! Daban ganas de comer y beber algo. Pero, cuando acudió a la heladera... ¡lo de siempre! El hielo estaba derretido y su mujer temía guardar la comida así.

¡Ah! ¡Quién tuviera una heladera eléctrica! Pero eran demasiado caras. Con todo, vió este aviso entre los Clasificados de CLARIN:

Heladera Westinghouse

7½ pies, importada, se vende

Y aquella heladera, a pesar de sus temores, resultó muy barata y la compró en el día. Hoy, él y su esposa no tienen ya problemas, conservan viandas días enteros y siempre encuentran algo fresco que tomar.

Cuando le resulte difícil comprar o vender algo, no se preocupe. ¡Use los Avisos Clasificados de CLARIN!

LUIS Villoresi, el celebrado volante italiano, clasificado ganador del Gran Premio Extraordinario María Eva Duarte de Perón. Detenido Fangio durante un tiempo precioso, el es peninsular aprovechó la circunstancia para tomar la punta e imponerse

LUIS VILLORESI, GANADOR DE LA PRUEBA DE PALERMO

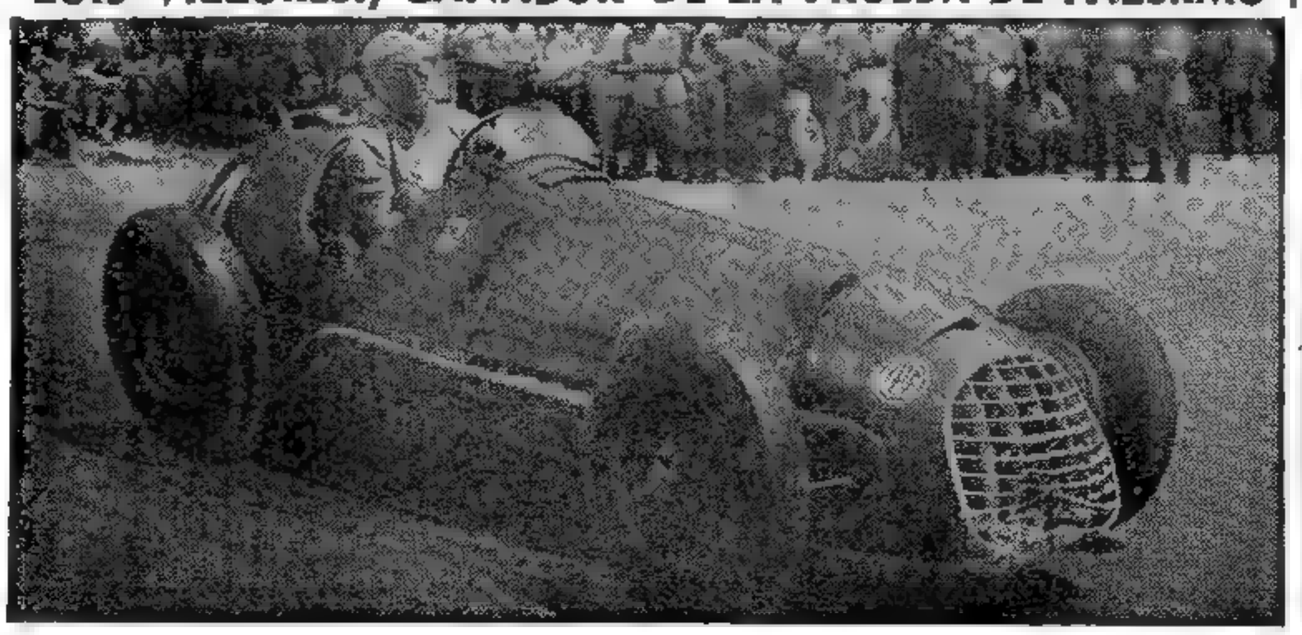

RECLAME A SU CANILLITA CON ESTA EDICION EL

Suplemento Deportivo

RACING GANO EN MADRID POR 2 A 1

Empataron Newell's y S. Lorenzo

(Información en el Suplemento Deportivo)

Truman Dió a Conocer el Presupuesto

Plan de Defensa Contra la Agresión: Sigue la Guerra Fría

TRUMAN

WASHINGTON, 9 (INS) — El presidente Truman presentó hoy al Congreso un presupuesto de 42.439 millones de dolares, por el que se autoriza un déficit de 5.500 millones de dolares, que habrá de subsistir, al parecer durante varios años. Se trata del mayor deficit contemplado jamas en tiempo de paz. Truman califica el déficit en cuestión de "provisionales", y da seguridades de que no quebranta el poderío de la nacion, y que es necesario para afrontar "nuestras grandes responsabilidades presentes" en un mundo en que "subsiste la amenaza de la agresión".

Predice el presidente que el presupuesto federal será equilibrado "en los proximos años" por medio de: Primero: Reducciones en los gastos del gobierno; Segundo: mayor desarrollo de la economía nacional, con la consiguiente producción de mayores rentas; Tercero: revision tributaria, resultante en mayores entradas para el gobierno después de 1951.

A diferencia del año pasado, en que el señor Truman instó al Congreso a aumentar los impuestos en 4.000 millones de dolares al año para equilibrar el presupuesto, no formuló esta vez planes específicos para la apertura de otras fuentes de ingreso.

Los nuevos deficits de 1950 y 51 harán subir la deuda pública, de 252.800 millones que era al 30 de junio del año pasado, a 263.800 millones de dolares para el 30 de junio de 1951.

El proyecto de gastos se divide así:

	DOLARES
Defensa nacional	13.543.000.000
Asuntos exteriores	4.711.000.000
Veteranos	6.080.000.000
Salud Pública	2.714.000.000
Viviendas	1.329.000.000
Educación	434.000.000
Agricultura	2.206.000.000
Recursos naturales	2.218.000.000
Transportes	1.682.000.000
Comercio e industria	212.000.000
Trabajo	243.000.000
Gobierno general	1.267.000.000
Intereses de la deuda	5.625.000.000
Reserva	175.000.000
TOTAL	42.439.000.000

Cabe señalar que el anterior presupuesto ascendió a 43.297 millones de dolares, y en 1948 a 40.067 millones de dolares.

Cada dolar será obtenido y empleado como sigue:

Procedencia del dinero: impuestos directos sobre los individuos: 41 centavos; impuestos directos sobre las corporaciones: 23 centavos; impuestos de consumo sobre productos y servicios: 18 centavos;

(Continúa en la página dos)

EL GOBIERNO COMUNISTA DE CHINA ENTABLA RELACIONES CON LONDRES

LONDRES, 9. (A.F.P.). — El gobierno comunista chino aceptó entablar relaciones con el gobierno de Gran Bretaña.

HABRA ELECCIONES EN G. BRETAÑA: SE HARAN EL 2, 16 O 23 DE FEBRERO

LONDRES, 9 (AFP). — "Una de las consecuencias de la inesperada visita que el primer ministro Attlee realizó al rey en el castillo de Sandringham es que las elecciones generales han sido fijadas para el 2 de febrero próximo", dice "Evening News", diario que añade así un nuevo pronóstico a los ya numerosos formulados respecto a la fecha de dichas elecciones. Sin embargo, las fechas más probables parecen continuar siendo las del 16 ó 23 de febrero, tal como fueran anunciadas por los grandes diarios ingleses.

Año del Libertador General San Martín

Clarín — DIARIO DE LA MAÑANA — BUENOS AIRES REPUBLICA ARGENTINA — 15 centavos

Un toque de atención para la solución argentina de los problemas argentinos

Año V Buenos Aires, Martes 10 de Enero de 1950 N° 1.540

ESTA INSTANTANEA fué tomada en la basílica de San Pedro, en Roma, en circunstancias en que el Papa Pío XII imparte la bendición, durante la misa oficiada en oportunidad de la apertura del Año Santo. Millares de peregrinos asistieron a la ceremonia

Convocan a Elecciones en la Unión Soviética

PARIS, 9 (AFP). — Radio Moscú anunció que el domingo 12 de marzo de 1950 habrá elecciones para el Soviet Supremo de la Union Soviética.

"Esta decisión fué adoptada en conformidad con la ley, segun la cual las elecciones deben anunciarse con una anticipacion de dos meses y celebrarse en día feriado", añadió el locutor.

SE INICIARON LAS DELIBERACIONES DE COLOMBO

Declaró Mr. Bevin que no Habrá Pacto del Pacífico

COLOMBO, 9 (INS). — El canciller Bevin, en su discurso inaugural ante la conferencia de 10 días de los ministros del Exterior de las naciones que integran la comunidad británica, desechó la posibilidad de que se firme un pacto del Pacífico similar al tratado de defensa del Atlántico Norte, y señaló que la situación en esta zona requiere remedios diferentes. Agregó que la cooperación entre las potencias con miras afines, es la mejor respuesta a la amenaza en el Pacífico y no la intervención de algunas potencias en los asuntos de otras naciones. También expresó que Asia encara una crisis similar a la que asoló a Europa en la posguerra. Dijo que en la crisis del Asia se encuentran los mismos elementos de la crisis europea, o sea la necesidad económica y la amenaza del comunismo.

Recalcó que la crisis Europea fue vencida, principalmente, gracias a la cooperación de las potencias occidentales en los campos político, económico y de la seguridad.

Se tiene entendido que los delegados han acordado un programa de cinco puntos, que abarca la situación internacional, el comunismo en la China y el tratado de paz con el Japón.

Por la tarde prosiguieron las deliberaciones con un intercambio general de puntos de vista entre los representantes de los distintos países. Los ministros del Exterior formularon declaraciones generales sobre la posición de sus gobiernos, antes de comenzar a considerar los asuntos incluidos en el temario.

El ministro de Estado para asuntos de la comunidad, Philip Noel-Baker, declaró que los principales asuntos que discutirá la conferencia tendrá por finalidad tratar de determinar cómo la comunidad puede ayudar a evitar otra guerra, y como puede mejorarse las condiciones de vida para impedir la infiltración comunista.

El primer ministro de Ceylán, Ethepen Senanayek, que también desempeña la cartera de Relaciones Exteriores, fué elegido presidente de la conferencia, la cual tiene por escenario el edificio del Senado. Senanayek declaróa los delegados que algunos de los más graves problemas internacionales se están presentando en Asia en su forma más aguda.

MAO TSE TUNG, a la izquierda; el mariscal Bulganin, en el centro, y el mariscal Stalin, a la derecha, durante los actos realizados en Moscú en oportunidad de celebrarse en la capital soviética, con gran pompa el 70º cumpleaños del jefe ruso

INICIOSE UNA HUELGA DE OBREROS MINEROS EN ESTADOS UNIDOS

PITTSBURGH, 9. (AFP) — Treinta y siete mil obreros mineros se hallan actualmente en huelga en las minas de Pensilvania y Virginia occidental.

Los obreros que tomaron por su cuenta la fórmula de John Lewis: "Si no hay contrato, no hay trabajo", parecen haber obrado por propia iniciativa, sin haber recibido instrucciones de los sindicatos locales.

Se cree que posiblemente la huelga afectará también las minas de carbón del Estado de Ohio.

★ Advertencia a Lewis

WASHINGTON, 9, (AFP).— Al finalizar la conferencia que tuvo en la Casa Blanca al presidente Truman y a los líderes parlamentarios, el dirigente de la mayoría democrata en el Senado Scott Lucas, dirigió una declaración a la prensa por la que se lanza un llamado de advertencia al líder minero John Lewis y a los propietarios de las minas de carbón para que soluciones sus diferendos lo más rápidamente posible, bajo pena de severas consecuencias.

★ Los Servicios de Trenes

WASHINGTON, 9, (INS) — A medianoche entró en vigor la orden de la comisión de comercio interestatal disponiendo una reducción de una tercera parte en los servicios ferroviarios con locomotoras a carbón.

La medida obedece a que las existencias de carbón de los ferrocarriles han disminuido notablemente debido a la merma de producción en las minas, en donde actualmente se trabaja tres días por semana por mandato de la Unión Minera de John Lewis.

CAÑONEARON LOS NACIONALISTAS CHINOS UN BUQUE DE LA UNION

HONG KONG, 9. (INS). — El buque mercante de bandera estadounidense "Flyng Arrow" que, desatendiendo todas las prevenciones, intentó burlar el bloqueo impuesto por los nacionalistas al puerto de Shanghai, fué cañoneado e incendiado por dos cañoneras nacionalistas que siguieron al buque durante 36 horas después que zarpó del puerto de Hong Kong.

Se dice que la nave fué blanco de más de 30 impactos sin haber experimentado bajas en la tripulación.

El "Flyng Arrow", que por lo menos en parte se encuentra desarbolado, llevaba en sus bodegas un cargamento valuado en 10 millones de dólares y ahora se encuentra vigilado por los buques nacionalistas en la desembocadura del río Yang Tzé.

La fragata británica "Black Swan" que respondió a un pedido de auxilio lanzado por el buque mercante, envió varios de sus marineros a la nave para que colaborasen a combatir el fuego. Una vez dominado el siniestro tanto los marinos como la fragata inglesa, que el año pasado había sido víctima de los cañones comunistas, se retiraron.

Más tarde, las autoridades nacionalistas en la isla de Formosa, anunciaron que el "Flyng Arrow" está ahora anclado en la desembocadura del río Yang Tzé, dentro del área bajo el control de los buques de guerra nacionalistas.

★ Pidió Detalles el Departamento de Estado

WASHINGTON, 9 (INS). — El Departamento de Estado telegrafió a sus funcionarios en Shanghai y Formosa pidiendo detalles del ataque nacionalista contra el mercante norteamericano Flyng Arrow".

Dijo un portavoz del Departamento de Estado que sólo un parte oficial había sido recibido sobre el incidente, en el que fué bombardeado e incendiado en parte el mencionado barco que llevaba en sus bodegas una carga valorada en 10 millones de dólares, mientras trataba de burlar el bloqueo del puerto de Shanghai.

LA SITUACION EN EL CARIBE ESTUDIARAN DELEGADOS DE LA OEA

WASHINGTON 9, (INS) — El comité interamericano de investigación se reunió hoy decidiendo sus cinco miembros hacer un viaje para explorar sobre el terreno la situación relacionada con la disputa entre la República Dominicana y Haití.

El comité eligió al representante del Uruguay, José Mora como presidente.

Durante la sesión se consideró el procedimiento a seguir, los medios de transporte las personas y lugares que se visitarán y el alcance de los poderes de la comision mientras investiga la acusación de Haití de que la República Dominicana alentó y respaldó una conspiración para derrocar al gobierno de Puerto Príncipe.

El Consejo de la OEA, organismo de consulta que cumple la labor que hubiera correspondido al Consejo de Cancilleres de las naciones americanas, volverá a reunirse el próximo miércoles para considerar el informe preliminar de la comision. Los miembros del grupo investigador que visitarán Haití y la Republica Dominicana son: Guillermo Gutiérrez de Bolivia; Alfonso Moscoso, de Ecuador; Eduardo Zuleta Angel, de Colombia; José Mora de Uruguay y un representante de Estados Unidos.

La aprobación del programa de trabajos del comité, sobre el cual se votará el miércoles en el seno del Consejo, requiere una mayoría absoluta de 13 de los 21 miembros del Consejo. Sólo podrán votar los países que han ratificado el tratado de Río de Janeiro, invocado por la república de Haití. Tampoco podrán votar los países envueltos en la disputa. Panamá no ha designado aún a su nuevo representante en la OEA.

HAY IDEAS QUE VALEN ORO

Muchas veces, lo esencial es tener ideas. Entonces, el dinero aparece espontáneamente.

Alguien llevó esta buena idea a los Avisos Clasificados de CLARIN:

¿Sin Oficina ni Teléfono?

Atendemos los pedidos de sus clientes. Consúltenos: DEFENSA 1026, OFICINA 4 T. E. 34-5349

¡Había inventado una oficina volante! Respondía a una necesidad muy aguda: la de la gente que no puede conseguir un escritorio o teléfono. Y se encargaba de atenderles a sus clientes. ¡Todo un recurso ingenioso!

Naturalmetne, empezaron a llegar las ofertas y lo que empezó por ser una idea brillante, promete ser un filón de buenas ganancias.

Haga lo mismo. Si se le ocurre una idea interesante, insértela entre los Avisos Clasificados de CLARIN. Le resultará rendidora.

Se Retiró Rusia del Consejo de Seguridad

(Información página 10ª)

CONFIRMO ATTLEE: HABRA ELECCIONES EL 23 DE FEBRERO

JORGE VI DISOLVERA EL PARLAMENTO

LONDRES, 10 (AFP). — Clement Attlee, primer ministro de Gran Bretaña, anunció hoy que las elecciones generales en Gran Bretaña, acontecimiento del cual dependerá el curso de la política europea y quizas mundial en los próximos años, se realizarán el 23 de febrero

A propuesta del primer ministro, el rey Jorve VI disolverá el actual Parlamento el 3 de febrero. Para evitar que el Parlamento sea convocado inútilmente el 24 de enero, fecha en que concluyen las vacaciones parlamentarias, la proclama real prolongará estas vacaciones hasta el 3 de febrero, o sea, el día fijado para la disolución de las Camaras.

Los nombres de todos los candidatos serán conocidos oficialmente el 13 de febrero y el parlamento que será reelegido en la jornada del 23 de febrero se reunirá por primera vez el 1º de marzo para la eleccion del "speaker". El rey pronunciará su discurso el 6 de marzo, inaugurando oficialmente la nueva legislatura.

★ El Congreso Laborista

En razon de la campaña electoral, ha sido aplazado el congreso extraordinario del partido laborista que debia realizarse entre el 3 y el 5 de febrero próximo, a fin de celebrar el cincuentenario del Labour Party

He aquí el texto oficial de la declaracion anunciando las elecciones generales para el 23 de febrero: "El rey ha querido aprobar la recomendación del primer ministro, en la cual se pedía la disolución del actual parlamento para el 3 de febrero. Conforme a la nueva ley electoral, la fecha del escrutinio ha sido fijada para el 23 de febrero. El nuevo parlamento será convocado el miercoles primero de marzo para proceder a la eleccion del speaker y la ceremonia del juramento. El rey hizo conocer oficialmente su intencion de inaugurar la legislatura el 6 de marzo, así como de ampliar esas vacaciones hasta la fecha de disolución".

★ Informan a Churchill

LONDRES, 10 (AFP). — La fecha de las elecciones generales en Gran Bretaña fué comunicada telefónicamente a Winston Churchill, jefe de la oposicion conservadora, que está de vacaciones en la isla Madera.

Negaron Inmunidades Diplomáticas a Gubitchev

GUBITCHEV

NUEVA YORK, 10 (INS). — El juez federal denegó a Valentín A. Gubitchev inmunidades diplomáticas. Al ser acusado de espionaje, Gubitchev, ciudadano ruso que llegó a Estados Unidos como empleado en las Naciones Unidas, quiso ampararse en inmunidades diplomáticas, aludiendo que en Moscú desempeña funciones de tercer secretario en el Ministerio de Relaciones Exteriores.

Gubitchev fué detenido juntamente con Judith Coplon, ex empleada en el Departamento de Justicia de Estados Unidos. Se acusó a ambos de actividades de espionaje y de trasmitir a una potencia extranjera secretos vitales de la defensa

Judith Coplon fué juzgada separadamente. Un jurado de Wáshington la condenó por haber robado documentos del Departamento de Justicia, perjudicando a Estados Unidos en favor de Rusia, por haber ilegalmente hecho desaparecer papeles confidenciales de casilleros gubernamentales.

COPLON

Exposición de Mr. Acheson Sobre el Estado del Mundo

WASHINGTON, 10 (INS). — El secretario de Estado, Dean Acheson, declaró que la línea de defensa de Estados Unidos en el Lejano Oriente seguirá siendo "inexpugnable", aún en el caso de que la isla de Formosa caiga en poder de los comunistas chinos. Acheson compareció hoy ante el comité de Relaciones Exteriores del Senado, en cuyo seno hizo una amplia exposición sobre el "estado del mundo, en general" y acerca de la política del gobierno de Wáshington con respecto a China, en particular.

El presidente del comité, Tom Connally, demócrata por Texas, dijo que Acheson aseguró que las bases de Estados Unidos en Japón, Okinawa y Filipinas, forman una línea de defensa invulnerable, sin el apoyo de Formosa. Acheson pasó revista a la situación internacional y se refirió a la posición que ocupa actualmente la nación en la "guerra fría". Sin embargo, Connally reveló que Acheson se mostró reacio a expresar la opinión de los jefes del estado mayor conjunto en relación con la importancia que tiene Formosa en la estructura defensiva de Estados Unidos. El propio secretario de Estado sugirió que los aludidos jefes sean citados ante el comité para que expongan personalmente sus puntos de vista. Connally afirmó que el comité "podría citar" a los jefes del estado mayor conjunto para consultar sus pareceres sobre el particular. Agregó que Acheson "evidentemente se inclina" a permitir que Japón establezca relaciones comerciales con la China comunista.

Año del Libertador General San Martín

Clarín — DIARIO DE LA MAÑANA — 15 centavos

Un toque de atención para la solución argentina de los problemas argentinos

Año V Buenos Aires, Miércoles 11 de Enero de 1950 Nº 1.541

Agravóse el Paro Obrero en Italia

ROMA, 10 (AFP). — El funeral de los seis obreros que perecieron en los choques sangrientos de Módena irá acompañado mañana de una ola de huelgas en toda Italia, teniéndose, no obstante las excepcionales medidas de seguridad adoptadas por el gobierno, el estallido de graves agitaciones sociales y políticas. La situación es particularmente tensa en la Emilia. En esta región ha sido proclamado el paro general, que es cumplido especialmente por los obreros ferroviarios, cuyos piquetes de huelga se mostraron sumamente activos, logrando interrumpir las comunicaciones entre el norte y el sur de Italia.

WILHELM Pieck, presidente de la Alemania Oriental, fué objeto de una demostración por parte de funcionarios y diplomáticos al cumplir 74 años de edad. Aparece a la izquierda, recibiendo los saludos del primer ministro Otto Grotewohl. A la derecha, Pieck departe con los soviéticos Semiónanov y V. I. Chuikov, destacados ambos en Berlín

★ Huelga General en Roma

Una huelga general de cuatro horas ha sido decretada para mañana de 14 a 18 horas en toda la provincia de Roma, a fin de protestar contra los incidentes de Módena, de acuerdo a la decisión tomada hoy por el consejo general de todas las federaciones sindicales de esta provincia. Sin embargo, la Union Romana de la C. G. T. libre, de tendencia demócrata-cristiana, resolvió no apoyar el movimiento. Una gran manifestación tendrá lugar en la gran plaza de Roma.

★ Paro Siderúrgico

Es casi total la paralización del trabajo en casi todas las siderurgas, pero no se observan por ahora incidentes graves. El personal de la sociedad de petróleo adherirá igualmente a la huelga de mañana y la distribución del gas será suspendida por un tiempo aun no determinado. En la jornada de

(Continúa en la página dos)

EE. UU. ENVIARIA UN EMBAJADOR A ESPAÑA

WASHINGTON, 10 (INS). — El senador Tom Connally, reveló que el secretario de Estado, Dean Acheson, discutió con los miembros de la comisión de Relaciones Exteriores del Senado la posibilidad de un intercambio de embajadores entre Estados Unidos y España. El gobierno de Wáshington retiró al embajador norteamericano de Madrid de conformidad con la resolución adoptada por la Asamblea General de la UN.

Ciertos factores parecen indicar que la actitud de Wáshington en relacion con el régimen de Madrid ha experimentado actualmente algunas modificaciones, particularmente en lo concerniente a cuestiones de créditos. Varios congresistas norteamericanos han visitado recientemente la capital española y en los círculos del Capitolio se acentúa la teoría de que el reconocimiento del régimen del generalísimo Francisco Franco tendería a intensificar los nexos creados por las naciones signatarias del Pacto del Atlántico Norte

La Asamblea Francesa Reelegió Presidente a Eduardo Herriot

PARIS, 10 (AFP). — El señor Eduardo Herriot ha sido reelecto presidente de la Asamblea Nacional, por unanimidad. Por otra parte, el señor Gastón Monnerville ha sido reelecto presidente del Consejo de la República, por 205 votos sobre un total de 271 votantes. El candidato comunista Martel obtuvo sólo 15 votos. La Asamblea se reunió esta tarde con la asistencia de numeroso público, inaugurando así el período parlamentario para el año 1950, que según todas las previsiones resultará muy agitado.

★ Discurso de Cachín

El decano de la cámara, señor Cachín, comunista, pronunció el discurso inaugural tradicional, declarando en particular "que la situación de los trabajadores se había agravado". Censuró al liberalismo que "no puede asegurar —dijo— un régimen económico estable".

Prosiguió diciendo Cachín: "Por dos veces en un cuarto de siglo, tremendas guerras imperialistas fueron desencadenadas por el régimen capitalista. Hoy una nueva crisis amenaza al mundo. Es un hecho innegable que para ciertas naciones la preparación para la guerra parece ser el único medio de descartar esas crisis".

★ Organización del Trabajo

"Para soslayar estos extremos —precisó Marcel Cachín— hay que organizar el trabajo y la producción, no para satisfacer los apetitos privados sino para garantizar el bienestar común". Luego, refiriéndose a la situación mundial, sostuvo que "dos regímenes económicos se oponen en el mund oactual. Nada prueba que no puedan coexistir en tiempo de paz, ya que colaboraron contra el mismo enemigo en la guerra mundial. No hay ninguna fatalidad. Recientemente en las Naciones Unidas fueron formuladas proposiciones justas y razonables. Algunos delegados ofrecieron la reducción de armamentos y sugerían que las grandes naciones renuncien solemnemente a la guerra. Pedían asimismo decretar la ilegalidad de la bomba atómica".

Concluyó su discurso pidiendo el reconocimiento de la nueva república comunista de China.

Se Otorgarán Divisas a Importadores Argentinos de Máquinas Agrícolas

WASHINGTON, 10 (AFP). — "Divisas extranjeras serán acordadas a los importadores argentinos para permitirles la adquisición de tractores y otras máquinas agrícolas que se necesitan urgentemente". Así se afirma en la revista "United States News and World Report", preguntándose el articulista si esos pedidos serán hechos en los Estados Unidos o en Europa. "Las conversaciones argentino-norteamericanas —agrega la revista— prometen una intensificación del comercio entre los dos países durante el año en curso", y señala que "la deuda argentina a los exportadores norteamericanos disminuye gradualmente". Por fin, sostiene el semanario que un "ajuste razonable" de los precios de los productos argentinos de exportación contribuirá a que la Argentina obtenga una mayor cifra de dólares y otras divisas.

QUERIA UN ALBUM VIVIENTE

Siempre había soñado con registrar escenas de la infancia de sus hijos y sus paisajes favoritos. Soñaba, en una palabra, con una cámara filmadora. Pero, eran aparatos muy caros. Un día vió entre los Avisos Clasificados de CLARIN esta oferta:

CAMARA FILMACION

Bolex "Paillard" 16 mm. 3 lentes, filtro y trípode, vendo. Llamar de 9 a 12 hs.

El precio no era alto y él tenía unos ahorritos. Y ahora, posee en su casa todo un álbum viviente de películas que le evocan los recuerdos más gratos de su vida, y el vendedor, por su parte, tiene 6 000 pesos.

Imítelo. Cuando sueñe con algo caro, no desespere y búsquelo entre los Clasificados de CLARIN o inserte su aviso allí. Lo encontrará.

POR VIOLACION DE LA LEY 13.661 LA COMISION BICAMERAL ORDENO LA CLAUSURA DE 44 PUBLICACIONES

(INFORMACION PAG. CUATRO)

Presentó su Renuncia el Gobierno de De Gasperi

(INFORMACION PAGINA DOS)

YUGOESLAVIA ESTARIA FRENTE AL PELIGRO DE UNA AGRESION

PLAN NORTEAMERICANO DE AYUDA

WASHINGTON, 11 (AFP). — Los círculos competentes de Estados Unidos consideran muy posible un ataque directo o indirecto contra Yugoeslavia, razón por la cual el consejo norteamericano de seguridad ha sido encargado de examinar las consecuencias de tal agresión para la seguridad de Estados Unidos.

Esos mismos medios subrayan de modo muy particular la declaración del presidente Truman, según la cual "una agresión contra Yugoeslavia sería considerada por Estados Unidos como revistiendo un carácter de extrema gravedad".

Por esta razón, el Consejo de Seguridad norteamericana ha examinado los planes, que merezcan o no la designación de programas de ayuda militar, servirán para definir las medidas concretas destinadas a reforzar al gobierno del mariscal Tito, no solamente en tanto que gobierne amenazado por una agresión, sino también en su carácter de movimiento comunista "herético" que ha sido objeto de medidas represivas por la Unión Soviética en otras partes de Yugoeslavia.

Entre las medidas concretas proyectadas por los Estados Unidos figuran el envío de material para la construcción de siderurgias, la autorización para adquirir petróleo y material aeronáutico civil en los Estados Unidos y el acuerdo reciente para el establecimiento de líneas aéreas entre Yugoeslavia y las zonas norteamericanas de ocupación en Austria y Alemania.

JACOB MALIK

Año del Libertador General San Martín

CLARIN — DIARIO DE LA MAÑANA — BUENOS AIRES REPUBLICA ARGENTINA — 10 centavos

Un toque de atención para la solución argentina de los problemas argentinos

Año V Buenos Aires, Jueves 12 de Enero de 1950 Nº 1.542

GESTO DE PROPAGANDA DE MALIK

WASHINGTON, 11. (AFP). — La salida del señor Malik, delegado del Soviet, del Consejo de Seguridad, es interpretada por los círculos diplomáticos norteamericanos como un gesto espectacular de propaganda, pero completamente inútil desde el punto de vista diplomático. Estos círculos esperan que en razón de las circunstancias presentes, el delegado de la Unión Soviética anulará su decisión de no asistir a las reuniones del Consejo de Seguridad mientras se halle presente la delegación nacionalista china.

Se aguarda, por tanto, que el señor Malik intervenga en la reunión del Consejo de Seguridad fijada para mañana jueves, pues es un hecho, según afirmaron, que las Naciones Unidas no podrán tomar ninguna decisión sobre el problema chino hasta tanto el delegado oficial de Mao Tse Tung no presente su candidatura de ingreso en el organismo mundial. Por otra parte, si los Soviets no asisten a las reuniones del Consejo, pierden una ocasión de votar por la admisión eventual del delegado de Mao Tse Tung. Por otra parte, el hecho de que la misión soviética tendiente a la expulsión de la delegación nacionalista china del Consejo figure en el primer punto del orden del día es otra razón poderosa para que el señor Malik asista a la reunión de mañana. En consecuencia no se concede exagerada importancia al retiro espectacular de Malik del Consejo de Seguridad.

★ Apoyan a Tsiang

LAKE SUCCESS, 11. (INS). — Estados Unidos y Gran Bretaña han acordado tácitamente mantener al delegado nacionalista chino, doctor T. F. Tsiang en el Consejo de Seguridad de las Naciones Unidas a pesar de la retirada del delegado ruso, Jacob Malik.

★ Reunión del Consejo

LAKE SUCCESS, 11. (INS). — El Consejo de Seguridad se reunirá mañana para considerar la moción de la Unión Soviética pidiendo el retiro de las credenciales de la delegación nacionalista encabezada por Tingfu Tsiang.

Ayer la delegación del Soviet resolvió boicotear las deliberaciones del Consejo mientras Tsiang ejerza la presidencia del organismo.

Iníciase en Febrero el Proceso a Sander

MANCHESTER (EE UU), 11. (AFP). — El 20 de febrero próximo, se iniciará el proceso del médico rural Herman Sander, acusado de haber provocado la muerte de una enferma que padecía de cáncer, mediante la aplicación de cuatro inyecciones de aire en sus venas.

El doctor Sander se encuentra actualmente en libertad bajo caución de una suma de 25.000 dólares.

Una Dura Lucha Electoral Espérase en G. Bretaña

CHURCHILL

LONDRES, 11 (AFP). — Todos los matutinos de Londres anuncian con gruesos titulares la decisión de Attlee de convocar a elecciones generales para el 23 de febrero y consagran a esta cuestión casi todos sus editoriales, señalando que la lucha será dura. "Los tories —declara el "Daily Herald— no pueden hacer en esta campaña otra cosa que pedir al pueblo un cheque en blanco y tratar de arrojar el descrédito sobre la obra cumplida por el Partido Laborista", y el diario laborista hace después el balance de todo lo que se realizó, a pesar de las dificultades de posguerra.

★ Hay Incertidumbre

Por lo demás, en otro artículo, el 'Daily Herald' indica que Attlee se resolvió a adelantar la fecha de las elecciones porque por una parte, todo el programa legislativo del partido que detenta el poder se había alcanzado y por la otra la incertidumbre paralizaba el comercio y la industria y tenía repercusiones en el extranjero.

El órgano socialista añade que de 1.750 a 1.850 candidatos, entre ellos un centenar de comunistas, se presentarán para disputar 625 bancas y que 34.410.306 electores están inscriptos en el registro de votantes.

★ Regreso de Churchill

LONDRES, 11 (INS). — El ex primer ministro, Winston Churchill, se dispone a acortar sus acaciones en la isla portuguesa de Madera con

(Continúa en la página dos)

Partió de Marsella el Buque Francés Pasteur

MARSELLA, 11 (AFP). — El buque "Pasteur" partió en las últimas horas de la mañana para Saigon llevando a bordo 3.200 militares.

Se recuerda que la partida del "Pasteur" fué demorada por una huelga de la tripulación que se llevó a cabo para protestar contra las hostilidades en Indochina.

Se Ha Desatado en Francia e Italia la Ofensiva Comunista de Invierno

PARIS, 11 (De nuestra agencia). — Anunciamos hace meses que la ofensiva comunista de otoño, por muchos motivos diferida, se convertirá aquí y en Italia, en una ofensiva de invierno.

Así ha ocurrido. Las órdenes de Moscú se están cumpliendo en ambos países. Mientras, a raíz de los incidente de Modena, la huelga paraliza las grandes ciudades industriales italianas, en Marsella, obedeciendo instrucciones de la C.G.T., y merced a un voto fraudulento, los marinos demoraron hasta esta mañana, la partida del "Pasteur" cargado de hombres, de material y de víveres para Indochina.

Ya ni siquiera se intenta enmascarar el sabotaje político con pretextos gremiales. "L'Humanité" aplaude la hazaña y con admirable descargo confiesa: lo que se proponen los tripulantes del "Pasteur" es obligar al gobierno a disponer el regreso de las tropas expedicionarias. Aparece así la C.G.T. como un organismo ejecutivo comandado del exterior por una potencia extranjera que actúa en esta emergencia, no para defender los intereses gremiales, sino intentando dirigir la política internacional de Francia. Los sindicatos no comunistas de Marsella y la Fuerza Obrera han protestado airadamente y las federaciones ferroviarias no comunistas han prohibido a sus adherentes toda participación en huelgas políticas.

¿Que entre los soldados en peligro hay muchos militantes comunistas? Poco importa. Los dirigentes franceses deben cumplir órdenes del Comminform contra sus mismos camaradas y contra su propio país. "L'Aurore" juzga el hecho en los siguientes términos: El partido Comunista es, en Francia como en todas partes, un partido de espías y saboteadores cuya verdadera razón de ser, consiste en contrarrestar las posibilidades de defensa del Estado y reducir a la nada la resistencia que, llegada la hora propicia, podría oponerse al invasor. ¿Cuánto tiempo seguiremos tratando a esos señores como sino supieran tales cosas?

Entretanto, la República continúa honrando a quienes buscan destruirla y ayer Marcel Cachin, por razones de edad presidió la Asamblea Nacional. Y Mientras sus tovarichs marselleses apedreaban a la policía, él citaba a Saint Simon, Condorcet y Jaures, exaltando el ideal de paz de Moscú. Sólo que al recordar el llamado de Condorcet "para que las naciones esclavizadas rompan los vergonzosos tratados que los tiranos les han obligado a suscribir" —el caso de los satélites de Moscú— la cita convirtióse en un improvisado "boomerang", y la mayoría, por una vez, aplaudió a un comunista.

OCTAVIO GONZALEZ ROURA.
(Representante general de CLARIN en Europa)

Pavoroso Incendio en Hong Kong: un Barrio ha Quedado en Ruinas

HONG KONG, 11 (AFP). — Hong Kong ha sido devastada hoy por uno de los incendios más formidables en la historia de esta colonia británica. Las llamas asolaron Kowloon, al noreste del aeródromo de Kaitak. Miles de barracas fueron destruidas por el fuego y decenas de miles de personas, que forman parte de la gente más pobre de esta colonia, se quedaron sin hogar, en uno de los inviernos más crudos.

Los bomberos logran con dificultad contener el siniestro. Se ignora el número de víctimas.

Hubo Crisis Ministerial en Persia

TEHERAN, 11 (INS). — Renunció en pleno el gabinete de Persia. El primer ministro, Mohammed Maraghei Said, envió una carta al Shah, Mohammed Reza Pahlevi, informando que la presente situación del país exige un cambio de gobierno.

Said había tomado posesión de su cargo el 8 de noviembre de 1948. Fué decidido enemigo de hacer a Rusia concesiones petrolíferas, cuando fué primer ministro durante la guerra.

En los círculos políticos de Teherán se espera que el propio Said o el ministro de Finanzas del último gabinete, Guli Gholsaian, presidirá el nuevo gobierno.

Se tiene entendido que el Parlamento no será inaugurado hasta que el Shah regrese a Teherán procedente de Estados Unidos.

Norteamérica Cambiaría su Política con España

NUEVA YORK, 11 (AFP). — El gobierno norteamericano habría decidido dar una nueva orientación a su política exterior para con España. La declaración oficial al respecto sería hecha próximamente por el presidente Truman o por el secretario de Estado, Dean Acheson, en forma de una carta dirigida al senador Tom Connally, presidente de la Comisión de Relaciones Exteriores del Senado. Así lo anuncia al senador Tom Connally, presidente de la Comisión de Relaciones Exteriores del Senado. Así lo anuncia el semanario "Newsweek", quien añade que el proyecto de la declaración norteamericana respecto a España se hallaría actualmente en poder del presidente Truman.

★ Nueva Posición de Estados Unidos

La posición de Estados Unidos sería la siguiente:

1º) La resolución adoptada por las Naciones Unidas no solamente no debilita al régimen del general Franco sino que contribuye a unir y a reforzar al país.

2º) El acontecimiento diplomático por parte de Estados Unidos nunca ha significado la aprobación de un régimen extranjero.

3º) El observar las decisiones adoptadas por las Naciones Unidas ha constituido siempre un principio fundamental de la política de Estados Unidos y el gobierno de Wáshington no tomará ninguna decisión antes de que las Naciones Unidas hayan anulado su resolución de 1946 respecto a España.

REPRESENTANTES de 4 de los 12 naciones firmantes del pacto del Atlántico De izquierda a derecha, los embajadores Henri Bonnet, de Francia, Wilhem Munthe de Morgenstierne, de Noruega, Hume Wrong, de Canadá y Alberto Tarchiani, de Italia, poco antes de reunirse con Mr. Dean Acheson, en Wáshington

Los Chicos Crecen

Su hijito había crecido de golpe. ¡Caminaba! Era ya todo un hombrecito. Y cuando se le pasó el primer sobresalto de alegría, se le ocurrió que aquel cochecito ya estaba demás.

Entonces, publicó este aviso entre los Clasificados de CLARIN:

COCHE SILLA BEBE
VENDO buen estado, $ 60. Tratar: México 1681

Y lo leyeron otros padres, cuyos hijitos acababan de asomar al mundo, y la casa de la calle México se llenó de candidatos a compradores. Al día siguiente, el coche estaba vendido. Resultado: dos padres satisfechos, un chiquilín correteando como un cabrito y otro tomando sol cómodamente despatarrado.

Y todo esto, gracias a los Avisos Clasificados de CLARIN. Cuando quiera comprar o vender algo, acuda a ellos.

Es Bueno el Estado de la Sra. de Perón, Operada Ayer

(Información página CUATRO)

ASISTIO EL DELEGADO RUSO AL CONSEJO DE SEGURIDAD

LAKE SUCCES, 12. (FP).— Iniciada la sesión del Consejo de Seguridad, en la cual llamo la atencion del Sr. Jacob Malik delegado soviético, que en la sesión anterior declaró que no asistiría mientras no se quitara su representacion a la China nacionalista, el presidente de turno de este organismo —que era precisamente el Dr. Tsiang, delegado chino— presentó un orden del día en que figura, como primer punto, la moción rusa que pide la exclusión del representante de Chiang Kai-Shek señor Tsiang.

El Dr. Tsiang declaró luego que, de acuerdo con un artículo del reglamento interno del Consejo y según el precedente establecido cuando la discusión del problema de Berlín, el presidente puede, cuando se debate un asunto que se refiere a su propia declinación, ceder temporariamente su puesto, al delegado que le sigue por orden alfabético. En consecuencia, el que Tsiang invitó a ejercer la presidencia, al delegado cubano, Sr. Carlos Blanco.

MAO - TSE - TUNG, cuyas conversaciones con Stalin se habrían interrumpido

Año del Libertador General San Martín

Clarín

DIARIO DE LA MAÑANA

15 centavos

Un toque de atencion para la solucion argentina de los problemas argentinos

Año V Buenos Aires, Viernes 13 de Enero de 1950 Nº 1.543

Medio Siglo de Paz Auguró el Sumo Pontífice

CIUDAD DEL VATICANO, 12 (INS). — El Papa Pío XII, hablando ante doscientos patricios romanos y miembros de la antigua nobleza que le visitaron, expresó su esperanza y creencia de que los próximos 50 años serán señalados por un período de paz y reconciliacion de los espíritus. "Quizá —expresó— el próximo medio siglo será testigo de un deseo de reconciliacion y paz entre los hombres a quienes la guerra y la lucha social han desunido tanto".

Inicia Einaudi Consultas Sobre el Gobierno

ROMA, 12 (AFP). — El presidente de la república italiana, señor Luigi Einaudi, comenzó esta mañana sus consultas tendientes a la constitución del futuro gobierno. En primer lugar, se entrevistó con el señor De Nicola, que fué el primer presidente de la república. Las conversaciones del señor Einaudi proseguirán esta tarde con los señores Bonomi y Gronchi, presidentes respectivamente del Senado y de la Cámara, y luego el primer mandatario recibirá al Sr. Orlando, al conde Sforza y a los señores Saragat y Terrachini, en su calidad de ex presidentes de la Cámara y de las asambleas Consultiva y Constituyente. Las últimas recepciones previstas para esta noche son las de los señores Nitti y Parri, ex jefes de gobierno.

Mañana el señor Luigi Einaudi recibirá a los jefes de los grupos parlamentarios del Senado y de la Cámara, señores Togliatti, Lamalfa, Nenni, Cingolani y Pertini.

★ La Solución

ROMA, 12 (AFP). — La crisis política italiana se halla a punto de solucionarse con un retorno a la fórmula cuatripartita que gobernó Italia desde abril de 1948, o sea un gobierno integrado por demócratas cristianos, socialistas, republicanos y liberales. Tal es la opinión casi general de los medios políticos

★ En Módena

MODENA, 12, (AFP). — Se ha normalizado completamente la actividad en la ciudad de Módena, en donde el lunes pasado ocurrieron los sangrientos disturbios que tuvieron por saldo seis muertos y numerosos heridos.

Otro Gobierno Hay en Egipto; un Solo Partido

EL CAIRO, 12, (AFP).— Nahas Pachá, líder del Partido Wafdista formó el siguiente gabinete egipcio, cuyos miembros pertenecen en su totalidad al partido del Presidente del Consejo: Presidente, Nahás Pachá; Estado, Hamed Zaki bey; Relaciones Exteriores, Mohamed Salah Eldine bey; Interior, Mohamed Fuad Serag Eldine Pachá; Instruccion Pública, doctor Taha Huassein bey; Guerra y Marina, Mustafá Nosrai bey; Comercio e Industria: Mahmud Soliman Channam; Comunicaciones. Zaki Eloraby Pachá; Justicia. Abdel Tatah el Tawil Pachá; Agricultura, Ahmed Hamza; Economía Nacional. Mohamed el Wakil bey; Finanzas, Zaki Abdel Motal bey; Higiene Pública. Abdel Latif Mahmud bey; Asuntos Sociales, Dr. Ahmed Hussein bey; Asuntos Rurales, Ibrahim Farag Messiha; Obras Públicas. Osman Moharram Pachá.

Hallaríase Interrumpida la Reunión de Mao con Stalin

Acheson Hizo Acusaciones

Contra Chiang Kai - Shek

PARIS, 12 (INS). — Una fuente diplomática francesa reveló que recientemente se recibió una informacion en París, anunciando que las conversaciones entre el mariscal Stalin y el líder comunista chino, Mao Tse Tung, habían sido "interrumpidas temporalmente".

★ Opinión Yugoeslava

LAKE SUCCESS, 12 (INS). — Las noticias sobre la presunta ruptura entre el mariscal Stalin y el líder de la China comunista, Mao Tse Tung, no causaron sorpresa entre los diplomáticos acreditados ante la U. N. Durante las últimas semanas, en fuentes yugoeslavas de Lake Success se había hecho notar, privadamente, la extraña prolongación de la visita de Mao a Moscú y que los ecos de la discordia habían sido escuchados por sus partidarios en la China comunista.

★ Habló Dean Acheson

WASHINGTON, 12 (INS). — El secretario de Estado, Dean Acheson, atribuyó a las "chapucerías" del generalísimo Chiang Kai-shek el derrumbe de los nacionalistas en China. Hablando en el Club Nacional de Prensa, Acheson respondió a los censores de su política en el Lejano Oriente, diciendo que deberían "dejar de mirar bajo la silla, bajo las malezas y bajo la alfombra", al tratar de explicarse el fracaso del régimen de Chiang. Observó que algunos de sus críticos declararon que la ayuda de Estados Unidos hacia China no había sido sincera y que un militar no simpatizaba con Chiang, habiendo influenciado la política del gobierno norteamericano, y que las mujeres se entrometían demasiado en el régimen nacionalista. "El gobierno nacionalista —dijo— cayó porque se vió frente a una fuerza militar arrolladora. Chiang emergió de la guerra en poderosa posición. Tenía un poderío militar abrumador, mayor que cualquier fuerza en la historia de China. Contaba con el reconocimiento y apoyo de todas las naciones, inclusive de Rusia, si bien este último apoyo era moral. Ahora es un refugiado en una pequeña isla frente a la costa de China, con los residuos de sus fuerzas. Lo que aconteció, a mi juicio, es que la paciencia del pueblo chino se agotó finalmente y, como corolario, Chiang no contó con el apoyo de las masas".

Considerará el Congreso de Estados Unidos un Mensaje Sobre Aplicación del Plan Marshall

La Integración Económica de Varios Países Europeos Preconiza Truman

WASHINGTON, 12 (AFP).— El señor Truman presentó hoy al Congreso un mensaje preparado por la Administración de Cooperación Económica que preconiza la unión de las diversas economías que participan del plan Marshall, "a fin de obtener una zona única de producción y comercio de 270 millones de seres humanos". Según el mensaje, "los dólares de Estados Unidos fortificaron la economía europea hasta el punto de que las diez y seis naciones beneficiarias de la ayuda económica norteamericana están ahora en condiciones de adoptar esta medida "radical" sin correr riesgos".

★ Momento Favorable

"Aunque la integración económica europea es evidentemente uno de los objetivos de largo alcance, no puede dudarse que el momento actual es favorable al comienzo de tal plan", estima el mensaje. "Tal integración —agrega— traería la prosperidad industrial y comercial en toda Europa; mejoraría considerablemente la venta de las mercancías europeas en los mercados del dólar y haría algo más que satisfacer el entendimiento y las necesidades europeas".

El presidente Truman comenta muy poco la necesidad de la integración de la economía europea, pero el hecho de someter esta idea al Congreso en su sexto informe al mismo, significa un gran apoyo a las sugestiones afirmadas en varias ocasiones por Paul Hoffman, administrador del plan Marshall.

"Las recientes desvalorizaciones de las monedas europeas —según el informe presidencial — no constituyen una solución para los problemas fundamentales de Europa y no suprimirán tampoco las barreras al comercio internacional". Luego se recuerda que durante los primeros diez y ocho meses del plan Marshall, Estados Unidos enviaron a Europa occidental por medio de donaciones o préstamos la cantidad de 7.086 millones de dólares, con lo cual se logró, para satisfacción de Estados Unidos, un aumento en la producción industrial que supera en un doce por ciento a la producción anterior a la segunda guerra mundial y una producción agrícola igual a la del año pasado, a pesar de la fuerte sequía".

★ La Integración Será Lenta

El documento presidencial señala además que Europa absorbió el choque de la desvalorización monetaria sin entrar en un nuevo ciclo de inflación. Luego sostiene que la integración económica europea no se efectuará rápidamente sino que será realizada mediante la obtención de objetivos limitados, tales como la fusión económica de diversas naciones en grupos regionales y luego en una zona única de comercio.

★ Actitud Negativa de los Capitales Norteamericanos

El informe concluye señalando dos dificultades para el logro de este plan: en primer término, la producción agrícola europea, aunque elevada, no ha alcanzado todavía los fines propuestos. En segundo lugar, los hombres de negocios norteamericanos han dado una respuesta decepcionante a la demanda de colocar capitales bajo la égida de la Administración de Cooperación Económica.

Prepárase la Elección en Gran Bretaña

SOUTHAMPTON, 12 (INS) — Con el propósito de encabezar la campaña proselitista con miras a las elecciones generales del 23 de febrero próximo, llegó a esta ciudad, procedente de Funchal en la Isla de Madeira, el líder del Partido Conservador, Winston Churchill quien esta noche en Londres habrá de conferenciar con el presidente de la agrupación política a que pertenece, Lord Wooton.

Winston Churchill, a la edad de 75 años habrá de encabezar la campaña política que más reñida se ha presentado en los últimos 50 años.

★ Los Sindicatos

LONDRES, 12 (AFP). —La Conferencia General del Trade Union Congress dió hoy un voto apoyando la política de bloqueo de los salarios preconizada por los dirigentes sindicalistas y por el gobierno laborista.

La mayoría lograda no fué sin embargo considerable, ya que los votos en favor de la moción fueron 4.268.000 y los contrarios 2.606.000.

Húndese un Submarino: Hay 62 Desaparecidos

LONDRES, 12 (AFP). — Se hundió un submarino en el estuario del Támesis.

La nave zozobró como consecuencia de una colisión.

★ Un Vapor Sueco

LA HAYA, 12 (INS). — Se informa que el moderno submarino británico "Truculent" se hundió despues de chocar con el vapor sueco "Djina". Hasta ahora han sido rescatados catorce de los setenta y seis tripulantes del submarino

El mercante holandés "Almdijk, que rescató a los cinco sobrevivientes, iba en viaje de Nueva Orleáns a Rotterdam. Se acentúa la creencia de que el desastre ocurrió en el Mar del Norte, frente a la costa de Holanda.

TODO ES SEGUN EL COLOR...

...del cristal con que se mira. Y todo depende también de saber ofrecer. Una persona inteligente, en vez de ofrecer simplemente un trabajo bien remunerado, publicó en los Clasificados de CLARIN este aviso:

DOY TRABAJO EN CASA

$ 40 por día. Por carta solamente

Sin duda, 40 pesos diarios, con la comodidad de trabajar en casa, eran una perspectiva muy agradable. Las ofertas afluyeron torrencialmente y en todas las formas: llegaron cerca de 500 cartas, acudió personalmente una avalancha de gente y... ¡hasta recibieron telegramas!

Haga lo mismo. Sepa ofrecer cuando quiera vender algo o solicitar los servicios ajenos y hágalo en los Avisos Clasificados de CLARIN, donde su oferta alcanzará su máxima eficacia.

El EXTRACTO de la LOTERIA NACIONAL

EN LA PAGINA 16

No Pudo Ser Derribado el Gobierno Finlandés

HELSINKI, 12, (AFP). — Gracias a la abstención de la mayor parte de los comunistas y comunizantes, 24 boletas en blanco y 16 abstenciones, no fué derribado el gobierno finlandés durante el gran debate que terminó a las cuatro de la mañana de hoy.

Por 99 votos contra 6, el Parlamento dió un voto de confianza al gobierno.

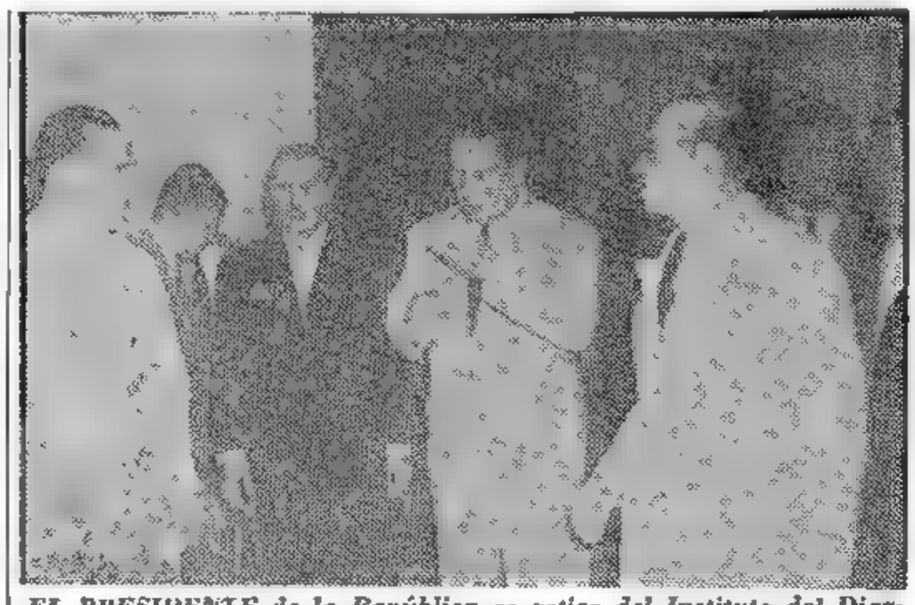

EL PRESIDENTE de la República se retira del Instituto del Diagnóstico —eran las 21.40— acompañado por el coronel Mercante, su secretario privado, el señor Duarte y el secretario administrativo de la Presidencia, mayor Aloé. En la foto aparece también el ministro de Educación, doctor Ivanissevich. (Inf. en la pág. cuatro)

REANUDARA EL 19 SU JIRA EL CORONEL MERCANTE

(INFORMACIONES PAGINA SEIS)

A los 56 Marinos Aprisionados en el "Truculent" se dan por Perdidos

LONDRES, 13 (AFP). — El Almirantazgo británico dió a publicidad esta tarde el siguiente comunicado: "El Consejo del Almirantazgo lamenta tener que anunciar que ya no quedan esperanzas de hallar con vida a los marinos encerrados en el casco del "Truculent". Los parientes de las víctimas serán informados oficialmente. El Consejo hace llegar su mayor simpatía a los parientes de los oficiales, marinos y empleados del astillero que perdieron sus vidas, en el cumplimiento de su deber, en este trágico accidente".

★ **El Dispositivo de Salvamento Davis**

El dispositivo Davis, que permitió a los sobrevivientes del "Truculent" llegar a la superficie del mar cuarenta minutos después de producirse el choque, se compone en primer lugar de un aparato respiratorio y de protección que se colocan los marinos apenas se produce un accidente.

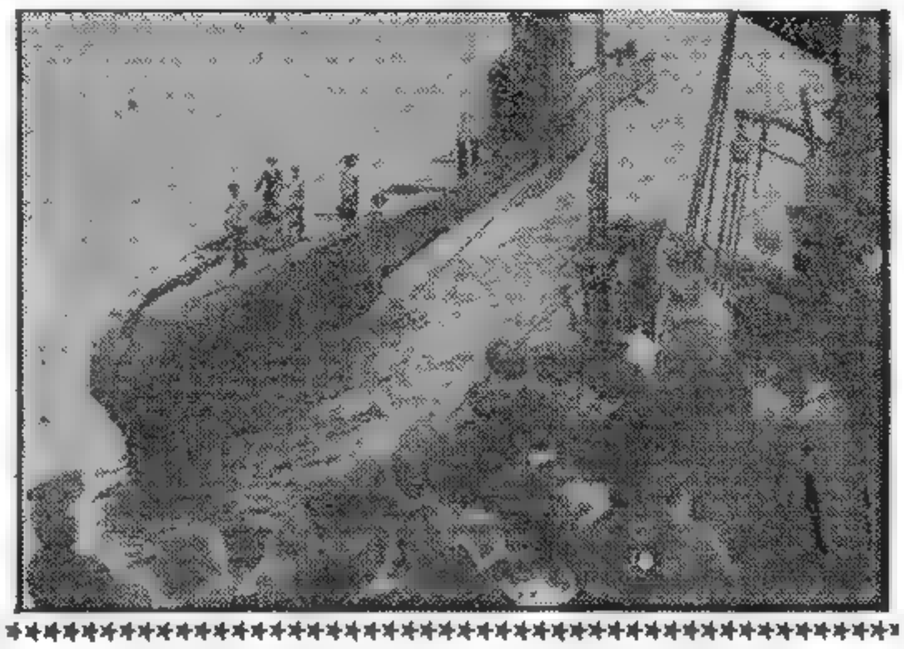

EL "TRUCULET", submarino hundido en aguas inglesas con 54 tripulantes que no pudieron abandonarlo y a quienes se consideran perdidos, es gemelo del "Trident", que aparece en la presente foto

★ **Son 52 los Encerrados**

LONDRES, 13 (AFP). — Pese a los desesperados esfuerzos que realizan los navíos especializados en el salvamento de submarinos, no se ha podido aún rescatar ni a un solo tripulante de los 52 que quedan encerrados en el casco del submarino "Truculent".

Cincuenta navíos de todo tonelaje, desde torpederos hasta minúsculas lanchas torpederas navegan en torno a la boya en cuyo tope flamea una bandera roja de peligro indicando el lugar en que se hundió el "Truculent", embestido ayer por la tarde por el navío sueco "Divina".

Numerosos hidroaviones "Catalina" de la marina real vuelan sobre el lugar de la catástrofe, en tanto que los buzos tratan desesperadamente de liberar a los mari-

(Continúa en la página CUATRO)

Año del Libertador General San Martín

DIARIO DE LA MAÑANA

Clarín

BUENOS AIRES REPUBLICA ARGENTINA

15 centavos

Un toque de atención para la solución argentina de los problemas argentinos

Año V Buenos Aires, Sábado 14 de Enero de 1950 Nº 1.544

Cambios en Portugal se Pronostican

LISBOA, 13 (AFP). — Anuncióse la inminencia de grandes cambios en el gabinete portugués, que coincidirán con un amplio movimiento diplomático, referido sobre todo a los puestos capitales de Wáshington, Londres, Río de Janeiro y el Vaticano.

En cuanto al primer punto, las opiniones están divididas. Afírmose en esferas bien informadas que no sólo cambiarán de manos las carteras más importantes, sino que se modificará la propia estructura gubernamental. Habría llegado el momento de promover ciertas reformas que ya había anunciado, en un discurso, el primer ministro señor Oliveira Salazar. Así, por ejemplo, se designaría un viceprimer ministro, designación que recaería en el señor Teotonio Pereira, actual embajador en Wáshington y ex embajador en Madrid durante la guerra civil española. Considerado como uno de los más brillantes colaboradores de Salazar antes de su ingreso en la diplomacia, su vuelta a la escena política tendría una importancia difícil de exagerar.

Cayó un Avión: Hay 5 Muertos

GRAVESEND (Inglaterra), 13 (INS). — Una nueva tragedia se une ahora al accidente del "Truculent". Cinco tripulantes de un avión Lancaster de la Real Fuerza Aérea hallaron la muerte al estrellarse el aparato en Kinlosa (Morayshore), Escocia, en circunstancia que levantaba vuelo para ir a Rosyth a recoger un grupo de buzos que iban a cooperar en la busquedad de las víctimas del submarino hundido en aguas del Támesis.

CAYO UN AVION EN CHILE: HAY UN MUERTO Y HERIDOS

SGO. DE CHILE, 13 (AFP). — Un avión civil perteneciente al grupo aéreo Los Andes, dirigido por Juan Honke, cayó en la localidad de Cartemu, pereciendo el piloto y quedando gravemente herido su acompañante.

En el Tupungato Hallóse el Cadáver de Werner Hoff

SGO. DE CHILE, 13 (AFP). — Cerca de al cumbre del Tupungato, fué hallado el cadáver del maquinista Werner Hoff

HOY TERMINARA LA REUNION DEL COMMONWEALTH

COLOMBO (Ceilán), 13 (INS). — El primer ministro de la India, Pandit Jawaharlal Nehru, que disiente con otras naciones del Commonwealth británico a propósito de la situación de Viet Nam, expresó la opinión de que la conferencia de Colombo ha tenido "buen éxito". Declaró Nehur a los periodistas que la conferencia de cancilleres del Commonwealth ha logrado avanzar hacia la cooperación de las naciones de la comunidad.

★ **Hoy Termina**

COLOMBO, 13. (AFP.). — La conferencia de los delegados del Commonwealth británico se considera ahora como virtualmente terminada.

Un vocero oficial anunció al finalizar la reunión de la tarde de hoy, la que duró una hora menos que de costumbre, que sólo quedaban pocos asuntos pendientes, los que serán examinados durante una breve sesión mañana por la mañana.

Schuman Hizo Declaraciones Sobre su Viaje

MAGUNCIA, 13 (AFP.) — M. Robert Schuman, después de haber recibido en el Palacio de Osteinernof a los altos funcionarios de la administración francesa en Alemania, hizo declaraciones a la prensa, diciendo:

"Quiero hacer de este viaje una fuente de información positiva. Hay que saber bien lo que se hizo en el pasado reciente para poder guiarse en el porvenir. Actualmente existen entre Francia y Alemania problemas nuevos que no están libres de empeorar rodeados de un clima de inquietud".

Aunque Mejora, Gustavo ha Decidido Nombrar Regente

ESTOCOLMO, 13 (AFP). — Durante un breve consejo que reunió esta mañana el rey Gustavo de Suecia en su castillo de Drottninholm, fué decidido que el príncipe heredero asumirá la regencia durante la enfermedad del soberano.

Se añade que el rey Gustavo ha mejorado notablemente, pero que sigue siendo todavía en estado de debilidad.

Vuelve a Retirarse Malik: Fracasó su Moción

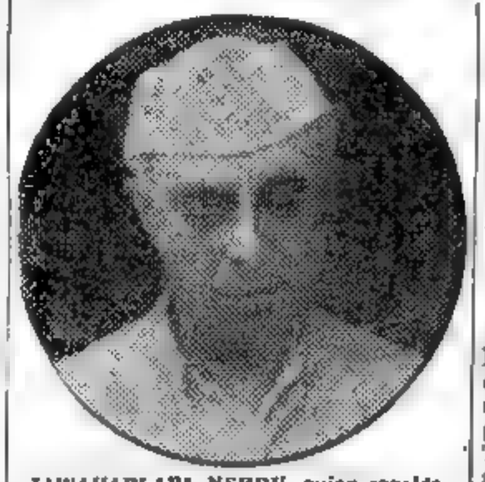

JAWAHARLARL NEHRU, quien considera bueno el resultado de la reunión de Colombo

Tuvo 3 Votos Contra 6 y Hubo 2 Abstenciones

LAKE SUCCESS, 13 (AFP). — El Consejo de Seguridad rechazó la moción soviética que proponía la expulsión del delegado nacionalista chino.

★ **Se Retira Malik de la Sesión**

LAKE SUCCESS, 13 (INS). — El delegado soviético, Jacov Malik, abandonó nuevamente la sesión del Consejo de Seguridad, después de ser derrotada su ponencia pidiendo la expulsión del delegado de la China nacionalista, Tingfu Tsiang. Tres países votaron a favor, seis en contra y dos se abstuvieron. India, Yugoeslavia y Rusia votaron en favor de la expulsión. Gran Bretaña y Noruega se abstuvieron.

La aprobación de una ponencia requiere una mayoría de siete votos. Antes de abandonar el salón de sesiones del Consejo, Malik declaró que la Unión Soviética considera ilegal la presencia de Tsiang en el Consejo de Seguridad. Malik, además, anunció oficialmente que su gobierno no reconocerá ni como legales ni como válidas las decisiones que pueda adoptar el Consejo mientras Tsiang siga perteneciendo al cuerpo.

★ **Posición de EE. UU.**

LAKE SUCCESS, 13 (INS). — Estados Unidos pidió al Consejo de Seguridad, que continúe sesionando a pesar de la ausencia de Rusia.

El anuncio de Malik de que Rusia considerará ilegal cualquier decisión del Consejo con asistencia de Tsiang, tuvo por finalidad impedir que en su ausencia se sometan a votación las solicitudes de admisión a la UN, todavía pendientes.

El Relevo del Mac Arthur Anuncia un Diario de EE.UU.

LONDRES, 13 (INS). — En su columna de "Información íntima", el "Daily Graphic" dice, sin indicar el origen de la noticia, que el general Douglas MacArthur será relevado como comandante supremo del Lejano Oriente, esta primavera. Dice que la renuncia de MacArthur se producirá por no estar de acuerdo con la negativa del gobierno de Wáshington a auxiliar a los nacionalistas en la defensa de Formosa.

Afírmase que Tuvo Lugar un Desembarco en Hainán

HONG KONG, 13 (AFP). — Según el diario "Oush Pao", una pequeña unidad comunista habría desembarcado en el puerto de Ing Ko, al sudoeste de la isla Hainán.

De fuente autorizada, se declara que los planes comunistas no prevén un ataque de frente por el momento.

Valiéndose del Lama de 12 Años Gobernaría el Tibet M. T. Tung

LONDRES, 13 (AFP). — El redactor diplomático del "Manchester Guardian" escribe que, según noticias procedentes de Xalimpong, un gobierno tibetano procomunista se habría formado en Chingahi, antiguamente parte del Tibet y actualmente la provincia más occidental de China. Estarían en vías de crear una fuerza armada de cuatro divisiones.

Este gobierno y su ejército se adjudicarían la dirección espiritual del Panchen Lama, niño de doce años, jefe espiritual tibetano que vive en la China comunista, rival del Dalai Lama.

Este gobierno provisional tibetano concluyó con el gobierno comunista chino un tratado que prevé, al parecer, entre otras cosas, que después de la "liberación" del Tibet, los comunistas ejercerán el control de las relaciones exteriores y las comunicaciones y tendrán todos los derechos sobre la explotación de los recursos mineros del país, entre ellos importantes yacimientos de uranio.

Dan a De Gásperi la Tarea de Formar Nuevo Gobierno

ROMA, 13 (AFP). — El presidente de la República, no podrá, antes de mañana por la tarde confiar al candidato designado, la misión de formar un nuevo gabinete, según declararon a la prensa los señores Garo y Gasati, presidentes de los grupos liberales de la Cámara y del Senado, respectivamente, después de entrevistarse con el jefe del Estado.

EINAUDI

★ **Posición Comunista**

Por su parte, el secretariado del partido Comunista italiano publicó un comunicado exigiendo que la dirección futura del gobierno no sea confiada a De Gasperi "responsable de haber roto la unión de la nación tal como fué constituida desde la guerra contra el fascismo".

El comunicado exige, además, que Mario Scelba sea apartado del Ministerio del Interior como responsable "de las primeras masacres que ensangrentaron al país".

★ **Las Entrevistas**

En las entrevistas que el presidente mantuvo hoy con los dirigentes opositores, especialmente Nenni y Togliatti, éstos le reclamaron "una nueva política social exterior e interior capaz de realizar el mínimo necesario de concordia nacional".

★ **Llaman a De Gasperi**

ROMA, 13 (AFP). — El presidente Einaudi convocó al jefe demócrata cristiano, Alcide de Gasperi, para confiarle la misión de constituir el nuevo gabinete italiano, que según todas las apariencias, será integrado como el anterior por demócratas "saragatianos", republicanos y liberales.

UNA AGUJA EN UN PAJAR

A veces, buscar al compañero ideal para una empresa, es tarea de titanes. Algo así como buscar una aguja en un pajar. Pero, cuando se hace con sentido común... Una señora publicó este aviso entre los Clasificados de CLARIN:

SEÑORA

con taller, busca socia

Sabía que, con un diario de tanta circulación como CLARIN, las probabilidades de encontrar a la socia que buscaba para su taller eran de 100x100. Y, efectivamente, los llamados fueron numerosos y a las 48 horas ya tenía la socia ideal. ¡Entre los tres millones de habitantes de Buenos Aires, había encontrado la aguja en el pajar!

Imítela. Si necesita buscar algo muy difícil, acuda a los Avisos Clasificados de CLARIN. No se arrepentirá.

Fué Reglamentada por el P. E. la Ley de Alquileres

(INFORMACION EN LA PAG. CUATRO)

Hay Gran Tirantez Entre Estados Unidos y el Régimen de Pekín

FUERON CONFISCADAS LAS SEDES DE REPRESENTACIONES DIPLOMATICAS

WASHINGTON, 14 (AFP). — El Departamento de Estado anunció que los comunistas chinos ocuparon la sede del consulado norte americano en Pekín. La confiscación de los edificios de la representación diplomática de los Estados Unidos en Pekín ha ido acompañada, al mismo tiempo, según un alto funcionario de Wáshington, por la confiscación de las sedes de las representaciones diplomáticas de Francia y Holanda.

Ese funcionario norteamericano declaró, empero, que no podía determinar si la confiscación hecha por los comunistas chinos había sido ejecutada en lo que se refiere a los edificios francés y holandés.

El gobierno británico se encargará de los intereses norteamericanos en China, después del retiro del personal diplomático de los Estados Unidos.

Según los medios diplomáticos franceses, los comunistas chinos se apoderaron de los viejos edificios que dependían de los servicios franceses de Pekín, pero no del ocupado por el consulado de Francia en la capital de la China comunista

★ EE. UU. Retira su Personal

WASHINGTON, 14 (AFP). —Estados Unidos ha resuelto retirar todo su personal diplomático en la China comunista, como consecuencia del allanamiento del consulado norteamericano en Pekín por la policía china.

El secretario de estado adjunto, Walton Butterworth, comentando la medida del Departamento de Estado, declaró: "Nadie puede mantener representantes en un país cuando ese país no desea su permanencia".

★ Reclaman Ruptura

WASHINGTON, 14 (AFP). — La confiscación de la sede consular norteamericana en Pekín por las autoridades comunistas chinas ha suscitado honda emoción en los Estados Unidos, originándose una serie impresionante de protestas por este acto arbitrario y reclamándose la ruptura completa de relaciones de cualquier índole con el régimen de Mao Tsé Tung.

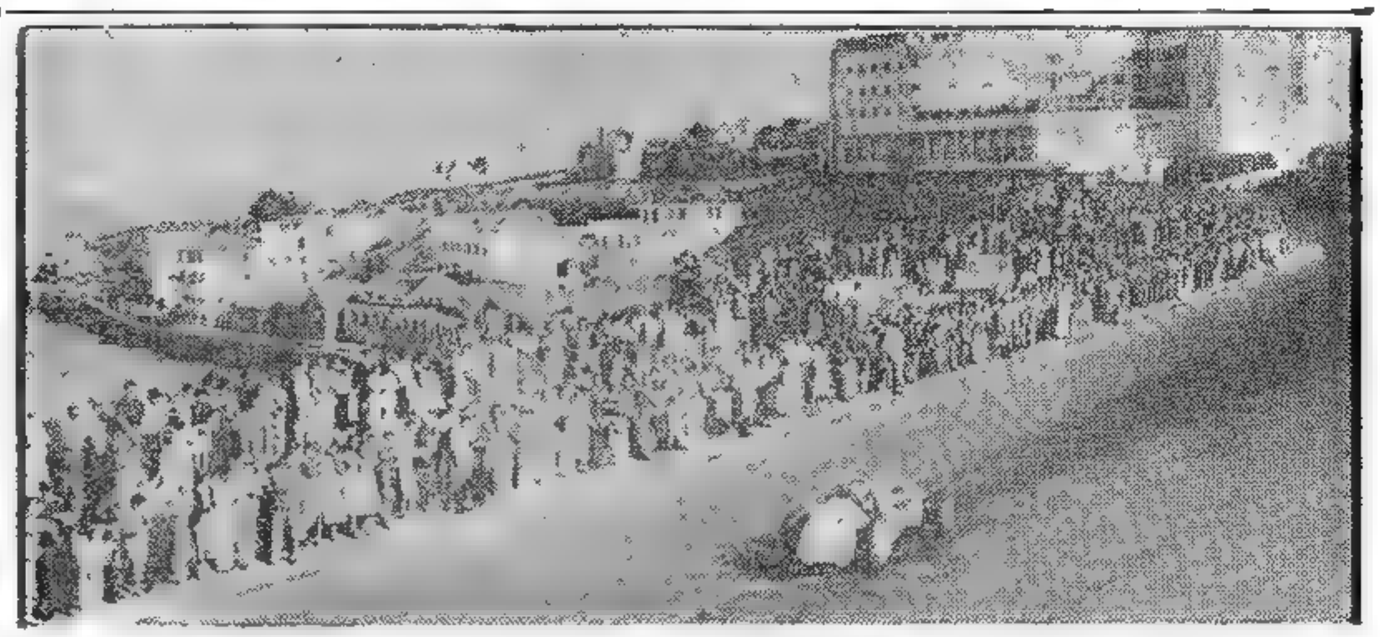

JUAN Manuel Fangio, durante las vueltas de prueba realizadas ayer en Mar del Plata, en una de las cuales estableció uno de los mejores tiempos para la clasificación

Año del Libertador General San Martín

Clarín

DIARIO DE LA MAÑANA

BUENOS AIRES — REPUBLICA ARGENTINA — 15 centavos

Un toque de atención para la solución argentina de los problemas argentinos

Año V Buenos Aires, Domingo 15 de Enero de 1950 Nº 1.545

Son 64 los Muertos en el Naufragio del "Truculent"

PROCURAN REFLOTAR AL SUMERGIBLE

LONDRES, 14 (AFP). — A bordo del "Truculent" se hallaban setenta y nueve tripulantes y no ochenta. Uno de ellos había logrado licencia poco antes de zarpar el submarino. Así se informó hoy en el Almirantazgo. Según las últimas informaciones, el reflotamiento del submarino inglés hundido llevará mucho tiempo, porque el navío tocó fondo en un lugar sometido al cruce de corrientes marinas, razón por la cual será necesario emplear seis grúas flotantes para levantarlo hasta la superficie. El plan de los técnicos consiste en levantarlo suavemente hasta aguas poco profundas y desde allí remolcarlo hasta el puerto. Un barco especialmente equipado salió de Portland y es esperado mañana en el lugar de la catástrofe, donde ya se encuentran otros tres navíos. El tribunal marítimo se reunió esta mañana bajo la presidencia del contraalmirante Hugues

Este tribunal carece de poderes judiciales, pero puede formular recomendaciones al Almirantazgo, a fin de determinar si el comandante del "Truculent", teniente de navío Bowers deberá responder ante una corte marcial por la pérdida del submarino.

★ Labor de los Buzos

CHATHAN, 14 (INS) — Buzos de la marina británica trabajan en el fondo del estuario del río Támesis con el fin de preparar el izamiento del submarino "Truculent", pero sus operaciones se vieron dificultadas por el mal tiempo.

Funcionarios del Almirantazgo han expresado la opinión de que acaso pasen varios meses antes de que pueda ser sacado a la superficie el sumergible del fondo lodoso del río, donde se hundió al ser embestido el jueves por un carguero sueco, pereciendo 64 hombres de su dotación.

★ La Investigación

CHATHAM, (Inglaterra), 14 (INS) —En esta comandancia naval del

(Continúa en la página DOS)

ALCIDE DE GASPERI, que aceptó formar el nuevo gabinete italiano

De Gasperi Aceptó Formar Nuevo Gobierno Italiano

ROMA, 14 (INS). — El señor Alcide De Gásperi accedió a formar un nuevo gabinete, con el cual habrá de reemplazar a su propio gobierno de coalición que dimitió en pleno el jueves pasado. El veterano líder demócrata cristiano intentará la formación del nuevo gabinete a instancias del presidente de la república, señor Luigi Einaudi, poniendo así fin a la más breve de las crisis del gobierno porque ha pasado Italia después de la guerra. Declaró De Gásperi que hará todo cuanto esté de su parte por servir a su patria con los medios y los hombres más aptos.

"No es fácil —agregó— sin embargo, formar un gabinete que llene las necesidades de la nación. Por esta razón he puesto importantes reservas al acentar de nuevo la jefatura del gobierno. Trataré de formar gobierno lo antes posible y he comenzado ya mis conversaciones con los colegas que posiblemente participarán en él".

Señaló que el nuevo gabinete será de coalición, semejante al anterior, realizándose un cambio de personas a fin de emplear la máxima capacidad en las tareas pendientes. "La más importante —recalcó— de éstas podría llamarse la "industrialización de la agricultura por medio de la reforma del regimen territorial".

Constituye un Suceso Político la Presencia de Schuman en Alemania

PARIS, 14 (De nuestra agencia) —. Schuman está en Alemania. El hecho en sí mismo y el programa del viaje de "cinco días" dicen a las claras que se trata de un acontecimiento político extraordinario.

Los que del otro lado del Rin venían obstinándose, no sin algún desaliento, en el mismo monólogo de profesión de fe francófila, confían en esta oportunidad que la voz del ministro de Relaciones Exteriores de Francia les hará eco, y que el anhelado diálogo entre ambos país será susceptible de conducirlos a la reconciliacón constructiva y fructífera, que habrá de entablarse de una vez por todas.

Nadie espera, por supuesto, ver renacer en la presente coyuntura el cálido entusiasmo con que, a pesar del resquemor dejado por la derrota, intentóse fugazmente después del 70, utilizando la música y la ciencia como puente para operar el milagro, disminuir la tensión militar y política y acercar a los dos grandes pueblos. Ni París puede aplaudir hoy a un nuevo Wágner, ni hay en Alemania, como en aquel entonces, un Nietzsche dispuesto a celebrar la superioridad del espíritu francés. En lugar de aquella exaltación sólo se advierte ahora, ante el irresistible influjo de las circunstancias, razonamiento y cálculo. Y todo, del lado francés, gira alrededor de Schuman: "El hombre que mejor comprende a Germania", según el terrible Schumacher.

Mas, ¿cuántos ministros en su breve pasar por el Quai d'Orsay no imaginaron antes que él, mediante hábiles concesiones, lograr la reconciliación de Francia y Alemania?

Aun cuando oficialmente la visita del canciller sólo es de información, en realidad, de ella puede depender la suerte del Sarre y el porvenir de las relaciones económicas de los dos países y de los diversos problemas aun pendientes, entre ellos, el de los 1.500 alemanes que aguardan la sentencia por crímenes de guerra, todo lo cual contribuye a mantener la opinión alemana sobreexcitada y hosca. Lo que hace falta es crear atmósfera favorable para analizar y allanar las cuestiones que de ningún modo parecen insolubles, y se abriga la esperanza de que el viaje de Schuman y su experiencia en las cosas alemanas contribuyan decisivamente a tal resultado.

Además del espinoso problema del Sarre, región que el presidente Heuss acaba de proclamar geográfica y únicamente alemana, viene en segundo término el de la eventual participación germana en la union económica con Italia y el Benelux, cosa que estos países desean. ¿Seremos una vez más —pregunta "Le Monde"— los únicos obstinados en oponernos a ello, no obstante saber que una Europa continental sin Alemania no será nunca viable?

Nada conceráse a punto fijo, a pesar de los comunicados de prensa, hasta tanto Schuman no regrese de su excursión diplomática. Ojalá, feliz como Ulises, pueda decir "que ha hecho un bello viaje".

Una cosa parece, en todo caso, indudable. Si Francia desea iniciar una política realista respecto a su ex enemiga, debe ocuparse de las realidades y liberarse cuanto antes de ciertos complejos de inhibición que, de persistir, concluirán por colocarla en retardo con respecto a la marcha del tiempo.

Octavio González Roura
(Representante general de CLARIN en Europa)

Estado de Sitio en Bolivia; Hubo Grave Amenaza

LA PAZ, 14 (INS). — En todo el territorio de Bolivia rige el estado de sitio. El decreto del gobierno, publicado en todos los diarios, señala que la medida se ha impuesto en vista de la "grave amenaza de una conmoción interna".

La jefatura de Policía sostiene que "alarmistas conocidos, enemigos del régimen, hicieron circular ayer el rumor de que unidades de carabineros en Potosí, Cochabamba y otros lugares se habían alzado contra fuerzas de la policía". Ese rumor es falso, pues no alteró el orden en parte alguna del país",— dice el parte policial.

UN PARAISO INCOMPLETO

En su lote de Moreno, se había edificado una casita para fin de semana. Algo modesto, pero atrayente. Sólo le faltaba una cosa: muebles a tono, muebles provenzales. Sin ellos, su pequeño paraíso estaba incompleto. Pero los muebles provenzales eran carísimos. ¡Ni pensarlo! Y entonces, leyó este aviso entre los Clasificados de CLARIN:

GUARDARROPA Y CAMA

provenzal, vendo: Av. Salvador M. del Carril 2417

El precio era razonable y los compró. Y ahora, tanto él como el vendedor, están contentos: el vendedor, porque le sobraban muebles en la casa; el comprador, porque tiene completo su pequeño paraíso.

Haga lo mismo. Cuando le falte algo, búsquelo o pídalo en los Avisos Clasificados de CLARIN.

Agita a Francia un Escándalo Militar

PARIS, 14. (INS). — Los principales ministros del gabinete del "premier" Georges Bidault, se reunieron hoy en sesión extraordinaria para deliberar acerca de un escándalo militar, en que se ven envueltos los generales Charles Mast, ex residente general de Túnez, y Georges Revers, destituido recientemente como jefe del Estado Mayor, presuntos complicados en la filtración de ciertos documentos relacionados con la misión del general Revers en la Indochina. Los nombrados jefes militares han sido acusados de haberse opuesto a la política de Francia en la Indochina, con vistas a lograr la designación del general Mast como Alto Comisario en ese país del Lejano Oriente. La prensa parisiense, últimamente dió a publicidad una serie de rumores sensacionales de un estado de corrupción y soborno crecientes en los círculos políticos, supuestamente revelado por una investigación sobre la filtración del informe rendido por la Misión Revers. Se dice, al respecto, que el documento confidencial de Revers fué comunicado a ciertos políticos franceses, y más tarde a un país extranjero. La investigación fué posteriormente suspendida por el Ejército. Indican los observadores políticos que, tanto los degaullistas que se oponen a Bidault como los comunistas, están tratando de convertir el escándalo en un ataque desembozado contra el régimen del propio Bidault.

1º. ASCARI EN M. DEL PLATA

Todos los Equipos Argentinos de Fútbol Ganaron en el Exterior

(INFORMACION EN EL SUPLEMENTO DEPORTIVO)

Cesaría el Boicot Diplomático de EE. UU. a España

(Información página DOS)

EL GOBIERNO ALEMAN DE BONN PIDIO LA DEVOLUCION DEL SARRE

GESTION DE LIDERES GERMANOS ANTE SCHUMAN

PARIS, 15 (AFP). — El gobierno de Bonn y todos los partidos alemanes reclamaron al Sr. Robert Schuman la devolución del Sarre, el cual, según los acuerdos preexistentes entre los aliados occidentales desde 1947, ha sido segregado de Alemania y adherido económicamente a Francia. Ha trascendido que, durante el viaje del ministro francés de Relaciones Exteriores, no hubo hasta ahora verdaderas negociaciones. El señor Schuman limitóse a recibir a los jefes políticos de Alemania occidental y, además, almorzo en compañía del canciller Adenauer. Pero sólo hoy habrá un verdadero intercambio de opiniones entre el ministro y el canciller. Los diversos interlocutores del señor Schuman, desde los jefes de los partidos de extrema derecha hasta los señores Schumacher y Schmidt, representantes de la socialdemocracia, se han referido casi exclusivamente a la cuestión del Sarre y sus puntos de vista son prácticamente idénticos, si no concertados. El Sr. Schuman no pudo sino tomar nota de esas demandas y prometer que, a su vuelta a París, trasmitiría al gobierno francés los argumentos que escuchó. Pero expuso, por su parte, la tesis francesa, tantas veces formulada, según la cual la ley fundamental del estado de Alemania Occidental no comprende al Sarre en sus fronteras y, por lo tanto, el gobierno de Bonn no está jurídicamente calificado para intervenir en la cuestión sarrense.

No se pone a Alemania, prosiguió el señor Schuman, en presencia de un hecho nuevo. Las relaciones franco-sarrenses evolucionan lógicamente, conforme al estatuto inicial.

ADENAUER
El Canciller germano ha pedido la restitución del Sarre

La conferencia entre Francia y el Sarre, a iniciarse el 7 de febrero, significa sencillamente, que el gobierno francés debe tener en cuenta los puntos de vista sarrenses. Los acuerdos que se han concertado, concluyo, no amenazan la posición alemana. En última instancia, la solución definitiva la dará el tratado de paz.

★ **Tratado Comercial**

BONN, 15 (AFP). — El canciller francés, Robert Schuman, al finalizar su conferencia con el canciller federal alemán, Konrad Adenauer informó que mañana se firmará en París un tratado de comercio entre el gobierno de Alemania occidental y Francia por un

(Continúa en la página DOS)

Año del Libertador General San Martín

DIARIO DE LA MAÑANA

Clarín

BUENOS AIRES REPUBLICA ARGENTINA

15 centavos

Un toque de atención para la solución argentina de los problemas argentinos

Año V Buenos Aires, Lunes 16 de Enero de 1950 Nº 1.546

CLARIN en Londres

EN LA CONFERENCIA DEL COMMONWEALTH NO EXISTIO ACUERDO ACERCA DE CHINA

LONDRES, 15 (De nuestra agencia). — No obstante el comunicado oficial de Colombo al término de la Conferencia de Ministros de Asuntos Exteriores del Commonwealth, no parece que Londres pueda sentirse optimista. Las conversaciones se abrieron en una atmósfera enrarecida como consecuencia del reconocimiento británico de la China comunista y la decisión norteamericana de abandonar a Formosa a la suerte que corra su desesperada voluntad numantina.

Varios países de los reunidos en Ceilán comparten la teoría del apaciguamiento de Mao Tse Tung, preconizada por Inglaterra; otros, seguramente consideran esta tesis, basada en la adulación del nuevo vasto satélite de Rusia, como un acto de locura demostrado antes de lo que se creía, por las arrogancias y las reticencias inmediatas de la ya llamada República Central del Pueblo Chino. Hasta tal punto ha debido ser áspera la querella en la conferencia de Colombo y hasta tal grado debió quedar sin solución la controversia, que el comunicado oficial ha rozado su superficie nada más que para refugiarse en los temas económicos del sudeste de Asia. "Ha sido una conferencia de intereses anticomunistas y de espíritu anticomunista — se declara en algunos círculos políticos — en la que varios delegados, sin embargo, trataron de convencer a sus colegas de que un reconocimiento de China comunista no es sino un poco de "mercado negro diplomático" sin demasiada importancia".

Bevin, que partió enfermo para Colombo, regresa, según se dice, más enfermo aún. Esta circunstancia limita quizá su responsabilidad en los errores cometidos en los últimos tiempos como conductor de la política internacional del imperio, según voz pública, a cambio de no haber podido sepultar sus preocupaciones y su pesimismo — como otros delegados — en las numerosas fiestas de danzas y canciones nativas que el pueblo de Ceilán ofreció a los ministros extranjeros con un profundo y alegre sentido de la hospitalidad. Aun en el seno del partido Laborista debe haber alguna estupefacción ante las últimas equivocaciones de Bevin, aun cuando el actual ministro de Salud Pública, Aneurin Bevan, que no oculta su vocación de "condottieri" de la poderosa banda de babor del partido, no intentará, a lo que parece, sustituirle en el Foreing Office, si después del 23 de febrero el barco británico se obstina en seguir siendo piloteado por los gobernantes de hoy.

A pesar de Colombo, la nota más destacada de la semana última ha sido la proclamación de esa fecha, el 23 de febrero, para la gran batalla de las elecciones generales con la que Attlee ha especulado durante largo tiempo por razones de estrategia política. Los partidos, sin embargo, estaban preparados. Volaban las armas. Y la largada para la vorágine electoral ha sido fulminante. Por ahora se lucha en un risueño clima de corrección. Los diarios como "Daily Mail", "The Observer", ofrecen sus columnas a cualquier adversario, declarando una vocación de neutralidad como terreno en el que todos podrán lanzar su dardo. Todavía el lenguaje es versallesco y apenas desborda los límites del madrigal. Churchill oculta — callándose— su capacidad de diatriba. Pero para nadie es un secreto que cada partido se afana en acumular explosivos dialécticos en su "santa bárbara" con destino a las últimas jornadas. (Jacinto MIQUELARENA)

Diplomáticos de EE. UU. se Retiran de China

PROTESTO LA SECRETARIA DE ESTADO

WASHINGTON, 15 (INS). — Cumpliendo las instrucciones impartidas por el departamento de Estado, tan pronto se tuvo noticias de la incautación por parte de los comunistas chinos del consulado norteamericano en Pekín, hoy seguían saliendo del país los funcionarios diplomáticos de los Estados Unidos. Unos 135 funcionarios, que estaban a cargo de los consulados de Pekín, Shanghai, Tientsin, Nankín y Tsintsao, se hallan afectados por la orden.

★ **Protesta de la Unión**

LONDRES, 15 (AFP). — Gran Bretaña aceptó a pedido del gobierno de Wáshington representar los intereses norteamericanos en China.

El Foreign Office aceptó igualmente remitir al Ministerio de Relaciones Exteriores de la China comunista la nota de protesta norteamericana por la ocupación del consulado de los Estados Unidos en Pekín.

Por otra parte, el cónsul general británico en Pekín, Graham, fué encargado por el Foreign Office de solicitar aclaraciones al canciller, doctor Chan En Lai, sobre su respuesta a la nota británica que reconoció "de jure" al gobierno de Pekín.

★ **Jessup Llegó a Formosa**

TAIPEH (isla de Formosa), 15. (INS). — Se encuentra ya en la isla de Formosa, el embajador ambulante de los Estados Unidos, señor Philip C. Jessup.

Decretaron Expulsiones en Bolivia

LA PAZ, 15 (AFP)., — En virtud del estado de sitio decretado por el gobierno a raíz del descubrimiento de actividades subversivas, las autoridades ordenaron el destierro del ex general Bernardino Bilbao Rioja, del ex coronel Mustaquio Bilbao Rioja y de Luis Ortiz Delariva, Edmundo Bezer Antezana, Germán Garnica Tovar, Julio Oroza Daza, José Lucio Quiroz, Juan Urquiza Romero, Walter Portocarrero y Santiago Durán Ortuno.

★ **Reina Tranquilidad**

Las autoridades informan además que reina absoluta tranquilidad en todo el país y que el lunes próximo el gobierno proporcionará una información detallada acerca del complot fracasado.

Saragat ha Impuesto Condiciones Para Colaborar con el Gobierno de De Gásperi

ROMA, 15 (AFP). — Giuseppe Saragat, líder del partido Socialista de los Trabajadores Italianos, llevó a conocimiento del grupo parlamentario de su partido el documento elaborado por el Comité Ejecutivo del mismo, fijando las condiciones para la participación en el nuevo gobierno de De Gásperi. Esas condiciones son, en substancia, las siguientes: 1º, reorganización de la administración del Estado; 2º, revisión de la ley electoral en el sentido de que sea menos favorable a los pequeños partidos; 3º, reconocimiento del derecho de huelga para todas las categorías de trabajadores, aceptándose sólo restricciones en los servicios indispensables para el individuo y la sociedad; 4º, política económica, inversiones productivas, reducción de la desocupación y reforma agraria; 5º, política interna: controlar el resurgimiento del neofascismo y evitar el uso de armas por parte de las fuerzas públicas; 6º Política exterior: refuerzos de la solidaridad con las naciones democráticas para lograr la unidad europea. Se rechazara toda iniciativa para modificar las actuales relaciones con España; 7o. Política escolar: retiro de subvenciones a las escuelas privadas. Este documento es el que servirá de base para las conversaciones que los dirigentes del partido Socialista de Trabajadores Italianos realizarán hoy con el señor De Gásperi..

SARAGAT

★ **Reacción Opositora**

PARIS, 15 (AFP). — Los diarios de la oposición reaccionan violentamente ante la designación de De Gásperi — aquien llaman "el hombre de Módena"— para formar el nuevo gobierno.

CARLOS MENDITEGUY mostró ayer otra faceta de su interesante personalidad deportiva. Notable polista y mejor golfer, ayer asombró en el circuito marplatense al adjudicarse en magnífico estilo la carrera para coches sport, en Mar del Plata

INFUNDA OPTIMISMO

Hay gente que sabe infundir optimismo. Y no cabe duda de que el optimismo es la mitad del éxito. Los lectores de CLARIN vieron hace pocos días este sugestivo aviso entre sus Clasificados:

GARANTIZAMOS

$ 3.000 mensuales, sin desatender sus ocupaciones, vendiendo lotes sobre río y para Capital, a plazos.

CASILLA DE CORREO 4340

Un hombre que garantiza 3.000 pesos de ganancia mensuales es, sin duda, un optimista con quien vale la pena trabajar. Por eso, las cartas llovieron. Esa sí que es una manera simpática de estimular a la gente que busca trabajo.

Infunda optimismo con su aviso y hágalo desde la sección de Avisos Clasificados de CLARIN (34-0368), lo cual aumentará más aún su eficacia.

Byrnes Retorna a la Política y Combatirá los Planes de Truman

(INFORMACION PAGINA DOS)

Nuevo Boicot Ruso a China en la UN

Polacos y Checos Imitan la Actitud Soviética

LAKE SUCCESS, 16 (INS). — Simultáneamente se retiraron de las comisiones de la UN los delegados [illegible] en señal de protesta por la presencia de delegados de la China nacionalista en el seno de las mismas. La retirada de los delegados soviéticos, que viene a sumarse a las dos que tuvieron lugar en la semana pasada, por parte del señor Jacob Malik, en el Consejo de Seguridad, tuvo lugar esta vez en las comisiones de Procedimientos y en la de Especial de Individuos sin patria. Los delegados de Polonia y Checoslovaquia en dos de las comisiones se retiraron también de las sesiones.

[illegible] en Moscú en [illegible] por la posición de la UN [illegible] por Moscú [illegible] en los Nuevos [illegible] en el edificio de [illegible] Las sesiones hasta que los delegados nacionalistas chinos hayan sido expulsados de la organización mundial.

Las protestas soviéticas contra la presencia de delegados chinos en la subcomisión de minorías y en el comité de procedimientos resonaron ya cuando ambos organismos se reunieron, por primera vez en este año, a principio de mes. En esa ocasión los rusos lo hicieron su iniciativa a impugnar las credenciales de los delegados nacionalistas chinos.

En la comisión de individuos sin patria, que celebró su primera sesión esta mañana, el delegado soviético Klimov presentó una moción tan pronto comenzó la sesión, en favor de la expulsión del delegado nacionalista chino.

La moción fue rechazada por seis votos contra cinco, registrándose tres abstenciones de Inglaterra, Dinamarca e Israel y de inmediato Klimov hizo constar que no tendría por válida la labor de la comisión mientras estén presentes en ella el delegado chino nacionalista, y dicho esto, se retiró en el acto. Momentos después le siguió el delegado peruano.

Una propuesta parecida del Soviet, presentada en la subcomisión de minorías, asimismo fue rechazada.

CON TONO ACRE HA SIDO INICIADA LA CAMPAÑA ELECTORAL BRITANICA

LONDRES, 16, (INS)— El viceprimer ministro, Herbert Morrison, inició su campaña electoral para la reelección calificando los comicios del 23 de febrero como una consulta entre "la progresiva y constructiva izquierda y la vacilante reaccionaria derecha".

Hablando en su distrito electoral de Lewisham, en el sudeste de Londres, el dirigente laborista expresó que el objetivo fundamental de su partido consiste en alcanzar "una parte equitativa para todos". Morrison acusó a la posición conservadora de seguir una política falta de iniciativa y formuló un llamamiento a fin de que el laborismo obtenga una "votación máxima" si pretende que Inglaterra continúe por la buena senda y gozando de prestigio.

Año del Libertador General San Martín

DIARIO DE LA MAÑANA

Clarín

BUENOS AIRES REPUBLICA ARGENTINA — 10 centavos

Un toque de atención para la solución argentina de los problemas argentinos

Año V Buenos Aires, Martes 17 de Enero de 1950 Nº 1.547

JACOB MALIK, delegado soviético ante la UN, abandona el recinto del Consejo de Seguridad, poco después de haber planteado por primera vez la cuestión de la presencia de la representación nacionalista china en ese organismo, cuya legalidad desconoce

Adenauer Reclamó Garantías de Seguridad Para Alemania

BONN, 16, (INS).— El canciller de la Alemania Occidental, Konrad Adenauer, al pedir una garantía formal a los aliados occidentales sobre la seguridad de su estado luego que el canciller francés señor Schuman había declarado que Francia estaba dispuesta a darla, expresó que aunque no creía en la inminencia de una guerra, era malo para Alemania el tener que vivir desarmada en un ambiente que no es precisamente pacífico.

El señor Adenauer reiteró que Alemania confía en que la solución final de la cuestión del Sarre se aplace hasta que se negocie un tratado.

Señaló que "si el Gobierno del Sarre desea separar a éste de Alemania, encontrará la más fuerte oposición de gobierno alemán".

En relación con esto, indicó que las minas de Sarre son legalmente de propiedad del Gobierno Federal de la Alemania Occidental.

★ **Lo que Dijo Schuman**

BERLIN 16 (INS). — El canciller de Francia, Robert Schuman, hablando hoy con varios jefes gubernamentales de Berlín, dijo que "sólo una organización como la unión europea puede ser lo suficientemente poderosa como para garantizar la paz europea".

Agregó que la unidad europea sería posible sólo cuando las naciones europeas estén dispuestas a reducir sus aspiraciones nacionalistas". "Berlín — agregó — es el lugar para apreciar los actuales esfuerzos pro-paz".

Chapman, Secretario del Interior en EE.UU.

WASHINGTON, 16 (INS). — El comité de asuntos internos del Senado aprobó por unanimidad la designación Oscar Chapman como secretario del Interior, en reemplazo de Julius A. Krug. El comité se pronunció con rapidez luego de haber interrogado a Chapman, quien desempeñó antes la subsecretaría del Interior.

Plan Para Aumentar la Producción del Caucho Artificial

WASHINGTON, 15 (INS). — El presidente Truman pidió hoy al Congreso que aprobase un programa tendiente a incrementar la producción de caucho artificial, con el fin de salvaguardar la seguridad nacional en ese aspecto para el caso de una guerra.

Recomendó el señor Truman que las fábricas de ese producto de propiedad del Estado, fuesen vendidas a la industria privada "cuanto antes". Pero aclaró al mismo tiempo que el traspaso no deberá hacerse sino en condiciones que garanticen plenamente la necesidad de la defensa nacional.

Presentó Estados Unidos su Protesta Ante Pekín

LONDRES, 16, (AFP).— El Foreing Office confirma que el cónsul de Gran Bretaña en Pekín comunicó al Ministerio de Relaciones Exteriores de China, una nota de protesta norteamericana por la ocupación del consulado de Estados Unidos en dicha ciudad por parte de las autoridades comunistas chinas.

EE. UU. CONCEDE GRAN IMPORTANCIA A SUS RELACIONES CON AMERICA LATINA

WASHINGTON, 16 (AFP). — El departamento de Estado de Estados Unidos concede especial importancia a la Conferencia de Embajadores de la Unión acreditados ante las naciones de América latina, cuya reunión inaugural será celebrada el 18 del corriente en La Habana. Prueba de ello es la calidad de la representación del departamento de Estado que ha de concurrir a esta conferencia, en donde serán detalladamente estudiados y discutidos todos los problemas relacionados con la política extranjera de Estados Unidos hacia las repúblicas del hemisferio del Oeste.

La delegación del departamento de Estado está integrada por el Sr. Edward G. Miller, secretario de Estado adjunto encargado de las relaciones interamericanas; por el Sr. George Kennan, consejero del departamento de Estado; William P. Hughes, director de la oficina de asuntos interamericanos; Forney A. Rankin, consejero de dicha oficina; Thomas C. Mann, director de la sección de América Central, e Iván B. White, consejero económico y financiero de la oficina de relaciones interamericanas del departamento de Estado.

La Conferencia de La Habana, que sesionará los días 18, 19 y 20 del corriente, será consagrada a los problemas de la política exterior de Estados Unidos respecto a México y a las repúblicas de América Central. Por su parte, la conferencia de Río de Janeiro, que se reunirá del 1º al 3 de marzo en la capital brasileña, pasará en revista la política exterior de Estados Unidos en las repúblicas de América del Sur.

Los medios informados de Wáshington expresan que estas dos conferencias tendrán muy probablemente importantes repercusiones en la política de Estados Unidos para con los países de América latina. El Sr. Edward Miller, en declaraciones formuladas antes de su partida para La Habana, señaló que tanto desde el punto de vista económico como del político, la política exterior de Estados Unidos "era siempre susceptible de mejoras" y que en todo momento debía ser "vigorosa y dinámica".

Miller y Kennan regresarán a Wáshington al finalizar la conferencia de La Habana.

Una vez que los señores Miller y Kennan hayan informado a las autoridades de Wáshington acerca de los resultados de la Conferencia de La Habana, emprenderán viaje a Río de Janeiro, para participar en la segunda conferencia de embajadores de Estados Unidos. Finalizada la conferencia, los señores Miller y Kennan efectuarán una jira de estudio por la Argentina, Uruguay, Paraguay, República Dominicana y Puerto Rico.

Los señores Miller y Kennan partieron esta tarde por vía aérea desde el aeródromo de Wáshington rumbo a La Habana.

★ **Demorará la Evacuación**

WASHINGTON, 16 (INS). — Los funcionarios del gobierno calculan que transcurrirán por lo menos 4 semanas antes de que el personal consular de Estados Unidos pueda abandonar la China comunista. El portavoz del Departamento de Estado, Michael McDermott, dijo que en todas las dependencias de Estados Unidos en la China comunista se encaran planes para la evacuación del personal oficial y de sus familiares. Los funcionarios consulares están prestando ayuda a los ciudadanos particulares norteamericanos que desean abandonar el país.

Se calcula que hay 3.000 norteamericanos residentes en la parte de la China controlada por los comunistas; pero se ignora el número de los que desean repatriarse.

Los funcionarios del gobierno de Wáshington prevén dificultades en la realización de los planes para la evacuación de los 135 miembros del personal consular de Estados Unidos de la China comunista.

La oposición que presentarán estos miembros, dificultaría en gran parte la aprobación del proyecto por parte de la Cámara.

★ **No Apoyan a Truman**

WASHINGTON, 16 (INS). — El sector republicano de la Cámara y Senado tratarán esta semana de obstaculizar la política que viene siguiendo el gobierno con respecto a China.

★ **Ofensiva Nacionalista**

TAIPEH, 16 (AFP). — Un comunicado de las fuerzas aéreas nacionalistas anuncia que varios aviones nacionalistas efectuaron raids contra la costa sur de Kwangtung.

El comunicado añade que fueron hundidas más de veinte embarcaciones y que 190 soldados comunistas chinos fueron muertos.

RUSIA FABRICA UN AVION SUPERSONICO

WASHINGTON, 16 (INS). — El Congreso de Wáshington fué advertido de que Rusia está construyendo un poderoso avión supersónico para transportar la bomba atómica, y que sólo mediante la "investigación vigorosa y oportuna" podrá Estados Unidos contrarrestar la nueva amenaza soviética. La advertencia está contenida en el 35º informe anual que eleva a las cámaras legislativas el comité asesor nacional sobre aeronáutica, la más alta autoridad federal en materia de investigaciones aéreas, compuesta por destacadas figuras de las fuerzas armadas, la ciencia, el gobierno y la industria norteamericana. La importancia que el gobierno concede a la investigación lo demuestra el hecho de que el presidente Harry Truman solicitó un aumento de 8.500.00 dólares — de 56.100.000 a 64.600.000 dólares — para el presupuesto.

HIZO DECLARACIONES EL EMBAJADOR DE LA ARGENTINA EN EE. UU.

WASHINGTON, 16. (AFP). — "Espero que las exportaciones de la Argentina hacia los Estados Unidos se duplique en 1950 con respecto a 1949" afirmó el embajador argentino en Washington, señor Jerónimo Remorino, en una conferencia de prensa.

Declaró que el presidente Perón y el gobierno argentino recibieron con gran satisfacción la conclusión de los estudios emprendidos por la Comisión Mixta Argentino-Norteamericana para la intensificación de las relaciones comerciales entre ambos países.

El señor Remorino recordó que "el Consejo Económico Argentino había designado una subcomisión especial encargada de estudiar y aplicar las medidas propuestas por el informe de la comisión mixta". Dicha comisión [illegible] está en contacto permanente con los exportadores e importadores norteamericanos para cambiar ideas y hallar soluciones a todos los obstáculos que puedan trabar los intercambios.

LA BODA DE SU AMIGO...

Se casaba su amigo del alma. Lo quería con afecto entrañable y no podía faltar a su boda. Pero se le presentaba un grave problema: no tenía smoking y la fiesta sería de gala. Y cuando estaba más preocupado, quiso la suerte que leyera este aviso en los Clasificados de CLARIN:

SMOKING
vendo de ocasión, género inglés

Y aunque un smoking nuevo era muy caro para él, aquél, usado pero decoroso aun, le permitió salir del apuro. Se presentó a la boda hecho todo un señor... ¡y hasta comentaron su elegancia!

Cuando esté en apuros, lea los Avisos Clasificados de CLARIN. Sugieren muchas soluciones para comprar o vender cosas, para ofrecer los servicios propios o pedir los ajenos.

DE GASPERI FORMARA GABINETE DE COALICION

(INFORMACION PAGINA DOS)

Mao Habría Sugerido a Moscú las Ineautaciones

(INFORMACION PAGINA DOS)

Año del Libertador General San Martín

DIARIO DE LA MAÑANA

Clarín

BUENOS AIRES REPUBLICA ARGENTINA

15 centavos

Un toque de atención para la solución argentina de los problemas argentinos

Año V Buenos Aires, Miércoles 18 de Enero de 1950 Nº 1.548

Estudiarán el "Punto 4"

WASHINGTON, 17 (INS).—El gobierno presentó al Congreso su nuevo proyecto de ley del "punto cuatro" para proporcionar auxilio con destino al fomento de las zonas retrasadas del mundo. El nuevo proyecto de ley ha sido enmendado en relación con el presentado al Congreso el año pasado, permitiría una mayor afluencia de capital privado para el fomento económico internacional

De acuerdo con el nuevo proyecto, la ayuda dentro de los programas bilaterales del tipo de los que se están ya aplicando en países latinoamericanos, será proporcionado sólo cuando la nación beneficiada cumpla diversos requisitos especificados extensamente en el plan.

Reclamo Aliado por la Presión Rusa en Viena

VIENA, 17 (AFP). — Los gobiernos francés norteamericano y británico se disponen a efectuar de un momento a otro una gestión conjunta ante el Kremlin, para llamar su atención sobre el punto muerto a que han llegado las negociaciones relativas al tratado de paz con Austria. Esta noticia se difundió por Viena después de comunicarse que han fracasado las negociaciones bilaterales ruso-austríacas sobre las deudas de guerra de Austria con la Unión Soviética. En esferas británicas se rehusa categóricamente comentar esa presunta gestión tripartita, pero trascendió en otros círculos que ésta se llevaría a cabo antes del viernes. El informante añadió que se haría "en términos muy enérgicos".

★ Actitud de Viena

Por otra parte, en la cancillería austríaca se trabaja actualmente en la preparación de la nota que se enviará a los suplentes de los cuatro ministros de Relaciones Exteriores, cuyo comité sesiona en Londres.

"Presse", periódico independiente que publica esta noticia "de fuente bien informada" agrega que "ante la táctica dilatoria de los rusos y que deja pocas esperanzas de que lleguen a buen término las negociaciones bilaterales", el gobierno austríaco, pedi á a los suplentes que se revean ciertas cláusulas del tratado de paz.

OTRO BLOQUEO AMENAZA A LA CIUDAD DE BERLIN

BERLIN, 17 (INS). — El mayor general Maxwell D. Taylor, comandante del sector norteamericano de Berlín, expresó la creencia de que los soviéticos pueden imponer un nuevo "bloqueo físico" de Berlín, pero que los rusos prefieren esperar un colapso económico de la ciudad. Taylor declaró a un grupo de periodistas norteamericanos que el establecimiento del gobierno de la Alemania oriental es particularmente "amenazador" porque puede conducir a los títeres alemanes a imponer un bloqueo "sin que haya una sola bayoneta soviética a la vista".

Dijo que considera posible que las fuerzas de policía de la Alemania Oriental sean empleadas en un putsch contra el oeste de Berlín, si fracasan otros métodos tendientes a asegurar el control soviético de la ciudad. "Los rusos — dijo — consideran a Alemania como la clave de Europa y a Berlín, en particular, como la clave de control de Alemania. Están determinados a conquistar políticamente la ciudad. No han librado en lo más mínimo la presión, si bien han fracasado con el bloqueo".

Reveló el general Taylor que la policía de la zona oriental aumenta constantemente y que recibe entrenamiento militar primario. Agregó que Berlín aun está bloqueada en el sentido económico, "porque la diferencia en el cambio de marcos de las zonas oriental y occidental impide la afluencia de productos del oeste de Berlín a los mercados naturales de la Alemania Oriental". Taylor describió la crisis financiera de Berlín de "extremadamente aguda".

De Gásperi no ha Solucionado Aún la Crisis

ROMA, 17 (AFP). — El señor Alcide De Gásperi, primer ministro designado, prosiguió hoy el estudio de las contraproposiciones formuladas por los partidos menores de la coalición gubernamental del anterior gobierno.

El presidente examinó hoy por la mañana las condiciones de colaboración que le fueron sometidas por los representantes de los partidos Liberal, Republicano y Socialista Trabajador.

Por su parte, el secretario general del Partido Demócrata Cristiano, Taviani, informó al director del mismo acerca de la situación actual, en tanto que los distintos grupos parlamentarios demócratas cristianos se reunían para cambiar impresiones sobre la política del futuro gobierno.

Todo parece indicar que, pese a su vivo deseo de resolver la crisis lo más rápidamente posible, el señor De Cásperi no tiene interés en apresurar los acontecimiento, dejando que las negociaciones sean lo más compuestas posibles, a fin de evitar inconvenientes ulteriores.

Los Soviéticos Abandonan la Sesión del Consejo de Fiscalización en el Japón

TOKIO, 17 (AFP). — Los representantes soviéticos abandonaron la sesión del Consejo de Control Aliado.

TRAS un breve período de asistencia médica, este grupo de tripulantes del submarino británico "Truculent" posa ante los fotógrafos. Otros pocos lograron también salvarse.

España Adquiriría Trigo en Rusia, EE. UU. y Canadá

LONDRES, 17 (AFP). — Se carece en Londres de informaciones precisas acerca de la adquisición por España de trigo en la Unión Soviética. Sin embargo, los círculos bien informados opinan que luego de haber quedado agotados los créditos argentinos a España, ese país estará obligado a buscar, tarde o temprano, otra fuente de abastecimiento en cereales. En los mismos círculos se cree que han sido establecidos recientemente contactos entre España y ciertos países de influencia soviética. Hace tres meses en esta capital circuló el rumor de que España estaba negociando el trueque de pirita contra trigo. Por otra parte, algunos diarios londinenses afirman que el gobierno español depositó en Londres una cantidad de oro por un valor de 12.500.000 dólares como garantía de un préstamo por el Chase National City Bank de Nueva York, destinado a abonar las compras españolas de trigo a Estados Unidos y Canadá.

Según el "Financial Times" el Canadá estaría dispuesto a entregar trigo a España por un importe de 35 millones de dólares al precio de dos dólares por bushel, es decir un precio algo inferior al que fué fijado por el acuerdo internacional de Wáshington.

★ Opinión Norteamericana

NUEVA YORK, 17 (AFP). — El "New York Times" dedica un editorial a la situación alimenticia en España. El mencionado diario recuerda en primer lugar que antes de la guerra la cosecha alcanzaba a cuatro millones de toneladas por año y que sólo fué de 2.500.000 toneladas en 1948

Declara el diario norteamericano: "Las reformas agrarias prometidas desde hace 10 años por el generalismo Franco habrían podido aumentar la producción y dar al campesino español una mayor prosperidad. Esas reformas no fueron cumplidas. España sigue siendo un país donde existe un pequeño grupo de dirigentes y una multitud por debajo de la clase media. Es un país empobrecido por la reacción, por un conjunto de funcionarios incapaces y por el despilfarro de los recursos naturales. Ese país de trigo y de olivares tuvo que importar cereales para evitar que el pueblo muera de hambre".

Tórnase Más Difícil de lo Previsto en Europa Occidental la Aplicación del Plan de Marshall

Por BATTISTI PELLEGRINI

MILAN, 17 (De nuestra agencia). — Es razonable creer que Marshall y sus colaboradores consideraron menos difícil de lo que fué la realización del plan que lleva el nombre del ilustre general norteamericano. Pero, hasta para los más expertos, es cosa ardua conocer a Europa en sus atolladeros y en sus contradicciones. Políticamente, la lógica no es aplicada y ni siquiera reconocida, porque toda nación de Europa tiene su lógica particular y cada una cree estar en el camino justo, hasta cuando se aproxima a un precipicio. La lógica europea existía cuando todos, en mayor o menor grado, estaban hambrientos. Sobre los derechos del estómago se podía alcanzar la unanimidad, al menos hasta cierto punto, ya que se trata de ayuda. Pero, resuelto (aunque no en todas partes) este primordial y vital problema, los demás se presentaron con carácter distinto u opuesto, tanto a Estados Unidos que daba el dinero como a los países que lo recibían. Si el plan Marshall tenía por fin constituir la unidad europea (occidental), sería imposible afirmar hoy que haya logrado su objetivo. Y nadie podría prever el mañana, porque inclusive la unión aduanera ítalo-francesa, que, de acuerdo con los ministros de Relaciones Exteriores de ambas naciones, parecía ya concluída, quedó hecha a un lado. Otros convenios que la prensa de todo el mundo había anunciado como definitivos, entre diversos países que llamaré euro-occidentales, también están sepultados o congelados.

En estas condiciones de hecho, que nadie puede desmentir y que vuelven delicada la posición de algunos cancilleres europeos, imprudentes en sus promesas demasiado precipitadas, es lógico, al menos según la lógica norteamericana, que Estados Unidos tome medidas, por así decir, prudenciales. Porque resulta claro que, si su política económica hacia Europea debiese fracasar, esto es, no alcanzar la unión que constituye el pilar de su política anticomunista y de sus proyectos de estrategia militar, este eventual derrumbe podría tener consecuencias serias para Wáshington, y sería alegremente saludado en Moscú

El nuevo viaje a Europa de Paul Hoffman, administrador del E.R.P., ¿será más afortunado que los anteriores? El insistirá en la política constructiva de la integración europea, hasta ahora renqueante, y tiene una buena carta en la mano. Porque este año, a diferencia de los precedentes, la distribución de los fondos Marshall a los países euro-occidentales dependerá del criterio del gobierno estadounidense con respecto al uso ya hecho de los fondos del año pasado. En suma, la carta para jugar es esta: "O ustedes se ponen de acuerdo entre sí y conmigo, y aquí tienen de nuevo los dólares (pero con una reducción del veinticinco por ciento), o, de lo contrario, hagan lo que les parezca, pero los dólares no lloverán fácilmente.

Imaginemos a Gran Bretaña, que, sin embargo, obra en China poco de acuerdo con Estados Unidos, sin el apoyo monetario yanqui. ¿Qué le sucedería? Lo mismo Francia, con su presupuesto en acentuada crisis. Igual Italia, pese a que, según las declaraciones del dimitente De Gasperi, ha podido reducir el desequilibrio del recibir este año más de 270 millones en el ejercicio 1947-48, a menos de 200.000 millones en el último. No creo que Italia pueda recibir este año más de 270 millones de dólares, y no creo tampoco que sea ella remisa o refractaria a los acuerdos europeos. Todo lo contrario. Las resistencias están en otras partes, y el señor Hoffman lo sabe.

Battista Pellegrini

GANA PAASIKIVI EN LA ELECCION FINESA

HELSINSKI, 17 (AFP). — A las dos de la madrugada, hora local, los resultados sobre más de la mitad de los electores inscriptos en los comicios finlandeses eran los siguientes:

Social Demócratas, 297.750; Social Cristianos, 286 535; Agrarios, 272.064; Partido de la Minoría Sueca, 123.558; Conservadores y Liberales, 344.223.

Los porcentajes son los siguientes, 22,5 o|o; Social Cristianos, 21.6 por ciento; Agrarios, 20,5 o|o; Partido de la Minoría Sueca, 9,3 o|o; Conservadores y Liberales, 26 o|o.

UN EMPLEADO MENOS

Quería ser su propio patrón. Tenía sus ahorritos y sólo le faltaba la oportunidad de comprar algo. ¿Qué? ¡Cualquier cosa! Un negocio. Unas estanterías donde poner cosas y un mostrador donde venderlas. Pero pasaban los años y no se presentaba la ocasión. Esa noche, se le ocurrió mirar los Avisos Clasificados de CLARIN y leyó:

VENDO NEGOCIO
fantasías, lugar céntrico, con vivienda

Tuvo una corazonada y fué a tratar el asunto. El precio era razonable y compró el negocio. Y, ahora, hay un empleado menos. Y es feliz porque ha invertido su dinero en algo que tiene porvenir.

Haga lo mismo. Si busca una empresa, un negocio, una inversión para su capital, lea los Avisos Clasificados de CLARIN.

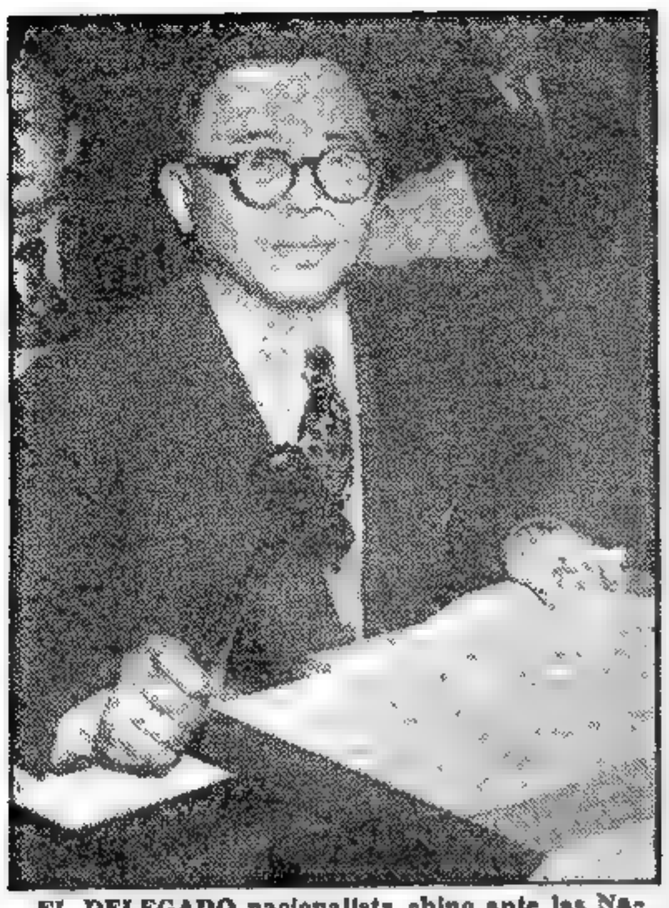

EL DELEGADO nacionalista chino ante las Naciones Unidas, Tingfu F. Tsiang, cuya expulsión sería pedida hoy en la UN por el Soviet

Convocóse a Elecciones en Entre Ríos Para el 5 de Marzo

(INFORMACION PAG. CINCO)

Rusia Exigirá la Expulsión del Delegado Chino

PIDIO ASILO EN LA UNION EL DELEGADO POLACO ANTE LA UN

LAKE SUCCESS, 18 (AFP.) — El delegado polaco ante las Naciones Unidas, Rudzinsky, renunció hoy a su cargo y pidió asilo al gobierno de los Estados Unidos.

La delegación polaca afirmó que Rudzinsky ya no forma parte de la representación de Polonia ante las Naciones Unidas. Rudzinsky es uno de los delegados polacos que salieron ayer de una comisión de la UN como consecuencia del retiro del delegado soviético para protestar contra la presencia de un delegado de la China nacionalista. Se descuenta que el departamento de Estado resolverá favorablemente la petición, tal como ha ocurrido con otros representantes diplomáticos colocados en situación semejante y con políticos exilados de países del Cominform.

RECHAZARAN LA NUEVA DEMANDA

LAKE SUCCESS, 18 (INS). — El delegado ruso P. M. Chernyshev ante la Comisión de Economía y Empleo, abandonó el recinto en señal de protesta por la presencia del delegado nacionalista chino, y su actitud fué imitada de inmediato por los delegados Stephen Boratynski, de Polonia; J. Nosek, de Checoslovaquia, y P. M. Astepenko, de la Rusia Blanca. Dicha comisión está integrada por quince naciones, y la de hoy era la primera reunión que celebraba.

En círculos allegados a la UN se estima que los Soviets, ampliarán su boicot a las Naciones Unidas, abandonando mañana las conferencias sobre la energía atómica, hasta que en ellas deje de tomar parte el delegado de la China nacionalista. Se tiene entendido que Jacob Malik, o S. K. Tsarapkin, pedirá en la reunión de mañana la expulsión de Tinfu F. Tsiang, delegado nacionalista y presidente por este mes, del Consejo de Seguridad de las Naciones Unidas. Los delegados de Francia, Estados Unidos, Inglaterra y Canadá han expresado ya que esta gestión no habrá de prosperar pues será rechazada. Por otra parte, trascendió, además, que varios delegados se han puesto en contacto con sus respectivos gobiernos a fin de determinar su futura acción en caso de que el boicot ruso continúe indefinidamente.

Los delegados occidentales estiman que el actual boicot no es preludio del retiro definitivo de Rusia de las Naciones Unidas, ya que estiman que un paso de esa naturaleza sería precedido por una intensa campaña de la prensa soviética tendiente a denigrar la organización mundial.

Hasta el presente no hay noticias de que la prensa de las naciones que quedan tras la cortina de hierro hayan comenzado una campaña de esa naturaleza.

No Han Reflotado Aún al "Missouri"

NORFOLK, (Virginia), 18. (INS) — Han resultado infructuosos los esfuerzos realizados para poner a flote al acorazado "Missouri", de 45 000 toneladas de desplazamiento, que embarrancó en Hampton Roads. Quince remolcadores trataron de hacer zafar al poderoso acorazado, pero el "birrón" no consiguió mover siquiera la enorme mole, en cuya cubierta firmaron su rendición a las potencias aliadas los japoneses, en el año 1945.

Esta noche se intentará nuevamente poner a flote al acorazado.

Año del Libertador General San Martín

DIARIO DE LA MAÑANA

Clarín

BUENOS AIRES REPUBLICA ARGENTINA — 18 centavos

Un toque de atención para la solución argentina de los problemas argentinos

Año V Buenos Aires, Jueves 19 de Enero de 1950 Nº 1.549

Estados Unidos no Reconocerá a Mao Tse Tung

WASHINGTON, 18 (AFP). — Debido a los malos tratos infligidos a sus diplomáticos en China, los Estados Unidos no proyecta encarar actualmente bajo ninguna forma el reconocimiento del régimen de Mao Tse Tung. Así lo declaró hoy en una conferencia de prensa el secretario de Estado, Dean Acheson.

El señor Acheson, luego de recordar los incidentes de Mukden y Pekín, declaró en sustancia que el reconocimiento de un gobierno se basa en el intercambio de representantes diplomáticos y en el respeto de las reglas diplomáticas y de los usos internacionales. Añadió que la detención de Angus Ward, ex cónsul en Mukden así como el arresto de otros representantes norteamericanos, a los cuales se deben agregar las violaciones a ltratado de 1943 y las confiscaciones de propiedades consulares, indican claramente que no ha llegado aún el momento de reconocer al gobierno comunista chino.

Interrogado luego con respecto de Formosa y especialmente sobre la declaración del senador republicano Homer Ferguson, quien expresó que —jurídicamente— si Formosa es considerada como territorio japonés, no solamente debería defenderse esta región sino todos los países que estuvieron en guerra con Alemania, el señor Acheson respondió que si esta hipótesis fuera correcta, también lo serían las conclusiones a las que llegó dicho senador sobre el eventual control de la energía atómica.

★ Las Bombas Atómicas

Acheson expresó que el punto de vista norteamericano no ha cambiado desde el 23 de septiembre pasado, fecha en la cual el presidente Truman anunció que había sido registrada una explosión en la Unión Soviética.

Respondiendo luego a una cuestión planteada por un periodista, quien hizo hincapié sobre el hecho de que la bomba de helio e hidrógeno sería mil veces más poderosa

(Continúa en la página DOS)

Aseguró su Reelección Paasikivi en Finlandia

HELSINKI, 18 (AFP). — De acuerdo con la marcha del escrutinio de las últimas elecciones finlandesas, los partidos favorables a la reelección del presidente Paasikivi reunirán 173 mandatos contra 127 de sus opositores. Los últimos resultados son los siguientes: Social Demócratas, 328.761 votos, o sea, 22,3 o|o, contra 26,3 o|o obtenido en las elecciones generales de 1948. SKLD (Unión Demócrata Popular) organizada alrededor del Partido Comunista, 316.909 votos, o sea, el 21,5 o|o, contra 19,8 o|o obtenido en 1948. Agrarios, 291.350, es decir, 19,7 o|o, contra 24,2 o|o obtenidos en 1948. Conservadores y Liberales, 404.255, o sea, un 27,4 o|o, contra 21,5. Partido de la minoría sueca, 135.677, 9,1 o|o, contra 7,3 obtenidos en 1948.

Se estima que la participación de los inscriptos en los registros fué de un 58 o|o, faltando escrutar, por lo tanto, sólo unos miles de votos para obtener los resultados finales.

Basándose sobre las cifras conocidas, la distribución de los mandatos de grandes electores se establecería como sigue:

Conservadores y lib., 84; SKYL 66;; social demócratas, 65; agrarios 61; Partido Minoría Sueca 24.

El escrutinio comenzó el martes a la noche. Como se sabe, en estas elecciones se eligen los 300 electores que el 15 de febrero próximo designarán al presidente de la República.

Los resultados, casi seguro ya, revelan un adelanto considerable de los comunistas y comunizantes del SKLD, que reunieron ya más de la mitad de los votos que obtuvieron en 1948.

CATASTROFE AEREA EN CARTAGENA: MURIERON 16 MILITARES ESPAÑOLES

CARTAGENA, 18 (AFP). — Perecieron carbonizados los diez y seis ocupantes del avión militar español "Junker" que se estrelló esta tarde en Tobarra, cerca de Albacete. El aparato resultó completamente destruido. Entre los muertos figuran dos tenientes coroneles, un comandante y varios oficiales subalternos, así como especialistas de radio, que se trasladaban de Cartagena a Albacete para tomar posesión de otros dos aparatos de la misma fabricación. El aparato perdido pertenecía al cuartel general de aviación establecido en Cartagena. Se ignoran las causas del accidente, que cayó en picada, incendiándose al chocar en el suelo.

PAASIKIVI

El Gobierno Emplazará al Dirigente John Lewis

WASHINGTON, 18 (INS). — El gobierno anunció que pedirá un mandamiento judicial para obligar a John L. Lewis a poner fin a la actual semana de tres días de trabajo en las minas de carbón. Robert N. Denham, abogado de la junta nacional de relaciones obreras, declaró que esta tarde pedirá a la corte de distrito de Wáshington que expida el mandamiento.

★ "Daño Irreparable"

El gobierno pedirá al tribunal que ordene a Lewis que reanude las negociaciones colectivas con los propietarios de las minas y se prohiba al líder minero decretar huelgas para forzar la aceptación de sus demandas. Denham declaró que la nación está sufriendo un "daño irreparable" como resultado de la semana de tres días de trabajo, que los 4 800 mineros comenzaron a aplicar el 5 de diciembre pasado.

★ Graves Perspectivas

PITTSBURGH, 18. (INS). — Las grandes industrias de Pittsburgh se encuentran amenazadas de paralizar sus actividades, a causa de la escasez de energía eléctrica provocada por la reducción de las existencias de carbón. Más de 50 mil hombres quedarán cesantes.

Murió el Escritor Yanqui S. Putnam

NUEVA YORK, 18 (AFP). — A consecuencia de una crisis cardíaca, falleció hoy el escritor norteamericano Samuel Putnam, autor de una traducción magistral de "Don Quijote de la Mancha" al inglés, publicada en 1947.

Se Estaría Incubando una Disidencia en el Seno del Comunismo en Francia

PARIS, 18 (De nuestra agencia). — Por cierto que no le faltan temas a la actualidad francesa. Mientras el presidente Auriol celebra en La Sorbona el centenario del nacimiento de Pierre Loti —padre de madame Chrysanthème y "Debussy de las palabras"— el ministro de Schuman explica, de regreso de Berlín, sus dificultades con Adenauer y hace el balance y el buceo de la opinión germana. Gastón Monnerville reclama para el Consejo de la República poderes menos ilusorios y la reforma constitucional, en tanto que Bidault promete a la Asamblea Nacional que el gobierno hará menos penoso el "affaire" de los generales Revers y Mast y toda la luz que exigen el honor del ejército y el prestigio de las instituciones republicanas. Suma y sigue. Ante la actitud subversiva de la tripulación, el "Ile de France" ha sido desarmado; la huelga es total en las usinas textiles de Armentieres y 20 mil agricultores vinieron a protestar a París contra lo que califican de política antagrícola del gobierno... La enumeración de los temas que preocupan a la opinión colmarían el espacio de esta crónica.

Hablemos más bien de que una nueva extrema izquierda intenta formarse en Francia. Cuéntase insistentemente con una supuesta crisis en el seno del Partido Comunista y con el nacimiento de un comunismo nacional inspirado en el titismo. Los observadores pregúntanse en qué medida ese neocomunismo, de convertirse en realidad, podría reclutar a sus efectivos en las filas de los partidarios ortodoxos.

Aunque su representante oficial, Jacques Duclós, rechace rabiosamente la hipótesis de una crisis interna, parece indudable, por muchas vueltas que le dé a sus argumentos, que el microbio titista ha producido ya algunas bajas en las células de la colmena roja.

Si bien Joliot Curie, Picasso y los poetas Aragón y Eluard siguen en la obediencia de Moscú, otros, no menos prestigiosos, como Vercors, Andre Ribard, Edith Thomas, Jean Cassou y Georges Pillement, le han hecho la cruz al stalinismo. ¿Qué se proponen estos disidentes? Construir —afírmase— un comunismo independiente, un comunismo respetuoso de la vida, de la libertad y de la dignidad humana. Muchos hanse puesto a mirar del lado de Belgrado y otros flirtean ya abiertamente con el titismo. El último de los desertores es Jean Guehenjo, escritor de gran predicamento y camarada de la primera hora que, asqueado de la aventura moscovita, despidióse esta mañana del partido con un artículo que publica "Le Figaro" y que no tiene desperdicio. Los crímenes —dice— quebraron el Frente Popular y ese arroyo de sangre que desde entonces no cesó de ensancharse, ha dividido en dos al pueblo francés y a otros pueblos a los cuales el stalinismo en máquinas de adorar u odiar, según sean las necesidades tácticas de las mismas personas y de las mismas instituciones.

Por otra parte, el grupo de trotkistas, que está reunido en Congreso en París, propónose aprobar abiertamente al mariscal Tito.

Ante de cerrar este noticiario del comunismo francés, agreguemos que a los dirigentes al servicio del Kremlin les ha dado la mala espina y producido no poca perplejidad el hecho curioso de que mientras se invitó a Togliatti a ir a Moscú, ninguna personalidad importante del partido francés fué invitada a las fiestas de Stalin.

Octavio González Roura

(Representante general de CLARIN en Europa)

UNA IDEA QUE HACE ESCUELA

Hace unos días comentamos una buena idea: la de una persona que había inventado una oficina volante, para los que no tienen oficina ni teléfono, y que había publicado su oferta en CLARIN.

Ahora, resulta que la idea ha hecho escuela y que una animosa muchacha argentina con ganas de trabajar ha hecho un llamado parecido en los Avisos Clasificados de CLARIN, así.

SEÑORITA

culta atiende teléf. en su casa y trabajos de oficina. — 62-5325

De hecho, ha nacido, pues, una nueva profesión. En buena hora. Eso sí que se llama iniciativa y dinamismo. Y esto se logra leyendo los Avisos Clasificados de CLARIN, donde se codean las ofertas más interesantes con pedidos que consultan todas las necesidades.

Se Acentuó en Berlín la Tensión Soviético-Aliada

SUBSISTEN AUN LAS DIFICULTADES EN LAS COMUNICACIONES FERROVIARIAS

BERLIN, 19 (AFP). — "La incautación del edificio de la Dirección de Ferrocarriles constituye una provocación norteamericana que puede acarrear graves consecuencias", declaró hoy el jefe de los servicios de información del gobierno de Alemania Oriental, Gerhard Eisler, quien añadió que esa medida estaba preparada desde hacía mucho tiempo. Por su parte, Framer, director del Reichsbank en el sector soviético, indicó, en esa misma conferencia de prensa, que "el aumento previsto del tránsito entre las zonas no será posible por razones de seguridad. Sin embargo —agregó—, ninguna restricción será hecha al tránsito actual". Con respecto al ferrocarril suburbano de Berlín, Kramer confirmó que los horarios normales no podrán ser respetados.

EHRART EISLER

★ Una Gestión Soviética

BERLIN, 19 (INS). — El mayor general norteamericano Maxwell D. Taylor, se negó a acceder a una solicitud soviética tendiente a que la policía occidental alemana sea retirada inmediatamente del edificio del directorio ferroviario, administrado por el Soviet, situado en el sector norteamericano. La solicitud rusa fué hecha por el mayor general Alexander Kotikov, quien protestó por la ocupación de 600 habitaciones vacías del edificio, el martes por la noche.

El general Taylor, comandante del sector norteamericano de Berlín, declaró que la ocupación del edificio "asegura la propiedad que es vitalmente necesaria en esta destruida ciudad, para darle un destino útil". También señaló que no tiene intenciones de intervenir en las actuaciones que se desarrollan en el edificio.

★ El Servicio de Trenes

BERLIN, 19 (INS). — Los trenes elevados del oeste de Berlín, controlados por los rusos, circularon hoy en forma irregular por segundo día consecutivo. Los trenes comenzaron a reducir su velocidad ayer en represalia del Soviet por la incautación de un edificio utilizado por el directorio ferroviario ruso, dispuesta por la policía del oeste de Alemania.

★ Intercambio de Notas

BERLIN, 19 (AFP.) — Fueron dados a publicidad los textos de las cartas canjeadas entre el general Kotikov, comandante soviético de Berlín, y el general Maxwell Taylor comandante norteamericano de la ex capital del Reich, respecto a la ocupación por parte de fuerzas estadounidenses del edificio de los ferrocarriles alemanes.

En la carta que le dirigió al general Maxwell Taylor, el coman-

(CONTINUA EN LA PAG. DOS)

MIENTRAS los aviones surcan el espacio, los granaderos prestan guardia de honor en el monumento del Cerro de la Gloria, en Mendoza, durante el homenaje a San Martín rendido ayer

Año del Libertador General San Martín

DIARIO DE LA MAÑANA

Clarín

15 centavos

Un toque de atención para la solución argentina de los problemas argentinos

Año V Buenos Aires, Viernes 20 de Enero de 1950 Nº 1.550

SENSACIONAL DECLARACION DE ACHESON

El Retiro del Embajador en Madrid "Fué un Error"

(INFORMACION PAGINA DOS)

IMPORTANTE PASO DE LOS 3 GRANDES

Habría un Acuerdo de Paz con Austria

MOSCU NO SUSCRIBIRA EL TRATADO

WASHINGTON, 19 (INS). — El departamento de Estado insinuó la posibilidad de que Estados Unidos, Gran Bretaña y Francia hagan caso omiso de la Unión Soviética y suscriban el tratado de paz con Austria, en vista de las trabas soviéticas. En un comunicado, el departamento esboza la protesta oral hecha ante el viceministro del Exterior ruso, Andrei Gromyko, por los embajadores de Estados Unidos, Gran Bretaña y Francia, en razón de los obstáculos que impiden redactar el tratado.

"Aunque los delegados deberán reunirse nuevamente en Londres el 23 de enero —dice el comunicado—, es dudoso que pueda haber progresos en vista de la actitud del señor Gromyko. En tales circunstancias, se estudiará qué acción adecuada podría tomarse para restaurar la libertad e independencia de Austria, de acuerdo con la política publicamente declarada de este gobierno".

Los tres embajadores occidentales se entrevistaron con Gromyko el 13 de enero, pidiendo seguridades de que las negociaciones de Viena terminarán en la debida oportunidad, para facilitar la confección del tratado a base del acuerdo concertado en julio último en París por los "cuatro grandes". Al respecto, el comunicado declara: "El señor Gromyko no dió seguridades de que este obstáculo quedaría eliminado próximamente".

★ Propondrían Otro Plan

LONDRES, 19 (INS). — En círculos autorizados londinenses, se informó esta noche que las tres grandes potencias occidentales estudian la conveniencia de proponer a Rusia un plan que contemple la retirada conjunta de todas las fuerzas de ocupación en Austria sin aguardar a la firma del tratado de paz. Se espera que en caso de prosperar este plan facilitaría a Austria satisfacer las demandas de la Unión Soviética en el sentido de que se le abone la deuda austríaca por la ayuda prestada después de la guerra.

Tanto en París como en Londres se juzga improbable que las tres grandes potencias occidentales habrán de actuar en este asunto en forma independiente de la Unión Soviética.

★ Detenciones en Austria

VIENA, 19 (INS). — La policía austríaca detuvo a tres checos lavacos que cruzaron ilegalmente la frontera, con el supuesto propósito de secuestrar a ex diplomáticos checos que prefirieron renunciar a respaldar al régimen comunista de Praga. Los ex funcionarios diplomáticos se han refugiado en la zona norteamericana de Austria.

★ Desalentadora Actitud

LONDRES 19 (INS). — Manifestó un portavoz de la Cancillería que Inglaterra juzga "decepcionadora y nada satisfactoria" la actitud rusa ante el pedido conjunto de las tres potencias occidentales, en el sentido de que acelere los trámites relacionados con el tratado de paz con Austria.

Dijo el portavoz que el primer vice ministro de Relaciones Exteriores del Soviet, Andrei Gromyko se negó a dar seguridades a los embajadores de Francia, Inglate-

(CONTINUA EN LA PAG. DOS)

Rusia Intensifica su Boicot a China

☆ HOMENAJE AL GRAN CAPITAN ☆

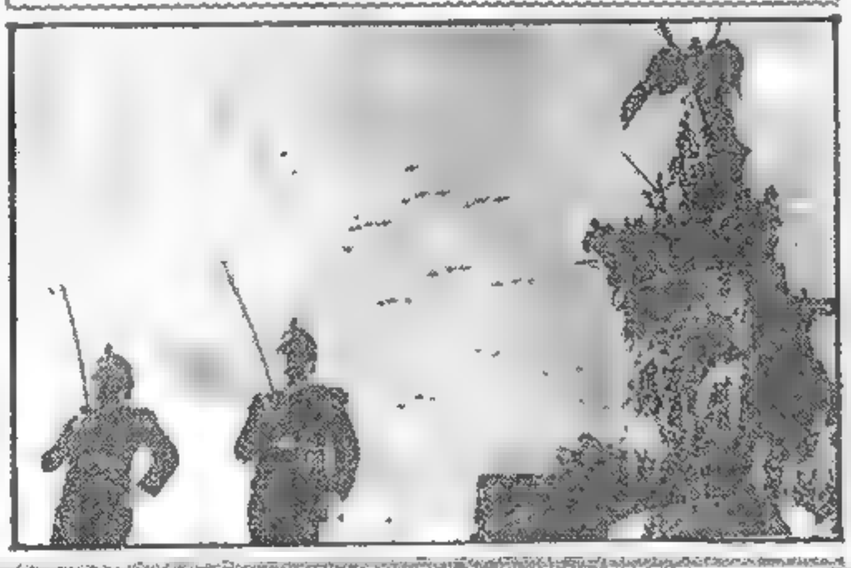

LAKE SUCCESS, 19 (AFP.) — Al rechazar la Comisión Atómica de las Naciones Unidas el proyecto de resolución soviética tendiente a la exclusión de los "representantes del grupo del Kuomintang", el delegado ruso Jacob Malik abandonó el salón de conferencias.

★ Apoyo a Mao Tsé Tung

Antes de presentar su proyecto de resolución ante sus cinco colegas de la Comisión Atómica de la UN —Francia, Gran Bretaña, China nacionalista y Canadá— el señor Malik recordó las dos gestiones realizadas por el gobierno de Pekín contra la presencia de la delegación nacionalista china en las Naciones Unidas y declaró que se solidarizaba con el punto de vista del gobierno de Mao Tse Tung.

Sin embargo, el señor Malik, al abandonar la sesión, declaró a la prensa que "no había sido realizada ninguna tentativa en ese sentido".

★ Sesiona la Comisión

Pese al retiro del delegado ruso los miembros restantes de la Comisión Atómica continuaron sus deliberaciones. Sin embargo, las opiniones en el seno de dicha comisión se hallan divididas: los Estados Unidos consideran que la comisión debe continuar reuniéndose regularmente pese a la ausencia de la Unión Soviética, en tanto que otras delegaciones, entre las cuales la de Francia, estiman desde ya que sería conveniente no convocar una nueva reunión de los miembros permanentes de la comisión.

Según esta última tesis, el presidente de la comisión tendría am-

(CONTINUA EN LA PAG. DOS)

El Kremlin Provocaría Agitación Mundial Contra Una Supuesta Amenaza Yanqui de Guerra Atómica

PARIS, 19 (INS). — En círculos políticos de Francia, generalmente bien informados, trascendió que ha dado comienzo una campaña comunista mundial patrocinada por el gobierno de Moscú tendiente a agitar la opinión pública contra la retención, por parte de los Estados Unidos de sus existencias de bombas atómicas. Iniciada con un gran despliegue de propaganda comunista en Francia e Italia, la campaña será intensificada por los afiliados a ese régimen en todas partes del mundo durante lo que resta del presente mes y el venidero de febrero.

Su propósito principal, es crear la sensación de que los Estados Unidos están amenazando al mundo con una guerra atómica y lograr así el apoyo de la clase obrera, respaldando la demanda rusa que pide la destrucción por parte de los Estados Unidos de sus reservas de bombas.

Según los observadores diplomáticos occidentales, esta campaña concurre a dar asidero a la creencia de que Rusia no ha logrado perfeccionar una cantidad suficiente de bombas atómicas; y al temor del Soviet sobre los efectos que en Rusia pudiera causar una bomba atómica, en caso de una guerra entre Oriente y Occidente. Los altos funcionarios del gobierno norteamericano y los estrategas militares, han expuesto claramente que si el Kremlin precipitase una guerra con las potencias occidentales, la Unión no tendría más remedio que usar de inmediato la bomba atómica contra Rusia, considerada como la única arma realmente efectiva que pudiera pesar rápidamente sobre el poderío armado de esa Nación. Rusia comprende este hecho e insiste en que la bomba atómica sea proscripta como arma de guerra. Con esta idea está de acuerdo el gobierno norteamericano, pero siempre que se implante un sistema efectivo de inspección y control internacionales, para garantizar que ninguna nación fabrique, secretamente, esas mortíferas armas. El gobierno de Rusia se negó a aceptar las proposiciones occidentales para la inspección y control de la producción atómica. Pese a ello los propagandistas comunistas, gritan contra Estados Unidos, diciendo que es la única nación que está amenazando al mundo con una guerra atómica.

En este sentido, existe un aspecto interesante y quizá significativo de la campaña iniciada en Francia bajo la dirección de la organización de porpaganda controlada por los comunistas llamada "Luchadores Pro Paz y Libertad".

El llamamiento hecho por este organismo y que se ha copiado casi a diario en las publicaciones comunistas de Francia, exige que "todos los hombres que amenacen al mundo con la bomba atómica, sean considerados como criminales de guerra".

De Gásperi Trata de Solucionar la Prolongada Crisis

ROMA, 19 (AFP) — Con el propósito de resolver la prolongada crisis ministerial, el primer ministro Alcides de Gásperi convocó hoy a los grupos parlamentarios de los cuatro partidos de la coalición gubernamental, en cuyo transcurso hizo una exposición detallada del programa gubernamental que ha sido redactado después de toda una serie de negociaciones.

Este nuevo programa de gobierno comporta las concesiones consentidas por el partido mayoritario, los demócratas cristianos, o sea la modificación del sistema electoral para las próximas elecciones municipales y regionales y el reconocimiento del derecho de huelga para todas las categorías de trabajadores, con excepción de los funcionarios del Estado y de aquellos servicios cuyo funcionamiento es estrictamente indispensable para la colectividad.

SUEÑOS QUE SE REALIZAN

Necesitaba una máquina de coser. ¡La ropa estaba tan cara! Y ella diseñaba los vestidos con buen gusto. ¿Por qué no hacérselos solo? Entonces, insertó este aviso en los Clasificados de CLARIN:

ELNA o SINGER

a familia, deseo comprar

Y dió la casualidad de que otra señora que tenía una Elna soñaba desde hacía tiempo con un viaje a los lagos del Sur, una de las bellezas argentinas que no había podido ver. Y como no necesitaba la máquina, prefirió cambiarla por 1.800 pesos. Y así, ambas han realizado sus sueños.

Cuando tenga un proyecto difícil, publique su aviso en los Clasificados de CLARIN, se convertirá en asombrosamente fácil.

El EXTRACTO de la LOTERIA NACIONAL

EN LA PAGINA 10

LA RECLAMACION RUSA FUE RECHAZADA POR FINLANDIA

MOSCU, 19 (INS). — Se tiene entendido que ya obra en poder del Kremlin la respuesta de Finlandia a la demanda del Soviet pidiendo la entrega de más de 300 presuntos criminales de guerra rusos. Hay indicios de que el gobierno de Helsinki rechaza "cortésmente" la demanda soviética.

Decidió el Partido Peronista Votar la Reelección del Coronel Mercante

(Información página CINCO)

EE. UU. Y BULGARIA AL BORDE DE LA RUPTURA

Reunión Secreta en Wáshington

Tratan el Secreto de la Bomba de Hidrógeno

WASHINGTON, 20 (INS). — El jefe del estado mayor conjunto de Estados Unidos, general Omar Bradley, se reunió a puertas cerradas con los miembros del comité de energía atómica del Congreso, presumiéndose que en la audiencia se suscitará la mentada cuestión de la bomba de hidrógeno. El presidente del comité, señor Brien McMahon, demócrata por Connecticut, dijo que no habrá comentarios sobre el testimonio de Bradley. Además del asunto de la bomba de hidrógeno, también se cree que la reunión versará sobre las relaciones entre las fuerzas armadas y la comisión de energía atómica, y las medidas a adoptar para el traspaso de las armas atómicas a las fuerzas armadas en caso de guerra.

Mr. PAUL HOFFMAN (izquierda), administrador de la ayuda económica a Europa, conversa con Mr. John Kee, miembro del parlamento norteamericano, respecto a la aplicación del "punto cuatro" de Mr. Truman sobre ayuda a los países menos desarrollados del mundo

SOFIA PIDIO QUE SEA RETIRADO EL EMBAJADOR DE ESTADOS UNIDOS

WASHINGTON, 20 (AFP). — El gobierno búlgaro pidió el retiro del embajador estadounidense en Sofía, señor Heath.

Así lo anunció un vocero del Departamento de Estado indicando que el pedido fué hecho por nota enviada por el encargado de negocios búlgaro en Wáshington, señor Peter Voutov. No se dieron detalles sobre la nota a la cual se responderá pronto. Algunos observadores estiman probable que se declare en el día de hoy la ruptura de relaciones diplomáticas entre Estados Unidos y Bulgaria.

★ Es Persona No Grata

Según el corresponsal del "New York Times" en Wáshington la nota remitida por el diplomático búlgaro está redactada en términos muy secos y declara que desde ahora el señor Heath, ministro de Estados Unidos en Sofía, que se encuentra en aquel país desde el 30 de septiembre de 1942 era considerado "persona no grata".

Se recordará que en ocasión del proceso de Kostov Heath fué acusado de haber recibido documentos secretos gubernamentales de manos del principal acusado. El Departamento de Estado pidió que el desmentido de Heath fuera publicado ampliamente en la prensa búlgara pero en cambio continuaron los ataques contra el diplomático americano.

★ Estudian la Situación

El Departamento de Estado, ante el cariz que toman las cosas, reunió en una conferencia a los principales dirigentes de la política exterior de EE. UU. para estudiar la situación.

Siempre según el corresponsal citado se acordó que "el tratamiento que se inflige a los representantes americanos en Bulgaria llega a lo intolerable". Indica además que muchas personalidades temen que los diplomáticos estén sometidos dentro de poco a las mismas restricciones que imperan en Moscú. Estiman asimismo que es probable que los Soviets traten de conseguir la expulsión de los diplomáticos extranjeros de Sofía como preliminar a la incorporación de Bulgaria a la Unión Soviética. En tal caso serían partidarios de mantener una representación diplomática, aunque fuera restringida.

FRACASO UNA TENTATIVA COMUNISTA CHINA DE DESEMBARCO EN HAINAN

RECLAMO DE CHOU EN LAI A FRANCIA

TAIPEH, 20 (AFP). — El portavoz del gobierno nacionalista chino anunció hoy que una flotilla de juncos con comunistas chinos intentó, sin éxito, desembarcar en la isla de Hainan, en Linko, frente a la península de Liu Tcheu.

★ Reclamo Ante Francia

LONDRES, 20 (AFP.) — El canciller comunista chino, doctor Chu en Lai dirigió el 18 de enero último una protesta al ministro de Relaciones Exteriores de Francia, señor Robert Schuman, en que protesta por "las atrocidades cometidas por las tropas francesas contra los chinos, residentes en el Viet Nam". La nota comunista afirma que el gobierno francés es responsable de esos actos y se reserva el derecho de plantear nuevamente esta cuestión.

★ Intensa Ofensiva Aérea

TIPEH, 20 (INS). — Las autoridades nacionalistas anunciaron el comienzo de una intensa ofensiva aérea con el fin de desbaratar los preparativos de los comunistas para invadir las islas de Formosa y Hainan.

Los bombarderos nacionalistas volvieron a atacar los objetivos de la península de Liuchow.

★ China Roja y Vietnan

SAIGON, 20 (AFP.) — La China comunista ha reconocido al gobierno de Ho Chi Minh en Indochina.

La radio Viet Minh anunció que el doctor Chu en-Lai, canciller de Pekín, envió una nota de reconocimiento del gobierno de "la república democrática del Vietnam", dirigida al canciller de ese gobierno Hoang Minh Giam, en que se afirma que "es el único gobierno legal y representativo del pueblo del Vietnam".

★ Jessup Va a Manila

HONG KONG, 20 (AFP.) — El señor Philip Jessup, embajador extraordinario de Estados Unidos, y su esposa partieron hoy por avión con destino a Manila.

Año del Libertador General San Martín

DIARIO DE LA MAÑANA

Clarín

BUENOS AIRES · REPUBLICA ARGENTINA · 15 centavos

Un toque de atención para la solución argentina de los problemas argentinos

Año V Buenos Aires, Sábado 21 de Enero de 1950 Nº 1.551

Investiga la O. E. A. la Denuncia de R. Trujillo

WASHINGTON, 20 (INS) —El gobierno de Guatemala negó rotundamente haber proporcionado ayuda, en su teritorio nacional, a elementos rebeldes dominicanos que se proponían derrocar al régimen del presidente Rafael Trujillo.

El embajador de Guatemala, Antonio Goubaud Carrera, compareció ante el comité investigador de la Organización de Estados Americanos que entiende en el conflicto del Caribe, y negó la declaración hecha por el representante dominicano Joaquín Salazar, en el sentido de que en Guatemala se fomentaron movimientos dirigidos a derribar a Trujillo.

Conflicto de Asambleas en Francia por el Presupuesto

PETSCHE

PARIS, 20 (AFP). — El Consejo de la República comenzará mañana la discusión pública del proyecto de presupuesto para 1950, que fué votado recientemente por la Asamblea Nacional al cabo de largos debates. La Comisión de Finanzas del Consejo de la República acaba de terminar el estudio del presupuesto, y a pesar de la insistente intervención del ministro del ramo, señor Maurice Petscho, la comisión aportó profundas modificaciones al proyecto. En particular rechazó todos los nuevos impuestos que la Asamblea Nacional había aceptado y equilibró el presupuesto mediante reducciones en los gastos de aproximadamente 110.000 millones de francos.

Esas reducciones de gastos conciernen a ciertos subsidios económicos y créditos de inversiones para ciertas empresas nacionalizadas.

Así puede llegarse a producir un conflicto entre las dos asambleas parlamentarias en el caso de que el Consejo de la República aprobara las decisiones de su comisión de finanzas, por mayoría absoluta.

En efecto, en este caso, de acuerdo con la Constitución, el texto votado anteriormente por la Asamblea Nacional, tendrá que ser aprobado nuevamente por la misma, pero sería necesario la mayoría constitucional de 311 votos para que ese proyecto de presupuesto sea definitivamente convertido en ley.

Los observadores estiman que será difícil para el gobierno reunir esa mayoría en una segunda votación. En efecto, los socialistas ya declararon que se opondrían a toda reducción de los créditos de inversiones relativos a las empresas nacionalizadas.

Pide Corea del Norte Ayuda a los EE. UU.

SEOUL, 20 (INS). — El presidente de Corea Meridional, Syngman Rhee, declaró que confía en que el Congreso de los Estados Unidos, después de "más amplia y cuidadosa reflexión", reanude la ayuda financiera a su país.

Rhee, al reseñar los merecimientos de su país al citado auxilio, expresó que las tropas de Corea Meridional chocaron frecuentemente con las fuerzas rojas de la parte septentrional del territorio coreano, y agregó que la suya es la única nación asiática que "con determinación y corazón combate a diario, y con éxito, los atentados a mano armada de los imperialistas comunistas".

Exclusivo Para CLARIN

En París Hay Opiniones Encontradas Respecto a la Posición de Estados Unidos Ante Franco

PARIS, 20 (AFP). — La decisión del secretario de Estado, señor Dean Acheson, en favor del reconocimiento diplomático de España, ha suscitado una corriente contradictoria de opiniones en los círculos políticos de la capital francesa. Pero, en general, se estima que la actitud de Wáshington ha estado originada por el deseo de "procurar una satisfacción a los círculos republicanos y católicos de los Estados Unidos, en el mismo momento en que el Departamento de Estado examina la posibilidad de un reconocimiento del régimen comunista de China". De este modo se daría una compensación a quienes arguyeron siempre sobre la contradicción flagrante de una política exterior representada por embajadores en los países totalitarios comunistas y ausente en la capital española.

Por lo demás, el señor Acheson se ha limitado a manifestar su apoyo a una resolución en las Naciones Unidas que permita a todas las naciones asociadas recobrar su entera libertad para proceder al reconocimiento diplomático de Madrid, sin que ello pueda interpretarse como una decisión unilateral norteamericana de reanudar relaciones con el régimen del general Franco. Sin embargo, esta actitud de la diplomacia de Wáshington será sin duda un acicate poderoso para otras naciones que desean poner término al aislamiento diplomático del gobierno español, por considerar que se trata de una medida completamente inoperante. Se considera, pues, necesario concluir con el aislamiento español —que nadie tiene de espléndido, pues no es provechoso ni para España ni para otras naciones— a fin de acometer la solución de este complicado problema o favorecer su arreglo por otros medios que los empleados hasta el presente.

En consecuencia, hay razones para creer que la posición de Estados Unidos reflejada en la carta enviada ayer por el señor Acheson al senador Connally, presidente de la comisión de relaciones exteriores del Senado, se expresará en el curso de la sesión general de las Naciones Unidas en septiembre próximo o quizás en una Asamblea extraordinaria que podría realizarse para tratar la internacionalización de Jerusalén. En esta oportunidad, los Estados Unidos abandonarán su actitud de abstención cuando se vote el proyecto de resolución destinado a modificar la célebre resolución adoptada por la UN en 1946.

En lo que hace a la reacción europea, puede descontarse desde ya que difícilmente Gran Bretaña hará causa común con los Estados Unidos, puesto que el gobierno de Londres está sometido con mayor fuerza a la opinión pública inglesa, que no vería con buenos ojos en vísperas de elecciones generales el envío de un embajador a España.

JACQUES AUBERT

EL PREMIO PERON FUE CONCEDIDO EN PARIS

PARIS, 20. (AFP). — El premio "Juan D. Perón", para la mejor propaganda sobre el tema de las comunicaciones aéreas franco-argentinas, y la amistad entre los dos países, fué asignado a la señora Bárbara Piña, norteamericana, a quien se otorgó la suma de cuarenta mil francos correspondientes a ese premio.

El premio fué discernido después de una deliberación del jurado integrado por las señoras Annabel y Carven, el general Corniglion, el profesor Mondor, el dibujante Paul Colin, el pintor Jean Gabriel Domegue Armand Salacrou, Eric von Stronheim y otros.

UN HOMBRE SIN RUMBO

Se había jubilado y no sabía qué hacer. ¡Estaba tan acostumbrado a trabajar! Tomaba sol en la plaza, charlaba con los amigos en el café, a veces iba al cine... ¿y luego, qué?

Pero tuvo la suerte de leer este aviso entre los Clasificados de CLARIN:

SOCIO CON $ 10 ó 20.000

y trabajo personal p/negocio a convenir.

Como tenía ahorrados unos pesitos, resolvió probar suerte. Y ahora, el jubilado sin rumbo tiene una orientación en su vida, llena sus días con algo útil y además se está ganando ya unos pesos.

Lea los Avisos Clasificados de CLARIN. Siempre encontrará allí ofertas interesantes, que le ayudarán a darle un rumbo a su vida.

Pekín Pidió a la UN la Banca Nacionalista China

(INFORMACION EN PAGINA DOS)

Récord de Fangio en Rosario ★ Iníciase Hoy la Regata a Río

Catástrofe de Aviación en Bolivia: Hubo 32 Muertos

INFORMACION PAGINA DOS

Reocuparon los Soviéticos el Local Ferroviario

Se Atenúa la Tensión Entre los Rusos y Occidentales en Berlín

BERLIN, 21 (AFP). — El edificio de la Dirección de Ferrocarriles de la zona soviética, situado en el sector norteamericano de Berlín, fué devuelto a las autoridades rusas para impedir que "la actitud provocativa e insensata de los Soviets y esa dirección originaran dificultades mayores que las ventajas que podían esperarse de la incautación de ese edificio", según anunció hoy el comandante norteamericano de Berlín, general Taylor. Apenas conocida la decisión norteamericana, las autoridades soviéticas volvieron a ocupar el edificio de la dirección de ferrocarriles, retirándose los policías occidentales de sus instalaciones.

★ **Declaraciones del General Taylor**

El general Taylor, comandante norteamericano de Berlín, en una conferencia de prensa posterior al levantamiento de la incautación de ese edificio, declaró que "había tomado esa decisión después de haber comprobado que la actitud provocativa e insensata de los soviets y la dirección de ferrocarriles permitían prever que las dificultades que se proyectaba crear serían muy superiores a las ventajas que se podía esperar del proyecto norteamericano".

Estudian el Litigio Suscitado en la Zona del Caribe

WASHINGTON, 21 (AFP). — "Partimos con la mejor buena voluntad de alcanzar los fines de nuestra misión", declaró el embajador uruguayo José A. Mora, presidente de la comisión investigadora interamericana sobre la situación en el Caribe.

Esta comisión fué creada por el consejo de la Organización de Estados Americanos el seis de enero, con el fin de investigar sobre el conflicto entre Haití y la República Dominicana, países que invocaron el tratado de Río de Janeiro. Está integrada por Bolivia, Colombia, Ecuador, Estados Unidos, Uruguay y ha examinado todo el material disponible en Wáshington sobre el litigio entre Haití y la República Dominicana, así como la situación general en el Caribe. El embajador uruguayo se negó a todo comentario sobre los trabajos de la comisión investigadora que preside, limitándose a decir: "La tarea nuestra consiste en establecer la verdad. Hasta el presente sólo hemos acumulado el material y esperamos que una vez sobre el terreno hallaremos suficientes pruebas.

Prevé asimismo que será menester una estada de dos semanas en los países del Caribe para hacerse una idea clara de la situación y para estar en condiciones de poder informar al órgano provisional de consulta interamericana, o sea la reunión de ministros de Relaciones Exteriores americanos, que de acuerdo con los términos del tratado de Río se encargará del examen de este litigio en caso de que así lo exija la situación. La comisión saldrá el

La Regata Más Larga del Mundo

ALGUNOS de los yates que participarán en la regata más larga del mundo que se largará hoy a las 17 y que abarcará el recorrido Buenos Aires-Río de Janeiro y en la que intervendrán cinco países. Al costado, Vito Dumas, el famoso navegante solitario, que comentará en el Suplemento Deportivo de CLARIN la competencia

Año del Libertador General San Martín

Clarín — DIARIO DE LA MAÑANA — BUENOS AIRES REPUBLICA ARGENTINA — 10 centavos

Un rayo de atención para la solución argentina de los problemas argentinos

Año V Buenos Aires, Domingo 22 de Enero de 1950 Nº 1.552

Es un Hecho la Ruptura Entre EE. UU. y Sofía

LONDRES, 21 (AFP). — Gran Bretaña defenderá los intereses de los Estados Unidos en Bulgaria si se consuma la ruptura de relaciones diplomáticas de Wáshington con el gobierno de Sofía. Así se informó hoy en los medios autorizados de la capital británica.

Los círculos oficiales británicos se negaron hoy a confirmar o desmentir las versiones según las cuales el Departamento de Estado habría formulado ya ese pedido a Gran Bretaña, pero de todos modos se asegura que el gobierno de Londres accederá rápidamente a esa demanda de Wáshington.

Según los medios competentes, es muy difícil que Wáshington o Sofía modifiquen su decisión, de modo que puede descontarse la ruptura, pero esos medios dudan acerca de la prudencia de la actitud norteamericana, pues consideran que con ello se favorece el juego del Kremlin, al cual interesa evitar la presencia de diplomáticos occidentales en el mundo de sus satélites.

En ese sentido, se afirma que Londres no seguirá el mismo camino que Wáshington. Para los británicos es indudable que las autoridades búlgaras han actuado por pedido de Moscú y aseveran que el hecho de que los norteamericanos constituyan actualmente el centro de todos los ataques comunistas en Europa Central y Asia revela claramente el sentido de la diplomacia desarrollada por el Kremlin.

China Roja y Rusia Firmarán un Pacto en Moscú

URGENTE VIAJE DEL CANCILLER CHINO

MOSCU, 21 (INS). — Altos dirigentes del Kremlin dieron la bienvenida al ministro de Relaciones Exteriores de la China comunista, Chou En Lai, en la estación ferroviaria de Moscú. La agencia Tass informó que Chou ha sido llamado por el máximo líder comunista chino, Mao Tsé-Tung, para tomar parte en las negociaciones que han retenido a Mao más de un mes en Moscú.

En los círculos diplomáticos occidentales se afirma que la llegada de Chou es precursora de la firma de un pacto chino-ruso. Chou En Lai fué recibido en la estación, que estaba decorada con banderas, por A. I. Mikoyan, vicepresidente del consejo de ministros; por el canciller Andrei Vishinsky y por el ministro de Comercio Exterior, Menshikov. Chou vino acompañado de otros funcionarios del régimen de Pekín, incluso de los ministerios de Comercio y Relaciones Exteriores.

★ **Advertencia China**

LONDRES, 21 ((INS)). — Los comunistas chinos advirtieron hoy a los "imperialistas" del mundo entero que todos los "tratados y privilegios injustos" que los favorecen en la China" deben ser abolidos si son de carácter agresivo.

JUAN MANUEL FANGIO, que en las pruebas de clasificación efectuadas ayer, batió el récord, toma una curva en el circuito Independencia, de Rosario,

Nada Gana Alemania Rehusándose a Colaborar con Europa Occidental

CHURCHILL

PARIS, 21 (De nuestra agencia). — Corre el mes de setiembre de 1944. Roosevelt y Churchill discuten en Quebec la suerte futura de Alemania. **"El pueblo que ha sostenido a Hitler es culpable** —exclama el primero—. **Sopa por la mañana, sopa por la tarde, sopa por la noche y que se considere feliz si puede comer sopa".** Alemania será desindustrializada y convertida en nación pastoril; Silesia, el Ruhr y el Sarre serán totalmente desmantelados. Churchill escribe de puño y letra el documento y Roosevelt lo rubrica: ok y sus iniciales FDR; el premiar británico agrega la fecha: 15 de setiembre de 1944.

Eso es lo que hace apenas cinco años esperaba a los germanos. Hoy tan sólo porque, conforme a los acuerdos de Moscú, se ha establecido la separación económica del Sarre, Adenauer amenaza con boicotear la Federación Europea.

El plan Morgenthau de una Alemania pastoril y esencialmente agrícola, en base al proyecto Roosevelt-Churchill, coincidía con lo propuesto en Teherán por Stalin. Semanas más tarde, la violenta campaña desencadenada por Stimson contra el plan de Quebec anuló tales planes. Mas Rusia no cambió de idea y aplicó a su manera, esos principios.

No era posible ir a Bonn con mejores intenciones que las que en su maletín diplomático llevaba Schuman. Pero ni él ni quienes piden que Francia renuncie, de una vez por todas, a las suspicacias y complejos frente a Alemania imaginaron un solo instante al canciller germano en trance de pedir casi en forma de ultimátum que Francia renuncie a toda reparación en la región del Sarre y a las seguridades que el triunfo aliado le da derecho. Mal podía Schuman, que no es, según dijo, un prestidigitador internacional, acordar semejante cosa. El matrimonio de amor entre galos y germanos, que ayer parecía inminente, queda así, a raíz de la "gaffe" de Adenauer, diferido otra vez "sine die".

(Continúa en la página DOS)

RUSIA RECIBIO LA NOTA FINLANDESA: DA EXPLICACIONES

HELSINKI, 21 (AFP). — Se anunció que el ministro de Finlandia en Moscú remitió hoy a las autoridades soviéticas la respuesta finlandesa a la nota rusa del 31 de diciembre de 1949. En esta nota se afirma que de las 56 personas designadas por la Unión Soviética como "criminales de guerra" refugiadas en Finlandia, solamente cuatro pudieron ser detenidas después de la investigación ordenada por la cancillería de Helsinki.

EL DUENDE DE LA DANZA

Tenía el duende de la danza en el cuerpo. Desde pequeña, había admirado a los bailarines de los ballets. Quería bailar, la entusiasmaban la música y el ritmo. Ya muchacha, aquello se convirtió en una pasión. Pero... ¿cómo aprender, cómo iniciarse en tan difícil arte?

Entonces, vió este aviso en los Clasificados de CLARIN:

Señoritas May. de 22 Años
aficionadas para ballets, nec. $ 600 p'mes :: 79-1173

Le tomaron una prueba de capacidad y la aceptaron. Y pudo viajar, hacer su aprendizaje, y bailar, bailar, saciar su sed de música y de arte.

Si tiene alguna ambición, algún deseo insatisfecho, lea los Avisos Clasificados de CLARIN y encontrará oportunidades interesantes.

Ganó Villoresi en Rosario; Fangio Rompió la Dirección y Abandonó

(INFORMACION EN EL SUPLEMENTO DEPORTIVO)

RECLAMACION ALIADA EN BERLIN ANTE EL GRAL. KOTIKOV

Ganaron San Lorenzo y River, Empató Newell's y Perdieron Rácing y Vélez

(INFORMACION EN EL SUPLEMENTO DEPORTIVO)

PIDEN LA DEVOLUCION DE UN CARGAMENTO

BERLIN, 22 (AFP). — Los tres comandantes occidentales de Berlín dirigieron una nota de protesta al general Kotikov, comandante soviético en la misma ciudad, contra la incautación por las autoridades rusas de un cargamento de metales de diez camiones alemanes que se dirigían por la autopista internacional hacia la Alemania occidental.

En la carta publicada por el gobierno militar británico, los comandantes occidentales reclaman la restitución de ese cargamento. Señalan, asimismo, que ese acto es contrario a los acuerdos de París, realizados en julio de 1949, en los cuales se garantizó la libertad del tráfico sobre la carretera de Berlín a Helmsted. Las autoridades soviéticas, después de apoderarse de los metales viejos, dejaron seguir a los camioneros.

★ **El Pacto de Paz**

BERLIN, 22 (AFP). — "La Unión Soviética no tiene intención de concluir tratado de paz con la República Democrática Alemana", declaró Otto Nushke, vicepresidente del Consejo de Alemania oriental al diario "Welt", de licencia británica. Nushke añadió que la Unión Soviética se atenía a los acuerdos de Potsdam y quería evitar todo lo que pudiera hacerlos caducar.

★ **Convenio Francoalemán**

PARIS, 22 (INS). — Considerable sorpresa ha causado en toda Francia la decisión del gobierno de la Alemania occidental de suspender las negociaciones que se venían realizando entre representantes de ambas naciones para la firma de un convenio comercial. La decisión del régimen de Bonn fué adoptada en vista de la posición del gobierno francés en lo que respecta al difícil problema del Sarre.

La actitud de las autoridades de la república federal alemana significa no solamente un duro golpe a los esfuerzos que se estaban realizando para acercar a Alemania y Francia, sino también el fracaso de las esperanzas en que el tratado comercial franco-alemán facilitaría el desarrollo del comercio entre los países de Europa.

En esta capital se considera que la cuestión del Sarre no puede tener vinculación con la firma del del acuerdo comercial con Alemania occidental, y se adelanta que la conducta asumida por el gobierno del canciller Konrad Adenauer no influirá en lo más mínimo en la posición de Francia con respecto al Sarre.

J. Mac Cloy Declarará Hoy Ante el Senado

WASHINGTON, 22 (INS) — El Alto Comisionado de los Estados Unidos en Alemania, John J. McCloy, comparecerá mañana ante el Comité de Relaciones Extranjeras del Senado para declarar sobre "recientes acontecimientos relacionados con la política de ocupación en Alemania".

Belgrado Rechazó las Acusaciones Búlgaras

TITO

BELGRADO, 22 (AFP). — El gobierno de Belgrado respondió anoche a la nota búlgara del 17 del corriente que pedía el retiro del embajador yugoslavo en Sofía y su primer secretario, así como el cónsul en la capital búlgara. El gobierno yugoeslavo rechaza la nota, que tanto por su forma como por su contenido calumnioso no constituye un documento diplomático, sino un folleto de propaganda que no merece respuesta". Pero, considerando a este comunicado como formando parte del complot contra la libertad e independencia de Yugoslavia, en el cual participa el gobierno búlgaro, el gobierno de Belgrado considera necesario llamar la atención de ese gobierno sobre los hechos siguientes: Las tentativas del gobierno búlgaro adjudicando a Yugoeslavia intenciones agresivas, mientras lo cierto es que es el gobierno de Sofía quien elabora esos planes contra Yugoeslavia.

★ **Falsearon los Hechos Históricos**

Haber falsificado los hechos históricos y los sentimientos de Dimitrov hacia Yugoeslavia. Concluye adjudicando al gobierno de Sofía todas las responsabilidades por las consecuencias que pueda tener su actitud de desunir a los pueblos.

Año del Libertador General San Martín

PRIMERA SECCION

Clarín

RECLAME A SU CANILLITA CON ESTA EDICION EL SUPLEMENTO DEPORTIVO

15 CENTAVOS EN TODO EL PAIS

Un toque de atención para la solución argentina de los problemas argentinos

AÑO V BUENOS AIRES, LUNES 23 DE ENERO DE 1950 Nº 1.553

Mao Trata de Impedir que lo Reconozca EE.UU.

Truman Pedirá Apoyo Para la Ayuda a Corea

WASHINGTON, 22 (INS). — El presidente Truman informará a sus líderes en el Congreso el lunes, que a menos que sea restablecido el programa de auxilio a Corea, que derrotó la Cámara, toda la política de "guerra fría" de Estados Unidos en el Lejano Oriente puede fracasar.

WASHINGTON, 22 ((INS)). — Algunos funcionarios norteamericanos sustentan la opinión de que el régimen comunista de Pekín intencionalmente está provocando a Estados Unidos, para evitar que la Casa Blanca otorgue el reconocimiento al gobierno de Mao Tse Tung. Explican que la estrategia comunista consiste en perturbar las relaciones entre Estados Unidos y aquellas naciones —como ser Gran Bretaña— que han reconocido a la China comunista, con la esperanza de reforzar la posición de Rusia en la "guerra fría" entre oriente y occidente. Entre tanto, las autoridades del departamento de Estado prevén dificultades en la realización de los planes tendientes a la evacuación de los 135 miembros del personal consular de los Estados Unidos en la China comunista. Ese número incluye a los familiares de los funcionarios consulares, todos los cuales han comenzado sus preparativos para emprender el regreso.

Es posible que Estados Unidos recabe la colaboración de Gran Bretaña, que ha reconocido al régimen de Pekín, para que interponga sus buenos oficios a fin de acelerar la evacuación de los norteamericanos.

★ **La Invasión de Formosa**

HONG KONG, 22 ((INS)). — En esta colonia británica existe la certeza de que los comunistas chinos invadirán la isla de Formosa tan pronto como toque a su fin la temporada de los monzones invernales en el estrecho que separa dicha fortaleza nacionalista del continente. Los observadores militares estiman que los comunistas estarán en condiciones de iniciar la difícil empresa a principios de la primavera.

★ **El Pacto Chinorruso**

LONDRES, 22 ((INS)). — En los círculos diplomáticos de Londres se expresa la creencia de que es inminente la firma, de un pacto chino-soviético, como resultado de la sorpresiva llegada a Moscú del ministro de Relaciones Exteriores del régimen de Pekín, Chou En Lai. El canciller chino se encuentra desde ayer en Moscú al ser solicitada su presencia por el máximo dirigente comunista, Mao Tsé Tung.

★ **Ataque Rojo a Indochina**

HONG KONG, 22 ((INS)). — Un despacho nacionalista procedente de Hoihow, en la Indochina francesa, da cuenta de que un ejército combinado de 30.000 soldados chinos y vietnameses comunistas está atacando a la guarnición francesa de aquella colonia.

El informe ha sido recogido con escepticismo en Hong Kong, donde una fuente generalmente bien informada expresó que lo probable es que los comunistas chinos tengan un contingente de 30.000 hombres sobre la frontera de Indochina y la provincia china de Kuangsi.

Chou En Lai Visitó al Mariscal Stalin

PARIS, 22 (AFP). — La radio de Moscú anunció que el mariscal Stalin recibió en audiencia especial al ministro de Relaciones Exteriores de la China comunista, Chou En Lai. Asistió a la entrevista el canciller soviético Andrei Vishinsky.

CLARIN en Londres

Torys y Laboristas Guardan el Espíritu Agresivo Para el Final de la Campaña

LONDRES, 22 (De nuestra agencia). — Faltan aún más de cuatro semanas para la batalla electoral —que son demasiadas semanas— y los partidos economizan el sistema nervioso. Inician esta larga carrera con método y como marathonianos. Reservan sus energías para el final. A última hora sacarán el espíritu agresivo de sus últimas reservas de aliento, como los que desnudan un facón. No es tan largo, como en 1914 el camino de Tipperary, pero también ahora Tipperary está lejos.

Priestley, comediógrafo y escritor —dos oficios que por desgracia no van siempre unidos— habló desde el micrófono de la BBC en apoyo del laborismo. Muy moderamente. Dijo él que no era laborista y por esta razón no se comprende por qué se esforzó en que el resto de sus compatriotas lo fuera. Esta contradicción y el hecho de que Priestley sea "patrón" con 1.800 acres de tierra y seis granjas en las que trabajan treinta peones, diez y seis "dottages" y una residencia en el centro de su sustancioso reino agrícola, con abundantes delicadezas artísticas y muchas habitaciones con baño, no parece que anima mucho a definirle como a un campeón de la riqueza bien distribuída entre todos los ingleses.

Ayer habló Churchill desde el mismo micrófono. Probablemente ya se habrá dicho en Buenos Aires que su pequeño discurso de veinte minutos fué un trozo de dialéctica frenada en las cuatro ruedas. Apenas si describió el naufragio de la economía británica bajo el mando socialista. Sólo superficialmente se refirió a la ineptitud de los hombres del gobierno y a la urgencia de que el país demuestre su habilidad, su capacidad y su decisión para conservar "un decente nivel de vida sin la limosna extranjera". Seguramente Churchill reserva sus mejores reticencias y sus ironías más finas —las que su auditorio espera— para el mejor momento psicológico. Este momento no ha llegado aún.

Mientras tanto, los partidos van enunciando sus programas. Naturalmente que todos ellos se presentan escorados a babor; es decir, a la izquierda, porque se corre hacia ella la mucha carga de promesas y adulación que se le ofrece al pueblo. Cada partido, por ejemplo, dice tener su San Jorge que destruirá al dragón del paro forzoso, el gran fantasma del futuro de Inglaterra. El que más promete en este sentido, y en todos los sentidos, naturalmente, es el Partido Comunista. Pero la lucha de verdad —con auténtico estruendo de armas cuando se vaya llegando a las urnas— es la entablada entre los hombres que hoy ordenan los destinos de Britania y los conservadores, que dicen "basta". Los conservadores definen al socialismo como una esclavitud. He aquí las palabras de Churchill: "El socialismo está basado en la idea de un Estado omnipotente que lo posee todo, lo planea todo y lo distribuye todo, decidiendo hasta de la vida privada de cada individuo, a través de su política y su burocracia". En cuanto a la tesis laborista de que es necesario acabar de una vez con los últimos privilegios del mundo privilegiado británico, hay dos tendencias que están dividiendo en dos a la masa obrera: la de los moderados o los inapetentes y la de los voraces. Es decir, la tendencia de un socialismo de evolución hacia el ideal socialista y la tendencia de los frenéticos y veloces sin piedad para el adversario. A esta gran divergencia se le llama ya en Londres la batalla Bevin-Bevan, dos hombres mucho más distantes entre sí por su intención y sus propósitos que por su ortografía.

Jacinto Miquelarena

NECESITO UN MILLON

Hay hombres que merecen el éxito. Por lo optimistas y por lo emprendedores. Días pasados, por ejemplo, alguien publicó entre los avisos Clasificados de CLARIN, este aviso:

T. E. 47-0310 después de 18 hs. Por carta. Riso 9 (alt. Rivadavia 10699).

Busco socio con $ 1.000.000

Un hombre que pide nada menos que un millón, es un hombre de empresa. Hay que tomarlo en serio y estudiar sus proyectos. A estas horas, más de un lector de CLARIN con un millón disponible medita seriamente sobre este importante pedido de capital. Un negocio que requiere un millón, es capaz de rendir varios millones.

Si es Ud. optimista y emprendedor, publique su llamado en los Avisos Clasificados de CLARIN. No caerá en el vacío.

COMICIOS NORMALES EN SAN JUAN: VOTO EL 84 %

(Información página CINCO)

RECIENTE fotografía de Mr. Churchill, tomada a su arribo a Southampton, al llegar de Funchal, en la isla Madeira, donde se encontraba cuando se anunció la convocatoria a elecciones generales en Gran Bretaña.

Gana el Partido Peronista en San Juan

(INFORMACION PAG. CINCO)

GUERRA CIVIL EN INDONESIA; VIOLENTA OFENSIVA REBELDE

LOS NACIONALISTAS CHINOS TRATAN DE LOGRAR EL RETORNO DE LI TSUNG

TAIPEH, 23 (A.F.P.). — Los generales Pai Tchoung Siu y Li Ping Shien conferenciaron ayer con los miembros del estado mayor de Koung Si.

En fuente autorizada se informó que luego de tres horas de deliberaciones, los generales decidieron enviar a Estados Unidos al general Li Ping Shien con el objeto de solicitar al presidente Li Tsung Yen su regreso a China en los próximos días. En caso de que el presidente se negara a regresar, el general Li Ping Shien trataría de obtener su renuncia con el objeto de que Chiang Kai Shek pudiera volver a hacerse cargo de la presidencia en forma constitucional, abordando de inmediato el estudio de los diferentes problemas que demandan una urgente solución. A todo esto, trascendió que en Nueva York las autoridades del instituto médico donde se asistía el general Li Tsung Yen, resolvieron dar de alta al paciente, y que, según todos los indicios, éste abandonó la clínica el sábado. El general Li se había trasladado a Estados Unidos con el fin de someterse a una operación quirúrgica, pues padecía de una afección gástrica.

PRODUJOSE UNA MASACRE EN BANDOENG

DAKARTA, 23 (AFP). — Las actividades de las bandas rebeldes que convulsionan a Indonesia parecen llevar rápidamente a la joven república a un clima de guerra civil. Hoy han ocurrido acontecimientos sumamente graves, cuando bandas armadas y organizadas de rebeldes atacaron numerosas ciudades y puestos armados, matando o hiriendo a gran número de personas. Según indica el corresponsal holandés de la agencia Aneta en Bandoeng, los rebeldes de las bandas del desertor holandés Westerling, ocuparon esta mañana, a las 8, el puesto policial de Pjimahi, situado a 18 kilómetros al oeste de Bandoeng, y a las 9.30 entraron en la ciudad, haciendo fuego en todas direcciones, avanzando por la calle principal de la población, donde quedaron tendidos los cuerpos de muchos soldados indonesios.

★ Comunicado Oficial

Las autoridades militares locales decretaron de inmediato el toque de queda en Bandoeng. Esas autoridades revelaron también que elementos irregulares atacaron el puesto policial de Tjililin, unos 20 km. al sudoeste de Bandoeng y se apoderaron del mismo.

El ejército indonesio lanzó de inmediato una ofensiva en la zona de Bandoeng mientras el fuego de fusilería continúa dentro de la ciudad. El cuartel general del ejército indonesio fué copado durante diez minutos por las bandas atacantes.

Después de haber conversado durante más de una hora con el alto comisariado holandés, el primer ministro indonesio Mohamed Hatta, publicó el comunicado siguiente:

"Se han recibido informes en el sentido de que bandas armadas concentradas en el interior y en los alrededores de la ciudad de Bandoeng (180 km. al sur de Dakarta) atacaron la ciudad. Entre esas bandas se encuentran desertores de las fuerzas armadas holandesas en Indonesia. El primer ministro y el alto comisario holandés discutieron la situación y decidieron emprender una acción coordinada".

La conferencia mantenida para

(Continúa en la página DOS)

Truman Pidió Aprobación de Aumentos Impositivos

WASHINGTON, 23 (INS). — En un mensaje especial enviado hoy al Congreso, el presidente Truman recomendó que se efectúen reducciones de impuestos sobre servicios y consumos establecidos durante la pasada guerra y que se aumenten las cargas tributarias sobre las corporaciones para allegar mil millones de dolares anuales adicionales al erario público. El jefe del Poder Ejecutivo no recomendó ningun aumento en el impuesto a los réditos personales. Las revisiones a la tributación pedidas por Truman son las siguientes:

1o. Reducción de los impuestos sobre transporte de personas, transporte de propiedad, mensajes telefónicos y telegráficos de larga distancia, y sobre artículos de consumo tales como cosméticos, maletas y carteras; 2o. Revisión de los impuestos sobre bienes raíces, regalos y corporaciones; 3o. Enmienda de los defectos de las actuales leyes fiduciarias a fin de proveer varios centenares de millones de dólares en impuestos adicionales tendientes a compensar la pérdida causada por la reducción de impuestos de guerra.

El presidente Truman recomendó que el proyectado aumento de ciertos impuestos vaya dirigido, especialmente, contra las rentas fabulosas de los productores y actores cinematográficos de Hollywood, los productores de petróleo y propietarios de minas, así como a las universidades y compañías de seguros, que, según el mandatario, están disfrutando de grandes ventajas en lo que al pago de impuestos se refiere.

Año del Libertador General San Martín

DIARIO DE LA MAÑANA

Clarín

BUENOS AIRES REPUBLICA ARGENTINA

15 centavos

Un toque de atención para la solución argentina de los problemas argentinos

Año V Buenos Aires, Martes 24 de Enero de 1950 Nº 1.554

PRESENCIA ESPIRITUAL

EN LA REUNION del Rikdag —Parlamento sueco— celebrada hace pocos días, no estuvo presente el rey Gustavo, que siempre inauguró el período parlamentario y esta vez debió abstenerse de hacerlo a causa de su enfermedad. Su "presencia espiritual" fué señalada, sin embargo, colocando en el sitial los atributos del trono

Cesa en Berlín la Actitud Hostil Soviética

BERLIN, 23 (AFP). — Se normalizó completamente esta tarde el tráfico carretero en el puesto fronterizo de Helmstedt. Las rigurosas medidas de control que se aplicaban desde ayer por la tarde a los camiones que circulaban hacia Berlín o que regresaban de dicha ciudad, fueron derogadas.

La frontera es cruzada actualmente por quince o veinte camiones por hora, en lugar de tres como en el día de ayer.

Por su parte, el general Bourne, comandante británico de Berlín al hacer uso de la palabra en el almuerzo de los corresponsales de prensa alemanes y extranjeros declaró:

"Creo firmemente que será posible salvar las dificultades que existen aún en los sectores occidentales de Berlín. El general añadió que también está convencido que la población "no se dejará desviar de su actitud democrática ni se dejará descorazonar por las promesas o por los obstáculos".

★ 690 Personas Detenidas

BERLIN, 24 (AFP). — Según se afirma, quedarían todavía 690 personas detenidas en el campo de concentración soviética de Sachsenhausen.

Según declaraciones oficiales de las autoridades soviéticas, se trataría de internados que deben ser entregados a las autoridades alemanas para el examen de su caso. Entre ellos figura el ex cónsul alemán en Casablanca, Theodor Auer.

★ Un Tren Detenido

HELMSTEDT, 23 (AFP). — Un tren que iba de Berlín a Francfort fué detenido anoche en Marienborn, en la línea demarcatoria anglo-rusa. Las autoridades soviéticas, alegando que los papeles de los viajeros no estaban en orden, exigieron a los mismos que bajaran del tren. Habiéndose negado el comandante del convoy, recién pudieron reanudar la marcha varias horas más tarde.

Esta mañana, unos 150 camiones en viaje hacia Berlín estaban detenidos en la frontera zonal.

JERUSALEN SERA LA CAPITAL DE ISRAEL

JERUSALEN, 23 (AFP). — Esta ciudad ha sido proclamada capital del Estado de Israel.

Pronuncióse esta tarde en ese sentido el Parlamento. La votación se produjo a las 14.20 hora local.

Murió Vasil Kolarov, el Primer Ministro Búlgaro

SOFIA, 23 (AFP). — Falleció Vasil Kolarov, presidente del Consejo de Bulgaria, a la 1.45 hora local. Así lo anuncian los comunicados del Comité Central del Partido Comunista Búlgaro, del Consejo de Ministros y del Consejo Nacional del Frente de la Patria.

Por un comunicado pasado por radio a las 7 horas, la población búlgara se enteró esta mañana de la muerte de Kolarov. En virtud de haber pertenecido el extinto al Comité Central del Partido Comunista y el Consejo de Ministros se decretó un duelo nacional de tres días, del 23 al 25 de enero. Se formó una comisión gubernamental de 12 miembros presidida por Vladimir Poptomov, vicepresidente del Consejo y ministro de Relaciones Exteriores, para organizar los funerales del extinto presidente.

Kolarov había nacido el 16 de julio de 1877 en Choumen, donde su padre era zapatero. Después de terminar los estudios escolares en Varna, se dirigió a Suiza, donde estudió derecho. Volvió después a Bulgaria y militó en la filas del movimiento socialista. En 1908 participó en la huelga de los ferroviarios, después de la cual

fué condenado a prisión. Desde 1907 a 1910 Kolarov representó a los socialistas en los congresos internacionales de Stuttgart y Copenhague. Más tarde fué elegido diputado. En 1919 fué designado secretario del Comité Central del Partido Comunista búlgaro y en 1920 se convirtió en secretario del Comité Ejecutivo del Congreso del Comintern. Durante el mismo año trató de llegar por mar a Rusia junto con Dimitirov, pero las autoridades rumanas lo detuvieron. Después de haber dirigido la insurrección de setiembre de 1923 se dirigió a la Unión Soviética y entró como redactor en el órgano del partido "Komunistchesco Zhane" y donde cumplió misiones que le encargó el Comité Central del Partido Bolchevique.

Volvió a Bulgaria el 10 de setiembre de 1945 después de 22 años de ausencia y entonces Kolarov fué elegido diputado al Sobranie, y más tarde presidente de la Asamblea. Representó a Bulgaria en la Conferencia de Paz. Al ser proclamada la República Popular, Kolarov fué elegido diputado a la Gran Asamblea Nacional y en noviembre de 1946 presidente de la misma y presidente provisional de la República.

Nombrado vicepresidente del consejo y ministro de Relaciones Exteriores en diciembre de 1947, debió llenar desde abril de 1949 las funciones de presidente del consejo, que George Dimitrov abandonara por razones de salud poco antes de morir.

INFORMARON SOBRE LAS NUEVAS ARMAS DE GUERRA A TRUMAN

WASHINGTON, 23 (INS). — El presidente Truman y los miembros de su gabinete fueron informados hoy por los jefes de la defensa sobre las nuevas armas de guerra, pero la Casa Blanca se apresuró a prevenir contra las noticias "espectaculares" en el sentido de que la conferencia giró alrededor de la nueva bomba de hidrógeno.

La mayor reserva rodea a la sesión que duró una hora y media, y se efectuó mientras se comentaba si en el transcurso de la misma el presidente adoptaría la decisión de autorizar o no la fabricación de la nueva bomba.

TRES SERES FELICES

Erase que se era, como dicen los cuentos, una pareja de recién casados, sin vivienda. Y había un mago, un hombre que tenía un departamento..., ¡nada menos!..., con dos habitaciones disponibles. El mago publicó este aviso en los Clasificados de CLARIN:

DOY A COMPARTIR

departamento. $ 400. Montes de Oca y California.

Claro que el teléfono funcionó durante todo el día. Pero el mago les dió preferencia a los recién casados. Total, tres seres felices: el mago, que se gana 400 pesos por mes, y la flamante pareja, que ha hecho el mejor negocio posible, la felicidad

Cuando necesite algo, no vacile. Llame a los Avisos Clasificados de CLARIN (34-0388) e inserte usted también el suyo.

Mao Pidió Ayuda a Rusia Para Invadir el Tibet

(INFORMACION PAGINA DOS)

INTENSIFICAN EL BLOQUEO DE BERLIN

Desconcierta Esta Nueva Fase de la "Guerra Fría"

BERLIN, 25 (INS). — Los soviéticos mantienen sus restricciones al tránsito de vehículos entre Berlín y la Alemania Occidental. Los guardias rusos continúan demorando el desplazamiento de camiones en las estaciones de fiscalización de Helmstedt y Marienborn, permitiendo el paso de sólo tres o cuatro camiones por hora. El pequeño bloqueo impuesto por los rusos contra la ex capital germana entró, en esa forma, en el cuarto día consecutivo.

Comentando sobre esta nueva fase de la "guerra fría" entre Oriente y Occidente, los funcionarios de los sectores occidentales de Berlín declararon que las tácticas de demora impuestas por los rusos constituyen una medida de "hostigamiento", pero agregaron que los objetivos de la maniobra no son aún claros, y que por lo tanto, las autoridades del oeste de la ciudad se verán imposibilitadas por el momento de formular las reclamaciones correspondientes.

★ El Estado de Guerra

WASHINGTON, 25 (INS) — Se informó hoy que los Estados Unidos se han pronunciado en contra de una rápida terminación del estado de guerra con Alemania. En círculos responsables se ha revelado a International News Service que esta decisión fué adoptada en vista de las innumerables dificultades legales que seguirían a tal medida. Se agrega que tal determinación elimina cualquier posibilidad de que las potencias occidentales firmen un tratado de paz por separado con el gobierno de Bonn.

Las fuentes de referencia agregan que la proposición sobre la firma de un tratado de paz con la Alemania Occidental fué rechazada rápidamente, pues ello requeriría el retiro de las tropas de ocupación aliadas del territorio de la República federal del oeste, lo que dejaría a Estados Unidos, Gran Bretaña y Francia expuestos a una invasión por las fuerzas de policía comunistas que se están preparando en la Alemania Oriental.

★ Larga Fila Paralizada

BERLIN, 25 (INS) — Más de 150 camiones que forman una fila de dos kilómetros de extensión permanecen paralizados en las cercanías de la estación de control soviética de Helmstedt, en la carretera de Berlín a la Alemania Occidental, esperando autorización de los rusos para proseguir viaje.

EL PARO PORTUARIO CESO EN MONTEVIDEO

MONTEVIDEO, 25 (AFP). — Los obreros portuarios reanudaron su labor tras un paro de 24 horas. Ayer por la tarde, los portuarios se habían declarado en huelga en solidaridad con los obreros carboneros, quienes solicitaban varias mejoras en el desempeño de sus labores. Las gestiones mediadoras fueron realizadas por el contraalmirante Carrosco con éxito.

Entró en Funciones el Embajador de EE UU. en Yugoeslavia

BELGRADO, 25 (INS). — Ante el presidente de la asamblea yugoeslava, doctor Iván Ribar, presentó sus cartas credenciales el nuevo embajador de los Estados Unidos ante el gobierno del mariscal Tito, George V. Allen. Tras la entrega de sus documentos, Allen afirmó que el Cominform, dominado por los rusos, está empleando todas sus energías para derrocar al actual régimen de Yugoeslavia. El diplomático reveló también que Estados Unidos se opondrá enérgicamente a toda intervención externa tendiente a dar por tierra con el gobierno del mariscal Tito.

Año del Libertador General San Martín

Clarín — DIARIO DE LA MAÑANA — BUENOS AIRES, REPUBLICA ARGENTINA — 15 centavos

Un toque de atención para la solución argentina de los problemas argentinos

Año V Buenos Aires, Jueves 26 de Enero de 1950 Nº 1.556

TELEFOTO del momento en que el futbolista Mario Boyé, que llegó anoche a Buenos Aires, asciende al avión en el aeropuerto de Roma

Propágase la Guerra Civil en Indonesia

DJAKARTA, 25 (AFP).—La guerra civil en Indonesia asume proporciones amenazantes. El ejército "rebelde" al mando de Westerling ha iniciado nuevas operaciones al oeste y noroeste de Bandoeng según informaciones recibidas esta tarde en Djakarta.

La ciudad de Purwakarta, situada a 100 kilómetros al noroeste de Bandoeng fué proclamada ciudad en estado de defensa interrumpiéndose las comunicaciones ferroviarias entre las dos ciudades.

En la referencia al golpe de Estado en Bandoeng, realizado el 23 de enero, el comunicado publicado conjuntamente por el alto comisario de Holanda en Indonesia y el comandante en jefe de las fuerzas holandesas da a conocer que un cierto número de tropas bajo el mando holandés desertaron para unirse al ejército de Westerling. Se explica esta actitud de los desertores por su ignorancia sobre las condiciones en que serán admitidos en el ejército real indonesio holandés.

Por otra parte se informó que tres ministros del gobierno del Estado del Pasundan, que pertenecieron antes de la guerra al partido nacionalista indonesio fueron detenidos ayer.

De Gásperi Solucionó la Crisis de Gabinete

SFORZA VOLVERA A LA CANCILLERIA

ROMA, 25 (AFP). — Tras una crisis política extensa el primer ministro, demócrata cristiano, Alcide de Gásperi logró constituir gobierno sobre la base de la coalición de demócratas cristianos, socialistas "saragatianos" y republicanos, correspondiendo a los primeros doce carteras y tres a cada uno de los otros dos partidos. Los liberales, por propia decisión, se han excluido del gobierno.

Con la excepción de los liberales, que esta vez han manifestado su repudio al programa de reforma agraria y autonomía regional presentado por el jefe demócrata cristiano, los otros partidos reanudarán una colaboración que se mantiene en forma ininterrumpida desde hace veinte meses.

Como socialistas y republicanos han aceptado ya las bases del plan propuesta por el señor De Gásperi, sólo queda ahora nombrar a los ministros del nuevo gobierno de coalición tripartita. Doce carteras serán asignadas al partido mayoritario —Demócratacristiano— y tres carteras a cada uno de los otros dos partidos gubernamentales, socialistas y republicanos.

★ Sforza Será Canciller

El conde Sforza volverá a ocupar la cartera de Relaciones Exteriores. Y el jefe republicano Pacciardi será designado otra vez ministro de la Defensa. Además, se designará a otro republicano en el Ministerio de Transportes. El partido Socialista de los Trabajadores Italianos tendrá una vicepresidencia del consejo de ministros conjuntamente con el Ministerio de la Marina Mercante, así como la dirección del comercio exterior y el Ministerio de Correos. Se ignora aún si Saragat aceptará la vicepresidencia del Consejo, pues preferirá quizás rechazarla, a fin de dedicarse mayormente a sus tareas de jefe de partido.

★ Scelba, en Interior

El enérgico dirigente demócrata cristiano, Mario Scelba continuará a cargo del difícil Ministerio del Interior, en cuyo desempeño tuvo que soportar una violenta ofensiva de la extrema izquierda. Gonella, también demócrata cristiano, será nombrado en el Ministerio de Instrucción Pública. Pella en el Tesoro a Hacienda.

El nuevo gabinete dispondrá de una mayoría de 337 votos sobre 573 en la Cámara y de 179 en el Senado.

El dirigente del partido socialista de los Trabajadores Italianos, Giuseppe Saragat, aunque promotor principal de la participación socialista en el gobierno De Gásperi, no aceptará ninguna cartera en el nuevo ministerio.

SURGE LA INDIA A LA VIDA DE PAIS SOBERANO E INDEPENDIENTE

NUEVA DELHI, 25 (INS). — Mañana nacerá a la vida independiente la república de la India al cortarse todos los lazos que la unían a la corona británica. La India obtuvo su independencia en 1947, y hasta ahora siguió perteneciendo a la comunidad de naciones británicas en calidad de dominio. No obstante la condición de país soberano que adquirirá mañana, la India seguirá formando parte del Commonwealth. El presidente de la India, Dr. Rajendra Prasad, elegido ayer por unanimidad por la asamblea constituyente, se hará cargo de sus funciones mañana, reemplazando al actual gobernador general, Chakravarty Rajagopalachari.

La nueva Constitución, que entrará en vigencia mañana, estipula la creación de un gobierno central dotado de grandes poderes y que podría asumir perfiles dictatoriales bajo ciertas circunstancias.

En Occidente se Trabaja con Lentitud; Mientras los Sucesos Marchan con Botas de Siete Leguas

PARIS, 25 (De nuestra agencia). — Mientras los acontecimientos marchan en todo el mundo con botas de siete leguas y en Asia tiene lugar una transformación política de consecuencias imprevisibles, ¿qué hace el Occidente de eficazmente positivo? Proliferan las conferencias y las reuniones de ministros y peritos; van y vienen los personajes responsables del drama internacional y la mayoría de las veces todo quédase en ruido y humo de pajas. Se trabaja en orden disperso, con lentitud, con frecuentes contradicciones y sin un plan orgánico.

Stafford Cripps, Van Zeeland, Schuman y Paul Hoffmann tornan a reunirse mañana en París. Se trata de saber si conviene o no encargar al belga Spaak la presidencia y la dirección suprema de la OECE, y llevar adelante los trabajos, hasta aquí en "panne", iniciados en el terreno económico por los dieciocho países beneficiarios del plan Marshall.

A pesar de los auspicios y la presencia de las cuatro grandes "vedettes" de la troupe paneuropea, la prensa francesa mira sin mayor entusiasmo esta nueva conferencia. Es que la unificación económica de Europa presupone como condición *sine qua non*, la libertad de intercambio entre las naciones y la convertibilidad normal de sus monedas. Más aún: esa convertibilidad constituye la condición previa de la unión que se busca, y hasta tanto ello no sea una realidad, todo cuanto se haga en los demás terrenos resultará vano. Tampoco bastaría crear un fondo monetario europeo si no se lograra establecer al mismo tiempo un "clearing" de monedas sanas. Es precisamente lo sugerido por la Cámara de Comercio Internacional y, hasta tanto que por encima de todo no prive el empeño de aplicar en cada país el plan de los expertos internacionales, sólo habrá paliativos de soluciones provisionales y muchos papeles inútiles metódicamente clasificados en la vasta anaquelería de la OECE. "Le Monde" sostiene hoy que, aunque todo eso y más llegue a lograrse un día, no cabe esperar mejoras decisivas en la organización europea para la cooperación económica, sin la previa reforma de sus estatutos que adolecen del mismo defecto que la carta de las Naciones Unidas: el veto.

Spaak, por su parte, atribuye a Gran Bretaña casi toda la culpa de la actual situación. Como es precisamente lo que hemos venido sosteniendo en estas crónicas, no extrañará que le hallemos amplia razón. "En el desorden consecutivo de posguerra —afirma sensatamente el estadista belga— hubiera sido fácil reconstruir a Europa sobre una base esencialmente europea. Inglaterra no lo quiso.

Reconstruídas aisladamente las diversas estructuras económicas y creadas las nuevas situaciones, habría hoy que aceptar cambios verdaderamente revolucionarios. A esa formidable dificultad súmase el peso muerto representado por la política inglesa que frena la marcha, formula objeciones, aconseja prudencia y modera el entusiasmo. Es lamentable. Porque una Europa Occidental sin Gran Bretaña, daría a la larga a Alemania un predominio que, por supuesto, nadie desea.

OCTAVIO GONZALEZ ROURA

(Representante General de CLARIN en Europa)

APROBOSE EN FRANCIA LA LEY DE FINANZAS

PARIS, 25 (AFP.) — El Consejo de la República aprobó el proyecto de ley de finanzas presentado por la comisión de Presupuesto. La votación arrojó 158 sufragios a favor y 67 en contra, sobre 225 votantes.

LA OCASION PERDIDA

Hay avisos emocionantes. Sobre todo ahora, con el problema de la vivienda. Uno de ellos, acaba de publicarse entre los Clasificados de CLARIN:

PENSION

BUSCA MATRIMONIO

con hijito. Llamar 63-2569. Ruego a la persona que llamó ayer a este número ofreciendo habitación con baño y cocina quiera repetir el llamado

Es la ocasión perdida. La habitación que debía solucionarle la situación a esta pareja y que de pronto se tragó la tierra. ¿Dónde está el hombre que les ofreció una habitación y no volvió a llamar? Ansiosos, sólo atinaron a publicar su llamado en CLARIN.

Solucione sus problemas con nuestros Clasificados. Tenga la misma fe que esta pareja en su difusión entre vastas masas de público.

Mr. HARRY TRUMAN, presidente de EE. UU., recibió en la Casa Blanca al arzobispo Michael, jefe de la iglesia ortodoxa griega en Norte y Sudamérica, quien pidió al mandatario norteamericano su mediación para lograr que sean repatriados los niños griegos que se encuentran en Bulgaria, Yugoeslavia y Rumania

El Delegado Nacionalista Chino en la UN Dijo que no Dejará el Cargo

INFORMACION PAGINA DOS

RECLAMO ALIADO CONTRA EL NUEVO BLOQUEO RUSO

BERLIN, 26 (INS). — Estados Unidos, Gran Bretaña y Francia protestaron ante las autoridades soviéticas de Berlín por las restricciones impuestas al tránsito de vehículos entre la ex capital alemana y el territorio del oeste de Alemania y solicitaron el "levantamiento inmediato" del pequeño bloqueo. Los comandantes occidentales entregaron su nota de protesta al mayor general Alexander Kotikov, comandante del sector soviético. La enérgica comunicación dice en parte: "Cada vez se aplican con mayor frecuencia las restricciones soviéticas al movimiento de vehículos entre Berlín y las zonas occidentales de Alemania.

En vista de ello no es posible dejar de sacar la conclusión de que esos incidentes constituyen una tentativa premeditada para restringir el movimiento normal de personas y mercaderías. Estos impedimentos violan la letra y el espíritu del acuerdo de París. Solicitamos de usted que ordene inmediatamente poner fin a esas restricciones anormales".

★ Agitación Antioccidental en Berlín

BERLIN, 26 (AFP). — Mientras continúan las trabas de los rusos al tránsito entre Berlín y la zona occidental, crece la agitación comunista contra las potencias aliadas.

"Hay que modificar la situación en Berlín", declaró el Sr. Franz Dahlem, miembro del Politburó del partido Socialista-Comunista en la sesión del consejo directivo de ese partido

Por su parte, el diario "Neues Deutschland", órgano central socialista comunista, alienta a sus partidarios a vigorizar la acción política, social y económica contra los occidentales.

★ Paralización del Tránsito

Unos 200 automóviles se hallaban estacionados cerca del puesto de Helmsted, esperando la verificación de la documentación por parte de los rusos.

El ritmo de autorización para el paso de vehículos era por la mañana de 2 a 3 por hora.

Un convoy semanal americano, de una cincuentana de camiones, pasó sin inconvenientes.

El tráfico ferroviario era normal hoy, pero en cambio en Hof y en Luheck los guardias rusos exiten cada vez mayores formalidades a los camiones, incluso la

(Continúa en la página DOS)

Año del Libertador General San Martín

DIARIO DE LA MAÑANA

Clarín

BUENOS AIRES REPUBLICA ARGENTINA

15 centavos

Un toque de atención para la solución argentina de los problemas argentinos

Año V Buenos Aires, Viernes 27 de Enero de 1950 Nº 1.557

Quedó Integrado el Gabinete de Italia

ROMA, 26 (AFP). — El sexto gabinete del señor De Gásperi ha quedado virtualmente constituído. El primer ministro volvió a conferenciar con el señor Saragat, líder del partido Socialista de los Trabajadores Italianos, quien le confirmó su deseo de no participar personalmente en el nuevo gobierno. Al finalizar esa entrevista, el señor Saragat declaró a los periodistas:

"El hecho de no participar personalmente en el futuro gabinete me obliga aun más a solidarizarme con la nueva formación gubernamental y también por lealtad con mis amigos y también por lealtad con el presidente del Consejo, quien es verdaderamente el hombre más digno de guiar el gobierno democrático".

★ El Nuevo Gabinete

ROMA, 26 (AFP). — He aquí la composición del nuevo gabinete italiano presidido por Alcide De Gásperi, de acuerdo a las indicaciones suministradas por un portavoz de la presidencia del consejo:

Primer ministro, Alcide De Gásperi (demócratacristiano); Relaciones Exteriores, Carlo Sforza (republicano); Interior, Mario Scelba (demócratacristiano); Justicia, Piccioni (demócratacristiano); Hacienda, Vanoni (demócratacristiano); Presupuesto y Tesoro, Pella (demócratacristiano); Defensa, Randolfo Pacciardi (republicano); Instrucción Pública, Gonella (demócratacristiano); Obras Públicas, Aldisio (demócratacristiano); Agricultura, Segni (demócratacristiano); Transportes, Simonini (socialista); Marina Mercante, D'Aragona (socialista).

LIBRARONSE COMBATES EN LA CAPITAL DE INDONESIA

AUDAZ ATAQUE DE LOS INSURRECTOS

JAKARTA, 26 (AFP). — Luego de una noche de inquietudes y zozobras, la población de Jakarta fué despertada por el tableteo de ametralladoras y los estallidos de granadas de mano. Actuando por sorpresa, y con decisión y temeridad, los revolucionarios adictos al jefe Westerling, salieron a la calle y actuaron contra edificios públicos.

La policía del gobierno republicano trató de interceptar el paso a los grupos armados, y se registraron tiroteos y encuentros en varios puntos de la ciudad, sembrando la alarma entre la población pacífica.

Munidos de armas de fuego, municiones y granadas de mano, los grupos revolucionarios asaltaron algunos edificios y lograron apoderarse de varios puntos.

En horas de la tarde entraron en acción conjuntamente con la policía, fuerzas del ejército, que trataron de rechazar a los revolucionarios que operaban ya en línea de batalla, haciendo fuego granado desde los techos de las casas.

Dr. ACHMED SOEKARNO. El primer presidente de los Estados Unidos de Indonesia afronta una difícil situación planteada por los rebeldes en varias ciudades importantes de Java, donde se libran sangrientos combates

Ante la situación grave, las autoridades impusieron el toque de queda desde las 22 a las 5, y las tropas holandesas fueron —desde anoche— consignadas en sus cuarteles.

La acción revolucionaria estallada hoy en Jakarta tiene una característica similar a la operación que culminó con la toma de Bandoeng por los partidarios de Westerling.

★ Renace la Calma

JAKARTA, 25 (AFP). — Luego de una recia batalla callejera, el ejército y la policía lograron desalojar a los rebeldes partidarios de Westerling que se habían atrincherado en un cuartel de policía.

Posteriormente avanzó la tropa por las calles, obligando a replegarse a los grupos armados.

De acuerdo con testigos oculares, habrían muerto en los combates en torno al cuartel de policía cinco soldado indonesios y dos revolucionarios. Habrían sido, asimismo, capturados ocho revolucionarios, entre ellos un soldado holandés.

Dos de los prisioneros estuvieron a punto de ser linchados por el público, a poco de ser apresados.

Firmaron un Convenio la Alemania de Bonn y EE. UU.

BONN, 26 (AFP). — El Parlamento de Bonn aprobó hoy los términos del acuerdo bilateral sobre las modalidades de aplicación del Plan Marshall para Alemania Occidental. Sólo los comunistas votaron contra el acuerdo.

★ La Reconstrucción

BONN, 26 (AFP). — El acuerdo entre Estados Unidos y Alemania occidental sobre la ayuda del plan Marshall, firmado el 15 de diciembre y ratificado hoy por el parlamento federal de Bonn, es el primer acuerdo internacional realizado por Alemania después de la segunda guerra mundial.

Durante el debate parlamentario, los dirigentes de todos los partidos políticos, con excepción de los comunistas, subrayaron que este acuerdo sobre la ayuda norteamericana que recibirá Alemania occidental es un pilar para la reconstrucción económica del país y que la liberalización del intercambio comercial en Europa traerá consigo una colaboración internacional de Alemania tanto en el plano económico como en el político.

Solamente el representante del comunismo atacó al gobierno de Bonn, a Estados Unidos y al plan Marshall, sosteniendo que este acuerdo esclavizará a la economía alemana. Luego invitó a los alemanes a asociarse a las fuerzas progresistas de Francia, EE. UU., Gran Bretaña para luchar contra el "imperialismo del dólar".

★ Cónsules Alemanes

BONN, 26 (AFP). — El gobierno de Alemania occidental ha sido autorizado hoy a designar cónsules generales en Wáshington, Londres y París.

Esta resolución se adoptó después de la conferencia que mantuvieron hoy los altos comisarios occidentales con el canciller federal, Konrad Adenauer.

Proclamaron en N. Delhi la Independencia de la India

NEHRU

PRASAD

NUEVA DELHI, 26 (AFP). — A partir de hoy, la India es un Estado totalmente independiente y soberano. Las ceremonias de la proclamación de la República Hindú se iniciaron por la mañana en Nueva Delhi, con el acto de la prestación del juramento por parte del nuevo primer mandatario, Dr. Rajendra Prasad, en presencia de los ministros, diplomáticos y altos funcionarios. La ceremonia solemne tuvo lugar en el Durbar Hall, suntuoso palacio de cúpulas doradas, construído hace unos 20 años. La fecha de hoy fué fijada para la proclamación de la independencia de la India, por ser el día del aniversario del juramento de la independencia, prestado por los miembros del Congreso hace 20 años, en Lahore. El nuevo presidente, Dr. Rajendra Prasad, llegó a la gran sala de mármol de la ceremonia ataviado con sencillo traje flotante y amplio, y ocupó el sitial donde otrora los virreyes británicos en uniforme de gala recibían los tradicionales homenajes de los príncipes hindúes, y donde Lord Mountbatten, descendiente de la reina Victoria, ocupó por última vez el cargo de gobernador general británico

El presidente Rajendra Prasad se levantó del sitial de honor y prestó juramento de respetar la Constitución y las leyes de la India, ante el "Bagawat Gita", uno de los libros sagrados de la India. Seguidamente prestaron juramento cada uno de los ministros del Poder Ejecutivo, haciéndolo ya sea sobre la Biblia, o ya sobre el Corán, o los libros "sikhs", según su credo religioso.

En ocasión de la proclamación de la República, el primer ministro, Pandit Nehru, dirigió una arenga al pueblo de la India, en la que, entre otras cosas, declara: "Han sido logrados los objetivos anhelados, y esta realización dará la satisfacción y la fuerza necesaria para tentativas futuras".

AMABA EL PAISAJE

Era un enamorado de la vida al aire libre, del paisaje y la naturaleza. Y sabía de las grandes bellezas de nuestro país y su ilusión era comprar un auto y recorrerlo. Pero... ¡estaban tan caros! Y leyó este aviso en los Clasificados de CLARIN:

VENDO MORRIS 39

2 puertas, 6 cilindros, en muy buen estado mecánico.

El precio era razonable, el auto de consumo económico y pudo comprarlo. Y desde entonces, en primavera, se lanza por todos los caminos, desde los horizontes infinitos de la pampa hasta las escondidas hermosuras de las serranías cordobesas. Y es feliz.

Siempre que necesite realizar una vieja aspiración, busque entre los Clasificados de CLARIN o publique allí su aviso. No se arrepentirá.

Plantean Una Delicada Situación a Mr. Dean Acheson

WASHINGTON, 26 (INS). — Los integrantes de los sectores republicano y demócrata del Sur, de la Cámara de Representantes, criticaron hoy enérgicamente al secretario de Estado, Dean Acheson, por haber reiterado públicamente su amistad con Alger Hiss, ex funcionario del departamento de Estado convicto de perjurio. Walter Judd fué muy aplaudido cuando manifestó que ya que Acheson había declarado "que no volvería la espalda a Hiss", correspondía "al Congreso y al pueblo exigir que el presidente volviese la espalda a Acheson". Por su parte, Robert Rich —republicano por Pensilvania— provocó las iras de los demócratas al declarar: "No conozco a nadie que haya trabajado con más ahinco por Stalin que el secretario de Estado". A todo esto, el representante demócrata por Georgia, E. Cox, predijo que "la tempestad" arrojará de su cargo a Dean Acheson.

El EXTRACTO de la LOTERIA NACIONAL

EN LA PAGINA 16

La Argentina Hará Compras de Máquinas Agrícolas en Estados Unidos y el Canadá

(Información página TRES)

Occidente Restablecerá el Puente Aéreo

KOTIKOV MANTIENE EL NUEVO BLOQUEO "A REGLAMENTO"

BOSTON, 27 (AFP). — "Si los rusos impusieran de nuevo el bloqueo completo de Berlín, los Estados Unidos recurrirán otra vez al "puente aéreo", que tan útil les fué en el anterior bloqueo soviético", declaró hoy el alto comisario norteamericano en Alemania, señor John MacCloy, en una declaración a la prensa. Según MacCloy, todas las medidas actuales de los soviéticos para restringir las comunicaciones entre Berlín y el oeste de Alemania, son una serie de "triquiñuelas" que forman parte del arsenal de los comunistas para provocar una situación difícil a los aliados occidentales en momentos en que entra en vigor el Pacto del Atlántico.

MARISCAL KOTIKOV

★ Bloqueo "a Reglamento"

HELMSTEDT, 27 (AFP). — El bloqueo soviético "a reglamento" prosigue entre Berlín y las zonas occidentales de Alemania. Trescientos camiones y otros vehículos, formando una hilera desplegada a lo largo de cinco kilómetros, esperaban esta tarde la autorización en el puesto fronterizo de Helmstedt. Las autoridades rusas sólo permiten el paso de tres o cuatro camiones por hora.

Por otra parte, doscientos vagones cargados de potasa, se hallan detenidos en la estación ferroviaria de Sonnenbert. Se trata de potasa para los agricultores del sud de Alemania.

★ Silencio de Kotikov

BERLIN, 27 (INS). — Los comandantes de los sectores occidentales de Berlín aguardan la respuesta de su colega soviético, Alexander Kotikov, a la nota de protesta elevada anoche por la persistencia de las trabas que los rusos han impuesto al tráfico entre la ex capital alemana y el oeste del país. La nota, como se sabe, reclama la inmediata suspensión de las restricciones.

Un vocero de la comandancia del sector norteamericano declaró que los aliados presentarán tantas notas de protesta como sean necesarias, hasta obtener una explicación de Kotikov.

Una nota presentada por los tres comandantes del oeste de Berlín, fué completamente ignorada por los rusos.

★ Larga Fila de Camiones

BERLIN, 27 (INS). — Los últimos informes dan cuenta de que más de doscientos camiones que se dirigían hacia Berlín o hacia las zonas occidentales de Alemania, se encuentran detenidos en las vecindades del punto de inspección soviética de Helmstedt. Los vehículos forman una larguísima fila de más de tres kilómetros de extensión.

Los rusos, aumentando la lentitud con que examinan los documentos de los camioneros, sólo permiten ahora el paso de solamente dos o tres camiones por hora, en lugar de los quince o veinte por hora que atraviesan esa estación de fiscalización en tiempos normales.

★ Pasó un Convoy Militar

BERLIN, 27 (INS). — Haciendo una excepción en las tácticas de demora impuestas al tránsito entre Berlín y la Alemania occidental, los guardias soviéticos de Helmstedt permitieron el paso inmediato de un convoy norteamericano, formado por cuarenta camiones, que llevaba provisiones de Giessen, ciudad de la zona norteamericana de ocupación en el país, a las tropas de Estados Unidos destacadas en Berlín.

Localizan la Insurrección en Indonesia

JAKARTA, 27, (AFP).— El gabinete de Java Occidental presidido por Passundan renunció luego de que el Parlamento aprobó por 32 votos contra 26 una moción de censura.

En dicha moción se inculpaba al gabinete de complicidad y negligencia, con motivo de la sublevación de los elementos que responden a Westerling y a causa del reciente ataque contra Bandoang.

Por su parte, el gobierno central consagra actualmente sus esfuerzos a restaurar la seguridad interna y a combatir los núcleos rebeldes de Westerling.

Se rindió al gobierno J. Van der Neulon, uno de los lugartenientes de Westerling y fueron apresados varios otros rebeldes, entre ellos un soldado holandés desertor.

El sultán de Jakarta anunció que el movimiento está siendo localizado y manifestó la esperanza de que el ejército holandés aplique medidas enérgicas contra los desertores.

★ La Fuerza Rebelde

JAKARTA, 27, (AFP).— Un comunicado del gobernador militar de Jakarta anuncia que el ataque de ayer contra el cuartel de policía fué llevado a cabo por un centenar de hombres pertenecientes al ejército de Westerling.

Indica que al mismo tiempo otros 2.000 hombres provocaron disturbios en la ciudad, pero sus tentativas fueron desbaratadas. Dice que el grueso de las fuerzas revolucionarias que procedía de Bungbanh, pudo ser contenido cerca de Tjiandur, capturándose prisioneros.

Año del Libertador General San Martín

Clarín

DIARIO DE LA MAÑANA

BUENOS AIRES · REPUBLICA ARGENTINA · 15 centavos

Un toque de atención para la solución argentina de los problemas argentinos

Año V Buenos Aires, Sábado 28 de Enero de 1950 Nº 1.558

Francia Inicia el Rearme: Hacia un Fuerte Ejército

PARIS, 27 ((INS)). — En los círculos militares franceses se aseguraba hoy que la participación que corresponderá al gobierno francés en el programa norteamericano de auxilio militar, asegurará el renacimiento de un poderoso ejército. En esas fuentes se dice que Francia recibirá 300 millones de dólares, que representan el mayor crédito aislado del fondo de 900 millones de dolares. Para fines de 1952 el auxilio norteamericano se usará para ampliar el ejército y los franceses prediceen que es posible que llegue a tener 20 divisiones. Es posible que de acuerdo al convenio, los equipos norteamericanos podran usarse en defensa de las posesiones coloniales francesas, siempre que el gobierno solicite el correspondiente permiso a los Estados Unidos por anticipado en cada caso.

★ Contra el Sabotaje

PARIS, 27 ((INS)). — El ministro del Interior de Francia, Jules Moch, declaró enfáticamente que su gobierno no tolerará ninguna tentativa de los comunistas tendiente a impedir la descarga de los envíos de armas procedentes de los Estados Unidos.

Dijo Moch textualmente: "No será tolerado ningún desorden en los puertos de Francia y los barcos que traigan equipo militar bajo las disposiciones del pacto de mutua ayuda serán descargados".

Los obreros de los muelles, instruidos por la Confederación General del Trabajo, fiscalizada por los comunistas, han amenazado con negarse a trabajar en los buques que traigan armamentos para Francia.

EL NUEVO premier griego, Juan Theotokis (a la izquierda), es fotografiado al salir del palacio real de Atenas, luego de haber prestado el juramento de rigor ante el rey Pablo

Chiang Kai-Shek Refuerza la Defensa Nacionalista

TAIPEH (Formosa), 27 (INS). — El presidente de la China nacionalista, generalísimo Chiang Kai-shek, está estudiando la lista del nuevo ministerio que le fuera entregada ayer por el primer ministro Hsi Shan. Al nuevo gobierno le corresponderá la ingrata misión de defender a los últimos reductos nacionalistas en China contra el embate de las tropas comunistas de Mao Tsé-tung. Entre tanto, trascendió que una nave de guerra nacionalista china cañoneó al buque mercante británico "Cloverlock", a 28 kilómetros de Amoy. El ataque se produjo anoche, en momentos en que la aludida embarcación trataba de burlar el bloqueo impuesto por los nacionalistas a las costas en poder de los comunistas. El "Cloverlock", que se dirigía a Hong Kong cuando fué sorprendido por el cañonero de la marina nacionalista, fué alcanzado por varios disparos.

★ Desmentido en Saigón

SAIGON, 27 (AFP). — Se desmiente la versión nacionalista china, según la cual habrían penetrado fuerzas comunistas en Indochina y habrían facilitado armas a los rebeldes del Viet-Min.

Nada nuevo ha sucedido en la frontera, y por otra parte no hay indicios de que hayan entrado —aun en número reducido— elementos rojos en territorio indochino.

★ El Ataque a Shanghai

HONG KONG, 27 ((INS)). — La radio de Pekín, en emisión captada en esta ciudad, anunció que más de 70 civiles perecieron y 300 resultaron heridos durante el bombardeo que los nacionalistas llevaron a cabo sobre Shanghai el 25 de este mes. La radioemisora reveló, además, que las bombas dejadas caer por los 14 aparatos nacionalistas causaron la destrucción de 400 casas.

★ Jessup Habló con Bao Dai

HANOI, 27 ((INS)). —El embajador viajero de los Estados Unidos, Philip Jessup, conferenció con el emperador Bao Dai.

Comienza el Abastecimiento de Armas a los Miembros del Pacto del Atlántico

WASHINGTON, 27 (AFP). — Los países signatarios del pacto del Atlántico Norte recibirán a breve plazo la suma de mil millones de dólares en armamentos y equipos militares, a fin de reforzar su defensa común. Este es el resultado tangible de la firma de los acuerdos bilaterales entre los Estados Unidos y las naciones interesadas, realizada hoy en la capital norteamericana.

De este modo se aplica prácticamente la alianza atlántica entre los Estados Unidos y los países europeos occidentales, que fué concebida hace mucho tiempo para contener la expansión del comunismo mundial y hacer frente al eventual peligro de una agresión soviética. Los acuerdos al destacar su respeto por los principios de las Naciones Unidas, hacen la reserva empero de que estos acuerdos no podrán nunca ir en desmedro de la reconstrucción económica europea, que constituye la base real de una política de paz y seguridad internacional. No habrá asimismo restricciones a la transferencia del material bélico recibido por los países beneficiarios, que en un comienzo de las negociaciones, dió lugar a malentendidos, especialmente entre Wáshington y Londres. Los equipos militares norteamericanos podrán ser empleados en otras partes que en las metrópolis, por ejemplo, en los dominios o en la defensa de colonias, imponiéndose únicamente la condición de una consulta previa con el gobierno de los Estados Unidos. A su vez, los países europeos facilitarán en caso necesario materias primas estratégicas para la defensa de los Estados Unidos. Otro aspecto sugestivo de los acuerdos firmados hoy es el que se refiere a las excepcionales medidas de defensa que adoptarán los signatarios frente al espionaje o las tentativas de sabotaje contra los cargamentos militares norteamericanos. En este sentido, parece dirigido hacia países como Francia e Italia en que los partidos comunistas, merced a su influencia sobre la clase obrera, podrían dirigir campañas o actos hostiles a la ayuda militar de los Estados Unidos.

Finalmente, todos los acuerdos bilaterales estarán regidos por la cláusula de la nación más favorecida, de modo que cualquiera de los países interesados podrá contar con los beneficios incluídos en todos ellos, con lo cual se coloca a los signatarios en un perfecto pie de igualdad. Los acuerdos bilaterales entraron en vigencia a partir de la fecha, sin esperar la ratificación de los gobiernos signatarios.

Carrera Atómica

WASHINGTON, 27 (AFP). — El consejero presidencial Bernard Baruch así como el general Omar Bradley, jefe del estado mayor americano, serían de opinión que Estados Unidos deben construir la bomba de hidrógeno y hacerlo paralelamente a la realización de nuevos esfuerzos tendientes a obtener el control internacional de la energía atómica.

Por otra parte, se sabe que los miembros de la comisión parlamentaria de energía atómica y los de la comisión civil de energía atómica se reunieron hoy en sesión conjunta. Aunque no trascendió nada sobre el fondo mismo de las discusiones se cree, no obstante, que uno de los motivos de la conferencia fué la fabricación de la bomba de hidrógeno.

Después de la reunión el senador Brian Mac Mahon, presidente de la comisión parlamentaria, declaró a la prensa: "Estudiamos el conjunto de conocimientos técnicos y el programa de desarrollo en el dominio de las armas atómicas y creo responder por anticipado a las preguntas de usbedes precisando que ese programa incluye todos los tipos de armas atómicas".

INGENIO Y MAS INGENIO

Ya hicimos notar cómo luchaba la gente a base de ingenio para solucionar el problema de la vivienda. Hubo quien ofreció pintar la casa y quien ofreció hacer vestidos para conseguir habitación. Ahora, en los Clasificados de CLARIN apareció este aviso:

MATRIMONIO SOLO

ella, maestra, enseña a cambio plaza, con o sin muebles, barrio céntrico, personalmente: Belgrano 534

Es elogiable este derroche de ingenio. Cada uno ofrece lo que puede, lo que sabe. Y esta maestra merece el éxito con su aviso, que sin duda habrá hallado eco entre las muchas familias con hijos que tienen una habitación libre.

Imítela. Combata la carestía de la vida a base de ingenio e inserte sus ideas en los Avisos Clasificados de CLARIN.

Fuerzas del Vietminh y de Mao Estarían en Contacto

Información página 2 Clarín

El Tránsito con Berlín Volvió a Normalizarse

15 CAMIONES POR HORA EN VEZ DE 3 DIARIOS

BERLIN, 28 (AFP.) — La circulación entre Berlín y las zonas occidentales de Alemania tiende a normalizarse en el puesto fronterizo de Helmstedt, límite de las zonas británica y soviética. Las autoridades soviéticas resolvieron autorizar la entrada a su zona de quince camiones por hora en vez de los tres diarios que eran autorizados en la jornada de ayer. No se señalan asimismo perturbaciones en el tránsito de Berlín a las zonas occidentales.

★ **El Sector Británico**

BERLIN, 28. (AFP). — Ha mejorado esta mañana la circulación carretera entre la zona británica de ocupación y Berlín.

Las autoridades de control soviéticas instaladas en Helmstedt y Marienborn, en el paso de la ruta internacional que une la zona británica con Berlín, permiten ahora el paso de un camión cada diez minutos, en lugar de tres o cuatro por hora como durante los últimos días.

Sin embargo, unos 150 camiones procedentes del Oeste y otros 25 del Este se hallan paralizados a la espera de la autorización de las autoridades soviéticas.

Por otra parte, el tránsito ferroviario y la circulación de los coches de turismo se efectúan normalmente.

EL VOTO de 215.188 chipriotas sobre 224 747 pide la unión de Chipre con Grecia, según el plebiscito realizado del 15 al 28 de enero cuyo resultado se anuncia. Se justifican así las esperanzas de estos manifestantes a quienes vemos durante una demostración reclamando Chipre en las calles de [illegible]

Nehru Dirigió a Acheson un Mensaje Muy Cordial

WASHINGTON, 28 (INS). — El primer ministro de la India, pandit Jawarharial Nehru, en un mensaje dirigido al secretario de Estado, Dean Acheson, declaró que su gobierno "siempre tratará de reforzar" las relaciones entre la India y los Estados Unidos.

EL GABINETE YA SE REUNIO EN ITALIA

ROMA, 28, (AFP).— El presidente de la República Italiana, señor Luigi Einaudi, firmó esta mañana los decretos de nombramiento de los tres ministros sin carteras. Son ellos los señores Pietro Campilli, demócrata-cristiano, encargado de la producción y de la mano de obra; Ugo La Malfa, republicano, cuyas atribuciones serán precisadas en los próximos días; y Raffaele Petrilli, demócrata - cristiano, encargado de la elaboración de la reforma administrativa y burocrática.

Los ministros del nuevo gobierno presidido por el señor Alcide de Gásperi, prestaron juramento ante el presidente de la República. El acto se realizó en la sala de honor del Palacio Quirinal.

El consejo de ministros se reunió esta noche por primera vez desde la constitución del nuevo gobinete De Gásperi. Después de haber procedido al nombramiento de Andreotti como subsecretario a la presidencia del consejo de ministros, se trataron las cuestiones del programa de gobierno, especialmente la adjudicación a Italia de la administración monetaria de Somalia.

Se Descubren los Restos de un Avión

DETROIT, 28 (INS). — Varios oficiales de la base Selfridge en Michigan, han informado a sus superiores que se han descubierto en Canadá los restos de un avión de cuatro motores a unos 160 kilómetros al N.E. de Sault Santa Marie, Michigan.

Se supone que los restos pertenecen al avión C-54 de la Fuerza Aérea de Estados Unidos que se perdió mientras volaba de Anchorage, Alaska, con rumbo a El Paso, Texas, llevando a su bordo a 44 personas.

Año del Libertador General San Martín

Clarín — DIARIO DE LA MAÑANA — BUENOS AIRES REPUBLICA ARGENTINA — 15 centavos

Un toque de atención para la solución argentina de los problemas argentinos

Año V Buenos Aires, Domingo 29 de Enero de 1950 . Nº 1.559

Los Tratados Debatiéronse Ayer en París

PARIS, 28 (AFP). — Prosiguió durante toda la jornada, en la Asamblea Nacional, el debate sobre los acuerdos entre Francia y Vietnam, Laos y Camdodge.

Los incidentes de ayer, que enfrentaron a los oradores comunistas con los diputados de otros partidos, no se produjeron.

Los acontecimientos actuales en China y, principalmente, el reconocimiento de Ho Chi Minh por el gobierno comunista chino de Mao Tsé Tung, añadieron interés a este debate.

HO-CHI-MINH

Pierre Cot, ex ministro y asociado comunista, principal orador de la sesión de esta tarde, aludió a ese reconocimiento. "¿Qué pasaría mañana —dijo— si Mao ayudara al Vietman? ¿Cuáles serían las cosecuencias internacionales de tal situación?", y Pierre Cot concluyó declarando: "Hay que tratar con Ho Chi Minh".

Esta posición es la de los comunistas que piden la detención de esta "sucia guerra"

★ **Actitud Socialista**

Los socialistas que aceptaron la "experiencia de Bao Dai" con reticencia y por solidaridad ministerial, habían tratado vanamente, en dos ocasiones, de hacer aceptar por la Asamblea el principio de mediación internacional para permitir el cese de las hostilidades, proyecto ya antiguo, vinculado con el cual se pronunció muchas veces el nombre del Pandit Nehru.

Después del debate ya no cupo duda. La "experiencia" está en curso y el ministro de Ultramar, Corte-Floret, indicó que era un "éxito" y que los reconocimientos internacionales están subordinados a la ratificación de esos acuerdos con los Estados indochinos.

Churchill Acusó a Attlee

Afirma que los Laboristas Despilfarraron la Ayuda de EE. UU.

ATTLEE.

WOODFORD, Essex, 28 (INS). — En un discurso pronunciado hoy en esta ciudad, el dirigente del partido conservador Winston Churchill llevó a cabo un violento ataque contra Attlee y el actual gobierno laborista, al que responsabilizó por las dificultades de carácter económico y financiero que afronta el país en el presente.

El ex premier británico inició su campaña personal para las próximas elecciones parlamentarias del 28 de febrero en su propio distrito parlamentario de Woodford censurando duramente al programa electoral del laborismo y calificando a la campaña de nacionalización emprendida por el gobierno como "un capricho y apetito desmesurado".

CHURCHILL

El señor Churchill manifestó que los grandes empréstitos obtenidos de los Estados Unidos —país cuyo sistema político elogió— y particularmente los fondos recibidos bajo el plan Marshall proporcionaron al régimen de Clement Attlee una magnífica oportunidad para reponer el equipo de las industrias y para restaurar la seguridad e independencia de Gran Bretaña, debilitadas por el supremo esfuerzo que representó la segunda guerra mundial.

A continuación, acusó a los laboristas de haber despilfarrado una gran parte de la ayuda financiera recibida de Wáshington e impugnó la afirmación de algunos líderes del gobierno en el sentido de que la desocupación no existe bajo la actual administración. Al respecto, el dirigente conservador manifestó que "de no ser por los subsidios norteamericanos, Gran Bretaña estaría padeciendo ahora la desocupación en masa".

★ **Los Laboristas**

LONDRES, 28 (AFP). — Esta tarde, el señor Douglas Jay, de 43 años de edad, principal colaborador de sir Stafford Cripps en la dirección de la economía británica, se dedicó a atacar el manifiesto conservador titulado "Por el buen camino", afirmando en particular:

"El electorado británico tiene el buen sentido de juzgar a los "tories" sobre sus actos pasados y no sobre su manifiesto electoral, que no es más que un documento de deshonestidad imprudente, pues los conservadores prometen una reducción de los impuestos y al mismo tiempo anuncian aumentos de ciertos gastos.

En París Procuran Impedir una Difícil Situación Económica al Terminar la Ayuda Marshall

La Agitación Social Enfría la Alegría por los Trescientos Millones en Francia

PARIS, 28 (De nuestra agencia). — Nos negamos a fabricar bombas, proclaman los huelguistas de Choisylerol. Nos oponemos a la llegada del destroyer yanqui "Power", vociferan los "dockers" de Saint Nazaire. Eso, y la oposición violenta y sistemática en todos los terrenos —incluso en el de la Asamblea Nacional que está siendo teatro de tristes episodios — a cuanto pueda servir para aprovisionar a las tropas de Indochina, demuestran que los planes del Cominform van realizándose conforme a lo previsto y están en pleno rendimiento. Si la táctica del Partido Comunista varía, según sean las circunstancias, el método general es siempre el mismo. Provocar el desorden en el interior del país, desacreditar en la razón de tal desorden el régimen imperante y explotar contra éste el descontento de las víctimas. Científicamente, desorganízase la economía para demostrar así que toda la economía no comunista engendra el caos y se paraliza mediante la agitación social y huelgas en toda la producción y luego se esgrime como argumento la miseria así provocada. Es exactamente la técnica que el Partido Comunista francés está utilizando en momentos en que un documentado informe del comisario general del plan de equipo y modernización nacionales da cuenta de sorprendentes resultados obtenidos hasta la fecha y define los imperativos económicos, financieros y políticos susceptibles de asegurar el éxito definitivo del mencionado plan de permitir a Francia evitar la quiebra al terminar la ayuda Marshall y pagar sus importaciones mediante el flete y el turismo, equilibrar su presupuesto y mejorar el nivel de vida en general y, particularmente, el de las clases trabajadoras. Tan promisorios resultados están —exprésase— al alcance de la mano.

Sólo que semejante política, destinada a lograr el aumento del poder adquisitivo y real del obrero, cosa que suprimiría el peligro de crisis y desocupación, al acrecentar la demanda de bienes que supone, determina obligatoriamente, el aumento de la productividad. El círculo vicioso es evidente. Los comunistas que, por supuesto, no desean contribuir al éxito de los planes del régimen actual, sabotean sistemáticamente la producción nacional.

El plan Marshall también es saboteado por idénticas razones y, desde luego, por sedicentes motivos pacifistas también la recepción de material bélico que Wáshington envía en cumplimiento de los acuerdos bilaterales de ayuda militar firmados ayer.

Las actividades de la banda capitaneada por Thorez y que tiene en madame Weermersch su diputado de armas llevar —así lo ha demostrado en los incidentes de la Asamblea Nacional— entibian no poco el entusiasmo con que recibió Francia la noticia de Wáshington anunciando el acuerdo general que le valdrá recibir en este primer año material de guerra por valor de 300 millones de dólares.

En cuanto al efecto producido en Moscú por tales medidas encaminadas a asegurar la defensa atlántica, la prensa soviética oculta mal su despecho, explicando que los promotores de guerra anglo-yanquis se llevarán un chasco mayúsculo: muy pronto no quedará ya en los países europeos marshallizados —aseguran los rojos—, quien dispuesto a aceptar que lo utilicen como carne de cañón.

OCTAVIO GONZALEZ ROURA
(Representante general de CLARIN en Europa)

La Entrevista Entre Bevin y el Premier Egipcio Fué Cordial

EL CAIRO, 28. (AFP). — Al finalizar su entrevista con el primer ministro egipcio Nahas Bajá, el señor Bevin declaró a la prensa que estaba muy contento de haber trabado conocimiento con el jefe del gobierno de Egipto.

Por su parte Nahas Bajá manifestó que la entrevista "fué muy cordial".

Aconseja un Perito la Fabricación de la Superbomba de Hidrógeno en EE. UU.

NUEVA YORK, 28, (AFP).— La fabricación de una superbomba de hidrógeno fué aconsejada por el perito en energía atómica Harold Urey. El Sr. Urey dirigió un llamado urgente en favor de la creación inmediata de la Unión Federal de Naciones Democráticas, con el objeto de otorgar a Occidente un poderío dominante en sus relaciones con la Unión Soviética.

Urey, hombre de ciencia, trabaja actualmente en el Instituto de Investigaciones de Energía Nuclear

Manifestó que esta nueva bomba puede resultar tan peligrosa para quienes provoquen su explosión, como para quienes fuese dirigida.

El Sr. Urey estimó el costo de construcción de una bomba de hidrógeno en cerca de cien millones de dólares.

En cuanto a los efectos de la radioactividad de esta bomba, serían mucho más amplios que los registrados durante la explosión de la bomba atómica arojada en el atolón de Bikini.

EL SUEÑO DE SU ESPOSA

Se acercaba el cumpleaños de su esposa y quería darle una grata sorpresa. Ella siempre había soñado con un combinado, con un receptor de radio con tocadiscos. Era su ilusión. Pero resultaban muy caros. Entonces, él leyó este aviso en los Clasificados de CLARIN:

PHILCO COMBINADO
Importado, autom., 13 discos, $ 1.550. Tratar de 18 a 19: Entre Ríos 611

El precio era razonable y lo compró inmediatamente. ¡Qué alegrón el de su mujer al recibir el regalo! Pocas veces la había visto tan feliz. Y también se sentía feliz el vendedor, que disponía de 1.550 pesos frescos que le servirían para comprar otras cosas útiles. Imítelo. Cuando necesite comprar algo bueno y barato, búsquelo entre los Clasificados de CLARIN. No se arrepentirá.

Insístese en que Franco Reformaría su Actual Régimen de Gobierno

INFORMACION EN LA PAGINA TRES

La India Manda Tropas al Norte Ante el Avance Comunista Chino

PIDESE EN EE. UU. LA BOMBA DE HIDROGENO

WASHINGTON, 29 (INS) — Mientras los altos jefes militares de Estados Unidos opinan que "por razones estratégicas" debe producirse la superbomba de hidrógeno, persisten los rumores de que el presidente Truman no decide aún la conveniencia de ordenar o no su fabricación. Desde el punto de vista de la defensa, se señala que para hacer esa superbomba se requeriría una explosión atómica previa, lo que sólo está al alcance, por el momento, de Estados Unidos y Rusia. Añádese que la información básica puede ser obtenida por todo el mundo y que, poseyendo la atómica, los materiales adicionales para un proyectil de hidrógeno existen en cantidad y resultan, comparativamente, poco costosos. El sol, que es hidrógeno en más de su mitad, emite energía en un proceso de seis etapas. Indícase que presumiblemente cualquiera de esas etapas puede ser "repetida" cuando temperaturas similares se producen momentáneamente en la tierra. Los expertos sostienen, a su vez, que una bomba de ese tipo que estalle a una altura de 5 ó 6 kilómetros, destruiría todo vestigio de vida en una zona de 30 a 100 millas cuadradas.

HARRY TRUMAN

Juzga una Amenaza al Plan de Mao Contra el Tibet

NUEVA DELHI, 29 (INS). — A sólo cuatro días de su proclamación como república soberana, la India adopta medidas contra la amenaza que significa el avance de los comunistas chinos, los que cada vez se sitúan más cerca de su frontera. El anuncio de que los ejércitos comunistas de Mao Tsé Tung se proponen invadir el Tibet determinó al gobierno hindú a mantener una estricta vigilancia, en vista del indudable peligro que para la nación significaría aquella acción. Como primera providencia despachó hacia el límite norte a numerosas comisiones militares de control, con la misión de fiscalizar la entrada de personas procedentes de la región del Himalaya. Además se apresta a concentrar fuertes contingentes de su bien organizado ejército a lo largo del linde septentrional.

★ **No Hay Lucha Organizada en China**

HONG KONG, 29 (AFP). — Fuentes comunistas dicen que las operaciones en el orden estrictamente militar han cesado prácticamente en China. En cambio, la guerra civil ha entrado ahora en la etapa de los aprestos en gran escala para el asalto final contra las islas de Formosa y Hai Nan.

Informaciones de fuente nacionalista dan cuenta de acciones de limpieza en la isla de Hai Nan con-

(Continúa en la página DOS)

La Reina Madre Busca Dólares

LONDRES, 29. (AFP). — Para aumentar las reservas de dólares, la reina María, de Inglaterra ha regalado a la nación un tapiz primorosamente confeccionado por ella misma, y que será subastado en dólares, destinados a la Tesorería. La reina María trabajó en ese tapiz desde 1941. Mide tres metros de largo y dos de ancho, y está compuesto por diez millones de puntos. Será expuesto un tiempo en Londres y se le enviará a Estados Unidos para su subastada.

Asoló un Sismo a Una Zona de Persia

Hay Miles de Víctimas y Grandes Inundaciones

TEHERAN, 29 (AFP). — El territorio entre Bushire y Shiraz, sobre el golfo Pérsico, ha sido prácticamente asolado por un violentísimo terremoto que causó millares de víctimas —los muertos se calculan en más de mil— y que dejó en ruinas a unas 20 localidades. Las sacudidas sísmicas rompieron varios diques, por lo que se inundaron extensas regiones. El gobierno ordenó el inmediato envío de auxilios a la zona del cataclismo. Se tropieza con la falta de rápidos medios de comunicaciones. Los pobladores, dominados por el pánico, huyen por los campos sin rumbo fijo.

★ **Fué el Miércoles**

BEIRUT, 29 (INS). — Un terrible terremoto asoló la zona meridional del Golfo Pérsico, causando considerables estragos en una amplia zona. El movimiento sísmico, según despachos de Teherán, ocurrió el miércoles últimos. Los destrozos son particularmente considerables al sudeste del puerto persa de Bushire.

MAPA de Persia —su anterior nombre de Irán fué cambiado recientemente— en el que se marca con un semicírculo la zona asolada por el terremoto que causó miles de víctimas y que arrasó numerosos pueblos. El cataclismo se produjo el miércoles pasado, pero recién fué posible tener noticias ayer

Año del Libertador General San Martín

RECLAME A SU CANILLITA CON ESTA EDICION EL SUPLEMENTO DEPORTIVO

PRIMERA SECCION

Clarín

15 CENTAVOS EN TODO EL PAIS

Un toque de atención para la solución argentina de los problemas argentinos

AÑO V. BUENOS AIRES, LUNES 30 DE ENERO DE 1950 Nº 1.560

BIDAULT SOLICITO 5 VOTOS DE CONFIANZA

PARIS, 29 (AFP). — El presidente del Consejo, Bidault, planteó la cuestión de confianza en la Asamblea Nacional sobre todos los artículos del presupuesto que fueron objeto de modificaciones en el Consejo de la República. A pedido del gobierno, la Asamblea resolvió proceder primeramente al examen de los impuestos —artículos 7 al 37— antes de examinar los gastos — artículo 2o. al 6o.—. Al ponerse en tela de juicio los artículos relativos a los impuestos, Bidault se levantó para afirmar, no obstante las modificaciones que el Consejo de la República había introducido en esos artículos, que el gobierno obtuvo en la Asamblea recientemente cinco votos de confianza sobre esos puntos esenciales, razón por la cual volverá ahora a insistir en que se le conceda nuevamente la confianza sobre los puntos en litigio. Respecto al impuesto a los beneficios no distribuidos de las empresas, cuyo artículo fué separado por el Consejo de la República, Bidault reiterró la posición del gobierno, favorable al mantenimiento de ese artículo, planteando nuevamente la cuestión de confianza.

★ **El Quinto Voto**

PARIS, 29 (AFP). — El presidente del Consejo, señor Georges Bidault, presentó, a las 22.45, ante la Asamblea Nacional la quinta moción de confianza, referente al conjunto de la ley de finanzas.

De Gaulle Propicia la Tercera Posición

DIJON, 29 (AFP). — "Entre los dos bloques constituídos por Estados Unidos y la Unión Soviética, nosotros queremos existir para nosotros mismos", declaró el general De Gaulle ante militantes de la Reunión del Pueblo Francés. "Admitimos, naturalmente, aliados y amigos —agregó—, pero no queremos ser metidos en sus bolsillos", refirmando la necesidad de que el pueblo francés tuviera clara conciencia de su dignidad, tanto en el interior como en el exterior. "En el interior —añadió— queremos rehacer la prosperidad mediante una profunda reforma social, no en provecho de unos pocos, sino para ventaja de todos. Después que nos hayamos curado del separatismo —comunismo— se podrá aplastar a quienes persisten en obedecer las palabras del extranjero. El régimen actual no puede lograr la recuperación interna o externa. El régimen de los partidos se aproxima a su fin. Tarde o temprano, el pueblo tendrá la palabra...".

CHARLES DE GAULLE

CLARIN en Londres

Churchill Abrió un Segundo Frente en la Campaña Electoral

LONDRES, 29 (De nuestra agencia). — "Ya no es la utopía y el sueño socialista sino la colatopía", dijo ayer Churchill, en el acto de la proclamación como candidato al Parlamento por el distrito de Woodford. Es decir, la organización de la vida en colas; en alineaciones de multitudes armadas; la resignación ante un supuesto orden distributivo de los recursos británicos planeado por un gobierno testarudo, en el error. En suma: un sistema de esclavitud. Esta frase y la de la desaparición del "dinero honesto" que lanzó en su anterior discurso electoral refiriéndose a la libra esterlina, con la que el laborismo pretende negociar por su valor teórico de la libra sin su valor práctico de la libra, son hasta ahora los dos grandes impactos de Churchill en estos días que preceden al drama del 23 de febrero.

Pero Churchill —acaba de reconocérsele— ha abierto un segundo frente y se precipita a él con su dialéctica: los liberales. Desde hace tiempo me permití opinar sobre los daños que sufriría la causa conservadora con el propósito liberal de tomar parte por su cuenta en el combate. La maniobra es tan peligrosa que el propio Churchill ha tenido que acudir a la trinchera para definir la situación como "una lamentable maquinación de un pequeño grupo de liberales de izquierda que trata de frustrar la voluntad de la mayoría del país". Estas palabras parecen haberse pronunciado un poco a la desesperada, pues, los votos de izquierda son votos también y son votos de izquierda gobierna el laborismo desde 1945. Por otra parte, cualquier mayoría frustrada por restas de votantes, demostraría quizá que no había sido nunca una mayoría sólida. Es fácil suponer que los liberales ingleses tienen hoy más arrogancia y "parada" que esperanzas. Sospechan los conservadores —y lo dicen— que de los cuatrocientos candidatos que se proponen presentar los liberales, sólo diez como máximo, conseguirán sentarse en los Comunes y pertenecer así al mejor y más confortable club de Londres, según Dickens. Pero esta predicción más bien pesimista, no evitó que en la asamblea general del Kingsway Hall, se ovacionara clamorosamente a un joven inofensivo cuyo solo mérito y único antecedente político es el propósito de luchar contra Churchill en su clásico distrito de Woodford al que acuden también —"para hacerle rabiar al viejo guerrero "tory"— un candidato socialista y otro comunista. "Nunca —declaran los liberales con orgullo— se han sentido los conservadores más irritados contra nosotros. Esto debe fascinarnos y significa que el funeral que ya nos habían cantado los conservadores colaborando con el laborismo "en este servicio religioso", era muy prematuro".

La broma, sin embargo, puede que sea cara. Frente a un laborismo monolítico que reserva sus querellas internas para mejor oportunidad, la oposición se debilita como bloque —en una hora tan grave— y desencanta...

Se cree que acaba de terminar la última semana moderada de la campaña electoral. Febrero nos traerá ya las semanas explosivas.

JACINTO MIQUELARENA

NO POLIA TRABAJAR

Y no porque le faltaran ganas. Era un chófer veterano y laborioso, correcto y encariñado con su profesión, pero por uno de esos azares de la vida se había quedado sin taxi. Estaba desesperado. Pero... ¿qué podía hacer? Era como un pianista sin brazos. Entonces, tuvo la buena idea de leer los Avisos Clasificados de CLARIN. Y vió éste:

VENDO TAXI

buen estado, ver de 8 a 12 horas. TABARE 1578

Fué a ver el auto sin pérdida de tiempo e hizo su oferta. Y ahora está rejuvenecido, optimista, porque puede trabajar nuevamente en su oficio, dedicarse a lo suyo, con toda la dignidad que da el trabajo.

Haga lo mismo. Cuando quiera trabajar en algo, busque oportunidades en los Clasificados de CLARIN.

River Plate Ganó en México por 4 a 1 y San Lorenzo en Oporto por 1 a 0

(Información Suplemento Deportivo)

Eligió el Peronismo su Fórmula Para Tucumán: Riera-Del Río

(Información pág. CUATRO)

Roger Garreau Proyecta una División de la Ciudad Santa

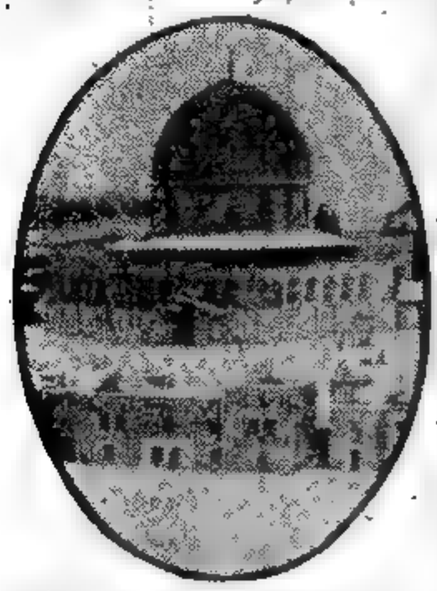

JERUSALEN, la mezquita de Omar

El Plan Para Jerusalén se Tratará el 6

GINEBRA, 30 (AFP). — El Consejo de Tutela de la UN, decidió postergar hasta el lunes próximo el debate sobre el estatuto de Jerusalén a fin de dejar a las delegaciones el tiempo necesario para examinar el informe del señor Roger Garreau y eventualmente consultar con sus respectivos gobiernos.

★ **El Plan**

De acuerdo a ese proyecto, el territorio de Jerusalén sería constituido en "Corpus Separatum" dentro de los límites ya indicados por las resoluciones de la asamblea de la UN, y colocado bajo régimen internacional permanente, lo cual aseguraría la desmilitarización y neutralización de dicha zona.

Se establecería igualmente el libre acceso a los Santos Lugares, la plena libertad de circulación la integridad y respeto de los Santos Lugares y de establecimientos y locales religiosos.

Ese territorio sería igualmente constituido en zona franca y sus autoridades no podrían percibir tasa alguna para la entrada o la salida de mercaderías y bienes al territorio se dividiría en tres partes: la zona israelita, la zona jordana y la Ciudad Internacional.

La Ciudad Internacional estaría colocada bajo la soberanía colectiva de las Naciones Unidas y administrada bajo el control y la responsabilidad del Consejo de Tutela.

Habría asimismo un gobernador de los Santos Lugares designado por el mismo Consejo.

★ **La Parte Judía**

La casi totalidad de la "ciudad nueva" con la estación y las vías férreas de Jerusalén a Tel Aviv quedaría bajo la soberanía de los judíos.

Los barrios árabes, la zona de la ciudad vieja y las carreteras de Jericho y Naplusa quedarían bajo la soberanía árabe.

Se establecería una línea provisoria de acuerdo con ambos estados y con el gobernador de los Santos Lugares

La Agitación Obrera Italiana es Muy Intensa

Niéganse a Desembarcar Armas los Portuarios

LIORNA, 30 (AFP). — Los portuarios de Liorna decidieron "negarse a desembarcar todo cargamento de municiones o material de guerra destinado a los países signatarios del Pacto del Atlántico y procedente de Estados Unidos". Asumieron, así, igual actitud que los estibadores de otros puertos italianos y europeos.

★ **En el Sur**

ROMA, 30 (AFP). — Cunde la agitación obrera en el sur de Italia

Luego de ser declarada la huelga general por los sindicatos de filiación comunista en Catanzaro, contra los despidos de obreros, el movimiento se ha extendido a Reggio Calabria.

El movimiento tiene también por objeto protestar contra la designación de Reggio Calabria como cabeza de distrito, siendo de notar que en esta faca de la huelga intervienen también sindicatos y vecinos de otras filiaciones políticas.

★ **Choques en Bari**

BARI, 30 (AFP). — Un policía y dos manifestantes fueron heridos durante una refriega que esta-

(Continúa en la página

SON 50 Y NO 1.000 LOS MUERTOS EN IRAN

TEHERAN, 30 (A.F.P.) — Desmiente Teherán las informaciones según las cuales habría 2.000 muertos y miles de heridos por el sismo de la región de Buchire, sobre el Golfo Pérsico. El número de víctimas sería sólo de cincuenta.

"Fué debido a la dificultad de investigar el número de víctimas habidas en regiones de difícil acceso, que las cifras dadas a conocer sobre las bajas resultaron exageradas", declaró el señor Eghbal, ministro de Comunicaciones persa.

Los miembros del cuerpo diplomático habían presentado esta mañana sus condolencias al gobierno del Irán por el terremoto del Golfo Pérsico creyendo que habían muerto 1.100 personas.

Toda la región de Kengan, al Sur del puerto de Bouchir fué afectada por el sismo. Las comunicaciones entre el interior del país y la costa fueron interrumpidas por abundantes caídas de nieve que no se había registrado en esa región desde cerca 30 años y los habitantes quedaron varios días totalmente aislados.

Año del Libertador General JOSE DE SAN MARTIN

DIARIO DE LA MAÑANA

Clarín

BUENOS AIRES REPUBLICA ARGENTINA

15 centavos

Un toque de atención para la solución argentina de los problemas argentinos

Año V Buenos Aires, Martes 31 de Enero de 1950 Nº 1.561

Irá a Panamá y Chile, Truman

WASHINGTON, 30, (INS). — El presidente Truman elementará aun más los lazos que unen a las naciones del hemisferio occidental haciendo este año una visita oficial a la América latina.

H. TRUMAN

El primer magistrado norteamericano visitará la zona del Canal de Panamá y Chile después de las elecciones de renovación del Congreso. Truman devolvería así la visita que en abril hará a Estados Unidos el presidente chileno, Gabriel González Videla.

HAINAN SERIA INVADIDA EN FEBRERO

SE REGISTRARON TUMULTOS EN HONG KONG, AYER

TAIPEH, 30 (AFP). — Diez mil embarcaciones comunistas están concentradas sobre la costa meridional de Kuantung frente a Hainan, con vistas de invasión a la isla, cosa que podría intentarse hacia mediados de febrero, según anunciaron hoy los servicios nacionalistas de información, señalando que más de la mitad de esas embarcaciones son motorizadas. Los reconocimientos aéreos parecen haber revelado movimientos de tropas más y más numerosos en el interior de Kuantung, que terminan en concentraciones alrededor de Pakhos y en la península de Liu Cheu donde las fuerzas comunistas se calculan en 400 mil hombres

Se nota por primera vez que el Ministerio de Defensa Nacionalista admite la existencia de actividades comunistas en Hainan. Un vocero declaró que cinco divisiones bajo las órdenes de Fung Pai Chu atacaron posiciones nacionalistas en Chung Chan Cha y en el sur y oeste de la Isla Hainan.

★ **Choques con Huelguistas**

HONGKONG, 30, (AFP).— Un tumulto estalló en Hongkong entre 2 000. huelguistas, de la compañía de tranvías y un centenar de policías durante una manifestación. Los policías, atacados a pedradas y botellazos por los manifestantes, respondieron empleando gases lacrimógenos consiguiendo dispersar a los manifestantes.

★ **La Reunión de Moscú**

WASHINGTON, 30 (INS).— El departamento de Estado dió crédito a las informaciones de que las conversaciones de Moscú entre el premier Stalin y el dirigente comunista chino Mao Tié-Tung están tropezando con dificultades.

Un portavoz del citado departamento expresó que "esas informaciones parecen estar de acuerdo con el reciente discurso del secretario de estado, Acheson, y el sentir del departamento". Acheson, en un discurso que pronunció hace poco ante el Club Nacional de Prensa predijo que las ambiciones de Rusia en China, harían, eventualmente, que el pueblo chino se levantase contra la Unión Soviética.

LLEGO A CANADA EL NUEVO EMBAJADOR N. MARTINEZ

OTTAWA, 30, (INS).— El nuevo embajador argentino en Canadá, Sr. Agustín Nores Martínez, llegó hoy a Ottawa.

Este diplomático sucede al Sr. Atilio García Mellid.

MUCHAS PERSONAS se agolpan a lo largo del camino, en Maizuru, para dar la bienvenida al primer grupo de prisioneros japoneses llegados de Rusia. El general Mac Arthur acaba de anunciar que dentro de pocos días enviará un buque para repatriar a otros 2500 japoneses que se encuentran en Rusia

JOHNSON ELEVO UN INFORME AL SEÑOR TRUMAN

EE.UU. Está en Posición Más Predominante que en 1945

WASHINGTON, 30 (AFP). — "Estados Unidos ocupa en la actualidad, una posición mucho más dominante, que en cualquier otro momento, desde su apogeo de su fuerza militar en 1945".

Así lo declaró el secretario de Defensa, Louis Johnson, en su informe dirigido al presidente Truman y al Congreso, en el cual hace referencia a la situación de las fuerzas armadas de Estados Unidos desde el 1º de julio de 1948 al 30 de junio de 1949, dichas fuerzas.

El tema principal del informe, lo constituye la necesidad por parte de Estados Unidos de mantener el poderío militar, para la utilización en grado máximo del progreso de la ciencia y la técnica.

★ **Fuerza al Servicio de la Libertad**

Después de recordar la voluntad de Estados Unidos de no tolerar la esclavitud de Europa occidental, el secretario de Defensa declara que EE. UU. movilizó su poderío económico, político, diplomático y militar, para oponerse a nuevas agresiones y unió su seguridad nacional a la de las demás naciones libres, para poder afianzar aún más la seguridad de todos.

Al comprobar que las "fricciones internacionales que amenazaron la paz se han producido casi simultáneamente con el decrecimiento del poderío militar norteamericano, al finalizar la guerra mundial, el secretario de Defensa subraya que últimamente se produjo un vuelco a este respecto.

(PASA A LA PAGINA DOS)

Coméntanse las Adquisiciones de Carne Argentina

WASHINGTON, 30 (AFP). — El senador demócrata Sr. Mac Marron, de Nevada declaró que estaba listo para reanudar este año la lucha contra las adquisiciones de carne vacuna argentina por parte del Ejército.

"El Ejército —afirmó el Sr. McMarron— está en vías de destruir el nivel de vida del Oeste americano", con el fin de economizar dinero mediante adquisiciones baratas en el extranjero".

Dijo el Sr. McMarron que los 227 000.000 de libras de carne vacuna para las tropas, deberían proceder exclusivamente del oeste americano, salvo en casos excepcionales.

Tratan en Francia Cinco Cuestiones de Confianza

PARIS, 30 (AFP). — Mañana la Asamblea Nacional tendrá que pronunciarse sobre las cinco cuestiones de confianza formuladas al finalizar el debate de ayer por el primer ministro, señor Georges Bidault. La confianza solicitada por el jefe del gobierno fué motivada por cuatro artículos del proyecto de presupuesto y por el conjunto de la ley de Finanzas.

★ **Las Razones**

Aunque el Consejo de la República no haya reunido la mayoría constitucional al votar su propio proyecto del cual fueron eliminados todos los nuevos impuestos previstos, y que por lo tanto no será necesaria tampoco la mayoría constitucional de la Asamblea para aprobar definitivamente el presupuesto gubernamental, el primer ministro tuvo la impresión de que durante el debate de ayer en la Cámara, ciertos diputados estarían dispuestos a aceptar las indicaciones del Consejo de la República.

Sin Pena ni Gloria Pasó un Aniversario de Adolfo Hitler

FRANCFORT, 30, (INS).— Sin pena ni gloria ha transcurrido el décimo séptimo aniversario de la fecha en que Adolfo Hitler se hizo cargo de las funciones de primer ministro de Alemania. Prácticamente la fecha ha pasado inadvertida en Alemania, salvo que algunos grupos clandestinos "neonazis" lo hayan celebrado subrepticiamente.

LA CUNA QUE SOBRABA

¿Para qué sirve una cuna que no se usa? Es un mueble tan inútil como molesto. Y lo mejor que se puede hacer, es venderla a otros padres que puedan llenarla. Es lo que se propuso la persona que publicó este aviso en los Clasificados de CLARIN:

CUNA

en buen estado se vende
Ver de 3 a 11

La idea dió buen resultado. Ahora la cuna tiene un nuevo ocupante y el que publicó el aviso tiene dinero para comprar otro mueble útil. Y, además, no le molesta el mueble que sobraba. Siempre que quiera vender o comprar algo, ofrecer sus servicios o solicitar los ajenos, recurra a los Avisos Clasificados de CLARIN, (34-0388). Nos agradecerá el consejo.

★ Adopta el Gobierno Nacional Importantes Medidas Para Remediar la Situación Creada por la Prolongada Sequía ★

PRESTAN AYUDA A GANADEROS Y AGRICULTORES

LOS Ministerios de Economía y de Finanzas anunciaron anoche la adopción de importantes medidas para llevar ayuda eficaz y directa a los productores agropecuarios, ante la grave situación provocada por la intensa sequía que afecta a las zonas agrícolas y ganaderas de la República.

★ Precios de Fomento

En un comunicado conjunto que dieron a conocer ambos departamentos de Estado se expresa que "el Ministerio de Economía ha dispuesto que por intermedio del I. A. P. I. y de la Dirección Nacional de Granos y Elevadores se ponga a disposición de los productores de las zonas agrícola-ganaderas de Buenos Aires, Santa Fe, Córdoba, Entre Ríos, San Luis, sur de Santiago del Estero y la gobernación de La Pampa, granos forrajeros de sus existencias, a precios de fomento

"Podrán así los auténticos productores, por intermedio de las sucursales del Banco de la Nación Argentina y de las cooperativas agrarias —agrega—, adquirir maíz al precio de $ 17 los 100 kilogramos, puestos sobre vagón o camión en estación destino. Para avena y centeno embolsados regirá el precio de $ 15 los 100 kilogramos, en iguales condiciones de entrega. La proporción de maíz no podrá sobrepasar del 40 o|o de la compra total de productos forrajeros, por adquirente". A este respecto se expresa que ayer se cursaron a la citada institución bancaria y a las cooperativas las instrucciones correspondientes para la atención de los pedidos, cuya entrega se efectuará

Dice más adelante el comunicado que "el Ministerio de Economía, a través de la Junta Nacional de Carnes, ha adoptado una importante medida tendiente a atenuar en parte los graves perjuicios que está acarreando entre los productores de hacienda la fuerte y prolongada sequía que azota las principales zonas ganaderas del país".

"Por resolución tomada en la fecha —prosigue— se autoriza a las empresas industrializadoras a preparar, con destino a la exportación, carne vacuna congelada con reses de cualquier clasificación y grado de calidad".

"Mediante tal disposición se trata de dar a las haciendas que, habiendo perdido el estado mínimo indispensable para su comercialización con destino al consumo interno y descartada toda posibilidad de absorción para continuar su desarrollo en mejores campos,

(Continúa en la página DOS)

DEAN ACHESON y el embajador francés Henri Bonnet, durante la firma del convenio bilateral para la utilización de los fondos de la ayuda yanqui a países europeos. Dean Acheson firmó acuerdos similares con otras siete naciones europeas del Pacto del Atlántico.

Inglaterra Cree Posible que el Occidente y Rusia se Entiendan

LONDRES, 31, (AFP).— "El gobierno británico estima que no existe motivo alguno para que las divergencias entre la Unión Soviética y el Occidente no puedan ser solucionadas por medios pacíficos".

Esta declaración ha sido formulada a pedido del primer ministro Attlee por la sección de las Naciones Unidas del Foreing Office en respuesta a un llamado dirigido al gobierno por la "Society of Friends", asociación de Quakers que cuenta con 20.000 miembros. Dicha Asociación pedía en su llamado que "sea descartada la amenaza de la carrera a los armamentos atómicos que tiene lugar".

Luego de haber enumerado las divergencias actuales entre Rusia y las potencias del Occidente, y en particular la cuestión del control internacional de la energía atómica, el documento del Foreing Office afirma que "las dificultades entre los soviéticos y las democracias occidentales surgen de profundas diferencias ideológicas que el gobierno británico trata de eliminar".

El Foreing Office termina declarando: "El gobierno adoptará todas las medidas útiles a fin de llegar a un apaciguamiento general".

LAS BOMBAS DE HIDROGENO Y ATOMICAS EN SERIE CONSTRUIRAN EN ESTADOS UNIDOS

Año del Libertador General San Martín

DIARIO DE LA MAÑANA
Clarín
Un foco de atención para la solución argentina de los problemas argentinos
BUENOS AIRES REPUBLICA ARGENTINA 15 centavos

Año V Buenos Aires, Miércoles 1º de Febrero de 1950 Nº 1.562

Dió la Orden Expresa el Presidente Truman

WASHINGTON, 31 (AFP). — El presidente Truman ordenó a la Comisión de Energía Atómica que prosiga los trabajos sobre la bomba de hidrógeno o superbomba.

El presidente indicó que se continuarían las investigaciones sobre todas las formas de armas atómicas, inclusive la superbomba, en razón de su responsabilidad de velar porque su país "sea capaz de defenderse contra todo agresor posible".

HAROLD UREY.

★ Las Atómicas

WASHINGTON, 31 (AFP). — "En 1949, merced a los importantes progresos realizados por los sabios norteamericanos, la fabricación de armas atómicas superó netamente la fase de investigación, fabricándose ahora esas armas en serie "industrialmente", así lo anunció un comunicado publicado hoy por la comisión de la energía atómica de los Estados Unidos.

★ También Rusia

WASHINGTON, 31 (AFP). — "Existen razones para creer que la Unión Soviética comenzará en breve plazo los experimentos destinados a la fabricación de una bomba de hidrógeno".

Así se expresó el senador demócrata, señor Millard Tydings, presidente de la comisión militar del Senado.

★ Habló Urey

BALTIMORE, 31 (INS). — El famoso perito en energía atómica Harold Urey, declaró que está convencido de que Rusia posee el secreto de la bomba de hidrógeno.

En una entrevista telefónica concedida al "Baltimore News Post", Urey manifestó: "No acierto a comprender la afirmación de que los hombres de ciencia rusos no han logrado el secreto de la bomba de hidrógeno. A los ojos de cualquier técnico atómico, la fórmula para producir la bomba atómica sugiera con toda seguridad la fabricación de una bomba de hidrógeno mucho más destructora que aquella. Aunque se les ha prohibido a los hombres de ciencia norteamericanos discutir la teoría de la bomba de hidrógeno, yo dudo mucho de que el secreto haya permanecido en los Estados Unidos".

PARIS RECLAMO POR LA ACTITUD RUSA

Wáshington y Londres no Reconocerán a Ho Chi Minh

PARIS, 31 (AFP). — El gobierno de Francia envió una nota de "solemne protesta" al gobierno de la Unión Soviética contra su reconocimiento del gobierno insurreccional de Indochina, presidido por Ho Chi Minh.

★ La Protesta

La nota fué entregada esta noche, a las 19.20, a la embajada soviética en París, afirmándose en ella que ese desconocimiento de Ho Chi Minh como gobierno regular de Indocina "es de una naturaleza que puede alterar gravemente las relaciones franco-soviéticas". La nota está redactada en forma mesurada, pero enérgica.

★ En Estados Unidos

WASHINGTON, 31 (AFP). — Se anunció que Estados Unidos reconocerá en breve al nuevo estado independiente de Indochina, presidido por el emperador Bao Dai.

★ Reacción Inglesa

LONDRES, 31 (AFP). — El reconocimiento por parte de la URSS. del gobierno rebelde indochino de Ho Chi Minh no tendrá influencia alguna sobre la decisión de Gran Bretaña de reconocer al gobierno del emperador Bao Dai.

★ Declaración Rusa

MOSCU, 31 (AFP). — Radio Moscú radiodifundió el siguiente comunicado:

"El gobierno de la URSS., a raíz de la reciente proclama del jefe Ho Chi Minh en la que propuso a todos los gobiernos establecer relaciones diplomáticas con la República Democrática del Viet-Nam, notificó al gobierno democrático del Viet-Nam que acepta establecer tales relaciones y realizar intercambio de embajador a tal efecto.

Paran en Chile los Bancarios en Apoyo de Otros 2 Gremios

SANTIAGO DE CHILE, 31, (AFP).— En cumplimiento de la orden impartida anoche por la Dirección de Empleados Bancarios, éstos no concurrieron a sus labores desde la mañana de hoy e igual cosa hicieron los empleados de las compañías de seguros, como solidaridad y apoyo a la huelga que mantienen los empleados de las compañías de electricidad y teléfonos. El paro de los bancarios y similares fué fijado por veinticuatro horas pero en algunos círculos se teme que pueda prolongarse.

Formaría Mao un Ejército de "Liberación del Tibet"

LONDRES, 31 (AFP). — Los comunistas chinos estarían constituyendo actualmente, un "ejército popular tibetano de liberación", en la frontera entre el Tibet y China, según lo anuncia el corresponsal especial en Karachi, del diario "Daily Telegraph". Dicho corresponsal afirma que esa información le fué comunicada por un "observador extranjero" que llegó de Lhasa, capital del Tibet.

Aunque no se descarta la posibilidad de un entendimiento entre el Tibet y China comunista, el diario londinense estima que si las fuerzas de Mao-Tsé-Tung penetraran en el Tibet, dicho país saldría de su aislamiento tradicional y haría un llamado a las Naciones Unidas.

Entre tanto la radio de Moscú afirma que los "demócratas" tibetanos desterrados en Pekín, están instando al gobierno del Tibet a que entable negociaciones con el régimen comunista de China, sobre la "pacífica liberación" de esa región del Himalaya.

Ayuda a Chiang Kai-shek Pídese en el Congreso de Estados Unidos

WASHINGTON, 31 (INS). — Los comités de Relaciones Exteriores del Senado y de la Cámara de Representantes aprobaron sendos proyectos de ley para seguir ayudando a China nacionalista y reanudar el auxilio a Corea meridional.

El comité de la alta Cámara aprobó un proyecto para ayudar a los nacionalistas chinos hasta el 30 de junio. La comisión de la Cámara baja aprobó otro proyecto restableciendo el programa de ayuda a Corea y continuando la asistencia a China nacionalista.

Apoyará Precios Agrícolas el Gobierno de Wáshington

WASHINGTON, 31 (AFP). — El secretario de Agricultura propuso destruir cerca de 50.000.000 de bushels de papas, acumulados por el gobierno de EE. UU., a causa de su programa de apoyo a los precios de los productos agrícolas, pero solicitó al Congreso que sugiera otros medios de disponer de ese stock.

El departamento de Agricultura ofrece gratuitamente esa reserva de papas a las agencias de socorros que operan en los Estados o en el exterior, así como su exportación comercial a precios muy bajos. Las pérdidas experimentadas por el gobierno con el apoyo a los precios de las papas alcanzarán a 100.000.000 de dólares en 1949 en vez de los doscientos cincuenta millones en 1948.

UN DESEO OCULTO

Ya no podía dedicarle su tiempo a los viajes y, con gran pesar suyo, se veía obligado a vender su chinchorro. De modo que publicó este aviso en los Clasificados de CLARIN:

CHINCHORRO A VELA
VENDO $ 1.100
CARLOS CALVO 2632. Dto. 3

Y resultó que muchos hombres tenían el deseo íntimo de viajar y no lo sospechaban. En todos había algo del navegante solitario, del hombre que quiere aislarse en la pureza del mar y bajo la inmensidad del cielo. Y, al leer este aviso, comprendieron que era la oportunidad esperada. Por eso, el dueño del chinchorro tuvo muchas ofertas.

Cuando quiera lograr éxito, háblele desde los Clasificados de CLARIN a los anhelos del hombre, a sus sueños. Así, triunfará.

Bidault Logró Apoyo de la Asamblea

(INFORMACION PAGINA DOS)

El "Vendaval" Fué el Primero en Llegar a Río

En un Emotivo Final se Adelantó al "Fjord III" que Llegó a 1.000 Mt.

LA gran expectación suscitada con motivo de la disputa de la regata crucero a Río de Janeiro, alcanzó ayer su momento de más emoción. Y no cabe duda, que la maniobra notable del timonel argentino Germán Frers, contribuyó a realzar el interés. Desde hacía varios días, se ignoraba la posición del "Fjord III". Por ello, causó sorpresa, su repentina aparición, a sólo cuatro millas de "Vendaval" y en procura de la meta. Por un momento, pareció que habría de repetirse la anterior llegada de 1947, cuando el "Alfard", dentro de la misma bahía consiguió superar al "Vendaval" por sólo dos minutos.

★ **Gran Multitud**

El anuncio de que los primeros yates arribarían a la línea imaginaria establecida como meta, en la bahía de Guanabara, motivó que un público numeroso, que colmó por completo todas las adyacencias, esperara con visible interés al primer competidor. Y fué así como al aparecer la primera vela, surcando majestuosamente el mar, una ovación premiara a esos intrépidos marinos, luego de 12 días de ferrea navegación. Soplaba en esos momentos una apacible brisa, con cielo semicubierto. Mientras la fragata argentina "Hércules", fondeada cerca de la llegada, esperaba al primer yacht para anunciar su arribo con una salva de cañón.

★ **Se Acercan Dos Yates**

En horas de la mañana aparecía cómoda la posición del "Vendaval" con relación a quienes lo escoltaban. Sin embargo, posterior-

GERMAN FRERS

mente se informó que el argentino "Fjord III", surgió de improviso a solo 11 kms. y que marchaba en forma veloz en procura de la meta. Ello puso una nota de emoción. Lentamente era el avance, bordeando la costa de Copacabana, y sin que se produjeran mayores alternativas.

Por su parte, se manifestaba también que a las 19 fueron avistados los yates "Errante" a 80 millas de Guanaraba, el "Gitano", a 150 millas y el "Alfard" a 160 millas.

Más atrás marchaban el "Joanne", el "Mariandick", el "Turdemai" y el "Caesar". El "Fortuna", barco de la Escuela Naval

(Continúa en la Página TRECE)

LA MUSICA EN EL ALMA

Llevaba la música en el alma, pero no se le presentaban oportunidades de cantar. ¿Cómo abrirse camino, cómo llegar al éxito y a la consagración? Entonces, se le ocurrió publicar este aviso en los Clasificados de CLARIN:

SE OFRECE CANTOR

porteño, p radio, 25 composiciones inéditas — 70-6477

E, inmediatamente, le llovieron ofertas y lo contrató una orquesta. Era un artista de méritos, pero le faltaba la oportunidad que el aviso de CLARIN le brindó. Consecuencia: que la orquesta tiene a un cantor de condiciones y lleno de entusiasmo, y el joven cantor ha realizado su sueño.

Siempre que necesite una oportunidad, recurra a los Clasificados de CLARIN. Su rantiza que encontrará lo gran masa de lectores, ga- que busca.

EL ATOLON DE ENIWETOK SERIA ESCENARIO DE UNA TERRIBLE EXPLOSION

SE APRESTA EE. UU. A PROBAR LA SUPERBOMBA DE HIDROGENO

Sería en Julio o en Agosto

WASHINGTON, 1º (AFP). — Estados Unidos dispone ya por lo menos de un prototipo de la bomba de hidrógeno. Tal es la convicción de numerosos sabios americanos, pero por razones de seguridad nacional, es imposible saber más al respecto. Esos sabios hacen notar que si la Comisión de Energía Atómica y el presidente Truman estuvieran decididos a sacrificar ese prototipo, es probable que el ensayo tuviera lugar en el atolón de Eniwetok en el Pacífico.

En caso de que se decidiera fabricar antes una existencia de bombas, los experimentos recien tendrían lugar en los meses de julio o agosto proximos. Los sabios estiman que los primeros modelos de bombas de hidrógeno serán de cien a mil veces más poderosas que la bomba atómica y no de dos a diez veces, como por error, según se cree, manifestó la prensa norteamericana.

EL PRESIDENTE H. Truman, que ha asumido una gran responsabilidad al ordenar la fabricación de la superbomba

★ **Poder Ilimitado**

Los estudiosos calificados indican que no hay límite para el poderío teórico de la bomba de hidrógeno, al contrario de lo que ocurre con la de uranio, donde más allá de cierta cantidad de material desintegrable ocurre una dispersión de la energía nuclear.

Mientras tanto, la decisión de Truman es objeto de comentarios en los medios parlamentarios, políticos y diplomáticos que en conjunto, aprueban la decisión. El mismo interés y la misma aprobación traducen todos los diarios, que publican enormes titulares.

★ **Plan de Vandenberg**

WASHINGTON, 1o. (INS). — El líder republicano, senador Vandenberg, pidió al presidente que notifique a la UN a la brevedad posible, que la Unión suspenderá todos los trabajos en la bomba de hidrógeno, en el momento mismo en que su uso pueda ser "proscripto definitivamente".

★ **Probable Designación**

Según el corresponsal diplomático de "New York Times", en Wáshington, Truman habría ofrecido la presidencia de los servicios de investigaciones del Departamento de la Defensa al señor William Webster.

La designación de ese cargo — actualmente vacante— asume desde luego un carácter de lo más importante, porque se considera que incumbirá necesariamente a los Servicios de Investigaciones, la realización de los trabajos y estudios para la fabricación de la bomba de hidrógeno.

Año del Libertador General San Martín

DIARIO DE LA MAÑANA

Clarín

BUENOS AIRES REPUBLICA ARGENTINA — 15 centavos

Un rayo de esperanza para la solución argentina de los problemas argentinos

Año V Buenos Aires, Jueves 2 de Febrero de 1950 Nº 1.563

BEVIN ENTREVISTO AL PAPA Y A SFORZA

ROMA, 1o. (INS). — Durante cuarenta minutos conferenciaron los cancilleres de Gran Bretaña e Italia, Bevin y Sforza, en la oficina privada de este último tratando diversos problemas pendientes entre las dos naciones y muy especialmente la administración de la Somalia.

Al término de la reunión, Bevin se trasladó hasta una sala donde había sido convocada una conferencia de prensa, limitándose a dar lectura a una corta declaración en la que felicita a Italia por su obra de reconstrucción señalando que "en nuestro país hemos tenido que realizar una labor similar".

★ **Con el Papa**

ROMA, 1o. (INS). — El Papa Pío XII recibió en audiencia privada al ministro de Relaciones Exteriores de Gran Bretaña, Ernest Bevin. La entrevista duró 25 minutos, durante los cuales los dos estadistas mantuvieron una "conversación cordial".

Se Reunirán 21 Naciones Americanas

WASHINGTON, 1o. (INS) — Las veintiuna naciones americanas se reunirán en Wáshington el 20 de marzo próximo con el fin de celebrar una conferencia donde se estudiarán diversos problemas de carácter económico y las consecuencias de la devaluación.

Cada uno de los gobiernos americanos enviará una delegación de peritos técnicos a participar de la conferencia dispuesta por el Consejo de la Organización de los Estados Americanos, de la que según dicha resolución "podría arribarse a conclusiones de gran importancia sobre los problemas de la cooperación económica".

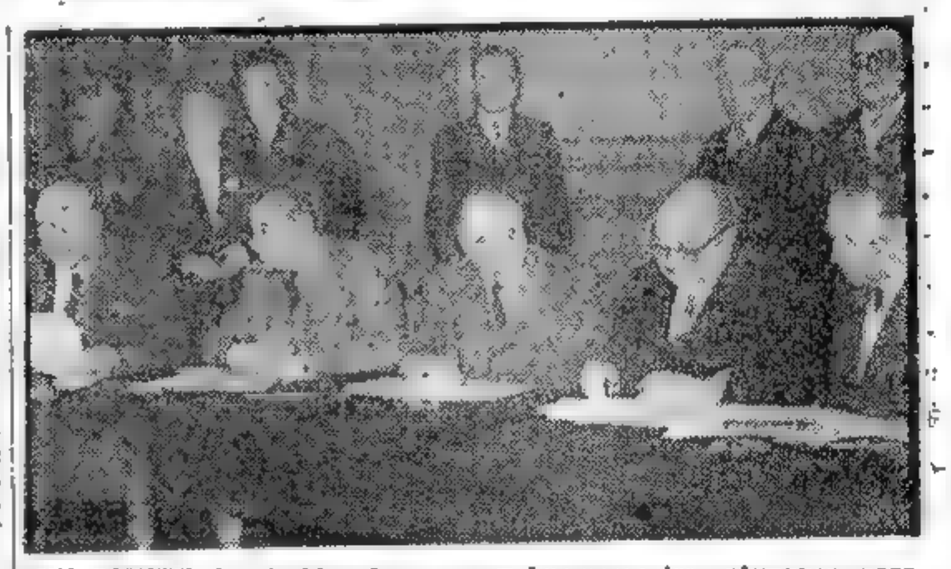

UN COMITE de alcaldes franceses y burgomaestres alemanes, para establecer relaciones más estrechas entre ambos países, realizó una reunión en París, y proyectó un congreso que se efectuará en junio en Stuttgart

Gran Bretaña Envía a Pekín un Negociador

LONDRES, 1o. (AFP). — El Foreign Office anuncia que el señor Hutchinson, cónsul general de Gran Bretaña en Nankín, recibió instrucciones de trasladarse inmediatamente a Pekín para asumir sus nuevas funciones de encargado de negocios de Gran Bretaña ante el gobierno comunista chino.

★ **Aclaración de China**

Un vocero del Foreign Office formuló la siguiente declaración: "De acuerdo con las aclaraciones recibidas del gobierno popular central de China, el señor John Colville Hutchinson recibió instrucciones para trasladarse de inmediato a Pekín en su calidad de Encargado de Negocios".

★ **Un Anuncio**

HONG KONG, 1o. (AFP). — El general Pao Yen Han, presidente del gobierno de la provincia china de Sin-Kiang, anunció por la radio Pekín que a partir de ahora Sin-Kiang forma "parte inseparable del territorio de la República Popular China".

El Reconocimiento de Ho Chi Minh por Moscú Salvó al Gabinete de Bidault

PARIS, 1º (De nuestra agencia).—De no ser espectacular el gesto de Stalin respecto a Ho Chi Minh, Francia estaría, a estas horas, sin gobierno. La noticia difundida por la Agencia Tass llegó a París ayer a la mañana, y ello y no otra cosa aseguró la enclenque mayoría parlamentaria que mantiene en pie al gabinete. A Moscú se lo debe Bidault.

El reconocimiento oficial por parte de Rusia del pseudo gobierno de Ho Chi Minh estaba en realidad previsto por los observadores. Ni siquiera la oportunidad escogida podía sorprender, ya que —ojo por ojo— tratábase de no dejar impune el reconocimiento del sonriente y discutido Bao-Dai. Los Soviets tenían asimismo interés, en previsión de la medida de Wáshington relativa a la bomba de hidrógeno, en hacer estallar la "bomba Ho-Chi-Minh", que es de efectos reducidos pero inmediatos y coloca a Francia en condiciones de clara inferioridad al obligarla a inmovilizar en Indochina, por perjuicio de la defensa atlántica, buena parte de sus tropas de "élite". La nueva arma de Truman no es para mañana, y entretanto los rojos intensifican la "guerra fría" y prosiguen en occidente su obra de infiltración y desintegración de las democracias.

El alcance de la medida soviética desborda, así, del sector territorial indochino y se convierte en una expresión de solidaridad del comunismo internacional. Los cuarenta y siete días de estada en Moscú de Mao Tsé Tung, que sólo habría hecho el viaje para felicitar a Stalin, no aparecen ahora, según los alegres cálculos de la prensa estadounidense la hacían presumir, como la prueba de divergencias esenciales entre la U.R.S.S. y China —cosa que habría consolado a la Casa Blanca de su derrota política en Asia—, sino antes bien como una consecuencia de la conferencia asiática que, con el ministro de Relaciones Exteriores y los jefes comunistas de las provincias del norte de China, está sesionando en la capital soviética. Stalin y Mao Tsé Tung han iniciado, por lo visto, un cálido idilio y parecen estudiar el panorama oriental instalados en uno de esos "love seats" (butacas para dos) de moda en las salas de espectáculos de Inglaterra.

En todo caso no cabe alarmarse. El objetivo del Kremlin consiste en precipitar en Francia por todos los medios a su alcance, que, por desgracia, son infinitos, perturbaciones susceptibles de anular las ventajas del pacto Atlántico. Y aunque el reconocimiento de Ho Chi Minh esté, según el Quai D'Orsay, llamado a alterar gravemente las relaciones franco-soviéticas, pocos temen aquí, hasta este momento, que sea ésta la chispa destinada a provocar el incendio. Sin desconocer que el plan rojo tiende hoy a hacer del sudeste asiático la plataforma de un posible conflicto mundial, se observa que, hasta hoy, la política moscovita parece consistir en lograr, asustando y amenazando, ventajas cada vez más substanciales; pero sin correr seriamente el riesgo de una guerra. Pluga al cielo que tales observadores tengan razón.

OCTAVIO GONZALEZ ROURA
(Representante de CLARIN en Europa)

Fué Inaugurado el Año Judicial: Asistió el Presidente

(INFORMACION EN LA PAGINA CINCO)

SE RENDIRA HOY HOMENAJE AL LIBERTADOR EN SAN LORENZO

(INFORMACION PAG. CINCO)

Señala el Vaticano el Peligro Bélico

ADVERTENCIA DEL PRIMADO DE INGLATERRA

CIUDAD DEL VATICANO, 2 (INS). — "Il Osservatore Romano", órgano oficial de la Santa Sede, afirma en un editorial que la decisión de Estados Unidos de fabricar la bomba de hidrógeno muestra que el mundo se desliza hacia una nueva guerra.

Luego añade: "Debemos haber caído en el caos más inhumano cuando el pueblo que más se dedica a trabajar por la paz emprende semejante tarea. Ello significa que ya no hay esperanzas de que disminuya la intensidad de la "guerra fría" y que el mundo se va deslizando irresistiblemente hacia una nueva guerra mundial. Es nuestra más vehemente esperanza que antes de que esa arma sea creada la paz sea salvada por los hombres que tienen conciencia del horrendo abismo".

★ **Destrucción Mundial**

LONDRES, 2, (AFP).— "Se aproxima el día en que las naciones tendrán el poder de desintegrar el mundo en que vivimos", declaró el primado de Inglaterra, arzobispo de Canterbury, en la catedral de San Pablo, en presencia de Attle, Churchill y Davies.

★ **El Costo**

WASHINGTON, 2 (INS).— El senador Brien McMahon, presidente del Comité conjunto del Congreso en materia de energía atómica, anunció que ha recibido los cálculos sobre el costo de la bomba.

★ **Terrible Amenaza**

WASHINGTON, 2. (AFP).— "La superbomba de hidrógeno podría matar 50 millones de personas en pocos minutos", sugirió hoy el senador demócrata Brian Mac Mahon. "¿Cómo es posible —preguntó— que las instituciones libres sean florecientes o simplemente se puedan mantener en una situación en que las defensas militares y civiles deben estar dispuestas a hacer frente a un ataque que podría carbonizar a 50 millones de personas no en una hora sino en el espacio de pocos minutos?"

El Papa Pío XII

El Sumo Pontífice, cuya preocupación por los peligros de una nueva y catastrófica conflagración mundial y los que entraña la superbomba de hidrógeno ha sido reflejada por "L'Osservatore Romano", diario del Vaticano

Checoslovaquia Reconoce a Ho-Chi-Minh e Indonesia

PRAGA, 2. (AFP).—La agencia Ceteka anuncia que el gobierno de la República Checoslovaca decidió establecer relaciones diplomáticas con el gobierno de Ho-Chi-Minh. Además fué reconocido el gobierno de Indonesia.

El "Fjord III" Venció en la Gran Regata de Buenos Aires a Río

(Información en la Página TRECE)

HABRIA SIDO ABSUELTO IRREGULARMENTE SCHACHT

Un Negociado en Casos por Desnazificación Descúbrese

STUTTGART, 2 (AFP). — Heinz May, fiscal del Tribunal de Desnazificación de Ludwigbourg, cerca de Stuttgart, "arreglaba" los casos difíciles mediante el pago de determinadas sumas de dinero. Simultáneamente con el descubrimiento de este "affaire", se anuncia la supresión de inmunidades parlamentarias a varios diputados comprometidos en el escándalo de las irregularidades registradas en los juicios de desnazificación.

Una vieja y novelesca figura del nacional-socialismo aparece nuevamente sobre el tapete. Se trata del ex mago de las finanzas del Tercer Reich, Dr. Hjalmar Schacht, quien habría sido absuelto por los tribunales en forma evidentemente irregular.

El Presidente Colombiano ha Modificado el Gabinete

BOGOTA, 2. (AFP).—El presidente de la República Mariano Ospina Pérez firmó el decreto de reforma del gabinete. Forman parte del nuevo Ministerio: Evaristo Sourdis, ministro de Relaciones Exteriores; Víctor Regueiro, ministro de Trabajo; César Julio Delgado, ministro de Comercio e Industria y Juan Guillermo Rescorpo, ministro de Agricultura.

Francia Reiteró su Protesta Ante Rusia

PARIS, 2 (AFP). — El embajador soviético, Bogomolov, fué recibido esta mañana en el Quai d'Orsay por el canciller interino, Sr. Pierre Schneiter. La entrevista duró cuatro minutos.

Schneiter había citado al embajador para informarle de las consecuencias que tendría la devolución de la nota de protesta de Francia por la actitud de Rusia en Indochina.

El Quai d'Orsay informó sobre la entrevista: "El señor Pierre Schneiter ha renovado verbalmente al señor Alexander Bogomolov la protesta solemne hecha por escrito por el gobierno francés contra el reconocimiento por Rusia del líder comunista indochino Ho Chi Minh. El canciller francés insistió sobre las consecuencias muy serias que la iniciativa de Moscú puede tener sobre el plano de las relaciones franco-soviéticas".

★ **Opinión Inglesa**

LONDRES, 2, (AFP).— "Rusia ha insultado dos veces a Francia", dice el "Daily Herald" con título a cuatro columnas, al comentar la tensión franco-soviética.

★ **Un Combate**

PARIS, 2, (INS).— Despachos de Saigón dan cuenta de un recio combate entre rebeldes que secundan a Ho Chi Minh y tropas francesas. El choque se produjo cerca de Hué, pereciendo en él 200 rebeldes y 20 franceses.

Guerra Fría es el Caso Ho Chi Minh

Por PIERRE DUREL

Exclusivo para CLARIN

LONDRES, 2 (AFP). — El reconocimiento del gobierno insurrecto de Indochina por los Soviets señala una nueva fase de la "guerra fría" entre el Este y el Oeste en el continente asiático.

Los círculos diplomáticos británicos ven en esta iniciativa soviética un gesto de propaganda y de apoyo a la expansión del comunismo chino hacia el sudeste asiático, que ha sido por otra parte hábilmente concertada con el pedido ruso de enjuiciamiento del emperador del Japón como criminal de guerra, medida ésta dirigida a levantar la opinión pública del Japón contra sus ocupantes, los norteamericanos.

La réplica occidental no se hará demorar, según los observadores londinenses, quienes estiman que el canciller Bevin cuando regrese mañana a Londres firmará el reconocimiento del gobierno del emperador Bao Dai en Indochina. Con esto se disipan los temores de un posible cambio de actitud del gobierno de Londres hacia el régimen del Viet Nam, pues hasta hace muy poco tiempo se creía que el Foreign Office dilataría la fecha de ese reconocimiento.

En lo que hace a la eventual expansión de Mao Tsé Tung hacia el sudeste de Asia, se afirma que Moscú dejaría en plena libertad a Mao a cambio de concesiones fundamentales en el norte de China, donde, como se sabe, los rusos aspiran al control.

Además, y aquí parece residir lo esencial de la táctica actual de Rusia, tanto Mao Tsé Tung como Ho Chi Minh y otros jefes comunistas del Asia servirían de magníficos instrumentos al Kremlin para crear una situación caótica en el Lejano Oriente, que distrayendo poderosamente la atención de las potencias occidentales, significaría al mismo tiempo un intento de neutralización de los efectos del pacto del Atlántico.

Año del Libertador General San Martín

Clarín

DIARIO DE LA MAÑANA

BUENOS AIRES · REPUBLICA ARGENTINA · 15 centavos

Un toque de atención para la solución argentina de los problemas argentinos

Año V Buenos Aires, Viernes 3 de Febrero de 1950 Nº 1.564

SE PUBLICO UN "LIBRO BLANCO" SOBRE CARNES

LONDRES, 2 (AFP). — Un "Libro Blanco" acaba de ser publicado en esta capital por los negociantes en carnes, quienes titularon este documento: "La verdad respecto a la carne".

El Libro Blanco de los carniceros constituye una enérgica protesta contra las ingerencias del Estado y una requisitoria contra la eventual nacionalización de esta industria.

Este Libro Blanco finaliza aconsejando medidas tendientes a acrecentar la producción nacional de carne en Gran Bretaña, mediante la importación de forrajes, y la adopción de la garantía del estado en los precios de la carne.

Insiste Moscú en Hirohito; Tokio Refuta

LONDRES, 2 (INS). — Inglaterra recibió una nota soviética pidiendo que se inicie causa contra el emperador Hirohito, del Japón, como criminal de guerra.

★ **"Está Absuelto" Dice Tokio**

TOKIO, 2 (AFP). — "El gobierno japonés considera que el emperador Hirohito ha sido definitivamente absuelto por el tribunal internacional de Tokio", declaró esta mañana el portavoz del gabinete de Masuda.

★ **Un Pedido**

Por su parte, un vocero comunista japonés pidió la abolición del sistema imperial y aprobó el pedido ruso de que Hirohito sea enjuiciado.

Los observadores opinan que el memorándum ruso será rechazado de plano.

EL EMPERADOR HIROHITO

NEGO FRANCIA VISACION AL ESCRITOR RUSO I. EREMBURG

MOSCU, 2 (AFP). — El visado de entrada a Francia acaba de ser negado al escritor soviético Ilya Eremburg por la representación diplomática francesa en Moscú.

CHIANG HARIA COMPRAS EN JAPON

TOKIO, 2 (AFP). — Según la agencia Kyodo, el mariscal Chiang Kai-shek estaría adquiriendo propiedades en Japón, para retirarse a la vida privada. Según el famoso líder ultraderechista Yui Yokoyama, uno de los jefes de la asociación del "Dragón Negro", una personalidad china adquirió en Oiso, una propiedad por valor de 10.000 dólares, por cuenta del generalísimo Chiang Kai-shek.

Disturbios en Italia: Hubo Ocho Heridos

ROMA, 2 (AFP). — Hubo ocho heridos en disturbios registrados en Castello, Umbría, durante manifestaciones de huelguistas.

Un millar de trabajadores huelguistas del agro trataron de impedir el trabajo en una fábrica de tabacos y al intervenir la policía se produjo la refriega. Tres agentes sufrieron heridas.

En Salerno los desocupados realizaron desfiles.

UNA NOTICIA ASOMBROSA

Todas las mujeres saben lo difícil que es hoy conseguir una modista, ya que éstas rara vez aceptan nuevas clientas, porque están abrumadas de trabajo. Por eso, pocas habrán podido creer en lo que veían, cuando leyeron este aviso en los Clasificados de CLARIN:

MODISTA

Se aceptan costuras. — Paraguay 2081, 2º C. U.T. 42-8896

¡Una noticia asombrosa! ¡Una modista que no sólo aceptaba trabajo, sino que se ofrecía a trabajar! Naturalmente, el teléfono funcionó durante todo el día. Y ahora, en pocas horas, esta modista se formó una clientela por haber tenido la idea de ofrecer algo poco común.

Imítela siempre que tenga algo interesante que ofrecer, publique su aviso en los Clasificados de CLARIN (34-0388); y quedará satisfecho del resultado.

EMPATO RACING EN PARIS: 2 A 2

(INFORMACION EN LA PAGINA DOCE)

Profundamente Emotiva Fué la Recordación de San Lorenzo

EL PRESIDENTE Y SU ESPOSA ASISTIERON A LAS CEREMONIAS

SAN LORENZO, 3. (De nuestro enviado especial). — Ha sido una jornada de profunda emoción ésta en que se revivió, en el mismo lugar en que los gloriosos Granaderos a Caballo libraran su primer combate y obtuvieron su primera victoria, el hecho de armas que consagró al general José de San Martín hace 137 años, cuando recién llegado de España aún no se lo conocía en su propia patria.

En este mismo lugar, en esta misma barranca que fuera regada con la sangre generosa de los Granaderos, donde cayera el sargento Cabral por salvar la vida de su jefe, donde el Santo de la Espada meditó, después del triunfo, en la campaña que libertaría a medio continente, la multitud evocó aquellos hechos y sobre todos pareció erguirse la figura inmortal de San Martín.

★ **La Multitud**

Desde temprano fueron llegando, en interminable caravana, las personas y grupos que querían presenciar el acto emocionante con que se celebraría el 137o. aniversario del Combate de San Lorenzo. Desde Rosario, desde Santa Fe, desde las localidades vecinas, arribaban sin cesar los vehículos de toda laya y los contingentes de trabajadores engrosaban columnas nutridas que fueron tomando ubicación estratégica en los lugares en que habían de realizarse los actos. Muchos también fueron los que se apostaron en la orilla del Paraná para saludar a su paso al yate presidencial "Tequara" vi-

(Continúa en la página TRES)

EL PRIMER ministro francés, Georges Bidault, que declaró que su gobierno no ha renunciado

El Problema de los Salarios Crea Dificultades a Bidault

El Gobierno Francés Ha Entrado en Crisis; Renuncian los Socialistas

PARIS, 3 (AFP). — El comité socialista de los "46", integrado por miembros del grupo parlamentario y comité ejecutivo resolvió esta tarde retirar sus ministros del gobierno de coalición como consecuencia de un desacuerdo con el primer ministro Bidault acerca de la indemnización a la categoría menos favorecida de los trabajadores.

Como se sabe, el grupo socialista, entretanto se espera el establecimiento del régimen de convenciones colectivas y libre discusión de los salarios, reclamó una "indemnización de espera" para aumentar los salarios más bajos. En noviembre último, esta indemnización fué acordada a los obreros con un salario menor de 15.000 francos por mes. Esta prima debía ser "única y excepcional".

Año del Libertador General San Martín

CLARIN — DIARIO DE LA MAÑANA — BUENOS AIRES REPUBLICA ARGENTINA — 15 centavos

Un toque de atención para la solución argentina de los problemas argentinos

Año V Buenos Aires, Sábado 4 de Febrero de 1950 Nº 1.565

Hacen en G. Bretaña un Anuncio Sobre Carnes

LONDRES, 3 (AFP). — "Evening News" anuncia que, según despachos de Buenos Aires, la decisión británica acerca del pedido argentino de un aumento del precio de las carnes, será postergado hasta después de las elecciones británicas. El diario añade, que el señor E. J. Joint, consejero comercial británico en Buenos Aires, regresará mañana a Londres por vía aérea, para consultar con el gobierno inglés.

★ **Visitó Bidault a Auriol**

PARIS, 3 (AFP). — El primer ministro, Georges Bidault, se entrevistó con el presidente de la República, Vincent Auriol, a fin de comunicarle la situación creada por el retiro de los ministros socialistas del gobierno.

LLEVARAN AL PACIFICO AL "FRANKLIN D. ROOSEVELT"

WASHINGTON, 3 (INS). — Una fuente de la marina de guerra norteamericana informó que el portaaviones "Franklin D. Roosevelt" será trasladado a la flota en el Pacífico, en una medida tendiente a producir "cierto efecto psicológico" en la precaria situación por que atraviesa el Lejano Oriente.

PROSCRIPCION DE LA SUPERBOMBA Y AYUDA MUNDIAL PROPONEN EN EE.UU.

WASHINGTON, 3 (INS). — El departamento de Estado pidió que se considere cuidadosamente la proposición hecha por el senador Brien Mc Mahon en el sentido de que la Unión emprenda un programa de ayuda económica al mundo por 50.000 millones de dólares si Rusia acepta que se proscriba el empleo de la bomba de hidrógeno.

★ **Una Declaración Oficial**

Michael Mc Dermott, vocero de prensa del citado departamento, declaró que la propuesta del parlamentario merece la más "cuidadosa y amplia consideración".

Ha sido recibida con general beneplácito por otra parte entre varios miembros del Senado la proposición del presidente de la Comisión Atómica del Congreso, senador Brien McMahon, en el sentido de que los Estados Unidos invierta cincuenta mil millones de dólares para un plan Marshall glogal, a fin de lograr un pacto mundial de desarme atómico. Por su parte, los senadores han acogido esa idea, aclararon que la aprobación de la proposición sería contingente a un acuerdo ruso de permitir una amplia inspección de sus instalaciones para construcción de armas atómicas.

EL senador Mac Mahon que lanzó una sensacional propuesta

★ **Un Desmentido**

PARIS, 3 (AFP). — Es falsa la versión periodística de que será llamado el embajador de Francia en Moscú.

P. Nehrú Habló Sobre el Commowealth, Ayer

NUEVA DEHLI, 3. (AFP). — Al contestar el "discurso del trono" pronunciado ante el Parlamento por el presidente de la república, el primer ministro Pandit Nehru, declaró:

"Mi política será la política de la India y nada más. El hecho de pertenecer al Commonwealth no constituye para la India una limitación a su actividad política, y aun podemos ejercer nuestra influencia en la política conjunta del Commonwealth".

Exclusivo para CLARIN

Gran Repercusión en Europa Tendrá la Elección Inglesa

LONDRES, 3 (AFP). — Comenzará oficialmente mañana la campaña electoral británica, de cuyo resultado dependerá, según la opinión de los observadores políticos londinenses, la suerte del régimen de la empresa libre, puesto que una votación concluyente del pueblo inglés en favor del laborismo significaría indudablemente una planificación democrática de los principales sectores de la economía privada en este país.

Se considera fundadamente que las elecciones generales del 23 de febrero próximo van a repercutir hondamente sobre el continente europeo. En estos dos últimos años se observó una tendencia favorable a los defensores de la iniciativa privada entre los principales países europeos occidentales, al mismo tiempo que un retroceso sensible de la tendencia dirigista o socialista. Por tal razón, la decisión del electorado británico, en uno u otro sentido, gravitará fuertemente sobre el destino del socialismo europeo y su influencia sobre las masas. Si los laboristas obtuvieran el 23 una confirmación del electorado, es presumible que la futura unión europea se realice sobre bases socializantes, mientras que una victoria conservadora haría posible esa unión sobre la base de un afianzamiento del capitalismo europeo.

La campaña se iniciará con una palabra del antiguo francés: "Oyez" —escuchad—, que será gritada por el sargento de armas de la ciudad en las gradas del "Stock Exchange" y por un pregonero que llevará peluca y guantes blancos. La proclama de disolución de los Comunes ha sido firmada hoy por Jorge VI y leída por el mismo sargento.

El lord canciller enviará esta noche 625 telegramas al "funcionario encargado de contar los votos" en todas las circunscripciones de Gran Bretaña.

En ese telegrama se fija igualmente el comienzo de la campaña electoral y se determina una contabilidad extremadamente severa de los gastos de cada candidato. Los gastos permitidos se elevan a ochocientas cincuenta libras esterlinas en el campo y setecientas cincuenta libras esterlinas en las ciudades, cifras muy inferiores a las toleradas en las elecciones del año 1945.

Pierre Durel

ABRESE EN LONDRES UN PROCESO SENSACIONAL

Un Sabio Británico Dió a Rusia Secretos Atómicos

Fuchs Conocía la Investigación de la Superbomba

LONDRES, 3 (AFP). — Desde ahora Inglaterra también tendrá su "affaire" de espionaje atómico. En efecto, por haber comunicado un secreto relativo a las investigaciones sobre desintegración nuclear, el especialista británico en energía atómica Klaus Emil Julius Fuchs fué arrestado hoy en ésta para comparecer ante el tribunal de Bow Street.

★ **Cooperación de EE. UU.**

WASHINGTON, 3 (AFP). — La Seguridad Federal Americana FBI informó que la detención en Londres del doctor Fuchs fué el resultado de la cooperación entre los servicios especiales ingleses y agentes norteamericanos. Fuchs es de origen alemán, cuenta 38 años y estuvo trabajando en los proyectos de la bomba atómica.

Según personalidades autorizadas, Fuchs es responsable de la "fuga" de secretos atómicos hacia la URSS., hechos ocurridos en 1945 y 1947.

★ **Conferencia Truman**

WASHINGTON, 3 (INS). — El señor Truman y sus ministros se reunieron en sesión secreta para considerar el arresto en Londres del doctor Fuchs.

La Comisión de Energía Atómica ha confirmado oficialmente que Emil Fuchs "tuvo acceso a una gran cantidad de informaciones sobre las armas más importantes" en Los Alamos.

★ **Una Declaración**

NUEVA YORK, 3 (INS). — El general Leslie Groves, refiriéndose al caso Fuchs, dijo que dicho científico inglés fué uno de los pocos que tuvieron acceso a los planes para el desarrollo de la energía atómica.

Declaró Groves que Fuchs se en-

(Continúa en la Página DOS)

EN EL MISMO campo en que el Libertador, general José de San Martín, obtuviera su primer triunfo militar en América, fué plantado ayer por el pesidente de la Nación, general Juan D. Perón, un retoño del histórico pino de San Lorenzo. Aquí aparece el jefe del Estado durante el acto que estuvo revestido de particular emoción

El EXTRACTO de la LOTERIA NACIONAL

EN LA PAGINA 8

TODO POR SU HIJO

Su hijo quería instalar un modesto negocio que le diera de vivir y le permitiera casarse. Pero ella no sabía cómo ayudarle. De pronto, recordó un objeto que le dejara su difunta madre y publicó este aviso en CLARIN:

SE VENDE

alhajero de plata maciza con valiosas incrustaciones
T. E 0648

Aquel alhajero era una rareza de mucho valor artístico y provocó la admiración de los entendidos. Uno de ellos, que era coleccionista, lo compró. Y con el dinero, ella logró comprar a su vez la felicidad para su hijo. Todo un buen negocio, que la difunta abuela aprobó seguramente desde el cielo.

Cuando quiera comprar o vender algo, acuérdese de los Avisos Clasificados de CLARIN (34-0388) y no se arrepentirá.

Los Estados Unidos Defenderán Firmemente su Posición en Berlín

INFORMACION EN LA PAGINA TRES

Buscan Descubrir una Red de Espías

DOCE SABIOS ATOMICOS OPONENSE A LA SUPERBOMBA DE HIDROGENO

WASHINGTON, 4 (INS). — Los agentes de la Oficina Federal de Investigaciones —F. B. I.— están tratando de localizar a un grupo de espías rusos que colaboraron con el doctor Emil Julius Klaus Fuchs desde 1943 a 1946, cuando se encontraba en Estados Unidos participando en los experimentos sobre energía atómica. Según las autoridades, Fuchs no solamente facilitó a Rusia los secretos de la bomba atómica, sino también las primeras informaciones sobre la superbomba de hidrógeno.

★ En Londres

LONDRES, 4 (INS). — Las autoridades británicas se han negado a comentar las declaraciones hechas en Wáshington por Edgar Hoover, en el sentido de que Fuchs había confesado haber entregado secretos atómicos a Rusia

★ Una Manifestación

NUEVA YORK, 4 (INS). — Uno de los más altos físicos atómicos de Rusia, quien se encuentra refugiado en Estados Unidos, manifestó que "los más importantes dirigentes políticos y militares del Kremlin" sabían ya del proyecto de la bomba atómica norteamericana cuando era un secreto aun.

★ Importantes Secretos

LOS ALAMOS (Nueva México), 4 (INS). — El director del laboratorio de Los Alamos de la Comisión de Energía Atómica de Estados Unidos, Carroll L. Tyler, reconoció hoy que el doctor Emil Julius Klaus Fuchs había tenido acceso a todos los datos "altamente secretos" de ese importantísimo centro de investigación atómica.

★ Una Declaración

NUEVA YORK, 4 (INS). — Doce eminentes profesores, peritos atómicos de Estados Unidos, reunidos en la Universidad de Columbia, expresaron en una declaración que "ninguna nación tiene derecho a usar la bomba de hidrógeno, no importa la rectitud de su causa".

Categóricamente manifestaron que la bomba de hidrógeno "no es ya un arma de guerra, sino un instrumento de destrucción de grandes núcleos de población" y su uso traicionaría todos los principios de la moral y de la propia civilización cristiana.

Señalan también que la bomba de hidrógeno no ofrece "positivas seguridades" a Estados Unidos, porque "es seguro que los rusos también podrán fabricarla".

★ Dos Comentarios

CHICAGO, 4 (INS). — El doctor Harold Urey, ganador del Premio Nóbel de química, que recomendara la fabricación de la superbomba, declaró: "No deseo hacer comentario alguno en estos momentos. Desearía estudiar cuidadosamente el documento. Deseo también hablar con el doctor Samuel Allison, uno de los firmantes de la declaración y director del Instituto de Física Nuclear de la Universidad de Chicago".

El doctor Enrico Fermi, sabio italiano, Premio Nóbel de física y "padre" de la bomba atómica, calificó de "interesante" la declaración de los físicos de Nueva York.

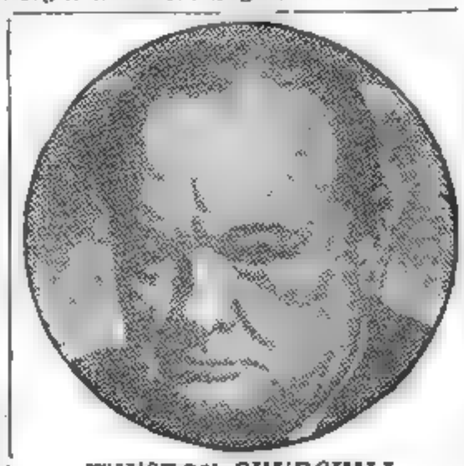

WINSTON CHURCHILL

ENTENDIMIENTO CON ALEMANIA Y FRANCIA PROPICIA CHURCHILL

LONDRES, 4 (AFP). — En una reunión electoral en Leeds, el ex primer ministro Churchill preconizó un entendimiento franco-germano-británico.

★ "Aislamiento"

Declaró el líder del partido conservador que la Inglaterra socialista se halla "aislada en el mundo", y frente a la situación actual de Gran Bretaña, el señor Churchill mencionó la recuperación de Francia, Bélgica, Dinamarca y Alemania después de la guerra.

Prosiguió diciendo el Sr. Churchill:

"Cuando los socialistas afirman que hay muchos desocupados en Alemania, ellos no tendrían que olvidar que hay también ocho millones de refugiados de la región del Este. No conviene subestimar la recuperación de Alemania. Por mi parte deseo trabajar juntamente con los alemanes y los franceses. Nuestros tres países, con nuestros amigos del Benelux y otros países situados fuera de la cortina de hierro, constituyen una amplia y fuerte organización de pueblos libres, civilizados y democráticos".

Al analizar la situación política de Francia, dijo el ex primer ministro inglés: "He trabajado durante más de 40 años al lado de Francia, tanto en la guerra como en la paz. Me alegro de los progresos realizados por los franceses en su recuperación. Pero os advierto que nosotros no podemos permitirnos ese torbellino que se produce en la vida política de Francia".

Señala Trabas a la Investigación Atómica un Profesor de EE. UU.

NUEVA YORK, 4 (AFP). — "La velocidad con que los rusos fabricaron el arma atómica es por lo menos cinco veces mayor que la desplegada por nosotros después de la guerra mundial", declaró hoy el doctor Frederic Seitz, incorporado a la Universidad estadounidense de Illinois, en un discurso que pronunció en una reunión de físicos realizada en ésta.

★ Formuló Críticas

Luego, criticando a ciertos medios parlamentarios, "que no se dan cuenta de las condiciones necesarias para obtener ese máximo científico norteamericano", manifestó que "los continuos ataques contra los jefes de la comisión de la energía atómica, sobre la base de acusaciones que parecen absurdas a la mayoría de los sabios, hicieron más para frenar los progresos de ese organismo que lo que hubieran podido hacer gran cantidad de espías enviados por los Soviets".

Año del Libertador General San Martín

DIARIO DE LA MAÑANA

Clarín

15 centavos

Un toque de atención para la solución argentina de los problemas argentinos

Año V Buenos Aires, Domingo 5 de Febrero de 1950 Nº 1.566

INICIO BIDAULT LAS CONSULTAS; LOS SOCIALISTAS LO APOYARIAN

PARIS, 4 (AFP). — El primer ministro, Georges Bidault, ha iniciado consultas para constituir un ministerio integrado por radicales y republicanos populares, del cual, por propia decisión, quedarán excluídos los socialistas. El presidente del Consejo, antes de concurrir a la reunión del grupo parlamentario del Movimiento Republicano Popular, mantuvo una conferencia de tres horas con el ex primer ministro y actual vicepresidente del Consejo, Henri Queuille, una de las figuras destacadas del radicalismo.

Ahora ha iniciado una serie de consultas con varias personalidades para modificar su ministerio.

★ Opinión de León Blum

En "Le Populaire", el veterano líder socialista León Blum recuerda los principales acontecimientos que provocaron la situación a la cual se ha llegado hoy, y declara que, a pesar de la renuncia de ciertos ministros hay que ahorrar a Francia los peligros de una nueva crisis gubernamental. "Por lo tanto, dice León Blum, esa situa-

(Continúa en la página DOS)

PREDIGENSE NUEVAS PRUEBAS ATOMICAS

NUEVA YORK, 4 ((INS)). — "The Intelligence Digest", publicación británica que circula privadamente, insinúa que Rusia habría hecho explotar "una bomba experimental de hidrógeno". La publicación había afirmado recientemente que rusia había hecho detonar una segunda bomba atómica. La explosión de la primera bomba atómica rusa fué anunciada por el presidente Truman en septiembre último.

La bomba de hidrógeno soviética habría estallado el 7 de enero. La publicación predice, en la Unión Soviética una serie de explosiones atómicas, la primera de ellas se llevaría a cabo alrededor del 3 de marzo y que "todo esto lo saben sobradamente los gobiernos occidentales".

EL DOCTOR Ahmed Soekarno, presidente de la República Indonesia, aparece aquí con su esposa a su llegada a Nueva Delhi, para asistir a las ceremonias que señalan el nacimiento de la nueva India. Entre otras altas personalidades presentes, se ve a Rajgopalachari, ex gobernador general de la India y al primer ministro P. Nehru

Trata González Videla de Resolver la Crisis

SANTIAGO DE CHILE, 4 (INS). — Continúa sus gestiones el presidente de la república, Gabriel González Videla; tendientes a dejar constituído el nuevo gabinete que colaborará con su gestión. El ministerio elevó ayer su renuncia en pleno como consecuencia de las discrepancias surgidas entre los distintos partidos que formaban el gabinete de concentración nacional en relación con la forma de resolver los conflictos obreros que mantuvieron en tensión al país desde el día 23 de enero, en que varios gremios se declararon en huelga al negarse el gobierno a satisfacer sus demandas.

Se cree que el señor González Videla aceptará las dimisiones elevadas por sus colaboradores y procederá a colocar un técnico al frente de cada cartera. Al respecto, se considera como muy posible que el actual embajador de Chile en la Argentina, señor Germán Vergara Donoso, sea llamado por el primer mandatario para desempeñarse como ministro de Relaciones Exteriores.

La crisis política se inició al presentar sus dimisiones los cuatro miembros liberales y conservadores del gabinete, cuyos partidos se oponen a que se acceda a las demandas de los trabajadores. Inmediatamente, y para facilitar la acción del presidente ante la situación surgida, renunció el resto de los ministros.

Mientras tanto, han quedado solucionados temporalmente todos los conflictos obreros, habiendo regresado los trabajadores a sus ocupaciones habituales ante la promesa del gobierno de que será contemplada su situación.

Los ministros dimitentes seguirán en funciones hasta el lunes, a pedido del presidente González Videla.

Los Problemas Social y de Indochina Alejaron al Socialismo del Gobierno

PARIS, 4 (De nuestra agencia). — La falsa situación del gobierno de Bidault era evidente. Muchos de sus amigos políticos, a raíz del "incidente técnico" de la última votación en la Asamblea, habíanle aconsejado: haga usted sancionar el presupuesto, luego renuncie. A ello replicó el presidente del Consejo declarando que en momentos en que el horizonte internacional aparecía cargado de negros nubarrones, provocar la crisis no era ni elegante ni político.

No se han creído los socialistas obligados a iguales escrúpulos. Y las dificultades que su inesperada actitud crea a Francia, aparecen tanto más graves cuanto que la coyuntura internacional, lejos de mejorar, empeora.

Nadie, por otra parte, piensa que las razones aducidas para justificar la renuncia sean sinceras. Un partido que está en el gobierno y que, según declara Blum, no se propone pasar a la oposición, no dimite en las actuales circunstancias originando así un grave conflicto a la República por dificultades que sólo se basan en simples modalidades de aplicación de la discutida prima de salarios. Máxime cuando existía un acuerdo sobre el fondo de la cuestión

Muy otras serían las causas reales de la ruptura. En primer lugar el "affaire" Ho Chi-Minh, cuyo desenlace deja en situación desairada y equívoca a los socialistas, quienes sistemáticamente propugnaron una política de apaciguamiento con el jefe rebelde. Este acaba de arrojar la careta y se ha visto lo que es: un simple agente de Moscú y no un líder nacionalista y anticolonialista, según sostenían los amigos de León Blum. En segundo lugar está la lucha desencadenada en territorio metropolitano por los dirigentes obreros a las órdenes del Cominform, cosa que obligaría al gobierno a tomar medidas severas, cuya responsabilidad no se desea compartir. Digamos por último que el problema de las empresas nacionalizadas y de la seguridad social, ha roto definitivamente la solidaridad tejida entre radicales y socialistas.

Nada resulta posible anticipar de los resultados del debate político del martes próximo por el propio presidente del consejo, maniobrero hábil que confía en poder desmadejar la embrollada situación. El imperativo categórico de la hora consiste, según él, en no colocar en estado de crisis a un país al cual tantos peligros acechan. ¿Lo comprenderá así la mayoría parlamentaria? Blum jura y perjura que ellos no tienen prevención contra un gobierno del mismo Bidault. Lo veremos el martes.

OCTAVIO GONZALEZ ROURA

(Representante general de CLARIN en Europa)

UN CASO DE FRANQUEZA

Cuando un hombre está realmente en apuros, recurre a los Clasificados de CLARIN porque conoce la eficacia de su excepcional circulación. Eso resulta evidente en este aviso que acaba de aparecer en nuestras páginas:

Desesperado Busco Alquilar

casita o departamento chico, Capital o Gran Buenos Aires. Llamar, 42-6552

La elocuencia de estas palabras exime de todo comentario. ¡Desesperado! Y porque está desesperado, apela a los Avisos Clasificados de CLARIN. No cabe duda de que alguno de nuestros lectores le solucionará la situación y de que, a estas horas, habrá tenido más de un llamado telefónico.

Haga lo mismo. Siempre que esté en un apuro, no vacile. Recurra a los Avisos Clasificados de CLARIN (34-0388) y encontrará lo que busca.

Anuncióse en Bolivia que se Descubrió un Complot Subversivo

(INFORMACION EN LA PAGINA 12)

EXCLUSIVO ★ por Marcel Fernand

A la Caza de Espías Atómicos

PARIS, 5. (AFP). — A estas horas, llamados sabios atómicos, verdaderos alquimistas de la era actual, se hallan sometidos a severa vigilancia por hábiles detectives, avezados en la lucha contra los espías. Esos policías tropiezan, empero, con una seria dificultad y si no se les dota de algún misterioso radar que les permita controlar los pensamientos de aquéllos, difícil va a ser que logren pescarlos con las manos en la masa. O en las fórmulas, para expresarlo con rigurosa exactitud. Sorprender a un espía común es hasta un juego de niños, puesto que los secretos se entregan, —siempre que el cine no altere los hechos— en papelitos, que, vaya a saberse por qué, generalmente se los roban al agente de la "potencia extranjera" o se los hallan en algún recóndito bolsillo cuando se le detiene. Pero impedir que un sabio revele de palabra —y más no necesita— la fórmula a otro sabio es imposible, ya que hablan entre sí empleando un léxico cabalístico que los profanos no entienden. Además, si el espionaje es sobre planes bélicos, con cambiarlos todo se arregla. En cambio, ¿cómo alterar las fórmulas científicas? La única solución sería encerrar en torres aisladas y celosamente custodiadas a cada experto, cual hacían en la Edad Media los príncipes que tenían a su servicio a algún buscador del elixir de la vida o de la piedra filosofal. Claro que de ese modo no se podrían realizarse experimentos. Lo que después de todo no significaría una gran pérdida, pues mataría de raíz el peligro de las indiscreciones... y la humanidad dormiría tranquila al no dársele nuevas facilidades a la muerte...

Schumacher Denuncia un Audaz Golpe de Mano Soviético a Realizarse el 28 de Mayo

Marcharán Sobre Berlín 600.000 Comunistas

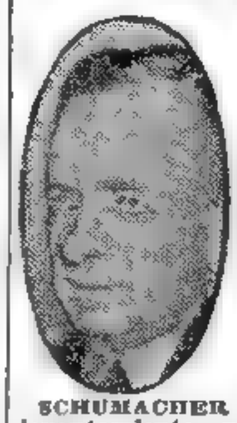

SCHUMACHER

BONN, 5 (AFP). — Kurt Schumacher, jefe de la socialdemocracia alemana, reveló que 600.000 miembros uniformados con camisa y pantalón azules, de las juventudes comunistas de Alemania oriental, preparan una "marcha sobre Berlín", en ocasión de las fiestas de Pentescostés, o sea el domingo 28 de mayo. En una conferencia de prensa aseguró que había recibido esa información de fuentes fidedignas y que dicha manifestación se realizó bajo la consigna de "Marchemos sobre Berlín" y la "Señal para el levantamiento nacional". Recalcó que de ese modo "los comunistas de Alemania del Este tratarán de alcanzar la finalidad que no consiguieron los ocupantes soviéticos, o sea la conquista de la capital". Advirtió, empero, que la "marcha" no se relaciona con la tensión observada en estos últimos días en el plano internacional.

★ **Pide Contramedidas**

Agregó que los funcionarios del partido socialista - comunista tenían órdenes de "preparar el terreno" y que "cursos tácticos" se efectuaron en Mackiemburgo y Karshort.

Por fin opinó que serían necesarias contramedidas aliadas y alemanas. "Sin querer envenenar la situación — expresó — creo que los incidentes no podrán ser evitados si los autos blindados aliados no obstaculizan todos los accesos a los sectores occidentales de Berlín.

★ **La Réplica de Kotikov**

BERLIN, 5 (INS). — Un vocero norteamericano, comentando sobre la respuesta del general ruso Kotikov a la protesta occidental por el bloqueo, calificó de "deliberadamente falsas" las afirmaciones del comandante soviético en el sentido de que los vehículos occidentales han violado disposiciones del tránsito y efectuado contrabandos, obligando a los guardias rusos a extremar la vigilancia.

Opinó, asimismo, que las restricciones soviéticas al tráfico entre

(Continúa en la Página DOS)

PHILIP JESSUP, embajador viajero de Estados Unidos, inspecciona una trinchera en el paralelo 38, linde entre las dos Coreas, la del Norte regida por los comunistas, y la del Sur, instalada con gobierno propio

Truman Da la Razón de su Orden

WASHINGTON, 5 (AFP). — EE. UU. no olvidará nunca su responsabilidad como guardián de la paz, dijo el presidente Truman, hablando en el banquete anual de los periodistas radiofónicos. Agregó que esa responsabilidad recae también sobre los periodistas y comentaristas, quienes deben esforzarse por hacer conocer la verdad. Ocupándose luego de su orden para la fabricación de la bomba de hidrógeno, expresó que "no se experimenta ningún temor cuando la gente honesta conoce los hechos reales". Señaló asimismo que si se publicaran los informes sobre lo que ocurre detrás de la cortina de hierro que a él le llegan, se comprendería perfectamente el problema que debió resolverse

Luego afirmó que las potencias occidentales gozan de una libertad de expresión comparable con la existente en EE. UU..

Año del Libertador General San Martín

RECLAME A SU CANILLITA CON ESTA EDICION EL SUPLEMENTO DEPORTIVO

PRIMERA SECCION

Clarín

15 CENTAVOS EN TODO EL PAIS

Un toque de atención para la solución argentina de los problemas argentinos

AÑO V BUENOS AIRES, LUNES 6 DE FEBRERO DE 1950 Nº 1.567

Stalin Será el Principal Candidato

LONDRES, 5 (INS). — La radio de Moscú anunció que el mariscal Stalin, primer ministro de Rusia, será el principal candidato en las elecciones del Soviet Supremo, que se llevarán a cabo el 12 de marzo.

RUSIA AFIRMA TENER YA LA BOMBA H

Otra Versión: la Inventó Hace Noventa Años

ATTLEE, primer ministro y líder del laborismo; W. Churchill, jefe indiscutido del partido conservador y Clement Davies, dirigente máximo de los liberales, asisten a un servicio religioso en la catedral de San Pablo, en Londres, durante el cual se oró por el apaciguamiento de las pasiones en la campaña para las elecciones del 23

BERLIN, 5 (INS). — Rusia tiene ya la bomba H. La noticia aparece consignada en la edición del diario comunista "Neus Deutschland" que con licencia soviética se publica en la ex capital germana. Dice ese diario: "La Unión Soviética ya posee el secreto de la bomba de hidrógeno", agregando que los hombres de ciencia rusos han logrado desarrollar un método para fabricar la nueva arma que "es más sencillo y ofrece mayores probabilidades de éxito" que la técnica inventada en EE. UU. Señala finalmente que los sabios de la URSS basan sus procedimientos en "la fusión de átomos de hidrógeno".

La novedad la firma el doctor R. Havemann, de quien se dice que trabaja en los laboratorios soviéticos instalados en Potsdam.

★ **"Hace Noventa Años"**

LONDRES, 5 (INS). — El "Sunday Express" reproduce una noticia aparecida en el "Expressen" de Estocolmo, donde se dice que Rusia perfeccionó la bomba de hidrógeno hace nada menos que noventa años. Acota que es "el cuento mayor que se ha oído". Agrega que los comunistas de Varsovia, aseguran que el sabio ruso Bassily Pavlovil Gonokokkov, inventó la bomba y la ofreció el zar Alejandro II, quien se negó a aceptarla porque él hacía la guerra a su manera. Añádese que entonces Gonokokkov la utilizó en un atentado contra el zar.

El diario sueco afirma que todo esto se ha sabido como resultado de las investigaciones practicadas por una comisión nombrada por Stalin.

★ **Sensación en Londres**

LONDRES, 5 (INS). Apasiona a todo Londres el proceso al físico Emil Fuchs, acusado de haber entregado secretos atómicos a la Unión Soviética. La vista preliminar del proceso se iniciará el viernes y, según un portavoz de Scotland Yard, no sería nada difícil que no se permitiese el acceso al público ni a los periodistas.

CLARIN en Londres

Laboristas Moderados y Tories Anhelan en Realidad Una Coalición Salvadora

LONDRES, 5 (De nuestra agencia). — Es difícil que un espectador imparcial y pacífico y sobre todo filosófico, de Gran Bretaña, pueda comprender bien la lucha entablada par sus partidos en busca del poder. Los problemas interiores de Inglaterra aumentan cada día; tirios y troyanos declaran de vez en cuando que son punto menos que insolubles. El panorama internacional no puede ser más sombrío y en estos momentos se le dice al simple habitante de la tierra, al solitario transeúnte de cualquier camino, que su nueva esperanza es morir "al hidrógeno" cuando ya se había familiarizado con la idea de morir "al plutonio" que, por lo visto, era menos grave. Se comprende la lucha por el poder en Inglaterra cuando corrían los dulces años victorianos y los confortables también, pero más alegres, de Eduardo VII. Pero hoy la paz del mundo es una imitación de la guerra — con menos ruido— y resulta incomprensible que se batalle por la mayor responsabilidad ante este drama fabuloso.

Sin embargo, las gentes quieren gobernar. Trabajan como enanos para gobernar. Y mienten para gobernar, que es lo más grave. "He aquí las doce mentiras fundamentales de los laboristas frente al 23 de febrero", dicen aproximadamente, los folletos conservadores que penetran en mi casa por debajo de la puerta. Por la misma ruta me llega también "literatura" socialista y hasta liberal que relata las falacias del adversario. Todos mienten según parece. Todos se acusan con violencia y desesperación. Y esto sucede a pesar de haber prometido unos y otros en una catedral de San Pablo, durante un servicio religioso especial, salvar por lo menos el "fair play" de Inglaterra.

Ayer, Morrison, hablando por la BBC y Churchill, dirigiéndose a la población de Leeds, simultáneamente, rechazaron la posibilidad de que pueda llegarse a una unión generosa de todas las fuerzas políticas de Inglaterra para salvarla patrióticamente. La lucha está demasiado enconada hoy para que cualquier bando se declare dispuesto a las concesiones, pero me atrevo a sospechar que todos los conservadores desean, en el fondo, la coalición tanto, por lo menos, como el sector más moderado del laborismo, cuyo mayor enemigo —de verdad— no es el "tory" sino la izquierda de su partido con el dantoniano Beban a la cabeza de una masa comunistoide. Y a eso, y sólo a eso, habrá que llegar —se oye decir con frecuencia en Londres— si el resultado de las elecciones, como parece probable, no produce una mayoría parlamentaria laborista o conservadora lo suficientemente clara como para que la oposición quede reducida al platonismo y sólo pueda hablar en Westminster por costumbre y sin esperanzas.

JACINTO MIQUELARENA

TENIA FE EN SI MISMO

Con la fe en uno mismo, se triunfa inevitablemente. El hombre que se tiene confianza, termina por contagiarles ese optimismo a los demás. Véase, por ejemplo, este aviso publicado en los Clasificados de CLARIN:

NECESITO $ 6.000

para publicar novela s. venta asegurada - Pavón 2150, dto. K

Un hombre que pide un socio capitalista afirmando tener el éxito asegurado —¡y con una novela, nada menos!—, es indudablemente un optimista. Y sabemos que a éste su optimismo lo llevó al triunfo y que en el mismo día consiguió el capitalista que buscaba.

Imítelo. Sea optimista. Tenga fe en sí mismo y publique su aviso en los Clasificados de CLARIN (34-0388). Eso, lo hará triunfar.

Inicióse Ayer la Rueda Final del Torneo Infantil de Fútbol "Evita" ★ *River Plate Igualó Uno a Uno con León, Campeón Mexicano de 1949*

(Inf. en el Suplemento Deportivo)

PARA SALIR DEL PAIS NO PODRA ADEUDARSE NINGUN IMPUESTO

(INFORMACION PAG. CUATRO)

La Ley Taft-Hartley Invocó Ayer Truman

Hará Cesar el Paro de los Mineros

LEWIS

WASHINGTON, 6. (INS). — El presidente Truman invocó las cláusulas coercitivas de la ley Taft-Hartley para encarar la situación que impera en la industria minera como consecuencia de la huelga decretada por los mineros del carbón y dió el primer paso hacia la obtención de un mandato judicial tendiente a obligar a los trabajadores de las minas a retornar a sus tareas. El mandatario designó una junta investigadora de tres miembros que deberá comunicarle el 13 del corriente si existe o no un estado de emergencia nacional.

La determinación tomada por Truman se aplica sólo a la industria del carbón bituminoso y no afecta a los 80.000 mineros de los yacimientos de carbón de piedra.

Truman puso en movimiento la maquinaria de emergencia contra las huelgas después de hacerse evidente que los 450.000 mineros del carbón bituminoso que siguen al dirigente John J. Lewis no regresaban al trabajo sobre la base de la semana de tres días.

Año del Libertador General San Martín

Clarín — DIARIO DE LA MAÑANA — 15 centavos

Un toque de atención para la solución argentina de los problemas argentinos

Año V Buenos Aires, Martes 7 de Febrero de 1950 Nº 1.568

Henri Queuille Será Ministro del Interior

Georges Bidault Constituyó el Nuevo Ministerio Francés

DEBE PRESENTARSE A LA ASAMBLEA

QUEUILLE

BIDAULT

PARIS, 7 (Urgente) (AFP). — El presidente del consejo señor Georges Bidault procedió a la reconstitución de su gabinete.

Designó a miembros del M. R. P. y del Partido Radical en reemplazo de los ministros socialistas dimitentes.

Estos son los nuevos ministros: Interior: Henri Queuille (radical); Trabajo: Bacón (M R P); Industria y Comercio: Louvel (M. R P); Correos: Brove (senador radical); Obras Públicas: Chastellain (independiente); Secretaría de Estado del Interior: Colin (M R.P.)

Catoire (M R P.) reemplazaría a Macon ante la Secretaría de Estado de la Presidencia del Consejo; pero no se lo designaría esta noche. Falta aún nombrar al titular de la Secretaría de Estado de las Fuerzas Armadas.

★ **Las Carteras**

PARIS, 6 (AFP). — "Con placer veríamos a Henri Queuille tomar a su cargo la cartera del Interior", declaró esta tarde Delcos, presidente del grupo Radical de la Asamblea Nacional, después de la reunión de los grupos parlamentarios radicales-socialistas, durante la cual Queuille anunció que Bidault le había propuesto ese ministerio. Por otra parte, Bidault indicó que tendrá formado gobierno para mañana y tal vez esta misma noche. En lo que concierne a la atribución del Ministerio del Trabajo, el presidente del consejo indicó que esa cuestión no había sido aún resuelta del todo.

★ **La Oposición**

Las mayores dificultades que pueden surgir en la actual situación política, parecen ser suscitadas por una mayor actividad de la oposición.

En efecto, el general De Gaulle volvió a pronunciar discursos, declarando en particular que su partido se hace cargo del poder "tan pronto como los electores se hayan pronunciado libremente".

Por su parte, los comunistas no se quedan a la zaga, y exigen con mayor insistencia la formación de "un gobierno de unión democrática".

TRES BOMBAS "H" HABRIA FABRICADO RUSIA

PROBARIAN UNA EN MARZO

LONDRES, 6 (AFP). — La Agencia Exchange Telegraph difunde hoy una información publicada por una revista de poco tiraje llamada "Intelligence Digest", y según la cual "Rusia fabricó ya tres bombas de hidrógeno e hizo explotar una".

Según la citada revista, otra bomba de hidrógeno explotaría en Rusia el 3 6 el 4 de marzo próximo y otras dos experiencias serían llevadas a cabo dentro de poco.

El autor de esa información, señor Henneth de Courcy, fué el primero en anunciar la explosión atómica en Rusia.

★ **Declaró Hoover**

WASHINGTON, 6 (AFP). — El jefe del FBI (Oficina Federal de Investigaciones), Edgard Hoover, expuso en detalle ante la Comisión Parlamentaria de Energía Atómica el papel que desempeñó su departamento en el arresto del sabio británico Klaus Fuchs, acusado de haber entregado secretos atómicos a los rusos. La declaración de Hoover tuvo lugar a puertas cerradas. Antes de su declaración, el senador Style Bridges, republicano por New Hampshire, pidió que se realicen investigaciones "en los altos círculos" para descubrir qué relaciones pudo haber tenido Fuchs.

★ **La Extradición**

LONDRES, 6 (AFP). — No se ha hecho comentarios en el Foreign Office acerca de la posibilidad de que Estados Unidos solicite la extradición del doctor Fuchs, acusado de divulgar secretos atómicos.

En el Foreign Office no ha llegado todavía ningún pedido de extradición, pero en esferas autorizadas se duda de que —aun en el caso de hacerse esa gestión— tenga éxito, pues Fuchs es un ciudadano británico. Por otra parte, se recuerda que el pedido de extradición de Eisler fué denegado por un tribunal inglés, a pesar de que Eisler no era británico.

★ **Habla el Padre**

BERLIN, 6 (INS). — El padre del doctor Klaus Fuchs declaró que su hijo, que ha sido encarcelado bajo la acusación de entregar secretos atómicos a Rusia, ha sido toda su vida un comunista activo.

El señor Fuchs padre, también manifestó que su hijo, nacido en Alemania, estuvo internado en Canadá como extranjero enemigo durante la guerra y reveló que fué puesto en libertad por recomendación del profesor Albert Einstein, quien ignoraba que fuera comunista.

★ **Opinión de Einstein**

El profesor Fuchs dijo que Einstein, después de leer los ensayos del joven Fuchs sobre energía nuclear, lo consideró valioso para el esfuerzo de guerra aliado. Según Fuchs padre, su hijo fué puesto en libertad en 1942, después que Rusia se unió a los aliados.

★ **La Motivación**

Al justificar la acción de su hijo, el profesor Fuchs manifestó: "Si lo hizo, no fué por dinero, sino por su idealismo y su respeto al comunismo".

★ **Desmentido**

NUEVA YORK, 6 (INS). — La secretaria del profesor Albert Einstein, miss Helene Dukas, declaró

(Continúa en la página dos)

EL DOCTOR Emil Klaus Fuch, uno de los principales expertos atómicos de Gran Bretaña y miembro de la delegación de científicos de este país que participó en Estados Unidos de la investigación que dió por resultado la fabricación de la primera bomba atómica, que acaba de ser arrestado por las autoridades inglesas bajo la gravísima acusación de dar informes vitales a la Unión Soviética

SCHACHT SE OFRECE POR 3 LIBRAS

Para Empresas Británicas

SCHACHT

LONDRES, 6 (AFP). — Mediante el pago de la módica suma de tres libras esterlinas, el doctor Hialmar Schacht, que fuera el "mago de las finanzas" del Tercer Reich, ofrece sus servicios a empresas británicas, anunció hoy "News Chronicle".

El doctor Schacht hizo llegar a firmas inglesas prospectos explicando cómo estaba dispuesto a enviar mensualmente a esas casas "boletines económicos".

Es de hacer notar que en dichos "boletines" el doctor Schacht ataca al Plan Marshall, a los economistas de Alemania occidental y en general a todos los sistemas económicos que han sido creados desde su alejamiento del ministerio de economía.

Agrega el diario que el "Plan Schacht" tiene por objeto atraer a los capitales ingleses en Alemania y evitar la desocupación mediante el desarrollo de la actividad fabril.

La India no Reconocerá ni a Bao Dai ni a Ho Chi Minh

NEHRU OPONESE A LA SUPERBOMBA

NUEVA DELHI, 6 (AFP). — La difícil posición política de la India en su situación equidistante entre los dos bloques rivales de naciones, ha sido salomónicamente definida por el Pandit Nehru.

Desde hace varios días se mencionaba la posibilidad de que el gobierno de Nueva Delhi reconociera al gobierno rebelde indochino de Ho Chi Minh.

Sin embargo, en la conferencia de prensa semanal, realizada hoy, el primer ministro ratificó los anhelos de paz y de plena y absoluta neutralidad por parte de la India, al anunciar que no se reconocería ni al "gobierno" de Ho Chi Minh ni al emperador Bao Dai.

★ **Posibilidades Explosivas**

Al indicar el Pandit Nehru la posición equidistante de la India en materia de política internacional—dijo—al hacer una referencia directa a la situación en Indochina, luego del reconocimiento de Ho Chi Minh por parte de la URSS y de los estados satélites, que "la situación se halla llena de posibilidades explosivas".

★ **La Bomba de Hidrógeno**

En cuanto a la fabricación de la bomba de hidrógeno en los Estados Unidos, el Pandit Nehru contestó sonriendo:

"Si ustedes consideran que el mundo es indigno de existir dejen entonces que la bomba de hidrógeno haga su obra de destrucción, si consideran que es digno de vivir, entonces supriman la bomba de hidrógeno"

El Estado de Sitio se Modificará en Egipto

EL CAIRO, 6. (AFP). — El gobierno egipcio reemplazará el estado de sitio con una serie de leyes de seguridad pública.

El estado de sitio es mantenido en vigor para el territorio de Sinaí, zona del Canal de Suez y costa del Mar Rojo, en razón de la vecindad de esos territorios con el Estado de Israel, y para evitar toda posibilidad de contrabando en el litoral.

Científicos Estadounidenses Piden Otra Comisión Para Asuntos Atómicos

TRUMAN

NUEVA YORK, 6 (AFP). — La Federación Americana de Hombres de Ciencia, que agrupa a 1.500 sabios, en su mayoría ocupados actualmente en investigaciones nucleares, solicitó al presidente señor Truman la creación de una nueva comisión destinada a estudiar la política a seguirse en materia atómica.

★ **La Carrera Atómica**

"Si los americanos construyen una bomba de hidrógeno —declaran los sabios— el pueblo de Estados Unidos debe saber que los rusos la fabricarán igualmente...

"No debemos fomentar ninguna ilusión en cuanto a la seguridad fundada sobre el monopolio de una superarma".

Los sabios de dicha federación estiman que el problema debe ser considerado como una cuestión política a arreglarse entre Estados Unidos y la URSS.

★ **La Nueva Comisión**

La nueva comisión, que preconizan los hombres de ciencia, debería incluir —según ellos— sabios, expertos en materia comercial, expertos militares y personalidades versadas en problemas de la UN.

Attlee y Bevin Conferenciaron

LONDRES, 6 (AFP). — El primer ministro señor Attlee recibió esta mañana al señor Bevin con el que conferenció largamente acerca de los asuntos que serán debatidos en la reunión de mañana del Consejo de Gabinete. En esa oportunidad el señor Bevin pondrá a sus colegas al corriente de las conversaciones realizadas en Colombo, El Cairo, Roma y París.

AUNQUE PAREZCA MENTIRA

Días pasados, hicimos notar algo asombroso: el caso de una modista que se ofrecía a trabajar a precios económicos. Ahora, por lo visto, el caso ha provocado una fecunda emulación. Véase un aviso casi increíble que acaba de aparecer en los Clasificados de CLARIN:

HECHURAS DESDE $ 20

modista, economico y vista bien — PASAJE NIEPPER 1130 (Quirno Costa al 2300)

¡Hechuras desde $ 20! Claro que el estímulo de semejante precio ha hecho afluir ya muchas clientas a casa de esta modista. Si otras la imitan, les solucionarán el problema a las señoras de presupuesto modesto.

Sea emprendedor Vd. también. Si tiene una idea, una iniciativa interesante, llévela a los Clasificados de CLARIN (34-0388) y comprobará la gran eficacia de éstos.

La Justicia Distributiva es el Modo de Enfrentar al Comunismo, Dijo Perón

Información página CINCO

La Defensa Atómica Será Mayor en E.U.

PIDEN QUE SE PUBLIQUE UN ACUERDO

WASHINGTON, 7 (INS). — Se informó que el ejército y la fuerza aérea de Estados Unidos han decidido reforzar la defensa de las plantas atómicas nacionales mediante el empleo de cohetes, cañones antiaéreos y un mayor número de aviones de combate de la mayor potencia.

★ Un Reclamo en el Congreso

WASHINGTON, 7 (INS). — Sigue cobrando cuerpo en el Congreso la demanda de que se haga público el llamado "Acuerdo de Quebec", mediante el cual pudieron tener fácil acceso a los secretos atómicos hombres de ciencia como el doctor Fuchs.

El acuerdo entre Roosevelt y Churchill, en relación con la colaboración atómica continúa siendo secreto. Se ha sabido que según ese acuerdo los funcionarios de seguridad de los Estados Unidos no podían hacer indagaciones por su cuenta sobre los científicos británicos a los cuales se les dió acceso a los secretos más vitales de los programas de producción de las bombas de hidrógeno y atómica durante al guerra.

★ Una Detención

El jefe de la Oficina Federal de Investigaciones, Edgar Hoover, rehusó comentar la información de que sus agentes están interrogando a una mujer detenida bajo sospecha de que sirvió de "correo" a Claus Fuchs.

★ De 3 a 14 Años

LONDRES, 7 (AFP). — Por haber infringido el "Oficial Act" Claus Fuchs puede ser condenado a penas de prisión que oscilan entre tres y catorce años.

Se le acusa, en síntesis, de haber comunicado secretos atingentes a la defensa nacional a personas desconocidas, y se sabe que todo británico que trabaje en asuntos calificados como "confidenciales", es llamado, antes de asumir su cargo, a jurar que respetará el "Oficial Act".

★ Dificultades

CHICAGO, 7 (INS). — El doctor L. A. Dubridge, presidente del Instituto Tecnológico de California, declaró que las demandas formuladas en el Congreso en favor de que la Oficina Federal de Investigaciones tienda un cordón de seguridad en torno a los aspirantes a las becas de la comisión de energía atómica han inutilizado la ca-

(Continúa en la página dos)

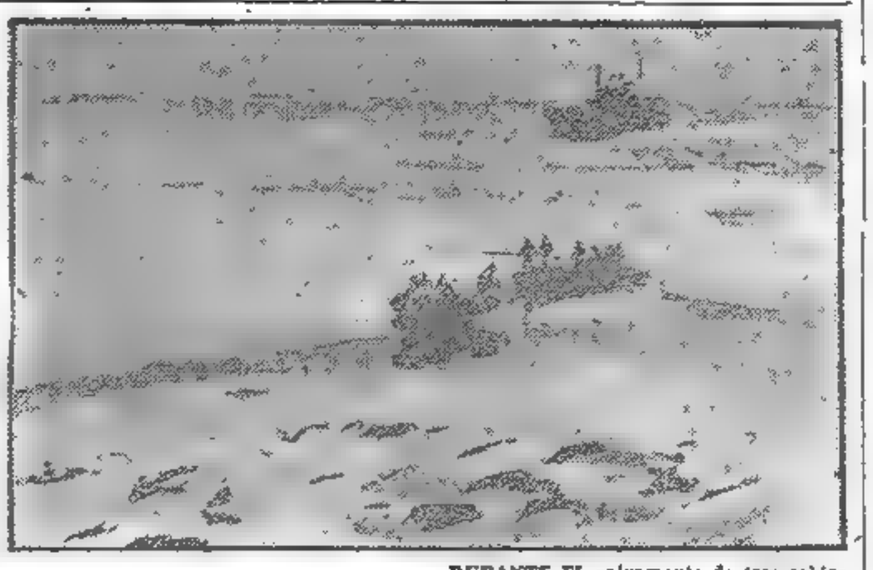

DURANTE EL salvamento de tres sabios ingleses, pertenecientes al equipo de investigadores antárticos que quedaron bloqueados dos años en la isla Stanley, ion del continente austral. La labor fué cumplida por el avión explorador del patrullero "John Biscoe", que una semana antes había salvado a otros dos hombres de ciencia británicos

Año del Libertador General San Martín

Clarín — DIARIO DE LA MAÑANA — 15 centavos

Un toque de atención para la solución argentina de los problemas argentinos

Año V Buenos Aires, Miércoles 8 de Febrero de 1950 Nº 1.569

LOS LIBERALES ESPERAN LOS VOTOS LABORISTAS DE 1945

LONDRES, 7 (AFP). — "Los liberales esperamos los votos de los millones de electores que sufragaron por los laboristas en 1945, pero que no piensan repetir ese error".

Así se expresó lord Samuel, jefe del grupo parlamentario liberal, en un discurso pronunciado ante los micrófono de la B. B. C.

"Pasar del socialismo al conservadorismo sería caer de la sartén en las brasas", añadió

A Vargas Daría Apoyo Prestes, Dícese en Río

RIO DE JANEIRO, 7 (INS). — El periódico "Diario Carioca" ha publicado detalles de un pacto secreto entre Getulio Vargas y el jefe comunista más poderoso del continente, Luis Carlos Prestes. Según el citado diario, Prestes ha garantizado entregar 800.000 votos a Vargas, si éste se presenta como candidato a la presidencia del Brasil el año próximo.

"Diario Carioca" dice que a cambio de promover nuevamente una fuerte campaña antinorteamericana y por concesiones futuras que se harían a los comunistas brasileños, se le ha prometido a Vargas el apoyo de la fuerza electoral de los comunistas en el Brasil. Hay aproximadamente 7.000.000 de electores inscriptos en el padrón, divididos en la actualidad entre ocho partidos. De esos 7.000.000, Vargas puede contar por lo menos con 2.000.000 de sufragios de su propio partido laborista. Si logra mantener a las otras agrupaciones políticas divididas, Vargas podría ganar las elecciones con el respaldo de los comunistas.

Aunque en un tiempo fueron sus enemigos mortales, los comunistas encuentran en Vergas el único candidato brasileño aceptable para apoyar. Vargas inició el poderoso movimiento obrero y las campañas antinorteamericanas que en la actualidad son idénticas a la línea del partido comunista.

Obtuvo Bidault el Voto de Confianza

SE REARMA EL ALEJAMIENTO SOCIALISTA

PARIS, 7 (AFP). — El gobierno presidido por el Sr. Georges Bidault obtuvo un voto de confianza por 230 sufragios a favor y 186 en contra. La moción había sido presentada por De Menthon, del M. R. P.; Delcos, radical-socialista, y Pierre Chevalier, de la Unión Democrática.

★ Habló Bidault En Seguida

Apenas se inició la sesión de la Asamblea Nacional, el primer ministro Bidault subió a la tribuna para aclarar el significado de la reciente crisis política. "Lamentamos la partida de nuestros colegas socialistas que creyeron conveniente salir del gobierno. Todos ellos aportaron su competencia y coraje a las tareas del gobierno. Quiero expresarles ahora la gratitud del país".

★ El Programa del Gobierno

Después de presentar el nuevo ministerio, Bidault agregó: "El programa general de este gabinete es el mismo que aprobásteis desde el primer día. El gobierno continúa". Luego anunció que pediría el voto de las convenciones colectivas de trabajo y salarios, pidiendo a la Asamblea que le acordara la confianza en esta cuestión.

El jefe del grupo parlamentario comunista, Jacques Duclos intervino inmediatamente en el debate afirmando que si bien era cierto que el gobierno Bidault continuaba, era sin embargo útil preguntarse durante cuánto tiempo, puesto que los ministros socialistas debieron retirarse ante el profundo descontento de la clase obrera.

★ Habla Paul Reynaud

Inmediatamente comenzó la interpelación de Paul Reynaud, quien después de recordar que "la indemnización costó la vida del gobierno Queuille, señala que la segunda indemnización a los obreros menos favorecidos ha quebrantado seriamente al gobierno Bidault. "Se demuestra —agrega— igualmente la necesidad de una baja de todos los precios para impedir que se cierren los mercados exteriores para Francia.

LONDRES Y EE. UU. RECONOCEN A BAO DAI

LONDRES, 7 (AFP). — Gran Bretaña reconoció hoy al gobierno indochino del emperador Bao Dai. Este reconocimiento entró en vigor inmediatamente y fué comunicado a Francia en seguida.

★ Decisión de Wáshington

WASHINGTON, 7 (AFP). — El gobierno de los Estados Unidos reconoció al gobierno del emperador Bao Dai de Indochina. Ha reconocido asimismo a Laos y Kambodja.

RUSIA Y OTROS PAISES SE RETIRARON DE UNA REUNION DE LA UN

SANTA CRUZ

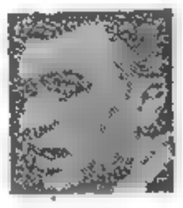

TSARAPKIN

LAKE SUCCESS, 7 (INS). — Inmediatamente después de comenzar el décimo período de sesiones del Consejo Económico y Social de la UN, los delegados de Rusia, Polonia y Checoslovaquia se retiraron del organismo al acusar el representante nacionalista chino a la Unión Soviética de haber violado la Carta de las Naciones Unidas.

Abierta la sesión inaugural, Semen Tsarapkin, delegado ruso, pidió la expulsión del delegado nacionalista chino y su reemplazo por un representante del gobierno comunista de Pekín. En seguida el delegado chino acusó a la Unión Soviética de no respetar las disposiciones de la Carta.

Votada la cuestión, la propuesta rusa fué rechazada por 10 votos contra 3, con 6 abstenciones. Los tres votos opositores correspondieron a las naciones del bloque soviético. Inglaterra, Francia, Dinamarca, India y Pakistán se abstuvieron de sufragar.

Ante esa decisión del cuerpo, Tsarapkin se levantó de su asiento y abandonó el recinto. Su actitud fué inmediatamente imitada por los delegados de Polonia y Checoslovaquia.

★ El Presidente

LAKE SUCCESS, 7 (AFP). — Hernán Santa Cruz, delegado de Chile, fué elegido hoy por unanimidad presidente de la décima sesión del Consejo Económico y Social de las Naciones Unidas.

Se Han Invertido las Posiciones de Truman y el Congreso Acerca de la Bomba Atómica Desde 1946

N. de la R. — Los efectos psicológicos del anuncio de la superbomba de hidrógeno persisten varios días después de la declaración del presidente Truman. Por eso mantienen su vigoroso valor estas impresiones neoyorquinas de nuestro colaborador Horacio Estol.

NUEVA YORK, febrero de 1950. — El anuncio de Truman, respecto a la bomba de hidrógeno, ha caído en esta ciudad como una verdadera bomba. He recordado aquella tarde del 6 de agosto de 1945, cuando toda la prensa neoyorquina anunció con grandes titulares la primera explosión atómica en Hiroshima. Esa tarde hubo una especie de estremecimiento en las calles de Nueva York, y algo parecido acaba de ocurrir ahora, aunque esta otra bomba H no ha estallado aún.

Me acuerdo también que al anochecer de aquel día de 1945, había por lo menos una docena de oradores en Colombus Circle — libre tribuna donde quien sea dice lo que quiere sobre religión, política, filosofía o vegetarianismo — y que todos alababan al presidente por haber usado aquella terrible arma contra los pobres agresores japoneses que estaban matando millares de norteamericanos en el Pacífico. Y me acuerdo de todo eso porque ahora también se han repetido las escenas de Colombus Circle, y las inmutables controversias suscitadas por los partidarios y los opositores a la decisión que tomó el presidente Truman el 31 de enero.

Todas las estaciones de radio dieron la noticia al atardecer, con un tono levemente dramático, y se la anunció como "una histórica decisión" del presidente. Esa tarde me encontraba en Lake Success, donde el edificio de la ONU pareció transformarse en una gran caja de resonancia para esa noticia, que allí, como en ningún otro lugar del mundo, tuvo una aguda penetración desalentadora. Allí, donde las actividades básicas están casi paralizadas, con esa desierta sala del Consejo de Seguridad y con el recuerdo de Malik marchándose impetuoso, allí, la bomba H ha hecho su primer blanco, antes de estallar...

De seguro que la noticia ha producido conmoción parecida en todo el mundo, ya que, potencialmente, la destrucción que sobrevenga por ella, ha de ser mundial. Pero aquí, en esta ciudad que es la más grande que ha construído el hombre, aquí, donde los rascacielos se levantan como jalones de una civilización, y millones de ventanas iluminadas parecen mostrar el colmenar de la humanidad que trabaja, aquí se ha sentido gravitar esta espantosa perspectiva de la bomba H, como una negra tormenta en ciernes.

Así, la propuesta del senador McMahon para detener la carrera atómica ha tenido en el Congreso y en el país una repercusión profunda. Su declaración ha sido calificada de "brillantemente extraordinaria e inspirada por la más alta ética cristiana". Resultando de esta manera que la actual posición es el reverso de la de 1946. Entonces, Truman y Acheson se inclinaban hacia la negociación con los rusos, en contra de la opinión de los senadores que se mostraban intransigentes.

Este discurso de McMahon, como los oradores de Columbus Circle en 1945, producen una impresión reconfortante. Suponen la tremenda fuerza moral que asiste a este país y reflejan las alternativas de la conciencia nacional; y muestran que su confianza en el prójimo es, para muchos, más fuerte que el propio recuerdo de Pearl Harbour...

Sea en buena hora. En buena hora, también, persista el pesimismo de otros, si son los que deben velar para no perder las ventajas. Roguemos a Dios por la bomba H de Wáshington, antes de que llegue la de Moscú. Porque en Wáshington, por lo menos, hay muchos McMahon. Y no sabemos que los rusos tengan ninguno.

Horacio Estol

CUANDO MI NENA SEA GRANDE

Siempre pensaba... ¿Cómo recordaré sus tiempos de niña cuando mi nena sea grande? Porque algún día será una señorita y sufriré al no ver ya sus monerías de hoy.

Entonces, se le ocurrió filmarla hablando, riendo, cantando, jugando. Claro que una cámara filmadora era cara. Pero leyó este aviso en los Clasificados de CLARIN.

Filmador 16 mm., Inglés

(tipo Filmo), 2 vel., marcha atrás, objetivo F 1.5, para 30 m. T. E. 37-7033

Le habló al vendedor y encontró lo que buscaba: una oportunidad. ¡Ahora, cuando su nena sea grande, le parecerá que la chiquilina de ayer sigue correteando a su alrededor!

Cuando su aspiración sea difícil de realizar, no se desanime y acuda a los Clasificados de CLARIN.—T. E. 34-0338.

Fijóse un Nuevo Régimen Para la Introducción de Automóviles
(INFORMACION EN LA PAGINA CINCO)

Anuncióse que la Justicia Federal Investiga un Complot Inspirado en el Exterior del País

Entregó un Comunicado el Subjefe de Policía

A las 17 de ayer, el subjefe de la Policía Federal, inspector general don Miguel Gamboa, reunió a los periodistas acreditados ante la jefatura y a representantes y corresponsales de diarios y agencias extranjeras. Hallabase en compañía del director de investigaciones, señor Luis C. A. Serrao y altos jefes de la repartición, y luego de saludar cordialmente a los periodistas, les expresó que les iba a dar lectura de un comunicado redactado por el juez federal en lo Criminal y Correccional, doctor Miguel J. Rivas Argüello.

★ **El Comunicado**

Por él se expresa que ante dicho juzgado "se instruye un sumario en el que se investiga un supuesto plan dirigido desde el exterior, consistente en sembrar confusiones y discordia entre diversos institutos de la Nación, utilizándose a tales efectos distintos medios, contando con la colaboración de diversas personas residentes en el país, quienes serían las encargadas de difundir falsas versiones. Los procedimientos realizados para esclarecer los hechos, permitieron detener en esta capital, en las ciudades de Rosario y Gualeguaychu, a varios individuos. A esta altura de la investigación, han recobrado la libertad algunos de ellos, "prosiguiéndose —dice el comunicado— las actuaciones sumariales".

★ **Preguntas Periodísticas**

De inmediato, el representante de una agencia noticiosa norteamericana preguntó al señor Gamboa cuál era la situación de dos ciudadanos estadounidenses que se hallarían detenidos, respondiendo el subjefe que él sólo estaba autorizado para informar de acuerdo al comunicado que había tenido la deferencia de entregarle, para hacerlo llegar a los periodistas, el magistrado que instruye el sumario. Análoga respuesta, por idénticas razones, dió el señor Gamboa a otro corresponsal extranjero que requirió informes sobre la situación del ciudadano británico Frank Bruce Kirton, gerente de una conocida firma comercial, a quien se da como detenido.

También se preguntó al señor Gamboa si tenían consistencia los rumores sobre un supuesto plan dirigido a consumar un atentado criminal, respondiendo el funcionario que debía atenerse a los términos ya leídos de la información judicial. No obstante, anticipó que el juez doctor Rivas Argüello, probablemente hoy, ampliará a través de otro comunicado la información relativa al sumario que instruye, con los nombres de quienes puedan aparecer implicados.

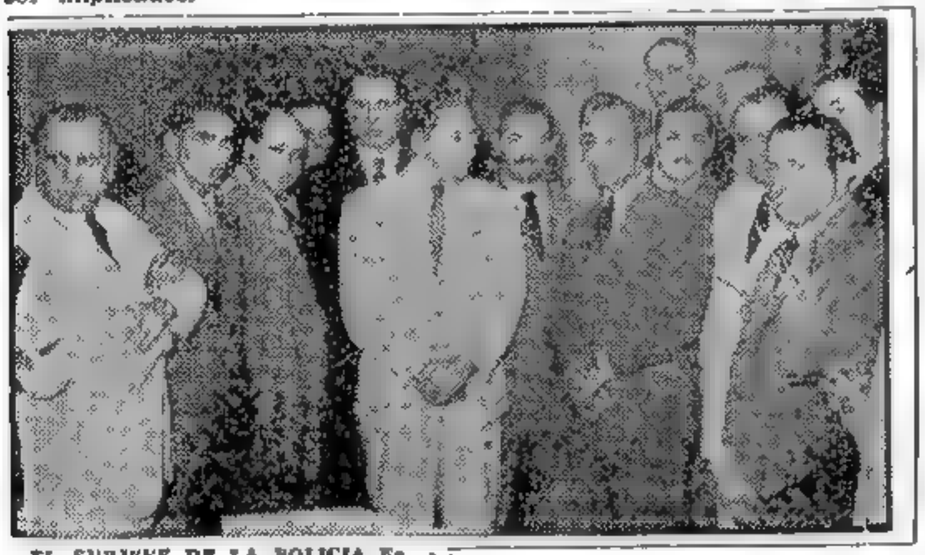

EL SUBJEFE DE LA POLICIA Federal, inspector mayor Miguel Gamboa con los periodistas metropolitanos a quienes entregó ayer un comunicado sobre la investigación de un complot

NUEVAS NEGOCIACIONES ENTABLAN LOS MINEROS EN E. UNIDOS

WASHINGTON, 8 (AFP). — El sindicato de mineros y la patronal decidieron hoy entablar negociaciones para arreglar su diferendo y fijar un nuevo contrato colectivo. Esta decisión fué tomada después de la proposición de la Comisión nombrada por Truman para estudiar la situación obrera en las minas. Se recordará que el sindicato decretó desde fines de junio último —cuando expiró el contrato colectivo que no se renovó— una serie de huelgas no pudiendo, desde entonces, lograr un acuerdo con la dirección de las minas.

Truman decidió el lunes aplicar la ley obrera Taft-Hartley que tropieza con viva oposición. Esta ley prevé el nombramiento de una comisión investigadora que debe presentar un informe en ocho días. Si no se logra solución, una orden judicial obligaría a los huelguistas a reanudar el trabajo durante un período de 80 días, lapso en el que se procurará un entendimiento.

★ **Una Ayuda**

PITTSBURGH, 8 (INS) — Como acto solidario con los mineros del carbón el gremio de obreros del acero, según anunció hoy Philip Murray, ha resuelto ayudarlos remitiéndoles medio millón de dólares.

CONSIDERA ACHESON INUTILES LOS ACUERDOS CON LOS RUSOS

Año del Libertador General San Martín

DIARIO DE LA MAÑANA
Clarín
BUENOS AIRES REPUBLICA ARGENTINA
15 centavos
Un toque de atención para la solución argentina de los problemas argentinos

Año V Buenos Aires, Jueves 9 de Febrero de 1950 Nº 1.570

DEFENDIO EL PLAN BARUCH

WASHINGTON, 8 (AFP). — El secretario de Estado, Dean Acheson, en una extensa y solemne declaración sobre política internacional, afirmó que los últimos cuatro años demostraron la imposibilidad de llegar a un acuerdo con la Unión Soviética sobre la base de los principios generales.

En esta declaración, que se considera una respuesta a las proposiciones de los senadores Brian MacMahon y Milord Tydings, Acheson sostuvo que la Unión Soviética acepta solamente los hechos existentes y solamente acata los acuerdos sobre principios generales cuando éstos son favorables a sus intereses.

"La democracia no puede recurrir a la guerra sino en caso absolutamente necesario, para proteger la existencia del Estado o un sistema de go-

(Pasa a la página DOS)

Un Acuerdo Atómico Pidió Urey

HABLO ANTE VARIOS SENADORES

WASHINGTON, 8 (INS). — El doctor Harold Urey, hablando ante el comité de Relaciones Exteriores del Senado, declaró que espera que un acuerdo internacional sobre proscripción de la bomba de hidrógeno haga innecesario el empleo de la nueva arma de destrucción en masa. Señaló que el uso de la bomba sería sencillamente desastroso para la humanidad, pues no hay defensa adecuada contra ella.

El famoso hombre de ciencia hizo una larga exposición sobre la bomba de hidrógeno, ilustrando a los miembros del comité sobre los peligros que implica su producción y empleo. Manifestó que "es muy posible que la bomba de hidrógeno pueda ser transportada a su objetivo por medio de un buque mercante cualquiera que atraque a un muelle y a nadie debe escapar la amenaza que este hecho representa".

Más adelante Urey expresó que no cree que estalle una guerra entre Oriente y Occidente en el curso de este año, pero añadió que le preocupa el año próximo. Predijo, además, que los soviéticos iniciarán una nueva campaña antes de fin de año tendiente a separar a las naciones firmantes del Pacto del Atlántico y advirtió sobre la necesidad de contrarrestar esos planes. A continuación indicó que no cree que Rusia tenga la bomba de hidrógeno, pero admitió que puede estar equivocado.

★ **Exigencia de Urey**

En apoyo de la resolución que pide el establecimiento de una Unión Federal de las Democracias del Atlántico, y que está a estudio del comité, declaró Urey que si se concreta tal Federación, la fabricación de las armas atómicas debería ser puesta bajo su jurisdicción.

HAROLD UREY

Prosigue su Visita por Rusia Mao Tsé Tung

MOSCU, 8. (AFP). — La radio soviética anunció que el presidente del gobierno central comunista chino, Mao Tsé Tung, prosiguió las visitas de las instalaciones industriales de Moscú y en particular inspeccionó las fábricas de automóviles que llevan el nombre de Stalin. Mao Tsé Tung, que estaba acompañado por el canciller chino Chou En Lai, el embajador de Rusia en Pekín, señor Rosehkin, y miembros de la delegación comunista china, fué objeto de una ovación entusiasta.

Bruselas y Canberra Reconocen a Bao Dai y Sofía a Ho Chi Minh

BRUSELAS, 8 (AFP). — Bélgica reconoció al gobierno de Bao Dai y a los gobiernos de Laos y Camboja (Indochina), en calidad de Estados independientes y asociados a la Unión Francesa.

★ **Decide Australia**

CANBERRA, 8 (AFP). — El gobierno de Australia reconoció a los gobiernos indochinos del emperador Bao-Dai, al gobierno de Camboja y al de Laos. El reconocimiento se votó luego de una reunión del gabinete

★ **Una Declaración**

WASHINGTON, 8 (AFP). — El reconocimiento de los gobiernos de Bao-Dai, del Laos y de Camboja (Indochina) por parte de Estados Unidos, Inglaterra y Australia es una advertencia solemne lanzada a la URSS y a Mao Tse Tung.

Esta declaración sintetiza la opinión de las esferas diplomáticas de Wáshington.

★ **Actitud Búlgara**

SOFIA, 8 (AFP). — Bulgaria reconoció al gobierno de Ho Chi Minh de Indochina.

Giuliano Fugaríase Espectacularmente

PALERMO, 8 (AFP). — El bandido Giuliano estaría considerando el momento oportuno para poner en ejecución su plan de fugarse a bordo de una balenera que compró a un armador de un país de América Central por 80 millones de liras. Tal resulta de una "revelación" publicada por el diario "Sicilia del Popolo".

Difícilmente Podrá Gobernar Bidault y lo Probable es que la Asamblea Decida Practicarse el Harakiri

PARIS, 8 (De nuestra agencia). — Escribo esta crónica a la precaria luz de un quinqué. Los niños terribles del señor Thorez juegan con el interruptor de la electricidad de París y las lámparas, según los barrios, se apagan cada dos o tres horas. El de la Opera está de turno en este instante y por lo tanto en tinieblas. Es el ensayo general de la huelga total que se anuncia para en breve. Hoy el gas no tiene presión. En Dijón, descubrióse ayer una importante cantidad de clavos mezclados a las patatas que una fábrica de legumbres deshidratadas preparaba para alimentar a los soldados en Indochina; las huelgas portuarias de Marsella continúan; los "dockers" de Rotterdam, como los franceses, belgas e italianos, anuncian que no descargarán las armas que envía Wáshington. La lista de sucesos diarios de idéntico jaez sería interminable.

En medio de esa danza, ¿cabe afirmar que Francia tiene un gobierno?

Por una cuesta arenosa y difícil dos caballos arrastran, penosamente, un carruaje. Uno de ellos renuncia a seguir tirando; continuad, dice, yo os alentaré lo mejor que pueda. Con tal elocuente imagen comentaba ayer "Le Monde" la renuncia de los ministros socialistas. Pocas horas después, y a pesar de las categóricas declaraciones de León Blum prometiendo el apoyo de su partido, sus representantes en la Asamblea Nacional disipaban el equívoco: no podemos practicar la política social de Georges Bidault, pero tampoco queremos pasarnos al campo de los enemigos de la nación (léase los comunistas) y, en consecuencia, nos abstenemos de votar. De nada sirvió que Bidault —el cochero constitucional— clamase: es la vida del país la que está en juego. El caballo socialista tira ahora para atrás. Para Paul Reynaud, la situación se ha agravado de tal suerte que sólo caben dos soluciones: un gobierno de unión nacional o elecciones generales. "Pido al presidente del Consejo —ha dicho— que haga algo o que se marche y que, si ha de morir, abrevie la agonía".

Como música de fondo durante todo el desarrollo del drama parlamentario escucháronse las constantes vociferaciones y groserías de los comunistas, en cuyo coro sobresale la voz de soprano ligera de Madame Veermesch "la más pura descendiente de Juana de Arco", según escribe "L'Humanité". La aritmética parlamentaria es implacable. Bidault no podrá gobernar sin los moderados y sin los socialistas y lo probable es la próxima disolución de la Asamblea a decidirse por el harakiri.

OCTAVIO GONZALEZ ROURA
(Representante General de CLARIN en Europa)

UNA NOCHE INOLVIDABLE

Eran las 23 y notó que su hijito tenía fiebre. Un resfrío, evidentemente. No encontró a su médico y recordó aquellas vacunas que habían salvado al nene de una gripe. Pero... ¿quién le daría la inyección?

Muy preocupado, hojeó CLARIN, que estaba como siempre sobre la mesita y leyó en sus Avisos Clasificados:

ENFERMERO SE OFRECE
piccloc. inyec. y cuidar enfermos desp. 18 hs. :: T. E. 61-5761

¡Problema resuelto! Llamó por teléfono, el enfermero acudió sin demora y a la mañana siguiente su hijito ya no tenía fiebre, y jugaba como si tal cosa. ¡Una vez más, CLARIN le había resuelto un problema!

No vacile. Cuando necesite ofrecer sus servicios o solicitar los ajenos, hágalo en los Clasificados de CLARIN (T. E. 34 - 0388).

Política de Equilibrio de Fuerzas Sigue EE. UU.

TRUMAN

NUEVA YORK, 9 (AFP). — "Se ha vuelto a la política de equilibrio de fuerzas en el mundo". Así define el diario "New York Times" la posición firme americana anunciada por boca del Sr. Dean Acheson.

Hace notar, empero, que esa política de "mano fuerte" no debe ser considerada como una negativa a futuras negociaciones para afianzamiento de la paz general, pues la nueva actitud del Departamento de Estado no es más que la prolongación de la doctrina del presidente Truman.

Agrega que no sólo tratan los Estados Unidos de contener al comunismo, sino que se esfuerzan por crear el equilibrio necesario entre las diversas potencias del mundo.

ACHESON

★ Inspección Atómica

WASHINGTON, 9. (INS). — Círculos bien informados vinculados con las altas esferas oficiales de Wáshington, informaron que Estados Unidos está dispuesto a cotinuar la "guerra fría" hasta tanto Rusia y sus satélites acepten la inspección de las facilidades de producción de bombas atómicas.

Sostienen los círculos que el gobierno norteamericano ha llegado hace tiempo a la conclusión de que es imposible llegar a un acuerdo de paz con el Soviet, tal como lo indicó ayer el señor Acheson y lo reiteró hoy el presidente Truman(en su conferencia de prensa, al decir que cuatro años de experiencia prueban que los rusos no desean cooperación ni entendimiento alguno, desde el momento en que están empeñados en llevar adlante sus planes de hegemonía comunista mundial.

Año del Libertador General San Martín

Clarín

DIARIO DE LA MAÑANA

BUENOS AIRES REPUBLICA ARGENTINA

10 centavos

Un toque de atención para la solución argentina de los problemas argentinos

Año V Buenos Aires, Viernes 10 de Febrero de 1950 Nº 1.571

Desvanecióse el Supuesto Complot

Han Recobrado la Libertad Todos los Presuntos Implicados; el Denunciante Será Procesado

EL Juez Federal en lo Criminal y Correcional, doctor Miguel J. Rivas Argüello, que entiende en el sumario de que informó ayer a través de un comunicado el subjefe de la Policía Federal, inspector general don Miguel Gamboa —relacionado con "un supuesto plan dirigido desde el exterior consistente en sembrar confusiones y discordia entre los diversos institutos de la Nación"— recibió ayer, a las 17.30, en su despacho del Palacio de Justicia a los periodistas allí acreditados, y también a los representantes de agencias noticiosas argentinas y extranjeras.

★ Habla el Magistrado

Con su gentileza habitual, el doctor Rivas Argüello, en primer lugar, atendió a numerosos fotógrafos para indicarles que no autorizaría que en su despacho tomaran fotos de la entrevista que mantendría con los periodistas. Retirados aquéllos, el magistrado expresó textualmente:

"En el juzgado del que soy titular se instruye un sumario, iniciado a raíz de una denuncia formulada ante las autoridades de la Policía Federal, como es de conocimiento público. Resta agregar solamente —debido a la limitación que impone la ley— que han recobrado la libertad todas las personas detenidas, en virtud de los nuevos elementos de juicio aportados al sumario; en cambio, se ha ordenado la detención y procesamiento del denunciante".

★ Los Detenidos

De inmediato solicitaron los periodistas al magistrado que, siquiera como sanción moral anticipada, facilitara el nombre del denunciante, como asimismo la nómina de las personas afectadas por la actitud de quien, finalmente, resulta el único detenido.

El secretario, doctor Deheza, autorizado por el doctor Rivas Argüello, informó entonces que el denunciante, que se aloja ahora en la cárcel de Las Heras, se llama Ernesto José Venancio Crouch, siendo argentino, de 38 años de edad y de profesión mecánico.

A consecuencia de la denuncia y de la investigación que ella determinó fueron detenidos en la Capital Federal los señores Ernesto Giúdice, Víctor Nicanoff, Víctor Cuber, Héctor Leturia, Aníbal Rafael del Villar, Francisco Bruce Kirton, Rubén Darío Soiza Reilly y Héctor Amadeo Hamilton. En Rosario, los señores Enrique Félix Spangemberg, Sixto Máximo Neyra, Alejandro Felipe Nogués, Oscar Laserre, Pedro Ghiano, Arturo Abalos, Gregorio Peña, David Julio Grau, Elena de Lori y Eduardo Antenor Núñez. Y en Gualeguaychú, los señores Héctor Juan Duhalde, Juan Antonio Rodríguez, Carlos José Galli, Elmer Jorge Oppen, Arturo Teodoro Oppen y Jorge Elmer Oppen.

★ La Oración por Pasiva

Después de reiterar que no hay más detenidos actualmente que el denunciante Crouch, el magistrado sonrió cuando alguien le indicó que el famoso Viernes Scardulla había encontrado un peligroso émulo. En tanto, un corresponsal preguntó al doctor Rivas Argüello qué sanciones prevé nuestro Código Penal por falsa denuncia.

El magistrado, con toda cortesía, le respondió que, independientemente de la actitud que puedan asumir legalmente los que se sientan damnificados, él, al ordenar la detención y procesamiento de Crouch, trata de fijar el alcance de la actitud de éste, el objetivo propuesto, y las repercusiones.

—¿Será procesado Crouch por infracción al decreto No. 536 de Seguridad del Estado? —se le preguntó, respondiendo, finalmente, el juez:

—Es posible. Estoy analizando el encuadramiento jurídico a través del sumario, que prosigue.

Comenzará Hoy el Proceso de Fuchs

SU ABOGADO DEFENSOR SOSTIENE QUE EL SABIO INGLES ES INOCENTE

LONDRES, 9 ((INS)). — El proceso que comenzará a ventilarse mañana contra el físico británico Klaus Fuchs, acusado de entregar secretos atómicos a la Unión Soviética, promete ser el más sensacional de los últimos tiempos. Se descuenta que el hombre de ciencia se declarará mañana "inocente" de los cargos que se le formulen, a menos que haya un cambio de última hora de su parte y reserve su defensa hasta que sea formalmente juzgado por la acusación de espionaje ante el tribunal central en lo criminal en Old Bailey.

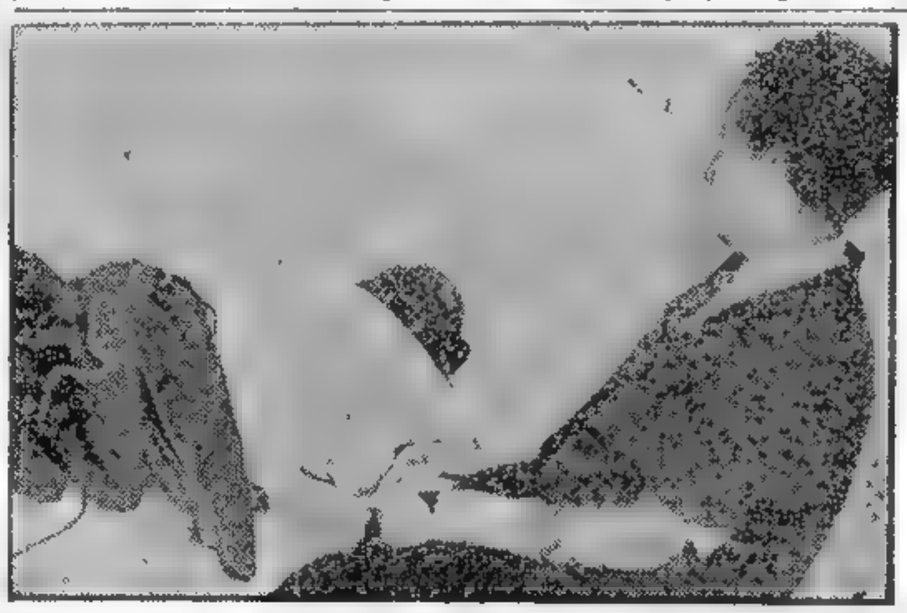

Entrevistado por "INS", el abogado defensor de Fuchs, J. Thompson Halsall, declaró que sostendrá la inocencia de su cliente. Añadió el letrado que se sentía "abrumado" por las noticias publicadas en Estados Unidos, en el sentido de que el físico inglés había hecho una confesión completa. El famoso criminalista declaró que después de su conversación de dos horas con Fuchs, sostenida en las últimas horas de ayer, no tiene motivos para creer que tales informaciones sean correctas.

EL TIMONEL del "Halcón Negro", José Pedro Contessa, aparece aquí acompañado por su esposa, poco después de ser internado en el hospital marítimo de Angra dos Reis, víctima de quemaduras que le resultaron fatales

EE.UU. Desea Proscribir la Atómica

Declaró Truman

WASHINGTON, 9 (INS). — El presidente Truman declaró que Estados Unidos está haciendo todo cuanto está a su alcance para lograr que se proscriba el empleo de la bomba atómica y de la de hidrógeno.

Hablando en rueda de periodistas, Truman manifestó que Dean Acheson habló en su nombre cuando dijo que la única forma de tener éxito en los tratos con el Soviet estriba en una ostentación de fuerza. Truman convino con Acheson en que es inútil entrar en tratos con los soviéticos con miras a un acuerdo que ponga fin a la "guerra fría".

Señaló Truman que la Unión Soviética está obstruyendo la solución de los problemas internacionales. El presidente añadió que la "guerra fría" terminará y la paz imperará cuando Rusia evidencie la menor disposición a cooperar..

"Después de Mí, el Diluvio", Dicen los Italianos y no Creen en la Superbomba

PELLEGRINI

MILAN, 8 (De nuestra agencia). — Los italianos no creen en la bomba de hidrógeno. Los diarios hablan todos los días de ella; se reproducen siempre los proyectos, las preocupaciones y las decisiones de Wáshington; se da mucho espacio al arresto en Londres del doctor Klaus Fuchs, sobre quien pesa la acusación de haber comunicado a los rusos secretos esenciales sobre la fabricación de la superbomba. Los periodistas habían formulado muchas preguntas al profesor italiano Fermi, atómico famoso, cuando estuvo en Italia, y él ya había dado a entender que la bomba atómica podía ser reemplazada por otra mucho más terriblemente destructora.

Sin embargo, la gran masa de los italianos (exceptuados, se sobreentiende, los hombres de ciencia y las personas acostumbradas a seguir con atención el desarrollo de los acontecimientos mundiales) no está dispuesta a tomar en serio las noticias relativas a la superbomba y tiende fácilmente a la ironía con respecto a la atómica, cuya tremenda realidad recuerdan hasta muchos que no son japoneses.

Tan sospechoso escepticismo, o incredulidad, o fatalismo, resulta extraño sobre todo en quienes en los diarios o en la tribuna acusan áspera y violentamente a Estados Unidos de acelerar su preparación para desencadenar una nueva guerra mundial, comparada con la cual las dos anteriores parecerán juegos de niños, y declaran que la defensa de la paz está en Rusia y con Rusia. Si se quiere la paz, es decir, si se quiere impedir la guerra, hay que estar de parte de Stalin, del Cominform y de Togliatti.

Es probable, sin embargo, que no haya otro camino que la ironía y el descrédito sobre la superbomba. Porque, en caso contrario, el miedo de un arma tan espantosamente destructora en mano de los norteamericanos que cambiaría en pocos días la faz del mundo, reemplazando las ciudades de los vivos por las ciudades de los muertos, podría tener influencia desfavorable en la propaganda que Rusia realiza con el comunismo. Tal vez este perjuicio sobre la propaganda no estaría suficientemente compensado por la afirmación —por lo demás probable— de que también Rusia está ahora en condiciones de fabricar la bomba de hidrógeno, sobre todo si se halla en posesión de los secretos fundamentales recibidos por intermedio de Fuchs o de otros hombres de ciencia.

Además, la Italia de hoy, luego de la desilusión y la ruina que en la última década transformaron su carácter, y agregada la situación actual de encontrarse, por fatalidad geográfica, en los límites entre el mundo occidental sobre el que vigila Wáshington y el oriental dominado por Moscú, razona —si a eso puede llamarse un razonamiento— como Luis XV, rey de Francia: "Después de mí, el diluvio". Es decir, todo parece indicar que se conforma con vivir al día, sin pensar en el mañana. No quiere creer, hoy, en la posible realidad del año próximo. No cree siquiera que Rusia y Estados Unilos lleguen a un conflicto armado, por muchos y muchos años, salvo una contingencia del todo imprevista. En las superbombas rusas y norteamericanas ve casi una garantía de equilibrio, precisamente porque la secular tradición humanista y política italiana se inclina hacia las transacciones y los acuerdos y le resulta imposible creer que para curar al mundo se lo quiera destruir.

BATTISTA PELLEGRINI

Corresponsal de CLARIN en Italia

Más Control en Berlín el 1o. de Marzo

BERLIN, 9 (INS). — Los soviéticos volvieron a levantar las restricciones que pesaban sobre el tránsito de vehículos entre Berlín y la Alemania Occidental, pero el periódico "Neues Deutchland", que se publica con licencia de las autoridades rusas de ocupación, adelanta que los controles en los puntos de inspección situados sobre los límites de Berlín serán intensificados a partir del 1o. de marzo.

★ Por Hora, 15 Camiones

En la estación de control de Helmstedt, los camiones pasan ahora a razón de quince por hora. La fila de los vehículos que se dirigen a Berlín consta solamente de 25 camiones.

Entre medianoche y las nueve de la mañana de hoy, 123 camiones llegaron a Berlín, y en las 24 horas que terminaron ayer a las 24, 215 camiones habían entrado en la ex capital germana. Estas cifras demuestran que el tránsito se está desarrollando en forma normal.

Japón Podrá Abrir Tres Consulados

TOKIO, 9 (AFP). — El general MacArthur autorizó el establecimiento de agencias consulares japonesas en Nueva York, los Angeles y Honolulú.

Los consulados no tendrán prerrogativa diplomática, y se denominarán "representantes japoneses de ultramar".

Admitió la Unesco a Otros Dos Países

LAKE SUCCESS, 9 (AFP). — El Consejo económico y Social de la UN. aprobó el ingreso a la UNICO de las repúblicas de Indonesia y de Corea del Sur.

LA JAULA DE ORO

Vivía en una jaula de oro, es decir, en un departamento de lujo. Pero su ambición era estar en contacto con la naturaleza, ver mucho cielo. Entonces, se le ocurrió publicar este aviso en los Clasificados de CLARIN:

"CAMBIO Departamento de lujo, céntrico, por casa de campo. Hablar a T. E. ...1523".

Y había un hombre que vivía en el campo y que necesitaba una jaula de oro para estar cerca de sus negocios. Y le habló y permutaron sus casas. Ahora, el hombre enjaulado está en libertad y el hombre libre ha encontrado la jaula que necesitaba... y los dos están contentos.

En los Avisos Clasificados de CLARIN (T.E. 34-0388) siempre encontrará lo que necesite cuando ambicione algo. No lo olvide.

Llegan Hoy los Restos del Capitán Contessa

(Información en la página CINCO)

Extrémanse las Precauciones en Torno a los Secretos Atómicos

WINSTON CHURCHILL, jefe del partido Conservador de Gran Bretaña, pronuncia su primer discurso de la actual campaña electoral inglesa en la zona suburbana de Londres, ante más de 2.000 personas

ENVIAN LOS OCCIDENTALES UNA PROTESTA A KOTIKOV

Suspenderíanse Depuraciones en la Zona Soviética

BERLIN, 11 (INS). — Los comandantes de los tres sectores occidentales de Berlín han enviado una nota a su colega soviético, el general Alexander Kotikov, exigiendo "inmediatas garantías" de que no se producirán interrupciones en el tráfico entre la ex capital y el oeste. Los tres comandantes protestan contra las medidas restrictivas de los guardias rusos de las estaciones de control y demandan la garantía de Kotikov de que las restricciones no volverán a ser aplicadas.

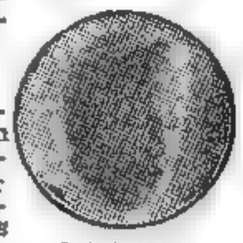

KOTIKOV

★ Nuevas Medidas

BERLIN, 11 (AFP). — Los Soviets habrían impartido la orden al politburo del partido Socialista-Comunista alemán de suspender provisoriamente "la acción de depuración" emprendida contra los partidos Demócrata-Cristiano y Liberal.

Así lo anuncia esta mañana el diario "Kurier", bajo control francés.

Según los círculos bien informados, la posición de Otto Nuachke, presidente del partido Demócrata-Cristiano, que estaba peligrando, se habría ahora consolidada. Las autoridades soviéticas considerarían, en efecto, poco hábil actuar contra Nuachke en la actualidad.

De modo general, se espera un apaciguamiento y una tregua provisoria durante los próximos meses. La "depuración" sólo sería continuada para algunos casos aislados.

★ Dificultades

BERLIN. 11 (AFP). — Autoridades alemanas negaron a un remolcador de Berlín occidental el paso por la esclusa de Spandau.

La policía militar británica recibió pedidos de intervención en varios casos análogos.

LLEGAN A BERLIN 12.000 COMUNISTAS

BERLIN, 11 (AFP). — 12.000 miembros de las juventudes comunistas de la zona soviética llegaron al sector ruso de Berlín para preparar la manifestación gigantesca de Pentecostés, según anuncia la agencia de prensa alemana "IPA" sobre informes obtenidos en medios de la juventud comunista.

EL TEMOR A LOS

Sabotajes y Huelgas

AFIANZA AL GABINETE

Bidault

PARIS, 11 (De nuestra agencia). — La Asamblea Nacional, más que un Parlamento, es hoy un jardín de infantes, escribe el redactor político de "France Documents. Los diputados parecen no saber lo que quieren y el tripartismo, públicamente renegado, resucita en los casos graves y se reanuda en la trastienda. Mientras tanto, la quinta columna moscovita trabaja. Francia, punto vulnerable de la defensa occidental, es el país escogido por el Kremlin para quebrar desde adentro esa defensa. La certeza de una lucha violenta en las próximas semanas entre las organizaciones clandestinas comunistas y el Poder Ejecutivo, lo explica todo: la fuga socialista, las divisiones internas en el MRP, las crisis de la mayoría parlamentaria, el vértigo general en el ámbito político. Se habla inclusive de disolver el partido de Thorez.

Si el lector argentino quiere interpretar correctamente los acontecimientos, deberá volver los ojos hacia el pasado. La Cuarta República, según hace notar el citado editorialista, es hija del comunismo. La audacia y el prestigio derivado de la victoria rusa le permitieron a este último, a favor de la imprevisión de De Gaulle, liquidar violentamente a los hombres e instituciones de la Tercera República, al extremo de que cada vez que el presidente del Consejo sube a la tribuna de la Cámara, Thorez podría preguntarle: "¿Quién te hizo rey?".

Los socialistas y el partido de Bidault, a pesar de las injurias cambiadas, se lo deben casi todo a la acción comunista de los años 44 y 45. Sin ésta, los partidos y los hombres se parecerían probablemente al sistema de 1939. Ahí, radica el drama del régimen imperante: acorralado por la necesidad de defender a la nación, vacila; y siente temor ante la necesidad de atacar hoy a los mismos que le ayudaron ayer a nacer. El temor de aserrar la rama sobre la cual se halla encaramado, el temor a perder el apoyo yanqui, el temor a que el pasado reaparezca y lo desaloje, el temor a los electores, el temor a todo.

Hoy es justamente el temor a que la ola de sabotajes y huelgas se agudice a principios de marzo, época en que comenzará a llegar a Francia el material bélico norteamericano, lo que parece descartar por ahora la disolución de la Asamblea y hará, en la medida en que cabe el pronóstico, que el gabinete Bidault, aún sin los socialistas, siga gobernando durante algún tiempo.

Mientras tanto, De Gaulle, al cual Jacques Soustelle y André Malraux, en borbotones de elocuencia, hacen exaltado coro, está arengando en estos momentos al pueblo de París congregado en el vasto recinto del Velódromo de Invierno. Hay que evitar que Francia ruede hacia el abismo, clama ahora De Gaulle con patética voz, mientras los reflectores destacan su gesto y su alta silueta.

Pero todos saben que, dada la cotización actual de sus acciones, el regreso de este glorioso militar al gobierno significaría que Francia está precisamente al borde del abismo. Si aceptamos esta premisa... ¿quién, salvo sus propios amigos, podría desear sensatamente que lo llamaran a formar gabinete?

OCTAVIO GONZALEZ ROURA

Representante General de CLARIN en Europa

Año del Libertador General San Martín

Clarín — DIARIO DE LA MAÑANA — BUENOS AIRES — REPUBLICA ARGENTINA — 15 centavos

Un legado de atención para la solución argentina de los problemas argentinos

Año V Buenos Aires, Domingo 12 de Febrero de 1950 Nº 1.573

A Posibles Cómplices de Fuchs Procuran Detener

PIDESE UN CONVENIO SOBRE FISCALIZACION ATOMICA

E. HOOVER

LONDRES, 11 (INS). — Ha podido saberse que los principales agentes británicos de contraespionaje están realizando una amplia investigación de todos los hombres de ciencia que trabajan en el centro de investigaciones atómicas de Harwell, como consecuencia de los hechos revelados en la causa contra el doctor Klaus Fuchs.

Los diarios de la mañana de hoy dicen que todas las personas relacionadas con el centro atómico — escenario de la conferencia de seguridad que celebran peritos atómicos de Estados Unidos, Gran Bretaña y Canadá— están siendo sujetas a reinspección por el M. I. 5, máximo organismo de inteligencia militar de Gran Bretaña.

★ En Estados Unidos

WASHINGTON, 11, (INS) — Todas las reparticiones relacionadas con la Seguridad nacional, dependientes de FBI, mantienen la mayor reserva en torno a los pasos que sigue el Bureau de Investigaciones Federal en su afán por acorralar a los probables cómplices del doctor Klaus Fuchs.

Un portavoz del director del FBI, J. Edgar Hoover, se excusó de hacer manifestaciones a los periodistas, arguyendo que las circunstancias y el secreto del procedimiento, impedían hacerlas.

Por su parte, un alto funcionario de Seguridad Nacional, advirtió que por el momento no deben esperarse arrestos y que en su opinión el FBI, se abstendrán de practicar arrestos hasta que haya finalizado el juicio del doctor Fuchs, que se abrirá recién el 28 del corriente mes.

★ Precauciones

LONDRES, 11, (INS) — Las autoridades de la cárcel de Brixton han extremado sus precauciones para evitar cualquier hecho desagradable en relación con el más importante de sus reclusos, el Dr. Klaus Fuchs. El científico británico fué encerrado en una celda especial del ala de observación del hospital de la prisión. La celda tiene barrotes en toda la extensión de su puerta, en lugar del pequeño enrejillado de las celdas corrientes.

★ Un Juicio

NUEVA YORK, 11, (INS) — El Dr. Joseph Wilder, uno de los más prominentes psiquiatras de Estados Unidos, afirmó que la confesión de espionaje hecha por el Dr Klaus Fuchs, en Londres, no revela el más leve indicio de que el

(Continúa en la página DOS)

ATENTARON SIN EXITO CONTRA UN ALTO JEFE NAVAL INGLES

LONDRES, 11, (INS). — Con intervalos de pocas horas, personas desconocidas atentaron contra la vida del contralmirante Eric Langley Cooke, director del Servicio de contraespionaje naval de Inglaterra, y de Lord Moynihan, jefe del partido Liberal

El ataque contra Langley Cooke se llevó a cabo en las cercanías de Uxbridge, en el barrio de Middlesex. Le fueron disparados desde otro auto, dos tiros de revólver que rompieron los parabrisas de su auto sin llegar a herirlo.

A Lord Moynihan, se lo sorprendió mientras paseaba por el bosque de Epping, en las cercanías de Londres, y también en este caso la bala quebró el parabrisas del automóvil, sin que, por fortuna, llegase a herirlo.

Fondos del Gobierno de Israel son Desbloqueados

LONDRES, 11 (AFP). — Gran Bretaña acaba de acordar un desbloqueo general de siete millones de libras esterlinas pertenecientes al gobierno de Israel, que se hará efectivo este año.

De esa suma, cuatro millones de libras servirán para constituir un fondo de rotación para los intercambios entre ambos países, según declara el comunicado oficial, que anunció hoy el fin de las negociaciones anglo-israelitas

Conferenció Truman con Varios Jefes Militares

WASHINGTON, 11 (INS). — El presidente Truman conferenció por espacio de una hora con los miembros del estado mayor conjunto de jefes de las fuerzas armadas de Estados Unidos, que acaban de regresar de una jira por el Lejano Oriente. No se informó oficialmente lo tratado.

La Ocupación de Alemania por Suecia Pide Martín Niemoeller

BERLIN, 11 (AFP). — La ocupación de toda Alemania por tropas de un país neutral, como Suecia, bajo jurisdicción de la UN, sería, según el pastor Niemoeller, jefe de las iglesias protestantes alemanas, la mejor solución del problema actual para poner término al peligro creciente de una nueva guerra mundial. También esa solución facilitaría el restablecimiento de la unidad de Alemania.

El pastor Niemoeller, que expone esa opinión en el "Wiesbadener Tageblatt", añade: "Si 5.000 soldados suecos ocuparan la totalidad de Alemania hasta la frontera Oder-Niesse, no habría más riesgo de guerra, y sería el fin de la cortina de hierro y también de las dos repúblicas alemanas. Al proceder luego a elecciones en todo el país, se llegaría a un régimen unificado que descartaría toda perspectiva de guerra civil en Alemania".

Al admitir el pastor Niemoeller que esa opinión podía quizá pasar por utópica y ridícula, el jefe de las iglesias protestantes subraya que no conviene, sin embargo, rechazarla sin previo estudio, porque hasta ahora nadie ha sugerido nada de positivo para eliminar el peligro de una tercera guerra mundial y restablecer la unidad de Alemania tal como fué prometido por los acuerdos de Potsdam.

Termina diciendo el pastor Niemoeller: "No me pronuncio ni a favor de los norteamericanos, ni de los rusos, ni a favor del capitalismo o del comunismo, ni a favor del oeste o del este. Solamente quiero optar por la causa de la paz y por el pueblo alemán, cuya capitulación no debe ser recompensaba por una tercera guerra mundial".

UN DESCANSO BIEN GANADO

Después de muchos años de trabajo, se había ganado un merecido descanso. Quería liquidar su negocio y pasear, disfrutar de los años de vida que le quedaban.
Entonces pensó que así como él quería descansar, otros querían empezar a trabajar. Y para esos hombres inquietos y dinámicos, publicó este aviso en los Clasificados de CLARIN:

PERMUTO NEGOCIO por Auto b|estado. 23 - 1429

Naturalmente, los llamados fueron numerosos y pronto pudo cambiar su negocio por un hermoso automóvil. Resultado: que goza de un merecido descanso y podrá pasear, y que el ex dueño del automóvil trabajará, y ya descansará algún día, cuando le llegue la hora.

Haga lo mismo. Acuda a los Avisos Clasificados de CLARIN (34-0388) cuando quiera satisfacer una aspiración.

TERMINO DRAW LA PELEA ENTRE R. CALICCHIO Y KID GACHETADA

(Información pág. DIEZ)

EL CICLISTA ARGENTINO CORTONI, BATIO UN RECORD EN EL SUDAMERICANO DE CHILE

Racing Triunfó en Rosario: 3 a 1 ★ River Igualó en México en 2 Goles

(Informaciones en el Suplemento Deportivo)

Preparan en Harwell una Lista de Sabios Peligrosos

Vansittart Aprueba la Superbomba; "Izvestia" la Critica

LONDRES, 12 (INS). — Volvieron a reunirse los peritos atómicos de Estados Unidos, Gran Bretaña y Canadá en el laboratorio de Harwell. Es esta la última de las conferencias que se han venido celebrando entre los hombres de ciencia de las tres naciones desde el jueves pasado. En las reuniones se ha estado elaborando una "lista negra" internacional de científicos "ineptos" para compartir secretos atómicos.

★ "Fin de las Soberanías", Según un Organo Británico

LONDRES, 12 (AFP). — "Mientras la producción de la energía atómica, bajo todas sus formas, permanezca en poder de los gobiernos nacionales, nadie podrá impedir la utilización de las armas atómicas en la guerra". Dice hoy "The Observer".

Por su parte, lord Vansittart, en el diario independiente "News of the World", aprueba sin reservas la resolución norteamericana de construir la bomba de hidrógeno, porque ella significa adelantarse un paso sobre Rusia.

Lord VANSITTART

★ Reacción Soviética

MOSCU, 12 (AFP). — "La tentativa de desencadenar una nueva campaña histórica sobre la cuestión de las armas atómicas ha demostrado una vez más al mundo que los imperialistas anglonorteamericanos ya no pueden continuar su política agresiva sin un "chantaje" de alcance internacional o un "chantaje superatómico". Así se afirma en el diario "Izvestia", que alude a la declaración de Truman sobre la superbomba. "Esta campaña de provocación —dice— no atemoriza a nadie; pero señala a quienes quieren impedir la supresión de la atómica".

★ Acerca de Fuchs

LONDRES, 12 (INS). — Se dice que es posible que el Dr. Klaus Fuchs base su defensa en el juicio señalado para el 28 de febrero en torno al alegato de que padecía de enajenación mental en los momentos en que procedió a entregar secretos atómicos a agentes de la Unión Soviética.

En los círculos jurídicos de Londres, se considera que la defensa podría cimentarse en la afirmación de que "el comunismo desmoraliza la mente".

Einstein Llama "Histérica" a la Carrera Armamentista

NUEVA YORK, 12 (INS). — El profesor Albert Einstein declaró hoy: "La bomba de hidrógeno aparece en el horizonte público como un objetivo probablemente fácil de lograr. Su perfeccionamiento acelerado ha sido proclamado solemnemente por el presidente Truman. De tener éxito, el envenenamiento radioactivo de la atmósfera y, por lo tanto, el aniquilamiento de la vida, se colocará dentro del radio de las posibilidades técnicas".

El famoso químico, cuyas teorías prepararon el camino para el perfeccionamiento del arma atómica, dijo que la idea de Estados Unidos de lograr la seguridad por medio de "super bombas", era una "desastrosa ilusión". Dijo que la actual competencia de armamentos entre Estados Unidos y Rusia era "histérica", y lanzó un llamamiento a las dos naciones "para que acaben con su mutuo temor y desconfianza".

★ Habla un Experto en EE. UU.

LONDRES, 12 (INS). — El Dr. Alexander Baycov, jefe del departamento de Economía e Instituciones del Soviet en la Universidad de Birmingham, y principal experto británico sobre el potencial industrial de Rusia, advirtió esta noche que la Unión Soviética puede ser capaz de producir la bomba de hidrógeno no mucho después y quizá antes que Estados Unidos.

GRECIA, CON BAO DAI; ALBANIA, CON HO CHI MINH

Hubo Combates Entre Indochinos y Franceses

SAIGON, 12. (A.F.P.). — Oficialmente se anuncia que unidades rebeldes vietnamesas atacaron varios puestos franceses en la zona norte de Tonkin, siendo rechazadas con fuertes pérdidas en hombres y en material de guerra.

Rebeldes atacaron el puesto francés de Lao Kay cerca de la frontera china, siendo contenidos luego de una cruenta batalla con fuego de ametralladoras, granadas de mano, morteros y cargas a la bayoneta. La aviación francesa intervino ametrallando las columnas atacantes.

★ Actitud Griega

ATENAS, 12. (AFP.). — Grecia reconoció oficialmente al gobierno indochino del emperador Bao Dai, haciendo la notificación de rigor a Francia.

★ Posición Albanesa

TIRANA, 12. (AFP.). — El gobierno albanés reconoció al gobierno comunista insurgente de Indochina que dirige el jefe Ho Chi Minh.

Año del Libertador General San Martín

RECLAME A SU CANILLITA CON ESTA EDICION EL SUPLEMENTO DEPORTIVO

PRIMERA SECCION

Clarín

15 CENTAVOS EN TODO EL PAIS

Un toque de atención para la solución argentina de los problemas argentinos

AÑO V BUENOS AIRES, LUNES 13 DE FEBRERO DE 1950 Nº 1.574

La Orden de Trabajar Resisten los Mineros

Dirigentes Gremiales Desacatan a John Lewis

PITTSBURGH, 12 (INS). — John L. Lewis cumple hoy 70 años en medio de una de las más encarnizadas batallas entre patronos y obreros de su agitada carrera como dirigente sindical.

Los líderes del sindicato de mineros unidos, rebelándose contra el mandamiento judicial expedido por el juez federal Richmond Keech y la orden de John L. Lewis para que retornen al trabajo, han asegurado que los obreros de las minas del carbón bituminoso de Estados Unidos no retomarán sus ocupaciones mañana. Refiriéndose a las órdenes impartidas por Keech y Lewis, varios dirigentes del gremio han declarado que como consecuencia de las mismas, "las cosas han asumido un carácter sombrío".

★ La Ley Taft-Hartley

Tanto Murray como el presidente de la Federación Americana del Trabajo, William Green, han manifestado que el empleo de las provisiones de la ley Taft-Hartley podría empeorar la situación.

Un portavoz de los 24.000 mineros del estado de Illinois ha declarado que "es casi seguro" que los trabajadores de las minas no se presentarán a trabajar el lunes.

Los rumores de reto y desacato a la orden judicial impartida por el juez Keech se están difundiendo por todos los campos mineros de Estados Unidos, dudándose mucho de que el mandamiento judicial expedido por el juez federal surta el efecto deseado.

★ Escasez de Carbón

La escasez de carbón ha obligado a muchas poblaciones a decretar oscurecimientos del alumbrado, disminuir el servicio ferroviario y observar otras medidas de emergencia para la economía de combustible.

El servicio de pasajeros en trenes de vapor fué reducido en un 50 o|o, y el servicio de trenes de carga fué disminuido en un 25 o|o por orden de la comisión de comercio interestatal.

La rebelde actitud de los mineros está destinada a crear nuevas dificultades a la economía norteamericana, ya gravemente amenazada en varios ramos de la producción por la escasez de carbón.

El 17, en Año Nuevo Chino, Desembarcarían en Hainán

Pekín Recibirá Rieles Ferroviarios Ingleses

HONG KONG, 12 (INS). — Informes llegados a Hong Kong dan cuenta de que los comunistas chinos continúan acelerando sus preparativos para invadir la isla de Hainán. Las tropas de Mao Tsé-tung han concentrado en la península de Liuchow grandes cantidades de juncos, hombres y material bélico para lanzarlos al asalto del gran baluarte insular de los partidarios de Chiang-Kai-shek, a pesar de los continuos bombardeos de que han sido objeto por parte de la aviación nacionalista.

Se cree que la tentativa de invasión se llevará a cabo el 17 del corriente, día de año nuevo para los chinos.

★ Envíos Ingleses

LONDRES, 12 (INS). — El "Empire News", diario de los domingos, declara en su edición de hoy que el gobierno británico ha autorizado a varias empresas siderúrgicas a fabricar 78.000 toneladas de rieles de acero con destino a la China comunista. El periódico agrega que el permiso fué otorgado a pesar de la presión en contrario ejercida por Estados Unidos.

★ Presunción Fundada

LONDRES, 12 (INS). — Los funcionarios del Foreign Office estiman que es inminente el anuncio en Moscú de la finalización de las conversaciones entre Mao Tsé-tung y los dirigentes del Kremlin. Los funcionarios de referencia han interpretado la recepción ofrecida recientemente al máximo líder de la China comunista y al canciller Chou En-lai, del régimen de Pekín, como un indicio de que las negociaciones que durante cerca de dos meses se han venido celebrando en la capital soviética entre el Soviet y los comunistas chinos han llegado a su término.

MAO-TSE-TUNG

Regresan de Roma los Prelados Argentinos

CANNES, 12 (AFP). — Ciento cincuenta peregrinos argentinos, que fueron huéspedes de honor de la municipalidad de Cannes, emprendieron hoy viaje hacia Génova, donde se embarcarán el 17 de febrero a bordo del "Conte Grande" para regresar a Buenos Aires.

Este peregrinaje, dirigido por monseñor Tato, obispo auxiliar de Buenos Aires, monseñor Figueroa y monseñor Padilla, y en el cual figuran numerosas personalidades argentinas, había salido de Buenos Aires el 2 de diciembre de 1949. Después de permanecer en Italia, donde asistieron a la ceremonia de la apertura de la Puerta Santa, los peregrinos se trasladaron a Francia, a fin de realizar un peregrinaje a Lourdes y otras ciudades francesas.

Se Anticipa que Churchill Hará Antes del 23 una Trascendental Declaración

LONDRES, 12 (De nuestra agencia). — Se dice que el partido conservador reserva para las últimas horas preelectorales una sugestiva declaración sobre política exterior, que influirá decisivamente en la jornada del 23 de febrero. Winston Churchill lanzará el explosivo. El carácter de tal declaración está rodeado del mayor secreto. Por el momento, sin embargo, sólo es posible destacar el "insularismo" de la campaña de los partidos británicos en su lucha de estos días. Ya no son pocos los que lamentan la excesiva política "de pan y manteca" que se despliega precisamente cuando el destino de Inglaterra está más ligado que nunca al futuro del mundo y depende, sustancialmente, de su colaboración con otros países.

Entre los que no se sienten satisfechos figura "The Times". "Habría mucho que decir ahora —declara— sobre la vieja tesis de que la política extranjera debe ser mantenida al margen de los partidos. No es cómodo para ningún partido exponer durante estos días sus puntos de vista en política exterior, pero cualquier gobierno que surja de las próximas elecciones no podrá evitarlos durante mucho tiempo". En cada uno de sus manifiestos los partidos Laborista, Conservador y Liberal, apenas si dedican dos páginas superficiales al total de los asuntos que hoy cubren de tinieblas el futuro de la humanidad. En ninguno de los tres se reconoce la bomba atómica ni siquiera "de facto" y el manifiesto laborista llega a olvidar, a pesar del plan Marshall, el nombre de una nación bastante conocida: Estados Unidos.

El Caso Fuchs Contra la Armonía con EE. UU.

La acusación lanzada contra el doctor Fuchs, el químicomatemático alemán naturalizado británico en 1942, que parece haber traicionado a su país de adopción informando a Rusia de las investigaciones inglesas y aun norteamericanas sobre la energía nuclear, no mejora ciertamente la posición internacional de Gran Bretaña. Gran Bretaña parece sentirse hoy inexplicablemente candorosa. Los puntos sobre las íes del "Observer" —tan objetivo— es que no se lo explica. Se explica que el doctor Fuchs fuera recibido con simpatía por Inglaterra en 1939 como comunista perseguido por Hitler, pero no que se le invitara alegremente a penetrar en el arca de los más recónditos secretos del país. Se las pusieron como a Fernando VII y Fuchs no podía materialmente evitar las carambolas.

El "Observer" sentencia: "Cualquiera sea el veredicto de los que juzgan al doctor Fuchs, los hechos quebrantarán aún más la deseada armonía entre Inglaterra y Estados Unidos para la mayor eficacia en la investigación de la producción de armamentos atómicos". Porque muy pocos creen aquí en la posibilidad de que Estados Unidos logre apaciguar a Rusia con argumentos humanos y buenas maneras. Sería —afirman— un nuevo Munich más peligroso que el primero. Inútil decir que el vehemente lord Vansittart, diplomático que no cree en la diplomacia, sino en las armas, ya ha puesto su grito en el cielo ante un riesgo al que parece acercarse Wáshington con excesiva velocidad.

Jacinto Miquelarena

(Corresponsal de CLARIN en Londres)

EL LUJO DE ELEGIR

Antes se decía: yo pongo el dinero y tú el trabajo. Hoy, se dice: yo pongo el negocio y tú las oficinas y el teléfono. ¡Es tan difícil conseguir buenas oficinas, con teléfono! Y se justifica este aviso de nuestros Clasificados:

ASOCIO en Interesantes

negocios a quien disponga oficinas con tel. Cartas: Las Heras 2458, 1º 9

Y también se justifica que, en 4 días, el que lo publicó haya recibido la friolera de 100 cartas. Sólo le resta elegir. ¡Todo un lujo en estos tiempos! Y se lo pudo permitir porque publicó su aviso en CLARIN, donde lo leyó un mundo de gente.

Usted también podrá permitirse el lujo de elegir si publica su aviso en los Clasificados de CLARIN (T. E. 34-0388).

Fué Levantada la Vigilancia de Numerosos Organos de Prensa

Discútese el Fracaso de las Conferencias Sobre la Atómica

Rechazó E. U. una Acusación que en la UN Hizo J. Malik

Formuló una Declaración el Departamento de Estado

WASHINGTON, 13 (INS). — El departamento de Estado refutó hoy una declaración de Jacob Malik, delegado ruso ante las Naciones Unidas que había culpado a las potencias occidentales por el fracaso del mes pasado de las conferencias atómicas de las Naciones Unidas.

★ **La Declaración**

La declaración del Departamento fué hecha por intermedio de John Hickerson, dijo: "No ha habido alteración alguna en nuestra política básica consistente en admitir la plena inspección de las instalaciones de energía nuclear y en la prescripción de las armas atómicas. A ello sólo se opone la Unión Soviética".

★ **China Nacionalista**

LAKE SUCCESS, 13 (INS). — La Unión Soviética afirmó que las discusiones sobre la fiscalización de la energía atómica no fracasaron por el estancamiento en torno al plan Baruch, como lo sostienen las potencias occidentales sino debido a la presencia "ilegal" de la China nacionalista en las Naciones Unidas.

★ **Carta de Malik**

El delegado soviético Jacob Malik, silencioso desde que se retiró de las discusiones sobre el control atómico, envió una carta al secretario general Trygve Lie. Malik expresa que la negativa a excluir a los delegados nacionalistas chinos fué la única causa de su abandono de las discusiones sobre el control atómico. La misiva refleja la ansiedad rusa por mantener abierta la puerta para las discusiones sobre el control atómico.

DAN HOY LA LEY SOBRE LEOPOLDO

BRUSELAS, 13 (AFP) — No se ha fijado todavía la fecha en que se realizará la consulta popular sobre el regreso del rey, pero parece seguro que no se hará antes del 19 de marzo. Mientras tanto, la ley sobre la consulta aparecerá mañana, pero la fecha no se dará a conocer sino después de que sea examinada por el Consejo de Estado y el príncipe regente firme los documentos pertinentes. Por otra parte, los diversos partidos preparan su campaña para el plebiscito.

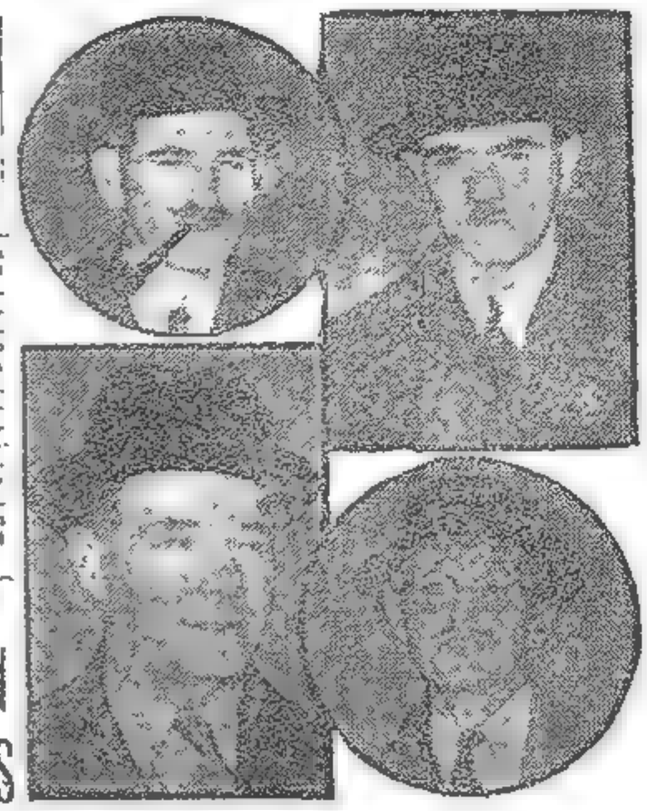

CUATRO testigos en el proceso del Dr. Fuchs. Arriba: W. J. Sneeden, quien declaró que el sabio informó a Rusia desde 1942 y M. Perron, quien testimonió sobre actividades de Fuchs en 1945. Abajo: Leonar Burt y Atwood que también prestaron confesiones del doctor Fuchs.

Año del Libertador General San Martín

Clarín — DIARIO DE LA MAÑANA — 15 centavos

Un toque de atención para la solución argentina de los problemas argentinos

Año V Buenos Aires, Martes 14 de Febrero de 1950 Nº 1.575

EMBARGASE EL ACERO DEL RUHR DESTINADO AL ESTE

Las Autoridades Soviéticas no Dan Paso a los Autobuses Kiel-Berlín

BONN, 13 (A. F. P.). — El ministerio de Economía del gobierno federal confirmó que el embargo sobre los envíos de acero del Ruhr a la zona oriental, ordenado hace varios días, ha sido provisionalmente limitado hasta el 15 de marzo. El canciller Dr. Konrad Adenauer justificó ese embargo, a causa del retraso con que Alemania oriental cumple sus obligaciones de suministrar materias primas necesarias, en compensación con los envíos que le hacía Alemania occidental.

★ **Hay Oposición**

Mientras tanto, la dirección de las industrias del Ruhr insiste en que se dejen hacer los envíos, en vista de que le reportan varios millones de marcos y, por otra parte, si no coloca ese acero en la zona rusa, difícilmente podría colocarlo en los mercados de Alemania occidental o en el extranjero.

★ **Actitud Rusa**

LUBECK, 13 (AFP). — El servicio de autobuses entre Kiel (zona inglesa) y Berlín fué suspendido por orden de las autoridades soviéticas de control, en el puesto fronterizo de Herrenbourg.

La decisión rusa fué motivada por el hecho de que los servicios por otra ruta entre Kiel y la interzona bastan para asegurar las necesidades del tráfico.

KONRAD ADENAUER

★ **Reanudó Dertinger**

BERLIN, 13 (AFP). — La agencia DPA anuncia hoy que el señor Georg Dertinger, ministro de Relaciones Exteriores del gobierno de Alemania oriental, reanudó sus funciones luego de una breve ausencia por enfermedad.

Se recuerda que días pasados corrieron rumores acerca del motivo de la ausencia del señor Dertinger, quien es de tendencia democrata-cristiana, y hasta se afirmó que había sido detenido en su domicilio por ser acusado de "indiscreciones".

Serán Candidato Truman en 1952

WASHINGTON, 13 (INS). — El líder demócrata de California, George Luckey, visitó al presidente en la Casa Blanca y le encareció que volviera a presentarse como candidato presidencial en 1952. Según Luckey, Mr. Truman le contestó: "Quién sabe. Si volvemos a tener el mismo equipo, quizá prosiga la iniciativa".

NUEVA POLITICA PIDE W. CLAYTON

WASHINGTON, 13 (INS) — El ex subsecretario de Estado de la Unión, Will Clayton, declaró que "sólo un cambio drástico inmediato" en la política exterior norteamericana puede evitar una tercera guerra mundial.

Hablando ante un subcomité de la comisión de Relaciones Exteriores del Senado, Clayton se pronunció en contra de la actual política de los Estados Unidos en el campo internacional, al abogar por el establecimiento de una federación de las naciones signatarias del Pacto del Atlántico. Dicha política, consistente en el fortalecimiento de los Estados Unidos y de las democracias occidentales y en la negativa a intentar nuevas gestiones tendientes a llegar a un acuerdo con Rusia, ha sido expuesta recientemente en sendas conferencias de prensa por el presidente Truman y el secretario de Estado Dean Acheson.

W. CLAYTON

Clayton declaró que Stalin está ganando hasta ahora lo que llamó "guerra sorda", y refutó las afirmaciones hechas recientemente por el secretario de Defensa, Louis Johnson, en el sentido de que está desapareciendo el peligro de que estalle un nuevo conflicto bélico. Al efecto, expresó: "Ante un mundo que se prepara activamente para la destrucción mutua y el vital y unificado imperio soviético actuando agresivamente para lograr el dominio mundial y hacer desaparecer la libertad en un mundo que se debate en la desunión, apenas se justifica la creencia de que podemos escapar a una tercera guerra mundial si no opera un cambio radical e inmediato en nuestra actual política extranjera".

Dijo asimismo Clayton que la Europa occidental podría caer en manos de Rusia de la noche a la mañana, y "si perdemos el oeste europeo a manos de los comunistas, los norteamericanos perderemos nuestra libertad y nuestro sistema de iniciativa privada".

Clayton convino con el secretario de Estado Acheson y con el presidente Truman en que es imposible llegar a un acuerdo con la Unión Soviética en los actuales momentos, porque los rusos "sólo están interesados en acuerdos sobre una situación que ya existe".

REVISAN LEGAJOS

LONDRES, 13 (AFP). — Los servicios secretos británicos examinan actualmente los antecedentes y legajos referentes a los sabios que efectúan investigaciones nucleares u otros trabajos de índole confidencial.

★ **Scotland Yard**

Según el diario "Daily Telegraph", la oficina de servicios secretos, que depende del ministerio de Guerra, tiene ahora a su cargo el estudio de las informaciones sobre la personalidad y antecedentes de los sabios, así como también los datos confidenciales suministrados por los servicios de seguridad americanos. Scotland Yard coopera activamente en estas investigaciones, que se concentran —según el diario— sobre los antecedentes de sabios británicos de origen extranjero.

★ **La Naturalización**

La naturalización de ciertas personas sería igualmente objeto de detenido estudio de antecedentes. Dice el mismo diario que la partida para Wáshington de sir Oliver Franks, embajador en Estados Unidos, seis días antes de la fecha prevista, se debería a la urgencia de varias cuestiones entre ellas la evolución del problema de la energía atómica.

★ **Búscanse Agentes**

LONDRES, 13 (INS). — Scotland Yard busca por todo el país a los agentes de enlace soviéticos que estuvieron en contacto con el Dr. Klaus Fuchs, entre ellos una misteriosa mujer. Los agentes del servicio de seguridad sostienen que una mujer ayudó al sabio británico-alemán a transmitir a Rusia los secretos atómicos norteamericanos e ingleses.

El sindicatazgo reveló esta noche la cesantía de un diseñador comunista empleado en los astilleros de la marina en Chatham, creyéndose que se efectuarán varias cesantías más.

PEQUEÑO SOL ES LA BOMBA H

Destruiría la Tierra

BALTIMORE, 13 (AFP). — La bomba de hidrógeno es un aparato mortífero varios millones de veces más poderoso que la bomba de Hiroshima, afirma Willian Laurence, redactor científico del diario "New York Times".

Agrega que la bomba de hidrógeno será una monstruosidad física.

★ **La Radioactividad**

Indicó que ciertas substancias radioactivas podrán permanecer en estado nocivo durante centenares o millares de años. Las ciudades bombardeadas serán inhabitables durante un milenio.

Willian Laurence compara la bomba H con un sol en miniatura, diciendo que "el sol es en el espacio una enorme bomba de hidrógeno".

★ **Declaraciones de Einstein**

NUEVA YORK, 13 (AFP). — El programa de televisión en que el profesor Einstein declaró que "si la bomba de hidrógeno llega a fabricarse, la anulación de toda vida sobre la tierra por envenenamiento radioactivo está dentro de las posibilidades técnicas" y en que el célebre sabio reclamó el cese de la "histérica carrera de armamentos" y la celebración de un acuerdo entre Estados Unidos y Rusia, fué organizado por la señora Eleanor Roosevelt. Al mismo asistieron, el doctor Robert Oppenheimer, presidente del Instituto de Estudios Superiores de la Universidad de Princeton, David Lilienthal, quien acaba de presentar su renuncia como presidente de la Comisión de Energía Atómica de los Estados Unidos y el senador Brien Mac Mahon, presidente de la Comisión de Energía Atómica.

★ **En Inglaterra**

SAINT HELEN'S (Inglaterra), 13 (INS). — Sir Hartley Shawcross, procurador general de Gran Bretaña, declaró que la bomba de hidrógeno puede destruir al mundo entero y a toda la vida animal y vegetal que hay dentro de él.

Kelly y Bevin se Reunieron

LONDRES, 13 (INS). — El embajador británico en Moscú, sir David Kelly, presentó informe al ministro Bevin. Se tiene entendido que ambos funcionarios discutieron además, las negociaciones entre Stalin y Mao Tsé-tung. Se sabe que el tratado chino ruso de amistad ha estado siendo objeto de revisiones durante las conferencias y que se está negociando un tratado comercial. En Londres, no se ha dado crédito a los rumores de que Mao y el canciller Chou En-lai se encuentran prisioneros en Moscú y no serán liberados hasta que el gobierno de Peipín asegure que la China se someterá por completo a la voluntad del Soviet.

REMEDIO PARA SOLITARIOS

En Buenos Aires hay muchos hombres y mujeres solos y tristes, que nunca han sabido qué es un afecto. A esos solitarios, sin duda, se dirige este aviso que apareció en los Clasificados de CLARIN.

VENDO LORO HABLADOR

Ver: BARCENA 2098 - Capital

Tener un loro que le dice a uno cosas graciosas y a veces hasta reproches, es estar realmente acompañado. Por eso, el dueño del loro recibió muchas cartas. Justo premio por haber tenido el acierto de ofrecer este remedio para la soledad desde CLARIN.

Cuando sepa que su aviso puedo solucionar a alguien un problema, no vacile: hágalo más eficaz publicándolo en los Clasificados de CLARIN. (T. E. 34-0300).

CANADA Y ESTADOS UNIDOS INICIARON MANIOBRAS MILITARES CONJUNTAS

PAGINA 2 DOS

Propone Churchill que Truman y Stalin Vuelvan a Entrevistarse

Los Conservadores Auspiciarían la Reunión Desde el Gobierno

LONDRES, 14 (INS). — El líder conservador Winston Churchill propuso hoy otra entrevista entre el premier José Stalin y los dirigentes del mundo occidental, encabezados por el presidente Truman, para tratar de poner término a la guerra fría. Hablando en un mitin político en la ciudad de Edimburgo, Escocia, Churchill manifestó que es partidario de una nueva reunión de los estadistas de oriente y occidente tendiente a lograr un acuerdo sobre la fiscalización internacional de la energía atómica y a garantizar la supervivencia de la "atormentada raza humana" en un mundo en el que impere la paz

★ Los Conservadores

Indirecta aunque claramente, sugirió el orador que si el partido Conservador llega al poder en las elecciones parlamentarias del 23 de febrero, tratará de lograr la celebración de tal reunión, contando, en el interín, con "la protección" de las bombas atómicas de los Estados Unidos y la todavía más potente bomba de hidrógeno.

Dijo Churchill que él no tenía acceso a ningún información secreta del gobierno "ni conozco del todo la actitud de Estados Unidos". Luego añadió: "No puedo sustraerme a la idea de otra conferencia con la Unión Soviética, a base de la intervención de los más altos dirigentes. No se comprende cómo podrían empeorar las cosas con una conferencia de esa clase, si ella fuese viable".

Se refirió el máximo dirigente conservador al "monopolio" mantenido por los Estados Unidos en el campo de las armas atómicas y declaró que ello constituye la mayor garantía de la paz mundial Recordó Churchill su telegrama de 1945 a Stalin, advirtiéndole que una guerra entre oriente y occidente destruiría al mundo.

Discútese el Caso de Jerusalén

GINEBRA, 14 (AFP). — El Consejo de Fideicomiso reanudó hoy la discusión del estatuto de Jerusalén, sobre la base del proyecto adoptado en abril de 1948. El delegado de Filipinas estimó que los poderes previstos para el Gobierno de Jerusalén están muy extendidos en detrimento de los del Consejo Legislativo, que se hallaría así reducido a un papel "ornamental". Propuso suprimir las disposiciones en virtud de las cuales el Gobierno puede suspender, prorrogar o aplazar y disolver a su grado el Consejo Legislativo. Esta sugestión fué vivamente apoyada por el representante del Irak

Pero se vió que el Consejo no podría proseguir la discusión antes de que los Estados de Israel y Jordania, a los cuales dirigió una invitación para que se hicieran representar en Ginebra, haya respondido. A proposición del delegado del Irak el Consejo aplazó la discusión hasta el lunes próximo.

PARO TOTAL EN TRIESTE

TRIESTE, 14 (AFP). — La huelga general decretada ayer ha sido efectiva hoy debido a que no se llegó a ningún acuerdo entre representantes de los industriales y de los sindicatos obreros sobre el pedido de aumento de los salarios para los obreros.

Todos los negocios y las administraciones han quedado cerrados hoy y sólo los panaderos y los lecheros han sido autorizados a trabajar durante unas horas.

Los servicios de agua, electricidad y gas fueron excluídos del paro, así como los ferrocarriles que sólo quedarán paralizados mañana durante dos horas.

Las actividades portuarias se hallan esta mañana totalmente suspendidas.

Los huelguistas desfilaron hoy por las calles de la ciudad durante más de una hora sin registrarse incidente alguno.

LLEGARON ayer los ciclista ganaderos de la región de Texas que se proponen realizar una gira de estudio por nuestro país con el objeto de conocer su vida agraria. Los visitantes, que se proponen permanecer varios días, fueron recibidos por directivos de la Sociedad Rural Argentina

Año del Libertador General San Martín

DIARIO DE LA MAÑANA

Clarín

BUENOS AIRES REPUBLICA ARGENTINA 15 centavos

Un toque de atención para la solución argentina de los problemas argentinos

Año V Buenos Aires, Miércoles 15 de Febrero de 1950 Nº 1.576

TIENE OTROS ABOGADOS FUCHS

Nombraron el Reemplazante de Lilienthal

WASHINGTON, 14. (INS). — El presidente de los Estados Unidos nombró a Sumner T. Pike como sucesor del señor David Lilienthal, en la presidencia de la comisión de energía atómica.

★ Apoya a Truman

Por su parte, el señor David Lilienthal declaró que apoya plenamente la política atómica del presidente Truman.

Después de conferenciar con el primer mandatario en la Casa Blanca, Lilienthal declaró a los periodistas allí destacados: "La política desarrollada por el presidente Truman en materia de energía nuclear, se asienta sobre una base completamente correcta".

★ El Juicio a Fuchs

LONDRES, 14. (INS). — Dereck Curtis Bennett y Malcolm Morris, señalados abogados en materia penal, han sido elegidos como defensores del doctor Klaus Fuchs en el proceso que comenzará a ventilarse el 28 de febrero ante la corte de Old Bailey

El letrado J. Thompson Halsall, que actuó como defensor en la vista preliminar del pasado viernes en la corte de Bow Street, anunció que los dos abogados habían sido escogidos como representantes del hombre de ciencia en su reemplazo.

Mientras tanto, se informa que Halsall ha negado ciertas informaciones publicadas en París, en el sentido de que Fuchs se ha ofrecido a continuar sus investigaciones atómicas desde su celda de la cárcel de Brixton.

POR 314 VOTOS CONTRA 189 TRIUNFO DE GASPERI AYER

Hubo un Gran Desorden en la Cámara: Varios Heridos

ROMA, 14 (AFP). — La Cámara italiana dió un voto de confianza al gobierno de De Gásperi por 314 votos contra 189 y 12 abstenciones.

★ Grave Desorden

ROMA, 14 (AFP). — Un violentísimo incidente se produjo esta tarde en la Cámara de Diputados, en momentos que el presidente del consejo de ministros señor De Gásperi, pronunciaba un discurso sobre política general. Varios diputados se fueron a las manos, se evacuaron los tribunas destinadas al público, suspendiéndose la sesión.

★ Los Heridos

ROMA, 14 (AFP). — Doce diputados y el ministro del Trabajo, Marazza, fueron atendidos en la enfermería del Palacio Montecitorio, después de la gresca descomunal producida hoy en la Cámara de Diputados, cuando extremistas y gubernamentales se trabaron en lucha. El ministro Marazza fué curado de unos mordiscones que los comunistas le hicieron en las manos. Un diputado comunista resultó gravemente herido en la cabeza, sufriendo los otros diversas contusiones.

★ Tres Exclusiones

ROMA, 14 (AFP). — Después de interrumpirse la sesión de la Cámara por los violentos tumultos de esta tarde, el presidente de la Asamblea, Gronchi, hizo la declaración siguiente:

"Los incidentes ocurridos esta tarde no pueden ser excusados por la pasión política. Tales actos de violencia no son admisibles. Los responsables de los mismos son Failla, Invernizzi y Di Mauro, diputados comunistas. Este último amenazó directamente al presidente del consejo y se adelantó con la manifiesta intención de atacarlo, así como a otros miembros del gabinete. Es imposible no sancionar ese gesto, por lo cual propongo la exclusión del diputado Di Mauro de la presente sesión".

Di Mauro, conforme al reglamento, presentó explicaciones; declaró que aceptaba la medida de exclusión "por respeto al Parlamento". Indicó que consideraba que De Gásperi ofendió a los muertos de Modena y a algunos cientos de parlamentarios reunidos en esa ciudad al día siguiente de los sangrientos incidentes.

Después que la mayoría aprobó la exclusión de los tres diputados comunistas, De Gásperi reanudó su discurso.

CONTINUAN LOS MINEROS EL PARO EN EE. UU.

PITTSBURGH, 14 (INS). — La casi totalidad de los 400.000 obreros de las minas de carbón siguen sin trabajar, desobedeciendo la orden de la Corte Federal y del dirigente sindical John Lewis, y se dice que están dispuestos a mantener su actitud hasta que logren nuevos contratos de trabajo. Unos 80.000 obreros siguen trabajando con el horario reducido y lo hacen solamente tres días a la semana. Por su parte el señor Lewis ordenó telegráficamente a los dirigentes regionales del sindicato que los mineros reanuden el trabajo, pero los obreros no han acudido a las minas, aunque se cree que pueden hacerlo

John L. Lewis propondrá mañana un nuevo contrato de trabajo, incluyendo una estipulación sobre garantía de empleo regular en las minas, en los conversaciones que iniciará con los propietarios de las minas en un nuevo esfuerzo por poner fin al paro que afecta a la industria minera del país. Se cree que la nueva propuesta de Lewis dejará de lado algunas de las demandas que últimamente han sido tildadas de injustas e ilegales.

Háblase de un Posible Acuerdo Atómico

Muchos Sabios Apoyan la Declaración de Einstein

NUEVA YORK, 14 (AFP). — "La utilización de la bomba de hidrógeno significará irremisiblemente la destrucción de la civilización", declaró el profesor Linus Pauling, que es uno de los primeros químicos del mundo, hablando en un mitin contra el uso de la bomba H, organizado por el Consejo Nacional de Artes y Ciencias en Carnegie Hall, con asistencia de destacados hombres de ciencia.

"La vida humana y vegetal y animal —dijo el sabio Pauling— no se relevarán jamás de la destrucción general. Aun cuando la destrucción material que causaría la bomba H pudiría llegar algún día a ser reparada, los efectos biológicos de la misma serían, sin duda alguna, irreparables".

El químico Pauling censuró la otorgación del premio Nóbel de Física, declarando: "La fuerza no es una solución. No conozco la solución, pero sé que estamos incurriendo en errores y que la guerra debe ser evitada a toda costa".

Respecto a la fabricación de la bomba H, en esferas autorizadas se declara que los señores Truman y Dean Acheson se mantendrán por ahora en la posición que han expuesto la semana pasada. Se hace notar, acerca de la terrible bomba, que todas las declaraciones hechas hasta ahora lo han sido en términos generales, y que en ellas se ha omitido declarar que es culpa exclusiva de la URSS si no existe control atómico.

Sin embargo, se deduce que el gobierno de los Estados Unidos deberá aún lograr la adhesión a su política de la opinión pública norteamericana, en cuanto atañe a la bomba H.

Ya se anticipa que los elementos pacifistas volverán a la carga en breve, y presionarán a Truman a que trate de hacer reiniciar conversaciones sobre control.

Se anticipa, desde ya, que se buscará que haya en una forma u otra un acuerdo espectacular al respecto, entre el Departamento de Estado y Stalin, o que haya acuerdos bilaterales consecuentes del acuerdo entre Marshall y Stalin.

Finalmente, se sabe que un gran número de sabios especialistas en energía nuclear han aprobado sin reservas la declaración de Einstein. Subrayan que sólo una intervención gubernamental norteamericana, enérgica y audaz, permitirá evitar la fatídica "hora H de la bomba de hidrógeno", a la que ya se ha dado en calificar de "bomba del infierno".

Una Alianza por 30 Años Firmaron China y Rusia

TOKIO, 14 (AFP). — Según la Radio Pekín, la Unión Soviética y el gobierno de la República Popular China firmaron hoy un tratado de amistad y alianza por treinta años.

★ Emisión de Moscú

PARIS, 14 (AFP). — La Unión Soviética y el gobierno de la República Popular China firmaron hoy en Moscú un tratado de amistad y alianza por una duración de treinta años. El tratado fué firmado por el señor Vishinsky ministro de Relaciones Exteriores de la Unión Soviética y el señor Chou En Lai canciller del gobierno de Pekín.

Así lo anunció esta noche una emisión de Radio Moscú captada en París.

El comunicado cuya lectura fué dada por radio Moscú declara entre otras cosas:

"Las negociaciones entre el generalísimo Stalin y el canciller Vishinsky, por una parte y los señores Mao Tsé Tung y Chou En Lai por la otra, se llevaron a cabo dentro de una atmósfera de mutua comprensión, habiéndose realizado concesiones por ambos lados a fin de lograr una cooperación completa y garantizar la paz futura".

★ Sobre Japón

MOSCU, 14 (INS). — El tratado militar y de amistad suscrito

(Continúa en la página dos)

LO INVITAMOS A CASARSE

Es curiosa la cantidad de trajes de novia que se venden últimamente. Y muchos de ellos en los Clasificados de CLARIN. He aquí dos, publicados ahí en el mismo día:

VESTIDO DE NOVIA

tul y encaje 46|48, Vdo. $ 600
ALVAREZ THOMAS 2385

TRAJE DE NOVIA

talle 46 Tral. de 14 a 18 hs
ESPERANZA 840

Toda una invitación a casarse. La chica que no se casa, no será por falta de un traje de novia barato. Y la prueba es que los que insertaron los dos avisos recibieron ya numerosas ofertas.

Y ello se debe a que todas las novias leen los Clasificados de CLARIN, donde se presentan las mejores oportunidades y el avisador lo sabe.

Utilice también Vd. los Clasificados de CLARIN (T. E. 34-0388) para resolver sus problemas.

Nueva Estructura Dióse a los Transportes

(INFORMACION PAGINA CUATRO)

Un Gaucho Texano

Uno de los ganaderos de Texas que visitan nuestro país monta un caballo criollo durante la visita que realizaron al establecimiento de campo en las inmediaciones de La Plata

Reeligen a Paasikivi en Finlandia

(Información en la página TRES)

Se Dirige Contra la Política de EE. UU. el Pacto Chino-Ruso

Año del Libertador General San Martín

DIARIO DE LA MAÑANA

Clarín

BUENOS AIRES · REPUBLICA ARGENTINA · 15 centavos

Un toque de atención para la solución argentina de los problemas argentinos

Año V Buenos Aires, Jueves 16 de Febrero de 1950 Nº 1.577

Convenios Dentro de la UN Exige Attlee

Responde Así a la Propuesta de Winston Churchill

LONDRES, 15 (INS). — El primer ministro, Attlee, declaró que no elimina la posibilidad de realizar una gestión para lograr un acuerdo con la Unión Soviética sobre el problema atómico.

Attlee declaró: "Este asunto está en manos de la Organización de las Naciones Unidas. Apenas me hice cargo del puesto de primer ministro de Gran Bretaña me dediqué a estudiar la cuestión. Crucé el Atlántico y conferencié con los norteamericanos y los canadienses. Después, hemos estado tratando incesantemente de poner todo este asunto bajo la consideración de las Naciones Unidas. Si es o no útil emprender una nueva gestión ante la Unión Soviética para llegar a un acuerdo atómico que garantice la paz mundial, es una cuestión que debe ser estudiada detenidamente. No elimino la posibilidad de llevar a la práctica la sugerencia hecha por Mr. Churchill, pero en el momento actual todo está en manos de las Naciones Unidas. Se trata de un asunto muy complicado y no puedo hacer más comentarios hasta que haya conferenciado con Mr. Bevin".

Por su parte, Cripps llamó "anciano patético" a Churchill, aunque ignoró su propuesta en favor de una entrevista de los occidentales con Stalin.

LOS integrantes de los equipos que intervienen en el Campeonato Infan. "Evita" rindieron ayer homenaje a Sarmiento en el Parque Tres de Febrero.

POLEMIZASE SOBRE LA PROPUESTA DEL EX PREMIER INGLES

LONDRES, 15 (AFP).—"Millones de hombres y mujeres están aterrorizados por la nueva bomba que ensombrece el porvenir de las naciones", dice el "Daily Graphic".

Toda la prensa local destaca con grandes títulos la propuesta de Churchill de recurrir "una vez más a la discusión directa entre los jefes supremos" con Rusia.

Los diarios conservadores subrayan que "ningún estadista occidental tiene tanto prestigio como Churchill". El "Daily Graphic" afirma que Churchill y Stalin se conocen bien, y que "el esfuerzo supremo debe ser intentado".

El "Daily Mail" considera que "el Occidente no debe ir a Moscú para mendigar la paz al renunciar a sus ventajas industriales y científicas en un gesto inútil".

El liberal "News Chronicle" declara que Churchill "ha prestado un servicio nacional" al llamar la atención sobre las consecuencias tremendas de la nueva bomba "H", y que liberales y laboristas pueden adherir a ese llamado sin perder prestigio.

HA MEJORADO EL ESTADO DE SALUD DEL PONTIFICE

CIUDAD DEL VATICANO, 15. (INS). — Su Santidad Pío XII amaneció hoy sin fiebre, aunque el ataque de influenza le ha afectado a la voz, habiendo ordenado su médico que siga descansando. Según el informe del facultativo que lo asiste, el estado del Sumo Pontífice no es de cuidado.

Discutieron en Berlín las Relaciones Económicas Entre Este y Oeste

LA ALTA COMISION ALIADA SE OPONE A CAMBIOS EN LA POLICIA ALEMANA

FRANCFORT, 15 (AFP). — La Alta Comisión Aliada en Alemania se ha manifestado netamente contraria a toda modificación al estatuto actual de la policía alemana, afirmó un vocero de la delegación americana. Subrayó que la policía alemana dispone en las tres zonas occidentales de efectivos suficientes para asegurar el mantenimiento del orden.

★ **Importante Reunión**

BERLIN, 15 (INS) — Los expertos económicos del este y el oeste de Alemania trataron las diferencias comerciales que existen al presente en una reunión prolongada que tuvo lugar en esta ciudad. Se cree que los peritos se reunirán tres días más y que existe la posibilidad de que se llegue a un acuerdo satisfactorio. En la citada reunión se discutió el tema principal, el referente a la suspensión de los envíos de acero a Alemania oriental. Los diarios comunistas acusan a los occidentales de imponer el bloque del acero para suprimir la competencia germana.

★ **Sobre Una Medida**

DUSSELDORF, 15 (AFP). — La suspensión de las entregas de acero a la zona soviética de Alemania fué ordenada el 10 del corriente mes por el gobierno federal de Bonn a consecuencia de una recomendación de la OECE (Organización Europea de Cooperación Económica). Tal es la opinión de los círculos industriales del Ruhr, los que hacen observar que tal medida habría sido objeto de un acuerdo secreto concertado en París, resolviéndose interrumpir los envíos de acero hacia la zona oriental mientras no se haya constituído un organismo de control bajo la dependencia de la OECE.

SE LO COMENTA MUNDIALMENTE

WASHINGTON, 15. (AFP). — El anuncio del tratado ruso-chino suscitó vivo interés en todas las cancillerías del grupo occidental.

Llama especialmente la atención en Wáshington la cláusula del acuerdo según la cual la U.R.S.S. "se compromete a devolver Port Arthur a China". Se hace notar que se trata probablemente de la respuesta de Moscú a recientes acusaciones del señor Acheson según las cuales la U.R.S.S. se anexaría porciones de territorio chino.

Es un tratado dirigido evidentemente contra Estados Unidos y su política en Oriente es la primera manifestación que se ha hecho en las esferas autorizadas.

★ **"Mera Propaganda"**

Se citan especialmente las cláusulas relativas a la restitución de Dairen y del ferrocarril manchuriano del sur, y se recuerda a este respecto que en su reciente declaración el señor Dean Acheson, según las cuales "la U.R.S.S. conservaría ciertas ventajas con carácter imperialista". En los medios oficiales de Wáshington se considera que esas cláusulas son una mera propaganda contra las declaraciones de Acheson.

Se anunció que hay "cláusulas secretas" que no han sido desde luego ni enunciadas ni divulgadas, y que por lo mismo ese es el punto que debe contemplarse en Wáshington antes de emitir opiniones definitivas y concretas acerca de la situación creada en China.

★ **En Moscú**

MOSCU, 15. (AFP). — Luego de la firma del tratado chino-ruso, Vishinski pronunció una alocución en la que subrayó "la importancia histórica de los acuerdos".

"Estos acuerdos —dijo— serán acogidos con satisfacción profunda no solamente por todo el pueblo soviético, sino también por los amigos de la paz y de la democracia. Los acuerdos que acaban de firmarse, están basados en el respecto de la igualdad de derechos, de la independencia y de la soberanía de los Estados Unidos".

Usó seguidamente de la palabra el ministro chino Chu-En-Lai, quien en síntesis declaró:

"El pueblo de China se siente profundamente agradecido al gobierno de la Unión Soviética y al camarada Stalin, por la concertación de estos acuerdos, los cuales traducen la política de tradicional amistad entre la China y la Unión Soviética."

Agregó seguidamente el general Chu-En-Lai, que los acuerdos provocarán sin duda "la rabia de los imperialistas provocadores de la

(Continúa en la página DOS)

En Londres Consideran que el Acuerdo Ruso-Chino Revela Concesiones Mutuas

LONDRES, 15 (AFP). — En los círculos británicos especializados en las cuestiones de Extremo Oriente, se hace observar que las negociaciones de Moscú han sido llevadas a cabo sobre un pie de igualdad, por lo menos en apariencia, entre el gobierno soviético y Mao Tsé Tung.

Las concesiones fueron hechas por ambas partes en proporciones aparentemente iguales: Rusia renuncia a los ferrocarriles de Manchuria y parece sacrificar toda su política anterior en esa región. Por su parte, China comunista renuncia a Mongolia exterior que los chinos, nacionalistas o comunistas, no dejaron de considerar como una provincia de su país. Se hace observar también que el abandono por los rusos de Manchuria y del puerto de Dairen no tendrá efecto inmediatamente y que los soviéticos conservan la posibilidad legal de enviar tropas a Port Arthur.

En los mismos círculos se subraya que no se hizo mención en los acuerdos firmados ayer en Moscú, acerca de la suerte de Mongolia interior y del Sinkiang, vasta región donde la influencia soviética es considerable.

Una delegación de Sinkiang fué llamada a Moscú, lo que deja prever que el Sinkiang gozará de un cierto grado de autonomía.

El acuerdo comercial concertado entre Rusia y China comunista se caracteriza por su aspecto netamente técnico y es similar en todo a un acuerdo que dos potencias capitalistas podrían firmar entre ellas. La precisión extrema de los términos del convenio y las referencias al reembolso en "dólares oro norteamericanos", evidencian el deseo de ambas partes de protegerse contra todo engaño futuro y de armarse de fuertes garantías jurídicas contra toda eventualidad.

De todo modo el tratado que acaba de firmarse en Moscú tendrá una gran repercusión para la propaganda de ambos países, propaganda que no dejará de destacar la afirmación del canciller chino Chou En Lai sobre la "invencibilidad de este bloque de 700 millones de hombres".

Fueron Hallados los 17 Ocupantes del B - 36

FORTH WORTH, Estado de Texas, 15 (AFP). — Fueron hallados los diecisiete hombres que tripulaban la superfortaleza volante B-36, quienes desaparecieron el martes último, mientras volaban sobre la bahía Reina Carlota, en la Colombia Británica.

UN RECUERDO IMBORRABLE.

No podía olvidar lo sucedido con su padre, a quien un caballo bravo había desmontado, dejándolo inválido. Era una imagen imborrable que la perseguía y no la dejaba montar a caballo. Pero leyó este aviso en los Clasificados de CLARIN:

VENDO Caballo de Montar Manso - 755 - 1706

Y todo porque había leído el de linda estampa, manso de veras y que valía $ 590. Lo montó y la obedecía tan dócilmente que poco a poco se fué disipando aquella imagen del pasado. Consiguió comprarlo, aunque había otros 40 interesados, se liberó de la obsesión y volvió a ser la hábil amazona de ayer.

Y todo porque había leído el aviso de CLARIN, cuyos Clasificados (T.E. 34-0388) son un pequeño mundo donde hay soluciones para todos los problemas y remedios para todas las dificultades.

Racionarán el Carbón por el Paro Minero

(Información en la página DOS)

Ordenó el P. E. Expropiar Todo el Papel Para Diarios

(Información página OCHO)

DESEA H. TRUMAN ENVIAR UNA MISION DIPLOMATICA A MOSCU

NO CREE OPORTUNO EL MOMENTO

WASHINGTON, 16 (AFP). — El presidente Truman estimó hoy que podría ser útil enviar a Moscú una misión encargada de explicar a los dirigentes soviéticos las intenciones pacíficas de los Estados Unidos, pero consideró que el momento actual no es oportuno para tomar semejante iniciativa.

Comenzó el presidente por confirmar la autenticidad de la entrevista publicada el martes por "New York Times" precisando que elgió el momento exacto de su publicación y recomendó a sus auditores una lectura atenta de ella. En substancia, la política exterior norteamericana, tal como fué definida por el presidente en esa publicación, se resume así:

1o. Los Estados Unidos cometieron un error en interrumpir en 1945 el préstamo y arriendo a Rusia.

2o. En razón de un complejo de inferioridad de los rusos ante los yanquis y a con secuencia de los terribles sufrimientos que padecieron durante la guerra mundial, los rusos desconfiaron desde ese momento de las intenciones pacíficas de Estados Unidos.

3o. En razón de sus abrumadoras responsabilidades, Truman, que no es ni marxista ni socialista, se entregó a una autocrítica frecuente en sus esfuerzos para garantizar una paz duradera al mundo.

4o. A no ser por la campaña electoral presidencial de 1948, Truman habría enviado ciertamente una misión de paz a Moscú dirigida por su amigo Fred Vinson, presidente de la Corte Suprema de Justicia de Estados Unidos.

5o. Continúa estimando que este proyecto de enviar una misión a Moscú es un proyecto sano, pero que será necesario ejecutarlo en el momento oportuno.

★ Puertas Abiertas

Truman repitió asimismo que Estados Unidos dejan siempre la puerta abierta para una negociación general tendiente a echar las bases de

★ Críticas en el Senado

WASHINGTON, 16 (INS). — A raíz de que el Departamento de Estado rechazó una serie de resoluciones de la Cámara de Senadores, encaminadas a evitar una competencia de producción de bombas atómicas, de hidrógeno y una amenaza de guerra, el sector del senado que generalmente defiende al Poder Ejecutivo criticó al presidente Truman y al Departamento de Estado por "una actitud demasiado negativa" en relación a una gestión para buscar una fórmula de paz con Rusia.

El senador John J. Sparkman, demócrata por Alabama, que usualmente apoya la política exterior del gobierno, declaró: "El presidente Truman y el secretario de Estado, Acheson, están completamente errados si dicen y sienten lo que la prensa y la radio interpretan que ellos opinan, que no vamos a hacer nada más para lograr un acuerdo con Rusia sobre el control de las armas atómicas. No creo que nación alguna deba asumir jamás la actitud de decir que no hemos hecho todo lo que hemos podido —respecto a la paz mundial—. Jamás debemos descansar hasta que logremos algún arreglo por el cual los pueblos de todas las naciones puedan sentirse seguros en sus hogares contra la guerra".

Luego se manifestó complacido por la manifestación del señor Churchill en el sentido de que Inglaterra tratará de negociar con Rusia.

El presidente de la subcomisión de Relaciones Exteriores, Elbert D. Thomas, demócrata, dijo que el Departamento de Estado se ha mostrado "demasiado negativo" en su actitud respecto a la paz. "Me sorprendió —añadió— un poco la declaración de los funcionarios del Departamento de Estado. En vez de decir que ellos eran contrarios a las resoluciones, podían haber dicho por qué".

Año del Libertador General San Martín

Clarín — DIARIO DE LA MAÑANA — BUENOS AIRES REPUBLICA ARGENTINA — 15 centavos

Un toque de atención para la solución argentina de los problemas argentinos

Año V Buenos Aires, Viernes 17 de Febrero de 1950 Nº 1.578

"La Reducción de Gastos Haría Peligrar Hoy la Civilización"

WASHINGTON, 16 (INS). — El presidente Truman declaró que los Estados Unidos encaran "problemas de tal gravedad" que si se redujesen los gastos correspondientes a la defensa y a la ayuda al exterior se pondría en peligro "a la civilización". El presidente hizo esta declaración al hablar como jefe del partido demócrata durante el banquete anual en celebración del Día Jefferson-Jackson, en recordación de la fecha en que subió al poder dicha fórmula presidencial.

★ Erróneo Punto de Vista

"Hay quienes desearían, agregó, olvidarse del mundo y que dejásemos nuestros esfuerzos para reforzar la economía nacional. En la actualidad se está difundiendo la idea errada de que podríamos economizar dinero si marchásemos hacia atrás. Abogan esas personas por la disminución de los gastos correspondientes a la paz y a nuestro programa nacional. Esas personas cierran sus ojos ante los problemas que debemos encarar. Ven que una reducción de los impuestos les aliviaría temporalmente el bolsillo pero no se dan cuenta de que, a la larga, la falsa economía no sólo pondría en peligro sus fortunas sino también sus vidas y la continuación de la civilización".

Truman admitió que los gastos federales son elevados pero señaló igualmente la imposibilidad de reducirlos por ahora.

"Hay Puntos Secretos", Dice EE. UU.

"Asegura la Paz", Afirma Rusia

Einstein Hablando

★ EL GRAN sabio Einstein habla en la audición organizada por la señora Roosevelt. Sus declaraciones contra el armamentismo causaron sensación ★

ESTIMA WASHINGTON QUE CHINA LOGRA GRANDES BENEFICIOS SIN OTORGAR NADA

WASHINGTON, 16 (INS). — En los círculos oficiales de Wáshington se considera como seguro que el tratado concluído por Rusia y la China comunista contiene cláusulas secretas. La deducción surge del estudio de varios hechos. En primer lugar, debe mencionarse la circunstancia de que la delegación china permaneció en Moscú más de dos meses para negociar un acuerdo que puede concluirse en unos pocos días. En segundo término, hay que hacer notar que del texto dado a conocer surge la impresión de que China será un Estado comunista que podrá actuar con un amplio grado de independencia. En tercer lugar, es necesario destacar que de la lectura del texto del tratado resulta evidente que China obtiene grandes beneficios sin efectuar ninguna concesión, con el agregado de que Mao ha logrado la introducción de una cláusula muy significativa que no figura en los tratados que el Soviet firmó anteriormente con los países de la Europa oriental y que ahora son sus satélites. Dicha cláusula estatuye que las partes contratantes no intervendrán en los asuntos internos de la otra.

A todo esto, en los círculos semioficiales se declara que es sumamente sintomático que no se mencionen en el tratado de amistad y alianza ruso-chino las ventajas que recibe Rusia a cambio de las concesiones que hace a China. Esos círculos estiman que la Unión Soviética puede haber obtenido los siguientes beneficios: Bases aéreas en China; Una base naval libre de hielos para ser usada por la creciente flota de submarinos del Soviet; Minerales básicos necesitados por los hombres de ciencia rusos; Acceso y prioridad sobre la producción industrial de China

★ Otro Tratado

PEKIN, 16 (AFP). — La agencia oficial "Nueva China" anuncia que en breve se firmará un nuevo acuerdo ruso-chino en materia económica, similar al tratado de Moscú.

★ Comentario Ruso

PARIS, 16 (AFP). — "Pravda", según transmitió la radio soviética, afirma hoy editorialmente: "El tratado de amistad, alianza y asistencia mutua entre la Unión Soviética y la República Popular China así como los acuerdos sobre el ferrocarril de Chang Chung, Port Arthur y Dairen, y el otorgamiento por Rusia de un crédito a largo plazo, abren una nueva era en las relaciones de amistad entre el pueblo ruso y el pueblo chino y una nueva etapa en el desarrollo de las relaciones internacionales.

"También aportarán una mayor contribución a la causa de la paz y de la democracia en el mundo entero.

Davies Apoya a Churchill, Pero Morrison lo Critica

LONDRES 16, (AFP). — Clement Davies, jefe liberal, aprobó la proposición de Churchill de una reunión tripartita para discutir el problema atómico pero agregó que el gobierno inglés debía consultar ante todo a los primeros ministros del Commonwealth y al presidente Truman

★ Un Ataque

LONDRES, 16 (INS). — El vicepriner ministro británico Herbert Morrison acusó a Churchill de desarrollar una "diplomacia de cojón" al proponer que Truman y otros dirigentes occidentales celebren una nueva entrevista con el mariscal Stalin. Asimismo criticó la actuación del ex premier en reuniones con los mencionados estadistas.

En Italia no es Bastante Efectivo el Anticomunismo

D. Pellegrini

MILAN, 15 (De nuestra agencia). — El diputado Togliatti, jefe del partido Comunista italiano, al cual se le atribuyen funciones secretas especiales que le habría confiado Stalin, si ha de darse crédito a las manifestaciones del partido Comunista francés (y no puedo confirmarlas ni desmentirlas), le ha hablado largamente a la Cámara, sosteniendo con claridad algunos fines que destacamos. En realidad se proyectan, además de Italia, sobre las posibles vicisitudes de la Europa occidental. Con respecto a los Estados Unidos, Togliatti ha declarado que pasan por un "torbellino de locura"; y con respecto a Rusia, en cambio, afirma que ofrece "paz, solamente paz". Esta premisa, ahora ya nada nueva (desde hace tiempo, los muros de las casas están cubiertos de manifiestos de toda clase), ha dado motivo al jefe comunista para afirmar: I. Que el sistema económico y político occidental es "el fantasma de una civilización próxima a desplomarse"; II. Que los comunistas están substancialmente al margen de lo que Marx llamaba "el cretinismo parlamentario". Yo, más de una vez, informé a los lectores de CLARIN que los hechos políticos decisivos de Italia se producen fuera del parlamento; de modo que la función democrática pierde el carácter parlamentario y se reduce potencial y virtualmente a amenaza y violencia que puede ser, según los puntos de vista, justificada o no. III. Togliatti afirmó que "la lucha contra la guerra" debe llegar por lo tanto más allá del sistema parlamentario. ¿Hasta dónde? Evidentemente, hasta obtener "una política de liberación" de los compromisos internacionales que, con la aprobación del parlamento, fueron asumidos por Italia. Aplaude, por ejemplo, los propósitos de los descargadores portuarios de boicotear los cajones de armas norteamericanas: pero, como lo ha hecho comprender también el diputado Nenni, jefe de los socialistas "fusionistas" (esto es, unidos a los comunistas), no habrá límites a las acciones extralegales para obtener el objetivo último: impedir la guerra. O, por lo menos, para determinar la neutralidad de Italia.

El que conoce el dinamismo propagandístico de los comunistas, que abarca también a las clases sociales medias y se intensifica en las trabajadoras, observa que, hasta ahora, es muy floja en cambio la propaganda anticomunista. Y los hábitos de lujo de las clases ricas prueban una incomprensión y un fatalismo bastante peligrosos.

Battista Pellegrini

(Corresponsal de CLARIN en Italia)

Descarrila un Tren en Jujuy: Cinco Muertos

(Información en la página OCHO)

Mancha Rara en el Sol; Auguran Perturbaciones

WASHINGTON, 16 (INS). — Las dificultades que se notan al presente en las recepciones radiales se deben probablemente a las manchas solares. El Observatorio de la Marina informó que las fotografías tomadas del sol muestran siete grupos de manchas, entre ellas, una de bastante extensión. El número exacto no se conocerá hasta que se reciban los diagramas del Observatorio de Monte Wilson, en Pasadena, California.

★ Confirman en Londres

LONDRES, 16 (AFP). — Los astrónomos británicos anunciaron que ha aparecido una mancha rara en el sol en la parte este. Declaran al respecto que si esa enorme mancha persiste en el astro rey, acarreará tarde o temprano perturbaciones meteorológicas y atmosféricas.

LA IMAGEN DE SU AMADA

Conservaba pocos recuerdos de su difunta esposa: unos retratos, alguna joyita, una chucheria. Pero recordaba su afición de toda la vida: su entusiasmo por los juegos de porcelana japonesa. Por eso, le impresionó encontrar este aviso en los Clasificados de CLARIN:

JUEGO DE PORCELANA

japonesa 27 piezas grabadas a fuego — T. E. (..) 0824

Fué a verlo inmediatamente y lo compró. Era fino, delicado, de colores sugestivos. Desde entonces, siempre tomó el té en él. Cuando lo usaba, le parecía que la imagen de la amada seguía flotando ante sus ojos, con toda la fascinación de antaño. Y eso lo consolaba en su irremediable soledad.

Cuando necesite comprar algo sugestivo, agradable, búsquelo en los Clasificados de CLARIN (T. E. 34 0388). Lo encontrará.

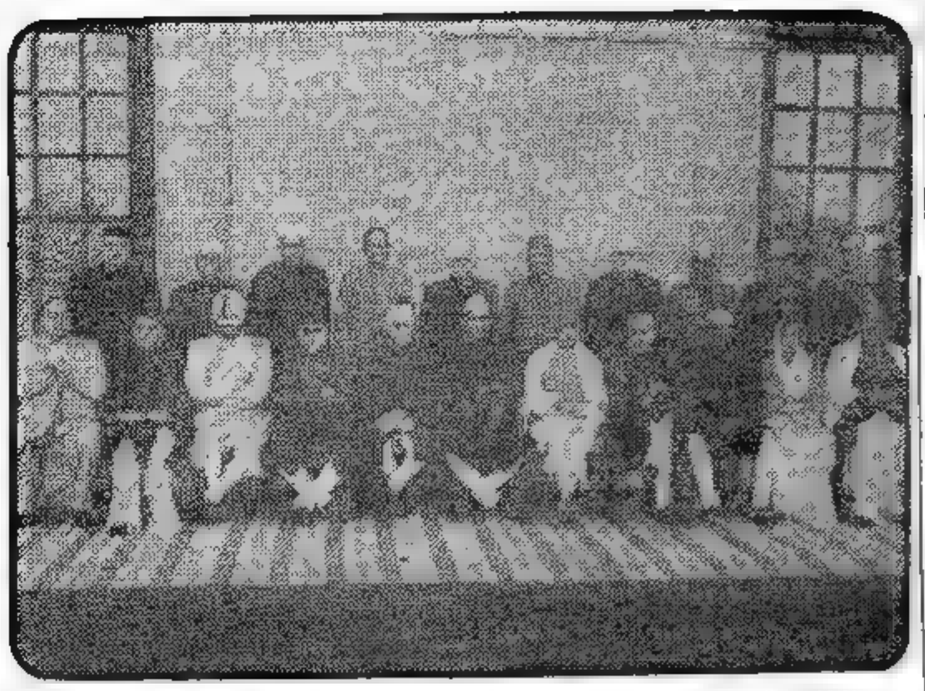

El Dr. RAJENDRA Prasad, primer presidente de la República de la India, aparece en la fotografía con los miembros de su gabinete en la Casa de Gobierno de Nueva Delhi. Entre los sentados, se distingue a Nehru

Churchill Insiste en Tratar con los Soviéticos y Ataca el Armamentismo

(Información en la página DOS)

NEGOCIACIONES DENTRO O NO DE LA UN, PIDE T. LIE

LAKE SUCCESS, 17 (AFP). — "Soy partidario de las negociaciones constantes y en todas las formas entre las grandes potencias, tanto en el interior de la Organización de las Naciones Unidas,-como fuera de ella", declaró hoy Trygve Lie, secretario general de la UN, en su conferencia de prensa semanal. "Creo que la situación del mundo sería mucho mejor si se hubiera emprendido verdaderas negociaciones entre las grandes potencias en estos últimos tres años", agregó Trygve Lie quien recordó después su acción en favor de tal procedimiento, porque, a su juicio, "la UN es ante todo un símbolo de las negociaciones y consulta de las divergencias". Concluyó expresando sus esperanzas de que el deseo profundo de los pueblos del mundo se cumplirá, pero solamente algunas personas pueden juzgar acerca del momento oportuno en que deberán llevarse a cabo esas negociaciones y esas personas son aquellas encargadas de la responsabilidad de dirigir los asuntos exteriores de los países interesados".

TRYGVE LIE

★ Opina Bevin

LONDRES, 17 (AFP). — En los discursos electorales de anoche Bevin dijo, en síntesis: "Gran Bretaña y Estados Unidos han hecho ya todos los esfuerzos posibles, y han ido hasta los límites extremos para entenderse con la URSS".

Al ser interpelado por un espectador acerca de la influencia creciente de Churchill en la opinión inglesa, Bevin le contestó:

"¿Acaso cree Ud. que Churchill es más grande que Truman, que Attlee, que yo, y que Acheson? Yo por mi parte, no lo creo..."

★ Incógnita Aclarada

NUEVA YORK, 17 (INS). — La declaración de Truman, de que cualquier reunión con Stalin deberá celebrarse en Wáshington, parece haber eliminado la posibilidad de conversaciones próximas entre los cuatro grandes sobre la energía atómica y otros problemas.

Pero queda aún una incógnita, que puede ser despejada la semana próxima o nunca, y que está relacionada con la propuesta de Churchill para que se haya una nueva gestón para reanudar conversaciones entre estadistas de Oriente y Occidente. Las elecciones inglesas del miércoles próximo determinarán si tales gestiones deben realizarse o no, pues todo depende de quien llegue al poder como consecuencia de dichos comicios.

Año del Libertador General San Martín

DIARIO DE LA MAÑANA

Clarín

BUENOS AIRES · REPUBLICA ARGENTINA · 15 centavos

Un toque de atención para la solución argentina de los problemas argentinos

Año V Buenos Aires, Sábado 18 de Febrero de 1950 Nº 1.579

Opina el Papa Sobre Libertad de Prensa

CIUDAD DEL VATICANO, 17 (AFP). — "Allí donde deja de funcionar la opinión pública, la paz está en peligro", declara el Papa en el discurso que había preparado en atención de los miembros del Congreso Internacional de la Prensa Católica y que es publicado hoy por "Osservatore Romano".

"Eso equivale a decir —agrega— que cualquiera que se ponga al servicio de la opinión debe prohibirse toda mentira y excitación.

"No es evidente que tal disposición de espíritu y voluntad reaccionó eficazmente contra el clima de guerra? Desde entonces, por el contrario, la explotación del sentimiento tornó ilusorio el justo derecho de los hombres a sus propias convicciones. Todo esto debido a una pretendida opinión pública, dictada o impuesta de grado o por fuerza, en mentiras, prejuicios parciales, artificios del estilo, efectos de la voz o del gesto. Una secreta atmósfera, pesada, malsana, ficticia, que en el curso de los acontecimientos imprevistos, tan fatales como los odiosos procedimientos químicos demasiado conocidos hoy, tienen a sofocar o asombrar a esos mismos hombres, obligándolos a entregar sus bienes y su sangre para la defensa y el triunfo de una causa falsa e injusta".

Formularon una Reclamación los Obispos Bávaros

MUNICH, 17 (AFP) — Los obispos católicos de Baviera acusaron al comisario regional norteamericano de no respetar el concordato entre la Santa Sede y Baviera en materia escolar.

Con tal motivo, los obispos elevaron una protesta ante el señor McCloy, alto comisario de Estados Unidos en Alemania, en la que alegan que el concordato fué violado.

Trata la Defensa Atómica E. Unidos

EL COMITE BICAMERAL HA INICIADO UNA IMPORTANTE ENCUESTA

WASHINGTON, 17 (INS). — El comité conjunto de Energía Atómica del Congreso está encarando el problema de defender las ciudades norteamericanas contra los ataques llevados a cabo con bombas atómicas y de hidrógeno. Los legisladores que forman parte del comité citaron a varios miembros de la Comisión de Energía Atómica de Estados Unidos y a sus ayudantes a una sesión secreta. El comité busca una respuesta a las siguientes preguntas: 1o. De continuar la carrera de armas atómicas y de hidrógeno, sería necesario dispersar las industrias, la población y el gobierno? 2o.) Si la amenaza de las nuevas armas de destrucción en masa hicieran necesaria la dispersión, ¿se podría aplicarla sin poner en peligro el sistema de la libre empresa? 3o.) ¿Bastaría en esta oportunidad con redactar un plan para la defensa civil, o sería necesario establecer inmediatamente una organización permanente? 4º) ¿Qué efecto tendría el programa de defensa civil sobre las libertades civiles, la economía y las instituciones de la nación? 5o.) ¿Hay alguna defensa contra las bombas atómicas y de hidrógeno, fuera de la evacuación de las ciudades amenazadas? 6o.) ¿Debería trasladarse a la capital más hacia el interior del país?

★ Habla Lilienthal

WASHINGTON, 17. (AFP). — Los Estados Unidos se fijaron límites de tiempo muy rigurosos para las fabricaciones atómicas incluso la bomba, declaró David Lilienthal en una carta dirigida al senador demócrata Holland. Lilienthal explicó que el procedimiento de la licitación habría retardado en dieciocho meses las tareas previstas.

★ Desde Moscú

LONDRES, 17. (INS). — La radio de Moscú, en emisión captada en Londres, anunció que los hombres de ciencia han dominado todos los secretos de la energía atómica y que las fuerzas armadas de la Unión Soviética constituyen una amenaza para todos los agresores.

★ Habla F. J. Curie

PARIS, 17 (INS). — Frederic Joliot Curie, presidente de la comisión de energía atómica de Francia, declaró que la decisión de Wáshington de fabricar la bomba de hidrógeno volverá a la opinión pública mundial contra Estados Unidos. Agregó luego, que "la bomba de hidrógeno no encierra secreto alguno y podría ser utilizada para fines pacíficos".

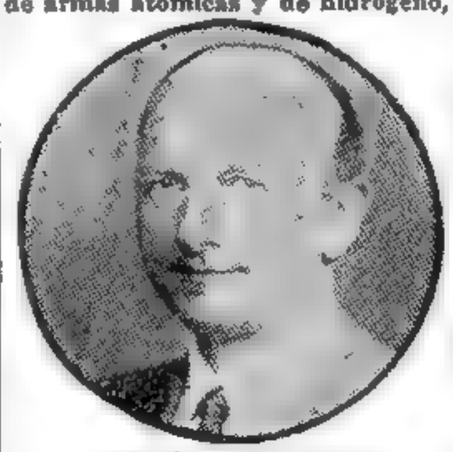

DAVID LILIENTHAL

Coméntase en G. Bretaña el Caso Sanders

LONDRES, 17 (AFP). — La noticia de la confesión de Sanders, ciudadano británico, que, acusado de espionaje por las autoridades húngaras resolvió hoy reconocer su culpabilidad, no causó ninguna sorpresa en los círculos oficiales de Londres. Se explica en ellos esta confesión como la consecuencia de una prisión de Sanders durante tres meses, en que fué completamente aislado del mundo exterior y sometido a un tratamiento sobre el cual no se posee ninguna información.

Grecia y Bulgaria Lánzanse Ataques

LAKE SUCCESS, 17. (AFP). — El gobierno griego protestó ante las Naciones Unidas contra "la intolerable situación creada frente a sus fronteras por Albania y Bulgaria". El delegado griego, señor Kirou acusa a ambos países de dar asilo a cerca de diez mil guerrilleros.

El señor Trygve Lie recibió, además, un telegrama del canciller búlgaro, señor Poptomov, protestando por "actos de provocación griega en la frontera".

Emprendieron Ya el Regreso a Pekín Ambos Ministros Chinos

LONDRES, 17 (INS). — La radio de Moscú informa que el premier y el canciller de la China comunista, Mao-Tsé-Tung y Chou En-Lai, salieron hoy por ferrocarril con destino a Pekín.

COMO EN EL CINE

En el cine habían dicho una vez: PERSONA HONRADA SE NECESITA. Ahora, en los Avisos Clasificados de CLARIN, alguien publicó éste:

PERSONA HONRADA
busca trabajo, casa y com. 755-2413 — Gallemi desp. 19 hs.

El autor del aviso había comprendido que la mejor carta de recomendación era ésta: PERSONA HONRADA. Y, naturalmente, le hicieron muchas ofertas. Porque decir hombre honrado es como decir hombre bueno y al hombre bueno hay que darle ocasión de que demuestre lo que vale. Ya que, como dice Martín Fierro:

"El que se tiene por hombre, dondequiera hace pata ancha".

Y el hombre que tuvo esta buena idea la llevó, naturalmente, a los Clasificados de CLARIN (T. E. 34-0388). De ahí su éxito.

ESTA SEMANA EN ESTADOS UNIDOS

Escribe JOHN KERIGAN

Lincoln ha Sido Recordado en Otro Aniversario

F. ROOSEVELT

WASHINGTON, 17 (Especial para CLARIN). — Más que ningún otro año, la celebración del aniversario del nacimiento de Lincoln ha llenado esta vez buena parte de la semana con el recuerdo del hombre extraordinario que llevó a buen puerto su país en momentos de choques de ideas y confusión que se parecen mucho a los actuales. La libertad del hombre vuelve a estar en el tapete y esta vez no es Norte contra Sur, sino Occidente contra Oriente.

Esta semana se ha publicado la "Enciclopedia Lincoln", que contiene todo lo escrito o dicho por el emancipador, y que supera en volumen a las obras de Shakespeare. El prefacio dice que los escritos de Lincoln constituyen "la Biblia norteamericana, el Nuevo Testamento de la democracia". No hay discurso de funcionario ni editorial, ni composición de colegio ni arranque oratorio que esté completo sin tener algún concepto tomado en préstamo a Lincoln.

La viuda de Roosevelt comenta: "Cuando se haya dicho todo lo superficial, el espíritu de Lincoln no se olvidará jamás, porque creyó en los seres humanos". Y el senador Martin, republicano como Lincoln, cuyo partido no ha vuelto al poder desde la elección de Roosevelt en 1932, dice: "Lincoln jamás perdió la fe, la fe en sí mismo en la gente, en Dios. Quizá su característica esencial es esa fe inquebrantable en la capacidad de un pueblo libre para gobernarse solo".

A. LINCOLN

Ha sido muy adecuado que en la semana de Lincoln se realizara por proclama de los alcaldes de todo el país la "Semana de la Hermandad" entre católicos, protestantes y judíos para terminar con los prejuicios de raza y credo. Presidente de la comisión organizadora es Madeleine Carroll, actriz nacida en Inglaterra y radicada en este país.

Si hasta entre los perros no tiene importancia la diferencia de razas: Walsing Winning Trick, terrier escocés de pura sangre, se ha ganado el campeonato canino máximo en la exposición del Westminster Kennel Club, pero los titulares se los ha llevado un perro sin nombre ni raza definida que hace dos días salvó a su dueño, Jackie Green, de dos años de edad, de morir en las vías del tren por donde se había puesto a caminar, tirándolo de las ropas cuando oyó venir el tren.

Perdió Cobas por K. O. Ante Rendich en Chile

EN LA PAGINA 10

El EXTRACTO de la LOTERIA NACIONAL

EN LA PAGINA 10

Alegría y Entusiasmo

EL CORSO volvió anoche a la avenida de Mayo. Aquí aparece un sector del público que siguió con alegría las características expresiones de la fiesta. No fué menor el brillo de los corsos vecinales que traduje, ron el entusiasmo de los distintos barrios

Con el Recuperado Brillo de Otros Tiempos Hizo Ayer su Jubilosa Entrada el Carnaval

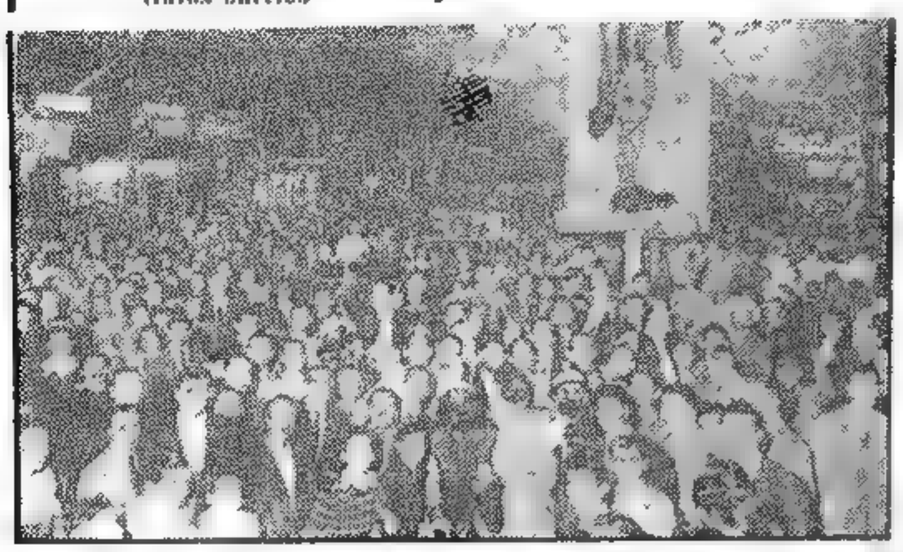

ATTLEE ACEPTA COOPERAR CON RUSIA PERO DENTRO DE LA UN

EL PREMIER HABLO CLAUSURANDO LA CAMPAÑA RADIAL

LONDRES, 18 (AFP). — "Estamos dispuestos en todo momento a cooperar con la Unión Soviética en condiciones de igualdad dentro del concierto de las Naciones Unidas. Siempre hemos tratado de asociar a la Unión Soviética a la gran aventura de la civilización, pero no aceptaremos nunca someternos a una dominación ni cambiaremos nuestro modo de vivir por orden de nadie". Tal es la réplica del primer ministro británico, Clement Attlee, a la propuesta de Winston Churchill de una conferencia de los "tres grandes" sobre la bomba atómica.

Esta respuesta está contenida en el discurso de clausura de la campaña radial por la B.B.C. pronunciado esta noche por Attlee.

★ **La Súper Bomba**

El primer ministro, Clement Attlee, evocó, en el discurso que pronunció esta noche, "las espantosas posibilidades de la bomba de hidrógeno", afirmando que "Gran Bretaña está dispuesta en todo momento a utilizar a fondo el sistema de negociaciones de las Naciones Unidas".

"No pedimos otro cosa que discutir con la Unión Soviética, Estados Unidos y el Canadá y todas las naciones dispuestas a poner fin a la amenaza.

"Nosotros —agregó—, los que estamos más acá de la Cortina de Hierro, estamos animados del deseo de negociar con los rusos sobre ese punto, así como sobre todas las cuestiones esenciales", y recordando en seguida "la cuestión de un programa de recuperación europea, de la Unión Occidental, del Pacto del Atlántico y del Consejo de Europa", el primer ministro prosiguió diciendo: "Todas estas medidas tienen como finalidad descorazonar las agresiones eventuales, al mismo tiempo que el mejoramiento de las condiciones económicas, suprimiendo las causas que prevocaron la guerra".

Año del Libertador General San Martín

DIARIO DE LA MAÑANA

Clarín

BUENOS AIRES REPUBLICA ARGENTINA

15 centavos

Un toque de atención para la solución argentina de los problemas argentinos

Año V Buenos Aires, Domingo 19 de Febrero de 1950 Nº 1.580

CLARIN No Aparecerá Mañana

MAÑANA lunes no aparecerá CLARIN. Esta pausa de veinticuatro horas en la labor periodística permitirá al gremio de canillitas tomarse un descanso merecido en la cotidiana labor de aproximar la prensa argentina a sus lectores. Reciban, pues, los amigos de CLARIN un cordial "¡Hasta pasado mañana"!, y nuestro anhelo de que tengan un alegre y feliz carnaval.

Contestan los Occidentales la Nota Rusa

BERLIN, 18 (AFP). — "Estamos convencidos de que las acciones de las autoridades soviéticas constituyen una tentativa concertada para restringir el movimiento normal de las personas y bienes entre Berlín y las zonas occidentales de Alemania". Así se afirma en la enérgica respuesta enviada hoy por los tres comandantes occidentales de Berlín al general Kotikov.

Los comandantes occidentales contestaron, en términos claros y contundientes, la carta que les dirigiera el general Kotikov el 4 de febrero, en la cual el jefe soviético trataba de epxlicar las medidas restrictivas al intercambio.

"Lamentamos comprobar —se dice en esa respuesta occidental— que su carta no garantiza de ningún modo una acción suya en favor del tráfico normal entre Berlín y el resto de Alemania. Sin embargo, el gobierno soviético asumió esa obligación [illegible] en 1949".

FIRMARIAN MOSCU Y PEKIN UN CONVENIO ECONOMICO

MOSCU, 18 (AFP). — "La comprensión mutua y una profunda amistad son la base en que se fundan los intereses comunes de las grandes naciones china y soviética", declaró el jefe del Estado chino, Mao Tse-tung, al partir de regreso a su país, en la estación moscovita de Jaroslavski. "La amistad de nuestros pueblos —continuó— queda vigorizada por el tratado firmado y es indestructible. Ese tratado y ese acercamiento no dejarán de influenciar el futuro de las dos grandes potencias, China y la URSS, así como el porvenir de toda la humanidad y conducirá ciertamente a la victoria de la justicia y la paz en el mundo entero".

★ **Solemne Despedida**

Nunca partió de Moscú un jefe de estado extranjero en forma tan solemne como Mao Tse-Tung. Sobre el andén de la estación del Transiberiano, profusamente adornada con banderas de la China comunista y la Unión Soviética, se hallaban numerosos miembros del Politburo y altos funcionarios que habían acudido para despedir a Mao Tse-Tung y a Chou En-Lai.

★ **Lo Acompañan Hasta la Frontera**

Entre ellos figuraban principalmente los señores Molotov, Mikoyan, Bulganin, Vichinski y Gromyko. Asistieron a la despedida numerosos dplomáticos representantes de las democracias populares. Al partir el tren una banda militar ejecutó los himnos de los dos países, mientras tropas elegidas de la guarnición de Moscú presentaban armas.

El vice ministro de Relaciones Exteriores señor Lavrentiev y el jefe de Protocolo señor Molotochov, viajaron en el transiberiano con Mao Tse-Tung y Chou En-Lai a quienes acompañarán hasta la frontera ruso china.

★ **Inminente Acuerdo**

Una parte de la delegación china que viajó a Moscú queda en la capital soviética. Son, pricipalmente, expertos que proseguirán las conversaciones con vistas a la conclusión de un acuerdo económico entre la Unión Soviética y China, que sería inminente, según se comenta en círculos bien informados.

★

EL CARNAVAL y el verano se asocian para hacer del agua un arma de alegría y de frescura. Costumbre porteña tradicionalísima —los documentos coloniales la consignan—, ya proscripta del centro, se refugia en los barrios y en el suburbio. Y uno de nuestros fotógrafos pudo sorprender ayer ya a un grupo de impacientes jugadores iniciando una terrible batalla campal que dejó a todos bañados en agua

★

Francia, Democracia Verdadera, Aspira a Ser Transparente y Sana en el Caso Revers y Mast

PARIS, 18. — Cuando estalla un escándalo como el del affaire de los generales Revers y Mast, el cronista que desea ser objetivo debe dejar pasar el primer chubasco de editoriales y crónicas periodísticas. La experiencia profesional aconseja desensillar hasta que aclare. Y aunque en este caso todavía no aparece la luz, hoy ya resulta posible hablar con cierta orientación.

Por supuesto, a la Francia actual no le hacía falta tal asunto. Pero el mismo ni es tan grave como se complacen en presentarlo los comunistas, echando toda la leña posible al fuego del escándalo, ni parece que se hayan divulgado secretos militares, ni el asunto tiene, por mucho que se lo magnifique, la trascendencia del escándalo Fuchs. ¿Cómo sería posible comparar la divulgación de un informe sobre la situación en la Indochina con la revelación reiterada y sistemática a los Soviets de los más importantes secretos atómicos?

¿Por qué se hace entonces en París diez veces más alboroto que en Londres? Es cuestión de raza, de temperamento, de psicología. Es, por otra parte, lo propio de una verdadera democracia. Francia, quiere ser transparente y sana. Si una llaga supura, la abre, se la muestra a todos y luego la desinfecta. Cuando se trata de condenar, la opinión exige saber exactamente por qué. En los Estados totalitarios, se destierra, se fusila y se ahorca en el más riguroso secreto. Aquí, no.

La comisión del caso Revers cometió el error de iniciar sus trabajos en secreto. De inmediato, se le recordó el caso del "affaire" Caillaux, en cual, por moción de Jaurés, los investigadores decidieron publicar una versión taquigráfica diaria. Ahora, se repite el ejemplo de 1914. Francia, suceda lo que suceda, exige la verdad.

"Cuando miento, me aburro", aseguraba Stendhal. La mayoría de los franceses no acepta que los responsables se aburran y pocos son los que piensan con Goethe: "Prefiero la injusticia al desorden".

El ex premier Queuille ha escudado a Ramadier y tratado de explicar el inexplicable silencio de éste por razones de interés nacional, por la ausencia de secretos militares, y porque el hecho de la acusación se apoyaba únicamente en los dichos de un sujeto tarado. No obstante, se reconoce que hubo faltas graves de los generales Revers y Mast, por lo cual Ramadier convino en que ambos se retirarían del ejército, compromiso al cual Revers aludió. Sus declaraciones, las unas reticentes, las otras asombrosas, como cuando confiesa que antes de hablar con Queuille debía consultar al aventurero Peyre, lo colocan en situación bastante delicada. Su terca negativa a dar nombres y a explicar mejor obligó a recordarle dramáticamente que fué el primer general francés que entró en Dachau y a conjurarlo en nombre del país y del ejército a que se explique de inmediato y con claridad. Palideciendo, el ex jefe del estado mayor insistió en que deseaba 24 horas para contestar. La impresión producida por sus declaraciones ha resultado realmente penosa.

Sea como sea, se hará luz y los protagonista de esta desdichada aventura no deberán arrepentirse de haber perdido el ómnibus, sino de haber tenido uno de ellos la mala suerte de alcanzarlo. Fué en el andén de uno de estos vehículos, en efecto, donde se originó el incidente que permitió descubrir papeles comprometedores.

OCTAVIO GONZALEZ ROURA
(Representante general de CLARIN en Europa)

Excomulgóse a un Abate por Desempeñar un Cargo

CIUDAD DEL VATICANO, 18. (AFP).— El abate Jean Dechecht fué excomulgado por la Congregación Consistorial, por haber aceptado el cargo de administrador de la diócesis de Banska Bistraca, en Checoslovaquia, que le fué confiado por las autoridades civiles de ese país.

Se recomienda a los fieles de esa diócesis, según las normas del derecho canónigo, no reconocer la autoridad del mencionado administrador.

ITALIA RECONOCIO AL VIET NAM, A LAOS Y A CAMBODGE

ROMA, 18, (AFP).— El gobierno italiano reconoció hoy al gobierno del Viet Nam y a los de Cambodge y Laos. Así se anunció oficialmente en la capital italiana.

Los Mineros no Volverían a sus Tareas

PITTSBURGH, 18 (INS). — Los dos primeros sindicatos del gremio de Mineros Unidos que se reunieron para considerar la orden de volver al trabajo impartida por el dirigente John L. Lewis, escucharon en silencio la lectura del telegrama enviado en ese sentido a todos los líderes locales y levantaron sus reuniones sin tomar ninguna decisión. Los funcionarios de ambos sindicatos —que pertenecen a los mineros de la región central de Pensilvania— declararon que tal proceder indica que los mineros no se presentarán a trabajar el próximo lunes. Otros sindicatos del centro y oeste de Pensilvania y del oeste de Virginia han dado a entender que procederán en idéntica forma.

LE PAGAN POR DIVERTIRSE

Todos nos hemos hecho alguna escapadita a Mar del Plata un fin de semana para probar suerte en la ruleta... por lo general, perdiendo. Pero he aquí que aparece este insólito aviso en los Clasificados de CLARIN:

PAGO $ 80 POR VIAJAR

ida y vuelta a Mar del Plata, una pers. saliendo sábado y regresando martes o madrugada miércoles falta. T. E. 8.-3763

¡Aquí, a uno le pagan por divertirse! Así da gusto. El placer de tomar unos baños y de probar suerte, se convierte en un buen negocio. Lógicamente, hubo una avalancha de llamados. ¿Quién se pierde una oportunidad como ésta?

Y esas oportunidades, sólo se presentan en los Clasificados de CLARIN (T. E. 34-0388). No se las pierda.

Prolongada Entrevista Mantuvieron el Gral. Perón y Edward Miller

(Información página CINCO)

W. Churchill Insiste en Buscar Solución a la "Guerra Fría"

LONDRES, 20. (INS). — El líder conservador Winston Churchill hizo un cuarto llamamiento en favor de una nueva gestión con Rusia para tratar de resolver la "guerra fría" y evitar los horrores de un conflicto atómico. El ex "premier" declaró que las palabras que por primera vez pronunció en tal sentido en Edinburgo "han rodado alrededor del mundo y tal vez hayan provocado un nuevo estado de cosas".

En las postrimerías de la campaña electoral y cuando los expertos políticos aseguran que la decisión en los comicios dependerá de una ligera inclinación de los votos de los electores independientes socialistas consideran bien poco a la democracia. Protestan vehemente por el hecho de que yo suscité en Edinburgo la gran cuestión de la bomba atómica y nuestras relaciones con Rusia, de lo que depende la paz futura.

Detuvieron al Jefe de una Revuelta en Tánger

TANGER, 20, (INS).— Han sido detenidos en Tánger el jeque de Diekwa y doce de sus partidarios, acusados de complicidad en el contrabando de armas en conexión con la revuelta ocurrida recientemente en el Marruecos español. Se afirma que el jeque cuenta con un millón de partidarios, principalmente en el Marruecos español, que acatan su autoridad implícitamente.

Francia Desea Intervenir en una Conferencia de Paz

Año del Libertador General San Martín

Clarín — Diario de la Mañana — Buenos Aires, República Argentina — 15 centavos

Un toque de atención para la solución argentina de los problemas argentinos

Año V Buenos Aires, Martes 21 de Febrero de 1950 Nº 1.581

REPRIMIRAN LA AGITACION INTERNA

SAINT ETIENNE, 20 (AFP). — Hablando en el banquete que le fué ofrecido, el primer ministro Bidault analizó la posición del gobierno ante los problemas de la hora.

Al referirse a la situación internacional, lamentó que Churchill, que siempre fué amigo de Francia, "trate ahora con insistencia de sugerir una "conferencia de tres" —desde luego sin Francia— para solucionar los problemas que aflijen al mundo.

Acerca de la Unión Europea, expresó:

"En el momento en que existe el peligro de la bomba de hidrógeno es necesario que los franceses se acostumbren a pensar en los más graves problemas, que los que comúnmente monopolizan la opinión pública.

BIDAULT

En cuanto a la amenaza de agitación interna en Francia manifestó en síntesis que era intolerable para el país que una organización (se refirió a la C.G.T.), bajo el rubro teórico de sindicalismo, pero de una inspiración desgraciadamente muy clara, pretenda ahora oponerse a las disposiciones adoptadas para mantener la seguridad de la Nación y asumir los deberes de Francia".

Terminó su discurso haciendo un llamado a la unión, diciendo que si la unión no es consentida por los hombres "será impuesta por los hechos porque esa unión es solamente posible dentro de la libertad y el respeto integral de la originalidad de cada uno.

Procúrase Abolir la Temible Bomba

DISCUTIRIAN CON RUSIA EL PROBLEMA

WASHINGTON, 20 (INS). — El gobierno encara la posibilidad de realizar nuevos esfuerzos para inducir a Rusia a aceptar la abolición de todas las armas atómicas, incluyendo la proyectada bomba de hidrógeno.

Los planes de la administración coinciden con la promesa hecha por Winston Churchill de gestionar la concertación de una conferencia de paz con Stalin, en caso de que los conservadores obtengan la victoria en las elecciones del jueves. Cualquier reunión de tal naturaleza se concretará de acuerdo con el gobierno de Wáshington, pues Estados Unidos y Gran Bretaña han asumido el compromiso de trabajar juntos.

En algunos círculos se dice que durante la semana en curso se efectuarán discusiones secretas en las altas esferas de gobierno, para explorar todas las ramificaciones del plan.

El líder republicano Harold E. Stassen, presidente de la Universidad de Pensylvania, ha propuesto que un grupo de prominentes dirigentes de ambos partidos discutan con los líderes soviéticos la proscripción de las armas atómicas. El ex vicepresidente Henry Wallace, por su parte, hablando en South Salem (Nueva York), pidió un acuerdo atómico entre Estados Unidos y Rusia. Estas solicitudes se producen en momentos en que se registran los siguientes hechos, en conexión con las dos poderosas armas:

1o.: Una fuente aliada autorizada en Berlín informó que Rusia comenzó a construir una bomba de hidrógeno en septiembre pasado y espera probarla este verano.

2o.: Una gran expansión de las facilidades para producir el material de la bomba de hidrógeno se está realizando en la sede de la comisión de energía atómica.

3o.: El representante Chet Holifield, demócrata por California, ha solicitado un estudio minucioso sobre la posibilidad de preparar una capital de emergencia, en lugar de Wáshington si así lo requiere la era de las bombas.

4o. Los principales funcionarios del Congreso de Organizaciones Industriales (CIO), declararon después de conferenciar con el secretario de Estado, Dean Acheson, que "una civilización que descansa sobre la bomba de hidrógeno es una civilización cuyos años están contados".

Aviones Fantasmas Han Sido Vistos en Suecia

ESTOCOLMO, 20, (INS).— Afírmase que aviones "fantasmas" de nacionalidad desconocida, han reanudado sus vuelos sobre el Norte de Suecia, aparentemente en misiones fotográficas. Aviones igualmente misteriosos, volaron sobre el Norte de Suecia antes de que se declarase la segunda guerra mundial

EL SECRETARIO de Estado de la Unión para los asuntos latinoamericanos, señor Edward G. Miller, efectuó ayer una visita al primer magistrado, general Perón, en la Casa Rosada. Acompañó al visitante el embajador de los Estados Unidos, señor Stanton Griffis. La foto muestra un instante de la amable tertulia

RECLAMA WASHINGTON ANTE SOFIA

EE. UU. Rompería Relaciones con el Gobierno Búlgaro

WASHINGTON, 20 (AFP). — Sin duda mañana, y en todo caso antes del próximo miércoles, el departamento de Estado dará una oportunidad al gobierno búlgaro para que vuelva sobre su decisión de solicitar el retiro del embajador de EE. UU. en Sofía, Donald Heath, según se ha sabido de buena fuente. En la comunicación que será trasmitida al efecto al gobierno de Sofía, el gobierno americano subrayará que en caso de que el gobierno búlgaro persistiera en su actitud, el mantenimiento de las relaciones diplomáticas normales entre Estados Unidos y Bulgaria no tendría objeto.

ACHESON

Se indica al respecto que la demora que fijaría el gobierno americano para recibir satisfacciones no sobrepasaría las 48 horas. Dado que la nota americana pidiendo al gobierno búlgaro que reconsidere su decisión data de más de un mes y fué reiterada en varios casos sin resultado por el secretario de Estado, señor Dean Acheson, durante varias conferencias de prensa, la ruptura de las relaciones diplomáticas entre Wáshington y Sofía es considerada como probable en los medios informados. En esos medios se espera que el mismo secretario de Estado anuncie la ruptura en la reunión que mantendrá el próximo miércoles con los periodistas.

Procuran Impedir en Gran Bretaña una Crisis Cuando Expire la Actual Ayuda

LONDRES, 20, (AFP).— El gobierno "adopta ya todas las medidas posibles, a fin de que no exista crisis económica, ni catástrofe, cuando expire el plan Marshall, en 1952".

Así se expresó en su discurso electoral pronunciado en Croydon, en el condado de Surrey, el canciller británico, Sr. Ernest Bevin.

CLARIN en Londres

Los Conservadores Parecen Haber Vencido en la Batalla Preelectoral Librada en Gran Bretaña

LONDRES, 20 (De nuestra agencia). — En las antiguas comedias había siempre dos personajes —del servicio doméstico, por lo general— que se contaban durante las escenas iniciales lo que sucedía en la casa y lo que podía suceder al final. Era una costumbre adorable, mediante la cual se le ahorraba al público todo esfuerzo de imaginación. Pero las elecciones generales inglesas no son una comedia, sino todo lo contrario. No conozco a nadie que, en su circuito de hogares, restaurantes, clubes y confiterías haya encontrado, no digo dos personas, sino una sola que le haya dicho sin vacilaciones lo que podrá suceder el 23 de febrero. Por mi parte, únicamente he oído que pueden suceder varias cosas; sólo he conseguido "peros" y "no obstantes".

Creo haberlo dicho ya: el resultado del día 23 depende en gran parte de los dos o tres millones de votos de tradición liberal que el líder del partido, Clement Davies, reclama para sus 472 candidatos. Los liberales pueden dar así una hermosa prueba de consecuencia en sus ideales y equidistancia entre los dos extremismos políticos del país, pero quizá muchos de ellos consideren que deben cambiar esta platónica manifestación de entusiasmo por una ayuda circunstancial al torismo, que lucha precisamente —con las mínimas concesiones— por la libertad económica de Inglaterra sobre la base del liberalismo británico. Se calcula, por lo demás, que cerca del 20 por ciento del censo electoral es una masa fluctuante —en el fondo escéptica— que sólo resuelve su rumbo a último momento. Si fuera verdad, como se dice, que esta zona neutra es particularmente sensible a la maestría con que un partido conduzca su propaganda y a los errores de los demás, tendríamos que sospechar que se inclinará del lado conservador. Los conservadores parecen haber ganado la batalla de la radiotelefonía, que terminó el sábado pasado con el discurso de Attlee y su victoria se debe en gran parte a la admonición en favor de los tories que lanzó un profesional del lenguaje por el éter: Charles Hill, el llamado "Doctor de la Radio", hoy mucho ms popular que antes en Inglaterra, tradujo la doctrina conservadora a las dimensiones y al tono convincente de un idioma doméstico y paternal. Los conservadores parecen haber ganado asimismo la lucha en la tribuna pública y las escaramuzas de los "hecklers" o interruptores, con la rapidez de su ingenio, frente a los discursos del adversario.

Al promediar la semana, Churchill dió el gran golpe sobre política atómica que sorprendió a los laboristas, no tan bien informados por lo visto como los lectores del número de CLARIN del lunes pasado, y desmontó en pocos minutos su estrategia electoral. El optimismo de la City y de los especuladores alcistas hacia fines de la semana pasada parecen reflejar los impactos conservadores.

Pero hay que decir también otras cosas. Una de ellas es que, refiriéndose a la situación bursátil, cualquier experto objetivo puede recordar que en 1948 Wall Street se equivocó al basar su violento optimismo en una victoria segura de Dewey y que, por sobre los éxitos ciceronianos y aun estratégicos de los conservadores, la masa proletaria británica y su enorme gravitación sobre los destinos del Reino Unido es, quiéras o no, una realidad concreta.

JACINTO MIQUELARENA
(Corresponsal de CLARIN en Londres)

PENA DE UNO, ALEGRIA DE OTRO

Su hijita había muerto. ¡Qué tremendo vacío dejaba aquello en su vida! Cada vez que miraba su cuartito, sus muebles, sus muñecas, le saltaban las lágrimas. Un día, ya no pudo más e insertó este aviso en los Clasificados de CLARIN:

VENDO DORMITORIO

de niña, urgente. Hablar a: T. E. (..) 1356

Y había un padre que ansiaba comprarle a su hijita un dormitorio, un conjunto donde la pequeña se sintiera a sus anchas, un pequeño mundo. Y lo compró todo: muebles y hasta muñecas. Así, la pena del uno fué la alegría del otro.

Y esta transformación de una pena en una alegría, fué una pequeña suerte de prestidigitación de los Avisos Clasificados de CLARIN (T. E. 34-0388), donde se encuentran a menudo cosas sorprendentes.

Mataron en México a un Enviado del General Franco

(INFORMACION PAGINA DOS)

Con el Presidente, Ministros y Diplomáticos Reunióse Miller

(INFORMACION EN LA PAGINA CINCO)

SIMULACRO DE INVASION EN JAPON

TOKIO, 21. (AFP). — Las tropas norteamericanas estacionadas en el Japón efectuaron maniobras combinadas con la participación de fuerzas terrestres, aéreas y navales.

Aparatos de bombardeo B-29 estacionados en la Isla de Guam intervinieron en las maniobras, cuyo tema era el ataque a aerodromos, puentes e instalaciones militres, desde la Isla de Hokkaido hasta el Norte.

En breve habrá otras maniobras del mismo género, en las cuales, según se anticipó en esferas allegadas al comando del general McArthur, intervendrán nuevamente todas las unidades norteamericanas destacadas en territorio japonés.

★ La "Ofensiva" Aérea

TOKIO, 21. (INS). — El cuartel del general Douglas Mac Arthur anunció que unidades militares, navales y aéreas de Estados Unidos "defendieron" a Japón en un simulacro de invasión llevado a cabo por paracaidistas apoyados por una fuerza de aviones de bombardeo. Los aviones "atacantes" B-29 procedentes de Okinawa, y B-29 procedentes de Guam, volaron sobre Japón en formaciones de guerra simulando ataques aéreos.

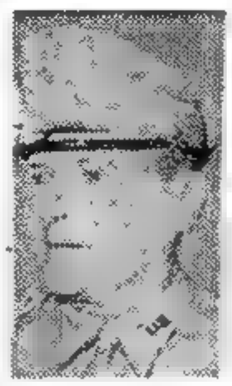

MAC ARTHUR

CONDENARON A VOGELER A 15 AÑOS DE CARCEL, EN HUNGRIA

Edgard Sanders Sufrirá 13 Años de Prisión.- Dos penas de Muerte

BUDAPEST, 21 (INS). — Un tribunal popular húngaro sentenció al comerciante norteamericano Robert A. Vogeler, convicto por espionaje y sabotaje, a 15 años de prisión. Su socio, el ciudadano británico Edgar Sanders, fué condenado a 13 años de prisión. El tribunal decretó la pena de muerte para dos de los cinco húngaros juzgados juntamente con Vogeler y Sanders. Son ellos Imre Geiger, director de la Standard Electric Works, y Zoltan Rado, funcionario del ministerio de Comercio húngaro. Klemen Domokos, principal tenedor de libros de la Standard, fué sentenciado a 10 años, lo mismo que el reverendo Istvan Justh, sacerdote católico romano. Edina Doery, camarera de hotel y telefonista, fué condenada a solo cinco años.

Vogeler, neoyorquino, de 38 años, y todos los demás acusados se habían declarado culpables confesando ser autores de los delitos imputados por el Estado Húngaro. Tanto Vogeler, vicepresidente auxiliar de la International Telephone and Telegraph como Sanders su ayudante, fueron convictos por la acusación conjunta de espionaje y sabotaje.

El presidente del tribunal, Vilmos Olty, también ordenó la confiscación de todas las propiedades en Hungría de Vogeler y Sanders. Además, decretó su expulsión del país después que hayan cumplido sus sentencias. Las condenas de los siete acusados fueron obtenidas por el fiscal del Estado Gyula Alapi, el mismo que acusó al

(Continúa en la página DOS)

Hoffman Pidió más Ayuda Financiera Para Europa

WASHINGTON, 21 (INS). — El administrador de Ayuda Económica, Paul C. Hoffman, recabó hoy del Congreso una asignación de tres mil cien millones de dólares para adelantar la rehabilitación de Europa, contener el avance del comunismo y asegurar el establecimiento de la paz en el mundo. Declarando ante los comités de relaciones extranjeras del Senado y la Cámara, Hoffman subrayó que el Plan Marshall constituye un instrumento de lucha más efectivo para ganar la guerra sorda con Rusia. El jefe de la Administración de Ayuda Económica compareció ante los dos grupos del congreso para defender la tesis de que Estados Unidos debe seguir ayudando a Europa por otro año más.

Específicamente solicitó una nueva asignación de dos mil novecientos millones de dólares agregados a los cincuenta millones ahorrados por la E.C.A. para seguir cubriendo los gastos que acarrean las operaciones del plan Marshall durante el nuevo año fiscal que comenzará el próximo mes de julio.

El señor Hoffman señaló que si se desea evitar la tercera guerra mundial, con la diabólica amenaza de la bomba de hidrógeno que se cierne sobre todos, es necesario que los Estados Unidos ganen la guerra sorda con Rusia. Luego hizo notar que mediante la ayuda proporcionada por el plan Marshall, se ha operado en los países europeos que han recibido la ayuda norteamericana un auge en la producción industrial, un mejoramiento general en las condiciones financieras y un aumento en las actividades comerciales. Señaló asimismo, el señor Hoffman que en el campo de la producción agrícola, no se ha adelantado todavía lo suficiente.

Al referirse a la integración de las economías de Europa Occidental, afirmó que aun cuando en ese terreno no se adelantó mucho él no diría que se siente satisfecho con los resultados y agregó: "No deseo que se confunda la decepción con el desaliento. No estoy desalentado.

Año del Libertador General San Martín

DIARIO DE LA MAÑANA

Clarín

BUENOS AIRES CAPITAL FEDERAL DE LA REPUBLICA ARGENTINA — 15 centavos

Un toque de atención para la solución argentina de los problemas argentinos

Año V Buenos Aires, Miércoles 22 de Febrero de 1950 Nº 1.582

EE. UU. Rompió Relaciones con el Gobierno Búlgaro

Estaba Prevista la Decisión Adoptada en Wáshington

WASHINGTON, 21 (INS). — En una medida considerada como extraordinaria en tiempos de paz, Estados Unidos rompió relaciones diplomáticas con Bulgaria, como resultado de la negativa de este país a dejar sin efecto su demanda de que sea retirado el ministro norteamericano en Sofía, Donald Heath, a quien las autoridades búlgaras acusan de practicar el espionaje. La acción del gobierno norteamericano era esperada desde hace algún tiempo.

El anuncio fué hecho por Michael McDermott, vocero del departamento de Estado, mientras Peter Voutov, encargado de negocios de Bulgaria, era informado de la decisión en la oficina de Llewellyn Thompson, secretario auxiliar de Estado para Asuntos Europeos. Voutov fué puesto en conocimiento de que la Unión procederá a retirar todo su personal diplomático en Sofía y de que, a su vez, el gobierno búlgaro debe hacer otro tanto. Ninguno de los dos países tiene numeroso personal diplomático en la capital del otro. Veintitrés personas componen la legación norteamericana en Sofía, inclusive 15 miembros de la misión militar de los Estados Unidos. Sólo Voutov, su esposa, y el agregado Constantin Gigorov forman parte del personal diplomático búlgaro acreditado en Wáshington.

McDERMOTT Anunció la ruptura con los búlgaros

La nota entregada al gobierno búlgaro manifiesta en una de sus partes que "contra sus deseos, los Estados Unidos se ven obligados a llegar a la conclusión de que no es posible por más tiempo, en vista de la presente actitud del gobierno búlgaro, que el ministro norteamericano y su personal dependiente permanezcan por más tiempo en Bulgaria".

Churchill Confía en que los Laboristas Serán Derrotados

LONDRES, 21 (INS). — El líder conservador Winston Churchill declaró esta noche que espera ansioso el jueves 23, día de las elecciones, y predijo que el electorado británico arrojará para siempre al socialismo. En discurso pronunciado en Wanstead, en las afueras de Londres, el ex premier declaró que la actual campaña electoral ha sido "la más ordenada y de mayor recato" en que haya participado jamás, pero agregó en seguida que el laborismo ha diseminado "más mentiras" que nunca.

Prosiguió Churchill: "Esperamos ansiosos el jueves, en que con un gesto de intensa ira, indignación y desdén, la nación británica arrojará por la borda, para siempre, las hediondeces del socialismo".

En la Unión se Organiza Otra Prueba Atómica

WASHINGTON, 21 (INS). — El departamento de Defensa anunció que una brigada de ingenieros militares partirá en breve rumbo a la costa occidental con la misión de ayudar en los preparativos de las pruebas atómicas que Estados Unidos llevará a cabo en el atolón de Eniwetok, en el Pacífico. La unidad, identificada como la séptima brigada de ingenieros del 79o. batallón de ingenieros, tendrá el respaldo de unidades médicas, de señales y de transporte.

★ Absoluta Reserva

WASHINGTON, 21 (INS). — Las autoridades norteamericanas adelantaron hoy algo acerca de los propósitos de realizar pruebas atómicas en el lejano atolón del Pacífico, Eniwetok.

Todos los planes para efectuar nuevos experimentos en ese remoto punto perdido en el océano, se preparan en la mayor reserva. La única información oficial que ha trascendido es que se hará estallar más de una bomba.

Los resultados que deriven de estas pruebas, darán las respuestas científicas para los problemas que entraña la construcción de la "diabólica bomba de hidrógeno".

EL PAPA PIO XII, PROYECTA CELEBRAR DOS NUEVOS CONSISTORIOS SECRETOS

CIUDAD DEL VATICANO, 21 (INS). — El servicio noticioso del Vaticano informó que Pío XII proyecta celebrar dos consistorios secretos a fin de lograr que los cardenales aprueben una serie de canonizaciones proyectadas para este Año Santo. Se proyecta celebrar uno de esos consistorios en marzo y otro en julio.

Según el servicio noticioso, la cuestión de designar a nuevos cardenales "parece que será excluida" de los consistorios hasta que termine el año de jubileo, oportunidad en que el Papa convocará un consistorio especial para otorgar capelos cardenalicios. Se estima que entre los nuevos príncipes de la Iglesia figuran muchos que no son de nacionalidad italiana.

Moscú Trata de Sofocar un Vasto Alzamiento en Ucrania

BERLIN, 21 (INS). — El periódico "Der Arbend", que se publica en Berlín con licencia norteamericana, informó hoy que numerosas unidades de la policía secreta y del ejército ruso en la Alemania Oriental han sido despachados con destino a la Ucrania soviética para enfrentar el levantamiento de unos 30.000 rebeldes ucranianos.

"Der Arbend" el pasado sábado había informado del descubrimiento de un complot contra el régimen comunista ruso que obligó al gobierno de Moscú a restablecer en el pasado mes la vigencia de la pena de muerte.

★ Servicio Postal Alemán

BERLIN, 21 (AFP). — El servicio postal aéreo entre Alemania occidental y el exterior —excepción de España y Japón— se reanudará el 1o. de marzo —según anunció el ministro de Correos.

BOMBEROS y cuadrillas de salvamento trabajan intensamente para rescatar las víctimas del choque de trenes ocurrido en Rockville Center. En el grave accidente murieron 22 personas y otras cien resultaron con lesiones reservadas, aparte de numerosos heridos leves. Los dos trenes circulaban por la misma vía

UNA VIDA NUEVA

Llegó a su casa afligidísimo. Había olvidado en el tranvía una cartera con importantes documentos que le confiaran en la empresa donde trabajaba. ¡Adiós esperanza de ascenso, de aumento de sueldo! Más aún. Lo despedirían. Pero su mujer le dijo:
—¿Por qué no publicas un aviso en CLARIN?
Acicateado por una repentina esperanza, siguió el consejo e insertó este aviso entre los Clasificados de CLARIN

Cartera con Documentos
Interés personal olvidada ayer tranvía 99 gratif. dev. T. E. (..)3457

Y, a mediodía, un llamado telefónico le hizo saber que habían hallado la cartera. Y a la media hora, era un hombre feliz, pronto a vivir una vida nueva.
Y todo porque había publicado su llamado en CLARIN, cuyos Clasificados (T. E. 34-0388) son de una eficacia infalible.

Confían en el Triunfo Tories y Laboristas

(INFORMACION PAG. TRES)

El Sr. Miller Rindió Homenajes al Libertador y a Wáshington ☆ **Otro Meteorito Cruzó Anoche el Firmamento de la Ciudad**

(INFORMACION EN LA PAG. CINCO) (INFORMACION EN LA PAG. CUATRO)

GRAN EXPECTATIVA POR LA ELECCION BRITANICA

ADVIERTESE CRECIENTE APOYO A LOS CONSERVADORES

LONDRES, 22 ((INS)). — Las elecciones generales se realizarán mañana en Gran Bretaña; conservadores y laboristas queman los últimos cartuchos de la campaña electoral y aguardan confiados el resultado de la consulta electoral. A todo esto el clamor público por la baja general de los precios de los alimentos, ha relegado a segundo término la lucha entre el socialismo y la libre empresa, que ha sido el tema fundamental de la campaña preelectoral.

El pueblo inglés toma el acto eleccionario de mañana al juego y aprovecha la ocasión para arriesgar su dinero y cruzar apuestas.

El bockmaker de Londres, Douglas Stuart, el único entre los "grandes" que las acepta, dice que observa el creciente apoyo al partido "tory". Agrega que uno de sus corresponsales le escribió que "le gustaría apostar por los socialistas, pero espero que ganarán los conservadores".

Añadió Stuart que estas apuestas superan el volumen de dinero jugado a los dos grandes clásicos británicos —el Gran National y el Lincolnshire—, señalados para disputarse el próximo mes.

DAVIES

Señaló por último que los socialistas se cotizan seis a cuatro y los conservadores cinco a seis. Se muestra, asimismo, sorprendido del monto de las apuestas cruzadas a última hora, señalando que fluctuan entre 8.500 libras y 25 centavos

Mientras tanto, Churchill ha dado a publicidad un mensaje especial, en el que, entre otras cosas señala: "Pido a todos los que se preocupan por el bienestar perdudable de nuestro país y de nuestro imperio que dé un voto sincero y efectivo a los conservadores en la histórica elección de mañana".

"Sólo así podremos recuperar nuestra posición en el mundo, conservar nuestra libertad y revivir la prosperidad y el verdadero progreso de la nacion británica".

GALLACHER

A su vez, los portavoces del partido Conservador no admiten ser derrotados. Una indicación de su confianza es el hecho de que lord y lady Camrose han reservado todos los principales salones de banquetes del hotel Savoy para la noche de la elección. Se proponen ofrecer una fiesta a dos mil invitados como anticipo de la victoria conservadora.

El ex "premier" Winston Churchill ha invitado a todos los miembros de su partido candidatos a asumir las funciones de gobierno en caso de ganar los conservadores, para que escuchen los resultados de las elecciones en su residencia de Hyde Park Gate.

La gran masa de la clase trabajadoras, sin embargo, parece ser más fuertemente pro laborista y las apuestas continúan a favor de la elección de un gobierno laborista, aunque con una mayoría reducida

Finalmente, la bolsa de valores

(Continúa en la página DOS)

Año del Libertador General San Martín

DIARIO DE LA MAÑANA

Clarín

BUENOS AIRES · REPUBLICA ARGENTINA · 10 centavos

Un toque de atención para la solución argentina de los problemas argentinos

Año V Buenos Aires, Jueves 23 de Febrero de 1950 Nº 1.583

Mr. WINSTON CHURCHILL

Mr. CLEMENT ATTLEE

A las 8 se Iniciarán los Comicios en Gran Bretaña

LONDRES, 22 (AFP). — A las 8, hora de Greenwich, se abrirán los comicios, y se clausurará la votación a las 21. El escrutinio comenzará inmediatamente en las 265 circunscripciones electorales, especialmente en los grandes centros urbanos, y en Londres sobre todo. Sobre el total de 625 ciudades que cuenta el Reino Unido, el primer resultado tradicionalmente conocido es el de la ciudad de Salford, cerca de Manchester.

Se espera, en consecuencia, conocerse ese resultado a las 23, hora de Greenwich, es decir, a las 19, hora argentina. Los resultados se sucederán en la noche y los últimos cómputos de las 625 circunscripciones electorales son esperados para las 4, hora de Greenwich, del 24.

★ Resultados de Escocia

Para el resto de las circunscripciones: la campiña inglesa, las ciudades y campiña de Escocia y del país de Gales, la operación de recuento de votos y de escrutinio dará comienzo el viernes a las 9 hora de Greenwich y habrá terminado hacia mediodía.

En consecuencia, entre medianoche y las dos de la mañana del 24 del corriente será posible hacerse una primera opinión acerca de la inclinación de la masa electoral británica, salvo, quizá, en el caso de que los dos principales partidos políticos cuenten con sufragios más o menos parejos.

Hacia las 10 de la mañana del viernes ya se sabrá con certeza con los primeros cómputos de los distritos campesinos, hacia que lado se inclina el electorado.

Denuncian un Plan Armamentista Ruso

FUERZA MILITAR DE TIEMPO DE GUERRA

NEW HAVEN (Connecticut), 22. (INS). — El secretario de Aviación, Stuart Symington, acusó a Rusia de "desarrollar un programa de construcción de armamentos que ensombrece al prrograma combinado de todas las naciones del Pacto del Atlántico". Dijo que Rusia mantiene el 70 por ciento de su poderío militar del tiempo de guerra y señaló que "aumenta continuamente su fuerza estratégica de aviones de bombardeo de largo radio de acción". "La victoria —dijo— ahora exige que no perdamos la primera batalla. Una ofensiva atómica sorpresiva podría infligir una herida mortal de la cual ninguna nación podría restablecerse por completo". Hablando ante la asociación de alumnos de Yale y ampliando los conceptos del discurso que pronunció recientemente en Texas, cuando dijo que Rusia tiene la mayor fuerza aérea del mundo, Symington afirmó: "Como parte de su programa tendiente a obtener la supremacía aérea, Rusia aumenta continuamente su fuerza estratégica de aviones de bombardeo de largo radio de acción. Ese es un tipo de avión que no poseía durante la segunda guerra mundial. Los comunistas no necesitan de esos aviones para conquistar a Eurasia. ¿No deberíamos entonces preguntarnos para qué los están construyendo?

Luego de decir que Rusia mantiene un ejército mayor en número que el de los ejércitos combinados de EE. UU. y sus aliados, el secretario de Aviación dijo: "Después de la segunda guerra mundial, la desmovilización de Rusia equivalió al 30 por ciento del máximo de las fuerzas que tuvo durante la conflagración. En contraste, el Reino Unido redujo su ejército de 39 a 4 divisiones y Estados Unidos de 90 a 10. Rusia tiene hoy la mayor flota submarina del mundo, varias veces mayor que la que tenía Hitler al comenzar la segunda guerra mundial. En lo que se refiere a la aviación, la situación es comparable"

Symington afirmó que Rusia ha construido muchos aviones de combate desde la segunda guerra mundial que los fabricados en conjunto por Estados Unidos y todas las otras naciones del Pacto del Altántico. Por esa razón —agregó—, la fuerza aérea de Rusia, en casi todas sus categorías, es la mayor del mundo y mes a mes acrecienta su poderío".

Los Liberales Han Propuesto Alianza a los Laboristas

LONDRES, 22. (INS). — El partido Liberal de Gran Bretaña, pequeño pero importantísimo en la balanza electoral, ofreció inesperadamente formar una alianza con los laboristas, bajo cierta condición, si no logra alcanzar una mayoría de bancas en el Parlamento en las elecciones de mañana. La condición impuesta por los liberales consiste en obtener una promesa del primer ministro Clement Attlee, en el sentido de que la campaña de nacionalización será suspendida por lo menos por 5 años.

Fué Recibido ya el Primer Voto Para las Elecciones

LONDRES, 22 (AFP). — Ha llegado ya a las urnas el primer voto para las elecciones a realizarse mañana en Gran Bretaña. Se trata del voto de la señora Jane Balston, de Dorchester, de 107 años de edad, que hizo llegar por correo su sufragio.

La señora de Balston es la electora más anciana de Inglaterra. En 1945, a la edad de 102 años, se presentó personalmente ante las urnas.

★ La Amenaza Atómica

LONDRES, 22 (AFP). — La campaña electoral británica, comenzada con un diluvio de recíprocas recriminaciones, culminó con la tragedia de la amenaza de la bomba atómica expuesta crudamente por Winston Churchill.

A las pocas horas de iniciarse el comicio de importancia trascendental en Gran Bretaña y también en el exterior, las opiniones siguen divididas y los inveterados apostadores están indecisos acerca de quién ganará.

★ Churchill o Attlee

Las palabras "Churchill o Attlee" corren de boca en boca, pero tanto los laboristas como los conservadores aseguran que lograrán la mayoría, mientras que los liberales se abstienen de emitir opiniones.

Las frases mesuradas y las específicas explicaciones del comienzo de la campaña, fueron relegadas en los últimos días cuando los candidatos adversarios se lanzaron anatemas de inusitada energía.

★ "Los Dejamos Atrás"

Lord Wolton, líder conservador, no vaciló en declarar: "Hemos dejado atrás a los laboristas, quienes ya no saben si se van o si se quedan. Nosotros en cambio, sabemos que son ellos los que se van".

La Campaña Electoral Británica ha Demostrado lo que Vale Churchill

PARIS, 22 (De nuestra agencia). — La campaña electoral de Churchill está recordando a todos lo que el hombre vale: su proyecto de conferencia con el amo de Moscú, trascendiendo del plan de las elecciones inglesas, lo ha situado de nuevo en el de la actualidad internacional, lanzada apenas su idea por venir ésta, precisamente —curiosa paradoja—, del orador de Fulton, se ha puesto en movimiento y ya ha hecho el camino que su autor deseaba. Si los propios adversarios laboristas viéronse obligados a aceptarla, ¿qué mayor triunfo para el candidato en trance de elecciones?

En realidad, hoy sólo se trata de saber quién tomará la iniciativa: si la Casa Blanca o el Kremlin. Y si será una conferencia de tres o de cuatro. Esto último es lo que preocupa a Francia.

No son, por cierto, meros motivos de orgullo nacional y prudencia diplomática los que inquietan en estos momentos a los funcionarios del Quai d'Orsay. Excluir a Francia de una nueva conferencia de paz equivaldría a excluir a Europa, a la cual Inglaterra rehusa prácticamente incorporarse y no tiene ni el deseo ni el derecho de representar legítimamente. Y aceptar que este continente no tenga voz ni voto en la futura reunión, sería para Estados Unidos reconocer la quiebra de sus propios principios de política exterior. Así como el Plan Marshall se propone colocar a Europa en estado de defensa económica contra el comunismo, el Pacto del Atlántico no tiene otro objeto que ponerla en condiciones de defenderse militarmente contra el ejército rojo. La recuperación y la unidad de Europa constituyen las premisas principales del silogismo internacional yanqui y olvidar, precisamente, cuando se trata de decidir su porvenir, la condición esencial de una paz tan ansiosamente buscada y que resultaría tan chocante como ilógico.

Si, según todo permite preverlo, hay nueva reunión de paz, Francia debe ser invitada a participar en ella. Espérase aquí que el propio Churchill, que antes la había condenado a una especie de indignidad diplomática, se encargue ahora de hacer el gesto: él mismo, en efecto, se considera el hombre de Estrasburgo, vale decir, el hombre de Europa.

OCTAVIO GONZALEZ ROURA

(Representante general de CLARIN en Europa)

SU AMBICION DE NIÑO

Su hermano mayor había intervenido en muchas carreras ciclistas, pero inútilmente. ¡Qué mala suerte! Nunca había conseguido ganar una. Siempre algún percance se lo impedía. Y él resolvió conseguir lo que no había podido su hermano. Pero... ¿cómo? ¡Eran tan caras las bicicletas de carrera! Hasta que un día leyó en los Clasificados de CLARIN este aviso:

VENDO BICICLETA

de carrera, barata. Hablar a T. E. (..) 4567

Corrió a verla y realmente era barata y pudo comprarla. ¡Qué alegrón el suyo! Inmediatamente, empezó a entrenarse y está seguro de que pronto logrará su ambición. ¡El apellido de la familia figurará entre los campeones del ciclismo!

Si tiene una ambición, un sueño, recurra a los Clasificados de CLARIN (T. E.) 34-0388). Son la mejor solución.

★ *Celébrase Hoy el Cuarto Aniversario del 24 de Febrero* ★

(Información página NUEVE)

VENTAJA LABORISTA EN LA ELECCION BRITANICA

LONDRES, 24 (AFP). — Minutos después de cerrados los comicios dió comienzo el escrutinio. El primer distrito de Londres, cuyas cifras se conocieron dió la victoria al laborismo, lo que en seguida se interpretó como un augurio de triunfo final. Sin embargo, a medida que iba ntrascendiendo las preferencias del electorado, llegó a creerse que la victoria acaso fuera del partido de Churchill, pues momento hubo en que los conservadores habían sacado una levísima ventaja. Mas esto no duró mucho.

★ Ventaja Laborista

En efecto, poco a poco el laborismo, tras recobrar posiciones, comenzó a distanciarse de su gran adversario. Primero, por dos bancas, después por más hasta que, a las 2.45, hora de Greenwich, el cómputo era: Labristas, 127; Conservadores, 73; Liberales, 1.

Momentos antes, el secretario general del Partido Laborista llamó a los periodistas a quienes manifestó: "Hoy viernes, a la noche, tendremos otro gobierno laborista".

★ Gran Expectación

Pese a la lluvia, miles de personas se hallaban congregadas en Piccadilly para seguir el resultado de la elección

En cuanto a los conservadores cabe señalar como dato curioso que uno de sus dirigentes expresó a la una de la madrugada: "Si a las 3 de la mañana, los laboristas no nos llevan más de 30 bancas de ventaja, no hay por qué inquietarse". Pero quince minutos antes de esa hora la deferencia en favor del oficialismo era de 54...

★ Ministros Triunfantes

Fueron reelegidos los ministros Stafford Cripps, que ganó en su distrito por una mayoría de más de 12 000 votos. Bevin, que también triunfó por más de 12.000 votos, cantidad que parece "grata" a los socialistas, ya que la ventaja de Attlee osciló en torno a esos guarismos. George Isaacs, titular del Trabajo retuvo su banca y lo mismo consiguió su colega de gabinete Tomlinson. El de Comercio, Harold Wilson contó con el apoyo de los electores al igual que el de Interior, Chuter Eden.

★ El Primer Elegido

El primer diputado elegido fué el laborista Mac Royle, por 26 885 contra 21.593, del conservador M. S. Bell. El liberal L. H. Storey sólo recibió 4.124 sufragios. Esto ocurrió en el distrito de Salford, Manchester. El segundo resultado publicado correspondió a Exeter, donde venció el conservador J. C. Maude con 24 339 votos sobre el laborista H. Herabin, con 21.135. Estos dos escrutinios hicieron prever una lucha muy reñida, mas luego no lo fué tanto.

★ Marcha de las Cifras

Como dato interesante, he aquí la marcha de las cifras: a las 6

(Continúa en la página DOS)

EL PRIMER ministro británico, Mr. Attlee, saliendo con su esposa de Downing Street 10, durante la campaña realizada previamente a las elecciones generales de ayer en Gran Bretaña

TRUMAN NO GESTIONARA UN ACUERDO CON RUSIA RESPECTO A LA ATOMICA

WASHINGTON, 23. (INS). — El presidente Truman declaró terminantemente que no corresponde a los Estados Unidos hacer una nueva gestión ante Rusia en un nuevo esfuerzo por llegar a un acuerdo sobre la fiscalización de las armas atómicas. Hablando en rueda de periodistas, el primer mandatario norteamericano manifestó que la Unión se había esforzado por resolver junto con la Unión Soviética el problema representado por la fabricación de las bombas atómicas y de hidrógeno, pero que todas sus tentativas por llegar a una solución satisfactoria habían fracasado por la reiterada intransigencia de los rusos.

Acheson Advirtió que la Atómica Rusa Hace Peligrar la Seguridad

Debe Resurgir la Prosperidad del Oeste Europeo

WASHINGTON, 23 ((INS)). — El secretario de Estado, Dean Acheson, declaró que la bomba atómica en manos de Rusia hace aún más imperioso el pleno restablecimiento económico de la Europa occidental. Hablando ante el comité de Relaciones Exteriores del Senado, Acheson declaró que a menos que haya prosperidad en el oeste europeo, no habrá posibilidades de garantizar la seguridad. El secretario de Estado formuló esta declaración al responder a una pregunta del senador republicano Alexander Smith, en el sentido de cuáles eran los efectos de la posesión de la bomba atómica por Rusia en el restablecimiento económico de Europa.

En respuesta a otras preguntas del mismo parlamentario, Acheson dijo que Estados Unidos está estudiando planes de ayuda al Asia sudoriental, y añadió: "La administración no se propone recomendar para la zona del Lejano Oriente el mismo sistema (el plan Marshall) ideado para las naciones altamente industrializadas de la Europa Occidental.

★ La Aviación Soviética

NEWHAVEN, (Estado de Connecticut, 23, (AFP).— "Los Soviets poseen la más grande aviación del mundo, incluso todas las categorías de aparatos", afirmó el secretario de aviación de Estados Unidos, Sr. Stuart Symington. "Quienes reclaman un presupuesto equilibrado —declaró el Sr. Symington, dirigiéndose a sus ex alumnos egresados de la Universidad de Yale— deberían comprender que los Soviets, desde 1945, construyeron una maquinaria de guerra que rebasa la que ha sido prevista por el programa combinado de todas las naciones que integran el pacto del Atlántico".

★ Opinión del "Deán Rojo"

LONDRES, 23, (INS).— El principal prelado británico, el arzobispo

(Continúa en la página DOS)

Año del Libertador General San Martín

Clarín — DIARIO DE LA MAÑANA — BUENOS AIRES REPUBLICA ARGENTINA — 25 centavos — Un toque de atención para la solución argentina de los problemas argentinos

Año V Buenos Aires, Viernes 24 de Febrero de 1950 Nº 1.584

CASOS CURIOSOS DEL ACTO COMICIAL

LONDRES, 23 (INS).— Las elecciones generales inglesas han ofrecido una vez más, un sinnúmero de hechos curiosos. Por ejemplo, un pensionado de Chelsea, de 82 años de edad, veterano de la guerra Boer, declaró: "Voté por Churchill; pero no me importa quien gane, siempre que reduzcan el precio de la cerveza". Los estudiantes de la Universidad de North Somerset, acudieron a las urnas corriendo con pantalonciitos cortos de carrera y zapatos de plata. Una anciana pasó junto al primer ministro Clement Attlee, en un colegio electoral y comentó: "¡Qué hombre más amable! ¿Quién será?"

Las restricciones al consumo de gasolina han obligado a usar los antiguos vehículos tirados por caballos.

Reinó Entusiasmo Durante Todo el Acto Eleccionario

LONDRES, 23 (AFP). — A las 7 comenzó a votarse con visible entusiasmo en todo el territorio de Inglaterra, Escocia, Gales e Irlanda del Norte. Con buen tiempo y temperatura agradable, el electorado, calculado en 34 millones de sufragantes, ha acudido a las urnas en elevado número.

Muy difícil ha sido a los inveterados pronosticadores, y partidarios de hacer apuestas, definir sus opiniones hacia uno u otro bando en pugna, pues existe —por lo menos en la opinión general una visible igualdad de fuerzas. Tan es así que el liberal "New Chronicle" anunció que el partido Laborista ganará la elección con el aporte del 45 o|o del electorado, mientras que el conservadorismo logrará el 43 o|o de los sufragios.

El diario conservador "Daily Expres", que suele ser, por lo general, generoso en cuanto a predecir triunfos conservadores, calcula que los partidarios de Churchill lograrán el 46 o|o de los votos, mientras que el laborismo sacará el 44 o|o y los liberales sólo el 9 o|o.

En Liverpool unos 6 000 obreros habían votado ya a las 8 y otros 8.000 en los distritos industriales de Birmingham. Los primeros votantes no fueron precisamente los madrugadores, sino los trabajadores nocturnos, empleados de correos, chóferes, serenos, lecheros, empleados de transportes, personal de mercados, etc.

Más tarde aparecieron en gran número las amas de casa, algunas con sus cestas bajo el brazo, mientras que en los distritos rurales, se movilizaron más de 50.000 vehículos para el traslado de los votantes a las mesas receptoras.

Reinó buen tiempo en Londres y

CONTINUA EN LA PAGINA TRES

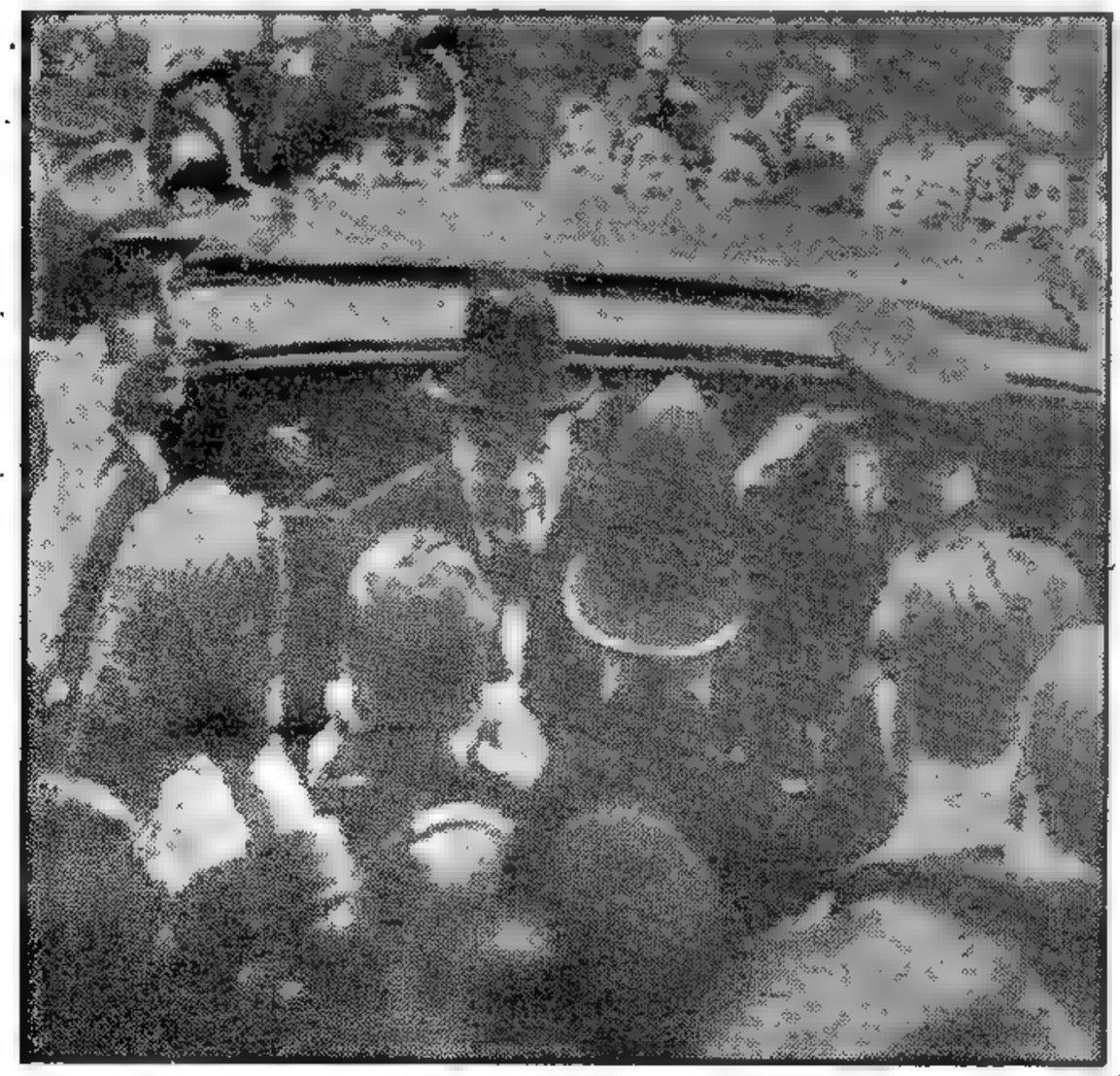

★

EL SEÑOR Winston Churchill votó en el barrio londinense de South Kensington, cerca de su domicilio. Varios centenares de personas, entre ellas el candidato conservador del barrio, aclamaron al señor Churchill, quien luego de cumplir su obligación cívica, al retirarse hizo sonriendo al público su ya famosa señal de la "V"

★

Y AMBOS SALEN GANANDO

Amaba el Tigre y sus pintorescos riachos y su ilusión era tener una lancha automóvil para pasearse por ellos. Pero nunca había podido encontrar una de su gusto... y al alcance de su bolsillo.
Por fin, se le ocurrió publicar este aviso en los Clasificados de CLARIN:

CAMBIO CASA

en San Miguel por lancha automóvil — T. E. (.) 4568

Y había un viejo deportista cargado de premios que quería abandonar los deportes náuticos y retirarse a una apacible casita de campo. Apenas leyó el aviso, llamó y cerraron trato. Y ahora, ambos están encantados y se alegran siempre de haber tenido la buena idea de leer CLARIN. Lea Vd. también los Clasificados de CLARIN. Y cuando necesite comprar o vender algo, disque 34-0388 e inserte su aviso. No se arrepentirá.

Instó el Gral. Perón a Aumentar la Producción Agraria

(Inf. páginas CINCO y SEIS)

Con la Inauguración del Parque "Los Derechos de la Ancianidad", Celebróse el Triunfo del 24 de Febrero

Triunfó el Partido Laborista: Obtuvo 314 Bancas

Desde el palco oficial, en el que aparecen el primer magistrado general Perón; el gobernador bonaerense, coronel Mercante, y ministros, la señora de Perón dirige la palabra al público reunido en el Parque de los Derechos de la Ancianidad para celebrar los comicios de 1946

W. Churchill y Anthony Eden Salieron Triunfantes en sus Distritos Electorales

LONDRES, 24 (AFP). — El laborismo ha triunfado en las más dramáticas elecciones que se recuerdan en el Reino Unido. Las cifras finales dan al partido actualmente en el poder 314 bancas, contra 294 de los conservadores, en tanto que los liberales sólo han obtenido ocho. Esto significa que si bien Attlee contará con mayoría propia, podría ocurrir que por cualquier circunstancia fortuita se hallara de pronto en minoría, lo que sería aprovechado, indudablemente, por el batallador Churchill para lanzar un ataque, que acaso finalizara con un voto de censura, con las consiguientes consecuencias. De ahí que los observadores se apresuren a señalar que, en vista de la evidente paridad de fuerzas, no es erróneo vaticinar que será preciso convocar a nuevos comicios en un plazo más o menos breve.

El total que se consigna no da las 625 bancas de que se compone la nueva Cámara de los Comunes, en razón de que cinco distritos de Escocia recién serán escrutados el lunes, y en uno de Mánchester, por haber fallecido el candidato conservador los comicios se realizarán el 6 de marzo próximo.

★ Escasa Diferencia

La suma de votos logrados por uno y otro partido demuestra que el electorado repartió sus preferencias por igual. A qué se debió esto, difícil es de establecerlo, salvo que se acepte como buena la explicación previa a los comicios suministrada por los liberales, quienes habían anunciado que harían que sus afiliados sufragaran de tal modo que se consiguiera una paridad en los Comunes, para, a su vez, pasar a ser ellos los árbitros. Sin embargo, el reducido número de diputados liberales no permitirá que éstos se conviertan, salvo contingencias inesperadas, en dueños de la situación.

★ Corrección Absoluta

Lo único cierto de esta elección, dejando de lado los resultados y las conjeturas, es que han sido modelo de corrección. Así lo han declarado, casi simultáneamente, Churchill y Attlee.

En cuanto a la expectación pública, corresponde destacar esto: por un altavoz, instalado en un comité conservador, cerca de la abadía de Westminster, se anunció, tras interrumpir la trasmisión de los escrutinios: "Urgente. Un periodista que actuó en todas las elecciones generales desde 1900 declaró que ésta es la más dramática del siglo".

Otro episodio: Los lectores arrebatan los diarios de manos de los vendedores y luego comentan: "Es una carrera con final de "photo-chart".

★ Lucha Emocionante

LONDRES, 24 (AFP). — La dramática lucha por la mayoría entre laboristas y conservadores tuvo emocionantes alternativas a partir de las 4 de la madrugada de hoy, hora en que el resultado era el siguiente:

Laboristas, 151; conservadores, 91 y liberales, 1.

De ahí en adelante, si bien los de Attlee fueron ganando terreno

(Continúa en la página DOS)

Mr. Churchill Destacó la Corrección de la Consulta

"MODELO DE CÓMO SE HACEN LAS COSAS"

LONDRES, 24 (INS). — Con motivo de haber sido reelecto en su distrito, el señor Winston Churchill hablando ante unos doscientos admiradores y visiblemente satisfecho por ese hecho, señaló: "Ha sido una forma modelo de cómo se hacen las cosas en nuestra isla, sin que intervengan los sentimientos de partido. Puede ser un ejemplo para muchos países del continente europeo —agregó—, donde la absoluta equidad y corrección por parte de todos los interesados en el desarrollo de una elección no son siempre las características más destacadas ni notables. Nuestras instituciones —añadió— son la vida y el aliento mismo de nuestro país.

Abordado por los periodistas en las últimas horas de la tarde declaró que "evidentemente el parlamento estará en una posición inestable cualquiera sea el partido que resulte vencedor en esta elección".

Fumando el acostumbrado habano y haciendo con los dedos el signo de la victoria que le hizo famoso, Churchill aceptó las felicitaciones del personal de la comandancia conservadora.

La señora de Churchill, dirigiéndose a las mujeres conservadoras, dijo: "La situación nacional va a ser aguda".

ATTLEE Y MORRISON SEGUIRAN ADELANTE CON SUS PROYECTOS

LONDRES, 24 (INS). — Se informó que el primer ministro, Clement Attlee, y el lord presidente del consejo, Herbert Morrison, han resuelto seguir adelante con su actual programa en vista de que los laboristas han alcanzado una mayoría absoluta en las elecciones parlamentarias de ayer. Los dos dirigentes habrían acordado, además, que el laborismo continúe gobernando sin la colaboración de ninguna otra agrupación política. Se afirma que tanto Attlee como Morrison opinan que si faltara la mayoría técnica podrían surgir ciertas dificultades que en ese caso requerirían una "consideración especial".

★ Las Ultimas Cifras

LONDRES, 24. (AFP). — A medianoche, hora de Greenwich, se registraron las siguientes cifras correspondientes a las elecciones inglesas realizadas ayer

	Bancas
Laboristas	314
Conservadores y afines	294
Liberales	8
Independientes	1

Poco Apoyo Para las Candidatas Inglesas

LONDRES, 24 (INS). — Las candidatas han sido, por lo visto, repudiadas en su mayor parte por el electorado británico en los comicios parlamentarios de ayer. De 125 mujeres que se postularon para miembro de la Cámara de los Comunes, sólo 16 habían resultado electas después de cubiertas más de las dos terceras partes de las bancas. En las elecciones de 1945, 87 mujeres se postularon como parlamentarias y 22 salieron electas, entre ellas 19 laboristas, una conservadora y una liberal. Esta vez, las candidatas postuladas fueron 44 liberales, 42 laboristas, 28 conservadoras, nueve comunistas y dos independientes.

Año del Libertador General San Martín

CLARIN — DIARIO DE LA MAÑANA — BUENOS AIRES — REPUBLICA ARGENTINA — 15 centavos

Un toque de atención para la solución argentina de los problemas argentinos

Año V Buenos Aires, Sábado 25 de Febrero de 1950 Nº 1.585

Fué la Pugna Cívica Más Sensacional de G. Bretaña

LONDRES, 24 (INS). — El desenlace de la justa electoral fué resultado directo de la pugna cívica más sensacional que se recuerda en la historia de Gran Bretaña. Los conservadores salieron a la liza enarbolando el estandarte de la "libre empresa" y demandando la suspensión de la campaña de nacionalización, y al conjuro de tal lema de combate eliminaron la abrumadora mayoría con que contaban los laboristas en la Cámara de los Comunes.

Se encaran ahora tres probabilidades:

1º Que los socialistas estén determinados a mantenerse en el poder con precaria mayoría

2º Que se convoque a otras elecciones generales el próximo año para tratar de decidir en definitiva la pugna entre el sistema de libre empresa y el régimen de nacionalización.

3º Que continúen las gestiones encaminadas a constituir un gabinete de coalición por lo menos sobre una base temporal.

ESTA SEMANA EN ESTADOS UNIDOS

Emocionado Recuerdo de Wáshington y Avance de la Televisión: he Aquí los Dos Hechos Más Destacados

WASHINGTON

POR JOHN KERIGAN

WASHINGTON, 24. — Esta ha sido la semana de Wáshington, tanto del prócer que fundó esta nación, como de la ciudad que lleva su nombre y es la capital. Se han cumplido 218 años del nacimiento del primer presidente norteamericano. Su actual sucesor encabezó las celebraciones de todo el país, descubriendo una estatua en Alexandría, a orillas del Potomac. En ambas cámaras se volvieron a leer las famosas palabras: "La virtud y la moral deben ser el alma de un gobierno popular y en general de toda clase de gobierno libre. ¿Quién, que respete con sinceridad ese principio, puede mirar con indiferencia las tentativas de alterarlo? Favoreced, pues las instituciones para la difusión general del conocimiento. En la misma proporción en que un gobierno da fuerza a la opinión pública, es esencial que la opinión pública sea ilustrada". Las dijo Wáshington al despedirse de la nación en 1796, al volver a la vida privada después de dos períodos de gobierno. Murió tres años después, a los 67, faltándole dos semanas para conocer el nuevo siglo en que su nación habría de alcanzar un desarrollo portentoso.

* * *

Y ya que de progreso se habla, la semana trae uno más: la Comisión de Comunicaciones Federales ha autorizado a prueba un plan por el cual los dueños de aparatos de televisión de Chicago podrán ver películas en su casa. Todo lo que hay que hacer es llamar por teléfono a una estación de televisión y pedir que lo comuniquen a uno con la película que están pasando en determinado cine. Se cobra un dólar por cada programa, lo cual es menos de lo que tendría que pagar toda la familia si fuera al cine. La transmisión de las imágenes se hace por la misma línea telefónica, sin que quede interrumpido el teléfono.

El plan se pondrá a prueba en Chicago por tres meses y si da resultados se extenderá probablemente a toda la nación. Los receptores de televisión no necesitan más que un pequeño aditamento para poder recibir por teléfono. Aun antes de que el hogar tenga un atractivo más —la película en casa— las estadísticas muestran que aumentan los matrimonios en los Estados Unidos. El número de solteras es ahora menor de lo que era en 1940, pese al aumento general de la población. Para colmo, el doctor Perrin H. Long, profesor de medicina preventiva en la escuela de medicina de la Universidad Johns Hopkins, anuncia en un informe que los hombres casados viven más que los solteros.

* * *

En un esfuerzo por aumentar las importaciones norteamericanas de modo que otros países dispongan de más dólares, el Departamento de Comercio ha comenzado a publicar una reseña regular de lo que tienen disponible otros países para enviar a los Estados Unidos y la distribuye entre los importadores. Figuran en ella desde elefantes, leones y búfalos del Africa portuguesa hasta miel de Australia, crema de Dinamarca, agua mineral de Francia y palas de trasplantar de Escocia, para citar sólo algunos renglones.

LOS LLEVO A MAR DEL PLATA

Días pasados, comentábamos el caso de una persona que ofrecía $ 80 por ir a Mar del Plata a divertirse. Pero siempre hay hombres con ideas nuevas. Ahora, en los Clasificados de CLARIN acaba de parecer este aviso:

A MAR DEL PLATA

Llevo 4 personas, con coche, por determinados días. T. E. 54-9390

Otra profesión, como puede verse, que se llama: "Voy a Mar del Plata y los llevo conmigo". Toda una solución para la gente que no puede conseguir pasajes. Son ya muchos los que le han hablado al ingenioso inventor de esa profesión y merece el éxito.

Y es ya tradicional que estas ideas vayan a parar a CLARIN, donde su eficacia es centuplicada por su gran tiraje. Publique también Vd. sus ideas en los Clasificados de CLARIN (T. E. 34-0388).

La Unión Reorganiza Sus Defensas

AUMENTA LA PRODUCCION DE AVIONES DE COMBATE

WASHINGTON, 25 (INS). — El departamento de Defensa reveló la existencia de un programa de cuatro años de duración destinado a incrementar el poderío aéreo de la nación. En el programa se da preferencia a la producción de aviones de combate encargados de la defensa del país contra los ataques aéreos. Un portavoz del departamento, que fué quien hizo la revelación, afirmó que el gobierno no proyecta disminuir los 48 grupos de que consta la fuerza aérea de los Estados Unidos, y que, por el contrario, es posible que ordene pequeños aumentos de un año a otro. El informante reveló, por otro lado, que la Unión tiene un número de aviones de propulsión a chorro mayor que el indicado en los informes oficiales. En uno de ellos se expresó que la fuerza aérea sólo contaba con 200 aparatos de ese tipo.

Al sostener que el número y el peso de los aviones es más importante que el número de grupos, el vocero consignó que anteriormente cada grupo de bombardeo estaba integrado por 18 aparatos, y que en la actualidad la Unión cuenta con nueve grupos de 65 bombarderos B-29 cada uno. Esto indica que los Estados Unidos tienen en servicio activo por lo menos cerca de 600 aviones aptos para participar en bombardeos con la atómica.

El mismo vocero anunció que se están utilizando aviones especialmente equipados para la búsqueda de nuevas fuentes que suministren la cantidad de uranio necesitada para la fabricación de "bombas de nuevos modelos". El aeroplano ha sido utilizado en las exploraciones debido a las facilidades que brinda en cuanto al recorrido de grandes distancias. Anteriormente la mayor parte de las exploraciones en busca del preciado metal, se llevaban a cabo a pie o en automóvil.

Los aviones exploradores están provistos de un magnetómetro, el cual es fijado a un cable debajo del fuselaje. El aparato "descubre" desde el espacio las regiones terrestres donde existen yacimientos de uranio. Los tres únicos depósitos naturales de uranio de consideración que se conocen se hallan en el Congo Belga.

MARTA DIAZ, luciendo un hermoso atavío de mexicanita, poco después de ser elegida Reina del Carnaval 1950 de la Ciudad de Buenos Aires, en el acto realizado al efecto en el Teatro Colón y que tuvo lugar ayer, con la participación de treinta candidatas elegidas en el corso oficial y diez reinas seleccionadas en sendos corsos vecinales

Puramente Laborista Será el Gabinete de Attlee

Fué Rechazada Toda Hipótesis de Formar un Nuevo Gobierno de Coalición

LONDRES, 25 (AFP). — En la reunión que celebró esta mañana, el gabinete británico decidió rechazar toda hipótesis de formar un gobierno de coalición. Clement Attlee anunció que ulteriormente se dará un comunicado oficial. Se limitó a declarar: "Continuamos". El próximo equipo gubernamental presidido por Attlee será, pues, como el precedente, puramente laborista.

Con excepción de Aneurin Bevan, ministro de Salud, retenido en el país de Gales, y de Woodburn, secretario para Escocia, también fuera de Londres, todos los ministros del gabinete asistieron a la reunión de esta mañana en el 10 de Downing Street.

Por su parte, la plana mayor del partido Conservador se reunirá el martes próximo bajo la presidencia de Churchill, según se anunció oficialmente en Abbey House, sede general del partido Conservador.

Lord Wolton, presidente del partido Conservador, conferenció hoy con sus principales lugartenientes de la organización electoral conservadora y Chuchrill partió de Londres para pasar varios días en su propiedad de Chartwell, en Kent. Anthony Eden pasará el fin de semana con el dirigente conservador.

★ El Nuevo Gobierno

LONDRES, 25 (AFP). — Para facilitar la tarea del primer ministro en estas circunstancias tan difíciles, todos los ministros laboristas pusieron sus carteras a disposición de Attlee. Tal es el resultado de la reunión de gabinete de esta mañana.

De inmediato, el señor Attlee partió de Londres hacia su residencia campestre de Chequers, donde se considera probable que estudiará la situación calmosamente y tomará una decisión sobre la composición del nuevo gobierno antes de presentarse ante el grupo parlamentario laborista el miércoles por la mañana. Se descuenta desde ya que el próximo gobierno será por entero laborista.

El comunicado dado esta mañana declara: 'El gabinete se reunió esta mañana para estudiar la situación resultante de las elecciones generales. Después de consultar con sus colegas el primer ministro decidió que, puesto que habrá en los Comunes mayoría laborista, es deber del actual gobierno permanecer en el poder.

★ Propuesta de Churchill

LONDRES, 25 (INS). — Sin éxito propuso Winston Churchill a los laboristas que entierren sus doctrinas socialistas y formen una coalición con los conservadores. Dijo que la formación de un vigoroso gobierno de coalición nacional podría colocar a la nación en la posición privilegiada dentro del concierto mundial de naciones que perdió en los últimos años.

LOS DIPUTADOS LIBERALES ELECTOS DECIDIRAN APOYAR AL LABORISMO

LONDRES, 25 (AFP). — Los ocho diputados liberales nuevamente electos, se reunirán el martes próximo con el comité ejecutivo del partido liberal para establecer la actitud que tendrán en el nuevo parlamento. Debido a que el gobierno no contará con una escasa mayoría, se espera con sumo interés conocer la posición de los liberales. Se considera, sin embargo, que ellos votarán con los laboristas, salvo si el gobierno trata de proceder a nuevas nacionalizaciones.

Investigan la Muerte del Capitán Karpe en Austria

SALZBURGO (Austria), 25 (INS). — Dos ciudadanos de países situados detrás de la "cortina de hierro" fueron detenidos en relación con la misteriosa muerte del agregado naval de Estados Unidos, capitán Eugene S. Karpe, en circunstancias que dan a entender que se trata de una intriga internacional. El cadáver de Karpe fué hallado mutilado en un túnel ferroviario de los Alpes austríacos.

★ Practicaron la Autopsia

MUNICH, 25 (INS). — No han encontrado signos de violencia en el cadáver del capitán Eugene Karpe, los médicos que practicaron la autopsia.

Se había ordenado ese trámite en la creencia de que sería hallada o bien una bala o bien rastros de veneno.

El cadáver del agregado naval norteamreicano en Bucarest, muerto en un túnel ferroviario de los alpes austríacos

Año del Libertador General San Martín

Clarín — DIARIO DE LA MAÑANA — BUENOS AIRES REPUBLICA ARGENTINA — 15 centavos

Un toque de atención para la solución argentina de los problemas argentinos

Año V Buenos Aires, Domingo 26 de Febrero de 1950 Nº 1.586

"Daily Express" Exige el Retiro de los Laboristas

LONDRES, 25 (INS). — El periódico conservador "Daily Express" exige hoy la dimisión del primer ministro Clement Attlee y del gobierno laborista, afirmando que "han perdido la confianza del pueblo".

Por su parte, el "Daily Graphic" dice que el señor Attlee podría servir a los intereses generales del país, asumiendo las riendas de un gobierno de carácter provisional hasta que se haga una nueva convocatoria a elecciones.

El redactor político del diario laborista "Daily Herald" opina también acerca del escrutinio realizado ayer y estima que el gobierno del señor Attlee "no podría mantenerse por mucho tiempo con tan débil mayoría" y expresa que es inevitable la celebración de una nueva convocatoria del pueblo "dentro de poco tiempo". "News Cronicle" exhorta a los tres principales partidos "a unirse y adoptar una política común que sea necesaria pra los intereses de la nación". A todo esto, el "Times" solicita de los laboristas que "aprovechen la oportunidad para preguntarse a sí mismos hasta donde ha podido llevarlos prácticamente a la derrota su empecinada adhesión a doctrinas descabelladas".

Antes de un Año Habrá Nuevamente Elecciones Generales en Gran Bretaña

LONDRES, 25. (De nuestra Agencia). — En estos momentos —faltan solamente los escrutinios de cinco distritos— la mayoría laborista es de veinte bancas sobre la representación conservadora y de nueve frente a una oposición de conjunto en la Cámara. Más el "speaker". Los cinco distritos rezagados no variarán sustancialmente la formación del gobierno.

Hoy el "Daily Herald", órgano del Partido Laborista, reconoce que la situación es angustiosa: "Nunca en este siglo —dice— ha triunfado un gobierno con tan escasa mayoría". Y delata su mal humor comparando a una lamentable guerra de nervios la campaña electoral conservadora. Esto último es un error quizá porque la gran excitación del país no se produjo en la antesala de las urnas, ni siquiera el día 23, sino ayer, cuando la radiodifusora B. B. C. iba emitiendo en masa el resultado de los escrutinios y la lucha se convirtió en un fabuloso y excitado Derby, con dos caballos enloquecidos volando hacia la raya de llegada. Deportivamente, el país está contento; políticamente, los conservadores se sienten risueños porque este final de la batalla estaba también previsto por sus estrategos y les deja un horizonte abierto. La situación es dos veces dramática. Los laboristas han logrado en total 800.000 votos más que los conservadores, aproximadamente, pero los liberales suman dos millones y medio de sufragios. Esto significa que la oposición al laborismo reúne muchos más votos que el laborismo. En estricta democracia y sobre todo en estricta democracia inglesa, el pueblo británico acaba de emitir un veredicto de censura contra el gobierno de los últimos cinco años y moralmente ha dicho: "El gobierno no puede seguir imponiendo una política cuya impopularidad en mayor o menor grado denuncian las urnas. Esa política está rechazada por las cifras y también por la ética especial que en materia política posee la nación. Materialmente una mayoría de nueve bancas en la Cámara de los Comunes —que no es "la chambre des deputes", ni aquí comprende nadie a "la chambre des deputes"— queda agarrada al alero con riesgo inminente de caer y romperse algo en cualquier momento. Los representantes laboristas en los Comunes ya no podrán tomarse unas vacaciones de vez en cuando; ya no podrán faltar a una sola guardia en Westminster; ya no podrán pasar una gripe y, menos aún, morirse. La verdadera guerra de nervios de los conservadores comenzará ahora.

Esta mañana Attlee decidió con su gabinete del laborismo seguir gobernando, no obstante que los propios estrategas de su partido proclamaron antes de la elección que no es posible gobernar a Inglaterra, ni es correcto gobernar a Inglaterra, con menos de treinta bancas de mayoría. La calle dice "Esto es imposible", y afirma: "Antes de un año habrá nuevas elecciones generales". Y añade que en este caso, las posibilidades de los conservadores serán mayores aún "por el progresivo empobrecimiento de las finanzas y de la vida inglesa que puede ser atribuído al gobierno actual".

En resumen, la lucha electoral del 23 no aclara nada. Querella continua ante un futuro incierto. Lo que sí ha liquidado definitivamente esta elección es al partido Liberal; la absurda e inútil intercalación liberal, según los matemáticos, ha privado a los conservadores de 41 puestos más, que pasan así, gratuitamente, a los laboristas. También ha liquidado las ambiciones comunistas en las urnas. Ninguno de sus cien candidatos ha triunfado; ni siquiera Pollit ni Paratin que se sentaban últimamente en los Comunes. Tuvieron 91.746 votos claros; los demás votaron por los laboristas. Desaparecen los pequeños partidos y las arrogancias personales, es decir, el "tutti fruti". Y las damas salen decepcionadas de la lucha. Sólo triunfaron 20 de las 125 candidatas. Se confirma así el postulado británico: Las mujeres no tienen confianza en las mujeres; los hombres, tampoco...

JACINTO MIQUELARENA
(Corresponsal de CLARIN en Londres)

TODO POR LOS HIJOS

Necesitaba costearle los estudios a su hijo mayor. Era tan inteligente y tenía tantas ganas de progresar. Pero le faltaba dinero. Entonces decidió vender su único tesoro: su máquina de coser. Y publicó este aviso en los Clasificados de CLARIN:

MAQUINA DE COSER
Vendo buen estado.
T. E. ...-4729

Y había otra madre que tenía que vestir a cinco hijos y estaba desesperada. Sabía coser muy hábilmente, pero no tenía máquina. Las dos madres se entendieron y cuando la vendedora supo para qué la necesitaba la otra, hasta le rebajó el precio. Las dos habían cumplido con su deber. Por sus hijos, todo.

Inserte su aviso en los clasificados de CLARIN, (T. E. 34-0388) cuando busque esas oportunidades. ¡Verá qué resultado!

El EXTRACTO de la LOTERIA NACIONAL
EN LA PAGINA 12

Terminaron Brillantemente los Festejos de Carnaval

(Información en las Páginas 8 y 9)

Intransigencia Laborista: Rehusan Integrar Una Coalición

TEMEN UNA POSIBLE ESCISION EN EL PARTIDO

LONDRES, 26 (INS). — La opinión pública britanica especula sobre las perspectivas de que se integre un gobierno de coalición. Muchos observadores consideran aún que al partido liberal puede corresponderle un papel decisivo en la presente situación, a pesar de la escasa representación que ha logrado en la Cámara de los Comunes. Dentro del partido Liberal existe un vasto sector que apoya la formación de un gabinete de coalición con los laboristas, sobre la base de que éstos renuncien a llevar adelante su amplio programa de nacionalización a cambio del respaldo liberal. Se duda, no obstante, que el laborismo acceda a tal pretensión de los liberales, por muy angustiosa que sea su posición. La política de los conservadores en lo que respecta a la integración de un gabinete de coalición es bastante más clara que la de los laboristas. El partido Conservador sostiene que los próximos cinco años estarán llenos de peligro para la economía británica, y que un gobierno de coalición integrado por laboristas, conservadores y liberales sería el método ideal para encarar todos los problemas que han de presentarse. Existe, no obstante, el inconvenietne representado por la intransigencia del partido Socialista, el cual se resiste a integrar una coalición permanente con otras agrupaciones, por prohibirlo expresamente los principios del partido. Además, un fuerte grupo del partido Laborista, encabezado por Aneurin Bevan —aparte la cuestión de principios— se rehusa terminantemente a coaligarse con los conservadores y aboga por que la agrupación continúe gobernando sin apoyo de ningún otro partido, a pesar de su precaria mayoría.

Mr. AUNERIN BEVAN

★ **Temen una Escisión**

Por consiguiente, cualquier decisión de los líderes del laborismo de aliarse con los conservadores o liberales podría provocar una escisión dentro del partido que podría hasta culminar en la formación de una nueva agrupación política. Con ello el gobierno dejaría de ser mayoría y tendría, en consecuencia, que resignar el poder

Hay motivos para suponer que algunos elementos laboristas, entre ellos Clement Attlee, Herbert Morrison, sir Stafford Cripps y Ernest Bevin, favorecen la idea de integrar un gabinete de coalición "para bien del país", sacrificando por lo tanto el principio de que el partido no debe entrar en componendas con otras agrupaciones. Sin embargo, si la posición de estos dirigentes llegara a prevalecer en el partido, podría produirse la escisión apuntada.

El concenso de la opinión de los expertos políticos es que los socialistas tratarán de continuar gobernando solos, y que, en el Parlamento, convocarán a nuevas elecciones en la esperanza de obtener una mayoría más amplia que la que ahora tienen.

Muchos observadores, no obstante, consideran que los laboristas no esperarán a ser derrotados en un asunto de confianza para llamar a elecciones, porque ello implicaría una pérdida de prestigio que lógicamente redundaría en perjuicio de sus posibilidades electorales.

Año del Libertador General San Martín

RECLAME A SU CANILLITA CON ESTA EDICION EL SUPLEMENTO DEPORTIVO

PRIMERA SECCION

Clarín

REPUBLICA ARGENTINA 15 CENTAVOS EN TODO EL PAIS

Un toque de atención para la solución argentina de los problemas argentinos

AÑO V BUENOS AIRES, LUNES 27 DE FEBRERO DE 1950 Nº 1.587

Tito Teme un Ataque Armado del Cominform

PARIS, 26. (INS). — Trascendió que el mariscal Tito se ha dirigido a los fabricantes de armamentos británicos en busca de ayuda debido al renovado temor de un ataque del Cominform y la intensificación de los actos de sabotaje en las fábricas de armas de Yugoeslavia. Se asegura que es inminente la iniciación de una nueva campaña del Cominform contra las actuales autoridades yugoeslavas como consecuencia de la victoria diplomática obtenida por Tito en el sudeste de Asia, el acuerdo para el intercambio de diplomáticos con el régimen rebelde de Viet Nam en Indochina, que también cuenta con el respaldo de Moscú.

Tito comprende que cualquier triunfo de Yugoeslavia —y el acuerdo con Ho Chi Minh es una gran victoria— constituye una derrota para el Kremlin, y, por lo tanto, para el Cominform. Por ello prevé una nueva campaña del Cominform contra Yugoeslavia, destinada a contrarrestar ese éxito, y por eso también está tratando de fortificar cerca de 3.200 kilómetros de su frontera con los países dominados por Moscú.

Informes dignos de crédito recibidos por los diplomáticos occidentales en París dan cuenta de que el gobierno de Belgrado se ha dirigido a la principal firma de armamentos británica —la Arming Dickers— para pedir el envío a Yugoeslavia de grandes cantidades de ametralladoras de grueso calibre y otros tipos de armas que necesita con urgencia. Otros despachos confidenciales aseguran que Yugoeslavia precisa armas antitanques y antiaéreas. Aunque Tito dispone de hombres, se dice que su infantería carece de respaldo sustancial de artillería y que sus servicios de contacto son anticuados.

Ruptura con los Países Balcánicos

Moscú Censura la Decisión de EE. UU. Sobre Bulgaria

WASHINGTON, 26 (INS). — En los círculos diplomáticos se estima que influyentes funcionarios del departamento de Estado favorecen la ruptura de relaciones con los satélites balcánicos de la Unión Soviética. En particular, sería cercano el desvinculamiento diplomático de Estados Unidos con Hungría, como secuela del proceso y condena del hombre de negocios norteamericano Robert Vogeler.

Se tiene entendido que Gran Bretaña, en caso de proceder con Hungría como lo hiciera ya con Bulgaria adoptaría idéntico temperamento. Se sabe que algunos funcionarios del departamento de Estado consideran que aún no ha llegado el momento de romper relaciones diplomáticas con los estados balcánicos señalando que es tradicional en la política norteamericana mantener vínculos amistosos con los pueblos a despecho del desagrado que produce al gobierno la naturaleza totalitaria de sus gobiernos. Además, quienes consideran prematura tan drástica acción afirman que en el caso específico de Hungría, la ruptura de relaciones impediría al gobierno de Wáshington continuar las gestiones tendientes a lograr la libertad de Vogeler, cuya admisión de culpabilidad se considera harto sospechosa en Estados Unidos.

★ **Censura Soviética**

MOSCU, 26 (AFP).— En un artículo publicado hoy por el "Pravda" se afirma que "la decisión norteamericana de romper relaciones diplomáticas con Bulgaria constituye un acto de agresión

EL SECRETARIO de Estado de la Unión, Dean Acheson (derecha), con el senador Tom Connaly, John Kee y Paul Hoffman (de izquierda a derecha), con quienes estudió los nuevos planes de Cooperación Económica a Europa

Incautaríase de las Minas el Gobierno de la Unión

WASHINGTON, 26 (INS). — Al parecer, la única alternativa para salvar a la nación de la creciente paralización económica provocada por la huelga de los 370.000 mineros, será la incautación de las minas. La poderosa Federación Norteamericana del Trabajo ha instado al gobierno a ordenar la incautación de las minas, y se tiene entendido que el presidente Truman puede disponer esa extrema medida sin necesidad de recabar el consentimiento del Congreso.

Se sabe que gran número de mineros volvería al trabajo en tales condiciones, en virtud de que las utilidades engrosarían las arcas del Tesoro nacional y no podrían ser reclamadas por las compañías que explotan las minas.

La crítica falta de combustible se ha agudizado en algunos estados, donde el carbón es rigurosamente racionado concediéndose prelación a los servicios esenciales tales como acueductos y hospitales. La situación es doblemente grave debido a la baja temperatura, siendo por momentos insoportable la crudeza del invierno por la aguda escasez de carbón que padece la población para contrarrestarla.

★ **Procesan a los Mineros**

WASHINGTON, 26 (INS) — Mañana deberán comparecer ante la justicia los miembros de la Unión Minera para responder a los cargos que se les imputan y explica las razones por las cuales se han negado a suspender la huelga del carbón.

La huelga ha afectado gravemente las actividades de la mayoría de los estados de la Unión y amenaza provocar una desocupación sin precedentes debido a que gran número de industriales se disponen a paralizar sus tareas por falta de carbón. La Ford Motor Company ya ha reducido sensiblemente la producción de automóviles.

Propíciase un Gigantesco Esfuerzo Para Enfrentar la Expansión Roja

PARIS, 26 (De nuestra agencia). — Una nueva conferencia con Stalin, destinada a lograr sino una paz definitiva, por lo menos un "modus vivendi", vale decir, la coexistencia en el planeta de dos estilos opuestos en pensar y vivir, de dos organizaciones sociales totalmente antitéticas, significaría dar la razón a los que se empeñan en creer que tales incompatibilidades no son fatales, que el actual estado de rivalidad y desconfianza puede superarse y que un entendimiento final con el comunismo staliniano siempre es posible.

Frente a estos optimistas recalcitrantes están los realistas razonadores, quienes, partiendo de la propia doctrina profesada en Moscú y de una experiencia ya larga, sólo ven la salud del occidente en la unión de todas las fuerzas de que éste dispone y la oposición por las armas, si resulta preciso, a la hegemonía soviética.

Entre ambas soluciones está la tercera posición: hacer recular al comunismo en el terreno que éste ha escogido para seducir a las masas proletarias, mediante una organización social que garantice la prosperidad y la verdadera justicia. El general Billotte no cree en la bondad de tales expedientes y considera vano todo cuanto no se traduzca en acuerdos económicos-militares, concebidos y ejecutados de muy distinta manera de lo planteado hasta aquí. El jefe francés, que acaba de renunciar al ejército para gozar de absoluta libertad de expresión, coincide con las opiniones expuestas últimamente por Emery Reves en su libro "Anatomía de la paz", Jammes Burham en "Por la dominación mundial", y Willy Clyron, en una serie de artículos aparecidos hace poco en "Le Monde". Pero Billotte, que publica ahora un importante volumen, "Hora de decidirse", propone suprimir las etapas, dar al Pacto del Atlántico su verdadero significado, realizando sobre tambor una unión efectiva y total de todas las potencias signatarias. Su plan aparece tan atrevido como difícil de realizar, mas para su autor no hay salvación en los términos medios, ni en la pereza ni en la abulia colectivas. La seguridad militar del mundo occidental, dice, reposa actualmente sobre el estrecho margen de la superioridad técnica estadounidense en punto a sus fuerzas estratégicas, aéreas y armas de destrucción en masa. ¿Cuánto durará tal seguridad

El plan del general Billotte, actualmente en estudio, ridiculiza el actual rearme progresivo e ilimitado de los países europeos, las estrategias a escala de cada teatro de operaciones, más o menos coordinadas, luego el plan del Atlántico, y la subordinación de las medidas militares a la economía presente. Propone, en cambio de ello, en todos los dominios y mediante un procedimiento de extrema urgencia, un esfuerzo gigantesco, conforme a la dimensión que exige el triple desafío militar, económico y político lanzado por el comunismo staliniano. Si sus dirigentes no despiertan pronto, afirma con sensatez Billotte, y oponen a la política dinámica y a los planes monstruos de Moscú algo más que meros expedientes dilatorios y soluciones mezquinas y tibias, a fines de 1951, el mundo occidental estará, es lo probable, asistiendo a su propio entierro. Desde los primeros días de la guerra soviética —anuncia este terrible profeta—, la muerte reinará en Europa, Cercano Oriente y Estados Unidos que se verán rodeados y paralizados y decenas de millones de cadáveres poblarán las ciudades en ruina. Y al final serán las tinieblas.

OCTAVIO GONZALEZ ROURA.
Representante General de CLARIN en Europa

MOMENTOS INOLVIDABLES

Recién casado, se disponía a partir en viaje de luna de miel a los lagos del Sur. Siempre había soñado con que, al hacer aquel viaje, llevaría consigo una buena máquina fotográfica. Pero era algo carísimo. Por suerte se le ocurrió mirar los Clasificados de CLARIN y vió este aviso:

MAQUINA FOTOGRAFICA
Leica Wetzlar Obj. Leitz-Xenon Fs. Cm. 1-15. Ver J. Alvarez 1363

Sin demora, habló por teléfono, el precio era razonable y compró la máquina en el acto. Y ya en Nahuel Huapí, tomó imágenes de panoramas y momentos inolvidables que fueron para él un tesoro de recuerdos de toda la vida.
Imítelo. Cuando necesite algo difícil, busque en los Clasificados de CLARIN, (T. E. (34-0388) y encontrará lo que desea.

Chiang Reasumiría la Presidencia Nacionalista

(Información página DOS)

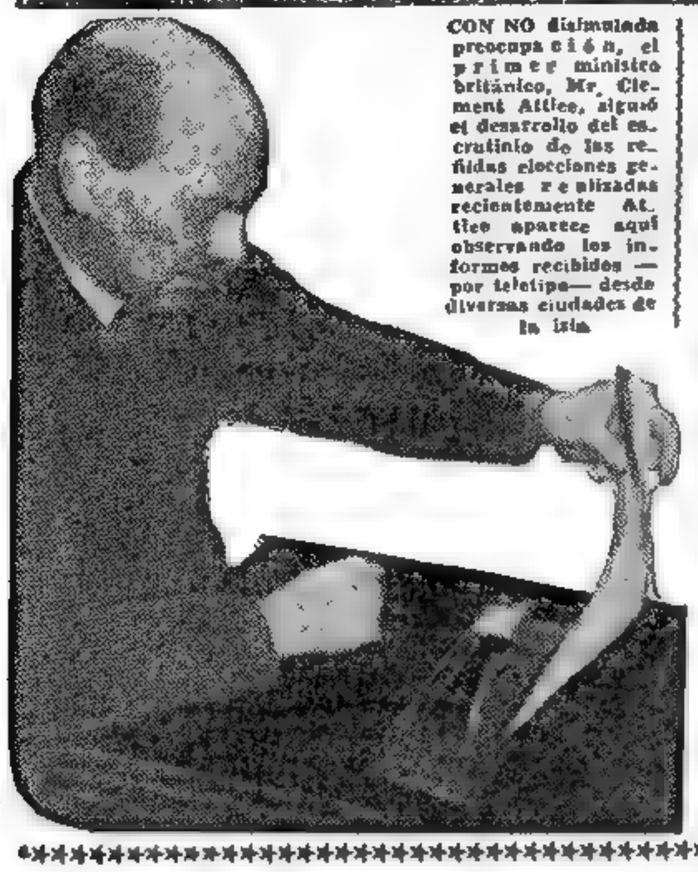

CON NO disimulada preocupación, el primer ministro británico, Mr. Clement Attlee, siguió el desarrollo del escrutinio de las recientes elecciones generales realizadas recientemente. Attlee aparece aquí observando los informes recibidos —por teletipo— desde diversas ciudades de la isla

PLANTEARIASE LA ESCISION EN EL SENO DEL LABORISMO

BEVAN DESEA SUCEDER A Mr. ATTLEE

LONDRES, 27 (INS). — El jefe de la oposición potencial en el seno del laborismo, se dice que es el ministro de Salubridad, Aneurin Bevan, que fué relegado a una posición de segundo plano en la campaña electoral que llevó al socialismo nuevamente al poder por escasa mayoría. Se sabe que Bevan está ansioso de suceder a Attlee como jefe del partido Laborista, y se afirma que ha culpado al propio Attlee, a Bevin y a Morrison del revés electoral.

Se tiene entendido que Morrison está dispuesto a llegar a un acuerdo con los liberales a fin de dotar al gobierno de una base política que le permita sostenerse durante seis o nueve meses, mientras no se celebren nuevas elecciones. Pero los liberales, que han ganado 9 de los 625 escaños parlamentarios, demandan la suspensión del programa de nacionalización laborista como precio para tal cooperación. Se espera que los conservadores no iniciarán su oposición hasta después que el rey Jorge pronuncie su discurso de apertura del Parlamento, el 6 de marzo.

★ **Serias Divergencias**

LONDRES, 27 (AFP). — La prensa londinense es unánime en reconocer que las elecciones han creado una "impasse" política, y admiten asimismo la posibilidad de que sea necesario convocar al pueblo a una nueva consulta electoral.

En el terreno parlamentario la posición del gobierno es ahora de evidente fragilidad. En efecto, en base a la compleja situación creada, y dada su escasa mayoría, los laboristas porín ser derrotados

Los órganos de tendencia conservadora destacan que además hay en el seno el laborismo disidencias provocadas por los elementos de extrema izquierda. Entre éstos figuran destacados intelectuales y dirigentes sindicalistas militantes.

Se tiene entendido que los izquierdistas del laborismo están tratando de reforzar su posición, y

(Continúa en la página TRES)

El Laborismo Seguirá un Tiempo en el Poder

LONDRES, 27. (INS). — El ex ministro de Gran Bretaña, R. A. Butler, y una de las más relevantes figuras "tories", en una entrevista exclusiva concedida a INS, declaró que su partido dejará que los laboristas dirijan el gobierno por cierto tiempo, el necesario para la aprobación de los cálculos suplementarios financieros de fin de año y el presupuesto de abril.

"Teniendo en cuenta —señaló— que el presupuesto siempre da lugar para referirse a cuestiones electorales, los laboristas, indudablemente, tratarán de presentar un presupuesto "llevadero" y "popular".

Refiriéndose al programa de nacionalización, señaló que sería necesario que los laboristas se den cuenta que "el proyecto de nacionalización de la industria del hierro y el acero y, por ende, todas sus otras propuestas de nacionalización

Agregó más adelante que el país sufre a estas horas de indigestión, tratando de digerir lo que ya ha sido aprobado en ese sentido y, como Inglaterra no desea más nacionalización, los conservadores "los vigilaremos de cerca".

"Las elecciones constituyen la muerte de todo extremismo socialista y, en ese sentido, representan una victoria para los conservadores. Luego de la aprobación del presupuesto, los laboristas se verán obligados a mantenerse bastante callados en lo que respecta a los proyectos sobre los que existen divergencias de opinión "

"El viceprimer ministro Herbert Morrison —finalizó diciendo Butler— es un político de suma astucia y con seguridad aconsejará a sus colegas que no hagan nada sino seguir en sus puestos".

Año del Libertador General San Martín

Clarín — DIARIO DE LA MAÑANA — BUENOS AIRES REPUBLICA ARGENTINA — 45 centavos

Un toque de atención para la solución argentina de los problemas argentinos

Año V Buenos Aires, Febrero, Martes 28 de 1950 Nº 1.588

EN BELGICA PREPARAN LA CONSULTA POPULAR RELATIVA A LEOPOLDO

BRUSELAS, 27. (AFP). — Nunca, según los observadores políticos, la campaña electoral se desarrolló con tanta calma que la que precede en estos momentos a la consulta popular del 12 de marzo sobre la "cuestión real".

Nada permite adivinar si Bélgica sufrirá fiebre electoral en la semana que precedrá al día de la votación, aunque algunos lo prevén así. Se corre, asimismo, el rumor en los círculos de la derecha, de que tendría lugar una huelga general el mismo día. Esta información, publicada en un diario derechista, fué desmentida por el órgano socialista "El Pueblo".

SARDAL PATEL (izquierda), con el doctor Rajendra Prasad, presidente de la India (centro) y el Pandit Nehru, primer ministro (derecha), durante una recepción realizada con motivo de la iniciación de las actividades parlamentarias

YUGOESLAVIA NO CEDERA TRIESTE

BELGRADO, 27 ((INS)). — El ministro de Relaciones Exteriores, Edward Kardelj, advirtió anoche que Yugoeslavia jamás permitirá la cesión a Italia de parte alguna del territorio libre de Trieste. En un discurso recién dado a publicidad esta noche, Kardelj acusó a ciertos italianos de estar gestionando otra vez la cesión de esa región a Italia, a pesar de estar habitada por eslovenos, aprovechando que Yugoeslavia está trabada en una tenaz porfía con el Cominform.

Ante 25.000 trabajadores de la ciudad de Maribor, Kardelj dijo que los círculos "imperialistas y chauvinistas" de Italia creen que ha llegado el momento de "alargar las manos" hacia el territorio libre.

Asimismo advirtió Kardelj que Yugoeslavia jamás renunciará a su independencia, ni se someterá a la "hegemonía y explotación extranjeras".

DOS DISTRITOS DE ESCOCIA RESULTARON FAVORABLES A LOS TORIES

Dieron en Gran Bretaña Cifras Casi Definitivas

Laboristas, 315; Conservadores, 296; Liberales, 9

LONDRES, 27 (AFP). — Por fin se conocen las cifras casi definitivas de las elecciones inglesas. Y son casi definitivas, por cuanto falta todavía que los ciudadanos de un distrito de Manchester —cuyo candidato conservador falleció en vísperas comiciales— designen a quién habrá de representarlos en los Comunes. Esa elección se cumplirá el 9 de marzo, o sea cuando ya el nuevo Parlamento esté en funciones. Por supuesto esa banca no dará mayor estabilidad a los laboristas, pero sí puede restársela, de pasar a manos de los tories.

★ **Otros 3 Resultados**

Tal como estaba previsto, los dos distrito escoceces que restaban escrutar se pronunciaron contra el laborismo. Eran los de Argyll, Inverness donde triunfaron los conservadores Mc Callum y lord Malcolm Douglas Hamilton y ambos por neta diferencia. En la circunscripción de las islas Orkney y Shetland ganó un liberal, J. Grimond, por más de 13.000 sufraggios sobre los conservadores y 15.000 sobre los laboristas.

★ **Posición Actual**

En consecuencia las bancas de los Comunes se distribuyen así: laboristas 315; conservadores 296, liberales 9; liberal independiente 1; irlandeses 2; independientes 1.

★ **Cifras del Escrutinio**

LONDRES, 27 ((INS)). — Las cifras del scrutinio dan los siguientes votos: laboristas, 13.248.957; conservadores, 12.450.403; liberales, 2.634.482; comunistas, 91.446.

★ **Nuevas Elecciones**

LONDRES, 27 ((INS)). — Herbert Morrison advirtió a los laboristas que deben estar preparados para las nuevas elecciones, que, en su opinión, habrá que celebrar dentro de poco. Morrison dirigió la palabra a los laboristas reunidos para conmemorar el jubileo del partido, en Londres.

Comentando las recientes elecciones parlamentarias, dijo Morrison: "Creo que el electorado británico desea llevar de nuevo al poder a los laboristas, pero con una mayoría más amplia. El electorado tendrá oportunidad de reflexionar antes de sus próximas elecciones, en que, según espero, decidirá reelegir a los laboristas por la mayoría que necesitan para gobernar".

Declaró Morrison que los conservadores han quedado "muy amargados" por su derrot aen el reciente acto electoral. En opinión de Morrison, no puede predecirse por el momento la fecha de los próximos comicios, pero agregó que "los socialistas harán bien en prepararse para la posibilidad de que se lleven a cabo muy en breve".

★ **La Reorganización**

LONDRES, 27 ((INS)). — El primer ministro, Clement Attlee, conferenció esta noche, en su despacho, con los demás miembros de su gabinete, para encarar los planes de reorganización del gobierno y la próxima apertura del Parlamento.

Attlee Presentó al Rey la Lista de su Gabinete

LONDRES, 27 (AFP). — El rey recibió en audiencia esta tarde en el palacio Buckingham a Clement Attlee, primer ministro, quien le presentó la lista de su nuevo gabinete.

Por otra parte, recién a las 16.30 terminó la reunión que realizaran los principales ministros del gabinete británico, reunión consagrada a estudiar la situación creada por las elecciones, así como a la preparación del nuevo equipo gubernamental, cuyo anuncio es inminente. El señor Attlee, después de consultar con sus principales colegas, sometió al rey la lista de ministros. No se esperan sorpresas en cuanto a las carteras más importantes.

La única designación que se espera con impaciencia es la del nuevo ministro de Colonias, en reemplazo de Creech-Jones, vencido en las elecciones.

Attlee ya había comenzado esta mañana sus consultas para la modificación ministerial, conferenciando con Bevin, así como con Héctor MacNeil, ministro de Estado; sir Stafford Cripps, canciller del Echiquier, y lord Addison, del Sello Privado.

Cabe señalar que Attlee y su esposa regresaron esta mañana a Downing Street luego de haber pasado el fin de semana en su residencia de campo de los Chequers.

Por su parte, Churchill permanecerá en su residencia de Chartwell, en el Kent, donde se encuentra desde el sábado pasado, y donde conferenció con Eden sobre la influencia que tendrá en el futuro el partido Liberal y sobre las consecuencias favorables que tendría eventualmente para el partido Conservador la presentación de un número reducido de candidatos liberales en las próximas elecciones. Churchill regresará a Londres mañana para entrevistarse con los dirigentes conservadores.

SOLO FALTA EL CLIENTE

Y siguen apareciendo las ideas nuevas. Ayer, se les ofreció en nuestros Clasificados una oficina con teléfono, a los que no la tenían: hoy aparece algo más perfecto.

Poseo OFICINA Céntrica

con personal y corredores. Aceptaría ofertas serias Llamar: 35-3540

Como se ve, casi lo del castillo que se muda en la película "El Espectro Errante". Se ofrece una oficina con todo, no sólo los muebles, sino también el personal y hasta los corredores. Bastará con que el lector traiga su negocio. Está todo: sólo falta el cliente.

Ante tan ingeniosa idea, se justifica que los llamados hayan sido abundantes. Porque el autor del aviso tuvo la buena idea de publicarla en los Clasificados de CLARIN (T. E. 34-0388) Y con eso está dicho todo.

Iniciarán Mañana el Juicio Contra Fuchs

(Información página DOS).

Bevin, Stafford Cripps, Morrison y Bevan, Retienen sus Puestos

COLOCASE UNA OFRENDA floral ante el monumento a San Martín durante el homenaje que rindieron ayer al Libertador doce mil escolares metropolitanos

Attlee Formó Nuevo Gabinete Británico

HAY PROTESTAS OBRERAS POR LOS SALARIOS

LONDRES, 28 (AFP). — En el nuevo gobierno laborista, presidido por Clement Attlee, los "cuatro grandes" del laborismo —Bevin, Stafford Cripps, Morrison y Bevan— mantienen los cargos ministeriales que ocupaban en el gabinete anterior.

Ernest Bevin seguirá a cargo de Relaciones Exteriores, Herbert Morrison, como lord presidente del Consejo; Sir Stafford Cripps, como canciller del Tesoro; Aneurin Bevan, como ministro de Salud Pública.

Emmanuel Shinwell, ministro de Guerra en el anterior ministerio, pasa a ocupar en el nuevo la cartera de la Defensa Nacional y Griffiths, ex ministro de Pensiones pasa a ocupar el ministerio de Colonia, y en este carácter ingresa en el gabinete restringido. John Strachey, ex ministro de Abastecimientos se convierte en ministro de Guerra.

★ **La Nómina**

LONDRES, 28. (AFP). — El primer ministro Clement Attlee constituyó hoy un gabinete restringido de 18 ministros laboristas.

He aquí la nómina de las personalidades.

Primer ministro, Clement Attlee; lord presidente del Consejo, Herbert Morrison; Relaciones Exteriores, Ernest Bevin; Tesoro, Stafford Cripps; Urbanismo, Hugh Dalton; lord del Sello Privado, vizconde Addison; canciller del Ducado de Lancaster, lord Alexander; Inte-

(Pasa a la página dos)

Chu-Teh Mandará la Fuerza que ha de Invadir Formosa

HONG KONG, 28. (INS). — La radioemisora de Pekín informó que los ejércitos comunistas chinos están efectuando "inmensos preparativos" para invadir la isla de Formosa. La radioemisora, captada en Hong Kong, anunció que el comandante en jefe de los ejércitos de liberación, general Chu Teh, está a cargo de los planes de invasión.

Año del Libertador General San Martín

DIARIO DE LA MAÑANA

Clarín

BUENOS AIRES REPUBLICA ARGENTINA

15 centavos

Un toque de atención para la solución argentina de los problemas argentinos

Año V Buenos Aires, Miércoles 1º de Marzo de 1950 Nº 1.589

Adviértese en Francia una Intensa Agitación Social

PARIS, 28 (AFP). — Si bien en la región parisiense la situación en la industria metalúrgica tiende a seguir estacionaria, desde el sábado pasado, la agitación en otros sectores industriales de París y de las provincias se está extendiendo y son numerosos los referéndum que se están realizando entre los obreros sobre el principio de la huelga, en todo el país.

★ **No Hay Alarma**

A pesar de esa situación, las autoridades oficiales no se alarman mayormente. Los organismos de conciliación y de arbitraje previstos por la reciente ley sobre convenios colectivos de trabajo funcionarán muy en breve, y será entonces posible llevar ante esos organismos los conflictos actuales y reanudar las negociaciones entre patronos y obreros.

★ **Disminuirán los Conflictos**

Por otra parte, el gobierno adoptó medidas para hacer frente a los inconvenientes de una huelga en los transportes y en la energía eléctrica.

Se espera, pues, en los círculos oficiales que los paros actuales irán disminuyendo y que una nueva fase de negociaciones se abrirá entre patronos y obreros.

★ **Incidentes**

En las últimas horas de la tarde de ayer unos 1.500 manifestantes congregáronse frente al cuartel de Clignancourt, en París, donde esperaban la salida de un contingente de tropas que debían partir para Indochina. La policía trató de dispersar a los manifestantes, lo que originó algunos incidentes. Los manifestantes arrojaron proyectiles sobre los policías, de los cuales 27 fueron heridos, uno de ellos de cierta gravedad. Veintiuna personas fueron entonces detenidas y puestas poco después en libertad, luego de verificación de su identidad, con excepción de un obrero que fué inculpado de violencias contra la fuerza pública.

CHIANG-KAI-SHEK VUELVE AHORA A LA PRESIDENCIA

TAIPEH, 28. (AFP.). — Mañana, el generalísimo Chiang Kai shek retomará sus funciones de presidente de la República Nacionalista, en una ceremonia que se desarrollará en Chin Chu Kuan.

Rusia Revalúa el Rublo y Retorna al Patrón Oro

Refuerza así su Posición Exterior y Reduce Precios Internos

MOSCU, 28 (AFP). — Un comunicado firmado por Stalin y Malenkov anunció hoy el retorno de la Unión Soviética al patrón oro, una revaluación del rublo y la aplicación de una importante baja en los precios de los artículos de primera necesidad.

Este comunicado extraordinario fué publicado juntamente por el comité central del partido Comunista, y el Consejo de Ministros.

De acuerdo con sus términos, la paridad del oro con el rublo será de 4,45 rublos por un gramo de oro puro y la paridad con el dólar pasa de 5,30 rublos a cuatro rublos por dólar.

Según los primeros cálculos, el porcentaje de baja se establece entre un diez y treinta por ciento. Esta baja es la tercera que se produce después de la segunda guerra mundial y afecta a los precios al por menor de los productos alimenticios e industriales en las tiendas del Estado. Será aplicada desde el primero de marzo de 1950.

Se prevé una disminución del diez al treinta por ciento en los principales productos alimenticios, así como sobre los productos industriales de consumo corriente, especialmente, los de la industria del vestido.

Habrá una disminución del treinta por ciento en el precio del pan blanco y del 25 al 29 por ciento del precio del pan negro y del 29 al 30 por ciento de la carne y de las grasas. La leche tendrá un precio inferior en un diez por ciento; los tejidos en un 14 por ciento y el jabón es reducido en un 40 por ciento.

★ **Comentan en París**

PARIS, 28. (AFP). — La verdadera originalidad del retorno de la Unión Soviética al patrón oro consiste en la revaluación del rublo en relación con el dólar, por lo cual se coloca a Rusia en una posición más favorable en su intercambio con el exterior, especialmente con los países satélites de Moscú, puesto que es Rusia la que fija los precios inscriptos en los acuerdos con esos países. Así se expresó hoy en los medios competentes

Por otra parte, según esos mismos círculos —se trata de dar al rublo el prestigio de una moneda internacional, que probablemente será utilizada como patrón de las monedas de los países sometidos a la influencia rusa.

Procesarán en Singapore al Ex - Capitán Westerling

LONDRES, 28. (AFP.). — Según informaciones llegadas a Londres hoy de Singapur, el ex capitán Westerling, detenido el domingo pasado en los alrededores de esa ciudad, será procesado esta semana ante un tribunal local por hechos de violencia y entrada ilegal en el territorio de dicha colonia británica.

Se cree que, inmediatamente de haber comparecido ante la justicia, el ex capitán Westerling será expulsado de Singapur, ignorándose, empero, a qué país será deportado.

Formuló una Declaración una Agrupación Católica

FRIBOURG EN BRISGAU, 28 (AFP). — La iglesia católica alemana condena de manera irrevocable la inseminación artificial, tanto en el matrimonio como fuera de él, por "inmoral", declara una opinión dada a conocer hoy por la Asociación Alemana de Caridad Cristiana.

Pide la Cámara de Nueva York que se Investigue a D. Acheson

ALBANY, Nueva York, 28 (AFP.). — Por 125 votos contra 21, la Cámara del Estado de Nueva York aprobó una resolución pidiendo al Congreso Federal de investigar "sobre la competencia y la lealtad del secretario del Departamento de Estado, señor Acheson".

Esa resolución es una consecuencia de la actitud del señor Acheson en el proceso de Alger Hiss, amigo del ministro, y quien fué condenado recientemente por traición.

"La actitud del señor Acheson —dice la resolución aprobada— puede alentar a otros individuos que son deslenles para con nuestro país y representa una falta total de comprensión de los peligros del comunismo".

La mayoría de la Cámara del Estado de Nueva York es republicana, pero se hace observar que 36 miembros de la minoría demócrata votaron junto con los republicanos a favor de dicha resolución.

Mantiénese la Huelga de Mineros; no Hay Solución

WASHINGTON, 28 (INS). — Alrededor de la Corte Federal de Wáshington gira la última esperanza que alienta el gobierno de la Unión de un pronto arreglo de la huelga que mantiene paralizadas a las minas del carbón.

Ante ese tribunal, están siendo juzgados por desacato criminal y civil los 350.000 mineros que persisten en mantenerse alejados de sus tareas a pesar de los mandatos judiciales en que se les ordenaba el retorno a las tareas.

Se espera que el juez Richmond B. Keech fallará hoy en la causa resolviendo si es admisible o no la evidencia, como parte del proceso que ahora se está ventilando, el hecho de que el sindicato de mineros unidos hubiera sido condenado en el pasado por otro delito de desacato.

Los abogados del gobierno defendieron la teoría de que tal antecedente es admisible como evidencia, pero a los abogados del Sindicato se les dió plazo hasta hoy a las once de la mañana —hora de Nueva York— para presentar un alegato oponiéndose a las pretensiones del gobierno. Este incidente jurídico dió lugar a que la Corte decretara un receso poco después de haber declarado el Sindicato que es incidente de la acusación que se le imputa.

★ **El Costo**

WASHINGTON, 28 (AFP). — La prolongada huelga minera que afecta a la industria básica cuesta a los trabajadores cerca de cinco millones de dólares diarios de jornales perdidos.

En cuanto a la nación, además de la pérdida de dos millones de toneladas de hulla por día— cálculo aproximado de producción general— sufre en sus industrias vitales una paralización y restricción mucho más costosa y trascendente.

El agotamiento paulatino de los últimos stocks de hulla, que se hallaban en poder de las grandes empresas de siderurgia, ha hecho mermar verticalmente la producción de acero.

DESDE EL LUNES

En Clarín

Mis tres años en Moscú

¿Cómo es el comunismo por dentro? ¿Cuál es la verdad sobre la vida que se lleva en Rusia? ¿Cómo son y qué quieren Stalin y los demás dirigentes rusos? ¿Qué se proponen los soviets y hasta dónde piensan llegar?

Todas estas apasionantes incógnitas, de las cuales depende el destino del mundo de hoy, son resueltas en esta sensacional serie del teniente general *Walter Bedell Smith*, ex embajador de Estados Unidos en Rusia, excepcional primicia exclusiva que empezará a publicar CLARIN el lunes 6 de marzo

RESERVE CON TIEMPO SU EJEMPLAR

SE DESCUBRIO A SI MISMO

Se había quedado sin empleo y estaba desorientado. ¡Qué horizonte sombrío se le presentaba a él y a su familia! Pero en los Clasificados de CLARIN vió este aviso:

CORREDOR

Competente, con buenas referencias, necesita: LA LOMA — VIAMONTE Nº 965, Piso 3º

Entonces empezó a trabajar en aquel nuevo oficio. Y se descubrió a sí mismo. Tenía un gran don de simpatía, una facilidad casi magnéticas para conquistar la voluntad de su interlocutor y nunca se había dado cuenta. Y ganó dinero a montones. Claro que ofrecía una mercancía de primera: lotes de tierra de La Loma, en lo mejor de Córdoba y que se vendían como el pan.

Esta es la breve historia del hombre que se descubrió a sí mismo, gracias a los Clasificados de CLARIN (T. E. 34-0388), donde hay oportunidades para todos.

Celebróse el Segundo Aniversario de la Nacionalización de los Ferrocarriles

(INFORMACION EN LA PAGINA CINCO)

El Doctor Fuchs Fué Condenado a 14 Años

EL SABIO CONFESO SU CULPABILIDAD

LONDRES 1º (INS). — El doctor Klaus Fuchs, cerebro maestro por igual dedicado a los secretos atómicos y al espionaje soviético, reiteró su culpabilidad, y después de ser declarado cuerdo fué sentenciado a 14 años de prisión.

★ La Sentencia

La sentencia fué pronunciada por el lord primer magistrado Goddard en la famosa corte criminal de Old Bailey, a las pocas horas de que el físico británico de 38 años, nacido en Alemania, fué llevado al banquillo de los acusados. Goddard desestimó todas las alegaciones hechas por Fuchs de "personalidad dividida", que según él le indujo a transmitir secretos atómicos vitales norteamericanos y británicos a los rusos en pro de la causa del comunismo mundial. El magistrado dijo: "No puedo entender toda esta filosofía metafísica. Sólo sé que el reo reveló valiosos secretos y que está cuerdo. Es uno de los hombres más peligrosos que podía tener este país en su territorio".

★ Los Fundamentos

El magistrado Goddard destacó el hecho de que Fuchs actuó como espía de Rusia mientras disfrutaba del asilo político de Inglaterra, después de haber huido de la persecución nazi en Alemania. Expuso los "cuatro graves aspectos" del caso, a saber: 1o.) Por su conducta, Ud. violó el derecho de asilo concedido tradicionalmente por este país. 2o.) Ud. traicionó secretos no sólo de su propio cerebro, sino también de otros y, además, de Estados Unidos. 3o.) Usted podía haber puesto en peligro las buenas relaciones entre los grandes aliados: Estados Unidos y Gran Bretaña. 4o.) Ud. ha causado un daño irrevocable e

(Continúa en la página DOS)

REANUDAN LOS SOVIETICOS LA PRESION SOBRE FINLANDIA

LONDRES, 1º (INS). — Rusia volvió a acusar a Finlandia de "evadir" una petición soviética reclamando a 350 supuestos criminales de guerra que residirían en territorio finés. También la acusó de violar las cláusulas del armisticio y del tratado de amistad, según transmisión de la radio de Moscú, en la que se dió a conocer el texto de una nota soviética dirigida a Helsinki, sólo unas horas después que el presidente finés, señor Juho Paasikivi, comprometió a su país a tratar de establecer "relaciones buenas y de confianza" con su gran vecino. La nota rusa reitera los cargos hechos el 31 de diciembre. Finlandia había rechazado tales denuncias, y la nueva nota moscovita es una respuesta a la contestación negativa del gobierno de Helsinki.

PIERINO GAMBA está de nuevo entre nosotros. Otra vez con pantalones cortos —seguramente como una concesión al clima porteño, todavía no del todo otoñal— y siempre con su simpático aire entre serio e infantil. Desembarcó ayer de mañana con CLARIN entre las manos llena de proyectos y sin duda alguna de esperanzas

Año del Libertador General San Martín

DIARIO DE LA MAÑANA **Clarín** — BUENOS AIRES REPUBLICA ARGENTINA — 15 centavos

Un toque de atención para la solución argentina de los problemas argentinos

Año V Buenos Aires, Jueves 2 de Marzo de 1950 Nº 1.590

Embajadores de EE. UU. se Reúnen el 7

RIO DE JANEIRO, 1º (AFP). — Los trabajos de la conferencia regional de los embajadores norteamericanos que se reunirán en Río de Janeiro comenzarán el martes próximo y durarán hasta el viernes 10 de marzo.

El señor Miller es esperado hoy en esta capital y el señor George Kennan, consejero del Departamento de Estado de Wáshington, llegará el 4 de marzo.

La conferencia reunirá a los embajadores de Estados Unidos en la Argentina Brasil, Bolivia, Colombia Ecuador, Paraguay, Uruguay y Venezuela. El embajador en Chile no podrá asistir y será representado por el consejero de la embajada señor Hall.

Por otra parte, siete funcionarios del Departamento de Estado estarán presentes para la clausura de la conferencia.

Ante la agitación provocada por los comunistas para protestar contra la celebración en Río de esa conferencia de los diplomáticos norteamericanos, el jefe de la policía política carioca anunció que todas las medidas necesarias fueron adoptadas para que la reunión pueda llevarse a cabo en el orden absoluto.

Por Unanimidad Proclamóse a Attlee Líder Laborista

Churchill Fijó la Política que Seguirá la Oposición

LONDRES, 1º (AFP). — No faltó el ceremonial tradicional en la "pequeña inauguración" del nuevo Parlamento que se efectuó esta tarde en el palacio Wesminster.

A las 14.10 es decir, con veinte minutos de adelanto sobre la hora habitual de apertura del parlamento, los diputados y los lores llegaron a sus salas de sesión respectivas para consagrarse, según las reglas, a la elección del "speaker"

Propuesto como speaker Clifton Brown, dos diputados se adelantaron hacia el antiguo y futuro "speaker" sentado modestamente en un banco apartodo y tiraron de él hacia el sillón. Clifton Brown debía mostrar con su resistencia que ese honor le era impuesto por sus colegas y que no lo había buscado, tanto más cuanto que según la historia es un honor peligroso.

Después de que la elección del "speaker" tuviera lugar según las tradiciones, éste recibió las felicitaciones de los diputados y se levantó la sesión. Mañana los miembros del parlamento comenzarán, con el "speaker" a la cabeza, a prestar juramento. Esta ceremonia se prolongará durante la jornada del viernes y el lunes. Los parlamentarios se dispondrán entonces a la apertura solemne y con gran pompa de la nueva legislatura por el rey.

★ El Jefe Laborista

LONDRES, 1º (AFP). — "No vacilaré en presentar al voto del parlamento toda medida que el gobierno laborista juzgue indispensable para Gran Bretaña", declaró el primer ministro Clement Attlee, poco después de ser elegido por unanimidad jefe del grupo parlamentario laborista.

Esta decisión de reelegir a Attlee sin oposición, fué la primera de la reunión extraordinaria de la mayoría parlamentaria laborista.

★ Habla Attlee

LONDRES, 1o. (AFP). — "Nunca hubo tan pocos grupos minori-

(Pasa a la página TRES)

Sería Accidental la Muerte en los Alpes, de Eugene S. Karpe

VIENA, 1o. (INS). — Los investigadores del ejército norteamericano anunciaron que es posible que el agregado naval a la legación de Estados Unidos en Bucarest, capitán Eugene S. Karpe, haya muerto accidentalmente al caer del Expreso de Oriente en un túnel de los Alpes, en las vecindades de Salzburgo.

Dichos investigadores, que hicieron un viaje de prueba a través del túnel, donde Karpe hallara la muerte, declararon hoy que es "concebible" que haya caído del tren.

Dió un Voto de Confianza el Senado a A. De Gásperi

ROMA, 1º (AFP). — El Senado dió un voto de confianza al gobierno de De Gásperi, por 176 votos contra 110.

★ El Discurso

ROMA, 1o. (AFP.). — El primer ministro italiano, Alcides de Gásperi, desafió hoy a la oposición social-comunista, afirmando en el Senado que "la batalla continuará y que únicamente el Parlamento dispone de poderes para relevarlo de sus funciones".

Reprochó en seguida a la oposición no buscar de verdad una atmósfera de conciliación.

Tras señalar que aceptó formar gobierno por deber patriótico y que no pensaba desertar de su cargo, se refirió a la moción extremista en favor de la paz y el control atómico, asegurando que era partidario de ambas cosas, a pesar de que la Unión Soviética no hubiera aceptado ninguna de las propuestas formuladas en ese sentido en la Organización de las Naciones Unidas.

Luego, dirigiéndose al senador Luesso, que próximamente se trasladará a la Unión Soviética, le pidió que "rogara a Vishinski de apoyar el ingreso de Italia a las Naciones Unidas".

El Eire nos Comprará 7.500 Tonds. de Avena

DUBLIN, 1o. (AFP). — El ministro de Agricultura del Eire anunció que 7.500 toneladas de avena serán compradas en la Argentina y 250 en Francia. La adquisición se hará en breve.

Concedióse a Belgrado un Préstamo de 20 Millones

WASHINGTON, 1º (AFP). — El Banco de Exportación e Inportación acordó un nuevo préstamo de veinte millones de dólares a Yugoslavia. El director de este Banco, dependiente del gobierno norteamericano, señor Herbert Gastón, declaró a la prensa que este préstamo debe permitir a Yugoslavia adquirir en los Estados Unidos materiales y productos, que no puede obtener en los mercados de Europa Oiental.

El señor Gaston declaró igualmente que ni los productos ni el material, cuyas adquisiciones en los Estados Unidos son financiadas por el nuevo préstamo de veinte millones de dólares, no serán destinados a ser utilizados en la producción yugoslava de armamentos.

Se trata especialmente de materiales y poductos destinados a renovar o reparar las maquinaris entregadas inmediatamente después de la guerra a Yugoslavia por la Unión Soviética.

DESDE EL LUNES

En Clarín

Mis tres años en Moscú

¿Cómo es el comunismo por dentro? ¿Cuál es la verdad sobre la vida que se lleva en Rusia? ¿Cómo son y qué quieren *Stalin* y los demás dirigentes rusos? ¿Qué se proponen los soviets y hasta dónde piensan llegar?

Todas estas apasionantes incógnitas, de las cuales depende el destino del mundo de hoy, son resueltas en esta sensacional serie del teniente general *Walter Bedell Smith*, ex embajador de Estados Unidos en Rusia, excepcional primicia exclusiva que empezará a publicar CLARIN el lunes 6 de marzo

RESERVE CON TIEMPO SU EJEMPLAR

NACIO PARA LA MUSICA

Era un excelente violinista a quien los azares de la vida habían dejado en difícil situación, a tal punto que se las veía en figurillas para pagar su pensión. Entonces, se le ocurrió publicar este aviso en los Clasificados de CLARIN:

PROFESOR DE VIOLIN

belga, daría lecciones a cambio de casa y comida. T. E. (..) 4573

Y el dueño de un restaurante italiano de la Boca, con alma de músico, pero que nunca había logrado aprender una nota, leyó el aviso, le habló al violinista y le ofreció lo que pedía. Y ahora, el belga recibe alimento para el cuerpo y el italiano alimento para el alma. Y ambos están encantados.

Cuando quiera hacer un cambio, recurra a los Clasificados de CLARIN (T. T. 34-0388). Hará siempre buen negocio.

UN ACUERDO CON ISRAEL ANUNCIO EL GRAL. PERON

(INFORMACION PAGINA SIETE)

Desvirtúa T. Lie una Información

EN MOSCU NO SESIONARAN

LAKE SUCCESS, 3. (INS). — El secretario general de las Naciones Unidas, Trygve Lie, declaró que no ha recibido ninguna propuesta de carácter formal para que se celebre una sesión extraordinaria de la Asamblea general, en Moscú.

★ Significación

Con esta declaración, el señor Lie elimina toda posibilidad de que tal cosa suceda, mientras Rusia mantiene su actitud hermética hacia los sondeos iniciados en Occidente sobre la posibilidad de que las Naciones Unidas sesionen en la capital soviética.

El secretario de la organización internacional, manifestó luego que continuan las conversaciones privadas entre los delegados de las Naciones Unidas, para solucionar la impasse en que ha caído la ONU, a propósito del control atómico y del problema chino.

Añadió que "todos los problemas y posibilidades" relacionados con una sesión extraordinaria de la Asamblea o sesiones periódicas del Consejo de Seguridad están siendo estudiados, entre ellos la propuesta de Winston Churchill en favor de negociaciones directas entre oriente y occidente sobre los problemas pendientes.

★ Acerca de Somalía

LAKE SUCCESS, 3 (AFP). — Italia informó a Trygve Lie que ya estaba en condiciones de asumir las responsabilidades de la tutela sobre Somalia, conforme al acuerdo negociado en Ginebra.

HAY MALESTAR POR LOS SALARIOS EN INGLATERRA

Una Difícil Tarea Afronta Attlee: Posibles Huelgas

ATTLEE, quien enfrenta una difícil situación

Volvió a Reunirse el Gabinete Ayer

LONDRES, 3 (AFP). — El gabinete británico volvió a reunirse esta mañana bajo la presidencia del primer ministro, señor Clement Attlee.

Los ministros conferenciaron acerca del discurso del trono que será pronunciado por el rey Jorge al inaugurarse el 6 del corriente el nuevo Parlamento, y trataron también problemas de presupuesto y la cuestión de la agitación obrera. Los obreros, en efecto, están manifestando un descontento creciente sobre la política de la congelación de los salarios.

★ Dilema

El segundo gabinete del señor Attlee se encuentra frente a un dilema: para mantener la congelación de los salarios y dar satisfaccion al mismo tiempo a los sindicatos, el gobierno debe tratar de aumentar los impuestos sobre los beneficios industriales y comerciales y reducir simultáneamente el margen de los beneficios a fin de disminuir el costo de la vida. Pues bien, la mayoría con que cuenta el gabinete Attlee para hacer adoptar sus medidas financieras es muy escasa, y esa política hallará entre los conservadores una muy firme oposición.

El gobierno británico tiene que hacer frente al descontento sindical y en particular del sindicato de los obreros mecánicos que constituyen la vanguardia de la confederación de las industrias mecánicas de los astilleros navales que agrupa 3 millones de trabajadores.

Esas preocupaciones gubernamentales explican la designación de un subsecretario de Estado en el ministerio del Trabajo, señor Frederick Lee, para reforzar la autoridad del ministro, señor George Isaacs.

El señor Lee es un laborista de izquierda y fué durante mucho tiempo jefe de los "delegados de ta-

(Pasa a la página DOS)

Quisieron Secuestrar al Hijo de Bao Dai

PAU, 3. (AFP). — Fracasó una tentativa para secuestrar al hijo de Bao Dai, emperador de Indochina.

Los agresores del príncipe Bao-Long debían llegar de Cannes y contarían con la complicidad de ciertos vecinos de la zona de Pau, pero las disposiciones rápidamente adoptadas por la policía desbarataron la trama.

El hijo de Bao Dai cuenta 14 años de edad y se educa en una escuela sita a 20 kilómetros de Pau.

Año del Libertador General San Martín

Clarín — DIARIO DE LA MAÑANA — BUENOS AIRES REPUBLICA ARGENTINA — 15 centavos

Un toque de atención para la solución argentina de los problemas argentinos

Año V Buenos Aires, Sábado 4 de Marzo de 1950 Nº 1.592

Acuerdo en Principio con los Mineros en E. U.

WASHINGTON, 3 (INS). — El presidente Truman pidió al Congreso poderes para ocupar y operar en las minas de carbón, paralizadas por la huelga de mineros que ha creado prácticamente una situación de emergencia nacional.

★ Otro Mandamiento

La solicitud del presidente figura en un mensaje elevado por Truman al Congreso, el que ha sido acompañado de un proyecto de ley.

Mientras tanto, el juez federal Richmond Keech, dictó un nuevo mandamiento judicial de acuerdo con la ley Taft-Hartley, ordenando la suspensión de la huelga durante 80 días. Este mandamiento sustituye a otro provisional ordenado por Keech, el cual expiraba hoy. El hecho de que los mineros no hubiesen vuelto al trabajo de acuerdo con ese mandamiento provocó un juicio por desacato criminal y civil contra el gremio de mineros unidos, el que fué resuelto ayer con la absolución del sindicato.

Despachos procedentes de Pitsburgo hacen saber que los huelguistas han indicado que el nuevo mandamiento no pondrá fin a la huelga.

★ Un Pedido

Junto con los poderes de incautación de las minas, el presidente Truman pidió la creación de juntas especiales, investidas de amplias facultades.

Incautación de las Minas Pidió Truman

★ Habría Arreglo

WASHINGTON, 3. (AFP). — Se habría llegado a un acuerdo para poner fin a la huelga minera, según se aseguró en círculos bien informados. El nuevo contrato sería publicado mañana a la tarde. Además de un aumento diario de setenta centavos, el acuerdo prevé un suplemento de diez centavos, por tonelada extraída al aporte jubilatorio de los mineros.

★ Habla D. Cole

WASHINGTON, 3 (AFP). — Se habría llegado a una base de acuerdo para poner fin a la huelga de las minas de carbón. Según informaciones no confirmadas, John Lewis y delegados patronales del norte de Estados Unidos habrían arribado a una formula. El acuerdo se realizaría, finalmente, en la noche del sábado.

David Cole, presidente de la Comisión que investiga el desacuerdo entre mineros y patronos, afirmó: "Tenemos más esperanzas que nunca de llegar rápidamente a una solucion en el conflicto".

Negóse Visación al Deán de Canterbury

WASHINGTON, 3. (INS).— El Departamento de Estado, anunció que ha negado la visación a doce miembros del "Congreso mundial de combatientes por la paz" que deseaban viajar a Estados Unidos con el fin de pedir al Congreso norteamericano la suspensión de la carrera armamentista. Señala que esa negativa ha sido adoptada porque esas doce personas, o son comunistas conocidos o simpatizantes con el comunismo". Entre los que solicitaron visas se cuentan el Deán de Canterbury, Hewlett Johnson, y Pablo Picasso, famoso pintor español.

Decidióse en La Haya que la Asamblea de la UN no Puede Incorporar Países Vetados

La Corte Internacional Dió por 12 Votos a 2 su Dictamen

LA HAYA, 3. (INS). — La Corte Internacional de Justicia dictaminó, por 12 votos contra 2, que la asamblea general de las Naciones Unidas carece de competencia para admitir nuevos miembro a la Organización si las solicitudes no son aprobadas previamente por el Consejo de Seguridad. Los votos en contra correspondieron a dos destacados jurisconsultos latinoamericanos: el juez José Azevedo, de Brasil, y el juez Alejandro Alvarez, de Chile.

La opinión asesora de la Corte fué dada sobre la competencia de la asamblea general para alterar las decisiones del Consejo de Seguridad cuando las solicitudes de admisión no han logrado obtener la mayoría necesaria en el Consejo o cuando ha sido vetada por una de las cinco grandes potencias.

Rumania Pide una Medida a Inglaterra y E. Unidos

BUCAREST, 3 (AFP). — El gobierno rumano pidió a Estados Unidos y Gran Bretaña el cierre de sus oficinas de informacion agregadas a sus embajadas en Bucarest.

Los señores Rudolf Schonfeld, ministro norteamericano en Bucarest, y Walter Roberts, ministro de Gran Bretaña, fueron notificados verbalmente de ese deseo por el señor Proteasa, ministro adjunto de Relaciones Exteriores, quien precisó que "las actividades de esas oficinas no corresponden a la misión normal de representaciones diplomáticas".

Ambas oficinas suspendieron sus actividades poco después. En esos organismos había bibliotecas, se exhibían films de propaganda, se daban conciertos y se organizaban exposiciones de fotografías documentales, diarios, revistas, etc.

DURANTE el homenaje que rindieron ayer al Almirante Brown las fuerzas armadas con motivo de un nuevo aniversario del natalicio del prócer

DESDE EL LUNES

En Clarín

Mis tres años en Moscú

¿Cómo es el comunismo por dentro? ¿Cuál es la verdad sobre la vida que se lleva en Rusia? ¿Cómo son y qué quieren Stalin y los demás dirigentes rusos? ¿Qué se proponen los soviets y hasta dónde piensan llegar?

Todas estas apasionantes incógnitas, de las cuales depende el destino del mundo de hoy, son resueltas en esta sensacional serie del teniente general Walter Bedell Smith, ex embajador de Estados Unidos en Rusia, excepcional primicia exclusiva que empezará a publicar CLARIN el lunes 6 de marzo

RESERVE CON TIEMPO SU EJEMPLAR

LA PRIMERA FIESTA

Su sueño dorado era comprarle un tapado de pieles a su hermanita. A comienzos del invierno, Isabelita iría a una fiesta de veras, el cumpleaños de la hija de los Martínez. ¡Y él no permitiría que pareciese una pobrecita junto a las demás chicas! Pero sus ahorros no le alcanzaban. Entonces, leyó este aviso en los Clasificados de CLARIN:

SOBERBIO TAPADO

de skuns nuevo, sin uso, se vende. T. E. 48-3824

La oportunidad se presentaba y había que aprovecharla ahora. Por suerte, el precio era moderado e inició una gestión que colmó todas sus aspiraciones.

Pero esta oportunidad se la debió a CLARIN y a sus Clasificados (T. E. 34-0388), donde no hay aviso que falte.

El EXTRACTO de la LOTERIA NACIONAL

EN LA PAGINA 10

Se Realizarán Hoy Elecciones Provinciales en Entre Ríos

(Información en la página CUATRO)

El Lunes Podrían Quedar Detenidos en París Todos los Transportes

TORNANSE MAS GRAVES LOS PAROS EN FRANCIA

El Señor Bidault Dirigirá Hoy la Palabra al País

G. BIDAULT

PARIS, 4 (INS). — Los sindicatos obreros dominados por los comunistas y los socialistas cristianos en la sección de ómnibus y trenes subterráneos del ramo de transportes, probablemente declararán una huelga total el lunes, a raíz de la infructuosa reunión celebrada esta mañana entre el ministro de Obras Públicas y delegados de los respectivos gremios, y en la que se trató de evitar la iniciación del paro.

Los trabajadores de las empresas de gas y electricidad también han sido consultados sobre la declaración de huelga que proyectan hacer, pero sus dirigentes no han fijado todavía fecha alguna para el paro.

★ Se han Producido Varios Paros Portuarios

PARIS, 4 (AFP). — La huelga general de 24 horas declarada hoy en los puertos por la C. G. T. comunista, se ha hecho efectiva en las siguientes proporciones; en Cherbourg, Boulogne, Dunkerque y Calais, total; Burdeos, 80 por ciento; Marsella, el trabajo es normal, ya que el paro de 24 horas se realizó el lunes pasado en ese puerto donde el sindicato de portuarios afiliados a la C.G.T. se propone organizar mañana un referéndum para una eventual huelga ilimitada.

Por otra parte, el personal de los talleres del aeródromo de Le Bourget ha abandonado el trabajo esta tarde, a las 15, debido a que el voto efectuado entre los obreros dió un resultado favorable a la huelga.

★ El Jefe de Gobierno

PARIS, 4. (AFP). — El señor Georges Bidault, jefe del gobierno francés, pronunciará mañana por radio una alocución dirigida al pueblo sobre la situación política actual del país.

Se afirma que a raíz de los incidentes ocurridos en la asamblea nacional, provocados por los comunistas, el primer ministro resolvió dirigirse por radio al pueblo.

★ Los Motivos

PARIS, 4. (INS). — La huelga de 24 horas ordenada por los comunistas en señal de protesta contra la ayuda militar norteamericana a Francia paralizó hoy los puertos de Calais, Dunquerque, Bayona, Cherburgo, Nantes, Burdeos y Argel. El gran puerto de Marsella, sin embargo, no ha sido afectado. Los estibadores del mismo efectuaron su manifestación de protesta el lunes pasado.

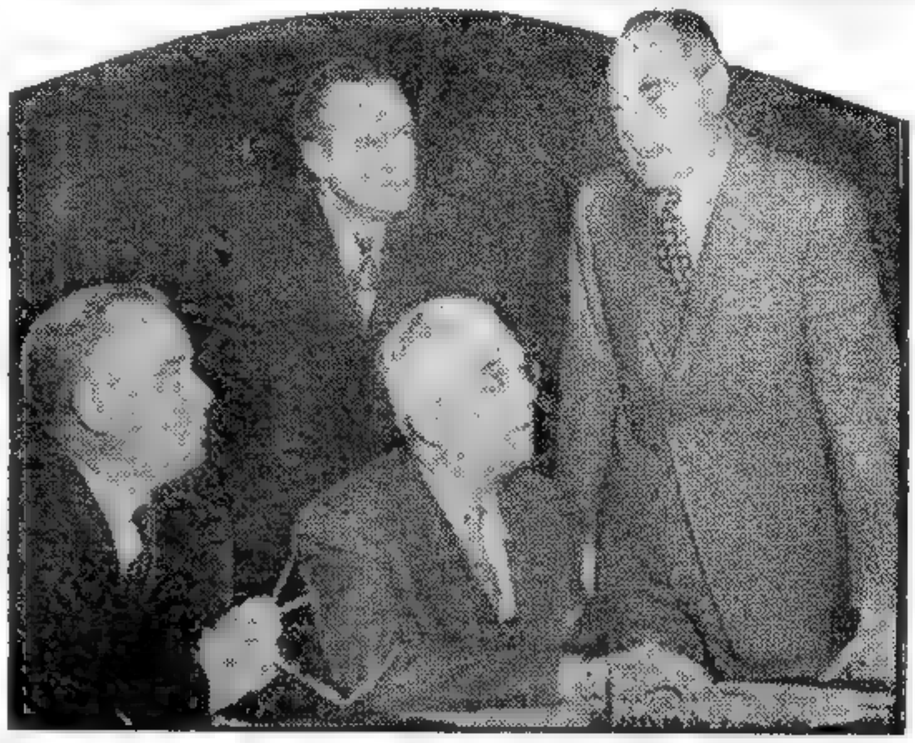

EL secretario de Estado, Dean Acheson, aparece formulando declaraciones ante una de las subcomisiones del Senado de Estados Unidos. Como es sabido, Acheson rechazó las acusaciones que se formularon contra su subordinado Alger Hiss

Año del Libertador General San Martín

Clarín — DIARIO DE LA MAÑANA — BUENOS AIRES — REPUBLICA ARGENTINA — 14 centavos

Un toque de atención para la solución argentina de los problemas argentinos

Año V Buenos Aires, Domingo 5 de Marzo de 1950 Nº 1.593

Amplía Suiza una Comisión

BERNA, 4. (AFP.). — Ante la importancia de las conversaciones de la legación de Suiza en Buenos Aires con las autoridades argentinas, el Consejo Federal de Suiza amplió el número de miembros de la delegación.

Dicha delegación ha sido constituída en la siguiente forma: Sr. Eduardo Feer, ministro de Suiza en Buenos Aires, jefe de la delegación; Sr. P. F. Bruegger, Sr. H. F. Meister, F. Pessiau, T. Roesia y E. Stopper.

Reiteran Ataques a John Strachey

LONDRES, 4 (AFP). — El "Evening Standard" publicó hoy un artículo en el que contesta la declaración emitida ayer por el ministro Strachey para defenderse del ataque. El diario concluye que si bien Strachey ahora está en desacuerdo completo con la interpretación particular dada al credo comunista en la Unión Soviética, no por ello ha dejado de ser marxista y alimentar fe en el comunismo.

Adenauer Protestó por los Acuerdos con el Sarre

"SON UNA AMENAZA PARA EL PLAN MARSHALL"

BONN, 4 (AFP). — El canciller Konrad Adenauer censuró en términos enérgicos los convenios firmados ayer entre Francia y el Sarre. "Esa firma de dichos convenios tuvo en Alemania efectos desastrosos desde el punto de vista psicológico. No llego a comprender por qué Francia ha elegido este preciso momento para tratar con el Sarre con un desconocimiento psicológico total de la actual situación en Alemania".

★ Promesas de Acheson

Prosiguió diciendo el señor Adenauer: "El hecho de separar de Alemania a un millón de alemanes del Sarre y las minas sarrenses, constituye una amenaza para la plena realización del plan Marshall y socava la confianza del pueblo alemán en los aliados occidentales"

Hizo observar luego el primer ministro de Alemania occidental que, durante su visita a Bonn, Dean Acheson le afirmó que Francia no tendría las manos libres en el Sarre.

Finalmente el canciller declaró que los convenios franco-sarrenses constituyen el mejor aliciente para las tendencias nacionalistas en Alenia, "las que hasta ahora no eran muy peligrosas".

★ En Londres

LONDRES, 4 (AFP). — "Esperemos que, al reflexionar, no sucederá nada en Alemania que pueda perjudicar las relaciones de ese país con las naciones europeas", decía.

(Pasa a la página TRES)

La Paz por la Fuerza Preconiza Louis Johnson

NUEVA YORK, 4. (AFP.). — "El programa de la defensa nacional de Estados Unidos, tiene por objeto obtener la paz mediante la fuerza", declaró el secretario de Defensa, Sr. Louis Johnson en el Club de la Prensa de Ultramar. Señaló, también, que las fuerzas terrestres de Estados Unidos se hallan listas para hacer frente a cualquier ataque.

En Londres se Reunirían Cancilleres Occidentales

WASHINGTON, 4 (AFP). — La próxima conferencia de los ministros de Relaciones Exteriores de Francia, Estados Unidos y Gran Bretaña, a realizarse en fecha próxima, tendría lugar en Londres. Así se anunció en las esferas bien informadas de Wáshington, en donde se pone de relieve, sin embargo, que la elección de la capital británica como sede de la conferencia ya había sido prevista anteriormente. La confirmación oficial sólo será conocida dentro de algunos días.

★ Reunión Bipartita

PARIS, 4 (AFP). — Los ministros de Relaciones Exteriores de Gran Bretaña y Francia, Bevin y Schuman, después de una pausa prolongada, se entrevistarán nuevamente en Londres en los próximos días para coordinar la política anglobritánica en el sudeste asiático y proceder a la vez a un nuevo examen del problema alemán.

CLARIN en Londres

Leerá Mañana Jorge VI el Discurso de la Corona al Nuevo Parlamento

LONDRES, 4 (De nuestra agencia). — El doctor Fuchs, el alemán naturalizado británico, convicto de traición, fué condenado a 14 años de cárcel. El máximum de la ley, porque son tiempos de paz, aunque no lo parezcan. Pero todavía esta pena quedará reducida a 9 años y 4 meses si el sabio se porta bien, porque así lo dispone el sistema penitenciario de Inglaterra. A cambio de 14 años de encierro con descuentos, que es un castigo de chico malo —de Naughty Boy—, Rusia ha podido producir y desintegrar una bomba atómica cinco años antes de lo que podía esperar de su propio esfuerzo. No es ciertamente un mal negocio. "Si se compara con el daño y el drama que este hombre ha producido —afirma el "Evening Stardard"—, aquel famoso "Lord Jojo" murió en la horca por algunas trivialidades de palabra".

La estupefacción del pueblo británico ante la levedad de la condena que se dicta —porque es anterior a la era atómica—, fué la nota destacada de esta semana. Se ha dado la impresión de que el país está inerme frente a los Meandros de las quintas columnas soviéticas; como arranque del hecho, nadie acierta a comprender cómo pudo entregarse la llave del secreto más importante de la defensa nacional a quien no ocultó nunca su filiación comunista, su fervor soviético. Todavía el doctor Fuchs —no se sabrá nunca por qué— fué menos sospechado que la mujer de César.

Ahora es propósito investigar el pasado y aun el presente de quienes todavía pueden traicionar a la nación desde "la relojería" de la defensa británica y terminar quizá con la generosa, pero alegre hospitalidad que se daba aquí a los refugiados políticos sin discriminación.

Por mucho menos —y ésta es la noticia de hoy— el Dean de Canterbury, Pablo Picasso, el artista francés Jean Lurcut y el ex ministro italiano de comunicaciones Luigi Cacciatore, entre otros, que se proponían trasladarse a Estados Unidos como miembros del llamado Congreso Mundial de Partidarios de la Paz, no podrán poner su planta en los muelles de Nueva York. La Secretaría de Estado declara, sin ningún disimulo, sin molestarse en elaborar eufemismos, que tal delegación está compuesta por comunistas claros y comunisteides obscuros. Y adviértase que sólo se trataba de que el Dean Rojo, a quien los caricaturistas suelen dibujar con una hoz y un martillo sobre el pecho en lugar de la cruz, y sus correligionarios se diesen una vuelta rápida por aquella fronda de rascacielos, y no de permanecer allí.

El asunto del doctor Fuchs ya desciende a la política doméstica y la prensa de lord Beaverbrook desencadena, desde hace tres días, una espesa borrasca tipográfica contra Strachey, nuevo secretario de Guerra que debe, desde ahora, investigar y hacer la limpieza en el grupo de quienes como el doctor Fuchs pueden vender la nación desde puestos comprometidos. Strachey, que en el anterior gobierno era ministro de Alimentación y uno de los hombres más impopulares de Inglaterra, fué acusado de comunista por el "Evening Standard" y ya se dice que en ese tronco darán los conservadores sus primeros hachazos cuando comiencen los debates en Westminster.

El lunes próximo se abre Westminster con el discurso del rey; no contendrá éste, según parece, sino leves generalidades sobre la política del nuevo gobierno. El nuevo gobierno pactará mucho y contemporizará lo que pueda con la oposición. Su exigua mayoría en los Comunes no le permite otras arrogancias.

JACINTO MIQUELARENA
(Corresponsal de CLARIN en Londres)

Desde mañana

LEA EN Clarín

LA PRIMICIA SENSACIONAL DE 1950

Mis Tres Años en Moscú

Apasionante serie de artículos de Walter Bedell Smith, ex embajador norteamericano en Moscú, que mostrarán a Rusia al desnudo, dirán quiénes son y cómo son Stalin y sus colaboradores y revelarán la verdad sobre el engranaje y organización del comunismo y sobre los fines que persigue.

Lea desde mañana, lunes, estas revelaciones, en la notable serie "MIS TRES AÑOS EN MOSCU", que publicará CLARIN como primicia exclusiva.

LA SORPRESA DE SU VIDA

Era rico, se aburría y sólo tenía una pasión: las estampillas. Sus colecciones eran magníficas y le habían costado un dineral. Pero tenía una pena: jamás había logrado conseguir cierta estampilla impresa en Francia a fines del siglo pasado. Aquello lo obsesionaba. Y un día leyó entre los Clasificados de CLARIN este aviso:

A LOS FILATELICOS

Vendo colecciones raras. Hablar: T. E. (..) 2356

Fué a ver las colecciones por curiosidad, por costumbre... ¡y se llevó la gran sorpresa! Allí, entre muchas otras, seductora y atrayente, estaba la estampilla que había buscado en vano durante tantos años! Y la compró y por fin se sintió feliz.

Y esas pequeñas dichas sólo se consiguen leyendo los Clasificados de CLARIN (T. E. 34-0388) o publicando avisos en ellos.

Amplio Triunfo del Partido Peronista en Entre Ríos

Anunció Perón: en 1951, el Trigo se Pagará a 28 Pesos

(INFORMACION EN LA PAGINA NUEVE)

EL GENERAL Albariño, candidato a gobernador triunfante en Entre Ríos

Aventajan por Más de 26 Mil Votos al Radicalismo

COMICIOS NORMALES: NO HUBO DENUNCIAS

PARANA, 5 (C.): — La ciudadanía entrerriana ha puesto de manifiesto, una vez más, su proverbial cultura política al acudir en masa a la elección para la que había sido convocada, destinada, según es notorio, a renovar los poderes Ejecutivo y Legislativo y autoridades comunales. El entusiasmo demostrado por el electorado de toda la provincia resulta aún más significativo si se tiene en cuenta las pésimas condiciones de transibilidad en que se encuentran por lo general las rutas, como consecuencia de la copiosa y pertinaz lluvia de estos últimos días que desbordó los ríos y arroyos.

De acuerdo con lo que se preveía, triunfó en esta elección la fórmula gubernativa sustentada por el partido Peronista e integrada por el general Ramón A. Albariño y el doctor José R. Carulla. En el orden legislativo y comunal también el peronismo logró imponerse con holgura a su adversario electoral más importante, ésto es la Unión Cívica Radical.

★ Se Abren los Comicios

A las 7.30 se constituyó el Tribunal Electoral, presidido por el doctor Simeón Lena a quien asistió el doctor Raúl Zacaro en carácter de secretario. El titular del alto cuerpo adoptó de inmediato todas las providencias encaminadas a dejar iniciada la jornada comicial, tal como la distribución de urnas y demás detalles inherentes al caso.

Poco después de las 9 funcionaban en esta ciudad capital todas las mesas receptoras de votos. Informaciones suministradas en la Junta Electoral hicieron saber que en la mayor parte del interior de la provincia continuaba lloviendo y que, en general, el estado de los caminos conspiraba seriamente contra el ritmo de la elección. Supose así que en Gualeguay habían caído, hasta entonces, 300 milímetros, y que debido a ello no se habían constituído las mesas 4, 6 y 8 de ese departamento. En Rosario Tala las malas condiciones del tiempo produjeron asimismo demora e inconvenientes que, sin embargo, fueron finalmente salvados. El distrito Ibla se encontraba incomunicado por la fuerte precipitación pluvial, e inundados

(Pasa a la página CUATRO).

Preságianse Tormentas en la Política Británica

Inaugura Hoy el Rey los Comunes

LONDRES, 5 (INS). — En medio de un clima que presagia grandes tormentas políticas el rey Jorge VI de Gran Bretaña inaugurará mañana oficialmente el nuevo período de sesiones de la Cámara de los Comunes con la lectura del discurso de la corona.

El texto definitivo del discurso fué aprobado en una reunión celebrada el viernes último por el gobierno laborista, asegurándose que el mismo definirá claramente la determinación del laborismo de proseguir con los planes de nacionalización de la industria del acero.

★ Grave Situación Obrera

El nuevo gobierno laborista afronta, a escasos días de su formación, graves dificultades en el campo obrero, como consecuencia de las crecientes demandas de los trabajadores en el sentido de que se ponga fin a la política de congelación de jornales auspiciada por las actuales autoridades.

Las exigencias obreras amenazan hacer crisis con la inminente huelga de los dos millones y medio de obreros de los astilleros y talleres del Reino Unido, que solicitan fuertes aumentos de salarios para conjurar el alto costo de la vida.

Expulsan de Polonia a Miles de Germanos

BERLIN, 5 (AFP). — Comenzó la repatriación de 23.000 alemanes habitantes en los territorios del este, colocados bajo la administración polaca. Los primeros convoyes son de enfermos y heridos de guerra. En breve serán repatriados otros 130.000 alemanes que habitan en esos territorios.

Año del Libertador General San Martín

RECLAME A SU CANILLITA CON ESTA EDICION EL SUPLEMENTO DEPORTIVO

Clarín — PRIMERA SECCION — 15 CENTAVOS EN TODO EL PAIS

Un toque de atención para la solución argentina de los problemas argentinos

AÑO V — BUENOS AIRES, LUNES 6 DE MARZO DE 1950 — Nº 1.594

La Agitación Reinante en Francia Condenó Bidault

Están en Huelga los Obreros de los Transportes

PARIS, 5 (AFP). — El Sr. Bidault hizo por radio una severa censura de los instigadores de la agitación en Francia. Dijo que están debidamente señalados los culpables de esa agitación y de la campaña de rumores y contradicciones y puso en aguardia a la población para que no atienda la prédica de elementos que responden a directivas foráneas.

★ Armas Legales

Hizo una referencia a las tumultuosas sesiones de la asamblea nacional y anunció que "Sin dejarse amilanar por obstrucciones y tentativas de violencias o de diversión, el gobierno logrará al término de los debates en curso, contar con las armas legales que le impone la necesidad.

El verdadero peligro se halla en la campaña que se realiza contra la organización defensiva de la nación y de sus estados asociados de Indochina, y también contra la Unión Francesa en vías de edificación.

★ Las Huelgas

PARIS, 5 (INS). — Los comunistas franceses que dominan a los trabajadores portuarios intentan hoy paralizar las entregas de armas procedentes de los Estados Unidos, mediante una huelga de 70 mil estibadores, que han interrumpido el trabajo en los muelles. Idéntica medida de fuerza adoptaron 300 mil obreros de la industria metalúrgica

★ Coordinación Obrera

PARIS, 5 (AFP). — Los sindicatos alegan que desde hace dos años no se han registrado aumentos de salarios. Es de hacer notar que en el movimiento de reivindicaciones generales, los sindicatos de la Fuerza Obrera (socialistas) y los Cristianos, hacen causa común con la C. G. T. comunista.

★ Otro Incidente

PARIS, 5 (AFP). — Otro violento incidente se produjo esta tarde en la asamblea comunista y republicanos populares. A raíz de los disturbios, Herriot dió orden de evacuar las tribunas.

★ Huelga del Transporte

PARIS, 5 (AFP). — El personal de las empresas de ómnibus y subterráneos decidieron declararse en huelga a partir de mañana a las 4 horas.

La Federación de Transportes, informó que a partir de mañana se adherirían a la huelga todos los tranviarios de Francia.

EL PRIMER magistrado de la Nación, general Perón, dirige la palabra a los agrarios concentrados ayer en Azul

Acusó Tito al Cominform en un Discurso

BELGRADO, 5. (AFP). — "Tenemos la audacia comunista de decirle a todos, inclusive al comité central del partido Comunista ruso, que carecen totalmente de razón; tenemos la audacia de decirles que mienten de un modo indigno de comunistas y que no han logrado ni lograrán quebrantarnos ni ponernos de rodillas". Así se expresó hoy el mariscal Tito, de Yugoslavia, en un discurso de la campaña electoral.

★ El Objetivo

"Nunca perdimos nuestra serenidad ni la fe en la realización del objetivo que nos hemos impuesto: la edificación del socialismo y de ver que nuestros conciudadanos llevan una vida digna de seres humanos y de ciudadanos de un país socialista", agregó.

"Hay gente en occidente que afirma que nos entendemos a hurtadillas con Moscú. Esto se debe a que en mi último discurso golpeamos a todos aquellos que nos calumnian. Es comprensible, pues, que esos rumores constituyan una calumnia y una maniobra. Quiero afirmar que deseamos vivir en buena inteligencia con todo el mundo, pero nosotros, que hemos sido vilipendiados no daremos el primer paso".

Los Ultimos Resultados

PARANA, 6. (C.). — En el Ministerio de Gobierno se informó a la una de hoy, que computadas las cifras recibidas hasta las 24, los resultados generales eran los que se detallan:

Partido Peronista, 68.848 votos; U. C. Radical, 42.743.

EL REGRESO DE MAO TSE-TUNG ACELERA LA GUERRA CHINA

Sería Inminente el Ataque Contra las Islas de Hainán y Formosa, Según Pekín

HONG-KONG, 5 (AFP.) — La llegada a Pekín del general Mao Tse-Tung, jefe del gobierno comunista chino, es considerada como preludio de una acción ofensiva roja de gran envergadura.

Una noticia publicada por la Agencia Noticiosa New China, anunció que Mao Tse-Tung ha regresado de Moscú luego de haber permanecido cerca de un mes en la capital soviética.

★ Habría Recibido Material

En las esferas comunistas de Hong-Kong se declara que en su entrevista con Stalin, el general Mao Tse-Tung le habría solicitado ayuda substancial en armas y municiones, equipos, barcos y aviación para lanzar la ofensiva final contra los últimos baluartes de la defensa nacionalista en el sudeste de China.

MAO TSE-TUNG

★ El Pacto de 30 Años

Se declara que en virtud del pacto de alianza entre la China roja y la URSS, el general Mao Tse-Tung contaría con el aporte de técnicos y material de guerra de la Unión Soviética.

Se hace notar a este respecto que en un reciente contraataque francés cerca de la frontera Indochina, la Legión Extranjera apresó varios morteros, ametralladoras pesadas y cañones de fabricación rusa. Esos elementos habrían sido cedidos últimamente a las bandas comunistas del Viet-Min, ya sea directamente por los rusos, ya sea por intermedio del ejército rojo chino, que también habría recibido el aporte de material y municiones.

★ Acción Aérea Nacionalista

Mientras tanto la aviación nacionalista continuó su operación de ataque con bombas y ametrallamiento de las concentraciones de tropas en la península de Liu-Kow y de las vías de comunicación de la retaguardia roja.

Se descuenta en el campo nacionalista que la llegada de Mao Tse-Tung acelerará los aprestos de ataque anfibio en gran escala, probablemente contra Hainán y posteriormente contra la isla de Formosa.

★ Ataques a las Bases

La operación más importante ha sido realizada contra la zona de Cantón, donde los comunistas estarían concentrando varias divisiones de infantería, artillería de campaña y abastecimientos como para una vasta acción.

Bombas de alto poder alcanzaron los muelles, los barcos cargados de abastecimientos y afectaron las líneas férreas.

Varios impactos fueron logrados a lo largo de la línea férrea de Cantón a Kow-loon, que es utilizada por los comunistas para el transporte de tropas y de material de guerra.

LEA EN LA PAG. CENTRAL — Mis tres años en Moscú — POR WALTER BEDELL SMITH

En Entre Ríos Ganó por 33.000 Votos el Partido Peronista ★ **Expropíanse 28.000 Hectáreas en la Provincia de Buenos Aires**

EL REY LEYO SU MENSAJE; EDEN INICIO EL ATAQUE

CONSIDERAN "MODERADO PERO FIRME" EL DOCUMENTO DE LA CORONA

LONDRES, 6 (AFP). — Esta mañana a las 11, en medio de aclamaciones, el rey Jorge VI inauguró solemnemente el período de sesiones parlamentarias. Ataviado con uniforme de gala, y con la pompa tradicional, el monarca, la reina y la princesa Elizabeth salieron del palacio de Buckingham a las 10.40 en un landó tirado por caballos grises. La población de Londres aclamó a los soberanos, y especialmente a su princesa favorita, Elizabeth. En el palacio de Westminster el gran chambelán de Inglaterra esperaba —según la tradición— la llegada del rey para ceñirle la reluciente corona real, que había sido traída poco antes desde el palacio Saint James.

★ El Vestuario del Rey

En la sala púrpura y oro llamada "Vestuario del Rey", y donde sesiona la Cámara de los Lores, el monarca se colocó el manto de armiño y púrpura y llevando ceñida ya la corona real, entró solemnemente en el recinto de sesiones, ubicándose en el trono, teniendo a su derecha a la reina, mientras la princesa Elizabeth, que algún día deberá a su vez pronunciar el discurso de apertura del parlamento, tomó asiento en una grada, junto al trono.

★ Habla el Rey

Con voz fina y grave, pronuncia el rey Jorge VI su discurso de inauguración de las sesiones parlamentarias. Se notó que en algunas palabras pareció vacilar por momentos.

El señor Clement Attlee escuchó atentamente el discurso del treno, como si no lo conociera, a pesar de que ha sido él quien lo ha escrito o lo ha inspirado.

En el discurso del trono, el monarca declaró especialmente:

"El mejoramiento y la distribución de la producción continuará mereciendo la atención de mis ministros, y se adoptarán medidas preliminares para introducir una ley a ese efecto, en cuanto lo permitan las circunstancias. En razón del tiempo limitado disponible, y del volumen importante de los asuntos financiero sujetos a examen, mi gobierno sólo ha presentado un programa reducido de legislación para la presente sesión parlamentaria. Sin embargo, si las circunstancias lo hacen necesario, se adoptarán medidas a fin de mantener el pleno empleo y el bienestar de la nación. Mis ministros no vacilarán en someter proyectos de ley al Parlamento, aun si estos últimos son susceptibles de suscitar controversias".

★ Tono del Mensaje

El discurso del trono fué moderado, pero firme; tal es por lo menos la primera impresión de las esferas políticas, siendo de hacer notar que la palabra "nacionalización" no figura una sola vez en el mensaje del rey.

La política extranjera no fué olvidada en el discurso del trono. Luego de subrayar el "sumo placer que le causa la próxima visita del presidente de Francia a Inglaterra", el rey al examinar los resultados de la reciente conferencia de Colombo dijo que el gobierno desea cooperar estrechamen-

(Continúa en la página DOS)

Año del Libertador General San Martín

DIARIO DE LA MAÑANA
Clarín
BUENOS AIRES REPUBLICA ARGENTINA
15 centavos
Un toque de atención para la solución argentina de los problemas argentinos

Año V Buenos Aires, Martes 7 de Marzo de 1950 Nº 1.595

DOS NOTAS GRAFICAS de la actualidad mundial. En una, Li-Tsung-Yen, poco después de formular una declaración desconociendo la renuncia, por Chiang-Kai-shek, de la presidencia de China. Le acompaña el embajador Wellington Koo. En la otra, el ministro inglés, John Strachey (izquierda), quien niega ser comunista y rechaza las acusaciones que le formulan desde la prensa conservadora británica

Gana Plastiras la Mayoría en Grecia

ATENAS, 6, (INS).— De acuerdo con los últimos cómputos extraoficiales, el moderado partido Liberal-Progresista, encabezado por Nicolás Plastiras, ha triunfado en las primeras elecciones generales celebradas en Grecia desde la terminación de la gurra civil.

Los últimos informes sobre el escrutinio acuerdan al partido de Plastiras 376.000 sufragios; al partido Populista, 370.000; al Liberal, 300.000; a los Socialistas Democráticos 270.000 y a la coalición democrática 160.000.

★ Posibles Bancas

ATENAS, 6 (AFP). — El escrutinio de la elección griega ha revelado una singular paridad de fuerzas electorales entre los candidatos de la Unión Política Nacional centrista, del general Plastiras, los liberales y los populistas.

Plastiras, 51 diputados; liberales venizelistas, 49; Populistas, 49; Papandreu, 44; Frente Democrático, 23.

El Transporte de París Paralizado

SE EXTIENDE LA HUELGA A LAS PROVINCIAS

PARIS, 6 (AFP). — París está privado esta mañana de sus habituales medios de transportes: Pararon los trenes subterráneos y los ómnibus de acuerdo con una resolución del personal de transportes de la región parisiense. Desde las 6, las calles cobraron una animación inusitada debido a que los trabajadores tuvieron que ir a pie o en bicicleta a sus ocupaciones. Líneas improvisadas de ómnibus y de camiones fueron organizadas progresivamente y ciertas empresas particulares enviaron vehículos a domicilio para recoger a sus empleados.

★ En las Provincias

La orden de huelga no ha sido acatada totalmente en los principales centros de las provincias. Si bien el paro es casi total en París, en Clermont-Ferrand, en Marsella y en Lila, en otras ciudades como Limoges, por ejemplo, la circulación de los transportes es normal.

★ Mejora Sensible

PARIS, 6 (AFP). — Se confirma en la Dirección de los Transportes Parisienses que tránsito de ómnibus y subterráneos mejoró sensiblemente durante el día de hoy.

★ Se Extiende

PARIS, 6, (INS). — La huelga en los servicios de transportes, se extendió a Lila, Valenciennes, Saint Etienne y Cannes. Los empleados de farmacia también se proponen ir mañana a la huelga.

★ En la Metalurgia

La situación no ha sufrido mayores cambios en la industria metalúrgica, salvo en Longwy donde las fábricas de Michevine y de Aubrive quedaron esta mañana paralizadas. Empero en las regiones de Belfort y del Jura se notaba hoy una leve reanudación del trabajo. En Sochaux, el comité de huelga dejó entender que "se reanudarían las negociaciones sobre el plano regional".

No se registró ningún incidente durante la mañana.

Detuvieron a Refugiados Alemanes, los Británicos

GOETTINGEN, 6. (AFP). — Los soldados británicos estacionados en la línea demarcatoria de la zona oriental, detuvieron cerca de Friedland a 250 refugiados alemanes procedentes de la zona anexada por Polonia, en la línea del Oder Neisse.

Otro contingente de refugiados del Este fué detenido en Heilingenstadt, cerca de Kassel.

Se Tomará un Descanso el Presidente de EE. UU.

WASHINGTON, 6. (AFP). — El presidente Truman partirá en viaje de descanso el domingo próximo, a bordo del yate "William Burg". El primer mandatario se dirigirá a Key West, en Florida, donde pasará tres semanas.

Habló Schuman de la Conferencia de los Occidentales

Estados Unidos Apoya la Reunión de Cuatro Países

WASHINGTON, 6 (AFP). — El gobierno norteamericano considera útil celebrar una conferencia del Consejo de las Naciones del pacto del Atlántico Norte con los ministros de Relaciones Exteriores de los Estados Unidos, Gran Bretaña y Francia, según lo declaró a la prensa un vocero del Departamento de Estado.

★ Habló Schuman

PARIS, 6 (AFP). — "Estudiaremos los problemas del Extremo Oriente en cuanto a China, Indochina y Japón, así como el problema del tratado de paz con Alemania". Esto manifestó el ministro de Relaciones Exteriores, señor Robert Schuman, en una conferencia de prensa.

★ Se Ignora Aún la Fecha

Interrogado por un periodista, Schuman declaró que no puede dar "ninguna precisión acerca de la fecha y el lugar de la próxima conferencia de los tres cancilleres occidentales", recordando luego que, en noviembre de 1949, se convino celebrar reuniones periódicas hasta dos veces por año.

★ El Tratado con Alemania

Con respecto al tratado de paz con Alemania, Schuman dijo que esta cuestión será estudiada aún por los expertos. "No es un problema simple —afirmó—. A este respecto, debemos reservar nuestra opinión". Finalmente, recordó que la posición de Francia con respecto a la producción de acero por Alemania es bien precisa: "El límite fijado para esta producción debe ser mantenido".

Interrogado sobre si los tres cancilleres occidentales estudiarán en su próxima reunión una posible conferencia de los "cuatro grandes", Schuman expresó: "Es posible que esa cuestión sea incluida en el orden del día. Pero, en primer término, dejemos que los tres estudien el encuentro de los cuatro".

Con Armas "Made in U. S. A." e Ideas Europeas Asia Enfrenta a Occidente

Por OCTAVIO GONZALEZ ROURA, representante de CLARIN en Europa

PARIS, 6 (De nuestra agencia). — Aguárdase en París la visita del embajador Jessup, quien, de paso para Wáshington, vendrá a conversar acerca de la situación general en el Extremo Oriente, de la Indochina en particular, y de los resultados de la Conferencia de Bangkok.

Recordaremos aquí, brevemente, los antecedentes inmediatos del problema, cuya tremenda trascendencia no escapará, por cierto, al lector argentino.

En el preciso momento en que el general MacArthur recibía a bordo del "Missouri", en la bahía de Tokio, la capitulación japonesa, pudo decirse que sonaba en el reloj del Asia —si no del mundo— la hora de la China. Liquidado el imperialismo nipón —los propios anglosajones, a comienzos del siglo, habíanlo equipado tanto en lo económico como en lo militar—, la fantástica República China pasó a ocupar de un día para otro el cuarto rango entre las grandes potencias del orbe. Por esa misma época los Estados Unidos iniciaron la serie ininterrumpida de "gaffes" que habrían de originar a poco, en gran parte, las sensacionales victorias comunistas del continente asiático.

La primera de esas "gaffes" yankis, y no la menos grave, consistió en atribuir a las tropas chinas el derecho a ocupar, antes que Francia, la mitad de la Indochina francesa, en poder de los japoneses desde 1942. De no mediar tan inexplicable gesto de Wáshington las actuales idas y venidas de Mr. Jessup no tendrían, es lo probable, ninguna razón de ser. La segunda "gaffe" fueron las Indias holandesas, por las razones que en otra crónica expuse. El peligro aparece hoy tan evidente que Estados Unidos háse visto obligado a volver sobre sus pasos y a pedir a Francia que a toda costa trate de mantenerse en el Asia sudoriental y contribuya así a frenar, en lo posible, la avasalladora expansión soviética. Es, desde luego, lo que trata de hacer Francia. A pesar de un régimen político dislocado y en quiebra, a pesar de encontrarse trabada en la acción por las dificultades sociales, su ejército es en la actualidad el único que libra batalla al comunismo rojo. Porque de eso y no

(Continúa en la página DOS)

EL PORVENIR DE LOS SUYOS

Nunca había pensado en lo qué sucedería si él les faltaba a su esposa y a sus tres hijos. La idea se le ocurrió por primera vez al leer este aviso en los Clasificados de CLARIN:

"SEGURO"

¿Desea tranquilidad y seguridad? Obténgalas escribiendo a Fink, Rosario 781, Dto. A, F. B

¡Aquel hombre tenía razón! El debía asegurarse para tener la conciencia tranquila. Y cuando supo que, además, ello le serviría de ahorro, y que 20 años después recuperaría el dinero invertido, se aseguró. Cuando le trajo la póliza a Marcela, su esposa lloró de alegría. Y no por ella, sino por sus hijos. Más de una vez, aquella preocupación le había desvelado en secreto.

Lea los Avisos Clasificados de CLARIN (T. E. 34-0388) y encontrará en ellos muchas cosas que lo harán pensar.

El General Franco Hizo Declaraciones Sobre Alemania

(INFORMACION EN LA PAG. DOS)

Churchill Descarta Toda Idea de Coalición con el Laborismo

EL VIEJO LIDER PROPUSO REFORMA ELECTORAL

MORRISON

LONDRES, 7 (INS). — Winston Churchill inició el segundo día de debates en la Cámara de los Comunes en torno al discurso del rey Jorge VI ,inaugurando un nuevo período del Parlamento, manifestando que rechazaba la idea de organizar un partido bipartidista de conservadores y laboristas, señalando al propio tiempo que el primer ministro Clement Attlee y su partido no pueden seguir reclamando por más tiempo que representan la voluntad del pueblo de Gran Bretaña. El ex primer ministro comenzó su discurso en medio de las aclamaciones del ala conservadora y de gritos de "derrotistas" provenientes de las bancas laboristas. Churchill declaró enfáticamente que "los laboristas no pueden ya imponerse a la otra mitad del país ni destruir en un segundo el producto del trabajo de varias generaciones, ni seguir alardeando de que "ahora somos los que mandamos". Al rechazar la idea de unir ambas fuerzas mayoritarias Churchill predijo que las nuevas elecciones "no culminarán, según parece, en una impasse parlamentaria" y agregó que la actual situación —con los laboristas disponiendo de una mayoría de sólo siete escaños en la Cámara de los Comunes— resulta sumamente perjudicial al país en los tiempos de crisis, penumbra y dificultades".

★ Reforma Electoral

Propuso a continuación que el gobierno designara una junta parlamentaria que estudie las posibilidades de llevar a cabo una reforma electoral, teniendo en cuenta la ajustada votación de los últimos comicios, que dejó a los laboristas con tan reducida mayoría en la Cámara El dirigente conservador repudió luego la política nacional del gobierno laborista, pintando con su dialéctica un sombrío cuadro de la situación financiera y económica del país gobernado por los socialistas, vaticinando que tal vez sea necesario llevar a una nueva desvalorización a la libra esterlina. Dijo también que el valor del signo monetario no se recuperaría, ni se restablecería la confianza pública, mientras Inglaterra estuviese regida por los laboristas, terminando este párrafo de su discurso solicitando un amplio informe sobre las normas económicas y financieras del gobierno.

Anunció luego que la oposición no insistirá en que la Cámara vote sobre la enmienda que ha pre-

(Continúa en la página DOS)

Un Terremoto Sacudió la Región Central de Tokio

(Información página TRES)

Año del Libertador General San Martín

DIARIO DE LA MAÑANA

Clarín

BUENOS AIRES · REPUBLICA ARGENTINA · 18 centavos

Un toque de atención para la solución argentina de los problemas argentinos

Año V Buenos Aires, Miércoles 8 de Marzo de 1950 Nº 1.596

La Unión Cuenta con su 50º Estado: Hawaii

WASHINGTON, 7. (INS). — La Cámara de Representantes, por 261 votos contra 110, acordó admitir a Hawai como 50o. Estado de la Unión. La admisión de Alaska como 49o. Estado había sido aprobada el viernes por la Cámara, por 186 sufragios contra 146. Ambos proyectos deben ser aprobados por el Senado para convertirse en ley. La Cámara Alta nunca ha tomado una actitud favorable al respecto La Cámara de Representantes dió su aprobación a ambos proyectos por recomendación del presidente Truman. Los últimos territorios a los que se les concedió la condición de Estados de la Unión fueron Nueva México y Arizona, en 1912. Por los proyectos de ley despachados ahora por la Cámar ade Representantes, Hawaii y Alaska deberían celebrar una convención para redactar sus constituciones estaduales. Una vez aprobadas dichas constituciones por el presidente de los Estados Unidos, los nuevos Estados serían admitidos en la Unión, pasando cada uno de ellos a estar representado en el Congreso por dos senadores y un representante.

Mr. DAVID COLE (de pie), miembro de la comisión de conciliación que estudió el problema de la huelga minera en Estados Unidos, formula su informe a otros miembros de la comisión, días antes de que se llegase a la solución del conflicto

Mr. Acheson ha Propuesto que se Auxilie a China

WASHINGTON, 7. (INS). — El secretario de Estado, Dean Acheson, propuso que el Congreso prorrogue el programa de ayuda a la China no comunista, ampliando la autorización para permitir el suministro de asistencia a "esa región en general". Hablando ante el comité de Relaciones Exteriores del Senado, Acheson declaró, sin embargo, que la extensión del programa debería ser "aceptable" más bien que "obligatoria".

JORGE VI RECIBIO AYER AL PRESIDENTE DE FRANCIA

Fuerzas del Ejército Británico Rinden Honores al Jefe del Estado Francés

AURIOL

LONDRES, 7 (INS). — El rey Jorge VI y la reina Elizabeth se hicieron presentes en la estación Victoria para dar la bienvenida al presidente de Francia, Vincent Auriol y a su esposa, a quienes saludaron en francés. El tren especial que condujo a los ilustres visitantes hizo su entrada en la estación Victoria a las 15.11 procedente de Dóver. Una extraordinaria multitud colmaba las amplias instalaciones de la estación, extendiéndose por calles vecinas, que se hallaban profusamente adornadas con banderas y gallardetes de Francia y Gran Bretaña.

Fuerzas del ejército rindieron guardia de honor al paso de los ilustres huéspedes hasta el palacio de Buckingham.

La escolta del soberano británico formó inmediatamente detrás de los tres carruajes que condujeron a la familia real y al presidente de Francia y su esposa, desde la estación Victoria hasta el palacio real.

En otros coches, seguían la princesa Isabel, la duquesa de Gloucester, el mariscal de campo conde Wavell, el primer ministro Clement Attlee, el canciller Ernest Bevin, el secretario del Interior, James Chuter, el embajador británico en Francia, sir Oliver Harvey, y otras altas autoridades británicas

Durante todo el trayecto, los soberanos británicos y el presidente de Francia, señor Auriol, fueron insistentemente vitoreados por la abigarrada muchedumbre que ocupaba totalmente las aceras, profusamente embanderadas.

★ Honores a la Llegada a Dóver

DOVER, 7 (INS). — Un cordial recibimiento se tributó al presidente de Francia, Vincent Auriol, a su señora esposa y al ministro de Relaciones Exteriores francés, Robert Schumann, que llegaron hoy a este puerto a bordo del buque francés "Arromanches". Coincidiendo con la llegada de los ilustres visitantes, 12 aviones de propulsión a chorro de la Real Fuerza Aérea evolucionaron sobre el puerto en formación de escolta.

Los distinguidos visitantes fueron recibidos por el duque de Gloucester, en representación del rey Jorge VI, y el embajador de Francia, Sr. René Massigli, quien presentó a los ayudantes británicos designados especialmente para acompañar al presidente Auriol durante su visita.

Tropas del regimiento real y de West Kent, así como fuerzas de la marinería formaron guardia de honor y fueron revistadas por el señor Auriol antes de salir para Londres en un tren especial.

★ El Rey Jorge Condecoró a M. Auriol

LONDRES, 7 (INS). — El rey Jorge VI condecoró al presidente de Francia, Vincent Auriol, con la Gran Cruz de la Orden del Baño.

Frente Unido Planean los 3 Grandes

WASHINGTON, 7 (INS). — Los cancilleres de Estados Unidos, Francia y Gran Bretaña se reunirán nuevamente en el próximo mes de abril a fin de concertar un "frente unido" contra la presión soviética y evitar que se repita la política de "apaciguamiento" adoptada en Munich en los días de la preguerra. El convenio de Munich estipulaba que Gran Bretaña y Francia se avendrían a las demandas de concesiones en Checoeslovaquia formuladas por Hitler, y, en realidad, fué el paso inicial para la segunda guerra mundial.

La nueva reunión de los cancilleres, así como la conferencia de los representantes de las potencias signatarias del Pacto del Atlántico, se celebrarán probablemente en Londres. El Departamente de Estado anunció oficialmente que el gobierno norteamericano es partidario de la celebración de una conferencia de las potencias del Atlántico Norte, y que el secretario de Estado, Dean Acheson, favorece una nueva reunión de los cancilleres de las tres grandes potencias occidentales.

★ Las Conversaciones

LONDRES, 7. (AFP). — Con la visita realizada esta tarde por el canciller francés, señor Robert Schuman, al ministro de Relaciones Exteriores británico, señor Ernest Bevin, en el Foreign Office, se cumplió el primer acto político de la importante visita que realiza el presidente de la república francesa a Gran Bretaña.

El señor Schuman llegó al Foreign Office, a las 16, hora de Greenwich, en compañía del ministro de Francia en Londres, señor Philippe Baudet. Por lo que ha trascendido extraoficialmente, las cuestiones alemana y asiática fueron el motivo de las conversaciones de esta primera entrevista

Conferencian Ernest Bevin y M. Schuman

LONDRES, 7 (INS). — Poco después de la llegada a Londres del presidente de Francia, Vincent Auriol, comenzaron las deliberaciones que se prolongarán durante tres días entre el canciller francés Robert Schuman, que formaba parte de la comitiva, y su colega británico, Ernest Bevin. Se presume que en el curso de las conversaciones extraoficiales, se suscitarán diversos asuntos de índole internacional, entre ellos la conveniencia de tratar de entablar nuevas negociaciones con Rusia para salir de la actual "impasse" a propósito del tratado de paz con Alemania.

EN PLENA JUVENTUD

Tenía 40 años apenas, trabajaba, sonreía, disfrutaba de la vida como todos los seres jóvenes y felices y, repentinamente la tragedia visitó su hogar. Una parálisis de ambas piernas le impidió ir a su empleo, correr, bailar... ¡vivir! Entonces, sólo quiso vencer, en lo posible, las limitaciones de su enfermedad, poder trasladarse solo al jardín para ver jugar a sus niños, no depender tanto de su familia, no estar clavado en su habitación. Y publicó esto en los Clasificados de CLARIN:

SE COMPRA SILLON
de ruedas, usado. Llamar T. E. 755-1354, de 10 a 11

Bastó este lacónico aviso para que muchos lectores adivinaran su drama. Varios lo llamaron, pero ahora espera un sillón cuyo precio le sea accesible. Problema que, sin duda, no tendrá, ya que los humanitarios sentimientos de los lectores de CLARIN son por demás conocidos.

No se amilane ante ningún contratiempo. Apele a los Clasificados de CLARIN, (T. E. 34-0388) y la vida volverá a sonreírle.

Adenauer ha Ofrecido a Francia la Completa Unión de las Dos Naciones

Por Kingsbury Smith

BONN, 7 (INS). — El canciller de la Alemania Occidental, Konrad Adenauer, ofreció a Francia una completa unión de los dos países como medio de solucionar todas las diferencias sobre el Sarre y otros problemas y para echar los cimientos de unos Estados Unidos de Europa.

Esta histórica proposición para poner fin a la tradicional rivalidad entre Francia y Alemania fué hecha por Adenauer en una entrevista exclusiva para "INS" y tiene lugar en momentos en que aumenta la tensión política e nla República Federal Alemana debido a la adquisición por Francia de privilegios especiales durante 50 años en la cuenca carbonífera del Sarre. La oferta es similar a la que Winston Churchill hizo a Francia para una unión con Gran Bretaña cuando los ejércitos nazis ocupaban el territorio francés en 1940.

El canciller declaró: "Una unión de Francia y Alemania daría nueva vida y un poderoso impulso a una Europa muy enferma. Psicologica y materialmente ejercería una tremenda influencia y pondría en movimiento fuerzas que seguramente salvarían a Europa. Creo que esta es la única posibilidad de lograr la unidad del continente europeo. Con ella, la idea de rivalidad entre Francia y Alemania desaparecería".

Adenauer dijo, además, que está dispuesto a apoyar una unión franco-germana siempre que la misma quedara abierta a la participación de Inglaterra y las naciones del Benelux. "Menciono a Inglaterra y a los países del Benelux —agregó— para que no exista la impresión de que se crea un bloque franco-alemán para imponer su voluntad a otros".

El canciller también expresó que la devolución del Sarre a Alemania sería una condición previa esencial para tal unión, pero añadió que estima que el problema del Sarre se resolverá por sí mismo si la cuestión de las relaciones entre Francia y Alemania "pudiera arreglarse en un plano más elevado".

El Dr. Adenauer recibió a este corresponsal en la cancillería de Bonn al terminar una conferencia con los ministros de su gabinete sobre el asunto del Sarre.

No Concibo una Nacionalidad Sin Mística Nacional, Dijo el Gral. Perón

(Información en la Página SIETE)

El Gral. Perón Inauguró Diversas Obras Públicas en Junín

(INFORMACION EN LA PAG. SIETE)

Dió la Asamblea un Voto de Confianza a Bidault

Habrá Coalición en el Gobierno Griego

ATENAS, 8 (AFP). — Llegaron a un acuerdo Plastiras, Papendreu y Venizelos, para formar un gobierno de coalición. El programa elaborado por estas personalidades establece, en primer término, que la política exterior de Grecia será pacífica y democrática para con todos los países decididos a observar idéntica actitud con Grecia, pero defensiva para aquellos que adopten la actitud contraria.

LA REPRESION DE ACTOS DE SABOTAJE

PARIS, 8 (AFP). — Por 393 contra 186 (comunistas y simpatizantes), la Asamblea Nacional aprobó un voto de confianza al gobierno de Bidault, aceptando así el proyecto de ley sobre la represión de los actos de sabotaje en tiempo de paz. Logróse de este modo, como se preveía, la unanimidad de los partidos no comunistas que decidieron apoyar al gobierno en sus esfuerzos para defender la seguridad del Estado.

Al proclamarse el escrutinio, los diputados de la mayoría prorrumpieron en prolongados aplausos y también hicieron una ovación al presidente de la Asamblea, Herriot. Mientras se anunció que la Cámara volverá a reunirse el próximo martes 15, los diputados comunistas abandonaron el recinto al canto de la "Joven Guardia" y de la "Marsellesa".

La sesión fué levantada a las 7.45 horas.

Los debates prosiguieron durante toda la noche, continuando los comunistas con su táctica de obstrucción sistemática.

Citerne, comunista, pronunció nuevamente un largo discurso, durante el cual censuró en términos violentos al gabinete y a ciertos miembros de la mayoría parlamentaria. Dirigiéndose a los ministros declaró "Hitler no pudo matarnos. Tampoco puequeños hombres como vosotros lograrán hacerlo".

★ Confusión y Tumulto

Luego de una breve interrupción, la sesión fué reanudada a las 3.10 de la madrugada, en medio de una gran confusión provocada por los comunistas que intentaron prolongar aún más los debates, continuando con sus ataques al gobierno.

A pesar de los esfuerzos del señor Herriot para mantener el or-

(Continúa en la página DOS)

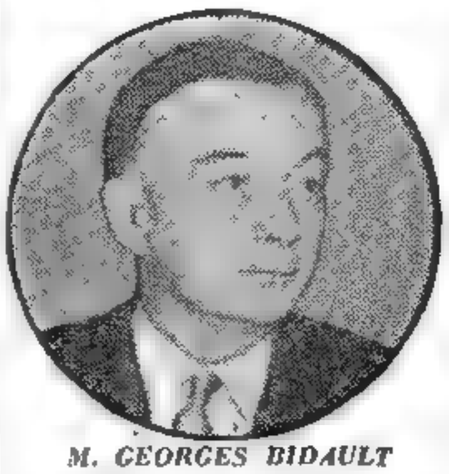

M. GEORGES BIDAULT

No se Duda de que Fuchs Dió los Secretos a Rusia

LONDRES, 8 (INS). — Ninguna reacción se ha producido en esta capital en torno a la declaración de la agencia noticiosa oficial soviética "Tass", trasmitida anoche por la radio de Moscú, en el sentido de que el Dr. Klaus Fuchs, condenado por espionaje, no transmitió jamás información alguna a la Unión Soviética.

La agencia calificó ayer, de "burda mentira" la afirmación del fiscal inglés Hartley Shawcross de que Fuchs había entregado datos sobre energía atómica a Rusia.

Año del Libertador General San Martín

Clarín — DIARIO DE LA MAÑANA — BUENOS AIRES — REPUBLICA ARGENTINA

Un toque de atención para la solución argentina de los problemas argentinos

Año V Buenos Aires, Jueves 9 de Marzo de 1950 Nº 1.597

Otro Plato Volador Fué Visto Ayer

DAYTON (Ohio), 8 (INS). — Por lo menos 50 personas observaron hoy, durante cinco horas, lo que fué como un "platillo volador". El curioso y brillante objeto fué visto por todo el personal del aeropuerto Vandalia, en las vecindades de Dayton. El cuerpo fué divisado, por primera vez, a eso de las 5 de la mañana, hora local, por George Barnes, operador de radio de servicio en la torre de control del aeródromo. Barnes declaró que creyó que se trataba de una estrella, hasta que el objeto continuó siendo visible a pesar de la salida del sol. Barnes considera que el objeto debe ser metálico, porque reflejaba los rayos solares.

Un piloto de un avión de caza persiguió el objeto hasta una altura de unos 12.000 metros, pero lo perdió de vista.

El personal de la torre de control y de la estación meteorológica, observó el platillo por medio de binóculos, hasta que desapareció, a eso de las 10 de la mañana. Gilley Stevens, jefe del servicio de meteorología del aeródromo, informó que al principio, el objeto parecía moverse de un lado a otro, como si no tuviese ruta fija, pero que más tarde permaneció inmóvil por períodos de hasta 15 minutos.

★ Pasó por México

MEXICO, 8 (INS). — "Ultimas Noticias" dice que un "platillo volador" fué visto ayer durante dos horas, sobre la ciudad de Durango.

Dice el corresponsal del citado diario, que centenares de personas observaron al "platillo volador" con prismáticos y telescopios, y que en la plaza de la ciudad se congregó una gran multitud que vió como finalmente la máquina, que volaba a gran altura, se dirigió a "velocidad vertiginosa" hacia el Noroeste.

Se Estudia el Plan de Unir Francia y el Oeste Alemán

LOS LIBERALES NIEGAN SU APOYO A Mr. ATTLEE

LONDRES, 8 (AFP) — Nueve diputados liberales decidieron a último momento tomar posición contra el gobierno.

Contrariamente a lo que se esperaba, estos diputados emitirán su voto a favor de la enmienda conservadora, referente a la nacionalización de la industria siderúrgica, durante la sesión que se llevará a cabo mañana en la Cámara de los Comunes.

Adenauer Echa los Cimientos de los Estados Unidos de Europa

WASHINGTON, 8 (INS). — Las esferas oficiales de Estados Unidos se encuentran hoy estudiando con suma cautela la propuesta hecha a Francia por el canciller de la Alemania occidental, Konrad Adenauer, para unir a los dos países y echar los cimientos donde se alzarían los Estados Unidos de Europa.

El canciller Adenauer formuló su proposición en una entrevista exclusiva celebrada en Bonn, con Kingsbury Smith, gerente general de International News Service en Europa. La propuesta tuvo la virtud de despertar el mayor interés en los círculos diplomáticos de Wáshington, absteniéndose los funcionarios de comentarla hasta después que hubieran tenido oportunidad de estudiarla a fondo.

John J. McCloy, alto comisionado de Estados Unidos en Alemania, no ha podido ser interrogado aún sobre el particular. En la actualidad se encuentra en Wáshington con el propósito de comparecer ante el Comité del Congreso que estudia la legislación de créditos para ayudar a la rehabilitación de Alemania durante el próximo año fiscal. En cuanto al secretario de Estado, Dean Acheson, será interrogado sobre la propuesta, durante la reunión que hoy sostendrá con los representantes de la prensa.

Por otro lado, los observadores estiman que la proposición de Adenauer será discutida en la reunión que celebrarán en Londres a mediados del próximo mes los cancilleres de las tres potencias occidentales.

El despacho procedente de Bonn decía que la idea expuesta por el canciller alemán es similar a la que Winston Churchill había expresado a Francia en el momento que la invadían los ejércitos de Hitler, sugiriendo la unión de los dos países. Según Adenauer, la unión franco-alemana echaría los cimientos para el establecimiento de una unión europea en la que podrían participar Inglaterra, Bélgica, Holanda y Luxemburgo.

EL JEFE del Estado, general Perón; el gobernador de la provincia de Buenos Aires, coronel Mercante, y el intendente de Junín, recorriendo en automóvil las principales calles de esa ciudad

Eritrea Pide Soberanía

LAKE SUCCESS, 8 (INS). — La comisión de las Naciones Unidas para Eritrea informó que ha terminado sus audiencias en Assab, puerto del mar Rojo. El comité que ha estado sondeando a los eritreos respecto del estatuto político para la ex colonia italiana, reveló que había tomado declaraciones a portavoces de las tribus de Dankali, en la región de Assab, así como a representantes del grupo local del comité italiano representativo.

Indicó que la comisión de Mohammet Omar Akitu y otros dirigentes de las tribus de Dankali se expresaron en favor de la independencia de toda Eritrea. Manifestaron los declarantes que en caso de que la U. N. resolviera no otorgar la independencia a Eritrea, optarían por un régimen de tutela italiano. Los líderes de las referidas tribus, según consigna la comisión, expresaron que el pueblo de Assab no quiere a ningún etíope en el país. Assab ha sido mencionado como una posible salida al mar para Etiopía.

El comité italiano representativo, por su parte, propuso que Assab fuera declarada "ciudad libre" "bajo la protección y tutela de las Naciones Unidas", con un gobernador nombrado por la U. N. También pidieron que se declare a Assab "puerto libre", ofreciéndolo a Etiopía, que tendría un representante en la administración del puerto.

E. U. no Está Preparado Para un Caso de Ataque

WASHINGTON, 8 (AFP). — "Estados Unidos aún no está totalmente preparado para responder en caso de ataque", afirmó el general Omar Bradley, jefe del estado mayor de las fuerzas armadas norteamericanas. El citado jefe militar formuló declaraciones ante el Club Nacional de Prensa Femenino, ante cuyos miembros analizó diversos aspectos de la potencia bélica de los Estados Unidos.

"Nuestras existencias de bombas atómicas —afirmó— y los medios de que disponemos para lanzarlas hasta sus objetivos, nos dan, sin embargo, la posibilidad de devolver los golpes que recibamos y en forma inmediata, pero sin que ello aporte resultados definitivos. Por otra parte, si se mantiene nuestro programa de investigaciones y si cuenta con el apoyo que necesita, ello deberá bastar para mejorar la situación de los Estados Unidos y sus amigos".

Sin embargo, el general Bradley opinó que, en tiempos de paz, Estados Unidos "no deberá esperar ponerse en un pie de igualdad con la Unión Soviética, avión por avión, barco por barco, división por división. Ello acarrearía una disminución del nivel de vida en Norteamérica y amenazaría con debilitar no sólo la economía sino también las instituciones democráticas y las numerosas libertades que se derivan de ellas".

Para concluir, el jefe del estado mayor preconizó un programa de tres puntos: "1º) Mantener fuerzas suficientemente poderosas para retardar la acción del agresor, mientras dura el proceso de movilización en los Estados Unidos. 2º) Preparar lo necesario para un rápido aumento de las fuerzas armadas, si se torna necesario. 3º) Mantener en pie de guerra hombres y materiales suficientes para proteger a los Estados Unidos y contar con las bases que podrían necesitarse en tiempo de guerra".

EE. UU. Niega Apoyo al Voto Contra China

WASHINGTON, 8 (AFP). — "El gobierno norteamericano votará contra la admisión del delegado de la China comunista en la UN, porque no ha dejado de reconocer al gobierno nacionalista", afirmó el secretario de Estado, Dean Acheson, en una conferencia de prensa.

El paso inicial para romper la "impasse" sobre la cuestión china y hacer que los rusos vuelvan a ocupar sus asientos, que han dejado vacantes, fué dado por Tryve Lie, por medio de un memorándum enviado a las grandes potencias.

Afirma Lie que la representación de un gobierno en las Naciones Unidas no está en conflicto con la política de otros gobiernos de reconocer o no a ese régimen. En otras palabras, el memorándum significa que los miembros de las Naciones Unidas, actuarían legalmente al retirar su reconocimiento a la delegación del gobierno nacionalista chino.

LA NENA TIENE OIDO

Su esposa lo descubrió. ¡La nena tenía oído! Y ambos discutieron el asunto. ¿Cómo podía desdeñarse aquel don de la naturaleza, aquel regalo de Dios? Un oído musical era un tesoro que debía ser aprovechado. Harían cualquier sacrificio para que la nena estudiara piano. Pero un buen piano era un problema muy serio. ¡Significaba muchos pesos! Pero, un día leyeron este aviso en los Clasificados de CLARIN:

PIANO ALEMAN

Stemgraeber y Sohne. Perf. estado, vende fam. urgente. Verlo y tratar: Amberes 971 (frente). Teléfono: 59 - 6216. (Hoy tarde solamente)

Y, de inmediato, él fué a verlo e hizo su oferta. Hay muchos interesados, pero tiene la esperanza de que se lo venderán a él. Y, entonces, la nena podrá estudiar. Y quizás sea, algún día, una concertista famosa.

Todo gracias a los Clasificados de CLARIN (34-0388), que resuelven el destino de muchas personas.

Chiang Tiene ya Nuevo Primer Ministro

(Información en la página DOS)

Conquistaron Otra Banca los Conservadores Británicos

(INFORMACION EN LA PAGINA DOS)

EN UNA carroza real y con la acostumbrada pompa, el rey Jorge VI se traslada desde el palacio de Buckingham a la Cámara de los Comunes, para declarar inaugurado el nuevo período parlamentario, después de las recientes elecciones generales

Por 310 Contra 296 Fué Derrotada la Enmienda Auspiciada por Churchill

LOGRO ATTLEE UN VOTO DE CONFIANZA EN LOS COMUNES

Mr. ATTLEE

LONDRES, 9 (INS). — El gobierno laborista obtuvo un voto de confianza por 310 votos a 296, sorteando con éxito el primer desafío lanzado por los conservadores en el nuevo Parlamento. La victoria, por 14 votos, se produjo poco después que el primer ministro, Clement Attlee, acusara a los conservadores de hacer "política partidista insensata". No se ha determinado aún si en realidad Winston Churchill trató de derrocar al gobierno. Los conservadores plantearon la cuestión de confianza mediante la presentación de una enmienda al discurso de apertura del Parlamento pronunciado el lunes por el rey Jorge VI, redactado, como es tradicional, por el propio gobierno laborista. Los laboristas rechazaron la oferta de Churchill de no plantear el voto de confianza si se comprometían a no poner en práctica la nacionalización de la industria del hierro y el acero hasta después de nueve meses, por lo menos, de las próximas elecciones generales.

Tanto el gobierno como la oposición parecieron quedar complacidos al anunciarse el resultado de la votación, que fue acogido con vítores por los laboristas y risas por parte de los conservadores y liberales. Se explicó que la magnitud de la mayoría de los laborista, que normalmente sólo tiene una mayoría absoluta de 7 votos, obedeció a que varios diputados conservadores no se hallaban presentes por enfermedad. Existe la sospecha, sin embargo, de que algunos conservadores no participaron de la votación deliberadamente, a fin de evitar la posible caída del gobierno. Ni conservadores ni laboristas ni liberales, desean en estos momentos la celebración de nuevas elecciones.

★ Discurso de Mr. Eden

LONDRES, 9 (AFP.) — Pocos momentos antes de la votación, el Sr. Anthony Eden, segundo jefe del Partido Conservador, lanzó un lla-

(Continúa en la página DOS)

Han Condenado a 15 Años a Gubitchev y Judith Coplon

(INFORMACION EN LA PAGINA DOS)

HUNGRIA PIDE A EE. UU. EL RETIRO DE DIPLOMATICOS

Fué Ordenada la Clausura del Consejo Británico en Budapest

BUDAPEST, 9 (AFP). — El gobierno de Hungría pidió a la legación inglesa en Budapest la partida inmediata de dos diplomáticos británicos: el agregado comercial, Sr. Eduard Southby, y el agregado militar adjunto, teniente coronel Philip Capron, a los que califica de "personas no gratas". Simultáneamente, el gobierno húngaro ha ordenado la clausura de la sede del Consejo Británico en Budapest, así como el retiro de Hungría de todo el personal que allí trabajaba.

En la nota enviada a la legación británica para exponer estos pedidos, las autoridades locales sostienen que estas medidas "constituyen la consecuencia lógica de las actividades de espionaje y sabotaje desarrolladas por el capitán Sanders, con ayuda de ciertos miembros de la legación británica y del Consejo Británico en Budapest. Tales actividades fueron puestas en claro durante el reciente proceso Vogeler-Sanders".

Suiza Reanuda Negociaciones con la Argentina

LAUSANA, 9, (AFP).— La "Gazette de Lausanne" expresa que la delegación suiza designada para negociar con el gobierno argentino sobre las diversas cuestiones pendientes entre los dos países encontrará un ambiente más favorable que anteriormente. En efecto, se dice que el gobierno argentino ha adoptado en estos últimos tiempos una actitud más flexible con respecto a los intereses extranjeros, y estaría por concertar un acuerdo de cooperación económica con Estados Unidos.

★ Diéronse Seguridades

Habrían sido dada seguridades en este sentido a las autoridades oficiales suizas. Tales promesas son de la más alta importancia para Suiza en razón de sus intereses considerables en varias empresas argentinas.

Por otra parte, el problema de las "divisas fuertes" ha perdido algo de su agudez, y no se descarta la posibilidad de que créditos bancarios sean facilitados en Nueva York a la Argentina.

★ Las Transferencias

La cuestión de las transferencias financieras con Suiza podrá, pues, ser contemplada en mejores condiciones que en el pasado. La delegación suiza podrá alegar, por otra parte, el precedente creado por la nueva operación concertada recientemente por la Argentina respecto a ciertos créditos financieros franceses: la exportación de aceite de lino, cuyo contravalor ha sido afectado parcialmente a la transferencia de los intereses financieros atrasados.

Esa transacción parece indicar que la Argentina no se opone más al principio de tales transferencias.

Año del Libertador General San Martín

Clarín — DIARIO DE LA MAÑANA — BUENOS AIRES REPUBLICA ARGENTINA — 30 centavos

Un toque de atención para la solución argentina de los problemas argentinos

Año V Buenos Aires, Viernes 10 de Marzo de 1950 Nº 1.598

Auriol Instó a Mantener la Seguridad Colectiva

LLAMADO A LA ESPERANZA Y LA RAZON

LONDRES, 9 (AFP). — El presidente, Sr. Vincent Auriol, hizo un llamado, en nombre de la amistad franco-británica y de la unión de las comunidades francesas y británicas, a la esperanza y a la razón en todas las naciones fieles a los principios de la Carta de la UN, para afianzar el mantenimiento de la seguridad colectiva. Desde temprano, el primer mandatario francés realizó visitas, concurriendo primeramente al Hospital Francés, de Londres, para regresar después al palacio real, del que salió instantes más tarde para dirigirse, junto con madame Vincent Auriol, al palacio de Westminster (Parlamento), donde fué recibido en sesión solemne, dándole la bienvenida el lord canciller.

★ Visita al Parlamento

Luego de breves frases de lord Jowitt, el presidente de Francia agradeció los conceptos, diciendo, entre otras cosas:

"Al visitar solemnemente el Parlamento de Gran Bretaña, es a una fortaleza de las libertades que he venido a portar el saludo de Francia.

"A pesar de las tormentas pasadas, habéis permanecido fieles a vosotros mismos y a vuestras instituciones, a vuestra vida pública y a vuestras tradiciones democráticas".

★ Fuerza de la Libertad

Seguidamente, el mandatario francés hizo alusión a las libertades, diciendo que la fuerza de esas mismas libertades había sido una de las mejores armas que utilizó Gran Bretaña para vencer.

Indicó que ningún francés dudaría de este aserto, e hizo votos para que Inglaterra y Francia continúen viviendo siempre con las manos unidas.

★ Preservar la Paz

Más adelante dijo que la mayor unión entre Inglaterra y Francia serviría siempre como medio de preservar la paz y la libertad.

"El tratado firmado en Dunkerque bajo tan feliz augurio nos ahorrará los errores y las divisiones que, después de la guerra de 1918, facilitaron el resurgimiento de una Alemania agresiva", añadió el presidente Auriol.

★ Comunidad de Pueblos

Seguidamente el orador declaró que: "En torno a vosotros se asociaron los miembros de la comunidad de las naciones británicas. En torno a nosotros, y de acuerdo con nuestra historia y nuestro propio genio nacional, se han agrupado los pueblos de la Unión Francesa".

Prosiguió diciendo el señor Vincent Auriol:

"No existe una parte del mundo donde no tengamos intereses materiales y morales que defender, influencias que mantener y desarrollar y responsabilidades que asumir.

"Ignorarnos o entrechocarnos sobre divergencias locales o de de-

(Continúa en la página DOS)

Observáronse Platos Voladores Sobre California

VAN NUYS (California), 9 (AFP). — Los "platos voladores" han hecho ahora su aparición en la zona de la costa oriental de Estados Unidos. En varios puntos se avistaron los meteoros volando en distintas direcciones (a estar a la declaración de testigos oculares). La estación policial de Van Nuys recibió varias llamadas telefónicas señalando la presencia de los platos, luminosos, multicolores, brillantes y grisáceos, según las afirmaciones de vecinos.

Uno de los testigos que observó los "platos" con un telescopio, afirma que tienen cerca de quince metros de diámetro y que la parte central es de color negro.

Con Frialdad y Escepticismo Recibióse en Occidente la Propuesta de Adenauer

BONN, 9 (AFP). — El canciller alemán, Dr. Konrad Adenauer, presentó esta mañana a la comisión parlamentaria de asuntos exteriores y del estatuto de ocupación, un memorándum alemán acerca de la cuestión del Sarre. El canciller Adenauer se presentó ante el alto comisario inglés, general sir Brian Robertson, al que elevó una queja contra los desmantelamientos de las usinas Watebstedt Salzgitter. Una hora duró la entrevista entre ambos.

Se dice que en esa conversación, el doctor Adenauer trató igualmente la cuestión de los refugiados alemanes de Polonia y el asunto del Sarre.

★ Hay Escepticismo

En cuanto a las reacciones que llegan a Bonn sobre la propuesta de unión franco-alemana, hecha por Adenauer a un corresponsal americano, reflejan marcada frialdad y escepticismo. En efecto, en París no se ha tomado en serio la propuesta y en Londres la primera reacción fué sorpresa y escepticismo. En esferas allegadas al Foreign Office —según versiones recibidas de Londres— se llegó hasta calificar de "ilógica" la propuesta de Adenauer. Acerca de las relaciones entre Alemania occidental y España, se anunció que la semana próxima se iniciarán negociaciones de carácter comercial, en Francfort.

Según declaraciones del general Franco, hechas a un corresponsal alemán, las negociaciones serán el preludio de la normalización de vínculos en todos los dominios.

EE. UU. Envía Superfortalezas a Francia

PARIS, 9 (AFP). — A pedido del ministerio francés del Aire, cuatro superfortalezas B-29 de las fuerzas aéreas norteamericanas estacionadas en Gran Bretaña serán dirigidas a Francia y Africa del Norte y aterrizarán, respectivamente, en Burdeos, Mont de Marsan, Argel y Rabat. Esos aparatos efectuarán el viaje con su tripulación normal de 16 hombres.

El motivo de esa medida es el de permitir a los aviadores franceses estudiar en detalle las instalaciones de a bordo.

NOSTALGIAS DE SU TIERRA

Había llegado hace poco de Italia, deseoso de trabajar. Pero su familia se había quedado allí, en Nápoles, y él sentía nostalgia al recordarla. Sabía tocar el bandoneón, y, para consolarse, se le ocurrió comprar uno, para tocar y cantar sus melancólicas canzonetas. Pero los precios lo asustaron. Entonces, cuando ya desesperaba de comprarlo, leyó este aviso en los Clasificados de CLARIN:

BANDONEON

a familia, compra un particular T. E. 46-2466

Y, de inmediato, habló, el precio era razonable e hizo su oferta. Ahora, podrá evocar su tierra, los lánguidos atardeceres de la campiña italiana, las embrujadas noches napolitanas. Y se le aparecerán las imágenes de su mujer, de sus hijos, de su pueblo natal. Y todo, porque tuvo la buena idea de leer los Clasificados de CLARIN (T. E. 34-0388) que le solucionan a uno todos los problemas.

Seres de 59 Cm. de Alto Pilotearían los Platos Voladores

(INFORMACION PAG. CUATRO)

LA MARCHA A BERLIN NO PODRA SER IMPEDIDA, AFIRMO EISLER

Comunistas Germanos Provocan Refriegas

BERLIN, 10 (INS). — Un grupo de jóvenes comunistas del Este de Berlín, luciendo uniformes, se abrieron paso a viva fuerza a través de los cordones policiales y penetraron en el sector norteamericano, atacando a la policía y a ciudadanos anticomunistas, después de un airado discurso de Gerhardt Eisler.

★ **Dos Anticomunistas Fueron Heridos**

Durante la refriega, dos anticomunistas debieron ser hospitalizados y dos comunistas fueron detenidos.

Hablando en ese mitin, que se realizaba cerca del límite que divide los sectores soviéticos y estadounidenses, de la ciudad de Berlín, Eisler declaró: "La juventud alemana marchará el domingo de Pentecostés por todo Berlín. No se lo impedirán ni las barreras entre sectores ni los tanques aliados".

Como se sabe, Eisler estuvo radicado durante largo tiempo en Estados Unidos, país del que se ausentó el año último a raíz de sus actividades contrarias a la seguridad nacional de ese país. Permaneció durante un tiempo en Gran Bretaña, mientras se realizaban gestiones para su extradicción a la Unión, hasta que finalmente tales gestiones fueron dejadas sin efecto y Eisler pudo trasladarse a la zona soviética de Berlín, donde actúa en calidad de líder comunista.

EISLER

Eisler azuzó a sus partidarios a los desmanes, al señalar: "Millares de los nuestros en el Oeste de Berlín están tomando cuidadosa nota de quiénes trabajan contra nosotros. Conocemos a todos esos enemigos y a sus familiares. Ya les daremos su merecido cuando llegue el día de ajustar cuentas".

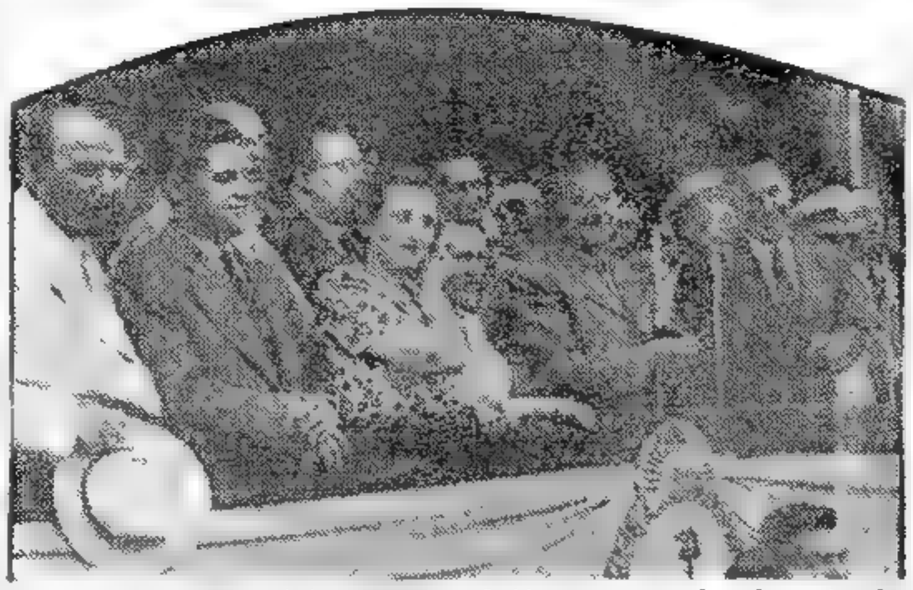

EL GENERAL PERON y el coronel Mercante en el palco oficial, junto al ministro de Hacienda de la provincia, doctor López Francés y el de Trabajo y Previsión, señor Freire y otras autoridades, momentos antes de inaugurarse la avenida Presidente Perón, en Avellaneda. (Información pág. CINCO)

Año del Libertador General San Martín

DIARIO DE LA MAÑANA

Clarín

Un tesoro de atención para la solución argentina de los problemas argentinos

BUENOS AIRES REPUBLICA ARGENTINA 15 centavos

Año V Buenos Aires, Sábado 11 de Marzo de 1950 Nº 1.599

Severa Crítica de Mr. Acheson a Rusia

Calificó de Imperialista y Brutal a la URSS

WASHINGTON, 10 (INS). — La dureza con que el secretario de Estado Dean Acheson, calificó a la Unión Soviética —imperialista y brutal— en una reunión en la Casa Blanca, es interpretada generalmente en Wáshington como la expresión de una futura política exterior norteamericana de no claudicación a los designios del Kremlin. Acheson rechazó la idea de que una nueva conferencia entre Truman y Stalin iniciaría una etapa de conciliación en las relaciones ruso-norteamericanas y señaló que Estados Unidos debe encarar los problemas internacionales pendientes con una política exterior basada en los siguientes cinco puntos, destinados a unir a todas las regiones anticomunistas del mundo y a robustecer todos los puntos débiles:

1o. Una actitud coordinada capaz de contener las embestidas de la Unión Soviética dondequiera se produzcan.

2o. Creación de condiciones económicas, políticas sociales y psicológicas en las regiones menos adelantadas del mundo que tiendan a fomentar la confianza en la civilización occidental.

3o. Reajuste del comercio norteamericano, para que la Europa occidental pueda vender artículos en Estados Unidos.

4o. Continuación de la ayuda encaminada a rehabilitar económicamente a la Europa occidental.

5o. Unidad y determinación de las Naciones Unidas para hacer posible la concertación de acuerdos viables con los rusos.

★ **Pedirá "Diplomacia Total"**

WASHINGTON, 10 (INS). — El secretario de Estado, señor Acheson, anunció su propósito de recabar el respaldo del pueblo al programa de "diplomacia total" que, según él, Estados Unidos debería desarrollar en la guerra fría con el Soviet. El señor Acheson se ha comprometido a pronunciar una serie de discursos en California, que serán a modo de una primera andanada de su campaña personal para convencer a los norteamericanos que se precisa concentrar "todos los recursos" del país en la actual porfía

RUSIA PLANEA OTRA OFENSIVA DE PAZ

"La U.R.S.S. Desea Participar en Todo Esfuerzo en Ese Sentido"

PARIS, 10 (AFP). — Los discursos de Malenkov, vicepresidente del Consejo Supremo de los Soviets, en Leningrado, y de Beria, jefe de la policía secreta de la URSS, la NKVD, y también vicepresidente del Consejo, en Tiflis, son interpretados por los observadores como firmes indicios de que el Kremlin está planeando una nueva ofensiva de paz. Recomó cese, desde luego, que los dos oradores emplearon palabras duras al ocuparse de Occidente, pero, se señala, tenían ante ellos un auditorio al que convenía demostrar que la actual política exterior soviética es la más acertada

La ofensiva de paz que se presiente se debe, según los mismos observadores, a que los rusos saben que el plan Marshall ha puesto un dique en Europa a la expansión comunista y que las revelaciones sobre el trabajo forzado en la URSS son un arma poderosísima para contrarrestar la propaganda sobre las excelencias del régimen staliniano.

★ **Habla Malenkov**

"La URSS, se mantiene siempre dispuesta a participar en todo esfuerzo honesto tendiente a asegurar la paz en el mundo", dijo Malenkov en el mitin de Leningrado. Esta declaración se juzga una prueba terminante de que Moscú se siente poco segura en el terreno internacional que pisa ahora. Para borrar la impresión que pudiera causar en sus oyentes, Malenkov se apresuró a esgrimir las socorridas amenazas: "Junto a su gran vecina, la República Popular China, y a los pueblos de las democracias populares, la URSS continuará desenmascarando a los provocadores de la guerra y al mismo tiempo —volvió a recalcar— proseguirá sus esfuerzos para consolidar la paz". Finalmente tras criticar los resultados del Plan Marshall —con lo que confirmó sus éxitos, advierten los observadores—, Malenkov anunció que Rusia no abandona sus intentos pro tranquilidad del mundo, "a pesar de de no haber sido aceptado el proyecto de Vishinsky por el que se proponía una conferencia de los cinco grandes".

★ **Palabras de Beria**

Veamos qué dijo Beria en Tiflis. "Combatiremos por la paz, no precisamente porque temamos la guerra y sí porque estamos profundamente convencidos de la justicia de nuestra causa y de nuestra invencibilidad". De esta manera avalaba, horas después, el jefe de la temible policía secreta soviética, las manifestaciones de su colega en el Politburó Naturalmente, abundó en diatribas contra los "provocadores", pero, al igual que Malenkov, el tema principal de su alocución fué la paz, verbo con que cerró los más sonoros párrafos de su perorata. Y terminó con esta frase: "Luchamos contra el desencadenamiento de la guerra, porque una nueva guerra mundial sería la mayor de las desgracias

INGLATERRA RESPALDA EL PROYECTO DE PACTO DEFENSIVO DEL PACIFICO

LONDRES 10. (AFP.). — El gobierno británico estaría resuelto a apoyar la firma de un tratado defensivo de Asia y el Pacífico, en vista de la nueva situación creada en el sudeste de Asia. Así se anunció en fuentes bien informadas, de acuerdo con las cuales es probable que este problema sea discutido por el embajador viajero de los Estados Unidos, señor Philip Jessup, con el señor Kenneth Young, ministro de Estado británico, en su entrevista de mañana

G.A.S. compañías aéreas de transporte realizaron en La Habana, Cuba una manifestación de protesta por las dificultades con que tropiezan al efectuar sus servicios. - Varios aparatos fueron unidos durante ese acto frente al palacio presidencial, ante la lógica curiosidad del público

En el Valle del Po y las Apulias se Produjeron Refriegas

Graves Incidencias Hubo en Varias Zonas de Italia

ROMA, 10 (AFP). — En las Apulias, en el valle del Po y en la zona de Brescia se registraron acciones violentas entre la policía y huelguistas del agro. Comunican de Foggia y Ortanova, que grupos de huelguistas agrarios y obreros agrícolas desocupados se enfrentaron con la policía, originándose refriegas. Cuando los manifestantes comenzaron a retirar el pavimento y a realizar tumultos, llegaron los carabineros, que fueron recibidos a pedradas. Hubo cargas, corridas, heridos, contusos y varios detenidos.

En la región de Ortanova los grupos de huelguistas trataron de obstruir las carreteras erigiendo barricadas, pero luego de sucesivas cargas de la policía, el tráfico quedó restablecido.

En la zona de Brescia hubo varios heridos en incidentes producidos también entre los carabineros y los huelguistas del agro. Los huelguistas protestaron por supuestas amenazas de acción directa contra ellos que habrían sido hechas de parte de los propietarios rurales.

Luego de una acalorada discusión, la Cámara de Diputados se pronunció en favor del levantamiento de las inmunidades parlamentarias de la señorita Laura Claretta Díaz, diputado comunista.

Laura Claretta Díaz será ahora enjuiciada por calumnia y difamación, por haber declarado, en ocasión de un reciente mitin político realizado en Ortona, que "las manos del Papa chorrean sangre, que ninguna agua podrá lavar".

El EXTRACTO de la LOTERIA NACIONAL

EN LA PAGINA 14

En Bonn Fué Aprobada la Política Sobre el Sarre

(Información en la Página Tres)

La Unión Deportará al Espía Gubitchev

El Secretario de Estado Notificó a Panyushkine Esa Decisión

WASHINGTON, 10 (AFP). — El secretario de Estado, Sr. Dean Acheson, y el embajador soviético, Sr. Alexander Panyushkine, conferenciaron durante ocho minutos acerca del caso de Valentín Gubitchev, el diplomático soviético condenado recientemente a quince años de cárcel por espionaje.

Al terminar la entrevista, Panyushkine fué interrogado por los periodistas, pero se negó a formular toda declaración. Un vocero del Departamento de Estado reveló que la conversación tenía por objeto notificar oficialmente al embajador soviético de la decisión adoptada por el gobierno norteamericano con Gubitchev: ejecución de la sentencia de quince años de cárcel o partida de Estados Unidos en el término de 15 días.

★ **Censuras a Mr. Acheson**

WASHINGTON, 10 (INS). El senador republicano Kennetch Wherry acusó a Dean Acheson de haber manejado torpemente el caso de espionaje del ingeniero ruso Valentín Gubitchev.

Dijo que la suspensión de la sentencia es una prueba más de la falta de capacidad del secretario de Estado para desempeñar su cargo

★ **Denuncia de Mc Carthy**

WASHINGTON, 10 (INS). — El senador Joseph McCarthy, republicano por Wisconsin, declaró que él basará su acusación de que existe una infiltración comunista en el Departamento de Estado en un "número de casos importantes" que se propone dar a conocer el próximo lunes a los investigadores del Senado.

Subrayó que su presentación será "un corte sensacional" de los 81 casos que él había leído al Senado, sin mencionar nombres el 20 de febrero último, más otro material adicional.

La declaración de McCarthy se reanudará el lunes por la mañana y el martes la subcomisión de Relaciones Exteriores, que está comprobando sus acusaciones, tomará declaración a miss Dorothy Kenyon, ex funcionaria del Departamento de Estado, a quien el senador acusó de pertenecer por lo menos a 28 grupos "pantallas" de los comunistas. McCarthy dijo que su "próximo caso" será "infinitamente peor" que el de miss Kenyon.

LE RESOLVIO EL PROBLEMA

Faltaban unos días para el cumpleaños de su esposa... y no sabía qué regalarle. Ya le había comprado, sucesivamente, un reloj pulsera, una esclava, un fino brocha, unos hermosos clips... ¡Vaya uno a saber cuántas cosas! Y ahora, no sabía ya qué comprar. Entonces, tuvo la suerte de leer los Avisos Clasificados de CLARIN y leyó éste:

SE VENDEN MANTONES

y otras prendas típicas españolas, muy finos. Llamar a T. M. (.) 6487

¡Buena idea!, fué lo primero que pensó. ¡Su mujer había suspirado siempre por un manton! Llamó, luego fué a verlo y uno de los que vió era realmente suntuoso. Lo compró, y el día del cumpleaños le dió la gran sorpresa a su esposa. Ahora ella aprovecha todas las oportunidades posibles para lucirlo... ¡y qué bien le sienta!

Leyendo los Clasificados de CLARIN (T. E. 34-0388), a uno se le ocurren ideas de primera.

Cunde la Agitación en Bélgica Ante el Plebiscito Relativo a Leopoldo

(INFORMACION EN LA PAGINA DOS)

Realízanse Hoy Elecciones Provinciales en Buenos Aires y Tucumán

(Información página CINCO)

En Vísperas de Elecciones Rusia Proclámase Pacifista

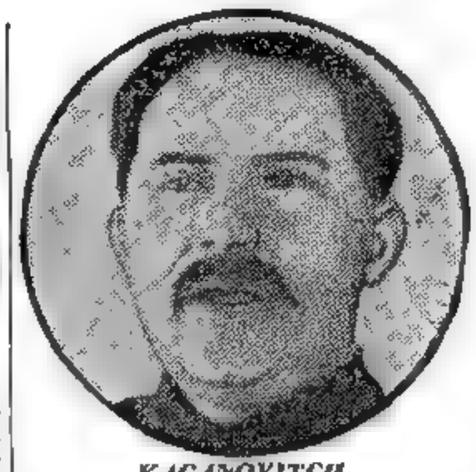

KAGANOVITCH

Hoffman Censuró a Gran Bretaña por su Política Sobre el Plan Marshall

WASHINGTON, 11. (INS). — El administrador de la ECA, Paul Hoffman, declaró que está "molesto" por la política individualista adoptada por Gran Bretaña con relación al plan Marshall, y advirtió que tal actitud podría costar al Reino Unido cerca de 150.000.000 de dólares en fondos asignados a la rehabilitación europea.

Hoffman dijo que la pérdida de dólares no constituirá un "castigo", señalando que se produciría automáticamente si Inglaterra renuncia a formar parte de la unión monetaria que ha propuesto para instrumentar el comercio libre en la Europa occidental. La unión monetaria dispondría de una lonja de cambio respaldada por 600.000.000 de dólares del plan Marshall. Hoffman está dispuesto a llevar adelante su programa, y si Gran Bretaña permanece fuera de la unión perderá los 150.000.000 de dólares que le corresponderían por participar en la misma.

Sostuvo Hoffman que la llave del éxito en lo que respecta al "esfuerzo europeo" por lograr la rehabilitación, estriba en el establecimiento del comercio sin trabas entre las naciones afectadas. La lonja resolvería los complejos problemas que ahora obstruyen el libre cambio vigorizando las divisas nacionales de los países acogidos al plan Marshall. Los funcionarios británicos, sin embargo, estiman que el plan de Hoffman es prematuro, alegando que actualmente no podría Gran Bretaña asumir riesgo alguno sumándose a la unión y, por otra parte, estiman que sólo complicaría la situacion. La pérdida que sufriría Gran Bretaña representaría la quinta parte de la asignación total de 687.000.000 de dólares del plan Marshall para el año económico que comenzará en julio próximo. Explicando su posición Hoffman declaró: "No tenemos otra alternativa si no resolvemos el problema. Siempre hay solución para los problemas técnicos. Si Inglaterra no ingresa ahora en la unión monetaria, quizá podría hacerlo más tarde". Agregó que no ignora que Inglaterra encara "serios problemas", pero explicó que "son los más amplios objetivos y no los escollos del camino los que debemos tener en cuenta".

En su opinión, todas las naciones acogidas al plan Marshall probablemente tendrán que recibir ayuda en dólares hasta mediados de 1952, cuando terminará el programa de ayuda. Dijo que para esa fecha el comercio entre las naciones del plan Marshall y Estados Unidos y Canadá habrá alcanzado un nivel de tres mil millones y medio de dólares anuales, en vez de los cuatro a cuatro mil quinientos millones que se había calculado.

Kaganovitch Aludió al Peligro de una Agresión

MOSCU, 11 (AFP). — La Agencia Tass anunció que han finalizado los preparativos para las elecciones que se desarrollarán mañana en la Unión Soviética. Las calles de las ciudades y aldeas han sido engalanadas con millares de retratos de Stalin y con banderas y estandartes.

Miles y miles de telegramas llegan desde todas las regiones del país a la circunscripción de Stalin, cuyos electores tendrán "el supremo honor de votar por el candidato nacional, el gran Stalin".

★ "Peligro de Agresión"

PARIS, 11 (AFP). — "Debemos recordar que el peligro de agresión imperialista contra la Unión Soviética no podrá descartarse mientras exista el mundo capitalista", declaró en un discurso electoral pronunciado en Tachkent, en Uzbekistán y difundido por la agencia Tass Kaganovitch, vicepresidente del consejo de ministros de la Unión Soviética, quien agregó: "que debido a eso es importante que las fuerzas armadas soviéticas aumenten constantemente su poderío".

★ Posición Pacifista

MOSCU, 11 (AFP). — En momentos en que toca su término la campaña electoral, los principales dirigentes soviéticos expusieron a los electores la posición soviética sobre los principales problemas interiores y exteriores.

★ Ofrecimiento de Paz

El éxito de la producción en la Unión Soviética y la crisis en los capitalistas fué el tema principal de los discursos relacionados con la situación económica.

En el dominio de la política extranjera, los oradores señalaron sobre todo, la voluntad de paz que anima a la Unión Soviética y la certeza de la victoria del socialismo sobre el capitalismo, en pacífica competencia. Señalaron igualmente la seguridad del descalabro total del capitalismo en caso de guerra.

E. Malenkov, el secretario general del comité central comunista hizo un ofrecimiento a las potencias occidentales al afirmar que la Unión Soviética se halla dispuesta a asociarse a todo esfuerzo honrado con miras a la paz. Los observadores ven en este llamado un ofrecimiento a las potencias occidentales para que renuncien a su actitud, que es considerada en Moscú, como completamente negativa.

En Punta Arenas Observaron el Paso de Otro Meteorito

SANTIAGO DE CHILE, 11. (INS). — El corresponsal del diario "La Nación" en Punta Arenas, informó anoche que, entre las 10 y 13 horas, se vió cruzar por el cielo de Este a Oeste, un esferoide que tenía el tamaño de una pelota de "ping pong", de color plateado y habiendo pasado a unos seis mil metros de altura sobre la ciudad. Algunos creen que podría tratarse de un platillo volador y otros opinan que son simples fenómenos celestes.

Año del Libertador General San Martín

Clarín — Diario de la Mañana — Buenos Aires, República Argentina — 10 centavos

Un toque de atención para la solución argentina de los problemas argentinos

Año V Buenos Aires, Domingo 12 de Marzo de 1950 Nº 1.600

CATASTROFE DE AVIACION EN EE. UU.

GRUPOS de bomberos extinguiendo el fuego en el edificio sobre el que se precipitó un avión de pasajeros en Mineápolis. Murieron dos criaturas que vivían en la casa y además los trece ocupantes del aparato, que resultó completamente destruído

EL PAPA PIO XII DENUNCIO LA PUGNA ARMAMENTISTA

DIO UNA ENCICLICA ESPECIAL DEL AÑO SANTO

CIUDAD DEL VATICANO, 11 (INS). — Con motivo del undécimo aniversario de su coronación, el Papa Pío XII dió una encíclica especial denunciando lo que llama "una nueva pugna armamentista mundial" y una doctrina de "odios y falsedades". La encíclica se titula "Año Santo" y está dedicada principalmente a la persecución de que se ha hecho objeto a la Iglesia Católica y a los derechos del hombre en los países dominados por el comunismo.

Dice Su Santidad: "Nos, deploramos con profundo pesar el hecho de que en no pocas naciones han sido atropellados los derechos de Dios, la Iglesia y el Hombre". Agrega luego que "se ha desterrado, expulsado, encarcelado o impedido que ejerzan su ministerio los prelados". "La censura amordazó la doctrina de la Iglesia. Con mucha frecuencia, la prensa ha escarnecido vulgarmente los sentimientos religiosos".

Denuncia, luego, el jefe de la Iglesia Católica a los "propagandistas profesionales del odio" y se lamenta de que "el peor de los males —la raíz de todos los males— está en el empleo de la mentira como instrumento de lucha". Exhorta también a los dirigentes de los pueblos, a reflexionar sobre la paz, afirmando que "la paz es el fruto de la sabiduría y la justicia, mientras que la guerra es el resultado de la ceguedad y el odio".

★ Rendición de Cuentas"

"El día llegará —añade más adelante— en que los conductores mundiales tendrán que rendir cuenta de sus actos no sólo ante la historia sino ante el Juicio Eterno de la omnipotencia divina".

El Papa expresa que ha encontrado "tierno alivio" en el creciente aumento del número de peregrinos que llegan a Roma y en el "inesperado éxito" que ha tenido el Año Santo. Pasa en seguida a enumerar los factores de "pesadumbre y ansiedad" que, según dijo, le están perturbando.

Más adelante, subraya el Papa que "los pueblos están siendo desorientados e incitados al odio y la revolución por falsas promesas, habiéndose organizado una serie de tumultos, actos de violencia y levantamientos que arruinan la economía".

Pío XII exhorta luego a los católicos a unirse en una verdadera "cruzada de plegarias", especialmente el 26 de marzo, cuando la Iglesia conmemora el domingo de pasión; y ordena luego al clero y a la organización educativa Acción Católica que persista en sus esfuerzos por erradicar el ateísmo mediante el ejemplo cristiano.

La Estocada a Fondo de Churchill Fortaleció al Gobierno de Attlee

LONDRES, 11 (De nuestra agencia). — Londres acaba de terminar una de las semanas más agitadas de su historia. Comenzó con el esplendor de la apertura del Parlamento: un pedazo de la tradición del reino que se siente inexorable y sobrevive a los siglos, rígido, fastuoso, con diamantes en las cabezas y armiños en los hombros, desafiando cualquier mudanza de las épocas y de los hombres. El rey leyó el discurso de la Corona. Tuve la fortuna de escucharle en la Cámara de los Lores. Fué breve y a través de él, el gobierno de Attlee pretendía contemporizar con la oposición; ninguna arrogancia, ninguna amenaza de nuevas nacionalizaciones en el horizonte. Era fácil creer en un acuerdo tácito entre los dos partidos mayoritarios "para ir tirando" durante algunos meses desde un punto muerto mientras pueblo, jefes y estados mayores políticos descansaban del "Derby" electoral. Pero Churchill, quizá contra la opinión y el consejo de algunos de sus amigos, atacó inesperadamente para exigir una mayor precisión en el futuro de la nacionalización de las industrias del hierro y del acero; como no lo consiguiera, presentó una enmienda al discurso que confirmó, con una votación favorable para el gobierno por catorce votos, que se había anticipado en el ímpetu y que sus amigos tenían razón. Políticamente, mejor aún, parlamentariamente, Churchill ha cometido un error y de la estocada a fondo sale fortalecido el gabinete de Attlee, dentro de la relatividad de su situación precaria. Es curioso pensar qué si la enmienda hubiese sido aprobada —ningún gobierno inglés sobrevive a la censura a un discurso de la Corona— se habría ofrecido el poder a los conservadores, a quienes seguramente no se les puede amenazar con nada más grave en estos momentos. Es el laborismo el que tiene que afrontar ahora la responsabilidad, toda la responsabilidad de la crítica situación económico-financiera del país.

Otro hecho curioso es la versatilidad liberal; después de haber declarado que los nueve votos liberales se abstendrían, por considerar inoportuna la enmienda, no obstante la decidida oposición liberal a las nacionalizaciones, se unieron luego a los conservadores en el error. Había un distrito rezagado aún de las elecciones generales: el de Moss Side, Mánchester. Triunfó el partido Conservador. Sólo esto posiblemente puede consolar a los "tories" de su precipitación en los Comunes, provocando a destiempo la primera reacción laborista.

Al margen de estas escaramuzas en Westminster, la visita del presidente de Francia y su esposa a Londres alegró sus calles con los brillantes desfiles de carretelas "Yeomen" de la Guardia, fanfarrias, bandas de gaiteros, tambores mayores y soldados de altos morriones de pelo de oso que la ciudad —esta vez entre brumas fantasmales para su mayor belleza— escenifica como ninguna otra en el mundo. El señor Auriol, un pequeño bravo burgués, encantador, como saben todos, se ganó con su efusividad el corazón de los ingleses. Continúa en él la buena tradición de "patrones" del Elíseo. El extinto señor Lebrún, por ejemplo, era demasiado elegante. La señora Auriol, que vino un poco como embajadora de la moda de París, tuvo quizá una misión más difícil y compartió con la señora Masigli, embajadora de Francia en Londres, los honores de la discusión. Inglaterra tiene su yarda, su milla, su libra, su acre y su tránsito a la izquierda del buen gusto y de la moda y no renuncia a él fácilmente. Por fortuna.

JACINTO MIQUELARENA

(Corresponsal de CLARIN en Londres)

¡COMO ESTA LA VIVIENDA!

Antes, el problema esencial era conseguir trabajo. Hoy, lo que sobra es trabajo y lo que falta es vivienda. Hay gente dispuesta hasta abandonar su empleo, modesto quizás, pero seguro, con tal de conseguir un techo para sí y para los suyos. Véase, sino, este aviso en los Clasificados de CLARIN:

Señor Culto, con Familia
dejaría actual trabajo por otro con vivienda. — T. E. (31) 6733

Dicen que más vale pájaro en mano... Sin embargo, este señor resolvió arriesgar su trabajo para conseguir casa. Como premio a su valentía, fueron varios los que lo llamaron. Ahora, está estudiando las ofertas que le hicieron y, sin duda, resolverá su problema.
Y, para conseguirlo, apeló a los Avisos Clasificados de CLARIN (T. E. 34-0388), donde todos los problemas encuentran solución.

LEA MAÑANA EN
CLARIN
la sexta nota de la sensacional serie de Walter Bedell Smith, ex embajador norteamericano en los Soviets, titulada "MIS TRES AÑOS EN MOSCU", primicia exclusiva de CLARIN y nuestro primer gran éxito de 1950

Nueva Censura Tori al Laborismo

(Información en la página DOS)

En Tucumán Votó un 65 por Ciento; Hoy Comenzará el Recuento

(Información en la página OCHO).

Con Absoluta Normalidad se Realizaron las Dos Elecciones Provinciales

Israel y Jordania Convinieron que Jerusalén Siga Dividida

ABDULLAH

PARIS, 12 (INS). — Israel y Jordania han convenido "en principio" en que la Santa Ciudad de Jerusalén siga dividida bajo la dual administracion de Tel Aviv y Aman. Los primeros informes recibidos acerca del anunciado pacto de paz entre los dos Estados revelan que entre las estipulaciones figura una otorgando a Jordania una "zona libre" en el puerto de Haifa. Los siete puntos del pacto de referencia son:

1o. Las estipulaciones generales del armisticio entre Jordania e Israel firmado en Rodas el 3 de abril de 1949 bajo la égida de las Naciones Unidas, serán incorporadas al pacto de cinco años de duración.

2o. Salvo en cuanto respecta a la región de Jerusalen, se mantendrá el "statu quo" en las fronteras de ambos Estados.

3o. La carretera que va de Jerusalén a Belén, ocupada por tropas de Israel, lo que dificulta el transito, particularmente de peregrinos cristianos, quedará abierta a las personas que se dirijan a Jordania.

4o. Los ciudadanos de Israel tendrán libre acceso a la universidad hebrea del Monte Spocus, a través del territorio ocupado por los árabes.

5o. Jordania tendrá un puerto libre en la ciudad de Haifa, en el Mediterráneo.

6o. Las relaciones económicas entre los dos Estados serán normalizadas y reglamentadas mediante los acuerdos que se adopten en negociaciones señaladas para comenzar en fecha próxima.

7o. Se permitirá a los refugiados árabes actualmente en Jordania, que vayan a Jerusalen para gestionar la liquidación de sus propiedades y otros bienes que posean en esa ciudad.

Por Holgada Mayoría Fué Reelecto el Cnel. Mercante

Peronistas 475.452 ★ Radicales 271.485

LA PLATA, 12 (De nuestra agencia). — Los resultados de los escrutinios realizados en las mismas mesas receptoras de votos indican que el partido Peronista ganó las elecciones de ayer en la provincia de Buenos Aires. En consecuencia el coronel Mercante ha sido reelegido para el cargo de gobernador, por el periodo 1950-1952. La mayoría lograda por la agrupación que lo sostuvo como candidato fué holgada y entraña una ratificación de la confianza de la ciudadanía en su actual mandatario. El mismo hecho de que en varias ciudades, la victoria hubiera correspondido a la U.C.R., debe tomarse como una demostración terminante de que los comicios se desarrollaron dentro de la más absoluta corrección. Otra evidencia de la libertad para sufragar que imperó, la dan las cifras conseguidas por el partido Comunista, el que en algunos distritos sobrepasó al socialismo.

Año del Libertador General San Martín

RECLAME A SU CANILLITA CON ESTA EDICION EL SUPLEMENTO DEPORTIVO

Clarín — PRIMERA SECCION — 15 CENTAVOS EN TODO EL PAIS

Un toque de atención para la solución argentina de los problemas argentinos

AÑO V — BUENOS AIRES, LUNES 13 DE MARZO DE 1950 — Nº 1.601

★ Se Inicia la Elección

LA PLATA, 12. (C.). — Una entusiasta y ejemplar jornada cívica efectuóse ayer en la provincia de Buenos Aires para elegir gobernador y vicegobernador, 21 senadores, 42 diputados, 15 intendentes, 597 concejales e igual número de suplentes, todos con mandato hasta el 30 de abril de 1952. El acto se caracterizó por su absoluta normalidad y la gran afluencia de votantes que concurrieron a las urnas para cumplir con sus deberes electorales. Funcionaron las 4.718 mesas que se instalaron en el territorio provincial y no se registró ningún episodio o incidencia que pudiera empañar la pureza del comicio.

★ Gran Animación

Desde las primeras horas de la mañana la capital presentó un aspecto extraordinario. El espectáculo, con ligeras variantes, se reprodujo en todas las ciudades y pueblos bonaerenses. A las 7 había ya largas colas frente a los locales donde estaban instaladas las mesas receptoras de votos, y en los comités de las distintas agrupaciones se observaba una gran afluencia de ciudadanos que acudían para conocer la ubicación de las urnas donde debían sufragar y proveerse de boletas electorales. Al aproximarse la hora de apertura del comicio, la animación urbana era intensa y revelaba el interés y entusiasmo con que la

(Continúa en la página CUATRO)

Catástrofe Aérea en Gran Bretaña: 81 Muertos

Un Avión Tudor se Estrelló en Gales del Sur

CARDIFF, 12 (INS). — Ochenta y un muertos es el trágico saldo del peor accidente que recuerda la historia de la aviación mundial, registrado a las 15 de hoy, hora de Londres, cerca de la aldea de Siginstone, en Gales, al precipitarse a tierra un gigantesco avión Tudor, de la línea AVRO, con 83 personas a bordo.

El aeroplano se dirigía al aeródromo de Llandough, ubicado frente a Cardiff, procedente de Dublín en momentos en que ocurrió el accidente. Al tenerse conocimiento del luctuoso suceso, desde los hospitales de todas las localidades próximas al lugar de la catástrofe fueron enviadas a toda prisa ambulancias, cuyo personal, junto con los bomberos y miembros de la Real Fuerza Aérea que llegaron desde el mencionado aeropuerto, iniciaron inmediatamente la tarea de retirar los cuerpos de los pasajeros de entre los restos del aparato.

El avión llevaba 78 pasajeros y cinco tripulantes. Había sido fletado para trasladar a Gales a un grupo de aficionados al rugby que habían presenciado el sábado en Belfast un encuentro internacional entre los equipos representativos de Irlanda y Gales. En la máquina viajaban también algunos de los rugbiers que tomaron parte en el match. El aparato, que tiene capacidad para transportar 72 pasajeros en viajes cortos, se precipitó en picada sobre una colina de escasa altura, en medio de un campo, cuando trataba de aterrizar. Entre los viajeros había cuatro mujeres, todas las cuales perecieron.

Al estrellarse contra la colina la máquina no se incendió. Handel Rogers y Gwyn Anthony son los dos únicos sobrevivientes del desastre. Ambos consiguieron llegar, con heridas de consideración, a una casa de campo próxima al lugar del accidente, luego de recorrer arrastrándose la distancia intermedia. Testigos presenciales de la catástrofe informaron que una tercera persona, vestida de uniforme y sangrando abundantemente por una herida en la cabeza, también logró salir con vida de entre los restos del avión pidiendo auxilio.

LEOPOLDO III
El pueblo belga votó en favor de su retorno al trono

Pescaron un Anfora con Monedas de Oro

CATANIA, 12 (AFP). — Algunos pescadores del pequeño puerto de Giardini, cerca de Catania, en Sicilia, hallaron hace poco al recoger sus redes un ánfora que contenía 100 piezas de monedas de oro. Decidieron guardar el secreto del descubrimiento y repartirse el botín. Pero el hijo de uno de los pescadores, robó una pieza de oro a su padre y trató de venderla a buen precio a un turista, quien dió aviso del descubrimiento a la policía apoderándose ésta de todo lo encontrado y del ánfora maravillosa.

Las monedas no fueron todavía examinadas por los expertos pero según sus características así como por la forma del ánfora, se cree que datan de la época de la colonización griega en el sur de Italia. Debe notarse que la pequeña ciudad griega de Naxos estaba ubicada exactamente en la región donde fué hecho el descubrimiento.

INTEGRO SU GABINETE EL PRIMER MINISTRO CHINO

TAIPEH (Formosa), 12 (INS). — El nuevo premier de la China nacionalista, recientemente designado por el generalísimo Chiang Kai Shek, anunció que ha integrado su gabinete, en el que figuran cinco chinos educados en los Estados Unidos y dos educados en Europa.

La Unión Importaría Lana de Procedencia Argentina

Aguardan con Interés en Wáshington la Visita del Doctor Cereijo

WASHINGTON, 12 (INS). — Los hombres de negocios de los Estados Unidos esperan con visible interés la llegada de la Embajada Económica de la Argentina que, presidida por el ministro de Hacienda, doctor Ramón Cereijo, participará en la reunion del Consejo Interamericano Económico y Social a efectuarse el 20 del corriente en esta ciudad.

Una encuesta privada, realizada por el corresponsal de la publicación económica "Continental Headlinnes", entre varias e importantes firmas estadounidenses revela la preocupación creciente por una mayor exportación argentina de diversos rubros, entre ellos el de la lana peinada o "tops".

Por su parte el prestigioso órgano "International Wood Marker", al ocuparse de este asunto, destaca que Estados Unidos, es un mercado permanente para los "tops" argen-

(Continúa en la página TRES)

Y PUDIERON CASARSE

Se querían mucho, pero tenían poquísimo dinero. Tan poco que no sabían cómo y cuándo podrían casarse. Por fin, él consiguió un aumento de sueldo, encontraron un modesto departamento y resolvieron ir al altar. Pero cuando empezaron a echar cuentas... ¡horror! Los gastos de instalación eran abrumadores. La batería de cocina, por ejemplo... Pero, entonces, Luisa leyó en los Clasificados de CLARIN este aviso:

BATERIA DE COCINA

aluminio, 17 piezas grandes reforzadas, fábrica vende a particulares $ 85 — TACUARI 143. T.E. 37-6352 Al interior contrarrembolso

¿Tan barato? ¡Inconcebible! Y, sin embargo, fueron a verla, era buena y la compraron. Y pudieron casarse y fueron felices... como en los cuentos de hadas. Y todo porque se les había ocurrido buscar en los Clasificados de CLARIN (T. E. 34-0388), donde hay una solución para cada bolsillo.

EL GOBERNADOR, Cnel. Mercante, deposita su voto en el colegio electoral de La Plata. El primer magistrado provincial cumplió su deber cívico en hora temprana. Al lado, una de las tantas colas formadas en la capital bonaerense por ciudadanos que querían sufragar durante la mañana

El Pueblo Belga Votó en Favor del Retorno del Rey Leopoldo III

(Información en las pgs. 2 y 3)

Inauguráronse el Año Escolar y la Campaña de Alfabetización

(INFORMACION PAGINA 7)

Triunfó Attlee en los Comunes; hoy Afrontará una Nueva Prueba

Año del Libertador General San Martín

DIARIO DE LA MAÑANA

Clarín

BUENOS AIRES · REPUBLICA ARGENTINA · 15 centavos

Un toque de atención para la solución argentina de los problemas argentinos

Año V Buenos Aires, Martes 14 de Marzo de 1950 Nº 1.602

Hubo 314 Sufragios a Favor y 289 de la Oposición

LONDRES, 13 (INS). — Por 314 votos contra 289 el gobierno laborista del primer ministro, Clement Attlee, ganó su segundo voto de confianza, planteado en la Cámara de los Comunes en relación con la enmienda conservadora al discurso del rey en lo referente al problema de la vivienda. Había sido presentada por el parlamentario conservador Walter Elliot y expresaba contrariedad por el hecho de que el rey Jorge no mencionó la grave escasez de viviendas en Gran Bretaña y se haya abstenido de exponer los planes del gobierno laborista para remediar ese mal.

★ Lograron Mayor Margen

La enmienda, cuya aprobación hubiera precipitado la caída del gobierno del primer ministro Clement Attlee, fué derrotada por un margen aún mayor que el obtenido por los socialistas el jueves pasado, cuando la enmienda sobre la nacionalización del acero fué rechazada por 310 votos contra 296. La mayoría de los nueve liberales votaron en favor del gobierno cuyos parlamentarios controlan 315 bancas, es decir, una mayoría de seis asientos sobre todos los demás partidos combinados. Al parecer, hubo algunas abstenciones entre los propios conservadores, que tienen un total de 297 bancas.

El anuncio de que el gobierno había triunfado por 25 votos, provocó manifestaciones de júbilo en la bancada laborista. El ministro de Salud, Aneurin Bevan, cerró el debate por parte del gobierno al discutirse la enmienda en la Cámara, que estaba atestada de parlamentarios y público.

★ Hoy, una Nueva Prueba

LONDRES, 13 (AFP). — La solidez del gobierno laborista será puesta a prueba nuevamente ma-

(Continúa en la página DOS)

SE AGUARDA EN LA UNION EL ARRIBO DE LA MISION CEREIJO

MIAMI, 13 (INS) — El próximo miércoles llegará a Miami procedente de Buenos Aires la delegación argentina a la conferencia del Consejo Económico y Social de la Organización de Estados Americanos. La misión argentina se trasladará inmediatamente a Washington a efectos de finalizar en una reunión que se celebrará el lunes las negociaciones comerciales argentino-norteamericanas.

Preside la delegación el ministro de Hacienda y presidente del Consejo Económico Nacional de la Argentina, doctor Ramón A. Cereijo.

★ Homenaje al Libertador

RIO DE JANEIRO, 13 (AFP). — La piedra fundamental del monumento al general San Martín en esta capital, que el gobierno argentino se propone ofrecer a la ciudad de Río de Janeiro, será colocada el 17 de agosto próximo.

En esa misma fecha será colocada la piedra fundamental del monumento al duque de Caixas, que Brasil ofrecerá por su parte a la Municipalidad de Buenos Aires.

Crisis en Bélgica: Abdicaría el Rey

DESALIENTO Y PESIMISMO DEL REY

LONDRES, 13 (INS). — El "Evening Star" dice en un despacho de Ginebra, que el rey Leopoldo III de Bélgica ha sido informado oficialmente desde Bruselas que la crisis de gobierno es inevitable, a menos que abdique, en vista del resultado del referéndum. Se cree que el monarca ya ha decidido abdicar, pero esta decisión recién se confirmará hasta después que se entrevista, mañana, en Ginebra, con el primer ministro belga, Gastón Eyskens.

En los círculos diplomáticos y sociales allegados al séquito del rey Leopoldo, en Ginebra, se dice que el monarca está muy desalentado y pesimista por el resultado del referéndum en Bélgica. Se agrega que el rey considera la mayoría del 57.7 por ciento como "un resultado adecuado, pero no categórico", y que estima que el pueblo belga aún se encuentra muy dividido respecto a la cuestión monárquica.

★ La Consulta Popular

BRUSELAS, 13 (AFP). — Los ministros belgas examinaron esta mañana los resultados de la consulta popular realizada ayer acerca de la cuestión real.

M. GASTON EYSKENS

Existe expectativa en los círculos políticos con respecto a la actitud de los liberales, cuyos dos ministros, Buisseret y Rey, representantes de Lieja, se hallan en situación poco cómoda debido a que ellos siempre afirmaron que el rey

(Continúa en la página DOS)

LA UNION GESTIONARIA EL RESTABLECIMIENTO DE RELACIONES CON ESPAÑA

WASHINGTON, 13 (INS). — Estados Unidos tiene el propósito de ser el primer país en gestionar el restablecimiento de las relaciones diplomáticas normales con el actual gobierno de España en la próxima sesión de la asamblea de la UN en setiembre, pero hay indicios de que se convocará a una reunión extraordinaria para el mes de abril, que se efectuará después de la conferencia que celebrarán en Londres los ministros de Relaciones Exteriores de las potencias signatarias del Pacto del Atlántico Norte.

Existe también la posibilidad de que un cambio radical en las relaciones diplomáticas entre los estados occidentales y orientales pueda dar lugar a que la Unión envíe un embajador a Madrid.

No cesa de decirse que el almirante William Leahy, ex jefe de estado mayor del presidente, ex embajador de los Estados Unidos en Francia durante la guerra y ex gobernador de Puerto Rico, será en breve nombrado embajador en Madrid. Pero tal como están ahora las cosas, el departamento de Estado sigue adoptando la posición de esperar la actuación de la Asamblea General, aun cuando algunas naciones miembros hayan procedido ya a restablecer sus relaciones diplomáticas con el régimen español.

El departamento de Estado sigue insistiendo, además, en que el generalísimo Franco debe restablecer la vigencia de los procesos constitucionales básicos. Aun en el caso de que los Estados Unidos enviaran un embajador a Madrid después que hubiera actuado la Asamblea General de la UN, insisten también los funcionarios del departamento de Estado en que habría que instituir en España ciertas reformas de carácter económico que de alguna manera garantizarán el pago de la ayuda económica que se le proporcionaría.

Por Unanimidad Reeligieron a Stalin

MOSCU, 13 (INS). — José Stalin fué reelecto por unanimidad miembro del parlamento soviético por el distrito de Moscú, en los comicios celebrados ayer. La votación en las elecciones parlamentarias, las primeras que se celebran en Rusia desde 1946, terminó a medianoche y en muchos de los distritos habían depositado sus votos todos los electores unas 15 horas antes de la fijada para el cierre de los colegios y el comienzo de los escrutinios.

Los primeros informes sobre los comicios indican que el 99 por ciento del electorado ruso concurrió a las urnas, y que en los distritos de Stalin y del vicepriner ministro, Viacheslav Molotov, ni un sólo elector dejó de votar. En los distritos de Leningrado y Moscú votó el 99,9 por ciento del electorado. La capital mantuvo un ambiente festivo en todo momento, durante las elecciones.

★ Ambiente Festivo Durante el Acto

MOSCU, 13 (AFP). — El Día de las Elecciones, convertido en fiesta nacional en varios de los más importantes distritos terminó en medio de festejos populares y júbilo por el triunfo de los candidatos únicos.

Se cantó y se bailó toda la noche en las plazas de Moscú, profusamente empavesadas y adornadas con grandes retratos de Stalin, así como en las diversas ciudades de la Unión Soviética.

En la plaza situada cerca del Kremlin se congregó al anochecer crecida cantidad de público que dió rienda suelta a su entusiasmo por el brillante resultado de la elección de los miembros del Soviet Supremo.

Se había instalado un estrado donde hubo exhibiciones de bailes regionales, córos y otros espectáculos, seguidos de números deportivos, acrobáticos y coreográficos.

En los distritos Stalin y Molotov, baluartes del electorado ruso, y donde debieron votar las dos figuras cumbre de la política soviética, emitió sus sufragios la unanimidad del 100 o|o de los inscriptos, y todos lo hicieron por el mariscal Stalin y por Viacheslav Moltov.

Igual unanimidad de sufragios a favor de Malenkov, vicepresidente del Consejo Supremo de la URSS se registró en el distrito en que éste estaba anotado, en una de las zonas de la ciudad de Leningrado.

Hubo singular unanimidad de votos también en los distritos donde debieron votar Kaganovitch y el mariscal Clementi Vorochilov.

En el conjunto del territorio de la URSS, la emisión de sufragios alcanzó a un promedio que oscila entre el 96 y el 100 o|o de los inscriptos.

Trata Francia el Acuerdo de Ayuda Militar

PARIS, 13 (AFP). — Se prevé que estallarán mañana nuevos incidentes en la Asamblea Nacional Francesa. En efecto, este cuerpo se reunirá, una semana después de los violentos hechos que suscitó la aprobación de la ley contra el sabotaje, para ratificar el Pacto de Ayuda Militar firmado en Wáshington el 27 de enero último. Y precisamente, la ley contra sabotaje permitirá reprimir las tentativas comunistas de frustrar los desembarcos de armas norteamericanas en Francia.

★ Virulenta Campaña

Los órganos periodísticos y las organizaciones del partido Comunista de Francia han lanzado una vasta campaña contra la ratificación del Pacto de Ayuda Militar. Esta campaña no hace más que prolongar la ya iniciada con motivo del debate parlamentario sobre la ley contra sabotajes. Y, por añadidura, el partido Comunista y la C.G.T. han organizado las "Jornadas de Paz", que coincidirán con el debate de y con las primeras entregas de material militar norteamericano esperadas en breve en los puertos franceses.

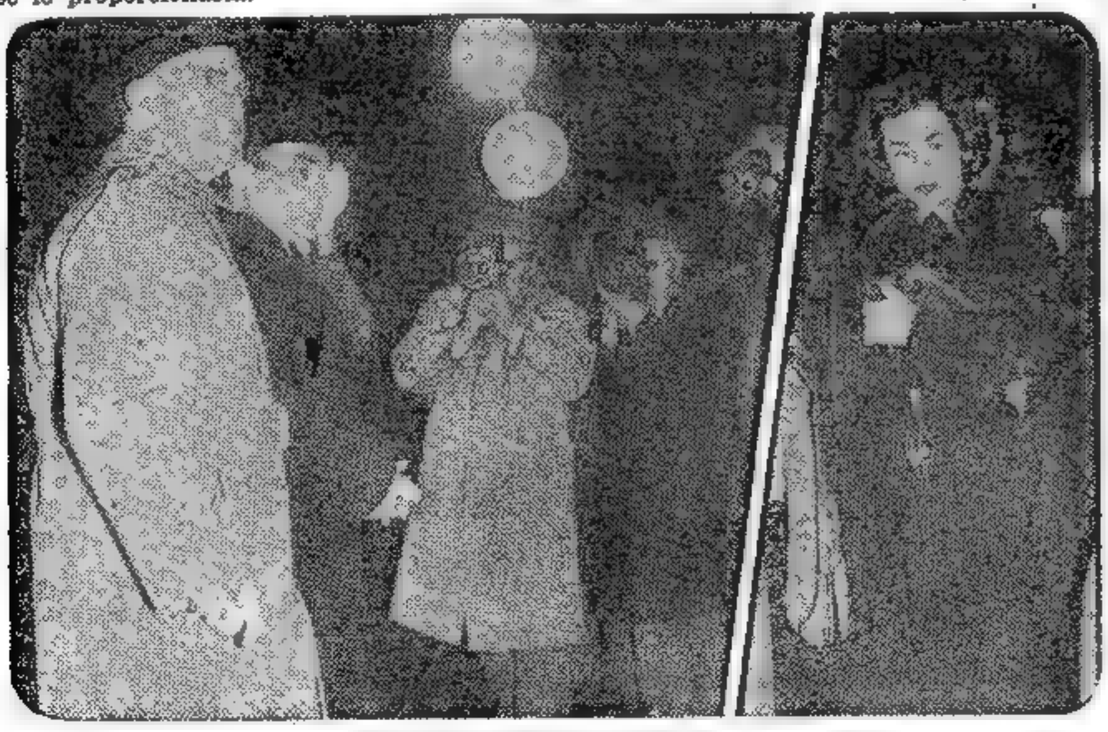

EL ESPIA soviético Valentin Gubitchev, poco después de salir del tribunal donde fué notificado de la sentencia recaída contra él por sus actividades antinorteamericanas. Un grupo de fotógrafos enfoca al protagonista del ruidoso suceso. A la izquierda, Judith Coplon, también complicada en el asunto y condenada, como aquél, a 15 años de prisión

En Suecia Han Hallado Armas de Contrabando

ESTOCOLMO, 13 (INS). — El hecho de que hayan sido halladas piezas de artillería antiaérea en el fondo de la bahía de Estocolmo, ha dado lugar a que se sospeche que existe un gran contrabando de armas, que salen de Suecia para España, la América latina y el Cercano Oriente. Las sospechas han sido concebidas por la policía, que desde hace tiempo viene practicando pesquisas en relación con el tráfico ilegal de armas.

Hoy fueron hallados en el fondo de la bahía cuatro cañones antiaéreos de fabricación norteamericana, por lo que las autoridades militares han decidido tomar cartas en el asunto.

DIGNO DE ESTIMULO

Hay casos que vale la pena destacar. Cuando un hombre trabaja, pero está dispuesto a sacrificar horas de descanso para aprender otro oficio y progresar, eso implica que es digno de estímulo y llegará lejos. Véase sino este aviso de los Clasificados de CLARIN:

DISPONE OBRERO

8 horas de 16 a 19 hs. para aprender gratis de fresador o urdidor de seda. Radio Flores o Floresta. T. E. 60-4134. Trabajo de fresador

Este hombre, que sabemos joven —27 años— es todo un carácter. En vez de divertirse como otros jóvenes, quiere mejorar, abrirse camino. ¡Bravo! Y no somos los únicos que pensamos así, puesto que ha recibido ya varios llamados y está eligiendo la oferta que más le conviene.

Los que quieren labrarse un porvenir, eligen los Clasificados de CLARIN (T. E. 34-0388). Por algo será.

Apoya la Asamblea la Política de Bidault

INFORMACION PAG. DOS

Rusia Insiste en su Posición Pacifista

WASHINGTON, 14 (AFP). — Continúa la serie de "globos de ensayo" lanzados por el Soviet con vistas a una reunión de los dirigentes del mundo occidental y del mundo soviético alrededor de la mesa de las conferencias.

Así interpretan los medios políticos de Wáshington el hecho de que la rigurosa censura soviética haya aprobado un despacho del corresponsal del "New York Times" en Moscú, indicando en substancia que Stalin se mantiene en excelente estado de salud a pesar de sus 70 años y que ha declarado en varias ocasiones que si bien es exacto que sus médicos le han prohibido los viajes largos en avión y en barco, pondría el cumplimiento de su deber, llegada la ocasión, por sobre todas las consideraciones de orden personal.

Los expertos de la capital norteamericana constatan igualmente que un despacho del corresponsal del "Times" en Moscú explica también la falta de un discurso de José Stalin, que toda Rusia y la opinión pública mundial esperaban pronunciara en vísperas de las elecciones de anteayer, como ha tenido por costumbre hacerlo en ocasión de anteriores jornadas electorales.

Stalin, según escribe el corresponsal, habría juzgado que "el estudio y la meditación en el silencio eran preferibles a las declaraciones públicas en momentos en que, como lo indican ciertos signos, la marcha del mundo se aproxima a una encrucijada".

VLADIMIR CLEMENTIS
Su renuncia es atribuída a una "purga" comunista

Vilo Siroky Integra Ahora el Gabinete Comunista

Cambios en el Ministerio Checo: Renunció Clementis

PRAGA, 14 (INS). — Oficialmente se anunció la renuncia del ministro de Relaciones Exteriores, Vladimir Clementis. El primer ministro, Antonín Zapotocky, anunció la dimisión de Clementis después de la reunión semanal del gabinete. Dijo que el viceprimer ministro, Siroky, ha asumido las funciones del canciller dimitente. Zapotocky declaró que Clementis ha sido relevado de su cargo "a petición del interesado". El anuncio de la dimisión del ministro de Relaciones Exteriores checoslovaco produjo inmediatamente comentarios en las capitales del mundo sobre la posibilidad de una crisis en el gobierno de Praga.

Clementis, poeta y escritor a la par que una de las principales figuras políticas de Checoslovaquia, estuvo desterrado en Londres con el difunto presidente Eduardo Benes y otros importantes dirigentes checos durante la guerra. En el período de transición que siguió a la terminación del conflicto bélico, y en el cual Checoslovaquia fué preparada para su transformación en un estado satélite del Soviet, Clementis siempre mostró una marcada amistad con el mundo occidental y fué uno de los pocos funcionarios del gobierno a los que podían consultar los funcionarios occidentales.

El anuncio de la renuncia del canciller checo se produce doce días después de la publicación de un discurso sensacional pronunciado ante el comité central del partido comunista por Ladislav Kopriva, quien manifestó que el partido, los gremios y las industrias nacionalizadas estaban "acribilladas" de espías y saboteadores occidentales y titistas. Kopriva acusó al director de "Rude Pravo", Vilem No y, quien había confesado haber revelado secretos de estado, y reveló que Milan Reiman, ex colaborador del premier Zapotocky, se había suicidado en la cárcel. Cuando se hizo público su discurso, en las capitales de Europa se insinuó la posibilidad de que se llevase a cabo una "purga" de funcionarios y se predijo que se efectuaría un "proceso de escarmiento" como los que recientemente ha habido en Hungría, durante los cuales Lazlo Rajk, ex canciller de ese país, fué convicto de espionaje y condenado a muerte.

★ El Nuevo Ministro

PARIS, 14 (AFP). — Vilo Siroky el nuevo ministro de Relaciones Exteriores de Checoslovaquia, nació en Bratislava en 1902. Se lanzó a la política muy joven y se afilió

(Continúa en la página DOS)

Mr. Joint Parte Mañana Rumbo a Bs. Aires

LONDRES, 14. (AFP.). — El señor E. J. Joint, agregado comercial ante la embajada de Gran Bretaña en Buenos Aires, partirá de Londres, probablemente el jueves, con destino a la capital argentina.

Se tiene entendido que a su llegada a Buenos Aires, las negociaciones comerciales anglo-argentinas entrarán en una fase más activa.

El señor Joint se encontraba en Londres desde principios de febrero, llamado para consultas con las autoridades británicas competentes.

Pena de Muerte Para el Autor de un Grave Hecho

QUEBEC, 14. (INS). — El joyero Albert Guay fué declarado culpable de colocar una "bomba de reloj" el pasado 9 de setiembre en un avión canadiense de pasajeros, con el propósito de asesinar a su esposa. El veredicto de culpabilidad fué dictado por un jurado franco-canadiense luego de 15 minutos de deliberación. Guay, de 32 años de edad, fué sentenciado a morir en la horca el 23 de junio próximo.

Se Iniciaron Otros Paros en Francia

Hay una Huelga Parcial en los Servicios de Aguas Corrientes

PARIS, 14 (AFP). — Una nueva huelga acaba de producirse: la del personal de los servicios de agua corriente.

Se trata de un paro parcial, ya que, mientras los trabajadores de la empresa de distribución de agua afiliados a la C. G. T. comunista se declararon en huelga, el 73 por ciento de los adherentes del sindicato Fuerza Obrera —de tendencia socialista— decidieron proseguir sus tareas.

Los huelguistas afirman que un mínimo de distribución de agua será asegurado para las necesidades de la población.

En la metalurgia se nota hoy una progresiva reanudación del trabajo. Quedan actualmente 275 mil obreros metalúrgicos en huelga, entre ellos 80 mil para la región parisina.

En los puertos, la situación no ha experimentado cambios notables, salvo en Marsella donde numerosos portuarios reanudaron sus actividades.

En Orly, Le Bourget y Toulouse, el personal de la aviación civil prosigue el paro parcialmente, sin crear obstáculos importantes al tráfico aéreo.

Año del Libertador General San Martín

DIARIO DE LA MAÑANA
Clarín
BUENOS AIRES REPUBLICA ARGENTINA
15 centavos
Un rayo de esperanza para la solución argentina de los problemas argentinos

Año V Buenos Aires, Miércoles 15 de Marzo de 1950 Nº 1.603

Voto Favorable a Mr. Attlee en los Comunes

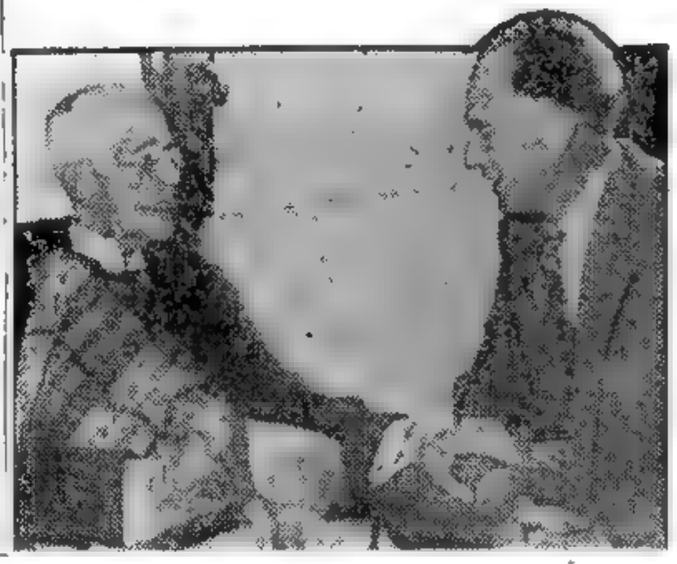

EN NIZA, Francia, donde el rey Gustavo de Suecia pasa una temporada de descanso, el anciano monarca fué visitado por Leopoldo III de Bélgica, en vísperas del plebiscito sobre su retorno al trono recientemente realizado. El rey Gustavo, que se restablece de una reciente enfermedad, cuenta en la actualidad 92 años

LONDRES, 14 (AFP). — Por 308 votos contra 289, o sea por 19 votos de mayoría, la Cámara de los Comunes acordó un voto de confianza al gobierno del Sr. Attlee.

La Cámara rechazó una moción de censura presentada por los conservadores contra sir Stafford Cripps, por haberse excedido el gobierno en los créditos que se le habían extendido al aprobarse el presupuesto.

Sir Stafford Cripps defendió esta tarde en los Comunes su gestión financiera, atacada por los conservadores, en el transcurso de un debate provocado por el hecho de que el gobierno ha reclamado nuevos créditos que exceden a los contenidos en el presupuesto, el cual llegaba a 170 millones de libras.

Los conservadores presentaron una moción de censura que deploraba que "el canciller del Echequier no haya aplicado sus propias instrucciones, que prohibían excederse en los créditos".

★ Habla Sir Stafford Cripps

Sir Stafford Cripps recordó, ante todo, que ese hecho había sido previsto en el mes de octubre de 1949 por cuatro ministerios: Comercio, Abastecimiento, Defensa y Salud Pública. Agregó que las economías compensarían los nuevos gastos, pero que era imposible calcular dichas economías antes de que concluya el año fiscal.

De todos modos, añadió, la diferencia entre los gastos y dichas economías no será exagerada.

Sir Stafford analizó luego los gastos suplementarios y los encontró justificados. Trece millones de libras para el Ministerio de Abastecimiento, dieciséis para el de Defensa y 98 para el de Salud Pública, son, a su juicio, absolutamente indispensables. En lo que concierne a este último, recordó que "el Servicio Nacional de Salud fué organizado en condiciones excepcionales.

Agregó que esta vez se ha impuesto un límite a los gastos de ese ministerio y que el límite no será sobrepasado, pues se impedirá que el Servicio Nacional de Salud siga ampliando su esfera de acción mientras no mejore la situación económica del país.

Eyskens y Leopoldo Estudian la Situación Planteada en Bélgica

Muestran Indecisión el Rey y los Miembros del Gabinete

GINEBRA, 14 (INS). — El primer ministro belga, Gaston Eyskens conferenció con el rey Leopoldo III por espacio de una hora y quince minutos en el chateau de Pregny, cerca de Ginebra. La reserva mantenida acerca de las deliberaciones impidió precisar por ahora si el rey ha decidido abdicar o continuar sus esfuerzos por recuperar el trono de Bélgica.

★ Discuten la Situación

GINEBRA, 14 ((INS)). — El primer ministro belga, Gastón Eyskens, llegó a Ginebra, procedente de Bruselas, para discutir con el rey Leopoldo III la situación producida como consecuencia de la escasa mayoría obtenida por el monarca en el plebiscito realizado para decidir su futuro político. Inmediatamente de llegar a Ginebra, poco después de las 11 de la mañana, se trasladó al castillo de Pregny, donde reside el soberano belga.

El monarca pasó la mañana jugando al golf. El "premier" salió de Bruselas después de una reunión que mantuvo con su gabinete, y en la cual se estudió la situación planteada, sin adoptarse ninguna resolución. Se tiene entendido que Leopoldo está muy desalentado por la exigua mayoría que logró en el referéndum y que ha expresado a sus allegados más íntimos que proyecta abdicar. Previamente, había manifestado que abdicaría al trono en favor de su hijo Baodouin, de 19 años, si obtenía en el plebiscito menos del 55 por ciento de los sufragios. En realidad, obtuvo el 57,80 por ciento.

Leopoldo debe decidir ahora si continuará con sus esfuerzos para recuperar su trono. Tanto el monarca como el gabinete de Eyskens se muestran indecisos. Cualquiera que sea la determinación de Leopoldo, el gabinete esperará el regreso de Eyskens a Bruselas antes de tomar acción alguna sobre una recomendación al Parlamento, el que resolverá, en definitiva, sobre la cuestión real. El plebiscito del domingo tuvo simplemente carácter consultivo.

Postergóse la Boda

ROMA, 14. (INS). — Roberto Rossellini anunció que su matrimonio con Ingrid Bergman, en un principio señalado para el domingo próximo, ha sido postergado "a causa de dificultades legales imprevistas". Al preguntársele la fecha aproximada del enlace, el director de películas declaró: "Es humano que nos casemos pronto, y es nuestro deseo casarnos cuanto antes. Me es imposible dar a conocer esa fecha porque ella depende de las leyes de varios países que, naturalmente, no deseamos quebrantar".

Gubitchev Resolvió Apelar: no se Ausentaría de EE. UU.

NUEVA YORK, 14. (INS). — Valentín Gubitchev anunció hoy que no regresará a Rusia, sino que permanecerá en Estados Unidos para apelar de su convicción como espía soviético. Hablando por intermedio de su abogado, Abraham Pomerantz, el ingeniero ruso, de 33 años, dijo que pedirá el martes a la Corte de Apelaciones que le fije fianza para salir en libertad condicional en espera de la vista de su caso. Gubitchev fué convicto de espionaje dándosele a elegir entre cumplir una condena de 15 años de prisión o regresar a Rusia. Es el primer ciudadano ruso declarado culpable de espionaje por un tribunal de EE. UU.

El nuevo giro del caso, se produjo cuando Pomerantz y el fiscal Irving Saypol chocaron verbalmente ante el juez federal, Swan, en la Corte de Apelaciones. Gubitchev iba a comparecer el lunes ante el juez federal Sylvester Ryan, que, en cumplimiento de una recomendación del departamento de Estado, iba a alterar su sentencia, condenándolo a salir del país.

Un Violento Sismo se Registró en Cleveland

CLEVELAND, 14 (INS) — Un terremoto de regular intensidad pero de características poco comunes que probablemente tuvo lugar en el centro del Perú, fué registrado por el sismógrafo de la Universidad John Carroll

Y QUEDO BIEN CON SU JEFE

Por primera vez, su jefe de oficina lo había invitado a una cena para festejar el aniversario de su casamiento. ¡Qué oportunidad para afianzar una naciente amistad! El problema, era el regalo. ¡Un regalo para quedar bien de veras! Entonces, leyó este aviso en los Clasificados de CLARIN:

Juego Cubiertos A'paca
completo, 101 piezas, cincelados, fábrica vende $ 245.
JUAN B. ALBERDI 3925

¡Caramba! ¡Qué oportunidad! Gastarse $ 245 para quedar bien, era una magnífica inversión. El juego era bonito y lo compró. Y su premio fué la sonrisa de aprobación de su jefe y la consolidación de la simpatía ya existente entre ambos. Cuando quiera quedar bien, acuda a los Avisos Clasificados de CLARIN (T. E. 34-0388). Saldrá ganando.

Recibió el Cnel. Mercante a Patronos Panaderos de la Provincia

INFORMACION EN LA Pág. SIETE

Censuró Mr. Acheson a Rusia por su Intromisión en China

LOS PUEBLOS DE ASIA ANTE LA AMENAZA IMPERIALISTA

SAN FRANCISCO, 15 (AFP). — En un discurso pronunciado hoy en el "Commonwealth Club", de San Francisco, el señor Dean Acheson, secretario del departamento de Estado, se refirió a la política norteamericana con respecto a China y a los países del sudeste asiático.

"El pueblo norteamericano —dijo el señor Acheson— sigue siendo amigo del pueblo chino y está dispuesto a comerciar con él bajo las siguientes condiciones: protección de los comerciantes, de las naves y de los aviones norteamericanos; respeto de los contratos firmados; empleo del sistema de intercambios razonablemente reglamentados".

Añadió el ministro de Relaciones Exteriores que "los Estados Unidos no pretenden imponer a China ideología ni forma de gobierno alguna y no se proponen emprender aventuras agresivas contra China".

★ **Gobierno Nacionalista**

Dijo el señor Acheson, que el gobierno nacionalista chino no fué derrocado por la fuerza de las armas sino por su debilidad evidente y porque el pueblo chino le retiró su confianza y su apoyo. "El movimiento revolucionario —expresó el orador — que comenzó en China hace medio siglo, se halla hoy controlado por los comunistas. A continuación el ministro norteamericano se refirió a los recientes acuerdos firmados en Moscú entre China y Rusia y dijo: "Esos acuerdos prevén una ayuda soviética a China que será insuficiente. En realidad y a pesar de ciertas cláusulas del tratado con China la Unión Soviética trata de edificar un imperio en detrimento de ese país. Nada indica que la ayuda rusa permitirá establecer un gran programa de industrialización de China. Se trata más

(Continúa en la página TRES)

Mr. DEAN ACHESON

Un Proyecto de Ley Contra el Espionaje

WASHINGTON, 15. (INS). — La Cámara de Representantes aprobó y envió al Senado un proyecto de ley contra el espionaje que hará más estrictas las medidas adoptadas para impedir las actividades de los agentes comunistas que operan en los Estados Unidos. El proyecto fué aprobado por 368 votos contra 2. Solo tres horas de debate precedieron a la aprobación del proyecto, que había estado en la Cámara durante más de un año. Los votos representantes neoyorquinos Víctor Marcantonio y Adam Powell.

El comité judicial de la Cámara, al recomendar el proyecto, no dejó lugar a dudas de que los comunistas son el blanco de la nueva legislación, si bien la palabra "comunista" no figura en el documento.

Dijo el comité: "Nuestras fuerzas armadas son el blanco principal de los agentes de espionaje, sabotaje y subversión. Este proyecto no resuelve todos los problemas de la seguridad, pero será de incalculable ayuda a las dependencias del gobierno encargadas del mantenimiento de la seguridad nacional". En la legislación se consignan rigurosas sanciones punitivas contra aquellas personas que sean declaradas culpables de actuar "en detrimento de Estados Unidos o en beneficio de alguna nación extranjera". La legislación aumenta al doble la pena de cinco años de prisión aplicable a personas culpables de conspirar para proporcionar informaciones secretas o documentos relacionados con la seguridad nacional.

La Versión de un Golpe Militar Fué Desmentida

RIO DE JANEIRO, 15 (INS). — El profesor Perira Lira, secretario confidencial del presidente Eurico Gaspar Dutra, desmintió los rumores que circulan en el sentido de que es inminente la realización de un golpe militar con el fin de mantener al actual primer mandatario en el poder una vez que expire su período presidencial.

Según los rumores de referencia, los altos jefes del ejército no están satisfechos con los posibles sucesores de Dutra.

El profesor Lira manifestó textualmente: "El presidente Dutra está definitivamente decidido a abandonar la presidencia al terminar su período legal.

Se Mataron Doce Aviadores Militares al Estrellarse sus Máquinas en Gran Bretaña

LONDRES, 15 (INS). — Doce aviadores militares británicos perdieron la vida al estrellarse dos aviones de bombardeo Lincoln, en distintas zonas, durante un vuelo de entrenamiento. Un bombardero se estrelló en el norte de Gales, pereciendo los siete tripulantes. El avión se precipitó contra el pico Llewely de la montaña Snowdon, cerca de Carnedd, a unos 64 kilómetros al suroeste de Liverpool.

Poco tiempo después, un segundo avión de bombardeo se estrelló cerca de la estación de la Real Fuerza Aérea, en Hemswell, próxima a Lincoln. Cinco de los tripulantes se mataron y el sexto sufrió graves heridas.

El sur de Gales fué escenario el pasado domingo de la peor tragedia aérea de la historia, cuando un transporte Avro Tudor, con 83 personas a bordo, se estrelló cerca de Cardiff, pereciendo 80 ocupantes del aparato.

Año del Libertador General San Martín

Clarín — DIARIO DE LA MAÑANA — BUENOS AIRES REPUBLICA ARGENTINA — 15 centavos

Un aporte de sinceridad para la solución argentina de los problemas argentinos

Año V Buenos Aires, Jueves 16 de Marzo de 1950 Nº 1.604

HALLASE EN PUNTO MUERTO EL CASO POLITICO BELGA

Realizan Febriles Negociaciones Para Solucionar el Problema Planteado

BRUSELAS, 15 (AFP). — Pese a las febriles negociaciones que se efectúan, se encuentra estancada la situación política creada en Bélgica a raíz del triunfo del rey Leopoldo III en el plebiscito del domingo último, en el cual el pueblo votó por su retorno al trono. Las conversaciones se desarrollan simultáneamente en Bruselas y en la ciudad suiza de Pregny, donde se encuentra actualmente el monarca y a donde han viajado numerosos políticos belgas, entre ellos el primer ministro, Sr. Gastón Eyskens.

La principal dificultad para el retorno del rey al trono estriba en el rechazo de esta posibilidad por los socialistas y en la dudosa actitud de los liberales, de los que no se sabe si apoyarán a los socialistas en el parlamento, cuando se deba votar en favor o no de la derogación de la ley que aleja a Leopoldo III del trono.

★ **Entrevistan al Rey**

El rey Leopoldo recibirá hoy en Pregny a los presidentes de las Cámaras de Diputados y Senadores, así como al primer ministro, señor Gastón Eyskens. Este ha conferenciado ya hoy con el señor Pirenne, secretario político del monarca, ignorándose lo conversado durante la entrevista.

Por otra parte a fin de ganar tiempo los presidentes de ambas cámaras han resuelto pasar la noche en la ciudad suiza de Ginebra cerca de la cual está Pregny. Hasta este momento no se sabe una palabra de lo conversado entre estas personalidades y el rey o los allegados a éste.

Tambien en Bruselas se han efectuado numerosas conversaciones. Los presidentes de los partidos Socialista y Liberal sostuvieron hoy una larga entrevista, acerca de cuyos resultados no se sabe nada.

Como consecuencia de ello, los círculos políticos se entregan a toda clase de conjeturas, estimando unos que es probable que el monarca ocupe nuevamente el trono, y otros pensando lo contrario. En general, quienes piensan de esta segunda manera esperan que el rey "tenga la prudencia" de no volver y preconizan la necesidad de un "estado de alerta".

DURANTE la campaña realizada previamente al plebiscito belga relativo al retorno del rey Leopoldo al trono, los partidos cubrieron las paredes de carteles en favor y en contra del monarca. He aquí algunos de ellos, casi todos contrarios al regreso

Encuéntrase en EE. UU. el Dr. Cereijo

WASHINGTON, 15 (AFP). — Llegó al aeropuerto de Wáshington el ministro de Hacienda, doctor Ramón A. Cereijo, acompañado por seis miembros de la delegación que preside y que participarán en la reunión extraordinaria del Consejo Económico y Social de la Organización de Estados Americanos. Como se sabe, esta reunión será presidida por el mismo doctor Cereijo.

Abordado inmediatamente por los periodistas al descender del avión, el doctor Cereijo manifestó que el único motivo de su viaje a Estados Unidos lo constituye la citada reunión "interamericana. Sin embargo, agregó: "Si la conferencia me deja tiempo, aprovecharé mi estadía para conversar con las autoridades norteamericanas sobre algunos problemas relativos a mi ministerio".

★ **Reunión Importante**

El doctor Cereijo dijo luego que "la composición de mi delegación es una prueba de la gran importancia que la Argentina asigna a la reunión extraordinaria del Consejo Económico y Social de la O. E. A.".

Interrogado sobre si la delegación argentina proyecta proponer fecha para la Conferencia Económica Interamericana que se celebrará en Buenos Aires, el ministro argentino manifestó: "Esta decisión será adoptada durante el debate respectivo en la sesión extraordinaria".

Finalmente, el doctor Cereijo, destacó que es ésta la primera vez que viaja a los Estados Unidos y que espera que "no sea la última". Añadió que el embajador argentino en Wáshington, doctor Jerónimo Remorino, le ha hablado largamente de Estados Unidos, aumentando así su deseo de conocer el país.

★ **Los Restantes Viajeros**

Juntamente con el doctor Ce-

(Continúa en la página DOS)

Se Luchará en Italia Contra el Comunismo

ROMA, 15 (INS). — El gobierno de Italia proyecta una nueva y gran ofensiva tendiente a eliminar la amenaza del comunismo en la península itálica. Se tiene entendido que el primer ministro Alcide de Gásperi intenta atacar el propio corazón del problema y que para ello pedirá a la Cámara de Diputados una asignación de emergencia equivalente a 46 millones de dólares, detsinados a expropiar cierta cantidad de tierras y mejorar así la situación de los campesinos que faltos de campos cultivables, han abandonado su tradicional respeto al derecho de propiedad e iniciado un movimiento de ocupación ilegal de tierras en diversas regiones del país.

El problema de los campesinos faltos de tierras se ha hecho sumamente agudo desde la terminación de la guerra y ha sido plenamente explotado por los dirigentes comunistas, en un esfuerzo por sembrar el descontento y fomentar la revuelta. Los campesinos son católicos en su inmensa mayoría, y como tales se oponen a los principios comunistas, pero el hambre los ha impulsado a la acción

★ **Proclaman un Paro General**

ROMA, 15 (AFP) — La huelga general fué proclamada por una duración de 24 horas en las provincias de Verona y Vicence.

Esta decisión fué adoptada en señal de protesta contra los incidentes graves producidos en Venecia entre obreros y policías.

La bolsa de trabajo de Venecia, de filiación comunista, lanzó igualmente la consigna de huelga gene-

El Mariscal Zukhov Resultó Electo Diputado en los Recientes Comicios

MOSCU, 15 (AFP.) — El mariscal Georges Zukhov fué elegido diputado al Soviet de la Unión por la región de Sverdlovsk. Numerosos mariscales más fueron elegidos o reelegidos para tal cargo. Entre ellos se cuentan el mariscal Cyrille Merethkof, electo en la circunscripción de Kem, en la República de Carelia; el mariscal Simón Timoshenko, reelecto en la región de Peleski, Rusia Blanca; el general Basile Tchuikof, comandante de las tropas soviéticas en Alemania, elegido en su circunscripción militar; el mariscal Simón Budenny, reelecto en Kameneiz

CON MOTIVO DE la inauguración del presente ciclo de estudios superiores profesores y alumnos de la Facultad de Ciencias Económicas rindieron ayer homenaje al General San Martín en el Mausoleo que guardan sus restos. Otras delegaciones estudiantiles concurrieron con idéntico propósito a la catedral de nuestra capital

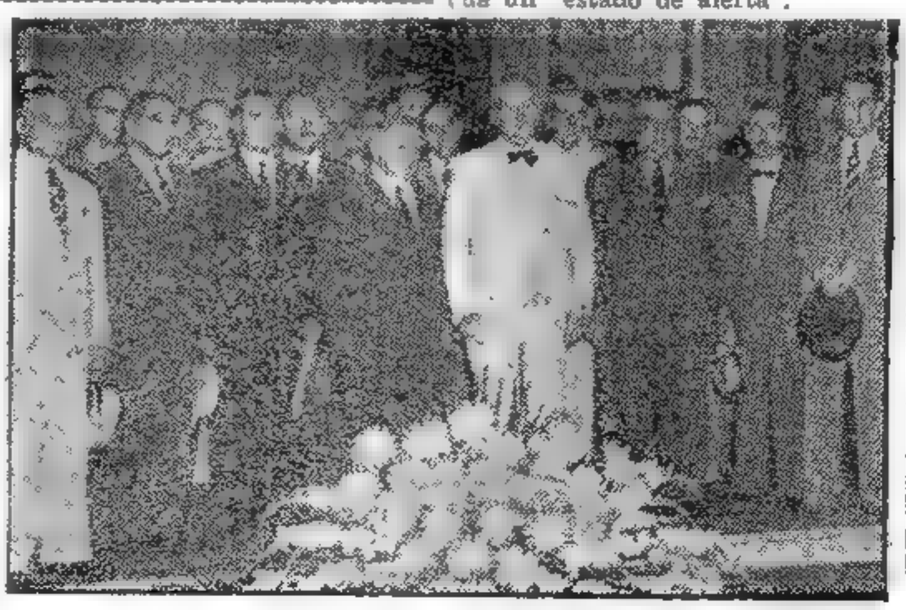

TODO UN NOMBRE

Quería estudiar y llegar a ser médico, pero era el único sostén de su anciana madre, viuda. De modo que, como los estudios le ocupaban casi todo el día, no tenía más solución que buscar un trabajo nocturno. Y publicó este aviso en los Clasificados de CLARIN:

JOVEN ESTUDIANTE

estudia de día; busca empleo nocturno :-: T. E. (.) 3546

Y el mismo día le ofrecieron un empleo. El horario era de 18 a 23. De modo que, después de 8 horas de estudio intensivo, tenía que trabajar 5. Pero no se ha amilanado. Trabaja con coraje, con entusiasmo, con fe en el futuro. Varios años más y podrá hacerle a su madre el mejor de los regalos. ¡Su diploma de médico! Y esta oportunidad se la debe, como tantos otros, a los Avisos Clasificados de CLARIN (T. E. 34-0388), donde muchos encuentran la clave de su porvenir.

Malik Procura Levantar el Boicot Ruso en la UN

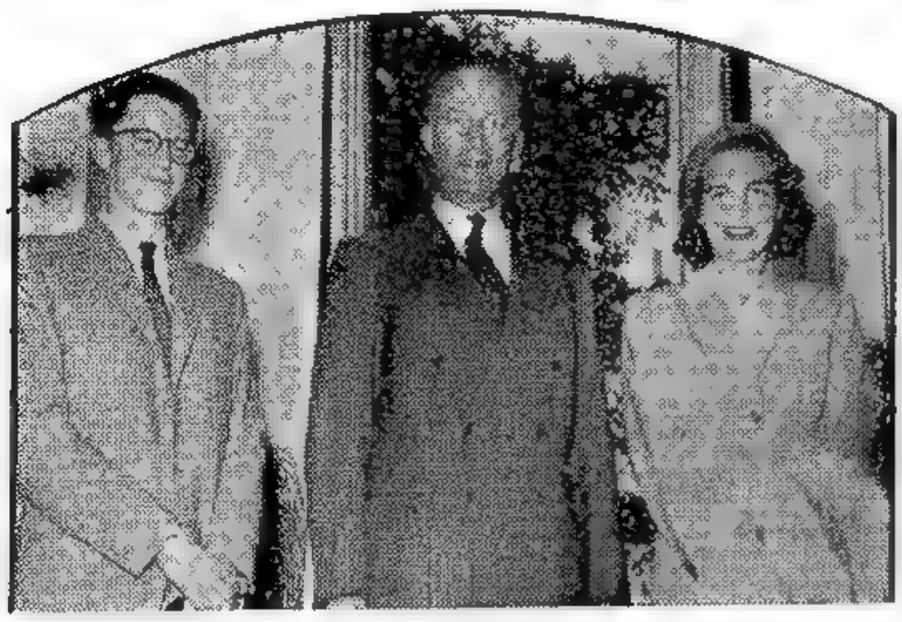

La Familia Real Belga

EL REY Leopoldo III de Bélgica (en el centro) con su esposa la princesa de Rethy y su hijo Baudouin, de 19 años, a la izquierda. Se considera inevitable que Leopoldo abdique el trono en favor de su hijo, a raíz de los recientes acontecimientos

Estados Unidos Participará en Todo Esfuerzo Sincero Hacia las Soluciones Pacíficas

Plan de Acheson Para Dar Término a la Guerra Fría

BERKELEY, California, 16 (AFP). — El secretario de Estado, Sr. Acheson, estableció exactamente las bases a partir de las cuales será posible acabar con la guerra fría entre las potencias occidentales y el bloque soviético. Hablando hoy ante profesores y estudiantes de la Universidad de California, Acheson afirmó que existen siete puntos fundamentales en torno de los cuales se concentra la fricción entre Estados Unidos y Rusia.

ACHESON ?

Estados Unidos —dijo Acheson— sigue dispuesto a participar en todo esfuerzo sincero hacia las soluciones pacíficas. La actitud norteamericana no es nada intransigente. Pero Estados Unidos "no quiere desempeñar el papel de tonto internacional", pues hasta el presente, nada indica que los gobernantes soviéticos cambien de actitud mientras los progresos registrados en el mundo libre no los hayan convencido de que no podrán seguir aprovechando la tensión actual.

Estados Unidos —sostuvo también Acheson— quiere la paz, pero no la paz a cualquier precio: el plan Marshall, el Pacto del Atlántico y el de Río de Janeiro, y el Plan de Ayuda Militar, seguirán en vigor. Este trascendental discurso del secretario de Estado será conocido probablemente bajo el nombre de "Discurso de los siete puntos".

La Unión Soviética —sostuvo—

(Continúa en la página DOS)

De Gaulle Aprueba el Plan de Unión del Sr. Adenauer

(Información en la página TRES)

GRAN BRETAÑA, DIJO CHURCHILL, NO DEBERA DESCANSAR EN LA ATOMICA

"Es Absurda la Ilusión de que Existe un Escudo Contra los Nuevos Peligros"

LONDRES, 16 (AFP). — "No descanséis en la absurda ilusión de que éxiste actualmente otro escudo contra los peligros mortales que amenazan a Gran Bretaña, que la bomba atómica en posesión —Dios sea loado— de Estados Unidos", declaró hoy en los Comunes, Winston Churchill, al debatirse el presupuesto de gastos para la defensa, manifestando después: "Trabajemos por la paz, no solamente desarrollando nuestras fuerzas defensivas sino también asegurando que no se cierre ninguna puerta a la esperanza de un entendimiento en este período trágico que enfrentan dos mundos. Un frente europeo contra una eventual invasión soviética no podría ser defendido con éxito sin la activa contribución de Alemania occidental", prosiguió, señalando ante todo que Gran Bretaña y Francia deben permanecer estrechamente unidas en Europa.

Agregó que si Alemania no debe ni gozar de garantías de defensa ni estar autorizada a contribuir en el cuadro de la defensa occidental, puede consolarse pensando que no tiene gastos militares que pagar, agregando que ello le permite ganar ventajas considerables en la competencia comercial que se extiende cada día en los mercados mundiales.

★ Atacó a Clement Attlee

Avanzando el debate, Winston Churchill atacó enérgicamente la elección hecha por Attlee para los Ministerios de Guerra y Defensa, recaída en los señores Strachey y Shinwell respectivamente.

Reclamó una sesión secreta de los Comunes para tratar lo relacionado con la defensa "para examinar las cuestiones que tengan atinencia con la bomba atómica" añadiendo que es normal que la Cámara esté peor informada que el gobierno de la Unión Soviética sobre los problemas defensivos británicos.

Indicó la aprobación del Partido Conservador hacia el principio del servicio militar obligatorio por un período de dieciocho meses.

Pasando a tratar el presupuesto de la Marina, el dirigente conservador lamentó que no se pueda aumentar durante el año próximo el poderío de la flota de reserva.

Evocó la amenaza que constituyen los submarinos soviéticos, afir-

(Continúa en la página DOS)

Año del Libertador General San Martín

Clarín — DIARIO DE LA MAÑANA — BUENOS AIRES REPUBLICA ARGENTINA — 15 centavos

Un toque de atención para la solución argentina de los problemas argentinos

Año V Buenos Aires, Viernes 17 de Marzo de 1950 Nº 1.605

Resistencia Socialista al Retorno de Leopoldo

SPAAK LE SUGIRIO QUE ABDIQUE

GINEBRA, 16 (INS). — El rey Leopoldo ha dejado en manos del Parlamento belga la difícil misión de decidir acerca de su regreso al trono. El monarca prometió respetar el pronunciamiento del Parlamento, después de una semana de conferencias con líderes políticos belgas respecto a la decisión que debía asumir Leopoldo después de la escasa mayoría que obtuvo en el referéndum del domingo.

Los Social-Cristianos, partido católico que ocupa una posición dominante en Bélgica, son partidarios del regreso del rey. Pero a ese partido le faltan dos bancas para tener el control de la Cámara baja del Parlamento, aunque fiscaliza el Senado. El Parlamento puede abolir la ley de 1945 por la cual se prohibió a Leopoldo volver al trono.

Los socialistas son los principales adversarios de Leopoldo. Precisamente hoy el ex primer ministro socialista, Paul Henri Spaak, envió un mensaje particular al rey instándolo a abdicar en favor de su hijo, el príncipe Baudouin, de 19 años de edad. El mensaje de Spaak fué recibido antes de que concluyesen las deliberaciones entre Leopoldo, el primer ministro, Gaston Eyskens, y los líderes liberales en el chateau de Pregny.

El monarca declaró que, de acuerdo con la Constitución belga, el Parlamento debe asumir la responsabilidad de resolver sin demora la presente crisis. "Yo aceptaré la decisión del Parlamento —añadió— cualquiera sea su naturaleza. Si el Parlamento decide que no corresponde restablecer mis prerrogativas, me retiraré a fin de evitar los desórdenes políticos que podría provocar la oposición.

★ Oposición Socialista

BRUSELAS, 16 (AFP) — El partido Socialista se opondrá por todos los medios a su alcance al retorno al trono del rey Leopoldo III.

Tal expresa el comunicado dado a publicidad después de la reunión del Comité Ejecutivo del Partido Socialista belga que examinó el mensaje del rey.

El comité dirigente del Partido Socialista considera que la decisión del rey de reclamar la convocatoria de las Cámaras con el fin de reanudar el ejercicio de sus prerrogativas, es gravemente contraria a los intereses del país, del cual dos regiones por mayoría incontestable, subrayaron su oposición a Leopoldo.

"Cualquiera sea la respuesta al mensaje real, concluye indicando el comunicado del Partido Socialista, declaramos que Leopoldo III es incapaz de asegurar la unión de los belgas y la paz política, y debe retirarse. Nos opondremos por todos los medios a nuestro alcance a su regreso al trono".

Se señala por otra parte que el Congreso del Partido Socialista tendrá lugar el domingo y ratificará sin duda la posición adoptada esta noche por sus dirigentes.

Expulsa a un Prelado el Gobierno Checo

PRAGA, 16 (INS) — El gobierno checoslovaco ordenó a monseñor Ottavio de Liva, secretario de la nunciatura papal de Praga, que abandone el país en el término de tres días. Se le acusa de practicar actividades subversivas contra el gobierno dominado por los comunistas.

En el anuncio oficial sobre su expulsión se afirma que los altos prelados de la Iglesia Católica en Checoslovaquia han estado "abusando" desde hace algún tiempo de las prerrogativas de la Iglesia, al desarrollar actividades en contra del Estado.

El Gobierno Británico ha Resuelto Reforzar su Presupuesto de Guerra

LONDRES, 16 (AFP.) — "El Gobierno se propone gastar durante el año fiscal corriente 730 millones de libras para la defensa del país", declaró en los Comunes el ministro de Defensa, señor Shinwell. Indicó que los créditos de la Marina serían aumentados en 3.750.000 libras; los del ejército reducidos en 26 millones y los de la Royal Air Force aumentados en 15 millones.

Insistió asimismo el ministro en que "la política defensiva británica es reducir los efectivos empleados sin dañar el poder de ataque de las fuerzas inglesas y dedicar más fondos a las investigaciones y fabricaciones de armas nuevas"

El señor Shinwell resumió después en cuatro puntos los planes defensivos británicos:

1º Proseguir con los proyectos de unificación de los sistemas defensivos de los signatarios del Pacto de Bruselas y del Pacto del Atlántico.

2º Mantener en ultramar las fuerzas británicas indispensables para la seguridad.

3º Mantener prioridad absoluta para las investigaciones, principalmente las que conciernen a armas atómicas y aumentar la producción de equipos modernos. En este esfuerzo tendrán prioridad la Royal Air Force y las fuerzas de lucha antisubmarina.

4º Desarrollo del ejército profesional y de la aviación conservando el servicio militar obligatorio y los planes de defensa en estudio.

EL JEFE de estado mayor de las fuerzas aéreas de Estados Unidos, general Hoyt Vandenberg, con el embajador de ese país, Sr. Stanton Griffis, y miembros de su comitiva con el ministro de Relaciones Exteriores, Dr. Hipólito J. Paz, durante la visita de cortesía que le hicieran aquéllos poco después de su llegada a ésta

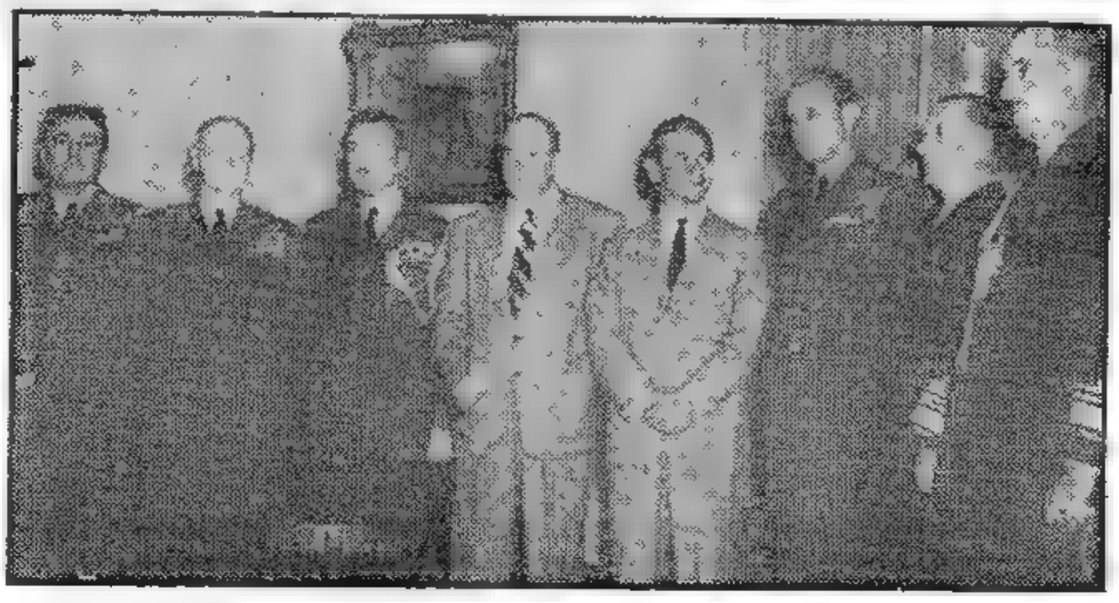

Oficios Para Todos los Gustos

Cada día aparece algo nuevo... sobre todo, en materia de oficios. Ya nos referimos a la oficina volante y a la profesión llamada "Voy a Mar del Plata y lo llevo conmigo". Ahora, tenemos otro oficio novedoso y sugestivo: el de buscador de viviendas. Así resulta de este aviso publicado en los Clasificados de CLARIN:

GRATIFICARE

a quien me consiga habit. c/cocina a mat. solo. 8 a 19 hs. T. E. 59-5986

Como este matrimonio no tenía tiempo para buscar casa, resolvió encargarle a otro que se la buscara. ¡Gran idea! Y en vez de aparecer un candidato, aparecieron 8. Son 8 hombres que, desde ahora, están buscándole a este matrimonio en apuros, lo que necesita y solucionándole una situación. Si 4 ojos ven más que dos... ¡calcúlese lo que verán 16!

Y este matrimonio salió del apuro porque publicó su aviso en los Clasificados de CLARIN (T. E. 34-0388) y porque sabía que así resolvería su problema.

Por 46.441 Votos Ganó el Peronismo en Tucumán

(Información en la pág. CUATRO)

Sólo Dentro de la UN Acepta E. U. Considerar el Problema Atómico

Habría Represalias Inglesas Contra Rusia

LONDRES, 17 (BIS). — El gobierno británico considera la adopción de represalias contra Rusia y las unciones del bloque soviético que ponen restricciones a la libertad de movimientos de los diplomáticos de Gran Bretaña.

Hay indicios de que el gobierno tiene en estudio la limitación del movimiento de los diplomáticos acreditados en aquellas naciones, a un radio de unos 50 kilómetros de Londres.

RECHAZA WASHINGTON LA IDEA DE UNA CONFERENCIA ESPECIAL

CHARIDTESVILLE, Virginia, 17 (AFP). — "Los Estados Unidos rechazan la posibilidad de realizar una conferencia entre las grandes potencias para resolver los problemas políticos del mundo, así como el del control internacional de la energía atómica". Esto afirmó el delegado permanente norteamericano al Consejo de Seguridad, Sr. Ernest Gross, en una conferencia que pronunció ante miembros de la Universidad de Virginia.

★ **Tareas de la UN**

En su conferencia, el señor Gross trazó el programa de tareas que las Naciones Unidas son capaces de desempeñar, con o sin la presencia de la Unión Soviética. El orador descartó los problemas políticos, sometidos al voto de Rusia, y se refirió a los numerosos problemas económicos y sociales que la UN puede considerar en cualquier momento.

★ **El Unico Lugar Adecuado**

Para los Estados Unidos —afirmó Gross—, la UN es el único sitio adecuado para discutir los problemas de interés universal. Esto significa que Wáshington no admite la posibilidad de discusiones políticas en pequeño comité de grandes potencias. Del mismo modo, corresponde a las Naciones Unidas discutir y solucionar el problema del control internacional de la energía atómica. Luego de reafir-

(Continúa en la página DOS)

El "Californium" es el Elemento 98

BERKELEY (California), 17 (AFP). — Los sabios de la universidad de California, acaban de descubrir el "elemento No. 98".

Este nuevo elemento se denominará "Californium". Es más pesado que todos los átomos conocidos hasta ahora y se ha revelado que no existe en estado natural.

Impresionaron Bien Palabras del Dr. Cereijo

Presidiría el Consejo E. y Social

WASHINGTON, 17 (Especial para CLARIN). — De las declaraciones del ministro de Hacienda de la Argentina, doctor Cereijo, a los periodistas, los observadores sacan en conclusión que en Buenos Aires se estiman obstáculos circunstanciales los que se oponen a la intensificación del comercio entre EE. UU. y el país del Plata. Por lo demás, esas han sido casi textualmente las palabras del ministro Cereijo, palabras que, según se cree, tal vez pudieran ser suscriptas por los funcionarios de Wáshington.

Los tópicos principales de las manifestaciones del doctor Cereijo fueron la escasez de dólares, la inversión de capitales y la concertación de un tratado que fomente el intercambio. En cuanto al primer punto, se conviene en que solo podrán aumentar las reservas de la tan preciada divisa mediante el incremento de los envíos de mercaderías argentinas. ¿Pero qué mercaderías?, se preguntan los expertos. Hablase de las lanas, del aceite de lino y de las semillas del mismo oleaginoso. Sobre el primer punto no parece haber dificultades, ya que el producto argentino es de superior calidad y en EE. UU. no lo hay mejor, ni siquiera en abundancia. En lo que atañe al aceite de lino, la situación cambia, desde que será preciso derogar una ley que prohibe su importancia. De ahí la insistencia del doctor Cereijo en expresar su confianza —más que confianza, deseos — en que dicha barrera legal será suprimida. Igualmente mencionó el ministro la cuestión de las carnes frescas, que tión que mucho se duda se resuelva, desde que ahora con el "veto" de las regiones ganaderas norteamericanas, más factible es el aumento de las adquisiciones del corned-beef.

La puerta de salida consistiría en la firma de un tratado comercial, sobre el cual el doctor Cereijo se mostró explícito, en cierta medida al revelar que durante la vi ita del

(Pasa a la página DOS)

Año del Libertador General San Martín

DIARIO DE LA MAÑANA

Clarín

BUENOS AIRES REPUBLICA ARGENTINA

10 centavos

Un toque de atención para la solución argentina de los problemas argentinos

Año V Buenos Aires, Sábado 18 de Marzo de 1950 Nº 1.606

Tensa Situación Belga: Amenaza de Crisis

Regresó el Primer Ministro: se Han Iniciado Huelgas Aisladas

BRUSELAS, 17 (INS). — Aumenta la posibilidad de una crisis del gobierno en Bélgica como resultado de la exigencia del rey Leopoldo III de que el Parlamento decida sobre su retorno al trono. Se informó extraoficialmente que están dispuestos a renunciar la mayoría de los ministros liberales del gabinete. De surgir la crisis de gobierno, ella impediría la reunión del Parlamento para decidir sobre la cuestión real hasta que se formara un nuevo gabinete.

★ **300.000 Huelguistas**

Mientras tanto, las huelgas decretadas por los obreros que se oponen al regreso del rey siguen cobrando proporción, especialmente en la región valona, en el sur de Bélgica, donde 300.000 trabajadores han abandonado sus tareas por 24 horas en señal de advertencia. Los paros han afectado hasta ahora a gran número de gremios, entre ellos los de mineros, trabajadores metalúrgicos, electricistas y ferroviarios.

★ **Posible Paro General**

Los observadores políticos opinan que si los liberales se retiran del gabinete, podría integrarse rápidamente un gobierno con socialcristianos y liberales adictos a la causa monárquica, y convocarse enseguida a una reunión conjunta de ambas cámaras del Parlamento. Pero en ciertos círculos se teme que ello dé lugar a una huelga general en Valonia. El partido socialista, categóricamente ha pedido que el rey Leopoldo desista de su plan de volver a ocupar el trono de Bélgica.

★ **Regresó Eyskens**

BRUSELAS, 17 (AFP). — El Presidente de la Cámara de Diputados, señor Van Cauwelaert, y el primer ministro, señor Gastón Eyskens, regresaron esta mañana de Pregny, Suiza. El presidente del Senado,

(Continúa en la página DOS)

En un Naufragio Hubo 46 Muertos

QUITO, 17 (AFP). — El trágico saldo de 46 muertos dejó el hundimiento del vapor "Bolívar". Esta nave, que transportaba 90 pasajeros, naufragó en la desembocadura del río Guayas.

Entre las víctimas se encuentran dos hermanas de Caridad, de nacionalidad francesa, residentes en Guayaquil desde hace 15 años y 7 meses, respectivamente, Magdalena Marshall y María Lembert.

RARAMENTE se han publicado fotos de las reuniones del personal del Departamento de Estado. Aquí aparece el señor Acheson en una conferencia para considerar los ataques que se dirigen a dicho departamento

ESTA SEMANA EN EE. UU.

"Vivo Para Pagar Impuestos", Dice el Juez Oliver Holmes

Por JOHN KERIGAN

WASHINGTON, 17 (Especial para CLARIN). — Esta es la semana de hacer cuentas para ver qué se le debe al gobierno por lo que uno ha ganado en 1949. Sumas, restas, lápices, formularios y horas en vela. Oliver Wendell Holmes, el célebre juez de la Corte Suprema, dijo una vez: "Vivo para pagar impuestos. Es lo que invierto en la civilización".

La cosecha de dólares para el gobierno va a ser récord. Unos 60.000.000 de norteamericanos han ganado 113.550.000.000 en 1949 por sueldos y jornales. El menor impuesto es de diez por ciento para quienes ganan hasta 672 dólares por año, y luego va subiendo hasta 77 por ciento para los que ganan más de medio millón de dólares por año. Los casados con un hijo no pagan impuestos sino sobre el excedente de 2.000 dólares de renta anual, cifra de exención que aumenta naturalmente con el número de hijos o personas que mantiene el jefe de familia.

* * *

Sólo el Congreso norteamericano puede dictar, o modificar impuestos. El sistema de impuestos individuales data de 1913 y en la actualidad, junto con los impuestos a las corporaciones, proporciona el 74 por ciento de todas las entradas federales. El Estado hace fe a las declaraciones de lo que se ha ganado, de acuerdo con el llamado "honor system" y el porcentaje de los que intentan hacer trampas o disimular sus ingresos es reducido. El año pasado, por ejemplo, los investigadores federales sólo tuvieron que intervenir en 2.962 casos entre 60.000.000 de contribuyentes, y de ellos resultaron culpables 346 personas. A veces, los que trampean se arrepienten, como un residente de Chicago que escribió a la dirección de impuestos: "Soy viejo y pronto me las tendré que ver con

(Continúa en la página DOS)

EN VEZ DE UNO, CUATRO

Necesitaba un aprendiz para la imprenta, un muchacho de aspiraciones, para que fuera aprendiendo el oficio, y un amigo le dijo: "¿Por qué no publicas un aviso en CLARIN?". La idea le sedujo e insertó éste en nuestros Clasificados:

MUCHACHO Para Imprenta se Necesita, Córdoba 2752

Pero aunque era optimista, no esperaba semejante resultado. A las nueve de la mañana se agolpaba a las puertas una multitud de muchachos llenos de bríos. ¡Quince en vez de uno! Y como sobraban catorce, pero todos eran buenos, tomaron a cuatro en vez de uno, y todavía queda lugar para uno más. Y hoy mismo, al encontrarse con un amigo, el dueño de la imprenta le dijo, entusiasmado: —Viejo... ¡Si necesitas algo, pídelo en los Clasificados de CLARIN! Cuando hayas discado el número 34-0388 de T. E. puedes irte a dormir tranquilo. ¡No falla!

Frustróse en Bolivia un Intento Revolucionario: Hay Detenciones

LA PAZ, 17 (INS). — El ministerio del Interior reveló el descubrimiento de un complot revolucionario que debía estallar anoche "o el sábado a más tardar". Asegura el comunicado que estaban complicados en el complot el Movimiento Nacionalista Revolucionario, los ex militares de la Logia Radepa y una fracción del partido de Izquierda Revolucionaria. Agrega que los exilados bolivianos que se encuentran en la Argentina estaban dispuestos a ingresar en Bolivia portando armas y que los principales gestores del golpe son los exilados radicados en Perú que reingresaron al país burlando la vigilancia en las fronteras.

★ **Los Planes**

En los planes revolucionarios descubrieron que en ésta figuraba la formación de una Junta de Gobierno presidida por el jefe falangista Oscar Unzaga, actual diputado por Cochabamba. Elementos de diversos partidos estarían complicados en la intentona.

La policía llevó a cabo numerosas detenciones, entre ellas la de Guillermo Alborta, del Movimiento Nacionalista Revolucionario que integraría la Junta, que forma parte del comando revolucionario juntamente con Luis Alipaz y Juan Valdivia Altamirano.

La revuelta se hallaba sincronizada con una huelga general que preparaban los bancarios, obreros fabriles y otros sindicatos.

El Gobierno decidió suspender por treinta días la presentación de pliegos de aumentos de sueldos, siendo esta postergación el motivo de la agitación obrera.

Esta madrugada el Gobierno dispuso declarar a todos los trabajadores como de servicios públicos para evitar el abandono de las labores.

★ **Tranquilidad**

Reina tranquilidad absoluta en la capital y el resto del país, matizada con los animados comentarios que ha motivado la aparición de los "platos voladores" sobre Bolivia.

Por lo demás, un grupo de carabineros complicados en el movimiento ha sido detenido ejerciendo las autoridades un absoluto control sobre todos los cuerpos armados.

Perdieron Otro Voto Ayer los Laboristas

LONDRES, 17 (INS). — Al fallecer Adam McKinlay, miembro laborista de la Cámara de los Comunes, la mayoría del gobierno sobre la oposición quedó reducida a cinco bancas.

McKinlay representaba el distrito de West Dumbarton, en Glasgow, Escocia, y su deceso impone la realización de las primeras elecciones parciales desde que comenzaron las sesiones de la nueva Cámara. El diputado McKinlay había obtenido su banca en las elecciones parlamentarias del 23 de febrero último.

El EXTRACTO de la LOTERIA NACIONAL

EN LA PAGINA 14

Fangio Largará en el Quinto Lugar en la Prueba de Marsella

Se Impuso Juan Gálvez en la 1a. Etapa de Entre Ríos

(INFORMACION PAGINA OCHO)

Formuló una Advertencia el Premier A. de Gásperi

No Tolerarán en Italia la Ocupación Ilegal de Tierras

ROMA, 18 (INS). — El gobierno del primer ministro Alcide de Gásperi advirtió formalmente a los comunistas que no tolerará por más tiempo la ocupación ilegal de tierras que tiene lugar en distintas regiones del país, y que ellos patrocinan. Anunció, al mismo tiempo, que los organizadores de tales movimientos serán perseguidos y castigados.

★ **Una Orden**

El gobierno, por otra parte, ordenó que durante los próximos tres meses no se permita la celebración de manifestaciones públicas, desfiles u otros actos de agitación en las provincias donde la ocupación de tierras por los campesinos ha dado lugar a incidentes. Igualmente, se ha prohibido la celebración de asambleas comunistas en las fábricas, a menos que sean expresamente autorizadas por las autoridades y los dueños de los establecimientos.

★ **El Gabinete**

La serie de sanciones anunciadas fué adoptada después de tres sesiones del gabinete, celebradas para considerar la situación interna del país. El gabinete, al mismo tiempo acusó formalmente al Movimiento Social Italiano de estar tratando de reorganizar al partido fascista. Se han iniciado procedimientos legales que, de ser aprobados, significarían la disolución del partido neofascista.

El gabinete acordó, además, establecer un comité interministerial con facultades para aplicar rigurosamente las nuevas disposiciones.

FRED VINSON

El Dixmude Lleva a Bizerta 48 Aviones Desde E. Unidos

NORFOLK (Virginia), 18. (A. F. P.). — El portaaviones francés "Dixmude", levó anclas esta mañana, a las 7.50, hora local, llevando 48 aviones recibidos a título del programa de ayuda militar para Europa. El buque se dirige hacia la base de Bizerta, donde desembarcará su carga.

Año del Libertador General San Martín

Clarín

DIARIO DE LA MAÑANA

BUENOS AIRES · REPUBLICA ARGENTINA · 10 centavos

Un toque de atención para la solución argentina de los problemas argentinos

Año V Buenos Aires, Domingo 19 de Marzo de 1950 Nº 1.607

TRUMAN LLAMA A VINSON: TEJEN VARIAS HIPOTESIS

Recuerdan que el Presidente de la Corte Debió ir a Moscú

WASHINGTON, 18 (AFP). — Las más variadas hipótesis se tejen en Wáshington sobre el llamado del presidente Truman al presidente de la Corte Suprema, Fred Vinson, para que concurra a verlo en Cayo Hueso, donde el presidente está pasando sus vacaciones.

★ **Misión Anterior**

Como se recordará, el señor Vinson es la personalidad que Truman había pensado enviar en misión a Moscú durante el otoño de 1948.

Mientras tanto, la iniciativa tomada por la Legión Americana para organizar una conversación telefónica entre Truman y Stalin no prosperó.

★ **Las Razones**

En los círculos allegados al Departamento de Estado de la Casa Blanca se indica que una entrevista de esta clase entre dos estadistas no tendría utilidad particular, dado que ambos hablan diferentes idiomas, tanto en el sentido propio como en el figurado.

Falleció Ayer un Sabio en Francia

PARIS, 18. (AFP). — El doctor Henri Coutard, uno de los pioneros del Instituto del Radio, murió hoy en el centro hospitalario de Mans, a los 74 años de edad. Coutard entró en 1919 en la Fundación Curie que abandonó en 1937. Partió entonces para América donde dirigió mucho tiempo el servicio de investigaciones de la clínica de Colorado Springs. Se le debe la creación del tratamiento del cáncer conocido y aplicado en todo el mundo bajo el nombre de "método Coutard".

Fueron Salvados los Marinos del "Elder"

PEARL HARBOR (Hawai), 18. (INS) — El barco escolta "Piedmont" de la marina de Estados Unidos, arribó hoy a esta base que los 40 hombres que iban a bordo del barco "Elder", que se incendió en el Pacífico, han sido salvados. Dicha nave que llegó hasta el casco quemado del "Elder" recogió a 14 tripulantes, en tanto que los 26 restantes fueron salvados varias horas antes. El "Piedmont" halló el barco madrina a 600 millas al oeste del atolón de Eniwetock. Un oficial de los que se refugiaron en los botes salvavidas, manifestó que el "Elder" ardió hace una semana y los supervivientes estuvieron a la deriva en las lanchas durante siete días.

Designó Truman un Miembro de una Delegación de E. Unidos

CAYO HUESO, 18 (INS). — El presidente Truman designó al embajador en Venezuela, Walter Donnelly, miembro suplente de la delegación norteamericana a la reunión extraordinaria que celebra á en Wáshington, a partir del lunes próximo, el Consejo Económico y Social de la O. E. Americanos.

El Regente Belga Ha Iniciado Consultas: Siguen las Huelgas

EL GENERAL Hoyt Sanford Vandenberg, comandante de la Fuerza Aérea de los Estados Unidos, momentos antes de partir vía Chile de regreso a su país. Lo despidieron en el aeropuerto el ministro argentino de Aeronáutica, el subsecretario de esa cartera, el comandante en jefe del Ejército y otras autoridades

SE OPONEN LOS OBREROS A LEOPOLDO

BRUSELAS, 18 (INS). — El ministro de Relaciones Exteriores, Paul Van Zeeland, y el ministro del Interior, Vlees Chauwer, ambos pertenecientes al gobierno que acaba de presentar la dimisión al príncipe regente, figuran entre los candidatos a ser llamados a formar el nuevo gobierno. En los círculos políticos se espera que el nuevo gabinete quedará compuesto totalmente de social cristianos, o de una mayoría de ese partido más un grupo de liberales leopoldistas. Una vez organizado el nuevo gobierno tendrá que lograr sendos votos de confianza de la Cámara y el Senado, estimándose que el gabinete será aprobado por escasa mayoría y que inmediatamente después convocará la sesión conjunta de las Cámaras para resolver el caso del rey.

★ **La Crisis**

Se ha revelado que la dimisión del gabinete se resolvió por 5 votos a 2, mucho antes de que se constituyera en sesión esta mañana y luego de haber agotado los Social Cristianos todos los argumentos en contra de la dimisión. El "premier" Gastón Eyskens no tuvo otra alternativa que menar la renuncia y presentarla después al príncipe regente, quien la aceptó en seguida. De inmediato comenzaron las consultas para formar el nuevo gobierno. En vista de las dificultades que se han presentado, existen pocas probabilidades de que Eyskens acepte la misión de formar el nuevo gobierno.

★ **Las Consultas**

BRUSELAS, 18. (AFP). — El príncipe regente recibió esta tarde como se preveía a los presidentes de los tres partidos: Social-Cristiano, Liberal y Socialista.

El presidente del partido Comunista Julian Lahaut había sido convocado igualmente al Palacio Real.

La mayoría de los 300.000 obreros de las regiones que ayer declararon una huelga de "advertencia" de 24 horas contra el retorno del rey Leopoldo III, regresaron hoy al trabajo, pero siguen registrándose huelgas aisladas. Los huelguistas acusan al monarca de fraternizar con los alemanes y no consideran el resultado del referéndum celebrado el pasado domingo como un "mandato" del pueblo.

Las huelgas esporádicas se extendieron a Flandes, región septentrional que, a diferencia de las provincias valonas, favorece en general la restauración de Leopoldo. Diez mil obreros metalúrgicos y textiles fueron a la huelga en Gante y 15.000 estibadores y obreros del transporte de Amberes paralizarán sus tareas el próximo lunes.

Acusa Yugoeslavia a Políticos Soviéticos

BELGRADO, 18. (INS). — El secretario del Politburó yugoeslavo, Milovan Djilas, declaró que los dirigentes soviéticos están haciendo esfuerzos desesperados por ocultar una "crisis del socialismo" en Rusia. Djilas acusó a los líderes del Soviet de "consolidar sus posiciones privilegiadas y preservar su poder para la explotación y subordinación de otros Estados socialistas".

Se Considera el Ultimo Discurso de Churchill el Más Grave Desde 1945

LONDRES, 18 (De nuestra agencia). — Por ahora, el gobierno británico apacigua el asunto Seretse, humanizando su primera disposición. El reyezuelo de los bramanguatos en Bechuanalandia, partirá en avión durante la semana próxima a las tierras de sus mayores. Esto equivale a una tregua. Queda en pie la decisión de Londres de alejar a Seretse por cinco años del pueblo, que, al parecer lo aclama como jefe y en estos últimos días como rey.

Por pintoresco y pequeño que parezca el incidente planteado por las bodas de un hombre de color con una muchacha inglesa blanca, y hasta rubia, es toda una doctrina democrática la que se discute en el conflicto. El gobierno británico insiste en que ninguna otra causa que la del mantenimiento del orden en ese protectorado inspira su medida policial, y hay muchas razones para creer que esta declaración es sincera. Sin embargo, no es fácil eludir la sospecha, muy extendida en el mundo, de que la nación sudafricana, con su conocida e inexorable política antirracial, puede haber gravitado sobre la disposición inglesa. Una corriente de protesta circula por el universo de las colonias inglesas. Una cosa es cierta: Seretse se va de Inglaterra con amargura y quizá también con rencor. El conflicto no ha terminado. Nadie puede prever sus consecuencias finales. Por el momento, una mujer lucha implacablemente contra lo que cree una tremenda injusticia. Ruth Williams, ex dactilógrafa de Londres, mujer de Seretse, es proclamada hoy reina consorte de los bamanguatos.

Se dice que el discurso de Churchill en los Comunes del jueves pasado es el más grave que ha pronunciado después de la guerra. El viejo guerrero anunció durante 60 minutos todos los peligros que acechan al mundo en estos días ante la supremacía soviética como masa armada, especialmente en cuanto a la cantidad de la aviación y al número y velocidad de sus submarinos. Y todos los riesgos que rodean a Inglaterra, hoy tan vulnerable". Alemania —condensemos su teoría— debe participar en la responsabilidad de la defensa de Europa y sin su colaboración esta defensa no es posible". Inglaterra no aprende nada nuevo de estas palabras, pero las oye en momentos particularmente angustiosos. Porque para que estos tiempos se parezcan más a los días de la guerra, ahí están "los siete puntos de Acheson" como proposición de paz —que no parecen haber impresionado mucho a los rusos— y la decisión británica de restringir la libertad de movimientos de los diplomáticos de "la cortina" en Londres, en la proporción en que limita a "la cortina" en la elasticidad de observación de los enviados británicos a esos países. El discurso de Churchill, sin embargo, no tiene demasiadas adhesiones fuera del partido Conservador. "Sólo después de la ruptura completa de la tradición militar alemana —escribe hoy el "Times"— será posible aceptar que se forme en ese país un ejército que sea servidor de un gobierno democrático y no su dueño".

La semana termina en Londres con el anuncio de la reanudación, en Buenos Aires de las conversaciones de la Argentina con la Gran Bretaña sobre el suministro de carne. Mauricio Webb, el nuevo ministro de la alimentación, que en pocos días ha conseguido aumentar las raciones británicas en forma casi milagrosa —"yo no os hablaré de vitaminas y proteínas, sino de comida"— se reserva su opinión sobre el futuro de la distribución de la carne en Inglaterra. No se siente optimista. "Buenos Aires —dice— tiene la palabra".

JACINTO MIQUELARENA
(Corresponsal de CLARIN en Londres)

Lea Mañana

la undécima nota de la apasionante serie de Walter Bedell Smith, ex embajador norteamericano en Rusia, "MIS TRES AÑOS EN MOSCU", notable primicia exclusiva de CLARIN, que se titula: **"La producción industrial rusa se atrasa porque sus obreros están mal alimentados"**

PARECE RARO, PERO ES ASI

Hay avisos curiosos, sugestivos y que en el primer momento uno se niega a creer. Por ejemplo, éste, que acaba de aparecer en los Clasificados de CLARIN:

CAMION DODGE 1937
con trabajo. Aseguro $ 1.000 semanales. FONROUGE 80 T. E. 61-4888

¿Cómo se explica que el dueño de un camión con trabajo asegurado y mil pesos semanales, una suma nada desdeñable, lo venda? Pero el aviso, aparentemente misterioso, es así aunque parezca raro. El camión se vende porque hay que descargar bolsas de él y su dueño ya no puede hacer trabajos pesados. Naturalmente, lo primero que se le ocurrió fué ofrecerlo en CLARIN. Los llamados llovieron y ahora estudia la mejor oferta.

Cuando vea Vd. un aviso increíble lector, en los Clasificados de CLARIN (T. E. 31-0288), ya sabe lo que debe pensar. No es increíble. Es, simplemente, una magnífica oportunidad.

Ganó Villoresi: Fangio Tercero a Sólo un Segundo de Aquél

Información en el Suplemento

INCIDENCIAS EN SAIGON: 4 MUERTOS Y 44 HERIDOS

DEMOSTRACIONES ESTUDIANTILES CONTRA BAO DAI

SAIGON, 19 (INS). — Cuatro estudiantes comunistas resultaron muertos y otros 44 resultaron con diversas heridas, en una motín realizado frente al Mercado Central de Saigón, como protesta por el proyectado auxilio norteamericano al régimen del emperador Bao Dai, respaldado por los franceses.

Los estudiantes amotinados incendiaron el Mercado Central y llegaron a arrancar las banderas norteamericanas, francesas y del Viet Nam, cerca del Ayuntamiento, antes de que la policía y los tropas francesas dispararan contra el grupo.

★ Manifestantes

SAIGON, 19 (AFP). — Se realizaron manifestaciones de elementos partidarios del Viet Min, en la zona del puerto, cuando se descargaban elementos militares.

Intervino prestamente la policía, que alejó a los manifestantes, luego que éstos hubieron incendiado algunos vehículos que se hallaban estacionados en la vía pública. Los grupos fueron disueltos solamente por la policía indochina, sin que tuvieran que intervenir la gendarmería francesa ni las tropas.

La intervención más enérgica de la policía y bomberos puso término a mediodía, a la tentativa de manifestación de grupos estudiantiles

Los manifestantes trataron de acercarse al puerto,, donde habían atracado dos destroyers americanos, al grito de "Abajo la guerra, queremos la paz", y al intervenir la policía sin armas, hubo refriegos y corridas, hasta que la llegada de los bomberos provocó la dispersión de los tumultuosos.

PHILIPP C. Jessup, embajador estadounidense, que responderá hoy a las acusaciones del senador Mc Carthy

DECLARA HOY JESSUP ANTE LA COMISION DEL SENADO

Responderá a los Cargos de Joseph McCarthy

WASHINGTON, 19. (INS). — El embajador sin sede de los Estados Unidos, Philipp C. Jessup, se presentará mañana ante la comisión del Senado que investiga las denuncias de infiltración de elementos comunistas en el Departamento de Estado.

El señor Jessup, deberá responder a las acusaciones formuladas por el senador Joseph McCarthy, en el sentido de que él tiene inclinaciones y simpatías hacia el comunismo. También se propone presentarse ante la subcomisión que preside el señor Tyddings, el secretario de Estado Dean Acheson.

★ Información

WASHINGTON, 19, (AFP). — Se anunció que los señores Acheson y Jessup informarán juntamente acerca de la nueva política americana en Asia a los líderes parlamentarios en el curso de entrevistas privadas.

El senador republicano Brewster declaró que ha sido invitado a almorzar el miércoles, junto con cinco colegas del Senado, por el secretario de Estado.

Brewster es miembro de la Comisión Senatorial de Comercio, y algunos observadores deducen que su convocatoria tendría por objeto tratar la cuestión del envío urgente de ayuda a Indochina para facilitar la acción contra la infiltración comunista en el norte de ese territorio.

Año del Libertador General San Martín

RECLAME A SU CANILLITA CON ESTA EDICION EL SUPLEMENTO DEPORTIVO

PRIMERA SECCION

Clarín

REPUBLICA ARGENTINA 15 CENTAVOS EN TODO EL PAIS

Un toque de atención para la solución argentina de los problemas argentinos

AÑO V BUENOS AIRES, LUNES 20 DE MARZO DE 1950 Nº 1.608

Para Garantizar el Orden se Extreman Medidas en Italia

Existe la Amenaza de una Huelga General

ROMA, 19 (AFP). — La tensión política interna ha aumentado vertiginosamente en Italia en las últimas 24 horas, como consecuencia de las medidas adoptadas por el gobierno para asegurar el orden. El Partido Comunista, que controla la Confederación General del Trabajo y domina al Partido Socialista de Pietro Nenni, ha respondido a las medidas gubernamentales con un violento llamamiento a la lucha, dirigido a los trabajadores y "a todos los ciudadanos en general", en el que acusa al gobierno de ir hacia el fascismo.

A. DE GASPERI

A fin de garantizar el orden mientras el gobierno estudia la solución del problema agrario y la redistribución de las tierras a los campesinos, el gabinete italiano resolvió en su última reunión aumentar al máximo los efectivos policiales. Asimismo, designará un comité interministerial constituido por los titulares de Defensa, Trabajo y Transportes, y presidido por el de Interior, para que estudien las medidas conducentes a salvaguardar el orden público.

★ Las Reuniones

Asimismo, los prefectos regionales estarán autorizados a prohibir reuniones públicas cuando puedan suscitar actos graves de violencia, así como las reuniones en las fábricas, vedadas ya por la ley. Finalmente, se autoriza al ministro del Interior a impedir nuevas ocupaciones de tierras.

★ Los Comunistas

Poco después de conocerse públicamente lo resuelto por el gobierno, el Partido Comunista y todas las entidades y organizaciones que controla se manifestaron contra las mismas, en términos categóricos y violentos.

Un comunicado del partido comunista "denuncia al país las medidas adoptadas por el gobierno como constituyendo el más grave factor de perturbación del orden

(Pasa a la página CUATRO)

TRUMAN Y VINSON SE REUNIERON

CAYO HUESO, 19 (INS).— Ha llegado a la base naval de Cayo Hueso, por vía aérea, el presidente del Tribunal Supremo de Justicia de la Unión, Fred Vinson, quien arribó acompañado por Clark Clifford, hasta hace poco asesor especial del presidente Truman.

La presencia de Vinson en Cayo Hueso es vinculada a una afirmación de que la visita del juez obedece al deseo de Mr. Truman de consultarle acerca de la posibilidad de que ocupe la secretaría de Estado, en lugar de Dean Acheson, a quien se relevaría de su cargo como consecuencia de las numerosas y duras críticas de que es objeto su gestión. Sin embargo, el secretario presidencial, Charles Ross, informó en la Casa Blanca que la visita es "puramente social".

Vinson fué llamado por el presidente Truman para encabezar una misión a Moscú, destinada a gestionar la terminación de la "guerra fría", proyecto que el mandatario norteamericano dejó sin efecto poco después.

Más de Medio Millón de Funcionarios se Dirigen a C. Attlee

LONDRES, 19, (INS). — Se ha sabido que más de medio millón de empleados del gobierno han presentado un escrito por intermedio de sus dirigentes al primer ministro Clement Attlee, dejando constancia de que están resultando muy afectados por el plan de congelación de jornales adoptado por las autoridades británicas.

Se tiene entendido que los empleados públicos han hecho notar al "premier" que las medidas ordenadas para evitar el aumento de los salarios y detener en esa forma la inflación los están perjudicando en mucha mayor medida que al resto de los trabajadores del país.

INICIASE HOY LA REUNION PANAMERICANA

La Delegación Argentina es la Mayor en la O. E. A.

Entregan el Informe Sobre la Situación del Caribe

WASHINGTON, 19 (INS). En el edificio de la Unión Panamericana se inaugurarán mañana, las sesiones del Consejo Económico y Social de la Organización de Estados Americanos.

★ El Temario

La delegación argentina, presidida por el Dr. Cereijo, es la más nutrida de todas las del continente que participará en la sesión especial del Consejo, la cual probablemente se prolongará durante dos o tres semanas.

Los siguientes asuntos figuran en el orden del día de la conferencia: 1o. Programa de ayuda técnica para el Consejo Económico y Social; 2o. Objeciones interpuestas por algunos gobiernos americanos a los acuerdos económicos de Bogotá; 3o. Estudios preparatorios del Consejo para la conferencia económica de Buenos Aires.

★ Un Informe

WASHINGTON, 19 (INS). — El Consejo de la Organización de Estados Americanos ha distribuído a los gobiernos de las naciones del hemisferio, el informe de la comisión investigadora de la situación en el Caribe.

Eyskens Fué Encargado de una Misión de Información

LOS SOCIALISTAS ACEPTAN CUALQUIER SOLUCION SALVO CON LEOPOLDO

BRUSELAS, 19 (AFP.) — El Sr. Eyskens, primer ministro del gabinete renunciante, fué encargado por el príncipe regente de una misión de información.

Respondiendo a preguntas que le hicieron los periodistas, el señor Eyskens dijo:

"Hoy no haré nada. Sólo en el día de mañana comenzaré mi misión, la que será limitada, porque no pueden hacerse durar mucho estas cosas.

Agregó el señor Eyskens que mañana lunes, a las 18, recibirá a los periodistas, y que "entonces se podrá, quizá, decir algo".

★ ¿Formar Gobierno?

Como uno de sus interlocutores le preguntara si había encarado ya una fórmula ministerial, el señor Eyskens hizo un gesto evasivo y declaró:

"Sólo he sido encargado de una misión de información

"Nada ha sido probado hasta ahora de que el gobierno precedente haya quedado completamente dislocado.

"Los hombres que integraban ese gobierno han hecho cuanto les ha sido posible para gobernar honestamente durante siete meses".

"La concordia nacional está en

★ Los Socialistas

BRUSELAS, 19 (AFP). — El Partido Socialista belga, se reunió en congreso estraordinario para examinar la situación creada por

(Continúa en la página DOS)

El Almirante Leahy Habla de la Atómica

WASHINGON, 19. (INS). — El almirante William D. Leahy, durante nueve años jefe del estado mayor personal de los presidentes Roosevelt y Truman, opina que los Estados Unidos serán atacados más tarde o más temprano con bombas atómicas.

En su libro "Eye Was There" ("Yo estuve presente"), Leahy se declara, no obstante, acérrimo enemigo del empleo de la bomba atómica en cualquier conflicto armado que estalle en el futuro.

En su libro sostiene Leahy que, mientras no se logre un convenio sobre dicha poderosa arma, los Estados Unidos deberán tener más y mejores bombas que cualquier otra nación.

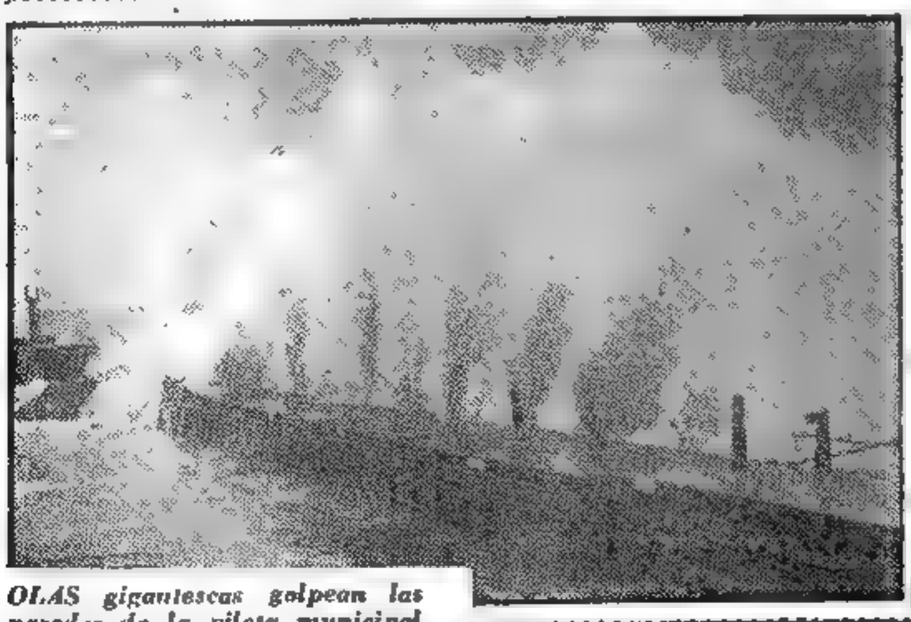

OLAS gigantescas golpean las paredes de la pileta municipal de Punta Iglesias, en Mar del Plata. El martilleo del mar, que duró 40 horas, destrozó los muros de la piscina, sin que valiera de nada su espesor de dos metros. La foto da una idea de lo que fué el furioso temporal que asoló a la ciudad balnearia

MI HIJA SE CASA

"El sábado se casa mi hija —pensó doña Jorgelina—. ¿Qué podría regalarle?". Y cavilando, se le ocurrió la idea de la máquina de coser. ¿Qué mejor regalo para una muchacha hacendosa como Emilia? ¡Pero estaban tan caras! Entonces, se le ocurrió mirar los Avisos Clasificados de CLARIN y vió éste:

MAQUINAS SINGER

familiares y portátiles eléctricas, Nauman, Almirat, Sigma, Leticia. Ocasiones: Singer desde $ 850. VIEYTES 1866

Fué a ver las máquinas y compró una que le gustó y no era cara. ¡Qué alegrón se llevó Emilia en la mañana de la boda cuando se la trajeron! Fué un momento inolvidable

—Pude comprártela gracias a un Clasificado de CLARIN, querida —dijo doña Jorgelina—. Ya lo sabes. Si alguna vez quieres comprarte algo bueno y barato, te bastará con leer CLARIN o con discar el 34-0388 de T. E. y publicar un aviso.

Oscar A. Gálvez Estableció un Nuevo Récord en la Vuelta de Entre Ríos

(Amplia información en el Suplemento Deportivo)

Inició su Labor el Consejo Económico de la OEA

CAUSO SORPRESA EN EE. UU. LA VIOLENTA REACCION SOVIETICA

NUEVA YORK, 20 (AFP). — La reacción rusa por el último discurso del señor Acheson sorprendió más por su violencia de lenguaje, que por su aspecto negativo.

El artículo del comentarista diplomático de "Pravda", Viktorov ha causado impresión penosa, a tal punto que el órgano "New York Times" dice:

"No habría por ahora motivos para suponer que esa violencia de lenguaje soviético refleje el exacto punto de vista oficial, y la línea política futura a seguirse en Moscú.

"Por el contrario, como estamos acostumbrados al uso de tales términos en la diplomacia rusa, creemos que se trata de otro aspecto de la propaganda interna. La propaganda soviética no es necesariamente paralela a las intenciones inmediatas de la URSS".

Considera, por otra parte, que hubo una situación similar de injurias en la víspera de la concertación del tristemente célebre pacto germano ruso en 1939, poco antes de estallar la guerra. Agrega que esa intensificación de violencia verbal hasta podría ser el preludio de una tentativa totalitaria para negociar y llegar a un acuerdo.

Indica que después de un eventual acuerdo, los propagandistas soviéticos suelen ser fácilmente alejados o simplemente desautorizados lisa y llanamente como lo fueron los que antes del encumbramiento de Molotov abogaban por una política antialemana en 1939. Después del pacto con Hitler, Molotov alejó a todos los elementos antigermanos, considerando que eran "hombres de poca visión", empedernidos "antifascistas vulgares".

La opinión general de otros órganos de la prensa acerca de la violenta reacción registrada en Moscú por las palabras del señor Dean Acheson, es que el secretario de Estado ha logrado esta vez ganar de mano al Kremlin.

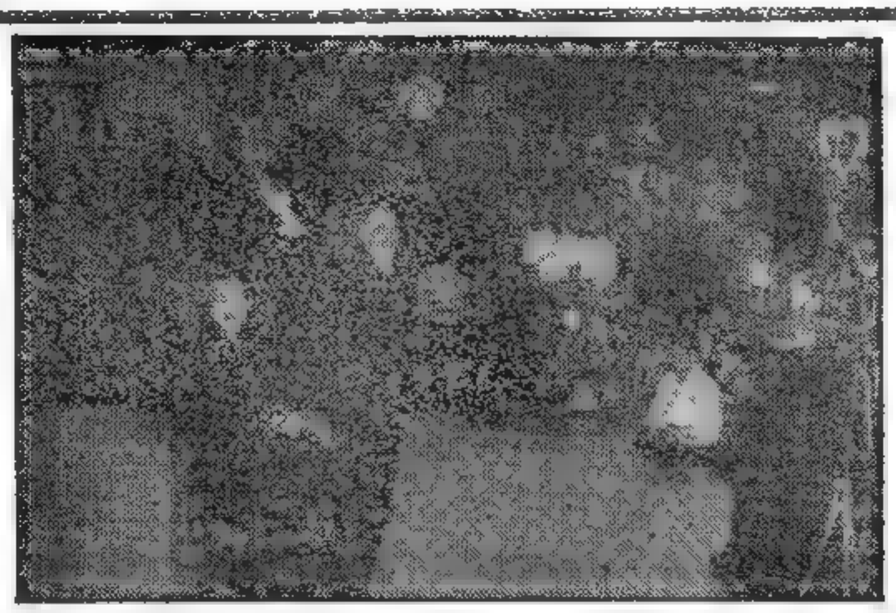

Mr. DEAN ACHESON, secretario de Estado de la Unión, pronunciando en la Universidad de Berkeley, California, su conocido discurso de siete puntos proponiendo a Rusia un plan para poner término a la actual guerra fría

Año del Libertador General San Martín

DIARIO DE LA MAÑANA

Clarín

BUENOS AIRES REPUBLICA ARGENTINA — 15 centavos

Un toque de atención para la solución argentina de los problemas argentinos

Año V Buenos Aires, Martes 21 de Marzo de 1950 Nº 1.609

Por Unanimidad Fué Elegido Presidente el Dr. Ramón Cereijo

WASHINGTON, 20 (AFP). — El doctor Ramón Cereijo, ministro de Hacienda y presidente del Consejo Económico Nacional de la República Argentina, fué elegido por unanimidad presidente de la reunión extraordinaria del Consejo Económico y Social de la Organización de Estados Americanos.

La candidatura del doctor Cereijo había sido propuesta por el representante brasileño, embajador Hildebrando Accioly, quien rindió homenaje a las cualidades profesionales y personales del delegado de la gran República Argentina. Asimismo, en apoyo de la candidatura del doctor Cereijo, habló luego el representante de Honduras, embajador Heliodoro Valle.

Por otra parte, fueron elegidos vicepresidente primero y segundo respectivamente, el ministro de Economía de México, señor Antonio Martínez Báez, y el ministro de Economía de Haití, señor Noé Fourcard.

★ Veintiuna Repúblicas Presentes

La reunión extraordinaria del Consejo se inauguró en la sede de la Unión Panamericana con la presencia de los delegados de 21 repúblicas americanas. Esta reunión, que constituye la primera conferencia económica interamericana que se realice desde la Conferencia de Bogotá, tratará los siguientes asuntos:

1o.) Programa cooperativo de asistencia técnica.
2o.) Efectos de la devaluación de las monedas sobre las economías del hemisferio occidental
3o.) Preparación de la próxima conferencia económica que se celebrará en Buenos Aires.
4o.) Reservas a la convención económica de Bogotá.

La sesión se inauguró con el discurso de bienvenida, que pronunció el delegado panameño, señor

(Continúa en la página DOS)

Experimentarán en Eniwetok la Bomba Hidrógena

WASHINGTON, 20 (AFP). — Una bomba de hidrógeno fabricada en los Estados Unidos será ensayada por primera vez en el próximo mes de abril. Tal es la información transmitida hoy a la Agencia France-Presse por un experto atómico generalmente bien informado. La experiencia se llevaría a cabo, como las realizadas anteriormente con la bomba atómica, en el atolón de Eniwetok, en el Pacífico. Como en los casos precedentes, se desarrollaría en el secreto técnico más perfecto, pero la comisión norteamericana de energía atómica tendría el propósito de publicar ulteriormente una declaración de circunstancias, en la cual se daría cuenta de los principales resultados de la experiencia. Según el informante, existen ya en los Estados Unidos varios ejemplares de bombas de hidrógeno y los sabios norteamericanos no comprenden cómo ha podido declarar últimamente el señor Molotov, en Moscú, que la bomba de hidrógeno no existe.

★ Es Más Económica

Los técnicos que trabajan en los Estados Unidos estiman, en efecto, que la bomba de hidrógeno es un explosivo de fabricación relativamente simple, puesto que constituye una mera aplicación de la bomba atómica.

La bomba de hidrógeno, dicen, es simplemente una bomba atómica que sirve de cohete a una masa de hidrógeno tritium y de hidrógeno dos (o deuterium).

Además, es menos cara que la bomba atómica ordinaria, porque el deterium y el tritiom, ya fabricados desde hace varios meses en los Estados Unidos

CONSOLIDAN SU CABEZA DE PUENTE EN SUNGMEN, LOS NACIONALISTAS

HONGKONG, 20 (INS). — La radioemisora de Taipei (Formosa) anunció que las tropas nacionalistas que desembarcaron en la tierra firme de China, extendieron sus posiciones a unos 200 kilómetros al sur de Shanghai, en Sungmen. Dijo la radioemisora que la cabeza de puente ha sido reforzada y sólidamente apuntalada por las tropas nacionalistas.

Nueva Merma en la Mayoría del Laborismo

LONDRES, 20 (INS). — El gobierno laborista británico se ve obligado a reducir temporariamente su mayoría general en la Cámara de los Comunes a cuatro votos.

Las autoridades del partido Laborista han anunciado hoy que el coronel Harry Morris, miembro laborista por Neeps End, Sheffield, ha renunciado a su banca, habiendo elegido al procurador general Soskice como posible reemplazante.

Una elección complementaria probablemente se celebrará antes de la Pascua Florida.

EL DOCTOR Ramón Cereijo y su esposa, en la embajada de nuestro país en Wáshington, poco después de su arribo a esa ciudad

Reducen en la Unión los Fondos del Plan Marshall

WASHINGTON, 20 (INS). — La comisión de Relaciones Exteriores de la Cámara de Representantes acordó, por votación, reducir en 850.000.000 de dólares los fondos para el tercer año de vigencia del plan Marshall. Al mismo tiempo, decidió poner esa misma suma en alimentos norteamericanos sobrantes a disposición de las naciones beneficiarias del programa de restablecimiento europeo, aprobando una propuesta en ese sentido presentada por el representante republicano John Vorys.

El presidente de la comisión, John Kee, se opuso categóricamente a la aprobación de la mencionada enmienda, afirmando que la modificación impuesta al proyecto costaría a los Estados Unidos más dinero del que pretendía economizar. Kee, anunció además, que los funcionarios del plan Marshall se oponen a la proposición de Vorys aprobada por el comité. No obstante los esfuerzos de su presidente, la comisión decidió, finalmente acceder a la propuesta del representante republicano, la que de ser aprobada por la Cámara en pleno y por el Senado reduciría los fondos solicitados por el presidente Truman para el próximo año del plan Marshall de 2.950.000.000 de dólares a 1.950.000.000.

★ El Presupuesto

WASHINGTON, 20 (INS). — La comisión de Créditos de la Cámara aprobó sin modificaciones la mitad del proyecto de ley sobre presupuesto presentado por la administración. Por lo tanto el gobierno dispone hasta ahora de la suma de 29.000.000.000 de dólares para cubrir todas sus erogaciones durante el año fiscal de 1951, que comienza el 1o. de julio próximo.

El comité seguirá considerando el proyecto mañana, hasta agotar su discusión. El proyectado presupuesto será debatido el próximo lunes por la Cámara en pleno. Los republicanos se abstuvieron de atacar el proyecto esperando que llegue a la Cámara.

Ha Ratificado su Confianza Mr. Truman al Secretario de Estado Dean Acheson

CAYO HUESO, Florida, 20 (INS). — El presidente Truman ratificó su confianza al secretario de Estado, Dean Acheson, y desmintió categóricamente la versión de que proyecte su reemplazo. El presidente dijo que es totalmente inexacta la versión de que Acheson sería substituído por el presidente del Tribunal Supremo, Fred M. Vinson. Vinson se encuentra en Cayo Hueso como invitado de Mr. Truman. El presidente se mostró indignado por los rumores difundidos por radio y las versiones publicadas en la prensa, en el sentido de que Acheson sería reemplazado.

Acheson ha sido objeto de severas críticas por parte del senador Joseph McCarthy republicano por Wisconsin, quien ha denunciado que numerosos comunistas trabajan en el Departamento de Estado. El presidente Truman dijo también que está dispuesto a abrir los archivos y expedientes de lealtad que posee el gobierno a las comisiones investigadoras del Congreso para evitar que "personas inocentes sean acusadas". Un auxiliar del presidente Truman reveló que éste hizo una proposición en tal sentido al presidente de la comisión investigadora, senador Millard Tydings.

Mr. Truman también se indignó por los rumores que le atribuían el propósito de reemplazar a Acheson por la presencia en Cayo Hueso del Sr. Fred Vinson. Por intermedio del secretario de prensa Charles Ross, el presidente dijo que las versiones carecen totalmente de fundamento. "El presidente —afirmó Ross— tiene plena confianza en su secretario de Estado. Estima que está dirigiendo el Departamento de Estado en forma admirable".

Gubitchev Partió Ayer de la Unión

NUEVA YORK, 20. (INS) - El ex empleado de las Naciones Unidas, Valentín A. Gubitchev, primer ciudadano soviético convicto de espionaje en los Estados Unidos, salió poco después del mediodía de hoy de regreso a su patria, embarcándose en el transatlántico polaco "Batory", en compañía de su esposa Lydia.

Hasta que el buque salió de los límites de las aguas jurisdiccionales, Gubitchev, fué mantenido bajo una fuerte custodia de comisarios y policías de civil y uniformados.

Descubren una Red de Espionaje en Sicilia

ROMA, 20. (AFP). — "Il Tempo", anuncia que fué descubierta una importante red de espionaje en Sicilia, habiendo sido detenidos un civil y cuatro militares.

Las detenciones se llevaron a cabo en Palermo, donde se secuestraron mapas, informaciones militares confidenciales, esquelas de depósitos y fábricas de pólvora, cuarteles, aeródromos, etc.

Fué allanada la sección local de la "Anpi" (Asociación Nacional de "Partisanos Italianos"), entidad de inspiración comunista.

LA CASA VACIA

Su hijo se había casado y se habían quedado solos. ¡Qué sensación de tristeza en aquella gran casa vacía, animada antes por la risa optimista y juvenil de José María! El y su esposa, solitarios y tristes, recorrían las habitaciones desiertas y su pena se acentuaba día a día. Por fin, no pudieron soportar más aquello y publicaron este aviso en los Clasificados de CLARIN:

VENDO CASA
en San Miguel, urgente :-:
Hablar: T. E. (..) 4365

Hablaron muchos interesados y la casa se vendió en el día. Nadie conocía su historia, el porqué de aquella venta urgente. Y poco después, se instaló allí un matrimonio con dos hijitos y la casa volvió a poblarse de risas y de gritos alegres. Y todo gracias a un Aviso Clasificado de CLARIN T. E. (34-0388), que convirtió la tristeza en alegría, en pocas horas.

El Primer Ministro Eyskens Procura Dejar Constituído el Gabinete Belga

(INFORMACION EN LA PAG. DOS)

Haránse Economías por $ 950.000.000 en la Administración Pública

(Información Gráfica, CINCO)

Inició su Labor en Wáshington el Consejo Económico y Social

Tratan la Cooperación Económica en el Hemisferio

WASHINGTON, 2 (INS). — La conferencia del Consejo Económico y Social de la Organización de Estados Americanos que preside el ministro de Hacienda de la Argentina, Dr. Ramón A. Cereijo, comenzó a encarar hoy dos asuntos de gran importancia que figuran en el temario, inherentes a la cooperación económica hemisférica. Al efecto se reunieron los dos primeros comités de la conferencia para encarar la preparación de los detalles para la conferencia económica especial a realizarse en Buenos Aires y las reservas interpuestas por varios países a los acuerdos económicos de Bogotá.

El comité encargado de organizar los planes referentes a la conferencia de Buenos Aires, presidido por el ministro de Hacienda de Colombia, Hernán Jaramillo Ocampo nombró varias subcomisiones con la misión de estudiar los distintos aspectos de dicho cónclave. El delegado brasileño, Octavio Paranagua, propuso este temario de trabajos:

1º El estudio de los documentos relacionados con la conferencia que hayan sido preparados por el Consejo Económico y Social;

2º Fijar la fecha y detalles de la reunión de Buenos Aires.

La proposición del señor Paranagua fué apoyada por José A. Mora, del Uruguay, y por Guillermo Sevilla Sacasa, de Nicaragua. El delegado de México, Antonio Carrillos Flores, sin embargo, declaró categóricamente que su gobierno no considera la conferencia de Buenos Aires, como asunto de urgencia pero que debe dedicarse todo el tiempo que sea posible a su preparación.

La comisión que entenderá en las reservas a los acuerdos de Bogotá, presidida por Hildebrando Accioly, de Brasil, también acordó formar subcomisiones para revisar, artículo por artículo, las resoluciones aceptadas en Colombia y las reservas correspondientes. La proposición pertinente fué hecha por el delegado panameño Julio E. Heurtematte. Sobre este problema, el doctor Cereijo significó en su discurso de apertura que era menester el retiro de las reservas antes de que el acuerdo de Bogotá, pudiera hacerse efectivo. Diez países han hecho reservas al pacto en especial contra el artículo que garantiza la protección de inversiones extranjeras. La mayoría de las reservas se basan en que dicho artículo no es compatible con las constituciones de los distintos países.

México especialmente se opone al artículo de referencia. En una declaración entregada a la periodistas, el ministro de Economía y jefe de la delegación de México, Antonio Martínez Báez, expresó que prestará plena cooperación a los esfuerzos de la conferencia por hacer una realidad la cooperación económica hemisférica, pero precisó que la participación de México sería "incompatible con su ley fundamental y su estructura política y social".

Año del Libertador General San Martín

DIARIO DE LA MAÑANA

Clarín

Un toque de atención para la solución argentina de los problemas argentinos

BUENOS AIRES · REPUBLICA ARGENTINA · 15 centavos

Año V Buenos Aires, Miércoles 22 de Marzo de 1950 Nº 1.610

ADENAUER HA RATIFICADO SU PROPUESTA A FRANCIA

DESEA ESTABLECER UNION ECONOMICA

BONN, 2 (INS). — El gabinete de la república de Alemania occidental aprobó una nueva propuesta para establecer inmediatamente la unión económica de Francia y la Alemania occidental. La propuesta fué hecha por el canciller, Dr. Adenauer, en una entrevista concedida a Kingsbury Smith, gerente general en Europa de International News Service

Adenauer presentó el anteproyecto en la segunda entrevista personal y exclusiva concedida a Kingsbury Smith durante las dos últimas semanas.

La entrevista duró aproximadamente una hora y tuvo lugar en la oficina privada del canciller alemán en el palacio de la Cancillería de Bonn, hallándose presentes el doctor Heinrich Boex director auxiliar de la oficina de prensa federal y Tom Agoston, jefe de la oficina de INS, en Francfort. Al término de la misma, el canciller y otros funcionarios alemanes se retiraron al salón de conferencias, permaneciendo en el mismo varias horas, estudiando minuciosamente la propuesta para redactarla finalmente en forma de "documento diplomático"

★ Propicia Plena Unión

En la conversación de hoy, Adenauer declaró que la plena unión de Francia y Alemania podría ser la piedra angular para el establecimiento de los Estados Unidos en Europa. "Tal unión dijo— salvaría del colapso a la civilización de la Europa occidental".

Como la república federal de la Alemania occidental no mantiene relaciones diplomáticas con Francia, Adenauer autorizó a I.N.S para publicar su proposición como una oferta formal al gobierno de París. El canciller advirtió sobre la posibilidad de que Rusia pueda arriesgarse a un ataque, si los jerarcas del Soviet estiman que pueden apoderarse de toda Europa sin que intervenga Estados Unidos.

Afirmó luego que los pasos inmediatos para la unión franco-alemana podrían frustrar cualquier designio de agresión soviética y agregó: "Europa no debe cerrar sus ojos en la hora de peligro. La espera significa la capitulación porque paraliza la voluntad de actuar. Ahora es el momento de actuar. Oigo que Europa adopte una decisión cuerda para resguardar un futuro mejor. El tiempo apremia".

Adenauer pidió el rápido establecimiento de un Consejo parlamentario conjunto franco-alemán investido de facultades soberanas para crear y dirigir la unidad económica de Francia y Alemania. Dijo que su oferta tiende a demostrar cómo sería posible transformar las palabras idealistas en hechos prácticos.

Al predecir que la Europa occidental se perderá a menos que se adopten medidas radicales sin demora para infundirle nueva vida y vitalidad, Adenauer advirtió que sería un grave error que el mundo occidental pensara que Rusia no osaría arriesgarse a una guerra con occidente en un futuro próximo

Si la Europa occidental —recalcó— fuera ocupada por los ejércitos soviéticos, millones de personas caerían bajo la tiranía rusa. Esto significa que Rusia no sólo controlaría geográficamente a la Europa occidental, sino que también esclavizaría a su potencial intelectual y obrero, liquidando a todos aquellos que pudieran formar un núcleo de resistencia y una base para el renacimiento del concepto occidental de democracia

(Continúa en la página DOS)

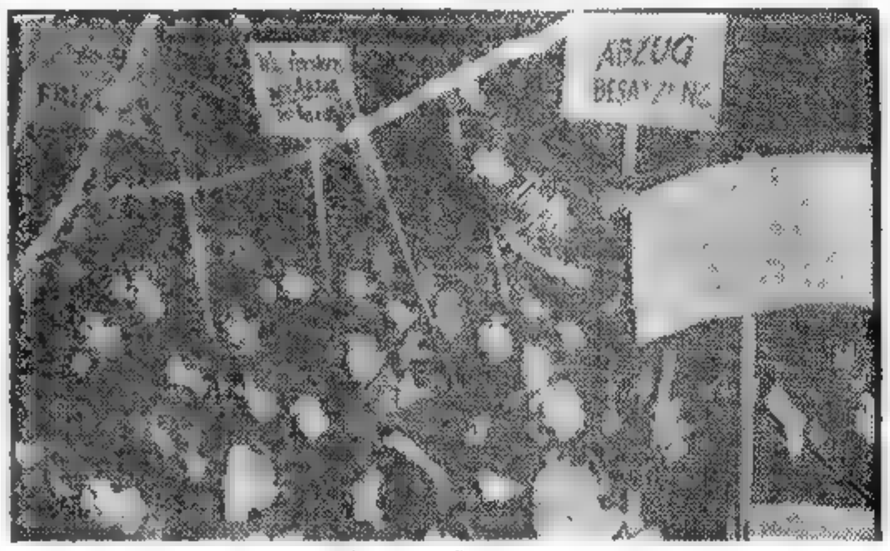

MANIFESTANTES alemanes reunidos en Francfort, para protestar contra los desmantelamientos de fábricas ordenados por las autoridades británicas de ocupación

HABRIA ASUMIDO EL SR. MOLOTOV CASI TODOS LOS PODERES

BERLIN, 21 (INS). — En fuentes occidentales de Berlín se informó que el coronel soviético Nakivanst declaró el lunes último ante una reunión de comunistas alemanes en el sector ruso de la ciudad que Vyacheslav Molotov había asumido casi todos los poderes ejecutivos en la Unión Soviética para "aliviar la carga que pesa sobre el ya enfermo mariscal Stalin"

★ Importantes Tareas

Molotov es actualmente vicepremier de Rusia, y cuando se le relevó de su puesto de ministro de Relaciones Exteriores circuló el rumor de que la medida obedecía al deseo de confiarle tareas más importantes.

En Italia Dió Comienzo un Paro General

Agitación Entre los Campesinos

ROMA, 21 (AFP). — La bolsa de trabajo de Roma decidió proclamar la huelga para mañana en la provincia de Roma en signo de protesta contra las medidas gubernamentales para el mantenimiento del orden público. En la capital, la huelga comenzará a las 14, hora de Greenwich.

★ Dos Muertos y 10 Heridos

ROMA, 21 (INS). — Dos manifestantes comunistas fueron muertos y 10 resultaron heridos, en un choque ocurrido esta noche con la policía. Fué a raíz del incidente, según se sabe de que la confederación obrera convocó a la huelga general para mañana a cinco millones de trabajadores

Las muertes ocurrieron en Lentella, en la provincia de Chieti, en medio de una gran tensión de ánimos por haber prohibido el gobierno, el sábado pasado, las manifestaciones que pueden culminar en desórdenes. Poco antes de medianoche el gobierno hizo un llamamiento a los trabajadores para que desobedecieran las órdenes de la organización sindical, "a menos expresó que gustéis de un régimen bolchevique".

Estados Unidos no Modificará su Política Respecto a China

LAKE SUCCESS, 21 (INS). — En el gobierno de Estados Unidos se recibió con frialdad la noticia de la intervención británica encaminada a romper la "impasse" de la UN, mediante el reconocimiento de China comunista. En nombre de Bevin se auscultó la opinión de Estados Unidos, expresándose que preocupa a Londres la crisis internacional surgida en torno a China en cuanto esa situación afecta al desenvolvimiento de las Naciones Unidas. Estados Unidos respondió que su posición es bien conocida y por ahora no es susceptible de cambios.

Reiteró que Estados Unidos votó contra la expulsión del delegado nacionalista Tinfu F. Tsiang y contra el reconocimiento de la delegación de los delegados del régimen comunista. Destacó sin embargo que su país acatará el fallo de la mayoría aunque sea el de expulsión si siete miembros del Consejo deciden ese temperamento.

Hasta el momento cinco naciones integrantes del Consejo han reconocido ya a Mao Tsé-Tung, mientras que Francia ha manifestado su intención de abstenerse En consecuencia la decisión final depende de Egipto, Cuba y Ecuador.

★ La Gestión Británica

LONDRES, 21 (INS). — Un vocero del Foreign Office defendió los esfuerzos de Inglaterra en lograr el apoyo necesario para que los comunistas chinos formen parte del Consejo de Seguridad. Expresó que los esfuerzos para persuadir a Egipto, Ecuador y Cuba, forman parte de un "plan práctico y de sentido común para acabar con el presente estancamiento respecto a China".

Lie Propuso una Tregua de 20 Años en la Guerra Fría

WASHINGTON, 21 (INS). — El secretario general de la UN, Trygve Lie, recomendó esta noche una tregua de 20 años en la guerra fría para preservar la paz por medio de las Naciones Unidas, y la iniciación de negociaciones entre las grandes potencias sobre la base de concesiones mutuas. Declaró Lie que formula su recomendación alentado por recientes indicios acerca de la posibilidad de una "convivencia pacífica" entre Estados Unidos y Rusia y, por consiguiente, entre los distintos sistemas políticos que ambas naciones representan.

Lie se refirió a las declaraciones formuladas por el secretario de Estado norteamericano, Dean Acheson, y por el viceprimer ministro soviético, Vyacheslav Molotov, en el sentido de que la democracia y el comunismo pueden convivir, en un discurso pronunciado ante la convención nacional de la organización judía Bnai Brith en el hotel Statler de Wáshington. "Quiero asegurarme —dijo— de que no me van a interpretar mal cuando me pronuncio en favor de negociaciones entre las grandes potencias. Con negociaciones no quiero significar capitulación o apaciguamiento por una u otra parte. Quiero decir negociaciones a base de mutuas concesiones".

Lie formuló un llamamiento en favor de la adopción de medidas inmediatas para inaugurar una era de paz de 20 años, por lo menos, basada en la coexistencia pacífica de Oriente y Occidente.

España Enviaría Telas a Rusia y Recibiría Trigo

MADRID, 21 (INS). — En forma extraoficial ha trascendido que los gobiernos de España y Rusia han llegado a un acuerdo comercial. Por los términos del mismo, se asegura que España recibiría cien mil toneladas de trigo a cambio de telas de fabricación española que Rusia utilizaría para la confección de uniformes del ejército.

LA GRAN AVENTURA

Necesitaban mujeres dinámicas y persuasivas para un cometaje de buenas perspectivas, pero no sabían cómo conseguirlas. Entonces, se les ocurrió publicar este aviso en los Clasificados de CLARIN:

SEÑORITAS y SEÑORAS

jóvenes y activas, iniciámolas en venta especializada; sueldo y comisión mayor de $00 mensuales Puesto permanente
ESTADOS UNIDOS 1546

Y sucedió que había una muchacha cansada de su empleo monótono y sin horizontes, a quien aburría aquella vida rutinaria. Pero... ¿qué podía hacer? Abandonar el empleo, era la gran aventura. Mas, cuando leyó el aviso de CLARIN, vió su oportunidad. Y en ese nuevo trabajo se ha convertido en una mujer optimista y alegre para la cual la vida es una permanente sonrisa.
Y ambos han salido ganando gracias a los Clasificados de CLARIN (T. E. 34-0388). Los fabricantes, porque encontraron una excelente colaboradora; ella, porque encontró su porvenir.

Sugden Unió a Nado Rosario y Buenos Aires en 68 Horas 38 Minutos

INFORMACION PAGINA 16

Tuvo Desarrollo Accidentado el Paro General de Ayer en Italia

Jorge Sugden, el resistente nadador bahiense, llega a Buenos Aires, después de 68 horas de ruda lucha contra el Paraná y el Plata, que parecían empeñados en frustrar su proeza. Hela aquí momentos antes de poner fin al difícil raid, luego de haber cruzado frente al lindo de la Capital Federal. El triunfo ya está a su alcance y compañeros y adiestradores lo alientan para que no desmaye. Un esfuerzo más y la interminable travesía quedará concluída. Sugden, seguro de sí mismo y superando el cansancio, da firmes brazadas en demanda de la meta.

Año del Libertador General San Martín

DIARIO DE LA MAÑANA

Clarín

BUENOS AIRES · REPUBLICA ARGENTINA · 15 centavos

Un toque de atención para la solución argentina de los problemas argentinos

Año V Buenos Aires, Jueves 23 de Marzo de 1950 Nº 1.611

En Génova, Savona y Milán Registráronse Incidentes

ROMA, 22 (AFP). — La huelga general iniciada a las 6 de hoy, por orden de la C.G.T., socialcomunista, terminó esta noche, registrándose incidentes por la tarde en diversos puntos del país. En la capital se reanudó la circulación normal de los transportes públicos, mientras se mantienen piquetes policiales en los puntos neurálgicos de la ciudad, junto a los ministerios y oficinas de la administración pública, así como alrededor de la Cámara de Diputados y el Senado.

Los incidentes que se produjeron por la tarde en Roma, dejaron un saldo de numerosas vidrieras rotas y el arresto de algunos individuos que lanzaron piedras contra los autobuses conducidos por los afiliados a los sindicatos libres.

Muchos barrios de la capital quedaron cubiertos por volantes del partido Demócrata-Cristiano lanzados por avión, volantes en los que se leía "La ley dará cuenta de la quinta columna bolchevique". "Italianos, reaccionad!".

★ Ocurrieron Disturbios

Poco después del medio día, el ministro del Interior, Mario Scelba, había declarado que: "Las autoridades tienen la situación en su mano". Agregó, que en vista de la calma relativa en que transcurría la huelga general, acatada parcialmente por los obreros, la población no tenía motivos para inquietarse. Además Scelba dispuso la prohibición de mitines políticos, mientras dure la huelga.

Las informaciones del interior, indican que en varios lugares se produjeron disturbios y tentativas de alteración del orden, que fueron rápidamente desbaratadas por la policía.

Los servicios públicos funcionaron en Génova, y los comercios abrieron, pero la intervención de grupos huelguistas les obligó a bajar las cortinas metálicas. En muchas calles se arrojaron tachuelas y clavos para impedir la circulación de vehículos.

La policía dispersó a grupos de huelguistas que trataban de erigir barricadas en algunas arterias para obstruir el tráfico.

En otras ciudades italianas, especialmente en Monza hubo incidentes entre piquetes de huelguistas y policías, pero la intervención enérgica de la autoridad restableció la situación en todos los lugares.

La sede de Milano del Movimiento

(Continúa en la página DOS)

★ LEA MAÑANA

La décimocuarta nota de la apasionante serie de W. Sedell Smith, ex embajador de los EE. UU. en Rusia, "MIS TRES AÑOS EN MOSCU", primicia exclusiva de CLARIN, titulada: "UN GRANO DE VERDAD CAIDO EN RUSIA, SERIA UNA CHISPA EN UN BARRIL DE POLVORA".

Rusia Cesa su Boicot a la UN

LAKE SUCCESS, 22 (INS). — International News Service supo hoy, que Rusia se halla dispuesta a reanudar su participación activa en las sesiones del Consejo de Seguridad, sin insistir por ahora en la admisión de la China comunista. Portavoces de algunas delegaciones afirman que el Soviet está deseoso, y aun ansioso, de regresar a la organización, y, al propio tiempo, de mantener al dirigente comunista chino Mao Tse-Tung fuera de contacto directo con EE. UU., Gran Bretaña y Francia.

★ Actitud Sugestiva

Un informe que parece confirmar tal aserto, fué recibido desde Ginebra. Se reveló, en efecto, que los delegados soviéticos concurrieron a una sesión de un comité de la comisión económica europea, cuando los representantes de la China nacionalista se abstuvieron de concurrir. Se ha sabido, además, que el secretario general de la UN, tenía cabal conocimiento de la actitud del Kremlin; al recomendar en Wáshington la celebración de una conferencia de los cancilleres de las once naciones representadas en el Consejo de Seguridad. 6

CATASTROFE EN COLOMBIA: 35 Muertos y 40 Heridos

BOGOTA, 22 (AFP). — Treinta y cinco muertos y cuarenta heridos fué el saldo de una catástrofe ferroviaria ocurrida en Puerto Buenaventura, cerca de Cali. Se despacharon urgentemente socorros desde esta capital y de la citada Cali. Las autoridades trabajan en la identificación de las víctimas, tareas que resulta muy difícil debido a las mutilaciones que presentan los cadáveres. Además, fueron atendidos numerosos otros pasajeros que sufrieron contusiones leves. El siniestro, uno de los más graves sucedidos en Colombia, se atribuyó, sin que se sepan todavía las causas reales, a desperfectos en las vías.

Friedenburg Exhorta y Denuncia a los Rusos

BERLIN, 22. (AFP.). — El doctor Friedenburg, burgomaestre adjunto de Berlín, exhortó a la Unión Soviética a desistir de su tentativa de hacer de la zona oriental de Berlín una parte del territorio ruso. Hablando en una reunión pública en el sector americano, el doctor Friedenburg — que es de filiación cristiano-demócrata— denunció que la política rusa tiende a hacer de Berlín una parte integrante de la Unión Soviética. "Esa política inhumana —agregó— sólo hará aumentar la resistencia y el odio de la población.

MEJORAS EFECTIVAS PROMETIO BIDAULT

PARIS, 22. (AFP). — "Sólo una causa debe salir derrotada: la de la violencia", afirmó el primer ministro, señor Georges Bidault, quien pronunció un discurso radiodifundido acerca de los actuales conflictos sociales de Francia. El primer ministro dijo que el gobierno ha preferido, " a las ventajas nominales e ilusorias, una mejora modesta pero real".

"Así como las situaciones de todas las empresas no son comparables entre sí —manifestó Bidault—, todas las soluciones no lo son tampoco. Al mínimo aumento que proponemos pueden y deben agregarse primas anuales a la productividad, establecidas en función de la actividad, de los resultados y de las economías obtenidas, primas que permitirán mejorar el poder de compra del asalariado, sin repercusiones económicas o financieras desagradables".

"En este problema —concluyó— no debe haber vencedores ni vencidos".

Estricto Secreto en torno a la Bomba H

INSISTESE EN QUE EL ENSAYO SERIA INMINENTE

WASHINGTON, 22 (AFP). — Una verdadera "muralla de silencio" han levantado los círculos oficiales de Wáshington alrededor del anuncio del próximo experimento con la bomba "H". Personalidades del departamento de Defensa se niegan a hacer el menor comentario sobre la noticia de que la bomba de hidrógeno sería probada en el atolón de Eniwetok antes de fines del próximo mes de abril. Expertos que trabajan en relación con la Comisión de Energía Atómica subrayan que únicamente esta comisión está calificada para hacer declaraciones al respecto; por su parte, ésta mantiene el más absoluto mutismo.

★ Los Sabios Insisten

Sabios atómicos calificados mantienen, por su parte, que el ensayo con la bomba de hidrógeno es inminente y que tendrá lugar antes de fines de abril. Afirman que la Comisión de Energía Atómica de Estados Unidos debe proceder a este ensayo lo más rápidamente posible.

Señalan, en efecto, que una parte importante de su programa está basada en este explosivo. Desde hace meses la comisión fabrica importantes cantidades de "tritium" y "deuterium" utilizados en la nueva bomba, y es en base a su eficacia práctica que la comisión podrá orientar en el porvenir sus investigaciones nucleares en el dominio militar.

Estos sabios afirman que la Comisión de Energía Atómica y los expertos que trabajan en la bomba de hidrógeno harán todo lo que esté a su alcance para que el ensayo tenga lugar lo más rápidamente posible, según todas las probabilidades, el mes próximo.

FRANCIA RECHAZA LA OFERTA DE ADENAUER

PARIS, 22 (INS). — Prácticamente, Francia rechazó la proposición del canciller Adenauer para concertar una inmediata unificación económica y ulteriormente la unión política entre Francia y el oeste de Alemania. Después de una reunión del gabinete, presidida por el primer magistrado Auriol, el ministro de Estado, Pierre-Henri Teitgen, declaró que la unidad franco-alemana sólo puede lograrse dentro del marco de una unificación general de la Europa Occidental. Agregó que Francia está profundamente convencida de que una perdurable normalidad en las relaciones franco-alemanas debe formar parte de una organización colectiva de Europa".

Refiriéndose específicamente a la proposición de Adenauer, por intermedio de Kingsbury Smith de INS, Teitgen dijo: "Con respecto a los problemas económicos, la unión de la Europa occidental es la única que puede proporcionar a los dos países un marco lo suficientemente amplio para asegurarles un equilibrio satisfactorio entre sus recursos y sus necesidades".

Acheson Apoya el Plan Contra la "Guerra Fría"

WASHINGTON, 22 (INS). — Haciéndose eco de la sugestión formulada por el secretario general de la UN, Acheson, manifestó que vería con agrado que se formulase una proposición tendiente a realizar una reunión especial del Consejo de Seguridad para poner fin a la guerra fría.

Acheson indicó que existe un artículo en la Carta de la la UN que contempla la celebración de reuniones especiales del Consejo de Seguridad con asistencia de los cancilleres de los países integrantes de ese organismo. Precisó que según el artículo las reuniones de tal naturaleza no deben exdecer de dos por año; pero dijo que en los casi cinco años de vida de la UN no se ha realizado ninguna sesión especial del Consejo.

LA PURA VERDAD

Hay avisos inteligentes, directos y sobre todo francos. He aquí uno publicado en los Clasificados de CLARIN que es un modelo en su género:

Necesito $ 15 Diarios

señor de confianza, 37 años, empleado comercio, con referencias, dispone de 18 a 24 hs. para cualquier actividad. Correspondencia a señor A. TAPALQUE 4396, Capital

Este aviso es franco y por eso resulta simpático. El señor A. confiesa que necesita 15 pesos diarios: ni uno más ni uno menos. Con eso, le basta para vivir o para redondear su presupuesto. Por eso, acudió a los Clasificados de CLARIN: porque suponía que sus lectores sabrían apreciar su franqueza y hacerle una buena oferta. Y, efectivamente, ya ha recibido varias y las está estudiando. Acuda a los Clasificados de CLARIN (T. E. 34 0388) y publique avisos francos, diciendo lo que necesita. Los lectores lo sabrán apreciar y encontrará mejor lo que busca.

Desde el Miércoles Nada se Sabe de un Avión con 11 Tripulantes ★ **Terminó el Empadronamiento Femenino: 3.876.445 Enroladas**

(Información página siguiente)

Se Procura Resolver la Impasse en la UN

EL CONSEJO REUNIRIASE INTEGRADO POR ONCE CANCILLERES

TRYGVE LIE, secretario de las Naciones Unidas

LAKE SUCCESS, 23 (INS). — El secretario general de las Naciones Unidas, Trygve Lie, regresó a sus oficinas e inmediatamente inició gestiones ante los miembros del Consejo de Seguridad de la UN, a fin de que obtengan la cooperación de sus respectivos gobiernos para romper el estancamiento existente en la Organización como consecuencia de las divergencias sobre el debatido caso de China.

★ Una Actitud Favorable

Una amplia reacción favorable ha tenido su discurso pronunciado en Wáshington, pidiendo una tregua de 20 años en la "guerra fría" y la adopción de medidas inmediatas para la reanudación de negociaciones sobre una base de concesiones recíprocas entre las grandes potencias en las Naciones Unidas. Esta reacción ha estimulado muchísimo a Lie y le ha impulsado a comenzar de inmediato una nueva serie de consultas con los principales delegados a la entidad mundial.

La campaña para poner fin al círculo vicioso creado en la UN con motivo de la cuestión china y el boicot ruso ha dado lugar a un triple esfuerzo diplomático que afecta a la política exterior fundamental de las potencias de Oriente y Occidente. El gobierno británico, por medio de su ministerio del exterior, está haciendo gestiones para lograr el reconocimiento por las Naciones Unidas del régimen comunista de Peipín y la consiguiente expulsión de los delegados nacionalistas. Yugoeslavia, la India y Noruega apoyan los esfuerzos que a tal efecto realiza el canciller Ernest Bevin.

Por su parte, el presidente de la Asamblea General, Carlos P. Rómulo, también está celebrando consultas con diplomáticos en la UN sobre la conveniencia de convocar una sesión extraordinaria del organismo para intentar poner fin al estancamiento.

Finalmente, Lie continúa bregando por que se lleve a cabo una sesión extraordinaria del Consejo de Seguridad con la participación de los ministros de Relaciones Exteriores de las once naciones que integran el organismo o de sus jefes de estado. Tal sesión sería convocada casi con toda seguridad, fuera de los Estados Unidos, probablemente en Londres o París, coincidiendo con cualquier conferencia de los cancilleres de las tres grandes potencias occidentales.

Habrá el Martes Debate en la Cámara Británica

LONDRES, 23 (AFP). — Un debate sobre política exterior habrá el martes 28 en los Comunes, a pedido del partido Conservador. Winston Churchill lo iniciará y se espera que Bevin responda al líder opositor. El presupuesto para 1950-51 será presentado a los Comunes el 18 de abril.

Año del Libertador General San Martín

DIARIO DE LA MAÑANA

Clarín

BUENOS AIRES · REPUBLICA ARGENTINA · 15 centavos

Un toque de atención para la solución argentina de los problemas argentinos

Año V Buenos Aires, Viernes 24 de Marzo de 1950 Nº 1.612

LA VIUDA de Franklin D. Roosevelt, con Wayne Grover, archivista del gobierno de los Estados Unidos, poco antes de ser puestos a disposición de los investigadores los millones de documentos del extinto jefe de estado. El trabajo de clasificarlos llevó dos años y medio a un equipo especializado.

Trabajan Comisiones en la Conferencia de Wáshington

En le que Trata el Pacto de Bogotá Eligióse Presidente

WASHINGTON, 23 (INS). — Héctor David Castro, de Ecuador, fué elegido presidente de la subcomisión de la conferencia del Consejo Económico y Social Interamericano que entiende en el problema de las enmiendas interpuestas al pacto económico de Bogotá.

★ Asistencia Técnica

La conferencia comenzará mañana la consideración de un proyecto de resolución que servirá de base para la estructuración del programa de asistencia técnica en el hemisferio occidental. Se dice, que las opiniones divergentes que ya se han apreciado en algunas declaraciones preliminares, tenderán a prolongar los debates por lo menos en lo concerniente a tres puntos importantes del documento. Uno de estos puntos consiste en determinar cuál de los programas de fomento deberá tener preferencia en el hemisferio: el de las Naciones Unidas o el de la O. E. A.

Los otros dos puntos son los recursos financieros y la ayuda técnica que, al decir de Estados Unidos, los gobiernos latinoamericanos deberían aportar para ayudar en el desenvolvimiento del programa. La propuesta norteamericana ha sido rebatida por diversos países.

El delegado de Bolivia, Sr. Jorge Zalles, hizo notar que el incremento de la producción de estaño en Malaca y Africa, puede constituir una seria amenaza al comercio de exportación de su país. En forma análoga, el representante de Brasil dijo que la industria cafetera de esa nación podría ser afectada defavorablemente mediante el fomento de la explotación cafetera en Africa.

Hubo Incidentes Graves en Italia

CHOQUES DE POLICIAS CON HUELGUISTAS

ROMA, 23 (AFP). — Fuerzas de la policía y del ejército controlan la situación en San Severo, en Las Apulias, donde tuvieron lugar graves incidentes. Las tropas rodean una manzana de casas, desde donde se dispararon numerosos tiros contra las fuerzas del orden. Los carabineros procuran secuestrar las armas que la población saqueó de una armería. Se realizaron numerosos arrestos.

También tuvieron lugar choques en Lavello, en la misma región. Muchos agentes resultaron heridos.

★ Las Causas

Los hechos tuvieron lugar cuando fuerzas de la policía trataron de impedir manifestaciones de huelguistas que en número de más de 4.000 se habían hecho dueños de la calle.

La primera acción policial fué literalmente rechazada y en franco tren subversivo, los piquetes de choque comunistas obligaron a replegarse a los agentes.

Los amotinados atacaron a los puestos de policía con granadas de mano, mientras los agentes —ya rebasados hacían fuego con sus armas sobre los agresores, cayendo muchos en la calzada mientras la población se encerraba en sus casas.

Una granada de mano estalló entre los policías, hiriendo gravemente a cinco agentes.

En vista de la situación creada, se enviaron rápidamente destacamentos del 14o. regimiento de artillería que se halla de guarnición en Foggia, con automóviles blindados y autos ametralladoras para sofocar la rebelión.

★ Barricadas

Los amotinados construyeron barricadas y se aprestaron a la defensa, atrincherándose en los edificios comunistas y en la Bolsa de Trabajo, locales que fueron rápidamente cercados por las fuerzas en cuanto llegaron a Foggia.

La fuerza de artillería y los carabineros cercaron el pueblo, a medida que avanzaban en formación de combate disparando contra los zanjones erigidos por los huelguistas.

★ En Otros Puntos

Se señalan asimismo manifestaciones tumultuosas realizadas en varios pueblos de la zona de Foggia, como en Cerignola y en Lucerna, Manfredonia y Apricenia. En Cerignola la llegada de refuerzos restableció el orden, sucediendo lo mismo en Torremaggiore, donde se obligó a huir a los amotinados.

★ Una Ocupación

ROMA, 23. (AFP). — Varios centenares de obreros ocuparon la importante fábrica de pólvora y explosivos situada cerca de Velletri, en la provincia de Roma.

Los obreros ocuparon todos los edificios de la fábrica a raíz de la decisión de la dirección de cesar las actividades en razón de la constante agitación.

★ Habla De Gásperi

ROMA, 23. (AFP). — "La época de los compromisos ha terminado. Se trata ahora de obrar para el bien del país mediante una política de firmeza dentro del marco de la constitución y siguiendo los métodos democráticos y parlamentarios", declaró el primer ministro De Gásperi en una reunión del grupo parlamentario demócrata-cristiano, reunión dedicada al estudio de la situación política.

★ Reforma Agraria

ROMA, 23. (AFP). — "La reforma agraria según la política del gobierno se hará por el paso gradual de la grande a la mediana y pequeña propiedad".

En estos términos resumió ante los periodistas Antonio Segni, el ministro de Agricultura, la ley de reforma agraria que pronto será presentada al parlamento italiano.

Ocho mil propietarios serán afectados por la ley que decidirá sobre el destino de 1.260.000 hectáreas pertenecientes a sociedades. Se calcula que el trabajo aumentará en 90 o 100 millones de horas anualmente.

"CLARIN" EN ITALIA

Realismo y Neofascismo Crecerán en Italia si el Gobierno es Vacilante

MILAN, marzo 23 (De nuestra agencia). — El atentado en un teatro de Milán repleto de público que asistía a un acto con motivo del aniversario de la muerte de Masaryk fué obra de comunistas, algunos de los cuales ocuparon puestos de cierta responsabilidad en su partido, y que contrariamente a lo que podría creerse, no son todos gente joven. Han obedecido órdenes y de ahí que el episodio quede encuadrado en formas bien conocidas de propaganda, si así pueden llamarse, y que, de cualquier modo que se quiera juzgar al comunismo en sus programas actuales, constituyen una negación de la tolerancia.

B. PELLEGRINI

Esos mismos comunistas, y no sólo ellos, sino los socialistas y también hombres de la "democracia cristiana" del gobierno, insisten en que sea eliminado el "movimiento social cristiano", que es filofascista, y cuya actividad aumenta en proporción directa con la intensificación de la propaganda comunista. Un socialista ha afirmado en la Cámara que "es un delito la abierta profesión de fe fascista". Se agregó que "los fascistas no pueden ser considerados fuerzas legales del Estado". Y el Consejo Nacional de la "Asociación Nacional de guerrilleros italianos" ha clausurado sus tareas en Génova aprobando una moción en que se propugna una "renovada unidad antifascista, y la más amplia y enérgica acción popular frente a toda tentativa del fascismo de recobrar una vida organizada".

No hace falta señalar los contrastes que se observan en la vida italiana de hoy. El partido comunista goza de plena libertad en todos sus actos, además de su propaganda, que se dirige enconadamente contra el Sumo Pontífice. El partido gubernamental de la democracia cristiana se muestra desanimado y cansado, sino impotente, frente a su gran enemigo, el comunismo. Pero, en general, parecería que el adversario común es el partido neofascista y que contra él se debe ejercitar hasta el máximo una acción represiva y anuladora. Esa acción, en verdad, no faltó —y de ella no ha pasado mucho tiempo— con las ejecuciones en masa, las condenas a muerte, las reclusiones, las depuraciones. Si, a pesar de eso, el movimiento neofascista perdura y se intensifica; sería lógico buscar sus causas en la profunda transformación del espíritu público, el que, ante la amenaza de una revolución extremista, supone que puede hallar la salvación en elementos que ya han revelado decisión.

Eliminar el "movimiento social italiano", no significaría suprimir la creciente intransigencia de muchísimos ciudadanos, de todas las categorías sociales, que temen que la avanzada comunista signifique también la derrota de la democracia y la libertad.

Desde otro punto de vista, pero con aspectos convergentes, preocupa, aunque menos, el movimiento monárquico. Este no encuentra tantas vallas como el otro, y puede contar en su favor con la tradición monárquica, viva aún en algunas regiones. Invoca, para ganar adeptos, las vicisitudes y glorias militares pero carece de medios económicos. Humberto de Saboya no pretende alentar las violencias ni la ilegalidad y sostiene la necesidad de concordia. Entre ambos movimientos, el neofascista y el monárquico, no hay por ahora afinidad alguna.

En definitiva, si el gobierno, italiano se coloca a la altura de su misión, y si anima su obra una sana voluntad reformadora, es probable que el movimiento neofascista y el monárquico limiten su actividad. Si, en cambio, las vacilaciones parlamentarias y gubernamentales retardan o impiden que se refuerce al Estado contra las fuerzas organizadas para debilitarlo o destruirlo, no faltarán nuevos motivos para convencer a la opinión pública de que sólo debe defenderse de la posibilidad de los enemigos externos, sino antes que nada de los enemigos internos.

BATTISTA PELLEGRINI
(Corresponsal de CLARIN en Italia)

Sin Solución Permanece la Crisis Belga

(Información en la página DOS)

EL PLACER DE VIVIR

El trabajo es noble y digno, pero también conviene tener suficientes horas libres para la lectura, la música, las amistades o los deportes. Todo esto, es el placer de vivir. De modo que todo lo que tienda a aprochar útilmente las horas libres, bienvenido. Claro que no son muy frecuentes las gangas como ésta, que apareció en uno de los Avisos Clasificados de CLARIN:

GANE USTED

en sus horas libres y al margen de sus actividades, $ 150 diarios ocupándose sólo 1 hora por día. Infórmese: Organizador, Lavalle 2656, 4o piso

¡$ 150 diarios, y con una sola hora de trabajo! Naturalmente fueron muchísimos los que acudieron. ¡Todo un éxito, gracias a un aviso inteligentemente redactado!

Y, además, publicado en los Clasificados de CLARIN (T. E. 34-0388), es decir, leído por un mundo de gente. Redacte también el suyo con habilidad y trái-gálo a CLARIN. ¡Verá qué resultado!

Trygve Lie Insiste en Solucionar en la UN la Situación China

(Información página DOS)

OPINA UN FISICO QUE LOS PLATOS VOLADORES NO PROCEDEN DE MARTE

ROMA, 24. (INS). — El profesor Giuseppe Belluzzo, ministro de Estado durante el régimen de Mussolini y notable Físico, declaró que los "platos voladores" no tienen conexión alguna con el planeta Marte, sino que se trata positivamente de proyectiles inventados por el hombre. En un artículo que firma en el vespertino romano "Giornale d'Italia", el profesor Belluzzo hace la sensacional revelación de que Italia y Alemania descubrieron los discos voladores en 1942, y que Mussolini e Hitler discutieron su aplicación sin llegar a concretar nada sobre el particular. "Yo mismo — agregó— he diseñado en cierta ocasión una versión italiana del "plato", pero como muchas otras invenciones italianas todo quedó en letra muerta. Tengo la impresión de que los rusos deben estar experimentando con ellos. Según mis estudios, un plato de cinco metros de diámetro puede llevar hasta tres toneladas de explosivos. Puede ser un arma tremenda si transporta explosivos atómicos, pero pido a Dios que ilumine a las grandes potencias para que se pongan de acuerdo y no la usen jamás".

Violenta Reacción Contra Leopoldo III en Bélgica

Spaak Opónese Resueltamente al Regreso del Rey

BRUSELAS, 24 (AFP). — Varios graves disturbios se han registrado en Bruselas y Lieja, en el curso de manifestaciones organizadas por los socialistas para protestar contra la eventual devolución a Leopoldo III de sus prerrogativas reales. En la ciudad de Lieja, con asistencia del Sr. Paul Henri Spaak y otros destacados dirigentes socialistas, se llevó a cabo una manifestación a la cual asistieron más de cincuenta mil personas y cuyo desfile fué presenciado por unos treinta mil curiosos, amontonados en las calles.

★ Estallan los Desórdenes

Luego de un breve discurso del señor Spaak, quien afirmó que el Partido Socialista hará lo necesario para impedir el retorno del rey, los manifestantes recorrieron varias calles céntricas llevando enormes carteles en los cuales se leían violentos ataques contra la monarquía. Asimismo, proferían voces en este sentido. Al pasar junto a un establecimiento bancario en cuya vidriera había retratos de Leopoldo III y sus familiares, los manifestantes hicieron a un lado a dos agentes de policía que lo custodiaban y destrozaron a pedradas la vidriera para arrancar los retratos. Asimismo, una o dos per-

(Continúa en la página DOS)

Año del Libertador General San Martín

DIARIO DE LA MAÑANA

Clarín

BUENOS AIRES REPUBLICA ARGENTINA — 15 centavos

Un toque de atención para la solución argentina de los problemas argentinos

Año V Buenos Aires, Sábado 25 de Marzo de 1950 Nº 1.613

Fué Estudiado un Acuerdo Entre Argentina y EE. UU.

Entrevistáronse el Dr. Cereijo y Mr. Edward Miller

WASHINGTON, 24. (INS). — Una conferencia que puede marcar el comienzo de relaciones económicas más estrechas entre Estados Unidos y la Argentina, celebraron esta tarde en el Departamento de Estado altos funcionarios de los dos gobiernos. Participaron de las deliberaciones, el ministro de Hacienda de la Argentina, doctor Ramón A. Cereijo; el embajador de ese país, y el secretario auxiliar de Estado a cargo de asuntos latinoamericanos, señor Edward Miller.

La importante conferencia, según se tiene entendido, estuvo vinculada con la concertación eventual de un tratado de amistad, comercio y navegación entre los dos países. Al abandonar el Departamento de Estado, el doctor Cereijo, requerido por los periodistas, declaró que las deliberaciones habían versado, efectivamente, sobre el proyectado tratado de amistad, comercio y navegación, que mi gobierno —dijo— tiene gran interés en negociar con Estados Unidos.

FUERON GRAVES LOS HECHOS OCURRIDOS EN SAN SEVERO

Renace la Calma Obrera en Italia

ROMA, 24 (AFP). — Paulatinamente vuelven al trabajo los obreros que aún persistían en la huelga decretada por los sindicatos de inspiración comunista. Reinaba calma hoy en todo el país, y sólo se anunció que sujetos desconocidos arrojaron panfletos fascistas frente al edificio del Senado. En San Severo prosigue la investigación para deslindar las responsabilidades de la sublevación comunista registrada ayer en la que hubo que lamentar víctimas. En algunas ciudades, personas que viajaban en automóviles que marchaban a gran velocidad arrojaron folletos recordando el aniversario de la fundación de los fascios.

★ Paro de Protesta

En una de las dependencias de la Imprenta Nacional, los obreros gráficos encontraron un escudo fascista, ignorándose quién lo colocó en ese sitio.

En señal de protesta por ese hecho, los gráficos empleados en esa imprenta suspendieron el trabajo durante media hora.

Los carabineros lograron apresar en Sicilia a cinco bandoleros y a dos mujeres cómplices de aquéllos, que se ocultaban en las serranías y cuya captura estaba recomendada por atentados a la propiedad y lesiones.

★ Disidencia Socialista

El partido Socialista Unitario — que responde a las directivas de Romita y Silone— decidió no adherirse a la propuesta comunista, en el sentido de coordinar la acción contra el gobierno con motivo de las medidas de orden público. Se decidió interpelar al go-

(Continúa en la página DOS)

A BORDO del portaaviones francés "Dixmude" fueron embarcados en Norfolk —EE. UU.— aviones de caza y de bombardeo enviados por el gobierno norteamericano, a Francia, como parte de la ayuda militar establecida en el pacto del Atlántico Norte

Los Soviets Devolverían las Kuriles

Agita a Japón Tal Perspectiva

TOKIO, 24. (INS). — Agita a Tokio el rumor inspirado por el Soviet de que Rusia está dispuesta a devolver las estratégicas islas Kuriles a Japón, siempre que, con la firma del tratado de paz, sean evacuadas todas las fuerzas norteamericanas del archipiélago nipón.

La versión ha coincidido con el comienzo de una campaña de propaganda del partdo comunista para movilizar a la opinión pública contra el plan de arrendar bases militares en Japón a Estados Unidos, después de ser firmado el tratado de paz. El retiro de las tropas norteamericanas también es demandado en un programa comunista de 18 puntos que puede inducir al general Douglas MacArthur a asumir una actitud enérgica.

El rumor relacionado con las Kuriles, anexadas por Rusia junto con Sakhalín después de la guerra, circuló en los círculos políticos y financieros del Japón. El director de estudios de la cancillería japonesa, Shu Yosano, se hizo eco de una información publicada por la prensa de Londres en el sentido de que Rusia se había puesto extraoficialmente en contacto con el ministerio del Exterior de Japón, pero rehusó confirmarla, diciendo que se trata de una "carnada" que forma parte de la propaganda comunista.

MARISCAL VON PAULUS

Han Liberado a Von Paulus

FRANCFORT, 24. (INS). — El diario "Neue Presse" informa que el mariscal de campo Friedrich von Paulus, ex comandante del sexto ejército alemán que se rindió en Stalingrado, ha regresado a Alemania. En un despacho fechado en Baden Baden, dice que von Paulus fué puesto en "libertad" por los rusos y que ahora se dirige a Berlín desde un campamento de concentración en la zona francesa. Desde la derrota de Alemania, se ha venido diciendo que von Paulus preparaba los restos de su ejército para servir de fuerza auxiliar de las tropas soviéticas.

En la Unión Celebran la Fiesta de una Primavera con Granizo y Nieve

ESTA SEMANA EN ESTADOS UNIDOS

WASHINGTON, 24 (Especial para CLARIN). — La primavera ha llegado esta semana a Estados Unidos de una manera un poco extraña: con ventiscas, granizo en la soleada Florida donde piedras del tamaño de un huevo de gallina han dañado a más de un centenar de aviones, y mal tiempo en Nueva York que ha afectado al tráfico aéreo, incluso la llegada del avión inaugural de FAMA, retrasándolo en un día. Sin embargo, la primavera se hizo presente de diversas maneras. Como todos los años, para el día de San José en el sud de California las golondrinas regresaron a la antigua misión de San Juan de Capistrano. Y al otro extremo del país, en esta capital, las gaviotas retornaron anunciando el verano.

La ciudad de Wáshington dió la bienvenida a la Primavera con veintiséis exposiciones florales y de jardines, a un costo de más de un millón de dolares. Al mismo tiempo planeó el recibimiento a más de 100.000 visitantes que llegan todos los años para asistir al Festival de los Cerezos.

Los cerezos, que de 12 a 15 días permanecen en flor, fueron obsequiados a los Estados Unidos por la ciudad de Tokio en el año 1912. Estos árboles dan su flor aproximadamente el 1º de abril y se les cuida artificialmente para que exhiban su flor durante más tiempo que los 5 días habituales.

Como en todos los años, todos los estados y los territorios de Hawai, Alaska y Puerto Rico enviaron para asistir a este festival a una "princesa" que ha de representarlos. Una de estas hermosas jóvenes será coronada "reina" por un alto funcionario de la nación. La elección se hace por medio de una rueda de la suerte.

Dando también la bienvenida a la primavera, las tiendas en toda la nación exhibieron esta semana sus vidrieras con nuevas modas para la estación. Despertaron el interés femenino numerosos desfiles de modas no notándose sin embargo grandes cambios.

La Academia de la Moda de la ciudad de Nueva York eligió esta semana a la señora de Barkley, esposa del vicepresidente de los Estados Unidos, como la mujer de un hombre público más elegante. En el curso de los 21 años que se otorga este premio, la señora de Barkley es la primer esposa de un vicepresidente que se hace acreedora del mismo.

Entre otras actividades eligióse a las artistas cinematográficas Rosalind Russell y Elizabeth Taylor; a la campeona de tenis Gertrude Moran; a la artista de teatro Nanette Fabray; a la de radio Jinx Falkenberg; de la televisión Faye Emerson; y a la esposa del cantante de óperas wagnerianas Lauritz Melchior.

La Academia de la Moda eligió a las vencedoras "por su habilidad en elegir su ropa de acuerdo con sus necesidades personales, siguiendo la moda y no apartándose de sus presupuestos individuales".

El EXTRACTO de la LOTERIA NACIONAL

EN LA PAGINA 8

LA ESCLAVA DEL HOMBRE

Ayer dijimos que el trabajo es noble y digno. Hoy agregaremos que cuando la máquina le ayuda al hombre, el trabajo sigue siendo noble y digno y, al mismo tiempo, es mucho más descansado. La máquina debe ser la esclava del hombre y darle cada vez más tiempo para cultivar su alma. Una persona que lo ha comprendido, publicó este aviso en los Clasificados de CLARIN:

¿Su Máquina Rinde Poco?

¿Desea modernizarla? Hágala automática. Con menos mano de obra y mayor rendimiento. Consulte: T. E. 69-1896

La idea es interesante y digna de estímulo. En buena hora. Si se puede conseguir el mismo rendimiento con menos trabajo... ¿por qué no? Por eso, el que publicó el aviso tuvo que atender muchos llamados telefónicos, y con razón. Si tiene ideas interesantes y que respondan a alguna necesidad humana como ésta, inserte su aviso en los Clasificados de CLARIN (T. E. 34-0388). Saldrá ganando.

EE. UU. INTENSIFICA SUS APRESTOS MILITARES

(Información página DOS)

Argentina y Paraguay Empataron 2 a 2

(INFORMACION PAG. OCHO)

Piden la Disolución del Parlamento de Bélgica

Gral. OMAR BRADLEY

CATASTROFE AEREA EN LA UNION: SEIS MUERTOS

PHOENIX, Arizona, EE. UU. 25 (AFP). — Un aparato B-25, cayó en las proximidades de esta ciudad. Seis cadáveres fueron rescatados hasta ahora entre los restos del aparato, dispersos en una extensión de un kilómetro.

PERSISTE LA HUELGA GENERAL DECRETADA EN LIEJA

BRUSELAS, 25 (AFP). — Sigue sin solución la delicada crisis ministerial belga provocada por el eventual regreso de Leopoldo III al trono de Bélgica. Luego de los graves disturbios ocurridos en la tarde de ayer en Bruselas y en Lieja, en el curso de manifestaciones organizadas por el Partido Socialista para protestar contra el posible retorno del rey, el príncipe regente Carlos continuó hoy sus consultas para lograr la formación de un nuevo gobierno. La reunión de los ministros liberales, en la cual participaron los presidentes de los grupos parlamentarios, no aportó ningún nuevo elemento para la solución de la crisis que ha sido origen de la serie de graves disturbios recientes.

****

En efecto, los liberales mantienen su posición: la solución de la cuestión real debe ser buscada sobre la base de una fórmula de concordia nacional, es decir, mediante la unión de liberales y socialistas; solución que no parece por ahora practicable.

Sin embargo, en las esferas políticas se estima que la única fórmula capaz de permitir la constitución de un gabinete es la que contemplaría la colaboración de socialescristianos y liberales.

Es por ello que los medios políticos aguardan con impaciencia la reunión que deben celebrar los liberales flamencos. En esta reunión se estudiarán las posibilidades de éxito de un gobierno integrado por socialistascristianos con el apoyo de algunos liberales.

En los distintos choques ocurridos ayer entre manifestantes y formaciones policiales resultaron heridas 18 personas. Se trata solamente de contusos, pues no se llegó al empleo de armas de fuego. Por otra parte, la policía detuvo a trece manifestantes, siete de los cuales son estudiantes.

Pese a la huelga, en Bruselas los sindicalistas socialcristianos lograron asegurar los servicios de transportes esenciales.

★ Disolución del Parlamento

BRUSELAS, 25 (AFP). — La única solución de la crisis política belga es la disolución del Parlamento.

Se ha sabido, también que no habrá escisión entre los liberales flamencos y valones; los socialcristianos confiaban en una combinación con los liberales flamencos, partidarios del rey para formar el nuevo gabinete y hacer votar por las cámaras una ley que permita al monarca volver al trono.

★ Deveze Hará Sondeos

BRUSELAS, 25 (AFP. — El príncipe regente recibió en audiencia al líder liberal Deveze, ministro de Estado, encargándole formar gobierno.

Año del Libertador General San Martín

Año V Buenos Aires, Domingo 26 de Marzo de 1950 Nº 1.614

EL ESTADO MAYOR ALIADO HA ADOPTADO DECISIONES

Celebráronse Conferencias Militares en La Haya

LA HAYA, 25 (AFP). — Las conferencias militares del Pacto del Atlántico prosiguieron hoy con la reunión del "standing group" bajo la presidencia del teniente general Willis D. Grittenberger, oficial superior adjunto del general Omar Bradley. Francia se halla representada en esa reunión por el general Ely.

El "standing group" está integrado por oficiales superiores norteamericanos, ingleses y franceses, y constituye un estado mayor permanente cuya sede está en Wáshington.

La principal tarea actual del "standing group" es la de examinar y concretar los informes establecidos por los grupos regionales, para ser

(Continúa en la página dos)

NUEVOS DISTURBIOS EN ITALIA

Amenazan con Otras Huelgas

ROMA, 25 (AFP). — Nuevos incidentes y amenazas de huelgas se han registrado en toda Italia en las últimas horas. En Ponticelli, en la región de Nápoles, siete agentes de policía resultaron heridos al intervenir contra un desfile de manifestantes no autorizado por la prefectura. Los policías pretendieron disolver la reunión, pero fueron rápidamente anulados por los manifestantes, siendo necesario expedir con urgencia refuerzos de Nápoles para restablecer el orden.

Los policías que acudieron en ayuda de sus camaradas fueron atacados a pedradas por los manifestantes, registrándose un tumulto de corta duración, durante el cual varios agentes fueron heridos.

En Potenza, en el sur de la península, varios grupos de trabajadores agrícolas originaron numerosos incidentes al ocupar ilegalmente algunas hectáreas de la zona.

En Tella fueron detenidas 14 personas por haber organizado la invasión de las oficinas de colocación; las cuales fueron devastadas por los manifestantes.

En Ruoti, los obreros que comenzaban a arar los campos que habían ocupado fueron dispersados sin incidentes, siendo detenidos los organizadores de esta ocupación.

Numerosas otras ocupaciones ilegales de las tierras fueron señaladas en Luro, Lucano y Maschito.

★ Huelga Ferroviaria

El Sindicato Nacional de Ferroviarios amenaza, por su parte, con paralizar todo el tráfico ferroviario durante seis horas el martes próximo si no son acordados los aumentos de salarios, en discusión desde hace varias semanas. A su vez, el Comité de Coordinación de los Sindicatos de Funcionarios declaró que observará el anunciado paro de seis horas si antes de la fecha fijada para el movimiento no son acordadas las reivindicaciones presentadas.

SOLDADOS de las fuerzas regulares indonesias resguardando una calle de Bandoeng, durante los choques con los guerrilleros que comandaba el capitán Westerling. Este, derrotado, buscó refugio en Singapur, donde permanece detenido

En Berlín Prefieren Una Firme Política Frente a los Soviets

Ernst Reuter Aspira a un Amplio Auxilio Económico por Medio del Plan Marshall

BERLIN, 25 (INS). — El alcalde del oeste de Berlín, Ernst Reuter, declaró que es urgentemente necesario que los sectores occidentales de la ex capital germana se conviertan en una avanzada de Occidente tras la "cortina de hierro". Reuter hizo esta afirmación en una entrevista exclusiva para INS. Declaró el destacado líder político y administrativo alemán: "Berlín occidental constituye un faro de la democracia en el sombrío dominio del totalitarismo soviético, y debe convertirse perentoriamente en una avanzada de Occidente tras la cortina de hierro. Los alemanes del sector oriental de Berlín vienen con frecuencia a los sectores occidentales para comprobar cómo se vive bajo el régimen de la democracia occidental, y relatan lo que han visto a los habitantes de la zona de Alemania fiscalizada por el Soviet, quienes, a su vez, pasan la información a las poblaciones de Checoslovaquia, Polonia, Hungría y otros países satélites.

"Esto ofrece una gran oportunidad para dar al pueblo de la Europa oriental bajo el dominio ruso un verdadero cuadro de lo que puede ser la vida bajo el concepto de la democracia occidental. Las potencias occidentales, sin embargo, no están aprovechando suficientemente esta oportunidad. Tenemos 300.000 desocupados en los sectores occidentales de Berlín. Muchas de estas personas son refugiados del este de la ciudad y de la Alemania oriental, a los que hemos brindado asilo. Si el auxilio económico para nosotros por medio del plan Marshall pudiera basarse en el principio de hacer del Berlín occidental una avanzada, podríamos poner a trabajar a estas gentes, y su trabajo podría contribuir enormemente al restablecimiento de la Alemania occidental de la Europa del oeste en general"

Y continuó Reuter: "Además, podríamos hacer de Berlín occidental un ejemplo modelo de una comunidad occidental próspera y contrarrestar así la propaganda soviética sobre el plan Marshall".

★ La Neutralización

Refiriéndose a los beneficios que Occidente puede sacar de la posición estratégica de Berlín, dijo el alcalde: "Esto es el lugar para intensificar la guerra fría contra Rusia en una forma pacífica y de una manera que causaría una tremenda impresión a la población de la Alemania Oriental y de la Europa del Este"

Interrogado sobre si prevé alguna posibilidad de neutralización de Berlín bajo una suprema comisión de las Naciones Unidas, que determinaría el retiro de las cuatro potencias ocupantes de la ciudad, Reuter manifestó: "Esa sería una magnífica idea si viviéramos en un mundo de caballeros. Pero en las circunstancias existentes, temo que sería algo demasiado bueno para ser posible.

Vivimos a la sombra del reino del stalinismo. Dudo de que las Naciones Unidas constituyan una organización lo suficientemente efectiva aún para garantizar la seguridad de Berlín si se proclamara ciudad libre en espera de la restauración de la unidad de la Alemania en general. Supongamos, por ejemplo, que tuviésemos un alto comisionado escandinavo y que se viera ante la amenaza que encaramos, por parte de los comunistas, de una invasión de los sectores occidentales de Berlín el 23 de mayo. ¿Ordenaría él a los berlineses occidentales que fueran a las barricadas en caso necesario, como estamos nosotros preparados a hacer ¿Tendría él la promesa de auxilio inmediato de las fuerzas militares de las potencias occidentales de ocupación, si sus propios efectivos de seguridad fuesen insuficientes para hacer frente a la situación, promesa que tenemos nosotros? La neutralización es una bella palabra, pero como dijo Fausto al escuchar a los ángeles cantando: "Escucho el mensaje, pero no tengo fe".

Finalmente, expresó Reuter: "La mejor manera de hacer que los rusos lleguen a un acuerdo sobre Berlín y sobre Alemania en general es que las potencias occidentales perfeccionen su fuerza y sigan una política firme con Rusia.

Serán Incinerados los Restos de Harold Laski

LONDRES, 25. (AFP). — Los restos del profesor Harold Laski, que falleció ayer por un tumor pulmonar, serán incinerados el lunes a la mañana. No será celebrado ningún servicio religioso.

LEA MAÑANA

La décimosexta nota de la notable serie de Walter Bedell Smith, ex embajador de los Estados Unidos en la Unión Soviética, "*Mis Tres Años en Moscú*", y que CLARIN publica como primicia exclusiva en nuestro país, que se titula: "*La obra política de Tito ha agravado la situación de la URSS en Occidente*".

Algo le Pasó a Stalin, Dice H. Stassen Basándose en el Truco de las dos Fotos

ANN HARBOR (Michigan), 25 (AFP). — "Creo que "algo serio" le ha pasado a Stalin", afirmó en la Universidad de Michigan, Harold Stassen, ex gobernador de Minnesota, quien entrevistó al jefe soviético en 1947. La opinión de Stassen se basa en el hecho de que la foto publicada recientemente que muestra a Stalin votando es, según él, "de hace años atrás" y "trucada". "Stalin habría votado —agregó— si hubiera podido; de lo contrario, no habría razón para publicar esta foto arreglada".

N. de la R. — Las declaraciones de Harold Stassen siguen a la revelación hecha por la revista "Newsweek" del truco fotográfico. CLARIN en su edición de ayer reprodujo la foto del jefe ruso en el momento de votar y la que sirvió para la composición gráfica realizada por los agentes de propaganda de Moscú. Señalábamos además, las posibles causas que habrían determinado la triquiñuela, causas que, en cierto modo, son las mismas expuestas por el citado político norteamericano.

LA CASA POR LA VENTANA

Estaba dispuesto a mirar la casa por la ventana. ¡Se casaba su hijo! ¡Quería dar la gran fiesta de su vida! La haría en su hogar, naturalmente, para darle un ambiente más simpático. Pero el empapelado era viejo, ruinoso. Tenía que refeccionar la casa en quince días. La fecha estaba próxima. Llamó a varios especialistas que le recomendaron, pero fué inútil. ¡Todos tenían compromisos para varios meses! Cuando ya estaba desesperado, leyó este aviso en los Clasificados de CLARIN:

PINTURA-EMPAPELADOS
refecciones casas, frentes; seriedad. Pida presupuesto
T. E. 33-3123

Llamó al empapelador y éste puso manos a la obra. ¡A los diez días, la casa estaba como nueva! Y cuando se casó Enrique, la fiesta tuvo un lucimiento inolvidable

Solucione sus problemas publicando avisos en los Clasificados de CLARIN (T. E. 34-0388) o leyéndolos. Encontrará oportunidades a granel.

Francia Ha Rechazado las Tres Condiciones del Sr. Adenauer

(INFORMACIÓN PAGINA TRES)

Triunfó en la Elección de San Luis el Partido Peronista

Faltan los Cómputos de 32 Mesas

SAN LUIS, 26 (C.) — En una jornada muy tranquila, sin que se produjera incidente alguno de importancia, se votó hoy en esta provincia. El padrón consta de 44 002 inscriptos y la elección fué para designar gobernador, legisladores y concejales. Desde muy temprano se tuvo la sensación que concurriría a cumplir sus deberes cívicos un extraordinario número de ciudadanos, pues antes de las 8 se habían formado largas filas frente a los colegios electorales.

Las informaciones del interior de la provincia señalan que nada anormal ocurrió. En cuanto a las localidades que carecen de comunicaciones telefónicas y telegráficas, se mantuvo contacto con ellas mediante servicios especiales de automóviles, alquilados por los partidos.

★ **Amplio Triunfo del Peronismo**

Clausurados los comicios a las 16, de acuerdo a lo establecido por ley, se realizaron los escrutinios en las 229 mesas de los 9 departamentos. Las primeras cifras indicaron que la mayoría favorecía al peronismo por amplia ventaja, la que fue en aumento a medida que llegaban nuevos resultados.

De este modo ha sido reelegido el actual gobernador, Dr. Ricardo Zavala Ortiz, por un período que concluirá en 1952.

★ **Fué Normal el Desarrollo**

Según se deja dicho, las elecciones transcurrieron en la más completa calma. Hubo, naturalmente, las infalibles denuncias aisladas, como la presentada por el Partido Demócrata, referente a que el juez de Paz de San Francisco de Montes de Oro, departamento de Ayacucho, expedía certificados aptos, según él, para votar, a los ciudadanos no inscriptos en los padrones. Inmediatamente, la Junta Electoral, que se había constituído a las 8 en punto, presidida por su titular, doctor Cortés Aparicio, resolvió declarar nulos los sufragios que se emitieran en esas condiciones.

★ **Vota el Gobernador**

De los miembros del Poder Ejecutivo, el primero en votar fué el ministro de Hacienda, doctor Manuel Rodríguez. El gobernador lo hizo a las 13.30; corresponde destacar que desde la mañana se había instalado en su despacho en compañía del titular de la cartera de Gobierno, señor Domingo Flores.

Al promediar el día, el interventor peronista, diputado nacional E. J. Forteza, expresó a los periodistas que descontaba la victoria. Interrogados posteriormente los

(Continúa en la Página CINCO)

No Revelarán Más Secretos a Gran Bretaña

WASHINGTON, 26. (INS) — Se informó en fuentes fidedignas que los altos jefes militares norteamericanos son reacios a que se revelen importantes secretos militares a Gran Bretaña debido a la "poca confianza" que les inspira el actual Ministerio de Defensa británico. La máquina de guerra inglesa está dirigida actualmente por Emmanuel Shinwell, como ministro de Defensa, y por John Strachey, como secretario de Estado para Asuntos de Guerra.

Existen indicios de que los dirigentes militares norteamericanos mantendrán esa "indiferencia" mientras Shinwell y Strachey continuen encargados de la defensa del Reino Unido, como medida de precaución contra una posible repetición de los hechos revelados por el caso Fuchs.

SHINWELL

FRANCIA REPRIMIRA CON ENERGIA LA ACCION DE LOS COMUNISTAS

PARIS, 26 (INS). — Un portavoz del gobierno advirtió que las autoridades tiubearán en recurrir a cualquier medida extrema para contrarrestar la acción de los comunistas destinada a impedir la llegada de armas norteamericanas a Francia. La advertencia fué formulada en vispera de la huelga general de 24 horas fijada para mañana por la Unión Nacional de Obreros Portuarios, dominada por los comunistas, y que afectará a todos los puertos de Francia y Túnez. La referida Unión ha declarado una huelga por tiempo indefinido en los puertos de Marsella, Niza y Burdeos, mientras que en El Havre se mantiene el paro declarado hasta el lunes por los oficiales y marineros de la marina mercante. En cambio, las operaciones portuarias continúan desarrollándose normalmente en el puerto de Cherburgo.

Año del Libertador General San Martín

RECLAME A SU CANILLITA CON ESTA EDICION EL SUPLEMENTO DEPORTIVO

PRIMERA SECCION

Clarín

REPUBLICA ARGENTINA 15 CENTAVOS EN TODO EL PAIS

Un toque de atención para la solución argentina de los problemas argentinos

AÑO V BUENOS AIRES, LUNES 27 DE MARZO DE 1950 Nº 1.615

UN ALTO JEFE MILITAR RUSO DIRIGIA EL ALZAMIENTO FRACASADO EN ORURO

Un Complot Comunista Han Logrado Frustrar en Bolivia

LA POLICIA EFECTUO DETENCIONES

LA PAZ, 26 (AFP). — La policía detuvo anoche a 25 personas, entre ellas dos mujeres, acusadas de preparar un complot comunista que debía estallar el martes 28. El comunicado indica que un alto jefe militar ruso dirigía las operaciones junto con elementos franceses que entraron clandestinamente al país. El jefe visible de la conjuración era Alejandro Ovanio.

★ **Un Jefe Militar Ruso**

LA PAZ, 26 (AFP). — El gobierno boliviano dió hoy un comunicado informando que fué frustrado un complot comunista.

Según declara, un alto jefe militar ruso dirigía el fracasado movimiento, así como agentes comunistas franceses que entraron clandestinamente al país.

Anoche, mientras se hallaban reunidos numerosos grupos comunistas, irrumpió la policía efectuando una "razzia" general, arrestando a todos los asistentes de la célula "partidarios de la paz", que en su mayor parte son elementos que pertenecen al Instituto Normal Superior.

★ **Estallaría en Oruro**

El comité se hallaba ultimando los preparativos para el estallido del golpe que debía tener lugar en Oruro, Santa Cruz, Beni y otros puntos, aprovechando el viaje del presidente de la República, quien se halla en Sucre, en el Congreso de Maestros, donde el agente co-

(Continúa en la página siguiente)

EL EMBAJADOR de Holanda en EE. UU., Van Kleffens, izquierda, saluda al general Bradley, derecha, antes de partir éste para La Haya, donde se encuentra. En el centro aparece el teniente general Crittenberger

Bélgica Ante un Golpe de Estado

BRUSELAS, 26 (AFP). — El señor Albert Deveze, encargado de la formación del nuevo gabinete anunció que deseaba formar un ministerio sobre la base de la solución de la cuestión real, solución que debería ser aceptada por los tres partidos mayoritarios. Los comunistas quedan excluídos de los proyectos del señor Deveze.

Si las gestiones que realiza ante los jefes socialistas, social cristianos y liberales, fuesen coronadas por el éxito, habría una reunión de ambas ramas del parlamento a los efectos de examinar a fondo la cuestión monárquica.

En este caso el gobierno no permanecerá neutral, y orientará los debates de la Asamblea y en caso de que el cuerpo deliberativo no estuviera de acuerdo con la base sustentada por el gobierno, se plantearía la cuestión de confianza.

Si no se llega a un acuerdo entre la tesis del gobierno y el parlamento, el señor Deveze estaría inclinado a pedir la disolución del parlamento y la realización inmediata de una elección general, a los efectos de que la nación se halle en situación legal de zanjar el enojoso litigio.

Por su parte la prensa derechista habla ya de "un golpe de estado del Príncipe Regente", y eleva protestas destacando el hecho de que los miembros de la mayoría parlamentaria no han sido consultados íntegramente para la formación del proyectado ministerio.

Si hay nuevas elecciones, indudablemente habrá variaciones de la actual mayoría, en un sentido o en otro.

Rusia Dispone Actualmente del Más Poderoso Ejército en Todo el Mundo

LA FUERZA AEREA RUSA ES TAMBIEN SUPERIOR A LA DE OTROS PAISES

ROMA, 26 (INS). — En una serie de artículos que llevan la firma de "Nikolaus Eck" —con toda seguridad un pseudónimo— publicados en la Alemania Occidental, y en los cuales se proporcionan pormenores, presumiblemente fidedignos del poderío militar de la Rusia comunista, se destaca que la Unión Soviética dispone hoy en día del mayor ejército y la mayor fuerza aérea del mundo.

En las estadísticas que se insertan en las notas, se revela que la fuerza terrestre de "tiempos de paz" de los rusos a principio de enero de este año, estaba integrada por 24 ejércitos de 10 divisiones cada uno, divididos a su vez en 6 "grupos de ejército". Estos contingentes regulares, junto con la fuerza aérea roja, constituyen la "primera línea" de combate del Soviet, en caso de que estalle súbitamente una nueva guerra. El personal de la fuerza aérea es de aproximadamente cuatro millones y medio de hombres.

Incluyendo la segunda y tercera línea de reservistas, Rusia podría movilizar 20 millones de hombres para el servicio activo, asignar otros 10 millones a las industrias bélicas, sin contar con otros dos millones de hombres que proporcionaría el régimen comunista de la China.

★ **Rusia Cuenta con 16.000 Aviones**

En lo que respecta a la aeronáutica, el Soviet cuenta con 16 mil aviones, agrupados en 4 grandes "armadas aéreas". Como índice de que Rusia ha concentrado sus esfuerzos en la defensa del aire contra los bombarderos enemigos, se alega que en esa fuerza aérea figuran 6.400 cazas "de primera línea" y 4.800 de "segunda línea". De esta cantidad, unos 2.500 son cazas de propulsión a chorro capaces de desarrollar una velocidad hasta de mil kilómetros por hora. Se afirma en dichos artículos que la aviación militar rusa cuenta también con 100 cazas del modelo "Cohete" similares a los utilizados por los alemanes durante los últimos meses de la segunda conflagración mundial.

Los rusos tienen destacados 860 aviones de combate, 160 de ellos de propulsión a chorro, en la zona que ellos ocupan en Berlín.

★ **Potencialidad Ofensiva Soviética**

Es diverso, sin embargo, el cuadro que presenta la potencialidad ofensiva del gigantesco ejército soviético en Europa y Asia, afirmándose que el actual ejército rojo —un ejército de "tiempos de paz"— está integrado por 160 divisiones de infantería; 33 divisiones "panzer" de tanques y 58 divisiones de artillería. La fuerza media de las divisiones de infantería es de 12 mil hombres. El 60 % de las divisiones de infantería y el 90 % de las de artillería están motorizadas. En Alemania tienen 7 divisiones "panzer", con 12 mil tanques; seis cuerpos de artillería con 4 mil cañones y 18 divisiones de infantería, lo que forma un total de 360 mil hombres, respaldados, según se consignó anteriormente por 860 cazas, amén de las numerosas plataformas lanzacohetes, construídas en el Báltico, desde las cuales se podrían alcanzar objetivos tan distantes como Londres, Bruselas y París.

KARL VON WIEGAND

LLOVIDO DEL CIELO

Siempre había tenido un sueño escondido en el alma: el de hacer un viaje a Europa, conocer Italia, Francia España .. Pero .. ¿quién podía permitirse esos lujos? Por eso, ni quería acordarse del asunto. Y, un buen día, cuando ya se había olvidado de su anhelo y buscaba empleo, leyó este aviso en los Clasificados de CLARIN:

BUSCO SECRETARIO

joven culto, idiomas, buen sueldo Trat. T. E. (..) 5632

Habló, lo citaron, fué a ver al interesado. Y lo tomaron. Su nuevo patrón era muy rico. Y aquí, se llevó la gran sorpresa de su vida. ¡Su patrón le anunció que, a los pocos días, saldrían en viaje a Europa! Visitarían la dorada campiña romana y la Puerta del Sol madrileña, verían las luces del Sena. Así, inesperadamente, se realizaba el sueño dorado de su vida. ¡Y todo, por obra y gracia de un aviso de CLARIN!

Cuando necesite algo, inserte su aviso en los Clasificados de CLARIN (T. E. 34-0338) o léalos. Siempre encontrará lo que necesite.

Pío XII Abogó por la Paz

(Información página TRES)

Más de 11.000 Votos de Ventaja Peronista en S. Luis; Minoría Demócrata

Pediráse a Londres una Aclaración de las Palabras del Ministro Webb

Año del Libertador General San Martín

Clarín

DIARIO DE LA MAÑANA

BUENOS AIRES REPUBLICA ARGENTINA

15 centavos

Un toque de atención para la solución argentina de los problemas argentinos

Año V Buenos Aires, Martes 28 de Marzo de 1950 Nº 1.616

SOFOCLES Venizelos, a quien se acaba de confiar la misión de formar gobierno en Grecia

"No Pueden Silenciarse Porque Pretenden Afectar la Conducta del Gobierno Argentino", Dice la Cancillería

No se Reúnen Hoy las Misiones Comerciales

EL ministro de Relaciones Exteriores y Culto, Dr. Hipólito J. Paz, manifestó anoche a los representantes de la prensa metropolitana y de las agencias noticiosas extranjeras, que el gobierno argentino pedirá al del Reino Unido que aclare los términos vertidos en la Cámara de los Comunes por el ministro de Alimentación de ese país, señor Maurice Webb, al referirse a las negociaciones para la revisión parcial del convenio argentino-británico.

Como se informó oportunamente, el ministro Webb manifestó en su discurso del jueves último "que Inglaterra no iba a permitir ser extorsionada por la Argentina en las futuras negociaciones comerciales". Al ser conocidas estas palabras en Buenos Aires, a través de versiones cablegráficas, la Cancillería requirió de inmediato a nuestra embajada en Londres el texto oficial de las expresiones del señor Webb, abocándose de inmediato a su estudio.

★ En la Casa Rosada

En las primeras horas de la mañana de ayer, el canciller, doctor Paz, concurrió a la Casa de Gobierno, junto con los ministros que integran el Consejo Económico Nacional. Los secretarios de Estado mencionados pasaron de inmediato al despacho presidencial, donde mantuvieron una prolongada conferencia con el primer magistrado, general Juan Perón. Si bien la información oficial no señalaba los temas considerados en esta entrevista, ella fué vinculada con la situación provocada por las palabras del señor Webb.

★ Un Comunicado

Esta reunión confirmó la impresión acerca del inminente pronunciamiento del gobierno argentino sobre la cuestión suscitada, que se concretó cuando a las 20.30, el ministro de Relaciones Exteriores recibió a los periodistas y dió lectura a un comunicado cuyo texto es el siguiente:

"La Cancillería ha estudiado en su literalidad los términos del discurso del ministro de Alimentación Webb. Los mismos no pueden silenciarse por cuanto pretenden afectar la conducta del gobierno argentino, inspirada siempre, sea dicho, en ejemplares normas de hidalguía internacional".

"Por consiguiente, el gobierno argentino, pedirá al gobierno de Su Majestad Británica, aclare el alcance de los términos pronunciados por el ministro Webb".

★ La Reunión de Hoy

En la misma oportunidad, se le preguntó al ministro acerca de la posible cancelación de la reunión que debían efectuar hoy a las 16, en el ministerio de Economía, las

(Continúa en la página cinco)

Miller Destacó la Buena Voluntad de la Argentina

"FRANCA Y MAS ESTRECHA COOPERACION ECONOMICA"

WASHINGTON, 27 (INS). — El secretario auxiliar de Estado para asuntos latinoamericanos, Sr. Edward Miller, reconoció que la Argentina alienta la mejor buena voluntad en las relaciones económicas con Estados Unidos. En una conferencia con los periodistas, el Sr. Miller declaró que tanto el presidente de la Argentina, general Perón, como el ministro de Hacienda, Dr. Cereijo, y demás altos funcionarios del gobierno argentino con quienes tuvo oportunidad de conferenciar en Buenos Aires y Wáshington, exteriorizaron una disposición favorable a una más franca y estrecha cooperación económica con Estados Unidos.

El señor Miller atribuyó gran significación a la conferencia que sostuvo el viernes pasado en el Departamento de Estado con el doctor Cereijo y con el embajador argentino, declarando que la reunión constituyó una clara indicación de los sentimientos de cooperación que anima al gobierno de la Argentina. Sin embargo, dijo que durante las deliberaciones con el doctor Cereijo éste le informó que la Argentina no permitirá que las compañías aéreas norteamericanas retiren sus ganancias en moneda argentina para convertirlas en dólares.

★ Los Servicios Aéreos

Miller también reveló que el ministro de Hacienda de la Argentina anunció la intención de su gobierno de permitir a las líneas aéreas Braniff efectuar servicios hasta Buenos Aires. Esta empresa había obtenido el permiso para operar por esa ruta hace varios meses. Asimismo citó Miller, su acuerdo con el general Perón para continuar el funcionamiento de la comisión conjunta comercial argentino-norteamericana como agencia permanente en Buenos Aires. Dijo que varias de las recomendaciones de la comisión ya se han puesto en vigor para incrementar las exportaciones argentinas a Estados Unidos. Entre éstas figura la eliminación de las tarifas diferenciales sobre lana y otros productos que ahora entran en el mercado norteamericano en un nivel de competencia. Precisó Miller que uno de los aspectos más importantes de las relaciones eco-

(Continúa en la página DOS)

OWEN LATTIMORE

DE DIFAMACION SERA ACUSADO MC CARTHY POR OWEN LATTIMORE

Rechaza el Cargo de Ser Espía

WASHINGTON, 27 (INS). — Los abogados de la esposa de Owen Lattimore han pedido que el senador republicano Joseph McCarthy se retracte públicamente de su acusación contra el funcionario del Departamento de Estado en el sentido de que es el máximo agente de espionaje soviético en la Unión.

Los citados letrados han escrito al parlamentario calificando los cargos contra Lattimore de "mentiras colosales injustificadas, irresponsables y difamatorias". McCarthy fué informado, además, de que su retractación no le eximirá de responsabilidad legal si Lattimore, que ahora se encuentra en Afganistán en una misión de las Naciones Unidas, decide presentar demanda de difamación contra el senador por Wisconsin.

La señora Lattimore contrató a los abogados Thurman, Arnold, Abe Fortas y Paul Porter para que le representen en la protección de los intereses de su esposo durante su ausencia de Estados Unidos. Los abogados han manifestado a McCarthy que las opiniones y la labor de Lattimore "atestiguan su completa lealtad y devoción a la causa norteamericana y su absoluta libertad de cualquier simpatía o afiliación con cualquier otra nación o ideología extranjera".

★ Lo que Afirma McCarthy

WASHINGTON, 27 (INS) — Owen Lattimore, acusado por el senador Joseph McCarthy como el "principal agente de espionaje de la Unión Soviética en Estados Unidos" es considerado eminente pedagogo y prestigioso diplomático y como uno de los hombres más entendidos en asuntos del Lejano Oriente, del mundo entero.

McCarthy sostiene que Lattimore ocupó un puesto en el Departamento de Estado e influyó decisivamente, hasta hace apenas unas semanas, en la estructuración de la política oriental de los Estados Unidos.

NUEVA BAJA EN LA MAGRA MAYORIA DE LOS LABORISTAS EN LA CAMARA

LONDRES, 27 (AFP.) — La mayoría absoluta laborista en la Cámara de los Comunes ha quedado reducida a tres votos, como consecuencia de la súbita muerte del diputado Cobb, elegido por las circunscripciones de Brighhouse y Spenborough. Cobb, que contaba 49 años, fué elegido el 23 de febrero, con 2.132 votos de ventaja sobre su rival conservador.

En Francia los Portuarios Hacen Frente al Gobierno

PARIS, 27 (INS). — Tal como lo había dispuesto la Unión Nacional de Obreros Portuarios, y pese a la seria advertencia formulada por el gobierno, los trabajadores portuarios en Francia y Argelia, con excepción de los de Cherburgo, han ido a una huelga por 24 horas. Los trabajadores afiliados a esa organización obrera dirigida por los comunistas, previamente se habían declarado en huelga, negándose a descargar las armas norteamericanas y embarcar materiales para las tropas que se encuentran en Indochina en guerra contra las guerrillas dirigidas por el líder Ho-Chi-Minh en Vietnam. Además, la referida Unión ha declarado una huelga por tiempo indefinido en Marsella, Niza y Burdeos.

★ Sabotaje Comunista

LONDRES, 27 (INS). — La prensa afirma que las huelgas de los estibadores franceses y británicos forman parte de un plan para sabotear la ayuda de armamentos norteamericanos y reforzar la agresión comunista en todo el mundo.

El partido Comunista británico ha formulado un llamamiento a las organizaciones obreras instándolas a hacer demostraciones contra la continuación de la guerra en Malaya, contra los guerrilleros dirigidos por los comunistas. Los comunistas también pidieron a los estibadores que se nieguen a trabajar tiempo adicional.

Los comunistas británicos lograron en una reunión de estibadores del puerto de Londres, que una mayoría acordara prohibir totalmente el trabajo extra hasta el 14 de abril, fecha en que celebrarán otra reunión. Los comunistas exhortaron a los obreros de los muelles a negarse a trasladar las armas o material de guerra destinado a Malaya.

El "Daily Graphic" publica la noticia bajo este título: "Complot mundial de los rojos".

★ Cesan Otras Huelgas

PARIS, 27 (AFP). — Cesaron hoy numerosos movimientos huelguistas en Francia. El personal de servicios de gas y electricidad, que se hallaba en conflicto desde hacía tres semanas, reanudó sus tareas esta mañana.

El conflicto de los servicios públicos parisienses (limpieza de calles, servicios de desagues, cementerios, pompas fúnebres, etc.) cesó igualmente esta mañana.

En la rama de la metalurgia se registró asimismo reintegro a sus tareas de apreciables núcleos de trabajadores que se hallaban en huelga.

Rusia ha Abandonado Otra Comisión del Organismo Mundial

Figuran en el Temario de la UN los Derechos de la Ancianidad

LAKE SUCCESS, 27 (INS) — La famosa declaración de los Derechos de la Ancianidad, de que es autora la primera dama de la Argentina, señora Eva Perón, forma parte del temario provisional de la comisión de derechos humanos de la UN, que hoy se reunió en Lake Success. El temario de quince puntos incluye también los derechos sindicales y la protección de las minorías, además de una serie de audiencias concedidas a organizaciones privadas que se proponen denunciar ante el grupo de 18 naciones supuestas violaciones de los fueros humanos.

★ Nuevo Retiro Soviético en la UN

LAKE SUCCESS, 27 (AFP). — La Unión Soviética abandonó otra comisión de la UN en señal de protesta contra la presencia del delegado de la China Nacionalista. En la sesión de hoy de la Comisión de Derechos del Hombre, el delegado soviético, señor Tsarapkin, se retiró luego de un enérgico cambio de palabras con algunos de los presentes. Hoy se inauguró la sexta sesión de esta comisión que reelegió como presidenta de la misma a la señora Eleanor Roosevelt.

No bien se inició la reunión, el representante soviético pidió que se excluyera de la misma al "delegado del grupo del Kuomintang". Sometida a votación la propuesta, fué rechazada por 12 votos contra 2. En consecuencia, el señor Tsarapkin anunció su decisión de alejarse, destacando que, sin embargo, Rusia está dispuesta a cooperar con la UN siempre que se respeten las formas legales.

Unicamente el delegado ruso y el yugoslavo votaron contra el delegado chino nacionalista.

POR VER SONREIR A SU HIJA

¿Su nena estaba triste? ¿Por qué? Al principio, no comprendió. Luego, interrogándola, lo supo. Era aquella hermosa muñeca de la vitrina de Florida la que obsesionaba a la pobrecita. Una muñeca rubia, de ojos azules. El hubiera querido comprársela; pero... ¡ni pensarlo! Costaba un dineral. Entonces, vió este Aviso Clasificado de CLARIN:

Liquido Mobiliario Antiguo

de mi casa, por viaje. Venta particular. T. E. (..) 3456

Como era un enamorado de las cosas antiguas, fué a ver aquéllo, aunque no podía permitirse el lujo de comprar nada. ¡Yo lo primero que vió fué un lote de muñecas! Y entre ellas, una rubia, de ojos azules, idéntica a la soñada por su nena. El precio era una ganga. ¡Y la compró! Cuando se la trajo a su hijita, su mejor premio fué la sonrisa luminosa de la nena.

Estas oportunidades se le presentarán a cada momento si lee los Clasificados de CLARIN (T. E. 34-0388) ¡Es un mundo de oportunidades para un mundo de gente!

Subsiste la Crisis Política en Bélgica

(Información página DOS)

REUNION DE CANCILLERES EN LONDRES

Los 3 Grandes Estudiarán las Relaciones con Rusia

PROCURARÁN DAR FIN A LA GUERRA FRIA

(Información en la página dos)

DURANTE el reciente paro registrado en Italia se produjeron numerosos incidentes entre los huelguistas y la policía. La fotografía ha captado uno de esos muchos instantes, en una calle de Roma

En Moscú Dudan del Apoyo a Tito

(Información página DOS)

LONDRES ACLARO LAS PALABRAS DE WEBB

LONDRES, 28 (INS). — El gobierno británico dió amplias satisfacciones al de la Argentina, aclarando que los conceptos tildados de ofensivos del ministro de Alimentación, Maurice Webb, fueron vertidos "en el calor del debate". El ministro, al discutirse el jueves 23 en la Cámara de los Comunes las negociaciones anglo-argentinas, había declarado que el precio fijado para las carnes por las autoridades de Buenos Aires era abusivo y que Inglaterra no se dejaría "extorsionar" en lo sucesivo.

★ En el Foreign Office

El encargado de negocios de la Argentina en Londres, Sr. Gervasio Videla Dorna, estuvo hoy en el Foreign Office, al recibir instrucciones de su gobierno en el sentido de que obtuviera una versión exacta del discurso de Webb. Recibido por altos funcionarios de la cancillería británica, fué informado de que el ministro de Alimentación no tuvo el propósito de ofender al gobierno argentino y que sus manifestaciones habían sido expresadas en el calor de las discusiones.

★ No Hubo Protesta

Se tiene entendido en los círculos oficiales británicos que el Sr. Videla Dorna no presentó ninguna protesta formal de su gobierno y que todo se ha reducido a un incidente desagradable aclarado ahora mediante las explicaciones ofrecidas por la cancillería británica.

★ En la Cancillería

Con respecto a las noticias procedentes de Londres, según las cuales las autoridades británicas habrían explicado el alcance de las palabras pronunciadas el jueves en la Cámara de los Comunes por el ministro de Alimentación, señor Maurice Webb, al referirse a las negociaciones comerciales con la Argentina, se informó anoche en el Palacio San Martín que la cancillería aún no había recibido la respuesta del gobierno del Reino Unido a la aclaración pedida por la República Argentina sobre el sentido de esas palabras.

Enérgica Advertencia del Gobierno Francés a Obreros Comunistas

PARIS, 28 (INS). — El gobierno advirtió a los comunistas que las tropas francesas protegerán la descarga del material bélico enviado por Estados Unidos a Francia bajo el Pacto del Atlántico Norte. El portaviones "Dixmude", que transporta 48 aviones de combate norteamericanos, es esperado en el puerto de Kerouba en el norte de Africa. A pesar de las tácticas empleadas por los comunistas para impedir la llegada de los equipos bélicos de Estados Unidos, el gobierno asegura contar con los medios suficientes para frustrar los planes comunistas.

★ Otros Envíos de Armas

WASHINGTON, 28 (AFP). — Zarpará del puerto de Nueva York dentro de breves días el primer vapor cargado de armas para ayuda militar a Europa.

No se reveló el destino del buque, ni el lugar y hora en que zarpará, pero se supone que va consagrado a un puerto francés o italiano, llevando bazookas, ametralladoras, fusiles ametralladoras, municiones, camiones blindados y automotores.

La salida de ese buque será seguida de otros con iguales cargamentos de material de guerra.

Rusia Denuncia un Pacto Chino-Yanqui

PLAN PARA OCUPAR BASES EN FORMOSA

LAKE SUCCESS, 28 (INS). — Luego de las acusaciones rusas lanzadas en las Naciones Unidas en el sentido de que Estados Unidos se propone ocupar a Formosa después del colapso de los nacionalistas chinos, una nueva ofensiva soviética contra los norteamericanos está cobrando cuerpo en la organización.

Fuentes norteamericanas de las Naciones Unidas calificaron de "nueva tácticas propagandísticas" los ataques lanzados contra la Unión por los delegados soviéticos en los comit's de derechos humanos y de transportes de la entidad mundial. Los representantes del Soviet en las citadas comisiones, Semen Tsarapkin y Nikolai Klimov, respectivamente, dirigieron la ofensiva, que se basa en las siguientes afirmaciones:

1o.) Existe un acuerdo secreto entre Chiang-Kai-shek y Estados Unidos para el embarque de armas a los nacionalistas.

2o.) Estados Unidos se propone ocupar Formosa con el pretexto de entregarla a la supervisión de las Naciones Unidas después del colapso definitivo de los nacionalistas.

3o.) Aviadores norteamericanos y japoneses están siendo empleados para bombardear las ciudades chinas de tierra firme.

Año del Libertador General San Martín

Clarín

DIARIO DE LA MAÑANA

Un toque de atención para la solución argentina de los problemas argentinos

15 centavos

Año V Buenos Aires, Miércoles 29 de Marzo de 1950 Nº 1.617

CONTINGENTES INDONESIOS SE SUBLEVARON EN AMBON

JAKARTA, 28 (AFP). — Se declaró una revuelta en el seno del ejército republicano indonesio, entre unidades estacionadas en la isla Ambon, entre las Celebes y Nueva Guinea.

Deveze Continúa las Consultas en Bélgica

BRUSELAS, 28. (AFP). — Prosiguiendo sus consultas, el señor Albert Deveze, designado por el príncipe regente para tratar de formar un gobierno, recibió esta mañana a los presidentes de la Sociedad Nacional de Crédito e Industrias; del Kredietbank; de la Federación de Industrias belgas; del Banco de Bruselas y de la Cámara de Comercio.

El señor Deveze recibió, asimismo, al señor Van de Vyvere, ministro de Estado.

CHURCHILL NO ESTIMA INMINENTE LA GUERRA

Abogó por la Participación de Alemania Occidental en el Plan Defensivo

LONDRES, 28 (INS). — "No estoy de acuerdo con los agoreros que estiman que la guerra es inminente o inevitable", declaró el ex primer ministro Winston Churchill en la Cámara de los Comunes durante el debate sobre política exterior británica. Churchill abogó también nuevamente por la participación de la Alemania occidental en el programa defensivo de Europa, diciendo: "Ignoro por qué los alemanes no deben ayudar a defender a su propio país y a la Europa occidental".

El líder conservador reiteró que no modificará en forma alguna la declaración que hizo sobre Alemania el 16 de marzo. En aquella oportunidad, dijo que "los aliados necesitan de la cooperación de Alemania para defender el vasto frente europeo" y destacó que "el enorme poderío militar de Rusia y sus satélites gravita como una tenebrosa nube sobre el pueblo de Alemania". La propuesta de Churchill fué objetada por los dirigentes del partido Social Demócrata alemán por entender que el rearme de Alemania tendería a agudizar la crisis prevaleciente entre las potencias occidentales y la Unión Soviética aumentando el peligro de que estalle una tercera guerra mundial.

Churchill sustentó su convicción de que la guerra no es inevitable, diciendo: "La destrucción que surgiría de otra hecatombe bélica creo que es el mejor dique de contención contra cualquier designio de agresión. Ninguno de los beligerantes podría evitar los terribles cataclismos que caracterizarían el comienzo de otra guerra". Al referirse a la propuesta hecha por el canciller alemán, Dr. Konrad Adenauer, para la unificación económica y política de Francia y Alemania, Churchill declaró que "se acerca bastante a las raíces del problema" y agregó: "Francia y Gran Bretaña podrían unirse para colocar a Alemania en igualdad de condiciones, asociándose permanentemente a esa nación". El ex "premier" insistió que jamás mencionó el rearme de Alemania o la creación de una marina de guerra alemana pero se mostró sorprendido de que se excluya a Alemania de la defensa europea, declarando "No veo motivo para que los soldados británicos, norteamericanos franceses y alemanes no puedan formar filas juntos en términos honorables de camaradería como parte de un sistema de defensa combinado".

WINSTON CHURCHILL

El Vaticano Acusa a Praga de Perseguir a la Iglesia

Desarrolla Actos de Violencia el Comunismo Contra el Clero

ROMA, 28 (INS). — Por medio del diario oficial "L'Osservatore Romano", la Santa Sede acusa a Checoslovaquia de perseguir a la Iglesia Católica. La revelación hecha por el Vaticano sobre la forma en que es tratado el clero católico por el régimen comunista ha seguido a la expulsión de Praga de monseñor Ottavio de Liva, encargado de Negocios de la Nunciatura del Vaticano. La información, basada posiblemente en el informe del prelado al Papa Pío XII, "L'Osservatore Romano", hace las siguientes acusaciones en relación con el estado de la Iglesia en Checoslovaquia:

1o.) La campaña contra la Santa Sede y el episcopado católico se ha intensificado en proporciones de violencia excepcional.

2o.) Antes de la expulsión del Encargado de Negocios, todas las personas que entraban o salían de la nunciatura eran fotografiados por la policía.

3o.) Monseñor Berán, arzobispo de Praga, ha estado internado en su propia residencia desde el mes de junio de 1949.

4o.) Los funcionarios comunistas han sido impuestos a las curias episcopales e insisten en intervenir en la vida espiritual y diocesana utilizando los sellos de los obispos.

5o.) Los boletines de la curia oficial están prohibidos al igual que el reparto o propagación de las cartas pastorales.

6o.) Las propiedades eclesiásticas han sido confiscadas y los fieles no pueden hacer contribuciones para el sustento del clero.

7o.) Una persistente campaña por medio de la prensa y la radio se está desarrollando contra el clero, el episcopado y el propio papa.

El diario ataca también la creación de una "falsa" organización de Acción Católica en Checoslovaquia.

COORDINARONSE EN LA HAYA LOS PLANES DE LA DEFENSA

(Información página DOS)

EL CIELO A SU ALCANCE

Eran expertos aviadores y habían resuelto dedicarse a la enseñanza. ¡Había tanta gente que ansiaba volar! Pero... ¿cómo llegar a ella? Y alguien les sugirió: "¿Por qué no publican un Aviso Clasificado en CLARIN? ¡No se imaginan el resultado que da!". La idea les pareció interesante. E insertaron éste:

APRENDA A VOLAR

cursos de piloto privado y comercial. 25 de Mayo 35, 1er. P., T. E. 34-0148 y 1048. Acordamos facilidades de pago.

Y al parecer, medio Buenos Aires quería tener el cielo a su alcance, porque desde la mañana empezaron a sonar los dos teléfonos y se pasaron el día atendiéndolos. ¡Claro! ¡Es tan lindo subir en avión y dominar las ondas del aire! Y ellos habían tenido la buena idea de satisfacer esa aspiración de muchos porteños y lo habían hecho desde el lugar más indicado, la sección Avisos Clasificados de CLARIN (T. E. 34-0368), que lee todo el mundo y donde publica sus ofertas todo el mundo.

Primera Derrota de los Laboristas en los Comunes: No Habrá Crisis

Un Vasto Plan de Rearme Aprobó la Comisión Militar del Atlántico

Año del Libertador General San Martín

DIARIO DE LA MAÑANA

Clarín

BUENOS AIRES REPUBLICA ARGENTINA 15 centavos

Un toque de atención para la solución argentina de los problemas argentinos

Año V Buenos Aires, Jueves 30 de Marzo de 1950 Nº 1.618

SE ENCARA BRINDAR MAS APOYO A LAS NACIONES DE ASIA

WASHINGTON, 29 (INS) — El secretario de Estado, Dean Acheson, y el embajador ambulante, Philip Jessup, instaron al Congreso a "intensificar" sin demora el auxilio norteamericano a los países que resisten la expansión comunista en el sudeste de Asia.

El presidente de la comisión de Relaciones Exteriores del Senado, Tom Connally, demócrata por Texas, declaró, después de escuchar a ambos funcionarios del departamento de Estado, que la citada comisión se reunirá mañana en sesión pública para considerar las declaraciones de Acheson y Jessup, durante el estudio del programa del "cuarto punto" destinado al fomento de las zonas poco desarrolladas.

★ Distinción a Jessup

LAKE SUCCESS, 29 (INS) — El embajador viajero de los Estados Unidos, Philip C. Jessup, ha sido nombrado para integrar la Comisión Especial de las Naciones Unidas para la indagación y conciliación entre las grandes potencias. El anuncio fué hecho hoy en el organismo internacional, agregándose que otros cuatro funcionarios norteamericanos han sido designados oficialmente por los Estados Unidos para esa junta de negociadores diplomáticos. Son ellos el doctor Ralph Bunche, el publicista Mark Ethridge y los diplomáticos H. Merle Cochran y Frank B. Graham.

Pedirían a la Unión Una Cuantiosa Ayuda

LA HAYA, 29 (INS). — Ha surgido la posibilidad de que los gobiernos de la Europa Occidental pidan a Estados Unidos cerca de mil millones de dólares para ayudar a financiar la organización de la defensa.

Los mil millones de dólares, además de los fondos ya conocidos asignados por Estados Unidos, serían totalmente destinados al rearme de la Europa Occidental. El gobierno francés y otros gobiernos del oeste de Europa estiman que el plan de rearme que encara la comisión militar del Pacto del Atlántico requiere una mayor contribución financiera que la que sus economías pueden soportar. Por lo demás, una fuente militar holandesa precisó que será muy difícil ejecutar los planes de defensa adoptados ayer unánimemente por la comisión militar, a menos que se encuentre una solución al problema económico que su aplicación supone.

★ Fábricas de Armas

El plan también supone el fomento en gran escala de fábricas de armas en los países de la Europa Occidental para que puedan producir sus propias armas. Sin embargo, los gobiernos de la Europa Occidental se muestran reacios a emplear fondos en este propósito, alegando que obstaculizaría gravemente sus esfuerzos de restablecimiento económico. Por ejemplo, el gobierno holandés ya ha rechazado por demasiado costoso el programa de rearme recomendado por los jefes de la defensa de Holanda, como aporte del país al plan de defensa del Pacto del Atlántico. La cifra de mil millones de dólares es la cantidad que los gobiernos de la Europa Occidental requieren para ayudar a financiar su parte en los proyectados pactos de defensa sin dislocar seriamente sus respectivas economías. Como resultado de esta situación, en las fuentes militares holandesas se califica privadamente el plan de los jefes de la defensa de Occidente, como "un plan de papel" que dispone la creación de "un ejército sin soldados".

Por la Fuerza se Defenderá la Paz

CATEGORICA AFIRMACION DE JOHNSON

LA HAYA, 29 (AFP). — El señor Louis Johnson, secretario de Defensa norteamericano, llegó esta mañana a La Haya procedente de Estados Unidos para asistir a la reunión de ministros de Defensa de los países signatarios del Pacto del Atlántico que se celebrará el 1º de abril, reunión que clausurará la conferencia de militares que se realiza en La Haya desde el 24 de marzo.

A su llegada, el señor Johnson declaró: "Tenemos una tarea importante que cumplir; la de construir los baluartes donde estén fijos los ojos de todos. Realizamos ya importantes progresos para la defensa de Europa Occidental. Al hacernos fuertes tratamos de mantener alejados a los asaltantes de las fronteras comunes, fronteras que defenderemos contra todo ataque. La paz por la fuerza, tal es el objetivo que tratamos de alcanzar con la colaboración de los países pacíficos".

El ministro agregó que pensaba quedarse en Holanda hasta el domingo. Fué recibido al descender del avión por el general Bradley y por el señor Chapin, embajador de Estados Unidos en La Haya.

Johnson saludó en el aeródromo a la reina Juliana y al príncipe Bernardo que debían partir minutos después en avión, para Francia, donde pasarán las vacaciones de Pascua. Entregó a la reina un mensaje del presidente Truman.

LOUIS JOHNSON

QUEDO EN MINORIA EL GABINETE DE ATTLEE

LONDRES, 29. (INS). — El gobierno laborista sufrió la primera derrota en el Parlamento, por 283 votos a 257. La oposición conservadora provocó la votación a propósito de una moción en favor del levantamiento de la sesión.

Descuentan los observadores parlamentarios que el gobierno no renunciará y que el primer ministro, Clement Attlee, interpretará la votación como una derrota técnica en la que no estaba en juego ninguna cuestión importante.

La derrota produjo gran regocijo a los conservadores, escuchándose gritos de "¡Dimitan! ¡Dimitan!" dirigidos a los laboristas.

Los tories y los liberales votaron unidos. Attlee puso, primeramente, un rostro serio, pero reaccionó, finalmente, y esbozó una sonrisa.

Se Habría Solucionado en Rusia el Problema de la Sucesión de Stalin

LONDRES, 29. (INS). — Observadores británicos generalmente autorizados están convencidos de que el vicepriner ministro soviético, Vyacheslav Molotov, ha asumido casi todas las facultades ejecutivas de Stalin y que será el sucesor del primer ministro de la Unión Soviética. Dos factores inducen a dichos observadores a estimar que el problema que planteaba el reemplazo de Stalin ha sido solucionado:

1º) La ausencia general existente en todo el mundo de que la precaria salud de Stalin no le permite desempeñar plenamente sus abrumadoras funciones.

2º) La declaración hecha la semana pasada por un coronel del ejército soviético en el Este de Berlín de que Molotov dirige ahora "la lucha por la paz" de Rusia, para evitar esfuerzos a Stalin.

STALIN *MOLOTOV*

Además de la convicción de que Molotov ha asumido el mando ejecutivo en Rusia, muchos británicos consideran el cambio como anuncio de una política soviética contra occidente más enérgica, a pesar de la titulada "ofensiva de paz". Esto también se relaciona con las declaraciones que formulara en Berlín el citado coronel rojo Nalivayko, quien en un discurso pronunciado en el edificio de la cultura soviética, dijo: "Molotov está dirigiendo la política soviética. El partido bolchevique le ha pedido a Stalin que ahorre esfuerzos". En tal oportunidad, el coronel Nalivayko aseguró que el pacto de no agresión ruso-alemán, firmado en 1939, fué obra de Molotov, y agregó: "Si ambas partes hubieran cumplido los términos del pacto, la paz del mundo se hubiera mantenido. Molotov, que analizó entonces la situación como lo hubiera hecho Stalin, es hoy responsable de la política del comité central del partido Comunista".

Stalin cuenta 70 años de edad, y se recuerda que en marzo de 1949, Vishinski substituyó a Molotov en el Ministerio de Relaciones Exteriores, pero el Kremlin no anunció entonces cuál era el carácter de las nuevas funciones de Molotov. Si la versión del discurso del coronel Nalivayko es correcta, los observadores estiman que indica fehacientemente que el sucesor de Stalin será Molotov.

CHINA DA PETROLEO Y MINERALES A RUSIA

MOSCU, 29 (AFP). — Fueron firmados en Moscú dos importantes acuerdos sobre explotación mixta ruso-china de yacimientos petrolíferos y metalíferos de China.

Por esos acuerdos, son creadas dos empresas por acciones chino-soviéticas, encargadas de explotar los yacimientos de petróleo chinos y los yacimientos de metales no ferruginosos, así como del gas natural, en la provincia de Sin-Kiang.

El régimen de las sociedades es mixto, en igualdad de partes, y tiene una duración de 30 años.

La firma de los acuerdos estuvo a cargo del canciller Vishinsky y del ministro chino Wang Chia Chan.

UNIDADES motorizadas de la policía italiana patrullando las calles de la ciudad de Bolonia, donde se produjeron recientemente graves sucesos

GRAN BRETAÑA MANTENDRA SU POSICION FRENTE AL PROBLEMA DE LAS CARNES

LONDRES, 29 (INS). — En círculos de Whitehall se asegura que la declaración formulada en los Comunes por el ministro de Alimentos, Maurice Webb, referente a las negociaciones anglo-argentinas, "cuenta con el pleno apoyo del gabinete". Expresan dichos círculos que el gobierno británico mantendrá una posición irreductible en cuanto a no pagar por las carnes argentinas más de lo estipulado, aunque Inglaterra tenga que pasar sin carne argentina durante un año. Los mismos círculos indican que el gobierno británico estima que ahora se encuentra en una posición más fuerte para negociar, debido a las grandes existencias de carne almacenadas en Inglaterra.

★ Lo que Dijo Webb

LONDRES, 29 (INS). — El ministerio de Relaciones Exteriores, negó categóricamente haber formulado declaración alguna en relación con los conceptos expresados por el ministro de Alimentación, Maurice Webb, al discutirse en la Cámara de los Comunes, el precio de las carnes argentinas. Un portavoz del Foreign Office desmintió que se hubiera explicado al encargado de negocios de la Argentina, señor Gervasio Videla Dorna, que las declaraciones de Webb, consideradas agraviantes para la Argentina, fueron expresadas "en el calor del debate".

(Continúa en la página dos)

BUEN NEGOCIO PARA LOS DOS

Era un joven obrero, humilde y laborioso, que un buen día había descubierto que tenía una hermosa voz y quería estudiar con un buen maestro para cultivarla. No podía costearse aquellas lecciones y entonces se le ocurrió publicar este aviso en los Clasificados de CLARIN:

MAESTRO DE MUSICA

busco, a cambio de trabajo. Hablar T. E. (..) 3475

El mismo día, lo llamaron. Y así conoció a un excelente músico austríaco retirado de las actividades. Como no podía ofrecer otra cosa, él le propuso cuidarle el jardín. Y a cambio, ya está recibiendo las ansiadas lecciones. Los dos salen ganando: él, porque llegará a ser un artista auténtico, y su maestro, porque su jardín es la envidia de sus vecinos.

Estos buenos negocios se hacen todos los días gracias a los Clasificados de CLARIN (T. E. 34-0388), donde todos los que publican avisos y los que los leen consiguen lo que necesitan.

Argentina Venció a Paraguay por 4 Goles a 0

(INFORMACION EN LA PAG. CATORCE)

Espérase la Respuesta del F. Office a la Nota Argentina

Sufren en los Lores Otro Contraste los Laboristas

Habría 300 Atómicas en E.U. y 100 en Rusia

NUEVA YORK, 30. (AFP.).— "Estados Unidos posee actualmente un "stock" de 200 a 300 bombas atómicas", afirma la revista "New Republic".

Este mismo órgano revela que, en cambio, la Unión Soviética contaría sólo con 100 bombas atómicas, "acumuladas desde principios de 1945".

Las cifras proporcionadas por "New Republic" son inferiores a las anteriores que calculaban en 1.000 a 1.200 las bombas que poseen los Estados Unidos.

ATTLEE ANUNCIO QUE NO RENUNCIARA

LONDRES, 30 (AFP.) — Derrotado ayer en los Comunes, el gabinete laborista sufrió otro contraste en la Cámara de los Lores, por 29 votos contra 14. Sin embargo, la cuestión con motivo de la cual el gobierno fué puesto en minoría tenía menos importancia aún que la otra; se trataba de una enmienda conservadora relativa al uso de uniforme por las parteras.

★ **La Situación**

LONDRES, 30 (AFP). — Los conservadores desean menos que los laboristas la renuncia del gabinete de Attlee, se expresa en los círculos políticos al comentar la actitud de los conservadores a raíz de la votación producida ayer en los Comunes, en la cual el gabinete laborista quedó en minoría. En efecto, el dirigente conservador máximo, Winston Churchill, omitió todo un ataque a fondo al gabinete con motivo de dicho resultado repetido hoy en los Lores.

★ **Actitud de Attlee**

Por su parte, interrogado por Churchill en la sesión de hoy de los Comunes, el primer ministro Attlee afirmó: "El voto de ayer no fué importante. No lo considero como un voto de confianza. Por consiguiente, el gobierno se propone quedar en el poder".

Asimismo, el primer ministro felicitó a los conservadores por la táctica empleada para lograr dicho resultado en la votación de ayer.

★ **Una Reunión**

LONDRES, 30 (INS). — El primer ministro Clement Attlee se reunió durante dos horas y media con su gabinete, discutiendo los planes del gobierno laborista para hacer frente a la inesperada derrota sufrida en los Comunes. Se cree que algunos de los miembros del gabinete aconsejaron al premier que amenace con renunciar a convocar inmediatamente a elecciones con el fin de forzar a los conservadores a abstenerse de poner en práctica los procedimientos a que recurrieron ayer para dejar mal parado al gobierno. Se sabe que los conservadores se muestran reacios a concurrir a nuevos comicios cuando sólo han transcurrido cinco semanas desde las elecciones parlamentarias del 23 de febrero.

Más Exportaciones de Latinoamérica a E.U.

WASHINGTON, 30 (INS). — Un informe del Departamento de Comercio expresa que son buenas las perspectivas en este año respecto a la concesión de créditos a los importadores latinoamericanos por parte de las empresas y capitalistas privados norteamericanos. Asimismo, se indica que ha mejorado el comercio de exportación a Estados Unidos de algunos países de Latinoamérica, entre los que figuran Brasil y Colombia con sus envíos de café, Cuba con el azúcar y Uruguay y Argentina con sus cueros y lanas.

Año del Libertador General San Martín

Clarín — Diario de la Mañana — Buenos Aires, República Argentina — 13 centavos

Un toque de atención para la solución argentina de los problemas argentinos

Año V Buenos Aires, Viernes 31 de Marzo de 1950 Nº 1.619

Consultará Deveze con Leopoldo

BRUSELAS, 30 (AFP). — El líder liberal Deveze, encargado de formar gabinete por el príncipe regente Carlos, anunció que se entrevistará con el rey Leopoldo III en Pregny, para informarle sobre los resultados de su cometido, es decir, su fracaso en el intento de hallar una fórmula de acuerdo para los partidos Social Cristiano, Socialista y Liberal. En los círculos políticos se estima que, por lo tanto, depende ahora de Leopoldo III la solución de esta crisis: o abdica, o será disuelto el parlamento.

El señor Deveze había pensado antes renunciar a su misión de formar gabinete. Pero no llegó a hacerlo porque el Comité Ejetivo del Partido Liberal, reunido con asistencia de los ministros liberales, votó por unanimidad una orden del día en la cual piden a Deveze que, antes de dimitir, exponga sus resultados ante el monarca. Por su parte, el señor Deveze, en conocimiento de tal resolución, pidió al príncipe regente autorización para hacerlo, siéndole concedida. De tal modo, el señor Deveze solicitó hoy una audiencia al monarca, para entrevistar al cual deberá viajar a la ciudad suiza de Pregny.

Como se recuerda, al fracasar los intentos de los social cristianos por lograr el apoyo de los liberales en el parlamento para derogar la ley de regencia, el príncipe regente Carlos encomendó a un liberal, el señor Deveze, la formación del gabinete. Pero la intransigencia de los socialistas, que rechazan la posibilidad de que el rey vuelva al trono, hizo fracasar esta gestión.

Acheson Dijo que la Suerte Mundial se Juega en 10 Años

Habló en la Comisión Senatorial de Relaciones Exteriores

WASHINGTON, 30 (INS). — El secretario de Estado, Dean Acheson, declaró que en los próximos diez años se decidirá la suerte del mundo en la lucha por la democracia.

Prestando declaración ante la comisión de Relaciones Exteriores del Senado, para apoyar el programa del presidente Truman destinado a levar ayuda a los países atrasados del globo, el secretario de Estado, Sr. Acheson, manifestó hoy que Estados Unidos trata actualmente de resolver en su favor el problema de determinar si la democracia podrá sobrevivir al cabo de los 10 años venideros agregando que el programa del "punto cuarto" del presidente Truman, al que calificó de "proposición a largo plazo", constituye una de las principales armas para salir triunfante en esa lucha.

★ **Los Beneficios**

Refiriéndose a los beneficios del programa afirmó que en algunas regiones sus resultados serán apreciados posiblemente dentro de un año, pero que en otras transcurrirán cinco y probablemente hasta diez años antes de poder determinar si ha producido beneficios tangibles. A continuación, añadió: "Diez años es un minuto en la vida de una nación. La lucha por la libertad y la democracia se ha estado desarrollando durante más de dos mil años. No se ganará en una década, pero los próximos diez años son decisivos. Lo que nos preocupa es si dentro de diez años será ganada por nosotros".

Apruébanse 3000 Millones Para la Ayuda Económica

WASHINGTON, 30. (INS). — La Cámara de Representantes aprobó un proyecto de ley por el cual se destinarían tres mil millones de dólares para continuar la ayuda económica al extranjero. El proyecto, que aún debe ser aprobado por el Senado, constituye una medida tendiente a reforzar la posición de Occidente en la "guerra fría" contra Rusia y sus satélites, por medio del afianzamiento de las economías de los países de Europa y Asia.

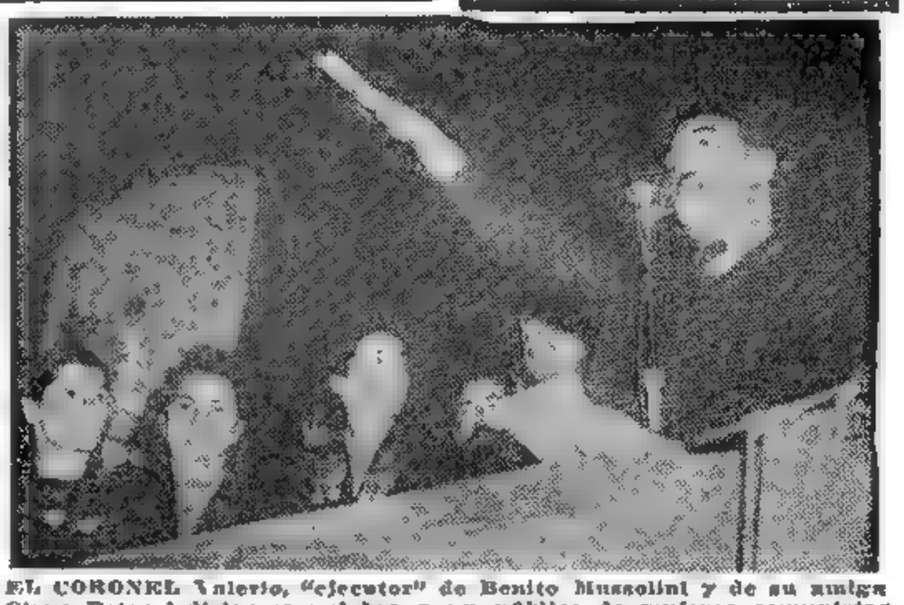

EL CORONEL Valerio, "ejecutor" de Benito Mussolini y de su amiga Clara Petacci, dirige la palabra a un público de mujeres comunistas con motivo del aniversario de la matanza de 320 italianos en Fosse Ardeatine por los alemanes durante la guerra

Á Tres Países del Este se Condena en La Haya

LA HAYA, 30. (INS). — La Corte Internacional de Justicia dictaminó que Rumania, Bulgaria y Hungría han dejado de cumplir las estipulaciones sobre los derechos humanos consignados en sus respectivos tratados de paz, firmados al concluir la última guerra.

La Corte, al mismo tiempo, ordenó a los regímenes de Bucarest, Sofía y Budapest que asuman una actitud de mayor cooperación para con Occidente. El dictamen fué adoptado por 11 votos contra 3, estos últimos de Rusia, Polonia y Yugoeslavia.

Espérase la Respuesta Inglesa

No Hubo Ayer Novedad en la Cancillería

EN el Palacio San Martín no se registraron ayer novedades con respecto a la nota entregada el martes por la cancillería al embajador británico, en la que se pedía una aclaración del gobierno del Reino Unido, referente a las palabras pronunciadas en los Comunes por el ministro de Alimentación, señor Maurice Webb.

Como expresó la víspera un informante autorizado del Ministerio de Relaciones Exteriores debe ahora aguardarse la respuesta del gobierno británico, dado que la reclamación se encuentra a estudio del Foreign Office, el que oportunamente se pronunciará sobre ella. Hasta anoche, en la cancillería argentina no se había recibido información al respecto y, por lo tanto, carecen de confirmación oficial por parte de nuestras autoridades, las versiones procedentes de Londres, según las cuales el gobierno de Gran Bretaña habría explicado satisfactoriamente las palabras del señor Webb.

En cuanto a las negociaciones para la revisión parcial del conve-

(Pasa a la página DOS)

Llegará el 3 a Chile Una Misión Argentina

SANTIAGO, 30 (AFP). — El lunes 3 de abril llegará la escuadrilla de seis aviones argentinos especialmente invitada por el gobierno y la aeronáutica chilena para conmemorar el 132º aniversario de la batalla de Maipú. Los aparatos argentinos serán esperados en la frontera por una escuadrilla chilena.

★ **Homenajes a los Héroes**

El 4 de abril, a las 11, hora local, el jefe de la misión argentina, brigadier Guillermo Simmi, depositará ofrendas florales a los pies de los monumentos a San Martín y O'Higgins. A mediodía, los oficiales argentinos asistirán a un banquete que les será ofrecido en la escuela El Bosque por el comandante de la aviación chilena, general Aurelio Celedón, celebrándose luego una ceremonia en homenaje a los pilotos argentinos.

★ **En el Campo de Maipú**

El 5 de abril, a las 9.30, se efectuará una misa en el templo votivo de Maipú, oficiada por el cardenal Caro. Asimismo, en el campo de batalla de Maipú, se efectuará una retreta, durante la cual sobrevolarán el campo aparatos argentinos y chilenos.

Trátanse Temas por Anticipado

Se Diferiría una Asamblea Panamericana

WASHINGTON, 30 (AFP). — Se diferirá la conferencia económica interamericana por lo menos hasta dentro de cierto tiempo, según afirma una fuente autorizada

Algunos de los problemas más importantes, principalmente el programa de ayuda técnica a América latina que debían estudiarse en la conferencia de Buenos Aires, serán resueltos durante la reunión extraordinaria actual del Consejo Económico y Social

★ **Estudian el Orden del Día**

Los tres puntos del orden del día: 1o.) trabajos preparatorios para la conferencia de Buenos Aires, 2o.) reservas a la Convención Económica de Bogotá, y 3º) efectos de la devaluación de las monedas europeas sobre la economía de los países de América latina, son tratados actualmente

Este estudio no proporciona, según los medios informados, elementos concretos susceptibles de justificar la convocatoria de una conferencia económica en Buenos Aires.

Y GANO LA APUESTA

—Te digo que hoy no se puede conseguir sirvientas.
—Depende, depende. Yo creo que publicando un aviso en los Clasificados de CLARIN...
—¿Todavía crees en milagros?
—¡Te apuesto a que la conseguirás!
Y, sin discutir más, formalizaron una apuesta. Y ella publicó este aviso en CLARIN:

MUCHACHA se Necesita
sin retiro, buen sueldo
T.-E. (..) 4676

Por la mañana llamaron seis personas. Por la tarde, ocho. Y a las 17, aquella señora ya había conseguido una sirvienta y en los tres días que ésta lleva trabajando allí, no se cansa de decir que es una perla y se la envidian todas las amigas.
—¿Y? ¿Tenía yo razón o no? —le preguntó su amiga, al volver a verla.
—¡Mucha razón, querida! Si todavía se pueden conseguir pequeños milagros, es gracias a CLARIN.
Imítela. Cuando necesite algo difícil, acuda a los Clasificados de CLARIN (T.-E. 34-0388).

FALLECIO AYER LEON BLUM

(Información en la página CUATRO)

EE. UU. Trata de Obtener Bases Aéreas en Territorio Español

CAUSÓ HONDO PESAR LA MUERTE DE BLUM

JOUY EN JOSAS, 31 (AFP). — La viuda y el hijo de León Blum recibieron las condolencias de numerosas altas personalidades políticas y del gobierno que se hicieron presentes en el velatorio del antiguo presidente del consejo.

★ Condolencias de Truman

PARIS, 31 (AFP). — La señora de Blum recibió el siguiente telegrama de parte del presidente Truman:

"Ante el duelo que le afecta, le enviamos, mi señora y yo, la expresión de nuestra más profunda y sincera simpatía", y del señor Bruce: "Quiera usted recibir la expresión de mis respetuosos homenajes".

EL DOCTOR Ramón Cereijo, ministro de Hacienda de nuestro país, con el señor Julio Heurtematte, de Panamá (en el centro), y Mr. Edward Miller (izquierda), secretario adjunto de Estado de la Unión, durante una de las sesiones del Consejo Económico Interamericano, en Wáshington

Pacto Separado al Margen de la Alianza del Atlántico

LA HAYA, 31 (INS). — Se ha sabido en fuentes autorizadas, que los estrategos militares de las naciones signatarias del Pacto del Atlántico, están acordes sobre la conveniencia de que Estados Unidos obtengan bases aéreas en España para reforzar el sistema de defensa occidental. La conveniencia de tal gestión, probablemente será expuesta por Acheson en la conferencia de los cancilleres de las tres grandes potencias occidentales que se celebrará en Londres en el mes de mayo venidero.

Los jefes de la defensa norteamericana, se tiene entendido, están especialmente ansiosos de lograr el arrendamiento de tales bases en España para usarlas para los aviones de bombardeo estadounidenses de gran radio de acción, portadores de bombas atómicas, en caso de que Rusia precipitara una guerra con Occidente. Los jefes de la defensa norteamericana consideran a España como uno de los puntos más importantes de toda la Europa Occidental para establecer allí tales bases aéreas por la seguridad que ofrece la barrera defensiva natural de los Pirineos.

La obtención de tales bases no significaría, necesariamente, la inclusión de España en el pacto del Atlántico, sino que probablemente se lograría por medio de un acuerdo separado entre Estados Unidos y el gobierno español. Con tales bases aéreas en Inglaterra, España y Turquía los jefes de defensa norteamericanos consideran que los líderes soviéticos no se sentirían muy inclinados a arriesgarse a una guerra con Occidente. La oposición a que se incluya a España en el sistema de defensa occidental se tiene entendido que parte principalmente del gobierno británico, que teme la reacción de la opinión pública. Sin embargo, se espera que el Reino Unido aceptará que Estados Unidos haga tal gestión este año.

★ Posición de Irlanda

WASHINGTON, 31 (AFP). — La República de Irlanda no se adherirá al Pacto del Atlántico.

El señor John Hearne, primer embajador acreditado por Irlanda ante Estados Unidos hizo declaraciones a la prensa, afirmando:

"Irlanda se opondrá a participar en el Pacto del Atlántico, mientras Gran Bretaña persista en mantener el control sobre seis condados del norte de Irlanda (Urister)".

LONDRES DESEA IMPEDIR UNA NUEVA GUERRA

"LO ESENCIAL ES EVITAR EL CHOQUE"

LONDRES, 31 (AFP). — Gran Bretaña trata de impedir actualmente el estallido de una tercera guerra mundial. Esta es la síntesis de los siete artículos consagrados a la política de defensa de Gran Bretaña que comenzó a publicar hoy "The Economist". Dice "The Economist" en su primer artículo, que la política actual de Inglaterra tiende en un todo hacia la consolidación de la política de unidad para el mantenimiento de la paz en el mundo.

Declara que las responsabilidades de Inglaterra ante el mundo son aun muy grandes, y por lo mismo, le exigen el mantenimiento y desplazamiento constante de importantes fuerzas militares y navales.

★ Las Responsabilidades

Indica que esas fuerzas se hacen ahora cada vez más necesarias para la eventual necesidad de rechazar una agresión en el medio o extremo oriente.

Luego de hacer referencia a los intereses ingleses en el Canal de Suez, Golfo Pérsico y Océano Indico, destaca que también en Europa occidental, Inglaterra tiene aun vastas responsabilidades, sobre todo la de impedir toda nueva tentativa de dominación de parte de un solo estado.

★ Evitar el Choque

Dice que si el enemigo eventual es impedido de realizar la ocupación de Europa, podrá evitarse una nueva guerra.

"Si el enemigo logra ocupar la margen occidental del Rin —subraya— la guerra no podría nunca ser ganada.

"La batalla deberá ser llevada —en caso de estallar las hostilidades— al este del Rin, y si es posible hasta el Elba, y la fuerza necesaria para rechazar la agresión, no podrá nunca ser inferior a unas treinta divisiones.

La zona de defensa del mar deberá estar indudablemente a cargo de Gran Bretaña, y asegurada por el sistema de elementos antisubmarinos para el mantenimiento de la seguridad a la navegación.

A esas responsabilidades, hay que agregar la necesidad de dotar los medios de defensa adecuados para rechazar ataques de la aviación enemiga contra Inglaterra, debiéndose tener en cuenta que el empleo de la bomba atómica no modificaría las concepciones estratégicas. La rapidez en la guerra mecanizada será sin duda un factor decisivo. Una nueva guerra europea podría perderse en 15 días y ello obliga a mantener un constante poderío militar.

Año del Libertador General San Martín

DIARIO DE LA MAÑANA

Clarín

BUENOS AIRES REPUBLICA ARGENTINA 15 centavos

Un toque de atención para la solución argentina de los problemas argentinos

Año V Buenos Aires, Sábado 1º de Abril de 1950 Nº 1.620

Fué Remitida al Foreign Office la Nota Argentina

LONDRES, 31 (AFP). — La nota del gobierno argentino pidiendo aclaración acerca del término "chantaje" empleado en la Cámara de los Comunes por el señor Webb, referente a negociaciones sobre carnes, fué comunicada al Foreign Office por el embajador de Gran Bretaña en Buenos Aires, según se anunció en fuentes inglesas bien informadas. La nota se halla actualmente en el Foreign Office, el que se propone dar una contestación dentro de poco.

★ Oferta Irlandesa

DUBLIN, 31 (AFP). — Los círculos opositores critican en forma enérgica la declaración formulada por el ministro de Agricultura, señor Dillón, al diario inglés "News Chronicle", ofreciendo a Gran Bretaña el medio de prescindir del mercado argentino. Recomendaba el "establecimiento con los granjeros irlandeses de relaciones económicas, en base de asegurar el abastecimiento a Gran Bretaña en tocino, huevos, carne vacuna y manteca, tanto en tiempos de guerra como de paz".

Un vocero del ministerio de Agricultura interrogado por un representante de la Agencia France Presse sobre la posibilidad que pueda tener Irlanda de reemplazar eventualmente a la Argentina como abastecedora en productos agrícolas a Gran Bretaña, admitió que no podría hacerlo en un futuro inmediato. Destacó, no obstante, que un aumento rápido de la producción ganadera de ovinos y bovinos en el curso de los doce últimos meses y las enormes perspectivas ofrecidas por los planes actuales de recuperación de tierras, permiten las más óptimas esperanzas a largo plazo.

★ En la Cancillería

N. de la R.

Como en días anteriores, no se registró ayer ninguna novedad en la Cancillería con respecto a la reclamación presentada por la República Argentina al gobierno de Gran Bretaña, referente a las palabras pronunciadas en la Cámara de los Comunes por el ministro británico de Alimentación, señor Maurice Webb. Según informaciones procedentes de Londres, la nota ya ha sido recibida por el Foreign Office y se encuentra a estudio de las autoridades del Reino Unido.

ESTA SEMANA EN EE. UU.

Casi 140.000 Personas Realizan en la Unión las Tareas del 17o. Censo

WASHINGTON, 31 (Especial para CLARIN). — Un ejército de 140.000 personas comenzó esta semana una ofensiva de tocar timbres y hacer preguntas hasta en el último rincón de los Estados Unidos. Son los empleados que levantarán durante todo abril el décimoséptimo censo decenal de la Unión.

Lo mismo que el de 1940, éste será un censo de vivienda y agricultura, tanto como de población. Se incluirá al total de 151 millones de personas que se calcula viven en la Unión ahora, en unos 43 millones de casas y 6.300.000 viviendas rurales. Este censo costará unos 90 millones de dólares y el total de sus estadísticas tardará dos años en compilarse y ordenarse, pues se trata de nada menos que 15.000 millones de hechos y datos sobre cómo viven y trabajan, cuánto ganan y cuánto gastan y cómo se desplazan los norteamericanos.

Recordaremos que este año también se hará un censo en cada una de las demás repúblicas americanas.

El primer censo norteamericano se hizo en 1790 para determinar la representación de cada estado en el congreso nacional. Abraham Lincoln amplió mucho las preguntas del censo en 1860 y dijo: "Si sabemos cuántos somos, dónde estamos y hacia dónde vamos, podremos saber mejor lo que debemos hacer".

Pese a su celo por la intimidad, los norteamericanos son muy accesibles a los censistas, pues tienen la seguridad de que todas sus respuestas quedan en el mayor secreto. La ley dice que sus respuestas no pueden tener validez o ser usadas para fines de investigación privada para determinar impuestos ni reglamentaciones.

Para seguir con las estadísticas, el Departamento de Trabajo acaba de revelar que en diciembre de 1949 trabajaban en los Estados Unidos un total de 16.414.000 mujeres en industrias no agrícolas y 849.000 en agricultura. En las fábricas de textiles las mujeres constituyen el 75 por ciento de todo el personal, y en los empleos de gobierno el 22 %.

Pero quizá de mayor importancia es el anuncio del Servicio de Salud Pública hecho esta semana de que toda niña que nace hoy tiene una "expectabilidad de vida" cinco años y medio mayor que los niños. El promedio de vida del norteamericano de hoy es de 67 años.

* * *

En Wáshington continúan los trabajos de refecciones de la Casa Blanca, mientras Truman descansa en Cayo Hueso, Florida. Se calcula que habrá unos 700 000 trozos de madera y piedra que se tratará de convertir en objetos de recuerdo de este edificio cuya construcción se comenzó en 1792. Truman ha dispuesto que con las vigas de la mejor madera se hagan mazos o martillos de sesiones para regalarlos a los gobernadores de cada estado de la Unión.

* * *

La televisión comienza a llevar el arte a las casas de este país. En pruebas de transmisión de imágenes en colores que se hicieron esta semana, las cámaras se trasladaron a la Galería Nacional de Arte en Wáshington para enfocar a las obras maestras de todos los tiempos. Las pruebas tienen por objeto decidir a la Comisión de Comunicaciones acerca de cuál es el mejor método de varios que ahora se disputan la concesión de la licencia de transmisión en colores.

Por JOHN KERIGAN

El EXTRACTO de la LOTERIA NACIONAL

EN LA PAGINA 16

UNA SORPRESA A MAMA

El cumpleaños de mamá se acercaba y todos sus hermanos habían preparado ya sus regalos, pero él no sabía qué comprarle. ¡Le había regalado tantas cosas! Entonces, se acordó de aquellos viejísimos candelabros que ella miraba siempre con tanta pena al verlos tan deslustrados, porque eran un recuerdo de papá. Y dió la casualidad de que ese día vió entre los Clasificados de CLARIN, este aviso:

CROMADO-PULIDO

Niquelado, etc., se acepta trab. en serie, entr. inmed. T. E. 62-2071

¡De inmediato, surgió la idea! ¡Cromar aquellos candelabros y dejarlos como nuevos, sería darle a mamá un alegrón inolvidable! Pero faltaban dos días. ¿Podrían hacerlo? Y, a las cuarenta y ocho horas, los candelabros flamantes y desconocidos, habían vuelto a sus manos. Y cuando mamá los vió el día de su cumpleaños, una lágrima de gratitud fué el premio de su idea.

Pero pudo realizarla gracias a los Clasificados de CLARIN (T. E. 34-0388), donde todos encuentran lo que buscan.

Bonn Estudia su Respuesta a los Aliados

(Información página 1008)

INVESTIGAN EN BRASIL UNA SUPUESTA INVASION PERUANA

(INFORMACION PAGINA DOS)

APROBOSE EL PLAN PARA LA DEFENSA OCCIDENTAL

"Procedimientos Democráticos de Cooperación"

LA HAYA, 1º (INS). — Los ministros de Defensa de las naciones signatarias del Pacto del Atlántico anunciaron la aprobación por unanimidad del plan maestro destinado a la "defensa colectiva" del mundo occidental. El comunicado oficial emitido al concluir la sesión de los ministros de Defensa, dice: "Por primera vez, doce naciones independientes y soberanas han logrado, por medio de procedimientos democráticos de cooperación, un sistema para la propia defensa y la defensa mutua". Islandia no estuvo representada en la conferencia, por cuanto observa la política de no asistir a las deliberaciones de carácter militar, toda vez que no cuenta con fuerzas defensivas propias.

Las naciones representadas fueron Bélgica, Canadá, Dinamarca, Francia, Italia, Luxemburgo, Holanda, Noruega, Portugal, Gran Bretaña y Estados Unidos. Expresa el comunicado que los ministros levantaron la sesión robustecidos en su convencimiento de que la organización que están erigiendo permitirá a los países signatarios asegurar su defensa con economía y eficiencia

El comunicado oficial consigna también que "en el breve espacio de seis meses la organización de planes militares determinó una estrategia general para la defensa de la zona contractual del Atlántico Norte, preparó un cómputo de la situación militar a fin de encarar la posibilidad de un ataque eventual contra cualquiera de las naciones contratantes, y formuló un plan de defensa contra tal agresión, en caso de producirse. Estos planes

★ Cooperación Económica

ESTRASBURGO, 1o. (INS). — El comité de ministros del Consejo de Europa decidió crear un grupo de estudios sobre cooperación económica, al cabo de varios días de deliberaciones. El comité de estudios colaborará con los funcionarios de la oficina de cooperación económica europea en la solución de los problemas relacionados con la coordinación entre el Consejo y la organización de la cooperación económica europea. Los ministros resolvieron asimismo que los delegados del comité de ministros se reunan con los miembros del comité permanente de la Asamblea Consultiva durante el mes de mayo, en Londres.

LA IMPRENTA FUE DESCUBIERTA EN RUSIA, AFIRMAN LOS SOVIETICOS

MOSCU, 1º (AFP). — La imprenta fué inventada en el siglo X por el doctor Smera, médico en la corte del gran duque Vladimiro, cinco siglos antes de Gutenberg y un siglo antes de Pi-Shen a quien recientes teorías atribuyen la paternidad de la invención, según anuncia hoy la "Gaceta Literaria".

La adjudicación de este invento a Smera se funda esencialmente sobre un texto cuyo facsímil fué reproducido en una obra del siglo XVI y que termina con estas palabras: "Esto fué escrito por mí con letras de hierro aplicadas sobre doce planchas de cobre".

Según la "Gaceta Literaria", el estudio del facsímil demuestra que Smera tenía a su disposición verdaderas prensas, pero de una técnica muy primitiva.

Año del Libertador General San Martín

Clarín
DIARIO DE LA MAÑANA
BUENOS AIRES REPUBLICA ARGENTINA
15 centavos
Un toque de atención para la solución argentina de los problemas argentinos
Año V Buenos Aires, Domingo 2 de Abril de 1950 Nº 1.621

DON JUAN, pretendiente al trono de España, aparece con su esposa en instantes en que se dirige al Vaticano para ser recibido en audiencia especial por el Papa. Lo acompañan destacados monárquicos españoles y dignatarios de la Iglesia

Finalizó la 3a. Reunión del Consejo de los Cancilleres

No Convocarán una Conferencia Económica Europea

ESTRASBURGO, 1º (AFP). — Finalizó la tercera reunión del Comité de Ministros del Consejo de Europa. Después de la sesión se dió un comunicado que da cuenta de las actividades desplegadas en esta oportunidad. Se indica principalmente que cuatro miembros del Comité (Schuman, Sforza, Lange y Bevin) fueron designados para ponerse en contacto con la Comisión Permanente de la Asamblea Consultiva.

Respecto de sus relaciones con la Organización para la Cooperación Económica Europea, el comunicado recuerda las decisiones tomadas:

Examinar con el Consejo de la O. E. C. E. la forma en que las proposiciones de orden económico y financiero, surgidas de la Asamblea Consultiva podrán ser examinadas por esta organización y la creación de un sobcomité encargado de prever con la O. E. C. E. el problema planteado por el desarrollo del intercambio de informaciones entre los dos organismos.

★ Diversas Resoluciones

El comité tomó igualmente conocimiento de los consejos solicitados a la O. E. C. E., sobre las recomendaciones económicas de la Asamblea. El comité decidió transmitir las respuestas, agregando algunos comentarios y datos ampliatorios.

La resolución adoptada, a este propósito declara:

1o.): La comunicación de la O. E. C. E. constata que importantes problemas presentados por las recomendaciones de la Asamblea están en vías de examen y solución. Asiocurre, por ejemplo, con el establecimiento de un sistema multilateral de pagos, que comporta el restablecimiento de la convertibilidad de las monedas europeas, entre ellas y para la convocatoria de conferencias industriales donde estarían representados patronos, obreros, consumidores y servicios gubernamentales.

2o.) En lo concerniente al problema del control de los "carteles" internacionales, el Comité de Ministros prevé ponerlos a estudio en cooperación en la Comisión Preparatoria de la Organización Internacional de Comercio.

3o.): Agregan que no ha llegado el momento de convocar una conferencia económica europea.

APARECIO "MISS BLANDISH": DICE QUE LA SECUESTRARON

PARIS, 1º (AFP). — Nicole Riche, primera actriz de la obra teatral "No hay orquídeas para Miss Blandish", desaparecida misteriosamente el miércoles pasado durante la representación de la mencionada obra, se presentó anoche a la Central de Policía de París.

La joven vedette declaró que fué "raptada" el miércoles por un misterioso personaje que la condujo en un automóvil hacia un bosque en los alrededores de París, abandonándola luego en una carretera. Declaró, además, que estuvo muchas horas extraviada llegando finalmente a una hostería en donde por "casualidad" la encontró ayer un periodista que la acompañó a París.

Eisenhower Dió un Toque de Atención

WASHINGTON, 1º (AFP). — El general Dwight Eisenhower, en una carta dirigida al senador Elmer Thomas, presidente del Comité de Presupuestos de la Comisión de Fuerzas Armadas del Congreso, propone un programa de tres puntos destinado a reforzar las defensas de los Estados Unidos. En su mencionada carta, que el senador Thomas dió hoy a publicidad, el general Eisenhower propone:

1o.) Reforzar la defensa de Alaska y de sus principales aeródromos, estacionando en dicha región a tropas bien entrenadas y equipadas. Construcción de una pantalla de radars que permita localizar a los aviones enemigos.

2o.) Que los 48 grupos de aviones de primera línea de las fuerzas norteamericanas sean dotados de los más modernos aparatos, secundados éstos por una reserva aérea poderosa integrada por elementos de la guardia nacional.

3o.) Atribución a la marina de fondos suficientes para permitirle crear una unidad antisubmarina especial integrada por destructores, portaaviones de poco tonelaje, aviones y equipos especiales.

Al anunciar que apoyará las proposiciones formuladas por Eisenhower sobre la defensa de Estados Unidos, el senador Elmer Thomas subrayó que en su carta, el ex comandante en jefe aliado calculó que el costo total de este programa de tres puntos se elevará a unos 300 ó 500 millones de dólares.

Mueren 3000 Rojos en la Ofensiva de Hainán

HONG KONG, 1o. (AFP). — Tres mil soldados comunistas murieron durante el ataque llevado a cabo contra las fuerzas nacionalistas en Hainán, "Central News" anunció que los comunistas embarcados en treinta juncos trataron de forzar el paso del estrecho cayendo así bajo el fuego de las embarcaciones nacionalistas.

Enérgico Proyecto en la Unión

Pena de Muerte Aplicarían a los Comunistas

WASHINGTON, 1º (INS). — La comisión de actividades norteamericanas de la Cámara de Representantes abogó por la aprobación de una ley que imponga la pena de muerte para todos los espías comunistas declarados culpables de traición a los Estados Unidos.

La comisión dió a publicidad hoy su informe anual y en él opina que "el espionaje es una de las armas más mortíferas que puedan hallarse en manos de los comunistas norteamericanos en la hora actual". El delito de traición es sancionado con la pena capital según la Constitución norteamericana, pero actualmente, tal pena solo se aplica en caso de guerra.

La Alianza Debe Ser Tan Fuerte que Ningún Aspirante a Agresor se Sienta Tentado, Dijo Johnson

JOHNSON

LA HAYA, 1º (INS). — "Lo que desean los doce integrantes de la alianza del Atlántico es que los partidarios de la civilización occidental puedan llegar a ser tan fuertes que ningún aspirante a agresor se sienta tentado a promover una guerra", declaró a los periodistas el secretario de Defensa de Estados Unidos, Louis Johnson, inmediatamente después de la reunión donde fué aprobado el plan de defensa de Europa Occidental.

Manifestó luego que el plan de defensa, especialmente en sus aspectos económico y financiero, queda sujeto a la aprobación de los gobiernos respectivos, ya que los representantes de las potencias consignan lo que a su juicio debe hacerse para referirlo luego a los diplomáticos y los economistas.

Como se le interrogase sobre cuáles partes deben ser realizadas inmediatamente, contestó que el plan es "altamente secreto", por lo que no podía responder a esa pregunta.

Refiriéndose a la reunión en sí, manifestó que ella transcurrió en un ambiente de plena armonía, sin debates agrios.

Acerca del costo aproximado del plan que acaba de aprobarse, manifestó que no podía revelar si el aporte de Estados Unidos sería mayor que la cifra consignada en el actual presupuesto de defensa de ese país, insinuando que la reserva impuesta en este caso se funda en la absoluta novedad de la estrategia que se ha concebido en lo que a Europa respecta.

Como se le preguntase luego si el nuevo plan hace mayor hincapié en la defensa de las "líneas de comunicaciones", que en una línea inamovible de defensa, contestó que esa pregunta era un tanto incisiva, y que si el general Bradley quería evacuarla, lo hiciera, pues él se negaba a hacerlo.

El general Omar Bradley, que se hallaba presente en la conferencia de prensa, también se negó a contestarla. Manifestó más adelante que ni España ni Alemania figuraron entre las cuestiones debatidas, pese a que se esperaba su discusión. Finalmente, anunció que el general Bradley seguirá presidiendo el Estado Mayor por seis meses más, a solicitud de sus demás colegas de los servicios armados.

BRADLEY

Deberá Guardar Reposo el Papa

CIUDAD DEL VATICANO, 1o. — El Sumo Pontífice fué atendido por el profesor Galeazzi Lisi, a raíz del desvanecimiento que el Papa sufriera en el día de ayer. El facultativo logró que Pío XII renunciara a su paseo diario por los jardines del Vaticano y que cancelara las audiencias concertadas para ayer por la tarde y hoy.

El desvanecimiento del Papa es atribuido a su gran fatiga.

Lea el Lunes

la nota 21 de la notable serie de Walter Bedell Smith, ex embajador norteamericano en la Rusia Soviética, primicia exclusiva de CLARIN en nuestro país, "MIS TRES AÑOS EN MOSCU", que se llama: "EL FRACASO DEL BLOQUEO DE BERLIN, FUE UN RUDO GOLPE PARA LOS RUSOS".

¡SE ROMPIO LA RADIO!

¡Zás! Cuando su mujer cambiaba de lugar la radio, ésta se le cayó al suelo... ¡y se acabó! El, que sabía de receptores, la revisó y comprobó la dolorosa verdad. ¡Hecha añicos! Ya podían tirarla. Se miraron, consternados. ¿Y ahora? ¿Comprar otra? No, imposible. En aquel momento sus recursos no se lo permitían. Pero a ella se le ocurrió mirar los Avisos Clasificados de CLARIN y vió ésto:

RADIOS BAKELITA $ 195

5 válv., 2 ctes., nvas., con garant. Rivadavia 2530 4to. Dpto. H 1—; T. E. 47-0754

Les llamó la atención la baratura del precio y no lo pudieron creer. Fueron a ver el receptor, se convencieron y lo compraron. Y ahora, con unos pocos pesos que tenían disponibles, pudieron solucionar su problema y pasarán las fiestas sin una pena en el alma. Haga lo mismo. En cualquier apuro, mire los Clasificados de CLARIN (T. E. 34-0388). Para cada problema, tienen una solución.

Otros Dos Clérigos Checos Admitieron su Culpabilidad

(INFORMACION PAGINA TRES)

Realizáronse en Orden los Comicios Complementarios en Entre Ríos

(INFORMACION PAGINA SEIS)

No se Descarta la Inclusión de España en el Pacto

El Rey Debe Resolver la Crisis Belga

BRUSELAS, 2 (INS). — Con la convicción de que "todo está en manos" del monarca, el primer ministro designado, Albert Deveze se dispone a conferenciar mañana con el rey Leopoldo en el castillo de Pregny, en Suiza, para dar un corte definitivo al largo y complejo problema monárquico en Bélgica. El dirigente liberal se propone hacer ante Leopoldo una larga exposición de sus fracasadas gestiones por formar el nuevo gobierno y reiterar que su insistencia en regresar al trono puede sumir a la nación en el caos, y acaso en la guerra civil, por la firme determinación de la región Valona de frustrar los planes del soberano.

El primer ministro Deveze al parecer, espera jugar su última carta en su entrevista con Leopoldo

INCLUIRAN A ALEMANIA OCCIDENTAL ENTRE LAS POTENCIAS SIGNATARIAS

LA HAYA, 2 (INS). — Los estrategos militares de las potencias signatarias del Pacto del Atlántico están convencidos de que eventualmente España se incorporará al sistema de defensa occidental, a despecho de las firmes objeciones de Gran Bretaña y Francia. Se dice que el gobierno de Washington ha significado claramente a ambas potencias en las deliberaciones de los jefes militares de la alianza defensiva en La Haya, que la fortaleza europea prevista en el Pacto del Atlántico sería sumamente vulnerable frente a una eventual agresión armada de la Unión Soviética, si los planes aliados no contemplan la seguridad que ofrece la barrera defensiva natural de los Pirineos.

Consideran los estrategos militares que un sistema defensivo afianzado con el establecimiento de bases aéreas en España y complementado con las bases establecidas en Gran Bretaña y Turquía, sería la mejor garantía de que Rusia nunca se arriesgaría a declarar la guerra a Occidente. Los argumentos que se esgrimen en pro de cierta participación española en el sistema defensivo del oeste de Europa se basan en la consideración de que los Pirineos forman una barrera natural a la expansión del comunismo, y de que los puertos del sur de Europa son de gran valor para el peñón de Gibraltar.

Se añade que las flotillas navales de España, aunque no muy numerosas, son suficientes para proteger el largo litoral marítimo español contra los submarinos, arma naval peligrosísima en manos de un enemigo, pues los sumergibles pueden llevar explosivos atómicos, sin ser vistos, hasta puntos vulnerables.

★ Incluirían a la Alemania Occidental

LA HAYA, 2 (INS). — Fuentes militares dignas de crédito aseguraron que el plan de defensa común adoptado por los jefes militares de las potencias

(Continúa en la página DOS)

Owen Lattimore Opinó que las Acusaciones de McCarthy son "Propias de un Demente"

WASHINGTON, 2 (INS). — Owen Lattimore, el profesor norteamericano, experto en asuntos del Lejano Oriente, calificó las denuncias del senador Joseph McCarthy contra su persona como "propias de un demente". Lattimore, que ayer regresó a Estados Unidos desde Afganistán, donde pumplía una misión encargada por las Naciones Unidas, dijo que se sentía "amargamente agraviado" por las afirmaciones de McCarthy de que él es el principal cerebro del espionaje ruso en Estados Unidos, señalando que a nadie "le gusta que le salpiquen con fango, aun cuando el que lo haga sea un demente"

Estima el estudioso que cualquier persona que haya jurado que él es comunista o tan siquiera simpatizante con esa ideología, es un perjuro y que como tal la ley debe pedirle cuentas.

Owen Lattimore habrá de comparecer —en medio de una intensa expectativa— el martes próximo ante la subcomisión del Senado que investiga los cargos formulados por McCarthy

Año del Libertador General San Martín

RECLAME A SU CANILLITA CON ESTA EDICION EL SUPLEMENTO DEPORTIVO

PRIMERA SECCION

Clarín

15 CENTAVOS EN TODO EL PAIS

Un toque de atención para la solución argentina de los problemas argentinos

AÑO V - BUENOS AIRES, LUNES 3 DE ABRIL DE 1950 - Nº 1.622

AL INICIARSE, con el Domingo de Ramos, los cultos de la Semana Santa, numerosos fieles se congregaron en los templos, para asistir a la bendición de los ramos de olivo, tal como aparecen en la fotografía de una de las iglesias metropolitanas

CAMPAÑA PRO UNIDAD EN LA POLITICA EXTERIOR DE EE. UU.

ACHESON PEDIRIA FRENTE NACIONAL ANTICOMUNISTA

WASHINGTON, 2 (INS). — Se informó que el secretario de Estado, Dean Acheson, se propone pronunciar próximamente una serie de importantes discursos en distintos puntos del país, con el fin de obtener que los republicanos apoyen la actual política exterior norteamericana, presentando así un frente nacional unido ante la amenaza comunista. La oposición republicana, que antes apoyaba plenamente la política externa del gobierno del presidente Truman, ha adoptado en los últimos días una actitud de mayor independencia, y algunos republicanos han llegado a acusar al departamento de Estado de desarrollar una política inefectiva y de ser una cueva de elementos comunistas.

★ La Defensa Nacional

WASHINGTON, 2 (INS). — Gana terreno en el Congreso, a despecho de la oposición del bloque republicano, el movimiento en favor de reforzar con 645 millones de dólares más el proyecto de ley que asigna 12.825 millones de dólares para la defensa nacional. El presidente del comité de servicios armados de la Cámara, Carl Vinson, está de acuerdo con el general Dwight Eisenhower en que las reducciones en los presupuestos de los servicios armados son demasiado radicales, y anunció que se propone pronunciar un discurso esta semana para destacar la grave situación estratégica en que se encuentra Estados Unidos por haber descubierto Rusia la bomba atómica.

★ El "Plan Maestro"

WASHINGTON, 2 (INS). — En los altos círculos de la defensa de Estados Unidos se elogió calurosamente la aprobación unánime del "plan maestro" de estrategia aliada por parte de las naciones signatarias de la alianza defensiva del Atlántico Norte. Al propio tiempo, se caracterizó el acuerdo concluido en La Haya como "un paso que marca el comienzo de un verdadero flujo de armamento bélico norteamericano hacia la Europa Occidental".

Fuentes competentes hicieron notar que ya se ha iniciado el despacho de material bélico norteamericano a los países firmantes del Pacto del Atlántico, bajo el programa de "armas para las naciones amigas", pero observan que la cantidad de los envíos será aumentada con el fin de acelerar la creación de un arco de acero protector que se extienda del Mar Báltico al Mediterráneo. Los expertos militares afirman que el grueso de las armas que serán proporcionadas bajo el programa será destinado a equipar a los países encargados de formar la primera línea de defensa y recibir los primeros impactos en caso de que estalle una guerra. De los 1.000 millones de dólares asignados para el citado programa, Francia recibirá armamentos por un valor de 450 millones.

Rusia y Dos de sus Satélites Tendrían Estado Mayor Secreto

PARIS, 2 (INS). — En una fuente diplomática digna de todo crédito se dice que Rusia y dos países satélites han creado un estado mayor político-militar de carácter secreto, encargado de trazar los planes tendientes a molestar la navegación por el Danubio de los buques mercantes yugoeslavos, y hacer cristalizar la política del Cominform en Macedonia y en los Dardanelos. Esa fuente, estrechamente relacionada con las organizaciones de Inteligencia occidentales en la Europa Central, dice que el Estado mayor se estableció y se le asignaron amplios poderes después de varias consultas entre los representantes del Soviet, Rumania y Bulgaria.

Es Posible que Inglaterra no Coma ni Beba ni Fume como Antes; Pero Indudablemente es Feliz

LONDRES, 2 (De nuestra agencia). — Se tiene la impresión en Europa de que cada día es mayor el número de europeos que piensan que se les está engañando con el pronóstico de una guerra fulminante y feroz que nos destruirá a todos. Cada año que pasa sin que seamos destruídos, aumenta el escepticismo de las "víctimas". Ahora, por ejemplo, se le está diciendo al pueblo inglés desde los Comunes —discursos pesimistas de Churchill y Bevin— desde Estrasburgo— que coquetea con Alemania para la defensa del continente —y desde La Haya— donde se le ha dado forma y distribución militar al Pacto del Atlántico— que no quedará nada de nosotros en un plazo muy corto si no nos unimos todos, si no olvidamos las viejas rivalidades y no nos ponemos a cavar trincheras rápidamente ante el probable deseo y el ímpetu de los cosacos de desbocarse hacia el oeste.

Yo imagino a mis amigos de Buenos Aires calificándome de insensato porque vivo en estas islas vulnerables; es uno de los primeros objetivos y quizá el primero de la borrasca soviética. Pero mi deber es tranquilizarles. Es posible que Inglaterra no coma como antes, no beba como antes ni fume como en otros tiempos. Pero todavía es feliz. Hace ocho días fui a Liverpool, donde se corría el Grand National de Aintree y ví las mismas multitudes de siempre bloqueando a los "bookmakers" y bailando por la noche en el Adelphi Hotel hasta la pequeña muerte de la madrugada.

Desde hace dos meses, aproximadamente, trato de conseguir un ticket para presenciar el partido final de la copa inglesa de fútbol que se disputará a fines de abril y empiezo a sospechar que estas "delicias" no están en Londres tampoco ahora al alcance de cualquier advenedizo. He visto colas de muchedumbre dispuestas a pagar de diez a quince pesos a las puertas de los teatros donde se representa una pieza —"Oklahoma", por ejemplo— desde hace más de tres años. Y medio millón de británicos están dispuestos a pasar en Bélgica, Francia, España, Alemania e Italia sus próximas vacaciones de pascuas y las agencias de viajes aparecen inundadas de excursionistas

No, Inglaterra no piensa en otra guerra. Ni creo de verdad en una guerra futura. Alguien podrá decir que esto es un escapismo o la política del avestruz. Pero en el fondo ocurre que el viejo mundo no está tan desagradable como dicen los periódicos y que si los periódicos —y los políticos— tienen la obligación administrativa de ser pesimistas, el deber de los pueblos es el de ser felices contra cualquier consejo.

JACINTO MAQUELARENA
(Corresponsal de CLARIN en Londres)

Negociaciones Angloargentinas

Otra Declaración de Webb Sobre las Carnes

LONDRES, 2 (INS). — Comentando las negociaciones anglo-argentinas para la compra de carnes, el ministro de Alimento, Maurice Webb, declaró hoy: "Estamos resueltos a lograr un precio justo y razonable. Queremos que todo el mundo sepa eso y la Argentina también. Nuestras existencias no son inadecuadas y podemos protegernos contra una grave pérdida en la importación de carnes por mucho tiempo, haga lo que haga la Argentina".

Y SALVO A SU MARIDO

Su marido estaba muy enfermo, había que operarlo con urgencia, y el sanatorio resultaría muy caro para sus modestos ingresos. Desesperada, cavilló. ¿De dónde sacar dinero? Hasta que, por fin, se acordó de aquel cuadro tan valioso que le había regalado su padre. Lo miró con ansiedad. ¿Le pagarían lo suficiente? Y, por fin, se decidió y publicó este aviso en los Clasificados de CLARIN:

OBRA DE ARTE
Vendo. Hablar T. E (.) 4892

Llamaron nueve personas que vinieron luego a ver el cuadro y le hicieron ofertas.

Y esto le permitió obtener un buen precio. Con el dinero, podrá internar a su marido, hacerlo operar y costear los diez días de sanatorio que necesitará luego.

Y todo porque se le ocurrió recurrir a los Clasificados de CLARIN (T. E. 34-0388), donde hay una solución para cada problema.

PLAN COMUNISTA DE SABOTAJE EN COSTA RICA

(INFORMACION EN LA PAGINA TRES)

Llegó a Bizerta Ayuda Militar Para Francia

(Información página DOS)

Enfrentamos a un Enemigo Implacable, Dijo el Gral. Marshall

OPINO QUE DEBE CONTINUAR HASTA EL AÑO 1952 LA AYUDA A EUROPA

WASHINGTON, 3 (AFP). — "Estamos comprometidos en una lucha peligrosa contra un enemigo implacable, y debemos proseguir esa lucha hasta lo último", afirmó el general George Marshall en el curso de una ceremonia celebratoria del segundo aniversario del Plan Marshall. Insistió sobre la necesidad de proseguir —sin reducirlo— el programa de ayuda a Europa hasta 1952, pero no más adelante. Indicó que a partir de esa fecha los países europeos deberán cooperar entre ellos a fin de sobrevivir y prosperar "en este mundo moderno de competición". Al declarar que la ayuda del Plan Marshall debe cesar en 1952, indicó que si esa resolución se estableciera claramente, los países europeos podrían prescindir eventualmente de la ayuda económica americana, y reconoció que el esfuerzo europeo hacia la autonomía en los dos años venideros deberá ser considerable.

★ Las Barreras Aduaneras

"Si ese esfuerzo se concreta —dijo— podría calificarse de milagro, y para ello debemos todos trabajar para que ese milagro se realice. Para ello debemos pedir la supresión de las barreras aduaneras y comerciales y el establecimiento de nuevos mercados". Acerca de la lucha contra el comunismo, declaró: "Estamos en una gran lucha. Ustedes no corren quizá los riesgos de los soldados en los campos de batalla, pero están comprometidos en una lucha con un enemigo cuyos objetivos representan un peligro mortal como nunca lo han soportado ustedes".

★ Declaración de Truman

WASHINGTON, 3 (INS) El presidente Truman declaró que el Plan Marshall ha evitado "la amenaza de agresión comunista" en muchos países europeos, pero advirtió que "aun hay que vencer muchas dificultades y problemas complejos".

El telegrama de Truman expresa: "Bajo su capaz dirección, como resultado de sus esfuerzos, la amenaza de agresión comunista se ha evitado en muchas naciones y se han dado grandes pasos de avance para llegar a las condiciones de estabilidad y progreso mundiales que son necesarias si hemos de lograr un mundo próspero y pacífico. Aunque mucho se ha hecho, una gran parte de la tarea y muchas dificultades y complejos problemas aun quedan ante nosotros".

EL EMPERADOR Bao Dai, del Vietnam a bordo del destroyer norteamericano Stikel, cuya tripulación le rinde los honores correspondientes. Aparece junto a él, saludando, el almirante Her. key, de la armada de la Unión.

Año del Libertador General San Martín

Clarín — Diario de la Mañana — Un toque de atención para la solución argentina de los problemas argentinos — Buenos Aires República Argentina — 15 centavos

Año V Buenos Aires, Martes 4 de Abril de 1950 Nº 1.623

Cereijo Expuso Propósitos Argentinos Sobre Comercio

ENTREVISTOSE CON Mr. DEAN ACHESON

WASHINGTON, 3 (INS). — El ministro de Hacienda de la Argentina, Dr. Ramón A. Cereijo, expuso francamente a un grupo de hombres de negocios y funcionarios del gobierno norteamericano la situación prevaleciente en su país, explicando los planes que encara el gobierno argentino tendientes a fomentar el volumen del comercio con Estados Unidos.

El doctor Cereijo, que preside la conferencia del Consejo Económico y Social Interamericano reunida en Wáshington, fué invitado de honor en un almuerzo ofrecido po rla sección latinoamericana del consejo consultivo del Departamento de Comercio, al cual asistió acompañado por el embajador de la Argentina, señor Remorino. El almuerzo, servido en el elegante hotel Mayflower, congregó a altos exponentes del gobierno norteamericano.

Previamente, el doctor Cereijo concurrió al Departamento de Estado para presentar al titular, señor Dean Acheson, los saludos del presidente de la Argentina, Gral. Juan D. Perón; de su señora esposa, doña María Eva Duarte de Perón, y los del gobierno argen-

(Continúa en la página dos)

SOMBRIA DECLARACION DE MAC CLOY EN WASHINGTON

Una Grave Crisis Amenaza a Europa

WASHINGTON, 3 (AFP). — "Incurriría en falta de franqueza hacia ustedes si no les participaba de mis sentimientos acerca de la crisis real que amenaza a Europa", declaró el Sr. John MacCloy, alto comisario americano en Alemania, al hablar ante la Comisión Parlamentaria de la Cámara de Representantes. Acerca de los motivos de la crisis europea dijo: "No es el sentido de la inferioridad o el temor de un ataque que induce a los rusos a ejercer toda suerte de presiones sobre Occidente, a alistar grandes ejércitos, flotas y escuadrillas y a proseguir sus purgas políticas internas, y sus "procesos", acompañados de programas de trabajo esclavizado, sino que ejercen toda esa presión porque —según mi opinión— sienten disminuir su potencia y sus esperanzas inmediatas de éxito".

JOHN MAC CLOY

misionado de Estados Unidos en Alemania, John J. McCloy, había informado que Rusia dispone de un ejército especial compuesto por 45.000 alemanes. Según McCloy, los rusos se preparan a aumentar ese ejército a 300 mil hombres.

★ Maniobras Aéreas

FRANCFORT, 3 (INS). — La fuerza aérea norteamericana en Alemania comenzó una serie de maniobras destinadas a perfeccionar el transporte aéreo de los ejércitos europeos. Los ejercicios se prolongarán durante cuatro días, con la participación de toda la segunda división aérea y un batallón de tropas de infantería. Un portavoz militar dijo que las maniobras pondrán a prueba el sistema de comunicaciones y la aptitud de la fuerza aérea para llevar a cabo misiones sin previo aviso. Durante el período de entrenamiento se lanzarán 6.500 toneladas de abastecimientos, con el propósito de convertir el "puente aéreo" establecido en Berlín a raíz del bloqueo soviético, en "una operación táctica".

★ El Consejo Europeo

BONN, 3 (AFP). — La atribución de 18 bandas a la República Federal Alemana en la Asamblea de Estrasburgo, produjo una favorable impresión en los medios políticos de Bonn, en donde se recalca que la representación alemana será ahora tan numerosa como las de Francia, Gran Bretaña e Italia.

Si es aceptada la invitación por el Parlamento y por el gabinete de Bonn, se considera en dichos medios que la delegación alemana al Consejo de Europa estaría compuesta por seis demócratas cristianos seis socialistas demócratas, tres liberales y un representante católico. Otras bancas serán ocupadas por diferentes partidos de la oposición.

★ El Desmantelamiento

WASHINGTON, 3 (INS). — El senador Kenneth S. Wherry, demócrata por Nebraska, recabó hoy que se ponga fin al desmantelamiento de las fábricas alemanas, aseverando que el renacimiento industrial de la nación alemana resulta vital después de haberse anunciado que Rusia está organizando un ejército alemán oriental.

El senador Wherry formuló su petición al revelarse que mientras declaraba ante un subcomité de Créditos de la Cámara el alto co-

El Lenguaje de Mr. Webb es Censurado en los Comunes

LONDRES, 3 (INS). — El diputado conservador Helwyn Lloyd hizo referencia, mientras hablaba en la Cámara de los Comunes, a la declaración del ministro de Alimentos, Maurice Webb, sobre la posición asumida por la Argentina en las negociaciones con Gran Bretaña sobre los precios de las carnes. Como se sabe, Webb declaró que el gobierno argentino estaba tratando de "extorsionar" a Inglaterra.

Lloyd preguntó al primer ministro Clement Attlee si se percataba de que "un lenguaje como el empleado por Webb, justificado o no, siempre produce mala voluntad y fricción internacional". El premier rehusó responder.

★ Gran Bretaña Pide Reducción de Costos

LONDRES, 3 (AFP). — "No solamente Gran Bretaña no procura pagar más caro la carne argentina, sino que además pide una reducción en los precios corrientes en su reciente nota transmitida a Buenos Aires".

Tal es, por lo menos, la noticia sorprendente que circuló hoy en las esferas generalmente bien informadas de la capital británica.

Sin embargo, en la Tesorería no se confirmó la versión según la cual Gran Bretaña sólo ofrecería 90 libras por tonelada de carne argentina, contra 97 libras 10 chelines que paga actualmente, mientras que la Argentina pide —a causa de la desvalorización de la libra esterlina— que el precio de la carne sea aumentado a 140 libras esterlinas la tonelada.

Un vocero de la Tesorería confirmó al corresponsal de la agencia France Presse que el gobierno inglés se propone obtener carne extranjera a precios inferiores a los que ha estado pagando hasta ahora.

Leopoldo no Abdica

GINEBRA, 3 (AFP). — El rey Leopoldo no piensa abdicar para resolver la crisis belga y sigue resuelto a volver al trono. Esto declaró a la prensa el señor Albert Deveze, dirigente liberal belga, encargado de formar gabinete, al concluir su entrevista con el rey belga.

UN HOMBRE SIN AMIGOS

Estaba solo en el mundo, sin parientes, sin amigos. Su vida era un tremendo vacío. Un día, mientras leía CLARIN, le llamó la atención este Aviso Clasificado:

PERRO DANES

vendo. Hablar de 14 a 17 hs a T. E. (..) 0453

¡Nunca se le había ocurrido! ¡Claro! ¿No decían que el perro era el mejor amigo del hombre? ¡Lo compraría! Sería el gran compañero de su soledad.

Y habló, el precio era razonable y lo compró. Desde que llevó el perro a su quintita, ha cambiado por completo. El perro es su inseparable en todas las caminatas, en sus ocios. Y ha hallado un poco de camaradería, es decir, de felicidad.

Y esto se lo debió a un Clasificado de CLARIN (T. E. 34-0388) donde también encuentran motivos de alegría muchas personas.

Alemania Oriental Recuperaría Parte del Territorio que Fué Anexado por Polonia

BERLIN, 3 (INS). — Fuentes polacas de información aseguran que Rusia ha iniciado conversaciones con representantes de la Alemania Oriental y de Polonia para obtener la devolución de una parte substancial del territorio alemán anexado por Polonia a la Alemania Oriental. Las deliberaciones tripartitas se considera que tienen todas las características de un gran golpe de propaganda soviética contra Occidente, en la lucha por conquistar a Alemania. Las autoridades occidentales afirman que si tienen éxito las negociaciones y la Alemania Oriental obtiene parte del territorio anexado por Polonia, los rusos se captarían el agradecimiento de toda la nación, colocándose en situación de poder explotar ese sentimiento con fines políticos. En la conferencia de Potsdam de 1945, una extensa región de la Alemania Oriental fué entregada a Polonia provisionalmente hasta tanto se acordaba un arreglo territorial cuando se firmara el tratado de paz. La frontera occidental de Polonia se estableció a lo largo de la línea de los ríos Oder-Neisse y parte de la Prusia Oriental fué entregada a Polonia. Se afirma en fuentes polacas que las conversaciones de Rusia con sus satélites se están verificando casi totalmente en Berlín, y que tienen su explicación en las dos razones siguientes: 1º, Rusia comprende cada día más que el régimen de la Alemania Oriental está llamado al fracaso, salvo que la intensa y extendida oposición alemana a la frontera Oder-Neisse se elimine permanentemente. 2º, El deseo de Moscú de aprovechar y retener la iniciativa en la propaganda contra Occidente como parte de su batalla para lograr el control de toda Alemania.

LA CANCILLERIA RECIBIO LA RESPUESTA BRITANICA A LA RECLAMACION POR LAS PALABRAS DEL MINISTRO WEBB

AYER por la tarde concurrió al Palacio San Martín, el encargado de negocios de Gran Bretaña, señor G. P. Labouchere, quien mantuvo una entrevista con el ministro de Relaciones Exteriores, Dr. Hipólito J. Paz. Si bien no se informó oficialmente sobre esta visita, ella fué relacionada de inmediato con la nota entregada por la cancillería el martes pasado a la embajada británica, en la que se pedía una aclaración de las palabras dichas por el ministro Webb en los Comunes. Esta impresión fué confirmada luego, cuando la oficina de Prensa ministerial informó que el doctor Paz había recibido la respuesta británica a la nota argentina.

La comunicación está firmada por el señor Labouchere, pues, como se sabe, el titular de esa representación diplomática, Sir John Balfour, se encuentra en Mendoza a donde se trasladó a fines de la semana pasada con el objeto de tomar unas breves vacaciones.

La información que dió a conocer anoche la cancillería, señala que en la contestación británica se expresa que la embajada ha recibido "instrucciones del primer secretario de Estado de S. M. en el departamento de Negocios Extranjeros de informar a V. E. que la manifestación a que se refiere su nota del 28 de marzo fué hecha por el señor Webb en el transcurso de un debate cuyo tema no era la Argentina".

"En realidad —agrega—, el señor Webb contestaba en ese momento, improvisando, a una de las críticas dirigidas contra la política de su ministerio con respecto a los suministros de carne importada en general".

Dice más adelante la nota británica, que "el señor Webb estaba ansioso por aclarar que el gobierno de S. M. se halla actualmente en condiciones de contradecir cualquier demanda de precio exagerado. Es éste el único significado que debe atribuirse a sus palabras".

"En vista de la explicación que precede —concluye la contestación inglesa—, el gobierno de S. M. no ve motivo alguno por el cual el incidente en cuestión deba perjudicar las amistosas relaciones que han existido desde hace tanto tiempo entre nuestros dos países".

EE. UU. Aumentarán su Presupuesto de Guerra

(Información página 3 R E 3)

LOS AVIADORES Dianna Cyrus y Bob Bixby, deseándose buen viaje poco antes de emprender en Los Angeles, California, su tentativa de batir el récord de vuelta al mundo en avión. Su raid se malogró poco después de partir desde Calcuta con destino a Tokio

Dijo el Mariscal Voroshilov que Tito Será Expulsado del Poder

"YUGOESLAVIA VOLVERA JUNTO A LAS "DEMOCRACIAS".

BUDAPEST, 4 (INS). — El mariscal ruso Klementi Voroshilov predijo, coincidiendo con una conferencia militar de los estados satélites de Rusia, que el mariscal Tito será derrocado. Voroshilov se encuentra en esta capital junto con dirigentes políticos y militares de 20 naciones, para celebrar el quinto aniversario de la "liberación" de Hungría de la dominación nazi. Junto con los mencionados visitantes, el mariscal ruso asistió a un gran desfile de fuerzas militares y organizaciones civiles que se llevó a cabo esta tarde en Budapest. El jefe ruso se dirigió a los elementos que participaron en el desfile, diciendo: "Los planes de los imperialistas están condenados al fracaso. Todas las amenazas de bombas atómicas y de hidrógeno no nos apartarán de continuar la lucha por la paz".

Después de predecir que el dictador de Yugoeslavia será desalojado del poder por la fuerza, el mariscal soviético declaró que ese país recuperará su lugar junto a las democracias populares, y agregó: "Las potencias occidentales se equivocan si creen que el pueblo yugoeslavo las apoyará o que puede ser incitado a la guerra contra la Unión Soviética. El pueblo yugoeslavo sabe que su puesto está en el campo de la paz. La clase obrera de Yugoeslavia, sin duda, derrocará a Tito y recuperará su lugar en las filas de las democracias populares".

Refiriéndose a la "lucha por la paz" de los Soviets, Voroshilov dijo a los húngaros: "Es nuestro deber para con los héroes muertos que dieron sus vidas liberando al país, no permitir que haya otra guerra".

El tono del discurso de Voroshilov y de otros dirigentes políticos y militares que también hicieron uso de la palabra ha hecho pensar que las naciones del Cominform están planeando los detalles finales de la esperada ofensiva contra el régimen del mariscal Tito. La "herejía" de Tito fué el tema principal de los oradores. La China comunista también ha enviado sus delegados a la celebración.

Junto a los jefes militares de Checoslovaquia, Bulgaria, Polonia, Albania y Rumania están presentes en Budapest destacados personales políticos del bloque soviético, entre ellos la ministro de Relaciones Exteriores de Rumania, Ana Pauker y el primer ministro de la Alemania oriental, Otto Grotewohl.

Anoche, el premier delegado húngaro, Matyas Rakosi, pronunció un discurso en el teatro de la Opera, en el cual prometió ayudar a los grupos que en Yugoeslavia constituyen el "movimiento de resistencia.

Año del Libertador General San Martín

DIARIO DE LA MAÑANA

Clarín

BUENOS AIRES • REPUBLICA ARGENTINA • 10 centavos

Un toque de atención para la solución argentina de los problemas argentinos

Año V Buenos Aires, Miércoles 5 de Abril de 1950 Nº 1.624

Ahóndase la Crisis Belga: Renunció M. Albert Deveze

BRUSELAS, 4 (INS). — El líder liberal Albert Deveze fué relevado de la tarea de formar el nuevo gobierno de Bélgica. Después de reconocer su fracaso ante el príncipe regente Carlos, éste inició conversaciones con otros dirigentes políticos para resolver la crisis surgida el 18 de marzo. Se anticipa que el regente confiará la tarea de formar nuevo gabinete a una personalidad del partido Social-Cristiano.

★ Admitió su Fracaso

BRUSELAS, 4. (AFP). — El señor M. Albert Deveze, que desistió de formar gabinete, declaró a la prensa que "había fracasado en el más triste de los equívocos, debido al yugo que pesa sobre todos". Agregó que los hombres de buena voluntad reconocen la necesidad de encontrar una fórmula nacional como la preconizada por él, pero que las resistencias de carácter puramente político paralizaron sus esfuerzos. Criticó después en forma velada al partido Social Cristiano, a quien hizo responsable de su fracaso y señaló que temía las consecuencias de una solución extremista sin distinción de bandos.

Con referencia a las conversaciones de La Haya, en ocasión de la conferencia de los ministros de la defensa del Pacto del Atlántico, subrayó que todos los representantes extranjeros fueron unánimes en sus sentimientos de inquietud ante la idea de que Bélgica pudiera convertirse en un elemento de discordia y de mal ejemplo para sus vecinos, lo que entrañaría un perjuicio a la gran causa de la seguridad, por la cual todos luchan.

Propónense Copar a Berlín los Rusos

NO LOGRARAN SU OBJETIVO, DECLARO JOHN MAC CLOY

LONDRES, 4 (AFP). — El alto comisario norteamericano en Alemania, Sr. John Mac Cloy, denunció que los soviéticos adiestran un ejército en la zona oriental de Alemania para desatar una campaña totalitaria cuyo primer objetivo será Berlín. Esto reveló el Sr. Mac Cloy al hablar durante una cena que le fué ofrecida por la Pilgrims Society, en la capital británica. Por otra parte, el alto comisario norteamericano en Alemania manifestó que, de este modo, las autoridades soviéticas han faltado a su solemne promesa de poner fin al militarismo alemán, desde el momento en que propician, de este modo, un renacimiento del mismo.

★ Aplican Métodos Nazis

"Los soviéticos —añadió Mac Cloy— recurren a los mismos métodos que los nazis empleaban hasta no hace mucho tiempo: desfiles de jóvenes, mitines monstruos, llamamientos al militarismo y al frente nacional, ataques abusivos contra sus adversarios y depuraciones constantes".

"El curso de su campaña —prosiguió— ha sido tortuoso. Primero saquearon Berlín, luego hicieron incursiones, y, finalmente, trataron de someter a la ciudad por el hambre".

Seguidamente, el alto comisario norteamericano, en Alemania afirmó: "Ahora, con el grito de libertad en la boca, los soviéticos amenazan, ayudados por el régimen títere que han instaurado, con apoderarse de la ciudad, recurriendo para ello nuevamente a métodos totalitarios...

"Pero los rusos no tomarán Berlín —agregó—. Los británicos, los franceses y los norteamericanos están de acuerdo y firmemente decididos a quedarse en Berlín".

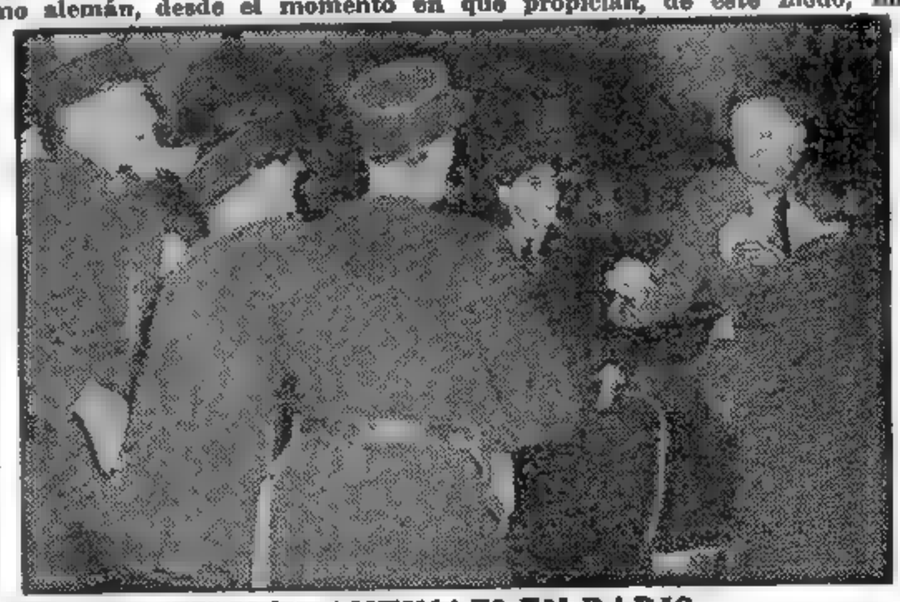

UNA PROTESTA ANTINAZI EN PARIS

PATRIOTAS franceses reunidos ante el local del diario "Le Figaro", con el propósito de impedir que dicho órgano publicase las memorias del coronel alemán Skorzeny, uno de los hombres de confianza de Hitler y célebre por su rescate de Mussolini

Habrá Cambios en el Ejército de España

MADRID, 4 (INS). — En fuentes dignas de todo crédito, se informó que el general Franco anunciará varios cambios en los altos puestos militares y navales españoles después de la Pascua de Resurrección.

Fué Botada en Gran Bretaña la Nave Argentina "17 de Octubre"

LONDRES, 4 (AFP). — El tercer trasatlántico argentino construído por la Armstrong Vickers por encargo del gobierno de la Argentina, fué botado hoy en Barrow on Furness, en presencia del encargado de negocios argentino, señor Videla Dorna y altos funcionarios de la embajada. La señora Eva Duarte de Perón, esposa del presidente argentino, madrina del "17 de Octubre", estuvo representada por la esposa del agregado obrero a la embajada argentina, señora Nelly García Espina. Varios centenares de obreros británicos asistieron a la ceremonia y uno de ellos, un joven de 17 años, hizo entrega a la señora de Espina de un gran ramo de flores.

El "17 de Octubre", el tercer trasatlántico construído para la Argentina, costó más de tres millones de libras esterlinas. Como los dos anteriores, posee 96 camarotes de primera clase y frigoríficos ultramodernos para el transporte de la carne argentina.

DECLARAN APOSTATAS A LOS "ROJOS" BOLIVIANOS

LA PAZ, 4 (AFP). — El episcopado boliviano dió a conocer una pastoral colectiva por la que la Iglesia considera apóstatas a quienes abrazan las doctrinas comunistas.

Después de un detenido análisis de los programas políticos se afirma: "Declaramos que deben tenerse como partidos comunistas al partido obrero revolucionario, al partido de izquierda revolucionaria y a la Federación Universitaria boliviana, que, por consiguiente se hallan comprendidos en los decretos de excomunión del comunismo establecido por el Santo Oficio".

SU CASA ERA TRISTE

El y su esposa se mudaron a la casa nueva y, sin saber por qué, no se sentían a sus anchas en ella. Un día, él no pudo soportarlo más y le dijo a su mujer: —¡Qué triste es esta casa! —A mí no me parece triste —respondió ella— Creo que le falta algo. ¿Has visto este clasificado de CLARIN? Y le mostró este aviso:

DECORE SU CASA

buscando su mejor ambiente Empresa de pintura y decoraciones finas. Consulte precios. Puig y Cía. 63-1488

Resolvieron llamar al decorador y a los pocos días, la casa estaba transformada, tenía vida y color, se respiraba en ella de otro modo. Y ahora, ambos están alegres y cuando invitan a sus amigos, se enorgullecen de su morada. Cuando no le satisfaga algo en su casa, busque la solución en los Clasificados de CLARIN (T. E. 34-0388). Para ellos, no hay problema insoluble.

Acheson Pide el Ingreso Alemán al Consejo Europeo

(Información en la página TRES)

ESTALLO EN INDONESIA UN ALZAMIENTO ARMADO

LOS SEDICIOSOS HICIERONSE FUERTES EN MAKASSAR

JAKARTA, 5 (AFP.) — Estalló esta madrugada una revolución en Makassar, capital del estado de Indonesia Oriental. Fuerzas insurgentes, pertenecientes en su mayor parte al antiguo ejército neerlandés, asaltaron el cuartel general del ejército indonesio, y luego de sorprender y dominar a la guardia, ocuparon todos los locales e instalaciones y emplazaron ametralladoras en las bocacalles. Mientras tanto, otros grupos de revolucionarios dotados de armas modernas atacaron el local del Ministerio de Finanzas, las comisarías y varios otros edificios públicos, donde lograron dominar a los guardias, procediendo a la ocupación.

Un grupo de choque se dirigió a la sede del comando militar territorial—indonesio y se apoderó del jefe regional, el que se halla prisionero en rehenes, junto con otros jefes, oficiales, soldados y funcionarios indonesios.

La mayor parte de los revolucionarios eran militares que habían prestado servicios en las fuerzas coloniales holandesas, y que al ser disueltas éstas, ingresaron en el Ejército Republicano de la República Indonesia.

La hermosa ciudad de Makassar, capital de las islas Celebes, quedó en pocos minutos a merced de los revoltosos, que dominaron a las guardias mediante un golpe de audacia y de sorpresa.

★ Abdul Azid es el Jefe

El jefe de la revuelta en la zona de las Celebes, es el coronel Abdul Azid, ex edecán del presidente de Indonesia Oriental, y caudillo de relativo arraigo en la zona de Makassar.

El jefe de las fuerzas territoriales fué apresado por un grupo de rebeldes que asaltó su domicilio mientras dormía, y se lo llevó hacia un lugar hasta ahora desconocido, junto con otros cuatro oficiales republicanos.

★ Asalto al Cuartel Policial

Fué asaltado desde cuatro costados el cuartel general de la policía local, la que fué dominada

(Continúa en la página DOS)

Año del Libertador General San Martín

CLARÍN
DIARIO DE LA MAÑANA
BUENOS AIRES · REPÚBLICA ARGENTINA · 15 centavos
Un toque de atención para la solución argentina de los problemas argentinos

Año V Buenos Aires, Jueves 6 de Abril de 1950 Nº 1.625

TROPAS nativas de Eritrea realizando servicios de patrullaje en el interior del país, con el objeto de combatir los desmanes de los bandidos. La situación provocada por éstos había alcanzado extrema gravedad en los últimos tiempos

Praga Condenó a Trabajos Forzados a Diez Clérigos

Son Acusados de Haber Incurrido en "Alta Traición"

PRAGA, 5 (AFP.) — Los diez sacerdotes que comparecieron ante el tribunal de Praga fueron condenados a penas de trabajos forzados y a pagar multas que van de diez a cincuenta mil coronas, además de la confiscación de sus bienes.

A la observación hecha de que los religiosos eran por definición insolventes y no poseían ninguna propiedad, se respondió que esas penas accesorias eran aplicadas automáticamente en virtud de la ley sobre defensa de la República y no implicaban un recurso eventual contra terceros; en este caso las comunidades a que pertenecen los condenados.

En caso de insolvencia —se precisa— la pena se prolongará un mes por cada diez mil coronas de multa. Siete de los religiosos declararon aceptar la sentencia, pero los padres Mastilak Silhan y Tajovsky se reservaron el derecho de apelar en los plazos legales.

★ Pena a Perpetuidad

PRAGA, 5 (AFP). — El Tribunal del Estado de Praga, dictó sentencia en el proceso instruído a diez sacerdotes y dignatarios de la Iglesia Católica, condenando a monseñor doctor Mastilak a trabajos forzados a perpetuidad.

Monseñor Machalak y el R. P. Sulhan fueron condenados a 25 años de trabajos forzados; el padre Tapovsky fué condenado a 20 años de trabajos forzados, y los seis restantes acusados tuvieron penas de trabajos forzados, entre dos y quince años.

Al padre Braito le aplicaron 15 años; a Urban, 14 años; Kajpur, 12 años; Blasit 10 años; Miklassak 9 y Bartak, 2 años de trabajos forzados.

★ "Alta Traición"

PRAGA, 5 (AFP). — El motivo principal invocado por el Tribunal de Estado de Praga para aplicar penas de suma severidad a diez clérigos católicos es el haber incurrido en "alta traición".

En el acta de acusación figuraron asimismo los cargos de espionaje, y actividades contra la seguridad del Estado.

El proceso se había iniciado el viernes pasado y se caracterizó por la similitud de las declaraciones de los testigos de cargo, y por las "confesiones espontáneas" de los religiosos acusados.

Van Zeeland fué Encargado de Formar Gabinete Belga

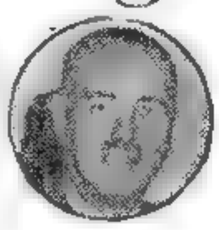

BRUSELAS, 5 (AFP). — El Sr. Van Zeeland fué encargado de la formación del nuevo gabinete belga, como consecuencia del desistimiento de las gestiones del Sr. Deveze. El señor Van Zeeland, que es uno de los miembros más destacados del partido católico Social Cristiano, no ha ocultado su firme simpatía por la causa del rey Leopoldo III, por cuyo regreso al trono se interesa vivamente. Se anticipa que es propósito del nuevo primer ministro proceder a la formación de un gabinete integrado exclusivamente por miembros de su partido, con el fin de facilitar, si ello es posible, el retorno del rey, quien, por lo demás, manifestó su firme propósito de dejar la solución del problema político al Parlamento belga.

★ Inició las Consultas

BRUSELAS, 5 (AFP). — "Deseo apresurar las gestiones para constituir rápidamente el nuevo gobierno de Bélgica", declaró hoy Paul Van Zeeland, del partido Socialcristiano, a quien el regente encomendó la tarea de formar el ministerio.

Van Zeeland se entrevistó hoy con Eyskens, el presidente del consejo dimitente, con el liberal Deveze, que acaba de fracasar en esa misma misión, los Sres Van Cauwelaert y Gillon. Los grupos parlamentarios socialcristianos votaron una moción de confianza a Van Zeeland, quien proseguirá sus consultas hoy y mañana con la finalidad de concluir su misión.

Después de este primer día de consultas, Van Zeeland, considerado como uno de los partidarios más encarnizados del regreso de Leopoldo III, se limitó a declarar que su deseo era aplicar la ley de julio de 1945, con lo cual quería significar que después de obtener la confianza de las cámaras convocaría al Parlamento para abrogar la regencia.

ENTRE los numerosos actos recordatorios que evocaron ayer la magna gesta del Libertador con motivo de cumplirse el 132º aniversario de la batalla de Maipú, figuró éste que se realizó en la plaza Grand Bourg, donde se subrayó una vez más el fervor cívico que suscita la figura del Gran Capitán. He aquí a las tropas rindiéndole homenaje

Acheson Destacó la Corriente de Mejoramiento en las Relaciones Entre Argentina y Estados Unidos

ACHESON

WASHINGTON, 5 (INS). — El secretario de Estado, Dean Acheson, reveló que el gobierno de Wáshington está considerando algunas proposiciones para extender auxilio económico a la Argentina. Acheson declaró a los periodistas que las discusiones de carácter económico entre ambos países han progresado "muy favorablemente" y señaló que el trato dispensado por el gobierno argentino a los comerciantes norteamericanos resulta auspicioso. Dijo el secretario de Estado que Estados Unidos, como resultado de dichas conversaciones, considera ahora la extensión de ayuda económica a la Argentina, pero no especificó la naturaleza de tal auxilio, que tienen en consideración los funcionarios del gobierno.

Acheson aprobó cálidamente las medidas adoptadas recientemente por el gobierno argentino para mejorar el status de las relaciones con Estados Unidos, e implícitamente indicó que el gobierno de Wáshington puede disponer en el futuro las providencias necesarias para aliviar la escasez de dólares que afecta a la Argentina, si continúa la actual corriente de mejoramiento en las relaciones entre ambos países.

La referencia de Acheson a las relaciones con la Argentina surgió cuando un periodista le preguntó cuál fué el resultado de su conferencia con el ministro de Hacienda de la Argentina, Dr. Ramón A. Cereijo, quien se encuentra en Wáshington presidiendo la conferencia del Consejo Económico y Social Interamericano. Dijo que estudió con el Dr. Cereijo la labor desarrollada por el Consejo, y que comunicó al funcionario del gobierno argentino que esa labor era favorable en lo atinente a la solución de los problemas económicos del concierto interamericano. Agregó que el Dr. Cereijo, por su parte, hizo una exposición de las conversaciones que sostuvo en Buenos Aires y Wáshington con el secretario auxiliar de Estado para asuntos latinoamericanos, Sr. Edward Miller, y que también se refirió a sus negociaciones con hombres de negocios norteamericanos que tienen intereses en la Argentina. Dijo Acheson que estuvo acorde con el Dr. Cereijo en que se está logrando un progreso considerable, concepto que hoy corroboró ante los periodistas diciendo que las relaciones entre la Argentina y Estados Unidos "están mejorando en forma notable". "Argentina —agregó— ha adoptado medidas para colocar esas relaciones sobre una base de mutuo beneficio. Se han hecho varias sugerencias a Estados Unidos sobre la forma de cubrir la escasez de dólares que afecta a la Argentina, y la solución de este problema sería una consecuencia natural del mejoramiento de relaciones".

CEREIJO

El 29 Llegará González Videla a Estados Unidos

WASHINGTON, 5. (INS).— Se hacen preparativos para que el presidente de Chile, Gabriel González Videla, sea huésped de la ciudad de Houston (Texas), durante su próxima visita a Estados Unidos. El mandatario chileno llegará a Houston el 29 de abril, después de visitar Filadelfia y Knoxville, y durante su permanencia de dos días visitará los campos petrolíferos de la zona de Houston.

CLARIN
No Aparece Mañana

CLARIN hará mañana una pausa en su ritmo cotidiano. Así los ganillitas podrán tomarse uno de los ocho días anuales de descanso legal. Pero pasado mañana, sábado, se reanudará el pregón que da la tónica de las esquinas más características de la ciudad y esta vinculación diaria y cordial de CLARIN con sus lectores amigos.

UNA VOZ SIMPATICA

Cuando un hombre tiene aspiraciones nobles, y se consagra con tesón a realizarlas, sobre todo si es joven, merece estímulo, solidaridad y simpatía. He aquí un caso que ha aparecido en los Clasificados de CLARIN:

Estudiante de Medicina

25 años. ¡Necesito trabajar! Cualquier ocupación, después de las 18 horas, para terminar mi carrera. C. O. García. Avda. PERON 1678 AVELLANEDA

¿Qué podría ser más plausible que esta franca confesión de un estudiante de que necesita trabajar para terminar su carrera? El autor del aviso quiere ser médico, quiere ejercer un humanitario apostolado, quiere ser útil a la sociedad. Su voz y su aviso resultan simpáticos, y por eso no es de extrañar que haya recibido varias ofertas, ya que es bien conocido el espíritu de solidaridad que anima a los lectores de CLARIN.

Y esto, lo ha conseguido porque publicó su llamado en los Clasificados de CLARIN (T. E. 34-0388), que nunca fallan.

Un Recio Temporal de Agua y Viento Azotó al País

(INFORMACION PAGINA SEIS)

CELEBRARONSE SOLEMNES CEREMONIAS DURANTE LOS CULTOS DE SEMANA SANTA

E. U. Rechazó una Demanda de Guatemala Para que Retire a su Embajador Richard Patterson

WASHINGTON, 7 (INS). — El departamento de Estado rechazó formalmente la solicitud del gobierno de Guatemala pidiendo el retiro del embajador norteamericano en aquel país, Richard G. Patterson (h). Patterson se halla actualmente en Wáshington, a donde regresó hace aproximadamente una semana para someterse a "un tratamiento médico". Un vocero del departamento explicó que, poco antes de que Patterson saliera de la ciudad de Guatemala, el embajador guatemalteco, Dr. Antonio Goubaud Carrera hizo presentaciones en nombre de su gobierno, acusando al embajador de ingerencia política y solicitando su retiro.

El vocero añadió: "El gobierno de Estados Unidos, categóricamente, rechaza esos cargos. No ha habido una demanda escrita pidiendo que se retire al embajador Patterson de su cargo".

Más de 100.000 Peregrinos se Reunieron en San Pedro

ROMA, 7 (AFP). — Las ceremonias del Viernes Santo realizadas hoy congregaron una muchedumbre nunca vista, en la plaza de San Pedro.

La afluencia de cerca de cien mil peregrinos llegados de las distintas partes del mundo dió mayor realce y magnificencia a la demostración de fe.

La ceremonia que tuvo lugar en la basílica de San Pedro, lo mismo que los oficios de las demás basílicas, tales como la de la Santa Cruz de Jerusalén, la Santa Sabina, Santa María in Transtevere, etc., fueron inequívocas manifestaciones de fe cristiana.

El cardenal Tedeschini, archipreste de San Pedro ofició la misa de los presantificados, y la Cruz que sirvió para la Adoración, era la misma que el Emperador Justiniano donó a la basílica en el siglo VI.

El cardenal oficiante y los eclesiásticos que le asistían, después de haberse descalzado, se postraron en tierra para adorar el símbolo de la Redención.

Ninguna luz brillaba en el altar, donde los cirios amarillos apagados reemplazaban los cirios rituales.

Luego fué realizado el oficio ritual, en cuyo transcurso el cardenal consumió la Santa Hostia, consagrada ayer, y que fué llevada en procesión desde la capilla de San Sebastián, donde había sido depositada la víspera, hasta su altar adornado de flores y plantas.

La bendición fué impartida desde lo alto de la "loggia" de Verónica, con las reliquias de la Pasión.

En el Vaticano ninguna ceremonia fué celebrada. En efecto, desde hace dos años el Papa suprimió los oficios que se realizaban los Jueves y Viernes Santos en la capilla Sixtina, con la asistencia de los dignatarios de la Corte.

★ En Madrid y Sevilla

MADRID, 7 (AFP). — El Jueves y Viernes Santos, fueron celebrados en toda España con el tradicional fervor y solemnidad de todos los años. En todas las iglesias una extraordinaria multitud de fieles desfiló constantemente y grupos de jóvenes con las clásicas mantillas llenaron las calles.

En casi todas las ciudades desfilaron procesiones que contaron con numerosa concurrencia, cesando desde el Jueves toda actividad comercial. Los teatros dejaron de funcionar en toda España hasta mañana, en que reanudarán sus actividades con numerosas novedades.

En Sevilla la ciudad se iluminó por las noches con las antorchas de las procesiones que desfilaron sin cesar por sus callejas, rompiendo de tanto en tanto el silencio la voz de una mujer que canta una estrofa.

Las cofradías desfilaron al compás de sus lúgubres redobles de tambor, y su paso por la calle de Sierpes y por la Plaza de San Fernando, fué presenciado con profundo fervor.

EL PLAN DE COOPERACION TENDRA APOYO ARGENTINO

Dió Seguridades en ese Sentido el Embajador en Wáshington

WASHINGTON, 7 (AFP). — El embajador argentino ante la Casa Blanca ofreció seguridades de colaboración activa del gobierno de su país con el programa de cooperación técnica elaborado por la sesión extraordinaria del Consejo Económico Interamericano.

Al dirigirse a los delegados ante la sesión plenaria de la Comisión "C", encargada de elaborar este programa de cooperación técnica, el señor Remorino expresó su satisfacción al comprobar que esta reunión extraordinaria crea "bases firmes para el desarrollo intensificado de asistencia técnica en América Latina".

Respecto a la aprobación por la comisión "C" del proyecto de resolución referente al programa de cooperación técnica de la Organización de Estados Americanos, el embajador argentino, vicepresidente de la delegación de su país, ante la sesión extraordinaria, afirmó que los principios expresados en el documento aprobado, coinciden con el punto de vista del gobierno y pueblo argentinos. Al destacar que la Argentina ya puso en vigencia desde hace un tiempo, su propio programa de cooperación técnica con los países limítrofes —como lo demuestran los recientes tratados firmados con Bolivia, Uruguay y Paraguay— el embajador argentino aseguró que su país estaba en condiciones de intensificar el intercambio de informaciones y técnicos en el interés del desarrollo técnico de todos los países latinoamericanos.

"Mi gobierno —prosiguió— considera que ha llegado el momento propicio para establecer entre todos los estados americanos, los medios más adecuados para ampliar la política de cooperación en el campo técnico-económico que nuestro país, dentro de la esfera de sus posibilidades, ya ha comenzado. De ahí la gran importancia que desde un principio le ha asignado a estas deliberaciones del Consejo Económico y Social Interamericano".

OBREROS portuarios comunistas franceses son dispersados de la zona en huelga, en Niza, a raíz de los desmanes provocados en señal de protesta por la llegada de armas norteamericanas a Francia. La policía cargó enérgicamente contra los manifestantes.

Año del Libertador General San Martín

DIARIO DE LA MAÑANA

Clarín

BUENOS AIRES REPUBLICA ARGENTINA 15 centavos

Un toque de atención para la solución argentina de los problemas argentinos

Año V Buenos Aires, Sábado 8 de Abril de 1950 Nº 1.626

COLABORARA CON TRUMAN EL REPUBLICANO F. DULLES

La Política Exterior de EE. UU: Será Bipartidista

F. DULLES

WASHINGTON, 7 (AFP). — El Sr. Foster Dulles, de filiación republicana, fué designado por el presidente Truman en calidad de consejero del Departamento de Estado. La designación de Foster Dulles causó satisfacción general en las esferas políticas de Wáshington, donde se considera que marca virtualmente un nuevo rumbo a la política exterior americana. En efecto, y según opinión de personalidades autorizadas, esa designación es la expresión del deseo del presidente, de dar a la política exterior americana, especialmente en oportunidad de las reuniones de "dos", de "tres" y "doce", que tendrán lugar próximamente.

★ Hay Aprobación

El nombramiento de Foster Dulles parece haber logrado la aprobación unánime de las esferas parlamentarias, especialmente del senador Sr. Tom Connally, presidente de la comisión senatorial de Relaciones Exteriores.

★ Declaración Oficial

Con objeto de precisar los deberes y relaciones entre sus dos consejeros políticos que son los señores Dulles, John Shermann Cooper y Philip C. Jessup, el secretario de Estado, Sr. Dean Acheson hizo una declaración oficial.

En la misma el señor Acheson señala que se está buscando en el departamento una personalidad que suceda al señor Philip Jessup en el cargo de embajador extraordinario. Parte de las responsabilidades de Jessup —dice— serán asumidas por el subsecretario de Estado adjunto Sr. Dean Rusk.

Las Tareas del Censo y la Festividad de Pascua Interesaron Más que Otras Cuestiones en EE. UU.

NUEVA YORK, 7. (Especial) — La Pascua es celebrada siempre gozosamente en los Estados Unidos, donde millones de protestantes y católicos recuerdan la resurrección de Cristo. Tanto en las grandes catedrales como en las pequeñas iglesias rurales adornadas con lirios, y en los servicios religiosos que se realizan al amanecer, en la cima de las montañas, en jardines públicos y en anfiteatros, los fieles escuchan himnos y ruegan por que el alba traiga la resurrección de la esperanza y la fe a toda la humanidad.

Pero, como Pascua es también heraldo de primavera, los fieles suelen confundirse luego con los elegantes que lucen sus nuevos conjuntos primaverales en una competencia que halla su exponente más brillante en la Quinta Avenida de Nueva York y en la avenida Connecticut, de Wáshington. Los desfiles de modelos de la capital de los Estados Unidos reciben un tono de cosmopolitismo, gracias a la asistencia de diplomáticos de todo el mundo.

Para la gente menuda, la importancia de Pascua es superada solamente por Navidad, y disfrutan del feriado escolar y de los regalos que les hacen sus padres. Es tradicional el cesto lleno de dulces y de huevos de color que el conejito de Pascua

ESTA SEMANA EN EE. UU.

deja a los pequeños en la mañana del Domingo de Pascua.

* * *

Las labores del censo nacional se realizaron sin inconvenientes en su primera semana pero, a pesar de la cuidadosa preparación, se conocen algunos divertidos incidentes. Por ejemplo, la primera censista que terminó su encuesta en el estado de Nueva York fué la señora Marian Attfield, quien al regresar a su oficina con las manos vacías, dijo: "Nadie dice nada". Era porque la zona que se le había asignado no abarcaba más que un cementerio y una casa abandonada.

* * *

Bing Crosby, uno de los cantores populares favoritos del público estadounidense, recibió esta semana una ovación en la pequeña población de Front Royal, estado de Virginia, al celebrarse el Día de Bing Crosby, en el que hubo un desfile y bailes. Se estrenó "Riding High", la nueva película del popular astro, y se le dedicó un nuevo campo para atletismo, que llevará el nombre de "Bing Crosby Stadium".

Aunque entre el público figuraban el vicepresidente de los Estados Unidos y su esposa, así como gobernadores y senadores de varios estados, lo que parece haber agradado más a Bing Crosby es la creación del "Gary Crosby Fan Club", por los jóvenes de la zona, admiradores del mayor de sus hijos, de 16 años de edad y que ya ha hecho escuchar su voz por radio.

* * *

El 24 de abril se cumplen 150 años de la inauguración de la biblioteca del Congreso. El primero de los actos a realizarse con este motivo será una exhibición de los "Libros de la Primera Biblioteca del Congreso", cuyo núcleo fué la biblioteca personal de Thomas Jefferson, autor de la Declaración de la Independencia, y quien la vendió al Gobierno a raíz de haber sido destruida por un incendio la del Congreso durante la guerra de 1812.

En la actualidad se necesitan 400 kilómetros de estanterías para contener más de 8.500.000 volúmenes de esta biblioteca, la mayor del mundo, que además tiene 125.000 volúmenes de periódicos encuadernados, 11.320.000 manuscritos, 2.000.000 de piezas de música, 84.000 rollos de películas cinematográficas y 300.000 discos fonográficos.

ENCONTRO UNA NUEVA VIDA

Estaba cansado, con los nervios agotados, después de dos años de un trabajo mental fatigoso. Entonces, se le ocurrió que lo mejor que podía hacer era pasar una temporada en el campo, en contacto con la Naturaleza para reponerse. Pero no tenía dinero. Entonces se le ocurrió publicar este aviso en los Clasificados de CLARIN:

JOVEN CULTO

se ofrece para escribiente de estancia. Hablar: T. M. (..) 5374

El mismo día, le hablaron varios interesados en obtener sus servicios y aceptó la oferta más conveniente, la de un fuerte estanciero que necesitaba un hombre de confianza. Y ahora acaba de emprender viaje al campo, donde obtendrá la salud que necesitaba, gracias a una feliz idea que halló ejecución en CLARIN.

Recurra a los Clasificados de CLARIN siempre que necesite solucionar una situación apurada. Disque T. E. 34-0353 y se acabaron las dificultades.

El Autor del Descuartizamiento de Quilmes Fué Muerto a Tiros Ayer al Resistirse a la Policía

(INFORMACION PAGINA OCHO)

La Falta de Alimentos Originó Graves Incidentes en China

(INFORMACION PAGINA TRES)

Tito Predice Acercamiento Entre Grecia y Yugoeslavia

"CESARA LA GUERRA FRIA Y SE LOGRARA CONCILIACION"

TITO

LONDRES, 8 (INS). — En una entrevista concedida al corresponsal del "London Times", en Belgrado, el mariscal Tito declaró que no existe el peligro de una guerra inminente. Afirma Tito que aun es posible conciliar a las potencias occidentales y la Unión Soviética, y señala que, en su opinión, la guerra fría sólo puede prolongarse uno o dos años. El gobernante yugoeslavo expresó al corresponsal su firme convicción de que la guerra fría no degenerará en una "guerra caliente".

Tito formuló sus optimistas declaraciones al responder a una serie de preguntas en torno a la posibilidad de zanjar las diferencias entre el mundo occidental y la Rusia comunista. "En vista de que ambas partes —dice— están animadas por el deseo de evitar la guerra, y efectivamente existe tal deseo, por cuanto los pueblos conocen las consecuencias de la guerra, no veo por qué debe estallar otro conflicto bélico. Es cierto que se han demorado y están encontrando dificultades los tratados de paz con Alemania y Austria, pero esta guerra fría no puede durar más de uno o dos años. Algún día tendrá que resolverse la guerra fría y, a mi juicio, se resolverá por la vía de la conciliación antes que por la vía de la guerra, porque la primera es menos costosa. Es improbable que la guerra fría culmine en la guerra a tiros".

Requerido acerca de si estimaba posible un cambio en la actitud de Rusia después de haberse alejado tanto de las doctrinas de Lenin, Tito respondió que la situación política internacional de la Unión Soviética ha empeorado durante los últimos años y que Rusia no podrá ir más lejos de lo que ha ido. Con respecto a Grecia, el dirigente yugoeslavo dijo que la posibilidad de que Yugoeslavia coopere con el gobierno de Atenas depende de los acontecimientos que se produzcan en Grecia. Afirma Tito que "la situación interna de Grecia no tardará en mejorar y entonces podremos reanudar estrechas relaciones". Con mucha cautela respondió Tito al preguntar el corresponsal del "London Times" si Yugoeslavia estaría dispuesta a cooperar con un gobierno griego presidido por el general Nicolás Plastiras. Dijo que si se hace constar que no alienta la más remota intención de intervenir en los asuntos internos de Grecia, no tendría inconveniente en declarar que Yugoeslavia "podría cooperar con tal régimen, si su gestión es democrática".

También expresó el mariscal Tito que son muy buenas las perspectivas de establecer mejores relaciones con Italia. El gobernante yugoeslavo declaró con toda claridad que la cooperación italo-yugoeslava tendrá que establecerse, "pues sería mútuamente beneficiosa". Estima Tito que la cooperación económica entre los dos países aumentará, y que ello incidirá en la mejoría de las relaciones generales entre sus respectivos pueblos.

Año del Libertador General San Martín

DIARIO DE LA MAÑANA

Clarín

BUENOS AIRES REPUBLICA ARGENTINA — 25 centavos

Un toque de atención para la solución argentina de los problemas argentinos

Año V Buenos Aires, Domingo 9 de Abril de 1950 Nº 1.627

Suman 85 los Muertos en el Desastre Ocurrido en Brasil

RIO DE JANEIRO, 8 (INS). — Suman ahora 85 los muertos habidos durante el desastre ferroviario ocurrido a mediados de la presente semana y que han podido ser identificados por sus familiares. Mientras tanto, siguen llegando trenes con más cadáveres a Río de Janeiro y a Nicteroy, capital del estado de Río de Janeiro. Calculan las autoridades que el número de muertos excederá de 200, ya que un número no determinado de víctimas continúan aún dentro de los coches pullman en el fondo del río donde ocurrió la catástrofe o bien han sido arrastrados por las aguas.

Italia Protegerá el Desembarco de Armas

Adopta Medidas Extraordinarias el Gabinete de De Gasperi

ROMA, 8 (INS). — En sesión extraordinaria, el gabinete italiano resolvió "adoptar medidas extraordinarias" para proteger el desembarco de las armas enviadas por Estados Unidos a la península, en virtud de las disposiciones del pacto defensivo del Atlántico.

El premier De Gásperi y sus ministros han advertido a los comunistas y demás elementos izquierdistas que sus esfuerzos por evitar el desembarco de dichos armamentos serán considerado y sancionados como tentativas dirigidas contra la seguridad del Estado italiano.

Han manifestado, también, que se han adoptado las medidas necesarias a efectos de que las fuerzas policiacas protejan a los trabajadores portuarios afectados a las descargas de los buques que transporten esos armamentos, contra cualquier intento que promuevan los rojos para impedir esas tareas. Se anuncia, también, que se ha puesto en estado de alerta a tropas especiales que intervendrán y se harán cargo de la descarga de los barcos si resulta insuficiente el personal civil para el cumplimiento de esas tareas. Las medidas anunciadas para contener la amenaza comunista de alterar el orden público serán puestas en vigor con toda energía en la nación entera.

★ **Nuevos Disturbios**

ROMA, 8 (AFP). — Se han producido nuevos disturbios como consecuencia de la agitación que reina entre los trabajadores agrícolas.

En San Giovanni Persicetto la policía tuvo que intervenir enérgicamente para dispersar a los trabajadores que se habían reunido con ánimo de protesta. Unas quince personas resultaron con contusiones diversas a raíz de los golpes y caídas provocadas por las corridas.

En Soliera la policía dispersó a un grupo formado por más de 100 mujeres que realizaban una manifestación por la calle principal después de haber saqueado la sede de los sindicatos libres y maltratado a varias personas que se encontraban allí.

Pondrían Fin al Estado de Guerra en Alemania

Tendría Más Poderes El Gobierno de Bonn

BONN, 8 (AFP). — Habrá un cambio radical de la política de Estados Unidos en Alemania, a cuyo gobierno se le concederán poderes más extensos en política exterior e interior. Así lo expresaron los círculos políticos de Bonn, quienes esperan ese cambio a breve plazo.

Los medios allegados al gobierno federal alemán, refiriéndose a las declaraciones hechas en Francfort por algunos funcionarios del alto comisariato norteamericano, respecto a la posibilidad de acordar poderes más amplios al gobierno federal en el dominio de la política exterior, dieron a conocer la eventualidad de las siguientes modificaciones de la política norteamericana:

1o.) Se procedería a la revisión

(SIGUE EN LA PAGINA DOS)

GRUPOS de exaltados comunistas congregados en el sector oriental de Berlín, contenidos por la policía de la zona occidental de la ciudad. Los izquierdistas realizaban una manifestación que fué rápidamente contenida por las autoridades del sector aliado

C. Sforza ha Propuesto Negociaciones a Tito

MILAN, 8 (INS). — El ministro de Relaciones Exteriores de Italia, conde Carlos Sforza, invitó hoy oficialmente al mariscal Tito a iniciar negociaciones directas con la península para mejorar las relaciones entre los dos países.

Luego del anuncio de la invitación, Sforza manifestó que siempre había deseado un acuerdo directo con Yugoeslavia, que culminará con un entendimiento entre ambos gobiernos.

Tendrá Otro Tipo de Cambio Ahora Bolivia

LA PAZ, 8 (INS). — El gobierno de Bolivia anunció hoy que había sido fijado el tipo de cambio del peso boliviano en 60 por dólar. El gobierno funda la medida expresando que ella servirá para solventar sus necesidades, los servicios públicos, las empresas de transportes, las entidades autónomas, las empresas de luz y fuerza, las municipalidades, universidades y pensiones de estudiantes en el extranjero, así como la adquisición de artículos alimenticios, liquidación de derechos aduaneros de importación y las necesidades de la industria minera.

La medida fué anunciada hoy en varios decretos publicados sobre la esperada solución de los problemas económicos que afectan a Bolivia. El tipo libre de 100 pesos por dólar regirá en la importación de los artículos que no figuran en la nomenclatura preferencial y en la compra de divisas a personas y entidades particulares.

En otro decreto, el gobierno boliviano aprueba el fondo de divisas fijando los ingresos del mismo en la suma de 70 274 000 dólares.

Lea Mañana

la vigésimoquinta nota de la apasionante serie de Walter Bedell Smith, ex embajador de los EE. UU. en la Unión Soviética, "Mis tres años en Moscú", primicia exclusiva de CLARIN, titulada:

"El aumento del poder militar ruso induce a conclusiones pesimistas"

CARTAS DE ITALIA

Platos Voladores; Realidad Terrible que Hace Pensar en Misterios no Revelados del Universo

MILAN, 8. (De Battista Pellegrini, corresponsal permanente de CLARIN en Italia). — La primavera europea es organizadora de turismo; de barcos cargados de armas norteamericanas; de convenios entre los jefes militares (que desean establecer los medios "defensivos" para garantizar la paz con la fuerza); de conferencias del comité económico y financiero de la alianza atlántica; del comité de los ministros del consejo de Europa (¿qué Europa?) establecido en Estrasburgo, y de otras reuniones similares o asambleas, cada una de las cuales, por la autoridad de las personalidades que en ellas participan, merecerían notable consideración. Conviene acotar que en esas reuniones los representantes de Alemania no están oficialmente invitados y se hacen distinciones bizantinas entre "observadores" y "delegados".

Pero son conocidos los propósitos de Gran Bretaña respecto a la federación europea que resulta exaltada sólo en los discursos, y detiene la voluntad de los franceses de tener aislada a Alemania por lo menos mientras otros acontecimientos a devenir impongan la participación alemana en todos los asuntos, tanto económicos como militares. A estos problemas, tendencias, puntos de vista, se agregan muchos otros que no hacen más que retardar u obstaculizar las decisiones positivas en los aspectos políticos, económicos y de defensa militar. Así resulta que los diarios europeos que están en buenas relaciones con los gobiernos deben publicar con preferencia las votaciones, órdenes del día y toda suerte de comunicados que, sustancialmente, no demuestran otra cosa que la falta de acuerdos reales, íntimos y útiles.

Se navega, por lo tanto, en el mar de las hipótesis, o se vuela por los cielos de la ilusión, los cuales pueden tener la ventaja de mantener tranquila la opinión pública de varios países, siempre que no se abuse de las mismas frases y no se exagere con el optimismo, que es un sistema demasiado cómodo para ser eficaz. La realidad, ni optimista ni pesimista, tiene en esta primavera su plato fuerte no en las conferencias, ni tampoco en los "platos voladores" que ya no pueden considerarse fantásticos, pues en numerosas localidades de Europa miles de personas los han visto. En Italia, los tales platos que se han visto en muchos lugares volaban entre los tres y los cuatro mil metros de altura.

Es evidente que con nuestra imaginación podríamos volar hasta el planeta Marte, pero las realidades actuales nos imponen pensar en otro Marte, el viejo Dios de la guerra que los romanos juzgaban a todos familiar. Las civilizaciones de Atenas y de Roma podrían hoy considerarse perfeccionadas hasta en las armas, que éstos no son ya tiempos del puñal de cobre; como lo hizo el "gladium" romano puede consi-

(SIGUE EN LA PAGINA TRES)

Y NO PERDIO A SU NOVIA

Sí. El espejo confirmó sus sospechas. La grasa le estaba invadiendo el cuerpo, haciéndole perder esbeltez y prestancia. Hasta le empezaba a nacer una respetable papada, impropia de sus veinticinco años. Su novia lo miraba ya de reojo. Claro que no le decía nada... pero... ¿no le estaría perdiendo el cariño? ¡Ella, que siempre se había enorgullecido de la gallardía de su Enrique!

Entonces, él tuvo la suerte de ver este aviso, al leer los Clasificados de CLARIN:

MASAJISTA ESPAÑOL

especialista en masajes faciales y pérdida de grasa a domicilio. Por carta: Sr. Casaponsa, Poste Restante, Sucursal 21, Entre Ríos 670

Se le ocurrió la idea salvadora. Recurrió a aquel masajista, y rápidamente fué recuperando su físico normal; se alejó la incipiente papada y Luisa volvió a mirarlo con el afecto sin límites de siempre. ¡Había recobrado el cariño de su novia!

Y esta solución feliz la obtuvo gracias a aquel providencial aviso de CLARIN. Busque también usted en CLARIN la solución de sus apuros y cuando haya discado T. E. 34-0388, ya podrá vivir tranquilo.

CON LA PARTICIPACION DE FANGIO Y F. GONZALEZ DISPUTASE HOY LA CARRERA DE PAU

(INFORMACION EN EL SUPLEMENTO DEPORTIVO)

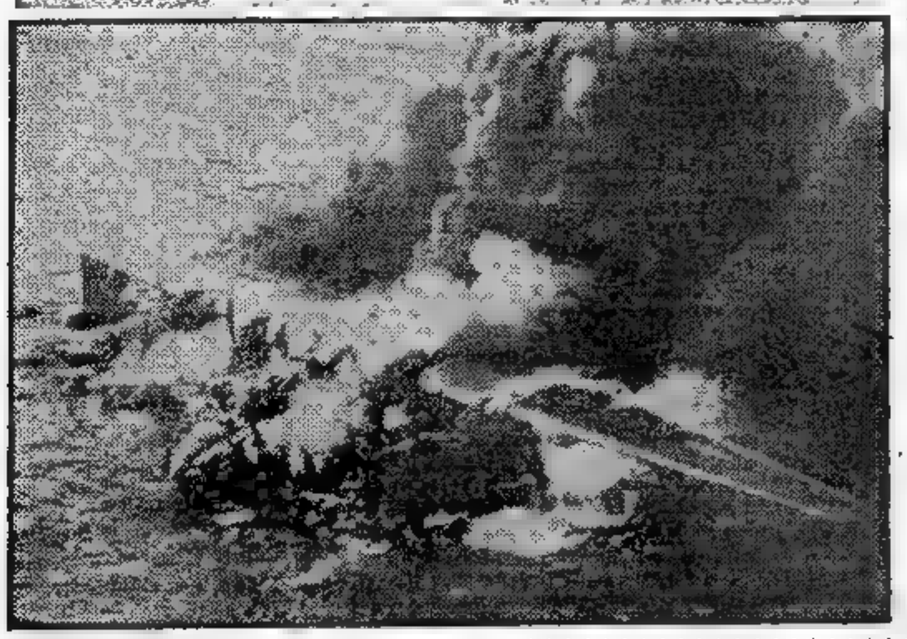

EL GIGANTESCO hidroavión norteamericano "Marshall Mars", que se precipitó, en llamas, en aguas del Pacífico, cerca de Honolulú. Sus tripulantes se salvaron arrojándose en paracaídas.

Predíjose que Yugoeslavia se Anexaría una Parte del Territorio Libre

Italia Reivindica sus Derechos Sobre Trieste

ROMA, 9 (AFP). — El problema de Trieste ha vuelto al primer plano de las preocupaciones de la política italiana. Juntamente con la nueva etapa que marcan las relaciones italoyugoeslavas, ahora se habla del "asunto de Trieste" bajo otro tono, y con mayor vehemencia.

En efecto, por boca de los dirigentes italianos, la nación reivindica ahora lisa y llanamente la devolución de los territorios de la zona de Trieste.

Ha llegado a Roma, por otra parte, una delegación del Comité Nacional de Liberación de Istria, con el objeto de llamar la atención de los dirigentes italianos acerca de la necesidad de intensificar la campaña para la cesación de lo que ese comité ha dado en llamar "la ocupación yugoeslava de la zona B del territorio de Trieste".

Denúnciase, además, que existe, desde hace tiempo, una marcada tendencia de las autoridades yugoeslavas a anexarse completamente ese territorio. Los yugoeslavos se preparan en la zona B a realizar una consulta popular para el 16 de abril, pero en fuentes italianas ya se descuenta cuál habrá de ser el resultado de esa "elección".

La prensa italiana destaca las características de los "comicios" que suelen totalizarse de tiempo en tiempo bajo regímenes como el que actualmente impera en Yugoeslavia, y protesta enérgicamente por el desconocimiento de los inalienables derechos de la minoría italiana de esa zona.

★ Intervención del Gobierno Italiano

Se habla de una intervención directa del gobierno italiano ante las potencias aliadas en favor del respeto y mantenimiento de los derechos de los italianos de la zona de Istria, bajo el control militar yugoeslavo.

Circulan rumores de una eventual mediación de los Estados Unidos en el pleito entre Italia y Yu-

(Continúa en la página DOS)

Año del Libertador General San Martín

PRIMERA SECCION

RECLAME A SU CANILLITA CON ESTA EDICION EL SUPLEMENTO DEPORTIVO

Clarín

15 CENTAVOS EN TODO EL PAIS

Un toque de atención para la solución argentina de los problemas argentinos

AÑO V — BUENOS AIRES, LUNES 10 DE ABRIL DE 1950 — Nº 1.628

Pacto Arabe de Seguridad Colectiva

EL CAIRO, 9 (INS) — Se informó que los expertos militares de los siete miembros de la Liga Arabe, han completado los detalles de un pacto de seguridad colectiva. La alianza une a los estados árabes del Cercano Oriente, militar, política y económicamente contra cualquier agresor.

★ La Gestión de Paz

Se tiene entendido que el texto está listo para ser presentado al Consejo de la Liga Arabe, con la provisión de que cualquier miembro que no ratifique el pacto se expone a hacerse posible de sanciones políticas y económicas.

Los observadores neutrales de esta capital, consideran que la actual actitud de los estados árabes, está destinada a obstaculizar la marcha de las negociaciones de paz que ha emprendido nuevamente, luego de un año de inactividad, la comisión de conciliación de las Naciones Unidas para Palestina.

Por Tiempo Indefinido se Mantendrá la "Guerra Fría"

No Cesará la Tensión Entre Oriente y Occidente

PARIS, 4 (INS). — Los dirigentes políticos de la Europa occidental predicen la continuación por tiempo indefinido de la "guerra fría" entre Oriente y Occidente, con el agregado de una intensificación de la competencia de armamentos y de la propaganda política. Los estadistas europeos han llegado a la conclusión de que la diferencia entre los términos en que Estados Unidos y Rusia estarían dispuestos a proclamar una tregua en la tensión mundial que prevalece en la actualidad es demasiado grande para que sea posible un entendimiento general.

Esta es la reacción privada de los líderes occidentales europeos en vista de los recientes "sondeos" de paz de Moscú, de las condiciones expuestas públicamente por el secretario de Estado Dean Acheson para la solución de las divergencias que separan a Oriente de Occidente, y de las medidas adoptadas hace sólo unos pocos días por los dirigentes militares de las potencias signatarias del pacto del Atlántico.

Miembros de los gabinetes francés y británico, así como el canciller de la Alemania Occidental, doctor Konrad Adenauer, y otros dirigentes políticos europeos consultados por International News Service, han expuesto que no abrigan la creencia de que los gobernantes del Kremlin tengan intención de precipitar una guerra en las actuales circunstancias. La opinión general que prevalece entre los líderes de la Europa Occidental es que el gobierno soviético, estimulado por su nueva alianza con la China comunista, espera ganar su lucha contra Occidente con medidas que no lleguen a la declaración de una guerra. Comparten los estadistas consultados el criterio de Acheson de que el propósito de Moscú es hacer que los Estados Unidos pierdan la "guerra fría, sin disparar ni un solo tiro.

Esta es la interpretación que en Occidente se da a la reciente declaración de los gobernantes soviéticos, hecha en ocasión de las elecciones para la renovación del Soviet Supremo ruso.

Stalin Habría Sufrido un Nuevo Ataque

PARIS, 9. (INS). — Fuentes autorizadas del servicio de inteligencia de Francia, revelaron que el primer ministro soviético, José Stalin, sufrió una hemorragia cerebral durante los primeros días del mes de marzo pasado. La noticia fué traída a París por un miembro del servicio de inteligencia que operaba detrás de la "cortina de hierro". Las fuentes declararon que el aludido ataque cerebral es el segundo que ha sufrido Stalin, y que las autoridades médicas consultadas sobre el particular, no descartan la posibilidad de una tercera hemorragia, sobre todo si se tiene en cuenta la avanzada edad del dictador ruso y la intensidad de sus actividades mentales.

Los Cancilleres Tratarán el Problema de Alemania

BEVIN

PARIS, 9 (INS). — En esferas diplomáticas occidentales se asegura que en la conferencia tripartita del próximo mes en Londres los cancilleres de Estados Unidos, Gran Bretaña y Francia intentarán formular una política coordinada no sólo en relación con el Lejano Oriente, sino también en lo atinente a Alemania. Abrigando dudas sobre la seguridad del régimen de Bao Dai en Indochina, los franceses están convencidos de que se precisa de inmediato la ayuda militar de Estados Unidos para conjurar la amenaza de la alianza comunista del eje Moscú-Pekín. Los franceses estiman que el suministro de ayuda militar a Bao Dai, debería tener efecto con anticipación a cualquier decisión del gobierno de París de otorgar una mayor libertad al régimen de Saigon, el cual afronta la enconada oposición de Ho Chi-minh.

En relación con Malaca, se cree generalmente que los británicos disponen de medios para conjurar la amenaza comunista que se cierne sobre dicha dependencia de la corona. Pero todavía existe el problema de impedir las infiltraciones comunistas en Siam, la llamada "despensa de arroz" del Lejano Oriente.

CLARIN en Londres

MIENTRAS CRIPPS EXIGE SACRIFICIOS EL PUEBLO DESEA MEJORES JORNALES

LONDRES, 9. — Cualquier inglés hubiera sido más feliz en estas vacaciones de Pascua si todos los ingleses las hubieran aprovechado para viajar, que es la costumbre y lo que le gusta a este pueblo, un pueblo que no se divierte cuando no cambia de sitio. La mejor arma para combatir el tedio es variar de aburrimiento. Pero muchos ingleses no han saltado a otras geografías esta vez, sino que se han reunido los mismos con los mismos, en los mismos sitios, para hablar de salarios.

El gobierno tiene su plan de revitalización económica a base de sacrificios y de austeridad para todos. Los que trabajan, en cambio, aspiran a que sus jornales y sus sueldos suban en la proporción en que toma altura el aerostático costo de la vida, sea cual fuere el compromiso de los Trade Unions con los gobernantes laboristas. El movimiento parece generalizarse e incluye no sólo a los obreros peor pagados de las minas de carbón, sino también a los grupos ferroviarios especiales, empleados de tienda, maestros y hasta a los periodistas.

Estas reivindicaciones no suelen tener aquí la violencia que se registra en otros países en casos parecidos. Son con preferencia discursivas y filosóficas. Y tranquilas. Pero la frialdad es su fuerza. Una amenaza de paralización de muchas industrias, un riesgo de que se malogre durante el próximo verano el esfuerzo del país en su intento de equilibrarse en las finanzas, porque es cuestión de vida o muerte, es lo que se respira en estos días y lo que parece envenenar el aire ante el futuro británico. El error quizá más importante de la política financiera de sir Stafford Cripps es haberla basado en el heroísmo a perpetuidad de todo un pueblo, olvidando que nadie está preparado para ser héroe toda la vida.

Otra preocupación británica de esta última semana: el desacuerdo del acuerdo con la Argentina. La prensa de Londres ha informado a sus lectores, con minuciosidad y con frecuencia. Y en la mayoría de los casos con la mesura de tono que obligaba —como compensación— la estridencia de unas palabras pronunciadas por un miembro del gobierno. El "Times", dedicando su primer editorial del jueves al último conflicto angloargentino y comentando el trance con una indiscutible objetividad y con el deseo de que vaya por delante la buena fe en la solución de esta querella, demostró cumplidamente que muy importantes sectores ingleses no se adhieren ciertamente a este tipo de vocabulario

Brumas fué la locura de Londres en la última semana. Para contemplarla durante unos minutos jugando con su madre y recibiendo de ella lecciones de conducta, hay que formar una cola que trefila 50.000 personas al día y en la que se tarda cerca de una hora para llegar al espectáculo. Logrado el objetivo, los altavoces "arrean" a la gente para que siga caminando y deje ver a los demás. Se venden libros relatando su historia de varias semanas; fotografías suyas y hasta muñecos que tratan de evitar su pequeña estructura de plantígrada blanca. Ha sido ya televisionada. Brumas es una osita polar nacida en el zoológico de Londres e inspirada por lo tanto, sobre la que circula tanta literatura y fantasía que ya se dice que su madre —Ivy— trata de inculcar a la piba las maneras del Mayfair, el barrio exquisito.

Jacinto MIQUELARENA
(Corresponsal de CLARIN)

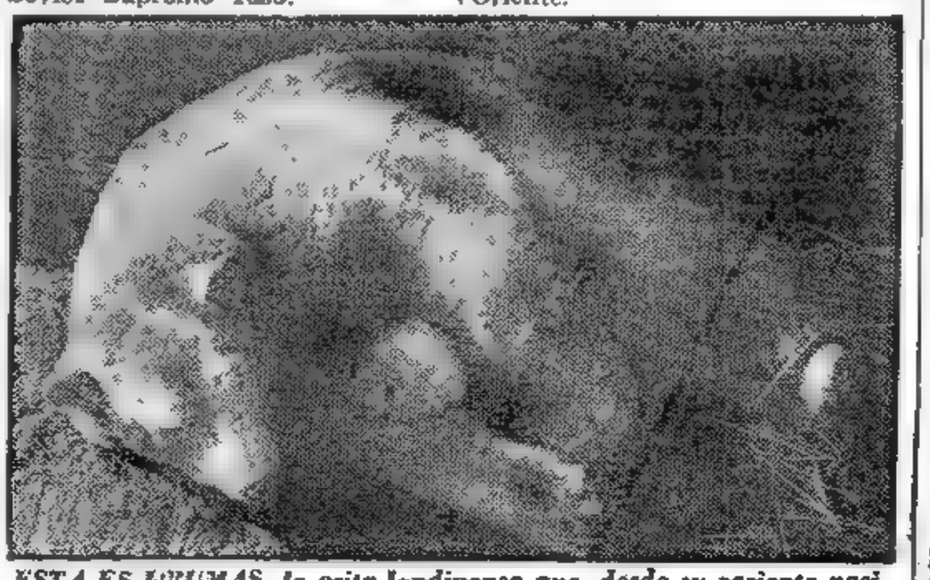

ESTA ES BRUMAS, la osita londinense que, desde su reciente nacimiento ha provocado verdadero revuelo entre los habituales concurrentes al zoo de la capital británica

ENCONTRO UN HOGAR

Estaba sola, no tenía parientes y le faltaba cariño, calor de hogar. Como amaba a los niños, se le ocurrió una idea. Y publicó este aviso en los Clasificados de CLARIN:

INSTITUTRIZ

para cuidar niños, enseña idiomas. Hablar: T. E. (..) 4536.

Llamaron muchos. Visitó a varias de las familias interesadas por sus servicios y, finalmente, encontró su ideal. Una casa cómoda, una familia apacible, dos niños encantadores y dóciles. Y aunque hace pocos días que está ahí, los niños la quieren ya como a una madre y está tan a sus anchas como si estuviera desde hace años. ¡Ha encontrado un hogar! Y este remedio para su soledad, lo encontró porque tuvo el acierto de publicar su llamado en los Clasificados de CLARIN (T. E. 34-0388), donde siempre se encuentra lo que se busca.

Magnífico Triunfo de Fangio en el Circuito de Pau

(INFORMACION PAGINA 11)

Paul Van Zeeland, líder Social Cristiano, hace frente a nuevas complicaciones en sus esfuerzos para formar gobierno belga, a raíz de las belicosas declaraciones de Paul Henry Spaak

REVELAN DETALLES DE UN PLAN SOVIETICO PARA OCUPAR BERLIN

Año del Libertador General San Martín

DIARIO DE LA MAÑANA

Clarín

BUENOS AIRES REPUBLICA ARGENTINA

15 centavos

Un toque de atención para la solución argentina de los problemas argentinos

Año V Buenos Aires, Martes 11 de Abril de 1950 Nº 1.629

Los Comunistas Preparan Sus Tácticas de Sabotaje

BERLIN, 10 (INS). — Fuentes autorizadas del gobierno alemán occidental revelaron detalles de un supuesto plan soviético para la ocupación de todo Berlín por los comunistas, mediante las tácticas usuales de motines, sabotaje y perturbación obrera. Afirman que la fecha en que se pondrá en práctica el plan no ha sido fijada, pero que no será el 28 de mayo, como previamente se había anunciado, debido a que las autoridades soviéticas desean explotar el elemento sorpresa.

★ La Marcha Comunista

En los círculos aliados se dice que hasta ahora no se tienen noticias del plan tal como lo informan las fuentes de referencia de la Alemania oriental, aunque admiten que las versiones están en consonancia con otros informes sobre los preparativos comunistas tendientes a marchar sobre la ciudad. Los informantes dicen que fuerzas de policía alemana se emplearán contra las fuerzas aliadas que resistan a los invasores, en caso de que tal acción sea necesaria para poner en práctica con éxito la invasión de los sectores occidentales de Berlín. Dos consideraciones principales justifican el plan de invasión comunista:

1o.) La decisión de no emplear tropas soviéticas para evitar un peligroso choque entre Oriente y Occidente.

2o.) La creencia de que los aliados, frente a un simple "hecho consumado" por parte de los alemanes, cual sería la ocupación de Berlín occidental, se retirarían antes que asumir la responsabilidad de iniciar una guerra con la Unión Soviética.

★ Desórdenes Civiles

Las fuentes informantes afirman que los comunistas planean una serie de desórdenes civiles en la Alemania occidental para que coincidan con la invasión de Berlín, en un intento por distraer a las fuerzas aliadas de la zona focal de Berlín. Agregan que los comunistas esperan que el plan se desarrolle en esta forma:

1o.) La infiltración en Berlín occidental, el "día de la invasión", de 5 a 10.000 comunistas con el propósito de provocar desórdenes y desviar a la policía de la frontera del sector soviético de la ciudad.

2o.) Penetración en Berlín occidental de grupos de saboteadores pocos días antes de que comience el verdadero "putsch".

3o.) Sabotaje de los servicios públicos, transportes y comunicaciones en Berlín occidental mientras comienza la invasión en masa comunista de los sectores occidentales.

4o.) La invasión de Berlín occidental por comunistas armados y tropas de policía que pasarán a través del sector soviético.

5o.) Ocupación por los comunistas del ayuntamiento, la jefatura de policía, las estaciones de policía en los distintos distritos occidentales y de todos los edificios municipales

6o.) Llegada de refuerzos de tropas policiales de Alemania occidental procedentes de los suburbios, en caso de ser necesario para "contrarrestar la acción" de las tropas aliadas.

Spaak Anunció Lucha sin Cuartel Contra Leopoldo

La Oposición Socialista al Retorno del Monarca

BRUSELAS, 10 (AFP). — "Vamos hacia un vuelco de todo lo que vivimos en los últimos quince años. Quizás seamos arrastrados a una guerra sin gracia y sin cuartel durante varios años. Ante las consecuencias de esta lucha tenemos el deber de examinar a fondo si no hay una solución conciliatoria", declaró Paul Henri Spaak, ex primer ministro, ante el congreso socialista que delibera sobre la lucha contra el retorno de Leopoldo III.

★ Graves Decisiones

"Seremos obligados a tomar graves decisiones, las cosas han evolucionado desde esta mañana", agregó Paul Henri Spaak, quien, como es sabido, conferenció esta mañana con Jacques Pirenne, secretario del rey Leopoldo.

Refiriéndose al mensaje del monarca, en el cual Leopoldo III precisó que "si el Parlamento comprueba finalmente la imposibilidad de gobernar sin el rey, entonces, restablecido en sus prerrogativas, apreciará con un gobierno responsable las disposiciones que impondrá eventualmente la situación, inspirándose únicamente en el interés del país". El señor Spaak formuló la siguiente declaración:

"Declaro en representación de mi partido que nada será modificado en la decisión socialista frente a la hipótesis de una prueba de fuerza. Y si no hay ningún cambio de lo que conocemos actualmente, nos hallaremos frente a esa prueba de fuerza. Debemos hacer comprender a nuestros adversarios la locura que van a cometer. Y si se nos fuerza a la batalla, no nos plegaremos".

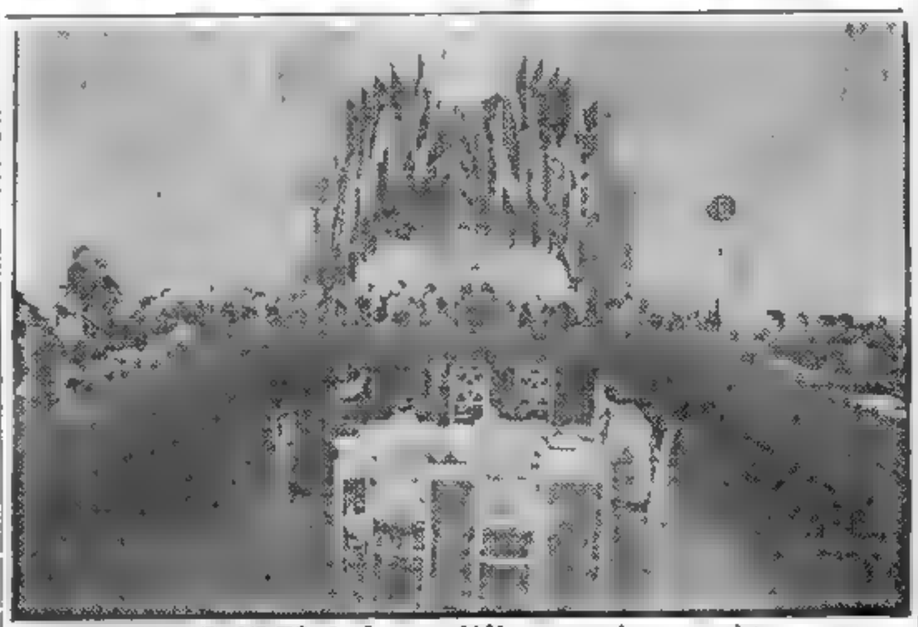

REPRESENTANTES de las repúblicas americanas asisten a una reunión especial del Consejo Económico y Social Interamericano. En estas sesiones, que se realizaron hasta ayer en Wáshington, fueron considerados los planes fundamentales para mejorar la economía de las naciones americanas, por medio de programas coordinados de cooperación técnica y otros recursos internacionales

Habría Satisfecho la Respuesta Británica Sobre el Caso Webb

OFICIALMENTE, no fué posible saber ayer si durante la reunión que el presidente de la República, general Perón, mantuvo por la tarde con los miembros del Consejo Económico Nacional y con el canciller, se consideró la respuesta británica al pedido de explicaciones formulado por el gobierno argentino, acerca de las expresiones vertidas recientemente en Londres por el ministro de Alimentación del Reino Unido. Referencias extraoficiales afirman, empero, que esa respuesta ha sido oportunamente estudiada, y que, como se la estima satisfactoria, la cuestión no tendrá más trascendencia.

En cuanto a la reunión que se anunció para mañana, destinada a reanudar las conversaciones sobre la aplicación del convenio anglo-argentino 1949, confíemóse ayer que no será diferida, y que la delegación inglesa será presidida por el embajador británico, Sir John Balfour, quien regresó ayer de Mendoza, donde pasó unos días de descanso.

TENDRA INMEDIATA APLICACION LA COOPERACION TECNICA EN AMERICA

WASHINGTON, 10. (AFP.). — Bajo la presidencia del ministro de Hacienda argentino, Dr. Ramón Cereijo, el Consejo Económico y Social de la Organización de Estados Americanos resolvió la aplicación inmediata del plan de cooperación técnica de América Latina. Tal es el principal resultado concreto de la reunión extraordinaria de ese Consejo que clausuró hoy sus sesiones después de tres semanas de debates. En la sesión plenaria de clausura, las delegaciones de 21 repúblicas americanas aprobaron las resoluciones de cuatro comisiones y varios proyectos de resolución. Las resoluciones de la primera comisión, que está encargada de examinar los documentos relativos a la conferencia económica interamericana de Buenos Aires, recomiendan a los gobiernos asociados prestarse el concurso de los altos funcionarios y expertos para la próxima reunión extraordinaria, que a su vez deberá fijar la fecha de la conferencia de Buenos Aires, basándose en los trabajos realizados en ese sentido. Como es sabido, la primera comisión decidió aplazar la conferencia de Buenos Aires a una fecha aún no especificada, estimando que no existe todavía un terreno de acuerdo común suficientemente vasto como para convocar esta conferencia en un futuro próximo.

Las resoluciones de la comisión B, sobre reservas a la convención económica de Bogotá, comisión que presidió el embajador salvadoreño Héctor David Castro, señalan un acuerdo en principio entre las delegaciones, a pesar de algunas reservas que aún no fueron disipadas. La comisión B recomienda al Consejo Económico y Social proseguir el estudio de esas reservas, continuando su discusión en la reunión extraordinaria de 1951. La comisión C, presidida por el secretario auxiliar de Estado norteamericano, señor Edward G. Miller, sometió a la reunión extraordinaria un vasto programa de cooperación técnica, conforme al punto cuarto enunciado por el presidente Truman. El proyecto de resolución señala el carácter de la "cooperación" por el hecho mismo de la elección de la palabra "ayuda o asistencia".

La comisión D, encargada de examinar los efectos de la desvalorización de las monedas sobre las economías de los países latinoamericanos, presentó un documento sobre las declaraciones hechas sobre esta materia por las diferentes delegaciones. Este documento servirá al Consejo de guía en el estudio ulterior de este problema.

MENOS SUBVENCIONES ALIMENTARIAS TENDRA EL PRESUPUESTO BRITANICO

LONDRES, 10 (AFP). — Sir Stafford Cripps, canciller del Tesoro, presentará un "presupuesto popular", el 18 de abril en la Cámara de los Comunes. Así se declaró en los medios informados de la capital británica. En el presupuesto 1950/51, el canciller del Tesoro reducirá considerablemente las subvenciones alimentarias y con las economías realizadas de este modo, calculadas en 50 o 70 millones de libras esterlinas, procederá a una disminución de algunos impuestos indirectos, especialmente aquellos que gravan al consumo del tabaco, cerveza y muchos otros artículos de consumo corriente, pero que no son esenciales. Sin embargo, tal modificación financiera comporta un grave peligro, al decir de esos medios, puesto que las subvenciones estatales a los productos alimentarios benefician en primer término a los pequeños asalariados, que constituyen la mayoría de la población. Su reducción significaría un alza de los precios y entonces la presión en favor del aumento de los salarios sería irresistible. Para no atraerse la hostilidad de la masa laboriosa, se presta al canciller la intención de introducir medidas legislativas tendientes al bloqueo de las ganancias, especialmente los dividendos. Esta medida tendría empero un efecto más psicológico que práctico. En los círculos financieros se estima que un aumento de los impuestos a las ganancias o grandes dividendos no daría resultados apreciables. Lo mismo ocurriría con un gravamen a los beneficios comerciales. Unicamente los derechos de sucesión ofrecen todavía posibilidades, pero en su conjunto ya no se puede contar con el aumento de los ingresos fiscales. En efecto, estos últimos teniendo en cuenta los impuestos municipales, alcanzaron en 1949 50 el cuarenta y cinco por ciento aproximado de la renta nacional.

FUE DENUNCIADA LA INTROMISION RUSA

LAKE SUCCESS, 10 (INS). — La China nacionalista reiteró la urgencia de que la UN envíe una comisión naval y militar para investigar la supuesta intervención de Rusia en la guerra civil china. El representante de China ante la UN, Tingfu Tsiang, en un memorándum remitido al secretario general, Trygve Lie, y al presidente de la Pequeña Asamblea, Joao Carlos Muñiz, repite sus acusaciones contra Rusia, denunciando además que el Soviet está suministrando aviones, personal técnico y otros medios a las fuerzas comunistas

UNA IDEA FELIZ

Cada vez que miraban aquel viejo juego de sillas que les había regalado la abuela, él y ella se sentían apenados. ¡Qué lástima! Unos muebles que les inspiraban tanto afecto... y estaban cada vez más deslucidos, con aquel paño raído que daba pena verlo. ¿Qué podían hacer? Arrinconarlos, habría sido una falta de respeto y de cariño. Entonces, ella vió este aviso en los Clasificados de CLARIN:

Se Tapizan y Esterillan Sillas—T. E. 26-8130

Se les ocurrió retapizar las sillas para que aquel recuerdo inestimable tuviera un aspecto decoroso. Llamaron al profesional y el juego de sillas no tardó en quedar transformado, irreconocible, casi nuevo, y esto les dió una gran alegría.

La encontraron leyendo los Clasificados de CLARIN (T. E. 34-0388), que proporcionan abundantes motivos de satisfacción a todos los que necesitan obtener los servicios ajenos u ofrecer los propios.

SOLO CON UN REGIMEN DE JUSTICIA HABRA PAZ EN LOS PUEBLOS, DIJO CEREIJO

(INFORMACION PAGINA TRES)

GRAVE INCIDENTE SOVIETICO-NORTEAMERICANO

COMBATE AEREO EN TERRITORIO RUSO

MOSCU, 11 (AFP). — Una "fortaleza volante norteamericana" se trabó en combate aéreo con una escuadrilla de cazas soviéticos, después de internarse 21 kilómetros en territorio ruso, lo que dió lugar a una enérgica protesta de la Unión Soviética al gobierno de los Estados Unidos.

La agencia soviética Tass, difundió la nota de protesta soviética remitida hoy al embajador de los Estados Unidos en Moscú. El "gobierno soviético —declara la nota— juzga indispensable llevar a conocimiento del gobierno de los Estados Unidos lo siguiente: "Como consecuencia de verificaciones se pudo establecer, que el ocho de abril, a las 17.39, hora local, una fortaleza volante norteamericana fué vista volando al sud de Libau, o sea a 21 kilómetros dentro del territorio soviético. Una escuadrilla de cazas soviéticos que levantó vuelo intimó inmediatamente al bombardero a seguir a la escuadrilla y aterrizar en un aeródromo cercano.

"Sin embargo —añade la nota— lejos de responder a esa orden que le fué dada, el cuadrimotor norteamericano abrió fuego contra los aparatos soviéticos, obligando a los cazas a responder. Luego el bombardero cambió de ruta, dirigiéndose hacia el mar, donde desapareció.

"En consecuencia —concluye la nota soviética— el gobierno de la Unión Soviética dirige una enérgica protesta al gobierno de los Estados Unidos contra esta grosera violación de las fronteras soviéticas, que representa una violación inusitada de las normas estatales del derecho internacional".

★ La Nota Rusa

WASHINGTON, 11 (AFP). — El Departamento de Estado, confirmó el envío de una nota de protesta soviética a los Estados Unidos por el incidente aéreo sobre la frontera rusa.

En esa nota de protesta, remitida al embajador norteamericano en Moscú, se protesta por el incidente ocurrido en Letonia el sábado pasado, cuando un avión norteamericano habría hecho fuego contra un caza soviético. El texto oficial de la nota rusa acaba de llegar al Departamento de Estado, que no tuvo todavía el tiempo material de estudiarla y no pudo por consiguiente, formular ningún comentario a ese respecto.

El Departamento de Estado, permanece silencioso sobre la posi-

(Continúa en la página DOS)

Bevin se Someterá a una Operación Leve

LONDRES, 11. (AFP). — El ministro de Relaciones Exteriores, Ernest Bevin, fué internado hoy en una clínica para someterse a una operación leve.

Como consecuencia, no podrá concurrir a la reunión del consejo consultivo de los cinco signatarios del tratado de Bruselas, que se realizará en Bruselas el próximo domingo. Será reemplazado por Kenneth Younger, ministro de Estado en la cancillería británica.

CON DESTINO A ESTADOS UNIDOS HA PARTIDO EL PRESIDENTE DE CHILE

SANTIAGO DE CHILE, 11 (INS). — El presidente, Gabriel González Videla y su comitiva, partieron esta mañana del aeropuerto de Los Cerrillos a bordo del avión "Independence", del presidente Truman, en vuelo directo a Guayaquil, donde hará una breve escala antes de continuar viaje a Estados Unidos. El "Independence", expresamente enviado por el presidente Truman para conducir al señor González Videla a Estados Unidos, salió de Los Cerrillos a las 9,5, hora local. Millares de personas se congregaron en el aeropuerto para despedir al presidente y sus acompañantes.

Prevén el Fracaso de las Gestiones de Paul Van Zeeland

Decretarían la Disolución del Parlamento en Bélgica

BRUSELAS, 11 (AFP). — La actividad política en Bélgica se torna más intensa y todo permite suponer que la crisis política provocada por el anuncio del retorno de Leopoldo III desembocará en una disolución de las Cámaras y la convocatoria a nuevas elecciones generales.

★ Prevén el Fracaso

La situación se ha hecho tan embrollada que ya nadie comprende exactamente los motivos de las demoras sucesivas en la constitución del gabinete Van Zeeland. En los medios políticos se estima que este estadista socialcristiano fracasará en sus gestiones de constituir un equipo ministerial socialcristiano homogéneo al cual se sumarían algunas personalidades extraparlamentarias liberales.

★ Se Habla de Eyskens

Se vuelve a hablar ahora de un nuevo ministerio Eyskens, quien trataría de triunfar allí donde fracasó Van Zeeland, pero el fracaso de este último, según los observadores competentes, tendría como consecuencia, a la larga o a la corta, una disolución de las cámaras, puesto que le sería imposible al señor Eyskens gobernar normalmente sin resolver la cuestión real.

★ Examinan la Situación

Los ministros liberales y los presidentes de los grupos parlamentarios liberales se reunieron nuevamente, esta tarde, para examinar esta situación delicada. Poco después, se supo que la mesa directiva del partido Socialista belga había resuelto igualmente convocar a sus miembros esta tarde con igual objeto. Todos los dirigentes políticos, sin distinción de partidos, revelan gran actividad y es muy probable que haya negociaciones entre liberales y socialistas

★ Oposición Socialista

BRUSELAS, 11 (INS). — Los socialistas siguen decididos a oponerse a la vuelta del rey Leopoldo, no sólo en el Parlamento, sino en los medios obreros, ya que cuentan con el apoyo de la Federación del Trabajo a la cual pertenece el 60 por ciento de los trabajadores industriales, y que está determinada a declarar la huelga general, si el soberano regresa a Bélgica.

Año del Libertador General San Martín

DIARIO DE LA MAÑANA

Clarín

BUENOS AIRES REPUBLICA ARGENTINA

15 centavos

Un toque de atención para la solución argentina de los problemas argentinos

Año V Buenos Aires, Miércoles 12 de Abril de 1950 Nº 1.630

Continúa Bajando el Oro en Francia

PARIS, 11 (AFP). — El precio del oro ha vuelto a registrar nuevas bajas en la Bolsa de París. El napoleón perdió 40 francos, cerrando a 3.240 y el luis suizo perdió 50, cerrando a 3.130. La pieza de 20 dólares perdió 160 francos, cerrando a 15.400. El kilo de oro en lingote bajó de 474.000, de ayer, a 471.000.

Decretóse la Ilegalidad del Comunismo Boliviano

EL ENORME cetáceo aparecido en la tarde del lunes en las inmediaciones de Berisso: tiene 17 metros de largo y pesa aproximadamente unos ocho mil kilos. La ballena fué remolcada a la costa por personal de la Subprefectura

HAY PARO GENERAL BANCARIO

LA PAZ, 11 (INS). — El gobierno boliviano prescribió al partido Comunista y a todas las organizaciones afines del país. Informes policiales hechos públicos hoy por la Dirección General de Propaganda consignan el secuestro de abundante documentación demostrativa de que el partido Comunista recibía órdenes directas de Moscú. Uno de esos documentos, según dice la policía, contiene instrucciones para organizar una "república soviética sudamericana" que tendría la capital provisional en Montevideo, y cita como probable presidente al líder comunista brasileño Luis Carlos Prestes, quien se encontraría en el Uruguay.

Tan pronto como fué firmado el decreto colocando fuera de la ley al comunismo, patrullas de policía comenzaron a realizar arrestos en masa de supuestos comunistas. El jefe de policía de La Paz se dirigió al sindicato gráfico, donde se decía que estaba oculto el líder de los comunistas bolivianos, Víctor Hugo Libera; pero la brigada policial que acompañó al jefe de policía no pudo apresarlo después de sostener esta madrugada un tiroteo con Libera. A raíz del tiroteo resultó muerto un inocente ciudadano boliviano que transitaba por el lugar. Más de 50 líderes sindicales han sido detenidos hasta ahora.

El gobierno afirma que los sindicatos estaban preparando una huelga general para el próximo martes, en cumplimiento de instrucciones impartidas por los comunistas. Los obreros, por su parte, sostienen que han asumido una actitud sindical de defensa económica pues entienden haber sido defraudados por los recientes decretos económicos, por los cuales sólo obtuvieron un 25 por ciento de aumento en sus jornales, mientras que el costo de la vida ha aumentado un 80 por ciento. Los obreros refirmaron que los gremios no tienen conexión alguna con el comunismo.

★ 1950, Año Decisivo

LA PAZ 11 (AFP). — Un comunicado del Ministerio de Gobierno, reveló que para los conjurados comunistas de Bolivia, el año 1950 era el año decisivo para llegar al triunfo de la Unión Soviética en Sud América.

El presidente de esa unión soviética sudamericana debía ser Luis Carlos Prestes.

★ Los Agentes Soviéticos

LA PAZ. 11 (AFP). — Entre los agentes soviéticos del Cominform que fueron detenidos en Bolivia, figuran Nicolás Nicolich Ivanov y Antonio Marek, que según se afirma pertenece al Ejército Rojo. En una batida policial cayeron presos todos los dirigentes del comité de emergencia que preparaba la huelga general. La policía chilena por su parte, entregó a Francisco Lluch, otro agitador rojo, que fuera detenido hace poco en Santiago.

Al conocerse la noticia de la detención de los miembros del comité de huelga, los empleados bancarios iniciaron un paro de brazos caídos y al mediodía decretaron la huelga general bancaria, exigiendo un reajuste del noventa y siete por ciento de sus sueldos. La policía se apresuró a tomar medidas debido a las noticias según las cuales la huelga general comenzará con el paro bancario. A todo trance se trató de organizar una manifestación pública para arrastrar las masas a una acción subversiva.

Han Recibido en Nápoles un Envío de Armas de la Unión

NAPOLES, 11 (AFP). — Medidas severísimas fueron dispuestas en el puerto de Nápoles, a donde esta noche llegó el primer envío de armas norteamericanas a Italia a bordo del "Exilona", barco de carga estadounidense.

A fin de impedir cualquier sabotaje comunista, la fuerza pública tomó medidas excepcionales de precaución, comenzando inmediatamente las operaciones de descarga, que fueron realizadas en el orden más absoluto. Este primer envío de armas de los Estados Unidos, efectuado en virtud del plan de ayuda militar norteamericano a las naciones signatarias del Pacto del Atlántico Norte, comprende piezas de artillería y algunos tanques.

Diez Millones de Dólares en Armas Dió E. U. a Thailandia

BANGKOK, 11 (INS). — El gobierno de Thailandia anunció hoy que ha recibido ayuda militar de Estados Unidos por valor de 10 millones de dólares en armamentos. Aunque no se ha revelado qué clase de armamentos recibirá la nación, se sabe que los jefes militares están especialmente interesados en aviones y equipos pesados norteamericanos.

En esta capital se ha informado, además, que el gobierno de Estados Unidos ha resuelto ayudar militarmente al régimen de Bao Dai en Vietnam, invirtiendo hasta la suma de 30 millones de dólares. Thailandia es el único país del sudeste de Asia que ha reconocido "de jure" al régimen del emperador Bao Dai, anteriormente reconocido solamente por Francia y por las potencias del bloque occidental.

Actualmente el país dispone de un pequeño ejército, además de un cuerpo de infantería de marina y una organización policíaca que suman en total 600 mil hombres.

Agrada a Bonn la Resolución Aliada

BERLIN, 11. (INS) — En los medios alemanes ha causado excelente impresión la noticia de que las potencias occidentales permitirán que el sector occidental de esta ciudad pase a formar parte de Alemania occidental y constituya el duodécimo estado del Estado Federal. Este deseo de los berlineses occidentales cuenta con la aprobación del parlamento de Bonn y de la asamblea del oeste de Berlín.

ERASE UNA VEZ...

Así empiezan los cuentos de hadas. Y aquí, el protagonista es un anillo. De modo que digamos: Erase una vez una señora que tenía un anillo de oro con brillantes, pero que no tenía casa. Y, desesperada, se le ocurrió publicar este aviso en los Clasificados de CLARIN:

OBSEQUIO anillo con brillantes a quien me alq. hab. o casa. Sra. Mansilla, Entre Ríos 1939, Piñeyro.

¡Claro! ¿De qué le servía el anillo si no tenía vivienda? ¡Era como si un náufrago, en una isla desierta, tuviera un millón de pesos y se muriera de hambre! En cambio, gracias a esta idea tan feliz, ha recibido numerosas ofertas, que está estudiando.

Pero si pudo realizar este proyecto, fué gracias a los Clasificados de CLARIN (T. E. 34-0388), donde todas las aspiraciones encuentran su vía de realización.

Desconocerían Todo Derecho a las Reclamaciones Hechas por la URSS

(INFORMACION EN LA PAG DOS)

El Presidente Anunciará el Sábado los Precios Para las Cosechas

El Incidente del Báltico Agrava la Fuerte Tensión

Se Opina que Podría Ventilarse el Asunto en la UN

LAKE SUCCESS, 12 (INS). — En la UN predomina la opinión de que el "incidente del Báltico", que sitúa de nuevo frente a frente a Rusia y Estados Unidos, agravará la atmósfera de tensión causada por la guerra fría. Altos funcionarios y delegados de la UN indicaron que la entidad mundial, en su condición de órgano de mediación y conciliación, sería el campo ideal para ventilar cualquier diferencia que pudiera surgir como secuela del incidente. La UN, sin embargo, no podría actuar hasta que lo solicitaran las partes en conflicto.

Mientras se aclaran los hechos, se teme que se produzca en el seno de la UN, una crisis internacional provocada por una ola de histerismo mundial sólo comparable a la que prevaleció a fines de 1948 como resultado del bloqueo de Berlín. Por otro lado, se estima que el aumento de la tensión de la guerra fría en estos momentos afecta en forma perjudicial a la proyectada reunión de los tres grandes en Londres y a los esfuerzos que se hacen por romper la "impasse" existente en las Naciones Unidas por el boicot soviético derivado de la situación de China.

Se teme que sería imposible resolver la "impasse" de referencia si llegara a estallar una ola de indignación pública en Estados Unidos por la pérdida del avión naval norteamericano a raíz del duelo sostenido con cazas soviéticos. Por lo demás, en la Un prevalece la opinión de que, a pesar de las graves implicaciones de un intercambio de disparos, como lo ha señalado Vishinsky, no existe la posibilidad de que el incidente culmine en una nueva guerra. Generalmente se admite, empero, que los rusos se hallan en la posición más ventajosa desde el punto de vista diplomático.

Los delegados estiman que Vishinsky, despues de haber enviado la nota de protesta a la embajada de Estados Unidos, podría ordenar al delegado soviético, Jacob Malik, que la hiciera circular entre los miembros de la organización mundial, transmitiendo una copia al secretario general, Trygve Lie. Sin embargo, el boicot ruso de la UN, se interpone en el camino que tendría que recorrer Rusia para dirigir un nuevo ataque contra las potencias occidentales acusándolas, por ejemplo, ante el Consejo de Seguridad de "estar amenazando la paz". A menos que Rusia se disponga a "olvidar" todas las demás consideraciones, no podría comparecer ante el Consejo, donde en caso de hacerlo, tendría que aceptar la presencia del delegado nacionalista chino, doc-

(Continúa en la página DOS)

AVIONES de propulsión a reacción pertenecientes a las fuerzas aéreas norteamericanas, volando en correctísima formación durante una demostración realizada en Nevada. Muchos de estos aparatos serían proporcionados a los países occidentales signatarios del Pacto del Atlántico

Aviones Rusos en la Ruta de Alaska y Japón

WASHINGTON, 12 (AFP). — Aviones rusos sobrevuelan las rutas aéreas norteamericanas entre Alaska y Japón. Esto declaró hoy el senador demócrata Warren Magnuson, del Estado de Washington.

El senador Magnuson se basa en informaciones que le han sido proporcionadas por la compañía aeronáutica "North West Airlines". El director de esta empresa en Toledo había informado ya en septiembre del año pasado que aviones de nacionalidad desconocida habían acompañado en varias oportunidades a los aparatos norteamericanos sobre una parte de su trayecto.

En círculos aeronáuticos autorizados se estima que, probablemente, se trate de aparatos soviéticos que patrullan la zona de las islas Kuriles, actualmente ocupadas por los rusos.

Año del Libertador General San Martín

Clarín — DIARIO DE LA MAÑANA — BUENOS AIRES — REPUBLICA ARGENTINA — 15 centavos

Un toque de atención para la solución argentina de los problemas argentinos

Año V Buenos Aires, Jueves 13 de Abril de 1950 Nº 1.631

E. U. Enviaría Bombarderos a Dinamarca

ESTOCOLMO, 12 (AFP). — Según el diario comunista "Ny Dag", que publica la noticia con título a ocho columnas, "La aviación norteamericana lleva a cabo concentraciones en masa de elementos de bombardeo en Dinamarca".

Agrega que el aeródromo de Kastrup, ha sido ocupado por los norteamericanos como base de operaciones.

Hace notar ese diario que esa paulatina ocupación americana, recuerda muy significativamente los prolegómenos de la agresión alemana a Rusia en el año 1940, y dice que las actividades de dicha aviación para buscar a un avión perdido en el Báltico, no son más que un "bluff".

Los demás diarios, aún cuando prescinden de hacer anuncios de carácter sensacional como el órgano "Ny Dag", comentan ampliamente la actividad en el Báltico de la aviación americana.

Generalmente, ponen de relieve, la importancia de los medios de acción puestos en maniobra por los americanos en la búsqueda de un bombardero extraviado en el mar.

El diario "Dagens Nyheter", que no ha cesado de preconizar la adhesión de Suecia al Pacto del Atlántico, pone de relieve asimismo la capacidad de los medios puestos en acción por los norteamericanos. Hace notar que en las exploraciones para hallar al avión perdido, la aviación americana ha demostrado que desde sus bases establecidas en el occidente de Alemania puede situarse en sólo 4 horas hasta el Africa del Norte y otros puntos tan alejados de esas bases.

Indica la velocidad con que llegaron varias escuadrillas de bombarderos y se concentraron en Dinamarca, y elogia la organización y coordinación de esos movimientos.

RUSIA ACUSO A ITALIA DE VIOLAR EL PACTO DE PAZ

"No da Cumplimiento a las Reparaciones de Guerra"

MOSCU, 12 (AFP.) — El gobierno de la Unión Soviética ha acusado a Italia de violar el tratado de paz y no cumplir las cláusulas relativas al pago de reparaciones de guerra. Así lo establece una nota entregada hoy al embajador italiano en Moscú por las autoridades soviéticas.

★ Las Reparaciones

De acuerdo con este documento, el tratado de paz entre Rusia e Italia, confirmado por el acuerdo italo-soviético de diciembre de 1948, establecía que las reparaciones a pagar a la Unión Soviética ascenderían a cien millones de dólares. Estos debían ser extraídos de la producción corriente, a lo que se sumaría la entrega a Rusia de los bienes italianos existentes en Bulgaria, Hungría y Rumania. La nota afirma que las entregas de producción corriente debían iniciarse el 15 de octubre de 1949, pero que no tuvieron lugar.

★ Posiciones Infundadas

La nota soviética destaca seguidamente que tales retardos se debieron a "posiciones absolutamente infundadas del gobierno italiano, cuyas pretensiones insensatas llegan hasta lo absurdo en sus estimaciones. En este orden de cosas, el gobierno ruso acusa a Italia de "inflar" el activo de ciertas empresas italianas en los tres países citados, a fin de liquidar la deuda más rápidamente que lo normal.

El documento soviético se explaya particularmente acerca de la forma en que Italia valúa el activo de valores de diversas empresas italianas en Bulgaria, Rumania y Hungría, afirmando que, muchas veces dicho activo es exagerado. Cita, como ejemplo, la participación italiana en compañías de seguros húngaras, calculada por Italia en más de doce millones y medio de dólares. Por su parte, la nota soviética sostiene que el valor real de dicha participación, según los documentos de contaduría, es menor de trescientos cincuenta mil dólares.

Finalmente, acusa a Italia de incluir entre los activos italianos bienes pertenecientes, en realidad, a nacionales de un tercer país.

MIEMBROS de la comisión árabe-judía encargada de establecer un acuerdo relativo a la vigilancia en la zona fronteriza, a fin de impedir desmanes cometidos por merodeadores de ambas razas

Cumpliéronse Actos en Memoria del Ex Presidente F. Roosevelt

HYDE PARK (Nueva York), 12 (INS). — Amigos del extinto presidente Roosevelt y representantes de todas las esferas sociales que se mantienen fieles a su memoria, se congregaron hoy alrededor de la tumba del estadista desaparecido en uno de los jardines de Hyde Park, con motivo de conmemorarse el quinto aniversario de su muerte. Bajo los auspicios de la fundación Franklin Delano Roosevelt, se llevaron a cabo servicios religiosos ante el bloque de mármol blanco situado a la vera de su mansión solariega, en las márgenes del río Hudson. Ofició en el acto el reverendo Gordon L. Kidd, pastor de la iglesia episcopal de Saint James. Entre los asistentes se encontraba la viuda del fervoroso demócrata, señora Eleanor Roosevelt.

Mindszenty Habría Sido Trasladado a la URSS

LONDRES, 12 (INS). — Un despacho de prensa procedente de Ciudad del Vaticano, al citar a una fuente autorizada, dice que el ex primado de Hungría, cardenal Josef Mindszenty, condenado a prisión por el delito de traición, ha sido trasladado a la Unión Soviética.

Un B-29 Cayó en EE. UU.: 13 Muertos

ALBUQUERQUE, (Nueva México), 12. (INS). — Un B-29 del comando estratégico se estrelló en la base de armas secretas de Sandia, cerca de Albuquerque, presumiéndose que a consecuencia del accidente han perecido sus trece ocupantes.

El gigantesco aparato fué a chocar contra la falda de una colina tres minutos después de haber levantado vuelo en la base aérea de Kirkland, incendiándose rápidamente.

★ Perecieron Todos

ALBUQUERQUE, (Nueva México), 12. (AFP). — Murieron carbonizados todos los ocupantes de la superfortaleza volante que se estrelló anoche cerca de la base aérea de Sandia, según ha sido establecido oficialmente. Se cree que el avión era tripulado por trece hombres en el momento en que sobrevino la catástrofe.

El Concurso de la PALABRA LOCA Queda Momentáneamente Suspendido

AL tiempo de comenzar a publicarlo, ha surgido la duda de si nuestro nuevo concurso de la *PALABRA LOCA* está o no comprendido en las disposiciones de la ley 13.583, que el Congreso sancionó el 29 de setiembre de 1949, vale decir, en una de las últimas sesiones del período. El Congreso se limitó, en realidad, a ratificar el decreto del P. E. dictado en acuerdo general de ministros con fecha 13 de octubre de 1943. Por este decreto se prohibieron determinadas formas de propaganda comercial a base de concursos de cualquier naturaleza, incluso los en que no interviniera el azar. No se nos había ocurrido pensar que los certámenes de CLARIN relacionados con sus Avisos Clasificados y que no constituyen sino una distracción más para nuestros lectores, bien que aguijoneada por la competencia y curiosidad que son su característica, pudieran estar comprendidos en la ley referida. Pero, surgida la duda y en el deseo de ajustar este nuevo concurso a lo absolutamente permitido, hemos considerado oportuno suspenderlo hasta que la repartición del ministerio de Industria y Comercio encargada de vigilar la estricta aplicación de las disposiciones legales mencionadas se pronuncie acerca del caso, para lo cual haremos en la fecha la correspondiente consulta formal. Confiamos, desde luego, en que ha de encontrarse la forma viable de que CLARIN pueda seguir ofreciendo a sus lectores un entretenimiento en el que, a la verdad, el interés material no entra sino en una proporción insignificante, comparativamente al número extraordinario de participantes.

Y LLEGO A TIEMPO

Iba a intervenir en un concurso de monografías y el resultado le inspiraba mucho optimismo. ¿Por qué no? Esperaba obtener uno de los premios. Pero, por más prisa que se dió, sólo consiguió terminar su trabajo la víspera. Estaba inquieto. Había que pasarlo a máquina y la monografía era larga. ¿Llegaría a tiempo? El plazo vencía a las 18 horas de ayer. Pero leyó este aviso en los Clasificados de CLARIN:

Sus Escritos a Máquina

Confíelos a Organización "Mal-Brac'c". Retira y entrega en su despacho. Llame: T. E. 47-7558

Confió en el aviso e hizo muy bien Porque a las 17 de ayer le entregaron la monografía pulcramente copiada, y pudo presentarla a tiempo. ¡Qué alivio sintió y cómo le alegró haber confiado en aquel aviso!

Haga usted lo mismo. Confíe en los Clasificados de CLARIN, (T. E. 34 - 0388) y no se arrepentirá.

Reanúdase la Labor Para la Revisión del Tratado Anglo-Argentino

Violento Ataque de "Pravda" a la Unión

ADMITE MOSCU QUE EL AVION PERDIDO SERIA EL DEL INCIDENTE

TRUMAN

LONDRES, 13 (INS). — La prensa soviética, mediante el artículo publicado hoy por "Pravda", admitió por primera vez que el avión de la marina de guerra norteamericana perdido en el mar Báltico es el mismo que se dice cambió disparos con cazas soviéticos sobre el territorio de Latvia.

La admisión de "Pravda" figura en el siguiente párrafo: "Un representante de la fuerza aérea norteamericana en Wiesbaden, el 11 de abril declaró que un avión norteamericano se ha perdido en un supuesto vuelo normal de entrenamiento, sobre el norte de Alemania y Dinamarca. Sin embargo, guardó silencio sobre el hecho de que ese avión violó la frontera soviética realizando una misión del llamado "servicio de obtención de conocimientos sobre el territorio de la Unión Soviética".

★ Fuerte Ataque

MOSCU, 13 (INS). — El diario "Pravda", órgano oficial del partido Comunista soviético, declara hoy que lo ocurrido el 8 de abril a un avión militar de Estados Unidos al sur de Libava, en Latvia, debe servir de advertencia a los "aventureros norteamericanos que no respetan el derecho internacional público".

El artículo de Gordeyev aparece en la primera página de "Pravda" bajo el título de "Sombrías hazañas de aventureros norteamericanos".

El articulista declara, por otra parte, que la "política exterior total de Estados Unidos está en acción" y afirma que la Unión se está lanzando a nuevas aventuras en su anhelo de hegemonía mundial.

★ Habla Truman

WASHINGTON, 13 (INS) — El presidente Truman, en su conferencia con los periodistas, declaró que se agotarán los recursos para determinar la suerte que corrió el avión de la marina de guerra norteamericana perdido en el Báltico y que, al parecer, fué protagonista de un incidente militar con cazas de la Unión Soviética.

★ Protesta Suecia

WASHINGTON, 13 (INS). — El Departamento de Estado anunció haber recibido una protesta de Suecia diciendo que cuatro aviones norteamericanos volaron sobre la base naval sueca de Karlskrona durante los días 9 y 10 de abril.

El jefe de la fuerza aérea encargado de las operaciones de búsqueda del avión militar perdido en el Báltico ha negado que los aparatos de Estados Unidos hayan volado sobre territorio prohibido.

Las autoridades suecas aseguran en su nota, sin embargo, que las máquinas que volaron sobre la mencionada base eran norteamericanas.

★ Juicio en Londres

LONDRES, 13 (INS) — El "Yorkshire Post" califica de "terrible error" el incidente del Báltico, señalando que ni los rusos, ni los norteamericanos desean incidentes de tal naturaleza. En un mesurado editorial, el diario dice: "Nos inclinamos a sospechar que el avión nunca estuvo sobre territorio ruso. Pero fué derribado a tiros porque perdió el rumbo y se acercó demasiado a la máxima base naval secreta de Libava. Creemos que ha habido un terrible error".

★ Un Informe

COPENHAGUE, 13 (INS). — El capitán del buque "Juno", al llegar a Alfredshem, puerto del norte de Suecia, informó que el domingo último divisó parte de la cabina de un avión de bombardeo y otros restos en el mar Báltico, creyéndose que los mismos pertenecen al aparato de la marina de guerra norteamericana que se halla perdido desde el sábado. El marino explicó que no había

(Pasa a la página 10)

El EXTRACTO de la LOTERIA NACIONAL

EN LA PAGINA 8

Formularían los Estados Unidos Una Reclamación

COPENHAGUE, 13. (AFP.) — Las autoridades norteamericanas en Alemania se dirigirán a las de la zona soviética para poner en claro, en forma terminante, si los eventuales sobrevivientes del avión norteamericano, "Privateer" —desaparecido hace poco sobre el Báltico— se encuentran en territorio soviético. Según círculos autorizados, esto harán los norteamericanos si hallan indicios de que los sobrevivientes del "Privateer" puedan haberse dirigido a la parte de la costa ocupada por los rusos.

Si se estableciera que así es, se reclamará enérgicamente a las autoridades soviéticas la entrega de los mismos.

Año del Libertador General San Martín

Clarín — DIARIO DE LA MAÑANA — 15 centavos

Un toque de atención para la solución argentina de los problemas argentinos

Año V Buenos Aires, Viernes 14 de Abril de 1950 Nº 1.632

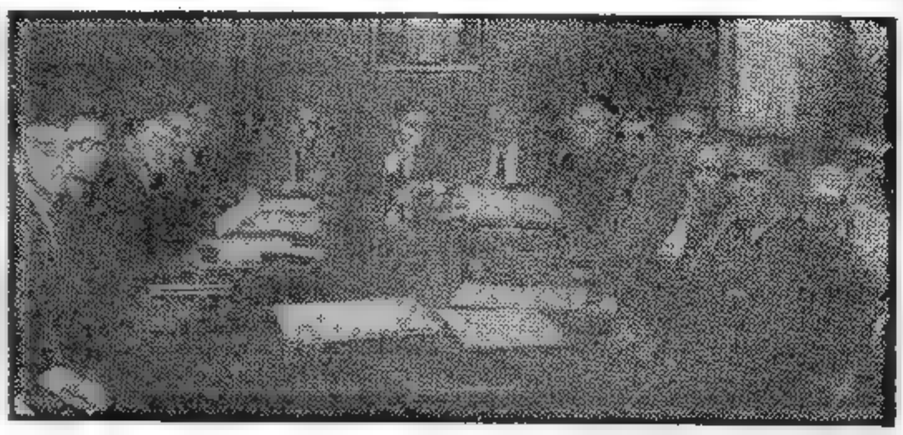

DURANTE la reunión que tuvo lugar ayer en el Ministerio de Economía de la Nación entre negociadores argentinos y británicos para tratar la revisión del convenio anglo-argentino

Designáronse Subcomisiones Para Estudiar el Documento

Conócense Extraoficialmente Algunos Detalles de la Reunión

TAL cual lo anunciáramos en nuestro número anterior, se reanudaron ayer las negociaciones tendientes a obtener la revisión de diversas cláusulas del Convenio Comercial Anglo-argentino suscripto en Buenos Aires el 27 de junio del año 1949, para su segundo año de vigencia.

Las delegaciones de los dos gobiernos signatarios de ese convenio, se reunieron a las 11 en el Ministerio deEconomía, prolongándose la reunión hasta las 12.

Al término de las deliberaciones, se informó oficialmente por medio de un comunicado del mencionado ministerio, que los delegados británicos durante la sesión hicieron entrega formal del memorándum en que se expresa la posición del gobierno de Inglaterra al respecto, y que la representación argentina dió a conocer los puntos de vista sustentados por nuestras autoridades, analizando, asimismo, diversos aspectos del intercambio comercial entre ambos países. Agrega el comunicado que se establecieron normas de procedimiento para el trabajo de ambas delegaciones y, a tal efecto se designaron tres subcomisiones: a) Intercambio comercial; b) Carnes y c) Finanzas.

La delegación argentina estuvo presidida por el señor Erico Scharchert, subsecretario interino del ministerio de Economía y la del Ministerio de Economía. La comisión negociadora inglesa actuó presidida por el ministro comercial agregado a la embajada en Buenos Aires Mr. E. J. Joint.

Conforme se anunció al terminar la reunión que celebraron por la mañana las comisiones negociadoras argentina e inglesa, se reunió a las 18 la subcomisión financiera designada en aquella reunión. La sesión se levantó a las 20.30 no dándose ningún informe oficial sobre los asuntos considerados en la misma ni tampoco acer-

(CONTINUA EN LA PAGINA CUATRO)

CONVENIO DE ALEMANIA Y LA ARGENTINA, TRATARAN

NUEVA YORK, 13 (INS). — El embajador argentino en los Estados Unidos, anunció que partirá el domingo hacia Francfort, con carácter de enviado plenipotenciario, con el fin de acelerar las negociaciones comerciales de la Argentina con la Alemania occidental tendientes a lograr la conclusión de un pacto de comercio de un año de duración.

Acompañará al embajador en su viaje el señor Eusebio Campos, alto funcionario del Ministerio de Economía.

URGENTEMENTE REUNENSE VAN ZEELAND Y LEOPOLDO

NO SE INFORMO SOBRE LO TRATADO POR AMBOS

GINEBRA, 13 (INS). — El primer ministro interino de Bélgica, Paul Van Zeeland, llegó inesperadamente a Ginebra por vía aérea, procedente de Bruselas, y se dirigió inmediatamente al chateau de Pregny para conferenciar con el exilado rey Leopoldo III. Van Zeeland, que en vano trata de formar un gabinete integrado exclusivamente por social-cristianos (católicos) para garantizar el regreso de Leopoldo al trono, tenía una cita en Bruselas, a mediodía de hoy, con el príncipe regente Carlos. La entrevista con el regente fué cancelada después que Leopoldo envió un mensaje urgente a Van Zeeland para que se trasladara a su residencia de Pregny.

★ Regresa Hoy

GINEBRA, 13 (INS). — El líder socialcristiano belga, Paul Van Zeeland, conferenció con el rey Leopoldo III en el castillo de Pregny, después de haber sido llamado urgentemente por el monarca. Van Zeeland rehusó revelar a los periodistas los asuntos tratados en la conferencia con Leopoldo, limitándose a decir que regresará mañana a Bruselas.

★ Resistencia Socialista

BRUSELAS, 13 (AFP). — Los alcaldes de municipalidades de mayoría socialista declararon hoy que se opondrán por todos los medios a su alcance al retorno al trono del rey Leopoldo III. Así lo resolvieron en una reunión celebrada hoy en Bruselas para discutir este problema.

★ Apoyan a la C. G. T.

En la moción aprobada por unanimidad, los alcaldes destacan su voluntad antileopoldista y, además, afirman que se solidarizan con la actitud adoptada por la Confederación General del Trabajo, dirigida por socialistas, y por el grupo parlamentario del partido Socialista.

★ Situación Grave

En círculos autorizados se destaca que esta resolución de los burgomaestres socialistas crea una situación sumamente grave. En efecto, los burgomaestres son delegados del poder central encargados de mantener el orden en sus comunas. En caso de que su decisión de luchar contra Leopoldo III implique el estallido de la huelga general, es probable que los alcaldes sean expulsados de sus funciones. Esto, según círculos políticos, agravaría la tensión existente en el país y crearía una división mucho más profunda entre partidarios y adversarios del rey.

La Situación Indonesia se Agrava por Momentos

El presidente Soekarno dió la orden de ataque contra Abdul

JAKARTA, 13. (AFP) — El presidente de Indonesia, Dr. Soekarno, lanzó la orden de ataque contra las fuerzas rebeldes de las islas Célebes, cuyo centro de operaciones se halla en Makassar. La orden de Soekarno es consecuencia de la negativa del jefe revolucionario Abdul Aziz de entrar en negociaciones con las autoridades del gobierno central.

En su breve discurso radial, Soekarno expresó que su gobierno dió tiempo de sobra a ese oficial para rendir cuenta de sus actos, agregando que confiaba en las fuerzas armadas para solucionar este episodio. Finalmente anunció que el futuro de Indonesia oriental será determinado por la voluntad popular.

★ Una Delegación

Entre tanto, una delegación del gobierno de Indonesia oriental (zona de rebelión de las islas Célebes) ha llegado a ésta para pedir la cesación de toda acción militar.

El jefe de la delegación, a su llegada a ésta, declaró que el envío de contingentes para sofocar la revuelta encabezada por el jefe Abdul Aziz sólo tendría por resultado aumentar los sufrimiento de la población.

Indicó que el número de partidarios del jefe de la revuelta aumenta constantemente, y agregó:

"Si el Gobierno Federal desencadena una acción militar contra Makassar, es probable que haya miembros del ejército holandés que se unan al jefe Abdul Aziz en contra de las tropas federales". Precisó que los efectivos del Ejército Real Neerlandes suman cerca de 10.000 hombres, de los cuales tres mil se encuentran estacionados cerca de Makassar.

EL DOMINGO HABRA ELECCIONES EN LA ZONA B DE TRIESTE

TRIESTE, 13 (AFP). — Las elecciones que se celebrarán el 16 de abril en la zona B del territorio libre de Trieste, dieron lugar a una conferencia de prensa en Capo D'Istria, durante la cual el portavoz de la administración militar yugoeslava en esa zona dió respuesta a varias preguntas escritas de los corresponsales.

Las elecciones, dijo, tienen un carácter simplemente administrativo: sólo se trata de reemplazar a los miembros de los comités populares. Se aseguró la mayor libertad a todas las organizaciones y los periodistas podrán circular libremente y fiscalizar el secreto del voto y podrán tomar fotografías.

★ Concurren Tres Partidos

Tres partidos, según indicó el portavoz, se presentarán a las elecciones. Se trata del Frente Popular, integrado por el partido Comunista yugoeslavo, el partido Socialista del Territorio Libre, que solamente actúa en la zona B; y, finalmente, una lista social-cristiana.

Varios Temas Tocó Ayer el Señor Truman

(INFORMACION PAG. TRES)

ERA UN HOMBRE DINAMICO

Su temperamento le impulsaba a los grandes negocios, a las empresas de vuelo. No se conformaba con los asuntos de poca monta, con los caminos rutinarios. Pero, aunque disponía de cierto capital, no sabía dónde invertirlo. Entonces se le ocurrió una idea: publicar este aviso en los Clasificados de CLARIN:

Acepto Ofertas Negocios Dispongo capital - 78-2624

El resultado superó sus cálculos más optimistas. Llamaron en el día más de 30 personas, ofreciéndole inversiones de toda clase en hoteles, bienes raíces, industrias. Varias de las ofertas son muy seductoras y las está estudiando. Desde ahora se halla convencido de que publicar un aviso en los Clasificados de CLARIN contribuye a asegurar el éxito de la iniciativa que se desea realizar.

Cuando usted disque T. E. 34-0388 y publique su Clasificado en CLARIN, también usted se convencerá.

Habrían Desembarcado en Hainán los Comunistas

(Información página DOS)

TRYGVE LIE ENTREVISTARIA A STALIN EL MES PROXIMO

TRIGVE LIE

LAKE SUCCESS, 14 (DIS). — El secretario general de las Naciones Unidas, Trygve Lie, reveló hoy a los periodistas que espera mantener una conferencia con el premier José Stalin, durante el próximo mes en Moscú, sobre los problemas básicos de la "guerra fría". Sin embargo añadió que su entrevista con el señor Stalin está condicionada previamente a sendas conferencias que mantendrá con los cancilleres de Francia e Inglaterra. El señor Lie saldrá para una visita a las capitales europeas el 22 del corriente mes.

Adelantó también que viajará a Moscú en compañía del secretario auxiliar de las Naciones Unidas, Konstantin Sinchenko, censor oficial en la Unión Soviética durante la guerra y en la actualidad encargado de los asuntos del Consejo de Seguridad de las Naciones Unidas.

De acuerdo a sus manifestaciones, sólo por coincidencia ocurrirá su presencia en las capitales europeas, durante la conferencia de los cancilleres de las tres potencias occidentales señalada para el mes de mayo próximo

Estados Unidos Rechazará las Acusaciones Soviéticas

EXIGENSE NUEVAS EXPLICACIONES AL GOBIERNO RUSO

Será Presentada una Nota en Términos Enérgicos

WASHINGTON, 14 (DIS). — El departamento de Estado rechazará la nota de protesta del gobierno soviético, en la que señala que un avión de la Marina de Estados Unidos violó el territorio soviético.

Un vocero del departamento de Estado dijo que la nota de Norteamérica rechazando la protesta rusa, se redactará tan pronto como el departamento de Defensa termine su investigación del incidente.

Las autoridades del departamento de Estado dejaron entrever que la nota será una de las más enérgicas en las tirantes relaciones de postguerra entre Estados Unidos y el Soviet y que es muy posible que contenga contracusaciones categóricas.

★ Severa Respuesta del Gobierno de la Unión

La respuesta norteamericana señalará en términos enérgicos que todos los aviones de la Unión vuelan en la zona del Báltico desprovistos de armamentos y no llevan municiones.

El departamento de Estado ha manifestado que la búsqueda del Privateer cuatrimotor se hace más difícil por el hecho de que los aviones de salvamento tienen que mantenerse por lo menos a 32 kilómetros de distancia de la costa de Suecia o de las zonas ocupadas por el Soviet.

Tanto los funcionarios de este departamento como los expertos militares creen que es muy posible que el avión norteamericano, luego de ser tiroteado por los aviones rusos se haya estrellado en un radio de 32 kilómetros de la costa.

Por otra parte se atribuye a una protesta de Estocolmo, el hecho de que se hayan cursado instrucciones a los pilotos de salvamento, en el sentido de que se mantengan por lo menos a 32 kilómetros de distancia de la costa sueca. Un portavoz del Departamento de Estado, manifestó que la protesta sueca se considera rutinaria, pero agregó que es muy posible que la misma haya sido inspirada por Moscú o por los comunistas suecos.

★ Exigirán Explicaciones

WASHINGTON 14 (DIS) — En círculos allegados al departamento de Estado se anunció que se está preparando el rechazo de los Estados Unidos a la protesta rusa sobre el avión que "violó la soberanía soviética".

Asegurase que el texto de la nota rechaza de plano los argumentos sostenidos por la Unión Soviética y exige nuevas explicaciones por el incidente de Libava.

★ Recompensa a los Pilotos

MOSCU, 14 (AFP) — La prensa soviética publica un decreto del Presidium Supremo de la URSS, por el cual se otorga "La Estrella Roja" a un grupo de pilotos militares "en recompensa de la ejecución ejemplar de su deber".

★ Posición Húngara

BUDAPEST 14 (DIS) — Toda la prensa húngara se hace eco del incidente ruso-norteamericano provocado por el presunto tiroteo de un avión de bombardeo de los Estados Unidos con cazas soviéticos, colocándose firmemente de parte de la Unión Soviética y atacando lo que califica de "provocación de los traficantes de guerra norteamericanos".

Año del Libertador General San Martín

Clarín — DIARIO DE LA MAÑANA

Un toque de atención para la solución argentina de los problemas argentinos

15 centavos

Año V Buenos Aires, Sábado 15 de Abril de 1950 Nº 1.633

Obsérvase Interés en Acentuar Más el Acercamiento Yanqui-Argentino

NUEVA YORK, 14 (DIS). — El ministro de Hacienda de la Argentina, Dr. Ramón A. Cereijo, declaró ante un selecto auditorio compuesto por representantes de casi todos los bancos de Nueva York, que los últimos acontecimientos en las relaciones de Estados Unidos y la Argentina son precursores de una estrecha cooperación económica entre ambos países. El Dr. Cereijo fué agasajado con un banquete por los directores del National City Bank, en momentos en que se percibe en los círculos financieros un gran interés por lograr un acercamiento económico con la Argentina y fomentar el comercio argentino-norteamericano.

"Agradezco vivamente —dijo— esta distinción que se me brinda. Las diversas oportunidades que he tenido de sentarme alrededor de una mesa común con nuestros amigos, los hombres de empresa que libran duramente la grandeza de este país, prueban día a día el clima de cordialidad y mutua comprensión en que se están desenvolviendo las relaciones económicas entre nuestros países. Es necesario que pongamos una vez más de relieve que esa comprensión es el resultado de la exacta valoración del papel que el Estado y la iniciativa privada deben asumir y reconocerse mutuamente para que de su estrecha colaboración nazca un orden económico progresista y equilibrado ventajoso para ambas partes. En lo que a mi gobierno concierne, esto constituye un capítulo fundamental de su política. Nuestra concepción del Estado en materia económica consiste en promover los conocimientos técnicos de cualquier orden en todas las actividades nacionales; aumentar el rendimiento individual; mejorar de modo efectivo las condiciones de trabajo y de vida de los trabajadores; fomentar el progreso de la clase media y estimular el capital privado en cuanto constituye un elemento sólido de la producción y contribuye al bienestar general, decía la palabra de nuestro presidente. El Estado solamente puede asumir las funciones de suplir la iniciativa privada, allí donde ésta no muestra la inquietud suficiente para llenar una necesidad colectiva. Por su parte, las fuerzas económicas privadas, fortalecidas y amparadas en sus derechos, contribuyen con su dinamismo a crear las bases del progreso económico que al Estado le corresponde velar por que se desenvuelva en condiciones orgánicas de estabilidad. No determinada economía se ha podido llegar a ese desiderátum ideal en que fuerza pública y Estado adquieren plena conciencia de la naturaleza de sus características propias y resultan un conjunto equilibrado y armónico de auténticas prestigios. Esta de nuestro pueblo tiene que haber sido fundamentales para la amplia expansión de tales conceptos y el adecuado aprovechamiento de los beneficiosos resultados de esa presencia. Es esta política estatal y en esta política argentina. No la ha de quedar por efecto, el concepto que tengamos que desarrollar para superar las dificultades resultantes del grado desequilibrio en que todavía se desenvuelven las relaciones económicas internacionales. Estas condiciones han sido en principal causa de la lentitud en el ritmo de cumplimiento de ciertos elementos comerciales y bancarios por parte de firmas argentinas. No obstante esto, las medidas que hemos adoptado, desde el mes de marzo del año 1949, han permitido ir remediando lo que es una obligación ineludible para gobernantes y el pueblo argentino mantener el tradicional buen crédito de la República en el exterior. La adquisición del 50 por ciento del total de nuestros haberes en dólares y la consolidación de dichos deudas han permitido la reducción de la misma en un 50 por ciento y continuamos en que el ritmo creciente de nuestras exportaciones a ese país observado en los últimos meses permitirá a muy breve plazo la cancelación total de ese compromiso y al mismo tiempo nos permitirá estudiar la posibilidad de aplicar inmediatamente el nuevo sistema al monto restante por otros conceptos financieros.

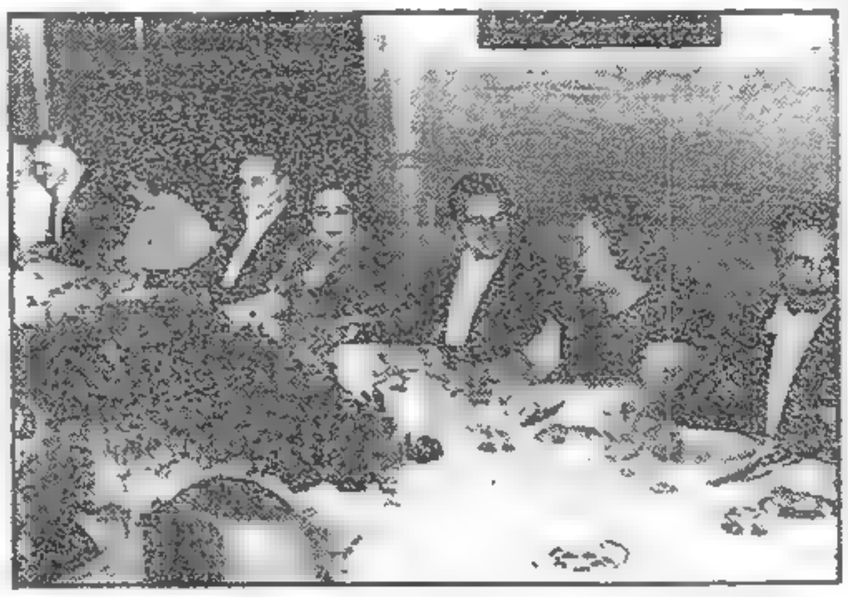

CABECERA del banquete ofrecido por el ministro de Relaciones Exteriores, doctor Hipólito J. Paz en honor de los jefes de misión de los países americanos y de España, con motivo de la celebración del "Día de las Américas"

Plastiras Formará Gabinete en Grecia

ATENAS, 14 (AFP). — El señor Venizelos concurrió hoy al palacio real y presentó la renuncia de su gabinete al rey Pablo. En su nota de renuncia el señor Venizelos recomienda al rey que encomiende al general Plastiras la formación de un nuevo gabinete. El nuevo gabinete prestaría juramento probablemente el domingo próximo. Esta tarde se reunió en asamblea general el partido Liberal, con el fin de estudiar su participación en el nuevo gobierno, el que según medios informados, estaría encabezado por el general Plastiras.

★ El Pacto de "Cuatro"

ATENAS, 14 (AFP) — Se anuncia que en la renuncia del Sr. Venizelos habrían influido dos factores determinantes:

1. La ausencia del embajador de Estados Unidos, Sr. Henry Grady, en el sentido de que para acogerse a la ayuda del Plan Marshall, Grecia deberá contar con un gabinete estable.

2. Venizelos se encontraba en una encrucijada en que los habían colocado los liberales, al pretender estos aplicar un programa centrista-izquierdista con el apoyo de parlamentarios de derecha y de extrema derecha.

La renuncia del Sr. Venizelos ha vuelto la situación a lo que era antes de iniciarse la crisis, es decir, que para la formación del nuevo gabinete se buscará la base del "Pacto de los Cuatro", es decir, la participación de las cuatro fracciones mayoritarias en el Parlamento.

Se dice que es solamente después de haber exigido, y obtenido, algunas satisfacciones a su amor propio, que el Sr. Venizelos aceptó reunicar a la tarea de gobernar en situación precaria.

Esas satisfacciones se hallan contenidas en un mensaje redactado ayer en común por los cuatro líderes, y dirigido a la prensa por el general Plastiras.

Mientras tanto, se ha reunido esta mañana el Consejo de Ministros para tratar la renuncia y para decidir si los venizelistas participarán en el nuevo gobierno con o sin el Sr. Venizelos.

"SIGAMOS CON FE NUESTRO CAMINO"

NUEVA YORK, 14 (Especial). — Desfiles, bailes, discursos y conferencias que resaltan el sentimiento de "buena vecindad" entre las 21 repúblicas americanas, tienen lugar en todos los países de América durante la semana y especialmente hoy, "Día de las Américas".

Celébrase en este día el sexagésimo aniversario de la creación, en 1890, de la Unión Panamericana, cuyo propósito original consistía en fomentar un mejor entendimiento cultural y comercial entre todos los países del hemisferio occidental. En 1948 se firmó un nuevo estatuto del que surgió la Organización de Estados Americanos como grupo regional para las repúblicas de este continente, y de acuerdo con la Carta de las Naciones Unidas.

Los festejos ganaron mucho interés y colorido con la llegada del presidente de Chile, señor Gabriel González Videla, el cuarto presidente latinoamericano que visita a los Estados Unidos desde la guerra, y fué objeto, con su esposa e hija, de un entusiasta recibimiento. Hoy fué huésped de honor en una sesión especial del Consejo de la Organización de las Naciones Unidas, donde pronunció un discurso. Seguirá luego su viaje por este país y visitará Nueva York, Filadelfia, Nueva Orleáns y Houston.

* * *

Esta mañana se recordó el quinto aniversario de la muerte del presidente que gobernó a los Estados Unidos durante la guerra, Franklin Delano Roosevelt. Realizáronse ofrendas en su memoria en Hyde Park, Estado de Nueva York, donde falleció, y en otras partes del país.

Entre la gran cantidad de papeles y documentos del desaparecido mandatario, dados recientemente a publicidad, figura un discurso preparado poco antes de su fallecimiento y que se tenía a pronunciar. Termina con las siguientes palabras:

"Los países libres a nuestras realizaciones del mañana serán nuestras dudas de hoy. Sigamos nuestro camino con fe firme y decidida".

* * *

Los rascacielos del Centro se distinguían en un aspecto fundamental de los edificios en forma de torre del pasado, según dice la revista arquitectónica "Progressive", la que explica que como los armazones de acero que ahora se utilizan no requieren paredes muros para apoyarse, las paredes de los nuevos edificios serán delgadas y livianas. Esto aumentará el costo de la construcción acelerará la edificación de los rascacielos y aumentará el espacio interior.

JOHN KICHIAN

LUNA DE MIEL EN PELIGRO

A última hora, cuando acababan de casarse y se sentían tan felices, el hotel con el cual contaban para su luna de miel les comunicó que no tenía habitaciones disponibles. ¡Qué problema! Estaban afligidísimos y no sabían qué hacer. Entonces, ella tuvo la feliz idea de leer los Clasificados de CLARIN y encontró este aviso.

¡NOVIOS!

pasen su luna de miel en la granja Ascochinga, (Córdoba), chalecitos independientes con pensión: 34-4136

La oferta les resultó simpática y presintieron que en aquella granja, pasarían unos días gratos. Y, efectivamente, sin tardanza llegaron en auto a la granja Ascochinga y ya han telefoneado a su familia que están encantados del lugar, sus bellezas naturales y sus comodidades.

Y esta solución, la encontraron en los Avisos Clasificados de CLARIN, (T. E. 34-0381), que facilitan ideas y oportunidades de toda clase.

LOS 3 GRANDES COORDINAN LA LUCHA ANTICOMUNISTA

(INFORMACION PAGINA TRES)

El Gral. Perón Anunció los Precios para la Cosecha

(INFORMACION EN LA PAGINA TRES)

Barkley Hizo Dura Crítica Contra Rusia

WASHINGTON, 15 (INS). — El vicepresidente de los Estados Unidos, Alben Barkley, haciendo uso de la palabra en uno de los actos preparados para celebrar un nuevo aniversario de la fundación de la ciudad de Wáchington, dijo que los Estados Unidos tienen que proteger sus libertades ante el "pervertido" afán imperialista de la Unión Soviética.

★ Un Notable Contraste

El vicepresidente durante su discurso estableció un contraste entre las revoluciones norteamericanas y francesa y la situación prevaleciente en el mundo contemporáneo, afirmando que aquéllas fueron dos grandes triunfos de los derechos del hombre mientras que al mundo de hoy lo azota "la contrarrevolución de la tiranía".

★ La Paz Marxista

Barkley manifestó también, que "detrás de las vestimentas del utópico mundo marxista de la paz y la abundancia, sólo se esconde un pervertido afán imperialista que por la magnitud de su proyección haría palidecer a César y temblar a Alejandro". Aseveró que en el propio seno de los Estados Unidos se agitan "las peores amenazas" a la libertad norteamericana, expresando que "son las voces de los que entre nosotros mismos demandan que rindamos algunas de nuestras libertades, para protegernos de la amenaza externa".

★ Tributáronle Honores

El vicepresidente de los Estados Unidos, fué invitado especialmente por las autoridades locales a participar de los actos conmemorativos y al hacer su entrada a la ciudad, fué recibido con una salva de 32 cañonazos reservada al vicepresidente de la nación.

PRINCIPE BAOUDOUIN

En su favor abdicaría el rey Leopoldo III

ABDICA LEOPOLDO

DRAMATICO MENSAJE AL PUEBLO BELGA

BRUSELAS, 15 (AFP). — Leopoldo III aceptó delegar sus poderes reales en el príncipe heredero Baudouin. El monarca impone, empero, la condicion de que esa delegacion de poderes sea aprobada por el Parlamento de Bélgica y desea que esa medida cuente con la aprobacion de todos. Así lo expresó en su mensaje a la nación belga.

En su mensaje, Leopoldo declara: "Servir a mi país fué siempre mi objetivo supremo. Mis votos ardientes son que mi regreso a la patria se efectúe en una atmósfera de unión nacional y confianza en el porvenir. Que Dios proteja a Bélgica".

Las primeras frases del mensaje real agradecen a la nación la confianza que depositara en su rey y el deseo del pueblo para que el monarca reasuma sus prerrogativas.

Luego dice que si la opinión belga está dividida en cuanto a la solución para poner fin a la crisis, no por ello debe olvidarse que el mérito de la monarquía constitucional consiste en colocar un jefe de Estado por encima de los partidos y con la única preocupación de servir los intereses del país.

★ Mensaje de Leopoldo

"Mis queridos compatriotas. Con profunda emoción me dirijo hoy a vosotros. Mis primeras palabras son para agradecer a la nación el testimonio de su confianza y de haber expresado por medio de su mayoría el voto de que reasuma el ejercicio de mis prerrogativas. Sin embargo, esta satisfacción profunda que experimento no puede dispensarme de pensar en quienes el doce de marzo no creyeron poder dispensarme esa confianza. Debo por ello deducir que si la opinión belga en su mayoría estima indispensable poner fin a la crisis que atraviesan nuestras instituciones, sigue empero dividida en cuanto a la solución. Desde hace largas semanas, la crisis se prolonga sin que los partidos hayan resuelto una solución conciliatoria. Desde diversos lados se me afirma que depende de mí crear la posibilidad de esa solución."

"El principal mérito —agrega

(Continúa en la página 10-8)

HABRIAN ENCONTRADO VESTIGIOS DEL AVION

COPENHAGUE, 15 (AFP). — Un aviador norteamericano que sobrevolaba el mar Báltico a unos 120 metros de altura descubrió, a unas millas marinas al sur de Bornhom, un objeto que parecía una balsa de salvamento

Matóse al Fracasar su Fuga un Destacado General Ruso

BERLIN, 15 (AFP). — El general Kwashnine, antiguo comandante de los ferrocarriles de la zona soviética, se suicidó cerca de Stettin, al intentar fugar de Rusia. El anuncio fué hecho por el "Tagespiegel", órgano alemán de la zona norteamericana.

El citado diario informa que el general Kwashnine fué arrestado por un puesto de control soviético en las cercanías de Stettin, en momentos en que intentaba franquear en automóvil el puesto sobre el río Oder. El general, que había revestido su uniforme de gran gala en el que lucía todas sus condecoraciones, viajaba acompañado por su esposa y su hijita de cinco años.

En momentos en que el puesto soviético examinaba su salvoconducto, el general extrajo su revólver y dió muerte a su esposa y a su hijita, descerrajándose luego un tiro en la cabeza.

El mencionado diario afirma, finalmente, que el general Kwashnine habría revelado recientemente que quería dirigirse a Stettin, con el objeto de tomar allí un barco que lo conduciría a Suecia juntamente con su familia.

El general Kwashnine —afirman los medios occidentales— era muy conocido debido al importante papel que desempeñó en las negociaciones entre Berlín y las zonas occidentales y por su intervención cuando se produjo el diferendo de los ferrocarriles en la antigua capital del Reich.

Año del Libertador General San Martín

Clarín — DIARIO DE LA MAÑANA — BUENOS AIRES REPUBLICA ARGENTINA — 15 centavos

Un toque de atención para la solución argentina de los problemas argentinos

Año V Buenos Aires, Domingo 16 de Abril de 1950 Nº 1.634

Organízase el Asalto a Formosa

HONG KONG, 15. (AFP). — El general comunista Feng Pai Chu, comandante de los guerrilleros de la isla de Hainán desde hacía diez años, fué capturado recientemente en Meng Cheong, al este de Hainán, a raíz de una sublevación de sus tropas.

Así lo anuncia el diario nacionalista chino de Hong Kong "Jih Pao", al reproducir un despacho fechado en Hothow.

Los generales comunistas Wu Ketse y Chuang Tien Ty, adjuntos de Feng Pai Chu fueron ultimados a balazos y un comisario político comunista resultó gravemente herido en la misma acción.

Por su parte, el diario conservador "Uab Kiu Yat Pao", afirma que el general Mao Tse Tung habría adoptado importantes decisiones para el asalto de las tropas comunistas chinas contra Hainan, Formosa y la isla de los Pescadores.

Mao Tsé Tung habría decidido que el general Lin Piao, comandante del Cuarto Ejército comunista finalice la conquista de Hainán antes de mediados de junio. A su vez, el general Chu Teh, comandante en jefe de los ejércitos comunistas chinos, dirigiría personalmente las operaciones contra Formosa y la isla de los Pescadores.

El comandante en jefe comunista tendría como adjunto al general Chen Yi, el vencedor de Shanghai.

El citado diario conservador anuncia finalmente, que el nuevo ejército comunista chino procedente de la provincia de Chantung llegó a Cantón, en donde estaciona actualmente.

LA PRINCESA Margaret Rose departiendo con el conde **Peter Wand**, perteneciente a una linajuda familia londinense. Se ha afirmado en esos círculos que ambos jóvenes han dado comienzo a un apasionado romance

Enérgica Actitud de EE. UU. Frente a los Soviets

DOS MILITARES FORMAN PARTE AHORA DEL REGIMEN BOLIVIANO

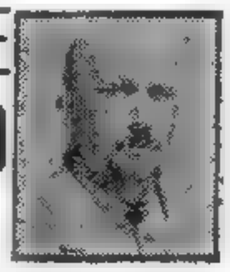

URRIOLAGOITIA

LA PAZ, 15 (INS). — Fué aceptada por el presidente, Mamerto Urriolagoitía, la renuncia de los ministros de Gobierno y Trabajo, e invocando el principio de autoridad procedió a designar a dos militares para que asumieran dichas carteras.

En el comunicado oficial emitido al efecto, se asegura que la intervención del ejército en el gobierno la exigen los graves momentos creados por los comunistas de la República.

Los nuevos ministros son el coronel Jorge Rodríguez Hurtado, que asumió la cartera de Gobierno, y el general Antenor Ichazu, la de Trabajo. Ambos ya han prestado el juramento de práctica.

Los nuevos ministros de Gobierno y Trabajo, coronel Jorge Rodríguez Hurtado y general Antenor Ichazu, declararon hoy que ellos fueron comisionados por las fuerzas armadas de la república para hacerse cargo de esos ministerios con carácter estrictamente temporal, mientras el gobierno del presidente Urriolagoitía tenga que encarar dificultades provenientes de la huelga o la "agitación comunista".

El diario de la mañana "La Razón" dice que durante las horas de la pasada noche los jefes militares se posesionaron de las reparticiones policíacas con el fin de asegurar el orden y prevenirse contra eventualidades.

Se ha creído, según hacen constar los diarios de la mañana, que los carabineros podían reaccionar contra la intervención del ejército en las reparticiones policíacas y la renuncia del ministro de Gobierno, Molinedo, considerado como hombre de confianza del partido oficialista.

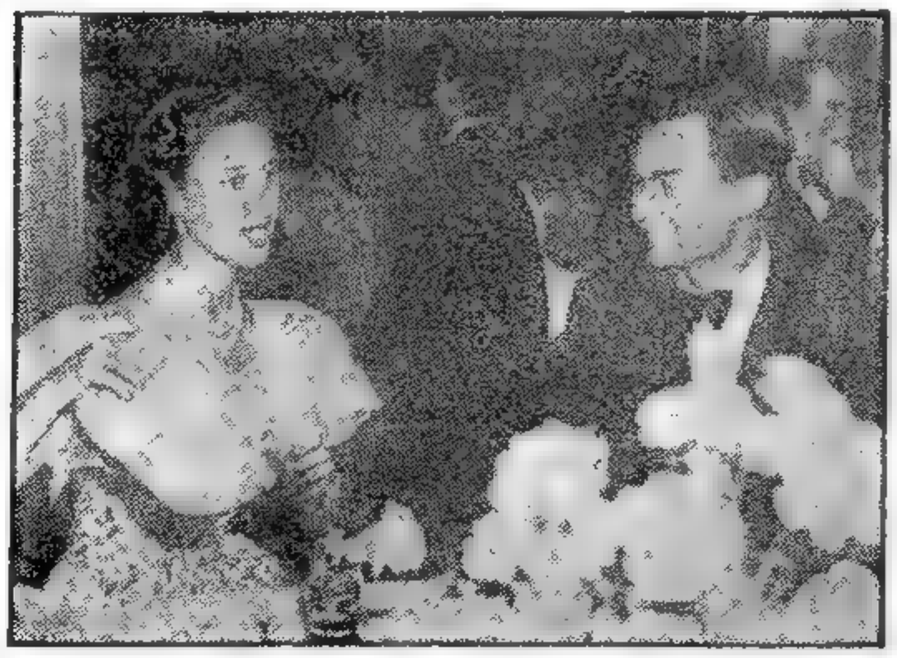

CESO LA BUSQUEDA DEL BOMBARDERO

WASHINGTON, 15 (INS). — La manifestación soviética reconociendo haber derribado al avión Privateer, de la marina de los Estados Unidos, que volaba sobre el territorio de Latvia, agravó lo que originalmente pensaron las autoridades norteamericanas, que sólo sería un mero incidente más en el curso de la "guerra fría". La actitud rusa ha dado lugar a que se demore la respuesta de los Estados Unidos a la nota de protesta soviética.

Cualquiera que sea la contestación norteamericana no cabe duda de que la misma deberá tener el más amplio respaldo de una minuciosa investigación del incidente llevado a cabo por las autoridades competentes.

El hecho de que el Kremlin hubiera condecorado, según se informa, a los pilotos de los cazas rusos que derribaron el avión norteamericano, también será investigado antes de redactar la respuesta norteamericana. La condecoración no ha sido oficialmente confirmada, esperándose que no tardará en llegar a Wáshington una comunicación del embajador norteamericano en Moscú, Alan G. Kirk, sobre este particular.

La opinión general predominante es que, en vista de todos estos hechos, la respuesta norteamericana constituirá algo más que una sencilla nota rechazando la protesta rusa de que el avión norteamericano violó la integridad territorial del Soviet, no cabe duda de que formularán contraacusaciones, sin que hasta el presente pueda predecirse el tono de la misma.

El desarrollo de los acontecimientos dependerá, sin embargo, de la futura actitud del Soviet.

Es Censurada en Rusia la Afanosa Búsqueda

MOSCU, 15. (AFP). — La prensa soviética afirma hoy que "las búsquedas realizadas por la aviación norteamericana para ubicar al "Privateer" perdido desde el 8 de abril "constituyen en verdad un pretexto para realizar actividades de espionaje aéreo en el mar Báltico".

Publica la prensa moscovita despachos de sus corresponsales en el exterior, donde se protesta contra las versiones deformadas de los hechos por parte de los diarios norteamericanos y británicos. El corresponsal de la agencia Tass en Nueva York declara que "las informaciones según las cuales el avión extraviado estaba equipado de aparatos radar y fotográficos, y llevaba tres especialistas electrónicos, han sido publicadas en los lugares menos destacados, por los diarios de Estados Unidos".

LA SONRISA DE PAPA

Se acercaba el cumpleaños de su hijito, y su marido seguía ausente. ¿Cómo festejar dignamente el cumpleaños de Eduardito sin la presencia del papá, a quien el niño adoraba?

Entonces, leyó este aviso en los Clasificados de CLARIN:

¡Lo que Usted Añoraba!

Los más gratos recuerdos para toda su vida y de los suyos será al convertir esa vieja foto en precioso cuadro al óleo. Lo garantizan prestig. artistas. Sin compromiso llame o diríjase a domicilio. También de los terrenos "Guarde" está dirección siempre, se beneficiará. T. E. 71-4064.

Y de inmediato, se le ocurrió una idea. Dió una fotografía de su esposo plata que la transformaran en un cuadro al óleo. Y dentro de pocos días, cuando se festeje el cumpleaños, el retrato, con la sonrisa de papá, presidirá la velada familiar y les parecerá que está con ellos.

Leyendo los Clasificados de CLARIN (T.E. 34-0368), también a Vd. se le ocurrirán buenas ideas.

Proclaman Esta Tarde a los Electos en Buenos Aires

(INFORMACION PAG. CINCO)

El Socialismo Belga Exigió Aclaraciones al Rey Leopoldo III

Desean Conocer el Alcance de su Mensaje

BRUSELAS, 16 (AFP). — El diario "Le Peuple", que refleja las opiniones de la parte más importante del comité ejecutivo del partido Socialista belga, pide hoy aclaraciones a Leopoldo III, de Bélgica, sobre el alcance de su mensaje al pueblo belga, en el sentido de que aceptaría abdicar en favor del príncipe heredero.

★ Importancia Política

El citado órgano, luego de destacar que se trata de un problema de gran importancia política, pregunta qué duración tendría el retorno temporario a Bélgica de Leopoldo III si las cámaras parlamentarias suspendieran la imposibilidad en que se encuentra de reinar. Asimismo, según "Le Peuple", es de fundamental importancia establecer con precisión el carácter "temporario" de la delegación de poderes que el rey ha subrayado en su mensaje.

A este respecto, dicho órgano se pregunta si "semejante insistencia implica la idea, eventualmente, de un absoluto eclipse de Leopoldo III".

Según observadores políticos, el tono moderado del comentario de "Le Peuple" al mensaje del monarca permite pensar que, próximamente, se abrirán negociaciones entre los partidos Social Cristiano, Liberal y Socialista con vistas a lograr una solución de concordia nacional.

Sin embargo —destacan dichos círculos—, el citado órgano socialista concluye afirmando que "las directivas de los recientes congresos socialistas determinarán la línea a seguir". A este respecto, se recuerda que dichas directivas consistían en una exigencia de abdicación por parte de Leopoldo III.

★ Examinan la Situación Política

BRUSELAS, 16 (AFP). — El comité nacional del partido Social Cristiano, que se reunió hoy, examinó largamente la situación política creada por el mensaje del rey Leopoldo.

Con la Atómica Hará Otras Pruebas E. U.

HONOLULU, 16 (INS). — Se anuncia en la gigantesca base aeronaval norteamericana de Pearl Harbor, que Estados Unidos proyecta efectuar el próximo verano una nueva serie de experimentos con bombas atómicas en el atolón de Eniwetok. Entre las pruebas figuran algunos experimentos preliminares que tal vez contribuyen a acelerar la producción de la bomba de hidrógeno, y posiblemente también serán ensayados algunos proyectiles dirigidos provistos de explosivos atómicos.

Se espera que en los experimentos tomarán parte unas 10 000 personas, entre militares y civiles, y posiblemente 20 buques.

Iniciativa Francesa Para Lograr la Comunidad Atlántica

BIDAULT PROPUSO UN ALTO CONSEJO ALIADO PRO PAZ

BIDAULT

LYON, Francia, 16. — El "premier", George Bidault, propuso hoy la creación de un "Alto Consejo Atlántico Pro Paz" con poder ejecutivo para entender en los problemas de la defensa y la economía de las naciones signatarias del Pacto del Atlántico. La proposición del señor Bidault fué hecha durante un discurso que pronunció con motivo de la inauguración de la Feria Internacional de Lyon y dijo que el nuevo paso por él propuesto "constituye una prolongación lógica del pacto", pues "crea la comunidad del Atlántico".

★ Homenaje a M. Herriot, Alcalde de Lyon

LYON, 16 (AFP). — Se sirvió hoy un gran banquete en el Palacio Municipal de Lyon en honor del presidente del Consejo señor Bidault, a cuyos postres éste pronunció un importante discurso, en el que trató diversos aspectos de la política exterior e interior. Al rendir homenaje al alcalde de Lyón señor Edouard Herriot, el señor Bidault dijo de él: "Sigue siendo desde hace más de 40 años guía y símbolo de esta segunda ciudad de Francia".

Hablando acerca de los conflictos sociales, el orador declaró que, hoy en día las huelgas han casi terminado y anticipó que se hallan en vías de solución varios acuerdos definitivos entre los patronos y obreros.

Subrayó que las deliberaciones para los arreglos se harán bajo el signo de la libre discusión —la cual dijo— no implica que la libre discusión sea la libertad de no discutir.

Indicó seguidamente que esas deliberaciones a cargo de los organismos auténticamente sindicales, permitirán "consolidar la paz social y tranquilidad económica".

★ El Consejo Atlántico

En nombre de Francia, seguidamente el señor Bidault propuso la constitución de un alto Consejo del Atlántico destinado a la preservación de la paz.

Detallando su proposición, el orador dijo que se trataría de un Consejo Ejecutivo cuya finalidad sería la de ordenar y orientar el desarrollo de la comunidad del Atlántico sobre dos planos: de la defensa y de la economía

Manifestó que podría extenderse, sin mucho retardo, esa actividad al plan político

"Esta nueva y esencial etapa que propone el gobierno de Francia —dijo Bidault— constituye la lógica prolongación y la conjunción de las empresas precedentes: el pacto de los "Cinco"; la Organización Europea; la fundación de la Comunidad del Atlántico".

Instó a los diferentes países interesados, a estudiar los principios y la constitución a darse al nuevo organismo propuesto, a concebir sus atribuciones y sus relaciones con los gobiernos.

★ Actitud Comunista

LYON, 16. (AFP.). — Varios grupos de comunistas trataron de alterar la reunión efectuada en la Feria de Lyon, en ocasión de la llegada del señor Bidault. Las tentativas fueron rápidamente desbaratadas por la policía y el público, resultando algunos contusos.

Año del Libertador General San Martín

RECLAME A SU CANILLITA CON ESTA EDICION EL SUPLEMENTO DEPORTIVO

PRIMERA SECCION

Clarín

15 CENTAVOS EN TODO EL PAIS

Un toque de atención para la solución argentina de los problemas argentinos

AÑO V BUENOS AIRES, LUNES 17 DE ABRIL DE 1950 Nº 1.635

Recogieron la Balsa del Avión Naval

NO SE HALLARON VESTIGIOS DE VIDA

EN VARIAS OCASIONES, los extremistas franceses provocaron incidentes frente a la redacción de un diario parisiense que publica las memorias del militar germano Skorzeny. Durante el último de ellos se registró esta escena: la policía procede enérgicamente a dispersar a los revoltosos

COPENHAGUE, 16 (INS). — Una balsa de caucho amarilla de fabricación norteamericana ha sido recogida en el mar Báltico por el buque británico "Beechland". Las autoridades norteamericanas informan que la balsa es del mismo tipo que las del avión de patrulla de la marina desaparecido el sábado 8 del corriente con 10 hombres a bordo, después de ser tiroteado por cazas soviéticos. El capitán del "Beechland" anunció que la balsa fué recogida al noreste de la isla sueca de Gotland, situada entre Suecia y Letonia, pero sin hallar vestigio alguno de vida en los alrededores.

En Francfort, el capitán de la fuerza aérea, E. L. Curdes, expresó la creencia de que la balsa salvavidas pertenece al avión perdido. Sin embargo, reconoció que algunas de las marcas, letras y números idénticos por el "Beechland" no están de acuerdo con los de las balsas del avión desaparecido. Curdes dijo que será fletado un avión para recoger la balsa y conducirla a Copenhague a los efectos de someterla a una minuciosa identificación.

★ Terminó la Búsqueda

COPENHAGUE, 16 (INS). — La intensa búsqueda del Privateer de la marina de guerra norteamericana fué dada por finalizada hoy al ponerse el sol con resultados negativos. Participaban en la búsqueda aviones y buques de Estados Unidos, Suecia y Dinamarca. En lo sucesivo solamente dos aviones se encargarán de escrutar la vasta zona del mar Báltico en busca del aparato, pero sin esperanzas de hallar con vida a los diez ocupantes.

★ La Respuesta de EE. UU.

WASHINGTON, 16 (INS). — Se anticipa que la respuesta del departamento de Estado a la nota soviética señalará en forma terminante que el avión de bombardeo de la marina norteamericana perdido en el Báltico no volaba sobre territorio soviético cuando fué abatido por cazas rusos.

Los observadores estiman que el ataque y la concesión de medallas a cuatro pilotos soviéticos —los que aparentemente atacaron al Privateer de la marina— crean una tirantez aún mayor en las relaciones ruso-norteamericanas. Se espera que la nota, concebida en el lenguaje más enérgico empleado hasta ahora en la guerra fría, rechazará la denuncia del Kremlin de que el avión invadió a Latvia, dominada por el Soviet, y procedió luego a disparar sobre los aviones rusos, haciendo especial hincapié en que el aparato iba desarmado.

CLARIN en Londres

Cripps Someterá al Gabinete el Presupuesto de la Nación

LONDRES, 16 (De nuestra agencia). — Mañana sir Stafford Cripps someterá a sus compañeros de gabinete el presupuesto de la nación; el martes, durante dos horas, lo explicará a los Comunes y por tanto al pueblo británico. He aquí un hombre que está entre la espada y la pared: entre la necesidad de sujetar la inflación permitiendo a las Trade Unions que puedan resistir el ataque de los grupos trabajadores que reclaman mejores salarios y el muro de los recursos económicos del país, ya muy excavados durante cinco años de administración socialista.

El ministro de Alimentación quiere dar mejor de comer y esto es caro. El señor Morrison trata de evitar una crisis prematura al gobierno y tal deseo sólo ha de conseguirse si las llamadas extravagancias del partido gobernante no gravitan con mayor peso aún sobre los intereses de las clases comerciales e industriales que forman la oposición y se creen ya suficientemente expoliadas. No puede el gobierno, con su escasa y vacilante mayoría en Westminster, entregarse ahora a las arrogancias de su anterior disfrute del poder. Entre todos estos riesgos y elementos de contradicción debe buscar, desesperadamente, náufrago en un océano de cifras, la tabla de salvación que le permita sobrervivir a tan descomunal borrasca. La City está, según parece, relativamente tranquila. No espera demasiadas audacias de un gobierno que tiene encima la espada de Damocles.

El drama de Inglaterra es aproximadamente el drama de cualquier país. Todo el mundo conoce la causa pero no es cómodo encararse con ella. La causa ha sido ya condensada en esta sentencia filosófica más que financiera de los norteamericanos: "La única razón de que un dólar no haga por nosotros lo que antes hacía ese mismo dólar, es que nosotros no hacemos ahora por un dólar lo que hacíamos en otros tiempos".

JACINTO MIQUELARENA
(Corresponsal en Londres).

EL EMBAJADOR OTERO HA LLEGADO A MOSCU

MOSCU, 16. (AFP). — El nuevo embajajdor argentino Sr. Juan Otero, llegó por ferrocarril procedente de Leningrado, acompañado de su esposa e hijos, así como de tres nuevos miembros de la embajada.

Fué recibido en la estación por un representante del Ministerio de Relaciones Exteriores y por los miembros de la embajada.

SE TOMARA SU DESQUITE

Al veranear en la estancia de su padre, su desconocimiento de la equitación le había impedido hacer un papel lucido en una cabalgata. Ahora, en Buenos Aires, le obsessionaba la idea del desquite. Entonces vió este aviso entre los Clasificados de CLARIN:

Caballo, Gran Estampa
manso, con montura mexicana nueva, Vdo. Tr. domingo desp. de las 13. Charlone 1078, Piñeyro, Avellaneda

Instantáneamente pensó que era su oportunidad. Compraría el caballo, aprendería a montar y luego, cuando volviera a la estancia... ¡ya verían aquellos paisanos si era o no tan jinetazo como ellos! Fué a ver al caballo e hizo oferta, y aunque había otras pendientes, confía en que la aceptarán. ¡Y cuando haya logrado el desquite, se habrá liberado de una preocupación!

Libérese Vd. también de sus preocupaciones consultando los Clasificados de CLARIN y publicando sus ofertas allí (T. E. 34-0388).

Otro Gran Triunfo de Fangio en San Remo

LOS PRESIDENTES Truman y González Videla, con Mr. J. Russell Young, durante una reunión realizada en Wáshington poco después de la llegada del mandatario chileno a la capital norteamericana. González Videla se encuentra actualmente, como huésped oficial, en la ciudad de Nueva York

El Senado Ha Sido Convocado Para el Día 26; Realizará Sesión Preparatoria

(INFORMACION EN LA PAG. CUATRO)

WASHINGTON RECHAZARA LAS ACUSACIONES RUSAS

WASHINGTON, 17. (INS) — El departamento de Estado se apresta a rechazar enérgicamente la nota de protesta de Rusia denunciando que un avión norteamericano violó la integridad territorial del Soviet. Se sabe que el gobierno de Wáshington acusará a Rusia de haber derribado a un avión norteamericano desarmado cuando volaba sobre el mar Báltico.

El Departamento de Estado, anunció que hará un "estudio sereno y minucioso", antes de responder a la protesta de Rusia sobre el incidente del Báltico. Ha trascendido que la respuesta de Estados Unidos, está bastante adelantada en su redacción y que la misma contendrá enérgicas contraacusaciones por el comportamiento de los cazas soviéticos de abatir a un avión norteamericano que no estaba artillado.

El portavoz del Departamento de Estado, Michael McDermott, expuso la actitud de dicha secretaría, en una declaración formal que leyó a los periodistas.

También expresó McDermott que el embajador de Estados Unidos en Suecia, Freeman Matthew, se ha excusado ante el gobierno sueco por el hecho de que aviones norteamericanos afectados a la búsqueda del Privateer, volaron sobre territorio sueco.

"Falta de Calma"

WASHINGTON, 17. (INS) — Estados Unidos acusó a Rusia de "falta de calma y discreción" por el comportamiento de los aviones cazas soviéticos que abatieron en el Báltico al Privateer de la marina de guerra norteamericana con 10 tripulantes a bordo. El portavoz del departamento de Estado, Michael McDermott, declaró que se trata de un asunto "importante y delicado".

****

Año del Libertador General San Martín

DIARIO DE LA MAÑANA
Clarín
BUENOS AIRES REPUBLICA ARGENTINA
15 centavos
Un toque de atención para la solución argentina de los problemas argentinos
Año V. Buenos Aires, Martes 18 de Abril de 1950. Nº 1.636

Han Provocado Disturbios en Brest los Comunistas

Armados con piedras y cuchillos hicieron frente a la policía

BREST, 17 (AFP). — Cuatro mil comunistas armados con piedras y barras de hierro, y algunos cuchillos, intentaron ocupar la Municipalidad de la ciudad de Brest, siendo rechazados por la policía. Toda la parte céntrica de Brest ha sido ocupada por fuerzas policiales, provistas en algunos casos de armas largas, como consecuencia de los disturbios e incidentes promovidos por los comunistas al concluir un mitin celebrado en protesta por la detención de la diputada comunista Marie Lambert. En protesta contra la detención de dicha diputada y de dos dirigentes sindicales de la C. G. T., la sección de Brest del Partido Comunista, luego de distribuir volantes, llevó a cabo este mitin.

Concluido el mismo, varios miles de asistentes se dirigieron en manifestación hacia la Municipalidad, luego de haber roto el primer cordón policial, mientras otro grupo importante se dirigía a la subprefectura.

Los manifestantes hicieron caer una lluvia de piedras sobre los agentes del orden, a los que atacaron igualmente con palos y barras de hierro. Por su parte, los agentes se defendieron sin hacer uso de las armas de fuego, pero disparando numerosas granadas de gases lacrimógenos a fin de disolver los grupos revoltosos.

En el barrio comercial, los manifestantes se apoderaron de un camión de transporte de tropa de policía y, luego de haber desmayado al agente que lo custodiaba, le prendieron fuego. Asimismo, impidieron a los bomberos intervenir para apagar el incendio.

En los alrededores de la prefectura marítima han sido emplazadas importantes formaciones policiales, que ocupan hasta los techos de algunas casas vecinas, en tanto que las calles son recorridas continuamente por automóviles blindados.

Stanton Griffis Viajará a E. U.

A fines de la presente semana partirá para Wáshington el embajador de los Estados Unidos de Norteamérica, señor Stanton Griffis, quien celebrará consultas con el Departamento de Estado de su gobierno.

El señor Griffis permanecerá varias semanas en la capital norteamericana.

EXPLICO EL Dr. CEREIJO EN HARVARD LA "TERCERA POSICION" ARGENTINA

Destacó la Política Económica del País

CAMBRIDGE, Massachusetts, 17 (INS). — El ministro de Hacienda de la Argentina, doctor Ramón Cereijo, declaró, en un discurso pronunciado en la Escuela Comercial de Harvard, que el gobierno argentino está absolutamente seguro de no haber adoptado una política económica errónea. El doctor Cereijo habló en castellano, pero copias de su disertación en inglés fueron repartidas entre los presentes.

El ministro argentino expresó que, aunque muchas personas, dentro y fuera de su país no habían aprobado la conducta de la Argentina en los últimos años, en lo que respecta a su política económica, el gobierno del presidente Perón tiene la certidumbre "de que no ha errado la senda" y de que la madurez económica y social alcanzada por su país, puesta de relieve por la era de recuperación que vive la Argentina "terminarán por convencer a los pocos incrédulos que aun quedan, tanto en mi patria como en el extranjero, de lo correcto de la política seguida".

★ Texto del Discurso

"Con verdadera emoción —dijo el doctor Cereijo— ocupo la alta tribuna que me ofrece el Faculty Club de la Universidad de Harvard". Agradezco a las autoridades de

(Continúa en la sec. DOS)

BENJAMIN Cohen, secretario ayudante de las Naciones Unidas, manejando un "jeep" sobrecargado de entusiastas niños, hijos de delegados de las naciones americanas, durante un acto especial realizado con motivo de la celebración del Día de las Américas, el 14 del corriente

Argentina Compra Acero en Alemania

FRANCFORT, 17 (INS). — El embajador argentino en Wáshington, que se encuentra en Alemania con el propósito de impulsar el proyectado pacto comercial germano-argentino, declaró que su país "está muy interesado en la adquisición de todo el acero que Alemania Occidental pueda destinar a la exportación".

El Sr. Remorino, que llegó esta mañana procedente de Nueva York, dijo que además de acero en lingotes y productos de acero, la Argentina desea comprar maquinaria y productos químicos alemanes.

Tito Acusó al Cominform de Ingerencia en Trieste

BELGRADO, 17 (AFP). — Belgrado acusó a "agentes del Cominform" de haber perturbado las elecciones realizadas ayer en la zona B de Trieste. La radio de Belgrado ha difundido un comunicado en el cual anuncia que "grupos de terroristas constituídos por agentes de la reacción de Trieste, y agentes irredentistas y cominformistas, procuraron por todos los medios impedir a los italianos de la zona B del territorio libre de Trieste, que votaran en las elecciones de ayer".

Según la radio de Belgrado, entre los representantes de la prensa italiana llegados a la Zona B de la Zona A, se encontraban agentes que presionaron sobre los electores italianos para que se abstuvieran de votar. Para ello se valieron —según la radio—, de diversos métodos de intimidación o de "terror", por ejemplo, difundiendo el rumor de que todos los italianos que votaran serían castigados cuando la Zona B sea incorporada a Italia.

Asimismo, sostiene que entre estos agentes se encontraban tanto "elementos reaccionarios, como elementos al servicio del Cominform".

★ Esfuerzos Inútiles

Finalmente, la radio destaca que todos estos esfuerzos y tentativas de intimidación, fueron vanos y que "los trabajadores, al participar en masa en los comicios", dieron una respuesta que aniquiló las esperanzas de los que quieren someter estas regiones".

No ha sido publicado aún resultado alguno de las elecciones que se verificaron ayer en la Zona B, de Ilterritorio Libre de Trieste, controlada por Yugoslavia. Se cree que los primeros resultados se anunciarán a fines del día de hoy.

★ Periodistas Agredidos

ROMA, 17 (AFP). — Con grandes titulares la prensa romana anuncia de que periodistas italianos y extranjeros, fueron objeto de agresiones ayer, cuando trataron de verificar la forma en que se votaba en la Zona B de Trieste.

FE EN NUESTRO PORVENIR

La difusión y el prestigio de los Clasificados de CLARIN han rebasado ya todas las fronteras. ¡Un ingeniero francés acaba de publicar en las páginas correspondientes de nuestro diario un aviso enviado desde París! Aquí está:

INGENIERO FRANCES

de la Escuela Central de París, 35 años, soltero, actualmente director de fábrica en Francia, conociendo perfectamente el inglés y un poco el alemán, busca empleo en la Argentina, en industria electromecánica. Escribir a CLARIN, 18 Rue des Pyramides, París (1) Francia

Esto no sólo prueba la popularidad de CLARIN y de sus Clasificados, sino que revela también la confianza que inspira en el exterior la situación de nuestro país. ¡Un profesional distinguido, con un importante empleo en Francia, está dispuesto a abandonarlo para venir a trabajar aquí! Si esto nos satisface como periodistas, nos halaga más aún como argentinos.

Y este ingeniero recibirá sin duda, muchas cartas. Entre los lectores de CLARIN, no faltarán hombres capaces de apreciar lo valioso de este ofrecimiento para nuestras industrias.

Haga Ud. lo mismo que el ingeniero francés. Confíe en los Clasificados de CLARIN (T. E. 34-8388), llave del éxito.

Stalin Veríase Obligado a Usar Silla de Ruedas Debido a su Grave Estado

BERLIN, 17 (INS). — Fuentes allegadas al gobierno títere de la Alemania Oriental afirman que el mariscal Stalin padece una grave afección estomacal que ha requerido constante atención médica y lo obliga frecuentemente a usar una silla de ruedas. Dichas fuentes señalan que un informe sobre la salud del estadista ruso, que tiene 70 años de edad, fué rendido por el primer ministro delegado de la Alemania Oriental, Walter Ulbricht, que regresó la semana pasada después de efectuar una visita de varias semanas a Moscú. Ulbricht, que se dice conferenció personalmente con Stalin, dió el informe en una reunión de los máximos jefes comunistas de la Alemania Oriental: el Politburó comunista, exigiendo a sus oyentes que prometieran guardar el máximo secreto acerca de la salud de Stalin. Los informantes afirman que la precaria salud de Stalin le ha forzado a permanecer en cama varias veces recientemente, y que sólo mediante el empleo de un sillón de ruedas pudo atender los asuntos urgentes de Estado. Ulbricht declaró, que por recomendación de sus médicos, Stalin ha delegado todos sus deberes oficiales, con excepción de los más importantes, en manos de los primeros ministros delegados soviéticos, Vyacheslav Molotov y Georgi Malenkov. Las fuentes citadas agregan que Ulbricht describió a Molotov y Malenkov como personas que "se han dedicado a desarrollar plenamente la política de Stalin". El informe de Ulbricht, que ha confirmado la reciente declaración de un coronel soviético en el sentido de que Molotov había asumido los deberes de la dirección ejecutiva en Rusia, señala, sin embargo, que Stalin "es aún el jefe de estado en todos sentidos". Trascendió que Ulbricht manifestó sobre este punto que Stalin "aunque percibe la necesidad de evitar toda tensión innecesaria, toma parte activa en el estudio y solución de todos los problemas realmente vitales". Se agrega que Ulbricht dijo al Politburó que él transmitía a sus miembros el informe sobre la salud de Stalin, para que pudieran "apreciar el hecho de que había conferenciado personalmente" con el supremo jefe del Soviet, y que habría añadido: "Esto demuestra la inmensa importancia que Stalin y el Soviet conceden a Alemania".

Los informantes expresaron la opinión de que la enfermedad de Stalin le impidió votar en las recientes elecciones soviéticas, aserto que está en consonancia con las manifestaciones hechas en algunos círculos occidentales en el sentido de que una fotografía en la que aparecía Stalin depositando su voto en una urna, era una nota gráfica falsa, lanzada a la publicidad por los rusos".

Wáshington Respondió a Moscú en Tono Enérgico

EE. UU. EXIGIO AMPLIAS REPARACIONES A RUSIA

LA FOTO muestra un incendio en Shanghai causado por los bombardeos de la aviación nacionalista, cuyos ataques sobre esta gran metrópoli han recrudecido en los últimos tiempos. Las incursiones han ocasionado numerosos muertos

"BAJO NINGUN PRETEXTO" DEBE REPETIRSE ESE HECHO

WASHINGTON, 18 (INS). — Estados Unidos exigió a Rusia indemnización "por la destrucción sin provocacion de vidas y bienes norteamericanos" cometida por cazas soviéticos al derribar a tiros a un avión de patrulla B-24 de la marina de guerra norteamericana tripulado por 10 personas.

La esperada respuesta del Departamento de Estado, aprobada por el presidente Truman y por el señor Dean Acheson, fué entregada hoy al vice ministro de Relaciones Exteriores del Soviet. Andrei Gromyko, por el embajador de Estados Unidos en Rusia, almirante Alan G. Kirk. La nota norteamericana dice que el avión Privateer fué abatido sobre mar abierto lejos del territorio ocupado por el Soviet y de sus aguas territoriales. La nota norteamericana está concebida en términos enérgicos, pero la solicitud de indemnización no tiene la forma de un ultimátum. Sin embargo, exige una rápida y minuciosa investigación del incidente y pide que la fuerza aérea soviética reciba instrucciones categóricas de que no se repitan "bajo ningún pretexto" incidentes como el ocurrido al Privateer, "que tan claramente están calculados para aumentar las dificultades de mantener relaciones internacionales pacíficas y correctas". El documento responde a la "protesta" de la Unión Soviética del 11 de abril, la cual aducía que un avión norteamericano había violado su territorio al volar sobre Latvia, en la zona del mar Báltico. La nota afirma que el Privateer no iba artillado y recuerda que había salido de Wiesbaden a las 10.31 de la mañana (hora de Greenwich) en un vuelo sobre el Báltico, y que dos horas y media más tarde informó que volaba sobre la costa de la zona británica de Alemania.

ACHESON

Asimismo recuerda el gobierno de Wáshington que todos los aviones norteamericanos tienen instrucciones estrictas de evitar el vuelo sobre cualquier territorio extranjero. "La investigación realizada por el gobierno de Estados Unidos —agrega— lleva al convencimiento de que el avión Privateer cumplió estrictamente estas instrucciones y que no voló sobre territorio soviético alguno o sobre aguas territoriales adyacentes al mismo. En vista del hecho de que el único avión norteamericano que estaba en el aire en la zona del Báltico en esa fecha era el avión desarmado de la marina de Estados Unidos mencionado anteriormente y que este aparato en ningún momento estuvo sobre territorio extranjero o aguas territoriales extranjeras después de cruzar la línea costera de Alemania

(Continúa en la página DOS)

Rusia Negociaría un Pacto de Paz por Separado con el Este Alemán

(INFORMACION PAGINA DOS)

Deben Aclararse Importantes Puntos Antes del Ingreso al Consejo Europeo

Konrad Adenauer Definió la Política de Alemania

BERLIN, 18 (AFP.) — "Es necesario precisar ciertos puntos importantes antes de que la República Federal Alemana pueda aceptar la invitación de ingresar al consejo de Europa", declaró hoy el canciller, doctor Konrad Adenauer. El doctor Adenauer definió la política alemana en un discurso pronunciado en el Titania Palast, en el sector americano de Berlín, en presencia de millares de personas, comandantes de las fuerzas de ocupación occidentales, y de la municipalidad de Berlín. Pidió igualmente que sea anticipada la fecha prevista para la revisión del estatuto de ocupación.

"Una Europa federativa, según los planes propuestos por el presidente del consejo francés, señor Bidault, es quizás un factor decisivo para la paz mundial".

Por primera vez desde el fin de la guerra, el canciller Adenauer invitó a los asistentes a entonar las estrofas del "Deustcland über alles", himno nacional de la República de Weimar, diciendo que "la unidad, el derecho y la libertad son garantía de bienestar".

★ Hubo una Incidencia

BERLIN, 18 (AFP). — El canciller Adenauer dió lugar a un incidente de proporciones al invitar a la muchedumbre reunida en el Titania Palas a cantar la tercera estrofa del "Deutschland über alles". Los comandantes militares franceses, así como los jefes de las misiones militares aliadas, presentes en la ceremonia, se quedaron sentados mientras se cantaba el antiguo himno alemán. Los jefes socialdemócratas, en señal de protesta, abandonaron el lugar.

"Es un hermoso golpe de Estado el que acaba de efectuarse", declaró Jacob Kaiser, ministro federal de la Unidad Alemana, después de la manifestación en el Titania Palast, en cuyo transcurso el canciller Adenauer invitó a la concurrencia a cantar el "Deutschand Uber Alles". Agregó Kaiser que tarde o temprano eso debía de suceder, porque en Alemania occidental se canta con frecuencia esa estrofa del himno nacional a la salida de las reuniones. Se mostró sorprendido Kaiser por el imprevisto incidente.

***

Habló el General Perón en el Acto de Clausura del Congreso de la C.G.T.

(INFORMACION EN LA PAG. CUATRO)

RECRUDECE LA TENSION ENTRE RUSIA Y ESTADOS UNIDOS

Año del Libertador General San Martín

DIARIO DE LA MAÑANA

Clarín

BUENOS AIRES REPUBLICA ARGENTINA — 10 centavos

Un toque de atención para la solución argentina de los problemas argentinos

Año V Buenos Aires, Jueves 20 de Abril de 1950 Nº 1.638

MOSCU, 19 (AFP). — La impresión que prevalece hoy en Moscú es que el tenor enérgico de la nota norteamericana referente al incidente de Libava no hará sino agravar la tensión existente entre Moscú y Washington. De acuerdo con el desenlace de los acontecimientos, la entrega de la nota americana por parte del almirante Alan Kirk al señor Andrei Gromyko suscitará el resurgimiento del litigio. Los observadores extranjeros de la capital rusa opinan hoy que la entrega de esa nota marca un nuevo recrudecimiento de la tensión y una nueva etapa de la crisis entre el este y el oeste.

Se dice —en base de comentarios emanados seguramente de esferas oficiales— que la Unión Soviética no podrá aceptar la versión del incidente dada por la nota de Wáshington, y menos aun dar curso a las exigencias formuladas por el gobierno americano.

El semanario "Novoye Vremia" (Tiempos Nuevos), declara hoy, que se trata evidentemente de una "Provocación desembozada de los aventureros americanos".

Dice que los hechos ocurridos en el Báltico, demuestran, una vez más, que los Estados Unidos siguen el falso camino de las reiteradas provocaciones a la URSS, creando toda suerte de incidentes internacionales, en la misma forma en que solían hacerlo los nacional socialistas alemanes y los fascistas italianos.

"Novoye Vremia" exhorta al pueblo ruso a intensificar la lucha contra los provocadores de la guerra, y en favor de la consolidación de la paz.

Dice que en realidad son los americanos quienes deberían castigar a los pilotos que han dado lugar a esa clase de incidencias, y adoptar medidas para evitar su repetición.

Recuerda que en los diarios americanos se ha desencadenado desde hace un tiempo, una violentísima campaña antisoviética.

Indica por último, que hay evidentes falseadas en las notas oficiales americanas referentes al incidente de Libava, a las búsquedas y a la zona donde se habría producido el encuentro con los aparatos rusos.

Hace notar, el mismo editorialista, un detalle significativo del incidente del avión:

"Si en realidad se trataba de un aparato desarmado y extraviado, sus ocupantes habrían aceptado gustosos a invitación que se les hizo desde los aviones rusos, para que aterrizaran en un campo soviético cercano, para recibir ayuda, y luego habrían podido reanudar su vuelo.

Denuncia finalmente, la "ocupación por los norteamericanos" del aeródromo dinamarqués de Kastrup, y dice que se trata evidentemente de una preparación para "la ocupación militar de un estado soberano". Dice, por último, que la aceptación de ese hecho por parte de Dinamarca, demuestra hasta que punto "Dinamarca ha quedado marshalizada".

★ Propaganda Comunista

LONDRES, 19 (INS). — Existe la convicción en los círculos diplomáticos de Londres, de acuerdo con la nueva campaña de ataques de la prensa y la radio de Moscú, de que está cobrando intensidad en todo el mundo la mayor ofensiva de propaganda comunista ordenada por el Kremlin. La campaña incluye un plan para el futuro con muchas fechas significativas, especialmente durante el mes de mayo. Esto robustece la creencia existente en aquellos círculos de que la ofensiva comunista en la guerra fría llegará a su apogeo este verano. Por lo menos, un inmenso programa de propaganda global se ha planteado, junto con innumerables campañas más pequeñas pero no por eso menos concentradas, en áreas específicas.

★ Reserva en Moscú

MOSCU, 19 (INS). — Hasta ahora la prensa y la radio moscovita, se han abstenido de aludir o comentar la nota del departamento de Estado de Wáshington, exigiendo indemnización a Rusia por haber sido derribado a tiros el avión "Privateer", de la marina de guerra norteamericana.

La enérgica nota norteamericana también ha sido ignorada por los funcionarios del Kremlin.

La URSS Tiene una Cadena de Bases Secretas

WASHINGTON, 19 (AFP). — "Los rusos abatieron el avión norteamericano porque temían el descubrimiento de la poderosa cadena de bases submarinas, aeródromos y fortificaciones que construyeron en Letonia". Así lo afirma hoy el pastor letón, Karlis Leyasmeyer, cuyas declaraciones fueron reproducidas en el "Philadelphia Inquirer".

Desembarcan en Masa las Tropas de Mao en Hainán

EL PRIMER ministro de la India, Jawaharlal Nehru —izquierda, sentado— y Liaquat Ali Khan, primer ministro de Pakistán, firmando el pacto mediante el cual se procura dar solución al problema creado por la tensión religiosa entre nativos de ambos pueblos. Los rodean miembros de ambas delegaciones

Han Lanzado la Ofensiva sin Reparar en Pérdidas

HONGKONG, 19 (AFP). — El general Mao Tsé-tung ordenó el ataque de Hainán, en masa, sin reparar en pérdidas humanas.

Desde el amanecer, y mientras se lucha encarnizadamente en varios puntos de la costa de la isla, están desembarcando tropas comunistas, muchas de las cuales son aniquiladas en el momento mismo de tocar tierra.

★ Cueste lo que Cueste

La batalla se hizo general durante todo el día de hoy, combatiéndose en el mar, en la costa, en el aire, y en el interior de la isla, donde los guerrilleros tratan de realizar el enlace con los efectivos que han establecido cabeceras de puente.

Las primeras olas de asalto comunista, lanzadas sobre la isla en forma de "marea humana" sufriendo pérdidas sangrientas, quedando largos trechos de la costa literalmente tapizados de cadáveres, por encima de los cuales pasaban constantemente los nuevos destacamentos de desembarco.

Se enfrentan en esta batalla decisiva por la posesión de la estratégica isla, los efectivos de los generales Cheng-Tchen, nacionalista y Lin-Pao, comunista.

La resistencia nacionalista es enérgica, y los soldados son lanzados constantemente al contraataque para desalojar las cabeceras de puente, llegándose en oportunidades a luchar a bayoneta calada en la ribera misma de la isla, mientras la artillería dispara sin tregua contra las flotillas de balsas y juncos que se acercan a la isla.

Una información de fuente comunista recibida en Hongkong anunció que Lin-Pao logró ocupar una larga franja de la costa septentrional de Hainán y trata ahora de profundizar su avance en punta de lanza hacia el interior de la isla. La marina y la aviación nacionalista han infligido fuertes bajas a la avanzada atacante en su tentativa de abrirse camino.

No ha Sido Formado Aún el Gobierno en Bélgica

BRUSELAS, 19 (AFP). — El señor Van Zeeland, social-cristiano, que ha sido encargado de formar gobierno, prosigue sus gestiones para cumplir con esa misión, y recibió esta mañana al señor Motz, presidente del Partido Liberal, y a los presidentes de los grupos parlamentarios de dicho partido. Por otra parte, el señor Van Zeeland tendrá que contestar a ciertas preguntas formuladas por los liberales y los socialistas, en cuanto al reciente mensaje de Leopoldo. En particular, los liberales exigen conocer en qué momento será aplicada la delegación de los poderes reales al príncipe Baudouin y desean obtener la seguridad de que el rey Leopoldo aplicará esa ley. También los liberales piden que sean determinadas las modalidades por las cuales Leopoldo estará facultado para poner término a esa delegación de poderes.

Repudian los Opositores el Presupuesto Británico

LONDRES, 19 (AFP). — La oposición conservadora repudió el presupuesto de "austeridad" de sir Stafford Cripps y amenaza con crear una situación crítica para el laborismo en la votación del presupuesto. Harold Butler, líder del "ala progresista" de los conservadores, inició los ataques contra las finanzas del laborismo, criticando en conjunto y detalle el presupuesto. Afirmó que se trata de un equilibrio financiero precario e inestable, que no permitirá afrontar las dificultades creadas por la desvalorización de la libra esterlina, la intensificación de la competencia internacional y los exagerados gastos gubernamentales.

★ Otras Críticas

Denunció como insuficientes las concesiones hechas por sir Stafford Cripps en el dominio del impuesto a la renta y condenó el aumento del precio de la nafta, sobre todo porque implicará un aumento de las tarifas de los autobuses. Destacó asimismo la falta de toda medida para remediar la afligente situación en que se hallan las amas en casa, al no disminuirse los impuestos a las compras.

Insistió finalmente en "el derecho de todo individuo a gastar su dinero en forma absolutamente libre".

★ Profunda Decepción

LONDRES, 19. (AFP) — La presentación del presupuesto de gastos y recursos ha causado "gran decepción".

Tal es la primera reacción registrada en varios sectores de la opinión inglesa.

El presidente de la Unión Nacional de pequeños comerciantes declaró especialmente que el aumento de los precios de la nafta iba a afectar duramente al pequeño comercio.

"Estamos extremadamente decepcionados" agregó, por el hecho de que el canciller del Tesoro no ha creído conveniente reducir las tasas que gravan la venta de utensilios de uso doméstico.

★ Los Contribuyentes

Por su parte, el vocero de la Liga Nacional de Contribuyentes estimó que es evidentemente desconcertante comprobar que el nivel medio de gravamen (45 o|o) no ha sido disminuido, sino aumentado.

El Consejo de Sociedades de Cerveceros se reunió hoy, para examinar la situación creada por la presentación del nuevo presupuesto.

★ Huelga Portuaria

LONDRES, 19 (AFP). — Las actividades del puerto de Londres y demás puertos ingleses quedarán completamente paralizadas mañana, si los proyectos de huelga elaborados por el Comité de Obreros del Puerto de Londres entran en vigencia.

Esta medida sigue a la huelga que afecta a cerca de dos mil obreros desde esta mañana, en los muelles del "Grupo Real" de Londres, a raíz de la expulsión de dos obreros del sindicato, debido al papel que desempeñaron en la huelga del verano último.

INICIARAN UNA LUCHA CONTRA LOS FANTASMAS EXPERTOS EN SU CAZA

LONDRES, 19 (AFP). — Dos "spirites" (expertos en la caza de fantasmas) han sido contratados por la Municipalidad de Bexley, condado de Kent, para poner en claro una serie de extrañas apariciones de fantasmas que aterrorizan a gran parte de la población de los suburbios. Los dos "spirites" han sido facilitados por la Sociedad de Investigaciones Físicas de Lewisham, y se dedicarán especialmente a tratar de capturar a uno de los más escurridizos fantasmas, que aparece cuando menos se lo espera, en la zona de "Hall Place" en un antiquísimo castillo medieval, que durante la pasada guerra fué ocupado por tropas americanas. Desde 1945 ese vetusto edificio está deshabitado, al menos en forma material.

Truman Pronunciará Importante Discurso

WASHINGTON, 19 (INS). — La Casa Blanca anunció que el presidente Truman pronunciará mañana un importante discurso sobre política exterior, ante la Sociedad Norteamericana de Directores de Periódicos. El secretario de la presidencia, Charles Ross, dijo que el discurso será de "cierta importancia" y que se referirá a "algunos aspectos de nuestra política exterior". Mr. Truman hablará a los postres del almuerzo que se servirá en honor de los directores de diarios, a las trece (hora de Nueva York).

EN UN ABRIR Y CERRAR DE OJOS

Acababa de conseguir una oficina en pleno centro y tenía que iniciar urgentemente sus actividades, porque varios amigos habían prometido ayudarle enviándole clientes importantes. Si no amueblaba la oficina en 24 horas, para recibirlos dignamente, perdería unos espléndidos negocios. ¡Pero los muebles estaban tan caros! Entonces, leyó este aviso en los Clasificados de CLARIN:

OCASIONES OFICINA

cajas de hierro de 1 y 2 puertas, de $ 850 a $ 4.500. Escritorios de roble N.A. Bibliotecas, armarios de acero, ficheros, prensas copias, sillones giratorios N. A. etcétera.

1945 — CORRIENTES — 1945

Fué a verlos y compró lo que necesitaba, por precios razonables; y en la misma tarde, su oficina quedaba amueblada como por arte de magia.

Y esto lo consiguió porque tuvo la buena idea de mirar los Clasificados de CLARIN (T. E. 34-0388), donde hay oportunidades para todos.

★ **Será Suscripto Hoy un Convenio de Pagos con Israel** ★

(INFORMACION PAG. CINCO)

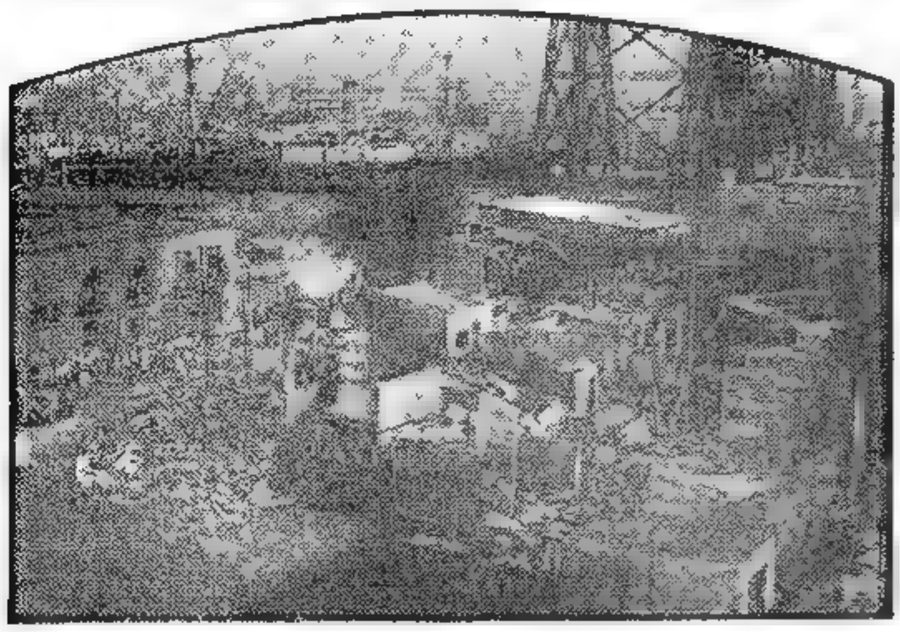

VISTA de las viviendas destruídas por el pavoroso incendio que afectó una manzana de casas en Isla Maciel. El siniestro dejó sin hogar a muchas familias y dió lugar a dramáticas escenas. (Información en la página ocho)

El Secretario de la UN se Entrevistó con el Presidente de Estados Unidos

Sus Gestiones de Paz Ya Inició Trygve Lie

WASHINGTON, 20 (INS). — El presidente Truman conferenció sobre problemas mundiales con Trygve Lie, en vísperas de la partida del secretario general de la UN hacia Europa, donde es posible que se entrevista con el primer ministro de la Unión Soviética, generalísimo José Stalin. Después de la reunión, en la que también tomaron parte el secretario de Estado, Dean Acheson, y el secretario general auxiliar de la Organización Byron Price, Lie dijo a los periodistas que espera ir a Moscú a conferenciar con Stalin, pero que no está seguro sobre si podrá entrevistarse con el premier ruso. Al preguntársele cuál será el factor que determine si irá o no a la capital soviética, el funcionario de la UN declaró: "No puedo hacer comentarios sobre ese tema. Sólo puedo decir que esta es la única oportunidad que tendré de ver a Stalin". A otra pregunta, en el sentido de si conferenciará con el primer ministro de Gran Bretaña, Clement Attlee, y con el canciller francés, Robert Schuman, antes de viajar a Moscú, Lie respondió que no lo sabía con certidumbre.

TRYGVE LIE

A continuación, otro periodista le preguntó: "¿Salió usted estimulado de su entrevista con el presidente Truman?", a lo cual respondió Lie: "Siempre salgo estimulado después de conversar con el presidente sobre los problemas de las Naciones Unidas. No había visto al presidente desde que pronunció el discurso de colocación de la piedra fundamental de la sede permanente de las Naciones Unidas en Nueva York el pasado 24 de octubre. Como recordarán, la conferencia de San Francisco —hace cinco años el martes próximo— fué el primer paso de importancia dado durante la administración del presidente Truman. También inauguró Mr. Truman la primera asamblea general de las Naciones Unidas en Nueva York, en 1946. Ha sido un fuerte campeón de las Naciones Unidas como centro de las esperanzas de paz del hombre, en más de una ocasión. Las Naciones Unidas necesitan de su apoyo y el del pueblo norteamericano ahora más que nunca. Quería hablar con él nuevamente antes de partir hacia Europa"

Año del Libertador General San Martín

Clarín — DIARIO DE LA MAÑANA — BUENOS AIRES REPUBLICA ARGENTINA — 15 centavos

Un toque de atención para la solución argentina de los problemas argentinos

Año V Buenos Aires, Viernes 21 de Abril de 1950 Nº 1.639

Rechazaría la Nota Rusia y E. U. Apelaría

WASHINGTON, 20 (INS) — Ha trascendido que el Departamento de Estado considera la posibilidad de acusar a Rusia ante la Naciones Unidas o el tribunal internacional de justicia de La Haya, por violar el derecho internacional al derribar a un avión desarmado de la marina norteamericana en el Báltico.

★ **Comentario Ruso**

MOSCU, 20 (INS) — La prensa soviética dirigió un nuevo ataque contra los Estados Unidos, a propósito del reciente incidente ruso-norteamericano provocado por la pérdida de un avión de la marina de guerra de la Unión en el mar Báltico. Un artículo publicado por "Izvestia", reafirma la creencia general de los diplomáticos de que Rusia rechazará los términos de la respuesta de los Estados Unidos a la protesta presentada por el Kremlin con motivo del citado incidente.

Insta el Sr. Harry Truman a una Campaña de Verdades

Sólo por la Paz o la Libertad Iría EE. UU. a la Guerra

WASHINGTON, 20 (INS). — El presidente Truman declaró que los Estados Unidos no tienen intención de ir a la guerra, sino en defensa de la paz y la libertad. Hablando en un almuerzo ante los miembros de la Sociedad Americana de Directores de Periódicos, el primer mandatario de la Unión, tras dejar plenamente sentado que su país trabaja por la causa de la paz, propugnó la intensificación de una "campaña de verdades" en todo el mundo para combatir "el engaño la tergiversación y las mentiras" de la propaganda comunista. El presidente señaló que uno de los aspectos más importantes de la actual "guerra fría" es la lucha por la "conquista de las mentes de los hombres".

★ **El Comunismo**

Dijo Mr Truman "La causa de la libertad encuentra hoy en día en todo el mundo el reto de las fuerzas del comunismo imperialista. En la guerra de palabras en que estamos empeñados actualmente, luchamos, por encima de todo, por conquistar las mentes de los hombres. Los comunistas usan sistemáticamente el engaño, la tergiversación y las mentiras como política deliberada. Sabemos perfectamente cuán falsas son sus promesas, pero no nos basta con conocer tal falsedad. A menos que logremos dar a conocer la verdad a todos los pueblos del mundo, perderemos, por omisión de esfuerzos, la batalla por conquistar las mentes de los hombres".

★ **Opinión Periodística**

WASHINGTON 20 (INS). — Los directores de periódicos de Estados Unidos, en su reunión anual celebrada hoy en Washington, se mostraron de acuerdo en que, salvo algún incidente imprevisto, no hay probabilidades inmediatas de una guerra entre Oriente y Occidente. Afirman, sin embargo, que el progreso logrado por Estados Unidos en la guerra fría es incierto y no siempre positivo, y que la nación afronta una ruda y larga tarea.

Una Significativa Publicación Hacen en Rusia

MOSCU, 20, (INS). — La revista "Bolchevique" reprodujo nuevamente una afirmación hecha por Nicolás Lenin hace 30 años, según la cual los Estados Unidos y la Unión Soviética podrían convivir pacíficamente.

La declaración fue formulada originalmente por Lenin en febrero de 1920. Lenin sostuvo que la paz entre Rusia y la Unión, descansaba en el siguiente principio: "Que los capitalistas norteamericanos no nos toquen. Nosotros no los tocaremos a ellos". Lenin manifestó al propio tiempo que, de observarse este principio no habría objeciones al mantenimiento de relaciones pacíficas entre los gobiernos de Washington y Moscú.

Siguen Aún Irresueltos los Problemas Franceses

PARIS, 20. — Regresar al "Pequeño cabo de Asia", que es la Europa actual y retomar el ritmo de estas crónicas, implica, ante todo, efectuar el balance de la actualidad continental, "faire le point", como dicen los marinos de Francia.

Sorprende ante todo el "Lasser aller" de la gente. El cansancio, el descontento, el escepticismo, la convicción de que nada podrá ya evitar otra catástrofe mundial, hicieron en estos últimos meses tales progresos que amenazan con aniquilar la moral de este pueblo.

Los hechos no justifican semejante fatalismo, pero explican en parte esa actitud moral. Todo lo que ocurre de anormal y escandaloso en las democracia y la impresión de que no existe remedio para nada, han provocado una peligrosa decadencia de la voluntad y la razón colectivas.

Los franceses no han resuelto aún sus problemas internos. El gobierno de Bidault quizá dure hasta fin de año, pero esa perspectiva significa estabilidad política y no tranquilidad social. Francia ha sido designada por Moscú como campo de experimentación para la prueba de fuerza a que se entregan actualmente las huestes rojas. Si virtualmente han cesado las huelgas, no han desaparecido en cambio sus causas. Por un lado, los salarios no aseguran un mínimo vital aceptable y el gobierno que fijó el tope límite del 5 por ciento no acierta ahora ni a aumentarlo ni a rebajar los precios.

Por otro lado, la ofensiva comunista mudando constantemente de táctica, intensifica la violencia sin que el gobierno atine siquiera a hacer respetar la flamante ley contra los sabotajes, mientras un desconcertante juez acaba de justificar a los comandos rojos, que a diario atacan a los vendedores de "Le Fígaro" y roban y queman sus ejemplares. La Cuarta República huele a cadáver sigue exclamando De Gaulle y nadie osa contradecirlo.

¿El remedio? No habrá finanzas, afírmase en ciertos sectores, mientras una asamblea única disponga los gastos, ni freno a la demagogia con un Senado sin derechos efectivos, ni remedio a la tiranía de los partidos políticos mientras los legisladores continúen bajo la dictadura de los comités, ni una política exterior coherente mientras en la Asamblea Nacional existan 185 diputados que por obedecer a Moscú traicionan a Francia.

En el orden interno, se ve el único panorama optimista del país, el económico: la renta nacional aumenta, el franco se valoriza.

En cuanto a la situación internacional, las reuniones se multiplican en vano. "El contraste es grande —escribe Paul Reynaud— entre la rapidez con que se forja una Europa Oriental modelada por las manos fuertes del dictador del Kremlin y la desesperante lentitud con que se elabora la Europa del Oeste.

Después de lo dicho por Bevin en Estrasburgo, no podía sorprender la nueva proposición de Francia: la creación del Alto Consejo del Atlántico. La comunidad atlántica reemplazaría así como ideal de federación a la comunidad europea. Aguardemos al respecto la próxima conferencia de Acheson, Bevin, Schuman.

Octavio González Roura
(Representante General de CLARIN en Europa).

Combaten Sangrientamente Comunistas y Nacionalistas

Hay Una Cabecera de Puente del General Lin en Hainán

LIN PAO

HONGKONG, 20 (AFP.) — Se anunció en fuente neutral que las fuerzas comunistas del general Lin Pao desembarcadas ayer en la costa de la isla Hainán mantienen una sólida cabecera de puente.

★ **Anuncio de la Radio de Peiping**

HONGKONG, 20 (INS). — La radio roja de Peiping en emisión captada en Hongkong, anunció que las fuerzas comunistas que desembarcaron en Hainán han perforado las defensas nacionalistas de la isla en numerosos puntos, después de haber librado cruentos combates.

★ **Envían Refuerzos**

HONGKONG, 20 (AFP) — Mediante el empleo de una verdadera flota anfibia integrada por juncos, balsas, pontones, lanchas, transportes y sampones, algunos artillados para la defensa, el general Lin Pao está lanzando desde ayer la totalidad del 40º ejército comunista al asalto de las riberas de Hainán.

En fuente nacionalista se admite que los rojos han consolidado sus posiciones en Hainán y se anuncia que sus pérdidas son sangrientas, sobre todo en los combates librados en la línea de la costa.

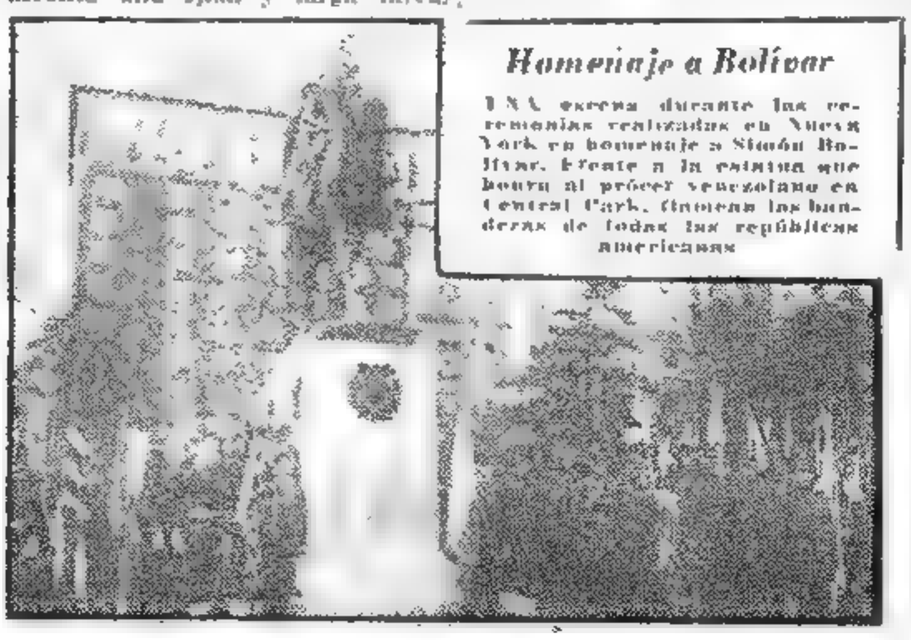

Homenaje a Bolívar

UNA escena durante las ceremonias realizadas en Nueva York en homenaje a Simón Bolívar. Frente a la estatua que honra al prócer venezolano en Central Park, ondean las banderas de todas las repúblicas americanas.

Y SERA SU INSPIRACION

Su marido salía de viaje y estaría ausente durante cerca de un año. ¡Qué lamentable era su alejamiento en momentos en que su hijo Horacio más lo necesitaba! Al niño le faltarían su presencia y sus consejos, que tan útiles le eran siempre. Entonces, ella leyó este aviso en los Clasificados de CLARIN:

GRABE SU VOZ

en nuestros discos, precios moderados, llamando T. E. (.) 3612

Y se le ocurrió la idea providencial. En vísperas de su partida, su marido grabó allí un disco con una serie de consejos para su hijito. Desde entonces, por más lejos que estuviera, su voz y su estímulo estarían siempre junto a Horacio y éste seguiría bajo la buena inspiración paterna.

Y esta solución la encontró en los Clasificados de CLARIN (T. E. 34-0388), donde todo halla remedio

Anuncian Desde B. Blanca que Ayer Descendió Allí un "Plato Volador"

(INFORMACION PAGINA NUEVE)

Los Soviéticos Rechazaron la Demanda Hecha por E. Unidos

CONDENAN CON DUROS TERMINOS EL ATAQUE AL AVION DE LOS EE. UU.: "ASESINATO INFAME Y DESPRECIABLE"

WASHINGTON, 21 (APF). — "Los aviadores soviéticos cometieron un asesinato infame y despreciable, aprobado oficialmente por el gobierno de la U R S S.", declaró hoy Carl Vinson, presidente de la comisión militar de la Cámara de Representantes, en una condena severísima de la actitud del gobierno soviético. Estas palabras fueron pronunciadas antes de la adopción por la Cámara de un proyecto tendiente a otorgar una condecoración póstuma a los diez aviadores del "Privateer" desaparecido en el Báltico. Vinson señaló el carácter premeditado de ese acto con desprecio de las reglas de la humanidad, los principios de derecho internacional y las normas más elementales que rigen la conducta de las naciones pacíficas. Agregó que la resolución que se disponía a votar la Cámara no "constituye una respuesta apropiada a un asesinato de norteamericanos, cometido a sangre fría por una potencia extranjera".

Dicen que el Avión Tenía Armamento y era un B-29

MOSCU, 21 (INS). — El gobierno soviético rechazó la demanda hecha por Estados Unidos para que se presentaran excusas y abonara una indemnización por el abatimiento a tiros de un avión de la marina de guerra norteamericana en aguas del mar Báltico, con la probable pérdida de diez vidas. La nota del Soviet rechazando los términos en que estaba concebida la respuesta de Wáshington a la protesta original rusa por el incidente, expresa que la total responsabilidad por lo ocurrido corresponde al gobierno de los Estados Unidos, y acusa a las autoridades norteamericanas de haber enviado el aparato a "fotografiar las defensas soviéticas". Además, desestima la demanda de que se indemnice a la Unión por la pérdida de vidas y del aparato bajo la afirmación de que la pretensión "carece por completo de base".

La nota, por otro lado, manifiesta que no es exacto que el avión volara desarmado, como lo aseguró la respuesta norteamericana a la protesta rusa, e insiste en que se trataba de un aparato del tipo B-29 y en que abrió fuego sobre los cazas soviéticos tras haber desobedecido la orden de aterrizar que le impartieron los pilotos rusos. La nota fué entregada hoy al embajador norteamericano en Moscú, almirante Alan Kirk.

La nota soviética dice que la

(Continúa en la página DOS)

El embajador norteamericano en Moscú, almirante Alan Kirk con el vicecanciller soviético Andrei Gromyko. Este último acaba de rechazar la nota norteamericana de réplica a las acusaciones soviéticas. Rusia no admite presentar excusas ni pagar indemnización por los daños causados al destruir sobre el Báltico el avión yanqui

Año del Libertador General San Martín

DIARIO DE LA MAÑANA

Clarín

BUENOS AIRES REPUBLICA ARGENTINA 15 centavos

Un toque de atención para la solución argentina de los problemas argentinos

Año V Buenos Aires, Sábado 22 de Abril de 1950 Nº 1.640

Se Agravan las Relaciones Entre Wáshington y Praga

WASHINGTON, 21 (AFP). — El gobierno norteamericano declaró oficialmente que el cierre de las bibliotecas de los Estados Unidos en Praga y Bratislava agravará seriamente los relaciones entre Wáshington y Praga en todos sus aspectos. Así lo establece la nota norteamericana enviada a Praga a este respecto, en la cual se dice que Wáshington acepta la orden de cierre de sus oficinas de información en Praga y Bratislava y la orden de llamamiento de su agregado de prensa en Praga.

Redactada en términos enérgicos, la nota norteamericana declara además que "el gobierno comunista se ve obligado a buscarse disculpas en su tentativa por aislar al pueblo checoslovaco".

PIDEN RUPTURA

WASHINGTON, 21 (AFP.) — Estados Unidos podría romper inmediatamente relaciones con la Unión Soviética a raíz del incidente del avión. Esto declaró hoy el representante demócrata John Mac Cormack, líder de su grupo parlamentario, en la Cámara de Representantes. Luego de calificar de "insultante" la actitud adoptada por el gobierno ruso, Mac Cormack declaró: "Me parece que ha llegado el momento de llamar a nuestro embajador en Moscú para un largo período de consulta, o de romper completamente nuestras relaciones diplomáticas con la Unión Soviética".

Causó Estupor en Roma la Nota Soviética Sobre Trieste

ROMA, 21 (AFP). — La nota oficial de la URSS referente a la situación en Trieste ha causado profunda extrañeza en las esferas italianas. En su nota entregada ayer a los diplomáticos de Estados Unidos, Inglaterra y Francia, el Kremlin declara que los tres aliados occidentales han transformado Trieste en una base militar. La primera reacción de la prensa es de extrañeza, y, en general, se considera que la súbita preocupación de Moscú por lo que pasa en Trieste, es difícilmente explicable, al menos por el momento. En general, se cree que la nota rusa no hace sino complicar la situación de por sí confusa que prevalece en el territorio libre.

★ "Unitá" Aplaude a Rusia

"Il Messaggero" se pregunta cuáles pueden ser los motivos que inducen a la URSS ha intervenir precisamente ahora en el asunto de Trieste, y a pedir la evacuación de las tropas aliadas.

Considera a este respecto "Il Messaggero" que, a pesar de todas las apariencias en contra, existe aun una entente entre Moscú y Belgrado.

La prensa izquierdista y especialmente el órgano "Unitá", comunista, aplaude la nota rusa y dice que en realidad se trata de una justificada protesta por las "violaciones aliadas". Recuerda "Unitá", que los comunistas italianos pidieron también la evacuación de tropas aliadas de Trieste.

En esferas oficiales se guarda reserva acerca de la nota rusa. Mientras tanto, en los círculos políticos romanos se afirma que la validez de la declaración tripartita sobre Trieste no puede, bajo ninguna forma, ser contestada por Rusia.

Se considera, por otra parte que la súbita intervención rusa en la cuestión triestina debe ser más que nada otro de los aspectos de la "guerra fría" que libra desde hace tiempo contra occidente.

★ "Viejos Argumentos"

LONDRES, 21 (INS). — Un funcionario del Foreign Office declaró que la nota soviética sobre Trieste "repite viejos argumentos familiares, oídos con demasiada frecuencia". Dijo que el gobierno británi-

(Continúa en la página DOS)

Las Tropas Nacionalistas Chinas Reconquistaron Fushan, al Noroeste de Thingwai

Severa Derrota Comunista: son Aniquilados en Hainán

HONGKONG, 21 (AFP). — Las fuerzas comunistas chinas experimentaron una severa derrota en su invasión a la isla de Hainán, ocupada por los nacionalistas. Cinco mil soldados comunistas perecieron durante los desembarcos y los combates librados en las costas de Hainán, según anuncia hoy la edición especial del diario "Kungshangmanpao". Dos consejeros rusos habrían sido capturados por los nacionalistas. Según la misma fuente, los nacionalistas reconquistaron Fushan, al noroeste de Thingwai.

De acuerdo al mismo diario, más de 10.000 comunistas chinos perecieron o fueron hechos prisioneros hoy por los nacionalistas en las regiones de Meltai, a 30 kilómetros al oeste de Hoi-an y Linkao.

★ Triunfo Nacionalista

HONGKONG, 21 (INS). — La agencia oficial noticiosa de los nacionalistas chinos informó que 2 000 comunistas han hallado la muerte y 4 000 se han rendido en la zona de Pokshan, en la isla de Hainán, durante la noche del jueves último.

Según la citada agencia la batalla librada en torno a la mencionada ciudad finalizó con un decisivo triunfo de las armas nacionalistas. Se informó, además, que fueron capturados dos asesores militares rusos, y que han sido sometidos a un intenso interrogatorio en Hoishow, cuartel general de los efectivos que responden al mariscal Chiang Kai-shek.

ESTA SEMANA EN EE. UU.

Cualquier Asunto Interesa y Preocupa Más en la Unión que el Problema Bélico

NUEVA YORK, 21 (Especial). — El presidente Truman siguió esta semana una tradición de 38 años, al aparecer en el Griffith Stadium, en Wáshington, para arrojar la primera pelota en la temporada 1950, de la "Liga Mayor" de béisbol. Todos los presidentes norteamericanos, desde William Howard Taft en 1912, han acudido a presenciar este acontecimiento de todas las primaveras como una de sus agradables ceremonias.

Un público entendido, compuesto por 31.548 personas, aclamó al señor Truman cuando arrojó la primera pelota con la mano izquierda y volvió a aclamarlo cuando lanzó otra con la derecha. Se sabe que es ambidextro y se hacían conjeturas sobre la mano que utilizaría este año. Al usar ambas, dejó satisfechos a todos.

El partido, entre "Senators", de Wáshington y "Athletics", de Filadelfia, pertenecientes ambos a la Liga Americana, terminó con el triunfo de los primeros por 8 corridas a 7.

* * *

Miles de visitantes acudieron a la capital de este país para participar en la celebración del 150º aniversario de la ciudad. Las ceremonias iniciales incluyeron un patriótico "Saludo a la libertad". Por la noche, gigantescos fuegos artificiales iluminaron el Monumento a Wáshington y la zona del "Tidal Basin", escena del festival anual de los cerezos en flor, terminado la semana anterior.

* * *

Los cerezos, obsequio del Japón al pueblo de los Estados Unidos, estaban aún floreciendo. En el último fin de semana, 36 bailarines japoneses, nacidos en su mayor parte en los Estados Unidos, celebraron su propio festival de los cerezos en flor. Entre las danzas figuraban "Niña acunando a su muñeca" y "Sorprendida por un chubasco de primavera".

La señora Lydia Stevens de Revere, estado de Massachusetts, celebró su 102º cumpleaños esta semana volando en un avión a 200 kilómetros por hora sobre la ciudad de Boston. El piloto le permitió dirigir el aeroplano durante un rato, y al terminar el vuelo la señora de Stevens dijo:

"He celebrado mi cumpleaños volando desde que tenía 98 años, pero ésta es la primera vez que manejó el avión. Es maravilloso".

* * *

En su plenitud el censo de la población de 1950, el Servicio de Pesca y Caza de los Estados Unidos anunció que prepara el censo de patos y gansos silvestres, a fin de determinar los límites de caza cuando empiece la temporada, en el otoño próximo.

Estos límites a la caza se establecen para conservar una relativa abundancia de las distintas especies.

Durante toda la semana, han acudido verdaderas multitudes al Zoológico de Wáshington para dar la bienvenida a los elefantitos que Nehru, primer ministro de la India, regaló a los niños de los Estados Unidos, como gesto de buena voluntad de su país. Había más de 70.000 personas cuando el embajador de la India en los Estados Unidos ofreció oficialmente el obsequio.

El EXTRACTO de la LOTERIA NACIONAL

EN LA PAGINA 3

NO RECONOCIO SU PROPIA CASA

Faltaba poco tiempo para sus bodas de plata. ¿Cómo las festejarían? No sabía qué comprarle a su mujer, cuando leyó este aviso en los Clasificados de CLARIN:

¿Desea Lustrar sus Muebles? Llame a 50-2223

Inmediatamente se le ocurrió una buena idea. Su esposa estaba cansada del color de los muebles, pues éstos databan de muchos años. Los haría lustrar de otro color, para darle la gran sorpresa, aprovechando la circunstancia de que Isabel estaba pasando unos días en casa de su madre.

Y así lo hizo. Pero el resultado lo asombró, porque los muebles quedaron tan renovados y distintos, que a Isabel le costó trabajo reconocer su propia casa cuando los vió. ¡Qué alegría la suya y qué ambiente grato tuvieron al festejar las bodas de plata!

Un acierto más de los Clasificados de CLARIN (T. E. 34-0388), donde hay ideas felices en abundancia para todas las necesidades.

Sin Mucho Optimismo Emprendió Trygve Lie su Viaje de Paz

(INFORMACION EN LA PAGINA TRES)

Ciclón en Entre Ríos: 4 Muertos y 40 Heridos

La Zona de Colón Fué Centro del Temporal

EL VIENTO DESTRUYO NUMEROSAS VIVIENDAS

PARANA, 22 (C). — El fuerte ciclón que azotó en la mañana de ayer toda la zona del litoral entrerriano produjo daños enormes, dejó poblaciones en ruina y causó graves desgracias personales. En estas breves líneas queda trazado el esquema del infortunio causado por el fenómeno climático en pueblitos de trabajadores de esta provincia, especialmente en El Brillante, Colorado, La Picada y Villa Chalera, que resultaron los más afectados. Después de varios días de gran depresión atmosférica, durante la noche del viernes al sábado fué incubándose una tormenta que se desencadenó al amanecer de hoy, entre las 6.30 y las 7 horas. Un viento arrachado que —según se calcula— soplaba a unos cien kilómetros por hora pasó como un avasallante portador de muerte por las localidades antes citadas, formadas íntegramente por viviendas de gente humilde, en su mayoría trabajadores de la industria de la carne, que desempeñan sus tareas en los frigoríficos de la zona.

★ **La Zona Afectada**

El ciclón se manifestó con mayor violencia y causó los daños más importantes en el pueblito denominado El Brillante, caserío que no figura casi en las cartas geográficas, formado y desarrollado alrededor del establecimiento del frigorífico Liebig, situado a unos diez kilómetros de la localidad de Colón. Tiene El Brillante unos cuatro mil habitantes y sus viviendas están construídas en su mayoría con materiales precarios, como ocurre con todas las poblaciones en formación. El fuerte viento destruyó una gran cantidad de esas modestas viviendas, aplastando a muchos de sus moradores.

★ **Muchos Heridos**

Cuando, pasado el pánico producido por los derrumbamientos, el caer de los árboles arrancados de cuajo y el volar de chapas, trozos de las viviendas y toda suerte de enseres hogareños que el viento llevaba por los aires o hacía rodar con estrépito, los pobladores de El Brillante, recuperados de la primera sorpresa, se aprestaron a socorrer a sus convecinos que habían quedado sepultados bajo los escombros de sus propias casas. Estos se de-

(Continúa en la página SIETE)

EN MAYO SE SABRA SI RUSIA SIGUE LA GUERRA FRIA

WASHINGTON, 22 (INS) — Para el próximo mes de mayo, se estará en condiciones, según los peritos, de saber la posición francamente asumida Rusia en el sentido de continuar la guerra fría o provocar un conflicto verdadero. Los peritos diplomáticos norteamericanos estiman que recién para esa fecha podrán observarse los indicios del Soviet, pues en ese plazo Rusia habrá de resolver la política a seguir, es decir si continuará con las provocaciones que han culminado en las últimas semanas o entrará en el peligroso terreno de una guerra a sangre y fuego. En mayo, según se tiene entendido, el Kremlin tendrá que tomar medidas en relación con el enojoso problema del mariscal Tito de Yugoeslavia, el inestable satélite que se ha salido de su órbita. Si para ese entonces no resulta ninguna acción contra el dictador yugoeslavo, los peritos en cuestión estarán convencidos de que la Unión Soviética no quiere arriesgarse a un conflicto armado. Los sucesos que han contribuído a despertar sospechas en los últimos días a propósito de los planes de Rusia, son el repudio enérgico de las demandas de indemnización interpuestas por los Estados Unidos en el caso del avión perdido en el Báltico que los rusos reconocieron haber abatido a tiros; y la demanda soviética de que tanto los Estados Unidos como Inglaterra se retiren de Trieste, puerto Adriático estratégico y que se disputan Yugoeslavia e Italia.

Winston Churchill Censurará el Proyecto de Presupuesto

LONDRES, 22. (INS) — El ex primer ministro británico Winston Churchill iniciará el próximo lunes el ataque de la oposición conservadora al proyecto de presupuesto para 1950-51, sometido a la consideración de la Cámara de los Comunes por el ministro de Hacienda, sir Stafford Cripps.

El plan de ataque preparado por el máximo dirigente conservador incluye la intención de promover la cuestión de confianza mediante la presentación de una moción de censura al gobierno.

Año del Libertador General San Martín

DIARIO DE LA MAÑANA

Clarín

BUENOS AIRES REPUBLICA ARGENTINA 15 centavos

Un toque de atención para la solución argentina de los problemas argentinos

Año V Buenos Aires, Domingo 23 de Abril de 1950 Nº 1.641

Mr. ACHESON PIDIO UNIDAD FRENTE A LA AMENAZA RUSA

WASHINGTON, 22 (AFP.) — En un discurso dramático, en razón de las graves circunstancias por que atraviesa el mundo, el secretario de Estado, Dean Acheson exhortó a la nación norteamericana a permanecer unida frente a la amenaza soviética que significa un peligro para su propio existencia.

En su alocución sobre la política exterior, el señor Acheson afirmó que "si en un momento cualquiera la idea de agresión puede ser eliminada de nuestras relaciones con la Unión Soviética por uno u otro método, quedará entonces disipado el mayor obstáculo a un acuerdo". Así lo expresó en la reunión anual de la Asociación de Propietarios de Diarios de los Estados Unidos.

★ **"Nuestros Actos"**

"Mientras que el resultado de nuestros actos es cada vez más claro y que el mundo libre se torna cada vez más fuerte, será más fácil progresivamente, así lo creo, de llegar a un acuerdo con la Unión Soviética. Esta amenaza de agresión real siempre presente, traba toda tentativa de acuerdo con Rusia, porque, como lo dijo alguien con sensatez, no hay mayor desacuerdo posible que el existente con quien desea amenazar la propia existencia".

Luego, insistiendo sobre la ame-

(Continúa en la página DOS)

Italia Defenderá su Derecho a Trieste por Todos los Medios, Advirtió Sforza

Opondrá su Fuerza Moral a la de las Fuerzas Militares de Tito

ROMA, 22 (INS). — El ministro de Relaciones Exteriores italiano, conde Carlo Sforza, advirtió que si Italia resulta perjudicada en la solución del problema de Trieste, la nación no vacilará en recurrir a todas las armas de que pueda disponer, denunciando además el tratado de paz firmado por el país, a fin de salvaguardar sus derechos.

Sforza formuló su advertencia en un discurso que pronunció ante la Cámara de Diputados, reunida para considerar la política que debe seguir el gobierno en lo que respecta a la cuestión de Trieste. Sforza fué largamente aplaudido por los miembros del cuerpo al formular su declaración.

En un vibrante párrafo de su discurso, dijo el canciller: "Italia sucumbiría, con todas las consecuencias inseguables, si resultara ofendida en su sentimiento. Italia opone la fuerza moral a la de los efectivos militares de Yugoeslavia".

Mientras tanto, en una de las zonas de Trieste fiscalizadas por los aliados occidentales, un numeroso grupo de trabajadores efectuó una "huelga patriótica" que, según se dijo, tuvo "la plena aprobación de los funcionarios no comunistas de Italia".

Dirigentes del gobierno expresaron a INS que Italia espera firmemente que las potencias aliadas de Occidente, especialmente los Estados Unidos, intercedan ante el mariscal Tito y le persuadan a negociar directamente con Italia sobre la cuestión de Trieste.

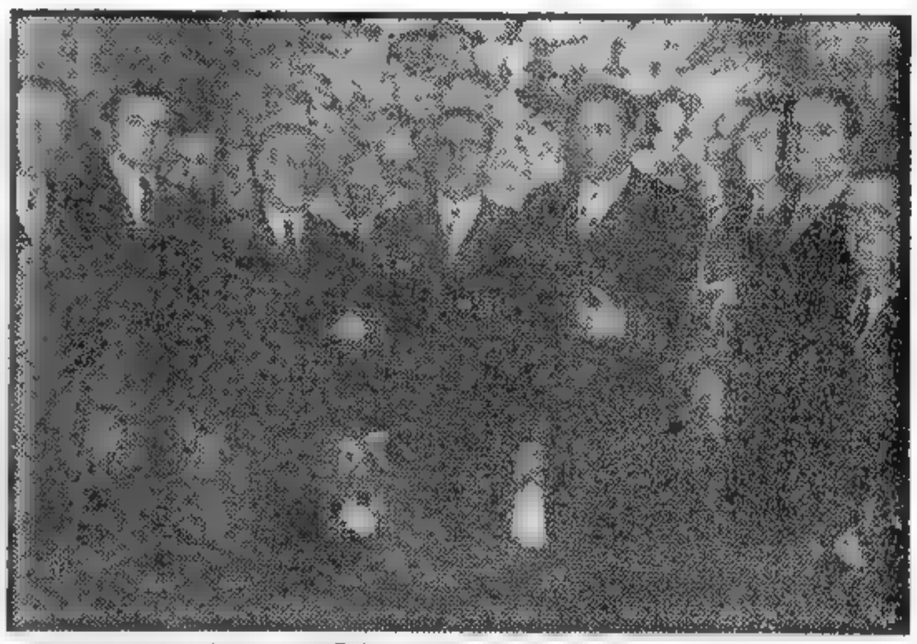

EL CANCILLER de El Líbano, doctor Felipe Rey Tuckia, acompañado del personal de la representación diplomática de dicho país y numerosos compacionales, concurrió ayer de mañana a la Catedral Metropolitana, donde depositó una ofrenda floral en el mausoleo que guarda los restos del Libertador

La Ofensiva Rusa en el Báltico y Otros Mares se Halla Sólo en su Primera Fase

PARIS, 22 (De nuestra agencia). — La gravedad indiscutible de la tensión internacional constituye el tema inevitable de este fin de semana. La fiebre sube. ¿Desea el lector argentino conocer el punto de vista europeo sobre el "affaire" del Báltico? Mi teoría personal fué siempre que la política de Wáshington frente a Moscú resultaba vacilante, a veces ingenua desprovista de coherencia y frecuentemente contradictoria. No hablemos de la relativa Europa y en particular de Alemania: a los inconvenientes apuntados añadióse en todo tiempo un chocante desconocimiento de la verdadera índole de los problemas, tanto como de sus elementos históricos, humanos psicológicos y sociales. Basta que un oscuro senador de Wisconsin o de Tennessee, por razones parcialistas o motivos de mero oportunismo electoral lance un ataque político o amenace con la obstrucción al Parlamento, para que el señor Hoffmann corra, mejor dicho vuele a París y exija se adopte en 24 horas tal o cual medida que aquí nadie ha estudiado y que tal vez no conviene o que las naciones occidentales —resolviendo en el papel problemas prácticamente insolubles— declaren de la noche a la mañana, que la Federación Europea se halla ya constituída, aunque ello sea sin Inglaterra y sin Alemania. Ahí está ahora como un botón más de la muestra el "affaire" Lattimore, que ya obligó al presidente Truman a declarar que las relaciones exteriores no deben ser afectadas por asuntos de partidos. Hora era de hacerlo constar públicamente. ¿A qué, sino a interferencias de tal jaez débese el fracaso de la desnazificación de Alemania, o la política aliada frente a ese país, a la Federación Europea y al cercenamiento inoportuno del poderío de Holanda y otros errores igualmente irreparables y no menos funestos?

En la situación actual entre Estados Unidos y Rusia pocos son en Europa aquellos que dan la razón al "Statedepartment". Y si digo que la fiebre sube es porque, además de alarma ante las posible consecuencias del pleito del "Privateer" piensase aquí que la ofensiva del Kremlin hállase lejos de haberse agotado; basta consultar el catálogo de los puntos clásicos de fricción entre ambos bloques para darse cuenta que tal ofensiva hasta aquí desplegada solo en el Báltico, Adriático y Mar Negro está sólo en la primera fase y puede extenderse progresivamente o simultáneamente a los frentes de Berlín, el Ruhr, Irán y Belgrado. De ahí la alarma.

La opinión francesa es que el asunto del Báltico fué iniciado sin habilidad y con lamentable precipitación. Porque se argumenta que el apresuramiento en exigir excusas e indemnizaciones si no se poseen las pruebas documentales de lo que se afirma, es absurdo y si éstas existen, ¿por qué no haberlas presentado? Tan previsible era en tales condiciones la respuesta de Moscú que los especialistas de la Casa Blanca se habían entretenido en redactarla de antemano. Según resulta lógico, acertaron. Aquí también.

Sea como sea, el hombre de la calle considera que Wáshington inoportunamente y peligrosamente ha puesto el dedo en el percutor de la bomba de la nueva guerra. Y todos están deseando que lo retire antes de que resulte demasiado tarde. Saben que la infantería y la aviación rojas —esta última con millares de aviones nuevos— decidirían victoriosamente por lo menos la fase europea de las operaciones. Y esa perspectiva no es para tranquilizar a nadie.

Octavio González Roura
(Representante General de CLARIN en Europa).

Murieron Todos los Ocupantes del C-54 que Cayó en Japón

TOKIO, 23 (INS). — El comando del general Douglas MacArthur, declaró oficialmente "desaparecidas" a las 35 personas que viajaban en el C-54, avión transporte del ejército norteamericano que se estrelló contra una montaña a 80 kilómetros al oeste de Tokio. Lo abrupto del terreno y la niebla están dificultando la búsqueda de los restos del aparato.

★ **Son 35 las Víctimas**

MANILA, 22 (INS). — La comandancia aérea norteamericana en Clark Field, anunció que en el avión transporte de Estados Unidos que se estrelló en las montañas de Hakone, al oeste de Tokio, se hallaban varios miembros de la misión comercial del comando supremo de las fuerzas aliadas en el Pacífico. Entre tripulantes y pasajeros el aparato llevaba a 35 hombres.

Entre ellos figuraba Frank Pickelle, funcionario de la administración norteamericana en Japón, que presidió recientemente la delegación de técnicos comerciales japoneses que negociaron en Buenos Aires el tratado comercial con la Argentina.

LA CARA, ESPEJO DEL ALMA

Su casa, aunque vieja, no estaba mal: el material era sólido, la construcción imponente, el estilo simpático. ¡Lástima aquel frente que se descascaraba! Parecía una ruina viviente. Cada vez que venían a visitarlo, tenía que explicar por qué extraña circunstancia sobrevivía aquel frente tal lamentable. Un día, leyó este Aviso Clasificado en CLARIN:

CONTRATISTA
albañilería, frentista y refacciones en general, se ofrece. T. E. 67-8955

E inmediatamente, se le ocurrió que aquel podía ser el hombre indicado para cambiarle el frente a su casa. Después de todo, el frente era la cara del edificio, y ya se sabe que la cara pasa por ser el espejo del alma. El frentista le hizo un trabajo satisfactorio y él puede enorgullecerse del frente de su vieja casa.

Un éxito más de los Clasificados de CLARIN. (T. E. 34-0388), adonde le conviene recurrir a Vd. cuando necesite un profesional competente.

La Unión no Tolerará Otra Agresión Rusa

(INFORMACION EN LA PAGINA DOS)

Cedió la Resistencia de las Tropas Nacionalistas Ante la Acometida Enemiga

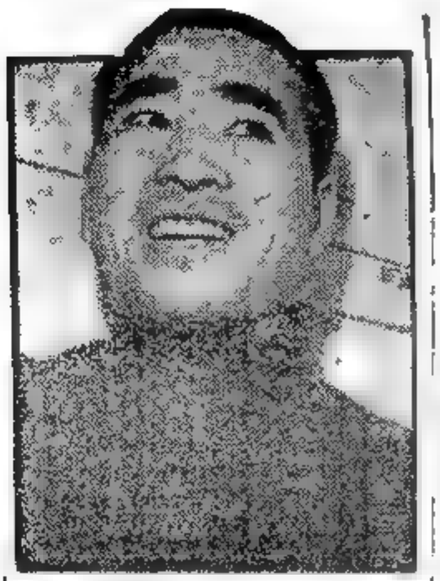

GENERAL LIU PAO

Los Comunistas Chinos Ocuparon Hoihow, Ciudad Capital de Hainán

HONGKONG, 23 (AFP). — Las fuerzas comunistas chinas entraron esta mañana en Hoihow, capital de la isla de Hainán, sin hallar la menor resistencia por parte de los nacionalistas. Así se informó telefónicamente a Hongkong. Según esta misma información, las tiendas permanecieron abiertas y la prensa local no interrumpió sus publicaciones. Además, según el diario "Wen Wei Pao", las cosas ocurrieron de modo normal, izándose por todas partes la nueva bandera de las cinco estrellas.

Los tropas del cuarto ejército, al mando del general Feng Pai Choh desfilaron en las calles de Hoihow, siendo ovacionadas por el numeroso público concentrado en las calles de la ciudad. Los nacionalistas no opusieron ninguna resistencia. Inmediatamente los comunistas chinos colocaron cañones de largo alcance sobre la península de Liu-Tcheu a fin de controlar el estrecho de Hainán. Igualmente habrían puesto una estación de radar.

MAO TSE TUNG

★ **Enormes Pérdidas**

TAIPEH, 23 (AFP). — Un comunicado oficial de la agencia nacionalista china Central News admite esta mañana, que los comunistas "han realizado infiltraciones" en el dispositivo defensivo nacionalista de la sla Hainán.

Indica el comunicado que ambos bandos han sufrido elevadas pérdidas en las batallas libradas en las cabeceras de puente y en el interior de la isla.

Los comunistas están atacando la ciudad de Hoihow, capital de la isla, con gran despliegue de efectivos y apoyados por artillería liviana, morteros y unidades de caballería.

★ **Ceden Posiciones en Toda la Isla**

HONGKONG, 23 (AFP). — Los diarios comunis-

(Continúa en la página DOS)

Dejaríase Libre el Ingreso de España al Pacto Atlántico

WASHINGTON, 23 (INS). — En esferas allegadas al departamento de Estado se informa que existe un criterio definido por parte del gobierno de Estados Unidos de promover una intensa campaña destinada a dejar expedito el camino para el eventual ingreso de España en el Pacto del Atlántico. Se dice que el secretario de Estado, Dean Acheson, no dejará dudas de la posición de Estados Unidos al respecto, cuando se reúnan en Londres el 8 de mayo próximo los ministros de Relaciones Exteriores de las tres potencias occidentales.

Pedirán a Tito que Negocie con Italia

BELGRADO, 23 (INS). — Informantes de la embajada norteamericana revelaron que ante las complicaciones que está experimentando el problema de Trieste, el embajador George V. Allen se propone realizar nuevas gestiones ante el mariscal Tito en un esfuerzo decisivo por lograr que Yugoeslavia entable negociaciones directas con Italia sobre el asunto.

Allen proyecta celebrar en el curso de esta semana varias conferencias con el propio Tito y con el canciller interino, Leo Mates para llevar a buen término la misión que se ha propuesto. Se tiene entendido que el diplomático ha solicitado también la colaboración de su colega británico para que lo secunde en la tarea de limar las asperezas que se están produciendo en conexión con el asunto y conseguir una mejor disposición del gobierno de Belgrado a discutir con Italia sobre bases menos intransigentes.

TITO

Año del Libertador General San Martín

RECLAME A SU CANILLITA CON ESTA EDICION EL SUPLEMENTO DEPORTIVO

PRIMERA SECCION

Clarín

15 EN TODO EL PAIS

Un toque de atención para la solución argentina de los problemas argentinos

AÑO V BUENOS AIRES, LUNES 24 DE ABRIL DE 1950 Nº 1.648

Adenauer Censuró el Tratamiento Aliado a Alemania

UN MITIN realizado en Trieste, en vísperas de las elecciones parlamentarias realizadas recientemente, permitió a los adictos al mariscal Tito exteriorizar sus simpatías hacia el líder yugoeslavo. La elección se llevó a cabo en el sector B de Trieste, ocupado por Yugoeslavia

UN RECIENTE VETO —DIJO— ES INJUSTO

BAD EMS, 23 (AFP). — "Es incomprensible para nosotros que se pueda afirmar el derecho de Alemania para participar en pie de igualdad en los asuntos europeos y que se cometan al mismo tiempo tan gruesos errores en el tratamiento del pueblo alemán", declaró el canciller federal, Konrad Adenauer, en un discurso pronunciado ante el congreso demócrata-cristiano de Renania-Palatinado.

El canciller recordó la injusticia del veto aliado a las leyes alemanas sobre funcionarios y la reforma fiscal, expresando después que el parlamento federal rechazará la proposición occidental, tendiente al ingreso de Alemania en el Consejo de Europa.

Afirmó después que hace cuatro meses solicitó una garantía de seguridad, a fin de que los planes de defensa contra un eventual ataque soviético no basaran en que Alemania en ningún caso debía convertirse en escenario de operaciones, lamentándose que los aliados no contestaran a su demanda.

Y refiriéndose al problema de admisión del Sarre en el Consejo de Europa, dijo el canciller que ello testimoniaba una actitud inamistosa y una falta de tacto hacia Alemania. "El ingreso de Alemania en el consejo europeo hubiera sido algo muy normal si Francia no hubiera concluido sus convenciones en momento tan inoportuno".

★ **Precauciones Aliadas**

WASHINGTON, 23. (AFP) — En el caso de que las Juventudes Comunistas Alemanas que se reunirán en la zona rusa el 27 de mayo, no acaten las indicaciones de evitar penetrar en la zona occidental, las fuerzas aliadas harán funcionar sus ametralladoras apostadas en el límite de su zona y de la zona de ocupación rusa.

Un vocero del gobierno americano hizo esta tarde esta revelación, manifestando que tiene la esperanza de que los miembros de las Juventudes Comunistas se ajustarán a las indicaciones que se les hizo desde la zona occidental, de realizar su proyectada reunión "en forma pacífica".

★ **Las Elecciones Libres**

BERLIN, 23. (AFP) — "Somos favorables a la realización de elecciones en toda Alemania a condición de que sean ejecutados según los acuerdos de Potsdam" —declaró el señor Walter Ulbricht, vicepresidente del Consejo del gobierno de Alemania oriental y presidente del Partido Socialista Comunista, en ocasión de la fiesta conmemorativa del 80 aniversario del nacimiento de Lenin.

Denunció que las potencias occidentales tratan de convertir Alemania en un instrumento dócil para su dominación.

Habrá Maniobras en el Mar Mediterráneo

ATENAS, 23 (AFP). — Se realizarán grandes maniobras navales combinadas en el Mar Mediterráneo en el mes de mayo próximo.

Los ejercicios serán dirigidos por el almirante americano Ballantine.

CLARIN en Londres

El Drama del Gabinete Británico Consiste en que Solamente Puede Gobernar con Contradicciones

LONDRES, 23 (De nuestra agencia). — La nueva huelga portuaria de Londres —incubada por la del verano último— no es más comunista que la otra, pero esta vez es oficialmente comunista. Así lo ha declarado el gobierno de Attlee sin ningún eufemismo. El año pasado, los obreros portuarios pararon por solidaridad con un grupo de marineros canadienses y le causaron enormes daños al país; ahora insisten, después de cerca de un año, con el pretexto de que los tres agitadores principales expulsados en aquella ocasión deben ser reintegrados a sus puestos. Más de cincuenta barcos, muchos de ellos con alimentos a bordo —veinticinco mil toneladas de carne, por ejemplo— no pueden ser descargados y el conflicto parece agudizarse y extenderse cada hora que pasa, mientras el gobierno vacila en enviar tropas a la descarga. Las exportaciones británicas, en las que basó su optimismo Stafford Cripps cuando leía en los Comunes su presupuesto de 1950, empiezan también a perecer así.

El drama, consiste en que el actual gobierno sólo puede gobernar con contradicciones. En la médula de la doctrina socialista está el derecho a la huelga, pero una nación con huelgas arbitrarias o políticas es ingobernable. También es consubstancial con el socialismo la adaptación de los salarios al costo progresivo de la vida, pero en Inglaterra los salarios no pueden ser elevados sin que se desplome el andamiaje de su reconstrucción económica. Por último, los comunistas, que no llevaron a los Comunes a un solo representante en las últimas elecciones generales —por lo que se dijo que ya no había comunistas en Inglaterra— tienen tantos representantes y hasta tantos jefes en las organizaciones obreras que pueden lanzar cuando les conviene o les ordenan desde "allá" estas maniobras militares de las huelgas.

El debate del presupuesto y del plan financiero continuará en los Comunes en la semana próxima. El gobierno va a Westminster más débil y minado que nunca. Todo es vulnerable en él. Y la oposición deberá contener hasta el aliento y someterse al más estricto y risueño régimen de contemporización, si no desea precipitar unas nuevas elecciones generales preparadas ya en potencia para el otoño. Pero si proyecta lo contrario, como opinan algunos conservadores, le bastará con soplar.

JACINTO MIQUELARENA

Corresponsal de CLARIN en Londres

Las Utilidades del Bco. Internacional

LAKE SUCCESS, 23 (INS). — El Banco Internacional de Reconstrucción y Fomento anunció que ha obtenido 9.356.857 dólares de utilidades durante los nueve meses que terminaron el 31 de marzo de 1950. De este modo, la institución ha obtenido dos millones y medio de dólares más de beneficios que durante los nueve meses del ejercicio económico anterior.

LA NENA YA ESTA GRANDE

Sí, Dorita ya estaba grande. ¡Iba a cumplir los diez años! Y al pensar con ternura en su hija, ella quiso hacerle un vestido elegante, refinado, casi de señorita. ¡Ya no era una bebita!

Pero, aunque sabía coser un poco y le había hecho los vestidos anteriores, no se animó esta vez. ¡El modelo era complicado! Entonces, vió este aviso en los Clasificados de CLARIN:

ALTA COSTURA

vestidos a medida p. señoras y niños, fajas. T. E. 43-1209.

Compró la tela y encargó allí un vestido para la nena. Y Dorita lo estrenó al cumplir los diez años. Estaba encantadora, hecha toda una damita, y sus amiguitas no se cansaron de festejar el corte de su vestido y su buen gusto.

Y como tantas otras personas, la mamá de Dorita había resuelto su problema con los Clasificados de CLARIN (T. E. 34-0388).

Consideran Infructuosa la Gestión de Trygve Lie en Moscú

(INFORMACION EN LA PAGINA DOS)

Ardió el Edificio de la Comisión Atómica en California

(INFORMAMOS EN LA PAGINA TRES)

Churchill Acusó de Despilfarros al Gobierno Inglés

EN 5 AÑOS – DIJO – SE HAN GASTADO CIFRAS COLOSALES

LONDRES, 24 (AFP.) — El dirigente conservador Winston Churchill pronunció hoy en la Cámara de los Comunes un violento discurso, en el que acusó al gobierno laborista de "despilfarrar" los recursos nacionales. En los Comunes se produjo un debate sobre el proyecto de presupuesto presentado por el canciller del Tesoro, sir Stafford Cripps, abriendo la discusión el ex primer ministro Churchill.

★ **Cifras Colosales**

Durante los últimos cinco años —afirmó Churchill— el gobierno laborista ha gastado 19.000 millones de libras esterlinas. Los gastos presupuestarios que nos presenta en este momento se elevan a casi cuatro mil millones de libras. Estas cifras colosales representan el más extraordinario despilfarro de los recursos nacionales que se conocen, para una nación de nuestra importancia.

★ **La Desvalorización**

Churchill se refirió también a la desvalorización de la moneda británica, manifestando: "Como consecuencia de la desvalorización de nuestra moneda, el poder de compra de la libra disminuyó en cuatro chelines, o sea, el 20 % con relación al que tenía hace tres años. Esta desvalorización representa un verdadero impuesto de severidad extraordinaria para los asalariados y los jubilados, y ha costado el año pasado, al conjunto del pueblo británico, mil millones y medio de libras esterlinas". Churchill afirmó, también, que según sus cálculos, los obreros británicos deben trabajar doce horas para comprar en materias primas lo que, en el extranjero, puede comprarse con nueve horas de labor.

★ **Atacó los Impuestos**

El sistema fiscal directo e indirecto ha alcanzado en Gran Bretaña sus límites máximos, agregó el líder conservador, que se pronunció contra el "superimpuesto de 10 chelines y seis peniques sobre las grandes fortunas". A este respecto citó la frase de lord Keynes en el sentido de que tales impuestos "son fruto del odio de una clase contra otra". Asimismo, anunció que la oposición conservadora votará el miércoles próximo contra el aumento del precio de la nafta y el establecimiento de un impuesto a la compra de camiones, calificando estas medidas de "intolerables".

Winston Churchill afirmó igualmente que es preciso examinar "cuidadosamente el presupuesto de defensa nacional, que se eleva a ochocientos millones de libras esterlinas, enorme suma que no garantiza la seguridad de Inglaterra". Asimismo, atacó al presupuesto de sir Stafford Cripps, acusando a éste de no haber previsto cláusulas que mejoraran la situación de aquellos obreros que ganan menos.

Año del Libertador General San Martín

DIARIO DE LA MAÑANA

Clarín

BUENOS AIRES REPUBLICA ARGENTINA — 15 centavos

Un toque de atención para la solución argentina de los problemas argentinos

Año V Buenos Aires, Martes 25 de Abril de 1950 Nº 1.643

FRENTE a la iglesia de San Francisco, en Río de Janeiro, se produjo un incidente entre partidarios de la candidatura presidencial de Getulio Vargas y los que apoyan la del brigadier Eduardo Gomes. La policía dispersó a los revoltosos, no sin haber tenido que proceder con toda energía

ANEXOSE EL REY ABDULLAH UN SECTOR DE PALESTINA

ABDULLAH

AMMAN, 24 (INS). — El rey Abdullah, de Jordania, anunció la anexión del territorio de Palestina controlado por los árabes, en un abierto desafío a los Estados de la Liga Arabe. El monarca reveló su decisión en un discurso pronunciado en la sesión inaugural del Parlamento de Jordania, en Amman. Explicando su proceder, Abdullah declaró: "La unidad de las regiones oriental y occidental de Jordania es necesaria, pues las circunstancias no permiten a mi país aceptar un armisticio por un período de tiempo no determinado. En interés de su propia defensa, Jordania ha adoptado la decisión de unificar las dos regiones". La medida adoptada por Abdullah duplica la extensión y la población de Jordania, que asumió el peso de la guerra contra Israel cuando Inglaterra entregó su mandato en Palestina. El territorio que acaba de anexarse Jordania tiene ahora una población de 1.100.000 habitantes, constituida en una tercera parte por naturales de Jordania, otra tercera parte por árabes residentes en la región y el resto por refugiados árabes que viven en el reino de Abdullah.

A principios de este mes el comité político de la Liga Arabe, de la cual es miembro Jordania, denunció por anticipado cualquier intento de anexarse parte de Palestina. La Liga es partidaria de constituir un Estado árabe independiente en Palestina.

Se tiene entendido que Inglaterra, que ayuda militarmente a la Legión Arabe del rey Abdullah no fué consultada sobre la misma, pero se descuenta que aprobará la decisión. Los observadores estiman que la actuación de Abdullah terminará por liquidar la precaria unidad de la Liga Arabe, ya afectada por las derrotas sufridas frente a Israel durante la guerra en Tierra Santa.

★ **La Reacción Arabe**

DAMASCO, 24 (AFP). — "El gobierno de Siria apoyará todas las medidas que adopten en común los gobiernos árabes con respecto a Jordania". Esto declaró hoy el primer ministro, Fhaled el Arem, al comentar la anexión por Jordania de la zona árabe de Palestina, resuelta por el Parlamento jordano en su sesión de hoy.

★ **El Nuevo Parlamento**

AMMAN 24 (AFP.) — Se inauguró esta mañana el nuevo Parlamento jordano integrado por diputados de Palestina y de Jordania, en presencia del cuerpo diplomático extranjero.

El discurso del trono fué leído por el primer ministro Said Bajá, afirmando que este parlamento es el primero que incluye a representantes de ambos lados del Jordán, y que "esa unidad fué impuesta por factores nacionales, geográficos y económicos".

Se Organizará en Londres la Tarea de los 3 Grandes

LONDRES, 24 (AFP). — Se iniciaron en el Foreign Office las conversaciones preliminares para la reunión de los ministros de Relaciones Exteriores de Estados Unidos, Gran Bretaña y Francia, señores Acheson, Bevin y Schuman. Hoy se reunieron en la cancillería británica sir William Strang, secretario permanente del Foreign Office; el embajador francés en Londres, Sr. René Massigli; el embajador viajero de Estados Unidos, Sr. Philip Jessup, y el embajador norteamericano en Londres, Sr. Lewis Douglas.

Adán Tomó un Espectacular Baño en Río

RIO DE JANEIRO, 24 (AFP). — Un insólito espectáculo presencióse ayer por la mañana en la Plaza Quince, de esta capital cuando un individuo completamente desnudo metióse a tomar un baño en la artística fuente de dicho paseo céntrico. Una multitud de espectadores atónitos se aglomeró de inmediato, interrumpiéndose la circulación hasta la llegada de la policía, la cual llevóse detenido al mencionado bañista.

EL PRESIdente de Chile Sr. Gabriel González Videla, recibe el título de doctor honoris causa de manos del presidente de la Universidad de Fordham, Lawrence J. Meginley, durante uno de los diversos actos realizados en Nueva York

Evacuan la Isla de Hainán las Fuerzas Nacionalistas

HONGKONG, 24 (INS). — El generalísimo Chiang-Kai-shek ordenó la inmediata evacuación de la isla de Hainán. La situación de los defensores nacionalistas de Hainán se tornó desesperada en las últimas 24 horas, después de ocupar los invasores la ciudad de Hoishow, capital de dicha isla.

★ **Ataque a Formosa**

HONGKONG, 24 (INS). — Las tropas comunistas han completado la ocupación de la isla de Hainán y encaran ahora la posibilidad de un ataque a la isla de Formosa, último bastión de las derrotadas fuerzas nacionalistas.

★ **El Asalto a Chusan**

Con la derrota de las fuerzas de Chiang-Kai-shek en la estratégica isla de Hainán, se espera que dejen libres suficientes barcos a los comunistas para preparar un ataque contra las islas de Chusan situadas a 144 kilómetros al sudeste de Shanghai, y de ese modo romper el bloqueo nacionalista de la China central y meridional.

Las islas Chusan han sido un valioso eje para los nacionalistas en sus esfuerzos por cortar el comercio marítimo de la tierra firme comunista.

Paro Total en el Puerto de Londres

LONDRES, 24 (AFP.). — En las primeras horas de la tarde, 72 buques estaban inmovilizados en el puerto de Londres debido a la huelga de estibadores. No obstante, en otros 13 el trabajo seguía a desgano, y en forma normal en otros 26. Un millar de hombres de los batallones de la Marina Real comenzó en la descarga de ocho buques que transportan mercaderías perecederas, principalmente tomates, harina y frutas. Hasta ahora los huelguistas no han hecho demostraciones contra quienes realizan esa tarea.

PARA LOS NOVIOS

Sí, amigo lector. Hay gente que piensa en los novios y en los muchos problemas que se les presentan. Sobre todo, el de la vivienda. He aquí un sugestivo aviso publicado en los Clasificados de CLARIN:

¿NO TIENE CASA... NI DEPARTAMENTO? Eso ya no es problema... Si señor Ud. también podrá casarse adquiriendo 1 hermoso lote en Lomas de Zamora o Burzaco, a sólo $ 70 p/m, donde construirá su casita y al venir sus hijos, el aire y el sol de esa zona los ayudará a criarlos fuertes y sanos — PABLO AZARETTO, AV. SAENZ 425, 61 3500

Si esto no resuelve totalmente el problema, sugiere por lo menos una posibilidad interesante. Un terreno barato, en una localidad de buen clima, es una solución para los que quieren formar un hogar. De ahí que el aviso haya suscitado mucho interés y que hayan menudeado las consultas telefónicas.

Esto, prueba que los que publican un aviso inteligente en los Clasificados de CLARIN, pueden contar con excelentes resultados. Bastará con llamar a T. E. 34-0388 y se tendrá un problema menos.

Apresaron en México Barcos Pesqueros de EE. UU.

WASHINGTON, 24 (AFP). — Un incidente que puede tener serias repercusiones se produjo en aguas del Golfo de México, al apresar una cañonera mexicana a seis barcos pesqueros norteamericanos durante el último fin de semana.

El Departamento de Estado informó haber sido impuesto hoy del hecho, agregando que según rumores circulantes, la cañonera habría abierto el fuego sobre los barcos, especializados en la pesca del langostino, pero que esos rumores no han sido confirmados. El incidente se habría producido a unas diez millas fuera de la costa mexicana y 125 millas al sur de la costa del Estado mexicano de Texas. Según han manifestado funcionarios del Departamento de Estado, México reivindica como límite de sus aguas territoriales la línea situada nueve millas fuera de la costa, y se supone que la cañonera detuvo a los pesqueros convencida de que se hallaban ilegalmente en aguas mexicanas. Los barcos están matriculados en Brownsville y Port Israel en Texas, donde desde hace meses se realizan intensas tareas de pesca como resultado del descubrimiento de un gran banco de langostinos a lo largo de las costas de México y Texas. Se ha sabido por lo demás que cinco de esos buques fueron conducidos a Tampico en la madrugada de hoy. El capitán Enrique Altamirano, comandante de la Primera Zona Naval Mexicana con sede en Tampico, telefoneó al diario "Brownsville Herald" indicando que ordenó la captura de los buques agregando que otros dos fueron dejados en libertad porque se comprobó que no se hallaban en aguas mexicanas. Otra versión dice que dos pesqueros huyeron después de haber sido detenidos y que son esperados en Brownsville donde se cree llegarán esta tarde. Estados Unidos rehusó aceptar que México ejerza su jurisdicción hasta el límite de nueve millas que pretende, y el Departamento de Estado indicó al gobierno mexicano que los Estados Unidos se reservan todos los derechos más allá del límite tradicional de tres millas. El cónsul de Estados Unidos en Tampico recibió instrucciones para iniciar una investigación sobre el incidente.

Quedó Prácticamente Solucionada la Crisis Política en Bélgica

(INFORMACION EN LA PAGINA TRES)

Truman Llamaría a Wáshington al Embajador de la Unión en Moscú

La Ruptura Dependería de la Actitud Soviética

WASHINGTON, 25 (AFP). — "No habría nada de sorprendente en que el presidente Truman resolviera llamar a Washington al almirante Kiry, embajador de los Estados Unidos en la Unión Soviética. La ruptura o el mantenimiento de relaciones diplomáticas con Moscú dependería de los actos de Rusia". Tal es la opinión expresada por el representante republicano Stephen Young, de Ohio, en un artículo remitido a los diarios de su Estado.

"La Unión Soviética y los EE. UU —dice— efectúan operaciones de reconocimiento en sus litorales respectivos y es posible que el avión naval norteamericano, que desapareció el 8 de abril en el Báltico, haya efectuado una operación de esa naturaleza.

"A propósito de ese incidente aéreo, es significativo que tres expertos en radar se hallaran a bordo del "Privateer" desaparecido y estimo que es de la mayor importancia que Estados Unidos ponga a prueba la eficacia de la red de radares rusa".

"Se puede decir — agregó Young — que los aviadores norteamericanos efectuaban un vuelo de entrenamiento, pero es verdad también que lo hicieron con riesgo de sus vidas en cada misión". Por último, refiriéndose a las informaciones sobre la presencia de un submarino no identificado frente a la costa norteamericana, afirmó que deben extremarse las precauciones para descubrirlo".

★ **Submarinos Atómicos**

WASHINGTON, 25 (AFP). — La marina de Estados Unidos anunció la construcción inmediata de un submarino de propulsión atómica y la transformación de cruceros en navíos de combate, armados de proyectiles guiados por radio.

El almirante Forrest Sherman, jefe de operaciones navales, declaró en la comisión militar de la Cámara de Representantes, que estas recomendaciones fueron sometidas el 13 de febrero al secretario de la Defensa, señor Louis Johnson. El costo del nuevo plan de construcciones navales está calculado en 335 millones de dólares.

El secretario general de la ONU, Trygve Lie, y Mr. Byron Price, poco antes de partir para Europa

Niegan Rotundamente que Argentina Haya Gestionado Préstamo

WASHINGTON, 25. (DIS). — Tanto en la embajada de la Argentina en Wáshington como en los círculos oficiales de Estados Unidos, inclusive el Banco de Exportación e Importación, se desmintió categóricamente que el gobierno de la Argentina haya solicitado empréstitos o créditos financieros al gobierno norteamericano. Funcionarios oficiales indicaron que, en consecuencia, no ha surgido hasta ahora la necesidad de considerar el otorgamiento de tales empréstitos o créditos a la Argentina.

Recibió el Presidente de la URSS al Embajador Argentino Sr. Otero

MOSCU, 25. (AFP) — El presidente de la URSS, Sr. Nicolás Chvernik, recibió al nuevo embajador argentino, Sr. Juan Otero, quien le hizo entrega de sus cartas credenciales.

El diplomático argentino fué acompañado en su visita por el Consejero de embajada Sr. Dabone y por otros miembros de la representación argentina en Moscú.

La ceremonia tuvo lugar según el protocolo habitual, en una atmósfera de cordialidad.

Luego de las alocuciones de rigor, el señor Juan Otero mantuvo una breve entrevista privada con el señor Chvernik, en presencia de un intérprete.

En virtud de haber quedado acreditado hoy ante el gobierno de la URSS, con la entrega de sus credenciales, el señor Juan Otero podrá asistir —a título oficial— a los grandes festejos programados para el 1o. de mayo.

"La presentación a Vuestra Excelencia de las cartas que me acreditan ante Vuestro gobierno como representante del gobierno de mi patria, la República Argentina —dijo el señor Otero— me proporciona la feliz oportunidad de hacer llegar al gobierno y al pueblo soviéticos el mensaje cordial y afectuoso del pueblo argentino y de nuestro presidente, el general Perón.

Hallaron Petróleo en Suelo Francés

PAU, 25 (AFP). — El centro petrolífero de Lacq en los Bajos Pirineos, puede transformarse en el más importante del mundo.

Desde diciembre último, el primer pozo perforado por la Sociedad Nacional de Petróleos de Aquitania tuvo una producción de 20.000 litros diarios.

Un segundo cateo iniciado en marzo, acaba de dar resultados sorprendentes.

En efecto, el sábado pasado, la sonda alcanzó una capa de petróleo a 617 metros de profundidad, subiendo el líquido a la superficie con fuerza extraordinaria.

En contados segundos, veinte toneladas del líquido esparciéronse por el suelo.

Año del Libertador General San Martín

DIARIO DE LA MAÑANA

Clarín

BUENOS AIRES — REPUBLICA ARGENTINA — 15 centavos

Un toque de atención para la selección argentina de los problemas argentinos

Año V Buenos Aires, Miércoles 26 de Abril de 1950 N° 1.644

Recibirá Hoy Truman al Dr. Ramón Cereijo

WASHINGTON, 25. (AFP.). — El ministro de Hacienda de la Argentina, doctor Ramón A. Cereijo, se entrevistará mañana con el presidente Truman en la Casa Blanca.

El doctor Cereijo, acompañado de un grupo de expertos argentinos, regresó ayer de una visita a las principales ciudades de los Estados Unidos, donde conocieron los principales centros industriales y comerciales.

Durante su estada en Wáshington, el ministro de Hacienda argentino tendrá importantes conversaciones con personalidades del Departamento de Estado y el Departamento de Comercio en las cuales participará el embajador de los Estados Unidos en la Argentina, señor Stanton Griffiths, quien llegó a la capital norteamericana con igual finalidad.

NOTASE INFILTRACION ARABE EN EL TERRITORIO DE ISRAEL

TEL AVIV, 25 (AFP). — Se anuncian movimientos de infiltración árabe en territorio de Israel. De buena fuente se informó que tales movimientos se registran en El Negev, al sur de Israel, y en la región comprendida entre Lydda y Ramleh, y que cada vez se producen más escaramuzas con las milicias judías.

★ **Actitud de Siria**

DAMASCO, 25 (AFP). — Siria manifestó su solidaridad con la Liga Arabe, en el asunto de la anexión de Palestina árabe por parte de Jordania.

El mensaje de Amman, notificando de la anexión, fué recibida hoy en Damasco, pero la posición del gobierno sigue siendo contraria a ese acto.

Inmediatamente el primer ministro respondió que el gobierno de Damasco se atiene en un todo a lo resuelto por unanimidad por la Liga Arabe, en resolución del 13 del corriente.

Como es del dominio público, en dicha resolución la Liga Arabe se manifestó contraria a toda anexión y partidaria de la creación de un gobierno árabe en Palestina, presidido por Ahmed Hómi Bajá.

Por otra parte, el primer ministro sirio se puso hoy inmediatamente en consulta con su colega libanés a los efectos de adoptar una posición común contra la anexión de Palestina árabe por parte de Jordania.

★ **Informe Jordano**

AMMAN, 25 (AFP). — La decisión de anexar Palestina árabe a Jordania, fué comunicada oficialmente anoche a las 22, por el ministerio de Relaciones Exteriores a todas las legaciones extranjeras de Amman.

Se Logró, a Ultimo Momento, un Acuerdo con el Gremio de Obreros de Comunicaciones

Aplazan Indefinidamente el Paro Telefónico Yanqui

NUEVA YORK, 25 (DIS). — La huelga telefónica que amenazaba a la nación ha sido pospuesta indefinidamente por el gremio de obreros de comunicaciones, al mismo tiempo que los miembros de la junta paritaria anunciaron que se había llegado a un acuerdo "en principio". La decisión revocando la orden de huelga fué anunciada en Wáshington por el presidente del gremio, Joseph Beirne, mientras en Nueva York se realizaban pláticas de avenimiento y los mediadores del gobierno hacían esfuerzos de última hora para conjurar la huelga que habría afectado a 249 mil trabajadores telefónicos en 42 Estados de la Unión. Tanto los representantes de las partes en litigio como los mediadores federales se mostraron "sorprendidos" y dijeron no saber nada respecto de la súbita suspensión de la orden de huelga. Se hace notar, sin embargo, que la decisión anunciada por Beirne no afecta a la huelga de 10.000 obreros de la General Electric, comenzada el pasado lunes en 42 Estados, como resultado de una disputa obrero-patronal surgida en el Estado de Indiana.

★ **Inminente Arreglo**

Las pláticas paritarias prosiguen, sin embargo, y hay señales de un pronto arreglo entre el gremio de obreros de comunicaciones, que está afiliado al "CIO", (Congreso de Organizaciones Industriales), y la "American Telephone and Telegraph Co".

Los obreros piden un aumento de jornales de 15 centavos por hora. En telegrama cursado a las diversas divisiones del gremio, señaló Beirne que la orden de huelga había sido retirada porque ha surgido "la posibilidad de un arreglo con la compañía de teléfonos Bell".

★ **Los Ferrovarios**

CHICAGO, 25 (INS). — La anunciada huelga de la Hermandad de Maquinistas y Fogoneros, ha sido postergada por dos semanas. El sindicato se proponía declarar hoy la huelga contra cuatro de las principales compañías ferroviarias de la nación, pero a última hora el presidente de la Junta Nacional de Mediación para asuntos ferroviarios, Francis O'Neill, logró que la hermandad aceptara posponer el paro.

LOS GRANDES TRATARAN EL GRAVE PROBLEMA DE ASIA

PARIS, 25 (DIS). — En una fuente diplomática, digna de todo crédito, se informó hoy desde Londres, que en la próxima conferencia de los "tres grandes" se dará prioridad en los debates al problema de Asia.

mates al problema de Asia.

El portavoz inglés de los delegados que están preparando la reunión de los Cancilleres de Estados Unidos, Francia e Inglaterra en el próximo mes de mayo, estima que el problema alemán no es de capital importancia y puede que ocupe el segundo lugar en el temario. Se dice también que los expertos que actualmente conferencian, acordaron no recomendar revisión alguna de los Estatutos de ocupación en Alemania hasta el próximo otoño; sin embargo, es posible que los tres cancilleres lleguen a una decisión distinta.

Mientras tanto, se ha sabido que el gobierno francés está determinado a presentar la cuestión de la propiedad de las industrias alemanas de carbón, hierro y acero en la reunión de los tres grandes. Recientemente la alta comisión aliada, acordó por dos votos contra uno, dar al gobierno de Bonn jurisdicción sobre estas industrias. Esta decisión fué vetada por los franceses. Un vocero de la cancillería francesa, dijo hoy a INS que el alto comisionado francés François-Poncet informó a sus colegas de Inglaterra y Estados Unidos que el gobierno de Francia considera la cuestión como "esencial y pidió que se solucione en el más alto nivel, en la conferencia de los tres grandes".

Las autoridades francesas, están un tanto intrigadas por el hecho de que cuando la Alta Comisión puso el asunto a votación, los ingleses se mostraron especialmente ansiosos de lograr una decisión rápida mientras que los Estados Unidos, daban la impresión de no correrles mayor apuro.

Los franceses piensan que los británicos preferirían asumir una actitud pro-alemana, a pesar de que es cierta la posibilidad de que el parlamento alemán vote en favor de la nacionalización de las industrias en cuestión.

Hubo Algunos Cambios en el Gobierno de Checoslovaquia

PRAGA, 25 (AFP). — Acaban de producirse cambios en el gobierno checoslovaco. De acuerdo con un comunicado oficial difundido por la Agencia Ceteka, las modificaciones son las siguientes:

El general Ludwig Svoboda fué relevado de sus funciones de ministro de Defensa Nacional, según su propia solicitud, y ha sido designado viceprimer ministro y encargado del Ministerio de Educación Física; el ministro de Justicia, Sr. Cepicka, fué designado para ocupar el cargo de ministro de Defensa Nacional; el Sr. Zdenek Fierlinger, viceprimer ministro, fué nombrado ministro de Cultos; el señor Stefan Rais, actual jefe del departamento de Cancillería, fué nombrado ministro de Justicia.

SE MERECIO EL EXITO

Hay gente digna de aplauso, porque en las situaciones difíciles sabe sobreponerse a la adversidad. Y cuando se trata de una mujer, con más motivo. Una mujer argentina que ha quedado a cargo de una familia y necesita trabajar, no ha vacilado en proyectar una nueva ocupación. He aquí su aviso, publicado en los Clasificados de CLARIN:

DISPONE AUTO

señora, para transporte de pequeña mercadería y realizar diligencias. T. E. 34-1316

Este gesto de una mujer valerosa y dispuesta a luchar por el sustento de los suyos con gesto varonil, merece estímulo y no es de extrañar que haya provocado la simpatía y solidaridad de nuestros lectores, ya que los llamados telefónicos han sido numerosos.

Siempre pasa lo mismo. Cuando un aviso de esta clase se publica en los Clasificados de CLARIN (T. E. 34-0388) no falla. Lo cual prueba el espíritu sensible de los lectores de CLARIN y la atención con que siguen esa rama de nuestros anuncios.

En el Senado y en Diputados Designaron Autoridades

INFORMACION PAGINA CUATRO

El Congreso Aumentó los Gastos de la Aviación de Estados Unidos

WASHINGTON, 26 (AFP). —Después del incidente aéreo con los rusos en el Báltico, se impone progresivamente una tendencia en el Congreso de los Estados Unidos favorable al aumento de las fuerzas aéreas norteamericanas. Hoy, la subcomisión competente de la Cámara aprobó por unanimidad un aumento de 350 millones de dolares para las fuerzas armadas norteamericanas. De esos 350 millones, doscientos serán empleados para la adquisición de nuevos aviones y cien millones para la compra de aviones navales, dedicandose tan sólo cincuenta millones para la lucha antisubmarina. El secretario de la Defensa Nacional y los jefes de estado mayor norteamericanos fueron convocados a una sesión extraordinaria en la subcomisión de Créditos de la Cámara. Según informan algunos miembros de la comision, el secretario de la Defensa pidió 500 millones de dólares para la aviación estadounidense. En Nueva York, prosiguen activamente los estudios de la defensa pasiva, con el fin de asegurar la continuación de los servicios públicos en un eventual ataque aéreo sobre esa ciudad.

OFICIALES de la marina danesa que hallaron los restos de una de las balsas del avión "Privateer" derribado por los rusos en el Báltico

Año del Libertador General San Martín

DIARIO DE LA MAÑANA

Clarín

BUENOS AIRES · REPUBLICA ARGENTINA · 15 centavos

Un toque de atención para la solución argentina de los problemas argentinos

Año V Buenos Aires, Jueves 27 de Abril de 1950 Nº 1.645

Attlee Triunfó Otra Vez: Dos Votos de Confianza

Por Escasa Mayoría, Cinco Sufragios, Evitó su Caída

LONDRES, 26 (AFP). — El gobierno laborista, contrariamente a los pronósticos pesimistas de la prensa, obtuvo dos votos sucesivos de confianza por la escasa mayoría de cinco votos —304 contra 299—, que impidieron su caída y la realización de nuevas elecciones generales en Gran Bretaña.

★ **Los 2 Votos de Confianza**

Fueron sobre el aumento del precio de la nafta y la imposición de una tasa a los camiones. Con este triunfo, el gobierno del señor Attlee puede ahora respirar por un tiempo relativo y dedicarse a preparar, en una atmósfera menos tensa, las conferencias mundiales del mes próximo.

Causó gran entusiasmo entre los parlamentarios laboristas el anuncio de la victoria lograda por Tom Steele, que logró imponerse al candidato conservador por 20 367 votos contra 20 074, o sea, por la ínfima mayoría de 293 votos, en la elección realizada ayer en Dumbarton, Escocia. Este resultado era esperado con impaciencia en los Comunes, donde un voto podía ser decisivo en la emocionante votación de hoy. Esta elección par-

(Continúa en la página DOS).

El Doctor Cereijo Visitó a Truman

WASHINGTON, 26 (INS). — El doctor Ramón A. Cereijo, en nombre del presidente de la Argentina, general Juan D. Perón, invitó al presidente Truman y a todo su gabinete a efectuar una visita oficial a la República Argentina. La invitación fué hecha en la Casa Blanca durante una cordial entrevista sostenida por el ministro de Hacienda argentino con el presidente Truman. El doctor Cereijo, que ha realizado una extensa visita a Estados Unidos, visitó la Casa Blanca para presentar sus respetos al presidente. Mr. Truman agradeció la invitación y envió sus expresiones de cordialidad al general Perón. Declaró el presidente que mucho le agradaría visitar la Argentina en el futuro, pero lamentó no poder comprometerse por ahora, debido al cúmulo de compromisos que le obligan a permanecer en la nación para atender los múltiples asuntos de Estado.

El doctor Cereijo declaró a los periodistas que su entrevista con el presidente fué muy cordial y amable, señalando que tuvo oportunidad de conocer a un hombre amistoso, que posee un profundo entendimiento de los problemas mundiales. Agregó que agradeció a Mr. Truman por las muchas cortesías que le han sido dispensadas durante su estada en Estados Unidos y por la gran cordialidad y espíritu de cooperación con que han acogido su visita los funcionarios del gobierno norteamericano. El doctor Cereijo reveló también a los periodistas que el sábado firmó un acuerdo por el cual la Standard Oil y la Ultramar Oil podrán importar petróleo de las zonas del dólar por un período de un año.

Las Potencias Occidentales Seguirán en Berlín

WASHINGTON, 26 (INS) — El secretario de Estado, Dean Acheson, advirtió a Rusia y aseguró al mundo que las potencias occidentales "seguirán en Berlín" cuando se calme toda la conmoción causada con motivo de la manifestación de las juventudes comunistas alemanas anunciada para el 28 de mayo. Acheson dió tales seguridades a los periodistas al ser requerido sobre si se habían trazado planes para encarar una gestión directa ante el Kremlin, con el fin de impedir la demostración en los sectores occidentales de Berlín.

★ **La Legación Rumana**

Durante su conferencia semanal con los representantes de la prensa, el secretario de Estado, Dean Acheson, entre otras cosas trató los siguientes puntos:

1º) Estados Unidos ordenó ayer a la Legación Rumana que, en un plazo de dos semanas, proceda a cerrar las oficinas que se describen como la del Agregado Comercial Rumano en la ciudad de Nueva York. Estados Unidos sostiene que ésta es una extensión no autorizada de las funciones de la Legación en Wáshington, que fué abierta sin su correspondiente permiso. Hasta el presente había funcionado como una oficina de "Envíos para Rumania".

2º) En Bucarest, el ministro norteamericano ha presentado una nueva nota rechazando las acusaciones de espionaje formuladas contra un grupo de personas asociadas con el funcionamiento del Servicio de Información de los Estados Unidos.

3º) Estados Unidos estudia varias ideas para hacer de la Alemania Occidental una parte más efectiva de la Alianza del Norte del Atlántico, pero aún no se le ha presentado un plan para decidir.

4º) Mil occidentales deseosos de salir de Shanghai, entre ellos unos 300 norteamericanos, han salido para Tientsín por tren. El buque "General Gordon" los tomará a su bordo en la barra de Taku el próximo viernes y se dirigirán a Hong Kong, Manila, Yokohama y San Francisco.

5º) Estados Unidos está estudiando la reciente anexión de la Palestina árabe al Reino de Transjordania, sólo en vista de sus relaciones entre Israel y los Estados árabes.

6º) No hay ocasión para comentar sobre la captura por los comunistas de la importante isla de Hainán porque el hecho había por sí mismo.

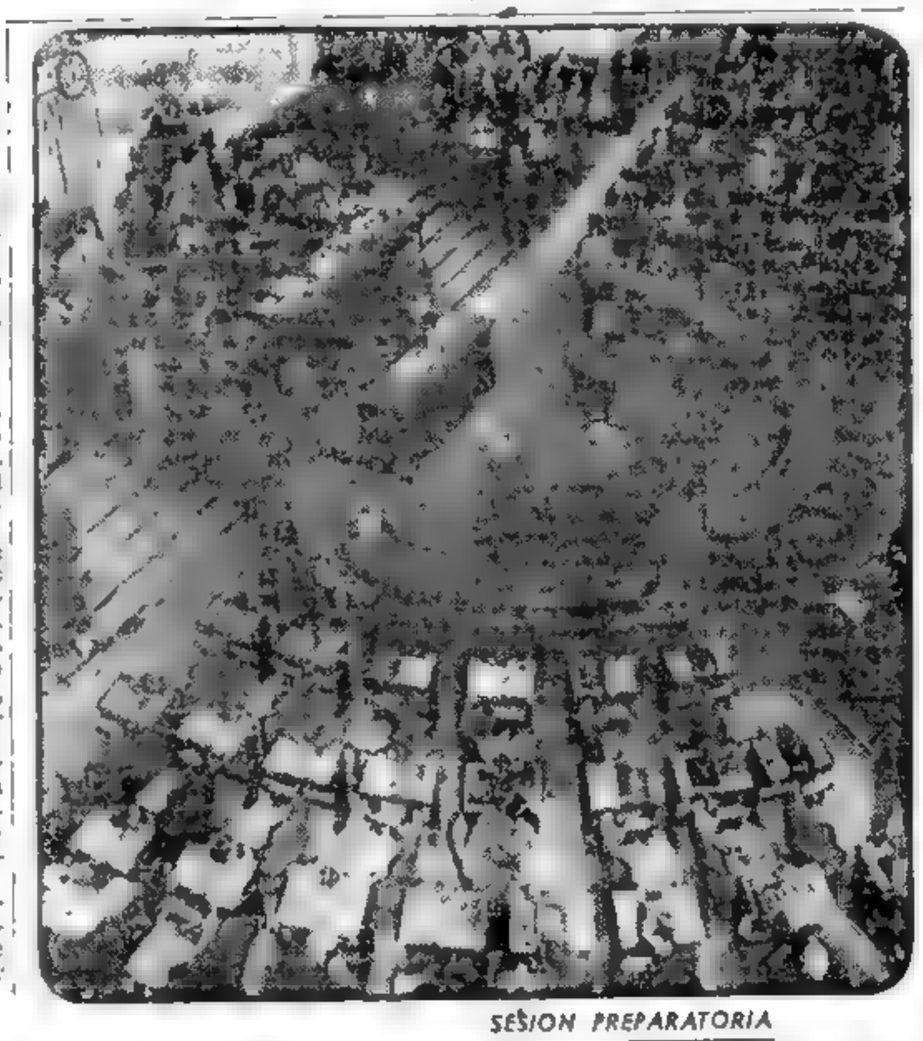

SESION PREPARATORIA

ASPECTO que ofrecía el recinto de la Cámara de Diputados durante la sesión preparatoria que este cuerpo efectuó ayer para elegir sus autoridades y fijar los días de sesión. Puede apreciarse el sitial de la presidencia, las bancas para los ministros adaptadas al número establecido por la Constitución Nacional de 1949 y parte del hemiciclo desierta a causa de la escasa concurrencia de legisladores radicales

Lo Más Probable es que en Berlín Haya Fintas. Pero no se Concrete un Match

PARIS, 26 (De nuestra agencia). — La libertad consiste —ha declarado Georges Bidault— en saber que cuando llaman a nuestra puerta a las siete de la mañana, el que llama es el lechero y no la Gestapo, por ejemplo. Pero, al servicio de esta libertad, que afortunadamente aún subsiste, en los países europeos occidentales, ¿qué medios de defensa han sido previstos?

La pregunta está en todos los labios y sólo se oye hablar de que los rusos se disponen a ensangrentar la guerra fría y que la verdadera guerra puede estallar de un momento a otro. A ello se agregan noticias de que los soviéticos tienen en Berlín elementos bélicos adecuados para impedir la orientación por medio del radar de cualquier avión occidental, lo que significaría, en el caso de un nuevo bloqueo, que el puente aéreo no podría volver a funcionar en el otoño y en el invierno.

La impresión del cronista es que no habrá invasión roja en el sector aliado de Berlín, ni incidentes militares, ni crisis grave con motivo de las manifestaciones de la juventud comunista alemana, y que a pesar de la serie de fintas con que los posibles contrincantes están probando sus nervios, no habrá match por el momento. Esto se halla lejos de significar que la nueva política en gran estilo iniciada por los rusos en diversos sectores, no entrañe serios peligros actuales ni que deba descartarse la probabilidad de un nuevo conflicto. A pesar de los textos de Lenín, arteramente divulgados por Moscú, sugiriendo la posibilidad de la coexistencia pacífica del comunismo y del capitalismo —el lobo viste provisoriamente la piel del cordero— los elocuentes textos del padre de la revolución roja no permiten la menor ilusión. Leed si no: La existencia de las Repúblicas Soviéticas junto a los estados imperialistas es incomcebible. Alguien deberá triunfar definitivamente. Mientras llega esa solución, una serie de aterradores conflictos entre los estados burgueses será inevitable.

Por otra parte Malenkov, Nº 2 del equipo del Politburó, a quien se estima colocado después de Molotov para suceder a Stalin, preguntó no hace mucho: ¿Qué nos enseña la historia? Que el primer conflicto mundial trajo la gran revolución de octubre; que el segundo originó regímenes de democracia popular en Europa oriental y sudoriental. ¿Cabe dudar de que una tercera guerra mundial enterrará al capitalismo mundial?

¿Con qué cuentan estos países para defender sus libertades? El desequilibrio de fuerzas por la inferioridad flagrante de los ejércitos occidentales, se hallaba hasta ayer compensado por el monopolio estadounidense de las armas atómicas, por la superioridad técnica de la marina de guerra y por el número de aviones. Mas, tales ventajas ya pertenecen al pasado y aquí se piensa no sólo que el agresor soviético llegaría en el primer avance a las costas de la Mancha, sino que en la segunda fase de las operaciones, Rusia sumaría a su propio potencial de guerra, la totalidad de los recursos de los países invadidos, vale decir, toda la riqueza de Europa.

Se insiste por último en que no habrá defensa eficaz de Europa contra la agresión exterior, si paralelamente a la concentración de armamentos y a la formación de unidades militares, no se opera un rearme moral, el que, sobre todo en Francia, resulta tan necesario como tanques y aviones.

OCTAVIO GONZALEZ ROURA

(Representante general de CLARIN en Europa)

Las Bajas Alemanas en la Ultima Guerra

BERLIN, 26 (AFP). — Perecieron durante las hostilidades o en el cautiverio, aproximadamente cuatro millones de soldados alemanes. Tal es la cifra que han logrado establecer los servicios franceses que tuvieron a su cargo la verificación y ordenamiento del fichero central de la Whermacht. Esa cifra comprende 1.490.000 fallecimientos de soldados notificados por las autoridades alemanas hasta 1945. A esa cantidad deben agregarse cerca de 1.100.000 muertos de notificaciones complementarias hechas por los servicios americano, inglés y francés, con ayuda del fichero central, además de cerca de un millón y medio de soldados desaparecidos, ya sea en los últimos meses de la guerra, o después de la derrota final.

LOS SACO DE APUROS

Acababan de asociarse para trabajar en el ramo de perfumería y querían lanzar un producto nuevo. Pero se encontraron con un problema. ¿Quién les haría los dibujos para la propaganda? Eran nuevos en el ambiente comercial y no conocían a nadie. Y entonces, a su socio se le ocurrió buscar entre los Clasificados de CLARIN y vió este aviso:

ACEPTO A DOMICILIO
trabajos relacionados pintura acuarela, óleo artística o comercial. - VIAMONTE 1546 T. E. 44-4001

Inmediatamente resolvieron visitar a aquel avisador y, como las muestras que les exhibió eran satisfactorias, le encargaron varias ilustraciones. Ahora no caben en sí de alegría, porque los dibujos que les están preparando son sugestivos y tienen plena confianza en el éxito de la nueva loción que presentarán.

Y los ha sacado de apuros un Clasificado de CLARIN (T. E. 34-0388), la solución ideal de toda la gente que se ve en dificultades.

Más Ataques a Moscú Formula el Mariscal Tito en un Discurso

En Holanda los Católicos Ganan

LA HAYA, 27 (AFP). — El partido católico logró mayoría de sufragios en las elecciones de estados provinciales, con un total de 180 bancas sobre 600, ganando una banca.

Los socialistas lograron 156 bancas, perdiendo una.

Los comunistas sufrieron un nuevo revés, logrando sólo 31 bancas y perdiendo 25.

Los liberales democratas lograron 49, ganando 32; los cristianos históricos 70, ganando 5; los antirrevolucionarios (partido Protestante de la derecha) lograron 17 bancas, perdiendo una.

LA POLICIA porteñase carga espectacularmente contra varios centenares de manifestantes que iniciaron una violenta demostración para obtener un 50 por ciento de descuento en los pasajes ferroviarios

Retiene Defensa Nacional al Constituir Otro Ministerio

BELGRADO, 27 (AFP). — La Asamblea Nacional aprobó por aclamación la composición del nuevo gabinete presentado por el mariscal Tito, quien asume la presidencia del Consejo y la cartera de Defensa Nacional. Kardelj será el vicepresidente del Consejo y ministro de Relaciones Exteriores; Rankovich, vicepresidente del Consejo y ministro del Interior; Noskovich, vicepresidente del Consejo y presidente de la Corte de Control, y serán ministros de Estado los señores Djilas, Kosanovich y Sinich.

★ Habla Tito

BELGRADO, 27 (AFP). — "La URSS se inmiscuye en la forma más brutal en los asuntos internos de Yugoeslavia" declaró el mariscal Tito hablando esta mañana ante el parlamento.

Luego agregó:

"En cuanta ocasión se les presenta, como lo hicieron recientemente Rakosi y Voroshilov en Budapest, atacan a Yugoeslavia".

★ El Nacionalismo

El mariscal Tito hizo una larga reseña del estado de relaciones entre Yugoeslavia y la URSS, y seguidamente agregó:

"Yo respeto los méritos del mariscal Climent Voroshilov hechos durante la revolución de octubre, pero esos eran otros tiempos. Ahora, en vista de su avanzada edad, Voroshilov no se halla en situación de seguir el desarrollo de la evolución de nuestro país.

Respondiendo a los recientes ataques que se le hicieron acerca de su "nacionalismo" el mariscal Tito declaró:

"Los dirigentes de la URSS no consideraron la Federación que se había concertado entre Yugoeslavia y Bulgaria como un asunto concerniente a los dos países, sino como una cosa que formaba parte de sus planes y de sus combinaciones.

"Nos acusan de haber querido "tragarlos" a Bulgaria y a Albania, mediante la formación de la

(Pasa a la página TRES)

Gran Bretaña Reconoce de Jure al Estado de Israel

ACEPTA LA ANEXIÓN HECHA POR JORDANIA

LONDRES, 27 (AFP). — Gran Bretaña reconoció "de jure" al Estado de Israel y la anexión de la Palestina árabe por el reino de Jordania. Este anuncio fué hecho en los Comunes por el ministro de Estado, Kenneth Younger, quien reemplaza interinamente al ministro de Relaciones Exteriores, Ernest Bevin.

★ El Reconocimiento

"El gobierno de Jordania —dijo Younger— fué unánimemente aprobado el 24 de abril último por la asamblea jordana, integrada por representantes de los dos territorios y recibió ese mismo día la aprobación del rey. El gobierno británico decidió acordar expresamente su reconocimiento a esa unión, aprovechando esta ocasión para declarar que las cláusulas del tratado de alianza anglo-jordano de 1948 se aplican a todo el territorio de la Unión, bajo la reserva de aclarar dos puntos".

"El gobierno británico —dijo finalmente— decidió igualmente reconocer de jure al Estado de Israel bajo las mismas reservas que para Jordania". Kenneth Younger repitió entonces que Inglaterra sólo reconoce "de facto" la autoridad de Israel sobre la parte judía de Jerusalén, agregando que el gobierno británico no puede considerar el trazado actual de la frontera entre Israel y Egipto, Jordania, Siria y El Líbano, como un trazado definitivo.

★ Habla Churchill

LONDRES, 27 (AFP). — El anuncio del reconocimiento de jure del Esatado de Israel por el gobierno británico, así como el reconocimiento "formal" de la incorporación de la Palestina árabe a Jordania, fué bien recibido por conservadores y laboristas.

Winston Churchill intervino en seguida para declarar que el doctor Weizmann y el rey Abdullah "se habían mostrado fieles amigos de Gran Bretaña a través de todas las vicisitudes de los treinta últimos años". Preguntó si debía verse en la declaración ministerial "un indicio de la intención del gobierno británico de explotar al máximo las posibilidades que se presentan para poner a esos dos hombres en relaciones más estrechas y armoniosas".

El ministro respondió que sí.

Un Convenio se Trata con Bonn

NUEVA YORK, 27 (AFP.) — El embajador de la Argentina en los Estados Unidos, a su regreso de Alemania, donde participó en las deliberaciones con el gobierno de Bonn sobre el tratado de comercio entre Alemania occidental y la Argentina, se declaró "muy optimista sobre la conclusión de un acuerdo satisfactorio", añadiendo que ese acuerdo en principio prevé un intercambio comercial por dos mil millones de pesos argentinos entre ambos países.

El embajador Remorino proyecta regresar a Alemania dentro de tres o cuatro semanas para proseguir las conversaciones.

Por ese acuerdo la Argentina exportará lana, carnes, cereales y pieles, recibiendo a su vez máquinas, productos químicos, acero, hierro. El embajador argentino se negó a comentar la noticia, según la cual el presidente argentino general Juan D. Perón invitó al presidente Truman a visitar la Argentina. El señor Remorino partió inmediatamente en avión hacia Washington.

Año del Libertador General San Martín

Clarín

DIARIO DE LA MAÑANA

BUENOS AIRES REPUBLICA ARGENTINA — 15 centavos

Un toque de atención para la solución argentina de los problemas argentinos

Año V Buenos Aires, Viernes 28 de Abril de 1950 Nº 1.646

Convocóse al Congreso Para el Lunes

EL CORRESPONDIENTE DECRETO FUE DICTADO AYER POR EL PODER EJECUTIVO

El presidente de la República, general Perón, dictó ayer un decreto, que refrenda el ministro del Interior, señor Borlenghi, por el cual, en virtud de las facultades que confiere al Poder Ejecutivo el artículo 83 inciso 11 de la Constitución Nacional, se convoca al Congreso a sesiones ordinarias, señalándose las 8 del día 1º de mayo para iniciar la sesión de la asamblea legislativa ante la cual el primer magistrado leerá su mensaje anual.

Copia legalizada del decreto fué enviada, para su conocimiento, al vicepresidente de la Nación y presidente del Senado, Dr. Quijano, quien en su carácter de presidente de la asamblea legislativa, dispuso que de manera inmediata fueran cursadas telegráficamente las citaciones del caso a senadores y diputados.

Además, de acuerdo con la nota que el martes último dirigieron al Dr. Quijano los 29 senadores, solicitando que el cuerpo sea convocado a sesión pública el día 1º de mayo a fin de considerar el proyecto de ley ascendiendo al jefe del Estado al grado de general de división, aquél resolvió citar a la alta Cámara para dicho día a las 15.

Son Amenazadas las Islas Chusan por Mao Tsé Tung

TAIPEH, 27 (INS). — El gobierno nacionalista está ahora preocupado por la amenaza comunista contra las islas de Chusan, donde están establecidas las bases navales para el bloqueo del comercio marítimo de los puertos de Cantón y Shanghai. Después de la caída de Hainán en poder de los comunistas se cree que su próximo objetivo serán las citadas islas, para después intentar la invasión de Formosa, último baluarte de los nacionalistas.

★ Sin Oposición

HONGKONG, 27 (AFP). — Informaciones de último momento indican que los comunistas que invadieron la isla de Hainán avanzan hacia el sur sin oposición.

Esa posición se da ya como perdida definitivamente por los nacionalistas, y en cuanto a la ocupación del resto de la isla, se considera que será sólo una "simple formalidad".

En cuanto a la situación en Chusan, en fuente nacionalista se anunció que los comunistas han concentrado ya numerosas fuerzas para lanzar un ataque de un momento a otro contra Chusan.

Aunque Está Dispuesto a Ir a Moscú Trygve Lie no Ha Decidido el Viaje

CHERBURGO, 27 (INS). — En viaje a París, donde llegará pasado mañana, llegó a Cherburgo el secretario general de la UN., Trygve Lie. Una fuente vinculada con Lie declaró, al desembarcar, que el secretario general de la organización ha decidido visitar a Stalin en un intento por poner fin a la guerra fría. Sin embargo, el propio Lie, al ser abordado por los periodistas, rehusó confirmar la información. No obstante, manifestó: "Estoy dispuesto a trasladarme a Moscú si me convenzo de que ello puede hacer algún bien. Tengo invitaciones pendientes de todos los gobiernos miembros de la UN".

TRYGVE LIE

Al insistir los representantes de la prensa sobre su misión de paz ante el Kremlin, Lie declaró que decidirá si viaja o no a la capital rusa después que conferencie con los primeros ministros de Gran Bretaña y Francia.

El funcionario de la entidad mundial mencionó, entre las personalidades políticas que se propone entrevistar, a los cancilleres de Francia y el Reino Unido y al embajador norteamericano, Philip Jessup.

La fuente vinculada con el secretario general de la UN., que adelantó el traslado de Lie a Moscú reveló que el plan se cimentó como resultado de las conversaciones mantenidas con Jacob Malik, jefe de la delegación soviética a la organización, antes de la partida desde Nueva York.

El informante manifestó, por otro lado, que Lie había conferenciado antes de dejar Lake Success con el presidente Truman y con delegados de varios países ante la UN., y que las conversaciones habían girado en torno a la cuestión de la participación de la China comunista en la organización mundial.

Lie, ante una pregunta de un periodista en el sentido de si cree que "las acciones de la UN. se hallan en baja", manifestó: "Yo diría más bien que se encuentran estancadas desde hace tiempo en un bajo nivel. Espero, no obstante que como resultado de mi visita a Europa me jorará la situación de la UN. La tarea de eliminar la guerra fría puede requerir largo tiempo, pero los recursos de edificación de la paz con que cuentan las Naciones Unidas deben ser usados para este propósito. Y yo me propongo emplear esos recursos para afianzar la causa de la paz".

Uno de los cuatro miembros del secretariado de la organización, que acompañan a Lie, expresó que correspondería al gobierno soviético decidir si el secretario general será bien recibido en Moscú.

Sigue en Londres el Paro Portuario

LONDRES, 27 (AFP). — La huelga de estibadores y arrimadores de la zona portuaria de Londres, que dura desde hace nueve días no parece tener por ahora vías de solución.

La tropa y la marinería sigue ocupando los muelles y procede a la descarga de los buques con materias alimenticias y productos perecederos.

Se calcula que los huelguistas suman ahora 16.000.

Elementos de la R. A. F. se han unido esta mañana a las fuerzas que trabajan en los muelles, en la descarga de unos 40 cargueros inmovilizados en los diques.

¡SE ACABO LA FIESTA!

Sí. Era un recuerdo inolvidable. Estaban en plena fiesta cuando empezó a filtrarse el agua abundantemente por unas goteras. ¡Qué papelón! Los amigos empezaron a hacerle broma de toda clase. Hubo que correr los muebles. En fin, que aquello parecía una mudanza. Menos mal que dejó de llover al cuarto de hora. Pero... ¡como para olvidarlo! Fué entonces cuando se acordó de este providencial aviso de los Clasificados de CLARIN

¡Goteras! ¡Filtraciones!

Construcción y reparación de techados en asfalto sobre baldosas [illegible] Llame F. Corrodaro U. [illegible] 50-5137

Llamó inmediatamente al especialista y, en el día le arreglaron el defecto de la terraza. Entonces, respiró tranquilo.

Y eso, se lo debió a un Clasificado de CLARIN (T. E. 34-0388), la mejor solución para cualquier problema.

VIRTUAL PROSCRIPCION DEL COMUNISMO EN AUSTRALIA

(INFORM. PAG. TRES)

Reanudarán sus Tareas los Obreros Portuarios en Londres

(Información en la página Dos)

Trygve Lie Visitó a Mr. Attlee

LONDRES, 28 (INS). — El secretario general de la UN, Trygve Lie, conferenció con el primer ministro británico, Clement R. Attlee y se mostró complacido de la entrevista, declarando que fué "extremadamente satisfactoria". Lie, que está desempeñando una misión extraoficial de paz en Europa, reiteró que todavía no puede anticipar si visitará Moscú para conferenciar con el mariscal José Stalin. Dijo que ello depende de la entrevista que sostendrá con M. Bidault, en París.

Mr. ATTLEE

Francia Exoneró a Joliot-Curie de su Labor Atómica

El Laborismo: Indeciso y Torpe

Churchill Atacó con Energía al Gobierno Inglés

LONDRES, 28 (AFP). — "Con una mayoría de cinco votos los socialistas reclaman el derecho de prolongar el reinado del mal e imponer un régimen igualitario y paralizante sobre nuestra isla duramente oprimida, en el momento más crítico de su vida económica", declaró esta tarde Winston Churchill, ante la Asociación de Jóvenes Conservadores.

Al aludir de ese modo a los votos de confianza concedidos en los Comunes al gobierno laborista, Winston Churchill afirmó que "no había nada más monstruoso que la intención de los fanáticos socialistas de aplicar la nacionalización a las grandes empresas siderúrgicas".

Condenó, por fin, al gobierno por su manera indecisa y torpe con que aplica la política exterior.

SERIA DISUELTO EL PARLAMENTO BELGA

BRUSELAS, 28 (AFP). — Han fracasado definitivamente las tentativas de solucionar la crisis belga. El único remedio que resta es disolver el Parlamento. Así lo afirman los círculos políticos, a raíz de la ruptura sobrevenida a última hora entre el partido Social Cristiano y el partido Liberal. Mañana a mediodía, los Social Cristianos propondrán al príncipe regente que, en vista del fracaso, se declare disuelto el Parlamento y se convoque a nuevas elecciones estimándose que el príncipe regente está de acuerdo con esta decisión.

Año del Libertador General San Martín

DIARIO DE LA MAÑANA

Clarín

Un toque de atención para la solución argentina de los problemas argentinos

BUENOS AIRES REPUBLICA ARGENTINA

15 centavos

Año V. Buenos Aires, Sábado 29 de Abril de 1950. Nº 1.647

CASTIGAN SU MILITANCIA COMUNISTA

PARIS, 28 (INS). — El gabinete francés decidió destituir al profesor Frederick Joliot-Curie, reconocido militante comunista, como alto comisionado de energía atómica de Francia. La decisión del gobierno fué adoptada después que el diputado derechista, Jean Legendre, informó que se proponía presentar el caso del famoso hombre de ciencia ante la Asamblea Nacional, próximamente. El bloque parlamentario socialista también había decidido enviar una delegación con la misión de solicitar al primer ministro, Georges Bidault, que expusiera su posición con respecto al "caso Joliot-Curie".

El gabinete expidió un comunicado explicando la medida, en el cual dice, en parte: "Cualesquiera sean sus méritos científicos, el gobierno no puede tolerar a Joliot Curie como jefe de la Comisión de Energía Atómica de Francia, después que prestó su apoyo sin reservas a la política del partido comunista en su reciente congreso "pro paz".

Un vocero del gobierno manifestó que aun no se ha decidido quién será el reemplazante de Juliot Curie, pero los observadores expresan la creencia de que los candidatos más probables son el ex comunista Jean Thibaud, Bertrand Goldschmidt y Lev Kovasky. Los dos últimos han trabajado durante largo tiempo en energía atómica con Joliot Curie, pero se sabe que no son comunistas.

Joliot Curie, ganador del Premio Nobel de Química, recibió su preparación científica trabajando con el gran físico Paul Langevin. Fué nombrado auxiliar de la famosa Marie Curie, descubridora del radium, con cuya hija Irène contrajo matrimonio. La pareja recibió el Premio Nóbel en 1935, por su descubrimiento de la radioactividad artificial, que abrió la puerta a los estudios sobre energía nuclear. Los esposos Curie probaron que la "fisión" del uranio iba acompañada por la emisión de neutrones y dieron poderoso impulso al rápido progreso de los conocimientos atómicos en los años que precedieron a la segunda guerra mundial.

JOLIOT CURIE

ACENTUASE LA TENSION ENTRE ESTADOS UNIDOS Y RUSIA

Cobra Más Riesgo la "Guerra Fría"

WASHINGTON, 28 (INS). — El líder demócrata en el Senado, Scott Lucas, declaró que el conflicto de Estados Unidos con Rusia ha entrado en una nueva fase, y sostuvo que los "peligros de guerra son ahora más amenazadores que en cualquier otro momento desde 1945". Lucas declaró por radiotelefonía que los norteamericanos defenderán sus derechos, si bien Estados Unidos —dijo— no comenzará una guerra a menos de ser directamente atacado. Agregó que la "guerra fría" con Rusia es tan grave que exige una unidad internacional que no preste auxilio ni complacencia al Kremlin de Moscú.

El presidente de la comisión de Relaciones Exteriores del Senado, Tom Connally, demócrata por Texas, por su parte declaró que la situación es ahora más tensa debido al ataque perpetrado por cazas soviéticos contra el Privateer de la marina norteamericana en el mar Báltico, y a la amenaza de una marcha de la juventud comunista en Berlín, el 28 de mayo próximo. Sin embargo, Connally expresó la convicción de que por ahora "la guerra fría no culminará en la guerra caliente".

★ Piden Más Energía

WASHINGTON, 28 (AFP).— "La política de los Estados Unidos para con Rusia deberá variar y tornarse más enérgica", afirmó el señor John Foster Dulles, consejero del Departamento de Estado y dirigente republicano, en un discurso que pronunció sobre la situación mundial ante la Asociación de Derecho Internacional. El señor John Foster Dulles examinó todos los aspectos de la política exterior norteamericana de preguerra y concluyó lanzando un llamamiento a la unión al pueblo de los Estados Unidos, para llevar a su término la política exterior del gobierno.

Por otra parte, el consejero del Departamento de Estado afirmó que la guerra no es inminente ni inevitable. "Los jefes comunistas —dijo luego— se han dado cuenta de que no pueden conquistar los Estados Unidos con la quinta columna. En base a esta comprobación, ahora tratan de cercar a los Estados Unidos antes de asestarle el golpe fatal". El orador sostuvo que en consecuencia, es estrictamente necesaria una política exterior bipartita, es decir, apoyada tanto por demócratas como por republicanos.

Celebran la Fiesta del Trabajo

ESCOLARES y estudiantes y abanderados de las escuelas y colegios de las barriadas de Boca y Barracas, que se concentraron ayer por la mañana junto al mástil erigido en el centro de la plaza Colombia para celebrar la Fiesta del Trabajo en una ceremonia organizada por el Ministerio de Educación de la Nación

No Tardará en Escucharse en la Unión el Tañido de las Campanas de la Libertad

ESTA SEMANA EN ESTADOS UNIDOS

NUEVA YORK, 27 (Especial). — No tardará en oírse en todo el país, el tañido de las campanas de la libertad, como se oyó el 4 de julio de 1776 la "Campana de la Libertad" original, que proclamó la independencia en Filadelfia. Están construyéndose en Annecy-le-Vieux, Francia, y con metal suministrado por seis de las principales empresas cupríferas de Estados Unidos, 52 réplicas exactas de la histórica campana: una para cada uno de los 48 estados, y para Hawaii, Alaska, Puerto Rico y el distrito de Columbia. Las trece primeras acaban de llegar en el vapor "Excalibur".

* * *

El tañido de las nuevas campanas marcará la iniciación de la "Campaña de la Independencia", a cargo del Departamento del Tesoro, y con la que procurará vender 650 millones de dólares en bonos de ahorro al pueblo norteamericano, entre el 15 de mayo y el 4 de julio. Los mismos puestos en venta primeramente en 1941 para permitir al pueblo participar en la financiación del "Arsenal de la Democracia", rinden 4 dólares por cada 3 invertidos, siempre que se mantengan durante diez años. Sin embargo, pueden ser rescatados en cualquier momento, una vez transcurridos sesenta días, y el importe reintegrado va en aumento a medida que pasa el tiempo.

Las réplicas de la campana de Filadelfia, que pesan 900 kilogramos cada una, llevan también la inscripción que aparece en el original: "Proclama la libertad a través de la tierra, a todos sus habitantes". La "Campana de la Libertad" reposa aún en la torre del Independence Hall, en Filadelfia, donde el Congreso Continental se reunió en 1775; su voz calló definitivamente en 1835.

* * *

Cada día son más las norteamericanas que aprenden a conducir aviones. La última estadística de la Administración de Aeronáutica Civil revela que hasta febrero de 1950 se había concedido a 9 678 mujeres, la licencia para conducir aviones, contra 6 133 hasta julio de 1945. De la lista, 8 115 poseen certificados de piloto particular, 1.561 de piloto comercial y 2 están autorizadas para dirigir aeroplanos de líneas aéreas.

En el mundo artístico adquirieron actualidad dos antiguos maestros. En Boston, tras dieciocho meses de limpiar un cuadro desconocido, lleno de suciedad, el Museo de Bellas Artes de Boston descubrió un "tesoro notable", una obra genuina de Tintoretto: "La Navidad de Cristo", pintado hacia 1570.

"Retrato de estudiante" de Rembrandt, mereció también renovada publicidad al ser obsequiado a la Metropolitan Opera Company, para contribuir a montar el escenario en las producciones del próximo invierno. Esta obra de arte, cuyo valor se calcula en 125 000 dólares, fué donada por los herederos de Otto H. Kahn, industrial norteamericano que durante veintiocho años perteneció al directorio de la Metropolitan Opera. Será vendido al mejor postor.

En 1946, un hombre de ciencia norteamericano que recorría las selvas del sur de México, descubrió una enorme piedra esculpida hace dos mil años, en la que se interesó el Museo de Historia Nacional de Nueva York.

Pero el museo tuvo que abandonar sus gestiones, porque se calculó que su piso no soportaría las 30 toneladas de aquella piedra, que mide 2.70 metros de altura, 1 80 de ancho y tiene 6 metros de circunferencia. Es inexplicable cómo ha podido ser llevada hasta el lugar de la selva en que fué hallada, pues la cantera más próxima de este tipo de piedra está a 100 kilómetro de distancia.

No resignándose a prescindir de esta curiosa pieza, que presenta un parecido con una cabeza de hombre, el museo de Nueva York hizo hace una réplica exacta en yeso y armada en veinte secciones, la que se exhibe ahora en esta ciudad.

JOHN KERIGAN

El EXTRACTO de la LOTERIA NACIONAL

EN LA PAGINA 8

UN PEQUEÑO DRAMA

—Mirá, Laura. Esto se pone feo.

—¿Qué pasa?

—Esta heladera no funciona...

Ya habían pasado tres días... ¡y nada! La heladera eléctrica, que les había costado un dineral, se negaba a trabajar. El y ella estaban desesperados. ¿Acaso podían pensar en comprar otra, con el limitado presupuesto de su hogar?

—Creo que el asunto no tiene remedio —dijo él, tristemente—. Ya podemos darla por perdida.

—¡No digas eso! —replicó ella—. Mirá este avisito de los Clasificados de CLARIN que acabo de ver:

HELADERAS ELECTRICAS

reparaciones, refrigeración en general, especialidad en bloqueadas. — T. E. 71 - 8343 Confitería ROMA

Se aferraron al aviso como a una tabla de salvación. Y, efectivamente, el técnico que llamaron arregló la heladera en un abrir y cerrar de ojos y aquel pequeño drama quedó reducido a una tormenta en un vaso de agua.

Y todo porque la esposa tuvo la atinada idea de buscar la solución en los Clasificados de CLARIN (T. E. 34-0388).

TITO RESTO IMPORTANCIA AL PROBLEMA DE TRIESTE

(Información en la página Dos)

El Gral. Perón Inaugurará Mañana el 84o. Período Parlamentario

EN la intensa tarea de preparación de la defensa del continente las fuerzas militares canadienses no han descuidado la seguridad de la región de Alaska por donde se considera posible un ataque soviético. —He aquí un soldado con equipo apropiado para esa región, junto a un tanque de construcción especial para realizar rápidos desplazamientos sobre hielo

★

El 4 de Junio se Llevarán a Cabo los Comicios

Quedó Disuelto el Parlamento Belga; Convocan a Elecciones

Año del Libertador General San Martín

DIARIO DE LA MAÑANA

Clarín

BUENOS AIRES REPUBLICA ARGENTINA

15 centavos

Un toque de atención para la solución argentina de los problemas argentinos

Año V Buenos Aires, Domingo 30 de Abril de 1950 Nº 1.648

BRUSELAS, 29. (INS) — El príncipe regente Carlos decretó la disolución del Parlamento de Bélgica y la celebración de nuevas elecciones. La decisión del regente era aguardada y había sido solicitada por el dirigente social-demócrata, señor Paul Van Zeeland, debido a las discrepancias insalvables, surgidas entre los tres principales partidos políticos por las aspiraciones del rey Leopoldo III de regresar al trono.

El regente Carlos procedió a disolver el Parlamento después de 40 días de infructuosas negociaciones, y ante la evidencia de que en las actuales circunstancias era, prácticamente, imposible conciliar a los partidos políticos sobre el regreso al país del exilado rey Leopoldo. Poco antes de ser emitido el decreto, el Sr. Van Zeeland había comunicado al regente Carlos su imposibilidad de romper la "impasse" planteada entre los partidos Social-Cristiano, Liberal y Socialista por el problema real.

★ Fecha de la Elección

BRUSELAS, 29, (INS). — En círculos allegados a las esferas políticas, estiman que las nuevas elecciones parlamentarias se celebrarán el próximo cuatro de junio.

El decreto dado por el regente, disolviendo el Parlamento, luego de haber fracasado en sus gestiones el primer ministro designado, Paul Van Zeeland para organizar un nuevo gabinete y poner fin a la crisis provocada por el proyectado retorno de Leopoldo III al trono de Bélgica, no fijó sin embargo, la fecha de las elecciones. Los círculos políticos consideran, no obstante que los comicios que culminarán en la elección del nuevo parlamento, se celebrarán el 4 de junio venidero.

★ Acusaciones Mutuas

BRUSELAS, 29, (AFP). — Los social-cristianos y los liberales se

(Continúa en la página DOS)

JORDANIA RETIRASE DE LA LIGA ARABE Y NEGOCIARA CON ISRAEL

Cumplió 49 Años el Emperador Hirohito

TOKIO, 29 (INS). — Celebró el 49º aniversario de su natalicio el emperador Hirohito, quien fué muy felicitado.

El Rey Abdullah Pedirá un Paso Hacia el Mediterráneo

EL CAIRO, 29 (AFP). — El rey Abdullah, de Jordania, anunció que abandonará la Liga Arabe y reanudará las negociaciones con Israel. En declaraciones formuladas al corresponsal del diario "Al Misri", el soberano jordano expresó: "Abandonaré definitivamente la Liga Arabe. Reanudaré las negociaciones con Israel, ya que no me queda otra solución, y obtendré un paso hacia el Mediterráneo".

Al acusar a Egipto de ser el "publico africano que no comprende la causa árabe", el rey Abdullah declaró al corresponsal de "Al Misri" que no renunciaba sin embargo a su proyecto de realizar la Gran Siria. "El proyecto será realizado, bajo mi reinado o bajo el de otro, pero no renunciaré a ello".

Según Abdullah, la Gran Siria es un medio para trabar la expansión sionista y será realizada tarde o temprano, sin recurrir a la fuerza y solamente mediante el deseo de las poblaciones".

En momentos en que el rey jordano formulaba estas declaraciones, otro diario egipcio, "Al Ahram", anunciaba que Jordania permanecerá fiel a sus compromisos y que no negociará una paz separada con Israel, respetando las decisiones adoptadas por la Liga Arabe.

★ Crisis en Siria

DAMASCO, 29 (AFP). — La crisis provocada por la renuncia del ministro de Defensa Nacional de Siria, Akram Horani, ha causado un gran revuelo en las esferas políticas, como sucede en las circunstancias importantes.

El comité Ejecutivo del partido del Pueblo se reunió hoy a mediodía bajo la presidencia de Nazam Koudai, para examinar la situación.

Mr. HERBERT HOOVER

Todo un Hacinamiento de Intrigas y Asuntos Turbios Demuestran el Fracaso de la 4a. República

PARIS, 29 (De nuestra agencia). — Los malos gobiernos suelen explotar el escándalo como recurso técnico para distraer la atención pública. Es lo que algunos reprochan ahora al gobierno de Bidault. Pero la explotación no crea el escándalo cuando éste no existe. "Nadie podrá negar —escribe la revista "Francedocuments"— que a diario se pone de relieve que la quiebra del Estado, el olvido del honor y una ensalada de aventureros, generales, políticos, patriotas auténticos o falsos, espías verdaderos o imaginarios, todo un hervidero de intrigas y de asuntos turbios, demuestran claramente que la Cuarta República ha engañado al país y que la revolución de 1944 no ha engendrado sino un régimen de decadencia bizantina, en el que nada queda en pie y en el cual la confusión está en todo".

El segundo proceso Hardy y el "affaire" Peyre inspiran en gran parte tan severas palabras, que parecen las de un enemigo del régimen.

En el primero, la acusación esgrime contra René Hardy el testimonio de un ahorcado, un monstruo y un espía doble. Uno es Kaltenbruner, brazo derecho de Himmler, ejecutado en Nuremberg; el otro es Klaus, jefe de la Gestapo en Lyon, el más temible de los criminales de la ocupación; y el tercero, la señora Delettraz, espía francesa que se pasó a los alemanes. El defensor, Maitre Garçón, exige que Klaus sea traído desde Baviera y confrontado a Hardy. Pero —este e un ecándalo que ocurre fuera de Francia— Klaus trabaja ahora para el ejército yanqui. ¿Ignora acaso el general Taylor, comandante de la zona de ocupación —ha preguntado irónicamente Maitre Garçón— los antecedentes de tan monstruoso asesino? "L'Aurore" sostiene como indispensable que el gobierno exija el traslado de Klaus para careario con el acusado. De lo contrario, el proceso no debe proseguirse. Negarle el derecho a rectificar a su miserable acusador es hacer trampa. Y no cabe hacer trampa con la vida, la libertad y el honor de un hombre.

Otra índole tiene el proceso Revers-Mast. A raíz del informe del señor Delahoutre, dirigente del MRP, que coloca en situación delicada a Ramadier y a Queuille, se habló ayer de una posible crisis ministerial. El coronel Fourcaud, por su parte, habría sostenido que Ramadier y Moch actuaron en tal forma, que ambos ministros socialistas deberían ser juzgados por traición.

¿Puede creerse esto De ningún modo. La impresión dominante a través de los trabajos realizados por la comisión investigadora, es que no cabe hablar de traición ni de lucro como móvil de tanta claudicación y tanta maniobra reprensible, en las que aparecen mezclados los nombres y personalidades más diversos. En cuanto al ministro Queille, la intención sería renunciar para explicarse libremente en caso de resultar implicado en el asunto. Esa eventual renuncia, que acarrearía la de los demás ministros radicales del gabinete, dió origen a los aludidos rumores de crisis. Prematuro resultaría preverla. Los sucesivos descubrimientos hechos por la Comisión, mantienen el "statu-quo" político. Otra cosa será cuando llegue la hora de tomar decisiones y convocar a la Alta Corte

OCTAVIO GONZALEZ ROURA
(Representante general de CLARIN en Europa).

CLARIN no Aparece Mañana

CLARIN no llegará mañana a las manos amigas de sus lectores. Adherirá así al festejo del Primero de Mayo y cumplirá con la disposición legal que otorga ocho días anuales de descanso a los vendedores de diarios y periódicos. Nos despedimos, pues, amigo lector, con un cordial ¡Hasta pasado mañana!

No Halla Eco en el Seno de la UN el Llamado de Hoover

Esa Propuesta —Dicen— Precipitaría Inevitablemente la Guerra

LAKE SUCCESS, 29 (INS). — El llamado del ex presidente Hoover a favor de la reorganización de las Naciones Unidas con prescindencia del bloque soviético, sigue suscitando enérgicas censuras a los círculos de la UN y del mundo diplomático acreditado en Lake Success. En general, la mayoría de los delegados de la UN entrevistados por INS, afirman sin ambages que la aplicación en la práctica de la propuesta del señor Hoover "precipitaría inevitablemente la guerra", anulando así los esfuerzos de paz hechos hasta ahora.

★ Críticas de Mr. Welles

NUEVA YORK, 29 (INS). — La Asociación Norteamericana Pro Naciones Unidas, en una declaración firmada por su presidente honorario, el ex subsecretario de Estado, Sumner Welles, calificó de "chocante" la proposición del ex presidente Herbert Hoover, de excluir al bloque soviético de la Organización Mundial.

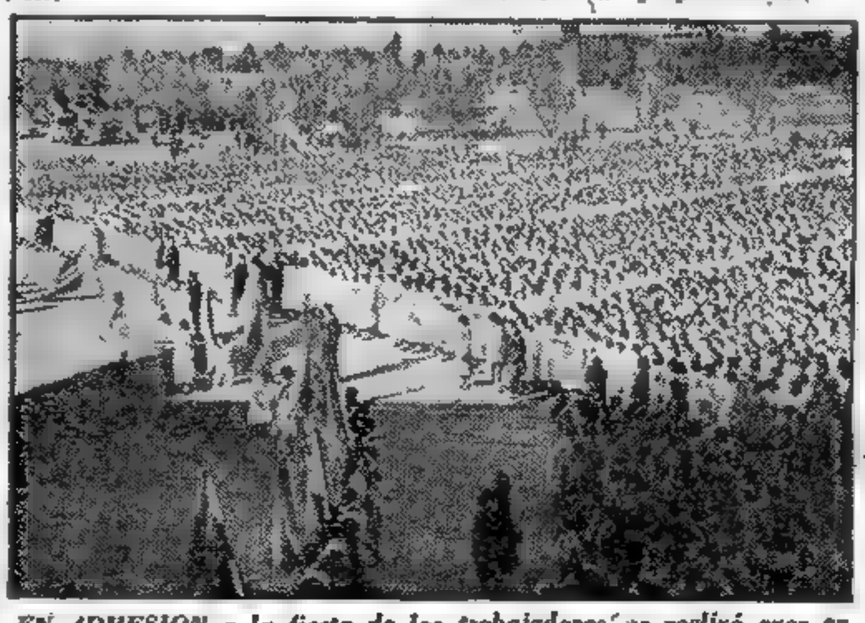

EN ADHESION a la fiesta de los trabajadores, se realizó ayer en Puerto Nuevo una concentración escolar. Aparecen aquí los abanderados de las distintas delegaciones y una parte de los alumnos concurrentes a la ceremonia

EN PLENO SIGLO VEINTE

¡Si a él mismo le parecía mentira! Pensar que en 1950, en pleno siglo XX, su esposa cocinaba aún con carbón, respirando el humo, manchándose las manos y atragantándose con el polvo... ¡Era algo inverosímil! Y, sin embargo, cada vez que veía aquello, suspiraba. No tenía remedio. Por lo menos, un remedio al alcance de su bolsillo. Pero un día vió este aviso en los Clasificados de CLARIN:

Instale Gas en su Casa
pidar presupuesto a T. E. 34-3297 o en MEXICO 665

Al ver aquella oferta, sintió curiosidad de saber cuánto le costaría instalar el gas. Y cuando le dieron un presupuesto, comprendió que aquella ventaja inapreciable era una buena inversión para sus economías, ya que beneficiaría a su esposa y solucionaría muchos pequeños problemas del hogar, y cerró el trato.

Y ahora, está contento y convencido de que leer los Avisos Clasificados de CLARIN (T. E. 34-0388) es un excelente negocio.

★ Se Reunirá el Consejo de la Comunidad Británica ★

(INFORMACION EN LA PAGINA TRES

Se Decretó Feriado el Día de Hoy en Todo el Territorio del País

Inauguró el Presidente Perón el 84º Período Parlamentario

Leyó su Mensaje Reseñando la Labor Cumplida

CON la solemnidad tradicional se efectuó ayer la ceremonia inaugural del 84º período ordinario de sesiones del Congreso de la Nación. El acto tuvo lugar en el hemiciclo de la Cámara de Diputados donde se reunió la asamblea legislativa para escuchar el mensaje que leyó el primer magistrado, general Perón. Concurrieron a la sesión, a más de los legisladores pertenecientes a los bloques mayoritarios de las dos Cámaras, los ministros del Poder Ejecutivo, el cuerpo diplomático acreditado ante nuestro gobierno, los miembros de la Corte Suprema de Justicia, el cardenal primado, gobernadores de provincias, jefes de las fuerzas armadas, altos funcionarios de la administración nacional y gran cantidad de público que colmó las galerías del recinto y los espacios libres del mismo.

★ Se Inicia la Asamblea

A las 8.3 el vicepresidente de la Nación y presidente de la asamblea legislativa doctor J. Hortensio Quijano, declaró abierta la sesión con la presencia de gran cantidad de senadores y diputados. Se encontraban ausentes los miembros del sector radical y los dos diputados de filiación demócrata y antipersonalista, respectivamente, que con aquellos integran el sector opositor.

Por secretaría se leyó el decreto de convocatoria del P. E. e inmediatamente fueron nombradas las comisiones de interior y exterior que misión era recibir al primer magistrado general Perón. A la espera del jefe de Estado la asamblea pasó a cuarto intermedio.

La comisión del exterior quedó integrada por el presidente provisional del Senado contraalmirante Teisaire, los senadores Antille y Herrera y los diputados Miel Asquía, Tilli, Decker, San Millán y Cursack. Formaron la del interior los senadores Molinari, Scatamacchia y Luco y los diputados Albreu, Rumbo, Colom, Lavia y Benítez.

La comisión del exterior, a la que se agregaron los presidentes de ambas Cámaras doctores Quijano y Cámpora, esperó al primer magistrado en la entrada central del palacio legislativo sobre la calle Entre Ríos.

★ Llega el General Perón

El general Perón llegó a las 8.20, en compañía de los ministros del Interior y de Asuntos Políticos, señores Borlenghi y Subiza y del gobernador de Buenos Aires coronel Mercante. Rindieron honores militares al primer magistrado durante el trayecto desde la

Más de 1 Horas Duró la Sesión

residencia de la avenida del Libertador General San Martín hasta el Congreso y frente al palacio legislativo fuerzas del regimiento de granaderos a caballo General San Martín y del regimiento motorizado "Buenos Aires". Un escuadrón de la primera de las citadas unidades escoltó un trecho al Presidente y los efectivos de la segunda se alinearon en la calle Callao y frente al edificio del Congreso. Además en todo el recorrido cumplido por el general Perón y su comitiva formó a ambos lados de la calle un cordón de agentes policiales.

El jefe del Estado fué recibido

(Continúa en la página siguiente)

Ante la Asamblea

EL PRESIDENTE de la República, general Juan D. Perón, da lectura de su mensaje a la Asamblea Legislativa, en la que informó ampliamente, de su labor de gobierno en el orden político, económico y social. El primer magistrado, que leyó en persona el mencionado documento, fué muy aplaudido en los principales pasajes y aunque largamente al terminar

Año del Libertador General San Martín

PRIMERA SECCION

RECLAME A SU CANILLITA CON ESTA EDICION EL SUPLEMENTO DEPORTIVO

Clarín

15 CENTAVOS EN TODO EL PAIS

Un toque de atención para la solución argentina de los problemas argentinos

AÑO V BUENOS AIRES, MARTES 2 DE MAYO DE 1950 Nº 1.649

SEÑORITA Préxedes Mesconi, representante de la provincia de Salta, elegida Reina del Trabajo de 1950 en la votación final realizada anoche en la Plaza de Mayo ante una entusiasta concurrencia que tuvo para ella, así como para las otras competidoras, entusiastas aplausos. El escrutinio deparó momentos de verdadera emoción. El cómputo arrojó 19 sufragios por la señorita Mesconi contra 11 que obtuvo la Reina de la Vendimia. (Información en la página 21)

JUBILOSAMENTE CELEBROSE EL DIA DEL TRABAJO

LA Plaza de Mayo, escenario de las grandes concentraciones populares realizadas en la Capital en los últimos tiempos, vivió ayer otra de sus jornadas entre las más intensas, dando albergue en su despejado ámbito histórico a una vibrante multitud que acudió a festejar el 1º de Mayo. Su adhesión a los actos fue entusiasta, como lo evidenciaron sus vítores y sus ovaciones.

Como siempre ocurre en [illegible] semejantes, el escenario del acto contó con su indudable atractivo que, armado de energía y de precisión, se constituyó en el lugar muy temprano en los lugares de preferencia. A bordo de la veleta frente a la Casa Rosada, esta [illegible] plaza preferencial, fue ocupada por distintos grupos de adhesión con sus carteles que portaban en gruesos caracteres el nombre al que pertenecían. Los [illegible] y árboles [illegible] de palmas [illegible] fueron ganados por pájaros y niños de [illegible] tiernos y [illegible] [illegible] momento a la bandera [illegible] [illegible] al entrelazado [illegible] que trepa por el bronce [illegible] de hacer [illegible] de [illegible]. Y hasta la estatua de la Pirámide de Mayo fue [illegible] por [illegible] [illegible] [illegible] alrededor.

La nueva disposición de [illegible] y jardinería de la plaza española facilitó la concentración de la multitud que se abarcaba con mayor comodidad [illegible] anchas franjas [illegible]. Flanqueado por Avenida de Mayo y tomando por Hipólito Yrigoyen, los apretados grupos que desfilaron a la sombra de las banderas y [illegible] de sus respectivos sí-

(Continúa en la página central.)

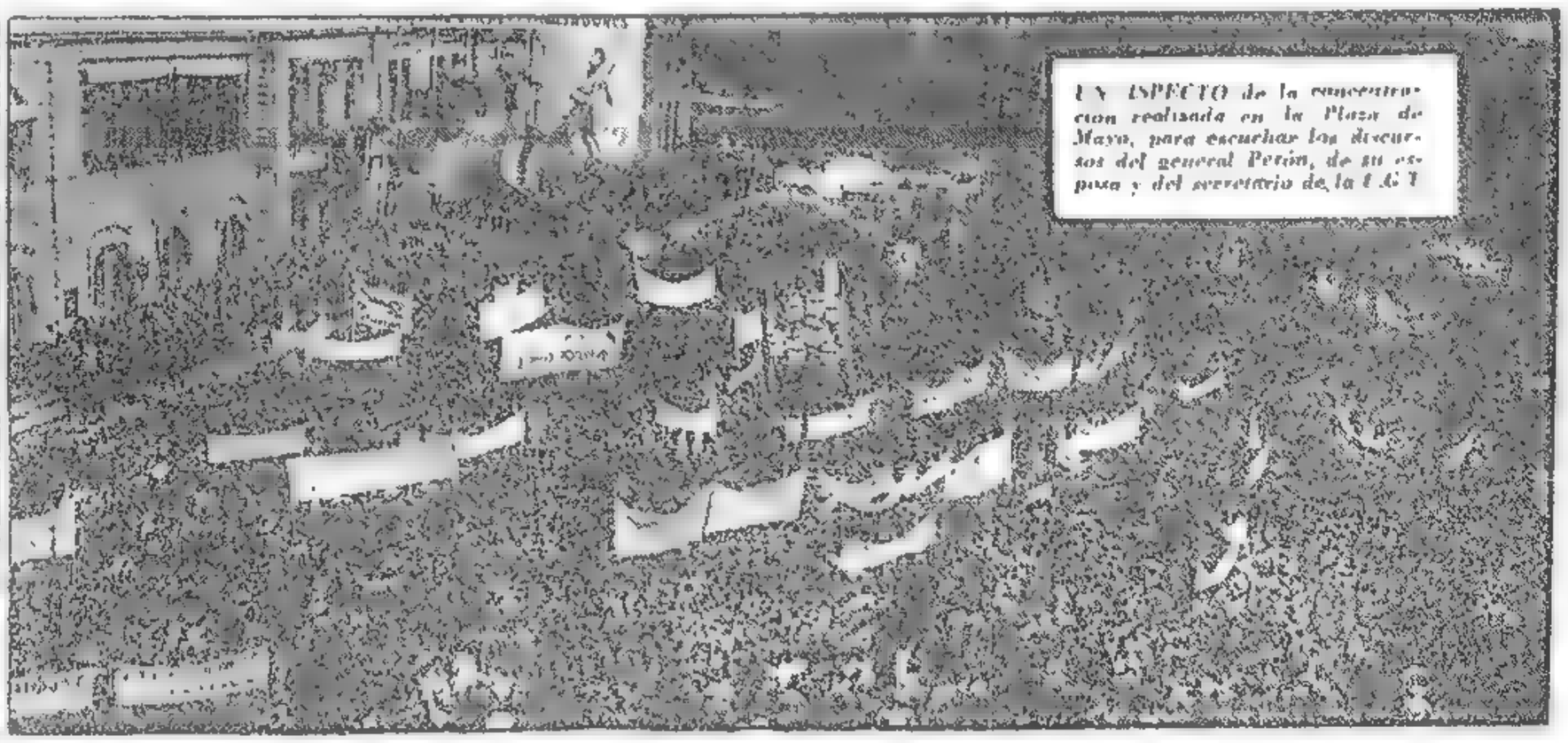

UN ASPECTO de la concentración realizada en la Plaza de Mayo, para escuchar los discursos del general Perón, de su esposa y del secretario de la CGT

Fué Condenado a 19 Años el Mariscal Graziani

(INFORMACION EN LA PAGINA DOS)

Entrevistóse Trygve Lie con Bidault y Schuman

PAUL HOFFMAN

LOS PAISES SATELITES SE RETIRARIAN DEL KREMLIN

Se Predijo un Grave Período Para la URSS

WASHINGTON, 2 (INS). — El Director de la Administración de Cooperación Económica, Paul Hoffman, hablando ante los representantes del Comercio de los Estados Unidos, se manifestó convencido de que "un período de turbulencia llegará a Rusia cuando Stalin deje de existir o se retire de la vida pública, ocasión en que las naciones satélites se separarán del Kremlin".

Por su parte el representante Vorys, miembro de la Comisión de Relaciones Exteriores de la Cámara que participó de la reunión, dijo que un cambio en la política norteamericana aun podía salvar a China del control comunista a pesar de lo que llamó "la actitud derrotista del Departamento de Estado".

Tanto Vorys como Hoffman expusieron su esperanza de que una revolución en Rusia variaría los rumbos de la guerra fría a favor de occidente.

Hoffman, manifestó que "el poder de un dictador nunca ha pasado a un sucesor sin un período de gran turbulencia".

ESTUDIARAN EN ROMA PROBLEMAS SOBRE MERMAS DE COSECHAS

WASHINGTON, 2 (INS). — La merma en las cosechas de varios productos en la República Argentina y en China, así como el problema que representan los excedentes alimenticios de Estados Unidos, serán puntos sobresalientes del temario del Consejo de la Organización de Alimentos y Agricultura que se reunirá en Roma el 8 del corriente mes.

Las conclusiones de la FAO sobre los citados problemas aparecen en un informe que la organización internacional someterá a la consideración del consejo.

Señala el estudio realizado por F.A.O. que las inundaciones provocadas por los desbordamientos de los ríos Amarillo y Yangtzé, en China, arrasaron prácticamente las siembras de arroz y trigo, provocando una grave carestía de los alimentos.

La situación argentina, por otro lado según la FAO es resultado directo de la intensa sequía que culminó en la reducción de la cosecha de maíz afectándola de tal modo que el país no podrá exportar el grano durante el corriente año.

Gran Bretaña ha Resuelto no Desmantelar las Fábricas Hermann Goering en Alemania

BONN, 2 (AFP). — En una carta dirigida al canciller Adenauer, sir Brian Robertson, alto comisario británico en Alemania, informa al gobierno federal que está dispuesto a aceptar la mayor parte las proposiciones hechas por el Ministerio de Trabajo con vistas al mantenimiento de ciertas instalaciones de las fábricas Hermann Goering, de Waterstedt Salzitter, utilizables con fines pacíficos.

El alto comisario británico, no obstante, hizo observar que las autoridades inglesas no tienen la intención de tachar de la lista de desmantelamiento ciertos edificios o instalaciones atribuidas a título de reparaciones a los diferentes países aliados.

Año del Libertador General San Martín

DIARIO DE LA MAÑANA

Clarín

BUENOS AIRES REPUBLICA ARGENTINA

15 centavos

Un toque de atención para la solución argentina de los problemas argentinos

Año V Buenos Aires, Miércoles 3 de Mayo de 1950 Nº 1.650

Es Muy Probable que Haga Una Visita al Señor Stalin

LAKE SUCCESS, 2 (INS). — Fuentes fidedignas de la UN, aseguraron esta noche que el secretario general de la organización, Trygve Lie, anunciará mañana que la próxima semana conferenciará con el mariscal José Stalin, en Moscú. Lie dará la noticia en París, donde se halla conferenciando con funcionarios del gobierno francés, según las fuentes informantes.

★ Habló con Bidault

PARIS, 2 (AFP). — El secretario general de las Naciones Unidas, señor Trygve Lie, continuó su "peregrinaje de la paz", iniciado en Wáshington hace dos semanas; después de conversar en Londres con los responsables de la política exterior británica, mantuvo hoy sendas conferencias, en París con los señores Georges Bidault y Robert Schuman. Aún no se sabe si cumplirá su anunciado propósito de cerrar el circuito con un visita a Moscú, donde sería recibido por el mariscal Stalin.

El señor Lie somete a consideración de las cuatro potencias su plan para conjurar la "impasse" en que se encuentran las Naciones Unidas, con motivo de la negativa soviética a sesionar mientras estén presentes los delegados de la China nacionalista. Propone que se reúnan "Consejos de Seguridad periódicos" en las principales capitales europeas y que la China comunista sea admitida, sin necesidad de que los gobiernos que aún no lo han hecho reconozcan previamente al gobierno de Mao Tsé-tung.

★ Conferencia de Prensa

El señor Georges Bidault, primer ministro francés, recibió esta tarde en el Hotel Matignon al funcionario supremo de las Naciones Unidas. Nada trascendió de lo tratado. Poco antes, el señor Trygve Lie había anunciado que mañana por la mañana mantendrá una conferencia de prensa. Su intención es partir el jueves o viernes, primero para La Haya y luego para Ginebra.

Por la mañana, después de haber presidido, en la sede de la UNESCO, la reunión del consejo administrativo de Coordinación de las Naciones Unidas, el señor Lie se había dirigido al Quai d'Orsay, donde mantuvo una larga conferencia con el ministro de Relaciones Exteriores, señor Robert Schuman.

Venecia Soporta un Paro de Gondoleros

VENECIA, 2, (AFP). — Los gondoleros de Venecia se declararon en huelga hoy para protestar contra la competencia que les hacen las barcazas y las canoas automóviles. Una delegación de gondoleros fué recibida por el alcalde de Venecia a quien presentaron sus reivindicaciones.

Volverán a Reunirse Para Tratar la Paz con Austria

FUE ACEPTADO UN PEDIDO SOVIETICO

LONDRES, 2. (AFP) — Los representantes de las potencias occidentales aceptaron el pedido de la Unión Soviética para que los suplentes encargados del tratado de paz con Austria se reúnan el 4 del corriente en lugar del 22, fecha previamente fijada.

Ese pedido fué transmitido por el delegado ruso, señor Zarubin, embajador de la URSS en Londres.

Se recuerda que al terminar la conferencia anterior de los cuatro suplentes, los representantes occidentales informaron al señor Zarubin que siempre estaban dispuestos a reunirse con él antes del 22 de mayo si así lo deseara el gobierno soviético.

En los círculos británicos se dice que el delegado soviético no dió ninguna explicación sobre su reciente pedido de reunión. Por otra parte existe expectativa por conocer algunos detalles acerca de la marcha de las negociaciones directas entre Rusia y Austria realizadas en Viena y que son motivadas por el problema del pago a Rusia de las deudas de Austria por servicios prestados por la URSS luego de terminar la guerra.

★ El Pedido Soviético

LONDRES, 2. (INS) — La Unión Soviética solicitó inesperadamente otra reunión de los lugartenientes del Consejo de Cancilleres de las cuatro grandes potencias, el próximo jueves, para proseguir la discusión del tratado de paz con Austria. La solicitud de adelantar la fecha fijada para la reanudación de las estancadas negociaciones, que fué aceptada por los delegados occidentales, la hizo el delegado soviético, Georgi Zarubin.

DESFILAN LAS REINAS DEL TRABAJO

LA REINA NACIONAL DEL TRABAJO, Praxedes Mesconi, en el instante en que sube a la carroza en que, con las restantes reinas de las provincias y territorios, desfiló entre aplausos de la multitud por diversas calles de la metrópoli

Se Estudiará la Actitud Jordana

EL CAIRO, 2 (INS). — Ha sido postergada hasta el 10 de mayo, la reunión organizada para esta noche por el Comité Político de la Liga de los Estados Arabes, en la que se consideraría la actuación unilateral del rey Abdullah de Jordania al anexarse la región árabe de Palestina. La reunión se ha postergado hasta la indicada fecha en que habrán finalizado los festejos que se vienen celebrando con motivo del cumpleaños del rey Faisal de Irak.

La mencionada reunión sería la primera que celebrarán los seis estados que componen la Liga Arabe, desde que el rey Abdullah, desafiando abiertamente a los otros seis estados, asumió el control del territorio de Palestina.

UN PUENTE FELIZ

Había inventado una nueva máquina en la cual cifraba muchas esperanzas. Pero después de patentarla, no supo qué hacer. ¿Dónde obtendría el dinero necesario para explotarla en escala comercial? Entonces, se le ocurrió publicar este aviso en los Clasificados de CLARIN

NOVEDOSO INVENTO

de gran aplicación. Busco socio capitalista para explotarlo. Hablar a T E (...) 4532

Y sucedió que había un hombre de espíritu inquieto y dinámico que no estaba conforme con que sus ahorros estuvieran inactivos y quería embarcarse en una empresa de porvenir. Vió la nueva máquina, le gustó y se acaba de asociar al inventor. Esperan obtener un gran éxito de venta y fué un Aviso Clasificados de CLARIN (T E. 34-0388) el que les ha servido de puente feliz. Como a tantos otros.

Inaugurarías una Nueva Etapa de Intercambios Comerciales Entre Argentina y los Estados Unidos

NUEVA YORK, 2 (AFP). — "El bienestar económico de la Argentina es de importancia capital, no solo para Estados Unidos, sino también para todo el hemisferio occidental, incluso el oeste de Europa". Así lo expresó el señor Rollin S. Atwood, alto funcionario del Departamento de Asuntos Interamericanos, al hacer uso de la palabra en el banquete ofrecido por el "Export Managers Club" de Nueva York, en cuya ocasión expuso la política del gobierno de Estados Unidos concerniente a las relaciones económicas entre este país y la Argentina. El señor Atwood declaró que las negociaciones argentino-norteamericanas que actualmente se realizan en Wáshington, están destinadas a estimular el comercio entre ambas naciones y prevén ayuda financiera a la Argentina. "A tal efecto, desde hace doce meses —agregó— se realizan, dentro de un espíritu de mutuo respeto, importantes conferencias, que, sin duda, han de materializarse en breve, con la inauguración de una nueva fase en las relaciones económicas entre Estados Unidos y la Argentina". Luego, al pasar revista a la serie de medidas económicas adoptadas por la Argentina en el período de posguerra, el señor Atwood dijo: "Es significativo el hecho con que la Argentina abandonó su anterior política, haciendo frente ahora con realismo a sus problemas interiores y exteriores". Este alto funcionario estadounidense enumeró a continuación las negociaciones que se han llevado a cabo entre ambos países desde abril de 1949 y se iniciaron con la creación de la comisión mixta para el estudio de la intensificación de las relaciones comerciales entre la República Argentina y Estados Unidos.

"Todos quienes hemos participado en estas conversaciones somos francamente optimistas sobre los resultados, ya que los representantes de las dos grandes naciones indicaron su deseo de proceder en adelante con clara comprensión de los problemas, de las necesidades y aspiraciones mutuas de la República Argentina y los Estados Unidos", añadió el señor Atwood.

EL GOBERNADOR de la provincia de Buenos Aires, coronel Domingo A. Mercante, llega al palacio de la Legislatura, en La Plata, para leer su mensaje

EMPEORO LA SITUACION, DICEN JEFES MILITARES DE LA UNION

(INFORMACION EN LA PAGINA DOS)

LIE HARA SONDEOS DE PAZ EN MOSCU

TRATARA DE ENTREVISTARSE EL 10 CON STALIN

PARIS, 3 (AFP). — El señor Trygve Lie, secretario general de la organización de la UN hablará con el mariscal Stalin, en Moscú. El emisario de la entidad internacional, que se halla en jira de paz desde hace varios días, luego de haberse entrevistado con los señores Attlee y Robert Schuman, convocó esta mañana a una conferencia de prensa. En ella declaró que ha resuelto trasladarse a la capital soviética el 10 del corriente.

Fué breve la declaración del señor Lie a los periodistas. Les dijo lo siguiente: "El miércoles próximo partiré para Moscú, y me acompañará el señor Constantin Zichenko, que es el adjunto soviético a la secretaría de la UN. Espero pasar algunos días en la capital soviética, donde me propongo entrevistar a las más altas personalidades de la URSS. Si el mariscal Stalin se encuentra en Moscú, confío en conversar con él. No espero, por cierto, resultados de importancia ni resultados inmediatos de mis visitas a las cuatro capitales. Pero lo que hay que esperar, es que todos esos cambios de opinión darán resultados concretos dentro de dos o tres meses.

"Desde 1945 hasta nuestros días, la situación se ha hecho cada vez más crítica, no solamente para las Naciones Unidas, sino también para el porvenir del mundo. Nos encontramos ahora en una encrucijada. En la hora actual hay peligro de que el mundo quede definitivamente dividido en dos campos, y en esa senda sólo se llegará a la consolidación de los bloques opuestos y al recrudecimiento de la carrera de los armamentos.

"Se llegará a la situación en que la economía de guerra se habrá convertido en un sistema de economía normal, los pobres y hambrientos quedarán condenados al hambre, y seguirá la propaganda bélica con su cortejo de histeria, abismos y decadencia intelectual y moral, alejándose la perspectiva de un acuerdo sobre el control de la energía atómica. Esta senda sólo podrá conducir —tarde o temprano— a una tercera guerra mundial. La otra senda, la de las naciones Unidas, nos alejará de la guerra, y no tengo duda alguna acerca de lo que adoptará la mayoría de los pueblos del mundo.

★ No Hay Mensaje Alguno

Desmintió categóricamente la versión que circuló en Nueva York, según la cual sería portador de un mensaje personal del presidente Truman al mariscal Stalin.

"El objetivo de mi viaje en las diferentes capitales —dijo— tiene sobre todo el carácter de información directa.

★ Aprobación de Stalin

LAKE SUCCESS, 3 (INS) — Fuentes de la UN revelaron que el mariscal Stalin ha dado su aprobación a una invitación dirigida al secretario general de las Naciones Unidas, Trygve Lie, para que se traslade a Moscú a fin de tener un cambio de impresiones sobre la "guerra fría".

Año del Libertador General San Martín

Clarín — DIARIO DE LA MAÑANA — BUENOS AIRES REPUBLICA ARGENTINA — 15 centavos

Un toque de atención para la solución argentina de los problemas argentinos

Año V Buenos Aires, Jueves 4 de Mayo de 1950 Nº 1.651

Conversan Truman y Hoover Sobre Problemas Mundiales

WASHINGTON, 3 (INS). — El primer mandatario Truman, y el ex presidente Hoover, conferenciaron sobre problemas de reorganización del gobierno. En la entrevista, presumiblemente, también se consideró la situación internacional.

Hoover presidió la comisión que hizo amplias recomendaciones para consolidar y simplificar el gobierno federal. Truman sugirió la realización de la conferencia después del reciente discurso del ex presidente en Nueva York, en el cual Hoover pidió la reorganización de las Naciones Unidas sobre la base de la exclusión de la Unión Soviética y sus satélites.

Un vocero de la Casa Blanca indicó que aunque el presidente ha apoyado a la UN en su organización actual, está de acuerdo con Hoover en que las fuerzas morales del mundo deben movilizarse para preservar la paz. Los observadores políticos consideran la entrevista Truman-Hoover como un nuevo intento del presidente para ganar el apoyo pleno del partido republicano a la política exterior que sigue el gobierno.

Cayó en el Ecuador un Avión con 13 Personas

QUITO, 3 (AFP.) — Según informaciones de fuente privada llegadas a la capital ecuatoriana, un avión comercial de la compañía colombiana "Avianca", que había desaparecido entre Quito y Guayaquil, con trece personas a bordo, se precipitó a tierra envuelto en llamas, a unos trescientos kilómetros al sudoeste de Quito. Las búsquedas vuélvense difíciles debido al mal tiempo y a lo montañoso del terreno.

HABLO SOBRE DIVISAS EL MINISTRO CEREIJO

WASHINGTON, 3 (AFP.). — En una entrevista concedida a esta agencia, el Dr. Cereijo opinó que el problema de la convertibilidad de las divisas es sumamente complejo y que su solución será posible cuando se haya logrado el equilibrio entre las distintas áreas monetarias y cuando se normalice la balanza de pagos.

Refiriéndose a la deuda comercial argentina a firmas de EE. UU., expresó que actualmente puede calcularse en algo más de 100 millones de dólares y que su cancelación total se halla en relación directa con el nivel que alcancen las exportaciones argentinas en Estados Unidos. Refirmó que se destina a ese fin el treinta por ciento de los ingresos en dólares y que el promedio mensual de ventas a la Unión es de unos 17 millones de dólares.

Ocupóse también de las carnes señalando que "su gobierno desea que se actualicen los estudios realizados en 1940 en la zona de Tierra del Fuego.

Recalcó que la Argentina "presta, ha prestado y prestará toda la ayuda técnica posible a sus hermanos de América", manifestando que ya hay convenios con naciones limítrofes. Finalmente declaró que considera igualmente importantes todos los temas que debatió durante su visita a este país, "pues han tendido a intensificar el intercambio entre su patria y Estados Unidos".

Se Avecina una "Purga" en Polonia

(INFORM. EN LA PAGINA DOS)

Uniformarán su Política los 3 Grandes en Londres

Hizo Declaraciones Mr. Dean Acheson

WASHINGTON, 3 (AFP). — Los ministros de Relaciones Exteriores de Estados Unidos, Gran Bretaña y Francia examinarán en sus reuniones de Londres el curso de la evolución mundial y los cambios que se produjeron desde la última reunión, a fin de elaborar de común acuerdo una política homogénea de las democracias occidentales. Así lo expresó hoy el secretario de Estado, Dean Acheson, en una conferencia de prensa.

Con respecto a la declaración general Omar Bradley, presidente del estado mayor norteamericano, quien afirmó ayer que la situación mundial se había agravado en el curso de los últimos cinco meses, el señor Acheson dio pruebas de reserva, aunque afirmó que la situación en muchos puntos del globo no es ahora más brillante que antes.

Indicó seguidamente que viajará en avión el sábado hacia Europa, dirigiéndose en primer lugar a París, donde conferenciará con el canciller Schuman, dirigiéndose luego a Londres, a fin de reunirse con el canciller Bevin el día miércoles. Después, desde el 11 al 13 de mayo, se realizará la conferencia de los tres, seguida de la reunión del Consejo del Atlántico, que durará tres días, del 15 al 17 de mayo, prolongándose quizá hasta el 20 de mayo.

"La conclusión del tratado de paz con Austria sigue siendo una preocupación esencial de nuestro gobierno, que desea continuar sus esfuerzos para obtener la evacuación de las tropas de ocupación y el restablecimiento de la independencia austríaca, tal como fué preconizado en la declaración de Moscú", agregó el canciller norteamericano.

Acerca de la reciente gestión soviética para adelantar la fecha de la reunión de los suplentes de los cancilleres, sostuvo que los delegados occidentales indicaron de modo constante que estaban dispuestos a proseguir las negociaciones sobre todos los puntos del tratado de paz con Austria, sobre los cuales no estaban de acuerdo. Sin embargo —afirmó—, la actitud soviética impidió hasta el presente llevar a feliz término las negociaciones.

Finalmente, subrayó que el éxito o el fracaso de esas negociaciones dependerá de la Unión Soviética y el 4 de mayo veremos si el delegado ruso piensa verdaderamente concluir ese tratado o bien esboza una nueva maniobra dilatoria.

EL SUMO PONTIFICE recibe el reverencioso saludo de dos hermanas de la Sagrada Familia, durante la ceremonia de canonización de la beata Emilia de Rodat, fundadora del instituto de la Sagrada Familia

La Tesis del General De Gaulle Tendría Cierta Analogía con la del General Perón

PARIS, 3 (De nuestra agencia). — Bajo el título de "El general Perón contra el capitalismo y el comunismo", el cotidiano parisiense "Le Monde", sin duda uno de los más prestigiosos órganos de la prensa francesa, publica en lugar destacado una síntesis del mensaje leído por el presidente de la República, general Perón, ante el Congreso, en la parte alusiva al sistema de la economía social y a la lucha entre el mundo occidental y el mundo comunista.

El citado periódico subraya particularmente el párrafo que afirma la necesidad de que el Occidente abandone el concepto individualista si desea sobrevivir y de que oponga un obstáculo eficaz al avance de la ideología roja, y la referencia a la nueva conciencia social del pueblo argentino y al concepto de cooperación que ha substituido a la lucha de clases.

A continuación reseña la manifestación organizada por el partido Reunión del Pueblo Francés en los jardines de Bagatelle donde una imponente multitud escuchó con motivo de la fiesta del trabajo la palabra del general De Gaulle y lo hace de tal manera que el lector francés no dejará de descubrir entre ambas exposiciones cierta analogía de conceptos y una posición política coincidente.

"Hagan lo que hagan los países libres para su propaganda y su armamento —ha dicho el orador francés al referirse a la cuestión social— la espada de Damocles seguirá suspendida sobre las cabezas mientras cada hombre no halle en la sociedad su lugar, su parte, su dignidad..."

A la lucha de clases, el líder galo opone la asociación de los ciudadanos, de sus intereses y capacidades. Es lo que él llama "asociación del trabajo", un sistema no muy claramente definido en su funcionamiento. La diferencia radica en que la fórmula argentina es ya una realidad, mientras que la fórmula degaullista —que persigue el mismo objetivo, pero está lejos de resultar idéntica a aquélla— no sólo no ha sido aplicada aún, sino que quizás no lo sea nunca.

En cuanto a la identidad de posición contra el comunismo, a De Gaulle le inquieta la conciencia un pecado capital: él mismo le ha creado en una hora decisiva a Francia lo que hoy combate en exaltadas ráfagas oratorias. El trajo a Thorez de Moscú, lo hizo ministro, lo instaló en la vicepresidencia del Consejo. Y ahí está actuando desde entonces el comunismo, ese cáncer de la libertad y de la recuperación francesa, cuya extirpación inmediata no se vislumbra. De nada valen, por lo visto, los recientes ejemplos de Truman y los laboristas ingleses.

El Movimiento Republicano Popular no desea proceder contra los rojos por temor a que con perjuicio de su propia actividad sindical se le tilde de reaccionario. Ya le pesa el caso Joliot-Curie.

Sostiene, por otra parte, que todo funcionario convertido al sovietismo es hoy por definición un agente jurado del extranjero. "¿En qué se ofendería a la democracia —pregunta un sesudo editorialista— si el Estado francés exigiera que sus agentes fuesen franceses y no rusos?"

OCTAVIO GONZALEZ ROURA
Representante general de CLARIN en Europa

UN HOMBRE DE SUERTE

Tenía dinero, salud, de todo, pero le roía un deseo oculto que nunca había logrado realizar: completar su nutrida y selecta bodega, que la exhibe con orgullo a sus amigos. Claro. Le faltaba aquel vino de Borgoña de una vieja cosecha del siglo pasado. No había conseguido encontrarlo en ninguna parte. Pero, una vez vió en los Clasificados de CLARIN este aviso:

REMATO MOBILIARIO

lujosa casa particular, bodega, valiosa biblioteca, LAS HERAS No. ....

Un presentimiento lo impulsó a concurrir al remate. Y se llevó una grata sorpresa. ¡En la bodega figuraba el vino de Borgoña que lo tenía desvelado! Compró todo un gran lote y se lo llevó triunfalmente. ¡Había conseguido lo único que le faltaba para ser feliz, gracias a un Aviso Clasificado de CLARIN (T. E. 34-0388)!

TRATARAN LOS TRES LA DEFENSA DE ASIA

Diéronse Detalles Sobre la Compra de las 60 Toneladas de Oro

Hacen Declaraciones los Ministros del Equipo Económico

Asegurose la Adquisición de Petróleo y Papel de Diario

EN horas de la mañana de ayer, en circunstancias que el Consejo Económico Nacional terminaba la sesión que habitualmente efectúa los días jueves, los ministros integrantes de ese organismo, respondiendo a un pedido de los cronistas, los recibieron en el salón de actos del Ministerio de Hacienda. Además de los ministros de Finanzas e interino de Hacienda, doctor Gómez Morales, de Economía, doctor Ares, y de Industria y Comercio, señor Burro, participaron también de la entrevista con los representantes de la prensa el ministro de Hacienda de la provincia, doctor López Francés, el subsecretario de Industria, ingeniero Maggi, y otros funcionarios técnicos de los ministerios del equipo económico.

★ 60 Toneladas de Oro

Se inició la entrevista con la pregunta formulada por uno de los cronistas acerca de la adquisición por parte del gobierno de 60 toneladas de oro anunciada por el general Perón en su mensaje leído ante el Congreso el 1o. del corriente mes.

Respondió el doctor Gómez Morales con estas palabras: "Hemos adquirido en Estados Unidos 44.322 kilogramos equivalentes a 50 millones de dólares, y en Suiza 16.258 kilogramos equivalentes a 89 millones de francos suizos, que hacen un total de 60.580,4, es decir, las 60 toneladas de oro anunciadas. Si de esto se deduce una venta que hemos hecho de 412,6 kilogramos —agregó—, tenemos que el saldo neto de compras y ventas en 1949 ha sido de 60.167,8 kilogramos de oro. Esta operación —dijo el ministro de Finanzas— se realizó en Estados Unidos el

(Continúa en la página CUATRO)

EN TAIPEH SE CREE INMINENTE LA INVASION A FORMOSA

TAIPEH, 4 (AFP). — El jefe del estado mayor nacionalista afirmó hoy ante la prensa la posibilidad de una inminente invasión en masa de la isla de Formosa por las fuerzas comunistas chinas.

El general Hu, jefe del servicio de informaciones del Ministerio de la Defensa, precisó a ese respecto que los comunistas chinos disponen actualmente sobre la costa oriental de China de cerca de seis mil seiscientos juncos motorizados y 28.000 juncos de madera. Las fuerzas comunistas comprenderían igualmente treinta y cuatro viejos destroyers japoneses, seiscientos aviones y doscientos tanques de combate.

Según el general Hu, hasta el 15 de febrero último llegaron a Shanghai doscientos cincuenta cazas rusos, de los cuales treinta de propulsión a chorro, tipo Yak 21.

Año del Libertador General San Martín

Clarín

DIARIO DE LA MAÑANA

BUENOS AIRES REPUBLICA ARGENTINA

15 centavos

Un toque de atención para la solución argentina de los problemas argentinos

Año V Buenos Aires, Viernes 5 de Mayo de 1950 Nº 1.652

Responde a Derevyanko el Comandante de EE. UU. en Japón

McArthur Negó los Cargos Formulados en la Nota Rusa

TOKIO, 4 (INS). — El general Douglas McArthur negó la acusación soviética de que las antiguas instalaciones de guerra japonesas están siendo convertidas por Estados Unidos en "bases permanentes".

★ La Nota

La afirmación está contenida en la enérgica respuesta a la carta del general Kuzma Derevyanko, representante de Rusia en Tokio, en la cual se pedían explicaciones en relación con la presunta reconstrucción por los norteamericanos de las bases niponas en Japón y Okinawa.

En su nota MacArthur afirma que la nota rusa sólo puede ser considerada como "un vehículo de propaganda o como una impertinencia provocativa", y declara, por otra parte, que las bases norteamericanas y británicas en el Japón "son mantenidas en el estado de preparación que exigen el afianzamiento de la máxima seguridad, la eficacia de operaciones y la más completa disposición para cualquier eventualidad". Añade la nota que los detalles relativos a la construcción de dichas bases "son asuntos que sólo conciernen a sus comandantes", con lo que el general MacArthur ha insinuado a los rusos que no les atañe en lo más mínimo la labor que realizan las tropas de ocupación en las bases situadas en Japón y Okinawa.

★ Posición de EE. UU.

El comandante aliado informó, además, a los Soviets que se halla dentro de sus derechos mantener esas bases en un estado de máxima preparación.

Refiriéndose a la acusación de Derevyanko de que la Unión está convirtiendo en "permanentes" las antiguas bases niponas, dijo Mc Arthur: "Las condiciones futuras están completamente fuera del dominio de este cuartel general o del miembro soviético del consejo aliado para el Japón. Sólo pueden ser determinadas por el tratado de paz".

Más adelante, afirmó que la investigación que Derevyanko trata de llevar a cabo en relación con las bases aéreas y navales norteamericanas en Okinawa "es una presunción sin la más remota excusa de validez, pues las islas Ryukyu en la actualidad no se hallan sujetas al control de una junta internacional sino que, por el contrario, se encuentran totalmente dentro de la jurisdicción de los Estados Unidos. Por lo tanto —añadió— el gobierno de la Unión está en plena libertad de tomar las medidas militares que crea convenientes en dichas bases".

Un Llamado a la Paz Formula Trygve Lie

Créese que el Secretario General de las Naciones Unidas Será Bien Recibido en Moscú

PARIS, 4 (INS). — Trygve Lie, apoyado por altos funcionarios de la UN, formuló un llamamiento a todos los países del mundo para que efectúen un esfuerzo intenso y sostenido en pro del establecimiento de una paz duradera, pidiéndoles que "pongan fin al estancamiento que prevalece actualmente en la UN, lo antes posible".

El llamado recalca en una de sus partes: "Una paz duradera no puede lograrse y mantenerse a no ser por medio de la organización. Los problemas mundiales y universales como la enfermedad el hambre, la ignorancia y la miseria, que no conocen fronteras, no se solucionarán a menos que las naciones realicen un esfuerzo común con ese fin".

★ El Viaje a Moscú

MOSCU, 4 (AFP). — A pesar de la ausencia de comentarios, se prevé que el secretario general de la UN, Sr. Trygve Lie, tendrá una mejor acogida que la que se le brindó en Washington. Los observadores de Moscú opinan que ya en anteriores oportunidades varias de las iniciativas de solución de difíciles problemas, preconizadas en la UN por el señor Trygve Lie, recibieron el apoyo de los dirigentes rusos, especialmente en cuanto atañe a la cuestión de la representación china en los organismos de la entidad internacional.

Hacen notar, además, los observadores, que hasta ahora la URSS no ha cesado en ningún momento de preconizar la reanudación de los contactos entre grandes potencias. En base a ese hecho en las esferas moscovitas se subraya que los difíciles problemas que dividen actualmente al mundo en dos bandos deben tratarse dentro de la UN.

★ Opinión de la Prensa

Por otra parte, la prensa de la URSS, y los dirigentes locales, han insistido en los últimos días acerca de la posibilidad de una coexistencia pacífica de los sistemas socialista y capitalista.

SOLDADOS estadounidenses realizan ejercicios militares en previsión de las manifestaciones comunistas que se anunciaban para el Primero de Mayo en Berlín

Francia, E. U. e Inglaterra se Reunirán

PARIS, 4 (AFP). — La defensa del Asia del Sudeste, será uno de los temas de mayor importancia que discutirán los ministros de Relaciones Exteriores de Estados Unidos, Gran Bretaña y Francia.

Desde ahora, los suplentes y los expertos proceden al estudio preparatorio de los legajos, confirmándose igualmente que en las últimas deliberaciones ministeriales en París, las tesis francesas fueron elaboradas, sin decretarse empero, una decisión final hasta la víspera de la conferencia.

Se asegura que el canciller francés, Schuman tendrá que convencer a sus voceros de que la acción de Francia en Indochina se ejerce en interés común y que la ayuda sustancial de todos los países interesados es indispensable

La Anexión que Jordania Hizo no Aceptará Israel

JERUSALEN, 4 (INS). — El ministro de Relaciones Exteriores de Israel, Moshe Sharett, informó que su país está dispuesto a firmar la paz con todas las naciones árabes, pero que no puede admitir la anexión por Jordania de todo el territorio árabe de Palestina.

Hablando ante el parlamento el canciller hebreo declaró que ningún régimen al oeste del río Jordán podría "considerarse seguro" sin el "consentimiento y cooperación" de Israel. Por otro lado, negó los cargos de los partidos opositores de que el gobierno de Israel haya aceptado la anexión llevada a cabo por el rey Abdullah de Jordania. Sharett dijo que la paz con Jordania aun no ha sido lograda, y que en las gestiones que se vienen haciendo sobre el particular, Israel discutirá, hasta extremar sus recursos legales, la mencionada anexión.

NO CREE TRUMAN QUE SE INCUBE OTRA GUERRA

El Presidente de los Estados Unidos Declaró que no Vislumbra el Estallido de un Conflicto Mundial

WASHINGTON, 4 (INS). — El presidente Truman declaró que no vislumbra el estallido de una tercera guerra mundial. Dijo, además, que no comparte la opinión de que se esté incubando un nuevo conflicto bélico y que se siente plenamente optimista con respecto a las perspectivas de paz.

En su habitual conferencia de prensa de los jueves, manifestó que, a pesar de ello, el departamento de Defensa ha completado los planes para la movilización militar y civil en caso de guerra, planes que no se darán a conocer por ser secretos.

H. TRUMAN

Respaldando su sentimiento de optimismo respecto del mantenimiento de la paz, Truman afirmó que los gastos de defensa del año próximo serán sensiblemente menores que los correspondientes al presente año fiscal.

Al propio tiempo, el primer mandatario se mostró en desacuerdo con el ex presidente Herbert Hoover en cuanto a su sugestión de que la UN sea reorganizada sobre la base de la exclusión de la Unión Soviética y sus satélites. A continuación, afirmó: "Estados Unidos apoyará plenamente a las Naciones Unidas, en su organización actual, mientras yo esté en la Casa Blanca".

El presidente reiteró su afirmación de que el plan Marshall constituye el mejor medio de librar la "guerra fría" contra el comunismo, y recordó a los periodistas que dicho plan es "mucho más barato que una guerra abierta".

También disintió con el presidente de la comisión de fuerzas armadas del Senado, Millard Tydings, quien ayer declaró que sería sencillamente extraordinario que Estados Unidos lograra evitar un conflicto bélico con Rusia. Al respecto, dijo Truman: "Creo que el senador Tydings está indebidamente alarmado. La situación no es en modo alguno tan grave como lo era en 1946. Creo, por el contrario, que ella ha mejorado mucho, y que continúa mejorando". A continuación, expresó que quizá fuera muy optimista, pero que es necesario ser optimista para ser presidente.

A una pregunta de uno de los periodistas, en el sentido de si "la administración se siente alarmada por la actual situación mundial", replicó rápida y categóricamente: "No estamos alarmados en grado alguno". Seguidamente afirmó que, conjuntamente con el secretario de Defensa, busca constantemente los medios de economizar en los gastos militares sin lesionar el programa vital de defensa. Agregó que Estados Unidos permanecerá bien armado y que se armará según las necesidades para hacer frente a la situación mundial.

Al preguntársele si asistiría a una nueva reunión de jefes de Estado para una solución pacífica, en el supuesto de que Trygve Lie logre concertarla en Moscú, Truman declaró que no tenía comentarios que hacer sobre el particular.

LA UNION HACE LA FUERZA

Quería construirse una casita en el Tigre para pasar el "fin de semana" sobre un lote de su propiedad, pero tenía poco dinero. Entonces, se le ocurrió publicar este aviso en los Clasificados de CLARIN:

BUSCO SOCIO

para edificar casita en lote de mi propiedad para fin de semana. Hablar T. M. (...)7456

Le contestaron más de 20 personas. Todas ellas tenían el mismo problema y esperaban la oportunidad de construir una casita en sociedad. Entonces sólo tuvo que tomarse la molestia de elegir el socio que más le convenía y ya está construyendo. ¡Por fin, realizará el sueño dorado de su vida!

Y lo conseguirá, como tantos, por conducto de los Avisos Clasificados de CLARIN (34-0388), que permiten realizar muchos anhelos.

Se Realiza Hoy en el País el Censo de Analfabetos

INFORMACION PAG (CUATRO)

Esperan Mañana en París al Secretario de Estado, Acheson

PARIS, 5 (AFP.) — El secretario del Departamento de Estado, señor Dean Acheson, es esperado en París el domingo próximo 7 del corriente. Ese mismo día, el señor Acheson presidirá una reunión de diplomáticos norteamericanos para preparar las conversaciones bilaterales que tendrán lugar entre los representantes de Estados Unidos y el señor Schuman y los expertos franceses.

Asistirán a esa reunión de diplomáticos el señor John Mac Cloy, alto comisionado norteamericano en Alemania occidental, quien llegará a París el domingo por la mañana, y el señor Philip Jessup.

Protestó EE. UU. Ante la URSS por su Hostilidad

Año del Libertador General San Martín

Clarín — DIARIO DE LA MAÑANA — BUENOS AIRES REPUBLICA ARGENTINA — 15 centavos

Un toque de atención para la solución argentina de los problemas argentinos

Año V Buenos Aires, Sábado 6 de Mayo de 1950 Nº 1.653

Nueva Reclamación Yanqui por el Hecho del Báltico

WASHINGTON, 5 (INS). — Una nueva y enérgica advertencia envió hoy el gobierno de Estados Unidos a la Unión Soviética, sobre la "gravedad" con que consideran el suceso del mar Báltico, en el que un avión de la marina de la Unión fué derribado a tiros por cazas soviéticos, pereciendo los 10 tripulantes. La nota, la segunda enviada a Moscú sobre ese asunto, abandona toda esperanza de obtener compensación de Rusia y satisfacción por el incidente.

En una respuesta a una nota previa, Moscú había reiterado que los cazas soviéticos dispararon sobre una superfortaleza volante B-29 sobre Latvia. Esa respuesta fué estudiada minuciosamente por Estados Unidos desde el 21 de abril último y dió como resultado la nota de hoy en la que se reitera la afirmación norteamericana de que el avión estaba desarmado y en ningún momento violó el territorio soviético o territorio alguno ocupado por el Soviet o sus aguas territoriales. Agrega, en uno de sus párrafos, que "es por esto aparente que la información del gobierno soviético sobre este incidente no se ajusta a los hechos".

La respuesta del gobierno ruso a la comunicación de Estados Unidos del 18 de abril, hace obvio que el Kremlin continúa basando su posición en una narración errónea que avanzó poco después de ocurrido el incidente y que no ha realizado la cuidadosa investigación sugerida por el gobierno de Estados Unidos, que le permitiría corregir estos errores. "En estas circunstancias —dice— el gobierno de Estados Unidos no tiene otra alternativa más que llegar a la conclusión de que el gobierno de la Unión Soviética no sólo no ha cumplido sino que no tiene la intención de cumplir las obligaciones que el derecho internacional y la práctica imponen a los miembros de la familia de naciones".

Manifiesta luego que ese desacato a las leyes y a las costumbres, constituyen un nuevo obstáculo para el establecimiento de represiones armoniosas entre las naciones y no puede reconciliarse con las continuas protestas del gobierno soviético respecto a su devoción para causas de la paz.

"Es claramente imposible solucionar —añade— este asunto, mientras el gobierno soviético se niegue a basar su posición sobre los hechos del caso. El gobierno soviético debe, sin embargo, asumir la responsabilidad, tanto por la acción de su fuerza aérea, como por la forma en que ha tratado este incidente".

Finalmente, el gobierno de Estados Unidos advierte en su nota al gobierno de Moscú de la gravedad con que considera la actitud asumida por el Soviet en un asunto de tanta importancia.

Victoria Laborista en una Elección en Brighouse

LONDRES, 5 (AFP). — El candidato laborista J. Edwards se impuso por una diferencia de 437 sufragios al conservador, en Brighouse.

Esta elección debióse al deceso del diputado laborista Cobb, quien en febrero último había triunfado por una mayoría de 2.132 votos.

El candidato laborista J. Edwards obtuvo 24.004 sufragios contra 23.567 de su adversario.

Con este nuevo éxito del "Labour Party", la mayoría gubernamental sobre todos los demás partidos, incluso los dos diputados nacionalistas irlandeses y el diputado unionista del Ulster, en la Cámara de los Comunes, es de nueve votos.

Declara Moscú: En Rusia no Hay Prisioneros Germanos

PROTESTA BONN: NO ADMITE LA AFIRMACION SOVIETICA

LONDRES, 5 (AFP). — Con sorpresa se ha sabido en el Foreign Office la noticia de fuente soviética según la cual la repatriación de prisioneros alemanes mantenidos en Rusia habría terminado. En los círculos oficiales ingleses se reveló que una comisión franco-anglo-americana ayudada por expertos alemanes estudia desde hace varios meses el problema de los prisioneros alemanes que no han sido todavía devueltos por la Unión Soviética. Las tareas de esta comisión, dificultadas por el estado caótico de los archivos alemanes, no han terminado aún.

En el Foreign Office, se indica que Gran Bretaña no aceptó jamás como auténtica la cifra de prisioneros alemanes que Molotov comunicó a sus colegas cuando la conferencia de Moscú en la primavera de 1947.

Molotov declaró entonces que en Rusia se encontraban 890.532 alemanes. Según las estadísticas aliadas, todos esos prisioneros, cuya presencia fue reconocida por el ministro soviético no volvieron todavía a sus hogares.

Se recuerda en Alemania que la devolución de los prisioneros alemanes debía terminarse hacia fines de 1948.

Al principio el gobierno británico había enviado una nota para llamar la atención del gobierno soviético sobre el hecho de que no respetaba las cláusulas de ese acuerdo. Según informes recogidos en círculos ingleses competentes, los prisioneros alemanes durante las últimas semanas, fueron repatriados a un ritmo de 200 a 500 por semana. Se cree que después de la declaración soviética esas llegadas terminarán subitamente.

Se considera posible vista la situación, que esta cuestión figure en el orden del día de la conferencia de los "tres" cuando ésta examine el problema de Alemania.

★ **No le Dan Crédito**

FRANCFORT, 5 (AFP). — "No

(Continúa en la página 10ª)

LA CELEBRACION DEL AÑO SANTO

LA GRAN DUQUESA de Luxemburgo, que llegó en calidad de peregrina a Roma, abandona la basílica de San Pedro, acompañada por monseñor Callori y guardias suizos, que le formaron escolta de honor en una ceremonia protocolar reservada para las grandes personalidades

Edward Miller Refiriose a la Amistad Argentino-Yanqui

WASHINGTON, 5 (INS). — El secretario auxiliar de Estado para asuntos latinoamericanos, Edward G. Miller, declaró que la Argentina es un importante segmento del hemisferio occidental "que no queda ni debe ser excluido del concierto interamericano". Miller definió la política del gobierno de Wáshington hacia la Argentina, al censurar al dirigente sindical norteamericano, Jacob S. Potofsky, presidente del comité de asuntos latinoamericanos del Congreso de Organizaciones Industriales (CIO), por haber objetado la disposición de Estados Unidos de mantener estrechas relaciones con el gobierno de Buenos Aires.

"Entendemos —dijo Miller— que ningún ciudadano norteamericano puede reclamar para sí el monopolio de los principios democráticos". Observó el señor Miller que la Argentina es una pieza vital en el engranaje del hemisferio occidental y agregó: "No puedo imaginarme ningún hecho capaz de dar mayor satisfacción y placer a nuestros enemigos en otras regiones del mundo, que si Estados Unidos, debido a un extremado celo respecto a la constitución política de otros países del hemisferio occidental, cortase espontáneamente su contacto e influencia en relación con las vidas de los pueblos de las naciones hermanas".

Finalmente, el señor Miller recomendó que Potofsky se compenetre del discurso pronunciado recientemente por uno de sus auxiliares, Rollin S. Attwood, así como del que pronunciará el martes próximo

LA PENA DE DOÑA LAURA

Al día siguiente, lo supo toda la cuadra: doña Laura tenía una pena. Aquella mujer tan simpática y hacendosa, a quien todos querían, había perdido a su perrita Chola. ¿Cómo? ¡Vaya uno a saber! ¡Cosas que pasan! Estaba tan triste como si hubiese perdido a una hija.

Entonces, un vecino le aconsejó que publicara un aviso en los Clasificados de CLARIN y doña Laura, llena de esperanza, insertó éste:

PERRITA FALDERA

responde al nombre de Chola, blanca, se ha perdido. Gratificaré al que la devuelva. Hablar: T. E. 46-4

Y en la tarde del mismo día, en casa de doña Laura se oyeron unos gritos de júbilo que alborotaron al vecindario. ¡Doña Laura había recuperado a Chola!

—Ya se lo dije yo —comentó el vecino del consejo—. Publicar un aviso en los Clasificados de CLARIN (T. E. 34-0388) es un recurso infalible para todos los apuros.

Una Nueva Droga para el Tratamiento del Cáncer Proporciona Mucho Alivio

ESTA SEMANA EN EE. UU.

WASHINGTON, 5 (Especial). — La capital de Estados Unidos exhibió sus mejores pimpollos esta semana de primavera para dar la bienvenida al primer ministro del Pakistán, Liaquat Ali Khan, que visita a la Unión por invitación del presidente Truman. Ali Khan, jefe del gobierno del más populoso de los países mahometanos, y a quien acompaña su esposa, fué recibido calurosamente por el pueblo y por las autoridades.

La prensa estadounidense, al saludar al primer ministro pakistano, rindió tributo a su condición de estudista y a la de Jawaharlal Nehu —que también estuvo recientemente en este país— que permitió resolver recientemente las diferencias surgidas entre la India y el Pakistán y allanar el camino para la reanudación del comercio entre ambas naciones.

* * *

El presidente Truman iniciará en el próximo fin de semana un viaje de diez días, en el que pronunciará numerosos discursos a través del país. Tocará en su excursión, setenta ciudades, pueblos y centros rurales, para hablar a favor de los candidatos locales del partido Demócrata y del programa legislativo nacional del partido. En Chicago se le reunirán el 15 de mayo el vicepresidente, señor Barkley, y todos los ministros. Pronunciará en esa oportunidad un importante discurso en el gran Chicago Stadium.

El comediante Milton Berle obtuvo contribuciones por 1.304.835 dólares para la "Fundación Damon Runyon Contra el Cáncer", en el curso de una transmisión por televisión que duró diecinueve horas y que fué ofrecida por veinticinco transmisoras de la red de televisión de la National Broadcasting Company.

Íntimo amigo de Damon Runyon, autor y humorista fallecido en 1946, de cáncer, Walter Winchell inició la Fundación en homenaje a su memoria. Todo el dinero que se recolecta es enviado a hospitales y laboratorios para realizar investigaciones sobre tan terrible enfermedad.

* * *

Durante la semana se anunciaron progresos en el tratamiento del cáncer, con el descubrimiento de una nueva droga que proporciona alivio momentáneo en algunas formas de este mal. Se trata de la "Trietilene Melamine", que originalmente se usaba en Alemania para mejorar el acabado de los tejidos. Puede ingerirse como una pastilla.

* * *

Los norteamericanos aficionados al teatro se interesan en la noticia de que en una revista musical a presentarse dentro de poco en Nueva York, se incluirán seis canciones compuestas por el rey de Thailandia, Phumiphon Adulded. El joven rey vaciló al principio, pero fué convencido finalmente cuando se le recordaron las palabras del político y escritor escocés Andrew Fletcher, quien en 1703 dijo: "Dejadme hacer las canciones de un país y no me importará quién haga sus leyes".

JOHN KERIGAN

El EXTRACTO de la LOTERIA NACIONAL

EN LA PAGINA 10

Inician los Comunistas Chinos el Asalto a Chu Shan

(Informa Mario CORRADO)

Los Tres Grandes Estudiarán la Adhesión de Alemania al Grupo Antisoviético

Ingresarían Otros Países a la Alianza de Occidente

ACHESON

MAC CLOY

JESSUP

HARRIMAN

PARIS, 7. (INS) — Se afirma que el secretario de Estado norteamericano, Dean Acheson, presentará a sus colegas de Gran Bretaña y Francia un plan tendiente a la incorporación de países adicionales en el bloque internacional de naciones que lucha contra la propagación del comunismo. Ha trascendido asimismo, que Acheson está convencido de que Alemania y España podrían cooperar en las fases militares del Pacto del Atlántico Norte. Entre los puntos más destacados del temario de las históricas deliberaciones tripartitas de Londres, que se inaugurarán formalmente el próximo jueves, figuran el problema de la adhesión de Alemania al bloque antisoviético de Occidente y el estudio de la conveniencia y posibilidad de lograr la cooperación económica y política de las naciones no adheridas a la alianza occidental. Por el momento, el problema de Alemania es el que más concita la atención de los aliados occidentales, desde que el Kremlin se halla empeñado en un supremo esfuerzo por captarse la buena voluntad de los alemanes. Se informa que Acheson presentará un anteproyecto que, de ser aceptado, permitiría efectuar consultas a países no signatarios del Pacto del Atlántico sobre asuntos no militares de mayor trascendencia. Los otros países que podrían ser invitados a sumar-

(Continúa en la página DOS)

Año del Libertador General San Martín

RECLAME A SU CANILLITA CON ESTA EDICION EL SUPLEMENTO DEPORTIVO

PRIMERA SECCION

Clarín

15 CENTAVOS EN TODO EL PAIS

Un toque de atención para la solución argentina de los problemas argentinos

AÑO V — BUENOS AIRES, LUNES 8 DE MAYO DE 1950 — Nº 1.655

Pidióse la Dimisión del Canciller Bevin

LONDRES, 7. (INS). — El periódico "Sunday Pictorial" aconsejó hoy al ministro de Relaciones Exteriores, Ernest Bevin, que renuncie, en vista de su deficiente estado de salud.

El diario, de tendencia laborista, dice que Bevin "debe tomar el descanso que tan urgentemente necesita porque es evidente que su salud es cada día más precaria".

Hubo Choques con la Policía

El Comunismo Realizó Actos en Inglaterra

LONDRES, 7 (INS). — No obstante la orden impartida por el gobierno, prohibiendo la celebración de la manifestación que se había preparado para festejar el Día de los Trabajadores, grupos de personas trataron de concentrarse en la Plaza Trafalgar, chocando en esas circunstancias con efectivos de la policía londinense.

Los manifestantes, convergiendo sobre la citada plaza desde diversas arterias, avanzaron a los gritos de "Queremos la paz" y "Atajad a los mercaderes de guerra de Estados Unidos", pero les fué interceptado el paso por un escuadrón de la policía montada, que lanzó sus caballerizas contra el centro apoyado por numerosos agentes de tránsito.

Es Probable la Renuncia del Canciller Adenauer

Censuraron su Gestión Algunos Grupos Alemanes

BONN, 7 (INS). — Ha podido saberse que el canciller Konrad Adenauer está considerando seriamente la posibilidad de retirarse del gobierno, debido al reciente movimiento de oposición a su gestión, que se observa en la Alemania occidental.

En los últimos días se ha hecho evidente el paulatino aumento de la impopularidad de Adenauer dentro de su propio partido. Ha trascendido, en efecto, que varios altos dirigentes de la agrupación le censuran algunas de sus actuaciones en forma privada, entre ellas la insistencia del canciller en lograr eliminar la oposición que prevalece en vastos sectores del partido en relación con el ingreso de la Alemania occidental en el Consejo de Europa y su derrota ante la Comisión Aliada en lo referente a las reformas a las leyes sobre impuestos.

Además, Adenauer parece haber perdido el apoyo de algunos grupos industriales y de varios líderes derechistas, fuerzas con bastante influencia en el gobierno.

Círculos allegados a Adenauer, han manifestado que el canciller, de no conseguir frenar el incipiente descontento que afronta actualmente, declara que ha llegado el momento de que abandone la conducción del gobierno de la República Federal Alemana.

★ **La Cuestión del Sarre**

BONN, 7 (INS). — Otra vez tiende a empeorar las relaciones entre la República Federal Alemana y las potencias aliadas de Occidente. Ello será sin duda el resultado de la presentación a la Alta Comisión Aliada por el canciller Dr. Konrad Adenauer de una nueva protesta contra los acuerdos firmados por Francia y el Sarre.

La reclamación ha sido elevada en vísperas de la reunión en Londres de los ministros de Relaciones Exteriores de Estados Unidos, Gran Bretaña y Francia, y por lo tanto con el evidente propósito de suscitar la cuestión —que ya se había dado por terminada— en la mencionada conferencia.

★ **Contra el Comunismo**

BONN, 7 (INS). — Círculos parlamentarios del partido demócrata-cristiano expresaron que es posible que en el curso de la semana que se ha iniciado el Parlamento de la Alemania occidental elabore una ley, tendiente a proscribir al partido comunista.

Al parecer, la proscripción del comunismo no es compartida por los parlamentarios social-cristianos, quienes consideran que la medida podría llevar a los rojos a las actividades clandestinas.

Un Nuevo Avión de Diseño Revolucionario

WASHINGTON, 7. (INS) — La Fuerza Aérea de los Estados Unidos anunció que se ha terminado la construcción de un avión que podrá volar a una velocidad cercana a la del sonido y que tendrá dos funciones: escoltar a los aparatos de bombardeo o descargar bombas al ras de las copas de los árboles.

El nuevo aeroplano es identificado como el "Republic" F-96-A y será sometido a pruebas próximamente en California.

Las alas y cola del avión son de diseño revolucionario; lleva armamento externo, inclusive dispositivos para el disparo de proyectiles-cohetes, y mide 13 metros de longitud y menos de 12 de envergadura.

Auriol Sugirió que Alemania Olvide su Afán de Revancha

REIMS, 7 (AFP). — En la víspera de la reunión decisiva de los ministros de relaciones exteriores de Estados Unidos, Gran Bretaña y Francia, el presidente de la República, señor Vincent Auriol definió la política francesa hacia Alemania y los grandes problemas de la libertad y la paz del mundo. Su discurso pronunciado en ocasión del quinto aniversario de la firma de la rendición de Alemania en Reims, destacó la esperanza que depositan los franceses en que todos los alemanes comprenderán que la agresión no es fructífera, pero a condición de que el pueblo alemán no recuerde tampoco, y que sea sometido a un necesario control internacional, y no reconstituya ni al este ni al oeste un ejército ni sus armamentos".

★ **El Espíritu de Revancha**

"No se le pide a los alemanes ninguna humillación, ningún abandono de un legítimo honor nacional, sino un franco renunciamiento al espíritu de revancha y dominación, así como pruebas tangibles de su voluntad de colocarse entre los pueblos libres y pacíficos del mundo. Pero para empeñarse en este camino, importa mucho que los aliados permanezcan unidos".

"Si es necesario que alguien haga concesiones, Francia, que dió muchas veces el ejemplo de la generosidad, no aceptará ningún sacrificio que comprometa su seguridad al mismo tiempo que la paz mundial. Esta seguridad le fué prometida por sus aliados. Esta paz, es un compromiso que fué aceptado hace cinco años por diversos pueblos". Luego el presidente Auriol recordó los principios que deben fundar esa paz y subrayó que "en aplicación de esos principios se resolvió el estudio de un imprescindible control internacional de los armamentos, designándose en Moscú el 6 de diciembre de 1946 una comisión para el control de la bomba atómica, encargada de formular proposiciones para que la energía atómica solo sea aplicada con fines pacíficos, así como para la eliminación de las armas atómicas".

CLARIN en Londres

El Espinoso Problema Alemán es el Más Urgente de los que Tratarán en Londres

LONDRES 7. (De nuestra agencia.) — Del 11 al 13 de mayo, se reunirán en Londres Bevin, Schumann y Acheson —"los tres grandes de la guerra fría en el Oeste" , y a pesar de haber sido precedidos por equipos técnicos que han clarificado y sistematizado esta conferencia, es difícil aceptar la posibilidad de que en tres días puedan coordinar un plan para la acción común en una vasta superficie del mundo. Porque hoy todo el mundo es pura querella y contradicción.

Evidentemente, el problema de Alemania es el fundamental y el más difícil de resolver con urgencia. Los Estados Unidos se oponen al rearme alemán, inclusive con el eufemismo de una legión alemana, pero al mismo tiempo preconizan la colaboración germana en la actual guerra fría y en el intento de incorporar el Este de Alemania al régimen democrático de Bonn. Lo cual implicaría la unidad alemana, la fuerza alemana y el recelo de Francia. Los Estados Unidos tratarán también —tal es el pronóstico— que se estimule el desarrollo de la industria alemana como medida contra las huelgas y contra las políticas desesperadas. Si se acepta este plan, ese país podrá producir hasta doce millones y medio de toneladas de acero y construir hasta buques de gran porte. Pero también esto implica una mayor potencialidad alemana y la desconfianza de Francia, y además la perplejidad de Inglaterra, cuyo mayor riesgo hoy, para su programa de reconstrucción económica, es la inminente competencia de Alemania y el Japón en los mercados internacionales. Para tranquilizar a Francia, los Estados Unidos convertirán en axioma esta afirmación: "La seguridad de Europa es la seguridad de América". Para tranquilizar a Inglaterra no dispondrán de argumentos tan consoladores, pero Acheson podrá ofrecerle el consejo de producir más barato, renunciando a algunas de las ambiciones de un programa social excesivo para la situación económica del país.

Un segundo tema importante será la estabilización económica de Surasia, zona del mundo en que los Estados Unidos sólo desean participar con muchas limitaciones y reservas. Esta actitud es de la mayor gravedad para Francia, que insumo en su impopular guerra con la Indochina la mitad de su presupuesto militar y las mejores fuerzas de su ejército, con serio peligro para su defensa en Europa.

JACINTO MIQUELARENA
(Corresponsal de CLARIN en Londres)

ASI, VALE LA PENA PERDER

Estaba enamoradísimo y no sabía cómo abordar al padre de la chica. Hasta que descubrió que una de sus debilidades era el ajedrez. Entonces se le ocurrió publicar este aviso en los Clasificados de CLARIN:

PROFESOR DE AJEDREZ

necesito, cursos rápidos. Hablar a T. E. (..) 4632

El mismo día, un jugador de primera categoría le ofreció sus servicios. Y aprendió rápidamente. Poco después, jugaba la primera partida con el padre de su amada, y le ganaba. Luego, le ganó otras tres. Y cuando su contrincante ya estaba un poco nervioso por tanta derrota, le dejó ganar varias partidas.

¡Qué orondo se mostró el padre de Beatriz! De inmediato, empezó a tomarle simpatía. Y poco después, Beatriz era su novia. Así, valía la pena perder ..

Y esta victoria que le brindó la felicidad, la había conseguido publicando un aviso Clasificado en CLARIN (T. E. 34-0383).

Causó 71 Muertos un Desastre Ferroviario

(Información página DOS)

Dió el Censo 4338 Analfabetos en la Capital

(INFORMACION EN LA PAGINA CINCO)

ACHESON PROPONE EL INGRESO ALEMAN AL PACTO ATLANTICO

Procurarán Asegurar la Paz a los Pueblos

LONDRES, 10 (AFP). — En el discurso que pronunció esta noche, con ocasión del banquete organizado en su honor por el "The Pilgrims Club" en el Hotel Savoy, el secretario de Estado, Sr. Dean Acheson, insistió sobre el objetivo pacífico de la colaboración de las naciones democráticas y sobre la necesidad de hacer ingresar a Alemania occidental en la comunidad del Atlántico.

Destacó el hecho de que la Sociedad de los Peregrinos ha contribuido a reforzar en medio siglo de existencia los lazos de solidaridad anglonorteamericanos. Dijo que esa actividad de la agrupación se ejercía ahora en el cuadro de una más vasta comunidad.

"Trabajamos en estos momentos —dijo— en el problema de la organización internacional, entre los Estados no comunistas de Europa y la zona norte del Atlántico.

"El objetivo que perseguimos, es el de asegurar que los grandes conflictos que han agitado al mundo en los últimos años no conduzcan nuevamente al mundo hacia la catástrofe de una tercera conflagración mundial".

★ Asegurar la Paz

Más adelante el secretario de Estado declaró que se trata ahora de asegurar la paz a los pueblos que conservan su independencia nacional, un porvenir de progreso y de estabilidad.

Indicó que se trata, por otra parte, de hacer cuanto sea posible para poner término eventualmente a la división del mundo, que calificó de "infortunada" y para volver a unificar a los pueblos de toda la familia europea.

Más adelante el señor Dean Acheson agregó:

"Me permito precisar que, por nuestra parte, estamos animados de esos sólos motivos.

"No tenemos otros intereses, en una organización limitada a las zonas del Atlántico y de Europa, que la preservación de la paz, el advenimiento de mejores condiciones en las naciones libres de Europa, el desarrollo de los valores y de sus instituciones, todos los cuales serán necesarios para la restauración total de Europa".

★ Las Tradiciones

Seguidamente el orador dijo que conocía bien la legítima potencia de las tradiciones nacionales, y que se daba cuenta de las dificultades económicas que podían oponerse a los arreglos internacionales.

"Pero hay varias circunstancias a las cuales no es posible escapar: una de ellas es el desequilibrio de las relaciones económicas internacionales.

"En ese dominio, el plan Marshall logró corregir en parte ese desequilibrio, pero queda aún mucho por hacer.

"El lo que queda por hacer pudiera ser resuelto por el esfuerzo individual de las naciones, nadie se alegraría más que nosotros, pero no es ése el caso actual.

"El resultado de nuestros estudios ha llegado a la conclusión de que es necesario algún sacrificio del interés puramente nacional de parte de cada uno de entre nosotros.

"Esa es una idea a la cual debemos habituarnos.

"En cuanto al segundo factor, que no debemos perder de vista, es que tenemos entre nosotros al pueblo de Alemania Occidental.

C. ADENAUER EXPLICA LAS RAZONES DEL INGRESO ALEMAN EN EL CONSEJO

BONN, 10 (AFP). — "El ingreso de Alemania en el Consejo de Europa no significa de ningún modo un reconocimiento de la separación del Sarre y su autonomía", afirmó el canciller federal alemán, Conrad Adenauer, en el memorial publicado sobre esa cuestión. El Consejo de Europa es el primer paso hacia la unificación europea sobre la base de los principios federativos. La República Federal Alemana ha aceptado esa invitación con el profundo convencimiento de que ése es el único medio de mantener la seguridad europea y la paz". Luego, examinando la objeción relativa a la admisión de Alemania como simple miembro asociado en el Consejo de Europa, estima que ésa no es causa suficiente para rechazar la invitación de la secretaría del Consejo de Europa. El canciller Adenauer insiste sobre la importancia que el mundo entero y sobre todo Estados Unidos asignan a una decisión favorable o contraria de Alemania al ingreso en la asamblea de Estrasburgo.

DEPUESTO

EL PRESIDENTE de Haití, M. Estimé, acaba de ser depuesto por un golpe militar a raíz de los recientes sucesos políticos que alcanzaron extrema gravedad en los últimos días.

ASUMIO EL MANDO EN HAITI UNA JUNTA MILITAR

Estudiarán la Situación Mundial los "3 Grandes"

ENTREVISTA EN LONDRES

LONDRES, 10 (INS). — Los cancilleres de las tres potencias occidentales no celebrarán sesiones públicas durante las conferencias que comenzarán mañana en Londres. Igualmente no habrá sesiones públicas durante las deliberaciones de los signatarios del Pacto del Atlántico, a inaugurarse el próximo lunes también en esta capital.

El secretario de Estado, Dean Acheson, y los cancilleres Ernest Bevin y Robert Schuman se reunirán a las once de la mañana (ocho, hora argentina). Los cancilleres primero conferenciaron solos en una pequeña sala de Lancaster House y a las 11.30 entrarán al salón de conferencias decorado en crema y oro, donde antes se reunían los ministros del Exterior de las cuatro grandes potencias. En esta segunda fase de las deliberaciones participarán también los peritos de los respectivos países.

★ La Cuestión de Asia

LONDRES, 10 (INS). — Un portavoz de la delegación norteamericana a la conferencia tripartita, declaró que las conversaciones entre Acheson y Bevin versaron sobre numerosos problemas mundiales, habiéndose dedicado también preferente atención para los asuntos extraeuropeos.

Señaló también que no se habían adoptado decisiones y que Inglaterra no había formulado pedido específico alguno de ayuda en Malasia u otros lugares del Asia sudoriental, del tipo de la ayuda solicitada por Francia respecto a Indochina.

Año del Libertador General San Martín

Clarín

DIARIO DE LA MAÑANA

15 centavos

Un tribuno de elección para la solución argentina de los problemas argentinos

Año V Buenos Aires, Jueves 11 de Mayo de 1950 Nº 1.658

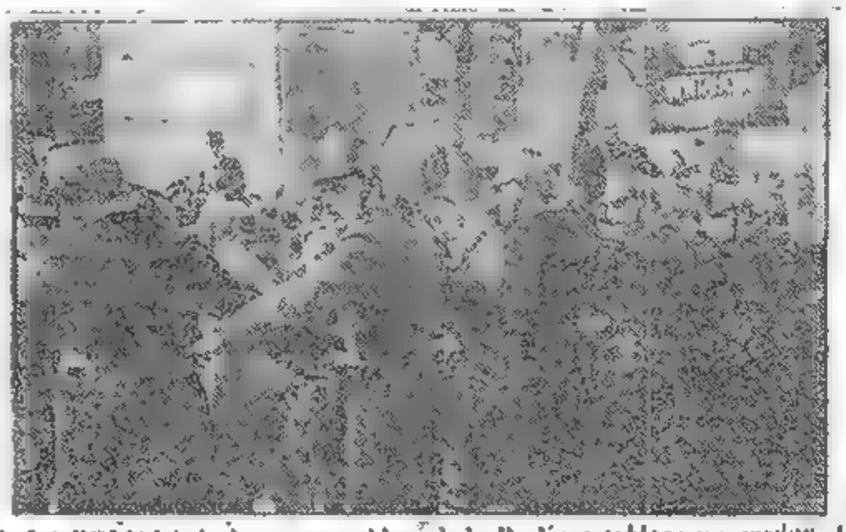

LA POLICIA de la zona occidental de Berlín establece un cordón protector en la plaza Potsdamer, durante las manifestaciones, con motivo del día 1º de Mayo, en las cuales se registraron algunos incidentes sin importancia

ESTIME FUE DERROCADO

PORT AU PRINCE, 10. (INS). — Una junta militar asumió el mando en la República de Haití después de deponer al presidente Dumarsais Estimé. El derrocamiento del primer mandatario fué la culminación de la crisis política suscitada el pasado lunes cuando el gabinete renunció en pleno y se registraron demostraciones callejeras en favor del presidente Estimé.

El gabinete había propuesto recientemente que se enmendara la Constitución, a fin de que Estimé pudiera presentar su candidatura a la reelección.

★ Proclama al País

El triunvirato militar está integrado por el general Frank Lavaud y los coroneles Antoine Levelt y Paul Magloire, los mismos jefes militares que asumieron el poder cuando fué depuesto el presidente Lescot en la revolución de enero de 1946.

El general Lavaud dirigió una proclama a la nación diciendo que Estimé perdió el control del país, por lo cual fué necesaria la intervención del ejército.

La capital se mantiene hoy en calma después de tres días de crisis, manifestaciones y disturbios callejeros que tuvieron su origen en la controversia sobre la propuesta revisión de la Constitución, para permitir la reelección de Estimé.

El Hombre que Conduce la Danza Internacional Inicia Hoy en Londres la Acción del "Ballet del Atlántico"

PARIS, 10 (De nuestra agencia): — Dean Acheson. Un tango diplomático, una corbata antiyanqui tan discreta como la de un gentleman de Mayfair, una sonrisa abierta y la presencia y el dinamismo —si no la edad— de un galán de Hollywood. Así lo vimos aquí en su fugaz aparición de 24 horas. El hombre que conduce la danza internacional (representa al Tío Sam, al otro hombre que reparte las monedas de oro), luego de un breve prólogo cuya ambigüedad deja perplejos a los espectadores parisienses, está en Londres en laborioso diálogo con el bizundo socio de Downing Street. La verdadera acción del ballet del Atlántico se desarrollará en la capital británica. El jueves levantan el telón.

¿Qué dejó de positivo en el Quai D'Orsay el sutil viajero de Washington? Mucho según algunos; poco, según otros. Incuestionable parece que queda asegurada la ayuda a Indochina y que Acheson, ante el acoso de los rojos en Oriente, desembargó por fin de sus prejuicios para reconocer, al menos hasta que aclare, la legitimidad de la lucha francesa contra Ho Chi Minh, y no porfía ya en tildarla de empresa de reconquista colonial. Sugestiva resulta, empero, la cautela con que el diplomático yanqui, que posee un talento particular y precioso para expresar vaguedades, pesó y escogió los términos de su declaración. No comporta ésta, según lo hace notar "Le Monde", un solo elemento favorable a la tesis francesa sin que una reserva paralela limite automáticamente su alcance. Para sutileza hace falta para descubrirla. La ayuda indispensable, afírmase, debe contribuir a restablecer la normalidad, pero como condición añeja impónese "el desarrollo del nacionalismo", lo cual, en buen romance, equivale a exigir que contemporáneamente a las operaciones militares se traspase el gobierno efectivo a los inexpertos ministros de Bao Dai. Francia lo requiere peligroso y entiende que lo primero es acabar con los comunistas de Vietnam, a quienes Moscú está enviando —vía Mao Tse Tung— tanques y aviones a reacción. Insístese, por otro lado, que el socorro vaya "a los estados asociados de Indochina y a Francia", fórmula de prioridad que los peritos militares de Saigón deseaban ver invertida, entre otras razones plausibles, porque el ejército vietnamita no logró aún constituir sus cuadros.

No terminaré la crónica sin destacar que la bomba diplomática francesa que acaba de estallar a las puertas de la conferencia de Londres —Asociación Internacional de las Industrias, llave de Occidente—, si bien parece haber asustado a los británicos, por temperamento enemigos de las sorpresas de última hora, ha creado "ipso facto" un clima de optimismo. Gran vuelo acusa la iniciativa y, según las entusiastas palabras de Adenauer, "asume una importancia extraordinaria para la paz de Europa y del mundo entero". De concretarse tan feliz idea —y así cabe preverlo—, a Francia corresponderá el mérito y el honor de haber colocado, al cabo de tanta asamblea, de tanto discurso inútil, la verdadera piedra fundamental del edificio paneuropeo. Acaso Bevin, con su sonriente urbanidad, diga que no. El gobierno de Bonn contesta que sí, y lo primordial que es, según lo quiere Schuman, eliminar la secular oposición de Francia y Alemania, ya parece logrado. Parafraseando a Enrique IV, puede afirmarse que este resultado bien vale una misa.

OCTAVIO GONZALEZ ROURA
(Representante general de CLARIN en Europa)

¡Y SE CONSTRUYO SU CASA!

¿Qué sabía de construcciones? Absolutamente nada. Pero le obsesionaba la idea de hacerse una casita, de tener su techo propio. Y no podía permitirse el lujo de encargarle el trabajo a un arquitecto o a un constructor.

Entonces providencialmente, leyó este aviso de los Clasificados de "CLARIN".

¡AHORRE DINERO!

[illegible] su propia casa con bloques [illegible] que Ud. [illegible] en el Curso MODERNO "CLARIN". Solicite informes AVENIDA DE MAYO 251 [illegible] Buenos Aires

Compre el modo [illegible] y sin saber un palabra de [illegible] en menos de un mes [illegible] las paredes de la casa propia, su sueldo doblado. Cuando sus amigos vieron aquello, no pudieron creerlo. Claro ¡Si a él mismo le parecía increíble! Pero esas cosas no son increíbles cuando se trata de los Clasificados de CLARIN (T. E. 34-0381) que producen toda clase de pequeños milagros.

Hubo 39 Muertos en Una Mina de Bélgica ★ Truman Dirigió a los Alcaldes un Mensaje

La Reunión de los "Tres" Inicióse Ayer

EL COMUNICADO DE LA REUNION

LONDRES, 11 (AFP). — "Las conversaciones de los cancilleres francés, británico y norteamericano tuvieron como objetivo reforzar por todos los medios apropiados la estructura de la paz", se declara en el comunicado oficial de la primera jornada de la conferencia de los "tres".

Estas conversaciones permitirán igualmente a "los tres ministros conscientes de su responsabilidad, pasar revista juntos al conjunto de los resultados obtenidos hasta el presente, de acuerdo a las grandes medidas de cooperación adoptadas en los últimos años, y que hallaron su expresión en el tratado de Bruselas, el programa de recuperación europea, el pacto del Atlántico y el plan de asistencia mutua".

LONDRES, 11 (AFP). — Las tres cancilleres occidentales comenzaron esta mañana sus conversaciones en Lancaster House. El primero en llegar, a las 11, fué Schuman, acompañado por el embajador de Francia en Londres, Massigli. Schuman parecía sonriente y de buen humor.

Luego llegó el señor Acheson quien se prestó de buen grado a posar para los fotógrafos. Finalmente, a las 11.15, apareció Bevin, cuyo estado de salud parecía ser mejor que durante los últimos días. Entró en el edificio a pasos lentos, sin detenerse.

★ Las Conversaciones

En primer lugar, los tres ministros de Relaciones Exteriores conversaron durante media hora en privado, y luego participaron los expertos en las discusiones. Los colaboradores de los cancilleres son: del lado británico, Kenneth Youngerm, ministro de Estado; Ernest Davies, subsecretario del Foreign Office; sir William Strang, secretario permanente del Foreign Office, y sir Gladwyn Jebb, subsecretario de Estado adjunto; del lado norteamericano, Philip Jessup, embajador extraordinario; Averell Harriman, embajador en Europa del Plan Marshall; David Bruce, embajador de Estados Unidos en París; Sherman Cooper, consejero del señor Ache-

(Pasa a la página DOS).

Dd. SECRETARIO de las Naciones Unidas, señor Trygve Lie, que acaba de llegar a Moscú

Llegó a Moscú Trygve Lie en Misión de Paz

Lo Recibió Andrei Gromyko

MOSCU, 11 (AFP). — El secretario general de las Naciones Unidas, Trygve Lie, llegó esta tarde a la capital soviética, a fin de entrevistarse con el generalísimo Stalin y las autoridades soviéticas.

★ La Recepción

Fué recibido en el aeródromo de Vnukovo por el vicecanciller ruso, Andrei Gromyko, Alexis Rotchina, jefe de la sección de las Naciones Unidas en el ministerio de Relaciones Exteriores soviético, Michel Vavilov, director de la Oficina de información de las Naciones Unidas en Moscú, el embajador de Suecia en Moscú, Rolf Schiman, el encargado de Negocios noruego, Helge Akre. El señor Trygve Lie llegó acompañado del secretario general adjunto, Constantin Zinchenko, su secretario particular, Ingrid Bernsein y el director del centro de informaciones de la ONU en Praga, Onav Rytter.

★ Sobre un Plan

MOSCU, 11 (AFP). — El diario "Pravda" publicó esta mañana un telegrama de su corresponsal especial en París, señor Korl Yukov, en el que hace un estudio analítico de la proposición francesa referente a la siderurgia y a la minería franco-alemana.

Afirma Yukov que ese proyecto fué elaborado bajo la presión de los banqueros americanos.

La agencia Tass retransmitió esta información, pero sin agregar ningún otro comentario.

★ No Habló

MOSCU 11, (AFP). — El señor Trygve Lie, bajó sonriendo del avión que lo llevó a Moscú, procedente de Praga.

El secretario general de las Naciones Unidas se negó a formular declaraciones, indicando sólo que pensaba recibir a los periodistas dentro de dos o tres días.

VUELO DEL PRIMER AVION DE TRANSPORTE A REACCION

LONDRES, 11 (AFP). — El primer avión de transporte a reacción "Comet" aterrizó esta mañana en la base de Hatfield, procedente de El Cairo efectuando el trayecto en 5 horas 39 minutos, 21 segundos, a una velocidad de 385|40 millas por hora.

Del Retorno de Inmigrantes se Habla en Roma

"Albañiles y no Músicos..."

ROMA, 11 (AFP). — "Cuando desde la Argentina nos piden albañiles, debemos enviar albañiles y no maestros o músicos" —dijo, en síntesis, un comentarista de la radio italiana al referirse al regreso a Italia de varios centenares de inmigrantes que habían ido a trabajar a la Argentina.

★ Los que Regresan

En el comentario de la radio italiana se declara que los inmigrantes que han regresado de la Argentina no tienen en realidad derecho alguno a protestar, pues se dió el caso de que cuando se pedían —por ejemplo— albañiles, se enviaban peluqueros, ferroviarios y maestros. Agregó que en verdad se trataba de una acción ilógica y deshonesta, no sólo hacia los auténticos albañiles, sino hacia los que habían solicitado oficios de ese oficio. Además —dice— al incurrir en ese engaño se cometió de parte de los inmigrantes una acción desleal hacia el gobierno italiano, que firmó acuerdos en virtud de los cuales se comprometió a enviar a la Argentina a auténticos trabajadores manuales. En un tono optimista, el comentario agrega que "en todas partes se hace ahora lo necesario para dar trabajo a quien lo requiera".

ACTOS VIOLENTOS EN EL PARO FERROVIARIO YANQUI

CHICAGO, 11 (INS). — Escenas de violencia se registraron en conexión con la huelga ferroviaria declarada por la Hermandad de Maquinistas y Fogoneros contra cuatro de los principales ferrocarriles de Estados Unidos. En las inmediaciones de Knoxville (Tennessee), personas no identificadas dispararon contra miembros del personal superior cuando conducían dos trenes. Una bala atravesó la manga del saco de uno de ellos. Además, un tren de carga del New York Central fué apedreado en Hammond (Indiana), siendo destrozadas sus vidrieras ventanillas.

Año del Libertador General San Martín

DIARIO DE LA MAÑANA

Clarín

15 centavos

Un lazo de alegría para la alegría argentina de los problemas argentinos

Año V. Buenos Aires, Viernes 12 de Mayo de 1950 Nº 1.659

No Dará E. Unidos Bombas Atómicas

Truman Urge al Congreso para que Refuerce la Posición de Acheson en la Reunión de Londres

WASHINGTON, 11 (INS). — El presidente Truman envió un mensaje al Congreso sugiriendo que un rápido acuerdo sobre la ley de ayuda al exterior reforzará la posición del secretario de Estado, Dean Acheson, en su "importante" conferencia de Londres. Mr. Truman pide, además, a los miembros del comité conjunto de la Cámara y del Senado estudiar el proyecto de ley por 3.122.450.000 dólares, a fin de reincorporar en él los 20 millones de dólares eliminados por la Cámara en lo tocante al "punto cuarto". Afirma el presidente que es necesario asignar 45 millones de dólares a dicho programa de ayuda técnica y que de ser reducido, no sólo se obstruirá la labor de auxilio sino que se evidenciarán "graves reacciones políticas y psicológicas" en el Asia sudoriental, donde la confianza en Estados Unidos atraviesa por "una dura prueba".

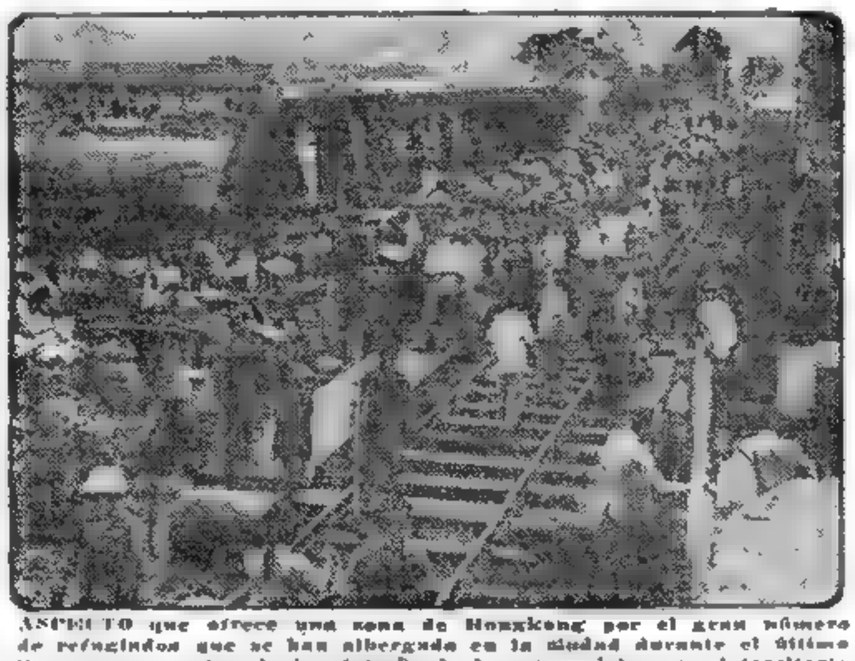

ASPECTO que ofrece una zona de Hongkong por el gran número de refugiados que se han albergado en la ciudad durante el último tiempo con motivo de la victoria de los comunistas en el territorio continental de China

★ Las Atómicas

WASHINGTON, 11, (AFP). — En los círculos allegados a las más altas personalidades militares norteamericanas se desmiente categóricamente la información según la cual Estados Unidos estaría contemplando actualmente la eventualidad de suministrar bombas atómicas a las naciones del pacto del Atlántico.

Se declara en dichos círculos que no se trata de ningún modo de dispersar la existencia de las bombas atómicas norteamericanas en países exteriores. Se afirma que una tal dispersión no se justificaría y que por lo contrario, se contemplaría más bien la posibilidad de acumular una reserva de bombas en una base avanzada bajo control norteamericano.

Sin embargo, en los círculos científicos de esta capital se cree que si Estados Unidos accediera a ceder algunas bombas atómicas a un país del pacto del Atlántico, ese país sería posiblemente Inglaterra, y ello en la medida en que Gran Bretaña dedicaría sus esfuerzos, según los deseos norteamericanos, más bien sobre la investigación que sobre la fabricación de bombas atómicas británicas.

Finalmente los círculos militares afirman que si se llegara a constituir en el exterior una reserva de bombas atómicas —eventualidad que no se encara en absoluto por el momento— la época de la transferencia, el lugar y las condiciones en que las armas serán almacenadas, serán mantenidos en secreto.

Con Mucha Frialdad es Acogido el Plan Schuman por los Laboristas

LONDRES, 11 (INS). — Las imperiosas exigencias del socialismo británico pueden malograr el plan Schuman que propugna la fusión de los vastos recursos minero-siderúrgicos de Francia y Alemania, y que, en opinión de Acheson, puede constituir la piedra angular de la ulterior reconciliación franco-alemana y la unificación económica europea.

Si bien la prensa conservadora estima que el plan Schuman configura la proposición más sensata y efectiva de la postguerra en cuanto a la extraordinaria potencialidad de los beneficios que implicaría su materialización, el proyecto ha sido recibido en los círculos del gobierno laborista con no disimulada frialdad. Y no sin razón. La economía general de Gran Bretaña está vertebrada por la esperanza fija en un doble objetivo: la rehabilitación nacional y la eliminación del déficit de dólares en las reservas del Tesoro. Ese objetivo se tiene constantemente "in mente" siempre que los británicos conciertan algún convenio comercial o económico. Y esto se debe a una aparente paradoja: que Gran Bretaña teme la competencia comercial de la misma Europa continental, con la cual desea cooperar.

No hay duda alguna de que la consolidación de los recursos de la industria del acero de la Lorena francesa con los ricos yacimientos de carbón del Ruhr alemán colocaría a la industria metalúrgica británica en una situación desventajosa en los mercados de consumo. Pese a la sinceridad de sus deseos por la rehabilitación y la paz del mundo, Gran Bretaña conoce los posibles prejuicios que podría ocasionar a algunas de sus industrias un régimen de cooperación demasiado íntimo entre Francia y Alemania. La existencia de tal temor surge de la frialdad con que el gobierno de Londres acogió la reciente proposición del canciller de la Alemania occidental, doctor Konrad Adenauer, preconizando la creación de una unión general franco-alemana en el plano económico y político.

Acheson no se ha valido de subterfugios al afirmar que la propuesta de Schuman es excelente; pero el secretario de Estado al parecer teme zaherir la susceptibilidad británica y de ahí que, aparentemente, no tiene intención de hacer aparecer a Estados Unidos como patrocinante del plan. Quizá la actitud de Acheson se funda, al menos en parte, en el hecho de que Schuman hizo público su proyecto sin haber consultado previamente al gobierno de Londres.

El sentimiento de soberanía nacional es muy difícil de desarraigar de cualquier nación. Y, desde luego, Gran Bretaña no podía ser la excepción. Por eso insiste, en primer término, en su propio bienestar económico, aunque desea cooperar con los demás países del mundo, si bien no a expensas de su economía nacional. Por lo expuesto, cabe esperar una enconada oposición del gobierno laborista al plan Schuman.

THOMAS WATSON

Habló Attlee en los Comunes Ayer

LONDRES, 11 (AFP). — Attlee declaró que la proposición de Schuman constituyó una notable solución a uno de los principales problemas europeos: la entrada de Alemania en tanto que nación libre en el concierto de las naciones europeas. Así respondió el primer ministro a una pregunta de Anthony Eden.

Esta proposición francesa —agregó— tiene otras consecuencias importantes, en lo que se refiere a la estructura económica de los futuros países participantes en la racionalización de la producción siderúrgica y carbonífera de los países europeos occidentales. Este aspecto de la cuestión exigirá un estudio muy profundo por parte del gobierno británico y otros países interesados.

EL TALENTO EN APUROS

Hay ocasiones en que el talento se ve en apuros. Así, por ejemplo, él, pintor inteligente y fino, estaba pasando por serios apremios económicos porque sólo vivía de su arte y no lograba encontrar interesado para sus cuadros. Y aquella tarde, cuando estaba desesperado, tuvo el acierto de ojear CLARIN, vió sus Clasificados y encontró éste:

PINTORES ARTISTICOS
COMPRO TELAS OLEO
Llamar: T. E. 35-9469

Le habló inmediatamente al avisador, le llevó luego tres de sus óleos y se los compraron a precios razonables. Y ahora que se ha salvado de ese apremio, está convencido de que los Avisos Clasificados de CLARIN (T. E. 34-0388) son realmente providenciales para todos los que están en apuros.

Sobre Economía Habló el General Perón a Representantes del Comercio

(INFORMACION PAG. CUATRO)

La Ciudad de Winnipeg Bajo las Aguas

WINNIPEG, 12 (INS). — Las autoridades luchan por mantener en pié el único puente que se considera seguro para evacuar a las mujeres y niños de Winnipeg, amenazados por la incesante crecida del Río Rojo. Más de la octava parte de la superficie de la ciudad —179 kilómetros cuadrados— está inundada, y las autoridades proceden a toda prisa a la evacuación de mujeres, niños, ancianos y enfermos. Unos 50.000 de los 320.000 habitantes de Winnipeg, capital de la provincia de Manitoba, han sido sacados de la ciudad hasta ahora. La inundación es la mayor que registra la historia de Canadá.

Defenderán Sus Derechos en Berlín los "3 Grandes"

UNA ENERGICA ADVERTENCIA A LA UNION SOVIETICA

LONDRES, 12 (INS). — Los ministros de Relaciones Exteriores de Estados Unidos, Gran Bretaña y Francia, luego de su reunión de hoy, dieron a conocer una declaración en la que reafirman su determinación de "seguir defendiendo" sus derechos en Berlín. La declaración es considerada como una advertencia a la Unión Soviética contra cualquier intento de asumir la fiscalización del oeste de la ex capital germana durante las manifestaciones comunistas señaladas para fines del corriente mes. Además, en otra declaración conjunta, expresan "sorpresa y preocupación" por el anuncio de Rusia, hecho el 4 del corriente, de que todos los prisioneros alemanes de guerra ya habían sido expatriados. Los cancilleres afirman que la declaración del Soviet "está en abierta contradicción con el hecho de que muchas familias alemanas todavía esperan el regreso de sus parientes tomados prisioneros por los rusos". En la declaración tripartita se consigna que el estado de cosas, en lo concerniente a los prisioneros de guerra alemanes en Rusia, "revela una grave despreocupación por los derechos humanos".

★ No Pedirán Tregua

A todo esto ha trascendido que en la reunión de la víspera, los cancilleres llegaron a la conclusión de que una intensificación de la "guerra fría" con Rusia es inevitable en un futuro inmediato, decidiendo en consecuencia no asumir la iniciativa de hacer cualquier nueva gestión cerca de Rusia para una tregua, alegando que el equilibrio de fuerza en el mundo se ha inclinado a favor de la Unión Soviética, como consecuencia directa de la victoria comunista en China y debido a que no es probable que Moscú acepte por el momento ningún arreglo que no suponga un apaciguamiento.

Se tiene entendido que los cancilleres han previsto la posibilidad de que Rusia acelere e intensifique la presión en la guerra política contra el mundo occidental, tanto en Alemania como en el Cercano y Lejano Oriente. En consecuencia compartieron la opinión de que las tres grandes potencias occidentales no tienen otra alternativa más que intentar contrarrestar ésta presión llevando adelante una política aun vigorosa para combatir la expansión comunista.

Por lo demás, se anuncia que la proposición de Schuman para consolidar los recursos de hierro, carbón y acero franco-alemán, será trasladada a una comisión de expertos.

La decisión de los tres cancilleres, fué adoptada luego que el delegado francés prometió que los gremios obreros tendrían una parte en el funcionamiento de la administración.

En cuanto a la organización europea de cooperación económica, se sabe que el ministro francés, Robert Schuman sugirió su reforma a fin de que puedan participar en ello los Estados Unidos y Canadá, aunque estos dos países no estarían asociados del mismo modo que los países europeos

Mr. DEAN ACHESON, secretario de Estado de la Unión, saluda en Londres al ministro británico de Relaciones Exteriores, Mr. Ernest Bevin, poco después de su llegada para tomar parte en la reunión de los Tres Grandes, que acaba de iniciarse en la capital británica. Según puede advertirse, Mr. Bevin, que acaba de ser operado, acusa en su aspecto general los efectos de su reciente enfermedad

Año del Libertador General San Martín

Clarín

DIARIO DE LA MAÑANA

BUENOS AIRES REPUBLICA ARGENTINA

15 centavos

Un toque de atención para la solución argentina de los problemas argentinos

Año V Buenos Aires, Sábado 13 de Mayo de 1950 Nº 1.660

Dificultan los Soviéticos la Circulación en Alemania

BERLIN, 12 (INS). — Las autoridades soviéticas de ocupación destacadas en la línea de demarcación interzonal, cerca de Helmstedt, retardaron el ritmo de la circulación de camiones en dirección a Occidente. Se calcula que había hoy un centenar de camiones detenidos en el puesto de control soviético esperando autorización para cruzar a la zona de ocupación británica. En cambio, los rusos no pusieron dificultades a los camiones que se dirigían a su zona.

★ El Bloqueo de Berlín

BERLIN, 12 (INS). — Hoy, 12 de mayo de 1950, se cumplió el primer aniversario del levantamiento del bloqueo de Berlín. Hace un año las autoridades soviéticas de la ciudad decidieron suspender el bloqueo, admitiendo su impotencia frente al histórico "puente aéreo" tendido por los anglo-norteamericanos para abastecer a los pobladores de la ciudad.

★ Construcción de Buques

BONN, 12 (AFP). — La Alta Comisión Aliada publica hoy el reglamento Nº 7 sobre buques alemanes e industrias de construcción naval en Alemania, aplicando la ley número 24 destinada a impedir el rearme alemán. El nuevo reglamento declara abolidos una cantidad de importantes controles ejercidos hasta ahora por los aliados.

Da a las autoridades alemanas responsabilidad mayor y más libertad de acción y desde ahora podrán construir todo tipo de buque autorizado por el acuerdo de Wáshington de 1949.

Además, se hace posible la construcción de barcos que sobrepasen los límites permitidos por medio de licencias especiales que deben tramitarse ante la Oficina Militar de Seguridad. Solamente continúa prohibida la construcción de buques de guerra o susceptibles de ser convertidos en navíos utilizables con fines militares. El nuevo reglamento entrará en vigor el 1o. de agosto de 1950.

★ Armas Para Bélgica

ZEEBRUGE, 12 (AFP). — El primer buque norteamericano que transportó armas destinadas a Bélgica, enviadas por Estados Unidos a título del PAM, llegó esta mañana a este puerto.

Unos 300 gendarmes habían sido concentrados en el puerto para oponerse a manifestaciones comunistas eventuales.

Examinan la Propuesta de Francia al Oeste Germano

Los Aliados Suavizarían en Forma Progresiva el Régimen de Ocupación

LONDRES, 12 (AFP). — La iniciativa francesa de internacionalización de los recursos siderúrgicos y carboníferos de Alemania y Francia, extensiva a otros países europeos, y las posibles modificaciones al estatuto actual de ocupación aliada de Alemania, ha sido detenidamente examinada por los tres cancilleres occidentales. La cuestión del Pacto del Atlántico, abordada ayer, ha sido aplazada para una sesión ulterior. La actividad de René Pleven, ministro de Defensa Nacional, que llegó ayer a Londres, solamente se ejerce por el momento al margen de la conferencia.

Los tres ministros estuvieron hoy de acuerdo en suavizar el régimen de ocupación sobre Alemania en forma progresiva, no creyéndose que pueda modificarse antes de octubre, fecha inicialmente prevista para la segunda etapa de ese estatuto. Además, según el criterio de la delegación de Estados Unidos, el mes de octubre no señalará el fin completo de la ocupación.

La idea británica de un renunciamiento al actual estado de guerra con Alemania, idea que fué sometida al estudio de los expertos jurídicos, es considerada prematura.

Se examinará asimismo la limitación impuesta a los alemanes en materia de construcción de navíos comerciales. En este sentido, la delegación norteamericana desea que se autorice un aumento del tonelaje de construcciones de ese tipo de barcos, pareciendo disminuir la resistencia británica a esa demanda.

Mañana serán invitados los representantes del Benelux a participar en las sesiones en el Lancaster House, a fin de que se enteren de las conversaciones sobre Alemania. Se espera además, la llegada de Jean Monet, que desempeñó un papel importante en la elaboración del proyecto del señor Schuman.

★ El Pacto Atlántico

El examen relativo al funcionamiento del Pacto del Atlántico concluirá mañana. Los cancilleres se hallan en poder del informe preparados por sus adjuntos, en este se sugiere que el Comité Consultivo del Atlántico sea presidido por una personalidad provista de poderes ejecutivos, que desempeñaría en la alianza atlántica el mismo papel que desempeña Paul Hoffman en la administración del Plan Marshall.

Washington Rendirá Honores Especiales al Desplazado ★ Nº 150.000, Una Niña Letona

WASHINGTON, 12 (Especial para CLARIN). — La capital de Estados Unidos, que en este año cumple 150 de su fundación, se prepara para rendir honores especiales al refugiado Nº 150.000, que llega al país gracias a la aplicación de la ley de personas desplazadas, de 1948. Se trata de Dace Epermanis, de doce años de edad, nacida en Riga, Letonia. Llegará en esta semana a la Unión con su familia y otros 1.268 desplazados, en el 150º barco que trae refugiados. La pequeña letona, que ha pasado en campos de refugiados, cinco de los doce años de su vida, será huésped de honor el 22 de mayo, fecha en que se realizará la celebración del día "Soy un norteamericano". Será recibida por el presidente Truman y marchará al frente de miles de escolares que jurarán la bandera.

ESTA SEMANA EN ESTADOS UNIDOS

Dace Epermanis y su familia vivirán en una granja del Estado de Nueva York, y contarán con la ayuda del Servicio Eclesiástico Mundial, una de las doce organizaciones que cooperan voluntariamente con la Comisión Estadounidense de Personas Desplazadas para preparar el viaje de éstas y recibirlas aquí.

* * *

Para verificar las condiciones en que se hallan las 147.000 personas desplazadas que ya se han instalado en Estados Unidos, la señorita Ruth Safran, de la oficina que la Organización Internacional de Refugiados tiene en la Unión viajó recientemente 32.000 kilómetros en un automóvil rural a través de veintidós estados. Su informe dice que el 75 por ciento de las personas entrevistadas eran adultos y que el 65 por ciento están a sueldo. El 50 por ciento de ellos han solicitado la ciudadanía norteamericana. Virtualmente todos los niños en edad escolar, han ingresado en escuelas en cuanto pudieron y algunos de ellos hablan ya en inglés.

Las personas desplazadas que entrevistó, trabajan en el campo como carpinteros, sastres, zapateros, maestros, recojen frutas o se dedican a la ciencia. Lo que más les ha impresionado en la Unión es la televisión, las heladeras eléctricas, el pan envasado y el trato amistoso de los policías.

* * *

El presidente Truman celebró su 66º cumpleaños en el tren especial en que viaja para pronunciar una serie de discursos en todo el país. Antes de su partida, el personal de la Casa Blanca le ofreció un almuerzo. La torta de cumpleaños tenía oculta una caja de música que tocaba "Happy Birthday to you".

Un observador del Partido Republicano, sigue en un avión, el

(Continúa en la página DOS)

LIE VISITO A VISHINSKY

MOSCU, 12 (AFP). — El secretario general de la U. N., señor Trygve Lie, acompañado por el secretario general adjunto, Constantin Zinchenko, visitó hoy a mediodía al canciller soviético, señor Andrei Vishinsky

La entrevista duró una hora y media.

Se observa toda reserva sobre los temas tratados durante la visita del señor Trygve Lie.

El EXTRACTO de la LOTERIA NACIONAL

EN LA PAGINA 14

EL SOCIO PERFECTO

Tenía una buena cantidad de ladrillos y otros materiales, que le habían quedado al liquidar su viejo corralón, y sentía unas ganas locas de hacerse una casita para fin de semana. Pero no podía encontrar un terreno de su gusto. Entonces, se le ocurrió publicar este aviso en los Clasificados de CLARIN:

LOTE EN HURLINGHAM

Al que lo tenga, le ofrezco materiales para construir en sociedad una casa para fin de semana. Hablar al T. E. - 0115.

Hubo varios llamados y a los dos días tuvo una entrevista con uno de los interesados y llegaron a un acuerdo. Ya han empezado a construir y está cada día más encantado con su socio, que le ha resultado un verdadero amigo y de paso le ha resuelto el problema del fin de semana, que le parecía tan difícil

Y este problema se le solucionó gracias a los Clasificados de CLARIN (T. E. 34-0388), que son un verdadero puente entre la gente que ofrece algo y la que lo necesita.

★ Japón Reclamaría la Devolución de las Kuriles ★

(INFORMACION PAGINA TRES)

ESTADO en que quedó la parte céntrica de la localidad canadiense de Rimouski, después del pavoroso incendio que arrasó gran parte de la misma, causando cuantiosos daños materiales

Año del Libertador General San Martín

DIARIO DE LA MAÑANA

Clarín

BUENOS AIRES REPUBLICA ARGENTINA 15 centavos

Un toque de atención para la solución argentina de los problemas argentinos

Año V Buenos Aires, Domingo 14 de Mayo de 1950 Nº 1.661

Terminó la Reunión de los Tres

Denuncióse el Imperialismo Ruso en Asia

Una Declaración Sobre Alemania

LONDRES, 13 (AFP). — Los cancilleres occidentales resolvieron coordinar sus esfuerzos para impedir el contrabando de armas en el sudeste asiático y denunciaron la política imperialista soviética en esa región. Así se afirma en el comunicado final de la conferencia de los ministros de Relaciones Exteriores de Estados Unidos, Gran Bretaña y Francia. Acordaron, asimismo, los cancilleres, publicar el lunes una declaración general sobre Alemania, cuyo texto ha sido transmitido hoy al gobierno federal alemán. Al mismo tiempo expresaron sus aspiraciones tendientes a una rápida conclusión del tratado de paz con Austria. Finalmente, resolvieron encontrarse en fecha próxima en Nueva York, antes de la nueva asamblea general de las Naciones Unidas.

★ Dieron un Comunicado

LONDRES, 13 (INS). — Luego de la reunión de los tres cancilleres de las potencias occidentales, se dió a conocer un comunicado en el que se expresa que "la potencia del mundo libre jamás será utilizada para fines agresivos".

Consignaron los cancilleres que consideran necesario repetir esa "verdad fundamental" en vista de la campaña que para "tergiversar nuestros propósitos y políticas" ha emprendido "la única potencia militarista y agresiva del mundo: Rusia".

Dice más adelante el comunicado: "El principal propósito común de los ministros, persigue la reducción del riesgo de guerra y la creación de condiciones propicias a una paz duradera, de acuerdo con los deseos de todos los pueblos. En el parecer de los ministros ésto precisa de una coordinación más íntima en la utilización de sus recursos comunes, a fin de coordinar las economías —de los países que representan— de suerte que sea posible el pleno mantenimiento de sus patronos sociales y materiales, y el desarrollo de las necesarias medidas de defensa".

★ El Estatuto de Ocupación

LONDRES, 13 (INS). — Trascendió que una de las decisiones de mayor importancia adoptadas por los cancilleres de los "tres grandes" ha sido la designación de un comité encargado de estudiar la revisión del estatuto de ocupación de Alemania. El comité deberá informar sobre su cometido en septiembre para que los tres gobiernos procedan de acuerdo con las circunstancias.

Austria Trata de Solucionar su Situación

VIENA, 13 (INS). — El gobierno austriaco tratará de acusar a Rusia dentro de las Naciones Unidas de constituir una amenaza para la paz del mundo, si vuelven a fracasar las conversaciones del 22 del corriente sobre el proyectado tratado de paz para Austria

Las conferencias sobre este importante asunto se llevarán a cabo en Londres.

Un portavoz de la cancillería declaró que el gobierno austriaco está "preocupado y molesto" por las tácticas dilatorias que emplea el Soviet, especialmente por las acusaciones que hace el Kremlin de que Austria está fomentando el resurgimiento del nazismo y que aun no se ha desmilitarizado.

Organizarán una Vasta Acción Destinada Contener la Expansión Comunista

Encargarían a Eisenhower de los Planes Defensivos

LONDRES, 13 (INS). — La conferencia de los Cancileres de las tres grandes potencias occidentales, culminó esta madrugada en la adopción de un vasto plan encaminado a contener la expansión del comunismo en el mundo entero. La política global de guerra fría, acordada a la terminación de los tres días de sesiones, durante los cuales también se consideró la posibilidad de nombrar al general Dwight D. Eisenhower "coordinador supremo" de los planes de defensa de las naciones signatarias del Pacto del Atlántico, será común a los Estados Unidos, Inglaterra y Francia.

La propuesta sobre Eisenhower fué planteada por el ministro de Relaciones Exteriores de Francia, Robert Schuman, durante sus conversaciones con el secretario de Estado de la Unión, Dean Acheson y el canciller Bevin.

El consejo tripartito adoptó además, una política común para aplicarla a la defensa de los intereses occidentales en el Lejano Medio Oriente. Se tiene entendido que los tres ministros, al considerar el problemas de las regiones del Medio Oriente, convinieron en que sus respectivos gobiernos estudiarán nuevos pasos para actuar de común acuerdo cuando se trate de vigorizar las defensas, especialmente en zonas de comunicación tan vitales como el Canal de Suez.

Fuentes autorizadas revelan que mientras se discutía el problema alemán, el ministro francés, propuso se aliviaran las restricciones que pesan actualmente sobre el comercio entre Alemania Occidental y la zona oriental de Alemania

Bevin respaldó la propuesta francesa, pues tanto Francia como Inglaterra temen la competencia económica de Alemania occidental.

DWIGHT EISENHOWER

La propuesta francesa, encaminada a mejorar las relaciones comerciales entre la Alemania occidental y la zona soviética, proporcionaría a aquella zona nuevos mercados en el Oriente europeo.

Los tres ministros también consideraron el adelanto económico de Africa. El canciller francés aprovechó la oportunidad para expresar que su propio plan para la consolidación de la producción de hierro y acero franco-alemán debía integrarse en el programa del punto cuarto propuesto por el presidente Truman para ayudar a los países menos adelantados, contribuyendo de este modo al mejoramiento de las condiciones de vida en el continente africano.

EE. UU. PIDIO A PRAGA EL RETIRO DE DIPLOMATICOS

WASHINGTON, 13 (AFP). — El gobierno de Estados Unidos acaba de solicitar a Checoslovaquia que retire a 35 miembros de su personal diplomático y que clausure sus consulados en Cleveland y Pittsburg.

Los Estados Unidos adoptaron tal decisión a consecuencia del pedido formulado por el gobierno de Praga para que sean retirados los dos tercios de los miembros de la misión diplomática norteamericana.

Se cree que los diplomáticos checoslovacos contarán con un tiempo de varias semanas para arreglar sus asuntos y abandonar el territorio norteamericano.

La nota de Wáshington añade que esa medida es adoptada "en razón de las relaciones restringidas que existen actualmente entre ambos gobiernos".

★ El Personal Diplomático de Estados Unidos

LONDRES, 13 (INS). — Se tiene entendido que seis miembros del personal de la embajada de los Estados Unidos en Praga salieron hoy de Checoslovaquia cumpliendo con la demanda del gobierno de ese país de que el personal diplomático norteamericano quede reducido a una tercera parte

Un despacho procedente de Praga informa que el embajador Ellis O. Briggs entregó la respuesta de Estados Unidos a la demanda de Checoslovaquia, que según hace notar no tiene precedentes en los anales diplomáticos.

TROPEZARA CON DIFICULTADES LA CREACION DEL CONSORCIO DEL CARBON Y EL ACERO

PARIS, 13 (De nuestra agencia). — Al margen de los resultados de la conferencia de Londres, que el lunes cederá su lugar a los doce del Consejo del Atlántico, el comentario europeo se concentra en el análisis de las probabilidades del consorcio del carbón y el acero considerado como base de la reconciliación francoalemana, destinada según el ya resobado lema a servir a su vez de núcleo a la Unión Europea.

Paul Henri Spaak, animador prestigioso y dinámico de esta última idea, acaba de hacer el balance de los trabajos realizados y sostiene que si bien resultaría falso y exageradamente pesimista declararlo negativo, no se puede disimular que dista mucho de ser satisfactorio para quienes consideran a la federación europea una cuestión de vida o muerte para los países occidentales.

Después de los espectaculares resultados de 1948 y comienzos de 1949, afirma, la empresa está en una "impasse" y en cierto modo retrocede. Para cuantos comprenden su vital importancia, es el momento de lanzarse a la batalla y de ganarla.

Diríase que tal fué la intención de Schuman al buscar el tremendo choque psicológico producido por su proyecto bomba, mediante el cual el Quai D'Orsay abandona además su tradicional política, toma la delantera y ofrece negociar directamente con los alemanes un estatuto aceptable para todos y por lo tanto susceptible de durar. La idea de una fiscalización supranacional de las industrias pesadas de Europa es el "leit motiv" de todos los programas federalistas conocidos hasta la fecha y aparece así inesperadamente como una realidad al alcance de la mano. El consorcio propuesto, al que fácilmente podrían unirse las industrias similares del Benelux, sería así el feliz punto de partida de una inmediata transformación política europea y de una transformación a término de la economía occidental.

El plan, según los franceses, entraña las siguientes ventajas principales:. Primero: tranquiliza a Alemania sobre la suerte que le asignan los aliados y facilita así su ingreso en el bloque europeo anticomunista. Segundo: alivia a Estados Unidos, por una parte, del esfuerzo del rearme, y los alivia asimismo de la presión que ejercería progresivamente el acero alemán sobre los mercados de exportación. Tercero: evita o por lo menos posterga una crisis de la metalurgia o siderurgia en la Europa occidental

¿Cuáles son las posibilidades de éxito? Jean Monnet, el prestigioso técnico francés, ha ido a explicarles a los ministros reunidos en Lancaster House las modalidades de aplicación de la idea. Como ocurre con toda empresa audaz, habrá que vencer a fuerza de tenacidad y habilidad, serias dificultades técnicas, políticas y económicas

Los ingleses lucharon sin tregua en los tiempos del Kohlen Syndicat y del "cartel" del acero contra combinaciones de esta índole. Bevin, que no podría desaprobar que los franceses y alemanes, bajo la mirada enternecida y aprobadora de Wáshington se pusieran de acuerdo si lo desearan, ha hecho un discreto elogio del plan, pero sin una sola alusión a una eventual participación de su país. Es que a John Bull se le complican ahora los prejuicios insulares con las teorías laboristas y su actitud negativa está causando el efecto de una ducha fría sobre el apresurado entusiasmo de los franceses.

OCTAVIO GONZALEZ ROURA
Representante general de CLARIN en Europa

Y SE REIRA EN GRANDE

Había pasado por un período penoso de su vida, estaba triste y necesitaba reír. Así se lo había recomendado su médico como el mejor de los medicamentos posibles. Su esposa estaba desesperada. ¡Jamás lograba verlo sonreír! Pero vió este aviso en los Clasificados de CLARIN:

Monito "Tití", muy manso
vendo o cambio por escopeta 2 caños. Las Heras 1800 MONTE GRANDE

Y sin demora, convenció a su marido de que hiciera una oferta. Están completamente solos, no tienen a nadie en el mundo y ella está segura de que las travesuras del monito harán reír en grande a su marido y disiparán su melancolía.
Y esta buena idea se les ocurrió leyendo los Clasificados de CLARIN (T. E. 34-0388), toda una fuente de ideas felices.

Trygve Lie Sigue los Sondeos de Paz; Entrevistó a Gromyko

(INFORMACION PAGINA DOS)

Corre Riesgo de Quedar Bajo las Aguas la Ciudad Canadiense de Winnipeg

(INFORMAC. PAGINA CUATRO)

El Parlamento de Bonn Pedirá Ingreso al Consejo de Europa

Información en la página D'81

Colocaríase a Formosa Bajo Fideicomiso de EE. UU.

Sensacional Propuesta de Lie a los Países Aliados

LONDRES, 14 (INS). — Altas fuentes del Foreign Office informaron que el secretario general de la UN, Trygve Lie, ha hecho una propuesta sensacional a las potencias occidentales en relacion con la situación en el Lejano Oriente, en un esfuerzo por zanjar el conflicto que enfrenta a Oriente y Occidente.

Segun las citadas fuentes, Lie ha presentado una formula de compromiso, según la cual Rusia y la China comunista convendrían en que la estratégica isla de Formosa permanezca dentro de la esfera de influencia de Occidente en el Pacífico, bajo fideicomiso de los Estados Unidos, a cambio de que los tres grandes occidentales accedan a la participacion de los comunistas chinos en las Naciones Unidas.

Segun los informantes, Lie hizo su proposición a los dirigentes occidentales durante las conversaciones que celebró con ellos en Wáshington, Londres y París, antes de viajar a Moscú.

★ **Prolonga su Estada**

MOSCU, 14 (AFP). — Se confirma que el secretario general de las Naciones Unidas, Trigve Lie, resolvió prolongar su estada en Moscú hasta después de la fiesta nacional noruega, el 17 de mayo.

En los círculos diplomáticos se indicó que, posiblemente, el señor Lie aprovechó esa circunstancia para permanecer unos días más en la capital soviética con el fin de proseguir su gestión de paz.

LAS AGUAS del río Rojo, desbordadas hace varios días, han comenzado a cubrir las calles de la ciudad canadiense de Winnipeg, según puede observarse en el grabado. Un tranvía se halla detenido, a causa del nivel alcanzado por la inundación

Año del Libertador General San Martín

RECLAME A SU CANILLITA CON ESTA EDICION EL SUPLEMENTO DEPORTIVO

PRIMERA SECCION

Clarín

45 AÑOS EN TODO EL PAIS

Un toque de atención para la solución argentina de los problemas argentinos

AÑO V BUENOS AIRES, LUNES 15 DE MAYO DE 1950 Nº 1.662

ACHESON OPINA QUE EL MUNDO LIBRE APOYA SU PLAN DE PAZ

CHICAGO, 14. (INS) — Los Estados Unidos están respaldados por las naciones libres que se hallan fuera de la cortina de hierro, y por millones de personas detrás de ésta, en sus esfuerzos por crear una paz segura y liberar del temor, la pobreza y las cadenas a la humanidad. Así lo afirmó el secretario de Estado, señor Acheson, en un mensaje al pueblo estadounidense, en el que agrega que quizá el precio de la paz sea elevado, pero que con valor y decisión habrán de alcanzar el objetivo.

El mensaje de Acheson fué trasmitido por medio del secretario en ejercicio, James E. Webb, en un informe sobre la labor del departamento de Estado que éste hizo conocer hoy ante la conferencia del partido Democrático Nacional y el "Jefferson Jubilee", en Chicago.

Apoyando la fe del secretario de Estado en el éxito final de los esfuerzos del mundo libre en procura de una paz segura, el señor Webb declaró que "ningún ataque irresponsable, ya sea exterior o interior, nos desviará de nuestro camino en este vasto plan. Miramos al futuro con valor y confianza". Al término de sus observaciones leyó el mensaje de Acheson, que decía:

"En la actualidad, los ojos del Viejo Mundo se fijan en el Nuevo. Quienes hoy se reúnen en Chicago con los líderes de nuestro gobierno son ciudadanos de una nación que, en la guerra ha volcado todas sus fuerzas por luchar a favor de la paz, y que ahora lo hace para trabajar por la paz. No estamos solos. Las naciones que se hallan fuera de la cortina de hierro nos acompañan, y nosotros a ellas. Otro tanto digo de millones de personas que viven detrás de la cortina de hierro. Saben, como nosotros, que la humanidad no está condenada a vivir siempre en el temor, la pobreza y encadenada. Saben, como nosotros, que todos los pueblos pueden ser libres, prósperos y seguros.

"Pero, lo mismo que nosotros, saben que la libertad, la prosperidad y la seguridad no se ganan fácilmente. El precio es elevado... en bienes de este mundo y también por la inteligencia y la decisión que nos demanda. Pero creemos que pagaremos ese precio.

El Oeste Germano Recobrará su Casi Total Soberanía

DAN UNA DECLARACION SOBRE EL FUTURO DE ALEMANIA

LONDRES, 14 (AFP). — Los "tres" ministros de Relaciones Exteriores que se han reunido en Londres, comunicaron al gobierno federal alemán la declaración conjunta, resumida en cuatro puntos:

1º. Los ministros occidentales recuerdan los acuerdos concertados por los aliados para lograr el traspaso del sistema de ocupación militar en Alemania al régimen civil de simple control, en virtud del cual Alemania podrá darse sus propias instituciones democráticas.

Indica que en el dominio exterior esos acuerdos prevén la representación del gobierno alemán en los países extranjeros, así como también el ingreso de Alemania en la OECE, y en el consejo de Europa.

2º Los aliados se declaran decididos a proseguir su política de reintegración progresiva de Alemania en la comunidad de los pueblos libres de Europa.

Los altos comisarios, en el ejercicio de sus poderes reservados, continuarán empero a preocuparse principalmente de los elementos esenciales de seguridad y de los problemas democráticos fundamentales.

3º Los ministros de Relaciones Exteriores reiteran que hasta tanto la política de la U. R. S. S. no haya variado, es decir, mientras Rusia continúe negando a los habitantes de su zona la posibilidad de unirse a sus compatriotas del Oeste en una Alemania democrática y unida, no será posible proceder a la concertación del tratado de paz con Alemania.

★ **Creará un Organismo**

En consecuencia, los tres ministros de Relaciones Exteriores han acordado crear en Londres un organismo, que será un grupo de trabajo destinado a proceder a la revisión del estatuto de ocupación, en una fecha a fijarse, dado que en la presente situación de Europa, la autoridad suprema debe quedar en manos de las potencias aliadas.

4º Los ministros de Relaciones Exteriores afirman que en un cuadro así definido entienden dar a Alemania las facultades para desarrollarse libremente siempre dentro de la necesaria salvaguardia de la posibilidad de un restablecimiento pacífico de la unidad alemana que es el objetivo final de su política.

En conclusión, los tres ministros de Relaciones Exteriores expresan la esperanza de que sean llenadas las condiciones necesarias para el establecimiento de un gobierno para toda Alemania, y se ponen de acuerdo acerca de lo que deberán ser dichas condiciones.

★ **Notificaron Anoche**

La decisión de los "Tres" acerca de Alemania fué notificada anoche al primer ministro alemán, doctor Kar Adenauer.

En la referencia acerca de la reintegración de Alemania a la comunidad de los pueblos libres, los "Tres" recuerdan que esa decisión ya había sido encarada en oportunidad de los acuerdos de Wáshington concertados el 13 de abril de 1949.

Especifica, que cuando se haya logrado ese objetivo, Alemania será liberada de los controles a los que se halla sometida, y recibirá la mayor parte que sea posible de su soberanía, en lo compatible con la situación política internacional, lo cual encarará desde luego el interés común de Alemania y de Europa.

El progreso de los acuerdos a efectuarse en ese sentido dependerá ante todo, de la convicción que podrán adquirir los aliados acerca de su propia seguridad, y de la salvaguardia y desarrollo de los cimientos de la paz.

En segundo lugar dependerá de los esfuerzos cumplidos por Alemania misma para la creación de las condiciones necesarias al restablecimiento de una verdadera democracia y a la protección de las libertades individuales.

En su conclusión los "Tres" ministros de Relaciones Exteriores reiteran a Alemania la oferta que se le hizo en oportunidad de la reunión del consejo de ministros de Relaciones Exteriores en junio pasado, y expresan la esperanza de que sean llenadas las condiciones necesarias para el restablecimiento de la soberanía alemana en un país unido, en el que pueda garantizarse a todos los alemanes el respeto de sus derechos y de sus libertades fundamentales.

KONRAD ADENAUER.

El canciller de la Alemania occidental fué notificado de las decisiones adoptadas en Londres

El Consejo del Atlántico Norte se Reunirá Hoy

LONDRES, 14 (AFP). —El Consejo del Atlántico, integrado por los doce ministros de Relaciones Exteriores de los países signatarios del pacto, iniciará mañana en Londres, una sesión decisiva, en que se establecerán las bases defensivas de la Zona Atlántica y se procederá probablemente, a la designación de un comité permanente con amplios poderes ejecutivos.

Los trabajos serán guiados por el secretario de Estado norteamericano, señor Dean Acheson, y estarán presentes Ernest Bevin, por Gran Bretaña, Robert Schuman por Francia; conde Sforza, Italia, Van Zeeland, Bélgica; doctor Stikker, Holanda; Joseph Bech, Luxemburgo; Halvard Lange, Noruega; Gustav Rasmussen, Dinamarca; José Da Mata, Portugal, Lester Pearson, Canadá.

La conferencia se prolongará, seguramente, hasta el jueves próximo. El orden del día contiene las cuestiones de la defensa militar de la zona Atlántica.

CLARIN en Londres

Los 3 Grandes Han Abandonado Toda Esperanza de Paz con los Soviéticos

LONDRES, 14 (De nuestra agencia). — Después de tres días de "examen de conciencia" frente a los graves problemas del mundo, Bevin, Acheson y Schuman establecieron los siguientes acuerdos sustanciales:

1º Abandono de cualquier esperanza de concertar la paz del mundo, tan amenazada hoy, sobre la base de una colaboración real de Rusia.

2º Las naciones de Occidente deben aumentar su peso militar ante cualquier intento de colaboración, vigorizando al mismo tiempo sus economías y renunciando a hacerlas incompatibles.

3º Estados Unidos colaborará en la lucha anticomunista del sudeste de Asia con las naciones que hasta ahora defienden dicho sector.

4º Propósito firme de atraer a una Alemania no armada hacia la comunidad atlántica.

5º Necesidad de descongestionar las naciones superpobladas como Alemania e Italia estimulando las emigraciones voluntarias.

Estos cinco puntos enunciados aquí sin valaduras ni eufemismos diplomáticos, forman el esqueleto estricto de los comunicados oficiales, pero su aplicación encontrará algunos obstáculos.

PRIMERO, la dificultad de conciliar los fabulosos gastos de un rearme general con el propósito de conservar en su actual nivel los standards de vida de los países que participan de esta defensa. SEGUNDO, el recelo del gobierno británico, cuyo primer objetivo es la reconstrucción económico-financiera de Inglaterra, ante el plan Schuman para alcanzar una solidaridad y coordinación en las industrias del carbón y el acero entre Francia y Alemania y "demás naciones que desearan incorporarse al proyecto". A pesar de que Londres reconoce en cierto modo que Schuman ha presentado una solución inteligente, realista y hasta heroica —la mejor que se haya ofrecido para fortalecer y vigilar la solidaridad de recursos frente a cualquier riesgo—, Inglaterra no parece dispuesta a incorporarse al sistema sin un estudio profundo de sus derivaciones. TERCERO, la imposibilidad de Truman de garantizar su axioma "la defensa de Europa es la defensa de América" ante la ofensiva del aislacionismo norteamericano.

Y por último, un pronóstico de Londres "la próxima guerra puede estallar en 1952 ó 1953 época en que Rusia se considerará suficientemente armada, si para entonces Occidente no está tan preparado como ella".

JACINTO MIQUELARENA
(Corresponsal de CLARIN en Londres)

SE CASARAN Y SERAN FELICES

Estaban enamoradísimos y no veían la hora de casarse. El tenía un buen empleo, ella también; habían conseguido departamento y sólo les faltaba una cosa... ¡pero tan importante! ¡Los muebles! ¡Cuántas mueblerías visitaron y qué desanimados estaban ante aquellos precios! Pero un día vieron este Clasificado en CLARIN:

MUEBLES NUEVOS
Venta Directa de Fábrica
Dormitorio completo, desde $ 780. Comedores completos, desde $ 750. Conjuntos completos desde pesos 1 290. MUEBLES sueltos en general
Directorio 4760

Y fueron inmediatamente a ver los juegos ofrecidos y a las pocas horas su casa estaba amueblada con un gasto muy moderado y un mobiliario de buen aspecto. ¡Qué suerte habían tenido! Y ahora, se casarán dentro de unos días y esperan que la suerte les seguirá ayudando en su vida conyugal.

Y todo tendrán que agradecérselo a los Clasificados de CLARIN (T. E. 34-0388), que les solucionan sus problemas a muchísimos lectores.

EE. UU. Ha Iniciado Maniobras en el Japón

(INFORMACION PAG. DOS)

Estudian el Rearme las Naciones Aliadas

REUNIOSE AYER EN LONDRES EL CONSEJO DEL ATLANTICO

LONDRES, 15 (AFP.) — Se realizó esta mañana la primera reunión del Consejo del Atlántico, consejo integrado por los cancilleres de los doce países firmantes del pacto. La sesión, que tuvo lugar en Lancaster House, donde se reunieron la semana pasada los tres ministros de Relaciones Exteriores de Estados Unidos, Gran Bretaña y Francia, comenzó poco después de las 10 y terminó a las 12.30. Los doce cancilleres aprobaron, en primer lugar, el acta de la última reunión del Consejo Atlántico que se realizó en Wáshington en setiembre de 1949. Luego procedieron a un cambio de opiniones sobre el temario de la presente conferencia.

Los tres principales puntos que figuran en la agenda de la conferencia son:

1) Examen de los resultados de la reciente conferencia de La Haya de los países del Pacto de Bruselas, y examen de las relaciones entre los organismos creados por el Tratado de Bruselas y por el Pacto del Atlántico.

2) Financiación de los gastos militares y sus consecuencias sobre la economía de los países interesados.

3) Creación de un comité permanente y de un organismo ejecutivo, tal como ha sido contemplado por los "tres grandes" en su reciente reunión.

★ **Comunicado Oficial**

LONDRES, 15 (AFP). — Finalizada la primera jornada de la cuarta sesión del Consejo del Atlántico Norte, que se reunió hoy en Lancaster House con la presencia de los doce cancilleres de los países participantes, se dió a conocer el siguiente comunicado:

"Los ministros de Relaciones Exteriores realizaron un examen general de los progresos logrados por las potencias signatarias del tratado durante el año último y procedieron a un intercambio de opiniones sobre la evolución de la situación política mundial en la medida en que afecta la seguridad y prosperidad de esas potencias dentro del cuadro de los objetivos del Tratado del Atlántico Norte. El Consejo comenzará mañana el examen de los informes que le fueron sometidos por el Comité de Defensa y el Comité Económico y Financiero".

Se anuncia, por lo demás, que el Consejo del Atlántico se reunirá mañana por la tarde, ya que la mañana estará reservada para las tareas de cierto número de comités de expertos.

McCarthy Acusa a Dean Acheson

ATLANTIC CITY, 15 (AFP). — "El presidente Truman debe destituir a Dean Acheson, que ha traicionado a los Estados Unidos en Asia", declaró Joseph McCarthy, senador republicano por Wisconsin, prosiguiendo su campaña contra el secretario de Estado americano.

Después de afirmar que la política seguida por los Estados Unidos en Asia redundó en favor de los comunistas chinos, el senador mencionado declaró que el señor Acheson "compró" un plan político para el Extremo Oriente preparado por Owen Lattimore, plan que, según dijo, "constituye una enorme impostura". McCarthy dijo también que el señor Philip Jessup era el "tercer miembro del eje Lattimore-Acheson", y pide al presidente Truman que se abstenga de utilizar sus servicios. El senador hizo estas declaraciones en ocasión del congreso celebrado por los "Hijos de la Revolución Americana".

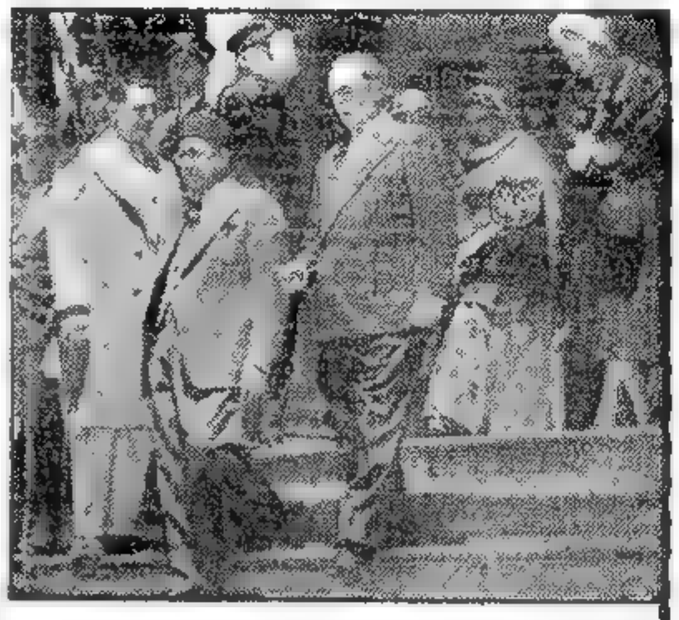

EL PRIMER ministro de Pakistán, Liaquat Ali Khan, con los miembros de su comitiva, durante una visita a la Municipalidad de Nueva York, donde fué recibido por el alcalde O'Dwyer. El primer ministro se encuentra ahora en San Francisco de California

Año del Libertador General San Martín

Clarín

DIARIO DE LA MAÑANA

BUENOS AIRES — REPUBLICA ARGENTINA — 15 centavos

Un enfoque de atención para la solución argentina de los problemas argentinos

Año V Buenos Aires, Martes 16 de Mayo de 1950 Nº 1.663

Consultan las Potencias Occidentales su Actitud Frente a la Propaganda Soviética

WASHINGTON, 15, (INS). — Reveló el Departamento de Estado que los funcionarios del gobierno de Estados Unidos, están celebrando consultas con Gran Bretaña y otras potencias occidentales a fin de coordinar y expandir su propaganda en la guerra fría. El portavoz del Departamento de Estado, Lindola White, dijo que el secretario auxiliar de Estado, Barret, llegará a Londres el 20 del corriente mes a fin de discutir con los británicos la intensificación de la campaña de propaganda.

White añadió que se considera imperativo intensificar esa campaña "a fin de combatir la campaña soviética en contra nuestra". Agregó que, tanto Gran Bretaña como Estados Unidos, ya tienen un total de setenta transmisores con antena dirigida a Rusia, que por la mañana y por la tarde realizan transmisiones en lengua rusa.

Recibió el Mariscal Stalin a Trygve Lie

Se Dijo que el Miércoles Formulará Declaraciones

MOSCU, 15 (INS). — Radio Moscú informó esta noche que el mariscal Stalin recibió en audiencia al secretario general de las Naciones Unidas, Trygve Lie, quien alienta la esperanza de persuadir al máximo líder soviético a prestar su colaboración en la misión que realiza detenida a que Oriente y Occidente se avengan a poner término a la guerra fría dentro del marco de las Naciones Unidas.

★ **Hará Declaraciones**

MOSCU, 15 (INS). — El secretario general de la UN, Trygve Lie, fué invitado de honor del ministro de Relaciones Exteriores de Rusia, Andrei Vishinsky, siendo la nota saliente del ágape los brindis por la paz mundial. El banquete tuvo por escenario el Palacio Spiridonovka y transcurrió en un ambiente de grata cordialidad. El viceministro del Exterior, Andrei Gromyko, figuró entre los altos funcionarios del Soviet que asistieron al banquete.

Se espera que Lie recibirá el miércoles a los periodistas y que aprovechará la ocasión para referirse a sus gestiones por aliviar la tensión de la "guerra fría". No se ha informado cuándo partirá de Moscú, pero, en opinión de los observadores diplomáticos, la conferencia de prensa probablemente tendrá lugar momentos antes de emprender el regreso. Lie ha sostenido ya largas conversaciones tanto con Vishinsky como con Gromyko. Después del almuerzo de hoy, Lie asistió a una función de bailes populares ejecutados por un conjunto folklórico bajo la dirección del famoso coreógrafo ruso Igor Moiseyev.

Según lo informado por la radio de Moscú, en la conferencia de hoy participaron el ministro del Exterior, señor Vishinsky, y el viceprimer ministro, señor Molotov. Se presume que la entrevista se desarrolló en el Kremlin.

El mayor problema que seguramente enfrenta el señor Lie es, sin duda, el de China, y el que se considera que ofrece las mayores oportunidades para un arreglo que sea satisfactorio a todos. Mientras la Unión Soviética ha declarado el boicot a la organización de las Naciones Unidas, por reconocer ésta todavía a la delegación de China nacionalista, la mayor parte de las potencias occidentales persiste en negar el reconocimiento a los comunistas chinos, sucesores hoy del régimen de Chian Kai-shek en el vasto territorio conquistado por sus armas.

Según fuentes más o menos fidedignas de Londres, el señor Lie ha propuesto a los dirigentes occidentales la creación de un fideicomiso de las Naciones Unidas en Formosa, administrado por Estados Unidos Gran Bretaña y Francia antes de venir con su misión de paz a Moscú.

Un Sacerdote Argentino Ocupará un Alto Cargo en la Orden Mercedaria

ROMA, 15 (AFP). — El padre Armingol Moya, de nacionalidad argentina, fué elegido ayudante general del General de la Orden de los Mercedarios.

ISMET INONU

FUE VENCIDO ISMET INONU EN TURQUIA

ESTAMBUL, 15 (INS). — Ha sido derrotado en las elecciones de ayer el presidente de Turquía, Ismet Inonu, que venía desempeñando la primera magistratura de Turquía desde 1938. El partido Demócrata, que dirige Celal Bayar, anciano líder de 86 años, ha logrado, según manifiestan sus principales dirigentes, 300 de las 487 bancas de que está compuesta la Asamblea Nacional.

En fuentes demócratas se declara que Bayar será nombrado "premier" y que el general Fuat Cebestoy o el presidente del Tribunal Supremo, Ozuruk, será el sucesor del presidente Ismet Inonu.

Más del 70 por ciento de los nueve millones de electores de Turquía votaron en los primeros comicios generales celebrados en el país desde 1946. Los demócratas han obtenido mayoría abrumadora en los distritos provinciales.

Celal Bayar, hablando en Angora, se manifestó convencido del triunfo. "La calma que ha prevalecido durante el desarrollo del proceso electoral —dijo—, verdaderamente democrático, demuestra que Turquía ha alcanzado la plena madurez política".

El partido Demócrata, triunfante en las elecciones generales de ayer, está integrado en su mayoría por elementos disidentes del partido Popular, fundado por Kemal Ataturk, "padre de la moderna nación turca", que falleció en 1938, pero no se organizó como tal sino hasta 1945.

ESTADO DE EMERGENCIA EN BOLIVIA

LA PAZ, 15 (AFP.) — A las 3 de esta madrugada el consejo de ministros decretó el estado de emergencia en toda la república y facultó al comando del ejército para adoptar las medidas de carácter militar que estime convenientes para mantener el orden interno y la seguridad pública.

Se dispuso la movilización general de los servicios públicos en todo el territorio nacional, los que quedarán bajo el control militar. El Poder Ejecutivo fijará la clasificación de los servicios públicos movilizados.

Se declaran ilegales todas las huelgas obreras y los "lock-out" decretados por los patronos, cuando esos movimientos no se ajusten a las disposiciones y trámites previstos por la ley general sobre el trabajo. Se decidió esta medida debido a la declaración de huelga general de los maestros, la que es contraria a la disposición que prohibe la huelga de los funcionarios públicos.

Reina absoluta tranquilidad en todo el país.

La clase obrera se mantiene al margen de ese movimiento a pesar de que los maestros se hallaban adheridos al comité de emergencia.

Por "Error de Cálculo" Dejó de Cumplir E. U. Promesas de Compra en Argentina

WASHINGTON, 15 (AFP). — "Cálculos erróneos" de los expertos norteamericanos son los responsables de la falta de cumplimiento por Estados Unidos de la promesa hecha a la Argentina, en el sentido de comprar importantes cantidades de productos de este país para el Plan Marshall. Esto opinan círculos autorizados de Wáshington, al comentar el discurso que el primer magistrado argentino, general Juan Perón, pronunció el 13 de mayo ante la Cámara de Comercio de Buenos Aires y en el curso del cual responsabilizó a los Estados Unidos por la falta de dólares en la Argentina, "por no haber cumplido la promesa de adquirir gran cantidad de productos argentinos para el Plan Marshall". Estos círculos destacan que tal promesa fué formulada a principios de 1948. En esa época, cuando se instituyó la legislación del Plan Marshall, los expertos norteamericanos proyectaban comprar en la Argentina cantidades importantes de cereales, aceite, lana y otros productos. A mediados de 1948 había superabundancia de estos productos en Estados Unidos. Precisamente, la legislación del Plan Marshall no autoriza la compra al extranjero de productos de los cuales hay excedentes en los Estados Unidos. En consecuencia, por este error en los cálculos hechos por los expertos norteamericanos, las importaciones con que contaba la Argentina en esa fecha no pudieron realizarse.

¡Y NO SE PERDIO LA FIESTA!

Iba a ser la fiesta más linda de su vida. ¡Nunca se le había presentado semejante oportunidad! Una excelente orquesta, un ambiente agradable, un lunch bien servido. Pero corría peligro de perdérsela. ¿Y todo, por qué? Porque le faltaba un traje de fiesta. El unico que tenía estaba tan viejo que la avergonzaba. Y se encontraba desesperada, cuando vió este aviso en los Clasificados de CLARIN:

Vendo Vestidos y Tapados de Ocasión. Clara-53-4037

"¡Enhorabuena! —pensó— ¡Mi problema está resuelto!". Y se comunicó, fué allí y eligió un bonito vestido de fiesta que no sólo la sacó del apuro, sino que les causó envidia a todas sus amigas. ¡No cabía en sí de alegría!

¡Qué contenta se sintió de haber leído CLARIN y sus Clasificados (T. E. 34-0388)! Desde entonces, siempre pensó: "Cuando esté en un apuro, no dejaré de mirar los Clasificados de CLARIN!".

Rusia Provoca la Baja del Oro para Obtener Dólares

(PAG. TRES)

Inició un Nuevo Período Gubernativo el Cnel. Mercante

Nada Revela Lie de su Entrevista con el Sr. Stalin

MOSCU, 16 (AFP) — "No puedo decir nada sensacional y no habrá grandes titulares", dijo el Trygve Lie, secretario general de las Naciones Unidas, negándose a dar la menor referencia sobre su conferencia con Stalin. Luego anunció que dará una conferencia de prensa el miércoles a las 15.30. Antes el asedio de los periodistas, Trygve Lie volvió a encerrarse en su automóvil, rehusándose a suministrar detalles sobre su misión en Moscú. Se excusó ante los periodistas, indicando que su misión en la capital soviética aún no ha concluido, pero declarando en forma categórica que estaba resuelto a no decir nada de su gestión mundial, ni en Moscú ni durante su viaje de regreso. Como los periodistas le hicieran ver el interés apasionado que su viaje ha suscitado en la opinión mundial, Lie respondió que eso "era justamente lo que más le fastidiaba".

★ El Embajador Chino

MOSCU, 16 (INS). — El secretario general de la ONU, Trygve Lie, conferenció con el embajador de la China comunista, Wang Chia Hsiang, escudiando ambos los obstáculos que impiden al régimen de Pekín ingresar como miembro de la organización mundial.

★ Continuó las Consultas

Lie, que anoche conferenció durante una hora y media sobre la "guerra fría" con el mariscal Stalin continuó hoy sus consultas entrevistando a Arkady A. Sobolev, jefe de la división de las Naciones Unidas del Kremlin. Sobolev previamente fué secretario general auxiliar de la ONU encargado de los asuntos del Consejo de Seguridad en Lake Success.

Ha Dimitido el Gabinete Turco

ANGORA, 16 (AFP) — Renunció el gabinete turco. La renuncia es la consecuencia de la categórica derrota electoral de la mayoría de los ministros.

Los ministros decidieron notificar al presidente de la República, señor Ismet Inonu de su deseo de alejarse inmediatamente del gabinete, pero el primer mandatario pidió a los ministros que permanecieran en sus funciones hasta el lunes próximo, fecha en que se reunirá el Parlamento.

★ El Triunfo Demócrata

ANGORA, 16 (AFP). — La victoria de los demócratas, lograda contra todas las previsiones es motivo de fervorosas exteriorizaciones de alegría popular. Por 372 bancas contra 81, los demócratas se impusieron al oficialismo.

★ Firmando el Acta ★

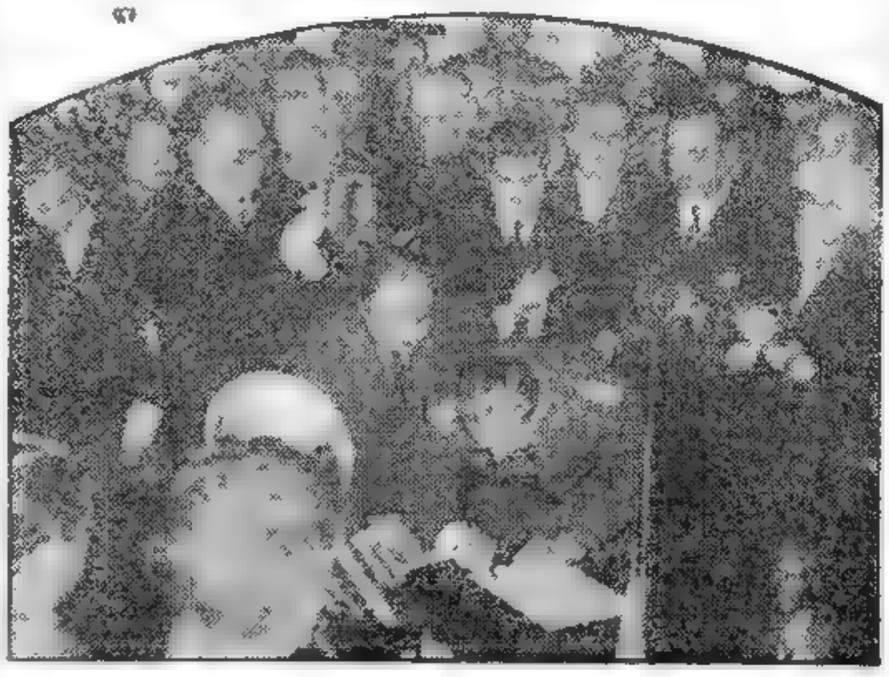

EL GOBERNADOR de la provincia de Buenos Aires, coronel Mercante, firmando el acta, al asumir el mando. Aparece rodeado de sus ministros, la esposa del presidente de la República, señora María Eva Duarte de Perón, y el presidente de la Cámara de Diputados de la Nación, doctor Héctor J. Cámpora

PARO TOTAL EN BOLIVIA

LA PAZ, 16 (INS). — El gobierno del presidente Hamerto Urriolagoitia enfrenta la etapa más crítica desde que el presidente constitucional, doctor Enrique Hertzog, abandonó la presidencia de la República para ceder las riendas del gobierno a un "hombre más enérgico".

Los profundos problemas sociales del país hicieron crisis hoy cuando los sindicatos afiliados a la Confederación General del Trabajo, desafiando el estado de emergencia decretado ayer por el gobierno, resolvieron declarar la huelga general a partir de la medianoche del miércoles. La huelga será la tercera en el término de 60 días, pero esta vez encierra graves peligros potenciales, como se desprende del mismo comunicado emitido por los sindicatos después de deliberar hasta las cuatro de la madrugada de hoy. El comunicado lamenta que el ejército, después de reconocer las justas reivindicaciones de la masa proletaria, asuma ahora una posición en contra del pueblo, y advierte que los sindicatos "lucharán" hasta conquistar para los trabajadores ingresos que les permitan vivir decorosamente y afrontar el creciente costo de la vida.

★ Complícase la Situación

LA PAZ, 16 (AFP). — La huelga de los maestros en Bolivia amenaza con crear una situación más complicada al gobierno, a raíz del apoyo dado a esa huelga por la Confederación General de trabajadores bolivianos, cuya directiva decidió hoy la huelga

Año del Libertador General San Martín

Clarín — DIARIO DE LA MAÑANA — 15 centavos

Un toque de atención para la solución argentina de los problemas argentinos

Año V Buenos Aires, Miércoles 17 de Mayo de 1950 Nº 1.664

Los Soviéticos Redujeron a la Mitad la Deuda Alemana

LONDRES, 16 (INS). — Radio Moscú informó que el gobierno soviético dispuso rebajar a la mitad la deuda por concepto de reparaciones alemanas. La concesión del Soviet figura en una carta dirigida por el mariscal Stalin a Otto Grotewohl, canciller del gobierno de la Alemania oriental, dominada por los comunistas. La carta de Stalin respondía a otra de Grotewohl solicitando la rebaja. Las reparaciones alemanas quedarían ahora reducidas a 3.171 millones de dólares.

★ No Hubo Sorpresa en Berlín Occidental

BERLIN, 16 (AFP) — La decisión soviética de reducir en un cincuenta por ciento el monto de las reparaciones impuestas a la Alemania oriental no ocasionó ninguna sorpresa en la opinión berlinesa occidental, reconociéndose en esa medida, ya aplicada igualmente con respecto a Hungría, un testimonio de confianza de Moscú en los regímenes edificados en los territorios ex enemigos

En cuanto a las repercusiones económicas de esta reducción, se estima que dependerán de las modalidades de aplicación, no excluyéndose la posibilidad de una nueva disminución de la suma de 3.170 millones de dólares que Alemania oriental deberá pagar a Rusia en los próximos quince años.

★ El Embajador en EE. UU.

NUEVA YORK, 16 (AFP) — El embajador soviético en Washington, señor Alejandro Panyushkine, se embarcó hoy en el transatlántico polaco "Battory" con destino a Rusia. Declaró a los periodistas que estaría ausente de Estados Unidos durante unos dos meses.

El embajador habría hecho esta declaración en ruso, pero cuando los periodistas le preguntaron qué pensaba de las actuales relaciones entre Estados Unidos y Rusia, respondió en inglés: "Eso es todo lo que tengo que decir".

TRATO PLANES DEFENSIVOS EL CONSEJO DEL ATLANTICO NORTE

LONDRES, 16 (AFP) — Al finalizar la reunión del Consejo del Atlántico, se dió a conocer el siguiente comunicado: "El Consejo del Atlántico Norte se reunió nuevamente esta tarde en Lancaster House. Los ministros de Relaciones Exteriores examinaron los informes del comité de defensa y de los comités económico y financiero.

★ Problema Financiero

LONDRES, 16 (AFP). — El Consejo del Atlántico examinó hoy la financiación del plan militar occidental, aprobando la mayoría de los signatarios del pacto del Atlántico la "integración" y la uniformación de los armamentos de los países asociados.

★ Los Gastos Militares

El documento norteamericano que fuera sometido el año pasado a la comisión de relaciones exteriores de la Cámara de Representantes revela la disparidad bastante profunda entre los gastos militares de los doce países signatarios del pacto del Atlántico, teniendo en cuenta las rentas nacionales respectivas. En los medios europeos se lamenta, empero, que el documento norteamericano no indique la importancia de la renta nacional de cada país por habitante. Los porcentajes de la renta nacional consagrados por cada uno de los países signatarios a sus gastos militares, según dicho documento, son los siguientes: E. Unidos, 4 %; Canadá, 2 %; Gran Bretaña, 7,6 %; Francia, 4,9 %; Bélgica, 3,2 %; Luxemburgo, 1 %; Holanda 7,7 %; Italia, 6,3 %; Portugal, 4,8 %; Noruega, 4,5 % y Dinamarca, 2 %

Después de 5 Años de Paz, la República Italiana no Ha Podido Aún Consolidarse

MILAN, 15 (De nuestra agencia). — El 8 de mayo se cumplieron los cinco años de la segunda guerra mundial e Italia tiene muchos motivos para mostrarse satisfecha, pero muchos otros, y mayores por cierto, para declararse muy desdichada.

En cuanto concierne a la reconstrucción material, se ha desarrollado con una rapidez formidable. Los extranjeros que, desde todos los lugares del mundo, llegan a Italia, se muestran maravillados. Se debe reconocer que el ERP, o sea el Programa de Recuperación Europea, formulado por el general Marshall el 5 de junio de 1947, ha contribuido a ello y de hecho ha desempeñado una función fundamental. Durante los primeros 15 meses de operaciones, fueron destinados a Europa 5.947 millones de dólares. De éstos, 663 se asignaron a Italia, que tuvo abastecimientos y fondos para su industria y agricultura. Además, su disponibilidad de dólares le permite cubrir ampliamente el déficit de la balanza de pagos y obtener la firmeza monetaria, la reanudación plena de la actividad productiva, la normalización sucesiva de los precios en el interior y de los medios para ejecutar trabajos públicos de gran importancia, haciendo así menos difícil la lucha contra la desocupación.

Puede añadirse que la seguridad de que la ayuda norteamericana no faltará hasta 1952 (y se preanuncian otras ayudas sucesivas, de varias formas y modalidades) constituye también un factor psicológico favorable.

Los factores negativos, en cambio, se revelan sobre todo en la intensificación de las desconfianzas o rencores entre las diversas clases sociales y entre los partidos que más tratan de imponerse hoy. Tampoco se han agotado los odios entre los que fueron fascistas y los que combatieron la ideología y la política fascista.

La joven República, nacida en momentos dificilísimos, no ha podido aún consolidarse en la medida de lo deseable, más que nada por dos motivos: no han sido atraídos a ella los elementos vigorosos (ex combatientes regulares de las últimas guerras, veteranos de las campañas del Africa, mutilados, etc.), que en años anteriores, y también hoy en muchos estados, ejercen especial influencia política, social y psicológica. La otra causa es más grave aún y concierne a la política exterior.

La exclusión de Italia de la UN, el trato, negativo en el caso del Africa mediterránea y de la vieja y fiel colonia Eritrea, las sucesivas desilusiones en problemas especialmente delicados, como el de Trieste y el de la zona B de Istria (por Trieste e Istria han muerto o sido heridos y mutilados un millón de soldados italianos), y otras exclusiones de diversa índole, constituyen elementos que, si no son modificados prontamente por los hechos —ya que las palabras y promesas, aun solemnes, valen poco— impedirán la tonificación nacional, sin la cual a las naciones les falta fe en el porvenir.

Con las charlas, nunca se ha hecho nada. El pueblo italiano ha tenido tristes experiencias, y en el fondo no cree en nadie, porque sabe, o teme, que todos busquen su exclusivo interés, sin tener en cuenta el de Italia.

El amor a la paz, o la voluntad de paz, son tanto más poderosos en Italia cuanto más cunde la convicción de que, en todas las hipótesis, dicho país se vería casi destruido, sin posibilidad de compensación ni del renacimiento a los cuales consagra ahora años de laborioso esfuerzo.

BATTISTA PELLEGRINI

(Corresponsal de CLARIN en Italia)

UN SUEÑO PARA SU HIJO

Su hijo había tenido siempre un sueño que no podía realizar. Quería que su cumpleaños se festejara con una fiesta de verdad, con una fiesta a la cual viniera un mago que hiciera muchos de prestidigitación para asombrar a sus amiguitos. Pero nunca había podido realizar este anhelo, porque no sabía a quién recurrir. Entonces, él tuvo la suerte de leer los Clasificados de CLARIN y vió este aviso:

ILUSIONISTA SE OFRECE
para amenizar fiestas Hablar, T. E. ( ) 3456

Y habló por teléfono con el ilusionista, lo contrató y su hijo pudo dar, por fin, la gran fiesta con trucos de magia, como lo había soñado siempre. Tanto él como sus amiguitos conservaron un recuerdo imborrable de ella.

Y ese sueño pudo realizarse gracias... un Clasificado de CLARIN (T. E. 34-0988), como tantos otros sueños de sus lectores.

Berlín Rechazó el Proyecto Ruso Relativo al Retiro de las Tropas

BERLIN, 16 (AFP). — Berlín occidental rechaza la proposición rusa de retirar las tropas de ocupación de las cuatro potencias aliadas. El alcalde de Berlín, profesor Ernest Reuter, declaró ante el Consejo Municipal de Berlín occidental que la proposición del coronel soviético Jelsarov no puede resistir un examen serio. "Nada nos garantiza que un buen día solamente una potencia ocupante se encuentre aquí", prosiguió diciendo el burgomaestre, apoyando su posición. "La solución para esas cuestiones sólo puede ser hallada dentro del marco alemán en su conjunto. De todas maneras, los berlineses deben conservar una situación que les garantiza la libertad". Luego de escuchar la voz de Reuter, el Consejo Municipal decidió entonces, a proposición del propio Reuter, redactar antes de su próxima sesión una respuesta común del magistrado y de los partidos.

Senado y Diputados Rindieron Homenaje a San Martín

Acordóse el Crédito de 125.000.000 de Dólares a Bancos Argentinos

Trygve Lie Confía en el Resultado de su Gestión

Dijo que no Tiene Motivos Para Sentirse Defraudado

MOSCU, 17 (BS). — Trygve Lie declaró que dentro de dos o tres meses se conocerán los resultados de sus conferencias con Stalin y los estadistas occidentales sobre los problemas de la guerra fría, desde el control atómico hasta el estancamiento en la UN por la presencia de los delegados de China nacionalista. Lie se propone partir de Moscú a fines de semana, después de sostener conversaciones adicionales con los funcionarios soviéticos. Manifestó a los periodistas que "no tiene motivos para sentirse defraudado" de sus conversaciones en Moscú.

Destacó que solamente estaba cumpliendo su "deber" como principal agente ejecutivo de las Naciones Unidas. "Me sentía obligado —dijo— a hacer cuanto estuviera a mi alcance para terminar o por lo menos aliviar la guerra fría". "Los planes para mis visitas a los líderes de la Unión Soviética —agregó— tuvieron que extenderse unos cuantos días más de los que yo presumía cuando vine a Moscú. La razón ha sido de carácter personal. Contraje un ligero resfriado en Ginebra que empeoró durante el vuelo a Praga.

★ **Conferencia Amistosa**

"Con anterioridad a esta entrevista con los periodistas, se me hizo esta pregunta: "¿A quién ha visto?". Todos ustedes saben tan bien como yo que he visto al generalísimo Stalin, al vice primer ministro, Molotov; al ministro del Exterior, Vishinsky; al vicecanciller, Gromyko, y al ex secretario general auxiliar de la UN, Sobolev. He sido recibido en forma muy amistosa, y los intercambios de opiniones e ideas han sido de un carácter positivo. Se me ha preguntado de qué hemos hablado. Bien. Nuestras conversaciones se han concentrado sobre la situación internacional general, la representación china ante la UN y la llamada "guerra fría". Entre otros asuntos discutidos puedo mencionar también las reuniones periódicas del Consejo de Seguridad, de conformidad con el artículo 28 de la Carta, y el control de la energía atómica. Lamento no poder darles más detalles. Las conversaciones y cambios de opiniones entre los jefes de Estado y el secretario general deben de ser confidenciales si han de obtenerse resultados acerca de los difíciles problemas existentes. Se me ha preguntado si estoy satisfecho de los resultados de mis discusiones con los jefes de Estado en las cuatro capitales que he visitado desde el 20 de abril. A esto, sólo quiero indicar que el secretario general de la UN no puede estar satisfecho mientras la maquinaria de la UN no funcione normalmente, la guerra fría termine y las relaciones amistosas se restablezcan entre las naciones".

★ **"Trabajo Preliminar"**

"Se me ha preguntado si estoy satisfecho con las conversaciones que he sostenido en Moscú. No tengo motivos para estar disgustado de mis deliberaciones en Moscú. Sin embargo, el juicio final no se podrá formar hasta dentro de dos o tres meses, y puede ser que haga falta un período mucho mayor. En relación con esto, me gustaría repetir lo que dije en una conferencia con los periodistas en Nueva York, antes de partir: No espero resultados inmediatos de mi viaje. Se trata más bien de un trabajo preliminar que tenía que hacerse y que tenía que hacer yo. Voy a los distintos países convencido de que cumplo con mi deber y espero que algo pueda resultar de ello en el futuro. Creo que todas las personas decentes desean en sus corazones que termine la guerra fría. Pero hará falta tiempo. No espero demasiado. Veré a los líderes de los distintos países y obtendré de ellos informes, y sabré más respecto a la posición de todos cuando regrese.

Dijo también que proyecta entrevistar al presidente Truman, Acheson y a otros estadistas de Occidente.

PODRAN RESIDIR EN TERRITORIO FRANCES LOS MIEMBROS DE LAS EX CASAS REINANTES

PARIS, 17 (AFP). — A consecuencia del voto de la Asamblea Nacional anulando la ley que prohibía la estada en territorio francés de los miembros de la ex casas reales que reinaron en Francia, los representantes del conde de París hicieron saber que el esperará que esa nueva disposición sea igualmente aprobada por el Consejo de la República (ex Senado), para regresar. El conde de París tendría el propósito en tal caso de hacer un viaje de tres semanas de incognito y poco después se instalaría con su esposa y sus once hijos en una residencia en la proximidad de París. También podrá volver a Francia el príncipe Luis Napoleón.

Año del Libertador General San Martín

DIARIO DE LA MAÑANA

Clarín

BUENOS AIRES · REPUBLICA ARGENTINA · 18 centavos

Un toque de atención para la solución argentina de los problemas argentinos

Año V Buenos Aires, Jueves 18 de Mayo de 1950 Nº 1.565

DIO UN INFORME EL C. ECONOMICO

EL Consejo Económico Nacional dió a conocer ayer el siguiente comunicado, en el que informa del crédito de 125 millones de dolares que ha acordado el Banco de Exportación e Importación de Estados Unidos a varios bancos argentinos y detalla las condiciones de esa operación. He aquí el comunicado:

"El Banco de Exportación e Importación ha aprobado hoy un crédito de 125 millones de dolares a favor de un consorcio de Bancos de la Argentina.

"El crédito es consecuencia de la consideración que el Banco ha prestado desde fines de 1949 a la situación de las deudas comerciales atrasadas, para atender las cuales la Argentina ha destinado por propia iniciativa el 30 % (treinta por ciento) de sus ingresos totales en dólares. Estos atrasos constituían un obstáculo para la mejora del comercio exterior entre Estados Unidos y la Argentina. El crédito autorizado por el Banco de Exportación e Importación se propone remover este obstáculo para la mejora del comercio exterior entre Estados Unidos y la Argentina. El crédito autorizado por el Banco de Exportación e Importación se propone remover este obstáculo y permitir a la Argentina restablecer su crédito en Estados Unidos y reanudar la financiación de su comercio sobre una base comercial normal.

"El crédito estará inmediatamente disponible para pagos totalmente al contado a los acreedores comerciales de Estados Unidos de América en liquidación de pasadas obligaciones en dólares por cuenta de particulares o del gobierno.

"Si estas obligaciones excedieran del crédito autorizado por el Banco, el consorcio de bancos argentinos se compromete a pagar simultánea y totalmente al contado las cantidades debidas en exceso de los 125 millones de dolares autorizados por el Banco.

"El crédito producirá un interés del 2 ½ %, pagadero por semestres, debiéndose reembolsar el crédito en veinte plazos semestrales a partir de junio de 1954.

"El Banco Central de la República Argentina dará seguridades para que el consorcio de Bancos Argentinos pueda cumplir con todas sus obligaciones".

★ **La Noticia en EE. UU.**

WASHINGTON, 17 (AFP). — Herbert Gaston, presidente del Banco de Exportaciones e Importaciones, anunció hoy que se aprobó un crédito de 125 millones de dólares a un consorcio de bancos argentinos.

El señor Gaston añadió que "si bien los créditos bancarios permitirán a la Argentina restablecer la normalidad del crédito y las relaciones comerciales normales con Estados Unidos, la necesidad y oportunidad de un desarrollo considerable de la economía argenti-

(Continúa en la pág. siguiente).

Crean el Comité Permanente del Consejo del Atlántico

EL SECRETARIO de Estado de Estados Unidos, Mr. Dean Acheson, recibe a las fuerzas británicas que le rinden honores, poco después de su llegada a Londres para tomar parte en las reuniones diplomáticas que se realizan en esa ciudad

LONDRES, 17 (AFP). — El Consejo del Atlántico Norte tomó hoy la importante decisión de crear un verdadero comité ejecutivo permanente, que garantizará la continuidad de acción del consejo y dará una mayor cohesión a los planes defensivos del Occidente.

★ **Formado por Suplentes**

El nuevo organismo estará compuesto por suplentes. La presidencia del comité permanente tendrá una importancia particular puesto que la personalidad elegida tendrá prácticamente poderes ejecutivos.

Se mencionan como probables candidatos a los señores Averell Harriman, embajador extraordinario del Plan Marshall, y al señor Lewis Douglas, embajador norteamericano en Londres. La elección la hará el propio comité una vez designados sus miembros.

Al parecer, el presidente del comité permanente del Atlántico desempeñará las funciones de un secretario general de la organización. Los ministros, para acordar esta decisión, tuvieron que reunirse durante parte de la jornada, sin ser asistidos por ningún colaborador. Mañana se darán las precisiones concretas sobre las funciones de este organismo ejecutivo.

★ **Misión del Comité**

Las funciones del comité permanente consistirán en sintetizar los trabajos de los comités de defensa y los económicos y financieros. Los informes separados de estas comisiones fueron adoptados asimismo por unanimidad por el Consejo del Atlántico. Sin embargo, aun no se ha resuelto la dificultad principal de financiar con eficacia el rearme europeo, que será nuevamente debatido en la sesión de mañana.

REGLAMA LA URSS A ASILADOS EN FRANCIA

PARIS, 17 (AFP). — Los medios autorizados declararon que la cancillería francesa aún no ha recibido la nota soviética, en que se acusa al gobierno francés de impedir la repatriación de ciudadanos soviéticos con residencia en Francia y en la zona francesa de ocupación en Alemania y Austria.

Se destaca que el gobierno soviético declara ciudadanos soviéticos a todas las personas originarias de territorios que fueron anexados por los soviéticos después de 1940, y que son personas que se negaron a regresar a su país de origen.

Las Asambleas Partidarias Francesas se Pronunciarán Sobre Reforma Electoral

PARIS, 17 (De nuestra agencia). — Los sucesos internacionales han desplazado momentáneamente de la actualidad francesa los temas de la política interna. Conviene no olvidarlos. Con el congreso de Nantes, se inicia en esta semana la habitual serie de asambleas partidarias, un acontecimiento de indiscutible trascendencia, pues, como lo hemos destacado en nuestras crónicas anteriores, el régimen gubernamental francés en vigor constituye, por definición, un régimen de partidos, y lo que decide influye, automáticamente, en la orientación del gabinete y, por ende, en su estabilidad. El tópico más importante sobre el cual deberán pronunciarse esas asambleas, es el de la reforma electoral. Su complejidad y sus peligros resultan tales, que la mayoría parlamentaria no ha hecho hasta hoy más que jugar al escondite con él. Nadie se atreve a ponerle el cascabel al gato.

El llamado a pronunciarse en primer término es el congreso del Movimiento Republicano Popular, partido al cual pertenece George Bidault, presidente del actual gobierno, a realizarse en Nantes. El grupo radical, que prevé su repugnancia a abordar el problema, acaba de tomar la delantera haciéndole conocer su punto de vista a Bidault y al ministro Queuille. El jefe del gobierno ha sido invitado a llamarles la atención a sus correligionarios políticos sobre la necesidad de no eludir esa discusión. Un silencio concertado o la votación de una moción favorable al mantenimiento del sistema vigente, serían susceptibles, dicen, de envenenar la atmósfera política y de agravar las cosas. Dicha reforma constituye el primer objetivo de De Gaulle, que piensa que, cambiando el sistema actual del escrutinio —que es el que hace posible el gobierno de los partidos, mejor dicho, el de los comités—, las nuevas elecciones lo llevarían finalmente al poder.

Digamos, por último, que la reforma electoral sería el primer paso hacia las nuevas elecciones que reclama obstinadamente el general, firme en su idea de que Francia agoniza a causa de la inacción a que la condenan sin remedio las combinaciones de los partidos. Nadie duda de ello pero diagnosticar el mal no es corregirlo. Y De Gaulle, se observa con sensatez, se limitó hasta ahora a fundar un partido más y a agravar con ello el habitual desorden parlamentario.

El gobierno, por su parte, considera que la feliz proposición de Schuman, relativa al consorcio francoalemán y el aplauso internacional que con ella se ha ganado, fortifican su posición en la asamblea. Sea cual fuere, a la postre, el rolo de los inminentes congresos partidarios, Bidault estima que le será fácil llegar al próximo otoño sin inconvenientes susceptibles de hacer naufragar a su gabinete. Lo peor que puede ocurrirle, es que vuelvan a trepar a bordo los socialistas, eventualidad que, por cierto, no le disgustaría.

OCTAVIO GONZALEZ ROURA
Representante general de CLARIN en Europa

Y SU IDEA SE SALVO

Se le había ocurrido una idea brillante. Estaba seguro de que revolucionaría con ella toda una rama de la técnica radiotelefónica. Pero cuando pasó el momento de inspiración y perfeccionó el aparato, no supo qué hacer. Y empezó a obsesionarle la idea de que se lo robaran. Entonces, cuando estaba indeciso y perplejo, vió este aviso en los Clasificados de CLARIN:

INVENTOS

Registran: OBLIGADO y Cía. L. da. CANGALLO 466 T. E. 33-3383

Inmediatamente encargó a aquella empresa que le registrara su invento y, desde entonces, pudo dormir tranquilo. ¡Nadie le arrebataría el fruto de dos años de afanes!

Y esta tranquilidad se la dió un Aviso Clasificado de CLARIN (T. E. 34-0388) solución de las dificultades de muchas personas.

Trygve Lie Habló con Vishinski

MOSCU, 18. (AFP). — El señor Trygve Lie conferenció nuevamente esta mañana con el canciller soviético, señor Vishinski.

Es esta la cuarta entrevista que realizan ambos estadistas desde que llegó a Moscú el secretario general de la UN. En efecto, además de las dos conversaciones que mantuvieron los señores Lie y Vishinski en el Ministerio de Relaciones Exteriores, el canciller ofreció un almuerzo en honor del secretario general de las Naciones Unidas, y asistió por otra parte a la audiencia que el generalísimo Stalin concedió al señor Trygve Lie.

★ El Consejo

LAKE SUCCESS, 18. (AFP). — El Consejo de Seguridad de las Naciones Unidas se reunirá el 24 de mayo, bajo la presidencia de Jean Chauvel, delegado de Francia, para examinar la recomendación de la asamblea general de la UN, tendiente a la designación de un "árbitro" para los asuntos que son elevados al Consejo. Las conversaciones privadas con el "árbitro", que igualmente desempeñaría la función de informante del Consejo, impedirían la cristalización de posiciones antagónicas.

Retornó Boca: Ganó por Goleada a Vélez ★ Gran Triunfo Logró Racing Sobre Tigre

(Información en la página DIEZ) (Información en la pág. CENTRAL)

Pusieron Fin a su Reunión los Doce Cancilleres

EN UN COMUNICADO SE DIO A CONOCER EL RESULTADO DE LA CONFERENCIA

LONDRES, 18 (INS). — Los cancilleres de las doce potencias firmantes del Pacto del Atlántico celebraron una sesión plenaria final para poner término a sus cuatro días de conversaciones. La reunión tuvo lugar en el salón de conciertos de la Lancaster House y los doce ministros de Relaciones Exteriores fueron pronunciando sus discursos finales por turno.

★ Habla Acheson

Comenzó la serie de discursos Dean Acesson, quien afirmó: "Por medio de incansables esfuerzos hemos logrado un objetivo común, lo cual representa un progreso genuino y sustancial. El mantenimiento de la paz y la defensa de la libertad requieren una adecuada organización defensiva militar. Las naciones del Pacto del Atlántico están unánimemente resueltas, por medio de sus esfuerzos combinados, a construir un sistema de defensa equipado con armas modernas, capaz de hacer frente a cualquier amenaza".

Seguidamente, usó de la palabra Schuman, quien advirtió que la tarea emprendida por las doce naciones no es fácil de llevar a la práctica, y añadió: "Ella supone, por parte de cada cual, disciplina ciertos sacrificios y limitaciones en beneficio del conjunto.

El canciller italiano, conde Carlo Sforza, prometió el pleno apoyo de su país a "este progreso realmente histórico" y dijo que "la idea tradicional de la soberanía nacional es anticuada".

★ Puntos Principales

LONDRES, 18 (INS). — Un programa económico y militar para la defensa de Europa, relacionado con la esperada ayuda que dispensarán Estados Unidos y Canadá cuando expire el Plan Marshall en 1952, fué anunciado hoy por las doce potencias signatarias del pacto del Atlántico Norte. Los puntos principales de dos comunicados separados, publicados después de extensas discusiones entre los tres grandes y las doce naciones adheridas a la alianza defensiva, son los siguientes:

1o. Estados Unidos estudia en los más altos niveles gubernamentales la adopción de planes destinados a continuar la ayuda militar y económica indefinidamente

2o. El Consejo del Pacto del Atlántico nombrará un comité de delegados presidido por un presidente permanente para estudiar los medios de integrar todos los planes de defensa con la organización de cooperación económica (OEEC).

3o. Los delegados se reunirán regularmente, formularán planes decisivos, harán recomendaciones definidas a sus gobiernos e informarán periódicamente al Consejo sobre las medidas activas que se hayan planeado.

4o. Resultados tangibles en el campo de la defensa europea deberán lograrse antes de la próxima reunión del Consejo

Año del Libertador General San Martín

DIARIO DE LA MAÑANA

Clarín

BUENOS AIRES REPUBLICA ARGENTINA 18 centavos

Un toque de atención para la solución argentina de los problemas argentinos

Año V Buenos Aires, Viernes 19 de Mayo de 1950 Nº 1.666

Paro Total se Declaró en Bolivia

LA PAZ, 18. (AFP). — Comenzó la huelga general en Bolivia. Desde esta mañana no circulan los medios de transporte con excepción de algunos trenes controlados por fuerzas militares.

Al parecer existen divergencias entre los sindicatos obreros, notándose algún descontento del público contra la actitud de los elementos huelguistas.

Se procedió a la detención de los principales elementos que decretaron la huelga general. Los comercios permanecen igualmente cerrados, aunque los diarios han aparecido.

Es Agasajada la Misión Argentina en los E. Unidos

WASHINGTON, 18 (INS). — El general Víctor Jaime Majó, jefe del estado mayor del ejército argentino, y los demás integrantes de la misión militar argentina, comenzaron hoy un estudio de las instalaciones defensivas de Estados Unidos, celebrando una serie de conferencias con altos funcionarios del departamento de Estado.

El general Majó fué objeto de una cálida recepción en el colegio del cuartel general de las fuerzas armadas y después visitó al general William McKee, funcionario del estado mayor general conjunto de Estados Unidos.

Habló Truman del Crédito Resuelto

Coméntase en Wáshington la Posibilidad de un Nuevo Tratado de Amistad con Nuestro País

WASHINGTON, 18 (AFP). — El presidente Truman expresó su satisfacción por el crédito de 125 millones de dólares concedido al consorcio bancario de la Argentina por el Banco de Exportación e Importación, afirmando que se trataba de una medida constructiva.

★ Nuevo Tratado

WASHINGTON, 18 (INS) — Se espera que un nuevo tratado de amistad comercio y navegación en reemplazo del suscripto en 1853, será firmado próximamente entre Estados Unidos y la Argentina como secuela de la concesión del crédito de 125 millones de dolares acordado ayer por el Banco de Importación y Exportación a los bancos argentinos.

Los funcionarios del gobierno estiman que una de las razones de las presentes dificultades económicas de la América Latina consiste en la política ultra-nacionalista de sus gobiernos. Consideran que si esos gobiernos ofrecen seguridades de no discriminar en detrimento del capital privado, rápidamente se invertiría en las zonas poco fomentadas. Si la Argentina está dispuesta a ofrecer esas garantías, se dice que es posible que otros países también firmen tratados similares

★ Comentan en Londres

LONDRES, 18 (AFP). — La concesión de un crédito de 125 millones de dólares otorgados a bancos argentinos en EE. UU., es objeto de comentarios diversos en los círculos financieros británicos.

Las esferas oficiales no creen que su decisión pueda tener una influencia sobre la marcha de las negociaciones comerciales anglo-argentinas que se realizan actualmente en Buenos Aires a sostenerse que será acelerada ahora que regresó a la Argentina el ministro de Hacienda, doctor Cerrito. Declárase, por lo demás, que el mercado argentino ofrece amplias posibilidades no sólo a Gran Bretaña sino a todos los países exportadores.

En las esferas no oficiales se considera que el otorgamiento del crédito puede influir para que la Argentina se oriente más hacia Norteamérica, en particular, en lo que se refiere a sus abastecimientos de petróleo. Se recuerda que al firmarse el año pasado el acuerdo comercial anglo-argentino por 5 años, ese tratado fué abiertamente criticado en Estados Unidos

EL PRESIDENTE francés, M. Auriol, entrega la copa de Francia al capitán del equipo de Reims que venció por dos a cero a Racing de París en el encuentro final por el campeonato de dicha nación

Deploran en Londres la no Inclusión de España

LONDRES, 19 (INS). — El diario "Daily Telegraph", comentando en un artículo editorial el comunicado emitido a raíz de la terminación de la conferencia del consejo del pacto del Atlántico Norte, deplora que España no haya sido mencionada entre los posibles colaboradores "civiles o militares" de aquella alianza occidental.

Contra Exclusiones en la UN Habló J. Foster Dulles

Aseguró que el Mundo Libre Debe Ser Erigido Sobre una Base de Tolerancia, no de Imposición

CLEVELAND, 18 (INS). — John Foster Dulles expresó categóricamente su oposición a que la Organización de las Naciones Unidas sea modificada mediante la exclusión de los países que "no creen en Dios". El asesor republicano del Departamento de Estado afirmó francamente que es muy peligroso mezclar la política con la religión, añadiendo: "El mundo libre debe ser erigido con una base de tolerancia; de diferencia más bien que de imposición de conformidad"

★ Potencia de EE. UU.

Advirtió Dulles que los Estados Unidos tienen hoy tanto poderío político y material que "la senda entre la libre persuasión y la forzosa coerción es muy estrecha". A continuación, afirmó: "Algunas veces parece que nos apartamos de la senda. Algunas veces hablamos y actuamos como si Dios nos hubiera designado para constituirnos en comisión de ingresos del mundo libre y como si las calificaciones para ser miembro del mismo pudieran determinarse con solo mirarnos en el espejo".

Creese que el Plan Marshall Será Prorrogado Más Allá del Año 1952

La Inconvertibilidad de la Libra Podría Ser Abandonada por Londres

LONDRES, 18 (AFP). — Según indicaciones recogidas en círculos bien informados, el hecho de que los Estados Unidos proyecten la prolongación de la ayuda Marshall a Europa para después del año 1952, es susceptible de provocar un cambio profundo en la política monetaria de Gran Bretaña, especialmente, en lo que se refiere a la convertibilidad de las libras esterlinas.

Gran Bretaña, obsesionada por la idea de que su déficit en dólares subsistirá después de 1952, resolvió suspender la convertibilidad de las libras esterlinas en dólares, reforzó el control de cambios y se mostró reticente ante el proyecto de la Unión Europea de pagos, que procuraba abolir esas restricciones del cambio.

Se declara en los medios oficiales británicos que las últimas proposiciones de Londres, transmitidas a la O.E.C.E. respecto a esa Unión Europea de pagos, son capaces de eliminar las divergencias entre Gran Bretaña y los otros países europeos

Según esos mismos círculos, el plan Marshall será prolongado más allá de 1952 y la Organización Europea de Cooperación Económica (O.E.C.E.), será mantenida en actividad en una forma ampliada. Tal es la deducción que hacen de la declaración publicada por los "tres grandes" sobre la cooperación económica entre los países de América del Norte y Europa occidental.

Esa declaración reveló que Gran Bretaña y Francia expresaron la esperanza de que la O.E.C.E. invitara a Estados Unidos y Canadá a establecer sobre una base no oficial relaciones prácticas con esa organización, gracias a las cuales pudieran asociarse a la O.E.C.E. en el examen de los problemas económicos comunes. Se estima que si esta invitación es aceptada, se establecerá una ligazón directa entre los países signatarios del pacto del Atlántico y los países miembros de la O.E.C.E.

ARRIBARA ESTA TARDE EL INTENDENTE DEBENEDETTI

NUEVA YORK, 18 (AFP) — El señor Juan V. Debenedetti, intendente de Buenos Aires, que pasó una semana en Estados Unidos, y asistió a la conferencia de alcaldes de Estados Unidos, en Nueva Jork, partió hoy, por vía aérea para Miami, ciudad en la que tomará el avión para Buenos Aires donde debe llegar el viernes, a las 17, hora local

UN HOMBRE INSATISFECHO

Tenía una hermosa quinta en los alrededores de la capital, una esposa gentil, unos hijos dóciles y sanos, dinero, salud. Nada le faltaba. Y, sin embargo, no era feliz. ¿Por qué? Algo lo roía por dentro, algo que no le dejaba vivir tranquilo. En las cercanías de su quinta no había ningún arroyo ni río, y él era un entusiasta de la natación.

Pero un día tuvo la suerte de ver este aviso entre los Clasificados de CLARIN:

EXCAVACIONES

hago desagües, rellenos, bases, zanjas, pil. de natación, T. E. 78-2971

Inmediatamente llamó al técnico que se ofrecía y ya ha contratado sus servicios. Para la primavera tendrá, en su quinta, por un precio razonable, una excelente pileta de natación, donde podrá practicar su deporte favorito con su familia

Y estas oportunidades solamente se presentan en los Clasificados de CLARIN (T. E. 34-0388).

Bradley Propicia un Plan de Movilización General

(INFORMACION PAGINA DOS)

EE.UU. Acrecerá su Poderío Aéreo y Naval

(INFORMACION EN LA PAGINA TRES)

Sangrientas Incidencias Registráronse en La Paz

LA CIUDAD canadiense de Winnipeg, semisubierta por las aguas desbordadas del río Rojo, puede observarse en primer plano el puente de Norwood, que permite ser utilizado (mañana para el tránsito, cada vez más restringido a causa del riesgo que se afronta

***

Trygve Lie Conferenció con Vincent Auriol

CATASTROFE EN UNA MINA DEL RUHR

Murieron Más de 50 Obreros en el Fondo de Una Galería

ESSEN, 20 (AFP). — La grave explosión que acarreó la muerte de cincuenta mineros y treinta y seis heridos graves se produjo a las 6.30, hora local, en el pozo número seis de la mina Dahlbuch, en Giesemirchew, centro principal de la cuenca carbonífera del Ruhr.

Los equipos de socorro lograron extraer treinta y seis mineros, gravemente heridos en su gran mayoría. Como consecuencia de la explosión se declaró un violento incendio, que no había sido extinguido durante la tarde de hoy.

★ **Intensa Humareda**

En horas de la mañana los equipos de socorro lograron llevar a la superficie a 36 heridos, pero se teme que en el fondo del pozo "Hugo", donde ocurrió el siniestro, no haya más sobrevivientes.

Inmediatamente después de la explosión, intensas nubes de humo surgieron de las galerías, haciendo particularmente difíciles los trabajos de salvamento.

★ **Causas Desconocidas**

Hasta ahora no ha sido posible determinar las causas del siniestro. La explosión del gas grisú fué seguida de inmediato por un incendio, contra el cual lucharon todo el día los bomberos y los equipos de salvamento.

TRYGVE LIE

Año del Libertador General San Martín

Clarín

DIARIO DE LA MAÑANA

Un toque de atención para la solución argentina de los problemas argentinos

15 centavos

Año V Buenos Aires, Domingo 21 de Mayo de 1950 Nº 1.668

Realizóse en Wáshington un Gran Desfile Militar

INFORMACION EN LA PAG. DOS.

Categórica Opinión del "Continental Headlines"

Si los Países Europeos Hubieran Cumplido Todas sus Obligaciones, Argentina Sería Una Nación Rica

NUEVA YORK, 20 (INS). — "Si las naciones de Europa, a las que generosamente la Argentina les otorgó créditos después de la guerra, hubieran cumplido fielmente sus obligaciones, éste país se habría convertido en uno de los más ricos de la tierra". Así lo expresa el órgano "Continental Headlines", especializado en temas económicos de la Argentina y editado en inglés para la banca, el comercio y las firmas exportadoras de Estados Unidos.

Expresa la publicación mencionada que "uno de los principales triunfos del presidente Perón en las primeras dos terceras partes de su gobierno, ha sido la obtención de la independencia económica del país, habiendo colocado a este último en vías de una firme situación financiera al eliminar una deuda extranjera que agotó los recursos de la nación durante un cuarto de siglo. La Argentina no busca empréstito de país alguno, y no lo aceptaría si se lo ofrecieran. Pero dicha política no excluye, de modo alguno, una predisposición a comerciar con el exterior sobre la base de un crédito. Poco después de la guerra, la Argentina concedió créditos considerables a España, Italia, Francia y otros países. Muchos de esos países no han liquidado aún aquellos créditos y otros —notablemente Gran Bretaña— unilateralmente suspendieron la convertibilidad de su moneda al dólar. Si aquellos países hubieran cumplido los términos de los créditos y si la Argentina, durante los últimos cuatro años, hubiera podido convertir sus tenencias en moneda blanda, en dólares, este país sería hoy probablemente una de las naciones más ricas de la tierra. La Argentina no recibirá un solo cen-

(Continúa en la página DOS)

Murieron 23 Personas en la Explosión de Nueva Jersey

Millares de Bombas de Demolición Volaron en Todas Direcciones

SOUTH AMBOY, (Nueva Jersey), 20. (INS). — Se teme que hayan perecido 23 trabajadores marítimos que estaban en las cuatro barcazas que explotaron en la bahía de Raritan, al estallar 467 toneladas de explosivos de alta potencia.

El alcalde advirtió a la población que la ciudad está "literalmente asentada sobre un polvorín" a causa de los millares de bombas de demolición "regadas" en todas direcciones por la fuerza de la explosión, recordándoles al mismo tiempo que no deben recoger ningún proyectil, para evitar más desgracias personales. Mientras tanto varios camiones con altoparlantes recorren los distintos sitios de la ciudad recordando a los habitantes la necesidad de adoptar medidas precaucionales.

Los daños materiales causados por la terrible explosión se calculan entre los 10 y los 15 millones de dólares. Tres mil de las cuatro mil residencias de la ciudad han sido averiadas.

Hasta estos momentos solamente han sido hallados cuatro cadáveres. Se ha declarado la ley marcial en previsión de desórdenes por parte de la gente maleante.

★ **Desolador Aspecto**

SOUTH AMBOY-NEW JERSEY, 20 (AP). — South Amboy tenía esta mañana el desolador aspecto de una ciudad devastada por la guerra. Soldados con bayonetas caladas montan guardia frente a la mayor parte de los edificios comerciales, ante los bancos, mientras que las tropas y personal especia-

(Continúa en la página DOS)

Propuso Una Reunión de los "4" el Secretario de la UN

PARIS, 20 (AFP). — El secretario general de la UN, señor Trygve Lie, fué recibido por el presidente de la república, señor Vincent Auriol, a las 18.

★ **Reunión de los Cuatro**

PARIS, 20. (INS) — El secretario general de las Naciones Unidas, Trygve Lie, propuso una conferencia del Consejo de Cancilleres de las cuatro grandes potencias para encarar todos los problemas pendientes entre oriente y occidente. La noticia fué revelada por el ministro del Exterior francés, Robert Schuman, después de conferenciar una hora con el señor Lie. Schuman dijo que la propuesta le fué hecha por Lie en la entrevista. El funcionario de la UN, por su parte, se ha negado a formular comentarios sobre el particular hasta que haya comunicado oficialmente la propuesta a los gobiernos de Londres y Wáshington.

★ **Habló con Schuman**

PARIS, 20 (AFP). — Trygve Lie, secretario general de las Naciones Unidas, se entrevistó esta tarde con el canciller Schuman.

En Razón de su Pasado, Pétain Merece Tener una Residencia Honorable, Opinó Ch. de Gaulle

EPINAL, 20. (AFP) — "Aunque haya que mantener la condena justa y necesaria del régimen de Vichy, se debe hacer a Pétain de su cárcel, en razón de su pasado, y darle una residencia honorable", declaró el general de Gaulle en un discurso pronunciado hoy en Epinal. Por otra parte, el general de Gaulle subrayó la necesidad de realizar la asociación capital-trabajo que ya preconizó en otros discursos, y restablecer así la unidad francesa. "Si entonces hay todavía gentes que se niegan a participar en esa unidad dijo el orador, tendremos el derecho y el deber de apiastarlos".

También el general de Gaulle se pronunció a favor de una rápida solución del problema de la unidad europea.

FOTOGRAFIA de una bomba tipo V-2, tomada junto a una bandera de Estados Unidos en momentos en que se efectúa un lanzamiento de prueba desde a bordo de una nave

Progresaron los Países Atlánticos en la Coordinación de Todos Sus Esfuerzos

PARIS, 20 (De nuestra agencia). — Los trabajos de los Tres y de los Doce —se afirma aquí al efectuar el balance de las reuniones celebradas en la capital inglesa— han hecho progresar a los "países atlánticos" hacia la coordinación de sus esfuerzos políticos, económicos y militares. Surge frente a la afirmación, el interrogante de hasta qué punto es ella cierta. Guardémonos por igual de un juicio severo como de un optimismo excesivo y veamos las cosas objetivamente y con criterio realista.

La conferencia de Londres no constituye, a mi modo de ver, un fracaso como algunos diarios sostienen, porque sólo quienes se forjaron ilusiones que nada justificaba, pueden sentirse defraudados. No es tampoco un éxito porque "los doce" se separan dejando problemas en el punto —más o menos— en que estaban. Lo esencial —observa "Le Monde"— consistía en la determinación y aplicación de las medidas que han de adoptarse para defender la paz, acerca de los cuales hállanse los interesados, hoy como ayer, lejos de mostrarse en unánime acuerdo. Esto es exactísimo. Ingenuamente el comunicado final reconoce que aún no se ha salido del "planeam ento que corresponde para llevar los proyectos a la realidad, y que el cálculo sobre la repartición de las fuerzas necesarias, están aún por hacerse". El conflicto entre las necesidades de la seguridad particular de ciertos estados y el de las necesidades generales de la coalición y el que se plantea asimismo entre los militares y los financistas atlánticos, no han quedado resueltos.

Con respecto a Alemania nada se ha dicho ni anunciado que no se conociera y estuviese previsto. La iniciativa francesa relativa al "pool" del carbón y del acero, aun cuando no figuró en la agenda de la conferencia ni en los comunicados oficiales, dominó en realidad los debates y puede afirmarse que constituye el saldo más positivo de la intensa actividad diplomática de las dos últimas semanas: por la saludable y poderosa sacudida psicológica que provocó y porque sean cuales sean las dificultades a vencer, el hecho es que ya se están preparando las negociaciones entre el delegado francés Monnet y un representante de Bonn. Detalle bien sugestivo. Ante el solo anuncio oficioso del proyecto por el Quai d'Orsay, Adenauer estaba tan entusiasmado que costó trabajo lograr que esperase hasta el día convenido para hacer pública su aceptación.

El proyecto de Schuman sirvió también de calmante para los bríos de Acheson: al ver éste una posibilidad sería de la integración económica de Alemania renunció a insistir sobre la peligrosa integración militar.

Ha quedado asimismo previsto en Londres todo lo necesario para que la defensa de la Europa occidental se asegure en una forma efectiva en el mismo instante en que, eventualmente, se inicia un ataque. El Quai d'Orsay ha obtenido a este respecto, total satisfacción. Sólo que interviene aquí un nuevo e inquietante factor: en las naciones occidentales se sostiene ahora que ellas deben negarse a seguir a Estados Unidos en la carrera armamentista sin fin previsible, pues ello arruinaría formalmente su estructura económica y social. Y hay quienes hablan de que el Occidente europeo debe constituir simplemente un sector defensivo "de responsabilidad limitada". Y no falta tampoco quienes sugieren la neutralidad asunto que por cierto ha comenzado a preocupar seriamente a la opinión francesa.

Pero éste es tema para otra crónica.

OCTAVIO GONZALEZ ROURA
Representante general de CLARIN en Europa

Habrían Hallado un Maxilar de Hitler

NUEVA YOR, 20. (AFP). — El descubrimiento de un maxilar humano en el jardín situado sobre el sótano de la Cancillería donde Hitler se habría suicidado, constituye la prueba más decisiva de que el jefe del Tercer Reich está bien muerto.

★ **Lo Afirma una Juez**

Por lo menos esto es lo que afirma el juez americano Michael Musmanno en su libro "Muerto en diez días" describiendo las jornadas durante las cuales el Führer vivió en el sótano de la Cancillería durante la batalla de Berlín.

★ **En Poder de los Rusos**

El maxilar descubierto del que se habían apoderado los rusos, habría sido, según Musmanno, identificado por dentistas alemanes, como de Hitler. El juez americano que fué miembro de un tribunal de guerra en Alemania, afirma que los rusos trataron de disimular la muerte de Hitler "con fines de propaganda".

UNA IDEA FELIZ

El y su esposa habían trabajado mucho y querían retirarse a descansar, en una vida apacible y sana; pero no sabían cómo. Su ferretería daba muy buenas ganancias, pero aunque pudieran venderla bien, no sabrían qué hacer con el dinero. Entonces a él se le ocurrió una idea y publicó este aviso en los Clasificados de CLARIN:

PERMUTO NEGOCIO
de ferretería por chacra. Hablar a T. E. 34-2315.

Y había un agricultor que ansiaba radicarse en la ciudad y buscar allí otro medio de vida. Ambos se entendieron y ahora la pareja de viejecitos de la ferretería vive en la sana atmósfera de una chacra y está encantada del cambio. Y el agricultor se ha incorporado a la vida porteña y también es feliz.

Este encuentro afortunado pudo efectuarse gracias a un Clasificado de CLARIN (T. E. 34-0388), clave mágica de tantos problemas.

Eisenhower Sería el Coordinador de la Defensa Aliada

(INFORMACION EN LA PAGINA DOS)

Los Buques de Pesca Soviéticos Abandonaron la Costa Inglesa

(INFORMACION PAG. TRES).

Año del Libertador General San Martín

RECLAME A SU CANILLITA CON ESTA EDICION EL SUPLEMENTO DEPORTIVO

PRIMERA SECCION

Clarín

45 CENTAVOS EN TODO EL PAIS

Un toque de atención para la solución argentina de los problemas argentinos

AÑO V — BUENOS AIRES, LUNES 22 DE MAYO DE 1950 — Nº 1.669

TOTAL RENDICION HUBO EN BOLIVIA

Fué Dominado el Golpe Subversivo; Reina Calma en Todo el País

LA PAZ, 21 (AFP). — Capitularon ante el ultimátum del ejército los elementos sediciosos que se habían apoderado de la universidad de Oruro. Los diputados piristas Iñiguez y Quiroga, que dirigieron la ocupación de la universidad, se encuentran detenidos en La Paz. Reina tranquilidad en todo el territorio. Circularon hoy los taximetros y colectivos normalmente. No han vuelto a registrarse incidentes. Los maestros decidieron suspender la huelga, habiendo aceptado en principio los puntos de vista del gobierno.

★ **El Ultimátum**

En vista de la actitud de los sediciosos que erigieron barricadas en torno a la Universidad de Oruro, y para evitar derramamientos de sangre, la sede fué cerrada militarmente, por unidades del ejercito y de los carabineros. Al mismo tiempo el jefe de las fuerzas de represion intimó a los sediciosos que se entregaron sin ofrecer resistencia.

★ **Los Maestros**

Los maestros que se hallaban en huelga general han aceptado en principio las condiciones impuestas por el gobierno, es decir, que decidieron reintegrarse a sus actividades a partir de mañana, mientras prosiguen las negociaciones acerca de sus reivindicaciones.

★ **Mensaje al Pueblo**

El presidente de la República dirigió un mensaje a la Nación, en el que da cuenta detallada de los últimos sangrientos sucesos que han conmovido al país.

En su exhortación a la calma y a la unidad nacional, el primer mandatario boliviano indica a los obreros que aun se hallan en huelga que deben volver al trabajo.

Dice empero, que una vez reanudadas las tareas podrán realizarse conversaciones y tratativas acerca de las mejoras solicitadas por los sindicatos.

★ **Condena al Comunismo**

En su mensaje dirigido al pueblo, y especialmente a los trabajadores del país, el primer magistrado de la Nación condena al comunismo, al que culpa de los recientes excesos cometidos en varios puntos.

El presidente reiterró su determinación de luchar contra todo extremismo, y de liquidar el peligro comunista en el país.

MAMERTO URRIOLAGOITIA

★ **Cesa la Resistencia**

La resistencia de los núcleos de sediciosos que se habían hecho fuertes en varios locales y usinas del sector de Puente Negro, en Purapura, que viene a ser el sector fabril de La Paz, cesó definitivamente.

En fuente oficial se da a enten-

(Continúa en la página DOS)

Un Terremoto Asoló a la Ciudad Peruana de Cuzco

LIMA, 21 (AFP). — Noticias de Cuzco dan cuenta que se ha producido un intenso movimiento sísmico. Las primeras noticias indicaron que habría quedado destruída una gran parte de la antigua ciudad, y que habría muertos y numerosos heridos. Informaciones de último momento anuncian que se derrumbaron las torres de las iglesias y gran número de casas en medio de un gran estrépito y de la confusión general.

★ **Escenas de Pánico**

La población de Cuzco, presa de pánico salió a la calle dirigiéndose a los lugares abiertos y a las plazas públicas. Se han enviado socorros con urgencia y el ejército y la policía colaboran en el auxilio a las víctimas y en las tareas de salvamento. Desde varias localidades vecinas a Cuzco, en las que se sintió el temblor con menor intensidad, se han dirigido los primeros auxilios en camiones y por avión.

★ **De 40 a 50 Muertos**

VALPARAISO, 21 (INS). — La radio de esta ciudad anunció que el número de muertos en la ciudad de Cuzco a causa del terremoto, se calcula de 40 a 50. Los heridos suman centenares.

★ **Grandes Incendios**

LIMA, 21, (INS) — Noticias que llegan desde poblaciones cercanas a Cuzco informan que al terremoto han sobrevenido grandes incendios en la zona céntrica de la ciudad, que ha sido abandonada casi en su totalidad. Se espera angustiosamente allí la llegada de auxilios médicos.

★ **Más Víctimas**

VALPARAISO, 21 (INS). — La radio Cuzco, que desapareció del éter al producirse el terremoto, ha vuelto a funcionar con ligeras interrupciones. Pudo captarse aquí una transmisión de la misma dando cuenta de que el número de cadáveres ascendería a cerca del centenar.

Rusia Podría Ocupar a Europa en 2 Semanas

ROMA, 21. (AFP) — Según el general Guido Battisti, la URSS estaría en situación de ocupar el oeste de Europa en sólo dos semanas.

El diario comunista "Unitá" publica hoy declaraciones del general Battisti, que ha regresado hace poco de la Unión Soviética, donde se hallaba prisionero desde el fin de la guerra.

De acuerdo con las impresiones de ese militar, la Unión Soviética espera ser atacada, agregando:

"Tengo la impresión de que con la potencia y el grado de preparación militar que ha alcanzado, en caso de que Rusia fuera atacada, desencadenaría una ofensiva de tal magnitud, que en sólo dos semanas le permitiría ocupar a toda Europa."

Lie Entrevistará Hoy a G. Bidault

PARIS, 21 (INS). — Se informó que el secretario general de la U. N., Trigve Lie, conferenciará mañana con el primer ministro de Francia, Georges Bidault, luego de lo cual partirá con destino a Londres, donde el martes se entrevistará con el premier Clement Attlee y el ministro de Relaciones Exteriores, Ernest Bevin.

VISTA de una calle típica de Cuzco, ciudad-reliquia de la civilización incásica, que sufrió ayer un terremoto que duró cuatro segundos y provocó numerosas víctimas.

Siniestro en Venecia: Perecieron Ocho Niños

VENECIA, 21 (AFP). —Cincuenta niños cayeron en las aguas de un canal cerca de Venecia, a raíz del desmoronamiento de un puente, en el preciso momento en que pasaba una procesión. Hasta ahora se han retirado de las aguas ocho cadáveres, mientras que treinta y ocho niños pudieron ser salvados. Dada la confusión reinante en el momento de producirse el accidente, no es posible aún precisar el número de niños desaparecidos.

CLARIN en Londres

Ha Disminuído Parte del Racionamiento Británico

LONDRES, 21 (De nuestra agencia). — Parte del racionamiento inglés ha terminado, y ya no se dirá tanto lo que se decía hasta ahora: "tratemos de perder la tercera guerra a ver si así comemos como comen hoy los alemanes". Este episodio de la vida doméstica es, sin duda, más alegre que los acuerdos de las naciones del Pacto del Atlántico y que la presencia en aguas inglesas de más de treinta barcos pesqueros soviéticos que, según se dice, intentan coincidir en su ruta hacia el mar Negro con las maniobras de la flota de Su Majestad. La semana se ha cerrado, pues, con menos esperanzas de paz y más perspectivas de víveres.

Al desaparecer "los puntos" que desde diciembre de 1941 limitaban severamente el consumo de determinados artículos como conservas, arroz, frutas secas, galletas, jarabes, etc., aumenta en Inglaterra la cantidad y variedad de su alimentación y el Estado economiza 300.000 libras esterlinas en los sueldos de mil funcionarios nuevos que debían controlar ocho mil millones de cupones al año. Se comprenderá la importancia de esta decisión pensando en el habitante que sólo podía consumir cuatro "delicadezas" por semana, es decir: dos latas de sardinas o una tercera parte de una lata de salmón o media libra de arroz o menos de media libra de galletitas. Hoy los únicos artículos que continúan racionados son la carne —un chelín y seis peniques por semana— grasas, manteca, jamón, azúcar, té, chocolate y jabón.

A la hora del mantel mejoramos. Y, con una mejor cocina nacional, los extranjeros seríamos felices y los británicos tendrían los mejores pintores. Esto último lo ha dicho Salvador Dalí, del que hoy "The Observer" copia y divulga esta frase: "la alimentación británica y norteamericana es barbárica y una nación con alimentación barbárica no puede producir buenos pintores".

A última hora todavía hay mejores noticias para la mesa. Mauricio Webb, ministro de la Defensa, jura que si por último se llega a un acuerdo con la Argentina, podrá aumentarnos un poco la ración de proteínas por el vehículo de la carne. Ruego a mis amigos de Buenos Aires no me destruyan esta esperanza.

JACINTO MIQUELARENA.
(Corresponsal en Londres)

LAS TROPAS YANQUIS ACTUARIAN SI FUERA NECESARIO

Espérase con Inquietud la Marcha Comunista a Berlín

MAXWEL D. TAYLOR

BERLIN, 21 (INS). — Los jóvenes comunistas han recibido precisas instrucciones en el sentido de que se mantengan apartados del oeste de Berlín el próximo domingo, durante la manifestación proyectada, pero a las tropas norteamericanas se les han dado órdenes de defender la ciudad con sus vidas si fuere preciso. La aparente retirada soviética de la guerra fría de Berlín, se dió a conocer por el "premier" delegado de la Alemania oriental, Walter Ulbricht, a los líderes comunistas del este de Alemania.

Ulbricht dijo que el Politburó soviético ha enviado instrucciones especiales a los comunistas de la Alemania oriental para que "tomen todas las medidas necesarias a fin de garantizar que no haya desórdenes en el Berlín occidental el domingo venidero", fecha en la que se anunció que 500.000 jóvenes alemanes marcharán sobre la ciudad.

★ **"Sirvió un Propósito Valioso"**

Manifestó el "premier" delegado que las instrucciones explican que "aun no ha llegado el momento para el aniquilamiento de las bases del imperialismo por la fuerza". Agregó luego que la publicidad dada a los planes de la manifestación comunista "sirvió un propósito valioso", agregando que había "producido temor en la Alemania occidental y a las potencias occidentales. Por su parte, el comandante norteamericano de Berlín, mayor general Maxwell D. Taylor, dijo que todas las tropas norteamericanas en la ciudad han sido puestas en "un alerta de combate", de modo que estén preparadas a "defender la ciudad con sus armas y con sus vidas".

EL AJUAR DE SU HERMANITA

Su hermanita Carmen se casaba. ¡Qué alegrón para ella! Mayor que si ella misma hubiera hallado la felicidad. Pero una nube empañaba su dicha. ¡Carmencita no tenía su ajuar de novia! Ni dinero para comprarlo. Eran muy pobres. Entonces, se le ocurrió una idea, y publicó este aviso en los Clasificados de CLARIN:

CAMBIO VESTIDOS
de moda por ajuar de novia. T. E. (...) 3615

Ella misma, con gran esfuerzo, se había cosido sus vestidos nuevos de verano e invierno para el año. Pero estaba dispuesta a sacrificarlo todo por su hermanita. Y en el día, aparecieron varias interesadas y logró el ajuar que quería. Se quedó casi sin vestidos nuevos, pero su hermanita se casaría como es debido.

Y esto lo consiguió, como tantos sueños que se realizan, con un Clasificado de CLARIN (T. E. 34-0338).

LEA en la PAGINA CENTRAL

Memorias Del Primer REY que Abandonó su Trono Por un Amor

Por el DUQUE DE WINDSOR

Ex Rey de Inglaterra y Ex Emperador de la India

Viajan a Entre Ríos el Presidente y su Esposa

(INFORMACION PAG. NUEVE)

Solidaridad Americana: Varios Países Enviaron Socorros a Cusco

Se Entrevistó con Bidault el Sr. Trygve Lie

PARIS, 22 (AFP). — El primer ministro, señor Georges Bidault, recibió esta tarde, a las 15.45, al secretario general de las Naciones Unidas, señor Trygve Lie.

Trygve Lie se mostró discreto sobre la entrevista, que duró una media hora. Indicó que no hará declaraciones antes de llegar a Nueva York, después de haber pasado por Washington.

★ Viajará a Londres

LAKE SUCCESS, 22 (AFP). — En círculos allegados a la UN, se dice que Trygve Lie, luego de sus conversaciones en París, se trasladará a Londres, a fin de entrevistarse con Attlee y Bevin

Trygve Lie se embarcará el miércoles próximo para Nueva York donde es esperado el jueves, modificando así su decisión anterior de regresar a Estados Unidos por vía marítima. Sin embargo, se declara que no debe darse una importancia excepcional a este cambio de planes

★ Posible Fracaso

PARIS, 22 (INS). — La negativa de Estados Unidos a respaldar la admisión de la China comunista en la UN, amenaza hacer fracasar las gestiones de paz del secretario general de la organización mundial, señor Trygve Lie. La posición de Rusia, explicada a Lie durante su visita a Moscú, gira alrededor de la aceptación de la delegación del régimen de Pekín, en lugar de la representación nacionalista, en el seno de la UN.

Se tiene entendido que durante las conferencias del Consejo Tripartito de Cancilleres en Londres, poco antes de reunirse el Consejo del Atlántico Norte, el secretario de Estado norteamericano, Dean Acheson, hizo saber que Estados Unidos no podía aceptar tal cambio.

★ Paz por Veinte Años

LAKE SUCCESS, 22 (AFP). — El secretario general de la UN, señor Trygve Lie, entregó a cada uno de los ministros de Relaciones Exteriores con los que se encontró en su reciente viaje, un memorándum en el que se establece un programa de paz de veinte años para las Naciones Unidas. Así se anunció hoy en Lake Success, donde se agrega que dicho programa está constituído por diez puntos.

EE. UU. se Opondrá, Dijo Truman, a la Política Expansionista Rusa

"Los Acuerdos con la U.R.S.S. y sus Satélites no Dan Seguridad"

Mr. HARRY TRUMAN

WASHINGTON, 22 (AFP). — "El año 1949 terminó con una mayor agravación de la tensión que caracterizó las relaciones internacionales en la posguerra", declara el presidente Truman en una carta que dirigió al Congreso para presentar el informe anual del departamento de Estado sobre las Naciones Unidas.

Resulta de esa carta así como del informe del Departamento de Estado, que Truman sigue siendo partidario de que la UN, agrupe tanto a los Estados comunistas como a las potencias democráticas.

Pero, al mismo tiempo dichos documentos no dejan lugar a dudas acerca de los propósitos de EE. UU. de reforzar el bloque occidental y oponerse a la actual política soviética. "La experiencia —señala el presidente— ha demostrado que los acuerdos con la URSS. y sus satélites sólo tienen valor en la medida en que esos acuerdos confirman situaciones de hecho. No es suficiente esperar contar con un entendimiento o formular proposiciones, si no que es esencial crear condiciones por las cuales la Unión Soviética tenga interés en aceptar compromisos y cumplirlos".

Prosigue diciendo el presidente Truman: "Todas las actividades internacionales que creen una fuerza moral, económica y militar entre las naciones del mundo libre aumentarán las posibilidades de un entendimiento general".

Al aludir al retiro de delegados soviéticos y de los países satélites de los diversos organismos de la UN, en razón de la no representación de China comunista en

(Continúa en la página CUATRO).

Renace la Normalidad en South Amboy, E.U.

SOUTH AMBOY, Nueva Jersey, 22 (AFP). — La vida vuelve poco a poco a sus cauces normales en South Amboy, después de la catástrofe provocada el viernes por la explosión de seis barcazas cargadas con municiones. No obstante, pasarán varios días antes de que las minas y obuses que fueron proyectados en todas direcciones hayan podido ser recogidos por especialistas del ejército. Ya se recogieron 3 000 minas.

Veinte toneladas de fósforo que se incendiaron ayer continúan ardiendo, pero no constituyen un peligro. El ejército, la policía y la Cruz Roja prosiguen sus actividades mientras los niños están con vacaciones forzosas, ya que las escuelas de la pequeña ciudad han sido muy dañadas por la explosión.

El Violento Terremoto Agrietó el Suelo y Dejó en Ruinas a Cuzco

LIMA, 22 (AFP). — Ruinas humeantes, desolación y muerte es el panorama dantesco que se presenta a los ojos del que llega hasta lo que fuera otrora la milenaria capital del Imperio de los Incas. La votusta ciudad de Cuzco, orgullo de la historia precolombiana, ha quedado destruída por los efectos de un movimiento sísmico de inusitada intensidad que se sintió ayer por la tarde, y cuyas oscilaciones más agudas tuvieron lugar a las 13.45.

Mientras las autoridades e instituciones de beneficencia envían apresuradamente auxilios a la zona del desastre, los diarios publican conmovedores relatos y narraciones de quienes debieron huir hacia el campo para no perecer aplastados por la caída de los bloques de cemento y trozos de paredes.

Se supo así que, al sentirse las primeras sacudidas sísmicas, cundió alarma general, y mientras muchas personas ya se hallaban en la calle y plazas públicas se produjo el movimiento de máxima intensidad, que provocó grietas en las calzadas, y el derrumbe de gran número de casas de construcción colonial, que son precisamente la característica de la antiquísima ciudad.

Los equipos de auxilio, integrados por fuerzas del ejército, policías, bomberos, y grupos de vecinos voluntarios, trabajan sin tregua en la remoción de los escombros, extrayendo los cuerpos de las víctimas.

Hasta hoy sumaban más de sesenta los muertos recogidos entre las casas destruídas, y los heridos se calculan en unos trescientos. Seguían recogiendo cadáveres y muchos heridos.

★ Las Comunicaciones

La catástrofe causó la interrupción de las comunicaciones con la zona del siniestro, y por esa causa no se sabe aún exactamente el número de las víctimas, las que, por otra parte, siguen aún en gran número entre los escombros, o atendidas en los puestos de emergencia instalados por la Cruz Roja en la misma zona del sismo.

★ Fuerte Conmoción

Algunas calles han quedado intransitables y obstruídas por la caída de las paredes laterales de las casas, balcones, frentes, techumbre, etc., siendo asimismo elevado el número de automóviles aplastados por la caída de bloques de los muros destruídos.

Se trabaja especialmente en los lugares destruídos donde se presume se hallan heridos apretados por los escombros, tropezándose con dificultades por el peligro de nuevos derrumbamientos. En efecto muchas paredes se hallan agrietadas y tambaleantes y deberán ser derribadas para evitar accidentes.

El histórico Convento de Santo Domingo, construído por los mi-

(CONTINUA EN LA PAGINA CUATRO)

Año del Libertador General San Martín

Clarín — DIARIO DE LA MAÑANA — BUENOS AIRES REPUBLICA ARGENTINA — 15 centavos

Un toque de atención para la solución argentina de los problemas argentinos

Año V Buenos Aires, Martes 23 de Mayo de 1950 Nº 1.670

El Sismo Causó 94 Muertos y un Total de 272 Heridos

LIMA, 22 (AFP.). — Noventa y cuatro muertos y 272 heridos: tal es el saldo hasta el momento de la catástrofe registrada en Cuzco, según la radio de esa localidad.

El terremoto causó daños considerables, quedando seriamente afectado por el sismo el 30 por ciento de las casas, además de haberse derrumbado las torres de las principales iglesias que constituyen el orgullo de esa ciudad. Importantes reliquias de la civilización de los Incas fueron destruídas. La catedral, edificada sobre el antiguo palacio de Viracocha, y el convento de Santa Catalina se derrumbaron mientras el "Templo del Sol" y los edificios de la Universidad sufrieron daños de consideración. Los servicios de electricidad y de agua han sido interrumpidos.

Se instalaron puestos de primeros auxilios en las esquinas y plazas, y los hospitales han sido acondicionados, lo mismo que varios templos, para la atención de los heridos. Al mismo tiempo el ejército estableció puestos de emergencia y cocinas de campaña para la atención de la población, que sigue desorientada.

LUGAR DEL SISMO

EN EL PRESENTE mapa puede observarse la ubicación de la ciudad de Cuzco, la histórica capital del imperio de los Incas, que resultó semidestruída por el terremoto del domingo

AFLIGE A VENECIA LA TRAGEDIA DEL CANAL

VENECIA, 22 (AFP.) — Aun no han podido ser recuperados los cadáveres de seis de los niños que en número de quince cayeron a un canal al ceder el piso de la pasarela que atravesaban. Entre las víctimas figura un bebé de once meses, iba en brazos de una hermana que logró salvarse. Tres familias lamentan dos muertos cada una en este dramático accidente. En un comunicado, la municipalidad de Venecia indica que en esa pasarela se efectuaron trabajos de reparación en noviembre de 1949, pero que poco después fueron robadas las planchas nuevas que habían sido colocadas.

Han Reconquistado Puh-Ly los Franceses en Indochina

SAIGON, 22 (AFP). — Las fuerzas francesas y tropas del emperador Bao-Dai reconquistaron la localidad de Puh-Ly. Un comunicado oficial anunció que esa ciudad era el último baluarte de importancia que retenían los insurgentes vietnameses.

Con la reconquista de Puh-Ly, culmina una contraofensiva iniciada por los franceses, apoyada en sus flancos por las nuevas unidades del ejército de Bao-Dai.

VISTA PARCIAL de la ciudad de Cuzco, semidestruída por el violento sismo ocurrido el domingo. En primer término aparece la iglesia de la Compañía de Jesús, y al fondo el templo de la Merced

Gran Bretaña Liquidará el Peligro Comunista en Asia

LONDRES, 22 (A.F.P.) — El gobierno británico está firmemente resuelto a acabar con las actividades desarrolladas por unos tres mil terroristas en las colonias de Malasia, se anuncia en círculos autorizados, al comentar la partida para el sudeste asiático del señor James Griffiths, jefe del Colonial Office, y del señor John Strachey, ministro de Guerra.

★ Problema Militar y Económico

El problema del terrorismo tiene importancia, se destaca, tanto desde el punto de vista militar estratégico como del económico. Gracias al estaño y al caucho, Malasia es actualmente la principal fuente de dólares del Commonwealth. Esta situación privilegiada en el orden económico es comprometida por la insurrección casi abierta en que se hallan los elementos comunistas de Malasia, alentados por los éxitos de las fuerzas de Mao Tsé Tung en China, así como por las perturbaciones análogas que se registran en Indochina y Birmania.

Y RESOLVIO DOS PROBLEMAS

Lo preocupaban dos cosas: necesitaba un departamento y no sabía a qué actividad dedicarse, ya que había abandonado el empleo que tenía por no ofrecerle perspectivas. Dos problemas. ¡Y qué problemas! Entonces, cuando más desorientado y abatido estaba, tuvo la suerte de leer los Clasificados de CLARIN y vió este aviso:

Vendo Negocio de Bebés
y novedades, anexo departamento desocupado - LAS FLORES 476, WILDE (F.C.N.G.R.)

¡Un negocio de porvenir, como todos los negocios de artículos para niños, y un departamento por añadidura! ¡Si parecía increíble! Inmediatamente, escribió haciendo su oferta y con la convicción del éxito. Y sintió un alivio extraordinario. ¡Dos problemas resueltos a un tiempo y esto gracias a un Clasificado de CLARIN — (T. E. 34-0388)!

Celal Bayar Ha Sido Electo Presidente de Turquía

Información en la página TRES

Jubilosamente Celébrase Hoy la Efemérides de Mayo

EL CARDENAL Theodore Innitze, primado de Austria, y el canciller Figl, departiendo a las puertas de la catedral de San Pedro, en Roma, durante su reciente permanencia en esa ciudad como peregrinos del Año Santo a la Ciudad del Vaticano. El cardenal observa a Figl mientras éste enciende un cigarrillo.

Bevin Afirmó que es Probable Una Guerra Civil en Alemania

Año del Libertador General San Martín

DIARIO DE LA MAÑANA

Clarín

BUENOS AIRES REPUBLICA ARGENTINA

15 centavos

Un toque de atención para la solución argentina de los problemas argentinos

Año V Buenos Aires, Jueves 25 de Mayo de 1950 Nº 1.672

No Fué un Error –Dijo– Reconocer a M. Tsé-Tung

LONDRES, 24 (AFP). — "La creación de las fuerzas policiales militarizadas en Alemania oriental podría ser, lo repito, una tentativa para provocar la guerra civil en Alemania", declaró Bevin en los Comunes. Insistió sobre el hecho de que la Unión Soviética se sirve de la guerra civil como de un arma política en todas las partes del mundo. "Puede ser que esta creación no sea más que una extensión del método ya empleado durante el bloqueo soviético de Berlín".

"Lamentamos mucho que las medidas tomadas por el gobierno checoslovaco nos hayan obligado a tomar idénticas represalias", afirmó, por su parte, el señor Ernest Davies, subsecretario de Relaciones Exteriores, quien intervino después de Bevin en el debate de los Comunes, a fin de responder a una pregunta sobre la clausura de los servicios de información británicos en Praga.

El dirigente conservador Anthony Eden, pidió después la palabra para plantear la cuestión asiática.

"Nunca creí —dijo Eden— que la decisión de reconocer al gobierno comunista de China fuera una solución feliz. Ese reconocimiento no nos ha aportado ninguna ventaja. Es embarazoso que hasta este momento ni Nueva Zelandia, ni Canadá ni Francia hayan reconocido a ese gobierno. Y es lamentable que nuestra decisión no haya sido tomada de acuerdo con los Estados Unidos. Sucumbiendo a una tentación inevitable, el gobierno comunista chino trata de jugar a unos países contra otros. Es justamente lo que ocurre en este momento".

"El gobierno nada hubiera perdido si no hubiera tratado tan duramente a los intereses comerciales en China", agregó Eden, quien evocando las repercusiones de la victoria comunista china en Asia, afirmó que una lucha amarga opone las fuerzas francesas y de Bao Dai a las de Ho Chi-Minh.

"Un hecho es seguro y es que si Ho Chi-Mhin lograra imponerse, ello tendría graves repercusiones en el sudeste asiático, porque en esta región, una victoria comunista plantea con insistencia la necesidad de una coordinación entre Gran Bretaña, los Estados Unidos y Francia". Luego, refiriéndose a la situación en Malasia, Eden declaró que una de las causas de la agravación en ese lugar se debe al reconocimiento de Mao Tsé-Tung por Gran Bretaña. Eden reclamó que se envíen sin demora refuerzos militares a Malasia, puesto que los problemas militares son ahora más urgentes que los económicos.

★ Respuesta de Bevin

"No creo —respondió Bevin— que el reconocimiento de Pekín por nosotros haya sido un error. Considero que era justo reconocer al gobierno comunista chino, a fin de no permitir a los rusos la pretensión de que eran la única potencia dispuesta a hacer su voluntad en China. Es muy importante estar presente en ese país.

Otro Espía Atómico Preso; Era el Cómplice de Fuchs

FILADELFIA, 24 (INS). — Harry Gold, químico de 39 años de edad, ha sido detenido acusado de proporcionar a los rusos secretos atómicos vitales obtenidos en entrevistas clandestinas que sostuvo con el espía británico Julius Klaus Fuchs, condenado por el mismo delito á 14 años de prisión en Gran Bretaña. Gold se encuentra alojado en la prisión de Moyamensing, en Filadelfia, en espera de su nueva presentación ante las autoridades el 12 de junio o hasta que preste la fianza de 100.000 dólares que le fué fijada anoche en un juicio ventilado ante el magistrado federal, James P. McGranery. Durante el juicio secreto, Gold fué celosamente vigilado por seis agentes de FBI.

El juez McGranery informó a Gold, de estado soltero, que podía solicitar ser asesorado por un letrado, pero se limitó a pedir permiso para telefonear a su hermano, Joseph, empleado civil de la marina de guerra en Filadelfia. Su pedido fué satisfecho. Su hermano declaró hoy que "la familia buscará la manera de ayudar a Harry por todos los medios. Procuramos —agregó— buscar un asesor legal, pero aún no hemos facultado a nadie para que actúe en su favor".

★ Entregó Secretos

El jefe del FBI, (Oficina Federal de Investigaciones), J. Edgar Hoover, anunció anoche el arresto de Gold, nacido en Suiza, y reveló que había entregado los secretos militares norteamericanos más celosamente guardados a un individuo que se dice es un funcionario, representante, agente y empleado de un gobierno extranjero: la Unión de Repúblicas Socialistas Soviéticas.

★ Gold ha Confesado

Se tiene entendido que el FBI, conoce la identidad del misterioso personaje. Hoover señaló que Gold ha confesado sus actividades de espionaje atómico en estrecha asociación con Fuchs. Será trasladado al distrito este de Nueva York, en Brooklyn, donde se presentaron los cargos originales contra él. Ha trascendido que Gold será llevado a Brooklyn antes del 12 de junio si acepta el traslado.

Hay una sorprendente similitud en los antecedentes y explicaciones sobre sus actividades de espionaje y las desarrolladas por el doctor Fuchs. El FBI dice que Gold declaró: "Pensé que estaba ayudando a una nación cuyos propósitos finales yo apruebo en lo referente a la potencia industrial. Especialmente me dejaba llevar por la idea de que cualquier cosa que hiciera permitiría elevar las condiciones de vida, siguiendo la senda que conocemos en Estados Unidos". Gold también declaró que sólo ayudaba a la Unión Soviética a obtener información por entender que tenía derecho a ello".

El secretario de Justicia, J. Howard McGrath, declaró que los informes obtenidos de Fuchs, uno de los máximos físicos teóricos británico, nacido en Alemania, permitió la detención de Gold.

Pesimista Discurso del Mariscal Smuts

JOHANNESBURGO, 24 (AFP). — Haciendo uso de la palabra en un banquete que le fuera ofrecido al cumplir 80 años de edad, el mariscal Smuts, declaró que "estallará en Europa una tercera guerra mundial, a no ser que haya ya estallado con la guerra fría".

El anciano mariscal añadió que Europa occidental se halla amenazada a causa de su debilidad actual y por la fuerza arrolladora de Rusia. Expresó que será necesario algún tiempo aun para que el Pacto del Atlántico y la Unión Occidental se convierten en instrumentos eficaces para la defensa. El ex presidente de la Unión Sudafricana afirmó que "la integración de Alemania en el mundo occidental es de una importancia capital, puesto que si se actuaba con la debida prevención, Alemania podría contribuir a un equilibrio de fuerzas que constituirán una verdadera garantía de paz y de seguridad en el mundo".

WILHELM PIECK

Firmarían la Paz Rusia y el Este Germano

BERLIN, 24 (AFP). — Según el diario social demócrata "Despeche", circula la versión en las esferas comunistas germanas que el señor Wilhelm Pieck, presidente de la Republica Democrática de la zona rusa a su regreso de Moscú anunciará a las juventudes comunistas congregadas en Berlín, que un tratado de paz provisional ha sido concertado entre la URSS y la zona oriental alemana.

★ Ingreso al Cominform

Por otra parte, el ingreso de Alemania oriental en el Cominform estaría confirmado por una información de la estación de radio "Romania Libre", a cargo de patriotas rumanos. Esta estación clandestina anunció que la secretaría del Cominform, que ahora tiene su sede en Bucarest, ha recibido el pedido de admisión de Alemania oriental.

Dice que se le acordaría igualdad de derecho en el seno de esa organización comunista internacional.

★ Una Interpelación

Por otra parte, en un pedido de interpelación dirigido al ministro presidente de Renania, en Dusselfort, el partido comunista protestó contra la construcción de "vías férreas estratégicas" en Alemania occidental.

La protesta cita varios casos de transformación de líneas férreas que van de este a oeste, así como aeródromos de la zona occidental, y dice que todos esos preparativos forman parte del Pacto del Atlántico.

Indica que se trata de poner esos medios de comunicación a la disposición de las potencias occidentales.

Para Moscú, el Pacto de Ayuda Matua del Oeste Representa un Acto Agresivo

PARIS, 24 (De nuestra agencia). — Aludimos en nuestra última crónica al movimiento pro neutralidad de Europa, que se ha insinuado en algunos órganos de opinion que no son por cierto comunistas. No cabe, pues, vincular semejante tendencia al "llamado de Estocolmo", tentativa pacifista organizada por la quinta columna a las órdenes de Moscú.

La tesis de los partidarios de la neutralidad parte de la base de que el Kremlin no se propone atacar a Europa y que la futura guerra sólo se librará entre Rusia y Estados Unidos. La premisa nos parece falsa. Sigamos, no obstante, su razonamiento. Francia, se dice, debe cuidar de no crear "zonas de tensión". Un pacto de asistencia, aun suscripto con intenciones pacifistas, significa echar leña al fuego y para la óptica de Moscú representa un primer acto de agresión. Fácil resulta contestar a esto que Stalin tiene sus planes y que si la ocupación de Europa occidental entra en ellos —aun cuando sólo fuera para arrebatar a los yanquis esta gran plataforma de desembarco— sería ingenuo creer que ha de modificarlos según se firme o no el Pacto del Atlántico. El ejemplo de Bélgica en las últimas guerras prueba que no basta a detener al invasor, el ponerse a fumar cómodamente la pipa de la neutralidad.

De acuerdo, argumentan los neoneutralistas, mas si la guerra estalla en otro lugar que no sea Europa, ¿por qué lanzarnos a la lucha? ¿Y por qué proclamar con imprudente antelación contra quien utilizaremos las armas que aún no poseemos?

Etienne Gilson, de la Academia Francesa, especialista en asuntos internacionales, figura entre los que rehusan a priori examinar la hipótesis de una Europa neutral. Sus artículos aparecidos en "Le Monde" han suscitado severas críticas en el sector yanqui, cosa fácilmente explicable si decimos que Gilson censura la actitud de no beligerancia observada por la Casa Blanca hasta el ataque a Pearl Harbor. Si eso fué un error, replica la prensa de allende el Atlántico, ¿sería lógico que Europa cometiese ahora idéntico error frente a Estados Unidos?

La neutralidad a que aludo, puntualiza el prestigioso academico, es una neutralidad seriamente armada y resuelta a hacerse respetar. Europa no espera ni desea que Estados Unidos, amén de equipos bélicos, envíe incluso los soldados. Deberá defenderse, pues, con sus propios ejércitos: 30 divisiones aun no formadas ni equipadas. Transformemos estas 30 divisiones imaginarias en 60 divisiones reales. ¿Cuál sería su misión? ¿Arrollar a los ejércitos rojos y marchar sobre Moscú, o mantenerlos a raya en las fronteras y evitar que las industrias europeas sirvan al enemigo? Gilson piensa esto último. Estados Unidos debería darse por satisfecho tener así un frente menos que defender y la seguridad de que el poderío industrial de la Europa occidental, reconstruído gracias al plan Marshall, no habría de caer en poder de los rusos.

Tal, en síntesis, la teoría que tanto ruido está haciendo en éstos momentos y a la cual muchos oponen una sensata reflexión: la imagen de una Francia neutral repugna a la conciencia de este pueblo de larga tradición caballeresca. Hay algo de Cyrano en el corazón de la mayoría de los franceses y aún resuenen en la imaginación popular los versos de Rostand "Je me bats, je me bats, je me bats".

"Neutre", explican los adversarios de la neutralidad, rima demasiado bien con "pleutre", que significa cobarde.

OCTAVIO GONZALEZ ROURA

Representante general de CLARIN en Europa

Se Perdió un Avión de Pasajeros en Colombia

BOGOTA, 24 (AFP). — El avión D.C.3", de la Compañía Lansa desaparecido entre Popayan e Ipiales sufrió un accidente en la región de Genoy, cerca de la localidad de Pato. Se ignora aún la suerte corrida por las 24 personas que viajaban a bordo del citado aparato.

El avión, que era esperado en Ipiales a las 11.10 horas, dió a conocer por última vez su posición a las 10.37, hora local, al pasar por sobre Dos Ríos, o sea mitad del camino entre Popayan e Ipiales.

¡EN PLENA FIESTA!

Todos estaban bailando, la alegría desbordaba y corría la sidra, cuando de pronto... ¡zas!... apareció una mancha en la pared.

—¡Dios mío! ¡Se ha roto un caño! —exclamó la dueña de casa.

Y así era. A los pocos minutos empezó a gotear seriamente de la pared. El buen humor de todos se desvaneció. Para peor, era un domingo. ¿A quién recurrir en aquel apuro?

—¡A los Clasificados de CLARIN! —exclamó uno de los invitados y, después de hojear nuestro diario, leyó este aviso:

SE ACEPTAN TRABAJOS

de plomería en general
Libertad 285, 2º p. — 37-6828

Inmediatamente llamaron a aquel número telefónico, el plomero que acudió los salvó del apuro, y volvió a reinar la alegría.

—Esto, siempre se lo agradeceremos a los Clasificados de CLARIN (T.E. 34-0388) —comentó la dueña de casa, con una sonrisa de alivio.

Lie Confía en el Resultado de sus Gestiones de Paz

(Información página 008)

Con Fervoroso Apoyo Popular se Recordó la Gesta de Mayo

EN TODO EL PAIS HUBO ENTUSIASTAS FESTEJOS

Después del Tedéum Cantóse el Himno Frente al Cabildo

CON entusiasmo y fervor fué recordado ayer el 140º aniversario de la Revolución de Mayo que culminaria con la epopeya sanmartiniana y la grandeza actual de la República. En todos los lugares de la Capital, en todas las ciudades del interior, en todos los corazones del país palpitó un igual y místico fervor al contemplar los colores del pabellón y rememorar la fecha en que la Argentina nació ante las demás naciones del mundo. Para que el paralelo histórico fuera más notable aún, en la Capital amaneció nublado y lluvioso y la multitud que se agrupó en la Plaza de Mayo soportó la llovizna de las primeras horas de la mañana reeditando así el famoso "cuadro de los paraguas".

La jornada se inició a las 8, al izarse la bandera en el mástil levantado en la Plaza de Mayo, frente a la Casa de Gobierno. La enseña patria fué retirada del Palacio Municipal por una delegación de trabajadores, integrada por empleados y obreros de dicha repartición quienes, acompañados por funcionarios del Departamento Ejecutivo y con le ceremonial de estilo, trasladaron el pabellón hasta el mástil izándolo. De inmediato fueron saludados los colores patrios con aplausos entusiastas de la gente que ya formaba densos grupos en las aceras y se había ubicado en la parte central del paseo. A esas horas habían tomado igualmente ubicación las fuerzas armadas que rendirían honores posteriormente a los miembros del Poder Ejecutivo nacional.

★ **En la Casa de Gobierno**

Poco después de las 10, en el Salón Blanco de la Casa de Gobierno, se reunieron los ministros del Poder Ejecutivo y altos jefes de las fuerzas armadas quienes aguardaron allí la llegada del vicepresidente de la República, doctor J. Hortensio Quijano, quien representó al jefe del Estado, que se hallaba en viaje de retorno de Paraná a esta capital. Pasadas las 10.30, el doctor Quijano y su comitiva abandonaron la Casa de Gobierno para dirigirse a pie por la calle Rivadavia hasta la catedral metropolitana.

A su paso por las calles el público, que colmaba las aceras y la parte central de la Plaza de Mayo, saludó con repetidos aplausos el paso de los miembros del P. E., quienes recibieron los honores correspondientes por parte de los efectivos militares.

Formaban frente a la Catedral un batallón y dos compañías con bandera y banda de la Escuela Naval Militar y efectivos del regimiento de granaderos a caballo General San Martín. Sobre la Catedral y hacia Plaza de Mayo se encontraba un batallón con bandera y banda del Colegio Militar de la Nación, y a lo largo de la calle Rivadavia, entre la Casa de Gobierno y la Curia, formaban efectivos del regimiento motorizado Buenos Aires, la Escuela Mecánica de la Armada, la Escuela de Mecá-

(Continúa en la página CUATRO)

ENCABEZADA por el vicepresidente, doctor Quijano, la comitiva oficial se dirige a la Catedral para asistir al tedéum. En la foto aparecen, de izquierda a derecha, el ministro de Justicia, doctor Gache Pirán; el canciller, doctor Paz, el doctor Quijano; el titular del Interior, Sr. Borlenghi, y el de O. Públicas, Gral. Pistarini

Año del Libertador General San Martín

Clarín

DIARIO DE LA MAÑANA

BUENOS AIRES REPUBLICA ARGENTINA

15 centavos

Un toque de atención para la solución argentina de los problemas argentinos

Año V Buenos Aires, Viernes 26 de Mayo de 1950 Nº 1.673

Prevén en E.U. Más Ventas Argentinas

FILADELFIA, 25 (AFP). — Los resultados obtenidos durante las recientes conversaciones, francas y amistosas, entre la Argentina y Estados Unidos, permiten encarar un aumento de 75 millones de dólares en las importaciones argentinas con relación a las de 1949.

★ **Los Dólares**

Así lo expresó el secretario de Comercio de Estados Unidos, señor Charles Sawyer, durante el banquete en el que participaron personalidades del mundo comercial norteamericano.

Añadió que es indispensable que Estados Unidos trate por todos los medios de ayudar a las demás naciones a procurarse dólares, especialmente aumentando las importaciones de productos extranjeros, simplificando los reglamentos aduaneros y aconsejando a los exportadores extranjeros acerca de los métodos de venta en Estados Unidos.

CATASTROFE EN CHICAGO: 33 MUERTOS Y 50 HERIDOS

Chocaron un Camión-Tanque y un Tranvía Repleto

CHICAGO, 25 (AFP). — En la barriada sur de esta ciudad ocurrió una terrible catástrofe que dejó el saldo —según las cifras hasta ahora conocidas— de 33 muertos y 50 heridos entre leves y muy graves. El siniestro se produjo al chocar un camión-tanque cargado de nafta y un tranvía que circulaba en dirección contraria repleto de pasajeros.

★ **"Lluvia de Fuego"**

El choque provocó la inflamación de la nafta, la que fué lanzada como una lluvia de fuego sobre el tranvía. Las llamas hicieron presa inmediatamente en el vehículo, sin dar tiempo a sus ocupantes para ponerse a salvo. Concurrieron con toda premura ambulancias y bomberos, pero la tarea de éstos debió reducirse a retirar las víctimas del interior del tranvía, que en cuestión de minutos se había convertido en una inmensa pira.

Tras no pocos esfuerzos fueron remitidos a las morgues 33 cadáveres, tan horriblemente carbonizados que su identificación resultará imposible. A los heridos, en número de 50 se les hospitalizó, temiéndose que muchos de ellos no puedan sobrevivir a las quemaduras sufridas.

★ **Arden También Casas**

Fué tal la violencia del fuego, que no tardó en propagarse a varios inmuebles vecinos. Requiriéronse más dotaciones de bomberos, pero a medianoche el siniestro proseguía con la máxima intensidad.

Las autoridades creen que dentro de las casas que ardieron debe haber más víctimas.

La extensión del incendio causó pánico en toda la barriada. Se han dispuesto medidas de emergencia para aislar a los edificios cercanos. Señálase que esta catástrofe es una de las más grandes de las no pocas habidas en Chicago.

DESFILARAN EN BERLIN PASADO MAÑANA

ANUNCIAN QUE HABRÁ 500.000 MANIFESTANTES

BERLIN, 25 (AFP). — Los 500.000 jóvenes alemanes de la República Democrática Alemana que el domingo próximo harán un mitin en el sector oriental de Berlín, no penetrarán en los sectores occidentales.

★ **Sólo en el Este**

De acuerdo con el plan establecido, el medio millón de jóvenes —según cifras de las autoridades de la zona soviética— que realizarán un desfile "Por la paz y por la unidad alemana", no se aproximarán a menos de trescientos metros de los sectores occidentales.

Mientras que del lado oriental de la puerta de Brandeburgo los dirigentes parecen haber renunciado desde ya a la idea de una "marcha sobre Berlín", en el lado occidental de la famosa puerta las mayores precauciones han sido adoptadas para hacer respetar la línea demarcatoria.

Ya en marzo el burgomaestre Reuter prohibió el acceso a los manifestantes y poco después la policía occidental fué aumentada de 11.000 a 13.000 hombres, habiéndosela dotado de material especial que le permite en la actualidad contrarrestar eficazmente, y sin hacer uso de armas de fuego, a toda demostración no autorizada.

ERNST Reuter, burgomaestre de Berlín, quien con los jefes occidentales se propone impedir que los manifestantes del sector soviético puedan irrumpir en los demás sectores

El "Cártel" del Carbón y el Acero Franco-Alemán Arruinaría las Industrias Siderúrgicas Italianas

MILAN, 25 (De nuestra agencia). — Las industrias siderúrgicas italianas, de notable importancia económica y que cuestan muchísimo dinero al Estado, es decir, a los contribuyentes, dado que, a pesar de no estar nacionalizadas reciben fuertes subvenciones estatales, quedarían gravemente comprometidas si se realizara la fusión del carbón-acero de Francia y Alemania, fusión que en concreto constituiría un gran "cártel", no obstante las afirmaciones oficiales en contrario.

El desarrollo de los "cárteles" europeos, que conducen al monopolio y a la elevación de los precios, fué analizado por los estudiosos cuando su desarrollo constituyó un motivo de especial preocupación.

El propio Lenin en "El imperialismo, última etapa del capitalismo", se ocupó largamente y observó que desde el fin del siglo pasado "los cárteles" se convierten en una de las bases de toda la vida económica. Los "cárteles" para el carbón y para el acero fueron por muchos años los soberanos no solo de los precios, sino de las condiciones de venta, de las cantidades de producción, etc.

Todo lo contrario de la "libre competencia" y de la libertad económica. El ejemplo europeo se difundió ahora en Estados Unidos; los trusts fueron combatidos vivamente en el Congreso y en la prensa, no obstante la tupida red de intereses que los protegían. Las "alianzas" entre los participantes de los "cárteles" y los trusts salieron de sus respectivos límites nacionales y fueron —no obstante las netas diferencias políticas entre Alemania y Gran Bretaña— verdaderos acuerdos secretos entre los entes siderúrgicos de los dos países para compensar utilidades.

En este caso, como en el del petróleo, la fuerza hidroeléctrica, etc., es natural que grandiosos proyectos de acuerdo o de fusión deban considerarse, tanto como desde el punto de vista político, del económico internacional. Está de por medio el derecho al trabajo de millones de obreros; y Gran Bretaña misma, con las minas nacionalizadas, tendrá que examinar con ponderación y cautela la actitud que le convenga adoptar frente al anuncio, bien entendido que salvando las formas; esto es, pronunciando palabras de elogio y de simpatía hacia la iniciativa, que pareciera ser de carácter capitalista, por lo menos hasta que no se determine el carácter estatal, o superestatal, o europeo, o "atlántico" de la iniciativa de Schuman. En este último caso, Estados Unidos, que es formidable productor de acero y de carbón, tendrá también alguna cosa que agregar al debate.

Cabe señalar que de las coaliciones industriales franco-alemanas, incluso las realizadas en el intervalo entre las dos grandes guerras, sólo queda el recuerdo. Pero no fueron capaces de asegurar la paz. Sirvieron, en cambio, para intensificar el armamentismo mundial.

BATTISTA PELLEGRINI

(Corresponsal de CLARIN en Italia)

Armamentos al Medio Oriente se Embarcarán

Acuerdo de Tres Potencias

WASHINGTON, 25. (INS). — Estados Unidos, Gran Bretaña y Francia acordaron embarcar cantidades limitadas de armamentos al Cercano Oriente para garantizar la paz en esa región y resguardarla de una eventual agresión comunista. El presidente Truman anunció la importante decisión. El acuerdo fué concertado en Londres por los señores Acheson, Bevin y Schuman.

El presidente Truman dice en una declaración, que la participación de Estados Unidos en dicho programa subraya el deseo de ese país de propiciar el mantenimiento de la paz en el Cercano Oriente. "Durante la reciente reunión en Londres —afirma Mr. Truman— los ministros del Exterior de Estados Unidos, el Reino Unido y Francia tuvieron oportunidad de estudiar la situación de seguridad y armamentos en el Cer-

(Pasa a la página TRES)

¡Y SU CASA SERA MAS HERMOSA!

Había ahorrado unos pesitos y quería realizar su sueño de muchos años: ampliar su casa de Villa Devoto, agregándole una habitación y un garage. Pero... ¿a quién dirigirse? No conocía a ningún constructor y, además, sabía que no era difícil encontrar a uno que aceptara una simple reforma. Después de pasarse varios meses en ese dilema, tuvo la suerte de leer este Clasificado de CLARIN:

Acepto: Construcciones, reformas, mano de obra.
LLAMAR: T. E. 72-1340

Llamó inmediatamente por teléfono al número indicado y pudo entenderse sin dificultad con el constructor. Los trabajos se iniciarán en la semana próxima y por un precio razonable, habrá logrado hermosear su casa y dotarla de las comodidades que ambicionaba desde hace tiempo.
Y esto, se lo deberá a un Clasificado de CLARIN (T. E. 34-0388).

Sensacional Pacto Sindical: No Habrá Paros en 5 Años en Una Fábrica de Automotores

WASHINGTON, 26. (AFP.). — Se ha producido en la Unión el acontecimiento de mayor importancia que se haya registrado desde la guerra en el campo sindical. Se trata de la firma del contrato de trabajo entre el Sindicato del Automóvil y la General Motors, opinándose que el hecho puede ejercer influencia en favor de la estabilidad económica del país.

De acuerdo con el contrato, los obreros se comprometen —en efecto— a no recurrir a la huelga durante cinco años. En cambio, se otorga a los obreros un aumento anual del 4 o/o en forma automática, si el índice de la vida subiera. Si bajara el índice del costo de la vida, los obreros aceptarán la disminución de sus salarios.

El contrato prevé asistencia médica obligatoria y pensión de 100 dólares por mes a los viejos trabajadores.

Si ese ejemplo fuese seguido —se declara en las esferas sindicalistas— el país podría conocer una estabilidad sin precedente en las relaciones entre patronos y obreros.

LOS ALIADOS PIDEN ELECCIONES LIBRES EN TODA ALEMANIA

Sugieren Medidas Para Restablecer la Normalidad

BERLIN, 26 (AFP). — La Alta Comisión aliada sugirió al jefe de las fuerzas de ocupación soviéticas la conveniencia de realizar elecciones libres en toda Alemania.

Luego de una larga reunión realizada anoche por la alta comisión, en Bonn, se decidió el envío al general Tchuikov, comandante en jefe de las fuerzas de la URSS en Alemania, de una nota en la que se le sugieren medidas que podrían ser adoptadas para restablecer la normalidad en Alemania.

★ Decisión de los "4"

La nota se refiere a la organización de elecciones generales en todo el territorio de Alemania y en forma libre.

A este respecto, los tres altos comisarios occidentales recuerdan al general Tchuikov las condiciones ya enumeradas hace un año en la conferencia de los cuatro en el palacio de Marbre Rose, en París.

Esas condiciones —planteadas por los "tres" occidentales— garantizaban el carácter verdaderamente libre de las elecciones, que serían destinadas a rehacer la unidad alemana.

Esta tarde fué publicado el texto de la nota común enviada al general Tchuikov por los tres altos comisarios, quienes subrayan, en ese documento, la necesidad económica de una fusión de la zona rusa con la zona occidental.

Preconiza especialmente la nota de los tres altos comisarios occidentales la realización de comicios "libres y democráticos" bajo un control internacional, y en toda la extensión de Alemania.

★ Situación en Berlín

Acerca de la situación en Berlín, la víspera de acontecimientos que algunos anunciaron como tumultuosos, no parece, por otra parte, evolucionar hacia una situación de tensión.

Se Aumentará la Ración de Carne en Gran Bretaña

LONDRES, 26. (AFP). — La ración semanal de carne expendida en las carnicerías en Gran Bretaña será aumentada del 10 % a partir del 4 de junio próximo — según anunció un comunicado del Ministerio de Abastecimientos.

Ese aumento se hará bajo la forma de distribución suplementaria de carne conservada.

Lie Afirmó que los Rusos Desean la Paz

(INFORMACION PAGINA DOS)

Alerta en Berlín: Temen Disturbios

SEVERA VIGILANCIA A LO LARGO DE LA ZONA SOVIETICA

BERLIN, 26 (INS). — Tropas británicas adecuadamente armadas se concentraron hoy en el Potsdamerplatz, en el borde del sector soviético de Berlín, en la última medida de precaución contra posibles desórdenes durante la gigantesca manifestación del domingo de la juventud comunista. Las fuerzas británicas se encuentran en estado de "alerta de combate", al igual que las tropas norteamericanas. Sus puestos de acción incluyen toda la zona en torno a la puerta de Brandenburgo, en el Unter der Linden, que forma el punto principal de entrada al sector soviético y la zona rusa de Alemania. Un portavoz militar británico declaró que los soldados ingleses procedieron a ocupar posiciones de "avanzada" y que permanecerán en guardia a lo largo de la frontera del sector soviético hasta después del fin de semana del domingo de Pentecostés. Poco después, 50 miembros de la juventud comunista alemana, escoltados por varios soldados soviéticos, se reunieron en la frontera del sector, lanzando insultos a la policía de la Alemania occidental. No hubo violencia y los manifestantes se disgregaron rápidamente.

También las fuerzas blindadas norteamericanas fueron colocadas esta noche en estado de alerta.

★ Llegan Manifestantes

BERLIN, 26. (AFP.). — El general Taylor, comandante de las tropas norteamericanas de Berlín, declaró que estaba convencido de que la concentración de la "Juventud Alemana Libre" se realizará normalmente aunque no descartó la posibilidad de pequeños incidentes.

De fuente bien informada, se declara que ya han llegado al sector soviético de Berlín cerca de 110.000 participantes a esa manifestación, utilizando todos los medios a su alcance para transportarse al sector ruso. En la tarde, largas columnas de jóvenes visiblemente cansados por un largo viaje, se hallaban estacionados en las principales arterias de la ciudad a la espera de ser conducidos a sus cuarteles.

En sector francés se notó esta mañana la presencia de unos veinte "agitadores" que intentaban convencer a los transeúntes de que ellos estaban "explotados" por el capitalismo.

El público acogió esas palabras con carcajadas, ofreciendo cigarrillos a los oradores, quienes los rechazaron.

★ Delegados Rusos

MOSCU, 26. (AFP.). — Una delegación de jóvenes comunistas partió hoy para Berlín a fin de participar en la concentración del domingo. Es dirigida por Kotchemassov, presidente del Comité Antifascista de la Juventud Soviética. Además, como se anunció ayer, partió igualmente hacia la ex capital alemana una delegación de deportistas soviéticos.

Año del Libertador General San Martín

DIARIO DE LA MAÑANA

Clarín

REPUBLICA ARGENTINA — BUENOS AIRES — 15 centavos

Un toque de atención para la solución argentina de los problemas argentinos

Año V Buenos Aires, Sábado 27 de Mayo de 1950 Nº 1.674

Los 125 Millones Tienen Carácter de Ayuda a Acreedores de Firmas Argentinas

Insístese en EE. UU. que no Hay Empréstito Para la Argentina

WASHINGTON, 26 (AFP). — El crédito de 125 millones de dólares concedido por el Banco de Exportación e Importación a la Argentina, es una medida de ayuda a los acreedores de las firmas argentinas y no un empréstito al gobierno argentino mismo. Así lo confirman los círculos económicos de Wáshington, los que subrayan que esa cantidad facilitada por el banco norteamericano a un consorcio de bancos argentinos quedará en Estados Unidos. Entre los acreedores norteamericanos figuran el National City Bank of New York, el First National Bank of Boston, sociedades como la International General Electric, Westinghouse Electric, Ford Motors, General Motors, y numerosos fabricantes y exportadores.

Existe expectativa por conocer cuáles serán las consecuencias del crédito. En opinión general se cree que los pequeños exportadores norteamericanos seguirán una política prudente, pero que las grandes firmas se lanzarán sobre el mercado argentino y facilitarán créditos para tratar de eliminar la competencia de los exportadores europeos.

En cuanto a la Argentina, se cree que ese país continuará comprando productos europeos mientras tratará de intensificar sus exportaciones a Estados Unidos para restablecer el equilibrio comercial con dicho país.

Finalmente se cree que ahora las firmas norteamericanas que operan en la Argentina podrán descongelar sus ganancias e intereses, estimados en unos 66 millones de dólares, y efectuar las transferencias correspondientes.

★ Opinión del "Economist"

LONDRES, 26 (AFP). — El periódico "The Economist", comenta el crédito de 125 millones de dólares concedido por el Expor-Im-

(Continúa en la página DOS)

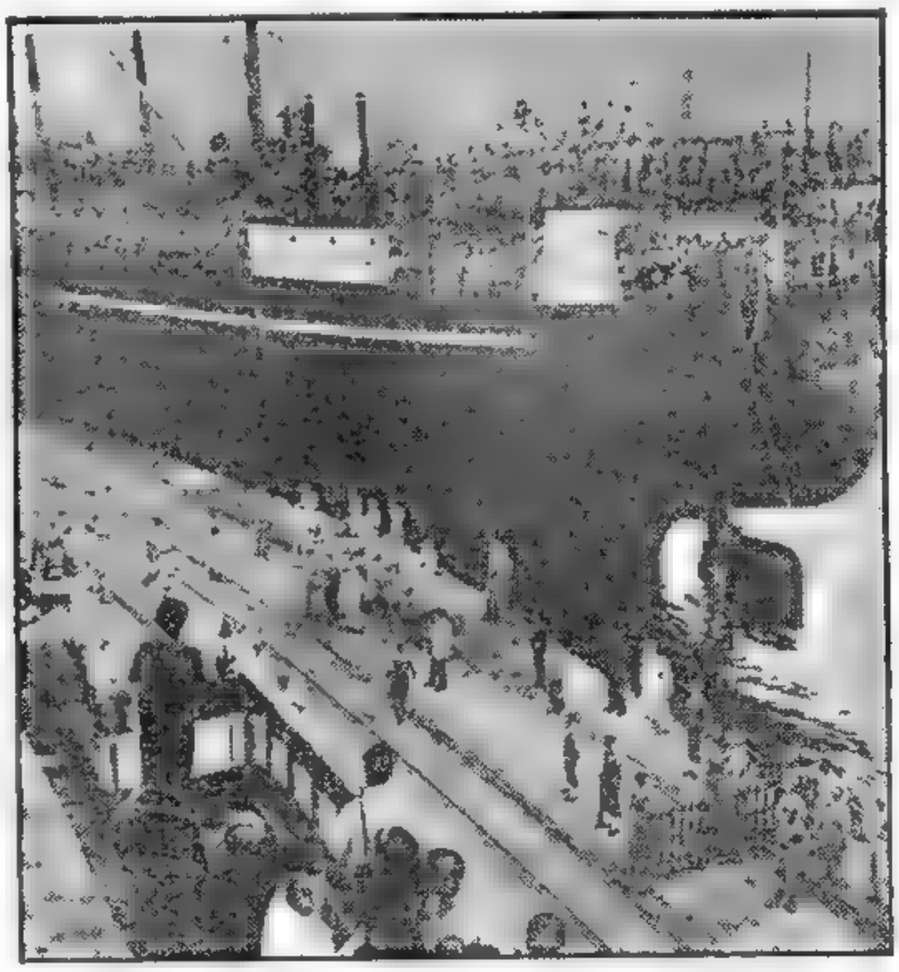

TROPAS nacionalistas chinas desembarcan en el puerto de Keelung, Formosa después de haber evacuado la isla de Chusan. Mme. Chiang-Kai-shek, que aparece en el palco, de espaldas en la foto, dió la bienvenida a los soldados, augurándoles el éxito final en la contienda.

Se Comprobaron en Lourdes Dos Curas Milagrosas

LOURDES, 26. (AFP.). — Se han comprobado oficialmente dos curas milagrosas en la gruta de Nuestra Señora de Lourdes. Los dos casos fueron presentados por la oficina médica de Lourdes. Han sido reconocidos por la comisión médica nacional de París, como "una cosa extraordinaria que rebasa el cuadro de las curaciones naturales".

La señora de Gibault, de la diócesis de Coutances, es considerada como curada "en condiciones anormales e inexplicables de un syndroma a la laringe que le había causado una sordera total".

El segundo caso es el de la señora Freiel que sanó con singular rapidez de una peritonitis tuberculosa.

UN NUEVO CENTRO DE INVESTIGACIONES SOBRE MEDICINA ATOMICA HABILITOSE EN ROCHESTER

ESTA SEMANA EN EE. UU.

WASHINGTON, 26. (Especial para CLARIN) — Con los conciertos realizados en Pittsburgh, Washington y Filadelfia, llega triunfalmente a su término esta semana la jira transcontinental de Arturo Toscanini y la orquesta sinfónica de la National Broadcasting Company, el mayor acontecimiento musical de Estados Unidos desde hace muchos años. A su presentación en la ciudad capital asistieron las principales autoridades nacionales, entre ellos el presidente Truman.

La jira, iniciada en abril con un concierto en el Carnegie Hall de Nueva York, abarcó veinte ciudades, en todas las cuales el genial director recibió entusiastas ovaciones. En el curso del país, Toscanini ganó la admiración de todos los aficionados de la región al ofrecer en Richmond, Estado de Virginia, y al término de su programa clásico, la canción de aquella zona, "Dixie". Sin embargo, el maestro es de tendencia conservadora en la selección de sus programas y en estos últimos años los limitó a obras del siglo XIX y a unas pocas composiciones de principios del actual; del siglo XVIII presentó solamente obras de Haydn y Mozart.

Los norteamericanos han tenido admiración por Toscanini desde que se presentó por primera vez en Estados Unidos en el Metropolitan Opera House, hace cuarenta y dos años. De él decía el 17 de noviembre de 1908, el crítico Richard Aldrich, en "The New York Times": "Es una fuerza tremenda, una potencia dominante, un hombre de recia autoridad, un músico de infinitos recursos".

Con todo, ésta su primera jira transcontinental, ha acercado aún más al maestro al corazón del pueblo.

* * *

Fué inaugurado esta semana, por la Universidad de Rochester, un nuevo centro de investigaciones sobre medicina atómica. Financiado por la Comisión Norteamericana de la Energía Atómica, este centro, que ha costado un millón de dólares, permitirá la preparación de personas especializadas en el empleo de la energía atómica en los campos de la medicina, biología, física, fisiología y química.

* * *

La Western Reserve University de la ciudad de Cleveland, ha aceptado en primer año de química al niño de once años, Bobby Gordon, que cursa actualmente sexto grado de la escuela primaria. El entusiasta estudiante está unos seis años más adelantado que la mayoría de sus compañeros en temas científicos y sus padres dicen que ha mostrado interés en esta ciencia desde que pudo caminar. Bobby continuará sus estudios en la escuela primaria.

* * *

Como reconocimiento por la falta de accidentes en su carrera de camionero, y por la impresionante ayuda prestada en el camino a una niña de nueve años, Lloyd Reisner, de Indianápolis, ha sido designado "El conductor del año 1950", por la industria norteamericana de los camiones, la que anualmente elige para este honor a un conductor con una prolongada actuación en las carreteras de la Unión.

En esta semana, Reisner visitó la Casa Blanca para recibir las felicitaciones del presidente Truman y ser presentado al general Philip B. Fleming, presidente general de la Conferencia de Seguridad en los Caminos. Sin embargo, lo que más apreció fué una carta de agradecimiento enviada por la niña cuya vida contribuyó a salvar.

JOHN KERIGAN

ENCONTRO SU OPORTUNIDAD

Era estudiante de medicina y mientras adelantaba en su carrera, necesitaba un empleo para subvenir a sus gastos diarios, ya que no vivía con su familia. El problema era difícil y no sabía a quién recurrir. Un día, leyó en los Clasificados de CLARIN este aviso:

REPRESENTANTE

para org. médica se necesita: CASILLA CORREO 4712

¡Era su oportunidad! ¿Qué mejor que aquel empleo, en que podría usar sus conocimientos de medicina para ganarse decorosamente el sustento hasta que se recibiera de médico. Y, de inmediato, envió su oferta, con la plena seguridad de que sería aceptada, dados sus antecedentes. Ahora, ya no necesitará recurrir a la ayuda de nadie para vivir con dignidad hasta que se gradúe.

Y de este apuro, lo ha sacado un Clasificado de CLARIN (T. E. 34-0388). Como a tantos otros.

Francia Urge una Decisión Sobre el Plan de Schuman

Estalló un Polvorín en Colombia: Hubo 14 Muertos

(INFORMACION PAGINA TRES)

Tiroteo en Berlín: Ataque de Policías Rusos a la Multitud

Israel Acepta el Control de la UN en Jerusalén

LAKE SUCCESS, 27 (AFP). — En círculos allegados a la UN trascendió que el gobierno de Israel anunciará, quizás dentro de horas, que acepta la jurisdicción de la entidad internacional sobre los lugares sagrados de Jerusalén, decisión esta que causará gran satisfacción al mundo cristiano. Añadese que el gobierno hebreo pondrá como condicion que se respete la soberanía de Israel sobre la Ciudad Santa y que se salvaguarden los derechos políticos de sus habitantes. Al mismo tiempo, en la notificación a la UN se harán notar las contradicciones que encierra el estatuto de la comisión de Fideicomisos, por cuanto en su articulado se habla de proteger a los países atrasados, cuando en realidad el nuevo Estado de Israel ha demostrado palmariamente que no figura en ese núcleo. Además, se expresará el descontento porque se mencionen únicamente los dos lugares sagrados ubicados en territorio israelita, mientras se dejan de lado los otros 34 que se hallan bajo dominación árabe.

En esas esferas se destaca que si la UN accede a la condición antes citada, se habrá solucionado un problema que, por su importancia espiritual —no se desconoce que reviste también valor material— constituía un motivo de preocupación para la Cristianidad.

Durante el Desorden Hubo 17 Manifestantes Heridos

BERLIN, 27 (INS). — Diecisiete personas resultaron heridas, once de ellas de gravedad, cuando la policía soviética disparó contra un elevado número de miembros de la Juventud Libre Alemana que intentó buscar refugio en el sector occidental de la ex capital germana. Doscientas personas fueron arrestadas por la policía moscovita. Un testigo presencial del incidente, vecino del sector oriental de Berlín, al relatar los hechos, dijo que la policía rusa había encerrado en un edificio escolar a los jóvenes que fueron sorprendidos pidiendo comida en el sector oriental. Diez de los jóvenes detenidos, utilizando cuerdas, lograron fugar, dominando previamente a los guardianes y facilitando así la fuga del resto de sus compañeros. Advertida la policía de este hecho, cargó contra la multitud disparando sus armas a diestra y siniestra, hiriendo a 17 personas, las que fueron hospitalizadas, y los demas, remitidos encarcelados a la prision del sector soviético.

El testigo dice que debido a la escasez de alimentos, el hambre cunde entre los jóvenes comunistas. Según él, muchos de los miembros de la Juventud Comunista sólo están recibiendo una comida al día compuesta de una hogaza de pan y sopa magra.

★ **Desorden Grave**

BERLIN, 27 (INS). — Ya ocurrió hoy el primer desorden grave relacionado con la anunciada manifestación popular a realizarse mañana en el sector oriental de Berlín, de la que participará medio millón de jóvenes comunistas. Durante el desorden, la policía del este de Berlín hizo varios disparos de armas de fuego contra el sector norteamericano de la ciudad, sin que, por fortuna, se registrasen heridos.

En el interín tanques de guerra franceses avanzaron hasta el límite fronterizo del sector en otro punto para contener a un grupo de jóvenes manifestantes comunistas que tratan de penetrar en los sectores occidentales.

De acuerdo con las autoridades de los sectores occidentales de la ex capital alemana, el tiroteo se produjo al asaltar la policía comunista a un maestro de escuela empleado en el sector norteamericano, tratando de llevarlo por la fuerza hacia la zona soviética.

La policía del oeste de Berlín y varios circunstanciales peatones intervinieron en el incidente. En ese momento la policía del Berlín oriental, que había vuelto a los límites de su propio sector, disparó sobre las cabezas de la multitud. La policía comunista estaba armada de carabinas y fusiles ametralladoras.

Se identificó al maestro, motivo principal de la cuestión, como George Muenz, de 30 años de edad.

Aun no se aclararon los motivos que movieron a las autoridades del sector oriental a tratar de secuestrarlo.

★ **Vigilancia Yanqui**

BERLIN, 27 (INS). — Helicópteros de la fuerza aérea de Estados Unidos volaron sobre Berlín durante todo el día, comunicándose por radio con el cuartel general, a fin de transmitir informaciones sobre los desórdenes. En esta forma, la policía interviene prestamente disolviendo a los revoltosos.

★ **Otro Incidente**

BERLIN, 27 (INS). — Se produjo otro incidente entre manifestantes del oeste y del este de Berlín reunidos en el mismo centro de la ciudad, en la plaza Potsdamer. Tres personas fueron arrestadas por las autoridades.

Exigió EE. UU. el Cierre de Otro Consulado Checo

La Medida Fué Adoptada Como Represalia Contra el Gobierno de Praga

WASHINGTON, 27 (INS). — Estados Unidos exigió a Checoeslovaquia que clausure todas sus actividades diplomáticas en la ciudad de Nueva York. La medida ha sido adoptada en represalia por haber obligado el actual régimen checo a la legación norteamericana en Praga a reducir su personal.

En una nota entregada al canciller checoeslovaco en Praga, los Estados Unidos aceptan la solicitud del gobierno checo en el sentido de reducir el personal diplomático y consular acreditado en aquella ciudad a 12 funcionarios. Se declara, sin embargo, en la nota, que en vista de la forzosa reducción del personal y en "reconocimiento de la restricción de las relaciones entre los dos países", los Estados Unidos pide a Checoeslovaquia que cierre la oficina del cónsul general en Nueva York, incluso la oficina del asesor comercial.

El Departamento de Estado de los EE. UU. informó asimismo al gobierno de Praga que cerraría la oficina del consul general de Estados Unidos en la ciudad de Bratislava.

★ **La Nota de EE. UU.**

PRAGA, 27 (AFP). — La nota entregada en las últimas horas de la mañana por el embajador norteamericano en Praga en el Ministerio de Relaciones Exteriores de Checoslovaquia, contiene una protesta contra las exigencias "arbitrarias" del gobierno checoeslovaco, quien con fecha del 23 del corriente exigió una reducción del personal diplomático de Estados Unidos en esta capital.

La nota del gobierno norteamericano declara que la pretensión de un Estado para fijar arbitrariamente el número de los miembros de una misión diplomática de otro país es "inadmisible".

Añade la nota de Estados Unidos que el gobierno de Wáshington considera como evidente que el gobierno checoeslovaco "por sus provocaciones repetidas y sus ataques infundados contra Estados Unidos y sus representantes diplomáticos" entiende manifestar que ya no tiene interés en mantener relaciones diplomáticas normales con Norteamérica.

Año del Libertador General San Martín

DIARIO DE LA MAÑANA

Clarín

BUENOS AIRES · REPUBLICA ARGENTINA · 15 centavos

Un toque de atención para la solución argentina de los problemas argentinos

Año V Buenos Aires, Domingo 28 de Mayo de 1950 Nº 1.675

POLICIAS y carabineros bolivianos, armados con carabinas, proceden al restablecimiento del orden en las calles de La Paz, donde hubo graves incidentes provocados por los huelguistas. El saldo de esos sucesos fueron diez muertos y 300 heridos

Una Drástica Purga Comenzó en Bulgaria

SOFIA, 27 (INS). — En una nueva y drástica "purga" de elementos "titistas", el régimen comunista de Bulgaria anunció la "renuncia" del ministro de Relaciones Exteriores, Vladimir Poptomov, y del ministro de Defensa Nacional, general Georgi Damianov. La agencia de noticias Búlgara informó que el doctor Mintcho Neytchev y el general Petre Panchevsky han reemplazado, respectivamente, a los dimitentes.

La agencia anunció que las remociones forman parte de un vasto plan de reorganización del gobierno propuesto a la Asamblea Nacional por el primer ministro; pero se tiene entendido que, en realidad, tanto Poptomov como Damianov cayeron "en desgracia" por no ajustarse estrictamente a las normas comunistas impartidas por Moscú.

Depuraciones similares a las anunciadas hoy en Bulgaria se están realizando en las filas del partido Comunista en Checoslovaquia y Polonia.

★ **Situación de Poptomov**

SOFIA, 27 (INS). — Vladimir Poptomov, que fué relevado hoy como ministro de Relaciones Exteriores, retiene, sin embargo, el cargo de viceprimer ministro. El general Georgi Damianov, por su parte, pasará a ocupar la presidencia de la Asamblea Nacional.

El Medio Oriente Sería el Objetivo de la Próxima Acción Expansionista Rusa

PARIS, 27 (De nuestra agencia). — Cuidado con el Medio Oriente, exclama el editorialista de "France Documents", comentando los vastos planes de los aliados occidentales. La advertencia no parece superflua. Rusia necesita petróleo y, según la consigna dada por Stalin, antes de cinco años la producción tiene que ser llevada, mediante un gigantesco esfuerzo, a sesenta millones de toneladas, cifra difícil de alcanzar, en opinión de los técnicos. La extracción de carbón, aun contando los territorios controlados por los soviets, resulta asimismo insuficiente. Dada la producción estadounidense y las enormes necesidades industriales de Rusia, este país se encuentra, pues, en situación de franca desventaja. ¿Donde buscar nuevos yacimientos? En Persia e Irak, sería lo lógico. Y todo induce a pensar que el día que el Kremlin considere satisfactoria su preparación bélica, no vacilará en iniciar en Medio Oriente una acción decisiva que muy bien podría tener este doble objetivo: impedir, en primer lugar, que Inglaterra y Estados Unidos, partiendo de sus bases aéreas más cercanas, destruyan las explotaciones de petróleo particularmente vulnerables, del Cáucaso y del mar Caspio y, en segundo lugar, que intenten echar mano de los yacimientos aludidos de Persia e Irak.

Evidente es, que si los socios atlánticos desean que la estrategia de la "guerra fría" total no les depare desagradables sorpresas, han de considerar muy en serio esas posibilidades. Porque la tensión que el Soviet se complace en mantener viva en Berlín, tanto como en los frentes de Indochina y Malasia, podría no ser, en realidad, otra cosa que hábiles "maniobras de diversión", encaminadas a distraer la atención aliada.

La verdad es que Estados Unidos, Inglaterra y Francia se hallan lejos de profesar la misma doctrina política con respecto a los árabes —esto no obstante la declaración conjunta que acaban de formular— y que, si bien el peligro en Europa y en Extremo Oriente concluyó, a la larga, por sacudir a esas naciones y sacarlas de su funesta pasividad, era hasta ayer chocante la inercia que demostraban en el sector a que nos referimos, a pesar de que, a juicio de observadores calificados, cada día se acentúa allí, con mayor intensidad, la amenaza soviética. Aun cuando en las esferas interesadas se descarte "a priori" toda posibilidad de acuerdo entre el comunismo staliniano y el feudalismo árabe, el materialismo igualitario de Moscú y el socialismo místico del Islam, difícil resulta no ver los alarmantes progresos de propaganda marxista en los centros universitarios y obreros de la capital de Egipto.

Había, pues, abundantes razones para que la declaración de las tres potencias suscitara en Francia un eco particularmente favorable. Se juzga, en efecto, este primer acuerdo, como un sugestivo "mea culpa" de Inglaterra, país que aparece renunciando así a su acción unilateral en esa parte del globo y se abriga la esperanza de poder definir pronto la política común, clarividente y realista que las circunstancias reclaman.

OCTAVIO GONZALEZ ROURA

Representante general de CLARIN en Europa

LEA MAÑANA

El séptimo capítulo de la apasionante serie de las

MEMORIAS DEL PRIMER REY QUE ABANDONO SU TRONO POR UN AMOR

escritas por el DUQUE DE WINDSOR, primicia exclusiva de CLARIN y que se titula:

"La Curiosidad de la Prensa Norteamericana me Originó un Conflicto con mi Padre"

DE LA NOCHE A LA MAÑANA

Tenía que dar una fiesta y estaba en un apuro. ¡Y qué apuro! Le faltaban nada menos que unas cortinas en las ventanas y unas fundas nuevas y vistosas para su juego de living. ¿Cómo podía exponerse a hacer el ridículo ante sus amigos con aquellas cortinas y fundas tan viejas? Pero no quería comprar algo hecho, sino que se lo hicieran a su gusto, y pronto. No sabía a quién recurrir, cuando vió este aviso en los Clasificados de CLARIN:

TAPICERO DECORADOR

con taller acepta trabajos confección cortinas y fundas para muebles, por tanto. T. E. 53-3953

Se puso en contacto con el tapicero y le encargó lo que necesitaba. Y dos días antes de la fiesta, le cumplieron con lo prometido y le entregaron unas fundas y cortinas que dieron que hablar a todas sus amistades.

Y del apuro, como tantas otras veces, lo había sacado un Clasificado de CLARIN (T. E. 34-0388), solución de tantos apremios.

Regreso Acheson a EE. UU. y Conferenció con Truman

(INFORMACION PAGINA TRES)

Se Calcula que Fueron de 100.000 a 300.000 los Manifestantes

El Desfile de la Juventud Tuvo en Berlín un Desarrollo Normal

PARTICIPARON MANIFESTANTES DE 5 AÑOS

BERLIN, 28 (AFP). — La concentración comunista del Pentecostés culminó hoy con el desfile de la "Juventud Alemana Libre" por la Unter den Linden, en el que participaron millares de niños de cinco a seis años y de jóvenes vestidos con camisas azules, que llevaban grandes banderas negras, rojas y oro, colores de la República Alemana oriental, y roja, de la Unión Soviética, además de enormes retratos de Stalin, Lenin, Pieck, Mao Tsé Tung y otros destacados comunistas.

El paso de los manifestantes duró desde las ocho de la mañana hasta las seis de la tarde. Se escucharon gritos en favor de la paz, o de "Berlín, capital de Alemania" y de amistad eterna con la Unión Soviética.

Este desfile de la juventud fué también un desfile de la "policía popular", un verdadero ejército sin armas, que intercaló sus negras columnas de soldados entre las tropas azules de los niños. En un orden militar, estos policías, vestidos de campaña, marcharon marcialmente al son de las fantarrias, calculándose su número en 20.000. El público, sin embargo, era poco numeroso, constituído en su mayoría por curiosos, que no demostraban mayor entusiasmo, y pronto la llovizna helada concluyó por alejarlos del lugar.

En cambio, los helicópteros norteamericanos que pasaban casi al ras de las casas situadas en el límite de los sectores occidentales atrayeron singularmente la atención de los espectadores. Hasta los propios manifestantes, en mucha ocasiones, fueron distraídos por las evoluciones acrobáticas de los aparatos norteamericanos. Pero sus dirigentes los obligaban en seguida a vociferarles a los pilotos invisibles "Go home american" (Vuelve a tu hogar, norteamericano).

En la famosa puerta de Brandenburgo, la "policía del pueblo" rechazó implacablemente a todos

(Continúa en la página DOS)

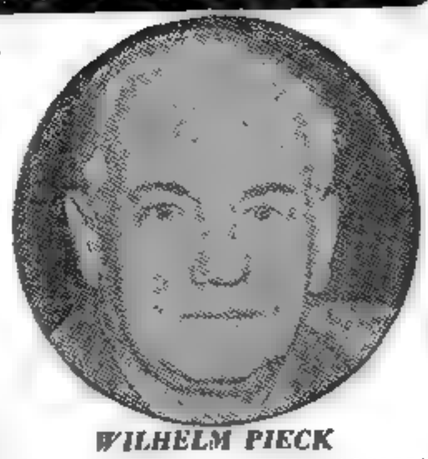

WILHELM PIECK

Acheson Informará del Resultado de las Conferencias de Londres

WASHINGTON, 28 (INS). — Trascendental importancia se atribuye al discurso que el miércoles pronunciará el secretario de Estado, Dean Acheson, ante una sesión conjunta de las Cámaras en el salón de actos de la Biblioteca del Congreso y difundido al país entero por una cadena de emisoras y televisión. El secretario de Estado dará cuenta de las gestiones realizadas durante la conferencia tripartita celebrada en Londres y las posteriores conversaciones celebradas con los cancilleres de las potencias signatarias del Pacto del Atlántico. Será éste el primer discurso que pronunciará el señor Acheson en la jira que se propone realizar por varios estados de la Unión para abogar en pro de la actual política exterior que mantiene el gobierno de Wáshington. Luego de este discurso y antes de iniciar su proyectada jira, será recibido en audiencia especial por el presidente Truman, con quien celebrará una serie de consultas sobre la estrategia de Estados Unidos en el desarrollo de la "guerra fría".

Año del Libertador General San Martín

PRIMERA SECCION

DIARIO DE LA MAÑANA

Clarín

Un toque de atención para la solución argentina de los problemas argentinos

AÑO V BUENOS AIRES, LUNES 29 DE MAYO DE 1950 Nº 1.676

RECLAME A SU CANILLITA CON ESTA EDICION EL SUPLEMENTO DEPORTIVO

Respaldan a Bidault los Socialistas

Solidaridad con el Gobierno

PARIS, 28 (AFP). El congreso socialista francés resolvió dar un apoyo parlamentario condicionado al gobierno Bidault.

La sesión de hoy fué consagrada al examen de la cuestión política, especialmente a la participación eventual de los socialistas en el poder, manifestándose la mayoría de los delegados en favor de un apoyo condicional, aunque destacando todos los delegados la necesidad de una actitud solidaria con el actual gobierno, en razón de que los degaullistas y comunistas siguen siendo oposiciones vigorosas. Heinrich Heine, que habló en nombre del partido socialdemócrata alemán, se declaró en favor del plan Schuman de internacionalización de la industria pesada de Alemania y Francia, con la condición de que "Alemania sea asociada en igualdad de derechos". Después de Heine, la señora Irene White, diputado laborista y miembro del partido laborista británico, indicó que la Inglaterra socialista apreciaba favorablemente la iniciativa francesa, siempre que se cumplieran dos condiciones esenciales: la participación británica en el plan Schuman y la integración de este plan en un sistema planificado de expansión, evitándose su realización en una economía restrictiva capitalista.

BIDAULT

Tensión Entre Satélites Rusos y el Oeste

Apoyan París y Londres a Estados Unidos en su Actitud Ante Checoslovaquia y Rumania

PARIS, 28 (INS). — Se asegura en fuentes allegadas al Quai d'Orsay que los gobiernos de Francia y Gran Bretaña se mantienen en permanente contacto con el departamento de Estado de Wáshington en relación con la grave tensión diplomática existente entre la Unión y los gobiernos de Checoslovaquia y Rumania. Se dice también que las autoridades gubernamentales de Francia e Inglaterra adoptarían drásticas represalias contra los dos satélites rusos si sus diplomáticos tropiezan con las mismas trabas que restringen la actividad de sus colegas norteamericanos.

★ Decisión de Turquía

ANGORA, 28. (AFP) — Con motivo de su viaje a París, donde conferenciará por primera vez con los estadistas europeos, el señor Fuad Keuprulu, nuevo ministro de Relaciones Exteriores turco, hizo declaraciones exclusivas al corresponsal de la Agencia Franco-Prensa, que constituyen en síntesis la base y los proyectos del gobierno demócrata en materia de política exterior.

"Nuestra política exterior se fundará esencialmente sobre el ideal de las Naciones Unidas, para el mantenimiento de la paz y la salvaguardia de la civilización.

"Deseamos vivir en armonía con todos nuestros vecinos, inclusive con la URSS, y considero que algún día habrá de terminar el diferendo que existe entre el Este y el Oeste."

"Ya he dicho, y debo repetirlo otra vez, que nuestra política exterior se halla fundada en nuestra amistad con los Estados Unidos, y en la alianza anglo-franco-turca. No es cuestión, como algunos lo han pretendido, de que sea modificada esa política, que se apoya por igual en cada uno de esos dos elementos."

"En mi viaje a Europa pienso entrevistarme con el Sr. Bevin. Según la expresión de un hombre de estado británico, jugaré mis cartas en el tapete, pero ello no quiere decir que jugaré exclusivamente las cartas inglesas.

"Jugaré por igual todas las cartas."

★ Política en Oriente

Con respecto a las intenciones del gobierno demócrata de practicar una política "más activa", el ministro declaró que esa expresión debe aplicarse sobre todo a la política de Turquía en el Medio Oriente.

"Tenemos tradicionalmente —dijo— amistosas relaciones con los estados árabes, fundadas sobre una historia común y una cultura común.

"Trabajaré para reforzar esas relaciones, y espero en esa forma poder contribuir a suprimir las divergencias entre países árabes y entre los árabes y los judíos.

No Hubo Penetración de la URSS en Persia

TEHERAN, 28. (AFP). - Fué dado hoy un desmentido oficial a la noticia aparecida en la prensa local y difundida en el exterior, según la cual se habría registrado una supuesta penetración de fuerzas soviéticas en la provincia iranía de Khorassan.

CLARIN en LONDRES

Suprimir el Racionamiento de Nafta fué Golpe Teatral

LONDRES, 28 (De nuestra agencia). — El gobierno Attlee se ha adjudicado un éxito teatral suprimiendo el racionamiento de nafta, que duraba desde setiembre de 1939. Los motores a explosión, como los Dioses y los diessel, tenían sed. La disposición fué anunciada horas antes de que comenzaran las vacaciones de Pentecostes, que se esperan siempre con tantos proyectos de viaje y tantas ilusiones de horizonte. Era también la víspera del glorioso Derby de Epsom. Desde que terminó la guerra no se le ha dado al pueblo inglés noticia más alegre. Es la libertad de movimientos, pero, sobre todo, es la Libertad, con mayúsculas. Britania sufría el racionamiento de nafta —la limitación de distancias— como un segundo encarcelamiento dentro de la prisión insular.

Este nuevo avance hacia la normalidad de la vida inglesa, ha sido posible en razón de un convenio con la Standard Oil Company de Nueva Jersey y la California Texas Oil Company, que suministraron el combustible necesario para un consumo sin límites a un precio en libras esterlinas. El importe de sus ventas será aplicado por dichas compañías a la compra de buques cisternas ingleses y a maquinaria inglesa con destino a sus yacimientos en el Cercano Oriente. No habrá, pues, dragado de dólares. Habrá, en cambio, mucho más trabajo en las factorías de Gran Bretaña.

Es curioso anotar, sin embargo, que este convenio fué preconizado por los conservadores durante la última campaña electoral y presentado como una medida de urgencia. En aquella ocasión, las primeras figuras del laborismo, incluso Attlee, calificaron la promesa —irrealizable, a su juicio— como una alegre e inconsistente especulación política de sus adversarios. Hoy el socialismo se anota el triunfo como una gran conquista de su administración. Lo que significa, en suma, que ante las nuevas elecciones generales el laborismo "se aburguesa" y desea anticiparle al pueblo un horizonte más risueño —un alivio en la inexorable austeridad de su doctrina— cuando lo convoque de nuevo al juicio de las urnas. La evidente marcha atrás del gobierno repercute, no obstante, en el seno del partido Laborista, en el que la fracción intransigente, la que se niega a contemporizar, es la que capitanea el dantoniano Bevan, está al parecer, más sublevada que nunca y se abre en batalla contra los "apaciguadores".

JACINTO MIQUELARENA
Corresponsal de CLARIN en Londres

TRYGVE LIE, secretario general de las Naciones Unidas, formula declaraciones a los periodistas a su llegada a Nueva York, de regreso de su viaje a Europa, en misión de paz. Dijo que no tiene por ahora motivos para mostrarse pesimista

QUISO OLVIDAR

Era músico y ejecutaba a menudo para su novia, en el violín, una bella melodía italiana. Cuando rompieron el compromiso, él, dolorido, resolvió vender el violín que le traía recuerdos tan penosos y publicó este aviso en los Clasificados de CLARIN:

VENDO VIOLIN
DE CALIDAD. HABLAR:
T. E. (..) 3546

Y, casualmente, leyó el aviso un joven cuya única hermana acababa de casarse y de abandonar el hogar. La madre de ambos se sentía muy sola y todos los esfuerzos del hijo por alegrarla eran inútiles. Entonces, él se acordó de que en otros tiempos había tocado el violín y resolvió comprar aquél si su sonido era dulce y melodioso. Y, desde ese día, la pena de la madre es endulzada por las canciones que desgrana el violín, y el hijo, al verla sonreír, se siente satisfecho de haber leído aquel día los Clasificados de CLARIN (T. E. 34-0388).

Puede Considerarse un Exito el Año Santo, Dijo Pío XII

(INFORMACION PAG. CUATRO)

Lie Entrevistó a Truman y Dean Acheson en Wáshington

WASHINGTON, 29 (INS). — El secretario general de la UN, Trygve Lie, y el secretario de Estado, Dean Acheson, conferenciaron durante una hora y cuarto acerca de la misión cumplida por aquél en Moscú. Luego de la entrevista, manifestaron ambos que no tenían declaración alguna que hacer, pero se adivinaba cierta gravedad en sus rostros. Seguidamente, Lie conferenció con Truman por espacio de 20 minutos, en presencia de Acheson.

Al abandonar la Casa Blanca, Lie reiteró que no fué portador de mensaje alguno de Stalin para el presidente de EE. UU. y repitió lo que Acheson había dicho acerca de la reunión con el funcionario de la organización mundial, es decir, que la conferencia fué de "carácter confidencial". Señaló también que tampoco llevó ningún mensaje de Truman para el gobernante ruso.

Nueve Muertos en Una Catástrofe en México

MEXICO, 29 (AFP). — Se produjo una catástrofe ferroviaria cerca de la estación Lechería, resultando nueve muertos, 22 heridos graves y una cincuentena de heridos y contusos.

A raíz de un error en los cambios, el tren internacional de Laredo que avanzaba a gran velocidad, al acercarse a Lechería, punto situado a 18 kilómetros de México embistió al tren de Guadalajara que estaba detenido en la estación, a la espera de que pasará ese mismo convoy por una vía lateral

La locomotora del tren de Laredo se empotró en el coche pullman y provocó el descarrilamiento de otros vagones. Seis personas perecieron en el acto, entre ellos el fogonero y el maquinista del tren de Laredo y dos niños.

MANIFESTANTES comunistas dispersados enérgicamente en Nueva York por la policía montada, durante un acto antisoviético que se realizaba frente a la Municipalidad

Una Gran Victoria Occidental

LA FIRMEZA ALIADA IMPIDIO EN BERLIN UNA INVASION ROJA

BERLIN, 29 (INS). — El comandante del sector norteamericano de Berlín, general Maxwell Taylor, declaró en rueda de periodistas que "sólo la firmeza de Occidente" impidió que los comunistas se apoderaran ayer de toda la ex capital germana. Señaló el militar norteamericano que los comunistas proyectaban marchar sobre el oeste de la ciudad y adueñarse del control de todo Berlín, pero que las medidas adoptadas por los aliados occidentales, aun a riesgo de encender una guerra, detuvieron a los rojos en su propósito. Taylor dijo que la "política de firmeza constituye la mejor forma de tratar a los comunistas, y en el futuro se le debe dar una más amplia aplicación". Añadió a continuación: "Las potencias occidentales se han anotado una gran victoria. El Berlín occidental sigue tal cual lo prometimos, bajo la fiscalización de los aliados.

"El hecho de que no se hayan registrado incidentes de gravedad en los sectores occidentales, muestra cuán estrictos son los controles totalitarios. Las potencias occidentales, sin embargo, deben mejorar y reforzar su posición en Berlín. El deseo de los comunistas de apoderarse de toda la ciudad sigue siendo una amenaza constante".

★ Deserciones Comunistas

BERLIN, 29 (INS). — Contingentes policiales rusos han sido apostados en las salidas que todos los ferrocarriles y subterráneos tienen en el sector occidental, a fin de impedir la fuga en masa de jóvenes comunistas hacia el Oeste. Como se sabe, los ferrocarriles de Berlín están controlados por un directorio soviético, pero entran en los sectores de los tres aliados occidentales.

Funcionarios de la Oficina de Refugiados del Berlín Occidental revelaron que un joven comunista les declaró que los volantes de propagandas lanzados ayer por los occidentales sobre el Berlín oriental habían sido uno de los factores que provocaron las deserciones.

★ Triunfo Aliado

BERLIN, 29 (INS). — Los occidentales conquistaron un significativo triunfo en "la guerra fría" al fracasar el intento comunista de apoderarse de Berlín durante la manifestación juvenil de ayer. Esta declaración fué hecha a INS, por el alcalde del accidente de la ex capital alemana, doctor Ernest Reuter, quien destacó que el ambiente pacífico que prevaleció durante el fin de semana representa "una gran victoria para el pueblo de Berlín y el mundo occidental en general".

"Ahora —agregó— todo el mundo ha visto que sin guerra la conquista de Berlín no es posible".

Manifestó además: "Si los gobiernos de Estados Unidos, Inglaterra y Francia no hubieran expuesto claramente que estaban preparados a luchar si era necesario para ayudar al pueblo a proteger al Berlín occidental, creo que los comunistas hubieran intentado apoderarse de la ciudad. Pero, aunque lo hubieran hecho así, estoy absolutamente seguro de que no hubieran podido tomarlo sin el apoyo de las fuerzas armadas del ejército soviético".

Hubo un Ultimátum a Grupos Políticos

Ha Renunciado el Gabinete de Siria

DAMASCO, 29 (AFP). — El gobierno de Kalaked Elazen presentó su renuncia, después de una reunión del consejo de gabinete que tuvo lugar en el Ministerio de Relaciones Exteriores y una conferencia que se celebró en el Palacio de la Presidencia hasta las 15.30, hora local. Interrogados sobre las razones que motivaron esa renuncia, varios ministros se limitaron a declarar que no se debía a cuestiones de la relación entre la religión y el Estado, ni a la declaración tripartita sobre el Oriente Medio, ni a la cuestión de las relaciones económicas siriolibanesas.

Se cree, no obstante, que el domingo el gobierno dirigió una especie de ultimátum a diversos grupos, amenazando renunciar en caso de que todos los partidos no le acordaran apoyo sin reservas, y parece que la respuesta fué negativa.

Se sabe por otra parte, que Akram Horani, ministro de Defensa y jefe del bloque republicano, presentó su dimisión hace ya más de un mes. Esa renuncia fué seguida por la de Faydi Atassi, ministro de Justicia, uno de los principales dirigentes del partido Popular, que denunció en su carta de renuncia la falta de homogeneidad del gabinete, dejando presagiar la crisis que ha culminado hoy.

Año del Libertador General San Martín

DIARIO DE LA MAÑANA

Clarín

BUENOS AIRES REPUBLICA ARGENTINA

15 centavos

Un toque de atención para la solución argentina de los problemas argentinos

Año V Buenos Aires, Martes 30 de Mayo de 1950 Nº 1.677

Israel Ha Propuesto a la UN Otro Régimen Para Jerusalén

LAKE SUCCESS, 29 (AFP). — El gobierno de Israel propuso a la UN instituir un régimen internacional limitado para Jerusalén. La proposición judía se halla contenida en un memorándum que se le entregó al Sr. Roger Garreau, presidente del Consejo de Tutela, dependiente de la UN, en la que el gobierno de Tel Aviv manifiesta su opinión favorable a la institución de un régimen limitado a la internacionalización de los Santos Lugares. Esta propuesta de Israel será examinada por el Consejo de Tutela en la reunión que se iniciará el 1º de junio próximo.

El punto de vista de Israel pone una vez más de relieve su oposición al plan anterior de la UN, referente a la internacionalización de la zona de Jerusalen, que fuera concebido por la asamblea general en diciembre del año pasado.

★ Solución Práctica

El gobierno de Israel manifiesta en su memorándum que se trata de una propuesta tendiente a lograr una solución "simple y práctica". Según el proyecto de Tel Aviv, la UN. otorgaría al organismo subsidiario (Consejo de Tutela), o a otro organismo de las Naciones Unidas, la autoridad necesaria para ejercer las funciones ejecutivas en la zona de los Santos Lugares.

Contrariamente a la proposición hecha en 1949 por Israel ante la asamblea general de la UN., y que tiende a ligar a la UN. con los gobiernos interesados mediante tratados (serían Israel y Jordania), el plan propuesto ahora por Israel encara que se otorgue una autoridad máxima y directa sobre los Santos Lugares al organismo que la UN. crearía o designaría a tales efectos.

El memorándum judío hace notar, por último, que la gran mayoría de los Santos Lugares se encuentran ubicados en la zona de Jerusalén que ocupan las fuerzas de Jordania.

★ El Caso de Trieste

WASHINGTON, 29 (AFP.) — En fuente oficial se anuncia que las consultas que se llevan a cabo en la actualidad entre Estados Unidos, G. Bretaña y Francia, tienen por objeto redactar idéntica respuesta a la Unión Soviética, rechazando el pedido de internacionalización del territorio de Trieste, que formuló recientemente.

POR DESCONFIAR DE RUSIA Y STALIN, SE ALEJO A CLEMENTIS

LONDRES, 29 (INS). — El nuevo ministro de Relaciones Exteriores de Checoslovaquia, Viliam Siroky, explicó que su predecesor, Vladimir Clementis, fué destituido porque "en realidad no confiaba en la Unión Soviética ni en Stalin". Siroky, hablando ante el noveno congreso comunista de Eslovaquia, manifestó que para ser comunista es preciso tener absoluta confianza en la Unión Soviética y su máximo dirigente, el mariscal Stalin.

Siroky dijo que Clementis y sus amigos al parecer demostraban tener fe en los dirigentes del Kremlin, pero, en el fondo, "no confiaban en la Unión Soviética ni en Stalin".

Ceilán Protesta Ante el Kremlin

COLOMBO (Ceilán), 29, (INS) — El gobierno de Ceilán elevó una nota de protesta al Kremlin de Moscú, considerando sacrílega e irrespetuosa una caricatura publicada por "Izvestia". La caricatura muestra al canciller británico, Ernest Bevin, con la forma del león, que simboliza al imperio británico, orando ante el diente sagrado de Buda. Al pie de la caricatura se lee este epígrafe: "¡¡Oh Buda, si pudieras darme el diente ..!".

La Marcha Comunista Fué una Verdadera Exhibición Militar

NUEVA YORK, 29. (AFP.) — En general son severos y denotan decepción, los comentarios locales acerca de la asamblea comunista militarizada realizada ayer en Berlín.

"New York Herald Tribune" considera que los hechos de ayer son "una demostración eficaz de los objetivos de los métodos y de la inmoralidad esencial del movimiento que marcha precedido de la bandera roja".

El "New York Times" caracteriza la demostración de Berlín con palabras amargas y dice que: "Evidentemente se ha tratado de una demostración tan militar como las que ponía en escena Adolfo Hitler. Pone en guardia al mundo occidental, aconsejándole que no deje de tener en cuenta la importancia de esa manifestación comunista, en la que pudo constatarse que "las autoridades soviéticas se mostraron especialmente preocupadas en evitar todo incidente". Si así fué agrega el diario, ello se debió más que nada a que las potencias occidentales estaban a la vez unidas y preparadas, ante la situación creada.

Por último dice que si se mira bajo ese aspecto, la "batalla de Berlín" de ayer fué una victoria occidental.

★ Nada Igual Desde los Tiempos de Hitler

LONDRES, 29. (AFP.) — El desfile de ayer en Berlín, aunque pacífico causaba pavor, y había sido preparado con todas las reglas aparatosas del genio alemán, declara el diario "Daily Herald".

La opinión de este órgano difiere poco más o menos del comentario del resto de la prensa de Inglaterra acerca de la concentración de las Juventudes Comunistas militarizadas.

"No se había visto nada parecido en Berlín desde los fastos días del esplendor hitleriano —agrega el diario—. Todo lo que le gustaba al Fuehrer estaba ayer en Lustgarten".

Por su parte, el conservador "Daily Express" dice: "Había allí juventudes perfectamente regimentadas, un servicio de orden maravillosamente entrenado, bandas de música, marchas militares, banderas con los "Slogans" clásicos, banderas y estandartes.

"La avenida Unter den Linden ya había visto todo eso anteriormente, y muy a menudo..."

★ Dos Policías Comunistas Fueron Arrestados

BERLIN 29. (INS). — Dos policías comunistas que penetraron en una casa del sector norteamericano en busca de "cohetes" de propaganda, fueron arrestados por la policía alemana del oeste de Berlín, en un nuevo incidente relacionado con la manifestación de la juventud comunista.

Turquía Procura la Paz y la Seguridad

ANGORA, 29 (INS). — El primer ministro de Turquía, Addnan Menders, declaró que la política exterior turca persigue el mantenimiento de la paz y la seguridad en el Mediterráneo oriental.

Hablando ante la Asamblea Nacional turca, Menders precisó que la política del país en el Cercano Oriente se basará en una estrecha colaboración con Estados Unidos y en las disposiciones de la alianza anglo-francesa.

¡UNO ENTRE MILES!

Se había hecho un traje nuevo, pero antes de que tuviera tiempo de estrenarlo, engordó y aquél le quedó chico. Entonces, como no sabía qué hacer con él, se le ocurrió una idea. ¡Si pudiera cambiar tal traje por unos discos nuevos, ya que lo apasionaba la musica! Y publicó este aviso en los Clasificados de CLARIN:

CAMBIO TRAJE
NUEVO POR DISCOTECA SELECTA
Hablar T. E. (..) 6253

Y había un asiduo lector de CLARIN que estaba cansado ya de muchos discos de su victrola. Al leer el aviso, vió la oportunidad de liquidarlos con provecho. Pero... ¿le quedaría bien el traje? Se comunicó con el que lo ofrecía, fué a verlo y comprobó con gran alegría que sus medidas eran exactamente las mismas de su dueño ¡Entre muchos miles de personas, se habían encontrado los dos hombres ideales para hacer aquel negocio!

Y esto lo había conseguido un Clasificado de CLARIN (T. E. 34-0388), el vehículo ideal para poner en contacto a la gente que compra o vende o permuta cosas.

Una Agresión Rusa Precipitaría la Guerra, Dijo Taft

(INFORMACION EN LA PAGINA DOS)

Advertencia de Marshall Contra Una Nueva Guerra

WASHINGTON, 30 (INS). — El general George Marshall advirtió solemnemente a la nación, en el Día del Recuerdo, que la victoria en otra guerra puede significar la derrota de la civilización. El ex secretario de Estado y actual presidente de la Cruz Roja Norteamericana, fué el principal orador en el día de la conmemoración del Memorial Day en el cementerio nacional de Arlington, ante la tumba del Soldado Desconocido. Declaró el general Marshall que una paz honorable es la esperanza y el anhelo de los jóvenes inmolados en holocausto de la patria en la segunda guerra mundial, y agregó: "La guerra es algo que sólo conocen los que actuaron en ella. No hay nada que pueda decirse en favor de la guerra, excepto que es el menor de dos males. Porque es mejor que el apaciguamiento de la agresión, toda vez que el apaciguamiento propicia la propia agresión que se trata de evitar. Y es mucho mejor que el sometimiento a la tiranía y la opresión, porque sin libertad y respeto a la dignidad humana, la vida no merecería vivirse". Sin embargo, Marshall advirtió que sin una paz sólida, la nación podría perder su potencia y posición mundial presente, o, en el mejor de los casos, obtener sólo una victoria hueca. "La repetida reducción del número de hombres vigorosos y productivos —agregó— ha sido causa de la decadencia de muchas civilizaciones. Hemos sido relativamente afortunados, pues nuestras guerras no han representado para nosotros una destrucción en gran escala. Pero no podemos estar seguros del futuro. Sería poco prudente, a mi juicio, consolarnos con el pensamiento de que, a la larga, ganaríamos si estallase un nuevo conflicto bélico, porque temo que la potencia victoriosa en otra guerra se alzará entre sus propias ruinas y apenas le quedarán fuerzas para restablecerse o para ofrecer ayuda a sus vecinos. Sólo disfrutará del triunfo hueco

(Continúa en la página DOS)

GENERAL MARSHALL

ACCEDERIA STALIN A OTRA REUNION CON EL PRESIDENTE HARRY TRUMAN

WASHINGTON, 30 (AFP). — El generalísimo Stalin no se opondría en principio a una conferencia con el presidente Truman, en la que participarían seguramente Schuman y Bevin, si el orden del día de tal reunión fuese preparado minuciosamente de antemano. Esta información, entre otras, habría sido comunicada por Trygve Lie al presidente Truman y al secretario Acheson, en la conferencia que mantuvo con ellos anoche, según lo expresaron algunos medios informados de la capital norteamericana. Sin embargo, los círculos oficiales norteamericanos muestran absoluta reserva en cuanto a las posibilidades de tal conferencia de los cuatro grandes, observando que la palabra "si", fijando las condiciones de un orden del día es de una importancia capital. Se recuerda asimismo, que el presidente Truman declaró frecuentemente en estos últimos meses, que se sentiría feliz de conversar con Stalin, "si" éste aceptara trasladarse a Wáshington. Por tal razón no se estima en los círculos autorizados, que tal orden del día es tan improbable o milagroso, como la llegada del generalísimo Stalin al aeródromo de Wáshington.

Preparan Maniobras Aéreas las Potencias Occidentales

LONDRES, 30 (AFP). — Las maniobras aéreas de la Unión Occidental denominadas "Ejercicio Cupola" se desarrollarán durante los días de agosto en el continente, bajo el alto comando del mariscal del aire sir James Robb, comandante en jefe de las fuerzas aéreas de la Unión Occidental. Tendrán por objeto poner en práctica ciertas disposiciones para la defensa antiaérea en los principales centros industriales y de comunicaciones en Francia, Bélgica y Holanda, así como el entrenamiento de todos los elementos disponibles de la organización de protección de la Unión Occidental.

Bombarderos de la RAF y escuadrillas norteamericanas simularán raids a objetivos situados en la zona de maniobras.

Los aviones "enemigos" serán interceptados por las organizaciones de defensa aérea y antiaérea de los países continentales apoyados por aparatos de combate "Meteor" y "Vampire", de la R.A.F.

Año del Libertador General San Martín

DIARIO DE MAÑANA

Clarín

BUENOS AIRES REPUBLICA ARGENTINA

25 centavos

Un toque de atención para la solución argentina de los problemas argentinos

Año V Búenos Aires, Miércoles 31 de Mayo de 1950 Nº 1.678

Buscan Asilo los Comunistas en el Sector Oeste de Berlín

Una Reunión de Paz Propuso T. Mann

CHICAGO, 30 (INS). — El doctor Thomas Mann, ganador del Premio Nóbel de Literatura, pidió a los Estados Unidos que convoquen a una "conferencia universal pro paz" para poner término a la guerra fría y buscar solución a los problemas económicos-financieros del día.

En un mensaje dirigido a la "Conferencia Pro Paz de Mediados de Siglo", Mann dijo que la única alternativa a su propuesta es una guerra atómica que "o aniquilaría a la humanidad o la reduciría a un estado prehumano". A la mencionada conferencia, que duró dos días, concurrieron 700 delegados de organismos religiosos, obreros y docentes procedentes de 33 Estados de la Unión. Las deliberaciones se efectuaron en la iglesia de Saint James.

EN LA ENTRADA del canal Sud se hundió ayer el remolcador "Mero". He aquí lo único que sobresale de las aguas: el puente de mando y parte del mástil y de la chimenea. No hubo víctimas.

(Información, página NUEVE)

AMETRALLARON A UN OFICIAL POLACO

BERLIN, 30 (AFP). — Un oficial polaco fué muerto por policías del sector este de Berlín, quienes le dispararon varias ráfagas de fusil ametralladora cuando intentaba huir al sector británico.

Además, las autoridades soviéticas de Wittenberg ordenaron el regreso a Berlín de sesenta barcazas cargadas de hierro viejo, que estaban retenidas desde hace tres semasas en la frontera con la zona británica. Cuatro de ellas fueron descargadas por orden de los rusos que se incautaron de los cargamentos. Las autoridades soviéticas alegaron que ellas no contenían hierro viejo sino también materiales cuya salida está prohibida.

★ Refúgianse en el Oeste

BERLIN, 30 (INS). — Las autoridades del Berlín occidental anunciaron que durante la manifestación comunista del domingo de Pentecostés, 80 alemanes orientales solicitaron oficialmente asilo en los sectores occidentales de la ex capital del Reich. Son 54 miembros de la llamada Juventud Libre alemana, 24 policías de la Alemania oriental y otros tres ciudadanos. Las cifras oficiales no incluyen a los alemanes del este que penetraron en las zonas occidentales, siendo arrestados.

Los jóvenes comunistas que se congregaron en Berlín para participar en la manifestación siguen regresando a sus hogares, cargados de propaganda comunista preparada por sus dirigentes y muchos de ellos con numerosos regalos que les hicieron los vecinos del Berlín occidental.

Centenares de jóvenes comunistas evadieron durante la demostración las barricadas levantadas por la policía alemana del este, logrando visitar los "decadentes" sectores del Berlín occidental, donde fueron objeto de cordialísimas expresiones de hospitalidad.

★ Discurso de Grotewohl

BERLIN, 30 (AFP). — La asamblea de las juventudes alemanas terminó con un discurso del señor Grotewohl, presidente del Consejo de Alemania oriental, que habló a los manifestantes reunidos hoy una vez más, en el Lutsgarten.

Londres Apoya el Plan Sobre Carbón y Acero

LONDRES, 30 (AFP). — El gobierno de Gran Bretaña, está siempre dispuesto a participar plenamente en las negociaciones eventuales del proyecto francés de internacionalizar la industria pesada europea, pero no se comprometerá un paso más hasta tanto ese proyecto no haya sido estudiado en detalles. Tal es la impresión de los círculos oficiosos británicos.

Según informaciones de los medios informados londinenses, el gobierno francés, en su nota del jueves último, propuso a los gobiernos invitados a participar en el plan Schuman, suscribirse antes de la apertura de las negociaciones a los términos del comunicado. Por ese comunicado, los gobiernos interesados se comprometerían a la aceptación, en interés de la paz y de la solidaridad europea, del principio de la explotación en común del carbón y el acero, así como en la creación de una alta autoridad

En las esferas inglesas se concibe difícilmente una aceptación de esa propuesta hasta tanto no se la conozca en sus menores detalles. El proyecto de comunicado francés es examinado actualmente por ambas cancillerías.

Gran Bretaña, —se hace notar— estima conveniente abordar el exames de esa propuesta de modo realista, y se pone en guardia, en esos medios, contra los efectos desastrosos que tendría en el mundo una decisión eventual de Gran Bretaña, por la cual retiraría su apoyo a un proyecto que previamente fué aprobado en principio en caso de que juzgara difícil aceptarlo en sus detalles.

Censuran al Conde Sforza en Italia por su Optimismo Sistemático y Presuntuoso

CONDE SFORZA

Es censurado en Italia su optimismo, calificado de presuntuoso

MILAN, 30 (De nuestra agencia). — El mariscal Messe, que comandó el ejército italiano en Rusia, publica una serie de artículos de carácter militar con el título: "Italia, Europa y el Pacto del Atlántico". En uno de ellos (revista "Hoy" del día 25 de mayo) dice: "Antes de dos años, sólo un milagro (y los milagros no entran en el cálculo estratégico) podría contener la marea soviética... y habría que concentrar todos los esfuerzos para mantener por lo menos una robusta cabeza de playa en el continente, para intentar un movimiento contraofensivo".

Eso dice el Mariscal Messe. Son éstas, cosas que muchos saben, pero que en Italia la mayoría no ha meditado lo suficiente. En otro artículo, Messe critica la excesiva rapidez con que Italia se adhirió al Pacto del Atlántico, a pesar de los ejemplos de Suecia y Suiza que reafirmaron su independencia, o sea su expreso deseo de permanecer al margen del Pacto y de sus compromisos. En el difundido diario "Il Nuevo Corriere della Sera" se ataca al canciller Sforza por el optimismo sistemático, y un poco presuntuoso, al expresar que la neutralidad italiana sería imposible, porque —según frases de tres diarios rusos "Pravda", "Tiempos Nuevos" y "Literaturnaja Gazeta"—, "la neutralidad sueca ayuda a los agresores"; "el gobierno suizo es un cómplice de los mercaderes de la guerra" y (esto lo dice el "Pravda")... "en la lucha contra los enemigos de la paz y de la Unión Soviética no puede haber neutrales". Hemos transcripto textualmente, descontando que la traducción sea exacta dado que no podemos controlarla nosotros.

Por otra parte, es muy difícil suponer que el comunismo italiano, fuerte en adherentes y en organización, renunciaría a las acciones violentas de todo género con guerrillas, "partisanos", sabotajes, y supresión de todo medio que se creyese útil para adoptar más fácil y rápidamente los programas rusos. Además, ya el jefe de los comunistas, Togliatti, termina de adoptar disposiciones para la eventualidad "interna" de las nuevas fases o hipótesis derivadas del Pacto del Atlántico. Conviene decir que en estos momentos el "atlantismo" ha superado al europeísmo.

(Continúa en la página DOS)

Recibieron con Reservas en la Santa Sede la Proposición Israelita Acerca de Jerusalén

CIUDAD DEL VATICANO, 30. (AFP). — El nuevo plan israelita referente a la internacionalización de los santos lugares, ha sido recibido con marcada reserva en las esferas del Vaticano. Se hace notar, en efecto, que el punto de vista de la Santa Sede, fué expuesto solemnemente por el propio Papa y que ahora es inútil volver a recordarlo.

Se declara que ese punto de vista no ha cambiado, y que se basa en el pedido expreso del Papa para que se proceda a la internacionalización de toda la Ciudad Santa, con libre acceso para todos.

En cuanto al plan israelita, en esferas allegadas a la Santa Sede se teme que tendrá como consecuencia, nuevas complicaciones en caso de procederse a su aplicación.

UNA IDEA SALVADORA

Se habían casado hacía un año y entre otros regalos de boda, poseían una hermosa heladera eléctrica de alto precio. Pero... ¿de qué les servía la heladera si les faltaba lo esencial, un departamento donde vivir con todas las comodidades que requiere la vida moderna? Entonces, ella tuvo una idea feliz y resolvieron publicar este aviso en los Clasificados de CLARIN:

Permuto Heladera Eléctrica

Westinghouse, nueva, por departamento 2 3 habit. alquiler hasta $ 250 — 54-8019.

En el día, hablaron varias personas y ya el joven matrimonio está en tratos con una de ellas, para la transferencia del departamento a cambio de la heladera. Con lo cual, ambas partes habrán conseguido lo que no tenían y serán felices, como todos los que realizan sus sueños.

Y esto, tendrán que agradecérselo a un Clasificado de CLARIN (T. E. 34-0388).

Rusia Exige que se Juzgue a Hirohito

(INFORMACION EN LA PAGINA DOS)

No Hay Amenaza Inmediata de Guerra con Rusia, Dijo Acheson

"EL PROBLEMA CONSISTE EN COMO ENCARAR LA AMENAZA"

WASHINGTON, 31 (INS). — Ante una histórica sesión conjunta de ambas Cámaras legislativas, celebrada en el auditorio de la biblioteca del Congreso, el secretario de Estado, Dean Acheson, declaró que los cancilleres de la Comunidad del Atlántico estiman que no existe una amenaza inmediata de guerra con la Unión Soviética. Al informar sobre la conferencia de Londres de las naciones signatarias del Pacto del Atlántico y la reunión del Consejo de Cancilleres de los "tres grandes", Acheson designó a las democracias occidentales como Comunidad del Atlántico, diciendo que esa comunidad se está transformando en una "realidad política de gran importancia, opuesta a la hegemonía de Rusia o de cualquier otra nación".

Refiriéndose a la posibilidad de que la guerra fría se transforme en un conflicto con balas o bombas atómicas, Acheson dijo: "En primer lugar, corresponde poner en claro que nada de lo dicho por los ministros del Exterior, muestra que exista una amenaza inmediata de guerra. Nuestro punto de vista unánime es que ese no es el problema, sino que el problema consiste en cómo encarar una amenaza que, en vista del conocido programa del Kremlin, surgirá a menos que procedamos desde ahora mismo a preparar nuestras defensas contra la agresión. En todas las discusiones fué puesto bien en claro que es pacífico nuestro propósito común, al preparar nuestras defensas comunes. Pero, mientras una dictadura acumule poderosas fuerzas armadas, las democracias, si han de sobrevivir, deberán evidenciar su determinación de autodefenderse, manteniendo fuerzas adecuadas y un estado adecuado de preparación".

Declaró Acheson que la defensa y otras obras de la Comunidad del Atlántico son de tal magnitud, que "sólo el esfuerzo combinado puede permitir su materialización". Explicó que, por esa razón, las tres grandes potencias concertaron el acuerdo defensivo conjunto por el cual Estados Unidos proporcionará grandes fuerzas estratégicas de aviones de bombardeo y unidades navales: a Gran Bretaña, aviones de caza y de bombardeo táctico, y a Francia y las otras naciones continentales, fuerzas de tierra.

★ Elogio a Francia

Acheson solicitó luego que se nombren los hombres mejor dotados de las naciones signatarias del pacto como representantes de los cancilleres en el Consejo del Atlántico. Seguidamente elogió a Francia y a su ministro de Relaciones Exteriores, Robert Schuman, por haber propuesto que termine la tradicional enemistad en el continente europeo, por medio de la fusión de los recursos del carbón y del acero franco-alemanes. Acheson calificó la proposición de "acto trascendental y valeroso que despeja el camino para que Alemania vuelva al seno de la comunidad libre de occidente".

Dijo Acheson que la declaración de los "tres grandes" anunciando su determinación de "mantener nuestros derechos en Berlín, junto con nuestros actos en esa ciudad en

(Continúa en la página DOS).

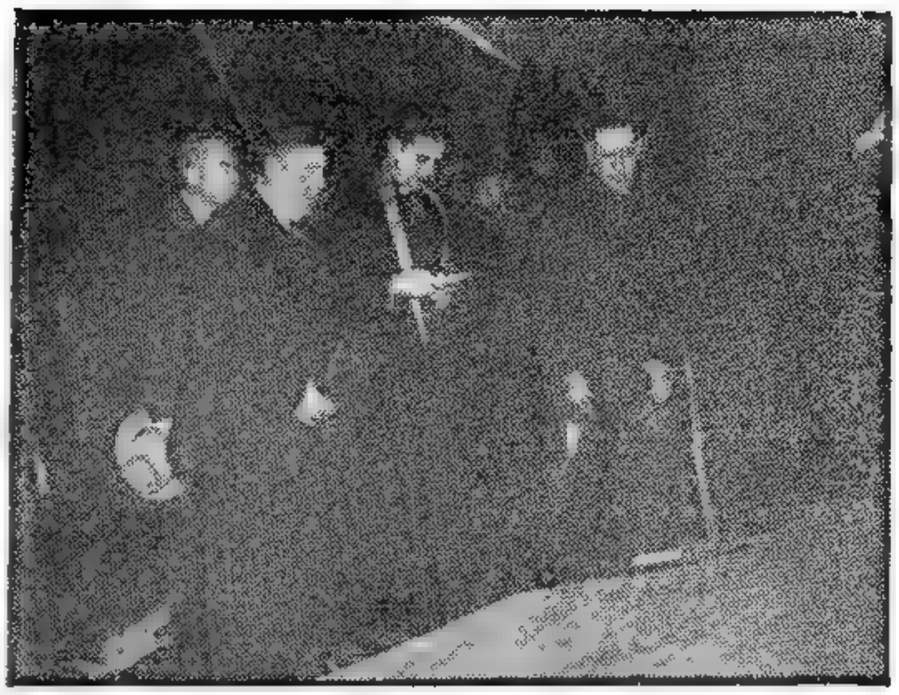

MIENTRAS los bomberos continúan su lucha contra un vasto incendio ocurrido en Chicago, un sacerdote oficia un responso ante un grupo de víctimas del siniestro, cuyo número alcanzó a 33. El fuego se originó a causa de una grave explosión

Cayó un Avión: Once Muertos

RIO DE JANEIRO, 31. (INS). — Once personas perecieron cuando un avión DC-3 de la Aerovías de Brasil se estrelló en Itacareh, Estado de Bahía. El diario "O Globo", que recoge la noticia, dice que el aparato hacía el vuelo regular de Río de Janeiro a Belem, Estado de Pará, con nueve pasajeros y cuatro tripulantes. La zona donde el avión se estrelló es de muy difícil acceso, pero según "O Globo" dos personas habrían sobrevivido al desastre.

Año del Libertador General San Martín

Clarín

DIARIO DE LA MAÑANA

BUENOS AIRES · REPUBLICA ARGENTINA

15 centavos

Un toque de atención para la solución argentina de los problemas argentinos

Año V Buenos Aires, Jueves 1º de Junio de 1950 Nº 1.679

Anúnciase una Nueva Gestión de Trygve Lie

Desea Precipitar un Desenlace

LAKE SUCCESS, 31. (INS). — Nuevas y trascendentales negociaciones destinadas a poner fin a la guerra fría, encara el secretario general de la UN, Trygve Lie. Se tiene entendido que durante las próximas semanas Lie dará distintos pasos entre bastidores en el frente diplomático. Cada una de esas iniciativas se calcula que precipitará un desenlace para romper el estancamiento en las Naciones Unidas, eliminar a la China nacionalista y convocar una reunión de los ministros del Exterior de las once naciones integrantes del Consejo de Seguridad. Se dice que Lie dedica tiempo considerable a preparar un programa de seis meses con el fin de reunir a las grandes potencias en unas sesiones de elevado nivel del Consejo, a medida que puedan reanudarse las negociaciones de Oriente y Occidente sobre la energía atómica en particular y la guerra fría en general.

Los informes que se pueden obtener en Lake Success indican que el presidente Truman y el secretario de Estado, Dean Acheson, aceptaron el informe de Lie referente a su conferencia con el mariscal Stalin como un documento de importancia excepcional y, por ende, lo someterán a minucioso estudio. En fuentes autorizadas allegadas a Lie se advierte que no deben hacerse conclusiones precipitadas ni anticiparse a deducir resultados de las conversaciones sostenidas el lunes por el secretario con Truman y Acheson. Se sabe que, Acheson aseguró a Lie que todas las decisiones y acuerdos adoptados por el Consejo de Cancilleres de los "tres grandes" en Londres, estuvieron acordes con los principios de las Naciones Unidas y en forma alguna pasaron por alto o ignoraron a la Organización Mundial

Refriega Entre Comunistas y Policías Cerca de Lubeck

HANNOVER, 31 (AFP). — Hubo una refriega entre la policía alemana de la zona occidental y un grupo de 1.200 miembros de las juventudes comunistas, cerca de Lubeck, en la línea divisoria anglorrusa. Los hechos tuvieron lugar a raíz de la decisión de las autoridades de Schleswig-Holstein de someter a los jóvenes que regresaban de Berlín a un examen médico, a raíz de haberse registrado casos de tifus.

★ Curiosa Incidencia

Los comunistas cargaron contra los agentes, tratando de romper el cordón para escapar, resultando, en el incidente varios heridos. Luego, al no poder pasar, los jóvenes se decidieron tomar asiento en el suelo, en zona rusa, y permanecer allí, frente mismo al puesto de guardia de la policía occidental, entonando cánticos partidarios y bailando. La llegada de otros grupos hizo aumentar a 10.000 el número de jóvenes estacionados en Lubeck, los que son abastecidos por la población. Algunos se sometieron al examen y pasaron.

★ Más Refugiados

BERLIN, 31 (AFP). — 550 habitantes de la zona soviética refugiados en Berlín occidental durante las fiestas de Pentecostés, se hicieron anclar en el servicio de refugiados de la municipalidad de Berlín occidental, según anunció ese servicio.

Además de los miembros de la Juventud Libre Alemana que se colocaron bajo protección policial para no ser obligados a volver a la zona oriental, 103 miembros de esta organización se presentaron como refugiados. Están alojados actualmente en un antiguo cuartel del sector británico.

EL CONSUL GENERAL checoslovaco en Nueva York, Jan Kyjovsky, formulando declaraciones a los periodistas, poco después que el gobierno de la Unión dispuso el cierre de ese consulado en represalia por la actitud del gobierno de Praga

CATASTROFE CERCA DE BERLIN: CAUSO CUARENTA MUERTOS

BERLIN, 31 (AFP). — Hubo cuarenta muertos y varios heridos en un accidente ocurrido a un camión, cerca de Jena, en la zona Este. Según el diario "Der Abend", con licencia norteamericana, se trataba de un vehículo que volcó luego de un choque, incendiándose, en el que viajaban miembros de las juventudes comunistas alemanas que regresaban de haber participado en la concentración de Pentecostés.

El diario dice que el accidente luctuoso se produjo en la noche del sábado al domingo, en circunstancias en que los jóvenes regresaban de Berlín después de haber participado en los actos del Lustgarten y de la avenida Unter den Linden

El vehículo volcó al tomar una peligrosa curva en la carretera y sus ocupantes fueron apretados por el vehículo, uno, y lanzados a gran distancia otros.

★ Desmentido Soviético

"Der Abend" anuncia, por otra parte, que las autoridades soviéticas de ocupación han desmentido la noticia, y se han esforzado por impedir toda comunicación o circulación de la versión acerca de la identidad de los muertos.

Además —dice— hubo otros cuatro muertos de las juventudes comunistas en otro accidente de automóvil en la zona rusa, y tres jóvenes perecieron asfixiados por el público durante la manifestación del domingo en Lustgarten.

Francia Juzga con Amargura la Desconfianza de Estados Unidos con Relación al Plan Schuman

PARIS, 31 (De nuestra agencia). — Las últimas reacciones del Departamento de Estado frente a los sucesos internacionales, son aquí objeto de animados comentarios. Mientras se ve con alivio su nueva actitud con respecto al llamado "nacionalismo asiático liberal", se juzga amargamente la desconfianza que se viene manifestando en Wáshington, con relación al plan Schumann.

Veamos lo primero. El brusco paso del estado colonial al de independencia absoluta, no puede traer ventajas duraderas a las poblaciones indígenas, mientras subsista la actual política de Moscú. Hemos sostenido en estas columnas que el problema del "colonialismo" no debió plantearse hasta no ganar la lucha contra el comunismo stalinano. Porque no corresponde debilitar económicamente en estos momentos a ninguna potencia europea del bloque atlántico y porque es de temer, además, que los pueblos coloniales, dada la política soviética, terminen entregándose al comunismo. La amenaza pesa ya sobre las Filipinas. Y sobre Indonesia, Soekarno, según las últimas noticias, está ya flirteando desde Djakarta con la gente del Kremlin. De ahí la alarma de los funcionarios estadounidenses, quienes sólo ahora parecen comprender que el verdadero contenido del nacionalismo asiático —con marbete liberal o sin él— constituye una mezcla diabólica de xenofobia, de odio al blanco —aunque éste sea yanki— y de hambre ancestral satisfecha. Wáshington —más vale tarde que nunca— está reconsiderando el problema oriental y lo probable es que su nueva política en el Asia del sudeste sea lanzada con un slogan sugestivo: a cada uno su taza de arroz, en un clima de seguridad para todos.

En cuanto al plan Schuman, las noticias de allende el atlántico, hablan de un "coaislacionismo europeo y de esa "tercera fuerza neutral", sobre la que anticipamos ya al lector argentino nuestro punto de vista. Lo curioso es que los comentarios en Wáshington, son, en realidad, "Made in France", pues su base no es otra que las opiniones del corresponsal del "New York Times" en París. El proyecto del "pool" carbón-acero sería una maniobra destinada a contrarrestar el pésimo efecto que ha producido en Europa la decisión de Wáshington de llevar adelante la guerra fría. Se trataría de liberar así al continente de la política y de la influencia estadounidenses, disociándolo, en cierta medida, de la comunidad atlántica.

Hemos dicho que la comentada tendencia neutralista no tiene, a nuestro juicio, ninguna base seria, y lo reiteramos hoy, a pesar de que el venerable "Times" la toma en serio y la califica de manifiestamente absurda. Tampoco parece tener asidero la interpretación que hace del plan del canciller francés una tentativa camuflada de resucitar los desacreditados carteles de las industrias del Ruhr. Que el honesto John Bull, espíritu positivo y experimentado, actúe con cautela, es lo que todos esperaban. Pero la más elemental buena fe impide desconocer la limpia intención de Francia, que ha dado este paso generoso y la valiosa contribución que significa para la unidad europea. Sugestivo es, al respecto, que órganos tan prestigiosos como el "Economist" y el "Mánchester Guardian" aboguen por un franco apoyo al proyecto.

OCTAVIO GONZALEZ ROURA
Representante General de CLARIN en Europa

EL SUEÑO DE LA CASA PROPIA

Durante muchísimos años, había soñado con tener una casita, un hogar para que su esposa y sus hijos estuvieran a cubierto de las contingencias del futuro. Pero sus ahorros nunca le habían alcanzado para realizar su sueño. Un día, leyó este aviso en los Clasificados de CLARIN:

¡ATENCION! - Construya casa a cambio de coche. Avenida Libertador General San Martín 7619

El tenía un automóvil que había usado durante cierto tiempo para sus viajes de negocios, pero que ya no le hacía falta y era simplemente un lujo para él. Al leer el aviso, pensó que podía muy bien cambiar aquel lujo por algo tan necesario como una casa y envió su oferta. Ahora, su familia tendrá un techo y, de paso, habrá resuelto así definitivamente, el problema de la vivienda.

Y esta solución, como es natural, se le presentó en un Clasificado de CLARIN (T. E. 34-0388).

ACEPTOSE LA RENUNCIA DE 20 DIPUTADOS DE LA U. C. R.

(INFORMACION PAG. SEIS)

Urge Japón se Firme la Paz

TOKIO, 1º (AFP). — El Ministerio de Relaciones Exteriores japonés publicó hoy un Libro Blanco en el cual se declara que el estado de paz "de facto" existe en Japón y que es urgente concertar el tratado de paz con los países aliados que son contrarios a la política de contemporización.

El documento subraya que la evolución de la política norteamericana en Japón exige en cambio una completa colaboración de este país. El Libro Blanco enumera las distintas etapas de esa evolución desde agosto de 1945 hasta mayo de 1946, cuando fueron suprimidas las instituciones militarizadas, y quedando democratizadas la política y la economía japonesas, luego en el año 1947, cuando los norteamericanos decidieron restaurar el edificio económico japonés.

Tambien recuerda dicho Libro Blanco que el 7 de julio de 1946 Estados Unidos propuso la reunión de una conferencia provisional sobre la paz con Japón y que los rusos, por su actitud, demoraron la preparación del tratado de paz.

Ese documento evoca igualmente la ayuda prestada por Estados Unidos al Japón y la elaboración de enero a setiembre de 1948 de un plan económico de cuatro años. Finalmente, declara que desde setiembre de 1948 el estado de paz "de facto" no ha dejado de progresar.

Aceptan Seis Países el Plan de Schuman

PARIS Y LONDRES ESTAN NEGOCIANDO SOBRE LA PARTICIPACION BRITANICA

BONN, 1º (AFP). — Francia, Bélgica, Holanda, Italia, Luxemburgo y Alemania occidental, publicarán mañana, simultáneamente en sus capitales, una declaración oficial anunciando la aceptación de los principios contenidos en el plan Schuman, de internacionalización de la industria del carbón y el acero.

Una declaración idéntica se hará en Londres, si las negociaciones actuales con Gran Bretaña concluyen mañana de modo satisfactorio. En ese comunicado, las naciones interesadas afirmarán su intención de iniciar negociaciones en breve, sobre la base del plan Schuman, a fin de lograr la explotación en común de las industrias estratégicas. Los seis estados se asignan como primer objetivo, la constitución de una autoridad suprema, encargada de aplicar ese plan.

★ **Nota Británica**

PARIS, 1º (AFP). — La respuesta británica a la nota del gobierno francés del 31 de mayo sobre las conversaciones relativas al "pool" del carbón y del acero fué comunicada esta tarde por el señor Bidault a varios de sus colegas.

★ **Propuesta Francesa**

PARIS, 1º (AFP). — La respuesta francesa a la nota británica de esta mañana fué entregada por Robert Schuman a sir Oliver Harvey, embajador de Gran Bretaña.

Año del Libertador General San Martín

Clarín — DIARIO DE LA MAÑANA — BUENOS AIRES REPUBLICA ARGENTINA — 10 centavos

Un toque de atención para la solución argentina de los problemas argentinos

Año V Buenos Aires, Viernes 2 de Junio de 1950 Nº 1.680

Fe en la Paz Tiene Truman

WASHINGTON, 1o. (INS). — El presidente Truman afirmó que el mundo se halla actualmente más cerca de la paz que en los últimos cinco años y que no espera el estallido de una tercera guerra mundial en un futuro "razonable".

En rueda de periodistas, declaró el primer magistrado que la Unión, que una encuesta pública realizada recientemente, ha demostrado que la mayoría de los norteamericanos considera que se declarará un nuevo conflicto armado dentro de los próximos cinco años, pero, añadió, que él, personalmente, dista mucho de compartir esa opinión. El mandatario recordó a los periodistas, además que las encuestas populares no son infalibles, y que eso ha quedado completamente demostrado en el pasado. De hecho, Truman afirmó que no está de acuerdo con la opinión que prevalece en todo el mundo en el sentido de que se está intensificando la guerra fría.

TRUMAN

Señaló, el presidente, que está haciendo todo lo que está a su alcance por conjurar cualquier clase de guerra y añadió: "Creo que estamos más cerca de la paz de lo que hemos estado en los últimos cinco años".

Doce Muertos al Caer Dos Aviones

QUONSET POINT, (Rhode Island), 1º (INS). — Nueve personas perecieron al estrellarse e incendiarse un averiado avión de bombardeo de la marina cuando intentaba efectuar un aterrizaje de emergencia en la estación aeronaval de Quonset Point. El piloto y copiloto del avión patrullero "Neptune" se salvaron. El avión había aterrizado en Quonset Point para reaprovisionarse de combustible.

★ **Otro Accidente**

ROSEWELL, Nuevo México, 1º, (INS) — Tres hombres perecieron hoy y otros cuatro resultaron heridos cuando un avión "B-29" de la base aérea de Roswell se estrelló e incendió, a unos 20 kilómetros de dicho lugar.

Pídense 1.222 Millones al Congreso de los E. Unidos

CRITICA ENERGICA A RUSIA FORMULA EL MENSAJE

WASHINGTON, 1º (INS). — El presidente Truman solicitó al Congreso un crédito de 1.222.500.000 dólares adicionales en el próximo año fiscal, para ayudar a los países libres del mundo a hacer frente a la amenaza del comunismo.

★ **Informe**

En un extenso informe que acompaña al proyecto de ley remitido a las Cámaras con ese objeto, el jefe del Poder Ejecutivo señala "que la Unión Soviética no tiene compasión para los débiles y se halla empeñada en una lucha decidida por esclavizarlos", y expresa que la única alternativa a la contención del comunismo "es el abandono de la propia libertad".

La solicitud de fondos se reparte de la siguiente forma: 1º) Area de la zona del Atlántico norte: 1.000 millones de dólares para equipos militares y de entrenamiento y 75 millones para equipos industriales. 2º) Grecia y Turquía: 45 millones de dólares. 3º) Irán, Corea y Filipinas: 27.500.000 dólares; 4o.) China: 75 millones.

El presidente también solicitó al Congreso una autoridad limitada para tomar pequeñas porciones de cualquiera de estos programas para otros países que ahora no están autorizados por la ley para recibir ayuda militar "en caso de una grave emergencia que afecte la seguridad de Estados Unidos".

Truman indicó que el Congreso reconoció esta necesidad de flexibilidad en sus créditos del año pasado para la zona general de China. El informe de Truman comprende más de 150 páginas y detalles generales del funcionamiento del programa.

MIEMBROS de la "Frie Deutsche Jugend" (Juventud Alemana Libre) desfilan por las calles abanderadas de Berlín durante la reciente demostración realizada por medio millón de jóvenes comunistas en el sector oriental de la ex capital alemana

Berlín Pidió la Abolición de los Sectores

BERLIN, 1º (AFP). — Con referencia a la posibilidad de realizar elecciones libres en todo Berlín, el concejo municipal de la ex capital alemana aprobó, en una declaración publicada hoy, el principio de tales elecciones bajo control cuadripartito.

★ **Proposición**

El concejo comunal recomienda la creación de una comisión paritaria integrada por representantes de los cuatro sectores de Berlín, y la abolición de la actual división de la ciudad en sectores.

También pide el concejo municipal que los partidos políticos sean solo autorizados a presentar candidatos, con excepción de las organizaciones de masas.

La Prórroga del Servicio Obligatorio Encareció el Secretario L. Johnson

WASHINGTON, 1º (INS). — El secretario de Defensa, Louis Johnson, advirtió al Congreso que si la ley de servicio militar obligatorio no es prorrogada, se debilitará la posición militar de los países signatarios del Pacto del Atlántico, que mantienen la conscripción "a despecho de la considerable oposición política".

Ante la comisión de Servicios Armados del Senado, Johnson previno que "sería el colmo de la locura" dejar que desaparezca el servicio selectivo teniendo en cuenta que Rusia posee la bomba atómica y que últimamente han ocurrido numerosos "incidentes" en la guerra fría, entre ellos —dijo— el derribo a tiros de un avión naval norteamericano en el Báltico".

EL ESTE ALEMAN CONTARA CON UNA FLOTA MERCANTE

BERLIN, 1. (AFP). — La próxima creación de una marina mercante de la República Alemana oriental fué anunciada por el señor Walter Ulbricht, vicepresidente del Consejo, en ocasión del "Congreso de la Juventud".

Habló S. Griffis Sobre Problemas de la Argentina

WASHINGTON, 1º (AFP). — El embajador en la Argentina, señor Stanton Griffis, visitó hoy al presidente Truman, antes de su regreso a Buenos Aires. Entrevistado por los periodistas, dijo que en la Argentina la única dificultad consiste en el déficit de dólares, añadiendo que se han logrado algunos progresos para resolverla. Añadió que es necesario que ese país produzca mayor cantidad de artículos vendibles en Estados Unidos. Hizo referencia también a la necesidad de maquinaria agrícola que tiene la Argentina para aumentar sus cosechas.

Un periodista aludió a lo manifestado en una comisión parlamentaria, en el sentido de que el comercio entre Estados Unidos y la Argentina debe llegar a los 200 millones de dólares anuales, y preguntó si el embajador cree que esa cifra será alcanzada en este año. El señor Griffis respondió que el comercio argentino precisa sobrepasar los 200 millones de dólares para obtener un balance comercial equilibrado.

Y LOS DOS CONTENTOS

Necesitaba imperiosamente un buen diccionario enciclopédico para su trabajo. Todos los meses pensaba comprarlo... ¡pero nunca le quedaba un lugarcito en su presupuesto de gastos para aquella compra! Un buen día, encontró en una gaveta aquel par de prismáticos que le legara su abuelo, de nácar y con valiosas incrustaciones; y entonces, se le ocurrió una idea y publicó este aviso en los Clasificados de CLARIN:

CAMBIO PRISMATICOS
de teatro por diccionario enciclopédico. Hablar: T. E. (..) 6543

Y, casualmente leyó su aviso un señor que acababa de comprar un abono de plateas para el Colón. Le pareció que la ocasión era de perlas, porque él tenía un excelente diccionario enciclopédico en seis tomos que no le hacía mucha falta. Se comunicó por teléfono con el dueño de los prismáticos y cerraron trato el mismo día.

Y nunca olvidan que fué un Clasificado de CLARIN (T. E. 34.0388) el que les sirvió de puente.

DEPENDE EL RACIONAMIENTO BRITANICO DE LA CARNE DE LA NEGOCIACION CON LA ARGENTINA

LONDRES, 1º (AFP). — Las recientes medidas de liberación de la economía británica, en particular el decreto sobre la venta libre de nafta, dieron origen a ciertas esperanzas sobre la abolición del racionamiento de carne en Gran Bretaña.

Si bien esa esperanza se funda sobre las actuales existencias de carne que son muy satisfactorias, ella no está compartida por los círculos económicos de la capital. En efecto, se hace observar que el racionamiento de carne —es decir la supresión del sistema actual o su mantenimiento— depende estrechamente de las negociaciones anglo-argentinas que se están realizando en Buenos Aires.

★ **Perspectivas**

El "Financial Times" declara hoy que uno de los principales motivos por los cuales el gobierno inglés prefiere esperar antes de decretar la venta libre de carne, es el de que esa eventual medida podría modificar las perspectivas de un acuerdo favorable con la Argentina.

Añade dicho periódico que el actual sistema de racionamiento y los actuales abastecimientos de carne permitirán hacer frente a una eventual suspensión de los envíos de la Argentina en el caso de que no se llegara a un entendimiento con las autoridades argentinas antes del 30 de junio, fecha en que caduca el acuerdo firmado en 1949.

Por lo tanto, dice el "Financial Times", parece razonable pensar que la carne no será puesta en venta libre en Gran Bretaña antes de la firma de un nuevo acuerdo anglo-argentino sobre intercambios comerciales.

★ **Prosiguen las Entregas**

Prosiguen actualmente las entregas de carne de la Argentina a pesar de las divergencias surgidas sobre los precios. Según el diario mencionado, el problema de los cambios diferenciales entre el peso argentino y la libra esterlina "constituye el mayor obstáculo para la concertación de un nuevo tratado comercial" entre ambos países. Añade el periódico que Gran Bretaña estaría dispuesta a conceder créditos a la Argentina en libras esterlinas, si la Argentina accediera a modificar su sistema de cambios a fin de permitir a los ganaderos y la industria de la carne recibir mayor cantidad de pesos por sus exportaciones.

Truman Visitará Francia y el Reino Unido en 1951

(Información página TRES).

Gran Bretaña no Adhiere al Proyecto de Schuman

Año del Libertador General San Martín

DIARIO DE LA MAÑANA

Clarín

BUENOS AIRES · REPUBLICA ARGENTINA · 15 centavos

Un toque de atención para la solución argentina de los problemas argentinos

Año V Buenos Aires, Sábado 3 de Junio de 1950 Nº 1.681

GENERAL MAC ARTHUR

Plan Contra McArthur en Japón

TOKIO, 2 (INS). — Como consecuencia del complot tramado por los rojos para asesinar al general Douglas Mac Arthur parece ser inminente la adopción de drásticas medidas restrictivas contra los comunistas nipones. La noticia sobre el descubrimiento de la trama para segar la vida del supremo comandante aliado en el Lejano Oriente causó sensación en todo el Japón y repercutió especialmente en el seno del gobierno japonés, donde un miembro del gabinete dijo: "Un atentado contra MacArthur sería trágico para el Japón".

Tanto las autoridades norteamericanas de ocupación como los propios funcionarios del gobierno japonés han iniciado una vasta investigación para descubrir todas las ramificaciones del complot, descrito en una carta amenazante dirigida al cuartel general aliado en Tokio. Las primeras diligencias realizadas permitieron arrestar a un hombre —cuyo nombre no se reveló—, que ha confesado su complicidad en el proyectado atentado. En la aludida carta también eran nombrados como "candidatos a ser liquidados junto con MacArthur" el primer ministro nipón, Shigeru Yoshida, y el procurador general del Japón, Kenkicki Ueda.

Un alto funcionario japonés declaró a INS: "El detenido reconoció haber sido uno de los manifestantes que tomaron parte en los disturbios ocurridos el martes en Tokio". Según el funcionario, el presunto cómplice confesó haber lanzado piedras durante la refriega de la multitud contra la policía y los militares norteamericanos. También confesó, al parecer, haber escrito la carta amenazante, si bien el funcionario explicó que el mismo sujeto se jactó en otras oportunidades de haber escrito cartas similares.

En el Gabinete se Trató la Internacionalización

LONDRES, 2 (AFP). — Se realizó una reunión extraordinaria del gabinete restringido de Gran Bretaña para examinar la respuesta británica a la iniciativa francesa de internacionalización de las industrias del carbón y el acero de Europa occidental. La reunión ministerial estuvo presidida por Herbert Morrison, lord presidente del Consejo, quien reemplaza interinamente a Clement Attlee, que viaja hacia Francia. Estuvo ausente igualmente sir Stafford Cripps, que también se encuentra en Francia. Solamente seis de los ministros que integran el gabinete restringido estaban presentes en la sesión de hoy en el 10 Downing Street. Como es sabido, las reuniones de este género están sometidas a un procedimiento particular y las decisiones son consignadas en minutas redactadas por el secretario general de los servicios del gabinete. Una nueva reunión del gabinete tendrá lugar el martes próximo, y será presidida por Clement Attlee.

★ Desacuerdo Británico

PARIS, 2 (AFP). — No llevará estampada la firma de Gran Bretaña el comunicado anunciando el acuerdo, en principio de las potencias entre las cuales se iniciarán las negociaciones referentes a las modalidades del Plan Schuman del "pool" europeo del carbón y acero.

★ Confirman el Rechazo

PARIS, 2 (INS). — El gobierno británico comunicó hoy a Francia que se opone al plan francés sobre fusión de los recursos industriales de Europa. El ministerio del Exterior de París informa, en efecto, que Gran Bretaña ha rechazado la invitación francesa para participar en una conferencia para discutir el proyecto. La conferencia habría sido señalada para el 15 de junio.

★ Respuesta Británica

PARIS, 2. (AFP.). — La respuesta británica al plan francés, fué entregada esta tarde al canciller señor Schuman por el embajador británico, sir Oliver Harvey. Se informó que la nota británica es estudiada actualmente por la Cancillería.

★ Las Negociaciones

PARIS, 2. (AFP.). — Los últimos intercambios de opiniones entre París y Londres sobre las condiciones en que deben iniciarse las negociaciones entre los países interesados en el plan Schuman.

La fecha de la iniciación de esas negociaciones no ha sido fijada todavía, pero se admite que podrían comenzar hacia el 15 de junio. Los países del Benelux, Italia y Alemania occidental habían hecho conocer su acuerdo sobre los principios llamados a servir de base a los trabajos.

Acheson Pidió Aprobación para su Programa de Ayuda

WASHINGTON, 2 (INS). — El secretario de Estado, Dean Acheson, pidió hoy al Congreso una rápida aprobación del programa de auxilio militar por valor de 1.222 millones de dólares para proteger las naciones anticomunistas "de aquellos que quieren esclavizarlas". Acheson, que habló ante una reunión conjunta de las comisiones de Relaciones Exteriores y Servicios Armados de la Cámara de Senadores, asignó gran importancia al sudeste de Asia y al Japón, pero indicó que los "intereses de los Estados Unidos son de carácter global" y que "una amenaza a la paz en cualquier parte es una amenaza a nuestra seguridad".

★ Contra la Agresión

Declaró el secretario de Estado que, cada centavo de la cantidad solicitada por el presidente Truman, es necesario en la guerra fría contra la agresión comunista. Señaló que "el curso futuro de los acontecimientos en el Sudeste de Asia, en Las Filipinas, en Corea y en Japón, así como en la China propiamente dicha, son de gran importancia para la seguridad de la Unión. "Nuestra política es —agregó— y debe estar dedicada a hacer cuanto esté a nuestro alcance por impedir que continúe la propagación del comunismo".

Señaló luego que, una acción vigorosa e inteligente a la vez que continuada por parte de los Estados Unidos, es esencial para preservar la libertad del país.

"El programa de ayuda militar —agregó más adelante—, propuesto por el presidente Truman, representa el mejor de la rama ejecutiva del gobierno en estos momentos respecto a las medidas con las que, y hasta qué punto, podemos proporcionar ayuda militar de modo efectivo para apoyar nuestros objetivos. La acción favorable por el Congreso proporcionará un elemento vital de apoyo a la prolongada lucha de los pueblos libres para protegerse de aquellos que quisieran esclavizarlos".

Acheson también pidió la autorización del programa total como esencial para la creación de "una fuerza colectiva equilibrada" para la defensa de la zona del norte del Atlántico.

También informó a los miembros de ambas comisiones de los progresos en el desarrollo de estas defensas, diciendo que los esfuerzos de los europeos "son estimulantes".

Acheson agregó que "existe un nuevo espíritu que se caracteriza por la convicción de que las defensas de la zona del norte del Atlántico constituyen un objetivo real y posible de lograr".

Acheson pidió, también, la aprobación de tres enmiendas a la presente ley, a saber:

1) Eliminación de restricciones para proporcionar algunos equipos

(Continúa en la página TRES)

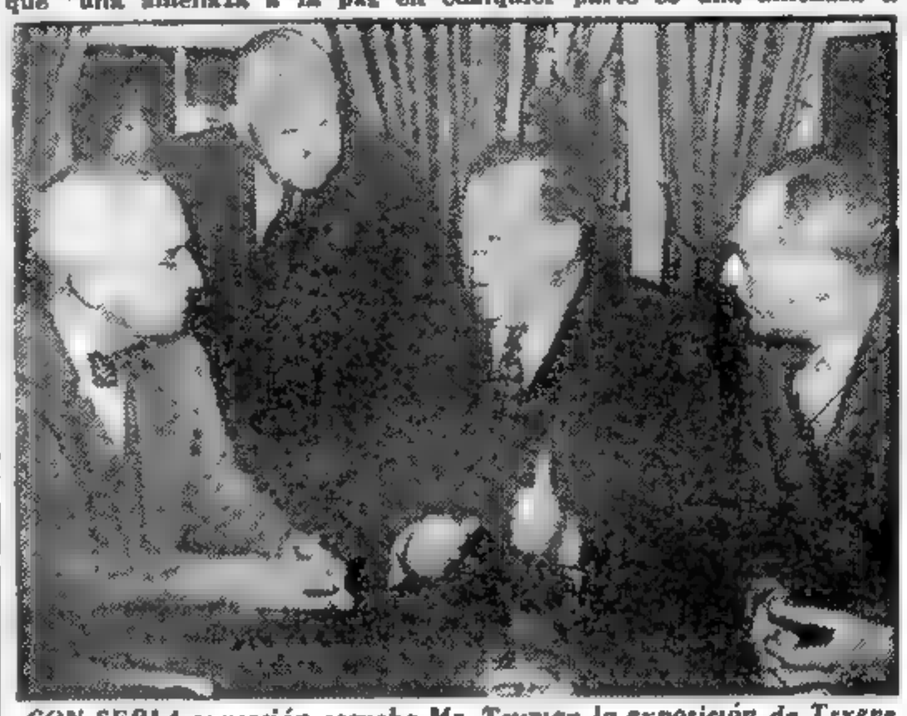

CON SERIA expresión escucha Mr. Truman la exposición de Trygve Lie, a poco de haber regresado éste de su misión personal de paz a Moscú. A la derecha aparece Mr. Acheson, y en segundo plano, de pie, Mr. Byron Price, asistente del secretario general de la UN

En el "Memorial Day", Marshall Formuló un Verdadero Alegato Contra la Guerra

ESTA SEMANA EN ESTADOS UNIDOS

WASHINGTON, 2 (Especial para CLARIN). — Estados Unidos recordó a sus muertos en la guerra, con desfiles en las ciudades y los pueblos, y funerales junto a las tumbas de norteamericanos, en todo el mundo. En Wáshington, en general George C. Marshall presidió el "Memorial Day" con un discurso junto a la tumba del Soldado Desconocido en el Cementerio Nacional de Arlington.

"Nuestro mayor tributo a nuestros muertos —dijo— será la resolución de que la guerra no debe repetirse".

El "Memorial Day" fué observado por primera vez en 1869, como homenaje a quienes cayeron en la guerra civil entre los Estados del Norte y del Sur. Ahora honra a los fallecidos en todas las guerras y, en las ciudades portuarias de la costa Este, también recuerda a los marineros y pescadores perdidos en el mar.

Para muchos habitantes de Estados Unidos, el "Memorial Day" representó un fin de semana de cuatro días y miles de ellos lo aprovecharon para visitar la ciudad de Wáshington. Miss Beverly Brown, de dieciocho años y procedente del Estado de Michigan, fué la turista número 24 millones que vió la capital desde la cima del monumento a Wáshington, desde que éste fué inaugurado. El monumento tiene 166,5 metros de altura y aunque hay un ascensor que llega a la cima en un minuto, son más de cuatro millones las personas que treparon sus 898 escalones hasta la plataforma de observación, a 150 metros de la tierra.

* * *

Los norteamericanos hablan ahora de un nuevo césped, que se cree habrá de mantener su verdor durante todo el año y con cualquier clima. Es un tipo de céspeed "Bermuda", conocido por "U-3" y está siendo ensayado en varias partes de Estados Unidos por la Universidad de California.

Se han tenido noticias también de una preparación que quizá elimine la necesidad de cortar el césped, recortar los bordes y sacar los yuyos. Se trata del "maleic hydrazide", un subproducto de la elaboración del caucho, el que es esparcido sobre las plantas para limitar su crecimiento según se desee. Esta preparación está ahora a estudio de los botánicos de la Universidad de Carolina del Norte

La "colchichine" es un producto químico que tiene propiedades similares, pero también modifica la constitución de las células mismas, mientras que el "maleic hydrazide" no lo hace. Confíase en que este último pueda aplicarse con buenos resultados en los cultivos algodoneros.

* * *

Entre los acontecimientos deportivos del país se destaca el Torneo Anual de Golf "De las celebridades", que se realiza en Wáshington y este año se disputará el 3 y 4 de este mes. Lo organiza el "Wáshington Post" y lo que se recolecta con la venta de entradas se destina a comprar equipos deportivos para los clubes de niños, y para enviar a niños y niñas a campamentos de veraneo.

Legisladores y ministros y celebridades del cine, el teatro, la radio y la televisión se unen a los campeones de golf y a los "ases" de otros deportes para demostrar su habilidad —y su falta de habilidad —en el golf. Maestro de ceremonias es el cómico Bob Hope y tomarán parte Danny Kaye, Frank Sinatra, Milton Berle, Arthur Godfrey, Gordon Mac Rae y muchos otros. El fiscal general, señor McGrath, hará obsequios especiales a Ben Hogan, campeón de golf, a Babe Didrikson Zaharias y Jim Thorpe. Estos dos últimos fueron elegidos recientemente por votación entre los editores de "The Associated Press" como los mejores atletas —femenino y masculino— de los últimos cincuenta años.

* * *

La orquesta de la Aviación de Estados Unidos inauguró esta semana la temporada de 1950 para conciertos al aire libre, que se celebran en Wáshington todos los años. El lugar es un hermoso anfiteatro semicircular frente al río Potomac, conocido por "Watergate", donde los músicos ejecutan sus piezas sobre un escenario flotante, anclado junto a la costa.

La entrada es gratuita y en las noches calurosas pasan de 100.000 las personas que oyen los conciertos bajo las estrellas.

La orquesta de la Aviación ofreció, con ésta, su última presentación en Estados Unidos, antes de partir para una jira de confraternidad por Europa, la que durará seis semanas.

JOHN KERIGAN

¡Y TRABAJO POR SU CUENTA!

Tenía una obsesión: independizarse, trabajar por su cuenta. Por fin, después de muchos años, con sus ahorritos, alquiló un local y consiguió mercadería. En una palabra, todo estaba listo para comerciar por su cuenta, pero le faltaba algo: las estanterías, el mostrador, las vitrinas. Y lo peor era que no podía gastar mucho porque ya había invertido la mayor parte de su capital. Pero tuvo la suerte de leer este aviso en los Clasificados de CLARIN:

CARPINTERIA

se hacen instalaciones, reformas de negocios. Llamar: T. E. 63-0344

Inmediatamente pidió presupuesto y el carpintero le solucionó su apuro por un precio al alcance de su bolsillo. Eso le permitirá iniciar su actividad y satisfacer la gran aspiración de su vida. Y lo habrá conseguido gracias a un Clasificado de CLARIN (T. E. 34-0388).

El EXTRACTO de la LOTERIA NACIONAL

EN LA PAGINA 16

Ha Entrado en Erupción el Volcán Mauna Loa, en Hawaii

(INFORMACION EN LA PAGINA DOS)

DESFILE DE LA JUVENTUD COMUNISTA

NIÑOS que participaron en el desfile de las juventudes comunistas, en Berlín, marchan portando una caricaturesca efigie de un soldado norteamericano, que aparece con una supuesta bomba atómica en la mano

Desaprueba EE. UU. la Creación de una Fuerza Policial en el Oeste Alemán

(INFORMACION EN LA PAGINA DOS)

Seis Países Dieron Completo Apoyo al Plan de Schuman

NO PARTICIPA EN EL ACUERDO EL GOBIERNO BRITANICO

PARIS, 3 (AFP). — "Los gobiernos de Francia, Alemania, Bélgica, Italia, Luxemburgo y Holanda, decididos a proseguir su acción de paz, de solidaridad europea y de progreso económico y social, se fijan como objeto inmediato la fusión de sus producciones de carbón y de acero y la constitución de una nueva alta autoridad, cuyas decisiones ligarán a los seis países y a los otros Estados que se adherirán", expresa un comunicado dado a publicidad esta mañana por el Ministerio de Relaciones Exteriores de Francia.

El comunicado añade: "Las negociaciones, en base a la proposición formulada por Francia el 9 de mayo último, se iniciarán en una fecha que será propuesta próximamente por el gobierno francés con el objeto de llegar a la conclusión de un tratado que será sometido a los parlamentos interesados para su ratificación".

★ La Adhesión Británica

Este comunicado consta de dos partes. La segunda constituye una declaración unilateral del gobierno británico respecto a las negociaciones del plan Shuman-Monnet.

Dice el comunicado francés: "En el estado actual de cosas, el gobierno británico no ha estimado poder asociarse a los otros 6 gobiernos de los países signatarios del comunicado publicado hoy acerca de la proposición francesa del 9 de mayo de 1950. Sin embargo, el gobierno francés ha comprobado con satisfacción que el gobierno británico acepta la proposición que le fué formulada de

(Continúa en la página TRES)

Año del Libertador General San Martín

DIARIO DE LA MAÑANA

Clarín

BUENOS AIRES REPUBLICA ARGENTINA

15 centavos

Un toque de atención para la solución argentina de los problemas argentinos

Año V Buenos Aires, Domingo 4 de Junio de 1950 Nº 1.682

Otro Grave Accidente Ferroviario en México

CIUDAD DE MEXICO, 3 (INS) — Dos muertos y 20 heridos, es el saldo que arrojó un violento choque de trenes ocurrido dentro de los límites de la ciudad de Monterrey.

El accidente ocurrió en circunstancias que un convoy salía de Monterrey arrastrado por dos locomotoras diessel, que chocó con otro compuesto por 20 vagones de carga que procedía de Saltillo, arrastrado por una locomotora a vapor.

CONSTERNO LA ACTITUD BRITANICA

WASHINGTON, 3 (AFP). — La decisión de Gran Bretaña de no participar en las próximas conversaciones sobre las modalidades de aplicación del Plan Schuman ha sido recibida con verdadera consternación en las esferas políticas y diplomáticas norteamericanas de Wáshington.

La noticia no fué sin embargo una sorpresa, pues las largas negociaciones entre los gobiernos de Londres y París no eran de buen augurio. Sin embargo, se esperaba que a último momento Londres se inclinaría ante los argumentos franceses. No ha habido tiempo aún para recoger un comentario oficial sobre la negativa británica, pero la posición norteamericana es bien conocida: el plan francés fué comentado favorablemente, más aún con entusiasmo por las más altas autoridades políticas y fué aplaudido por la casi totalidad de los miembros del Congreso.

★ Comentario Holandés

LA HAYA, 3 (AFP). — "El gobierno holandés espera que la proposición británica formulada esta mañana al margen del comunicado conjunto de los seis países, permitirá una solución general y la colaboración con Gran Bretaña", declaró hoy un vocero del ministerio de Relaciones Exteriores.

★ Opinión Belga

BRUSELAS, 3 (AFP). — En los círculos diplomáticos belgas se considera que, sean cuales sean las dificultades y hasta los fracasos, que pueden sufrir las próximas negociaciones sobre el plan Schuman respecto a las industrias de carbón y de acero, los gobiernos interesados deben proseguir sus esfuerzos para llegar a un acuerdo.

Económicamente Francia se Recupera, Dijo Bidault

ROANNE, 3 (AFP). — El primer ministro de Francia, Georges Bidault, en un discurso pronunciado hoy en esta ciudad, afirmó que la recuperación económica francesa se confirma y consolida progresivamente, e insistió sobre la importancia del "libre juego de la concurrencia" tanto en el interior como en el exterior de las fronteras del país para lograr una mejor distribución de las producciones. Al detenerse en la cuestión social, declaró que, pese a los esfuerzos cumplidos, la situación económica seguirá siendo precaria e inestable mientras no se resuelvan los problemas sociales y no se repare las destrucciones debidas al último conflicto mundial.

Después de afirmar que uno de los objetivos del gobierno era la estabilización financiera, objetivo parcialmente alcanzado, como lo demuestra la baja del oro y la revalorización del franco, proclamó que la finalidad de su ministerio era el ajuste racional de los medios y las necesidades de todos en progresión europea y mundial después.

"Nuestra voluntad —dijo— fué siempre y sigue siendo la de extender la libertad de circulación de las personas y los bienes. Es preciso decir que aun falta mucho por realizar para conquistar la salud económica francesa y para levantar una construcción duradera.

GEORGES BIDAULT

Se Anunciaron Maniobras Aéreas en Estados Unidos

WASHINGTON, 3. (INS). — La fuerza aérea de Estados Unidos anunció que, durante la primera quincena del mes en curso, llevará a cabo maniobras destinadas a determinar la eficiencia de las defensas aéreas del país bajo simuladas condiciones bélicas. En la

Fué Operado Bevin

LONDRES, 3 (INS). — El ministro de Relaciones Exteriores, Ernest Bevin, fué sometido a una intervención quirúrgica. Su estado es satisfactorio.

Creen Probable que G. Bretaña Resolverá Asociarse al Pacto

PARIS, 3 (AFP). — La adhesión inmediata de Bélgica, Holanda, Alemania occidental, Italia y Luxemburgo al plan francés de internacionalización del acero y el carbón, no impedirá que otros países, Gran Bretaña en particular, puedan asociarse posteriormente a la tarea común proyectada. Así se declaró hoy en los medios informados de la capital francesa.

Se supone, por otra parte, que la gestión británica contenida en el comunicado publicado en Londres, destinada al examen de la propuesta francesa por un comité de ministros de las naciones interesadas, fué formulada anoche por sir Oliver Harvey durante su entrevista con el canciller francés, pero el señor Schuman rechazó esta sugestión por considerarla inútil. El embajador británico volvió esta mañana a ser recibido por el canciller Schuman, ocasión en que reiteró la proposición británica.

★ Demanda Británica

El gobierno de Londres pidió que entre la publicación del comunicado conjunto de los seis países que aceptaron el plan y la reapertura de las negociaciones, fijadas para el 15 de junio, los ministros de Relaciones Exteriores Exteriores de los siete países interesados, esto es, los seis continentales y Gran Bretaña, se reunirán para establecer el método a seguir con vistas a los objetivos definidos en el plan francés del 9 de mayo: Pool europeo del carbón y el acero.

★ Negativa Francesa

En los medios franceses se explicó que este procedimiento no podía aceptarse, puesto que los países continentales europeos habían adherido ya sin restricciones a los principios fundamentales del plan, fijando lógicamente el procedimiento a seguir.

Se aclara sin embargo que, de acuerdo a esa misma declaración del señor Schuman, todos los países interesados podrán en el futuro unirse a la organización proyectada, o sea que su adhesión muy bien puede ser posterior al acuerdo inicial, realizándose progresivamente en el tiempo.

Los medios autorizados estiman que el gobierno francés informará constantemente al gobierno de Inglaterra sobre la marcha de las negociaciones iniciadas con los otros países, con el propósito de esperar una eventual participación de Gran Bretaña en el momento que crea más conveniente.

Contradictorias Predicciones de Guerra y de Paz Provocan Enorme Desconcierto

PARIS, 3 (De nuestra agencia). — "Le Figaro" de hoy publica un artículo de Walter Lippman, en el cual éste critica severamente la reprensible ligereza con que personas aparentemente responsables se libran en Estados Unidos a las más extravagantes declaraciones respecto a las probabilidades de una guerra con Rusia. El mundo —dice— terminará por creer que nuestra política exterior se halla a merced de personajes sin seriedad, ni madurez espiritual y no en manos de funcionarios prudentes y responsables.

No es exactamente lo que aquí se piensa, pero no deja de inquietar tanta declamación verbosa, tanta afirmación sin fundamento ni cautela, tanta frase imprudente como se pronuncia, casi a diario, en aquel país. Altos funcionarios públicos, diputados, senadores, jefes militares, unos hoy y otros mañana, complácense en alarmar constantemente a la opinión pública sosteniendo las teorías más imprevistas y contradictorias sobre el problema de la guerra. Los colosales medios técnicos de difusión que utilizan los yanquis se encargan, luego, de llevar a los cuatro rincones del globo el eco de tan inquietantes noticias. Y en París y en Buenos Aires, en Londres y en Roma, el hombre de la calle vive desconcertado y angustiado. Un día es el general Vandenberg quien, hablando irreflexivamente, en Detroit, a las fuerzas armadas estadounidenses, deja entrever la conclusión desoladora de que ningún centro industrial de su vasto país puede ser protegido contra un ataque atómico. Otro día es el general MacArthur, amable profeta, el que se pone en pie en Tokio y nos asegura, por encima del mar, que Stalin no abriga la intención de atacar antes de 10 años. Interviene luego el presidente Truman y, menos eufórico, honestamente moderado, rebaja a cinco breves años ese hipotético período de seguridad. Y cuando, dando crédito a tan alta personalidad internacional, creíamos ya poder cultivar en paz nuestro pequeño huerto, he ahí que los dirigentes de la aviación yanqui —last but not least— salen a escena y lo echan todo a perder anunciando un knock-out atómico para 1952 y sosteniendo que corresponde elaborar un plan de fuerzas aéreas como si a partir de esa fecha se esperase un gigantesco Pearl Harbor.

Si la aviación estadounidense necesita persuadir al Congreso de la conveniencia de aumentar sus efectivos, que lo haga enhorabuena, pero sin asustar al mundo, dicen acá, con todo el respeto debido a las gentes que, para ayudar a estas naciones, están gastando dólares como quien gasta agua.

Pensamos, por nuestra parte, que sería de alta prudencia, atendiendo al deplorable efecto que ello produce sobre los cansados nervios europeos, evitar, en lo posible, tan aventuradas profecías y tan inquietantes contradicciones.

OCTAVIO GONZALEZ ROURA

Representante general de CLARIN en Europa

LEA EL LUNES

El décimotercer capítulo de las amenas evocaciones del duque de Windsor, primicia exclusiva de CLARIN, "Memorias del primer rey que abandonó su trono por un amor", titulado: "1931, un año fatal para Inglaterra: rebelión de la flota, caída del patrón oro, miseria".

UN NEGOCIO Y UNA AMISTAD

Acababa de llegar al país y tenía suma necesidad de aprender el castellano. Entonces, le dijeron que lo mejor era recurrir a los Clasificados de CLARIN, y publicó allí este aviso:

Cambio Conversación

de inglés por castellano. Hablar a: T. E. (..) 2354

Y el aviso lo leyó un joven culto y lleno de nobles ambiciones de progresar, que necesitaba mejorar sus conocimientos de inglés para optar a un empleo que le habían prometido. Ambos se entendieron y las reuniones para conversar, media hora en inglés y media en castellano, se efectuaron todos los días con mutuo provecho. Y no sólo aprendieron los idiomas que querían, sino que de aquellos encuentros nació una culta y cordial amistad.

Y un Clasificado de CLARIN (T. E. 34-0388), como tantas otras veces, fué quien brindó esa oportunidad.

Carlo Sforza Elogió el Proyecto de Internacionalización

(INFORMACION EN LA PAGINA DOS)

Estados Unidos Ofrecerá Rápida Ayuda Económica al Sudeste de Asia

Nuevo Esfuerzo Contra la Guerra Fría Entre Oriente y Occidente

Lie Hará Proposiciones Para Atenuar la Actual Tirantez

LAKE SUCCESS, 4 (INS). — En fuentes competentes se predice que en el curso de la presente semana el secretario general, Trygve Lie, presentará a los gobiernos miembros de las Naciones Unidas una serie de propuestas de envergadura basadas en las observaciones de su reciente misión de paz.

INS está en condiciones de asegurar que las propuestas de referencia, que están siendo redactadas dentro de la mayor reserva por los auxiliares de Lie, constituyen la primera maniobra del secretario general en su anunciada determinación de obtener el respaldo popular a su programa, tendiente a convertir a las Naciones Unidas en el único foro capaz de deparar la ansiada fórmula que ponga término, o que atenúe al menos, la guerra fría

Lie indicó que deberán transcurrir dos o tres semanas antes de que sea posible revelar el tenor de sus conferencias con el presidente Truman, el mariscal Stalin y los estadistas de Gran Bretaña y Francia. Se tiene entendido, sin embargo, que acontecimientos recientes han modificado la situación y que Lie, en consecuencia, abandonará en gran medida durante esta semana la reserva que ha guardado sobre el resultado de sus conversaciones con los "cuatro grandes". Se espera que para entonces Lie habrá terminado el ciclo de conferencias individuales que ha venido sosteniendo con los delegados de los seis miembros "elegibles" del Consejo de Seguridad, es decir, con los representantes de Yugoslavia, Cuba, Ecuador, Egipto, India, y Noruega. Al propio tiempo, Lie mantiene informados a los delegados de las cuatro potencias sobre el progreso de sus gestiones. El secretario general ya conferenció sobre el particular con el delegado francés Jean Chauvel, quien, a su vez, partió hacia París en viaje de consulta. Mañana o el martes Lie proyecta entrevistar al representante norteamericano, Ernest Gross, y cambiar impresiones luego con el delegado del Soviet, Jacov Malik. Lie tiene intenciones, asimismo, de conferenciar con el delegado de la China nacionalista, doctor Tingfu Tsiang, pese a haber sido calificado recientemente por éste de "apaciguador en potencia"

TRYGVE LIE

Truman Firma Hoy la Ley de Ayuda al Extranjero

(INFORMACION EN LA PAGINA DOS)

La Creciente Agitación en el Campo Gremial Preocupa al Señor Yoshida

Japón Considera la Posibilidad de Poner Fuera de la Ley al Comunismo

YOSHIDA

TOKIO, 4 (AFP). — "Hemos llegado a un punto en que debemos eventualmente considerar la puesta fuera de la ley del partido Comunista", anunció hoy por radio el primer ministro, Sr. Yoshida. Este anuncio fué hecho por el señor Yoshida al hacer un comentario acerca de los recientes acontecimientos que se registran en el campo gremial. Al hacer el anuncio de que se estudia la proscripción de actividades del partido Comunista, el Sr. Yoshida declaró que el reciente proceso contra ocho extremista nipones condenados por un tribunal militar americano había puesto de manifiesto la peligrosidad de la acción disolvente de ese partido.

Al comunismo imputó el señor Yoshida la responsabilidad por los sucesos y por el estado de agitación obrera

Hizo notar que esa clase de actividades debía ser evitada, y reveló que hace poco el propio general MacArthur había sugerido la posibilidad de una tal proscripción.

Yoshida pidió a toda la nación japonesa que vigilara estrechamente la acción de los comunistas, y afirmó que ya ha desaparecido el temor de que el comunismo entre a actuar en la clandestinidad.

★ **Acción Subterránea**

"Lo que pasa en realidad —afirmó el señor Yoshida— es que en un 80 o'o la actividad del partido Comunista se realiza en la clandestinidad desde hace tiempo, y el cambio será sólo de forma.

(Continúa en la página DOS)

Año del Libertador General San Martín

RECLAME A SU CANILLITA CON ESTA EDICION EL SUPLEMENTO DEPORTIVO

PRIMERA SECCION

Clarín

15 CENTAVOS EN TODO EL PAIS

Un toque de atención para la solución argentina de los problemas argentinos

AÑO V BUENOS AIRES, LUNES 5 DE JUNIO DE 1950 Nº 1.683

Ventaja Socialcristiana en las Elecciones Belgas

BRUSELAS, 4 (AFP). — Los primeros resultados de las elecciones generales de Bélgica señalan un avance pronunciado de los socialcristianos en comparación a los votos que obtuvieron en 1949, descontándose que obtendrán esta vez la mayoría absoluta en las dos Cámaras. Hay igualmente un avance leve de los socialistas en perjuicio de los comunistas y un retroceso sensible de estos últimos

Los comunistas pierden terreno en todos los distritos. Si se confirman las primeras indicaciones se estima asegurada la victoria absoluta del partido Social Cristiano, y por consecuencia, el retorno del rey Leopoldo III de Bélgica.

★ **Comicios Tranquilos**

Nunca las elecciones en Bélgica se desarrollaron en un ambiente de calma chicha como ocurrió hoy. No se señaló ningún incidente. Los electores, muy numerosos, votaron temprano, en la mañana, a fin de aprovechar el hermoso día. La reina madre Elizabeth votó en las primeras horas. Como el voto era obligatorio, no hubo prácticamente abstenciones. La indiferencia de algunos electores únicamente se manifestó en los votos en blanco. A las 14 horas se clausuró el comicio, comenzando inmediatamente el escrutinio sobre las mesas.

★ **Mayoría Absoluta**

BRUSELAS, 4 (AFP). — Se confirma el aumento de votos socialistas, a expensas de los comunistas. En efecto, estos últimos han perdido sufragios un poco por to-

(Continúa en la página DOS).

Mr. Harriman Llegó de Regreso a la Unión

NUEVA YORK, 4. (AFP.) — Averell Harriman, embajador especial del plan Marshall, llegó hoy a Nueva York, a fin de hacer declaraciones ante el Congreso sobre los proyectos del gobierno de los Estados Unidos para intensificar la ayuda militar a Europa. Al desembarcar, declaró que "el plan Schuman de internacionalización de la industria carbonífera y siderúrgica europea, era un proyecto muy audaz, de gran imaginación y de un sentido político profundo". Agregó que las vacilaciones de Gran Bretaña para formar parte del grupo europeo del carbón y el acero, eran comprensibles, ya que el gobierno de Londres desea, antes de comprometerse, obtener una mayor información sobre la aplicación de ese plan.

Acentúa E. U. la Producción de las Bombas de Hidrógeno

WASHINGTON, 4 (AFP). — En el curso de los últimos meses la Comisión Nacional de la Energía Atómica emprendió un programa acrecentado de producción de materias nucleadas y de fabricación de la bomba de hidrógeno.

Este anuncio fué hecho el primero de abril pasado por el señor Summer Pike, presidente interino de la comisión nacional de energía atómica, pero se dió recién ahora a publicidad. Esta revelación hecha por el señor Sumner Pike tuvo lugar a raíz de su pedido de mantener los créditos afectados a los centros y laboratorios de investigaciones atómicas, ante la comisión parlamentaria de la energía atómica.

CLARIN en LONDRES

G. Bretaña Desea Intervenir en el Plan del Sr. Schuman

LONDRES, 4 (De nuestra agencia). — El plan Schuman del acero y del carbón, como base y garantía de una posible federación industrial del oeste de Europa y como artilugio de paz, no ha podido disipar las reservas inglesas, y ayer, sábado, después de varios días de tensión y de notas cambiadas entre el Foreign Office y el Quai d'Orsay, Francia ha decidido llevar adelante su proyecto sin la presencia británica en las primeras deliberaciones. El drama es claro. El plan Schuman, tan federativo y, más aun, tan ambiciosamente unificador, empieza por intercalar todo un mundo de suspicacias entre dos de las naciones más unidas y aliadas de los últimos tiempos.

Mr. ERNEST BEVIN

La sorpresa en Londres es que en circunstancias tan graves, y a pesar de que Bevin no podía luchar de pie, porque nuevamente debía ser sometido a una operación quirúrgica, Attlee y sir Stafford Cripps estuvieran descansando en el extranjero, cada uno por su lado. Un urgente consejillo de ministros, convocado por el Sr. Morrison, tuvo que aceptar la responsabilidad de la batalla. Pero "la crisis del canal" se produce a causa del problema fundamental de las soberanías. Inglaterra ha defendido siempre la tesis de la integración de Europa por la vía intergubernamental, mientras Francia funda el plan Schuman en el sometimiento a un organismo superior, o "alta autoridad", de todos los recursos en carbón y en acero de las naciones comprometidas en el acuerdo. Esto último significa la relegación a un segundo término de los intereses de una nación en sus industrias esenciales. Alguien ha escrito ya en Londres "cuando no se produce carbón en absoluto y sólo se producen dos millones de toneladas de acero, como en Italia, es fácil entrar alegremente en el proyecto, pero las circunstancias son distintas en Inglaterra, como sabe todo el mundo, pues Gran Bretaña no puede entregar sus recursos fundamentales a una autoridad neutra y ajena a los intereses supremos del Reino Unidos".

Inglaterra será, sin embargo, informada de las deliberaciones de París. Y la esperanza es ahora que en el curso de esa conversaciones se alcance un punto de coincidencia con la tesis británica, que le permita, por fin, a Inglaterra, participar "en el viaje". La información oficial es que Londres lo desea de corazón.

JACINTO MIQUELARENA

SOLDADOS NACIONALISTAS chinos evacuados de la isla de Chusan, algunos de ellos tan heridos que deben ser transportados en camillas, llegan a Formosa, en la operación con que finalizó la total retirada desde esa base

UNA NUEVA ESPERANZA

Había perdido el oído. Desde entonces, vivía un verdadero drama, ya que estaba aislado del mundo. Y como, para colmo de males, le gustaba la música, su situación era más penosa aún.
Había probado varios aparatos para remediar su defecto y ninguno lo satisfacía del todo. Pero, un día leyó en CLARIN este Aviso Clasificado:

Aparatos para Sordos
Llamar: T. E. 63-0921

Se comunicó inmediatamente, fué a probar uno de aquellos aparatos y le pareció mejor que los anteriores, de modo que lo compró. Ahora tiene una nueva esperanza. Si logra remediar su terrible soledad, como tiene muchos motivos para creerlo, se lo deberá a un Clasificado de CLARIN (T. E. 34-0388).

Con Asistencia de la Sra. de Perón Hízose la Trasmisión del Mando en Tucumán

(INFORMACION PAGINA SIETE).

Otro "Aguinaldo" a Mitad de Año Percibirán los Empleados de Comercio

(INFORMACION PAG. TRES)

Truman Promulgó la Ley Sobre Ayuda al Exterior

WASHINGTON, 5 (INS). — El presidente de los Estados Unidos firmó hoy el proyecto de ley de ayuda exterior por valor de 3.248.450.000 dólares, señalando que la misma era un paso más hacia la paz y "la derrota de los imperialistas comunistas". El jefe del Ejecutivo puso de relieve la importancia que él particularmente da a la continuación del Plan Marsall y la ayuda a otras zonas anticomunistas del mundo. La firma de esta ley dió lugar a una ceremonia en la Casa Blanca, a la que asistieron los miembros del gabinete, legisladores y funcionarios de la Administración de Cooperacion Económica.

El presidente Truman, señaló que la ley de auxilio exterior que autoriza 2.977 millones de dólares para el tercer año de vigilancia del Plan Marshall era "una mayor aportación a la paz y a la libertad del mundo". Recalcó especialmente la aprobación por el Congreso de un fondo de 35 millones de dólares para inaugurar el plan de ayuda técnica del "punto cuarto" a las zonas menos fomentadas del mundo, señalando "que si podemos continuamente, ayudar a substituir la enfermedad por la salud, el analfabetismo y la propagación de la miseria, mejorando el nivel de vida, para los millones de personas que viven en zonas poco fomentadas, haremos una tremenda contribución a la fortaleza de la libertad y para la derrota del comunismo imperialista".

★ El Plan Marshall

Con respecto al nuevo auxilio del Plan Marshall, dijo "que en los primeros años del programa del retablecimiento europeo, con nuestro auxilio esencial, el pueblo de Europa ha dado grandes pasos de avance en la reconstrucción de sus economías".

"Estos —añadió— les ha permitido preservar y fortalecer sus instituciones libres y tratar con éxito la amenaza del comunismo en su propio suelo. Están cada vez más acercándose a un propósito común y a una común defensa".

★ Mirar Hacia Adelante

El presidente Truman, también elogió a los miembros del Congreso que "miran hacia adelante" de ambos partidos políticos "por la aprobación de la medida de autorización", señalando al propio tiempo que habían hecho "una memorable aportación" a la paz.

★ El "Punto Cuarto"

Además de los fondos del Plan Marshall y los 35 millones de dólares para comenzar el "punto cuarto", la ley autoriza 100 millones de dólares para la Corea anticomunista; 94 millones para la China nacionalista; 27.450.000 dólares para auxilio de refugiados del Cercano Oriente y quince millones de dólares para obras de beneficencia infantil internacional.

Señaló el presidente Truman que los fondos autorizados para ayudar a los millones de habitantes en Asia, dirán a esa importante zona del mundo amenazado por el comunismo "de una prueba tangible de nuestra importante amistad y apoyo".

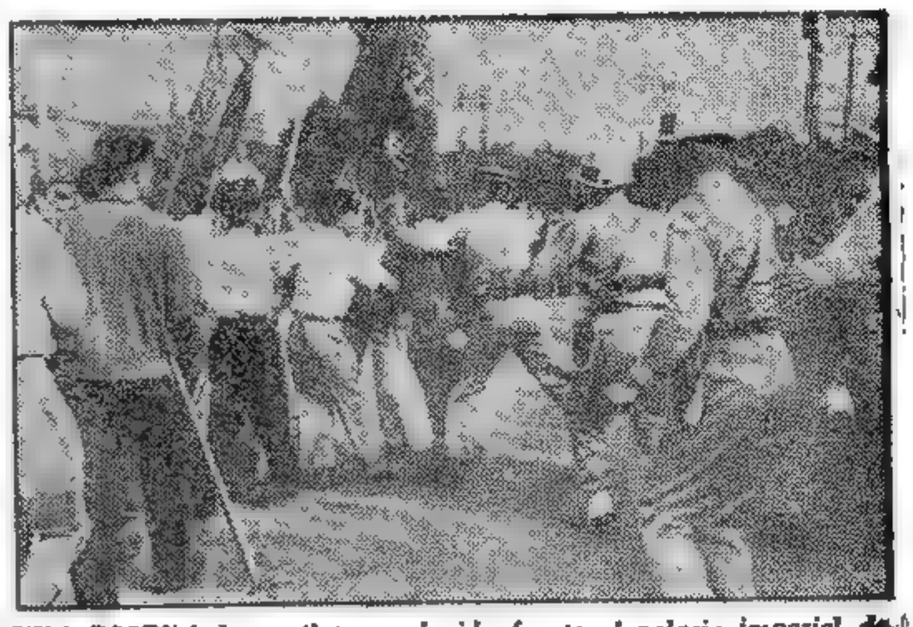

UNA ESCENA de pugilato producida frente al palacio imperial de Tokio, provocada por los elementos comunistas, quienes realizaron una demostración antinorteamericana. Fuerzas de esta nacionalidad intervienen con suma energía para dispersar a tales manifestantes.

Año del Libertador General San Martín

Clarín — DIARIO DE LA MAÑANA — BUENOS AIRES — REPUBLICA ARGENTINA — 15 centavos

Un toque de atención para la solución argentina de los problemas argentinos

Año V Buenos Aires, Martes 6 de Junio de 1950 Nº 1.684

Alemania Fabricará Productos de Guerra

BONN, 5 (AFP). — Alemania fué autorizada a fabricar cierto número de productos químicos de guerra.

En virtud de los reglamentos de aplicación número 8, 9 y 10, de la ley No. 24, que es destinada a prevenir el rearme de Alemania, y a mantener su desarme y desmilitarización, se autoriza al Gobierno Federal a permitir la producción de cierto número de productos químicos de guerra.

Se autoriza, además, la fabricación de instrumentos ópticos y electrónicos, que hasta ahora estaba prohibida en Alemania, en virtud de las disposiciones del Control Especial Aliado.

La Alta Comisión Aliada ha dado hoy a publicidad los nuevos reglamentos de aplicación, que establecen las autoridades mencionadas.

Triunfo Católico en Bélgica; Anuncian el Regreso del Rey al Trono

HAN PERDIDO APOYO LOS COMUNISTAS

BRUSELAS, 5 (INS). — Los partidarios del rey Leopoldo III ganaron el control de la Cámara de Diputados de Bélgica por una mayoría de cuatro bancas sobre las fuerzas combinadas antileopoldistas y predicen el retorno al trono del desterrado monarca para el 1º de julio. Los socialcristianos, que respaldan el regreso del soberano, lograron 108 asientos, dos más que la mayoría absoluta de la Cámara. Los socialistas, por su parte, obtuvieron 76 bancas, los liberales 21 y los comunistas 7.

La elección fué una de las más reñidas en la historia de la nación. Los resultados representan una ganancia de cuatro asientos para los socialcristianos sobre el número de miembros que tenían en la Cámara antes de su disolución, el 30 de abril, y de la convocatoria a nuevos comicios generales. Los socialistas, a su vez, conquistaron 10 bancas. Las fuerzas liberales y comunistas fueron las más perjudicadas por el pronunciamiento del electorado. Los liberales, en efecto, perdieron 9 bancas y los comunistas 5.

Los socialcristianos, al parecer, también están en camino de fiscalizar el Senado, donde se adjudicaron 54 bancas, contra 39 de los socialistas, 10 de los liberales y 3 de los comunistas. A estas cifras hay que añadir 46 senadores que serán electos por los consejos provinciales y 23 que serán designados en votación por los propios senadores.

Los votos emitidos en la elección de ayer se distribuyeron de la siguiente manera: socialcristianos 2.354.965; socialistas 1.805.007; liberales 557.069; comunistas 234.325. La oposición logró, además, 870.181 sufragios de los distritos de Luxemburgo, donde los socialistas y liberales llevaron una candidatura de coalición. En con-

(Continúa en la página DOS)

LEOPOLDO III

Nacionalistas Chinos Atacaron Bases Rojas

TAIPEH, 5 (AFP). — Bombarderos nacionalistas atacaron hoy dos bases donde los comunistas concentran su flota de invasión. El comunicado nacionalista precisa que los ataques se hicieron contra unos 400 navíos concentrados alrededor de Amoy y sobre más de 200 embarcaciones surtas cerca de Shemei, más al norte.

Según ese comunicado, esas concentraciones navales prepararían un ataque contra Kilimen (Amoy).

Está Reunida la CEPAL en Montevideo

MONTEVIDEO, 5 (INS). — La tercera conferencia anual de la comisión económica para la América latina, fué inaugurada hoy en esta capital, con vistas a elevar el nivel de la actividad económica y vigorizar las relaciones de esta índole entre los países latinoamericanos. La CEPAL, fué creada por el consejo económico y social de las Naciones Unidas en marzo de 1948 y está integrada por las 20 repúblicas latinoamericanas, Estados Unidos, Gran Bretaña, Francia y los Países Bajos. Es la tercera comisión económica creada por la UN, después de las de Europa y de Asia y el Lejano Oriente.

Para las sesiones de Montevideo, se ha preparado un vasto material de estudios, documentos, cuadros gráficos, estadísticas, etc. Uno de sus principales temas de estudio será el segundo estudio económico anual, preparado desde julio de 1949, que analiza los problemas y condiciones económicos particulares de cada uno de los países latinoamericanos, con especial atención para el desarrollo de la agricultura y las industrias, al aumento de la población, el comercio y las inversiones de capital. De esta manera cree la CEPAL que contribuirá a presentar en forma concreta los principales problemas de ese orden que afectan por igual a varios países.

Acheson Pidió al Congreso Nuevos Fondos: Serán Destinados a la Ayuda de Occidente

WASHINGTON, 5 (INS). — El secretario de Estado, Dean Acheson, pidió hoy al Congreso nuevos fondos para el auxilio de armamentos a fin de reforzar las democracias occidentales contra la agresión soviética y ganar la paz. Acheson, declarando ante la Comisión de Relaciones Exteriores de la Cámara, dijo que la aprobación de la solicitud de 1.222.500.000 dólares hecha por el presidente Truman para el segundo año del programa de auxilio de armamentos es esencial para ganar la paz "para nosotros y para las generaciones venideras". Expresó también que el programa de asistencia militar va dirigido a proporcionar a las naciones firmantes del Pacto del Atlántico "los más modernos equipos que se producen en el país", no especificando si esto incluía o no a las armas atómicas.

"Aunque las naciones de la Europa occidental —agregó en otro párrafo de su declaración— están trabajando para lograr el pleno restablecimiento económico necesitan la dirección de los Estados Unidos para "lograr la fuerza inherente de todos". "Existe una necesidad —siguió diciendo— de que los Estados Unidos proporcionen esta clase de dirección en el mundo de hoy; y no como las demandas dictatoriales del Kremlin, sino la clase de dirección que surge de la confianza de que los vastos recursos políticos, espirituales y morales de los hombres libres pueden reunirse para crear la clase de comunidad mundial libre y segura que todos deseamos".

Al pedir la aprobación de los 75 millones de dólares solicitados por el presidente Truman para "la zona general de China", Acheson indicó que la ayuda militar es necesaria en Indochina para impedir su captura por las fuerzas comunistas de Ho Chi Minh.

Al señalar luego la necesidad de la ayuda militar norteamericana a las naciones amenazadas por la agresión comunista, Acheson comentó que "el gobierno soviético, usando al comunismo junto con su vasta e injustificada fuerza militar, amenaza a otros pueblos del mundo con negarles los derechos humanos fundamentales que a la fuerza niega a sus propios ciudadanos".

Truman Advirtió que E. U. Deberá Enfrentar el Peligro Comunista

Mr. TRUMAN

WASHINGTON, 5 (INS). — El presidente Truman declaró que los Estados Unidos deben ser fuertes económica y militarmente para hacer frente con éxito a "la amenaza del totalitarismo". Hablando en la sesión de apertura de la Conferencia de Seguridad Industrial, el primer magistrado de la Unión atacó tanto "a los que desean que el país se recoja dentro de su cascarón mientras la marea totalitaria inunda al mundo" como a "los que claman histéricamente para que nos convirtamos en un campamento armado de la noche a la mañana". Truman pidió "un programa que cree la mayor fuerza nacional posible, tanto civil como militar, destinada a garantizar la seguridad de la nación en los próximos años", y añadió: "La voz de este país en el mundo será tanto más poderosa cuanto más fuerte sea nuestra economía nacional y la voluntad del pueblo de defender su sistema de vida". El mandatario recalcó la necesidad de un programa coordinado para impedir accidentes industriales, declarando: "En estos tiempos, no podemos permitirnos el lujo de despilfarrar nuestra fuerza nacional. Los Estados Unidos y otras naciones libres en el mundo se ven retadas por la amenaza del totalitarismo. Para hacer frente con éxito a esa amenaza hacen falta buena salud y el esfuerzo vigoroso de nuestros ciudadanos. Nuestra tarea no es fácil ni breve. No cometamos errores sobre esta cuestión. La misión más importante para todos los norteamericanos hoy en día consiste en realizar plenamente nuestra parte en la preservación de la libertad y el establecimiento de la paz en el mundo. Truman dijo que ninguna de esas dos posiciones resolverían el problema que enfrenta Estados Unidos y añadió que la solución de la cuestión reside en desarrollar gradual pero continuamente la fuerza económica y militar del país, con lo que se dará la seguridad que necesita para cualquier evento".

DOS SOCIOS FELICES

El poseía una hermosa casa para fin de semana en el Tigre, muy pintoresca y cómoda, pero tenía una ilusión que nunca había podido satisfacer: disponer de un yate, algo que excedía en mucho a sus posibilidades económicas. Un día, después de mucho meditar, se le ocurrió una idea y publicó este aviso en los Clasificados de CLARIN:

OFREZCO ASOCIARSE
en casa fin de semana a dueño de yate. Hablar a T. E. (...) 3264

Y había un señor que tenía un yate, pero que no había podido aún edificarse en su terreno del Tigre una residencia a su gusto, para los fines de semana. Vino a ver la casa, le gustó y aceptó la proposición que le hizo su dueño: ambos compartirían la casa y el yate. Este de común acuerdo, por turnos razonables. Ya están poniendo en práctica el convenio y ambos encantados. Y todo, gracias a un Clasificado de CLARIN (34-0388).

Londres Presta Especial Atención al Plan Schuman

(Información en la última página)

Mediante el Crédito Debe Intensificarse la Producción Agropecuaria. Dijo el Gral. Perón

Fijó en Diez Puntos la Orientación de su Política Bancaria

Habló Ante los Gerentes de Sucursales del Banco Nación

EN el Salón de la Presidencia del Banco de la Nación, se realizó ayer a mediodía, un acto que fué presidido por el primer magistrado general Perón, y del que participaron los ministros de Finanzas, Hacienda, Industria y Comercio, Economía, Asuntos Técnicos y Agricultura y Ganadería, el secretario Administrativo de la Presidencia, mayor Aloé, el edecán de servicio capitán Otero, los presidentes de los directorios de los bancos oficiales y los gerentes de sucursales del Banco de la Nación. El general Perón llegó a la sede central del Banco de la Nación en compañía de los ministros mencionados, del mayor Aloé y del capitán Otero, siendo recibido por el presidente de esa institución bancaria, señor Orlando L. Santos.

La presencia del jefe del Estado en el hall central del banco, fué recibida con prolongados aplausos, manifestaciones que se repitieron en el trayecto hasta llegar al gran estrado, levantado al efecto. Inmediatamente de ubicarse el general Perón y su comitiva se difundió por altavoces el Himno Nacional, que fué coreado por la concurrencia y al término de la canción patria usó de la palabra el ministro Dr. Gómez Morales.

★ Habla el M. de Finanzas

Inició su discurso el ministro de Finanzas saludando a los gerentes de sucursales y agencias del Banco y a los delegados de la comisión de Granos y Elevadores allí presentes. Esta concentración, dijo, cuya iniciativa se debe a las autoridades del Banco de la Nación, es una demostración más del propósito del gobierno nacional de no escatimar esfuerzo alguno que coadyuve o contribuya al incremento de la producción agropecuaria y al mejoramiento de las condiciones de vida de los trabajadores del campo. En efecto, agregó, la fijación de precios remunerativos, la seguridad de comercialización de la producción, la prestación de asistencia técnica al productor, la provisión de maquinaria, herramienta, semillas, etc., deben ser completadas con una acción crediticia adecuada en todo momento crédito ágil, barato y oportuno, cerrando, por así decirlo, el circuito dentro del cual el hombre del campo encuentre las condiciones óptimas para poder entregarse sin preocupaciones a la sagrada tarea de producir. Terminó su discurso el doctor Gómez Morales, expresando que, los gerentes, en las reuniones posteriores con las autoridades del Banco tendrían oportunidad de confrontar puntos de vista sobre la forma de realizar la acción de fomento que incumbe a la institución bancaria.

★ Discurso del Presidente

Seguidamente el primer magistrado dirigió la palabra a todos los bancarios del país para señalarles la orientación del crédito bancario en la política económica-financiera del gobierno.

En exposición del jefe del Estado, en cuyo transcurso anunció un programa de 10 puntos, para orientar el crédito bancario, en beneficio de la activización de la producción, fué interrumpida en diversos pasajes con demostraciones de aprobación y simpatía, las que se repitieron al retirarse del local del Banco. Dijo el General Perón:

"Señores:

Agradezco en primer término al señor ministro de Finanzas que haya tenido la amabilidad de invitarme para esta segunda reunion, recordando una que hemos realizado ya anteriormente y en la que

(Continúa en la página TRES-

Crisis en Bélgica; Procuran Formar Nuevo Ministerio

EL GENERAL Perón hablando ante los gerentes de sucursales del Banco de la Nación. Aparecen también en la foto, a la derecha del jefe del Estado, el ministro de Industria y Comercio, señor Barro; el de Hacienda, doctor Cereijo; el presidente del Banco de la Nación, señor Santos, y a la izquierda, el titular de Finanzas, doctor Gómez Morales; el de Agricultura, ingeniero Emery, y el de Economía, doctor Ares

BRUSELAS, 6 (AFP). — El príncipe regente Carlos recibió esta tarde al señor Gastón Eyskens, quien le hizo entrega de la renuncia del gabinete que preside. El príncipe regente aceptó la renuncia del gabinete y comenzó sus consultas para la constitución del nuevo gobierno.

★ Realizan Consultas

BRUSELAS, 6 (AFP). — En los círculos políticos se afirma que luego de haber consultado a los presidentes de los partidos políticos y de los presidentes de las Cámaras, el príncipe regente Carlos llamará al señor Jean Devieusart, del partido socialcristiano y ministro de Asuntos Económicos en el gabinete Eyskens, para formar el nuevo gobierno belga.

Por su parte, el señor Albert de Vleeschawert declaró a los periodistas que era posible constituir un gabinete en 24 horas. Esa declaración se interpreta como el deseo de los socialcristianos de solucionar la crisis ministerial en el plazo más breve posible.

Se declara asimismo que el nuevo parlamento estará en condiciones, a partir del 20 del corriente, de votar una ley que pondrá término a la imposibilidad de reinar para el rey Leopoldo.

Hungría Expulsó al Agregado Militar de la Misión Francesa

BUDAPEST, 6 (AFP). — El comandante Georges de Lannurien, agregado militar francés en Hungría, fué expulsado por el gobierno húngaro.

Se le hizo saber al comandante de Lannurien que se le daban 24 horas para abandonar el territorio húngaro.

A causa de esa expulsión, el militar francés decidió emprender viaje a París por carretera.

Iniciarán el Estudio del Plan de Schuman Entre el 20 y el 25

PARIS, 6 (AFP). — La conferencia entre Francia, Italia, Alemania Occidental, Bélgica, Holanda y Luxemburgo para la explotación en común de las industrias del acero y el carbón, comenzará entre el 20 y el 25 de junio, según se declaró hoy en los medios generalmente bien informados.

Año del Libertador General San Martín

DIARIO DE LA MAÑANA

Clarín

BUENOS AIRES REPUBLICA ARGENTINA 15 centavos

Un toque de atención para la solución argentina de los problemas argentinos

Año V Buenos Aires, Miércoles 7 de Junio de 1950 Nº 1.685

Lie Someterá el Caso de China Comunista al Consejo de Seguridad

LAKE SUCCESS, 6 (INS). — En fuente autorizada se ha informado que Trygve Lie ha notificado a los 59 miembros de la ONU que proyecta convocar al Consejo de Seguridad, a fin de que se resuelva sobre la admisión del delegado de la China comunista.

La notificación fué hecha en un informe que Lie presentó sobre sus recientes conferencias con Truman, Stalin, Attlee y Bidault.

Previamente, Lie mantuvo una prolongada conferencia con el delegado soviético, Jacob Malik, con respecto a los planes para romper la actual "impasse" y aliviar la tensión de la guerra fría.

Rescatan 37 Sobrevivientes del Avión que Cayó al Mar

MIAMI, 6 (AFP.) — Un destróyer de la Armada de Estados Unidos comenzó a recoger esta mañana a los sobrevivientes del avión C-46. Un aparato explorador poco antes había enviado el siguiente radiograma: "Hemos localizado balsas con 33 sobrevivientes". Otro mensaje enviado desde un avión comercial, señalaba haber avistado a 45 sobrevivientes a bordo de cinco balsas de salvamento.

Posteriormente se informó que el trasatlántico "Santa Paula" y un carguero navegan a toda máquina hacia el lugar del accidente. Solamente 37 personas sobre un total de 65 fueron encontradas hasta ahora después del accidente de aviación que se produjo anoche en las costas de Florida, y comienza a temerse que no se pueda hallar a las restantes.

El avión recorría la ruta de Puerto Rico a Estados Unidos, transportando 62 obreros agrícolas que descenderían en Nueva Jersey y otros estados para trabajar en las cosechas. Se trata de un C-46, antes transporte de la aviación militar norteamericana que, según los primeros informes, partió en perfectas condiciones desde San Juan.

Después de haber escuchado los primeros llamados se organizó de inmediato la búsqueda de los sobrevivientes por los servicios de guardacostas y la aviación militar y naval. El torpedero "Saufley" recogió 34 pasajeros y tres miembros de la tripulación. El buque mercante "Cape Ann" hizo saber que había divisado en el mar cinco cuerpos. Faltan, pues, 23 personas.

★ Avistaron Cadáveres

MIAMI, 6 (INS). — El destructor de la marina de guerra norteamericana "Saufley" informó por radio a las oficinas del Servicio de Guardacostas en Miami que ha recogido a 37 sobrevivientes. El men-

(Continúa en la página DOS)

La URSS Tiene un Ejército de 30 Millones de Hombres

LAKE SUCCESS, 6. (INS). — Un grupo de ex generales alemanes denuncian en un memorándum que publica en la edición de junio la revista "United Nations World" que Rusia tiene un ejército de 30 millones de hombres respaldados por cien mil tanques que podría invadir Europa en pocos días. El memorándum dice que la presente línea de defensa occidental, basada en los ríos Elba y Rin y la línea Maginot, sería aplastada rápidamente, dejando a los Pirineos como la primera verdadera barrera.

La revista dice que muchos de los generales que prepararon el memorándum, combatieron en el frente oriental durante la segunda guerra mundial, y que el documento se recibió de manos del coronel Curt Konrad Arnade, ex miembro del estado mayor general alemán. En un resumen de las fuerzas armadas soviéticas, el memorándum calcula que la fuerza en tiempo de paz del ejército ruso es de 4.500.000 hombres, con 25.000.000 de reservistas entrenados. Agrega que el ejército soviético consiste de seis grupos de ejército al mando de relevantes mariscales como el mariscal Rokossovsky, ahora "gauleiter" de Polonia, y el mariscal Zhukov. Según el artículo, el ejército ruso se compone de 175 divisiones de infantería, 35 blindadas y 60 de artillería.

El memorándum termina diciendo: "Rusia está convencida de su invencibilidad, de la absoluta superioridad del ejército rojo sobre los ejércitos del mundo capitalista. Todos los que viven en el régimen comunista soviético se están preparando, económica y políticamente, para la guerra. Rusia es, actualmente, la más fuerte de las potencias terrestres. Su fuerza aérea es aún inferior y en mayor grado su marina. Pero es menester estar preparado para la aparición de submarinos en enormes cantidades, que no serán técnicamente inferiores a los de las potencias occidentales".

En Avión Trasladarían a Chile la Carne Argentina

SANTIAGO DE CHILE, 6 (AFP) — Un diario vespertino informa que se estaría formando actualmente en Santiago un fuerte consorcio chileno-argentino encargado de traer a este país diariamente carne argentina para el consumo de la población, por medio de aviones de la "Fama", que serían transformados en aviones de carga y se traería a Santiago carne faenada el día anterior en Mendoza.

COMIO MAS A SU GUSTO

Estaba un poco cansado de sus comidas usuales. A menudo, le pedía a su esposa que variara el menú, pero por más que ella se esforzaba en conseguirlo, él les encontraba a todas las comidas el mismo sabor. ¿A qué se debía ésto? La respuesta era un enigma para ambos. Hasta que, un buen día, él exclamó:

—¡Mira este Aviso Clasificado de CLARIN! Creo que es lo que busco.

Comidas Más Sabrosas con Cocinas a Kerosene

sin presión, sin mecha, 2 hornallas y horno, enlozadas nuevas, $ 275. Fábrica vende. Tacuarí 143, P. 1º

Y, ansioso de hacer la prueba, esa misma mañana compraron una de las cocinas. Los platos que su mujer le preparó para la cena, como él lo esperaba, le causaron grata impresión. ¡Eran efectivamente más sabrosos! Y su complacido comentario de esa noche, fué:

—¡Qué suerte la mía al leer ese Clasificado de CLARIN (T. E. 34-0388)!

Podrá EE. UU. Evitar Una Crisis Similar a la de 1929, Declaró el Presidente Truman

WASHINGTON, 6 (AFP). — "La época del derecho divino de los hombres de negocios ha concluído para siempre", declaró hoy el presidente Truman, en un discurso pronunciado ante la Asociación Privada de Reglamentación del Comercio. El presidente Truman se declaró convencido de que "los EE. UU. pueden evitar una crisis económica similar a la que se produjo en 1929 y salir victoriosos de la lucha actualmente empeñada entre la libertad y el comunismo. Atacó después vivamente a quienes después de la llegada del partido Demócrata al poder acusan al gobierno federal de querer imponer a los Estados Unidos una estructura socialista a expensas del sistema de la empresa libre, afirmando asimismo que "desde 1932 los Estados Unidos progresan no hacia el socialismo, sino hacia una mayor prosperidad y una mayor libertad para todos". "La utilización de los poderes del gobierno para el bienestar general —agregó— no ha conducido a la regimentación. Disponemos ahora de una economía en pleno desarrollo y debemos continuar con esta economía", agregó Truman, sosteniendo que "la potencia económica norteamericana constituye un apoyo indispensable para la libertad en el mundo de hoy". "Nuestra producción industrial —señaló— que es sensiblemente igual a la del resto del mundo, suministra una sólida garantía para la defensa del mundo. La ayuda que pueden dar los Estados Unidos es indispensable para la estabilidad económica y la seguridad militar de las naciones del mundo que cooperan con los Estados Unidos para asegurar la paz".

Finalmente, frente al desafío lanzado por el comunismo al sistema democrático en el mundo entero, el presidente Truman señaló que los Estados Unidos están equipados moral y materialmente para utilizar su potencia en favor de la prosperidad y de la paz mundial.

Valdrá 0,80 de Promedio el Kg. de Ganado en Pie, Dijo el Gral. Perón

★

Aprobó Diputados el Aumento del 30 por Ciento Para los Periodistas

(INFORMACION PAGINA NUEVE)

INSTO A CONSEGUIR MAYOR PRODUCCION

POR Radio del Estado y la Red Argentina de Radiodifusión, habló ayer a las 20.30 el primer magistrado, general Perón, sobre el nuevo precio mínimo promedio por kilo vivo, para el ganado. El presidente de la República en su discurso dirigido a los ganaderos del país, se refirió también a la intensificación de la producción y destacó que había aumentado el consumo interno y que en el orden externo se habían abierto nuevos mercados.

★ Habla el General Perón

He aquí el texto completo del discurso del general Perón:

"Hace poco más de un mes tuve la profunda satisfacción de llegar con un mensaje de realidades a los agricultores de todo el país, haciéndoles conocer, con la mayor anticipación que registra la historia de la economía argentina, los mejores precios que se hayan pagado jamás a los hombres de campo por el producto de sus esfuerzos y de sus sacrificios.

"Hoy vuelvo a dirigir mi palabra hacia otro sector del campo argentino el que integran los productores ganaderos creadores de una de las riquezas básicas de la economía nacional.

No voy a insistir sobre algunos aspectos generales que precedieron en mi anterior mensaje al anuncio de los precios de los cereales. Pero creo necesario referirme a algunas ideas y conceptos que recién ahora muchos van entendiendo.

Los mis ganaderos, que me escuchan, han sido asediados durante cerca cuatro años por la prédica continua de entidades que diciendo defender a los productores, sólo hicieron baja y mala política de sistemática oposición a todo cuanto nosotros estábamos realizando.

Durante todo este tiempo, he tenido la paciencia de escuchar sin alterarme esa prédica inescrupulosa, pensando que al final la mentira siempre cede su paso a la verdad triunfante.

Además, mientras nuestros opositores de las Sociedades Rurales y afines (por lo general dirigidas por gente de la ciudad) se ocupaban de criticarnos, nosotros seguíamos trabajando con el pensamiento fijo en los grandes objetivos que debíamos conquistar para felicidad del pueblo argentino y para la grandeza de la Nación."

Uno de esos grandes y claros objetivos nuestros fué la independencia económica del país.

Todo el pueblo argentino sabe cómo y en qué grado la hemos logrado.

Pero yo quiero que los amigos ganaderos sepan por mí mismo que

(CONTINUA EN LA PAGINA CINCO)

DEAN ACHESON

Se Desea Plena Participación Soviética en los Diversos Organismos de la UN

CENSURAN EN LA UNION LAS TACTICAS DILATORIAS RUSAS

WASHINGTON, 7 (AFP). — La creación de situaciones de hecho, fundadas sobre la fuerza, en el plano mundial, es la mejor base para acuerdos eventuales con los Soviets, y podrían traer negociaciones fructuosas y preparar el camino a la paz. Así lo declaró hoy el secretario de Estado, Dean Acheson, en una conferencia de prensa. Señaló después que, pese a la obstrucción soviética a las Naciones Unidas, Estados Unidos desea siempre una plena participación rusa en los organismos especializados de la UN, a fin de resolver por medio de negociaciones las dificultades existentes.

Estados Unidos se opone a todo rearme de la Alemania occidental, en tanto que medió para reforzar la seguridad del oeste, afirmó seguidamente. Con respecto al plan Schuman, tendiente a la creación de un "pool" del acero y el carbón, sostuvo que sería una insensatez sancionar la actitud británica hacia ese plan con una reducción de los créditos Marshall, ya que estos fondos como los de todos los programas de ayuda norteamericanos deben limitarse a perseguir los fines que les fueron fijados y no para imponer tal o cual punto de vista de Estados Unidos.

Las tácticas dilatorias empleadas por la Unión Soviética demuestran ampliamente —añadió— que no desea la conclusión de un tratado de paz con Austria. Y agregó, que los tres occidentales desean cuanto antes realizar ese tratado y retirar sus tropas de ocupación.

Llegó el Momento de Actuar, Dijo Griffith

WASHINGTON, 7 (AFP). — "Ya es tiempo de poner término a toda expansión suplementaria de la órbita soviética" declaró en síntesis el secretario adjunto de la Defensa, señor Paul Griffith.

En una alocución radiodifundida, el señor Griffith dijo que Estados Unidos debería de hacer saber a la URSS. que no tolerará más "otra agresión".

Según el señor Paul Griffith, la duración de la guerra fría es debida al hecho que, por una parte, la URSS. ha consolidado sus posiciones y, por otra, a que los americanos han querido evitar una verdadera guerra.

Año del Libertador General San Martín

Clarín — DIARIO DE LA MAÑANA — BUENOS AIRES — REPUBLICA ARGENTINA — 15 centavos

Un toque de atención para la solución argentina de los problemas argentinos

Año V Buenos Aires, Jueves 8 de Junio de 1950 Nº 1.686

Acuerdo Fronterizo Entre el Este Alemán y Polonia

EN EL MAPA aparece, señalada con un trazo grueso, la línea Oder-Neisse, fijada como frontera definitiva entre Alemania y Polonia. El sector grisado es el que, según los términos del acuerdo, Alemania oriental cede a Polonia

RATIFICAN LA LINEA DEL ODER-NEISSE

PARIS, 7 (AFP.) — La agencia polaca PAP difundió un comunicado oficial del gobierno de Polonia y del gobierno de la República Democrática Alemana de la zona oriental, anunciando que fué firmado un acuerdo entre ambos países sobre ratificación de la frontera germano-polaca de la línea Oder-Neisse. El acuerdo también trata del tráfico fronterizo y de la navegación sobre esos dos ríos.

El comunicado conjunto declara en particular: "El interés del desarrollo y de la consolidación de las relaciones de buena vecindad y de amistad entre los pueblos polaco y alemán responde al establecimiento y a la existencia de una frontera definitiva de paz entre los dos países sobre el Oder y el Neisse. De esto modo la República Democrática Alemana lleva a la práctica la declaración del primer ministro Grotewohl del 12 de octubre de 1949".

Por otra parte, la agencia PAP, anuncia la firma de un acuerdo económico entre las delegaciones polaca y alemana.

★ Actitud de McCloy

FRANCFORT, 7 (INS). — El alto comisionado de Estados Unidos en Alemania, John McCloy, se negó a reconocer un supuesto acuerdo entre el gobierno de la Alemania oriental y el de Polonia, ratificando la línea fronteriza del Oder-Neisse, fijada temporalmente al terminar la guerra. McCloy opinó que se trata de un asunto que no puede ser solucionado unilateral o bilateralmente o por representantes de un régimen "que no cuenta con el apoyo auténtico del pueblo alemán".

Con la Aplicación del Plan de Schuman Habrá una Transferencia de Soberanías

PARIS, 7 (De nuestra agencia). — Entre el 20 y el 25 de este mes reuniránse los representantes de Francia, Alemania del oeste, Italia, Bélgica, Luxemburgo y los Países Bajos para tratar la aplicación del plan Schuman. Digamos en seguida que aun los más escépticos atribuyen mayores posibilidades al proyecto francés que al discutible memorándum de paz de Trygve Lie, personaje que no desdeña por cierto la propaganda personal. Al coro de elogios unióse ayer la voz entusiasta de Mac Bride, canciller de Irlanda, quien no vacila en afirmar que mediante el referido plan, Francia ha recuperado la dirección moral de Europa. Se trata, exclamó con énfasis el ministro de la verde Erin, satisfecho de poder contradecir al Foreign Office, de la concepción más constructiva y eficaz de los últimos años.

Así es en realidad sobre todo en el plano político. El proyecto en cuestión busca, antes que nada, reconciliar a Francia y Alemania, y la idea generosa y sagaz afirma la aptitud de este continente para vivir y resolver los problemas que influyen en su desenvolvimiento histórico, único modo de escapar al zarpazo soviético y de preservar sus libertades para contribuir a mantener la paz mundial.

¿Qué probabilidades reales existen de lograr en el terreno económico y social los beneficios que descuentan los propagandistas oficiales de la empresa? La actitud británica (por una irritante fatalidad Inglaterra parece destinada a sabotear "ab ovo" todas las iniciativas tendientes a forjar la unidad europea) no resulta lo más a propósito para facilitar el éxito. Algunos periódicos franceses, cuidando de no herir sus susceptibilidades y deseosos de no comprometer el porvenir, búsquanle explicaciones aceptables a la negativa de Londres. El prestigioso comentarista de "Le Figaro" Raymond Aaron sostiene que el verdadero problema es la autoridad internacional propuesta por Francia. "Esta autoridad —expresa— estaría habilitada para adoptar decisiones a las cuales, tanto industriales como gobiernos deberían someterse. Habría así por vez primera en un sector limitado una transferencia de soberanía".

De eso se trata ni más ni menos. Y así lo entiende a su vez "Le Monde", cuyo editorial de hoy halla plausible y conveniente tal transferencia. Las famosas soberanías, según el autorizado órgano parisiense, constituyen el mayor obstáculo a las transformaciones impuestas por el mundo contemporáneo, y la organización en común para el bien común de las industrias llave europeas significaría la primera brecha abierta en esas fronteras políticas, que so pretexto de proteger a los pueblos, los ahogan.

Francia, siempre revolucionaria, hállase dispuesta a imponer límites a su propia soberanía. Britania, siempre conservadora, dice que no. Lo deplorable es que sin la autoridad internacional que tanto repugna a los cavilosos funcionarios de Downing Street el plan Schuman no sería sino un proyecto más, tan vago como intrascendente. Paul Henri Spaak que lo califica de acontecimiento histórico, sostiene que la opinión pública, incluso en Inglaterra, está con el canciller del Quai d'Orsay y que ante la grandeza de la idea lo único que hace falta es buena fe para realizarla.

OCTAVIO GONZALEZ ROURA

(Representante General de CLARIN en Europa)

Enérgicamente combate Japón al Comunismo

TOKIO, 7 (AFP). — Una nueva depuración general fué ordenada hoy por el general Mac Arthur contra elementos calificados de "violentamente comunistas".

En una carta dirigida al primer ministro, señor Yoshida, el jefe de las fuerzas aliadas de ocupación en el Japón le pide, entre otras medidas drásticas de orden interno, que proceda a la depuración de los editores y redactores del diario "Akahata".

MAC ARTHUR

Declara especialmente en su carta el general MacArthur que "la política aliada ha tratado de alentar y de desarrollar la prensa libre y responsable.

"La censura ha sido progresivamente levantada y los diarios están solamente sujetos a las obligaciones emanadas del código de prensa modelado sobre reglas del periodismo de la sociedad americana de editores de diarios.

"Una excepción chocante es, sin duda alguna, el órgano comunista "Akahata", que se ha hecho el portavoz de los elementos más violentamente comunistas del japón"

DOS BUENAS IDEAS

Necesitaba dinero para una operación urgente y no sabía donde conseguirlo, pues sus ahorros no le alcanzaban. Después de mucho devanarse los sesos, miró los Clasificados de CLARIN, que lo habían sacado de apuros con tanta frecuencia y vió ésto:

ESTAMPILLAS

compro. Colecciones y cantidades tiras planchas. Paraguay 182, A :—: 41-6033

Entonces, se acordó repentinamente de que tenía pilas de viejas estampillas que le había dejado un tío al morir y a las cuales nunca había dado importancia, considerándolas una manía del difunto. Pero... ¡si ahí tenía un capital! Eran de diversos países y de emisiones antiquísimas. Las ofreció al comprador y obtuvo una suma discreta que le permitió salir de apuros. Y todo, porque había tenido dos buenas ideas: pensar en las estampillas y pensar en los Clasificados de CLARIN (T. E. 34-0388).

La Ley Obliga a Abonar un Solo Aguinaldo por Año

(INFORMACION PAG. CUATRO)

SENDAS DECLARACIONES HACEN EN EE. UU. E INGLATERRA

Desconocen la Línea que Acepta Grotewohl

El Gobierno Germano Oriental Aprueba la Nueva Frontera

WASHINGTON, 8 (AFP.) — El gobierno norteamericano anunció que no reconocía el acuerdo concluido entre Alemania oriental y Polonia, fijando la línea del Oder y el Neisse como frontera definitiva germano-polaca. El vocero oficial del Departamento de Estado, señor Michel McDermott hizo la declaración siguiente:

"El Departamento de Estado subraya que una acción de esta naturaleza que delimita definitivamente las fronteras de Alemania no es asunto que pueda ser resuelto unilateralmente ni bilateralmente. Esta cuestión sólo puede ser resuelta cuando se resuelva el tratado de paz definitivo con Alemania cuando se estudien todas las cuestiones fronterizas".

★ En Londres

LONDRES, 8 (AFP). — "El gobierno de Gran Bretaña no podrá reconocer, bajo ninguna manera, la validez de los acuerdos bilaterales sobre la frontera oriental de Alemania", anunció un vocero del Foreign Office.

★ En Berlín

BERLIN, 8 (AFP). — El consejo de ministros de la República democrática alemana, reunido hoy bajo la presidencia del dirigente comunista Otto Grotewohl, aprobó por unanimidad los acuerdos concluidos entre este país y el gobierno polaco, según lo anuncia un comunicado oficial.

En el curso de esta reunión de gabinete, todos los ministros destacaron "la contribución aportada por estos acuerdos a la consolidación de la paz en Europa" y manifestaron su satisfacción por "el hecho de que la amistad y comprensión entre los pueblos alemán y polaco haya podido concretarse"

Pidió la Paz con Japón el Senador Robert Taft

WASHINGTON, 8 (AFP). — El senador Robert Taft, expresó que debería firmarse rápidamente el tratado de paz con Japón ya que de lo contrario la situación interna del Japón podría evolucionar de manera desfavorable para los intereses norteamericanos.

Agregó que creía que el retraso en la firma del tratado era imputable en gran parte "a la falta de acuerdo entre las autoridades militares sobre lo que desean en materia de bases en el Japón".

Por otra parte, en esferas locales se cree que en la entrevista que celebrarán MacArthur y Foster Dulles la semana próxima, el segundo planteará la condición.

Hablando luego de la cuestión del rearme de las naciones de Europa Occidental, Taft declaró que según él el gobierno norteamericano no podía tener la seguridad que las armas entregadas podrán ser o serán utilizadas contra Rusia.

EL GENERAL Eisenhower, mencionado como posible candidato a la presidencia de Estados Unidos, quien criticó a la administración de dicho país

Año del Libertador General San Martín

Clarín — DIARIO DE LA MAÑANA — BUENOS AIRES, REPUBLICA ARGENTINA — 15 centavos

Un toque de atención para la solución argentina de los problemas argentinos

Año V Buenos Aires, Viernes 9 de Junio de 1950 Nº 1.687

CHURCHILL PROCLAMO SU SUCESOR A EDEN

(INFORMACION PAG. DOS)

Habló un Posible Candidato Presidencial

Cuestiones Internas Consideró Eisenhower

NUEVA YORK, 8 (INS). — El general Dwiht D. Eisenhower fustigó acerbamente al gobierno federal por su "ineficacia y despilfarro" denunciando que el presupuesto nacional se confecciona "por presiones de grupos y compromisos políticos".

Eisenhower, repetidas veces mencionado como posible candidato presidencial en 1952, hizo estas declaraciones en la ceremonia del 1960. fin de curso de la Universidad de Columbia, que preside.

Eisenhower citó una larga lista de dificultades que los 650 graduados este año en la Universidad de Columbia encontrarán —dijo— al salir de la universidad

Esas dificultades fueron enumeradas por Eisenhower: "Las relaciones del individuo con su gobierno; la creciente y aparentemente voluntaria dependencia de muchos grupos, de los subsidios del gobierno; el carácter futuro de la atención médica y de nuestro sistema docente; el deterioro económico y humano derivado de la lucha industrial; el efecto y los inmensos y cada vez mayores impuestos sobre la iniciativa competidora; los enormes gastos militares que son esenciales para la seguridad del país pero que, si no se vigilan, pueden desangrar peligrosamente la economía y aun destruir lo que tratamos de proteger; un presupuesto nacional no balanceado creado por presiones de grupos y compromisos políticos; la inflación, nacida del presupuesto no balanceado, que anula toda las ganancias de ingresos del trabajador y del campesino y reduce hasta hacer desaparecer los ahorros que lentamente acumularon; la ineficacia y despilfarro de las oficinas y burocracias que se superponen unas a otras; los medios de proteger a la nación contra la corrupción insidiosa y aun traidora en las esferas responsables, los cuales, sin embargo, ni pondrán en peligro ni reducirán nuestros derechos civiles".

Stalin Habría Ido a China

NUEVA YORK, 8 (AFP.) — El mariscal José Stalin se encuentra en la actualidad en China.

Así lo anuncia el coronel Roland Estey, quien afirma en el diario "Salem Evening News", sin indicar la fuente donde obtuvo la información, que el generalísimo soviético se entrevistó con dirigentes del gobierno comunista chino.

Según el coronel Roland Estey miembro del Servicio de Informaciones de Estados Unidos durante la guerra, el mariscal Stalin habría partido de Moscú el 1º de junio y regresaría a Moscú el día 10 del mes en curso.

Duvieusart Constituyó Nuevo Gobierno Belga

LOS SOCIALISTAS MANTIENEN SU OPOSICION A LEOPOLDO

BRUSELAS, 8 (AFP). — Fué constituido esta mañana el nuevo gobierno belga, por el señor Jean Duvieusart. Su composición es la siguiente: Primer ministro, Jean Duvieusart; Interior, de Vleeschauwer; Relaciones Exteriores, Paul Van Zeeland; Defensa Nacional, Moreau de Melem; Justicia, Carton de Wiart; Trabajo, Behogne; Obras Públicas, Coppe; Instrucción Pública, Harmel; Salud Pública, de Taeye; Reconstrucción, Drouae; Comunicaciones, Pierre Segers; Finanzas, Van Houtte; Agricultura, Orban; Asuntos Económicos, Eyskens y Colonias, Wigny.

El gabinete que prestó juramento a mediodía se presentará ante las cámaras para obtener el voto de confianza después que el Senado haya quedado constituído definitivamente es decir después del 28 de junio.

Luego de haber votado la confianza al nuevo gobierno, las dos cámaras se reunirán en sesión conjunta para votar la abolición de la ley sobre la imposibilidad de reinar dictada contra Leopoldo.

Al regresar a Bélgica Leopoldo, el gabinete Duvieusart le presentará su renuncia, pero no se descarta la posibilidad de que el monarca le mantenga en el poder al ratificarle su confianza

Por otra parte, el grupo socialista de la cámara reafirmó esta mañana, su oposición definitiva al regreso del rey Leopolyo al trono. Además acusó al partido socialcristiano, de abusar de modo intolerable de la mayoría de cuatro bancas que logró en la nueva cámara, y declaró que el partido social-cristiano ha demostrado "que Leopoldo III no es más que el rey de una mayoría política esencialmente regional y partidaria".

El grupo socialista dirigió una "solemne advertencia" al partido social-cristiano declarando que la democracia nunca aceptará ser colocada ante el hecho consumado por esa escasa mayoría.

Hubo Incidencias en Bogotá al Recordarse el Nuevo Aniversario de la Muerte de J. E. Gaitán

BOGOTA, 8 (AFP). — Hubo incidentes en la tumba del líder liberal Eliecer Gaitán, con motivo del segundo aniversario de su asesinato en una calle céntrica de Bogotá. Delegaciones liberales habían colocado palmas y flores en su tumba. pero sujetos desconocidos las arrancaron. Luego se destrozaron las verjas de la tumba, se arrancaron cadenas y se trató de arrancar una placa.

Volvió a presentarse una delegación liberal y colocó nuevamente flores a manera de desagravio, debiendo intervenir la policía para evitar choques.

Acepta Vargas Ser Candidato a Presidente

Pero Propuso Otra Solución

G. VARGAS

RIO DE JANEIRO, 8 (AFP). — Getulio Vargas aceptó la candidatura del partido Laborista en las elecciones presidenciales del 3 de octubre, pero propuso una consulta a las direcciones del partido Socialdemocrático y la Unión Democrática Nacional, a fin de "considerar la posibilidad de que esos dos partidos retiren sus candidatos, Christiano Machado y el general Eduardo Gómes, para reemplazarlos por un candidato único". Según algunos círculos informados, este candidato único sería el ex canciller Osvaldo Aranha.

En su carta, dirigida al partido Laborista, Vargas declara que se podría así obtener una solución digna para el pueblo. Esta proposición de Getulio Vargas ha sido interpretada de modo diverso por sus partidarios y adversarios. Para los primeros, sería una propuesta sincera y denota su deseo de conservar su posición de jefe político, casi de árbitro, en razón de su masa electoral y, por tanto, de no aceptar candidatura a la presidencia. Para sus adversarios, se trata de una nueva maniobra de última hora, destinada a demostrar que acepta la candidatura a pesar suyo y solamente para responder a los deseos de su partido y de su aliado, Adhemar Barros, gobernador del Estado de San Pablo y jefe del partido Progresista.

Envía E. U. a Indochina Veinte Aviones Militares

WASHINGTON, 8 (AFP). — Un grupo de veinte bombarderos —bimotores— destinados a las tropas francesas de Indochina para operaciones de apoyo táctico, emprenderá vuelo hoy desde los Estados Unidos hacia esa región. Son las primeras armas norteamericanas que salen para la ayuda militar a Indochina

Eligen Argentinos en la Conferencia del Trabajo

GINEBRA, 8 (INS). — El ex "premier" de Francia, Paul Ramadier, presidió la breve sesión plenaria de hoy de la Organización Internacional del Trabajo, en cuyo transcurso se conoció el resultado de las elecciones, que constituyó un gran triunfo para la Argentina. En efecto, delegados argentinos resultaron electos miembros de los siguientes siete comités: de reglamentos; sobre aplicación de las convenciones y recomendaciones; de relaciones profesionales; de relaciones industriales; de igual remuneración y de preparación profesional de los adultos y de los inválidos.

Los delegados argentinos electos miembros de los diversos comités son: Alberto Rosso; el profesor José Gilli; Luciano Reynal O Connor; Pedro Piccaluga; Hilario Salvo; José Alonso; Julio Barbiero, y Pablo Costa.

VENDRAN EN EL MES DE AGOSTO CADETES CHILENOS

SANTIAGO DE CHILE, 8 (AFP). — El diario "La Nación", citando fuentes del Ministerio de Defensa, informa que una compañía de la Escuela Militar de Chile concurrirá en agosto próximo a Buenos Aires, con motivo de las festividades conmemorativas de San Martín.

ASPECTO que presentaba la plaza de Mayo frente a la Catedral durante la procesión de Corpus Christi, que constituyó una extraordinaria demostración de fe. (Inf. página 7)

Y SU SALUD MEJORO

Sufría una afección cardíaca y su médico le había aconsejado beber de vez en cuando una pequeña dósis de whisky para estimular el tono de su corazón. Pero tenía que ser un whisky muy bueno y le costaba encontrarlo. Cuando más preocupado estaba, leyó este aviso:

LIQUIDO EXISTENCIAS

de almacén fino. Hablar: T. E. (..) 6253

Un presentimiento lo indujo a hablar por teléfono y experimentó la alegría de descubrir que, entre las mercaderías a liquidar, quedaban varias botellas de whisky de alta calidad. Fué a tratar el asunto, el precio resultó razonable y compró cuatro botellas de excelente whisky que le solucionaron el problema; y su salud ha mejorado positivamente con el remedio.

Y esto, se lo debe a un Clasificado de CLARIN (T. E. 34-0388).

PANAMA SOPORTO ALGUNAS HORAS DE GRAN ALARMA

PANAMA, 9 (AFP). — "El ejército rojo está invadiendo Alemania, apoyado por tanques y la aviación", fué la noticia que electrizó y angustió a toda la población panameña, ayer, en pocos minutos.

A. ARIAS

Para calmar la brusca sensación de angustia suscitada por esa versión, hubo de darse reiterados comunicados desmintiendo la especie antojadiza, y cuando ya la noticia había sido retransmitida al presidente de la República, doctor Arnulfo Arias, que descansa actualmente en su residencia de Boquete. Los desmentidos llegaron justamente cuando el doctor Arnulfo Arias se aprestaba a regresar inmediatamente a Panamá para hacerse cargo de la situación creada por la "guerra". Una broma pesada de un sujeto que se trata de aprehender, hizo interrumpir anoche la emisión de una radio local y transmitió la noticia sensacional de que cien mil rusos estaban atacando en Alemania occidental. El bromista pasó la noticia en un descuido de los teletipistas de la "International Airlines" y la fecha de Miami, como de una agencia noticiosa americana.

★ Hubo Categóricos Desmentidos

Un segundo mensaje transmitido por la misma vía, y anunciando que Truman había ordenado la resistencia enérgica, fué también irradiado, hasta que desde Nueva York se recibieron desmentidos de todas las agencias noticiosas.

Francia Votaría en el Consejo Contra la China Nacionalista

PARIS, 9 (INS). — Hay indicios de que Francia posiblemente votará en favor de la expulsión de la China nacionalista del Consejo de Seguridad, siempre que Estados Unidos no objete tal proceder. El gobierno francés, sin embargo, todavía no ha llegado a una decisión definitiva sobre tan importante cuestión. Aun cuando se logre próximamente una mayoría de votos contra los nacionalistas chinos, se con[illegible]era dudoso que se pueda forzar una votación en favor de la admisión de la China comunista antes de la próxima asamblea general, cuyas sesiones comenzarán en setiembre.

El delegado de Francia ante las Naciones Unidas, Jean Chauvel, llegó el pasado fin de semana a París por vía aérea y actualmente está discutiendo el candente problema con los miembros del Quai d'Orsay, quienes, a su vez, están en permanente contacto diplomático con Wáshington y Londres. Chauvel deberá regresar la sema-

(Continúa en la página DOS)

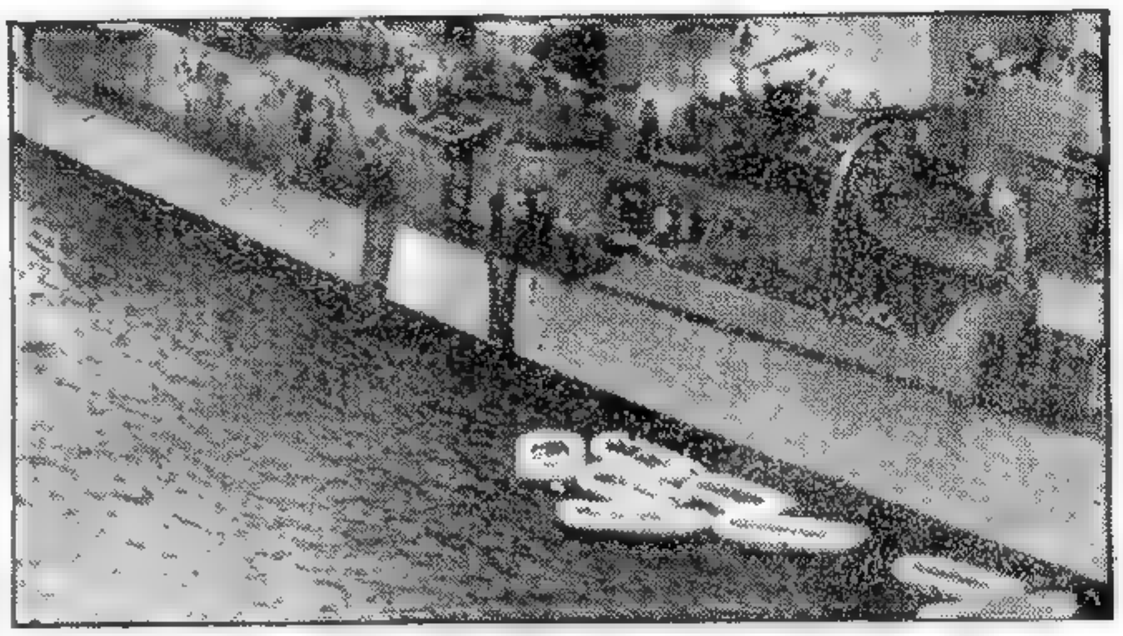

JUNTO al destróyer norteamericano "Saufley" aparecen los ocho salvavidas utilizados por los 37 sobrevivientes de la catástrofe aérea ocurrida en el Atlántico Norte, a 300 millas de la costa de Florida. En el accidente perdieron la vida 28 personas, muchas de las cuales fueron devoradas por los tiburones

Año del Libertador General San Martín

Clarín

DIARIO DE LA MAÑANA

BUENOS AIRES REPUBLICA ARGENTINA

10 centavos

Un toque de atención para la solución argentina de los problemas argentinos

Año V Buenos Aires, Sábado 10 de Junio de 1950 Nº 1.688

Bonn no Reconoce el Acuerdo con Polonia

FRANCIA HA EXPLICADO SU POSICION

BONN, 9 (AFP). — El gobierno federal alemán proclamó que no reconocerá la línea Oder-Neisse como frontera definitiva entre Alemania y Polonia y que no aceptará el acuerdo concertado al respecto por el "pretendido gobierno de la zona soviética". La declaración, publicada esta mañana al finalizar el consejo de gabinete que se reunió hoy, afirma a continuación: "Todos los acuerdos o convenios firmados por ese gobierno serán considerados como nulos.

"La decisión definitiva respecto a los territorios alemanes del Este, que se hallan actualmente bajo la administración polaca o soviética, sólo podrá ser adoptada dentro de las cláusulas del tratado de paz a firmarse con toda Alemania".

La declaración añade: "En su calidad de vocero del pueblo alemán entero, el gobierno federal no se resignará a que esos territorios sean arrancados definitivamente a Alemania con el desprecio de todos los principios jurídicos y humanitarios. Al realizarse las futuras negociaciones de paz, el gobierno federal se esforzará en buscar una solución equitativa a esas cuestiones entre una Polonia verdaderamente democrática y una Alemania unificada".

★ Actitud Francesa

PARIS, 9. (AFP). — Si el gobierno francés se abstuvo de tomar posición oficialmente como EE. UU. y Gran Bretaña, sobre el acuerdo de fronteras entre Polonia y Alemania oriental, fué porque Francia no puede invocar la violación de un tratado de Potsdam, en cuya elaboración no participó. Así se declaró hoy en los medios autorizados de la capital francesa.

Evolución Inglesa Favorable al Proyecto del Sr. Schuman

LONDRES, 9 (AFP). — El gobierno de Gran Bretaña ha evolucionado favorablemente al plan Schuman de internacionalización de las industrias del carbón y el acero europeas en las últimas veinticuatro horas. Así se declaró hoy en los medios generalmente bien informados de la capital británica.

★ Apreciación Realista

Se sugirió en esos círculos que el gabinete británico lamenta sinceramente el desacuerdo que se manifestó entre Londres y París con respecto a ese plan, señalándose, asimismo, la diligencia con que prosiguen los trabajos de los expertos de los diferentes ministerios interesados, a fin de dar una apreciación realista sobre las ventajas de la integración de Gran Bretaña en el "pool" europeo.

★ Interés Británico

Según esos expertos, Gran Bretaña está positivamente interesada en una acción internacional que tiene por finalidad no solamente asegurar la paz europea sino también su prosperidad económica.

Los Rusos Afirman Haber Descubierto la Antártida

WASHINGTON, 9 (INS). — El gobierno ruso trató hoy de obtener voz en el futuro de la Antártida, que dice haber descubierto. El encargado de Negocios de la embajada soviética, Vladimir I. Baaykin, entregó un memorándum sobre el asunto al subsecretario de Estado, Webb. El departamento de Estado manifiesta que aun no ha traducido el memorándum en cuestión, y que, por lo tanto, no podía dar más detalles. Hace dos años Estados Unidos propuso a otros países que consideraba interesados en el asunto, internacionalizar el vasto subcontinente. La sugestión se envió a Inglaterra, Noruega, Francia, Australia, Argentina, Chile y Nueva Zelandia.

Acción Contra MacArthur en Todo el Japón

TOKIO, 9 (INS) — El gobierno japonés anunció la detención de tres súbditos nipones de filiación comunista, acusados de entorpecer el funcionamiento de la administración norteamericana de ocupación en el Japón.

Uno de los arrestados es Yasumata Mato, presidente de la confederación de empleados públicos y del gobierno.

Los otros dos comunistas fueron apresados en Osaka.

Mientras tanto, los socialistas del Japón decidieron unirse a los comunistas en la oposición al general MacArthur. La actitud fué anunciada en un comunicado expedido por la mencionada agrupación en el que al mismo tiempo se calificó de "draconianas" las medidas adoptadas por el supremo comandante aliado en el Lejano Oriente para impedir la actividad de los comunistas en el aJpón.

Un Aparato Electrónico Podrá Salvar en lo Sucesivo la Producción Maicera

WASHINGTON, 9 (Especial). — Sobre el escritorio del presidente, en la Casa Blanca, hay un autógrafo del celebrado humorista Mark Twain, en el que se lee: "Obra siempre bien. Satisfarás a algunos y sorprenderás a los demás".

* * *

Muchos periódicos norteamericanos publican artículos firmados, con comentarios de escritores conocidos en todo el país. Muchos de estos escriben para sindicatos y aparecen en diversos diarios cada día. Drew Pearson es el autor de los artículos que llevan por título "Wáshington Merry-go-round", y hace poco anunció que su comentario de ese día sería enterrado en Wichita, estado de Kansas, para ser extraído y leído cincuenta años más tarde. En él decía: "A quienes lean ésto en el año 2.000: Este artículo ha sido escrito en 1950, año en que el mundo parece muy complicado, muy cansado y muy inseguro... En los últimos diez años, las complicaciones de la vida se han intensificado con más rapidez que en los cien anteriores. En el decenio último hemos acelerado especialmente los mecanismos para destruir la humanidad. Nos hallamos en un punto crítico, en el que el hombre tiene que aprender a convivir con el hombre, o de lo contrario provocará su propia destrucción...".

El calor se generalizó en Estados Unidos esta semana. En la zona rural del Medio Oeste, los agricultores se hallan muy atareados en plena época de siembra del maíz. Entre ellos, las conversaciones giran especialmente alrededor del "taladro del maíz", insecto que el año pasado causó perjuicios por millones de dólares en los cultivos de este grano. Los técnicos agrícolas dicen que el "taladro del maíz" llegó a los campos durante el invierno sin ser molestado, por lo que se hacen ya planes para fumigar las sementeras este año más intensamente que de costumbre. En cambio, algunos agricultores confían en destruir el "taladro" con un nuevo aparato electrónico. Instalado éste en un sembrado, envía haces de luz azul, violeta y ultravioleta, que atrae al insecto, en tanto que una corriente de alto voltaje lo destruye.

* * *

El presidente Truman convirtió esta semana en ley el proyecto de ayuda económica al exterior, de 1950, que destina a ello 3.200 millones de dólares, y a la que calificó de "paso memorable en nuestro programa en pro de la paz".

JOHN KERIGAN

Catástrofe en el Japón: Mueren 22 Trabajadores

TOKIO, 9 (AFP). — Mientras se realizaban trabajos camineros, en una pendiente abrupta, cerca de Kumanotaira, en la estación estival de Karuzawa, se produjo un deslizamiento de tierra que sepultó unos 70 obreros que trabajaban en remover la tierra.

Fueron sacados, con heridas graves y semidesvanecidos, 22 trabajadores, además de otros dos que sólo sufrieron heridas graves. Se sacaron 22 cadáveres, y se sigue trabajando para extraer a otros 24 que se dan ya por muertos. Uno de los heridos falleció al ser llevado al hospital.

El EXTRACTO de la LOTERIA NACIONAL

EN LA PAGINA 18

UNO QUE SABE ELEGIR

Hace algún tiempo, comentamos el caso de un ingeniero francés que había publicado un aviso en los Clasificados de CLARIN ofreciéndose a venir a nuestro país si se le daba un puesto. Hoy provoca espontáneamente el comentario, este aviso, también de nuestros Clasificados:

AUSTRIACO especialista en construcciones maq. fabricación cartonería y encuadernación, vendría al país con contrato y viaje de llamada abonándose su pasaje. Por carta a: Ludwig, Reichbard, Viena 9, Alserstrasse 14,6, Austria

Como en el caso anterior, este aviso revela, a un tiempo, confianza en el brillante porvenir de nuestro país y en la enorme difusión de los Clasificados de CLARIN. El prestigio de éstos ya ha traspuesto nuestras fronteras, y los que buscan trabajo en la generosa tierra argentina, recurren a CLARIN. Este aviso ha suscitado gran interés y sabemos que ya han salido varias cartas de empresas que quieren asegurarse el concurso de este técnico austríaco. Un nuevo triunfo, pues, de los Clasificados de CLARIN (T. E. 34-0388).

Fué Inicialado el Acuerdo Entre la Argentina y Bonn

(INFORMACION EN LA PAGINA DOS)

Hubo un Grave Incidente Entre Pilotos Rusos y Norteamericanos

(Información en la página TRES)

RUSIA FOMENTA LA AGRESION, AFIRMO TRUMAN

"LOS AISLACIONISTAS LE HACEN EL JUEGO AL KREMLIN"

SAINT LOUIS, 10 (INS). — El presidente Truman declaró que la Unión Soviética está fomentando la agresión y preparándose para la guerra y que los partidarios del aislacionismo de Estados Unidos están haciéndole directamente el juego a Moscú. Mr. Truman atacó con vehemencia poco usual tanto a Rusia como a los sostenedores del aislacionismo. Afirmó el presidente que las "ominosas actividades" de la Unión Soviética y sus satélites pueden ser contrarrestadas solamente con la dirección norteamericana de las naciones libres unidas en la defensa militar y equipadas con una "poderosa fuerza económica, política y moral". El primer mandatario de la Unión habló en la inauguración del monumento a Thomas Jefferson, levantado sobre una de las riberas del río Misisipí.

Observó que "el bienestar de la nación aún depende de la política exterior, lo mismo que en tiempos de Jefferson". Añadió que los intentos de crear un mundo pacífico en los cinco años transcurridos desde la terminación de la guerra han fracasado "porque los dirigentes soviéticos se han transformado en un obstáculo para la paz. Por medio de la infiltración, la subversión, la propaganda y la agresión indirecta, los gobernantes de Rusia han tratado de extender las fronteras de su control totalitario. Haciendo caso omiso, cínicamente, de las esperanzas de la humanidad, los líderes de la Unión Soviética han hablado de democracia.

(Continúa en la pág. siguiente)

KONRAD ADENAUER

El Marco de Alemania no Sufrirá Devaluación

BONN, 10. (AFP). — El gobierno federal alemán desmiente terminantemente las informaciones de prensa relativas a una próxima devaluación del marco.

En un comunicado dado a conocer hoy el canciller Adenauer declara que no ha sido contemplado ni por el gobierno alemán ni por los aliados ninguna modificación del tipo de cambio del marco en relación con el dólar.

LAS NACIONALIZACIONES DEL LABORISMO SEGUIRAN, PERO CON MAS MODERACION

LONDRES, 10 (AFP). — El ministro de Defensa, señor Shinwell, pronunció esta tarde en Cambridge un discurso sobre política interior, discurso que se caracterizó por su notable moderación. Dijo en particular el señor Shinwell: "El partido Laborista proseguirá con las nacionalizaciones sólo cuando las circunstancias las hagan necesarias".

Luego el ministro calificó de "absurdas" las afirmaciones de los conservadores, según las cuales el partido Laborista estaría por abandonar su política socialista. "Continuaremos aplicando nuestra política —expresó el señor Shinwell— en la medida en que sean favorables las circunstancias. En todo lo que hacemos y en todo lo que haremos en el futuro, sólo consideraremos los intereses del país, sin preocuparnos de los intereses particulares".

Año del Libertador General San Martín

Clarín — DIARIO DE LA MAÑANA — BUENOS AIRES REPUBLICA ARGENTINA — 10 centavos

Un toque de atención para la solución argentina de los problemas argentinos

Año V Buenos Aires, Domingo 11 de Junio de 1950 Nº 1.689

Salvó el Plan Schuman a Bidault

PARIS, 10. (De nuestra agencia). — Sólo faltan dos congresos partidarios: el de los republicanos y el de los degaullistas, ambos en la oposición, para poder hacer el balance general de la política interna francesa antes de las vacaciones parlamentarias. Desde ya es posible afirmar que no habrá ruptura del "statu quo" y que el señor Bidault, a cuyo gobierno rejuvenecido y eufórico el plan Schuman pareciera haberle dado una inyección política de suero Bardach, podrá marcharse a veranear sin aprensión alguna. Los "idus" de junio que tanto temía no le habrán resultado demasiado desfavorables.

Los radicales, cuyo comité ejecutivo acaba de sesionar bajo la paternal presidencia del señor Herriot, han reconocido la inutilidad de una crisis, pues no traería probablemente mayores cambios y en caso contrario podría provocar prematuramente la disolución de la Asamblea. El orden del día aprobado decía, pues, a salvo el principio de la participación gubernamental —desde el hotel Matignon es más fácil oponerse a las elecciones anticipadas, vale decir, sin la previa reforma electoral.

En cuanto a los socialistas, a quienes los radicales acusan de imitar con excesiva frecuencia a Poncio Pilatos, poco han prometido en materia de nuevas elecciones. No les disgusta, es evidente, lavarse las manos en esta clase de asuntos y aun cuando están por la reforma también piensan, no sin razón, que los sistemas electorales no son varitas mágicas y que hará falta, además, reformar los partidos si se desea suministrar oxígeno a la maltrecha democracia francesa. No bastaría, por cierto, dar cuerda al viejo carillón republicano para que éste toque otra vez las apacibles horas del pasado en esta ruidosa decadencia institucional que es la Cuarta República.

Aun cuando el resistente número uno es el partido del propio Bidault y su comité directivo, que sólo se aventura a poner de vez en vez algunas piedras bien colocadas en el camino de la reforma, no desea, en el fondo, que se cambie la ley puede afirmarse que existe en la actualidad en la Asamblea Nacional la mayoría requerida para estudiar o votar un nuevo sistema de elecciones. Más aún, no sería difícil que de aquí a octubre fuesen asimismo reformadas algunas disposiciones constitucionales con el propósito de dar a la política francesa el equilibrio que ostensiblemente le falta.

OCTAVIO GONZALEZ ROURA

(Representante general de CLARIN en Europa)

Asombró el Pedido Ruso Relativo a la Antártida

WASHINGTON, 10 (INS). — La demanda de Rusia de tener voz en cualquier conferencia tendiente a disponer del subcontinente antártico, ha renovado el interés del gobierno de Estados Unidos en la vasta región helada. Ha sorprendido a los funcionarios norteamericanos el momento escogido por los rusos para formular su cortés demanda de que se permita a delegados soviéticos participar en negociaciones formales que puedan llevarse a cabo eventualmente en relación con la Antártida. Hacen notar dichos funcionarios, sin embargo, que en la vasta región existen ricos depósitos minerales, incluyendo el valioso uranio tan codiciado en estos tiempos de la era atómica.

La demanda rusa fué formulada a través de una nota formal entregada el viernes en el departamento de Estado por el encargado de negocios soviético, Vladimir L. Bazykin. La nota subraya que la Unión Soviética no ha sido invitada a participar en las negociaciones que en lo futuro puedan realizarse en torno a la vasta e inexplorada región. Las invitaciones fueron hechas en agosto de

(Continúa en la página DOS)

MR. TRUMAN firma la promulgación de la ley de defensa contra el imperialismo comunista, por la que se destinan 3.248.450.000 de dólares para la ayuda al exterior. - Aparecen de pie: Tom Connally, el representante John Kee y el secretario de Estado, Mr. Dean Acheson

ESTUDIAN LA SOLUCION PARA EL PROBLEMA CHINO EN LA ONU

PARIS, 10 (INS). — El delegado de Francia ante la ONU, Jean Chauvel, cuyo voto en el Consejo de Seguridad podría romper la "impasse" sobre China, declaró que el "problema" requiere ser resuelto en alguna forma y dentro de poco tiempo. Chauvel, que mañana regresará a Lake Success, criticó a Rusia por haber recurrido al boicot de la ONU y en seguida formuló esta interesante declaración: "La decisión que adoptarán los gobiernos, individualmente, en el curso de las próximas semanas implica una elección entre la resistencia constante y activa a la vociferante presión soviética, y el mantenimiento de las Naciones Unidas como una organización mundial".

La expresión de Chauvel ha sido así interpretada por los observadores diplomáticos: "Podemos someternos a la presión de Rusia por esta vez, si ello significa salvar a las Naciones Unidas como una organización universal". Según informantes franceses, Chauvel regresa de Lake Success "sin ser portador de nuevas instrucciones del gobierno de París". Su regreso es aguardado ansiosamente por el secretario general de la ONU, Trygve Lie, que desea salvar a la organización de su actual estancamiento.

Firmará el Dr. Remorino el Acuerdo con Alemania

Es Uno de los Más Importantes Concertados por el Gobierno Germano y por Nuestro País

FRANCFORT, 10 (AFP). — A principios de la segunda quincena de este mes llegará a Francfort el embajador argentino en EE. UU., Dr. Jerónimo Remorino, para firmar el nuevo acuerdo comercial entre su país y Alemania occidental. El tratado ha sido inicialado el viernes por el Dr. Luis Campos, en su carácter de jefe de la misión técnica argentina en Francfort, y por el Dr. Karl Panhorst, director de la división sudamericana del Ministerio de Economía del Gobierno Federal Alemán. Previamente a la firma, será preciso que EE. UU., Gran Bretaña y Francia den su aprobación, lo que se descuenta, desde que representantes de las tres potencias aliadas asistieron al desarrollo de las tramitaciones.

★ Gestión Laboriosa

Puede revelarse ahora que la gestión del tratado ha sido muy laboriosa y que el mérito de su feliz terminación se debe a la intervención del embajador argentino en Estados Unidos, doctor Remorino, quien a mediados del pasado mes de abril se trasladó a esta ciudad donde fué huésped del alto comisionado norteamericano, señor McCloy. El doctor Remorino, en sus conversaciones con el canciller Adenauer, discutió diversos aspectos del convenio que hallaban cierta resistencia en las esferas germanas. Y tan eficaces fueron los argumentos del diplomático argentino, que el jefe del gobierno alemán los aceptó, deponiendo toda objeción. Entre los puntos que dilataban el acuerdo —recuérdase que había surgido una "impasse" que incluso hizo presumir que no nada concreto habría de arribarse— figuraban la pretensión germana de exportar a la Argentina productos manufacturados y otros no esenciales. Sostenía el doctor Adenauer que, en razón del problema de la desocupación, Alemania occidental se veía forzada a colocar mercaderías fabricadas, única forma de dar empleo a los sin trabajo. El doctor Remorino, a su vez, indicó, según ha trascendido, que la Argentina no podía poner piedras en el camino del progreso de su industria incipiente y que a lo sumo aceptaría artículos semimanufacturados, además de los esenciales y de materias primas. Como las remesas argentinas iban a ser cereales, carnes, cueros, lanas, etc., tan necesarias para la Alemania de posguerra, el doctor Adenauer cedió. Y de ese modo triunfó la tesis del doctor Remorino.

★ La Cuestión Pagos

Quedaba por resolver la delicada cuestión pagos. Hablóse prime-

(Continúa en la página DOS)

MAÑANA:

no deje de leer las MEMORIAS DEL PRIMER REY QUE ABANDONO SU TRONO POR UN AMOR, escritas por el Duque de Windsor y primicia exclusiva de CLARIN, que llegan a un momento culminante con el capítulo decimoctavo, de cautivante interés y que se titula: "ME ACUSARON DE BUSCAR MI FELICIDAD PRIVADA PORQUE DESEABA AMOLDAR EL TRONO A MI VIDA"

Y SERA FELIZ CON SU FAMILIA

Acababa de llegar a nuestro país y necesitaba trabajar sin demora para poder traer lo antes posible a su familia de Europa. Entonces, un amigo le aconsejó recurrir a los Clasificados de CLARIN y publicó allí el siguiente aviso:

JARDINERO EXPERTO

nuestriaco se ofrece por casa y comida y pequeño sueldo. Hablar: T. E.: 0364

Y había en Monte Grande un señor que construyó una residencia señorial en un gran terreno, en el que quería formar un jardín con los más completos requisitos de la ciencia urbanística. Al leer el aviso, vió la oportunidad de asegurarse a un jardinero competente y contrató al recién llegado. Ahora, éste podrá traer pronto, con sus ahorros, su familia, y el dueño de la residencia tiene a su servicio a un perito en la materia que dará adecuado realce a su propiedad.

Y esto, lo consiguieron ambos, mediante un Clasificado de CLARIN. (T. E. 34-0388).

Intensifícase en Japón la Campaña Anticomunista

(INFORMACION EN LA PAGINA TRES)

Estados Unidos Firmaría la Paz por Separado con el Japón

EN LA PAG. 4

Témese que Antes del Verano Puedan Haber Estallado las Hostilidades

Inquietud en Egipto por la Tensión Internacional

LIE RECHAZA UNA DEMANDA POLACA

LAKE SUCCESS, 11 (INS). — El secretario general de las Naciones Unidas, Trygve Lie, rechazó una demanda polaca para que la China comunista fuese invitada a participar en la conferencia de asistencia técnica de la UN que se inicia mañana. La exigencia había sido presentada por el delegado polaco Jan Galewicz, en carta a Lie, como un prerrequisito para la participación de Polonia en la reunión. La contestación de Lie a la nota polaca dice que su autoridad, en conexión con la conferencia deriva de una resolución del Consejo Económico y Social de la UN, el que le solicitó que invitara a todos los miembros de la Organización y a los gobiernos miembros de las agencias especializadas de la entidad. Observando que no puede hacer discriminaciones Lie contestó a Polonia que no puede satisfacer el pedido.

FAROUK
Teme una nueva guerra

EL CAIRO, 11 (AFP). — Gran sensación causó el anuncio del diario local "Al Misri", según el cual habría guerra para el verano próximo.

"Al Misri" publicó el texto de dos notas oficiales, las cuales, según el diario, fueron cambiadas entre Londres y El Cairo.

★ La Visita de Slim

Dice "Al Misri" que ambas notas fueron redactadas antes de la reciente visita efectuada a El Cairo por el jefe de estado mayor imperial británico, mariscal Slim.

Se trataría, según la versión de "Al Misri", de la respuesta de Gran Bretaña a una demanda de Egipto para reiniciar negociaciones entre ambos países, con vista a la evacuación de las fuerzas estacionadas en el canal de Suez. La otra nota sería la respuesta egipcia.

Dice el diario que en la nota inglesa influiría el siguiente párrafo, harto significativo, y redactado por "Al Misri", según la traducción árabe:

"El gobierno británico persiste en decir que le llegan informes de fuentes distintas, que afirman que la guerra estallará, y que las hostilidades se iniciarán antes del verano próximo".

Agrega: "Esto no es una simple predicción, sino que son hechos acerca de los cuales todas las potencias democráticas se hallan de acuerdo, si bien es una realidad lamentable e inevitable que las democracias deban actuar actualmente sobre esa base".

La nota reproducida por "Al Misri" se refiere a la importancia capital de la zona del canal de Suez en caso del estallido de una tercera conflagración, y llega a la conclusión de que se trata en realidad de una "zona vital" para la defensa del Medio Oriente. En consecuencia —dice—, la presencia de fuerzas de Gran Bretaña estacionadas en esa zona no debe ser considerada bajo ningún concepto como

(Continúa en la página 108)

Proponen Destinar la Energía Atómica a Fines Pacíficos

PARIS, 11. (INS). — El profesor Jean Thibaud, uno de los más elevados líderes científicos de Francia, propuso esta noche que la Europa occidental reúna a sus grandes cerebros científicos para aplicar la energía atómica al progreso pacífico de la humanidad.

El director del Instituto de Estudios Atómicos de la Universidad de Lyon pidió la unificación de los estudios sobre energía nuclear en la Europa occidental en una forma similar al plan Schuman para la consolidación de los recursos de carbón y acero. Sugirió que el plan Marshall preste ayuda para organizar esos estudios conjuntos

El profesor Thibaud, que ha sido mencionado para sustituir a Joliot Curie en el cargo de presidente de la Comisión de Energía Atómica de Francia, declaró en una entrevista exclusiva para INS: "El plan Schuman pide la fusión de recursos materiales. Yo propongo una reunión de los cerebros científicos de la Europa occidental para facilitar la aplicación de la energía atómica en beneficio de la humanidad. Esperamos que en breve el presidente Truman y el premier soviético Stalin lleguen a un acuerdo por medio de la Organización de las Naciones Unidas sobre el control de la energía atómica para propósitos de guerra.

Año del Libertador General San Martín

RECLAME A SU CANILLITA CON ESTA EDICION EL SUPLEMENTO DEPORTIVO

PRIMERA SECCION

Clarín

REPUBLICA ARGENTINA 15 CENTAVOS EN TODO EL PAIS

Un toque de atención para la solución argentina de los problemas argentinos

AÑO V BUENOS AIRES, LUNES 12 DE JUNIO DE 1950 Nº 1.690

Rusia Defenderá la Frontera de Polonia y Alemania

☆ Será Resistida Toda Tentativa de Abolir ese "Frente de Paz" ☆

BERLIN, 11 (AFP). — "Toda tentativa para abolir el frente de la paz, del Oder y Niesse, provocará forzosamente una guerra", declaró hoy el diario "Taeglische Rundschau", órgano oficial de la comisión de control soviética, en un editorial referente a los recientes acuerdos fronterizos germano-polacos. "Taeglische Rundschau" acusa a los medios dirigentes de Estados Unidos y de Alemania occidental, de querer la guerra y de haber admitido ese deseo, al protestar contra los acuerdos germano-polacos que "son garantes de la frontera de la paz", y que serán defendidos por todos los "amigos de la paz, incluso los alemanes, cuya existencia como pueblo alemán depende del mantenimiento de la paz".

★ Otro "Pool" Industrial

LONDRES, 11 (INS) — Informaciones de detrás de la "cortina de hierro" afirman la impresión de que, con el patrocinio de Rusia y con el fin de contrarrestar el incipiente éxito del plan Schuman, Alemania oriental y Polonia fusionarán sus recursos en acero y carbón. Dichos recursos constituyen la base de la riqueza de Silesia. Añádese que todas las naciones comunistas del este de Europa proyectan agruparse en el "pool".

Es probable que el anuncio se haga no bien finalicen las conversaciones entre Francia, Alemania occidental, Holanda, Bélgica, Luxemburgo e Italia sobre el plan Schuman. Se considera factible, en efecto, que los comunistas del este esperen a ver antes hasta dónde llegan los occidentales en la concreción del plan.

★ La Moneda Rusa

LONDRES, 11 (INS). — Allegados al Foreign Office opinan que la noticia de que Rusia se apresta a ordenar a sus satélites que reconozcan al rublo como divisa de cambio internacional y rechacen los dólares de Estados Unidos, implica un severo golpe a las posibilidades del comercio entre Oriente y Occidente. Señalan además, que el comercio entre el este y el oeste es vital para las naciones de Europa, por lo que la formación del bloque del rublo y las consecuencias económicas y financiera de tal paso terminarían por desquiciar las relaciones comerciales entre las dos partes en que se ha dividido el viejo continente, con el consiguiente perjuicio para sus pueblos.

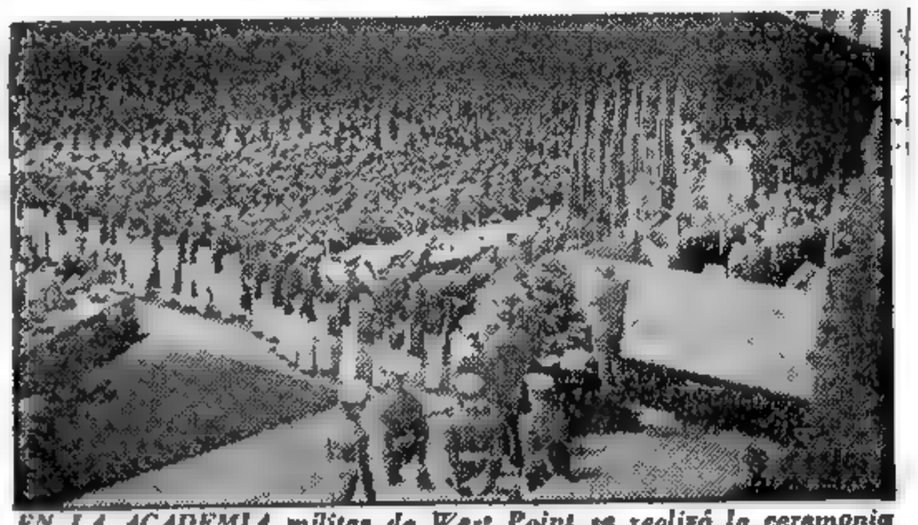

EN LA ACADEMIA militar de West Point se realizó la ceremonia de entrega de sus diplomas a los 671 cadetes recientemente egresados de ese establecimiento. He aquí un aspecto del mencionado acto, que fué presidido por el general Eisenhower

Grave Choque Entre Fuerzas de los Dos Bandos de Corea

SEUL, 11 (INS). — Un grave incidente ocurrió entre fuerzas de los ejércitos del norte y del sur de la Corea en las inmediaciones de la estación ferroviaria de Ryothyun, donde se realizaba una conferencia auspiciada por la UN a propósito de la unificación de Corea.

★ La Estación, Destruida

La estación quedó en parte destruida. Mantenían la conferencia, el secretario de la Comisión de las Naciones Unidas, John P. Gaillard, y tres representantes del Norte de la Corea, controlada por los comunistas. Estos últimos entregaron a Gaillard una nota en la que se hacía un llamamiento en favor de un frente único de todas las organizaciones políticas y sociales del Norte.

★ Secuestros en Tokio

TOKIO, 11. (AFP.). — La policía japonesa allanó la célula comunista de estudiantes y la Liga de Estudiantes de la Universidad de Waseda, en Tokio. Se secuestraron documentos, libros, material de propaganda y gran cantidad de panfletos en los que se protestaba contra la reciente depuración en las filas comunistas.

EL PAPA RECIBIRA AL REY LEOPOLDO

ROMA, 11. (AFP). — El rey Leopoldo III de Bélgica y la princesa Rethy llegaron esta mañana a Roma, procedente de Ginebra.

El monarca belga hizo el viaje en tren y a su llegada fué recibido por destacadas personalidades oficiales y diplomáticas.

Leopoldo III será recibido por el Papa.

CLARIN EN LONDRES

Eden, Consagrado por W. Churchill

No Parecen Desear Otra Elección Laboristas y Tories Británicos

LONDRES, 11 (De nuestra agencia). — Se volverá el martes próximo a las tareas parlamentarias después de las vacaciones de Pentecostés. Es la dura realidad de Westminster con su agitación y sus sorpresas. Al iniciarse un nuevo período de labor legislativa hay una novedad importante, según los círculos políticos "mejor enterados": ni el partido Laborista ni el partido Conservador parecen desear ya, sinceramente, una nueva elección en octubre próximo, como tantas veces se ha dicho hasta ahora. Después de sus primeras alarmas, el laborismo se siente hoy confortablemente sentado y casi seguro en las bancas de los Comunes. Los conservadores, por su lado, van cambiando de ideas simultáneamente, y no todos —se jura— parecen dispuestos a admitir la urgencia de derrumbar el templo como desea Sansón, con más vehemencia que nunca. Sansón es el señor Churchill. "Churchill —dicen sus correligionarios— continúa siendo fiel a su temperamento demoledor, pero es muy posible que estratégicamente, que es lo que importa, no tenga razón ninguna".

La versión de que no existe una estricta unanimidad entre los parlamentarios conservadores, en relación con las próximas elecciones, no es nueva, pero hasta ahora era menos expansiva. Durante el calor, la gente de cualquier partido es menos combativa y ahora pasa Londres por la angustia torrida. En cualquier país se combate el calor por dos medios: las bebidas heladas y la contemporización. Pero aquí, donde no hay bebidas heladas —el turismo se queja todos los días — quizá sea necesario contemporizar más que en otras partes. Churchill, además, ha hablado claramente por primera vez de su sucesor como líder del partido. "He ahí —dijo, señalando a Anthony Eden— al hombre que llevará la antorcha conservadora cuando otras manos ya viejas no puedan sostenerla".

También contemporiza la prensa conservadora. También se calla. También hace calor en las imprentas. Todo en Inglaterra es "cricket" durante estos meses. Y "cricket" quiere decir siesta, una larga siesta moderadamente disfrazada de combate.

JACINTO MIQUELARENA
(Corresponsal de CLARIN en Londres)

Grave Incidente en un Acto Comunista Realizado en Viena

VIENA, 11 (INS). — El "congreso pro paz" organizado por los comunistas sufrió una fuerte conmoción poco antes de ser clausurado cuando uno de los oradores defendió a Occidente de las acusaciones de tener intenciones agresivas. El disertante que se apartó de la línea de Moscú y atrajo sobre sí las iras de los delegados comunistas a la reunión, fué el profesor Hans Thirring, destacado hombre de ciencia atómico de Austria, quien dijo a los participantes en el congreso: "Tened presente que no existe el deseo de agresión occidental". Sus palabras fueron acogidas con fuertes gritos de protesta y el presidente del congreso tuvo que agitar violentamente la maza para restablecer el orden.

La sesión de clausura del congreso pro paz, que se realizó en el Teatro de Conciertos de Viena, contó con la asistencia de sólo mil espectadores, por lo que se considera a la conferencia como el fracaso más grande sufrido por los comunistas en sus habituales "mitines pro paz".

Y REALIZARA SU SUEÑO

Tenía un caballo de carrera de hermosa estampa y muy promisorio; pero, circunstancias especiales no le permitían dedicarse a su training y no sabía qué hacer con él. Entonces, resolvió publicar este aviso en los Clasificados de CLARIN:

CABALLO DE CARRERA VENDO, BUEN ORIGEN
HABLAR T. E. (..) 2534

Y había un deportista entusiasta, cuyo sueño había sido siempre tener un caballo de carrera. Leyó el aviso, fué a ver el caballo, le gustó y lo compró. Ahora, tiene una ilusión en su vida: la de ganar la primera carrera. Y el vendedor del caballo ha podido utilizar el precio de la compra en un negocio que le reportará buenas ganancias.
Y ambos, pueden agradecerle esta feliz solución, a un Clasificado de CLARIN (T. E. 34-0388).

Francia se Abstendrá de Votar en la Cuestión China

(Información página TRES)

DESVIRTUAN LA VERSION ALARMISTA SOBRE INMINENTE GUERRA QUE CIRCULO EN EGIPTO

LONDRES, 12. (AFP). — "Es absolutamente inexacto que se haya iniciado una investigación para determinar si el mariscal Slim, jefe de las tropas británicas en el Medio Oriente, declaró en Egipto que la guerra estallará próximamente con toda seguridad". Esto afirmó hoy un vocero del Ministerio de Guerra. El vocero precisó que el mariscal Slim al llegar a Darwin, con rumbo a Melbourne, se negó a confirmar o desmentir las noticias en aquel sentido y que, en una declaración publicada poco después, el mariscal Slim afirmó: "Viajé a El Cairo para sostener conversaciones relativas a la defensa británica. No formulé a la prensa declaración alguna con respecto a las mismas. Ignoro si el general egipcio Haider Bajá, con quien conferencié, formuló o no declaraciones. Toda declaración que se me pueda atribuir carece de carácter oficial".

Año del Libertador General San Martín

Clarín — DIARIO DE LA MAÑANA — BUENOS AIRES — REPUBLICA ARGENTINA — 15 centavos

Un toque de atención para la solución argentina de los problemas argentinos

Año V Buenos Aires, Martes 13 de Junio de 1950 Nº 1.691

Jordania Sería Excluída de la Liga Arabe

Sería Firmado un Pacto de Seguridad Colectiva

EL CAIRO, 12 (AFP.) — Se reunió el Consejo de la Liga Arabe, sin la participación de Jordania. Se trata la exclusión de Jordania, propuesta por la delegación egipcia, y el proyecto de pacto de seguridad colectiva o alianza de Estados árabes.

Con respecto a esta reunión, el señor Azzam Bajá había declarado que el consejo se reuniría con o sin asistencia de la representación de Jordania.

Noticias de Amman, Jordania, dan cuenta que los diarios omiten mencionar la reunión de la Liga o la ausencia de Jordania en esa reunión.

★ No Asiste Jordania

AMMAN, 12 (AFP). — El reino de Jordania decidió no enviar delegados a la reunión de la Liga Arabe cuyas deliberaciones se iniciaron hoy en El Cairo.

Esta decisión marca un punto culminante en la escisión producida entre Jordania y la Liga Arabe a raíz de la anexión del territorio de Palestina árabe.

★ Rechazo Iraqués

ALEJANDRIA, 12 (INS)—Iraq decidió rechazar la oferta de Estados Unidos, Gran Bretaña y Francia de armar a las naciones árabes y a Israel siempre que no renueven la guerra sobre Palestina. El primer ministro, Tawfik Al-Auwaidi, declaró que Irak tratará de obtener un aplazamiento de la reunión convocada para esta noche por la Liga Arabe, compuesta por siete naciones, en la cual se considerará la proposición de las tres potencias occidentales. El "premier" dijo que su gobierno rechazó la oferta porque es "ilegal y supone uso de la fuerza".

El 25 de mayo pasado el gobierno de Estados Unidos anunció que levantaba el embargo sobre los embarques de armas a Israel debido a un acuerdo concertado con Francia y Gran Bretaña, quienes venían armando a los árabes.

ABDULLAH

Occidente Dará a Bonn Amplia Libertad Política y Económica

REPLICA A LA PAZ QUE OFRECE MOSCU

WASHINGTON, 12 (INS). — Los rumores de que Rusia se apresta a firmar un tratado de paz por separado con Alemania occidental han hallado eco en esta capital y fuentes del departamento de Estado manifestaron que las potencias aliadas de Occidente reaccionarán rápida y enérgicamente en caso de que los rusos lleven a la práctica su idea.

Un funcionario del departamento, analizando la situación, declaró que los esfuerzos de Oriente y Occidente por conquistar la simpatía de Alemania tienden a la materialización de los temores que siempre abrigaron los dirigentes occidentales de que los germanos, aprovechando esa rivalidad, se transformen nuevamente en una gran potencia y, por ende, en una nueva amenaza para la paz del mundo.

El plan soviético por el cual se daría "plena libertad" a la Alemania oriental en el manejo de todos sus asuntos, al par que incorporaría a este país al bloque soviético, abre las siguientes posibilidades: 1º) Que Rusia desee reducir sus fuerzas de ocupación considerándolas demasiado costosas y perjudiciales para su "campaña de paz". 2º) Que los dirigentes soviéticos estimen que los cincuenta mil hombres que constituyen el ejército policial de la Alemania oriental son suficientes para constituir la vanguardia de una campaña militar y podrían ser utilizados para "comunizar" a toda Alemania una vez que se retiren las potencias occidentales. 3º) Que los Soviets deseen restablecer las industrias pesadas en Alemania oriental por no haber conseguido hacer uso efectivo de las grandes cantidades de maquinarias pesadas que fueron llevadas a Rusia después de la guerra. 4º) Que Rusia desea hacer aparecer a Occidente como responsable por la situación en que se mantiene a los alemanes a cinco años de terminada la guerra.

Cualesquiera que sean los motivos que guían a Rusia, se estima que las potencias occidentales apresurarán los pasos tendientes a dar a la Alemania del oeste mayor voz en la vida política y económica de Europa. En efecto, algunos observadores consideran que la gestión rusa puede haber sido inspirada por el hecho de que Occidente ha tomado varias medidas en el mismo sentido. Además, ha sido ayudada a restablecerse económicamente hasta el punto de que las condiciones de vida en ese país son muy superiores a las existentes en la parte oriental.

Mejoró la Posición del Partido Laborista en Gran Bretaña

LONDRES, 12 (INS). — El gobierno laborista de Gran Bretaña se dispone a hacer frente a una nueva serie de ataques de la oposición conservadora, esperando poder conjurar una derrota en la Cámara de los Comunes cuando se vote sobre el nuevo impuesto a la gasolina.

Entre los dirigentes del gobierno cobra cada vez mayor fuerza la convicción de que ha pasado para ellos lo peor de la tormenta que se les vino encima a raíz de su estrecha victoria en las elecciones de febrero. Los laboristas han tomado ciertas medidas de carácter popular, han puesto término al racionamiento de gasolina, han aumentado el abasto de víveres y han logrado hacer disminuir considerablemente la sensación de crisis en Gran Bretaña. Todo ello les ha permitido alcanzar cierto afianzamiento en la confianza del pueblo y han terminado por reducir a la impotencia a muchos de sus más enconados críticos al anunciar "urbi et orbi" que el proceso de nacionalización ha entrado en una fase de "suavización".

Muchos observadores políticos opinan que Attlee y su gabinete, continuando con esa política de reconquista del favor político del pueblo, emprenderán en breve una campaña de relajamiento gradual de ciertas restricciones, que mejorarían el sostenido progreso económico.

Mr. ATTLEE

Reprimen Severamente el Extremismo en el Japón

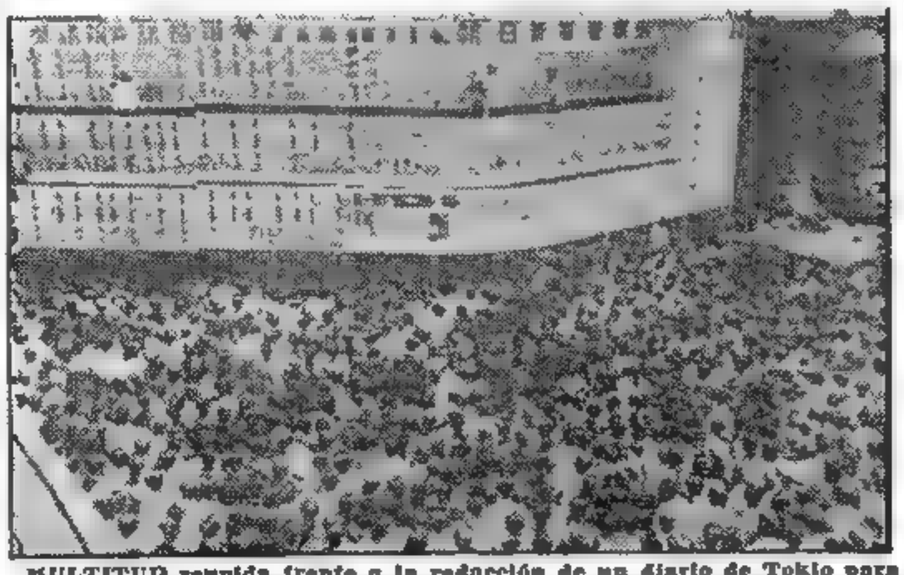

MULTITUD reunida frente a la redacción de un diario de Tokio para seguir el desarrollo del escrutinio de las recientes elecciones que dieron mayoría al partido Liberal del primer ministro Yoshida. Como consecuencia de su triunfo, el gobierno emprendió una enérgica campaña contra las organizaciones comunistas

TOKIO, 12 (AFP). — Hay una severa represión de las actividades extremistas en todo el Japón, al mismo tiempo que se han declarado huelgas en varios puntos del territorio.

La pena de muerte fué solicitada hoy por el fiscal de Tokio, contra tres acusados de sabotaje a los servicios ferroviarios.

Al mismo tiempo que arrecian las medidas drásticas contra personas y organizaciones de tendencia extremista de izquierda, en puntos distantes del Japón se han decretado huelgas parciales, por motivos de salarios y de condiciones de trabajo.

★ Piden Más Salarios

El sindicato que agrupa a los obreros de una importante huelga para hoy, en señal de protesta por la falta de aumento de salarios pedido hace algún tiempo.

Algunos gremios del transporte anunciaron el sábado que irán a la huelga si no logran mejoras, y otros gremios optan por hacer la llamada "huelga de brazos caídos".

Brigadas de policía realizaron desde hora temprana una serie de allanamientos en organizaciones sindicales de tendencia comunista y en locales de dicho partido, secuestrando documentos, folletos con leyendas contrarias al gobierno y a las autoridades de ocupación y material de propaganda.

Fué allanada la sede del sindicato Sambetsu y hubo varias detenciones de afiliados.

★ Pena de Muerte

Además de haber pedido la pena capital para uno de los terroristas acusados de sabotaje a varias líneas férreas, el fiscal del tribunal de Tokio solicitó igual penalidad para otros dos acusados, que realizaron actos de sabotaje el verano pasado, cerca de la estación Mitaka.

Para otros implicados en el mismo delito el fiscal pidió severas penas. Se recuerda que en esa oportunidad hubo que lamentar ocho muertos y 15 heridos.

BONN EXAMINA SU POSIBLE INGRESO AL GRUPO ALIADO

BONN, 12 (AFP). — El primer debate sobre política exterior del gobierno federal, desde la firma de los acuerdos de Petersberg, tendrá lugar mañana al examinarse el proyecto de ingreso de Alemania en el Consejo Europeo.

El propio canciller, Dr. Adenauer, fundará el proyecto.

Será presentada, también, una resolución en la que el Parlamento alemán "protesta solemnemente y por unanimidad contra la anexión de los territorios del Este".

Es Formidable el Poderío Bélico de los Soviéticos, Dicen Jefes Yanquis

WASHINGTON, 12 (AFP). — La Unión Soviética es capaz en la actualidad de movilizar inmediatamente 175 divisiones y en caso de necesidad puede elevar dicho número a 300 en dos meses escasos. Así lo expresan los expertos militares norteamericanos, quienes añaden que en pocos meses más, la Unión Soviética puede poner en pie 500 divisiones perfectamente equipadas. Según los expertos, Rusia posee actualmente numerosísimos tanques: en caso de guerra los soviéticos podrían alinear hasta 40.000 tanques. Rusia posee igualmente la aviación más numerosa del mundo, aunque no dispone de aviones de bombardeo de radio de acción tan grande como los B 36, norteamericanos. En materia de marina de guerra, la Unión Soviética posee la más poderosa flota submarina del mundo. Los expertos afirman igualmente que el factor tiempo beneficia enormemente a la Unión Soviética, especialmente en lo que se refiere a las investigaciones nucleares. Se estima que en 1953 la Unión Soviética habrá podido acumular una considerable reserva de bombas atómicas. Para esa época, los rusos habrán logrado alcanzar su máximo poderío militar. Debido a esas razones, los expertos expresan que los Estados Unidos deben aumentar la producción de sus armas defensivas, como ser los "bazookas", fusiles sin retroceso, y eventualmente los obuses atómicos. Algunas de estas armas han sido ya enviadas a los países de Europa occidental dentro del marco del programa de ayuda militar, y han motivado declaraciones de los jefes militares de la nación. Finalmente, Europa occidental representa actualmente para los expertos militares norteamericanos un "bolsón" que sería muy peligroso no colmar antes de 1953, gracias al acrecentamiento del poderío de los ejércitos del pacto del Atlántico.

LA REINA DE LA FIESTA

¡Qué problema! Esa noche tenía una fiesta y sus amigas ya se conocían de memoria todos sus vestidos. Había que estrenar una novedad, so pena de hacer mal papel. Pero... ¿cómo encontrar un vestido de categoría con el dinero que le quedaba? Porque lo triste del caso era que en ese momento tenía poco dinero. Entonces, tuvo la suerte de ver este Clasificado de CLARIN:

TAPADOS Y VESTIDOS

Precios de Excepción. Liquido. — Suipacha 1045

Sin demora, corrió a ver los vestidos que se ofrecían y felizmente encontró uno de su gusto y que con unos pocos retoques quedó bien para su talle. ¡Y el precio era realmente barato! Esa noche, cuando lo estrenó, todas sus amigas no se cansaban de preguntarle si era un modelo exclusivo. Con poco dinero, tuvo un éxito que nunca había obtenido con vestidos más costosos.

Y el éxito se lo debió a un Clasificado de CLARIN (T. E. 34-0388).

Concretaríase un Acuerdo Comercial Hispano-Soviético

(INFORMACION EN LA PAGINA DOS)

G. Bretaña Racionará la Carne

LONDRES, 13 (INS). — El Ministerio de Alimentación anunció que el racionamiento de carne será más estricto a partir del próximo domingo en todo el Reino Unido, debido a la reducción de los embarques de carnes argentinas. La nueva restricción que según el Ministerio de Alimentación tiene un "carácter temporal", reduce en dos peniques las raciones semanales de carne fresca del consumidor británico, pero aumenta en la misma proporción la ración de carne envasada, es decir, de 2 a 4 peniques. En consecuencia, la ración seguirá siendo de 1 chelín y ocho peniques por cápita y por semana, vale decir un equivalente de 2.07 pesos argentinos.

Drástica Depuración Comunista en Bulgaria

(INFORMACION EN LA PAGINA TRES)

Acheson Desecha Toda Idea de Guerra Preventiva Contra Rusia

RECHAZO TODAS LAS TENDENCIAS AL AISLACIONISMO

DALLAS (Texas), 13 (AFP). — Una "guerra preventiva" consistente en lanzar bombas atómicas sobre la Unión Soviética, es inimaginable y violaría todos los principios morales del pueblo norteamericano. Así lo declaró Dean Acheson, secretario de Estado, en un discurso sobre las grandes líneas de la política exterior de los Estados Unidos. Semejante guerra se traduciría, necesariamente —añadió—, en destrucciones increíbles, con lo cual no se resolvería ningún problema, sino que, por el contrario, se los multiplicaría. El secretario de Estado, que hablaba ante los estudiantes de la Universidad Metodista del Sur y miembros de la Federación Civil de Dallas, rechazó igualmente todas las tendencias al "aislacionismo" o al "apaciguamiento de las ambiciones soviéticas".

"Esta última política —especificó— no es otra cosa que una alternativa del aislacionismo y sería un aliciente para la agresión soviética".

"La guerra no es inevitable", agregó Dean Acheson, que prosiguió su discurso afirmando que la responsabilidad de los Estados Unidos consiste en resolver los problemas mundiales sin necesidad de recurrir a la guerra, utilizando cada posibilidad con ese propósito.

★ **Obstáculo Fundamental**

El obstáculo fundamental al éxito de una negociación con la Unión Soviética sobre los problemas comunes es la expectativa de los jefes soviéticos de un hundimiento del mundo no soviético. Así lo expresó el secretario de Estado, quien precisó su pensamiento, sosteniendo que "mientras la Unión Soviética abrigue la esperanza de extenderse en las "zonas del mundo", no es posible esperar que sus dirigentes concluyan acuerdos sinceros para la solución de los problemas comunes o cumplan los acuerdos ya concluídos.

★ **Condición Esencial**

La condición esencial para negociaciones fecundas con la Unión Soviética —agregó— reside en convencer a sus jefes que ninguna ventaja tendrán en continuar esa política de expansión. La realización del proyecto Schuman y el proyecto de la Unión Europea de pagos contiene ya la promesa "de una nueva era en Europa".

Calificó después la propuesta del canciller francés, Robert Schuman de "iniciativa audaz y de elevadas opiniones". Anteriormente había expresado que pudo recoger en la conferencia de Londres el sentimiento de un "nuevo vigor" en la vida y dirección de los países europeos.

★ **El Pacto del Atlántico**

La comunidad del Atlántico Norte —prosiguió— debe erigir una

(Continúa en la página DOS)

MARY TRUMAN, la hija del presidente de EE. UU., recibe un obsequio de flores hecho por dos niños durante un acto escolar realizado en Brooklyn. Aparecen, de izquierda a derecha, Mr. John Cashmore, presidente del establecimiento escolar; Miss Truman; Mrs. O'Dwyer, esposa del alcalde de Nueva York, y Mr. James Gerard

La Política de EE. UU. Hacia América Latina

CHAPEL HILL (Carolina del Norte), 13 (INS). — Willard Barber, suplente de Edward G. Miller en el cargo de secretario auxiliar de Estado para Asuntos Latinoamericanos, declaró que la política de Estados Unidos hacia la América latina se inspira principalmente en consideraciones de seguridad, y que su país no tiene "autoridad" para imponer la democracia a otros pueblos.

Año del Libertador General San Martín

Clarín — DIARIO DE LA MAÑANA — BUENOS AIRES — REPUBLICA ARGENTINA — 15 centavos

Un toque de atención para la solución argentina de los problemas argentinos

Año V Buenos Aires, Miércoles 14 de Junio de 1950 Nº 1.692

Pídense Más Créditos Para las Bombas de Hidrógeno y Atómica

WASHINGTON, 13 (AFP). — Quinientos millones de dólares, además de las sumas ya previstas, pedirá la Comisión Nacional de Energía Atómica al Parlamento de Estados Unidos, en un enérgico esfuerzo por intensificar la construcción de la bomba de hidrógeno y los varios modelos de bomba atómica.

CAUTELOSA DECLARACION DE ATTLEE EN LOS COMUNES

Inglaterra Desea un Papel Activo en el Plan Schuman

LONDRES, 13 (INS). — Al reanudarse las deliberaciones de la Cámara de los Comunes, luego del receso de Pentecostés, el primer ministro, Attlee, insistió en que Inglaterra desea desempeñar "un papel activo" en el plan Schuman, aunque el comité ejecutivo del partido Laborista lo ha rechazado. En su cautelosa declaración a la Cámara, manifestó que las dificultades estriban en el hecho de que no se conoce cómo se aplicarían en la práctica las proposiciones para fusionar la producción de carbón, hierro y acero, de Francia y Alemania.

Señaló a continuación que "el gobierno de Su Majestad aprecia plenamente las razones del procedimiento adoptado por el gobierno francés; pero, si bien no lo comparte, ello no afecta la actitud del gobierno de aprobar y apoyar la iniciativa del canciller Schuman". Puso de relieve el primer ministro que no se trata de presentar una proposición británica de transacción, agregando que el deseo de Inglaterra de ayudar, se hará evidente después que comiencen las negociaciones.

"Como resultado de recientes conferencias en Londres —agregó— estamos a punto de entrar en una etapa de formación decisiva en la organización de la comunidad atlántica. Esto requerirá la reunión más efectiva de recursos y, también, en un grado sin precedente, a que cada país renuncie en cierta forma a sus derechos soberanos en sus industrias".

★ **Opinión de Morrison**

LONDRES, 13. (AFP.). — Después de la declaración del primer ministro, el lord presidente del Consejo, Herbert Morrison, rechazó en nombre del gobierno laborista el pedido de un debate inmediato sobre el plan Schuman, que fuera formulado por Winston Churchill y el jefe liberal, Clement Davies. Sostuvo Morrison que "era difícil empeñar un debate en este momento cuando nada se conoce acerca de los detalles de ese plan".

El jefe conservador, Winston Churchill intervino en este momento para preguntar enérgicamente si correspondía o no a la Cámara de los Comunes resolver la oportunidad de un debate sobre el plan Schuman. Su pregunta fué respondida por Morrison y Attlee. El primero exclamando que el jefe conservador no daba pruebas de serenidad y el primer ministro informando que fueron tomadas disposiciones para establecer una estrecha y completa relación entre Francia y Gran Bretaña durante la conferencia del 20 de junio sobre el plan Schuman.

Y en respuesta a Anthony Eden, afirmó el primer ministro que la discusión sobre el plan Schuman será útil cuando se esté en presencia de proposiciones definidas. "La propuesta francesa es de la mayor importancia para Gran Bretaña, Europa y el mundo entero". Pero estas aclaraciones del jefe de gobierno no satisficieron a la oposición.

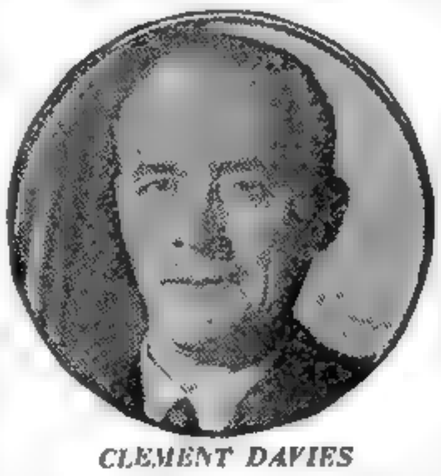

CLEMENT DAVIES

Han Excluído a Jordania de la Liga Arabe

EL CAIRO, 13, (AFP). — El comité político de la Liga Arabe resolvió excluir a Jordania hasta nueva orden de todas las reuniones del consejo de la Liga

El Gobierno de Bonn Pedirá Ingreso al Consejo Europeo

BONN, 13 (INS). — El parlamento de la Alemania occidental decidió aceptar —en primera y segunda lectura— la invitación para que la República Federal Alemana se incorpore al Consejo de Europa, con sede en Estrasburgo. La votación fué por aclamación, luego que se escuchó una amplia exposición del canciller, Adenauer, quien en un vibrante discurso defendió calurosamente la participación del país en el Consejo de Europa.

Previamente se originó un extenso debate sobre política exterior, en el que, además del citado tema, se consideró el plan Schuman y el reciente anuncio de que Polonia y Alemania oriental han ratificado la frontera Oder-Neisse.

El discurso del canciller en favor del proyecto fué inmediatamente apoyado por los diputados de su partido, el demócrata-cristiano, y por los 52 demócratas libres y 17 parlamentarios del partido bávaro, que respaldan al gobierno.

Manteniéndose en la actitud que habían anunciado antes de tratarse la cuestión, la oposición socialdemócrata, dirigida por Kurt Schumacher, se pronunció en contra del proyecto. Schumacher replicó al discurso de Adenauer con una larga alocución en la que expresó su oposición al ingreso de Alemania occidental en el Consejo de Europa, por entender que el Consejo "sencillamente hace caso omiso de Europa, no representa a nadie ni es responsable de nada". Señaló, además, que los socialistas apoyarían la participación del país en el organismo si se lo colocara en un plano de igualdad con las demás naciones integrantes del mismo, lo que no ocurre, al menos por el momento. De acuerdo con la invitación extendida al gobierno de Adenauer, en efecto, la Alemania occidental quedará representada por un observador con voz en la Asamblea del Consejo, pero no contará con representante alguno en el Consejo de Ministros.

La sesión fué por momentos sumamente agitada, registrándose algunos desórdenes. Uno de ellos, el de mayor importancia, se produjo en momentos en que el cuerpo discutía una resolución del gobierno condenando a los funcionarios comunistas del este alemán que ratificaron el establecimiento, como frontera de la Alemania oriental de la línea Oder-Neisse.

Fracasó un Complot del Comunismo en el Brasil

RIO DE JANEIRO, 13. (AFP.). — Las autoridades policiales frustraron un complot comunista encaminado a desencadenar una revolución en el Brasil. Dicho complot tenía su principal foco en la ciudad de Recife, cuyo comando militar descubrió el proyecto y lo denunció a la policía. Fué arrestado, en consecuencia, el dirigente comunista Agliberto Viera de Azevedo, en cuyo poder se encontró mucho material subversivo de propaganda, destinado a los soldados de la séptima región y la segunda base aérea acuartelada en Recife, según lo anuncia la agencia "Meridional".

Alemania Renuncia a la Región Sudete

BERLIN, 13 (AFP). — "Las tropas occidentales de ocupación deben ser consideradas como enemigas del pueblo alemán", declaró Georges Doettinger, ministro de Relaciones Exteriores de la República Democrática Alemana, hablando en la "Casa de la Cultura Soviética" de Berlín ante un auditorio compuesto por elementos de las "Juventudes Comunistas", y agregó: "Las tropas de ocupación occidentales deben ser obligadas por todos los medios a evacuar el territorio alemán". Seguidamente acusó el orador a las potencias occidentales de tratar de hacer intervenir a Alemania en una "guerra caliente", mediante la formación de ejércitos de mercenario. Por otra parte, Doettinger anunció que se concertó con Checoslovaquia un acuerdo fronterizo similar al formado en Varsovia con Polonia. Indicó, además, que se están negociando otros acuerdos con los Estados del bloque oriental, señalando que esos acuerdos "tendrán un carácter definitivo". Dió a entender el orador que la zona sudete ha sido restituida definitivamente a Checoslovaquia en virtud de los acuerdos anunciados, señalando: "Los territorios sudetes no nos pertenecieron nunca y nunca trataremos de tenerlos".

Y SALIO DE UN APURO

Su sobretodo estaba nuevo, pero, repentinamente, advirtió que lo había deteriorado un poco la polilla. Como se trataba de una prenda fina, de una vicuña muy difícil de conseguir ahora, y le daba pena perderlo, no sabía qué hacer y estaba, lógicamente, preocupado. Entonces tuvo la suerte de leer este Aviso Clasificado de CLARIN:

Sastre Acepta Composturas

da vuelta trajes, sobretodos para hombres, señoras y niños. GILES No. 729, Dto. 1. (Díaz Vélez y Parral)

De inmediato le llevó el sobretodo a aquel profesional, y cuando se lo dieron vuelta le costó reconocerlo. ¡Parecía nuevo! Desde entonces, siempre que se ve en un apuro, recurre a los Clasificados de CLARIN (T. E. 34-0388).

Enérgicas Medidas para Reprimir los Paros en Chile

(INFORMACION EN LA PAGINA DOS)

Argentina Aporta un Millón de Pesos a la Ayuda Técnica

(INFORMACION PAGINA TRES)

EL GRAL. ODRIA, único candidato a la presidencia del Perú, por haberse excluído al gral. Montagne, opositor. Esa medida fué la que provocó la rebelión en Arequipa

ESTALLO UNA REBELION EN PERU

Arequipa es el Foco

ARICA, 14 (INS). — ¡A las armas contra la dictadura! ¡Viva la revolución! Con esas consignas interrumpió la radio Continental, de Arequipa, sus trasmisiones y anunció que había estallado un movimiento contra el gobierno constituído en Lima, presidido actualmente por Noriega, quien sucede al Gral. Odría, que renunció para presentarse como candidato para la primera magistratura en las elecciones del 2 de julio. La misma emisora expresó que se había formado ya en Arequipa una junta dirigida por el médico Dr. Juan Francisco Mestaje.

Agregó que los rebeldes dominan la situación, luego de haberse impuesto a los gubernistas y que la rebelión cuenta con la entusiasta adhesión de líderes políticos, universitarios, periodistas, tropas de la guarnición.

★ **Cincuenta Muertos**

Transmisiones captadas durante el día indican que en los choques producidos en esa ciudad —que es la segunda en importancia del Perú— se registraron 50 muertos y un elevado número de heridos, pero sin revelar a qué bando pertenecen los caídos.

El Dr. Mestaje integraba la fórmula con el general Montagne, por los partidos opositores al general Odría, fórmula que rechazó ya la comisión electoral, la que opinó que muchas de las firmas incluídas en el acta de la proclamación eran fraudulentas. Se recuerda asimismo que se echó a rodar la versión de que el general Montagne, es de nacionalidad francesa, lo que lo inhibiría para la presidencia de la república.

★ **Causas de la Rebelión**

El tono de las proclamas leídas por Radio Continental, demuestra que el alzamiento, de cuya magnitud nada puede decirse todavía, se debe a ese "veto" a Montagne, que es un militar que goza de bastante popularidad, por su franca discrepancia con el régimen imperante.

Cuando se le negó la inscripción, el general Montagne lanzó un manifiesto que se difundió rápidamente por todo Perú, en el que acusaba al general Odría de impedir a la oposición concurrir a las urnas, por temor a ser derrotado.

★ **Dos Comunicados**

Los rebeldes dieron por radio dos comunicados. Por el primero se invitaba a la población de Arequipa a "una asamblea popular" con objeto de constituir la junta revolucionaria y también para adoptar las medidas necesarias destinadas a garantizar el orden y la tranquilidad.

Por el segundo se advierte que el movimiento no abriga propósitos políticos y que su único objetivo "es reconquistar la libertad y la paz social, mediante el derroca-

(Continúa en la página DOS).

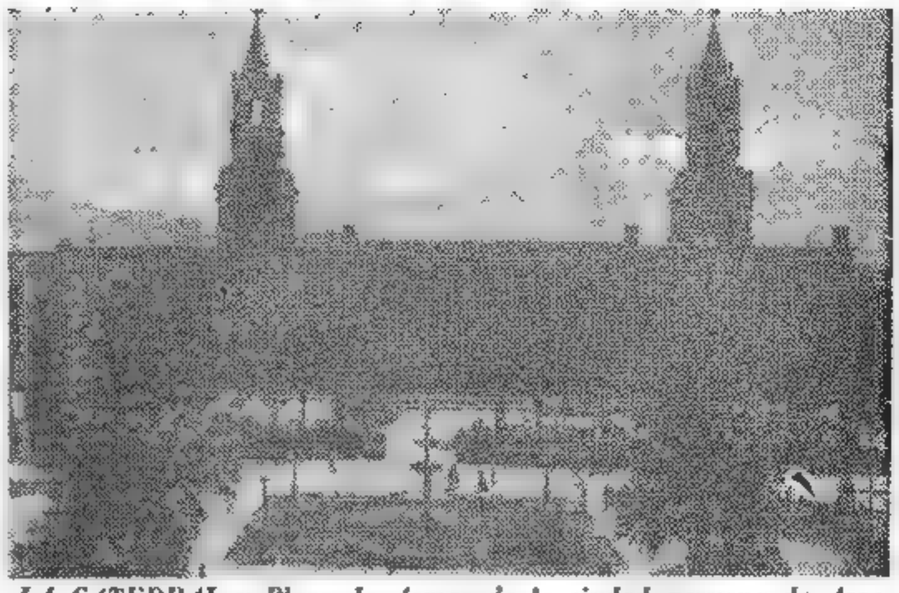

LA CATEDRAL y Plaza de Armas de la ciudad peruana de Arequipa, donde estalló un movimiento revolucionario

Desórdenes Estudiantiles, Dice Lima

LIMA, 14 (INS). — Una información oficial expedida acerca de los sucesos denunciados en Arequipa por la radio Continental de aquella ciudad, que anunció haberse producido allí un levantamiento revolucionario con la constitución de una junta de gobierno, dice que se trata de "desórdenes estudiantiles promovidos por elementos apristas, comunistas y otros que se proponen alterar" la normalidad de las próximas elecciones. El comunicado afirma que los "desórdenes estudiantiles" no han ocurrido sino en Arequipa y que en el resto del país reina completa tranquilidad.

Paro de Obreros en Apoyo a Odría

SANTIAGO DE CHILE, 14 (INS) —Entrevistado el embajador del Perú, Sr. Miró Quesada, manifestó a los periodistas que se había puesto en comunicación telefónica con Lima, desde donde le informaron que en Arequipa se habían producido alborotos estudiantiles, que fueron dominados por la policía. Añadió que a raíz de esos incidentes, de cuya gravedad nada dijo, los gremios obreros habían comenzado una huelga a las 18, en solidaridad con el gobierno. Afirmó seguidamente, tener constancias de que las fuerzas del orden de Arequipa y su zona permanecían fieles a la Junta Militar y al general Odría.

Año del Libertador General San Martín

Clarín — DIARIO DE LA MAÑANA — BUENOS AIRES REPUBLICA ARGENTINA — 15 centavos

Un toque de atención para la solución argentina de los problemas argentinos

Año V Buenos Aires, Jueves 15 de Junio de 1950 Nº 1.693

ARRESTARON A LOS JEFES DEL COMPLOT COMUNISTA EN BRASIL

RIO DE JANEIRO, 14 (AFP). — Sesenta personas, entre ellas civiles, oficiales de la aeronáutica, suboficiales y soldados, fueron detenidas en Recife, según lo informó la Agencia Meridional, a consecuencia de diligencias efectuadas por la policía al haber sido descubierta una organización comunista en la base aérea de Guararapeh.

Los presos fueron sometidos a severos interrogatorios, efectuándose luego otras nueve detenciones.

★ **Varios Implicados**

RIO DE JANEIRO, 14 (AFP). — El jefe del movimiento sería el capitán Alberto Azevedo, y según declaraciones del comandante de la base aérea local diez funcionarios civiles de esa base estarían implicados en el complot.

★ **Planes Comunistas**

RIO DE JANEIRO, 14 (INS). — El brigadier Alvaro Heckesker, comandante del cuartel general de la segunda zona aérea del Brasil, en una entrevista telefónica concedida al diario "O Globo" reveló que 10 personas han sido arrestadas en Recife en conexión con el "complot" comunista. Dijo que ningún militar está complicado en el frustrado levantamiento y que no ha sido robado documento alguno del gobierno.

Heckesker fué categórico: "No se trata de un complot revolucionario —dijo—, sino de arrestos hechos como medida de precaución para frustrar los planes clandestinos de los comunistas, tendientes a fomentar desórdenes y forzar la intervención militar en las elecciones de octubre".

El "Diario da Noite", la Agencia Meridional y otros periódicos de la cadena de diarios Chateaubriand continúan insistiendo en que 60 personas fueron arrestadas por tramar un "peligroso complot revolucionario" y que el presidente Dutra se propone pedir al Congreso facultades de emergencia para hacer frente "a la revolución soviética comunista patrocinada por el Kremlin". Los demás diarios brasileños no publican información alguna sobre el asunto y en las más altas fuentes del gobierno en Río de Janeiro se ha desmentido que exista el propósito de solicitar facultades extraordinarias, "lo cual —se explica— ni siquiera se ha pensado". La misma fuente aseguró que la reunión celebrada anoche por los jefes militares de Río de Janeiro se refirió principalmente al problema de "garantizar elecciones presidenciales libres, democráticas y sin trabas y que la cuestión de la intervención militar en el gobierno no se discutió".

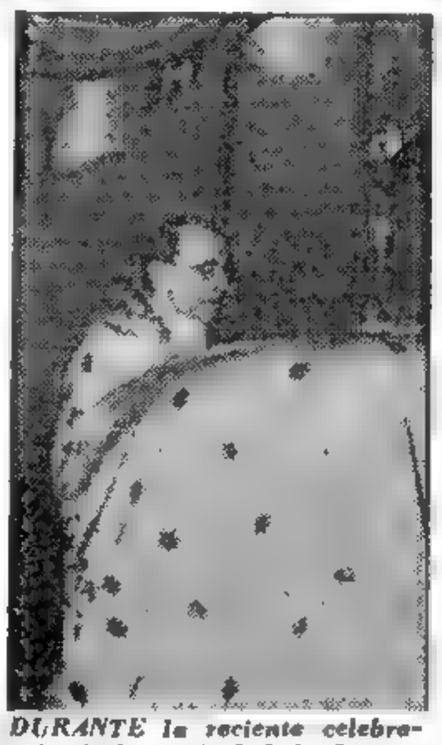

DURANTE la reciente celebración de la festividad de Corpus, el Papa Pío XII participó en las imponentes ceremonias litúrgicas realizadas en Roma. Aquí aparece el Pontífice durante los oficios celebrados en la catedral de San Pedro, en el Vaticano

Era Agente de Enlace el Periodista John Peet

FRANCFORT, 14 (INS) — La agencia alemana DPA anunció que el periodista británico John Peet, que ayer solicitó "asilo político" del gobierno comunista de la Alemania oriental, era el agente de enlace entre las bandas de espionaje atómico que operaban en Gran Bretaña y Estados Unidos.

Se asegura, además, en fuentes periodísticas que Peet será nombrado ayudante especial de Gerhardt Eisler, jefe de propaganda del régimen alemán pro ruso. Se afirma que Peet tendrá a su cargo la misión de desarrollar la campaña antibritánica.

Catástrofe en la India: 40 Muertos

CALCUTA, 14 (AFP). — Cuarenta personas resultaron muertas y un gran número heridas por el deslizamiento de tierra registrado en Darjeeling y en la región vecina, según anunció hoy oficialmente el gobierno de Bengala occidental.

Con la Apariencia de Fomentarla, la Política del Foreign Office Obstaculiza la Unidad de Europa

PARIS, 14 (De nuestra agencia). — Talleyrand decía: "Nunca hay que enfadarse con las cosas, puesto que no les hace mella". Filosóficamente, pues, aceptemos como cosa prevista y sin remedio el manifiesto de los laboristas ingleses. Los optimistas más recalcitrantes saben hoy a qué atenerse sobre la verdadera postura mental de esa gente. Su intransigencia dogmática, que Attlee lo confiese o no, ha venido en realidad inspirando, desde que se habló de crear la asamblea de Estrasburgo, la política miope y egoísta del Foreign Office, política hábilmente tejida para obstaculizar la unidad europea aparentando fomentarla. El documento del Labor Party no compromete la línea de conducta del gobierno, ha declarado el primer ministro ante el acoso de Churchill. Es posible. Pero lo que interesa son los actos: "res non verba". Por ahora, el cariz tomado por los acontecimientos es deplorable. Los comunistas están de fiesta ante esta nueva manifestación de la misma idea fija y negativa anclada desde hace un siglo en la mente británica, y Moscú, que experimenta un placer satánico ante la querella occidental, espera que los planes de Schuman se derrumben como arena en el agua.

Las mareas suben y bajan en los asuntos políticos y la versátil historia se presta, por lo visto, a todo menos a conmover la voluntad inmutable de esas heroicas islas de seguir manteniendo el espléndido aislamiento. Esta vez la naturaleza insular de Inglaterra y la atracción de la comunidad británica mundial se combinan diabólicamente con la doctrina socialista tal cual la entiende el partido inglés. Una sola excepción parece admitir el antiguo complejo de insularidad: la defensa común. Esta concepción no ha cambiado aún para los laboristas desde aquel lejano discurso de Fulton, en el que Churchill lanzó, ante el asombro del mundo, su autorizada voz de alarma contra el aliado de la víspera y modesta y sensatamente propuso la alianza militar anglo-yanqui.

Schuman, embarazado y sorprendido en el primer momento, seguirá adelante con Inglaterra o sin ella. Los que criticaron su método aparentemente demasiado directo, lamentando que no lanzara previamente el habitual globo sonda, dánle hoy amplia razón: el resultado hubiese sido idéntico.

Los laboristas, que avizoran peligros imaginarios, han declarado que Gran Bretaña se halla desde todo punto de vista, más cerca de sus parientes antípodas, Australia y Nueva Zelandia, que de estos sufridos pueblos de Europa. Encantadora declaración. Brutal franqueza que va acompañada de decisiones no menos lamentables relativas al "pool" carbón-acero y al parlamento de Estrasburgo. El partido Laborista ha sintetizado que Paul Reynaud no acepta ningún sacrificio para la unión europea.

Destaquemos, entre paréntesis, que la posición socialista parecería más bien la que corresponde a los conservadores de la extrema derecha, del matiz de lord Beaverbrook, por su idea sacrosanta de la soberanía nacional y su nacionalismo cerrado.

La ventaja de la franqueza con que acaba de manifestar su pensamiento el comité ejecutivo del partido oficial es que disipa muchas ilusiones que habían originado hasta aquí un planteo equivocado del problema paneuropeo. Cabe temer, ante la concepción ultraconservadora de los socialistas ingleses —concepción que al gobierno le resultará difícil no tomar en cuenta—, que los países continentales más idealistas y de mayor imaginación se vean forzados a proseguir solos la tarea. Lo cual, sin Gran Bretaña, no será coser y cantar.

OCTAVIO GONZALEZ ROURA
Represent. Gral. de CLARIN en Europa

UNA AMBICION LEGITIMA

No se conformaba con su modesta situación económica. Quería progresar, con afán muy legítimo; y como simple albañil, aunque ganaba buenos jornales, sus perspectivas eran limitadas. Entonces, le aconsejaron publicar este aviso en los Clasificados de CLARIN:

ALBAÑIL BUSCA CAPITAL
para hacer casitas y vender
Cartas: L. E. 1 667.136 C. C.

Su ambición era muy natural y muy digna de elogio; y así lo comprendieron varios lectores de CLARIN, porque sabemos que ya ha recibido diversas propuestas y tiene amplias perspectivas de realizar un buen negocio, asociándose y lograr una mejor condición económica.

Esto, se lo debe a su espíritu progresista y también a la circunstancia de haber apelado a un Clasificado de CLARIN (T. E. 34-0388).

Sobre Política Femenina y Ayuda Social Habló la Sra. de Perón en la Reunión de Gobernadores

(INFORMACION PAGINA SIETE)

El Movimiento de Arequipa Ha Sido Sofocado por el Gobierno

RESPONSABILIZAN AL Gral. MONTAGNE

LIMA, 15 (INS). — El gobierno anunció que el levantamiento de Arequipa, la segunda ciudad en importancia de la nación, fué sofocado por las fuerzas del ejército. Lima se encuentra en completa calma y el gobierno afirma que prevalece la tranquilidad en toda la nación.

El doctor Mostajo, médico de profesión y candidato a la vicepresidencia de la fórmula encabezada por el general Ernesto Montagne, fué el gestor del levantamiento. Se sabe que Montajo procuró establecer un gobierno revolucionario civil con el propósito de terminar la "tiranía" de la junta militar que gobierna al país.

No existen dudas de que el brote revolucionario de Arequipa fué el resultado de la decisión adoptada esta semana por un jurado electoral de Lima, determinando que la postulación del general Montagne estaba viciada de fraude.

Los sucesos de Arequipa, que se iniciaron con la huelga de estudiantes del colegio Independencia secundados por los universitarios, fueron instigados —según el gobierno— por elementos comunistas y apristas que apoyan la candidatura del general Montagne.

GENERAL Ernesto Montagne, candidato presidencial rechazado por la Junta Electoral de Lima, a quien responsabiliza el general Odría por el movimiento revolucionario de Arequipa que acaba de ser sofocado por el gobierno del Perú.

★ Un Comunicado

LIMA, 15 (INS). — A despecho del anuncio de la radioemisora "Continental", de Arequipa, desautorizando que el movimiento rebelde haya fracasado, la junta militar de gobierno reiteró en un nuevo comunicado que el ejército "ha restablecido el orden y controla completamente la situación".

Con motivo de la efervescencia estudiantil en Arequipa, que fué el preludio del movimiento subversivo en esa ciudad, el Consejo Universitario de Lima resolvió suspender por 20 días las labores en la Universidad de San Marcos. En los fundamentos de la resolución se dice que la decisión fué adoptada teniendo en cuenta los sucesos registrados en Arequipa y con el propósito de evitar perturbaciones en la vida universitaria nacional.

★ Habla Odría

El ex jefe de la junta militar y único candidato a la presidencia en las elecciones del 2 de julio, general Manuel Odría, restó importancia al complot, diciendo: "El plan subversivo tramado por el ge-

(Continúa en la página DOS)

Retendrá EE. UU. sus Bases en Groenlandia

WASHINGTON, 15 (AFP). — Estados Unidos mantendrá sus bases en Groenlandia durante un período indeterminado. En efecto, los medios competentes de Estados Unidos y Dinamarca confirmaron hoy la realización de un acuerdo entre ambos países dentro del marco del Pacto del Atlántico, según el cual las bases norteamericanas en esa región serán mantenidas aun por varios años. En consecuencia, se desmienten noticias de Copenhague según las cuales los Estados Unidos evacuarían todo su personal de Groenlandia. Los Estados Unidos disponen actualmente de fuerzas relativamente escasas en Groenlandia, limitadas a personal del servicio metereológico y pocas fuerzas aéreas. Se cree que en caso de agravarse la situación internacional, se prepararía un plan para reforzarlas.

Año del Libertador General San Martín

Clarín — DIARIO DE LA MAÑANA — 15 centavos

Un toque de atención para la solución argentina de los problemas argentinos

Año V Buenos Aires, Viernes 16 de Junio de 1950 Nº 1.694

INGRESA BONN AL CONSEJO EUROPEO

Lo Resolvió el Parlamento por 220 Votos a Favor, 152 en Contra y 8 Abstenciones

BONN, 15 (AFP). — El Parlamento federal aprobó, en tercera lectura, el proyecto gubernamental por el que se recomienda el ingreso de la república federal en el Consejo de Europa. La votación fué de 220 contra 152 y 8 abstenciones. Los comunistas y parte de los socialdemócratas se habían opuesto enérgicamente a ese proyecto en sesiones que se caracterizaron por la violencia de los diálogos y por los sucesivos incidentes. De este modo, Alemania occidental —incluso Berlín— ingresa al Consejo de Europa. El proyecto de resolución establece asimismo que en el ingreso a la Asamblea de Estrasburgo se incluya asimismo la parte oriental de Alemania controlada por los rusos.

ADENAUER

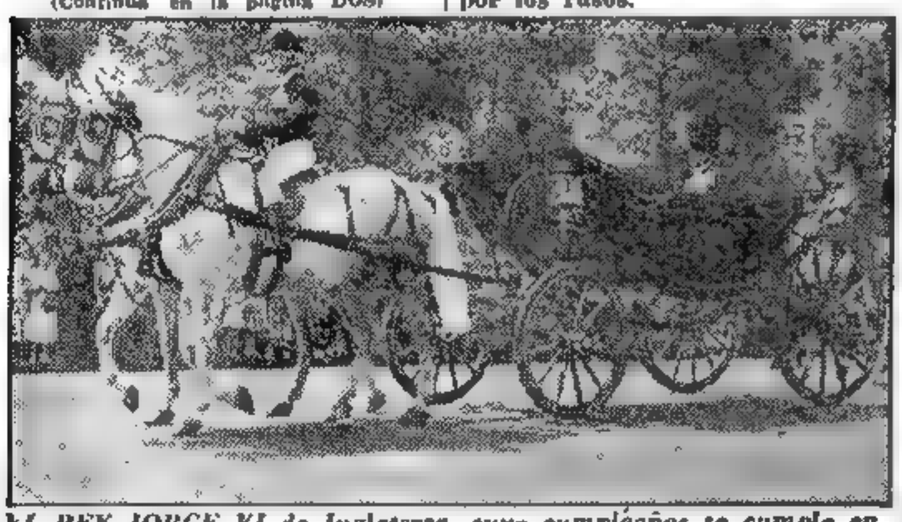

EL REY JORGE VI de Inglaterra, cuyo cumpleaños se cumple en diciembre, aunque se festeja en junio por el buen tiempo, aparece en la foto en su carruaje abierto al dirigirse al desfile de los Horse Guards, que se realiza todo los años

★ Una Subsecretaría

El Budenstag decidió asimismo la creación de una secretaría alemana ante la secretaría general del Consejo de Europa.

Impugnaron el proyecto los diputados Henle, Wessel y Fisch, respectivamente en nombre de los socialdemócratas, católicos de izquierda y comunistas, pero las recomendaciones de la comisión de relaciones exteriores fueron aprobadas a manos levantadas cuando propuso que la delegación ante el Consejo de Europa fuese elegida entre los miembros del Budenstag.

El canciller doctor Adenauer destacó la importancia y trascendencia de la decisión votada y dijo que era un paso hacia la realización del Plan Schuman.

★ Suspensiones

BONN, 15 (AFP). — El Parlamento de Bonn (Budenstag) decidió suspender por veinte sesiones a cuatro diputados comunistas, por haber provocado refriegas en pleno recinto de sesiones al negarse a obedecer órdenes de la presidencia.

Además se confirmó la suspensión por un mes del líder comunista Max Reiman.

★ Otro Mitin

DUESSELDORF, 15 (INS). — El gobierno del Estado de Rhin-Westfalia del Norte reveló que los comunistas están organizando un gigantesco mitin de la juventud alemana que superará en magnitud al celebrado el domingo de Pentecostés en Berlín. El citado gobierno asegura que la información que obra en su poder dan fe de la noticia y anunció que la proyectada manifestación se realizará el 1º de setiembre en la zona británica de ocupación.

Una Contrapropuesta al Plan Schuman Preparan en Londres

Deplora E. U. la Actitud de Gran Bretaña

WASHINGTON, 15 (AFP). — Dean Acheson expresará posiblemente mañana la consternación del gobierno de Estados Unidos por la ausencia de Gran Bretaña en la conferencia de los seis países europeos occidentales para negociar la creación de un "pool" europeo del carbón y el acero.

★ Impresión "Desastrosa"

En los medios parlamentarios, esa impresión fué "desastrosa". Unos quince representanse y senadores de ambos partidos —demócrata y republicano— criticaron vivamente, a veces en términos virulentos, la actitud británica, que a su juicio compromete las posibilidades de una unión europea fructuosa. El senador republicano Smith, miembro de la comisión de relaciones exteriores, expresó que ella era muy lamentable, ya que la ocasión ofrecida por el plan Schuman era tan extraordinaria que se pensó en una adhesión sin reservas de Gran Bretaña.

Más violento aun fué el senador republicano Knowland, miembro de la comisión de créditos, quien hizo esta reflexión: "Quizá ha llegado el momento de dar al socialismo británico la oportunidad de que realice el socialismo completamente solo, sin los dólares de "Estados Unidos de la empresa libre".

★ Habló Attlee

LONDRES, 15 (AFP). — El primer ministro, Clement Attlee, anunció hoy en los Comunes que Gran Bretaña prepara una contrapropuesta al plan Schuman, que se presentaría en caso de asociarse el país al "pool" europeo del acero y el carbón.

Ante una pregunta del dirigente conservador Anthony Eden, el primer ministro laborista declaró: "Creo que sería un error presentar en este momento una contrapropuesta al plan Schuman. Por otra parte, estamos elaborando una suerte de proyecto, a fin de estar preparados en caso necesario, o sea, si llegáramos a asociarnos, a dar a conocer nuestras contrapropuestas".

Todavía Puede Realizar Milagros la Fe Garibaldina en la Juventud Italiana

MILAN, 12 (De nuestra agencia). — Luego de la fiesta de la república, que era en el pasado la fiesta del Estatuto y que ha sido solemnizada en Italia con revista de tropas en toda la nación, cabe decir que la impresión causada por éstas fué buena.

Pero, ¿con el adiestramiento limitado a un año, porque es ésta, prácticamente, la duración actual de la conscripción, se puede formar hombres idóneos y expertos para el uso eficaz de las armas modernas? La permanencia en filas debiera ser de dieciocho meses; y las divisiones, dentro de las limitaciones del tratado de paz que fijan un máximo de 180.000 hombres, debieran disponer de la potencia máxima en fuego y transportes.

El ministro de la Defensa, en un reciente discurso, mencionó 40 divisiones que podrían ser constituídas con el personal licenciado. Pero los expertos sostienen que nadie debe alimentar falsas ilusiones. Lo importante es, para nosotros, que los soldados sean conscientes de su misión y bien adiestrados. Siempre hubo comandantes que supieron hacer realizar milagros a sus tropas, en todas las guerras, porque el espíritu se troca en fuerza, sacrificio y victoria. José Garibaldi, con reducido número de jóvenes, obtuvo resultados colosales. Cada uno de aquellos voluntarios se multiplicaba. Eso es el secreto, porque las armas por sí solas, no bastan, y tampoco es suficiente el número, si no está animado por la disciplina y la fe. Creo que, a pesar de la mutación de los tiempos y de los sistemas, el garibaldinismo tiene aun razón de ser en Italia como formación moral del soldado, para dotarlo de entusiasmo. Y recuerdo, que también Ricciotti, hijo de José Garibaldi, y Pepino, hijo de Ricciotti, que combatieron en Italia y en el exterior, contribuyeron, con el ejemplo y con el prestigio del nombre, a la causa de la libertad. Pepino, general, ha muerto el mes pasado. En la primera guerra mundial, en Francia combatió junto a sus hermanos Ezio, Ricciotti, Sante, Constante y Bruno. Estos dos últimos murieron sobre el campo del honor. Tal es la fe garibaldina.

BATTISTA PELLEGRINI
Corresponsal de CLARIN en Italia

Notificación Tripartita ha Sido Entregada en Moscú

PARIS, 15 (AFP). — Los embajadores de Estados Unidos, Gran Bretaña y Francia entregaron hoy en el Ministerio de Relaciones Exteriores soviético, en Moscú, una nota conjunta en la que se notifica de los propósitos de los tres gobiernos de nombrar próximamente altos comisarios civiles en Austria, en lugar de los alto comisarios militares que se hallan actualmente en funciones.

Gran Bretaña Dispuso Efectuar Adquisiciones en la U. R. S. S.

LONDRES, 15 (AFP.) — Gran Bretaña resolvió adquirir en la Unión Soviética grandes cantidades de madera para obras y andamios, así como postes especiales para pozos y galerías de minas.

Ha regresado a Londres la misión económica presidida por sir Edward Monkhouse, luego de haber firmado en Moscú contratos para la adquisición de esos stocks de madera.

Y LOS DOS CONFORMES

Tenía muchas ganas de comprarse una bicicleta. ¿Qué mejor gimnasia que salir los domingos a desperezar los músculos así, después de la semana pasada en la oficina? Pero le faltaba dinero para comprarla. Entonces, se acordó de un viejo cuadro al óleo, una excelente reproducción que no sabía dónde colgar, y publicó este aviso en los Clasificados de CLARIN:

CAMBIO CUADRO

al óleo por bicicleta en buen estado. Hablar: T. E. (..) 2004

Y esto lo leyó una persona que tenía una flamante bicicleta, pero a quien un ataque inesperado le impedía usarla. En cambio, le resultaba muy oportuno un cuadro para adornar su comedor. Fué a verlo, le gustó, la bicicleta satisfizo al dueño del cuadro y se efectuó la permuta. Y ambos están encantados y muy contentos de haber usado los Clasificados de CLARIN (T. E. 34-0388).

LEA HOY EN LA PAGINA CENTRAL — Por el Duque de WINDSOR

"POR SEGUNDA VEZ, ME AMENAZARON CON UNA CAMPAÑA DE ESCANDALO Y CON UNA BRUSCA CAIDA DEL GABINETE"

Renania - Westfalia Elije Mañana Nuevo Parlamento

(INFORMACION PAGINA TRES)

RECHAZARON LAS 3 POTENCIAS OCCIDENTALES LA EXIGENCIA SOVIETICA RELATIVA A TRIESTE

Acusan a Moscú de Tratar de Sembrar la Confusión

WASHINGTON, 16 (INS). — El gobierno de Estados Unidos acusó hoy al Soviet de estar tratando de "sembrar la confusión" con su exigencia de que las potencias occidentales se retiren de Trieste. La exigencia rusa está contenida en una nota enviada al gobierno de Wáshington, lo mismo que al de Londres y París el 20 de mayo último, y despachada poco después que los Estados Unidos propusieron que Trieste fuese devuelto a Italia.

En fecha más reciente, el gobierno de la Unión Soviética había sugerido que la negociación del tratado de paz con Austria quedase pendiente hasta que fuera solucionado el problema de Trieste.

La nota de Estados Unidos declara que "el gobierno de la Unión rechaza categóricamente la afirmación de que Estados Unidos, el Reino Unido y Francia han violado el tratado de paz con Italia en lo que respecta a Trieste". Alegan que la Unión Soviética debe cargar con la responsabilidad plena de la no solución de la cuestión de Trieste, tal como está prevista en el tratado de paz con Italia, asegurando que es la conducta observada por el Soviet la que ha "imposibilitado" la ejecución del acuerdo sobre el particular.

Dice la nota norteamericana que el gobierno de las zonas aliadas en Trieste se está llevando a cabo de acuerdo con los compromisos asumidos por Estados Unidos y Gran Bretaña bajo el tratado en cuestión y que en él participan sólo pequeñas fuerzas militares, y añade que " Estados Unidos y el Reino Unido jamás han tenido una base naval o instalación naval alguna en Trieste".

★ La Nota Inglesa

LONDRES, 16 (INS). — El gobierno británico rechazó la acusación soviética de que fuerzas militares de Gran Bretaña y Estados Unidos han establecido una base militar y naval en Trieste, en violación de las cláusulas del tratado de paz con Italia. En respuesta a una nota del Kremlin, el gobierno británico responsabiliza a la Unión Soviética por el estado de desasosiego prevaleciente en Trieste y destaca que la actitud asumida por Rusia después de ser firmado el tratado de paz italiano, ha impedido la ejecución del plan acordado por las cuatro potencias. "Estados Unidos y Gran Bretaña —añade— jamás tuvieron en Trieste una base naval, ni de ningún otro género".

★ Rechazo Francés

PARIS, 16 (AFP). — Se informa que en una nota entregada esta mañana al Ministerio de Relaciones Exteriores de la Unión Soviética por el embajador francés en Moscú, señor Yves Chataigneau, el gobierno de Francia rechaza terminantemente la alegación según la cual Francia, Gran Bretaña y Estados Unidos habrían violado las cláusulas del tratado

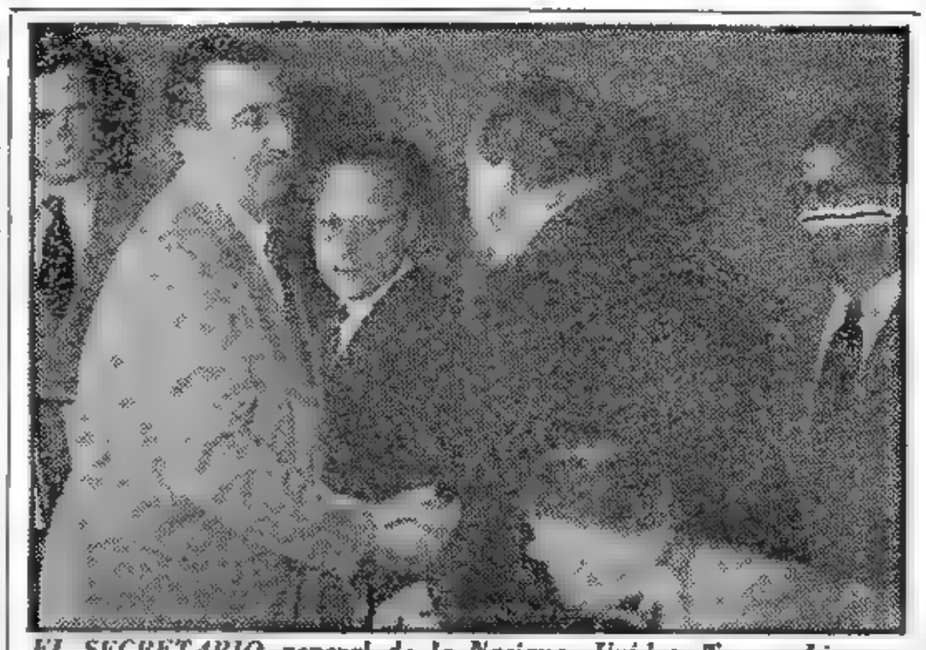

EL SECRETARIO general de la Naciones Unidas, Trygve Lie, estrecha la mano del señor Hernán Santa Cruz, poco después de haber sido designado presidente de la conferencia que trata la ayuda a los países menos desarrollados del mundo

HARRIMAN TIENE UN NUEVO CARGO

WASHINGTON, 16 (INS) — El embajador sin sede fija del plan Marshall, W. Averrell Harriman, ha sido designado por el presidente Truman ayudante y consejero especial en los asuntos de política exterior, cargo creado especialmente por el primer mandatario.

La vacante dejada por el señor Harriman, será cubierta por su ayudante Milton Katz, cuya designación ha sido remitida al Senado por el presidente Truman. Katz se desempeñará como representante diplomático en Europa con el rango de embajador.

En los fundamentos de la medida adoptada por el jefe del Ejecutivo se expresa: "La ejecución de la decisión tomada en la reciente conferencia de Londres, y la integración de los diversos intereses de los Departamentos y dependencias que entienden en el desarrollo de la política gubernamental relacionada con nuestros compromisos internacionales, exigen una gran medida de iniciativa y estudio por parte del presidente. El presidente es de opinión que la larga experiencia del señor Harriman en asuntos internacionales le será de gran valor, ayudándole a atender estos asuntos".

Detenciones en Masa en Perú; Clima de Inquietud

Año del Libertador General San Martín

DIARIO DE LA MAÑANA

Clarín

BUENOS AIRES · REPUBLICA ARGENTINA · 15 centavos

Un foque de atención para la solución argentina de los problemas argentinos

Año V Buenos Aires, Sábado 17 de Junio de 1950 Nº 1.695

Prominentes Personalidades Fueron Encarceladas

LIMA, 16 (INS). — Prominentes personalidades de la vida política, social, cultural y comercial del país se encuentran encarceladas como secuela del frustrado complot revolucionario de Arequipa. Entre los detenidos se encuentran el general Ernesto Montagne, de 65 años de edad, cuya candidatura a la presidencia fué considerada "fraudulenta" por la Junta Electoral, y el doctor Juan Francisco Mostajo, candidato a la vicepresidencia en la fórmula de la oposición encabezada por el general Montagne. Este fué detenido en su domicilio sin violencia y dócilmente se prestó a ser arrestado, a pesar de que si lo hubiera querido pudo haberse asilado en cualquier embajada extranjera. El doctor Mostajo, médico de profesión y sindicado como el "nervio" de la revolución de Arequipa, fué detenido en el edificio de la Municipalidad de dicha ciudad.

★ Inquietud en Lima

LIMA, 16 (INS). — Un ambiente de incertidumbre se percibe en esta capital, a despecho del anuncio hecho por el jefe de la junta militar de gobierno, general Zenón Noriega, de que el orden reina en Arequipa. Los graves sucesos ocurridos en esa ciudad se han reflejado en la población limeña, que no oculta su indignación por haber ametrallado la guarnición militar de Arequipa a la masa estudiantil cuando se hizo fuerte en el Colegio de la Independencia.

Los funcionarios del gobierno aseguran que el ejército ejerce el control de la ciudad y que los cabecillas "comunistas y apristas" del complot revolucionario fueron arrestados. Pero lo cierto es que las tropas en Lima siguen en estado de alerta al igual que los 2.500 hombres de la guarnición de Arequipa. Esta circunstancia ha contribuído a mantener latente la inquietud de la población.

Informes no confirmados hasta ahora por la junta militar consignan que el general Ernesto Montagne, ex candidato a la presidencia del Perú, ha sido arrestado sindicado como líder de la revolución. Este hecho ha soliviantado los ánimos en algunos sectores de la población, que consideran a Montagne como un genuino defensor de la clase obrera.

Los voceros del gobierno, con el ostensible propósito de atenuar la gravedad de los sucesos que tuvieron por escenario a Arequipa, insisten en que los cálculos de que han perecido 50 personas durante la rebelión, son "grandemente exagerados".

EXPLICO EL LABORISMO LA POLITICA BRITANICA

LONDRES, 16 (AFP). — La política de Gran Bretaña se orienta hacia un "abandono posible de una parte de la soberanía nacional en beneficio de una comunidad atlántica, pero se opone al abandono parcial de esa soberanía en un plano estrictamente europeo". Así se declaró hoy en los medios allegados al partido Laborista británico.

Los diarios británicos anunciaron esta mañana con titulares sensacionales la publicación del folleto laborista sobre la unidad europea y sus consecuencias. Señalan particularmente la visita hecha esta mañana por el primer ministro Attlee al ministro de Relaciones Exteriores Ernest Bevin, que se halla internado aún en una clínica londinense.

Según fuentes fidedignas, el diálogo entre Attlee y Bevin versó principalmente sobre el debate de ayer en los Comunes. Además se estima que el primer ministro criticó severamente a Hugh Dalton, apoyado por Morrison y Sir Stafford Cripps, como consecuencia de la elección torpe de la fecha en que apareció el folleto laborista, esto es, el mismo día en que se reanu-

(Continúa en la página TRES)

Aprueban Planes Para la Defensa de EE. UU.

WASHINGTON, 16. (A.F.P). — El Senado votó por unanimidad dos importantes proyectos relativos a la defensa militar de Estados Unidos. Por el primero se autoriza al gobierno a proseguir su plan de fabricación de caucho sintético durante dos años, a partir del 30 de junio. Y el segundo agrucha un crédito de 135 millones de dólares para la construcción de cuarteles

SU NENA LLORABA

Y lloraba porque a su espléndida muñeca se le había destrozado todo el pelo. —¡La Gracielita está calva! —decía, y sus padres no sabían si reír o apiadarse de ella.

Finalmente, cuando pasaron varios días y la nena estaba cada vez más triste, su papá buscó una solución. Pero no sabía a quién recurrir. Entonces, tuvo la suerte de ver este aviso de los Clasificados de CLARIN:

FABRICA DE POSTIZOS

acepta trabajo poluquitas p muñequitas de cabello o lana tejida, hacemos muestrarios p/tintura postizos en general. Al por mayor solamente. Compramos cabello. LAGUNA 827 - T. E. 69-2175

Inmediatamente llevó la muñeca a aquella fábrica y a los pocos días se la devolvieron con una peluca tan hermosa, que a la nena le saltaron las lágrimas al verla, pero esta vez de alegría. ¡Su Gracielita volvía a ser una muñeca de ensueño! Y esa alegría de su hijita, se la debía a un Clasificado de CLARIN (T. E. 34-0368).

Casi un Millón de Norteamericanos Han Terminado sus Estudios en las Escuelas Superiores y Universidades

ESTA SEMANA EN EE. UU.

WASHINGTON, 16 (Especial para CLARIN). — Casi un millón de norteamericanos terminaron este año sus cursos, en su mayoría en escuelas superiores. Muchos de ellos continuarán su educación en el otoño venidero, en colegios o universidades. Las inscripciones en los establecimientos educacionales estadounidenses de enseñanza superior alcanzaron el año anterior cifras jamás logradas anteriormente, con más de 2.500.000 alumnos, entre los que figuraban muchos veteranos y veteranas de las fuerzas armadas, a quienes el gobierno costea el gasto de la enseñanza, libros y parte de lo que necesitan para vivir.

Tuvo características típicas la ceremonia realizada en la espaciosa "pelousse" de la Universidad de Maryland. Allí, 10.000 personas presenciaron la entrega de los diplomas a 2.419 estudiantes que terminaron con buen éxito los cursos de 1950; casi la mitad de ellos había prestado servicios en las fuerzas armadas.

En el público se hacían notar los hijos de muchos de los alumnos, y unos pocos cochecitos para bebés —espectáculo común en la actualidad en los parques de los colegios norteamericanos.

Quienes terminaron en junio sus estudios se vieron alentados esta semana por el anuncio hecho por la Oficina de Censo, en el sentido de que la cantidad de personas ocupadas en este país había llegado a 59.731.000 en el mes de mayo, cifra muy cercana a la alcanzada en el extraordinario año de 1948. Del aumento logrado, corresponden 867.000 personas a la agricultura y 196.000 a la industria.

* * *

El 14 de junio, "Día de la Bandera", fué observado con los tradicionales desfiles y discursos en todo el país. Esta fecha recuerda la adopción por el Congreso Continental, el 14 de junio de 1777, de la bandera con las estrellas y las franjas, por emblema nacional de Estados Unidos.

En Detroit se exhibió una bandera que quizá sea la mayor del mundo, y que al ser extendida cubrió siete pisos del edificio. De 31 metros de ancho y 70 de largo, presenta trece franjas rojas y blancas —una por cada uno de los Estados originales que formaron la Unión— que miden 2 40 metros. Sus 48 estrellas —una por cada Estado actual de los que componen el país— tienen 1.65 metros de diámetro. La monumental enseña pesa aproximadamente 750 kilos y se necesitaron 55 hombres para izarla.

JOHN KERIGAN

El EXTRACTO de la LOTERIA NACIONAL

EN LA PAGINA 16

LEA HOY EN LA PAGINA CENTRAL

Por el Duque de WINDSOR

Me Declaré Dispuesto a Abdicar si Oponían Obstáculos a mi Matrimonio con Wallis

CLAUSURO EL GENERAL PERON LA REUNION DE GOBERNADORES

Federalismo y Unidad Nacional no Pueden Estar Reñidos, Dijo el Primer Magistrado

Pacto de Seguridad Colectiva Entre Cinco Naciones Arabes

FUE RESTAURADA LA NORMALIDAD EN AREQUIPA, PERO CONTINUA LA HUELGA

ARICA (Chile), 17 (INS). — Radio Landa, de Arequipa, anunció que la huelga general continúa en esa ciudad, si bien se advierten señales de tranquilidad. A pesar de que la normalidad ha sido completamente restaurada, patrullas del ejército siguen patrullando la ciudad, especialmente en horas de la noche, en que francotiradores suelen hostigar a la tropa. No han prosperado hasta ahora los esfuerzos de las autoridades de la ciudad por devolver el ritmo normal de trabajo, a despecho de la exhortación formulada por el ex presidente de la Junta Militar y único candidato a la presidencia en las elecciones del 2 de julio, general Manuel Odría, quien instó a los trabajadores a reanudar sus tareas.

Año del Libertador General San Martín

Clarín — DIARIO DE LA MAÑANA — BUENOS AIRES REPUBLICA ARGENTINA — 15 centavos

Un toque de atención para la solución argentina de los problemas argentinos

Año V Buenos Aires, Domingo 18 de Junio de 1950 Nº 1.696

No Participaron Irak y Jordania

ALEJANDRIA, 17 (INS) — Cinco de las siete naciones de la Liga Arabe suscribieron hoy un pacto de seguridad colectiva que tiene por finalidad acrecentar su influencia en el Cercano Oriente. El pacto fué firmado en Alejandría por representantes de Egipto, Arabia Saudita, Siria, Yemen y Líbano. Las otras dos naciones árabes que no signaron el documento son Jordania e Irak.

★ **División Arabe**

La concertación del pacto sella la división del mundo árabe, que tiene su origen en el conflicto suscitado entre Egipto y Jordania a raíz de la guerra con Israel, y que se ha traducido en la expulsión de la Liga Arabe del reino de Jordania Hashemita, decretada por el Consejo Político de la Liga. La escisión en el seno de la Liga comenzó cuando el rey Abdullah de Jordania procedió unilateralmente a firmar el armisticio con Israel, sin consultar previamente con el mundo islámico, y se agudizó recientemente al disponer el ambicioso monarca la anexión de la parte árabe de Palestina a su reino.

★ **Ausencia de Jordania**

Jordania no estuvo representada en la reunión del Comité Político de la Liga Arabe que negoció el pacto aparentemente porque el rey Abdullah no quiso exponerse a la censura de los estados árabes por haberse anexado el territorio árabe de Palestina. Con respecto a Irak, el secretario general de la Liga Arabe, Abdul Rahman Azzam Pashá, explicó que el régimen de Bagdad se abstuvo de firmar el pacto por "razones técnicas".

Azzam Pashá también declaró que los estados miembros de la Liga Arabe se proponen responder conjuntamente a la resolución sobre el rearme de los estados árabes y de Israel recientemente por Estados Unidos, Gran Bretaña y Francia.

EL JEFE del Estado preside la sesión de clausura. A su lado se halla su esposa, señora de Perón, quien conversa con el ministro del Interior, señor Borlenghi

Señaló el Jefe del Estado que Gobernar es Conducir

LUEGO de cinco días de deliberaciones, fué clausurada ayer la conferencia de gobernadores de provincias y territorios que convocara el Poder Ejecutivo nacional, iniciando con ella una práctica que, según declaró en la oportunidad el presidente de la República, dará lugar a nuevas reuniones en el futuro. Como se informó durante la realización de la conferencia, en las sesiones celebradas fueron considerados numerosos asuntos de carácter político y social y relacionados con la ejecución de trabajos públicos, coordinándose opiniones con el propósito de aunar la acción del gobierno nacional y de los Ejecutivos provinciales.

★ **La Sesión de Clausura**

El acto final de las deliberaciones se cumplió a las 8, en la Casa de Gobierno, en cuyo Salón Blanco se congregaron los mandatarios provinciales y territoriales que asistieron a la conferencia. También participaron de la sesión de clausura los ministros del Poder Ejecutivo y los subsecretarios de Comunicaciones y Asuntos Técnicos; el jefe interino de la Casa Militar; el secretario general de la Subsecretaría de Informaciones; el jefe de la Policía Federal; el secretario general del Ministerio del Interior; el director de la Gendarmería Nacional; el intendente municipal; el director nacional de Vigilancia de Precios y Abastecimientos; el administrador general de Parques Nacionales y Turismo; el director de Asuntos Políticos en los Territorios; el jefe superior del Ceremonial del Estado y legisladores nacionales. Se encontraron presentes, asimismo, en el acto los periodistas destacados en la Casa de Gobierno.

A la hora indicada, hicieron su entrada en el recinto el jefe del Estado, general Juan Perón y su esposa, señora María Eva Duarte de Perón. Entre los aplausos de los presentes, el primer magistrado tomó asiento en el lugar de honor, haciéndolo a su derecha la señora de Perón, los ministros del Interior y de Justicia y el presidente del bloque peronista de la cámara joven. A su izquierda se ubicaron los titulares de Asuntos Políticos y Asuntos Técnicos, el presidente de la Cámara de Diputados y el secretario administrativo de la presidencia.

★ **Los Discursos**

De inmediato, el general Perón declaró iniciada la sesión, invitando al ministro de Asuntos Técnicos a informar sobre los problemas abordados en el curso de las deliberaciones.

Así lo hizo el doctor Mende quien sintetizó la labor de la conferen-

(Continúa en la página CUATRO).

Se Estrelló un Bombardero en el Eire: Hubo 8 Muertos

DUBLIN, 17 (AFP). — Recién anoche fueron descubiertos los restos del avión de la R. A. F. que se estrelló contra la montaña Croighaum, en la isla Achill. Fué un pastor de la aldea de Kell, que buscaba a unas ovejas perdidas en las montañas, el primero en llegar al lugar de la catástrofe. Cinco cadáveres fueron hallados próximos al aparato. Los otros tres cadáveres no han podido ser aún localizados, pese a las activas búsquedas de destacamentos de los ejércitos irlandés y británico.

Cuatro de los cinco hombres hallados han sido identificados, el quinto no pudo serlo por hallarse semicarbonizado.

Los habitantes de la región creen que el accidente se produjo a las 16.30, hora local. A esa hora escucharon un ruido sordo amortiguado por la espesa neblina reinante. Poco antes los habitantes de Kell habían escuchado el ruido de un motor de avión que parecía venir del Atlántico. El Halifax accidentado cumplía una misión meteorológica y su último mensaje fué recibido cuando se encontraba a unas 80 millas al sudeste del estuario de Shannon, de regreso hacia Aldergrove. El comandante de la base creyó primero que el avión había caído al mar y envió a otro Halifax y a dos Lancaster para recorrer la zona en donde se creyó perdido el avión.

★ **Hallan Más Cadáveres**

DUBLIN, 17 (AFP). — Esta mañana fueron hallados los cadáveres de los otros tres tripulantes del bombardero Halifax de las Reales Fuerzas Aéreas que se estrelló ayer en las montañas de la isla Achill, en Irlanda. Los cuerpos de los cinco tripulantes restantes habían sido hallados ayer por la tarde.

La Solidez de la Lira Evidencia que Italia Avanza Hacia su Recuperación

MILAN, 17 (De nuestra agencia). — Una verdadera victoria monetaria ha logrado Italia si se confronta la situación actual con la de tres o cuatro años atrás. El precio del dólar en el mercado libre es casi el mismo que en el oficial. Y los dólares —queriéndolos— se encuentran y se compran en cualquier lado. En el mercado libre, un dólar cuesta 630 liras; en el oficial, 625. Estas cifras que naturalmente pueden experimentar variaciones leves, tienen un gran significado, pues coronan el esfuerzo y la tenacidad de una política monetaria que ya había encontrado su salvador en el profesor Luigi Einaudi cuando fué gobernador de la Banca de Italia y después ministro de Finanzas. Einaudi manifestó que su nombre reuniría la mayoría de votos para ser elegido presidente de la República, cargo que desempeña con dignidad y modestia; pero, a buen seguro había creído siempre que mejorando la lira rendiría un inmenso servicio a la nación después de las trágicas convulsiones de la guerra y de la revolución. Sus directivas y sugestiones, fueron escrupulosamente observadas y seguidas por la Banca de Italia y por los técnicos responsables, con el resultado que hoy se comprueba. No es, en consecuencia, un secreto violado si agregamos que la Banca de Italia ha realizado también respetables reservas de oro, y que hoy, pese a algunos centenares de millones de dólares en oro o equivalentes, sin que la política de las inversiones a favor de las industrias o para obras públicas de todo género fueran retaceadas. En el balance anual, el gobernador de la Banca de Italia declara que no habrá deflación y que ahora permanecerá firme como en la actualidad; además, ha manifestado que las rentas fiscales aumentan satisfactoriamente. Si no se producen preocupaciones internas en lo que atañe al orden público y a la política exterior, y si el partido Comunista decide un período de tregua en la agitación y en las huelgas, es lícito prever que se tonificará la situación del país... Hoy ocurre que las reformas no quedan en simples proyectos sino que se discuten y se aprueban reformas que a veces son contrarias a la solidificación definitiva de la economía y contradicen la labor de quienes salvaron la lira. Evidentemente, el Parlamento no funciona como debiera.

BATTISTA PELLEGRINI
(Corresponsal de CLARIN en Italia)

Y TENDRA UNA NUEVA VIDA

Una repentina enfermedad lo había confinado en su casa y el médico le dijo que se vería obligado a pasar así cerca de un año, hasta que su curación fuera completa. No sólo su vida resultaba así muy penosa, sino que se gastaría sus ahorros y no tendría perspectivas de encontrar fácilmente un nuevo empleo. Estaba cavilando sobre esa perspectiva cuando leyó este Aviso Clasificado de CLARIN:

ESTUDIE TAQUIGRAFIA

en su casa. Curso JAMEL exclusivamente personales. Informe C. de Correo 20, Suc. 27

¡Magnífica idea! Estudiaría taquigrafía en su casa y eso, al mismo tiempo que le abreviaría las largas horas de su convalecencia, distrayéndolo, le proporcionaría el medio de conseguir un empleo mejor remunerado cuando su salud le permitiera reanudar su actividad. Y escribió al ofertante del aviso. Ahora, ya la perspectiva de esa solución ha hecho de él un hombre distinto, que iniciará una nueva vida.

Y se lo deberá a un Clasificado de CLARIN (T. E. 34-0388).

Rusia Refuerza su Aviación en Alemania

BERLIN, 17, (INS). — En las esferas oficiales de los aliados occidentales se anunció hoy que los rusos están "reforzando en forma extraordinaria" su fuerza aérea táctica en la Alemania oriental, aumentando el número de sus fuerzas de combate con aviones de propulsión a chorro del modelo más moderno y destinados a apoyar las operaciones de tierra. Se añade que en forma simultánea, están siendo aumentadas las escuadrillas de aviones de bombardeo, destinadas a dar protección a las tropas, trabajándose en esas tareas en forma acelerada desde el 1o. de enero del corriente año.

Parte de las informaciones obtenidas por los aliados, tiene como base el interrogatorio a que fueron sometidos dos alemanes que llegaron a la Alemania occidental después de haber estado empleados en uno de los principales depósitos de municiones y centro de abastecimiento de la aviación soviética, en Finow-Eberswalde, a unos 60 kilómetros al nordeste de Berlín. Esos refugiados son Walter Ring, de 22 años, y su esposa Wally, de 21, que proporcionaron las primeras informaciones detalladas acerca de los grandes embarques enviados a la Alemania occidental, de aviones de nuevo tipo de propulsión a chorro, a los cuales describen como aparatos "enanos de velocidades superiores". En tales círculos, donde se estima como muy valiosas esas informaciones, agregan que puede ser que los rusos estén concentrando esos aviones con fines ofensivos y defensivos locales y con el propósito de permitir que se une en otras operaciones a los aeroplanos con mayor radio de acción. Los nuevos aviones de propulsión a chorro son descriptos como aparatos de un solo asiento, de unos tres metros y medio de largo, por cinco de extremo a extremo de las alas.

Agregó que esos elementos llegaban directado llegando a la base de Finow a razón de cien por mes, desde febrero último, añadiendo que también habían experimentado un repentino aumento los embarques de municiones, que en la actualidad ascienden de quince a diecisiete vagones de ferrocarril por día, mientras que hace solamente seis meses era de tres o cuatro vagones diarios.

Prosiguiendo con sus revelaciones, Ring señaló que la base de Eberswalde, es ahora dos veces mayor que en los días que era usada por la fuerza aérea alemana, habiendo sido también modernizado el depósito de municiones en la vecina localidad de Finow, poseyendo en la actualidad grandes salas subterráneas abiertas en la roca, resguardado por una doble alambrada de púas y cercas de madera, con torres especialmente construídas donde son apostados los soldados centinelas. En el depósito de municiones, han sido empleados unos 30 alemanes, inclusive unas 12 mujeres y 150 oficiales y soldados soviéticos.

Denuncióse un Plan Para Inundar Alemania con las Aguas del Rin

Japón Procura Obtener la Firma del Tratado de Paz

(INFORMACION EN LA PAGINA DOS)

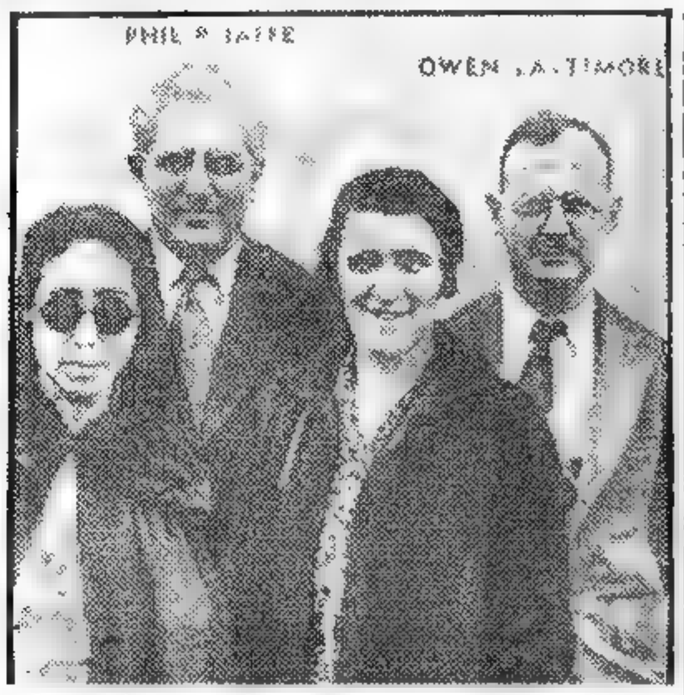

Las Acusaciones de Mac Carthy

FOTOGRAFIA tomada en el cuartel general comunista chino de Yenan, en la que aparecen Owen Lattimore y Philip Jaffe, presentada por el senador Mac Carthy como prueba de su denuncia contra el primero, por supuesta actividad comunista

Diplomáticos de EE. UU. en Oriente Deben Asegurar su Propia Defensa

WASHINGTON, 18. (AF.). — El Departamento de Estado publicó una declaración por la que anuncia que ciertos diplomáticos norteamericanos en misión en Extremo Oriente recibieron orden de portar armas para su protección personal. Esta declaración fué hecha en respuesta al senador Mc. Carthy, quien reprochó al gobierno de "haber dejado a diplomáticos diletantes combatir por los Estados Unidos en guantes blancos en los salones perfumados".

El Departamento de Estado recordó que ciertos representantes de los Estados Unidos en el extranjero fueron recientemente víctimas de violencias

Volarían Puentes y Diques en Caso de Guerra con la URSS

Sensacional Afirmación de los Rojos Contra Occidente

BERLIN, 18 (AFP). — "Los provocadores de la guerra amenazan con inundar Alemania con las aguas del Rhin". Con título sensacional y de gruesos caracteres el diario "Neues Deutschland", órgano central del partido Socialista - Comunista, dice: "Los agresores americanos quieren inundar Alemania occidental para convertirla en una zona muerta, haciendo volar rocas, puentes y diques del Rhin en caso de una guerra con la URSS

El mismo diario publica fotografías que dice haber sido sacadas "con activistas de la paz con riesgo de su propia vida" y donde se ven galerías cavadas al pie de obras de ingeniería y de contención de agua. Dice que se trabaja para hacer volar monte Lorelei cerca del Rhin y bloquear el río para que sus aguas se desborden en la llanura. Dice el mismo diario que la población vecina ya se ha dado cuenta de los preparativos para hacer volar el Lorelei, que bloquearía el Rhin en su parte más estrecha y transformaría el valle en un lago gigantesco que alcanzaría hasta la frontera suiza.

★ Quieren la Guerra

Agrega el "Neues Deutschland" que los aprestos de las potencias occidentales con vistas a una eventual guerra con la URSS demuestran que esos países tienen plena conciencia de su propia debilidad, y tratan de ahogar a Alemania occidental en el caso de que deban batirse en retirada.

Dice, por último, que "los occidentales deben recordar que la política hitlerista de la tierra quemada no impidió que fueran ahorcados los criminales de guerra", y hace un llamado a la población occidental alemana para que trate por todos los medios de impedir otra guerra.

"Todo eso es una extraña his-

(Continúa en la pág. siguiente)

Año del Libertador General San Martín

RECLAME A SU CANILLITA CON ESTA EDICION EL SUPLEMENTO DEPORTIVO

PRIMERA SECCION

Clarín

REPUBLICA ARGENTINA 15 CENTAVOS EN TODO EL PAIS

Un toque de atención para la solución argentina de los problemas argentinos

AÑO V BUENOS AIRES, LUNES 19 DE JUNIO DE 1950 Nº 1.697

Vargas Declaró que Mantendrá su Candidatura

RIO DE JANEIRO, 18 (AFP). — "Nunca lograrán alejarme de las urnas, ya sea con amenazas o intimidaciones", afirmó el ex presidente de la República, doctor Getulio Vargas, hablando anoche para la entusiasta reunión del partido Trabalhista, en la que fué proclamada su candidatura a un nuevo período presidencial. Habló desde Río Grande Do Sul. La reunión proclamatoria de la candidatura del doctor Getulio Vargas tuvo lugar en el Palacio de la Cámara de Diputados, y se caracterizó por la crecida asistencia y el constante entusiasmo de los partidarios del ex presidente, y creador del "novo orden". El discurso del doctor Getulio Vargas fué el reflejo del estado de ánimo que caracterizó a sus partidarios, y en ciertas esferas se la considera un franco desafío a las recientes y veladas amenazas hechas en su contra. Indudablemente la ruidosa aparición de la candidatura del doctor Getulio Vargas ha agotado el ambiente político y ha suscitado viejos rencores y rivalidades. Hay elementos extremistas, por una parte, que odian profundamente al doctor Vargas y a quienes le apoyan por razones puramente de orden social, mientras que existe por otra parte, una corriente de opinión moderada contraria a su candidatura. Esa animosidad ha dado pábulo a la circulación de versiones según las cuales se cometería un atentado contra la vida de Vargas. En el discurso pronunciado en la proclamación de su candidatura —anoche— el doctor Getulio Vargas afirmó: "Nadie puede intimidarme cuando se trate de ejercer un derecho, o de correr peligros para bien del pueblo. Nunca se logrará alejarme de las urnas mediante procedimientos intimidatorios".

En su programa de acción política, social y económica, si llega a ser electo nuevamente presidente de la República, el doctor Getulio Vargas reafirmó su decisión de presentarse a la elección del 3 de octubre próximo, y evocó al mismo tiempo la figura de Franklin D. Roosevelt, haciendo profesión de fe panamericana.

VARGAS

ELECCIONES EN RENANIA Y WESTFALIA

Ha Votado el 68 por Ciento; Hubo Tranquilidad Total

DUSSELDORF, 18 (AFP). — Las elecciones en Renania y Westfalia se desarrollaron en completa tranquilidad, no registrándose ningún incidente, estimándose que el porcentaje de electores se elevó a un sesenta y ocho por ciento. Para determinar el interés de las electoras por la política, las mujeres votaron utilizando boletas de distinto color que las destinadas a los hombres.

Por otra parte en todas las iglesias de Renania se leyó esta mañana una carta pastoral del cardenal Frings, arzobispo de Colonia, recomendando a los electores del land votar por la constitución elaborada por los partidos cristianos del parlamento regional.

★ Arnold Fué Reelecto

DUSSELDORF, 18 (AFP). — El ministro-presidente de Renania-Westfalia y presidente del Consejo Federal, señor Karl Arnold, resultó electo en Dusseldorf, diputado de la nueva Dieta de Renania-Westfalia.

Karl Arnold octuvo casi el doble de votos que los logrados por su adversario social demócrata.

★ Primeros Cómputos

DUSSELDORF, 19 (AFP). — Los cómputos correspondientes a 51 circunscripciones de las elecciones de Renania-Westfalia, a la una de la mañana, eran los siguientes: Partido cristiano-demócrata 668.036 votos; partido liberal 188.354.

GENERAL CHEN YI

Ejecutaron a Chen Yi

TAIPEH, 18, (INS). — Convicto de colaborar con los comunistas, ha sido ejecutado el general Chen Yi, uno de los más altos jefes del ejército nacionalista de China. Chen-Yi había sido el primer gobernador de la Isla de Formosa.

Se Aguarda con Expectativa la Nueva Actitud Soviética

PARIS, 18 (INS). — Los "tres grandes" de Occidente aguardan con expectación el nuevo paso de Rusia con respecto a Austria, luego del rechazo de aquéllos de la nota rusa sobre Trieste, asunto que, traído por los cabellos, fué vinculado por los soviéticos al problema del tratado de paz para la nación austriaca.

La nota, como se sabe, acusaba a los occidentales de haber violado el tratado de paz firmado por Italia y demandaba la inmediata internacionalización de Trieste. La vinculación de la cuestión de Trieste con la del tratado de paz para Austria fué la última invención de los rusos para continuar evadiendo las discusiones sobre dicho tratado.

En el ministerio de Relaciones Exteriores francés existe el convencimiento de que Rusia no abriga intención alguna de concluir el mencionado pacto de paz, por serle muy útil el mantenimiento de tropas en Austria. La presencia de efectivos militares en ese país, en efecto, sirve de pretexto al Kremlin para mantener en sus estados satélites de la Europa central un nutrido personal, que, ostensiblemente, es empleado para la conexión entre las fuerzas rusas de ocupación en territorio austriaco y Moscú, pero que también cumplen ciertos "fines de vigilancia". Además, mediante el mantenimiento de fuerzas en Austria, Rusia se asegura una rápida intervención en los Balcanes para el caso de que el conflicto entre el Cominform y el mariscal Tito de Yugoeslavia degenere en una guerra abierta, por cualquier motivo.

En el "Quai D'Orsay" se predice que no tardará en aparecer una nueva estratagema soviética, destinada a hacer aparecer a los aliados occidentales como culpables por la "impasse" que prevalece en la consideración del tratado de paz para Austria.

CLARIN en Londres

El Problema de Europa Puede Parecer Fácil, Pero es Realmente Complicado

LONDRES, 18 (De nuestra agencia). — Se asegura que el manifiesto del partido Laborista sobre política internacional, y más concretamente sobre unidad europea y aun mas definidamente sobre las reservas y alarmas de Gran Bretaña frente al plan Schuman, no es más que una maniobra del doctor Hugh Dalton, arquitecto de este alarde de falta de oportunidad. Parece ser que el doctor Dalton, principal responsable de dicha declaración, aspira desde 1945 al puesto de Bevin en el Foreign Office y ha querido así perturbar la acción de Attlee, como jefe del gobierno británico que nombró a Bevin, y del propio Bevin por no renunciar al cargo a pesar de sus dolencias incompatibles con su responsabilidad. Pero ésta no es la única versión que circula por los centros políticos y diplomáticos de Londres. Son muchas más. Van desde la afirmación de que Attlee, antes de este episodio, dijo de buena fe que "Europa perecerá si no se federa", hasta la sospecha de que en el fondo todo el gobierno laborista, incluso Attlee, comparte la doctrina que contiene el manifiesto de su partido. El resultado es una complicada situación barroca.

'Algún comentarista francés ha dicho que Inglaterra es hoy la Yugoeslavia del Oeste, pero esto no es sino una verdad relativa e ingeniosa. La verdad completa es que en todos los países de Europa hay "Yugoeslavias del Oeste"; es decir partidos políticos de fracciones de partidos políticos —inexorables en la ortodoxia de las soberanías— que participan de la tesis del partido laborista británico por las mismas razones, o por otras distintas de tipo nacional. En la misma Gran Bretaña no se puede decir que el plan Schuman es sólo combatido por una fracción extrema del laborismo. Muchos conservadores y muchos liberales coinciden con esa fracción laborista extrema y en términos generales la oposición ataca al gobierno en los Comunes con el arma del plan Schuman, sin auténtico entusiasmo y solamente porque su deber es cicatearle y mezquinarle la razón en cualquier oportunidad.

Europa es un problema que puede parecer fácil desde el Nuevo Mundo. Desde el Viejo Mundo es mucho más complicado porque en realidad hay tantos Viejos Mundos en este Viejo Mundo y tan contradictorios, como naciones y hasta como provincias y aun como ciudades, barrios, casas y chozas...

JACINTO MIQUELARENA
Corresponsal de CLARIN en Londres

CLARIN no Saldrá Mañana

MAÑANA, Día de la Bandera, es una de las ocho fechas del año en que, por resolución del Ministerio de Trabajo y Previsión, se prohibe la venta y distribución de diarios y revistas con el fin de que el gremio de "canillitas" disfrute de merecido descanso; En consecuencia, CLARIN no aparecerá mañana.

Nos despedimos, pues, de nuestros lectores hasta el miércoles.

ENCONTRARON UN PORVENIR

De pronto, se quedó viuda y con cinco hijos. Lo único que tenía era una casa. Ni trabajo para ella ni para los suyos, bastante grandecitos ya. No sabía qué hacer, pero un buen día leyó este Aviso Clasificado de CLARIN:

CAMBIO RESTAURANTE

por casa espaciosa. Hablar: T. E. (..) 5346

El que había publicado el aviso, estaba cansado de atender aquel negocio y quería retirarse a vivir tranquilo con su familia. Y ella, al leer el aviso, vió que era la oportunidad tan deseada; fué a ver al interesado y permutó la casa por el restaurante, que era pequeño, pero donde sus hijos le ayudarían a atenderlo y se ganarían fácilmente el pan.

Y así, ambos quedaron contentos: el anunciante, porque había conseguido la casa ambicionada, y la viuda, porque les aseguraba el porvenir a los suyos.

Y lo habían logrado por intermedio de un Clasificado de CLARIN (T. E. 34-0388).

CATORCE PAISES LATINOAMERICANOS HACEN UNA PROTESTA EN LA UNION

EL DEPARTAMENTO DE ESTADO PIDE SE RECHACE UN INFORME

WASHINGTON, 20 (INS). — Catorce naciones latinoamericanas elevaron protestas a Estados Unidos por el informe sobre el café emitido por el subcomité de agricultura del Senado, encabezado por el senador Gillette. Se afirma que dichas naciones enviarán otro memorándum al departamento de Estado, quejándose por las limitaciones que Estados Unidos impone a las importaciones de otros artículos de primera necesidad.

Las catorce naciones protestaron ayer ante el secretario de Estado, Dean Acheson. En los círculos diplomáticos se dice que el memorándum entregado a Acheson sentó un precedente y que será seguido por protestas de otras naciones, tales como Chile y Bolivia, que producen cobre y estaño, respectivamente. Otras naciones que se estima redactarán notas de protesta, son: Venezuela, sobre las propuestas restricciones a las importaciones norteamericanas de petróleo, y México, Chile, Bolivia y otros países que exportan productos a Estados Unidos.

Otros países que se sabe positivamente que objetarán la actual política económica de Estados Unidos son México, Venezuela y Guatemala, estimándose que darán forma a su protesta en ocasión de la jira que proyecta hacer esta semana por Centroamérica el secretario auxiliar de Estado para asuntos latinoamericanos.

★ Pedido a una Comisión

WASHINGTON, 20 (INS). — El Departamento de Estado pidió a la comisión de Agricultura de la Cámara de Senadores que rechace el informe de una subcomisión especial que estudia el problema de los precios del café, en vista de las protestas de 14 países latinoamericanos.

Gran Brillo Alcanzaron los Actos del Día de la Bandera

(Información pág. CUATRO Y CINCO)

Señor PAUL HOFFMAN

"Nuestro Objetivo no es Ganar una Tercera Guerra, Sino Evitar que se Produzca"

Hoffman Afirmó que Constituyen una Sexta Columna en EE. UU. Quienes Hablan de Guerra

WHITE SULPHUR SPRINGS, West Virginia, EE. UU., 20 (INS). — El director del plan Marshall, Paul Hoffman, afirmó que una "sexta columna" —los que promueven la discordia y la duda— está haciendo el juego a los comunistas en Estados Unidos al hablar de guerra, mientras la Unión Soviética habla de paz, y declaró que el principal objetivo norteamericano debe ser evitar la guerra.

Hablando ante la 42ª conferencia anual de gobernadores, dijo Hoffman: "Tales afirmaciones dan a los comunistas el pretexto que buscan y nos ponen en la situación precisa que ellos quieren colocarnos. Podemos rehuir tan peligrosa trampa reconociendo que nuestro objetivo no consiste en ganar la tercera guerra mundial. Nuestro objetivo debe ser el evitar que jamás haya una tercera guerra mundial". Siguió diciendo Hoffman que para ganar la paz, Estados Unidos debe emprender una hábil campaña "contra la propaganda mendaz del Soviet" en el terreno económico, político, informativo y militar.

★ Estado de Prosperidad

WASHINGTON, 20 (INS). — El presidente del consejo de asesores económicos del presidente Truman, León H. Keyserling, informó al primer mandatario en la Casa Blanca, que la nación se encuentra en un índice sin precedente de prosperidad en tiempos de paz, la que se mantendrá el año próximo.

Año del Libertador General San Martín

Clarín — DIARIO DE LA MAÑANA — BUENOS AIRES — REPUBLICA ARGENTINA — 15 centavos

Un toque de atención para la solución argentina de los problemas argentinos

Año V Buenos Aires, Miércoles 21 de Junio de 1950 Nº 1.698

R. SCHUMAN

La Conferencia Para el Plan Schuman se Inició en París

Asisten Delegados de Seis Naciones Occidentales

PARIS, 20 (AFP.) — Seis países de Europa occidental: Francia, Italia, Alemania occidental, Bélgica, Holanda y Luxemburgo, iniciaron hoy en el Salón del Reloj, del Quai d'Owey, la tarea revolucionaria de internacionalizar su industria pesada del acero y el carbón. El canciller francés, Robert Schuman subrayó la trascendencia histórica de la conferencia, afirmando que nunca los estados europeos contemplaron antes la posibilidad de abandonar parcialmente su soberanía nacional en un organismo internacional.

★ La Apertura

Schuman declaró inaugurada la conferencia sobre el plan que lleva su nombre. Comenzó por una refutación de quienes reprocha a su país un apresuramiento en la convocatoria de esta reunión internacional, observando que las mejores iniciativas pierden su eficacia cuando se extravían en demoras y consultas previas. Luego, en un patético llamamiento, insistió en que en un mundo tan angustiado por fracasos sucesivos, se tiene el deber y el derecho de confiar en la fuerza de unidad que ha suscitado tantas esperanzas.

Lamentó luego la ausencia de Gran Bretaña, afirmando que los países participantes deseaban la presencia, puesto que no se puede concebir una Europa sin Gran Bretaña. "Pero sabemos —dijo— que el gobierno británico desea el éxito de nuestros trabajos y ello nos tranquiliza". Expresó asimismo la esperanza de que Inglaterra concluirá por asociarse una vez que se le haya ofrecido una demostración más concreta.

Finalizado el discurso la delegación francesa depositó el proyecto de trabajo, destinado a la creación de una alta autoridad que dirige y explote los recursos siderúrgicos y carboníferos de los seis países. Se trata de un verdadero calendario de tareas, precedido de una exposición detallada de motivos. En suma se trata de un proyecto de tratado internacional, que comprende cuatro secciones principales: 1o. La organización y funcionamiento de la alta autoridad europea del acero y el carbón; 2o. Sus poderes; 3o. Los recursos de anulación contra sus decisiones eventuales; 4o. Las sanciones. Es muy probable que la conferencia designe inmediatamente cuatro subcomités encargados

(Continúa en la página DOS)

Londres es Partidario de que Pekín Entre en la UN

LONDRES, 20 (AFP). — El gobierno británico continúa siendo favorable a la admisión de China comunista en la UN. Se confirma en el Foreign Office que durante la reunión del Comité de Ayuda a la Infancia de la UN, el representante británico trató de plantear esa cuestión. Dicho organismo está integrado por delegados de doce países que reconocieron al nuevo régimen chino, y de catorce naciones que todavía no han reconocido a Pekín, pero que eventualmente, según se cree en Londres, aceptarían admitir un representante de Pekín, sin por ello tener que reconocer al gobierno de Mao Tsé-tung.

Un vocero del Foreign Office declaró que luego de haber efectuado gestiones ante los representantes interesados, el delegado británico estimó entonces que el momento no era propicio para que se tomara tal iniciativa. Existe la posibilidad de que Gran Bretaña haga una nueva tentativa aprovechando la próxima reunión del Consejo Económico y Social de la UN que tendrá lugar el 3 de julio próximo en Ginebra.

La impresión que domina actualmente en las esferas británicas es que, luego de haberse abstenido hasta el momento de votar a favor o en contra de la admisión de China comunista en el seno de las Naciones Unidas, Inglaterra está dispuesta a votar sin reserva a favor de esa admisión. Sin embargo es posible que el gobierno de Londres, antes de tomar una posición definitiva sobre esta cuestión, quiera conocer la actitud que adoptará Francia.

Publican un Llamado de Joliot-Curie en EE.UU.

WASHINGTON, 20 (AFP.) — El boletín de los hombres de ciencia estadounidenses especializados en cuestiones de energía nuclear, publica el llamado lanzado por el señor Joliot Curie, solicitando se ponga fuera de la ley las armas atómicas. Al comentar este llamado, estima que la intervención del ex comisario francés de la energía atómica podría contar con el apoyo de algunos sabios norteamericanos.

OTRA GESTION DE PAZ SE HA PROPUESTO REALIZAR T. LIE

LAKE SUCCESS, 20 (INS). — El secretario general de la UN, Trygve Lie, perseverante y esperanzado, se propone hacer un nuevo esfuerzo para aliviar la tirantez de la guerra fría y solucionar la "impasse" que ha paralizado a la organización. Lie irá a París y Londres en julio próximo.

La Neutralidad de las Fuerzas Armadas es Anunciada en Brasil

RIO DE JANEIRO, 20 (INS). — Las fuerzas armadas del Brasil, dirigieron hoy un mensaje a la nación, anunciando su decisión de mantener una "absoluta neutralidad en las próximas elecciones presidenciales". Los observadores estiman que el manifiesto se dirige especialmente a los partidarios del Dr. Getulio Vargas y que tiene por fin, desmentir los rumores acerca de una posible intervención militar en contra de la esperada victoria del ex presidente del país.

Ha Criticado Una Posición el Secretario Dean Acheson

WHITE SULPHUR SPRINGS (West Virginia), 20 (INS). — El secretario de Estado, Acheson, denunció que la oposición que encuentra en el Senado el "punto cuarto" del presidente Truman para fomentar el desarrollo de los países menos adelantados, tiene por base "el estrecho concepto de los partidarios del aislamiento".

En la conferencia de gobernadores estatales reunida en esta ciudad, Acheson declaró que el programa "puede culminar en la creación de nuevos mercados y adicionales fuentes de materias primas" para Estados Unidos. Dijo que el programa habrá de contribuir al fomento de la paz.

Hizo notar también Acheson que el programa fué aprobado, sobre bases bipartidistas, por los comités de relaciones exteriores del Senado y la Cámara y su ejecución autorizada por Truman.

Acheson, respondiendo al gobernador Preston Lane, de Maryland, dijo que "su única preocupación" es si él tiene la inteligencia y fortaleza suficientes para "ser digno" de su personal, y declaró también que el tan criticado Departamento de Estado es "una organización buena, limpia, honesta y leal".

Es Satisfactorio el Comercio con Estados Unidos

WASHINGTON, 20 (INS). — Un portavoz de la embajada argentina declaró que las relaciones comerciales entre Estados Unidos y la Argentina son ahora "completamente satisfactorias". Dijo que, a juzgar por los resultados alcanzados en los primeros cuatro meses de 1950, el volumen de las transacciones comerciales será este año satisfactorio en extremo. Manifestó el portavoz que los principales productos exportados por su país a Estados Unidos fueron lanas, maíz, carne de vaca, quebracho y caseína. El 50 por ciento de las exportaciones fué de lanas. El vocero citó las siguientes cifras, correspondientes a 1950: enero, 10 millones de dólares; febrero, 18.500.000; marzo, 18.300.000; abril, 17.000.000 de dólares. Lo exportado en abril de 1950 contrasta con abril de 1949 en que se alcanzó sólo a 4.500.000 dólares.

Terminó la Reunión de la Cepal en el Uruguay

MONTEVIDEO, 20 (A. F. P.) — Finalizó sus labores la tercera reunión de la Comisión Económica para América Latina.

Se aprobó por unanimidad el decálogo sobre el desarrollo económico para América Latina.

La delegación argentina que concurrió a la Tercera Conferencia Económica para la América Latina, subrayó que es de suma importancia la resolución: "Desarrollo económico y política anticiclica".

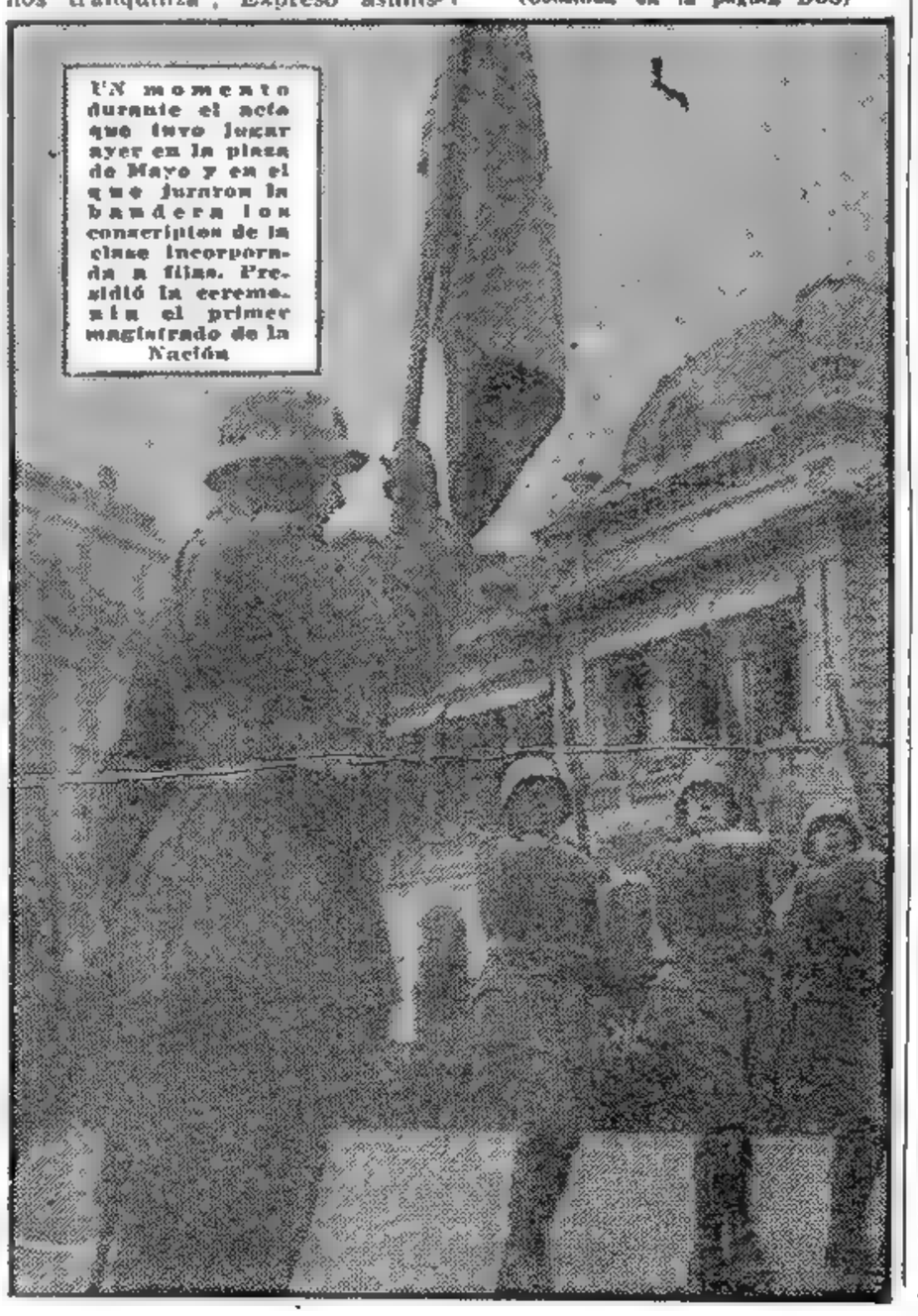

UN momento durante el acto que tuvo lugar ayer en la plaza de Mayo y en el que juraron la bandera los conscriptos de la clase incorporada a filas. Presidió la ceremonia el primer magistrado de la Nación

¡YA LLEGAN LOS INVITADOS!

Se acercaba la hora de la fiesta con que los Gutiérrez se proponían lucir su departamento. Y cuando la dueña de casa empezó a preparar los ravioles con que esperaba lucirse... ¡zás!... la cocina de gas dejó de funcionar.

¡Qué desesperación la de los Gutiérrez! No sabían qué hacer. Pero él, que estaba hojeando CLARIN, vió este aviso entre los Clasificados:

LLAMA - GAS

arreglo de cocinas, heladeras, calefones de gas y supergás. Atención dentro de las 48 hs. Llamar: 755-0345, San Martín, y 59-3752, Cap.

Y llamó por teléfono, señalando la urgencia del caso. A la media hora, llegó un mecánico y poco después, la cocina estaba en condiciones y los dueños de casa salvados.

Desde entonces, en todos los apuros apelan a los Clasificados de CLARIN (T. E. 34-0388).

Nombrose Ministro de Educación al Dr. Armando Méndez San Martín

(Información página CINCO)

FRANCIA PROPICIA FIRMAR LA PAZ CON ALEMANIA OCCIDENTAL

EL GOBIERNO DE BONN PRESIONABA EN TAL SENTIDO

PARIS, 21 (INS). — El gobierno francés propondrá oficialmente el 3 de julio próximo, que las potencias occidentales declaran que ha finalizado el estado de guerra con Alemania. El anuncio se hizo luego de la convocatoria de la conferencia sobre el Plan Schuman en París, en la cual Alemania fué aceptada sobre una base de igualdad por primera vez desde que se declaró la guerra en 1939. Las altas autoridades del gobierno de la Alemania occidental establecido en Bonn han estado haciendo presión a fin de lograr tal medida y facilitar la participación alemana en los asuntos políticos y económicos de la Europa occidental. Un portavoz del Quay d'Orsay dijo que la proposición se presentará en una reunión de los expertos diplomáticos de los Estados Unidos, Inglaterra y Francia que se realizará en Londres el 3 de julio próximo.

Agregó el vocero que la proposición francesa no hará variar la posición alemana como país ocupado y tampoco dará derecho al gobierno de Bonn para concertar tratados internacionales.

Manifestó que esa medida facilitará el "status" de la Alemania Occidental, particularmente respecto a las facilidades de viajes por el extranjero, y aliviará algunas de las dificultades que se presentan en el comercio exterior. Dijo que pondrá fin a una situación contradictoria en la cual las potencias occidentales están facilitando la entrada de Alemania en la comunidad de naciones de occidente, mientras que técnicamente aún están en guerra con el Reich.

★ Londres Aprueba

LONDRES, 21 (INS). Un portavoz del Foreign Office declaró que Gran Bretaña "aprueba de todo corazón" la sugerencia de Francia de poner fin al estado de guerra con Alemania. Añadió que un comité integrado por delegados de los cancilleres de las tres grandes potencias se reunirá en la cancillería británica el 3 de julio para discutir la proposición francesa y otros asuntos relacionados con Alemania.

★ Agrado en Bonn

BONN, 21 (INS). — Los dirigentes de la Alemania Occidental acogieron con beneplácito la propuesta formulada por Francia en favor de que las tres potencias occidentales pongan término al estado de guerra con Alemania. El líder democrático, Franz Bluecher, manifestó: "La noticia es de extraordinaria importancia política y moral y ayudará enormemente a construir un frente democrático de paz en nuestro país. Pero más que poner fin al estado de guerra, tal paso eliminaría uno de los mayores obstáculos del comercio mundial de Alemania y así contribuiría de manera efectiva al rápido restablecimiento de Alemania, permitiendo que viva por sus propias fuerzas".

El doctor Kurt Schumacher, jefe de la oposición en el Parlamento y líder del partido Social Demócrata, declaró que le extrañaba que la decisión no hubiera sido adoptada mucho antes.

★ Wáshington Ignora

WASHINGTON, 21 (INS). — Funcionarios del Departamento de Estado, de los Estados Unidos, declararon que no han recibido notificación de ningún plan formal del gobierno de Francia, proponiendo que se ponga fin al estado de Guerra con Alemania.

Esos funcionarios estiman que la proposición oficial será hecha en la reunión que celebrarán en Londres los delegados de los cancilleres de las tres potencias occidentales, con el fin de considerar el problema alemán. Esta reunión fué concertada en oportunidad de la conferencia de los cancilleres de Estados Unidos, Francia y Gran Bretaña celebrada recientemente en Londres y en la cual se estudió la posibilidad de poner fin al estado de guerra, pero se estimó que el problema era demasiado complicado para tratar de resolverlo en el tiempo limitado de la conferencia.

TRYGVE LIE

LIE INICIARA UNA NUEVA MISION

LAKE SUCCESS, 21 (AFP). — El nuevo viaje que se apresta a emprender rumbo a Europa el secretario general de las Naciones Unidas, señor Trygve Lie, es algo más que una jira ordinaria comprendida en sus funciones administrativas, según comentan los observadores destacados ante las Naciones Unidas, a pesar de la reserva absoluta que al respecto guarda el secretariado general.

El nuevo viaje del señor Lie a Londres y Ginebra, en caso de ser seguido, como se cree, de una breve estada en París, tomaría un matiz político que los medios oficiales de las Naciones Unidas se han negado a confirmar hasta ahora.

★ La Admisión de China

No obstante, los observadores de las Naciones Unidas hacen notar que el secretario general insistió en numerosas oportunidades en la necesidad de resolver el asunto de la representación china ante las Naciones Unidas antes de la próxima asamblea de setiembre.

Indican que esa necesidad, aceptada generalmente por los miembros del Consejo de Seguridad, no ha llevado, sin embargo, a una modificación de las posiciones en este caso.

★ Objetivo del Viaje

El objetivo del viaje hecho por Lie el mes pasado a Londres y París fué ante todo convencer a los gobiernos de esas capitales para que admitieran a los representantes del gobierno de Pekín en el Consejo de Seguridad y en las Naciones Unidas, en lugar de los representantes nacionalistas chinos.

Sus gestiones no tuvieron resultados inmediatos. Las noticias más recientes de Londres indican, no obstante, que Gran Bretaña estaría dispuesta a modificar su abstención, convirtiéndola en voto favorable a la admisión de los comunistas chinos y trataría de que otras naciones miembros de la UN. imitaran su actitud.

Año del Libertador General San Martín

DIARIO DE LA MAÑANA

Clarín

BUENOS AIRES REPUBLICA ARGENTINA

15 centavos

Un toque de atención para la solución argentina de los problemas argentinos

Año V Buenos Aires, Jueves 22 de Junio de 1950 Nº 1.699

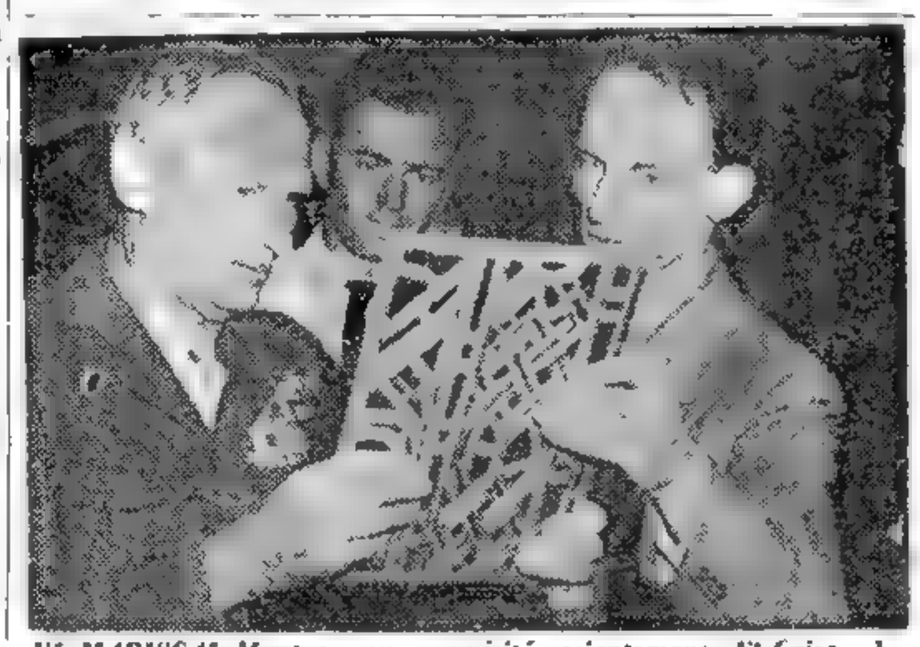

EL MARISCAL Montgomery, que visitó recientemente El Cairo, observa, en compañía de otros jefes militares, un panel de "vitraux" de la catedral de la capital egipcia. El viaje de Montgomery a Egipto estuvo relacionado con la organización de los planes de defensa

LA UNION CEDERA NAVES DE GUERRA A VARIOS PAISES

WASHINGTON, 21 (AFP). — Varios buques de guerra serán transferidos por los Estados Unidos a naciones europeas adheridas al Pacto del Atlántico.

En una entrevista radiodifundida, el general Lemnitzer, director de la Oficina de Asistencia Militar, anunció que la ayuda material de la Unión Europea adquiere cada vez mayor importancia e incremento.

Indicó el general Lemnitzer que aproximadamente 152.000 toneladas de material se halla en vías de llegar a Europa, o listo para ser embarcado hacia ese destino antes de fin de mes.

En su reportaje, el general Lemnitzer precisó que se enviarán a Europa 200 aviones militares y varias unidades de guerra, sin especificar empero el tonelaje ni el tipo de dichas unidades.

En cuanto a la ayuda destinada a reforzar los ejércitos franceses y vietpameses que operan en Indochina contra la infiltración de bandas comunistas, indicó que en la semana en curso serán enviados hacia Saigon y Hanoi ocho aparatos de transporte C-47 con personal técnico y material estratégico a bordo.

Por otra parte se anuncia que el secretario de Estado señor Acheson hablando anoche en White Sulphur, Virginia, manifestó que los Estados Unidos no tienen el propósito de abandonar las Filipinas después de la firma del tratado de paz con el Japón.

El General Perón Refiriose al Intercambio con EE. UU.

BOSTON, 21 (INS). — "El incremento del comercio entre la Argentina y Estados Unidos es la clave para mejorar las relaciones entre los dos países", expresó el presidente de la Argentina, general Juan D. Perón. La opinión del primer mandatario argentino es publicada en la primera plana del "Chrystian Science Monitor", cuyo editor latinoamericano, Robert Shellaby, entrevistó al general Perón en Buenos Aires.

★ Nuestros Cálculos

Expresa Shellaby que el general Perón, respondiendo al pedido de que especificase los medios de mejorar el comercio, con su influencia clave en las relaciones entre las naciones, comenzó con un producto casi sinónimo de Argentina: la carne. "El gusto norteamericano —afirmó— está siendo cultivado. Más y más carne enlatada va a Estados Unidos. Dentro de cinco años pueden los Estados Unidos pasar a depender aún de carne fresca o congelada de la Argentina, ya que nuestros cálculos muestran que la demanda tiende a exceder a la producción".

★ Acuerdo Privado

El general Perón dió a entender que el embargo sanitario que Estados Unidos aplica a la carne argentina, será levantado "en el propio interés de Norteamérica". Por otra parte, expresa que el reciente crédito de 125 millones de dólares concedido a la Argentina por el Banco de Exportación e Im-

(Continúa en la página DOS)

Iniciaron su Reunión los Países del Plan Schuman

PARIS, 21 (INS). — Celebró hoy su primera sesión, a puertas cerradas, la conferencia de las seis potencias europeas sobre el Plan Schuman para la fusión de los recursos de carbón, hierro y acero de la Europa occidental. Los delegados franceses tomaron asiento al lado de los representantes alemanes, siendo ésta la primera vez, desde que se declarara la última guerra, que una misión alemana fué aceptada sobre una base de igualdad con otros países europeos. El principal orador en la reunión de hoy fué el encargado de la planificación, Jean Monnet, quien expuso a la reunión la proposición del canciller Schuman para crear una suprema autoridad que controle la seguridad del funcionamiento del plan.

★ Soluciones Prácticas

PARIS, 21 (AFP). — El presidente de la delegación francesa, Jean Monnet, expuso hoy durante más de dos horas los detalles del Plan Schuman destinado a la internacionalización de la industria pesada de Europa occidental.

Después de la primera sesión, la conferencia de los seis países europeos, presidida por Jean Monnet, resolvió dar a publicidad el siguiente comunicado:

"En el curso de una exposición que se prolongó más de dos horas, el señor Jean Monnet recordó el origen de la proposición francesa y la detalló en sus grandes líneas. Tuvo ocasión de enunciar los principales problemas susceptibles de plantearse en las conversaciones e indicó al mismo tiempo en qué sentido el gobierno francés se propone presentar soluciones prácticas.

"Se convino en que durante una reunión más restringida a realizarse mañana al mediodía, los jefes de las delegaciones expondrán a su vez, con la mayor claridad, sus primeras reacciones, sus principales preocupaciones, así como las dificultades que a su modo de ver han de superarse. De este modo queda esbozado el método de trabajo, consistente en hallar en común las soluciones constructivas para la elaboración de un tratado destinado a la realización de la propuesta de Francia.

"La delegación francesa tendrá en cuenta las observaciones que se harán en las próximas conversaciones para redactar un documento destinado a facilitar las conversaciones ulteriores".

ESTADOS UNIDOS RETIRO A SU AGREGADO EN RUMANIA

WASHINGTON, 21 (INS). — El gobierno de los Estados Unidos decidió hoy retirar el agregado militar auxiliar a la embajada de Norteamérica en Rumania, pero al mismo tiempo criticó al gobierno rumano por declarar a dicho funcionario "persona no grata".

El diplomático es el capitán Herschel Hudsonpiller, del ejército de los Estados Unidos, y había permanecido en Bucarest desde junio de 1947. La prensa comunista desarrolló una violenta campaña contra Hudsonpiller, luego que el encargado del edificio donde estaba su oficina informó que había visto a dos soldados destruir tres cajas y un saco de municiones para armas pequeñas y automáticas.

DEPORTE CARO A SU ALCANCE

¡Qué ganga! Un amigo lo había invitado a pasar una larga temporada en un hotel de primera, en las sierras de Córdoba. Y el hotel tenía grandes links de golf. ¡Qué oportunidad para aprender a jugar! Pero había una dificultad. Los palos de golf costaban un dineral y no podía permitirse aquel lujo. Cuando estaba preocupado por el problema, leyó este Aviso Clasicado de CLARIN:

PALOS DE GOLF

ingleses, casi nuevos, ciboteas. Tr., de mañana: PAMPA 3682.

¿Sería aquélla la ocasión que esperaba? Inmediatamente, le escribió al anunciante y tiene grandes esperanzas de que se concrete el negocio. Así, podrá practicar un deporte de los considerado de lujo, por poco dinero. Y se lo deberá a los Clasificados de CLARIN (T. E. 34-0388).

La Unión Dará Mayor Impulso a su Ayuda a Europa

(INFORMACION PAGINA TRES)

Refirmó el Senado la Soberanía Sobre las Islas Malvinas

(INFORM. PAGINA SEIS)

Voto Adverso a Bidault

PARIS, 22. (INS). — El gobierno fué derrotado en la Asamblea Nacional por 351 votos contra 291, al someterse a votación la nueva ley sobre reclasificación y remuneración de los empleados públicos. En seguida, el primer ministro Bidault planteó la cuestión de confianza.

Los socialistas son partidarios de que se fijen sueldos mayores a los empleados públicos y provocaron la votación adversa, al presentar una ponencia pidiendo que se aumenten los salarios de los empleados públicos en un total de 3.500 millones de francos. El gobierno se opuso a la enmienda, pero declaró estar dispuesto a conceder aumentos por un total de 2.800 millones de francos, es decir, 500 millones menos que lo solicitado por los socialistas.

Bidault sostiene que el voto adverso de hoy carece de validez, por entender que la enmienda socialista propone erogaciones mayores que los fondos disponibles de acuerdo con el actual presupuesto.

La votación de confianza tendrá lugar el sábado y puede que tenga como base un nuevo plan de compromiso acordado en el interin. De otra manera, es probable que el gobierno sufra una derrota que lo obligue a renunciar.

Suspenden a Yadarola por Diez Sesiones

(INFORM. PAGINA CUATRO)

EE. UU. no Aceptará Ningún Arreglo de Paz con Rusia

EL GENERAL Mac Arthur —en el centro—, comandante supremo aliado en Japón, junto al secretario de Defensa de la Unión, Mr. Louis Johnson, izquierda, y el jefe de Estado Mayor norteamericano, general Omar Bradley, poco después de la llegada de ambos a Tokio, para estudiar la amenaza comunista en el este de Asia

Afirmó Acheson que tal Paz Será una "Paloma de Troya"

CAMBRIDGE (Massachusetts), 22 (INS). — Dean Acheson aseguró que Estados Unidos no aceptará ninguna "paloma de Troya" de paz soviética en esta etapa de incertidumbre que afronta el mundo y reiteró que el gobierno de Wáshington no entrará en arreglos con el Soviet prescindiendo de las potencias aliadas. Acheson hizo una nueva exposición de política exterior ante 3.021 graduados de Harvard, al conferirle esta Universidad un título de "doctor honoris causa" en la ceremonia de fin de curso.

★ Las Trabas Rusas

Trató principalmente del desenvolvimiento del plan para el restablecimiento europeo, creado por Marshall precisamente en Cambridge, hace tres años y recalcó la importancia de los esfuerzos que hace la Unión Soviética y sus satélites para hacer imposible el entendimiento con Occidente. También hizo hincapié en el apoyo de Estados Unidos a la UN y en los obstáculos que ponen los rusos para entorpecer las deliberaciones de la entidad mundial. Y agregó: "Tal como lo señaló el general Marshall, nuestra política consiste en ser los primeros en concurrir a las mesas de conferencia internacionales y los últimos en retirarnos". Seguidamente, manifestó: "Hasta que los dirigentes soviéticos acepten una filosofía de "vivir y dejar vivir", ninguna gestión del mundo libre, por atractiva que parezca, ni "paloma de Troya" alguna del movimiento comunista, ayudarán a resolver nuestros problemas mutuos".

★ Principales Puntos

Acheson citó los siguientes principales puntos de la política exterior norteamericana desde que terminó la guerra:

1o. Fomento y adhesión a las Naciones Unidas.

2o. Contención del comunismo, de acuerdo con la doctrina Truman expresada por primera vez en el programa de ayuda a Grecia y Turquía.

3o. Desarrollo del plan Marshall para cubrir el "vacío económico creado por los desplazamientos de la guerra".

4o. Creación del Pacto del Atlántico Norte y desenvolvimiento del programa de ayuda militar relacionado con el mismo.

★ Una Realidad Política

Sobre este último punto, dijo el secretario de Estado: "En los 17 meses que han pasado hemos presenciado el rápido advenimiento de la comunidad del Norte del Atlántico como una realidad política. No nos armamos con propósitos de conquista. Nuestra fuerza es un escudo que tiene un doble objetivo. En primer lugar, nuestra fuerza es esencial para una solución progresiva y exitosa de las dificultades que rodean a la comunidad internacional. En segundo término, tiene por fin permitirnos llevar adelante una relación creadora con otras naciones del mundo libre. La

(Continúa en la página DOS)

Habría Crisis en el Gabinete de Israel

TEL AVIV, 22 (AFP). — Según el "Moariv", produjose una crisis en el seno del gobierno de Israel, debido a que en la última reunión semanal el rabino Maimon, ministro de los Cultos, tras una violenta discusión con el primer ministro, Ben Gurion, habría abandonado la sesión, declarando que renunciaba a su cargo.

Se cree además que el Parlamento será disuelto en breve y que se llamará a nuevas elecciones.

Paz de Facto con el Japón

TOKIO, 22 (AFP). — John Foster Dulles, consejero político del Departamento de Estado norteamericano, declaró en conferencia de prensa que el punto de vista nipón será tenido en cuenta, en una forma u otra, al discutirse el tratado de paz con Japón. Al aludir a "otros eventuales arreglos posibles", para solucionar el problema japonés, dijo Foster Dulles que era teóricamente posible aplicar al Japón los mismos procedimientos que a Alemania, dejando así entender que se establecería una paz "de facto" sin tratado. Añadió que no será adoptada ninguna decisión sobre la oportunidad de un tratado de paz ante de su regreso a Wáshington y la presentación al presidente Truman de un informe.

Manifestó a continuación que Estados Unidos continuará oponiéndose al procedimiento propuesto por Rusia, es decir, que sea discutida la cuestión por una conferencia de ministros de Relaciones Exteriores con derecho a veto. Recalcó que si Estados Unidos decidiera discutir el tratado de paz, esa discusión se realizaría con todas las naciones directamente interesadas en esa solución.

Año del Libertador General San Martín

DIARIO DE LA MAÑANA

Clarín

BUENOS AIRES REPUBLICA ARGENTINA 15 centavos

Un toque de atención para la solución argentina de los problemas argentinos

Año V Buenos Aires, Viernes 23 de Junio de 1950 Nº 1.700

TENDRIA IMPORTANTE DERIVACION EL PLAN SCHUMAN

Creen Posible Formar un Gobierno Federal Europeo

PARIS, 22 (INS). — Los observadores diplomáticos opinan que el Plan Schuman puede convertirse en el núcleo de un gobierno federal europeo. Predicen que tal eventualidad surgirá si se creara un Parlamento especial de seis naciones para controlar la autoridad suprema del carbón y del acero. La proposición francesa sobre ese punto supone una asamblea de 60 diputados. Francia, Alemania e Italia tendrían un número igual de representantes, y Bélgica, Holanda, Luxemburgo —Benelux—, un número menor. Los diputados serían elegidos por los Parlamentos de los respectivos países y tendrían facultades para destituir a los representantes acreditados ante la suprema autoridad o suspender sus actividades si tal paso es necesario. La asamblea se reuniría una o dos veces por año.

Mientras tanto se afirma que Schuman ha reforzado su optimismo con respecto al éxito de la conferencia de las seis naciones. Su optimismo se basa principalmente en las seguridades de apoyo a su plan ofrecidas por los representantes de Alemania Occidental e Italia, a despecho de la posición de "recelo" que vienen asumiendo los delegados del Benelux.

★ Hacia una Comunidad

PARIS, 22 (AFP). — Los jefes de las delegaciones europeas concedieron hoy en una sesión restringida que se trata ante todo de construir una comunidad real en torno al "pool" europeo del acero y el carbón, razón por lo cual es preciso examinar a fondo las repercusiones que tendrá la aplicación de ese plan en las economías nacionales.

Búsquese Una Fórmula Sutil que Ponga Fin al Estado de Guerra con Alemania

PARIS, 22 (De nuestra agencia). — El asombroso anuncio, que sin duda leísteis a su hora, de que la yarda inglesa había perdido dos millonésimos de su longitud, hizo que los técnicos franceses corrieran en seguida a Sevres y bajasen alarmados al sótano, donde entre muelles terciopelos, en su hermético estuche metálico, se conserva la célebre barra de platino iriadiado, base de todo el sistema métrico decimal. ¿Habría disminuido también, al igual de la yarda? Pero no. El platino francés había resultado más inalterable que el bronce británico. La feliz noticia actúa como un bálsamo para el amor propio nacional. Y Schuman sonríe satisfecho desde el Quai d'Orsay. Eso le pasa a Londres —piensa acaso— por desdeñar el sistema universal de pesas y medidas. ¿No le ocurrirá algo semejante con la Unión Europea?

Comprobado así, en todo caso, que Francia tiene la medida justa de las cosas, a nadie extrañará que este país, que es, además, patria de Descartes, encuentre injusto e ilógico empeñarse en mantener a los alemanes, cinco años después de firmada la capitulación, sin un estatuto jurídico normal. Tampoco halla congruente hablar de la entrada de Alemania en el Consejo de Europa y de su participación en el consorcio carbonacero si sus ciudadanos, negociadores internacionales o simplemente sabios, técnicos y comerciantes, han de circular por el mundo sometidos a un régimen discriminatorio y vejatorio.

El 5 de julio se reunirá en Londres el grupo de estudios anglo-franco-yanqui para examinar las posibilidades de cesar el estado de guerra con Alemania. El Quai d'Orsay presentará, en tal oportunidad, un memorándum que será recibido con agrado por las autoridades de Bonn. La tesis francesa es de un rigor cartesiano: la capitulación trajo como consecuencia la supresión del estado nacional-socialista sin que se le reemplazara por otro, y como quiera que no resulta posible hallarse en guerra con un estado inexistente, la guerra, desde el punto de vista jurídico, habría cesado automáticamente el 8 de mayo de 1945. Los aliados, dice Francia, deben formular separadamente una declaración en tal sentido.

De privar semejante tesis lograríase concluir con el estado de guerra, sin necesidad de hablar de tratado de paz. Evitarían así los occidentales irritar al hombre de Moscú y se entraría, por fin, en el terreno de la lógica y del buen sentido, suprimiendo para los alemanes las enojosas consecuencias de esa situación teórica de beligerancia en que se les obliga a vivir, por el solo hecho de que los vencedores, un lustro después, aun no se pusieron de acuerdo sobre su suerte, cosa sin ejemplo en la historia del mundo.

El silogismo del Quai d'Orsay no es, por cierto, invulnerable. Si los aliados no pueden, por ahora, retirar sus tropas, ¿cómo conciliar esa ocupación con el cese del estado de guerra? ¿Y cómo justificar las restricciones impuestas al gobierno de Bonn, con el cual nunca hubo guerra?

Poco costará a los juristas internacionales inventar la fórmula sutil destinada a suprimir tales contradicciones. Importa, en efecto, modificar lo antes posible esa chocante y anormal situación en que, sin razón ni justicia, se mantiene al ex Reich. Aunque para ello deba, Wáshington, según parece, ser preciso, abrigar una docena de leyes originadas por el casus belli y que constituyen en realidad el único obstáculo al triunfo de la proposición francesa.

OCTAVIO GONZALEZ ROURA
(Representante general de CLARIN en Europa)

TERREMOTO EN ECUADOR

QUITO, 22 (AFP). — En la totalidad del territorio ecuatoriano se sintió un temblor de tierra.

El movimiento sísmico se registró con mayor intensidad en Quito y Guayaquil, en el mismo epicentro del temblor del mes de agosto del año pasado, habiendo tenido dos segundos de duración.

La ciudad de Latunga resultó especialmente afectada con la destrucción de varias casas.

Según los sismógrafos del observatorio local, el movimiento sísmico tuvo la misma intensidad que el terremoto del año pasado.

ENCONTRO UNA PROFESION

Estaba en situación difícil. A los setenta años de edad se había quedado sin su empleo de conserje en una tienda importante y no sabía qué hacer. Un día, al mirarse en el espejo, se le ocurrió que su rostro podía ser interesante para un artista y publicó este aviso en los Clasificados de CLARIN:

MODELO SE OFRECE

para pintores. Llamar: T. E. (..) 2034

Y había un pintor cansado de pintar cuadros rutinarios, que quería renovarse y llevar a la tela tipos exóticos. Este lo llamó, y al conocerlo, quedó encantado ante la originalidad de sus facciones. ¡Con aquel anciano, podría pintar muchos tipos interesantes: reyes, mendigos, viejos, gitanos! Lo contrató. Y después, se lo recomendó también a varios amigos. Así, el hombre que se había quedado sin trabajo encontró una profesión y el pan de su vejez, gracias a un Clasificado de CLARIN (T. E. 34-0383).

Brasil nos Compra 800.000 Toneladas de Trigo y 15.000 de Harina

(INFORM. PAGINA CUATRO)

ESTRELLARONSE DOS AVIONES DE ESTADOS UNIDOS

GUAM, 23 (INS). — Una fortaleza volante de la fuerza aérea norteamericana B-29 se estrelló a 140 millas al sureste de Guam, en las primeras horas del día, y nueve de sus once tripulantes fueron recogidos después de ser divisados a la deriva en balsas y chalecos salvavidas. Esta noche fueron de pachados buques para recoger a los sobrevivientes del desastre que ha costado la vida de dos personas. La superfortaleza perteneciente a la escuadrilla 28 del ala 19 de bombardeo, había salido del aeropuerto de Andersen (Guam) hacia la isla de Okinawa cuando ocurrió el accidente, en pleno mar, a las 2.30 de la madrugada. Se desconoce la causa del accidente.

★ **La Otra Catástrofe**

BEDFORD (Virginia), 23 (INS) — Las partidas de salvamento registran los campos y bosques del sureste de Bedford, en busca de otras víctimas del accidente ocurrido a un cuatrimotor de la marina de guerra que se estrelló cerca de esta población. El enorme aparato, que volaba de Muroc (California) hacia el este de Estados Unidos, se estrelló anoche después de incendiarse en el aire, según testigos oculares del desastre. Las autoridades policiales de Lynchburg (Virginia) informaron que han sido recogidos cinco cadáveres. Prosigue la búsqueda de otras posibles víctimas, ya que el avión prácticamente se deshizo en el aire y se presume que conducía más personas.

SE HA AGRAVADO LA CRISIS POLITICA FRANCESA

Peligra la Estabilidad del Gabinete de Bidault

Año del Libertador General San Martín

DIARIO DE LA MAÑANA

Clarín

15 centavos

Un toque de atención para la solución argentina de los problemas argentinos

Año V Buenos Aires, Sábado 24 de Junio de 1950 Nº 1.701

EL SOCIALISMO HA RESUELTO VOTAR CONTRA EL GOBIERNO

PARIS, 23 (AFP). — El gabinete Bidault se halla en la cuerda floja a raíz de la decisión socialista de votar en su contra en la votación de mañana sobre el aumento del sueldo de los funcionarios, que equivaldrá asimismo a un voto de confianza

En efecto, el presidente del Consejo únicamente podrá obtener algunos votos de la derecha y el centro aparte de los sufragios de los ciento cuarenta y cinco diputados de su partido, el Movimiento Republicano Popular y de treinta diputados radicales que lo apoyan tradicionalmente. En contra suyo tendrá, si los socialistas persisten en su actitud, a éstos y a los comunistas, o sea, 280 diputados. Por consiguiente, bastaría unos pocos votos más de unos treinta moderados y degaullistas para reunir la mayoría constitucional de 311 votos con lo que se provocaría la crisis.

★ **Probable Renuncia**

Uno de los colaboradores inmediatos de Bidault afirmó que el presidente del consejo presentaría la renuncia colectiva de su ministerio, aun en el caso de que sus opositores no reunieran la mayoría constitucional de 311 votos si lo colocan en minoría mañana.

Sin embargo, algunos observadores estiman posible todavía una transacción de última hora, ya que los socialistas resolvieron votar contra el gobierno Bidault siempre que no se produzca una nueva iniciativa gubernamental dentro de las próximas venticuatro horas. Pero tal "hecho nuevo" sólo podría ser en el actual estado de cosas, el retiro por parte de Bidault de la cuestión de confianza, procedimiento sin precedentes, pero las declaraciones del colaborador inmediato del primer ministro parecen excluir la posibilidad de semejante gesto

★ **Delicado Problema**

Los que opinan que Bidault puede triunfar en esa situación delicada, alegan que una crisis en los momentos actuales sería un problema insoluble, ya que nadie estaría dispuesto en estas circunstancias a aceptar la sucesión del primer ministro.

De ser derrotado el gabinete, la caída de su sucesor obligaría a proceder de inmediato a la disolución legal, del parlamento y a nuevas elecciones generales.

Finalmente otros subrayan que la gravedad de las cuestiones debatidas en las conferencias internacionales reunidas actualmente en París: conferencia de los seis sobre el plan Schuman, y conferencia entre los Estados de la Unión Francesa, deba hacer vacilar numerosos opositores. Por lo tanto se estima que la cuestión de los funcionarios tendría que solucionarse sin crisis ministerial.

Bonn Apoya la Negociación Sobre la Industria Pesada

BONN, 23. (AFP). — El gobierno federal alemán está plenamente satisfecho de las negociaciones actuales sobre el plan Schuman de la internacionalización de la industria pesada europea. Según se informó en los medios oficiales. Se anuncia asimismo, que los miembros de la delegación alemana a la conferencia de París se trasladarán la semana próxima a Bonn para exponer detalladamente al canciller Adenauer el estado de las negociaciones en que participan.

★ **Opinión Británica**

WASHINGTON, 23. (AFP). — "Gran Bretaña no puede participar directamente en la conferencia del "Pool" europeo del acero y el carbón en razón de sus intereses, responsabilidades y compromisos en el mundo", afirma en una carta el embajador británico en Estados Unidos sir Oliver Franks dirigida a Paul Hoffman, administrador del plan Marshall.

Hoffman dió a conocer esta carta en una sesión privada de la comisión de Relaciones Exteriores del Senado.

★ **Investigación en Común**

PARIS, 23. (AFP). — El jefe de la delegación francesa, Jean Monnet, rodeado de los jefes de las cinco delegaciones extranjeras insistió vivamente ante la prensa en que la fase actual de la conferencia de los "seis" se limita a la investigación en común del contenido del plan Schuman de internacionalización de la industria pesada europea.

El señor Monnet reconoció que la fase actual es la más difícil y que no resulta posible dar a la prensa indicaciones cotidianas, puesto que con ello se correría el riesgo de sólo representar los aspectos momentáneos de una doctrina. "Aun estamos en una nebulosa" agregó.

★ **El Ingreso al Consejo**

BONN, 23. (AFP). — El consejo federal de Alemania confirmó

(Continúa en la página DOS)

Mrs. ELEANOR Roosevelt visitó recientemente a la familia real holandesa, en el Soodijk Palace. Aparecen, rodeándola, la reina Juliana, el príncipe Bernhardt y las princesas Marijke, Beatriz, Margarita e Irene

Una Enorme Masa de Rocas se Precipitó a un Lago Noruego

OSLO, 23. (AFP). — Una enorme masa de rocas se precipitó al lago Lean, haciendo elevar bruscamente en cincuenta metros el nivel de las aguas.

Hace pocos años, una avalancha similar en intensidad se produjo en el lago situado en la zona de Nordfiord y hubo en aquella ocasión 76 víctimas. Cuando los pobladores ribereños del lago Lean notaron ayer que gruesas rocas se desprendían de las laderas y rodaban con estrépito hacia el lago, evacuaron precipitadamente sus cabañas y no hubo víctimas.

Churchill no Hablará en la Sesión del Día Lunes

LONDRES, 23 (AFP). — Contrariamente a lo previsto, Winston Churchill no iniciará el lunes próximo el debate sobre el plan Schuman en los Comunes, ya que lo hará el dirigente conservador Anthony Eden, pero el jefe conservador hablará el martes inmediatamente antes del primer ministro, Clement Attlee

Drástica Medida Para Impedir un Reportaje

PARIS, 23. (AFP). — Los periodistas fueron encerrados en una pieza con llave y custodiados por diez agentes al llegar hoy a Orly el señor Maurice Bellente, inspector de la Seguridad aérea encargado de una misión ante la comisión de encuesta sobre el doble accidente a dos aviones en el Golfo Pérsico, al arribo de dos sobrevivientes de esas catástrofes. Los rescatados no pudieron, pues, ser interrogados.

El EXTRACTO de la LOTERIA NACIONAL

EN LA PAGINA 14

ESTA SEMANA EN EE. UU.

El Gobernador Dewey Desea Volver a la Vida Privada

WASHINGTON, 23 (Especial para CLARIN). — Una vez por año, los gobernadores de los Estados que componen este país se reúnen para tratar problemas de interés común. Este año, 46 de los 48 mandatarios estaduales acudieron a White Sulphur Springs, donde se realizó la cuadragésima segunda de esas conferencias. Aproximadamente la mitad de los gobernadores pertenecen al partido Demócrata y la mitad al Republicano. Thomas E. Dewey, que ha asistido a estas reuniones siete años consecutivos como gobernador del Estado de Nueva York, dió una nota de interés al anunciar que no volverá a aspirar a ese cargo. Explicó que desea cuidar su salud y aumentar sus ingresos, y que ha recibido proposiciones para ocupar la presidencia en dos grandes universidades, en una importante compañía de seguros y en una empresa comercial.

* * *

Esta semana se inauguró oficialmente por las autoridades, en el Estado de California, una de las mayores represas de cemento que hay en el mundo, obra básica del sistema hidráulico del gran Valle Central. Este dique permitirá llevar la irrigación a lugares muy distantes, dentro del Valle Central, y proporcionará energía eléctrica a la industria californiana. Una vez terminado este sistema, habrá costado 2.000 millones de dólares. El paredón del dique tiene aproximadamente 160 metros de altura, y se interna alrededor de 1.200 metros en el río Sacramento, habiendo calculado uno de los ingenieros, que el concreto utilizado en la represa alcanzaría para construir un veredón de un metro de ancho alrededor del mundo, por la línea del Ecuador.

Este dique, el "Shasta", es el segundo, por su altura, entre una serie de obras construídas por el gobierno federal como parte de un programa de conservación hidráulica y de recuperación, en los Estados occidentales. Existe, además, la represa Hoover, en los Estados de Arizona y Nevada, y la del "Grand Coulee", en el Estado de Wáshington.

* * *

Después de cumplir los 84 años, la señora Agnes M. Taylor, de Nueva York, tuvo una idea extraordinaria mientras hacía lo mismo que la mayoría de las abuelas: hamacarse en una mecedora. Se le ocurrió, repentinamente, que estaba aburrida y que lo que realmente necesitaba hacer era construirse una casa... el hogar de sus sueños. Esto sucedía hace un año .. Hoy, la abuela Taylor, que es maestra jubilada desde los 68, tiene muy adelantados sus trabajos. Su casa es de un piso, mide 4.50 por 6 metros, y tiene living, dormitorio, cocina, baño y pórtico. Su dueña ha colocado personalmente todos los materiales, desde los cimientos hasta el último ladrillo y, cuando la concluya, la señora Taylor piensa llevar su mecedora al soleado pórtico, para gozar de la casita, obra de su esfuerzo y habilidad.

JOHN KERIGAN.

Del Futuro Nipón Hablaron Mr. Foster Dulles y Yoshida

TOKIO, 23 (AFP). — Con el deseo de sondear la opinión japonesa y aliada sobre un tratado de paz separado con Japón, John Foster Dulles, conferenció con el primer ministro, Sr. Yoshida; con el príncipe Tamatsu, hermano del emperador, y con numerosas personalidades políticas, financieras e industriales.

Según ciertas esferas bien informadas, Dulles habría comprobado que algunos círculos políticos se oponían a un tratado de paz separado y a la cesión de bases a los norteamericanos.

Hoy mismo el líder socialista Teisu Katayama declaró nuevamente: "Japón debe tener un tratado de paz total, aun cuando sea preciso para ello esperar varios años". Añadió que se oponía enérgicamente a toda cesión de bases estratégicas.

★ **Advertencia de Johnson**

TOKIO, 23 (INS).— Louis Johnson, secretario de Defensa, advirtió que la seguridad de Estados Unidos "depende de la forma en que mantenga sus posiciones en el Lejano Oriente. Johnson formuló la advertencia en el aeropuerto Haneda, de Tokio, poco antes de emprender regreso a Estados Unidos, junto con el jefe del estado mayor conjunto, general Omar N. Bradley.

Johnson calificó de "prematuras" las versiones sobre la posibilidad de concertar un tratado de paz por separado con Japón y la evacuación de las fuerzas norteamericanas destacadas en el archipiélago nipón, y reiteró que favorece la retención de las bases de Estados Unidos en Japón, por lo menos hasta que se solucione la guerra fría. "Estados Unidos debe proceder y estoy seguro que procederá —dijo— a hacer las cosas que son necesarias en el Lejano Oriente

Y PUDO COMER A TIEMPO

—¡Las 12.30 y todavía no está el almuerzo! ¡Pero, Eulalia!

—¿Y qué querés que haga? ¡Este bendito carbón!

Siempre lo mismo. Cada vez que venía a almorzar, la comida no estaba lista por culpa de la cocina económica. Y después, siempre volvía tarde al empleo y tenía disgustos.

—¡Si tuviéramos una cocina a gas,ya verías! —suspiraba Eulalia.

La cocina, con sus instalaciones, resultaba cara para sus entradas de aquel momento. Pero un día leyendo este aviso en los Clasificados de CLARIN:

INSTALACIONES DE GAS

A crédito. — Armando Grillo Caseros 490: 23-1844 y 26-1508

Inmediatamente pidieron presupuesto, y gracias a las facilidades del crédito, podrán tener una comodidad indispensable en la vida moderna. Y se lo deberán a un Clasificado de CLARIN (T. E. 34-0388).

GUERRA EN ORIENTE

Estalló Entre las Dos Coreas: la del Norte Atacó la del Sur

Último Momento

ABANDONO FANGIO

LE MANS, 25 (AFP). — A las 4.45, hora francesa, el corredor argentino Fangio hizo abandono de la carrera, comenzada a las 4. En total, Fangio cumplió 85 vueltas del circuito y ocupaba el 36° lugar. Primero iba Rosier

La decisión de Fangio se debió a desperfectos sufridos en el motor.

DIARIO DE LA MAÑANA

Clarín

BUENOS AIRES · REPUBLICA ARGENTINA · 15 centavos

Un toque de atención para la solución argentina de los problemas argentinos

Año V Buenos Aires, Domingo 25 de Junio de 1950 N° 1.702

Estados Unidos Anuncia que Responsabilizará a la URSS

TOKIO, 25 (A.F.P.) — Fuerzas del ejército de Corea del Norte han invadido el territorio de Corea del Sur y ocuparon la ciudad fronteriza de Kaesong. Informaciones de Seul, trasmitidas posteriormente, señalan que el gobierno del norte declaró la guerra al del sur.

Corea del Norte está dominada por los comunistas, mientras que en el sur impera un régimen democrático que simpatiza con EE. UU.

El ataque comenzó a las 4 de la madrugada bajo una lluvia torrencial y previo un intenso cañoneo. La aviación del Norte, que es muy poderosa, todavía no se hizo presente.

La localidad de Koesung, ya en poder del invasor, se halla sobre el paralelo 38, que divide a ambos países.

★ Declaración de Guerra

Una nueva trasmisión de la radio de Seul, informa que la guerra fué declarada por Corea del Norte al gobierno de la república del Sur, a las 11 de la mañana de hoy.

★ Reacción en Wáshington

WASHINGTON, 25 (AFP). — El general Bradley, jefe del Estado Mayor conjunto de EE. UU., que precisamente regresó ayer de su viaje al Oriente, se mostró muy reservado, acerca de los acontecimientos de Corea, afirmando no estar enterado todavía. En cuanto a la actitud de la Unión, se dijo en esferas oficiales, que dicho país responsabilizará a Rusia de esta guerra declarada.

Un vocero del Departamento del Estado expresó que posiblemente dentro de unas horas se de a publicidad un comunicado oficial. Señaló asimismo haber recibido noticias de que se libran sangrientos combates. En cuanto a otros detalles explicó que el personal técnico procedía a descifrar los cables de la representación norteamericana en Seul.

Por su parte la delegación del sur en Wáshington declaró ignorar todo lo concerniente a la guerra con el vecino.

★ Con 60.000 Hombres

SEUL, 25 (INS) — Las fuerzas norteñas que atacan a Corea del Sur se calculan en 60.000 hombres. La invasión se realizó por once puntos simultáneamente, empleándose inclusive unidades de desembarco. A medida que se intensifiquen las acciones, se prevé que la aviación septentrional iniciará raids contra las ciudades meridionales, por lo que se ha dispuesto la adopción de medidas de precaución.

★ Informa el Norte

TOKIO, 25 (A.F.P.) — Una trasmisión de la radio de Pyong-yang, capital de Corea del Norte, asegura que tropas de la República Coreana del Sur bombardearon intensamente la península de Ongin, causando daños y víctimas. En lo que respecta a la declaración de guerra nada informó, como tampoco de la invasión anunciada por Seul.

★ Inquietud en Tokio

TOKIO, 25 (A.F.P.) — En el cuartel general norteamericano, cuyo jefe supremo es el general Mac Arthur, se observaba una extraordinaria actividad. Las esferas políticas y diplomáticas de Tokio no ocultan su inquietud ante el estallido de esta guerra declarada en Oriente, pues temen que pueda propagarse y la vinculan a la situación actual imperante en China.

N. de la R. — No es por cierto esta la primera vez que chocan, en verdaderas batallas las tropas de las dos Coreas. Ya en agosto de 1949 estallaron violentas hostilidades en las que tomaron parte millares de soldados norteños, dirigidos y entrenados por los rusos.

Sin tiempo aun para estudiar a fondo la nueva situación creada en Oriente, puede adelantarse sin embargo que la iniciación del fuego, con guerra declarada, obligará a los Estados Unidos a tomar una determinación categórica en apoyo de la subsistencia de la república coreana que se estableció bajo el amparo de la bandera de la barra y las estrellas.

Sobre las consecuencias de esta inesperada guerra en Oriente conque se encuentre el mundo en este 25 de junio, poco es lo que cabe vaticinar. Si las acciones se limitan a combates entre coreanos, nada sucederá, mas si las cancillerías entran en el trágico juego, en defensa de una y otra nación, acaso se avecinen horas graves.

RENUNCIO BIDAULT

PERDIOSE UN AVION CON 58 PASAJEROS

Buscado en el Lago Michigan

MINNEAPOLIS, (Minnesota) 24 (INS) — Un avión DC-4 con cincuenta y cinco pasajeros a su bordo y tres tripulantes que levantó vuelo en Nueva York con rumbo a Minneápolis, desapareció hoy sobre el lago Michigan. Horas después se tuvieron informaciones de varios aparatos de exploración que señalaban haber divisado sobre el lago grandes manchas de aceite, algo así como restos flotantes. Al practicarse la búsqueda ni se hallaron sin embargo los supuestos restos de la aeronave. El avión debía haber llegado a esta ciudad a la una y veintitrés de la mañana, hora del centro de los Estados Unidos. El último aviso que se tuvo del piloto, Rober G. Lind, se tuvo 22 minutos después de haber informado que el avión volaba sobre Battale Creek (Michigan), solicitando al mismo tiempo permiso para cambiar de altura, presuntamente con el fin de esquivar una tormenta que azotaba el lago Michigan desde Midwayee (Winsconsin).

★ Probables Rastros

MINNEAPOLIS, (Minnesota), 24 (INS). — Fué divisada una mancha de aceite en las aguas del lago Michigan presumiéndose que en el mismo cayó el DC4 de la Northwest Airlines desaparecido esta madrugada con 54 pasajeros y 3 tripulantes a bordo La mancha fué avistada por otro avión de la Northwest Airlines que transmitió la información por radio a la estación del Servicio de Guardacostas de Milwaukee (Wisconsin). Más tarde, un avión anfibio procedente de Traverse City (Michigan) evolucionó sobre la región, informando por radio que había avistado "algunos restos" del aparato.

Poco antes de mediodía, se informó que fueron divisadas otras dos manchas de aceite. Una de las manchas fué avistada al este de Milwaukee (Wisconsin) y la otra

(Continúa en la página DOS)

Auriol Comenzó Consultas para Formar Otro Gobierno

PARIS, 24 (AFP.) — El presidente del Consejo de Ministros de Francia señor George Bidault, hizo entrega esta tarde al presidente de la República, señor Vincent Auriol, de la renuncia colectiva de su gabinete, a causa de la derrota sufrida por el gobierno en la votación de confianza en la Asamblea Nacional.

La asamblea negó hoy al mediodía su confianza al gobierno por 352 votos contra 230. Contrariamente a lo que se suponía, la oposición logró en la votación 41 votos más de los exigidos por la Constitución para estos casos, que es de 311. La votación fué realizada con motivo de haber planteado el gobierno de Bidault la cuestión de confianza, debido a la oposición de los socialistas, de seguir apoyando la mayoría gubernamental.

★ Sesión Parlametnaria

El debate se inició a las 11, bajo la presidencia de Herriot. Numerosos oradores participaron en las discusiones, que pronto abandonaron su carácter técnico para convertirse en un debate de política general, en el cual el gobierno fué puesto inmediatamente en causa.

Bidault intervino en los debates para exponer un balance positivo de su gobierno: afirmó que había llegado la hora de pronunciarse. "Al votar por el gobierno —dijo— la Asamblea no debe elegir contra los funcionarios, sino por el Estado y su continuidad en todos los planos, especialmente en el económico y financiero". El señor Bidault puso de relieve la importancia de las negociaciones que se llevan a cabo actualmente en París.

★ Actitud Socialista

Por su parte, los representantes socialistas, que al negarse a apoyar al gobierno en su actitud firme contra todo aumento de salarios de los funcionarios obligaron a Bidault a solicitar un voto de confianza de la Asamblea, expusieron su actitud por intermedio de Charles Lussy, presidente del grupo.

Finalmente volvió a exponer su punto de vista Bidault, quien, tras de referirse a la caída del oro, al alza del franco, a la estabilidad de los precios al por mayor y a la detención de los precios al detalle, expresó: "He aquí la recompensa del gobierno".

Eran las 12.05, cuando el presi-

(CONTINUA EN LA PAGINA DOS)

LOS 2 PAISES DE ASIA EN GUERRA

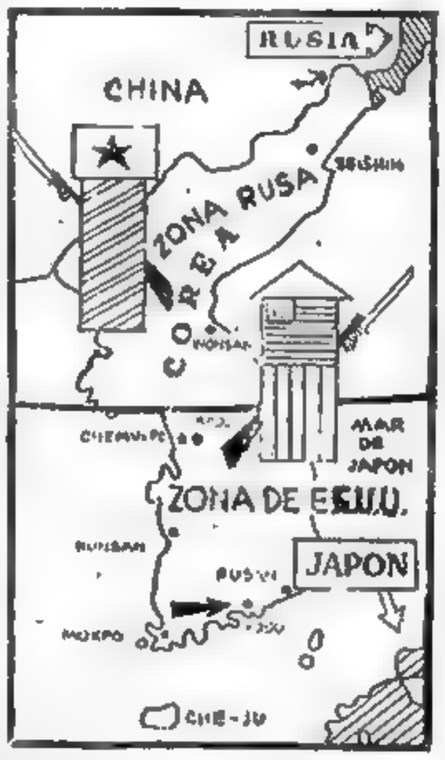

MAPA de las dos Coreas. La que dice zona rusa es la del norte, que declaró la guerra a la del sur, indicada como zona de los Estados Unidos

La Obstinación de M. Bidault Sólo Fué Comparable a la Terquedad Socialista

PARIS, 24 (De nuestra agencia). — Todo no es posible al mismo tiempo y para todos: intentar semejante aberración equivaldría a que nada resulte posible para nadie, había dicho Bidault al oponerse al proyecto socialista. No le faltaba razón. Aumentar los sueldos de los funcionarios en la forma propuesta habría costado este año más de tres mil millones de francos, vale decir, mil millones más de lo previsto en el presupuesto para 1951, con la escala de ascensos, el gasto suplementario habría ascendido a 14.000.000.000. No era sensato hipotecar el porvenir.

Derrotado por gran mayoría en una cuestión previa, el jefe del gobierno recurrió "in-extremis" a la norma legislativa que no autoriza nuevos gastos sin el respectivo recurso fiscal. Es lo que aquí se conoce por ley de los máximos. La oposición, empero, no se dejó impresionar y negó que correspondiese aplicar dicha ley. "El gobierno plantea la cuestión de confianza sobre el principio mismo de esa aplicación", fué la respuesta fulminante del primer ministro. Desde que dirige la Constitución del 42, era la primera vez que se echaba mano de ese procedimiento.

El problema debatido admitía, por su índole, una transacción. La obstinación del gobierno sólo puede ser comparada a la obstinación socialista. En realidad —escribe "Le Monde"— el asunto sirvió de abceso de fijación a una enfermedad debida a la edad de la asamblea cuya vida toca a su fin; y a la del gabinete que había envejecido en los últimos nueve meses. "L'Aurore" sostiene, por su parte, que la actual legislatura está en el colmo de la incoherencia, que no hay política ni autoridad y que los problemas esenciales quedan sin solución. Francia —comenta el mencionado matutino— goza de una robusta salud, puesto que vive soportando hace tres años y medio, semejante régimen.

La verdad es que nadie se atrevió hasta aquí a tomar el toro del Estado por los cuernos, ni a poner orden en la casa revuelta. De Gaulle que, precisamente está presidiendo hoy el congreso general de su partido, aprovecha la coyuntura para repetir el consabido slogan: "Reforma electoral, reforma constitucional y nuevas elecciones". No resulta posible seguir adelante con un régimen institucional que asegura a los ciudadanos contra gripe pero no acierta a organizar un ejército que los proteja contra la deportación a Siberia.

Se justifica, pues, que los socialistas sigan imitando a Clemenceau, "el demoledor de ministerios". Lástima que esto ocurra en momentos en que se discute en París el plan Schuman y que la actual legislatura —a pesar del optimismo de Daladier, quien pronostica una crisis en sólo 24 horas— no suscite la más modesta esperanza de constituir una mayoría estable y coherente, que permita gobernar. Cualquier nuevo gabinete, se sostiene, será una simple comparsa preelectoral.

Si la salud interna de Francia no consiste precisamente en la vuelta de De Gaulle al poder, en todo caso parece depender de las reformas que él propugna. Mientras tanto corresponde esperar a ver quién forma el nuevo gabinete.

OCTAVIO GONZALEZ ROURA
Representante general de CLARIN en Europa

Lea Mañana:

el capítulo XXIX de las interesantísimas Memorias del Duque de Windsor, que han llegado a su momento culminante y de mayor tensión dramática con la firme resistencia de Eduardo VIII y el abnegado sacrificio de Wallis Simpson, y que se titula:

"Baldwin me acosa, y Wallis, desde Francia, me ruega telefónicamente que no abdique".

Reclamación Soviética al Gral. Mac Arthur

TOKIO, 24 (INS). — La Unión Soviética pidió al general Douglas MacArthur que revoque su reciente orden proscribiendo de la vida pública de Japón a 41 líderes del partido comunista japonés. La solicitud está contenida en una carta dirigida al comandante supremo aliado por el coronel S. Polyashenko, miembro interino del consejo aliado de Japón. Expresa Polyashenko que la acción de MacArthur es un fiel reflejo de la costumbre del gobierno japonés de "imponer la ley mediante la persuasión de la cachiporra policial". También acusa a MacArthur de haber cometido "flagrantes violaciones" en detrimento de la declaración de Potsdam y las órdenes de la comisión del Lejano Oriente que "garantizan al pueblo japonés los derechos y libertades democráticos, y especialmente la libre actividad de los partidos políticos y los órganos de la prensa democrática". Polyashenko alude a las órdenes impartidas el 6 y el 7 de junio por el general MacArthur, "depurando" a 24 miembros del comité central del partido Comunista japonés y a 17 redactores del diario comunista "Akahata", a quienes se les prohibió escribir o hablar sobre asuntos políticos. En su carta, Polyashenko exige que el gobierno japonés "suspenda inmediatamente la práctica de la ley de la cachiporra policial", deje de coartar las actividades de los sindicatos obreros y de otras organizaciones democráticas y que suprima las represalias contra los líderes obreros y otros dirigentes democráticos". Pide asimismo el castigo de todas las personas responsables de la práctica de la "ley de la cachiporra" y de los "arrestos en masa".

Estados Unidos Proporciona Armas a Corea del Sur

ENCARNIZADA LUCHA

WASHINGTON, 25 (AFP). — A pesar de la reserva oficial, se considera un hecho que el gobierno norteamericano enviará inmediatamente ayuda en armas a la república de Corea del Sud. Así se declaró hoy en los medios generalmente bien informados de Wáshington. Al mismo tiempo que el Departamento de Estado recibía un pedido angustioso de armas norteamericanas por parte del gobierno de Corea del Sud, el delegado de los Estados Unidos, Ernest Gros, reclamó del secretario general, señor Trygve Lie, la convocatoria inmediata del Consejo de Seguridad para examinar la gravísima amenaza a la paz representada por la invasión de Corea del Sud. Según un alto funcionario del Departamento, los combates en esa región, a juzgar por las informaciones recibidas hasta este momento, favorecen a las tropas de Corea del Norte. Interrogado sobre la gravedad del acontecimiento, respondió que según todas las apariencias, se trata de un ataque real.

La calma reina en los departamentos competentes del gobierno de Estados Unidos.

ACHESON

★ Consultas de Acheson

Mister Dean Acheson, secretario de Estado norteamericano, conferenció a puertas cerradas con los jefes militares norteamericanos y Philip Jessup, embajador especial de Estados Unidos en el Lejano Oriente. En esta reunión estaban presentes el general Lawton Collins, jefe del estado mayor del ejército; el secretario de Guerra,

(Continúa en la página DOS)

Frontera

SOLDADOS y aldeanos coreanos formando guardia en la línea demarcatoria de la frontera de Corea del Sur con el territorio ocupado por los comunistas. Ese fué uno de los caminos utilizados por los invasores

Año del Libertador General San Martín

RECLAME A SU CANILLITA CON ESTA EDICION EL SUPLEMENTO DEPORTIVO

Clarín

PRIMERA SECCION

REPUBLICA ARGENTINA 15 CENTAVOS EN TODO EL PAIS

Un toque de atención para la solución argentina de los problemas argentinos

AÑO V BUENOS AIRES, LUNES 26 DE JUNIO DE 1950 Nº 1.703

Mac Arthur Estudia la Situación

TOKIO, 25 (AFP). — El general Douglas MacArthur convocó urgentemente a una reunión de altos jefes militares americanos destacados en la zona del Japón.

MAC ARTHUR

Luego sostuvo una larga conferencia directa con el doctor Syngman Rhee, presidente de Corea, quien le informó de la invasión de los comunistas.

Es de hacer notar que desde la evacuación de las fuerzas de ocupación americanas en Corea del Sud, el general MacArthur ya había dejado de tener ingerencia en los asuntos de ese país, que obtuvo su independencia luego de la evacuación militar, por lo cual hay extraordinaria expectación acerca de lo que resolverá sin duda el jefe americano ante los hechos que se están produciendo en una zona hasta donde hace poco él tenía el control en sus manos.

★ Armamento Ruso

SEUL, 25 (AFP). — La resistencia de las fuerzas de Corea del Sur a la invasión roja se mantenía con éxito en horas de la tarde de hoy.

Mediante contraataques locales se había logrado restablecer la situación en algunos puntos donde se habían registrado penetraciones en punta de lanza, y el conjunto del frente mejoró luego de una serie de operaciones tácticas.

Fué evacuada totalmente la península de Ong-Jin.

La ciudad de Kóe Sang, cerca de la frontera ha sido perdida definitivamente, y los desembarcos en la zona de Kuang Nung parecen haber sido contenidos.

Bombarderos Soviéticos Apoyan a los Incursores

Una Calle de Seul

ASPECTO TIPICO de una calle céntrica de Seul, la capital coreana, amenazada ahora por los invasores comunistas. Puede observarse numerosos comercios de tipo oriental

DESEMBARCARON EN EL SUR

SEUL, 25 (AFP). — Una información de último momento recibida del frente de batalla, a lo largo de la frontera del paralelo 38, da cuenta de que, aparentemente, el ataque en masa de los ejércitos comunistas contra Corea meridional tiene por objetivo notorio la conquista de la ciudad de Seul.

La dirección de las penetraciones registradas en once puntos de la frontera denota una tendencia a avanzar hacia la zona de la capital, mediante penetraciones en punta de lanza apoyadas por intenso fuego de artillería, formaciones de tanques y unidades de caballería que cubren los flancos de los ejércitos atacantes.

★ Aviones Soviéticos

Según versiones hasta ahora no confirmadas, el ejército de Corea del Norte que ha iniciado el ataque a Corea del Sur dispondría de setenta aviones rusos del tipo "Stornovik" e igual número de aparatos rusos de otros tipos, que apoyan las operaciones de las tropas incursoras.

★ Realizan Desembarcos

SEUL, 24 (AFP). — Un comunicado oficial del Estado Mayor General coreano anuncia que fuerzas de infantería comunista que se acercaron en sampanes, juncos y lanchas realizaron desembarcos en Kan Bono, a 32 kilómetros de la frontera del paralelo 38, y en la costa de Sham Sox, a 64 kilómetros de la línea fronteriza.

Los desembarcos se efectuaron por sorpresa y no hubo resistencia en el primer momento, pero posteriormente se enviaron unidades que están ahora enfrentando a las fuerzas invasoras en varios puntos del territorio, donde se libran encarnizados combates.

★ Ataques Rechazados

SEUL, 25 (AFP). — Un comunicado expedido a primera hora de hoy, da cuenta de que han sido rechazados ataques llevados a cabo por efectivos comunistas de la zona norte en varios puntos.

★ Detienen la Ofensiva

SEUL, 25 (AFP). — La situación en el frente de Corea se presenta más favorable que la noche anterior para las tropas del sur de Corea. Los contraataques progresan.

Los ataques de las fuerzas de Corea del Norte en el valle de Uijungbu, al norte de Seul, habrían sido detenidos y unos veinte tanques coreanos del norte puestos fuera de combate.

La situación en la península de Ongjin es favorable a los elementos de Corea del Norte, si bien el frente permanece estacionario.

★ Destruyen Tanques

Unidades de tanques que avanzaron a través de la frontera y penetraron pocos kilómetros en territorio de Corea del Sur fueron destruidas en sucesivos contraataques lanzados por las fuerzas nacionales, que emplearon en la acción ametralladoras pesadas, piezas de artillería liviana y cañones antitanques.

Tienen Municiones Sólo Para 10 Días

TOKIO, 25 (INS). — Los mejores informes que se tienen en Tokio indican que el ejército de la Corea del Sur tiene provisiones de municiones para mantener la lucha por unos 10 días.

De ahí la urgencia de los pedidos cursados al general MacArthur para la remisión de ayuda en municiones y otros armamentos.

CLARIN EN COREA

Pochon Cayó en Poder de los Soldados Comunistas; los Civiles Huyen en Masa

SEUL, 25 (AFP). — (Por Maurice Chanteloup, enviado especial de la Agencia France Presse en Corea del Sur). — Mientras las tropas blindadas y la artillería de los coreanos del Sud marchan al frente, decenas de miles de refugiados harapientos huyen de las zonas de combate y desfilan a cada lado de las rutas del conflicto.

Los fugitivos, que no tuvieron tiempo material para huir con sus efectos, a raíz de la invasión inesperada de sus tierras, desfilan penosamente, descalzos, llevando a sus niños sobre las espaldas.

★ Captura de Pochon

La mayoría de ellos vienen de Pochon, ciudad de cincuenta mil habitantes, situada a quince kilómetros al sur de la frontera del paralelo 38, que cayó en poder de los comunistas. El punto más profundo de la penetración de las tropas coreanas del Norte está situado por ahora a unos 20 kilómetros de ese paralelo, pero según las informaciones últimas el frente se ha estabilizado. No se revelaron aún las pérdidas y hasta el presente hemos visto pocos heridos. Vimos igualmente doscientos campesinos sospechados de ser guerrilleros, que fueron detenidos conducidos a Seul.

El ataque fué una completa sorpresa y muchos soldados que estaban de licencia en Seul solamente lograron esta tarde unirse a sus unidades. Se anunció que los coreanos del Sur, una vez repuestos de la sorpresa, lograron destruir cuatro tanques enemigos de 25 toneladas. Se proclamó la ley marcial en todo el territorio, decretándose asimismo el "blackout" en la capital de Corea del Sur. Los jóvenes fueron movilizados para transportar municiones. La artillería de los atacantes es extremadamente activa en la zona de la séptima división, donde los obuses caen a un ritmo de diez por minuto. Según las informaciones de los corresponsales de prensa el general Lyuchesong, comandante de la séptima división coreana del sur, afirmó que el "presente ataque" pondrá fin para siempre a la línea demarcatoria del 38o. paralelo, "porque uno de los dos bandos obtendrá la victoria".

Finalmente, se anuncia una gran ofensiva de las tropas de Corea del Sur para mañana

Llamamiento de Lie

LAKE SUCCESS, 25. (INS) — El secretario general de las Naciones Unidas, Trygve Lie, ante la que amenaza ser la crisis más grave en la historia de las naciones unidas, hizo un llamamiento a los pueblos del mundo para que apoyen a la organización mundial.

Y SABRA DEFENDERSE

En cierta oportunidad, había salido malparado en un incidente callejero y desde entonces lo obsesionaba la idea de que la situación se repitiera. ¡Claro! No era muy robusto y lo aventajaban fácilmente. Pero un día leyó este Aviso Clasificado en CLARIN:

PROFESOR

doy lecciones de defensa personal (box-lucha). — 50-2223.

Y, entonces, comprendió que su problema estaba resuelto. Llamó por teléfono al profesor y convino en tomar con él lecciones de lucha. Ahora, supliría su poca fuerza con una serie de hábiles tomas que le permitirían defenderse y poner en práctica aquello de "más vale maña que fuerza". Y nunca olvidaría que un Clasificado de CLARIN (T. E. 34-0388) lo había sacado de aquel apuro.

Auriol Trata de Dar Solución a la Crisis

(INFORMACION, PAGINA DOS)

FUE OCUPADA SEUL

Sawon, Nueva Sede del Gobierno del Sur

MAC ARTHUR comandante en jefe de EE. UU. en el Pacífico

LOS INVASORES CAPTURARON LA CIUDAD DE UIJONGBU

TOKIO, 27 (INS) — Seúl, capital de Corea Meridional, se halla, desde las 9.30 de hoy, martes, en poder de las fuerzas invasoras del país del norte. Una trasmisión hecha desde la propia Seúl y captada en Tokio, indicaba que a esa hora las tropas comunistas irrumpían por varios puntos en la ciudad. Nada se agregó acerca de la resistencia que opusieron los defensores, pero trasmisiones anteriores señalaban que la oposición organizada estaba derrumbándose, si bien no podía saberse si era debido a la presión de las armas hasta ahora en triunfo, o a falta de moral de los soldados del sur.

Año del Libertador General San Martín

Clarín — DIARIO DE LA MAÑANA — Buenos Aires República Argentina — 15 centavos

Un toque de atención para la solución argentina de los problemas argentinos

Año V Buenos Aires, Martes 27 de Junio de 1950 Nº 1.704

★ Irrupción con Tanques

La suerte de Seúl, en cuyos suburbios penetraron los tanques en las últimas horas de ayer, se decidió cuando los comunistas se adueñaron, el lunes a las 20, de Uijongbum, plaza situada a 29 kilómetros al nordeste de la capital. La acción tuvo éxito luego de un violento cañoneo, que obligó a los sureños a replegarse. También corre serio peligro, siendo muy probable que haya sido tomada ya, la población de Kannung, a 32 kilómetros del paralelo 38.

★ Dos Pequeños Raids

Mientras tanto, dos aviones de tipo "Yak", atacaron a las 20 el centro de la capital con ametralladoras, hiriendo a dos persona y causando perdidas materiales.

Más tarde, otro avión, igualmente del tipo ruso, dejó caer dos bombas sobre la estación de policía de Yongsan. Tres civiles resultaron heridos.

★ Nueva Sede del Gobierno

TOKIO, 26 (INS). — El presidente de Corea meridional, señor Shigman Rhee, y todo su gabinete evacuaron Seúl, estableciendo la nueva sede el gobierno de Sawon, situada a 30 kilómetros de la asediada capital.

★ Sin Comunicaciones

TOKIO, 27 (A F P.) — Desde antes de la ocupación de Seúl, se interrumpió el puente telefónico que unía esa ciudad con Tokio. Las últimas informaciones que fueran recibidas aseguraban que la situación se tornaba gravísima por momentos, pero sin que se notaran síntomas de pánico en los habitantes, cual si se resignaran a su destino.

La ciudad carece de agua desde hace dos días atras.

★ Los Aviones de EE. UU.

Por otra parte han llegado a Tokio las tripulaciones de los aviones que Estados Unidos entrega a Corea del Sur. Todavía no se indicó cuándo levantarán vuelo ni tampoco si entrarán en acción inmediatamente o si serán concentrados en la zona de la costa más austral, para sostener allí la defensa final.

★ Antes de la Ocupación

TOKIO, 26 (A.F.P.) — Pese a que los coreanos del norte abrieron una brecha en las defensas de Seúl, se confiaba en que sería posible contener a las poderosas columnas de los atacantes.

Los coreanos del norte, dueños de la región, disponen de una artillería dos veces más potente y de mayor alcance que la de los defensores; además, se valen de las incursiones de sus carros blindados para sembrar el desorden.

Informóse en Seúl que se han establecido planes para hacer im-

(Continúa en al página DOS)

UNA DE las flechas señala la localidad de Uijongbu, donde se concentraron las tropas de Corea del Norte para lanzar su ataque final contra Seúl, la capital, que también fué ocupada.

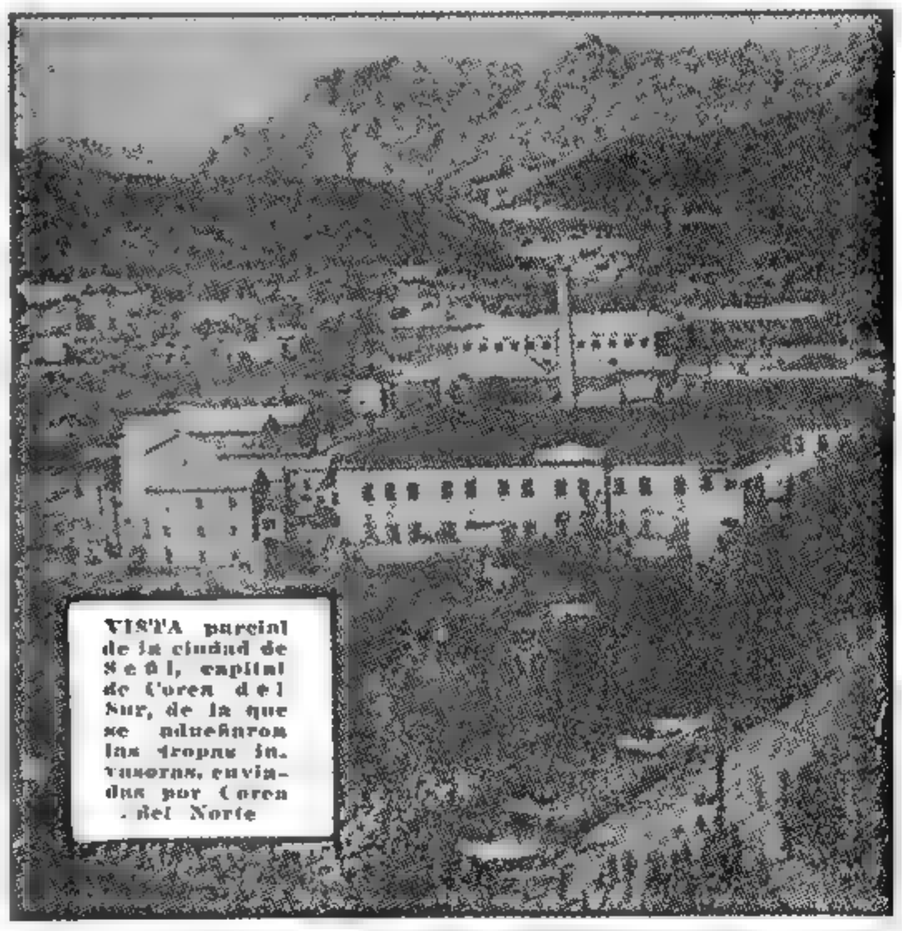

VISTA parcial de la ciudad de Seúl, capital de Corea del Sur, de la que se adueñaron las tropas invasoras, enviadas por Corea del Norte

Enérgica Censura de Truman Contra el Acto de Agresión

No Tolerarán el Desprecio de la Obligación de Mantener la Paz

WASHINGTON, 26 (AFP). — "El desprecio voluntario de la obligación de mantener la paz no puede ser tolerado por las naciones que apoyan la Carta de la UN", declara el presidente Truman en una declaración escrita remitida a la prensa. Agrega en ella que, Estados Unidos ve con satisfacción la rapidez y decisión con que el Consejo de Seguridad ordenó el retiro de las fuerzas de invasión coreanas. "Conforme a la resolución del Consejo de Seguridad —señaló—, Estados Unidos apoyará vigorosamente el esfuerzo del Consejo para poner fin a esta seria ruptura de la paz".

★ Amenaza Contra la Paz

"Nuestra preocupación por el acto ilegal cometido por las fuerzas de Corea del norte y nuestra simpatía y apoyo para el pueblo de Corea del sur en esta emergencia —prosigue la declaracion— se manifiestan por la accion cooperativa del personal norteamericano en Corea, así como por las medidas tomadas para activar y aumentar la resistencia que se proporcionan según los términos del programa de ayuda y defensa mutua".

Para concluir, Truman afirma que "los responsables de este acto de agresion deben darse cuenta de la seriedad con que Estados Unidos considera esa amenaza para la paz del mundo".

Luego de su declaración, el presidente Truman se entrevistó por segunda vez en 24 horas con el secretario de Defensa, Louis Johnson. Un vocero precisó, por otra parte, que la reunión semanal del gabinete tendrá lugar probablemente el viernes por la mañana, al igual que de costumbre.

★ El Embajador Coreano

WASHINGTON, 26 (AFP). — El doctor John M. Chang, embajador coreano en Estados Unidos, fué recibido en la Casa Blanca por el presidente Truman, quien le prometió, como el secretario de Estado, que el gobierno norteamericano hará lo posible por ayudar a su país, como lo hizo hasta ahora.

Así lo declaró luego a los periodistas el señor Chang. El presidente Truman agregó que las Naciones Unidas apoyarán igualmente a Corea del Sur.

Antes de su visita a la Casa Blanca, el señor Chang manifestó a la prensa que su gobierno necesitaba ayuda norteamericana inmediata. "Corea —dijo— podrá defenderse sola si recibe armas a tiempo".

UN EXITO PARA DOS

Era estanciero y necesitaba a un hombre inteligente y experto para la administración de sus tierras, pero no había encontrado al candidato ideal. Entonces, un amigo le aconsejó que publicara un aviso en los Clasificados de CLARIN. E insertó éste:

ADMINISTRADOR

necesito para estancia. Con experiencia y referencias. Hablar T. 12 ( ) 3625

Y leyó el aviso un joven agrimensor inglés recién llegado, que ya había administrado propiedades en su país y conocía a fondo su oficio. No solo quería encontrar trabajo, sino aprender el castellano y conocer el campo argentino. ¿Qué mejor oportunidad? Habló, se entrevistó con el estanciero y fué contratado. Y ahora, ambos están satisfechos: el estanciero porque tiene a un hombre capaz y de confianza, y el agrimensor, porque podrá adaptarse a un ambiente nuevo y tiene el pan asegurado. De modo que los dos han obtenido sendos éxitos. Y se lo deben a un Clasificado de CLARIN (T. E. 34-0388).

Mac Arthur Envía Aviones Para la Defensa de Corea

Sr. RHEE

TOKIO, 26 (INS). — El general MacArthur anunció que el gobierno de Wáshington le ha autorizado a entregar a la Corea meridional diez aviones del tipo "Mustang" cazas F-51, así como armas y municiones, las que se están cargando en un puerto secreto para su rápido envío a Corea. Los buques que transportan este armamento serán protegidos por buques de guerra de la marina de Estados Unidos y por aviones "para garantizar su entrega". El general MacArthur agregó también que los aviones serán entregados a los pilotos coreanos en la base aérea de Itazuki en Kyushu, la isla más meridional del Japón y el aeropuerto más próximo a Corea. Ya ha salido un transporte bimotor norteamericano para Corea para recoger a los aviadores sudcoreanos que los pilotearán. Según el cuartel general de MacArthur, aun no se han enviado armas y municiones por vía aérea y guardó silencio absoluto sobre la elección de un puerto para el embarque de municiones en los buques de superficie.

★ Cancelan la Partida de Corresponsales

TOKIO, 26 (INS). — El general MacArthur canceló la partida de Tokio para Seúl, de 14 corresponsales y de personal diplomático del ejército. No se han dado explicaciones, pero corresponde destacar que el viaje fué suspendido después de haberse recibido informaciones de que los invasores han capturado el aeródromo de Kimpo, en las afueras de Seúl.

El avión C-54 de la fuerza aérea norteamericana que fué ametrallado el domingo en Kimpo, se cree que ha sido reparado y que logró abandonar el aeropuerto antes de ser conquistado.

Medidas Eficaces se Piden a la UN

LAKE SUCCESS, 26. (AFP). — La comisión de la UN destacada en Corea dirigió, a pedido del canciller del gobierno de Seúl, un llamado en nombre de 30.000.000 de coreanos, a la entidad mundial, solicitando medidas urgentes y eficaces contra la agresión y para salvar la paz. Posteriormente, la misma comisión despachó a Lake Succes, el siguiente mensaje:

"Las operaciones en curso pueden terminar dentro de pocos, días y en tal caso la resolución del Consejo de Seguridad reclamando el cese del fuego y la retirada de las tropas coreanas del norte resultaría puramente académica".

Un Caza Norteamericano Derribó a un Avión Tipo Yak

(Información en la página DOS)

EE. UU. ENTRO EN ACCION

Zonas de Operaciones en Corea del Sur

Inició la Ayuda Militar a Corea del Sur

En el mapa aparecen señaladas las zonas próximas a Seúl, Uijongbu y Chungchon, así como Fusan, sobre el estrecho de Corea. En este último punto hubo desembarcos de las fuerzas atacantes -

Rusia Habla Ahora de Ilegalidad

PARIS, 27 (AFP. Por Marcel Fernand). — Difícil es saber qué opina Rusia, pero escuchando Radio Moscú se llega a la conclusión de que en el Kremlin se habla ahora de la ilegalidad de la decisión del Consejo de Seguridad. Así al menos lo expresa la prensa staliniana, la que, según consta, jamás se aparta de la línea que se le marca. El argumento en que se basa la ilegalidad alegada es simple: al no concurrir a la sesión los delegados de la URSS y China, no se logró la unanimidad. Ahora bien, el representante soviético no asistió por no convenir a los intereses de su país; en cuanto al chino, como Radio Moscú se refiere al del gobierno de Pekín, mal podría estar presente desde que ni siquiera ha sido admitido.

Los diarios, según indica la Agencia Tass, dan preferencia a la información de Corea del Norte, en la que se afirma que "los fascistas y traidores sureños" son los agresores. Añaden, además, quizás para consumo interno, que los jefes comunistas han recibido ya ofertas de rendición.

Mas lo que antecede no basta. Todos, observadores, gobernantes y diplomáticos, están alerta, a la espera de la reacción soviética, franca o solapada, frente a la entrada en acción de EE. UU. en defensa de una nación atacada a mansalva.

Truman Dispuso que Naves y Aviones Defiendan a Corea

Además la VII Flota Impedirá Ataques a Formosa y se Dará Ayuda a Francia en Indochina

WASHINGTON, 27 (INS). — El presidente Truman, en una trascendental determinación, ordenó que unidades aéreas y navales de Estados Unidos ayuden al gobierno de Corea del Sur a defenderse. Además, la VII flota impedirá todo ataque a Formosa y se ayudará a Indochina.

La histórica decisión del presidente de Estados Unidos, fué hecha pública, luego de una conferencia extraordinaria celebrada en la Casa Blanca con los jefes de la defensa y los líderes del Congreso. En la oportunidad, Truman manifestó que "en Corea las fuerzas del gobierno, armadas para impedir ataques a la frontera y mantener la seguridad interna, fueron atacadas por invasores del norte de Corea, por lo que el Consejo de Seguridad de las Naciones Unidas, convocado para considerar esa situación, pidió a los agresores que cesaran sus hostilidades y se retiraran del paralelo 38, línea fronteriza entre el norte y el sur de Corea. La orden no ha sido acatada por ellos y, por el contrario, han continuado el ataque. El Consejo de Seguridad pidió a todos los miembros de la UN. que presten toda la ayuda posible a las Naciones Unidas en la ejecución de esta resolución. En estas circunstancias, he ordenado a las fuerzas aéreas y navales de Estados Unidos que presten a las tropas del gobierno coreano protección y apoyo. El ataque contra Core aaclara, no deja lugar a duda de que el comunismo ha pasado del curso de la subversión para conquistar a las naciones independientes y que recurrirá ahora a la invasión armada y la guerra. Ha desafiado las órdenes del Consejo de Seguridad de la UN., impartidas para mantener la paz y seguridad internacionales. En estas circunstancias, la ocupación de Formosa por las fuerzas comunistas sería una amenaza directa a la seguridad de la zona del Pacífico y para las fuerzas de Estados Unidos que están desempeñando sus funciones legales y necesarias en aquella región. De acuerdo con esta emergencia, he ordenado que la séptima flota impida cualquier ataque contra Formosa. Como corolario de esta acción, he pedido al gobierno chino en formosa que suspenda todas las operaciones aéreas y navales contra la tierra firme. La séptima flota se encargará de asegurar el cumplimiento de esta solicitud. La determinación del "status" futuro de Formosa deberá aguardar la restauración de la seguridad en el Pacífico, la concertación del tratado de paz con Japón o la consideración de la situación por las Naciones Unidas. He ordenado también que las fuerzas de Estados Unidos en Filipinas sean reforzadas y que se acelere la ayuda militar al gobierno de Filipi-

(CONTINUA EN LA PAG. TRES).

Mr. HARRY TRUMAN

Seúl no Capitula

TOKIO, 28 (AFP). — El corresponsal de France Presse informa desde Seúl, reside en el hotel Toho Sun, que la capital no da la impresión de capitular, pues reina en ella bastante calma. Sin embargo admite que la situación militar es grave, pudiendo ocurrir lo peor en cualquier momento.

(Más información pág. TRES)

Año del Libertador General San Martín

DIARIO DE LA MAÑANA

Clarín

BUENOS AIRES REPUBLICA ARGENTINA

15 centavos

Un toque de atención para la solución argentina de los problemas argentinos

Año V Buenos Aires, Miércoles 28 de Junio de 1950 Nº 1705

Por Aire y Mar, Fuerzas Norteamericanas Bombardearon las Posiciones Comunistas

WASHINGTON, 27 (AFP). — El secretario de la Defensa, Louis Johnson, anunció que las fuerzas aéreas y navales norteamericanas entraron ya en acción en ayuda de Corea del Sur.

★ Atacaron Ciudades

TOKIO, 28 (INS). — El cuartel general MacArthur anunció que los aviones y buques de guerra norteamericanos han entrado en acción en Corea, iniciando el bombardeo de las ciudades del sur del país ocupadas por comunistas.

El comunicado expedido por el cuartel general norteamericano en Tokio dice textualmente: "Fuerzas aéreas y unidades navales a las órdenes del supremo comandante en el Lejano Oriente están efectuando misiones de combate al sur del paralelo 38º, en Corea, en apoyo de la república meridional coreana".

El comunicado añade: "Municiones y abastecimientos están siendo enviados por mar y aire a Corea, para ayudar a las fuerzas sudcoreanas. Un pequeño grupo avanzado del cuartel general ha sido establecido en Corea".

★ Dirige Mac Arthur

El general MacArthur asumió personalmente la dirección de las operaciones de combate de las tropas norteamericanas, por conducto del cuartel general de avanzada.

No se ha dado indicación alguna en cuanto al lugar o los lugares donde los barcos de guerra y aviones de bombardeo de Estados Unidos comenzaron a hacer fuego.

★ Hasta el Paralelo 38º

WASHINGTON, 27 (AFP). — "En ningún caso las fuerzas aeronavales de Estados Unidos que prestan apoyo a las tropas de Corea del sur proseguirán las operaciones militares más allá del paralelo 38º, es decir, que permanecerán dentro de la zona perteneciente a Corea del norte", expresó un vocero del Departamento de Defensa.

Por otra parte, un vocero del Departamento de Marina precisó que el vicealmirante Charles Joy fué colocado al frente de las operaciones de la séptima flota

★ Palabras de Truman

WASHINGTON, 27. (INS). — "La defensa de Corea meridional, demuestra al mundo entero que somos campeones de la libertad dondequiera que la tiranía comunista cometa una agresión", dice Truman en un telegrama al gobernador del Estado de Nueva York, Thomas Dewey, líder titular del partido Republicano, en respuesta al mensaje de esta mañana, indicándole que "apoyará de lleno la difícil decisión" tomada.

Especial para CLARIN ★ Por JAMES FRY

No Estamos en Guerra, Dice Connally; Sólo Queremos la Paz, Mas Ha de Ser con Honra

WASHINGTON, 27 (AFP.) — La decisión de Truman, disponiendo ayuda directa de la marina y de la aviación de Estados Unidos a Corea del Sur, cayó como una bomba en todas las esferas de Wáshington, no siendo exagerado aseverarlo que igual sorpresa ha de haber causado en el resto del mundo, sin excluir a Rusia. La sensacional noticia se conoció recién hoy, pero fué tomada a las 22.17 de ayer, luego de una larga "conversación" por teletipo con MacArthur, a quien, en última instancia, corresponderá asignar el mérito o la responsabilidad de la medida extrema adoptada. Previamente fué preciso un intercambio de ideas en el "Pentágono", el mundialmente conocido edificio, sede del Estado Mayor conjunto de las fuerzas armadas de la Unión. Pero la orden la firma el presidente Truman en su carácter constitucional de comandante en jefe. Y tan en secreto se mantuvo la resolución, que ni fué notificado Trygve Lie, pese a ser secretario general de la UN.

Imposible es, por ahora, establecer los resultados materiales de la intervención norteamericana, aunque se descuenta que será decisiva para la marcha de las operaciones guerreras. En lo que a sus consecuencias políticas atañe, no faltan observadores que inquieren si EE. UU. quedó en rigor autorizado o no por el Consejo de Seguridad para proceder inmediatamente, sin detenerse a esperar una nueva manifestación del mismo Consejo. También se examina a fondo la parte referente a Formosa, opinandose en esferas de Lake Success que con ella se debilita y mucho la posición de China nacionalista en la UN.

Queda en pie la pregunta que bulle en la mente de todos: ¿Qué motivó la categórica actitud de Truman; vale decir de EE. UU.? Hay quienes opinan que al comprenderse que los sureños poco o nada resistirían la invasión, se consideró imprescindible llevarles socorros urgentes. Y no sólo en armas, que las armas por sí solas no ganan las batallas, sino incluso quienes las manejen, se encara el empleo de unidades de tierra, aunque —lo recalcó el secretario de Defensa—, no

Mas, ¿es ésto un anticipo de guerra mundial? La consigna "no pelear por Corea" ha perdido algún prestigio... Que en resumidas cuentas, pelear o no por Corea depende de Rusia... Sin embargo, "no estamos en guerra —son palabras de Connally en el Senado—; es una acción destinada a salvaguardar la paz en Oriente: sólo anhelamos la paz; mas ha de ser con honra".

Y QUEDARA COMO NUEVO

Había tenido un viaje por las provincias lleno de contratiempos, con fuertes lluvias y atascándose en caminos fangosos. El caso es que, cuando regresó a la capital, el aspecto de su auto era desastroso. Y lo peor era que tendría que ir con él a una fiesta que se efectuaría en una quinta de los alrededores de la capital, a los pocos días. ¡Qué problema! No podía presentarse con el coche hecho un adefesio. Entonces, hojeando CLARIN, vió entre sus Clasificados este aviso:

PINTE SU AUTOMOVIL

y todo trabajo de pintura a soplete en su domicilio Güemes 3095, Llam.: 71-7056

Les llevó el automóvil a aquellos profesionales y se comprometieron a entregarle el coche pintado de extremo a extremo y dejándolo como nuevo a los 4 días. Y como ya han empezado el trabajo y por la rapidez con que marcha resulta evidente que le cumplirán la promesa, está encantado de haber solucionado su problema con un Clasificado de CLARIN (T. E. 34-0388).

El Consejo de Seguridad Aprobó el Auxilio Yanqui

(INFORMACION EN LA PAGINA DOS)

Diputados Ratificó el Pacto de Río

(INFORM. PAGINA SEIS)

MAC ARTHUR SE TRASLADO A COREA

Completóse la Ocupación de Seúl: Nuevo Frente a 110 Km. al Sur

WASHINGTON, 28 (INS). — El departamento de Defensa confirmó hoy la caída de Seúl, la del aeropuerto de Kimpo, al noroeste de Seul y la situación insostenible en Inchon, principal puerto en el sur de Corea. Agrega que las fuerzas del sur aun están combatiendo bien y haciendo una retirada ordenada. Un portavoz dijo que "no ha habido sabotaje, ni actividades subversivas, ni lucha de guerrillas", y que tres aviones comunistas fueron derribados en los alrededores del aeropuerto. Los norcoreanos avanzan hacia el sur, desde Seúl, en una doble ofensiva que, presumiblemente, tratará de seguir las dos líneas férreas que llevan de Seúl al segundo puerto de la Corea meridional, Pusan.

Los tanques han sido identificados como de construcción rusa y no japonesa, según en principio se había informado. Sus características son "Y-34" y "T-70"; el primero es un tanque soviético de la guerra mundial, de 35 toneladas, con un cañón de 76 milímetros, y el segundo un tanque ligero, de doce toneladas.

Se revela también que los aviones de combate de EE. UU. cumplieron 68 vuelos, en el curso de los cuales derribaron a siete aparatos y que fueron lanzados 200.000 panfletos sobre las ciudades, con el mensaje del presidente Truman, y ejemplares de periódicos japoneses aprobando la acción de Estados Unidos.

★ La Marina de EE. UU.

La marina de guerra envió una fuerza especial de combate integrada por un crucero y cuatro

(Continúa en la página DOS)

Mac Arthur Inspecciona la Zona de Lucha

EN UN LUGAR DE COREA DEL SUR, 29 (AFP). — Por vía aérea llegó a Corea del Sur el general MacArthur, comandante en jefe de las fuerzas norteamericanas en el Pacífico, para examinar detenidamente sobre el terreno la situación bélica y luego determinar las medidas que deberán ser aplicadas a fin de contener el avance norteno.

Año del Libertador General San Martín

Clarín — DIARIO DE LA MAÑANA

BUENOS AIRES — REPUBLICA ARGENTINA — 15 centavos

Un toque de atención para la solución argentina de los problemas argentinos

Año V Buenos Aires, Jueves 29 de Junio de 1950 Nº 1.706

Rusia Dió su Contestación

(Información pág. TRES)

SOLDADOS del Sur de Corea durante un descanso, en una marcha hacia posiciones cerca del paralelo 38°.

La Flota Británica Dará Apoyo a la Unión

MAPA de las dos Coreas. Los norteños han logrado ciertas ventajas, completando la ocupación de Seúl. La línea quebrada indica el lugar aproximado donde se han hecho fuertes los sureños. La situación es calificada de "fluída" por los expertos militares

ATTLEE EXAMINA LA AYUDA A COREA

LONDRES, 28 (AFP). — "Resolvimos apoyar la acción de Estados Unidos en Corea, colocando inmediatamente nuestras fuerzas navales en las aguas japonesas a disposición de las autoridades de Wáshington, en representación del Consejo de Seguridad", manifestó Attlee en los Comunes. Añadió que ya fueron impartidas las órdenes en ese sentido al comandante en jefe de las fuerzas navales británicas en el Oriente.

El primer ministro hizo la breve declaración a pedido de Churchill, y agregó que la ayuda británica a Corea del Sur es objeto de un examen profundo. Recordó que Gran Bretaña soporta ya un fardo muy pesado manteniendo sus propias líneas defensivas en el sudeste de Asia.

★ "Inglaterra Cumplirá"

En respuesta a un diputado, Attlee contestó que todo el mundo debe estar seguro de que Gran Bretaña cumplirá con sus obligaciones con la UN, afirmando también que se tratará de localizar el conflicto de Corea.

Respecto a la situación militar dijo que es bastante confusa. Luego Churchill aseguró al primer ministro, que tenía la adhesión de toda la cámara preguntando después si las fuerzas británicas destacadas en aquella región aportarían contribución suficiente a las fuerzas americanas. "Sí —respondió Attlee — pienso que nuestras fuerzas navales son equivalentes a las de Estados Unidos".

★ Una Medida Legal

A todo esto cabe destacar que oficialmente se declaró en Londres que la votación del Consejo de Seguridad, es una medida perfectamente legal. Se señala que el hecho de que haya estado ausente la URSS en la votación, no puede poner en duda la legalidad de la sanción. Un vocero del Foreign Office lo afirmó así, en presencia de numerosos periodistas.

★ Eden Elogió a Truman

LONDRES, 28 (INS). — El ex ministro del Exterior, Anthony Eden, elogió al presidente Truman por lo que calificó su "actitud valiente" en el Pacífico. El líder conservador declaró ante la Cámara de Comercio norteamericana: "Espero y creo que la decisión de Mr. Truman constituirá un valioso aporte a la causa de la paz mundial. Ya hemos aprendido que tolerar los actos de agresión es preparar el camino para la guerra".

Las Exportaciones para Corea son Suspendidas

WASHINGTON, 28 (INS). — El secretario de Comercio, Charles Sawyer, suspendió todas las exportaciones a Corea del norte, en cumplimiento de la resolución de las Naciones Unidas. En contraste —dijo—, se activarán los embarques a Corea meridional.

El Ministro Inglés se Quedará en Seúl

LONDRES, 28 (AFP.) — Vyvyan Holt, ministro de Gran Bretaña en Seúl, decidió permanecer en esa ciudad, según se ha sabido de fuente británica bien informada. Dos miembros del personal de la legación se hallan con él. El obispo de Seúl; el representante del Ejército de Salvación y muchos misioneros decidieron quedarse en la ciudad.

El Pueblo Norteamericano Apoya Unánimemente al Presidente Truman

"Si es que Tenemos que Marchar a la Guerra, no Perdamos Más Tiempo ni Demos Más Ventaja"

NUEVA YORK, 28 (Urgente. Transmitido por INS). — El hombre de la calle considera que la tercera guerra mundial puede haber comenzado ya y que estamos expuestos a saberlo en cualquier instante. De los acontecimientos de las últimas noventa y seis horas, resulta tan impresionante la precipitación del conflicto como la imperturbable actitud del pueblo y los gobernantes norteamericanos, ante una crisis que es, seguramente, de las más graves que haya afrontado últimamente la nación.

El apoyo al presidente Truman es total, en el gobierno, la prensa y la calle. Nunca una tan grave e inesperada medida como la del martes ha sido aceptada con tan unánime solidaridad por un pueblo; y nunca un pueblo debe haber afrontado un suspenso como el de estos días, con tan aplomada seguridad. En todos los círculos y clases sociales hay una convicción que vale como signo: no se puede permitir que se repita impunemente la historia de los avasallamientos en Europa.

Esto significa que Estados Unidos aprendió en carne propia la dura lección de que el apaciguamiento no conduce a la paz. En estos instantes la única esperanza de esa paz son los aviones y los barcos de guerra norteamericanos que se suman a la fuerza moral de la ONU. Sintetizándolo: "Si tenemos que ir a la guerra, no perdamos más tiempo ni demos más ventajas"; y éste es, ruda y sencillamente, el pensamiento de toda la nación que, además de defender la causa de los pueblos libres, sabe que también defiende su propia existencia. Esa existencia es la de todos los días para el que llega hoy a esta ciudad. Apenas si los títulos de los diarios provocan una sobria curiosidad en la gente que pasa; esa misma gente que, cuando habla del "problema" coreano, lo hace en tono impersonal, como si lo que está ocurriendo no tuviese nada que ver con la suerte de Estados Unidos.

...Y a esto hemos llegado en 96 horas. La gravedad de la situación se ha extendido en la conciencia del pueblo norteamericano como una lenta mancha de aceite, a partir de la tranquilidad veraniega del domingo pasado, cuando las primeras noticias fueron ignoradas por el ochenta por ciento del público a causa del "week end" y la falta de diarios.

En estas 96 horas queda escrita una historia ejemplar de la resolución del gobierno y el pueblo norteamericanos: la resolución de defender la paz, aun en el campo de batalla.

HORACIO ESTOL

(Corresponsal de CLARIN en EE. UU.)

A LOS AMANTES DE LA MUSICA

Era estudiante de filosofía y también un aventajado estudiante de canto. Como le costaba trabajo solucionar el problema de la vivienda, decidió poner a contribución sus conocimientos, sabiendo que hay muchos amantes de la música en Buenos Aires, y publicó el siguiente aviso, en los Clasificados de CLARIN:

Estudiante Filosofía ofrece

enseñar canto (escuela italiana), a cambio de una piecita en ambiente serio. — Llamar a 63-7949.

¡Cuánta gente hay con ansias de aprender a cantar y que no tiene oportunidad de hacerlo! Muchos de ellos, leyeron el aviso; y los que tenían una habitación disponible en su casa, cedieron a la tentación de aprender a cantar. La consecuencia fué que ayer el teléfono indicado en el aviso sonó sin cesar. Y ahora, en premio a su feliz idea, el estudiante de filosofía y maestro de canto está estudiando las diversas ofertas, para ver cuál es la que más le conviene.

Otro acierto de los Avisos Clasificados de CLARIN (T. E. 34-0388).

Expresan Gran Satisfacción en Wáshington por la Ratificación Argentina

(INFORMACION EN LA PAGINA DOS)

La India Hizo Llegar su Voto Favorable a la Resolución de la UN

LAKE SUCCESS, 29 (INS). — La India envió hoy su voto en favor de la resolución del Consejo de Seguridad aplicando sanciones militares a Corea del Norte. El voto indostano eleva a ocho contra uno el total de sufragios por la resolución. La India se había abstenido de votar por no contar su delegado con instrucciones precisas.

Al mismo tiempo, la UN recibió la nota rusa que considera ilegales las sanciones. Y la dejó sin respuesta. El secretario general, Trygve Lie, al explicar esa actitud de la Organización declaró que Moscú no solicita contestación y que el asunto está definitivamente liquidado, a menos que un miembro del Consejo solicite la reapertura de la discusión.

Un vocero de Estados Unidos, mientras tanto, indicó que la legalidad de la acción no fué puesta en duda en los sondeos realizados por los representantes de la Unión antes de la sesión. Añadió que la medida tomada se ajusta en un todo a las disposiciones de la Carta de la UN sobre agresiones.

Los funcionarios y delegados de la UN coincidieron en que el argumento ruso de que la China nacionalista no está capacitada para votar en el Consejo y que en consecuencia la resolución obtuvo sólo seis votos afirmativos en lugar de los siete indispensables, puede ser ignorado. La afirmación de que la votación fué ilegal porque Rusia no estuvo presente también carece de valor, según los expertos, en vista de que la ausencia voluntaria no constituye excusa para un veto por poder. El voto entregado hoy por India anula el primero de los dos argumentos y la no concurrencia del representante soviético invalida por sí cualquier objeción del Kremlin.

ENTRARON EN ACCION LAS FUERZAS NAVALES ESTADOUNIDENSES

Reconquistan Kimpo Mediante los "B. 29"

TOKIO, 29 (INS). — Tropas, tanques, bases y comunicaciones comunistas fueron intensamente bombardeadas por los norteamericanos. Un comunicado señala la entrada en la lucha de las gigantescas superfortalezas B-29, cuya acción permitió la reconquista del aeropuerto de Kimpo, en Seúl, el mayor del país. Mientras tanto se anuncia que la flota norteamericana entró por primera vez en acción, cañoneando las baterías de los invasores a lo largo de la costa oriental. El blanco principal de su fuego fué la franja costera desde el este de Chunchon hasta Hamchock. En el capítulo de bajas se menciona que un bombardero B-26 de EE. UU., que regresaba de un raid, cayó el miércoles al mar. Dos de sus tripulantes perecieron. También se mató el piloto de un caza a chorro al precipitarse su aparato en el mar, a 104 kilómetros de la base de Naha, en Okinawa.

LA PARTE grisada alrededor de Seúl indica el territorio de Corea del Sur que se halla en manos de los invasores. En el mapa se señalan con flechas a Pusan, amenazada por los norteños, y Pyong Yang, capital ésta de Corea del Norte, que habría sido bombardeada por aire, según versiones comunistas

★ Estabilizan las Líneas

TOKIO, 29 (INS). — El comunicado número 6 del comando del general Douglas Mac Arthur dice: "Las líneas de combate en Corea se encuentran bastante estabilizadas al anochecer de hoy. Los norcoreanos se concentran a lo largo de la margen del norte del río Han, hacia el noroeste de Seúl, mientras que los sudcoreanos establecen líneas a lo largo de la margen meridional El fuerte hacia el este, desde Seúl, se extiende al noroeste, hasta Kapyong, y de ésta a Chunchen, y de allí al este, casi hasta la costa. Desde ese punto hasta Samchok los norcoreanos han consolidado dos desembarcos en la playa y dominan una angosta franja

"Navíos de la armada norteamericana atacaron varios puntos a lo largo de la franja antedicha, disparando sobre las instalaciones de costa y unidades navales de los norcoreanos. El ataque se concentró en la zona de Samchok. Naves norteamericanas también atacaron a unidades enemigas en tierra, en las vecindades de Inchon.

"Las fuerzas sudcoreanas atacaron entre el río Han y la costa oeste, reconquistando la población y el aeródromo de Kimpo, que había sido atacado anteriormente por un grupo de aviones norteamericanos B-29 bajo buenas condiciones atmosféricas. Aviones de caza F-82 y F-80 hicieron varias misiones de ametrallamiento, destruyendo un número de camiones y una locomotora. Una fuerte concentración de tropas norcoreanas se encuentra en las vecindades de Seúl. Se informa que la península de Ongjim está totalmente en manos de las fuerzas norcoreanas. Las fuerzas sudcoreanas están ahora más estabilizadas y tratan de contener a los invasores en el río Han.

★ Alarma en Japón

BASE DE ITAZUKE, 29. (INS) — La primera alarma aérea en territorio de Japón desde que comenzaron las hostilidades en Corea, se dió en cuatro poblaciones de la isla de Kyushu, y de las bases de

(PASA A LA PAGINA DOS)

Quirino Puso en Pie de Guerra a las Filipinas

MANILA, 29. (AFP). — El presidente Quirino colocó en pie de guera a las fuerzas armadas de Las Filipinas, a fin de que estén preparadas para cualquier eventualidad, tanto en el plano exterior como en el interior. El presidente dió orden al ministro de la Defensa, Ruperto Uangleon y al general Mario Castañeda, comandante en jefe para colocar a todas las unidades militares en estado de alerta permanente.

Año del Libertador General San Martín

Clarín — DIARIO DE LA MAÑANA — BUENOS AIRES REPUBLICA ARGENTINA — 15 centavos

Un toque de atención para la solución argentina de los problemas argentinos

Año V Buenos Aires, Viernes 30 de Junio de 1950 Nº 1.707

LA histórica sesión del Consejo de Seguridad en que se aprobó la actitud de EE. UU. en ayuda de Corea. El primero de la derecha es el delegado del gobierno de Seúl, John M. Chang. En el centro, bebiendo, se ve al de Yugoeslavia, cuyo voto fué contra las sanciones. Rusia alega que la medida adoptada no tiene validez

Estudian la Actividad Militar de Rusia

WASHINGTON, 29 (AFP). — Ciertos movimientos de tropas en la frontera de Yugoeslavia, así como en las de Turquía e Irán, fueron señalados a los departamentos de Estado y Defensa de Estados Unidos por los servicios centrales de informaciones norteamericanos. En razón de la crisis de Corea, estas informaciones sobre movimientos de tropas comunistas en los países satélites, así como en los países del Medio Oriente, retienen toda la atención de los círculos oficiales norteamericanos. Así se declaró hoy en los medios informados de Wáshington.

Los informes que llegan a Wáshington son de la misma naturaleza de los recibidos periódicamente sobre la actividad comunista en Europa, pero la crisis coreana les proporciona, a criterio de los expertos, una trascendencia mayor, puesto que se ve en ellos una posibilidad de la intensificación de la guerra de nervios por la Unión Soviética.

Según esas mismas informaciones, los datos actuales serían los siguientes:

1o.) Las acusaciones yugoeslavas según las cuales las fuerzas búlgaras y rumanas se entregan a actividades hostiles en la frontera yugoeslava.

2o.) Se señalan movimientos de varias divisiones soviéticas en la proximidad de la frontera oriental de Turquía y una actividad de las unidades navales soviéticas en el Mar Negro.

3o.) Una intensificación de la campaña de propaganda soviética contra el Irán.

Habla el Presidente Truman

Es Una Simple Acción Policial

WASHINGTON, 29. (INS). — El presidente Truman declaró que Estados Unidos "no está en guerra con Corea del norte", explicando que la intervención norteamericana en Corea constituye "una acción policial".

★ La Declaración

En su conferencia semanal de prensa, dijo que Estados Unidos actúa como agente policial de la UN, porque Corea meridional ha sido atacada por "una banda de bandidos". Agregó que Estados Unidos envía "policías" para que se hagan cargo de la situación y procedan a restablecer la ley y el orden. "No estamos en guerra", recalcó.

Señaló luego que actuó en defensa de la paz, y ante un requerimiento para que ampliara su declaración de que Estados Unidos no está en guerra, sino que actúa en aras de la paz, dijo: "La República de Corea fué creada con la ayuda de las Naciones Unidas. Fué atacada ilegalmente por "una banda de bandidos" de Corea septentrional, que es su vecina. Es perfectamente legal que una fuerza de policía de las Naciones Unidas ayude a reprimir allí el bandidaje". Añadió que Estados Unidos, actuando como instrumento de las

(Continúa en la página DOS)

Moderación es la Voz de Orden en Moscú, Cual si se Temiera Provocar lo Peor

PARIS, 29 (AFP). (Por Marcel Fernand). — Radio Moscú trasmitió bastantes informaciones sobre la impresión causada en el Kremlin por los sucesos de Corea, pero se guarda, de acuerdo con su inveterada costumbre, de revelar qué opina el simple ciudadano. Y lo que en realidad interesaría ahora es saber qué piensa el campesino, el obrero, el empleado, el profesional, si se le suministraran amplios detalles de lo que ocurre. Quizás, de realizarse tal imposible, el campesino, el obrero, el empleado y el profesional movieran la cabeza en un gesto de desaprobación para quienes tienen a su cargo vitaliciamente, salvo una que otra purga, la tarea de regir los destinos de la URSS. Porque es evidente, a través de lo que dice la emisora moscovita, que en el Kremlin no se ven muy claras las cosas. Ni sus réplicas a la actitud de EE. UU., ni sus alegatos contra la legalidad de las sanciones militares, ni siquiera el tono de su fiel prensa denotan fuerza de convicción. ¿Presentirán los hombres de Stalin que están provocando lo peor, a causa de un imperdonable error de apreciación de la realidad? ¿Será que, en su fuero interno, comprenden que se equivocaron al suponer que Truman se contentaría con un discurso más o menos enérgico?

La voz de orden en el país de las órdenes drásticas es: moderación. No hacer nada ni nada decir que pueda originar reacciones irreparables Desde luego, aventurado sería imaginar que hay temor en ese prudente proceder, mas, si no temor, lógico es creer que los jerarcas de la hoz y el martillo no vislumbran un futuro favorable. Acaso el fantasma de la bomba atómica, o de la otra, la de hidrógeno, frene sus impulsos de llevarse todo por delante.

También pudiera ser que se estuviera ante un colosal "bluff" y que Rusia se aprestara a asestar un golpe fulminante en otro lado del mapa. Que, aunque ayudaron a abatir al nazismo, no dejan de admirar tácitamente y de imitar sus maneras implacables de obrar.

CONCURSO DE COMPRADORES

Quería vender su automóvil Morris tipo sport, que ya no necesitaba. Pero no sabía a quién recurrir. Entonces, un amigo le aconsejó publicar un Aviso Clasificado en CLARIN. E insertó éste:

Morris Modelo 40, Grande
GRAN SPORT - MUY VELOZ
Belgrano 2926 - T. E. 45-1168

Confiaba en un éxito, pero el resultado superó todas sus esperanzas. ¡En el día, llamaron no menos de 46 personas! Fué un verdadero concurso de compradores, en el cual sólo le restaba elegir. Y, naturalmente, esa misma noche ya había vendido su auto y resuelto el problema. Lo compró un entusiasta de los viajes por el interior, a quien aquel automóvil, de consumo económico, le resultaba ideal para sus excursiones.

Y desde entonces, no se cansa de ponderarles a sus amigos las excelencias de los Avisos Clasificados de CLARIN. (T. E. 34-0388). ¡Y no le falta motivo!

Moscú Acusa a Wáshington y a Seúl

(INFORMACION EN LA PAGINA DOS)

Argentina Expresa su Apoyo a la UN y a Estados Unidos

INFANTERIA NORTEAMERICANA OPERA EN COREA

OCUPARON KIMPO Y SUWON TROPAS DEL NORTE

TOKIO, 30 (INS). — Los primeros destacamentos terrestres de Estados Unidos llegaron a Corea del sur, de acuerdo con las instrucciones del presidente Truman. Entrarán inmediatamente en juego para contener el avance de los comunistas, que esta mañana atravesaron el río Han en varios puntos, amenazando a las fuerzas sudistas y al cuartel general norteamericano. El general MacArthur, después de anunciar el envío de los primeros contingentes yanquis —se trata de unidades de ingenieros y de artillería antitanques—, informó que los bombarderos norteamericanos lograron destruir hoy quince tanques enemigos al sud del río Han.

Acerca de las operaciones cumplidas hoy se indica que varios objetivos fueron alcanzados por la aviación norteamericana a lo largo del río Han.

★ Se Perdió Kimpo

Sin embargo, el comunicado reconoce implícitamente que el aeródromo de Kimpo fué reconquistado por los coreanos del norte, puesto que declara que fué ametrallado hoy por los cazas y bombarderos de Estados Unidos y ayer por fortalezas volantes B-29.

★ Ocuparon Suwon

TOKIO, 30 (AFP.) — La ciudad y el aeródromo de Suwon, cuartel general norteamericano, a treinta kilómetros al sur de Seúl, cayó nuevamente en poder de las tropas comunistas de Corea del norte, en el curso de la noche.

La caída de Suwon se produjo posiblemente a medianoche, hora local, pues a partir de entonces fué materialmente imposible a los aviones norteamericanos, con bases en el Japón, aterrizar allí.

Esta noticia no ha podido ser aún confirmada por el cuartel general de las fuerzas norteamericanas en Tokio, pero los corresponsales de prensa ponen de relieve que ahora resulta mucho más fácil obtener informaciones oficiales militares desde Wáshington, que de Tokio.

★ Envían Otro Batallón

TOKIO, 30 (AFP). — El primer batallón de la 24a. división de infantería norteamericana partió por vía aérea hacia Pusan, en Corea del sur, desde donde será dirigida hacia el frente de combate, por vía férrea.

★ Cruzan el Paralelo

Al mismo tiempo se informa que la aviación norteamericana intensifica sus raids, lanzando sus bombas en objetivos al norte del Paralelo 38.

El jefe del estado mayor del general MacArthur, general Almond,

(Continúa en la página TRES)

EL GENERAL MacArthur y el presidente de Corea del Sur, señor Rhee. El jefe norteamericano envió ya al frente unidades de infantería; por su parte Rhee habló al pueblo expresándole su fe en la victoria

VISTA general del aeródromo de Kimpo, en las cercanías de Seúl, que ya cambió de mano varias veces, tras ser sometido a violentos bombardeos por los norteños y los estadounidenses.

Año del Libertador General San Martín

Clarín — DIARIO DE LA MAÑANA — BUENOS AIRES REPUBLICA ARGENTINA — 15 centavos

Un toque de atención para la solución argentina de los problemas argentinos

Año V Buenos Aires, Sábado 1º de Julio de 1950 Nº 1.708

Con el Resto de América es Solidario Nuestro Gobierno

A raíz de las informaciones procedentes de Estados Unidos acerca del mensaje cursado por el gobierno argentino al Consejo de Seguridad de las Naciones Unidas con motivo de la tensión internacional proveniente de los sucesos de Corea, los periodistas entrevistaron ayer al ministro de Relaciones Exteriores, doctor Hipólito J. Paz, quien les hizo conocer el texto de dicho documento de solidaridad con la UN, y agregó que, por conducto de nuestro embajador en Wáshington, se ha hecho llegar en particular al gobierno de la Unión el apoyo argentino a la decisión de ese país de prestar amplia ayuda a Corea del sur ante la invasión comunista de los norcoreanos.

★ Decidido Apoyo a la UN

El canciller leyó el mensaje cursado al Consejo de Seguridad de las Naciones Unidas, que está redactado en los siguientes términos: "El gobierno argentino, consecuente con su política internacional y en las actuales circunstancias, expresa su decidido apoyo a la Organización de las Nacionel Unidas, como único medio de lograr una paz efectiva y permanente; y conforme a lo resuelto por la Organización de los Estados Americanos, reitera su solidaridad con todos los países de América".

Como se recordará, la Organización de los Estados Americanos declaró el 28 de este mes, por aclamación, "su más vigorosa adhesión a las decisiones de los organismos competentes de la UN", y "reiteró solemnemente en la oportunidad, las obligaciones de seguridad continental que unen a los estados americanos".

★ El Mensaje a EE. UU.

Acerca del mensaje verbal que el gobierno argentino ha hecho llegar al de Estados Unidos, el doctor Paz expresó que nuestro embajador en Wáshington, doctor Jerónimo Remorino, manifestó al secretario de Estado de la Unión señor Acheson, que "en las actuales circunstancias el gobierno argentino tiene el agrado de comunicar que apoya con toda su decisión la ac-

(Continúa en la página TRES)

Total Bloqueo de la Costa Coreana

ORDENOSE BOMBARDEAR LA RETAGUARDIA ATACANTE

WASHINGTON, 30 (INS). — El presidente Truman dispuso que tropas de infantería norteamericanas sean transportadas a Corea para intervenir en la guerra contra los invasores del norte. Tomó la trascendental decisión después de conferenciar con los altos jefes de las fuerzas armadas. Además, autorizó los bombardeos más allá del paralelo 38 y dispuso la implantación de un bloqueo completo de las costas coreanas.

Portavoces militares declararon que dependerá de Mac Arthur qué fuerzas se emplearán y señalaron que el jefe estadounidense dispone de un total de 123 500 soldados de infantería. Cada división tiene cincuenta tanques.

El secretario de Defensa, Louis Johnson, declaró que las órdenes impartidas por el presidente Truman "ya se están cumpliendo".

Agrégase que las fuerzas navales norteamericanas en aguas de Corea, se componen de dos portaviones, cuatro cruceros y 16 destructores, contando las unidades británicas que se están sumando ahora a las norteamericanas que actúan a las órdenes de MacArthur, lo que se considera suficiente para el bloqueo.

Además la orden de Truman, permitiendo las operaciones de bombardeo contra el norte del paralelo 38, fué necesaria para modificar una orden previa que limitaba las operaciones norteamericanas a Corea Meridional. Los voceros militares dicen que esta limitación no estaba incluída en la declaración original del presidente autorizando el apoyo aeronaval, pero se incluyó en una orden definida transmitida a MacArthur.

La nueva orden de Truman, ha sido respaldada por el Congreso.

El líder republicano del Senado, Kenneth Wherry, manifestó a los periodistas que apoyaba la determinación, pero que lamentaba que la misma hubiese sido adoptada un poco tardíamente y "debemos apoyar al general MacArthur, pero con el Consejo y consentimiento del Congreso".

El presidente de la Cámara, Sam Rayburn, el líder de la mayoría, John W. McCormack y el presidente de la comisión de Relaciones Exteriores, lo mismo que los senadores republicanos, Alexander Wilhey y Alexander H. Smith, expresaron asimismo su aprobación.

★ Comunicado de Truman

WASHINGTON, 30 (AFP). — Fué en una atmósfera de tensión que el presidente Truman se reunió en la Casa Blanca con sus ministros, los comandantes militares y los principales dirigentes parlamentarios de los partidos demócrata y republicano. Poco antes se había recibido el informe del general MacArthur sobre la situación en Corea, que según todas las presunciones, después de ser examinado a fondo, dió lugar a las medidas de excepción decretadas.

He aquí el texto del comunicado oficial que anunció esas decisiones esenciales: "En el curso de una reunión celebrada esta mañana en la Casa Blanca con los jefes parlamentarios, el presidente de los Estados Unidos, acompañado de los secretarios de Estado, Defensa y jefes de los Estados Mayores, examinó los últimos acontecimientos en la situación de Corea". Los dirigentes del Congreso escucharon un informe detallado sobre la intensificación de las actividades militares, de conformidad con la exhortación del Consejo de Seguridad de la UN.

Acusa a Italia el Gobierno Albanés

TIRANA, 30 (INS). — El gobierno de Albania entregó una nota a la legación italiana en Tirana, acusando a Italia de "promover las actividades de pandillas de asesinos que se dedican al sabotaje y espionaje en territorio albanés". En la nota se pide que las actividades "cesen inmediatamente" y demanda una rápida respuesta.

En Formosa y no en Corea es Donde Corre Más Riesgo la Averiada Nave de la Paz

PARIS, 3 (AFP). — Por Marcel Fernand. — De una rápida consulta entre los observadores se extrae la conclusión de que Stalin ha preferido, esta vez al menos, pleitear a actuar. El pleito lo entabla ante la UN y al mismo tiempo ante la opinión mundial, al acusar de ilegal el fallo del Consejo de Seguridad, no tanto porque sostenga que el ataque partió del sur, sino porque la votación no se ajustó, según su modo de ver, a lo que estipula la Carta. Es decir, que apela a recursos leguleyos, lo que demuestra que no se siente con muchas ganas de pasar al terreno de los hechos. Mejor así. Sin embargo, ingenuo sería vaticinar que el Kremlin aceptara sin represalias una derrota en Corea. Quizás se llame a sosiego por el momento, pero más adelante buscará la revancha, sea a costa de Yugoeslavia, contra la que lanzaría, acaso, a Bulgaria, o a costa de Formosa. Y es precisamente en Formosa donde podría naufragar la ya bastante averiada nave de la paz.

Porque de decidir Mao Tsé Tung que ha llegado la hora de completar el dominio comunista de China, no hay duda de que ordenará el comienzo de la invasión. Que lo consiga o no, es otra cuestión. Pero si EE. UU., en cumplimiento de su reciente resolución de impedir tal golpe, rechaza con los cañones de su flota a las unidades del rojo gobernante de Pekín, entonces habrá que tocar a rebato las campanas para alistar a la humanidad en la más temida de las conflagraciones. Pues China y Rusia se hallan ligadas por un pacto de ayuda mutua. Salvo, claro está, que a último momento Stalin considere que no le conviene jugar el futuro de la URSS por una isla condenada a caer en sus manos —en las de Mao Tse Tung, que es lo mismo— con el correr del tiempo.

Que por ahora Rusia no irá a la guerra lo evidencia el tono de su prensa, que presta mayor atención al congreso de paz que se lleva a cabo en Moscú y a la recolección de firmas —guay de quien se niegue— en su territorio, para reclamar la abolición de las armas atómicas, sospechosa iniciativa nacida en Estocolmo y apoyada con enorme entusiasmo por los jerarcas soviéticos, que a las operaciones bélicas en torno al paralelo 38º.

El EXTRACTO de la LOTERIA NACIONAL

EN LA PAGINA 20

Y SE HARA CONOCER

Había escrito un libro, pero no podía conseguir una editorial que se lo publicara. Entonces, un buen día vió en los Clasificados de CLARIN este aviso:

Copias a Mimeógrafo
Paraguay 1430 - T. E. 42-5243
DE 14 A 19 HORAS

Y se le ocurrió una idea. ¿Por qué no hacer copias a mimeógrafo de su obra, para difundirla por lo menos entre sus amistades y relaciones? Y encargó el trabajo. Ahora, su libro circulará entre un amplio núcleo de personas y su talento podrá ser apreciado. Y quizás llegue un ejemplar a manos de algún crítico inteligente, que podrá recomendárselo a una editorial. Será un procedimiento eficaz y simpático para hacerse conocer.

Y la idea se la proporcionó un Clasificado de CLARIN (T. E. 34-0388), donde hay soluciones para todos los problemas.

Retoman Suwon Tropas de la Unión

Cañonean por Mar a Posiciones Norteñas

TOKIO, 2 (INS). — El comando del general McArthur expidió pasada medianoche el siguiente comunicado: "Las tropas comunistas norcoreanas que han cruzado el río Han en las vecindades de Seúl, están ahora concentradas a unos 15 kilómetros al norte de Suwon. Las últimas informaciones indican que la propia Suwon y el aeropuerto aún están en poder de las fuerzas surcoreanas. En la zona de Suwon penetraron elementos de avanzada de las fuerzas comunistas en la noche del 30 de junio, pero, al parecer, no en número suficiente para afianzarse. Las lluvias que cayeron el sábado redujeron algo la actividad tanto en tierra como en el aire.

Hubo escasa actividad del enemigo al sur del río Han. Las fuerzas norcoreanas construyeron dos puentes adicionales improvisados, de madera, a través del río Han, y ahora disponen de tres de esas estructuras. Unidades navales británicas y australianas se han unido a las fuerzas navales norteamericanas en aguas coreanas. El tiempo inclemente dificultó tanto las acciones navales como las aéreas durante el sábado".

El comunicado señala que hasta ahora se han perdido 12 aviones norteamericanos en la guerra de Corea.

★ Reocuparon Suwon

TOKIO, 2 (INS). — Las fuerzas surcoreanas que defienden la estratégica base de Suwon están sosteniendo la presión de los invasores comunistas, cuyas vanguardias se han situado a 15 kilómetros de la ciudad, mientras un batallón de infantería norteamericana aerotransportada marcha hacia el campo de batalla para combatir a los norcoreanos. Las tropas comunistas consiguieron construir tres puentes, mientras el batallón de infantería norteamericano se desplaza hacia el norte al encuentro de los invasores. El batallón tiene órdenes de establecer una línea defensiva al norte de Taejón, donde ayer fué establecido el nuevo cuartel de campaña de campaña norteamericano. El comando fué organizado por el general John H. Church, que se retiró de Suwon, en una marcha nocturna de 150 kilómetros. Los norteamericanos evacuaron Suwon cuando la vanguardia de los comunistas llegó a los suburbios de esa ciudad el viernes por la noche, pero ahora se ha descubierto que los invasores carecían de fuerzas suficientes en la región para ocupar la base aérea. Las unidades sobrevivientes del castigado ejército surcoreano reocuparon más tarde posiciones en Suwon a fin de retardar el avance de los rojos hasta que las tropas norteamericanas puedan estabilizar un nuevo frente.

★ La Aviación Yanqui

PUSAN, Corea, 1º (INS). — Enjambres de aviones norteamericanos, algunos de los cuales posiblemente han hecho ya incursiones sobre el norte de Corea desataron hoy tremendos ataques contra las comunicaciones de retaguardia por donde se abastecen las fuerzas comunistas invasoras en el frente del río Han. Al mismo tiempo, una fiera batalla se está desarrollando a sólo 60 kilómetros hacia el norte del puerto de Pusan. En

(CONTINUA EN LA PAGINA TRES)

Mientras Sigue la Incógnita de Rusia, se Apresta EE. UU. a Apurar la Lucha

Especial para CLARIN por JAMES FRY

WASHINGTON, 1º (AFP). — Más que el desarrollo de las operaciones bélicas, necesariamente lentas por la naturaleza del terreno y porque recién ahora van a entrar en acción poderosas fuerzas norteamericanas, interesa la reacción rusa. Un estudio exhaustivo de la nota-réplica de Moscú indica que la misma ausencia en ella de toda amenaza demuestra que los hombres del Kremlin han optado por convertirse en campeones de la no intervención. ¿A qué se debe tan sorprendente actitud? Quienes se precian de pensar con mente soviética opinan que los rusos han llegado, basándose vaya a saberse en qué, a esta peregrina conclusión: los norteamericanos tendrán que librar una guerra larga y cara, pues los norteños se hallan en condiciones de resistir por sí solos muchos meses. El propósito de Rusia sería, por lo tanto, dejar que se arreglen ambos contendores, eso sí, ayudando a los comunistas, pero no abiertamente. Luego, buscaría el medio de presentar al mundo, mediante hábil propaganda, en la que tiene notables especialistas, a los norteños como heroicos defensores de su territorio, mientras ella, Rusia, se exhibiría como guardián de la paz, al no haberse dejado arrastrar a la contienda. Luego renunciaría al papel de "ángel bueno" y, presumiblemente, aprovecharía la ocasión brindada por estar EE. UU. ocupado para maniobrar a su antojo donde mejor le conviniera.

ALAN KIRK

En las esferas diplomáticas se quiere creer que el conflicto quedará localizado, al menos por el momento. Incluso se afirma que el embajador de la Unión en Moscú, Alan Kirk, habría notificado al Departamento de Estado que posee informes que le permiten asegurar que los rusos no proyectan tomar parte en el conflicto coreano ni siquiera intentar nada en ningún otro lugar del mundo. Sin embargo, altos funcionarios del citado departamento dudan de tan excelentes intenciones. Y señalan que el hecho de que haya tropas y barcos del Tío Sam a un paso de las fronteras de la URSS en Asia acaso se interprete como provocación. Es por eso que en el Departamento de Defensa se opta por abandonar las especulaciones y por trazar planes de acción destinados a lograr, cuanto antes, los objetivos buscados. Según ciertas fuentes de información, tales planes serían los siguientes: a) Incesante martilleo aéreo a las posiciones norteñas y dispersión, mediante intensos raids, de las concentraciones militares enemigas. b) Estabilizar, en lo posible, el frente, asegurar las comunicaciones y coordinar los movimientos. c) Reforzar con unidades norteamericanas el ejército meridional, tras de lograr su reagrupación. d) Lanzar, oportunamente, la contraofensiva decisiva. Agrégase que la realización de los cuatro puntos demandaría, a lo sumo, ocho días.

MAPA del Pacífico en el que están indicadas las bases de Estados Unidos y de los Soviets. Obsérvese cómo las rutas de Norteamérica a Japón y a Corea se encuentran protegidas y también la ubicación de la isla de Formosa cuya protección decidió asumir el gobierno de Truman

Año del Libertador General San Martín

Clarín — DIARIO DE LA MAÑANA — BUENOS AIRES REPUBLICA ARGENTINA — 15 centavos

Un toque de atención para la solución argentina de los problemas argentinos

Año V Buenos Aires, Domingo 2 de Julio de 1950 Nº 1.709

"CONSTANTE ATMOSFERA DE PROVOCACIONES E INCIDENTES"

En Moscú Dicen que Corea del Sur Invadió el Norte

MOSCU, 1º (INS). — La "Gaceta Literaria" de Moscú, órgano de los escritores de la Unión Soviética, acusó hoy a las tropas del sur de Corea de haber invadido el norte de la república a instigación del presidente surcoreano, Syngman Rhee, al recibir éste garantías de que sería apoyado por Estados Unidos. Señala el referido órgano, que el comportamiento de Rhee —quien, según afirma, declaró su intención de apoderarse del norte de Corea en marzo de este año— se explica, si se tienen en cuenta las conversaciones celebradas entre el general Douglas McArthur y el presidente Rhee en Tokio, y las celebradas por el propio Rhee con John Foster Dulles en Seúl.

Se pone de relieve que ambos funcionarios norteamericanos le aseguraron a Rhee que podía contar con el respaldo de Estados Unidos, y que las tropas sudcoreanas invadieron el Norte de Corea cuatro días después de haberse marchado Dulles, de Seúl.

Un corresponsal de "Gaceta Literaria" que visitó Corea en 1949, acusa a las tropas norteamericanas de haber pasado por alto las "actividades sanguinarias de los verdugos del gobierno de Syngman Rhee, que han dado muerte a centenares de coreanos de ideales democráticos".

El articulista de la "Gaceta" afirma que las relaciones entre el Norte y el Sur de Corea se habían desarrollado hasta ahora, en una atmósfera de constantes provocaciones e incidentes a lo largo de la frontera establecida por el paralelo 38 de latitud norte.

★ "Nubes de Guerra"

MOSCU, 1o. (INS). — "Densas nubes negras de una nueva guerra se están condensando en el horizonte...". Con esta tétrica metáfora se expresó hoy por Radio Moscú el comentarista Boris Leontiev. "Junto con las nubes precursoras de guerra, aparecen nuevos aspirantes a dominadores del mundo. Esta vez los incendiarios de nuevas guerras tienen que operar en condiciones muy distintas. El camino lo tienen obstruído por el movimiento pro paz y democracia, que dirige la Unión Soviética".

Moviliza el Norte a Hombres y Mujeres

TOKIO, 1º (AFP). — Radio Pyongyang anunció que a partir de hoy serán movilizados todos los hombres y mujeres de Corea del Norte, de dieciocho a treinta y seis años de edad.

★ Ataques Aéreos

Indicó, también, que la aviación de Corea del norte bombardeó en el día de hoy la isla japonesa de Sushima, situada en el estrecho entre Japón y Corea, a unos cincuenta kilómetros de la entrada de la bahía del puerto de Pusan. Se supone que las bombas estaban destinadas contra el faro situado al norte de la isla, ya que no existe ningún aeródromo allí.

★ Ocupan Yong Dung Po

Otra emisión de radio Pyongyang dice que las fuerzas norteñas ocuparon definitivamente Yong Dung Po, importante nudo ferroviario, a 10 kilómetros al oeste de Seúl, en la línea que une la capital de Corea del sur y el puerto Inchon.

CLARIN Instala Una Agencia en Pleno Centro de Nueva York

ESTARA A CARGO DEL PERIODISTA ARGENTINO HORACIO ESTOL

CLARIN, que ya tiene abiertas agencias propias en Francia, Gran Bretaña e Italia, ha resuelto instalar otra en Estados Unidos, que es, en la actualidad el país que concentra la atención mundial en orden al gobierno informativo de los acontecimientos internacionales.

Al frente de la nueva corresponsalía especial de nuestro diario estará un periodista argentino con sólidos prestigios profesionales, activo y sagaz, a quien ya conocen —por ser hombre de esta casa— los lectores de CLARIN: Horacio Estol, cuya amplia cultura y fino sentido del humor lo hacen especialmente apto para interpretar fielmente y captar hasta los más recónditos pensamientos y sentimientos del pueblo norteamericano, con el que ha convivido largas temporadas.

Estol cumplirá en Nueva York, capital periodística de la Unión, igual misión que Octavo González Roura en París —a la vez representante general en Europa—, Jacinto Miquelarena en Londres y Battista Pellegrini en Milán y Roma. CLARIN va desarrollando, así, eslabón tras eslabón, el propósito inicial de proporcionar al pueblo argentino no sólo una información internacional amplia y objetiva, a cargo, en gran parte, de las agencias que atienden su servicio cablegráfico diario, sino también una visión directa del panorama mundial, encarada, con ojos y espíritu argentinos, por hombres aquí nacidos o periodistas que, como Miquelarena y Pellegrini, conocen nuestro medio nacional y están identificados con la peculiar manera de ser y las preferencias o ideales del pueblo argentino.

CLARIN, aparte de ser, o por ello mismo, como lo proclama su lema frontispicio, un toque de atención para la solución argentina de los problemas argentinos, sabe que nuestro pueblo sigue con mayor atención y capacidad comprensiva que ninguno el palpitar de la vida internacional, de la que extrae ejemplos y experiencias que le sirven para componer su propio pensamiento de fondo sobre los problemas contemporáneos.

La Agencia de CLARIN en Nueva York — 319 West 50th Street— será, igualmente, un vínculo entre argentinos y norteamericanos. Los compatriotas que visiten la gran República del Norte encontrarán en ella, al igual que en las ya existentes, un reflejo vivo de la actualidad argentina inmediata. Y Estol, que ha de desempeñarse, sin duda, con éxito, cumplirá ese aspecto de su misión con la atención y simpatía personal que le son características.

UN EXITO CON LOS TURISTAS

Los dos eran franceses y como la empresa comercial que habían instalado en Buenos Aires no prosperaba, decidieron ensayar otro negocio. Había ahora, como siempre, mucho turismo a París y publicaron este aviso en los Clasificados de CLARIN:

CURSOS ACELERADOS
de francés, especiales para viajeros. Hablar: (.) 3452

Y como un mundo de gente leyó el aviso, empezaron a llover los llamados. A las clases de conversación que daban, concurrió cada vez más gente. Y en pocos días, su tentativa ha dado por fruto un verdadero alumnado, lo cual les ha permitido solucionar su problema y ganarse decorosamente el sustento.

Y esta idea, la han podido llevar a la práctica mediante un Clasificado de CLARIN (T. E. 34-0388).

Es Elogiada en la Unión la Actitud de la Argentina

(INFORMACION PAGINA TRES).

Aviones Soviéticos Han Ametrallado el Aeródromo de Suwon

SE INTENSIFICA LA LUCHA EN COREA

Desencadenan Una Feroz Ofensiva los Extremistas al Este de Seúl

TOKIO, 2 (INS). — La radio de Pyongyang anunció que las fuerzas norcoreanas han emprendido una ofensiva de "grandes proporciones" al este de Seúl, con la finalidad de ensanchar el frente de batalla establecido al sur del río Han. La transmisión, captada en Tokio, agrega que los invasores "han penetrado" considerablemente en el territorio surcoreano al sur de dicha vía fluvial. Los últimos despachos del frente de batalla de Corea informan que una columna de mil norcoreanos provista de diez piezas de artillería mecanizadas y de siete cañones antitanques y antiaéreos, tirados por bueyes, está avanzando desde Seúl hacia el sudeste de aquella capital.

★ **Fuerzas Expedicionarias**

Han llegado ya al Sur de Corea meridional las primeras unidades de las fuerzas expedicionarias destinadas por el gobierno de Estados Unidos, para repeler la invasión llevada a cabo por los coreanos del Norte.

La noticia fué anunciada oficialmente por el cuartel general del general MacArthur, señalando que dichas fuerzas "están siendo rápidamente desplegadas para entrar en acción contra las fuerzas comunistas invasoras".

Al mismo tiempo se anunció el nombramiento del general William Dean como comandante en jefe de "todas las fuerzas norteamericanas en Corea". El general Dean tiene a sus órdenes 24 divisiones de infantería del octavo ejército de Estados Unidos y fué gobernador militar en Corea.

★ **Ocuparon Youging**

TOKIO, 2 (AFP). — Una fuerte columna de tropas de Corea del Norte ocupó la ciudad de Yonging, a diez kilómetros al este de Suwon. Al mismo tiempo, cuatro aviones con distintivos aparentemente soviéticos —la Estrella Roja pintada en las alas— ametrallaron el aeródromo de Suwon. Dichos aparatos formaban parte de una escuadrilla procedente del Norte, integrada por otros seis aviones. Los defensores sureños que operan en el sector de Suwon se hallan sometidos a un intenso ataque de la artillería enemiga. Las defensas de Suwon resisten las acometidas de las fuerzas invasoras, pero un vocero norteamericano manifestó que la situación puede ser calificada de muy seria.

Un comunicado emitido por la radio de Pyongyang dice que los norteños efectuaron penetraciones con sus columnas de tanques en dirección al sudeste de Seúl, hallándose ahora sus vanguardias a una distancia aproximada de 20 kilómetros de Suwon. Otra columna prosiguió su avance en dirección a Wongjun, importante nudo ferroviario a unos 80 kilómetros al sur del paralelo 38º y 90 kilómetros al sudeste de Seúl. En el cuartel general norteamericano en Tokio, se anunció, entre tanto que el general Church, que ocupaba hasta ahora el cargo de co-

(Continúa en la página DOS)

Año del Libertador General San Martín

RECLAME A SU CANILLITA CON ESTA EDICION EL SUPLEMENTO DEPORTIVO

PRIMERA SECCION

Clarín

REPUBLICA ARGENTINA 15 CENTAVOS EN TODO EL PAIS

Un toque de atención para la solución argentina de los problemas argentinos

AÑO V BUENOS AIRES, LUNES 3 DE JULIO DE 1950 Nº 1.710

Hundieron 5 Naves de los Comunistas

TOKIO, 2 (INS). — Los barcos de guerra de Estados Unidos y Gran Bretaña lograron hundir cinco lanchas torpederas de las fuerzas comunistas del Norte de Corea, en el primer combate naval del que tomaron parte barcos de Estados Unidos desde que terminó la segunda guerra mundial. El encuentro se llevó a cabo en aguas de una extensión de 32 kilómetros de ancho de la costa Este de la Corea meridional, que se extiende desde Samchok hasta Kangnung. Esta población está situada a sólo 32 kilómetros al Sur del paralelo 38º de la latitud norte, límite fronterizo entre el Norte y el Sur de Corea.

El encuentro se produjo cuando seis lanchas torpederas norcoreanas entraron en acción, tratando de torpedear y hundir a los

Un Bloqueo Absoluto

barcos de guerra norteamericanos y británicos que bombardeaban las posiciones del litoral, así como las líneas de comunicaciones de los comunistas.

El general MacArthur anunció la batalla naval en un comunicado que dice: "Unidades navales de Inglaterra y Estados Unidos, en operaciones efectuadas en aguas de la costa del Este de Corea, en la región de Samchok-Kangnung, tuvieron un encuentro con seis lanchas torpederas del Norte de Corea, hundiendo cinco de ellas".

Barcos de guerra de Australia participaron con los de Inglaterra y Estados Unidos —entre los que se cuentan portaaviones y cruceros— en una fuerza naval internacional que trata de bloquear toda la costa de Corea para apoyar a la fuerza expedicionaria terrestre que avanza contra los invasores, bajo orden de la UN.

★ **Completo Bloqueo**

TOKIO, 2 (INS). Buques de guerra de Estados Unidos, Gran Bretaña y Australia y submarinos de Nueva Zelandia han tendido una barrera de cañones alrededor de Corea, incluyendo a la sovietizada Corea del Norte, en cumplimiento del bloqueo total ordenado por el presidente Truman.

Entre las unidades norteamericanas que participan en el bloqueo de Corea figuran el portaaviones "Valley Forge", que está equipado con aviones de propulsión a chorro, y el crucero "Juneau", de 6.000 toneladas de desplazamien-

(Continúa en la página TRES)

Fangio en Andas ✳ *Telefoto Exclusiva Desde Reims*

DESPUES de su categórico triunfo en Reims, Juan Manuel Fangio es sacado en andas de la pista, mientras el público lo ovaciona entusiastamente. (Telefoto exclusiva para CLARIN)

Nueva Fuerza Naval Yanqui

WASHINGTON, 2 (AFP). — Quedó formada una nueva fuerza naval mixta que zarpó hacia Oriente desde las bases del Pacífico. El anuncio fué hecho por el almirante Arthur W. Radford, comandante en jefe de las flotas americanas del Pacífico.

Un portavoz de la marina de guerra interrogado acerca de la entrada en acción de esta nueva fuerza naval, indicó que se halla integrada por unidades de línea y por portaaviones, y dijo que en el futuro llevará la denominación de "Task group yoke", o sea de "grupo Joug".

El portavoz de la marina no quiso indicar si esa nueva escuadra será destinada a operaciones en Oriente o si sería destinada al bloqueo u a otras misiones.

CLARIN en Londres

LA PAZ DEPENDE AHORA MAS QUE NUNCA DE MOSCU

LONDRES, 2 de julio (de nuestra agencia). — Inglaterra comparte desde el primer momento la actitud de los Estados Unidos con respecto a la lucha en Corea y al gravísimo peligro de la expansión comunista en el Lejano Oriente. Y a partir del domingo pasado, gravita sobre el pueblo británico, al igual que sobre el norteamericano, la alarma de una posible y dramática propagación del conflicto. Sólo la esperanza de que Moscú ponga ahora término a sus arrogancias militares o las atenúe con una indiferencia estratégica en Corea, tranquiliza en cierto modo a Londres y a Europa. Pero nadie, salvo los comunistas, considera aquí un error la rápida intervención norteamericana. Cualquier peligro es hoy inferior al que resultaría de la pasividad del Oeste ante la nueva tentativa del Este de avanzar por el Pacífico. Es cierto que la pasada guerra fría se ha convertido en una dulce nostalgia, pero sería demasiado optimismo creer que alguien pueda ser mucho más feliz ahora que en los confusos tiempos de la duda. La acción —se repite en estos días— es siempre menos grave que la inacción y además no es cobarde.

Es difícil saber si MacArthur ha llegado o no demasiado tarde al campo de batalla. Las tropas coreanas estaban ya destruídas en un cincuenta por ciento y aun disminuídas por el pánico cuando la infantería norteamericana —el arma insubstituíble hasta en los tiempos de hoy— pisó aquel infierno. Todavía las fuerzas yanquis son escasas, y de la fluidez con que puedan ser transportados contingentes más numerosos dependerá sin duda el futuro. El hecho militar —en esencia, esa es la historia de cualquier nación— tiene en este caso también la última palabra. O por lo menos, la penúltima. El ministro de la Defensa británico desmiente el rumor de una movilización de los reservistas ingleses. Mañana se reunirá nuevamente el gabinete de Attlee para estudiar una vez más el desarrollo de los acontecimientos, pero hoy existe la impresión de que el envío a Corea de fuerzas terrestres británicas no es necesario. La vida en Inglaterra sigue siendo, mientras tanto, tan normal, cotidiana, monocorde y dulcemente veraniega como siempre.

JACINTO MIQUELARENA
Corresponsal de CLARIN en Gran Bretaña

HALLARON LO QUE QUERIAN

Necesitaba con urgencia una máquina de escribir para su trabajo. Pero no le quedaba dinero en su presupuesto mensual para el gasto. Entonces, se le ocurrió una idea. Tenía una bicicleta que había tenido que arrinconar al poco tiempo de haberla comprado, porque lo impedía usarla un molesto lumbago. Entonces, publicó este aviso en los Clasificados de CLARIN:

CAMBIO BICICLETA
en buen estado, por máquina de escribir.
HABLAR A: T. E. ...-3724

El aviso lo leyó una persona que tenía una máquina de escribir, pero que ya no la necesitaba porque se había retirado de los negocios. En cambio, le interesaba conseguir una bicicleta para su hijo. Los dos se entrevistaron e hicieron la permuta. Y ambos están contentos, ya que han conseguido lo que querían.

Y deben agradecérselo a un Clasificado de CLARIN (T. E. 34-0388).

Grata Repercusión Tuvo en Nueva York la Instalación de la Agencia de CLARIN

NUEVA YORK, 2 (Especial). — El anuncio hecho ayer por CLARIN sobre la instalación de una Agencia propia en esta ciudad —319 West 50th Street—, ha tenido aquí una vasta y grata repercusión.

Tanto en los círculos argentinos como en los norteamericanos, vinculados por distintos motivos a la Argentina y en los medios periodísticos locales, la noticia fué recibida con satisfacción y comentada ampliamente.

Se reconoce que el momento no puede ser más oportuno para que un diario de Buenos Aires como CLARIN, establezca aquí una corresponsalía especial. Nueva York es, hoy, el centro informativo más importante del mundo, y la situación internacional creada por la crisis de Corea aumenta la significación de los Estados Unidos como eje de los acontecimientos universales.

No se ignora que CLARIN cuenta con un servicio cablegráfico amplio y objetivo, a cargo de agencias de notoria eficiencia y responsabilidad; pero es claro que el enfoque de la actualidad local o internacional, desde esta gran atalaya del orbe contemporáneo, con ojos, oídos y espíritu argentinos, sólo puede lograrse con una Agencia propia, como las que ya tiene CLARIN en Francia, Gran Bretaña e Italia.

Tampoco se deja de apreciar el esfuerzo que la iniciativa lleva consigo en circunstancias en que los gastos inherentes al funcionamiento de una corresponsalía especial bien instalada en una ciudad como Nueva York, sean necesariamente elevados.

Los comentaristas de los diversos círculos aludidos convienen en que la Agencia de CLARIN será un vínculo más y un factor llamado a favorecer las corrientes de recíproca simpatía y amistad entre argentinos y norteamericanos.

Por de pronto, esta Agencia, al igual que las de París, Londres y Milán, ha de proporcionar útiles servicios informativos a los argentinos que residen o que visiten los Estados Unidos y también a los norteamericanos vinculados a la Argentina por negocios o asuntos de otra índole. Todos ellos encontrarán en la misma un lugar acogedor de encuentro, frecuentación y noticias directas de la patria.

La designación de Horacio Estol para dirigir la nueva Agencia de CLARIN, ha merecido juicios no menos favorables. Es muy conocido y apreciado aquí como periodista dinámico y sagaz y está bien compenetrado de la vida norteamericana.

Estol ha recibido, con tal motivo, muchas y significativas felicitaciones, las que se han hecho extensivas al director de CLARIN, doctor Roberto J. Noble.

LA ARGENTINA CUMPLIRA LOS PACTOS

TELEFOTO de Corea: Columna de soldados de Estados Unidos de la comisión asesora, marchando a ocupar posiciones.

Contesta una Consulta de la UN Acerca de la Ayuda

REITERA SU TOTAL APOYO PARA UNA PAZ EFECTIVA

EN respuesta a una consulta formulada por la UN acerca de la clase de ayuda militar que la Argentina podría proporcionarle para cooperar en la tarea de sofocar el ataque comunista en Corea, nuestra Cancillería ha contestado reiterando su decidido apoyo a esa organización, y reafirmando su voluntad de cumplir en la medida de sus posibilidades, los, pactos internacionales suscriptos.

★ La Consulta de las Naciones Unidas

La consulta telegráfica de las Naciones Unidas, cursada por el secretario general, señor Trigvie Lie, simultáneamente a todos los miembros de la nombrada organización internacional, lleva fecha del 29 de junio pasado, es decir, posterior a la resolución del Consejo de Seguridad de la UN en el sentido de aplicar sanciones a los comunistas de Corea del Norte. Decía así la consulta: "En el caso de que vuestro gobierno estuviera en posición de poder proporcionar asistencia, facilitaría la ejecución de la resolución sobre sanciones si tuviera a bien enviarme lo más pronto posible una contestación sobre la clase de ayuda militar".

★ La Respuesta Argentina

La contestación argentina, enviada ayer por conducto del Ministerio de Relaciones Exteriores con la firma del titular de la cartera, expresa lo siguiente: "En respuesta a su telegrama del 29 de junio relativo a la resolución del Consejo de Seguridad, adoptada en la 474a. reunión, tengo el honor de informarle que el gobierno argentino ratifica la comunicación enviada a dicho Consejo, y reitera su decidido apoyo a esa organización, como medio de lograr una paz efectiva y permanente. Reafirma, en este sentido, su voluntad de cumplir, en la medida de sus posibilidades, los pactos internacionales suscriptos".

La Situación Sigue Siendo Muy Grave

TOKIO, 4 (INS). — Un portavoz del cuartel general norteamericano de vanguardia en Corea meridional, informó hoy que la situación militar alrededor de Suwon "sigue siendo muy grave". Indicó que los surcoreanos reorganizaron sus fuerzas en aquella región y se retiraron cerca de medio kilómetro, aunque este movimiento "no se debió a la presión enemiga".

Año del Libertador General San Martín

DIARIO DE LA MAÑANA

Clarín

BUENOS AIRES REPUBLICA ARGENTINA

15 centavos

Un toque de atención para la solución argentina de los problemas argentinos

Año V Buenos Aires, Martes 4 de Julio de 1950 Nº 1.711

AVIONES DE ESTADOS UNIDOS BOMBARDEARON RUDAMENTE A PYONGYANG

Fuerzas de la Unión Van Hacia el Frente

WASHINGTON, 3 (INS). — El estado mayor conjunto, con aprobación del presidente Truman, ordenó que infantería de marina se traslade al Lejano Oriente para apoyar las operaciones norteamericanas en Corea. Se informó que unidades de tierra, mar y aire de la infantería de marina partirán inmediatamente hacia Tokio, con instrucciones de colocarse a las órdenes del general McArthur. Las unidades de tierra saldrán de Camp Penditon, California, y las aéreas de la base de El Otoro, también en California. Las fuerzas de mar zarparán desde diversos puertos del Pacífico.

★ Arrojan 800 Bombas

TOKIO 3 (INS). — Treinta bombarderos norteamericanos lanzaron en dos incursiones, 800 bombas contra la capital comunista de la República de Corea del Norte. El mensaje de la radio comunista de Pyongyang, captado en Tokio, señala, además, que los bombarderos realizaron sus ataques a las 6.30 y a las 12.30, agregando, que dos de ellos fueron derribados por las baterías antiaéreas.

★ Confirman el Ataque

TOKIO, 3 (AFP). — Una emisión de la radio de Pyongyang, citando un comunicado del cuartel general del ejército de Corea del Norte, anunció que treinta y nueve bombarderis norteamericanos atacaron Pyongyang en dos oportunidades hoy, la primera a las 6.30 y la segunda a mediodía. El comunicado agrega, que un avión de caza nordcoreano derribó a dos bombarderos atacantes y puntualiza que los aviones norteamericanos arrojaron más de 800 bombas de 50 a 500 kilos cada una. Termina acusando a los norteamericanos de haber atacado igualmente a la población civil.

★ Ofensiva Norte.a

TOKIO, 4 (INS). — El general Mac Arthur emitió a las dos de la madrugada el siguiente comunicado: "Las fuerzas nordcoreanas lograron cruzar el río Han al Este de Seúl, en las vecindades de Kwangjang, el dos de julio y avanzaron hacia el Sur y el sureste en dirección a Suwon, en dos columnas paralelas, a 13 y 19 kilómetros al Este de Seúl. Cada una de las columnas está formada por tropas y también, según se informa por algunos tanques y piezas de artillería. El enemigo utilizó todos los medios de transportes disponibles para facilitar el movimiento de las columnas. Al parecer, se intentaba flanquear y rodear a las fuerzas sudcoreanas antes de la llegada de refuerzos norteamericanos. Las últimas informaciones muestran que las columnas llegaron a Kongin y Kwayangjang. Una tercera columna, que se

(Continúa en la página DOS)

LA lucha en la zona al sur de Seúl, cobra intensidad. Las flechas indican la dirección del avance de las tropas del Norte, cuyo primer objetivo parece ser la ciudad y base aérea de Suwon. El río Han fué cruzado por columnas invasoras cuyo paso tratarán de cortar las fuerzas de E. Unidos enviadas al frente. En el mapa se marca la plaza de Tejeon, sede del comando militar norteamericano

Envíase a Corea la Infantería de Marina

Trágico Error de Aviadores Australianos

CON LAS FUERZAS NORTEAMERICANAS EN COREA, 3 (INS) — Aviones que fueron identificados como del tipo "Mustangs" de los australianos abrieron fuego por error contra tropas norteamericanas en un puesto de avanzada. El ataque ocurrió en la zona donde las tropas invasoras comunistas y las fuerzas surcoreanas combatían por la posesión de Suwon y de su importante aeródromo a 35 kilómetros al Sur de Seúl. Los pilotos de esos aviones, hicieron volar luego un tren de municiones e incendiaron una población con 50 mil habitantes. Por soldados norteamericanos y un coronel surcoreano fueron heridos.

Los soldados dicen que los aviones atacantes llevaban la insignia en forma de blanco, característica de la fuerza australiana, que recientemente recibió órdenes de entrar en acción en apoyo de las fuerzas norteamericanas.

★ Otro Cruce del Han

PARIS, 3 (INS). — Despachos de prensa originados en Corea dan cuenta que las tropas surcoreanas cruzaron nuevamente el río Han. Se afirma que el río fué cruzado en un suburbio de Seúl llamado Sobinko, a 4 kilómetros de la capital propiamente dicha.

No Habrá Movilización en EE. UU.

WASHINGTON, 3 (AFP). — "No habrá movilización en Estados Unidos actualmente", declaró a los periodistas el secretario de Defensa, Sr. Louis Johnson, después de una entrevista que mantuvo esta mañana con el presidente Truman.

★ Informaron a Truman

WASHINGTON, 3 (INS). — El presidente Truman celebró una conferencia con el secretario de Estado, Dean Acheson. Primeramente se había reunido durante treinta minutos con el alto comando de defensa, participando el secretario de Defensa, Louis Johnson el general de Omar Bradley y el secretario delegado de defensa Early. En la oportunidad, el presidente Truman recibió un minucioso informe sobre los acontecimientos del fin de semana en Corea, la disposición de las fuerzas norteamericanas y otros asuntos similares. Finalmente, se informó en la Casa Blanca, que el presidente Truman permanecerá en Wáshington durante los festividades del cuatro de julio.

★ El Apaciguamiento

ROCHESTER (Nueva York), 3 (INS). — El senador republicano Irving M. Ives, declaró que "una política partidista imperdonable" ha determinado el apaciguamiento de Estados Unidos en Asia.

UNO VIENE Y OTRO SE VA

El y su familia dejaban el campo para radicarse en la ciudad. Uno de los bienes que debían liquidar, era el sulky casi nuevo con el caballo. Pero, cuando ya se disponían a venderlo por un precio razonable, leyeron este aviso entre los Clasificados de CLARIN:

CAMBIO MUEBLES

juego dormitorio, por sulky u otro coche de campo. Hablar a T. E. ...3162

Como habían conseguido casa en la ciudad, la oportunidad les pareció de perlas para amueblar una de las habitaciones y se pusieron al habla con el anunciante. La permuta se hizo y así obtuvieron por su sulky mucho más de lo que habrían conseguido vendiéndolo. Y quedaron muy satisfechos, gracias al Clasificado de CLARIN (T. E. 34-0388) que habían tenido la suerte de leer.

EE. UU. Ha Resuelto Hacer las Cosas Rápido y Bien

Especial para CLARIN ★ Por JAMES FRY

WASHINGTON, 3 (AFP). — El plan de acción anunciado en mi anterior comentario se halla virtualmente en vías de ejecución. Han comenzado ya los intensos raids aéreos, mientras se adoptan disposiciones tendientes a lograr la estabilización del frente. Y para reforzar al desquiciado ejército sureño se despachará la infantería de marina, orgullo del Tío Sam, famosa en todo el mundo por sus hazañas y por su apología en inolvidables films de Hollywood. Estos preparativos tienen una única finalidad: la contraofensiva que habrá de aniquilar la invasión y, tal vez, suprimir el valor internacional del paralelo 38, que así volvería al anonimato geográfico del que en mala hora salió.

En la misión de policía, como la definió Truman, que cumple EE. UU., preciso es que el orden subvertido se restablezca con la mayor premura. Dejar que el "alboroto" persista mucho tiempo, sería contraproducente, no sólo para el objetivo buscado, sino también para el prestigio de los que asumen el papel de guardias. De ahí la resolución de la Casa Blanca de enviar a la lucha a hombres entrenados y capaces. Innecesario es recalcar que cuando esos veteranos tomen contacto con el enemigo, las cosas cambiarán diametralmente, tanto en Corea como aquí mismo en EE. UU., pues el hasta ahora bastante displicente hombre de la calle, que ni a su clásico "week end" renuncia, se interesará más por la marcha de los acontecimientos que se desarrollan en Asia, lejana en el mapa, y cercana políticamente. Por otra parte, imperioso es que EE. UU. solucione el incidente coreano cuanto antes, ya que día que pasa es día que pierde la causa de la paz. Rusia se mantendrá al margen de la cuestión —abundan los indicios en tal sentido—, pero de durar la contienda, difícil le resultará no verse obligada a participar directamente o a dar otro golpe en cualquier lugar de la tierra. Que en definitiva no cabe confiar demasiado en la presunción de que Moscú comprende que su poderío no le permite enfrentar a EE. UU., pues tampoco se conocen a ciencia cierta cuáles son sus proyectos ni qué cálculos ha hecho para realizarlos.

Será Revisado el Estatuto de Ocupación de Alemania Occidental

(INFORMACION PAG. CUATRO)

Refirmó el Canciller que la Argentina Cumplirá el Pacto de la UN

(Información página CINCO)

Infantería de EE. UU. Enfrenta al Invasor

Los Norcoreanos Han Ocupado Suwon e Inchon

Gral. HODGE

TOKIO, 4 (INS). — Infantería de Estados Unidos al mando del general William Dean entró en combate a las 16, hora del Pacífico. En su primer combate contra los norteños no tuvo bajas y obligó a replegarse a los invasores cuando trataban de inutilizar una estación y vía férrea. La única baja sufrida fué un aviador perdido en acción. A todo esto, aviones norteamericanos y australianos reanudaron el bombardeo y ametrallamiento contra las líneas invasoras en torno a Suwon. Estas operaciones, intensificadas para contener la presión enemiga, no pudieron impedir que cerca de sesenta mil soldados del Norte lograran irrumpir en la estratégica plaza de Suwon, como culminación de la mayor ofensiva lanzada hasta ahora en Corea. Los comunistas hacen grandes despliegues de tanques, que son de un tipo similar al Markiv, de los alemanes.

La captura del importante campo de aviación y ciudad de Suwon, a 35 kilómetros al sur de Seúl, fué admitida a última hora por el cuartel general norteamericano. Esa plaza, donde convergen cinco carreteras principales y un ferrocarril, fueron ocupadas por "cuatro o cinco divisiones" norcoreanas entrenadas por rusos. Estas tropas tuvieron por avanzada seis tanques de tipo soviético y fuerzas de caballería que penetraron en Suwon arrollando la tenaz resistencia surcoreana.

Un vocero dijo que los defensores se retiraron "en forma ordenada después de haber librado intensa lucha".

★ Bombardearon Seúl

CUARTEL GENERAL NORTEAMERICANO EN COREA, 4 (AFP) — El general surcoreano que comanda el frente nordoeste, llegado de Suwon en un minúsculo biplaza, informó que según afirmaciones de testigos, de los diez "Yak" que el domingo último bombardearon Suwon, cuatro llevaban la estrella roja de la URSS.

Confirmó, por otra parte, que tanques del Norte habían abierto una brecha y que aviadores norteamericanos incendiaron cuatro de sus propios aparatos, averiados por ráfagas de ametralladoras de los "Yak" en momentos en que estaban estacionados en Suwon. Agregó que Seúl fué bombardeado por aviadores de EE. UU. y que en esa ciudad se han realizado numerosas ejecuciones.

LOS avances norteños durante el día de ayer culminaron con la toma de Suwon e Inchon, no sin antes librar muy violentos combates. La parte grisada indica el territorio ocupado por los comunistas. La situación es "fluida"

★ El Cuartel de EE. UU.

TOKIO, 4 (INS). — El general Mac Arthur informó cómo está constituído el cuartel general norteamericano en Corea y reveló que el general en jefe de las fuerzas de Estados Unidos en Corea —USAFIK— tendrá jurisdicción sobre la comisión militar asesora norteamericana junto a la república de Corea, con la finalidad de utilizar ese grupo en la reorganización y dirección de las fuerzas surcoreanas". Establece un comando de avanzada y comisión de enlace entre el cuartel general del Lejano Oriente y el cuartel general de Corea. El USAFIK, fué creado oficialmente como un comando auxiliar bajo la jurisdicción del comando de MacArthur en el Lejano Oriente y dependerá del general MacArthur y no de la comandancia del octavo ejército. El mayor

(Continúa en la página dos)

La Situación

TOKIO, 4 (AFP). — Los observadores militares de Tokio, comentando el comunicado del Cuartel General de MacArthur, subrayan los puntos siguientes.

1o.) El ejército surcoreano amenazado por un encierro imposible de detener, puede considerarse ya fuera de combate.

2o.) Los primeros combates entre norteamericanos y norcoreanos fueron solamente choques de patrullas.

3o.) La lentitud relativa del avance de las columnas del Norte y su relativa debilidad, provienen sin duda, de la vacilación de sus jefes poco deseosos de luchar con los norteamericanos.

4o.) Cuando los estadounidenses entren en masa en acción y tras detener el avance y empuje hacia el Norte al enemigo, el ejército surcoreano podrá desempeñar un papel auxiliar eficaz.

Año del Libertador General San Martín

Clarín

DIARIO DE LA MAÑANA

BUENOS AIRES REPUBLICA ARGENTINA

15 centavos

Un toque de atención para la solución argentina de los problemas argentinos

Año V Buenos Aires, Miércoles 5 de Julio de 1950 Nº 1.712

LLEGAN REFUERZOS A COREA DEL SUR

En Aviones Han Transportado Tropas, Tanques y Artillería

TOKIO, 4 (INS). — Millares de soldados norteamericanos de infantería, equipados con tanques ligeros y artillería, están siendo enviados por vía aérea a Corea meridional. El comando del general MacArthur anunció que las fuerzas aéreas hicieron más de 600 vuelos transportando tropas de infantería en C 46 y C-47.

★ Infantería de Marina

WASHINGTON, 4 (INS). — Desde la costa occidental de Estados Unidos se están enviando a Corea efectivos de la infantería de marina y aviones B-29.

Los estrategos militares norteamericanos estiman que estos refuerzos vencerán dos graves deficiencias de la campaña coreana, a saber: la escasez de tropas y de potencias aérea.

★ El General Craig

WASHINGTON, 4 (AFP). — El Departamento de Marina anunció que el general Edward Craig fué designado para el comando de las unidades de infantería de marina norteamericana que serán enviadas al Lejano Oriente y el general Ton Scushman comandará las fuerzas navales con el mismo destino.

SOLDADOS de la aviación norteamericana colocando la carga de bombas-cohetes en un B-26, momentos antes de que éste saliera desde Japón a cumplir una misión en Corea. La fuerza aérea de EE. UU. opera sin cesar en el frente meridional

Gromyko Lanzó la Primera Acusación Oficial a Estados Unidos

Nada Hará Alterar la Decisión Yanqui

WASHINGTON, 4 (AFP). (Por James Fry). — La que podría llamarse primera reacción oficial soviética se ha producido. Gromyko ha hablado en nombre del gobierno de Stalin, del que es vicecanciller. Sus palabras fueron de tono enérgico, cortante y nada tranquilizadoras para el futuro de la paz. Comenzó por insistir en que la lucha estalló el 25 de junio como consecuencia lógica de "un provocador ataque del sur" en culminación "de un plan preconcebido por Rhee, con el apoyo norteamericano",

★ "Como Japón con China"

Para dar mayor fuerza a sus afirmaciones, Gromyko subrayó la coincidencia de la visita de Johnson y Dulles a Tokio, donde conferenciaron con MacArthur y luego el viaje de Dulles a Seúl y sus declaraciones acerca de la ayuda de EE. UU. a los sureños. Pronto se apartó el vicecanciller de la Corea en sí, mas no sin señalar que el Norte estaba "aplastando literalmente" al Sur, para ocuparse extensamente del Consejo de Seguridad, "puesto por EE. UU. ante un hecho consumado". Y tras recalcar "el voto ilegal" de ese organismo, denunció que "EE. UU. violó la Carta de la UN.", obteniendo después "una escandalosa resolución" del Consejo. Ni Trygve Lie, secretario general de la entidad gracias precisamente al voto ruso, se salvó de las diatribas. De él dijo: No cumplió con los deberes que le incumben y además secundó las medidas tomadas por instigaciones de Wáshington".

No olvidó las comparaciones, y cual si replicara a las que se ha-

(Continúa en la página TRES)

Desinterés y Fatalismo Refleja la Opinión Italiana

MILAN, 4 (De nuestra agencia). — El embajador soviético, Kostilev, de fuerte estatura, mirada fría y fisonomía impasible, se encontró y trabó conversación con el de Estados Unidos, Dunn, cordial, abierto y sonriente. Otros embajadores y sus esposas estuvieron presentes en la recepción que el presidente Einaudi ofreció al cuerpo diplomático el 28 de junio en los jardines del Quirinal, cuyos diseños fueron hechos varios siglos atrás por el arquitecto Mascherino. (En Roma todo es historia). Ciertos encuentros, y ciertas frases tienen verdadera importancia, a pesar del desinterés, el fatalismo y la abulia que aún subsisten en la mayor parte del público en días graves como los que corren. Los que se creen prudentes compran dólares, con lo que han hecho subir el precio de la unidad monetaria norteamericana; otros tratan de adquirir café, azúcar, arroz, queso, etc., para reforzar sus despensas. No obstante, existe una microscópica minoría, confrontada con el estado de ánimo general, que no siente los peligros y no teme las tempestades que pueden avecinarse. Si los partidos extremos se agitasen en serio, las cosas cambiarían de aspecto; pero aun los diarios más extremistas mantienen una actitud casi reservada, no obstante los titulares de "L'Unitá", el más grande de los diarios comunistas, que estampó con tipografía gigantesca: "La infame agresión norteamericana". Pero se advierte que faltan directivas superiores. Hasta el jefe, el honorable Togliatti, ha creído oportuno callar y esperar. Por otra parte, como muestra de la desorientación dominante, incluso en las esferas más responsables, "Nuevo Corriere della Sera", del cual es asiduo colaborador el Conde Sforza, publicó un artículo en el que decía que el propio Sforza, interrogado sobre Corea, opinó: "Pienso que se trata todavía de un episodio de la guerra fría". En este mundo, evidentemente, todo es cuestión de entenderse; así, los 36 grados que soportamos en Milán pueden parecer una temperatura gélida comparada con la que requiere el hierro para fundirse. Muchos italianos, y no sólo los jóvenes, estaban más preocupados por lo que ocurría en San Pablo que en Corea. Era que en la segunda ciudad brasileña jugaba la escuadra "azzurra".

Lo que resulta deplorable frente a los graves acontecimientos mundiales que se insinúan, es que mientras los partidos se unen en Estados Unidos y en Inglaterra para presentar un frente sólido al devenir, en Italia todavía funcionan los tribunales que condenan por razones políticas. Por fortuna, nuestro pueblo tiene inmensas reservas morales y una maravillosa capacidad de recuperación. Y siempre ha sido mejor que quienes lo representan.

Entretanto, ha reencontrado su Hombre, su orgullo, en Toscanini, viejo de 83 años, italianísimo, que desde Estados Unidos ha regresado, una vez más, a Milán y durante dos horas ha conmovido al público extasiado del Scala, dirigiendo el Tedéum y la Misa de Réquiem, escritas a los 83 años por otro italiano que se llamó José Verdi. Esta es función italiana: trabajo, arte. ¡Si se pudiese difundir para pacificar a los pueblos en guerra en este Año Santo!...

BATTISTA PELLEGRINI

(Corresponsal de CLARIN en Italia)

NOTIFICARON A LA URSS QUE BLOQUEAN LA COSTA COREANA

MOSCU, 4 (INS). — El embajador norteamericano Alan G. Kirk informó al gobierno soviético que se ha puesto bloqueo a la costa coreana. El diplomático se hizo presente personalmente en el ministerio de Relaciones Exteriores para hacer entrega de la nota.

Ha sido ésta la primera vez que el almirante Kirk concurre a la cancillería soviética desde que se inició la ofensiva de los coreanos del Norte contra Corea meridional.

Nueva Crisis en Francia; Renunció Queuille

(INFORM. PAGINA CUATRO)

POR POCO DINERO

Tenía unos ahorros y sentía unas ganas locas de fabricar algo. ¡La industria ofrecía tan buenas perspectivas! Pero... ¿qué podía hacer con tan poco dinero? Y por más que le daba vueltas al asunto, no la veía solución. Pero un día leyó en los Clasificados de CLARIN este aviso:

¿UD. TIENE $ 3.500?

¿Y quiere ser industrial? ¿Por qué no realiza su sueño? Ni un centavo más le costará la instalación de una fábrica de tejas con la máquina FORTUNA. Véala funcionar en MACOR, ARENALES Nº 2602. T. E. 78-5723

Claro que le pareció increíble que con 3.500 pesos se pudiera montar una fábrica. Pero pensó que con ver nada se perdía, y fué a conocer la máquina propuesta. El asunto le pareció interesante y ahora lo está estudiando. Si se decide, habrá realizado su sueño dorado con una bagatela.

Y se lo deberá a los Clasificados de CLARIN (T. E. 34-0388), en los que se encuentran oportunidades al alcance de todos los bolsillos.

Nos Incorporamos Dignamente a la Unidad de América, Dijo el Gral. Perón

(INFORMACION EN LA PAG. CENTRAL)

RECIA PRESION HACIA EL SUR

Continúa la Maniobra Envolvente de los Norteños

Primera Victoria Sureña

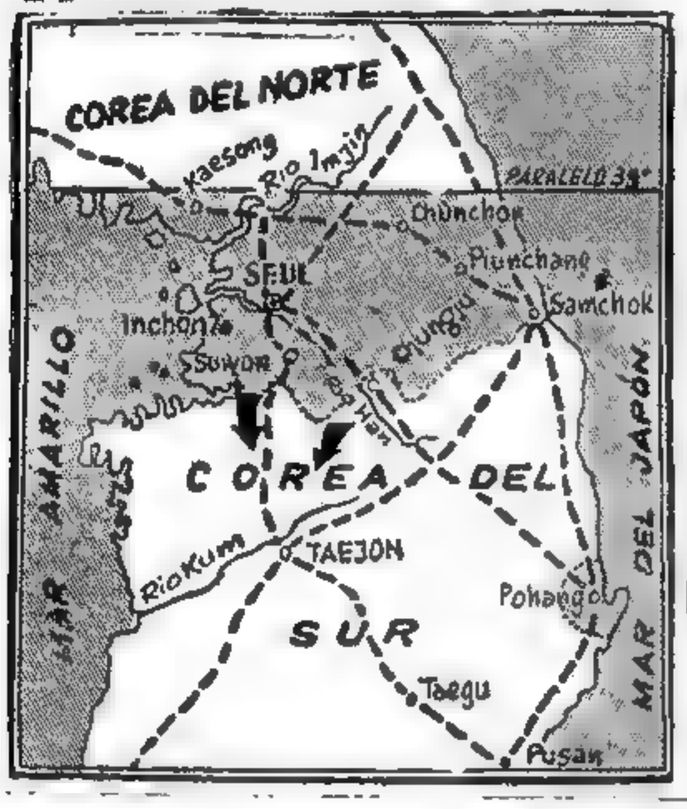

LA parte grisada indica la zona ocupada y la dirección de los avances de los comunistas, que están presionando hacia el Sur.

TOKIO, 6 (INS). — Sesenta mil soldados comunistas, incluso fuerzas blindadas, iniciaron una recia ofensiva en un frente de 160 kilómetros, contra las tropas norteamericanas y surcoreanas, y amenazan flanquear a Chungju, a 82 kilómetros al noreste de Taejon. Chungju es un importante centro ferroviario y carretero. Además, otras unidades blindadas obligaron a replegarse a los sureños al norte de Osan, 18 kilómetros al sudeste de Suwon. Los invasores también continúan su ataque envolvente contra el triángulo formado por Yongdongpo-Inchon-Suwon, al noroeste de Osan, simultáneamente con su ataque frontal. El movimiento de los comunistas se realiza a lo largo de una carretera a 72 kilómetros al este de la zona de Suwon a Osan. Asimismo, los norcoreanos lanzan tropas y provisiones a través del río Han. McArthur informó que los norcoreanos han reforzado sus cabeceras de playa en la zona de Samchok, en la costa oriental, a 64 kilómetros al sur del paralelo 38°.

Mientras tanto, la Corea del Norte fué sometida a ataques aéronavales por aviones que despegaron de dos portaaviones de una fuerza especial de combate anglonorteamericana.

Los primeros ataques aeronavales se realizaron entre el lunes y martes último por bombarderos y cazas que despegaron de dos portaaviones, uno británico y otro norteamericano, que navegan las aguas del mar Amarillo, cerca de la costa occidental del norte de Corea, arrojando bombas y ametrallando campos de aviación, ferrocarriles y puentes, trenes de tropas y otros objetivos de vital importancia en la capital de la república del norte de Corea y otros puntos no menos importantes, en sus raids de largo radio de acción.

★ Violento Combate

TOKIO, 6 (INS). — La batalla terrestre entre tropas norteamericanas y las fuerzas de Corea del Norte que han recibido instrucciones de los rusos, comenzó ayer a las 8 de la mañana y duró hasta las horas de la tarde, cuando los norteamericanos se retiraron después de haber agotado sus municiones. Las bajas norteamericanas se calculan de un 15 a un 20 por ciento.

El corresponsal de INS, Ray Richards, informó que el coronel Miller Terry había dicho que los efectivos de infantería norteamericanos, que estaban en inferioridad numérica y de armamentos, fueron sometidos a terrible castigo. El coronel Terry, además, informó que se ha podido apreciar cómo algunos proyectiles norteame-

(Continúa en la página 3)

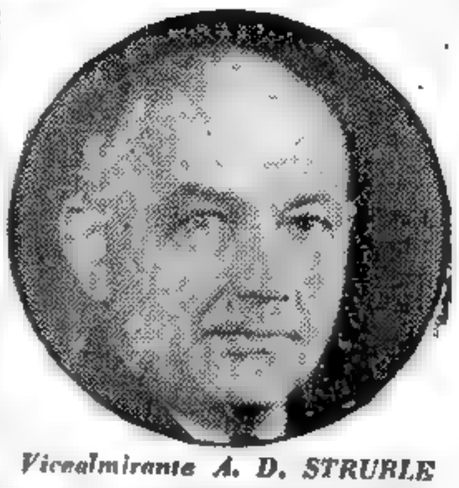

Vicealmirante A. D. STRUBLE

FUERZAS COMBINADAS AERONAVALES ATACARON POSICIONES NORCOREANAS

TOKIO, 5 (AFP). — Las fuerzas aeronavales anglonorteamericanas que entraron en acción el 3 y 4 de julio y cuya presencia en las cercanías de las costas norteñas permitió a los aparatos de sus portaaviones efectuar raids sucesivos contra Pyongyang, están al mando del vicealmirante C. T. Joy, jefe de las fuerzas navales del general McArthur. Las integran la séptima flota al mando del vicealmirante Arthur D. Struble, con un portaaviones de 27.000 toneladas, que lleva dos escuadrillas de cazas de propulsión a chorro, un grupo de ocho destróyers, un crucero pesado y navíos auxiliares.

La flota británica está constituída por un portaaviones, dos cruceros, tres destróyers y tres fragatas. Hay asimismo dos unidades australianas.

Año del Libertador General San Martín

Clarín — DIARIO DE LA MAÑANA

BUENOS AIRES REPUBLICA ARGENTINA — 15 centavos

Un toque de atención para la solución argentina de los problemas argentinos

Año V Buenos Aires, Jueves 6 de Julio de 1950 Nº 1.713

Dió a Conocer la UN la Nota de Adhesión de la Argentina

LAKE SUCCESS, 5 (INS). — La secretaría de la UN publicó el texto del mensaje dirigido el 3 del corriente por el canciller de la Argentina, Dr. Hipólito Jesús Paz, al secretario general, Trygve Lie, en el que expresa la firme adhesión de su gobierno a las providencias adoptadas por el Consejo de Seguridad respecto a Corea. Recalca la comunicación que la Argentina conceptúa que la actuación del Consejo "tiende a preservar una paz efectiva y duradera".

★ Compromiso Coreano

LAKE SUCCESS, 5 (INS) — Corea meridional se comprometió a continuar la lucha contra los invasores hasta la total liberación de la república, según consigna un cable enviado a la U. N por el canciller de Corea del Sur, B. C. Limb.

Islandia y Suecia dieron su plena aprobacion a las resoluciones

EL GENERAL Perón, el general Laureano Anaya, el vicealmirante Ismael Pérez del Cerro y el brigadier Oscar R. Muratorio, durante la ejecución del Himno Nacional, en Les Ambassadeurs

El Mundo Tiene una Deuda con EE. UU., Declaró Attlee

Voto de Confianza por Aclamación; Según Churchill, las Atómicas Yanquis Protegen a Europa

LONDRES, 5 (AFP). — La Cámara de los Comunes adoptó sin votación y por unanimidad la moción del gobierno, "aprobando plenamente la acción emprendida por el gobierno británico conforme a sus obligaciones, según la carta de la UN, para ayudar a la república de Corea a resistir una agresión no provocada". La oposición pacifista fracasó puesto que la enmienda de Stephan Davies exigiendo el retiro de las fuerzas navales británicas de las aguas coreanas, no pudo ponerse a votación, al no haberse mostrado dispuesto a apoyarla ningún diputado.

★ Discurso de Attlee

Attlee comenzó diciendo, en medio del silencio expectante de la Cámara: "El mundo tuvo que hacer frente a un claro acto de agresión y cualquier tentativa de excusar semejante acto hubiera asestado, en mi opinión, un golpe a la misma base de las Naciones Unidas, que fueron establecidas para salvaguardar la paz del mundo. Después de relatar los recientes acontecimientos en Corea, sostuvo que el gobierno de Corea del Sur fué libremente constituído y elegido bajo el control de la UN. "No hay —agregó— la menor prueba para apoyar ese extraordinario vuelco de la verdad, según el cual Corea del Sur atacó a Corea del Norte.

Luego, refiriéndose al aspecto legal de la decisión del Consejo de Seguridad, indicó que la ausencia del representante soviético no invalida tal resolución, ya que no hay ninguna justificación para afirmar que el Consejo que tomó la decisión sobre Corea no estaba regularmente constituído.

"El mundo tiene una deuda de reconocimiento con Estados Unidos por la prontitud de su acción, afirmó. Creo que Estados Unidos tenía el perfecto derecho de emprender esta acción y que cualquier otra nación tiene el derecho de apoyarla. Cuarenta y tres Estados expresaron su aprobación a las medidas del Consejo de Seguridad. De hecho una gran solidaridad se manifestó entre los países libres y democráticos del mundo. Inglaterra tomó su parte en la resistencia a la agresión, a pesar de sus pesadas obligaciones en todas partes del mundo para salvaguardar la paz.

"El asunto coreano, siguió diciendo, no es más que una de las manifestaciones de la presión comunista sobre el mundo y pido a la Cámara y al país que aprueben unánimemente las acciones que emprendimos junto con otras naciones para apoyar a la UN".

★ Interviene Churchill

Inmediatamente habló Churchill, quien manifestó su pleno acuerdo con el primer ministro "No vemos, manifestó, otra línea de conducta que el gobierno hubiera podido adoptar en las circunstancias presentes. Algunos aseguran que si los conservadores hubieran estado en el poder, Inglaterra ya estaría en guerra. Esto es una falsedad. En el poder habríamos obrado aproximadamente de la misma manera que

(Continúa en la página TRES)

Pocas Palabras, pero Mucho Trabajo y gran Decisión: así Reacciona el Pueblo de EE. UU.

NUEVA YORK, julio de 1950 (De nuestra agencia). — ¿Hasta donde se prolongará esta "media guerra" de Corea?... He aquí la pregunta unánime que se hace el pueblo de Estados Unidos y "nosotros, los pueblos de las Naciones Unidas...", que en esta emergencia histórica —por sobre desacuerdos provisorios o disensiones técnicas— hemos consagrado la unión solidaria de las naciones que están por la causa de la justicia, la democracia y la paz.

Pero, el pueblo de Estados Unidos sufre en carne propia este primer choque inquietante y honroso, porque sus hijos combaten en Corea, pero no sólo en nombre de su patria, sino en nombre de todas las patrias de los hombres libres.

Y es de justicia reconocer este sacrificio, al que todos estamos expuestos, desde que, sobre las causas nacionales, ahora se impone la más grande de todas las causas, que es la de la humanidad.

* * *

Así llega este fin de semana. Con el clásico estilo yanqui, sobrio y efectivo. Sin alharacas, ni nervios, ni bravatas. Con las playas llenas de gente y las carreteras colmadas de automóviles; con la música de siempre en el aire y la misma apariencia frívola en las maneras, mientras los GI combaten en las montañas coreanas.

A los que vivimos aquí durante la guerra pasada, no nos extraña. Fué lo mismo cuando Okinawa y en los días inciertos de Hiroshima. Pocas palabras. Pero mucho trabajo. Decisión y convicción frente al deber, transformado por obra de la conciencia, en un derecho.

Y eso, ha comenzado otra vez. Por las dudas...

* * *

La Ingersoll Rand Cº, de Phillipsburg, estaba en huelga. El portaaviones "Mar de Filipinas" que se alistaba para zarpar a Corea, necesitaba vitalmente cinco bombas centrífugas fabricadas precisamente, por la Ingersoll Rand...

Cuando los obreros supieron que existía esa situación, volvieron inmediatamente al trabajo. El jueves, a las 4.50 p. m., las cinco bombas salían para California. Y los obreros volvían a la huelga.

* * *

La industria automovilística norteamericana fabricó durante la guerra pasada armamentos por valor de 29 mil millones de dólares. Uno de sus más autorizados representantes, acaba de declarar: "Estamos acercándonos al récord de tiempo de paz con cerca de 200.000 autos por semana, pero la experiencia de la última guerra nos permitiría ahora producir más y mejores armamentos, porque la transformación de nuestras fábricas sería mucho más veloz y eficiente. Ahora todos sabemos nuestro trabajo y produciríamos balas de máuser o tanques de 60 toneladas en tiempo récord".

HORACIO ESTOL
(Corresponsal de CLARIN en Nueva York)

Partieron Destructores de Canadá Para Corea

OTTAWA, 5 (INS) — Tres destructores de Canadá partieron de Esquimalt (Columbia Británica), rumbo a Pearl Harbor, donde seguirán a Corea para incorporarse a la lucha. Los destructores, son el "Sioux", de 2.500 toneladas, el "Athabaskan" y el "Cayuga", ambos de 2.000.

UN BANQUETE AL JEFE

El jefe se jubilaba y le iban a dar un banquete. Y se lo merecía. ¡Siempre había sido todo un caballero! Cordial, amable, camarada. Los invitados eran cerca de 150 y la fiesta sería de proporciones. Pero faltaba un detalle: había que firmarle un pergamino recordatorio. Los organizadores del banquete se acordaron unos días antes y nadie se comprometía a preparar el pergamino en tan poco tiempo. Pero, por suerte, se les ocurrió mirar los Clasificados de CLARIN y vieron este aviso:

Efectuamos Toda Clase de dibujos. Especialista en pergaminos. Llamar después de las 18 hs. - T. E. 63-9117

Sin demora, llamaron por teléfono y en pocos días les prepararon un artístico pergamino; y por la noche, todos lo firmaron y el jefe conservó un recuerdo inolvidable.

Y los organizadores del banquete siempre se decían: —¡Menos mal que aquel día leímos los Avisos Clasificados de CLARIN (T. E. 34-0388)!

Anuncio Comunista: Fué Hundido un Crucero de EE. UU.

(Información en la página TRES)

A Partir del Lunes y por 10 Días Habrá Vacaciones Escolares

(Información en la página SEIS)

SE COMBATE CERCA DE TAEJON

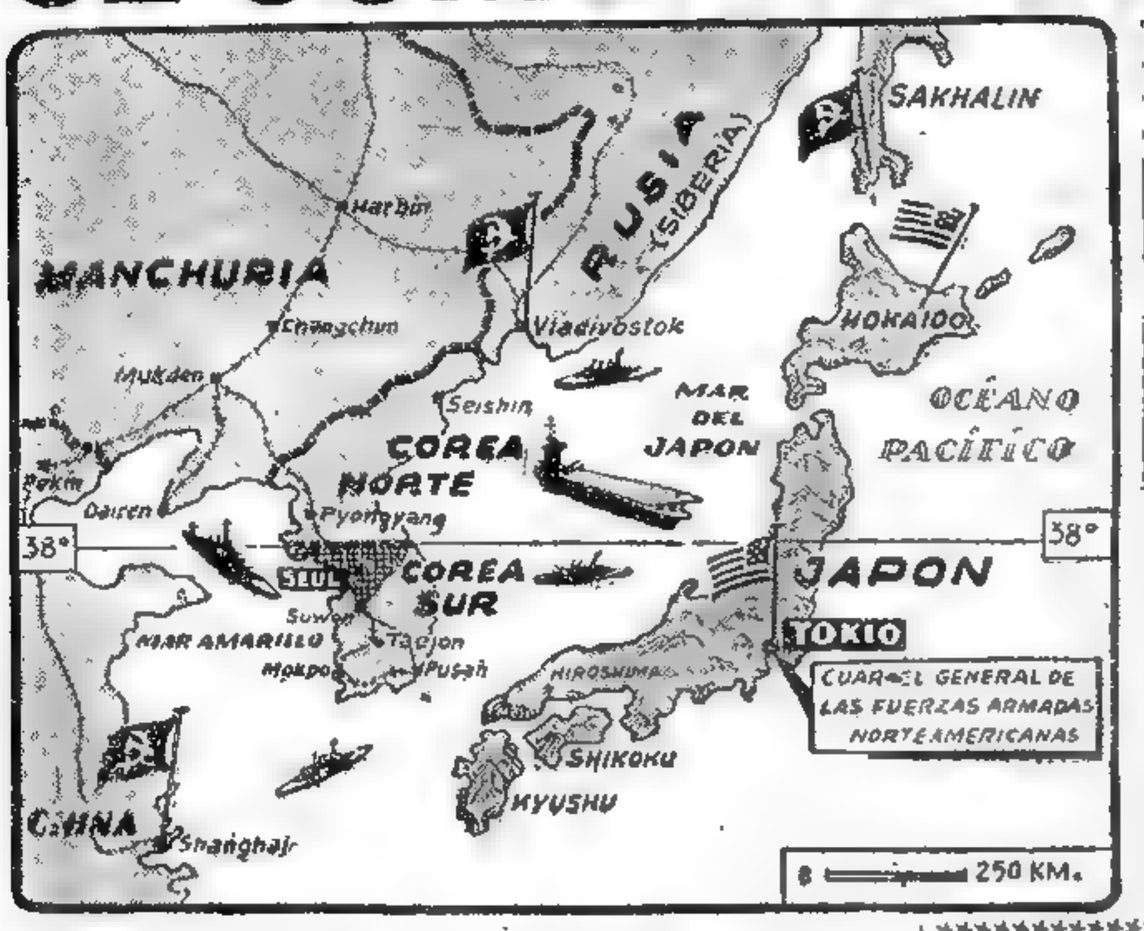

MAPA general de la zona del Pacífico cercana a Corea. Las banderas indican la ubicación de las bases, según sean rusas, o prorrusas, y norteamericanas. La parte grisada en Corea indica la zona ocupada por los invasores, cuyas avanzadas van acercándose a Taejón.

AVANZAN LAS COLUMNAS DE TANQUES DEL NORTE

TOKIO, 7 (INS). — El general Douglas Mac Arthur anunció esta madrugada que tres divisiones comunistas —unos 30.000 soldados— con avanzada de tanques, atacan las líneas norteamericanas al sur de Suwon, operando ahora a 32 kilómetros de las primeras defensas de Taejon. Informóse, asimismo, que el importante centro ferroviario, carretero y de comunicaciones de Chungju cayó en poder del invasor, que también ocupó las poblaciones de Umsong y Pyongtaek. Los invasores han ganado ya 124 kilómetros al sur del paralelo 38º.

Chungju, que se encuentra a 107 kilómetros al sur de la frontera del paralelo 38º, es un centro de seis carreteras y líneas férreas situado en el corazón de Corea Meridional, y una estratégica ciudad distante 82 kilómetros del bastión de Taejón. Desde Chungju sale una doble vía férrea y una buena carretera que conduce hacia Taejon, a 115 kilómetros al sur de Suwon.

Pyongtaek está en una ensenada del mar Amarillo, que baña la costa occidental de Corea meridional y Umsong está situada entre Chungju y Pyongtaek, a 51 kilómetros al norte del río Kum, el lugar más próximo a esa barrera defensiva a donde han llegado las vanguardias invasoras.

★ En Osán

Las nuevas conquistas de los norcoreanos se produjeron después que un destacamento de avanzada del ejército norteamericano, superado en número de hombres y de armamentos, se vió obligado a abandonar su posición a tres kilómetros al norte de Osán, después de ofrecer una valiente resistencia. Se calcula que esa unidad sufrió de un 15 a un 20 por ciento de bajas y se vió obligada a dejar sus heridos en el campo de batalla, al retirarse, para evitar caer en una trampa.

El comunicado expresa que el ataque coincide con la llegada al frente de "poderosos refuerzos generales" de infantería, artillería y tanques de los comunistas.

★ Acción Coordinada

Nuevas informaciones indican que prosigue arrolladora la tripleofensiva norcoreana en un frente de 80 kilómetros de ancho, después de ocupar Chungju, Umsoon y Songhwan. Al este del sector principal de combate, otra columna comunista con avanzada de tanques se encuentra a 83 kilómetros de la costa oriental de Corea Meridional, asumiendo de esta forma la invasión, por primera vez, el aspecto de una ofensiva coordinada que se extiende casi totalmente a través de la península coreana.

El nuevo avance frontal norcoreano del jueves y sus operaciones de flanqueo se produjeron después que las fuerzas comunistas causaron lo que los despachos del frente califican como una "tremenda paliza" a una vanguardia de infantería norteamericana, al sur de Suwon, el miércoles.

★ La Segunda Línea

TOKIO, 7 (AFP).— Los blindados norcoreanos iniciaron un

(Continúa en la página DOS).

Año del Libertador General San Martín

Clarín — Diario de la Mañana — Buenos Aires, República Argentina — 25 centavos

Un toque de atención para la solución argentina de los problemas argentinos

Año V Buenos Aires, Viernes 7 de Julio de 1950 Nº 1.714

La Cancillería de E.U. Agradece la Adhesión Argentina a la UN

Se supo anoche en esta capital que el subsecretario auxiliar de Estado de la Unión, señor William Barber, efectuó ayer una visita a la embajada argentina en Washington, en representación de la cancillería norteamericana, para agradecer la decisión adoptada por el gobierno de nuestro país al reiterar su solidaridad con la Organización de Estados Americanos, como asimismo la adhesión prestada a la UN y la declaración de apoyo a la actitud asumida por Estados Unidos.

Manifestó en esta oportunidad el señor Barber que la ratificación por la Argentina del tratado de asistencia recíproca de Río de Janeiro, pone de manifiesto sentimientos de seguridad y verdadera comprensión de los problemas actuales, y crean entre las democracias un estado de alivio y confianza con resultados favorables para el mundo civilizado. Expresó asimismo que el senador Vandenberg, miembro de la comisión de asuntos exteriores del Senado y el Sr. Foster Dulles, asesor político del Departamento de Estado, habían manifestado su máxima satisfacción por esa solidaridad.

Queremos Paz, Dice Moscú

CHINA RECALCA QUE "LIBERARA" FORMOSA

PARIS, 6 (AFP). — "Rusia no desea entrar en guerra con nadie ni mucho menos proyecta una agresión", dijo por Radio Moscú el comentarista Melnikov. "Queremos paz, pero no tememos las amenazas y estamos dispuestos a devolver golpe por golpe", agregó. Luego señaló que "la voluntad de paz de Rusia constituye una terrible advertencia a los provocadores de guerra".

En otra transmisión, la misma radio anunció que el canciller Chu En Lai, del gobierno de China comunista envió un mensaje a Trygve Lie en el que le informa que "pese a todos los medios de obstrucción de EE. UU. el pueblo chino está irrevocablemente decidido a liberar a Formosa".

Después alude en que la resolución del Consejo de Seguridad referente a China es ilegal.

Se Establecerá un Puente Aéreo Entre la Costa de EE. UU. y Corea

Expresó Truman su Confianza en el Triunfo

TOKIO, 6 (INS). — Los informes recibidos de Wáshington indican que en los próximos días, o acaso dentro de horas, se establecerá un verdadero puente aéreo entre la costa occidental norteamericana y el cuartel general de MacArthur para el envío de equipos y tropas de avanzada destinados a contener el avance comunista en Corea. Desde luego, el grueso de los refuerzos de tropas embarcarán en transportes y portaaviones, habiendo salido ya un número no determinado de ellos. Se presume fundadamente, asimismo, que es posible que hayan embarcado algunos efectivos desde Hawaii en vista de la gravedad de la situación.

★ Habla Truman

WASHINGTON, 6 ((INS)).—Truman declaró que, por el momento, no tiene intenciones de solicitar al Congreso fondos militares adicionales. Hablando en rueda de periodistas, desmintió los rumores de que se proponga llamar a servicio a 40 batallones de la reserva y reveló que el asunto ni siquiera ha sido discutido con los jefes militares. Además se rehusó a comentar la oferta de Chiang Kai-Shek de enviar 30.000 de sus soldados a Corea.

★ Confianza

Expresó su absoluta convicción en la victoria norteamericana en Corea tras haber sido informado de los reveses, recalcando que los invasores serán expulsados no bien entre en acción los refuerzos que están siendo despachados desde Japón.

Textualmente dijo el presidente al preguntársele si confía en el triunfo: "Naturalmente que confío en el triunfo. Tengo la absoluta certeza de que la acción se resolverá favorablemente para nuestras tropas no bien entre en juego todo nuestro poderío".

Observó que hay muchos titulados "expertos militares" que están escribiendo mucho en estos días sin conocer a fondo las materias de que hablan.

★ Otras Respuestas

Sobre si espera un informe relacionado con la movilización industrial del presidente de la Junta de Recursos Nacionales de Seguridad, señor Stuart Symington, declaró que dicho informe "siempre está al día", y que podrá obtenerlo en cualquier momento que lo necesite.

Expresó, además, que no tiene pensado, por el momento, pronunciar discurso alguno sobre Corea. Al insistir un periodista en que la guerra coreana no está resultando muy favorable para los sureños, Truman le contestó que no estaba en situación de comentar la situación que prevalece en territorio coreano.

Por otra parte Truman se reunió esta tarde con sus asesores en materia de defensa nacional con el fin de pasar revista a la situación en Corea. Este es el segundo jueves consecutivo que el primer mandatario conferencia con los miembros del Consejo de Seguridad Nacional.

CAZON antiaéreo de las fuerzas norteamericanas, en acción en el frente del río Han, donde las acciones han cobrado mayor violencia. La situación es un tanto favorable para los invasores, a los que favorece la ineficacia del ejército meridional.

Bien Está Inquietarse por Corea, Pero no Olvidando a Francia y al Cercano Oriente

PARIS, 6 (AFP). (Por Marcel Fernand). — Corea polariza la atención mundial, con olvido de otras cuestiones no menos graves, como la larga y casi insoluble crisis ministerial francesa y la latente tensión en el Cercano Oriente. En lo que respecta a Francia, muchos son los que temen por la suerte futura de la IV República, amenazada siempre por los planes, no tan utópicos ahora como parecían, del general De Gaulle. Y en cuanto al Cercano Oriente, informaciones de El Cairo señalan que ya ha sido advertida la UN de que patrullas hebreas "irrumpieron en territorio egipcio y tras avanzar más de 700 metros, atacaron a la población civil y quemaron aduares y cosechas, matando a tres árabes e hiriendo a otros tantos". Agregan esas inquietantes noticias, que las fuerzas de Faruk abrieron el fuego y obligaron al invasor a retroceder. Que el hecho ocurrió, lo demostraría, según El Cairo, la disculpa de Tel Aviv, donde se asegura que los soldados judíos se habían extraviado. Si el incidente terminara en esto, no habría por qué preocuparse, pero el ministro de Guerra egipcio, Nosrat Bey, dió órdenes terminantes al ejército de repeler cualquier nuevo cruce de las fronteras, lo que quiere decir que los choques pueden reproducirse. Quien los provoque, en realidad poco importaría. Lo esencial es que, de repetirse, el mundo, agitado por las probables y posibles consecuencias del episodio asiático, se vería ante otro conflicto no menos peligroso que aquél.

Por lo pronto, los observadores diplomáticos no ocultan su pesimismo originado por la negativa de Egipto a apoyar a la UN en la resolución referente a Corea, pues entienden que tal actitud fuerza a plantear un interrogante sobre las intenciones que abriga frente a Israel, país con el que sigue todavía, oficialmente, en guerra. Porque Egipto no se ha cansado de proclamar, desde que la entidad internacional impuso una tregua en Palestina, que espera ansioso el "segundo round". Y se recela de que decida que ahora es el momento de iniciarlo, aprovechando que la UN, y con la UN Estados Unidos y demás naciones democráticas, se halla ocupada en proteger a un Estado víctima de una agresión. La oportunidad la brindarían precisamente las escaramuzas limítrofes, magnificadas por una campaña de propaganda cuya finalidad sería justificar un golpe que, insisten los observadores, estaría en plena gestación.

Y LO HARA POR SU HIJO

Tenía un terrenito y siempre había albergado la ilusión de construir allí una casita. Su esposa insistía en que comprara una prefabricada, que resultaba más barata y además se instalaba en poco tiempo. Pero él no se decidía. Un buen día, hojeando los Avisos Clasificados de CLARIN, vió éste:

CALESITA MECANICA

con casita prefabricada, única que se vende. Verla y tratar: AVENIDA DE LOS INCAS 4803

No bien lo mencionó en presencia de su familia, su hijo saltó:

—¡Papito! ¡Compralo!

Y como era hijo único, no se necesitó mucho para que él se decidiera. Fué a ver la casa con su calesita y le gustó. Hizo su oferta y ahora espera que la acepten, para poder darle a su pibe la gran alegría de su vida.

Y esa alegría se la habrá proporcionado un Aviso Clasificado de CLARIN (T. E. 34-0388).

Gran Bretaña Reanudó las Compras de Carnes y al Precio en Vigencia

(Información página SIETE)

La UN Creó un Comando Para Corea

LAKE SUCCESS, 7 (INS). — El Consejo de Seguridad de las Naciones Unidas aprobó por siete votos contra cero la resolución creando un comando unificado bajo la dirección militar de Estados Unidos. De acuerdo con la decisión del consejo, el general Douglas MacArthur dirigirá, como comandante de la organización, las operaciones militares contra los invasores de Corea meridional.

Como Jefe Nombran a Mac Arthur

Se abstuvieron de votar Yugoeslavia, India y Egipto. Al explicar sus respectivas posiciones, los delegados de estos tres países precisaron que Yugoeslavia se abstuvo por cuestión de principios, como nación comunista, que no puede apoyar sanciones contra compañeros de ideología; que Egipto lo hizo manteniendo la política que siguió en el consejo cuando se aprobaron las sanciones contra Corea septentrional, y que la India no desea que el emblema de las Naciones Unidas sea usado en acciones de guerra.

El delegado británico, sir Gladwin Jebb, que presentó la propuesta conjunta, declaró que por ahora el consejo no tiene necesidad de crear nuevos arbitrios para la coordinación de toda la ayuda militar y no militar ofrecida por los Estados miembros de la UN. Añadió que si en lo sucesivo se de-

(Continúa en la página DOS)

CONTRAATACARON SOLDADOS NORTEAMERICANOS

Gral. MAC Arthur, bajo cuyo mando actuarán las fuerzas de los países que prestan apoyo militar a la UN en Corea del Sur

Arrecian los Intentos de Avance Norteños

TOKIO, 8 (INS). — El cuartel general de MacArthur anunció avances norcoreanos a lo largo del frente, pero despachos llegados directamente de la línea de batalla señalan un contraataque norteamericano, mediante el cual han sido reconquistadas varias poblaciones y adelantadas diez kilómetros las líneas defensivas. La contraofensiva se produjo en momentos en que los tanques marchaban hacia el norte para trabar combate por primera vez con los efectivos blindados norteños.

El empuje de los comunistas había llevado a sus vanguardias hasta Chonan, a 32 kilómetros al norte de las defensas del río Kum que protegen la estratégica plaza de Taejon, donde esta mañana numerosos grupos de reconocimiento del ejército norteamericano iniciaron el contraataque. Según los despachos del frente, los norteamericanos esperaban en horas de la madrugada un ataque contra sus nuevas posiciones por las unidades comunistas apoyadas por tanques, las cuales siguen manteniendo la iniciativa, así como la superioridad en número y potencia de fuego. El ataque de los rojos no llegó a producirse y los grupos norteamericanos de reconocimiento avanzaron hacia el norte, desde Chonan, para chocar con las patrullas comunistas a unos 5 ó 6 kilómetros al norte de ese centro de comunicaciones.

★ Presionan de Nuevo

Despachos posteriores indican

(Continúa en la página DOS)

Año del Libertador General San Martín

DIARIO DE LA MAÑANA

Clarín

BUENOS AIRES REPUBLICA ARGENTINA

15 centavos

Un toque de atención para la solución argentina de los problemas argentinos

Año V Buenos Aires, Sábado 8 de Julio de 1950 Nº 1.714

SUPERFORTALEZAS HABRIAN ATACADO A 4 SUMERGIBLES

TOKIO, 7 (AFP). — Un comunicado del gran cuartel general norteamericano publicado a mediodía, hora local, anuncia que por primera vez superfortalezas volantes yanquis B-29 bombardearon 4 submarinos en aguas del Norte de Corea. En esferas bien informadas se sabe que los coreanos del Norte no disponen de sumergibles, y que, en consecuencia, se trataría sin duda de submarinos soviéticos.

★ Volaron 7 Lanchas

TOKIO, 7 (INS). — El contraalmirante John M. Higgins, comandante de la escuadra anglo-norteamericana en aguas de Corea, negó que unidades de la flota hayan establecido contacto con submarinos no identificados. Higgins dijo que no espera esa eventualidad "porque los norcoreanos no tienen submarinos y su personal naval no está entrenado para tripularlos". Agregó que el primer encuentro naval de la guerra de Corea ocurrió en la madrugada del 2 de julio, cuando cinco lanchas torpederas fueron hundidas por su buques.

El Líbano Resolvió no Comprometerse

LAKE SUCCESS, 7 (INS). — Líbano se colocó al lado del bloque árabe en su política de no comprometerse en forma alguna con respecto a la resolución del Consejo de Seguridad contra Corea del Norte. Una nota a Trygve Lie señala que "Líbano se abstendrá de prestar auxilio de ninguna clase a ningún agresor".

Francia, a su vez, notificó que no podrá enviar tropas para reforzar a los defensores de Corea meridional debido a que no está en posición de "distraer fuerzas en proporción alguna".

Paraguay a su vez comunica su propósito de apoyar al Consejo de Seguridad. Con Paraguay, ascienden a 44 las naciones que apoyan a la UN

Movilizarán Reservas en Estados Unidos

WASHINGTON, 7 (INS). — El departamento de Defensa ordenó la movilización de reservistas hasta cubrir las necesidades de las fuerzas del ejército, la marina y la fuerza aérea, a fin de afrontar la actual emergencia. Las tres armas fueron autorizadas a sobrepasar los límites fijados por el presupuesto para que el departamento de Defensa pueda hacer frente a la actual crisis internacional. El anuncio de la citada secretaría expresa que ha autorizado la conscripción obligatoria, pero que igualmente se incorporarán voluntarios.

★ Alistarán Voluntarios

El departamento de Defensa anunció que, por recomendación de los jefes del estado mayor conjunto y con aprobación del presidente Truman, las fuerzas armadas han sido autorizadas "a exceder los niveles fijados por el presupuesto al personal militar". El anuncio oficial del departamento de Defensa añade que "esta acción constituye el primer paso tendiente a dotar de plenas fuerzas de operación a las unidades del ejército, la marina y la fuerza aérea que deben ser empleadas en Corea, a otorgarles mayor personal de mantenimiento y de reserva y a reemplazar a las unidades que deben ser enviadas a dicho país. Además del servicio selectivo (servicio militar obligatorio), que ha sido autorizado, también serán aceptados los alistamientos voluntarios".

En conexión con la decisión del ministerio de Defensa se recuerda que el Congreso prorrogó recientemente por un año la ley que rige el servicio militar de tiempos de paz, pero los enganches obligatorios quedaban prohibidos, a menos que los ordenase el Congreso o el presidente. La decisión de hoy, en cambio, pone en pleno vigor la ley de servicio militar obligatorio.

Los contingentes actuales de las fuerzas armadas son ligeramente inferiores al millón y medio de hombres. El presupuesto de 1951 limita el total de soldados a la cantidad de 1.506.000.

★ Declaración Oficial

La declaración oficial fué entregada a los periodistas en la reunión regular del departamento de Defensa destinada a dar informaciones a la prensa sobre la guerra de Corea. El anuncio fué hecho mientras el presidente Truman conferenciaba en la Casa Blanca con altos miembros del Congreso sobre "cuestiones de emergencia". Más tarde la Casa Blanca expresó que el presidente había llamado a los jefes de los comités de Fuerzas Armadas del Senado y de la Cámara con el fin de darles amplios detalles del anuncio que iba a ser hecho poco después por el departamento de Defensa. El secretario de la Casa Blanca, Eben Ayers, manifestó que el presidente no proyectaba hacer por su parte anuncio alguno. Ayers se abstuvo de responder a las preguntas que le formularon los periodistas respecto de si en la conferencia con los dirigentes del Congreso el presidente Truman había discutido una nueva legislación para cubrir la resolución del departamento de Defensa. Se destaca,

(Continúa en la página TRES)

LA parte grisada indica el territorio de Corea del Sur que está en manos de los invasores. La novedad ha sido un recio contragolpe norteamericano que frenó el avance comunista en procura de la plaza de Taejon.

La del 4 de Julio Fué Una Celebración Contenida

ESTA SEMANA EN EE. UU.

WASHINGTON, 7 (Especial para CLARIN) — Aunque el pueblo de Estados Unidos celebró el 4 de julio como de costumbre, con picnics, fuegos artificiales, discursos y desfiles, su regocijo se vio contenido por la preocupación provocada por la lucha a que se ha lanzado para defender la independencia de la joven República de Corea.

En Washington, donde se reunieron más de 500.000 almas para asistir a las celebraciones del 4 de julio en este año, que marca un siglo y medio desde su fundación, John Foster Dulles, consejero del secretario de Estado, calificó a la invasión comunista de la República de Corea de "tentativa de asesinato internacional", y dijo:

"Nos hallamos empeñados hoy en la misma batalla que se libró en 1776. Nuestra propia libertad, no puede estar a salvo en un mundo donde los déspotas aplastan la libertad con el fuego y la espada. Se nos ofrece ahora la oportunidad de unirnos a otros países libres para demostrar que la agresión no provocada no da ventajas".

* * *

Una ceremonia llena de colorido, la ofrecieron los conciertos por las bandas del ejército, la marina y la marinería de desembarco, y números de "ballet", se vió interrumpida por una repentina lluvia. Sin embargo, la mayoría de los espectadores permaneció obstinadamente, cubriéndose algunos con diarios y otros con paraguas, hasta que la tormenta pasó. Los valientes se vieron recompensados con una de las mas hermosas exhibiciones de fuegos artificiales vistas hasta ahora en la capital norteamericana. Y, a tiempo que volaban los cohetes y estallaban sobre las cabezas de los espectadores era tañida una réplica de la Campana de la Libertad.

En Valley Forge, Estado de Pensilvania, y donde el ejército al mando del general George Washington pasó un cruel invierno en 1777, durante la lucha por la independencia, el general Eisenhower manifestó el miércoles a 47.000 "boy scouts" reunidos en su campamento nacional, que el único "crimen" del pueblo de la República de Corea ha sido el deseo de vivir su propia vida según sus preferencias, en paz con el resto del mundo.

El comandante supremo de los ejércitos aliados en Europa durante la segunda guerra mundial, que es actualmente presidente de la Universidad de Columbia, dijo que la decisión norteamericana de apoyar la decisión de las Naciones Unidas era ineludible. "Orillaría hubiese significado otro Munich, con todas las desastrosas consecuencias que siguieron a aquel fatal error de hace doce años".

* * *

Decidido a tratar de superar el "récord" mundial de saltos en paracaídas, el sargento John W. Swetich eligió para su intento el 4 de julio, día en que el suboficial de paracaidistas, de 32 años de edad, consiguió su objeto haciendo 123 lanzamientos en un solo día. Con esta marca supera el alcanzado recientemente por el argentino Juan Iriarte, con 105 saltos.

El sargento Swetich realizó su proeza a pesar de haberse torcido un tobillo y lastimado una rodilla en su salto número 51. Utilizó cinco aviadores y dos aviones en su tentativa, la que fué auspiciada por un club local con el fin de reunir fondos para los niños lisiados.

JOHN KERIGAN

N. de la R. — El "récord" de Juan Iriarte había sido superado el 25 de junio por Horacio Alberto Barbieri, con 160 lanzamientos.

LA FLOR QUE LO SALVO

Un coleccionista de flores no lograba encontrar cierta arquídea de una especie rara. Le aconsejaron que apelara a CLARIN, y publicó este aviso en sus Clasificados:

Busco Orquídea
rara, pago bien.
Comunicar especie disponible a T. E. .. 3623

Y una lectora de CLARIN tenía a un hijo enfermo y necesitaba someterlo a una operación pequeña y relativamente costosa. Le faltaba el dinero, pero recordó que en el invernáculo de su casa tenía una hermosa orquídea. Le habló al anunciante para decirle a qué especie pertenecía la flor y, casualmente, era la ansiada por el coleccionista, que fué a verla y la compró por una buena cantidad de dinero. La señora pudo hacer operar a su hijo. Y así logró un pequeño milagro con un Clasificado de CLARIN (T. E. 34-0388).

Con Entusiasta Participación Popular Celébrase la Efemérides de Hoy

CEDIO LA INTENSIDAD DE LA OFENSIVA COMUNISTA

Las Columnas Invasoras Han Ocupado Chonan

TOKIO, 9 (INS). — El comando del general Mac Arthur anuncia que la ofensiva comunista perdió algo de intensidad, pero despachos del frente dicen que los invasores, encabezados por tanques, ocuparon Chonan después de quebrar las defensas norteamericanas y surcoreanas. El comunicado de Mac Arthur, expedido a medianoche, informa que los comunistas reforzaron con cañones de 155 milímetros y unidades blindadas, a cuatro divisiones en la zona de Chonan, importante centro ferroviario y carretero, a 30 kilómetros al norte del río Kum y a 50 al norte del bastión de Taejon. El comunicado dice también que "no hay informaciones oficiales adicionales" sobre las bajas que, según un comunicado anterior, sumaban 249 hombres hasta el sábado por la tarde, incluyendo 192 desaparecidos. Asimismo se expresa que "a pesar de las informaciones de la prensa y la radio norcoreanas, destacando que toda la población apoya el esfuerzo de guerra, la situación no parece ser tan serena en el norte de Corea.

★ **Concéntrase Tropas Norteñas: Sondeos Hacia el Sur**

El comunicado consigna, además, la destrucción de "muchos" tanques y camiones enemigos en nuevos ataques de la fuerza aérea. Los aviadores norteamericanos destrozaron puentes ferroviarios y camineros en poder de los norcoraenos. Mac Arthur dice que las fuerzas invasoras continúan haciendo "sondeos" hacia el sur, mientras concentran nuevos efectivos en las zonas avanzadas, y agrega: "Cuarenta ó 50 tanques y artillería pesada tirada por camiones, con cañones parecidos a los de 155 milímetros, forman parte de un convoy avistado al norte de Pyongtaek".

MacArthur destaca la gravedad de la situación al referirse a las concentraciones enemigas en la costa oriental, reconociendo que se están haciendo preparativos para una ofensiva en dirección de Pusan, situado en el extremo sudoriental de Corea y principal puerto de mar empleado para el desembarco de refuerzos y abastecimientos de Estados Unidos. El comunicado alude también a una concentración de tropas enemigas en Wonju, a 100 kilómetros al oeste de la base comunista de Samchok, en la costa oriental de la península, expresando que "esto induce a presumir la posibilidad de un amplio movimiento envolvente tendiente a cortar la principal línea de comunicaciones de norte a sur, posiblemente en la zona de Taejou".

Por otra parte se señala que de 40 a 60 tanques, avanzada de una columna de mil hombres, cruzó el río Hansong rumbo al sur, en dirección a Songhwan. El más grave obstáculo de las unidades blindadas comunistas, lo constituye la falta de puentes sobre los crecidos ríos de la zona, los cuales fueron volados.

★ **Intenso Combate**

Un comunicado posterior dice: "Desde que se expidió el anterior comunicado no hubo acción enemiga digna de ser relatada. Las

(Continúa en la página TRES)

LAS OPERACIONES en Corea del Sur han experimentado cambios que acaso sean fundamentales en breve. Si bien los invasores ocupan, aproximadamente, la parte grisada, los despachos del frente señalan una franca reacción de los norteamericanos, los que tras contener bastante el avance comunista se aprestan a contraatacar

RUSIA CONCENTRARIA TROPAS EN LA FRONTERA YUGOESLAVA

BERLIN, 8 (AFP). — Seis divisiones soviéticas, comprendiendo importantes elementos blindados, habrían sido concentradas recientemente en la frontera rumano-yugoeslava, dice el "Kurier", que aparece con licencia francesa.

El diario, que declara tener esas informaciones de buena fuente, declara que dos de las aludidas divisiones: la 211a. y la 214a., estarían estacionadas en las proximidades de Hungría, en tanto que tres de infantería y la 90a. blindada se encontrarían sobre caminos que conducen a Yugoeslavia, los que además habrían sido preparados para el paso de los tanques; el tránsito fronterizo estaría completamente detenido.

Según los medios bien informados — prosigue el "Kurier"— la concentración de tropas estaría primeramente destinada a alentar la actividad clandestina de los partidarios de Stalin en Yugoeslavia y ulteriormente, a incitarlos a desencadenar un levantamiento contra el mariscal Tito. Las tropas soviéticas serían entonces encargadas de intervenir "para restablecer el orden".

★ **Lucha por la Paz**

BUCAREST, 8 (AFP). — En una carta dirigida al diario "Scanteia", órgano del partido obrero, el periodista norteamericano Frankstevens, corresponsal de los diarios "Christian Science Monitor" y "Religion News Service" declara que se alista al lado de los "combatientes de la paz" y expresa la esperanza de que continuará "beneficiándose con la hospitalidad del gobierno y el pueblo rumano para consagrar su total actividad a la lucha por la paz y por el porvenir feliz de la humanidad".

★ **Opinión de Dertinger**

BERLIN, 8 (AFP). — "Si se nos atacara como en Corea, estaríamos en condiciones de replicar como el pueblo coreano", declaró Georg Dertinger, ministro de Asuntos Extranjeros de la República Democrática Alemana, hablando en el congreso del partido demócrata-cristiano de Mecklenbourg que se realiza en Schwerin. Dertinger calificó al plan Marshall como "la última comida ofrecida por el verdugo a la juventud de Alemania occidental".

Año del Libertador General San Martín

DIARIO DE LA MAÑANA
Clarín
BUENOS AIRES REPUBLICA ARGENTINA
10 centavos
Un toque de atención para la solución argentina de los problemas argentinos

Año V Buenos Aires, Domingo 9 de Julio de 1950 Nº 1.716

Mac Arthur, Jefe de la Fuerza Mundial

VETERANOS del ejército forman guardia de honor junto al busto del Libertador, en el Grand Bourg

Dirige las Operaciones Contra los Invasores

WASHINGTON, 8 (INS). — El presidente Truman, de acuerdo a las recomendaciones del Consejo de Seguridad, designó al general MacArthur comandante en jefe de las fuerzas unificadas de la UN, en Corea. Inmediatamente, impartió al general MacArthur instrucciones en el sentido de usar la bandera azul y blanca de la UN en las actuales operaciones.

EMBLEMA DE LA UN

La declaración presidencial, destaca que "el consejo de seguridad de la UN, en su resolución del siete de julio de 1950, recomendó que todos los miembros que proporcionen fuerzas militares y otra ayuda de acuerdo con las resoluciones del consejo de seguridad del 25 y 27 de junio, pongan esas fuerzas y esa ayuda a disposición de un comando unificado bajo los Estados Unidos".

★ **La Decisión de la UN**

Agregó luego: "La resolución del Consejo de Seguridad también pide que Estados Unidos designe al comandante de esas fuerzas y autoriza al comando unificado a usar a discreción la bandera de las Naciones Unidas en el curso de las operaciones contra las fuerzas norcoreanas, junto a las banderas de las diversas naciones participantes. Responde a la recomendación del Consejo de Seguridad, designando al general Douglas Mac Arthur, comandante general de las fuerzas militares, que los miembros de la UN, coloquen bajo el comando unificado de los Estados Unidos, de conformidad con la ayuda decretada por las Naciones Unidas para la república de Corea, en sus esfuerzos por repeler el ataque armado no provocado en su contra. He dado instrucciones al general Mac Arthur que de acuerdo con la resolución del Consejo de Seguridad, use la bandera de las Naciones Unidas en el curso de las operaciones contra las fuerzas norcoreanas, juntamente con las banderas de las diversas naciones participantes".

Envía la UN a Corea su Bandera Azul y Blanca

LAKE SUCCESS, 8 (AFP). — El secretario general de la UN, Trygve Lie, entregó a Warren Austin, jefe de la delegación norteamericana ante dicho organismo internacional, una bandera azul y blanca de las Naciones Unidas, expresándole el deseo de que la misma sea izada en el puesto de comando del general Mac Arthur.

La bandera en cuestión es la misma que el mediador en Palestina, Dr. Ralph Bunche, izó por primera vez en Tierra Santa en plena guerra entre árabes y judíos.

EE. UU. Tiende un Cordón de Seguridad en Torno al Japón

WASHINGTON, 8. — Por James Fry. — El tiempo sigue su marcha. Y con el tiempo marcha la consolidación de las líneas estadounidenses en Corea. No importa cuál sea el desarrollo actual de las operaciones bélicas; su solo resultado será la derrota de los invasores, que, quiéranlo o no, tendrán que recruzar el paralelo 38º e implorar la paz sin condiciones. Pero mientras llega ese momento, EE. UU., por medio de MacArthur, general en jefe de las fuerzas libres del mundo que combaten contra el comunismo en armas, adopta disposiciones mirando el mañana. Porque el gobierno de Wáshington no acepta ni tolera recibir nuevas sorpresas. Por eso ha resuelto autorizar al Japón, su vencido de ayer, a que aumente a 200.000 efectivos la policía, con la misión, no de someter al pueblo que trabaja y colabora en la recuperación y sí con la de evitar que los pro soviéticos, conspirando en la clandestinidad, den otra puñalada por la espalda. Según las órdenes del general MacArthur, el gabinete de Yoshida reclutará 75.000 hombres para la reserva de los guardianes del orden en el interior de las islas, en tanto que los vigilantes costeros pasarán de 8.000, que son actualmente, a 16.000. De ese modo estarán en condiciones de frustrar el "contrabando" humano, es decir, la introducción de elementos extremistas que traten de desembarcar en las mil y una caletas del archipiélago o que se presenten simulando ser refugiados que huyen de Corea. Significa esto que EE. UU. tiende un cordón de seguridad en torno al Japón. No más infiltraciones, es la consigna. En cuanto a la oferta de Chiang Kai-shek de enviar 30.000 de sus soldados a luchar por la libertad coreana, la aceptación depende de MacArthur, quien, según los observadores, no se entusiasma mucho con tal ayuda. Y razones le sobran, por cierto. Los chinos nacionalistas no se hallan en situación de convertirse en auxiliares eficaces, pues forman un ejército agotado por interminables acciones bélicas y, sobre todo, desmoralizado por la serie ininterrumpida de derrotas que han sufrido. Además, su fidelidad a Chiang Kai-shek ¿es absoluta? ¿No aprovecharían esas tropas la oportunidad, que graciosamente se les brindaría, de salir de la trampa que para ellos acaso resulte Formosa y luego, en la primera ocasión, no se pasarían a las filas enemigas? Téngase presente que los éxitos de Mao Tse Tung no fueron conquistados únicamente en los campos de lucha y sí, en gran parte, merced a la traición de los encargados de enfrentarlos.

QUISO DARLE CATEGORIA

Con sus ahorros proyectó instalar una confitería moderna y de cierta distinción. Su esposa le sugirió que, para ello, convenían algunas pinturas murales por un buen artista, para darle una atmósfera atrayente al establecimiento. A la gente le gustaba aquello, insistió, algo que no fuera el ambiente vulgar de tantas confiterías. El estaba de acuerdo, pero no sabía a quién recurrir: un día leyó en los Clasificados de CLARIN este aviso!

PAISAJES SOBRE PARED

en bares, casas y salones, se pintan. Tratar: Sr. Pedro Vargas, Moreno 825. 34-2244

Fué a ver al especialista y tanto los proyectos que le esbozó éste como sus muestras le parecieron promisorios, y se decidió. Ahora, su confitería tendrá un ambiente sugestivo y eso contribuirá a su éxito. Y se lo deberá a un Clasificado de CLARIN (T. E. 34-0388).

LONDRES HARIA OTRA GESTION DE PAZ EN MOSCU

(INFORMACION PAG. CUATRO)

CON RENOVADO FERVOR CONMEMOROSE EL ANIVERSARIO DE LA INDEPENDENCIA

NUEVO ATAQUE NORTEÑO

Terremoto en Colombia: Hay Alrededor de 200 Muertos

(INFORMACION PAG. CUATRO)

Aviones B-29 Bombardearon las Posiciones del Enemigo

Ofensiva de los Rojos Hacia el Sur

TOKIO, 10 (INS). — Las puntas de lanza comunistas han penetrado en Chowin, a 16 Km. al sur de Chonan y a 40 de Taejon.

Cabe señalar que desde hace 8 horas los corresponsales destacados en Corea no se han comunicado con Tokio, ni por radio ni por teléfono.

Un vocero del cuartel general del general MacArthur dijo que "todo cuanto puedo decir es que las comunicaciones telefónicas con Corea son hoy en extremo difíciles".

Otras noticias del frente dicen que los tanques norcoreanos abrieron una brecha de 16 kilómetros de profundidad en las líneas establecidas por la infantería de Estados Unidos, luego de tomar Chonan.

Además, trascendió que unidades de tanques estadounidenses se dirigen apresudamente hacia el sector de Chonan, donde según declaración del general MacArthur, los comunistas han "cortado la retirada" a un batallón. Agrégase que hasta el momento han sido vanos los esfuerzos para liberarlo. Los norteamericanos y surcoreanos, superados numéricamente, enfrentan a cuatro o cinco divisiones que presionan hacia el sur con el evidente propósito de atacar el grueso de las tropas, desplegado a lo largo de la margen sur del río Kum.

★ **Bombardeos Aéreos**

Por otra parte, superfortalezas B-29 y aviones de combate atacaron a tanques comunistas, destruyendo 6 de ellos en el frente de Chonan. Asimismo, los B-29 y los cazas a chorro y a los de tipo corriente, volaron muy bajo para ametrallar las posiciones rojas. Un vocero del cuartel general norteamericano informó también que "casi todo un regimiento" nor-

(Continúa en la página TRES)

El primer magistrado, acompañado por el doctor Quijano; el jefe de Ceremonial; el ministro del Interior, y demás miembros de su comitiva, abandona la Catedral después del tedéum ofrecido con motivo de la efeméride patria, dirigiéndose luego a la Casa de Gobierno

Año del Libertador General San Martín

RECLAME A SU CANILLITA CON ESTA EDICION EL SUPLEMENTO DEPORTIVO

PRIMERA SECCION

Clarín

REPUBLICA ARGENTINA 5 CENTAVOS EN TODO EL PAIS

Un toque de atención para la solución argentina de los problemas argentinos

AÑO V BUENOS AIRES, LUNES 10 DE JULIO DE 1950 Nº 1.717

Todo el País Festejó el Día

NUEVE de Julio. Aire de banderas, jornada de jubilo. Los acordes solemnes del Himno resonaron en los cuatro puntos cardinales de la Nación, marcando con sus compases, el palpitar de los corazones en un ritmo solo, en torno al nombre de la Patria. Así, en la calle y en los actos oficiales, desde el central, en la plaza de Mayo y en la catedral hasta los muchos llevados a cabo en todas las ciudades y en todos los pueblos, se evocó la fecha. Aquella en que, hace ciento treinta y cuatro años los congresales de Tucumán presididos por Narciso Laprida juraron la Independencia Política de la República, en un gesto que encontraría aval en el genio militar de San Martín y en la fuerza arrolladora del Ejército de los Andes, y aquella otra, reciente, en que se proclamara la Independencia Económica.

Ambas fechas fueron conmemoradas conjuntamente, tanto en la audición organizada por la Subsecretaría de Informaciones, como en los actos escolares y en todos los que, en el día de ayer, se realizaron.

Faltó una de las esenciales características de la jornada. Ayer no hubo un gran desfile militar.

Empero, no podían dejar de estar presentes las fuerzas armadas en las arterias de la capital, siendo recibidas por el pueblo con fraternal aplauso.

(Más informes PAGINA CENTRAL)

Agresión Búlgara Contra Yugoeslavia

EL FRENTE actual de Corea del Sur se halla donde termina la parte grisada que empieza en el paralelo 38°

BELGRADO, 9 (INS). (Urgente). — El periódico del ejército yugoeslavo, "Naroda Armija", anunció que tropas búlgaras han hecho ataques contra la frontera yugoeslava. El periódico acusó a Bulgaria, Hungría y Rumania de actos "agresivos". Un artículo en el citado periódico dice que son demostraciones de fuerza por los Estados satélites del Soviet que "no atemorizaran a Yugoeslavia" para forzarla a aceptar el "status" de colonia de la Unión Soviética.

★ **Espectacular Concentración**

ESTOCOLMO, 9 (INS) — El periódico sueco "Svenska Dagbladet", citando una fuente húngara responsable, afirma hoy que tropas búlgaras, húngaras y rumanas se están concentrando a lo largo de las fronteras con Yugoeslavia, para iniciar una serie de maniobras con fines no muy claros". La información del diario coincide con las noticias en igual sentido dadas a conocer en distintos capitales de Europa.

★ **Maniobras de Carácter Agresivo**

BELGRADO, 9 (INS) — Coincidiendo con la información sobre el particular suministrada por "Borba", órgano del partido Comunista de Yugoeslavia, el periódico del ejército yugoeslavo, "Naroda Armija", insiste en que Bulgaria, Rumania y Hungría han comenzado maniobras "de carácter agresivo provocativo" a lo largo de las fronteras

Puede Quedar Localizada la Contienda

TYDDINGS

BALTIMORE, 9 (INS). — El presidente de la comisión de servicios armados del senado, Millard Tyddings, advirtió en una entrevista radiofónica, que "pasará algún tiempo" antes de que las fuerzas de los EE. UU. enviadas a Corea puedan alcanzar el poderío necesario para iniciar una acción "verdaderamente decisiva". Puso de relieve también que los combates en que han participado las tropas norteamericanas hasta el presente han sido "más bien acciones dilatorias" para minar la fuerza de los comunistas norcoreanos mientras que las fuerzas de los Estados Unidos, son trasladadas al frente de lucha.

El senador no cree que por el momento haya necesidad de movilizar la guardia nacional ni las reservas, pero advirtió que la situación podría "cambiar de la noche a la mañana" si las cosas llegasen a empeorar para las tropas norteamericanas en el frente coreano. Según Tyddings, la intervención directa de Rusia o de China comunista en Corea, podría llegar a desatar una tercera guerra mundial y que en cualquier nuevo conflicto universal, los Estados Unidos serían "por primera vez en la historia, parte del frente de batalla".

Y ENCONTRO UN BUEN NEGOCIO

En Europa, había adquirido experiencia en materia de perros de raza. Al llegar aquí, y cuando buscaba un negocio, se le ocurrió instalar un criadero. Y entonces, publicó este aviso en los Clasificados de CLARIN:

Busco Socio con Terreno

para establecer un criadero de perros de raza. Tengo algún capital. Hablar a T. E. ( ) 6346

Y este aviso lo leyó una persona que poseía un terreno en los alrededores de la capital y no sabía qué hacer con él. Ambos se entrevistaron y se asociaron. El uno, aportó el terreno y un poco de dinero; el otro, su experiencia y cierto capital. La consecuencia, fué un buen negocio para los dos: uno de los socios obtuvo beneficios de un terreno baldío y el otro encontró una empresa a la cual consagrar sus actividades. Y esta feliz combinación, se debió a un Aviso Clasificado de CLARIN. (E. E. 34-0388).

CLARIN en Londres

Un Paro de Proporciones Preocupa Más a Inglaterra que la Guerra de Corea

LONDRES, 9 de julio (de nuestra agencia). — "Es una lucha contra el reloj", sentencian en Londres los comentaristas militares, refiriéndose a la guerra en Corea. "Se trata de saber —añaden— si las tropas terrestres norteamericanas y un material eficaz llegarán o no a tiempo para contener el premeditado y tremendo impulso inicial de las fuerzas del Norte". Mientras tanto, Inglaterra acoge con serenidad —con una alarma relativa, podríamos decir, las noticias de las horas difíciles. Todo el mundo parece saber sobradamente si los próximos movimientos diplomáticos o militares de Moscú serán una consecuencia del "hecho consumado".

El Lejano Oriente no está, sin embargo, tan próximo a Inglaterra como "el cercano comunismo". Una pequeña huelga de 200 conductores de camiones de Smithfield, en el mercado de la carne, se desarrolla como un rápido embrión hacia un vasto movimiento de paro bajo el lema de la solidaridad. A partir de mañana, 25.000 hombres del transporte automotor pueden clavar, como se clava una mariposa, la vida cotidiana de Londres. Habrá paralización en el reparto de víveres, y en el puerto. También la habrá en muchas fábricas por falta de materias primas. Y se notará paralización en los suministros de nafta y por lo tanto —aunque no está incluído en el programa— en la fabulosa red de transportes de superficie, sin la cual —y a pesar del subterráneo— la ciudad no funciona.

Nadie parece dudar hoy de que nos veremos enfrentados con un ensayo comunista de desarticulación de un pueblo. Arthur Deakin, secretario de la Unión General de Trabajadores y de la rama de transportes, declara ya su opinión sobre la huelga: es comunista. El líder de este paro, Jeff Farquahr, es un improvisado del mando y de la agitación. Si la tan temida maniobra tuviera éxito, se proclamaría el estado de emergencia y Attlee, tan evasivo y contemporizador ante los conflictos pasados del mismo origen, decidiría enfrentarse con energía esta vez con la amenaza y declararía culpable al comunismo... por fin.

Por mi parte, no me interesa demasiado saber cómo son Knightsbridge, Piccadilly, Trafalgar Square y el Strand desde una bicicleta. Ni tengo ya la edad deportiva ni curiosidades arriesgadas.

JACINTO MIQUELARENA

ES VITAL LA BUENA ORGANIZACION, REITERO EL GENERAL PERON

(INFORMACION, PAGINA SEIS)

Paralizan el Avance Norteño con Tanques y Ataques Aéreos

Librase Feroz Batalla Cerca del Río Kum

TOKIO, 11 (INS). — Norteamericanos, con apoyo de fuerzas blindadas, por primera vez libran una feroz batalla contra tanques e infantería del enemigo, que operan a 8 kilómetros al norte de la línea de defensa del río Kum. La acción de los tanques y los incesantes ataques aéreos han paralizado, al menos por un tiempo, el avance norteño.

La batalla se desarrolla en el ala occidental del frente. Esa fuerza norcoreana probablemente la tercera división estableció contacto con los norteamericanos al norte de Chochiwon importante empalme ferroviario y carretero a 29 kilómetros al noroeste del baluarte de Taejon. La llegada de la división norcoreana frente a Chochiwon, representa una máxima penetración por los invasores de 160 kilómetros en Corea Meridional, e indica un avance comunista de 21 kilómetros al sudeste, desde Chonan.

La primera división norcoreana que cercó a un batallón de Estados Unidos en Chonan, avanzó hasta los alrededores de Chongjiun, a 43 kilómetros al este de Chonan. Las columnas comunistas, precedidas por tanques de indudable fabricación rusa, desarrollan un doble ataque envolvente convergiendo sobre el saliente septentrional de la línea del Kum desde el noroeste y el noreste, a pesar de la ofensiva aérea diurna y nocturna de la aviación norteamericana.

Los ataques comunistas iniciados el viernes por la noche en las zonas de Chonan-Chochiwon, han perdido, al menos temporalmente, su impulso, pero elementos de reconocimiento se muestran activos y los refuerzos se alimentan hacia la vanguardia en una maniobra de renovados ataques. También unidades anfibias intensifican sus actividades en la costa oriental en varias cabeceras de playa y presionan hacia Pujoh, pero hallan fuerte oposición surcoreana.

En el ala oriental del frente, la

(Continúa en la página DOS)

GROMYKO

GRAN BRETAÑA FORMULARIA UNA PROPUESTA A RUSIA PARA PONER FIN A LA GUERRA COREANA

LONDRES, 10 (INS). — El gobierno de Gran Bretaña, luego de considerar hoy el estado de guerra prevaleciente en Corea, dió instrucciones al Comité de Defensa en el sentido de que redactara un informe detallado con el fin de preparar un minucioso análisis.

Mientras tanto, en una fuente fidedigna insistióse en que las indicaciones de que Attlee asumió el papel de mediador o de que Inglaterra está preparando una propuesta específica para transmitirla a Moscú, con el fin de poner término a la guerra en Corea, deben ser consideradas con la mayor reserva. Explicó la mencionada fuente que Inglaterra no tiene plan alguno, pero que sí está impresionada por la disposición demostrada por el viceministro de Relaciones Exteriores soviético, Andrei Gromyko, a seguir negociando. Inglaterra se propone determinar qué propósito persigue el vicecanciller ruso, indicándose que este objetivo constituye una de las principales instrucciones transmitidas al embajador inglés en Moscú, sir David Kelly.

Subrayó la fuente de información que Gromyko en ningún momento dejó entrever, y mucho menos expresó, sus puntos de vista a Kelly, por lo que ambos funcionarios deberán continuar cambiando impresiones.

Año del Libertador General San Martín

Clarín

DIARIO DE LA MAÑANA

Un toque de atención para la solución argentina de los problemas argentinos

BUENOS AIRES REPUBLICA ARGENTINA

15 centavos

Año V Buenos Aires, Martes 11 de Julio de 1950 Nº 1.718

Están Cambiando Espacio por Tiempo las Fuerzas de EE. UU.

Urgese la Movilización de 20.000 Hombres

WASHINGTON, 10 (INS). — El departamento de Ejército anunció que el frente de batalla surcoreano no está aún consolidado y que posiblemente se deberán efectuar nuevos repliegues antes de estabilizar las líneas. Un portavoz declaró que una "zona de batalla", más bien que una línea, se ha establecido al sur de Chonan, en las proximidades de Taejon y comparó la situación con la de un boxeador que rehuye el combate para reponerse y pasar luego a la ofensiva. "Estamos cambiando espacio por tiempo; no puedo decir dónde se afianzará la resistencia para iniciar después el contraataque".

La aviación, anunció a su vez, que desde ahora pasará del bombardeo estratégico del Norte al apoyo directo a las tropas y uno de sus voceros dijo: "Creo que de ahora en adelante cambiarán las cosas. Estamos despachando bombas —cohetes y bombas incendiarias— para ayudar a las tropas. Aparentemente los hombres encargados de nuestras operaciones consideran que se ha realizado una buena labor al interrumpir las comunicaciones e inutilizar la actividad productiva en el interior de la línea".

La marina, por su parte, informó que los comunistas han rehabilitado la carretera a lo largo de la costa oriental, destruida por los derrumbes provocados por el bombardeo naval.

Revelóse asimismo que el general Mac Arthur anunció "una gran mejora en la capacidad de resistencia de los sudcoreanos", pues "aparentemente está dando beneficios la reorganización del ejército de la Corea meridional".

★ Llaman a 20.000 Hombres

WASHINGTON, 10 (AFP). El Departamento de Defensa pidió con urgencia el llamado bajo bandera de veinte mil hombres, "en el término más breve posible".

★ Altos Jefes a Japón

El general Lawton Collins, jefe del estado mayor del ejército norteamericano, y el general Hoyt Vandenberg, jefe del estado mayor de la aviación, partieron de Washington, por la vía aérea rumbo a Tokio, donde conversarán con el general Mac Arthur.

Más de Mil Víctimas Causó el Sismo en Colombia

Pánico en las Zonas Devastadas

BOGOTA, 10 (AFP). — El terremoto ocurrido ayer en el departamento de Santander Norte ha causado la muerte de 270 personas y provocado heridas a cerca de mil, de acuerdo con los cálculos provenientes hasta este momento.

Se supone, además, que numerosos cadáveres permanecen bajo los escombros. La aviación militar ha establecido un verdadero puente aéreo entre Bogotá y el lugar de la catástrofe, para el transporte de víveres y medicinas.

Ya han sido retirados 211 cadáveres de entre las ruinas de siete pueblos semidestruídos en el departamento de Santander Norte. Los damnificados se estiman en 40.000. Los puntos más afectados por el siniestro son Cúcuta, Arboleda, Cucutilla, Salazar, Melatieua, Barrientos, Quebrada Honda y Tejedo. Miles de personas que habitan esas localidades y otras más pequeñas quedaron sin hogar y, por miedo a otro nuevo sismo, han huído hacia el campo.

Desgraciadamente, es difícil desde la capital y otras ciudades llevar socorros a la zona del sismo,

(Información, página CUATRO)

LA GUERRA se ha enseñoreado de Corea. He aquí lo que queda de la estación ferroviaria de Suwon, después de la violenta batalla librada por su posesión, en cuyo transcurso cambió varias veces de mano.

Lo Ocurrido en Corea Produce Ansiedad en Europa

PARIS, 10 (De nuestra agencia). — En los círculos europeos que siguen con atención y hasta con ansiedad los acontecimientos internacionales relacionados con la guerra de Corea, produce pesimismo el espectáculo que, a juicio de los mismos, ofrecen las democracias llamadas a contener y desbaratar el peligro rojo. Inglaterra —se dice— obstaculiza los planes paneuropeos; Bélgica está paralizada por la absurda querella del trono; Italia, minada por el comunismo, asiste con inquietud a un renacimiento fascista, no por modesto, menos activo y peligroso. Francia muestra a sus dirigentes discutiendo el sexo de los ángeles en una Bizancio sitiada por el enemigo, y la Asamblea Nacional, que mantiene al país sin gobierno desde hace varias semanas, semeja un grupo de maníáticos empeñados en seguir jugando al póker de la política en una casa rodeada por las llamas y con cartas que ya están chamuscadas.

Los mismos círculos opinan que la gran democracia del Tío Sam se ha dejado sorprender, casi inerme, en aquel extremo de su línea de defensa, y se ve enfrentada a la posible pérdida de la primera batalla del paralelo 38.

Frente a ese cuadro desconcertante, el amo de Rusia aparece como moviendo con matemática precisión —podría decirse que juega con los ojos vendados— los dóciles peones de su vasto tablero estratégico. La antaño dulce Corea, el remoto país de la "mañana tranquila", da jaque a Wáshington, en tanto se prepara en otro sitio del globo la próxima sorpresa roja. Se juzga que el "affaire" de Corea es la repetición, en el tiempo, del "affaire" de Manchuria, con la diferencia de que hoy el agresor es ruso y no japonés. Y la ONU, que aparece con soldados y pabellón propios, trata de no correr la suerte de la fracasada sociedad ginebrina. Pero se estima que el truco es ingenuo y que Moscú no acepta que el pabellón de Lake Success cubra la mercadería norteamericana.

Tal enfoque de la situación puede parecer —y quizá lo sea— exageradamente pesimista, producto más del temor que de la reflexión fría y serena. Pero se advierte, al respecto, que en los secretos conciliábulos del Pentágono, la suerte de Corea se decidió hace dos años, desde que el retiro de las tropas norteamericanas de dicha región equivaló, para los que así piensan, a aceptar esta guerra. El ataque fué predicho hace varios meses por el almirante Millenkoetter. Y si esta vez Truman no ha permitido reeditar la fórmula de la diplomacia francesa que de 1933 a 1939 no se cansó de repetir que "era urgente esperar", la verdad es que el mundo sigue con aprensión el momentáneamente incontrarrestable avance de las columnas norcoreanas. Una intervención —se dice— que debió estar estudiada y calculada para mostrarse fulminante y acabar con todo en 48 horas, se convierte en una contienda indecisa, pero en apariencia favorable para las armas soviéticas, como lo reconocen, incluso, algunos círculos militares norteamericanos.

Los medios europeos a que aludo creen que una gran nación debe poseer las armas propias de su política y estiman, también, que los Estados Unidos, obsesionados por las posibilidades de la aviación, desconocieron la vigencia de tan evidente axioma. Aquí se ha dicho y repetido que la política del Departamento de Estado, a fuer de versátil abarcaba el mundo entero y era confusa, contradictoria y carente de sentido práctico y de una estrategia digna de este nombre. Es lógico, desde tal punto de vista, que al descubrir que la formidable nación que con tanta seguridad trazaba los vastos planes para la defensa del Atlántico apenas si poseía en toda la superficie del orbe diez modestas divisiones terrestres, el hombre de Europa quede asombrado.

Dura resulta la lección para este atribulado continente. Los errores señalados —o que le parecen— saben aquí a trágica burla. Raya y cuenta nueva: he aquí la consigna del momento. Para muchos, la defensa occidental se halla a cero. Fuerza es —se piensa— desandar el camino ante la comprobación, hecha en Corea, de que el fuego aéreo no logra contener una invasión cuando la acción no se combina con la infantería de tierra, que no ha dejado de ser la reina de las batallas. Fuerza es volver —se insiste— a trazar nuevos planes y, en primer término, si no se desea que Europa sea ocupada en 15 días por el ejército rojo, hay que consagrarse a crear y equipar las 20 divisiones consideradas el mínimo indispensable para el choque inicial. En la realidad y no en el papel. Hoy y no mañana. Tal la angustia predominante en círculos europeos responsables y en gran parte de la masa consciente de la situación.

OCTAVIO GONZALEZ ROURA
(Representante de CLARIN en Europa)

TUVO UNA IDEA SALVADORA

Se acercaba el cumpleaños de papá. ¿Qué regalarle? Ya no sabía a qué recurrir. Y entonces, en plena indecisión, tuvo la suerte de leer este Aviso Clasificado de CLARIN:

Encuadernación en General
cosido de libros, acepta taller "D.A.C.A." — T. E. 34-8691

¡Y ésta fué la idea salvadora! Claro. Papá tenía en su hermosa biblioteca muchísimos libros sin encuadernar, que afeaban todo el conjunto. Le daría la gran sorpresa de su vida haciéndolos encuadernar de golpe. Y Laura habló inmediatamente al taller que ofrecía sus servicios y convino precio y tipo de encuadernación para muchos de los libros. ¡Qué alegrón se llevará papá el día de su cumpleaños! Ni se lo sospecha...

Y será otra buena idea de las muchas que se encuentran en los Clasificados de CLARIN (T. E. 34-0388).

Truman Llamó a Eisenhower y Marshall

WASHINGTON, 11 (INS) — Truman recubó la colaboración de los generales George Marshall y Dwight Eisenhower. INS puede asegurar, con carácter exclusivo, que el presidente ha conferenciado a puertas cerradas en la Mansión Blair con ambos conceptuados como las máximas autoridades de la nación en materia militar.

Marshall, actualmente presidente de la Cruz Roja Norteamericana, actuó en el gobierno de Mr. Truman como secretario de Estado cuando el presidente formuló su ya famosa política contra la propagación del comunismo. Eisenhower es presidente de la Universidad de Columbia, en N. York, y su nombre, respectivamente, ha sido mencionado como posible candidato a la presidencia de la república en las elecciones de 1952. Los dos militares, aunque retirados, conservan su rango de generales de cinco estrellas, y pueden ser llamados al servicio activo.

No se ha revelado si Truman tiene la intención de reincorporar a Marshall y a Eisenhower al servicio activo; pero se sabe que ha conferenciado frecuentemente con los dos desde el estallido de la guerra en Corea.

Sólo los más allegados consejeros del presidente sabían que los dos generales habían sido citados a comparecer en la Mansión Blair, residencia oficial del presidente Truman en la actualidad. Durante un almuerzo, Truman, Marshall y Eisenhower examinaron con minuciosidad la actual situación internacional y la política inmediatamente se concentró en la agresión de los comunistas norcoreanos

Reedítase la Batalla del Marne en el Frente Coreano

(INFORMACION EN LA PAGINA TRES)

Se Lucha Sobre la Línea del Kum, Frente a Taejon

Es Tenaz la Resistencia

Concentraciones de Tropas Fueron Ametralladas

MACARTHUR

TOKIO, 12 (INS). — El general MacArthur anunció al amanecer de hoy que sus tropas libran encarnizada lucha para estabilizar un frente defensivo al norte del río Kum. Mientras tanto, despachos del frente señalan que los norteamericanos se replegaron 16 kilómetros después de perder la primera batalla de tanques; cinco de sus unidades blindadas fueron destruídas antes de la retirada a "posiciones preparadas", desde el sector al sur de Chonui, dentro del alcance de la artillería enemiga, a la línea vital de Kum, que protege a Taejon.

Aparentemente, perecieron los tripulantes de los otros dos tanques que cedieron terreno ante los vehículos blindados más pesados del invasor, dicen que el fuego de los rojos logró blancos directos en [illegible] de los tanques norteamericanos destruídos y forzó a los otros cuatro a meterse en campos de arroz, donde sus cremalleras no pudieron caminar.

Un vocero del cuartel general, dijo que son 75.000 los comunistas que están atacando, posiblemente con 80 tanques.

Tras indicar que las fuerzas de EE. UU., superadas numéricamente, combaten para contener el ataque comunista al norte del Kum, en el comunicado de Mac Arthur dice que en un lugar situado a 13 kilómetros al noroeste de Chochiwon, un destacamento yanqui contuvo a una de las columnas rojas. Esta acción ocurrió en la margen meridional del río Miho, tributario del Kum. También expresa el comunicado que los norteños continúan concentrando soldados y armamentos en la zona de Chonan-Chinchow, con el posible objetivo de reforzar dos de sus divisiones, que marchan hacia el sur a lo largo de un puente de 24 kilómetros de ancho.

Revélase asimismo, que se ha intensificado la actividad del enemigo en la costa oriental, donde procede a reforzar la cabecera de playa de Utchin.

Además puntas de lanza norcoreanas apoyadas por grupos de seis tanques, operando en la línea del río Kum, se encuentran ahora a unos 8 kilómetros del río, y su artillería alcanza prácticamente las defensas del Kum.

★ **Lucha por Chungju**

Previamente el comando del general Mac Arthur había anunciado que los norcoreanos ocuparon el centro de comunicaciones de Chungju, 24 kilómetros al noreste de Taejo. Chungju ha cambiado de manos en dos ocasiones anteriores.

★ **La Ofensiva Aérea**

Por otra parte, las excelentes condiciones del tiempo, permitieron a la aviación realizar 315 raids, en

(Continúa en la página DOS)

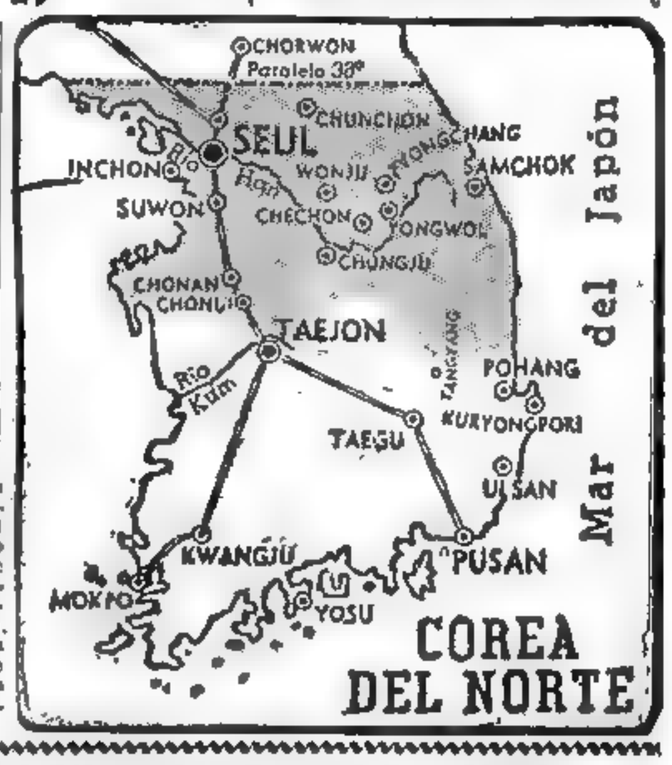

LAS operaciones se concentran ahora en el frente del río Kum, baluarte adelantado de las defensas de Taejon, plaza hacia la que tratan de abrirse paso los invasores.

Año del Libertador General San Martín

Clarín
DIARIO DE LA MAÑANA
BUENOS AIRES · REPUBLICA ARGENTINA
15 centavos
Un toque de atención para la solución argentina de los problemas argentinos

Año V Buenos Aires, Miércoles 12 de Julio de 1950 Nº 1.719

Conferencian Gromyko y el Embajador Inglés

MOSCU, 11 (INS). — El embajador británico, sir David Kelly, conferenció nuevamente con el viceministro de Relaciones Exteriores soviético, Andrei Gromyko. La embajada británica anunció que la entrevista se celebró a pedido de sir David y que se prolongó 15 minutos. Además de discutir en general la situación de Corea, Kelly inquirió de Gromyko si había recibido información sobre el posible paradero del ministro de Gran Bretaña, Vyvyan Holt, y del obispo de Seúl, ambos desaparecidos en Corea. Según la embajada, Gromyko contestó en sentido negativo.

★ **Comunicado Británico**

LONDRES, 11 (AFP). — Un comunicado del Foreign Office, confirma que sir David Kelly, embajador de Gran Bretaña en Moscú, realizó una nueva conversación con el vicecanciller soviético, Andrei Gromyko sobre Corea", sin añadir otros detalles.

Según el "Daily Express", Attlee en persona y guiará la redacción de las instrucciones luego de consultas con Wáshington y París, a sir David Kelly, embajador inglés en Moscú, a fin de que discuta con Gromyko, las bases de una entente para poner fin a la guerra en Corea. Agrega "Daily Express" que las "proposiciones" de Gran Bretaña evitarían cuidadosamente todo proyecto de paz que pudiese afectar el prestigio de la UN, y según el mismo diario, en ellas se subravarían los hechos siguientes:

1º Toda acción debe ser emprendida por conducto de la UN.

2º Ninguna negociación directa sobre ese asunto debe tener lugar entre Gran Bretaña y la URSS o separadamente entre otros afiliados a la UN.

3º Las fuerzas norteñas de Corea deben retirarse al paralelo 38º para iniciar toda tratativa de paz.

Agrega que podría estudiar la posibilidad de enviar a Moscú un miembro del gobierno o un alto funcionario para discutir con Stalin, en el caso de que los rusos decidieran aconsejar a los norteños retirarse y aceptar la mediación.

Nueva York se Apresta

GENERAL LUCIUS CLAY

NUEVA YORK, 11 (INS). — El general Lucius D. Clay, ex comandante norteamericano en Alemania, asumió la dirección de la defensa civil de Nueva York, declarando que la protección de esta ciudad constituiría un "magno problema" en caso de una guerra mundial. Entre sus planes figura la posibilidad de de un conflicto mundial, durante el cual la Unión Soviética se decidiese a arrojar una bomba atómica sobre Nueva York. Destacó que él no desea sembrar la alarma, pero que el modo más seguro de prevenir el pánico es la preparación de un plan contra cualquier emergencia. Los planes de defensa de Nueva York, dijo, deben tomar en cuenta la posible necesidad de evacuar a casi toda la población de la inmensa urbe.

REOCUPARON TANYANG LAS TROPAS SURENAS

TOKIO, 12 (INS). — Un portavoz del ejército de Estados Unidos, en despacho cursado desde el frente de Corea, informa, que las tropas surcoreanas volvieron a ocupar la ciudad de Tanyang, la cual había caído en manos de los comunistas hace dos días. Las fuerzas del sur de Corea que reconquistaron la ciudad atacaron el martes desde el Este de Chungju. Manifestó el portavoz que la única actividad del enemigo consistió en presionar más contra una división de Corea del Sur que opera en el sector central, donde los comunistas están concentrando sus fuerzas blindadas y su artillería para un nuevo empuje queel comando norteamericano confía paralizar con poderoso apoyo aéreo.

Y DESPUES DE COREA... ¿QUE? HOY LO MAS IMPORTANTE ES LA NOTICIA DE MAÑANA

NUEVA YORK, 7 junio de 1950. (De nuestra agencia). — La intensidad de los momentos que vivimos supera a la propia importancia de las noticias del día. Hoy, lo más importante es la noticia de mañana. Las temidas noticias de mañana...

Hoy, por ejemplo, EE. UU. moviliza, prácticamente. Por supuesto que el anuncio ha causado sensación. Pero no puede decirse que sea una sorpresa absoluta, ni aunque esta misma semana el secretario de Defensa haya anunciado que no habría movilización.

Y no es sorpresa porque todo lo que está ocurriendo desde el 25 de junio, se proyecta por propia gravitación en un desarrollo que, sólo por reservas de la esperanza, no queremos contemplar de frente.

No existe un problema coreano; este episodio asiático es, dicho rudamente, el planteamiento definitivo de un problema mucho más grande. Para comprenderlo, basta con enunciar una sola pregunta: Y después de Corea... ¿qué? ¿Las fuerzas de la UN se detendrán en el paralelo 38, en el caso de rechazar la invasión? ¿La agresión comunista quedaría sin sanciones? ¿La Unión Soviética aceptaría silenciosamente esa derrota de su filial coreana?

La Corona de Olivos

En Lake Success, la reunión del Consejo de Seguridad finalizó a las 16.50. Ahora MacArthur es el comandante supremo de las fuerzas de la UN., y la bandera, con el mundo ideal orlado de olivos, podrá flamear junto a las banderas de las Naciones Unidas en los lugares de combate.

A las 16.50 terminó esa sesión, que ha sido la más protocolar de las cuatro últimas que realizó el Consejo. Pocos instantes después de las 17 se conocía la noticia del reclutamiento militar. Entre una y otra noticia hubo un abismo de emoción.

Entre Comillas

Hay noticias que no son tales, porque no pasan al dominio de la información oficial. Pero existen. Quedan latiendo en la información reservada, como si se les impusiera un período de gestación.

Una de esas noticias me alcanza por un conducto de complicado tráfico, pero de indudable confianza, y establece que un alto oficial del Pentágono al referirse a la situación afirmó que "la guerra era inevitable".

Kenneth Shadrick

Repita este nombre en voz baja, amigo lector, para que sea como una oración. Es el nombre de un muchacho de 19 años, pero también es el nombre de un soldado norteamericano. Del primer soldado norteamericano que ha caído en el frente de Corea...

No murió defendiendo a su patria, como se dice siempre que mueren los soldados. Su muerte ha sido más generosa todavía. Ha muerto por los coreanos, por Ud. lector, por mí, por nuestras mujeres y nuestros hijos, porque ha muerto defendiendo la paz.

HORACIO ESTOL

Corresponsal de CLARIN en Nueva York

SIN VIAJE DE BODAS

Su hija Dorita se iba a casar. Pero, en medio de su dicha, había una nube. El futuro esposo sólo disponía del dinero justo para poner casa y no le quedaba para el viaje de bodas. Entonces, como ella no podía admitir que su hija se privara de aquellos gratos días de felicidad, publicó sin decirle nada este aviso en los Clasificados de CLARIN:

Reloj Pulsera
de oro de señora, vendo. Hablar: T. E. (..) 3546.

Hubo muchas interesadas y su reloj se vendió en el día por un buen precio. Ella le dió los tres mil pesos a Dorita y le dijo que eran unos ahorritos suyos de que nunca le había hablado. La joven pareja se fué a Córdoba y pasó unos días muy felices. Y la madre nunca olvidó que fué un Clasificado de CLARIN (T. E. 34-0388) el que le permitió proporcionarle aquellos quince días inolvidables a Dorita.

Pasan de 300 los Muertos en Colombia; Envíase Ayuda Argentina

(INFORM. PAG. CUATRO)

Promulgóse la Ley que Ratifica el Pacto de Río

(Información en la pág. CINCO)

Arremeten los Norteños Contra las Líneas Defensivas de Taejon

Hacen Pie al Sur del Río Kum los Yanquis

TOKIO, 13 (BIS). — Cuatro diezmados batallones de EE. UU. se replegaron hasta el Kum, luego de una intensa batalla de retaguardia contra tres divisiones norteñas con tanques al norte del estratégico río. Esa acción impidió el avance frontal comunista hacia Taejón. Pero los invasores mantienen su gran ofensiva general, que amenaza flanquear todo el sector de Taejon-Kum por el sudeste. Además, los rojos envían avanzadillas blindadas hacia el S. E., rumbo a un punto situado a 68 kilómetros de Taegu, principal empalme ferroviario en la vital línea que va de Taejon al mar del Japón.

En la última hora de ayer MacArthur dio a conocer ataques y amplios movimientos de 8 columnas enemigas sobre un frente de 240 kilómetros.

MacArthur señaló también que la resistencia al norte de Kum, comenzó en la carretera que pasa a 10 kilómetros al norte del empalme de comunicaciones de Chochiwon y irónicamente reconoció que el "potencial enemigo de emplear de dos a tres divisiones —la primera, la tercera y la cuarta— contra los cuatro batallones norteamericanos puede obligar a nuevas retiradas tras el río.

El anchuroso río Kum, corre a 13 kilómetros al Norte de Taejon, ciudad de 100.000 habitantes formando un obstáculo natural para los tanques. Un despacho posterior desde el frente, telefoneado a Tokio a primera hora del jueves por el corresponsal de INS, Charles D. Rosecrans, dice que los "soldados de infantería de Estados Unidos exhaustos, se vieron forzados a abandonar Chochiwon al mediodía del miércoles debido a que no podían combatir por más tiempo en proporción de 20 contra uno".

Gral. William Dean

uno de los jefes de las operaciones en Corea. Desde hoy el general Dean queda bajo el comando inmediato del general Walker

★ Avance Hacia Hamchang

Asimismo elementos de la quinta división norcoreana, que captu-

(Continúa en la página DOS)

ZONA DE OPERACIONES

El CIRCULO rojo señala la ciudad de Taejon, a cuyas puertas se libra encarnizada lucha. Las flechas, también rojas, indican la dirección de los invasores, los que también se desplazan con vistas a flanquear a Taegu, mucho más al Sur

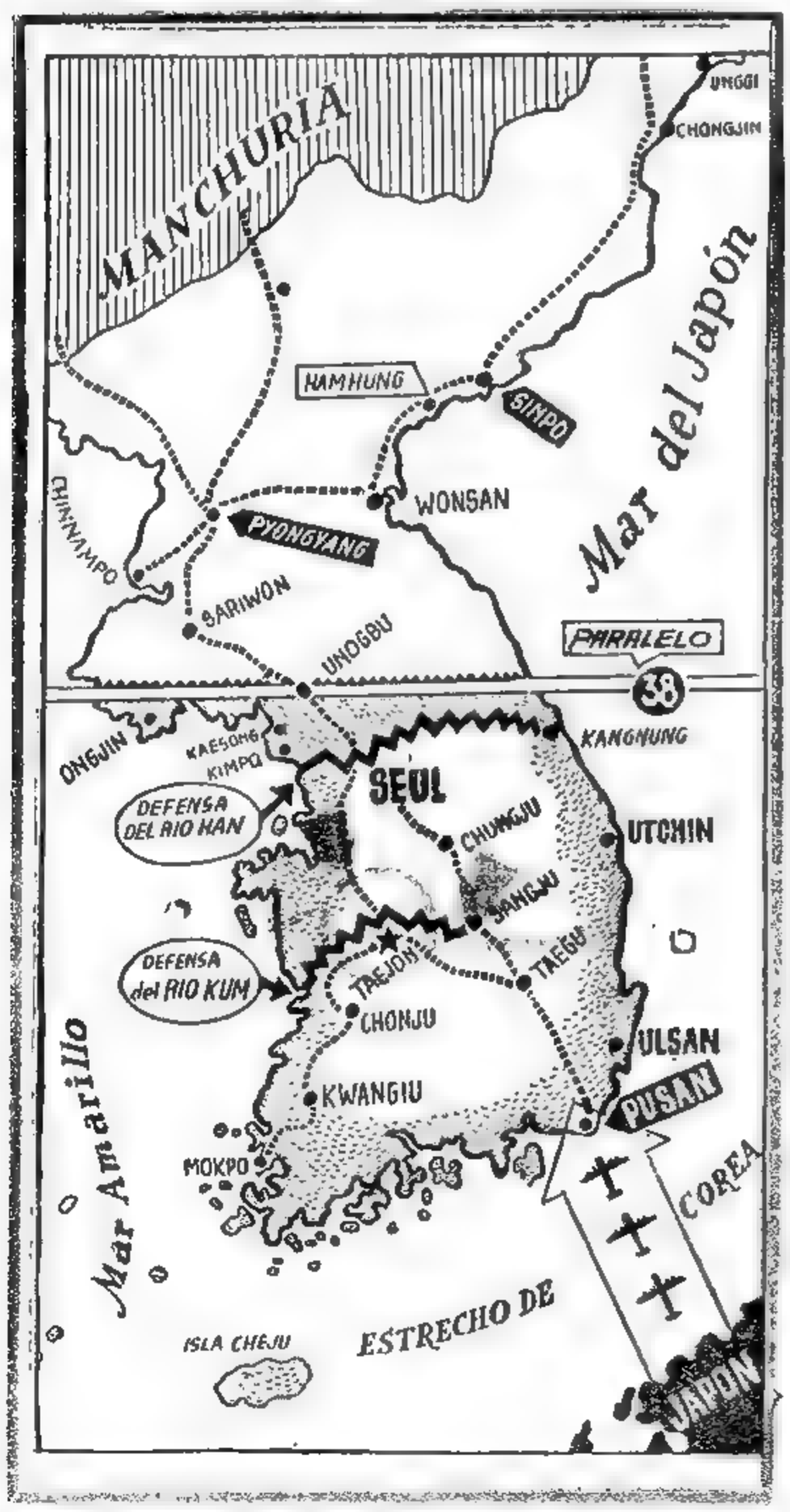

Año del Libertador General San Martín

Clarín

DIARIO DE LA MAÑANA

BUENOS AIRES REPUBLICA ARGENTINA

15 centavos

Un toque de atención para la solución argentina de los problemas argentinos

Año V Buenos Aires, Jueves 13 de Julio de 1950 Nº 1.720

Amenaza de Bulgaria a Yugoeslavia

Según el "Horba", diario del comunismo "titista" Bulgaria envía tanques hacia la frontera yugoeslava. Esta versión da indiscutible actualidad a las notas de la página central sobre "Yugoeslavia entre la espada de Tito y la "pared" de Stalin".

(Información pág. TRES)

Argentina y E. U. Firmarán un Acuerdo Sobre Impuestos

Hizo el Anuncio el Embajador Dr. Remorino

WASHINGTON, 12 (AFP). — Argentina y Estados Unidos firmarán esta semana un acuerdo en virtud del cual se eliminará el sistema de doble impuesto a los ingresos de las compañías de transportes marítimas y aéreas. Así lo anunció a France Presse el embajador, doctor Jerónimo Remorino. De este modo se pone fin a negociaciones iniciadas en setiembre de 1949 por especialistas de ambos países, dentro del marco de trabajo de la comisión mixta argentinonorteamericana.

El embajador Dr. Remorino, ocupándose luego de las exportaciones argentinas de "corned beef", dijo que fué alcanzada, en los cuatro primeros meses de este año, la cifra de 6.417.000 dólares, lo que permite prever un total de veinte millones de dolares anuales, en comparación con los 14.200.000 dólares de 1949

★ La Comisión Mixta

Al anunciar la firma del acuerdo, el embajador dijo a France Presse:

"Uno de los más importantes resultados que ha arrojado la creación de la comisión mixta argentino-norteamericana, que comenzó a funcionar en setiembre de 1949, ha sido el servir para la iniciación de conversaciones formales entre funcionarios de ambos gobiernos con vistas a la conclusión de un tratado complementario al "Tratado de Amistad, Comercio y Navegación", en vigor entre ambos países desde 1853.

★ Solución Total

"El notable incremento —añadió— que el comercio entre la Argentina y Estados Unidos ha venido experimentando en los últimos meses, así como la inminencia de una solución total del problema de los créditos no pagos que los exportadores norteamericanos mantenían a su favor, a través del anunciado crédito abierto por el Banco de Exportación e Importación a consorcios argentinos, permite anticipar que la firma de este tratado corona felizmente los esfuerzos comunes que la representación diplomática argentina acreditada en Wáshington y el Departamento de Estado han venido realizando para arribar a una solución definitiva de los problemas que afectaban el pleno desarrollo de las relaciones comerciales y financieras entre ambos países."

Seguidamente, el doctor Remorino expresó: "Los progresos realizados en el sentido de la firma del acuerdo han sido extremadamente satisfactorios, dado el tiempo necesariamente largo que insume esta clase de negociaciones, y se espera que a corto plazo ambos gobiernos anuncien las decisiones a que hayan arribado en esta materia."

Dr. REMORINO

Luego de precisar que no se ha

(Continúa en al página DOS)

Se Pide Enviar un Ultimátum Atómico

WASHINGTON, 12 (INS). — El gobierno deja la puerta abierta para utilizar la bomba atómica en la guerra de Corea, mientras comienzan a cundir los síntomas de que la creciente gravedad de la situación internacional alarma a los círculos oficiales de Wáshington. La nerviosidad ambiente tuvo expresivo eco en el Congreso, donde varios legisladores recomendaron la adopción de graves medidas.

Fué el representante demócrata Lloyd Bentsen, quien demandó que se envíe un ultimátum a los norcoreanos intimándolos a retirarse al norte del paralelo 38, so pena de ser atacados con la atómica. Sus palabras fueron muy aplaudidas.

Pese a Corea Continuará la Remesa de Armas a Europa

WASHINGTON, 12 (INS). — El presidente de la Comisión de Servicios Armados de la Cámara Alta, senador Millard Tydings, declaró que no se desviarán a Corea las armas destinadas originalmente a las naciones del Atlántico.

★ Jefes con MacArthur

TOKIO, 13 (INS) — El jefe del estado mayor del ejército de Estados Unidos, general J. Lawton Collins y el jefe del estado mayor de aviación, general Hoyt Vandenberg, celebraron una conferencia con el general MacArthur poco después de haber llegado en avión procedentes de Wáshington.

La reunión tuvo lugar en el despacho de MacArthur, asistiendo también unos 30 oficiales con rango de generales

El general Collins presentó a MacArthur la bandera que le confiaron las Naciones Unidas para ponerla en sus manos, y la que se depositó en la embajada norteamericana

SU SALUD POR TRES RETRATOS

Era pintor y su salud flaqueaba. Los médicos le habían prescrito una temporada en el campo, pero disponía de poco dinero. Entonces, se le ocurrió una buena idea. Publicó en los Clasificados de CLARIN el siguiente aviso:

PINTO RETRATOS

a cambio de temporada en estancia. — Hablar: ....-4532

Casualmente, leyó el aviso un estanciero que deseaba hacer pintar su retrato y el de dos personas de su familia. Le pareció buena la oportunidad; habló con el pintor y llegaron a un acuerdo. El pintor fué a la estancia, donde pasó varios meses y pintó los tres retratos convenidos, dejando muy satisfecho al estanciero. Y el artista recobró su salud. Además el hacendado está tan contento que le ha recomendado a otros clientes, y el retratista hace buenos negocios, porque publicó su ingeniosa idea en los Clasificados de CLARIN (T. E. 34-0388).

FATIGADOS soldados de Estados Unidos, expertos en el arte de descansar en condiciones adversas, logran un pequeño reposo antes de proseguir su viaje al norte, hacia el frente de batalla, poco después de su llegada desde bases norteamericanas

Acheson Denunció la Llamada "Ofensiva de Paz" Soviética

(Información en la pág. TRES)

Un Demoledor Ataque Aéreo Realizan Dos Grupos de Superfortalezas

(VIENE DE LA PAGINA DOS)

Apréstanse a Resistir en el Kum los Norteamericanos

Amenazan los Norteños el Ferrocarril de Pusan a Taejon

TOKIO, 14 (INS). — El general MacArthur anunció que sus tropas continúan replegándose ante el incesante ataque y la superioridad numérica del invasor. Mientras tanto, la artillería pesada norteamericana abrió el fuego en el sector oriental, a lo largo de la línea del Kum, en un esfuerzo por retardar las concentraciones de unidades blindadas comunistas sobre la margen norte. También la aviación intensificó sus raids contra las columnas norteñas, aprovechando el tiempo espléndido. Volando a poca altura, los bombarderos medianos destruyeron 38 tanques.

★ **Movimiento Envolvente**

Sin embargo, dos divisiones blindadas enemigas están avanzando en un amplio movimiento envolvente, habiendo llegado sus avanzadas hasta 71 kilómetros del empalme ferroviario de Kunchon, en la vía férrea de Pusan a Taejon.

También se informa que en una nueva aperación anfibia los norcoreanos desembarcaron una división completa para reforzar su cabecera de playa en la bahía de Wolpo, a 120 kilómetros al norte de Pusan, a pesar del intenso cañoneo naval de norteamericanos y británicos.

★ **Veteranos de Manchuria**

El general MacArthur, además, se refiere nuevamente a la presencia en Corea meridional de soldados norcoreanos veteranos de la guerra de Manchuria.

El informe del cuarte general al respecto, señala que los veteranos de la campaña manchuriana están llegando a Seúl.

En cuanto a las bajas, el comando anuncia que ascienden a 42 muertos, 256 desaparecidos y 190 heridos. Expresa que la revelación de esas cifras tiende a demostrar que los corresponsales han exagerado las pérdidas norteamericanas.

★ **En las Montañas**

TOKIO, 14 (AFP). — "Los norcoreanos continúan su ofensiva en el sector oeste del frente en dirección a Taejon. Se señaló la presencia de refuerzos enemigos en Seúl, que, según se cree, son

(Continúa en la página DOS)

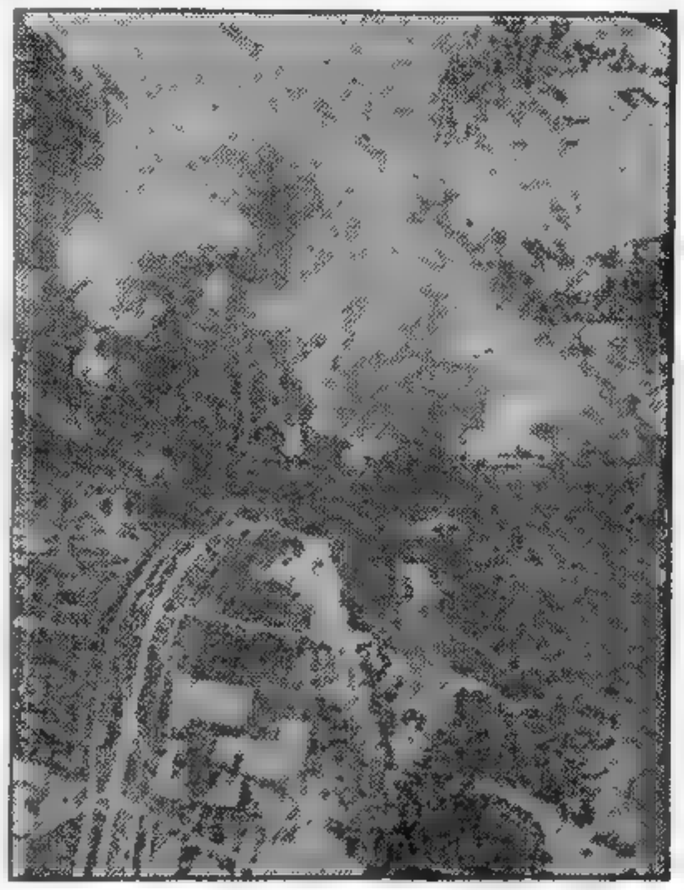

Asedio a Taejon

PYONGANG, capital de Corea del Norte, sufre el peso del poderío aéreo norteamericano. Grandes columnas de humo se elevan de un puente y otros lugares vitales alcanzados por las bombas de aviones en picada

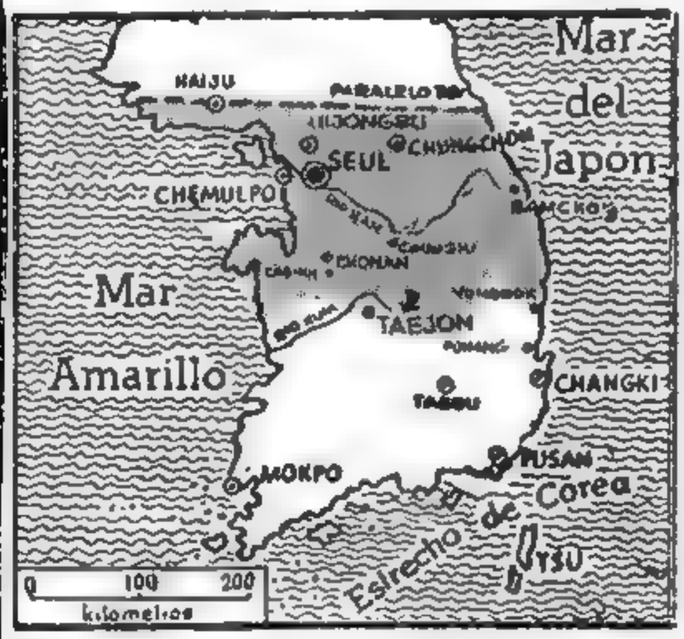

LA flecha señala la dirección de los ataques contra Taejon, con el fin de finaquear esa plaza y también con el de marchar hacia Taegu, punto de vital importancia para la defensa adelantada de Pusan. En la zona del río Kum es donde se aprestan a resistir los norteamericanos

Buscarían Forzar un "Dunkerque" en Pusan

WASHINGTON, 13. (INS).— Un vocero del departamento de Defensa expresó que la estrategia comunista en Corea provoca forzar un "Dunkerque" norteamericano en el puerto de Pusán. Para evitarlo —añadió — se están trazando planes para concentrar fuerzas navales aliadas en lugares adecuados. Sin embargo, se calcula que, si los norteños siguen avanzando a su ritmo actual, le será imposible al general Mac Arthur disponer de más de 24.000 hombres para defender Pusan. El vocero reconoció que los comunistas cumplen, aparentemente, un plan estratégico maestro que ha tomado en cuenta todas las dificultades de terreno, logística y la superioridad aérea aliada.

Año del Libertador General San Martín

Clarín — DIARIO DE LA MAÑANA — BUENOS AIRES REPUBLICA ARGENTINA — 15 centavos

Un toque de atención para la solución argentina de los problemas argentinos

Año V Buenos Aires, Viernes 14 de Julio de 1950 Nº 1.721

Nuevas Gestiones en Moscú: Nota de Nehru

Otras Acusaciones Rusas

MOSCU, 13 (AFP). — El embajador de la India, señor Radakrishnan, entregó esta tarde al señor Gromyko un mensaje del Pandit Nehru, para Stalin.

★ **Gestión de Kelly**

MOSCU, 13 (AFP). — Las conversaciones entre el embajador británico, señor Kelly, y el vicecanciller soviético Gromyko, continúan atrayendo la atención y originando consultas entre los diplomáticos acreditados en la capital rusa.

El embajador de Francia, Chataigneau, que visitó ayer a Kelly, mantuvo hoy una entrevista con el embajador de EE. UU., almirante Kirk.

★ **Sobre la UN**

MOSCU, 13 (AFP) — "Las declaraciones de Gromyko —afirma la revista "Nuevos Tiempos"— indican el único punto de vista correcto sobre la función y las tareas de la UN en la cuestión coreana. Si esta tarea inmediata y directa no fué cumplida, si la UN no hizo lo que exige la Carta, ello obedece solamente a que la actividad de esa organización está prácticamente paralizada como consecuencia de los esfuerzos políticos de Wáshington y Londres".

★ **Cargos de EE. UU.**

WASHINGTON, 13 (INS) — Estados Unidos hizo hoy una relación de las violaciones de tratados cometidas por Rusia. Los cargos contra el Kremlin aparecieron en el "Boletín del Departamento de Estado", junto con una relación documentada de los hechos que han culminado en la crisis de Corea.

Favorece la Lluvia a la Infantería del Norte

CUARTEL NORTEAMERICANO EN COREA, 13 (AFP) — Aprovechando las fuertes lluvias, la infantería del Norte comenzó a tomar posiciones sobre la ribera norte del río Kum al Este y al Oeste del puente principal situado al sur de Chochiwon, sector en poder de los norteamericanos.

Triunfos que Poco Valen

PARIS, 13 (AFP). — Por Marcel Fernand. — Vista a la distancia, la guerra de Corea parece pródiga en rudos golpes para el prestigio de las fuerzas y hábiles jefes de EE. UU. ¿Pero en realidad es así? Si se examina a fondo la situación se verá que la falta de victorias norteamericanas se debe a que todavía no se han enviado al frente poderosos contingentes. Tampoco hubo derrotas concluyentes, pues todo se ha reducido a ceder terreno mientras se gana tiempo. Son los del Norte triunfos obtenidos sin vencer. La misma exigua cifra de bajas, en muertos, heridos y desaparecidos, está demostrando que ni son muchos los soldados en operaciones, ni se ha librado una lucha tan recia como se empeñan en informar los corresponsales, cual si copiaran los aterradores partes de la pasada contienda europea. El avance rojo, con ser rápido, no merece calificarse de arrollador. Fueron arrolladores los germanos en Polonia, en Francia y en Rusia; lo fueron también después los rusos y los aliados en la avalancha sobre Berlín, cuando aquéllos y éstos copaban y destruían al adversario. Mas, ¿qué han hecho los comunistas hasta ahora? Muy poco de valor estratégico y táctico. Tras adueñarse de Seúl, en su entusiasmo por festejar el hecho, retardaron su marcha rumbo al sur en demanda de Taegu y Pusan, plazas éstas más vitales que Taejon. De apresurarse no hubieran tropezado con el obstáculo de los ríos crecidos y, además, podrían haber intentado una gigantesca maniobra envolvente de la que difícilmente escaparan los soldados del Tío Sam. En cambio, quizás por carecer de diestros comandantes, prestaron mayor atención a la parte política del conflicto y más prefirieron buscar éxitos entre la población que en la línea de fuego. Cierto que a esta altura de la campaña, su ventaja es indiscutible: sin embargo, esa ventaja desaparecerá tan pronto como EE. UU. decida emplear su máximo poderío. Y si por el momento EE. UU. no ha procedido así, ha de ser, lógicamente, porque MacArthur espera el momento oportuno para aplicar el golpe del K. O., golpe que los norteños no se hallan capacitados ni siquiera para amagarlo.

Truman Reitera que Sólo es Una Acción Policial

Declaró que Estudia la Convocatoria de los Reservistas

WASHINGTON, 13 (INS) — Truman anunció que considera el llamamiento a filas de los reservistas y la guardia nacional, y que proyecta comparecer ante el Congreso, reunido en sesión conjunta, para hacer una exposición sobre la guerra de Corea.

En rueda de periodistas, dijo también que tiene bajo estudio la conveniencia de dirigirse por radiotelefonía a la nación para referirse a la situación surgida en Corea. Destacó que los reservistas y guardias nacionales serán incorporados al servicio activo sólo cuando los jefes militares aconsejen la medida. El presidente censuró a los comerciantes que han subido los precios, particularmente de los comestibles, desde el comienzo de la guerra coreana, calificándolos de especuladores, y señaló que, asimismo, contempla la posibilidad de solicitar del Congreso la aprobación de nuevos créditos por más de mil millones de dolares para la defensa nacional.

General Walker, nuevo jefe militar en Corea

★ **Plena Confianza**

Indicó que posiblemente solicitará controles de emergencia para colocar a la industria en pie de guerra. Agregó que no proyecta implantar el racionamiento de tiempo de guerra.

Con tono enérgico, dijo que las tropas norteamericanas fueron a Corea meridional con la consigna de quedarse hasta expulsar a los invasores a su punto de partida detrás del paralelo 38º. Reiteró su absoluta confianza en el criterio del general MacArthur y señaló que en él se basa para hacer los cálculos de los materiales de guerra que requerirá esa contienda.

Al recabar un periodista un comentario acerca de los reveses que vienen experimentando las fuerzas norteamericanas frente a los ejércitos comunistas equipados por los rusos, el presidente dijo que la situación sigue siendo prometedora y que su actitud al respecto no ha cambiado. Al insistir el periodista y preguntar: "¿Qué seguridad podemos dar al pueblo norteamericano de que no nos están dando una paliza en Corea?", el presidente repuso que "tal cosa no ocurrió antes y no ocurrirá ahora". Añadió con firmeza que las fuerzas norteamericanas llegarán a ejercer su autoridad en Corea hasta el paralelo 38º y que la decisión de trasponer la línea divisoria entre Corea del Norte y la del Sur, la adoptará cuando se haya expulsado a los invasores hasta su propio territorio. Insistió Truman en que Estados Unidos no está en guerra, sino llevando a cabo una "acción policial". Al preguntar un periodista si Estados Unidos hará frente a la agresión comunista en cualquier punto que se produzca, Truman respondió que la nación encarará cada incidente cuando se produzca y que no podía dar una contestación general al respecto.

Walker, el Nuevo Jefe de EE. UU. en Corea

TOKIO, 13 (INS). — El mayor general Walton H. Walker, mano derecha del general George Patton en la segunda guerra mundial, asumió el mando de todas las fuerzas de tierra de las Naciones Unidas en Corea.

Y PUDO IR A PROBAR SUERTE

Un veterano boxeador argentino pensaba ir a los Estados Unidos a probar suerte en los rings de allí, y quería aprender el inglés. Entonces, se le ocurrió publicar este aviso en los Clasificados de CLARIN:

ENSEÑO BOX
a cambio de inglés. Hablar; T. E (..) 3847

Y un universitario que había vivido en Inglaterra y conocía el inglés, leyó el aviso y se entusiasmó. ¡Qué oportunidad! ¡Hacía tanto tiempo que ansiaba aprender a boxear! Naturalmente, para actuar como aficionado. Se comunicó con el boxeador y convinieron en intercambiar sus respectivas habilidades. Y el estudiante aprendió box y el boxeador inglés. Además, se hicieron tan amigos, que él estudiante se propone acompañar en su viaje al Norte al boxeador, ya que son prácticamente inseparables. Otro servicio prestado por los Clasificados de CLARIN (T. E. 34-0388).

Suprimiéronse las Tres Subsecretarías del Ministerio de Educación

(INFORMACION PAGINA CUATRO)

Mac Arthur Pide Tropas a la UN

TRYGVE LIE

NOTIFICO LIE A 52 PAISES

LAKE SUCCESS, 14 (INS). — La UN, respondiendo a una solicitud urgente del general Douglas MacArthur, pidió a 52 de sus miembros que proporcionen tropas de tierra para incorporarlas a la lucha contra los invasores norcoreanos. Trygve Lie despachó ya la comunicación correspondiente a los gobiernos de esos 52 países.

Lie declaró en una conferencia de prensa, que también envió un mensaje especial a la China nacionalista, acusando recibo de la oferta anterior, y señaló que si Chiang-Kai-shek la renueva, se dará traslado de la misma al general MacArthur para las negociaciones específicas pertinentes. Lie expresó que los aportes efectivos de tropas son más deseados que las fuerzas simbólicas.

★ **El Texto de la Nota**

El texto de la nota a las 52 naciones, dice: "Me ha informado el "gobierno de Estados Unidos que "ahora está preparado para entablar negociaciones directas con "los gobiernos sobre la ayuda coordinada a fin de respaldar la resolución del Consejo de Seguridad, del 27 de junio. Se me informa que el comando unificado "está en urgente necesidad de ayuda efectiva adicional. Pueden ustedes considerar la posibilidad de "proporcionar tal ayuda efectiva, "particularmente tropa de tierra".

★ **Fíjase el Procedimiento**

Lie informó a cada Estado que debe informar de su respuesta a esta solicitud, al propio secretario general de la UN y pidió que se especifiquen las ofertas militares en términos generales, dejando todos los detalles para que los determine el comando unificado. Reveló que el memorándum a las 52 naciones fué redactado en una reunión celebrada en su oficina, a la que asistieron Warren R. Austin y Ernest A. Gross, de la delegación de Estados Unidos; el presidente del Consejo de Seguridad, Arne Sunde, de Noruega, y un representante de Corea.

★ **Es la Réplica Debida**

El secretario afirmó que el ataque contra Corea meridional fué bien preparado por las fuerzas comunistas norcoreanas, y agregó: "A este ataque se está respondiendo como se debe por la acción colectiva de las Naciones Unidas, de acuerdo con la Carta. Es mi deber, como secretario general, y el deber de los Estados miembros de las Naciones Unidas, llevar esta acción de la UN a una culminación de éxito para restablecer la paz en Corea". Por último, Lie subrayó que la república de Corea del Sur fué establecida por las Naciones Unidas y como tal las medidas adoptadas están dentro de las provisiones de la Carta.

La síntesis de los otros asuntos comentados por Lie en su conver-

(Continúa en la página TRES)

Van Urgentemente 500 Médicos a Japón

WASHINGTON, 14 (INS). — Quinientos cirujanos y médicos militares han sido enviados por la vía más rápida a Japón y Corea, a pedido del general MacArthur para atender a las bajas de sus tropas. Se reveló que esos médicos estaban disponibles debido a que recientemente se dispuso el cierre de cinco hospitales del ejército y la marina.

Por otra parte se informa que siete compañías de transporte aéreo convinieron en cooperar con la aviación en el traslado de especialistas y de equipos estratégicos. Unos 59 aviones cuatrimotores civiles ya fueron fletados. A todo esto, la Panamerican Airways llamó a 144 pilotos que estaban con licencia desde el 1º de enero.

Sesionan el 23 los del Pacto

WASHINGTON, 14 (AFP). — Fué convocada para el 23 de julio una reunión de los delegados del Consejo del Atlántico Norte en la capital británica.

Año del Libertador General San Martín

Clarín

DIARIO DE LA MAÑANA

BUENOS AIRES REPUBLICA ARGENTINA

10 centavos

Un toque de atención para la solución argentina de los problemas argentinos

Año V Buenos Aires, Sábado 15 de Julio de 1950 - Nº 1.722

EE. UU. NO NEGOCIARA: EXIGE EL CESE DEL FUEGO Y LA RETIRADA DEL INVASOR

Arrecia la Lucha en el Río Kum

LA FLECHA indica el sector central del frente de Taejon por donde fuerzan el cruce del río Kum los norteños

Fuerzan el Cruce los Norteños

TOKIO, 15 (INS). — Avanzadas comunistas que cruzaron el estratégico río Kum en Corea Meridional al anochecer del viernes fueron rechazadas esta madrugada en las primeras etapas de la batalla de Taejon. Por otra parte la presión comunista va en aumento en el sector central amenazando el flanco oriental norteamericano. Asimismo se esfuerzan en volver a cruzar el Kum por medio de balsas y de puentes de pontones.

★ **Entran en Acción las Guerrillas**

Además las guerrillas comunistas salieron de sus escondites al sur del río, para emprender acciones aparentemente coordinadas, detrás de la línea norteamericana.

El incremento de la actuación de las guerrillas detrás de las líneas de combate norteamericanas fué dado a conocer por un vocero del general Walton H. Walker, quien dijo que en una sola acción la policía surcoreana dió muerte a 30 guerrilleros norcoreanos al sur de Kunsan, en la margen sur de la desembocadura del Kum, a 53 kilómetros al suroeste de Taejon.

Los tanques norcoreanos están alineados en la ribera norte del Kum, desde donde han disparado contra los norteamericanos

★ **Perforan el Sector Central**

CON LAS FUERZAS NORTEAMERICANAS, 15 (AFP.) — Las fuerzas comunistas atravesaron el río Kum, perforando las líneas defensivas norteamericanas en el sector central.

★ **El Parte de Mac Arthur en la Madrugada**

TOKIO, 15 (INS). — El comunicado de las 3.5 de la madrugada de hoy expresa que todavía no hay confirmación oficial de los despachos extraoficiales informando que los invasores norcoreanos han establecido una cabecera de playa en la margen meridional del río. Consigna el boletín que los

(Continúa en la página DOS)

EL GENERAL Walker, comandante en jefe de las fuerzas de Estados Unidos en Corea.

¡Venceremos!, Afirma Walker

EN EL FRENTE COREANO, 14 (AFP). — "No existe duda alguna sobre el resultado de la lucha en Corea; nosotros venceremos", declara el general Walker, en su proclama al asumir el comando

Opónese a Gestiones Bilaterales la Unión

WASHINGTON, 14 (AFP). — Para EE. UU., la condición mínima para un arreglo pacífico del conflicto de Corea consiste en el cese inmediato del fuego y el retiro total de las tropas invasoras más allá del paralelo 38, según declaró el portavoz del Departamento de Estado, señor Lincoln White.

★ **Recuérdase que es una Agresión**

En esta ocasión, el portavoz declaró que el Consejo de Seguridad de la UN había establecido el carácter de la agresión en el ataque a Corea del Sur, indicando asimismo que el gobierno soviético no emprenderá jamás conversaciones bilaterales con el gobierno soviético sobre problemas vitales que interesan a otros países. Recalcó que toda gestión deberá tener lugar en la UN.

UNA PROFESION SIMPATICA

Estaba desocupada y no sabía a qué actividad dedicarse. Tenía varias virtudes: simpatía, una conversación grata, cultura. Y recordó con nostalgia los buenos tiempos en que abundaban las damas de compañía. ¡Ella sí que había nacido para un desempeño así! Pero, al parecer, nadie ya las solicitaba. Un día, leyó este aviso en los Clasificados de CLARIN:

SE BUSCA DAMA

de compañía, bna. presencia, d. r. ref., perso., dom. y adjuntar foto. Por carta: E. B., Poste Restante Sucursal No 1, Buenos Aires

¡Por fin, una persona que pedía una dama de compañía! Sin duda, una señora de edad, solitaria y que necesitaba distracción. El aviso respondía perfectamente a sus anhelos. Y le ha escrito a la anunciante, exponiéndole sus antecedentes de mujer culta y sociable. Si su oferta es aceptada, como lo espera, las dos habrán salido ganando: ella tendrá una ocupación grata y la señora anunciante una buena amiga. Y las habrá unido un Clasificado de CLARIN (T. E. 34-0388).

Flamea ya en Oriente la Bandera de la Entidad Mundial

ESTA SEMANA EN EE. UU. JIMY KAPPLAN

WASHINGTON, 14 (Especial para CLARIN — La bandera azul y blanca de la UN fué enviada en avión a Corea, para servir de guía en la batalla contra los invasores. Es la primera vez en la historia de la entidad en que se enarbola su estandarte en la guerra, y con ello se demuestra la decisión de las naciones adheridas de oponerse a la agresión no provocada, hasta con la fuerza si es necesario. De Lake Success se remitieron cien enseñas, que se enarbolarán en las regiones donde se combate, para recordar que las tropas que defienden a la República de Corea del Sur representan a la mayoría de los países del mundo. Una ha llegado ya al cuartel general de Tokio; con ella van los deseos del secretario general, Trygve Lie, expresados al general Mac Arthur, de que "flamee en su cuartel general hasta que se restablezca la paz".

* * *

Aunque muchas personas han visto esta bandera con el emblema de las Naciones Unidas izada en el edificio donde está el secretariado, son pocos los que conocen su historia.

El emblema en sí, una proyección del mundo hacia el Polo Norte, con las ramas del olivo de la paz a su alrededor, fué creado por el diseñador neoyorquino Oliver Lundquist en 1945. Fué ostentado en la Conferencia de San Francisco y lo lucían en sus solapas los delegados y periodistas.

Ese emblema quedó incluído en una bandera por primera vez en marzo de 1947. La comisión enviada a Grecia para investigar la acción de los guerrilleros comunistas junto a la frontera sintió la necesidad de un símbolo que destacara su neutralidad a simple vista y distinguiera a sus integrantes de los combatientes. La enseña fué adoptada oficialmente por la asamblea general, en octubre de 1947. Aunque el código de la bandera de las Naciones Unidas dispone que "no puede ser subordinada a ninguna otra", existe una extraoficial, que puede enarbolarse debajo de la de un país adherido. Originalmente se la llamó "de las cuatro libertades", y lleva cuatro franjas rojas verticales sobre campo blanco, como símbolo de las cuatro libertades que por primera vez enunciara el presidente Roosevelt en su discurso del 7 de enero de 1941 ante el Congreso: libertad de palabra, libertad de culto, estar a cubierto de necesidades y estar libre de temores.

* * *

Los oficiales de policía de Milwaukee, Estado de Wisconsin, se vieron esta semana ante un nuevo problema de estacionamiento. Lo mismo que la mayoría de las grandes ciudades de Estados Unidos, Milwaukee utiliza medidores para el estacionamiento. Para ocupar un espacio libre el automovilista debe introducir una moneda en el medidor, o de lo contrario pagará una multa, con lo que se trata de evitar los estacionamientos demasiado prolongados. Pero un agente del tránsito encontró dos automóviles "Baby", marca Crosley, estacionados en un solo espacio. Hubo que decidir si la tarifa de un lugar era bastante para ambos coches.

El EXTRACTO de la LOTERIA NACIONAL

EN LA PAGINA 13

Dentro de Dos Meses Lanzaríase la Ofensiva Yanqui

(INFORMACION PAGINA DOS)

Culmina la Recia Batalla del Kum

LOGRARON AMPLIAR LOS NORTEÑOS SU CABEZA DE PUENTE

RUSIA DESCONFIA DE SUECIA

El rey GUSTAVO

MOSCU, 15 (INS). — "Estrella Roja", órgano del ejército soviético, acusa al gobierno del rey Gustavo de Suecia de realizar preparativos militares "dirigidos contra el Este". Cita al jefe del estado mayor de ese país de haber dicho que Suecia debe precaverse contra toda eventualidad, y añade que "esta militarización de Suecia ha sido ordenada por los norteamericanos, que preparan una nueva guerra mundial". Agregó luego que esos supuestos planes defensivos encuran en realidad "operaciones combinadas con las fuerzas anglo-norteamericanas, más allá de los límites escandinavos".

El diario emplea un tono bastante violento y refleja la desconfianza de Rusia hacia Suecia.

Año del Libertador General San Martín

Clarín — DIARIO DE LA MAÑANA — BUENOS AIRES — REPUBLICA ARGENTINA — 15 centavos

Un toque de atencion para la solucion argentina de los problemas argentinos

Año V Buenos Aires, Domingo 16 de Julio de 1950 Nº 1.723

TOKIO, 16 (INS). — Los norteños retienen aún la cabecera de puente que establecieron a 32 kilómetros de Taejon, en el río Kum, a pesar de las considerable bajas causadas en sus filas por cañones, ametralladoras y aviones de Estados Unidos.

Tenaz Resistencia

Informaciones posteriores indican que la batalla del Kum llega a su culminación, y que es notable el esfuerzo de los regimientos 21 y 34 de la infantería de Estados Unidos para demorar el avance enemigo. El comunicado de la 1.10 de hoy remarca que la situación es "difícil" y admite no tener noticias de la artillería de campaña "arrollada por los rojos".

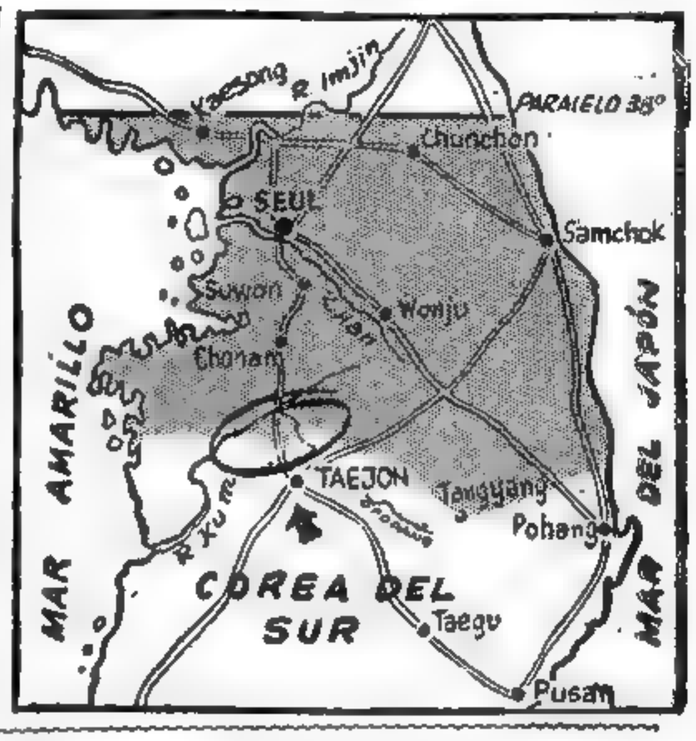

LA ZONA encerrada en la línea de trazo grueso, es donde se está desarrollando la recia batalla del Kum por Taejon, indicada con una flecha. En estas operaciones, los norteños han conseguido ampliar la cabeza de puente

Pasa Taejon por Momentos de Gran Inquietud

CUARTEL NORTEAMERICANO EN COREA, 15 (AFP). — (Por Pierre Doublet). — En Taejon, que vive momentos de inquietud, miles de coreanos observan en silencio a los camiones cargados de soldados norteamericanos que se dirigen velozmente hacia el sur. Son los mismos soldados que hace quince días marchaban al frente aclamados por la multitud. El gran cartel tendido de acera a acera en la calle principal, el primero de julio, con la leyenda "Bienvenidos los ejércitos de Estados Unidos", pierde poco a poco su color bajo el polvo de la retirada.

Aunque un cierto número de fuerzas norteamericanas permanecen en la ciudad para defenderla, es fácil leer en los rostros de los habitantes el temeroso estupor que les produce el repliegue de los estadounidenses. Los edificios requisados hace algunos días son abandonados nuevamente por los estados mayores. Ya se pueden observar las columnas de civiles desalentados —mujeres que transportan a sus niños en sus espaldas, ancianos que se desplazan lentamente apoyándose en bastones— que se dirigen hacia la campaña con objeto de ponerse al abrigo. Ya no hay más banderas ni aplausos, ni frutos ofrecidos a los soldados sedientos.

Extraña Actitud en el Sur de Corea

Mientras tanto, a muchos kilómetros al sur, en una lujosa oficina de la prefectura de Taegu, en donde entran continuamente los portadores de malas noticias, es decir, los pilotos de enlace o los oficiales motociclistas, anunciando que las unidades de Corea del Sur parecen ceder ante los tanques comunistas, el joven gobernador Cho, cuyo elegante uniforme de brillante funcionario no lleva ninguna traza del barro del frente, hace recaer sobre los norteamericanos la responsabilidad de su inquietud.

"Que los norteamericanos nos den por lo menos sus cañones", suspira un coronel coreano. A lo que un norteamericano responde: Los surcoreanos, mal entrenados, no sabrían utilizarlos y los abandonarían tal vez en manos del enemigo".

Miles de hombres inactivos por falta de armas y de entrenamiento se mezclan, pues, a las largas caravanas de refugiados que des-

(Continúa en la página DOS)

Paraguay Elige Hoy Presidente

(INFORMACION PAG. DOS)

AVANZADA de una columna norteamericana al cruzar un lugar no revelado de Corea del Sur en su marcha hacia el frente del río Kum, donde se están librando las acciones de mayor violencia de la actual contienda

Londres y París Estudian el Pedido de Lie Sobre Tropas

LAKE SUCCESS, 15 (AFP.) — Informaciones de Londres y París indican que los gobiernos de Gran Bretaña y Francia tienen a estudio la nota de Trygve Lie, pidiendo el envío de fuerzas de tierra para ayudar a Estados Unidos en la lucha de Corea. Otras noticias de Londres señalan que en el Foreign Office se expresa que la presencia de navíos y aviones británicos junto a los norteamericanos, demuestra que el Reino Unido se solidariza plenamente con la actitud de Norteamérica.

★ Recibióse la Nota en Nuestra Cancillería

LA Cancillería confirmó ayer la información que dimos en nuestra edición anterior, a título extraoficial, en el sentido de que ya se encuentra en poder del gobierno argentino la nota cursada por el secretario de la UN, Trygve Lie, a los países que apoyan la resolución del Consejo de Seguridad, acerca de la ayuda militar solicitada por Estados Unidos en su acción en Corea. Nada se ha informado acerca de la respuesta argentina.

Para Churchill el Peligro de Guerra es Ahora Más Evidente

PLYMOUTH, 15 (INS). — Churchill elogió a Estados Unidos por haber salido al paso valientemente a "las hordas invasoras de Corea del Norte". En un mitin del partido Conservador dijo que el conflicto de Corea no ha incrementado el peligro de una guerra mundial, "porque la situación era ya de por sí sumamente grave" y expresó que al estallar la lucha en Corea ese peligro sólo se hizo "más inmediato y más evidente", agregando: "Confío en que las grandes masas de población en todo el mundo libre estarán más advertidas, más despiertas y más conscientes de la amenaza. El conflicto armado entre la U. N. y los comunistas norcoreanos, adiestrados y equipados por los rusos, es, en todos sus aspectos fundamentales, una renovación de nuestra lucha en defensa de la libertad del hombre".

Churchill atribuyó a "los cálculos y designios" del Kremlin la propagación de la amenaza comunista en los diversos ámbitos de la tierra.

Rusia y China Tendrían un Pacto Secreto para la "Liberación" del Asia Sudoriental

NUEVA YORK, 15 (INS). — La Asociación Norteamericana de Política de China hizo público el pretendido texto de un pacto secreto entre Rusia y China comunista sobre la "liberación del Asia sudoriental". Alfred Kohlberg, presidente de la entidad, recalcó, sin embargo, que han resultado infructuosos los esfuerzos realizados hasta ahora para determinar la autenticidad del documento, que está fechado el 12 de febrero y otorga a Moscú dominio virtual sobre toda China. Añadió Kohlberg que el aludido texto fué llevado de contrabando a Hongkong desde la China comunista y transmitido a la Asociación por un grupo de misioneros.

El pacto estipula que el Soviet y la China comunista conjurarán juntas cualquier "agresión imperialista", al igual que el resurgimiento del imperialismo japonés, con miras a "establecer un nuevo orden en Asia" y además:

1º Rusia destacará tropas en China "con el fin de impedir invasiones imperialistas junto con el ejército chino, y de afrontar la tercera guerra mundial".

2º China proporcionará bases navales y aéreas a Rusia "y se comprometerá a colaborar en la liberación del sureste de Asia para así acelerar la completa liberación del continente".

3º El ejército de liberación chino se hallará bajo el mando directo del más alto oficial del ejército rojo.

4º A causa de la presente escasez de recursos, la población de la República Popular de la China deberá ser reducida en cien millones de personas, pues de otro modo sería imposible atender a su manutención.

5º Trece ciudades, entre ellas Shanghai, Pekín, Tientsín, Hangchow, Chunking y Foochow, constituirán el sector central y "servirán de distritos residenciales para los inmigrantes procedentes de la Unión Soviética".

Otros artículos, de los 19 que constituyen el documento, estipulan el intercambio de personal técnico, la movilización de diez millones de trabajadores esclavos chinos, el otorgamiento de concesiones arancelarias a Rusia, la conclusión de convenios de permuta y la dirección por los rusos de los recursos minerales y los industriales sin excepción de toda China.

Impasible Ve Taegu Avanzar la Ola Roja

TAEGU, 15 (AFP). — Esta ciudad, que cuenta ahora con 400.000 habitantes, languidece en un valle azotado por el torrido sol de junio y se muestra apática, pese a los gemidos de cientos de heridos que llenan sus hospitales. Decenas de miles de refugiados se apretujan en cuanto lugar pueden, comiendo una pizca de arroz y arrastrando el tifus y el hambre. Aquí la única consecuencia de la guerra es hasta ahora el toque de queda que sume, a las 21, a calles y plazas en la oscuridad. La policía detiene a todos los que no pueden exhibir el salvoconducto que les ha sido estampado en la palma de la mano. Sin embargo, los habitantes, reclinados delante de sus viviendas y fumando sus largas pipas, no parecen darse cuenta de la proximidad de la ola roja, en la cual flotarán como corchos en el agua. Tampoco funcionaron las radios

TODO LO VENCE EL AMOR

Ya se sabe cuál es el más serio problema con que tropiezan hoy muchas parejas para casarse: la falta de vivienda adecuada para instalar su hogar. Pero el amor todo lo vence y aguza el ingenio. A dos enamorados en ese difícil trance, se les ocurrió esta interesante solución, que publicaron como Aviso Clasificado en CLARIN:

FUTURO MATRIMONIO se ofrece, pleuidar casa de departamentos en la Capital. Magariños Cervantes 1575

La idea es simpática y digna de estímulo. Cabía suponer que hallaría eco entre los lectores de nuestro diario. Y, efectivamente, hemos sabido que ya ese futuro matrimonio ha recibido varias ofertas, entre las cuales podrá encontrar sin duda la más adecuada para allanarle el camino de la felicidad. Lo cual, será un servicio más de los Clasificados de CLARIN (T. E. 34-0388).

Stalin Habría Recibido Favorablemente la Gestión de Paz de la India

(Información página DOS)

Intentan Copar a los Defensores de Taejon

La Tenaz Resistencia Está Desgastando las Puntas de Lanza Norteñas

Año del Libertador General San Martín

RECLAME A SU CANILLITA CON ESTA EDICION EL SUPLEMENTO DEPORTIVO

Clarín — PRIMERA SECCION

REPUBLICA ARGENTINA 45 CENTAVOS EN TODO EL PAIS

Un toque de atención para la solución argentina de los problemas argentinos

AÑO V — BUENOS AIRES, LUNES 17 DE JULIO DE 1950 — Nº 1.724

Nadie Cree Aquí en la Mediación

CLARIN en Londres

LONDRES, 16 de julio (de nuestra agencia). — La guerra está más cerca que la semana pasada. Esto se debe a que la lucha en Corea se sigue desarrollando aún con ventaja para las fuerzas agresoras. Los peritos militares ingleses calculan que hasta ahora sólo tres divisiones norteamericanas enfrentan con su heroísmo a quinos divisiones comunistas, mientras el Kremlin, después de su primera alarma ante la intervención de las fuerzas militares avaladas por la UN, espera todavía con cierta confianza el famoso "hecho consumado". Una victoria final de los coreanos del Norte —y ésta es la gran alarma— dará ánimos, sin duda, a otras fuerzas agresoras en otros paralelos. Se diría que toda la vajilla de porcelana china esparcida por el Pacífico, con su decoración de islas paradisíacas, saltará hecha añicos bajo los cascos de los cuatro jinetes del Apocalipsis.

¿Puede acusarse a Inglaterra de aislacionismo? Quizá se la acuse ya desde algunos sectores norteamericanos muy sensibles. Y, sin embargo, el encogerse de hombros de algunos que no alcanzan ver más el futuro que el presente —"hablaremos del futuro cuando haya pasado", escribió en cierta ocasión Bernard Shaw— no puede calificar en conjunto al pueblo británico. El infierno está empedrado de buenos aislacionismos de todas las naciones. Las palabras que pronunció anoche Winston Churchill en Plymouth, no son ciertamente aislacionistas: "En manos de Estados Unidos, la bomba atómica es hoy la única defensa posible y la sola protección del mundo libre". Pero los hombres que siguen a Churchill no son los únicos que saben lo que puede esperarse del punto muerto. Y desde otros sectores británicos, parte también el ataque a la palabra "mediación", desde que circula alegremente como consecuencia de las hasta ahora sibilinas negociaciones del Pandit Nehru en Moscú y en Wáshington. La mayoría del pueblo inglés tiene conciencia de que no se puede hablar decorosamente de mediación entre el agresor y la víctima y de que si el acto criminal de Corea queda impune, no habrá ninguna posibilidad de paz en el futuro. Y hacia eso se encamina, sin duda, Inglaterra, decididamente.

JACINTO MIQUELARENA
Corresp. de CLARIN en G. Bretaña

SIGUE LA recia batalla del Kum por la plaza de Taejon (1), cuya caída abriría el camino al invasor hacia Taegu (2). Mientras tanto, los marinos norteamericanos han realizado un desembarco (3) para bloquear a una columna comunista que trataba de desplazarse hacia Pusan (4). También peligra ahora el puerto de Kunsan (5)

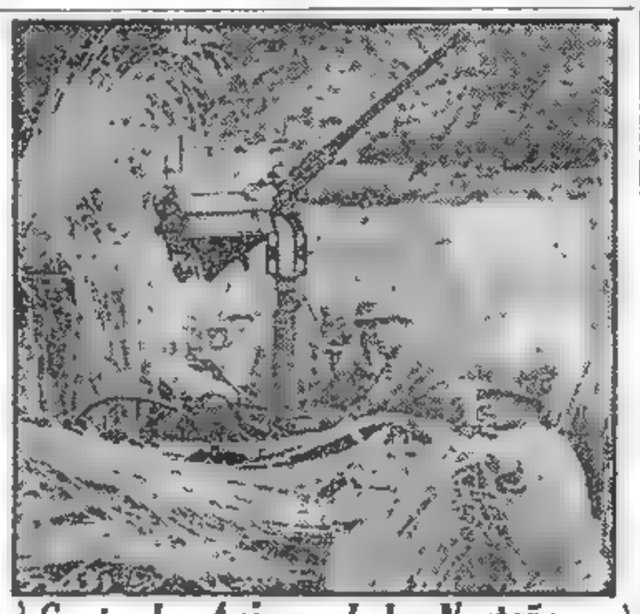

Contra los Aviones de los Norteños

SOLDADOS DE EE. UU. con una ametralladora antiaérea montan guardia en un sector cercano a Taejon. Para ocultar su presencia, a los aviones, los norteamericanos usan un "camouflage" de circunstancias. Los últimos partes de guerra señalan que la tenaz resistencia de los yanquis está desgastando las puntas de lanza de los comunistas, en la zona del río Kum

Violenta Lucha a las Puertas de la Ciudad

TOKIO, 17 (INS). — El general MacArthur, tras anunciar que fueron rechazados avances norcoreanos en dos sectores del Kum, señala que el enemigo refuerza sus unidades, mientras que la cuarta división norteña, apoyada por dos baterías de artillería mediana y morteros, perforó las líneas de una compañía de Estados Unidos en la parte oriental del frente. Recalca, sin embargo, MacArthur que la infiltración no es suficiente para establecer una posición sólida. Expresa, asimismo, que a lo largo del frente este, los surcoreanos retienen eficazmente el terreno, no obstante la superioridad numérica comunista. Corresponde indicar que la mayor presión es contra el flanco izquierdo surcoreano, donde los rojos tratan de abrir una brecha para separar a las fuerzas surcoreanas y norteamericanas.

★ **A 27 Km. al Sur de Kum**

La situación, pese a la heroica acción yanqui, no ha mejorado en su conjunto, pues los invasores se han colocado ya a 27 kilómetros al sur del Kum y amenazan seriamente la ciudad de Nousán, con el propósito de flanquear al importantísimo centro de Taejon. Un vocero del 8º ejército, después de confirmar el fracaso de casi todos los ataques norteños durante el domingo, informó que se libra una violenta batalla en el Kum, en la que, al parecer, no intervienen tanques rojos. Aseguró que no fueron quebradas las líneas norteamericanas, explicando que el nuevo avance comunista hacia el sur fué el resultado de un movimiento envolvente, que obligó a los yanquis a retroceder para evitar el flanqueo.

Posteriores despachos extraoficiales del frente aseguran que los norcoreanos operan ahora apenas a ocho kilómetros de Taejon, por lo que se considera inminente la decisión de la suerte de esta vital plaza. Admítese que la situación de los defensores es crítica, si bien con refuerzos recibidos a última hora los norteamericanos están

(Continúa en la página DOS)

LA UN PLANEA CREAR UNA LEGION DE VOLUNTARIOS

Aclárase que Sigue en Pie el Pedido de Fuerzas

LAKE SUCCESS, 16 (INS). — En círculos de Lake Success se reveló que la UN, además de solicitar fuerzas terrestres y otra clase de asistencia, estudia planes para el reclutamiento de una legión internacional de voluntarios bajo la bandera de la entidad.

Los efectivos serían reclutados en varios países y formarían parte de la ayuda al comando unificado en Corea. Sin embargo, hay que tener presente que el proyecto no está relacionado con los refuerzos solicitados por Trygve Lie, a los miembros de la organización que respaldaron la resolución del Consejo de Seguridad. El propio hecho de que el enganche de voluntarios y la estructuración de una legión de considerables proporciones requerirían varios meses de labor, indica que la UN supone que el restablecimiento de la paz en Corea demandará un año o más.

★ **Los Países Americanos**

WASHINGTON, 16 (INS). — Los representantes diplomáticos de las naciones latinoamericanas se reunirán mañana en Wáshington para determinar la clase y cantidad de ayuda militar y económica que sus países podrán proporcionar a la UN, individual o colectivamente.

★ **La Posición de Israel**

TEL AVIV, 16 (AFP). — El canciller Sharott anunció que Israel no había adoptado aún decisión acerca del pedido de tropas. "Nos encontramos en una situación muy particular —dijo— porque nuestros vecinos se niegan a hacer la paz con nosotros y dos de ellos se hallan aún instalados fuera de sus fronteras.

"La amenaza de un nuevo conflicto sigue siendo real".

★ **Noruega Cede Tonelaje**

OSLO, 16. (AFP). — En respuesta a la solicitud de Lie, el gobierno noruego anunció que está dispuesto a examinar la posibilidad de poner a disposición de los aliados el tonelaje marino que pueda servir para transporte.

Atacó un Avión a una Nave Cerca de Formosa

TOKIO, 16. (INS). — La motonave británica "Glenearn" fué atacada por un avión no identificado en el estrecho de Formosa.

Jardine Matheson, consignatario del buque, dijo que dos de los tripulantes habían resultado heridos de gravedad y que la nave puso proa a Nagasaki con el fin de hospitalizar a los heridos.

Luchan los Norteamericanos Contra los Rojos y la Tradición Campesina de Asia

FRENTE DE COREA, 16 (AFP). — Por Pierre Doubiet. — En una estrecha carretera, cerca del frente, he visto a oficiales norteamericanos, de pie, en el borde de un puente, tratando de obligar a los desesperados campesinos coreanos que se retiraban a abandonar sus bueyes a fin de no entorpecer el movimiento de repliegue de las tropas. Ante este nuevo golpe asestado a su desgraciada suerte, los campesinos, con el desaliento pintado en sus semblantes, retomaban sus bestias y regresaban otra vez hacia el norte sin decir palabra.

Esa imagen de la retirada se repite en todas partes, y he visto, también, cómo algunos oficiales se esforzaban en vano por alejar a un anciano que murmuraba palabras de consuelo en las orejas de su buey, que parecía agitado y enloquecido por el tronar de la artillería.

En Corea los norteamericanos deben hacer frente a dos enemigos: al ejército rojo y a la tradición campesina de Asia.

Es el Asia ancestral, lenta y blanda, donde los cañones pesados se hunden en los arrozales y donde los bueyes aterrorizados por el fragor de la batalla, que nunca han escuchado, hacen perder un tiempo precioso al obstruir los caminos.

Se trata en verdad del Asia que muy poco se ha modernizado en estas comarcas, después de cuarenta años de ocupación japonesa.

Hace calor, el tiempo es seco y los tanques, que surgen como fantasmas, en medio de densas polvaredas, sólo son visibles a unos veinte metros, y deben, a veces, arrojar a un costado del camino a vehículos que quedaron paralizados y entorpecen la marcha.

Los tanques, demasiado pesados, hacen crujir peligrosamente los endebles puentes de madera, y los aeródromos, construídos para aviones de caza, deben remodelarse para dar cabida a los pesados aparatos de bombardeo.

Es el Asia ancestral, cuya calma y cortesía tradicionales se niegan a dejarse alterar por la guerra.

Y LOGRO VIVIR TRANQUILO

Estaba seriamente preocupado. Su casa, evidentemente, era húmeda, y su esposa y sus hijos, de salud tan delicada, corrían peligro de enfermarse. ¿Se vería obligado a buscar otra casa? ¡Qué problema! Un día, leyó este Aviso Clasificado de CLARIN:

FILTRACIONES PERDIDA DE AGUA
Se atiende en el día. 64-4025

Entonces, se le ocurrió pensar: "¿No habrá remedio para la humedad de mi casa?". Y llamó de inmediato al técnico, y después de un detenido examen, éste le informó que, efectivamente, había en las paredes cierto número de filtraciones que, después de cada lluvia impregnaban las paredes de humedad, y que esto se solucionaría fácilmente.

Ahora ha recobrado la tranquilidad. En una semana quedarán hechos los trabajos necesarios y podrá vivir sin inquietarse por la salud de los suyos. Todo gracias a la buena idea que le dió un Clasificado de CLARIN. (34-0368).

Lea en la Página Central

Mac ARTHUR, el hombre de la hora

POR BOB CONSIDINE
Corresponsal de Guerra de la Inter.News Service

La Argentina Cumplirá con los Pactos, Contesta la Cancillería a la UN

Abandonado Taejon Comienza la Batalla por Taegu

Logran Señalados Exitos las Tropas Sureñas

TOKIO, 18 (INS). — Los norteamericanos evacuaron en la noche del lunes su cuartel general avanzado en Taejon, mientras poderosos contingentes enemigos intentan completar por asalto la ocupación de la ciudad, heroicamente defendida durante largas jornadas por los soldados de la Unión. Las unidades de MacArthur abandonaron primero el aeródromo y luego se replegaron en los suburbios, presionados por los invasores, que operan ayudados por artillería y guerrilleros. En el último comunicado se señala que un intenso empuje de dos o tres divisiones norteñas, mediante maniobras de infiltración, obligó a los estadounidenses a pasar a nuevas líneas, tras dejar las que mantenía en el triángulo Kongju-Taejón-Nosan. El comunicado expedido en la primera hora de hoy dice que las actuales defensas, en que dos heroicos regimientos libran una encenada acción de retaguardia, se encuentran "en la vecindad general de Taejon, al norte y al oeste de la ciudad". Kongju, donde los invasores conquistaron la primera cabeza de puente en el Kum, se halla a 35 kilómetros al sudoeste de Taejon.

★ Retirada en Orden

Recalca el parte que "las retiradas en ese triángulo continúan en orden" y que "grandes concentraciones rojas" fueron observadas en la vecindad de la ciu-

(Continúa en la página DOS

Año del Libertador General San Martín

Clarín — DIARIO DE LA MAÑANA — BUENOS AIRES — REPUBLICA ARGENTINA — 15 centavos

Un toque de atención para la solución argentina de los problemas argentinos

Año V Buenos Aires, Martes 18 de Julio de 1950 Nº 1.725

Inicia su Viaje la Nave Escuela

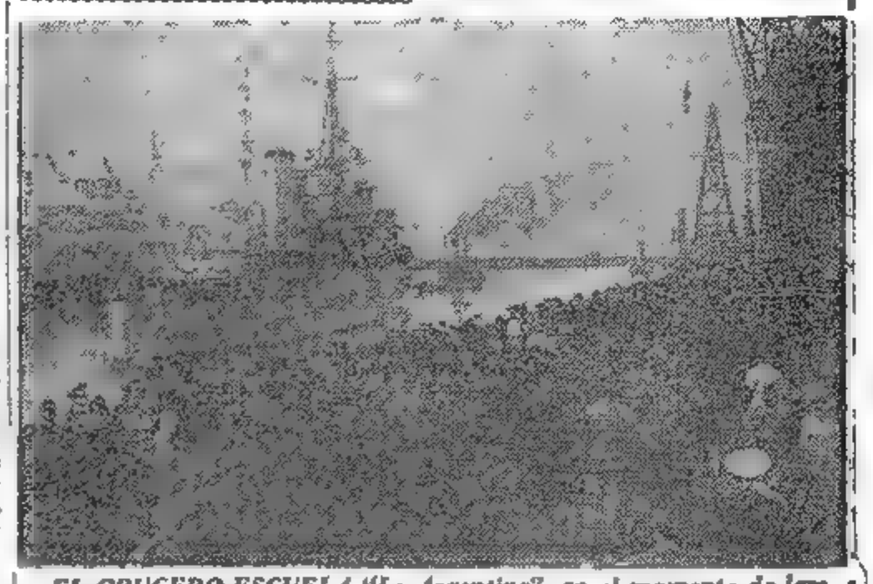

EL CRUCERO-ESCUELA "La Argentina", en el momento de largar amarras, iniciando su 7º viaje de instrucción, durante el cual recorrerá 25.000 millas. Gran cantidad de personas se reunió en el puerto para despedir a la tripulación de la nave, a la que poco antes del mediodía hicieron una visita el jefe del Estado y su esposa, señora María Eva Duarte de Perón

GROMYKO RECIBIO OTRA VEZ A SIR DAVID KELLY

MOSCU, 17 (AFP). — El vicecanciller de Relaciones Exteriores, señor Andrei Gromyko, mantuvo hoy una nueva entrevista con el embajador británico en Moscú, señor Kelly.

En el curso de esta reunión se trató el asunto de Corea.

China Comunista en la UN Sería el Precio Ruso de Paz

EL CIRCULO señala la zona de Taejon, Kongju y Nonsan, donde se desarrollan con más intensidad las operaciones bélicas. La línea quebrada, en torno a Taegu, indica el lugar aproximado donde los norteamericanos han establecido su nuevo frente de resistencia

Conócese la Respuesta de Stalin a la Mediación del Pandit Nehru

NUEVA DELHI, 17 (AFP). — Se anunció de buena fuente, que Stalin habría acogido favorablemente la "iniciativa de paz" de Nehru. Al respecto, se informó que en el mensaje que envió al premier hindú, en contestación a la carta de éste, expresa lo siguiente: "Acoja con simpatía vuestra iniciativa de paz. Comparto vuestro punto de vista en cuanto a la necesidad de un arreglo pacífico del problema de Corea, por intermedio del Consejo de Seguridad, con la participación inevitable de los cinco grandes. Considero que para el arreglo más rápido del problema de Corea sería necesario escuchar a un representante del pueblo coreano". Acerca de la contestación de Stalin, circula la versión según la cual el jefe de Estado ruso habría manifestado la opinión de que sería necesaria la presencia de un representante del gobierno de Pekín entre los cinco grandes.

★ Lográronse Progresos, Dice Nehru

"Ejercemos actualmente nuestra influencia con vistas a localizar el conflicto de Corea e impedir que se genere allí la guerra mundial, declaró Nehru en una reunión de estudiantes y miembros del Congreso Panhindú, en Benares.

"Hacemos todo lo posible en ese sentido, pues una nueva guerra aniquilaría el mundo entero y la India no se libraría de su parte en la destrucción", añadió.

Aludiendo a la respuesta de Stalin, manifestó ser optimista en cuanto a los resultados de su mensaje, afirmando que la gestión ha realizado hasta ahora progresos satisfactorios. Finalmente, expresó que el mundo entra en otro capítulo de su historia

★ El Precio que Pide Rusia por la Paz

WASHINGTON, 17 (AFP). — Según un portavoz del departamento de Estado, el embajador de la Unión Soviética entregó a dicho ministerio el texto.

(Continúa en la página DOS).

ARGENTINA FIRMA EL 20 UN ACUERDO CON E. U.

WASHINGTON, 17 (INS). — La embajada argentina en Wáshington anunció que Estados Unidos y Argentina firmarán el próximo jueves el acuerdo por el cual se elimina la doble tributación que pesa sobre las compañías que llevan a cabo los transportes marítimos y aéreos entre los dos países.

Envióse al Señor Trygve Lie la Respuesta a su Comunicación

NUESTRA Cancillería dió a conocer ayer la contestación de nuestro gobierno a la comunicación del secretario general de las Naciones Unidas, Sr. Trygve Lie, comunicación cuyo contenido es del dominio público y que fué dirigida a los países que respaldaron en el Consejo de Seguridad la aplicación de sanciones militares a Corea del Norte por su agresión no provocada a la república coreana del sur.

La respuesta, que es firmada por el ministro de Relaciones Exteriores, doctor Hipólito J. Paz, dice textualmente:

"A S. E. el señor Trygve Lie, secretario general de las Naciones Unidas, Lake Success:

"Tengo el honor de acusar recibo de su comunicación de fecha 14 de julio pdo., donde V. E. expresa:

"1º Que ha sido informado de "que el gobierno de los "Estados Unidos, al que por la "resolución de 7 de julio de 1950 "se le ha dado la responsabili- "dad del Comando Unificado, es- "tá ahora preparándose para "entrar en consulta directa con "mi gobierno con relación a la "coordinación de cualquier ayu- "da de que pueda proveer en "forma general para alcanzar los "objetivos establecidos en las "resoluciones del Consejo de Se- "guridad;

"2º Anticipa que el Comando "Unificado le ha hecho sa- "ber que tiene urgente necesi- "dad de ayuda efectiva adicio- "nal:

"3º Que, en consecuencia, V. E. "agradecerá al Gobierno "Argentino, si al considerar la "ayuda tomará en cuenta la "posibilidad de proveer fuerzas "combatientes.

"Al respecto, me complazco en "expresarle que el Gobierno "Argentino ha tomado nota de "su comunicación y que, de "acuerdo con el propósito de "cumplir los compromisos que "ha contraído, como miembro "de las Naciones Unidas, y, en "especial, los que establece la "Carta de esa Organización, "aguarda de conformidad con lo "anticipado por V. E. en el te- "legrama que contesto, que el "Comando Unificado entre en "consulta directa con el Gobier- "no Argentino".

¿Qué Harán en Italia los Comunistas si los Acontecimientos se Precipitan?

MILAN, 17 (De nuestra agencia). — Las discusiones de estos días en el Parlamento y en los diarios se pueden resumir en una pregunta: ¿qué harán los comunistas si los acontecimientos se precipitan hacia la guerra mundial número tres? Esta pregunta sería ingenua o superflua, según algunos, porque ellos no han ocultado jamás sus intenciones que siempre reafirmaron con toda franqueza. Su posición se resume así: "Jamás emplear las armas contra el país del Socialismo", (esta frase en un diario comunista ha sido empleada por De Gásperi) y adoptar cualquier medio, incluso revolucionario, para impedir la participación de Italia en un conflicto contra Rusia.

El jefe del gobierno invitó, en voz, a la concordia y al respeto de las leyes y ha manifestado que si la solidaridad nacional fuese comprometida por cualquier perturbación, el gobierno, a cualquier precio y "con cualquier clase de sacrificios, hará prevalecer la fuerza del Estado". Estas frases y otras similares, han agudizado las polémicas pero no han modificado la sustancia, porque existe un abismo entre las ideologías democráticas como las concibe De Gásperi y la propaganda comunista. El problema de las "quintas columnas" no es solamente italiano, pero en Italia halla alimento en los precedentes de la guerra mundial Nº 2, cuando "por salvar la libertad" (como fué dicho), se organizaron las bandas de "partisanos" que asesinaron a trescientas mil personas. Contra el gobierno fascista de entonces y contra el ejército regular lucharon, en formaciones armadas, incluso muchos de los actuales diputados, senadores y ministros que, momentáneamente estaban unidos al comunismo. Tales "merecimientos" —negados por el mariscal Inglés Alexander— constituyeron el mejor título para gobernar en Italia inmediatamente después de la contienda. Cada uno comprende la delicadeza de la situación. En aquel entonces, la palabra de orden fué: contra los fascistas y los nazis; pero ahora los comunistas, como es lógico, estarían a las órdenes de Moscú y se encontrarían frente a los que fueron sus camaradas de entonces. La guerra civil siempre es destructiva y sangrienta. Bastan estos acentos para hacer comprender que si la paz es necesaria para todos, esa es la condición suprema de vida para Italia. En caso contrario, tendrá que combatir en dos guerras: la externa y la interna. "Hacer prevalecer a cualquier costo y con cualquier sacrificio la fuerza del Estado" significa que el gobierno afrontaría incluso la guerra civil. Muchas otras preguntas derivan de la primera, y contemplando las armas, las condiciones del ejército, la organización de las sociedades secretas que aquí y allá se van formando ..

Una sola afirmación es segura: en Italia se desea la paz.

BATTISTA PELLEGRINI
(Corresponsal de CLARIN en Italia)

Y LAS DOS MUY CONTENTAS

Iba a radicarse en el Brasil y pensó que, dado el clima cálido de ese país, no le sería indispensable su hermoso tapado de nutria. Entonces se le ocurrió venderlo y publicó este aviso en los Clasificados de CLARIN:

Venado Tapado de Nutria
por ausentarse: Hablar: T. E. —4357

Y el aviso lo leyó una lectora que se disponía justamente a trasladarse al Sur de nuestro país, donde su esposo había conseguido un buen empleo. Como pensó que necesitaría un tapado de pieles para protegerse del frío, compró la prenda. Y el dinero, le sirvió a la ex dueña del tapado para comprarse dos lujosos vestidos de soirée, que le permitirían lucir su esbeltez en los bailes de Río de Janeiro. De modo que ambas quedaron contentas. Y se lo debieron a un Clasificado de CLARIN (T. E. 34-0388).

Habló el Gral. Perón en el Homenaje a Delegados Obreros

(Información, página SEIS)

Aclara el Canciller la Respuesta a la UN

NO IMPLICA EL ENVIO DE TROPAS A COREA

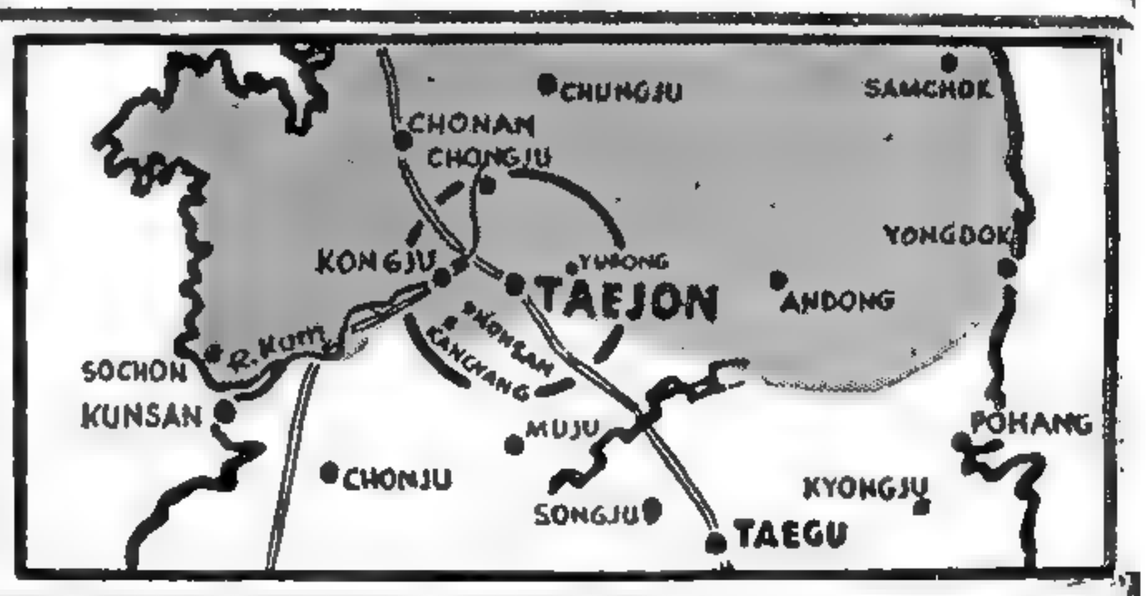

EL ministro de Relaciones Exteriores y Culto aclaró la víspera que la respuesta dada anteayer por el gobierno argentino a la circular cursada por el secretario general de las Naciones Unidas, señor Trygve Lie, sobre ayuda en la aplicación de sanciones militares a Corea del Norte por su agresión no provocada a la república coreana del Sur, no implica, "de ninguna manera", el envío de tropas. Sólo tiene el alcance —dijo— de un acuse de recibo de informaciones de las cuales se toma nota. El doctor Paz hizo sus declaraciones en una conferencia de prensa que convocó a las 13, a causa de consultas que habían formulado individualmente en horas de la mañana algunos cronistas destacados en el Palacio San Martín.

★ La Circular Remitida por Trygve Lie

Como se sabe, la circular del secretario general de las Naciones Unidas perseguía los siguientes objetivos:

1º—Comunicar que el gobierno de Estados Unidos, al que se le ha dado la responsabilidad del comando unificado, está preparándose para entrar en consulta con el gobierno argentino con relación a la coordinación de cualquier ayuda de que pueda proveer en forma general para alcanzar los objetivos establecidos en las resoluciones del Consejo de Seguridad;

2º—Anticipar que el comando unificado le ha hecho saber que tiene urgente necesidad de ayuda efectiva adicional; y

3º—Saber si el gobierno argentino, al considerar la ayuda, tomará en cuenta la posibilidad de proveer fuerzas combatientes.

★ La Respuesta del Gobierno Argentino

Sábese, asimismo, que el canciller Paz contestó que "el gobierno argentino ha tomado nota de su comunicación, y que, de acuerdo con el propósito de cumplir los compromisos que ha contraído como miembro de las Naciones Unidas, y, en especial, los que establece la Carta de esa organización, aguarda que el comando unificado entre en consulta directa con el gobierno argentino".

HABLA EL Dr. PAZ

El doctor Paz, que vestía jacquet, pues acababa de asistir a la presentación de credenciales del embajador de Venezuela en la Casa de Gobierno, comenzó sus declaraciones sobre el alcance de la respuesta argentina diciendo que "en realidad, se trata de un acuse de recibo a una circular del secretario general de las Naciones Unidas". "En realidad —repitió— el telegrama del señor secretario general trasmite informaciones que han llegado a su conocimiento, y el gobierno argentino se limita a tomar nota de ellas. Nada más".

★ El Consejo de Seguridad

"No podía ser de otra manera —continuó diciendo el canciller—, por cuanto el organismo competente para tratar cuestiones de esta naturaleza es, según la carta de las Naciones Unidas, el Consejo de Seguridad, el cual, a su vez, está limitado en su acción por un procedimiento previsto especialmente por el artículo 43, inciso tercero, que establece, en síntesis, que cuando el Consejo de Seguridad solicitare fuerzas, se requerirá un convenio especial, el cual convenio será concertado entre el Consejo de Seguridad y los miembros individuales, y estará sujeto a ratificación por los estados signatarios, de acuerdo con sus respectivos procedimientos constitucionales".

"El artículo 44 —prosiguió el canciller— estatuye que no podrá requerirse a un miembro que no esté representado en el Consejo de Seguridad, que provea fuerzas, si dicho miembro no participa en las decisiones del Consejo de Seguridad".

★ No Implica Envío de Tropas

Concretamente se le preguntó al ministro si la respuesta argentina implica el envío de tropas, a lo cual repuso el doctor Paz categóricamente: "De ninguna manera. Tal medida —agregó—, requiere, en el orden interno y desde el punto de vista constitucional, la ratificación del Congreso, tal como lo establece el artículo 68, inciso 24, y concordantes, de la Constitución Argentina".

"En el orden internacional —prosiguió diciendo el canciller— el procedimiento a que me referí anteriormente y la actuación del organismo interesado, es el que corresponde".

Respondiendo a una última pregunta, el ministro dijo que la Argentina no participa del Consejo de Seguridad, y aclaró que el comando unificado que actúa en Corea, es un organismo "ad-hoc".

★ Art. 43 y 44 de la Carta de la UN

Para mejor ilustración del lector, reproducimos los artículos 43 y 44 de la Carta de las Naciones Unidas mencionados por el canciller en sus declaraciones. Dicen así:

"Art. 43. 1) Todos los miembros de las Naciones "Unidas, con el fin de contribuir al mantenimien- "to de la paz y la seguridad internacionales, se "comprometen a poner a disposición del Consejo de "Seguridad, cuando éste lo solicite, y de conformi- "dad con un convenio especial o con convenios es-

(Continúa en la página DOS)

Año del Libertador General San Martín

Clarín — DIARIO DE LA MAÑANA — BUENOS AIRES — REPUBLICA ARGENTINA — 15 centavos

Un toque de atención para la solución argentina de los problemas argentinos

Año V Buenos Aires, Miércoles 19 de Julio de 1950 Nº 1.726

Las Acciones en Torno a Taejon

LOS norteamericanos han lanzado ya eficaces contraataques con los cuales lograron reconquistar el aeródromo de Taejon y suburbios de esa ciudad. Mientras tanto las acciones prosiguen en la zona señalada con un círculo. Además, los norteños parecen abrigar planes de intentar un avance hacia Taegu, defendida por fuertes posiciones en el lugar marcado con la línea quebrada

SON BOMBARDEADAS LAS COLUMNAS NORTEÑAS DE ABASTECIMIENTO

CONTRAATAQUE YANQUI

EL GENERAL MacArthur recibe en su cuartel general, de manos del general J. Lawton Collins (izquierda), la bandera de las Naciones Unidas, que utilizan ahora junto a la suya las fuerzas norteamericanas que luchan en Corea

Fué Reconquistado el Aeródromo de Taejon

Gral. WALKER

TOKIO, 19 (INS). — Unidades norteamericanas penetraron anoche, mediante una vigorosa y sorpresiva contraofensiva, en el territorio ocupado por los invasores. Los contrataques comenzaron después que el general Walker, jefe del 8º ejército, aterrizó en el aeródromo de Taejon y conferenció con el general William F. Dean, comandante de la 21ª división. Un despacho de Taejon señala que la vanguardia de esa 24ª división avanzó ya profundamente, encontrando sólo "ligerísima oposición". Sin embargo, se supone que los comunistas tratarán de movilizar tanques y tropas adicionales hacia el sur, a través del Kum, no obstante el duro castigo aéreo aplicado a sus columnas.

★ El General Walker

La noticia de que el general Walker estuvo en el aeródromo de Taejon, unos 6 kilómetros al norte de la ciudad, fué el primer indicio de que los norteamericanos recapturaron dicho campo que habían abandonado el domingo.

Corresponde destacar que el enemigo ocupó 189 kilómetros en línea recta al sur del paralelo 38º, desde el 25 de junio, pero ahora la tenaz resistencia norteamericana ha contenido le ataque comunista en los alrededores de Taejon, al menos por el momento.

Por lo demás, el general Mac Arthur confirmó la recaptura del aeródromo de Taejon y de los suburbios de la ciudad. Anunció asimismo que la acción norteamericana fué precedida de una sangrienta lucha, en cuyo transcurso los soldados de la Unión desalojaron a los comunistas de los aledaños de la vital plaza.

A su vez un portavoz del octavo ejército declaró que se libraron combates entre las tropas del norte y sur de Corea, en ambos flancos norteamericanas. En el ala derecha, al este-noreste de Taejon los sudcoreanos iniciaron un contraataque. Al suroeste del sector norteamericano, aparentemente en Nonsan, a 35 kilómetros de Taejon, otra unidad sureña entabló batalla con una columna que trataba de flanquear por la izquierda a la 24ª división norteamericana.

El comando del octavo ejército

(Continúa en la página TRES)

Acheson Agradece a la Argentina

ACHESON

WASHINGTON 18 (INS) — El secretario de Estado, Acheson expresó su honda gratitud a la Argentina por el apoyo ofrecido a Estados Unidos. En una nota dirigida al embajador Dr. Jerónimo Remorino, Acheson dice: "Es realmente reconfortante para mi gobierno recibir la confirmación de que la República Argentina también se ha asociado a las naciones que han decidido ayudar a las Naciones Unidas para que no fracasen en la hora de su mayor prueba".

El Dr. Remorino había ofrecido el apoyo de su país a Estados Unidos en una visita que hizo a Acheson el 30 de junio. Acheson también tuvo palabras de elogio para el gobierno de la Argentina por haber ratificado el pacto de defensa mutua de Río de Janeiro, calificando esa decisión de "medida que tiende a reforzar la solidaridad entre las repúblicas del concierto americano". El secretario dijo que la importancia de tal decisión "será apreciada a través del continente".

★ Brasil y el Hemisferio

RIO DE JANEIRO, 18 ((INS)). — En los círculos militares trascendió que Brasil aun no ha recibido solicitud alguna para el envío de fuerzas terrestres brasileñas a Corea. Se expresa en esas fuentes que Brasil sólo podría enviar una fuerza simbólica al Lejano Oriente, debido a los compromisos militares que ha contraído inherentes a la defensa del hemisferio.

Entrevistaráse Remorino con Trygve Lie

WASHINGTON, 18 (AFP). — El Dr. Jerónimo Remorino, embajador de la Argentina y representante de su país en la UN, partió para Nueva York con la intención de entrevistarse con el secretario general de la UN, Trygve Lie. En los medios oficiales se guarda la mayor reserva respecto al viaje del Dr. Remorino, pero se tiene la impresión de que el embajador argentino desea conferenciar con Trygve Lie acerca de las tentativas de Gran Bretaña y la India para poner término a la guerra de Corea. No se descarta en estos medios la posibilidad de que el Dr. Remorino haga conocer a Lie las consideraciones del general Perón sobre esta cuestión, consideraciones que, según algunos observadores, podrían constituir un aporte substancial a los esfuerzos de quienes procuran arreglar pacíficamente el conflicto.

Y SALIO DEL APURO

¡Qué situación! Había tenido que adelantar la fecha del compromiso oficial de su hija porque el novio tenía que hacer un largo viaje de negocios y convenía formalizar el asunto antes. Y ahora, a tan pocos días de la fiesta, se veía frente a una dificultad imprevista: las invitaciones. ¿Cómo podría conseguir que se las imprimieran con la rapidez necesaria? ¡Todas las imprentas estaban recargadas de trabajo! Pero tuvo la buena idea de hojear los Avisos Clasificados de CLARIN y leyó éste:

IMPRENTA

realiza trabajos rápidos y a corredores — QUIRNO 760

Encargó las invitaciones y se comprometieron a entregárselas a la mañana siguiente. ¡No podía pedir más! Ahora, logrará avisarles a tiempo a sus amistades y la fiesta se efectuará sin contratiempos.

Y se lo deberá a un Clasificado de CLARIN (T. E 34-0388).

Dánse Permisos de Cambio por $ 2.400.000.000 Para Importaciones

(INFORMACION EN LA PAGINA SIETE)

TRUMAN PIDE 10.000 MILLONES DE DOLARES CONTRA LA AGRESION

WASHINGTON, 19 (INS). — En un mensaje de casi 7 500 palabras, que será histórico, el presidente Truman se dirigió al Congreso de EE. UU., para pedir 10.000 millones de dólares destinados a lograr la derrota de los invasores de Corea del Sur y a afrontar la amenaza que pesa sobre el mundo de una eventual agresión comunista. El primer magistrado solicita, además, autorización para aumentar los efectivos de las fuerzas armadas y una legislación de emergencia por la que se establecerán prioridades y cuotas en los materiales considerandos críticos; con esa legislación procura Truman impedir el acaparamiento y limitar el empleo de tales materiales en fines no esenciales.

★ El Llamado a Filas de Reservistas

En el mensaje se señala que ya se han impartido instrucciones al Departamento de Defensa para que sobrepase el monto de gastos concedidos, recurra al servicio militar obligatorio y movilice cuantas unidades de la guardia nacional y de las reservas juzgue preciso.

Todo esto, recalca el presidente no se obtendrá sin sacrificios. Por ello advierte que será imperativo elevar los impuestos, con lo que, acota, se conseguirá la mejor arma contra la inflación. Su argumento irrebatible es éste: "La dura realidad de la presente situación requiere que se proceda con inquebrantable determinación y firmeza".

Truman no habló sólo para EE. UU. Sus palabras van dirigidas al mundo no comunista. En efecto, anuncia a las naciones libres que EE. UU. está dispuesto a protegerlas, pero siempre que esas mismas naciones compartan la carga. Aclara que Corea no es la única carta que Rusia y sus satélites pueden jugar; hay posibilidades de agresión en los Balcanes, en Europa Occidental, en el Cercano Oriente y en Formosa. Luego expresa la esperanza de que los signatarios del Pacto del Atlántico habrán de adoptar medidas similares a las de EE. UU., o sea que confía en que dedicarán mayor atención a reforzar su maquinaria económica, apresurando la producción de guerra y aminorando la de artículos de consumo.

Sobre este punto reclamó el pronto despacho del programa de ayuda por 1.222 millones de dólares para rearmar a Europa advirtiendo que "tan pronto como sea posible especificar las necesidades de cada nación, presentaré al Congreso un pedido de fondos para llevar y mantener nuestra defensa común en un nivel adecuado".

★ El Pacto de Río y el Punto 4º

En lo que atañe al Pacto de Río y el punto 4º, destaca: "Los grandes esfuerzos cooperativos hechos por EE. UU. y otras naciones libres desde que terminó la segunda guerra mundial, a fin de restablecer la vitalidad económica de Europa y de

CONTINUA EN LA PAGINA SIETE

LA LEY DE EMERGENCIA

WASHINGTON, 19 (INS). — Truman pidió al Congreso una ley de emergencia que abarca todas sus recomendaciones sobre controles económicos. El proyecto fué presentado poco después de haberse leído el mensaje del presidente y consta de los siguientes puntos:

1º Establecer prioridades y cuotas.
2º Requisar materiales y facilidades esenciales.
3º Garantizar los préstamos para fines de defensa.
4º Autorizar préstamos directos para aumentar la producción.
5º Comprar metales y minerales y pagar premios cuando sea necesario.
6º Autorizar la limitación de las ventas a plazo.

La legislación estaría en vigor hasta el 30 de junio de 1952.

EL PRESIDENTE Truman dirige en su mensaje al Congreso como en su discurso a la nación por radio, tuvo duras palabras contra la agresión y quienes la realizan.

EL DESEMBARCO de refuerzos norteamericanos se realizó en Pohang, donde avanzan ya esas tropas hacia el norte obligando al invasor a replegarse. Otros contingentes se dirigen a la zona de batalla de Taejon señalada con un círculo donde se están librando intensas acciones.

Desembarco Para la Ofensiva

TOKIO, 20 (AFP). — Aunque el desembarco de refuerzos en las playas de Pohang no merece ser comparado, ni con mucho, con aquel que en su hora pareció imposible, con el de Normandía, indudable es que constituye una operación magnífica en su planteamiento y en su realización. Los miles de soldados norteamericanos, que con tanques y cañones hicieron pie en la costa, significan un refuerzo inapreciable para los cansados hombres que desde hace casi un mes soportan todo el peso de la avalancha roja. Su entrada en juego debe considerarse. Y puede tomarse también como un anticipo seguro de que dentro de poco, los norteños empezarán a batirse en retirada hacia el paralelo 38º.

Sin incurrir en exageraciones, cabe afirmar parodiando a Churchill, que la acción del martes equivale al fin del principio de la batalla de Corea y a la iniciación del principio del fin para los invasores.

Año del Libertador General San Martín

Clarín — DIARIO DE LA MAÑANA — BUENOS AIRES, REPUBLICA ARGENTINA — 15 centavos

Un toque de atención para la solución argentina de los problemas argentinos

Año V Buenos Aires, Jueves 20 de Julio de 1950 Nº 1.727

Repliegue Norteño en el Sudeste

Luchan en Taejon

TOKIO, 20 (INS). — Dos divisiones norteamericanas de refuerzo, una de ellas desembarcada en una operación anfibia, entraron en acción mientras los invasores retroceden ante los ataques aliados por tierra, mar y aire en la costa oriental, al norte de una recién establecida cabecera de playa. Los golpes descargados contra el ala extrema oriental norteña coincidieron con la reanudación de la ofensiva de los comunistas contra Taejon, en el sector occidental, cuyas vanguardias avanzan hacia el Sur, en la zona central, en una maniobra de flanqueo que llegó hasta un lugar situado a 63 kilómetros de la línea vital del ferrocarril Pusan-Taejon.

El general MacArthur anunció, a las 0 45 de la madrugada del jueves, que los comunistas continúan siendo obligados a retroceder al Norte de Yongdok, en la costa oriental". Dice el boletín que las retiradas de los invasores por el litoral este son forzadas por "la continua presión de las fuerzas de tierra de las Naciones Unidas y el fuego naval y los bombardeos y ametrallamientos de la aviación naval". No identificó las tropas que asumieron la iniciativa, limitándose a designarlas como "fuerzas de las Naciones Unidas". Pero el ataque combinado por tierra, mar y aviones con base en portaaviones está en progreso a unos 64 kilómetros al norte de la cabecera de playa de la primera división de caballería blindada norteamericana en Pohang.

Mientras tanto, Taejon fué sometida durante dos horas a un

(Continúa en la página DOS)

EE. UU. MOVILIZA RESERVAS

WASHINGTON, 19 (AFP.) — El secretario de Defensa informó que ha sido llamado a filas un número limitado de reservistas, los que serán incorporados, por un año o más, y con el grado que hubieran obtenido al ser licenciados. Los movilizados serán seleccionados por especialidades y destinados a las fuerzas armadas de aire, mar y tierra, de acuerdo con las necesidades que de sus servicios haya en cada una de ellas. Ninguna revelación se hizo todavía acerca de la cifra de hombres que deberán volver a cuarteles.

BEDELL SMITH, ASESOR DEL Gral. MAC ARTHUR EN TOKIO

NUEVA YORK, 19 (AFP). — Se anunció que el general Walter Bedell Smith, ex embajador en Moscú y actual comandante de la primera región militar, sería enviado en breve ante el general MacArthur en calidad de "experto en cuestiones soviéticas".

★ La Ley de Ayuda

WASHINGTON, 19 (INS) - La Cámara aprobó rápidamente y remitió al presidente para que la firme la ley de ayuda militar por 1.222.500.000 dólares a las naciones amigas anticomunistas. La Cámara aceptó el proyecto de ley en la misma forma que había sido sancionado por el senado.

Y HARA SU VIAJE GRATIS

Quería ir a Lisboa, donde vivía la mayor parte de su familia, pero no le alcanzaba el dinero. Y como era un poco orgulloso, no quería pedirlo. Entonces, como sabía idiomas, tenía una buena cultura general y escribía a máquina, se le ocurrió publicar este aviso en los Clasificados de CLARIN:

JOVEN VIAJARIA

a Europa, como secretario Sabe idiomas, buena cultura, máquina. Hablar: T. E. (..) 3516

Y leyó el aviso un industrial que iba a embarcarse y que necesitaba a un secretario durante la travesía para dictarle unos estudios económicos, ya que su secretario permanente no podía acompañarlo a Europa. Llamó al joven y lo contrató de inmediato. Ahora, éste no sólo viajará gratis a Lisboa, sino que ganará un sueldo que le ayudará a costearse sus gastos iniciales cuando llegue. Y le habrá ayudado a conseguirlo un Clasificado de CLARIN (T. E. 34-0388).

EN ALGUN LUGAR DE COREA...

NUEVA YORK, Julio 16 (De nuestra agencia). — En las informaciones de la lucha en Corea, comienza a usarse ya este impreciso y dramático cliché informativo que nació —por rigor de la lucha— durante la guerra mundial II. Este sólo detalle dice claramente de la gravedad de la situación.

Hoy, vigésimo segundo día de la invasión de la República de Corea del Sur, nadie debe hacerse ilusiones. El balance de las tres semanas que quedan atrás, es por lo menos tan negro como el de las próximas tres semanas, para el mejor de los casos.

En la historia de EE. UU., que hoy es historia común para el mundo libre enrolado en las Naciones Unidas, hay otras semanas tan negras como éstas. Y meses también. De diciembre 7 de 1941, ataque de Pearl Harbor al 7 de agosto de 1942, cuando la infantería de marina desembarcó en Guadalcanal, todo es una negra historia de semanas y meses.

* * *

Esta repetición dramática implica una confirmación histórica: los pueblos pacíficos siempre sufren derrotas al iniciarse una guerra. Y en el caso especial de Corea, estas dramáticas derrotas sucesivas a lo largo de tres semanas, este sacrificio amargo de vidas, constituye un documento escrito con sangre, para refutar las burdas invenciones de la propaganda soviética que pretende colocar a EE. UU. en la posición de país agresor...

Al terminar la guerra, en 1945, el ejército norteamericano tenía 11.581.000 hombres; en mayo pasado sus efectivos eran de 1.458.400 soldados. En 1945 la aviación contaba 108.000 aviones, ahora tiene 31.000 incluyendo 16.000 en los depósitos. La armada de guerra sumaba en 1945, 1.258 unidades; hoy son 239...

* * *

La mejor arma de los agresores, es el espíritu pacifista de sus víctimas. Y el mayor peligro en estos momentos, es la subestimación de los hechos. Quienes más a salvo se crean serán los que estén más en peligro, sin que en este principio las distancias sirvan para otra cosa que para acelerar o retrasar un poco los acontecimientos. América del Sur, sólo está seis meses más lejos del peligro que afronte mañana América del Norte; y el peligro de hoy en Yugoeslavia, puede ser el peligro de octubre en Alaska.

Quien crea que Corea es un episodio aislado —si es que alguien lo cree— está ciego y sordo; y nada sabe de la historia del mundo en los últimos quince años. Corea de 1950, es Manchuria de 1928, o Abisinia de 1935, o España de 1936. Y todos sabemos hoy que estas tres últimas fechas, son el apoyo de una cuarta: 3 de setiembre de 1939.

* * *

Aquí, a los veintidós días de iniciada la invasión de Corea, nadie se engaña ya. Y este pueblo que no quería ni quiere la guerra, mira la realidad de frente aprestado a cualquier emergencia, porque ese es el único camino para subsistir. La prensa lo sostiene día a día.

HORACIO ESTIOL
Corresponsal de CLARIN en EE. UU.

Proyéctase en Diputados Declarar Fuera de la Ley al Comunismo

(INFORMACION PAGINA CINCO)

Por Unanimidad Reafirmó Diputados la Soberanía Sobre Las Malvinas

(Información página 3619)

Caído Taejon, Resisten la Amenaza Norteña a Taegu

TOKIO, 20 (INS). — La ciudad de Taejon cayó esta noche en poder de los comunistas después de una enconada batalla que duró todo el día. La plaza estaba envuelta por enormes llamas cuando los tanques invasores penetraron en ella tras obligar a la 24ª división de EE. UU. a replegarse sobre el sudeste. La evacuación por los norteamericanos se realizó después de haber destruido siete tanques enemigos con las nuevas armas "super bazooka", lanza cohetes. La pérdida de Taejon puso término a una tenaz resistencia de cinco días en las afueras de la ciudad, al norte y al oeste. La ciudad se incendió cuando los estadounidenses tuvieron que abrirse paso peleando. Desde el domingo por la noche, la 24ª división, superada en número y en artillería, había contenido los asaltos. Se presume que los norteamericanos se retiraron a nuevas posiciones de defensa que protegen la ruta hacia Taegu, gran empalme de comunicaciones situado a 106 kilómetros al sudeste de Taejon, en el ramal ferroviario que corre hacia el importante puerto de Pusan.

Al mismo tiempo, un portavoz del 8º ejército admitió que los comunistas que avanzan por un corredor abierto a lo largo de la costa occidental han llegado a un punto situado a 253 kilómetros al sur del paralelo 38º.

Lucha en la Línea Taegu

TOKIO, 20 (AFP). — Según informaciones procedentes del frente de Corea, las vanguardias norcoreanas de la décima quinta división blindada habrían hecho retroceder a las defensas norteamericanas y sudcoreanas sobre la ruta que desciende al ramal ferroviario de Taegu-Taejon. Habrían sobrepasado Sangju, a treinta kilómetros de esa línea férrea, y se aproximarían a Kunchon, que está situada en la intersección de ese camino, única vía de comunicación con el frente de Taejon.

Por otra parte, se informa que los norteños ocuparon el centro ferroviario y carretero de Chonju, que es tan grande como Taejon, a 65 kilómetros al sudoeste de ésta y a sólo 100 kilómetros al noroeste de Sunchon, en el sur de la península.

Declaración de Mac Arthur

TOKIO, 20 (AFP). — "La decisión desesperada de arrojar en la batalla todos los elementos norteamericanos a medida que llegan del Japón, parece ser la única esperanza de salvar la situación. Las acciones de retardo coordinadas con operaciones de aviación y de marina retardan al enemigo y anulan los ataques, de tal manera que hemos "adquirido" el tiempo necesario para construir una base segura", declaró el general MacArthur al hacer el balance de las operaciones en Corea.

"Estamos en Corea por obligación y allí nos quedaremos hasta que la autoridad constitucional de la república sea plenamente restaurada", concluyó el general MacArthur.

Creciente Acción Aérea

TOKIO, viernes 21 (INS). — El general MacArthur anuncia que las fuerzas navales continuaron bom-

(Continúa en la página DOS)

REGRESARA DE NUEVO AL TRONO

EL REY Leopoldo III de Bélgica quien, según un cable de último momento, regresará probablemente el sábado próximo a Bruselas para asumir de nuevo el trono de su país. La decisión fué adoptada por el parlamento belga en una votación que arrojó 198 sufragios en favor del regreso. Dichos votos pertenecen a los representantes socialcristianos

Sigue la India sus Gestiones

Entrevistáronse Gromyko y Kelly

MOSCU, 20 (AFP). — El vicecanciller soviético, Andrei Gromyko, mantuvo esta tarde una nueva conferencia con el embajador de Gran Bretaña en Moscú, sir David Kelly.

★ **Otra Conferencia**

MOSCU, 20 (AFP). — El embajador de la India entregó ayer los textos de los mensajes cambiados entre Dean Acheson, secretario de Estado norteamericano y Nehu.

Por otra parte, se anunció que la embajada británica en Moscú entregó el visado de entrada a Gran Bretaña al escritor soviético Elías Ehremburg, a fin de que asista a la conferencia del comité británico de defensa de la paz que se reunirá en Londres el sábado.

Aprobóse la Vuelta de Leopoldo

Año del Libertador General San Martín

Clarín — DIARIO DE LA MAÑANA — BUENOS AIRES — REPUBLICA ARGENTINA — 15 centavos

Un toque de atención para la solución argentina de los problemas argentinos

Año V Buenos Aires, Viernes 21 de Julio de 1950 Nº 1.728

BRUSELAS, 20 (AFP) — El parlamento abolió hoy la ley que imposibilitaba el reinado de Leopoldo III. Votaron los 198 representantes socialcristianos. Los socialistas, liberales y comunistas se retiraron del recinto en señal de protesta.

★ **Regresará el Sábado**

BRUSELAS, 20 (AFP.) — Como consecuencia del voto del parlamento, anulando la ley que imposibilitaba su regreso, el rey Leopoldo III llegará probablemente el sábado a Bruselas.

El príncipe regente retomó ya su título de conde de Flandes, que aparece hoy por primera vez en el comunicado del palacio real. El conde de Flandes lamenta hoy no poder responder individualmente a los múltiples testimonios de simpatía, que le fueron dirigidos en ocasión del fin de la regencia, declara ese comunicado.

★ **Mensajes al Regente**

BRUSELAS, 20 (AFP). — Merced únicamente a los 198 votos de los socialcristianos, el rey Leopoldo II recobró hoy sus prerrogativas constitucionales y el príncipe regente dejó de ser el jefe del Estado belga.

Esta nueva situación fué sancionada esta tarde, cuando la bandera belga fué bajada de los mástiles en los edificios públicos, para ser izada de nuevo al regreso de Leopoldo.

Los 139 parlamentarios socialistas se trasladaron después al palacio real para entregar al príncipe regente un mensaje de gratitud destacando la actitud del regente durante la guerra y la ocupación alemana. El mensaje fué entregado a un miembro del gabinete del príncipe, puesto que éste se hallaba ausente de Bruselas. A los gritos de "Viva el regente" y "Viva la libertad", los socialistas abandonaron el palacio.

Acuerdo de EE. UU. y Argentina

REMORINO

WASHINGTON, 20 (INS). — Argentina y Estados Unidos firmaron un acuerdo, poniendo término a la doble tributación que pesaba sobre las utilidades de las empresas que manejan los transportes entre las dos naciones.

Los dos gobiernos, representados en el acto de la firma por el embajador argentino en Wáshington, Dr. Jerónimo Remorino, y el secretario de Estado, Dean Acheson, acordaron eximir de la doble imposición las utilidades de compañías o individuos, derivadas del manejo de sus respectivos navíos o aviones. El acuerdo hace extensiva la excepción del doble impuesto a las utilidades de las empresas a partir del 1º de enero de 1946. Cualquiera de los dos gobiernos puede dar por terminado el convenio mediante aviso por escrito con seis meses de anticipación.

ACHESON

Luego de registrar sus firmas al pie de las mismas, Acheson y Remorino intercambiaron las notas.

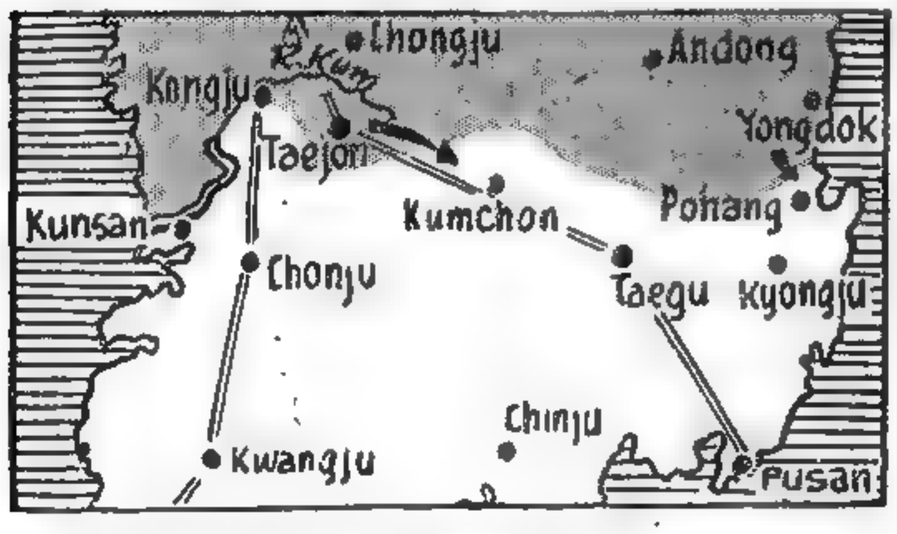

Estados Unidos Publicó un Libro Blanco Sobre Corea

WASHINGTON, 20 (AFP). — El departamento de Estado publicó hoy un Libro Blanco titulado "La crisis coreana". Este documento comprende tres partes: una introducción de tres páginas, una exposición cronológica de la crisis coreana y una parte documental, constituída por cien documentos.

La mayor parte de los elementos contenidos en este volumen son conocidos y su publicación tiene sólo por objeto, según lo expresó un vocero del Departamento de Estado, informar a la opinión pública sobre el desarrollo de la situación originada por la invasión de Corea del Sur.

Uno de los puntos más interesantes de la introducción es la afirmación de que Corea jamás fué dividida formalmente en dos zonas de ocupación entre Estados Uni-

(Continúa en la página TRES)

EL MAPA detalla las zonas de lucha en Corea: la línea Taejon-Taegu y el sector de Tongdok-Pohang

EL "ENIGMA RUSO" IMPIDE PREVER SI COREA CONDUCE A LA TERCERA GUERRA MUNDIAL

PARIS, 20 (De nuestra agencia). — "Si la guerra la hace la clase explotadora para reforzar su régimen de clase, en tal caso, la guerra es criminal. Si la guerra la hace, en cambio, el proletariado después de haber vencido a la burguesía en su propio país y tiene por objeto reforzar y desarrollar el socialismo, en ese caso, la guerra es legítima y santa". ¿De quién son tan cínicas palabras? Huelga casi decirlo: de Lenín. Conviene tener presente semejante credo si se desea discernir con algún acierto los móviles secretos que inspiran la conducta de los 14 hombres del Politburó y juzgar hasta qué punto es posible contar con Rusia para resolver pacífica y satisfactoriamente la actual crisis internacional. Y para saber si los arreglos que eventualmente puedan lograrse serán susceptibles de asegurar al mundo una paz duradera. Los pueblos libres no tienen, en todo caso, ya está visto, otra solución que unirse y armarse. "Armarse o perecer", parece ser la consigna.

"Yanquis y soviéticos, aliados en la guerra, seguiremos unidos en la paz pese a Churchill", rezaban los carteles con que los comunistas de Nueva York se manifestaron, en 1946, contra el famoso discurso de Fulton. Ya entonces, algunos avizoraban los peligros actuales y el gobierno persa anunciaba estar dispuesto a luchar si las fuerzas "rojas" marchaban sobre Teheran. Churchill dió en aquella oportunidad un clarividente toque de alarma contra Moscú. La unión militar anglosteadounidense —concebida en el marco de las Naciones Unidas— que el ex "premier" fué a proponer a Wáshington, con voz agorera, habría posiblemente impreso un rumbo distinto a los acontecimientos mundiales. La Unión Soviética —dijo en aquella oportunidad— no quiere la guerra, pero si los frutos de la guerra, vale decir, una expansión sin límites de su poderío y de sus teorías comunistas. Los hechos le están dando amplia razón y la doctrina leninista sobre la santidad de la guerra y contra el capitalismo, no permite llamarse a engaño acerca de la sinceridad con que los rusos simulan erigirse ahora en "campeones de la paz".

Muchos observadores políticos estiman que el Kremlin no había previsto la intervención de Estados Unidos en Corea y menos su enérgica voluntad de movilización: conviene destacar, empero, que no obstante la decidida actitud de Wáshington, Stalin ha reaccionado como si no temiese derivaciones del conflicto asiático. Lejos de frenar su impulso, en Pyonyang parecen estar acelerando el apoyo material e incluso se envía al frente técnicos militares. ¿Se tratará —preguntan algunos— de simple "bluff" de largo aliento o de un "riesgo calculado" que toma en cuenta las consecuencias mediatas de los actos presentes y acepta de antemano la posibilidad de una conflagración general? ¿Siéntese Moscú estratégicamente tan fuerte como para neutralizar con idéntica eficacia las eventuales represalias atómicas de Estados Unidos? Para los entendidos el problema está ahí: saber si Rusia puede o no replicar actualmente a una "atomización" de sus centros industriales y petrolíferos. En caso negativo, tendremos paz por algún tiempo. Todo depende, en suma, del enigma ruso.

OCTAVIO GONZALEZ ROURA
(Representante general de CLARIN en Europa)

Y TENDRA UN GRAN PORVENIR

Acababa de instalar una empresa comercial modesta, pero de buenas perspectivas. El era dinámico, trabajador y de iniciativa. Claro que no contaba con mucho capital. Y uno de los primeros problemas que se le presentó, fué el del reparto. ¡Necesitaba un camión! ¿Cómo podría darles su él impulso a sus negocios, para aumentar su clientela y satisfacer todos los pedidos? Pero no podía comprarlo. Un camión grande era, por el momento, demasiado costoso para él. Cuando más preocupado estaba, vió este Aviso Clasificado en CLARIN:

CAMION MUDADORA

para reparto tejidos casa grande, alquilo por día, trabajo efectivo. GARAY 1332

Inmediatamente comprendió que su problema estaba resuelto. Contrató el camión por día, usándolo solamente cuando tenía necesidad de repartir sus mercaderías. Así, no le resultó oneroso y pudo dar vuelo a sus negocios. Y este servicio, se lo debió a un Clasificado de CLARIN (T. E., 34-0388.

Cayó en Tigre un Avión con Cuatro Ocupantes

(INFORMACION EN LA PAGINA NUEVE)

No Será Debatido en la UN el Caso Relativo a China

WASHINGTON, 21 (AFP). — Sería inoportuno para la asamblea general de las Naciones Unidas debatir la cuestión del ingreso de la China comunista en su sesión de setiembre de 1950, afirmó el secretario de Estado, Dean Acheson, en su conferencia de prensa semanal.

★ Actitud Yanqui

NEHRU

Sin embargo – añadió –, Estados Unidos continúa estimando que esa cuestión no es susceptible de la aplicación del derecho de veto, en caso de que el Consejo de Seguridad tratara ese asunto. Luego anunció que se intensificaba muy enérgicamente el plan de refuerzo militar de las naciones del pacto del Atlántico, añadiendo que no le era posible establecer los plazos para esa realización.

Finalmente, expresó que los intercambios de opiniones entre él, el primer ministro de la India, Pandit Nehru, y Stalin habían concluído, afirmando que no veía nuevos actores susceptibles de hacer concebir una esperanza de paz en Corea.

★ Decisión Canadiense

LAKE SUCCESS, Nueva York, 21 (INS). — Se informa que se ha recibido una comunicación del Canadá, indicando que el gobierno de aquel país está aumentando sus efectivos militares en pro de la causa de la defensa propia y de sus responsabilidades como miembro de las Naciones Unidas. Indica la comunicación, asimismo, que el Canadá está considerando la participación en la lucha de Corea, pero que por el momento no puede despachar "elementos de primera línea al teatro de las operaciones coreanas".

Unidades Blindadas Comunistas Rebasaron Taejon

Reconquistaron Yechon las Fuerzas Meridionales

Destruyen Yongdok Naves Aliadas: Fuerte Bombardeo

TOKIO, 22 (INS). — Infantería comunista precedida por fuerzas blindadas avanzan hacia el Sur, después de rebasar Taejon, y se acercan a los norteamericanos que retroceden. En el suroeste del frente, otra columna roja emprendió una nueva ofensiva de flanqueo, en dirección al extremo meridional

En la costa oriental, la ofensiva norcoreana hacia Pohang ha sido contenida por un contraataque con fuerzas combinadas de tierra, mar y aire. Los comunistas fueron contenidos en el sector de Yongdok, ciudad que fué completamente destruída e incendiada por un cañoneo naval.

En el ala oriental del centro, el movimiento de flanqueo contra el ferrocarril a Pusan fué parcialmente rechazado por un contraataque de los surcoreanos, que reconquistaron Yechon, a 65 kilómetros al norte de Kunchen.

El general Mac Arthur, quien expresó la confianza de que los aviadores bloquearan la acción enemiga, no expidió su comunicado regular a medianoche del viernes. Un portavoz explicó a la una de la madrugada: "La situación no ha cambiado" desde el boletín en que se aludía a la ofensiva norteña en el sector suroriental para llegar a la costa en la zona de Pusan.

En cuanto a la suerte corrida por el general Dean, el portavoz se negó a formular comentarios. Dean es el comandante de la 24a. división de infantería, a la que dirigió personalmente, en la batalla final de retaguardia dentro de Taejon. Dijo que hablar del asunto implicaría "una violación a los reglamentos de seguridad", razón por la cual se debía continuar esperando información oficial sobre el particular.

★ Contra las Guerrillas

El general Mac Arthur, a su vez, declaró que el general Walton Walker, comandante en Corea, está combatiendo con efectividad la táctica comunista de infiltrar guerrilleros en los grupos de refugiados, pero se negó a revelar los métodos utilizados, si bien dijo que "aunque no eliminada del todo, la infiltración roja se ha reducido a proporciones que

(Continúa en la página DOS)

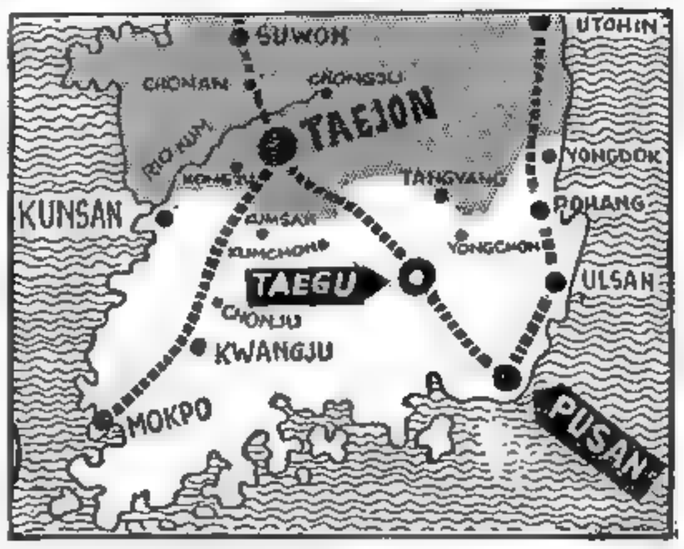

EN el mapa figuran señalados con flechas, Taegu, hacia donde procuran avanzar las vanguardias comunistas, después de haber rebasado Taejon, y el puerto de Pusan, donde se efectuaron desembarcos norteamericanos destinados a reforzar las líneas defensivas en todo el frente. Figura, asimismo, Yongdok, ciudad que fué destruída por naves aliadas durante un recio bombardeo

La Atómica en Corea

WASHINGTON, 21 (AFP). — La utilización de la atómica en Corea sería de reducida eficacia, se opina en los medios oficiales. En efecto, se destaca que los objetivos militares de la península no corresponden al poder de destrucción en masa de la bomba nuclear. Para que el empleo de dicha arma diera resultados sería necesario, indican los mismos medios, que se formaran concentraciones enemigas de varios miles de hombres en un radio de por lo menos un kilómetro.

Año del Libertador General San Martín

Clarín — DIARIO DE LA MAÑANA — BUENOS AIRES — REPUBLICA ARGENTINA — 15 centavos

Un toque de atención para la solución argentina de los problemas argentinos

Año V Buenos Aires, Sábado 22 de Julio de 1950 Nº 1.729

UN GRAN PUENTE tendido sobre el río Kum fué destruído por las fuerzas sudcoreanas para retardar el avance de las tropas comunistas de Corea del Norte. Los incursores debieron realizar grandes esfuerzos para allanar la dificultad que significó ese paso destruído, que impidió la prosecución de la intensa ofensiva

La Unión Movilizará 500.000 Hombres

JOHNSON

WASHINGTON, 21 (INS). — El ejército anunció que se telegrafiarán órdenes de movilización a unos 25.000 guardias nacionales de las unidades de combate, que se necesitan para llevar adelante las operaciones en Corea. Un portavoz del ejército declaró que el llamamiento a filas continuará "progresivamente", de manera de satisfacer las necesidades de tropas para servicios de campaña. Las unidades así movilizadas prestarán servicio, bien en el Extremo Oriente, o bien en Estados Unidos. El anuncio fué hecho al par que el departamento de Defensa proyecta una serie de pasos tendientes a obtener unos 500.000 hombres para la guerra coreana. Tales planes se deben, en parte, a la larga lista de bajas norteamericanas. Los jefes de la guardia nacional han pedido que se llame a divisiones completas, pero los dirigentes militares prefieren movilizar sólo a las tropas del tipo más necesario para las operaciones en Corea.

★ Reservas Aéreas

WASHINGTON, 21 ((INS)). — El cuerpo de infantería de marina aclaró que en su llamamiento a las unidades de reserva no fueron incluídas las reservas aéreas porque éstas ya se hallan preparadas y "listas para partir".

Un vocero del cuerpo expresó que 21 escuadrillas de las reservas aéreas de la infantería de marina están ejercitándose en la actualidad en Carolina del Norte y que otras 20 comenzarán a prepararse en California el 5 de agosto. Cada escuadrilla de la infantería de marina consta normalmente de 24 aviones, gran de caza o de bombardeo. En una orden dictada ayer, el cuerpo de infantería de marina llamó al servicio activo a todas sus reservas de tierra organizadas. La orden no hacía mención de las reservas aéreas. El vocero dijo sobre el particular: "Las reservas aéreas de la infantería de marina están listas para partir y no hay necesi-

(Continúa en la página DOS)

El EXTRACTO de la LOTERIA NACIONAL

EN LA PAGINA 16

Todo el Pueblo Norteamericano Apoya la Actitud de Truman Frente a la Agresión

ESTA SEMANA EN ESTADOS UNIDOS

WASHINGTON, 21 (Especial para CLARIN). — El pueblo norteamericano apoyó sinceramente el plan presidencial de rearme, por 10.000 millones de dólares. Fueron pocos los que disintieron cuando Truman dijo el miércoles a todo el país, en un discurso por radio y televisión: "Las naciones libres se ven ante una amenaza mundial. Debe ser afrontada con una defensa también mundial".

Con palabras sencillas y directas... las de un norteamericano que habla a otro, el presidente afirmó a sus 70 millones de oyentes, qué significado tendrá para ellos el programa de rearme.

"Queremos un mundo en el que todos vivamos en paz y libertad, con condiciones de vida en continua superación, dirigidos por gobiernos de nuestra propia elección", declaró

La inmensa mayoría de los norteamericanos coincide con esto. Bien saben que Estados Unidos ha hecho todo lo posible para lograr el desarme y la paz mundiales.

* * *

El apoyo de la Federación Americana del Trabajo al presidente Truman queda evidenciado por el mensaje del jefe de la gran organización, William Green, enviado poco después del presentado al Congreso por el primer mandatario. Ya en días anteriores de esta semana, el líder sindicalista había hecho declaraciones a favor de una preparación completa, para cualquier eventualidad.

"Cuando el presidente adoptó las primeras decisiones en la crisis de Oriente", expresó Green, "advirtió que, por mucho que apreciemos la paz, mucho más apreciamos los principios fundamentales de nuestra forma de vida. ¡Dadme libertad o muerte!, decía Patrick Henry en la época de la revolución norteamericana, y este grito se repite hoy en el corazón de todo ciudadano de Estados Unidos. Sabemos que los jerarcas del Kremlin representan el despotismo más reaccionario que haya conocido el mundo. Gente que niega la existencia de Dios y desprecia todos los principios morales, aprovecha el poder y los adelantos de la técnica para servir a sus bárbaros fines".

El Congreso se aprestó rápidamente a considerar la legislación indispensable para proporcionar los fondos y autorizaciones necesarias para cumplir su cometido. Y el pueblo se ha adherido a la causa.

Las oficinas de reclutamiento del ejército, la marina y las fuerzas aéreas se hallan atestadas de voluntarios deseosos de entrar en servicio activo. Un hombre de 65 años pedía en Nueva York que se le enviara en seguida a Corea, pero su ofrecimiento fué rechazado cortésmente, debido a su edad.

* * *

Audie Murphy, que en la segunda guerra mundial obtuvo más condecoraciones que ningún otro soldado norteamericano, y es autor de un libro muy amargo, "Al infierno, ida y vuelta", ha decidido vestir nuevamente su uniforme, para lo cual ha abandonado su trabajo en el cine.

* * *

La Casa de la Libertad, organización dedicada a fomentar la paz y la libertad mundiales, anunció que honrará al secretario de Estado de la Unión, Dean Acheson, en su novena comida anual, a realizarse en la ciudad de Nueva York, en octubre. El homenaje se hará al señor Acheson, "por su voz valiente y constructiva al dirigir al mundo democrático hacia la unidad y contra la tiranía".

JOHN KERIGAN

¡Y SE QUEDARON A OSCURAS!

¡Qué lindo estaba el baile! Todos los socios del club se sentían encantados. Buenos bailarines, muchachas bonitas y elegantes, música muy rítmica. De pronto... ¡zás!... se quedaron a oscuras. ¡Un cortocircuito! Como se imponía una solución rápida, porque nadie quería quedarse sin bailar durante un par de horas, uno de los concurrentes recordó que había leído este Aviso Clasificado en CLARIN el día anterior:

ELECTRICISTA-PLOMERO
Reparaciones - Instalaciones
PRECIOS MODICOS. T. E.
63-1136

Llamaron por teléfono al electricista y llegó a la media hora escasa. Pronto quedó reparado el desperfecto y volvieron a reinar el baile, la animación y la alegría. ¡Menos mal que aquel socio había recordado el Clasificado de CLARIN!

—¡Cuántas veces me han sacado de apuros también a mí los Clasificados de CLARIN (T. E. 34-0388)! —comentó otro de los presentes.

★ Ha Regresado a Bélgica el Rey Leopoldo III ★

El Monarca Dirigió Poco Después un Emocionado Mensaje al Pueblo

(Información página TRES)

AVANCE ALIADO EN YONGDOK

Mc ARTHUR

TOKIO, 23 (INS). — La primera división de caballería blindada entró en acción en el frente Taejon-Yongdok, ocupando posiciones para afrontar el ataque comunista que se presiente desde Taejon. Esa división ha relevado a la fatigada 24a. de infantería, que durante 20 días consecutivos combatió heroicamente contra fuerzas invasoras numéricamente superiores.

Otro despacho expresa que las unidades norteñas que se están reagrupando para iniciar la nueva ofensiva de Taejon, son accionados presumiblemente superiores.

Al mismo tiempo, otras tropas norteamericanas y sudcoreanas persiguen a comunistas por la costa oriental, más allá de la localidad de Yongdok, ya reconquistada.

Mientras tanto, columnas invasoras encabezadas por tanques marchan hacia el Sur por las planicies de la costa, pero ya fueron obligadas a acortar el paso al encontrar una fuerte resistencia en la zona de Imsil, a 74 kilómetros al norte del puerto de Sunchon, situado en el extremo sur. Según un comunicado del general Mac Arthur, emitido a primera hora, la aldea de Imsil se halla en manos de los sureños.

Describiendo la situación en el frente de Taejon-Yongdok, el comunicado dice: "Unidades norteamericanas consolidaron sus posiciones defensivas el sábado por la noche a lo largo del camino de Taejon a Yongdok, a fin de resistir el esperado nuevo ataque de las fuerzas norcoreanas".

★ Bombardearon Pyongyang

"Esas fuerzas se mantienen en constante contacto con los elementos comunistas en un esfuerzo por determinar la dirección de la nueva ofensiva hacia el sur y el sureste".

Agrega el comunicado que una escuadrilla de aviones B-29 han bombardeado intensamente Pyongyang, capital del Norte, efectuando 22 misiones contra el enemigo, en cuyo transcurso han sido dañados 6 tanques, 3 camiones y las playas ferroviarias de Taejon, donde destruyeron 14 vagones. En su ofensiva a lo largo de las planicies de la costa occidental, los invasores rojos llegaron a Chon-

(Continúa en la página DOS)

EL DESARROLLO de las operaciones en Corea puede observarse en el presente mapa: (1) Kumsan, y (2) Yechon, donde la lucha entre comunistas y las fuerzas unidas cobra mayor intensidad. En el sector de Yongdok los norteamericanos forzaron la retirada enemiga

Año del Libertador General San Martín

Clarín — DIARIO DE LA MAÑANA — BUENOS AIRES — REPUBLICA ARGENTINA — 15 centavos

Un toque de atención para la solución argentina de los problemas argentinos

Año V Buenos Aires, Domingo 23 de Julio de 1950 Nº 1.730

Tratará los Casos Chino, Griego y de Corea la Asamblea de la UN

LAKE SUCCESS, 22 (AFP). — El secretariado de la UN dió a conocer hoy el orden del día provisional para la quinta sesión ordinaria de la asamblea general que debe iniciarse el 19 de setiembre próximo en Flushing Meadows. Incluye 18 cuestiones de orden político, entre las cuales el problema chino se plantea bajo tres aspectos y el de Corea figura bajo el título: "Problema de la independencia de Corea. Informe de la comisión de las Naciones Unidas".

EL CORONEL Alfred S. Kazin, miembro de la representación de la UN en Corea, hace entrega al general Walton Walker, comandante norteamericano, de la bandera de la organización mundial. — En el centro aparece Mr. John Muccio, embajador de EE. UU. en Corea meridional

★ El Nuevo Secretario

La elección de un nuevo secretario general figura en el orden del día por primera vez desde 1946.

La cuestión de la representación china está incluida en un programa de paz por 20 años presentado por Trygve Lie y en el cual se recomienda principalmente reuniones periódicas del Consejo de Seguridad.

★ Problemas Anteriores

Entre los problemas que pasan de una cuestión a otra, se notan en la agenda: 1o.) El control internacional de la energía atómica; 2o.) La cuestión de las antiguas colonias italianas, principalmente el informe del Alto Comisario de las Naciones Unidas en Libia, de la comisión para Eritrea, y la delimitación de fronteras entre Libia y Egipto; 3o.) Las amenazas a la independencia política y la integridad territorial de Grecia así como la repatriación de los niños griegos; 4o.) Los derechos del hombre y libertades fundamentales en Bulgaria, Hungría, Rumania, a la luz del fallo de la Corte Internacional de Justicia; 5o.) Admisión de nuevos miembros (14 países, entre ellos Corea del Sur, cuyas candidaturas ya examinaron el Consejo de Seguridad y la Asamblea General, pero que no fueron admitidos debido al veto soviético o por número insuficiente de votos); 6o.) Régimen internacional para Jerusalén (que el Consejo de Fideicomiso declara ser impotente para aplicar y ayudar a los refugiados de Palestina); 7o.) Condiciones de vida de los indios en Africa del Sur y problema del sudoeste africano ante el fallo de la Corte Internacional de Justicia (negando al gobierno sudafricano el derecho para anexar ese territorio).

Por lo demás, fuera de las cuestiones administrativas jurídicas y presupuestarias, la Asamblea procederá a la elección de nuevos miembros para el Consejo de Seguridad, Consejo Económico y Social y Consejo de Fideicomiso.

Un Gran Submarino es Avistado Cerca de S. Juan de Terranova

SAN JUAN DE TERRANOVA, 22. (INS). — El diario "Saint Johns Herald", en su edición de mañana domingo, dirá que "un gran submarino negro" que se cree ruso, apareció la semana anterior frente a la zona de pesca de los grandes bancos. El diario citará a un capitán "extranjero" de un buque pescador que se encontraba en esa zona cuando a menos de 100 metros de la popa de su nave apareció el referido submarino, sin señales alguna que permitiesen su inmediata identificación.

Las autoridades locales tienen la impresión de que submarinos norteamericanos están realizando maniobras en la zona de los grandes bancos.

La Caída de Taejon es Simple Episodio

WASHINGTON, 22. (INS). — El jefe del servicio de Información del departamento de Ejército, general Floyd Parks declaró que la caída de Taejon en poder de los norcoreanos es "un episodio común de la campaña bélica". No negó que representaba un revés "descorazonante", pero señaló que "es uno de esos acontecimientos que deben esperarse, mas nunca una derrota".

★ Versión Soviética

LONDRES, 22 (INS). — En un comunicado transmitido por la radio soviética de Moscú, el régimen comunista de Corea septentrional anunció que sus fuerzas, tras haber capturado a Taejon, siguen forzando a las tropas norteamericanas y sudcoreanas a batirse en retirada hacia el sur. Los norteños afirmaron que la aviación de Estados Unidos destruyó numerosas viviendas, escuelas y hospitales en sus ataques contra Seúl, Pyongyang y Wonsán, y que entre las víctimas de los bombardeos hay muchos civiles.

Europa Hace Suya la Fórmula de Churchill: La Paz por la Fuerza

PARIS, 22 (De nuestra agencia). — "Todo está dicho sobre el mensaje presidencial de Truman —escribe François Mauriac en "Le Figaro"— salvo tal vez que jamás palabras tan graves fueron pronunciadas tan simplemente: llama la atención el contraste entre ese tono y ese texto, cuya importancia histórica desafía toda comparación". La prensa francesa —exceptuando, para qué decirle, "L'Humanité"— ha sido unánime en reconocer la tremenda trascendencia de las declaraciones presidenciales. Los acontecimientos de Corea habían servido desde el primer día para que los pueblos europeos tuviesen la prueba indiscutible de que Estados Unidos cumple sus compromisos y está dispuesto a verter su sangre para hacerlo con honor. Después del mensaje de Truman saben esto más: la gran nación americana que, por primera vez en tiempos de paz, se lanzó a fondo para detener al invasor, está igualmente dispuesta a repeler la agresión en cualquier sitio del globo en que ésta se produzca. La advertencia a Rusia resulta, en tal sentido, clara e inequívoca. De ello se alegran los atribulados pueblos de Europa. Y Churchill en Bath, Paul Reynaud en Londres y Schuman en París, alentados por la decisión yanqui, coinciden en exponer idénticos conceptos: hay que buscar la paz por la fuerza; Europa debe unirse y armarse no para hacer la guerra sino para evitarla.

Y mientras en la conferencia militar de Fontainebleau los ministros de Defensa Nacional de los países signatarios del pacto de Bruselas han aprobado los planes presentados por los jefes del estado mayor y han reconocido la necesidad de acelerar con toda urgencia la producción bélica —proyectos que la opinión responsable espera esta vez se traduzcan en actos— tanto en París como en las demás capitales de la Unión Occital se recibió con viva complacencia la actitud de Wáshington frente a la insistencia del sospechoso mediador hindú. Sólo la firmeza podrá impedir, dícese, que el "affaire" de Corea se convierta en mancha de aceite. La fórmula de Churchill a que acabamos de aludir, la paz por la fuerza, es la única que la experimentada y escarmentada Europa juzga viable frente a la táctica del Kremlin, que por cambiable y oportunista ya nadie quiere analizar. No vale la pena, está previsto, perder tiempo en interrogar a la esfinge: lo sensato es prepararse para lo peor.

No terminaré esta crónica sin señalar que "Le Monde", con el título "En la Argentina el general Perón declara ajustarse a la tercera posición", transcribe y comenta los más sugestivos párrafos de las declaraciones formuladas por el presidente argentino a estudiantes brasileños. El citado órgano destaca, por último, que la Argentina se ha adherido al pacto de Río de Janeiro y aprobado la actitud de las Naciones Unidas en el conflicto de Corea.

OCTAVIO GONZALEZ ROURA

Representante general de CLARIN en Europa

LEA MAÑANA

el séptimo y último capítulo de la interesante serie del corresponsal de guerra Bob Considine, titulado: "El futuro de Corea estará en manos del general Mac Arthur".

EL CAMINO DEL TRIUNFO

¡Era la gran oportunidad! Por fin, habían prometido ejecutar su sinfonía. La orquesta era de primera, el director un músico responsable. En fin, que aquel concierto le allanaría el camino del triunfo. Pero... Había un pero. Tenía que entregar la partitura a los pocos días, porque los ensayos debían iniciarse inmediatamente. No sabía a quién recurrir para copiar las partes, pero vió este Aviso Clasificado en CLARIN:

Copista Música Manuscrita

rápido, trabajo garantido, de 12 a 16 Llamar: T. E. 38-5142

Le habló al copista y le encargó el trabajo. El profesional se ha comprometido a entregárselo en la fecha pedida y sin duda cumplirá, ya que la labor avanza con rapidez. Eso, le solucionará una situación apremiante. ¡Qué oportunidad se habría perdido sin aquel Clasificado de CLARIN (T. E. 34-0388)!

Inglaterra Resolverá si Envía Tropas a Corea

(Información página DOS)

★ **Resisten Enérgicamente a Leopoldo III los Socialistas Belgas** ★

(Información página CUATRO).

RETOMAN YONGDOK LOS COMUNISTAS. RECIO BOMBARDEO ALIADO

MAC ARTHUR

Aumenta la Presión Norteña Cerca de Hamchang

TOKIO, 23 (INS). — Las tropas comunistas norcoreanas recapturaron la plaza de Yongdok, en la costa oriental de Corea, constituyendo una amenaza para el gran centro portuario surcoreano de Pusan.

El cuartel general del supremo comandante de las Naciones Unidas, general Mac Arthur, en el comunicado No. 126, emitido a las 15 horas del domingo, confirmó la recaptura de la plaza de Yongdok.

Según el comunicado, no se registró acción enemiga de importancia en los demás frentes de guerra durante las últimas 24 horas. Hace notar, sin embargo, que en el sector central las fuerzas norcoreanas, apoyadas por la artillería, aumentaban la presión en el área de Hamchang.

Mientras tanto, la fuerza aérea de Estados Unidos llevó a cabo una serie de incursiones contra las posiciones enemigas en el frente de guerra occidental y al norte del paralelo 38. Otras noticias del frente indican que las fuerzas de tierra norteamericanas establecidas al sur de Taejon aun están combatiendo con gran desventaja numérica, pero obteniendo apoyo táctico sustancial de la fuerza aérea de Estados Unidos.

Un informante de la marina hizo saber que unidades aéreas de la séptima flota norteamericana, operando cerca de la costa oriental de Corea, han comenzado a tomar parte en el bombardeo de tropas enemigas en apoyo directo de las fuerzas terrestres norteamericanas. Otros aviones de la séptima flota están prestando servicios de bloqueo cerca de la costa.

Ni las acciones de los portaaviones de la marina norteamericana ni los cazas y bombarderos de la fuerza aérea de Estados Unidos y la Real Fuerza Aérea Australiana encontraron oposición aérea alguna norcoreana durante los numerosos vuelos que realizaron tanto al sur como al norte del paralelo 38.

Las operaciones tácticas de la fuerza aérea norteamericana continuaron durante todo el día de hoy, informándose que se han causado grandes daños a los medios de transporte de los norteños, así como a los depósitos de provisiones situados en la zona de Taejon.

★ Intensa Lucha

TOKIO, 23 (AFP). — Se estaría luchando reciamente a unos 10 kilómetros al norte de la localidad de Yongdong, entre Taejon y Taegu.

Una información recibida a las

(CONTINUA EN LA PAGINA DOS)

Año del Libertador General San Martín

PRIMERA SECCION

RECLAME A SU CANILLITA CON ESTA EDICION EL SUPLEMENTO DEPORTIVO

Clarín

REPUBLICA ARGENTINA 15 CENTAVOS EN TODO EL PAIS

Un toque de atención para la solución argentina de los problemas argentinos

AÑO V BUENOS AIRES, LUNES 24 DE JULIO DE 1950 Nº 1.731

DESDE INGLATERRA IRIA A COREA UNA FUERZA SIMBOLICA

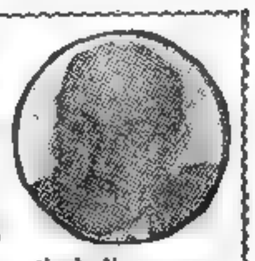

LONDRES, 23 (INS). — La semana que hoy se inicia será de trascendentales decisiones para el gobierno y pueblo de la Gran Bretaña, en relación con los acontecimientos que hoy convulsionan al mundo.

El gabinete que preside el señor Attlee se reunirá el próximo martes a efectos de considerar los informes solicitados oportunamente a distintas reparticiones militares, para orientar a los ministros sobre la ayuda que Inglaterra podría aportar en relación con el pedido de asistencia militar hecho por el Secretario General de las Naciones Unidas, Trygve Lie.

Al día siguiente, es decir el miércoles, el "premier" volverá a hablar ante la Cámara de los Comunes, oportunidad en la que expondrá sus planes para cumplir la promesa de ayuda formulada al presidente de los Estados Unidos.

La opinión prevaleciente en las fuentes diplomáticas de Londres es que el gobierno de Su Majestad, se resolverá por enviar una fuerza simbólica, para responder al pedido de la UN, ya que en la actualidad Inglaterra, que procura su rehabilitación, pese a su condición de potencia no podrá nunca equiparar su esfuerzo bélico al de los Estados Unidos. Refiriéndose a este asunto, el "Sunday Chronicle" expresa que ya ha sido decidido el envío de unos 3.000 hombres; en ese sentido, existiría completo acuerdo entre los miembros del gabinete y los jefes de estados mayores. Señala sin embargo que otras fuerzas serán puestas por Gran Bretaña a disposición de Mac Arthur.

Esta determinación sería adoptada, según se dijo en esferas informadas, en vista de la situación general en el frente de Corea, donde las fuerzas expedicionarias norteamericanas hallan serias dificultades para detener el impetuoso avance de las unidades comunistas coreanas.

Mr. Attlee se propone plantear la cuestión en la Cámara de los Comunes, seguro de que contará con el apoyo de la oposición.

Formosa Teme la Invasión de Mao Tsé Tung

FUERZAS norteamericanas desembarcan en el puerto coreano de Pohang, durante una operación realizada por sorpresa y protegida por poderosas unidades navales y formaciones aéreas procedentes de portaaviones integrantes de esa misma fuerza. El desembarco no tuvo oposición alguna

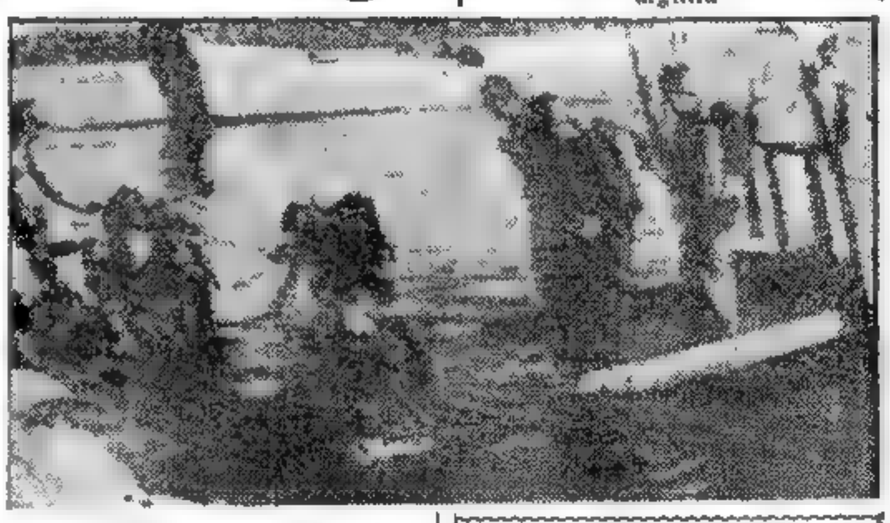

EN TAIPEH REINA AGITACION

HONGKONG, 23 (INS) — Despachos llegados de Taipeh informan que en la capital de Formosa reina un ambiente de gran agitación; recalcado por la creciente actividad militar, ante las informaciones de que los comunistas chinos, haciendo caso omiso de que las fuerzas navales de los Estados Unidos la defenderán, se aprestan a intentar la invasión de la isla. Los despachos afirman que en toda Formosa hay gran intranquilidad, habiéndose renovado a toda marcha los preparativos defensivos.

★ El Anuncio Hecho por Pekín

PARIS, 23 (INS). — En esta capital se tejen conjeturas en torno al anuncio de que es inminente el ataque de los comunistas chinos a la isla de Formosa. La opinión general prevaleciente es que los rojos, seguros de contar con el apoyo de la Unión Soviética, no vacilarán en combatir contra las fuerzas navales norteamericanas que defenderán la isla, aunque con ello provoquen la propagación de las hostilidades, confinadas hasta ahora al territorio de Corea.

Los círculos políticos y diplomáticos estiman que el anuncio de Pekín de que la invasión estará a cargo del tercer ejército comunista al mando del general Chen Yi es algo más que una bravata. Consideran, en efecto, que los comunistas de Mao Tsé-tung cumplirán su amenaza, luego de haber calificado a los norteamericanos de agresión por el envío de la séptima flota en defensa de Formosa, sin

(CONTINUA EN LA PAGINA DOS)

LA FLECHA señala la ubicación de la ciudad de Yongdok, en Corea meridional. Esta plaza ha sido reocupada por las fuerzas comunistas coreanas, que han conseguido desplazarse hacia el Sur, en franca amenaza al puerto sureño de Pusan

No Presidiría Jacob Malik el Consejo

LAKE SUCCESS, 23 (INS). — En esferas allegadas a la UN se afirma el convencimiento de que el delegado soviético, Jacob Malik, no aceptará la presidencia por el mes de agosto, del Consejo de Seguridad, como le corresponde.

El organismo debe reunirse en el curso de esta semana para considerar la elección del delegado que lo presidirá, pero ante la inminencia de que Malik asuma esa actitud, los delegados que integran el Consejo están realizando consultas casi a diario para discernir el procedimiento a seguir ante esa contingencia. Según las reglas de procedimiento del Consejo, el delegado británico, Gladwyn Jebb, tendría que asumir la presidencia, o seguir el noruego Arne Sunde.

★ Protesta Rusa

MOSCU, 23 (INS). — La Unión Soviética protestó nuevamente ante el general Douglas MacArthur por la campaña emprendida en el Japón contra los comunistas, y exigió, al propio tiempo, que se den garantías de libertad de acción a los "partidos democráticos" nipones.

Ehrenburg, Agitador Comunista y Vocero del Kremlin. Habló de Paz en Trafalgar Square

LONDRES, 23 (De nuestra agencia). — Si hoy telegrafiara yo que Churchill o simplemente un inglés de la calle había hablado al pueblo ruso desde lo alto de la tumba de Lenín, en la plaza Roja de Moscú, para denunciar el imperialismo soviético y su elaborado sistema de agresiones, nadie podría creer la noticia. No es, sin embargo, que "un hombre mordió a un perro" lo que telegrafío esta noche sino que "los perros siguen mordiendo a los hombres", sencillamente: que Ilya Ehrenburg, portavoz de Stalin en el periodismo internacional ha hablado en Trafalgar Square al pueblo de Londres para jurarle que el candor y la pureza pacifista del alma gubernativa soviética —con ilustraciones colombófilas de Picasso— se ven ahora amenazados por los tigres del belicismo en el exterior. París le ha negado dos veces a Ilya Ehrenburg la visa de entrada a Francia. Pero el Foreign Office no opuso ningún reparo a la incursión por tierras del Reino Unido de este agitador comunista que ha podido así afirmar hoy, con un león de bronce de la columna de Nelson como fondo de su tribuna al aire libre, que nada le es más grato al Kremlin que la paz. Y, sin embargo, ya ha caído sangre inglesa en el frente de Corea y mucho más en el de Malaya, y todos saben en Inglaterra por qué cae esa sangre y de dónde parte el riesgo de que se complete el tríptico de las grandes guerras de nuestro tiempo.

"Esta libertad política —decía esta mañana el "Sunday Express"— es precisamente lo que diferencia a una democracia del mundo en nombre del cual hablará esta tarde Ilya Ehrenburg". Ha sido, en efecto, una hermosa lección de libertad, pero una de esas hermosas lecciones que sólo sirven para envanecer al profesor con el peso de su superioridad y para desarrollar en el oyente una vocación de desdén. Cuando Don Quijote pidió, a grandes voces, que le abrieran la jaula al león, no fué más disparatado que el Foreign Office en esta oportunidad. De éstas y otras locuras, igualmente admirables y enternecedoras, se arrepintió Alonso Quijano el Bueno, cuando moría.

Las lluvias de Inglaterra no han aletargado aún la civilización democrática y una furiosa borrasca de agua flageló sin piedad al emisario soviético mientras trataba de hablar.

JACINTO MIQUELARENA

Corresponsal de CLARIN en Gran Bretaña

Y CUMPLIRA CON SU AMIGO

¡Ordóñez se casaba! Y sus amigos le ofrecerían una despedida de soltero. ¡Se había granjeado tantas simpatías! Y a él, precisamente a él que se veía en tantas dificultades para redactar algo, lo habían obligado a encargarse del discurso con que se ofrecería la demostración. Y ahora, no sabía qué hacer. Se pasaba las noches desvelado pensando en el papelón que se avecinaba. Pero esa mañana, al hojear CLARIN, vió este Aviso Clasificado:

Redacción de Discursos

conferencias, misivas, etcétera. Dirigirse a: Organización "Panimávida". RIVADAVIA 9757 - Capital

¡Eureka! ¡Todo estaba resuelto! Le habló a la organización que se ofrecía, explicó lo que quería decir, y se comprometieron a redactarle el discurso a tiempo y por un precio razonable. Desde ese momento ha recobrado el sueño y la tranquilidad. Y se lo debe a un Clasificado de CLARIN (T. E. 34-0388).

Truman Pedirá al Congreso Una Ley Aumentando los Impuestos

(Información en la página TRES).

Los Norteños Rebasaron Kwangju; su Avanzada Tomó Mokpo

Tropas Yugoeslavas Operan Cerca de Istria y Trieste

(Información página TRES).

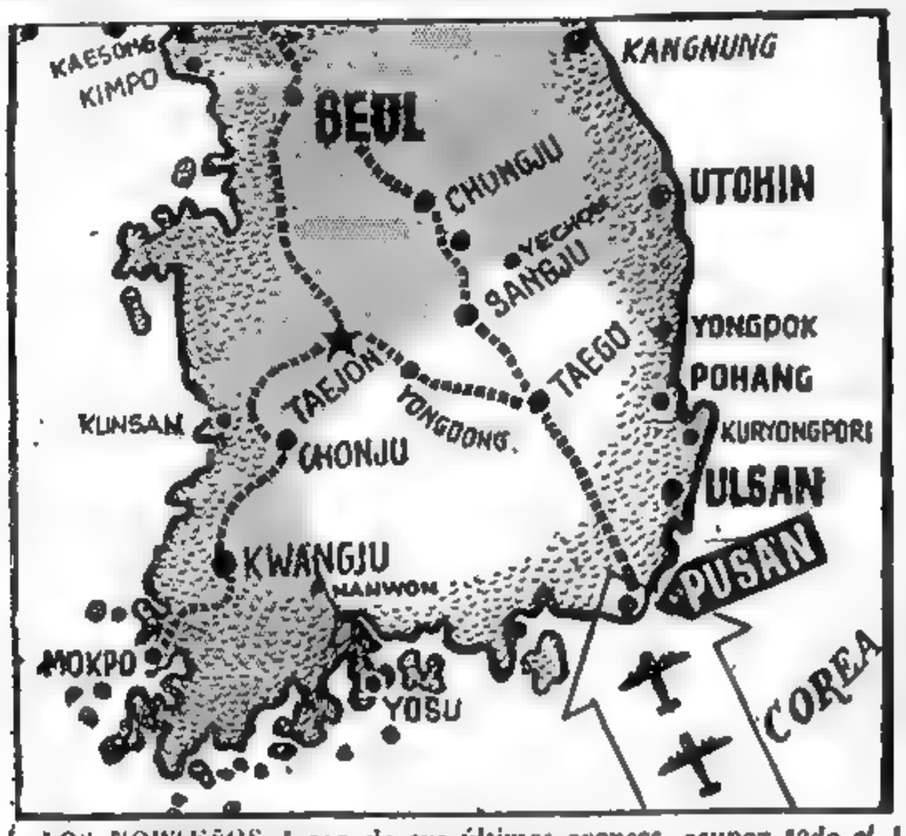

LOS NORTEÑOS, luego de sus últimos avances, ocupan todo el rincón sudoccidental de la Corea meridional. Mientras tanto, a la altura de Taejon, las acciones cobran mayor intensidad, en razón de la firme resistencia norteamericana. El objetivo supremo de los comunistas es Pusan, donde se apoya el puente aéreo por el que llegan los abastecimientos enviados por Mac Arthur desde el Japón. La otra cabeza de playa, en Pohang, se halla bajo cierto peligro, ya que se combate en Yongdok. La parte grisada es la conquistada por los invasores

Ciérnese Grave Amenaza Sobre Pusan

TOKIO, 25 (INS). — Poderosas fuerzas blindadas comunistas viraron hacia el Este, a lo largo de la costa meridional de Corea, en un amplio movimiento envolvente, mientras ocho columnas norcoreanas separadas atacan las líneas norteamericanas y surcoreanas en el frente central, desde Yongdong hacia el Este. Los cazas norteamericanos no dan tregua a los rojos, que en su marcha hacia el Este llegaron hasta Namwon, a 136 kilómetros de Pusan, en el sudeste. La acción comunista se cumplió después de envolver el gran centro ferroviario y carretero de Kwangjú, que en su "profundo avance por un extremo del frente": las llanuras de la costa del sudoeste. Aviones cazas Mustang y "Estrellas fugaces" de propulsión a chorro ametrallaron a las fuerzas del Norte en Namwon para contener la grave amenaza que se cierne sobre la línea férrea a Pusan.

Los rojos no encontraron oposición en tierra, y el comando de MacArthur considera con gravedad el repentino cambio de rumbo hacia el este. Un despacho del corresponsal de International News Service, John Rich, dice que operan 15 columnas comunistas y que sus ataques se han intensificado en lo que puede convertirse en la mayor ofensiva roja de la guerra.

★ Atacan 8 Columnas

Ocho columnas rojas atacaron a la 1a. división de caballería norteamericana y a los sudcoreanos, en el centro, a lo largo de la línea Yongdong-Yechon-Pungi, aparentemente en un esfuerzo por impedir el empleo de cualquiera de éstas fuerzas en un intento destinado a contener el movimiento de los comunistas en el sudeste. Los duelos de artillería causaron bajas a ambos beligerantes.

El comunicado de MacArthur a primera de hoy, anterior a los despachos del frente, consignaba que hay una constante presión comunista. MacArthur decía que la 1a. división de caballería había rechazado un ataque de tanques el lunes por la noche. Afirmaba que los intentos de los invasores por cruzar nuevamente el río Kum, de oeste a este, en una operación tendiente a flanquear el eje Taejón-Yongdong, "no tuvieron éxito" y que encarnizados combates cuerpo a cuerpo se libraron en Yongdong, que se encuentra en poder de los comunistas. Según el comunicado,

(Continúa en la página siguiente)

El Avance Norteño no Amenaza a Pusan

WASHINGTON, 24 (INS). — El departamento del Ejército anunció que es posible que los comunistas norcoreanos ocupen toda la parte sudoccidental de Corea meridional, pero que su avance actual en esa región no amenaza en modo alguno a Pusan, puerto de importancia capital para el abastecimiento de las fuerzas norteamericanas que se hallan en la costa oriental de la península coreana.

Un vocero del departamento reveló que los planes de Estados Unidos consisten en defender únicamente las zonas de Corea que se hallan al este de la cordillera de la región central del país y que las montañas mismas ayudan a conjurar el peligro de una ofensiva comunista contra Pusan. Dijo, además, que se están enviando a toda prisa algunas tropas norteamericanas en dirección sur, con el fin de bloquear los tres o cuatro desfiladeros que existen en dicha cadena montañosa, y para lo cual no se necesitan muchos hombres.

Expresó finalmente el portavoz que es posible que se disponga una amplia rectificación de las líneas norteamericanas con el fin de reducir el terreno que se está defendiendo.

Año del Libertador General San Martín

Clarín — DIARIO DE LA MAÑANA — BUENOS AIRES REPUBLICA ARGENTINA — 10 centavos

Un toque de atención para la solución argentina de los problemas argentinos

Año V Buenos Aires, Martes 25 de Julio de 1950 Nº 1.732

Proyectan la Formación de Una Fuerza Internacional

Se Reunirá en Londres el Consejo del Atlántico

LONDRES, 24 (AFP). — Se reunirá mañana en Londres el Consejo del Atlántico para estudiar asuntos de extrema urgencia, relacionados con la situación internacional. Asistirán a las deliberaciones los delegados de los doce países signatarios y según se anticipa, se designará presidente del Consejo del Atlántico a Charles Spofford, representante de Estados Unidos.

★ La Fuerza Internacional

El Consejo del Pacto del Atlántico, que es una especie de alto comando civil, efectuará sus reuniones en forma ininterrumpida a los efectos de debatir su plan de discusiones, que consta de cinco puntos:

1o.) Formación de una fuerza de carácter internacional, con sede en territorio europeo.

2o.) Creación de reservas móviles armadas de fácil movilidad.

3o.) Poner parcialmente en pie de guerra a las industrias.

4o.) Coordinar los planes de rearme con los planes de defensa estratégica común.

5o.) Supervisar la acción de cada signatario del Pacto a los efectos de que sea dado estricto cumplimiento a las obligaciones emanadas del plan de defensa común.

★ Misión de Acelerar

En el Consejo del Atlántico figurarán los representantes de los ministros de Relaciones Exteriores de Francia, Inglaterra, Italia, Holanda, Bélgica, Estados Unidos, Luxemburgo, Portugal, Dinamarca, Canadá, Noruega e Islandia.

★ Posición Francesa

PARIS, 24 (AFP). — La posición de Francia no ha cambiado en lo que se refiere a no admitir, bajo la forma que sea, la reconstitución del ejército alemán, ni en cuanto a la necesidad de mantener el control internacional del Ruhr y las limitaciones impuestas a la industria pesada alemana. Esta declaración fué formulada en medios autorizados, en los que, por otra parte, no se formuló ningún otro comentario sobre la actitud que al respecto podría adoptar el comité permanente de suplentes del pacto del Atlántico que mañana volverán a reunirse en Londres.

★ La Ayuda a Europa

WASHINTONG 24 (INS). — Pese al hecho de que el gobierno de Estados Unidos, se propone movilizar la industria para afectarla a los fines defensivos, no se interrumpirán por ningún concepto los embarques de ayuda destinados a los países de Europa necesitados.

Altos funcionarios de la administración del plan de ayuda al extranjero, manifestaron que luego de un detenido estudio de la situación, ha puesto de relieve que Estados Unidos puede "constreñirse" y producir para la defensa militar sin tener necesidad de abandonar la ejecución del Plan Marshall.

Sin embargo, algunos materiales, como por ejemplo aluminio, productos eléctricos y electrónicos y automóviles no estarán en condiciones de ser exportados en grandes cantidades durante los próximos meses, pero cualquier restricción de las exportaciones ordenada

(Continúa en la página TRES)

REUNESE EL CONSEJO DE SEGURIDAD

Informó MacArthur

LAKE SUCCESS, 24, (INS). — La UN recibió el primer informe completo del general MacArthur sobre la guerra de Corea y la situación militar desde que comenzó la invasión, hace un mes. El Consejo de Seguridad convocó en principio una sesión para mañana con el fin de considerar dicho informe y al mismo tiempo recalcar la firme posición que ha adoptado respecto del conflicto.

El informe de MacArthur, consta de ocho páginas y fué transmitido a Lie durante el fin de semana. Su presentación al Consejo de Seguridad calmará cualquier impaciencia que muestren algunos delegados sobre la falta de noticias del comandante de las fuerzas de la UN.

Por otra parte, la comisión de la UN para Corea dirigió un llamamiento por radio al pueblo coreano exhortándolo a apoyar la actitud de la Organización frente a los invasores y a trabajar por la independencia y la unidad del país.

El presidente de la comisión, Angel Goche Marín, de El Salvador, hizo el llamamiento por la radioemisora de Pusán, puerto coreano. Su alocución fué difundida por todas las emisoras meridionales y dirigida especialmente a los coreanos del norte. El señor Goche Marín destacó el carácter agresivo del ataque comunista, añadiendo que las Naciones Unidas no tuvieron otra alternativa que recabar el apoyo de los países amantes de la paz y la libertad para contener a los agresores.

★ Apoyo de Tailandia

LAKE SUCCESS, 24, (AFP). — El gobierno de Tailandia informó a la UN que está dispuesto a proporcionar cuatro mil oficiales y soldados al comando unificado en Corea. Por su parte, Holanda declaró, en una comunicación enviada a Trygve Lie, que no le es posible enviar tropas al frente coreano

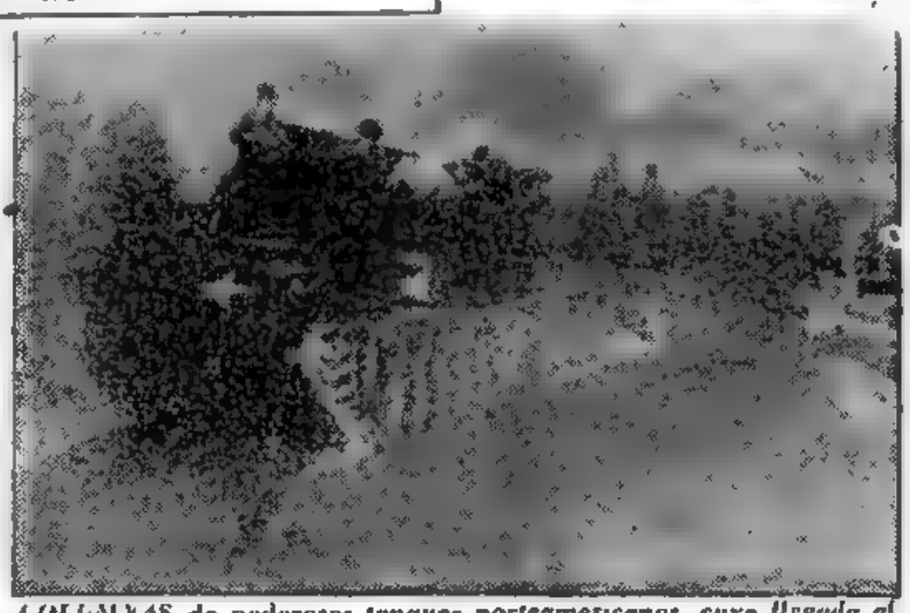

COLUMNAS de poderosos tanques norteamericanos, cuya llegada al puerto de Pohang permitió reorganizar el sistema defensivo en el sur de Corea. Estas fuerzas colaboraron en la acción naval contra la ciudad de Yongdok, que cambió de mano varias veces

EN TAEGU TIENEN SU GUARIDA LOS "TIGRES DE LAS MONTAÑAS BLANCAS"

EN UN LUGAR DE COREA, 25 (De un enviado especial de AFP.) — El comando norteamericano ha declarado la guerra a los guerrilleros. De ahora en adelante negocios y escuelas serán cerrados en la zona Sur y se interrumpirán las tareas en el campo, obligando a los nativos a permanecer en sus viviendas. También se identificará a cuanto sospechoso merodee por cercanías de las fuerzas yanquis; además se realizarán las llamadas "acciones de limpieza". Hay que terminar con los guerrilleros, es la voz de orden. Todo refugiado que se encamine a la región meridional deberá obtener un salvoconducto. La circulación dejará de ser libre. La amplitud con que eran recibidos los que huían, o simulaban huir del Norte, sólo produjo sinsabores para los hombres que juegan su vida en defensa de un pueblo agredido. Quien pida asilo tendrá que demostrar su buena fe; de lo contrario se irá a lugares donde no pueda hacer daño.

Porque ahora la lucha comienza en la parte coreana, donde más numerosos son los guerrilleros, cuyo jefe inspirador es Kim Il Sung, comandante de los comunistas invasores. Kim Il Sung es un especialista en golpes de mano. Su pericia fué adquirida en 1919, cuando operaba contra los japoneses; dirigió luego la resistencia antinipona en 1934 y colaboró con los chinos en los tiempos que éstos combatían junto a Chiang Kai-shek. Es en torno a Taegu, precisamente, donde Kim Il Sung cuenta con más partidarios. Calcúlase que los "Tigres de las Montañas Blancas", como asimismo se denominan, que allí instalarán su guarida, pasan de los 27.000, cifra que acaso haya aumentado luego que el propio Kim Il Sung anunció la reforma agraria, consistente en la distribución gratuita de tierras al campesinado, que en 80 por ciento se halla agobiado por las deudas.

Y EMPEZARA CON EXITO

Le prometieron que, cuando estuviera instalado, le darían la representación de un producto nuevo que sería sin duda un gran éxito. Consiguió el local, pero se vió abocado a un serio problema. Si no lo habilitaba rápidamente, le concederían la representación a otro y él perdería un brillante negocio. Pero... ¿quién le construiría las estanterías y mostradores a tiempo y por un precio razonable? El asunto lo preocupaba, cuando leyó este Aviso Clasificado de CLARIN:

CARPINTERIA MECANICA

acepta trab. en instalac. negocios en gral. Seriedad y prontitud. T. E. 48 8264

Inmediatamente, presintió que era la oportunidad que buscaba. Habló por teléfono con el anunciante y le prometieron prepararle todas las instalaciones en un plazo brevísimo. Esto lo salvará del apuro y le permitirá iniciar con éxito sus actividades comerciales. Y todo gracias a un Clasificado de CLARIN (T. E. 34-0388).

Establecen en el Japón el Comando de la UN

TOKIO, 25 (INS). — El general Mac Arthur anunció hoy que el comando de las Naciones Unidas ha quedado establecido oficialmente en Tokio. La resolución fué dada a conocer por el propio Mac Arthur a través del comunicado número uno del cuartel general del comando de las Naciones Unidas. En el cuartel general de Mac Arthur se recibió un mensaje de felicitación y aliento a las tropas que combaten en Corea, remitido por el estado mayor conjunto de Estados Unidos. "Estamos orgullosos —dice un párrafo— de los esfuerzos realizados por los tres servicios de ejército y os pedimos que así lo expreséis a las tropas".

Mac Arthur ordenó que el mensaje sea dado a conocer a cada soldado que participe "en este histórico esfuerzo".

Año del Libertador General San Martín

Clarín

DIARIO DE LA MAÑANA

BUENOS AIRES REPUBLICA ARGENTINA

15 centavos

Un toque de atención para la solución argentina de los problemas argentinos

Año V Buenos Aires, Miércoles 26 de Julio de 1950 Nº 1.733

Los Rojos Tienen Recursos Superiores a su Capacidad

LAKE SUCCESS, 25 (INS). — El comandante supremo de las fuerzas de las Naciones Unidas en Corea, general Mac Arthur, advirtió que los norcoreanos no podrán ser derrotados hasta que los efectivos de la organización mundial en el frente de batalla tengan superioridad en armas y hombres.

El primer informe que sobre las operaciones en Corea eleva el general Mac Arthur fué presentado al Consejo de Seguridad esta tarde por Warren Austin, quien actuó como portavoz del comando unificado. Mac Arthur señala que "La continua aparición en el campo de batalla de hombres y equipos enemigos hace ahora evidente que los agresores norteños disponen de recursos muy superiores a su capacidad interna. Esto, junto con la ventaja inicial con que contó el agresor, sirve para dar al enemigo un poderío que no podrá ser eliminado hasta que las fuerzas de las Naciones Unidas obtengan superioridad en armas y hombres".

Añade que "La tarea no es pequeña mirada en relación con los recursos potenciales de la fuerza agresora. Hasta que los efectivos del comando unificado aumenten su actividad no es posible predecir con que rapidez se obtendrá la victoria. Sin embargo, los esfuerzos combinados de las Naciones Unidas harán que el pleno efecto de la contribución de cada uno de sus miembros sea sentido en la derrota final de los agresores.

GENERAL WALKER

La Aviación no Logra Paralizar el Firme Avance

WASHINGTON, 25 (INS). — El Departamento de Ejército anunció que los refuerzos comunistas siguen llegando al frente de batalla desde Corea septentrional, a pesar del intenso bombardeo aéreo. Un portavoz dijo que sería imposible detener todos los movimientos aunque Estados Unidos recurra al empleo de miles de aviones, inclusive los que operan desde bases en portaaviones de la flota aliada.

El portavoz, se negó a formular conjeturas acerca de la posición de esos refuerzos, señalando que el ejército no tiene hasta el momento prueba alguna de que fuerzas terrestres chinas o rusas hayan entrado en acción apoyando a los invasores. Admitió, al mismo tiempo, que los destacamentos ligeros comunistas están arrollando a los defensores en el sudoeste, pero no les atribuyó mayor importancia a estas operaciones.

Por su parte, la fuerza aérea anunció que varios aviones de bombardeo han destruído por completo 58 puentes ferroviarios y carreteros de importancia y averiado o inhabilitado temporariamente "otros 30". Destacó que al sur de Seúl existe un puente que se ha convertido en "un dolor de cabeza" para los aviadores.

Avance Comunista Hacia Yosu

Nuevo Repliegue Yanqui en la Zona de Yongdong

Defienden las Rutas de Entrada en Taegu y Pusan

TOKIO, 26 (INS). — La primera división de caballería mecanizada, tras abandonar en orden la plaza de Yongdong, ocupó posiciones preparadas de antemano en las colinas del sureste de la misma, para defender las rutas de entrada a Taegu y Pusan. Esta fué la segunda retirada táctica de los norteamericanos durante los últimos cinco días en el sector central.

El nuevo repliegue se cumplió el martes por la tarde, luego que la ciudad fué atacada por tres lados. Sin embargo, los invasores no lograron bloquear la única vía de escape, en el sudeste. Un despacho del corresponsal de (INS), Frank Emery, dice que bajo un mortífero cañoneo enemigo los destacamentos de retaguardia retuvieron el extremo noroccidental de Yongdong, donde se libró una recia lucha en las calles, hasta el mediodía del martes. Para esa hora, el grueso de la división se había retirado. Luego, las unidades de retaguardia se abrieron paso rumbo al sudeste.

Probablemente durante la noche del martes, protegidos por la oscuridad, llegaron a Yongdong tanques comunistas destinados a apoyar el avance en dirección a Taegu.

Por otra parte, el general H. Walker, comandante del octavo ejército, anunció que ha comenzado una nueva batalla al noreste de Yongdong.

Según datos aproximados, los comunistas han lanzado 52.500 hombres en la batalla en todo el frente, apoyado por unos 65 aviones, entre ellos 43 "Yak".

★ La Ofensiva Comunista

EN EL SECTOR YONGDONG, 26 (INS) Por Charles D. Rosecrans. — Los norteamericanos que resistían en Yongdong efectuaron una retirada táctica. Yongdong es un importante centro ferroviario y carretero a 32 kilómetros de Taejon. Los comunistas atacaron la ciudad por tres lados, pero la 1a. división.

(Continúa en la página DOS)

ALMIRANTE James Doyle, comandante de las fuerzas navales encargadas de impedir la acción de submarinos enemigos en el mar del Japón, en la zona próxima a la costa coreana

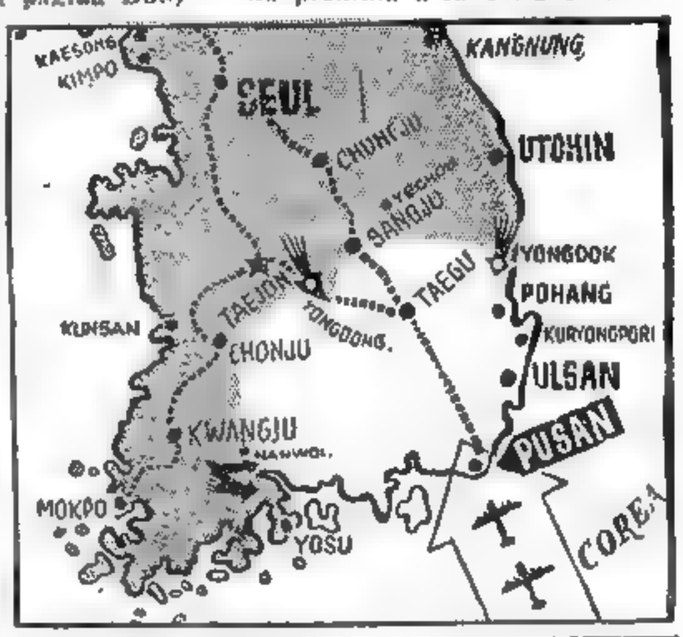

LAS flechas señalan la dirección del avance de las tropas comunistas coreanas, hacia las nuevas posiciones defensivas de las fuerzas norteamericanas y de Corea meridional.

ADQUIERE GRAVEDAD LA SITUACION EN COREA

Los Norteños Ocupan Ventajosas Posiciones

TOKIO, 26 (AFP). — La situación militar en Corea se agravó sensiblemente en la jornada del 25 de julio, esto es, justamente al cumplirse un mes del comienzo de la invasión de Corea del Sur por las fuerzas comunistas del norte. Los norteños ocuparon ya todos los puntos estratégicos de la región sudoeste, especialmente los puertos de Kunhan, Mokpo y quizá Yosu, sin tropezar prácticamente con oposición. La aviación aliada intenta detener el avance de las columnas blindadas comunistas, pero la experiencia de las cuatro primeras semanas de guerra en Corea ha demostrado que la aviación es insuficiente.

Desde Yohu, el frente coreano constituye una suerte de abanico, cuyo eje es el puerto de Pusan y cuyas ramas tienen 150 kilómetros de extensión. Pero si la cresta norte de este abanico es una línea del frente más o menos continua, la vertiente del oeste, en cambio, parece mal defendida por el momento. En la extremidad noroeste, el abanico está entreabierto, a causa de que Yongdong fué evacuado.

Se prevé la posibilidad de otra retirada en el sector central, en razón de la superioridad constante de los norcoreanos y la combinación de sus maniobras: un movimiento frontal sobre la ruta que desciende de Hamchang a Kumchon es esbozado por la décima quinta división comunista que combina sus esfuerzos con la segunda división que se acerca a esa misma ruta por el oeste. Más significativo aún es el hecho de que tres divisiones norcoreanas son concentradas en la región de Yongju, a la entrada de la carretera

(INFORMACION EN LA PAGINA DOS)

Llamarán 700.000 Hombres a Filas; Envían Refuerzos

WASHINGTON, 25 (AFP.) — Estados Unidos tendrá pronto a su disposición 5.000 aparatos de combate, declaró el secretario de Defensa, Louis Johnson, ante los representantes de la prensa. Johnson sostuvo una conferencia con el presidente Truman y con Francis Matthews, secretario de Marina.

★ Vastos Refuerzos a Corea

Por otra parte Johnson afirmó que con los refuerzos que están en marcha actualmente hacia Corea, la situación cambiará por completo en el término de treinta días.

A su vez, Matthews anunció que, en lo futuro, los principales trabajos de construcción naval de Estados Unidos serán consagrados al aumento de la flota submarina.

★ Llamado a Filas

WASHINGTON, 25 (INS). — La Cámara de Representantes aprobó por aclamación la cancelación por un año de todos los licenciamientos de las personas que actualmente sirven en las fuerzas armadas. Al propio tiempo, en altas esferas se informó que unos 700.000 hombres serán llamados a filas para participar en la guerra de Corea.

AL CUMPLIRSE UN MES DE LUCHA

La Guerra de Corea Podría ser la Trampa Militar más Grande de Todos los Tiempos

NUEVA YORK, 25 (De nuestra agencia). — Los acontecimientos que ocupan la atención mundial desde hace treinta días, tienen hoy tanto valor dramático y suponen tanta inquietud como la primera noticia de la invasión comunista en Corea del Sur. En esos primeros días, se temió que la agresión pudiera derivar en un rápido conflicto mundial y hoy, aunque eso no ha ocurrido, la situación es, sin embargo, más grave todavía.

Estas cuatro semanas constituyen un extraño capítulo de la historia de nuestro tiempo. En esa historia, la "guerra fría" aparecerá sucedida por otro raro tipo de guerra: una guerra localizada en la que parece hacer un dificilísimo equilibrio la teórica paz de nuestros días.

Nunca pudo imaginarse, seguramente, que las naciones de occidente habrían de tener tan ridículo y alevoso "test" como este de Corea. Y que EE. UU. al frente de ellas debiera exponer su prestigio militar a tan dura y humillante prueba, como la que resulta de esta lucha "contra un pequeño país asiático". Planteadas así las cosas, debemos convenir que todo lo que ha ocurrido en este mes, si no tuviese tanta intensidad dramática, sería grotesco. Y debemos convenir, también, que entre la apariencia de los acontecimientos y el secreto móvil que los determina está bamboleándose la suerte del mundo.

* * *

No es necesario ser estratego para descubrir aspectos "sospechosos" de esta curiosa guerra.

Hoy sabemos que el 25 de junio no existía prácticamente un "ejército de la República de Corea del Sur"; y sabemos también que recién la semana pasada arribó al escenario de la lucha el primero de caballería desmontada, la primera fuerza formal que ha podido enviar EE. UU. Antes de eso, reducidos grupos de semireclutas armados con rifles, una docena de lucheros tanques livianos y algunas fuerzas aéreas, fué todo lo que se pudo oponer a los invasores en nombre de las Naciones Unidas.

Pero sabemos también que el avance comunista, extraordinariamente fácil y veloz en las dos primeras semanas, se frenó luego "sin razones aparentes", porque el heroísmo de unos pocos miles de hombres sin armas adecuadas, no podía contener a un ejército invasor de 10 a 15 divisiones y 250 tanques. Esa detención de los invasores, ha significado tiempo para la concentración de fuerzas norteamericanas. Y hoy, mientras los comunistas se acercan a Pusan, EE. UU. se encuentra como en una pesadilla envuelto en una decisiva guerra que orienta la mayor preocupación nacional hacia el Lejano Este.

En esta maniobra puede implicarse la más grande trampa militar de la historia.

* * *

Hoy es fácil comprender que los comunistas hubieran podido conquistar toda Corea del Sur antes de que las fuerzas norteamericanas fuesen efectivas. Y por eso hoy también debemos temer que el poderío que EE. UU. descarga en Asia, hora tras hora, pueda ser el comienzo de una guerra de desgaste que librándose en tierra coreana, termine por transformarse en esa guerra con China, que sería el ideal estratégico de Moscú.

Y la primera fase de esta inquietante hipótesis está superada ya: la guerra de Corea ha cumplido un mes y los EE. UU. se ven envueltos en un conflicto que no se sabe hasta cuándo ni hasta donde puede llegar.

EL JUGUETE LO ABURRIA

El Era un hermoso trencito eléctrico de juguete, pero había terminado por aburrirse de él. Entonces, se le ocurrió la gran idea. Desde hacía tiempo, ansiaba un proyector cinematográfico para pasar en su casa películas del Pato Donald. ¡Si pudiera permutar su tren por un proyector! Le consultó el asunto a su padre y éste le dijo:

—Excelente idea, querido. Y, para asegurar el éxito, publicaremos el aviso en los Clasificados de CLARIN.

Y publicó éste:

Cambio Tren Eléctrico

por máquina proyectora de cine. Llamar: T. E. 27-2391

Y leyó el aviso un niño aburrido de su proyector cinematográfico y habló por teléfono inmediatamente; y el dueño del trencito no tardará en ser el feliz poseedor de un proyector, y el dueño del proyector ya no se aburrirá, porque tendrá un juguete nuevo ¡nada menos que un trencito eléctrico!

Y así, los dos niños serán felices gracias a un Clasificado de CLARIN (T. E. 34-0338).

Han Logrado Estabilizar la Situación en el Frente

Resisten los Norteamericanos en la Ruta de Kumchon y Taegu

Violentas Acometidas de los Norcoreanos

GENERAL WALKER

TOKIO, 26 (AFP). — Las divisiones sudistas y norteamericanas desplegadas en forma de arco protegen los accesos a las rutas estratégicas de las montañas que descienden a Kumchon y Taegu, manteniéndose en sus posiciones a pesar de las embestidas de las fuerzas comunistas.

La primera división de caballería de Estados Unidos está situada en el frente levemente curvado de Yongdong, donde rechazó varios ataques de los blindados de la tercera división norcoreana, que intenta proseguir su avance sobre Kumchon después de la conquista de Taejon. El punto sensible de esta línea defensiva en forma de arco parece estar a veinte kilómetros al Noreste de Yongdong. Es aquí, entre dos montañas poco elevadas, de 400 metros de altura —una llamada Yungsan, a cuyo pie se encuentra la ciudad del mismo nombre y otra cinco kilómetros más al norte, llamada Pongwant, en cuyo valle se halla el pueblo de Chongsan—, donde la segunda división blindada norcoreana intenta una penetración para hacer saltar las líneas norteamericanas y embestir rectamente sobre Kumchon.

Es, igualmente, sobre Kumchon donde se dirigen los elementos de la tercera división roja que, primeramente esbozó un movimiento de flanqueo por el sur contra Yongdong, ahora evacuada por las tropas norteamericanas, y que actualmente se dirige hacia Sanwon. Ahora bien, Sanwon está sobre la carretera a Kumchon.

Al parecer, otros elementos blindados de la cuarta división roja, que opera en el sudoeste de la península, tratarían de alcanzar ahora la línea férrea que sube directamente a Kumchon. De

(Continúa en la página DOS)

DENTRO del círculo formado por las fuerzas invasoras, las tropas norteamericanas y de Corea meridional han organizado una firme resistencia ante las acometidas del enemigo. Tanques y aviones apoyan la acción aliada tendiente a retrasar el avance

Moscú Anunció que Continúa el Avance

MOSCU, 26 (INS). — Radio Moscú transmitió un comunicado del cuartel general de Corea del Norte, expresando que las tropas comunistas continúan avanzando en todos los frentes después de "liberar" a varios centros regionales y de distrito. Agrega el comunicado que las guerrillas rojas que operan en la región septentrional de la provincia de Kyongsang, en apoyo del ejército, han destruído varios puentes ferroviarios y carreteras en la retaguardia.

Paraguay Ofrece Ayuda

LAKE SUCCESS, 26 (INS). — En respuesta a la invitación formulada por el Consejo de Seguridad, Paraguay envió una nota ofreciendo "su asistencia, dentro de los límites de sus recursos, en la lucha contra las fuerzas que perturban la paz".

Año del Libertador General San Martín

Clarín — DIARIO DE LA MAÑANA — BUENOS AIRES REPUBLICA ARGENTINA — 15 centavos

Un toque de atención para la solución argentina de los problemas argentinos

Año V Buenos Aires, Jueves 27 de Julio de 1950 Nº 1.734

Promulgan la Ley de Ayuda al Exterior

WASHINGTON, 26 (INS). — El presidente de los Estados Unidos, Harry S. Truman, promulgó hoy la ley de ayuda en armamentos a las naciones anticomunistas por 1.222.500.000 dólares, afirmando nuevamente que los Estados Unidos resistirán contra cualquier brote de agresión en cualquier parte del mundo.

★ **El Objetivo**

El presidente Truman, al promulgar dicha ley, indicó también que el objetivo que persigue la misma es crear "la clase de fuerza que contenga a los agresores potenciales y para derrotar la garesión en caso de que surja".

La ley por la que se autoriza la ayuda militar de los Estados Unidos a las naciones amigas, dedica 1.000.000.000 de dólares para la Europa occidental y las naciones firmantes del Pacto del Atlántico; 131.500.000 dólares para Grecia, Turquía e Irán y 16.000.000 para la zona general de China.

Truman recordó que Estados Unidos está "obligado por una solemne promesa a considerar un ataque contra cualquiera de los miembros de la alianza del Atlántico Norte como un ataque contra nosotros" y dijo: "Esta promesa reconoce que la suerte de EE. UU. y de la Europa Occidental están unidas".

"La ley promulgada hoy —agregó— significa un nuevo paso hacia el objetivo común de las naciones del pacto defensivo. Nuestro objetivo consiste en crear la clase de fuerza que contenga a los agresores potenciales de atacar a un grupo tan formidable y unido, y en derrotar la agresión en caso de producirse".

El presidente destacó que la nación "está empeñada en una empresa seria" en el Lejano Oriente para sofocar la agresión comunista en Corea.

Varios Países Resuelven Enviar Tropas a Corea

Gran Bretaña Resolvió Alistar un Contingente

LAKE SUCCESS, 26 (INS). — Un ejército de 20.000 hombres más o menos estará en condiciones, dentro de poco tiempo, de colaborar con las fuerzas norteamericanas que luchan en la Corea contra los comunistas invasores de la Corea meridional.

Los miembros de la organización mundial han comenzado a ofrecer su ayuda al general Douglas Mac Arthur, luego del ejemplo dado por el gobierno de Thailandia, cuyo rey, Phumiphon Adulidet prometió una fuerza de combate de cuatro mil oficiales y soldados para servicios en tierra. Turquía siguió el ejemplo con otra oferta de 4.000 hombres. Luego siguieron Nueva Zelandia y también Australia que prometieron tropas entrenadas en combate, respondiendo al pedido del Consejo de Seguridad.

Existen también grandes posibilidades de que Inglaterra envíe soldados desde su recién reforzada base de Hongkong. Se cree que el número de hombres será de unos 6.000 aunque las cifras definitivas es probable que no se den a publicidad por razones de

(Continúa en la página DOS)

EL REY Leopoldo III con los príncipes Baudouin —herederos del trono— y Alberto, poco después de descender del avión en que regresaron desde Ginebra a Bruselas

Truman Procura Asegurar la Unidad de la Nación

Mr. TRUMAN

WASHINGTON, 26 (INS). — El presidente de Estados Unidos, en su mensaje semestral al Congreso, asignó especial importancia al frente interno y solicitó a los obreros la formal promesa de que se abstengan de las huelgas en las industrias vitales y que se eliminen las demandas de jornales inflacionistas.

El presidente Truman, en su informe económico, formuló un especial llamamiento a la unidad nacional, pidiendo la colaboración de la masa trabajadora, el comercio y los consumidores para contener la espiral ascendente de los precios.

Expuso claramente que recomendará al Congreso le conceda facultades para fijar precios y racionar los artículos de consumo si el programa que ya ha presentado no logra su objetivo de mantener en su nivel estable a los precios.

El jefe del Ejecutivo dijo que los obreros tienen "grandes responsabilidades que aumentan en proporción a su creciente fuerza e influencia sobre el curso de toda la economía", y agregó que "los obreros deben continuar y ampliar su aportación para el aumento de la productividad y para un uso aun más efectivo de los brazos".

Recomendó que deben ser evitadas las demandas de jornales que puedan llevar a otra espiral inflacionista, abogando al mismo tiempo por una unión más efectiva obrero-patronal para concretar la paz industrial. "Los paros del trabajo —recalcó— en las industrias vitales, es algo que nosotros en las actuales circunstancias no podemos permitirnos el lujo de tener".

En otro párrafo de su discurso, al hacer un llamamiento de "unidad en el frente económico", el presidente Truman dijo que "las prácticas de compra del público en general serán de una influencia importante sobre la economía bajo las condiciones que en la actualidad están desarrollándose". "Aquellos de nosotros —agregó— que no seamos llamados ahora a hacer grandes sacrificios debemos sin duda, en justicia a aquellos que están en las fuerzas armadas, de abstenernos de acaparar o de hacer nada que suponga avaricia".

Louis Johnson Pide un Esfuerzo Total en la Lucha por el Triunfo en Corea

WASHINGTON, 26 (INS). — Autoridades de cuyo criterio militar puede depender el futuro de la nación, advirtieron que las tropas, dinero y material bélico que se han pedido al Congreso constituyen apenas la "primera providencia" en el esfuerzo total que requiere la victoria en Corea y el refuerzo del poderío militar, para conjurar y alcanzar la victoria, en una posible guerra atómica.

El secretario de Defensa, Louis Johnson, y los jefes del estado mayor conjunto, en declaraciones formuladas a puerta cerrada ante el Comité de Presupuestos del Senado señalaron que al presupuesto adicional del defensa de 10.500 millones de dólares solicitado por el presidente Truman, probablemente seguirá otra petición de fondos dentro de seis meses. Johnson hizo público el tenor de sus declaraciones, en las cuales señalaba que se ha llegado al punto en que "las consideraciones militares sobrepasan claramente a las consideraciones fiscales", y advertía una vez más que la campaña de Corea "será ardua y lenta". Johnson instó al Congreso a proporcionar sin demora al general Mac Arthur las fuerzas necesarias para conquistar la victoria en Corea y a votar la legislación pedida por el Poder Ejecutivo para reconstruir el poderío militar de la nación en vista de que la Unión Soviética ya cuenta con la bomba atómica. El secretario recabó el apoyo del comité a la urgente petición de fondos adicionales de defensa y de autorización para aumentar en 600.000 hombres los efectivos de las fuerzas armadas de la nación. Agregó que los 10.500 millones de dólares serán así distribuídos: 6.200 millones en la adquisición de cañones, tanques, buques, aviones y otro equipo bélico; 1.350 millones en erogaciones para los gastos de subsistencia de las fuerzas adicionales; 174 millones en construcciones militares; 33 millones en gastos de la Guardia Nacional.

Concurrieron a la sesión del comité el secretario de Ejército, señor Pace; el de Marina, Matthews; el jefe del estado mayor conjunto, general Omar N. Bradley; el jefe del estado mayor del ejército, general J. Lawton Collins; el jefe del estado mayor de la fuerza aérea, general Hoyt S. Vandenberg, y el jefe de operaciones navales, almirante Forrest Sherman.

Y Consiguió lo que Quería

Tenía muchas ganas de conseguir un caballo, pero no podía comprarlo a su gusto, ya que su presupuesto mensual estaba recargado. Un día, hurgando en una cómoda, encontró una joya que le había legado un tío suyo, y se le ocurrió una idea y publicó este aviso en los Clasificados de CLARIN:

CAMBIO JOYA
POR CABALLO DE SILLA
HABLAR: T. E. (..) 3615

Y había una persona que estaba liquidando todo lo perteneciente a su quinta del campo, porque se disponía a radicarse en Buenos Aires. Al leer el aviso, pensó que con el cambio haría quizá mejor negocio que vendiendo el caballo. Habló con el anunciante, y la permuta se hizo. El ex dueño del caballo quedó encantado con la joya, que le regaló a su esposa, y el ex dueño de la joya realizó su sueño de tener un caballo. Y se lo deben a un Clasificado de CLARIN (T. E. 34-0388).

Apoya E. U. el Rearme del Oeste Alemán; Londres se Opone

(INFORMACION PAGINA TRES)

Truman Manifestó su Confianza en la Paz y que no se Empleara Ahora la Atómica

Hadong y Hamyang Son Tomadas por los Norteamericanos

El Problema Coreano Trataron 20 Naciones

WASHINGTON, 27 (INS). — Representantes diplomáticos de 20 repúblicas americanas, celebraron una reunión de dos horas y media de duración para tratar sobre la situación coreana. El embajador Héctor David Castro, de El Salvador, decano del cuerpo diplomático hispanoamericano acreditado en Washington, informó que todos los participantes presentes expresaron su solidaridad para con la posición adoptada por las Naciones Unidas en el conflicto.

Añadió Castro que periódicamente se verificaban reuniones similares entre los diplomáticos hispanoamericanos, y explicó, además que en vista de que ninguno de los delegados tenía instrucciones de sus respectivos gobiernos, la conferencia se levantó sin que se adoptaran acuerdos o se dictaran recomendaciones. Sin embargo, se tuvo la impresión de que el cambio de informaciones que tuvo lugar en la reunión, ayudará considerablemente a la unificación de las actitudes de los 20 repúblicas y a la adopción de medidas tendientes a colaborar con el esfuerzo de guerra de las Naciones Unidas.

Los Norteños Ocuparon los Puertos de Suchon y Yosu

TOKIO, 27 (INS). — Las patrullas norteamericanas rechazaron a los elementos avanzados de la cuarta división roja a tres kilómetros de las cercanías de Hadong, sobre la costa sud, y ocuparon Hamyang, ubicada hacia el Norte. Así se anunció en el comunicado del general Mac Arthur, emitido a las 14, hora Greenwich.

★ **Toman Hadong**

TOKIO, 28 (INS). — En un comunicado emitido a las 0.40 de hoy viernes, el cuartel general de Mac Arthur anunció que la infantería norteamericana ha reconquistado Hamyang, a 128 kilómetros al noroeste de Pusan. Despachos del frente indican, mientras tanto, que en el sector sudoccidental los norteamericanos desalojaron a las tropas rojas de Hadong, al sur de Hamyang, a 110 kilómetros al oeste de Pusan

★ **Caen Yosu y Suchon**

TOKIO, 27 (INS). — La radioemisora comunista de Pyongyang anunció que las tropas norcoreanas capturaron los puertos de Suchon y Yosu, en el extremo meridional de la península de Corea. Al transmitir un comunicado del alto mando norcoreano, la radioemisora informó que los comunistas hundieron varios buques que trataban de evacuar a los defensores de Yosu. Agregó que las "fuerzas populares" siguen avanzando en todos los frentes.

★ **Fuerte Bombardeo**

TOKIO, 27 (INS). — Yongdok, la castigada ciudad de la costa oriental ocupada por los comunistas y que sometida al incesante ataque de las unidades navales de las Naciones Unidas y fuerzas terrestres,

EL GENERAL Mac Arthur, quien acaba de efectuar una visita al frente de Corea y que se expresó con optimismo a su regreso

★ **Lucha en Yongdong**

TOKIO, 27 (INS) — Unos 300 soldados de la 1ª división de caballería atrapados en un bolsón enemigos están siendo aprovisionados desde el aire, mientras tratan de abrirse paso hacia el sur."

★ **Nuevos Tanques**

CON EL OCTAVO EJERCITO EN COREA, 27 (INS). — Un portavoz del 8º ejército declaró que, aparentemente, los norcoreanos

(Continúa en la página DOS)

Se Impediría a Malik Presidir en L. Success

LAKE SUCCESS, 27 (INS). — En fuentes fidedignas de la ONU se informó que la mayoría de los miembros del Consejo de Seguridad ha llegado a un acuerdo tendiente a impedir que Rusia se haga cargo de la presidencia de dicho organismo en agosto, como normalmente le correspondería según el sistema rotativo reglamentario.

★ **Anuncio de Moscú**

LAKE SUCCESS (INS) — El gobierno de Moscú comunicó a la ONU que el jefe de la delegación soviética, Jacob Malik asumirá la presidencia del Consejo de Seguridad durante el mes de agosto, como le corresponde según el sistema rotativo mensual. Malik llamó por teléfono al secretario general de la ONU, Trygve Lie, a las 17.40 de la tarde, y dijo: "Estimo necesario informarle que de acuerdo con el procedimiento establecido, voy a asumir la presidencia del Consejo de Seguridad en agosto y a fijar la fecha de reunión del Consejo el 1º de agosto, a las 3 de la tarde. Le suplico que adopte las medidas pertinentes para notificar a los miembros del Consejo de Seguridad sobre la fecha de la reunión, cuyo temario será comunicado más tarde".

Año del Libertador General San Martín

Clarín — DIARIO DE LA MAÑANA — 15 centavos

Un toque de atención para la solución argentina de los problemas argentinos

Año V Buenos Aires, Viernes 28 de Julio de 1950 Nº 1.735

Mac Arthur Inspeccionó los Frentes: Mostróse Optimista

TOKIO, 27 (AFP.) — El general Mac Arthur llegó a Corea esta mañana a las 9.45 (hora local), haciéndose presente en el cuartel general de las tropas americanas.

★ **Declaraciones**

TOKIO, 27 (AFP). — "Después de mi inspección de hoy en la zona de lucha, soy completamente optimista", declaró el general Mac Arthur en el cuartel general norteamericano en Corea del Sur.

"En esta clase de combates — agregó a los periodistas que lo interrogaron — se deben esperar éxitos y contrastes. Las reacciones se producen necesariamente en el intervalo entre la iniciativa que el enemigo posee y la iniciativa que el enemigo está a punto de perder. Encuentro plena confirmación a las estimaciones que hice al presidente Truman la semana anterior, al asegurar que el enemigo perdió una gran posibilidad de lograr la victoria durante las tres últimas semanas.

★ **La Victoria Será Nuestra**

"Esto no significa — prosiguió el general Mac Arthur — que el triunfo será nuestro inmediatamente sin batallas de larga duración y combates difíciles. Va de suyo que tendremos nuevas tareas y nuevos reveses. Pero jamás en mi vida estuve más seguro de la victoria — de la victoria final — que lo que actualmente lo estoy.

★ **Mandos Enérgicos**

Continuando sus declaraciones, el general Mac Arthur, expresó "que el general Walter y sus comandantes de división, tomaron en sus manos la situación con notable energía y superior eficacia." Las fuerzas sudcoreanas y sus comandantes dan pruebas de una reconfortante resistencia. La aviación y la marina son espléndidas

(PASA A LA PAGINA DOS)

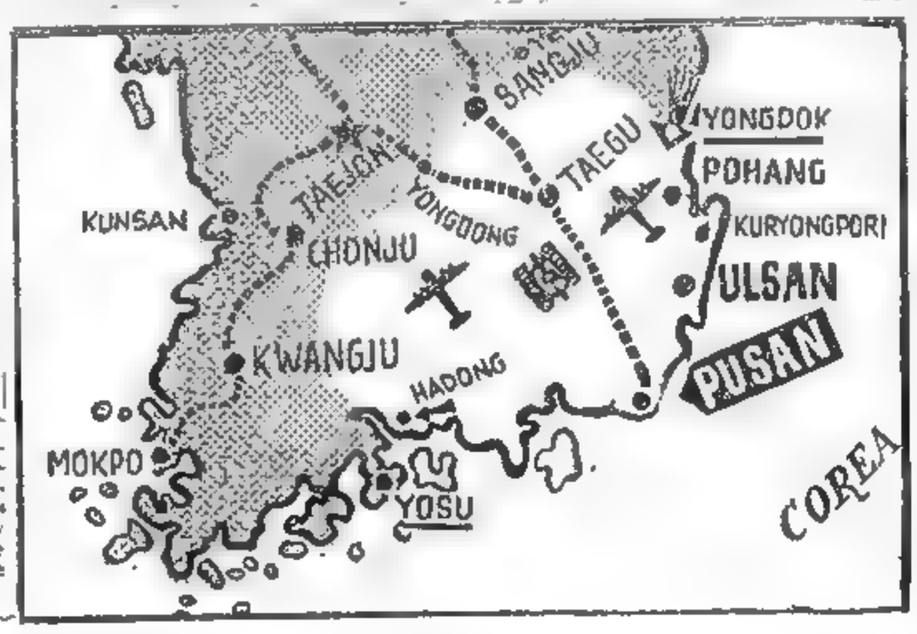

EN EL mapa se señala a Hadong, que ha caído con Hamyang en poder de los estadounidenses; a Yosu, tomado con Suchon por los norteños, y Yongdok, objeto de un fuerte bombardeo de las fuerzas de Mac Arthur

Llevaríase a Bedell Smith a un Alto Cargo

WASHINGTON, 27 (AFP). — El general Walter Bedell Smith, ex embajador de EE. UU. en Moscú, habría sido invitado por el presidente Truman a desempeñar el cargo de director de la "Central Intelligence Agency", o servicios de informaciones norteamericano

★ **Es Inminente**

La designación es considerada como inminente y ha sido recibida con satisfacción en Washington.

No obstante, en otros círculos se lamenta que la dirección de esos servicios no sea confiada a un civil, pues se considera, en efecto, que el exceso de jerarquía militar que reina en la "Central Intelligente Agency" fué nefasta para su buen funcionamiento. Si bien ninguna negligencia había sido señalada en la gestión de su actual director, el almirante Hillenkoetter, su substitución había sido encarada desde el comienzo de los acontecimientos en Corea, que suscitó, por su forma inesperada de producirse, diferentes críticas sobre el funcionamiento de la organización que dirige.

TRUMAN, quien anunció que no será empleada la atómica ahora

La Movilización Económica Total Desaconseja Truman

Confía el Presidente en que el Espíritu Cívico la Haga Innecesaria

WASHINGTON, 27 (AFP.) — El presidente Truman reiteró que mantiene su esperanza en la posibilidad de la paz mundial, después de anunciar que no proyecta en absoluto el empleo de la bomba atómica en la hora presente.

Así lo declaró en respuesta a un periodista que le había recordado una frase suya, formulada hace tiempo, según la cual "no vacilaría en emplear la bomba atómica si lo juzgara necesario para la salvaguardia de los Estados Unidos".

★ **Sobre Baruch**

Rechazó después el presidente, la concepción de quienes como el ex consejero presidencial, Bernard Baruch, preconizan una movilización económica total e inmediata de los Estados Unidos, expresando su convicción de que el espíritu cívico del pueblo norteamericano impedirá que se recurra a esa medida de excepción.

★ **Legislación Fiscal**

En respuesta a numerosas preguntas sobre los controles económicos, el racionamiento de materias primas, la distribución de la mano de obra y el control de los precios, el presidente sostuvo que las medidas de control y racionamiento serían tomadas en caso de que se demostrara necesario decretar la movilización total. En cuanto a las disposiciones de orden fiscal, indicó sus deseos de ver promulgada inmediatamente una legislación fiscal sobre los beneficios excesivos de las empresas. Al mismo tiempo sugirió que estaba de acuerdo con un aumento de la producción hidroeléctrica en los Estados Unidos, asegurando que nunca habrá un excedente de esa producción.

Invitado a comentar la legislación contra el espionaje y actos de sabotaje, el presidente declaró que esa legislación no debía comportar excesos, puesto que la declaración de derechos de los estados, sigue siendo siempre uno de los elementos esenciales de la constitución norteamericana.

★ **Sobre Europa**

Interrogado sobre la declaración que formularon el señor Churchill y el general de Gaulle, coincidente en que Europa en un peligro mortal de agresión el señor Truman respondió que no tenía ningún comentario que hacer al respecto, pero confirmó que envíos suplementarios de armas a Europa se encontraban a estudio de la Na-

(Continúa en la página DOS)

Se Incorporarán 80.000 Reclutas al Ejército de Estados Unidos en 2 Meses

WASHINGTON, 27 (INS). — El ejército pidió a las autoridades que dirigen el servicio militar obligatorio que llamen a filas a otros 80.000 hombres durante los meses de setiembre y octubre para ser preparados militarmente con vistas a hacer frente a las derivaciones de la actual situación internacional.

De acuerdo con la orden impartida por el ejército, 30.000 reclutas serán incorporados al ejército en setiembre, y los 50.000 restantes en octubre. Incluyendo la orden de hoy, el ejército ha llamado hasta ahora a 100.000 hombres para que efectúen el servicio militar obligatorio.

El comando del ejército reveló que la petición se basa en decisiones adoptadas "para aumentar el número de efectivos militares regulares en el interior, y de las reservas que han sido llamadas al servicio activo, hasta el límite que permiten las leyes vigentes".

Los reclutas bajo la ley del servicio militar obligatorio serán incorporados a sus respectivas unidades tras 14 semanas de adiestramiento. Esto significa que estarán en condiciones de entrar en servicio activo alrededor del 1º de enero de 1951.

Por otra parte, el señor Carl Vinson anunció hoy que la aviación norteamericana elevará sus efectivos de 48 a 58 grupos durante los próximos doce meses y hasta 69 grupos en enero de 1953.

¡LA NENA QUEDO ENCERRADA!

El joven matrimonio salió a hacer unas compras y dejó a la nena jugando en el departamento. Al volver y cuando quisieron abrir la puerta, la cerradura no funcionó. ¡Se había falseado! Los padres se sintieron desesperados al oír que la nena lloraba adentro, asustada. Para peor, era un sábado por la tarde y las cerrajerías estaban cerradas. Pero el papá estaba habituado a salir de apuros leyendo los Clasificados de CLARIN. Empezó a hojearlos y vió éste:

REPARACIONES

artefactos del hogar, limpieza máquina de coser, cerraduras y otras. T. E. 66-5471

¡Qué suerte! Llamó por teléfono y vinieron inmediatamente a sacarlo del trance. Cuando él y su mujer tomaron por fin en sus brazos a la nena y vieron que se había calmado su llanto comprendieron que todo había sido una tormenta en un vaso de agua, gracias a un Clasificado de CLARIN (T. E. 34-0338).

Trata Diputados el Presupuesto

(INFORMACION PAGINA SEIS)

Catástrofe Aérea en el Brasil: Hubo 49 Muertos

LIBRASE EN COREA UNA ACCION DECISIVA

Una Batalla Naval Hubo en el Oeste

Dos Buques Norteños Son Echados a Pique

TOKIO, 28 (AFP). — Se registró el primer combate naval entre barcos sureños y norteños, en un punto de la costa Oeste de Corea. Según anunció el vice almirante Charles Joy, comandante de las fuerzas navales de Oriente, las unidades de guerra sureñas que operan a lo largo de la costa coreana, hundieron a dos buques de abastecimiento de unas sesenta toneladas aproximadamente, que navegaban desde el norte hacia el puerto de Inchon.

Se anunció oficialmente, por otra parte, que por primera vez se han empleado cañones de 8 pulgadas cerca de Yongdok, desde a bordo de un crucero pesado americano, para atacar concentraciones de tropas y líneas de comunicaciones norteñas.

Todas las posiciones norteñas de la costa han sido recientemente atacadas por unidades de la flota.

★ Bombardeo Yanqui

TOKIO, 28 (INS). — El comando naval anunció en un comunicado que los poderosos cañones de ocho pulgadas de un crucero norteamericano abrieron fuego por primera vez contra las posiciones comunistas en el sector de Yongdok, en la costa oriental de Corea.

Una brigada de desembarco y aviones de reconocimiento dirigieron el bombardeo contra concentraciones de tropas rojas, líneas de abastecimiento y centros y vías de comunicaciones.

★ Portaaviones Ingleses

LONDRES, 28 (AFP). — Se anunció en el almirantazgo, que los portaaviones "Ocean" y "Warrior" cuyo envío a Oriente se anunció, no son utilizados como "unidades de combate" sino como "transportes de tropas y material".

EN UN avión C-54 de transportes de los Estados Unidos, son transportados los heridos —desde una base próxima al frente coreano durante la lucha contra los comunistas— hasta hospitales de emergencia instalados en la retaguardia, en el sur de Corea

Año del Libertador General San Martín

DIARIO DE LA MAÑANA

Clarín

BUENOS AIRES REPUBLICA ARGENTINA 15 centavos

Un toque de atención para la solución argentina de los problemas argentinos

Año V Buenos Aires, Sábado 29 de Julio de 1950 Nº 1.736

TOKIO, 28. (AFP). — Ha comenzado la batalla decisiva en el frente que dos divisiones norteamericanas y una división sureña han construído para defender el acceso a la ruta estratégica que desciende de Hamchang hacia Kymchon. La decimoquinta división norcoreana, ha logrado perforar el frente exactamente allí donde termina el ala izquierda de la 25o. división norteamericana de infantería, desplegada hacia el sur, y comienza el ala derecha de la sexta división surcoreana, desplegada hacia el norte, hasta Hamchang.

★ Son 800 norcoreanos

Esta perforación es calificada de "pequeña" por el comunicado del general MacArthur, y ha sido efectuada sólo por 800 norcoreanos. Empero, el punto alcanzado por éstos es la aldea de Ichonni, que se encuentra a sólo diez kilómetros de la ruta estratégica Hamchang-Kumchon. Sin duda, las tropas sureñas mantienen con firmeza las nuevas posiciones y hacen lo posible por cerrar la brecha abierta. Pero los norteños parecen igualmente determinados a aprovechar a cualquier precio la ventaja obtenida, y disponen de por lo menos tres divisiones para atacar el frente en cuestión: la 15o., que llevó a cabo dicha perforación, y la 2a., y 3a. divisiones, compuestas por tropas escogidas y que están en lucha contra el resto del arco de círculo mantenido por las divisiones norteamericanas.

El comunicado de Mac Arthur admite que el ala izquierda de la

(Continúa en la página 2)

Perecieron Cuatro Corresponsales al Perderse un Avión

TOKIO, 28 (AFP). — Se dieron hoy en Tokio los siguientes detalles sobre las circunstancias en que perecieron cuatro corresponsales de guerra.

El miércoles por la mañana diez corresponsales de guerra recibieron del cuartel general americano la autorización para viajar en avión a Corea.

El jueves por la mañana, a las 4, seis ocuparon un avión y otros cuatro, entre ellos Maximiliano Philonenko, enviado especial de la Agencia France-Presse, tomaron ubicación en otro avión, en el aeródromo de Haneda, cerca de Tokio.

El avión de los cuatro corresponsales levantó vuelo normalmente y se alejó en dirección a Corea, hacia el mar, mientras el segundo aparato hizo lo mismo 5 minutos más tarde.

¿Qué sucedió en pleno vuelo? Hasta hoy, viernes, seguía ignorándose en Tokio lo que en realidad le pasó al aparato desaparecido misteriosamente en aguas del Mar del Japón. Se supone, sin embargo, que el accidente al primer avión se produjo a poco de estar volando sobre el mar, posiblemente a unos doce kilómetros de la isla Oshima, frente a la entrada de la bahía de Tokio.

El Consejo de Seguridad fué Convocado a Sesión por Jakob Malik

JACOB MALIK

LAKE SUCCESS, 28 (INS). — La determinación del gobierno ruso en el sentido de que el delegado Jakob Malik asuma la presidencia del Consejo de Seguridad durante el mes de agosto próximo, ha puesto fin o por lo menos interrumpido un "boycott" de 29 semanas impuesto contra el organismo y subsecuentemente a todas las Naciones Unidas, a raíz de la presencia de los delegados de la China nacionalista, Jakob Malik, telefónicamente, convocó al Consejo de Seguridad para las quince horas del martes venidero. La medida del Kremlin sorprendió a los delegados y funcionarios de las Naciones Unidas por igual y conmovió notablemente al mundo diplomático. En un sentido, es una de las mayores retractaciones hechas por Rusia de una posición política de importancia, que se han visto en el transcurso de la guerra fría y —ya sea temporal o permanente— la terminación del "boycott" es una derrota política de primera magnitud a manos de las potencias occidentales.

La opinión general sobre ese punto en Lake Success es de que la decisión de volver al Consejo, la adoptaron el "premier" Stalin y el Politburó luego de una franca confesión entre ellos de que la retirada era un error perjudicial.

En fuentes norteamericanas y en otros círculos de la UN, se expresó la opinión de que las resoluciones del Consejo de Seguridad que patrocinan la acción militar contra los nordcoreanos no pueden ser puestas en entredicho y que Rusia no puede interferir los futuros movimientos en apoyo de las mismas por medio de vetos con carácter retroactivo.

En las fuentes occidentales se indicó que en caso de que surja una situación urgente en el futuro que requiera la acción adicional por parte del Consejo de Seguridad y Rusia la vete, se convocaría inmediatamente a una sesión especial de la Asamblea General, donde el veto no existe. Se indica que todas las medidas de las Naciones Unidas en Corea han tenido pleno apoyo de las Naciones que no pertenecen al Cominform entre los 58 miembros.

La determinación del Kremlin fué inmediatamente telefoneada al secretario general de la UN por el mismo Malik y trasladada en

(Continúa en la Página DOS)

WASHINGTON SE OPONDRA A UN ATAQUE CONTRA FORMOSA

WASHINGTON, 28 (AFP). — El gobierno norteamericano está firmemente resuelto a rechazar por la fuerza todo ataque de los comunistas chinos contra la isla de Formosa. Así lo estiman los círculos autorizados de esta capital al comentar la designación de nuevos funcionarios de Wáshington ante el gobierno nacionalista de Taipeh así como las gestiones que efectuó Estados Unidos a través de la India, para prevenir a Pekín sobre el grave peligro que implicaría todo ataque contra Formosa.

★ Designación de Ministro en Taipeh

WASHINGTON, 28 (INS). — El actual cónsul general de los Estados Unidos en Hongkong, Karl Ll. Ranking, ha sido trasladado a Taipeh, actual asiento del gobierno nacionalista chino, con el carácter de ministro y encargado de Negocios.

Los Norteamericanos Deben Afrontar Ahora Altos Impuestos a los Réditos

ESTA SEMANA EN ESTADOS UNIDOS

WASHINGTON, (Especial). — Los norteamericanos deben afrontar ahora la posibilidad de que el impuesto a los réditos, tanto de personas como de sociedades, ascienda a niveles tan elevados como los pagados en el último año de la segunda guerra mundial. En un mensaje al Congreso, el presidente Truman pidió 5.000 millones de dolares en impuestos provisorios, para pagar el rearme que ha hecho imprescindible el ataque comunista contra la república de Corea y la amenaza de agresión en otras regiones.

Una persona sin familia a su cargo, que gane 3.000 dólares anuales, deberá pagar 488 dólares en impuestos federales, contra 409 en la actualidad y 485 en 1945, último año de la guerra

En un comentario sobre el pedido de mayores impuestos, "The New York Times" dice, en un editorial:

"Todo el pueblo norteamericano permanece unido en su decisión de rechazar la amenaza comunista, y de soportar todos los sacrificios que sean necesarios para ello. Confía en que sus aliados y todas las naciones libres sigan el ejemplo que ofrece. Si estos sacrificios evitan una guerra mundial, como esperamos, no habrán sido vanos".

* * *

En conmemoración del segundo centenario de la muerte de Juan Sebastián Bach hubo numerosos conciertos en todo el territorio de Estados Unidos. En el hermoso escenario al aire libre de Tanglewood, Massachusetts, se reunieron 14 700 personas, en su mayoría sentadas sobre el césped, para escuchar al doctor Serge Koussevitzky y una orquesta sinfónica de Boston, en el último concierto de una serie de seis dedicados a la música de J. Sebastián Bach y Wolfgang Mozart.

* * *

Todos los años, y desde hace quince, la "American Legión", la mayor organización norteamericana de veteranos de la guerra, ha auspiciado reuniones que proporcionan a los jóvenes, de dieciseis a dieciocho años, de todo el país, oportunidad de estudiar los problemas de gobierno en una forma poco común.

Eligen presidente de una nación ficticia en elecciones similares a las verdaderas, y después de haber pasado por las candidaturas a autoridades de condados, estados y nacionales. La última de esas elecciones se realiza al reunirse el congreso, como lo hizo en Wáshington esta semana (dos jóvenes de cada uno de los cuarenta y ocho Estados), el que elige al presidente de la "Nación infantil".

Este año, fué elegido para la primera magistratura George L. Jefferson, de Portland, Oregón. El nuevo presidente, que cuenta dieciocho años, fué felicitado por Harry Truman, en Wáshington. También lo fueron los demás "líderes políticos".

Al recibirlos en la Casa Blanca, el primer mandatario "de verdad" tuvo palabras de elogio para los jóvenes, que dijo "habrán de gobernar cuando hayamos desaparecido los viejos como yo. Nuestra Constitución es uno de los documentos más grandiosos que jamás se hayan escrito para formar un gobierno, y debe ser el deber de ustedes cuidar de que sea mantenida y prolongada, y que los derechos y deberes establecidos en la Constitución sean cumplidos cuando les llegue el turno de gobernar". Así lo prometieron todos. — JOHN KERIGAN

ESTRELLOSE UN CONSTELLATION

RIO DE JANEIRO, 28 (AFP). — Un gran avión "Constelation", de la Panair do Brasil, se estrelló en las inmediaciones de San Leopoldo, cerca de Porto Alegre, al chocar contra un cable de alta tensión. El aparato había partido desde esta capital con destino a Porto Alegre, llevando 43 pasajeros a bordo y seis tripulantes. Las primeras informaciones dan cuenta que el avión quedó completamente destrozado y que tanto los pasajeros como los tripulantes del aparato murieron en el accidente.

★ Las Víctimas

Era comandante de la aeronave el piloto Enrique Edmundo Olivera, habiéndose informado en las oficinas centrales de la empresa que todas las víctimas con excepción de un ciudadano americano, eran brasileños, en su mayoría hombres de negocios.

FUE APROBADO EL AUMENTO DE LAS FUERZAS EN ITALIA

ROMA, 28 (AFP). — El aumento de los efectivos militares italianos de 175 000 a 250.000 —cifra máxima fijada por el tratado de paz con Italia— fué aprobado definitivamente por el consejo de ministros en la reunión de hoy.

El EXTRACTO de la LOTERIA NACIONAL

EN LA PAGINA 18

La UN Trata de Integrar su Ejército

LAKE SUCCESS, 29 (INS). — Soldados de 15 a 20 naciones, en número igual a las fuerzas norteamericanas, serían enviados en los próximos meses a la península coreana en un esfuerzo por rechazar a las tropas invasoras. En fuentes de las Naciones Unidas, donde se hizo esta predicción, se calcula que las tropas prometidas por las naciones de la comunidad británica, la América latina, Turquía y Tailandia ascenderán a 60 mil hombres sin contar que varios gobiernos todavía están estudiando los detalles de sus contribuciones en conferencias con el comando unificado.

Nueva Zelandia, Turquía y Thailandia contribuirán en conjunto con más de 12.000 hombres, estimándose que el Canadá enviará 5 mil hombres, lo mismo que Nicaragua, mientras que Australia confía organizar una división completa de 15 mil hombres, siendo ya muchos los voluntarios que se han presentado para integrar esa fuerza.

Las Filipinas han informado que podrían suministrar 16.000 voluntarios y otras naciones latinoamericanas y de suráfrica también anunciaron que podrían hacer contribuciones militares.

★ **Propósito Ruso**

LAKE SUCCESS, 29 (AFP). — Según ciertas fuentes soviéticas, el señor Jakob Malik tendría la intención de tratar la cuestión de la representación china durante la próxima sesión del Consejo de Seguridad.

Según las mismas informaciones, el futuro presidente del Consejo de Seguridad evocaría el asunto de Corea en su conjunto y en esta ocasión pronunciaría una serie de discursos para precisar y difundir a través del mundo la posición de la Unión Soviética en el conflicto coreano.

Precauciones en Formosa Ante una Probable Invasión

(Información página TRES)

DETUVIERON LA OFENSIVA DEL EJERCITO ROJO HACIA PUSAN

Rudo Ataque Aéreo Contra las Fuerzas Invasoras

TOKIO, 30 (INS). — Tropas norteamericanas reforzadas, apoyadas por la aviación naval y militar, contenían esta madrugada la ofensiva comunista hacia el vital puerto de Pusan. La 1ª división de caballería y la 25ª de infantería, exhortadas por su comandante a "combatir hasta la muerte", trabaron encenada batalla a las hordas invasoras en el frente central. Las columnas blindadas de los rojos, numéricamente superiores, obligaron a los norteamericanos a efectuar una ligera retirada en un punto del frente central, pero fuerzas de caballería a pie y la infantería rechazaron todos los esfuerzos de los norcoreanos por perforar sus líneas. Un comunicado expedido a las 6.30 de la madrugada por el comando del general Mac Arthur, dice: "La ofensiva comunista a lo largo de la costa occidental, y desde allí hacia el este, en dirección a Pusan, hizo hoy (sábado) pocos progresos. Los arrolladores ataques de los aviones de la marina y la fuerza aérea y de las unidades de tierra de las Naciones Unidas en número creciente, han contenido la amenaza en esa zona". Despachos del frente, sin embargo, indican que los comunistas avanzaron 32 kilómetros hacia el este en los últimos dos días, situándose a 83 kilómetros de Pusan. El mayor ataque aéreo de las cinco semanas de guerra en Corea, fué lanzado contra esas fuerzas invasoras.

General WALKER

Mac Arthur admite en el comunicado que el enemigo hizo pequeños avances en los sectores central y nororiental. "Los invasores —dice— están haciendo nueva presión hacia el sur a lo largo del eje Yongdong y Tanyang-Yechon, logrando ligeras ganancias".

Agrega que "han sido rechazados los repetidos esfuerzos del enemigo por abrirse paso a través de las posiciones defensivas de las tropas de la 1a. división de caballería y la 25ª de infantería".

En la costa oriental, los norcoreanos aún siguen en poder de la arrasada ciudad de Yongdok, a pesar de haber hecho ligeros avances los atacantes norteamericanos y surcoreanos. El comunicado de madrugada expresa que el fuego naval, con cañones de cinco y ocho pulgadas, continúa castigando las posiciones comunistas en esa zona.

★ **Ocuparon Chinju**

TOKIO, 29 (INS). — Las fuerzas comunistas desalojaron a las tro-

(Continúa en la página DOS)

Año del Libertador General San Martín

Clarín

DIARIO DE LA MAÑANA

BUENOS AIRES ARGENTINA REPUBLICA ARGENTINA

15 centavos

Un toque de atención para la solución argentina de los problemas argentinos

Año V Buenos Aires, Domingo 30 de Julio de 1950 Nº 1.737

Se Inició la Conferencia del Benelux

OSTENDE, 29 (AFP). — La conferencia del Benelux se inauguró esta mañana en Ostende con asistencia de un centenar de delegados. El señor Van Zeeland, ministro de Asuntos Extranjeros de Bélgica, luego de excusar la ausencia del primer ministro, señor Duvieusart, expresó en el discurso con el que declaró abiertas las deliberaciones, que una serie de dificultades debían aún ser resueltas para constituir el Benelux, aunque admitió que se habían realizado grandes progresos en ese sentido.

Concluída la sesión inaugural, la conferencia prosiguió sus trabajos a puertas cerradas.

En los medios competentes se estima que la perspectiva de establecimiento inmediato de una unión económica es dudosa. Se piensa más bien que la conferencia actual podría dividirse en dos asambleas separadas que prolongarían las reuniones de algunas semanas a dos o tres meses, a menos que se resuelva una unión económica provisoriamente restringida y sometida a ciertos controles parciales.

FUERZAS DE Corea Meridional aprestándose a partir al frente de operaciones. Las tropas han sido pertrechadas con armas proporcionadas por Estados Unidos, cuyos soldados participan en la defensa de ese territorio invadido por los comunistas

Grave Choque Entre Policías y Manifestantes en Bruselas

El Gobierno Dispuso la Intervención de Tropas

BRUSELAS, 29 (INS). — La "huelga del silencio", destinada a transformar a Bruselas en una "ciudad muerta", en señal de protesta contra la negativa del rey Leopoldo a abdicar al trono, provocó hoy una nueva serie de violentos incidentes. La policía chocó repetidas veces con los manifestantes en el centro de la ciudad, observándose que los más frenéticos arrojaban a los gendarmes las sillas de los cafés colocadas sobre las aceras. Los cafés son, virtualmente, los únicos establecimientos abiertos en la ciudad.

Los principales choques ocurrieron en la plaza Brouckers, en el centro de Bruselas, donde los gendarmes cargaron varias veces contra centenares de manifestantes, muchos de los cuales fueron derribados. Los huelguistas han intentado, por dos veces, asaltar el palacio de Laeken, en las afueras de Bruselas, donde permanece recluído el rey Leopoldo desde que regresó el sábado pasado.

Amberes, el mayor puerto de Bélgica, permanece paralizado. Los obreros portuarios están en huelga y se niegan a regresar al trabajo hasta que Leopoldo abandone la nación. Una situación similar prevalece en otras partes de Bélgica.

★ **Prohiben Reuniones**

BRUSELAS 29 (AFP). — El comunicado dado esta noche por el presidente del Consejo anuncia que el gabinete restringido adoptó las decisiones siguientes:

1o.) Se prohiben las reuniones en Bruselas, Lieja y Verviers.

2o.) Unidades del ejército serán trasladadas a las zonas donde sean necesarias medidas especiales de vigilancia.

3o.) Ciertas unidades serán equipadas con sus efectivos completos.

El ministro del Interior mantuvo hoy una conferencia con los gobernadores de las provincias de Lieja y Brabante para examinar las medidas a adoptar ante la agravación de la situación. Por otra parte, Carton de Wiart, ministro de Justicia recibió a los tres procuradores generales de la Corte de Apelaciones con quienes estudió las condiciones jurídicas de la represión.

★ **Nuevos Disturbios**

Hacia las 17.30, hora de Greenwich, varios millares de manifestantes que proferían gritos hostiles al rey fueron rechazados de la plaza de Brouckers por destacamentos de la policía montada. En las cercanías de la Bolsa fueron arrojadas bombas lacrimógenas y algunos grupos lanzaron adoquines contra la policía. Por otra parte,

(Continúa en la página TRES)

FRANCIA VOLVERIA INEVITABLEMENTE A UNA ECONOMIA DE TIEMPO DE GUERRA

PARIS, julio 29 (De nuestra agencia). — "No es posible hacerle creer al país —escribe "L'Epoque"— que el flamante gobierno presidido por Pleven hará a la vez una política de rearme, de construcción, de apoyo a la producción, de tregua fiscal, de liberalidad en los créditos, de estabilidad monetaria, de precios topes en la lucha contra la inflación, y todo ello esforzándose en mantener al Estado en el rumboso tren de vida en que vive, cosa que sin las actuales complicaciones se consideraba ya insostenible para el próximo presupuesto".

La observación corresponde a una realidad que aquí nadie se atreve a negar. Lo malo es que los mismos políticos que claman contra el despilfarro oficial, asegurando que una gestión más sensata permitiría automáticamente consagrar varios miles de millones de francos al gravísimo problema de la defensa nacional, apenas llegan al gobierno olvidan esa prédica y no sólo no hacen nada por cambiar la situación, sino que a menudo la agravan.

El panorama financiero de Francia, lejos de aclararse, es cada día más complicado y oscuro a consecuencia de la guerra de Corea, que arrastra al mundo entero a la economía de guerra. Se asiste de nuevo al eclipse de la economía liberal relativa en que se estaba viviendo y hay que pensar en la ineluctable "reconvención" de la mayoría de las empresas.

El caso de Francia no admite sino dos hipótesis y ambas conducen al mismo resultado: el retorno a la planificación de tiempo de guerra. En la poco probable eventualidad de que el temido conflicto estallara este año a favor de un desequilibrio de fuerzas terrestres que por algún tiempo seguirá siendo favorable a los rusos, la economía francesa debería adaptarse fatalmente a la planificación soviética si, según es previsible, los rojos lograran invadir la Europa occidental. Si, por el contrario, no hubiera guerra este año —hipótesis que favorece la mayoría de los entendidos— Francia deberá engranar su economía en la de Occidente, que engranará, a su vez, en la de los Estados Unidos. De todos modos, el gobierno francés está condenado desde ahora a abandonar progresivamente el liberalismo y aunque ello deba hacerse siguiendo el ritmo de Wáshington, que felizmente por el momento no parece precipitado, la reconversión industrial complicará singularmente la tarea del gabinete Pleven, ya de por sí compleja y delicada. Desde luego, su mayor responsabilidad reside en la política exterior. Las palabras de orden que ha expresado el nuevo presidente del Consejo, son "sangre fría, vigilancia y acción". Sobre todo acción, diríamos nosotros. Hasta ahora se ha hablado demasiado y se ha hecho poco. En momentos en que, con harta razón, Estados Unidos exige de sus socios atlánticos un esfuerzo serio para la lucha común y en que desean de hacer frente a las necesidades industriales y económicas del mundo libre, Wáshington se apresta a militarizar el plan Marshall —la doctrina Truman es ahora una doctrina en uniforme— Francia deberá seguir fatalmente el ejemplo de la Gran Bretaña, cuyo espíritu, decisión y realización aparecen concretados con impresionante elocuencia en los planes que el ministro Shinwell acaba de exponer en los Comunes.

OCTAVIO GONZALEZ ROURA
Representante general de CLARIN en Europa

Lea Mañana

La sexta y última nota de la apasionante serie del periodista norteamericano Spite Boardman "LOS SUCESORES DE AL CAPONE", que se titula:

"Se acabaron los tiroteos: hoy, el gangster usa guante blanco"

CASI SE QUEDAN SIN FOTO

Después del casamiento, darían una fiesta. Todo estaba listo, el lunch encargado y las hermanitas no veían la hora de estrenar sus vestidos, cuando Rodolfo se acordó de la foto. Porque, naturalmente, no estaban dispuestos a quedarse sin una foto, un recuerdo imborrable que no podían perderse. Pero estaban en vísperas de la fiesta. ¿A quién recurrir?

—¿Por qué no miran en los Clasificados de CLARIN? —insinuó Chola y, como la idea les pareció de perlas a sus hermanos, así lo hicieron, y encontraron este aviso:

FOTO REFLEJOS

ofrece su seguridad y experiencia en sus fiestas íntimas y casamientos. Llame al T. E. 32-1077 MAIPU 332

Llamaron allí y al día siguiente acudió a la fiesta un fotógrafo, que registró aquel acontecimiento íntimo. Desde entonces, toda la familia, satisfecha de aquel trabajo, lee diariamente los Clasificados de CLARIN, y cuando necesita algo, publica un aviso en ellos. (T. E. 34-0388).

Organizan una Marcha Socialista Sobre Bruselas

(Información página CUATRO)

Ocuparon Kochang los Norteños; Presionan Hacia Pusan

PROCURASE EVITAR EN EL CONSEJO UN TRIUNFO RUSO

LAKE SUCCESS, 30 (INS). — Los más destacados dirigentes del Consejo de Seguridad de la UN reanudaron hoy sus reuniones privadas para coordinar el curso de acción que habrán de seguir con el fin de evitar que el Soviet logre una victoria política en el seno del Consejo al plantear el caso de la admisión de China comunista o el problema de Corea. Los principales delegados occidentales, que han estado celebrando consultas con sus respectivos gobiernos desde que la Unión Soviética anunció la terminación de su boicot de 29 semanas, predicen que fracasará el esperado propósito de Rusia de sembrar la confusión en torno a la guerra de Corea mediante la táctica de condenar la intervención militar de las Naciones Unidas y de la Unión. Hacen notar esos representantes que si las esperanzas rusas se fundan en el hecho de que el premier de la India, pandit Jawaharlal Nehru, tomó la iniciativa para condicionar a la admisión de China comunista en la UN el arreglo pacífico del conflicto coreano, les espera una decepción. El mensaje transmitido por el pandit Nehru al secretario general Trygve Lie, ofreciendo un hospital de campaña y una unidad médica del ejército de la India para ser trasladados inmediatamente al teatro de operaciones en Corea, claramente coloca al gobierno de Nueva Delhi en la posición de respaldar abiertamente las actuaciones de la UN en Corea. Nehru afirmó además en su mensaje su disposición a aportar la mayor cooperación dentro de los recursos del país pero que las necesidades de orden interno le impedían ofrecer tropas.

Funcionarios y delegados de la UN están convencidos de que el primordial propósito que ha animado a la Unión Soviética a asumir la presidencia del Consejo de Seguridad durante el mes de agosto entraña una serie de maniobras encaminadas a convencer a Asia y países dominados por el Cominform de que Estados Unidos está librando una guerra imperialista en Corea.

Los Rojos Organizan un Ataque a Kunchon

TOKIO, 30 (INS). — La radio roja de Pyongyang manifestó que se está combatiendo ferozmente en todos los frentes de Corea. Una emisión de la radio captada en Tokio informó que, según el cuartel general de los norteños, las fuerzas comunistas han capturado a Kochang, en el frente central, después "de haber arrollado la vigorosa resistencia" presentada por los norteamericanos. Hizo saber, además, la emisora, que los comunistas se han apoderado de 45 vehículos de motor, ocho ametralladoras y una gran cantidad de rifles y carabinas.

★ Avance Hacia Pusan

CON EL 8o. EJERCITO NORTEAMERICANO EN COREA. 30 (INS). — Los comunistas norcoreanos retiraron súbitamente dos divisiones del frente de Kumchon, presumiblemente para duplicar las fuerzas que avanzan desde el suroeste con dirección a Pusan. Se tiene entendido que la segunda y la cuarta divisiones norteñas recibieron órdenes de trasladarse al sur para organizar la ofensiva general contra el vital puerto sureño.

EN EL FRENTE DE KUMCHON EN COREA, 30 (INS). — La artillería pesada de los Estados Unidos inició esta mañana uno de los más intensos cañoneos de toda la campaña coreana en un esfuerzo por contener la creciente ofensiva comunista contra Kumchon. Los grandes cañones norteamericanos concentraron su fuego sobre la zona de Geagongmyon, donde, según se estima, están concentradas dos divisiones rojas para iniciar lo que al parecer será la embestida final contra Kumchon, vital centro ferroviario y carretero en Corea meridional.

Un vocero de la primera división de caballería norteamericana calificó a Kumchon como "el punto crítico" de la última barrera montañosa existente antes de llegar a la base de Taegú, a 50 kilómetros al sureste.

Komchang, plaza equidistante de Kumchon y Chinju y la posición más importante en este frente de operaciones siguen en mano de los comunistas. No hay mucha información sobre Chinju, a 83 kilóme-

(Continúa en la página DOS)

LA PARTE grisada del mapa señala la zona ocupada en Corea meridional por las fuerzas coreanas del norte, que siguen ejerciendo fuerte presión sobre las líneas defendidas por norteamericanos y coreanos del sur

Año del Libertador General San Martín

RECLAME A SU KIOSKERO CON ESTA EDICION EL SUPLEMENTO DEPORTIVO

Clarín PRIMERA SECCION

REPUBLICA ARGENTINA 15 CENTAVOS EN TODO EL PAIS

Un toque de atención para la solución argentina de los problemas argentinos

Stalin Ofrecería Mediar en Corea

LONDRES, 30 (INS). — El corresponsal diplomático del "Sunday Graphic" aseguró hoy que el Mariscal Stalin se ofrecerá como mediador en la guerra de Corea, en la sesión del martes del Consejo de Seguridad de las Naciones Unidas.

Esa sesión, que promete ser histórica por los antecedentes de que está rodeada, marca el regreso de la Unión Soviética a los organismos de las Naciones Unidas, por cuanto su representante Jakob Malik deberá ejercer la presidencia de ese organismo.

Otro Accidente Aéreo en el Brasil; Hiriose el Senador Salgado Filho

RIO DE JANEIRO, 30 (AFP). — Otro accidente de aviación se produjo esta tarde en este país.

Un avión de la empresa "Savac", que llevaba a bordo a destacadas figuras políticas, debió realizar un aterrizaje forzoso a 14 kilómetros de San Francisco de Asis, en el Estado de Río Grande do Sul. Todos los pasajeros sufrieron lesiones que, según se afirma, no revisten gravedad. Entre los accidentados figura el senador Salgado Filho.

ULTIMO MOMENTO

Mac Arthur en Formosa

TOKIO, 31 (INS) — Se anunció oficialmente que el general MacArthur se halla en la isla de Formosa.

AÑO V BUENOS AIRES, LUNES 31 DE JULIO DE 1950 Nº 1.738

Mortífero Bombardeo Contra los Invasores

Kim Il Sung

Hubo Incursiones a lo Largo de Todo el Frente

TOKIO, 30 (INS). — Enjambres de aviones procedentes de portaaviones y bases terrestres llevaron a cabo un mortífero bombardeo contra las fuerzas comunistas que tratan de abrirse paso entre los desfiladeros de las montañas en su avance hacia Pusan. Según un parte emitido por el comando de la fuerza aérea en el Lejano Oriente, se han llevado a cabo en las últimas otras 200 misiones contra las plazas de Hadong, Yechon, Kochang, Yongdong, Anui, Hamchang, Taejon, Changyeri y la zona de Chinju, todas en poder del enemigo. Las incursiones fueron realizadas a todo lo largo del frente de batalla, en un esfuerzo por colaborar con las fuerzas norteamericanas de tierra en la contención del arrollador avance rojo.

El parte informa que los aviones de combate inutilizaron tres tanques treinta camiones, seis vagones y un cañón Howitzer de 155 milímetros. En Anui, centro equidistante de Kumchon y Chinju, fueron alcanzados dos cañones Howitzer automáticos.

Los aparatos, que partieron desde las cubiertas de los portaaviones, causaron importantes daños en varias poblaciones, originando vastos incendios en Hadong y Nampyong y doce aldeas vecinas.

Comentando sobre estas operaciones aéreas, el jefe de las tropas norteamericanas en Corea, general Walton Walker, declaró que habían sido "espectaculares y sumamente efectivas".

★ Segunda Incursión Aliada

Las fuerzas aéreas anglo-norteamericanas combinadas llevaron a cabo una segunda incursión contra Hadong y los suburbios de esta localidad, destruyendo 45 camiones, muchos de los cuales cargados de gasolina y municiones. Un portavoz naval añadió que un edificio lleno de soldados enemigos voló en pedazos al ser alcanzado por bombas de alto poder explosivo. Según el parte, los aviones aliados no encontraron resistencia enemiga.

EL PUEBLO BRITANICO SE LANZO EN MASA ACASO A SU ULTIMO WEEK-END

CLARIN en Londres

LONDRES, 30 de julio (de nuestra agencia). — La semana terminó con una fabulosa ofensiva vacacionista. Varios millones de británicos tomaron ayer los trenes por asalto; y además de los trenes, los autobuses y los aviones. Automóviles de la época de la transmisión a cadena y del volante perpendicularizado al eje, dieron en los alrededores de Londres sus veinte kilómetros por hora transportando a familias numerosas. El vértigo estuvo a cargo de un Vicker Viscount, avión a chorro para 26 pasajeros, que inauguró la primera línea aérea regular de Londres a París en 55 minutos. Fué toda una explosión colectiva de turismo. Una carrera repentina a la conquista de horizontes nuevos. Una invasión de playas, campos y lagos como no se había conocido nunca. La razón, es el presentimiento de que éstas, quizá sean las últimas vacaciones tranquilas en Inglaterra. El país se siente ya al borde de la tercera guerra mundial.

Sólo la gente exageradamente optimista cree que aún queda alguna esperanza. Los pesimistas rechazan hasta la caída del precio en las ventas de las bolsas de metales y el descenso en la cotización del oro como síntoma de que el regreso de Rusia al Consejo de Seguridad de las Naciones Unidas aleja la inminencia de una tercera catástrofe guerrera en el mundo. Mientras tanto, Inglaterra, que no puede permitirse el lujo de confiar en la dialéctica soviética, coloca su "bomba de tiempo" de una movilización en cualquier minuto, y si la guerra estalla, pondrá cuatro millones de ingleses bajo las armas. Una vez más, Attlee declaró anoche: "Sólo se puede obtener la paz con una acción positiva y la firme voluntad de correr todos los riesgos por la paz". Y hoy, a última hora, se dirigirá por radiotelefonía al pueblo de estas islas y al mundo, con una dramática exposición de la gravedad de la hora.

Todavía se forjan conjeturas sobre las intenciones de Moscú después de la sorpresa que ha causado su regreso al Consejo de Seguridad. "Es una victoria de Occidente, ya que el Kremlin rectifica su política de desdeñar a este organismo, mientras la China comunista no pertenezca a él", dicen algunos. "Se trata —aventuran otros— del regreso de los Soviets a su formidable plataforma de propaganda política de Lake Success". En cualquier forma, la suerte está echada e Inglaterra por lo menos se prepara a afrontar el más grave de los futuros.

JACINTO MIQUELARENA

La Industria Aeronáutica Fué Movilizada en EE. UU.

WASHINGTON, 30 (AFP). — El gobierno norteamericano ha elaborado dos planes para la rápida movilización de la industria aeronáutica, a fin de reforzar las fuerzas aéreas de los Estados Unidos y las de los países de Europa occidental. Así se revela en círculos autorizados, los cuales destacan que existen dos planes en este sentido.

★ Mil Aviones a Reacción

Se estima que, de acuerdo con tales planes, el envío de un millar de aviones a reacción a Europa, particularmente a Francia e Inglaterra, demandará un lapso de ocho meses. El primer plan llamado "A", de movilización ultrarrápida es el más costoso y permitiría triplicar en sólo un mes la producción actual, que asciende a 200 aparatos de combate por mes. El plan "B", nombre que recibe el otro, a un costo infinitamente menor, permitiría triplicar en el lapso de tres meses a un año la producción, hasta alcanzar el ritmo de 600 aviones mensuales. En consecuencia, se estima que sólo la evolución de los acontecimientos internacionales determinará la elección definitiva de uno u otro plan.

PASEARA TODA LA FAMILIA

Tenía un jeep, que había usado siempre para sus negocios. Pero ahora, ya liquidada su empresa, pensaba: "¡Qué lástima no poder llevar de paseo a mi familia en el jeep! Somos seis y solo hay lugar para cuatro".

Pero sus cavilaciones duraron poco. Porque un día tuvo la buena idea de hojear los Clasificados de CLARIN y vió este aviso:

¡TRANSFORME SU JEEP!

en una cómoda rural seis asientos — FLORIDA 259, oficina 213, T. E. 30-3880

Inmediatamente se puso en contacto con el profesional que le sugería una tan buena idea y convino con él en hacer la carrocería que ofrecía. Ahora tendrá todo un automóvil espacioso y cómodo, por una suma razonable, y podrá hacer grandes paseos con su familia. Y está muy contento y agradecido por la idea que le sugirió aquel Clasificado de CLARIN (T. E. 34-0388).

Los Soviéticos Estarían Fabricando la Bomba "H"

(INFORMACION PAGINA TRES)

UNA pieza de artillería de las fuerzas comunistas chinas, que se preparan para lanzar el tan anunciado asalto contra Formosa. Puede observarse una leyenda china, cuya traducción, según se indica, hace referencia a los éxitos alcanzados en un ataque a Choushan.

DESEMBARCARON REFUERZOS NORTEAMERICANOS EN COREA

Enormes Transportes Llevaron Material Bélico

TOKIO, 31 (INS). — Los primeros refuerzos enviados directamente desde Estados Unidos desembarcaron hoy en Corea y sin demora fueron trasladados al campo de batalla, donde las fuerzas blindadas comunistas ocuparon esta noche los centros de comunicaciones de Chinju y Hyopchon, colocándose a 80 kilómetros al oeste del vital puerto de Pusan. Las tropas procedentes de la Unión desembarcaron en un puerto del sur de Corea y comenzaron a marchar hacia el frente.

A todo esto, en Wáshington, el departamento de Defensa ordenó que un número no especificado de aviones de bombardeo B-50 y B-29 sean despachados hacia el Lejano Oriente para reforzar las operaciones aéreas contra los comunistas norcoreanos.

El jefe de estado mayor de la fuerza aérea, general Hoyt S. Vandenberg, declaró en un lacónico comunicado: "Estos aviones serán empleados junto con las varias unidades de bombarderos medianos que la fuerza aérea anunció el 2 de julio que había enviado al Lejano Oriente".

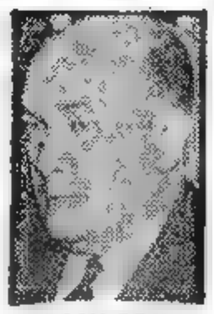

JOHNSON

El B-50 es una versión mejorada de postguerra del B-29, de gran radio de acción, aparato este que transportó las bombas atómicas lanzadas sobre el Japón en la segunda guerra mundial.

★ Pertrechos Bélicos

EN ALGUN LUGAR EN COREA, 31 (De un enviado especial de la agencia France-Presse). — Los primeros refuerzos norteamericanos procedentes de EE. UU. desembarcaron en un puerto de Corea del Sur. Son tropas pertenecientes a la segunda división de infantería, que al parecer están provistas de todo el equipo posible e imaginable. Los enormes transportes atrajeron a algunos soldados norteamericanos que se encontraban en el puerto, y que contemplaron no sin envidia el excelente equipo de sus nuevos camaradas.

Cuando los primeros destacamentos desembarcaron, una fanfarria improvisada, compuesta de soldados negros estadounidenses, secundada por un pelotón de surcoreanos, los recibió llevando banderas de EE. UU. y de las Naciones Unidas. Los recién llegados miraban con ojos asombrados al exótico país al que habían sido traídos y a los militares norteamericanos y coreanos, y pensaban hallarse en otro mundo.

Sin embargo, durante la travesía asistieron a una serie de conferencias pronunciadas a bordo, sobre las características del país y los métodos de guerra que iban a encontrar.

Durante toda la noche las operaciones de desembarco continuaron a la luz de poderosos proyectores. Una vez reunidos los nuevos contingentes, serán inmediatamente despachados a los sectores del frente en los que su ayuda sea más necesaria.

El frente se ha estabilizado en el sector de la 1a. y la 25a. divisiones norteamericanas. En el sur,

(Continúa en la página DOS)

Abdicará Leopoldo III y se Exilaría

POR AHORA DELEGARA SUS PODERES

BRUSELAS, 31 (INS). — Los dirigentes de los partidos políticos belgas llegaron a un acuerdo de compromiso con el rey Leopoldo III por el cual, según se asegura, el monarca abdicará el 7 de setiembre de 1951, fecha en que el príncipe Baudouin, su heredero, cumplirá 21 años, alcanzando la mayoría de edad. El acuerdo fué dado a conocer después que el primer ministro Jean Duvieusart anunció que el soberano está dispuesto a delegar sus poderes reales en su hijo Baudouin en un esfuerzo por evitar la guerra civil en Bélgica. Se dijo, además, que el monarca accedió a abandonar el país.

★ El Rey Leopoldo Aceptó Salir del País

BRUSELAS, 31 (INS). — El rey Leopoldo III de Bélgica aceptó esta noche salir del país y delegar sus poderes reales en su hijo el príncipe heredero Baudouin, en una acción encaminada a evitar la guerra civil que amenazaba estallar en toda la nación.

El monarca cuya impopularidad se remonta a los oscuros días de 1940, en que ordenó la rendición del ejército belga ante el avance de los invasores nazis, dejando desguarnecido el flanco de los ejércitos aliados que habían marchado en su ayuda, resolvió abdicar formalmente a la corona el 7 de septiembre de 1951, día en que el príncipe Baudouin cumple 21 años y alcanza la mayoría de edad. Mientras tanto, delegará sus poderes reales en su heredero. Extraoficialmente se informó que el soberano abandonará Bélgica esta misma noche, dirigiéndose a Gran Bretaña.

La decisión de Leopoldo fué anunciada por el primer ministro Jean Duvieusart, y se produjo mientras numerosos elementos an-

(Continúa en la página DOS)

UNO DE LOS numerosos incidentes de extraordinaria gravedad registrados en Bruselas, a causa de la tensión producida por el retorno del rey Leopoldo al trono. La escena da una idea de la extrema rivalidad entre los grupos contrarios y partidarios del monarca.

Año del Libertador General San Martín

DIARIO DE LA MAÑANA

Clarín

BUENOS AIRES REPUBLICA ARGENTINA

15 centavos

Un toque de atención para la solución argentina de los problemas argentinos

Año V Buenos Aires, Martes 1º de Agosto de 1950 Nº 1.739

MAC ARTHUR INSTALO EN TAIPEH SU COMANDO

TAIPEH, 31 (AFP). — El general Douglas Mac Arthur, jefe del comando unificado de la UN en Corea, trasladó provisoriamente su cuartel general a Taipeh, desde donde dirigirá la campaña en la península y se mantendrá en estrecho contacto radial con el estado mayor de Tokio. Así se anunció hoy en fuentes autorizadas. Para tal efecto, Mac Arthur se llevó consigo un puesto de radio desde Tokio, que ha sido instalado en el aeródromo de Tsungshan.

★ Conferenció con Chiang

TAIPEH (Formosa), 31 (INS). — El comandante supremo de las fuerzas de las Naciones Unidas en Corea, general Douglas MacArthur thur, llegó por vía aérea a Formosa para celebrar importantes conferencias con el generalísimo Chiang Kai-shek. Mac Arthur y el jefe de Estado de la China nacionalista iniciaron inmediatamente las conferencias sobre el papel que desempeñará el régimen de Chiang en la lucha contra la propagación del comunismo en Asia.

Estímase que Mac Arthur y Chiang están formulando planes para la protección del bastión nacionalista de Formosa, en caso de ser atacado por los comunistas chinos, y que el temario de la conferencia incluye el ofrecimiento del generalísimo de enviar a 33.000 soldados chinos a Corea para combatir la agresión comunista.

★ Acción Nacionalista

TAIPEH (Formosa), 31 (INS). — La fuerza aérea nacionalista anunció que había hundido o averiado a más de 150 juncos de vapor o con motores de gasolina, cerca de la costa firme de China. El comunicado de la fuerza aérea dice que los juncos estaban preparados para una invasión contra la isla de Quemoy, que está cerca de la tierra firme de China y que los nacionalistas mantienen en su poder. El comunicado afirma que los aviones de caza atacaron una concentración de 800 juncos y destruyeron a más de una tercera parte de la flota.

El ataque nacionalista fué seguido por un cañoneo de Quemoy por las baterías comunistas en Amoy y otras islas próximas. Dicho ataque ha sido el primero contra tierra firme de China.

Interesa Salvar la Independencia de Corea sin Provocar la Guerra Mundial

PARIS, 31 (De nuestra agencia). — El recio golpe de timón dado por Truman a la política exterior de su país influyó automáticamente, según era previsible en la marcha del navío de las potencias occidentales. La decisión de armarse inmediatamente en la medida necesaria, que no se logró adoptar en Londres hace dos meses, resulta impuesta hoy sin discusiones por la agresión coreana. Los hechos hablan claro y dan razón a quienes, al margen de engañadoras ilusiones, tuvieron de ellos una visión premonitora. Loable pero equivocado es el proceso de favorecer lo que se suponía un nacionalismo asiático sano, que no sirvió sino para establecer en China la dominación de Moscú. En cambio, allí donde con criterio más realista se prestó una ayuda previsora y eficaz, las cosas ocurrieron de distinto modo. Recuerde el lector el ejemplo de Grecia. Las tropas británicas se hallaban en ese país en tan precaria situación como los franceses en Indochina. El gobierno de Atenas era tan débil como el de Bao Dai y la acción del general Markos, apoyado desde el exterior, tan peligrosa como la Ho Chi Minh. La intervención yanqui, en cambio, inclinó la balanza del lado que convenía. Y Grecia, hasta ahora al menos, está a salvo del comunismo. ¿Podrá salvarse aún Indochina? ¿Se salvará Corea?

Es lógico pensar que, a poco que se organice el esfuerzo militar yanqui, los norcoreanos recibirán su merecido. Mas el problema presenta ya otras dimensiones. Salvar a Corea no es todo. Lo que interesa es asegurar su independencia sin desencadenar un conflicto mundial. Y esto sólo podrá evitarse si los pueblos del viejo continente se deciden esta vez a realizar el esfuerzo necesario para preservar la paz sin caer de nuevo en las faltas pasadas: demasiado poco y demasiado tarde. El tono y el contenido de los discursos de Truman han mostrado cuál es la verdadera "temperatura" de Wáshington. No se está aún en el estadio de "lágrimas, sudor y sangre"; pero ha sonado ya la hora de la seriedad y del sacrificio. Y es seguro que el pueblo yanqui, consciente de la gravedad del momento, aceptará con ejemplar disciplina las duras privaciones indispensables. ¿Cabe decir lo mismo de las democracias europeas, tanto o más amenazadas que los Estados Unidos? El yanqui dispone de un precioso triunfo en su juego: la extraordinaria facultad de reaccionar y adaptarse. Su recio resorte moral, su tremendo rebote cuando las circunstancias apuran. Asociando los inmensos recursos de los pueblos libres, el resultado final de la lucha no ofrece dudas. Sólo que los cálculos técnicos consideran necesario instalar en el continente un dispositivo aeroterrestre de setenta y cinco divisiones. Y para la situación económica de estos maltrechos países, semejantes planes implican un esfuerzo colosal y sacrificios incompatibles con el "laisser aller" del modo de vida que actualmente llevan. Inglaterra, desde luego, hecha a toda suerte de privaciones, está decidida a apretarse aún más el cinturón, con tal de evitar que los soviéticos le aprieten el garrote. Sabemos por amarga experiencia, escribe Anthony Eden, que vale más resistir demasiado temprano que demasiado tarde. En definitiva, sale más barato. ¿Lo comprenderán así en Francia? "Lo que más falta es la fe", escribe "Le Monde", afirmación que constituye una verdad de a puño.

OCTAVIO GONZALEZ ROURA

Representante general de CLARIN en Europa

ESPIRITU DE AVENTURA

Tenía un espíritu aventurero y romántico, propicio a las empresas arriesgadas, pero no sabía cómo desahogarlo. La única expansión posible la parecía el aire, la aviación. ¡Quién pudiera volar, dominar una máquina en el espacio, conquistar un elemento desconocido! ¡Eso, sí que era obra de varones! Pero nunca realizaba su sueño por falta de oportunidad. Un día, leyó en los Clasificados de CLARIN este aviso:

Sea Aviador por $ 300 mensuales. Gran oportunidad. ARGENTINA Servicios Aéreos. Llame: T. E. 48-1861 y 41-7060 — Aeródromo San Fernando

Se puso al habla con aquella escuela de aeronáutica y se enteró de que brindaba una enseñanza completa e intensiva que en pocos meses le permitía a uno conseguir el brevet de aviador. La idea lo entusiasmó y se inscribió. Ahora, realizará su sueño, satisfará sus impulsos aventureros y será feliz. Y se lo deberá, como tantos otros, a un Clasificado de CLARIN (T. E. 34-0358)

Declararon Ilegales los Paros de los Empleados Bancarios

(INFORMACION PAG. SEIS)

Reconquistaron Yongdok; Ataque Rojo Hacia Pusan

Año del Libertador General San Martín

DIARIO DE LA MAÑANA

Clarín

BUENOS AIRES REPUBLICA ARGENTINA

15 centavos

Un foco de atención para la solución argentina de los problemas argentinos

Año V Buenos Aires, Miércoles 2 de Agosto de 1950 Nº 1.740

JAKOB MALIK

Cheque en Blanco de D. Mac Arthur a Chiang Kai-Shek

TAIPEH, (Formosa), 1o. (INS). — En altas fuentes oficiales de la China nacionalistas se asegura que el general Mac Arthur dió al generalísimo Chiang Kai-shek un "cheque en blanco" en materia de ayuda militar para la defensa de Formosa. Mac Arthur departió por espacio de dos horas con Chiang, y después conferenció con los jefes militares nacionalistas antes de emprender el regreso a Tokio.

Después de las entrevistas, Mac Arthur declaró: "Se ha completado un acuerdo para la efectiva coordinación de las fuerzas norteamericanas bajo mi mando con las tropas del gobierno chino, a fin de afrontar cualquier ataque contra Formosa que alguna fuerza hostil cometa el desatino de intentar".

Han Avanzado Hacia Taegu

TOKIO, 2 (INS). — Los efectivos comunistas amenazan hoy directamente al estratégico puerto de Pusan, vital punto de aprovisionamiento de las fuerzas aliadas. El general Douglas Mac Arthur anunció que continúa la fuerte presión del enemigo en la zona de Chinju "al concentrarse los comunistas para su ofensiva" sobre Pusan, el gran puerto y base de abastecimientos de los norteamericanos. Despachos del frente dicen que una columna roja se ha colocado a 15 kilómetros al este de Chinju, atacando actualmente a 24 kilómetros de Masan, a sólo 40 kilómetros al oeste-noroeste de Pusan.

En su comunicado emitido a las 12.35 del miércoles, Mac Arthur admite que las tropas norteamericana y sudcoreanas han efectuado "una pequeña retirada a posiciones preparadas", pero añade que "no fué una retirada forzosa, sino planeada para reagrupar las fuerzas y efectuar una mejor disposición de las tropas de las Naciones Unidas".

Agrega Mac Arthur que en otros sectores del frente "la presión fué ligera, exceptuando la zona de Kochang, donde el enemigo continúa sus esfuerzos por abrirse paso hacia Taegu".

Kochang está a unos 65 kilómetros al sureste de Teagu, la capital provisional de la Corea meridional. Aun se sigue combatiendo intensamente en la zona de Yongdok, en la costa oriental, y Mac Arthur estima que "es posible que fuerzas amigas —sudcoreanas— hayan forzado nuevamente su entrada en esa ciudad portuaria".

Añade luego que el piloto de un avión de observación norteamericano vió a las tropas enemigas ocupando posiciones a un kilómetro y medio al norte de la castigada ciudad.

★ Reconquistan Yongdok

TOKIO, 1o. (AFP). — Según el comunicado del general Mac Arthur, las fuerzas de las Naciones Unidas habrían reconquistado la ciudad de Yongdok.

★ Ocuparon Chyrie

TOKIO, 1o. (ARP). — La ciudad de Chyrie, al oeste de Bum ching, ha sido ocupada por fuerzas coreanas del norte, según anunció el comunicado de hoy del cuartel general americano.

★ La Ofensiva Aérea

TOKIO, 1o. (AFP). — El comunicado dado hoy por el cuartel general americano anunció que la

(CONTINUA EN LA PAGINA DOS)

El Consejo Votó Contra la Exclusión de China

Malik Pretendió Excluir al Delegado Nacionalista

LAKE SUCCESS, 1º (INS). — Bajo la presidencia del delegado soviético Jakob Malik, el Consejo de Seguridad de las Naciones Unidas inició su sesión de hoy a las 15.12, y no bien declarada abierta la misma, Malik decidió que el señor Tingfú Tsiang no podía seguir representando a China en el seno del organismo. Esta insólita actitud del delegado ruso en ejercicio de la presidencia motivó la inmediata reacción del delegado norteamericano, Warren Austin, quien poniéndose de pie, negó categóricamente las atribuciones de Malik para adoptar tal decisión unilateral. Austin fué apoyado sin dilación por el representante de Gran Bretaña, sir Gladwin Jebb, quien rechazó de plano la determinación del presidente del Consejo.

El público que llenaba el salón de sesiones estaba sentado al borde de sus asientos, en medio de un ambiente de singular expectación, desde el momento mismo en que Malik entró en el recinto y entre los relámpagos de las cámaras fotográficas y el correr de los fotógrafos ocupó el sitial de la presidencia.

Al intervenir en la esperada batalla verbal iniciada sólo un minuto después de abrirse la sesión, el delegado francés Jean Chauvel hizo moción de que la decisión de Malik fuese sometida a votación.

★ Oposición de EE. UU.

Austin, al oponerse a la resolución de Malik, declaró: "No estoy seguro de que el Consejo de Seguridad esté en condiciones, en un sentido parlamentario, para dar validez alguna a la decisión del presidente del Consejo. No trato de discutir el asunto. Mi propósito es lisa y llanamente no aceptar la autoridad de presidente alguno del Consejo de Seguridad —no precisamente del actual presidente— para decidir por sí solo esta clase de cuestiones. Lo que digo, ciertamente le es aplicable al actual presidente y a cualquier otro que arbitrariamente y por una decisión de "orden y mando" desee resolver el "status" de un representante de un país que es miembro de las Naciones Unidas".

Jebb, por su parte, manifestó: "Cualesquiera que puedan ser los sentimientos del presidente en este asunto, queda el hecho incontrovertible de que el Consejo de Seguridad no ha decidido que las credenciales del delegado chino no estén en orden, y sólo al Consejo le corresponde tal atribución.

★ Violento Ataque Ruso

Malik respondió al desafío de las tres grandes potencias occidentales iniciando un violento ataque contra Estados Unidos. Al declarar que el delegado de la China nacionalista no podía ser considerado como representante del pueblo chino, Malik dijo que era muy natural y no una sorpresa que Estados Unidos fuese el primero en rechazar la decisión, y continuó afirmando que la Unión So-

(Continúa en la página dos)

LA FLECHA indica a Yongdok, reconquistado por los norteamericanos según las últimas informaciones. La parte grisada comprende el territorio de Corea meridional ocupado por los norteños

Regresó de Taipeh a Tokio el General Mac Arthur

TOKIO, 1º (INS). — El general Douglas Mac Arthur regresó esta noche después de sostener un consejo de guerra en Formosa con el generalísimo Chiang-Kai-shek. Mac Arthur llegó a bordo de su avión personal, el Bataan, aterrizando en el aeródromo de Haneda, en Tokio. Haciendo una etapa en el viaje de regreso, visitó la isla de Okinawa por primera vez desde hace 5 años, cuando se detuvo en la isla durante un viaje de Manila a Atsugi. Mac Arthur inspeccionó durante dos horas en Okinawa los aeródromos, comunicaciones y la nueva sección residencial de edificios a prueba de tifones.

LEOPOLDO DELEGO SUS PODERES EN BAUDOUIN

CESO LA AGITACION; LOS OBREROS VUELVEN AL TRABAJO

BAUDOUIN

BRUSELAS, 1º (INS) — El rey Leopoldo III, cediendo ante las insistentes demandas de sus opositores, decidió esta madrugada delegar sus poderes en su hijo, el príncipe Baudouin, y abdicar cuando su heredero alcance la mayoría de edad, el 7 de setiembre de 1951. La decisión del soberano no sólo determinó la suspensión de la proyectada marcha sobre Bruselas, organizada por los partidos de la oposición, sino que evitó, también, la posibilidad de una guerra civil. La fiebre política se va calmando lentamente, como resultado del paso que Leopoldo se vió forzado a dar en contra de su voluntad, sólo a 10 días de haber regresado a la patria después de cinco años en el exilio.

La extrema decisión de Leopoldo de delegar sus poderes en su hijo fué anunciada al pueblo belga en un mensaje especial transmitido por radiotelefonía poco después de las siete de la mañana de hoy. Inmediatamente se pidió a los líderes del partido Socialista, el principal opositor a Leopoldo, que suspendiese la proyectada marcha sobre la capital.

La radio de Bruselas repite continuamente el anuncio de que se ha cancelado la marcha sobre la capital y los líderes socialistas y liberales han pedido a los obreros belgas que acaten esa orden y mantengan la disciplina. No obstante, el gobierno mantiene intactas las barricadas que protegen los accesos a la ciudad. Fuertes contingentes custodian todas las principales rutas que llevan a Brúselas.

★ Mensaje del Rey

BRUSELAS, 1o. (AFP). — "He constatado desde mi regreso al país que las pasiones se habían agravado —dice el rey en un mensaje dirigido al pueblo— al delegar sus poderes en el príncipe Baudouin".

Agrega Leopoldo III que, "en esas condiciones, he decidido solicitar al gobierno y al Parlamento, que hagan votar, como lo había sugerido en mi mensaje del mes

(CONTINUA EN LA PAGINA DOS)

Gran Bretaña Apresurará su Preparación Militar

LONDRES, 1º (AFP) — Gran Bretaña resuelve apresurar su preparación militar. El gobierno británico realizó dos reuniones en esta jornada para decidir diversas medidas militares: La constitución de un cuerpo expedicionario a Corea; La intensificación de la fabricación de armamentos, especialmente de aviones, tanques y cañones antiaéreos; Reclutamiento intenso para el ejército profesional mediante alistamientos voluntarios, y mejoramiento del sistema de movilización rápida de la reserva "Z", esto es, de los cuatro millones de británicos ex combatientes de 1940-1945.

Desembarcaron Más Tropas de la Unión

TOKIO, 1º (INS). — Otro contingente de infantería de marina de Estados Unidos desembarcó en Corea para reforzar las defensas de las fuerzas aliadas contra las "acometidas suicidas" de los comunistas norcoreanos por arrojar al mar a los norteamericanos. El destacamento desembarcó en un puerto de Corea Meridional y está haciendo los preparativos necesarios para el desembarco de la 1ª división del propio cuerpo de combate, que está a punto de llegar a Corea procedente de Estados Unidos. El corresponsal de guerra de INS, John Rich, citando al comandante del contingente de avanzada, informó que entre los miembros de dicha división figuran muchos veteranos de la segunda guerra mundial.

UNA IDEA OPORTUNA

Por fin, acababa de curarse aquella dolencia que lo había tenido postrado en un sillón de ruedas. Estaba tan contento, que decidió regalarle el sillón a algún inválido que pudiera necesitarlo y publicó este aviso en los Clasificados de CLARIN:

SILLON DE RUEDAS

INTERESADO, HABLAR: T. E. ...-2938

Esto, lo leyó un enfermo y habló por teléfono. Cuando se enteró de que el sillón se regalaba en vez de venderse, su alegría no tuvo límites. Y estaba tan contento, que a cambio del sillón le regaló al generoso donante una bicicleta que ya no podía usar, lo cual le cayó a éste como un guante, porque ahora podrá ir en bicicleta a su empleo. Y los dos son felices: todo porque el dueño del sillón tiene un corazón generoso y porque se le ocurrió recurrir a los Clasificados de CLARIN (T. E. 34-0388).

OLA DE FRIO EN TODO EL PAIS: NIEVA EN CORDOBA

(Información pág. NUEVE)

Adóptanse Medidas Para Asegurar el Funcionamiento de los Bancos

(Información página 16)

Contienen el Avance Hacia Pusan

LUCHASE CERCA DE LA BASE

TOKIO, 3 (INS). — El doble contraataque norteamericano, apoyado por tanques, en el Sur, fué contenido anoche por los comunistas, que continúan su movimiento envolvente a solo una hora en automóvil del punto en que desembarcó la primera división de infantería de marina.

Pero antes se anunció que la 24ª división había reconquistado las alturas al este de Chinju, plaza que se halla a 45 kilómetros de Pusan, pero esas tropas de Estados Unidos fueron obligadas luego a retirarse, pese a emplear, por primera vez en la lucha, los tanques pesados Sherman. Sin embargo, puede decirse que, aunque acaso solo sea por el momento, los soldados de la UN están conteniendo el avance comunista hacia la base de Pusan, iniciado desde la región de Masan.

Otro despacho confirma que los comunistas ocuparon la plaza de Chiudogni, importante centro a 6 kilómetros al Sureste de la bahía de Masan y a 46 kilómetros al oeste de Pusan.

★ Yongdok en Ruinas

A todo esto, en medio de las ruinas de Yongdok, en la costa oriental, se libra una feroz batalla entre la 5a. división norcoreana y la 3ª división sudcoreana. El puerto de Yongdok prácticamente fué arrasado por los bombardeos de la aviación y los cañoneos desde el mar.

★ Intenso Combate

En cuanto a la situación en todos los sectores de frente, el comunicado de la madrugada de Mac Arthur expresa que los comunistas prosiguen desarrollando su principal esfuerzo a lo largo del eje Chinju-Pusan, y señala que se libra un "intenso combate" entre la 6a. división norcoreana y norteamericanos.

El comunicado admite que la 3a. división norcoreana ejerce "fuerte presión" en Chyrie, a once kilómetros al suroeste de Kumchon.

En el ala meridional del frente, la 24a. división desencadenó el miércoles el mayor contraataque hasta la fecha, a 45 kilómetros de Pusan. Una de las puntas de lanza de este contraataque avanzó 10 kilómetros al Oeste, pero se vió obligada a virar hacia el norte en una tentativa por salvar a los norteamericanos de la otra punta de lanza amenazada de caer en una trampa. Ambas columnas de la 24a. división se encontraron en seguida en dificultades y tuvieron que abrir trincheras esperando refuerzos.

★ Acción de Flanqueo

Consigna además Mac Arthur que la batalla, acaso decisiva, se libra desde el miércoles por la noche a 20 kilómetros al Este de Chinju, vale decir, a 49 kilómetros al Oeste-Noroeste de Pusan. La 6ª división norcoreana, entretanto, ha iniciado un movimiento de flanqueo, enviando su ala inferior alrededor del ancho Sur del sector de batalla y avanzando hasta un punto situado a 45 kilómetros al Oeste de Pusan. Mac Arthur dice que durante las 12 horas que terminaron en la noche del miércoles los invasores no lograron nuevas ganancias al Oeste de Chinju. Añade que en otros sectores a lo largo del codo septentrional del frente, que ha tomado la forma de un cajón, el enemigo continuó su presión el miércoles, pero que "no ha habido cambios apreciables".

Con anterioridad se anunció desde el frente que la 25a. división norteamericana y tropas sudcoreanas estaban efectuando una reti-

(Continúa en la página 2)

TROPAS norcoreanas capturadas por las fuerzas norteamericanas. Permanecen sentados, mano sobre mano e inclinada la cabeza casi todos. La ofra de comunistas aprisionados en el frente es reducida

Anuncia MacArthur:

Se Agota el Tiempo del Comunismo para Vencer

TOKIO, 3 (INS). — Luego del desembarco de la división de Infantería de Marina, el general Mac Arthur dió un comunicado especial en el que dice:

"El aumento de las fuerzas de tierra norteamericanas continúa constantemente. Que va agotándose gradualmente el tiempo del enemigo, lo indica su último esfuerzo total y desesperado en el que ha sacrificado miles de vidas en una lucha fútil". Agregó que los invasores "han echado a los vientos toda cautela, comprendiendo que deben completar su conquista antes que Estados Unidos tenga fuerzas adecuadas para iniciar una ofensiva".

DESEMBARCARON NUEVOS REFUERZOS DE LA UNION

Año del Libertador General San Martín

DIARIO DE LA MAÑANA

Clarín

BUENOS AIRES · REPUBLICA ARGENTINA · 15 centavos

Un toque de atención para la solución argentina de los problemas argentinos

Año V Buenos Aires, Jueves 3 de Agosto de 1950 Nº 1.741

TOKIO, 2 (AFP). — Esta tarde a las 17.50, hora local, la primera división de infantería de marina llegó al puerto de Pusan. Al avistarse el convoy, un barco piloto salió hacia la rada al encuentro de las unidades y media hora después comenzó el desembarco.

★ Tropas Veteranas

Han pisado ya tierra coreana los "duros" de la épica acción de Guadalcanal. Junto con los elementos de esa primera división de infantería de marina, figuran soldados y oficiales veteranos de aquella acción memorable, que marcó el comienzo de la declinación de la iniciativa japonesa en el Pacífico.

La llegada de los transportes y el desembarco, seguido de la marcha a través de las calles de Pusan se realizó en una atmósfera de "kermesse" que contrastaba evidentemente con el ambiente calmo y apacible que reinaba hasta poco antes.

★ Bajo Tres Banderas

El general en jefe de esa fuerza había llegado la víspera, antes que sus hombres y presenció la operación de hoy. Inició inmediatamente una conferencia con los comandantes de las unidades. Una banda militar y una banda coreana saludaron a las tropas recién llegadas, las que enarbolaban tres banderas, la de las Naciones Unidas, la norteamericana y la de la República Coreana.

En medio del entusiasmo general, las bandas ejecutaron la "Marcha de la Marina", oyéndose hurras, silbidos, gritos y aplausos que partían de los transportes.

La algarada aumentó cuando los fotógrafos se acercaron al muelle y sacaron vistas del desembarco, al mismo tiempo que los operadores cinematográficos hacían accionar sus cámaras sobre un fondo y una vista que hubieran soñado los más difíciles productores de cine americanos.

Cuatro aviones y cuatro helicópteros de la marina evolucionaron sobre el convoy arribado y dieron a este episodio de la guerra coreana un verdadero carácter de fiesta.

NO ACEPTARAN UNA PAZ ESTILO MUNICH EN COREA

Censuraron a la URSS en el Consejo de Seguridad

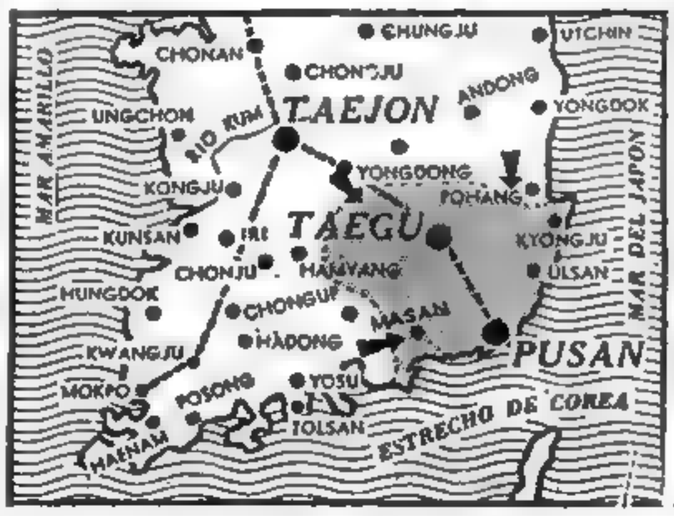

LAS flechas indican el rumbo del avance comunista; la parte grisada corresponde al sector ocupado más por los yanquis y coreanos del Sur.

LAKE SUCCESS, 2 (INS). — El delegado soviético, Jacob Malik, abrió la sesión del Consejo de Seguridad a las 15.10 de la tarde, hora de Nueva York. La primera hora de la sesión fué dedicada a una traducción al francés de la declaración formulada ayer por Malik antes de que el Consejo entrara en receso. En seguida, Gran Bretaña impugnó cualquier paz dictada por el Soviet en Corea, al denunciar que el pacto de Munich, firmado con la Alemania de Hitler en 1938, "mató a una Checoslovaquia libre en nombre de la "paz".

En apoyo de la resolución norteamericana pidiendo prioridad para que se discuta la agresión comunista en Corea, el delegado británico, sir Gladwyn Jebb, recordó al presidente del Consejo, Jacob Malik, de Rusia, que "Checoslovaquia libre murió de nuevo en nombre de la paz en 1948". Aludía Jebb al "putsch" comunista de aquel año, que colocó a Checoslovaquia detrás de la cortina de hierro. Jebb abandonó el tradicional lenguaje diplomático británico para atacar a la propaganda soviética, diciendo que su "raro lenguaje invertido" lleva a "un mundo fantástico de pesadilla" como el que presentó ayer Malik al Consejo de Seguridad.

Al condenar la inclusión en el temario pedida por Malik del "arreglo pacífico" del problema de Corea, Jebb expresó la opinión de que "las propias palabras de arreglo pacífico en boca del Soviet deben de producir alguna ansiedad". Sarcásticamente, el diplomático británico se volvió hacia el sitial de la presidencia que Malik ocupará durante todo el mes de agosto, y luego, de cara al público, dijo: "Si el Estado soviético ataca a su vecino, no es un acto de guerra, sino de "paz". Pero cuando las naciones actúan para defenderse, Rusia considera que se confabulan para promover un acto de guerra".

El delegado británico concluyó advirtiendo que 53 gobiernos de las Naciones Unidas se han unificado para resistir al ataque armado de los norcoreanos contra la república meridional, y que seguirán combatiendo hasta que el edicto del Consejo de Seguridad ordenando el cese del fuego y la retirada al paralelo 38º del agresor, se haya cumplido.

★ EE. UU. Desafió a Rusia

Luego desafió a Rusia a presentar sin demora cualquier proposición "que genuinamente propicie la paz y la seguridad en Corea".

Warren Austin al reanudar la polémica con Malik, y en segundo

(Continúa en la página 8-05)

Un Destructor Silenció Baterías Costeras

TOKIO, 2 (AFP). — Un comunicado del cuartel general norteamericano anuncia que un destructor australiano fué atacado ayer por una batería costera de las fuerzas coreanas del norte, que se hallaba instalada en la península de Ongjin. Secundada por un crucero británico, la nave australiana logró silenciar la batería coreana.

Resultó Espectacular la Reaparición del Representante Ruso en el Consejo

LAKE SUCCESS, 2 (De nuestra agencia). — En este mismo escenario del Consejo de Seguridad, donde hace ocho meses la delegación soviética inició su más largo mutis de la UN, acaba de hacer su sorpresiva y presuntivamente espectacular reaparición el señor Malik. La voz de Moscú ha vuelto a oirse en el recinto, precedida por una tensa expectación; a cargo de Malik se suponía alguna inesperada maniobra del Soviet, quizá cierta novísima y hábil estratagema o, por lo menos, cualquier recurso original para afrontar los críticos problemas de la hora. Pero no ha sido así; el señor Malik no extrajo ningún naipe inesperado del mazo. Sus gestos, si no sus palabras, han vuelto a repetirse. La voz del delegado soviético tuvo reminiscencia de viejo y gastado disco fonográfico. Pero en la monótona repetición de cargos y acusaciones, esa voz ha sonado ahora con una temeridad escalofriante. En este mismo recinto, donde el 25 y 27 de junio asistimos a las dramáticas sesiones de emergencia provocadas por la invasión de Corea (cuando el señor Malik no estaba presente por causas circunstanciales, como explicó hoy), en este mismo recinto donde se ha pedido ayuda a todos los pueblos libres del mundo, y donde hace unos días escuchamos el primer sombrío comunicado de guerra del general Mac Arthur; aquí mismo, la voz de Malik se ha levantado para acusar a Estados Unidos por ¡"la agresión contra Corea"!

El señor Malik ha representado una comedia dramática porque detrás del cinismo de sus palabras está perdiendo el equilibrio la suerte del mundo. Le hemos oído afirmar que "la Unión Soviética está por la paz" y "EE. UU. por la agresión y la guerra"; le hemos oído hacer una endeble y capciosa argumentación para vincular el reconocimiento de la China comunista con el problema de Corea, con un vano empeño en disimular la maniobra extorsiva que es lo que él, como presidente del Consejo de Seguridad, planteó a la postre en los dos puntos de la agenda para la reunión. Así, esta sesión, suspendida después de un larguísimo discurso de Malik, ha disuelto la expectación que contenía, en un regreso a la realidad más frío que nunca. Ha sucedido todo lo que se esperaba con el agravante que implica la duplicidad que, al tiempo de jugar su rol sanciento en Corea, se ha exhibido en Lake Success con tono de comedia.

HORACIO ESTOL
Corresponsal de CLARIN en Estados Unidos

Y AMBOS SE ENCONTRARON

No sabía a qué dedicarse. Solo tenía un camión, sus fuertes brazos y su voluntad de trabajar entusiastamente. Entonces se le ocurrió publicar este aviso en los Clasificados de CLARIN:

TENGO CAMION
y me asociaría en comercio o industria. Hablar: T. E. (..) 5463

Y leyó el aviso una persona que poseía una técnica y un pequeño capital, pero que no podía permitirse comprar un camión. Entonces, se puso al habla con el dueño del camión, simpatizaron y decidieron montar una pequeña fábrica. El capitalista se encargaría de las ventas; su socio, de la fabricación y el reparto. Y a los pocos meses, su empresa se perfila ya como un éxito.

Así, ambos se encontraron y crearon un negocio próspero, gracias al puente de amistad que les tendió un Clasificado de CLARIN (T. E. 34-0388).

Nuevos Envíos de Tropas Estadounidenses a Corea son Anunciados

Culmina el Ataque de los Norteños a Pusan

Se Combate en las Proximidades de Masan y de Taegu

TOKIO, 4 (INS). — Llega a su culminación el asalto lanzado por 100.000 soldados comunistas contra Pusan. En el ala occidental, los invasores operan a 6 kilómetros de Masan, distante 40 kilómetros de Pusan, mientras que en el sector central las vanguardias rojas atacan a 19 kilómetros de Taegu, capital provisional de Corea Meridional. En el suroeste, unidades norteamericanas, apoyadas por tanques Sherman, desencadenaron poderosas contraofensivas el jueves, para cubrir la retirada al río Naktong, abajo de Kumchon, puerta de acceso a Taegu, que ayer fué dejado en llamas por los aliados. Por lo demás, el general Mac Arthur dejó de publicar, sin explicación alguna, el acostumbrado comunicado de medianoche.

★ **Fuerte Contraofensiva**

Las noticias del frente indican que los norteños realizan vigorosas embestidas de flanqueo, y que en la zona sudoccidental los norteamericanos, encabezados por tanques Sherman, emprendieron una fuerte contraofensiva para proteger el repliegue del grueso de las fuerzas aliadas hacia la línea del río Naktong.

Por segundo día consecutivo, se logró jaquear a los comunistas al este de Chinju, plaza que el enemigo utiliza como principal base de operaciones en su marcha hacia Pusan. Avanzadillas norcoreanas, sin embargo, flanquearon las posiciones aliadas en las proximidades de Masan, y otras columnas rojas ganaron terreno hacia Taegu.

Mientras tanto, se sabe que la infantería de marina y varias unidades de la segunda división

(Pasa a la página 3008)

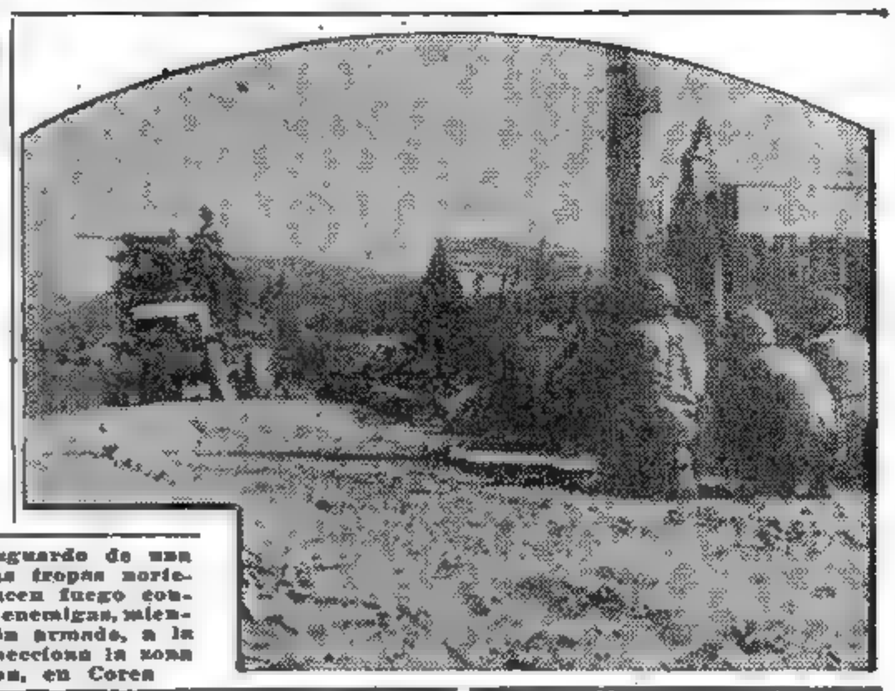

DESDE el resguardo de una empalizada, las tropas norteamericanas hacen fuego contra las líneas enemigas, mientras un camión armado, a la izquierda, inspecciona la zona de Myongdon, en Corea

Sobre Ayuda Para Corea se Conversa

WASHINGTON, 3 (AFP). — El secretario auxiliar de Estado, Edward Miller, anunció que se realizan conversaciones preliminares con fines informativos entre representantes de algunas naciones de América latina y los oficiales que representan al comando unificado de las Naciones Unidas en Corea, a fin de examinar la contribución de esas repúblicas.

★ **La Declaración**

La declaración fué leída a la prensa por un portavoz y en ella se señala:

"Todas las repúblicas americanas expresaron su aprobación a la acción de las Naciones Unidas, tendiente a restaurar la paz y la seguridad en Corea". Agrega que "aunque ciertas naciones indicaron que las contribuciones no serían de carácter militar, la mayoría de las respuestas recibidas piden una ocasión para entrar directamente en consulta con el comando unificado. En consecuencia, conversaciones preliminares de carácter informativo tienen lugar actualmente entre representantes de las naciones de América latina y oficiales que representan el comando unificado".

Año del Libertador General San Martín

Clarín — DIARIO DE LA MAÑANA — BUENOS AIRES REPUBLICA ARGENTINA — 15 centavos

Un toque de atención para la solución argentina de los problemas argentinos

Año V Buenos Aires, Viernes 4 de Agosto de 1950 Nº 1.742

Nuevas Armas son Empleadas

TOKIO, 3 (AFP). — Luego del desembarco de nuevos efectivos en Pusan, un portavoz dió a entender claramente que esos elementos disponen de nuevas armas que causan grandes sorpresas al enemigo, y subrayó que las fuerzas de la UN reciben continuamente tanques.

En cuanto al potencial mecanizado del enemigo, dijo que por el momento no había ningún indicio que indicara que los comunistas hubieran reconstituído una reserva de vehículos blindados. Por último, señaló que la actividad aérea de la UN había aumentado en un 20 por ciento, y agregó que hay nuevamente portaaviones en aguas coreanas.

Reconquistan la Ciudad de Yongdok Tropas de la UN

Los Sureños Avanzaron Hasta 5 Km. al Norte de la Ciudad

TOKIO, 4 (AFP). — Fuerzas de Corea del Sur reconquistaron la ciudad de Yondok, en la costa este de la península y luego cruzaron hasta cinco kilómetros al norte de la ciudad. Esta victoria parcial es anunciada en un comunicado del gran cuartel general publicado a las 2.45, hora de Greenwich. La operación fué apoyada por un crucero y varios destroyers norteamericanos.

★ **Tácticas Empleadas**

FRENTE COREANO, 4 (AFP). — Las fuerzas de la UN que operan en el extremo sur hacen frente a la táctica de infiltraciones que el enemigo emplea desde hace seis semanas en todo el frente del norte. Ayer se libró un violento combate, al cabo del cual los norcoreanos debieron retirarse, dejando en el campo 60 muertos. En la madrugada del jueves, unidades irregulares comunistas, disfrazadas de campesinos, se deslizaron tras las líneas norteamericanas y atacaron posiciones de artillería, pero su golpe de mano fracasó, después de 4 horas de lucha.

★ **Al Oeste de Masan**

El ataque se produjo a unos 15 kilómetros al oeste de Masan. La infantería yanqui, que lo frustró, volvía de efectuar una patrulla en blindados. Habían recorrido 35 kilómetros en territorio enemigo y alcanzado casi los suburbios de Chinju. Al resultar averiados algunos de sus tanques, la patrulla se encaminó hacia Masan y Taegu. En su marcha sostuvo varias escaramuzas y luego, fatigados sus componentes, resolvieron descansar en una colina cercana a la posición de artillería citada, a unos 15 kilómetros al oeste de Masan. Este fué el momento en que lanzaron su ataque las fuerzas norteñas infiltradas.

★ **Operación de Limpieza**

Inmediatamente comenzó una vasta operación de limpieza, con ayuda de la policía surcoreana. La operación se prolongó durante la tarde de ayer. Las laderas de la colina quedaron cubiertas de cadáveres enemigos, vestidos unos de las tradicionales ropas blancas de los campesinos coreanos, los otros desnudos, cubiertos de barro, como camuflage. Además, fueron capturados numerosos norteños. Dos corresponsales de guerra presenciaron el combate, permaneciendo bajo el fuego un tiempo considerable.

★ **Llegan Más Refuerzos**

Unidades de la infantería de marina norteamericana y otros elementos de las fuerzas armadas de Estados Unidos se han puesto en marcha ya en dirección al oeste de Pusan. Las rutas están colmadas de vehículos de todas clases, en tanto que la aviación norteamericana despliega una actividad notable. Mientras tanto, crece en intensidad la batalla en el sector sur del frente.

Conferencian en París Delegados de Varios Países

PARIS, 3 (INS). — Se anunció que se están celebrando conversaciones secretas entre representantes de Francia, Gran Bretaña y Estados Unidos, relacionadas con el programa de defensa de la Europa occidental. Las conferencias se verifican en el ministerio de Relaciones Exteriores francés, pero todos los participantes en las mismas se han negado a hacer toda clase de declaraciones sobre el particular.

★ **Visita de Churchill**

LONDRES, 3 (AFP). — El primer ministro, Sr. Attlee, había invitado ayer por la tarde al señor Churchill a visitarlo en su despacho y le comunicó el contenido del memorándum entregado hoy al embajador de Estados Unidos en Londres.

LAS OPERACIONES EN EL FRENTE

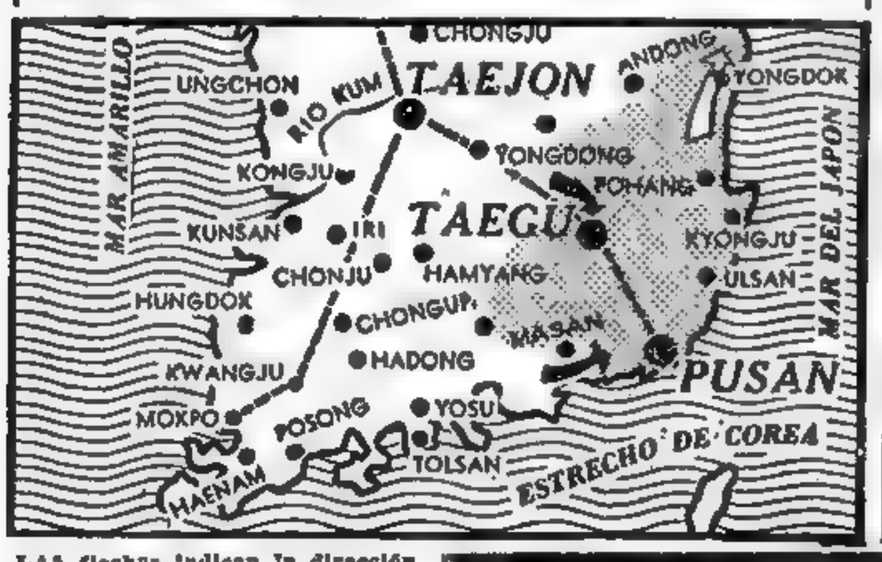

LAS flechas indican la dirección de los avances: uno, alindo, hacia el norte de Yongdok, plaza reconquistada; y los otros dos, de los comunistas, hacia Taegu y Pusán, vitales bases de los norteamericanos

Enviaránse al Frente Otras Dos Divisiones

WASHINGTON, 3 (INS). — Voceros militares indicaron en esta capital que dos divisiones regulares adicionales serán enviadas al frente de guerra de Corea. A juicio de los expertos, la llegada de los nuevos refuerzos, apoyados por las fuerzas de infantería de marina, pondrán a las tropas de Estados Unidos en condiciones de iniciar una contraofensiva general a mediados de setiembre. Se cree que las fuerzas señaladas para partir al Extremo Oriente son la 82ª división, transportada por aire, de Fort Bragg (Carolina del Norte), y la 3ª división de infantería, de Fort Benning (Georgia).

¿SON LOS NORTEÑOS, PESE A IR EN GANANCIA, LOS QUE TIENEN APURO?

WASHINGTON, 3 (AFP). (Por James Fry). — La guerra de Corea ha dejado de ser "la simple acción policial" que quería Truman, para convertirse en una guerra en miniatura, en la que se ponen a prueba las armas, ya que no el valor ni la capacidad, del ejército de EE. UU. La batalla que se libra en ese pequeño rincón del sur, por la posesión de la vital base de Pusan, crece en violencia de hora en hora. Pero anticipar que la plaza corre peligro inminente sería pecar de pesimismo. Cierto que sobre ella se cierne una amenaza, y grave, pero mientras no caiga Taegu, que es su defensa adelantada, Pusan no se verá sometido a un asedio directo. Además, que las cosas no marchan del todo mal lo indica esa reconquista de Yongdok, en la costa este, a no muchos kilómetros del norte de Pohang, donde hace unos días desembarcó una división de refuerzo, despachada desde Japón. Ese éxito parcial evidencia que los soldados del Tío Sam saben combatir y que no han olvidado el camino de la victoria. Los observadores presienten que tal triunfo será precursor de otros más importantes, una vez ultimados los aprestos para el contragolpe, que se producirá —téngalo por seguro los norteños— apenas las unidades enviadas a través del Pacífico consoliden las posiciones de retaguardia, indispensables para adueñarse de la iniciativa.

Mientras llega ese momento, los yanquis siguen con su táctica de cambiar tiempo por espacio. Por otra parte, en Corea ocurre la extraordinaria paradoja de que los que realmente tienen apuro son los por ahora en ventaja, pues los norteamericanos, pese a sus sucesivos repliegues, se hallan en situación de esperar. Porque, como ha dicho Mac Arthur, a los comunistas se les agota el tiempo para vencer.

UNA ASOCIACION MUY VENTAJOSA

Ella era una experta modista, tenía todos los elementos de taller y una buena clientela. En fin: lo necesario para trabajar bien. Pero sola no podía desenvolverse satisfactoriamente. Entonces, decidió publicar este aviso en los Clasificados de CLARIN:

MODISTA FINA
desea para socia, sin capital.
T. E. 37-3425

Y había entre las lectoras de CLARIN muchas modistas a quienes les pasaba lo mismo. Tenían experiencia, elementos, hasta clientela... pero necesitaban una compañera. A varias de ellas, se les ocurrió que unir sus fuerzas a la de aquella colega podía ser una buena idea. Y le hablaron. Ahora, la profesional que publicó el aviso tiene varias posibles socias, por falta de una, y no sabe con quién quedarse. Claro. La unión hace la fuerza. Y esa unión la hacen, mejor que nadie, los Clasificados de CLARIN (T. E. 34-0388).

Derrotaron a Rusia en el Consejo de Seguridad

(Información página TRES)

Convirtióse en Ley el Presupuesto de 1951 y 1952

RECIA LUCHA A 40 KILOMETROS DE PUSAN

Se Mantiene la Presión Comunista en Todo el Frente

TOKIO, 5 (INS). — Mediante contraataques, los norteamericanos mantienen intacta la nueva línea del río Naktong, que defiende a Pusan, en tanto se libran violentos combates en las vecindades de Masan, a 40 kilómetros al oeste de Pusan. El general Mac Arthur informó esta madrugada que "no ha cesado la fuerte presión del enemigo", pero agrega: "El enemigo aún no puede avanzar en esta zona debido a los contraataques". Además confirma las informaciones anteriores de que 600 comunistas fueron muertos el jueves en la zona de Chinju. El sector donde se combate con mayor ferocidad "es un arco que corre desde 32 kilómetros al sudeste, hasta 16 kilómetros al este y 24 al nordeste de Chinju".

Se pelea también sin tregua en las vecindades de Yongdok, en la costa oriental, donde el enemigo está empleando artillería pesada y morteros. Mac Arthur informa, sin embargo, que "las posiciones se mantienen estables". Con respecto a la situación en los otros frentes, el comunicado dice: "Excepto las actividades de patrullas amigas y enemigas, el resto del frente aún está en calma. Hay indicios de que las fuerzas comunistas se están reagrupando, siendo posible que otras dos divisiones sean trasladadas al sector meridional".

★ **Línea Defensiva**

Posteriormente un portavoz declaró que la retirada hacia las defensas del río Naktong de los norteamericanos y sudcoreanos es la mejor línea que han tenido hasta la fecha, y que presentan ahora un frente continua al enemigo, lo que impedirá las maniobras de flanqueo.

La "Batalla del Marne" como ha dado en llamársela, comenzó en

(Continúa en la pág. DOS)

GENERAL EISENHOWER

DESIGNARIASE AL Gral. EISENHOWER JEFE DE LA DEFENSA DEL OESTE DE EUROPA

PARIS, 4 (INS). — En fuentes responsables de esta capital se afirmó que se han reanudado las gestiones para obtener la designación del general Dwight Eisenhower para el cargo de comandante supremo de la defensa de la Europa occidental. Como se sabe, el ex comandante supremo de las fuerzas aliadas durante la segunda guerra mundial desempeña en la actualidad la presidencia de la Universidad de Columbia, pero ha sido consultado en los últimos tiempos a raíz del empeoramiento de la situación internacional. Entretanto, desde Londres se informó que el Consejo de Delegados del Atlántico Norte acordó recomendar que las naciones signatarias de la alianza adopten medidas inmediatas para aumentar sus efectivos militares con vistas a la defensa común. Los adjuntos también encomendaron a los organismos del Pacto del Atlántico un programa para aumentar la producción de ciertos artículos de armamentos básicos.

Los Norteños Lanzáronse al Ataque Contra Taegu

Iniciaron los Comunistas un Violento Bombardeo Entre Taegu y Nakdong

EN EL FRENTE DE TAEGU, 5 (AFP). — Ha comenzado ya la batalla de Taegu. Las fuerzas de la UN, que se replegaron a la ribera sur del río Nakdong, hicieron volar los últimos puentes. Los norteños se encuentran ahora ante un curso de agua que tiene una profundidad de tres a diez metros y es de rápida corriente.

★ **Fuego de Cañón de los Norteños**

Ligeramente el sudoeste de Taegu, la artillería comunista comenzó ayer temprano un intenso bombardeo de la zona de la carretera que bordea la ribera del Nakdong, entre los sectores de Yongdong y Tuksondong. El adversario trata con su fuego de cañón de cortar las vías de comunicación entre Taegu y Nakdong, situada cerca de la línea de fuego.

Importantes fuerzas de infantería, artillería y tanques norteños han sido traídas a la línea de batalla desde Kochang y se han establecido ahora a lo largo de la ribera oeste del río Nakdong. Se trata de efectivos de la 4a., 5a. y 18a. divisiones.

Las tentativas hechas por los comunistas en sectores locales, para cruzar el río Nakdong, cerca de Taegu, de donde se hallan a sólo 10 kilómetros, fueron realizadas por elementos avanzados, que al llegar a la orilla opuesta fueron dispersados y aniquilados por fuego cruzado de ametralladoras y morteros.

Sin embargo, es evidente que los norteños disponen por ahora de inagotable cantidad de soldados y material de guerra, y que han traído a ese sector algunas de sus unidades escogidas, aparentemente con objeto de lanzar una acometida en masa contra esa parte neurálgica del dispositivo defensivo norteamericano.

LA LUCHA en Corea: en el mapa figuran Masan (1), donde los coreanos del Norte intensifican su ofensiva; Taegu (2), en cuyas inmediaciones se combate furiosamente, y Yongdok (3), reconquistada por las tropas norteamericanas

Año del Libertador General San Martín

Clarín — DIARIO DE LA MAÑANA — BUENOS AIRES REPUBLICA ARGENTINA — 15 centavos

Un toque de atención para la solución argentina de los problemas argentinos

Año V Buenos Aires, Sábado 5 de Agosto de 1950 Nº 1.743

Malik Presentó Otro Plan Para el Cese de la Lucha

LAKE SUCCESS, 4 (INS). — El delegado soviético Jakob Malik, presentó una nueva resolución ante el Consejo de Seguridad que propugna cesar las hostilidades en Corea y la evacuación de las tropas extranjeras. Malik, que preside el Consejo, hizo la nueva gestión junto con una petición por la cual el Consejo de Seguridad invitaría a exponer sus puntos de vista a los representantes de la China comunista y de Corea del Norte. Sostiene Malik que "todos los Estados que son parte de la disputa deben intervenir en la discusión" y reconoció que los surcoreanos también deben estar representados.

La resolución suscitó un prolongado debate que reanudó el duelo verbal de los últimos días entre el delegado ruso y los otros miembros del Consejo. Malik abrió el cuarto día de sesiones del Consejo

(Continúa en la pág. DOS)

JAKOB Malik, delegado soviético asumió la presidencia del Consejo de Seguridad, que le corresponde de acuerdo con el sistema rotativo establecido en el organismo mundial. Aparece junto al secretario general de las Naciones Unidas, Trygve Lie, al iniciarse la primera sesión presidida por aquél

El Senado de E. U. Aprobó el Presupuesto de Defensa

WASHINGTON, 4 (INS). — El Senado aprobó hoy el proyecto de ley de créditos generales por la mayor suma que recuerda la historia, que contiene cerca de 20 mil millones de dólares en fondos para continuar la guerra contra el comunismo mundial. En una votación de viva voz, el Senado aprobó la ley general de créditos por valor de 34.200 millones de dólares para financiar los gastos federales para el corriente año fiscal que termina el 30 de junio de 1951. El proyecto pasa ahora a una comisión del Senado y la Cámara para ajustar las diferencias existentes entre los proyectos aprobados por ambas ramas parlamentarias.

El mayor cambio hecho por el Senado fué una reducción general del 10% en las partidas no militares, pero exceptuando el plan Marshall y un empréstito de 100 millones de dólares a España. El proyecto de ley contiene estos créditos principales para la lucha contra el comunismo: 1º) Establecimientos de defensa, 3.294 millones de dólares; 2º) Plan Marshall, 2.450 millones; 3º) Ayuda militar a las naciones del pacto del Atlántico Norte y otros pueblos libres, 1.678 millones.

La Cámara había aprobado un proyecto de ley por un total de 34.700 millones de dólares.

ESTA SEMANA EN EE. UU. Por 3a. Vez en Corea

WASHINGTON, 4 (Especial para CLARIN). — Siempre profundo, el interés de los norteamericanos en las reuniones de la UN alcanzó renovada intensificación esta semana, al saberse que Jacobo Malik, delegado en jefe soviético, ocuparía el sitial de la presidencia del Consejo de Seguridad por el mes de agosto, tras haber boicoteado al organismo durante veintinueve semanas. Para la primera reunión de agosto se recibieron 22 500 solicitudes de gente deseosa de presenciarla... pero las butacas disponibles son sólo 514.

Gran parte de esa multitud presenció la reunión por medio de un gigantesco aparato de televisión, instalado en la sala del Consejo Económico y Social de la UN.

* * *

Los norteamericanos se vieron animados por la noticia de que la 1a. división de marinería ha llegado a Corea. Se recuerda que es la quinta vez en ochenta años, que tropas norteamericanas de marinería han ido a Corea. En 1871, una pacífica misión estadounidense que gestionaba una audiencia con el emperador, fué cañoneada desde una guarnición isleña. La marinería contestó el ataque y ocupó la guarnición. Hubo también otros desembarcos de marinería, para proteger a la legación norteamericana en Seúl, durante revoluciones.

* * *

Chicago se prepara a dar la bienvenida a más de 50.000 compradores de todo el mundo, que se calcula asistirán a la primera Feria Internacional Norteamericana del Comercio, a realizarse entre el 7 y el 20 de agosto. Productos de cuarenta y siete países se expondrán en dos grandes edificios.

Fué en Chicago donde los visitantes se vieron sorprendidos ante el espectáculo de un helicóptero que aterrizaba en un edificio. En él llegó Philip D. Armour, del directorio del frigorífico de este nombre, y quien, según se ha sabido, alquiló 185 metros cuadrados de techo para utilizarlo como aeródromo particular y abreviar el viaje desde su casa, en la cercana ciudad de Lake Forest, hasta su oficina.

* * *

Ha despertado gran interés en Estados Unidos la nueva película en colores de Walt Disney, "La isla del Tesoro", donde la celebrada obra de Stevenson mantiene todo su atractivo original. En la nueva producción aparecen actores "verdaderos", en lugar de los acostumbrados dibujos.

JOHN KERIGAN.

El EXTRACTO de la LOTERIA NACIONAL

EN LA PAGINA 21

SU NENA YA ERA GRANDE

¡Ya lo creo que era grande! ¡Doce años, nada menos! Y como le gustaba tanto leer, él y su esposa querían estimular esa afición a los libros y comprarle una biblioteca. Como poseían aquel juego de muebles que le compraran cuando tenía 5 años y ya no le servía, se les ocurrió publicar este aviso en los Clasificados de CLARIN:

PERMUTAMOS
juego muebles niña por biblioteca con libros p. joven. Hablar, T. E. —3647

Y otro lector de CLARIN tenía una hija grande y otra de 4 años. La mayor se disponía a casarse y no necesitaba ya su biblioteca con libros para adolescentes: en cambio, a la nena le hacían falta muebles. Hicieron la permuta y las dos niñas fueron felices, una con su cuartito primorosamente amueblado y la otra con una biblioteca llena de amenos libros. Y todo, gracias a un Clasificado de CLARIN (T. E. 34-0388).

Buscan en Francia a Jefes de un Supuesto Ejército Comunista Español

(INFORMACION PAG. TRES)

AUSTIN PREVE LA DERROTA RUSA EN SU OFENSIVA DE PAZ

(INFORMACION PAG. TRES)

PARALIZARON EL AVANCE DE LAS TROPAS NORTEÑAS

Hubo Contraataques Aliados en Varias Zonas del Frente

TOKIO, 6 (INS). — Fueron rechazados los asaltos comunistas durante la noche del sábado en el sector sur de la línea del río Naktong. Los rojos sufrieron cuantiosas bajas en hombres y material bélico. En uno de los más dramáticos comunicados de la guerra emitido a las 45 minutos del domingo, Mac Arthur dice que "el enemigo no ha hecho ningún avance desde que las fuerzas de la UN se retiraron a una línea defensiva más estable y no han efectuado cruce alguno en gran escala del río Naktong".

Sin embargo despachos del frente señalan que los comunistas atravesaron dicho río en dos puntos, abajo de Andong, en el sector noroeste. Asimismo, se anunció que unos seis tanques fueron destruídos, cuando los invasores trataron de abrirse paso en Waeigan a 19 kilómetros al N. E. de Taegu.

El comunicado del general Mac Arthur sobre la situación en general, expresa que "las fuerzas norteamericanas y surcoreanas no permitieron asentarse a las tropas invasoras, llevando una serie de contraataques que no permitieron organizarse a los comunistas. Agrega que en el sector Sur "se ejerce fuerte presión contra los regimientos de infantería números 27 y 35, añadiendo que existen indicaciones de que la principal ofensiva del enemigo puede pasar del sector central al sector Sur en un esfuerzo por cortar las estratégicas líneas de abastecimientos entre Pusan y Taegu".

Mac Arthur explica que "el enemigo ha continuado moviendo sus tropas y materiales durante las horas del día lo que ha permitido hacer excelentes blancos tanto a la artillería como a la aviación, lo que demuestra que los rojos intentan un supremo esfuerzo por organizar una ofensiva general tendiente a romper las nuevas líneas de defensa".

★ La Aviación Norteña

Infórmase además que por primera vez, la aviación norteña puso en acción sus pocos aparatos, para apoyar la ofensiva contra Pusan. Dos aviones "no identificados" apoyaron la operación, ametrallando las defensas norteamericanas en las afueras de Masan, en la parte meridional de Pusan, a 40 kilómetros al este de ese gran puerto de aprovisionamiento de las fuerzas aliadas.

Los aviones enemigos, atacaron también las posiciones surcoreanas en el sector norte. Un despacho dice que un avión comunista de fabricación soviética que lucía la estrella roja, atacó, sin éxito, a las fuerzas blindadas norteamericanas en Masan.

★ Preparan Otra Ofensiva

TOKIO, 6 (AFP). — Todo indica que los norteños preparan una gran ofensiva en dirección a Taegu y Pusan para romper las nuevas líneas de defensa. Las concentraciones enemigas se señalan notablemente en dos sectores: 1) en Naktong y Taegu, sector llamado central, y 2) en Chingju, a la entrada del pequeño corredor que lleva a Pusan.

En el conjunto del frente, la jornada del 5 de agosto fué tranquila, destacándose solamente las actividades de patrullas y contraataques localizados.

¿Qué valen las nuevas líneas de

(Continúa en la página DOS)

★

EN EL mapa aparece grisada la parte que ocupan las tropas invasoras. Las cuatro flechas indican la dirección del avance de esas fuerzas hacia sus más inmediatos objetivos, el principal de los cuales es Pusan

★

Turquía Enviará un Contingente de 4.500 Soldados al Frente

ESTAMBUL, 5 (INS). — Se asegura que un contingente de 4.500 soldados ha sido puesto en estado de alerta para salir el 20 de agosto con rumbo a Corea.

★ Unidad Sudafricana

PRETORIA, 5 (INS). — El gobierno de la Unión Sudafricana anunció que ha ofrecido una escuadrilla aérea de combate, completa, con su complemento de personal auxiliar terrestre, para combatir en Corea

FRANCIA PROPONDRA LA PRODUCCION COMUN DE PERTRECHOS BELICOS

Portugal Pediría la Inclusión de España

PARIS, 5 (AFP). — En respuesta a la nota norteamericana, el memorial francés sobre la situación militar propondría la producción común de armamentos y financiamiento conjunto de los gastos militares, lo que implicaría la constitución de un "pool" financiero del Atlántico.

El texto de dicho memorial ha sido redactado definitivamente. Pleven, que asumió personalmente la dirección de las negociaciones lo remitió esta noche a la aprobación del presidente de la República. Luego, el memorial será entregado a Bruce, embajador de Estados Unidos, y se publicará después que haya llegado a conocimiento de Truman.

★ Rearme Británico

LONDRES, 5 (AFP). — "El corresponsal en Wáshington del "Daily Express" declara que Gran Bretaña habría solicitado de Estados Unidos 1.700 millones de dólares como contribución a su rearmamento". Dicho corresponsal añade que Estados Unidos estaría dispuesto a proporcionar a los países de Europa occidental un dólar, en dinero o en armas, por dólar gastado por cada país en su propio armamento".

★ La Inclusión de España

LONDRES, 3 (AFP). — Contrariamente a lo que ocurrió con Inglaterra y con Francia, no se tienen noticias sobre el memorándum que podrían dirigir otras naciones al gobierno norteamericano otras naciones europeas signatarias del Pacto del Atlántico en cuanto a la elaboración de sus defensas

Representantes de esos países en el Consejo de Suplentes de Londres observan una reserva absoluta a este respecto y todo lo que dan a entender es la urgencia de la tarea a cumplir. En ausencia de todo indicio oficial u oficioso al respecto, parece posible que Portugal aproveche la coyuntura para abogar por la inclusión de

(Continúa en la pág. DOS)

Año del Libertador General San Martín

DIARIO DE LA MAÑANA
Clarín
BUENOS AIRES REPUBLICA ARGENTINA
15 centavos
Un toque de atención para la solución argentina de los problemas argentinos

Año V Buenos Aires, Domingo 6 de Agosto de 1950 Nº 1.744

Reúnese Mañana en Estrasburgo la Asamblea Consultiva Europea

LONDRES, 5 (AFP). — "La reunión del lunes en Estrasburgo de la Asamblea Consultiva Europea bien podría ser un acontecimiento histórico", declaró el señor MacMillan, diputado y ex ministro conservador y segundo de Churchill en la Asamblea de Estrasburgo.

Añadió: "Es muy posible que esa reunión señale el término de los conflictos milenarios entre Francia y Alemania. Dentro de ese mismo espíritu, es necesario que la Asamblea Europea trate el plan Schuman. Ese plan, que suscitó tantas esperanzas en un primer momento, parece estar ahora en una fase difícil. Fué víctima de errores, de torpezas y de incomprensión, y no por culpa de una sola parte. Es preciso que el plan Schuman tenga éxito. Mis amigos del partido Conservador y yo mismo hemos resuelto tomar una iniciativa, que el gobierno británico se negó a asumir. Formularemos nuestras proposiciones, en Estrasburgo, en los comienzos de la semana entrante".

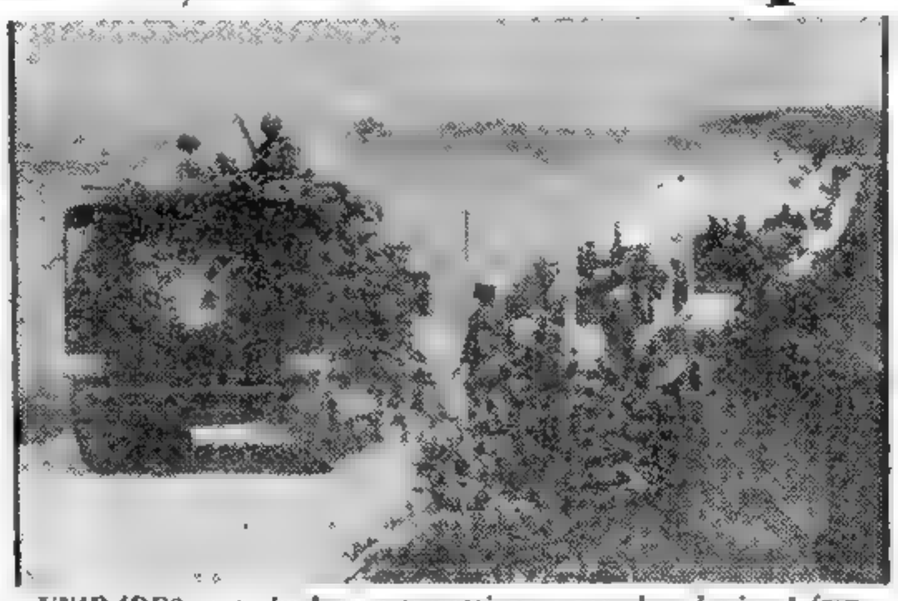

UNIDADES motorizadas norteamericanas marchan hacia el frente de operaciones —en la zona de Chonju— poco después de haberse efectuado los recientes desembarcos, que han permitido restablecer las líneas de defensa e impedir que los comunistas continúen su penetración hacia el sector sureño, rumbo a Pusan

PARA MUCHOS OBSERVADORES, LA LECCION DE COREA NO ES SOLO MILITAR, SINO POLITICA

PARIS, 5 (De nuestra agencia). — Dos millones de parisienses abandonaron la capital durante la última semana. ¿Pánico ante la gravedad de los sucesos internacionales? Nada de eso. Son gentes optimistas, que se marchan de vacaciones porque no creen en la inminencia de la guerra mundial. Lo propio hizo ya el Parlamento francés. En realidad, sólo los ministros y los técnicos proseguirán con redoblada actividad sus tareas durante agosto. Por cierto que no les faltará trabajo. Sesión de la Unión Occidental, en La Haya; reunión en Londres de los suplentes del Pacto del Atlántico con el Comité Militar de Wáshington; conferencia de los trece miembros del Consejo de Europa; sesión en Estrasburgo de la Asamblea Europea, a la que, por vez primera, asistirá Alemania del Oeste en calidad de miembro asociado; reunión aquí, conferencia allá, hay para todos los gustos y de qué hablar y discutir durante varios meses. ¿Se llegará a algo concreto? Los avisados confían más en el nuevo programa yanqui para el rearme de Europa. Sólo que su realización no parece ser para mañana. Según los expertos de Wáshington, antes que la mayor parte del material bélico incluído en el crédito de 4.000.000.000 de dólares atraviese el Atlántico, trancurrirá, por lo menos, año y medio.

Es curioso comprobar, entretanto, que para la mayoría de los observadores franceses la lección de Corea no es sólo militar, sino política. Con el propósito constructivo de esclarecer problemas básicos, la mayoría de los editorialistas coincide en poner de relieve los múltiples y complejos desacuerdos existentes hasta hoy entre los aliados occidentales y la manifiesta inferioridad en que tal circunstancia los coloca frente a la unidad de criterio y voluntad que la caracteriza, la segura acción de Moscú y sus disciplinados satélites. Las divergencias comienzan, precisamente, en el ámbito asiático: si bien todos se hallan de acuerdo en oponer un sólido dique al comunismo, difieren acerca de los métodos a emplear e, incluso, sobre la zona a proteger. Parecería lógico, no obstante, que las dificultades políticas pasasen a segundo plano y se confiase a los estados mayores estadounidense, inglés y francés la urgente tarea de decidir en última instancia lo que corresponde hacer en Asia. Por extraordinario que parezca, los generales Mac Arthur, Mac Donald y Carpentier no tuvieron hasta ahora oportunidad de discutir juntos el problema asiático.

¿Cuál será exactamente el esfuerzo europeo en el terreno militar? Wáshington, que tendrá a fin de año 2.009.000 de hombres de las tres armas en pie de guerra, acabó de preguntárselo claramente a estos países. En su respuesta al cuestionario del Stade Departament, el gobierno laborista se muestra dispuesto a ir más allá de lo anunciado por el ministro Shinwell y si recibe de Estados Unidos la ayuda reclamada, a sacrificar gran parte de su programa social en aras de la defensa común. Italia, por su parte, anuncia que podrá equipar 30 divisiones y Holanda decidió aumentar a mil millones de florines su presupuesto bélico y llevar a 15 meses el servicio militar. ¿Qué hará Francia, tan ocupada como está en defender a Indochina? La teoría de René Pleven y del ministro Moch es que el esfuerzo de cada país debería armonizarse dentro de una Federación Atlántica para la defensa económica y militar de Occidente, idea que ya fué sugerida de la reunión de Londres. ¿Con qué probabilidades de éxito? Los observadores bien informados sostienen, para apoyar mejor sus puntos de vista, que París obraría bien comenzando por arreglar la casa y convertir en realidad sus propios planes de defensa nacional.

No es posible — decía ayer un prestigioso diplomático— viajar siempre sin boleto. Llega, fatalmente, el día en que el guarda se da cuenta de ello.

OCTAVIO GONZALEZ ROURA
(Representante general de CLARIN en Europa)

UN RAYO DE SOL

Estaba triste, ¡Y cómo no iba a estarlo, si guardaba cama desde hacía dos meses y debía pasar otros tres así para completar su convalecencia! Ya no la entretenían la radio, ni los libros, ni las conversaciones telefónicas con sus amigas. ¡Qué sola se sentía!

Entonces, tuvo la suerte de leer este aviso en los Clasificados de CLARIN:

Profesora de Corte y Confección a Domicilio
Llamar: T. E. 79-8808

Inmediatamente, se le ocurrió la gran idea: ¿Por qué no aprovechar el resto de su convalecencia para aprender corte y confección? Contrató los servicios de la profesora. Y desde el primer momento, no sólo pasó horas entretenidas aprendiendo el nuevo arte, sino que hizo rápidos progresos. Ahora, piensa seguir estudiando cuando se levante. ¡Qué bien hizo aquel día en leer, como siempre, los Clasificados de CLARIN (T. E. 34-9388)!

Los Proleopoldistas Forzarían la Caída de Duvieusart

(Información, pág. CUATRO)

Nueva Amenaza Norteña Contra las Defensas de Pusan

Lograron Efectuar Otro Cruce

HARRIMAN

TOKIO, 7 (INS). — Fuerzas norteamericanas y sudcoreanas están combatiendo tenazmente contra un batallón comunista de unos 800 hombres, que logró atravesar el río Naktong en el sector central del frente. Al trasponer el Naktong, dicha fuerza comunista ha creado una nueva y peligrosa amenaza contra las líneas de abastecimiento Taegu-Pusan. Los nordcoreanos cruzaron la barrera fluvial a ocho kilómetros al sur de Changyong, ciudad a 35 kilómetros al sur de Taegu, importante centro ferroviario y carretero ubicado a su vez a 88 kilómetros del gran puerto de abastecimiento de Pusan. Los rojos habían logrado con anterioridad cruzar el río en dos puntos, pero los norteamericanos los habían rechazado, infligiéndoles fuertes bajas.

La captura de Taegu impediría la afluencia de provisiones al frente central y la preparación para la contraofensiva predicha en el cuartel general de Mac Arthur. Un oficial de dicho cuartel declaró que el contraataque "no se hará esperar mucho", y se mostró confiado en que no se verificarán más retiradas aliadas hasta que se inicie la contraofensiva. Advirtió, sin embargo, que los dirigentes enemigos están reforzando sus efectivos para un nuevo ataque general contra Pusan. El general Mac Arthur, en un comunicado de medianoche, anunció que las fuerzas comunistas "llevaron a cabo ataques agresivos con pequeñas unidades" y continuaron sus tácticas habituales de infiltración a todo lo largo del frente.

La lucha en la zona de Chonju sobre la carretera occidental que parte de Pusan, es descripta en el comunicado como una "simple operación de exploración".

En la costa este, mientras tanto, la lucha continúa intensamente en torno a Yongdok, sin que se hayan registrado cambios apreciables en las posiciones que ocupan ambos bandos.

El comunicado revela finalmente que los norteños

(Continúa en la página dos)

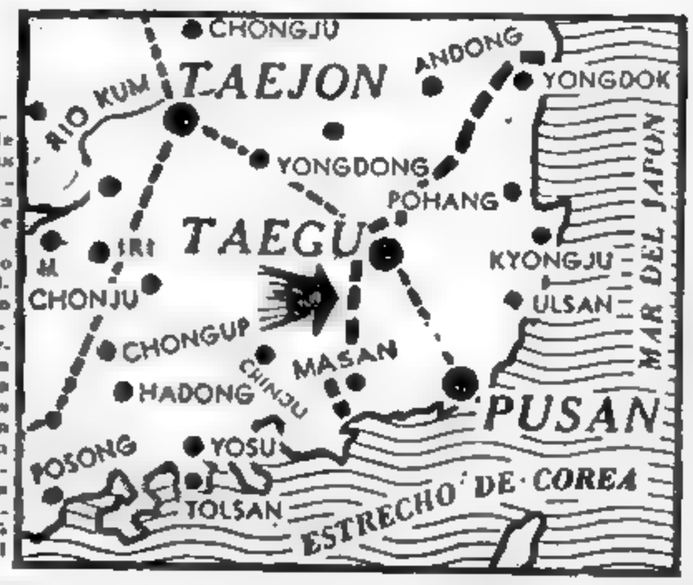

LA LINEA de rayas gruesas indica aproximadamente la forma en que se halla dividido el territorio de Corea meridional como consecuencia de la persistencia de la ofensiva de las tropas comunistas. La flecha gruesa debajo de Taegu señala la parte por donde se efectuó el cruce del Naktong

Año del Libertador General San Martín

RECLAME A SU CANILLITA CON ESTA EDICION EL SUPLEMENTO DEPORTIVO

PRIMERA SECCION

Clarín

15 CENTAVOS EN TODO EL PAIS

Un toque de atención para la solución argentina de los problemas argentinos

AÑO V BUENOS AIRES, LUNES 7 DE AGOSTO DE 1950 Nº 1.745

Hoy Asume el Mando en Bogotá el Señor Laureano Gómez

BOGOTA, 6 (AFP). — Asumirá mañana el presidente de la república electo, Dr. Laureano Gómez, conservador.

El doctor Laureano Gómez ejerció la presidencia de su partido durante más de veinte años. Prestará juramento ante la Corte Suprema de Justicia, para suceder en el cargo al Sr. Mariano Ospina Pérez. La ceremonia se realiza tradicionalmente ante el Congreso, pero la actividad parlamentaria, suspendida en virtud del estado de sitio, impide ese acto. La clausura del Congreso fué decretada hace un año, por causa de graves incidentes internos. El doctor Laureano Gómez anunció que su gobierno será apolítico y formuló un llamamiento a la concordia, reiterando el apoyo colombiano a la política americana en el actual conflicto de Corea.

Acordaron un Frente Común Contra Malik

LAKE SUCCESS, 6 (INS). — Fuentes de las naciones occidentales en las Naciones Unidas revelaron que ha quedado acordada entre los países no comunistas del Consejo de Seguridad una norma de acción común destinada a hacer fracasar las tácticas de obstrucción que el delegado soviético Jacob Malik está empleando para perjudicar el trabajo del organismo con respecto a la cuestión coreana. Dicha norma de acción será puesta en práctica el próximo martes, día en que el Consejo de Seguridad deberá reunirse nuevamente para seguir considerando el conflicto de Corea.

Entre los funcionarios y delegados de las Naciones Unidas prevalece el criterio de que Malik, aún cuando ha logrado "levantar una gran polvareda", no ha conseguido debilitar en lo más mínimo, con sus tácticas dilatorias, la determinación de los 52 gobiernos de doblegar al invasor norcoreano.

Es Censurada por Trygve Lie la Invasión de Corea

"Ha Sido la Peor Amenaza Contra la Paz"

LAKE SUCCESS, 6 (INS). — El secretario general de la UN, Trygve Lie, declaró que la invasión comunista de Corea meridional es la "peor amenaza contra la paz", que se registró desde la terminación de la segunda guerra mundial.

En un informe de 143 páginas sobre el "estado actual" de la Organización de las Naciones Unidas, Lie hace notar que el conflicto cercano es la "última y peor de una serie de crisis entre Oriente y Occidente". Según el funcionario, la guerra coreana es el resultado del hecho de que el mundo no ha resuelto sus problemas de posguerra.

Hablando por radio, Lie indicó, además, que la actual acción de las Naciones Unidas tiene por objeto evitar el estallido de una tercera guerra mundial, aplicando la fuerza si para cumplir con tal fin fuese necesario. El restablecimiento de la paz en Corea —añadió— aumentará la necesidad de que las grandes potencias concilien sus diferencias. Expresó su desaliento por el hecho de que el Consejo de Cancilleres de los "cuatro grandes" no hubiera redactado aún el tratado de paz para Alemania; que todavía prevalezca la impasse sobre la fiscalización de la energía atómica y que aun no se haya establecido una fuerza policial internacional. Discretamente, además, reprochó a los miembros de la UN, por no haber participado o contribuido suficientemente en los trabajos de los organismos especializados de la entidad mundial.

Respecto de las perspectivas para la Organización dice Lie en un párrafo de su informe: "En el momento en que redactamos este informe, no es posible contemplar con absoluta confianza el porvenir de la UN y las perspectivas de la paz mundial. Mas, resulta igualmente imposible permitir que nos domine la desesperanza. Es demasiado el apoyo que los pueblos del mundo ofrecen a las Naciones Unidas y mucha la tarea constructiva que se está realizando.

Reúnese la Asamblea Consultiva Europea

ESTRASBURGO, 6. (INS).— Mañana inaugura su segundo período anual de sesiones la Asamblea Consultiva del Consejo de Europa organismo deliberativo integrado por representantes de 13 países europeos. Las reuniones durarán un mes, aproximadamente, y en ellas serán estudiadas varias medidas para fomentar la cooperación entre los países adheridos al Consejo de Europa. En la agenda de la Asamblea, figuran puntos tan importantes como la consideración del plan francés para la fusión de las industrias pesadas de los Estados de la Europa occidental, y un proyecto para que la Asamblea mediante una declaración formal, haga público su respaldo a la Organización de las Naciones Unidas por la actitud que la entidad mundial ha asumido en el conflicto de Corea.

Cayó un B-29 en la Unión, Hubo 20 Muertos y Sesenta Heridos

BASE AEREA DE FAIRFIELD (California), 6 (AFP). — Veinte personas perecieron en la catástrofe aérea ocurrida esta noche en la base aérea de Fairfield, cuando una superfortaleza volante se precipitó al suelo. La explosión se produjo probablemente como consecuencia de haber estallado un cierto número de bombas de 500 libras que se hallaban a bordo.

El avión estaba cargado con dos mil litros de nafta, lo que permite presumir que emprendía vuelo al Lejano Oriente. Al derramarse la nafta se incendiaron varias casas cercanas al aerodromo, causando heridas en otras sesenta personas. Entre los muertos figura el general de aviación Robert Travis, comandante de la base.

★ Hubo Sesenta Heridos

FAIRFIELD, California 6 (INS).— El grave accidente ocurrido a una fortaleza B-29 arrojó, aparte de los muertos, un saldo de 60 heridos. Un comunicado emitido por la fuerza aérea de los Estados Unidos, anunció que los 17 ocupantes de la superfortaleza perecieron, inclusive el comandante de la base, brigadier general Robert F. Travis, que actuaba como piloto de la gigantesca nave aérea.

Casi todos los heridos son vecinos de la zona residencial donde cayó el avión que se incendió rápidamente, propagándose sus llamas a las viviendas cercanas a la base.

★ "Viaje de Rutina"

El avión accidentado había levantado vuelo a las 23.15 de la noche del sábado en "viaje de rutina" estrellándose al iniciar el viaje.

Poco después de la explosión que sacudió las residencias vecinas, el gigantesco aparato se incendió, propagándose las llamas hasta las casas cercanas.

CLARIN en Londres:

Los Comunistas Confirman en Corea su Absoluto Desprecio por la Vida Humana

LONDRES, 6 de julio (De nuestra agencia). — Los peritos militares ingleses dijeron desde las primeras jornadas de la guerra de Corea que el arma decisiva de los invasores era la infantería. Ni "el techo" de aviación que luego ha dejado caer centenares de toneladas de hierro sobre las tropas del Norte y sobre sus depósitos y conexiones ferroviarias, ni las andanadas de la artillería naval aliada, han logrado hasta ahora contener los avances de una masa renovada de hombres que se adhiere a la tierra. Las guerrillas y las quintas columnas son también infantería. "En Asia, más que en ninguna otra parte —escribe en Londres—, la acción de las guerrillas no es un incidente ni una serie de episodios esporádicos en la amplitud de una lucha, sino un arma militar tan esencial y calculada como la artillería o el manejo de los explosivos. La palabra "guerrillas" es castellana y toma carta de ciudadanía internacional cuando el "guajiro" tiende sus celadas en la "manigua" de Cuba, a fines del 19, por la independencia de sus palmeras reales y sinsontes. Pero los pueblos del sudoeste del Asia, y más que nada el coreano —dominado durante cuarenta años por los japoneses—, son guerrilleros por temperamento. El Vietnam, Malaya, Birmania e Indonesia confirman sin duda esta vocación.

Sin embargo, los peritos militares olvidan de algo más grave. Hay dos infanterías. Una, es la masa de maniobra de diversión y de contacto con el enemigo, protegida en lo posible por el terreno y por las cortinas de fuego de la artillería; y otra, la sacrificada abiertamente en oleajes sangrientos, sin limitación de bajas. Depende de la cotización de la vida humana, en un lado u otro de la batalla. Los estados mayores soviéticos nunca son detenidos por el dolor de la muerte. En la vida civil, el hombre tampoco tiene importancia como sobreviviente. La filosofía del Kremlin se basa en este desdén por el "bulto biológico". Y es fácil imaginar qué infantería fustigada y desesperada —puesto que el soldado ahora sólo es coreano— está arrojando ahora Moscú contra los hombres libres de los Estados Unidos.

Desde el punto de vista militar, nada es tan grave quizás para las tropas norteamericanas y para el mundo.

Jacinto Miquelarena
(Corresponsal de CLARIN)

¡UNA NUEVA AMIGUITA!

Ya no sabían qué regalarle a la nena para su cumpleaños. ¡Qué problema! El cuarto de Laurita estaba repleto de muñecas, animalitos, juegos de material plástico y todo lo imaginable.

—Esto es más serio que un problema de Estado! — suspiró su papá.

Pero, de pronto, vió este aviso en los Clasificados de CLARIN:

MUÑECA QUE CAMINA

llevándola de la mano. Casa Niquez. Bolívar 44, Ramos Mejía. — 658-0016

¡Eureka! ¡Era la solución! Y fué inmediatamente a comprar la muñeca que caminaba. ¡Aquello, sí que era una novedad! Y cuando le trajo a la nena, caminando, la rubia muñeca austriaca, Laurita tuvo en el primer momento un sobresalto de alegría. ¡Creyó que era una amiguita que venía a verla! Y, después de todo, en cierto modo tenía razón: era una nueva compañera que le traía su padre y que alegraría muchas horas de su infancia.

¡Cuántas veces se han resuelto los problemas de los niños con un oportuno Clasificado de CLARIN (T. E. 34-0388)!

Comenzó la Conferencia de Estrasburgo

(Información página CLARIN)

GENERAL Hubert Gay, comandante de las fuerzas expedicionarias norteamericanas, en cuyo apoyo llegaron unidades de la marinería de desembarco. Todas esas tropas acaban de lanzar un contraataque en el frente coreano

LANZARON UN CONTRAATAQUE LOS YANQUIS EN LA ZONA DE CHINJU

Año del Libertador General San Martín

DIARIO DE LA MAÑANA

Clarín

BUENOS AIRES REPUBLICA ARGENTINA

15 centavos

Un toque de atención para la solución argentina de los problemas argentinos

Año V Buenos Aires, Martes 8 de Agosto de 1950 Nº 1.746

Los Comunistas Ofrecieron Una Obstinada Resistencia

EN EL FRENTE SUR DE COREA, 8 (INS). — Continuando la primera ofensiva en gran escala, en la que avanzaron 3 kilómetros, los soldados de EE. UU., avanzan lenta y penosamente tras vencer la enérgica resistencia comunista. Poco antes del contraataque, un batallón de la infantería de marina quedó repentinamente aislado al ser sorprendido por un contingente norcoreano, anticipándose a la "hora cero" fijada para la contraofensiva aliada. En su ayuda se enviaron unidades de tierra y aviones.

★ Apoyo de la Artillería

La ofensiva enemiga, a las 6.30 de la mañana del lunes, a cargo de un regimiento de la infantería de marina y dos del ejército, apoyados por comandos sudcoreanos. Previamente, la artillería norteamericana había estado disparando continuamente a todo lo largo del sector, lanzando toneladas de explosivos sobre el enemigo simultáneamente.

Las baterías de campaña norcoreanos emplazados hacia varios días al este de Chinju abrieron un intenso fuego. El movimiento de los norteamericanos se hizo lento en parte debido a los contraataques frontales del enemigo y en parte a la necesidad de proteger ambos flancos contra posibles acciones envolventes. Sin embargo fueron retomados algunos terrenos estratégicos.

★ Consolidan Posiciones

Los resultados del primer día, no son espectaculares, aunque las unidades avanzadas se han consolidado en las alturas al oeste de Chindongni. Además los norteamericanos han tomado la iniciativa, haciendo presión sobre los invasores que han concentrado por lo menos tres divisiones, con cañones y tanques, alrededor de Chinju con el propósito de continuar su marcha sobre Pusan.

Mientras en los pantanos y colinas de la costa sur se combate sin pausa y con encarnizamiento, más al norte otras fuerzas norteamericanas procuran rechazar a los invasores que lograron cruzar el Naktong.

Un comunicado del 8o. ejército dice que tropas de la 24o. división del ejército norteamericano "han reducido" aún más la cabeza de puente enemiga en la margen oriental del Naktong, al suroeste de Changnyong. En ese sector, los rojos amenazan el vital ferrocarril que corre de Pusan a Taegu. Changnyong, está a menos de 25 kilómetros al oeste del ferrocarril.

El cruce del río por los norcoreanos amenaza también potencialmente el flanco norte de la infantería de marina y de las tropas de la 25o. división, empeñadas en la ofensiva en el frente meridional. El cruce expone además al flanco sur y a la retaguardia de la 1ª división de caballería que defiende a Taegu.

Más hacia el norte y noreste, los comunistas han cruzado el Naktong en otros tres puntos. En el flanco septentrional del rectángulo de 12.300 kilómetros cuadrados que aun defienden las fuerzas de la UN, los invasores iniciaron ayer

(Continúa en la página 2)

ACABAN de lanzar las fuerzas norteamericanas destacadas en Corea del Sur, el tan esperado contraataque. La acometida fué emprendida en el sector de Chinju, hacia donde avanzaron las unidades sudcoreanas y estadounidenses con la participación de la infantería de marina, llegada recientemente al frente coreano. Los comunistas defienden con firmeza sus posiciones, pero cedieron ya algún terreno como consecuencia del tenaz ataque de las fuerzas que combaten bajo el emblema de las Naciones Unidas, las cuales, sin embargo no han reconquistado ninguna posición de las perdidas durante la ofensiva norteña

Francia Destinará Para su Rearme Dos Billones de Francos

PARIS, 7 (AFP). — En el memorándum enviado a EE. UU., el gobierno francés de Pleven declara que los créditos destinados por Francia a los gastos militares sumarán cerca de 500.000 millones en este año. A esos créditos hay que agregar el reciente esfuerzo suplementario de 80.000 millones de francos, que representan un nuevo aumento de aproximadamente 18 por ciento sobre la cifra prevista inicialmente en el presupuesto francés de 1950.

El memorándum subraya que Francia mantiene bajo banderas —ejército, aeronáutica y gendarmería— un total de 659 000 hombres, de los cuales 150.000 participan en las operaciones en Indocina, "donde Francia asume sola desde hace varios años, y ne el interés común, la protección de una parte del sudeste asiático".

El memorándum precisa que el nuevo programa contempla para los próximos tres años alrededor de dos billones de francos para armamento, equipos y mantenimiento de las fuerzas suplementarias y, en particular de las quince nuevas divisiones. Esa fabulosa suma equivale el monto actuale a cerca de 6 000 millones de dólares.

★ Ayuda Financiera

La nota francesa destaca: "Sean cales sean los sacrificios impuestos a nuestra población, el nuevo esfuerzo no podrá ser cumplido sin el aporte de armamentos y sin ayuda financiera importante".

El gobierno francés expresa también que "es necesario que Estados Unidos y Gran Bretaña puedan participar en la defensa occidental con un número suficiente de divisiones estacionadas en la Europa continental".

Finalmente el gobierno francés declara que tiene el propósito de proponer la concertación de acuerdos tanto con Estados Unidos como con los países del pacto Atlántico.

El ministro de Información, señor Albert Gazier, subrayó que una de las ideas principales del documento es que el esfuerzo considerado como necesario por los expertos no puede realizarse dentro del marco del presupuesto nacional. Por lo tanto, dijo, si se precisa hacer un esfuerzo mayor, necesariamente habrá que adoptar otros métodos.

Por su parte, Herve Alphand, delegado francés al consejo de los su-

(Continúa en la página DOS)

Hay Firme Acuerdo Contra las Tácticas Dilatorias del Delegado Ruso Malik

Formóse en el Consejo un Sólido Frente Occidental

WASHINGTON, 7 (INS). — Las tácticas dilatorias que aplica el presidente del Consejo de Seguridad, Jacob Malik, se encontrarán ante un frente sólido y unido, ya que varios funcionarios de ese organismo están planeando su estrategia, que será opuesta a los planes del delegado ruso. El Consejo, bajo la presidencia de Malik, volverá a reunirse mañana por la tarde, en cuya ocasión, Estados Unidos continuarán su batalla, que tiene por fin que se dé prioridad en los temas a la discusión de la agresión llevada a cabo por los coreanos del Norte contra la república de la Corea meridional. Entre los recursos a disposición de los delegados figura el artículo 39 del reglamento, que señala que el presidente debe aceptar el dictamen de la mayoría en caso de que la cuestión de procedimiento sea planteada por cualquiera de los delegados.

Mientras tanto, el Consejo de Seguridad está a la espera de un nuevo informe del general Mac Arthur en su calidad de comandante supremo de las fuerzas de las Naciones Unidas en la Corea. Ese segundo informe podría tener importante influencia sobre la opinión mundial, si Mac Arthur pasa a identificar a las tropas extranjeras combatiendo junto a los norcoreanos.

★ Opinión de Lie

LAKE SUCCESS, 7 (AFP). — El conflicto de Corea debe resolverse de acuerdo con las resoluciones del Consejo de Seguridad, es decir, obedeciendo sus indicaciones de cesar el fuego y retirándose las fuerzas norcoreanas al norte del paralelo 38º. Esto declaró Trygve Lie en una conferencia de prensa.

Insistió en que las Naciones Unidas deben dar prioridad al problema de Corea.

"Hasta que este problema haya sido resuelto —sostuvo—, es imposible decir cuándo podrán ser proseguidas las negociaciones y conciliaciones que había emprendido personalmente".

"Estoy persuadido —añadió— de que Rusia quiere la paz", manifestándose luego satisfecho de la primera parte de su misión pacífica, que le llevó a Moscú hace unos meses. Asimismo, el señor Lie destacó que la segunda parte de esta misión pacífica fué interrumpida por el ataque en Corea.

Asimismo, el secretario general de la UN sostuvo que no había sido correcta la actitud de la Unión Soviética al enviar armas a Corea del Norte luego de las resoluciones del Consejo de Seguridad y en violación de lo dispuesto por este organismo.

Contrasta la Agresividad de Togliatti con la Encíclica de Paz del Pontífice

MILAN, 7 (De nuestra agencia). — La encíclica sobre la paz que el Papa ha dirigido a los obispos de todo el mundo es igual, en inspiración y concepto a la que difundiera él mismo poco antes de comenzar la segunda guerra mundial. "Ruinas, muerte, toda clase de miserias"... "Exterminar a los niños inocentes junto a sus madres, a los enfermos y a los viejos indefensos"... "Recordemos todos las consecuencias de las guerras, que, por lo demás, ya la conocemos por experiencia"...

Muy distinto fué el discurso del jefe del partido Comunista italiano, honorable Togliatti, en el congreso de Berlín. Hemos leído que expresó lo siguiente: "El partido Comunista italiano con sus dos millones cien mil inscriptos no ha perdido la capacidad de exterminar y de colgar a todos aquellos que osen amenazar la paz y la unidad de la nación italiana". Probablemente estas frases, no excesivamente pacíficas, fueron reproducidas sin exactitud, pero la intención comunista, si se la sigue con atención, no es precisamente la que tiene relación estrecha con la paloma de la paz.

El ministro de Defensa, Pacciardi, ha querido responder a tales palabras cuando recientemente, en un discurso durante las maniobras y en presencia de los agregados militares extranjeros, dijo "que en Italia no existen quintas columnas" y que "se trata de trescientas o cuatrocientas personas que espiritualmente —y yo puedo decir materialmente— tienen nacionalidad extranjera". Añadió Pacciardi en la ocasión que "en las horas de emergencia serán puestos fuera de combate, desde el comienzo de la acción".

No podemos saber si el ministro olvidó algún cero en las cifras que dió. Sabemos, en cambio, por los diarios, revistas, folletos y manifiestos, que la consigna de las "quintas columnas" serían, entre otras, las siguientes: propaganda para el sabotaje en las fábricas, navíos, vías y trenes; deserción; llamados y propaganda en favor de la insurrección; rechazo de la defensa militar del país; solidaridad ideológica, política y militar con la Unión Soviética.

Considerando que en Italia no hacen ya más impresión ciertas palabras que fueron demasiado usadas y abusadas, el sentimiento de la gran mayoría de los italianos se podría resumir así: "la vida, sobre todo". Y, en el fondo, esto parece incluso el pensamiento del Papa que, en su alta misión considera espiritualmente la vida terrena como un brevísimo tránsito.

El estado de ánimo italiano en este sentido —defensa de la vida rechazando la idea de la guerra— puede ser juzgado como debilidad o decadencia. O algo peor. Pero, los italianos no quieren ser carne de cañón. Todos sus intereses se concretan en la paz. Me consta, por lo demás, que el pueblo francés razona en idéntico modo e incluso puede incorporarse a esta legión a los alemanes de Occidente.

El propio Churchill termina de confirmar en los Comunes que Europa posee actualmente sólo doce divisiones, de las cuales dos nada más son acorazadas para oponerlas a las ochentas divisiones rusas, de las que veinticinco o treinta son blindadas. En estas condiciones, es claro que, incluso el problema de la defensa y del rearme tardío o insoluble, no convence a nadie como fórmula del mantenimiento de la paz. Porque Europa, o por lo menos Italia, más que armarse, preferiría vivir en paz, pues aquí nadie puede desear la propia destrucción en pocos días.

BATTISTA PELLEGRINI
Corresponsal de CLARIN en Italia

UN NERVIOSO Y UN ABURRIDO

El era un hombre nervioso e inquieto. La vida ruidosa de la ciudad lo enfermaba. Y su médico le había prescripto repetidas veces vida de campo. O, por lo menos, debía mudarse a los alrededores de la capital. Finalmente, sus nervios se irritaron tanto que debió publicar este aviso en los Clasificados de CLARIN:

CAMBIO DEPARTAMENTO céntrico por casa en alrededores de la capital. Hablar: T. E. — 1345

Y este aviso fué leído por una persona cansada de vivir afuera que, como se había quedado sin automóvil, estaba desconectada de Buenos Aires y se aburría mucho. De modo que le habló al anunciante. Y se hizo el cambio: el nervioso fué a vivir en la casa del aburrido y el aburrido se instaló en el departamento del nervioso. Estaba escrito que tenían que encontrarse. Y la hazaña de reunirlos la hizo un Clasificado de CLARIN (T. E. 34-0388).

Vótase Hoy en Bélgica la Delegación del Poder Real

(Información página TRES)

Canadá y Panamá Enviarán Fuerzas al Frente Coreano

CHILE ESTUDIA LA AYUDA A LA UN

(Información página DOS)

AMENAZAN TAEGU LAS FUERZAS COMUNISTAS

Los Norteamericanos Han Reanudado su Ofensiva

TANQUES norteamericanos llegados al frente de operaciones en Corea meridional. Estas unidades, desembarcadas junto con la infantería de marina, fueron enviadas inmediatamente a la zona de lucha, para contener la fuerte presión comunista en toda la línea

TOKIO, 9 (INS). — Los comunistas, apoyados por tanques, perforaron el sector central, pero los norteamericanos reanudaron su ofensiva en la zona meridional. El general Mac Arthur anunció a medianoche que el contraataque en dirección a Chinju, al oeste de Pusan, se reinició después que regimientos norteños fueron rechazados, al ser eliminados los "bolsones" de resistencia que mantenía el enemigo. A todo esto, se sabe que los invasores envían a toda prisa refuerzos hacia el sur, siendo posible que trasladen a esa zona a la 3a. división, que operaba en las vecindades de Kumchon. Los rojos perforaron la parte central del frente al cruzar el Naktong, al noroeste de Taegu, y procedieron luego a efectuar un movimiento de pinzas aproximadamente a 20 kilómetros al noroeste de Taegu, plaza ésta que se encuentra seriamente amenazada por unos 25.000 norcoreanos. El cruce del Naktong se produjo en cinco o seis puntos.

★ **Contraataque Sudcoreano**

Al caer la noche del martes la infantería surcoreana contraatacó para impedir que el enemigo ampliara la cabeza de puente en Waegwan.

Además, una columna invasora compuesta por una división se colocó a unos 10 kilómetros al N. O. de Kunwi, importante centro caminero, después de cruzar el río más al norte, mientras que otra, integrada por 5.000 hombres y dos tanques, atravesó el Naktong, a 8 kilómetros al norte de Waegwan.

El avance de esas dos fuerzas, separadas entre sí por unos 30 kilómetros, muestra que todo el sector norte de la línea defensiva del Naktong amenazaba con derrumbarse en la noche del martes.

★ **Ofensiva Aérea**

Mientras tanto, la artillería y los aviones norteamericanos castigan sin pausa esa cabeza de puente en Waegwan. Aviones a chorro dispararon cohetes contra las fuerzas rojas y aviones ligeros de bombardeo dejaron caer bombas incendiarias.

★ **El Avance es Lento**

EN EL FRENTE SUR, 9 (INS). (Por John Rich) — Los soldados de Estados Unidos habían avanzado cinco kilómetros al promediar la noche del martes. Un portavoz de la infantería calificó de ridícula la versión de que ese avance era de 16 kilómetros. "El avance es lento e irregular —dijo—, encontrando enemigos en toda la zona, habiendo avanzado hacia el oeste bajo el mortífero fuego de la artillería, el más intenso que hasta el presente se ha encontrado en cualquier sector de Corea, castigando puestos de comando y columnas que seguían a las avanzadas del ejército y la infantería de marina.

"Una barricada levantada por el enemigo en el sector de Masan bloqueó un camino durante toda

(Continúa en la página DOS)

Rusia Acusó a EE. UU. por los Ataques Contra Pyongyang

LAKE SUCCESS, 8 (INS). — El delegado ruso Malik, en su carácter de presidente del Consejo de Seguridad, presentó oficialmente las acusaciones del gobierno norcoreano, protestando por los "salvajes bombardeos llevados a cabo por la fuerza aérea de Estados Unidos, contra la pacífica población de la península de Corea". Malik señaló que Corea del Norte solicita que se adopten rápidas medidas a efectos de "poner término a esos criminales bombardeos".

La nota norcoreana acusa, asimismo, a la fuerza aérea norteamericana de haber violado todas las reglas del derecho internacional, al emprender "bárbaros" ataques contra poblaciones indefensas, citando entre ellas a Pyongyang, Wonsan, Nanykho, Vondsyn, Dempkso, Ksorchon, Phkentsod, Yangak, Numari, Sookso, entre otras.

Dicha protesta revela, indirectamente, que han sido muy grandes los daños pero, lógicamente, evita mencionar el efecto que han tenido los raids sobre el potencial de guerra de los comunistas.

Consigna, finalmente, que la responsabilidad de esos ataques no solamente recaerá sobre Estados Unidos, sino también sobre todos los miembros de las Naciones Unidas que participan en la guerra de Corea.

★ **Acusación de EE. UU.**

LAKE SUCCESS, Nueva York, 8 (INS). — Estados Unidos acusó categóricamente a Rusia esta noche de "ayudar" a Corea del Norte en el Consejo de Seguridad y afirmó que la Unión Soviética podía, si quisiera, "hacer que se retiraran los ejércitos invasores norcoreanos". Lanzó esta acusación el jefe de la delegación norteamericana, señor Warren Austin, y pidió que el gobierno de Moscú diera nuevas instrucciones a su delegado, señor Jacob Malik, para que rompa el actual estancamiento en el Consejo.

LA SITUACION EN EL FRENTE

TOKIO, 8. (AFP.). — La situación general puede resumirse así:

1o. En el río Naktong cerca de Son-San, a 30 kilómetros al norte de Weg-Wan, hay dos regimientos comunistas que establecieron una cabecera de puente de cuatro kilómetros de ancho y de otros cuatro kilómetros de profundidad.

2o. El avance enemigo desde la zona montañosa, al norte de Taegu, ha sido parcialmente contenido en la región de Pian.

3o. Los esfuerzos de la 24a. división norteamericana por reducir la cabecera de puente enemiga al sur de Pongoni, han dado pocos resultados.

4o. El progreso de la ofensiva en el sector extremo sur, se ha atenuado considerablemente.

Año del Libertador General San Martín

DIARIO DE LA MAÑANA

Clarín

BUENOS AIRES ARGENTINA REPUBLICA ARGENTINA

15 centavos

Un rayo de atención para la solución argentina de los problemas argentinos

Año V Buenos Aires, Miércoles 9 de Agosto de 1950 Nº 1.747

Gran Bretaña Propuso Cambios al Plan Industrial de Schuman

MAC MILLAN

ESTRASBURGO, 8 (AFP.) — El señor MacMillan, delegado británico, presentó hoy ante la Asamblea Consultiva Europea, un proyecto de resolución relativo al plan Schuman sobre industrias del carbón y del acero. El proyecto tiene finalidades similares al de Schuman, aunque los medios a seguir difieren bastante. En particular, el plan británico prevé lugar de una alta autoridad política responsable, la creación de una autoridad administrativa especializada, nombrada por el comité de ministros del Consejo de Europa. También se prevé la concertación de un tratado dentro de un plazo de cinco años entre los países interesados en la producción de carbón y de acero, tratado que sería ratificado por respectivos parlamentos, siendo la jurisdicción superior de apelación la Corte Suprema de La Haya.

★ **Los Trabajos del Consejo Europeo**

LONDRES, 8 (AFP.) — El gobierno de Gran Bretaña no hará ninguna propuesta relativa al plan Schuman antes que los trabajos del Consejo de Europa.

"Gran Bretaña —se agrega en esos medios—, desea siempre vivamente participar en una fecha ulterior en el plan Schuman, pero aun no ha llegado el momento para ella de hacer sugestiones con respecto a las proposiciones que acaba de formular en Estrasburgo el diputado conservador británico, Harold MacMillan".

Estas últimas proposiciones, aunque no emanan del gobierno británico, son estudiadas empero, con simpatía en la medida que tienden a acercar los puntos de vista británico y francés sobre la cuestión de los poderes que dispondrá la alta autoridad del "pool" europeo del carbón y el acero.

★ **Un Ejército Europeo**

ESTRASBURGO, 8. (AFP). — La asamblea consultiva del Consejo de Europa inició esta tarde, en presencia del Sr. Sean MacBride, presidente del comité ministerial, la discusión del informe y del mensaje que le había cursado este organismo.

El Sr. Callaghan, delegado británico, invitó a sus colegas a apoyar las decisiones adoptadas por las Naciones Unidas con respecto a los acontecimientos de Corea. Además, insistió sobre la necesidad de reforzar y desarrollar las instituciones sociales en Europa, y de asegurar su defensa. El señor Edelman, laborista británico, señaló que deben evitarse ciertas medidas económicas y sociales que podrían favorecer al comunismo.

Después de una intervención del Sr. Giacchero, italiano, quien pidió a los países europeos que abandonen parte de su soberanía, por lo menos en la medida en que ello pudiera ser útil en los momentos actuales el Sr. André Phillip, socialista francés, calificó el informe del comité ministerial de "colección de simples actas" y de "papelitos de un subjefe de oficina", que —añadió— "no responden a nada".

RUSIA PROCURA DEMOSTRAR QUE EE. UU. ES EL AGRESOR DE COREA

NUEVA YORK, 8 (De nuestra agencia). — Las sesiones del Consejo de Seguridad que se han realizado la semana pasada, proporcionan pruebas suficientes para establecer cuál ha sido la inmediata finalidad soviética, en su inesperado regreso activo a la UN.

Es evidente ya que a cargo del señor Jacob A. Malik, se ha iniciado una espectacular campaña de propaganda, destinada substancialmente a difundir por el mundo dos gruesas informaciones. Una tendiente a establecer que Estados Unidos es el agresor en Corea; la otra destinada a demostrar que la URSS profesa un afiebrado amor a la paz, y hace todo lo posible por defenderla.

Entre la transcripción de los discursos de Malik y el propio momento en que fueron pronunciados, se pierden detalles de matiz y tono, que son los que completan la intención y el ánimo que el delegado soviético imprime a sus palabras.

De todas maneras, en muchos casos esas palabras por sí solas, desnudan las subterráneas intenciones de Malik. Y aun cuando se trata de un hábil parlamentario, la posición que sostiene es tan absurda que frecuentemente se le descubren tergiversaciones evidentes, omisiones graves y deliberadas interpretaciones obtusas.

Uno de los pasos más falsos que ha dado, se registró en la sesión del día 3, cuando citó la definición de agresión, aceptada por Estados Unidos en 1933, y de la que fué autor Maxim Litvinov. Mencionó los cuatro siguientes puntos de esa definición:

1. — Declaración de guerra por otro Estado. 2. — Invasión con fuerzas armadas, con o sin declaración de guerra, del territorio de otro Estado. 3. — Ataque por fuerzas de tierra, aire o mar, al territorio, barcos o aviones de otro Estado. 4. — Bloqueo naval de puertos y costas de otro Estado.

Esta fué la cita de Malik. Pero lo que olvidó el delegado soviético, es que la famosa definición de su compatriota Litvinov, no tenía sólo cuatro puntos, sino que había otro más, un quinto punto cuya omisión resulta muy dudoso que sea casual. Justamente, ese quinto punto decía: 5. — Suministro o apoyo de bandas armadas formadas en un territorio, para invadir el territorio de otro Estado, y negativa al pedido del territorio invadido para que se recurra a todas las medidas necesarias que priven a esas bandas de asistencia y protección.

Es inútil agregar nada más. Quizás, nada mejor traduzca el hartazgo y la irritación que determinan estas empecinadas tácticas de distorsión soviéticas, que las propias palabras del representante de Estados Unidos escuchadas poco después en esa misma sesión:

—"Nosotros estamos cansados y pienso que el mundo entero está cansado de estas evidentes y desvergonzadas parodias de la realidad con las que, en este recinto, se supone que estamos de acuerdo".

HORACIO ESTOL
Corresponsal de CLARIN en EE. UU.

DE LA NOCHE A LA MAÑANA

Tenía una panadería, pero estaba cansado de trabajar. Mucho madrugar, muchas horas en pie. ¡Ya tenía sus años y se había ganado el descanso! Y se le ocurrió venderla, para dedicarse a otras actividades más tranquilas. Entonces, cuando estaba pensando en la forma de encontrar comprador, vió este aviso en los Clasificados de CLARIN:

Para Comprar o Vender su Negocio Consúltenos
Perú 318. Piso 1º — 30-6521

Pensó que era su oportunidad y se puso en contacto con aquella oficina. Allí, conocían a un interesado por una panadería e inmediatamente les concertaron una entrevista. La venta se realizó a las pocas horas y él, de la noche a la mañana, se vió dueño de una respetable suma de dinero a cambio de su negocio, lo cual le permitirá comprar una casita y vivir tranquilo con sus ahorros. Y la solución, como para tantos otros, provino de un Clasificado de CLARIN (T. E. 34-0388).

Reformó el Senado Diversos Impuestos

(Información página SEIS)

Ceden los Norteños; Abandonan Chinju

Cuatro Puntos Vitales en el Sur de Corea

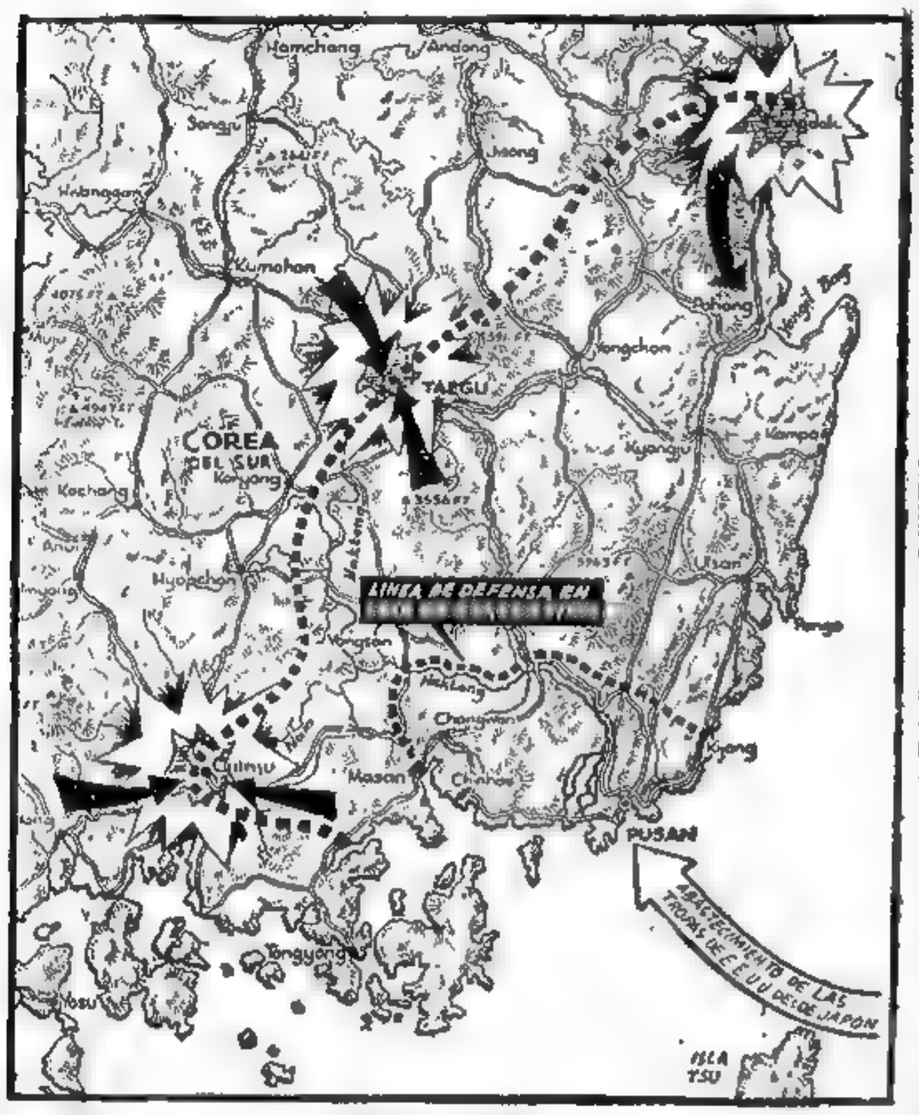

EN EL MAPA aparecen señalados los tres sectores donde se desarrollan las operaciones más importantes en Corea meridional. Abajo, Chinju, que abandonaron los rojos ante la ofensiva norteamericana. En el centro, Taegu, hacia donde atacan los comunistas. Arriba, Yongdok zona donde el invasor ejerce fuerte presión sobre las líneas defensoras. La otra flecha indica a Pusan, punto de abastecimiento de las tropas expedicionarias yanquis

Contingentes Invasores en Confusa Retirada

MAC ARTHUR

FRENTE DE CHINJU, 10 (INS). — Los violentos ataques aéreos norteamericanos, obligaron a los comunistas a desalojar Chinju y buscar refugio en las colinas vecinas, mientras otros contingentes invasores se hallan en confusa retirada en varios sectores de los frentes sur y central perseguidos por las tropas de la UN, a pesar de que la contraofensiva no alcanzó aun su máximo vigor. Un portavoz de la infantería de marina norteamericana anunció que esa fuerza, en combinación con el ejército, avanzó seis kilómetros y medio hacia el oeste durante el miércoles. Esto quiere decir que en 3 días los norteamericanos han retomado entre 10 y 12 kilómetros. Un boletín del 8o. ejército anunció que patrullas del regimiento Nº 35, que constituye una de las tres columnas que marchan sobre Chinju, operan a 8 kilómetros de esta plaza, ya abandonada por el enemigo.

En el sector central, la 1a. división del ejército surcoreano eliminó una cabeza de puente comunista en la margen oriental del Naktong, justo arriba de Waegwan, a 19 kilómetros al noroeste de Taegu.

★ Otra Retirada Roja

Al sur de Waegwan la 1a. división de caballería castigó a otra columna comunista que había cruzado el río, obligándola a retirarse.

En su avance por el sur, los norteamericanos han dejado atrás pequeños "bolsones", los cuales están siendo "aniquilados" gradualmente.

A todo esto, más al norte, en el sector sobre la costa, los nor-

(Continúa en la página DOS)

Año del Libertador General San Martín

Clarín — DIARIO DE LA MAÑANA — BUENOS AIRES REPUBLICA ARGENTINA — 15 centavos

Un toque de atención para la solución argentina de los problemas argentinos

Año V Buenos Aires, Jueves 10 de Agosto de 1950 Nº 1.748

ES "PASADA DE MODA" EL ARMA ANTITANQUE DE LOS NORTEÑOS

WASHINGTON, 9, (AFP.). — Un vocero del Departamento de Defensa reveló que el arma antitanque que utilizan los norteños en la zona por los soviéticos desde 1914. Señaló que se trata de un cañón a fusil que puede ser transportado por dos hombres. Dispara proyectiles de 146 milímetros y no puede perforar más de 4 centímetros de coraza a cien metros de distancia. Añadió que dicha arma está "pasada de moda" y que es muy inferior al "bazooka" último modelo.

En Francia se Afronta el Grave Problema del Rearme

Se Lucha, Además, Contra el Peor Enemigo: el de Adentro

PARIS, 9 (De nuestra agencia). — El gobierno de René Pleven tiene plazo hasta el 17 de octubre para llevar adelante su política sin que el Parlamento, que está de vacaciones, le complique las cosas. Ello equivale a reforzar durante ese lapso, los poderes del Ejecutivo.

Lo que en primer término preocupa es el problema llave del rearme. Aun cuando se reconoce que el ministro Moch hállase lejos de ser un derrotista y que ha sabido rechazar con tanta elocuencia como energía los capciosos argumentos de los partidarios de la neutralidad —esa gente olvida que no cabe compromiso alguno con regímenes como el de Moscú, cuyo objetivo declarado es la revolución mundial—, en general considérase ridículamente insuficiente la cantidad de 80 000 millones de francos prevista para los gastos bélicos en circunstancias en que "el destino llama a la puerta" y en que Estados Unidos, país protegido por dos océanos, no vacila en consagrar a idéntico objetivo el cincuenta por ciento de su presupuesto.

Tampoco entusiasma a nadie, a pesar de su sonoridad, la declaración de Moch: "Cada francés debe considerarse movilizado contra un enemigo interior". La fórmula es demasiado vaga. ¿Significa acaso que corresponde al sastre o al panadero arrestar a los sabotcadores? Es al Estado, argúyese con razón, a su policía y a su justicia a quienes toca descubrir y castigar a los enemigos del país. Y en verdad, no se ve que se haga algo concreto para quebrar de inmediato, antes de que resulte demasiado tarde, la organización de sabotaje y propaganda del partido soviético. La impunidad de que éste goza es absoluta. La Unión de Sindicatos Metalúrgicos declaró ayer, sin ambages, que sus miembros impedirán por todos los medios el rearme de Francia. ¿Qué ocurrirá cuando el Estado ordene a las fábricas nacionalizadas Renault que reserven parte de sus talleres para construcciones militares? El ejemplo típico de los metalúrgicos de Renault no es por cierto un caso aislado en las industrias básicas francesas. La tarea que se ha echado encima el ministro Moch es ciclópea. Para crear los medios de su política de resistencia en el interior de las fronteras, excluyendo cualquier abandono temporario del territorio nacional, debe partir, prácticamente, de la nada: lo hecho hasta aquí, aparte el esfuerzo de Indochina, es igual a cero. La única facilidad de que dispondrá hasta el 17 de octubre es poder manejarse mediante simples decretos.

Por supuesto que, éstas y otras dificultades no autorizan ni la indiferencia de ciertas esferas ni el derrotismo de los neomunichistas. Sobre tal tema "Le Figaro" dijo ayer cosas que conviene reflexionar: "El mundo libre no se halla aún como hace diez años, al borde de la catástrofe. Las victorias alemanas eran aplastantes y toda Europa estaba en poder de Hitler, no obstante lo cual las democracias acabaron con él. La sorpresa de Corea es, sobre todo, una saludable y oportuna advertencia. Los recursos de los pueblos libres siguen intactos y son colosales. Todavía no estamos en guerra y todavía podemos hacer retroceder la guerra. Los Soviets no han conseguido un nuevo Munich y ya parece demasiado tarde para que logren un nuevo Pearl Harbor".

"Moscú sabe, asimismo —concluye "Le Figaro"—, que ni siquiera un Pearl Harbor asegura la victoria final".

OCTAVIO GONZALEZ ROURA
(Repres. Gral. de CLARIN en Europa)

Malik Accede, en Principio, a Deponer su Intransigencia

Antes de la Sesión Pública de Hoy se Reunirán en Privado los Delegados al C. de Seguridad

NUEVA YORK, 9 (AFP). — El delegado soviético y presidente del Consejo de Seguridad, señor Jacob Malik, aceptó en principio asistir a la reunión privada del jueves, antes de la sesión oficial del Consejo que se llevará a cabo a las 19. A esta reunión privada asistirán los miembros del Consejo de Seguridad y probablemente se tratará la cuestión de procedimiento.

★ Plan de la Mayoría

Se tiene entendido que la presentación de una resolución conjunta tendiente a llevar al presidente del Consejo de Seguridad a tomar una decisión respecto a la invitación de los surcoreanos, figuraría en el comunicado aprobado en el curso de la reunión de la mayoría, realizada a iniciativa de EE. UU., en la que también habría examinado la eventualidad de creación de un comité especial dependiente del Consejo de Seguridad que trataría el asunto de Corea, si el Consejo se librara de esta cuestión.

Estas propuestas serían comunicadas al delegado soviético, señor Jacob Malik, antes de la reunión pública del Consejo de Seguridad, en el supuesto caso en que el representante ruso no se comprometiera a poner término a las dificultades, en cuanto a procedimientos con que tropieza el organismo.

Yugoeslavia no concurrió a la entrevista, proceder que al decir de un vocero se ajusta "perfectamente" al modo en que la representación del gobierno de Tito actúa en los debates registrados hasta ahora en el Consejo. Como se sabe, Yugoeslavia se abstuvo de votar cada vez que se encaró el problema de Corea y además, el 25 y el 27 de junio mocionó en el sentido de que se llamara a participar en las sesiones a emisarios del norte y del sur.

Alemania Oeste Tiene 1.500.000 Mutilados

BONN, 9 (AFP). — Hay cerca de un millón y medio de inválidos de guerra en Alemania Occidental. Las cifras oficiales son 1 440 000 heridos de guerra reconocidos, además de un millón de viudas, y 1.400.000 huérfanos.

Con la Muerte Castigaráse en EE. UU. la Acción de los Espías

MC CARRAN

WASHINGTON, 9 (INS). — Por unanimidad y sin objeciones, el Senado aprobó introducir en el Código Penal la pena de muerte para las actividades de espionaje en tiempo de paz. La modificación fue remitida de inmediato a la Cámara de Representantes. De aprobarse esta modificación, que es una iniciativa del senador Pat Mac Carran, haría que las penas máximas fuesen de 30 años, como rige actualmente, o pena de muerte, o sea las mismas estipuladas por la actual ley en tiempos de guerra. El Senado, además, aprobó y envió a la otra Cámara un proyecto de ley que prohibe a los comunistas extranjeros entrar en Estados Unidos y autoriza la expulsión de los elementos subversivos que se amparen en la inmunidad diplomática.

La Cámara baja, a su vez, concedió al presidente Truman autorización para establecer controles sobre precios y jornales, cuando, dónde y cómo le plazca. Truman, por su parte, promulgó la ley que autoriza al gobierno a registrar todas las embarcaciones que entren en aguas territoriales de Estados Unidos para conjurar un artero ataque con bombas atómicas.

¡Y BAÑARON A LAS MELLIZAS!

Se llamaban Irene y Rosa, eran mellizas y tenían seis meses. Naturalmente, sus padres estaban locos por ellas. Y cuando aquel día se descompuso el calefón a la hora del baño, se sintieron desesperados. Las mellizas empezaron a chillar. ¡No se perderían aquel baño por nada del mundo! Y en plena gritería, su papá tuvo la buena idea de hojear CLARIN y vió este aviso en sus Clasificados:

Calefones, Cocinas a Gas, Filtraciones, Baño, Arreglo
LLAMAR: T. E. 64-4029

Inmediatamente, telefoneó, llegó el mecánico y el drama resultó una sonriente comedia. Las mellizas, al sentir el contacto del agua, empezaron a reír y a sus padres les volvió el alma al cuerpo.

—¡Menos mal que se me ocurrió mirar los Clasificados de CLARIN (34-0388!— exclamó con alivio el papá, restregándose las manos.

Inglaterra y Francia Proponen un Comando Unico Para Europa Occidental

(Información en la última página)

Anúnciase que los Invasores Irrumpieron en la Base de Pohang

Fué Perforado el Frente Norteño en la Zona de Chinju

Consídérase que Está Inminente Ataque Contra Pusan

TOKIO, 11 (INS). — Dos columnas norteamericanas que marchan hacia Chinju, se unieron en Taeshen-Ni, en los suburbios orientales de esa importante base, bloqueando así el oeste. Esas tropas del Norte han sido encerradas así en una trampa que puede serles mortal. Ampliando detalles, el general Mac Arthur anunció que los invasores preparan defensas en terreno alto, justo al este de Chinju, mientras unidades de EE. UU. avanzaron hasta menos de 6 kilómetros de la población. La infantería de marina también marcha sobre Chinju, después de ocupar y rebasar a Kosong, a 32 kilómetros al sureste de aquella ciudad.

★ Asalto Inminente

Expresase, asimismo, que la línea enemiga en el sector meridional está a punto de derrumbarse y que es inminente el asalto contra las posiciones de alturas que rodean a Chinju. Los norteamericanos avanzaron otros cinco kilómetros el jueves, poniendo al invasor en abierta retirada, y al borde de una fuga en desbandada.

El comunicado señala que también siguen los ataques contra dos cabezas de puente del enemigo en el frente central, cerca de Waegwan, a 19 kilómetros al noroeste de Taegu. Añade que una de esas cabezas de puente ha sido "restringida" y la otra "aislada". En una tercera cabeza de puente, en la línea del Naktong, al suroeste de Opyongdong, los comunistas, combatieron desesperadamente perseguidos por la 24ª división.

★ Otro Intento

Más abajo del Naktong, los comunistas emprendieron un nuevo intento hacia el sureste desde otra cabeza de puente que lograron establecer a 30 kilómetros al oeste del ferrocarril de Taegu a Pusan, en un esfuerzo por cortar esa línea vital. Mientras tanto, a pocos kilómetros hacia el norte de Taegu las tropas de la 1ª división surcoreana luchan cuerpo a cuerpo en la cabeza de puente de Opyongdong, justo arriba de Waegwan. En ese sector, los surcoreanos se apoderaron de tres tanques de fabricación rusa, intactos. Otros seis tanques enemigos fueron destrozados en las vecindades de Opyong-

(Continúa en la página DOS)

Concentraríanse Barcos Rusos en Vladivostock

Dióse a Conocer la Noticia en Nueva York

NUEVA YORK, 10 (AFP). — Según el Instituto de la Marina Mercante de Estados Unidos, la Unión Soviética concentraría en la actualidad naves en lastre en el puerto de Vladivostok. Dicho instituto, constituído por propietarios de buques que navegan con pabellón estadounidense, precisa que gran número de barcos soviéticos de todos los tipos zarparon de los distintos puertos del Báltico y del Mar Negro rumbo al gran puerto de Siberia, situado a ochocientos kilómetros de Corea. Si bien no es posible afirmar que existe una relación entre este tráfico de naves y la situación de Corea, el mencionado instituto señala que "este importante movimiento marítimo significa que el ferrocarril transiberiano se encuentra totalmente afectado al trasporte de material militar".

★ Reparaciones

Declara igualmente el instituto que en los astilleros navales alemanes controlados por la URSS se han acelerado considerablemente los trabajos de reparación de embarcaciones rusas y que otras siete naves se encontraban recientemente en Amberes, para su arreglo.

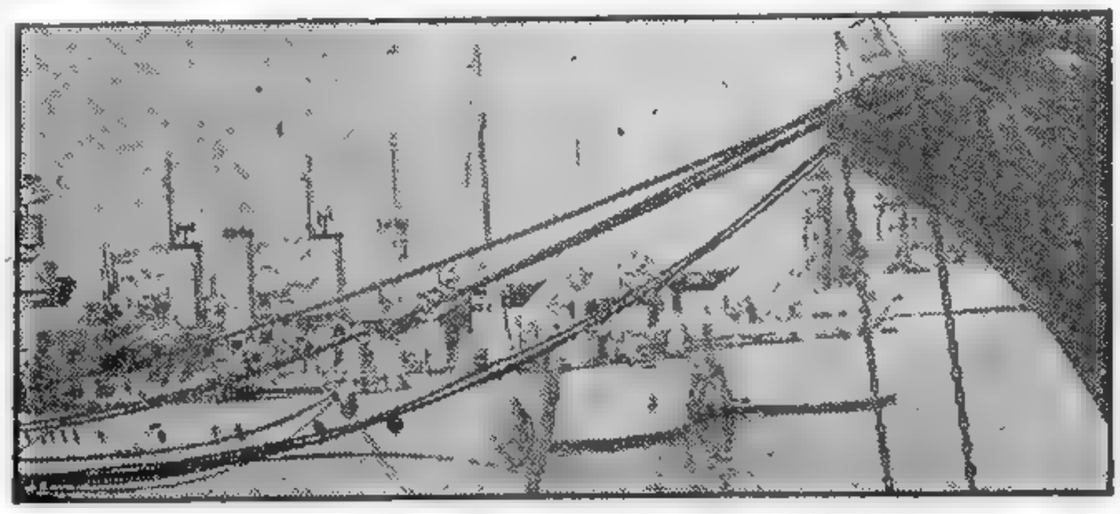

BARCOS de nuestra escuadra de mar fondeados en Puerto Nuevo, en adhesión de la Armada a los actos que se realizarán la próxima semana en homenaje al Libertador General San Martín, en ocasión de cumplirse el centenario de su muerte

Año del Libertador General San Martín

DIARIO DE LA MAÑANA

Clarín

15 centavos

Un toque de atención para la solución argentina de los problemas argentinos

Año V Buenos Aires, Viernes 11 de Agosto de 1950 Nº 1.749

Aclaró su Viaje a la Isla de Formosa Mac Arthur

TOKIO, 10 (AFP). — El general Mac Arthur publicó la siguiente declaración acerca de su reciente visita a Formosa: "Debido a que mi reciente viaje a Formosa dió motivo a erróneas interpretaciones, me veo obligado, en este momento crítico, y en el interés general, de aportar las correcciones siguientes:

1 Ese viaje fué organizado y preparado de antemano, con pleno acuerdo de todos los servicios gubernamentales americanos y chinos.

2 Las conversaciones sólo trataron de cuestiones estrictamente militares, acerca de la necesidad de prevenir todo ataque contra la isla.

3 La cuestión china, los acontecimientos en el continente, o cualquier otra cuestión ajena a las responsabilidades militares no fueron objeto de discusión alguna, ni tampoco han sido mencionadas.

4 Informes completos sobre el resultado de mi visita fueron hechos a Wáshington. Esta visita, mal interpretada, fué presentada bajo una falsa apariencia al público, por los que invariablemente, en el pasado, hacían propaganda por la política del derrotismo y del apaciguamiento a todo precio en el Pacífico.

"Espero ahora que el pueblo no se dejará engañar por hábiles insinuaciones o interpretaciones apreuradas o falsas, atribuídas generalmente a fuentes anónimas e insidiosas, que se encuentran a 15.000 kilómetros del teatro de los acontecimientos. Esas interpretaciones tienen por objeto provocar la desunión y quebrantar la fe y la confianza en los motivos y en las instituciones norteamericanas, así como en los representantes norteamericanos en este tiempo de gran peligro para el mundo".

Rusia Está Contra la Paz Dijo Austin en el Consejo

Proseguirá Hoy la Sesión; Malik Sostuvo que Moscú no Ayudó a Corea del Norte

LAKE SUCCESS, 10 (INS). — Estados Unidos señaló a Rusia como la única "gran potencia" del mundo que se ha abstenido de condenar la agresión de Corea del Norte. En efecto, Warren Austin afirmó en el Consejo de Seguridad que "la negativa de la la URSS a condenar la agresión permitirá determinar quién está por la paz y quién no lo está".

★ Acusaciones

Fustigó luego cáusticamente a Moscú al persistir las tácticas obstruccionistas Jacob Malik. Reiteró que "el comunismo internacional" puede ordenar mañana mismo el cese del derramamiento de sangre en Corea y declaró que la opinión pública mundial no se dejará engañar por "el falso lenguaje de paz".

Después de instar a Rusia a propugnar una paz genuina sin eufemismos, Austin se refirió a la propuesta del primer ministro de la India, Pandit Nehru, calificándola de "sincera". Al mismo tiempo manifestó que es inútil que Rusia demande la evacuación de las fuerzas de las Naciones Unidas que combaten la agresión en Corea. Y

Continúa en la página (2)

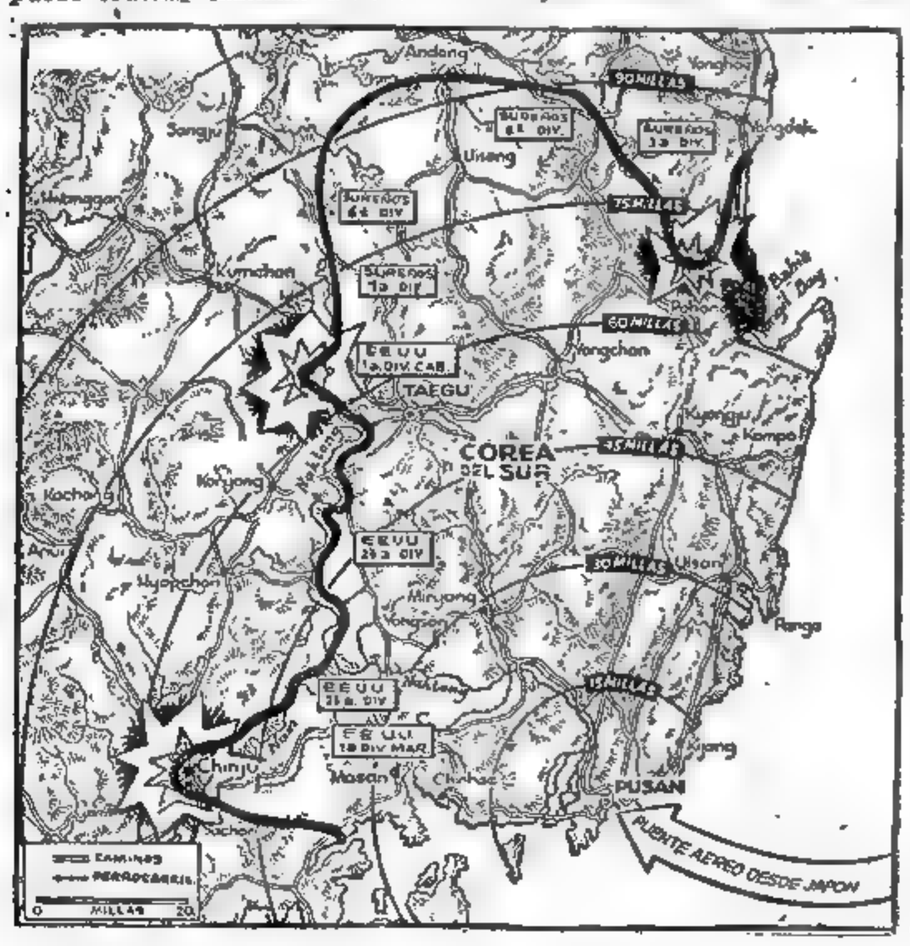

Una Ratificación Formuló Truman

WASHINGTON, 10 (INS). — El presidente Truman expresó que tiene plena confianza en la dirección militar del general Douglas Mac Arthur

Truman declaró, en rueda de periodistas, que él y el general Mac Arthur, siempre han estado unidos por un perfecto entendimiento, que se mantiene sin obstáculos de ninguna clase hoy en día.

El Príncipe Baudouin Jurará Esta Tarde Ante las Cámaras

BRUSELAS, 10 (AFP). — Las Cámaras reunidas adoptarán mañana el decreto por el cual el príncipe Baudouin quedará investido con los poderes reales. El príncipe prestará juramento en la tarde ante las Cámaras reunidas. El Senado aprobó hoy el proyecto de delegación de poderes.

EN LA ZONA de Chinju los norteños son obligados a retroceder en desorden. En el sector central —frente de Taegu—, los estadounidenses también ganan terreno. En cambio, en la región costera, los comunistas presionan, y tras adueñarse de Yongdok, consiguieron irrumpir en la importante base de Pohang,

El señor Jean Duvieusart presentará el sábado por la mañana al príncipe Baudouin la renuncia del gobierno que preside.

Se cree que cinco o seis de los actuales ministros no formarían parte del nuevo gabinete. Entre esos ministros que quedarían eliminados se mencionan a los señores Duvieusart, actual primer ministro; de Vloeschauwer, ministro del Interior; Gaston Eyskens, ministro de Asuntos Económicos; Orban, ministro de Agricultura, y Wigny, ministro de Colonias.

Y GANARA EL CAMPEONATO

Era estudiante y deportista y lo habían vencido en un torneo universitario de natación. Lógicamente, quería desquitarse y eso lo preocupaba. Pero no sabía donde entrenarse cómodamente. Entonces, se le ocurrió publicar este aviso en los Clasificados de CLARIN:

SECRETARIO se Ofrece
para residencia de campo con pileta de natación. Hablar: T. E. — 3546

El mismo día, le habló un interesado, que tenía precisamente una quinta con pileta. Era un caballero de edad que quería dictar sus memorias y él convino en prestar a éste sus servicios. Ahora, su problema está resuelto: no sólo cobrará un alto sueldo durante el resto del año, sino que al llegar el verano podrá entrenarse a fondo en la pileta de la quinta y el año próximo obtendrá el desquite y seguramente ganará el campeonato. Y se lo deberá a un Clasificado de CLARIN (T. E. 34-0388).

La Agitación Preelectoral Provoca Tensión Política en el Brasil

(INFORM. PAGINA TRES)

Casa por Casa Fué Defendida la Ciudad de Pohang Envuelta en Llamas

TOKIO, 12 (AFP). — La base de Pohang, en la costa oriental, famosa desde el desembarco de la primera división de caballería norteamericana, está en llamas y el invasor ha llegado a los suburbios de la ciudad, apoderándose luego del puerto. Asimismo, su aeródromo se encuentra bajo el fuego enemigo. Con la ruta de retirada sobre Yongdok cortada, los sureños y yanquis que operan en la zona se hallan en situación crítica. Sin embargo, disponen del poderoso apoyo de los cañones de la flota, que han protegido hasta ahora sus operaciones. La entrada en Pohang se realizó por los suburbios septentrionales, en medio de las llamas y el humo de los incendios. Contaron los invasores con la ayuda de los franco-tiradores, los que hostigando a los aliados tornaron difícil su acción. El asalto fué lanzado desde Kygie y Tanguri, caídas anteayer en poder de los "rojos". Corresponde señalar que pese a ser sometidos a un intenso fuego de morteros, ametralladoras y artillería, los comunistas prosiguieron presionando sin tener en cuenta las cuantiosas bajas sufridas. Conquistada la plaza, los comunistas tratarán de reanudar la marcha hacia el sur, en demanda de Ulsan, para de allí seguir a Pusan. Por eso en la violenta batalla de Pohang está en juego, puede decirse, la suerte futura de toda la campaña, ya que de conseguir acercarse a Pusan, correría peligro la cabeza de playa de los norteamericanos, por donde reciben los suministros despachados desde Japón. Esto mismo hace que la batalla que se libra sobre la costa adquiera cada vez mayor violencia. La acción de los norteños se ve retardada por la denodada resistencia de los meridionales, los que defienden palmo a palmo y casa por casa el terreno.

Abrense Paso Rumbo a Chinju

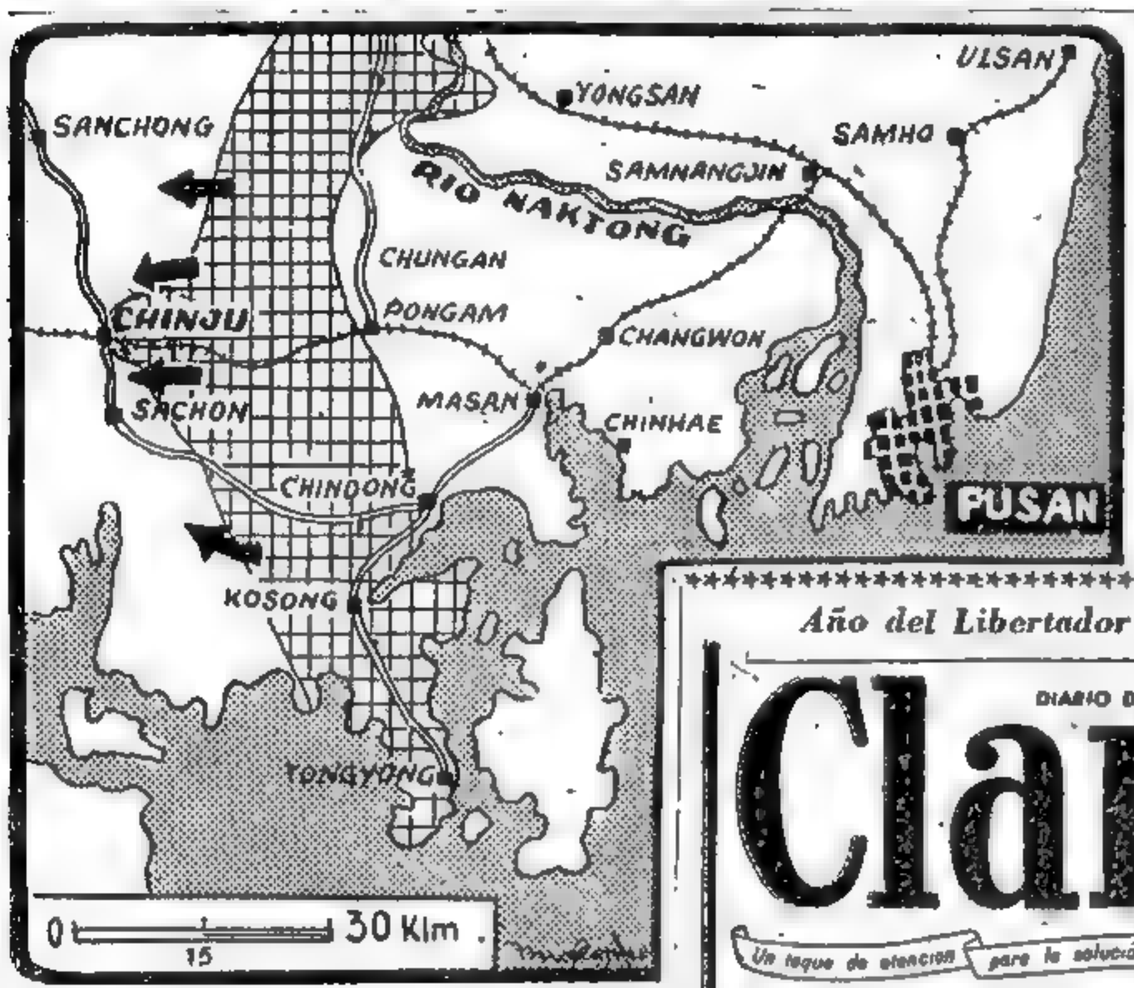

LA PARTE cuadriculada indica el terreno ya ganado por los norteamericanos en su ofensiva en demanda de la plaza de Chinju.

TOKIO, 12 (INS). — El general Mac Arthur anunció esta madrugada que continúa la lucha sin tregua en las cabezas de puente establecidas por los norcoreanos sobre el río Naktong. Por primera vez en varios días, el comunicado se refiere a actividades aéreas de los comunistas, diciendo que 4 aviones enemigos fueron vistos sobre el campo de batalla del Naktong. En el centro y en el flanco meridional de la ofensiva norteamericana, el intenso fuego desde los "bolsones" enemigos dejados a la retaguardia, ha demorado el avance. Más tarde, un boletín del 8o. ejército señala que un regimiento "se aproxima a su objetivo" luego de haber irrumpido en los suburbios de Chinju, mientras que la infantería de marina ya completó la ocupación de Kosong, a 32 kilómetros al sureste de Chinju.

NUEVA PRESION DEL EJERCITO ROJO EN LA ZONA DE TAEGU

★ Lucha en las Cabezas de Puente

Al nordeste del sector de Chinju, fuerzas enemigas que salieron de la cabeza de puente al otro lado del Naktong, en la parte inferior del río, al suroeste de Changyong, fué contenido por un contraataque de la 24ª división. Al parecer, grupos relativamente pequeños del enemigo habían comenzado a marchar hacia el sur, en dirección de Masan, en un esfuerzo por cortar, por la retaguardia, las comunicaciones de los aliados.

El comunicado del 8o. ejército dice también que la cabeza de puente comunista en la margen este de Naktong, a 10 kilómetros al sursudoeste de Changkyong resistió con éxito los contraataques.

Infórmase, asimismo, que los estadounidenses han conquistado los terrenos altos al este de Chinju, completando así con pleno éxito, el primer objetivo de la contraofensiva. Agrégase que los rojos evacuan rápidamente la plaza, ante el peligro de quedar atrapados.

Por otra parte, un observador aéreo contó 49 tanques en el sector central, frente a Waegwan. Otro aviador informó que de 30 a 40 tanques se encuentran dentro de la población de Hadong, situada a 35 kilómetros, a vuelo de pájaro, al suroeste de Chinju.

★ Ofensiva Aérea

TOKIO, 12 (INS). — La aviación de la marina causó "fuertes bajas" a los norteños y "extensos daños" a las instalaciones de los comunistas durante dos días de continuos ataques. Los aparatos despegaron de dos portaaviones y atacaron las concentraciones comunistas, cooperando estrechamente con las fuerzas terrestres. También dejaron caer toneladas de ex-

(Continúa en la página DOS)

Año del Libertador General San Martín

DIARIO DE LA MAÑANA
Clarín
BUENOS AIRES — REPUBLICA ARGENTINA — 15 centavos
Un toque de atención para la solución argentina de los problemas argentinos

Año V Buenos Aires, Sábado 12 de Agosto de 1950 Nº 1.750

El Empleo de la Atómica —Dijo Churchill— Socavaría las Bases Mismas del Régimen Soviético

Europa Occidental Decidió Formar un Ejército Unificado

ESTRASBURGO, 11 (AFP). — La Asamblea Europea, reunida en Estrasburgo, decidió crear inmediatamente un ejército europeo unificado. Así quedó establecido, al ser aprobada por 89 votos contra 5 y 27 abstenciones, el texto de la moción presentada esta mañana por Winston Churchill, que dice así: "La Asamblea, deseosa de expresar su deseo de que se mantenga la paz y resuelta apoyar la acción emprendida por el Consejo de Seguridad de las Naciones Unidas para defender a los pueblos pacíficos contra la agresión, pide la creación inmediata de un ejército europeo unificado, bajo la autoridad de un ministerio europeo de defensa, sometido a control democrático europeo y que actúe en cooperación con Estados Unidos y Canadá".

La intervención esperada de Churchill fué el principal acontecimiento de la sesión de la mañana. El orador habló lentamente desde su banca, subrayando con tono más grave los párrafos esenciales de su discurso.

"Hemos realizado verdaderos progresos durante este primer año —dijo— aunque varias cuestiones hayan quedado pendientes". Agregó que todas las resoluciones de la Asamblea Consultiva serían discutidas por los Comunes y alentó a sus colegas a que usen de su influencia para que esas cuestiones sean igualmente evocadas ante sus parlamentos respectivos.

A continuación declaró: "Siempre he pensado que

(Continúa en la página DOS)

HAN CONVOCADO EN ESTADOS UNIDOS A OTRAS RESERVAS

WASHINGTON, 11 (INS). — El departamento de Ejército llamó al servicio activo a 9.544 oficiales de la reserva, con el propósito de vigorizar aún más las defensas de la nación contra la amenaza comunista.

El comando general del ejército impartió órdenes a seis distritos militares para que movilicen a 1.682 especialistas médicos, dentistas y veterinarios, y a 7.862 oficiales de los servicios administrativos y de combate. Los afectados por esa decisión tendrán que abandonar sus ocupaciones normales por un período de 21 meses, aunque el Congreso puede fijar un lapso más corto o más largo.

★ Los Oficiales Médicos

Se espera que todos los oficiales de los servicios administrativos y de combate estarán en sus puestos para el 6 de octubre. Los oficiales médicos estarían incorporados para el 10 de septiembre.

La decisión del Ejército coincide con el llamamiento de 62 000 reservistas alistados para los próximos meses de septiembre y octubre.

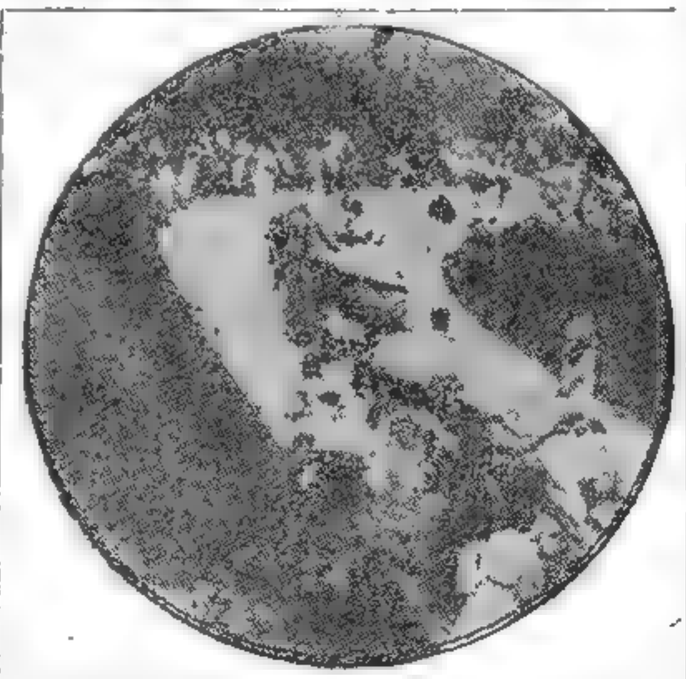

DETRAS de las líneas de batalla se registra habitualmente esta escena en las carreteras de Corea: mujeres, ancianos y niños, con los pocos enseres que han podido retirar de sus hogares, muchos de ellos destruídos, huyen en busca de refugio hacia otros lugares menos expuestos a los ataques de las fuerzas invasoras

Muy Poco Duró el Interés Público Yanqui por la Reaparición del Delegado Malik

WASHINGTON, 11 (Especial para CLARIN). — Una de los más antiguos y mejores programas para niños que trasmiten las redes norteamericanas de televisión se ocupa de las andanzas de un muñeco llamado "Howdy Doody" (expresión familiar de saludo). Pero desde que empezaron las reuniones de agosto en el Consejo de Seguridad, el muñeco desapareció a menudo de las pantallas de televisión, pues debió ceder su lugar a las sesiones de ese cuerpo, esperadas con sumo interés por el público debido al retorno del delegado soviético Jacob A. Malik, tras siete meses de ausencia de la UN.

Desgraciadamente, el regreso de Malik no trajo más que medidas de obstrucción, una tras otra, de parte del delegado ruso y al mismo tiempo presidente de la asamblea, para evitar que se tratara el punto más importante de su agenda desde el 25 de junio —la agresión comunista contra la República de Corea—. Malik ha hablado incesantemente, y cuando no tenía nada que decir como presidente cedía su sitial a sir Gladwyn Jebb, del Reino Unido, para volver a usar y abusar de la palabra en carácter de delegado de la Unión Soviética.

Y para cuando las observaciones de Malik habían sido traducidas consecutivamente al inglés y francés (procedimiento tedioso e innecesario, ya que anteriormente se había hecho una

(Continúa en la página TRES)

ESTA SEMANA EN ESTADOS UNIDOS
Por JOHN KERIGAN

DOS HOMBRES FELICES

Había en Buenos Aires dos hombres especialmente preocupados. Y aunque parezca mentira, eran jóvenes, ricos y sanos. Pero como también eran coleccionistas y, al uno le faltaba un cuadro antiguo en su colección y al otro unos libros raros del siglo XVI, los dos no eran del todo felices. Pero uno de ellos tuvo la buena idea de publicar este aviso en los Clasificados de CLARIN.

Cambio Libros Antiguos
por cuadro de valor. Hablar: T. E. — 3564

El propietario del cuadro se interesó apenas leyó el aviso. ¿No figurarían los libros que buscaba entre aquéllos? Y recordó uno de sus cuadros, muy estimable, pero que a él no le interesaba porque su pasión era coleccionar libros raros. Le habló al otro coleccionista, fué a su casa y tuvo la grata sorpresa de encontrar allí los libros que buscaba. De modo que completó su colección y el amante de los cuadros también. Y desde ese día, hubo otros dos hombres felices en Buenos Aires, gracias a un Clasificado de CLARIN (T. E. 34-0888)

El EXTRACTO de la LOTERIA NACIONAL
EN LA PAGINA 10

Recibirá Hoy el General Perón la Campana de Huaura

(Información página SIETE)

Con Grandes Honores Recibióse la Campaña de Huaura

(INFORMACION PAG. CINCO)

ENCARNIZADA LUCHA POR EL AERODROMO DE POHANG

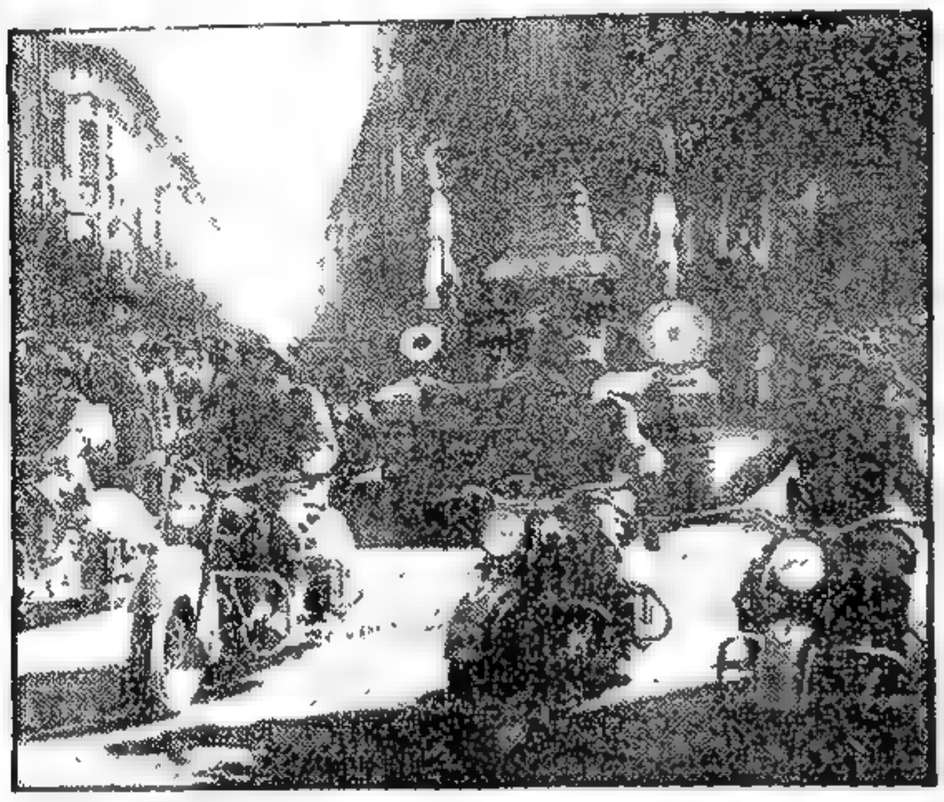

La histórica campaña de Huaura, es conducida por las calles de la ciudad en un carro blindado hasta plaza de Mayo

TOKIO, 13 (INS). — Las tropas de la UN, contraatacando desde un punto ubicado a 10 kilómetros al S. E. de Pohang, apoyadas por tanques, desalojaron el sábado a la noche a los comunistas que ocupaban el puerto de esa ciudad. Pohang se transformó en "tierra de nadie" cuando las unidades de choque sudcoreanas se retiraron, luego de haber echado de ella al invasor. El general Mac Arthur anunció a primera hora de hoy que los combates continuan en Pohang y que la situación, pese a ser un tanto confusa, ha mejorado mucho. En el sector occidental, los norteños, dueños de una cabeza de puente en la parte inferior de Naktong, se colocaron detrás de las unidades de la 24ª división norteamericana, en una operación que amenaza las comunicaciones entre Pusan y Taegu.

El comunicado revela, además, un cruce del Naktong al S.E. de Changyong, por tres regimientos enemigos —unos 11.000 hombres—, los que bloquean en dos puntos el camino a Miryang, a 19 kilómetros al S.E. de Changyong, interfiriendo las comunicaciones terrestres e inalámbricas. Miryang está a mitad de camino entre Pusan y Taegu y a 3 kilómetros del ferrocarril.

★ Retirada Comunista

Otra cabeza de puente está en Zuksong-Dong, a 20 kilómetros al suroeste de Taegu y fué "duramente castigada" por la artillería y morteros de la primera división de caballería norteamericana. Los sobrevivientes, al decir del boletín oficial, están "intentando una retirada" contraatacados por la primera división de caballería norteamericana. Además, esa misma primera división "destrozó una cabeza de puente".

A su vez, el comunicado del 8º ejército expresa que la primera división sudcoreana "rechazó" el sábado por la mañana una ofensiva apoyada por tanques, a través del Naktong, justo arriba de Waegwan, a 19 kilómetros al noroeste de Taegu, pero no asegura que esa cabeza de puente comunista fuera eliminada por completo.

En cuanto a la ofensiva en Chinju, Mac Arthur dice que la acción sigue siendo hostilizada por las fuertes infiltraciones de tropas y por guerrilleros disfrazados de refugiados. La infantería de marina, que constituye la punta de lanza meridional que marcha sobre Chinju, se apoderó de 45 motocicletas, 42 "jeeps" y otros equipos bélicos.

★ Habrían Tomado Chinju

TAEGU, 13 (AFP). — Según los diarios de Taegu, los norteamericanos habrían tomado la ciudad de Chinju. Las autoridades militares norteamericanas no han recibido todavía informaciones para confirmar oficialmente esa victoria.

★ Regimiento Cercado

FRENTE DE CHINJU, 13 (AFP). — El quinto regimiento norteamericano alcanzó el río Nan, a diez kilómetros aproximadamente al este de Chinju, pero fué aislado de su retaguardia. Instalados sobre la ruta, los norcoreanos establecieron baterías antitanques, morteros, ametralladoras y ocuparon las colinas que dominan la ruta, cercando a dos baterías de artillería norteamericana, integradas por ciento diez soldados.

Las tropas de marina, por su

(Continúa en la página DOS)

Año del Libertador General San Martín

DIARIO DE LA MAÑANA

BUENOS AIRES · REPUBLICA ARGENTINA

15 centavos

Un toque de atención para la solución argentina de los problemas argentinos

Año V Buenos Aires, Domingo 13 de Agosto de 1950 Nº 1.751

La Zona Sudoeste del Frente se Estabiliza

WASHINGTON, 12 (AFP). — El sector sudoeste de Corea parece estabilizarse, declaró un vocero del Departamento de Defensa. Agregó que el objetivo fué alcanzado y que las tropas de Estados Unidos se hallan a 30 kilómetros al oeste de Pusan.

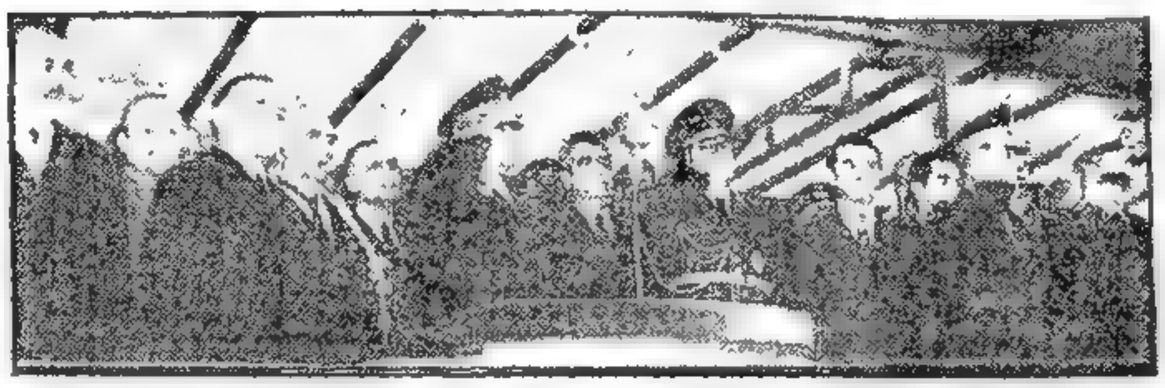

El presidente de la Nación, el embajador del Perú y ministros del P. E., en el palco en plaza de Mayo para recibir la campana de Huaura, que hasta hoy, a las 18, será exhibida en Nueve de Julio y Av. de Mayo

Tendrá Seis Divisiones Británicas el Ejército Europeo

LONDRES, 12 (AFP.) — Gran Bretaña habría resuelto ampliar el servicio militar de 18 meses a 2 años, según los medios informados. Pero, esos medios señalan que el principal esfuerzo del gobierno estriba en el aumento de los efectivos del ejército profesional, estimándose que la rápida constitución de divisiones terrestres implicaría la mejor contribución a la defensa europea, prevista por el consejo de suplentes del pacto del Atlántico. Planeará tener en 1951 preparadas las treinta y seis divisiones europeas, cuya formación estaba anteriormente prevista para el perido 1953-1954.

Inglaterra debería suministrar a fines de 1951 seis divisiones con sus equipos correspondientes, de las cuales dos serían blindadas, además de una fuerza aérea considerable. La contribución final de Inglaterra sería fijada en doce divisiones.

★ Reacción Alemana

FRANCFORT, 12 (AFP). — La creación de un ejército europeo, fué comentado favorablemente por un vocero de la Alta Comisión norteamericana en Francfort, quien se pronunció igualmente a favor de la participación de Alemania en el mismo.

★ Declaración de Spaak

ESTRASBURGO, 12 (AFP). — "La resolución votada ayer demuestra que existe ahora en Europa, una voluntad de defensores", declaró el Presidente de la Asamblea, señor Paul Henri Spaak.

Señaló luego un punto importante respecto al futuro de las resoluciones votadas por la Asamblea: el estatuto de este organismo les impide evidentemente obtener su inmediata aplicación, pero es indudable que dichos textos serán considerados por los distintos parlamentos nacionales.

★ Refuerzos a Taegu

TOKIO, 13 (INS) — Fuentes militares informaron que se ha ordenado el traslado de la 25ª división del ejército norteamericano que estaba destacada en el sector meridional del frente en Corea con el fin de detener a las fuerzas rojas que han puesto en serio peligro a la estratégica plaza de Taegu.

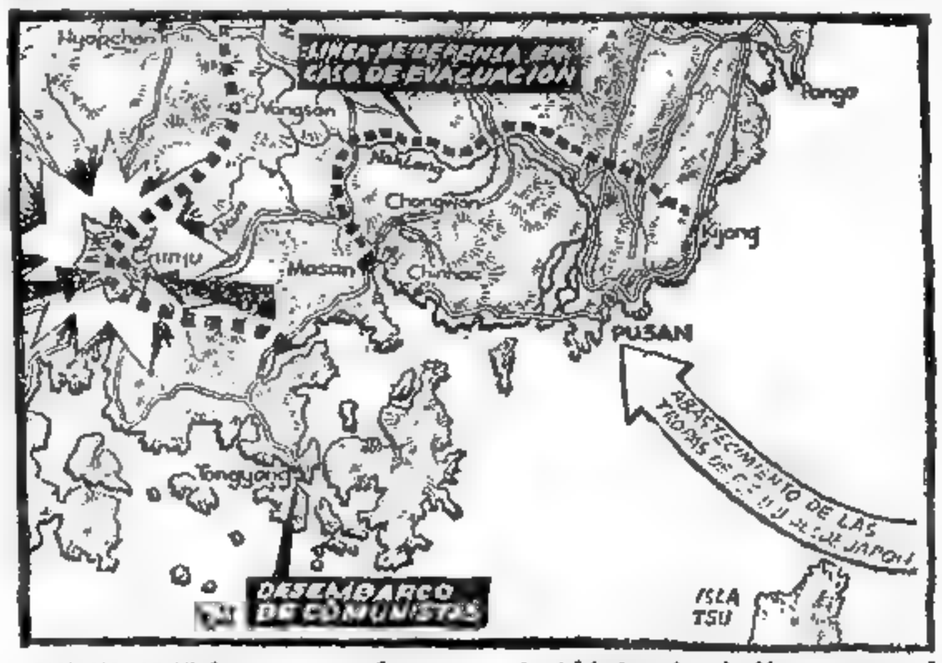

EN EL MAPA se marcan las zonas de Chinju, donde llega a su culminación la ofensiva norteamericana, por la conquista de la plaza y el puerto de Tongyong, lugar en el que un grupo de comunistas ha efectuado un desembarco, con vistas a hostigar la retaguardia de las fuerzas de la UN

FIJAN EN URUGUAY EL PRECIO DEL TRIGO

MONTEVIDEO, 12 (AFP). — Se fijó el precio del trigo para la cosecha nacional 1950-51 a 16.50 pesos uruguayos los cien kilos.

El Poder Ejecutivo en julio había fijado 14.50 pesos, pero el cambio operado en las posibilidades para la cosecha triguera de este año, sobre todo por las dificultades, atrasos y disminución del área sembrada producidos por las grandes lluvias caídas posteriormente, ha decidido al gobierno a elevar ese precio a 16,50 pesos.

ES INFERIOR AL POTENCIAL SOVIETICO LA COALICION QUE ACABA DE FORMARSE

PARIS, 12 (De nuestra agencia). — La situación internacional nos muestra actualmente por un lado la inmensa fuerza soviética movida por una unidad de concepción y ejecución sin ejemplo en los tiempos modernos y determinada por una nueva técnica de gobierno que las democracias no pueden imitar. Por otro una coalición en vías de formarse y que por razón de insuficiencia de equipo bélico, dispersión de sus esfuerzos, diversidad de sus concepciones y pluralidad de sus gobiernos se halla en grave inferioridad ante el gigantesco monolito que le hace frente. El simple buen sentido nos dice, pues, que el mundo occidental no podrá resistir con éxito la amenaza soviética si no decide transformar de inmediato la comunidad atlántica, hasta hoy más ficticia que real, en una verdadera coalición capaz de imponer la seguridad colectiva de sus miembros mediante la unidad del comando militar y el establecimiento de órganos neutrales de concepción y dirección, tanto en el terreno económico como en el político.

Parece indiscutible que sólo ideas revolucionarias podrán aportar la solución que conviene a una situación que, a su vez, no reconoce precedentes. Cuesta comprender, partiendo de esa premisa, que los laboristas británicos aun crean posible oponer prejuicios y razonamientos bizantinos a una realidad que no admite dos interpretaciones y ello en momentos en que lo esencial es existir: "primum vivere". Esto explica la indignación causada por el veto opuesto a la proposición Spaak en el Comité de Ministros de la Unión Europea por el representante de míster Bevin.

En realidad, Churchill, a quien Paul Reynaud quería ver como ministro de Guerra de Europa y que resultaría, sin duda, el hombre más apto para desempeñar tal función, podría haber recordado, de no vedarselo la grandeza de su carácter, que si las democracias occidentales se hallan en la grave situación actual es, simplemente, por no haberle escuchado. ¿Cuándo predijo Churchill lo que hoy está ocurriendo? En 1946, al día siguiente de la victoria aliada, en el lejano pueblecito de Fulton, en aquel discurso que tantas críticas suscitara y que, por cierto, nadie tomó en serio.

Lo que ahora ha vuelto a decir y a proponer, ¿será otra vez una advertencia vana? No olvidemos que por tremenda que haya resultado la repercusión de su discurso de ayer, Estrasburgo no es más que una tribuna y Churchill no es más que un hombre solo.

OCTAVIO GONZALEZ ROURA
(Representante general de CLARIN en Europa)

Y TENDRA SU CASITA

Era albañil, tenía su terrenito en las afueras y soñaba siempre con la casa propia. Finalmente, como no podía pagarlo a un constructor, decidió construírse él mismo su casita, poco a poco, trabajando penosamente, ladrillo sobre ladrillo. Pero cuando se le presentó el problema del techo, se acobardó un poco. ¡Aquello sí que era un asunto serio! Hacía falta un especialista y él no quería que la casa resultara un adefesio. No sabía a quién recurrir, cuando leyó los Avisos Clasificados de CLARIN y vió ésto:

TECHOS, CONSTRUYO
coloco tejas y pizarras, mano de obra o con material
T. E. 746-8637

Inmediatamente, se puso al habla con el techista y logró llegar a un acuerdo, sobre la base de un precio razonable y una ejecución rápida. Cuando esté concluída su casita, recordará que pudo completar su sueño gracias a un Clasificado de CLARIN (T. E. 34-0388).

Con un Discurso Inauguró el Ministro de Educación la Semana Sanmartiniana

(Información pág. CUATRO)

Año del Libertador General San Martín

RECLAME A SU CANILLITA CON ESTA EDICION EL SUPLEMENTO DEPORTIVO

Clarín

PRIMERA SECCION

REPUBLICA ARGENTINA 15 CENTAVOS EN TODO EL PAIS

Un toque de atención para la solución argentina de los problemas argentinos

AÑO V BUENOS AIRES, LUNES 14 DE AGOSTO DE 1950 Nº 1.752

LAS fuerzas señalan Pohang, Waegwan, Miryang y Chinju. Sobre las tres primeras focalizan presiones las fuerzas norteñas, que ocuparon Pohang y son periódicamente, cercando ya por los norteamericanos. En la región de Chinju, las fuerzas de EE. UU. y Corea meridional prosiguen su ataque y han consolidado posiciones.

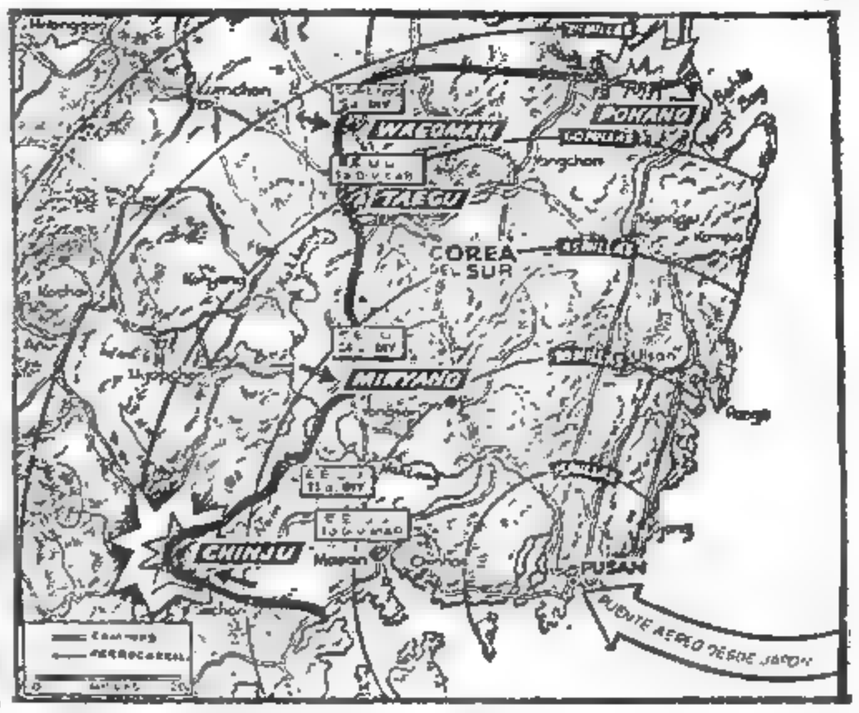

Avance Comunista Hacia Waegwan

Movimiento de Pinzas en la Zona de Taegu

Gral. CATES

Anunció que envían refuerzos

TOKIO, 14 (INS). — Las avanzadas comunistas prosiguen su movimiento de pinzas hacia la importante vía férrea que une a Taegu con el estratégico puerto de Pusan, realizando progresos.

El general Mac Arthur informó en un comunicado que la cabecera de puente establecida por el enemigo en la región de Changyong constituye "la más seria amenaza" para la principal vía de comunicaciones con que cuentan los aliados entre la costa oriental de la península coreana.

El comunicado agrega que, sin embargo, "la 24a. división norteamericana está conteniendo a esas tropas comunistas". Más al norte, en el sector del frente del río Naktong que defiende la primera división de caballería, un número no determinado de fuerzas enemigas intentó cruzar la vía fluvial, siendo rechazado por los aliados. Pero en el comunicado se advirtió que "el enemigo sigue ejerciendo fuerte presión en la región de Waegwan".

Durante el sábado y el domingo, sigue diciendo el comunicado, las fuerzas aliadas infligieron 2.118 bajas al enemigo, además 136 norcoreanos fueron tomados prisioneros.

En el sector nororiental del frente, cerca del puerto de Pohang, donde la fuerza aérea norteamericana acaba de abandonar una estratégica pista de aterrizaje, reina la tranquilidad. En esa región la fuerza comunista parece estar "disminuyendo". En el sector de la

(Continúa en la página DOS)

W. CHURCHILL RECLAMO AL GOBIERNO BRITANICO QUE SE CONSIDERE EN LOS COMUNES LA CRISIS INTERNACIONAL

LONDRES, lunes 14 (INS). — En un intercambio de notas con el primer ministro, Clement Attlee, el líder conservador Winston Churchill y el líder liberal Clement Davies, solicitaron al gobierno laborista británico que convoque al Parlamento a sesión especial antes de la fecha señalada de 12 de setiembre próximo a efectos de considerar la "crisis" internacional. Los líderes de la oposición sugirieron que el Parlamento se reúna dentro de una semana o 10 días a lo sumo, pues consideran que la fecha del 12 de setiembre "resulta demasiado remota y no está de acuerdo con la crisis".

En contestación a esas notas, Attlee sugirió que ambos líderes lo visiten en su residencia y expliquen en detalles el por qué de esa reunión inmediata y que él luego considerará la situación. El Parlamento inglés originariamente debía reunirse el 17 de octubre, pero el sábado último se hizo la convocatoria para una sesión especial el 12 de setiembre a fin de considerar un programa de defensa acelerado para Inglaterra. El Parlamento está en receso desde el 28 de julio último.

★ Davies Hizo el Mismo Pedido

LONDRES, 14 (AFP). — Clement Davies, jefe del partido liberal dirigió al primer ministro, Clement Attlee, una carta redactada en el mismo sentido que la de Winston Churchill, pidiendo se apresure la fecha de la convocatoria de los Comunes.

SE ESTABILIZA EL FRENTE EN LA ZONA DEL NAKTONG

TOKIO, 13 (AFP). — Noticias recibidas del frente de batalla de Corea dan cuenta que la situación estaría en vía de estabilizarse en los sectores neurálgicos del teatro de operaciones, es decir, en las cabeceras de puente del Naktong y en Pohang. En efecto, se registra un mayor optimismo en el alto comando americano, sobre todo luego de haberse registrado la "liquidación" virtual de varios contingentes que en la noche habían cruzado el río para avanzar en dirección a Taegu.

Se reveló que una importante fuerza comunista avanza hasta cerca de 22 kilómetros de Taegu, por una brecha abierta en el dispositivo defensivo norteamericano.

Sin embargo la aviación táctica localizó a las penetraciones, y la llegada de tanques, vehículos con infantería y los ataques de la aviación diezmaron prácticamente a la fuerza atacante. Poco después era cerrada la brecha y se efectuaban operaciones de limpieza contra núcleos dispersos de norteños, que habían quedado en la retaguardia, aislados del grueso de sus fuerzas.

En las operaciones realizadas hoy, domingo la infantería norteña, que ataca en el sector central, adiestrada, y mandada por oficiales fanáticos, como lo demostraron al hacerse matar antes de rendirse cuando fueron prácticamente aniquilados en un contraataque.

★ Una Penetración

Acerca de la penetración local, lograda por los comunistas en una parte del sector central, cerca de Miryang, se reveló que la fuerza norteña atacante está integrada por los regimientos 16, 17 y 18 pertenecientes a la cuarta división (unidad escogida que ha realizado hasta ahora la mayor parte de las penetraciones).

Esa fuerza había cruzado el río Naktong de noche, al amparo de la oscuridad que la protegió de los ataques de la aviación, por un vado al sudoeste de Chang-Gyeng.

Las avanzadas comunistas cau-

(CONTINUA EN LA PAGINA 2)

Un Diario Comunista Ataca a Mr. Wallace

NUEVA YORK, 13 (INS). — El periódico del partido Comunista "The Worker" que aparece los domingos, acusa a Henry Wallace de apoyar la guerra que se libra contra el pueblo coreano. El órgano comunista denunció al ex líder del partido Progresista por haber abandonado esa organización, señalando que "Wallace apoya ahora la guerra que se libra contra el pueblo coreano".

UNA SUELTA de palomas efectuó la Asociación Colombófila en la plaza San Martín. El acto tuvo lugar en homenaje al prócer, ante gran número de personas

La Aviación Aliada Paraliza al Invasor

TOKIO, 13 (INS). — Numerosos ataques realizó hoy la aviación aliada contra pertrechos y aprovisionamientos de las fuerzas comunistas que se están concentrando para emprender una ofensiva de mayores proporciones en el sector central del frente del Río Naktong, cerca de Waegwan.

La comandancia de la fuerza aérea de los Estados Unidos en el Lejano Oriente, informa que numerosos depósitos de municiones y alimentos fueron alcanzados por los proyectiles de los cazas aliados.

En otras incursiones las bombas incendiarias y cohetes de los aparatos aliados incendiaron almacenes comunistas situados cerca de la margen occidental del río Naktong.

★ Retirada en Pohang

TOKIO, 13 (AFP). — El comando de la aviación norteamericana ordenó la evacuación del material y personal del aeródromo de Pohang. Según se anunció telefónicamente desde el frente coreano, la evacuación fué ordenada en vista de la superioridad numérica de los atacantes comunistas.

Cuando se evacuó el aeropuerto estaba casi cercado por el enemigo y se hallaba bajo el fuego de sus armas automáticas.

★ Ocupación de Pohang

PARIS, 13 (AFP). — El comunicado norcoreano de la noche del 13 de agosto, retransmitido por la radio Moscú, anuncia que las tropas norcoreanas ocuparon completamente Pohang, haciendo más de cuatrocientos prisioneros, entre los cuales figuran muchos soldados norteamericanos.

Y SU MARIDO NO LA RECONOCIO

Era buena moza, simpática, inteligente, pero... ¡gorda! Y por eso, envidiaba a otras amigas mejor dotadas por la naturaleza, pero delgadas. ¡Qué suerte tenían! Si hubiera podido rebajar un poco de peso, quince kilos, aunque fuesen diez... o algo menos. ¡La pobre se conformaba con cualquier cosa! Ya había ensayado toda clase de tratamientos y regímenes de comidas, sin resultado. Un día, leyó en los Clasificados de CLARIN este aviso:

CLASES COLECTIVAS

de gimnasia para adelgazar. Hablar: T. E. (..) 0348.

Esperanzada, fué a aquellas clases, y con un poco de constancia, a los tres meses empezó a adelgazar y adelgazar, hasta perder ocho kilos. Su silueta se benefició y cuando su marido, ausente desde el año anterior, volvió de su largo viaje, le costó trabajo reconocerla en el primer momento. ¡Qué alegría se llevó Corina, gracias a aquel Clasificado de CLARIN (T. E. 34 0388)!

CLARIN en Londres

ES PROBABLE QUE LA LEY DE RECLUTAMIENTO PROVOQUE UNA ESCISION EN EL LABORISMO

LONDRES, 13 (De nuestra agencia). — El gobierno de Attlee modifica, por lo visto, su viejo criterio de no aumentar el período de 18 meses bajo las armas, de sus conscriptos. Cuando, el 27 de julio último, se iniciaron en Westminster las vacaciones parlamentarias de verano, que debían terminar el 27 de octubre próximo, quedó en pie la resistencia del gobierno a que se ampliara dicho período. Cumplían así el "premier" y sus colaboradores con los compromisos de partido en un punto de doctrina entrañable y fundamental. Esto ocurría a pesar de la diatriba conservadora que destacaba el error y a pesar también de que ya el 27 de julio los acontecimientos internacionales eran suficientemente graves. Uno debe pensar que el horizonte se presenta aún más sombrío que en esa fecha, si aceptamos como sintomático el hecho de que el gobierno se proponga "modificar su opinión" "tocando a rebato" para el 12 de setiembre, con el fin, según parece, de ampliar a dos años por lo menos el tiempo del servicio militar activo.

Bien sabe Dios que esta rectificación de la conducta se toma un poco a la desesperada. El partido gobernante saldrá del trance con una fisura nueva, pues no pocos de sus representantes en los Comunes votarán contra una modificación en este sentido de la ley de reclutamiento. Sin embargo, nadie duda de que la votación será favorable al gobierno, que se verá ayudado por el peso de sus opositores.

Y éste es el momento en que no se comprende cómo no se va decididamente a un gobierno de coalición, en que la participación conservadora y una liberal aceptasen la responsabilidad directa de la defensa. Esto podría ser una excelente maniobra laborista, de la cual saldría el partido que hoy gobierna más unificado y limpio de claudicaciones latinas desde su propio punto de vista doctrinario. De todas maneras, la coalición existirá de hecho —por el vehículo parlamentario— cuando a mediados de setiembre el gobierno, en los Comunes, deba echarse en brazos de la oposición, para aventajar a la fracción laborista insobornable. Los partidos socialistas del oeste de Europa son, sin duda, "las quintas columnas de doctrina" que, a sabiendas o no —y allá cada uno con su conciencia—, hacen sonreír al Kremlin.

JACINTO MIQUELARENA

(Representante de CLARIN en Londres)

Bulgaria Repatria las Minorías Turcas

(INFORMACION, PAGINA DOS)

Ultímase la Preparación del Homenaje del 17 a San Martín

(INFORMACION PAGINA CINCO)

Los Comunistas Aprestan su Ofensiva Hacia Taegu

Los Yanquis Han Asumido la Iniciativa en Waegwan

Ocuparon Lugares Estratégicos en Chinju

TOKIO, 15 (INS). — Los norteamericanos asumieron la iniciativa en el Naktong, en las vecindades de Waegwan, mientras abajo del vital bastón de Taegu hacían retroceder dos kilómetros a los invasores, que tienen allí su mayor cabecera de puente. Estas ofensivas en dos críticos sectores al N. O. y Sur de Taegu, coincidieron con un nuevo avance de 19 kilómetros en la costa meridional, donde la infantería de marina ha ocupado estratégicas alturas al S. E. de Chinju. Además, en torno a esa plaza se libran recios encuentros. A todo esto, en la costa oriental, las fuerzas de la UN intensifican la contraofensiva tendiente a reconquistar el puerto de Pohang. La atención principal se concentra, sin embargo, en el sector de 50 kilómetros de la parte central del Naktong, entre Waegwan y Changyong, donde se calcula que los comunistas tienen más de 75.000 soldados. En esa zona se espera, de un momento a otro, una ofensiva general del enemigo para destrozar la línea del Naktong y ocupar a Taegu.

★ Progreso Yanqui

El comunicado de Mac Arthur señala que el enemigo continúa reforzando la cabecera de puente de Changyong y añade que los norteamericanos hicieron retroceder un kilómetro a los comunistas en la cabeza de puente, pero despachos posteriores del frente, que abarcan sucesos posteriores, dan cuenta que los yanquis avanzaron dos kilómetros. Dentro de esa cabeza de puente está accionando un poderoso tanque.

El mismo comunicado destaca que Pohang está ocupada por unos 200 soldados regulares del ejército norcoreano y un número no calculado de guerrilleros. Confirma también que el aeródromo ubicado a 10 kilómetros al S. E. de Ponhang continúa aún en poder de las Naciones Unidas.

★ Situación en el Frente

La situación esta madrugada era la siguiente:

Sector noroeste: El 7o. regimiento de la 1a. división de caballería, apoyado por tanques, artillería y aviones, aniquiló de 700 a 800 comunistas que habían pasado a la margen oriental del Naktong, justo abajo de Waegwan, a 20 kilómetros al N. O. de Taegu.

Sector oeste: La infantería de la 24a. división, apoyada por tanques y aviones, hizo retroceder 2 kilómetros a la 4a. división norteña, en una contraofensiva destinada a destrozar la más importante cabecera de puente al este del Naktong. Esa acción elimina gran parte de la saliente roja abajo de Changyong, 40 kilómetros al sur de Taegu.

Sector sur: Tropas de la 1a. división de la infantería de mari-

(Continúa en la PAGINA DOS)

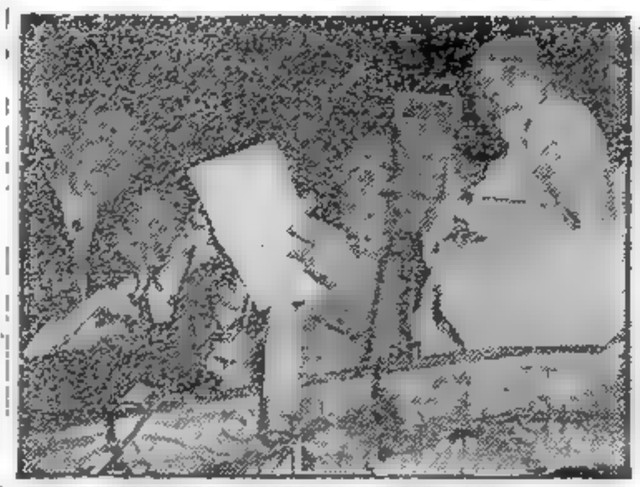

EN EL primer discurso pronunciado en Río desde el comienzo de su campaña política, Getulio Vargas habló en el estadio Vasco da Gama ante una extraordinaria multitud, que aclamó delirantemente al ex mandatario

PIDEN A RUSIA QUE REFIRME SU PACIFISMO

Hubo Otra Sesión del Consejo de Seguridad

LAKE SUCCESS, 14 (INS). — Francia se unió a Estados Unidos y Gran Bretaña al exigir que Rusia demuestre a la UN, en una forma evidente y práctica, que realmente propugna una paz y seguridad auténticas. El delegado francés, Jean Chauvel, condenó las tácticas dilatorias del presidente del Consejo, el delegado soviético Jacob Malik, denunciando la doblez de su conducta. Al reanudar la lucha de tres semanas entre Rusia y las potencias occidentales, Chauvel acusó a Malik de haber regresado al Consejo de Seguridad para alcanzar los siguientes fines:

1º Paralizar los esfuerzos del Consejo para contener la agresión comunista en Corea.

2º Sabotear la solidaridad del Consejo frente a la emergencia de Corea

3º Atacar a Estados Unidos y tratar de desfigurar los hechos para presentar la guerra de Corea como una agresión norteamericana

A su vez la India propuso que aclare específicamente los fines que persigue en Corea y redacte una declaración sobre la independencia de esa nación cuando se unifique en el futuro. Sugiere en su moción crear una comisión de 6 miembros para que redacte el futuro estatuto de Corea. Previamente se procedió a leer la traducción de las declaraciones hechas el viernes por Malik, negándose a renunciar a las tácticas obstruccionistas con las que ha paralizado las deliberaciones. La traducción insumió 40 minutos.

★ Gestión de la India

LAKE SUCCESS, Nueva York, 14 (INS). — El delegado de la India, sir Benegal Rau, siguiendo instrucciones de su gobierno, trató de acabar con el bloqueo ruso en el Consejo de Seguridad, sondeando acerca de una fórmula para establecer en Corea un gobierno libre y unificado en el futuro; pero no hará la propuesta en forma de resolución hasta que considere que ello es factible.

Lo que desea la India es que el consejo nombre un comité integrado por los seis miembros tran-

(Continúa en la página DOS)

Año del Libertador General San Martín

DIARIO DE LA MAÑANA

Clarín

Un toque de atención para la solución argentina de los problemas argentinos

BUENOS AIRES REPUBLICA ARGENTINA

15 centavos

Año V Buenos Aires, Mártes 15 de Agosto de 1950 Nº 1.753

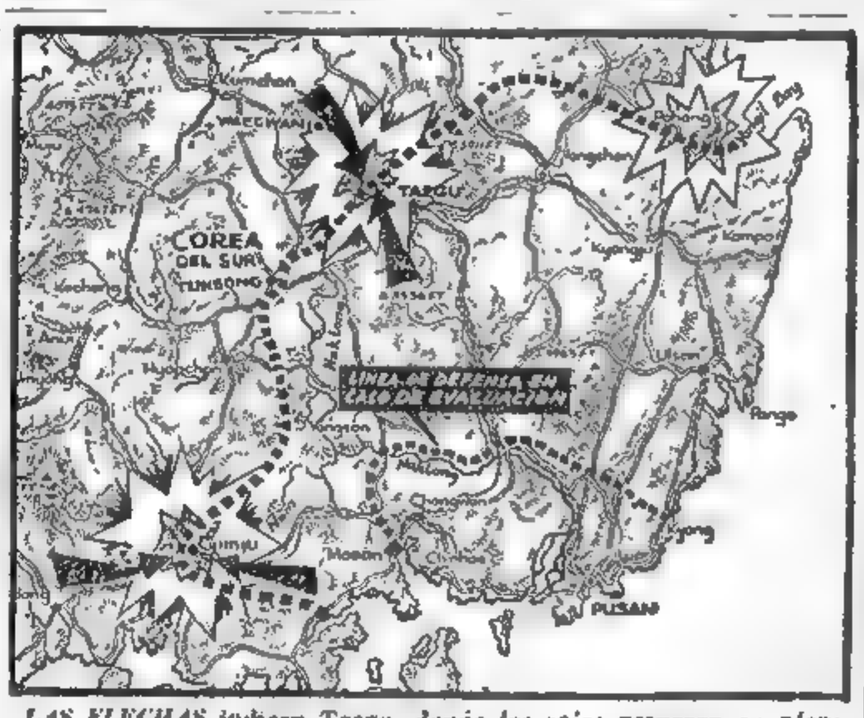

LAS FLECHAS indican Taegu, donde los rojos preparan su ofensiva —y los norteamericanos han ganado terreno— y Chinju, hacia donde avanzan las tropas de EE. UU.

La Superbomba Hidrógena no Será Producida en Masa por la Unión

WASHINGTON, 14 (INS). — Fuentes del congreso se informó que EE. UU. aun no ha decidido si emprenderá o no la producción en masa de bombas de hidrógeno. La decisión, que en último término será adoptada por Truman, espera la terminación del primer proyectil de esa clase, en el cual se está trabajando. Cuando se lo fabrique y se le pruebe, el presidente, tras de consultar con los jefes del estado mayor y otras personas, determinará si se producirán y almacenarán bombas de hidrógeno como se hace con las atómicas.

Los funcionarios militares han notificado a la comisión atómica conjunta del congreso, que ya se han escogido los blancos contra los cuales podría lanzarse la bomba de hidrógeno

TRUMAN CONFIA EN EL TRIUNFO

WASHINGTON, 14 (A. F. P.). — "La victoria de las Naciones Unidas en Corea ya está asegurada", afirmó hoy el presidente Truman en un mensaje que envió a Syngman Rhee, presidente del gobierno de Corea del Sur.

Opinión del "Times"

Esta Crisis se Parece a la de 1939

LONDRES, 14 (AFP). — "The Times" comenta la situación internacional actual y opina que se asemeja a la crisis de 1939. "The Times" señala, en efecto, que los acontecimientos que están ocurriendo en el mundo tienen singular semejanza con los de 1938 cuando se concretó la amenaza hitleriana contra Checoslovaquia, y de agosto de 1939 al ser sorpresivamente concertado el pacto de no agresión Molotov-Von Ribbentrop. Dice luego que si se anticipa la convocatoria del período de sesiones, la medida servirá para recordarle al pueblo británico que el peligro es grave.

Estima, por otra parte, que los sucesos de Corea obligan a concentrar la atención de un peligro latente que no ha cesado de existir desde hace varios años, y que ahora es netamente visible aun para los que no tratan de desconocerlo con propósitos deliberados

Ese peligro consiste, agrega "The Times", en la amenaza de 80 divisiones del ejército rojo, en Europa, y que cuentan con la ayuda de los diversos "movimientos revolucionarios" fomentados por Rusia; frente a esas fuerzas sólo habría doce divisiones. Recalca, además, que la reunión anticipada del Parlamento, sería la señal de que el mundo libre debe aprestarse a la defensa contra la amenaza de los ejércitos comunistas, y termina afirmando que, para que Inglaterra pueda cumplir con sus obligaciones internacionales, deberá reimplantar el servicio militar de dos años de duración.

"Daily Telegragh" llama igualmente la atención acerca de la gravedad de la situación, si bien exhorta al pueblo a mantener su tradicional calma y sangre fría. Dice que el peligro más inmediato no se halla precisamente en Corea, sino en Formosa, a causa de lo que califica de "política de neutralización" de Truma.

Sostiene que los compromisos británicos acerca de Formosa son confusos y sujetos a variada interpretación, y se pregunta si hay posibilidades de asegurar a los habitantes de Formosa una garantía de independencia, tanto de parte del Japón, como del Kuomintang o de los comunistas.

Se Precipitó a Tierra un Avión Bombardero B-50

TUCSON, Arizona, 13 (AFP). — El "Lucky Lady" bombardero Boeing "B-50" el primero que cumplió la vuelta al mundo sin escala en 1949, se precipitó a tierra en el desierto, a tres kilómetros del aeródromo de Davis Monthan, cerca de Tucson. El accidente fué provocado por un desperfecto sufrido en los motores. Sólo uno de los tripulantes resultó herido.

¡SE LE PASO EL SUSTO!

Aquel día, cuando tomó el taxi para volver a su casa, estaba muy preocupado por diversos problemas de su hogar. Por eso, no resultó extraño que se le olvidara su portafolio con documentos importantes de la empresa donde era contador.

Al llegar a su casa, advirtió el olvido. ¡Qué contrariedad! Aquella distracción podía costarle el puesto. Angustiado, corrió a CLARIN y publicó en sus Clasificados el aviso siguiente:

Portafolio con Documentos

Importantes, extraviado en taxi, ayer, de 18 a 20 horas. Gratificación. Hablar: —3574

Todo aquel día transcurrió para él en una expectativa inquietante. Le parecía que, de un momento a otro, se le acercara el gerente para reclamarle los documentos. ¿Qué le diría? Respiró por la tarde, al volver a su casa. ¡Qué sorpresa la suya! Lo primero que encontró sobre su mesa, fué el portafolio con los documentos. ¡Durante su ausencia, habían hablado y luego fdo a devolverlos!

¡Por algo había tenido tanta fe en los Clasificados de CLARIN (T. E. 34-0388)!

La Reacción de las Fuerzas Militares de la UN Puede Acelerar las Crisis Latentes en Toda Asia

NUEVA YORK, 14 (De nuestra agencia). — Se ha producido ya la primera reacción seria de las fuerzas militares de las Naciones Unidas que luchan contra los invasores de la república de Corea. No obstante el empuje de las primeras contraofensivas de esas fuerzas, y a pesar de que el aporte combatiente norteamericano alcanza ya proporciones tranquilizadoras, la impresión general es que la situación no debe ser considerada con mucho optimismo todavía.

Por sobre el propio desarrollo de los acontecimientos militares en Corea, es la situación general de Asia la que determina una cautelosa reserva, tanto en los círculos allegados al Pentágon, como en el seno de las delegaciones de filiación anti-comunista, que actúan en el Consejo de Seguridad.

Es indudable que Corea está llamada, por esto mismo, a ser una dramática encrucijada de nuestro tiempo, porque la causa de la UN, victoriosa o derrotada en el terreno de las armas, igual parece llamada a ejercer una función de pivote para la suerte de los futuros acontecimientos.

Esta circunstancia se ha puesto más de manifiesto a raíz, precisamente, de la reacción militar de las fuerzas aliadas, y es seguro que se abondará más así que la situación de Pusan se consolide definitivamente como base para la reconquista del terreno invadido por los coreanos del Norte.

La impresión es que la derrota de las fuerzas que cruzaron el paralelo 38 con tanta facilidad, determinaría estratégicos movimientos comunistas en toda Asia, para distraer el esfuerzo militar concentrado en Corea.

Los puntos críticos que se destacan son: Indochina, Hongkong, y el propio Japón, sobre el que las islas Kuriles desempeñan un peligroso papel de espada de Damocles.

Este papel vital de Corea en futuros acontecimientos, se ha materializado ya en la mesa del Consejo de Seguridad, donde Rusia utiliza ese conflicto como un pretexto para su propaganda asiática, mientras Estados Unidos lo usa —con excesiva discreción hasta ahora— para desenmascarar la confabulación comunista que proclama la paz mientras hace la guerra.

HORACIO ESTOL

(Corresponsal de CLARIN en EE. UU.)

Todo el País Rendirá Mañana Emocionado Homenaje a San Martín

LEWIS DOUGLAS

EE. UU., Inglaterra y Canadá Uniforman Operaciones Navales

WASHINGTON, 15 (AFP). — El Departamento de Defensa anunció que se realizan conversaciones entre especialistas norteamericanos, británicos y canadienses en cuestiones navales, con objeto de "uniformar" las operaciones navales entre los tres países. Esas conversaciones prosiguen.

El portavoz añadió que esas operaciones tácticas, incluso los desembarcos anfibios, se completan con métodos comunes de entrenamiento, y la provisión del mismo armamento y equipos.

El anuncio formulado simultáneamente en Londres es más explícito. El comité tripartito, declara un comunicado del Almirantazgo, concluyó un acuerdo para uniformar los métodos de combate naval, en lo que concierne principalmente al enlace y las comunicaciones. Se trata, añade, de "facilitar la cooperación técnica" entre las tres marinas, y de "realizar todas las economías posibles en el empleo de los recursos". El Almirantazgo, añade, sin embargo, que las naciones participantes no firmaron ningún tratado o acuerdo especial. La finalidad buscada es la de dar mayor eficiencia a la defensa de Occidente.

Además, noticias de Londres señalan que un vocero del Foreign Office desmintió que Gran Bretaña haya insistido ante Wáshington para que se coloque a Formosa bajo el "protectorado" de la UN. Se cree, pese a todo esto, según informaciones de buena fuente, que la conversación del embajador norteamericano, Lewis Douglas, con Bevin, tuvo por objeto el programa de rearme de Gran Bretaña y no el asunto de Formosa.

Van Sobre Taegu

Desencadenaron su Ofensiva los Rojos

TOKIO, 16 (INS). — En una operación que al parecer marca el comienzo de la mayor ofensiva en la guerra coreana, los comunistas, apoyados por una división blindada de refresco y unos 120 tanques, efectuaron tres cruces del río Naktong en las vecindades de Taegu, uno de ellos a sólo 20 kilómetros de dicha ciudad. Esos cruces dan a los invasores cuatro cabeceras de puente en la margen oriental de la línea donde los norteamericanos han recibido órdenes de "no retirarse".

Los enemigos ya han enviado unos 10 000 hombres a través del río, abajo de Changnyong, a 38 kilómetros al sur de Taegu, cabeza de puente, ésta, que se va extendiendo a pesar de los contraataques de la 24ª división norteamericana que defiende las vitales líneas férreas y camineras que llevan a Pusan.

Durante el martes los comunistas atravesaron el Naktong en los siguientes puntos: 1o.) a un kilómetro y medio al sur de Tuksong y a unos 22 kilómetros al surceste de Taegu, en el flanco sur de la primera división de caballería norteamericana; 2o.) a un kilómetro y medio al noroeste de Waegwan y a unos 20 kilómetros al noroeste de Taegu, en el flanco norte de la misma división; 3o.) a trece kilómetros al noreste de Waegwan, en el sector de la primera división aureña.

Los rojos ya habían cruzado el Naktong hace algunos días, estableciendo una sólida cabeza de puente en el sector de Chang-

(Continúa en la página DOS)

Año del Libertador General San Martín

DIARIO DE LA MAÑANA

Clarín

Un toque de atención para la solución argentina de los problemas argentinos

15 centavos

Año V Buenos Aires, Miércoles 16 de Agosto de 1950 Nº 1.754

CON verdadera emoción, reflejada en sus rostros, los cadetes chilenos formaron guardia de honor ante el monumento al Libertador. En posición de firmes —estatuas vivientes junto al bronce— rindieron su mejor homenaje en nuestra tierra al Gran Capitán de los Andes

Golpe de Mano Aliado en el Norte de Corea

"COMMANDOS" YANQUIS VOLARON UN TUNEL

WASHINGTON, 15 (AFP). — Una fuerza de "commando" norteamericana efectuó un desembarco en Corea del Norte hizo volar un importante túnel ferroviario. Así lo anunció oficialmente el Departamento de Defensa. El vocero precisó que dicho túnel se encuentra cerca del puerto de Chongjun, aproximadamente a 125 kilómetros de la frontera ruso-coreana, y que por él pasan tres importantes vías férreas que vinculan Corea con Manchuria y las provincias marítimas de la Unión Soviética sobre el Pacífico. El vocero no especificó cuándo tuvo lugar la acción.

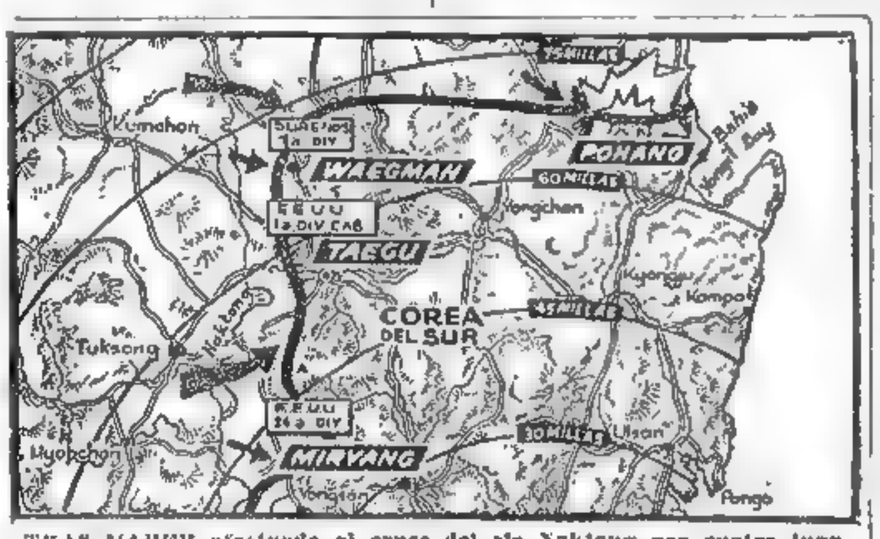

TRES FLECHAS efectuando el cruce del río Naktong por cuatro lugares distintos —indicados por las flechas— los coreanos del norte han iniciado su prevista acometida sobre Taegú, la capital provisional de Corea meridional. Los defensores entretanto resueltamente al enemigo, que cuenta con el apoyo de nuevas unidades blindadas. Las distancias en millas señaladas en el mapa, tienen como base a [illegible] más hacia el sur.

★ **Cerca de Vladivostok**

WASHINGTON, 15 (AFP). — Se confirmó en esferas oficiales, que un "commando" norteamericano efectuó un desembarco en Corea del Norte, donde esa fuerza voló un túnel en una estratégica línea ferroviaria enemiga. Se añadió que el golpe de mano fué realizado a poco más de 150 kilómetros del puerto soviético de Vladivostok.

★ **No Hubo Cambios**

TOKIO, 15 (AFP). — El cuartel general de Douglas Mac Arthur no emitirá hoy el comunicado de las 14, hora de Greenwich, "por cuanto no se han registrado cambios en la situación", según lo anuncian los servicios de prensa.

Tito Definió su Política Mundial

BELGRADO, 15 (INS). — Yugoeslavia definió categóricamente su posición ante la posibilidad de una nueva contienda mundial. Tito declaró que, en caso de una nueva guerra, Yugoeslavia negará su ayuda a cualquier nación agresora, ya sea Rusia o cualquier otra potencia y para el caso de ser atacada, se defenderá sola sin solicitar la ayuda de nadie. Tito explicó así la posición de su gobierno en una entrevista que concedió al periodista indostano, Kamalesh Benerji, hace ya dos semanas, pero dada publicidad en la fecha.

Dijo que Yugoeslavia no pertenece a ningún bloque de oriente u occidente y advirtió: "Ningún agresor puede contar con las simpatías del pueblo yugoeslavo" y añadió que el ayudar a un agresor sería "incorrecto desde un punto de vista moral".

Grandes Honras se Tributarán en el Exterior al Libertador

[illegible] de San Martín es recordada en el exterior con actos en los que se [illegible] de manifiesto el cariño y veneración de los argentinos y también el respeto y admiración que merece a los gobiernos y ciudadanos de países amigos. Las informaciones cablegráficas de estos días señalan los homenajes realizados o a realizarse. A continuación, publicamos otras noticias que dan cuenta de las honras programadas para mañana, al cumplirse el centenario de la muerte del Gran Capitán.

BOULOGNE-SUR-MER, 15 (AFP). — Con la llegada del crucero escuela "La Argentina", dan comienzo los actos en honor del general San Martín, prócer máximo de la Argentina. Oficiales, cadetes y tripulantes rendirán homenaje al Gran Capitán, en solemnes ceremonias que contarán con la presencia del embajador de su país, Sr. Madero.

* * *

LONDRES, 15 (AFP). — El embajador argentino Sr Hogan, reunirá el jueves a los residentes de su país para hacerles escuchar, a la hora exacta en que se cumplen los cien años de la muerte del general San Martín, el mensaje del presidente, general Perón, grabado en discos.

* * *

WASHINGTON, 15 (AFP). — En la catedral de Saint Matthews se oficiará el jueves un funeral por el eterno descanso del alma del general San Martín. Luego de la misa se efectuará una ceremonia ante la estatua del prócer ubicada en la Judiciary Square, en el centro de la ciudad. Allí, el encargado de negocios de la Argentina, Sr. Carlos Quirós, depositará una corona de flores, mientras una banda ejecuta el Himno Nacional argentino. Luego se observará un minuto de silencio y posteriormente, en la embajada, se escuchará el mensaje del general Perón, grabado en discos.

SANTIAGO DE CHILE, 15 (AFP). — Prometen alcanzar grandes proporciones los actos programados para el jueves en honor del Libertador.

* * *

LIMA, 15 (AFP). — Con participación del gobierno y representantes argentinos se recordará el jueves, en diversos actos, al Protector del Perú, general San Martín.

* * *

MONTEVIDEO, 15 (AFP). — El jueves será recordado el general San Martín con diversos actos religiosos, civiles y militares.

* * *

LA PAZ, 15 (AFP). — El gobierno se ha asociado a los homenajes al general San Martín, ordenando la realización de solemnes honras en su memoria.

* * *

CARACAS, 15 (AFP). — El jueves se descubrirán dos placas de bronce en los monumentos de San Martín y Bolívar. Serán colocadas por los residentes argentinos.

* * *

PANAMA, 15 (AFP). — La Sociedad Bolivariana inició la semana sanmartiniana, con asistencia del embajador argentino, Cnel. López Muñiz, y de los representantes de Perú y Chile.

El Alcalde O'Dwyer será Embajador en México

WASHINGTON, 15 (INS). — Oficialmente se anunció el nombramiento del alcalde de Nueva York, William O'Dwyer, como embajador de Estados Unidos en México.

William O'Dwyer, inmigrante irlandés que entra ahora al servicio diplomático después de haber alcanzado el más alto puesto en la mayor ciudad del mundo, recibió parte de su educación en España y habla el idioma castellano con facilidad.

CLARIN *no Aparecerá Mañana*

MAÑANA no aparecerá CLARIN por figurar el 17 de agosto entre los ocho días anuales dedicados al justo descanso de los vendedores de diarios y revistas y, por ende, de todo el personal periodístico. Este año existe, además, un motivo especial que otorga a la fecha un excepcional significado: la conmemoración sanmartiniana. Es por ello que —dentro del espacio disponible— publicamos hoy diversos trabajos relacionados con la vida y la gesta del Libertador, a cuya memoria CLARIN rinde así su emocionado homenaje.

LA OPORTUNIDAD DE SU VIDA

Había sido hotelero en su país, y al llegar aquí, lo que más deseaba era comprar un hotel, para dedicarse a una profesión que conocía a fondo. Y resultó que una señora, dueña de un colegio particular, no podía seguir atendiéndolo a causa de un penoso reuma, y publicó este Aviso Clasificado en CLARIN:

VENDO COLEGIO

particular alrededores de la capital. Hablar: T. E. — 6252

El hotelero leyó el aviso y presintió que el edificio podía convenirle. Habló, fué a visitarlo, se alegró mucho al descubrir que no sólo disponía de un hermoso parque, sino que hasta tenía dos piletas de natación, una de ellas para niños, que habían usado los alumnos del colegio. Compró el edificio y cuando lo haya puesto en condiciones, pedirá su habilitación como hotel. Y la pileta para niños será una de sus atracciones.

Así, por haber leído los Clasificados de CLARIN (T. E. 31-3368, 0576 y 9788) encontró la oportunidad de su vida.

Fue Fervorosa la Adhesión Popular a los Homenajes al Libertador

Fuerzas de 5 Naciones Desfilaron en Honor del General San Martín

Con Honda Emoción se Escuchó la Campana de Huaura

PARA medir el grado de emoción que debió insuflar en el alma de todo argentino ese tañido solemne de la campana de Huaura, no bastaría interrogar a quienes ayer estuvieron ubicados muy próximos a la venerada reliquia. Mejor sería de ser situarse con la imaginación en los distantes confines del país, en las quebradas norteñas, en algún frígido rincón del sur, en un pequeño pueblo de la pampa, o en el humilde puesto del vigía del macizo andino, [illegible] Antártida, donde [illegible], el hombre del pueblo o el centinela avanzado de la República escuchara ayer la voz de bronce de la histórica campana, diciendo su homenaje al excelso Capitán en la hora justa en que cien años atrás entrara en la inmortalidad. Fueron tres tañidos tan sólo. Pero fueron tres eslabones de bronce uniendo en espíritu y en noble juramento de amor a la patria, a todos los argentinos

HA LLEGADO el momento solemne en que se cumple el centenario de la muerte de San Martín y el Jefe del Estado, hecho el silencio, se apresta a tañir la campana de [illegible]

Brillo Jamás Igualado Tuvo el Acto Militar

HACIA mucho tiempo que no se realizaba en nuestra ciudad un desfile militar que contara con adhesión popular tan extraordinaria como el de ayer. Todas las previsiones para dar ubicación a la multitud resultaron cortas, y no bastaron palcos y graderías para dar cabida a la muchedumbre que acudió a presenciar el paso de las delegaciones militares extranjeras que nos visitan y de los efectivos de nuestras tres armas.

Tampoco se recuerda una fervorosa adhesión popular igual a la que caracterizó al acto, pues a la emoción que siempre provoca la contemplación de los soldados de la patria, que son sangre del pueblo mismo, se unió esta vez la de reverenciar al Libertador en el centenario de su paso a la inmortalidad. Ya a las 12.20, momento en que el primer magistrado de la Nación asistía al responso que se ofició en la Catedral ante el mausoleo del Gran Capitán, no quedaba sitio no colmado de público.

[illegible] la Revista de las Tropas

[illegible] ado el funeral, el primer magistrado se [illegible] a un auto descubierto, acompañado del [illegible] ro de Ejército, general Franklin Lucero, por [illegible] el Roque Sáenz Peña, Florida y S[illegible] la plaza San Martín, adonde arribó a [illegible]

Frente al local del Círculo Militar le aguardaba la escolta del regimiento de Granaderos, con banderas y fanfarra, al mando del coronel Modesto Molinuevo. El general Perón descendió [illegible]

A continuación el primer magistrado montó a caballo, haciendo lo propio seguidamente el general Lucero. Un toque de clarín anunció el comienzo de la revista, y acto seguido inició la marcha un escuadrón de Granaderos precedido por un motociclista del Ejército. Tras esta fuerza iba el jefe del Estado, a cuyo costado marchaba el ministro de Ejército y a su derecha y atrás el coronel Mo-

(Continúa en la página 10-8)

[illegible] inmensa muchedumbre congregada a todo lo largo de la avenida del Libertador. Al lado, fuerzas motorizadas, integradas por conscriptos, pro[illegible] ciones, que se repitieron al desfilar todas y cada [illegible]

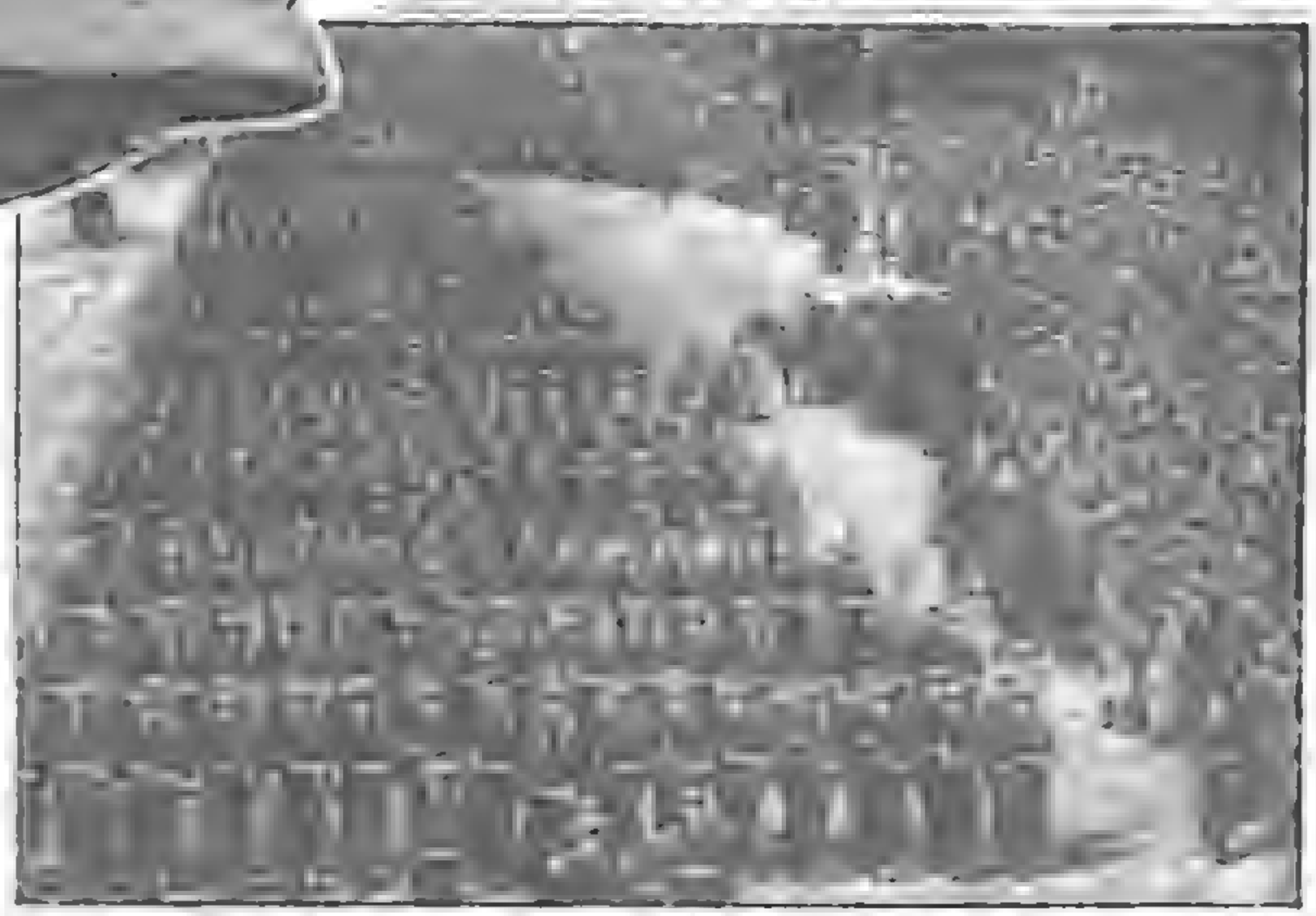

MAS VALE CIEN VOLANDO

Detestaba el clásico refrán "Más vale pájaro en mano que ciento volando". Le parecía un clonto de la rutina y de la inercia. No. El hombre dinámico debía arriesgarse. Debía preferir "cien volando". Y por eso, decidió no seguir vegetando con su modesta cigarrería de barrio, venderla, y agregando a aquel dinero sus ahorros, tender un artículo nuevo que le mereciera confianza. Y publicó este aviso en los Clasificados de CLARIN:

HOMBRE DINAMICO

[illegible]

Y este aviso lo leyó otro hombre del mismo temperamento, se entrevistaron [illegible] con un entusiasmo [illegible] a su fe en el porvenir. Pero nunca olvidan que se conocieron gracias a un Cla[illegible]

Los Comunistas Cañonean a Tacna

(INFORMACION PAG. NUEVE)

FUE ASESINADO EN BELGICA EL LIDER COMUNISTA LAHAUT

(INFORMACION PAGINA CUATRO)

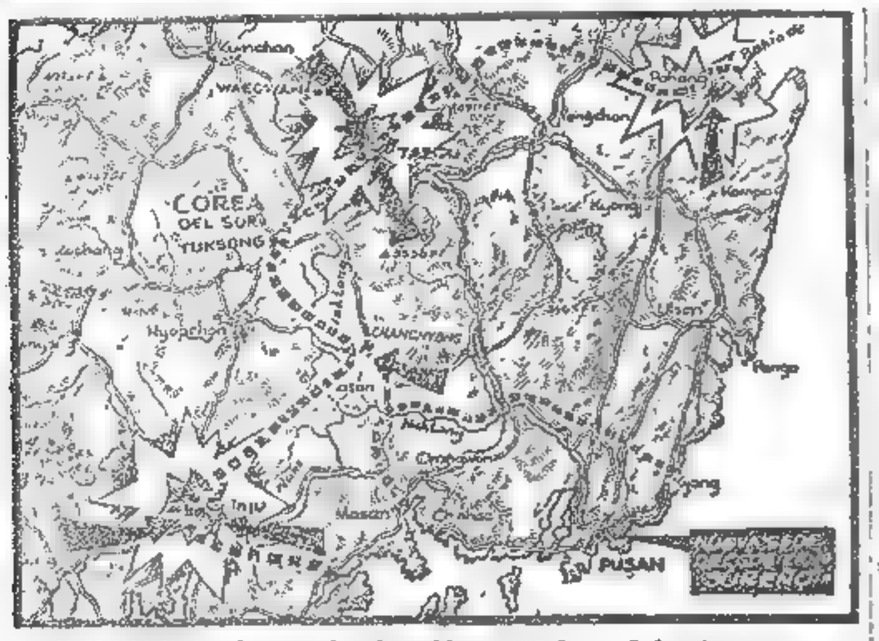

SE INDICA en el mapa la situación general en el frente coreano: Abajo, Caliga, donde no hubo variantes en las posiciones de ambos bandos. Hacia el centro, una flecha señala Changyong, donde fueron grupos norteamericanos. Otras dos flechas señalan Taegu, donde la lucha es intensa. Arriba, Pohang, reconquistado por las fuerzas aliadas.

PARALIZAN LA OFENSIVA COMUNISTA HACIA TAEGU

RINDIERONSE EN MASA LOS NORTEÑOS EN CHANGYONG

TOKIO, 19 (INS). — Nuevos destacamentos norteamericanos y surcoreanos entraron en acción al norte, sur y oeste de Taegu, y avanzaron siete kilómetros y medio al norte de Tuksong, a 16 kilómetros de esa plaza, protegidos por la aviación. En este último sector los norteamericanos irrumpieron en las líneas enemigas, encontrando leve resistencia. El desplazamiento no fué tan rápido que sus comandantes temen caer en una celada. Más abajo de Changyong, a 35 kilómetros al sur de Taegu, la infantería de marina y fuerzas de la 2ª división reanudaron la contraofensiva para eliminar la gran cabeza de puente comunista al este del Nakdong, que amenaza la ruta a Pusan. En algunos lugares al sudoeste de Changyong, los invasores se rindieron voluntariamente en número cada vez mayor, luego que las tropas de la UN conquistaron una serie de colinas cercanas al río.

Cabe consignar que los comunistas cruzaron de nuevo el Nakdong en una curva cercana a la localidad de Songjong, en dirección al este y a menos de 14 kilómetros al oeste de Taegu, lo que determinó al comando a enviar fuerzas de la primera división de caballería para eliminar esa peligrosa cabeza de puente que amenaza directamente a Taegu.

★ Reconquistan Terreno

El general Mac Arthur anunció esta madrugada que destacamentos de la 1a. división surcoreana reconquistaron "de la mitad a la totalidad del terreno que habían perdido" en el ataque del jueves de los comunistas contra Taegu. Agrega que los surcoreanos "resisten firmemente" el principal embate del enemigo. Expresa también que los norteamericanos "están prevalecendo constantemente al enemigo" en Changyong.

★ Pusan, Sede Gubernativa

ZONA DE TAEGU, 18 (INS) — Millares de civiles evacuan Taegu. El gobierno presidido por Syngman Rhee abandonó también Taegu para trasladarse al puerto de Pu-

(Continúa en la página DOS)

Cometen Atrocidades con los Prisioneros los Soldados Rojos

TOKIO, 18, (INS). — Los cuerpos de siete soldados norteamericanos asesinados fueron hallados en una carretera de Corea destrozada por la guerra. Sus rostros estaban carbonizados. Habían sido quemados con gasolina por los comunistas en un nuevo acto de atrocidad de los muchos que día a día cometen los invasores. Ascienden ya a 39 los casos de atrocidades cometidos por los norcoreanos.

Mientras tanto, tres de los cinco soldados que escaparon ayer a la matanza de 32 norteamericanos identificaron a dos norcoreanos como los autores de la carnicería.

Entrevistas de Adenauer con los Altos Comisarios Aliados

Bonn Realiza una Gestión Secretamente

BONN, 18 (AFP). — En el secreto más absoluto se realizan las conversaciones entre el canciller Adenauer y los altos comisarios de las potencias occidentales.

★ Gran Reserva

La entrevista fué rodeada de una reserva impenetrable, afirmándose en los círculos competentes que será seguida de otras.

Los observadores concuerdan en que la conferencia fué extremadamente importante, como lo demuestran el silencio riguroso y el hecho de que no asistiera ningún subalterno, solamente estuvieron presentes ocho personas: los tres altos comisarios con sus adjuntos, el canciller Adenauer y Blankenhorn, director de la cancillería.

★ Producción de Acero

La prensa se pierde en conjeturas. Algunos diarios anuncian que se habría autorizado una mayor producción de acero y la creación de una policía federal, pero estas especulaciones son categóricamente desmentidas en medios autorizados.

★ El Futuro Alemán

Como es sabido, el problema de la revisión del Estado de ocupación y el de seguridad exterior de Alemania constituyen las principales preocupaciones de Adenauer, quien habría aprovechado esta ocasión para hacer saber a las potencias occidentales la contradicción existente entre la falta de la soberanía alemana y su representación como Estado en el Consejo de Europa.

Año del Libertador General San Martín

Clarín — DIARIO DE LA MAÑANA

Un toque de atención para la solución argentina de los problemas argentinos

15 centavos

Año V Buenos Aires, Sábado 19 de Agosto de 1950 Nº 1.756

Planea E. U. el Aumento de la Defensa de Europa

Estúdiase la Propuesta Hecha por Francia

WASHINGTON, 18 (INS). — Un alto funcionario del departamento de Defensa reveló que las autoridades militares norteamericanas han comenzado con toda premura el estudio de la propuesta francesa tendiente a aumentar las defensas de la Europa occidental. Añadió el informante que es opinión unánime en el departamento de Defensa que todas las naciones del oeste europeo deben aumentar sin dilación sus efectivos bélicos.

Refiriéndose a la proposición de Francia, el presidente Truman ha manifestado que se siente "muy satisfecho y empleamente complacido" ante la demostración de solidaridad francesa en el esfuerzo común de oponerse a las agresiones comunistas en Europa.

El gobierno de Francia ha notificado al de Estados Unidos que está dispuesto a suministrar 15 divisiones para la constitución de una fuerza combinada europea. Se cree que el ofrecimiento francés depende de que la Unión y Gran Bretaña provean cinco divisiones cada una y las acuartelen en Alemania lo que significaría que habría seis divisiones norteamericanas, seis británicas y quince francesas en la Europa occidental para hacer frente a cualquier agresión roja. Comentando sobre el particular el alto funcionario dijo que el ofrecimiento francés de proveer 15 divisiones no justifica un gran aumento de contingentes norteamericanos en Alemania.

★ El Memorándum Francés

PARIS, 18 (AFP). — El texto del segundo memorándum francés entregado al señor David Bruce, embajador de Estados Unidos y a los representantes en París de las otras 10 potencias signatarias del Pacto del Atlántico permanecerá en secreto.

Se precisa solamente, que la base de las sugestiones francesas se apoya sobre los dos principios siguientes:

1o. Centralización del sistema de defensa del Atlántico sobre los planes económico, militar y financiero.

2o. Simplificación del sistema de defensa del Atlántico, mediante la supresión de todo lo que pueda ser objeto de doble empleo.

PARACAIDISTAS norteamericanos efectuando descensos en las proximidades del río Nakdong, donde se ha entablado tan furiosa lucha contra las fuerzas norcoreanas. Además de este aporte, la aviación yanqui ha bombardeado intensamente las líneas enemigas, tanto en el frente como en sus posiciones de retaguardia.

Walter Bedell Smith Será Designado Jefe del Servicio Secreto

WASHINGTON, 18 (INS). — El presidente Truman seleccionó al ex embajador en Moscú, teniente general Walter Bedell Smith, como presidente de la agencia central de inteligencia, supremo organismo coordinador de las actividades de inteligencia de las dependencias federales. Smith sucederá al almirante Roscoe Hillenkoetter.

La Casa Blanca anunció que el nombramiento será sometido mañana a la consideración del Senado para los efectos consiguientes.

El EXTRACTO de la LOTERIA NACIONAL

EN LA PAGINA 14

A 5 Años de Terminada la 2a. Guerra.

ya es Realidad las Nuevas Conquistas

WASHINGTON, 18 (Enviado para CLARIN). — En esta semana se cumplieron cinco años de la fecha en que los norteamericanos celebraron la terminación de la segunda guerra mundial. El anuncio se dió desde la Casa Blanca el 14 de agosto de 1945, a las 7 de la mañana. La multitud, que lo había estado esperando frente a la sede del gobierno, se lanzó por las calles, proclamando su alegría.

Pocos minutos más tarde, todo el país festejaba por igual el acontecimiento. Pero al cumplirse esta semana el quinto aniversario, no hubo aclamaciones. Solamente los turistas de siempre contemplaban la Casa Blanca. Las anchas calles, bordeadas de árboles, permanecían calladas.

Y, en el cementerio nacional de Arlington, donde descansa el Soldado Desconocido de la primera guerra mundial, fué sepultado esa semana con honores militares el primer norteamericano de Washington muerto en Corea defendiendo la bandera de las Naciones Unidas. Es el teniente segundo Howell G. Thomas (h.), quien "dió su vida para que vivan las Naciones Unidas", según dijera el reverendo H. Ewing Boyd.

Desde que en las Naciones Unidas, empezó el debate sobre Corea, dos semanas atrás, el pueblo norteamericano ha estado enviando termino medio cuatrocientos telegramas semanales al delegado de Estados Unidos, Warren R. Austin a quien ofrecen como estímulo, Hay quienes le felicitan por su inclemencia, pero la mayoría demuestra su enojo ante las tácticas obstruccionistas del delegado ruso, Malik. Uno de esos telegramas recomienda apelar al buen humor como el mejor antídoto para el veneno y las desviaciones de la verdad a que recurre Rusia.

"The New York Times" decía días pasados, con el título: "El "villano" de la televisión: Jacob A. Malik":

"Es evidente, por la lectura de centenares de telegramas, que la televisión ha introducido un nuevo elemento: la diplomacia de las Naciones Unidas. El espectador, ante la pantalla de televisión, no solamente lee o escucha los sucesos de Lake Success: participa de ellos. Las amenazas de Malik no afectan a un consejo impersonal y distante, sino al ciudadano mismo, en su propio hogar".

* * *

El Sindicato Internacional de Tipógrafos, celebrará en Washington, entre el 19 y el 25 de este mes, su 92 Congreso Anual. Con este motivo, la Biblioteca del Congreso exponía algunos de sus libros más antiguos y mejor impresos.

YA NO SE SIENTE INUTIL

Hace algún tiempo una penosa enfermedad lo inmovilizó en un sillón de ruedas. Sus sufrimientos morales fueron desde entonces más intensos. Se sintió desplazado, relegado, inútil. Ni siquiera podía mantener su hogar! Y tenía dos hijos, uno de tres años y otro de uno y medio. Entonces se le ocurrió una buena idea y publicó este aviso en los Clasificados de CLARIN:

DISPONGO DE TELEFONO

y puedo atender sus asuntos

Inmediatamente, varias personas sin teléfono le hablaron para encargarle la atención de sus negocios. Esto, no solo le sirve de distracción sino que le permite contribuir dignamente al mantenimiento de su hogar. Tiene 4 clientes y espera tener más. Ahora ya no se siente inútil. Es un hombre que trabaja. Y por eso le ha escrito una carta a la Dirección de nuestro diario expresándole su hondo gratitud por el servicio que le ha prestado aquel Clasificado de CLARIN (T. E. 31-8368, 0576 y 9768).

Trygve Lie Pidió Apoyo Para la Lucha Contra el Comunismo

(Información página CUATRO)

EN SETIEMBRE SE REUNIRAN LOS 3 GRANDES

PARIS, 19 (AFP). — Se anuncia que los cancilleres de Francia, Gran Bretaña y Estados Unidos se reunirán en Nueva York los días 12, 13 y 14 de setiembre próximo.

Luego el Consejo del Atlántico, integrado por los ministros de Relaciones Exteriores de las doce naciones signatarias, se reunirá los días 15 y 16, es decir, poco antes de la inauguración del quinto período de sesiones de la asamblea general de las Naciones Unidas, que tendrá lugar en Flushing Meadows el día 19. Entre tanto, desde Londres se informó que Bevin sería partidario de que la cuestión del rearme de Alemania fuera discutida en la conferencia de los Tres Grandes que se realizará en Nueva York.

Gran Bretaña habría renunciado a su oposición incondicional al rearme alemán, pero los principios que guiarían su política frente al problema serían ahora los siguientes: 1o.) no puede haber rearme alemán mientras no haya terminado de equiparse el ejército francés, y 2o.) en ninguna circunstancia se confiaría a los alemanes un ejército que estuviera, por completo, bajo su propio control.

Victorioso Contraataque de los Aliados en Taegu

Realizaron Avances de Varios Kilómetros las Fuerzas Norteamericanas

FRENTE DE TAEGU, 20 (INS). — La poderosa ofensiva comunista se trocó en retirada al norte y sur de Taegu, luego de vigorosos contraataques aliados. El 27º regimiento norteamericano, apoyado por tanques, y la 1ª división surcña, hicieron retroceder otros dos kilómetros hacia el norte de Taegu, a las unidades avanzadas de una fuerza roja calculada en 40.000 hombres. Simultáneamente, la saliente enemiga de Changyong-Yongsan, al este del Naktong y abajo de Taegu, quedó prácticamente destruida, produciéndose en apariencia un avance yanqui de cinco kilómetros por día y están a la vista de la margen oriental del río. Otras unidades de Mac Arthur lanzaron un ataque para destruir una tercera cabeza de puente en Honpung, a 20 kilómetros al suroeste de Taegu. También arriba de Taegu refuerzos norteamericanos y sureños avanzaron 2.000 metros en el segundo día de su contraofensiva, progresando así en total nueve kilómetros. Llama la atención la débil resistencia hallada.

Reducidos ahora a una sola cabeza de puente de menos de un kilómetro y medio de ancho en la margen oriental del Naktong al suroeste de Changyong, los sobrevivientes de las columnas rojas tratan de ganar en botes y a nado la margen occidental. Al suroeste de Taegu, donde opera la 10ª división portorriqueña, ha sido "contenida" la punta de lanza en Hyongpung. El ataque a través del río, que el comando de Mac Arthur califica de "penetración" tiende evidentemente a introducir una cuña entre el ala derecha de la 2ª división y el flanco izquierdo sur de la 1ª división de caballería. En el flanco norte, los nor-

(Continúa en la página DOS)

Año del Libertador General San Martín

Clarín — DIARIO DE LA MAÑANA — 15 centavos

Un toque de atención para la solución argentina de los problemas argentinos

Año V Buenos Aires, Domingo 20 de Agosto de 1950 Nº 1.757

REVENDERIAN NAFTA YANQUI A LA URSS

HONGKONG, 19 (AFP). — Según los círculos generalmente bien informados, se estaría realizando desde hace varios días en esta ciudad entre agentes comerciales comunistas y representantes de compañías petrolíferas sudamericanas, para la concertación de convenios secretos sobre nafta para reventa. Según estos rumores los contratos en trámite se tratarían del suministro de 30.000 toneladas de nafta.

Se recuerda que en junio próximo pasado, los comunistas adquirieron 38.000 barriles de nafta que habían sido vendidos por Estados Unidos a países sudamericanos los que transportaron esa producto a China comunista.

EE. UU. NO DEJARIA DE AYUDAR A EUROPA

WASHINGTON, 19 (INS). — Funcionarios del plan Marshall aseguraron hoy que la ayuda de Estados Unidos a los países extranjeros, tendrá que continuar después de 1952 para ayudar a las naciones libre a rearmarse contra el comunismo y conservar el poderío económico básico de la Europa occidental. Este nuevo concepto de ayuda al extranjero está contenido en un memorándum confidencial que la Administración de Cooperación Económica (ECA) hizo circular, y el cual aclara definitivamente que la Unión no proyecta abandonar ahora el programa que se suponía terminaría el 30 de julio de 1952.

Además, está "reorganizando" el plan, de manera que se ajuste a las necesidades de rearmar a las naciones de la Europa occidental y el sudeste de Asia contra la amenaza comunista. En el memorándum se califica a la ECA de "fuerza de movilización".

Efectúan un Desembarco en la Isla Tokchok los Sureños

EN EL mar Amarillo, próximo a Inchon, y señalada con una flecha, aparece la isla de Tokchok, donde han efectuado un desembarco fuerzas sureñas acompañadas por unidades navales. Abajo, arriba, la zona defendida por norteamericanos y coreanos movilizados.

Aviones Sureños Atacaron Kilómetros de Inchon

TOKIO, 20 (INS). — Fuerzas anfibias sureñas, protegidas por un reciente bombardeo naval, realizaron el viernes un desembarco en la isla de Tokchok, frente a Inchon, puerto de Seúl. La operación puede muy bien ser el comienzo de una ofensiva aliada desde el mar en gran escala con miras a atacar la retaguardia enemiga.

El sorpresivo desembarco en esa isla, a 55 kilómetros al suroeste de Inchon en la costa occidental, fue hecho sin oposición. Buques de guerra canadienses protegieron la acción.

★ Apoyo Canadiense

WASHINGTON, 19 (INS). — El departamento de Marina anunció que marinos de Canadá ayudaron a los sureños a desembarcar en la isla de Tokchok. Dijo un portavoz que la isla, cercana al puerto de Inchon, es útil desde el punto de vista naval, pero precisó que no es apta para instalar una base aérea importante. Señaló que la isla es montañosa y que sólo tiene 6 kilómetros y medio de longitud.

★ Pérdidas Aéreas

WASHINGTON, 19 (AFP). — El portavoz del cuartel general del ejército del aire norteamericano, en Washington, anunció esta noche, que las pérdidas de la aviación norteamericana en Corea, se elevan a 55 aparatos destruidos por el enemigo.

Además, facilitó una lista de "aparatos perdidos", en la cual se incluyen dos transportes C-54, seis bombarderos livianos, un bombardeo medio, veinticuatro cazas, dieciséis cazas a reacción, cuatro cazas nocturnos y un avión de reconocimiento.

★ Bombardearon Taegu

TAEGU, domingo, 20 (INS). — Esta ciudad fué objeto de un nuevo bombardeo de la artillería comunista poco antes de la medianoche del sábado. Cuatro proyectiles cayeron sobre el centro de la ciudad, pero hasta ahora no se informó si se han registrado bajas entre la población.

HA DESAPARECIDO UN AVION ARGENTINO EN LA ZONA DE S. PABLO

RIO DE JANEIRO, 19 (AFP). — "O Globo", en una información procedente de Porto Alegre, dice que un avión argentino desapareció entre los que viajaban rumbo a San Pablo para participar en la demostración aérea organizada en la capital paulista.

Añade que otro avión, en el que iba el presidente de la delegación argentina, hizo un aterrizaje forzoso en una playa próxima a Florianópolis, no habiendo víctimas.

Además, comunicaciones recibidas de la ciudad de Livramento anuncian que un vendaval violento arrastró a 50 metros de distancia al avión de turismo argentino pilotado por Miguel Malawy, a quien acompañaban Cipriano Miguel Marcos y Adolfo Meruel, quienes resultaron ilesos.

¡COMO PROGRESA EL NENE!

Era una mamá joven y entusiasmada con su primer hijito. Se pasaba el día mimándolo y cuidándolo. Y todos, en la familia, estaban chochos con él. Pero aquella noche, cuando se hallaban reunidos admirando las gracias de la criatura, el tío Miguel opinó:

—Todo está muy bien, pero convendría pesarlo de vez en cuando. Habría que ver sus progresos...

¡Claro! ¡Era lo que les faltaba! ¡Una balanza! La mamá pensó en el asunto y le pareció mentira que no se le hubiera ocurrido antes aquello. Y, de inmediato, publicó este aviso en los Clasificados de CLARIN:

BALANZA BEBE, Compro
Llamar T. E. (..) 7504

Inmediatamente le hicieron varias ofertas y compró en el día una excelente balanza. Ahora el entusiasmo por el nene se ha acrecentado. La mamá lo pesa dos veces por semana para ver si ha aumentado y cada vez que lo ve el tío Miguel lo pesa por su cuenta y lo contempla con admiración. Y todos están encantados. Y nunca olvidan que el problema se solucionó en el día gracias a un Clasificado de CLARIN (T. E. 31-8368, 0576 y 9768).

Las Declaraciones de De Gaulle Han Originado Las Más Dispares Reacciones

PARIS, 19 (De nuestra agencia). — Incoherencia, orgullo, antipatía: he ahí lo que descubre "France Tireur" en las declaraciones del general De Gaulle. "Combat", por su parte, se limita a destacar que su autor no ha hecho alusión al propósito de tomar el poder por la fuerza. "De producirse la catástrofe —ha dicho el general— la salud de la patria será ley suprema y otro poder deberá surgir para tomar a su cargo la independencia y los intereses de Francia". ¿Hace falta mucha sutileza para descifrar el oculto sentido de esas palabras? "L'Aurore" las aprueba sin reservas, y afirma que si Francia resulta atacada, no habrá otro salvador. "Libération", en cambio, califica de declaración cesárea el comunicado dado a la prensa y acusa a De Gaulle de ambicionar desenfrenadamente el poder. Para "Le Monde" no resulta posible "permanecer indiferente a las ancha y rastas perspectivas que, una vez más, abre y ofrece al país el discutido general y sólo cabe lamentar que esa gran voz no haya querido expresar ahora, como antes en la soledad, el sentimiento profundo de la inmensa mayoría de los franceses, en lugar de hablar en nombre y provecho de un movimiento, que según se vió, ya no es otra cosa que un partido más". Terminemos esta breve reseña periodística señalando que "Le Figaro" reprocha al jefe del R.P.F. no haber pronunciado palabras de unión más amplias y generosas. No ha dicho en efecto, "estar con todos vosotros los que deseáis el bien público" sino tan sólo "unios todos a mí". El matiz jugoso importante pues, en cierto modo, define al hombre. "Francia conmigo" y "Yo al servicio de Francia". La diferencia se califica de grande. Y no es, según pudieran imaginar quienes no le conocen —recalcan sus amigos— que él piense "yo y Francia" o que deseo fundar una alianza con su propio país bajo la firma De Gaulle y Cía., en la cual Francia se hallaría incluída en el segundo término de esa razón social. No. Lo que ocurre es más simple, dicen los observadores: el general está prisionero de su propio partido político.

Si se deja de lado a los comunistas, la opinión parece aprobar en el fondo tanto las críticas que reitera y los peligros que señala, como los remedios que propone: 15 divisiones permanentes, 40 al movilizar y una cobertura de 5.000 aviones. Mas no es todo. Los créditos, la duración del servicio los efectivos, los materiales, la fabricación de armamentos deberán fijarse en función al objetivo a alcanzar y no viceversa. Ahí, precisamente, reside el grave desacuerdo. El gobierno no desea razones políticas para renunciar a ciertas medidas sociales y no quiere hacer los gastos militares necesarios, sin la ayuda de Estados Unidos. El hombre que pretende salvar, por segunda vez, a Francia, juzga en cambio que ha llegado la hora de contar, ante todo, con Francia misma e imponer al pueblo los sacrificios indispensables, por pesados que éstos resulten. Siempre serán leves, asegura, si se los compara con la servidumbre que traería la derrota.

OCTAVIO GONZALEZ ROURA
Representante general de CLARIN en Europa

RECLAME A SU CANILLITA CON ESTA EDICION EL SUPLEMENTO DEPORTIVO

Fué Brillante el Desfile de los Reservistas

(INFORMACION PAGINAS 6, 7, 8 Y 9)

Desembarcaron los Sureños en Chanpyongni; Ocupan Tongyong

Año del Libertador General San Martín

PRIMERA SECCION

RECLAME
Con Esta Edición el SUPLEMENTO LITERARIO

45 CENTAVOS EN TODO EL PAIS

Un toque de atención para la solución argentina de los problemas argentinos

AÑO V BUENOS AIRES, LUNES 21 DE AGOSTO DE 1950 Nº 1.738

Chonjin Sufrió Otro Bombardeo

TOKIO, 20 (AFP). — "Los fusileros marinos sudcoreanos desembarcaron en Chanpyongni tras un breve bombardeo. Encontraron escasa resistencia y a las 10, ésto es, 2 horas después de iniciada la operación, se habían apoderado de la ciudad de Tongyong, después de ocasionar al enemigo doscientas bajas. El resto de la guarnición norcoreana trata de huir por el mar", así lo anunció el comunicado del general Mac Arthur. En el sector sur, elementos de la 25ª división norteamericana fueron atacados al este de la ciudad de Yonoeri por un destacamento enemigo.

"Nuestras unidades soportaron después un nuevo ataque enemigo, pero apoyadas por la aviación táctica controlan la situación. En el frente norte, las unidades sudistas efectuaron patrullas ofensivas a fin de mantener contacto con el enemigo. La división "Capitolio" sudista continúa avanzando en el norte y oeste de Kigye contra la escasa oposición enemiga y otras unidades del ejército sudista avanzaron hasta una posición situada a dos kilómetros al norte de Pohangdong".

Ochenta y nueve salidas fueron efectuadas por los bombarderos norteamericanos. Sesenta y tres superfortalezas volantes bombardearon las fábricas de acero de Mitsubishi, las instalaciones ferroviarias de Chonjin, obteniendo muy buenos resultados. Dieciseis "B-29" bombardearon las instalaciones ferroviarias de Hamhung y diez fortalezas atacaron los nudos carreteros y ferroviarios de Corea del norte.

★ Revés Norcoreano

TOKIO, 20 (INS). — Los restos de lo que una vez fuera la orgullosa cuarta división del ejército norcoreano, compuesta por 10.000 soldados, trataba hoy de escapar a las operaciones de "limpieza" que en forma implacable realizan las tropas norteamericanas, como

(Continúa en la página DOS)

Reúnense los Norteños en Waegwan

Taegu Soportó un Intenso Cañoneo de los Invasores

FRENTE DE COREA, 20 (Del corresponsal de guerra de AFP). — La artillería comunista emplazada en el codo que forma el río Naktong al oeste de Taegu está disparando contra esta ciudad desde la madrugada.

Varias granadas han caído en la zona urbana, causando algunas víctimas entre la población civil. En la cabecera de puente roja al este del Naktong, sólo quedan núcleos dispersos de fuerzas de infantería comunista que son barridos por la artillería, y que tratan ahora de escapar a la ribera opuesta, luego que sus unidades fueron literalmente diezmadas en los recientes combates.

★ Ofensiva en Gran Escala

Informaciones de último momento recibidas en Tokio, desde el frente sur de Corea, dan cuenta que los comunistas están atacando con renovada intensidad las primeras líneas americanas en el sector situado inmediatamente al oeste de la ciudad de Masan.

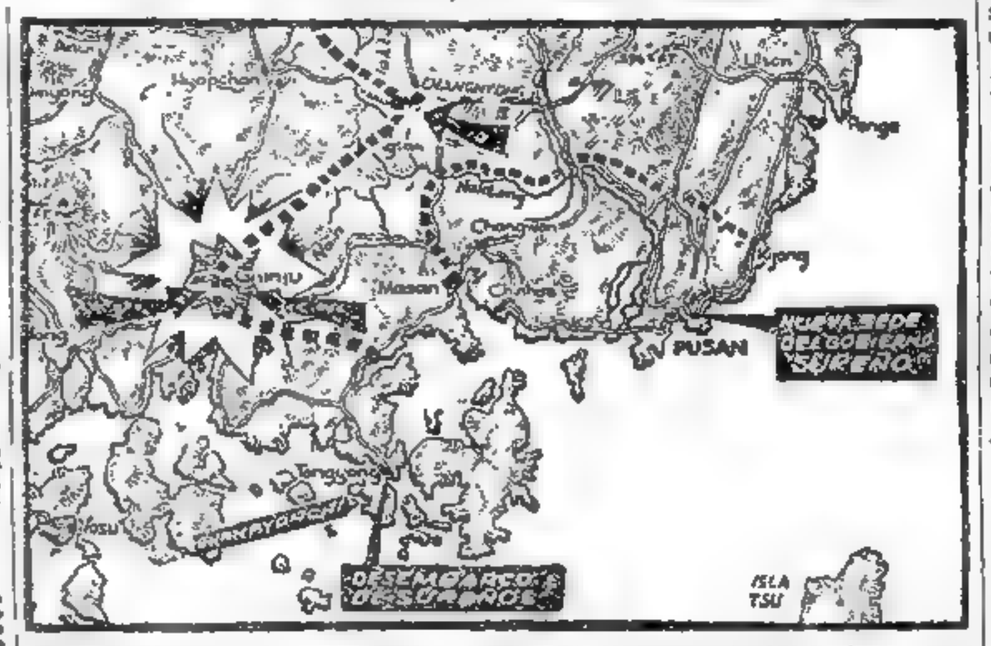

EN EL extremo sur de Corea aparece Chanpyongni, donde hubo un desembarco sureño. Esas fuerzas ocuparon Tongyong, tras causar bajas al enemigo. En Changyong, los aliados afianzan sus posiciones, en tanto en la zona de Chinju y en Waegwan, los comunistas concentran tropas

CLARIN de Londres

Pugna Entre Conservadores y Laboristas por el Rearme

LONDRES, 20 de julio (De nuestra agencia). — A pesar de que el gabinete Attlee no ha adoptado aún el acuerdo de ampliar a dos años el período de dieciocho meses del servicio militar activo, la opinión más extendida en Londres es que el premier anunciará esta decisión cuando el parlamento vuelva a reunirse el 12 de septiembre. Churchill hablará el sábado próximo por radiotelefonía y no es difícil sospechar que anatematizará el "go slow" o "trabajo a desgano" del gobierno en sus preparativos para formar una fuerza militar en el Reino Unido, ante los graves riesgos que lo rodean. En Estrasburgo, Churchill dramatizó a tal punto los peligros que corremos todos y la urgencia con que debemos precipitarnos a las armas, que debe considerar ahora fatalmente su pavío personal la parsimonia laborista, además de definirla como una inmensa locura.

Tan buena guerra civil es la de Corea, que ya prolifera en otros países; en los Estados Unidos, por ejemplo, donde los republicanos acusan obstinadamente a Acheson de haber estimulado la ambición comunista en el Asia del Asia con el repudio a Chiang-Kai-shek, y en Inglaterra, donde los conservadores tratarán de desmontar la relativa paz interior con el desequilibrio parlamentario y el propósito de provocar unas nuevas elecciones generales.

Según parece, los conservadores ingleses no desaprovecharán la ocasión de probar que buena parte del laborismo se opone al rearme. Hace tres años, setenta y dos miembros laboristas votaron en los Comunes contra la ampliación a 18 meses del período activo de la conscripción y aunque hoy la situación internacional ha empeorado considerablemente, se puede sospechar sin dificultad, que la rebeldía continúa porque se basa en principios doctrinarios. "Y éstos son —clamarán los conservadores, quizás con sobrada razón— los hombres que dirigen el país ante una de las más graves y angustiosas situaciones de su historia". Si se produjera una votación como consecuencia de la declaración de Attlee, el 12 de septiembre, los conservadores votarán naturalmente con él, por dos razones: por lealtad a sus convicciones y porque, asegurado el triunfo del gobierno en los Comunes, los disidentes laboristas pacifistas, podrán permitirse el lujo de abstenerse y de demostrar así sus reservas o su desdén frente a los desesperados preparativos de defensa militar del imperio. Que es lo que quieren hacer constar y que se sepa las clases tradicionales de Inglaterra.

JACINTO MIQUELARENA.
(Representante de CLARIN en Londres).

Revés Comunista Frente a Pohang

TOKIO, lunes 21 (INS). — Fuerzas norteamericanas y sureñas desbarataron un violento ataque llevado a cabo por 30.000 soldados comunistas contra el importante puerto de Pohang, matando a 3.800 rojos y obligando al resto a emprender una precipitada retirada de veinte kilómetros.

El ataque comunista fué deshecho en forma tan completa, que los norcoreanos están intentando reagruparse en Yongdok, a 42 kilómetros al norte de Pohang. Esta importante victoria de las tropas de las Naciones Unidas fué sólo parte de un cuadro general brillante para los efectivos defensores de Corea meridional.

Un comunicado del cuartel general de Mac Arthur hizo saber, en efecto, que en el sector norte-central del frente, los norteamericanos y sureños en el avance iniciado recientemente, llegaron hasta las vecindades de Inbong, a 27 kilómetros al norte de Taegu.

En el sector sur, por otro lado, elementos de la 25a. división sudcoreana rechazaron nuevos ataques al oeste de Masan contra la 6a. división norteña, mientras los infantes de marina sureños que desembarcaron en Tongyong, amenazan seriamente el enemigo por la retaguardia.

En el sector de Changnyong, los defensores completaron el aniquilamiento de los 10.000 integrantes de la 4a. división norteña, que habían establecido una cabeza de puente bastante sólida en la margen oriental del río Naktong. Esta acción se llevó a cabo a 40 kilómetros al sur de Taegu.

Aviones norteamericanos volaron durante todo el día sobre las líneas enemigas al oeste de Taegu, encontrando intenso fuego antiaéreo, pero sin sufrir bajas. Los aparatos atacaron concentraciones de tropas enemigas, ametrallándolas y bombardeándolas desde baja altura.

Un despacho enviado desde el frente por Frank Emery, corresponsal de (INS), dice que el objeto inmediato de los rojos en su ataque contra Pohang fué la localidad de Kyongju, a 24 kilómetros al sudoeste de aquel puerto.

RESERVISTAS de la Armada desfilan con gran marcialidad frente al palco oficial, ocupado por el presidente de la República, general Perón, su esposa, el presidente del Paraguay, doctor Chaves y otras altas personalidades

Y LOS DOS SATISFECHOS

El vivía en una modesta casita de los alrededores de Buenos Aires y había tomado un departamento en la capital para radicarse allí y dedicarse a una nueva empresa. Pero apenas inició sus actividades, comprendió que necesitaba un automóvil para visitar a su clientela. Entonces, se le ocurrió una idea y publicó este aviso en los Clasificados de CLARIN:

CAMBIO CASA
alrededores capital por auto. Hablar: T. E. (..) 2837

Y una persona que quería abandonar sus negocios para descansar y radicarse a poca distancia de la capital, leyó el aviso y le habló. Su automóvil estaba casi nuevo y el valor de la casita era equivalente. De modo que hicieron la permuta. Y ambos consiguieron lo que querían: el porteño, la casita afuera para descansar, y el provinciano, el automóvil para sus negocios. Y están muy satisfechos y no olvidan que los unió un Aviso Clasificado de CLARIN (T. E. 31-8368, 0576 y 9768).

LEA EN LA PAG. CENTRAL

EL MUNDO INQUIETO Y PINTORESCO DEL

Por SILVESTRE OTAZO

Provisionalmente no se Descontarán Réditos a los Sueldos Hasta $ 3.000

(Información página NUEVE)

Violenta Acometida Norteña hacia Pusan

Argentina Entregó la Ratificación del Pacto de Río de Janeiro

WASHINGTON 21 (INS). — En sencilla ceremonia en la sede de la Unión Panamericana, la Argentina depositó los instrumentos de la ratificación del Pacto de Río de Janeiro por intermedio del delegado suplente ante la Organización de Estados Americanos, señor Arturo Luduña.

Asistieron al acto el Secretario General de la Organización, Alberto Lleras que firmó el instrumento; el Dr. William Manger, secretario del Consejo de la Organización y el presidente del mismo, Luis Quintana.

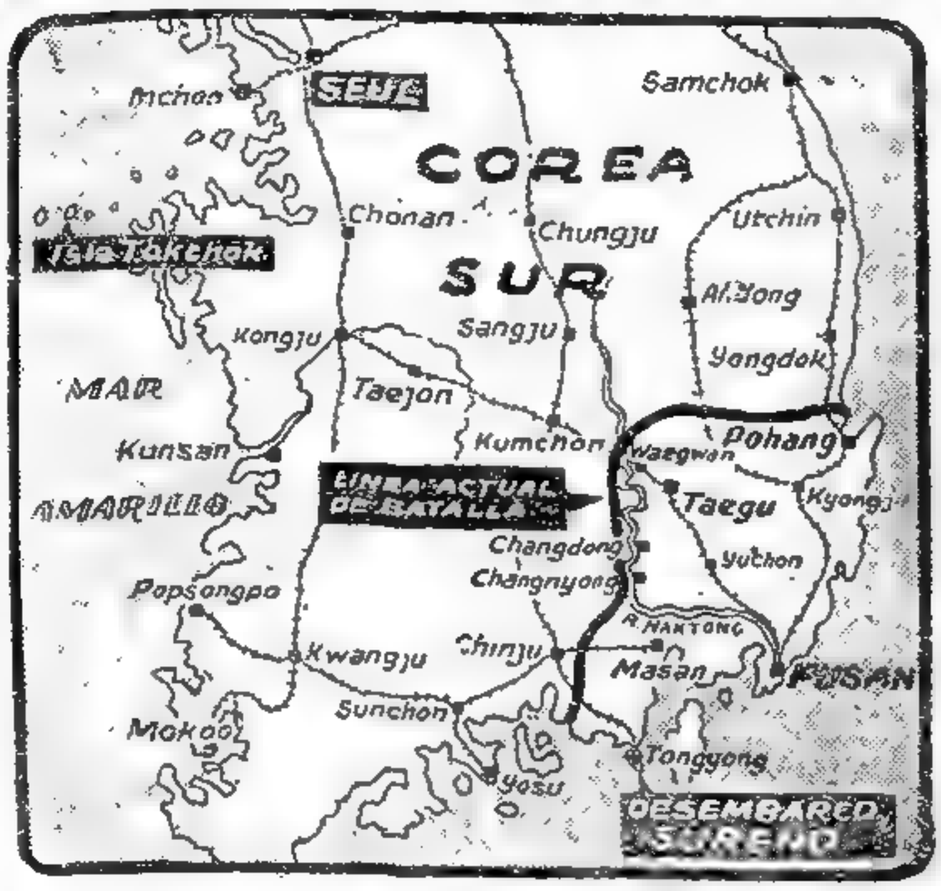

La línea de trazo grueso señala aproximadamente el actual frente de lucha en Corea. Abajo aparece Tongyong, donde los sureños han logrado afianzar sus posiciones después del desembarco. Arriba, la isla Tokchok, donde hubo también operación anfibia de las fuerzas sureñas.

DESPUES DE AVANZAR 4 KILOMETROS, LOS COMUNISTAS FUERON DETENIDOS

TOKIO, 22 (INS). — En el norte de Taegu, los invasores avanzaron cuatro kilómetros desde la aldea de Sakchok, abajo de Kunwi en dirección a esa base. El último comunicado del Octavo Ejército, dice que "el enemigo continúa ejerciendo fuerte presión a todo lo largo del sector de 20 kilómetros que se extiende desde el noroeste de Waegwan hasta la zona de Kunwi, punto éste donde se desarrolla el más intenso fuego de artillería de los comunistas desde el comienzo de la guerra. Fué en esa región, donde columnas precedidas por tanques avanzaron 4.000 metros en la noche del domingo hasta 19 kilómetros al norte de Taegu, pero allí los atacantes fueron contenidos por fuerzas aliadas combinadas de tierra y aire.

Los invasores reanudaron el ataque el lunes, concentrando su operación, principalmente, en el flanco izquierdo (oeste) de la 1ª división surcoreana, en un esfuerzo por introducir una cuña entre esas tropas y el regimiento Nº 27 de los "mustangs" del ejército norteamericano. Se opina que los norteños han logrado ahora su mayor ofensiva, en una arriesgada maniobra por ocupar a Taegu.

★ Bajas Enemigas

Los bombarderos ligeros B-26 y los "Mustangs" que tomaron parte en la contienda fueron guiados por granadas fosfóricas de la artillería norteamericana. La intervención aérea se prolongó cuatro horas mientras la primera división surcoreana absorbía el castigo del enemigo y el vigésimo regimiento norteamericano mantenía sus posiciones hacia el oeste. Antes del amanecer del lunes, los comunistas se vieron obligados a detenerse. Sin embargo, con el correr de las horas el enemigo reanudó su ofensiva y los norteamericanos enviaron dos tanques y un pelotón de infantería detrás de las líneas comunistas. Esa fuerza se internó un kilómetro y medio en la retaguardia roja.

Esta arriesgada operación fué anunciada en el boletín emitido por el 8º ejército, el cual consigna que los norteamericanos atacaron la aldea de Sanjumak, infligiendo bajas considerables al enemigo y la destrucción de dos cañones de autopropulsión, un cañón antitanque y un tanque.

★ La Presión Roja

Simultáneamente, otras columnas comunistas presionaron en el ala meridional, donde efectuaron varias penetraciones a unos 70 kilómetros al oeste de Pusan.

Además, los sureños prosiguen ganando terreno en Tongyong situado a 40 kilómetros al S. O.

(Continúa en la página DOS)

Ingleses, Australianos y Filipinos Van al Frente Coreano

Trascendió que Francia Ofrecerá Fuerzas

LONDRES 21 (AFP). — El contingente de tropas enviado desde Hongkong a Corea constaría de una brigada, se anuncia en círculos bien informados. Se agrega que esta decisión fué adoptada por el gobierno británico, por razones esencialmente políticas y psicológicas. En efecto, se destaca que era indispensable responder a las críticas de la prensa norteamericana y demostrar al mundo entero la solidaridad de Gran Bretaña con Estados Unidos.

Se precisa en fuente oficial que los soldados que parten para Corea serán reemplazados en Hongkong por el primer batallón del Regimiento de Wiltshire, por cierto unidades de Gurkaxx y por un escuadrón blindado, actualmente en Malasia.

Según "Evening News", el general de brigada Basil Aubrey Cunditt tendrá el mando de las fuerzas despachadas a Corea.

★ "Efecto Psicológico"

En primera plana con gruesos titulares, pero de distinta forma, la prensa comenta el envío de tropas a Corea. "The Times" dice que se despachará una brigada pero el órgano comunista "Daily Worker" asegura que irían 6.000 hombres.

Algunos diarios no vacilan en calificar de "audaz" la decisión, si bien estiman que esa medida no dejará de tener efecto psicológico sobre las fuerzas de la U. N. que combaten en ese teatro de guerra.

Según "Daily Express" desde ahora en adelante las noticias de Corea tendrán un significado más duro para muchas familias de Gran Bretaña.

Por último, "News Chronicle" afirma que la decisión será acogida con satisfacción en todo el mundo libre, porque la bandera de las Naciones Unidas representará una realidad.

★ Irán 4.000 Hombres

LONDRES, 21 (AFP). — Según el corresponsal en Tokio de la Agencia Exchange Telegraph, el contingente de infantería británico que será enviado de inmediato a Corea estará formado por 4 000 hombres.

★ Satisfacción en EE. UU.

WASHINGTONG 21 (AFP). — Un vocero del Departamento de Estado expresó oficialmente la satisfacción por la decisión del gobierno británico de enviar a Corea dos batallones de infantería actualmente destacados en Hongkong.

"Además de su valor militar, expresó, estos grupos reafirma-

(Continúa en la página DOS)

Año del Libertador General San Martín

DIARIO DE LA MAÑANA

15 centavos

Un toque de atención para la solución argentina de los problemas argentinos

Año V Buenos Aires, Martes 22 de Agosto de 1950 Nº 1.759

Chou-En-Lai Pidió Voz en el Consejo de Seguridad

CHOU EN LAI

LAKE SUCCESS, 21 (INS). — En un cable enviado al secretario general de las Naciones Unidas, el canciller del gobierno de la China comunista, Chou-En-Lai, pide oficialmente voz para su país en el Consejo de Seguridad, cuando sea debatida la guerra coreana.

Chou-En-Lai apoya además la proposición rusa para el cese del fuego con la base de la evacuación de las fuerzas de la UN. Al mismo tiempo, acusa a Estados Unidos de "agresión directa en Corea". También afirma que Estados Unidos "invadió" la isla de Formosa al enviar allí la séptima flota, y dice que ése es un esfuerzo por subyugar al Asia y una violación de la paz en el Asia y en el resto del mundo.

★ Reunión Privada

LAKE SUCCESS, 21 (AFP). — Los once miembros del Consejo de Seguridad realizaron hoy, sin resultado una nueva reunión privada para proseguir sus discusiones sobre la cuestión de procedimiento referente a las invitaciones a dirigir a los representantes de Corea del Sur y del Norte y a los de China comunista.

Es sabido que la mayoría del Consejo desea que se invite al representante de Corea del Sur en virtud de la decisión tomada por el mismo el 25 de junio último, que el presidente del Consejo, delegado soviético señor Jacob Malik, se niega a considerar como válida.

Durante la anterior sesión privada del Consejo, realizada el último jueves antes de la sesión pública Malik consintió en ratificar la invitación a Corea del Sur a condición de que los representantes de Corea del Norte fueran igualmente invitados a la mesa del Consejo.

La presencia de los representantes de Corea del Norte fué reclamada el jueves por Polonia y Checoslovaquia en notas dirigidas al secretario general.

★ Ayuda a Corea del Sur

GINEBRA, 21 (AFP). — El Consejo Económico y Social de las Naciones Unidas reunido en Ginebra, aprobó por unanimidad una moción tendiente a llevar su asistencia a Corea del Sur.

Una Fuerza de Artillería Británica Va a Gibraltar

LONDRES, 21 (AFP). — El 78o. regimiento británico de artillería pesada antiaérea se embarcará mañana en Liverpool a bordo del transporte "Empire Pride" con destino a Gibraltar. Se precisa en esferas oficiales que el traslado de ese regimiento ha sido previsto desde hace tiempo.

UNA OFICINA SIN GENTE

Tenía necesidad de una oficina y una buena organización comercial para dar impulso a sus negocios. Pero, claro... Acababa de iniciar la venta de un producto nuevo en pequeña escala y aún no tenía capital para instalarse en forma.

Entonces, encontró en los Clasificados de CLARIN este sugestivo aviso:

Atendemos sus Clientes

pedidos, correspondencia, etc. Llamar T. A. 60-1289

¡Magnífico!, pensó. Aquello significaba toda una oficina sin personal para él, una oficina sin gente. Contratando sus servicios podría atender a su clientela y mantener correspondencia enviar circulares, etcétera, sin necesidad de montar toda una organización comercial, lo cual por el momento no le era posible. Y, de inmediato, habló a los anunciantes que ofrecían sus servicios y así solucionó su problema.

Y ahora, está muy satisfecho de haber leído aquel providencial aviso de los Clasificados de CLARIN CT. B. 31 8268, 0576 y 9768.

En Italia se Avizora un Deslumbrante Período de Prosperidad Argentina

MILAN, 21 (De nuestra agencia). — Es opinión de industriales y de grandes comerciantes italianos que importan productos de la Argentina, que ese país está destinado, con excepcional rapidez, a iniciar un magnífico período de prosperidad económica y a acumular inmensas riquezas. El motivo en que se fundan es muy simple.

Todos los estados tendrán, en escala mayor o menor, necesidad de un aprovisionamiento abundante para preservarse de los peligros de eventuales carestías, si la situación internacional empeorara al punto de hacer presentir un conflicto mundial. Pero, aun sin detenerse mucho sobre esta hipótesis, que no es improbable, basta poner de relieve que todas las industrias y todos los importadores no desean pagar mañana precios mucho más altos que los actuales, ya que es posible comprar hoy para llenar los depósitos de carbón, algodón, acero, cobre, lanas, sustancias grasas alimenticias, etc. En Torino se ha vendido en una semana mayor cantidad de azúcar que lo normal en un mes. Lo mismo ocurre con el arroz, las conservas envasadas, el queso, etc. Y el fenómeno de tal acaparamiento dañoso (porque suben los precios y disminuyen las posibilidades del mercado) es otro de los índices de la amenaza de guerra que los pueblos perciben por instinto. Ya se comienza a hablar y a escribir vagamente de racionamiento, mientras está todavía vivo el recuerdo del último, sufrido largos años en la península y que causó sus víctimas sólo entre los pobres, pues quien tenía dinero podía procurarse todo en la bolsa negra. Por lo demás, aumentan el valor del oro y del dólar, tanto que por reflejo toda marca una tendencia inflacionista, oficialmente desmentida. Sin embargo, corresponde señalar que las estadísticas publicadas regularmente y con absoluta verdad por la Banca de Italia, expresan que la circulación no ha sufrido modificaciones apreciables, y que el poder adquisitivo de la liza permanece firme. Por eso, nuestra moneda es muy requerida, especialmente en Norteamérica, donde cuenta con apoyo financiero y político. El incremento de la producción bélica europea, para la cual Truman ha solicitado cuatro mil millones de dólares, hará trabajar en pleno las industrias mecánicas y siderúrgicas italianas, que sportaban una grave crisis. Mientras se plantean así las cosas, justo es reconocer que son muy pocos los países que, como la Argentina, pueden disponer de recursos naturales como para encarar el porvenir, cualquiera él sea, con tranquilidad. Y, además, es casi seguro que una conflagración mundial no podría castigarla, pues tiene incluso la extraordinaria ventaja de su posición geográfica, lo que demuestra que le aguarda a la Argentina una grandiosa función de aprovisionamiento continuado. Tanto más que en los países donde pasase trágicamente la guerra destructora, las producciones normales, comenzando por las agrícolas, quedarían casi suprimidas. Y no se puede vivir sin pan. La Argentina hallará, así, recompensa larga y plena a su sentimiento humanitario, que ha permitido que siempre quedasen abiertas las puertas de su hospitalidad a los que buscan, en el trabajo, la seguridad y la paz. Por eso se enriquecerá y será cada vez más la tierra prometida de los hombres de buena voluntad.

BATTISTA PELLEGRINI
(Corresponsal de CLARIN en Italia)

El Occidente de Europa Ensaya su Defensa Aérea

(INFORMACION PAGINA TRES)

Revélase que Estados Unidos Tiene por lo Menos 250 Bombas Atómicas

(INFORMACION PAG. CUATRO)

RECIO ASALTO NORTEÑO CONTRA TAEGU Y PUSAN

Avanzaron los Sureños al Norte de Pohang y Kigye

TOKIO, 23 (INS). — Nueve divisiones comunistas están en la ofensiva en una gigantesca tentativa por perforar las defensas aliadas que protegen Pusan y Taegu. Los norteamericanos resisten denodadamente el asalto en esos dos puntos: uno, a sólo 55 kilómetros al oeste de Pusan, y el otro a las puertas de Taegu. Arriba de Taegu, norteamericanos y sudcoreanos luchan contra las avanzadas precedidas de tanques de seis divisiones rojas, apoyadas por artillería pesada. En la noche del martes, la presión del enemigo sobre Taegu era contenida, a pesar de sus infiltraciones detrás de las líneas aliadas. Un comunicado del 8º ejército dice que una de esas infiltraciones colocaron a los rojos en la retaguardia de un regimiento norteamericano. Añade el boletín que los norteños bloquearon una carretera.

Veinte kilómetros al suroeste de Taegu, otra división norcoreana refuerza la cabeza de puente de Hyonpung, al este del Naktong, a pesar de los contraataques apoyados por la aviación.

A lo largo de la costa oriental de Corea, dos divisiones sudcoreanas ganaron otros 8 kilómetros más al norte, arriba de Pohang y siguen avanzando, aunque lentamente, más allá de Kigye.

En todos los sectores y muy altas de las líneas del enemigo, los aviones atacan incesantemente las concentraciones comunistas y sus bases de aprovisionamiento. El lunes, se hicieron más de 500 vuelos.

★ Una Doble Ofensiva

Lo que se describe oficialmente como una "lucha continua" entró en su tercer día en el sector meridional, donde dos regimientos rojos encabezan una doble ofensiva sobre Masan, puerta occidental de Pusan. El comunicado de la noche del martes, de Mac Arthur, dice que la 25a. división está empeñada en "cruentos" combates con fuerzas enemigas numéricamente superiores.

El comunicado agrega que en el flanco norte del sector meridional, el regimiento No. 35 de la 25a. división fué obligado a replegarse a "posiciones preparadas", el martes por la mañana, al ser acometido por una avanzada de la 6a. división norteña. Mas tarde, los norteamericanos contraatacaron y recobraron el terreno perdido. Esta acción se libró cerca de Chungam, a 20 kilómetros al noroeste de Masan y a 6 al noroeste de Haman, centro carretero que los invasores tratan de ocupar.

Uno de los comandantes sureños declaró que el esfuerzo comunista de 8 días para ocupar la zona norte de Taegú, ha fracasado. Cree firmemente que la primera fase de la guerra coreana casi ha terminado.

Por su parte, el comandante de la primera división de caballería, general Hobart Gay, declaró que se acerca el momento en que los invasores comunistas serán rechazados más allá del paralelo 38.

Recálcase que por segundo día consecutivo, el famoso regimiento negro número 24 de la 25a. división, lucha ferozmente por mantener sus posiciones en una altura estratégica a solo 55 kilometros al oeste de la entrada de Pusan y a 15 kilometros al oeste de Masan.

En el flanco inferior, un regimiento enemigo tomó por asalto lo que se describe como "posiciones críticas" establecidas en la sierra de Sobuk-san, justo al sur de Tundok.

Año del Libertador General San Martín

DIARIO DE LA MAÑANA

15 centavos

Un toque de atención para la solución argentina de los problemas argentinos

Año V Buenos Aires, Miércoles 23 de Agosto de 1950 Nº 1.760

GENERAL HOBART GAY declaró en el frente coreano de las operaciones que confía plenamente en la derrota de los comunistas

Van "Commandos" Británicos al Frente Coreano

Francia y Holanda Enviarán Fuerzas

RAMBOUILLET, 22 (AFP.) — El Consejo de Ministros francés, como consecuencia del llamamiento de Trygve Lie, secretario general de las Naciones Unidas, resolvió hoy reforzar la participación de Francia en las fuerzas de la UN, asociando una unidad terrestre a la lucha conducida por el comando unificado de las Naciones Unidas en Corea. Esta unidad estará constituida por un batallón de infantería, especialmente constituido por el Ministerio de la Defensa Nacional.

LA SITUACION en el frente coreano: (1) La isla Ejak, donde efectuaron otro desembarco las fuerzas sudcoreanas; (2) Taegu, hacia donde lanzaron los norteños una recia embestida; (3) Masan, donde los invasores ejercen fuerte presión, enérgicamente resistida por los aliados; (4) Tongyong, donde los sureños defienden con tenacidad la posición recientemente conquistada; (5) Pohang, donde las tropas sureñas realizaron progresos, forzando al enemigo a replegarse

★ Voluntarios Holandeses

LA HAYA, 22 (AFP). — Para combatir en las unidades que el gobierno holandés decidió enviar a Corea, se han enrolado ya 1.993 voluntarios. La inscripción oficial se cerró hoy, pero uchos voluntarios hicieron saber por carta su deseo de ir a pelear a Corea, por lo cual se calcula que esa cifra aumentará aún más.

★ "Commandos" Británicos

LONDRES, 22 (AFP). — Se hallan completos los efectivos de "commandos" de la infantería de marina británica que serán enviados a Corea.

Los voluntarios para formar la unidad se presentaron inmediatamente y en número muy superior a los que se necesitaban.

★ Refuerzos de la R. A. F.

TOKIO, 23 (AFP). — Una nueva escuadrilla de la RAF fué agregada a las fuerzas navales británicas que operan en el teatro de guerra de Corea.

Se indica que la ex unidad está integrada por aviones "Sunderland", que se habían concentrado en la base de Hongkong y es mandada por el comandante Michael Helme.

★ Ayuda Brasileña

WASHINGTON, 22 (INS). — El embajador del Brasil, señor Mauricio Nabuco, informó que su país proporcionará ayuda al comando unificado de las Naciones Unidas para la defensa de la república de Corea, "en la medida de sus fuerzas".

El mencionado diplomático formuló dicha declaración en respuesta a la pregunta que le formuló un periodista, después de la visita que el señor Nabuco hizo al secretario ayudante del departamento de Estado, Sr. Edward G. Miller.

★ Mejoró la Situación

WASHINGTON, 22 (INS). — Un portavoz del departamento de Defensa declaró que la situación ha mejorado tanto en Corea que el gobierno sureño ha resuelto no abandonar la capital provisional de Taegu. El vocero también reveló que la población que evacuó la ciudad ha vuelto a ella ante la disminución del peligro que corría.

Gestión de Benegal Rau

LA INDIA SIGUE SUS ESFUERZOS CONCILIATORIOS

Hay Reserva Angloyanqui

BENEGAL RAU

LAKE SUCCES, 22 (AFP). — A pesar de haber fracasado la sesión de ayer del Consejo de Seguridad, el delegado de la India, sir Benegal Rau, mantiene su determinación de agotar los medios para una conciliación en la cuestión coreana. Es cierto, en efecto, que en la reunión privada de ayer de los once miembros, no se trató la propuesta de la India, la que queda por ahora relegada del plan del trabajo del Consejo, pero sir Benegal Rau prosigue sus esfuerzos con encomiable tenacidad.

★ La Mayoría

Trata ahora sir Benegal Rau de obtener el apoyo de la mayoría, para que se apruebe su sugestión tendiente a pasar el problema a un comité del Consejo. Según la tesis hindú, ese comité lo compondrían la India, Egipto, Yugoeslavia, Cuba, Ecuador y Noruega, o sean seis miembros no permanentes del Consejo.

Los Sudcoreanos Llevaron a Cabo Otro Desembarco

TOKIO, 22 (AFP). — Un nuevo desembarco efectuaron los sudcoreanos muy a retaguardia de las líneas norcoreanas, según se ha sabido hoy. Este desembarco habría tenido lugar en la isla Ejak, a la altura de Inchon, sobre la costa occidental de Corea.

En Caso de un Revés Rojo, los Rusos Ocuparían Corea del Norte

WASHINGTON, 22 (INS). — La Fuerza Aérea publicó una información que refirma la creencia de que los rusos proyectan la recuperación de la Corea, cuando los quebrantos de la guerra se vuelvan contra los comunistas. Un portavoz señaló que las observaciones aéreas revelan que en las zonas de Wonsan y Pyongyang, se está trabajando intensamente en la construcción de grandes aeropuertos que podrían fácilmente acomodar a los modernos aviones a chorro de los rusos, que serían enviados para dar protección a las tropas soviéticas cuando éstas vuelvan a Corea del Norte.

Los trabajos emprendidos en la ciudad, consisten principalmente en: 1º) Pistas de concreto de más de 2.000 mts., como mínimo, para los aviones a chorro de último modelo; pero mucho más largas que las que se necesitan para aviones de caza de propulsión convencional a hélice.

2º) Abrigos, estructuras con 3 costados y sin techo, con gruesas paredes de concreto para proteger a los aviones en caso de bombardeos. Uno de los costados ha quedado abierto para que los aviones puedan alcanzar la pista y elevarse sin pérdida de tiempo.

Peritos de la Fuerza Aérea señalan que este tipo de estructuras de 3 costados de concreto es el que presta el máximo de protección contra la concusión de las bombas. Por supuesto que el techo no podría resistir el poder de una bomba, y es camuflado. Los altos jefes militares dicen que Rusia jamás enviaría tropas sin su correspondiente protección aérea, añadiendo que, bajo ciertas circunstancias, la reocupación de la Corea septentrional por los Soviets, complicaría la solución del problema coreano. Es de presumir que en el caso de que ocurriera tal ocupación, se dispondría suspender los bombardeos norteamericanos de la Corea septentrional a fin de impedir que los combates aéreos entre rusos y norteamericanos provocasen un tercer conflicto mundial. En cambio no sería necesario emitir una orden especial para impedir que las fuerzas de tierra de Estados Unidos y la UN cruzasen el paralelo 38º, pues ni Washington ni Lake Success han anunciado la intención de entrar en Corea del Norte.

En el Sector de Taegu se Rindió un Jefe Comunista

FRENTE DE COREA, 22 (AFP). — Por primera vez desde el comienzo de la guerra de Corea, un oficial superior norteño se rindió a las tropas sureñas. Se trata del teniente coronel Ghong Dong Uk, comandante de un regimiento de artillería de la 13ª división norcoreana, quien cruzó las líneas al norte de Taegu y se presentó a las autoridades del 11º regimiento sureño declarando que quería rendirse. Dicho militar afirmó que estaba dispuesto a combatir a favor de las fuerzas del sur. Declaró también que los norteamericanos contaban con una masa tal de aviación y de artillería, que terminarían, con toda seguridad, por ganar la guerra.

El prisionero será interrogado por los servicios secretos norteamericanos antes de que pueda ser entrevistado por los periodistas.

UN AVISO MISTERIOSO

Sí, Por lo menos, lo parecía. Lo leyó y lo volvió a leer. ¡Qué raro! Decía así:

VIRUTA DE MADERA

GRATIS ENTREGAMOS — VERNET 231

¿De modo que regalaban viruta? ¿Por qué? No comprendió muy bien, pero él necesitaba viruta para sus cajas de embalaje —tenía una fábrica— y aquello le venía de perlas. Y con ir allá, no perdía nada. Fué a la calle Vernet y aclaró el misterio. Lo que sucedía, simplemente, era que allí se había acumulado tanta viruta que ya el dueño no sabía cómo deshacerse de ella. De modo que se le había ocurrido aquella buena idea: publicar un aviso en los Clasificados de CLARIN. Y así, el uno eliminó un estorbo y el otro se benefició con un regalo útil llovido del cielo. Y se lo debieron a un Clasificado de CLARIN (T. E. 31-8368, 0576 y 9768).

Tropas Inglesas a Corea

HONGKONG, 23 (AFP). — Dos batallones británicos destinados a Corea se embarcarán pasado mañana a bordo del portaaviones "Unicorn" y del crucero "Ceylán" con el objeto de unirse a las fuerzas de la UN que luchan en dicho país.

Por otra parte, dos unidades norteamericanas llegaron hoy a Hongkong, procedentes del Japón. Se estima que las mismas han de instruir a las tropas británicas que se dirigen a Corea en el manejo de los nuevos "Bazookas" norteamericanos. Por lo demás, es posible que dicha instrucción continúe durante el viaje de los británicos hacia Corea.

El trazo grueso encierra las islas Tokchok y Ejak, donde se produjeron desembarcos aliados.

AHOGARONSE 45 JOVENES EN LA RIA DE VIGO
(Información PAGINA CUATRO).

Cedió la Presión Norteña en Taegu

DESALOJARON DE SUS POSICIONES A LOS COMUNISTAS

TOKIO, 24. (INS) — La que puede resultar la mayor batalla de Corea, comenzó virtualmente ayer, luego que obligaron los aliados a una división comunista a abandonar posiciones en la cima de una montaña, al norte de Taegu. El regimiento Nº 27 norteamericano (llamado "los mastines") y la 1a. división sudcoreana desalojaron a la 13º división norteña después que unos 1.500 soldados rojos, en un movimiento de flanqueo, bloquearan un camino 13 kilómetros arriba de Taegu.

Los norteamericanos atacaron para reabrir el camino; pero transcurridas más de 10 horas, un portavoz oficial dijo que el resultado de esa acción aún se mantenía indeciso. La 13a. división norcoreana, al retirarse a unos 20 kilómetros arriba de Taegu, dinamitó la carretera principal que sale de Kunwi, en un esfuerzo por cubrir la retirada y demorar a los tanques enviados en su persecución.

Por lo demás, se expresa que ha desaparecido el peligro inmediato que amenazaba Taegu, pues fueron "melladas" las puntas de lanza comunistas.

La marcha favorable de las operaciones en esa zona ha dado orijen a diversas versiones, entre ellas una acerca de que los comunistas construyen fortificaciones a lo largo de los ríos Kum y Ham, muy atrás del frente. Un portavoz se abstuvo de confirmar la noticia; sin embargo, comentó significativamente. "De ser así, lo que están levantando son defensas en previsión de acontecimientos futuros".

★ Ofensiva en Masan

FRENTE DE COREA, 24 (AFP). — En la tarde de ayer se había agravado la situación de los aliados al oeste de Masan, debido a infiltraciones comunistas. Estarían atacando allí 90.000 hombres norcoreanos. Los norteamericanos se han lanzado al contraataque con apoyo de la aviación.

Elementos de la 25a. división, reforzados con otras unidades que acudieron a la línea de fuego, resistió una tras otra las acometidas comunistas, con gran despliegue de hombres y de material de guerra.

★ Tres Días de Ofensiva

Desde hace tres días se suceden los ataques, especialmente en los sectores de Chungamni, en la ruta que conduce a Masan y Chinju, y más hacia el sur cerca de Tunkok, el pie de la vertiente este de las montañas de Sobuk.

En vista de la inusitada afluencia de refugiados, aparentemente pacíficos campesinos fugitivos, las autoridades militares ejercen severa vigilancia, ya que se teme que muchos de esos refugiados, sean soldados disfrazados.

Un portavoz reveló que, si bien la ofensiva norteña en el sur ha logrado progresos apreciables, ha servido para inmovilizar las reservas que dispone el comando de la UN en esa zona vulnerable.

Año del Libertador General San Martín

DIARIO DE LA MAÑANA

15 centavos

Un toque de atención para la solución argentina de los problemas argentinos

Año V Buenos Aires, Jueves 24 de Agosto de 1950 Nº 1.761

Adenauer Solicita Otra Vez Una Fuerte Policía Federal Alemana

APOYO EL PLAN DE CREACION DE UN EJERCITO EUROPEO

BONN, 23 (AFP). — El canciller Adenauer apoyó la creación de un ejército europeo, añadiendo que la mayoría del pueblo germano "repudia la idea de un nuevo ejército nacional alemán". El canciller hizo esas declaraciones en la anunciada conferencia de prensa que realizó esta mañana, ante más de 200 periodistas aliados y alemanes.

Temor a Rusia

Dijo Adenauer que era necesario distinguir entre la seguridad exterior y la seguridad interior. Respecto a la seguridad exterior, expresó que era necesario crear un ejército europeo, con una participación eventual de fuerzas alemanas, para hacer frente al enorme poderío soviético. Agregó luego que una nueva guerra mundial podía ser evitada, pero que "para ello es preciso que el agresor eventual tenga la seguridad de que su victoria sería muy difícil de lograr y que, en último caso, sólo conseguiría el triunfo al precio de la destrucción de su propio territorio".

Opinó, asimismo, que la situación de Europa occidental es muy poco satisfactoria. También manifestó que le parecía poco oportuno presentar un catálogo de las reivindicaciones alemanas como precio de la participación de Alemania en la defensa de Europa. Terminó la primera parte de su conferencia declarando: "Europa occidental sigue siendo el punto neurálgico de todas las tensiones internacionales. Lo que pasará durante los próximos años en Europa occidental será decisivo para la suerte del mundo. Así lo entienden Estados Unidos. Espero que nadie se dejará desviar de ese punto de vista por los incendios que esta-

(Continúa en la página DOS)

Un Raid Yanqui

LA fuerza aérea norteamericana ha comenzado a dar pruebas de la eficacia de sus bombardeos de precisión al atacar numerosos objetivos de los coreanos comunistas, mucho más arriba del Paralelo 38º. Uno de esos ataques fué lanzado contra una playa ferroviaria en los alrededores de Wonsan, donde se lograron certeros impactos, según puede observarse en la fotografía. Wonsan se halla a poco más de 100 millas de la frontera soviética, en las proximidades de Siberia

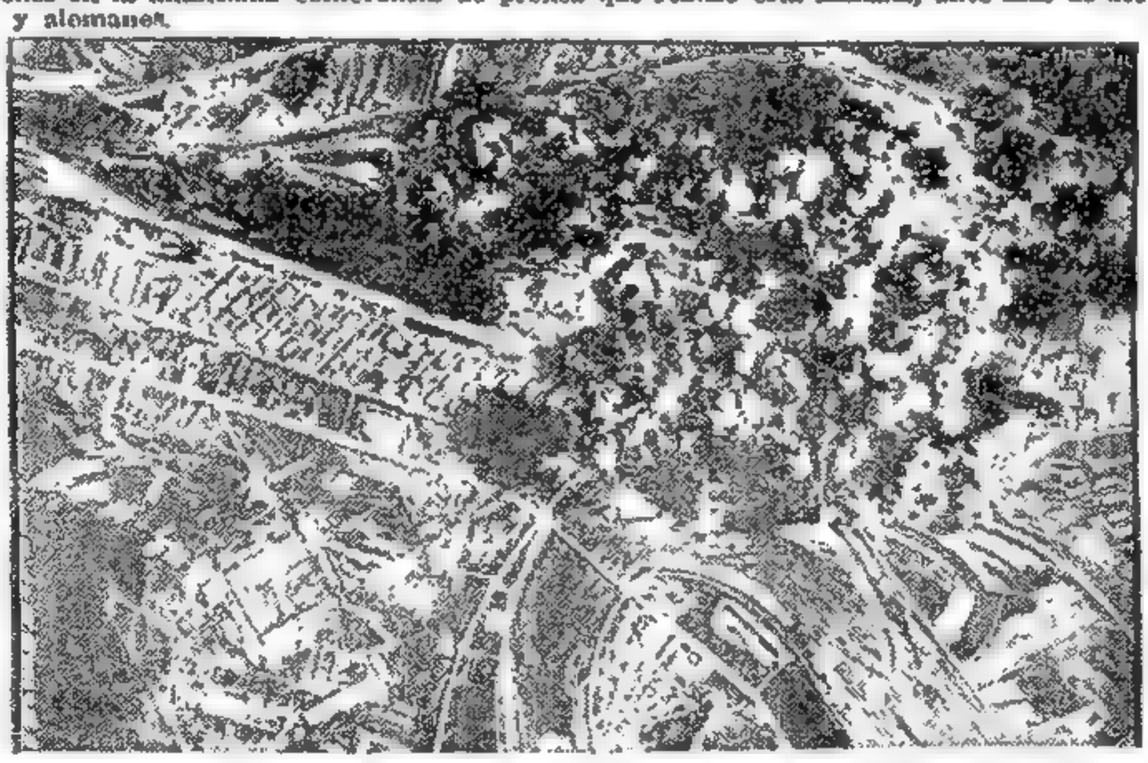

Extiéndese el Frente Común Defensivo Contra el Nuevo Peligro de Agresión

PARIS, 23 (De nuestra agencia). — El mismo día en que el canciller Adenauer planteaba la cuestión del rearme de la República Federal Alemana, hacía lo propio el primer ministro japonés con relación a su país so pretexto de ayudar a las democracias a luchar con el comunismo. Así, cinco años después de la derrota los vencidos —Italia tiene ya resuelto el problema e integra la alianza atlántica— piden más armas para lograr su propia seguridad y contribuir a la defensa común contra el nuevo peligro de agresión. El gabinete Yoshida, que obtuviera no hace mucho autorización para reclutar 75.000 hombres para fuerzas policiales de reserva, alarmado ahora por el caso de Corea propone, con evidente oportunidad, la participación activa de un ejército japonés que ofrece formar de inmediato. ¿Cuál será la reacción yanqui ante este sondeo aparentemente tan hábil como justificado?

En lo tocante a Alemania la opinión aliada hállase hoy bastante lejos del plan Morgenthau que la condenaba a ser un simple país agrícola y pastoril. Ya no hay interés en dar la razón a Vishinsky cuando éste aseguraba que los alemanes representan en el mundo contemporáneo una fuerza antisocial, ni en afirmar con Stalin que no existe ninguna posibilidad de reformar al pueblo germano, puntos de vista que tanto Roosevelt como Churchill compartieron plenamente durante la luna de miel rusoaliada que va de Teherán a Yalta. El agua que desde entonces hasta acá pasó bajo los puentes ha venido haciendo evolucionar la política del Foreign Office y del State Departament en forma favorable a la formación, sino de una verdadera Reichswehr, por lo menos de una policía federal suficientemente armada como para hacer frente con éxito a los 150.000 hombres de la policía militarizada de la zona soviética. Sería hoy cosa hecha de no mediar el veto sistemático del Quai D'Orsay. El gobierno de Bonn, a su vez, parecía oponerse al proyecto, posición que sus representantes confirmaron aún la semana pasada en la asamblea de Estrasburgo. ¿Qué informaciones ha podido recoger a última hora el canciller Adenauer para cambiar tan categóricamente su actitud? Porque no sólo habla ahora de participación en el ejército europeo sino que pide incluso "que los aliados se decidan de inmediato para dar comienzo a los preparativos".

Ya Churchill se había adelantado diciendo en la asamblea europea: "pido que declaremos a nuestros amigos alemanes que su seguridad y su libertad serán para nosotros tan sagradas como la nuestra". El rearme alemán figura hoy en el orden del día de la alianza atlántica. Los ministros occidentales que deben reunirse en Nueva York antes de la sesión de la UN, decidirán en definitiva tan delicado asunto. ¿Cuál será la actitud de Francia? Sólo la alteración del buen sentido de sus gobernantes explicaría un nuevo veto absoluto. De Gaulle se mostró categórico en sus últimas declaraciones: Los alemanes, expresó, deben defender el Elba junto con los franceses.

Es que las circunstancias apremian. Y al son que tocan hay que bailar.

OCTAVIO GONZALEZ ROURA
Representante general de CLARIN en Europa

RUSIA CONSTRUYE FORTIFICACIONES

VIENA, 23 (AFP). — El diario de los servicios británicos de información, "Weltpresse" anunció que los rusos emprendieron la construcción de una línea de fortificaciones sobre una extensión superior a los mil kilómetros, desde Lubeck a Koenisberg-Kaliningrado. En Stettin, los astilleros navales estarían en plena actividad produciendo submarinos. En Rostock los astilleros "Neptuna" efectuarían actualmente la transformación de barcos de carga alemanes en transportes de tropas. Por fin, indica que se instaló una base de submarinos con abrigos de cemento en Neuel.

TAN UTIL COMO CORDIAL

A unos jóvenes estudiantes argentinos, al buscar un trabajo decoroso para costearse su carrera, se les ocurrió una idea interesante. ¡La inmigración italiana era tan numerosa entre nosotros! Y a los hombres que llegaban de ese país les costaba tanto a veces orientarse por desconocimiento de nuestro idioma... Ellos conocían el italiano. ¿Por qué no enseñarles el castellano a los inmigrantes, conversando con ellos? Y publicaron este aviso en los Clasificados de CLARIN:

¡ITALIANOS!
universitarios argentinos, hablan italiano, facilitan rápido y correcto aprendizaje español. — T. E. 63 1288.

La oferta era sugestiva y estaba concebida en términos simpáticos. Inmediatamente, hablaron varios recién llegados de Italia y concertaron unas lecciones de conversación. Y, desde la primera lección, ha empezado a nacer una amistad entre esos universitarios con los inmigrantes, de modo que los primeros harán una obra tan cordial y grata como útil, al mismo tiempo que se costean los estudios.

Todo porque tuvieron una buena idea y se les ocurrió publicarla en los Clasificados de CLARIN (T. E. 31-8368, 0576, y 9768).

Rige Desde Hoy Nuevo Precio Para la Carne al Menudeo

(Información en la página CINCO)

Pasaron los Rojos...

Este poblado de Corea del Sur, reconquistado ya por los norteamericanos, había sido ocupado, a sangre y fuego, por los invasores. El paso de los rojos quedó marcado por las ruinas que se ven en la foto, en la que aparecen mujeres y niños que regresan a sus destruídos hogares

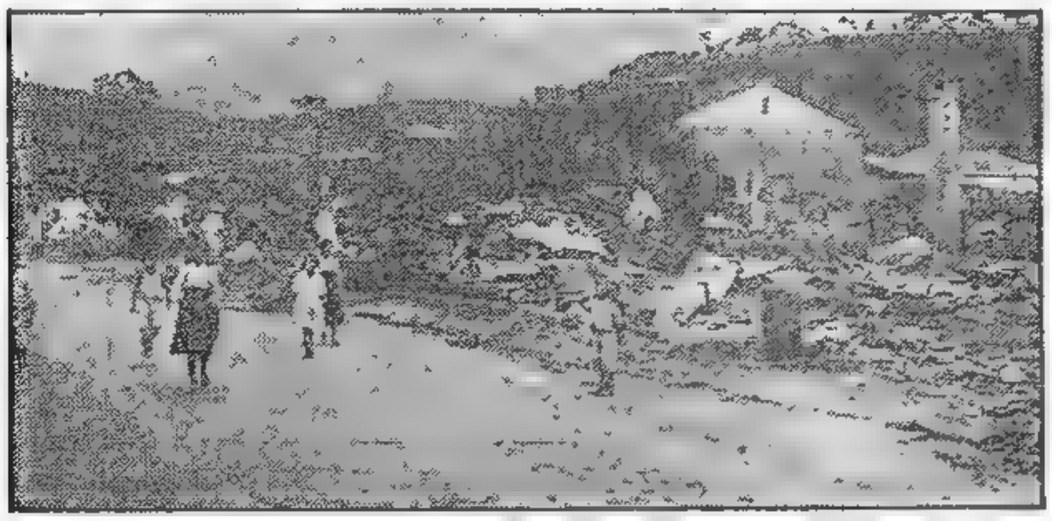

FUERZAS SUREÑAS AVANZAN HACIA YONGDOK

Amenazan a Taegu

Regístranse Sólo Acciones Limitadas

Concentran Divisiones

TOKIO, 25 (INS). — Cinco divisiones comunistas, con un total de 50.000 hombres, toman posiciones en el noroeste del frente presumiblemente como preludio de una nueva ofensiva contra Taegu. Al parecer, se agrupan al este de Sinnyong o al noroeste de Pohang. Sinnyong está a 24 kilómetros al noroeste de Taegu. Los reconocimientos muestran que los movimientos del enemigo comenzaron con el traslado de pequeños grupos desde el sector defendido por la 1ª división de caballería norteamericana, arriba de Taegu. Por lo demas, han sido aniquiladas las infiltraciones comunistas a 15 kilómetros de Taegu.

★ **Los Communicados de Mac Arthur**

A todo esto, el general Mac Arthur volvió a omitir hoy su acostumbrado comunicado de medianoche, debido a que no hubo cambios importantes en la marcha de las operaciones.

En uno anterior señalaba Mac Arthur que disminuyó en general la presión enemiga a lo largo del frente desde Waegwan hasta el sur de Kunwi.

El frente limita en general en el oeste con el río Naktong y en el norte con una línea que pasa por Idong, Sinnyong y Hunghae.

★ **Rechazan un Ataque**

Mientras tanto, en el frente meridional, las tropas de color lanzaron nuevos ataques para reconquistar la sierra de Sobuksan, que domina la carretera principal de Chinju a Masan y a Pusan. En la costa oriental, dos divisiones sureñas se apoderaron de varias posiciones de altura, a 22 kilómetros al noroeste de Pohang, y siguieron avanzando hacia el norte, por la carretera de la costa, en dirección a Yongdok.

Al disminuir la presión enemiga en todos los sectores registróse en las últimas 24 horas el período de mayor tranquilidad durante los dos meses de guerra. Patrullas norteamericanas cruzaron a la margen occidental del Naktong y se internaron profundamente en otros sectores del territorio enemigo, en acciones de exploración.

★ **Repulsión de un Ataque**

Se informa finalmente que los sureños repelieron un ataque contra la isla de Koje, al sur de la base naval de Chinhae. La isla domina un estrecho de cuatro millas de ancho, por el que deben pasar los navíos para llegar a Chinhae y a Masan. El estrecho puede ser bloqueado por la artillería emplazada en el extremo noroeste de Koje.

★ **Incursión Aérea**

TOKIO, 24 (AFP). — Se registraron los siguientes resultados en las operaciones aéreas de hoy:

1o. Las superfortalezas hicieron una incursión sin resistencia contra las fábricas de productos químicos en Hungham, importante puerto norcoreano en la costa este, cerca del paralelo 40º. Fueron arrojadas 290 bombas de 500 k los cada una. Se causaron daños considerables.

2o. Bombarderos livianos atacaron igualmente vías de comunicaciones destruyendo un puente en Tangyang y líneas ferroviarias a 30 kilómetros al este de Pyongyang.

3o. Aviones a reacción F-80 atacaron tropas enemigas sobre las alturas de Sobuk en el sector ex-

(Continúa en la pág. 1008)

Año del Libertador General San Martín

Clarín — DIARIO DE LA MAÑANA — BUENOS AIRES REPUBLICA ARGENTINA — 15 centavos

Un toque de atención para la solución argentina de los problemas argentinos

Año V Buenos Aires, Viernes 25 de Agosto de 1950 Nº 1.762

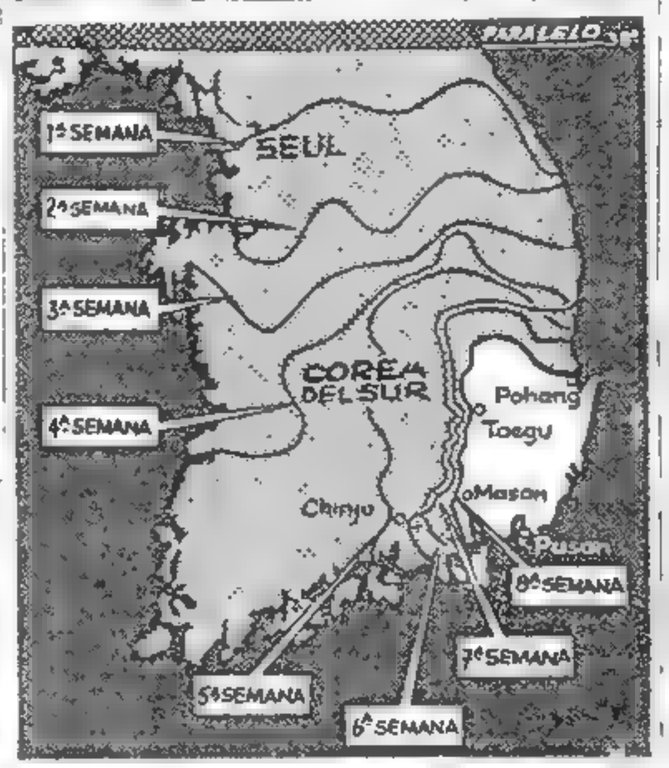

8 Semanas

DESPUES de ocho semanas y media de operaciones en Corea, la situación actual del frente es, aproximadamente, la que se indica en el mapa, en el que se señalan, además, los avances rojos semana por semana

El Cominform Sesiona

ANNA PAUKER

LONDRES, 24 (AFP). — Según el corresponsal en Viena del "Daily Telegraph" se estaría realizando actualmente una reunión de carácter militar del Cominform en la ciudad de Bucarest, en ocasión del 6º aniversario de la entrada de los rusos en Rumania. Asistiría a la sesión la señora Ana Pauker. Agrega que se hallan presentes, además, en esa reunión, un mariscal soviético y varios expertos militares de los países de la órbita rusa.

Considera el mismo corresponsal que es probable que en esta reunión se adopten medidas de importancia y dice que, entre las decisiones a adoptarse, podría figurar la formación de una "brigada del Cominform" que sería enviada a Corea. Añade que circulan ya en Hungría rumores concernientes al reclutamiento de voluntarios para esa brigada.

★ **Acuerdo Intergermano**

BERLIN, 24 (AFP). — El "Tagesspiegel", de licencia norteamericana, anuncia que se hallan en curso conversaciones para la firma de un acuerdo interzonal entre Alemania oriental y occidental, por mil millones de marcos. Agrega que, como "la URSS se incautaría del 60 al 70 % de los envíos desde el oeste, a título de reparaciones", el gobierno de Bonn debe hacer las aclaraciones necesarias para evitarlo.

Perú y Bolivia Piden Anular el Boicot de la UN a España

LAKE SUCCESS, 24 (AFP). — La resolución que Perú proyecta presentar a la Asamblea General de la UN, pide que se dé entera libertad de acción a los estados miembros en sus relaciones diplomáticas con España y la derogación de la prohibición de que España forme parte de las instituciones especializadas de la entidad mencionada. El proyecto subraya que nadie sugirió llevar el caso de España ante el Consejo de Seguridad desde 1948, lo que indica que este problema no representa ya una amenaza para la paz.

Bolivia presentó otro proyecto de resolución similar al del Perú.

★ **Reducción de Créditos**

WASHINGTON, 24 (AFP). — La comisión mixta compuesta por senadores y miembros de la Cámara de Representantes, decidió reducir en 200 millones de dólares los créditos de este año para la E. C. A. Además se fijó el préstamo propuesto para España en 62.500.000 dólares, en vez de 100.000.000.

La disminución de los fondos para la E. C. A. que debe ser aprobada por la cámara y por el senado, llevaría su total de 2.450 millones ya sancionado por el senado, a 2.250 millones. Como de los fondos del año pasado quedaron sin gastar 263 millones, pasan a disposición de la E. C. A. un total de 2.514 millones de dólares que serían consagrados a ayudar a Europa hasta el 30 de junio de 1951, si es que las cámaras confirman la decisión de la comisión parlamentaria.

★ **Objeción Presidencial**

WASHINGTON, 24 (INS). — Truman puso nuevamente objeciones a la decisión del senado por la cual se otorgaría a España un préstamo de 100 millones de dólares.

Al pedírsele en la conferencia semanal de prensa que comentase la resolución senatorial, Mr. Truman dijo estas palabras: "No me gusta", y añadió que había puesto muy en claro sus puntos de vista en una declaración anterior en que se opuso enérgicamente a la inclusión de España en la ayuda a Europa.

Homenaje al General José de San Martín

REPRESENTANTES del comercio minorista de la capital, que en cumplimiento de la resolución de la Cámara que los agrupa, rindieron ayer un homenaje al Libertador, en la plaza G. Bourg

Tiene Ahora 150 Naves en el Lejano Oriente EE. UU.

Declaración Optimista de F. Sherman

F. SHERMAN

TOKIO, 24 (INS). — El jefe de operaciones navales, almirante Forrest Sherman, se mostró optimista sobre la guerra en Corea y declaró que las fuerzas navales norteamericanas en el Lejano Oriente disponen de 150 navíos y 99.000 hombres. Dijo que las fuerzas navales del Lejano Oriente, serán reforzadas con nuevas unidades.

El general J. Lawton Collins, jefe del estado mayor del ejército que visitó Corea, también exteriorizó franco optimismo en la victoria de las fuerzas aliadas. Interrogado sobre si juzgaba posible la rápida terminación de la actual contienda, respondió: "La moral del enemigo va declinando a ojos vista de acuerdo con las informaciones que tenemos de los prisioneros de guerra. Pero no hay que creer que estoy tratando de dar la impresión de que la guerra coreana terminará inmediatamente".

EL NEGOCIO QUE BUSCABA

Tenía unos ahorros y estaba buscando un negocio interesante al cual dedicarse. Pero ninguno lo entusiasmaba. Todos eran demasiado vulgares para su gusto, en todos había demasiada competencia. Un día vió este Clasificado en CLARIN:

CASA AMPLIA EN ONCE
ofrezco, ideal mansión para fiestas busco socio para explotación en sociedad. Tratar Tel. 45-5161

El negocio le pareció ideal. ¡Cuánta gente prefería dar fiestas en una casa particular bien puesta! Porque así, aparte de existir más comodidades, había una atmósfera más cálida, más hogareña, que le daba a la fiesta una intimidad ausente en una confitería. De modo que habló por teléfono, fué a ver la mansión que se ofrecía e hizo una oferta. Si la aceptan, se iniciará en una empresa con perspectivas y se lo deberá a un Clasificado de CLARIN (T. E. 31-8368, 0576 y 9768).

MURIO EL PROHOMBRE CHILENO ARTURO ALESSANDRI

(INFORMACION PAG. SIETE)

ARGENTINA RECHAZA LA NOTA RUSA SOBRE LA ANTARTIDA

Paran el Ataque Norteño

GOLPE DE MANO COMUNISTA EN POHANG

TOKIO, 26 (INS) — Los sureños apoyados por la aviación, reconquistaron una altura estratégica a 25 kilómetros al N.O. de Taegu, contenciendo al mismo tiempo un poderoso intento rojo. La colonia retomada está señalada con el número 336 y es conocida también como Monte Pugne. El contraataque fué lanzado después de que varios miles de soldados comunistas, apoyados por tanques, habían perforado las líneas aliadas en un evidente esfuerzo por flanquear a Taegu.

Los invasores atacaron asimismo tratando de avanzar sobre Pusan. Además, en el sur, aviones norteamericanos deshicieron una concentración del enemigo. En ese sector fué recuperada una colina. En cambio en la costa oriental un golpe de mano norteño hizo retroceder a los surcoreanos a un kilómetro y medio al noroeste de Pohang.

★ Retirada Enemiga

En cuanto a los detalles de las operaciones MacArthur anunció que de un total de 1.000 comunistas que lograron infiltrarse entre las líneas norteamericanas, 150 fueron obligados a refugiarse en un pueblo amurallado a 14 kilómetros al norte de Taegu. Anteriormente, un jefe del 8º ejército norteamericano había anunciado que 150 rojos se habían refugiado en el pueblo y que la infantería y artillería de los aliados procedía a atacarlos duramente. La nueva información de MacArthur indica que 50 norteños han sido ya eliminados. Esos comunistas se hallan a retaguardia del 27º regimiento, conocido con el nombre de "Los mastines".

También se informó que patrullas aliadas rechazaron a varios de los norteños que atacaban las posiciones de las tropas de la UN al noroeste de Taegu. Los aliados obligaron a los rojos a retroceder hasta campos minados. Además, se reveló que los aviadores han divisado una gran concentración de soldados y materiales bélicos cerca de Hajang en la carretera de Waegwan a Kumhwi. Hajang está a casi 30 kilómetros a vuelo de pájaro al norte de Taegu.

★ Presionan en el Sur

FRENTE DE COREA, 25 (AFP) — La característica de las operaciones de ayer ha sido la acentuada presión de cuatro divisiones comunistas en el extremo sur del frente. El punto neurálgico es ahora el arco de 50 kilómetros entre el oeste de Masan y la costa de Tongyong.

Se considera sintomático que las mayores concentraciones norteñas, con tanques y artillería, se efectúen en el sur, donde además se han registrado las primeras operaciones de comandos comunistas.

★ En el Río Naktong

Ha sido en cambio de plena calma la situación a lo largo de la línea del río Naktong, donde solamente hubo breves acciones de

Continúa en la página DOS)

Comandos Norcoreanos Realizaron Ayer un Desembarco en Chingdong, Cerca de Masan

FRENTE DE COREA, 25 (AFP). — Los norteños efectuaron la noche pasada una operación del comando al sur de Chingdong, al suroeste de Masan. Desembarcaron en ese punto unos quince hombres, que volvieron a partir poco después. Los círculos autorizados se preguntan si el enemigo está tratando de realizar una maniobra de diversión en la retaguardia de Masan. Por otra parte, fueron efectuados durante la noche disparos contra un tren de heridos norteamericanos cerca de Sammangjin, a cuarenta kilómetros al noroeste de Pusan, sobre la línea ferroviaria Pusan-Taegu. Se ignora si se trata de una acción de guerrilleros solamente.

Los Soviets Invocan Derechos Históricos

EXTRAOFICIALMENTE se supo ayer que el gobierno argentino ha contestado el memorándum que la Unión de Repúblicas Socialistas Soviéticas presentara en junio último por conducto de su encargado de negocios, acerca del régimen de la Antártida.

Como se recordará, Rusia —en nota enviada a Argentina, Gran Bretaña y Chile— invocaba "derechos históricos" sobre aquellas tierras, solicitando su participación en toda discusión sobre las mismas.

Estamos en condiciones de asegurar que nuestra cancillería rechaza de plano tales derechos en una extensa y documentada nota que se dará a conocer el lunes.

Año del Libertador General San Martín

DIARIO DE LA MAÑANA

BUENOS AIRES ARGENTINA REPUBLICA ARGENTINA

15 centavos

Un toque de atención para la solución argentina de los problemas argentinos

Año V Buenos Aires, Sábado 26 de Agosto de 1950 Nº 1.763

Nuevos Llamados a Filas en EE. UU.

COMPRENDERAN A 47.000 RESERVISTAS

WASHINGTON, 25 (AFP). — El departamento de Defensa anunció un nuevo llamado bajo banderas de 47.000 reservistas, los que entrarán en servicio activo el 10 de noviembre próximo.

Este llamado —que corresponde a fuerzas terrestres— es independiente de los anteriores, que afectaban a 62.000 hombres de tropa y a 8.432 oficiales hasta el grado de capitán.

Se informó además que las convocatorias de reclutas serán aumentadas hasta 100.000 hombres mensuales, después de setiembre y octubre, meses éstos en que alistará a 50.000 hombres.

★ Impresión Recogida en el Frente

WASHINGTON, 25 (INS). — Entre las fuerzas de la UN que combaten en Corea, crece "el espíritu de una ofensiva general". Esa es la impresión que traen a su regreso de Tokio el general Collins y el almirante Sherman.

El almirante Sherman anunció que Estados Unidos dará pequeños barcos de guerra a los sudcoreanos para completar el bloqueo. Añadió que "los sudcoreanos están luchando con enorme empeño, sufriendo grandes pérdidas". "No importa —agregó— el número de nuestras bajas, las de los norcoreanos son cinco veces superiores".

★ Declaración del General Twining

BOSTON, 25 (INS). — El general Nathan Twining, segundo jefe del estado mayor de la fuerza aérea, declaró que Corea es "una fase preliminar de la "pelea estelar" entre Estados Unidos y Rusia. Advirtió que Estados Unidos tiene que ver en Corea la perspectiva de un "combate principal".

★ Partió el Portaaviones "Unicorn"

HONGKONG, 25 (AFP). — El portaaviones "Unicorn" zarpó hoy a las 10.15 con destino a un puerto de Corea conduciendo a elementos del regimiento "Middlesex", que había estado acantonado en Hongkong. Luego partió también para Corea el crucero "Ceylon", con un batallón escocés.

★ Ataque a una Nave Británica

HONGKONG, 26 (AFP). — En las últimas horas de la noche, las baterías costeras comunistas de las islas Namsham, a dieciséis kilómetros al sur de las aguas territoriales de Hongkong, dispararon varios obuses en dirección al petrolero británico "Conqueror". Esta nave —la sexta que fué objeto del fuego de la artillería comunista— no ha sido alcanzada.

La Posición Actual de los Dos Bandos en el Frente de Lucha

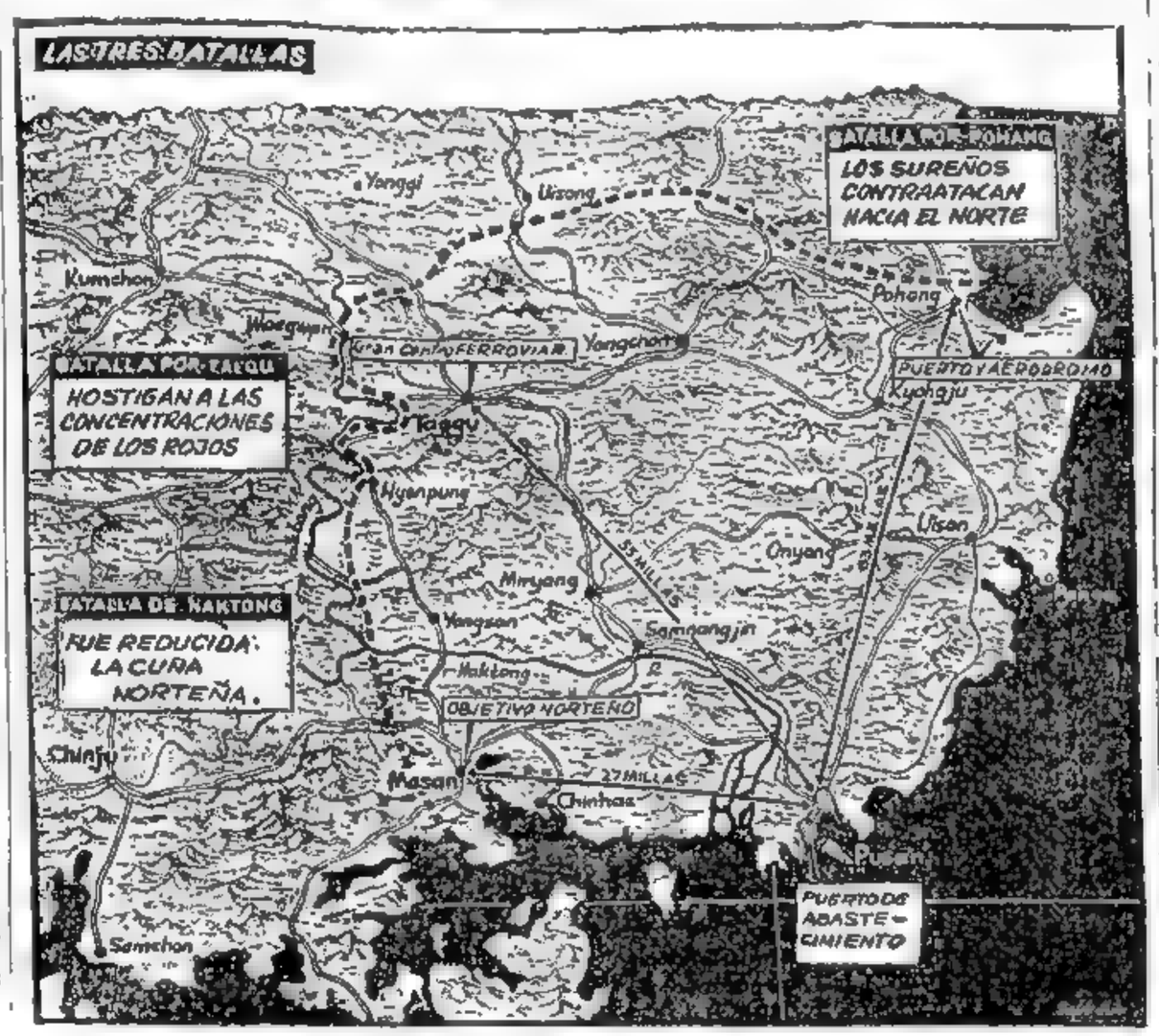

APARECEN señalados en el mapa los tres puntos donde se lucha con mayor intensidad en los frentes coreanos: en el norte, Pohang, donde atacan los sureños y hubo un golpe de mano enemigo; Taegu, en el centro, que es el principal objetivo comunista y defienden tenazmente las fuerzas aliadas; abajo, el codo del Naktong, donde la cuña norteña fué reducida mediante enérgicas cargas de norteamericanos y surcoreanos

Los Norteamericanos Están con Austin: no Desean Muertos en Campos de Lucha

ESTA SEMANA EN ESTADOS UNIDOS
Por JOHN KERIGAN

WASHINGTON, 25 (Especial para CLARIN). — Esta semana los norteamericanos han comentado la observación de Warren R. Austin, en el sentido de que "es mejor que los diplomáticos sufran una indigestión nerviosa que los jóvenes sean muertos en el frente de batalla". En una charla por la red de televisión de la National Broadcasting Company, el mencionado diplomático agradeció al pueblo norteamericano los millares de cartas y telegramas que había recibido desde que el delegado soviético Malik se hizo cargo de la presidencia del Consejo de Seguridad. Austin leyó una carta que, según dijo, consideraba típica, firmada por la señorita Gertrude Taylor, de Wáshington y que decía:

"¿Por qué usted, señor Austin, con los delegados de otros países, no expulsan a Jacob Malik de las Naciones Unidas? Rusia ha violado todo lo que representa la organización de las Naciones Unidas. Por lo tanto, ¿a qué prolongar las discusiones?".

La respuesta del veterano diplomático fué como sigue:

"Permítame que le conteste de esta manera, Gertrude, y por su intermedio a muchos otros que me han escrito. Nuestro objetivo es la paz, y no conseguiremos la paz expulsando a la persona con la cual tenemos que concertarla. Tenemos que ser firmes en nuestros principios. Tenemos que ser fuertes. Pero también tenemos que ser pacientes. En las Naciones Unidas, tenemos que seguir haciendo todo lo posible para convencer al señor Malik y su gobierno de sus errores y de nuestras intenciones pacíficas... Es fatigoso para nosotros tener que escuchar todos los engaños que el vocero de Rusia emitió en todo momento. Pero al final habrá de prevalecer la verdad.

* * *

Esta ha sido una semana de mudanza para 450 miembros del personal de las Naciones Unidas, vanguardia de los 3.000 que se instalarán en el nuevo edificio de 39 pisos de la secretaría, en Nueva York, a principios de enero. Esos empleados comenzaron a ocupar partes de los primeros 15 pisos y tres subsuelos del enorme rascacielos todavía inconcluso.

* * *

Cuando la niña de 11 años Margaret Ann Jackson, de St. Petersburg, Florida, enceguecía en enero de este año como consecuencia de un tumor cerebral que además le produjo una parálisis, los médicos locales informaron a su padre que la pequeña tenía sólo unas horas de vida. Había un cirujano en Wáshington que quizá pudiese salvarle la vida pero, al parecer, no era posible trasladarla a tiempo hacia la capital. Todos los aviones permanecían en tierra debido a una gran tormenta. El padre pidió ayuda a la Fuerza Aérea de Estados Unidos, y Margaret fué transportada a pesar de la tempestad, y dos horas después se hallaba en la mesa de operaciones del hospital Sibley.

Esta semana, recuperada la vista, sana por completo, Margaret fué llevada de regreso a su casa en avión.

SE REFUGIAN EN AUSTRIA DOS DIPLOMATICOS POLACOS

VIENA, 25 (AFP). — Dos diplomáticos polacos, acreditados en Viena, se refugiaron en la zona occidental de Austria. Según el "Wiener Kurier", diario de las tropas norteamericanas de ocupación en Austria, se trata del agregado comercial, señor Leopold Marske, y del agregado de prensa, señor Stanislas Lecse.

El EXTRACTO de la LOTERIA NACIONAL

EN LA PAGINA 10

Y SE SALVO LA SITUACION

La junta directiva de una sociedad cultural había preparado el acto artístico inicial de su temporada. Todo estaba listo, los cantantes apalabrados, el salón adornado, etcétera. Se iban a lucir. De pronto, sucedió un contratiempo inesperado, que obligaba a adelantar la fiesta en muchos días. Era necesario mandar el programa con las invitaciones inmediatamente si se quería llegar a tiempo... ¿qué imprenta le imprimiría a uno aquello en 24 horas? Entonces, uno de los miembros de la comisión vió este aviso providencial en los Clasificados de CLARIN:

Trabajos de Mimeógrafo en el Día

Catamarca 1240, T. E. 40-3524

¡La solución! Se le entregó inmediatamente aquel trabajo a los profesionales del mimeógrafo y al anochecer estaba listo. Los miembros de la junta directiva respiraron. ¡Se había salvado la situación, gracias a un Clasificado de CLARIN (T. E. 31-8368, 0576 y 9768)!

Perecieron 12 Obreras al Arder Una Fábrica de Calzado de Goma en Martínez: 7 Heridos

Presionan los Norteños en la Zona de Masan

Logran Estabilizar el Frente

TOKIO, 27 (INS). — Los comunistas, en un sorpresivo ataque, perforaron las líneas surcoreanas y se colocaron con su artillería al alcance de Pohang, sin que hasta la medianoche del sábado esa plaza hubiera sido cañoneada. La acción hacia el sur, en un sector de trece kilómetros de ancho entre Kigye y Pohang, es realizada por tropas enviadas desde la zona de Taegu. Además los comunistas ejercen "creciente presión ofensiva" al oeste de la bahía de Masan, a 40 kilómetros de Pusan. En esa zona, avanzadas de unos 14 mil norteños fueron rechazados a primera hora de ayer, cuando trataban de ocupar la mitad de la sierra de Sobuksan.

★ **Subsiste aún Cierto Peligro**

Poco después de suministradas estas informaciones, un portavoz manifiesta que, pese a los nuevos ataques enemigos, el frente ha sido "estabilizado". Sin embargo, el general Mac Arthur advirtió que las fuerzas de la UN siguen en inferioridad numérica y que subsiste, aunque en grado inferior, el peligro de que los rojos consiguen abrirse paso por uno o varios puntos de la línea del Naktong.

★ **La Situación en la Décima Semana**

A todo esto, se consigna que al entrar la guerra en su décima semana, la situación en los diversos frentes es la siguiente.

Costa oriental: La 12a. división norteña, apoyada al parecer por la 5a. división, logró, en una acción sorpresiva, "profundas penetraciones" en las líneas de los sureños, los que debieron retroceder al norte de Kygye, centro caminero a 13 kilómetros de Pohang, hacia el interior de la península.

Costa meridional: Cinco regimientos comunistas renovaron sus ataques contra el oeste de Masan. En esta zona los norteamericanos libran intensos combates en defensa de la sierra de Sobuksan.

Frente septentrional: Tropas norcoreanas atacaron hacia el sur por segundo día consecutivo, abajo de Ulsong, en un nuevo esfuerzo por llegar a Sinnyong o a Yongchon, y por flanquear a Taegu por el este. Sinnyong y Yongchon están a 25 y 28 kilómetros al noroeste y al este de Taegu, respectivamente.

Frente noroeste: Tres regimientos sureños, ayudados por unidades de la 1a. división de caballería norteamericana y del regimiento de "los mastines", avanzaron al norte y al suroeste de Taegu, entre mil y 1.500 metros y contaron los cadáveres de 1.500 enemigos.

Frente central: Tropas de la 2a. división norteamericana recién llegadas a ese sector ocuparon el sábado las estratégicas alturas que dominan la cabeza de puente de Hyongpung, establecida por la décima división comunista. Provistos de nuevos tanques y cañones, abrieron fuego sobre la cabeza de puente, en la margen oriental del Naktong, a 20 kilómetros al suroeste de Taegu.

Campaña aérea: Aviones aliados reanudaron el sábado su ofensiva aérea, después de establecer el viernes un récord de 600 vuelos sobre el campo de

(Continúa en la página DOS)

APAGADO ya el incendio y retirados los cuerpos de las infortunadas víctimas, frente a la fábrica de la catástrofe se forman corrillos de vecinos que comentan apenados el luctuoso suceso en que perdieron la vida doce mujeres que trabajaban en la planta alta del edificio.

EN ESTE LUGAR se inició el fuego que luego habría de propagarse a la planta alta de la fábrica

Año del Libertador General San Martín

Clarín — DIARIO DE LA MAÑANA — 15 centavos

Un toque de atención para la solución argentina de los problemas argentinos

Año V Buenos Aires, Domingo 27 de Agosto de 1950 Nº 1.764

Paz Entre la URSS y Alemania

Firmaríase Después de las Elecciones de Octubre

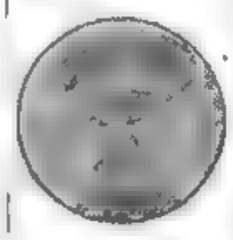

STALIN

PARIS, 26 (AFP). — Informaciones de Alemania, dicen que la URSS firmará con el gobierno comunista de la zona oriental después de las elecciones del 15 de octubre próximo, un tratado de paz cuyas cláusulas se destinan a aplicar a toda Alemania. Agrega que se estipulará la devolución de la plena soberanía al gobierno alemán, sin limitación alguna a partir de la firma y que 6 meses después, la Unión Soviética retirará sus tropas de ocupación. Las fronteras de Alemania pasarían a ser las siguientes: al oeste, los límites de 1939; al este, la línea Oder-Neisse. Esos límites son llamados "fronteras de paz".

El hecho de que tratado a concertarse entre Rusia y el gobierno de la "república democrática alemana" sea considerado por ambas partes como para toda Alemania, pondría prácticamente a la República Federal del Oeste bajo el control del gobierno comunista del Este para todas sus relaciones políticas y comerciales con la Unión Soviética, China y el bloque de los países de Europa oriental.

Cabe señalar, por lo demás, que el programa del "Frente Nacional de la Alemania Democrática" para las elecciones del 15 de octubre, solicita a los electores votar en primer lugar por la "conclusión urgente de un tratado de paz democrático con toda Alemania".

★ **Proclama de Pieck**

BERLIN, 26 (AFP). — El presidente de la República Democrática Alemania (zona soviética), Wilhem Pieck, proclamó "la resistencia contra los provocadores de guerra y los imperialistas occidentales". Hablando ante 4.000 delegados del "Congreso Nacional" de la zona oriental de Alemania, se refirió a los acontecimientos de Co-

(Continúa en la PAGINA DOS).

Sería Pacífica la Entrada en el Tibet de los Rojos Chinos

CALCUTA, 26 (AFP). — Acerca de las versiones sobre invasión del Tibet por los comunistas chinos existe la impresión de que aún no se ha producido y que si se produce, será una entrada pacífica, y previo acuerdo con las autoridades de Lhassa, capital del Tibet.

Tcapen Shakadpa, jefe de la misión tibetana encargada de entrar en negociaciones con los emisarios del general Mao Tsé Tung, declaró que no tenía noticias de que se hubiese iniciado la invasión del Tibet.

CHURCHILL CENSURO ENERGICAMENTE AL GOBIERNO LABORISTA BRITANICO

LONDRES, 26 (INS). — Churchill fustigó acerbamente al gobierno laborista, acusándolo de demorar innecesariamente el envío de tropas a Corea, y demandó el cese inmediato de embarques de materiales de valor estratégico con destino a Rusia.

En un discurso radiofónico, Churchill reveló que hay inspectores del gobierno ruso en las fábricas de guerra británicas, donde se producen artículos de carácter secreto para el gobierno británico. Dijo que los rusos específicamente están para inspeccionar materiales que se producen para ser exportados a la Unión Soviética, pero señaló que se trata de espías disfrazados de técnicos. Señaló que el gobierno laborista necesitó un mes para decidir si enviaría tropas a Corea, en respuesta a la solicitud hecha el 27 de junio por las Naciones Unidas. "Ha pasado otro mes desde que se anunció la decisión de enviar una pequeña fuerza expedicionaria —agregó—, y pasará más de un tercer mes antes de que puedan ser embarcadas para una travesía que lleva semanas". Al aludir a la exportación de productos con destino a Rusia, manifestó que un fabricante recientemente le preguntó si debería o no cumplir los contratos para fabricar herramientas para el gobierno soviético. Dijo que el magnate industrial estaba muy preocupado con las herramientas utilizadas para manufacturar y reparar tanques en momentos en que "tantas fá-

(Continúa en la PAGINA DOS).

Lea Mañana

el Séptimo Capítulo de la amena y colorida serie de Silvestre Otazú, "EL MUNDO INQUIETO Y PINTORESCO DEL MERCADO DE ABASTO", titulado:

"El Tango con Corte. — El Cachafaz. — Roberto Firpo y "Mi Noche Triste". — Los Bailarines. — "El Tango sube de los Pies a la Garganta".

Francia Procura Obtener un Cuantioso Préstamo

PARIS, 26 (De nuestra agencia). — El gobierno de René Pleven ha fijado el salario vital francés sin perder de vista esto doble objetivo esencial: impedir el alza inflacionaria de precios y defender la estabilidad monetaria. Muéstrase fiel así a lo que podríamos llamar la ortodoxia de una política económica y financiera que, a pesar de la inestabilidad característica del régimen parlamentario de este país, difícilmente pierde su norte. Curioso resulta comprobar al respecto que, no obstante los complejos y delicados problemas de la situación internacional, la obra de saneamiento de la economía francesa emprendida, hace año y medio por el gobierno de Queuille sigue su marcha bajo la dirección de Pleven con parejo ritmo al que tuviera el gabinete de Bidault. La reciente revaluación del encaje oro del Banco de Francia y esa decisión de salvar por anticipado las deudas contraídas con los bancos estadounidenses, constituyó una nueva y elocuente prueba de esa continuidad a que nos referimos.

Por supuesto, el objetivo de tales operaciones es restaurar el crédito en los mercados extranjeros, cosa tanto más necesaria cuanto el mercado interno del ahorro castigado por una severa política impositiva, continúa casi retraído. Francia deberá recurrir, una vez más, al empréstito exterior y probando, según acaba de hacerlo, su capacidad para reembolsar antes del vencimiento, estará en condiciones de negociar sin dar, como hasta aquí, su oro en garantía, expediente que debilita las reservas metálicas y perjudica el crédito del deudor.

El gabinete Pleven ha sabido resistir la tentación de utilizar el excedente del activo del Banco de Francia para fines inflacionistas. Los 126 mil millones de plusvalía obtenidos revaluando el encaje metálico conforme a la paridad real del franco-dólar y a la recuperación de gran parte del oro perdido durante la guerra, servirán, exclusivamente, para pagar deudas. Entre ellas una de 75 millones de dólares que ahora se liquida por anticipado y que hará volver a Francia sesenta y nueve toneladas de oro depositadas en el Federal Reserva Bank de Nueva York. Resultado de tan sensata política: ya se está tramitando con el Chase Bank y con la Casa Morgan, sin otro respaldo que la firma oficial, un nuevo empréstito de 150.000.000 de dólares.

Como se ve, los que dirigen las finanzas de la IV República, sea cual sea el gobierno y su filiación política, aplican todos el mismo proverbio: quien paga sus deudas, se enriquece...

OCTAVIO GONZALEZ ROURA
Representante general para Europa de CLARIN

SU PASION Y SU NEGOCIO

Acababa de llegar de Holanda, con un pequeño capital y era especialista en flores. Quería cultivarlas aquí en grandes extensiones de tierra, para producir nuevas variedades y mejorar continuamente así las perspectivas de su empresa. Pero había un obstáculo: necesitaba mucha tierra, para cultivar almácigos y hacer injertos. De modo que, por consejo de un amigo, publicó este aviso en los Clasificados de CLARIN:

BUSCO SOCIO

con terrenos adecuados para cultivo flores en gran escala. Hablar: T. E. (.) 0354

El mismo día, le hablaron varios lectores a quienes había interesado aquel negocio. Por la tarde, cerró trato con uno de ellos, y ya la empresa se está iniciando, con todas las probabilidades de ser un éxito. Ahora, podrá ocuparse de su pasión, que es al mismo tiempo su negocio: las flores. Todo, gracias a los Clasificados de CLARIN (T. E. 31-8368, 0576 y 9768)

El Gobierno de EE. UU. se Incautó de los FF. CC.

(Información PAGINA TRES)

Han Ocupado Kigye y Avanzaron Hasta Uihung los Norteños

Sangriento Combate en las Proximidades de Pohang

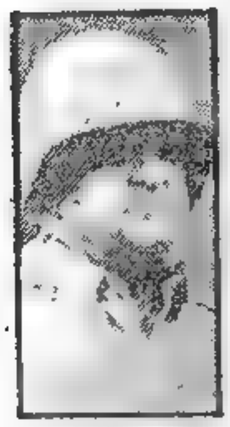

Gral. WALKER

Llegan Tropas Inglesas a Taegu

CON LAS FUERZAS NORTEAMERICANAS EN COREA, 27 (INS). — Se informó que después de reconquistar Kigye, efectivos de las divisiones 5ª y 12ª norteñas avanzaron de 3.000 a 4.500 metros durante los combates que se libraron hasta el domingo a mediodía.

Hacia el oeste, la 8ª división roja ha proyectado dos columnas desde el sector de Uisong hasta Uihung. La primera, apoyada por varios tanques, avanzó 2.000 metros, pero fué obligada a retroceder. La segunda columna, no obstante con el respaldo de nutrido fuego de artillería, logró llegar a los suburbios de Uihung.

Mientras tanto, fuerzas norteñas de las divisiones 3ª, 13ª y 15ª, ocuparon posiciones que forman un arco desde un punto, al sur de Waegwan hasta Hajang.

Más abajo, en la cabecera de puente de Hyongpung, a once kilómetros al sudoeste de Changyong, los rojos ocuparon una posición en la margen oeste del río Naktong. Un poco más al sur, otra fuerza norcoreana erigió una posición defensiva con cañones antitanques, al oeste de Yongsan.

★ Repliegue Aliado

TOKIO, 27 (INS). — Las fuerzas de las Naciones Unidas en Corea continúan replegándose en tres sectores del frente ante pujantes ofensivas de los efectivos norcoreanos. Al anunciar los progresos que están efectuando los ejércitos invasores del territorio surcoreano, el cuartel general de Mac Arthur advirtió que no debe guardarse un optimismo excesivo con respecto a la actual situación. Se señala, en efecto, que los norteños fortalecen sus posiciones para una arrollador ataque general en todo el frente y que, en consecuencia, deben esperarse nuevas dificultades.

Los comunistas atacan recíamente en los extremos norte y sur del arco defendido por las tropas norteamericanas y sureñas. En el norte, un cruento combate se está librando en las afueras del puerto de Pohang, a 100 kilómetros al norte de la vital base de Pusan. En esta región, las divisiones surcoreanas han fracasado en todos sus intentos de detener el avance invasor, y los incursores se han ubicado a menos de tres kilómetros del centro de Pohang. La artillería roja está sometiendo a la plaza a un intenso cañoneo.

En el sur, prosigue la ofensiva norteña en dirección a la ciudad de Masan, centro importante de comunicaciones en poder de las tropas norteamericanas. En este sector, los rojos han sido fuertemente reforzados en las últimas 24 horas, por lo que debe abandonarse la idea de que se hallaba en franca derrota tras la furiosa embestida llevada a cabo re-

(Continúa en la página DOS)

FUERZAS combinadas de las Naciones Unidas dirigiéndose hacia la zona de las operaciones con poderosas unidades mecanizadas. La participación de tanques pesados en la acción ha permitido a los defensores paralizar la recia ofensiva enemiga

ALBANIA Y BULGARIA SON SERIAMENTE CENSURADAS

LAKE SUCCESS, 27 (INS). — Albania y Bulgaria fueron duramente censuradas por la ayuda que han prestado a los guerrilleros comunistas. En un informe elevado por la comisión de las Naciones Unidas para los Balcanes, se acusa a ambas naciones de "estar poniendo en peligro la paz en la península balcánica" mediante esa asistencia.

El informe, un documento de 36 páginas, da cuenta de que Albania y Bulgaria persisten en actitudes y acciones que "son contrarias a los fines y principios de las Naciones Unidas" y se han negado a colaborar con la comisión para que ésta pueda llenar plenamente su misión.

Añade el informe que en el último año han mejorado sensiblemente las relaciones entre Grecia y Yugoeslavia y que este último país ha procedido a cerrar la frontera con el territorio griego, negando toda ayuda a los guerrilleros comunistas que actúan en aquella nación.

Asegura el documento que aunque "alteradas en su naturaleza", las guerrillas rojas griegas siguen existiendo y trabajando gracias al "auxilio material y moral" que se les presta, "particularmente desde Albania y Bulgaria".

Año del Libertador General San Martín

PRIMERA SECCION

RECLAME A SU CANILLITA CON ESTA EDICION EL SUPLEMENTO DEPORTIVO

Clarín

15 CENTAVOS EN TODO EL PAIS

Un toque de atención para la solución argentina de los problemas argentinos

AÑO VI BUENOS AIRES, LUNES 28 DE AGOSTO DE 1950 Nº 1.765

La Aviación Aliada Paralizó la Peligrosa Acometida Comunista

Destruyó Importantes Líneas del Enemigo

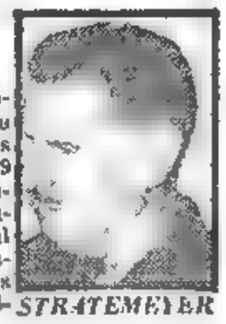

STRATEMEYER

TOKIO, 27 (AFP.) — "20.559 salidas de la aviación aliada han paralizado al enemigo en los dos primeros meses de guerra", declaró el general George E. Stratemeyer, comandante en jefe de las fuerzas americanas de aviación del Extremo Oriente. Indicó que esas 20.559 salidas de aviones para misiones tácticas y de apoyo, se habían cumplido desde la iniciación de la guerra hasta el 24 del corriente inclusive, y agregó que, si bien habían tenido la virtud de paralizar al adversario, se habían registrado algunas bajas. Precisó el general Stratemeyer que las pérdidas en aviación sufridas por las fuerzas de las Naciones Unidas se elevaban a 26 muertos, 23 heridos, 45 desaparecidos y 58 aparatos destruídos.

Indicó, por otra parte, que la aviación de la UN había atacado en sus vuelos, tres clases de objetivos: la retaguardia del enemigo, sus líneas de comunicaciones y de abastecimiento, y por último, el campo de batalla mismo.

Señaló que los aparatos de la aviación de caza efectuaron 11.000 salidas, de día y de noche.

Los bombarderos livianos efectuaron, por su parte, 1.300 salidas (aparatos B-26), y los bombarderos medianos (B-29) realizaron más de 1.500 misiones tácticas.

La aviación de caza disparó en el período cerca de 10 millones de balas, 33.000 cohetes, y arrojaron también 1.700 bombas, mientras que los bombarderos livianos B-26 dispararon 606.000 balas.

★ Destruyen 14 Tanques

TOKIO, 28 (INS). — Cazas norteamericanos de tipo "Mustang" sor-

(Continúa en la página DOS

Molotov Concurriría a la Próxima Asamblea de la UN

LAKE SUCCESS, 27 (INS). — En fuentes de la delegación soviética en las Naciones Unidas se indicó la posibilidad de que la máxima representación de Rusia en la quinta asamblea general esté a cargo de Viacheslav Molotov, quien sólo cede ante el generalísimo José Stalin en el escalafón jerárquico del Kremlin.

Aunque no hay modo de sopesar las probabilidades de exactitud de esa información, es oportuno recordar que el estado de salud del canciller soviético, Andrei Vishinsky, quien normalmente ha encabezado la delegación rusa, ha sido algo delicado últimamente, razón por la cual es casi seguro que no concurra esta vez a Nueva York. Y si se tiene en cuenta que el Soviet se apresta a desplegar la más vasta campaña de propaganda en que se ha empeñado desde la finalización de la segunda guerra mundial, aprovechando la situación planteada por el conflicto coreano y la no admisión de la China comunista en la UN, resulta a todas luces factible el viaje de Molotov a Flushing Meadows para dirigir personalmente esa campaña, en la que sin duda alguna, podrá poner en juego mayor habilidad que su compatriota Andrei Gromyko, vicecanciller soviético y a quien lógicamente correspondería reemplazar a Vishinsky.

Se descuenta que el principal motivo de la presencia de Molotov a la cabeza de la delegación rusa no podría ser otro que el de intensificar la propaganda de Moscú contra las potencias occidentales para desacreditarlas ante las naciones asiáticas.

CLARIN en Londres

Satisface a Londres la Posibilidad de Solucionar el Pleito de Formosa

LONDRES, 27 de agosto (De nuestra agencia). — No obstante el nuevo llamado de Churchill a las armas y la salida de tropas británicas de infantería de Hongkong para Corea, Londres, en este momento, parece inclinarse a considerar con optimismo dos noticias.

Una de ellas es la reciente información de que se han encontrado yacimientos de uranio en el norte del país de Gales, muy ricos en radioactividad y calculados en un volumen no inferior al millón de toneladas. Si, como volvió a clamar Churchill anoche, las naciones de Occidente no podrán oponerse a la potencialidad militar rusa y de sus aliados sino con el arma catastrófica de la bomba atómica, es grato saber, sin duda, que en el propio suelo británico existe la materia inicial de esta defensa a la desesperada. La otra noticia —mucho más importante— es la proposición de China de someter la querella de Formosa a una investigación de la UN y a la rápida aquiescencia de los Estados Unidos al principio de que sea la burocracia del organismo mundial y no las armas la que decida el futuro de la isla.

Esto último, parece querer significar —se afirma en Londres—, que China comunista renuncia por ahora al supuesto ataque o invasión del último reducto de Chiang Kai-shek, encendiendo así la tercera guerra mundial. Si, momentáneamente, se aleja ese riesgo, considerado inminente desde que saltó hecho pedazos el paralelo 38º, es indudable, que en cuanto se refiere al Asia y sólo al Asia —olvidémosnos un poco del peligro directo que corre Europa—, todos podremos dormir un poco más tranquilos durante unos días.

Pero la solución del problema de Formosa por la vía dialéctica no parece fácil. Según la tesis de Pekín, Formosa es un pedazo del territorio chino por razones etnológicas, históricas y porque las naciones aliadas lo proclamaron así durante la última guerra. Según Tokio, Formosa es japonesa porque el Japón poseyó la isla durante largo tiempo y la hizo progresar y enriqueció substancialmente. Ambas teorías son contradictorias pero defendibles, sin contar con lo que piense y diga el pueblo de Formosa, al cual sospecho no se lo ha preguntado todavía nada.

Londres trata de convencerse, quizás con exagerado optimismo, de que Formosa pueda ser entregada a la administración de las Naciones Unidas temporalmente, mientras Lake Success alza la pagoda del acuerdo definitivo entre las partes querellantes. Esto significaría la paz relativa en aquel extremo del mundo, que no es poco. Y Dios lo quiera.

JACINTO MIQUELARENA
Representante de CLARIN en Londres.

Y TENDRA SU GUARDARROPA

De repente, se dió cuenta de que la mayoría de sus vestidos estaban ya viejos y de que debía renovar con urgencia su guardarropa. Pero... ¿cómo solucionar el problema? Por una parte, la mayoría de las modistas demoraban mucho en entregar el trabajo y ella necesitaba varios vestidos nuevos inmediatamente; por otra, no podía gastar mucho. Estaba cavilando sobre el problema, cuando tuvo el acierto de consultar los Avisos Clasificados de CLARIN y vió éste:

MODISTA se ofrece, cose acuc. entr. rápida. Tucumán 730, 3º departamento 5 31-9630.

¡Esa era su oportunidad! ¡Una modista que trabajaba con rapidez y que no debía cobrar mucho, ya que cosía en forma sencilla! Fué a encargarle los dos primeros vestidos y quedó muy satisfecha de los modelos que le proyectaron. Ahora, tendrá a tiempo el guardarropa necesario, gracias a un Clasificado de CLARIN (T. E. 31-8368, 0576 y 9768).

TYDINGS URGIO EL REARME DEL OESTE ALEMAN

(Información PAGINA CUATRO)

Argentina Reclama a Polonia por la Detención de un Correo Diplomático

LA Cancillería informó ayer que el 16 del corriente el correo diplomático argentino, señor César Hernán Montero fué detenido por las autoridades de Polonia al llegar al aeródromo de Varsovia en el desempeño de sus funciones, permitiéndosele únicamente la entrega de la valija diplomática a funcionarios argentinos que habían concurrido a esperarlo. La información oficial agrega que el señor Montero recobró su libertad después de haber permanecido detenido durante quince horas, y que ante dicha violación de las inmunidades que amparan a los funcionarios que cumplen tareas respetadas por todos los estados y tradicionalmente reconocidas por el derecho internacional, el gobierno argentino presentó el 25 del corriente, por intermedio de su Legación en Varsovia, una enérgica protesta, exigiendo las satisfacciones correspondientes.

No se ha informado si el gobierno polaco tomó alguna disposición sobre este asunto.

Las Tropas Norteñas Tratan de Reforzar Posiciones en Masan

TOKIO, 28 (AFP.). — Un vocero informó que el Estado Mayor norteño parece haber dado contraorden a las divisiones que habían establecido días pasados posiciones defensivas en el sector este, al norte de Pohang. Al subrayar la amplitud del nuevo movimiento ofensivo contra Pohang, el vocero dijo que el enemigo ha emprendido una acción sobre un frente de unos 30 kilómetros, y al parecer debe existir otra división en reserva. Estimó que muy posiblemente esa división sea la 24ª de la que se carece de noticias desde hace algún tiempo. Añadió que en el extremo sur al enemigo trata de llevar refuerzos y material al sur del Nam y al noroeste de Masan, así como sobre la ribera este del codo sur de Naktong, con la finalidad eventual de lanzar una nueva ofensiva contra Pusan, puerto del que intentaría apoderarse a cualquier precio.

Señaló también que a 6 kilómetros al noroeste de Masan, el enemigo intentó transportar del otro lado del Nam 50 vehículos y algunas piezas de artillería; la aviación de la UN intervino para impedir esa operación, pero se ignora —según el vocero— el resultado del raid. Al comentar los ataques contra la 5ª división norteamericana, el vocero estimó que el enemigo no estaba todavía en condiciones de lanzar una gran ofensiva, pero que existirían indicios preliminares de que la estaba preparando.

Contuvieron la Ofensiva Norteña Hacia Pohang

PREPARAN EL ATAQUE CONTRA PUSAN

TOKIO, 29 (INS). — Unidades sureñas, apoyadas por norteamericanos, contuvieron dos vigorosas ofensivas comunistas en el ala oriental, después que tropas norteñas habían avanzado a través de Ulsong y Kygie hasta los suburbios de Pohang. En la costa meridional, infantería y artillería aliadas, ayudados por la aviación y la flota, rechazaron tres nuevos ataques y castigaron a los rojos que se concentran para una gran ofensiva contra Pusan. En el centro del perímetro de batalla de 190 kilómetros, otras fuerzas terrestres de la UN, secundadas por aviones, frustraron tres nuevos intentos comunistas de establecer cabezas de puente a través del Naktong, al suroeste de Taegu.

En la noche del lunes la situación era la siguiente:

Frente Oriental: Dos divisiones sureñas resisten firmemente los ataques de los comunistas que se moderaron de Kigye y se colocaron a 3 kilómetros de Pohang. El repliegue de los meridionales fué de cinco o seis kilómetros el domingo, antes de frenar al enemigo cuando se aprestaba a flanquear a Pohang por el oeste. Los sureños además rectificaron sus líneas abajo de Kigye, a 13 kilómetros al noroeste de Pohang. Al mismo tiempo buques de guerra norteamericanos lanzaron toneladas de bombas contra las fuerzas de la 12ª división roja que avanzaba por el camino de la costa hasta los suburbios de Pohang. Los aviones norteamericanos, a su vez, atacaron con bombas, cohetes y ametralladoras a las co-

(Continúa en la página DOS)

LAS dos flechas señalan Uihung y Kigye, los puntos donde se intensifica la ofensiva comunista hacia Pohang, tenazmente defendida por las fuerzas aliadas

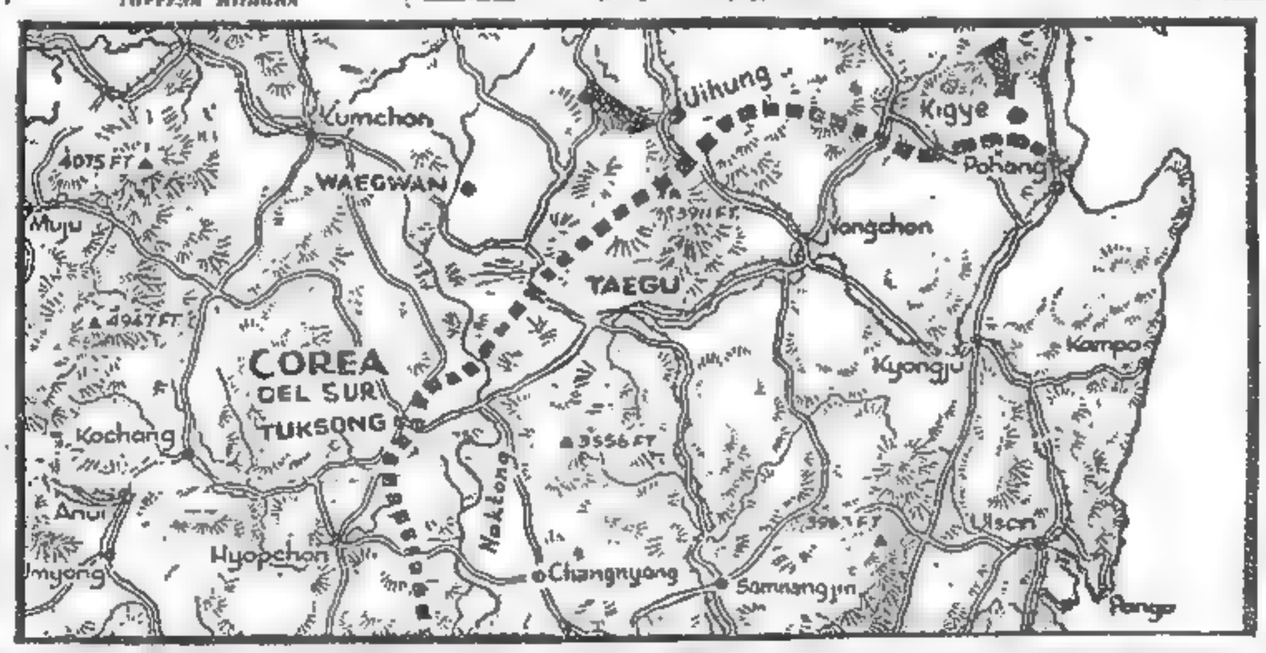

Año del Libertador General San Martín

DIARIO DE LA MAÑANA

Clarín

15 centavos

Un toque de atención para la solución argentina de los problemas argentinos

Año VI Buenos Aires, Martes 29 de Agosto de 1950 Nº 1.766

Viene a Buenos Aires

VICTOR Kravchenko, el celebrado autor ruso de "Yo elegí la libertad", el libro que lo hizo famoso, arribará hoy a Bs. As., donde permanecerá una temporada

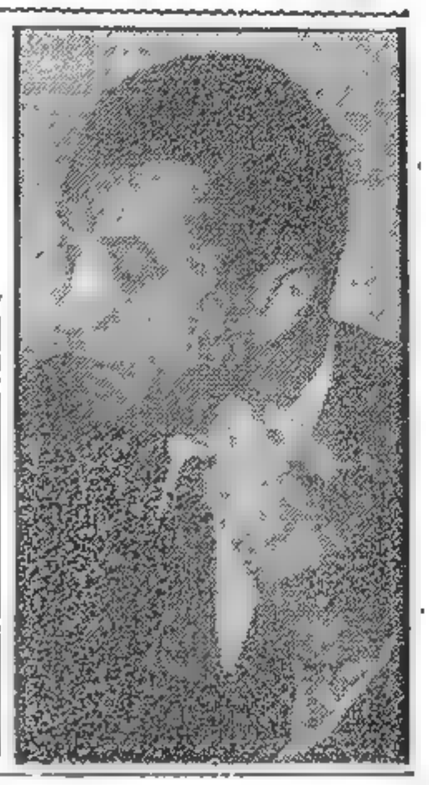

TRES EJERCITOS CHINOS SE HALLARIAN EN COREA

LONDRES, 28 (AFP). — Ya habrían penetrado en Corea del Norte tres ejércitos comunistas chinos, dice con enormes titulares la prensa londinense. Los diarios dan, empero, tres versiones distintas.

★ Cruzaron la Frontera

"Evening News", conservador, dice que se trata de tres ejércitos, que habrían iniciado el cruce de la frontera el mes pasado; "Evening Standard", también conservador, anuncia que se trataría de cuatro ejércitos, y agrega, 270 000 chinos se concentran para acudir en ayuda de los rojos".

Más prudente es el órgano liberal "Star", pues da la noticia en lugar secundario.

★ No Hay Confirmación

Mientras tanto, en las esferas oficiales se declara carecer de confirmación de la presencia de tropas chinas, ya sea en la frontera norcoreana o ya sea en el propio territorio de Corea. Existe la creencia que, al menos por el momento, no habría una intervención directa de Mao Tse Tung en la campaña militar coreana.

EL SENADO DE EE. UU. HA APROBADO LA LEY SOBRE ASIGNACIONES

WASHINGTON, 28 (INS) — El Senado aprobó la ley general de asignaciones, que autoriza erogaciones por un total de 36.100.000.000 de dólares para gastos del gobierno federal y de ayuda al extranjero, pero debido a un pequeño tecnicismo fué necesario demorar el envío de la legislación a la Casa Blanca para su promulgación.

El proyecto, en efecto, tuvo que retornar a la Cámara de Representantes como consecuencia de la decisión del Senado de restaurar fondos por 110.000 dólares para la comisión de "vigilancia" del plan Marshall, las cuales habían sido suprimidos por la Cámara baja. Este paso inesperado dilatará la acción de la Cámara de Representantes sobre la medida, pero no se espera que la demora sobrepase el tiempo estrictamente requerido por el congreso para aprobar el proyecto de ley. El proyecto contiene una cláusula por la cual se dispone la concesión a España de un crédito de 62 500 000 dólares. El presidente Truman se opone terminantemente al otorgamiento de ese crédito.

★ Reclutan Profesionales

WASHINGTON, 28 (INS) — La Comisión de Fuerzas Armadas del Senado aprobó por unanimidad un proyecto de ley autorizando el reclutamiento de médicos, dentistas y especialistas médicos. La medida tiene por objeto inducir a tales profesionales alistados por el gobierno durante la segunda guerra mundial a ofrecerse como voluntarios para prestar servicios en las fuerzas armadas.

Truman Ordenó que Mac Arthur Cancele un Mensaje Dirigido a los Veteranos

WASHINGTON, 28 (INS) — El presidente Truman ordenó al general Mac Arthur que cancelase su declaración sobre la política de Estados Unidos respecto a la isla de Formosa, pero de cualquier forma, el texto de la misma fué dado a publicidad.

En ella, Mac Arthur advirtió que Formosa debe ser defendida como un bastión del mundo libre para bloquear el peligro de una agresión comunista hacia el Este, por el océano Pacífico. Señala también que la conquista del último bastión de la China nacionalista daría a una potencia hostil los medios necesarios para neutralizar la línea defensiva de Estados Unidos y "emprender una guerra de conquista contra las naciones libres de la cuenca del Pacífico". "Si defendemos esa línea —agrega— podemos tener paz, pero si la perdemos, la guerra es inevitable."

La Casa Blanca, anunció que Truman había ordenado personalmente a Mac Arthur que cancelase su declaración que iba a ser leída ante la Convención Nacional de Veteranos de Guerra en el extranjero reunida en Chicago. El secretario de la presidencia, Charles Ross, manifestó que Truman, es, y debe ser, la única voz en el gobierno de Estados Unidos, que haga pronunciamientos oficiales sobre la política extranjera.

Recordó además que el sábado se había celebrado en la Casa Blanca una reunión de los jefes del estado mayor conjunto a la cual tambien asistieron el secretario de Estado, Dean Acheson, el secretario de Defensa, Louis Johnson y el secretario del Tesoro, Snyder, en la que se debía recibir un informe sobre la guerra en Corea, elevado por el jefe del estado mayor del ejército, J. Lawton Collins y por el jefe de operaciones navales, almirante Forrest Sherman. "Después de escucharse el informe —siguió diciendo, Ross— y de haber leído el mensaje de Mac Arthur, Truman dió instrucciones al secretario de Defensa, para que enviase un mensaje a Mac Arthur dándole instrucciones de cancelar su mensaje a los veteranos de la guerra en el extranjero".

El texto de la declaración de Mac Arthur había sido distribuído a los periodistas, incluso a las agencias noticiosas. La revista "U. S. News And World Report", que circula en todos los Estados Unidos, había recibido permiso de los veteranos, para publicar el texto del mensaje de Mac Arthur en una edición que los suscriptores no iban a recibir hasta después de la hora fijada para la lectura del mensaje.

Al ser emitida la orden presidencial, la edición de la revista ya había salido de las prensas y estaba en el correo, por lo que ya era imposible retirarla.

Algunos diarios publicaron el texto en la forma en que apareció en la revista. Fué entonces que el

(Continúa en la página DOS)

Aviones Yak de Fabricación Soviética son Trasladados a los Frentes de Operaciones

TOKIO, 28 (INS). — Se reveló que los norteños están enviando aviones Yak, de construcción rusa, a los aeródromos situados al norte del paralelo 38. Supóngese que esos aparatos o bien acaban de ser los proporcionados, o fueron retirados de los lugares donde estaban en depósito.

Los pilotos norteamericanos destruyeron once de esos aviones en Yongpo y otros cuatro que estaban enmoufladas entre catorce aparatos "falsos" en otro aeródromo no mencionado. Se señala, entre tanto, que los recientes ataques comunistas constituyen el postrer esfuerzo "por liquidar la cabeza de playa aliada" antes de que llegue la esperada contraofensiva de otoño de las Naciones Unidas. Así lo dijo a un grupo de periodistas y altos oficiales el Tte. Gral. Walton H. Walker.

Y CUMPLIO CON UN DEBER

En un momento de apuro, su padre difunto había tenido que vender un cuadro que costaba miles de pesos y ostentaba la firma de un pintor cotizado. Años después, él, su hijo mayor, se dedicó a buscar aquel cuadro para reintegrarlo a la casa paterna, porque era un recuerdo imborrable.

Pero todas sus búsquedas fracasaron. Ya desesperaba de lograr su propósito, cuando leyó este Clasificado de CLARIN:

VENTA PARTICULAR

en lujosa mansión biblioteca, alfombras, cuadros, etc. ACEVEDO Nº . .

Tuvo una corazonada y fué allí. ¡Y apenas entró, vió el cuadro! Tuvo que luchar por él, ya que otro postor se lo quería llevar a toda costa, y pagó un precio elevado. Pero lo consiguió. Ahora, está satisfecho, porque ha cumplido con su deber. Y lo ha conseguido gracias a un Clasificado de CLARIN (T. E. 31-8368, 0576 y 9768.

Quedó Aprobada la Nueva Constitución de Berlín

(Información página CUATRO)

Reconquistan Kigye las Fuerzas Sureñas

Ofensiva Comunista Rumbo a Yongchon; Flanquearon Taegu

FRENTE DE POHANG, 30 (INS). — Los sureños reconquistaron Kigye, a 13 kilómetros al noroeste de Pohang y avanzaron 2 más hacia el norte. Sin embargo, los comunistas aún están en poder de alturas que dominan a esa plaza. En cambio, otras tropas meridionales, que cuentan con apoyo norteamericano, operando inmediatamente al norte de Pohang, fueron obligadas a efectuar el martes nuevas aunque cortas retiradas. Revélase asimismo que los rojos realizaron una infiltración alrededor del flanco interior de Pohang, colocándose a la retaguardia de las fuerzas de la UN, donde bloquearon un camino a 5 kilómetros al suroeste de Pohang. La carretera bloqueada corre 38 kilómetros hacia el suroeste de Pohang y desemboca en Tongchon, sobre el ferrocarril de Pohang a Taegu.

★ Presionan en Taegu

Infórmase además que unidades de la sexta división sudcoreana, fueron obligadas a retroceder en el frente de Taegu, donde los comunistas persiguen la ocupación de Yongchón, en un esfuerzo por flanquear a Taegu y cortar las comunicaciones por tierra entre esa ciudad y la costa oriental. Los soldados de la mencionada división, luego de perder Uihung, ocuparon una línea que corre del N. E. al S. O. pasando por Hwabongdong, y siguen perdiendo terreno. Esta población está a 26 kilómetros al N. O. de Taegu y a 22 de Yongchon.

Por su parte, la 8a. división sureña contraatacó para recobrar el terreno perdido el lunes, cuando atacaron los comunistas apoyados por artillería. Los resultados de esta operación aún no son conocidos. El enemigo había obligado a la 8a. división a replegarse un kilómetros y medio, apoderándose de la población de Iman-Ni, a 27 kilómetros al N.O. de Pohang. El contraataque sudcoreano tiene por finalidad, reconquistar a Iman-Ni.

Informan, también, que por segunda vez en tres días los comunistas han impedido que patrullas de la 1a. división de caballería norteamericana crucen a la margen occidental del Naktong. Al parecer, el enemigo trata de encubrir los movimientos hacia el sur, de su 2a. división, que ha vuelto al frente desde Kumchon, donde estaba descansando.

Los informes del servicio de inteligencia muestran que los rojos aún tienen sus principales fuerzas a lo largo del arco Waegwan-Kunwi, al noroeste y norte de Taegu. Un vocero oficial declaró, sin embargo, que esas fuerzas pueden ser enviadas rápidamente al oeste o al sur, dependiendo de los planos ofensivos del enemigo.

En el frente sur, un regimiento norteamericano contraatacó con éxito, aliviando la presión comunista en dirección a Pusan. El contraataque en el sector de la 25a. división norteamericana que defiende por occidente a la bahía de Masan, fué lanzado después que los rojos efectuaron cuatro asaltos. Tres de estos asaltos fueron rechazados, pero el cuarto estableció una saliente dentro de las líneas norteamericanas, aunque finalmente fué eliminada por el fuego de los morteros y de la artillería y

(CONTINUA EN LA PAGINA DOS)

Año del Libertador General San Martín

DIARIO DE LA MAÑANA

Clarín

15 centavos

Un toque de atención para la solución argentina de los problemas argentinos

Año VI Buenos Aires, Miércoles, Agosto 30 de 1950 Nº 1.767

Se Construirán Más Tanques en la Unión

WASHINGTON, 29 (AFP). — El presidente Truman aprobó hoy una intensificación del plan de fabricación de tanques, que representa una suma de quinientos millones de dólares, según declaró a la prensa el representante demócrata Carl Vinson, presidente de la comisión militar de la Cámara.

Indicó después que ese plan comporta la fabricación de un tanque pesado de un nuevo tipo.

Llegaron a Pusan Tropas Británicas

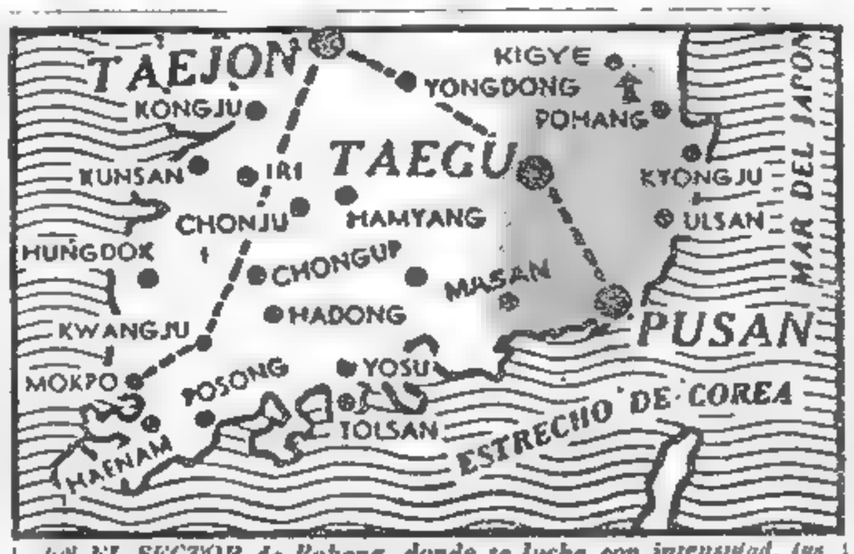

EN EL SECTOR de Pohang, donde se lucha con intensidad, las tropas sureñas lograron reconquistar la localidad de Kigye, señalada con la flecha. Allí los rojos sufrieron importantes pérdidas

FRENTE DE COREA, 29 (AFP). — Dos batallones de tropas británicas desembarcaron hoy a mediodía en el puerto de Pusan. Las tropas proceden de Hongkong y llegaron en el portaaviones "Unicorn" y en el crucero "Ceylan", escoltados por dos destructores australianos. Los soldados fueron aclamados por una entusiasta muchedumbre y la policía sudcoreana debió hacer grandes esfuerzos para mantener el orden.

★ Las Fuerzas Expedicionarias Belgas

BRUSELAS, 29 (AFP). — El cuerpo expedicionario belga que irá a Corea estará integrado por un batallón de 880 soldados y 34 oficiales; partirá probablemente en noviembre. Este batallón se formará basándose en el tipo norteamericano y la edad límite para los soldados ha sido fijada en 35 años.

En lo que se refiere a los oficiales, el Ministerio de Guerra ha recibido hasta ahora los pedidos de dos oficiales de activa y de 20 de reserva.

★ Pakistán Enviará Trigo

LAKE SUCCESS, 29 (INS) — Pakistán comunicó oficialmente a las Naciones Unidas que no podrá proporcionar tropas para reforzar a las fuerzas militares de la UN en Corea, pero contribuirá al esfuerzo común facilitando 5.000 toneladas de trigo.

★ Decisión de la Unesco

PARIS, 29 (INS) — La Junta Ejecutiva de la Unesco resolvió prestar a la UN toda ayuda posible en la guerra que libra contra los agresores comunistas de Corea meridional.

En una reunión celebrada en esta capital, la Junta acordó transmitir instrucciones al director general de la Unesco, Jaime Torres Bodet, de México, para que haga todo lo que esté a su alcance por satisfacer las necesidades de la población civil en Corea.

★ Otro Ataque Rojo

TOKIO, 30 (INS). — Se calcula que 6.000 soldados rojos iniciaron hoy, un ataque antes del amanecer en su renovado intento de rodear la ciudad y puerto de Pohang, en la costa oriental. Las tropas ya habrían rodeado en parte la ciudad, cortando la carretera principal por medio de un barricada

Acordó Tratar el Consejo de Seguridad el Caso de Formosa

LAKE SUCCESS, 29 (INS). — El Consejo de Seguridad resolvió estudiar el problema planteado por la protección naval norteamericana a la isla de Formosa e incluir este asunto en el temario a continuación de la acusación norteamericana contra los comunistas norcoreanos por su agresión a Corea meridional. El Consejo decidió considerar el asunto de Formosa por votación de 7 contra 2 y una abstención. Los sufragios en contra correspondieron a Cuba y China nacionalista, y la abstención a Egipto. Rusia se negó a votar sobre el texto de la moción.

★ El Texto Aprobado

Estados Unidos, Gran Bretaña, Francia, Ecuador, Noruega, India y Yugoeslavia votaron en favor después que se acordó titular la cuestión: "Queja de invasión armada de Formosa". El texto original contenía la frase "sobre la invasión armada del territorio de China por el gobierno de los Estados Unidos".

Antes de la votación Jacob Malik presidente del cuerpo durante este mes, insistió en que la comunicación que se había recibido de Chou-En-Lai, canciller de China comunista fuese incluida íntacta en el temario del organismo. Después de la votación, Malik pidió al Consejo también que considere la inclusión de la acusación hecha por la China comunista de que los aviones norteamericanos ametrallaron el territorio chino de Manchuria. Sin embargo, el delegado británico sir Gladwyn Jebb opinó que esta cuestión debía aplazarse hasta la próxima reunión y así se acordó.

★ Gestión de Malik

Después de aprobada la inclusión en el temario del problema de Formosa, Malik solicitó al Consejo que se invitase a los representantes de la China comunista a ocupar un puesto en la mesa del organismo durante la discusión del caso. Sugirió que se concedieran de tres a cinco días de plazo a los delegados de Pekín para llegar a Lake Success, lo cual es clara indicación de que tiene intenciones de asistir a las reuniones del mes próximo del Consejo.

Al respaldar la acusación contra los Estados Unidos que fué cablegrafiada a las Naciones Unidas por el canciller comunista chino Chou En-lai, Malik dijo al Consejo de Seguridad: "Estamos frente al hecho de que fuerzas armadas extranjeras han invadido una parte integral de China. La séptima escuadra norteamericana recorre el estrecho de Formosa obstaculizando por la fuerza al único

(CONTINUA EN LA PAGINA DOS)

No se Confirmó que Haya Tropas Chinas en Corea

WASHINGTON, 29 (AFP). — Un vocero militar norteamericano declaró que no se habían recibido noticias referentes a la concentración de fuerzas comunistas chinas en Corea del Norte. El Ministerio de Defensa nacionalista anunció ayer en Formosa que 270.000 soldados comunistas chinos estarían concentrados en Corea del Norte y en Manchuria. Interrogado sobre esta noticia, el vocero norteamericano contestó como queda consignado. La semana pasada este mismo vocero había anunciado que dos ejércitos chinos estaban concentrados en una región de Manchuria próxima a la frontera coreana.

Satisfizo en el Exterior la Decisión Sobre Reforma de Cambios Extranjeros

WASHINGTON, 29 (AFP). — Fué recibida con gran satisfacción en Wáshington, la noticia de una reforma del régimen de cambios extranjeros en el mercado argentino, así como el retorno al mercado libre de divisas. A la espera de informaciones más detalladas sobre el funcionamiento previsto en esas nuevas medidas, los medios interesados se limitan a declarar que la decisión argentina representa "un paso importante en la buena dirección".

En efecto, de los nuevo tipos de cambio diferentes, sólo habrá en adelante tres: cinco pesos y siete pesos cincuenta por dólar o equivalente de dólar en otras divisas extranjeras, además de la creación del mercado libre de divisas. Los medios económicos y financieros de Wáshington estiman que la medida argentina "refleja un saneamiento de la economía de ese país", y que no dejará de tener repercusiones favorables sobre su comercio exterior.

★ Repercusión en Londres

LONDRES, 29 (AFP). — Por ocurrir al día siguiente de la "cordial entrevista" entre el embajador de la Argentina en Londres, señor Hoggan, y el canciller, Ernest Bevin, la decisión del gobierno de Buenos Aires en el sentido de simplificar las tasas de cambio argentinas y autorizar a las compañías extranjeras en la Argentina a transferir el 5 por ciento de sus beneficios netos al extranjero, fué recibida favorablemente, aunque con reserva, en la City.

Da la conveniente a la autorización acordada a las compañías extranjeras en la Argentina subrayan que la decisión de por ahora, solamente satisfacción parcial al pedido británico referente a la transferencia de los beneficios de esas compañías al extranjero.

La prensa comenta favorablemente la entrevista de ayer entre el señor Bevin y el embajador argentino, Sr. Carlos Hoggan. "The Times" refleja en particular un firme optimismo. "se puede esperar —dice dicho diario— que los negociadores británicos aclararán su oferta actual de 80 libras por tonelada de carne argentina, si por su parte el gobierno argentino adopta disposiciones satisfactorias para liquidar la deuda comercial que asoma unos 20 millones de libras, y para adquirir productos británicos, incluyendo artículos manufacturados, a precios razonables".

Los diarios insisten en la importancia que tiene Gran Bretaña como clienta de la Argentina, y destacan nuevamente el ambiente de cordialidad de la entrevista Bevin-Hoggan, cordialidad que contrasta con el carácter que habían asumido desde hace algunos meses las negociaciones comerciales anglo-argentinas.

Por lo demás, el Stock Exchange reaccionó hoy favorablemente a raíz del comunicado sobre esa entrevista, las acciones y las obligaciones de los tranvías anglo-argentinos subieron de un punto y otros valores argentinos progresaron igualmente.

¡CASI SE QUEDAN A OSCURAS!

Esa mañana se había mudado y estaba muy contento. ¡Por fin, tenía departamento en el centro, con todas las comodidades! Pero el electricista que se había comprometido a retirar la instalación de la casa vieja y colocarla en la nueva, no le cumplió. Estaba desesperado buscando a otro. ¡Y todos, a cual más ocupado! ¿Qué hacer? ¡A ese paso, aquella noche se quedarían a oscuras! Pero tuvo la suerte de ver esto Aviso Clasificado en CLARIN:

Instalaciones Eléctricas

también en el Gran Bs. Aires. Precios módicos. — T. E. 73-4764

¡Era su salvación! Habló por teléfono, y al cabo de un par de horas, acudió un electricista de aquella empresa y le hizo el traslado de la instalación. Cuando, por fin, las bombitas y las fichas y los hilos estuvieron en su lugar, respiró aliviado. ¡Ahora sí que no se quedarían a oscuras esa noche! ¡Buen susto se había llevado! Y la solución se la había brindado un Clasificado de CLARIN (T. E. 31-8268, 0576 y 9768).

El Equipo Argentino Va 2do. en Ajedrez

(Informe pág. DIECISIETE)

LIBRAN RECIA LUCHA EN TORNO A POHANG

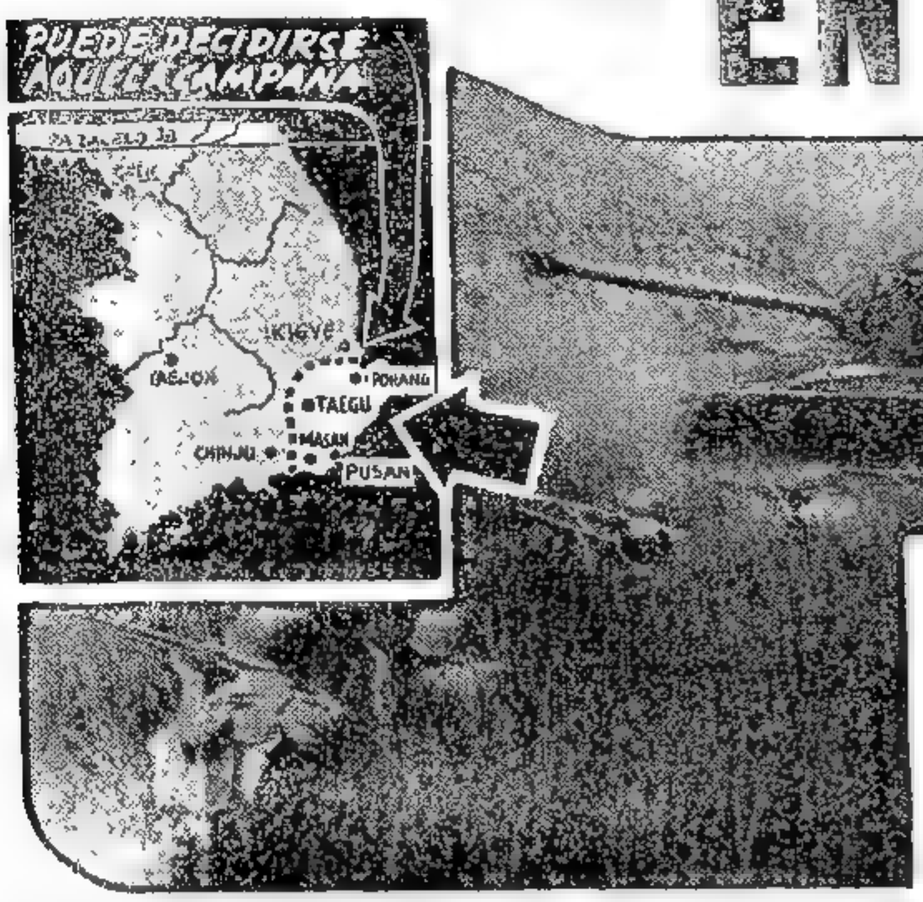

SOLDADOS norteamericanos combatiendo cerca de Taegu. El mapa indica el frente actual. La batalla de Pohang puede ser decisiva, pues su caída abriría el paso a los norteños hacia Pusan y les permitiría atacar por los flancos y la retaguardia a Taegu. No menos importante es Masan, pues su conquista por los rojos podría traer aparejadas iguales consecuencias

Año del Libertador General San Martín

DIARIO DE LA MAÑANA

BUENOS AIRES REPUBLICA ARGENTINA

15 centavos

Un toque de atención para la solución argentina de los problemas argentinos

Año VI Buenos Aires, Jueves 31 de Agosto de 1950 Nº 1.768

Recapturaron Kigye los Comunistas

TOKIO, 31 (INS). — La recaptura de Kigye, ahora "tierra de nadie", a 13 kilómetros de Pohang, por los comunistas, fué confirmada por el general Mac Arthur. Los sureños tuvieron que replegarse 500 metros hacia el sur del mismo Kigye, y allí contuvieron la nueva ofensiva. Kigye se halla completamente en ruinas. Cinco kilómetros al sudoeste de Pohang, otras fuerzas destruyeron la barrera establecida el martes por una pequeña unidad roja de infiltración en la principal carretera que corre de Pohang hacia el interior. Sin embargo, unos 5 ó 6 kilómetros al norte de Pohang, los meridionales efectuaron otras pequeñas retiradas.

El comunicado de Mac Arthur dice que a unos 60 kilómetros al noroeste de Pohang, la 6ª división sudcoreana se retiró 1000 metros abajo de Hwabondong. En ese sector, 26 kilómetros arriba de Taegu, los sudcoreanos rechazaron un gran asalto de la infantería roja, precedida por tanques.

★ Contienen el Avance

Nuevos detalles sobre la batalla de Pohang señalan que unos 20 mil comunistas, fueron contenidos en sus intentos de avance en la noche del miércoles, en los suburbios de esa plaza, que constituye la primera defensa adelantada de Pusan, que además protege el flanco oriental de Taegu. Puede decirse, pues, que la campaña de Corea se define, virtualmente, en ese sector costero. La presión roja es ejercida por tres de los costados de Pohang luego de la caída del

(Continúa en la página DOS)

LOS INGLESES HAN ENTRADO EN ACCION

EN UN PUNTO DE COREA, 31 (INS). — Dos batallones británicos, inclusive unidades del famoso regimiento de los "Highlanders" escoceses, entraron en acción en el frente de Corea.

Repercutió en el Exterior el Reajuste de los Cambios

EN GRAN BRETAÑA

LONDRES, 30 (AFP). — "La noticia de la simplificación de los tipos de cambio del peso argentino aportó una nueva esperanza a todos los que intervienen en las negociaciones comerciales anglo-argentinas", dice el "Financial Times" en su comentario acerca de las nuevas medidas adoptadas por el gobierno de Buenos Aires.

Señala tres razones para acoger con satisfacción esas nuevas medidas:

1. Ellas representan un reajuste efectivo del peso en aproximadamente un 50 por ciento para las exportaciones esenciales, lo que debe permitir a los negociadores salir de la "impasse" actual, provocada por la cuestión del precio de las carnes.

2. La modificación demuestra que el gobierno argentino desea solucionar el delicado problema de las transferencias de las ganancias de las empresas extranjeras.

3. Es evidente que la Argentina no puede abandonar sus relaciones comerciales con Gran Bretaña y adoptar medidas en consecuencia.

★ Otros Comentarios

El "Times" califica las disposiciones de "medidas importantes y constructivas", y añade: "Ellas facilitarán ciertamente la concertación de un nuevo acuerdo comercial y financiero angloargentino".

Luego de señalar que el nuevo tipo de 14 pesos por libra permitirá a Gran Bretaña ofrecer precios aceptables para la Argentina por las carnes y a los exportadores argentinos recibir un precio razonable, añade: "Una de las principales dificultades actuales en las relaciones comerciales angloargentinas ha si-

(Continúa en la pág. SIETE)

EN ESTADOS UNIDOS

NUEVA YORK, 30 (INS). — Los banqueros norteamericanos vinculados estrechamente con la situación económica de la Argentina, predicen que las nuevas tasas de cambio fijadas para el peso estimularán las ventas de productos de ese país en los mercados mundiales.

Uno de los banqueros entrevistados por INS, calificó la medida de "trascendental" y opinó que el reajuste hace que el peso "parezca estar por debajo de su valor". Otro banquero hizo notar que depende de la naturaleza de los reglamentos sobre cambio extranjero que imponga el gobierno argentino, la perspectiva de que dicho reajuste atraiga capitales a la Argentina. Señaló que la decisión comentada puede contribuir a atraer capitales foráneos si el gobierno de Buenos Aires ofrece seguridades positivas de que los inversores podrán repatriar sus inversiones de acuerdo con la misma tasa en que los trasladen a la Argentina.

Una destacada autoridad en materia de comercio observó que la decisión argentina parece muy oportuna, especialmente en vista de que la esquila de lanares comenzará el mes próximo e indicó que si la lana puede ser exportada libremente de la Argentina, esta nación obtendría entradas substanciales en dólares en vista de los altos precios a que se cotiza ahora ese producto.

Otro representante del comercio exterior norteamericano expresó la esperanza de que la mayor entrada en dólares que obtendrá la Argentina, le permitirá comprar en el futuro mayores cantidades de productos de Estados Unidos. Por otra parte, se hace notar que las nuevas tasas de cambio determinarán el alza de los precios en pesos de las mercaderías norteamericanas.

Mao Pide el Retiro de las Tropas de la UN

MAO-TSE-TUNG

China Acusa a EE. UU. de Violaciones Aéreas

TOKIO, 31 (AFP). — Radio Pekín transmitió una nota del gobierno de Mao Tsé Tung al secretario general de la UN, Trygve Lie, en la que se acusa a EE. UU. de haber violado repetidas veces las fronteras aéreas de China, causando la muerte a no menos de ocho personas. Al mismo tiempo exige el retiro de las tropas de la UN que operan en Corea. Poco antes, la misma radio había informado tener noticias de que siguen llegando refuerzos norteamericanos, en barcos y aviones, a la isla de Formosa, para ayudar a Chiang Kai Shek a "agredir" a China.

La URSS Participará en la Próxima Asamblea de la UN

MOSCU, 30 (AFP.) — Rusia estará representada oficialmente en la próxima asamblea general de la UN en setiembre.

En efecto, la embajada de Estados Unidos en Moscú recibió solicitudes de visaciones para seis miembros de la delegación soviética, que representarán a la U.R.S.S. en las sesiones de las Naciones Unidas. Son ellos dos altos funcionarios del Ministerio de Relaciones Exteriores y cuatro funcionarios subalternos.

★ El Orden del Día

LAKE SUCCESS, 30 (AFP.) — El orden del día provisorio del Consejo de Seguridad, propuesto por el presidente de dicho organismo, Jacob Malik, en su último día de presidencia, mañana a mediodía, comprende, además de la cuestión de Corea, la de Formosa, los bombardeos norteamericanos en la frontera chino-coreana, la cuestión de las ejecuciones en masa y el terrorismo en Grecia.

★ Presentación de Malik

LAKE SUCCESS, 30 (AFP). — El delegado soviético ante el Consejo de Seguridad de la UN, señor Jacob Malik, hizo entrega a la Secretaría General de la UN de un telegrama que lleva la firma de 38 oficiales y soldados norteamericanos internados en Corea del Norte, en el que piden que cese la lucha.

Cesó en Canadá el Paro Ferroviario

OTTAWA, 30 (INS). — Los dirigentes de la huelga ferroviaria ordenaron esta noche, la inmediata suspensión del paro que tan intensamente ha afectado la economía del país, poco antes que la cámara aprobara un proyecto de ley que dispusiera se dé término al conflicto dentro de las próximas 24 horas.

Se espera que dentro de 24 horas el tránsito ferroviario esté completamente restaurado, indicándose la reanudación del servicio a la media noche de hoy.

CLARIN EN LAKE SUCCESS

LAKE SUCCESS, 30 (De nuestra agencia) — Las dos reuniones del Consejo de Seguridad que se han realizado la pasada semana, hubieran agregado su inutilidad a todas las demás del mes de agosto, de no haber sido por la "maniobra de flanqueo" iniciada sorpresivamente por intermedio de China comunista.

Evidentemente, el Consejo de Seguridad parecería llamado a transformarse en el eje definitivo en torno al cual pueden desarrollarse los acontecimientos futuros. No por lo que el Consejo pueda hacer o dejar de hacer, sino por lo que se refiere a su rol de pedana internacional donde las grandes potencias ensayan sus maniobras.

Este es el caso del "flanqueo" dispuesto por Moscú, que señala a la vez otro intento de eludir el concreto e indiscutible caso de Corea.

Moscú ha puesto en juego ahora a Pekín, con la intención de crear un nuevo problema al Consejo y un serio dolor de cabeza a Estados Unidos, llevando a primer plano el "caso Formosa".

De todas las maniobras ensayadas por la Unión Soviética a lo largo de este último mes en Lake Success ésta es, sin duda, la más hábil y la que supone mayor peligro para el bloque occidental. Formosa, en sí misma, constituye un arduo problema para Washington, desde el punto de vista militar [illegible] con Chiang Kai-shek. Al mismo tiempo, Formosa supone el teórico punto de ruptura del bloque occidental, por lo menos en lo que se refiere a su posición moral.

Esta última situación es el objetivo inmediato de Moscú: fracturar la unidad de las naciones anticomunistas, que si bien están unidas frente al problema de Corea, aparecen en una compleja posición ante el de Formosa.

El Reino Unido y la India que han reconocido al gobierno de Pekín, no pueden asumir un pie de igualdad, en este caso, con la actitud norteamericana. Frente al problema de Formosa, Estados Unidos está solo virtualmente y esta soledad política es uno de los sueños acariciados por Moscú. El segundo objetivo de la misma maniobra, es una consecuencia inmediata de la situación política señalada. Si el gobierno de Pekín insiste en su prometida "liberación" de Formosa, Estados Unidos se encontrará de pronto envuelto en una absurda guerra contra una nación de 400 millones de habitantes y sin la colaboración de ninguna gran potencia, como no sea la Rusiacha, para el caso, de Francia.

Esa guerra, guerra de sangre para Estados Unidos, es, sin duda, otro de los acariciados sueños de Moscú: un [illegible]

Roberto [illegible],
Corresponsal de CLARIN en EE. UU.

REGALOS PARA TODO EL MUNDO

Se iba a embarcar para visitar a su familia, que estaba en España. Y, naturalmente, había que pensar en los regalos. ¡La perspectiva era espinosa! Tenía muchos hermanos y no le alcanzaba el dinero para comprarles objetos valiosos a todos. Entonces, se le ocurrió una idea. Tenía una bodega heredada de su padre, con muchos vinos finos. Y pidió este aviso en Los Clasificados de CLARIN:

VENDO CONJUNTO
bebidas finas la mi bodega a partir Hablar: ( ) 2631

Y había un caballero que acababa de poner casa y lo que más deseaba eran vinos de categoría. Leyó el aviso, pensó que era su oportunidad, y se comunicó con el anunciante. Ahora, de lo vendido por [illegible] bodega y el dinero le servirá para comprar numerosos regalos y quedar bien con su familia. Y esto, lo deberá a lo mucho que se leen los Clasificados de CLARIN (T. E. 31-8888, 0576 y 9768).

Revélase el Presunto Tratado de Paz Entre Rusia y Alemania Este

(Información página CUATRO)

Ceden en Pohang: Atacan a Masan

Recia Ofensiva Roja en el Sur

TOKIO, 1º (INS). — Los comunistas fueron obligados a replegarse cinco kilómetros en el frente de Pohang luego de un poderoso contraataque de las Naciones Unidas, con apoyo de tanques "Pershing". Los sureños habían logrado desalojar a los rojos de las alturas en los accesos al puerto, después que los aviones castigaron las posiciones enemigas, al punto de no poder resistir el asalto aliado.

Los sureños, precedidos por los tanques "Pershing" de 43 toneladas y armados con cañones de 90 milímetros, lograron destrozar la saliente a las cinco de la tarde del jueves. Los invasores huyeron, retirándose a un valle en forma de arco, donde fueron bombardeados desde el aire. Esa retirada norteña siguió a la ofensiva lanzada poco antes contra esa plaza y que fué contenida en los suburbios por los meridionales. Una columna roja logró ubicarse a kilómetro y medio de Pohang antes de ser detenida.

★ **Los Prisioneros Tomados**

La derrota comunista bien puede poner fin a la amenaza contra Pohang y contra el aeródromo norteamericano a diez kilómetros hacia el sureste. Ahora las líneas aliadas quedan enderezadas desde un punto que queda justo abajo de Kigye hasta el mar.

En la acción fueron tomados varios prisioneros, que llevaban un equipo de comunicaciones de fabricación rusa.

El jueves por la noche el centro carretero de Kigye seguía en poder de los rojos.

★ **Retroceso y Contraataque**

Infórmase también que no prosperó un sorpresivo ataque comunista al norceste de Taegu contra el flanco derecho de la 1a. división de caballería norteamericana, directamente al noreste de Waegwan. En principio los aliados tuvieron que retroceder, pero tres horas más tarde contraatacaron y obligaron a replegarse a la unidad de 500 norcoreanos que habían ocupado terrenos altos en esa zona.

Seis kilómetros al noreste de Waegwan, que está

(Continúa en la página DOS)

ARRIBA: Unidades del primer batallón de la quinta división de la marina se dirigen al frente de batalla por una de las carreteras de Corea del Sur. A LA DERECHA, Señálanse en el mapa los dos puntos en que se agudiza la lucha: Pohang, donde se opera un retroceso de los norteños, y Masan, donde éstos parecen haber emprendido una ofensiva de envergadura

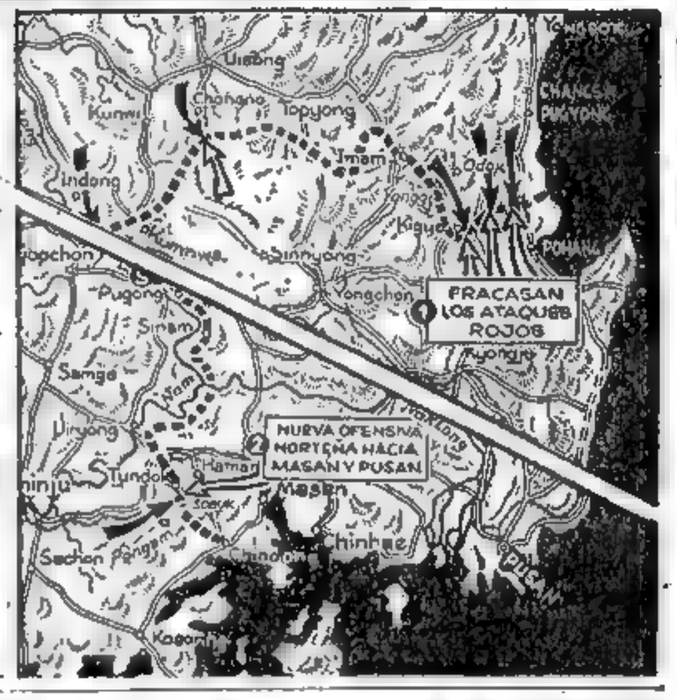

Año del Libertador General San Martín

Clarín

DIARIO DE LA MAÑANA

BUENOS AIRES REPUBLICA ARGENTINA — 45 centavos

Un toque de atención para la solución argentina de los problemas argentinos

Año VI Buenos Aires, Viernes, Setiembre 1º de 1950 Nº 1.769

Infantería Australiana es Llevada al Frente Coreano

TOKIO, 31 (INS). — Dos aviones llenos de soldados de infantería de Australia llegaron a Japón para unirse a un batallón australiano, que se dispone a partir hacia el frente de batalla de Corea.

★ **Una Afirmación**

HONGKONG, 31 (INS). — La prensa china de esta colonia, citando a fuentes nacionalistas autorizadas de Taipei, informa que el cuarto ejército de la China comunista ha llegado a territorio de Corea septentrional.

★ **Desde Moscú**

MOSCU, 31 (INS) — La "Gazeta Literaria", resumiendo dos meses de guerra en Corea, expresa que la iniciativa en el triángulo de Taegu y en el área de Pusan, continúa en poder del "ejército del pueblo de Corea septentrional". La batallas —dice— han aumentado en ferocidad y su naturaleza decisiva es obvia para todos. Esforzándose por conquistar a Corea, los imperialistas norteamericanos cayeron sobre esa pequeña nación con todo el poderío de su enorme maquinaria militar. Las ventajas técnicas están de su parte, pero ésto no basta para decidir la suerte de una batalla. El factor moral es decisivo en Corea. Es imposible conquistar a una nación que combate por su emancipación con una tenacidad tal como la demostrada en esta lucha por los coreanos que luchan contra los "interventores" norteamericanos".

★ **Sobre una Orden**

TOKIO, 31 (INS) — Un portavoz del comando del general Mac Arthur recordó irónicamente la orden impartida a sus fuerzas por el primer ministro de Corea septentrional Kim Il Sung, de que debían arrojar al mar a los norteamericanas y sudcoreanos a fines de agosto. "Si nos remitimos a los hechos —dijo— no se puede negar que el señor Kim es un mal profeta".

El Último Día de la Presidencia de Malik

MALIK

Tratará el Consejo la Acusación China a E.U.

LAKE SUCCESS, 31 (AFP). — En la última sesión presidida por el delegado ruso Malik, la diplomacia soviética realizó un supremo esfuerzo para obligar al Consejo de Seguridad a condenar a Estados Unidos como potencia agresora contra Corea y Formosa.

★ **El Orden del Día**

En la preparación del orden del día, el representante de Moscú aprovechó todas las prerrogativas que le confiere el cargo que debe abandonar. Así incluyó el punto de la "violación de las fronteras chinas por fuerzas armadas norteamericanas" y el del "continuo terrorismo en Grecia y ejecuciones en masa en ese país".

La sesión de hoy se inició poco después de las 15.15, bajo la presidencia de Malik, delegado soviético, quien cumple esas funciones por última vez.

Comenzó la discusión sobre la cuestión de la adopción del orden del día que comprende la cuestión coreana, la cuestión de Formosa, los bombardeos de que acusa el gobierno de Pekín a la aviación americana y la cuestión del "terrorismo y ejecuciones" en Grecia.

Fawzi Bey, de Egipto, objetó el orden del día provisorio y anunció que votaría contra la inscripción de los bombardeos en Manchuria y de Grecia. Malik, en su calidad de presidente, respondió que el Consejo, que fué comparado a una brigada de bomberos, debe extinguir el fuego no solamente en Coera, donde fué iniciado por los "círculos dirigentes de Estados Unidos" sino también "en territorio chino, donde se ha declarado un nuevo incendio". Agregó que si el Consejo hubiera querido realmente trabajar hubiera invitado durante agosto a las dos partes en conflicto —Norte y Sur de Corea— para examinar las proposiciones tendientes a una solución.

El doctor Tsiang, delegado de China nacionalista, se opuso en seguida a la inscripción en el or-

(Pasa a la página DOS)

Critica la Prensa Europea a Matthews y a Mac Arthur

PARIS, agosto 31 (De nuestra agencia). — Los comentarios europeos coinciden en elogiar la firme actitud de Truman y la rapidez con que la Casa Blanca y el Departamento de Estado han desautorizado las sorprendentes declaraciones del ministro de Marina, Matthews, y del jefe de las fuerzas de las Naciones Unidas en Corea, general Mac Arthur. En cambio, no escatiman sus acerbas críticas a los protagonistas del suceso. El propio ministro Moch creyó su deber pronunciar estas severas palabras: "Un ministro norteamericano ha expuesto ayer con lamentable énfasis una idea que Francia no comparte: la de la guerra preventiva. ¿Hace falta decir que nuestro país se niega categóricamente a tomar en consideración semejantes proyectos? Nuestra constitución, nuestro grado de civilización, nuestros principios, se oponen en absoluto a ello".

No menos dura se muestran la prensa suiza, la francesa y la inglesa con respecto a Mac Arthur. El prudente "Times" llega a preguntarse "si, después de lo ocurrido, podrá dicho jefe seguir sirviendo en Corea a los intereses de las Naciones Unidas".

Que el efecto bomba de las declaraciones de Mac Arthur haya resultado mayor en Londres que en París, se explica sin esfuerzo, con sólo recordar que las relaciones entre los ingleses y el hombre que manda las fuerzas de ocupación en el Japón son todo lo malas como permite imaginarlo el hecho público y notorio de que éste se negara hasta ahora a recibir en Tokio al representante oficial de Su Majestad. Ni los británicos ni los franceses admiten, por otra parte, que un militar en funciones se crea autorizado a incursionar en forma tan atrevida como espectacular al dominio político y a definir públicamente las intenciones estratégicas de su país. Recuerde, sino, el lector, que un jefe francés del prestigio del general Billotte, cuando se juzgó en desacuerdo con los planes militares del gobierno, renunció a sus funciones en el Estado Mayor y sólo después de aceptada esa renuncia hizo público, en una serie de interesantes artículos que oportunamente comentamos, su autorizado punto de vista sobre la defensa de Europa. Actitudes como la del ministro Matthews y el general Mac Arthur deben chocar forzosamente en las democracias europeas, donde la más amplia libertad de expresión y discusión no se reputa incompatible con el respeto a las jerarquías ni con la especificidad de las funciones públicas. El "Tribuné", de Ginebra destaca a ese respecto, que en Suiza, Francia e Inglaterra, democracias distintas pero igualmente auténticas, sólo formulan declaraciones alusivas a la política internacional el jefe del gobierno, los ministros del ramo y el parlamento.

Cabe señalar, por último, que la opinión francesa ha quedado satisfecha por los siete puntos con que el presidente Truman acaba de definir la nueva posición de su país en la cuestión de Formosa y espera que el que califica de inoportuno mensaje de Mac Arthur, difundido "urbi et orbi" por el "Chicago Tribune" y el "Washington Press", no se convierta en "la piedra del escándalo electoral y no contribuya así a acentuar el divorcio de las esferas políticas yanquis y a poner en peligro la objetividad tan necesaria en las circunstancias actuales".

OCTAVIO GONZALEZ ROURA
Representante general de CLARIN en Europa

LA SORPRESA DE SU VIDA

Acababan de casarse: él era gallardo, simpático y rico; ella, hermosa y buena. Una pareja perfecta. Habían comprado una casa muy cómoda para instalarse cuando volvieran del viaje de bodas. Pero les parecía un poco triste. ¿Por qué? Al fin comprendieron: aquella casa necesitaba la mano de un decorador moderno. Pero no sabían a quién dirigirse. Entonces, vieron este aviso en los Clasificados de CLARIN:

Dibujos-Proyectos-Decoraciones-Publicidad-Técnica
T. E. 91-6324

Le pidieron un proyecto a la organización anunciante y su plan de decoración los sedujo. Han dejado el asunto en sus manos, partiendo en viaje de bodas. Ahora, tienen la seguridad de que al volver de su luna de miel se llevarán la sorpresa más grata de su vida y se encontrarán con una casa elegante, moderna y con calor de hogar. Y se lo deberán a un Clasificado de CLARIN (T. E. 31-6368, 0576 y 9768).

Perecieron 55 Personas al Estallar un Avión en Egipto

(Información página CUATRO)

PREVEN EN E. U. EL AUMENTO DE EXPORTACIONES A LA ARGENTINA

(INFORMACION PAG. CUATRO)

Contienen la Ofensiva

Paralizan a los Rojos en la Confluencia del Nam y el Naktong

Es Muy Recia la Lucha; los Aliados Retomaron Haman

Ocuparon Yonsan los Invasores

TOKIO, 2 (INS). — Forzados a retroceder 16 kilómetros, los norteamericanos hacen frente a la nueva ofensiva norteña, que perforó en 17 puntos la línea del Naktong y castiga de lleno a Masan, al oeste de Pusan. Las unidades de choque, precedidas por tanques, de unos 50.000 rojos avanzan hacia el oeste a lo largo de las alas septentrional y meridional del frente, que tiene 88 kilómetros de extensión. Sin embargo, no pudieron retener el centro carretero de Haman, que fué reconquistado por un regimiento de EE. UU. Este regimiento entró en Haman en la noche del viernes y continuó marchando más allá de ese valioso lugar, situado a 11 kilómetros de Masan, en un esfuerzo por eliminar una saliente establecida por los rojos entre la 25ª y la 2ª división norteamericana. Pero otras fuerzas del norte flanquearon a Haman por el sudeste, y en la noche del viernes abrieron intenso fuego de morteros y armas pequeñas, justo al oeste de Masan. Son cinco las divisiones enemigas las que desarrollan lo que el general Mac Arthur calificó de "esfuerzo total" por llegar a Pusan, cortar las vitales líneas de comunicaciones entre Pusan y Taegu y destruir la cabecera de playa aliada.

★ **Batallones Aislados**

Infórmase además que dos batallones de la segunda división han quedado parcialmente aislados al norte y al oeste de Changnyong, como resultado del avance enemigo sobre Yongsan. Changnyong está a 10 kilómetros al noroeste de Yongsan, que a su vez se encuentra a 19 kilómetros al suroeste de Miryang, intersección vital de las rutas ferroviarias y carreteras que unen Taegu con Pusan. Los aviones arrojan agua, alimentos y medicinas a los dos batallones, que se esfuerzan por impedir ser rodeados por completo.

Mientras tanto, tropas de la segunda división norteamericana se están atrincherando en las colinas del este de la carretera de Yonsan a Changnyong para defender las líneas de comunicaciones entre Taegu y Pohang.

★ **La Caída de Yonsan**

Pese a la tenaz resistencia norteamericana, los invasores lograron apoderarse hoy, sábado, del estratégico pueblo de Yonsan.

★ **Contienen la Ofensiva**

Posteriormente, un comunicado del cuartel de Mac Arthur informó que los rojos han llegado hasta Sonjun, a 20 kilómetros al noroeste de Masan, recalcando al mismo tiempo que el enemigo ha sido contenido a seis kilómetros al este de la confluencia de los ríos Nam y Naktong.

★ **Situación "Fluida"**

TOKIO, 1º (AFP). — La gran ofensiva lanzada en la noche del jueves a lo largo del Naktong y en el sector extremo sur, sobre un frente de aproximadamente 80 kilómetros, prosigue intensamente y la situación es calificada oficialmente en Tokio de "fluida".

Tres divisiones enemigas están actualmente en acción y otras se encuentran en segunda línea lis-

(Continúa en la página TRES-

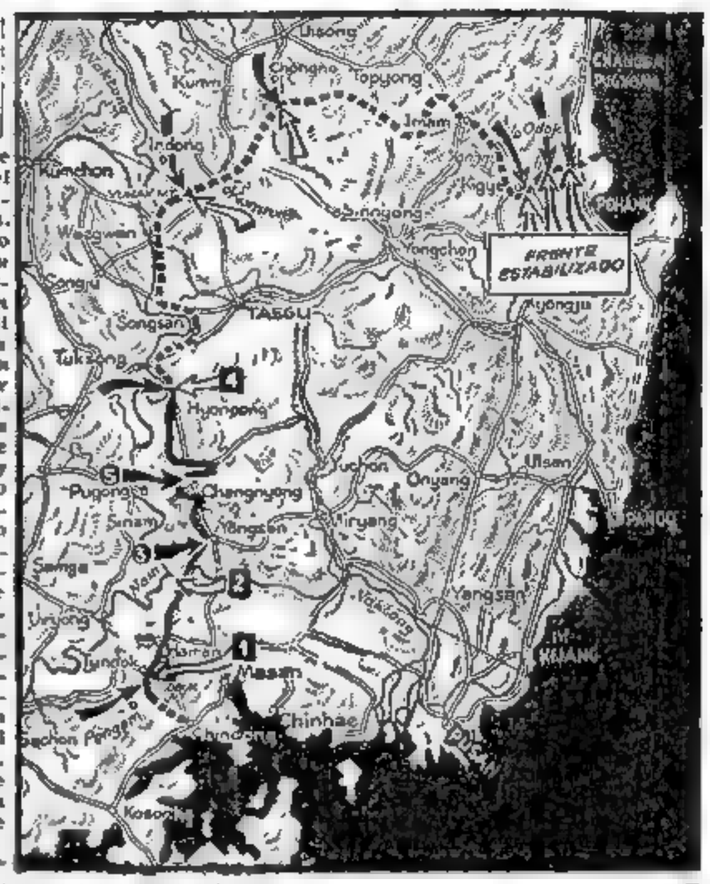

LA LINEA de puntos marca el frente relativamente en calma, y la de trazo continuo la zona donde se desarrolla la nueva ofensiva roja. El No. 1 señala a Haman, plaza recuperada por los norteamericanos; el 2, la confluencia de los ríos Nam y Naktong, punto en que es contenido el recio ataque comunista; el 3, Yongsan, importante plaza conquistada por el invasor; el 4, Hyonpong, pivote norte de la violenta operación comunista, y el 5, Changnyong, sector en el que quedó aislada una unidad de Estados Unidos.

Año del Libertador General San Martín

CLARIN — DIARIO DE LA MAÑANA

Un toque de atención para la solución argentina de los problemas argentinos

BUENOS AIRES — REPUBLICA ARGENTINA — 15 centavos

Año VI Buenos Aires, Sábado, Setiembre 2 de 1950 Nº 1.770

HAN ASESINADO EN HONGKONG A DOS POLICIAS INGLESES

HONGKONG, 1o. (AFP). — El número de ataques a mano armada en la zona de Hongkong aumentó considerablemente en las últimas semanas, situación que ha culminado hoy con la muerte de dos altos funcionarios de la policía militar británica.

El comandante de policía del distrito de Komloon, Edmundo Colin, y el inspector Alesrie, hallaron la muerte esta mañana al ser blanco de los disparos hechos por un jefe de bandidos chinos que trataban de detener en una casita de la aldea de Teun-Wan, a unos seis kilómetros al noroeste de Kowloon. Otro inspector de policía británico, Frederik Clark, fué gravemente herido a tiros durante el mismo procedimiento.

Cubriendo su retirada a balazos, el jefe de bandoleros logró darse a la fuga, creyéndose que se trata del jefe de una de las principales bandas de malhechores chinos de la zona.

Se anuncia, por otra parte, que habrían fracasado las tentativas de emisarios comunistas chinos por adquirir una importante partida de nafta de procedencia sudamericana para llevarla a los depósitos de la aviación comunista.

Japón Puede Figurar Ahora en la Familia de Naciones Libres

MAC ARTHUR

TOKIO, 1º (INS). — El general Mac Arthur declaró que Japón está "incondicionalmente calificado" para incorporarse a la familia de naciones libres. El comandante supremo aliado hizo esta declaración con motivo de cumplirse el 5º aniversario del día de la victoria sobre Japón. Expuso que funda su opinión en los progresos sociales, políticos y económicos que Japón ha logrado durante los cinco años que han seguido a su rendición.

ACORDARON VOZ A COREA DEL SUR EN EL CONSEJO

LAKE SUCCESS, 1º (INS). — El Consejo de Seguridad, por 9 votos contra 1, mantuvo la decisión del presidente del cuerpo, el delegado británico sir Gladwyn Jebb, de invitar al representante de Corea meridional a la mesa del Consejo. Jebb, en su carácter de presidente, se abstuvo de votar. Al iniciarse la sesión de hoy, el delegado británico atacó al soviético Jacob Malik, al apoyar la invitación al delegado de Corea meridional, John Chang, a participar en la discusión del problema coreano. Jebb asumió hoy la presidencia del Consejo para el mes de septiembre y abrió la sesión desconociendo, deliberadamente, la acostumbrada práctica de agradecer al presidente saliente. Malik inmediatamente se opuso a la moción, alegando que a Chang le correspondía "estar sentado en el banquillo de los acusados" y no en la mesa del Consejo, e insistió en que se cursara una invitación idéntica a un representante de Corea septentrional. El delegado ruso llegó exactamente a las 3 de la tarde al salón de sesiones del Consejo, ocupando un asiento a la derecha de Jebb. El secretario general de las Naciones Unidas, Trygve Lie, que acaba de regresar de Noruega, se sentó entre Jebb y Malik.

J. CHANG

★ **Protestas de Malik**

Malik contestó citando seguidamente varios precedentes en las decisiones de la presidencia con el fin de invalidar la resolución de Jebb y agregó, por otro lado, que la única razón por la que no se invita a un delegado norcoreano es la objeción de Estados Unidos a que se adopte tal paso. Acusó, inmediatamente, a las naciones occidentales con asiento en el Consejo de seguir ciegamente los dictados de la Unión.

★ **Voto Adverso a Rusia**

LAKE SUCCESS, 1º (AFP). — Por ocho votos contra dos —Yugoeslavia y la Unión Soviética— ya que Egipto no participó en la

(Continúa en la página DOS)

ESTA SEMANA EN EE. UU.

Con Desfiles, Discursos y Paseos se Celebrará el Próximo Día del Trabajo

WASHINGTON, 1º (Especial para CLARIN). — Los norteamericanos se preparan esta semana para hacer el Día del Trabajo de 1950 —el 4 de septiembre— uno de los mayores tributos a los trabajadores del país desde que comenzara a celebrarse este día, en 1882. Como de costumbre, habrá desfiles, discursos y paseos campestres. Pero este año la celebración encierra un significado especial, pues se cumplen cien años del nacimiento de Samuel Gompers, fundador de la Federación Americana del Trabajo, y a quien se ha calificado del "Abraham Lincoln del movimiento sindicalista norteamericano". La AFL, que Gompers organizó en 1881, posee ahora alrededor de 8 millones de inscriptos e incluye a muchos de los 196 sindicatos que hay en el país. Hay otras organizaciones obreras, entre ellas el Congreso de Organizaciones Industriales, que representan, en conjunto, a una equivalente cantidad de obreros, y todas ellas tienen una deuda con Samuel Gompers.

Inmigrante e hijo de un fabricante de cigarros londinense, Samuel Gompers creía en el aforismo de Abraham Lincoln, de que "lo que es útil para los trabajadores, es útil para la nación", al cual agregó el suyo propio, de que "un buen socio de sindicato debe ser antes un buen ciudadano".

Gompers libró duras batallas por lograr que se reconociera el derecho de los obreros a organizarse y negociar colectivamente sus mejoras económicas. Pero jamás dejó que esas luchas oscurecieran su fe en el sistema económico estadounidense y en la forma norteamericana de gobierno. Proclamaba los fundamentos de la libertad humana con fervor igual al de quienes crearon la constitución de este país. Creía que no había derechos imposibles de conquistar por el trabajador y de asegurar por lo que él llamaba "los principios de la voluntad".

Gompers buscó la fijación de menos horas de trabajo, mejores condiciones de labor y más salarios, y contribuyó a que los trabajadores los obtuvieran. Es lo que procuró siempre, pues rechazaba todas las doctrinas que trataban de desviar al movimiento obrero de sus objetivos económicos básicos. La dignidad del movimiento obrero ha sido recalcada nuevamente en la Unión por un joven africano, hijo de un líder espiritual y político de Nigeria, que ha pasado sus vacaciones en una escuela norteamericana, trabajando de incógnito en una fábrica de ropas de la ciudad de Nueva York. Se llama Ezewuna Anyanwi Ogueri, y entrevistado por "The New York Post" observó: "Quería mezclarme con las gentes que producen tan gran cantidad de artículos en Estados Unidos. Mi primera noción sobre la dignidad del trabajo se la debo a un profesor de la Universidad de Columbia, que visitó Africa y trabajó con los obreros cortando las maderas. Fué la primera vez que vi un hombre de educación superior haciendo semejante tarea, y me impresionó mucho".

JOHN KERIGAN

El EXTRACTO de la LOTERIA NACIONAL

EN LA PAGINA 20

UN CAMBIO OPORTUNO

Era hombre de ciencia y se proponía partir con una ballenera para hacer estudios geográficos y de fauna y flora marítimas. Su ausencia duraría un par de años y necesitaba un costoso instrumental. Y, como a tantos sabios, no le sobraba el dinero. Entonces, decidió publicar este aviso en los Clasificados de CLARIN:

VENDO BIBLIOTECA

con valiosos volúmenes sobre temas argentinos. Hablar: T. E (..) 1163

Y su aviso fué leído por un escritor extranjero recién llegado y que quería documentarse sobre nuestras costumbres y escribir un libro sobre la República Argentina. Pensó que la oportunidad era propicia para familiarizarse con nuestra historia y sociología, y le compró la biblioteca por un alto precio. Y el hombre de ciencia, con el dinero, ha podido adquirir el instrumental. Ahora podrá partir con la ballenera, y el escritor realizará su proyecto con una documentación mucho mejor, y ambos se lo deberán a un Clasificado de CLARIN (T. E. 31-8368, 0576 y 9768).

EE. UU. no Hará Guerras Preventivas, Declaró Truman

(INFORMACION PAGINA DOS)

Fangio Batió el Récord de Monza; Hoy se Define el Campeonato Mundial

En Varios Sectores Ceden Posiciones los Comunistas

Las Tropas Sureñas Retoman Yongsan

FORTALEZAS AEREAS BOMBARDEARON LAS LINEAS DEL ENEMIGO

TOKIO, 3 (INS). — Mediante violentos contraataques los norteamericanos contuvieron la ofensiva comunista, con excepción de la curva inferior del Naktong, donde el enemigo estableció una nueva saliente en la margen oriental del río.

Los rojos tuvieron millares de bajas y perdieron grandes cantidades de armas y equipos. Además los aliados han reconquistado Yongsan y dominan de nuevo la carretera de esa plaza a Changyong. Asimismo, han avanzado más allá de Haman. Todo el territorio al oeste de ese empalme ferroviario, que había sido abandonado, fué recuperado. Más al norte, hubo ataques sureños al norte de Taegu y arriba de Pohang. La primera división de caballería norteamericana, asaltó tres colinas en Wnegwan y dos divisiones sudcoreanas, precedidas por un regimiento blindado yanqui, se internaron hacia el norte y el noroeste de los lindes del puerto de Pohang. Si bien la 1a. división de caballería fué rechazada después de llegar a la cima de una de las tres colinas, a 24 kilómetros de Taegu, otras fuerzas de la UN, que operan en el sector oriental ganaron tres kilómetros hacia Kigye, que cayó otra vez en manos de los invasores

★ Ceden Posiciones

Puede decirse que a lo largo de los frentes meridional y occidental que se extiende 88 kilómetros desde el mar hasta Tukson a 19 kilómetros al S.O. de Taegu, 50.000 comunistas han sido contenidos y en algunos puntos obligados a ceder. Sin embargo la situación no se halla definitivamente estabilizada, pues el enemigo ha enviado grandes refuerzos a su saliente del Naktong, al parecer con el propósito de explotar la única penetración importante que les queda entre Pusan y Taegu.

Señalan también que los norteamericanos que se hallan en Changyong siguen bajo fuerte presión después de haber bombardeado los morteros rojos la población, el sábado por la mañana. Los 15 tanques que preceden el ataque de los comunistas, fueron detenidos al oeste entre esa ciudad y el lago Yupo, cuando se apresaban a iniciar el asalto.

Simultáneamente, 75 aviones norteamericanos de caza y bombardeo castigaron las concentraciones enemigas a lo largo del corredor situado al oeste del Naktong, cerca de Changyong, acción que hace presumir que las dos compañías yanquis que el viernes fueron aisladas en esa zona, o han si-

(Continúa en la página DOS)

Año del Libertador General San Martín

DIARIO DE LA MAÑANA

Clarín

BUENOS AIRES REPUBLICA ARGENTINA

15 centavos

Un toque de atención para la solución argentina de los problemas argentinos

Año VI Buenos Aires, Domingo, Setiembre 3 de 1950 Nº 1.771

EN el puerto de Pusan, hacia el que con tanto esfuerzo procuran llegar los comunistas, desembarcaron de a bordo del crucero "Ceylán", importantes contingentes británicos, que ya han sido trasladados al frente de lucha. La fotografía registra el instante en que se efectúa el desembarco de las fuerzas enviadas por Gran Bretaña para participar en la contienda

Attlee Replicó en Tono Enérgico a W. Churchill

Calificó de "Prima Donna" al Ex Primer Ministro

ATTLEE

LONDRES, 2 (AFP). — El primer ministro británico, Clement Attlee criticó vivamente a Winston Churchill, calificando su actitud de "dictatorial". "Desde hace veinte años, Churchill parece considerar el parlamento como una tribuna para su uso personal; rara vez está presente, salvo cuando debe pronunciar un discurso y entonces se comporta como una "prima donna". Después, Attlee reprochó extensamente y en términos muy vivos a Churchill, a su espíritu partidista y sus insultos constantes a Gran Bretaña, dando como ejemplo los ataques del líder conservador contra el gobierno a propósito del plan Schuman. "Sus amigos conservadores —agregó— debieron batirse en retirada en Estrasburgo, proponiendo un plan destinado a suprimir las condiciones que el gobierno británico no había podido aceptar. Advirtieron —como nosotros los habíamos prevenido— de que Schuman consideraba esenciales esas condiciones. De este modo el partido Conservador hizo el ridículo".

El primer ministro respondió en seguida a las críticas efectuadas por Churchill el sábado último con respecto al envío de las fuerzas militares británicas a Corea, en las que "él no ve más que incoherencia y vacilación", así como las críticas por las ventas de máquinas-herramientas a la Unión Soviética. Nuestra política —refutó —no consistió jamás en levantar una cortina de hierro entre los países del oeste y del este de Europa desde el punto de vista del intercambio comercial. Tenemos con la Unión Soviética un acuerdo comercial que es de beneficio mutuo. Gran parte de las herramientas enviadas son expedidas en virtud de ese acuerdo. No permitiremos que esas exportaciones, sin embargo, atenten contra las necesidades esenciales de nuestra defensa. En cuanto a la inspección —asegurada por agentes soviéticos —nada tiene de extraordinaria en la fabricación de mercancías de ese género. Instrucciones precisas fueron dadas para que tuviera lugar en condiciones que impidieran cualquier divulgación de secretos".

★ El Peligro de Agresión

"Churchill —prosiguió Attlee— acusó al gobierno de modificar sus planes pero es la situación con la Unión Soviética lo que obligó a ello. Los planes a largo plazo tuvieron que ser modificados en razón de las necesidades inmediatas. El peligro de agresión posible aumentó constantemente y, por consecuencia, debimos dedicarnos a tomar una mayor parte de nuestros recursos para la defensa".

Subrayó, asimismo, el primer ministro, la participación creciente de Gran Bretaña por iniciativa del gobierno laborista en las organizaciones occidentales.

"Mientras Churchill hablaba, Bevin actuaba. El aumento de nuestras fuerzas defensivas está destinado únicamente al mantenimiento de la paz y es una consecuencia directa de la política del gobierno soviético. Los dirigentes rusos hablan mucho de paz pero sus acciones provocan inquietud en el mundo entero. Saben muy bien que estamos dispuestos a discutir a fondo con ellos en cualquier momento. Esta no es una cuestión, empero, de métodos, ni de lugar, ni de personas, sino de buena voluntad".

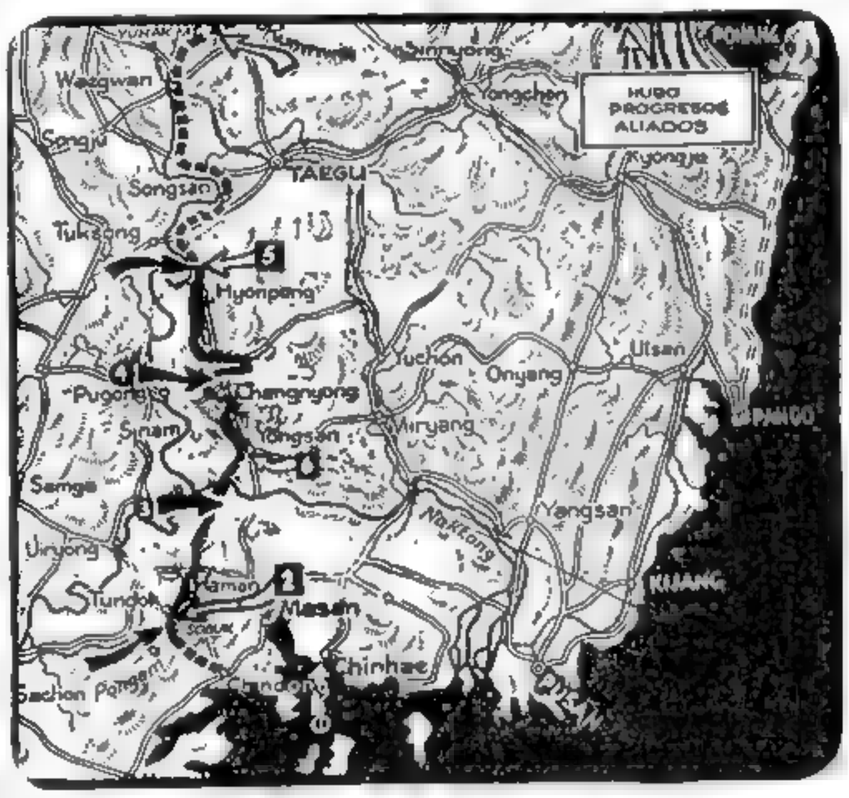

La Situación en los Frentes de Lucha

NAVES DE LA flota norteamericana entraron en la bahía de Chinhae, señalada con la flecha (1) y cañonearon a las tropas enemigas, frente a Masan. La flecha 2 señala la zona de Haman, donde no hubo cambios fundamentales, y la 3, el sector donde los comunistas procuran quebrar las defensas aliadas. En Changyong (4), los invasores concentran grandes fuerzas mientras que cerca de Hyongpong (5), en la saliente del Naktong, los rojos intensifican su ofensiva. La flecha (6) señala Yongsan, reconquistado por los aliados

Con su Discurso, René Pleven Combate el Derrotismo y Calma a la Opinión Pública

PARIS, 2 (De nuestra agencia). — "No abrigo ninguna duda —ha dicho hoy en Estrasburgo René Pleven— de que el pueblo francés, inclusive quienes manifiestan un pasajero descontento volcando por los comunistas, sabrá repeler una agresión extranjera del mismo modo que, contra las previsiones de los que conocían mal el alma de Francia, se logró realizar en 1914 la unión sagrada. Haremos nuevamente de este país una potencia militar y emplearemos todos los medios legales a nuestro alcance para mantener a raya a la quinta columna". Esta última frase es juzgada una de las más tranquilizadoras del discurso pronunciado en la capital alsaciana por el presidente del Consejo. Hacían falta —se señala— esa clara alusión a la quinta columna de filiación soviética y la promesa de actuar finalmente con la energía que era reclamada desde hace tiempo por la opinión sensata del país, alarmada por la aparente impunidad de que gozan los comunistas en su sistemática acción de sabotaje. Recuérdase que el tribunal militar de Lyon, para no citar sino el caso más reciente, acaba de absolver a los individuos que asaltaron, no hace mucho, la estación ferroviaria de Saint Etienne y luego de herir a varios funcionarios y agentes de policía, impidieron la partida del convoy militar. "Los jueces le han dado la razón al Kremlin", escribe un diario. "¿Qué podrá contestar Francia —pregunta otro—, si sus aliados, con todo derecho, le plantean mañana este problemita?: "¿Podéis asegurarnos que nuestros ejércitos enviados al Rin y al Elba no serán apuñaleados por la espalda? ¿Podemos contar con que el material bélico desembarcado en los puertos franceses llegará al frente de batalla? ¿Podemos tener la certeza de que nuestra retaguardia no será desorganizada por el sabotaje de vuestros comunistas?"

El gobierno del señor Pleven desea dar esas seguridades. Según surge del discurso, hoy se halla dispuesto, sin incurrir por ello en medidas de inspiración totalitaria, a proceder con rapidez y energía y a pedir, en caso necesario, la sanción de nuevos arbitrios legales destinados a combatir con éxito uno de los peligros más graves que amenazan a este país: la activa, poderosa y disciplinada quinta columna roja, fanática minoría que De Gaulle llama los "separatistas" y que cínicamente se presenta a sí misma como enemiga de la patria. "A su lado —dijo una vez Eden— la quinta columna de Hitler es un inofensivo batallón de boyscouts".

No pocos franceses, ante la inercia gubernamental, se limitaban a repetir: "No se puede hacer nada. Lo mejor, es no pensar y que venga lo que deba venir". Tan peligroso derrotismo tendía a generalizarse. Las declaraciones oficiales de Estrasburgo, que, se espera, habrán de traducirse rápidamente en actos, llegan a tiempo —dice esa misma opinión sensata— para infundirle confianza al país. Tanto más cuanto que, por otra parte —se agrega— Pleven ha anunciado enfáticamente que el gobierno sacrificará todo otro objetivo esencial para dar prelación al rearme militar. Es lo que la mayoría de los diarios franceses, y desde luego la prensa inglesa y norteamericana, han estado pidiendo. Y —se recalca— lo que propuso De Gaulle en su último discurso.

OCTAVIO GONZALEZ ROURA
(Representante general de CLARIN en Europa)

LEA MAÑANA

el duodécimo capítulo de la interesantísima serie de SILVESTRE OTAZU:

"El MUNDO INQUIETO Y PINTORESCO DEL MERCADO DE ABASTO"

Primicia Exclusiva de CLARIN, titulado:

"HOMBRES QUE SE HACEN SOLOS. * ANILLOS IMPRESIONANTES. * PRECURSORES AUTENTICOS * LOS HIJOS DE LOS PUESTEROS. * LA MERCADERIA "VISTEADA"

YA NO PASARA VERGUENZA

En la pared de su departamento había aparecido una respetable proporción de humedad. Por fin se secó, pero quedó una mancha imponente. Y no sabía a quién recurrir para que la hiciera desaparecer. Lo peor del asunto era que sus amigos se burlaban de él cada vez que le hacían una visita... y tenían razón. Aquello era un adefesio. Pero un día leyó este Clasificado de CLARIN:

PINTURA, ALBAÑILERIA

en general. Trabajo garantido. Seriedad. Llamar: T. E. 43-3963

Pensó que aquéllos eran los profesionales más adecuados para solucionar la situación que le causaba tantos disgustos, y los llamó. Efectivamente. Hicieron desaparecer la mancha, alisaron y pintaron la pared y poco después no se notaba lo sucedido. Ahora, él está encantado de la idea que se le ocurrió y se alegra de haber leído aquel día los Clasificados de CLARIN (T. E. 31-8368, 0576 y 9768).

EE. UU. Creará un Poderoso Ejército Para Europa

(Información página TRES)

Gral. JOSEPH MCNARNEY Reveló que hay ahora gran cantidad de tropas y armas de EE. UU. en el frente coreano

Hubo un Avance Norteño en el Sector de Kigye

Paralizan la Ofensiva Roja al Norte de Taegu

Se Lucha Intensamente en los Sectores de Haman y Masan

Año del Libertador General San Martín

RECLAME A SU CANILLITA CON ESTA EDICION EL SUPLEMENTO DEPORTIVO

Clarín PRIMERA SECCION

15 CENTAVOS EN TODO EL PAIS

Un toque de atención para la solución argentina de los problemas argentinos

AÑO VI BUENOS AIRES, LUNES 4 DE SETIEMBRE DE 1950 Nº 1.772

FRENTE DE COREA, 4 (INS). — Un vocero de la primera división de caballería informó que los comunistas han sido detenidos al norte de Taegu y que los norteamericanos continúan aplicando "presión" sobre ellos. Añadió que cierto número de rojos, vestidos de refugiados, se infiltraron en las líneas norteamericanas y se apoderaron de parte de una ciudad amurallada cerca de Kazan. Agrégase que la infantería de marina ha entrado en acción al sudoeste de Taegu, y que presentó lucha a un ataque general norteño. Revélase que la situación en el frente occidental ha comenzado a estabilizarse "como resultado directo de los fuertes ataques terrestres y aéreos" llevados a cabo por las fuerzas aliadas, y que la vigésima quinta división norteamericana ha recuperado el terreno perdido. Pero al sur de Kigye, los comunistas obligaron a los defensores a retroceder "varios miles de metros".

★ La Aviación Norteña

TOKIO, 4 (INS). — La fuerza aérea norteña, integrada principalmente por cazas de fabricación soviética de tipo Yak, apoyó la nueva ofensiva, atacando las posiciones norteamericanas en la zona de Masan y a lo largo de todo el sector central del frente. Los aviones de Estados Unidos levantaron vuelo desde sus bases en Japón y Corea para hacer frente a los raids rojos, pero no se libró aún ningún combate aéreo.

★ Contienen el Asalto

FRENTE DE COREA, 4 (AFP). — Fué contenida la ofensiva norteña en dirección a Taegu. La acción emprendida la noche del sábado luego de un prolongado bombardeo contra las posiciones en la carretera de Kunwi a Taegu, permitió a la infantería y tanques rojos avanzar dos kilómetros en profundidad en la ruta de Tabudong a Taegu, y cerca de tres kilómetros en la carretera que parte de la ribera del Naktong y se dirige a Taegu. La batalla fué encarnizada, pero los contraataques norteamericanos contuvieron la ofensiva. Al caer la tarde de ayer, un portavoz declaró que la acción enemiga había sido detenida, y que eran ahora los aliados los que presionaban.

Señaló el portavoz que, una vez más, los invasores habían seguido la táctica que tan buen resultado les diera en Taejon, y que consiste en infiltrar en la retaguardia elementos disfrazados de refugiados para atacar las líneas de comunicaciones y los abastecimientos. Un contingente de esos falsos refugiados había logrado ocupar parcialmente la localidad amurallada de Nam Wodong, en el monte Kan, al sur de Tabudong.

Reveló, además, que una fuerza norteña ocupó una montaña al noroeste de Waegwan, y se defiende, ahora aislada, con ametralladoras y granadas de mano.

Por último, dijo que los comunistas emplean, en sus vehículos y posiciones, emblemas de la UN para despistar a los pilotos y observadores aéreos.

★ Ataques en Haman y Masan

FRENTE DE COREA, 3 (AFP). — Al rayar el alba, la infantería comunista se lanzó al ataque, apoyada por tanques. Las acometidas tienen lugar en los sectores inmediatos al oeste de Masan, en Haman y cerca de Yongsan.

Es evidente que los norteños están lanzando a la batalla final la totalidad de sus reservas, y que esta vez emplean sus aparatos de caza Yak, de fabricación soviética. Esos tipos de aviones vuelan a baja altura.

Se registran igualmente ataques en gran escala entre Waegwan y Haman, donde, hasta ahora, las líneas de las fuerzas de las Nacio-

(Continúa en la página DOS)

Los Hechos se sitúan en Kigye, Yongdong y Haman, donde las operaciones en Corea alcanzaron intensidad. En Kigye avanzaron los rojos.

Cordial Bienvenida

UNO DE LOS JEFES británicos llegados a Corea, Kenneth Moore, recibe un ramo de flores de Helen Kim —hija de un alto funcionario sureño— al darle las bienvenida, poco después de haber desembarcado en Pusan

Moscú Acusa de Agresión a Wáshington

Rusia Pidió que Estados Unidos Retire sus Fuerzas de Formosa

LAKE SUCCESS, 3 (AFP.) — La Unión Soviética presentó ante el Consejo de Seguridad de la UN un proyecto de resolución, en el cual se pide a Estados Unidos que "retire de Formosa sus fuerzas aéreas, navales y terrestres", y se condene a dicho país por "haber intervenido en los asuntos internos de China". El proyecto soviético fué depositado en la mesa de entradas del Consejo de Seguridad.

El texto de la propuesta soviética dice así: "El Consejo de Seguridad, considerando el llamamiento lanzado por el Gobierno Popular de la República Popular China con respecto al acto de agresión cometido por el gobierno de los Estados Unidos, bajo la forma de una invasión de las fuerzas armadas de los Estados Unidos de América a la isla de Formosa, que forma parte indiscutible del territorio de China, según quedó admitido en el acuerdo firmado en El Cairo, entre Estados Unidos Gran Bretaña y China el 1o. de diciembre de 1943, y considerando la intervención que, como consecuencia de ella ha cometido Estados Unidos en los asuntos internos de China; y considerando, igualmente, la declaración del delegado de los Estados Unidos ante las Naciones Unidas, señor Austin, sobre el llamamiento lanzado por el Gobierno Central Popular de la República Popular de China sobre la cuestión de Taiwan, condena tales actos del gobierno norteamericano como actos agresivos.

Asimismo —agrega el proyecto— con el objeto de poner fin a tales actos ilegales, que violan la soberanía de la República Popular China, el Consejo de Seguridad decide proponer al gobierno de Estados Unidos que retire inmediatamente todas sus fuerzas aeronáuticas, marítimas y de tierra de la isla de Taiwan.

La Paz Ruso-Germana no Llegaría a Concretarse

WASHINGTON, 3 (INS). — Comentanse las informaciones de que la Alemania oriental y la Unión Soviética suscribirán un tratado de paz por separado luego de las elecciones de la lista única del 15 de octubre en la zona este.

En general predomina la opinión de que tales versiones son inexactas en el hecho de que el Soviet calificó enérgicamente de ilegal la firma de un tratado de paz por separado entre la República Federal Alemana de Bonn y las potencias occidentales de ocupación cuando circularon rumores sobre el particular. Los rusos manifestaron entonces que la paz con Alemania sólo podía firmarse de acuerdo con los términos de la conferencia de Potsdam, es decir, con la participación de los "cuatro grandes". No se vislumbran en Washington los argumentos en que el Soviet podría basar ahora una actitud que no vaciló en calificar de ilegal para el caso de las naciones occidentales.

En esta capital, no obstante, se descuenta el retiro de todas las tropas soviéticas de ocupación del territorio germano, en una medida destinada a provocar igual paso de las potencias occidentales y dejar a toda Alemania a merced de las peligrosas actividades subversivas de los comunistas. En esta forma, los rusos aspiran a obtener el control de toda Alemania tal como lo hicieron en Checoslovaquia, o sea, mediante un golpe interno.

Las potencias de Occidente están resueltas a no hacer el juego a esta política del Kremlin y han decidido, en consecuencia, no retirarse de Alemania si, como se espera, lo hacen los rusos. Pero en esta capital inquieta la posibilidad de que la propaganda rusa

(Continúa en la página DOS)

CLARIN en Londres

Se Formaría un Gabinete Británico de Coalición Sin los Conservadores

LONDRES, 3 (De nuestra agencia). — Esta vez, se anuncia como segura una transformación del gobierno laborista. En octubre próximo, quizás. Los enfermos —Bevin y Cripps— figuran entre los que deben ser substituídos. El lord del sello privado Lord Addison, tiene ya ochenta y dos años, y a su edad, puede sentirse dominado por un natural deseo de reposo. En otros ministerios o departamentos, seguramente, ha encontrado Attlee la oportunidad de substituciones, teniendo en cuenta las difíciles circunstancias por que atraviesan Inglaterra y el mundo.

Sin duda, es el momento de un gobierno de coalición. Pero el laborismo se siente tan hostil a cualquier alianza —aun en el terreno episódico— que lo probable es que haya un gobierno de amalgama, sin la participación de los conservadores; un gobierno de coalición con figuras no políticas que están por encima de los partidos. He aquí tres nombres en ese sentido: Lord Mountbatten, Sir Oliver Franks, embajador en Wáshington, y Malcolm Mac Donald, que desempeña actualmente con éxito un puesto de gran responsabilidad en el Lejano Oriente.

No resulta difícil sospechar que el laborismo renuncia una vez más a cualquier contacto con el torysmo. Después de Corea, la aspereza entre los dos partidos mayores del país no se suaviza. Y a juzgar por las palabras de Attlee en su discurso irradiado el sábado al pueblo británico, Churchill concentra en estos momentos el mayor desdén de sus adversarios políticos. Attlee lo ha llamado "prima donna" y lo ha acusado de gestos dictatoriales. Sin embargo, parece que el pueblo británico todavía comprende mucho mejor las vehemencias oratorias de Crurchill frente al peligro de Inglaterra que la frialdad de Attlee cuando afirma que el comercio británico con Rusia —de elementos para industrias transformables en industrias de guerra— será respetado a pesar de todo por el gobierno de Londres.

JACINTO MIQUELARENA
Corresponsal de CLARIN en Gran Bretaña

Y HARA UN BUEN PAPEL

¡Por fin, se casaba Pedro! La noticia lo alegraba, porque era su amigo del alma. Sin embargo, el asunto tenía sus peros. La fiesta se efectuaría tres semanas después y él necesitaba con urgencia un traje nuevo, so pena de hacer un mal papel. Cuando estaba cavilando sobre la forma de hacerse un traje elegante, no muy caro y en pocos días, leyó este Aviso Clasificado de CLARIN:

A $ 170.- - HECHURAS
acepta sastre fino, entrega 15 días. - Acoyte 529, Dpto. 3

"¡Esta es la mía!", pensó. Compró el paño y se lo llevó al profesional, y a los quince días justos, le entregaban el traje, irreprochablemente cortado y confeccionado. Hizo un buen papel en la fiesta y pasó una velada muy grata con sus amistades. Desde entonces, siempre que se ve en apuros recurre a los Clasificados de CLARIN (T. E. 31-8368, 0576 y 9768).

Campaña Alemana Contra el Estatuto de Ocupación

(Información página DOS)

Fué Estabilizado el Frente de Pohang

Presión Roja Hacia Taegu

Las Fuerzas Aliadas han Reconquistado Kasan

TOKIO, 4 (INS). — Los comunistas avanzaron casi 24 kilómetros por la costa oriental y llegaron a las cercanías de Kyongju, el importante empalme de comunicaciones entre Pohang, Taegu y Pusan. En la línea occidental del frente de 282 kilómetros fueron rechazados los norteños forzándolos a huir hacia el río Naktong. En este sector los norteamericanos ganaron más de 3 kilómetros, reduciendo en mucho la saliente roja. En el noroeste, otras fuerzas norteamericanas reconquistaron la ciudad amurallada de Kasan, a casi 20 kilómetros al norte, rechazando la ofensiva comunista hacia Taegu. Pero los invasores que se infiltraron hasta cerca de 10 kilómetros de Taegu, lograron cortar con el fuego de sus baterías la carretera principal entre Taegu y Tabudong, a 20 kilómetros hacia el norte. En el ala meridional del frente, los norteamericanos repelieron otro ataque enemigo lanzado desde Koganni, en dirección a Masan, distante 40 kilómetros a vuelo de pájaro de Pusan.

Mientras tanto, centenares de aviones bombardearon y ametrallaron las concentraciones de tropas y objetivos militares comunistas.

Se efectuaron más de 600 raids, arrojando 480 toneladas de bombas y se hicieron blancos en 18 tanques.

★ Ametralla la Flota

Sumiltaneamente, buques de guerra cañonearon las posiciones rojas al norte de Pohang y en la bahía de Chinhae, cerca de Masan. Los cañones de un crucero pesado silenciaron una batería cerca de Tosongdong, en la región de Pohang. El bombardeo en el sur se concentró contra "tropas, abastecimientos, artillería y un empalme de carreteras", entre Pusan y Chodongni, con resultados excelentes.

★ Presionan en Kigye

FRENTE DE COREA, 5 (AFP). — Los rojos nos lograron una penetración en las montañas al oeste de Angam y avanzaron trece kilómetros hacia el sur, la situación se agravó en el sector de Kigye. Los rojos ocuparon Angagni ayer a la madrugada y luego llevaron sus líneas hasta tres kilómetros al sur de la misma, pero los sureños, mediante un contraataque retomaron parte del terreno perdido. Las patrullas de los invasores se hallaban anoche a unos nueve kilómetros de Kyongyu, al sur de la línea Kigye-Pohang. Sus puntas de lanza amenazan ahora el nudo ferroviario y carretero de Kyongju, a 25 kilómetros en línea recta al sur de Kigye.

Además hubo otra penetración de los rojos en dirección a Yongchon, empalme de FF. CC. al este de Taegu, los que alcanzaron Yongamdong, a 17 kilómetros al noreste de Yongchon, ciudad que corre serio peligro.

A 7 kilómetros al norte de Pohang los sureños están bajo intenso bombardeo de artillería. Al mismo tiempo, destacamentos nor-

(CONTINUA EN LA PAGINA DOS)

Año del Libertador General San Martín

Clarín — DIARIO DE LA MAÑANA — BUENOS AIRES REPUBLICA ARGENTINA — 15 centavos

Un toque de atención para la solución argentina de los problemas argentinos

Año VI Buenos Aires, Martes, Setiembre 5 de 1950 Nº 1.773

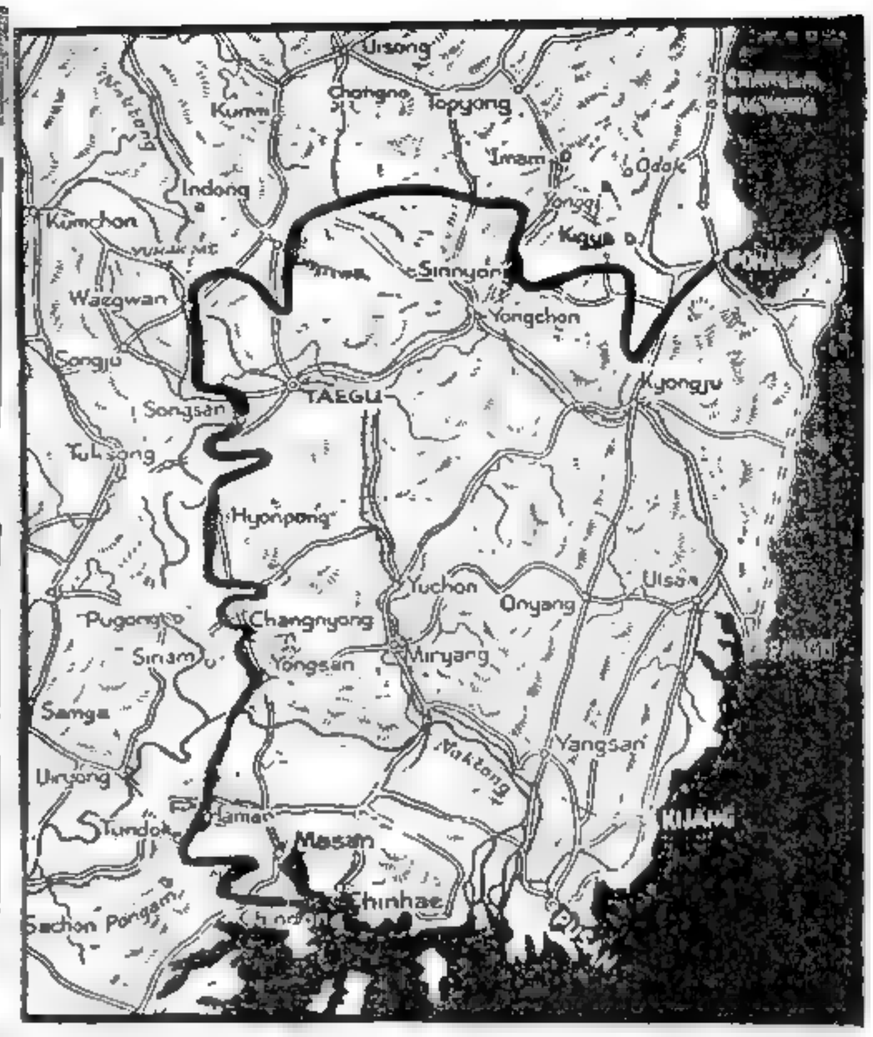

La Situación en los Frentes de Lucha

La línea gruesa indica, aproximadamente, el frente de lucha en Corea: En la zona de Pohang fué contenido el avance norteño, que se acentúa, en cambio, en el sector de Pusan, donde la resistencia aliada es enérgica. En el Sur, la presión comunista no logró quebrar la tenaz defensa de las tropas sureñas

UN SOLDADO norteamericano procede a palpar de armas a sus prisioneros norteños, capturados en circunstancias en que, aparentando ser refugiados civiles, trataban de infiltrarse en las líneas aliadas

EE. UU. no Abandonará Europa Después de 1952

CHERBURGO, 4 (AFP). — Milton Katz, embajador extraordinario del Plan Marshall para Europa, acaba de desembarcar en Cherburgo del "Queen Mary", junto con 70 delegados que asistían a la reunión del Fondo Monetario Internacional.

A su llegada declaró: "Tenemos en la hora actual dos grandes preocupaciones concernientes a Francia y a todos los demás países de Europa occidental: reconstrucción y seguridad".

Afirmó en seguida que Estados Unidos no abandonará Europa después del Plan Marshall en 1952, porque "estamos embarcados en el mismo buque y debemos trabajar juntos para asegurar la paz".

★ Un Programa de Rearme

LONDRES, 4 (AFP) — "La sesión del Consejo Permanente del Pacto del Atlántico que acaba de terminar no registró "arreglos" en beneficio de una u otra nación. Los doce delegados dieron pruebas de gran comunidad de opiniones, lo que permitió preparar un programa de rearme a corto plazo que será sometido a la aprobación del Consejo del Atlántico", declaró Charles Spofford, presidente del Consejo Permanente.

"Fuimos muy alentados —indicó— por las medidas adoptadas por los países miembros del pacto, pero mucho queda todavía por hacer, tanto en el dominio del potencial humano como en el de la producción de armamentos. La ejecución de este programa será cuestión de semanas.

Señaló luego que el programa de producción comprende dos teorías: 1o.) producción para las necesidades nacionales, y 2o.) producción excedente que será puesta a disposición de potencias no productoras.

Pekín Protestó por los Ataques Aéreos

TOKIO, 4 (INS). — La radio de Pekín, captada en esta ciudad, informó, en uno de sus habituales boletines, que el canciller de la Corea del Norte envió un mensaje a las Naciones Unidas, protestando contra un supuesto ataque de la aviación norteamericana a un hospital norcoreano.

Según radio Pekín, el canciller norcoreano, manifiesta que un hospital ubicado a 14 kilómetros de la capital de Corea del Norte, fué blanco de una bomba lanzada por un avión, muriendo tres personas a consecuencia de la agresión, y quedando el edificio completamente destruído.

En Venecia Observan con Acentuada Desconfianza las Actitudes de Tito

VENECIA, 4 (De nuestra agencia en Italia). — He venido a Venecia en ocasión de la muestra del cinema y he hallado en la plaza San Marco a "estrellas" del cine y he sabido que desde hace decenas de años se debate en torno al mejor modo de iluminar la célebre plaza, porque a los artistas no les gustan ni los faros ni los reflectores eléctricos. Pero lo que no esperaba era la sorpresa de un movimiento diplomático no oficial, sobre todo femenino, en los hoteles y cafés. Era natural, pues, que en los ambientes de Venecia estival, cuyos veranos son tan seductores a la alta sociedad mundial artística y política, se comentara la situación internacional sin olvidar especialmente a Tito, tanto más que en estos días se renovaron las visitas de personalidades políticas inglesas a Belgrado, entre las cuales siguió la del señor Ernest Davies, subsecretario de asuntos extranjeros. Se recordó que los griegos declaran, igual que los yugoeslavos, que no renunciarán a las respectivas pretensiones y derechos sobre ciertas zonas de la Macedonia. De este modo, ambos reclaman territorios que los italianos consideramos joyas purísimas de italianidad. Se señaló también que Tito está aislado además de combatido y rodeado por la insidia y que sus actitudes en caso de guerra serían muy dudosas, notándose que mientras se dice amigo de los italianos quiere apoderarse de parte de nuestro territorio. Se declara deseoso de paz y detiene en mar libre las naves pesqueras italianas.

En las conversaciones venecianas, que la luna de estas noches y la laguna inmóvil convierten en cosa fantástica, se habla más de Tito que de Italia, quizá porque la otra orilla del Adriático está muy cerca. Y en ellas ha participado —apesar de no estar presente— el señor X (que por muchos indicios sería el conde Carlo Sforza) con un artículo publicado días atrás, que, en el fondo, es la defensa de Tito contra el cual Sforza creería que Rusia desea intentar el gran golpe. Dicho señor X sostiene que Rusia "no podrá nunca osar un golpe sobre Occidente si no se apodera primero del Danubio".

El escritor, que habrá tenido sus poderosas razones para no firmar, agrega que "Rusia intenta una aventura en Italia", con la esperanza "de encerrar a la Yugoeslavia de Tito y así estrangularla". Y prosigue el señor X: "Es por esto que Togliatti y sus socios apresuran la movilización de la quinta columna italiana".

En esa fecha, precisamente, el honorable Togliatti se hirió en un accidente de auto y recluído en una aldea de Piemonte recibió, mientras convalecía, un telegrama de "cordialísimos augurios" firmado por el presidente de la República, "su afectísimo Luigi Einaudi", y el honorable Togliatti ha "cordialmente agradecido por su afectuoso interés", firmando "su devotísimo Palmiro Togliatti".

También el prefecto de Turín envió a Togliatti un mensaje de augurio en nombre del primer ministro De Gásperi. Son cortesías, es cierto; pero, ¿qué piensa de ellas el señor X, quien reclama que la democracia italiana debe "imposibilitar con la fuerza de la ley la acción de los "capos" comunistas"?

Porque no hay posibilidad de conciliar la actitud del presidente Einaudi hacia Togliatti con la actitud de Togliatti "movilizando las quintas columnas italianas para la traición".

Yo refiero sin comentarios y sin prevenciones el asunto. En Venecia, al claro de la luna, se piensan muchas cosas, incluso que Togliatti podría defender la causa de la paz ante el Cominform, e incluso ante Stalin, como Einaudi seguramente la defenderá ante el presidente Truman.

Battista Pellegrini
Corresponsal de CLARIN en Italia

Los Rojos Anuncian Exitos en el Frente

PARIS, 4 (AFP). — Radio Moscú difundió un comunicado de Corea del Norte, que dice:

"En todos los frentes, las unidades del ejército popular quebraron las líneas defensivas norteamericanas y sudcoreanas y continúan sus combates ofensivos. En el sur, el ejército popular dió muerte o hirió a más de quinientos soldados y oficiales enemigos, capturando cierto número de prisioneros. Fueron capturados igualmente seis tanques, diez vehículos militares y numerosas armas automáticas. La aviación del ejército popular efectuó numerosos ataques en la retaguardia.

Rebeldes del Vietnam Organizan un Ataque Contra los Franceses

HONGKONG, 4 (AFP). — Radio Pekín difundió en una emisión captada en Hongkong, una orden del día lanzada el 25 de agosto próximo pasado por el general Ho Yuan-tai, comandante en jefe de las fuerzas del Vietminh, en la cual pide a todas las tropas del Vietminh que se preparen para el otoño "a fin de librar una batalla de gran envergadura destinada a liberar todo el Vietnam". El general ordenó igualmente a sus hombres "aplastar la ofensiva de otoño e invierno que preparan las tropas francesas en Indochina con ayuda de los imperialistas norteamericanos".

¡Y SE ACABO EL PROBLEMA!

Había comprado un hotel y se disponía a iniciarse en una profesión nueva para él, pero de brillantes perspectivas. Si bien era un novicio, todo lo pudo organizar rápidamente, aunque le faltaba un aspecto esencial: la cuestión vajilla y platos. Necesitaba grandes cantidades y quería calidad en el material, para darle categoría al hotel, que trabajaría con clientela fina. No sabía dónde encontrar lo que necesitaba, más un día se puso a hojear los Clasificados de CLARIN y leyó éste aviso:

A HOTELEROS
¡Gran oferta! Vendo platos y cubiertos: BRASIL 3077 T. E. 91-8593

¡Problema resuelto! Habló por teléfono, explicó qué quería y se lo mandaron, en las cantidades requeridas. Ahora, de la noche a la mañana, el hotel ha quedado en condiciones de funcionar y se inaugurará dentro de unos días, pudiendo descartarse el éxito. Todo, gracias a un Clasificado de CLARIN (T. E. 31-8368, 9576 y 9768, y personalmente en Corrientes 3551).

La Argentina Va Ganando el Match de Ajedrez con Yugoeslavia

(INFORMACION, PAGINA 10)

Un Avión Ruso Bombardeó Unidades Navales de la UN

Capturaron Pohang y Waegwan y Marchan Hacia Taegu los Rojos

Los Norteños Iniciaron el Cañoneo de Pusan; Preparan una Lista de "Criminales de Guerra"

PARIS, 5 (AFP). — Un artículo del diario "Izvestia", enviado por su corresponsal especial en Corea, y retrasmitido por la radio Moscú, anuncia que no ha quedado una ciudad ni una sola aldea indemne luego de los ataques de la aviación norteamericana en el sector comprendido entre Seúl y el frente de batalla. El corresponsal relata "espantosas destrucciones causadas por la aviación americana", y dice que a pesar de ello, la ofensiva de los norteños prosigue con éxito. Asegura el mismo corresponsal que los cañones de largo alcance de los norteños están bombardeando ya el aeródromo de Pusan. Por último, revela que se está redactando una lista de "criminales de guerra responsables de masacres de poblaciones civiles, entre los que figuran el general Parker, comandante de la aviación militar en Corea, y todos los aviadores americanos que participan en los bombardeos".

El Aparato Fué Abatido; lo Tripulaba un Piloto Soviético

WASHINGTON, 5 (AFP). — El Departamento de Estado anunció que un aparato bimotor de bombardeo que llevaba pintada la estrella roja de las fuerzas aéreas de la Unión Soviética, realizó ayer un ataque contra unidades de la UN, frente a las costas de Corea del Sur. El avión posteriormente fué derribado. La documentación del piloto indica que se trataba del teniente Michine Tenadii Vassilebiu, perteneciente a las fuerzas armadas de la Unión Soviética.

★ Denuncia de EE. UU.

LAKE SUCCESS, 5 (AFP). — Ernest Gross, delegado adjunto de Estados Unidos en la UN envió el siguiente mensaje al secretario general de la entidad internacional, señor Trygve Lie, acerca de la comprobación de intervención de un avión ruso en Corea:

"El 4 de setiembre de 1950 las fuerzas navales de la UN se hallaban efectuando operaciones frente a la costa occidental de Corea, cerca de la zona del paralelo 38, de acuerdo al mandato del Consejo de Seguridad de fecha 17 de junio de 1950. A las 13.29, hora local, un avión de bombardeo bimotor, identificado solamente por una estrella roja, sobrevoló uno de los buques de control y prosiguió después su vuelo hacia el centro de la formación de naves de las Naciones Unidas en forma hostil.

★ El Bombardero Ruso

"El bombardero soviético inició el ataque contra una patrulla de cazas de la UN, los que contestaron al fuego y lograron derribar el aparato de la estrella roja. Un destroyer de la flota de las Naciones Unidas logró recoger el cuerpo de un miembro de la tripulación en los restos del bombardero derribado. Los documentos de identidad del mismo indicaron que se trataba del teniente Michine Tennadii Vassilebiu, perteneciente a las fuerzas armadas de la Unión Soviética, con la matrícula No. 26.054 de la URSS".

★ El Anuncio en Wáshington

WASHINGTON, 5 (AFP). — El anuncio de la destrucción en Corea de un bombardero que llevaba como característica una estrella roja de la aviación soviética fué dado a conocer a una hora avanzada de la noche mientras numerosas personalidades autorizadas se hallaban fuera de la capital a consecuencia de la "Fiesta del Trabajo" celebrada en Estados Unidos, y mientras que los funcionarios presentes en Wáshington carecían todavía de ele-

(CONTINUA EN LA PAGINA DOS)

Cayeron Tabudong, Kasan y Changnyong en el Avance

TOKIO, 5 (INS). — Los comunistas entraron anoche en Changnyong, a 35 kilómetros al suroeste de Taegu. Previamente, las guerrillas rojas habían rodeado dicha ciudad. Además los invasores se adueñaron de Pohang, el vital puerto de la costa oriental. Posteriormente se indicó que también cayó en manos de los comunistas, la ciudad de Tabudong, a 17 kilómetros al norte de Taegu, plaza esta última ahora gravemente amenazada desde el este y el suroeste y norte. La batalla por Tabudong fué un verdadero infierno de metralla y fuego.

Asimismo, los rojos recuperaron la amurallada ciudad de Kasan, a 16 kilómetros de Taegu. Kasan fue tomada por dos batallones norteños que rodearon a dos compañías norteamericanas.

Los norteños han logrado agrietar el arco defensivo de la U. N. en varios puntos, inclusive en Sinnyong, a 25 kilómetros al N. O. de Taegu. Una de las nuevas brechas tiene un ancho de 10 kilómetros.

Los avances comunistas al N. E. amenazan la principal carretera que corre por los pasos de la montaña desde Pohang a Taegu, pasando por Yongchon. Por otra parte se señala que los norteamericanos en un contraataque rodearon y aniquilaron a un millar de comunistas demorando el avance de éstos sobre Kyongju. En otro sector del frente las tropas de EE. UU. avanzaron un kilómetro y medio aproximadamente en el sector ubicado a unos 45 kilómetros abajo de Taegu, reduciendo notablemente la gran cabeza de puente enemigo al este del Nak-

(CONTINUA EN LA PAGINA DOS)

LA LINEA roja indica, aproximadamente, el frente de operaciones. Se señalan, asimismo, en rojo, las ciudades de Pohang, Tabudong, Waegwan y Changnyong, capturadas por los norteños

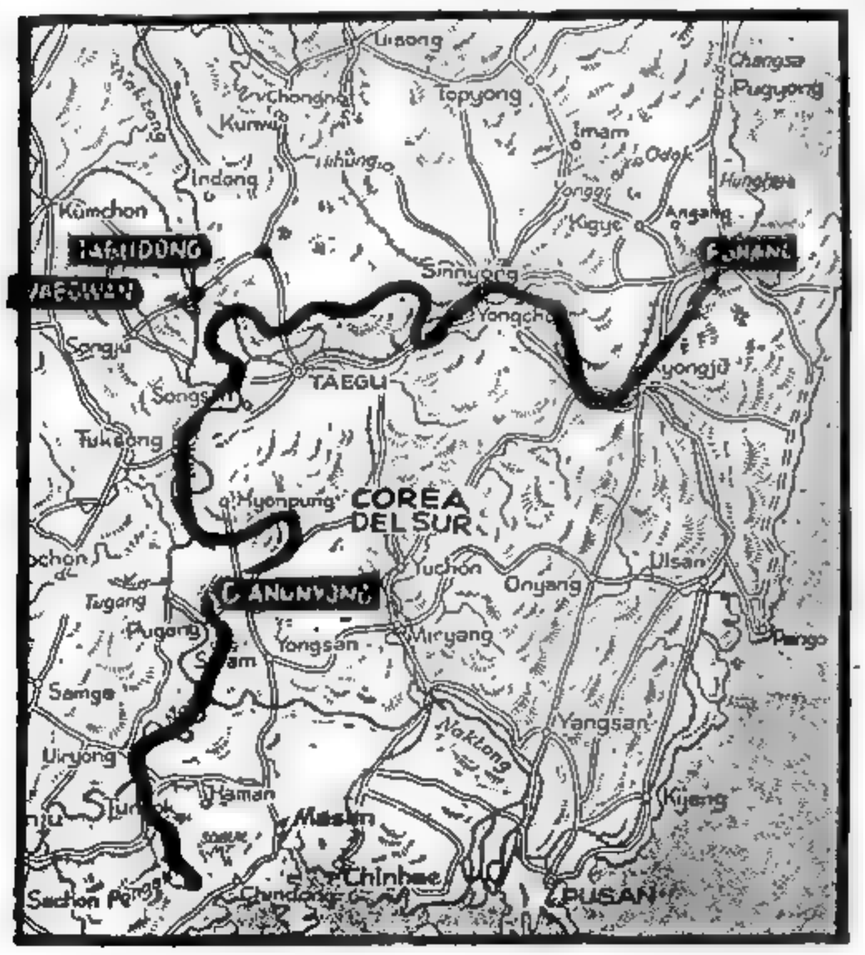

Año del Libertador General San Martín

Clarín — DIARIO DE LA MAÑANA — Un toque de atención para la solución argentina de los problemas argentinos — 15 centavos

Año VI Buenos Aires, Miércoles, Setiembre 6 de 1950 Nº 1.774

El Consejo Trató el Problema de Corea

Wáshington Espera que Moscú dé Una Explicación

LAKE SUCCESS, 5 (INS). — Estados Unidos anunció que espera una "explicación" de Rusia sobre si el avión de bombardeo con la insignia de la estrella roja derribado a tiros en aguas de Corea era o no suyo. Ernest Gross, delegado de Estados Unidos en el Consejo de Seguridad en la sesión de hoy, manifestó que su país no tiene pruebas de que el avión derribado pertenezca a la fuerza aérea soviética, ni tampoco sobre la clase de misión que realizaba, pero que presumen que se trata de un aeroplano ruso, "en vista de las circunstancias". Gross reveló que el aparato se hundió y no pudo ser rescatado por las fuerzas de la UN, contra las cuales, según se alega, el aparato hacía "un avance hostil".

Sir Gladwyn Jebb, de Gran Bretaña, presidente del Consejo de Seguridad, al declarar abierta la sesión de esta tarde del organismo, llamó la atención a los integrantes del cuerpo sobre el incidente, destacando que la máquina llevaba como insignia una estrella roja y que el cadáver del aviador rescatado llevaba documentos de identificación rusos.

En seguida, el jefe de la delegación norteamericana, Warren Austin, declaró que el gobierno de Estados Unidos se abstendrá por ahora de pedir una investigación de las Naciones Unidas sobre el incidente del avión soviético.

Dijo que su gobierno no tiene por el momento más informes que los mencionados en el mensaje enviado a Trygve Lie y al presidente del Consejo, Sir Gladwyn Jebb. "Sólo sabemos —afirmó— que un miembro de las fuerzas armadas de Rusia formaba parte de la tripulación de un bombardero que atacó a una patrulla aérea que actuaba como instrumento de las Naciones Unidas en Corea, y que el avión de bombardeo fué derribado a tiros y que sólo el cadáver de un miembro de la tripulación fué recuperado".

Austin tampoco presentó ninguna resolución formal, y en su breve declaración no insistió mayormente porque el asunto fuera incluído como tema separado en el temario. Dijo que la actitud de la Unión Soviética sobre la resolución norteamericana que condena la agresión norcoreana "será una prueba de su disposición a apoyar los esfuerzos pacíficos de las Naciones Unidas". Afirmó luego que "algunas de las acciones" de los representantes soviéticos durante las últimas semanas "despertaron dudas" respecto a si Rusia apoya o no el

JACOB MALIK

objetivo de "impedir la propagación del conflicto coreano a otras zonas". Agregó que el gobierno norteamericano está "preocupado" por los informes referentes a lo que calificó de "un tráfico substancial" ferroviario y carretero en Corea del Norte junto a la frontera de Manchuria". Austin reiteró la posición norteamericana anunciada la semana pasada por el presidente Truman en el sen-

(Continúa en la pág. DOS)

Apuran la Ofensiva Para Colocar a la UN Ante el Hecho Consumado

PARIS, 5 (Por Marcel Fernand). — Las noticias del frente coreano son favorables para las armas de la UN. Los norteños, decididos a terminar la campaña con una espectacular victoria, antes si posible fuera, de que se reúna la próxima asamblea general de la entidad mundial, lanzan a la batalla olas y olas de hombres. Su objetivo es permitir a los delegados soviéticos presentar a las Naciones Unidas un hecho consumado. Y sabido es que los hechos consumados tienen la virtud de apagar los entusiasmos de quienes precisamente se oponen a su realización. Es como si se hiciera conciencia en todos que nada puede intentarse contra el destino.

Para que Corea sea "hecho consumado", procedimiento grato a los agresores, según lo demuestra la historia reciente, los comunistas apuran la lucha recurriendo a los mil medios a que siempre apelan los que saben que no está de su lado la razón. Se explican así esas infiltraciones de falsos refugiados en la retaguardia aliada, que hostigan por la espalda a los que generosamente les han dado paso franco. Las informaciones de la línea de fuego señalan que comandantes norteamericanos se han visto obligados a pedir que su propia aviación bombardeara a

(Continúa en la página DOS)

Y SE VESTIRA CON ELEGANCIA

¡Qué lástima! Costa primorosamente, pero no sabía cortar. Como si dijéramos que le faltaba un brazo. ¿De qué le servía su habilidad si no podía cortarse los vestidos? ¡Y le hacían tanta falta unos vestidos a la moda! ¡Y comprarse hechos los que le gustaban costaba un dineral! Pero un día feliz vió este Aviso Clasificado en CLARIN:

Haga Ud. Misma sus Prendas

de vestir. Nosotros cortamos a medida en 24 horas FLORIDA 730. — Piso 1º

Era la solución ideal. Así, conseguiría quién le cortara los vestidos y ella podría coserlos. Se puso en contacto con los anunciantes y poco después le habían cortado tres hermosos modelos de primavera, que le permitirán proveerse de ropa para la estación entrante. Y todo gracias a la oportunidad que le ofreció un Clasificado de CLARIN (T. E. 31-8368, 0576 y 9768 y personalmente en CORRIENTES 555).

Frenan la Ofensiva

Los Coreanos Norteños Cuentan con Más de 1.200.000 Hombres

SAN FRANCISCO, 6 (AFP). — Un millón doscientos mil voluntarios se habrían enrolado en el ejército coreano del norte.

Según una emisión de radio Pyongyang, captada en San Francisco, se habrían enrolado un millón doscientos mil voluntarios. De esa cifra, unos 800.000 serían de Corea del norte y 400.000 de Corea del sur.

Indicó la radio Pyongyang que los efectivos de Estados Unidos que operan en Corea se calculan en cien mil hombres, a los cuales hay que agregar unos 30.000 soldados del ejército de Corea del sur y 10.000 gendarmes sureños.

Por último, anunció que hasta el 15 de agosto los norteños mataron, hirieron o hicieron prisioneros a unos 70.000 americanos y sureños.

Sería Amenaza a Taegu

TOKIO, 7 (DS). — Con 60.000 hombres y 84 tanques, los comunistas destrozaron todo el flanco noreste del frente de la UN, y pasaron a amenazar directamente al bastión de Taegu. Pero la ofensiva general ha sido contenida. Después de perder el puerto de Pohang y de replegarse hasta 15 km. al norte de Taegu los aliados infligieron cuantiosas bajas al enemigo al cerrar las brechas abiertas por los rojos en el flanco oriental. Los contraataques fueron lanzados el miércoles desde los centros ferroviarios de Yongchon y Kyongju, a 30 kilómetros al noreste y a 54 al sureste de Taegu. Los soldados de la 24a. que retornaron al frente, atacaron hacia el norte desde Kyongju, encontrando "ligera oposición" y al caer la noche del miércoles habían tomado posiciones a 3 kilómetros al noroeste de ese centro ferroviario donde convergen ocho vías. Veintinueve kilómetros al noroeste de Kyongju, los sureños alcanzaron un punto justo al este de la ciudad donde a las seis de la tarde del miércoles se seguía combatiendo.

Revelose, además, que un batallón rojo entró en Yonchon después de tenaz lucha, por lo que el cuartel de la 8a. división surcoreana fué evacuado, pero luego fué posible desalojar a los invasores, y a las 7 de la mañana se completó la reconquista de la plaza. Otros grupos comunistas cortaron la carretera de Yongchon a Kyongju, y ahora son presionados por la 24a. división norteamericana que avanzan hacia el noroeste desde Kyongju y por surcoreanos que se desplazan hacia el sureste desde Yongchon.

Actúan Fuerzas Inglesas

Al norte y al noroeste de Taegu, la 1a. división de caballería norteamericana rechazó dos nuevos asaltos a 15 kilómetros de este bastión.

Simultáneamente, tropas británicas que entraron en acción por primera vez, están luchando reciamente por eliminar las infiltraciones que amenazan la retaguardia de sus líneas a sólo 13 kilómetros de Taegu. A 35 kilómetros al suroeste de Taegu, infantería de marina y la 2a. división norteamericana continúan reduciendo la saliente enemiga al este del Naktong, que amenaza la vital línea de abastecimientos entre Taegu y Pusan.

En el extremo sur la 25a. división norteamericana rechazó nuevos golpes y eliminó las infiltraciones en su retaguardia, una de las cuales se había colocado a 47 kilómetros al oeste de Pusan.

Han Rebasado Yongchon

FRENTE DE COREA, 6 (AFP). — Se ha producido una nueva brecha en el codo hacia el norte que formaba el frente de batalla, en la carretera de Uisong a Yongchon. Los tanques y la infantería comunistas alcanzaron y rebasaron ya la localidad de Sinyong, que está a 15 kilómetros al noroeste de Yongchon.

Aprovechando el tiempo excepcionalmente claro, la aviación aliada reanudó las operaciones tácticas atacando especialmente las columnas adversarias en la misma línea de fuego.

La punta de lanza comunista que avanzó al sur de Kigye y Pohang hacia Kyongju, pudo ser contenida luego de violentos contraataques.

Oficialmente se admite que la ofensiva ha sido frenada pero no detenida. Parece, sin embargo, que el laconismo de los comunicados oficiales reflejan más bien el estado de confusión provocado por la brecha de 10 kilómetros en el sector oriental.

Por el momento la situación se presenta del si-

(Continúa en la página DOS)

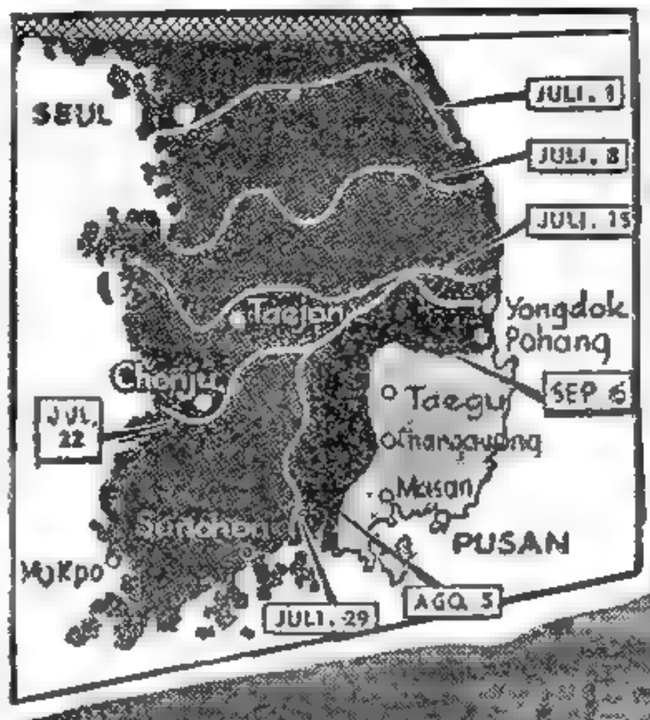

Desarrollo de la Campaña

En el mapa, a la izquierda, aparecen señaladas, con líneas blancas, las diversas etapas del progreso realizado en su avance por las fuerzas comunistas coreanas. La parte grisada en la que ocupan los defensores, después de la recia acometida lanzada por los norteños, que, según las últimas informaciones, ha sido frenada en parte. Abajo, un sector del frente de operaciones, donde fuerzas de la UN se desplazan hacia una estratégica altura, con el fin de mantener una posición dominante en ese sector de lucha. La resistencia de las tropas aliadas se ha traducido en algunos puntos en una estabilización de las posiciones.

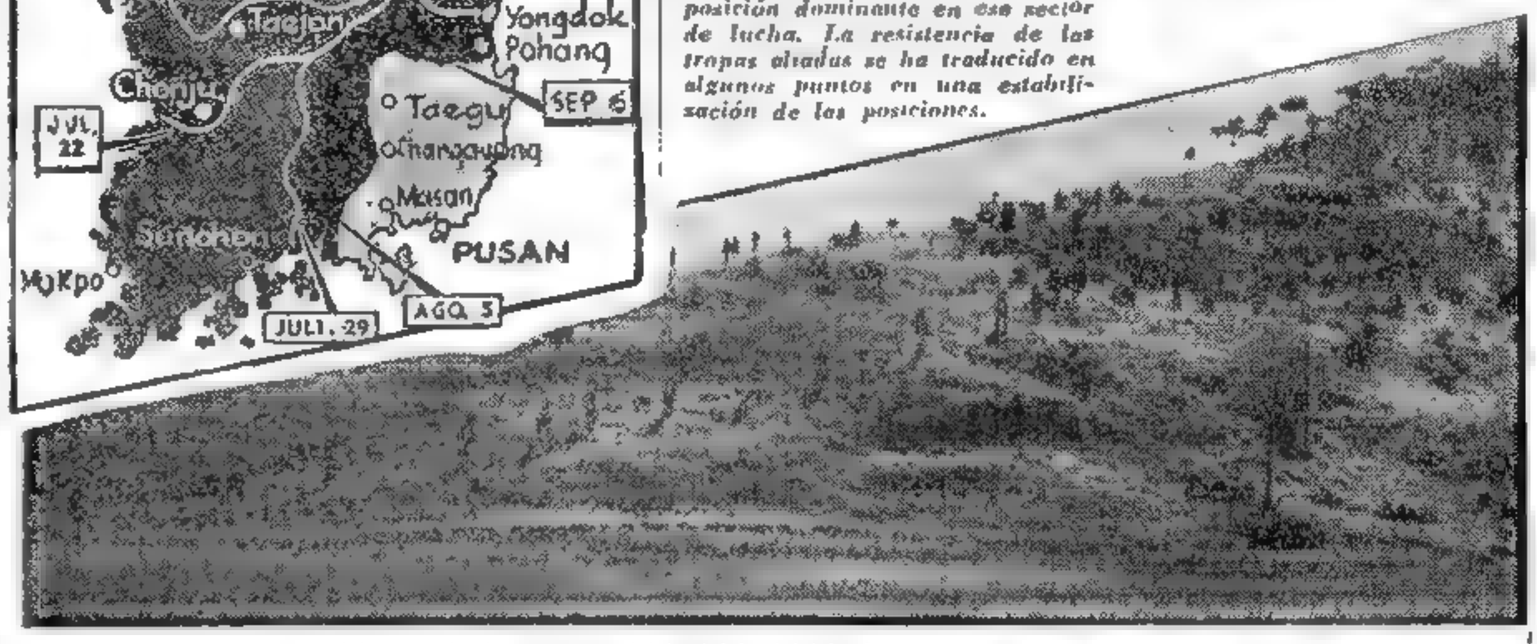

Año del Libertador General San Martín

Clarín
DIARIO DE LA MAÑANA
BUENOS AIRES REPUBLICA ARGENTINA
15 centavos
Un toque de atención para la solución argentina de los problemas argentinos

Año VI Buenos Aires, Jueves, Setiembre 7 de 1950 Nº 1.775

La Situación en el Frente es Seria Pero no Desastrosa

WASHINGTON, 6 (AFP). — La situación en el sector noreste del frente de Corea "es seria, pero no desastrosa", declaran en el Departamento de Defensa. Los funcionarios y representantes del ejército afirman que no hubo una penetración general comunista, añadiendo que si bien el enemigo efectúa importantes avances entre Pohang y Taegu, se opone una enconada oposición.

El Avión no Atacó, Dice Rusia

MOSCU, 6 (AFP). — El ministro de Relaciones Exteriores de la URSS, señor Vishinsky, recibió al almirante Kirk, embajador de Estados Unidos en Moscú entregándole una nota en la que se expresa: "Según informaciones que fueron seriamente controladas, el gobierno soviético se encuentra en la obligación de declarar lo que sigue: el 4 de septiembre a las 12.44 hora local, un avión de las fuerzas armadas soviéticas, desprovisto de todo armamento de bombardeo o de torpedeamiento, efectuaba un vuelo de entrenamiento de Port Arthur a la Isla Bayong Bao que forma parte de la circunscripción de Port Arthur y que se encuentra a 140 kilómetros del litoral coreano, fué atacado y ametrallado sin razón valedera por once aviones de caza de la aviación norteamericana". Agrega que el avión abatido cayó en el Mar Amarillo a 8 km. de la Isla Bayong Bao y que dos aviones soviéticos fueron testigos del ataque.

Califica en seguida de "versión errónea" la del delegado de Estados Unidos en la UN, según la cual el aparato soviético habría abierto el fuego sobre los aviones norteamericanos.

"En realidad —afirma— el avión soviético no había sobrevolado ningún buque de guerra norteamericano ni tenía la intención de aproximarse ya que se hallaba a una distancia de más de 10 kilómetros.

★ Rechaza la Tesis de E. U.

"El gobierno soviético rechaza categóricamente —sigue diciendo— la versión norteamericana y protesta enérgicamente ante el gobierno de Estados Unidos contra este crimen cometido por la aviación militar norteamericana. El gobierno soviético hace responsable al gobierno de Estados Unidos de la acción criminal de las autoridades norteamericanas que se hicieron culpables de violación flagrante de las reglas elementales del derecho internacional, e insiste en la necesidad de abrir una investigación severa y castigar rigurosamente al responsable de este ataque, demandando, además, que el perjuicio sufrido por la pérdida del avión y la muerte de sus tres ocupantes sea reparado. El gobierno soviético estima igualmente necesario llamar la atención del go-

(Continúa en la página DOS)

OTROS DOS CORRESPONSALES Y UN FOTOGRAFO MURIERON

TOKIO, 7 (DS). — La fuerza aérea de Estados Unidos anunció hoy la pérdida de un avión transporte "C-54" con 4 tripulantes y 7 pasajeros a bordo. El aparato estalló en una base situada en el sur de Japón, a las 12.15, mientras realizaba un corto vuelo entre dos aeródromos del país. En el accidente perecieron dos corresponsales de guerra de International News Service: Charles Rosecrans (h.) y Frank Emery. Según el comunicado de la fuerza aérea, también murió en la tragedia Ken Inouye, fotógrafo de "Telenews".

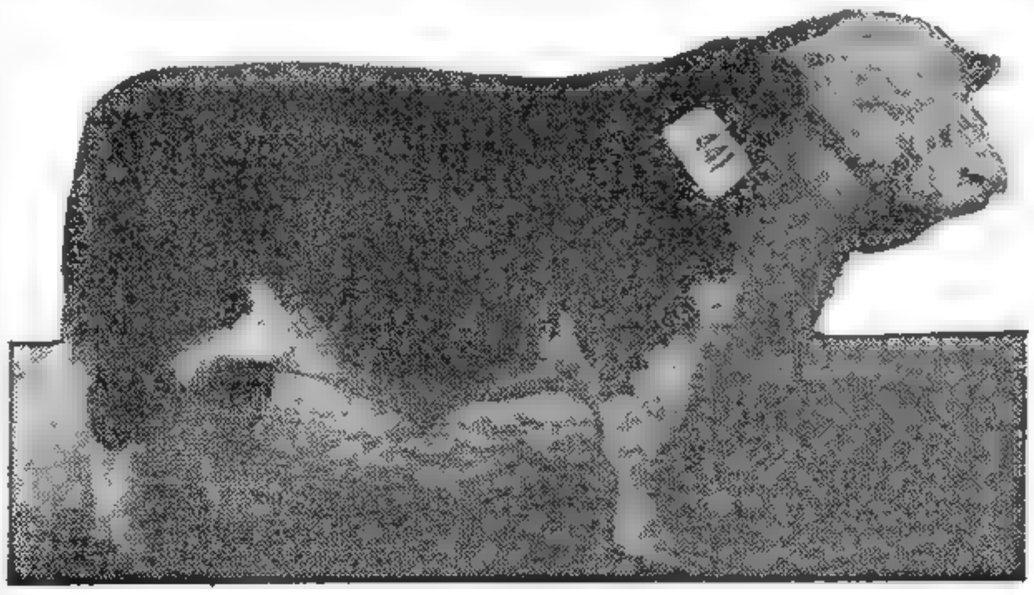

TOLTECA Vera 9 ha sido elegido ayer Gran Campeón y Campeón Señor de la raza Hereford por el jurado respectivo en la XV Exposición Nacional de Ganadería. Se trata de un animal de 2 años criado por la cabaña de doña Inés Anchorena de Acevedo y que ha sido expuesto por el señor Juan M. Acevedo y la mencionada señora

EN SU CASA Y COMODAMENTE

La heladera ya estaba muy fea. Después de años de uso, le sobraban manchas y le faltaba pintura. Y era una lástima liquidarla. ¡Después de todo, era de calidad! Pero a don Eduardo lo fastidiaba la idea de mandarla a un taller y de traerla luego. vaya uno a saber cuánto demorarían!

Pero aquel día leyó este Aviso Clasificado en CLARIN:

Pintamos su Heladera

a soplete y en su propio domicilio, desde $ 100. Ejecut. Trab. de pintura al Duco. T. E. 71-7056

¡Era su oportunidad! Llamó por teléfono, acudió un técnico y en poco tiempo le dejaron la heladera como nueva, en su propia casa y cómodísimamente, sin tener que preocuparse de engorrosos traslados y viajes. Ahora, don Eduardo se alegra de haber solucionado así el asunto, gracias a su providencial idea de leer los Avisos Clasificados de CLARIN (T. E. 31-8368, 0576 y 9768 y personalmente en CORRIENTES 555).

Vetó Moscú la Proposición de No Ayudar a los Norteños

(Información página DOS)

Es Ley la Paralización de Desalojos Urbanos y Rurales

Peligra Taegu

Evacuaron Waegwam los Sureños

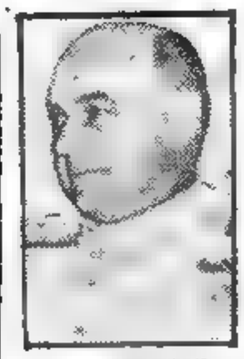

STRUBLE

Yongdong y Yongchon son Retomadas por los Aliados

TOKIO, 8 (INS). — La triple ofensiva comunista comprimió aún más el perímetro de defensa de Taegu, luego de apoderarse de Yongchon, a 30 kilómetros al este de la capital provisional, sobre la que se cierne un peligro mortal, mientras otras fuerzas rojas han llegado hasta 10 y 13 kilómetros al norte y suroeste respectivamente de la misma. Los invasores, que están a 10 kms., ocupan una cadena de colinas, desde donde dominan por completo con sus cañones a la vital plaza. Yongchon, en la que convergen 7 vías férreas y carreteras, cayó en poder de los rojos en las últimas horas de la tarde del jueves.

Fracasan más Asaltos de los Rojos

A todo esto, norteamericanos y británicos, rechazaron el el jueves por la mañana nuevos asaltos al norte y al sudoeste de Taegu. Además, otras unidades aliadas hicieron retroceder a los invasores, que avanzaban hacia la ciudad por el sudeste.

Un boletín de la radio de Pyongyang, capital de Corea del Norte, había anunciado la conquista de Taegu, pero la versión fué desmentida por el cuartel general norteamericano en Tokio y se sabe, no obstante, que los aliados han levantado barricadas en las calles y que se disponen a defender la plaza casa por casa.

Ofensiva Contra Pusán

En el sur, la artillería enemiga inició el cañoneo más intenso de esta guerra, y el movimiento de refuerzos rojos hacia ese sector es presagio del comienzo de una nueva ofensiva contra Pusan desde el oeste.

En el sector central, tropas de la segunda división norteamericana y de la infantería de marina redujeron en otros 500 metros la cabeza de puente adversaria en la margen oriental del río Naktong, saliente que, luego de haber amenazado seriamente el ferrocarril y la carretera entre Pusan y Taegu, está siendo eliminada lenta pero seguramente.

Durante todo el jueves, y aprovechando las buenas condiciones climáticas, los aviones de la

(Continúa en la página DOS)

LA LINEA en color indica el frente de lucha. También en color se señalan las plazas de Taegu, en "peligro mortal", y Yongchon, de nuevo en poder aliado

COMPETE A LA ONU EL CASO DEL AVION

Optimista Mostróse Truman Sobre Corea

WASHINGTON, 7 (AFP). — El presidente Truman confirmó en su conferencia de prensa de los jueves que el incidente durante el cual fué derribado en Corea un avión soviético era de la competencia exclusiva de la UN y que, por lo tanto, no le correspondía formular comentarios al respecto.

Al referirse a la lucha en Corea, afirmó que, a pesar de ciertos avances del enemigo, no hubo cambios fundamentales en las líneas principales de defensa y subrayó que estaba informado diariamente sobre la situación por el general Bradley, y que opinaba que los bolsones formados por el enemigo en el dispositivo de defensa norteamericano serían eliminados antes de fines de esta semana, anticipando que las líneas aliadas volverían a ser las mismas que ocupaban norteamericanos y sureños al comenzar la ofensiva roja, cuyo fracaso dió por seguro.

Se refirió luego a la cuestión del control económico en Estados Unidos, pero se negó a proporcionar detalles sobre las medidas que contempla adoptar, pues —dijo— "la legislación sobre producción de defensa" está todavía en estudio. Reveló que tenía el propósito de confiar el control de la economía norteamericana a civiles, y recalcó que no habrá dictadura militar.

En lo que atañe al problema del rearme de Alemania, manifestó que no era oportuno tratar el tema en esta reunión, ya que ello sería examinado por los tres cancilleres occidentales, Acheson, Schuman y Bevin, en su próxima conferencia en Nueva York, y también durante la reunión del Consejo del Atlántico.

Acerca de la cifra de 8.000 soldados muertos, heridos, prisioneros o desaparecidos en Corea, el presidente indicó que se halla necesariamente en demora en razón de la necesidad por parte de las autoridades militares de dar aviso a las familias interesadas. Añadió que era informado diariamente sobre las pérdidas norteamericanas en Corea. Por otra parte, declaró que no firmará el proyecto de legislación anticomunista llamado "ley MacCarran", que parece estar a punto de ser adoptada por el Congreso

En lo que respecta al avión ruso derribado, el portavoz del Departamento de Marina confirmó que ese aparato fué abatido por dos aviones de caza navales del tipo "Corsair", pertenecientes al destacamento naval setenta y siete, integrado por portaaviones.

Año del Libertador General San Martín

DIARIO DE LA MAÑANA

Clarín

BUENOS AIRES · REPUBLICA ARGENTINA · 15 centavos

Un toque de atención para la solución argentina de los problemas argentinos

Año VI Buenos Aires, Viernes, Setiembre 8 de 1950 Nº 1.776

Violentos Debates en el Consejo

RECHAZOSE LA PROPOSICION SOVIETICA SOBRE BOMBARDEOS

LAKE SUCCESS, 7 (INS). — Bajo la presidencia del delegado británico, sir Gladwyn Jebb, se reunió esta mañana el Consejo de Seguridad. Malik inició el debate sobre el proyecto de resolución por él presentado, pidiendo el cese de los bombardeos aéreos norteamericanos a Corea del Norte. En su debate denunció como "injusta e ilegal" la negativa del Consejo a invitar a la reunión a representantes de Corea septentrional, y acto seguido lanzó una serie de acusaciones y ataques a Estados Unidos, cuya síntesis la constituyó la afirmación de que el general Mac Arthur y los "militaristas norteamericanos" están dirigiendo "los bárbaros bombardeos de ciudades pacíficas".

Malik reveló indirectamente la efectividad de los ataques aéreos aliados contra los centros industriales norcoreanos, al leer ante el Consejo el informe suscripto por el ministro de Relaciones Exteriores del régimen de Pyongyang, que dice que los bombardeos han dejado por todas partes una "devastación total" y califica de "horribles" su resultados.

Durante su exposición, expresó que "los atroces e inhumanos" bombardeos de la fuerza aérea norteamericana no podían ser justificados por consideraciones militares y demandó que "este bárbaro sistema de guerra termine inmediatamente".

★ Rechaza Estados Unidos

En la sesión vespertina, Estados Unidos calificó implícitamente, a Rusia de "portavoz" de la agresión, al rechazar la acusación soviética de que las fuerzas aéreas de la UN están bombardeando objetivos civiles indefensos en Corea. El delegado yanqui Ernest Gross, sin mencionar a Rusia, hizo tal acusación al declarar: 'La ira de la humanidad caerá sobre los que, con una palabra, pudieron haber

(Continúa en la página DOS)

MALIK, cuya proposición ha sido rechazada

El presidente de la Nación, general Perón, durante la visita que en la mañana de ayer hizo a la muestra internacional de ganadería que tiene lugar en el local de la Sociedad Rural en Palermo. En la foto aparece examinando uno de los ejemplares que luego fueron premiados

Y HARA SU OBRA DE ARTE

Era escritor y su mayor ambición consistía en escribir una gran novela que fuese un trozo palpitante de la vida argentina. Pero para eso necesitaba soledad y silencio. No lograba aislarse a su gusto en su departamento ni aún en su casa de fin de semana. Pero un día leyó este aviso en los Clasificados de CLARIN:

VENDO VELERITO

eslora 4,50 m., motor portátil. Llamar: T. E. 669-0070

¡Gran idea! Aquello era la solución soñada. ¿Qué mejor manera de buscar inspiración que viajando en un velero, en breves travesías, sin más distracción que el raudo vuelo de las gaviotas por el azul del cielo? En frecuentes y breves excursiones, podría escribir la obra soñada. Y habló inmediatamente para hacer su oferta. Ahora, esta idea lo ha estimulado y confía en realizar así su ambición de artista.

Y tendrá que agradecérselo a un Clasificado de CLARIN (T. E. 31-2368, 0576 y 9768 y personalmente en CORRIENTES 555).

Kilroy También Está Ahora en Corea

NUEVA YORK, 7 (De nuestra agencia). — Kilroy, legendario y ubicuo veterano de la segunda guerra mundial, también está en Corea con su invisible presencia misteriosa, repitiendo sus hazañas de hace varios años. Cuando, en aquella guerra, las tropas norteamericanas fueron a Europa y al Pacífico, siempre estuvieron precedidas por múltiples Kilroy. Adonde llegaran soldados norteamericanos, siempre encontraban el respectivo anuncio de su presencia: "Kilroy estuvo aquí". Escrito en una pared con tiza, dibujado en un cartón con carbón, a lápiz, con pintura, trazada en el suelo de cualquiera manera, la breve leyenda apareció en los lugar ; más inesperados: al avanzar sobre un pequeño pueblo, en un refugio enemigo recién abandonado, en la alcaidía de una ciudad, etc., Kilroy legó a Okinawa primero que nadie y a Bastogne, y a París y a Iwo Jima. En todas partes, Kilroy, desafiante, anunciaba que él había estado allí.

"La broma de Kilroy, que estimuló el espíritu combativo de nuestros hombres, siguió a las fuerzas combatientes en todos los campos de batalla de la segunda guerra mundial", informaba tiempo después de la guerra la Sociedad Geográfica Nacional.

Fué tan serio el caso, que se trató de investigar su origen. James J. Kilroy, inspector de los astilleros de Massachusetts, dijo que él, al hacer sus recorridas, escribía en la pared "Kilroy estuvo aquí" para que se supiera que ya había aprobado el trabajo. Francis J. Kilroy, un soldado, enfermó de gripe en una base de Florida, poco antes de ser trasladado a otra de Alaska. Cuando mejoró, un amigo envió el anuncio a los camaradas de Alaska, escribiéndoles: "Kilroy estará allí la semana que viene" y pudo dar origen a la broma. La tercera hipótesis, corresponde a un sargento Kilroy que, después de ser declarado ausente en una revista de su batallón, indignado porque se le había omitido en la lista, escribió en la pared la frase tradicional.

Y Kilroy está ahora en Corea. Cuando las tropas norteamericanas comenzaron a arribar, nuevamente aparecieron por todas partes los tradicionales carteltos, de manera que la leyenda ya está consagrada para siempre.

HORACIO ESTOL
Corresponsal de CLARIN en EE. UU.

Países de la UN Aportan Fuerzas Para la Lucha en Corea

(INFORMACION PAGINA DOS)

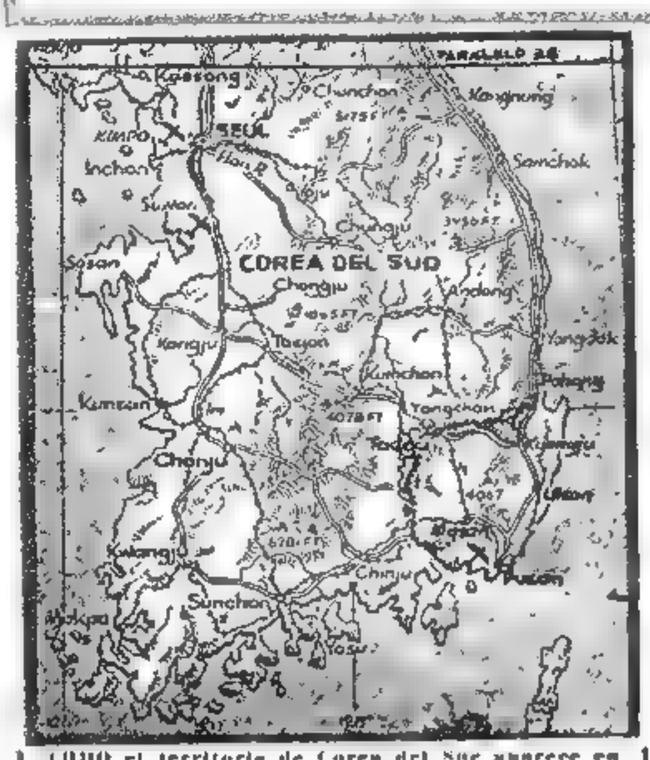

EN ROJO el territorio de Corea del Sur aparece en este mapa, y señalado con trazo grueso, el reducido sector donde los aliados desarrollan sus operaciones defensivas ante el ataque comunista

Clarín

DIARIO DE LA MAÑANA

Un tanque de oxígeno para la solución argentina de los problemas argentinos

15 centavos

Año del Libertador General San Martín

Año VI Buenos Aires, Sábado, Setiembre 9 de 1950 Nº 1.777

Contraatacaron Tropas Aliadas en el Sector de Kyongju

TOKIO, 9 (INS). — En las vecindades de Kyongju los aliados lanzaron un vigoroso contraataque, en un esfuerzo por impedir la ofensiva roja contra ese importante centro de comunicaciones, baluarte adelantado de Pusan y defensa oriental de Taegu. A 29 kilómetros al noroeste de Kyongju, una unidad comunista intentó acercarse a Yongchon, plaza ésta de nuevo en manos de la UN, pero fué rechazada. Simultáneamente, los invasores lanzaron otros ataques en el flanco de Taegu y avanzaron hacia el noreste; luego reanudaron la presión desde el norte sobre ese bastión, después de contener contraataques norteamericanos. Por lo demás, la 1ª división de caballería norteamericana fué obligada a retroceder con "pérdidas netas", después de haber contraatacado a once kilómetros arriba de Taegu.

Exitos Norteños

Abajo de Taegu, fuerzas norteñas eliminaron los puestos avanzados aliados en la curva del Naktong, mientras que en el frente meridional la 25ª división de Estados Unidos reconquistó una altura a 56 kilómetros al oeste de Pusan.

Una Gran Brecha

En las primeras horas de hoy la situación era la siguiente:

Sector oriental: Norteamericanos y sudoreanos están en contacto con el enemigo en varios puntos al norte y al oeste de Kyongju, a 80 kilómetros al norte de la bahía de Pusan. Las tropas de la UN contraatacaron, en la noche del viernes en un esfuerzo por cerrar una enorme brecha en su flanco oriental. Tratan también de reabrir un camino bloqueado a 8 kilómetros al suroeste de Yongchou. El enemigo ha impedido todo el tráfico por la carretera de 29 kilómetros, entre Kyangju y Yongchon, desde el jueves a las seis de la tarde. Al sudoeste de Pohang, se libra una encarnizada batalla que habrá de decidir la suerte del importante aeródromo norteamericano situado 5 kilómetros detrás de las líneas sureñas.

Sector septentrional: Los comunistas atacaron el viernes por la mañana a lo largo de todo el frente defendido por un regimiento de la 1ª división sudoreana. La

(Continúa en la página DOS)

La Marinería Sureña ha Efectuado Desembarcos

OCUPARON LAS ISLAS DE KAEYA, YUN E IMOA

TOKIO, 8 (AFP). — El almirante Joy anunció que los marineria sureña, apoyada por la artillería naval, ocupó los islas de Kaeya y de Yun, frente a Kunsan, y de Imoa, al noroeste de Makpo.

Además, las naves sudoreanas bombardearon las posiciones enemigas al norte de Tnogyong, con buenos resultados.

Un crucero británico, guiado por un avión de reconocimiento, atacó las líneas ferroviarias, estaciones, depósitos y aeródromos en la región de Kunsan con excelentes resultados.

Los buques norteamericanos que operan frente a las posiciones-llaves de las fuerzas terrestres en las costas del sur y del este continuaron rastigando los transportes, las concentraciones de tropas y las posiciones de artillería enemigas. En total fueron hundidas 18 embarcaciones de los rojos.

★ Hubo Apoyo Naval

TOKIO, 9 (INS). — Las islas donde se registraron los nuevos desembarcos de las fuerzas de las Naciones Unidas, se encuentran en la costa occidental de Corea.

Los infantes de marina sudoreanos, contando con la poderosa protección de los cañones de los buques de guerra de la séptima flota norteamericana, cumplieron con todo éxito el plan trazado, procediendo a la ocupación de las tres islas, Kaega, Yun e Imoa, esta última al nordeste de Makpo, en la extremidad suroeste de Corea, a 149 kilómetros al oeste de Chinju.

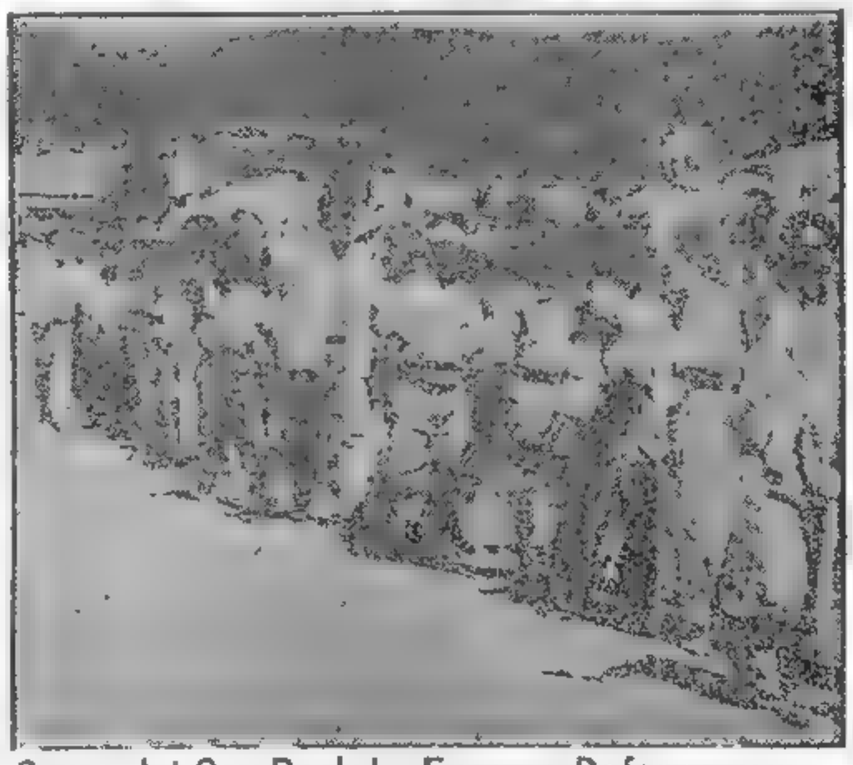

Corea del Sur Recluta Fuerzas Defensoras

RECLUTAS sudoreanos, dirigiéndose por la carretera de Pusan hacia este puerto vital tenazmente defendido por las fuerzas a tados. Los reclutas exteriorizan ejemplar entusiasmo en su marcha hacia los cuarteles, donde serán sometidos a una preparación adecuada para ser incorporados a la defensa

FUE RECHAZADA EN EL CONSEJO OTRA MOCION SOVIETICA

Voto yugoeslavo contra Rusia

LAKE SUCCESS, 8 (INS) — Por 10 votos contra uno del delegado ruso el Consejo de Seguridad, en una reunión privada, rechazó la moción soviética de eliminar del informe oficial que el organismo rendirá a la Asamblea General, todas las decisiones que se tomaron durante el "boicot" que Rusia comenzó a hacer efectivo el 13 de enero último en todos los organismos de la UN.

El delegado de Yugoeslavia emitió su voto en favor del rechazo de la moción rusa.

Alega Rusia que debido a la ausencia de su delegación consideraba como "ilegales" todos los acuerdos tomados por el Consejo en el período comprendido entre el 13 de enero y el 15 de julio.

Jacob Malik, el delegado ruso, se mantuvo voluntariamente alejado del Consejo hasta el primero de agosto como protesta por la negativa de dicho organismo a retirar las credenciales a los representantes de la China nacionalista.

Los rusos dieron a entender que posiblemente interpongan otros dos nuevos vetos al declarar que la aprobación por el Consejo del informe anual es una cuestión "substancial", es decir que puede ser vetada.

★ Notificación a China

LAKE SUCCESS, 8 (INS) — El secretario general de la UN Trygve Lie, notificó a la China comunista que presentará a la próxima Asamblea General su solicitud de admisión a la UN como la única representante legal de China. En un mensaje a Chou En Lai canciller del régimen de Pekín Lie dice que encarará las medidas pertinentes para admitir a los co-

(Continúa en la página DOS)

Usase la Televisión Para Dictar Cursos ★ Ahora se Obliga al Sol a no Esconderse

WASHINGTON, 8 (Especial para CLARIN). — En todo el país han llamado a clases, esta semana, al término de las vacaciones, las campanas de las escuelas de ciudades, pueblos y zonas rurales. La oficina de educación estima que no menos de 32.903.000 alumnos se inscribirán en los colegios públicos y particulares. Esta cifra representa un aumento de 373.000 sobre la de 1949-50, y en su mayor parte corresponderá a cursos primarios; alrededor de 2.300.000 niños iniciarán este año su carrera escolar, por lo que se opina que se necesitarán 90.000 nuevos maestros y maestras.

Una de las novedades más interesantes producidas este año, es el incremento de la televisión para la enseñanza. La universidad de Michigan, por ejemplo, iniciará lo que llaman "Video Universidad", para el público en general, por medio de la cual ofrecerá una serie de cursos los domingos por la tarde. Quienes los sigan con los aparatos de televisión, desde su casa, pagando un pequeño derecho de inscripción y tras completar con buenos resultados los cursos dispuestos, recibirán "certificados de cumplimiento" otorgados por la universidad. Cada curso, cuya duración será de una hora, se dividirá en tres secciones de veinte minutos. La primera se dedicará a una conferencia ilustrada sobre historia, bellas artes, música o ciencias naturales; la segunda se ocupará de la vida moderna y la última presentará a los "espectadores" los laboratorios de investigaciones de la Universidad, sus talleres y sus libros de ediciones raras, etc.

Importantes ciudades, como Baltimore, Chicago y Filadelfia, emplean ya la televisión para la enseñanza en las escuelas públicas. De este modo, un solo maestro puede hablar simultáneamente a alumnos de distantes escuelas.

* * *

Rememórase este mes en Estados Unidos, el centésimo aniversario del nacimiento de Eugene Field, poeta norteamericano a quien se recuerda por "Little Boy Blue", "Wynken, Blinken and Nod", y otros versos para niños. El manuscrito de su poema póstumo, "Over the hills and far away" es expuesto esta semana en la biblioteca del Congreso, en Wáshington. Eugene Field nació el 2 de setiembre de 1850 en la ciudad de St. Louis, Missouri, y falleció el 4 de noviembre de 1895. Se le conoció como el "Poeta laureado de los niños".

* * *

En la costa occidental de Estados Unidos, aviadores que ya habían provocado lluvias dejando caer cristales de yoduro de plata sobre nubes cargadas de humedad, intentan ahora un nuevo experimento: hacer que salga el sol. Usan para ello sus armas secretas "mata nubes" y han tenido tan buen éxito en su primer intento que ahora se los ocupa regularmente. Se dispusieron estos experimentos para poder continuar sin inconvenientes los trabajos de un nuevo dique, que debe llenarse con tierra pues la nubes y la niebla la humedecían demasiado. "Quizá sea una coincidencia, pero la niebla desaparece cuando los aviones se lanzan al trabajo", afirmó el gerente de la empresa constructora.

Y ENCONTRARA LA ALEGRIA

Estaba convaleciente de una larga enfermedad y, al levantarse se sentía muy débil, decaído y triste. Salió al jardín a tomar sol y lo primero que oyó al rato fueron unos acordes del piano de una vecina.

¡Ah! ¡Qué bueno habría sido saber tocar también un instrumento musical! Eso le devolvería la alegría perdida. Desplegó el ejemplar de CLARIN que tenía a su alcance como siempre y vió este aviso entre sus Clasificados.

Vendo Acordeón a Piano
Tratar: RINCON 1152

Entonces, se le ocurrió que aquello era lo mejor que podía hacer. Estudiar el acordeón. Un instrumento agradable y jovial, cuyo sonido provoca simpatía. Inmediatamente, escribió una carta para hacer su oferta. Ahora tendrá con qué distraerse durante su convalecencia, que será algo larga, y alegrará muchas horas de su vida con el nuevo amigo que le traerá cuando quiera un mensaje cordial: la música. Y se lo agradecerá a los Clasificados de CLARIN (T. H. 31 9368, 0570 y 9768, y personalmente en CORRIENTES 255)

El EXTRACTO de la LOTERIA NACIONAL

EN LA PAGINA 10

FRANCIA EXPULSA A ELEMENTOS QUINTACOLUMNISTAS

(INFORMACION PAG. CUATRO)

Quedó Inaugurada la XV Exposición Internacional de Ganadería

Aumentaráse el Número de Tropas Norteamericanas en Europa

WASHINGTON, 9 (AFP). — El presidente Truman, después de anunciar que aprobaba un aumento sustancial de los efectivos de las fuerzas norteamericanas en Europa occidental, precisó que esta decisión fué tomada como consecuencia de las recomendaciones hechas por el comité superior de los estados mayores, de acuerdo con los secretarios de Estado y de la Defensa, Dean Acheson y Louis Johnson. El presidente subrayó que la importancia de este aumento de los efectivos norteamericanos en Europa y la fecha en que tendrá lugar serán resueltos de común acuerdo con los signatarios del Pacto del Atlántico Norte. Añadió que la medida tenía por objeto aumentar la eficacia y los esfuerzos para la defensa colectiva, a fin de asegurar el mantenimiento de la paz. Truman insistió igualmente sobre el hecho de que la aplicación de la decisión tomada dependerá de la urgencia con que los aliados occidentales insten a Estados Unidos en este sentido.

La Decisión Fué Adoptada Conforme a las Sugestiones del Estado Mayor

CIERRAN LA BRECHA DE TAEGU

La Aviación Aliada Realizó Incursiones Devastadoras en el Sector del Naktong

TOKIO, 10 (INS). — Los aliados, que avanzaron 10 Kms. en sus contraataques, cerraron la brecha del este de Taegu y contuvieron una nueva ofensiva contra las vías de comunicaciones entre Taegu y Pusan. Los invasores tampoco pudieron abrirse paso hacia la planicie oriental que corre hasta el puerto de Pusan, pero en el sector meridional recapturaron una serranía a 55 kilómetros al oeste del mismo Pusan. Esa estratégica posición ha cambiado 13 veces de manos en las dos últimas semanas. La aviación aliada, aprovechando un claro en el mal tiempo, atacó posiciones en la zona del Naktong, obligando a huir al enemigo después de avanzar 7 kilómetros al este del río en dirección al ferrocarril de Taegu a Pusan.

Unos 30 kilómetros al este de Taegu, los sureños cerraron por completo otra brecha de ocho kilómetros en la línea defensiva arriba de la estratégica carretera de 29 kilómetros, entre Yongchon y Kyongju. Esta operación, realizada el sábado por la noche, redujo mucho la capacidad del invasor por abrirse paso a través de Kyongju hasta el valle que por la costa corre 80 kilómetros hacia el sur. Además, los sureños, apoyados por artillería y tanques, aislaron a centenares de rojos al avanzar 10 kilómetros hacia el norte desde Yongchon, siguiendo en seguida en dirección al noreste de ese centro de comunicaciones. Los grupos enemigos son aislados en una zona de 10.000 kilómetros cuadrados. Los invasores, sin embargo, continúan bloqueando un camino justo al sureste de Yongchon y se informa que dos tanques enemigos han llegado a ese punto para reforzar a las tropas allí destacadas. Los norcoreanos mantienen así cerrada la importante carretera que corre entre Yongchon y Kyongju.

★ **Presión al Este del Naktong**

Por otra parte, los norteamericanos resisten la renovada presión desde una cabeza de punta establecida al este del Naktong, que apunta hacia los ferrocarriles y caminos de Pusan a Taegu.

A última hora del sábado, un ataque aéreo hizo fracasar la ofensiva enemiga contra la 2a. división norteamericana a 7 kilómetros al oeste de Naktong.

★ **Retíranse de Kasan**

Además, los aviones aliados lograron que 1.500 comunistas desalojasen la amurallada ciudad de Kasan, situada a 15 kilómetros al norte de Taegu.

Con respecto a esta operación, un portavoz de la primera división de caballería norteamericana ex-

(Continúa en la página DOS)

UN tanque norteamericano se dirige al frente de Taegu donde en más reciá la ofensiva de los rojos, la que no ha dado los resultados que buscaban los jefes del Norte. El mapa indica la línea de batalla. Las operaciones son de nuevo invernales, dentro de la gravedad de la situación, a los aliados, que han contraatacado en la zona de Kyongju y han cerrado, además, la brecha de Taegu. En el extremo meridional las acciones no experimentaron variantes de mayor importancia.

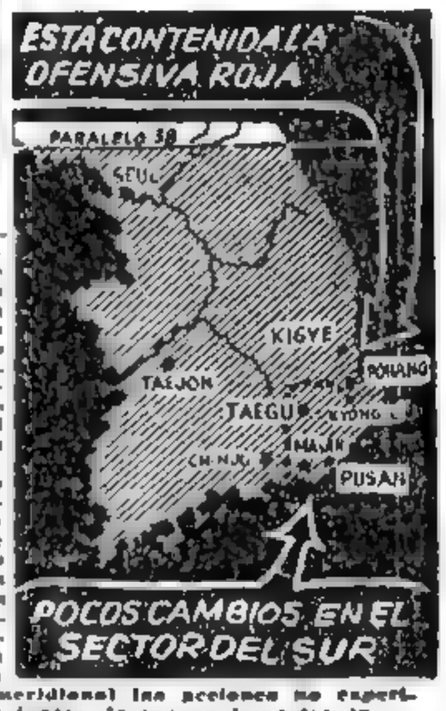

Año del Libertador General San Martín

Clarín — DIARIO DE LA MAÑANA — 15 centavos

Un toque de atención para la solución argentina de los problemas argentinos

Año VI Buenos Aires, Domingo, Setiembre 10 de 1950 Nº 1.776

Harán el Ejército Europeo Unificado

WASHINGTON, 9 (INS). — Las potencias occidentales consideran la inmediata creación de un ejército unificado europeo bajo un comando norteamericano, capaz de resistir el embate de todas las divisiones rojas concentradas en la frontera de la Alemania oriental.

Las recomendaciones que el secretario de Estado, Dean Acheson, hará en el curso de las reuniones de los Cancilleres de las naciones firmantes del Pacto del Atlántico, que comenzarán la próxima semana en Nueva York, incluyen un programa de numerosos puntos entre los que se destacan los siguientes.

1) El reclutamiento durante el año próximo de unas diez divisiones de alemanes occidentales.

2) El envío de dos o tres divisiones norteamericanas a reforzar las fuerzas de ocupación que Estados Unidos ya tiene en la Alemania Occidental.

3) Una proposición de que los británicos aumenten proporcionalmente sus fuerzas de ocupación.

4) La rápida aceptación de la oferta francesa de crear quince nuevas divisiones a razón de cinco por año.

5) Un detenido estudio final de las capacidades militares de las otras nueve naciones de la alianza del Atlántico del Norte.

6) La integración de todas las fuerzas en un solo ejército bajo un comando unificado que probablemente sería encabezado por un norteamericano.

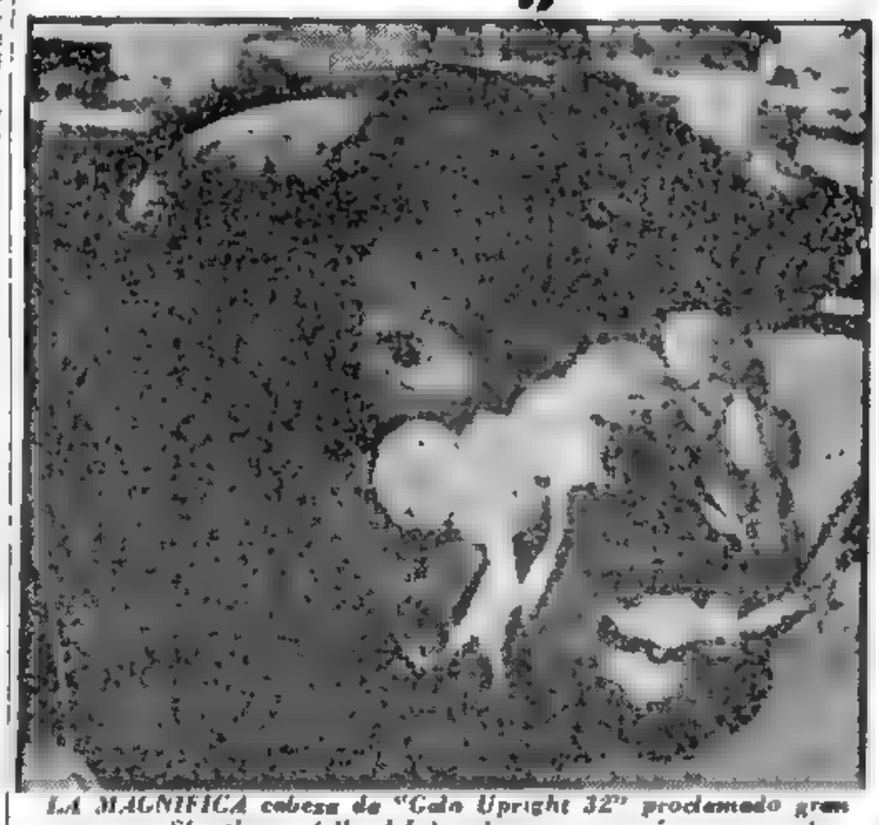

LA MAGNIFICA cabeza de "Gala Upright 32" proclamado gran campeón Shorthorn, fallo del jurado que arrancó, por su acierto, una cerrada ovación.

Lea Mañana

el capítulo XVIII de la interesantísima serie de *SILVESTRE OTAZU:* "EL MUNDO INQUIETO Y PINTORESCO DEL MERCADO DE ABASTO", la primicia exclusiva de CLARIN que está leyendo y comentando todo Buenos Aires, titulado: *"EL ARTISTA DE LOS CABALLOS. * HISTORIA DEL BUEN MEDICO. * POLLOS A GRANEL. * BOHEMIA DE ANTAÑO. * CUALQUIERA GRITA Y LLORA".*

EL AMOR ES ASI

Estaba enamorado de una muchacha lindísima, pero que desgraciadamente era campeona de equitación. El. Desgraciadamente, aunque parezca raro, Porque Marga desdeñaba a los hombres que no eran buenos jinetes. Y reservaba toda su admiración para un deportista, cuyo principal mérito era saber saltar vallas con su caballo. De modo que él estaba celoso y resentido. ¿Cómo conquistar el amor de la bella y desplazar a su rival? No sabía qué hacer, cuando leyó este providencial aviso en los Clasificados de CLARIN:

Urgente, Vendo Caballos

de equitación, de salto y montura. Inf.: CANGALLO 2630. 4º P. Dto. A. De 9 a 12

De inmediato, comprendió que ésa era su oportunidad. Por conquistar el amor de aquella muchacha y casarse con ella, era capaz de eso y mucho más. De modo que se puso al habla con el dueño de los caballos para comprarle uno especializado en saltos. Cuando lo tenga, aprenderá a saltar vallas y se ganará —así lo espera— la admiración y el amor de la elegida de su corazón.

Y la idea y la oportunidad de realizarla, le fueron ofrecidos por un Clasificado de CLARIN (T. E. 31-8368, 0576 y 9768, y personalmente en CORRIENTES 535).

Habla Truman: *Más de 30.000 Millones de Dólares por Año Gastará EE. UU. en su Defensa*

WASHINGTON, 9 (INS). — El presidente Truman anunció que los gastos de la defensa nacional excederán considerablemente de 30.000 millones de dólares por año y exhortó a la nación a apoyar el programa de contribuciones para "equilibrar los gastos con los ingresos" y poder afrontar los grandes aumentos en los créditos con destino al rearme. En una "charla de hogar" dirigida a la nación, Truman expresó que ese sacrificio "significará contribuciones más gravosas para todos". "Significará —añadió— una dura lucha contra las personas carentes de patriotismo que, por todos los medios, tratarán de realizar utilidades exorbitantes aprovechándose de la crisis y de evadir la parte de la carga que justamente les corresponda". Por primera vez el presidente habló desde su despacho en la Casa Blanca. Dijo que el proyecto tendiente a aumentar los impuestos en 5.900 millones de dólares, que se halla pendiente en el Congreso, "es sólo el primer paso". Propició un gravamen sobre las utilidades extraordinarias que afectaría a las obtenidas desde el comienzo de la agresión comunista a Corea. Y se mostró partidario de la imposición de contribuciones que permitan saldar al día los gastos que origine el aumento del programa de defensa. Declaró después que un administrador de estabilización tendrá bajo su autoridad a un director de estabilización de precios y a una junta de estabilización de salarios compuesta por delegados del trabajo, los patrones y el público oficina que podrá [illegible] primero "los puntos de peligro", y añadió: "La oficina consultará con los empresarios y los obreros y tratará de establecer las salvaguardias necesarias sin recurrir a la compulsión. Empero, si estos esfuerzos fracasaran, habrá que im-

(Continúa en la página DOS)

Catástrofe en Pakistán: Perecieron 60 Personas

(Información página TRES)

La Entrevista Acheson-Bevin-Schuman

Los Tres Grandes Tratarán Graves Problemas Mundiales

WASHINGTON, 10 (INS) — Toda la atención del mundo está concentrada en la reunión que se aprestan a celebrar en Nueva York los ministros de Relaciones Exteriores de las tres grandes potencias occidentales. En vísperas de la iniciación de la conferencia, señalada para el martes próximo, reina la impresión de que ésta será la reunión de más trascendencia de las celebradas hasta ahora por los señores Dean Acheson, Ernest Bevin y Robert Schuman, y que en ella se adoptará una política unificada para hacer frente a todos los problemas de la actual situación internacional.

Al respecto, cabe recordar que Estados Unidos, Gran Bretaña y Francia mantienen criterios diferentes en relación con la solución de las diferencias que configuran la "guerra fría" entre Oriente y Occidente. Ejemplos claros de estas discrepancias son las distintas políticas que han seguido los tres países con respecto a cuestiones fundamentales como las relaciones con China comunista, el asunto de Formosa y la participación de Alemania occidental en el sistema defensivo de la Europa occidental. Se abriga el convencimiento de que en esta conferencia se llegará a un acuerdo completo entre las tres naciones para hacer frente con unidad de acción a esos

(Continúa en la página DOS)

Estados Unidos Enviaría Más Refuerzos al Oeste de Europa

FRANCFORT, 10 (AFP). — Refuerzos norteamericanos serán enviados antes de la primavera próxima a Europa Occidental y especialmente a Alemania Occidental, según anunció hoy el general Marck Clarck, jefe de las fuerzas terrestres norteamericanas. Precisó que los nuevos efectivos norteamericanos serían colocados bajo el comando del general Thomas Handy, jefe de las fuerzas norteamericanas en Europa, quien decidiría acerca del lugar de su estacionamiento. Se negó después a revelar la cifra exacta de las nuevas tropas de EE. UU.

Año del Libertador General San Martín

RECLAME A SU CANILLITA CON ESTA EDICION EL SUPLEMENTO DEPORTIVO

PRIMERA SECCION

Clarín

15 CENTAVOS EN TODO EL PAIS

Un toque de atención para la solución argentina de los problemas argentinos

Año VI. — Buenos Aires, Lunes 11 de Setiembre de 1950 — Nº. 1.779

Occidente Intensificará su Defensa

Acheson Explicó el Rearme Aliado

WASHINGTON, 10 (AFP). — En una entrevista retransmitida hoy por televisión, el secretario de Estado, señor Dean Acheson, justificó una vez más la política de rearme de las potencias del Atlántico. "En la hora actual debemos consagrar nuestro esfuerzo mayor a la creación de poderosas fuerzas de defensa del Atlántico Norte", dijo, entre otras cosas.

ACHESON

"En cuanto la comunidad del Atlántico disponga de fuerzas bien equipadas y capaces de desalentar toda agresión, los problemas del mundo se presentarán bajo un aspecto distinto", tanto en Grecia, como en Turquía, en Yugoeslavia, en el medio o extremo oriente.

"Es una tarea muy pesada la que le espera al mundo occidental, pero al llevarla a cabo nos acercamos al objetivo al cual debe encarar nuestra lucha.

"Frente a los armamentos modernos, las audaces concepciones y la perfecta organización, la superioridad numérica ya no es determinante".

En una segunda parte de su alocución por televisión, el señor Acheson se elevó en términos enérgicos contra la concepción según la cual la guerra sería inevitable.

"La guerra no es inevitable —dijo— y la idea de que podría llegar a serlo es completamente falsa y viciosa.

"La doctrina de la guerra preventiva, que ya

(Continúa en la página DOS)

Furiosos Ataques Norteños en la Zona de Taegu

La Artillería Norteamericana Dispersó al Invasor

LAS FLECHAS señalan las posiciones que ocupan ambos bandos en el frente coreano: en Pohang, Taegu y Masan, las fuerzas aliadas resisten la ofensiva taemiga, que, en el sector de Taegu, alcanza singular violencia.

TOKIO, 11 (INS). — A primera hora de hoy los comunistas norteños lanzaron una serie de furiosos ataques suicidas contra las defensas de Taegu.

En una carga "banzai", 300 rojos, lanzando toda clase de gritos de guerra, atacaron un templo al este de la carretera Tabudong-Taegu, siendo completamente barridos por el fuego de la artillería norteamericana, que disparó sobre ellos casi a boca de jarro. Algo más al oeste, tropas norcoreanas, dando también gritos y alaridos, se lanzaron contra posiciones norteamericanas desde lo alto de una colina, siendo rechazadas.

Un despacho del frente también da cuenta de que la artillería norteamericana dispersó otros dos ataques "banzai" de los rojos contra la curva occidental del arco defensivo aliado en torno a Taegu. Un batallón comunista rebasó una posición norteamericana en la carretera de Waegwan a Taegu, a 10 kilómetros de esta última plaza, forzando un repliegue de efectivos de la primera división de caballería. Sin embargo, los norteamericanos están reagrupándose para un contraataque.

Una quinta carga "banzai" comunista fué llevada a cabo con-

(Continúa en la página DOS)

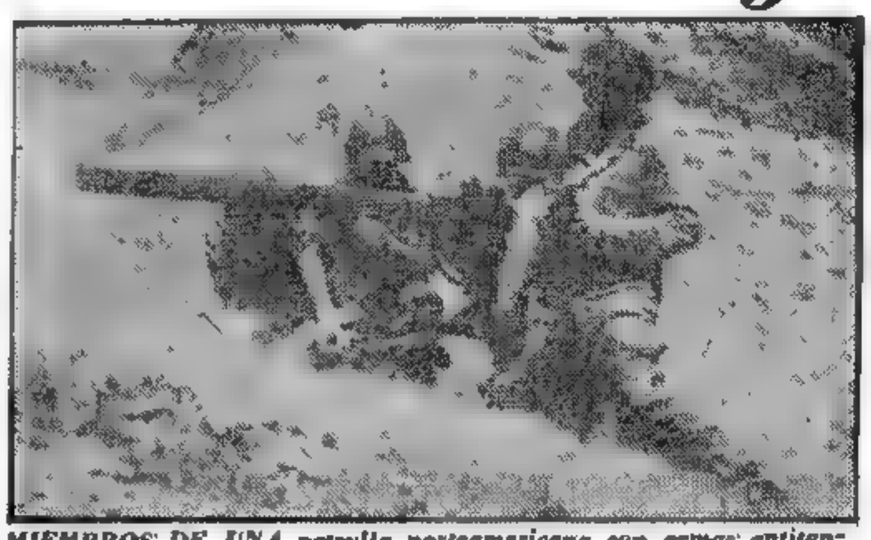

MIEMBROS DE UNA patrulla norteamericana con armas antitanques, emboscados para hacer frente a las unidades mecanizadas de los norcoreanos, cuya acción ha comenzado a perder eficacia

CLARIN en Londres

Gran Bretaña Seguirá Oponiéndose al Proyecto de Rearme de Alemania

LONDRES, 10 de setiembre (De nuestra agencia). — Bevin, que viaja actualmente hacia Nueva York, participará en el Consejo del Pacto del Atlántico con un espíritu de rigidez. Lleva, según parece, ideas muy definidas sobre los temas que han de discutirse allí, y especialmente sobre los que se refieren al problema alemán.

BEVIN

La Gran Bretaña propiciará la organización de una gendarmería internacional en el Oeste de Alemania, todo lo fuerte que sea necesario para neutralizar la amenaza de la llamada policía del pueblo en el Este. No comparte, sin embargo, la opinión francesa de que las once naciones del pacto deben aumentar y vigorizar sus efectivos y su material de defensa. Sólo una fuerza federal bajo un mando unificado puede, según Londres, destruir los planes de una "Corea del Norte" en el Este de Alemania.

★ Otro Estatuto de Ocupación

Inglaterra se inclina a aceptar un nuevo estatuto de ocupación en Alemania, mucho menos rígido que el de hoy, y a conceder mayores franquicias a su producción de acero. Pero su punto de vista se mantiene invariable en cuanto a la producción de armamentos, que se debe seguir prohibiendo. La industria pesada de Alemania debe limitarse a la fabricación del utillaje de los vehículos y equipos militares subsidiarios.

★ Aporte Germano para la Defensa

En cuanto a la contribución del material humano alemán en esta fuerza federada, la opinión inglesa es que Alemania, con sus hombres, puede participar en la defensa del Oeste sin necesidad de que, por ahora, se apele a sus virtudes combativas. Por otra parte, las armas que se preparan y que se esperan ahora con destino a las naciones del Pacto del Atlántico, no son aún suficientes para armar a éstas con la debida eficacia.

★ El Viaje del Canciller Bevin

Bevin, pues, viaja a Nueva York con todo un mundo de reservas y suspicacias sobre el rearme alemán en particular y sobre el rearme general como principio.

JACINTO MIQUELARENA
Representante de CLARIN en Londres

En Berlín se Registraron Desórdenes

BERLIN, 10 (INS). — Graves desórdenes se registraron hoy en el sector británico de Berlín, como consecuencia de un choque entre policías del oeste de la ciudad y varios centenares de comunistas.

Los disturbios comenzaron cuando 700 miembros de una entidad denominada "Víctimas del Fascismo", procedentes del sector norteamericano, trataron de celebrar un desfile en el sector británico, conjuntamente con elementos de la Juventud Comunista Alemana. Cuando la policía intervino, fué recibida con una lluvia de piedras por los manifestantes. Ante esta actitud, los agentes del orden solicitaron rápidamente refuerzos y cargaron contra los revoltosos, provocando el desbande general. Muchos de los manifestantes huyeron hacia el sector soviético, en tanto que los más exaltados hacían frente a los agentes policiales. Como resultado de estos encuentros resultaron seriamente heridos 4 policías y 3 manifestantes.

Los revoltosos entraron en el oeste de Berlín luego de haber celebrado una manifestación similar en el sector soviético, en el que se reunieron 100.000 miembros de las "Víctimas del Fascismo".

Restablecida la calma, la policía de los sectores occidentales anunció que habían sido arrestados 37 manifestantes, entre ellos 13 mujeres.

JUSTO PREMIO AL INGENIO

El secreto del éxito consiste en dos cosas: la primera, concebir y redactar un aviso inteligentemente; la segunda, publicarlo en la sección Clasificados de CLARIN. Raúl N., por ejemplo, leyó este aviso entre esos Clasificados:

¿QUIEN DIJO QUE 1 PESO VALE POCO?
LLAME: T. E. 35-6178

Naturalmente, la redacción lo intrigó. ¿Qué ofrecían allí? ¿Qué vendían o compraban? Empezó a llamar por teléfono y le costó comunicarse. Por fin, lo consiguió. Ya habían llamado 50 personas. Se trataba de unos terrenos, baratos por cierto. Raúl N. no sabe aún si se decidirá o no a comprar uno de ellos. Tampoco puede asegurarse que lo hagan ninguna de las 50 personas que llamaron antes. Lo importante es que el aviso publicado en los Clasificados de CLARIN llamó la atención e hizo pensar a la gente. ¿Qué más se le puede pedir a un Aviso Clasificado?

Claro que esto sucede solamente con los Clasificados de CLARIN (T. E. 31-8368, 0576 y 9768, y personalmente en CORRIENTES 535).

Adenauer Evitó Una Grave Crisis Política

(Información página TRES)

Catástrofe Ferroviaria en EE. UU.: 34 Muertos

(INFORMACION PAGINA 4)

Se Replegaron las Fuerzas Rojas en el Sector de Yongchon

5 DRAMATICAS ESCENAS EN AGUAS COREANAS

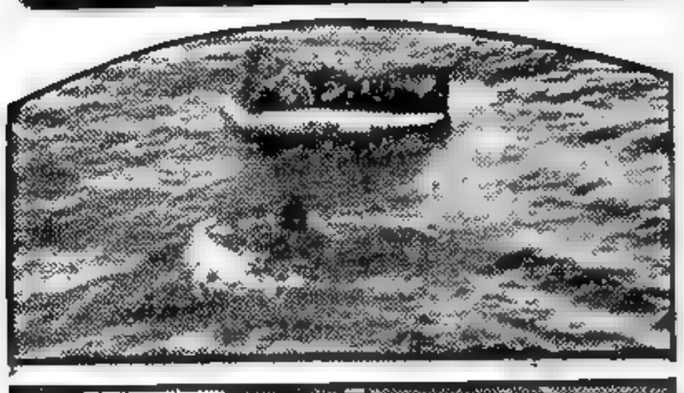

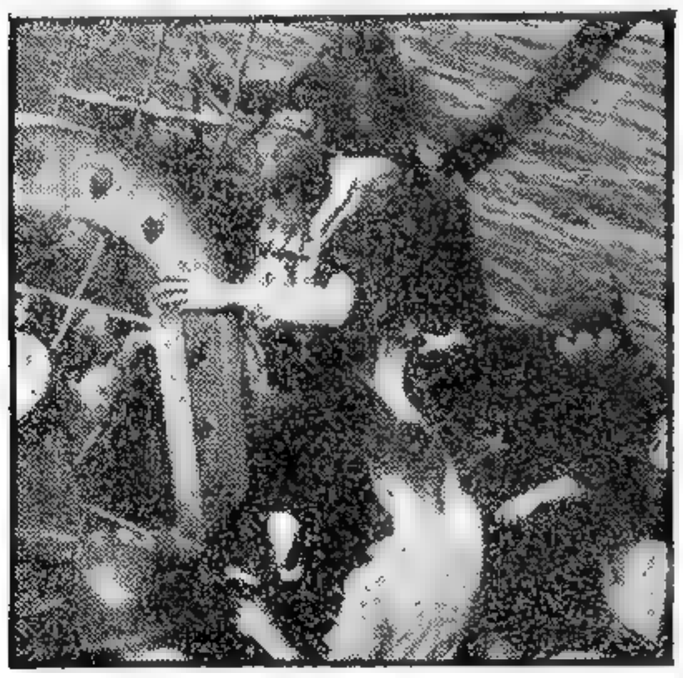

DIAS ATRAS el piloto yanqui Nathan Curry fué derribado por los rojos cerca de Wonsan. Logró salvarse arrojándose en el paracaídas y utilizar después el bote de emergencia, en el que se mantuvo a flote hasta que fué socorrido. Las diversas fotografías registraron las alternativas del rescate del piloto

Ha Desaparecido la Grave Amenaza que se Cernía Sobre Taegu

TOKIO, 12 (INS). — La octava división sudcoreana puso en fuga a los comunistas al noreste de Yongchon, en un contraataque que forzó a los invasores a replegarse 10 kilómetros. Se describe la retirada como "fuga precipitada", agregándose que los sureños están obteniendo una de sus mayores victorias. En la tarde del lunes los sureños rodeaban un bolsón a unos 6 kilómetros de Yongchon, en el que se agruparon 2.000 rojos. Los aviadores dicen que los comunistas corrían desorientados y que la confusión era enorme entre sus filas.

★ Fracasó la Ofensiva de los Rojos

Con el fracaso de la ofensiva contra Yongchon, desapareció una grave amenaza para Taegu. Ocho kilómetros arriba de esa plaza, los aliados contuvieron recios ataques. Además, en el sector de Taegu se libra un intenso duelo de artillería y las granadas caen en los suburbios.

A 30 kilómetros abajo de ese bastión, otras unidades norteamericanas, respaldadas por aviones, resisten la presión invasora entre Taegu y Pusan.

Posteriormente, el comando del general Mac Arthur anunció que los comunistas abandonaron grandes cañones móviles y otros equipos al nordeste de Yongchon, al ser puestos en fuga. En cuanto al duelo de artillería, se señala que los howitzers y otras piezas de campaña emplazadas por los norteamericanos en los suburbios septentrionales de Taegu, fueron las que respondieron al fuego comunista. Los grandes cañones norteamericanos han efectuado 2.000 disparos en tres días, y se estima que esta incesante actividad ha sido uno de los factores que contuvieron la presión del invasor.

★ La Aviación Realizó 449 Incursiones

Mientras tanto, los aviones de bombardeo y combate de Estados Unidos han establecido una nueva marca en cuanto al número de incursiones realizadas sobre las líneas comunistas en Corea, llegando éstas a 449.

Los raids se concentraron en los sectores Oeste y Norte de Taegu y en los del Sur, el más importante fué en el sector meridional alrededor de Angangni, al otro lado del camino que conduce de Pohang a la costa Este, donde los aliados luchan por conservar la pista de aviación situada a 10 kilómetros de Pohang. Frente al sector que defiende la segunda división de Estados Unidos, al S. O. de Taegu, los ata-

(Continúa en la página DOS)

RESULTARON completamente estériles hasta ahora los esfuerzos de las tropas comunistas durante su tenaz ofensiva frente a Taegu. Todas las acometidas, lanzadas con apoyo de formaciones de tanques, se estrellaron ante la enérgica defensa de las fuerzas de las Naciones Unidas. En el extremo meridional de Corea, las fuerzas sureñas realizaron otro desembarco.

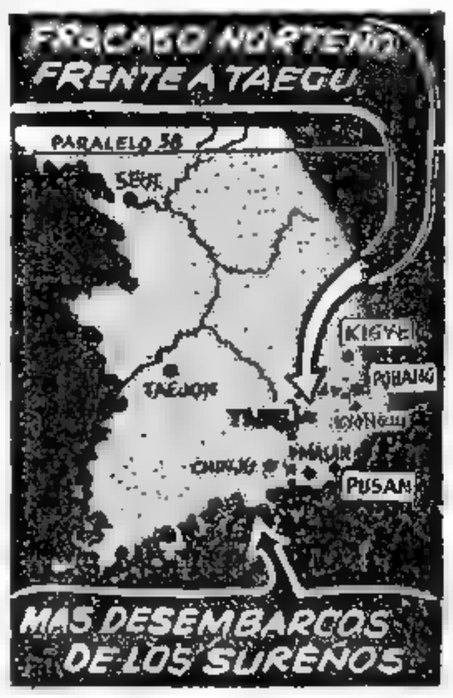

Año del Libertador General San Martín

Clarín — DIARIO DE LA MAÑANA — BUENOS AIRES CAPITAL FEDERAL DE LA REPUBLICA ARGENTINA — 15 centavos

Un toque de atención para la solución argentina de los problemas argentinos

Año VI Buenos Aires, Martes, Setiembre 12 de 1950 Nº 1.780

Los Tres Grandes Tratarán Hoy en N. York la Situación Mundial

Arribó con Ese Fin a Dicha Ciudad el Señor Schuman

NUEVA YORK, 11 (INS). — Procedente de París llegó en compañía del alto comisionado en Alemania, André François Poncet; del jefe de Planes Económicos, Herve Alphand, y del director de Política Extranjera, Guy de la Tournelle, el ministro de Relaciones Exteriores de Francia, Robert Schuman, siendo recibido en el aeropuerto de Idelwild por el embajador de Francia en Wáshington y otras altas autoridades. Como se sabe, Schuman, Acheson y Bevin iniciarán mañana una conferencia que se califica de histórica. La presencia del alto comisionado de Francia en Alemania Mr. Poncet, confirma la impresión de que los problemas de Alemania ocuparán un importante lugar en el temario de la conferencia que celebrarán a partir de mañana en Nueva York, los señores Schuman, Bevin y Acheson. Schuman declaró terminatemente que no se ha hecho ninguna clase de planes para reconstruir las fábricas de armamentos de Alemania para la defensa de la Europa occidental.

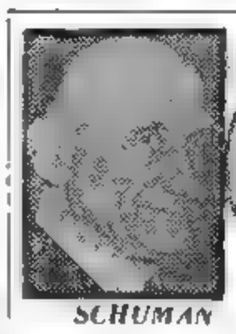

SCHUMAN

BEVIN

ACHESON

Refiriéndose a la situación alemana, manifestó que "es necesario que ese país tenga una mayor fuerza policial con equipos modernos para resguardar la seguridad interna e impedir la formación de una quinta columna". "La seguridad externa de Alemania —agregó— es un asunto que corresponde a las potencias de ocupación, y no a los alemanes. No existen fábricas de armamentos y no se abriga por el momento la intención de construirlas. En ese sentido Francia tiene suficiente para producir lo que necesita. No obs-

(Continúa en la página DOS)

EL PLAN DE DEFENSA OCCIDENTAL

Alivió a Europa la Promesa de Truman

LONDRES, 11 (AFP). — El anuncio de Truman sobre envío de más tropas norteamericanas a Europa fué recibido con cierto alivio por la opinión pública europea. Por lo demás, en Gran Bretaña se temía que Estados Unidos, a consecuencia del conflicto coreano, intensificara más bien su programa de defensa a beneficio del Lejano Oriente en detrimento de Europa que sigue siendo, a pesar de todo, la piedra fundamental, dícese, del sistema defensivo de las potencias occidentales.

La actitud norteamericana —dícese— facilitará la adopción de una decisión análoga por parte de Gran Bretaña. Tal es por lo menos la opinión de los observadores que añaden que Gran Bretaña era favorable al refuerzo de sus propias guarniciones en el continente, y había ya dado ciertas garantías en este sentido a los países europeos interesados.

Varios observadores opinan asimismo que la posición que acaba de tomar Truman contribuirá en una amplia medida a facilitar el examen de cuestiones tan delicadas como por ejemplo el papel que le tocaría desempeñar a Alemania en los planes de defensa del mundo occidental.

FUE OFRECIDA LA AYUDA ARGENTINA

WASHINGTON, 11 (AFP) — El embajador de la Argentina, Dr. Jerónimo Remorino, se dirigió al Pentágono esta tarde para presentar a los representantes del Comando Unificado de las Fuerzas de las Naciones Unidas la proposición argentina de ayuda militar en la campaña de Corea.

El embajador argentino doctor Remorino, conversó al respecto con el general Willys T. Crittenberger, jefe de la "North Atlantic Treaty Organisation. No se revelaron detalles sobre el ofrecimiento militar argentino, que no serán conocidos, por lo demás, hasta que sea aceptado por el Comando Unificado que lo comunicará a las Naciones Unidas

MERECE LLEGAR LEJOS

Era joven, inquieto y lleno de aspiraciones, pero vegetaba en su empleo de ordenanza de oficina. Se sentía con capacidad para satisfacer sus anhelos de llegar más lejos, pero... ¿qué podía hacer? Un día, leyó este aviso en los Clasificados de CLARIN:

¡SEA TECNICO Tornero!
clases diurnas y nocturnas, escuelas prácticas de torno. CHIRIBONI 1002 (Chacarita)

Esto fué para él una luz que le iluminó el horizonte inmediato. ¡Claro! ¡Lo que tenía que hacer, era aprender un oficio! Y el de técnico tornero le parecía tan bueno y tan promisorio como cualquier otro. Inmediatamente, se anotó en esos cursos nocturnos y está muy contento. Ahora, seguirá trabajando como ordenanza y estudiará de noche, y algún día ganará más y tendrá todo un porvenir. Un joven tan despierto y con tanta voluntad de progresar, merece llegar lejos. Y cuando triunfe, no olvidará que lo que le dió la idea y la oportunidad fué un Clasificado de CLARIN (T. E. 31-8368, 0576 y 9768, y personalmente en CORRIENTES 555).

Negóse el Consejo a Escuchar al Delegado de Mao

(INFORMACION PAG. DOS)

Retroceden los Norcoreanos

Se señalan en el mapa las posiciones de los bandos en lucha: en la zona de Pohang recuperan posiciones los aliados, así como en el extremo sur, frente a Masan. En el sector de Taegu, la fuerza incursora continúa presionando, pero halla gran resistencia de parte de sudcoreanos y estadounidenses

Renunció Johnson y lo Reemplaza el General Marshall

(INFORMACION PAGINA TRES)

Mejoran las Posiciones de las Fuerzas Aliadas

Los Rojos se Vieron Forzados a Replegarse en Varios Sectores

TOKIO, 13 (INS) — Unidades aliadas, apoyadas por artillería y aviación, desarrollaron una serie de ataques en el frente norte, pese a que se va intensificando la resistencia comunista. Los soldados de EE. UU. tomaron también la iniciativa en los sectores occidental y meridional. Los rojos, sin embargo, acumulan grandes refuerzos y abastecimientos como preludio de nuevas acciones con 40.000 hombres contra Taegu, de cuyo aeródromo han sido sacados los aviones por temor a los guerrilleros.

Al norte de Taegu, la 1a. división de caballería norteamericana, respaldadas por intenso cañoneo, avanzó un kilómetro y medio, mientras que al oeste de esa plaza fué rechazado un nuevo intento rojo. En el ala oriental, tres divisiones surcoreanas progresaron hasta seis kilómetros hacia el puerto de Pohang.

Abajo de Taegu, la 2a. división norteamericana rechazó un asalto después de reconquistar una estratégica montaña a 6 kilómetro y medio al oeste de Changnyong en la curva inferior del Naktong. En esa zona fueron muertos la víspera 2.000 soldados comunistas luego de una acción combinada de tierra y aire que permitió a los yanquis bloquear un nuevo esfuerzo norteño para cortar las vitales comunicaciones entre Pusan y Taegu.

En el ala meridional del frente, la 25a. división de EE. UU. contraatacó frente a Masan.

★ Progreso Sureño

Despachos posteriores dicen que los sureños han llegado a lugares ubicados a unos 11 kilómetros arriba del camino de Yongchong a Kyongju. Esta estrética carretera había sido cortada la semana pasada por los invasores.

Los aviadores aliados, aprovechando el segundo día consecutivo de buen tiempo, continuaron barriendo con el fuego de sus ametralladoras a los batallones enemigos que pugnan por retirarse de la saliente de Pohang antes de quedar aislados.

★ Volaron un Arsenal

También se cumplió un vuelo de los B-29 contra un arsenal construído parcialmente bajo tierra que los comunistas tienen instalado a unos 15 kilómetros al norte de Pyongyang, capital de la Corea septentrional. Los pilotos manifestaron que las bombas arrojadas provocaron tan violentas explosiones que sacudieron a los aviones que volaban a unos tres mil metros de altura.

A todo esto, los aliados estable-

(Continúa en la pág. DOS)

UN SOLDADO norteamericano, parapetado tras un muro, se apresta a arrojar una granada de mano hacia las líneas enemigas

Pruebas del Ataque del Avión Soviético

NUEVA YORK, 12 (AFP). — La marina norteamericana tendría un film que prueba, de modo concluyente, que el avión soviético abatido frente a la costa de Corea se entregó a un ataque sin provocación contra un avión de EE. UU., según se afirma en el "New York Post".

Robert Allen de ese diario, dice que la película fué tomada por otro aparato naval norteamericano.

Sólo España Sería Capaz de Combatir

WASHINGTON, 12 (AFP). — Solamente España y probablemente Turquía combatirán contra una invasión desde el Este, opina el senador republicano Harry Cain, quien acaba de realizar una larga jira por distintos países europeos.

En resumen declaró: "Estoy convencido de que, de todas las naciones de Europa occidental, y de la costa norte del Mediterráneo, solamente serían España y Turquía las que se hallan dispuestas a resistir y a combatir. Creo que si la guerra llegara a estallar millones de europeos del Oeste harían la única cosa que les es posible hacer: obtener las mejores condiciones posibles de parte del invasor.

"Y si nosotros nos pusiéramos en su lugar, dudo de que podríamos obrar en forma distinta. Grecia y Turquía deberían ser incluídas en el Pacto del Atlántico". Más adelante Cain indicó que no hay seguridad de que Turquía entrara en guerra si su propio territorio no es atacado.

Por último, afirmó que ya notificó al secretario de Estado, Sr. Acheson, que hará todo lo posible para que España reanude las relaciones normales con el resto del mundo occidental, porque no sería posible defender eficazmente a Europa occidental si las naciones libres no pueden utilizar los recursos humanos y materiales de España y Portugal.

En cuanto a la situación de Alemania occidental, dijo que habría que darle suficiente autonomía para que pueda contribuir a la defensa de Occidente. Sobre la amenaza del ejército rojo, afirmó durante su viaje, nada lo inclinó a creer la versión según la cual habría seis ejércitos rusos de 33 divisiones listos para atacar

★ La Bomba Atómica

BILOXI, Missouri, 12 (INS). — En rueda de periodistas, el senador demócrata John Stennis, se manifestó convencido de que Estados Unidos podría lanzar 50 bombas atómicas sobre cada uno de los principales centros industriales de Rusia, si fuera necesario.

Año del Libertador General San Martín

Clarín
DIARIO DE LA MAÑANA
BUENOS AIRES REPUBLICA ARGENTINA
15 centavos
Un toque de atención para la solución argentina de los problemas argentinos

Año VI Buenos Aires, Miércoles, Setiembre 13 de 1950 Nº 1.781

Sesionan los 3; Acheson Propone Crear 15 Divisiones Alemanas

El Elba, Línea de Defensa de Europa Occidental

NUEVA YORK, 12 (INS). — Con la firme convicción de allegar los medios de combatir la agresión comunista y dotar al mundo occidental del poderío necesario para afrontar cualquier contingencia futura, los cancilleres de Estados Unidos, Gran Bretaña y Francia iniciaron a las 15 su serie de trascendentales deliberaciones en la "Suite Boomer" del piso 37º del hotel Waldorf-Astoria.

Antes de la reunión los camerógrafos y fotógrafos captaron la escena para la posteridad, y rápidamente se encararon los detalles técnicos pertinentes para difundirla por televisión, aunque los ministros prohibieron toda grabación del sonido. Acheson tomó asiento en el extremo semicircular de la mesa de conferencia. Bevin estaba a su izquierda y Schuman a su derecha. Los intérpretes ocuparon el extremo cuadrangular de la mesa, mientras los auxiliares de cada uno de los cancilleres ocuparon sillas detrás de ellos.

El espacioso salón que habrá de ser testigo mudo de las importantes decisiones llamadas a repercutir en el panorama internacional, está situado a gran altura sobre Manhattan, decorado en un gris azulado. Tapices y estampas de exquisito gusto adornan las paredes. Detrás de la mesa de conferencia las banderas entrelazadas de las tres naciones simbolizaban en expresión fraterna la unidad común frente a la crítica hora actual.

Después de ser captada la histórica escena, las puertas se cerraron solemnemente y comenzó la nueva reunión del Consejo de Cancilleres, acaso la más dramática de todas por las acechanzas que se perfilan en el horizonte mundial. La defensa de Europa, y el papel de Alemania en la comunidad de naciones son los primeros candentes asuntos que figuran en el trascendental temario que merecerán la atención de los "tres grandes".

★ Quince Divisiones Germanas

NUEVA YORK, 12 (AFP). — Trascendió que Dean Acheson sometería a la aprobación de Schuman y Bevin una proposición tendiente a equipar quince divisiones alemanas que serían incluídas en las fuerzas del Pacto del Atlántico.

Acheson, según se cree, se solidarizaría con los argumentos de John Mac Cloy, firme partidario del rearme parcial de la Alemania del Oeste.

★ La Línea del Elba

Acheson subrayaría que Estados Unidos, que siempre sostuvo que la defensa de Europa Occidental comenzaría en el Elba y no en el Rin, no podría asegurar la defensa de la línea del Elba con sus únicas fuerzas —aún aumentadas como lo anunciara el sábado el presidente Truman— ni aun con las demás fuerzas de ocupación, también aumentadas.

Señalaría que la preparación de divisiones alemanas es indispensable para crear en Alemania Occidental una situación susceptible de desalentar toda tentativa de agresión.

Los medios diplomáticos aseguran que esta moción no constituiría una modificación de los compromisos del Pacto del Atlántico y que no modificaría la prioridad para la entrega de material de guerra que va automáticamente a Francia y Gran Bretaña.

Uruguay no Enviará Soldados al Frente

MONTEVIDEO, 12 (INS).— El Consejo de Gabinete comunicó al comando unificado de las Naciones Unidas, que Uruguay no proporcionará tropas para combatir en Corea. Informó, no obstante, que contribuirá económicamente a sostener a las tropas aliadas que combaten contra los agresores comunistas. La contribución comprenderá posiblemente el envío de materiales médicos y sanitarios y otros productos nacionales. La Cancillería determinará la forma más eficaz de hacer llegar tal ayuda a las tropas de la UN y luego se solicitará al Parlamento que autorice el desembolso de dinero necesario.

Mr. DEAN ACHESON

EL CULTO AL PAYADOR

Era un admirador de Betinoti, el extinto payador porteño. Conservaba fotografías suyas y muchas de sus obras. Sólo una le faltaba y era su obsesión: el famoso vals "Tu Diagnóstico". Pero un día un amigo le aconsejó que publicara un aviso en los Clasificados de CLARIN. E insertó éste:

"TU DIAGNOSTICO", Vals
cantado por José Betinoti, desearía comprarlo. Tratar: Bacacay 3134. T. E. 67-6373

El mismo día, lo llamaron por teléfono para darle la gran noticia. ¡Un lector de CLARIN conservaba un ejemplar de aquella joya clásica! Concertaron una entrevista, y éste, contagiado de su admiración por el payador, le regaló el ejemplar. Y, además, el culto por Betinoti hizo nacer entre ambos una gran amistad.

Y esto, se lo debe a los Clasificados de CLARIN (T. E. 31-8368, 0576 y 9768, y personalmente en CORRIENTES 555).

Fué Designada la Delegación Argentina a la Asamblea de las Naciones Unidas

LA Cancillería informó que el P. E. ha designado a los miembros que integrarán la delegación argentina a la Quinta Sesión de la Asamblea General de las Naciones Unidas, que tendrá comienzo el 19 de este mes en Lake Success y durará tres meses.

Presidirá la delegación el delegado permanente de nuestro país ante la Organización de las Naciones Unidas y embajador en Estados Unidos de Norteamérica, doctor Jerónimo Remorino, y la integrarán como delegados plenipotenciarios los enviados extraordinarios y ministros plenipotenciarios doctores José Carlos Vittone, Luis A. Arean y Rodolfo Muñoz; los consejeros de embajada señores Rubén Dussaut y Andrés M. Lescure; el consejero económico, doctor Julio Rodríguez Arias, y el consejero de embajada señor Carlos Quesada Zapiola, este último en calidad de secretario.

Rusia Vetó la Investigación por la UN de las Denuncias de China Comunista

(INFORMACION PAGINA DOS)

Récord en la Exposición Ganadera: Pagóse $ 205.000 por un Toro

(Información página SIETE)

Fué Estabilizado el Frente

Año del Libertador General San Martín

DIARIO DE LA MAÑANA

Clarín

Un toque de atención para la solución argentina de los problemas argentinos

BUENOS AIRES · REPUBLICA ARGENTINA · 15 centavos

Año VI Buenos Aires, Jueves, Setiembre 14 de 1950 Nº 1.782

EL GENERAL Marshall, cuya designación como secretario de Defensa de Estados Unidos, ha sido muy bien recibida en la Unión y en el Occidente de Europa

Inminente Ataque Contra la Plaza Fuerte de Kasan

TOKIO, 14 (INS). — Es inminente una batalla decisiva por la posesión de la amurallada ciudad de Kasan. Los aliados avanzan entre altísimos picos montañosos hacia ese punto guarnecido por unos dos mil rojos. Además, la primera división norteamericana ha reconquistado una cuarta altura estratégicamente ubicada al S. O., con lo que va cerrándose el cerco en torno a esa plaza. Mientras tanto, una patrulla de EE. UU. que marchaba sobre Tabudong, fué sorprendida por el fuego de los morteros y la artillería.

Cabe señalar, asimismo, que los aliados eliminaron una saliente enemiga cerca del vital aeródromo norteamericano situado abajo de Pohang. Los aliados avanzaron 19 kilómetros hacia el noreste de Kyongju, para eliminar esa saliente, desde la cual los rojos cañoneaban el aeródromo.

Entorpecieron las operaciones, especialmente en la parte oriental que linda con el mar de Japón, la intensidad de las lluvias y el fuerte viento heraldos de un esperado tifón bautizado "Kesia". No obstante, los aviones efectuaron 180 vuelos entre la medianoche y las tres de la tarde del miércoles, destruyendo o averiando entre 14 y 18 tanques. Otros cuatro fueron dañados en la zona donde opera la 2a división norteamericana.

★ Destruyen Aviones Rusos

EN UN AERODROMO DE COREA 13 (INS). — Cazas norteamericanos sorprendieron en tierra a aviones nuevos, de tipo Yak fabricados por los rusos, en el aeródromo de Pyongyang y destruyeron a 3 y averiaron a otros 3.

El comando de la 5a. fuerza aérea anunció que los aviones incursores destruyeron 6 aviones enemigos y averiaron a cuatro en dos días.

★ Pérdidas Enemigas

A su vez, la Fuerza Aérea anunció que fueron destruidos 71 tanques comunistas y averiados 73, desde el 1o. de septiembre. Un portavoz dijo que las cifras significan el doble del número eliminados en cualquier otro período similar de la guerra. Explicó que el aumento de eficacia obedece a un nuevo método que permite a los pilotos de los aviones cazas dispa-

(Continúa en la página DOS)

Proponen Postergar la Cuestión de China Roja

LAKE SUCCESS, 13 (AFP.) Según esferas competentes ganaría terreno en el seno de la UN un movimiento tendiente a retardar la decisión de la Asamblea General acerca de la cuestión china. El tema, se dice, sería demorado hasta la primavera, pues se tiene creencia de que sería quizás más fácil admitir al gobierno de Pekín en la UN a comienzos del año 1951, es decir, después de las elecciones norteamericanas, y cuando el conflicto coreano se halle más cerca de su solución.

En cambio, se efectuará la votación en otoño —afirman los mismos observadores— que el resultado sería negativo y la cuestión pasaría de inmediato a la asamblea del otoño de 1951.

Aprestos Aliados de Contraofensiva

Ceden las Posiciones de los Nordcoreanos

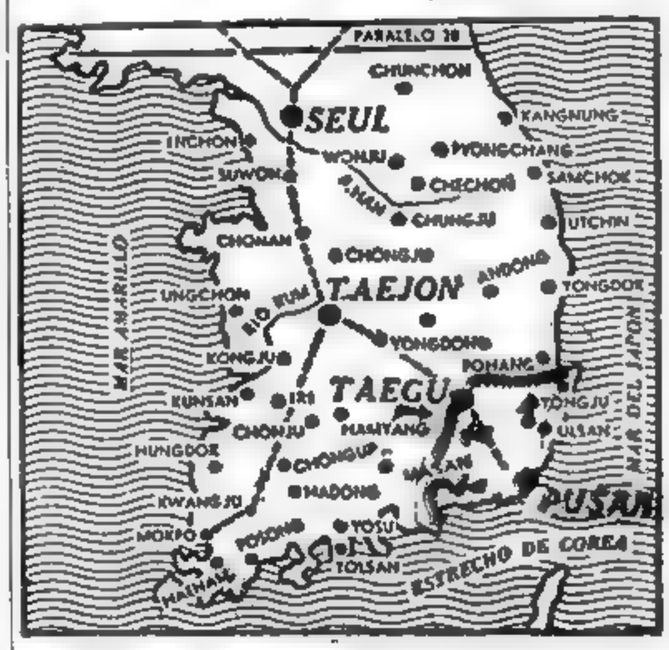

Los aliados no sólo lograron estabilizar el frente sino que activan los aprestos para la gran contraofensiva que lanzarán en fecha muy próxima, tal vez en el mes de octubre. Por lo demás la situación en las líneas de fuego ha cambiado mediante eficaces y violentos contraataques de sureños y yanquis

★

Ya Estaría Señalada la Fecha de Esa Operación

TOKIO, 14 (AFP.) — Toma cuerpo el convencimiento de que la contraofensiva de las Naciones Unidas se desencadenará seguramente. La fecha, naturalmente, quedará sometida al más estricto secreto. Es posible que el alto comando sólo haya previsto esa fecha de modo aproximada. Sin embargo, algunos comentaristas hablan de mediados de octubre.

★ Acumulan Refuerzos

Detrás del frente defendido por las tropas de las Naciones Unidas se acumulan desde hace varias semanas —no se oculta el hecho— el material que permitirá la contraofensiva. Se da a entender igualmente que el plan de conjunto norteamericano consiste en destruir o paralizar al ejército enemigo de que pueda atrincherarse detrás del paralelo 38º.

★ Harán Desembarcos

Según las primeras deducciones, el plan mencionado comporta desembarcos detrás de las líneas del enemigo para cortarle la retirada. Se trataría pues, de encerrar a los norcoreanos en el macizo montañoso central, obligándoles a elegir entre la destrucción y la rendición.

★ Anuncio de Walker

TOKIO, 14 (INS). — El teniente general Walton H. Walker comunicó a sus tropas que "pasarán a la ofensiva en breve". Hizo notar Walker que el enemigo de señales definitivas de debilitamiento. El general Walker hizo el alentador anuncio en una serie de discursos que pronunció durante una jira por los sectores del frente.

Por otra parte es indudable que las operaciones toman un carácter nuevo y significativo. Los aliados han "enderezado" sus líneas a lo largo de la mayor parte del perímetro defensivo de 200 kilómetros y los norcoreanos muestran ahora muy pocos deseos de atacar, no obstante su superioridad numérica.

Fué "Desnazificado Totalmente", Schacht

FRANCFORT, 13 (INS). — El ex presidentedel Reichsbank Dr. Hjalmar Schacht, fué "totalmente desnazificado" y liberado de todas las acusaciones contra él. Schacht fué absuelto poco después de terminar la guerra, pero arrestado por las autoridades alemanas, pasó algún tiempo en campamentos de concentración y hospitales de prisiones.

Tratan los 3 el Aporte Industrial de Bonn Contra la Agresión

NUEVA YORK, 13 (INS) — Durante todo el día, en sesiones matutinas y vespertinas, estuvieron reunidos los ministros del Exterior de los "tres grandes" para desarrollar un plan tendiente a utilizar la potencia de brazos de Alemania y su industria en la defensa de Europa Occidental contra una eventual agresión comunista.

Acheson, Bevin y Schuman celebraron dos conferencias en la "Suite Boomer" del piso 37º del Waldorf Astoria. Participaron en las conversaciones privadas del segundo día de conferencias los tres comisionados occidentales de Alemania: John McCloy, de Estados Unidos; sir Ivonne Kirkpatrik, de Gran Bretaña, y André François-Poncet, de Francia. Cada ministro tenía a su lado a sus principales expertos sobre cuestiones de Alemania y del Atlántico Norte.

★ Hubo dos Reuniones

La sesión matutina duró desde las 10.40 de la mañana hasta las 12.43 del mediodía, cuando los tres cancilleres hicieron un paréntesis para almorzar, sin hacer comentario alguno. La sesión vespertina comenzó a las 15.10 de la tarde.

En otra parte del hotel Waldorf Astoria comenzaron su cometido varias subcomisiones nombradas ayer por el Consejo de Cancilleres. Aunque la composición de estas subcomisiones no se anunció, se sabe que los principales problemas en su temario incluyen no sólo el aporte humano que Estados Unidos, Gran Bretaña, Francia y otras naciones harán a la defensa europea, sino también los problemas de "producción" y "financiación". Este último asunto fué uno de los problemas más difíciles, si bien Estados Unidos no ignora que tendrá que afrontar la mayor parte del costo. Sin embargo, los funcionarios norteamericanos estiman que se puede aportar más que la última oferta de Gran Bretaña y Francia, para la financiación de la enorme maquinaria militar.

★ Fuerzas Canadienses

OTTAWA, 13 (INS). — El primer ministro, Louis Saint Laurent, declaró en el Parlamento que Canadá no proyecta enviar tropas a Europa por ahora.

LA DESIGNACION DE MARSHALL PROVOCO MUCHO AGRADO EN EL OESTE DE EUROPA

PARIS, 13 (De nuestra agencia). — Agradable fué hoy el despertar de las democracias europeas. A pesar de la fecha y dando así la razón a quienes sostienen que el 13 significa suerte, llegó de Wáshington la mejor noticia que podía esperarse en momentos en que la guerra de Corea parece inmovilizarse y los problemas europeos están más que nunca en el primer plano de la actualidad internacional: la "renuncia" de Louis Johnson y el nombramiento del general Marshall. El acontecimiento ha tenido en todas las capitales tremenda resonancia periodística y el comentario alusivo eclipsa en las primeras planas de los diarios las discusiones de Acheson, Bevin y Schuman en la conferencia de Nueva York.

El nombre del gran jefe, a quien el presidente Truman acaba de confiar la reconstitución de las fuerzas armadas estadounidenses, se asocia aquí a la idea de los planes estratégicos que no se limitan a prever la liberación de una Europa destruida por el invasor rojo sino que se propone, ante todo, repeler esa temida invasión. Fácil es, por otra parte, imaginar las extraordinarias simpatías de que goza en el continente el autor del famoso discurso de Harvard, en junio del 47, punto de partida de la ayuda económica a la cual deben estos países una recuperación realmente milagrosa.

Desde luego, considérase un hecho la sanción de la ley especial requerida para perfeccionar el sensacional nombramiento. ¿Quién osaría discutir —se argumenta— que el general Marshall, creador del ejército yanqui de la liberación, sea el hombre más calificado para llevar a buen término la removilización parcial de Estados Unidos?

Tranquiliza, asimismo, a la opinión europea el saber que Marshall, militar más moderado que muchos civiles, cumplirá la firme determinación de oponerse a los planes soviéticos llevando al ejército en el más breve plazo al más alto nivel de eficiencia sin permitir excesos ni provocaciones, con la sangre fría propia de un jefe que todos reputan ponderado y enemigo de las aventuras.

Se atribuye por último particular importancia al buen entendimiento que siempre reinara entre Marshall y Acheson, quien fué como todos recordarán, el principal artesano del famoso plan de ayuda a Europa. Tan feliz circunstancia es prenda de una colaboración sincera y eficaz entre el departamento de Estado y el ministro de Defensa. Las tesis sostenidas por Acheson —éste cuenta desde ayer con la bendición de ambas cámaras— tendrán así mayor peso ante sus colegas europeos cosa que acaso se manifieste ya en la trascendental "conferencia del rearme" como llaman aquí a la actual reunión de los tres cancilleres aliados.

OCTAVIO GONZALEZ ROURA
(Representante general de CLARIN en Europa)

Aumentan en EE. UU. los Créditos para Gastos de Defensa

WASHINGTON, 13 (INS). — El comité de Asignaciones del Senado decidió aumentar a más de 17.000 millones de dólares la suma destinada a fines militares en un proyecto de ley que asigna fondos adicionales. El comité añadió 289.418.000 dólares a los 16.700 millones de dólares votados por la Cámara. También incluyó en el proyecto de ley una partida de 24.500.000 dólares para combatir la aftosa en el ganado; 90.000.000 para el programa ampliado de seguro social y 60 millones para sufragar los aspectos económicos de la ley de control de precios y salarios. Se anticipa que las dos ramas de Congreso aprobarán la inversión de esas sumas.

UNA VEZ EN LA VIDA

Su marido estaba enfermo y no podía trabajar ¿Qué hacer? Ella no sabía ningún oficio ni atinaba a elegir una ocupación que le permitiera mantener el hogar. Estaba muy preocupada, cuando tuvo la suerte de leer este Aviso Clasificado de CLARIN:

PENSION MUY BARATA
se vende cinuebles nuevos; client. seloc. Catamarca 328 T. E. 97-5508

Comprendió que era una de esas oportunidades que raramente se presentan en la vida. Ella sabía cocinar muy bien y su difunta madre le había enseñado muchas recetas sabrosas. De modo que lo mejor sería que ella y su esposo invirtieran sus ahorros en la compra de aquella pensión, lo que les proporcionaría un porvenir tranquilo. Y, sin demora, le habló al anunciante para hacerle su oferta, que espera será aceptada.

¡Menos mal que aquel día había leído los Clasificados de CLARIN (T. E. 31-8368, 0576 y 9768, y personalmente en CORRIENTES 555)

Eligió el Senado Presidente Para el Caso de Acefalía al Contralmirante Teisaire

La Argentina Ayudará a la UN en Corea Suministrando Carnes

Se Hizo el Anuncio en E. Unidos

REMORINO

WASHINGTON, 14 (AFP). — Ya se conoce la contribución argentina para la campaña de las Naciones Unidas en Corea: la embajada argentina acaba de revelar que su país proporcionará importantes cantidades de carne congelada y en conserva para las tropas que se baten en los campos de batalla de Corea.

La oferta argentina, debida al llamado a la cooperación para la campaña coreana del secretariado de las Naciones Unidas a todos los países miembros, fué transmitida el lunes último por el embajador argentino Dr. Jerónimo Remorino al general Willis D. Crittenberger, jefe de la Organización del Tratado del Atlántico Norte. No pueden publicarse detalles antes de que el departamento de Estado sea informado de la oferta argentina.

★ **El Comunicado Argentino**

El comunicado de la embajada dice textualmente: "En su propósito de cooperar espiritual y materialmente con las fuerzas de las Naciones Unidas, el gobierno de Buenos Aires ha resuelto poner a disposición del Comando Unificado, un importante cargamento de carne envasada y congelada con el fin de que sea destinado al abastecimiento de las tropas que luchan en Corea. El ofrecimiento acaba de ser formulado en nombre de las autoridades de su país por el embajador argentino en Wáshington, doctor Jerónimo Remorino, en la entrevista que mantuvo en el Pentágono, con el general Crittenberger, jefe del grupo permanente de la Organización del Tratado del Atlántico Norte. El alto jefe norteamericano aceptó con simpatía el ofrecimiento argentino que constituye una contribución eficaz en las circunstancias actuales, que revela la solidaridad de aquella nación sudamericana con las fuerzas que luchan por la democracia.

"El cargamento ofrecido por el gobierno argentino será llevado a puertos estadounidenses por buques de la Flota Mercante Argentina".

No se sabe bien todavía qué cantidad comporta el ofrecimiento argentino, aunque se calcula en ciertos miles de toneladas.

Confirma Nuestra Cancillería

En las últimas horas de la tarde de ayer, durante una de sus visitas periódicas a la sala de periodistas del palacio San Martín, el ministro de Relaciones Exteriores y Culto, Dr. Hipólito J. Paz, confirmó en todas sus partes la información cablegráfica procedente de Estados Unidos acerca de la ayuda que nuestro país aportará como miembro de las Naciones Unidas en la lucha contra la invasión comunista de Corea.

El doctor Paz dijo que por el momento no podía precisar las cifras a que ascenderán los envíos argentinos de carnes, pero señaló que serán importantes.

★ **Ayuda que Daría Uruguay**

LAKE SUCCESS, 14 (INS). — Uruguay ofreció dos millones de dólares para ser utilizados por el comando unificado en la adquisición de compras con destino a las fuerzas aliadas que combaten en Corea.

Venezuela por su parte, ofreció artículos de sanidad por valor de cien mil dólares, con la estipulación de que el comando unificado los compre en aquel país.

Nuestro País y Alemania Amplían el Convenio

FRANCFORT, 14 (AFP.). — El acuerdo comercial germano argentino fué modificado para aumentar en 32.000.000 de dólares el intercambio entre ambos países, estipulado anteriormente en 123.870.000 dólares.

La República Federal alemana desea ahora aumentar las operaciones en 5.000 para importar carne en conserva: en tres millones para grasas alimenticias y en cerca de tres millones para grasas industriales, además, de dos millones de dólares para aceites y grasas elaboradas para la industria.

En cuanto al aumento previsto para las exportaciones alemanas hacia la Argentina, afecta a: 8.000.000 de dólares para maquinaria y material destinados a la industria petrolífera y dos millones para automóviles, además de seis millones para hulla. La alta comisión aliada no objetó ese aumento.

Raid Naval a Inchon

Año del Libertador General San Martín

Clarín — Diario de la Mañana — 25 centavos

Un toque de atención para la solución argentina de los problemas argentinos

Año VI Buenos Aires, Viernes, Setiembre 15 de 1950 Nº 1.783

Rechazose Otro Ataque Contra Tokio

TOKIO, 15 (INS). — Inchon, puerto de la ciudad de Seúl, ocupada por los norteños, fué sometido a un intenso cañoneo por buques de guerra norteamericanos y británicos. Refiriéndose a este intenso raid naval, la radio de Pyongyang, capital norcoreana, dijo que las baterías de costa y las unidades navales de los comunistas hundieron o averiaron a siete embarcaciones aliadas para el desembarco de tropas y hundieron a cinco "pequeños destructores", de bandera estadounidense. Añadió que cuatro de aquellas embarcaciones fueron echadas a pique, en tanto que las tres restantes resultaron averiadas. La acción, según la radio, tuvo lugar el miércoles.

Respecto a la versión roja, un portavoz de la armada en Tokio declaró: "La información de la emisora roja es una invención, desde el principio hasta el fin. El gobierno norteamericano hace todos los anuncios sobre pérdidas o bajas, y no omite ninguno. Esa ha sido la política seguida en el pasado con respecto a las pérdidas y lo seguirá siendo en el futuro".

El bombardeo a Inchon hace recordar operaciones similares de la segunda guerra mundial, que fueron preludio de desembarcos anfibios. Fuera de la mención de cruceros, destructores y aviones procedentes de portaaviones, no se ha dado ninguna otra indicación oficial sobre el tipo o número de los navíos y aeroplanos que participaron en la acción. Los aparatos que despegaron de los portaaviones que formaban parte de la flota atacante bombardearon aeródromos y otras instalaciones militares comunistas en el norte y sur de Corea, en una zona de 335 kilómetros vecina a la costa occidental. Los ataques de la aviación naval se verificaron al mismo tiempo que el bombardeo de Inchón. Simultáneamente superfortalezas volantes B-29 del comando de la fuerza aérea en Tokio atacaron las vías férreas que convergen en Seul, la capital nacional norcoreana.

Posteriormente se informó que en una serie de desembarcos anfi-

(Pasa a la página 10S)

Desembarco Aliado al Norte de Pohang

El general Walker, comandante de las tropas de Estados Unidos que luchan en Corea, estudia con su estado mayor las operaciones futuras que habrán de desarrollarse en los distintos frentes de batalla. En el mapa se señala con una flecha la zona de Inchon, puerto de Seúl, en la retaguardia roja, que fué sometido a un recio ataque por mar, realizado por las naves que actúan bajo la bandera de la UN. En el mismo mapa puede observarse la parte suderiental de la península donde siguen los combates. Además, se anuncia un desembarco al N. de Pohang.

Votaron en E. U. 17.129.000.000 de Dólares Para el Rearme

WASHINGTON, 14 (AFP). — El Senado votó un crédito de 17.129.000.000 de dólares destinados a reforzar el poderío militar de Estados Unidos y sus aliados. De esta suma se prevén 11.716.000.000 dólares para Estados Unidos y 4.000.000.000 para las naciones incluídas en la ayuda militar.

Rusia Pretende Manejar a la UN Según sus Intereses

LAKE SUCCESS, 14 (De nuestra Agencia). — Sobre el fondo inquietante del problema coreano en sí, el Consejo de Seguridad ha sido el escenario de un duelo directo cluque de las dos potencias que representan a los bandos que dividen al mundo. Aunque que viene al caso destacar no sale por su efectiva y grave importancia, sino por cuanto ha servido para documentar una exhibición de técnica, procedimiento y espíritu de esos dos bandos. A la vez sirve para descubrir irrefutablemente, también, el juego confuso que la Unión Soviética desarrolla en el Consejo.

Se trata de los recientes incidentes aéreos, que son del dominio público. Uno de ellos constituye el punto tercero de la propuesta de resolución de la Unión Soviética. Reducida a palabras sencillas consiste en una queja del gobierno chino comunista: se alega que aviones norteamericanos han violado el territorio chino de Manchuria, ametrallando y arrojando bombas en ese lugar.

Austin, frente a la acusación, habló razonablemente. Dijo que no era imposible que hubiese ocurrido algo así: suele suceder en todas las guerras, especialmente en lugares donde no es nada fácil precisar las fronteras desde el aire. Austin propuso en nombre de su gobierno, que las Naciones Unidas se hicieran cargo del caso, nombrando una comisión investigadora de establecerse la exactitud del mismo, la UN pagaría las indemnizaciones correspondientes.

Esto es uno de los casos que citamos. Caso en el que, por supuesto, China comunista rehusó la investigación propuesta y que al ser aprobada por el Consejo Rusia la vetó. El otro caso es el del bombardero soviético derribado sobre el mar del Japón por aparatos de caza norteamericanos...

En el Consejo, Malik desmintió agresivamente, el comunicado que el día antes había leído Austin y aclaró luego, ante la sorpresa general, que ese asunto nada tenía que ver con las Naciones Unidas, y que era un asunto entre EE. UU. y la Unión Soviética.

A poco que se reflexione, se encontrará en la oposición de estos dos casos, un ejemplo de cuáles son los procedimientos de Moscú y cuáles los de Wáshington.

Es muy sencillo. Obsérvese: en el caso de China comunista —que "no" es miembro de las Naciones Unidas— Moscú recurre a las Naciones Unidas; en el caso del bombardero derribado, la Unión Soviética que "sí", es miembro de las Naciones Unidas, ignora absolutamente a las Naciones Unidas y, en el propio Consejo de Seguridad afirma que "ese es un asunto entre Wáshington y Moscú".

Esto prueba, desgraciadamente, que para la Unión Soviética, el Consejo de Seguridad y las Naciones Unidas todas, sólo sirven cuando se trata de su exclusiva conveniencia. Como se ha comprobado, por otra parte con el éxito de la campaña de publicidad del mes de agosto.

HORACIO ESTOL

(Corresponsal de CLARIN en EE. UU.)

LA FIESTA DE SU HIJA

Acababa de edificarse un hermoso chalet en las serranías de Córdoba y él estaba listo para estrenarlo. Sólo le faltaban los muebles, que había encargado en Buenos Aires. Pensaba inaugurarlo con una gran fiesta. Pero... ¿cómo hacer para mandar los muebles a tiempo? Eran muchos y grandes y debían estar allí para el 21 de setiembre, porque la fecha coincidía con el cumpleaños de su hija, cuyo nombre se daba al chalet.

Providencialmente, miró aquel día los Avisos Clasificados de CLARIN y leyó:

¿CARGAS A CORDOBA?

confíelas a expreso "Terceta". Disponemos camiones gran tonelaje. LUCA 186, T. E. 41-2093

¡Ya tenía la solución! Mandó los muebles con dos camiones y a los pocos días estaban allí. Su esposa, que los recibió, invitó a sus amistades de las sierras. Ahora él irá al chalet en la fecha citada y podrá festejar en Córdoba la fiesta de su hija, gracias a un Clasificado de CLARIN (T. E. 31-8368, 0576 y 9768), y personalmente en CORRIENTES 655!

Crean el Comando los Cancilleres

(Información en la página 9OS)

PODEROSAS FUERZAS DE LA UN DESEMBARCARON EN INCHON

Están a la Vista de Seúl

¡Capturaron el Aeródromo de Kimpo

FRENTE DE INCHON, 16 (INS). — Ha comenzado la segunda fase de la campaña de Corea. Las tropas del general Mac Arthur, tras desembarcar en la isla de Wolmi, que conquistaron prácticamente sin lucha, se lanzaron al asalto del cercano puerto de Inchón, que es la salida al mar de Seúl, la capital oficial de Corea del Sur, actualmente en poder de los rojos, y tras adueñarse de aquella plaza, comenzaron la marcha hacia el interior de la península, a no mucha distancia del paralelo 38º. Además, otra columna de la UN se desplazó rumbo al aeródromo de Kimpo, que no tardó en caer en sus manos.

La bandera de la UN flamea junto a los emblemas norteamericanos y de otros países que intervinieron en la acción.

★ Van Hacia Seúl

FRENTE A INCHON, 16 (AFP). — La cabecera de puente de Inchón se ha establecido sólidamente y las fuerzas de infantería de Marina avanzaron tres kilómetros hacia Seúl. La resistencia enemiga es aparentemente débil.

Informaciones posteriores indican que las fuerzas aliadas se hallan ya prácticamente a la vista de Seúl, ciudad cuyo asedio se considera inminente.

★ Nuevos Desembarcos

Hay indicaciones de que nuevas operaciones de desembarco están realizándose en la campaña para aislar y reducir por hambre a cien mil comunistas norcoreanos atrapados en el bolsón de las Naciones Unidas en la zona de Taegu-Pusan, al sur de Corea.

★ Mac Arthur Dirigió la Acción

TOKIO, 16 (INS). — Fuerzas de infantería de marina norteamericanas, dirigidas personalmente por el general Mac Arthur, desembarcaron en el puerto de Inchon, en la costa occidental, y avanzaron hacia el interior de la península, abriendo así el segundo frente en Corea. Millares de soldados de la infantería de marina, protegidos por buques de guerra y por aviones, avanzaron en seguida hacia los suburbios de Seul y atacaron a Kimpo, su principal aeródromo. Estos desembarcos coincidieron con otros realizados por los sudcoreanos en Changse, al sur de Yongdok, en la costa oriental, y con el cañoneo del puerto de Samchok, también en la costa oriental, por el acorazado "Missouri".

Las operaciones en Inchon y en la vecina isla de Wolmi fueron completadas por una flota de la UN compuesta de 260 navíos de 7 naciones y estuvieron precedidas por bombardeos desde el mar y el aire.

El general Mac Arthur observó los primeros desembarcos de la infantería de marina norteamericana en la isla de Wolmi y después bajó a tierra

(Continúa en la página TRES)

En el mapa se indican con flechas los lugares en que se produjeron desembarcos aliados. La operación cumplida en Inchón es la más importante, pues abre el camino hacia Seúl. La foto muestra el puerto de Inchón, ya en poder de las tropas de Mac Arthur. Las barcazas que en él se ven, habían sido cedidas por EE. UU. al gobierno de Corea del Sur, al ser evacuados los soldados de ocupación

Año del Libertador General San Martín

Clarín — DIARIO DE LA MAÑANA — BUENOS AIRES REPUBLICA ARGENTINA — 15 centavos

Un toque de atención para la solución argentina de los problemas argentinos

Año VI Buenos Aires, Sábado, Setiembre 16 de 1950 Nº 1.784

Fué un Completo Exito la Operación Anfibia, Declaró Mac Arthur Después del Desembarco

WASHINGTON, 15 (INS). — El general Mac Arthur informó que la operación anfibia en Inchón se desarrolla como fué planeada. Añade, además, que las fuerzas norteamericanas han demostrado "un completo dominio de la técnica de guerra anfibia". Su mensaje recalca que el éxito se logró no obstante haber surgido dificultades inesperadas, entre otras, mareas de 28 a 32 pies de altura. En su informe, indica que se venció "rápidamente la ligera resistencia del enemigo y que se procede a consolidar la nueva cabecera de playa". Añade que "nuestras bajas fueron ligeras" y que "la coordinación cronométrica y la cooperación entre los distintos servicios fué nuevamente digna de nota".

El ejército también dió a publicidad un mensaje del mayor general Almond, jefe del estado mayor de Mac Arthur, enviado al vicealmirante Struble, comandante de la séptima escuadra norteamericana, en el que se dice: "La perfecta coordinación del fuego y bombardeo de la marina y el impulso tradicional de la infantería de marina fueron la señal de comienzo del ataque cuidadosamente planeado del 10º cuerpo y las tropas que lo apoyan. El ataque contra la isla Wolmi-Do, se realizó con todo éxito.

MAC ARTHUR

ACONDICIONAN NAVES PARA EL TRANSPORTE DE TROPAS AL FRENTE

WASHINGTON, 15 (INS) — El gobierno anunció que cuatro grandes buques de pasajeros en construcción, inclusive un supertransatlántico de 48.000 toneladas, serán acondicionados como transportes de tropas.

La junta marítima federal informó que los buques originariamente iban a ser para navieros particulares, pero que el departamento de Defensa obtuvo la conversión recomendada por el estado mayor conjunto. Tres de los buques de 13.000 toneladas se están construyendo para la compañía americana President Lines por la New York Silbuldwin Corporation, de Camben (New Jersey).

AMENAZAN CON COPAR A 165 MIL SOLDADOS COMUNISTAS EN EL SUR DE COREA

Vicealmirante STRUBLE

Pueden Quedar Aisladas las Divisiones Norteñas Abajo del Paralelo 38

TOKIO, 16 (AFP.) — La guerra de Corea está próxima a su definición. El terrible golpe asestado por las fuerzas de la UN en la costa occidental será de consecuencias fatales para los objetivos rojos, que todavía tratan de atacar a Taegu. Si, como se deja entrever, los soldados que realizaron la operación anfibia, se apoderan de Seúl, provocarán el aislamiento de las divisiones comunistas que se hallan más al sur. De ese modo, los 165.000 rojos se verán forzados a conseguir por sus propios medios los abastecimientos de boca, pero les resultará imposible obtener municiones.

Por lo tanto, irán capitulando a medida que sean acometidos y antes de mucho se logrará el cese de la lucha. Porque, no es aventurado predecirlo, muy pronto se ordenará la gran contraofensiva desde la zona meridional, contraofensiva que, al sincronizarse con la acción de los desembarcados, colocará entre dos fuegos a los invasores. Cabe, pues afirmarlo, la batalla va a terminar y con el triunfo de los defensores de la legalidad.

Prácticamente la operación anfibia anula el nudo ferroviario más importante de los norteños. Si cae Seúl, muy pocos serán los convoyes de tropas y municiones que podrán dirigirse hacia el sur, a 150 kilómetros de este nuevo teatro de lucha.

★ Preparativos Secretos

Los preparativos para el desembarco, pese al número considera-

(Información pág. DOS)

(ESTA SEMANA EN EE. UU.)

Marshall Puede Centralizar Todo el Esfuerzo Para Evitar Una Tercera Guerra

WASHINGTON, 14 (Especial para CLARIN). — El pueblo norteamericano respondió con todo entusiasmo a la elección del general Marshall para el cargo de secretario de Defensa, en reemplazo de Louis Johnson. El distinguido soldado y estadista, a quien el primer mandatario calificó una vez del "más grande norteamericano viviente" ha prestado ya servicios a su país como jefe de estado mayor del ejército de Estados Unidos durante la segunda guerra mundial y como secretario de Estado desde 1947 a 1949. El senador Lyndon Johnson, resumió la reacción de muchos norteamericanos, expresando:

"Es una excelente elección... Nos condujo a la victoria en la segunda guerra mundial y puede unir a los norteamericanos en el esfuerzo tendiente a la preparación bélica que se necesitará para evitar una tercera guerra mundial".

* * *

El anuncio de la elección del general Marshall llegó a tiempo que los ministros de relaciones exteriores de Gran Bretaña, Francia y los Estados Unidos iniciaban sus reuniones en el piso 37 del Hotel Waldorf Astoria, en la ciudad de Nueva York. Cuando comenzaron estas conferencias, "The New York Herald-Tribune" expresó: "Nueva York es hoy escenario de una reunión trascendental. La forman solamente tres personas, más los respectivos ayudantes: ellos son Ernest Bevin, Robert Schuman y Dean Acheson. Pero representan a los "tres grandes" países: Gran Bretaña, Francia y los Estados Unidos, que forman el corazón de la coalición occidental para la defensa de la libertad, y se reunen en una hora en que el curso de la historia puede ser reflejo de sus decisiones".

* * *

En la semana corriente, los maestros de escuela norteamericanos recordaron a los alumnos, y por intermedio de ellos a sus padres, que el 17 de septiembre se cumplirá el 163º aniversario de la adopción de la Constitución en los Estados Unidos. Resultará muy oportuno para muchos norteamericanos volver a leer el preámbulo de la Constitución:

"Nos, el pueblo de Estados Unidos, para formar una unión más perfecta, establecer la justicia, asegurar la paz interior, proveer a la defensa común, promover el bienestar general, y asegurar la bendición de la libertad para nosotros y nuestra posteridad, ordenamos y establecemos esta Constitución para los Estados Unidos de America".

JOHN KERIGAN

El EXTRACTO de la LOTERIA NACIONAL

EN LA PAGINA DIEZ

BUEN NEGOCIO PARA LOS DOS

En otros tiempos, vivió en París, por lo que había hablado bastante bien el francés, que le encantaba. Pero, ahora, se le estaba olvidando. ¡Claro! ¡La falta de práctica! Si tuviera con quien conversar de vez en cuando...

Ya desesperaba de encontrar esa oportunidad cuando leyó este Aviso Clasificado de CLARIN:

Señor francés busca pieza amueblada; pago bien, subterráneo o colectivo para Constitución. — Tucumán 756.

La ocasión le pareció de perlas. El disponía de una pieza libre y amueblada. Se la ofrecería a aquel señor por un precio bajo, con la condición de que conversarían en francés en los ratos libres. Y le escribió, formulándole la oferta. Si el anunciante acepta, los dos habrán hecho un buen negocio: el inquilino, porque pagará un alquiler barato, y el dueño de casa, porque podrá practicar uno de sus idiomas favoritos, cómodamente. Y ambos, lo habrán conseguido gracias a un Clasificado de CLARIN (T. E. 31-8368, 0576 y 9768, y personalmente en CORRIENTES 555).

Activan los Preparativos Para la Contraofensiva

(Información página DOS)

CONTRAOFENSIVA ALIADA EN TODOS LOS FRENTES

Luchan en Seúl

DESEMBARCARON EN INCHON NUEVAS FUERZAS DE LA UN

Calle por Calle se Reconquista la Ciudad

TOKIO, 17 (INS) — El coronel William Nichols, jefe del servicio de información pública de la fuerza aérea del Lejano Oriente, declaró categóricamente que hasta ahora no ha sido posible confirmar los informes de que el aeródromo de Kimpo, ubicado en las afueras de Seúl, ha sido capturado por los norteamericanos.

Mientras tanto, la radio surcoreana de Pusan anunció que se está librando una furiosa batalla en las calles de Seúl. Las fuerzas de las Naciones Unidas, según lo informado por la emisora, están combatiendo en las calles de Sinngchon, que está dentro de Seúl.

La radio dijo, también, que muchas banderas norteamericanas flamean ya en gran cantidad de edificios de Inchon.

★ Entran Columnas de Tanques en Seúl

TOKIO, 17 (INS). — Avanzadas de la infantería de marina, precedidas por tanques, entraron en Seúl luego de haber cruzado el río Han. También se libraron combates en las calles de Yongdungpo, a siete kilómetros al sudoeste de la capital, mientras otras unidades entraron en Panin, a sólo 7 kilómetros de la misma capital, y a 33 de la costa. Asimismo fué completada la ocupación del aeródromo de Kimpo, que es usado ya por los aliados.

A todo esto, más fuerzas de infantería de marina han desembarcado en Inchón para reforzar a las tropas que ayer la ocuparon y que ahora avanzan hacia el interior de la península. La flota fué, a su vez, aumentada con el portaaviones yanqui "Essex", de 27 000 toneladas.

Cabe señalar que la resistencia es ahora más fuerte que durante la primera fase de la operación anfibia.

★ Extraordinario Despliegue Aéreo

Coincidiendo con este nuevo desembarco la aviación efectuó "la mayor demostración aérea" de la guerra enviando olas de B-29, precedidos por cazas, hasta el vértice noreste del perímetro de defensa de la UN al norte de Taegu, donde atacaron posiciones enemigas, desde Waegwan hasta Kasan.

★ Inchon Quedó Liberado

El comunicado de Mac Arthur, luego de anunciar la "liberación" de Inchón, informa que aviones de la marina destruyeron tanques norcoreanos y elementos motorizados que trataban de contener el avance de las fuerzas norteamericanas desde Inchón hacia Seúl.

Agrega que el tiempo continúa favorable y que el desembarco de equipos pesados y abastecimientos prosigue de acuerdo con los planes. El comunicado abarca la situación prevaleciente sólo hasta la tarde del sábado, cuando la infantería de marina había avanzado cinco kilómetros más allá de Inchón, por la carretera de este puerto a Seúl. Mac Arthur no menciona la penetración en Seúl anunciada por la radio sudcoreana ni tampoco la ocupación del aeródromo de Kimpo.

★ Arrolladora Ofensiva Aliada

Otro comunicado emitido a las 19.50 del sábado, expresa que tropas de la 1a. división de la infantería de marina "continuaron desplegándose" hacia el interior. Añade que los aviones y las fuerzas de tierra de la infantería de marina destruyeron seis tanques sobre la capital. Los tanques enemigos fueron sorprendidos en un estrecho valle a cinco kilómetros al noreste de Inchón.

El comunicado consigna, dramáticamente, que "la colina del observatorio, situada en el corazón de Inchón, cayó ante un arrollador ataque de la infantería de marina. Por lo menos once tanques comunistas han sido puestos fuera de acción en los dos días transcurridos desde el desembarco en las playas de Inchón.

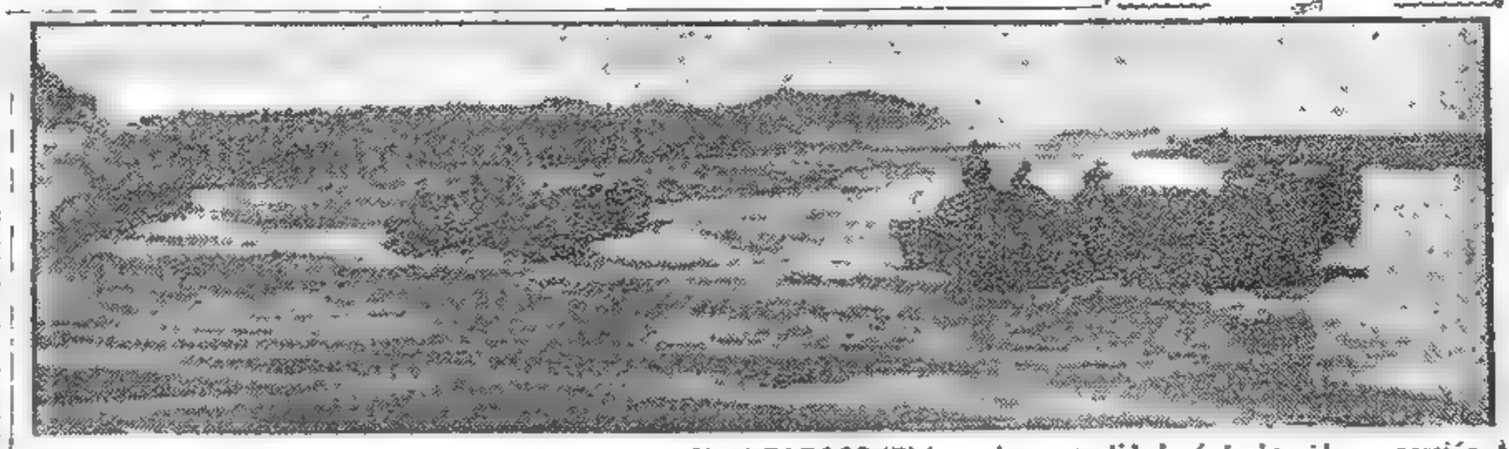

ESTA FOTOGRAFIA recobra actualidad: fué obtenida en ocasión del desembarco de la primera división de caballería motorizada de Estados Unidos en la costa oriental de Corea, en Yongdok. La escena se ha repetido ahora en Inchon, si bien con la participación de unidades mucho más poderosas. En el mapa de al lado se señalan, con flechas, el avance en la zona de Seúl y las contraofensivas en Taegu y Masan, como así otro desembarco entre Yongdok y Pohang, a cargo de sureños y finalmente el puerto de Sanchok, cañoneado por el acorazado "Missouri", de la armada de EE. UU.

PROGRESO EN LA COSTA ESTE

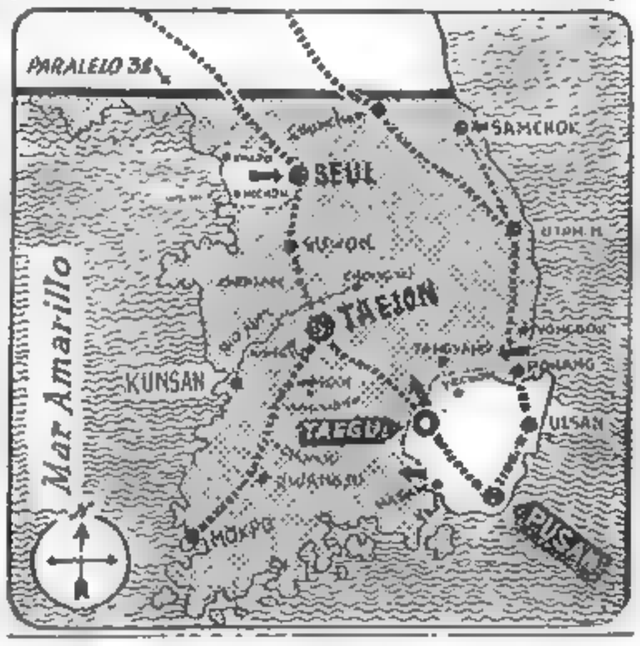

Año del Libertador General San Martín

Clarín — DIARIO DE LA MAÑANA

15 centavos

Un toque de atención para la solución argentina de los problemas argentinos

Año VI Buenos Aires, Domingo, Setiembre 17 de 1950 Nº 1.785

Avanzan los Aliados Desde Taegu y Masan

Los Norteños Anuncian Exitos

PARIS, 16 (AFP). — El comunicado publicado esta mañana por el Alto Comando del Ejército Norcoreano difundido por Radio Moscú anuncia:

"Unidades del ejército popular que combaten en el sector de Taegu prosiguieron su lucha contra el enemigo que, apoyándose sobre sólidas posiciones defensivas opone resistencia obstinada. En el sector sur de Egwan las unidades del ejército popular pusieron fuera de combate desde el 6 al 9 de septiembre a más de 1.700 soldados y oficiales enemigos y capturaron 17 ametralladoras, cinco automóviles e importante cantidad de armas livianas y municiones. Al sur de Tapudong las tropas norcoreanas llevaron un golpe decisivo contra el adversario

LOS SUREÑOS CONTINUARON LA OFENSIVA RUMBO A YONGCHON

MAC ARTHUR

TOKIO, 17 (AFP). — Por primera vez desde el comienzo de la guerra, los comunistas coreanos se encuentran a la defensiva en todos los frentes. En el sector sudeste, los norteamericanos han desencadenado una violenta contraofensiva en las primeras horas de la mañana de ayer. Por su parte, los sureños continúan el avance iniciado hace varios días en dirección a Yongchon y en la zona de Pohang, hallando solamente débil resistencia. Las fuerzas que participan en el ataque son: la primera división de caballería norteamericana; la primera división surcoreana y la 27a. Brigada Británica, integrada por el batallón Argyll y Sutherland y por el batallón Middlessex.

El objetivo principal e inmediato de esta ofensiva es la ciudad de Waegwan. El ataque lanzado desde Taegu está dirigido en dirección a Taejon y Seúl, a lo largo de la vía ferroviaria doble que une Pusan y Seúl. Informaciones del frente de batalla indican que los progresos son lentos, pues el mal tiempo —nubes bajas y lluvia— han impedido la intervención de la aviación.

En la zona en donde se desencadenó el contraataque, que se extiende aproximadamente sobre 50 kilómetros, se encontraban en línea en los últimos días cuatro divisiones norteñas: la 10a., 3a. 13a. y 1a. Es posible que el frente norteño haya sido desguarnecido para reforzar a los que enfrentan a los norteamericanos en Inchon.

Importantes fuerzas norteamericanas también se lanzaron en una poderosa contraofensiva, en el frente de la 25a. división, al oeste de Masan y en el sector de la

(Continúa en la página DOS)

París Expresa Alegría por lo de Corea e Inquietud por el Desacuerdo de "los 3"

PARIS, 16 (De nuestra agencia). — Fácil resulta imaginar la satisfacción suscitada en Francia por las buenas noticias llegadas de Corea en las últimas 24 horas. No se juzgan, en cambio, con análogo optimismo, las laboriosas conversaciones que se realizan en Nueva York. Los comentarios periodísticos hacen resaltar, casi todos, la existencia de un serio desacuerdo en el capitoso asunto del rearme alemán, y aun cuando las divergencias entre los tres ministros deben considerarse, teóricamente, no divulgadas, la mayoría de los observadores las comenta aquí como si se tratara de un secreto a voces.

La verdad no es difícil de imaginar en el sentido de los diálogos diplomáticos del Waldorf Astoria. Conocemos, por lo pronto, la posición de Acheson, quien declaró, hace dos semanas, ante la Comisión de Presupuesto del Senado que, según el estado mayor general, cualquier plan defensivo europeo que excluya la participación de Alemania, será juzgado ineficaz. Como quiera que tal no es la opinión de Bevin ni de Schuman, era lógico que las conversaciones sobre este indigesto tema de la reunión de Nueva York se desarrollasen, según parece ser el caso, en un círculo cerrado: los europeos persisten hasta ahora en considerar imprudente la leva inmediata de las 10 divisiones del Reich occidental, previstas por Acheson, y sostienen que en la actualidad tal empresa resulta imposible ya que el rearme de Inglaterra y Francia debe gozar de prioridad. A ello contesta el representante de la Casa Blanca —no sin cierta lógica— que es proclamando esa insuficiencia de "medios" de ambos países —Acheson no desea referirse a la insuficiencia del "esfuerzo" y prefiere ese eufemismo diplomático—, lo que torna indispensable y urgente la discutida participación militar de Alemania.

Según otra versión, los franceses y británicos no se mostrarían hostiles a la idea —solo a "la idea", lo cual a poco compromete—, de la colaboración alemana en la defensa de Europa, pero reclamarían, según acabamos de señalarlo, absoluta paralización en el rearme. Sobre este punto, se afirma que el jefe del Departamento de Estado coincidiría con sus colegas atlánticos. ¿Dónde están, entonces, si lo último es exacto, las "serias divergencias de que tanto se habla en París? El comentarista diplomático de "Le Figaro" cree poseer la clave. Lo que Acheson desea —explica— es que la conferencia del Waldorf Astoria consagre públicamente el acuerdo de los aliados sobre el principio de la remilitarización del oeste de Alemania, anuncio que debe constituir ante el mundo un compromiso solemne y mostrar, a la vez, la decidida voluntad de las democracias de utilizar todos los triunfos de su juego.

Si ha de considerarse fundada tal versión no resulta difícil adivinar la respuesta de Schuman y Bevin. ¿Qué interés habría —han dicho ya— en un anuncio espectacular susceptible de ser interpretado como una provocación si la medida relativa a Alemania, vista la proximidad de Francia e Inglaterra para el material bélico yanqui, no ha de surtir efecto inmediato?

Muchos lamentan aquí que en circunstancias tan delicadas aun subsistan tan serias divergencias entre los socios atlánticos y que las discusiones se eternicen con controversias vanas y repetidas regateos. Aníbal está a las puertas de la ciudad y vosotros seguís deliberando, clamaban los romanos contra el Senado. La situación de los aliados no resulta la misma. Pero es muy parecida.

OCTAVIO GONZALEZ ROURA
Representante general de CLARIN en Europa

LEA MAÑANA

El capítulo XXII y último de la amenísima serie de SILVESTRE OYAZUN: "EL MUNDO INQUIETO Y PINTORESCO DEL MERCADO DE ABASTO", titulado "ALGO MAS SOBRE GARDEL * EL TANGO DE UN CANILLITA. * HAY QUE SALVAR EL IMPERIO. * COSAS DE GARIBOTO. * EL CONVENTILLO DE LA MANO NEGRA. * AÑORANZAS"

¿EXISTE EL HOMBRE FELIZ?

Parece que no. Don Esteban R. tenía todos los motivos para serlo: juventud, una salud de hierro, dinero a montones... y no era feliz. ¿Por qué? Porque había puesto casa a todo lujo, para lucirse ante los amigos; y allí había de todo, todo era costosísimo, fino y de primera. Pero le faltaba una cosa y no la podía conseguir: un juego de copas de cristal de Murano. ¿Qué sello de distinción daba aquello! Y cuando más afligido estaba, leyó este Aviso Clasificado en CLARIN:

VENDO JUEGOS
de cristal Murano auténticos. Llamar: T. E. 753-0691

Don Esteban habló por teléfono sin demora, fué a ver el juego y lo compró. Ahora, es feliz, completamente feliz. Ya no hay nubes ni peros en su felicidad. Y todo, porque tuvo la buena idea de mirar los Avisos Clasificados de CLARIN (T. E. 31-8368, 0576 y 9768, y personalmente en CORRIENTES 655).

★ Violenta Ofensiva de las Fuerzas Aliadas al Norte de Taegu ★

CAPTURARON KIMPO; DESBANDE COMUNISTA

Avanzan las Tropas Desembarcadas en Yongdok

TOKIO, 18 (INS). — Un comunicado expedido por el cuartel general de Mac Arthur, da cuenta de que los infantes de marina norteamericanos han avanzado hacia el río Han, ubicándose a 11 kilómetros al noroeste de Seúl. Otras fuerzas de la infantería de marina, de acuerdo con el comunicado, avanzando a lo largo de la principal carretera y vía férrea que corre entre Inchon y Seúl, han llegado a 13 kilómetros de la capital de Corea del Sur.

Vicealmirante A. D. STRUBLE

El comunicado del cuartel general aliado está algo atrasado con respecto a las últimas informaciones de prensa procedentes de Seúl. Los despachos enviados por los corresponsales de INS a Tokio afirman que se está combatiendo ferozmente en las calles de Seúl, en tanto columnas tras columnas de soldados aliados avanzan contra los efectivos norcoreanos de la región. El único lugar donde los norteños están ofreciendo resistencia a las tropas de las Naciones Unidas es en la capital surcoreana, debido a la importancia estratégica de la plaza. En las vecindades de la ciudad, los comunistas se hallan en plena desbandada, abandonando sus armas antes que combatir contra los tanques lanzallamas.

Los infantes de marina ocuparon el aeródromo de Kimpo, en los suburbios sudoccidentales de Seúl, a las 21 20 del domingo, 8.20 de la mañana, hora de Nueva York.

Despachos del frente de Seúl dicen que los rindieron o aparentemente cambiaron rápida-

(Continúa en la página DOS)

Las Fuerzas Comunistas Habríanse Retirado de Seúl

FRENTE DE INCHON, 17 (De un corresponsal de guerra de AFP). — La ciudad de Seúl habría sido evacuada por los norteños. En efecto, los pilotos de los aviones de reconocimiento que sobrevolaron la capital coreana y los alrededores, declaran que la ciudad da la impresión de estar abandonada por las tropas norteñas, pero habría fuerzas apostadas en la ribera opuesta del río Han, en posición defensiva. Según la radio Pusan, elementos avanzados de las fuerzas de las Naciones Unidas habrían entrado hoy en los suburbios de Seúl, por el noroeste y por el sudoeste.

Una de las columnas, que avanza por el sudoeste de la capital coreana, habría alcanzado Yonsan, mientras que la columna que ataca desde el oeste estaría a sólo 5 kilómetros del centro de Seúl.

Otra columna, que avanzó desde el aeródromo de Kimpo por el noroeste, habría llegado a Yongmak.

A todo esto, el general Mac Arthur declaró en Kimpo que la ciudad de Seúl es la llave del sistema de comunicaciones norteñas y que la ocupación de esa ciudad por los aliados hará derrumbar todo el dispositivo defensivo comunista, y producirá la desintegración del ejército coreano del norte.

Año del Libertador General San Martín

RECLAME A SU CANILLITA CON ESTA EDICION EL SUPLEMENTO DEPORTIVO

PRIMERA SECCION

Clarín

45 CENTAVOS EN TODO EL PAIS

Un toque de atención para la solución argentina de los problemas argentinos

AÑO VI BUENOS AIRES, LUNES, SETIEMBRE 18 DE 1950 Nº 1.786

HAN AVANZADO HACIA WAEGWAN TROPAS DE LA UNION

Huyeron los Rojos al Otro Lado del Río Naktong

TOKIO, 17 (INS). — Importantes elementos de tres divisiones de comunistas están huyendo al otro lado del río Naktong, ante una ofensiva concertada de los ejércitos de las Naciones Unidas. Esta información fué transmitida por el corresponsal de INS, Irving Levine, desde un punto del perímetro de defensa del sudeste de Corea y recibida en Tokio. Dice el despacho que "grandes grupos" de comunistas batiéndose en retirada, cruzan el río en tres puntos o más en la zona entre Taegu y la costa Sur. Añade que un portavoz del 8º ejército manifestó que la aviación "castiga duramente" a los rojos.

★ Huyen en Desorden

Partes de guerra del frente expresan que los norcoreanos "huyen en desorden", informando al mismo tiempo que dos columnas se están retirando al Oeste de Changnyong, punto central del lado occidental de la región en forma de cuadrado que ocupan las fuerzas de las Naciones Unidas en el S. E. A todo esto, otra unidad enemiga se repliega hacia el sur, en un lugar justo al sur de la confluencia de los Ríos Ham y Naktong, dirigiéndose a Ulryong.

Informa también Levine que más al norte, en el ángulo superior izquierdo del frente, las fuerzas de la primera división de caballería norteamericana y unidades del pri-

(Continúa en la PAGINA 15).

LA PARTE gris-azul del mapa indica el territorio de Corea del Sur todavía ocupado por los comunistas. Abajo, con base en Pusan, el sector donde atacan las fuerzas aliadas; arriba, la pequeña zona blanca del mapa señala el lugar ocupado por los norteamericanos tras su desembarco

LA SITUACION EN EL FRENTE.

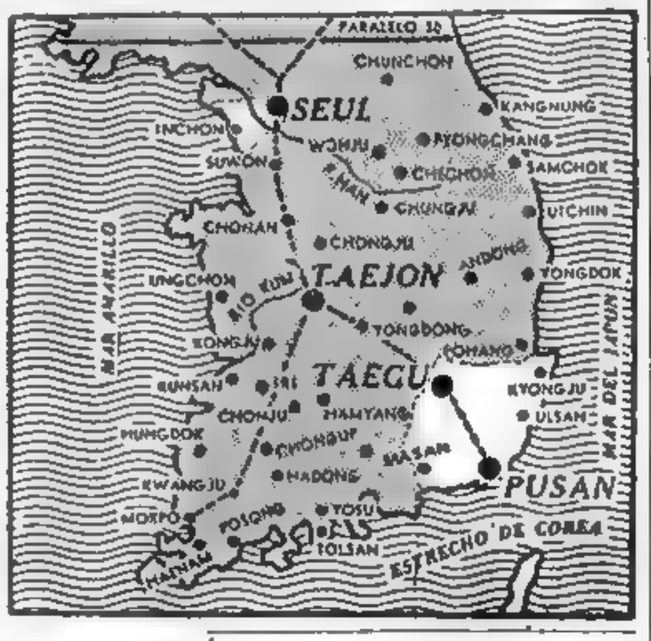

Prodújose un Ataque Aéreo a Dos Buques

Fué Abatido un Avión Norteño

FRENTE DE COREA, 17 (AFP). — Aviones norcoreanos de tipo "Yak", de fabricación soviética, atacaron esta mañana a navíos de las Naciones Unidas, apostados frente al puerto de Inchón, donde desembarcaron los efectivos de la UN, que atacan Seúl. Uno de los aparatos fué derribado por la artillería antiaérea, pero tres marinos británicos de un crucero resultaron heridos por la metralla disparada.

Por otra parte, se anunció que, en el otro frente de lucha de la península, la unidad norteamericana que había llegado a cuatro kilómetros y medio de Waegwan, reanudó su ataque esta mañana, si bien se ignoran aún los progresos realizados por la misma. Mientras tanto, la primera división de caballería se esfuerza por capturar la colina "203", a trece kilómetros al noroeste de Taegu, que permite controlar las inmediaciones en Waegwan.

★ Lluvias Torrenciales

TOKIO 17 (INS). — Informaciones recibidas de Corea dan cuenta que las lluvias torrenciales que están cayendo y el cielo completamente nublado, dificultan grandemente las operaciones aéreas en apoyo de las fuerzas terrestres de las Naciones Unidas.

Los altos jefes militares describen la jornada como "las peores condiciones de tiempo en lo que va de la guerra".

CLARIN en Londres

EL REARME HALLA FIRME RESISTENCIA BRITANICA

Mr. ATTLEE

LONDRES, 17 (De nuestra agencia). — Una fracción del partido Laborista se ha opuesto obstinadamente desde el principio a la política de rearme de Inglaterra. Esta es la primera causa, sin duda, de las vacilaciones y demoras de Attlee y de sus colaboradores frente a la urgencia —según la opinión norteamericana— de la participación del Reino Unido en la defensa de occidente con fuerzas adecuadas a sus responsabilidades como potencia. La fracción disidente mucho más numerosa e importante de lo que se ha dicho —Aneurin Bevan y sus amigos, por ejemplo, mantienen desde hace tiempo un silencio acusador— considera como un error dramático la carrera de armamentos con Rusia "para el mantenimiento de la paz". Su axioma es que las armas sólo han conducido a la guerra en cualquier época.

Con al aprobación de los nuevos gastos militares de Inglaterra y de la ampliación a dos años del período de servicio activo bajo las armas, Attlee infringe pues, doctrinas entrañables del socialismo. Y se dispone a compensar tal agravio —dicen algunos círculos políticos— poniendo en actividad la nacionalización de la industria siderúrgica como halago de urgencia a los sectores extremistas del laborismo. Para la izquierda del partido —la izquierda de la izquierda— esta nacionalización de la llave de las industrias británicas es un artículo de fe.

La semana pasada terminó por esta razón en plena vorágine parlamentaria cuando todo iba por el camino de las contemporizaciones patrióticas y hasta el martes próximo no sabremos cuáles serán las salpicaduras de la insospechada y provocativa actitud del gabinete de Attlee en las postrimerías del debate de la Defensa. Nadie puede anticipar en estos momentos si el gobierno ganará o no la votación del martes. Nadie tampoco es capaz de anticipar el resultado de las elecciones generales si como consecuencia de esa votación en los Comunes tuvieran que ser convocadas en fecha próxima. Sólo hay una verdad: que la nación parece cansada de esta clase de refriegas partidistas y que las considera como un crimen en los momentos de hoy, tan graves para Inglaterra. Y sólo hay un rumor: que el conflicto está deliberadamente planteado también como estrategia electoral; parece que el laborismo confía en una victoria electoral inmediata, pero no en una superioridad tranquilizadora a más largo plazo.

JACINTO MIQUELARENA
(Corresponsal de CLARIN en Gran Bretaña)

Aniquilaron Tropas Rojas

FRENTE DE COREA, 17 (AFP). — La ofensiva aliada en todo el frente prosiguió en la jornada de hoy, pero con mayor resistencia adversaria.

Un comunicado del 8º ejército americano dado a las 12.15 hora Greenwich anunció:

"Las fuerzas de la UN atacaron en varios sectores y lograron realizar avances locales hasta tres millas.

"Elementos de la 2ª división avanzaron hasta el río Naktong aniquilando bolsones norteños y a grupos de enemigos que trataban de huir nadando a la orilla opuesta.

"El flanco sur de la misma división no avanzó a causa de la fuerte resistencia enemiga.

"La columna americana que perforó ayer el frente enemigo al oeste de Taegu y bifurcó hacia el norte, en dirección a Waegwan, estaba combatiendo hoy por la posesión de una altura situada al sur de dicha ciudad".

LA ILUSION DE SU NENA

Su hija Carmen se iba a casar. Y él sabía que la ilusión de su nena había sido siempre casarse de blanco. Pero sus negocios no marchaban bien y al ponerle casa a Carmencita ya se le iba a ir un dineral, de modo que no le sobraba plata para comprarle un traje de novia nuevo, que salía muy caro.

Pero le daba pena que su nena no tuviera ese placer. Por eso se alegró al ver en los Clasificados de CLARIN este aviso:

TRAJE DE NOVIA VENDO
lujoso modelo, talle 46. Gran ocasión. —: Santiago del Estero 112, 6o. Dpto 22

Fué a ver el traje, le gustó e hizo una oferta, que espera la aceptarán. Entonces, por un precio a su alcance, podrá realizar el sueño de su hija sin causarle una seria brecha a su presupuesto. Y eso, se lo habrá permitido un Aviso Clasificado de CLARIN (T. E. 31-8368, 0576 y 9168, y personalmente en CORRIENTES 555).

Vótase Mañana en los Comunes la Cuestión Siderúrgica

(Información página CUATRO.)

Desconocen en EE. UU. Rumores Sobre Sondeos Norcoreanos de Paz

WASHINGTON, 18 (INS). — Se desconocen en la Casa Blanca y en los departamentos de Estado y Defensa rumores circulantes en Tokio que presentaban a los norcoreanos como realizando un sondeo de paz; sin embargo, en algunos círculos se los considera "lógicos" y se dice que la India serviría de intermediario a cualquier esfuerzo tendiente a poner fin, por medio de negociaciones, a la guerra en Corea. Agrégase que en el caso de una mediación hindú, las tramitaciones tendrían lugar en la UN. El secretario presidencial, Charles Ross, expresó que nada había escuchado acerca de esas versiones. A su vez, dos peritos militares señalan, mientras tanto, que los rojos se encuentran en posición desesperada, si bien —lo reconocen— aún no se han registrado rendiciones en masa y se sigue combatiendo intensamente. Por su parte, el portavoz del departamento de Estado, Lincoln White, manifestó que "no se tenía absolutamente nada que confirmar con respecto a esa información", estimando que la UN sería el canal normal para la solución del conflicto. En respuesta a una pregunta, recalcó que Corea septentrional está representada en la UN "por intermedio de Malik, Vishinsky y otros".

(Más inform. en pág. DOS)

Intenso Ataque a Seúl

Una Vez Cruzado el Río Ham, Nada Impedirá la Conquista

FRENTE A SEUL, 19 (INS). — Las fuerzas del general Mac Arthur intensifican el ataque a Seúl, luego de haber irrumpido en uno de sus suburbios, mientras otras unidades se aprestan a cruzar el río Ham, que constituye, prácticamente, la última defensa roja de la capital surcoreana.

De acuerdo con el ritmo de las operaciones, se tiene la presunción de que la ocupación completa de la plaza ya no habrá de demorar mucho.

★ **Escasa Resistencia de los Norteños**

TOKIO, 19 (INS). — La infantería de marina, apoyada por la 7a. división, se colocó a menos de cinco kilómetros del centro de Seúl, luego de rechazar contraataques durante 6 horas en la zona del aeródromo de Kimpo, cuyas pistas se hallan ahora en condiciones de ser utilizadas por los aviones norteamericanos.

La marcha del grueso de las fuerzas hacia Seúl encuentra escasa resistencia. Por la carretera de 35 kilómetros que une Inchon con la capital avanzan tanques y tractores anfibios para el cruce del Ham.

★ **Buen Estado del Aeródromo de Kimpo**

El aeródromo de Kimpo está en bastante buen estado y ha sido limpiado de tanques y artillería comunista en 15 kilómetros a la redonda, alejando así todo peligro de cañoneo.

A todo esto se señala que no se logren señalar la importancia de Kimpo, toda vez que es el único aeródromo de Corea desde el cual pueden operar aviones de propulsión a chorro, transportes de cuatro motores y aviones de bombardeo B-29. Además está a solo 40 kilómetros al sur del Paralelo 38, por lo que asumirá un papel vital en caso de que los comunistas chinos, o los rusos, entren en el conflicto.

En el avance, los norteamericanos ocuparon en su flanco derecho su primer objetivo inmediato —la colina 123— desde la que se domina todo el terreno al sur de la carretera. Los infantes también se apoderaron de varias elevaciones en las inmediaciones de la población de Sosa, a mitad de camino entre Inchon y Seúl.

Más al norte, los yanquis controlan una vasta extensión a lo largo de la margen meridional del Ham. Del otro lado del río, no se nota actividad comunista.

Unos 2 000 norteños trataron de cruzar el río de noche a sur y cincuenta de ellos fueron muertos en uno de los pasos. Además, fueron alcanzados dos juncos llenos de norteños vestidos de blanco.

★ **Bajas de los Rojos**

Acerca de las operaciones, el general Mac Arthur anunció que los rojos han sufrido bajas considerables y que se han capturado unos dos mil prisioneros en la zona de Inchon a Seúl.

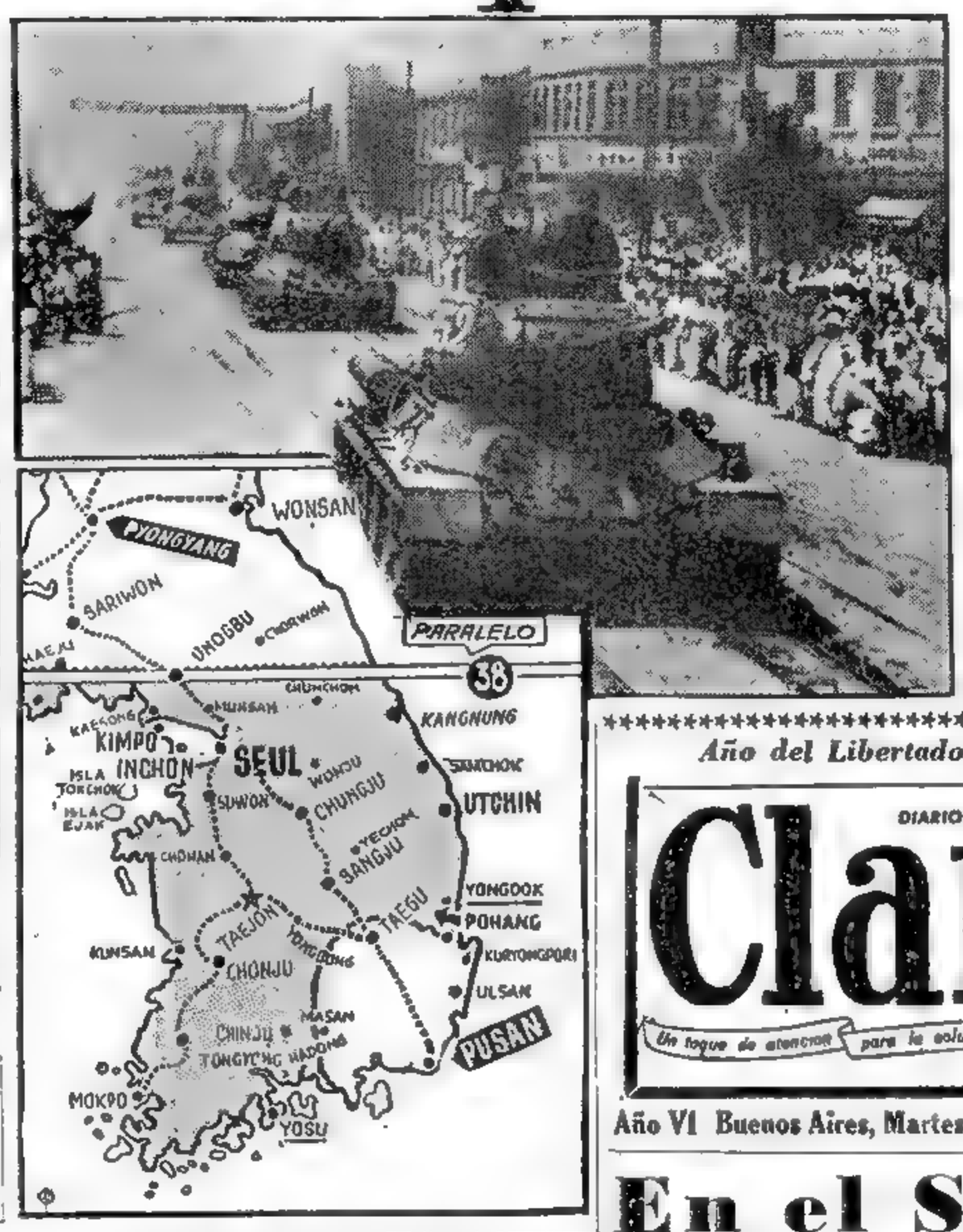

Otros Desembarcos de Tropas en Inchon

FRENTE DE INCHON, 19 (AFP.) — Ayer desembarcaron más fuerzas de infantería y técnicos en Inchón. Esas unidades fueron enviadas inmediatamente a la línea de fuego a la zona de Seúl.

★ **Participación Nipona**

WASHINGTON 18 (AFP.) — Se confirmó que en Inchon intervinieron tripulaciones japonesas, cuya presencia es explicada por el hecho de que la marina norteamericana, para llevar a buen término la acción ofensiva del mar solicitó en préstamo la mayor parte de los cincuenta buques de desembarco que habían sido cedidos al Japón al terminar la guerra, para ser dedicados a la navegación de cabotaje, buques que en su mayoría conservaron su dotación de nipones.

Año del Libertador General San Martín

DIARIO DE LA MAÑANA
Clarín
Un toque de atención para la solución argentina de los problemas argentinos
15 centavos

Año VI Buenos Aires, Martes, Setiembre 19 de 1950 Nº 1.787

Se Habría Reunido en Hungría el Cominform

PARIS, 18 (AFP). — El Buró del Cominform estaría reunido en Hungría. Así lo indican informaciones que no pudieron ser confirmadas y sin que la supuesta reunión fuera objeto de comunicaciones por parte de las organizaciones interesadas.

Más Exitos

EN EL MAPA se indican los frentes de lucha en los cuales las tropas de la UN obtienen nuevos y firmes éxitos. En la zona de Inchon el avance es sostenido e igual ocurre en los sectores de Taegu, Masan y Yongdok. La foto muestra a tanques norteños desfilando por las calles de Seúl y fué publicada en los diarios de la parte de Berlín ocupada por los soviéticos, quienes la distribuyeron con una leyenda en la que se hacía constar que la población había aclamado a los soldados rojos

En el Sector de Taegu Avanzan los Aliados

VIOLENTO BOMBARDEO DE LAS SUPERFORTALEZAS B-29

FRENTE SUR DE COREA, 19 (AFP). — Las superfortalezas B-29 realizaron un nuevo raid en masa contra un sector fortificado de los norteños al oeste de Waegwan. La situación general no ha variado en su conjunto en el frente entre el oeste de Masan y el norte de Taegu, si se exceptúa la nueva cabecera de puente de la segunda división establecida al sur de Yongdong.

En ese ataque aéreo se procuró eliminar poderosas posiciones adversarias que obstruyen el avance aliado al oeste de Taegu.

Mientras tanto la segunda y la primera divisiones prosiguieron destruyendo los bolsones que quedaron en la ribera este del Naktong. En la zona de la 25ª división se registraron contraataques enemigos.

★ **Cabeza de Puente Aliada**

La ofensiva se concentra en el cruce del Naktong, cerca de Chojidong. En ese sector la primera división de caballería, apoyada por artillería y aviación, estableció una cabecera de puente al oeste del Naktong y penetró en el dispositivo defensivo norteño.

Ayer, al rayar el alba, la citada división se lanzó a la carga contra la cota Nº 203, al este de Waegwan. En esos dos puntos la resistencia comunista fué bastante vigorosa. Fué al mismo tiempo que utilizando vehículos anfibios y puentes de pontones, se cruzó el Naktong en una vasta extensión, que tras arrollar las defensas en la ribera este, se irrumpió en el centro de las líneas adversarias, estableciéndose una cabecera de puente.

El portavoz confirmó que la etapa inicial de la operación había sido coronada por el éxito y que se estaba consolidando dicha cabecera de puente.

★ **Devastador Bombardeo**

Ampliando detalles del raid en masa de los B-29, se revela que la importante carretera de Waegwan a Taejón fué literalmente "quemada". Fueron arrojados 400 000 kilos de bombas, a cada lado de esa vía de comunicación: cada banda de terreno bombardeada tenía cuatro kilómetros de largo, por 700 metros de ancho. Explícase que el ataque no tenía por objeto un objetivo en particular, sino que probablemente se habría realizado contra concentraciones de tropas en la retaguardia comunista.

LAS NACIONES UNIDAS, TEMPLADAS POR LA LUCHA, AFRONTAN EN LA PRESENTE ASAMBLEA GENERAL UNA HORA HISTORICA

NUEVA YORK, 18 (De nuestra agencia). — La iniciación de la quinta Asamblea General de las Naciones Unidas señala una hora frente a la cual no pueden ser indiferentes los ciudadanos de todo el mundo. Por primera vez, mientras la bandera de la organización ondea en Flushing amparando las deliberaciones diplomáticas, flamea también en Corea, donde los principios fundamentales de la Carta se han transformado en acción. Los hombres que se reúnen a discutir tantos problemas en el gran salón de la Asamblea General, saben ya que las Naciones Unidas son algo más que una esperanza y una teoría; saben que en el trance doloroso de la lucha se han templado una decisión y una energía estimulantes; se ha hecho carne el deber y se ha hecho ley rigurosa todo el principio de justicia, libertad y entendimiento pacífico que fué la inspiración de la Conferencia de San Francisco. Ahora se sabe que no ha habido titubeos frente al supremo postulado de la UN, que impone hasta luchar por la paz, si es necesario, y que en esa decisión reside la mejor esperanza de paz en nuestros días.

Hoy se sabe que la organización mundial representa la mayoría absoluta de una humanidad que ha hecho conciencia definitiva frente al flagelo de la guerra como uno —el principal— de los problemas que son comunes a todos los hombres; y frente a todos los demás problemas que, en su resolución, aseguran la paz.

En la breve, intensa y fructífera historia de las Naciones Unidas, esta nueva Asamblea General significará uno de sus momentos más importantes, porque aun dividido políticamente, el mundo va a reunirse en Flusing conjurado por una fuerza moral que hoy es más grande que nunca. Se resuelvan o no los graves problemas que van a debatirse, el saldo será de todas maneras positivo, porque esta quinta Asamblea General de las Naciones Unidas, reuniéndose en estos momentos de incertidumbre e inquietud, tiende a consolidar el impulso de entendimiento y acuerdo que, por sobre todas las contingencias, ha unido a la inmensa mayoría de las naciones de todo el mundo en un solo ideal.

HORACIO ESTOL
Corresponsal de CLARIN en EE. UU.

EL MODELO DE SUS SUEÑOS

Era la quinta vez que soñaba con un modelo muy original de vestido. ¡Qué curioso! Pero cuando llegaba el momento de realizar el modelo no lo conseguía. Y eso la fastidiaba. ¡Le hubiera gustado tanto lucirlo el día de su compromiso matrimonial! Pero un día leyó este Clasificado de CLARIN:

DESFILE DE MANIQUIES
vivientes, casa de alta costura. Hoy, 18 hs. Santa Fe No...

Y fué, por mera curiosidad. Pero... ¡qué sorpresa se llevó al ver allí el modelo de sus sueños, exhibido por una hermosa rubia! ¡Tanto se asombró, que creyó que volvía a soñar! Inmediatamente lo compró y ahora es feliz. El día de su compromiso lucirá ese modelo exclusivo y todas sus amigas la contemplarán con admiración y envidia.

Y ese modelo exclusivo, Mary se lo debe a un Clasificado de CLARIN (T. R. 31-8368, 0576 y 9768, y personalmente en CORRIENTES 555).

Pueden Decidir Hoy los Comunes la Suerte del Gabinete

(INFORMACION PAG. CUATRO)

Los "3 Grandes" Defenderán a Alemania Contra Una Agresión Rusa

(Información página TRES)

Culmina el Asedio a Seúl; Cruzaron el Río Han

FUERZAS ALIADAS RECONQUISTARON WAEGWAN Y POHANG

INFORMACION PAGINA 2

HABRIAN ESTALLADO MOTINES ANTICOMUNISTAS EN LA CIUDAD

NUEVA YORK, 20 (INS). — El corresponsal Richard Rendell transmitió por la cadena radial de la American Broadcasting que la infantería de marina ha comenzado a cruzar el río Han en Seúl. Transmitiendo desde el cuartel del general Mac Arthur en Inchon, dice Rendell que vió a los soldados salir de sus trincheras individuales en las primeras horas de hoy y comenzar el gran avance sobre la capital. Informó, además, que un tremendo "barrage" (cortina de fuego) de artillería precedió al avance, con el que culmina el asedio a esa plaza.

Asalto Final

FRENTE A SEUL, 20 (A. F. P.). — Fuerzas de infantería de marina cruzaron en la mañana de hoy el río Han, iniciando así el ataque final contra Seúl. La noticia fué dada oficialmente en el cuartel general instalado en Inchón.

Noticias posteriores indican que los soldados, protegidos por cortinas de fuego de cañón y bajo un techo aéreo, están asaltando las defensas rojas, en las que hallan enérgicas resistencia.

★ Una Acción Previa

TOKIO, 20 (INS). — La artillería abrió intenso fuego contra las defensas exteriores de Seul, después que una "patrulla fantasma" cruzó el río Han y regresó con informes sobre los emplazamientos de cañones subterráneos. La exploración se cumplió para obtener informes antes del avance de las fuerzas de la UN.

★ Habría Motines

FRENTE SEUL 20 (AFP). — Habitantes de Seúl llegados a las líneas aliadas afirman que en Seúl han estallado motines de los elementos anticomunistas, produciéndose ya revueltas callejeras. Sin embargo, estas versiones no han podido ser confirmadas. Las avanzadas de Mac Arthur adueñadas ya del suburbio de Yongdungpo divisan los edificios más altos de la capital sureña.

Por momentos se espera la orden del comando de lanzar el asalto final a la capital; presión-

(Continúa en la página DOS)

UNA vista aérea de la Isla Wolmi, en primer plano, y del sector de Inchón, donde las fuerzas norteamericanas efectuaron su exitoso desembarco en Corea. Abajo, el mapa indica ese sector de Inchón, con el aeródromo de Kimpo, ya en manos aliadas, y la ciudad de Seúl, cuyo asedio culmina luego de cruzado el Han

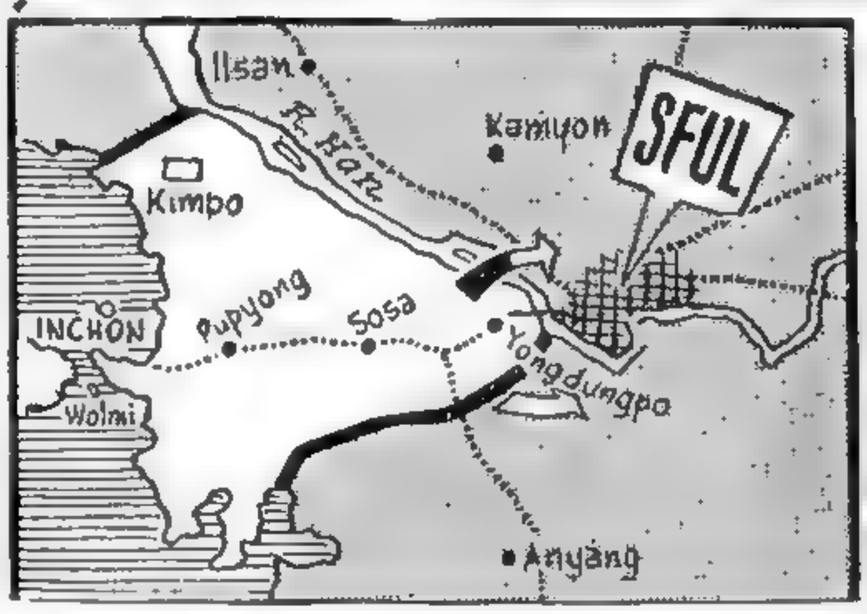

ARMA SOVIETICA EN EL CONSEJO

LAKE SUCCESS, 19 (A.F.P.). — Austin apoyó sus declaraciones sobre la participación rusa en la agresión coreana, con una pieza de convicción. En efecto, luego de ser leído el informe del general Mac Arthur, hizo circular entre sus colegas reunidos en la mesa del Consejo, un fusil ametralladora que llevaba marcada la fecha 1950, fabricado en la URSS, y capturado en Corea. Malik abandonó la sala pero su adjunto permaneció sentado, mientras el arma era examinada con curiosidad y circulaba de mano en mano. Cuando el delegado noruego trató de pasarle el arma para que la viese, al ayudante de Malik, éste simuló hallarse absorto en la lectura de documentos y no levantó la cabeza en ningún instante.

Año del Libertador General San Martín

Clarín — DIARIO DE LA MAÑANA

Un toque de atención para la solución argentina de los problemas argentinos

Año VI Buenos Aires, Miércoles, Setiembre 20 de 1950 Nº 1.788

Jules Moch y Shinwell Van a Entrevistarse con G. Marshall

NUEVA YORK, 19 (AFP). — Los ministros de la Defensa de Gran Bretaña y Francia, Emanuel Shinwell y Jules Moch, son esperados el jueves por la noche en Nueva York, donde conferenciarán con los cancilleres de sus respectivos países, Ernest Bevin y Robert Schuman.

El objeto de esta conferencia de los cancilleres y ministros de la defensa, consiste en confrontar la situación, tal cual se presenta en Nueva York, después de las conversaciones de los "tres" y de los "doce", y la que resulta en París y Londres, por las informaciones enviadas por los cancilleres. Además, los ministros de la defensa podrán cambiar informaciones sobre el esfuerzo general armamentista que acaba de ser sancionado por el consejo del Atlántico.

Después de esta conferencia, los cancilleres de Francia y Gran Bretaña volverán a reunirse la semana próxima.

Lo mismo que el Sr. Jules Moch, el ministro inglés conversará con el general Marshall. De fuente bien informada se declaró que el viaje de ambos ministros europeos responde al deseo de conversar con su colega norteamericano sobre la ejecución de las decisiones que serán adoptadas finalmente por los cancilleres de los países del pacto del Atlántico, en particular con respecto a la designación de un comando supremo del Atlántico.

La Asamblea de la UN Rechazó el Ingreso de China Roja

FLUSHING MEADOW, 19 (INS). — Al declarar inaugurada la quinta asamblea de las Naciones Unidas, el general Carlos Rómulo, presidente saliente declaró que la victoria de las fuerzas de las Naciones Unidas en Corea "eliminará el mayor desafío lanzado por el comunismo contra la organización mundial".

"En anticipación de la victoria —dijo— la Asamblea General deberá ahora proceder a establecer su autoridad, sobre la sólida base de la fuerza moral de la opinión pública mundial apoyada por fuerzas militares adecuadas".

"Señores delegados —agregó Rómulo— les doy la bienvenida a esta quinta sesión de la Asamblea General. La costumbre estipula que el presidente saliente de la Asamblea General presente un extenso informe sobre la situación mundial a fin de ilustrar las tareas de la presente sesión. Romperé esa costumbre porque mis palabras nada podrían sumar a la terrible elocuencia de los recientes sucesos. En el pasado, a pesar de ser muchos los temores, nos hemos reunido con la esperanza de edificar la paz. Hoy nos reunimos en una hora desesperada para salvar la paz del mundo".

NASROLLAH ENTEZAM

★ Instante de Meditación

Después se observó un minuto de silencio, dedicado a la oración y a la meditación.

En seguida, la India y la Unión Soviética presentaron sendas mociones para que la delegación nacionalista china sea substituída por

(Continúa en la página DOS)

El Canadá Apoyará la Participación Alemana en la Defensa Europea

LAKE SUCCESS, 19 (AFP). — "Si queremos defender a Europa occidental lo más lejos posible al este, tendremos que asociar a los alemanes en esa defensa", declaró el ministro de Relaciones Exteriores de Canadá, Lester Pearson, ante los corresponsales acreditados ante las Naciones Unidas.

Añadió el ministro canadiense: "El mejor modo para alcanzar esa finalidad, será de integrar la mano de obra alemana y la producción alemana en el esfuerzo colectivo". Al ser interrogado acerca de la cuestión de la admisión de China comunista en la UN, Pearson contestó que los que alegan la autoridad ejercida por el gobierno de Pekín sobre China para recomendar la admisión de ese país en las Naciones Unidas "cuentan con buenos argumentos".

Finalmente al referirse a Corea, dijo el canciller canadiense que era imprescindible obtener la unificación de ese país.

Puente Aéreo Japón-Corea

TOKIO, 20 (AFP). — Se estableció un "puente aéreo Japón-Corea". El general Tunner, que dirigió las operaciones de abastecimiento de Berlín durante el bloqueo ruso, fué encargado de organizar el funcionamiento de este nuevo servicio, cuya base será el aeródromo de Kimpo.

El primer cuadrimotor C-54, procedente de Japón llegó, luego de tres horas de vuelo

IDEAS Y PESOS

Mario N. era pobre pero tenía ideas... ¡Y qué ideas! Por lo menos, él estaba seguro de que valían una fortuna. Uno de sus inventos, sobre todo, le inspiraba gran confianza. Pero... ¿qué podía hacer? ¿Quién le financiaría el asunto? ¿Dónde encontrar al capitalista? Y entonces, se le ocurrió publicar este aviso en los Clasificados de CLARIN:

INVENTOR OFRECE
una idea interesante para inversión. Hablar a: T. B. (..) 6543

Y leyó el aviso Alfredo T., que tenía un capital inactivo y no sabía cómo invertirlo. Alfredo T. era un hombre audaz y le gustaba la gente con ideas. Se entrevistó con el joven inventor, le impresionó su fe en sí mismo y decidió asociarse a él. Mario N. ha aportado, pues, su idea: Alfredo T., sus pesos. De su unión, lo pronostican todos, resultará una empresa triunfante. Y ambos deberán su providencial encuentro a un Aviso Clasificado de CLARIN (T. E. 31-8368, 0576 y 9768, y personalmente en CORRIENTES 555).

★ Fué Aprobada en los Comunes la Nacionalización Siderúrgica ★

(Información página CUATRO)

Está Desintegrándose el Frente Rojo

RETOMAN SEUL

Marcharía Hacia Corea Una Columna China

LA FLECHA que arranca de Manchuria señala la presunta marcha de la columna de China comunista que se acercaría ya a Sariwon para de allí dirigirse a socorrer a Seúl, ciudad en la que ya entraron las fuerzas aliadas. También en el sur las tropas de la UN prosiguen su avance desde Taegu y Pohang, si bien empiezan a tener éxito un recio contraataque en la zona de Masan. Las informaciones señalan, por lo demás, que el frente rojo está en plena desintegración.

CRUZAN EL HAN MAS REFUERZOS

TOKIO, 21 (INS). — El general Mac Arthur anunció que la infantería de marina ha pasado las puertas de Seúl, después de tomar por asalto las defensas del Ham. El comunicado de Mac Arthur fué transmitido desde el frente después de una segunda visita del comandante en jefe a la línea de fuego.

El mismo comunicado agrega que "la división de la infantería de marina que avanza firmemente hacia el sudeste, al otro lado del río Han, por su margen meridional, ha llegado a los suburbios de Yongdungpo, encontrando creciente resistencia".

PATRULLA avanzada de las tropas de Mac Arthur, en el frente de Taegu. El fotógrafo sorprendió a los soldados parapetados tras sus vehículos, mientras observan al enemigo

Irrumpen en la Capital

FRENTE A SEUL, 21 (AFP). — Desde el Noroeste y desde el Sudoeste comenzaron a entrar en Seúl las fuerzas del general Mac Arthur, tras vencer la obstinada resistencia de los rojos. El éxito de la operación quedó virtualmente asegurado cuando los norteamericanos se apoderaron de cuatro colinas desde las que se domina a la capital. La toma completa de la plaza se considera que sólo será cuestión de horas, pese a que se presiente que acaso sea preciso combatir casa por casa, tal es la decisión que demuestran los defensores, cuya acción parece hallarse animada por la esperanza del recibo de prontos socorros.

El Norte Envía Tanques

Mientras tanto, se supo, por relato de aviadores, que desde Pyongyang marchan a la máxima velocidad numerosos tanques que se dirigen a Seúl para intervenir en la defensa de la capital sureña o para, en el peor de los casos, hacer frente a los soldados de la UN cuando traten de aproximarse al paralelo 38°. No ha sido posible establecer si esos tanques integran la columna que según un oficial del Estado Mayor del general Mac Arthur fué enviada por Mao Tsé-tung en socorro de los comunistas coreanos.

Ocuparon Cuatro Colinas

FRENTE DE INCHON, 21 (AFP). — Los soldados a Mac Arthur, después del avance del Han, por Haegju, ocuparon cuatro colinas que dominan la ciudad y contemaron con éxito el asalto de los últimos baluartes, luego de haber tomado los adelantados. En la mañana de ayer otros elementos de desembarco atravesaron el río cinco kilómetros más adelante mientras los cañones de los buques anclados en Inchón abrían fuego por sobre Naengju, hacia el este.

Otros contingentes vadean el Han en barcas y por puentes.

Sobre el frente sur de la cabecera de puente se recibieron nuevos refuerzos, los que comenzaron a "limpiar" distintos sectores para establecer un frente sólido y hacerse dueños de la gran carretera que desciende de Seúl a Suwon. Se hallan

(Continúa en la página DOS)

Triunfos Franceses en la Indochina

LONDRES, 20 (INS). — Despachos de Saigón dicen que los franceses reconquistaron el fuerte Donglse, derrotando a 800 revolucionarios. Agregan que el jefe de los rebeldes del Vietnam, Ho Chi Minh, ordenó el nuevo ataque, obedeciendo a órdenes comunistas de dar un golpe para contrarrestar los éxitos occidentales en Corea.

Desembarco Sureño en Samchok, en el Este

TOKIO, 21 (AFP). — Fuerzas sureñas protegidas por el cañoneo de naves de guerra aliadas han puesto pie en la costa Este a la altura de Samchok, puerto éste que se halla en línea recta con Seúl a igual distancia del paralelo 38°, de la capital. Por razones militares no se ha dado a conocer el número de soldados desembarcados, pero los corresponsales estiman que constituyen un poderoso contingente. Tampoco es posible adelantar si esas tropas serán enviadas hacia el oeste, en una maniobra de gran aliento para atacar por la retaguardia a los norteños, o si su misión será acercarse al límite, confines de vigilancia o acaso para cruzarlo en el momento oportuno, de resolverse llevar la guerra al territorio enemigo. Sanchok es el punto terminal del ferrocarril que parte de Seúl, atravesando la península de mar a mar. Una posterior autorización de la censura permite señalar que dicho desembarco se efectuó hace ya días, coincidiendo, presumiblemente, con el bombardeo realizado contra el citado puerto por el gigantesco acorazado "Missouri", el mismo que luego fué enviado a apoyar la acción frente a Inchón.

Año del Libertador General San Martín

DIARIO DE LA MAÑANA

BUENOS AIRES REPUBLICA ARGENTINA

15 centavos

Un toque de atención para la solución argentina de los problemas argentinos

Año VI Buenos Aires, Jueves, Setiembre 21 de 1950 Nº 1.789

Acheson Propone la Formación de un Ejército de la UN

OPONE EL KREMLIN 5 BARRERAS A LA PAZ

FLUSHING MEADOWS, 20 (INS). — Acheson denunció en la sesión plenaria de hoy de la asamblea de la UN, que Rusia ha levantado cinco barreras a la paz, y propuso que se adopte un programa de cuatro puntos —entre ellos la creación de un ejército internacional— para evitar una nueva guerra. En un ataque sin precedentes, declaró: "La raíz de nuestras dificultades hay que hallarlas en el crudo imperialismo, dirigido por los jerarcas rusos".

★ Plan de 4 Puntos

El Secretario de Estado no descartó empero la esperanza de que Rusia "pueda cambiar", agregando que si tal cosa ocurriera, "podría desembarazarse de los políticos que ahora impiden a Moscú vivir como buen vecino con el resto del mundo".

Con el fin de combatir la política exterior rusa, Acheson propuso las siguientes medidas:

1º) Modificar el reglamento de la Asamblea de manera que este parlamento mundial pueda reunirse en 24 horas en caso de que el Consejo de Seguridad se vea impedido de actuar por un

(Continúa en la página DOS)

Búscase Rearmar a Alemania, Afirma Moscú

PARIS, 20 (AFP). — Radio Moscú, refiriéndose al comunicado final de los "tres", declaró: "Es evidente la tendencia a colocar ampliamente al servicio de los preparativos de guerra de los imperialistas anglo-norteamericanos los recursos en hombres y en riqueza económica de Alemania occidental. Los gobiernos de Estados Unidos, Inglaterra y Francia se proponen incluir ahora a Alemania occidental en un bloque agresivo. A tales efectos, los "tres" están dispuestos a efectuar las gestiones necesarias en sus legislaciones nacionales, para poner término al estado de guerra con Alemania". Luego afirma que "los occidentales tratan de restaurar el potencial militar alemán dando legitimidad a la creación de un ejército alemán bajo la forma de policía".

GENERAL Bradley, que asegura que las Naciones Unidas se han convertido en una verdadera potencia mundial

Rusia Pretende Asiatizar a Europa

PARIS, 20 (De nuestra Agencia). — "Nuestra política militar consiste en defender a Europa y no en liberarla después de invadida", asegura el general Bradley, presidente de los estados mayores combinados de las fuerzas armadas estadounidenses. La noticia ha suscitado marcada satisfacción. Otro tanto ocurre con el anuncio que los ministros de Defensa de Inglaterra y Francia, irán esta semana a Wáshington para conferenciar con Marshall, pues, se espera de esa reunión lo que no ha resultado de las últimas conversaciones en Nueva York: una política concreta para reconstruir lo antes posible la mellada y semiderruída estructura militar de Europa.

"Organizar de inmediato la defensa de Europa —escribe el editorialista de "France Document"— es única forma de evitar su conquista por los sucesores moscovitas de Atila, Tamerlan y Gengis Khan". El juicio que ha implicado esa alusión histórica no parecerá excesivo a quienes sostienen que la guerra en el Paralelo 38°, más que consecuencia simple del conflicto yanqui-soviético, es primer síntoma precursor de una lucha más o menos franca entre Asia y Europa. Andre Siegfried recuerda al respecto que la consigna del Kremlin en Corea es el combate contra el imperialismo occidental, vale decir, la misma que utilizara Japón en su fracasada empresa de conquista. "En China, Indochina, Malasia, Indonesia y Filipinas —escribe el citado autor— el Japón pretendía ayer —como hoy Rusia— actuar en carácter de libertador y valiase de gobiernos fantoches del tipo del de Nankin. Llamaba a las masas populares, instintivamente xenófobas, a la insurrección nacional contra el opresor blanco y las regiones donde intentó ejercer su dominación, explotando los nacionalismos locales, eran precisamente las que codicia hoy la expansión soviética: China, Indochina, Birmania, Malasia, Filipinas y las Indias Holandesas". "El Japón preparó la vía de los planes soviéticos y Rusia es hoy —agrega Siegfried a guisa de conclusión— la heredera natural y directa del imperialismo de Tokio". Coincide así el sociólogo francés con la tesis de "el mundo ruso" de Gonzague de Reynolds. Para este eminente historiador y filósofo suizo tanto la revolución de Lenin de 1917 como el actual imperio soviético marcan un franco retorno al asiatismo integral. La cuarta Rusia —la de Stalin— que a su juicio ha hecho suyo el programa de Pedro el Grande habríase puesto ahora a la cabeza de Asia para dominar mejor a Europa. "Resulta justo pero superficial —apunta— ver en la revuelta del proletariado contra la burguesía la victoria de un sistema económico sobre un sistema opuesto. El fondo es otro. Es ni más ni menos la entrada de la cuarta Rusia en el cuadro asiático". Tal acontecimiento, si se interpreta correctamente a este autor, vincularía a la revolución de 1917 y sus consecuencias contemporáneas a los grandes movimientos históricos que cíclicamente levantan al Asia contra Europa. Por ello la amenaza soviética no está —según Reynolds— en la "esclavización" de Europa sino en una auténtica "asiatización": la revolución rusa es el Asia.

Como se ve, mientras sus políticos y militares intentan poner dique a la expansión roja y se preparan a repeler una eventual agresión, estos viejos pueblos siguen, por fortuna, pensando y discurriendo. Junto a las noticias de la guerra de Corea la prensa del continente presenta a diario estudios históricos y especulaciones filosóficas análogas a las que aquí comentamos. Si sus gobernantes yerran no será por cierto por falta de consejo ni de luces.

OCTAVIO GONZALEZ ROURA

(Representante general de CLARIN en Europa).

¡POR FIN, FILMARÁ!

Desde que viera los hermosos óleos del Rachuelo de Quinquela Martín, lo había obsesionado un solo deseo: filmar una película documental con aquellos magníficos paisajes nuestros, estampar en el celuloide aquellas imágenes inolvidables. Pero nunca se le presentaba la oportunidad de hacerlo.

Un día, leyó en los Clasificados de CLARIN este aviso:

Filmadora 16 mm NORT

Simplex - Pocket - O; Bausch y Lomb; 3 trip. for. De Jour, acc. $ 1.500 — T. E. 86-1776

¡Era su oportunidad! Lo mejor que podía hacer, era comprar una filmadora de 16 milímetros, el tamaño ideal para su propósito, y el precio era razonable. De modo que le habló por teléfono al anunciante y espera concretar pronto la operación, que permitirá realizar el sueño largamente acariciado.

Y se lo habrá permitido un Aviso Clasificado de CLARIN (T. E. 31-8368, 0776 y 9763, y personalmente en CORRIENTES 555).

Invertiránse $ 129.000.000 en 70 Locomotoras Diesel

(INFORMACION PAG. CINCO)

AVANZAN EN SEUL

CON RECIOS ATAQUES AEREOS "ABLANDAN" LAS DEFENSAS

EN SEUL, 22 (INS). — Las fuerzas blindadas comunistas enfrentan la amenaza de ser aniquiladas por la 7ª división norteamericana que se desplaza por su flanco meridional. Por lo pronto, ya han sido cortados el F. C. y la carretera que corre al sur de Seúl hasta Suwon y fué ocupada la aldea de Osan, a 15 kilometros también al sur de la capital. Al ser anulado aquel vital sistema de comunicaciones, los comunistas se ven privados de una importante ruta para recibir ayuda desde los sectores del sur.

EL mapa señala los avances aliados en las zonas de Seúl, Taegu y Pohang. También está indicado el puerto de Samchok donde días atrás hubo un desembarco aureño.

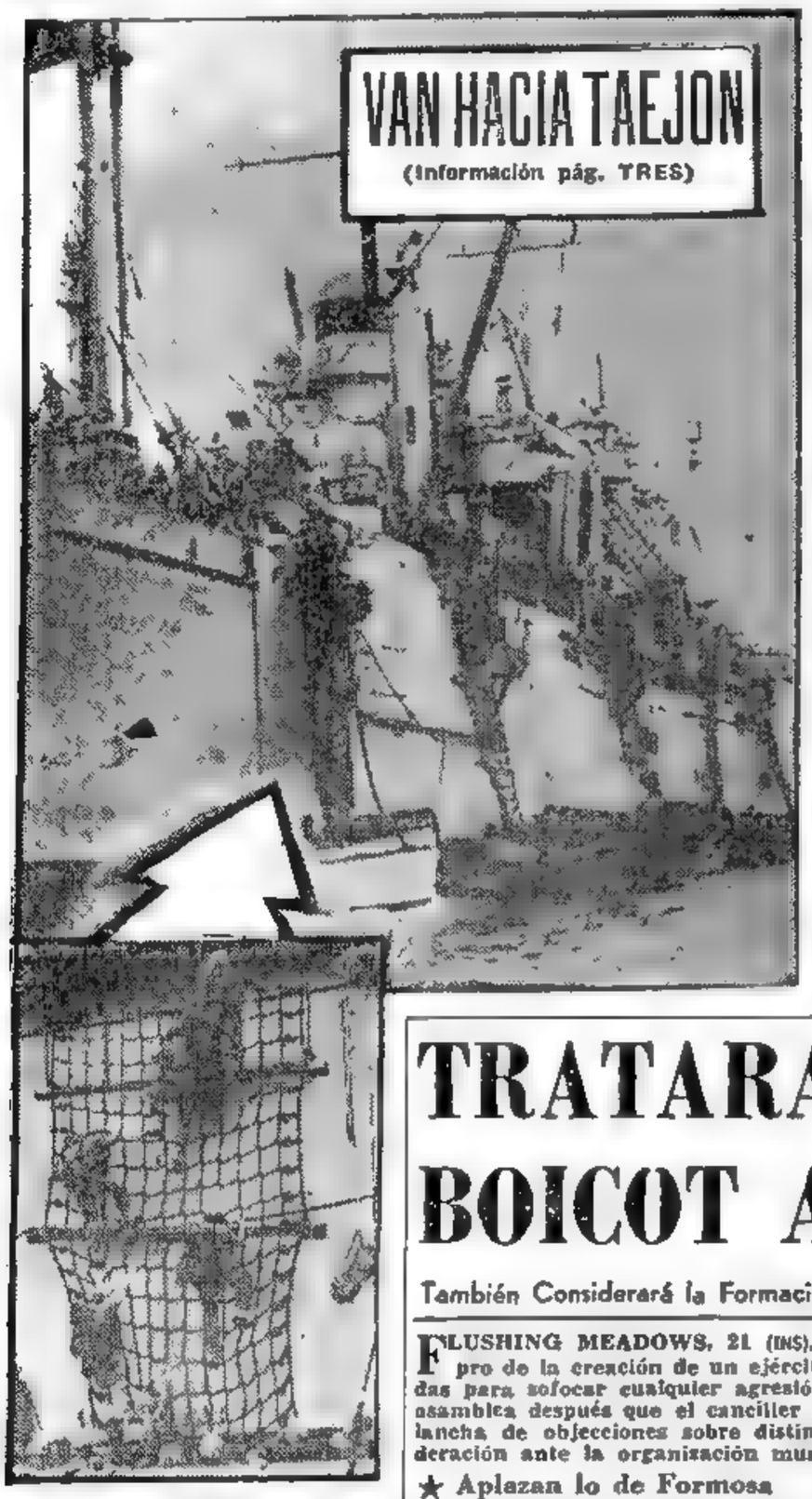

SOLDADOS de infantería de marina de Estados Unidos descienden del transporte que los llevó hasta la costa de la isla de Wolmi, y por medio de escalas de cuerdas se embarcan en los lanchones que habrían de conducirlos a la citada isla y al puerto de Inchon, para de allí lanzar el ataque a Seúl

★ Incesantes Bombardeos Aéreos

Numerosos aviones castigan sin tregua las defensas rojas en el corazón de Seúl, a fin de aniquilarlas o ablandarlas antes de que lleguen refuerzos enviados desde el norte. Los aliados irrumpieron en la ciudad por el histórico paso de Pekín, entre colinas que se levantan al norte. Es el camino que hace siglos recorrían todos los años los dignatarios coreanos para inclinarse ante los emperadores de la corte manchú; al entrar en Seúl, roza la cárcel construída por los japoneses, cruza el moderno barrio residencial de Sudiamun y desemboca en la calle Independencia, en el centro, donde está el arco de la Independencia, levantado, por cruel ironía o por los japoneses en 1910, como símbolo de la "liberación" de Corea.

Los marinos, en su avance, desbarataron dos contraataques apoyados por la artillería, destruyendo cuatro tanques y dando muerte a 300 rojos, cuando ocuparon Yongdungpo, en la noche del miércoles y se encaminaron hacia los tres puentes destrozados por los bombardeos y que conducen al barrio comercial de Seúl. Pero el jueves, los comunistas enviaron nuevas fuerzas a la lucha y continuaron la resistencia. Detrás de ellos, sin embargo, otra fuerza de la infantería de marina llegó a las calles de los límites septentrionales, después de cruzar el Han, en un punto situado a 13 kilómetros al noroeste.

En los primeros momentos se notó una grave escasez de gasolina y vituallas, por no haberse tendido un puente sobre el Han, en la retaguar-

(Continúa en la página DOS)

Año del Libertador General San Martín

DIARIO DE LA MAÑANA
Clarín
BUENOS AIRES · REPUBLICA ARGENTINA · 15 centavos
Un toque de atención para la solución argentina de los problemas argentinos

Año VI Buenos Aires, Viernes, Setiembre 22 de 1950 Nº 1.790

Ciudad Sin Murallas, Pero Sí con Puertas...

TOKIO, 22 (AFP). — ¿Dónde comienzan y dónde acaban los suburbios de Seúl? Esta ciudad, que cuenta aproximadamente un millón y medio de habitantes, se extiende sobre una amplia superficie como todas las ciudades orientales.

En tiempo de la dominación china, Seúl estaba ceñida por murallas jalonadas por puertas monumentales; aquéllas desaparecieron, pero éstas subsisten.

TRATARA LA ASAMBLEA EL CESE DEL BOICOT A ESPAÑA

También Considerará la Formación del Ejército Mundial

FLUSHING MEADOWS, 21 (INS). — La moción norteamericana en pro de la creación de un ejército permanente de las Naciones Unidas para sofocar cualquier agresión fué incluída en el temario de la asamblea después que el canciller soviético Vishinsky desató una avalancha de objecciones sobre distintos problemas pendientes de consideración ante la organización mundial.

★ Aplazan lo de Formosa

La medida fué resuelta por el comité de iniciativas, que tiene a su cargo la tarea de ordenar el programa de trabajo sin que, para sorpresa general, se registrara objeción alguna rusa a la idea, presentada ayer por el secretario de Estado norteamericano Dean Acheson. La moción de Acheson figurara en el temario bajo el título de "acción unida pro paz".

El comité acordó postergar una segunda moción norteamericana relacionada con Formosa, a petición del delegado nacionalista chino, quien sugirió que se esperase a que Estados Unidos haga circular un memorándum sobre la cuestión y la delegación china reciba instrucciones de su gobierno. Desestimando las protestas soviéticas, el comité también resolvió postergar una ponencia rusa titulada "denuncia de la Unión Soviética por la agresión norteamericana contra China", hasta que Moscú presente a su vez un memorándum explicativo.

Además, se resolvió dar entrada en la agenda, sin oposición, a una propuesta soviética abogando por la firma de un pacto de paz por los "cinco grandes", la reducción de armamentos en una tercera parte, y la aceptación mundial de la "petición pro paz de Estocolmo".

Asimismo el comité rechazó la objeción de Rusia a la inclusión en el temario de la ponencia solicitando la revocación del boicot diplomático contra el régimen español. En esta cuestión Wáshing-

(Continúa en la pág. DOS)

DICE NEHRU: NO MAS COLONIAS EN INDIA

NASIK, 21 (AFP). — El Pandit Nehru trató ante el comité supremo del partido del Congreso la cuestión de las posesiones extranjeras en la India, declarando que esas posesiones "geográfica y culturalmente forman parte integral de la India".

Añadió Nehru: "La India, que se opone en toda Asia al sistema colonial, no podrá tolerar en su territorio la existencia de islotes extranjeros". Precisó que tiene la intención de solucionar pacíficamente este problema, pero que estaba determinado a no permitir por más tiempo que potencias extranjeras puedan conservar posesiones en territorio hindú, sean portuguesas o francesas.

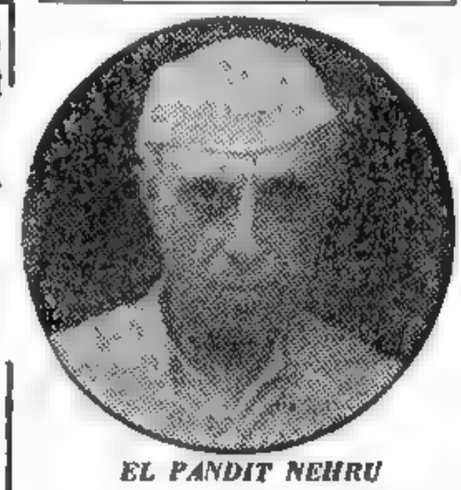

EL PANDIT NEHRU

DECIDIRA LA UN SI DEBERA CRUZARSE EL PARALELO 38°

WASHINGTON, 21 (AFP). — "La cuestión de proseguir la ofensiva más allá del Paralelo 38º de Corea, es de incumbencia exclusiva de las Naciones Unidas", declaró el presidente Truman, en su acostumbrada conferencia de prensa.

Expresó también que Taft debía ser eliminado de la vida política en razón de su nefasta influencia en la política exterior norteamericana. Como se sabe, Harriman, al exponer las actitudes del senador por Ohio frente al Plan Marshall, pacto del Atlántico y otros planes de la política exterior de Estados Unidos, aseguró que Taft había hecho el juego de la Unión Soviética.

Senador TAFT

Luego Truman señaló que subsistía el carácter bipartidario de la política exterior, ya que el número de parlamentarios republicanos que había votado por su programa exterior, era superior al de parlamentarios demócratas que votaron en contra.

En una respuesta a un periodista, el presidente confirmó la declaración hecha ayer por el general Marshall ante la comisión militar del Senado, según la cual no era personalmente responsable de la política de Estados Unidos hacia China en 1946, en el momento en que desempeñaba una misión especial allí. Truman declaró que en esa época el general Marshall recibió instrucciones precisas del secretario de Estado de entonces, Byrnes.

¿PARA QUE LO QUERIA?

Su difunto padre le había dejado un automóvil. Nada más. Y él no sabía qué hacer. Porque no tenía un oficio y no se le ocurría qué rumbo tomar. ¿Para qué quería el auto? No le resultaba útil. Necesitaba trabajar. Y, si lo vendía... ¿qué haría con el dinero? No se le ocurría ninguna inversión útil.

Estaba seriamente preocupado, cuando vió este aviso en los Clasificados de CLARIN:

BAZAR EN MARCHA
vendo o cambio por auto. Tr.: ALVAREZ JONTE 3587

Inmediatamente, fué a visitar el negocio ofrecido é hizo una oferta. Si se la aceptan, habrá cambiado un auto que no le sirve por un negocio en marcha que le dará de vivir... y habrá resuelto el problema de su futuro.

Y eso, podrá agradecérselo a un Clasificado de CLARIN (T. E. 31-8368, 0576 y 9768, y personalmente en CORRIENTES 533).

Alemania Oeste Tendrá Representación en Argentina

BONN, 21 (AFP). — Alemania occidental tendrá representación diplomática en Buenos Aires y también en Sidney, Bruselas, Río de Janeiro, Santiago de Chile, Copenhague, París, Atenas, Londres, Calcuta, Dublín, Tokio, Roma, Montreal, México, La Haya, Viena, Lisboa, Estocolmo, Berna, Madrid, Angora, Joanesburgo, Nueva York y Jakarta. Además se instalarán consulados generales en Egipto, Colombia, Italia, Luxemburgo, Panamá, Pakistán, Persia, Perú, Suiza, Uruguay, Venezuela, Chicago y San Francisco. Por último, cuatro oficinas consulares serán creadas en San Pablo, Marsella, Detroit y Nueva Orleans.

SERA OBLIGATORIA Y GRATUITA LA PUBLICACION DE AVISOS EN DIARIOS EN DEMANDA U OFERTA DE TRABAJO

(Información página 7)

Asaltan las Barricadas de Seúl

Tomaron Suwon a 30 Km. de la Capital

TOKIO, 23 (INS). — Los aliados se acercan al corazón de Seúl y se esfuerzan por tender un anillo de hierro en torno a la capital. Soldados sureños encabezan la marcha dentro de la ciudad, mientras los norteamericanos avanzan por sus límites norte y sur, en una acción destinada a rodearla y atrapar en su interior a los defensores. En un amplio movimiento envolvente por el flanco sur de Seúl, la 7a. división de EE. UU. ocupó el centro de comunicaciones de Suwon y su estratégico puerto, a 30 kilómetros abajo de la capital, sin encontrar resistencia. Además, han sido cortadas las principales vías férreas y carreteras que llevan a la zona de Seúl desde el frente sur, donde millares de soldados de las fuerzas invasoras comunistas han emprendido una rápida retirada general hacia el norte.

Acércanse al Centro

Los frentes de Seúl y Kunchon, donde avanzan los aliados. Las flechas indican posibles futuras operaciones

★ Ocupación Completa de Yongdungpo

Otras columnas llegaron a la margen suroccidental del río Han, frente a los muelles de Seúl, después de ocupar el estratégico suburbio de Yongdungpo, en una batalla de dos días en la que ambos bandos sufrieron grandes bajas.

Más fuerzas de la infantería de marina, apoyadas por tanques, operando en la margen nóreste del Han, progresaron a lo largo de los límites septentrionales de Seúl y ayudaron a los sureños, los que se hallan ya a tiro de rifle del centro de la plaza.

★ Parecen Decididos a Resistir

O todo esto, versiones filtradas a través de las posiciones de los comunistas indican que éstos se preparan a combatir hasta la muerte por la ciudad. Según esas informaciones los principales edificios, tales como el Ayuntamiento, la Universidad y la prisión, están siendo fortificados. Una lucha calle por calle significaría la destrucción total e inevitable de la capital.

★ Comenzó la Lucha Casa por Casa

FRENTE DE SEUL, 23 (AFP). — Unidades de infantería de marina que luchan de casa en casa y de calle en calle, dentro de los barrios del límite exterior de Seúl, han avanzado hasta cuatro kilómetros de la estación central del ferrocarril. Los norteños, parapetados en los techos y fortines improvisados, resisten denodadamente con fuego de ametralladora, morteros y artillería emplazada en las bocacalles.

En cada entrada de la ciudad de Seúl propiamente dicho la infantería de marina ha tropezado con una resistencia decidida de formaciones escogidas comunistas, parapetadas en edificios, trincheras y fortines, pero ganan terreno lentamente.

★ El Barrio de Yongdungpo en Llamas

La barriada de Yongdungpo, ya en poder aliado, por donde avanzó la infantería de marina parapetada detrás de los tanques, a sangre y fuego, presenta un aspecto dantesco. Muchas casas están ardiendo. El fragor de los incendios fué aumentado al ser alcanzado por las bombas de una escuadrilla "Black sheep" de un portaaviones un importan-

(Continúa en la página 8)

Año del Libertador General San Martín

Clarín — DIARIO DE LA MAÑANA — 15 centavos — Un foque de atención para la solución argentina de los problemas argentinos

Año VI Buenos Aires, Sábado, Setiembre 23 de 1950 Nº 1.791

E. U. Daría Cooperación Militar a América Latina

WASHINGTON, 22 (AFP). — El gobierno de Estados Unidos estudia actualmente un proyecto de cooperación militar más extensa con las repúblicas de América latina, tanto en el campo de la entrega de armamentos como en el del entrenamiento de las fuerzas terrestres, aéreas y navales, según los métodos norteamericanos.

Si bien por ahora solo se trata de un proyecto más o menos a largo plazo, ciertos elementos permiten determinar desde ya sus principios fundamentales:

1º La declaración de Truman, al día siguiente de la invasión de Corea por los comunistas, cuando expresó que "Estados Unidos concedería ayuda militar a todas las naciones que comparten el culto de la libertad".

2º El reciente discurso del secretario de Estado adjunto para los asuntos latinoamericanos, Edward G. Miller, en California, en el curso del cual declaró que en la eventualidad de una tercera guerra mundial, Estados Unidos, por primera vez en la historia, necesitará no sólo del material estratégico de los países latinoamericanos, sino también soldados.

Aunque un cálculo de esa ayuda militar parece prematuro, los especialistas indican que se efectuará probablemente en forma de envío de armas de instrucción, y también oficiales instructores norteamericanos. Esto sería no solamente conforme a las necesidades de una defensa hemisférica y de la ayuda mutua, sino también al proyecto de uniformación de las armas del hemisferio occidental.

Añádese que el material naval sería despachado en el momento América latina se los culparía de peligro y que a los soldados de América Latina se los equiparía una vez que hubieren llegado al campo de batalla. Previamente se habrían familiarizado con las armas gracias a un período de entrenamiento.

AUSTIN, delegado de EE. UU., muestra en el Consejo de Seguridad un fusil de fabricación rusa, tomado a los soldados norteños

DISCREPAN "LOS 3" SOBRE EL PLAN DE REARME EUROPEO

NUEVA YORK, 22 (AFP). — Las reuniones de los tres ministros de Relaciones Exteriores de Estados Unidos, Gran Bretaña y Francia, en presencia de los ministros de Defensa de los mismos países, fueron enteramente dedicadas a estudiar los aspectos técnicos del rearme de Europa occidental.

Los principales aspectos de esta cuestión consisten en saber si serán constituidas rápidamente las divisiones alemanas.

★ Plena Satisfacción

Por primera vez desde el comienzo de las conferencias tomó la palabra el general Marshall para exponer su punto de vista sobre el problema de la seguridad europea.

Todos los ministros declararon sin querer revelar las cuestiones debatidas que la conferencia había sido muy interesante y que se continuara con gran interés las conversaciones.

Se prevée que la conferencia aportará por lo menos decisiones técnicas muy importantes, ya que los negociadores se hallan ahora no solamente en posesión de la opinión del general Marshall sino también de los criterios expresados por Jules Moch, ministro de la defensa francesa y su colega britá-

(Continúa en la página 3.)

SU ALMA DE ARTISTA

Había sido bailarina en sus tiempos y dominaba las danzas clásicas. Ahora, su edad ya no le permitía dedicarse al baile, pero ansiaba una discípula, una muchacha de talento a la cual enseñarle lo que sabía, transmitirle toda su alma de artista. Y un día, mirando como tantas veces los Clasificados de CLARIN, leyó éste:

PROFESORA DE DANZAS clásicas, busco. Hablar a: T. E. (.) 2453

Tuvo el presentimiento de que aquello era lo que deseaba y le habló. Luego, se entrevistó con la muchacha, que era de silueta esbelta y tenía el don de la música y el ritmo. Era la alumna ideal. Cuando ésta le habló de precio, le dijo que no le cobraría. ¡Tan grande era su alegría de haber podido realizar su sueño! Ya han empezado las clases. Y es tanta la satisfacción de la maestra al enseñar su arte como la de la discípula al asimilar las provechosas enseñanzas que harán de ella una artista.

Y a ambas las unió un Aviso Clasificado de CLARIN (T. E. 31-8368, 0576 y 9768, y personalmente en CORRIENTES 535).

Con un Minuto de Meditación Prepárose Para Sus Tareas la V Asamblea General de la UN

Esta Semana en E. Unidos — Por JOHN KERIGAN

WASHINGTON, 22 (Especial para CLARIN). — Se han dicho muchas dramáticas palabras en las reuniones del Consejo de Seguridad y otros organismos de las Naciones Unidas, desde su fundación, en 1945. Pero, quizá, el momento más emocionante se produjo durante esta semana al iniciarse la quinta sesión de la asamblea general. No fué en uno de los numerosos discursos allí pronunciados, sino en solo sesenta segundos de absoluto silencio, durante los cuales los quinientos delegados de 59 naciones permanecieron con la cabeza inclinada, en profunda meditación. Ha sido ésta la primera vez en que la asamblea se inaugura con un minuto de silencio, "dedicado a la callada oración y a la meditación en memoria de quienes murieron por los ideales de las Naciones Unidas". Este homenaje fué sugerido por Trygve Lie en mayo de 1949, y se adoptó en la cuarta asamblea, realizada en fecha posterior del mismo año. En esa oportunidad, el proyecto tuvo por objeto honrar a los pocos que, como el conde Folke Bernadotte, asesinado mientras actuaba en carácter de mediador en Palestina, en 1948, "murieron por los ideales de las Naciones Unidas". Nadie pudo haber imaginado entonces cuántos habrían de morir bajo la bandera de la entidad mundial antes de que pasara un año desde la adopción del "minuto de callada meditación".

* * *

El quinto aniversario de la fundación de las Naciones Unidas será celebrado en el Día de la UN, 24 de octubre. Mrs. Franklin D. Roosevelt, viuda del ex presidente, dirige la Comisión de Ciudadanos que prepara la conmemoración; en esa comisión hay también representantes de agricultores, clérigos, educadores, etc. Miles de mujeres y niñas trabajan actualmente en Estados Unidos en la confección de banderas de las Naciones Unidas, para hacerlas ondear en la fecha. Se han fijado un objetivo de 2.500.000, y las primeras fueron entregadas ya al presidente Truman y al secretario de Estado, Acheson, como "símbolo del significado que para los norteamericanos tiene el próximo aniversario".

* * *

La temporada literaria de otoño empezó con la aparición en las librerías, de 50 nuevos títulos. Encabeza la lista "Across The River and into the Trees", primer libro publicado por Ernest Hemingway desde hace diez años. Hemingway, autor de "Adiós a las armas" y "Por quién doblan las campanas", es considerado por muchos críticos como el más hábil literato norteamericano. Sin embargo, su nuevo libro encuentra distintas acogidas. "The Saturday Review of Literature" lo califica de "la peor novela de Hemingway", pero el autor John O'Hara, en el comentario publicado por "The New York Times Book Review", expresa que Hemingway es el más importante entre los millones de escritores que han vivido desde 1616". La acción de "Across the River and into the Trees" se desarrolla en Venecia; presenta los tres últimos días en la vida de un oficial del ejército norteamericano, coronel Richard Cantwell, quien, a los cincuenta años, tiene el corazón enfermo y sabe que su muerte está próxima. El coronel pasa memoria por su pasado, se despide de su amada y muere.

El EXTRACTO de la LOTERIA NACIONAL

EN LA PAGINA 21

Bombardeó Posiciones Enemigas la Flota Aliada

(INFORMACION PAGINA DOS)

Arrollan la Defensa en la Zona Sur de Seúl

Naves de EE. UU. en el Mar Mediterráneo

LONDRES, 23 (AFP). — "Cincuenta y dos navíos de guerra de EE. UU. se encuentran actualmente en aguas del Mediterráneo, lo que representa la más grande concentración de barcos norteamericanos en esta región desde la segunda guerra mundial", declaró el almirante Richard Conolly, comandante en jefe de las fuerzas navales norteamericanas en el Atlántico Oriental y Mediterráneo.

Tanques de EE. UU. Entraron en Changchin y Tongmakhari

TOKIO, 24 (INS). — El intenso fuego de la artillería comunista ha contenido temporalmente el avance hacia el corazón de Seúl, pero los aliados que atacan desde el sur están arrollando a los defensores de esa zona.

Se admitió francamente que la marcha a lo largo del río Han ha sido "frenada" por la resistencia del enemigo, cuyas baterías disparan desde el Norte y el este, impidiendo que se complete el movimiento de pinzas. Indicó un portavoz que los rojos saben lo que están haciendo con su artillería y reconoció que las fuerzas rojas no son reclutas, sino soldados aguerridos que nos han abierto las puertas del infierno.

El avance de la 7a. división desde Inchón a Suwon, cortó las líneas que disponían los comunistas para el movimiento de refuerzos y abastecimientos; pero pertrechos de reserva acumulados largo tiempo les han permitido defender a Seúl.

Otras tropas comunistas identificadas como unidades de la 9a. di-

(Continúa en la página DOS)

Rápido Avance Aliado al Oeste y Norte de Taegu

FRENTE DE COREA, 24 (AFP). — El ataque general de los aliados en el sudeste de Corea, ha cobrado un ritmo acelerado. El avance más rápido tiene lugar al oeste y al norte de Taegu.

★ Puntas de Lanza

Los aliados emplean la táctica de lanzar puntas de lanza con elementos blindados, despreocupándose momentáneamente de los bolsones de resistencia enemigos. La veloz marcha ha sido motivo de interpretaciones erróneas. Es necesario distinguir entre punta de lanza avanzada de las patrullas y punta de lanza de las salientes ocupadas. Una información del 8º

(Continúa en la página DOS)

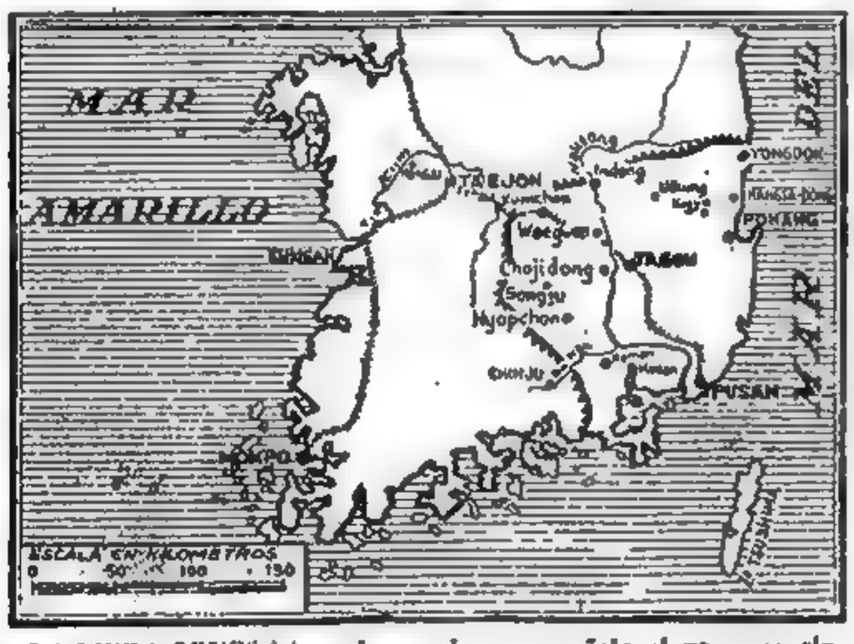

LA LINEA GRUESA trazada en el mapa, señala el progreso alcanzado por las fuerzas aliadas en el sector sur de Corea, al norte de Taegu, donde aquellas avanzaron varios kilómetros en la carretera de Waegwan a Kumchon

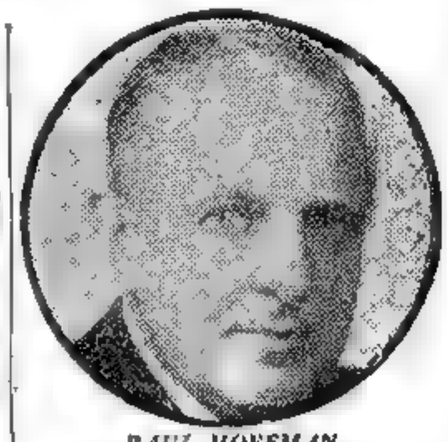

PAUL HOFFMAN ha renunciado a la administración del plan Marshall

Ha Renunciado a su Cargo Paul Hoffman

WASHINGTON, 23 (AFP.) — Renunció el señor Paul Hoffman a su cargo de administrador de la ECA (administración del plan Marshall), según lo anunció hoy un vocero de la Casa Blanca. El señor William Foster, administrador adjunto de la ECA lo sucederá.

Un comunicado oficial será publicado el lunes próximo al respecto.

William Chapman Foster, ex subsecretario de Comercio, que ha reemplazado a Paul Hoffman en el cargo de director de la administración del plan Marshall, hizo sus estudios en el Instituto Tecnológico de Massachussets.

Director de empresas industriales, fué designado subsecretario de comercio el primero de diciembre de 1946. En el curso de su carrera ocupó varios puestos gubernamentales. Fué adjunto del director del material aéreo de los Estados Unidos. Durante la última guerra desempeñó el cargo de miembro de la comisión para el desarrollo económico, tarea que cumplió con toda eficacia.

Año del Libertador General San Martín

Clarín — DIARIO DE LA MAÑANA — BUENOS AIRES REPUBLICA ARGENTINA — 15 centavos

Un toque de atención para la solución argentina de los problemas argentinos

Año VI Buenos Aires, Domingo, Setiembre 24 de 1950 Nº 1.792

PLAN CHILENO PARA DEFENDER LA PAZ

FLUSHING MEADOWS, 23 (AFP). — Chile reclamó hoy ante la Asamblea General de las Naciones Unidas un pacto para la defensa de la paz y un plan audaz para combatir la miseria en las regiones económicamente poco desarrolladas.

El delegado de Chile, señor Hernán Santa Cruz, fué el único delegado de América del Sur que intervino hoy en el debate general y sus palabras suscitaron diversos comentarios contradictorios.

Rechazaron en la Asamblea de la UN la Exclusión de China Nacionalista

El Delegado Soviético Había Formulado la Moción

FLUSHING MEADOWS 23 (AFP). — La Asamblea General de la UN en su plenaria de hoy confirmó el informe de la comisión de verificación de poderes por 43 votos contra 5 —el grupo soviético— y una abstención, y rechazó por 41 a 6 —grupo soviético y Yugoslavia— y 3 abstenciones una moción de la URSS, tendiente a la exclusión de la delegación de China nacionalista.

★ El Debate General

El debate comenzó con una intervención de Stikker, canciller de Holanda, quien afirmó que las proposiciones de Dean Acheson, de la Unión, destinadas a reforzar los poderes de la Asamblea "podrían muy bien llegar a ser indispensables" para permitir a la UN hacer frente con rapidez a una agresión eventual. Luego señaló que no sería prudente dejar que las preocupaciones militares se impusieran sobre los esfuerzos económicos y sociales, y rindió un homenaje a la amplitud de miras del gobierno francés y del plan Schuman, que —según dijo— puede abrir el camino a una cooperación pacífica entre Alemania y el resto de Europa.

Hernán Santa Cruz, delegado de Chile, apoyó también las proposiciones norteamericanas, pero opinó que la Asamblea debería examinar las causas de la tención internacional, que a su criterio son las debilidades de la democracia, la miseria y la injusticia sociales. Propuso, pues, un pacto para la defensa de la paz.

Después de este discurso, la Asamblea aplazó su sesión hasta el lunes próximo a la mañana. El primer orador inscripto es Kardelj, ministro de Relaciones Exteriores de Yugoeslavia.

★ La Reunión en Europa

FLUSHING MEADOWS 23 (INS). — En un paso significativo, que al parecer tiene relación con los proyectos presentados por EE. UU. y Chile, los funcionarios de la UN han abandonado los planes para que la Asamblea General de 1951 se reúna en Europa, y decidieron que en Flushing Meadows y en Nueva York se encaren los preparativos necesarios, tanto para una reunión de emergencia de la Asamblea, como para su próxima sesión regular.

Pleven Trata de Cumplir su Promesa de Imponer un Nuevo Sistema de Escrutinio

PARIS, 23 (De nuestra agencia). — Amén de las preocupaciones de orden internacional, el gobierno francés tiene ante sí el complejo problema que plantea el equilibrio del próximo presupuesto. La opción no resulta fácil: limitar la reconstrucción y demás inversiones del plan Monnet, aumentar sensiblemente los impuestos o aceptar los peligros de la inflación. Escoger una u otra solución representa en cualquier caso una dura prueba política para el gabinete Pleven. Las próximas elecciones complican singularmente su tarea.

Urge constituir una sólida mayoría parlamentaria, expresó en su discurso de Saint Brieuc, el jefe del gobierno, propósito que sintetiza en realidad toda la historia de las legislaturas francesas de postguerra: buscar é consolidar una mayoría. ¿Lo conseguirá en esta oportunidad el habilísimo y dinámico Pleven? Los partidos políticos de la IV república vivieron siempre entre frágiles combinaciones y constantes tironeos. Así están aún. Ora acércanse unos a otros, ora ceden a imponderables fuerzas centrífugas que de nuevo los separan. Las mayorías accidentales, formadas después de cada crisis, fueron invariablemente efímeras, porque no habiendo estado jamás de acuerdo en materia política ni económica no tuvieron confianza en ellas mismas y se sabían de antemano condenadas a disgregarse ante el primer problema serio. ¿Para qué empeñarse en salvar la actual legislatura, dicen algunos, si mientras las instituciones sean las mismas sólo se logrará con ello prolongar el desorden y la impotencia? Se insiste, pues, en reclamar la reforma electoral y constitucional, de que tanto se ha hablado sin pasar, hasta aquí, de proyectos vagos y promesas que nadie cumple.

Pleven, a su vez, se comprometió a imponer un nuevo sistema de escrutinio y para lograrlo está movilizando en estos momentos las numerosas simpatías que le apoyan, y su gran sutileza política. El parlamento regresa de vacaciones el 17 de octubre. El plazo es harto breve y el enemigo número uno, el partido de Bidault, multiplica sus maniobras contra el escrutinio llamado de "dos vueltas". Ello, a pesar de que los ministros del MRP que integran el gabinete aceptaron la declaración ministerial de Pleven, que por cierto no implicaba semejante condición...

La crítica de más peso que se hace al Movimiento Republicano Popular es que, doctrinas aparte, aparece oponiéndose a toda reforma electoral susceptible de disminuir los efectivos comunistas en el Parlamento. Actúa, sostienen los radicales, como aliado de la quinta columna, como vanguardia del Kominform. Corresponde destacar al respecto que el viejo partido de Herriot, que representa una tendencia permanente de la opinión francesa y no sólo logró sobrevivir a la hostilidad del gobierno de De Gaulle sino que se ha fortalecido al punto de acumular hoy la presidencia del consejo el ministerio del Interior y la presidencia de ambas asambleas, acaba de hacer en el congreso de Deauville, con el patriótico propósito de facilitar la unión nacional, concesiones de programa sin precedentes en su historia. A ello contesta el partido de Bidault con un no rotundo.

En cuanto a los socialistas, hasta hoy ninguno de sus dirigentes ha dicho esta boca es mía. Como de costumbre, esperan y observan.

OCTAVIO GONZALEZ ROURA
Representante general de CLARIN en Europa

UNA MUJER ANIMOSA

Cuando se quedó viuda y con tres hijos, no se amilanó. Era una mujer de temple. ¿Qué podía hacer? Su marido le había dejado algún dinero y ella sabía mucho de corte y confección de vestidos. Como tenía amistades entre la gente de posición, se formaría rápidamente una clientela. Pero había una dificultad. Necesitaba, como es lógico, en una casa de alta costura cual la qué proyectaba establecer, un modelista de categoría. Sus futuras clientas eran ex-gentes. Y no lo encontraba. Pero leyó este Clasificado de CLARIN:

CORTADOR MODELISTA

extranjero, se ofrece a casa alta costura. C. I. 3 792.055. F. R., Sucursal 28

La ocasión parecía propicia para adquirir el concurso del profesional que necesitaba, y le escribió una carta. Ahora, con ese colaborador, podrá ofrecer modelos exclusivos, y eso le permitirá defender cómodamente el presupuesto de su hogar. Y se lo debe a un Clasificado de CLARIN: (T. E. 31 8368, 0576 y 9768, y personalmente en CORRIENTES 555).

No Hubo Acuerdo Entre los "3 Grandes" Sobre el Rearme Alemán

(INFORMACION PAGINA TRES)

Stanton Griffis Destacó las Relaciones Comerciales Argentino-Yanquis

(Información página CINCO)

Intensifican el Sitio de Seúl las Fuerzas Aliadas

La Aviación Bombardea las Posiciones Comunistas

FRENTE DE SEUL, 24 (INS). — Fuerzas de la infantería de marina de Estados Unidos combaten dentro de las calles de Seúl donde enfrentan creciente resistencia enemiga. Sin embargo, la penetración de las fuerzas aliadas es constante, pero se logra tras una lucha que libran esas unidades avanzadas casa por casa, en medio de la gran confusión creada por los incendios provocados por las explosiones de las minas y los bombardeos de la aviación norteamericana, que coopera eficazmente en la acción ofensiva. Escuadrillas estadounidenses lanzan varios ataques contra diversos objetivos comunistas ubicados en lugares estratégicos de la ciudad.

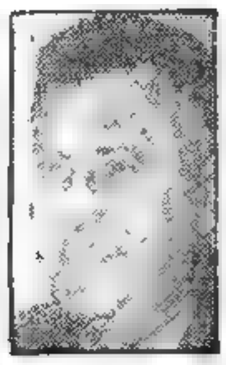

WILLIAM TURNER

★ Efectuaron Otro Cruce del Río Han

TOKIO, 24 (INS) — Tropas sudcoreanas efectuaron un nuevo cruce del río Han en un punto al sur de Seúl, penetrando en el suburbio de Sogang y establecieron un enlace con los infantes de marina que atravesaron el río el miércoles pasado. La operación constituyó una completa sorpresa para el enemigo, que había concentrado numerosas fuerzas en un puente algo distante del lugar donde se efectuó el cruce.

El avance terrestre aliado sobre la capital sudcoreana es apoyado desde el aire por gran cantidad de aviones de la armada y la infantería de marina, que bombardean continuamente las inmediaciones de la capital con proyectiles-cohetes.

La infantería de marina norteamericana que lucha por capturar la ciudad de Seúl recibió refuerzos por aire. Elementos de una unidad de primera línea, cuya identificación se reservó el alto mando, aterrizaron en el aeródromo de Kimpo, en las afueras de Seúl, con el fin de contribuir a cerrar aún más la tenaza aliada que hace presión sobre la capital sudcoreana.

Los refuerzos para los infantes que combaten

(Continúa en la página DOS)

LAS dos partes señaladas del mapa indican las posiciones ocupadas por las fuerzas aliadas en el frente coreano. En el norte, el sector de Seúl, por cuya posesión luchan las tropas norteamericanas y coreanas del sur. En la zona sur, las avanzadas estadounidenses entraron en Chinju, después de haber capturado Sangju, Sachon y Andong

Año del Libertador General San Martín

RECLAME A SU CANILLITA CON ESTA EDICION EL SUPLEMENTO DEPORTIVO

PRIMERA SECCION

Clarín

15 CENTAVOS EN TODO EL PAIS

Un toque de atención para la solución argentina de los problemas argentinos

AÑO VI BUENOS AIRES, LUNES, SETIEMBRE 25 DE 1950 Nº 1.793

Comunicado Norcoreano

Anuncian el Hundimiento de 2 Buques

TOKIO, 24 (AFP). — Un comunicado norcoreano difundido por la radio de Pyongyang anuncia que baterías costeras norteñas de la región de Pohang bombardearon unidades norteamericanas que se aproximaban a Pohang y hundieron dos de ellas. Navíos de guerra, agrega que en la misma región la defensa antiaérea comunista abatió siete aviones norteamericanos. Según el mismo comunicado, las fuerzas norcoreanas combatieron exitosamente contra el enemigo en las regiones de Yongdungpo, Kimpo y Suwon y añade que hubo bajas entre oficiales y soldados norteamericanos en el frente de Seúl.

La misma radioemisora comunista difundió un informe sobre "las atrocidades cometidas por las tropas yanquis y títeres", el mismo publicado por el presidium del comité central del frente democrático unificado de Corea el 18 de setiembre. El documento afirma que "unas de veintidós mil quinientos coreanos fueron asesinados por las tropas de Syngman Rhee y los estadounidenses entre el 28 de junio y el 4 de julio de 1950".

Gestión de Paz de Andrei Vishinsky

NUEVA YORK, 24 (AFP). — "El señor Vishinsky habría notificado a las "naciones satélites" la intención de la Unión Soviética de llegar a un acuerdo con Estados Unidos para poner término a la guerra en Corea", según acaba de declararlo el periodista norteamericano Drew Pearson.

"A tal efecto, el ministro de Relaciones Exteriores soviético habría solicitado a los representantes del bloque eslavo acreditados ante las Naciones Unidas "de que pusieran un freno a sus ataques contra los Estados Unidos hasta tanto se aclare la situación en Corea".

Liberaron a Chinju las Tropas de la UN

Ocuparon Sachon y Entraron en las Afueras de Andong

FRENTE DE COREA, 24 (De un corresponsal de guerra de AFP). — La jornada de hoy en el sector sur del frente de Corea se concretó en una serie de avances en punta de lanza de la primera división acorazada y de la 24ª división. Los norteamericanos rebasaron Sangju, al norte de Kumchon, y se han colocado a sólo unos 130 kilómetros al sur de la cabecera de puente de Inchon-Seúl. La resistencia norteña en el sector sur sigue siendo inorgánica y desordenada.

★ Entran en Chinju

FRENTE DE COREA, 24 (AFP). — La vigésimoquinta división americana capturó la ciudad de Chinju en la tarde del domingo y elementos avanzados de esa división, abordando la ciudad, continúan presionando hacia el Oeste sobre la carretera de Sunchon.

★ Entran en Andong

TOKIO, 24 (AFP). — Elementos avanzados de la octava división aérea entraron esta tarde en los suburbios de Andong. Fuerzas de la 25a. división americana han ocupado la localidad de Sachon, en horas de la tarde. Y se hallaban al anochecer prácticamente a las puertas de Chinju.

★ Van Hacia Kumchon

TOKIO, 24 (INS). — Las unidades de la 24a. división norteamericana que ocuparon el importante centro de comunicaciones de Sangju, situado en la margen occidental del río Naktong, amenazan ahora las estratégicas plazas de Kumchon y Taejon. Importantes efectivos norteamericanos están combatiendo a las puertas de la primera de esas ciudades que se levanta sobre las principales vías férreas y carreteras qeu conducen a Seúl. En esta acción, los norteamericanos están encontrando endeble resistencia por parte de los rojos, que tras la captura de Kumchon encontrarán una magnífica carretera que lleva directamente a Seúl, pasando por Taejon.

Esta última plaza fué abandonada por los aliados el 20 de julio, después de cubrirse de gloria la 24a. división. Fué precisamente en el frente de Taejon donde desapareció el comandante de esa división, mayor general William Dean.

★ Capturaron Hypochon

TOKIO, 24 (INS). — Las tropas de la 2a. división norteamericana que combaten en el sector central del río Naktong, tomaron por asalto la ciudad de Hypochon, punto situado justamente al norte del río Hwang, afluente del Naktong.

★ Avance Hacia Chinju

TOKIO, 24 (INS). — Tropas de la 2a. división norteamericana, lanzadas en arrollador ataque, procuran reconquistar la ciudad de Chungju, en el sector meridional de la cabecera de playa de Pusan. Chungju se halla a 83 kilómetros al oeste de la base portuaria por donde son abastecidas las fuerzas de las Naciones Unidas que luchan en el extremo suroriental de la península coreana.

Irving Levine corresponsal de guerra de INS, informó que una unidad de la 25a. división logró avanzar 80 kilómetros en dos días para establecer enlace con otras unidades de la divisin que están trabadas en combate con los comunistas en las afueras de la ciudad de Chungju.

★ Hostigamiento Aéreo

TOKIO, 24 (INS). — Fuerzas británicas, que equivocamente fueron objeto de un ataque de la aviación norteamericana, han reiniciado sus tareas de hostigamiento al oeste del río Naktong. Estas tropas están tratando de efectuar un enlace con los efectivos de la 24a. división norteamericana que capturaron Songju, con el fin de cerrar la trampa a una unidad roja que se halla cercada.

En la costa de Pohang, mientras tanto, los surcoreanos retienen firmemente en su poder las ciudades de Andong y Uisong, tras una rápida captura de ambas plazas.

CLARIN en Londres

Londres Tiene Opiniones muy Dispares del Rearme Alemán

LONDRES, 24 (De nuestra agencia). — Las opiniones sobre el rearme de Alemania del oeste están en Londres —naturalmente— muy divididas.

He aquí, en síntesis, qué razones da el grupo que dice que no: provocaría a Rusia y la llevaría a una guerra preventiva. Acentuaría la actual división de Alemania y haría la paz más difícil. Crearía innumerables recelos en los países del este de Europa y "cimentaría" la alianza de dichos países con Rusia. Provocaría sospecias parecidas en los países del oeste, con grave daño para la coalición atlántica. Estimularía el fondo y el potencial agresivo de Alemania con grave riesgo para los países que han sufrido ya en diversas ocasiones los efectos de su arrogancia militar.

He aquí ahora lo que piensa el grupo afirmativo: no hay prueba alguna ni es cierto que Rusia intente atacar al oeste de Europa, pero tampoco existen pruebas claras de que no precediría una agresión. Sería, pues, un acto de locura basar nuestra defensa y la salvación de nuestros pueblos en "las buenas intenciones" de un poder extranjero que, por otra parte, ha demostrado y demuestra constantemente su insaciabilidad de expansión. En cualquier caso es ominoso —e irresponsable— que sospechemos por principio de una Alemania inerme si se la arma y no queramos admitir la probable agresión rusa, tan obstinada hoy en alcanzar militarmente el más alto nivel de eficacia en un ataque.

Se está dogmatizando demasiado, afirman los que no extreman sus argumentos. Todavía es pronto para asegurar que las lecciones de dos catástrofes han enseñado seguramente a los alemanes la conveniencia de vivir en paz. O para sospechar que necesitan de una tercera guerra y de una victoria para neutralizar sus desastres. Esperemos con calma —y con precauciones— el curso de los acontecimientos. Armemos a Alemania bajo un mando internacional. Permitamos que fabrique algunas armas y disponga de materias primas con moderación. Pero mientras la presente situación continúe, insistamos en que las tropas británicas, francesas y norteamericanas continúen en suelo alemán para vigilar, sistematizar, frenar y dominar ese rearme. El peligro ruso es hoy, sin duda, más inminente.

JACINTO MIQUELARENA
(Corresponsal de CLARIN en Gran Bretaña)

Y ENCONTRO UN AMIGO

Había viajado mucho y tenía las gavetas llenas de apuntes sobre las impresiones recogidas. ¡Qué interesante habría sido escribir un libro con aquellos materiales! Pero, desgraciadamente, su estado de salud no se lo permitía. Además, estaba un poco triste a causa de diversos contratiempos. Entonces, se le ocurrió publicar este aviso en los Clasificados de CLARIN:

SECRETARIO CULTO

y con redacción propia, bueno, idiomas. Hablar: T. E. ( ) 2534

Un joven universitario de pluma ágil y que conocía bien cuatro idiomas leyó el aviso y se puso al habla con él. Sometido a una prueba, resultó un excelente colaborador. Y no sólo está empezando a ordenarle los materiales del libro, que ambos firmarán juntos, sino que hasta ha nacido entre ellos una cordial amistad. La tristeza del patrón se ha disipado al encontrar en el secretario un verdadero camarada, cuya compañía le resulta un eficaz sedante.

Y el eslabón que ha unido a ambos es un Clasificado de CLARIN (T. E. 31-8368, 0576 y 9768 y personalmente en CORRIENTES 555)

Causaron Gran Sensación las Revelaciones del Programa Atómico Ruso

(Información página TRES)

El "Premier" Portugués Conferenció con Franco

(Información en la página TRES)

Calle por Calle Ocupan la Ciudad de Seúl

La parte grisada del mapa está ocupada aún por los rojos ya en plena retirada en todos los frentes. Unicamente en Seúl sigue la resistencia organizada

Dominan en Todos los Barrios

TOKIO, 26 (INS). — Los norteamericanos, encabezados por tanques, se abrieron paso por el oeste hasta el centro de Seul, luego de ocupar las alturas arboladas que la rodean. Una de ellas, que se levanta al sur de la capital, conocida como la montaña del sur, era el eje principal de la defensa de los norteños. Desde allí se dominan los barrios comerciales y residenciales. Unicamente el "casco" de la capital permanece en manos de los comunistas.

En los sectores ya liberados se producen demostraciones de júbilo y de efusivo cariño, a las que se agrega la aparición de carteles murales con esta leyenda: "Vivan los "angelicales" infantes de marina de Estados Unidos".

★ Han Llegado al Centro

Los infantes de marina han llegado ya hasta el palacio de Duksoo, otrora sede de los monarcas coreanos y a pocas cuadras de distancia del edificio principal del gobierno. Mientras tanto otras fuerzas, apoyadas por bombarderos en picada y tanques lanza-llamas, entraron por el noroeste, el suroeste y el sur. El avance se hizo pulgada a pulgada. Seúl, dice el corresponsal de INS en el frente, es como un "infierno en llamas" y añade que la llegada al palacio se verificó después de un combate casa por casa que duró todo el día.

También fué ocupada la prisión municipal, donde se encontraron

(Continúa en la página DOS)

El Mundo Debe Armarse Frente a la Agresión

WASHINGTON, 25 (INS). — "Ninguna nación tiene derecho a la protección de las Naciones Unidas a menos que esté dispuesta a ayudar a armar al mundo libre en contra de la agresión", afirmó Foster Dulles en un programa de televisión en el que participaron Philip Jessu y el secretario de la fuerza aérea, Finletter. Dulles, describió la Quinta Asamblea de las Naciones Unidas, como la reunión más importante que se ha celebrado desde la conferencia de hace cinco años en S. Francisco.

AÑO DEL LIBERTADOR GENERAL SAN MARTIN

Clarín — DIARIO DE LA MAÑANA

Un toque de atención para la solución argentina de los problemas argentinos

15 centavos

Año VI Buenos Aires, Martes, Setiembre 26 de 1950 Nº 1.794

EN LA BATALLA que libran las fuerzas aliadas en Corea del Sur, estos artilleros norteamericanos abren fuego contra posiciones enemigas desde un estratégico emplazamiento.

Copan a los Rojos en el Frente Sur

QUEDA SOLO UNA RUTA DE ESCAPE DE 40 Km.

TAEGU, 26 (AFP). — Dentro de horas más, las fuerzas norteamericanas que avanzan hacia el nordeste tomarán contacto con las unidades, también de EE. UU que se desplazan desde la ciudad de Osan, al sur del sector de Inchon. El enlace, que ya nada podrá evitar, habrá de sellar la suerte de las unidades rojas que se hallan entre la costa oriental y el Naktong. Luego todo se reducirá a tareas de "limpieza" que, presumiblemente, serán encomendadas a la llamada policía surcña. La marcha de los soldados del general Walter se realiza en cierto modo, siguiendo la táctica que tantos éxitos dió al comienzo de la guerra europea a los alemanes, cuyos tanques, dirigidos por el general Gederian, irrumpían en las filas adversarias, despreocupándose completamente de los bolsones que dejaban en la retaguardia. Ahora se procede del mismo modo. Detrás de las avanzadas se forman "islas" de resistencia, pero sin mayor peligro, ya que están irremediablemente condenadas a ser aniquiladas.

Los escasos 40 kilómetros que separan a Chongju de Osan serán cubiertos a toda velocidad en el día de hoy. De esa manera, Corea del Sur se dividirá en dos partes. La de abajo, prácticamente liberada; la de arriba, en vísperas de serlo. La batalla por la liberación toca, pues, a su culminación. Esos 40 kms. constituyen la única puerta de escape que les resta a los comunistas. Como pasar por ella, con armas y bagajes, es imposible, cabe afirmar que prácticamente el ejército rojo, que en días no lejanos creía seguro llegar a Pusan para arrojar al mar a las tropas de la UN, se halla copado y su alternativa es rendición o destrucción.

★ Vertiginoso Avance

TOKIO, 26 (AFP). — La irrupción hacia Seúl por la 1ª división de caballería norteamericana que avanza desde Taegu, prosigue con ritmo vertiginoso. Esas tropas han progresado más de 110 kilómetros en diez días.

Cuando las patrullas blindadas entraron en una pequeña aldea, al noreste de Teajon, se pensó en un primer momento que se trataba sólo de una operación de reconocimiento, sin embargo, eran en realidad vanguardias que continuaron marchando por diversos caminos secundarios, entre las montañas. Mientras tanto, en las grandes carreteras de Kumchon-Taejon-Seul, por un lado, y de Hamohang-Chinju-Seúl, por el otro, el grueso de las fuerzas de la primera división de caballería continuó desplazándose en dirección de Osan-Suwon.

★ Etapa en Chongju

Las fuerzas blindadas de la primera división se detuvieron en Chongiu, luego de reconquistarla, a fin de reforzar sus posiciones y mantener despejados los flancos. Corresponde señalar que se hallan a 40 kilómetros de las avanzadas de la 7ª división, que después de ocupar Osan, progresaron dos kilómetros desde esta ciudad, por la carretera de Seúl a Taejon.

A su vez, la 24a. división avanza por la carretera de Kumchon-Taejon-Seúl, pero se halla un poco demorada en su empuje debido a las dificultades con que tropezó para ocupar Kumchon, que estaba muy bien defendido. También tuvo que hacer frente a un importante bolsón de resistencia al sudeste de Kumchon, en el sector de Songju. De todos modos su progreso fué de 3 a 5 kilómetros hacia Taegu, ñ

★ Decae la Resistencia

En la totalidad del frente norte, donde operan las divisiones sudcoreanas, la resistencia es prácticamente nula. Luego de conquistar Yongdok durante la mañana de ayer, la tercera división surcña arreció en su acción y en las últimas horas de la tarde de ayer se encontraba a 6 kilómetros al norte de Yongdok, es decir a la altura de Hamchong y Andong, plazas ya ocupadas, al igual que Yechon. Esa

(Continúa en la pág. DOS)

Precipitóse al Mar Cerca de Japón un Avión con 51 Ocupantes, Salvaron a 28

TOKIO, 26 (AFP). — En horas de la mañana de hoy se precipitó al mar un avión militar "C 54", con 43 pasajeros y 8 tripulantes. Fueron salvados 28, de ellos 25 pasajeros y 3 tripulantes, a todos los cuales recogió un pesquero nipón, que avistó la balsa de emergencia en que se hallaban. Entre los tripulantes figuraban dos enfermeras y dos auxiliares de medicina, lo que hace suponer que el pasaje lo componían soldados heridos o enfermos evacuados de Corea. El cuartel general, al dar la información se negó a suministrar mayores detalles. El accidente ocurrió a 800 metros de la costa.

Hay Indicios de que se Convertiría en Alianza Militar el Pacto Luso-Español

PARIS, 25 (AFP.) — Los observadores se preguntan si la entrevista de hoy entre Franco y Oliveira Salazar en Santiago de Compostela no conducirá al anuncio de un bloque militar luso-español, que completaría al Pacto Ibérico, esto es, al pacto regional ya existente, y que permitiría a España ser integrada, a su vez, en el sistema de defensa del Atlántico.

La noticia del nuevo encuentro no constituye en sí misma una sorpresa. En realidad, confirma las declaraciones formuladas el 10 de agosto último por el jefe de estado portugués: "Las fronteras de Portugal se encuentran en los Pirineos". "La solidaridad con España —había agregado— sigue siendo para Portugal el preámbulo indispensable de la solidaridad atlántica".

Aunque se ignora el alcance exacto de la nueva entrevista, se admite que ésta consagra oficialmente las "conversaciones técnicas" que, desde la visita del general Franco a Portugal, en octubre último, continuaron entre los estados mayores de ambos países. Se recuerda, en este sentido, que desde octubre de 1949 el general Franco ha sido nombrando comandante general del ejército portugués, y que el general Carmona es, desde la misma fecha, teniente general del ejército español.

La visita del primer ministro Salazar, después del viaje que hicieron a Portugal, a fines de agosto, los miembros de una misión norteamericana encargada de examinar con las autoridades militares portuguesas un programa de entrega de material de guerra, dentro del sistema del Pacto del Atlántico, parece indicar que la actual entrevista supera la marca de las relaciones de ambos países, ya reguladas por el Pacto Ibérico.

Algunos llegan a pensar que, a la espera de un eventual retorno de España al tablero estratégico del Atlántico, en Portugal podrían constituirse depósitos de material de guerra con destino al ejército peninsular, que se formaría ulteriormente con elementos españoles y portugueses.

(Más inf. en la página 3)

¡Y POR FIN LE DIO MATE!

¡Qué partidas de ajedrez entusiastas las que jugaba don Alberto con su vecino! Pero, por más cuidado que ponía en el juego, no había nada que hacer. ¡Don Pedro le ganaba siempre! Y don Alberto tenía rabia... Hasta que el deseo de darle mate a don Pedro se convirtió para él en una obsesión. Y como no se podía liberar de ella, se le ocurrió publicar este Aviso Clasificado en CLARIN:

PROFESOR de AJEDREZ
busco. Hablar: T. E. ...-0354

En el mismo día, un fuerte jugador de primera categoría le habló para ofrecerle su enseñanza. Y don Alberto lo contrató para que le diera lecciones en su casa tres veces por semana. Al cabo de seis meses, ya había hecho unos progresos extraordinarios; y por fin, una noche inolvidable, le dió mate a don Pedro. ¡Qué orondo se marchó esa noche a su casa! Fué la satisfacción más grande de su vida.

Y la obtuvo por intermedio de un Aviso Clasificado de CLARIN (T. E. 31-8368, 0576 y 9768 y personalmente en CORRIENTES 555).

Yugoeslavia se Pronunció en la UN Contra los Coreanos Norteños

(Información en la página DOS)

Retomado Seúl, los Aliados Van Rumbo al Paralelo 38°

Condiciones de EE. UU. Para la Solución del Conflicto

NUEVA YORK, 26. (AFP.). — Según James Reston, corresponsal en Washington del "New York Times", Estados Unidos habría consultado extraoficialmente con altos funcionarios de las Naciones Unidas y delegaciones, con excepción de la soviética, acerca de las condiciones para la solución del conflicto coreano.

Los representantes norteamericanos habrían hecho conocer que Estados Unidos espera que la Asamblea determine la política a seguir cuando las fuerzas norcoreanas se hayan retirado más allá del Paralelo 38º y hubiera cesado el fuego. Según el mencionado periodista, los funcionarios norteamericanos habrían precisado durante esas conversaciones extraoficiales:

1) Que Estados Unidos no se propone utilizar Corea del Norte como base militar.

2) Que Estados Unidos vería con agrado que otras naciones asuman la responsabilidad de la ocupación de Corea del Norte después de cesar las hostilidades.

3) Que, sin desconocer los derechos del gobierno de Corea del Sur, se trataría de imponer el gobierno del señor Syngman Rhee a los norteños.

4) Que no existe peligro de ser arrastrados a una nueva guerra mundial con la sola finalidad de perseguir fines políticos problemáticos.

Establecieron Enlace las Fuerzas de la UN

ATRAPAN A MAS DE CIEN MIL SOLDADOS COMUNISTAS

MAC ARTHUR

TOKIO, 26 (AFP.) — Se ha derrumbado la resistencia comunista en el conjunto del perimetro del frente sudeste, con lo que toca ya a su término esta etapa de las operaciones militares. Los rojos huyen a la desbandada, abandonando armas, equipos y abastecimientos. Por lo demás, la situación de los norteños se tornó crítica cuando las avanzadas motorizadas que marcharon sin resistencia al norte de Hamchang y Chongju, realizaron el enlace con los elementos de la 7ª división de infantería, que extendieron sus lineas desde Osan, al sur de Seúl. Previamente tropas de la primera división de caballeria llegaron a la ciudad de Chonan y tras ocuparla se lanzaron velozmente en dirección a Osan, por la gran carretera de Taejon a Seúl.

La ciudad de Chonan se encuentra a pocos kilómetros al sur de Osan.

★ **Inmensa Trampa**

El enlace de los dos ejércitos aliados equivale a encerrar en una inmensa trampa al grueso del ejército comunista, que sigue oponiendo resistencia en algunos sectores al oeste del rio Naktong y en sectores al norte de Kumchon y cerca de Hamchong

Una versión dada hace dias acerca de la situación de esas fuerzas, consignaba que su número superaba a los cien mil hombres, o sea al grueso de los efectivos combatientes de Corea del Norte.

★ **Van Hacia Yongdong**

TOKIO, 27 (INS) — Las tropas de la 24a. división se acercan a Yongdong. El boletín consigna que los norteamericanos están a 8 kilómetros de la plaza, pero informes extraoficiales sitúan a las avanzadas de la división en las afueras de Yongdong, ciudad distante 40 kilómetros de Kumchon. Unidades de reconocimiento de la 1a. division de caballeria llegaron a la carretera que va de Taegu a Seúl y entraron en Chochiwon, a 40 kilómetros al norte de Taejon. Un regimiento de la 2a. división ocupó esta mañana a Kochang y se incautó de varios cañones y toneladas de municiones. Otros elementos de la división están limpiando bolsones enemigos en el noreste y sudeste de Hyopchon.

Una fuerza especial de combate de la 25a. division, en el suroeste de Corea, avanzó 24 kilómetros hacia el noroeste y algunas unidades cruzaron el rio Nam ocupando a Ulryong

Malik Pidió Que Cese la Acción Aérea

FLUSHING MEADOWS, 26 (INS). — Jacob Malik pidió al Consejo de Seguridad que detenga los bombardeos aeronavales de las Naciones Unidas contra Corea del Norte, indicando que han destruido la cosecha norcoreana de arroz y, virtualmente, todas las industrias comunistas.

En una resolución sometida al Consejo, el delegado soviético calificó los demoledores ataques de la aviacion norteamericana de "barbaros". Denunció que las incursiones de la aviacion se concentran sobre instalaciones no militares, incluso los hospitales. Malik señaló que no quería entrar en pormenores sobre los efectos de los ataques aéreos, pero precisó que "un pueblo fué destruido en un 90 por ciento, la cosecha ha sido arrumada y toda la industria fué aniquilada".

La nueva resolución de Malik es parecida a la que el Consejo rechazó a principios de este mes. Se espera que el cuerpo adoptará con respecto a la nueva resolución rusa el mismo criterio.

El Consejo del Atlántico Aprobó un Comando Unico Para la Defensa

NUEVA YORK, 26 (INS). — El consejo del norte del Atlántico, compuesto por los ministros del Exterior de 12 paises, acordó esta noche establecer "en la fecha más próxima posible" una fuerza integrada bajo un comando central para la defensa de Europa contra una posible agresión. Tambien se acordó que se debe permitir a Alemania occidental que contribuya al establecimiento de esas defensas.

★ **Fué la Sesión Final del Consejo**

El consejo, que se habia reunido en varias ocasiones durante las dos últimas semanas, verificó hoy su sesión final, que terminó a las 18.30 horas. Esta fué presidida por el secretario de Estado de Estados Unidos, señor Acheson, y demoró tres horas en sus deliberaciones.

Año del Libertador General San Martín

DIARIO DE LA MAÑANA

Clarín

BUENOS AIRES REPUBLICA ARGENTINA — 15 centavos

Un toque de atencion para la solucion argentina de los problemas argentinos

Año VI Buenos Aires, Miércoles, Setiembre 27 de 1950 Nº 1.795

MAPA del sector de Inchon, Seúl y Kimpo, con la capital de Corea del Sur enmarcada en color, donde las tropas de la UN han terminado con toda resistencia organizada de los comunistas. La flecha señala la dirección seguida por las fuerzas que tomaron contacto con las que se internaban desde el frente meridional. En el mapa de el lado se indica el lugar de Osan, donde se produjo el enlace entre las unidades aliadas,

Huyen en Desorden los Rojos

Retirada Norteña en Dirección a Kaesong

TOKIO, 27 (INS). — Los aliados combaten a los comunistas rezagados en el interior de la liberada Seúl y presionan hacia el norte, persiguiendo a los que huyen en direccion al paralelo 38. La reconquista de Seúl fué anunciada por el general Mac Arthur y el cuartel general del 10º cuerpo de ejército que realizó la acción. La sede del gobierno surcoreano, ciudad cinco veces centenaria, fué liberada despues que el incendiado centro de la ciudad fué arrebatado al enemigo. Pero centenares de comunistas con tanques y ametralladoras resistian aún el martes en la mitad septentrional, librando lo que parece ser una desesperada batalla de retaguardia, pero son contingentes rechazados por los infantes de marina.

El comunicado especial del general Mac Arthur dice: "Seúl, capital de la República de Corea se encuentra otra vez en manos amigas", y consigna que la guarnición comunista, calculada en cerca de 18.000 hombres, huye "en desorden".

La presión hacia el noroeste procede en dirección paralela al principal ferrocarril y carretera de Corea que, pasando por Seúl, va hacia el noroeste hasta la población surcoreana de Kaesong, en la frontera del paralelo 38º. Kaesong, situada en la zona donde los norcoreanos iniciaron su invasión el 25 de junio, se encuentra a sólo 53 kilómetros al noroeste de Seúl y a 37 al norte del aeródromo de Kimpo.

★ **Graves Daños en Seúl**

El general Almond visitó en horas de la mañana de ayer el sector de Seúl, siendo informado por el coronel Lewis Puller que el enemigo había forzado a los norteamericanos a utilizar la artillería contra los edificios de Seúl, convertidos en baluartes. Puller, informó asimismo a Almond, que los infantes de la marina habían liquidado los bolsones de resistencia y que los daños sufridos por la ciudad serán mucho mayores de lo que se calculó. "Esto —dijo el comandante del primer regimiento de infantería de marina— les vale a los comunistas un total de mil millones de dolares en propaganda, ya que podrán aducir que los norteamericanos arrasaron la ciudad. Lo esencial, es que el mundo y principalmente el asiático lo crea"

Seúl fué liberada después de 3 meses de control comunista, tras un día de enconados combates callejeros en cuyo lapso las bombas y proyectiles convirtieron algunos barrios de la ciudad en un infierno de llamas. El desenlace del combate se produjo cuando las fuerzas de la 7a. división norteamericana que habían capturado la montaña del sur, que domina el centro de Seúl, avanzaron rápidamente hacia el barrio de Kyongsong, en el este de la ciudad. Este avance consolidó las posiciones norteamericanas en tres zonas de Seúl —el oeste, el sur y el este— dejando sólo el norte como vía de escape para el resto de las tropas de la guarnición roja. Los tanques norteamericanos, con lanza llamas,

(Continúa en la página DOS)

Y PODRA DEBUTAR

Se había pasado años estudiando danzas españolas, que la apasionaban. Tenía el sentido del ritmo, de la melodía, de la plástica y confiaba en un brillante porvenir. Pero cuando pensó en dar su primer recital, se encontró con una dificultad; se enfermó el pianista que debía acompañarla. Estaba por fracasar su debut y por malograrse su estreno, cuando leyó este Aviso Clasificado en CLARIN:

ARTE MUSICAL

Canto, piano, lecciones a domicilio Acompañante bailes españoles. Conciertos. Llamar a 41-2562

Se puso al habla con el acompañante e hicieron varios ensayos de baile español. El pianista era excelente; entre ambos se estableció la más perfecta armonía, y pronto estarán en condiciones de presentarse con un selecto programa. Ahora ella podrá asegurar el triunfo inicial de su carrera artística, y ello se deberá a un Clasificado de CLARIN (T. E. 31-8368, 0576 y 9763, y personalmente en CORRIENTES 555).

GRAN BRETAÑA PIDE LA ENTRADA DE LA COMISION DE LA UN EN COREA DEL NORTE

FLUSHING MEADOWS, 26 (INS). — Gran Bretaña hizo circular entre los delegados a la Asamblea general una resolucion que autorizaría a la comisión de las Naciones Unidas para Corea a pasar el Paralelo 38. Se informa que la iniciativa británica cuenta con la decidida aprobación del gobierno de Estados Unidos. La decisión posiblemente sea tratada en la plenaria del viernes.

Un portavoz norteamericano indicó que la delegación de Estados Unidos, encabezada por Acheson, estima que la rapidez con que se aproxima la derrota de los comunistas hace que sea "cuestión de urgencia" formular una política definida sobre Corea.

El vocero destacó que hasta el presente, la delegacion rusa no ha realizado gestiones de ninguna naturaleza cerca de los delegados occidentales referente a Corea. Entre los delegados aumenta sin embargo la convicción de que Vishinsky está tratando de ganar tiempo y que hará una gestión tendiente a salvar el prestigio de Rusia, en el momento en que quede sellada militarmente la suerte de los norcoreanos.

Los observadores estiman que la Unión Soviética no habiendo logrado que el líder comunista chino Mao Tsé Tung enviara sus legiones para hacer frente a las Naciones Unidas, se encuentra ahora en la necesidad de tratar de "salir con todo el pundonor posible" de entre los escombros de su fracasada aventura.

Charles Retuvo el Título: Venció por Puntos a Louis

(Información Página 17).

Sondeo Norteño de Paz

LA PARTE grisada señala, aproximadamente, el territorio de Corea del Sur que aun sigue en poder de los invasores

EL AÑO PROXIMO FINALIZARIA EL ESTADO DE GUERRA CON ALEMANIA

FRANCFORT, 27 (AFP.) — El fin del estado de guerra entre la República Federal Alemana y las potencias occidentales, será proclamado probablemente a comienzos del año próximo, anunció el portavoz del alto comisario de Estados Unidos en Alemania. Esta demora —subrayó— se debe al hecho de que el fin de las hostilidades o una declaración de guerra deben ser sancionados por el congreso norteamericano, que examinará un proyecto en ese sentido en su próxima sesión, que comienza el 27 de noviembre.

A todo esto, en Bonn el canciller Adenauer comunicó a sus ministros las informaciones que le suministraron los altos comisarios aliados el sábado último en Petersberg acerca de las resoluciones de la conferencia de Nueva York.

Los resultados de esta conferencia fueron objeto de un prolongado debate, pero ninguna decisión fué tomada con respecto a las negociaciones entre el gobierno federal y la alta comisión aliada. El gabinete no designó tampoco las personalidades alemanas que formarán parte de las comisiones mixtas aliadas y alemanas, que deben preparar la aplicación de las medidas resueltas por los tres cancilleres occidentales. Se estima que serán designados la semana próxima.

Llegan al Paralelo 38°

Año del Libertador General San Martín

Clarín — DIARIO DE LA MAÑANA — 15 centavos

Un toque de atención para la solución argentina de los problemas argentinos

Año VI Buenos Aires, Jueves, Setiembre 28 de 1950 Nº 1.796

Desordenada Fuga del Invasor

FRENTE DE SEUL, 28 (AFP). — Las avanzadas de la 7ª división norteamericana se hallan a treinta kilómetros del paralelo 38°. Tropas de Estados Unidos que suben al norte de Seúl, libraron un combate con unidades norcoreanas en retirada, en un lugar situado al sur de Uljongbu. El enemigo perdió seiscientos hombres, cinco tanques y cien prisioneros.

★ La Embajada Norteamericana

TOKIO, 28 (INS). — Ha sido reocupado el edificio de la embajada norteamericana en Seúl, en el que fué izada la bandera de las barras y las estrellas. La acción debió cumplirse a través de una barricada. También fueron retomadas las embajadas de Rusia y Gran Bretaña y los palacios presidencial y del parlamento.

A continuación se había enarbolado la bandera de la Unión en la embajada rusa; pero se la arrió en seguida. En cuanto a la ocupación de la capital, se señala que más de sus tres cuartas partes se encuentran en manos de las fuerzas norteamericanas luego de nuevos avances pese al fuego de los francotiradores parapetados en las estrechas calles, sembradas con minas.

★ Retirada Hacia el Norte

FRENTE DE COREA, 28 (AFP). — El resto de las fuerzas norteñas abandonó Seúl —se calcula en más de seis regimientos— y ahora se bate en retirada o huye hacia el norte, por la carretera de Uljongbu, en dirección al paralelo 38.

En el interior de la ciudad, mientras se procede a completar la ocupación, se libran combates en algunos barrios, donde grupos de tiradores comunistas agotan sus municiones atrincherados en las casas, en una postrer resistencia verdaderamente suicida.

La resistencia desesperada comu-

(Continúa en la página dos.)

ENCOMIENDAN LOS ROJOS A LA INDIA LAS GESTIONES

Inglaterra Prepara Otro Proyecto

FLUSHING MEADOWS, 27 (INS). — Fuentes allegadas a la delegación de la India confirmaron que Corea del Norte ofreció suspender las hostilidades y aceptar los términos de paz que disponga la ONU. La fuente de referencia reveló que el ministro de Relaciones Exteriores de la China comunista, Chou en-Lai, transmitió las condiciones del gobierno de Pyongyang al embajador de la India en Pekín para que impusiera de la novedad a las Naciones Unidas. Los cuatro puntos propuestos por los norcoreanos para poner fin inmediatamente al conflicto, según el informante, son los siguientes:

1º Cese inmediato del fuego y concertación del armisticio.

2º Retiro de las tropas norcoreanas detrás del paralelo 38°, de conformidad con la orden impartida por el Consejo de Seguridad de la ONU el 25 de junio.

3º Ocupación de Corea del Sur por tropas de la ONU, pero las tropas norteamericanas quedarían estacionadas por el momento en la cabecera de playa de Pusan.

4º Celebración, cuanto antes, de elecciones libres bajo los auspicios de las Naciones Unidas, tanto en el norte como en el sur de Corea, a fin de crear un gobierno unificado.

Se tiene entendido que la comunicación norcoreana deja al criterio de la India dar el próximo paso.

★ Guardan Reserva

En la ONU se guarda discreta reserva acerca del virtual pedido de paz de Corea del Norte, pero los voceros de Estados Unidos, Gran Bretaña y Francia señalan que las propuestas no han llegado al terreno formal. El jefe de la delegación hindú tampoco ha formulado comentarios.

Por su parte el secretario de la presidencia de Estados Unidos Charles G. Ross declaró que Truman no ha sido impuesto todavía de los sondeos norteños. En el

(Continúa en la página dos.)

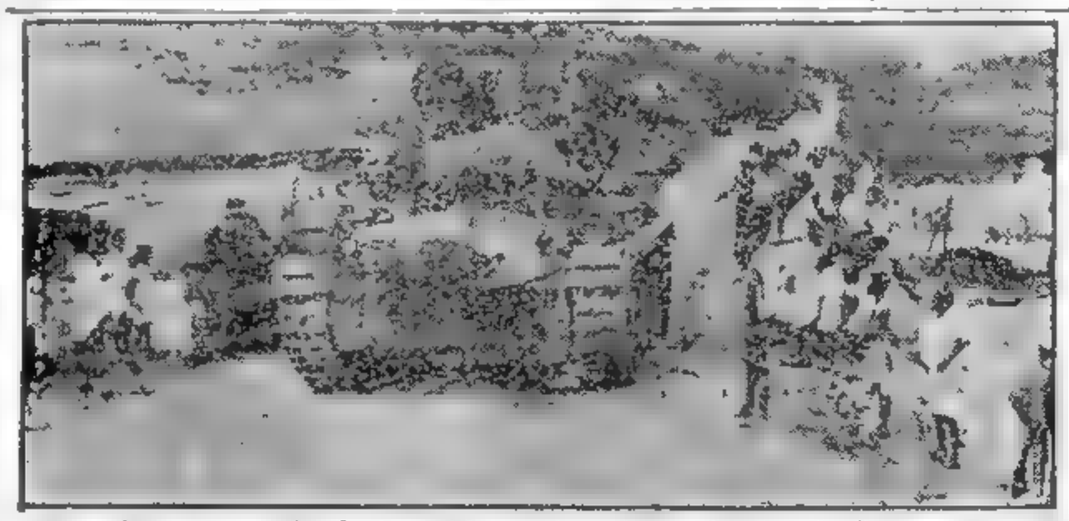

UN TANQUE norteamericano, avanzado de las columnas blindadas de la ONU que proceden a liberar el territorio del Sur de Corea, entra en un poblado, camino del frente de Taejon, ciudad ésta ya prácticamente reconquistada

Entran en Taejon

SELLASE LA SUERTE DE LOS COMUNISTAS ATRAPADOS

FRENTE DE TAEJON, 28 (AFP). — Los soldados de Estados Unidos de la 24ª división de infantería, se hallan ya prácticamente en la ciudad de Taejon. Sus avanzadas entraron ya en esa estratégica plaza. Marchando con la máxima rapidez, esas fuerzas están desquitándose de la derrota sufrida en la misma localidad cuando fueron desalojados de ella, tras desaparecer en la batalla su jefe, el general William Dean. La liberación de Taejon sella virtualmente la suerte de las divisiones rojas que quedaron encerradas entre el Naktong y el mar oriental. Su liquidación total, se calcula, es cuestión de días, pues encaran la alternativa de rendirse o perecer. Por lo demás, la resistencia organizada se ha debilitado a tal punto que los ataques aliados no tropiezan con oposición digna de ese nombre.

No Puede Hablarse de un Triunfo Táctico de Francia en la Cuestión del Rearme Alemán

PARIS, 27 (De nuestra agencia). — Con el comprensible deseo de no destruir la armonía existente entre los miembros del frente occidental, el gobierno de Washington parece renunciar a obtener la adhesión inmediata de Francia al proyecto de rearme alemán.

No subrayaría, como lo hacen algunos diarios locales, de un "triunfo táctico" del Quai d'Orsay. Si se analizan con cuidado los diversos textos diplomáticos y técnicos transmitidos desde Nueva York, se advierte fácilmente que no sólo no se renuncia a ese propósito —once de los miembros del Consejo del Atlántico Norte están de acuerdo al respecto— sino que prácticamente Francia ha sido emplazada para contestar por sí o por no antes de fines de octubre, época en que el Comité de Defensa deberá establecer, conforme se lo pide el aludido organismo, las condiciones técnicas en que Alemania habrá de aportar su contribución militar. Más aún, dícese que la decisión del Consejo del Atlántico estaría ya tomada y la respuesta de París no podría modificarla. En cuanto al Departamento de Estado ¿para qué decir, dada la transparencia de sus propósitos, que aunque la actitud francesa siguiese siendo negativa, lo mismo llevaría adelante el proyecto de armar a Alemania?

Tal como se ha planteado la situación durante las últimas 48 horas, el controvertido rearme ya no parece ofrecer dudas y sólo quedan por determinar el plazo y las modalidades, así como las garantías a imponer al gobierno de Bonn, sobre las cuales el general Marshall, por lo que se sabe, se halla ampliamente de acuerdo con Schumann.

El problema, para Francia, es ahora de orden interno. Ni bien regrese de Estados Unidos el canciller, el Quai d'Orsay y los ministros deberán examinar en su novísimo aspecto el asunto de Alemania y pronunciarse en forma definitiva y clara. Sabe el gobierno, además, que a partir del 17 de octubre lo aguardan serias interpelaciones. Algunos miembros del gabinete no comparten "in totum" las teorías de Schumann —circunstancia hábilmente explotada por Acheson en las discusiones de Nueva York— y ello, tanto como los ataques previstos en la Asamblea Nacional, pueden muy bien provocar la crisis que muchos esperan.

Corresponde aclarar que la posición del Quai d'Orsay no se basa actualmente en los archiconocidos prejuicios históricos contra Alemania, sino en la conveniencia de no darle a este país la impresión de que los aliados cuentan esencialmente y desde ahora con él para detener a Rusia, lo cual a juicio de la diplomacia francesa sería susceptible de comprometer el equilibrio europeo.

Contra la lógica de esos razonamientos, está por desgracia la amenazadora realidad. Existe una jerarquía entre los diferentes peligros. Los que avizora Francia por el lado del Rhin, parecen menos inmediatos y graves que los que acechan tras de la Cortina de Hierro. Resultaría ingenuo creer que la actitud de Rusia en las últimas maniobras diplomáticas implica otra cosa que una retirada estratégica. La respuesta del propio Acheson, Bevin y del mismo Schumann a las declaraciones de Malik, han sido idénticas: estamos hartos de palabras, queremos hechos. Estos, no son por cierto tranquilizadores. Al par que habla de paz, el Kremlin firma con Bulgaria un pacto visiblemente dirigido contra Occidente y prosigue con inquietante premura, según informan de Suecia, la construcción de la gigantesca "Muralla del Báltico".

OCTAVIO GONZALEZ ROURA
Representante general de CLARIN en Europa

EL SUEÑO DE SU HIJITA

Había llegado el momento de que su hijita Graciela hiciera su primera comunión. Y la nena soñaba desde hacía mucho tiempo con aquel día, y ella también. ¡Qué linda estaría Graciela entonces! Pero cuando se aproximó la hora y ella empezó a averiguar los precios para comprarle un vestido de primera comunión, se asustó un poco. Quería algo bueno, pero no podía pagar demasiado. Un día, leyó este Aviso Clasificado en CLARIN:

PRIMERA COMUNION

vestido p/niña de 4 a 6 años, 4 uso; venno partic., $ 430 — T. E. 66-3235

¡Era su oportunidad! ¡Y, justamente, su nena tenía cinco años! Inmediatamente habló por teléfono para hacer su oferta ya que el precio estaba a su alcance, y si se lo venden, como espera, habrá logrado realizar el sueño de su hijita y uno de sus propios deseos más fervientes, gracias a la colaboración eficaz y oportuna que le ha prestado un Clasificado de CLARIN (T. E. 31.8368, 0676 y 9768, y personalmente en CORRIENTES 555).

Convirtió en Ley el Senado la Represión del Sabotaje, Espionaje y Traición

(Información PAGINA SEIS).

ES LEY LA CREACION DEL INSTITUTO GANADERO

Huyen en Desbande los Norteños

Cruzarían el Paralelo 38°

(INFORMACION PAGINA DOS)

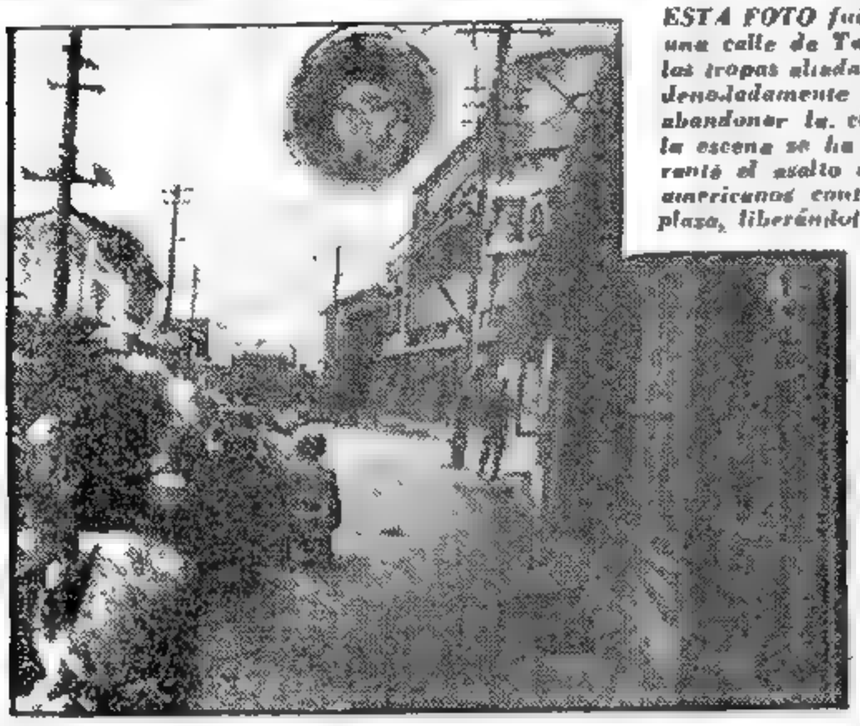

ESTA FOTO fué obtenida en una calle de Taejon, cuando las tropas aliadas, tras luchar denodadamente debieron abandonar la ciudad. Ahora la escena se ha repetido durante el asalto de los norteamericanos contra la misma plaza, liberándola finalmente

TOKIO, 29 (DS). — Las fuerzas de la UN se han colocado prácticamente en el mismo paralelo 38°, pues sus avanzadas se hallan ya a menos de 35 kilómetros de la línea demarcatoria entre las dos Coreas. Mientras tanto, los soldados que ocupan Seúl aplican los últimos golpes a la ahora menos firme resistencia de los pocos rojos que todavía defienden las posiciones tras las cuales se parapetan. La vida en la capital, cuyas principales calles quedaron cubiertas de escombros va normalizándose poco a poco, anticipándose que dentro de contados días se procederá a la entrega de la plaza a las autoridades sureñas.

★ Desordenada Retirada

SEUL, 29 (AFP). — Al caer la tarde de ayer, se aceleró la desordenada retirada de los rojos, en tal forma que los aliados no pudieron tomar contacto con ellos. Los fugitivos tratan de utilizar la única vía de escape, muy precaria por cierto, que les resta para llegar al paralelo 38°; es la carretera que pasa por Uijongbu, localidad a mitad de camino entre Seúl y la frontera. A todo esto, uno tras otros son eliminados los bolsones en el sector de la capital. La acción más enconada se libró en la cota 342, al norte de Seúl, donde los comunistas disponían de cañones, ametralladoras y morteros.

★ "Sálvese Quien Pueda"

Por el pánico que reina en las desorganizadas filas del invasor, diríase que se ha pronunciado el "sálvese quien pueda"; en efecto, muchos norteños luego de arrojar las armas cambian sus uniformes de soldados por las clásicas túnicas blancas del campesinado y los aviadores declaran haber visto a numerosos hombres que marchan penosamente por los senderos de las montañas en dirección a Chunchon, población ubicada cerca de la costa oeste y a un paso del paralelo 38°. Es tal el desconcierto que se ha apoderado de los derrotados que por trasmisiones captadas se sabe que el comando dispone evacuar una ciudad cuando ésta cayó ya en manos de la UN hace lo menos dos días.

Hay rojos que tratan de huir rumbo a la costa oeste, pero en las inmediaciones del puerto de

(Continúa en la página DOS)

Año del Libertador General San Martín

DIARIO DE LA MAÑANA

Clarín

BUENOS AIRES — REPUBLICA ARGENTINA — 15 centavos

Un tapón de silencio para la solución argentina de los problemas argentinos

Año VI Buenos Aires, Viernes, Setiembre 29 de 1950. Nº 1.797

La Estabilidad Económica y Social Garantizan la Paz, Dijo Remorino

EXPUSO EN LA ASAMBLEA LA POLITICA ARGENTINA

FLUSHING MEADOWS, 28 (DS). — La Argentina sostuvo en la Asamblea, que sólo la existencia de condiciones de estabilidad económica y social garantizarán la paz internacional. La fórmula propuesta por el embajador, Dr. Remorino, se funda en el "justicialismo", que el presidente Perón —dijo— ha implantado en la Argentina. El Dr. Remorino refirmó la tesis desde largo tiempo sostenida por su país y que hoy encuentra general apoyo en la UN, de que es preciso reforzar los poderes de la Asamblea y reformar la Carta, de ser necesario, para superar la paralización que el abuso del veto ha provocado en el Consejo de Seguridad. Abogó, además, por la inclusión de España en la UN al apoyar la admisión de todos los países amantes de la paz; prometió que la Argentina trabajará por los principios de la Organización Mundial y pidió que "las naciones mejor dotadas y con mayores recursos asuman su responsabilidad en la solución de los problemas de las naciones menos desarrolladas".

El orador se refirió también a la cuestión de las ex colonias italianas, diciendo que se debe encontrar una solución justa al problema de Eritrea, que tenga en consideración los derechos y los deseos de los habitantes de ese territorio. Propugnó luego "el respeto a la soberanía y a la igualdad de los Estados, la no intervención en los asuntos internos, el perfeccionamiento de las normas jurídicas, el desarrollo de la economía y el progreso social".

★ Elogió la Política Justicialista

Destacando la importancia que revisten los temas económicos y sociales puestos a consideración de la Asamblea, el Dr. Remorino dijo: "Es posible afirmar que en la esencia de todo conflicto político bien nacional o internacional, gravitan, con mayor o menor fuerza, problemas de orden económico-social. Por otra parte, un estudio de la peculiar forma de convivencia alcanzada por el mundo moderno, nos demostraría que, más que en ninguna otra época de la historia, la existencia de condiciones de paz y estabilidad económica y social en la vida interna de las naciones, es la mejor garantía de paz internacional. Nuestro país ya ha advertido, y permítasme la invocación, que los extremismos políticos de izquierda y de derecha no pueden prosperar en un pueblo, cuando el Estado, inspirado en una doctrina de bien común ha obtenido una solución de aquellos problemas. Nuestra doctrina de bien común, el justicialismo, cuya realización el pueblo argentino debe a la inspirada obra de su actual presidente, el general Juan D. Perón, es una síntesis del conjunto de valores y tradiciones que constituyen el patrimonio de nuestra cultura. En ella se armonizan los requisitos de la libertad individual y de empresa de toda sociedad democrática, con la legislación social y el pleno y orgánico desarrollo de los recursos naturales de la nación, que el Estado facilita para hacer efectivos y reales los beneficios consagrados en la legislación social. La economía justicialista se erige sobre los postulados fundamentales de "humanizar el capital" y "dignificar el trabajo". En nuestra nueva Constitución, el capital privado es reconocido y amparado en cuanto constituye un factor indispensable para la producción de la riqueza nacional; el trabajo, por su parte, no sólo tiene derecho a una adecuada retribución, sino que está protegido por un conjunto de principios constitucionales que tienden a consagrar la dignidad máxima de su función".

REMORINO

"Complementa esta acción del sistema económico-

(Continúa en la página DOS)

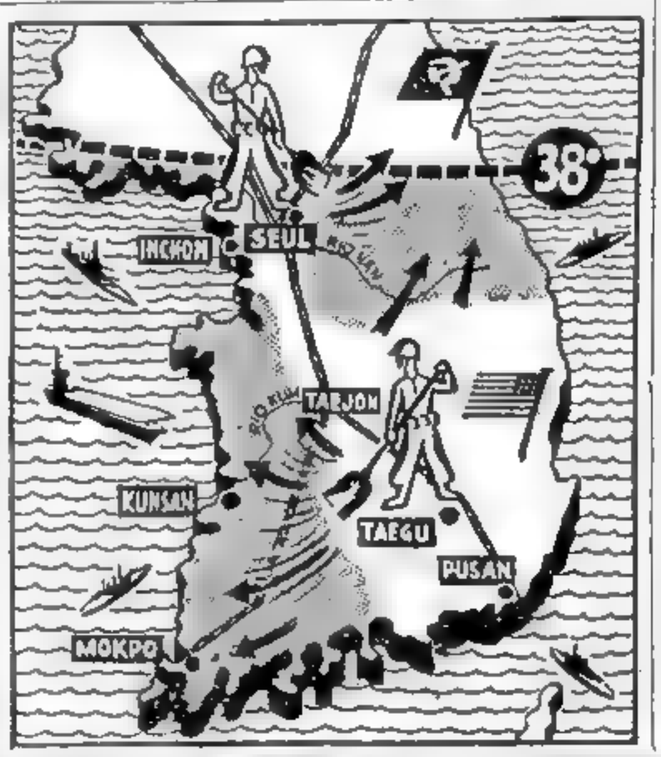

LA PARTE en blanco del mapa, en la que el combatiente ha puesto a dos soldados norteamericanos "barriendo", es la ya reconquistada de Corea del Sur. Las flechas indican la dirección de la fuga de los norteños

EE. UU. Propondrá Unificar a Corea

FLUSHING MEADOWS, 28 (AFP). — Según círculos norteamericanos, Estados Unidos propondría en la UN la unificación e independencia de Corea. Dichos círculos señalaron un cierto número de puntos que son esenciales para Washington antes de un arreglo político del problema coreano, arreglo que haría pasar gradualmente la solución de esa cuestión de las manos militares a las civiles.

Esos principios condicionados por Estados Unidos podrían sucintamente anunciarse de la siguiente manera:

1 Estados Unidos desea que Corea sea independiente y se unifique, siendo contrario a un retorno al "statu quo" anterior, esto es, a la división de ese territorio por el paralelo 38°.

2 Los medios para realizar la unificación no pueden ser precisados actualmente, pero serán determinados por una nueva comisión de las Naciones Unidas para Corea, que, además de varias naciones, comprendería a China, y cuya creación será propuesta, sin duda, el sábado próximo por Gran Bretaña a la Comisión Política de la Asamblea. Esta comisión haría consultas con el comando unificado de la UN en Corea, esto es, con el general Mac Arthur.

3 La comisión mencionada tendría como tarea la preparación, después de esas consultas, de elecciones que permitirán al pueblo coreano expresar sus opiniones sobre el porvenir del país. El gobierno norteamericano opina que las elecciones ya realizadas en Corea del Sur son valederas, pues fueron controladas por las Naciones Unidas, y que nuevas elecciones sólo se deben realizar en el Norte, con el fin de reemplazar los parlamentarios surcoreanos desaparecidos durante la guerra.

AL ASALTO SE RECONQUISTO A TAEJON

ACOSAN A ROJOS EN EL FRENTE SUR

TAEGU, 29 (AFP). — Luego de violentísimos combates que se prolongaron por espacio de 24 horas, las fuerzas de las Naciones Unidas reconquistaron al asalto Taejon, en la tarde de ayer. La importante ciudad fué liberada por la 24a. división, la misma que tuvo que abandonarla el 21 de julio pasado, luego de una encarnizada batalla en las márgenes del río Kum.

★ Fulminante Avance

Mientras tanto, en el acoso de los rojos cercados en el que fué frente sur, las vanguardias de la 2a. división, avanzando a un ritmo impresionante por la carretera al oeste de Kochang, cubrieron la distancia de 96 kilómetros en sólo 24 horas y llegaron a Chonju, mientras la 25a. amenazaba a Hamyang, al sudoeste de Kochang, en la ruta que desciende hacia Namwon. Otras unidades de la 25a. división que ocuparon Hadong al oeste de Chonju, en su progresión hacia el noroeste, recorrieron ya cerca de 50 kilómetros y se encuentran en las proximidades de Namwon. Dos divisiones rojas han quedado prácticamente copadas.

Chonju es un nudo ferroviario al sudoeste de Corea, a una treintena de kilómetros del puerto de Kunsan.

¡NO LOGRABA CERRAR SU CASA!

Acababan de terminarle su casa de campo y estaba muy contento, pero... ¡no podía cerrarla! Claro... ¡No le habían puesto todavía una puerta! Y cuando el constructor quiso conseguírla, no encontró la medida que se necesitaba y para hacerla de medida, demorarían bastante. De modo que la situación resultaba fastidiosa. Pero un día leyó, esto Clasificado en CLARIN:

FABRICA DE PUERTAS

vent., celosías y cortinas de madera, amplio stock, entrega inmediata.

Trat: AVELINO DIAZ 2330.

Inmediatamente, tuvo la esperanza de haber hallado la solución. ¡Los Clasificados de CLARIN lo habían sacado ya de tantos apuros! Y, efectivamente, cuando fué a la dirección indicada, encontró lo que buscaba y se lo enviaron esa misma tarde. ¡Qué alegrón le dió aquello! Sólo cuando pudo cerrar la puerta de su flamante casa y se guardó orgullosamente la llave en el bolsillo, se sintió auténtico propietario.

Y, como tantas otras veces, le debía la solución de su pequeño gran problema a un Clasificado de CLARIN (T. E. 31-8368, 0576 y 9768, y personalmente en CORRIENTES 555).

PEDIDO NORCOREANO DE PAZ A LA UN

TOKIO, 29 (AFP). — Los nordcoreanos pidieron a las Naciones Unidas el cese de las hostilidades en Corea. En un boletín de Radio Pyongyang, captado en Tokio esta mañana, se anuncia que el gobierno norteño difundió una declaración el 28 de septiembre, en la cual solicita los buenos oficios de la UN para poner término a las hostilidades en Corea.

Radio Pyongyang declara que la "nota de protesta dirigida por Bak Syong, ministro de Relaciones Exteriores de Pyongyang al secretario general de la UN y al presidente del Consejo de Seguridad, hacía recaer sobre "Estados Unidos y el gobierno de Syngman Rhee la responsabilidad de la actual guerra civil en Corea" y pedía a las Naciones Unidas que interpongan "sus buenos oficios para lograr el inmediato cese de la agresión armada de Estados Unidos y el retiro de las fuerzas expedicionarias". De este modo tiene virtual confirmación las versiones sobre sondeos de paz de los norteños.

En Una Reunión en la Casa Rosada se Concretaron Medidas Para Combatir el Agio y la Especulación

(Información pág. par y nones)

La Asamblea Eligió a Brasil Como Miembro No Permanente del C. de Seguridad

Los Sureños Toman Posiciones de Combate Sobre el Paralelo 38°

Año del Libertador General San Martín

DIARIO DE LA MAÑANA

Clarín

REPUBLICA ARGENTINA — BUENOS AIRES — 15 centavos

Un hogar de atracción para la solución argentina de los problemas argentinos

Año VI Buenos Aires, Sábado, Setiembre 30 de 1950 Nº 1.798

Mac Arthur ha Ordenado Detener el Avance

TOKIO, 30 (INS) — Los sureños, apoyados por buques de guerra norteamericanos, llegaron al paralelo 38º, en la costa oriental, y su artillería comienza a disparar contra los comunistas destacados en la frontera, mientras las fuerzas de infantería proceden a ocupar posiciones de combate.

La población de Tangchori, a 20 kilómetros al norte del paralelo, está ardiendo. El grueso de las tropas del Sur se encuentran en Chungcongjin a 3 kilómetros del paralelo.

★ Avance Desde Utchin

La 3a. división surcoreana avanzó 60 kilómetros hacia el norte desde Utchin hasta Samchok; y rebasó este puerto a las 10.30 del viernes. Las unidades de avanzada de la división subieron los 37 kilómetros restantes que hay en línea aérea hasta la frontera en 6 horas y media.

★ Alto en el Paralelo 38°

FRENTE DE COREA, 30 (AFP). —"El ejército de Corea del sur recibió la orden de avanzar hasta el paralelo 38 y una vez en esa línea, de detenerse y de reagrupar sus fuerzas", declaró el portavoz del "KMAG". (Korean Military Aditory Group), que viene a ser el grupo de oficiales norteamericanos bajo cuya dirección operan las fuerzas terrestres coreanas del sur.

SYNGMAN RHEE

★ Facultad de Mac Arthur

TAEGU, 29 (INS) — Un comunicado de la embajada de Estados Unidos informa que el general Mac Arthur tiene autoridad para ordenar el cruce del Paralelo 38, de acuerdo con la resolución de las Naciones Unidas del 27 de junio, "si consideraciones militares lo requieren".

★ Guerrilleros Norteños

SEUL, 30 (AFP). — Los restos de las unidades norteñas que defendían Seúl han iniciado acciones aisladas de guerrillas en las montañas del norte de Seúl. El primer regimiento de infantería de marina debió luchar contra varios centenares de guerrilleros a unos 8 kilómetros de la ciudad, poniéndolos en fuga y apresando prisioneros y material de guerra.

★ Destruyen 34 Tanques

TEUGU, 30 (AFP). — La quinta fuerza aérea norteamericana realizó la "caza" más fructuosa desde que comenzó el conflicto, destruyendo 34 tanques y 150 vehículos, según lo anunció un comunicado de la aviación publicado en Taegú.

Un vocero afirmó que para evitar los impactos de las bombas y de los tiros de ametralladoras de los norteamericanos, los norcoreanos tenían que ocultarse entre sus propios muertos.

Los norteños todavía libran com-

(Continúa en la página DOS.)

La UN Resiste el Pedido Norteño de que Cese la Contienda

★ *LAS FUERZAS sudcoreanas, que prosiguieron sin oposición su avance hacia el paralelo 38º, llegaron a Chungcongjin, sobre esa línea, donde han detenido su avance por orden del general Mac Arthur* ★

Fue Presentado Otro Proyecto de Paz

FLUSHING MEADOWS, 29 (AFP.) — La información de Tokio, anunciando haber captado la trasmisión por la radio de Pyongyang de la nota del gobierno norcoreano pidiendo a la UN el cese de las hostilidades, ha motivado los más encontrados comentarios. Mientras las delegaciones del bloque prosoviético dan a entender con su reserva que debería ser escuchada tal solicitud, las representaciones occidentales, en la mayoría opinan que antes ha de establecerse si corresponde cruzar el paralelo a fin de anular, para siempre, todo nuevo peligro de agresión.

Por su parte, las Naciones Unidas, como entidad rectora, todavía no se han expedido por medio de sus órganos. Diríase que se esperan los acontecimientos, que podrían ser la presentación formal del virtual pedido de paz o, mejor aun, el acatamiento liso y llano de las disposiciones adoptadas por el Consejo de Seguridad cuando se produjo la invasión. Pero, de cualquier modo, se interpreta la mencionada nota norteña como índice fehaciente de que la capitulación sin condiciones está a punto de ocurrir. De ahí que no falten quienes opinen que preferible sería aguardar el desarrollo de las operaciones bélicas en gestación, ya que así se llegaría, por imperio de los hechos, a una solución que evitaría discusiones enojosas e interminables.

★ La Resistencia Norteña

FLUSHING MEADOWS, 29 (INS) — Fuerte presión se ejerce sobre la UN para que comunique sin tardanza al general Douglas Mac Arthur que sus tropas deben cruzar el paralelo 38º y exterminar el último vestigio de resistencia norcoreana. Son varias las delegaciones que urgen la adopción de una decisión inmediata. La principal cuestión no es si el paralelo 38º: debe o no ser cruzado, sino saber si están acertados los delegados occidentales al afirmar que Mac Arthur ya recibió la necesaria autoridad para entrar en Corea septentrional, en la resolución aprobada el 27 de junio por el Consejo de Seguridad.

A todo esto, varias delegaciones son partidarias del plan de 6 puntos formulado por Estados Unidos para la unificación de Corea y su admisión en el seno de la organización mundial.

El plan norteamericano no menciona el despacho de fuerzas de la UN al norte del paralelo 38º como condición necesaria para acelerar el restablecimiento de la paz y aboga por la creación de una Corea libre y unificada.

★ Declaraciones de Schuman

FLUSHING MEADOWS, 29 (AFP) —"Considero que los objetivos que hemos tratado de alcanzar consisten en restablecer la situación tal como existía antes de la agresión y considero que debemos limitar nuestra acción a esa finalidad", de-

(Continúa en la página DOS.)

Alemania Oriental Integra Ahora el "Bloque Molotov"

BERLIN, 29 (INS). — El gobierno de la Alemania oriental anunció que la zona soviética ha sido admitida como "socia con plenos derechos" en el llamado "bloque Molotov". La agrupación, formada en honor del vice primer ministro de Rusia Vyacheslav Molotov, está integrada por naciones de la órbita soviética que se prometen asistencia económica en régimen de reciprocidad.

★ Catástrofe Minera

DUSSELDORF, 29 (AFP). — Los cuerpos de los últimos mineros sepultados en vida en la mina de "Emscher Lippe", cerca de Reklinghausen, en la cuenca del Ruhr a raíz del derrumbamiento de una de las galerías, fueron subidos a la superficie esta tarde, por el equipo de socorro.

★ El Rearme Alemán

LONDRES, 29 (AFP). — Se anunció que la compleja cuestión del rearme alemán y del ingreso de Alemania en la familia occidental de naciones será tratada el jueves próximo en el congreso laborista que se reunirá en Margate.

Acerca de esa cuestión, la mesa directiva laborista adoptará un temperamento definitivo en la reunión especial que se realizará el domingo en Margate.

El EXTRACTO de la LOTERIA NACIONAL

EN LA PAGINA 14

PROMETE 1950 MARCAR UN RECORD EN LA EDIFICACION DE VIVIENDAS EN LA UNION

Esta Semana en E. Unidos

Por JOHN KERIGAN

WASHINGTON, 29 (Especial para CLARIN). — Durante la semana el cielo se nubló y bajó la temperatura en amplias regiones de Estados Unidos. El humo de grandes bosques incendiados en Canadá, acompañado por una masa de aire frío, invadió la mayor parte de la zona nordeste del país, hasta alcanzar el Estado de Florida, oscureciendo muchas poblaciones en pleno día. En Cleveland, Pittsburgh y Detroit hubo necesidad de encender las luces para que pudieran disputarse partidos de fútbol y beisbol en horas que comúnmente son de sol.

* * *

Los primeros días crudos del otoño llegaron por sorpresa para los delegados y el personal de la Asamblea General de las Naciones Unidas. El edificio, construído para la Exposición Mundial de 1939, carece de instalaciones completas de calefacción y, aunque se han pedido estufas eléctricas éstas no fueron entregadas todavía. Como consecuencia de todo esto, muchos delegados tuvieron que trabajar con sus abrigos.

Con el advenimiento del otoño, numerosas poblaciones del país han retornado a la hora normal, atrasando sesenta minutos sus relojes.

* * *

El año 1950 promete marcar un récord de edificación de viviendas en Estados Unidos. Las hechas o empezadas hasta ahora, superan en el 34 por ciento a las cifras alcanzadas en igual período del año anterior. Muchas de las nuevas casas se levantan en los suburbios, donde hay más espacio y se está más en contacto con la naturaleza. No es de extrañar, pues, que la nueva tendencia en viviendas se incline hacia las de una sola planta, con grandes ventanales y espaciosos jardines. Este tipo de construcción ofrece otra ventaja más. Según un especialista, la vivienda de una sola planta permite aprovechar la calefacción solar. En una reciente conferencia sobre el empleo del calor del sol, se exhibió una casita construída especialmente para hacer demostraciones. Parte de su techo era de vidrio, permitiendo que el calor solar se acumulara en una superficie de metal negro ubicada debajo; desde allí pasaba a cañerías con agua que, al circular, entibiaba las diversas habitaciones.

Y CAUSO BUENA IMPRESION

Don Juan R. tenía un discreto capital y ganas de invertirlo en un negocio importante. Lo más indicado, le pareció una sociedad que estaba trabajando con buenas perspectivas. ¡Si lo admitieran como socio! Pero... Había un pero. El escribía muy mal. Apenas si conseguía darle forma a una frase. Si le enviaba una carta sería a aquella gente, impresionaría mal y su proyecto fracasaría. Y no sabía a quién pederle que se la escribiera, porque sus amigos redactaban tan mal como él. Pero un día leyó éste Clasificado en CLARIN:

REDACCION

escritos, cartas, informes, etc. LLAMAR: T. E. 9[illegible]3874

Evidentemente, era su oportunidad. Se comunicó con aquella gente y le redactaron una carta a la medida de sus deseos. La envió, su proposición causó buen efecto y el negocio se hizo, con gran satisfacción de don Juan, que se alegra muchísimo de haber leído los Clasificados de CLARIN (T. E. 31-8368, 0576 y 9768, y personalmente en CORRIENTES 555).

TERMINO EL PERIODO ORDINARIO DE SESIONES DEL CONGRESO

Cruzan el Paralelo

EL GRIFADO indica las zonas donde aún quedan tropas rojas, cuya rendición ha sido intimada. El cruce del paralelo se produjo por el sudeste

ULTIMATUM DE MAC ARTHUR

TOKIO, 1º (AFP). — Las fuerzas sudcoreanas cruzaron el paralelo 38º, aparentemente con autorización del general Mac Arthur y se internaron en territorio de Corea del Norte.

Deberán Rendirse Donde se Encuentren

LAKE SUCCESS, 1 (AFP). — El general Mac Arthur intimó la capitulación de las fuerzas de Corea del Norte en cualquier lugar en que se encuentren. El mensaje fué transmitido a las 3, hora de Greenwich, del domingo. El ultimátum, dirigido al jefe de las fuerzas norcoreanas, pide la libertad inmediata de todos los prisioneros de guerra e internados civiles en poder de los norteños y declara que se tomarán disposiciones para asegurar el retorno, lo antes posible, de los prisioneros de guerra norcoreanos que se hallan en manos de las fuerzas de las Naciones Unidas. El texto del mensaje fué transmitido el sábado por la noche, según la hora de Nueva York, al secretario general de la UN, señor Trygve Lie. Mac Arthur se dirigió al jefe enemigo en su carácter de comandante en jefe de las fuerzas de las Naciones Unidas en Corea.

★ "Destrucción Inevitable"

TOKIO, 1o. (INS). — El general Douglas Mac Arthur exigió la rendición incondicional inmediata de las fuerzas comunistas de Corea del Norte. Dirigiéndose a los norcoreanos por la radio de Tokio, les invitó a abandonar por completo la lucha puesto que su "pronta y total derrota y destrucción es inevitable".

★ Texto del Mensaje

Dejando implícita la idea de que si no se acepta la demanda de capitulación, las fuerzas de las Naciones Unidas golpearán sobre Corea del Norte, Mac Arthur declaró: "Espero vuestra pronta decisión ante esta oportunidad para evitar el ulterior e inútil derramamiento de sangre y destrucción de propiedades. Con el fin de que la decisión de las Naciones Unidas sea realizada con un mínimo de pérdidas adicionales de vidas y destrucción de la propiedad, yo, como comandante en jefe de las fuerzas de las Naciones Unidas, os pido a vosotros y a las fuerzas bajo vuestro comando, en cualquier parte de Corea en que os halléis, que inmediatamente depongáis vuestras armas y cesáis las hostilidades bajo la supervisión militar que yo disponga.

★ Sobre los Prisioneros

Os pido liberéis en seguida todos los prisioneros de guerra de las Naciones Unidas y los internados civiles bajo vuestra fiscalización y que toméis disposicio-

(Continúa en la página DOS.)

Intimóse la Capitulación

El general Mac Arthur ha lanzado un ultimátum exigiendo a los rojos la rendición total y sin condiciones donde se encuentren

Desembarco Aliado Cerca del Paralelo

TOKIO, domingo 1º (INS). — Un comunicado de la marina informa que fuerzas navales desembarcaron del crucero británico "Ceylong" en la isla de Techong, en la costa occidental de Corea, cerca del Paralelo 38º. Se creía que Techong estaba bien guarnecida por los comunistas, pero la isla, situada a 20 kilómetros al sur de la frontera, había sido abandonada por las tropas norcoreanas.

Año del Libertador General San Martín

Clarín — DIARIO DE LA MAÑANA — 15 centavos

Un toque de atención para la solución argentina de los problemas argentinos

Año VI Buenos Aires, Domingo, Octubre 1º de 1950 Nº 1.799

Eliminan los Focos de Resistencia

Aniquilaron Tropas Rojas en la Plaza de Uijongbu

TOKIO, 1º (INS). — El general Mac Arthur anunció el aniquilamiento de las fuerzas comunistas en la plaza de Uijongbu, a 31 kilómetros al sur del Paralelo 38. En un breve comunicado, consigna: "Uijongbu ha muerto bajo una granizada de cohetes, bombas y balas". Señala también que fueron aviones "Corsair" los que realizaron el ataque. Confirma asimismo la eliminación de los focos de resistencia en Seúl y sus alrededores mientras todo parece indicar que les preparan una "trampa" definitiva para atrapar a los rojos, que todavía operan en el sector Taejon-Seúl. A su vez las fuerzas surcoreanas están concentradas en el borde sur de la línea fronteriza.

La 25a. división emprendió la marcha hacia el norte y el noreste desde Chonju, con moderada resistencia. Varias unidades de la primera división de caballería trabaron combate con pequeños grupos en la carretera de Seúl entre Osan y Suwon. Más hacia el este, al sur de Hamyang, un convoy norteamericano de camiones fué atacado débilmente. Otros destacamentos norteamericanos que se dirigen al paralelo 38º fueron atacados por la artillería ligera al sudeste de Chonju.

★ El Cruce del Paralelo

En cuanto al cruce del paralelo, se sabe que las tropas de la UN tienen ya órdenes escritas para ser ejecutadas en el instante mismo en que imparta la autorización correspondiente. Los surcoreanos —se revela— han recibido instrucciones de mantenerse en estado de alerta para avanzar oportunamente, por lo menos hasta Pyongyang, capital de Corea del Norte.

★ Intensa Acción Aérea

Por lo demás, los cazas a chorro y "Mustangs" castigan sin tregua a los restos de los ejércitos norcoreanos encerrados en el suroeste. Un gran número de aviones de combate también operó al norte del paralelo 38º, bombardeando los aeródromos y las líneas de comunicaciones, vehículos, trenes embarcaciones, abastecimientos y concentraciones de tropas en una

(Continúa en la página DOS)

Un Plato Volador se Vió Ayer Sobre Seúl

SEUL, 30 (AFP). — Un plato volador fué apercibido hoy sobre Seúl a las 12.57. Un teniente norteamericano, reveló el hecho a France-Presse. Dijo que vió a un niño que estaba mirando el cielo. Levantó los ojos a su vez y fué en ese momento en que divisó el plato volador. Afirmó que todas las personas que se hallaban cerca de él en este instante lo vieron igualmente y que se dirigía hacia el Oeste. Afirmó que nunca había observado a un bombardero volar tan alto ni un avión a reacción a tal velocidad. Añadió que se trataba de "un disco plateado sin alas".

POCO después de la reconquista de Seúl, un soldado norteamericano izó la bandera de su patria en un edificio de la capital coreana

LEA MAÑANA

en la página central el VII capítulo de la interesante serie de Nicholas Nyaradi, ex ministro de Finanzas de Hungría, "YO VI A RUSIA PREPARAR LA TERCERA GUERRA MUNDIAL" titulado:

"FUI A MOSCU PARA SALVAR A HUNGRIA DE SUS ASTRONOMICAS REPARACIONES"

donde se hacen nuevas revelaciones sobre las actividades del Cominform detrás de la Cortina de Hierro y se presentan diversos aspectos de la realidad soviética.

Violento Ataque de P. Jessup a Rusia

MIDDLEBURY, (Estado de Vermont) 30 (AFP).—"La propaganda del Politburó es estúpida, ruidosa, furiosa y carece por completo de significado", afirmó el embajador extraordinario y consejero del Departamento de Estado, señor Philip Jessup ante los alumnos del Colegio de Middlebury.

Jessup recalcó que las democracias practican la verdadera doctrina revolucionaria, que consiste en en apego a la libertad, mientras que la Unión Soviética oculta detrás de la cortina de hierro, continúa el imperialismo de los zares imponiendo un conformismo rígido y reaccionario a su pueblo, amante sin embargo de la libertad.

Y SERA TODO UN EXITO

Acababa de comprar un hotel en las sierras de Córdoba, con un buen edificio antiguo pero bien conservado, pileta de natación y otras comodidades atrayentes, y quería darlo a conocer, ya que el público lo había olvidado a causa de sus años de inactividad. Tenía unas fotografías muy interesantes del establecimiento, su parque y su pista de baile y le pareció conveniente divulgarlas. Pero no sabía a quién recurrir y cuando estaba en la duda, leyó este Clasificado de CLARIN:

Se Presentan Folletos

en colores, a todo lujo. Hablar: T. E. ( ) 3.24

Al leer esto, pensó que lo mejor era encargarle a aquella empresa la publicación de las fotografías y les habló. Cerraron trato y por un precio razonable, Alberto R. obtuvo a los pocos días un magnífico folleto con un desfile de todas las instalaciones del hotel, que les envió a muchísimas personas. Y así, todos recordarán perfectamente el hotel el día en que se estrene éste, y eso contribuirá a asegurar su éxito.

Lo cual se deberá, como tantos otros éxitos, a un Clasificado de CLARIN (T. E. 31-8368, 0576 y 9168, y personalmente en CORRIENTES 553).

Lord Vansittart, Enemigo del Rearme Alemán, se Pronuncia Ahora en Favor de su Conveniencia

LASKI

PARIS, 30 (De nuestra agencia). — Entre el aluvión de noticias internacionales que invadiera esta semana las primeras planas de los diarios, un brevísimo despacho de Londres daba cuenta de una imprevista y sugestiva novedad: lord Vansittart, el ex secretario permanente del Foreign Office, el apasionado y terrible contradictor del profesor Laski, se pronuncia en favor de la urgente formación de un ejército europeo de setenta divisiones, diez de las cuales —ahí está lo sorprendente— deberían ser alemanas.

Uno cree soñar. Tan sólo van cinco años transcurridos desde la dura polémica Laski-Vansittart, y ya este último se ve obligado a descabalgar de su implacable punto de vista antigermano para propugnar el inmediato rearme de Alemania del Oeste.

Ambos personajes representaron, en su hora, los dos polos entre los cuales, desde la sabiduría y el alto pensamiento hasta el vasto sentir popular, osciló por entonces la opinión inglesa acerca de las condiciones militares que, según lo resuelto en Crimea, se planeaba imponer al ex Reich. Laski combatió ásperamente la idea que atribuye la agresividad germana, documentada en la historia de los últimos ochenta años, a una tendencia congénita. Lord Vansittart, sin solidarizarse con tal conclusión, afirmó siempre que la historia, maestra máxima del hombre, había estructurado en sentido agresivo la inconfundible mentalidad teutónica. Es justo por lo tanto —sostuvo— prohibir a Alemania tener armada, ejército o aviación militar. Lo que usted dice de los germanos —replicaba Laski— fue también dicho de Gran Bretaña por Tomás Jefferson en 1783, cita histórica que exasperaba a su apasionado antagonista.

El frío profesor inglés, acostumbrado a razonar al margen de toda emoción perturbadora, con criterio hecho a explorar serenamente en el campo de los fenómenos sociales, no habría dejado de sonreír hoy con satisfecha ironía ante el inesperado cambio de frente que significan las últimas declaraciones de lord Vansittart. El más irreductible de los enemigos de Alemania inclinase ahora como tantos otros ante la realidad de las nuevas condiciones políticas europeas, y olvidando su porfiada prédica, proclama él mismo la conveniencia del inmediato rearme germano.

No es esa, por cierto, la única sorpresa que experimentaría Laski si viviera. "Creo equivocado, dijo siempre, imponer por la fuerza la descentralización del tercer Reich: sólo lograríamos con ello fomentar un apasionado resurgimiento nacionalista". Estaba lejos evidentemente de imaginar el ulterior cambio de actitud de Stalin. Este, que interpretó a su manera lo resuelto en Crimea, más que la descentralización de Alemania, según quería lord Vansittart, ha resuelto el problema en forma radical: partiéndola en dos.

VANSITTART

OCTAVIO GONZALEZ ROURA

Representante general de CLARIN en Europa

★ Chou En-Lai Anunció la Decisión China de Invadir el Tibet ★

(Información página CUATRO)

Llegaron a Yangyang las Tropas Sureñas en su Avance

Internáronse Hasta 14 Kilómetros en Corea del Norte

MAC ARTHUR

TOKIO, 1º (INS). — Los oficiales de enlace norteamericano adscriptos al ejército sudcoreanos, anunciaron que esas fuerzas cruzaron a las 11.15, hora local, el paralelo 38, avanzando hasta una ciudad costanera situada a 8 kilómetros de la línea divisoria, sin encontrar resistencia. Los sudcoreanos iniciaron el avance hacia la ciudad de Yangyang, la cual según se informa, es presa de las llamas. Los sudcoreanos, al trasponer el límite entre el Norte y el Sur de Corea, lo hicieron con fuerzas importantes, en una profundidad de kilómetro y medio. Hasta el momento se ignora si el cruce del paralelo se efectuó con la aprobación de Mac Arthur, quien emitió su llamamiento a la rendición de las fuerzas comunistas, que se hallan tanto al Norte como al Sur de dicha línea divisoria, 45 minutos después que los sudcoreanos traspusieron el paralelo 38.

Es ésta la primera acción terrestre confirmada de las fuerzas de las Naciones Unidas, llevada a cabo del otro lado del paralelo. Una información que circuló en Kangnung, a 35 kilómetros del paralelo, indicó que un avión de enlace que no había podido aterrizar dejó caer el sábado una orden militar a las tropas sudcoreanas que se hallaban cerca de la línea divisoria.

La información de referencia no precisó si el aparato llevaba la insignia de la aviación sudcoreana o la de la norteamericana.

★ No Hubo Resistencia

FRENTE DE COREA, 1º (AFP). — Dos compañías del 3º regimiento de una división de Corea del sur entraron en territorio de Corea septentrional, sin encontrar resistencia. El cruce del paralelo 38º se realizó en un sector del oeste, cerca de la costa del mar de Japón.

El primer cruce se realizó anoche y las fuerzas sureñas avanzaron tres kilómetros al norte del paralelo 38º, y esta mañana más tropas pasaron la frontera y se internaron hasta catorce kilómetros, sin tropezar con fuerzas adversas.

Posteriormente esas fuerzas establecieron sus posiciones en la misma línea de la frontera.

Según una observación aérea esos elementos habrían llegado hasta Yang Yang, al norte del paralelo 38º.

LA PARTE grisada que aparece en el centro del mapa, sobre el Paralelo 38º, señala el lugar aproximado de avance de los sureños hacia la ciudad septentrional de Yangyang, que habría sido abandonada por los rojos. Esa plaza está en llamas

Moscú no Adoptó Ninguna Medida

MOSCU, 1º. (AFP) — Ni la prensa ni los gobernantes soviéticos han dado hasta este momento indicación alguna sobre la actitud de la Unión Soviética con respecto al cruce del paralelo 38 por las fuerzas de la UN en Corea. Sin embargo, los observadores consideran que no hay razón alguna para que se haya modificado la posición de Rusia desde el principio del conflicto coreano, posición que se sustentó siempre sobre tres principios. Tales principios son los que enunciara el viceministro de Relaciones Exteriores de Rusia, señor Andrei Gromyko, en la resolución del 4 de julio de este año.

Son los siguientes 1) No intervención en el conflicto coreano; 2) Solución del problema de Corea por los mismos coreanos, sobre la base de la unidad y independencia del país; 3) No validez de las decisiones tomadas por el Consejo de Seguridad de la UN sin la participación de todos los miembros permanentes y sin escuchar a las partes interesadas en el conflicto.

★ "Acto de Agresión"

Desde el primer momento, la intervención de la UN en Corea fué interpretada en el Kremlin como un acto de agresión contra el pueblo coreano. En consecuencia, el cruce del paralelo 38º sería, a los ojos de Moscú, sólo una intensificación de la acción adhesiva, que no modificaría substancialmente el conjunto del problema, cuya solución podría consistir sólo, en el retiro de todas las fuerzas de intervención.

★ La Posición Rusa

Esto no significa, según los observadores, que Moscú esté dispuesto a aceptar en forma alguna la instalación de fuerzas extranjeras consideradas como agresivas sobre sus fronteras, a doscientos kilómetros de Vladivostock. Tal gesto sería visto en Moscú como una confirmación de la intención atribuida a los anglo-norteamericanos de desencadenar la guerra mundial, siendo imposible subestimar la gravedad de las consecuencias que ello acarrearía.

Año del Libertador General San Martín

RECLAME A SU CANILLITA CON ESTA EDICIÓN EL SUPLEMENTO DEPORTIVO

Clarín — PRIMERA SECCION — 15 CENTAVOS EN TODO EL PAÍS

Un trazo de atención para la solución argentina de los problemas argentinos

AÑO VI BUENOS AIRES, LUNES 2 DE OCTUBRE DE 1950 Nº 1.800

Acentúan su Resistencia los Norteños

Habrían Recibido Nuevos Refuerzos Aéreos

TOKIO, 1º (INS). — Los partes oficiales revelan que se realizan nuevas concentraciones de tropas sudcoreanas y de las Naciones Unidas en las proximidades del paralelo 38. Mientras tanto la fuerza aérea informó que sus aparatos habían encontrado una tenaz resistencia en las operaciones realizadas el sábado por parte de las baterías antiaéreas del enemigo.

Informó asimismo que la tripulación de una superfortaleza avistó seis monoplanos de combate de propulsión a chorro, en el aeropuerto de Konan, en la costa oriental norcoreana.

En estas operaciones se perdió un avión aliado, otros 8 fueron alcanzados por el intenso fuego antiaéreo, descripto como "el más nutrido y de mayor concentración realizado hasta la fecha desde que estalló el conflicto coreano".

Esta intensificación de la resistencia a la aviación norteamericana hizo que en círculos militares de Tokio se conjetura que sería un indicio de que los norcoreanos han recibido nueva ayuda de las naciones comunistas más fuertes del Asia, Rusia y China.

El fuego más intenso se soportó en las ciudades norcoreanas de Wonsan, Pyongyang y Chungwa.

Los norteamericanos no vieron a los aviones enemigos en el aire, pero la Fuerza Aérea revela que al hacerse un vuelo de observación después de recibirse las primeras noticias sobre los monoplanos enemigos, se comprobó que éstos habían despegado de tierra. Más tarde y en el mismo aeródromo fueron descubiertos cuatro aparatos, de modelo más antiguo, los que fueron blanco de las ametralladoras.

Los observadores aeronáuticos también informaron que se habían realizado urgentes reparaciones y construídos nuevos revestimientos en los aeródromos de Singmak, Wonsan y Pyongyang. Un oficial de la Fuerza Aérea manifestó que la intensificación de la actividad aérea enemiga fué "una completa sorpresa" para los aviadores norteamericanos. Se cree que no existen en Corea del Norte fábricas que puedan producir aviones de propulsión a chorro.

★ Prevén la Resistencia

TOKIO, 1º (INS). — Un portavoz del cuartel general del general Douglas Mac Arthur, estima que los comunistas norcoreanos presentarán seria resistencia a lo largo del paralelo 38, si las Fuerzas de las Naciones Unidas reciben órdenes de su comandante en jefe de cruzarlo. Indicó el portavoz que el ejército siempre ha esperado que los comunistas, defiendan la línea divisoria y que se sigue sosteniendo la misma creencia.

Señaló que antes de la guerra se sabía que los norcoreanos habían erigido formidables fortificaciones a lo largo del paralelo, en particular en la sección oriental que defienden a la capital de Corea del Norte y que constituye el

(Continúa en la página DOS)

Egipto, Ganador del Nacional

ENTRE LOS INSISTENTES aplausos de la multitud, hace su entrada al pesaje Egipto, ganador del Gran Premio Nacional Año del Libertador General San Martín, luego de una reñida lucha con Mirontón, que le escoltó a sólo media cabeza

CLARIN en Londres

El Socialismo Británico Librará Una Difícil Batalla Interna en Margate

LONDRES, 1º (De nuestra agencia). — Comenzará mañana en Margate la conferencia anual del partido Laborista en la que Herbert Morrison —la supuesta moderación— y Aneurin Bevan calificado de dantoniano con frecuencia— expondrán sus puntos de vista políticos en lo que afecta a la gobernación del Estado, montados los dos sobre el amplio lomo del caballo socialista. No obstante las diferencias de opinión que separan a los líderes del partido, no se espera ciertamente que la discusión sea ventilada en público. No hay necesidad de explicar por qué es grave la ocasión tanto en lo que se refiere a la situación internacional como a la batalla interna del partido frente a una oposición cada vez más agresiva y posiblemente más fuerte. Attlee, que presentará el informe de la acción parlamentaria al partido, aprovechará la oportunidad para bailar ante los jefes menores —se dice— "la danza de los siete velos de la armonía".

No todos los que hablen en Margate se pondrán a tono quizá con estos buenos propósitos de conciliación entre los moderados y los que reclaman para el partido nuevas inyecciones de doctrina pura. Todo, sin embargo, parece preparado para esquivar o asfixiar, en último caso, las notas discordantes. Una escisión en el laborismo, una fisura, sería en estos momentos el licor de los dioses para la oposición.

Cansado de la tremenda batalla discursiva de Nueva York, especialmente sobre el rearme de Alemania, Bevin es esperado en la reunión de Margate. Desde que el año pasado, en Blackpool, Bevin pareció referirse a sus "sucesores" en forma testamentaria, se ha especulado sobre su dimisión inminente. Los pronósticos son que "se le refugiará" en un título de Sir. Y a pesar de que hace aún muy poco tiempo se desautorizaba esta noticia, una parte de Londres insiste en que Bevin, después de la conferencia de Margate —cuando el partido cumple su cincuentenario — lanzara su "farewell" a la política activa.

Todos estos augurios proceden, exclusivamente, de las zonas "pacifistas"; de las que desean la paz por lo menos para la nación británica en su interior.

JACINTO MIQUELARENA
(Corresponsal de CLARIN en Gran Bretaña)

LLEGO, VIO Y VENCIO

Era fotógrafo y acababa de llegar al país con su familia. Tenía que solucionar, a un tiempo, muchos problemas: el de la vivienda y el de su trabajo, sobre todo. Cuando más desorientado estaba, tuvo la suerte de leer este Aviso Clasificado de CLARIN:

Laboratorio Fotográfico
vendo con papel, clientela y vivienda. Tratar, TIMOTEO GORDILLO 2268. De 13 a 16

¡Era realmente algo ideal para él! De golpe, todo quedaba solucionado y podría ejercer su profesión y tendría techo para los suyos. Le pareció que la vida le sonreía. Y a primera hora, fué a la dirección indicada para hacer su oferta, que confía le aceptarán. Y eso será de él un hombre feliz, y se lo deberá a la circunstancia de haber leído aquel Aviso Clasificado de CLARIN (T.E. 31-8368, 0576 y 9768, y personalmente en CORRIENTES 555. Como el conquistador antiguo, podrá decir que llegó, vió y venció.

PRODUJERONSE SANGRIENTOS CHOQUES EN ITALIA

(Información página CUATRO)

Anunció el General Perón un Sobreprecio de Tres Pesos por Quintal de Maíz

(INFORMACION PAGINA SEIS)

Tropas Sureñas Avanzaron 56 Kilómetros Desde el Paralelo

LA PARTE en blanco, dentro de Corea del Norte, comprende las localidades de Yanyang y Kansong, que han sido ocupadas por los sudcoreanos en su avance, después de haber cruzado el paralelo 38°

En 36 Horas Llegaron a Kansong

TOKIO, 3 (INS). — Los sureños han avanzado ya hasta 56 kilómetros más allá del paralelo 38°, en una poderosa ofensiva para derrocar al régimen comunista y unificar a la nación asiática. La 3ª división meridional apoyada por aviones y buques de guerra de Estados Unidos, llegó en 36 horas a Kansong, que se halla a 48 kilómetros por carretera de la frontera, y en seguida la dejaron 8 kilómetros atrás. A unos cuantos kilómetros de la costa oriental, tierra adentro, otra división sudcoreana también cruzó el linde, y más hacia el oeste, otras dos divisiones se acercan a la línea. Los comunistas capturados afirman que el régimen de Pyongyang se propone continuar la resistencia en su propio territorio; dijeron que habían recibido órdenes de retirarse hasta el puerto de Wonsan, a 128 kilómetros al norte del paralelo 38°, donde el comando rojo planeaba organizar la defensa.

★ La Marcha al Norte

La campaña llamada por los sureños de liberación de Corea del Norte cobró nueva potencia y velocidad después que la división "Capitol" unió sus unidades del flanco oriental con las fuerzas del ala occidental de la 3ª división. El enlace se efectuó en la población costera de Yangyang, capturada previamente por la 3ª división.

Gral. WALKER

En un intento por contener el avance sudcoreano los comunistas dejaron tres batallones en su retirada para librar combates de retaguardia. Al parecer, un regimiento rojo fué designado para oponerse al avance sudcoreano al sur de Wonsan, con un total aproximado de 2.815 soldados. Uno de los batallones rojos fué estacionado en Kansong de donde fué puesto en retirada. Los otros dos tomaron posiciones en Kosong y Changjong respectivamente, a 72 y 84 kilómetros en línea aérea al norte del Paralelo.

Los aviadores de la 5ª fuerza aérea de Estados Unidos informa

(Continúa en la página DOS)

A POCO de haber desembarcado en Inchon, cerca de Seúl, las fuerzas aliadas capturaron gran número de comunistas, que se habían apresurado a vestir ropas civiles. Todo el territorio de Corea meridional ha quedado libre

Ignórase quién Dió la Orden de Avanzar

TOKIO, 2 (INS). — Está envuelto en el mayor misterio el origen de la orden que autorizó a los sudcoreanos a cruzar el paralelo 38°. Tanto el comando del general Mac Arthur como el comandante del octavo ejército, general H. Walker, han manifestado rotundamente que no tienen conocimiento de la orden. A su vez, la plana mayor del primer cuerpo del ejército sudcoreano declaró que había recibido la orden de una fuente que se negó a revelar. A todo esto, un vocero del cuartel general de Mac Arthur describió la cuestión del paralelo 38° como en "extremo explosiva". Además, hasta el lunes por la tarde, el cuartel general del 8º ejército continuaba negando tener conocimiento oficial del cruce del paralelo 38° por los sudcoreanos. Los oficiales rehusaron comentar un rumor en el sentido de que el general Walker había autorizado franquear la frontera en un documento lanzado desde un avión de contacto a los asesores norteamericanos que acompañan a las tropas sudcoreanas. La única noticia oficial del 8º ejército hasta el lunes al atardecer sobre la 3ª división sudcoreana, decía que esta última había llegado a Sivonni, a 5 kilómetros al sur de la frontera. Oficiales norteamericanos del grupo militar asesor coreano habían revelado, sin embargo, que la orden de cruzar el paralelo fué impartida desde el aire a la división en la costa oriental. Dijeron que los sudcoreanos procedieron inmediatamente a cumplirla. En su avance ocuparon Yangyong y Kansong.

EN EL SUR DE COREA CONCLUYO LA RESISTENCIA DE LOS ROJOS

Las Operaciones que se Realizan son Sólo de Limpieza

FRENTE DE COREA, 3 (AFP). — Las fuerzas de la UN ocuparon las ciudades de Uchon y Chechon y realizaron eliminaciones de francotiradores al norte de Seúl y en la península de Kimpo. Los aliados se apoderaron de 6.765 prisioneros en las últimas 24 horas, 15 cañones, siete carros de asalto y gran cantidad de material. Además, fueron puestos fuera de combate 1.155 enemigos. Las operaciones que se realizan son simplemente de "limpieza", pues la resistencia organizada ha desaparecido. Puede decirse, en consecuencia, que la campaña en el territorio del sur de Corea ha concluído victoriosamente para las armas de la UN.

★ La Reconstrucción de Seúl

SEUL, 2 (INS). — El alcalde de Seúl, Ki Poong Lee, calculó que unos 2.000 cadáveres están aún por enterrar en la destruída ciudad. El alcalde conferenció con miembros de la comisión de la UN y funcionarios del Plan Marshall sobre un programa de alimentación de emergencia y medidas de sanidad pública.

"Hicieron falta muchos años — dijo— para edificar a Seúl; ignoro cuántos más serán necesarios para reconstruirla". Agregó que los primeros cálculos indican que la mitad de la ciudad ha quedado demolida. Entre los edificios destruídos figuran la mayoría de los grandes departamentos residenciales. Una tercera parte de los barrios residenciales de Seúl están destruídos y es imposible calcular cuántas personas han quedado sin hogar.

★ Bolsones Enemigos

TOKIO, 2 (INS). — Una pequeña escuadrilla de aviones realizó un largo raid sobre ciudades y poblaciones del sur de Corea, donde se cree que aún existen algunos bolsones enemigos. En todas esas zonas dejaron caer numerosos panfletos, urgiendo a las tropas enemigas a rendirse ofreciéndoles los salvoconductos respectivos

Año del Libertador General San Martín

DIARIO DE LA MAÑANA

Clarín

BUENOS AIRES REPUBLICA ARGENTINA

15 centavos

Un toque de atención para la solución argentina de los problemas argentinos

Año VI Buenos Aires, Martes 3 de Octubre de 1950 Nº 1.801

Elegiráse Hoy en Brasil Nuevo Presidente

También se Votará por Gobernadores, Legisladores y Consejeros Comunales

MAXIM LITVINOFF

RIO DE JANEIRO, 2 (INS). — A 24 horas de las elecciones presidenciales, han sido acuarteladas todas las fuerzas del ejército y policías estatales y municipales, en previsión de cualquier incidente que pueda empañar la jornada, en la que se estima habrán de sufragar de 7 a 9 millones de ciudadanos. Tanto en esta ciudad como en el resto del país, reina la más absoluta calma, salvo pequeños incidentes aislados sin importancia. Son cuatro los candidatos que disputan la presidencia, pero de ellos solamente dos, Getulio Vargas y Machado, cuentan con posibilidades.

Vargas tiene en la actualidad 67 años de edad y es apoyado por el Partido "Trabalhista"; Machado, de 57 años, es respaldado por el Partido Socialista Democrático. Los otros dos aspirantes a la primera magistratura son Eduardo Gómes, de 54 años, militar de carrera, y Joao Mangabeira, de 70 años y hermano del Gobernador del Estado de Bahía.

En estos comicios no podrán participar los comunistas, proscriptos en 1947.

Ninguno de los cuatro candidatos han presentado una plataforma electoral definida. Todos sostienen que la situación del país es mala y que debe ser mejorada. Todos prometen salarios más altos, menos horas de trabajo, una reducción en el costo de la vida, mayor economía y un gran desenvolvimiento de los recursos naturales de la nación.

Los probabilidades de Machado estriban simplemente en la eficiencia de la maquinaria electoral oficial que ha estado trabajando en favor de su candidatura. Machado es un político veterano, con una agradable personalidad y un historial poco destacado. Esto último es, quizá, el factor que más le perjudica. El brigadier Eduardo Gómes, que fué derrotado por el general Eurico Gaspar Dutra en 1945, contaba con muchas posibilidades hasta que concertó un acuerdo con los integralistas — los antiguos fascistas brasileños— por el cual se compromete a sostener sus candidatos menores a cambio de sus votos para la presidencia, lo cual, en opinión de los observadores, ha de restarle muchos votos. Gómes, no obstante, ha asegurado que obtendrá la misma proporción de sufragios que en 1945. En aquella oportunidad obtuvo el 40 o|o de los sufragios depositados.

En virtud de todo lo expuesto se descuenta que la elección se limitará a una pugna entre Vargas y Machado, con el voto obrero como factor decisivo.

Los resultados de las elecciones no se conocerán hasta dentro de varios días. En total hay, para los distintos puestos vacantes 15.000

(Continúa en la pág. 3)

Litvinoff Reaparecería en Esferas Soviéticas

NUEVA YORK, 2 (INS). — Los directores de la revista "United Nations World" predijeron que la Unión Soviética iniciará una nueva ofensiva de paz, en la que figurarán nuevos nombres en las altas esferas. En la columna titulada "Estado del Mundo", dicen que el cambio ha sido dictado por el fracaso de los comunistas de lograr la esperada y completa victoria en Corea. Otros factores que incidirían para ese cambio son los que emanan de la negativa de los gobiernos de la Europa Occidental a dejarse atemorizar por los partidos comunistas, el refuerzo de las defensas de la Europa no comunista con ayuda de Estados Unidos y los avances de la "herejía" titista.

Los directores de la revista vaticinan que los nuevos nombres que los comunistas traerán del "exilio" como ejemplos de la nueva política son los del ex-canciller Maxim Litvinoff e Ivan Maisky, ex-embajador en Londres

LA MEJOR SOLUCION

Tenía una pequeña empresa industrial y necesitaba a alguien que le llevara los libros. Pero un contador permanente le resultaría demasiado oneroso y carecía de objeto. ¡El trabajo era tan escaso! Y eso, lo hubiera recargado inútilmente el presupuesto. Cuando estaba cavilando sobre la manera de solucionar su problema, vió este aviso entre los Clasificados de CLARIN:

ATIENDO CONTABILIDAD
por Hora o Medio Día
T. E. 70-4686

Comprendió que tenía a su alcance la mejor solución. ¡Lo que necesitaba era a alguien que le llevara la contabilidad durante un par de horas diarias! Así, no gastaría más de lo necesario y los libros serían atendidos por un profesional competente. Le habló al anunciante y contrató sus servicios. Así, los Clasificados de CLARIN (T. E. 31-8368, 0576 y 9768, y personalmente en CORRIENTES 535), no sólo le sugirieron la idea adecuada, sino que también le dieron la solución, como tantas otras veces

Hallaron en Aguas Coreanas Minas de Fabricación Rusa

(Información página DOS)

LA FLECHA negra indica el avance sureño hacia Wonsan; las flechas blancas señalan Pyongyang, objetivo principal de la ofensiva de los meridionales

Fuerzas Rusas Avanzarían Desde Siberia a Manchuria

Van Hacia Wonsan las Tropas Sureñas

Es Desordenada la Huida de los Comunistas

TOKIO, 4 (INS). — Los sureños, apoyados desde el mar y el aire siguen avanzando hacia Wonsan, puerto norteño en la costa oriental, del que se hallan ahora a un centenar de kilómetros. Esa plaza está defendida, según versiones dignas de fe, por 20.000 rojos. De Wonsan parte una vía férrea que llega a Vladivostok, en Siberia, y a Dairen, en Manchuria. El cruce del paralelo ha recibido la implícita aprobación del general Mac Arthur cuando el general Walker, jefe del 8º ejército y el general Partrigde, jefe de la 5ª Fuerza Aérea de EE. UU. llegaron a Kangnung, que es la base de la retaguardia meridional, y allí inspeccionaron las tropas que invadieron el territorio septentrional. Además, en la plaza de Yangyang se hallan 30 asesores militares norteamericanos, junto al estado mayor. Los soldados del Sur se dedican a la caza de retratos de Stalin y del jefe norteño Kim il Sung, para quemarlos en las calles.

★ **Entusiasmo Sureño**

Los sureños no ocultan su decisión de alcanzar la frontera manchú en un plazo no mayor de tres meses, según palabras del coronel Jung Bob Kei Hick, del estado mayor de la 3a. división. Es tal el entusiasmo de los hombres que terminan de salvarse de la agresión, que hasta los niños parecen contagiados de su espíritu bélico. Y así es frecuente ver a criaturas llevando en sus débiles hombros armas y equipos de los mayores.

★ **Más Raids Norteamericanos**

Mientras tanto la aviación norteamericana no se da un momento de reposo. Durante el martes, escuadrillas de caza atacaron numerosos objetivos, entre ellos a varios convoyes que marchaban en el sector de Sinanju, a 112 km. al sur de la frontera. Sinanju dista, en vuelo, 66 km. de Pyongyang

★ **Virtual Autorización del Avance**

FRENTE DEL PARALELO 38º, 4 (AFP). — Por primera vez se trasmite una información fechada desde el "frente del paralelo 38º", pues prácticamente las avanzadas de EE. UU. han llegado al límite de las dos Coreas. En cuanto al cruce por los sureños, un portavoz del comando norteamericano declaró tener conocimiento de la operación, lo que cabe traducirlo como una autorización tácita a su realización. Dicho vocero confirma la ocupación, casi sin resistencia, de la localidad de Kosang a mitad de camino entre el linde y la ciudad de Wosan, centro vital del territorio septentrional, sobre el mar del Japón, que constituye el objetivo inmediato de los del Sur. Un comunicado oficial revela asimismo que las unidades meridionales dejaron atrás a Tongcheri, a 20 km. del paralelo, recalcando que la invasión se debe puramente a razones militares.

A todo esto, los comunistas huyen en desorden. Muchos tratan de ocultarse en las sierras o bien procuran cambiar sus ropas por las de campesino. Las puntas de lanza han penetrado no menos de cien kilómetros el país del norte destruyendo las comunicaciones con la retaguardia enemiga.

FUERZAS de la infantería de marina norteamericana escoltan desde un "jeep" a un grupo de comunistas coreanos que fueron capturados en el frente de Seúl, donde trataban de ofrecer resistencia a los aliados

Ataque Aéreo a un Convoy Rojo

TOKIO, 3 (AFP.) — Según el comando de la aviación norteamericana en Tokio, se trata de varios convoyes y no de un convoy único de siete kilómetros que fué avistado entre la frontera de Manchuria y Pyongyang

Cincuenta y seis vehículos habrían sido destruídos en cinco puntos distintos. Además, según una información procedente de un puesto de comando sudcoreano establecido en el paralelo 38º, setenta y cinco vehículos se dirigirían hacia el sud, a lo largo de la costa Este.

Año del Libertador General San Martín

Clarín

DIARIO DE LA MAÑANA

BUENOS AIRES REPUBLICA ARGENTINA

15 centavos

Un rayo de esperanza para la solución argentina de los problemas argentinos

Año VI Buenos Aires, Miércoles 4 de Octubre de 1950 Nº 1.802

Rechazan el Plan de la URSS Sobre Corea

LAKE SUCCESS, 3 (INS). — El canciller de Australia, Percy Spender se pronunció, en la Comisión Política, contra el proyecto de Vishinsky referente a Corea. Spender dijo que ese proyecto podría ser quizás una triquiñuela para confundir la cuestión; luego agregó: sería fútil todo arreglo si se permite a los norteños conservar su poderío, constituirían siempre una amenaza para el sur.

La única interpretación —añadió— de la resolución del Consejo de Seguridad es que el ejército del norte, que fué el agresor, debe ser totalmente desarmado como fuerza de combate. En consecuencia corresponde perseguirlo más allá del paralelo 38º. Advirtió también que esa operación ha de realizarse con el único objeto de lograr la unificación coreana y señaló que no ha de decidirse que tropas de cualquier miembro de la UN permanezcan permanentemente en Corea

★ **Opinión de la India**

Las fuerzas de las Naciones Unidas no debían ocupar Corea del Norte, para evitar intensificar la oposición soviética, aumentando la tensión en esa parte del mundo. Tal es el pensamiento del Pandith Nehru, expuesto por el delegado de la India Sir Benegal Rau cuando le tocó el turno de hablar.

Siguió también un compromiso entre la proposición de las ocho potencias y las recomendaciones del canciller soviético.

Vishinsky, abordado por los periodistas en el salón de descanso de los delegados donde seguía el desarrollo de la sesión por televisión, declaró que no hay posibilidad de compromiso entre su moción y la presentada por ocho potencias occidentales para la unificación de Corea. Interrogado sobre la razón de que no hubiera mencionado para nada el cruce del paralelo 38º por los sudcoreanos, sonrió y respondió textualmente: "No tengo intenciones de cruzar el paralelo 38º". Respondiendo a otra pregunta sobre las elecciones libres propuestas en la resolución de las ocho potencias, expresó: "No pueden llevarse a cabo con tropas de ocupación en Corea".

★ **Moción Rechazada**

Finalmente la Comisión Política rechazó el plan de la URSS, dando así una aprobación, en principio, al proyecto de las 8 potencias.

Las Guerrillas Acosan a los Chinos Rojos

TAIPEI (Formosa), 3 (INS). — El primer ministro de la China nacionalista, Chen Cheng, declaró que las guerrillas en China continental, han causado 300.000 bajas a los comunistas chinos desde que el gobierno se refugió en Formosa.

Ante el Yuan Legislativo, Chen dijo que 1.600 000 guerrilleros han combatido hasta ahora a los rojos en 1.800 batallas. Agregó que los nacionalistas están enviando diariamente más oficiales a tierra firme y reveló que un ejército de unos 680.000 hombres está sometido ahora a un entrenamiento intensivo.

Dijo también que dos compañías nacionalistas atacaron recientemente y aniquilaron dos batallones en una isla no identificada. Chen Cheng pidió también que se considere el rearme del Japón, diciendo: "Ahora que la posibilidad de la guerra es mayor, debemos considerar nuevamente el problema del auto sustento y de la defensa propia por Japón".

La declaración del "premier" referente á Japón fué recibida con aprobación por los miembros del Yuan Legislativo.

Votó en el Brasil el 77%; Hoy se Inicia el Escrutinio

RIO DE JANEIRO, 3 (INS). — Cómputos extraoficiales indican que votó el 77 por ciento de los inscriptos. Tanto Vargas como Gomes mostraron gran fuerza en los cómputos extraoficiales, al paso que todo parece indicar que el candidato del gobierno, Christiano Machado, será derrotado. Los escrutinios oficiales comenzarán mañana a mediodía, pero los resultados finales de los comicios no se conocerán hasta dentro de 15 días.

★ **Primeros Cálculos**

Los primeros cálculos al mediodía, tomando en cuenta la extraordinaria concurrencia de votantes en Río de Janeiro, Sao Paulo y Minas Geraes, hacen ascender a un 80 por ciento el total de votantes. El presidente general Dutra, sufragó temprano en Copacabana, y el candidato Gomes lo hizo a las 10 en el colegio electoral en la Escuela Nacional de Derecho, siendo aclamado por unas 20 mil personas. Despachos de Porto Alegre dicen que Getulio Vargas no pudo sufragar. Esos despachos son corroborados por el matutino "Correio do Povo", que da cuenta de un hecho singular: Vargas perdió ayer su cédula de registro electoral.

Gran entusiasmo se notó a favor de Vargas y de Gomes. Hasta el mediodía, la jornada había transcurrido en general absolutamente normal salvo en Alagoas. El ministerio de Guerra informó que se han enviado fuerzas de emergencia a ese punto, respondiendo a una urgente petición de que se garanticen las elecciones, pues allí se han producido alteraciones del orden: despachos de esa localidad habían dado 3 muertos y heridos. Además, en Porto Alegre fué detenido un sacerdote que desde el púlpito intentó hacer propaganda política.

En Río de Janeiro, un ochenta por ciento de cerca 500 mil votantes, está un tanto disgustado, pues simultáneamente se eligen 50 candidatos para el Consejo Municipal, que lo único que harán es reunirse para charlar amigablemente, tomar café y fumar cigarros y percibir anualmente un sueldo equivalente a 15 mil pesos, consecuencia directa de un reciente aumento de sueldos que ellos mismos se han acordado. Se han presentado a esos puestos 750 candidatos y el electorado al sufragar piensa, que 50 personas que nada hacen cuesta a los contribuyentes 750 mil pesos anuales. Es tan anodino este organismo, que prácticamente no tiene facultades para tomar decisiones de ninguna naturaleza. El alcalde, es nombrado por el presidente y gobierna sin obstáculos del Consejo que no puede vetar ninguna acción suya. Pero si el alcalde veta una acción del Consejo, entonces ya el asunto es más serio pues pasa a consideración del senado

★ **El Voto Comunista**

La decisión de los comunistas de no apoyar a ninguno de los candidatos ha venido a aumentar el ambiente de confusión. La decisión de referencia fué comunicada al pueblo por vía de un manifiesto que apareció pegado en las paredes y postes de telégrafo. En el mismo, Luis Carlos Prestes ordenó a todos los simpatizantes y militantes comunistas voten en blanco

ARROJO 29.000 TONELADAS DE BOMBAS LA FUERZA AEREA DE EE. UU. EN COREA

TOKIO, 3 (AFP). — En declaraciones a la prensa, el general Stratemayer, jefe de la fuerza aérea norteamericana, hizo un resumen de las operaciones durante 96 días. Dijo que en más de 40.900 salidas se habían arrojado 29.000 toneladas de bombas y que se habían disparado 23.000.000 de cartuchos. Fueron destruídos en total 1.059 tanques, 152 aviones, 5.233 camiones y vehículos, 669 cañones, y 376 puentes.

Estas cifras no incluyen los efectos de los ataques de la aviación de la marina. Acerca del considerable número de aviones destruídos, el general Stratemayer hizo notar que las cifras se daban de acuerdo a informes verificados de los pilotos, y que por lo tanto consideraba exactas.

Dijo que en un solo día la aviación destruyó o averió 71 tanques. Interrogado acerca del potencial norteño en tanques, declaró que poseían entre 300 a 400 al iniciar la guerra y que habían sido reemplazados en un 100 % lo que significa que en total habrán dispuesto entre 600 a 800 tanques.

En cuanto a la aviación norteña, la estimó entre un centenar de aparatos de caza "Yak" y unos treinta bimotores". Los norteños —expresó— no previeron la entrada en guerra de Estados Unidos, y esos aviones les habrían bastado para asegurar la supremacía aérea contra los sureños.

"Prácticamente la totalidad de la aviación comunista ha sido destruída y la guerra aérea está virtualmente finalizada prácticamente, al haber sido eliminados todos los objetivos estratégicos.

POR ARTE DE MAGIA

Recién llegado al país, sólo traía unas maletas. De modo que, cuando consiguió un departamento, se le presentó un grave problema: el de amueblarlo totalmente. ¡Y con lo que costaban los muebles! Si los compraba nuevos, aquello le saldría un ojo de la cara. Y cuando más lo inquietaba aquel problema, leyó este providencial Aviso Clasificado de CLARIN:

¡OCASIONES!

para el hogar y oficina: Dormitorios, comedores, cajas de hierro, escritorios, bibliotecas y un surtido inmenso en muebles sueltos. 1915 - CORRIENTES - 1945

Comprendió que estaba frente a la solución de sus dificultades. Visitó el negocio indicado en el aviso, encontró todo lo que necesitaba y en 24 horas, como por arte de magia, su departamento quedó amueblado decorosamente por un precio que no excedía sus posibilidades económicas. Y ello, gracias a un Clasificado de CLARIN: (Teléfonos del Estado 31 - 8398 8576 y 9768 y personalmente en: CORRIENTES 656).

EMPEZO EL ESCRUTINIO

Vargas Lleva Neta Ventaja

RIO DE JANEIRO, 4 (INS). — El doctor Getulio Vargas, candidato del partido Laborista a la presidencia del Brasil, va a la vanguardia del escrutinio, de acuerdo a cómputos aislados que sólo tienen el valor de un indicio. Las últimas cifras dadas a conocer son las siguientes:

Getulio Vargas	174 848	votos
Eduardo Gómes	80 214	„
Christiano Machado	27 946	„

Aunque el número de urnas ya abiertas es demasiado exiguo para extraer conclusiones, los observadores destacan la regularidad con que Vargas suma sufragios. Los adversarios del fundador del "Estado Novo" admiten que éste cuenta con fuerte respaldo popular, pero al propio tiempo estiman que la tendencia cambiará cuando se escrute el interior. Los partidarios de Vargas, por su parte, descuentan desde ya como seguro el triunfo del ex presidente y han comenzado a celebrar la victoria.

★ **Hubo Presión en Alagoas**

RIO DE JANEIRO, 4 (AFP). — "Correio da Manha" acusa al gobierno de no haber enviado tropas del ejército —como lo exigía la justicia electoral— al estado de Alagoas donde el gobierno local era acusado por la oposición de presionar a todos los que no se mostraban favorables al candidato oficialista, señor Machado. "A Norte", a su vez, dice que en total hubo 16 muertos en todo el país.

Las informaciones del interior reflejan el ambiente de calma en que votó el electorado, con alto porcentaje de sufragios.

G. VARGAS

★ **Hubo Algunos Incidentes**

Se admite que en lugares alejados hubo breves choques y alteraciones del orden, pero en todo momento actuó la fuerza del ejército, alistada a tales fines para garantizar la libre emisión del sufragio.

Los edificios de Río de Janeiro y de las principales ciudades amanecieron literalmente tapizados de boletines, folletos de propaganda proselitista arrojados anoche al cerrarse los comicios. Durante la noche fue intenso el tráfico de camiones y toda clase de vehículos conduciendo urnas lacradas, bajo escolta armada, hasta la sede donde se realizará el escrutinio de los votos.

★ **En las Zonas Urbanas**

El escrutinio será lento, y algunos observadores consideran que durará por lo menos quince días, a causa de dificultades de traslado de las urnas desde zonas alejadas de los centros de comunicación. Sin embargo, los sufragios escrutados de las zonas urbanas son los que darán la idea básica de la inclinación del electorado.

★ **Vargas Empezó Sacando Ventaja**

Desde los cómputos iniciales Vargas aventajó netamente a sus rivales. Las primeras cifras conocidas de Santa Cruz, en el estado de Río Grande do Sul, fueron: Vargas, 369, Gomes, 116; Machado, 136. En Bebedouro, estado de San Pablo, se registraron estos primeros resultados: Vargas, 328 votos, Gomes 114, Machado 21.

★ **Gana También en San Pablo**

SAN PABLO, 4 (AFP). — Los cómputos parciales correspondientes al Estado de San Pablo dados a las 23 eran los siguientes: Vargas, 81 937 sufragios, Gomes, 45 981, Machado, 15 876 y Mangabeira solamente 312 votos.

SIGUE SIN RESISTENCIA EL AVANCE EN COREA DEL NORTE

Se Abren Paso Hacia Wonsan

TOKIO, 5 (INS). — El avance de los sureños prosigue "sin novedad", es decir, sin hallar prácticamente la menor resistencia. En kilómetros, la irrupción en territorio norteño es de mas de 93, pudiendo anticiparse que las puntas de lanza se hallan poco menos que a la vista del vital puerto de Wonsan, sobre la costa del mar del Japón. En ese punto se prevé que habrán de librarse enconados combates, ya que allí, según los observadores aéreos, se están concentrando poderosas fuerzas de los rojos.

EN EL puerto de California, se procede a cargar aparatos de caza en un portaaviones, con destino a Corea, donde la fuerza aérea de EE. UU. tuvo y sigue teniendo, una influencia decisiva

La marcha de los meridionales fué durante el día de ayer de 32 kilómetros, distancia que evidencia el entusiasmo bélico que anima a esos soldados y también comprueba que delante de ellos no hay el menor obstáculo. Desde la primera línea hasta Wonsan hay ahora sólo 80 kilómetros.

★ **Temor al Flanqueo**

Los asesores militares que acompañan al estado mayor sureño no se muestran, empero, muy satisfechos por la facilidad de la operación, pues temen que el enemigo planee lanzar un ataque de flanqueo, ataque que tendría muchas probabilidades de éxito, en razón de la extensión de las líneas. Es por ello que tratan de frenar en lo posible la rapidez de este avance a la espera de descubrir los propósitos de los comunistas. Para evitar que se produzcan concentraciones de tropas, la aviación norteamericana acciona sin cesar.

★ **Siguen los Raids**

Así los B-29 y los B-26 lanzaron

(Continúa en la página 0099)

Año del Libertador General San Martín

Clarín — DIARIO DE LA MAÑANA

Un toque de atención para la solución urgente de los problemas argentinos

Año VI Buenos Aires, Jueves 5 de Octubre de 1950 Nº 1.803

Autoriza la UN a Cruzar el Paralelo 38

Aprobóse el Plan de 8 Potencias

LAKE SUCCESS, 4 (AFP). — La Comisión Política aprobó por 53 votos contra 5 y una abstención el proyecto británico para la creación de una comisión de la UN encargada de aconsejar las medidas para establecer una Corea unificada y democrática, mediante la realización de elecciones y, además, para proponer cómo deberá ayudarse a la península a recuperar su economía. Luego sancionó por 47 votos, cinco en contra y siete abstenciones, la resolución de las ocho potencias por la que se autoriza, implícitamente, al general Mac Arthur a ocupar temporariamente Corea del Norte. El texto, en efecto, recomienda "adoptar todas las decisiones apropiadas para asegurar una situación estable en toda Corea". Previamente había sido rechazada, por 22 a 24 y 2 abstenciones, la moción de la India destinada a formar una subcomisión para aunar los diferentes criterios acerca de la solución del conflicto.

Finalmente, se rechazó el proyecto de resolución soviética referente a la misma cuestión.

Previamente el delegado de Israel propuso que se hiciera un nuevo llamamiento a los norteños, instándolos a deponer las armas. Se opuso, además, al retiro de las tropas de la UN.

★ **Insiste Vishinsky**

Vishinsky en nombre de la Unión Soviética, respondió largamente a los argumentos que fueron esgrimidos contra la resolución soviética, afirmando que sólo esa moción podrá lograr una solución pacífica para Corea ya que propugna el retiro inmediato de las tropas extranjeras de Corea, elecciones para un parlamento nacional unificado organizadas por una comisión paritaria del Norte y del Sur y controladas por una comisión de las Naciones Unidas en el cual participarían China y la Unión Soviética.

Kenneth Younger, ministro de Estado británico, propuso en seguida que la nueva comisión de las Naciones Unidas, cuya creación prevé la resolución de las ocho potencias, comprenda a Australia, Chile, Holanda, Pakistán, Filipinas y Turquía.

Younger deja el séptimo lugar libre, posiblemente para la India, si ésta decide participar.

Desean Reanudar Relaciones Diplomáticas con España las Naciones Latinoamericanas

LAKE SUCCESS 4 (AFP). — Siete países latinoamericanos pidieron que la Organización de las Naciones Unidas los autorice a reanudar relaciones diplomáticas normales con España y a que este último país sea admitido en las instituciones especializadas de la UN.

La resolución en tal sentido es firmada por Bolivia, Honduras, Costa Rica, República Dominicana, El Salvador, Nicaragua y Perú. En ella se reclama por consiguiente la resolución que la Asamblea General había aprobado en 1946, en la cual se recomendaba a los estados miembros retirar sus embajadores de Madrid. La Asamblea ya tiene en su poder dos proyectos, uno peruano y el otro dominicano. La resolución publicada hoy es la versión definitiva escogida por los siete países mencionados.

Francia y Bélgica Coinciden en Adoptar Medidas de Seguridad Interna con Gran Disgusto del Comunismo

PARIS, 4 (De nuestra agencia). — Para Maurice Thorez, ese hombre grandote, de espaldas de atleta, violento y sarcástico, que dirige a los comunistas franceses y circula por París en un estupendo automóvil blindado, "es un error creer en la fatalidad de la guerra". Así lo dijo en la última reunión del comité central del partido. "Vamos —expresó al final de su discurso— hacia grandes luchas que decidirán la suerte de nuestros hijos, del país y de la humanidad. Que cada cual dé pruebas de firmeza y de iniciativa y la vida triunfará sobre la muerte". En concreto, ¿qué propone? La resistencia al servicio militar de 18 meses y la lucha contra los llamados planes de "defensa en superficie", vale decir, la organización de una guardia territorial, que él califica de guardia civil tipo fascista y que, según el gobierno, se halla destinada —le guste o no a "L'Humanité"— a garantizar la seguridad de las comunicaciones interiores, a mantener el orden, a oponerse de un modo general a la infiltración de elementos foráneos y a toda tentativa de sabotaje.

Esta vez, a juzgar por la indignación de la prensa comunista, fue el ministro Moch ha puesto el dedo en la llaga. Su colega belga acaba de hacer lo propio en Bruselas ordenando un dispositivo destinado a cubrir el conjunto del territorio a resguardar, mediante la formación de guardias regionales, la defensa nacional. ¿Los círculos de los comunistas de Bélgica? Idéntica a la de los franceses. El impacto ha resultado —se señala— singularmente certero.

Una tras otra —la impresión general es ésa— las naciones occidentales van organizando de tal suerte la "defensa en superficie" de sus territorios, y ello con tal sincronismo, que permite pensar se trata de una fase particular de la defensa atlántica común. Y si los comunistas franceses y belgas —se agrega— fueran tan inocentes y tan "superpatriotas" como dicen serlo, no estarían ahora poniendo el grito en el cielo ante tales medidas. Solo se trata, en efecto, de proteger, en caso de guerra —de esa guerra en la que no cree Thorez, en vista de lo que él llama "evidentes progresos de las fuerzas de la paz"—, las usinas y las vías férreas y de respetar el orden y dar caza a espías y saboteadores.

Las medidas arbitradas por el ministro Moch colocan a los franceses a las órdenes de Moscú en calidad de enemigos de la Nación. "Es lo que corresponde —escribe "Le Figaro"—, pero urge completarlas con sanciones inmediatas". "¿Para qué servirán, en caso de guerra, las brigadas territoriales —pregunta— si se ha de tolerar en tiempos de paz, según está ocurriendo, que nuestros cañones sean arrojados al agua y que se siga desmoralizando a los jóvenes reclutas?".

OCTAVIO GONZALEZ ROURA
(Representante general de CLARIN en Europa)

Precio Récord

HE AQUI a Cheri, hijo de Embrujo y Bien Aimee, que fué adquirido en las ventas del haras Chapadmalal en $ 230.000, precio récord obtenido en nuestro país por un producto inédito

Y SE SALIO CON LA SUYA

Le había obsequiado a su esposa joyas de toda clase y ahora que se acercaba el cumpleaños de Esther, decidió regalarle la única alhaja que no figuraba en la colección: un cintillo.

Pero los modelos modernos de cintillo no le gustaban: quería algo antiguo, con cierto donaire y encanto que, para él, habían desaparecido de los actuales. Después de una larga recorrida por las joyerías, no encontró lo que buscaba y ya desesperaba de poder darle aquel gusto, cuando leyó este Aviso Clasificado en CLARIN:

PARTICULAR VENDE

cintillo oro platino brillante, $ 1.000 T. E. 31-2023 — De 18 a 20 h.

Inmediatamente, habló por teléfono y cuando le explicaron el tipo de la joya comprendió que era lo que buscaba y formuló su oferta, que seguramente le aceptaran. Y la oportunidad se le presentó, cuando había perdido ya las esperanzas, en un Clasificado de CLARIN (T. del Estado 31-8368, 0576 y 9768, y personalmente en CORRIENTES 553).

ARBITRANSE NUEVAS MEDIDAS CONTRA EL AGIO Y LA ESPECULACION

LA UN DECIDE HOY EL FUTURO DE COREA

Cruzarán el Paralelo los Yanquis

Inminente Orden de Mac Arthur

LAKE SUCCESS, 5 (INS). — La Asamblea ha sido convocada a sesión plenaria para mañana, a fin de decidir el futuro de Corea, pues deberá adoptar una rápida resolución acerca del plan aprobado ayer por la Comisión Política, plan en el que, además, se autoriza implícitamente al Gral. Mac Arthur a cruzar el paralelo 38º y ocupar todo el norte. Desde ya se descuenta que la medida tendrá amplia sanción, por una mayoría superior a los dos tercios —o sea 40 votos—, basándose esa presunción en que en la mencionada comisión se registraron 47 sufragios a favor, 5 en contra —los del bloque soviético— y 7 abstenciones

★ **Es ya Inminente el Cruce**

Los observadores opinan que el cruce del límite entre las dos Coreas es inminente, pues el ejército de las Naciones Unidas, formado en su casi totalidad por soldados de EE. UU., ocupa posiciones a un paso del paralelo, listo para atravesarlo apenas reciba la autorización legal. Las noticias de Tokio y de Seúl indican que el avance podría ocurrir de un momento a otro. La votación de la Asamblea presumiblemente se produzca en horas de la noche y no sería improbable que por razones militares Mac Arthur, informado con antelación de la certeza de la virtual orden, dispusiera la marcha de sus unidades en demanda de Pyongyang, antes de la publicación oficial del fallo de la Asamblea.

★ **Será Demorada la Evacuación**

LAKE SUCCESS, 5 (AFP). — De acuerdo con la resolución del Comité Político, la evacuación de las tropas aliadas del territorio de Corea será encarada sólo cuando se haya establecido un gobierno estable en toda Corea. Mientras se espera la llegada a Corea de los miembros de la nueva comisión de la UN, se creará un comité para Corea de carácter provisional en la misma sede de la UN

La comisión para Corea estará encargada de ponerse de acuerdo con el comando militar unificado aliado (gran cuartel general de Mac Arthur) y deberá elevar informes a la asamblea extraordinaria acerca de su misión.

Intentan Salvar a Wonsan los Rojos

LA PARTE en blanco de Corea del Norte indica, aproximadamente, el territorio ya ocupado por los sureños, cuyas avanzadas libran combate con los rojos que tratan de defender la plaza de Wonsan. Se anticipa que con los norteamericanos se coordinará una acción, según marcan las flechas en blanco, contra Pyongyang, la capital comunista

"LA GUERRA RECIEN EMPIEZA"

TOKIO, 4 (AFP). — Radio Pekín anunció que "la guerra en Corea recién empieza". Agregó que la "invasión norteamericana" del territorio norteño significa que el conflicto ha entrado en una nueva fase, la que "no significa que la victoria" esté definida. Luego recalca que "esta guerra será de desgaste peligroso para los agresores extranjeros".

Iniciarán Mañana en Inglaterra las Maniobras Aéreas los Occidentales

MONTGOMERY

LONDRES, 5 (AFP) — Ha trascendido que el mariscal Montgomery ha dado su total aprobación a los planes del gobierno de Bélgica de aumentar en 80.000 sus efectivos militares. Esos 80.000 hombres serán sometidos a entrenamiento militar, mientras se mantiene en filas al contingente que debe cumplir el servicio obligatorio. A todo esto se informa que varios centenares de aviones de la RAF, Bélgica, Holanda, Noruega y Dinamarca, como así de EE. UU., estacionados en Gran Bretaña, intervendrán desde el sábado en maniobras cuya finalidad es probar las defensas de las islas.

Año del Libertador General San Martín

Clarín

DIARIO DE LA MAÑANA

Un toque de atención para la solución argentina de los problemas argentinos

Año VI Buenos Aires, Viernes 6 de Octubre de 1950 Nº 1.804

VARGAS OBTIENE MAYOR VENTAJA

ADMITESE EN ESFERAS POLITICAS QUE LA ELECCION ESTA DEFINIDA

RIO DE JANEIRO, 5 (AFP) — "Si el doctor Getulio Vargas conserva la enorme ventaja obtenida hasta ahora, podrá considerarse desde mañana presidente electo del Brasil". Así lo afirma el jefe del partido Laborista brasileño, que lanzó la candidatura del doctor Vargas a la presidencia de la República.

Por otra parte, el general Gois Monteiro, quien desempeñaba la cartera de Guerra cuando se produjo el movimiento militar de 1945, y que en la actualidad ocupa una situación política importante como senador, además de la militar, interrogado por "O Globo" acerca de si pudieran existir maniobras o agitaciones para impedir que el Dr. Vargas asuma el poder si llega a triunfar, respondió: "Imposible, no habrá maniobras, ni agitaciones. Evidentemente, si alguien hubiera pensado en un golpe de estado, éste debería haberse producido antes de las elecciones y nunca después".

En cuanto a los resultados extraoficiales procedentes de todo el país, arroja hasta las 24, hora local, los siguientes cómputos:

GETULIO VARGAS	600.940 votos
EDUARDO GOMES	246.141 "
CHRISTIANO MACHADO	149 936 "

★ **Elección ya Definida**

RIO DE JANEIRO 5 (INS) — Pese a que el escrutinio se halla, en realidad, en sus comienzos, los observadores se adelantan a dar por segura la victoria del Dr. Vargas, pues su nombre marcha a la vanguardia de las cifras con una ventaja tan neta que se cree dudoso pueda ser neutralizada. Algunos anticipan que su triunfo será por un sesenta por ciento. En esferas opositoras se interpreta la decisión popular como repudio total al candidato oficialista, Machado repudio que por natural consecuencia, recae también sobre el gobierno, que lo apoyó moral y financieramente. Los partidarios de Machado y de Gomes, además, admiten en cierto modo que el líder "trabalhista" será el futuro presidente y que posiblemente cuente con mayoría en el parlamento

Rinden en G. Bretaña Homenaje a S. Martín

LONDRES, 5 (AFP). — El Consejo Hispánico, y el Instituto y Sociedad Anglo-argentina realizaron ayer, en la Canning House, una recepción destinada a la conmemoración del centenario de la muerte del Libertador, general José de San Martín.

FANGIO EN RIO

JUAN MANUEL FANGIO, vicecampeón mundial de automovilismo, desciende del avión a su llegada, ayer, a Río de Janeiro. El famoso corredor es esperado hoy en nuestra capital

En el Sur Cede la Lucha

Intensifícase la Resistencia en el Norte

AL NORTE DEL PARALELO 38º, 6 (AFP.) — Los rojos han hecho pie firme al sur de Wonsan y ofrecen ahora denodada resistencia al avance de los sureños, en un intento de salvar la vital plaza de Wonsan. En algunos puntos los norteños incluso, han lanzado contraataques que, si bien fracasaron tuvieron la virtud de frenar y aun detener la marcha de las tropas meridionales. El primer choque se produjo en la madrugada de ayer, poco después que la 3a. división sureña penetrara en Changjon, en territorio septentrional. Fué a unos cinco kilómetros de esa localidad, en cuyo interior no quedaba ningún habitante, que tanques y soldados comunistas abrieron violento fuego. Sin embargo la lucha fué corta, terminando con la derrota del enemigo.

★ **Cerca de Wonsan**

Las puntas de lanza sureñas se hallan a más de 130 kms. al norte de la frontera, pero allí debieron efectuar un alto para librar combate con los rojos, empecinados éstos en retener a Wonsan. La impresión es que ese puerto será defendido cueste lo que cueste. La batalla entablada arrecia por momentos tomando parte en ella infantería, tanques, artillería y aviones, estos últimos de EE. UU. Los comunistas ocupan líneas fortificadas que se apoyan en la zona montañosa, atravesada por un túnel ferroviario. La flota de la UN se acercó también a la costa y tras localizar concentraciones de tropas las sometió a intenso cañoneo.

Mientras se espera que el general Mac Arthur ordene a sus unidades el cruce de la frontera, otra división sureña, la 6a., irrumpió en el país del norte y tomó la aldea de Jinjan.

Es tan grave la situación para los comunistas que la radio de Pyongyang anunció que los obreros y campesinos septentrionales han abandonado sus tareas para enrolarse en el ejército. Cabe señalar, al mismo tiempo, que la resistencia hallada ahora, con ser

(Continúa en la página dos.)

MARISCAL TITO

Para Pactar con Tito, Este Debe Probar su Amistad

MILAN, 5 (De nuestra agencia). — Resulta reconfortante hallarse dispensado de escribir, telegrafiar o comentar noticias políticas, porque esto es señal de que no hay novedades desagradables. En otros países quizá se considerase importante que en una provincia —en Forlí— se hubiera descubierto un depósito de armas: 37 ametralladoras inglesas, 200 granadas de mano, etc. etc. Pero aquí, en Italia, estos hallazgos son tan frecuentes que ya no sorprenden a nadie. No son pocos quienes se preguntan: Pero, ¿cuántas son las armas que están soterradas, si cada día que pasa se da con nuevos arsenales? Esto obliga a hablar de la seguridad interna contra la "quinta columna". En Francia esa seguridad será encargada a una guardia territorial, mas se ignora a qué cuerpo será confiada en Italia, porque el proyecto de crear un organismo policial auxiliar ha sido modificado. Queda por saberse si los carabineros y la policía, aun aumentando su número, bastarán para las probables graves misiones que puedan encomendárseles en el incierto mañana. Sin embargo, si fueran pacíficamente regulados los intereses económicos entre los empleadores y los obreros —cuyas diferencias amenazan con desembocar en una huelga general— se tendría la prueba de cuál es el procedimiento más eficaz: si la obra conciliadora del gobierno entre las partes o la acción represiva. En caso de conflictos armados, la situación sería muy diversa, pero queremos, también nosotros, mostrarnos relativamente optimistas. La decisión de los jefes militares norteamericanos de llevar hacia el este, es decir, hasta el Elba la defensa eventual de Europa, puede significar el rechazo de un agresor a notable distancia de los confines italianos. Será necesario, no obstante, que Tito —quien, según lo anunció una conocida agencia informativa, habría sido invitado por Inglaterra a establecer "vínculos íntimos" con Italia y con Grecia— demuestre claramente su buena disposición, que sin ella sería superfluo lanzar la idea de un pacto mediterráneo entre Italia, Yugoeslavia, Grecia y Turquía. Antes que los pactos, es imprescindible la amistad.

BATTISTA PELLEGRINI
(Corresponsal de CLARIN en Italia)

TRATARAN EL PLAN ATOMICO DE RUSIA

LAKE SUCCESS, 5 (AFP). — La proposición de Vishinsky acerca de la prohibición del uso de armas atómicas será tratada en la sesión de mañana de la asamblea. Se debatiría igualmente en esa sesión la proposición sobre la reducción de armamentos, el pacto de "cinco" y la propuesta de proscripción de la guerra. El examen de todos esos temas estará a cargo de la primera comisión.

ADMIRABA A FANGIO

Desde su adolescencia, lo había entusiasmado la velocidad. ¡Qué lindo era dejarse llevar por un vehículo que se movía con la rapidez del rayo! Y ahora que ya tenía sus veinticinco años, toda su ilusión era ser corredor automovilista. Fangio le inspiraba gran admiración y quería emular sus hazañas. Devoraba con los ojos todas las noticias sobre su brillantísima actuación y suspiraba pensando en lo hermoso que habría sido poder hacer lo mismo. Y un día leyó, en los Avisos Clasificados de CLARIN, el siguiente:

Coche de Carrera Vendo
fuerza ltda., inscripto día 3, Junta., T. E. Bragado 244

¿Sería ésa su oportunidad? ¡Y el coche, para mejor, ya estaba inscripto en una carrera! ¡Ni que alguien hubiera adivinado su sueño! De modo que mandó inmediatamente una oferta y espera con ansiedad la respuesta. ¿Estará escrito que ése será el comienzo de su carrera?

Y jamás olvidará que leyó el aviso en los Clasificados de CLARIN (T. E. 31-8368, 0576 y 9768, y personalmente en CORRIENTES 655).

Pueblo y Autoridades Tributaron Cariñosa Recepción a Juan M. Fangio

(Información página central)

E. U. Pidió que la UN Permita Avanzar en Corea del Norte

FLUSHING MEADOWS, 5 (INS) — Estados Unidos declaró terminantemente en la Asamblea, que el general Mac Arthur queda autorizado a ocupar el territorio de Corea del Norte por el plan de paz de ocho potencias. Austin pidió una acción directa contra Corea septentrional, diciendo: "Quedan dos cosas por hacer: 1º) Cumplir los objetivos de la UN al norte del paralelo 38º, donde los observadores de la Organización nunca han tenido oportunidad de determinar los deseos del pueblo; 2º) Comenzar inmediatamente la tarea de rehabilitar la destrozada economía coreana. La resolución auspiciada por las 8 naciones autoriza ambas cosas. Además, anunciará a los hombres que ahora combaten y mueren por los ideales de las Naciones Unidas, que esta Asamblea apoya de todo corazón la labor que están cumpliendo con tanta rapidez bajo la autoridad del Consejo de Seguridad".

Al solicitar que la Asamblea dé a Mac Arthur la señal para cruzar el paralelo, Austin fijó su mirada todo el tiempo en Vishinsky. Luego dió a la China comunista seguridades de que su país no desea bases militares en Corea, expresando: "Nada queremos de Corea. No deseamos bases y no deseamos amenazar ni amenazaremos a ninguna otra nación con la presencia temporal de tropas norteamericanas en Corea en misión de las Naciones Unidas".

Austin usó de la palabra después que la Asamblea rechazó una ponencia soviética tendiente a demorar la aprobación del plan por el cual el general Mac Arthur recibirá la señal de proceder a ocupar Corea del Norte. Dos minutos más tarde que el delegado soviético, Jacob Malik propuso desde la tribuna que se invitase a los comunistas norcoreanos a participar en las discusiones sobre el problema de Corea, la Asamblea rechazó su moción por 46 votos contra 6 y 8 abstenciones. Sólo el bloque soviético y Yugoeslavia sufragaron en favor de la ponencia.

El delegado y canciller soviético, señor Andrei Vishinsky, impidió temporalmente que la ponencia sobre la paz en Corea presentada por las potencias occidentales, fuera sometida a votación, al subir a la tribuna de los oradores y hacer uso de la palabra por espacio de una hora y media.

En vista de lo avanzado de la hora el presidente de la asamblea general levantó la sesión hasta las 10.45 de mañana sábado.

★ Denuncian Atrocidades

PLUSHING MEADOWS, 6 (A. F. P.). — La Asamblea General fué informada de las atrocidades que, según la comisión de las Naciones Unidas para Corea, cometieron los norcoreanos con la persona de prisioneros de guerra y civiles.

Una resolución aprobada el miércoles por la comisión para Corea, y que el secretario general señor Trygve Lie transmitió a la asamblea, "condena el completo desprecio que manifiestan los norcoreanos en el trato a los prisioneros".

La resolución se funda en comprobaciones hechas por los observadores de la comisión, según los cuales solo en la ciudad de Taejon se han descubierto 800 cadáveres, muchos de los cuales habían sido mutilados.

★ El Cese de la Lucha

FLUSHING MEADOWS, 6 (A. F. P.). — El presidente de la Asamblea General propondrá un llamado a las autoridades norcoreanas, para que cesen las hostilidades y cooperen con la nueva comisión de las Naciones Unidas para Corea.

Esta sugestión emana, según parece, del ministro de Relaciones Exteriores de Canadá señor Lester Pearson.

Acércanse a Wonsan

En el mapa se señala el progreso de las fuerzas de Corea meridional en su avance más allá del Paralelo 38º.

FRENTE DEL PARALELO 38º, 6. (AFP). — La tercera división surcoreana se colocó a menos de 45 kilómetros del vital puerto norteño de Wonsan, en la costa este, mientras en cercanías del Paralelo 38º, las 10 divisiones de la UN —alrededor de 150.000 soldados— están siendo reagrupadas para aplicar el golpe final a los rojos, apenas lo disponga el general Mac Arthur. Acerca de la ubicación exacta de estas unidades nada se informa oficialmente, pues los comunicados se limitan a informar sobre las acciones cumplidas por los meridionales y por la aviación.

El avance de dicha tercera división es duro, pues sus puntas de lanza hallan seria resistencia. Sin embargo, los baluartes enemigos van cayendo uno tras otro y no es aventurado vaticinar que dentro de 24 horas, a lo sumo, los surcoreanos se hallarán a

(Continúa en la página 10-8)

A POCO de su arribo a la patria, tras su brillante actuación deportiva en el Viejo Mundo, Juan Manuel Fangio concurrió a la Casa de Gobierno, en cuyo Salón Blanco fué objeto de un afectuoso recibimiento por parte del presidente de la República, general Perón, con quien departió cordialmente durante breves minutos.

Dará Ayuda EE. UU. a Austria

WASHINGTON, 6 (INS). — El gobierno de Estados Unidos prometió hoy su cooperación completa para ayudar al gobierno austríaco a mantener el orden y la ley frente a las perturbaciones comunistas. El secretario interino de Estado, señor James Webb, hizo declaraciones oficiales al respecto.

Año del Libertador General San Martín

DIARIO DE LA MAÑANA

Clarín

15 centavos

Un toque de atención para la solución urgentísima de los problemas argentinos

Año VI Buenos Aires, Sábado 7 de Octubre de 1950 Nº 1.805

Conscripción de Médicos en EE. UU.

BAHIA DE CHESAPEAKE, 6 (INS).—El presidente Truman suscribió hoy el decreto por el cual se ordena la conscripción de médicos y odontólogos. Dichos profesionales, que tengan menos de 50 años de edad, deberán registrarse a partir del 16 del corriente.

ADMITESE EL TRIUNFO DE VARGAS EN LA ELECCION

RIO DE JANEIRO, 6 (AFP). — A medianoche se concreta la inclinación del electorado brasileño que votó en la elección de presidente. Los círculos políticos sin distinción de matices reconocen que se ha producido una "victoria espectacular" y en cierta forma inesperada, del ex presidente Dr. Getulio Vargas. En efecto, se ha alterado una vieja tradición en elecciones brasileñas, de acuerdo con la cual, el gobierno nunca perdía una elección.

★ Pocos Votos Oficialistas

La cantidad de los sufragios obtenidos por el candidato oficialista Cristiano Machado en relación al vuelco de votos en favor del doctor Getulio Vargas y del brigadier Gomes, no deja de causar extrañeza general en todo el país, donde se consideraba que Machado, si no ganaría, por lo menos ocuparía el segundo lugar, sobre todo teniéndose en cuenta su condición de candidato oficialista y del pleno apoyo que le dispensó la administración.

★ Partido en Descenso

El escrutinio marca un descenso vertical del partido Social Democrático que se halla en el poder, lo que se considera un indicio de que ha perdido su cohesión y parte del apoyo que hasta ahora le había brindado la ciudadanía.

Muy sintomático es que el vicepresidente del mismo al conocer los altos escrutinios haya atribuido en gran parte la ruidosa derrota electoral de Machado a la "traición y a la ineptitud de los dirigentes".

Excede también otro indicio de que no todo marchaba bien en el seno del partido gobernante: en efecto, uno de los más activos agentes electorales del candidato Machado habría declarado al iniciarse el escrutinio, que había motivos para suponer que se registraría una victoria espectacular del doctor Getulio Vargas, porque su partido "se había equivocado terriblemente".

★ Otras Impresiones

Según "Diario Carioca", el vicepresidente de la Unión Democrática Nacional que lanzó la candidatura de Gomes, que es el mismo

(Continúa en la página 10-8)

HACIA EL EMPLEO PACIFICO DE LA ENERGIA ATOMICA INCLINANSE LAS INVESTIGACIONES

WASHINGTON, 6. (Especial para CLARIN). — El béisbol, deporte favorito del pueblo norteamericano, concentró esta semana la atención no sólo en los Estados Unidos, sino también en Corea, donde los soldados estadounidenses escuchan las transmisiones de los grandes partidos del año: la serie mundial de 1950, que ya empezó en Filadelfia. La disputan este año los equipos de Nueva York y Filadelfia, ganadores de la Liga Americana y la Liga Nacional, respectivamente. Gracias a la televisión, los partidos podrán ser seguidos desde 47 ciudades por "espectadores a distancia", que se calculan en no menos de 38 millones.

* * *

La Universidad de Michigan figuró esta semana en lugares destacados de los diarios, al iniciar una campaña con la que se propone reunir 6.500.000 dólares de contribuciones públicas para construir un laboratorio de investigaciones e intensificar el empleo pacífico de la energía atómica. La campaña empezó con cenas simultáneas de ex alumnos de la Universidad, realizadas en 55 ciudades, y puestas en contacto mutuo con una red radiotelefónica. Entre los oradores figuraron el general Eisenhower, presidente de la Universidad de Columbia, el embajador Warren Austin, jefe de la delegación norteamericana ante la UN, y Gordon Dean, presidente de la comisión norteamericana de la Energía Atómica. El doctor Alexander G. Ruthven, presidente de la Universidad de Michigan, dijo que están construyéndose ya veinte centros de investigación en la Universidad, los que contribuirán a una vida mejor en la edad atómica, y agregó: "Gracias al proyectado centro de investigaciones de Michigan, los hombres de ciencia confían en eliminar los motivos de cataratas en los ojos de los niños y encontrar remedios para el cáncer y otras enfermedades hasta ahora fatales. Los odontólogos esperan hallar nuevos medios para conservar la dentadura. Los ingenieros quieren trabajar en nuevos problemas que se presentan para el desarrollo de la energía atómica en el aspecto económico. Los farmacéuticos querrían eliminar la costumbre de recurrir a anestésicos. Los arquitectos desearían determinar los efectos del calor y la energía atómica para el planteamiento de ciudades, el diseño de los edificios y la producción de aparatos para el hogar. Y quienes estudian los problemas sociales pretenden contribuir a resolver el del control internacional de la energía atómica".

* * *

Los originales de obras de arte, sea cual fuere su valor, pueden entrar a Estados Unidos libres de derechos. En cambio, las copias o imitaciones están sometidas a un impuesto de más o menos 10 por ciento del precio de compra. En diciembre de 1949, William Goetz, director de empresas cinematográficas, compró el cuadro "Estudio a la luz de un candil", considerado como autorretrato del pintor holandés Vicente Van Gogh, y pretendió introducirlo a Estados Unidos. Pero una comisión de expertos del Museo Metropolitano de Arte de Nueva York expresó sus dudas en cuanto a la autenticidad del cuadro. Goetz lo envió al exterior para someterlo a un nuevo estudio y cinco expertos holandeses y franceses lo declararon auténtico. No cabe esta apreciación porque, al volver, los aduaneros sostuvieron que era sólo una copia y debía pagar 5.000 dólares de impuesto. Finalmente, y ante la protesta del propietario, el Departamento del Tesoro adoptó una decisión: considera que esta obra de arte pertenece a Van Gogh y no está sujeta a impuesto alguno.

Y LLEGARA A HORARIO

Vivía en un barrio suburbano en [illegible] de la capital donde trabajaba y si mal llegaba un poco tarde a la oficina, [illegible] estudiado el problema desde todos los ángulos y no lo hallaba solución. ¡Y qué pena le daba no poder ser más puntual! Porque ya el jefe de la oficina lo estaba [illegible] cuando entre otros [illegible] y [illegible] porque [illegible] sabía [illegible] y quería que se [illegible] de él en buena compañía. Pero un día estaba leyendo los Avisos Clasificados de CLARIN, cuando vio [illegible]

Vendo Motoneta CORGI
Tratar: San Nicolás 911

De inmediato se le ocurrió la idea salvadora. ¿Qué? ¡Eso era lo que debía hacer! ¡Comprarse una motoneta que era un cohete rápido y ha [illegible]! E inmediatamente hizo su oferta. Si se la [illegible] será un [illegible] el único defecto que se le puede imputar a un empleado intachable como él: la falta de puntualidad. Y podrá agradecérselo a un Clasificado de CLARIN: (Teléf. del Estado 2-5[illegible] y 7-8[illegible]) y [illegible] en CORRIENTES 535)

Resolvió la Asamblea la Unificación de Corea

APRESTASE MacARTHUR A CRUZAR EL PARALELO

Votaron 47 Delegados en Favor del Plan

WASHINGTON, 7. (INS) — La Asamblea de la UN autorizó al general Mac Arthur a atravesar el paralelo 38º en persecución de los norteños y a ocupar su territorio. Cuarenta y siete delegados votaron en favor del plan de ocho potencias occidentales con el propósito de restablecer definitivamente la paz en toda la península. Sólo cinco países del bloque soviético se pronunciaron en contra; hubo además siete abstenciones: Egipto, Siria, Iraq, Líbano, Yemen, India y Yugoeslavia. No pudo votar Indonesia.

En la ponencia se da prácticamente carta blanca al comandante de las Naciones Unidas para que "restablezca la paz y la seguridad, en la sufrida tierra coreana", y se dispone la formación de una comisión de siete miembros que tendrá a su cargo la celebración de elecciones libres y la creación de un gobierno democrático en una Corea unificada.

La comisión de referencia estará integrada por representantes de Chile, Australia, Holanda, Pakistán, Filipinas, Turquía y Siam.

Vishinsky no se hallaba en el salón de sesiones cuando fué aprobada la ponencia, anunciando el voto adverso el delegado Malik. Poco antes de la votación, el jefe de la delegación de la India, sir Benegal Rau, había advertido que el cruce del paralelo 38 podría provocar una guerra con la China comunista. Rau significó asimismo que cada nación debía hacerse responsable de las consecuencias que puede traer la ocupación de Corea del Norte.

Esta nueva comisión reemplazará a la que actualmente se halla en Corea, y en tanto llegue a la península un comité interino de representantes de las mismas naciones se reunirá en Lake Success, cuando así lo requieran las circunstancias.

Previamente se había rechazado una moción rusa en la que se pedía se emitiera una orden para que cesara el fuego en Corea. En este caso cinco naciones votaron por la afirmativa, 52 en contra, absteniéndose Siria, Yugoeslavia y el Yemen. Para desvanecer los temores frecuentemente expresados por los rusos y por los chinos comunistas, de que Corea sea convertida en una base militar norteamericana, en la resolución aprobada se estipula la retirada de las fuerzas de ocupación una vez que exista en la península un gobierno nacional estable.

En resumen la resolución prevé:

1º Que se adopten las medidas necesarias para asegurar la estabilidad en toda Corea.

2º Que se tomen providencias para crear un gobierno unificado, independiente y democrático en la península.

3º Que se invite a todos los ciudadanos sin distinción de clases y a los organismos representativos del pueblo coreano, para que

(Continúa en la página DOS)

Año del Libertador General San Martín

DIARIO DE LA MAÑANA
Clarín
BUENOS AIRES REPUBLICA ARGENTINA
15 centavos
Un toque de atención para la solución argentina de los problemas argentinos

Año VI Buenos Aires, Domingo 8 de Octubre de 1950 Nº 1.806

Mr. WARREN AUSTIN

El delegado de Estados Unidos en las Naciones Unidas presentará mañana a la Asamblea un plan concreto para asegurar la paz

Formal Acusación de los Estados Unidos a Rusia

WASHINGTON, 7 (INS) — El gobierno de Estados Unidos acusó formalmente a Rusia "por haber apoyado los disturbios" en Austria; le advierte que "Wáshington tomará las medidas adecuadas para garantizar el respeto a la ley y el mantenimiento del orden".

PREPARANSE A PROCLAMAR A VARGAS

RIO DE JANEIRO, 7. (AFP) — A medida que prosigue el escrutinio, se consolida la ventaja de Getulio Vargas, hasta el punto que comienzan a barajarse nombres para su futuro gabinete. Por lo demás se toman ya medidas para la proclamación de su nombre como presidente para un nuevo período. Esta mañana, las cifras conocidas daban al candidato trabalbista el 51,2 por ciento, a Gomes el 29,7, a Machado el 19, y a Mangabeira el 0,10. Los observadores políticos señalan ahora que podía deducirse el triunfo de Vargas del entusiasmo con que la ciudadanía acudió a las urnas.

Las últimas cifras conocidas, no oficiales, de los escrutinios en los diversos estados, son las siguientes:

Vargas	1.153.201	votos
Gomes	586.310	"
Machado	381.897	"

★ **Opinión de Aranha**

RIO DE JANEIRO, 7. (INS) — El Dr Oswaldo Aranha, ex ministro de Relaciones Exteriores y actual asesor electoral del candidato liberal, brigadier Eduardo Gomes, comentando el desarrollo del escrutinio dijo "Nosotros, como adversarios de Vargas, debemos respetar la voluntad popular en el interés general de la democracia. Abrigo la esperanza de que Vargas, con su experiencia y sus nuevas responsabilidades, gobierne el país de acuerdo con las tradiciones democráticas del Brasil".

★ **Búsease a Prestes**

RIO DE JANEIRO, 7. (AFP). — La policía no logró todavía descubrir el paradero del líder comunista Luis Carlos Prestes, contra quien existe una orden de prisión preventiva por actividades subversivas.

Turquía Integrará el Consejo de Seguridad en Vez de El Líbano

FLUSHING MEADOWS, 7 (AFP) — Luego que la Asamblea General decidió aplazar un nuevo escrutinio sobre la elección del tercer miembro del Consejo de Seguridad en razón del punto muerto a que se llegó entre las candidaturas de Turquía y El Líbano, el ministro de Relaciones Exteriores de El Líbano, señor Philippe Tekla, anunció que retiraba su candidatura.

OBTUVO 53 VOTOS

Se realizó una nueva votación y Turquía fué electa por 53 votos, recogiendo todavía El Líbano cuatro sufragios.

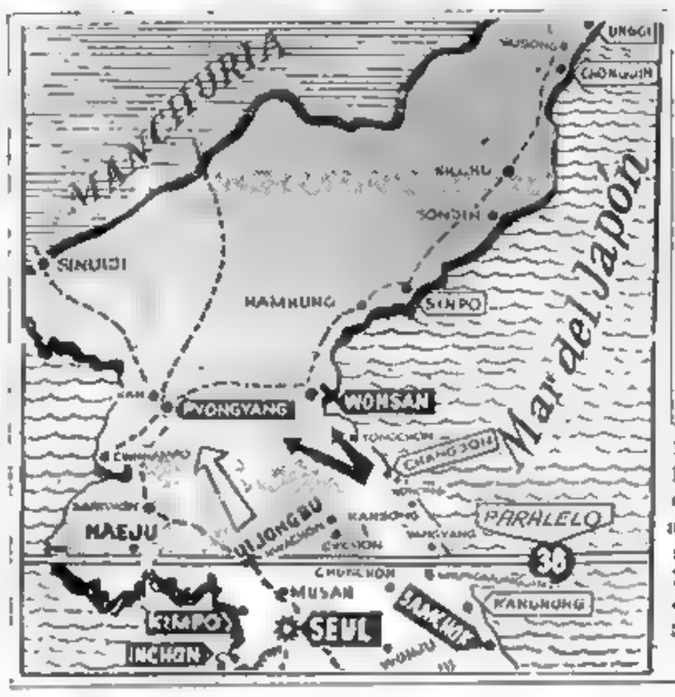

El mapa indica la zona de Wonsan, hacia donde avanzan las fuerzas sudcoreanas. La vanguardia está ya a unos 30 kilómetros de ese objetivo

Ocuparon Kaesong las Tropas Yanquis y Siguen su Avance

FRENTE DEL PARALELO 38º, 8 (AFP.) — Las vanguardias blindadas de la 1ª división de caballería norteamericana ocuparon Kaesong, a 65 km. de Seúl y luego avanzaron hasta colocarse a un kilómetro del paralelo deteniendo allí la marcha a la espera de órdenes del general Mac Arthur. Mientras tanto, los sureños regresan velozmente de nuevo a lo largo de la costa, y tras apoderarse de Hyokok, están ahora a una treintena de kilómetros de Wonsan, o sea más al norte del paralelo 39º, marca geográfica ésta que también ha sido atravesada. Con esto comienza virtualmente el asedio a Wonsan. La resistencia enemiga ha decaído notablemente, hecho que si bien satisface a los soldados, no deja de preocupar a los comandos, ya que revelan que quizá los rojos tengan en gestación alguna trampa gigantesca.

Los observadores aéreos, por su parte, calman tales inquietudes al informar que las concentraciones que antes habían comprobado en los alrededores de Wonsan se desbandan y los hombres huyen a las montañas. Dicen los mismos observadores que unidades comunistas encargadas de defender ese puerto se replegaron hacia el norte "bastante precipitadamente".

★ **Defensa de Pyongyang**

En cambio por el lado de Pyongyang las cosas se presentan de modo muy distinto. En ese sector se notan grandes concentraciones de vehículos y de contingentes de infantería y tanques, cual si los rojos estuvieran determinados a convertir su capital, en un Stalingrado coreano. Desde luego, mucho se duda que tales planes, de abrigarlos, tengan éxito, pues cuando se lance el ataque a esa población, será con un poderío enorme que difícilmente podrá ser contenido.

★ **Nuevos Desembarcos**

La versión roja de desembarcos aliados en Changjon, pequeño puerto al sur de Wonsan, que el alto mando norteamericano se niega siquiera a comentar, es interpretado indicio seguro de que los agresores presienten operaciones anfibias de gran envergadura en ambas costas. Los corresponsales, sin entrar en especulaciones, que les prohibe la autocensura impuesta por las autoridades militares, consideran casi seguro que Mac Arthur, con el fin de apresurar la lucha, habrá de disponer acciones de ese tipo en puntos estratégicos del territorio norteño. Para cumplirlas con éxito cuenta ahora con nume-

(Continúa en la página Dos)

Francia Ve en la Decisión Suiza de Defenderse Una Puerta Menos que Cuidar y Eso le Complace

PARIS, 7 (De nuestra agencia). — ¿Cuál sería la actitud de Suiza en el caso de un nuevo conflicto mundial?

La pregunta tantas veces formulada vuelve a cobrar actualidad con motivo de las maniobras militares que acaban de realizarse en esa pacífica y altiva nación, "neutral hasta los dientes", como se la ha calificado con pintoresco acierto. Suiza podría movilizar hoy en sólo 48 horas efectivos más importantes que las fuerzas terrestres, inmediatamente disponibles, de la unión atlántica. Mas aun: el ejército federal es, en la actualidad —según lo declara Louis Demontmollin, jefe del estado mayor general— el único de Europa occidental capaz de soportar una campaña. Ello explica fácilmente el interés por la pregunta que encabeza esta crónica.

Sabido es que los suizos siguen con atenta vigilancia la evolución de los sucesos internacionales y se esfuerzan por adaptar constantemente su sistema defensivo a las circunstancias de cada momento. Las tácticas se transforman según las nuevas técnicas, pero hay algo que permanece inmutable en ese pueblo: su voluntad de resistir a todo agresor, venga de donde venga. Las recientes maniobras pusieron una vez más de manifiesto las excepcionales cualidades de las milicias helvéticas. Unidades exclusivamente compuestas de reservistas con sólo dos semanas de entrenamiento ejecutaron maniobras que, según los observadores extranjeros, nada podrían envidiar a las del mejor ejército permanente. La preparación orgánica hállase a punto —ha dicho a los periodistas el jefe de estado mayor general— y las nuevas "brigadas ligeras", dragones motorizados, regimientos de ciclistas, infantería transportada, han actuado en forma de "raids", demostrando así, con eficacia, su facultad de desplegarse rápidamente según conviene a los planes suizos de defensa singularmente activa.

Las altas esferas militares hállanse ante una grave alternativa. ¿Se utilizará el plateau, vale decir, la región más llana que permite organizar la defensa desde las fronteras, o el famoso "reducto" en pleno corazón de los Alpes, en el cual se concentraron las tropas a raíz de la capitulación francesa del 40? Este encierra en su seno las reservas de guerra de la Confederación y se halla equipado para resistir los más rudos asaltos pero ya no constituye una solución apropiada y posible. Ya no se trata como en la pasada guerra, de conservar las grandes vías de comunicación norte-sud. Las circunstancias serían diferentes ante la hipótesis de un conflicto con Rusia: ante todo habría que asegurar el control de las comunicaciones este-oeste. No podremos, probablemente —explicó ahora al comentar estas maniobras, el director de las mismas— limitarnos a defender el reducto. La verdad es que el estado mayor de la Confederación Helvética se hallará en todo momento, en materia de estrategia, frente a situaciones sumamente diversas, variables y esencialmente fluidas como consecuencia de la intrincada geografía del país y de la posibilidad de que la agresión, origine otras agresiones imprevisibles.

Sea como sea, el alto comando aliado ha tomado buena nota de las satisfactorias maniobras que acaban de realizarse del otro lado de los Alpes franceses. Si bien no existía duda acerca de la inquebrantable voluntad suiza de oponerse a un eventual avance de la infantería roja, tranquiliza a los franceses comprobar que su dispositivo de defensa puede entrar en acción en cualquier momento. Francia es casa de muchas puertas y la helvética será una menos que guardar.

OCTAVIO GONZALEZ ROURA
(Representante general de CLARIN en Europa)

LA PINTAN CALVA

Tenía energía, dinamismo, iniciativa y un producto en el cual depositaba gran confianza. Pero le faltaban medios para concretar sus proyectos. ¡Y qué rabia le daba esto! Hasta que, un día, leyó este sugestivo aviso en los Clasificados de CLARIN:

NEGOCIOS

dispongo oficina central y capital para negocios de buenas perspectivas. Cartas a Sucursal Nº 1, C. G. 5030583

¡Por fin! ¡Por fin apareció el socio ideal! Una oficina central y capital eran todo lo necesario para obtener el gran éxito con que soñaba. Le escribió al anunciante, se entrevistaron y ya han echado las bases de una empresa que promete ser feliz y próspera.

Claro: El sabía que a la ocasión la pintan calva y la aferró al vuelo. ¡Bien hecho! Y ahora, nunca olvidará que esa ocasión se la proporcionó un Aviso Clasificado de CLARIN (Teléfonos del Estado 31-8368, 0576 y 9768, y personalmente en CORRIENTES 555).

E. U. Defenderá a Austria si es Agredida por Rusia

(Información página CUATRO)

Acheson se Refirió al Objetivo del Rearme

Confíase Aún en un Acuerdo Pacífico con los Soviéticos

NUEVA YORK, 8 (AFP.) — "El rearme del mundo libre es susceptible de obligar a los Soviets a modificar su política agresiva, tornando así posible la eventualidad de un acuerdo pacífico con la Unión Soviética. Es este acuerdo pacífico —y no la guerra— el objetivo de nuestro rearme". Así lo declaró esta noche el secretario de Estado, Dean Acheson, en ocasión de recibir del señor Warren Austin el premio de la "Casa de la Libertad".

Este premio fué discernido al señor Acheson por "su voz constructiva y valiente para conducir a las naciones democráticas hacia la unión contra las tiranías".

"Las democracias atraviesan por un gran peligro mientras organizan sus defensas, pero la alternativa no es solamente un mayor peligro sino un desastre seguro", expresó el secretario de Estado, quien insistió sobre el hecho de que la finalidad del rearme de las democracias es la de impedir la guerra y no provocarla. Luego solicitó a sus conciudadanos que evitaran "hablar de guerra preventiva o de guerra inevitable, ya que tales expresiones sólo pueden contribuir a tornar realmente inevitable la guerra. Son —dijo— frases irreflexivas de esa naturaleza las que pueden inclinar a los rusos a tener fe en su propia propaganda cuando aseguran que los Estados Unidos son belicistas".

Una División Norteamericana Marcha Hacia Pyongyang

Nuevo Ultimátum a los Norcoreanos

TOKIO, 8 (INS). — Siguiendo las órdenes impartidas por el general Mac Arthur, numerosas patrullas norteamericanas, vanguardia de un ejército de 140.000 soldados de las Naciones Unidas, siguieron avanzando después de haber efectuado el cruce del paralelo 38, unas pocas horas después de haber recibido la pertinente autorización de la Asamblea General de la UN. Las tropas norteamericanas que han penetrado en territorio de Corea del Norte, para llevar a cabo una acción decisiva contra los efectivos comunistas que invadieron Corea meridional, pertenecen a la primera división de caballería motorizada.

MAC ARTHUR

Esas avanzadas norteamericanas, que emprendieron su acción contando con el eficaz apoyo de poderosas formaciones aéreas en las que figuraban bombarderos y cazas, se extendieron, poco después, en un amplio abanico a lo largo de la frontera del paralelo 38º, internándose más de dos kilómetros en la zona norteña.

★ Hubo una Intensa Ofensiva Aérea

Los aviones norteamericanos, que tienen su base más próxima en el aeródromo de Kimpo, en las inmediaciones de la reconquistada Seúl, aprovecharon el buen tiempo reinante para realizar devastadores ataques coordinados con los avances de las fuerzas de tierra en todos los frentes. La acción de los cazas y los superbombarderos B-29 se concentró en la zona de Pyongyang, capital de Corea septentrional, y hacia el Este, hasta la ciudad de Wonsan, sobre la que se hallan ya, en posición de acometida final, las tropas sureñas que avanzaron a todo lo largo de la costa. Los aviones de combate, entre-

(Continúa en la página DOS)

Diez Mil Soldados Norcoreanos Fueron Capturados en Dos Días

TOKIO, lunes 9 (INS). — Un comunicado del cuartel general del general MacArthur, da cuenta de la captura de 10 mil soldados norcoreanos más en las últimas 48 horas.

Tanto este comunicado como los despachos del frente, dan cuenta de una resistencia esporádica cerca de Kochang, bien al Sur del paralelo 38. Asimismo, la octava división sudcoreana encontró una "moderada resistencia", inclusive minas, fuego de morteros y cañones antitanques, en su primer cruce del paralelo 38.

Año del Libertador General San Martín

Regalo a su canillita con esta edición el suplemento deportivo

Clarín

PRIMERA SECCION

45 centavos en todo el país

Un tema de atención para la solución argentina de los problemas argentinos

AÑO VI BUENOS AIRES, LUNES 9 DE OCTUBRE DE 1950 Nº 1.807

Los Sureños se Aprestan a Ocupar Wonsan

Ocuparon sin Resistencia la Ciudad de Sinjangni

LA FLECHA que lleva el número (1), indica la ciudad de Wonsan, a cuyas puertas se hallan ya las avanzadas sureñas, que han realizado todo su progreso sin oposición enemiga. La flecha número (2) señala el lugar de la penetración de las fuerzas norteamericanas, que avanzaron en territorio septentrional una vez acordada la autorización por la Asamblea de la UN

FRENTE DE COREA, 8 (AFP). — Dos divisiones de tropas de Corea del sur han llegado en un veloz avance a pocos kilómetros de Wonsan y se disponen a la ocupación de la ciudad. Esas fuerzas motorizadas se hallan ya a menos de veinte kilómetros, y seguían ganando terreno por la carretera de la costa, protegidas por vuelos cercanos de la aviación aliada, que no habían observado que hubiese en la ciudad señales de una preparación para la resistencia.

★ Lograron Ocupar Sinjangni

Una unidad mecanizada entró en la localidad de Sinjangni casi sin hallar resistencia, y desde ese momento quedó abierta la puerta de acceso de la ciudad de Wonsan, donde no existen defensas naturales para una resistencia contra ataques desde el sur y el oeste, salvo un río de escaso caudal.

La fuerza atacante de la tercera división, flanqueada por elementos de la división "Capitolio" y sobrevolada por la aviación norteamericana de caza y de bombardeo, cuenta además con su flanco derecho apoyado por los buques de guerra de las Naciones Unidas, algunos de las cuales (bases ligeras y rastreadores) ya han sido avistados frente mismo a Wonsan en una acción de apoyo a la próxima entrada en esa ciudad de las tropas de Corea del sur.

★ Toman Chondaeri las Tropas Sureñas

La zona de penetración sureña en Corea del norte fué ampliada con un movimiento de pinzas hacia el oeste, de elementos de la división "Capitolio", que en una rápida marcha en esa dirección llegaron a la localidad de Chondaeri, la que fué ocupada sin resistir. Otras unidades, luego de ocu-

(Continúa en la página DOS)

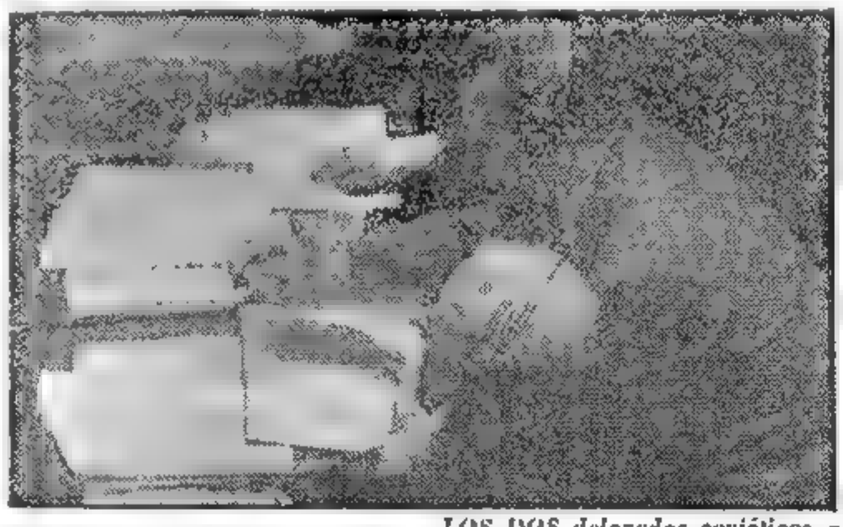

LOS DOS delegados soviéticos a la Asamblea de las Naciones Unidas. En primer plano aparece el canciller ruso, Andrei Vishinsky; detrás, Jacob Malik

Vargas Podrá Gobernar Sin Coaliciones

RIO DE JANEIRO, 8 (AFP). — El órgano "O Radical", diario que apoyó la candidatura del señor Getulio Vargas desde el primer momento de su reaparición en el escenario político, anunció que el doctor Vargas cuenta ya con 1.473.392 sufragios, contra 684.996 del general Eduardo Gomes y 451 003 del señor Cristiano Machado.

En esferas dirigentes del partido La Travalhista Brasileiro, que apoya al doctor Vargas, se declara que si la elección marca una mayoría en ambas cámaras legislativas, ese partido gobernaría virtualmente solo, sin necesidad de realizar gabinetes de coalición ni composiciones políticas.

★ Las Ultimas Cifras

RIO DE JANEIRO, 8 (INS). — A las 24 horas de ayer suspendió su labor la junta escrutadora, tras haber trabajado durante todo el día. Los cómputos oficiales dados a conocer en la madrugada del domingo para la elección de presidente de la nación son los siguientes:

Vargas . .	1.164.393	votos
Gomes . .	577.976	„
Machado .	379.811	„
Mangabeira	2.901	„

La junta descansará hoy y reanudará su labor en las primeras horas de mañana.

UN EXITO CON POCA PLATA

Acababa de instalar un negocio y necesitaba imperiosamente un letrero luminoso. ¿Cómo podía trabajar, sin eso, un comerciante moderno? Aquello era tan vital como el pan de cada día. Pero cuando averiguó los precios, vió que el tipo de letrero que necesitaba excedía su presupuesto. No sabía qué hacer y cómo salir del apuro, cuando leyó este Aviso Clasificado en CLARIN:

LETRERO LUMINOSO

y artefactos fluorescentes c/transformad. Neolux. Usados. Negocio ideal para instaladores — T. E. 742-1404

¡Era su oportunidad! Fué, eligió el luminoso que quería, y por un precio moderado, pudo obtener el letrero que necesitaba en el frente de su negocio, para que les anunciara de noche a los pasantes que allí se había instalado una nueva tintorería que era toda una garantía de esmero en su labor. Y está muy contento, porque ha logrado conciliar sus necesidades comerciales con su presupuesto y se alegra de haber leído aquel Clasificado de CLARIN (T. E. 31-8368, 0576 y 9768, y personalmente en CORRIENTES 555).

EE. UU. Propugna la Creación de Una Fuerza Militar Permanente de la UN

LAKE SUCCESS, 8 (INS). — Un plan trascendental, en el que Estados Unidos ha cifrado sus mejores esperanzas de paz, será considerado mañana por el Comité Político de las Naciones Unidas, integrado por las sesenta naciones miembros de la Organización Mundial.

El plan, patrocinado por el secretario de Estado norteamericano, Dean Acheson, y presentado en la UN con el título de "Acción Unificada Pro Paz", propugna la creación de un ejército permanente de las Naciones Unidas. El plan comprometería a todos los miembros de la Organización a movilizar sus recursos en una acción común, en caso de producirse una agresión armada en cualquier parte del mundo.

La iniciativa de Estados Unidos, también patrocinada por Gran Bretaña, Francia, Canadá, Turquía, Filipinas y Uruguay, es considerada como un arma poderosa para afianzar los poderes de la UN frente a cualquier emergencia, y un "antídoto" contra la agresión, toda vez que la nación o grupo de naciones agresoras tendrían que arriesgarse a enfrentar a la Organización Mundial y al poderío que ello supone.

Se anticipa que el plan norteamericano promoverá extensos debates en el seno del Comité Político, especialmente en torno a la cláusula que obligaría a las naciones miembros a entrenar proporcionalmente a unidades de sus ejércitos regulares y tenerlas listas y preparadas para responder al llamamiento de movilización de la UN en caso de emergencia.

★ Poderes de la Asamblea General

LAKE SUCCESS, 8 (AFP). — "Las proposiciones tendientes a reforzar los poderes de la Asamblea General en el caso de que el Consejo de Seguridad se halle paralizado por el veto de uno de sus miembros, no están destinadas a evitar, debilitar o prescindir del Consejo", declaró hoy el señor Foster Dulles, delegado norteamericano, que presentará mañana esa iniciativa a la consideración de la Comisión Política.

Estima que dicha propuesta constituye el esfuerzo más vigoroso emprendido desde los pactos de San Francisco, para el desarrollo de los recursos de la Carta de la UN, y para dar a las Naciones Unidas el poder de adoptar medidas colectivas eficaces para el mantenimiento de la paz. El proyecto de resolución de referencia lleva la denominación "Unidad por la paz".

★ Francia Aceptaría Una Nueva Fórmula Relativa al Rearme Alemán ★

(Información página CINCO)

Violenta Acometida Aliada Hacia Pyongyang

Irrumpen en Wonsan las Fuerzas Sureñas

Hay Más de 55.000 Prisioneros Rojos

TOKIO, 10 (AFP). — No menos de 40.000 soldados de la UN están avanzando por territorio norteño tras irrumpir por ambas costas y por el centro. La marcha por el oeste fué iniciada por la 1ª división de caballería de EE. UU., luego de vencer la resistencia enemiga. Las bajas de los norteamericanos, según reveló un portavoz, han sido numerosas. El mismo vocero añadió que la batalla continúa en pleno desarrollo, calificando de confusa la situación. Tómase esto como indicio de que la ofensiva contra Pyongyang habrá de ser muy costosa, pues evidentemente los rojos parecen decididos a defender su capital.

Mientras tanto otros 100.000 soldados aliados esperan a lo largo del paralelo 38 orden de ir en auxilio de los que han comenzado la que podría llamarse operación final de la contienda.

★ Entrada en Wonsan

En el sector del oeste, los sureños han irrumpido ya en la ciudad de Wonsan, cuyas fortificaciones adelantadas fueron tomadas al asalto. La entrada en esa vital plaza se produjo por la zona occidental luego de haberla rodeado por completo. La guarnición abrió un intenso fuego de artillería y morteros desde trincheras y reductos entre los dos pequeños ríos que desembocan en el mar del Japón al sur de Wonsan. Sin embargo, mediante sucesivos ataques, lograron los sureños silenciar las baterías enemigas. A todo esto, poderosas escuadrillas de aviones norteamericanos, volando a baja altura descargaron bombas y cohetes sobre las defensas. Además muchas aldeas de los alrededores ardieron como consecuencia de los duelos de artillería y de los raids.

★ Capturaron un Cuartel

La radio de Pusan por su parte, informó que los sureños capturaron el edificio del cuartel general del ejército norcoreano de Wonsan, las oficinas del Comité Popular Comunista y una sucursal del Ministerio del Interior. La radio añadió que otra columna sudcoreana avanza sobre el aeródromo de Wonsan.

Cerca del centro de la península, la 8ª división sudcoreana combate encarnizadamente en las colinas del empalme ferroviario de Hwachon, a once kilómetros al norte del paralelo 38 con una división roja reforzada. A 51 kilómetros al sur de Wonsan y a 64 kilómetros de la costa oriental, tierra adentro, la división sudcoreana "Capitol" capturó a Hoeyang y avanzó más allá de esa población hacia el noroeste. Más al oeste, la 6ª división sudcoreana también lucha al norte de la frontera en dirección al corazón del territorio enemigo.

Al norte de Songhyon los aviadores norteamericanos divisaron trincheras rojas en un arco de 16 kilómetros que tiene su centro en el empalme de Kumchon. Los aviadores no pudieron determinar si había tropas enemigas en esas defensas.

★ Hay 55.000 Prisioneros

TOKIO, 10 (AFP). — Supera en mucho a estas horas la cifra de 55.000 hombres, los prisioneros de guerra capturados por las fuerzas de las Naciones Unidas en Corea.

Unos 5.000 prisioneros fueron apresados en las últimas 24 horas, antes de iniciarse la ofensiva final contra Pyongyang.

Egipto Renunció a Firmar un Acuerdo con el Brasil

EL CAIRO, 9 (AFP). — El gobierno de Egipto renunció a firmar el acuerdo cultural con el Brasil.

La negativa egipcia se debe a que el Brasil ha votado en favor de Turquía en la elección para miembro del Consejo de Seguridad.

UNA DE LAS flechas señala en el mapa el puerto estratégico de Wonsan, en el que han irrumpido ya las fuerzas sureñas que avanzaban por la costa. Las otras flechas indican el avance de las fuerzas norteamericanas, que, una vez efectuado el cruce del paralelo 38º, van en dirección a Pyongyang, la capital comunista.

En Idioma Coreano se Irradió el Ultimátum

TOKIO, 9. (AFP). — El ultimátum del general Mac Arthur al comando norteño para que deponga las armas fué difundido por la radio Tokio a las 10 de la mañana, en idioma coreano.

Al mismo tiempo, la aviación aliada arrojó en gran cantidad panfletos escritos en coreano y japonés, sobre el territorio de Corea del Norte.

Año del Libertador General San Martín

Clarín

DIARIO DE LA MAÑANA

BUENOS AIRES · REPUBLICA ARGENTINA · 15 centavos

Un toque de atención para la solución argentina de los problemas argentinos

Año VI Buenos Aires, Martes 10 de Octubre de 1950 Nº 1.808

Procuran Formar el Ejército de la UN

Condicional Aceptación Rusa

LAKE SUCCESS, 9 (INS). — Estados Unidos con el apoyo de Inglaterra, Francia, Uruguay, Filipinas, Canadá y Turquía, propuso oficialmente un plan de cuatro puntos tendiente a armar a las Naciones Unidas; Rusia anunció inmediatamente su acuerdo con "algunas" de las proposiciones. Foster Dulles presentó el plan al poderoso comité político, señalando que la tercera guerra mundial podría estallar a menos que la UN forme un ejército en condiciones de repeler la agresión donde quiera que ocurra.

Dulles declaró que "un nuevo modo de pensar" prevalece en las Naciones Unidas desde la rápida y exitosa actuación en la guerra de Corea. Dijo que "las agresiones locales no serán probables" si la UN consolida ese "estado de ánimo". "Sin embargo — agregó—, si dejamos escapar esta oportunidad de organizar la fuerza de las Naciones Unidas y de sus miembros para evitar las agresiones locales, si el estado de ánimo popular de nuevo se convierte en un modo de pensar egoísta, entonces tales agresiones pueden ocurrir y llevar a la guerra".

Refiriéndose a Corea, Dulles dijo: "Por primera vez en la larga historia de la raza humana una organización mundial ha movilizado fuerzas colectivas suficientes para rechazar una agresión armada. Parece que el sueño de siglos al fin se ha hecho realidad y que las Naciones Unidas se han convertido en el instrumento efectivo que se esperaba y por el que rogaban los pueblos abatidos por la guerra que hace 5 años establecieron esta organización". Dulles señaló que el mariscal Stalin, en marzo de 1939, había atacado a Estados Unidos, Gran Bretaña y Francia, por haber asumido una posición de "no intervención" ante la expansión alemana, y citó estas palabras del primer ministro soviético: "En realidad, la política de no intervención significa connivencia con la agresión, da vía libre a la guerra y, en consecuencia, transforma la guerra en una contienda mundial". Dulles expuso claramente que Estados Unidos no desea llevar sobre sus hombros la carga de cualquier intento colec-

(Continúa en la página DOS)

LOS NORCOREANOS SIGUEN IGNORANDO EL ULTIMATUM

TOKIO, 9 (INS). — Hasta el anochecer, la radioemisora de Pyongyang continuaba "ignorando" el ultimátum de rendición del general Mac Arthur. La radio norcoreana se limitó a anunciar que los "invasores" norteamericanos están encontrando creciente resistencia en el frente de batalla.

Es Indiscutible la Victoria de Vargas, Dijo Goes Monteiro

RIO DE JANEIRO, 9 (AFP). — Goes Monteiro proclamó que el resultado de las elecciones presidenciales significa, en suma, el retorno a la situación que existía en 1945, cuando el partido de Vargas, el Laborista, y el suyo, esto es el Social Democrático, se habían unido contra la Unión Democrática Nacional, presidida por Eduardo Gomes.

El senador Goes Monteiro, que había iniciado una serie de discursos sobre la sucesión presidencial, decidió suspenderlos porque, según dijo, las elecciones ya se han realizado.

Anteriormente, el general Goes Monteiro había declarado en forma categórica que no habría un golpe de estado contra Vargas.

★ "Victoria Indiscutible"

En su último discurso, el general Goes Monteiro declaró, a cierta altura, que "la victoria del senador Getulio Vargas es indiscutible", y pronunció aquella frase sobre la situación existente en 1945 en la que los observadores ven una invitación dirigida por él a su partido para que colabore en el próximo gobierno, si es verdad que el candidato triunfante se propone formar uno de coalición.

★ Ventajas de Vargas

RIO DE JANEIRO, 9 (AFP). — El doctor Getulio Vargas, cuya victoria en la reciente elección presidencial se afirma cada vez más, al triunfar en diecisiete estados sobre veinte, se mostró muy reservado con los periodistas, quienes fueron a visitarlo en su residencia situada no lejos de la frontera argentina.

★ Las Ultimas Cifras

En cuanto al escrutinio las últimas cifras conocidas, no oficiales, consolidan el triunfo de Vargas por amplia mayoría. Los cómputos, provenientes de todos los estados, dan en total los siguientes resultados:

Vargas	1.587.233 votos
Gomes	776.574 "
Machado	543.511 "

★ Entrevista Desmentida

RIO DE JANEIRO, 9 (INS). — La agencia de noticias "Meridional" dice que Vargas no tiene planes para reunirse próximamente con el presidente de la Argentina general Juan D. Perón.

Previamente la prensa de Río había anunciado sin confirmación que Vargas y el general Perón, proyectaban conferenciar próximamente en un lugar de la frontera argentino-brasileña.

★ Versión Sobre Prestes

RIO DE JANEIRO, 9 (INS). — La agencia noticiosa "Meridional" desmintió los informes proporcionados con anterioridad en el sentido de que Luis Carlos Prestes, máximo dirigente del comunismo brasileño, había sido detenido en Minas Geraes. La agencia admitió que el líder rojo se halla aún en libertad.

No obstante, un corresponsal de un vespertino carioca, trasmite desde Bello Horizonte detalles sobre el arresto del dirigente comunista incluso el lugar donde fué descubierto.

Mr. Truman Cree que la Guerra Puede Evitarse

Paz "de Facto" Aceptaría Rusia

WASHINGTON, 9 (AFP). — El presidente Truman daría pleno apoyo a la política de Acheson en la importantísima declaración sobre política exterior que pronunciará el próximo 24, en ocasión de celebrarse el quinto aniversario de la Carta de las Naciones Unidas. Así lo indican medios informados de Wáshington, pese a la reserva que guarda la Casa Blanca. El presidente, como lo hiciera Acheson el último domingo en Nueva York, criticaría a los que piensan que la guerra es inevitable y afirmaría que el principio fundamental de su política es conseguir "igualdad militar con la Unión Soviética" para poder preparar la vía que conduzca a una paz duradera. Establecida en el mundo una "situación de fuerza" favorable a las democracias, la Unión Soviética aceptaría el hecho consumado, pudiendo establecerse una paz "de facto" que resultara estable. Luego reafirmaría que no ha llegado el momento de que Estados Unidos afloje su vigilancia y trataría de hacer comprender al público norteamericano la significación de la política exterior de los Estados Unidos y el hecho de que en 1950 "La política interna y externa están íntimamente ligadas en el mundo y que la seguridad interna de Estados Unidos depende de la de las naciones amigas".

Atacan a Amboine Tropas Indonesias

DAKARTA, 9 (AFP). — Unos 10.000 hombres de fuerzas regulares indonesias se disponen a atacar la zona de Amboine, centro rebelde de las Molucas. Otros 5.000 hombres procederían a ocupar las islas vecinas.

Mientras tanto, el gobierno indonesio ha recibido un llamado de la Comisión de la UN para Indonesia, para que cesen las hostilidades en Amboine, y se espera la respuesta oficial de un momento a otro.

Se dice que el gobierno de Dakarta no aceptaría la mediación de la UN porque se trata de un conflicto que considera "puramente interno" que escapa a la competencia de la UN.

EN SU CASA Y MUY TRANQUILO

Tenía muchísimas ganas de aprender inglés básico. ¡Le habían contado tantas maravillas de aquel nuevo sistema, cómoda síntesis de los miles y miles de palabras del inglés usual! Pero tenía pereza de ir a una academia y también le fastidiaba la perspectiva de recibir día por medio la visita de un profesor en su casa. De pronto, vió éste Aviso Clasificado en CLARIN:

INGLES BASICO

Vendo colección de discos para estudio. Caracas 1651. T. E. 51-0512

¡Magnífico! ¡Ya tenía la gran solución! Hizo inmediatamente su oferta para comprar la colección de discos. Si se la aceptan, como lo espera, estudiará tranquilamente en su casa el inglés básico con sólo colocar los discos en su victrola y sin necesidad de moverse para nada. ¡Eso sí que será comodidad! Y está muy satisfecho de haber leído los Clasificados de CLARIN (T. E. 31-8368, 9576 y 9763 y personalmente en CORRIENTES 555).

Desplázanse Hacia el Norte Fuerzas Dispuestas a Aniquilar al Enemigo

TOKIO, 9 (AFP). — Simultáneamente con el ultimátum definitivo del general Mac Arthur, las fuerzas de la UN han invadido en masa el territorio de Corea del Norte, en un avance directo hacia Pyongyang por dos flancos: desde el este por los sureños que están en Wonsan y desde el sur por el grueso de las fuerzas de las Naciones Unidas.

La orden de marchar a través del paralelo 38º fué dada cuando ya se halla listo un vasto dispositivo de ataque, muy difícilmente contenido por los maltrechos efectivos norteños reorganizados apresuradamente en los breves días de tregua que siguieron a la caída de Inchon y Seul.

La sola salvación que queda ahora a los norteños es la de deponer sus armas y seguir las instrucciones para la rendición, que les han sido lanzadas en panfletos desde los aviones de las Naciones Unidas.

Desde hacía varios días el comando del décimo cuerpo de ejército se hallaba reagrupando sus fuerzas y los movimientos de tropas se habían efectuado dentro del mayor misterio. Era evidente que se trataba de una operación tan espectacular como el desembarco en Inchon.

Una simple orden de avanzar ha hecho desplazar hacia el norte, por cada camino, cada sendero y por cada zona accesible, a miles de soldados, tanques, vehículos, cañones, aviones y materiales, cuya dirección señala evidentemente el propósito de cercar y aniquilar las unidades que se nieguen a deponer las armas.

INSTRUYESE SUMARIO JUDICIAL AL INSTITUTO MASSONE

(Informac. en la página SIETE)

Dominado Wonsan Presionan Sobre Pyongyang

TOKIO, 11 (INS). — La ciudad de Wonsan, unida por F. C. con Siberia y Manchuria, a 168 kilómetros del paralelo 38°, sobre la costa oriental, fué capturada por los sureños, lo que ahora proceden a "limpiar", la plaza en la que han quedado unidades rojas que tratan de desplazarse hacia el norte. Otros contingentes de la misma división del sur— la tercera— se abrieron en abanico hacia el norte y el oeste, con objeto de atacar por detrás a las tropas comunistas que procuran entorpecer la marcha de los norteamericanos y de otras tres divisiones sureñas hacia la capital, Pyongyang, la que ya está seriamente amenazada.

LA dirección del avance aliado hacia Pyongyang está señalada por las tres flechas: los sureños acometen desde Wonsan, que acaba de ser capturada

La lucha en Wonsan se hizo más ruda en el aeródromo, pero pronto se logró su dominio y a estas horas ya es utilizado por los cazas, mientras se procede rápidamente a habilitar sus pistas para los bombarderos. Poco después de la ocupación de la localidad los norteños comenzaron a cañonear su puerto con artillería pesada. Esta victoria ha sido conseguida luego de recorrer los sureños unos 400 kilómetros desde Pohang. La importancia de Wonsan estriba en que por ella pasan las vías férreas que van hasta Pusan.

★ Otras Conquistas

En tanto, las fuerzas sureñas, que marchan por el centro de la península, han ocupado Hwanchon, que es un valioso centro generador de energía eléctrica, y luego reanudaron el avance, cuya meta es Pyongyang. A su vez el 8o. regimiento de la primera división de Estados Unidos conquistó una estra-

(Continúa en la página DOS.)

Anularían el Boicot Diplomático a España

PARIS, 10 (AFP). — Se admite en esferas republicanas españolas de París, que dentro de unas semanas será un hecho la anulación del boicot de la UN. En dichas esferas se reconoce que varios países que antes votaron en contra en la Asamblea, lo harían ahora en favor, como Gran Bretaña y Estados Unidos. Noticias de Londres dan cuenta, en efecto, de que Inglaterra se propone apoyar la proposición que anula la decisión de la asamblea de 1947 que prescribía el aislamiento del gobierno franquista. A pesar de que el desenlace de la situación internacional ha evolucionado, puede decirse, en favor de Franco, los socialistas declaran que, si bien se reanudarían las relaciones con Madrid, habría que evitar toda ayuda económica o integración de España en el plan Marshall.

Truman y Mac Arthur Reuniránse en el Pacífico

Año del Libertador General San Martín

DIARIO DE LA MAÑANA
Clarín
BUENOS AIRES REPUBLICA ARGENTINA
15 centavos
Un toque de atención para la solución argentina de los problemas argentinos

Año VI Buenos Aires, Miércoles, Octubre 11 de 1950 Nº 1.809

WASHINGTON, 10 (INS). — Truman anunció que se trasladará a "algún lugar del Pacífico" para conferenciar durante este fin de semana con el general Mac Arthur sobre la acción final en Corea. Truman saldrá de Wáshington mañana por la tarde en su avión, "Independence" y después de pasar la noche en Saint Louis, seguirá viaje a Hawaii, a donde llegará a las 7.30 del viernes.

TRUMAN

MAC ARTHUR

Lugar de la Entrevista

El lugar exacto en que se celebrará la entrevista, es aún desconocido. El anuncio fué seguido una hora después por una declaración especial que manifiesta: "El único interés de Estados Unidos es contribuir a materializar los grandes propósitos de las Naciones Unidas en Corea. No tenemos intención alguna de obtener una posición especial para Estados Unidos en Corea ni tampoco deseamos retener bases u otras instalaciones militares en esa nación. Queremos retirar nuestras fuerzas armadas y devolverlas a sus funciones específicas lo más rápidamente posible, aun que en forma consecuente con el cumplimiento de nuestras obligaciones como miembro de la Organización de las Naciones Unidas. Aprovecharé esta oportunidad para discutir con el general Mac Arthur otros asuntos que caen dentro de su responsabilidad".

El secretario de la Casa Blanca, Charles G. Ross, manifestó, que no se hará un anuncio sobre el lugar exacto de la entrevista hasta que Truman haya dejado Wáshington. Muchos observadores opinan que la conferencia se llevará a cabo en Hawaii, donde Roosevelt conferenció con Mac Arthur durante la segunda guerra mundial. Otros estiman, que se verificará las islas de Guam o Wake.

El secretario presidencial afirmó que la decisión de Truman, no es el resultado de una "emergencia repentina". Al preguntársele si Mac Arthur había solicitado la entrevista, Ross respondió: "No. La iniciativa partió del presidente".

Indonesia Rechazó la Petición de la UN; Continuará la Lucha

JAKARTA, Indonesia, 10 (INS). — Indonesia rechazó una petición de la UN para que ponga fin a sus operaciones militares contra los rebeldes en las Molucas del Sur.

★ Los Rebeldes Resisten en Amboina

La lucha en las Molucas del Sur gira en torno a la isla de Amboina, donde las fuerzas rebeldes se niegan a someterse al acuerdo de entregar un número de islas al régimen de Jakarta.

Reclamación Rusa Ante Wáshington

Referiráse Truman a la Política Mundial

WASHINGTON, 10 (AFP). — El presidente Truman pronunciará un importante discurso, exclusivamente destinado a la política mundial, el 17 de octubre próximo, al regreso de su viaje al Pacífico, donde se entrevistará con el general Mac Arthur, comandante de las fuerzas de las Naciones Unidas en Corea.

ANDREI GROMYKO

MOSCU DENUNCIO UN ATAQUE AEREO CONTRA BASES RUSAS EN SIBERIA

WASHINGTON, 10 (AFP.) — El portavoz del Departamento de Estado informó que el gobierno soviético protestó contra el ametrallamiento de un campo de aviación ruso, situado a 100 kilómetros de la frontera de Corea, pidiendo a Estados Unidos el castigo de los responsables y que vigilara para que esos incidentes no volvieran a producirse. En respuestas a las preguntas de los periodistas, Michael Mac Dermott, el citado portavoz dió cuenta de la forma en que se presentó esa protesta. El 9 de octubre —dijo— Andrei Gromyko, ministro de Relaciones Exteriores adjunto de la Unión Soviética, pidió una entrevista al embajador de Estados Unidos, almirante Kirk, quien por hallarse enfermo de gripe, no pudo concurrir, razón por la cual Gromyko accedió a verse con el consejero de la embajada, Barbour, a quien quiso hacerle entrega de la nota de protesta soviética.

Esta nota explicaba que a las 17 del 8 de octubre, dos aviones de caza norteamericanos F. 80 habían atacado el campo de aviación ruso a 100 kilómetros de la frontera de Corea. El consejero norteamericano respondió a Gromyko que no podía aceptar la nota, que debía ser dirigida a las Naciones Unidas o al general Mac Arthur comandante en jefe de las fuerzas de las Naciones Unidas en Corea.

El consejero norteamericano preguntó a Gromyko si había protestado o no ante la UN y el general Mac Arthur. Gromyko —prosiguió el portavoz— no respondió, pero afirmó que Estados Unidos no tenía ninguna razón para rechazar la nota, puesto que se trataba de aviones norteamericanos y de una violación flagrante del territorio soviético. Barbour replicó que no tenía ninguna información sobre ese incidente e inquirió cómo los rusos habían deducido que esos aviones provenían de Corea. A lo cual Gromyko contestó que los F. 80 norteamericanos no disponían al parecer de un radio de acción suficiente para venir de otro lugar.

Entonces, Barbour se despidió sin aceptar la nota en cuestión. Esa misma noche a las tres de la mañana, el ministerio de Relaciones Exteriores soviético envió la misma nota a la embajada de Estados Unidos en Moscú, pero la embajada la devolvió a la mañana por medio de un mensajero especial.

La tesis norteamericana es que las operaciones en Corea se desarrollan bajo el comando de las Naciones Unidas y con su aprobación y que por consiguiente cualquier incidente derivado de esas operaciones cae dentro del marco de la entidad. Los círculos norteamericanos entienden que este incidente es semejante al que motivó la protesta de la China comunista, a raíz del ametrallamiento de una ciudad de Manchu-

(Continúa en la página DOS)

RESISTIRAN HASTA EL FIN LOS NORCOREANOS

TOKIO, 10 (AFP). — El primer ministro de Corea del Norte, en un llamado dirigido a las tropas norcoreanas, las exhortó a resistir al enemigo hasta el fin.

"Nuestra nación —dijo— hace frente a un grave peligro como resultado del cruce del paralelo 38º por fuerzas norteamericanas. A los hombres y oficiales del ejército del pueblo de Corea del Norte, pido, y a todos los militares, que peleen valiente y tenazmente".

Reveló Marshall que EE.UU. Movilizará en Gran Escala sus Recursos y su Potencia Para la Lucha

WASHINGTON, 10 (AFP). — "Nos preparamos a movilizar nuestros recursos en escala inmensa, a fin de reforzar nuestra potencia de combate y la de nuestros asociados", afirmó el general Marshall, secretario de la Defensa de Estados Unidos. "Queda mucho por hacer, la mayor parte, pero estoy seguro de que será hecho", agregó, en una declaración que dirigió a los representantes de la obra de ayuda mutua de la capital, señalándoles la importancia para cada ciudadano norteamericano de demostrar sentido cívico. Ese sentido cívico —dijo— es la mejor forma de manifestar las virtudes de la democracia a los pueblos de otros países. Durante todo el tiempo que conservemos nuestro respeto —recalcó— por la dignidad del individuo, estaremos seguros de que nuestra democracia es una institución viviente que sabrá vencer las pruebas y los peligros".

Y SE LIBRO DE LA OBSESION

Cuando niña, en la casa de campo de sus padres había tenido lugar un incendio. Todavía recordaba las enormes llamaradas que habían consumido la finca hasta los cimientos. Y, desde entonces, la perseguía la obsesión de que en su nueva residencia podía repetirse el caso.

Su marido estaba apenado al verla a menudo preocupada. Y no sabía qué hacer para disipar la obsesión. Pero un día leyó este Aviso Clasificado de CLARIN:

MATAFUEGOS
Precios de fábrica. Cargas a domicilio — T. E. 48-5581

¡El remedio fué instantáneo! Apenas colgaron en la casa el matafuego que él compró, notó una sonrisa de alivio en el semblante de su esposa y ya Corina no volvió a hablar más de aquella obsesión. Desde entonces, ella vive tranquila y él también. Y todo porque él tuvo aquel día la buena idea de leer los Avisos Clasificados de CLARIN: (Teléfonos del Estado 31-8368, 0576 y 9768, y personalmente CORRIENTES 555), que solucionan tantos problemas.

Dutra Informa a Vargas que su Triunfo Será Respetado

(Informac. en la página CUATRO)

Actívase la Preparación de los Actos Para Celebrar el 17 de Octubre

(Información página SIETE)

Acércanse a Pyongyang

TOKIO, 12 (INS). — La acción combinada de las fuerzas de EE. UU., sureñas y británicas, ya destrozando la recia resistencia que ofrecen los rojos, aparentemente decididos a defender a cualquier precio a Pyongyang, su capital, cual si comprendieran que la pérdida de la misma significaría, prácticamente, la terminación de la contienda. En las operaciones cumplidas en el día de ayer, los aliados han ganado más terreno, pudiendo afirmarse que en realidad ha comenzado ya el asedio a Pyongyang. Las unidades sureñas, tras dominar completamente el puerto de Wonsan, han tor-

(Continúa en la pág. Tres)

Año del Libertador General San Martín

CLARÍN — DIARIO DE LA MAÑANA — BUENOS AIRES REPÚBLICA ARGENTINA — 15 centavos

Un toque de atención para la solución argentina de los problemas argentinos

Año VI Buenos Aires, Jueves 12 de Octubre de 1950 Nº 1.810

El círculo encierra la zona neurálgica del mundo: No. 1: China roja, cuyo gobierno "defiende" a Corea del Norte. 2: Corea, donde los aliados dan el golpe final al régimen de Pyongyang. 3: Japón, democratizado en parte, pero siempre causa de recelos. 4: Guam e Iwo, baluartes defensivos de EE. UU. 5: Filipinas, no libre aún de toda amenaza. 6: Indonesia, escenario de revueltas que en vano procura apaciguar la ONU. 7: Indochina, foco de una rebelión comunista contra Francia. 8: Isla de Formosa, defendida por EE. UU., de los planes de invasión de Mao Tsé-tung.

Sorprende en Tokio la Decisión de Truman

TOKIO, 11 (AFP) — La decisión de Truman de entrevistarse con Mac Arthur ha causado una gran sorpresa en Tokio y aun en los círculos allegados al comandante en jefe. Sorpresa que no proviene en realidad del hecho mismo de la conferencia, pues se admite la necesidad de puntualizar diferentes cuestiones y adoptar soluciones inmediatas para el Lejano Oriente. Además se señala que sobre ciertos problemas, los puntos de vista del general Mac Arthur no coinciden forzosamente con los de Truman. Esa sorpresa es más bien provocada por el hecho de que es el propio presidente el que emprende viaje para reunirse con Mac Arthur a quien censuró, sin embargo, recientemente, por su mensaje a los veteranos de guerra, relativo a la cuestión de Formosa.

Por otra parte, se recuerda que desde que terminó la guerra mundial, Truman invitó en repetidas oportunidades a Mac Arthur a regresar a Estados Unidos, y que siempre éste declinó la invitación, alegando que estaba demasiado ocupado.

Según los observadores, los asuntos a tratar son los siguientes:

1º — Unificación de Corea.

2º — Ocupación provisional de Corea del Norte por las fuerzas de las Naciones Unidas y destino de las siete divisiones norteamericanas.

3º — Tratado de paz con Japón.

4º — Formosa.

5º — Situación general en Extremo Oriente y eventualidad para Estados Unidos y las Naciones Unidas de reanudar su esfuerzo militar.

Rusia Lucha Contra el Plan de Armar a la UN

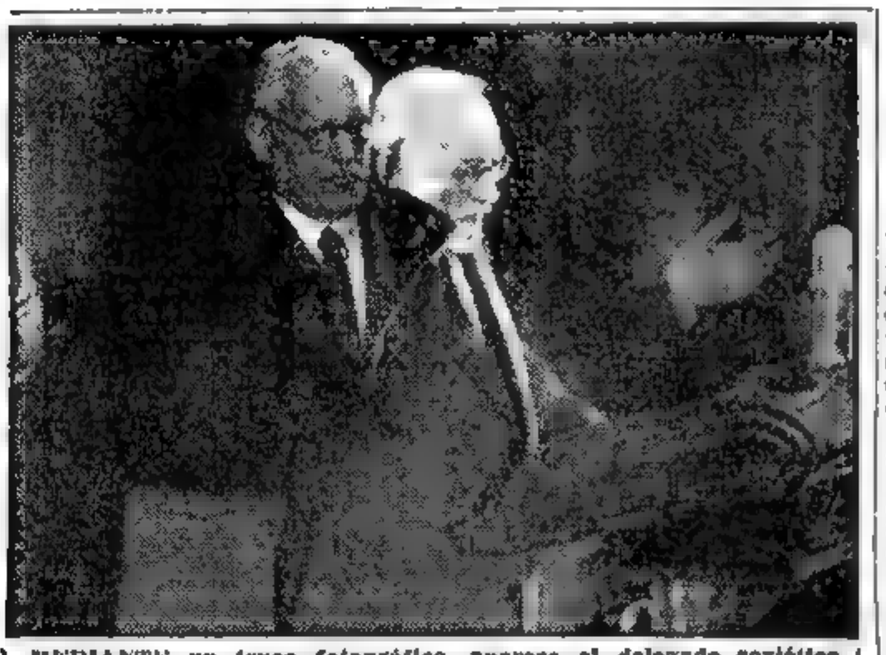

MIENTRAS un truco fotográfico, aparece el delegado soviético Andrei Vishinsky en una doble fotografía, durante un discurso pronunciado en la Asamblea de la UN. En primer plano exterioriza una acción enérgica, en tanto detrás, el mismo canciller ruso muéstrase en una acción aparentemente conciliatoria. Es como si hubiese captado la cámara el espíritu bueno y el espíritu malo del orador, conciliador y en pugna con Occidente.

Presentó Mociones Para "Preservar la Paz"

LAKE SUCCESS, 11 (INS). — Rusia bloqueó el rápido despacho del plan de los siete occidentales tendiente a crear un ejército permanente de la UN. La maniobra rusa consistió en presentar dos mociones, pidiendo a las cinco grandes potencias que preserven la paz, y era prevista por el tenor de las declaraciones que Vishinsky formuló ayer ante el Comité Político. Portavoces de Estados Unidos y Gran Bretaña se apresuraron a rechazar la gestión rusa, calificándola de maniobra para distraer la atención.

En las dos ponencias soviéticas se pide a la Asamblea que recomienda al Consejo de Seguridad encarar las medidas necesarias para asegurar la adopción de la acción estipulada por la Carta en caso de amenaza a la paz o de un acto de agresión y para asegurar la solución pacífica de las disputas o situaciones que puedan amenazar el mantenimiento de la paz y la seguridad internacional. La proposición de Vishinsky, redactada en términos pocos claros, tiende a que toda acción de la UN en contra de la agresión, quede sujeta al veto.

La segunda resolución señala la necesidad de celebrar consultas entre los "cinco grandes" y recomienda que, "antes de que fuerzas armadas sean colocadas a disposición del Consejo de Seguridad, los cinco miembros permanentes celebren consultas para emprender la acción conjunta que pueda ser necesaria para el mantenimiento de la paz internacional, en nombre de la organización. La resolución rusa se basa en el artículo 106 de la Carta, que se refiere a las consultas entre las grandes potencias, e incluye a China, al parecer con la esperanza de que la China comunista será, eventualmente, la quinta potencia en la UN.

El ministro del Exterior de Canadá, Lester Pearson, declaró ante el Comité Político que su gobierno confía en que la mayoría de las naciones aceptarán la proposición occidental, por la cual todos los miembros de la UN designarían unidades militares para respaldar a la organización mundial.

Truman Viaja con 38 Corresponsales

WASHINGTON, 11. (AFP) — Treinta y ocho corresponsales de diarios y agencias periodísticas y radios, entre los cuales figura un enviado de la Agencia France-Presse, acompañarán al presidente Truman en su viaje al Pacífico para conferenciar con el general Mac Arthur. Los corresponsales alquilaron el cuadrimotor "Stratoscruiser" a la "Pan American World Airways" para efectuar el viaje que comenzará en la tarde del jueves

A Ningún Precio Queremos la Esclavitud, Declaró Adenauer

BONN, 11 (AFP.) — "La concentración de tropas rusas en la zona soviética, la creación de la policía popular y las palabras amenazantes de los hombres responsables de Alemania oriental constituyen serias advertencias", declaró Adenauer por radio, al ocuparse de la situación internacional y alemana.

Nosotros, dijo luego, amamos la paz por encima de todo y no queremos la esclavitud a ningún precio, pues ya conocemos ésta por la experiencia nacionalsocialista y por lo que le ocurre a nuestros hermanos de la región oriental.

Entrevistaríanse en la Isla Wake o a Bordo del "Missouri"

WASHINGTON, 11 (INS). — Tiénese la impresión de que la conferencia Truman-Mac Arthur se realizará en la isla Wake o a bordo del acorazado "Missouri".

★ Llegó a Saint Louis

SAINT LOUIS, Missouri, 11. (INS) — El presidente Truman llegó al aeródromo Lambert de la estación aeronaval, a las 5.37 de la tarde, en su avión personal, el "Independence", y salió inmediatamente en automóvil hacia el hotel en que pernoctará.

UNA IDEA OPORTUNA

Durante una temporada, Eduardo R. tuvo gran afición a la victrola y se formó una espléndida discoteca. Después, un buen día, se le pasó el entusiasmo y se convirtió en radiómano entusiasta. Escuchaba la radio a toda hora y ya no sabía qué hacer con aquella enorme pila de discos selectos y caros en completo desuso.

Entonces, leyó este Aviso Clasificado de CLARIN:

DISCOS COMPRO

bailab., clásicos y sinf., pago máx. Rivadavia 8510 — T. E. 69-2383

Y Eduardo R. pensó que era una lástima tener allí tantos costosos discos que ya no le interesaban y que podría obtener bastante dinero por ellos. De modo que se los vendió al anunciante por un precio razonable y ahora está muy contento porque, además de haberse desembarazado de una pila de objetos que lo molestaban, ha ganado algún dinero que le permitirá comprarse otras cosas que necesitaba. Y ello, se lo debe a un Aviso Clasificado de CLARIN (T. E. 31-8368, 0576 y 9768, y personalmente en CORRIENTES 555).

Francia Enfrenta "Aspiraciones" Marroquíes y un Complejo y muy Delicado Problema en Indochina

PARIS, 11 (De nuestra agencia). — Los proyectores inundan de luz el espeso follaje del parque y las fachadas del palacio del Elyseo. Entre el brillar de los uniformes diplomáticos y los "Djellabas" árabes resplandecientes de alhajas y condecoraciones, quinientos invitados de élite de la IV República bailan en los mismos salones que vieran a la Pompadour y a Josefina y a Napoleón y al zar Alejandro. Cuando cesa un instante la música que llega en sordina del jardín de invierno, el sultán Sidi Mohammed Ben Youssef le dice al presidente Auriol: Nuestro pueblo marroquí, que franqueó importantes etapas de su progreso gracias al concurso de Francia, saluda hoy con alegría su feliz recuperación material y moral, y aspira a que, animada por las tradiciones liberales de vuestra gran nación, esa prosperidad sea prenda de una evolución en las relaciones franco-marroquíes hacia el cumplimiento de los votos y anhelos de nuestro pueblo.

Aunque pronunciada en árabe, la alocución no es por cierto de las que permiten dos interpretaciones. La visita del sultán de Marruecos, que dice estar en París "en testimonio de nuestra amistad hacia Francia", plantea en realidad complejos y delicados problemas: ¿Hasta qué punto esas "aspiraciones" a que alude habrán de transformarse en exigencias? ¿Qué planes concretos trae el viajero?

En todo caso, su presencia constituye una preocupación más para el gobierno, en momentos en que el drama de Cambang le obliga a enviar apresuradamente a Saigón al ministro Letourneau, encargado de las relaciones con los estados asociados, y al general Juin residente general en Marruecos, decisión que prueba la gravedad de los acontecimientos. Mientras, "L'Humanité" pide indignada que se dé término a esta tonta guerra, "L'Aurore" señala que la defensa de Indochina trasciende del plano de las inquietudes nacionales e interesa por igual a los aliados. "L'Aube" sostiene que lo que Francia defiende en Indochina es ni más ni menos, lo que las Naciones Unidas defienden en Corea. Para "Le Figaro", si bien no corresponde magnificar las cosas, dice que Cambang constituye sólo un episodio doloroso y desgraciado, previsible en toda campaña militar. La batalla de destrucción librada por el Vietminh demuestra que se ha pasado allá de la guerrilla a la guerra propiamente dicha, para lo cual las fuerzas expedicionarias francesas no disponen del armamento moderno indispensable.

El rebote de Indochina estaba previsto. Se adivina en él la mano oculta del Kremlin, que después de lo de Corea —y aun antes de que esto concluya— parece estar ya iniciando, en otro de los centros neurálgicos de Asia, una nueva etapa de su diabólico y bien meditado plan.

Convencido de ello, el ministro Letourneur declaró esta mañana que Francia ha realizado sola en aquel sector de defensa occidental un esfuerzo asaz considerable, y que hace falta una ayuda militar importante y urgente. Es, precisamente, lo que sus colegas Petsche y Morh, a punto de partir para Nueva York, se proponen explicar en Washington.

OCTAVIO GONZALEZ ROURA

(Representante general de CLARIN en Europa)

River Batió a Boca y Consiguió Desalojarlo del Segundo Puesto ★ El Campeón Derrotó a Quilmes: Ganaron S. Lorenzo y los "Rojos"

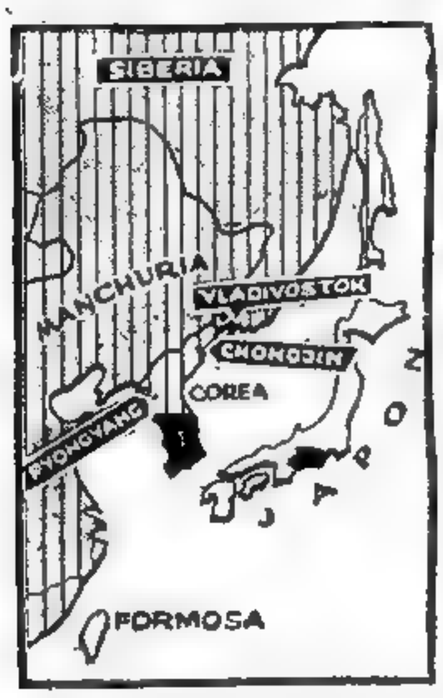

EN EL MAPA se señala la ubicación de Chongjin, atacado por aire y mar

DESEMBARCARIAN LOS ALIADOS EN EL EXTREMO NORTE

RAID AERONAVAL A CHONGJIN

TOKIO, 13 (INS). — El acorazado "Missouri", de 45.000 toneladas, y numerosos aviones de portaaviones atacaron el puerto industrial norcoreano de Chongjin, a 85 kilómetros de la frontera con Siberia y a muchos kilómetros de la línea de batalla. Los pilotos informan que la ciudad quedó prácticamente en ruinas. El acorazado lanzó una lluvia de proyectiles de una tonelada de peso durante tres horas desde 16 kilómetros de la costa y a unos 80 kilómetros al sur de las aguas soviéticas.

El cañoneo comenzó al mediodía del jueves, y

★ **Causáronse Importantes Daños**

Un gran molino quedó arrasado y otros objetivos, entre ellos el aerodromo, un depósito de petróleo, playas ferroviarias y túneles también fueron dañados. El propósito del raid fué desbaratar las comunicaciones en la retaguardia del enemigo y de ese modo impedir que las fuerzas rojas que aun resisten reciban refuerzos. Chongjin, que cuenta con 200.000 habitantes, está a 456 kilómetros a vuelo de pájaro al nordeste de Pyongyang, a 424 kilómetros del paralelo 38º y a 352 kilómetros al nordeste de Wonsan. Es el primer puerto de entrada en Corea del Norte, a sólo 224 kilómetros al surceste de Vladivostok.

★ **Próximo Desembarco**

TOKIO 13 (AFP) Las informaciones sobre el raid aeronaval contra el puerto de Chongjin, en el extremo norte de la península de Corea mueve a suponer que las fuerzas aliadas se aprestan a realizar un desembarco en cercanías de la frontera con Siberia. Esa operación tendría por objeto, según es lógico suponer, no sólo activar la lucha contra el régimen de Pyongyang sino también cortar toda posibilidad de que los rojos reciban socorros más en materiales que en hombres, que les permitan seguir resistiendo. El cañoneo por mar y los bombardeos aéreos sirvieron tanto para destruir esa base de Chongjin, como para influenciar en el ánimo de los comunistas.

Por lo que se sabe, la acción ha sido planeada directamente por el general Mac Arthur cual si el comandante supremo de la UN quisiera presentar al presidente Truman, cuando conferencia con él, una situación ya definida en esta contienda con los satélites soviéticos en Asia.

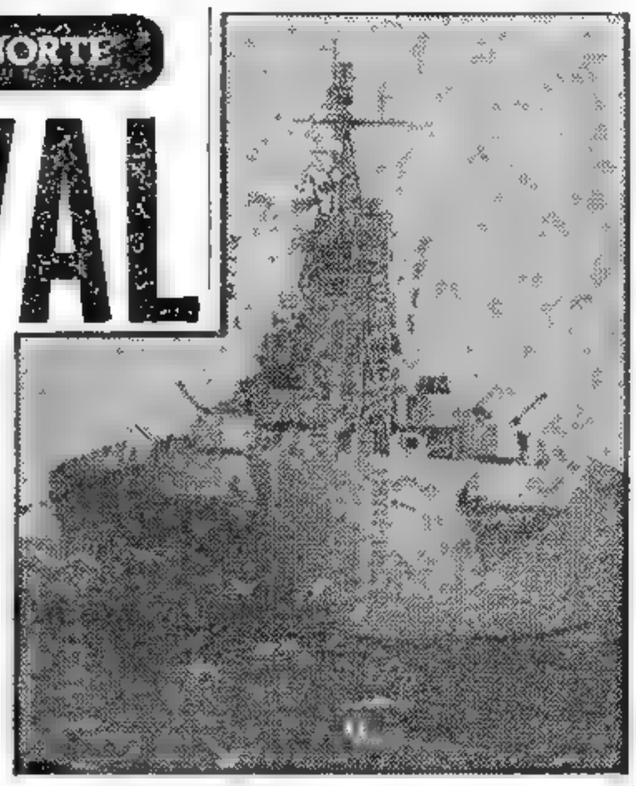

EL ACORAZADO "Missouri", en el que se firmó la capitulación del Japón, que intervino en el raid aeronaval contra el puerto norteño de Chongjin

Sobre Pyongyang se Repliegan los Rojos

TOKIO, 13 (AFP.) — Pese a que la presión aliada no se traduce en rápidos avances, es evidente que poco a poco los rojos se ven forzados a replegarse sobre Pyongyang. Esa retirada tiene dos motivos: uno la imposibilidad de contener a las tropas de la UN y otro consolidar las defensas adelantadas de la capital cada vez más amenazadas. El grueso de las unidades comunistas se ha establecido en nuevas líneas a 100 kms. de la sede del gobierno, líneas cuya importancia militar se desconoce pero que se presume que no ha de ser extraordinaria.

★ **Desplázanse Hacia Pyongyang**

A todo esto, los surcños que conquistaron Wonsan continúan desplazándose al norte y oeste de esa ciudad, en un movimiento de arco sobre Pyongyang. Un portavoz del general Mac Arthur señaló la excelencia de las defensas de Wonsan, pero indicó asimismo que habían sido erigidas únicamente en previsión de un desembarco, esto es, de frente al mar. Según las declaraciones de un oficial rojo capturado, las únicas fuerzas de que disponen actualmente los comunistas estarían integradas por soldados mayores de 37 años, ya que todos los hombres movilizables de 16 a 37 años habían sido enviados al sur.

★ **Pocos Cambios en las Operaciones**

Las noticias de la jornada de ayer no muestran cambios importantes desde la toma de Won-

(Continúa en la página DOS)

Año del Libertador General San Martín

Clarín — DIARIO DE LA MAÑANA — BUENOS AIRES REPUBLICA ARGENTINA — 15 centavos

Un toque de atención para la solución argentina de los problemas argentinos

Año VI Buenos Aires, Viernes 13 de Octubre de 1950 Nº 1.811

Truman Partió en su Avión Rumbo al Pacífico

"Nueva Estrategia de Paz"

SAINT LOUIS (Missouri), 12 (INS) El presidente Truman declaró que su entrevista con Mac Arthur tiene por objeto concebir una nueva estrategia para asegurar la paz mundial. Agregó que desde hace cinco años viene dedicando sus afanes al establecimiento de un mundo pacífico y recalcó: "Creo que estamos progresando hacia tal objetivo, a despecho de las condiciones prevalecientes en el Lejano Oriente". Esta tarde, el presidente continuó su viaje hacia el Pacífico.

★ **Mac Arthur Aun no Salió**

TOKIO, 12 (AFP). — Mientras Truman viaja hacia el lugar de la entrevista, el general Mac Arthur permanece aun en Tokio, ignorándose por el momento donde se reunirán, que será posiblemente mucho más cerca del Japón que de Wáshington. Se habla de la isla de Guam a 7.808 millas de la capital norteamericana y a 1.353 millas de Tokio.

Guam está a seis horas de vuelo de Tokio y en los medios autorizados se subraya que Mac Arthur está muy ocupado actualmente.

★ **No Será en el "Missouri"**

WASHINGTON, 12 (AFP). — Refiriéndose a las noticias procedentes de Tokio, indicando la participación del acorazado "Missouri" en el bombardeo del puerto norcoreano de Chongjin, los medios de la Casa Blanca desmintieron categóricamente la información según la cual ese envío serviría de lugar de encuentro entre Truman y el general Mac Arthur.

Elogióse la Poligamia en la UN

LAKE SUCCESS, 12 (AFP). — En el Consejo de Seguridad hizo el elogio de la poligamia el delegado de Liberia: "el hombre — declaró— ha aplicado durante mucho tiempo la poligamia" y reforzó su afirmación con esta pregunta: ¿Cuántas mujeres tuvo el sabio Salomón? A continuación criticó lo que calificó de hipocresía de la civilización occidental que trata de suprimir la poligamia en los territorios de Africa bajo tutela de la UN y en otros lugares del mundo, "pero que en cambio acepta y protege la poligamia clandestina en sus países. Agregó que nadie ignora la existencia en occidente de cierta tolerancia y de lujosas casas de diversión pagadas por los enemigos de ese sistema de familia".

Ningún miembro del Consejo de Seguridad pidió la palabra, para contradecir tales manifestaciones.

Desconocerá Bonn la Elección de Pasado Mañana en la Parte Soviética de Berlín

BONN, 12 (AFP.) — A tres días de las elecciones en la zona soviética el Gobierno Federal dirigió un llamado a la población de Alemania Oriental para subrayar que considerará nulos los comicios del domingo próximo y que no reconocerá las conclusiones políticas o jurídicas que puedan sacar las autoridades comunistas de sus resultados.

Reafirma además su decisión de poner manos a la obra para organizar elecciones generales directas y secretas sobre todo el territorio alemán con el fin de designar miembros del Parlamento que representen a Alemania entera.

★ **Cifras del Referéndum**

BERLIN 12 (AFP). — El referéndum en el sector soviético de Berlín para las elecciones generales en toda la ciudad arrojó los siguientes resultados sobre unos 900.000 inscriptos en 1946, 375.712 respondieron afirmativamente enviando los talonarios de su cartas de alimentación de setiembre a la demanda hecha por los partidos políticos de los sectores occidentales. 14.590 talones de los meses anteriores fueron recibidos igualmente en la municipalidad occidental con la indicación de que el talón de setiembre había sido destruido por sus poseedores cuando recibieron el anuncio del referéndum.

★ **Reclamarán la Igualdad**

BONN, 12 (AFP). — "La igualdad total de derechos es la condición absoluta de toda cooperación militar o económica entre la república federal y los aliados", declaró el doctor Robert Lehr, nuevo ministro del interior.

SE DISPUTABA la segunda parte del match clásico de ayer entre River y Boca. El juego era de intensidad dramática. Los delanteros boquenses mantenían cerrado asedio sobre el campo visitante.

A los 19', un peligroso contragolpe riverplatense permitió a Labruna despedir un centro que Walter Gómez recogió con la cabeza y obligó a Diano a realizar estupenda atajada junto a un poste

Y AFIANZO SU EMPRESA

Instaló un negocio de venta de calzado, pero no sabía donde surtirse de mercadería buena y barata para poder competir en pie de igualdad con otros negocios del barrio. Si empezaba con mercadería vieja no sólo no le alcanzaría su capital, sino que sus zapatos no tendrían aceptación, porque la clientela de esa zona no podía comprar calzado muy caro. El asunto lo preocupaba seriamente, cuando leyó este Aviso Clasificado en CLARIN:

ZAPATOS, ZAPATOS Y MAS ZAPATOS

Stocks permanente para "entrega inmediata". Precios muy bajos para revendedores y comerciantes. Zap. varón y niña, 1 escaparate $ 13.90. PASTEUR 229

Apenas vió este aviso, comprendió que era la solución buscada. Inmediatamente visitó al mayorista y encontró en abundancia lo que necesitaba y a precios muy adecuados. Ahora, sus estanterías están abarrotadas de calzado y la gente que entra en su zapatería no sabe con cuál zapato quedarse: todos son buenos y baratos.

Y no olvida que la solución del problema se la proporcionó un Aviso Clasificado de CLARIN (Teléfonos del Estado 31-8368, 0576 y 9768, y personalmente en CORRIENTES 555).

Nuevo Ataque Naval

Hoy se Entrevistan Truman y Mac Arthur

El "Missouri" y Otras Unidades de Guerra Cañonean la Costa Este de Corea

TOKIO, 13 (INS). — Una fuerza especial de combate formada por 37 unidades encabezadas por el acorazado "Missouri" atacó por segundo día consecutivo las líneas de abastecimiento comunistas a lo largo de la costa este de Corea, cerca de las fronteras con Siberia. Cientos de toneladas de proyectiles navales y bombas de los aviones con base en portaaviones cayeron sobre las instalaciones portuarias, ferroviarias, carreteras e industriales norcoreanas a lo largo de una franja del litoral de 208 kilómetros.

***

Iniciáronse los Actos del 17 de Octubre

(Información Página 7)

Maniobran Para Copar a los Rojos

Siguen el Avance Hacia Pyongyang

TOKIO, 15 (AFP). — Las fuerzas de la UN han progresado considerablemente y se han aproximado a Pyongyang. Una division sureña atravesó Chuchonni y estableció sus posiciones a menos de 100 kilómetros al sudeste de la capital comunista. A su vez, los norteamericanos que operan en el sudoeste de Chuchonni y los británicos que avanzan sobre la ruta de Seúl a Pyongyang se apoderaron de Kumchon, que habian cruzado previamente sin ocuparla. En la batalla previa a la caida de Kumchon, los rojos lanzaron a la batalla nuevos blindados, pero los tanques norteamericanos destruyeron siete de ellos en 24 horas, mientras que la aviación ponia fuera de combate a otros más.

El enemigo se retira ahora sobre la carretera que conduce a Pyongyang. Por lo demás, continúa con todo éxito la ofensiva sureña en el centro y en el este, habiendo conquistado la plaza Yonghung, a 43 km. al N.O. de Wonsan

★ Copan a Comunistas

Los norteños dispondrían de 68 000 hombres en el norte del paralelo 38, según declaró un vocero del cuartel general aliado. Sin embargo, esta cifra no incluye a los efectivos de unidades que no han sido identificadas. Esos 68 000 soldados se hallan en peligro de ser encerrados en una gigantesca trampa. Ocho de las divisiones comunistas que luchaban en el sur fueron aniquiladas y dejaron de existir: son la 3a., 4a., 6a., 7a., 10a., 13a. y la mayor parte de la 9a. Entre el 25 de junio y el 12 de octubre a medianoche las pérdidas enemigas calculadas por el cuartel general de las Naciones Unidas suman 248.000 hombres, incluidos los muertos, heridos y desaparecidos.

★ Raid Rojo a Kimpo

La aviación norteña, aprovechando las últimas horas de obscuridad, bombardeó el aeródromo de Kimpo. Los aparatos atacantes arrojaron varias bombas sobre las pistas y en un sector situado a cuatro ki-

(Continúa en la página DOS)

Año del Libertador General San Martín

Clarín — DIARIO DE LA MAÑANA — Buenos Aires, República Argentina — 15 centavos

Un toque de atencion para la solucion argentina de los problemas argentinos

Año VI Buenos Aires, Domingo, Octubre 15 de 1950 Nº 1.813

EE. UU. ESTIMA NECESARIA LA INCLUSION DE ALEMANIA EN LA DEFENSA DE EUROPA

PARIS, 14 (De nuestra agencia). — "Cualquier nueva retirada francesa en la Indochina —escribe el "Times"— debilitaría el frente común de las potencias que le oponen resistencia al comunismo en todo el sudeste asiatico". Es lo que se sostuvo siempre aquí. Indochina, además, es para los aliados de una importancia estratégica superior a la de Corea, y Estados Unidos, que comprende hoy que Francia ha estado defendiendo allí un bastión esencial en el Lejano Oriente, parecen dispuestos a enviar con la urgencia del caso el material bélico reclamado por el ministro Moch. Se espera que la conferencia de Truman con Mac Arthur confirme definitivamente ese punto de vista. Entre el lema de Marshall, "Europa ante todo", y el de Mac Arthur, "Primero el Asia", los franceses querrían que se lanzara este otro: "Indochina a todo trance".

MOCH

En ese sentido, las nuevas conversaciones diplomaticas de Washington han tenido ya un primer resultado favorable a Francia. Solo que sus representantes, que se proponen pedir muchas cosas, no parecen dispuestos a complacer al Departamento de Estado. Moch desea ocuparse exclusivamente del rearme de su país y dejar para la reunión del 28 todo lo relativo a Alemania. Persiste al respecto una ruptura virtual entre ambas cancillerías, que el "New York Herald" llama "la mas grave de las divergencias surgidas desde 1945 entre Estados Unidos y Francia". Los yanquis consideran tan necesaria la participación de Alemania en la defensa de Europa, que habrían querido ver adelantarse en ese terreno al Quai d'Orsay con una iniciativa análoga a la del consorcio carbón-acero. Frente a su porfiada negativa —según el corresponsal de "Le Monde" en Washington—, el Departamento de Estado estaría estudiando la eventualidad de una cooperación directa entre las formaciones militares alemanas y las fuerzas norteamericanas.

Lo lógico, es esperar un acuerdo rápido y definitivo sobre tan fundamental asunto. No es seguro, en efecto, que las medidas anunciadas hasta ahora por los aliados hayan tenido la virtud de hacer reflexionar a Moscú. Así lo dió a entender Vishinsky en su discurso de ayer y resultaría imprudente considerar sus palabras simples bravatas.

OCTAVIO GONZALEZ ROURA
Representante general de CLARIN en Europa.

Franco Planea la Creación de la Regencia en España

MADRID, 14 (INS). — En fuentes generalmente bien informadas circulan insistentes rumores que presentan a Franco como considerando la posibilidad de despejar la situación política interna mediante la creación de la regencia. Dícese, en efecto, que el nombramiento de un regente tendería a atenuar la oposición y a producir una reacción favorable en el exterior.

★ Hacia la Monarquía

Según esas fuentes Franco habría expresado a algunos de sus íntimos que en su opinión ha llegado el momento propicio para dar un nuevo paso encaminado al restablecimiento de la monarquía, de acuerdo con la decisión plebiscitaria del mes de julio de 1947. Alegan los propios informantes que, en vista de la abierta escisión que se ha producido en los círculos realistas Franco podría hacer caso omiso de Don Juan.

★ Candidatos de Franco

A este respecto se agrega que el jefe del gobierno español encara la posibilidad de nombrar por regente al infante Don José Eugenio de Baviera, primo de Don Juan. José Eugenio, que combatió al lado de Franco durante la guerra civil es hijo de la Infanta María Teresa, hermana del extinto Alfonso XIII y del Infante Fernando de Baviera. Tiene 40 años, es teniente coronel del ejército español y reside en Madrid con su esposa doña Sol Mora, hija del conde de Mora y nieta de Fernando de Lesseps, el ingeniero del Canal de Suez y del de Panamá.

Conferenciaron Truman y Mac Arthur

ISLA DE WAKE 15 (INS). — El presidente Truman llegó a esta isla norteamericana, situada en la región central del Pacífico, a las 6.30 de la mañana e inmediatamente inició su conferencia con el general Douglas Mac Arthur sobre los problemas que plantea la agresión comunista en el Extremo Oriente y los vinculados a la paz mundial.

Mac Arthur había llegado a la isla 12 horas antes, procedente de Tokio, en su avión particular de tipo Constellation "Scap". El general llevaba su tradicional gorra con laureles y vestía una chaqueta de cuero encima de un uniforme kaki oscuro. No llevaba condecoración alguna.

LA ELEGIDA. Indica la ubicación de la isla de Wake, donde se reunieron el presidente Truman y el general Mac Arthur para tratar vitales cuestiones

Mac Arthur y Truman, frente a frente por primera vez, cambiaron fuertes apretones de manos e inmediatamente se retiraron a conferenciar a un edificio de cemento, pintado de color rosa, situado en la extremidad sudeste de este islote de coral ubicado a 3.680 kilómetros de las islas Hawaii.

★ La Entrevista

ISLA DE WAKE, 14 (Por Fernand Mouller enviado especial de la Agencia France-Presse en la comitiva del presidente Truman). — "¿Cómo está, general? Me agrada verlo aquí". Con estas palabras saludó el presidente Truman al general Mac Arthur, cuando este último fué a su encuentro en el aeródromo de Wake donde el "Independence" presidencial aterrizó a las 6.30, hora local.

Sin dar muestras de estar impresionado por esta entrevista "histórica", el general MacArthur, con un aspecto sorprendentemente joven para sus setenta años, realzado por su sencilla camisa militar kaki con el cuello desprendi-

(Continúa en la página DOS)

EL COMUNISMO "PERDIO EL OMNIBUS" EN ITALIA

ROMA, 14 (AFP.) — "Tenemos la certidumbre de que el comunismo "perdió el ómnibus" definitivamente en Italia" afirmó el secretario del partido Demócrata-Cristiano, Guido Gonella, durante una reunion del consejo nacional de dicho partido.

Gonella declaró, por otra parte, que sobre el plano exterior la política del partido Demócrata-Cristiano está fundada sobre el concepto de seguridad, y que a este respecto se considera la guerra de Corea como un aporte a la causa de la paz mundial, pues desalentará a la agresión.

Por Candidatos Unicos se Votará en el Este Alemán

BERLIN, 14 (INS). — La región de Alemania ocupada por los soviéticos, se halla prácticamente bajo la ley marcial como consecuencias de las elecciones de mañana, y a las que solo se presentarán los candidatos comunistas.

Informaciones fidedignas dan cuenta de que cada vez son más frecuentes los choques entre la policía roja y la población, que exteriorizan su protesta ante la forma en que van a celebrarse los comicios.

La policía se halla en estado de "alerta" y las tropas soviéticas están listas para apoyarla en caso necesario. Asimismo, todas las comunicaciones con la zona soviética están sometidas a riguroso control y en la línea de demarcación entre la región occidental y la oriental los funcionarios rojos ejercen una estrecha vigilancia para evitar que se pase de contrabando el material electoral anticomunista.

Mientras tanto, en la zona norteamericana de Berlín se llevó a cabo un desfile comunista en el que participaron unas tres mil personas. También se registraron algunos incidentes en la zona francesa, debiendo intervenir las autoridades con el fin de restablecer el orden. El resultado de las elecciones

WILHELM PIECK

(Continúa en la página TRES)

¡Y NO VOLVIA NUNCA!

Aquel muchacho que tenía para el reparto en el almacén, era una calamidad. Cuando salía con el triciclo, tardaba una eternidad en volver. ¡No volvía nunca! Así, por lo menos, le parecía a don Antonio, que lo necesitaba para nuevos envíos. Pero, después de algún tiempo, empezó a pensar que quizás Panchito no tuviera la culpa. ¡Después de todo, a un triciclo no se le podían pedir maravillas! Y cuando estaba meditando en esto, leyó este Aviso Clasificado de CLARIN:

MOTORICE SU TRICICLO
rápido y barato. Hablar: T. E. (..) 8345

¡La idea era de primera! Podía evitarle sus preocupaciones y apuros. Contrató inmediatamente al que se ofrecía a transformarle así el triciclo y a los pocos días de usarlo con motor, notó que Panchito volvía con rapidez. ¡La culpa no había sido suya, evidentemente! El caso es que el reparto fué desde entonces más activo y don Antonio se alegró de haber aprovechado la acertada idea que le sugiriera el Clasificado de CLARIN (T. E. 31-8368, 0576 y 9768 y personalmente en CORRIENTES 555).

Hacen Sondeos Para Formar el Gabinete de Vargas

RIO DE JANEIRO, 14. (AFP) — Las declaraciones de Vargas sobre su futura política tuvieron gran repercusión al igual que los sondeos de dirigentes de su partido para formar un gobierno de coalición. "Correio Da Manha", órgano favorable a la Unión Democrática Nacional, afirma que el programa reducido de diez puntos precisaría no de cinco sino de diez años. Coincidiendo con la publicación del programa de Vargas, el presidente del partido laborista, que regresó antes de ayer de Uruguayana, comenzó un trabajo de sondeo político. Tuvo conferencias con el general Coes Monteiro y el señor Nereu Ramos, presidente del Senado. Asimismo parece que se entrevistará con José Américo, líder unionista, cuya elección para el Estado de Paraíba parece asegurada. Tales negociaciones, según los medios políticos, tienden a la constitución del futuro gobierno.

Se barajan ya los nombres de los posibles integrantes del gobierno Vargas, que comprenden elementos de diversos partidos, además del laborista, y otros sin color político, que son técnicos.

Pese a los desmentidos del señor Iris Valle, se realizó efectivamente la entrevista de Vargas y el vicepresidente argentino, doctor Quijano, en la estancia de San Pedro. También la confirmó el doctor Manuel Luzardo Almeira, sobrino del diputado Batista Luzardo. El joven líder de Uruguayana declaró que el doctor Quijano visitó al doctor Vargas en la noche del 11 de octubre, acompañado del gobernador de Corrientes, general Velasco.

Otra confirmación la dió el cónsul argentino Jorge Montes de Oca, quien declaró que el doctor Quijano llegó de Buenos Aires directamente a Paso de los Libres y desde allí hasta Uruguayana, con el único objeto de visitar al doctor Vargas, con quien conversó durante una hora en la estancia de San Pedro.

Cúmplense con Gran Exito los Actos Celebratorios del Día de la Lealtad

(Información, páginas 5 y 9)

DERRUMBASE LA RESISTENCIA DE LOS NORCOREANOS

Veloz Avance de los Aliados Hacia Pyongyang

FRENTE DE COREA, 15 (AFP). — El avance veloz desde este a oeste de la tercera división sureña en dirección a la ciudad de Pyongyang da a los observadores la impresión de que el dispositivo defensivo norteño se está derrumbando definitivamente. La capital de Corea del Norte estaba esta tarde amenaza por tres puntas de lanza, la más cercana de las cuales, que encabeza la tercera división, situada a unos 80 kilómetros al este de Pyongyang. Otras fuerzas motorizadas, que se abrieron paso al norte de la ciudad de Wonsan, luego de la ocupación total de esta última, han llegado a un punto situado al sur de Hamung, que es una importante localidad, situada a 42 kilómetros al norte de Wonsan, y que marca una nueva etapa en el avance hacia la frontera manchú siberiana.

La flota aliada apoya el movimiento de la fuerza que se abre paso a lo largo de la costa y que hasta ahora sólo tropieza con "resistencia moderada".

La ciudad costera de Hamhung es, sin duda, el próximo objetivo de la tercera división, y difícilmente haya resistencia organizada en esa región, si se tiene en cuenta la desintegración y aniquilamiento de las fuerzas norteñas que trataron de defender a Wonsan.

Por otra parte, la flota aliada controla ahora totalmente esa zona de la costa, que además es patrullada constantemente por aviones de caza y de bombardeo que hostigan a las fuerzas comunistas en retirada.

Cerca de Kumchon fueron copados unos 12.000 hombres, muchos de los cuales arrojaron sus armas y huyeron a ocultarse en las serranías; otros siguieron combatiendo como guerrilleros y muchos se entregaron.

Otros 80.000 hombres que formarían ahora la "élite" del ejército comunista y que se oponen tenazmente al avance de la primera división de caballería, estarían en vías de ser igualmente copados en sus posiciones al sur de Pyongyang.

★ Llegaron a Yunglung

FRENTE DE COREA, 15 (AFP). — Los pilotos observadores aliados declaran que avanzadas de la tercera división sureña han llegado a Yunglung, a mitad camino entre Wonsan y Pyongyang, situándose hoy a unos 80 kilómetros de la capital de Corea del Norte.

★ Ocupan Namchonjom

TOKIO, 15 (AFP). — Elementos avanzados de la primera división de caballería norteamericana han llegado a Namchonjom, debiendo vencer una fuerte resistencia adversaria.

El avance sigue ahora hacia el norte con menor resistencia adversaria, siendo apresados prisioneros y gran cantidad de material de guerra.

Un comunicado dado por el gran cuartel general anuncia los progresos de esa unidad y la realización de operaciones de limpieza y eliminación de bolsones al norte de Kumchon, donde ha cesado la resistencia organizada de los comunistas.

Señala el parte la captura de 265 prisioneros y la destrucción de ocho tanques.

En la región al noroeste de Syngle las avanzadas aliadas siguieron ganando terreno a pesar de ser atacadas con fuego de ametralladoras y morteros. La primera división sureña que ataca en ese sector hizo 250 prisioneros, mientras que la octava división sureña siguió avanzando en un sector, a pesar de la esporádica resistencia de los norteños.

Fueron apresados 240 prisioneros al noroeste de Ichon.

La división Capitolio avanzó cerca de 20 kilómetros y llegó a la región de Mejonni, apresando 80 prisioneros: 118 milicianos rojos quedaron fuera de combate. Otros elementos de la misma división avanzaron hasta cerca de Yong-

(Continúa en la página DOS)

LA FLECHA de arriba indica el rumbo de avance emprendido por los sureños desde Wonsan hacia Pyongyang; abajo, una de las flechas señala la localidad de Syngle, desde donde operan avanzadas de EE. UU.; la otra, próxima a Kunchon, indica el sitio donde cayeron a 12.000 norteños

INICIO MANIOBRAS NAVALES, ESPAÑA

MADRID, 15 (INS). — Las fuerzas españolas de mar y tierra comenzaron a tomar sus posiciones respectivas, prosiguiendo el plan de maniobras militares conceptuadas las más importantes celebradas en España. Los simulacros se llevan a cabo con relativo secreto ya que no se ha invitado a los observadores extranjeros, mientras que la prensa y la radio españolas no han anunciado detalle alguno.

Las maniobras comenzaron a la altura de Gibraltar. Veinticinco unidades navales "azules" tratan de escoltar a un convoy que se dirige de Cádiz a las Canarias. En el camino encontrarán una fuerza naval aproximadamente igual de barcos de guerra "rojos", que intentarán cerrarles el paso.

En Madrid han circulado rumores de que buques portugueses participan en la operación, pero las versiones no han podido ser confirmadas.

Simultáneamente con estas operaciones navales, se realizan otros simulacros de guerra en la frontera con Francia, en los Pirineos. Allí, tres cuerpos de ejército simulan la defensa de la frontera contra una invasión.

Se da como seguro que en los primeros días de esta semana, el jefe de gobierno español, general Franco, viajará a las islas Canarias con el fin de asistir a la última fase de las grandes maniobras navales, que se iniciaron en la víspera con la participación de 46 naves de todo tipo y 10.000 marineros.

SE REGISTRARON DOS CATASTROFES AEREAS

LONDRES, 15 (AFP). — El ejercicio antiaéreo "Emperor" se tradujo en un doloroso saldo de accidentes.

Hubo dos accidentes consecutivos; el primero se produjo a cuatro millas de Birchington, en el condado de Kent, donde un aparato Mosquito de las fuerzas aéreas de Bélgica, a cuyo bordo se encontraban dos militares, se estrelló contra el suelo luego de haber chocado contra un bombardero Wellington, el cual a su vez fue a estrellarse cerca de Reculver.

En la región de Portsmouth chocaron dos aviones Glosster Meteor, mientras efectuaban ejercicios en la zona de Portsmouth. Uno de los aviones cayó a tierra en llamas, pereciendo su piloto instantáneamente, mientras que el segundo aparato hizo un aterrizaje forzado en una zona pantanosa.

Año del Libertador General San Martín

RECLAME A SU CANILLITA CON ESTA EDICION EL SUPLEMENTO DEPORTIVO

Clarín — PRIMERA SECCION

45 CENTAVOS — EN TODO EL País

Una nueva de atención para la solución argentina de los problemas argentinos

AÑO VI — BUENOS AIRES, LUNES 16 DE OCTUBRE DE 1950 — Nº 1.814

CALIFICASE DE FARSA LA ELECCION ALEMANA

MAC CLOY

FRANCFORT, 15 (INS). — El alto comisionado de los Estados Unidos en Alemania, John McCloy, calificó la elección celebrada hoy en el este del país, como "una perversión del proceso electoral". El funcionario norteamericano expresó abiertamente que los comicios de hoy en Alemania oriental "ni siquiera guardaron los más elementales visos de corrección". "Fué una farsa completa —añadió— y las medidas de control adoptadas obligaron a los alemanes orientales a votar por los candidatos comunistas, como único medio de evitar futuras persecuciones". McCloy dijo que, aparentemente, el régimen comunista de Alemania oriental no quiere correr el riesgo de que se repita lo ocurrido en las elecciones del Congreso Popular de 1949, cuando el partido Comunista sólo logró el 76 % de los sufragios.

★ Clausuran los Comicios

BERLIN, 15 (INS). — A las ocho de la noche se clausuraron los comicios generales celebrados en toda la Alemania oriental con la única participación de los candidatos patrocinados por el partido Comunista, como ya es habitual en los países ubicados detrás de la cortina de hierro. La prensa y la radio del este germano se han apresurado a anunciar una "victoria abrumadora de las fuerzas de la paz".

★ Oposición al Comunismo

BERLIN, 15 (INS). — Las informaciones llegadas a Berlín, procedentes de toda la Alemania oriental, revelan que en numerosos puntos y a pesar del estricto control ejercido por las autoridades comunistas, fué dable observar actos de oposición al régimen rojo que gobierna al país. En varias ciudades, banderas comunistas fueron arriadas y pisoteadas, y los carteles de propaganda de los comunistas diseminados por las calles.

★ Voto a la Vista

BERLIN, 15 (AFP). — Grupos de milicianos del "frente nacional" decidieron espontáneamente prescindir del cuarto obscuro y establecieron el "voto a la vista", o el "voto cantado", en gran número de mesas electorales.

Hubo también brigadas de "responsables de las casas" que se encargaban de indicar a los moradores de la obligación de cumplir con los deberes electorales.

La elección de hoy fué matizada por una serie de manifestaciones deportivas, culturales y coreográficas en varias de los principales ciudades de la zona oriental de Alemania.

Ningún incidente se había producido hasta la tarde, en el límite de ambas zonas, donde se mantuvo severa vigilancia...

CLARIN en Londres

Estados Unidos se Propone Reconocer al Gobierno Comunista Chino de Mao

LONDRES, 15 (De nuestra agencia). — La entrevista Truman-Mac Arthur en la desolada isla de Wake, donde al parecer no existe más "edificio" que una choza elemental, estimula desde hace varias horas la imaginación de Inglaterra. Londres destaca su giro dramático y "The Times" que no es muy dado por principio a las fantasías, calificaba ayer de hecho memorable el encuentro del "sencillo jefe del Estado hoy más poderoso del mundo con un soldado tan lleno de personal autoridad que ésta parecería imposible sin recordar la antigüedad romana". "The Times" estuvo a punto de calificar a Mac Arthur de procónsul sublevado, pero se detuvo al borde del calificativo peligroso.

Por el momento, ya se anuncia que la entrevista ha sido "satisfactoria". La literatura oficial tiende siempre al optimismo. Al parecer, la China comunista será reconocida por Estados Unidos. Si esto se confirmara, significaría que Mac Arthur no ha hipnotizado a Truman con su brillo y sus triunfos militares, sino que, más bien, el presidente de Estados Unidos ha logrado imponer en esta dramática negociación personal, simplemente, el realismo de su cautela en la política administrativa. Es posible, se afirma en los círculos políticos y diplomáticos de Londres, que el reconocimiento de la China comunista pueda conducir —por etapas— a una solución de los conflictos del Lejano Oriente. Como primera providencia, Pekín retiraría de Corea y de Formosa sus dos espadas de Damocles. Pero, para juzgar sin demasiadas fantasías las consecuencias de la entrevista de la isla de Wake, se necesitaría la perspectiva de una información más sólida y menos pintoresca de la que se ha dado hasta ahora.

Mientras tanto, únicamente podrá decirse que las cosas van bien por ahora, pero sólo en la medida en que las cosas le iban bien —según la canción popular— a Madame la Marquise.

JACINTO MIQUELARENA
(Corresponsal de CLARIN en Londres)

CLARIN
No Aparece Mañana

SIENDO el 17 de octubre, Día de la Lealtad, una de las ocho fechas anuales destinadas por decreto del Ministerio de Trabajo y Previsión al descanso de vendedores de diarios y revistas, CLARIN no aparecerá mañana. Por tanto nos despedimos de los lectores hasta el miércoles.

¡JARRONES... Y MAS JARRONES!

Cuando volvieron del viaje de bodas, Hortensia y Raúl se sintieron un poco fastidiados al mirar detenidamente los regalos de casamiento. Había jarrones, jarrones... ¡y más jarrones! Media docena, en total. Muy finos, muy caros, muy bonitos, pero... ¿qué hacían con tanto jarrón? ¡Qué lástima que los amigos no se comunicaran antes de su casamiento para no enviar los mismos regalos!

Pero en plena perplejidad, vieron de pronto este Aviso Clasificado de CLARIN:

PERMUTO regalos de casamiento repetidos. Hablar a T. E. ...-3648.

Ambos comprendieron que se les podía presentar la oportunidad de cambiar algunos de esos jarrones por otros objetos que no habían recibido. Hablaron, fueron a la casa del anunciante y allí permutaron cuatro de aquéllos por otros adornos interesantes y valiosos. Ahora, tienen un panorama variado en lugar de un diluvio de jarrones. Otros interesados, podrán conseguir jarrones a cambio de regalos repetidos que les sobren. Y todos encantados. Tal posibilidad la advirtieron gracias a un Clasificado de CLARIN (T. E. 31-8368, 0376 y 9768, y personalmente en CORRIENTES 555).

Propusieron en la UN Otra Acción en Apoyo de la Paz

(INFORMACION PAGINA DOS)

CONGREGOSE UNA EXTRAORDINARIA MULTITUD EN PLAZA MAYO

Con Fervoroso Entusiasmo se Festejó el 17 de Octubre

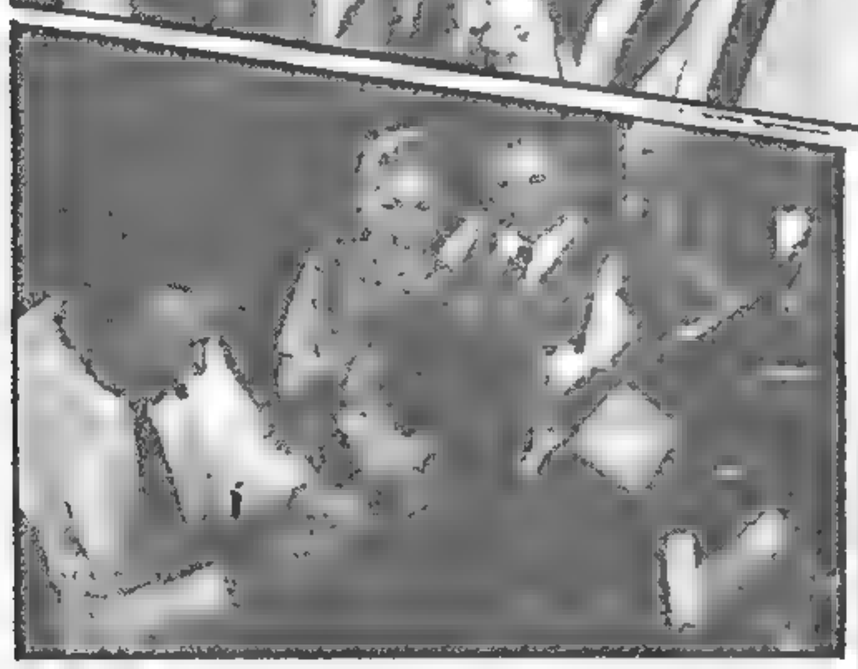

El jefe del Estado dirige la palabra a la multitud congregada frente a la Casa Rosada. En la foto se ve también a la señora de Perón y al gobernador de la provincia de Buenos Aires, coronel Mercante. El otro gráfico reproduce el momento en que el primer magistrado coloca la medalla peronista a la señorita Fanny Mercedes Padilla Saldías a la escena la señora de Perón y el coronel Mercante

En Medio de Vítores Hablaron el Jefe del Estado y su Esposa, Sra. de Perón

UNA jornada de emoción fué la vivida por la ciudadanía en la histórica plaza de Mayo, en torno a la Pirámide y frente a la Casa de Gobierno, teñida su fachada por la luz de un sol resplandeciente. Allí era la cita y allí fue cumplida. Ya a las diez de la mañana comenzaron a afluir las primeras columnas que se topaban con los grupos madrugadores para iniciar el adensamiento de una multitud que afluiría continuamente hasta las últimas horas de la tarde. Y cuando el sol, que se acostaba allá, en el oeste lejano, por encima del mapa de la ciudad, en la tranquila barriada de Liniers, esa multitud había alcanzado la densidad y la vibración de un órgano sonoro que repetía incesante los dos nombres.

—¡Perón! ¡Evita! ¡Perón! ¡Evita!

★ Aire de Fiesta Popular

Así fué la jornada. Aire de banderas, entusiasmo de muchedumbre. Y como coronación del día, la palabra emocionada de la esposa del primer magistrado, el discurso del presidente de la República y el entusiasmo desbordante del pueblo. Un pueblo de obreros de las fábricas del Gran Buenos Aires, de trabajadores del campo llegados en cincuenta convoyes especiales, de mujeres y niños. Un pueblo convocado por la Confederación General del Trabajo para rendir homenaje, en el quinto aniversario, al movimiento que diera forma e insuflara misticismo a una acción nacida en la entonces Secretaría de Trabajo y Previsión al conjuro de aquellas dos palabras que fueron bandera en la jornada ya incorporada a la historia y que resumen ese fervor: Perón-Descamisados.

★ Por la Madrugada

Alboreaba el día y los primeros entusiastas comenzaron a apostarse en la plaza de Mayo para no perder su ubicación en el curso de la jornada. Ya en esos momentos primeros del día de ayer se había registrado el primer movimiento en los sindicatos y agrupaciones obreras, donde los encargados de las guardias matutinas se establecieron para proporcionar informes a quienes llegaban por su cuenta desde el interior del país o para atender a las numerosas delegaciones que las filiales de la Confederación General del Trabajo enviaban desde todos los puntos del país.

Por ello, cuando a las 8 de la mañana se izó la insignia nacional en el mástil de la plaza de Mayo fué numeroso el público que asistió a la ceremonia iniciada en el Palacio Municipal al ser entregada allí la enseña patria para conducirla una guardia de honor hasta el lugar donde comenzó a flamear majestuosamente.

★ Las Concentraciones

Los grandes contingentes ciudadanos que desde los distintos puntos del país y barrios de la ciudad se trasladaron a la plaza de Mayo para escuchar la palabra del Presidente de la República general Perón y de su esposa doña María Eva Duarte de Perón se concentraron previamente en varios puntos estratégicos de la metrópoli. Las concentraciones más importantes se llevaron a cabo en la plaza de Miserere, la plaza Constitución y la plaza San Martín, frente a la estación ferroviaria Presidente Pe-

(Continúa en la página DOS)

Año del Libertador General San Martín

CLARIN — DIARIO DE LA MAÑANA — 15 centavos

Un mapa de atención para la solución argentina de los problemas argentinos

Año VI Buenos Aires, Miércoles, Octubre 18 de 1950 N° 1.815

Hoy es Feriado

COMO consignamos en lugar aparte, al término del discurso que pronunció ayer el primer mandatario, general Juan Perón anunció que el día de hoy sería feriado en todo el país. El decreto respectivo fué dado a conocer momentos más tarde y en él se consigna que en la fecha no se trabajará en la administración nacional ni en las instituciones bancarias.

La Ciudad Tradujo su Júbilo en Vivas, Cantos y Ovaciones

La Jornada Resultó Perfecta, por la Alegría y la Corrección

CUANDO Buenos Aires "siente" una fiesta se vuelca en las calles céntricas para dar rienda suelta a su entusiasmo y a su alegría. La de ayer era precisamente una de esas fiestas; de ahí que la ciudad apareciera desierta en los barrios, pues todos, chicos y grandes, se habían trasladado a la zona de la plaza de Mayo, donde en magna asamblea —virtual cabildo abierto— iba a hablar el jefe del Estado y luego su esposa, la Sra. de Perón.

El conjunto que llegara al caer la tarde no ocultó su asombro, al contemplar avenidas y calles sin tránsito, y sea cubiertas de pronto por interminables caravanas que al son de [illegible] agitando carteles con leyendas alusivas y charlotada banderas se encaminaban con paso rítmico en el que el cansancio [illegible] se notaba, hacia el lugar de la concentración. Las columnas evidenciaban ese júbilo que caracterizó a las masas populares satisfechas. Quienes encabezaban las agrupaciones, entonaban de repente vivas que se repetían como un eco interminable. Después estallaban clamorosas ovaciones. Y todo esto sin [illegible] el desplazamiento en [illegible] el [illegible] frente [illegible]

Por nuestra [illegible] no podía ocultar su [illegible] al observar la [illegible] de manifestantes y espectadores. Porque, justo es reconocerlo, ni un incidente se produjo cual si la consigna fuera entusiasmo y absoluta disciplina. De ese modo la jornada resultó perfecta. Como tenía que serlo dado su motivo.

RODEADO la histórica Pirámide la multitud entre los espacios libres de la Plaza de Mayo, agolpándose frente a la Casa de Gobierno para escuchar los discursos del general Perón y de su esposa, cuyas palabras fueron interrumpidas en muchos pasajes por entusiastas ovaciones de aprobación

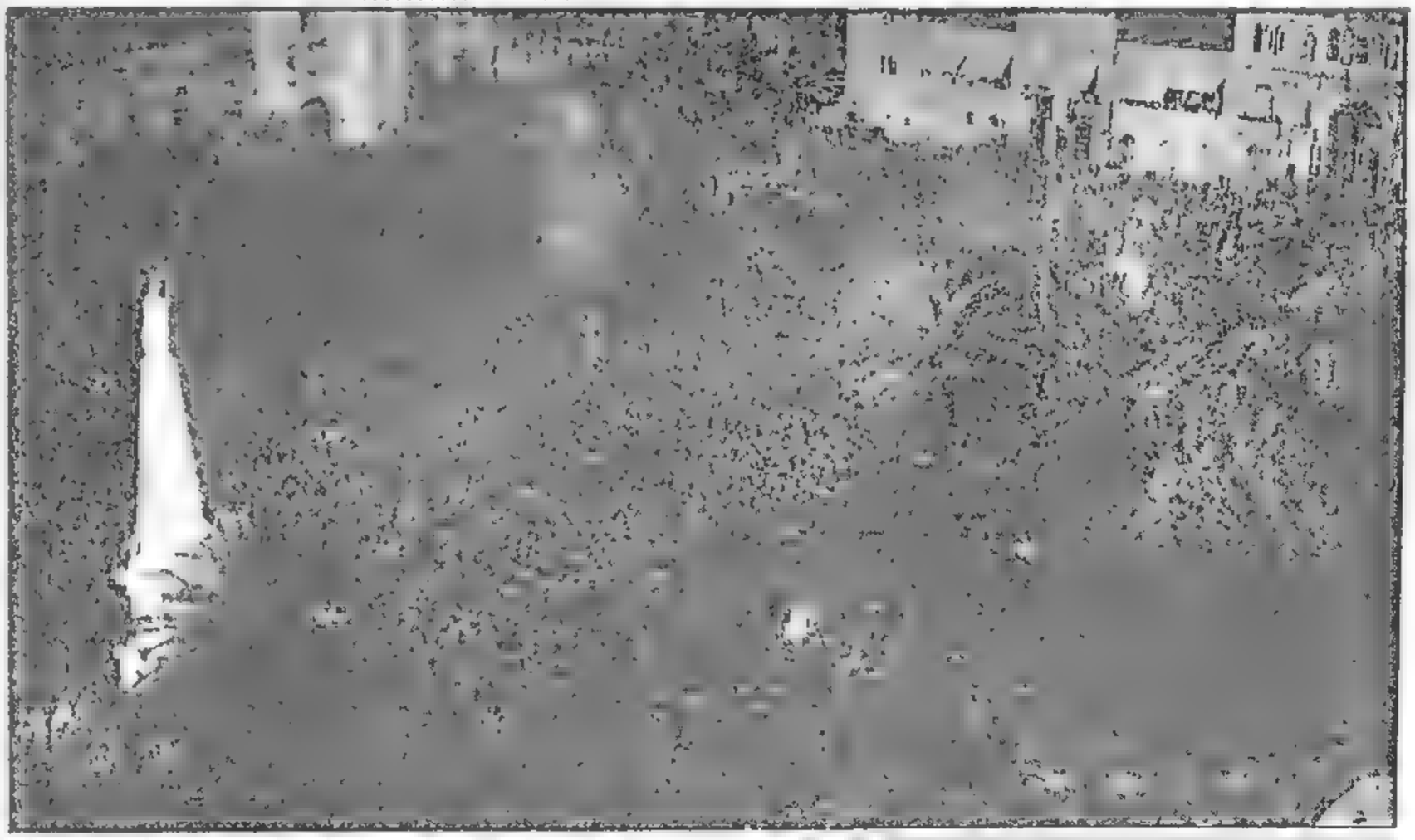

TRUMAN PIDIO A RUSIA QUE LEVANTE LA CORTINA DE HIERRO

(INFORMACION PAGINA DOS)

Inauguróse en el Congreso el Monumento a la Constitución Justicialista

Gran Bretaña Negóse a Prohibir los Embarques de Caucho a Rusia

OCUPAN PYONGYANG

Huyen los Rojos Hacia Manchuria

TOKIO, 19 (INS). — Ya la parte principal de Pyongyang, capital de Corea del Norte, ha sido ocupada por los sureños el miércoles por la tarde; previamente había sido conquistado el aeropuerto. Los norteamericanos llegaron a su vez a las proximidades meridionales de la ciudad, tras vencer una súbita resistencia. Refiriéndose a las operaciones, un portavoz del 8º ejército norteamericano dijo que existía "gran rivalidad entre las distintas unidades" por ser la primera en penetrar en la ciudad y que era posible que las avanzadillas lo hicieran simultáneamente desde distintas direcciones.

Los sureños avanzaron por el S.E., desde más allá de la capturada población de Sanwon y cruzaron el Taedong frente a Pyongyang, donde el río toma hacia el sur antes de hacer una cerrada curva hacia el Este a lo largo de las afueras meridionales de la capital. La primera división nativa, comandada por el brigadier general Paik Sun Yup, de 30 años de edad, nacido en Pyongyang, libró dramática competencia por entrar en la capital antes que la primera división de caballería norteamericana. El séptimo regimiento de esa primera división realizó un rápido avance desde el sur, pasó Chunhwa a menos de 14 kilómetros al sur de Pyongyang a primera hora de ayer.

LA PARTE grisada arriba del paralelo 38º indica el territorio de Corea del Norte ya ocupado

★ **Ataque de los Rojos**

En el flanco derecho de la 1ª división de caballería, en el noreste, la 1ª división surcoreana fué atacada por los rojos con fuego de artillería, morteros y ametralladoras, al acercarse a los suburbios orientales de Pyongyang. La 8a. división surcoreana, que avanza des-

(Continúa en la página DOS)

Empiezan Ahora los Guerrilleros

TOKIO, 18 (AFP). — Con la conquista de Pyongyang y la derrota de las divisiones norcoreanas, la fase de las operaciones militares, propiamente dicha, ha quedado prácticamente concluída. Comienza ahora la guerra de guerrillas. Si Kim Il Sung hubiera aceptado la capitulación, la situación se habría simplificado, puesto que sus hombres habrían depuesto las armas. Pero este célebre jefe de guerrillas en los tiempos de la ocupación japonesa, continuará la lucha en la clandestinidad. Altas montañas protegen todo el extremo norte de Corea, en la cercanía de la frontera con Manchuria y Siberia. Estas montañas servirán de reducto a las guerrillas comunistas y les permitirá recibir víveres y municiones de la China roja.

La impresión dominante es que si bien China comunista y Rusia no se atrevieron a entrar en guerra para ayudar a los norcoreanos frente a las fuerzas de las Naciones Unidas, debe esperarse ahora que socorrerán clandestinamente a las guerrillas norteñas. Por razones múltiples —históricas, geográficas, estratégicas, económicas, ideológicas— la China comunista, en especial, no podría desinteresarse de Corea, tanto más que numerosas divisiones y dirigentes comunistas han luchado en Manchuria y China donde se encuentra una importante minoría de coreanos. En consecuencia, el problema principal que se plantea a la UN es el de saber cuánto tiempo será necesario para la pacificación completa de Corea. Es posible que lleve muchos meses o acaso años. Cinco años —es preciso recordarlo— no fueron suficientes para reducir a las guerrillas coreanas desde el comienzo de la ocupación japonesa hasta el estallido de la guerra. Además muchos guerrilleros comunistas se mantienen ocultos todavía en las altas montañas del extremo sudoeste de la península y al norte de Taegu. Al parecer la limpieza de estas madrigueras llevará un buen tiempo.

CERCA DE 80.000 PRISIONEROS FUERON CAPTURADOS POR LAS TROPAS ALIADAS

TOKIO, 19 (AFP). — Se calcula en Tokio que las fuerzas de la UN han hecho ya cerca de 80.000 prisioneros norteños. En las últimas 24 horas fueron apresados más de 5.000. En cuanto al número de detenciones operadas por la policía de Seúl, se eleva ahora a 8.000, según informó hoy el prefecto de dicha ciudad, de los cuales 4.000 serán llevados ante la corte marcial. Además se aplican reglamentos severos que prohiben el estacionamiento en las calles. Se examina, asimismo, la supresión y prohibición de la moneda norcoreana y la utilización de una moneda militar en todos los territorios norcoreanos, así como la confiscación o bloqueo de los depósitos bancarios en Corea del Norte.

CEDEN LOS FRANCESES EN INDOCHINA

(INFORMACION PAG. CUATRO)

Año del Libertador General San Martín

Clarín — DIARIO DE LA MAÑANA — BUENOS AIRES, REPUBLICA ARGENTINA — 15 centavos

Un toque de atención para la solución argentina de los problemas argentinos

Año VI Buenos Aires, Jueves 19 de Octubre de 1950 Nº 1.816

Juzgan Clara la Advertencia de Truman a Rusia

WASHINGTON, 18 (AFP.) — "El discurso del presidente Truman en San Francisco constituye una solemne advertencia para la Unión Soviética", estiman los medios gubernametnales norteamericanos.

Subrayan, en efecto, que "conjura al Kremlin a cooperar con los otros pueblos dentro del marco de las Naciones Unidas, a falta de lo cual la Unión Soviética deberá soportar las consecuencias de sus actos y hacer frente en todo el mundo a la fuerza creciente de las Naciones Unidas y sus aliados".

Esos medios interpretan la insistencia con que el jefe del gobierno americano habló del gran papel de la UN, como un indicio de que los Estados Unidos tratarán próximamente de facilitar la admisión de cierto número de países asiáticos en la organización, como Siam, Birmania, Malasia y quizás Indochina.

Mr. TRUMAN

★ **Repercusión en Londres**

LONDRES, 18 (AFP). — Los observadores consideran que el discurso de Truman es no solo una advertencia a la URSS sino también para los pueblos asiáticos que pudieran dejarse seducir para integrar la órbita comunista. No se duda de que el gobierno de la URSS tomará buena nota de esa advertencia, aunque no se cree que responda, por lo menos antes de algún tiempo, al llamado

★ **Satisfacción en Francia**

PARIS 18 (AFP). — El discurso de Truman fué recibido muy favorablemente en los círculos autorizados, los que se felicitan por el espíritu pacífico y al mismo tiempo de firmeza que inspiran las palabras del primer mandatario norteamericano. Recálcase que la entrevista de Wake con Mac Arthur tiende a demostrar que la política norteamericana desea evitar todo lo que puede interpretarse como una imprudencia hacia la China comunista, mientras el discurso de San Francisco demuestra que esa actitud no disminuye en nada la firme vigilancia de los Estados Unidos. Ese discurso constituye —afírmase— una invitación a la paz.

Truman Llegó a Wáshington

WASHINGTON, 18 (INS). — Truman, demorado por una densa niebla, regresó hoy a Washington a las 10.10, después de conferenciar en el Pacífico con el general Mac Arthur y pronunciar anoche un discurso en San Francisco. El avión presidencial, completando un vuelo sin escalas desde San Francisco, fué desviado del aeropuerto nacional de Wáshington, envuelto por la niebla, al de Andrews, de Maryland, que está muy próximo a aquél. La niebla y el intenso tráfico comercial sobre Wáshington se combinaron para demorar cerca de una hora el aterrizaje del avión. Truman salió del aeropuerto inmediatamente, dirigiéndose en una limosina a la Casa Blanca.

Fué Aprobado el Plan Para Armar a la UN

LAKE SUCCESS, 18 (INS). — La resolución "ación unida pro par", formulada por Estados Unidos y otros 6 países tendiente a aplastar cualquier intento de agresión, mediante la acción colectiva de las Naciones Unidas, obtuvo provisoriamente la aprobación de la comisión política.

La votación final fué aplazada para mañana, a fin de que los siete países que la auspician celebren conferencias de consulta para determinar la forma en que han de quedar integradas las diversas comisiones que se establecerán. Considerando la ponencia párrafo por párrafo la comisión de 60 naciones respaldó las diversas estipulaciones por mayorías de 47 a 53 votos. Las 5 naciones del bloque soviético, se opusieron.

El punto que pide a los miembros de la organización que asignen tropas para avanzar a la UN, fué aprobado por 48 votos contra 5 y 6 abstenciones. Se abstuvieron en esta estipulación, que también facultaría a la asamblea para reunirse dentro de las 24 horas subsiguientes al estallido de la agresión, Argentina, Suecia, India, Indonesia Islandia y Yemen.

La creación de un consejo de peritos militares a disposición de la UN para dirigir el ejército internacional, fué adoptado por 47 contra 5 y 7 abstenciones.

Asimismo, se aprobó por 56 a 5 el establecimiento de una comisión o "patrulla de paz" integrada por 14 miembros que serán nombrados más tarde. Sólo el bloque soviético votó contra la creación de un comité encargado de determinar los medios para poner en vigor las medidas correctivas; siete países se abstuvieron

La cláusula pidiendo la adhesión a las estipulaciones sobre los derechos humanos en el mantenimiento de la paz, se aprobó por 58 y dos abstenciones.

El preámbulo, consignando la necesidad de una rápida acción de la UN en el caso de agresión, e instando a los miembros permanentes del consejo de seguridad a que restrinjan el uso del veto, se adoptó por 54 y 5 abstenciones.

UN NEGOCIO SEGURO

Tenía un poco de dinero y abandonó su empleo con intenciones de trabajar por su cuenta. Quería invertir su capitalito en algo rendidor y estuvo cavilando durante meses en lo que podía elegir. Por fin, cuando ya no sabía por cuál decidirse, vió este Aviso Clasificado de CLARIN:

LAVADERO INDIVIDUAL

barrio norte, vendo, clientela, máquinas importadas, bajo alquiler, con interesados Galc. Av. L. Gral. San Martín 4580 — T. E. 76-7863

¡Ese era el negocio que buscaba! Claro... Era un negocio seguro, porque toda la ropa del mundo se ensucia tarde o temprano y todo lo que se ensucia debe ser lavado. De modo que se decidió y habló sin demora para hacer su oferta. Si se la aceptan, habrá hecho una inversión interesante y de buenas perspectivas, gracias a la idea que le sugirió un Clasificado de CLARIN (T. E. 31-8368, 0578 y 9768 y personalmente en CORRIENTES 555)

LA IV REPUBLICA FRANCESA REINICIARA SU VIDA PARLAMENTARIA EN DRAMATICAS CIRCUNSTANCIAS

PARIS, 18 (De nuestra agencia). — La "rentrée" parlamentaria se realiza en momentos singularmente difíciles para el gobierno francés. Los dolorosos acontecimientos de Indochina, sobre los cuales formulará mañana el Sr. Pleven la primera declaración oficial, la remilitarización de Alemania y el rearme francés, constituyen los problemas más delicados y apremiantes. A ellos se añaden la amnistía, el servicio de 18 meses, la reforma electoral y constitucional, y dominándolo todo, el equilibrio de las finanzas nacionales, asunto básico y aparentemente insoluble.

No será posible, en efecto, soportar el peso de los gastos civiles y, a la vez, el de los gastos militares sin imponer nuevos y duros sacrificios al país, cosa que a los miembros de la Asamblea, ya en pleno período preelectoral, no les resulta ni fácil ni agradable. Por otra parte, alrededor de cincuenta interpelaciones sobre tópicos a cuál más escabroso, pondrán a prueba, durante las próximas semanas, la paciencia y solidez del gabinete.

La primera Legislatura de la IV República, que ahora reinicia sus tareas, toca ya a su fin. "De poquísimo tiempo dispone para enmendar sus múltiples errores —dice "L'Aurore"—, y el país no le perdonaría que en las trágicas circunstancias actuales pudiese ceder a la tentación de la demagogia electoral o a las pasiones partidarias". En todo caso se esperan grandes debates que pueden resultar tumultuosos y dramáticos. La interpelación anunciada por Paul Reynaud, relativa al asunto alemán, pondrá en tela de juicio toda la política exterior de los ministros Schuman y Moch. El gobierno deberá fijar, además, en los días venideros, el sentido de su futura acción en Indochina y darse consecutivamente los medios adecuados a la misma.

"Los rudos contrastes en Indochina —escribe "Le Monde"—, las pérdidas sangrientas que allí se experimentan y la evacuación apresurada de territorios estratégicos, constituyen un drama similar a los que Francia conociera en las épocas de Jules Ferrí y Clemenceau". ces percibíanse las vagas inquietudes de una Asia que hoy aparece Es así, desde luego; pero aún más grave. Apenas si en aquel entonplenamente despierta y exaltada, y cuyos instintos naturales de independencia y xenofobia están siendo arteramente explotados por el comunismo de Moscú. La coyuntura presente, ensamblada en una situación internacional que mantiene al mundo en equilibrio inestable al borde de la catástrofe, no reconoce antecedentes en la historia. Sabido es que cada vez que un pueblo encuentra un gobernante a la medida de los problemas que debe resolver, el entusiasmo y la confianza terminan casi siempre por triunfar sobre todas las dificultades. No está dicho que esto no ocurra una vez más en Francia, a pesar de que el pueblo sigue hasta aquí, como con la linterna de Diógenes, buscando vanamente al hombre.

OCTAVIO GONZALEZ ROURA
(Representante General de CLARIN en Europa)

Obtuvo Pleven un Voto de Confianza en la Cuestión Indochina

Gaitskell Reemplaza al Ministro Cripps

Renunció, Además, a su Banca

LONDRES, 19 (INS). — Sir Stafford Cripps renunció como canciller del Tesoro, aduciendo razones de salud.

Sir Stafford Cripps, de 61 años de edad, cuyas rígidas restricciones económicas le granjearon el apodo de "El señor austeridad", dimitió también a su banca en los Comunes, pero expresó la esperanza de poder retornar a la vida pública luego de un año de descanso. Pálido y demacrado, tras meses de padecimientos a causa de su enfermedad, Cripps despachará los asuntos pendientes y dentro de unos días partirá rumbo a su casa de campo. Ha sido canciller del Tesoro desde 1947.

★ El Reemplazante

Poco después se anunció oficialmente la designación de Hugh Gaitskell para reemplazarlo. Gaitskell desempeñaba hasta ahora la cartera de ministro de Estado para Asuntos Económicos, cargo para el cual fuera nombrado en marzo último, luego del triunfo la-

(Pasa a la página DOS)

STAFFORD CRIPPS Y HUGH GAITSKELL

Los Jefes Norteños se Habrían Instalado Ahora en Manchuria

TOKIO, 19 (AFP). — La radio de Pusan anunció que el jefe del gobierno de Corea del Norte, general Kim Il Sung, y otros dirigentes se han instalado en Tunghwa, en Manchuria, a unos cien kilómetros de la frontera coreana. Desde Tunghwa el general Kim Il Sung dirigirá la campaña de guerrillas en Corea del Norte.

★ Se Advierten Largas Caravanas

A todo esto, la aviación afirma haber avistado largas caravanas de fugitivos que huyen de Pyongyang y tratan de ganar a pie la frontera china. Parte de esos fugitivos son militares y funcionarios comunistas, que utilizan también carretas tiradas por bueyes donde llevan los restos del material de guerra y sus abastecimientos.

Los Aliados Bombardean la Única Carretera de Escape con que Cuentan los Comunistas

Desalojan de Pyongyang a las Fuerzas Norcoreanas

TOKIO, 20 (INS). — Tropas de tres divisiones de las Naciones Unidas capturaron ya prácticamente más de la mitad de Pyongyang, que se encuentra en llamas y es escenario de furiosos combates callejeros. Las fuerzas mecanizadas de la 1ª división norteamericana se unieron con las unidades de asalto de la 1ª división surcoreana a lo largo de la margen sudeste del Taedong, en la parte principal de la ciudad, y se abrieron paso librando cruenta lucha con los comunistas.

★ La Entrada

Los norteamericanos penetraron en Pyongyang por el sur, mientras los surcoreanos lo hicieron por el este, poco antes de mediodía de ayer. Al norte del punto donde la primera división surcoreana penetró en la capital, la octava división de la República de Corea entró en la antigua ciudad, por el noreste. Las tropas norteamericanas llegaron hasta el corazón de Pyongyang el jueves por la noche, después de capturar la mitad de la capital oriental norcoreana y sus dos aeródromos.

★ En 24 Horas

Altos oficiales norteamericanos predijeron que la ciudad quedará totalmente ocupada y fiscalizada en 24 horas.

La huida de las tropas comunistas hacia Sunchón, que está a 45 kilómetros al norte de la capital norcoreana, está siendo obstaculizada por gran cantidad de apara-

(Pasa a la página DOS)

EL PRESIDENTE Truman y el general Mac Arthur aparecen aquí conversando ya dentro del automóvil que los condujo hasta la casa en que conferenciaron en Wake

Año del Libertador General San Martín

Clarín — DIARIO DE LA MAÑANA — 15 centavos

Un toque de atención para la solución argentina de los problemas argentinos

Año VI Buenos Aires, Viernes 20 de Octubre de 1950 Nº 1.817

Se Niega que en Wáshington se Haya Logrado un Acuerdo

Tratan de las Conversaciones Franconorteamericanas

WASHINGTON, 19 (AFP.) — De fuente oficial francesa se desmiente categóricamente que se haya logrado un acuerdo de principio entre Francia y Estados Unidos en el curso de las conversaciones franco-norteamericanas mantenidas en Wáshington.

★ Posibilidades

Parece no obstante, que los medios oficiales de los Estados Unidos estarían dispuestos a proponer ciertas garantías en caso de que Francia aceptara eventualmente en principio el rearme de algunas unidades alemanas para la defensa occidental. Estas garantías incluirían

★ Cuatro Puntos

1º Que los efectivos de Francia, Estados Unidos y Gran Bretaña sean en mucho superiores a los efectivos alemanes.

2º Que los aliados puedan oponerse en todo al nombramiento de oficiales superiores alemanes.

3º Que los aliados entrenen esas unidades.

4º Que un estado mayor europeo determine la necesidad de un estado mayor alemán.

Se indica que los negociadores franceses acaban de ser notificados de las sugestiones norteamericanas.

Háblase en Turquía de Movimientos Militares Rusos en la Frontera

ANGORA, 19 (INS). — Una alta fuente militar reveló movimientos de tropas soviéticas en la zona de las montañas del Cáucaso, junto a la frontera.

El informante rehusó hacer conjeturas sobre el significado de esos movimientos, y los voceros del ejército y del ministerio de Relaciones Exteriores también se negaron a comentar el caso.

RECHAZOSE UNA ENMIENDA SOVIETICA RELATIVA A LA CUESTION CHINA COMUNISTA

La Comisión Política de la UN Aprobó la Resolución de los "Siete" Sobre la Paz

LAKE SUCCESS, 19 (AFP). — La Comisión Política de las Naciones Unidas adoptó en conjunto la resolución de los "siete", que prevé "Acción conjunta en favor de la paz" por 50 votos contra 5 (grupo soviético) y 5 abstenciones (India, Siria y Argentina).

Esta resolución da a la Asamblea General poderes y medios para intervenir en un conflicto eventual si el Consejo de Seguridad está paralizado por el veto.

★ Integran Subcomisiones

Al iniciar esta tarde su reunión la Comisión Política, Kenneth Younger delegado británico anunció en nombre de los autores del proyecto "Acción conjunta en favor de la paz" las listas de los estados que, según ellos, deben componer las dos comisiones cuya creación es prevista por la resolución.

A condición de ser aprobadas por la Comisión Política la "Comisión de Observación para la Paz" comprendería a Estados Unidos, Unión Soviética, Francia, Gran Bretaña, China, Colombia, Checoslovaquia, India, Irak, Israel, Nueva Zelandia, Suecia, Pakistán y Uruguay, mientras que la "Comisión de Medidas Colectivas" estaría compuesta por Australia, Bélgica, Brasil, Birmania, Canadá, Egipto, Francia, México, Filipinas, Turquía, Gran Bretaña, Estados Unidos, Venezuela y Yugoeslavia.

En nombre de la Unión Soviética Jacob Malik propuso a título de enmienda, que en lugar de china el texto mencione a la "República Popular de China".

★ Rechazan una Enmienda

Por 41 votos contra 7 y 10 abstenciones la Comisión Política consideró inaceptable la enmienda soviética estimando que la cuestión de la representación china no debe ser planteada de manera indirecta a propósito de la composición del organismo de observación para la paz.

La Comisión Política aprobó después la composición de las comisiones "Observación para la paz" y "Medidas Colectivas" tal como fué propuesta por los autores del proyecto "Acción conjunta en favor de la paz".

★ Aceptación Rusa

LAKE SUCCESS 19 (INS) — Rusia aceptó la invitación de las 7 naciones occidentales para participar en una comisión de "patrulla de paz" de la UN. La comisión, que estará integrada por representantes de 14 países fué creada según el plan presentado por Estados Unidos para aplastar cualquier nuevo intento de agresión en el mundo.

La Anulación del Veto es el Tema Central de la V Asamblea de la UN

NUEVA YORK, 19 (De nuestra agencia). — La idea de anular el veto soviético en el Consejo de Seguridad, tal cual la esbozó Dean Acheson el 19 de setiembre, está llamada a ser el hecho que le de trascendencia histórica a esta Quinta Asamblea General. No cabe duda de que el plan norteamericano "Acción Unida por la Paz", cuenta con la mayoría necesaria para ser aprobado. Y tampoco cabe duda de que las consecuencias que resultarán de esta nueva estructuración del organismo mundial, pueden ser muy serias. De hecho, y sin que el anticipo le reste inquietud al interrogante, cabe preguntar cuál será la actitud de Moscú ante la pérdida de su único recurso de fuerza en la Organización. Eliminado técnicamente el veto, la Unión Soviética se encontrará sometida a un principio elemental y democrático de opinión, que no es precisamente el más caro a la política rusa. No se trata esta vez de una simple cuestión de propaganda, sino de un hecho vital y básico cuya influencia en los acontecimientos futuros ha de ser decisiva, más que nunca ahora que la experiencia de Corea ha proporcionado una sencilla y eficaz receta de procedimiento. La simple cuestión es: ¿aceptará Rusia un juego en el que ya no le servirán para nada todos sus trucos habituales? ¿Desaparecida la fuerza del veto, no habrán desaparecido también las razones que mantenían a Rusia dentro de la organización mundial?...

* * *

En este plan de la "Acción Unida por la Paz", hay un acuerdo mayoritario desde ya mismo; pero no han dejado de hacerse, así y todo, reservas. India y Pakistán expusieron algunas de carácter legal; nuestro país, por intermedio del embajador Remorino, ha hecho una atinada reflexión respecto al capítulo que trata de la Fuerza Internacional... Todo esto quiere decir —y así se ha visto a lo largo del debate— que no existe hacia este proyecto ningún sometimiento de los países anticomunistas, sino que, simplemente, estando todos unidos en su objetivo principal —asegurar la paz o defenderla llegado el caso— se estudia con amplia libertad el mecanismo que habrá de crearse para que ese objetivo se alcance definitivamente.

* * *

Al proponerse la discusión del tema "La Cuestión de Formosa", ante la Comisión Política, la oposición reunió —paradojica y divertidamente— al señor Tsiang y a Malik. El delegado de China, haciéndose cargo de la inesperada situación, no dejó de comentarla: "Supongo —dijo— que ustedes me perdonarán la compañía que tengo".

* * *

¿Quién sucederá al señor Trygve Lie en la secretaría general de las Naciones Unidas? La pregunta es importante porque parece difícil que se llegue a un acuerdo en el Consejo de Seguridad, que es quien debe recomendar un candidato a la Asamblea. Por eso, también es importante registrar una posibilidad eventual: un alto funcionario de la India, actualmente en una embajada de su país, sería el único candidato de conciliación.

¡PLAF! ¡PLAF! Y SE ENOJO

¡Plaf!... Y don Alberto, el dueño del bar, comprendió que se había hecho añicos un vaso. Un par de horas después, otro ¡plaf!... y lo mismo.

¡Caramba! Don Alberto se enojó. Y no era para menos. Días pasados, se habían roto otros tres vasos. Aquello parecía una bagatela, pero tanto vaso roto a fin de mes daba una suma nada despreciable de pérdidas. Había que ponerles coto a aquellas roturas.

Y en el preciso momento en que estaba pensando en aquel asunto, leyó este Aviso Clasificado en CLARIN:

LOTE DE VASOS

Irrompibles, Liquido Garantidos. Hablar a T. E. (.) 1354

¡Aquello sí que parecía llovido del cielo! Don Alberto, sin pérdida de tiempo, se comunicó con el anunciante y después de comprobar que los vasos resistían efectivamente a todas sus pruebas, compró el lote. Y ahora, está encantado: hace diez días que no se rompe un solo vaso en su bar, a pesar de que se han caído varios al suelo. ¡Menos mal que leyó aquel día los Avisos Clasificados de CLARIN (T. E. 31-8368, 0576 y 9768, y personalmente en CORRIENTES 595)!

Moscú Rechaza la Mediación Pacifista de Stassen

(Información en página DOS)

★ **Mac Arthur Dirigió Una Audaz Acción al Norte de Pyongyang**

Paracaidistas Cortan la Retirada Norteña

Entrevista Mac Arthur - Walker en Pyongyang

DOUGLAS MAC ARTHUR

CON EL GENERAL MAC ARTHUR, 20 (DIS). — Más de 4.000 paracaidistas descendieron al norte de Pyongyang, en un movimiento tendiente a cortar las vías de retirada a las fuerzas comunistas en fuga. Los soldados fueron lanzados desde una altura de mil metros, bajo la dirección del general Mac Arthur, quien volaba en su avión "Scap". Según los cálculos de un observador, posiblemente 30 mil comunistas que se encuentran en Pyongyang quedaron sin posibilidad de fuga a raíz de esta operación, cumplida por el regimiento 187º de la undécima división. El regimiento fué llevado en 80 transportes Fairchild C-119, los que volvieron inmediatamente al aeropuerto de Kimpo, cerca de Seúl, para recoger artillería, camiones, jeeps y otros equipos pesados, que luego fueron lanzados en el mismo lugar. Los transportes salieron del Japón a las 16 del jueves con rumbo a Kimpo, donde pernoctaron los tripulantes en los mismos aparatos, a la espera de la orden de partida que debía recibir su comandante, el coronel William Bowen. Además, otros aviones, entre ellos algunos C-54 y C-46 tomaron parte en la acción, descargando con paracaídas provisiones, agua y municiones.

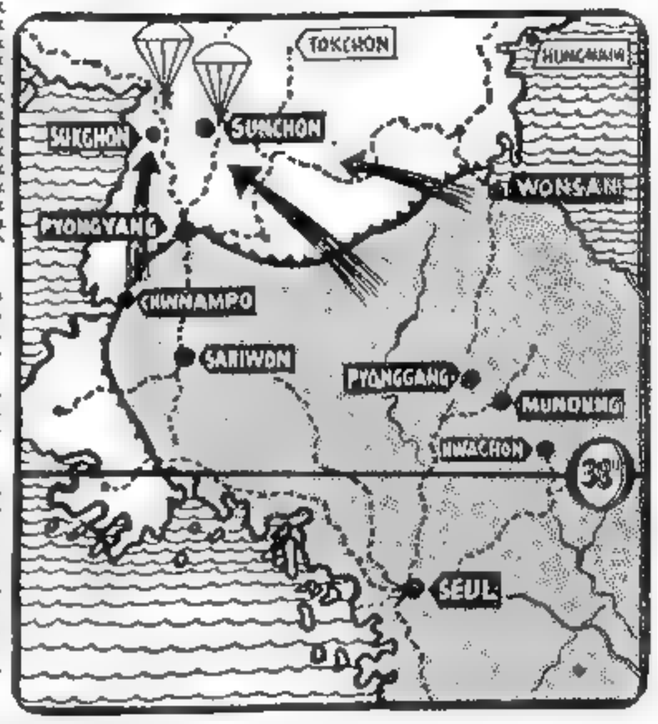

LAS tres flechas señalan el sitio donde los paracaidistas aliados efectuaron su descenso para cortar las localidades norteñas de Sukchon y Sunchon y cortar así toda posibilidad de retirada de las fuerzas norteñas. El general Mac Arthur dirigió desde un avión la importante acción, cumplida sin alguna dificultad

★ Los Paracaidistas Cortan una Doble Vía Férrea

Un grupo descendió cerca de Sukchon, a 40 kilómetros al norte de Pyongyang y a 20 al sur de Sinanju. Otro fué lanzado cerca de Sunchon, a 25 kilómetros al este de Sukchon. Los paracaidistas recibieron órdenes de cortar la doble vía férrea que corre hacia el norte, desde Pyongyang y pasa por Sukchon hasta Sinanju y el puente sobre el río Yalu, para terminar en Antung, en la Manchuria china. Otro objetivo fué un ferrocarril de vía simple que va de Pyongyang al nordeste, pasando por Sunchon, hasta el Yalu, en Mampojin, del otro lado del río, frente a la colonia coreana en la montaña blanca de Manchuria.

Antes de regresar a Tokio, Mac Arthur aterrizó en Pyongyang. Una vez en tierra, abrazó al general Walker, indicándole que utilizara las tropas sudcoreanas más que las norteamericanas para atrapar a los rojos. Al explicar los motivos de la operación, dijo que está determinado a impedir que los cabecillas huyan a Manchuria para dirigir desde allí las guerrillas contra los aliados. Mac Arthur expresó la convicción de que los comunistas no disponen de fuerzas organizadas al norte de Pyongyang por el momento. Explicó, sin embargo, que de no haber mediado la operación de los paracaidistas hubieran podido reagruparse para sostener otra resistencia dentro de tres o cuatro días.

Año del Libertador General San Martín

Clarín — DIARIO DE LA MAÑANA

Un toque de atención para la solución argentina de los problemas argentinos

15 centavos

Año VI Buenos Aires, Sábado 21 de Octubre de 1950 Nº 1.818

Chinnampo fué Ocupado por Tropa Aliada

FRENTE DE COREA, 21 (AFP.) — Avanzadas de la 24 división norteamericana llegaron a Chinnampo, en la ribera sur del Taedong, cerca de su desembocadura en el mar Corea. Chinnampo es el puerto natural de Pyongyang. La sexta división surcoreana alcanzó a Sosangni, al norte de Hamung, a la altura del paralelo 40. Otra fuerza aliada penetró hasta un punto situado a 80 kilómetros al noroeste de Hamhung.

★ Letreros en Ruso

Los habitantes de Wonsan y otras ciudades, que habían huído, están regresando paulatinamente a sus hogares. Presentan un lamentable aspecto están hambrientos y cubiertos de harapos. Llama la atención la gran cantidad de inscripciones en idioma ruso que se ven en los edificios públicos, en monumentos y en las calles.

Los puentes de la zona de Pyongyang, sobre el río Taedong, fueron encontrados intactos.

Detalles complementarios de la batalla de Pyongyang dan cuenta de que se luchó en varios barrios. Las patrullas siguen reduciendo focos de resistencia y dando caza a los francotiradores. Un portavoz anunció que los dos aeródro-

(Continúa en la página DOS)

Enérgica Oposición Rusa a la Designación de Lie

TROPAS ITALIANAS efectuando el cruce de un río. Tanques e infantería de las Naciones Unidas prosiguen su avance hacia el norte de Corea, donde, a medida que progresa la penetración aliada, cede la resistencia de los rojos

LAKE SUCCESS, 20 (DIS). — Vishinsky declaró categóricamente a los representantes de la prensa que no ejercitará el veto para el caso de que el delegado de México, Padilla Nervo, sea designado secretario general de las Naciones Unidas, en reemplazo de Trygve Lie. Tanto Vishinsky como su compatriota Jacob Malik, están realizando una intensa campaña para que Trygve Lie deje ese cargo y al mismo tiempo para que Cuba o alguna otra nación latinoamericana auspicie la candidatura de Padilla Nervo.

TRYGVE LIE

Mientras tanto, los delegados latinoamericanos conferenciaron en privado respecto a la conveniencia de presentar a Padilla Nervo como candidato.

Asimismo, Vishinsky ha indicado que se abstendrá de usar el veto en el caso de que el delegado de la India, sir Bengal Rau y el representante filipino, Carlos P. Rómulo, sean elegidos para ese puesto.

A modo de comentario, Malik declaró refiriéndose a Trygve Lie que "cinco años son suficientes para cualquier hombre".

★ Normas Para Ingresar a la UN

LAKE SUCCESS, 20. (AFP). — Las eventuales normas que regirán en la UN para la admisión de un determinado gobierno en representación de su país fueron discutidas por la Comisión Política. El delegado de Cuba, García Mádot, sugirió la constitución de un subcomité para armonizar los puntos de vista expresados durante el debate por las diferentes delegaciones, "dadas las dificultades técnicas que surgirán sobre la resolución". Pero la sugestión no fué adoptada por la comisión, que prosiguió el debate general.

Los Rusos Aceptan Discutir con EE. UU. la Paz con el Japón

LAKE SUCCESS, 20 (AFP). — La Unión Soviética está dispuesta a discutir con Estados Unidos la posibilidad de un tratado de paz con el Japón.

ESTA SEMANA EN EE. UU.

Cobra Impulso la Campaña Electoral que se Definirá el 7 de Noviembre

WASHINGTON, 20 (Especial para CLARIN).— Durante la semana fué evidente que en todas partes del país la campaña electoral gana impulso al aproximarse el día de la elección: 7 de noviembre. Se disputarán en ella 435 bancas de representantes, o sea la totalidad de la Cámara; 36 de las 96 que componen el Senado, muchas gobernaciones y numerosos cargos locales, como ser intendentes, jefes de policía y asesores impositivos. La tendencia de los votantes será seguida con sumo interés como posible guía para la elección presidencial de 1952. Los demócratas dominan ahora ambas ramas del parlamento y como es natural, sus rivales confían en modificar esta situación. Thomas Jefferson, uno de los creadores de la Declaración de Independencia, y fundador del Partido Demócrata, dijo cierta vez: "En toda sociedad libre y deliberante, y por la misma naturaleza del hombre, debe haber partidos opuestos, violentas disensiones y discordias; y por lo común, uno de ellos debe prevalecer sobre el otro durante lapsos más o menos largos".

Con el creciente interés en las próximas elecciones norteamericanas, el pueblo de Estados Unidos comenta los resultados de la llamada "elección" en la zona oriental de Berlín. Acostumbrados a campañas intensamente disputadas, los norteamericanos no podrían tomar en serio una competencia política en la que aparece un solo partido. Tanto caricaturistas como editorialistas se burlan del procedimiento comunista o previenen sobre la falta de libertad que existe en los regímenes totalitarios.

* * *

Llamó la atención de los neoyorquinos una exposición que lleva el nombre de "Un Mundo de Seda", presentada en el Metropolitan Museum, y que incluye telas y ropas de seda de muchas tierras y épocas: quimonos chinos bordados en oro, quimonos y telas japonesas, sedas del período imperial persa, italianas, españolas, turcas, indias y británicas, usadas en la aristocracia de las cortes y en las iglesias. En corto, hay allí 4.500 años de modas.

JOHN KERIGAN

El EXTRACTO de la LOTERIA NACIONAL

EN LA PAGINA 14

Y TODAS LAS MAMAS, FELICES

¡Qué lástima! Su hijita Ana María había crecido tan rápidamente, que su ropa estaba casi nueva todavía y ya le quedaba chica. En cambio, la nena necesitaba varias prendas de verano, que costaban bastante. ¡Qué lástima no poder cambiar la ropa que le quedaba chica por la otra! Y cuando más preocupada estaba por aquel problemita, la señora R. vió este Aviso clasificado en CLARIN:

MADRES

cambien la ropa y juguetes de sus hijos por los que necesiten. Hablar: T. E. ...-8730

La señora R. se comunicó por teléfono, fué allí y se encontró con una verdadera profusión de ropas y a muchas madres que traían prendas que no necesitaban y juguetes de los cuales sus hijos se habían cansado, para cambiarlos por otros. Y también ella pudo hacer la permuta que quería y ahora está contenta de haberse ahorrado un gasto nada despreciable gracias al oportuno Clasificado de CLARIN (T. E. 31-8368, 0576 y 9768, y personalmente en CORRIENTES 535).

El Bloque Soviético Estudia la Remilitarización del Oeste Alemán

(INFORMACION PAGINA DOS)

TROPAS FRANCESAS EVACUARON OTRA POSICION EN INDOCHINA

INFORMACION PAGINA TRES

Huyen Hacia Manchuria las Vencidas Unidades Norteñas

CUATRO prisioneros norcoreanos capturados por las tropas de las Naciones Unidas, son conducidos en un "jeep" a un campo de concentración establecido en las inmediaciones de Seúl, después de la liberación de esta ciudad

Otra Contingente de Paracaidistas Descendió Sobre Sukchon

ALMOND

SEUL, 22 (INS). — Otros 1.800 paracaidistas norteamericanos descendieron sobre Sukchon y cerraron un nuevo nudo en la "red" mortal que ha atrapado a cerca de 30.000 comunistas. La nueva operación eleva a cerca de 6.000 el número de paracaidistas norteamericanos que actúan al norte de Pyongyang.

Mientras tanto, las fuerzas de la UN prosiguen su marcha hacia el norte en persecución del vencido ejército norcoreano, y se han situado a menos de 100 kilómetros en línea recta de la frontera de Manchuria. Una punta de lanza de la 1ª división de caballería efectuó el enlace con los paracaidistas, cerrando aún más el cerco que amenaza a los rojos. Los sureños, por su parte, siguen avanzando hacia el norte ante endeble resistencia.

Los británicos establecieron también contacto con los paracaidistas a unos 10 kilómetros al sur de Sukchon.

Además aviones de caza y de bombardeo atacaron entre Pyongyang y Sinanju. La nueva incursión causó más de 400 bajas en los cuatro principales centros de resistencia comunista. En el "raid" participaron las superfortalezas B-29 que concentraron su acción contra comunicaciones, ferrocarriles, carreteras y puentes.

También se arrojaron panfletos sobre las regiones de Chongjin, Songjin, Kanggye, Anju, Pyongyang, Chinnampo y Haeju. En los volantes se informa a los norcoreanos sobre los últimos acontecimientos de la guerra y se señala la inutilidad de toda resistencia.

★ El General Almond

TOKIO, 21 (AFP). — Un comunicado del décimo cuerpo de ejército de las Naciones Unidas anunció que el mayor general Edwood Almond, comandante de ese cuerpo, acaba de asumir la dirección de todas las tropas de las naciones unidas y de la república de Corea del sud en la región de Wonsan.

★ Cortan la Retirada

TOKIO 22 (AFP) — Han quedado cortados los caminos de re

(Continúa en la página DOS)

Falleció un Jefe Ucranio en Lucha con el Servicio Secreto de la Unión Soviética

MUNICH, 21 (AFP). — El general Tarkas Tohuprluka, comandante en jefe del "ejército de resurrección nacional de Ucrania", pereció en combate con el servicio secreto de la Unión Soviética. Así se informó en los medios ucranianos en el exilio.

Tohuprinka cumplía una misión en Lwov cuando fué detenido por la policía soviética, a la que opuso viva resistencia, no pudiendo los policías capturarlo vivo, según se afirma en los mismos medios.

Rhee Insiste en Extender su Gobierno a Toda Corea

SEUL, 21 (AFP). — En una entrevista a los periodistas el presidente surcoreano Syngman Rhee insistió en que su gobierno establecerá "una administración civil sin intervención de las Naciones Unidas o de una nación extranjera cualquiera en el norte de Corea".

En seguida, Syngman Rhee reiteró la devoción del gobierno surcoreano a las Naciones Unidas, "cuya admirable decisión salvó a Corea de los comunistas". Pero mantuvo su opinión de que el gobierno de Seúl no recibió ninguna notificación oficial de la decisión de confiar la administración de Corea del Norte a un organismo de la UN hasta las nuevas elecciones.

La ambigüedad de la situación de Syngman Rhee se traduce en los hechos en una gran confusión; es así cómo los funcionarios son enviados con misiones a Corea del Norte pero cuando se les interroga se limitan a declarar que están en carácter privado, y en colaboración con el ejército coreano. Sin embargo, el comando en jefe de las fuerzas de la UN establecerá ya en Pyongyang [illegible] servicios del gobierno [illegible], y para [illegible] las [illegible] del gobierno surcoreano.

★ Contingente Colombiano

BOGOTA, 21 (INS). — El gobierno [illegible] como una [illegible] los preparativos para el envío de un contingente de [illegible] hombres al Lejano Oriente, para sumarse al ejército de [illegible] de las Naciones Unidas en Corea.

Año del Libertador General San Martín

Clarín — DIARIO DE LA MAÑANA — Un toque de atención para la solución argentina de los problemas argentinos — 15 centavos

Año XI Buenos Aires, Domingo, Octubre 22 de 1950 Nº 1.819

Protesta el Cominform por el Rearme Alemán

Cuatro Demandas a los Países del Oeste

LONDRES, 21. (INS). — La Unión Soviética y siete naciones satélites formularon cuatro demandas a las potencias occidentales para impedir la "remilitarización" de Alemania.

Un comunicado emitido en Praga después de finalizar la conferencia de dos días, a la cual asistió el viceprimer ministro del Soviet, Vyacheslav Molotov, consigna las demandas, a saber:

1o. Que los gobiernos de Estados Unidos, Gran Bretaña, Francia y la Unión Soviética publiquen una declaración asegurando que no permitirán la remilitarización de Alemania; que no tolerarán ver a Alemania envuelta en plan alguno de agresión, y que tratarán de crear una "Alemania democrática y amante de la paz", como lo prevé el acuerdo de Potsdam.

2o. Que todas las restricciones que obstruyen el desarrollo de una "economía de paz" en Alemania sean eliminadas y que no se permita el resurgimiento de los recursos bélicos germanos.

3o. Que debe suscribirse "sin demora" un tratado de paz con Alemania el cual renovaría la unidad del estado alemán en armonía con el acuerdo de Potsdam, y que todas las fuerzas de ocupación de las grandes potencias sean evacuadas de Alemania a un año después de ser firmado el pacto de paz.

4o. Que, sobre un plano de igualdad, los delegados de la Alemania oriental y la occidental, organicen

(Continúa en la página DOS)

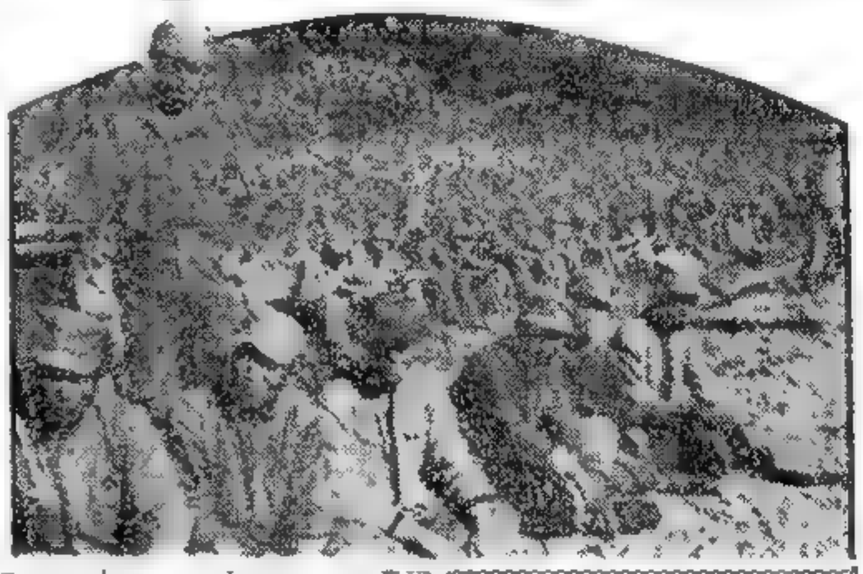

CONTINGENTES coreanos comunistas pertenecientes a las fuerzas regulares norcoreanas, reunidos en la retaguardia de la zona de operaciones después de haber sido capturados por las fuerzas de Mac Arthur

Manchuria quedaría sin flúido, pero se acentuaría la tensión

CHINA CONCENTRA FUERZAS SOBRE COREA DEL NORTE

TOKIO, 21 (AFP). — Según medios bien informados un ejército chino de 250.000 hombres estaría estacionado en Manchuria en la cercanía de la frontera con Corea y otro ejército casi tan numeroso se dirigiría hacia Manchuria. Por otra parte el establecimiento del gobierno de Kim Il Sung Sinuiju, al borde de la frontera con Manchuria, atrae precisamente la atención reiterada sobre los movimientos de fuerzas chinas en Manchuria.

Sin embargo parece excluida definitivamente desde ahora la posibilidad de una intervención armada de la China comunista. Es posible que el gobierno de Pekín haya concentrado tropas en la frontera solamente con fines defensivos a fin de impedir que las hostilidades se extiendan más allá del río Yalu. No se debe empero olvidar el interés que presenta para China la zona fronteriza de Corea especialmente las represas centrales eléctricas del bajo valle del Yalu y más precisamente el centro de distribución de la energía eléctrica de Sinuiju. Sinuiju forma con Antung una aglomeración industrial superpuesta. De este modo el gobierno de Kim Il Sung tendría un pie en Corea del norte y el otro en Manchuria. La tensión pues aumentaría a medida que se acerquen las tropas sudcoreanas a la frontera. Cuando estas unidades lleguen al río Yalu sin duda pretenderán cortar la corriente a Manchuria, pero entonces habrá mucha más [illegible] en el aire.

Preocupan a París las Consecuencias del Pleito Indochino Para la Unión Francesa

PARIS, 21 (De nuestra agencia). — Estamos en presencia de una empresa de dominación asiática, ha dicho el primer ministro Pleven, a propósito de Indochina. ¿Quien podría dudar de ello? En su libro "El Mundo Ruso", Gonzague de Reynolds afirma que la revolución rusa es el Asia. Su espíritu imperialista, por otra parte, no constituye una novedad ¿Recuerda el lector los congresos de la Internacional comunista celebrados en Moscú entre 1920 y 1921? A ellos concurrieron los representantes de China, Corea, Indonesia, Birmania e Indochina entre los cuales se contaba ya el propio Ho Chi Minh, quien, según se ve, no es un improvisado. Y he aquí lo que les decía Zinoviev: "Sois el peso decisivo en la balanza del combate entre burguesía y proletariado. Si sabéis situaros en la vanguardia de la lucha, si no retrocedéis ante el sacrificio, si comprendéis que la Internacional Socialista es vuestra aliada segura, muchos de vosotros alcanzaréis a ver la victoria definitiva de la revolución mundial". Este es el manifiesto lanzado hace treinta años a los pueblos de Asia.

Llama la atención que siendo casi antigua esa edificante historia y más que trasparentes los planes del Kremlin, las democracias cometieran errores tan mayúsculos. Llegaremos, como siempre, cuando sean "las menos cinco", ha dicho De Gaulle en su discurso político de esta noche, al referirse al retardo de Francia en Indochina. Queda, felizmente, la esperanza del apoyo yanqui. Escamado por el asunto de Corea, el gobierno de Washington ha caído por fin en la cuenta de que debe ponerse dique al avance del imperialismo soviético en el sudeste de Asia y ya no duda de que la guerra indochina constituye un nuevo episodio de la terrible lucha que amenaza al mundo.

Para Francia, el problema, cuyas súbitas complicaciones no fueron previstas con la necesaria anticipación, se ha tornado de un día para otro realmente trágico. "Le Monde" se pregunta si el país dispone de medios adecuados para conducir la guerra y pide, en tal caso, que se diga al pueblo cuál es el valor de lo que se halla en juego y cuales los sacrificios previsibles. De Gaulle, partidario de la acción decidida y enérgica y que no cesó hasta aquí de anunciar lo que está ocurriendo, califica de voto "a lo Poncio Pilatos" la resolución de la Asamblea que autoriza al gobierno a tomar nuevas medidas en el teatro de lucha. Los socialistas, por su parte, se muestran partidarios de substituir con la bandera de la UN a la enseña tricolor, solución que ofrecería indiscutibles ventajas, aunque sin modificar sensiblemente los términos militares del problema ni disminuir los sacrificios franceses.

La definición política estadounidense, insinuada en el último discurso de Truman —el deseo de cubrir con el pabellón de las Naciones Unidas toda intervención militar en el ámbito asiático y la profesión de fe relativa a la independencia de aquellos Estados— parecería preparar para fecha no lejana la transferencia de la acción francesa en Indochina al aludido organismo internacional. Invitada a defender la libertad de los pueblos contra el agresor comunista, Francia encontrarase así en aquel territorio en posición análoga a la de Estados Unidos en Corea.

Tal es en todo caso la hipótesis que hoy contemplan algunos órganos de prensa, creyéndolos en sin razón, más que por las actuales dificultades militares, por las graves proyecciones que, aun [illegible] contando la victoria final, éstas pueden tener sobre el futuro de la Unión Francesa.

OCTAVIO GONZALEZ ROISA

(Representante general de CLARIN en Europa)

UN NEGOCIO INESPERADO

Estaba en apuros y necesitaba dinero para una compra importante.

Entonces, se le ocurrió mirar los Avisos Clasificados de CLARIN, que le habían sacado ya de tantas dificultades, confiando en que quizá le sugirieran una idea salvadora, y vió éste:

PORCELANAS

y objetos de oro y plata en general compro años pocos. Hablar T. E. (..) 6347

Y recordó que tenía un viejo plato de porcelana legítima artísticamente trabajado. Quizá le pagaran por él hasta $ 200... o 300. Llamó al anunciante y éste cuando vió el plato, le ofreció sin vacilar $ 1.000. El objeto era realmente muy valioso y su dueño lo ignoraba. ¡Qué ganga llovida del cielo! Naturalmente, vendió el plato sin demora y no solo consiguió así el dinero que necesitaba, sino que le sobró bastante y pudo comprarse algunas cosas para la temporada veraniega que se aproximaba.

¡Qué buena idea le había sugerido el Clasificado de CLARIN (T. E. 31-8368, 6575, 9768 y personalmente en CORRIENTES 555).

INAUGUROSE ANOCHE EL TORNEO MUNDIAL DE BASKETBALL

(Información página CATORCE)

Marchan Hacia la Nueva Capital Norteña los Aliados

Avanzadas de las Fuerzas Surcoreanas Llegaron a las Cercanías de Anju

SEUL, 22. (INS). — Las tropas surcoreanas avanzaron en dos frentes hacia el norte, en dirección a la frontera manchuriana, en tanto que al sur las fuerzas norteamericanas efectuaron operaciones de limpieza alrededor de la ex capital comunista de Pyongyang; hicieron miles de prisioneros y comprobaron nuevas muestras de actos de salvajismo cometidos por los norcoreanos. Los últimos partes consignan que una poderosa unidad provista de tanques y perteneciente a la primera división surcoreana se halla en las proximidades de Anju, situada a 50 kilómetros al norte de Pyongyang y a unos 96 al sur de la frontera con Manchuria.

En la costa este, la división surcoreana "Capitolio" tomó la plaza de Iri, colocándose a unos 170 kilómetros en línea recta de Manchuria. Al oeste y norte de Pyongyang otras fuerzas surcoreanas avanzaron unos 12 kilómetros del río Yalu, línea divisoria entre Manchuria y Corea.

Al sudoeste de Pyongyang, el 7o. regimiento de caballería mecanizada de Estados Unidos ocupó el puerto de Chinnampo, luego de eliminar la débil resistencia del enemigo.

Irving Levine, corresponsal de guerra de INS, informó, en un despacho enviado desde el frente, que las fuerzas de las Naciones Unidas que avanzan en Corea septentrional se han ubicado en algunos puntos a sólo 88 kilómetros de la frontera con Manchuria. Toda resistencia de los rojos se ha

(Continúa en la página DOS)

SINIESTRO EN MARRUECOS CENTRAL: OCHO MUERTOS

FEZ, 22 (AFP) — Unas ocho personas perecieron en la región de Kisani, en los montes Tafilalet, Marruecos Central a causa de inundaciones y torrentes que desolaron una extensa zona generalmente árida. Las inundaciones fueron provocadas por lluvias copiosas que desde hacía muchos años no se registraban en esa zona marroquí. Las comunicaciones entre Tafilalet y Ksar el Souk han quedado interrumpidas.

Turquía Envió Otros Dos Batallones a la Frontera con Rusia

ANGORA, 22 (INS). — No obstante la reserva que guarda el estado mayor del ejército turco, trascendió que dos nuevos batallones fueron despachados a la frontera con la Unión Soviética. La medida de precaución del ejército otomano coincide con las versiones alarmistas que circulan insistentemente en Angora, en el sentido de que hay movimientos de tropas soviéticas en la zona de las montañas del Cáucaso, junto a la frontera con Turquía.

'Pravda' Acusa de Agresivo a Mr. Truman

MOSCU 22. (AFP) — En su "Revista Internacional", el diario "Pravda" comenta el reciente discurso del presidente Truman y lo califica de "agresivo y aventurado".

Dice que mientras Truman declara que aspira a la paz, demuestra con sus actos exactamente lo contrario, es decir que aspira a la guerra.

La violenta nota de "Pravda" es firmada por el comentarista político Viktorov, quien dice:

"El presidente Truman, al igual que su antiguo competidor a la elección presidencial señor Harold Stassen, exige ahora de la URSS un cambio en su sistema político.

★ "Provocador de Guerra"

"Una pretensión tan infecta y absurda, sólo podía emanar de la cabeza de un provocador de la guerra.

Agrega que con sus declaraciones falaces, el presidente Truman quiere hacer creer que la URSS tiene la culpa de que los Estados Unidos se estén armando para la guerra.

Insiste "Pravda" en que la política rusa abre amplias posibilidades a la reducción de armamentos y a la organización de la paz mundial.

RECLAME A SU CANILLITA CON ESTA EDICION EL SUPLEMENTO DEPORTIVO

PRIMERA SECCION

Clarín

REPUBLICA ARGENTINA 45 AÑOS EN TODA LA VIDA

Un trazo de ciencia para la solución argentina de los problemas argentinos

AÑO VI BUENOS AIRES, LUNES 23 DE OCTUBRE DE 1950 Nº 1.820

Año del Libertador General San Martín

LOS INTENSOS bombardeos de la aviación aliada sobre Pyongyang, causaron enormes daños en importantes plantas industriales: una de ellas aparece aquí, completamente en ruinas después del ataque.

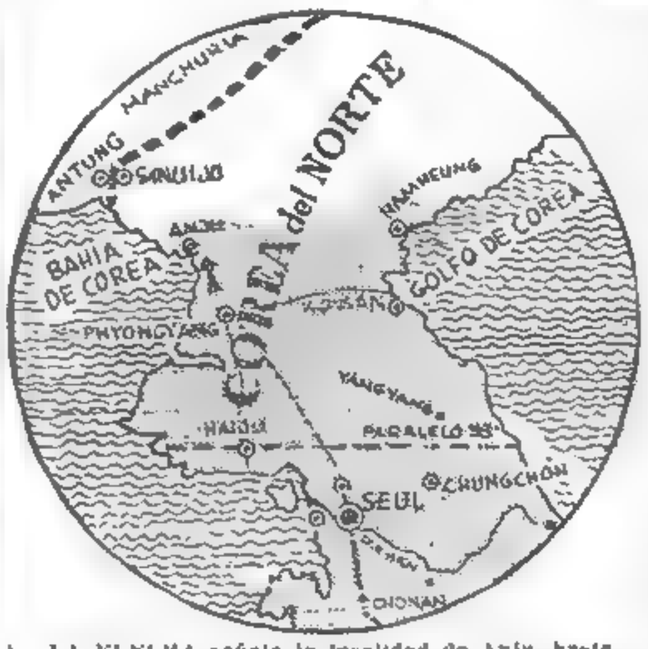

LA FLECHA señala la localidad de Anju, hasta cuyas proximidades han llegado las vanguardias en las Naciones Unidas en su avance hacia Sinuiju, donde los norcoreanos han establecido su capital al abandonar Pyongyang.

Pleven Hace Frente a una Grave Crisis

PARIS 22 (INS). — Todo parece indicar que Francia no tendrá más remedio que aceptar los puntos de vista de los Estados Unidos en la candente cuestión del rearme de la Alemania occidental y que como resultado de esa actitud correrá el riesgo de sumirse nuevamente en una crisis ministerial.

El gabinete del primer ministro René Pleven se reunirá mañana nuevamente para fijar definitivamente su posición sobre el particular y la forma en que conducirá el asunto cuando el mismo sea considerado el martes por la asamblea nacional francesa, donde se descuenta que será objeto de uno de los más encendidos debates que jamás haya tenido el cuerpo.

El gabinete francés, como resultado de todo el problema de la rearmatización alemana, se halla ante una delicada situación que, eventualmente puede conducir a su caída. Prácticamente, el ministerio encabezado por Pleven se encuentra "entre la espada y la pared".

CLARIN en Londres

Hugh Gaitskell es un Calco al Carbón de su Antecesor

LONDRES, 22 (De nuestro corresponsal). — Se ha dicho en Londres en estos días que Hugo Gaitskell, nuevo canciller del Exchequer, es la sombra, o más exactamente, una copia al carbón de Sir Stafford Cripps. Pero los especuladores de la situación que se ha creado con la baja del hombre que sostenía el peso y la responsabilidad de los problemas económicos y financieros de Inglaterra —sin otra fuerza física que su extrema debilidad y la que pudiera arrancarle al fuego de naranja— creen que Gaitskell llega a tiempo para recomendar al gabinete de Mr. Attlee la marcha atrás en la técnica de su predecesor y muestra. No obstante los desmentidos de la hora, es fácil mantener el rumor —el rumor es el humo del ruido, escribió Víctor Hugo— de que el nuevo canciller se propone acometer la aventura de la revalorización de la libra esterlina como apuntalamiento, en un plazo relativamente corto. Precisamente se viaja a Estados Unidos y Canadá, del que ha regresado a toda hélice, trayo por fin un socio de entrevistas —secretas— relacionadas con el posible reajuste del valor oficial de la esterlina con el dólar.

La revaloración de la libra, según círculos políticos que no aceptan bien enterados, es hoy una aspiración del gobierno laborista (con nueva esperanza. Porque la elevación del costo de la vida sitúa abiertamente como su enemigo contra la corriente de las disposiciones oficiales y porque las reclamaciones de sueldos y salarios más humanos no pueden ser ya ensordecidas con la melodía del patriotismo.

La prensa de Londres se despidió de Sir Stafford con tal extensión y densidad biográficas que se diría que no sólo ha dimitido su puesto, sino que ha cesado de vivir. El respeto al enfermo en Inglaterra desbordó todas las delicadezas del pretérito en estos casos y supera sin duda al conjunto de fórmulas de la cortesía y la estimación que se otorgan en la China a la ancianidad como virtud. Pero es posible que de no haber llegado Sir Stafford al límite del sacrificio como enfermo después de la tremenda lucha con las desventuras económicas de su país, el gobierno quizá se hubiera visto obligado a "enfermarle". Porque Sir Stafford, según parece, no hubiese rectificado nunca "la falta de humildad" que dijo Gandhi de él en una ocasión. Es el hombre del "no" como aspereza o agravio. Nadie en Inglaterra, sin embargo, puede decir "no" en forma más encantadora que el señor Gaitskell, dice hoy un biógrafo de su sucesor.

JACINTO MIQUELARENA
Corresponsal de CLARIN en Londres

PROCURAN RESOLVER LA SITUACION DE LIE

VISHINSKY. Prepara el ofrecimiento ruso de paz

Vishinsky Prepara un 'Llamamiento de Paz'

LAKE SUCCESS, 22 (INS). — El ministro de Relaciones Exteriores del Soviet, Andrei Vishinsky está trabajando en el llamamiento que se propone formular a las Naciones Unidas en apoyo del "pacto de paz entre las cinco grandes potencias" ofrecido por Rusia, durante el debate que se celebró en la asamblea general.

Una propuesta rusa en el mismo sentido presentada el año pasado fué rechazada por la asamblea.

La versión de 1950 de la moción rusa señala un llamamiento a las Naciones Unidas para que adhieran al manifiesto de "paz" de Estocolmo redactado por inspiración soviética. Como Vishinsky ha expresado claramente que él considera a la China comunista como una de las cinco grandes potencias, no cabe duda alguna que su moción será rechazada.

Asimismo, se espera que la Asamblea no prestará atención a la petición rusa en favor del llamamiento de Estocolmo según el cual quedaría automáticamente condenada como agresora la primera nación que emplease las armas atómicas. La propuesta de "paz" del delegado ruso llega ante la Comisión Política menos de 48 horas después de haberse adoptado otra moción una moción de Irak y Siria exhortando a las cinco potencias a reanudar las consultas entre sí sobre los problemas internacionales y tratar de llegar a un acuerdo para restablecer la paz.

El primer resultado de la adopción de dicha iniciativa ha sido la convocatoria a una reunión de las cinco potencias que se verificará mañana.

Le Niegan Gracia por Séptima Vez

ROMA, 22 (AFP) — Por séptima vez le ha sido negada la gracia a Antonio Mazza, el más viejo de los detenidos italianos, que se halla en la cárcel desde hace 52 años.

En marzo de 1898, Mazza, que entonces contaba veinte años, dió muerte a un rival a puñaladas, porque éste cortejaba la misma joven requerida por Mazza. Luego mató a otras dos personas que habían tratado de auxiliar a la primera víctima. Posteriormente, y ya presa de furor homicida, hirió a unos doce hombres que lo rodearon y trataban de reducirlo. Actualmente Antonio Mazza es un preso ejemplar, pero ello no le valió para obtener la gracia siete veces pedida.

SE VENDERA COMO EL PAN

Era un excelente oficial cortador y con la colaboración de un amigo, había puesto sastrería por su cuenta. Pero tropezaba con una dificultad: necesitaba una tela barata para poder lanzar larga competencia a precios económicos, lo cual le permitiría imponerse rápidamente. Pero... ¿cómo podría encontrar los colores baratos que me solicitan? Y cuando más preocupado estaba, leía esto. Acaso Ud. adquirió de CLARIN.

GABARDINAS, FIL A FIL

Tomó el líquido, corte 3 metros $ 85 T. K. ( ) 1483

¡Como anillo al dedo! Inmediatamente fué a ver el género tropical ofrecido, le pareció de buena calidad y compró todo lo que necesitaba. Y ahora se siente muy satisfecho, porque está seguro de que sus trajes se venderán como el pan y le permitirán triunfar en pocos meses. Y su éxito se lo deberá a un Casimirado de CLARIN (Teléfonos del Estado 31-8368, 8576 y 9768, y personalmente en CORRIENTES 356)

LEA en la página central

Relatados por
El Campesino
Ex Comandante Republicano Español Refugiado en la Unión Soviética

MAS DE 25.000 PRISIONEROS EN LAS ULTIMAS 24 HORAS

Virtual Colapso de los Norteños

SEUL, 24 (INS). — Las tropas de la UN llegaron en un punto a 64 kilómetros de la frontera con Manchuria, en un esfuerzo por terminar la guerra coreana y rescatar a unos 1 500 norteamericanos cautivos de los comunistas en fuga.

MAC ARTHUR

Un portavoz anunció el colapso virtual del resto de resistencia roja. A su vez, el Gral. Mac Arthur anunció que más de 25.000 rojos fueron capturados en las 24 horas que terminaron a medianoche del domingo. Esto eleva al total de prisioneros enemigos a más de 120 000. El avance lo realizan 4 columnas surcoreas con una rapidez que ha sorprendido a los asesores militares norteamericanos. Un batallón de la sexta división sudcoreana llegó a menos de 64 kilómetros del río Yalu, después de cubrir 68 kilómetros en 21 horas y se espera que alcance la frontera septentrional de Corea dentro de 24 ó 36 horas. El lunes por la noche la unidad estaba a 24 kilómetros al sur de Kangye, que se dice es la capital provisional del régimen rojo. Kangye, en plena montaña, en el centro de la península coreana, se encuentra a sólo 40 kilómetros al sur de la frontera de la Manchuria.

La victoria final aliada surgió a la vista mientras la sexta división sudcoreana cruzaba el río Chongchon el lunes y avanzaba hasta la población de empalme de Pakchon, a 67 kilómetros al norte de Pyongyang, sin encontrar prácticamente resistencia. El Chongchon es la última barrera de agua importante en el nordeste de Corea antes de llegar el río Yalu que marca la frontera entre Corea y la Manchuria, en la China comunista.

★ **Prisioneros Asesinados**

SEUL, 23 (INS). — Un portavoz aliado reveló que oficiales norteamericanos han confirmado el

(Continúa en la página DOS)

Tropas en las últimas etapas de la lucha en el frente coreano. Las fuerzas aliadas avanzan venciendo toda clase de obstáculos. He aquí soldados mecanizados cruzando un curso de agua para proseguir la marcha en persecución de las ya derrotadas legiones comunistas, la que huyen precipitadamente hacia la frontera manchuriana

Syngman Rhee Quiere Ahora el Retiro de los Defensores

WASHINGTON, 23 (AFP). — "Las Naciones Unidas no tienen razón de insistir en el control de Corea del Norte hasta las futuras elecciones", declaró en Seúl Syngman Rhee en una entrevista telegráfica publicada hoy en el semanario "U. S. News and World Report".

El jefe del Estado coreano no oculta por lo demás que vería sin disgusto a las fuerzas de las Naciones Unidas retirarse pronto de Corea. Insiste en efecto en que el ejército sudcoreano tiene mucha experiencia en guerra de guerrillas y no precisa ayuda para terminar con las actividades subversivas.

★ **"Terminó la Guerra"**

"La guerra ha terminado; —dijo — el ejército, la policía y las organizaciones populares de la República de Corea pueden ocuparse ahora de lo que queda por hacer".

Syngman Rhee se muestra muy optimista en cuanto a las perspectivas de paz y de unidad que seguirán al aplastamiento de las fuerzas comunistas pero subraya que la tarea de reconstruir el país devastado por la guerra será larga y difícil. Cuenta no obstante con "nuestros amigos de las Naciones Unidas" para que esa tarea sea cumplida rápidamente.

Johnson había hecho el elogio de los coreanos por el esfuerzo que cumplen para restaurar la industria de su país. "Saben bien —había dicho Johnson— que son bombas y cañones americanos los que destruyeron sus ciudades pero son realistas. Comprenden que la libertad tiene su precio y están dispuestos a pagarlo".

Dijo Vishinsky: Comunismo y Capitalismo Pueden Coexistir

PRESENTO OTRO PLAN RUSO DE PAZ

LAKE SUCCESS, 23 (INS). — Vishinsky declaró que Rusia está persuadida de que el comunismo y el capitalismo pueden coexistir pacíficamente "por largo tiempo", en un mismo mundo. Dijo así al presentar en la Comisión Política el plan del Soviet tendiente a la concertación de un pacto de paz entre las cinco grandes potencias. Agregó que la URSS es el principal paladín de la paz y que además es la nación que verdaderamente se rige por una política consagrada a la paz.

Luego los pactos de no agresión que Rusia ha firmado con países europeos durante los últimos años, como testimonio de las intenciones pacíficas del Soviet, y recordó también las declaraciones formuladas por Stalin a Elliot Roosevelt, y a varias personalidades, significando que la cooperación pacífica entre Rusia y el mundo occidental "no sólo es posible, sino muy variable".

El canciller soviético afirmó que los occidentales siguen una "política de fuerza" basada en la "idolatría" de la bomba atómica, y continuó: "En su discurso de San Francisco, el presidente Truman trató de justificar la política extranjera agresiva de Estados Unidos, que va decididamente en contra de los intereses de la paz. También advirtió Truman que Estados Unidos debe estar listo para gastar en armamentos y menos en artículos civiles. En la misma forma hablaba Hitler en Alemania, pidiendo cañones en lugar de manteca. Estos hechos bastan para exponer la hipocresía y la falsedad de varias notables personalidades anglonorteamericanas en su disposición a cooperar con la Unión Soviética. Sus declaraciones son un esfuerzo por encubrir su deseo de echar a rodar las esperanzas de la Unión Soviética en la paz y por disfrazar la violación de los acuerdos internacionales que frecuentemente cometen. Desean embarcarse en la agresión en una escala aun mayor que en el pasado".

Dijo Vishinsky que la política de Estados Unidos y Gran Bretaña difiere totalmente de la de Rusia.

★ **Referencia a Bevin**

Mas adelante expresó: "Bevin desea hablar con la Unión Soviética sólo cuando tiene una maza en la mano. Es fácil imaginar los resultados de tal política. Parte de la diplomacia anglonorteamericana consiste en blandir los puños y las armas. La concesión a la Asamblea General de la UN del derecho de convocar fuerzas armadas, provoca el temor en muchas partes del mundo. Pero una política basada en esa fuerza es estéril e inútil, especialmente cuando se aplica a la Unión Soviética. Tales métodos sólo pueden provocar resultados opuestos a los esperados en lo que a nosotros se refiere".

Atacó seguidamente la política occidental en Alemania, diciendo que "las tres grandes" han transformado a la República Federal Alemana en su "mayordoma" y están despejando el camino para su remilitarización. Y añadió a continuación: "En eso se apartan por completo del acuerdo de Potsdam, por el que se prometió que Alemania nunca volvería a transformarse en una amenaza para los pueblos del mundo. Pero eso es exactamente lo que se está fraguando en la Alemania occidental. Detrás de esas actividades se encuentra el plan de Estados Unidos para alcanzar la hegemonía mundial".

Vishinsky también denunció que Estados Unidos está tratando de emplear fuerzas japonesas de la misma forma y con el mismo propósito.

Aludiendo nuevamente al rearme norteamericano, Vishinsky dijo que en vez de proscribirse las armas de destrucción se están construyendo nuevas "para una nueva guerra, encabezada por Estados Unidos. Esta política es incompatible con la paz y con el pretendido amor norteamericano a la paz".

Al referirse a las intenciones pacíficas de Rusia, Vishinsky enumeró una serie de esfuerzos desarrollados por el Kremlin en tal sentido e incluyó una referencia a las respuestas de Stalin al cuestionario que le fué presentado por Kingsbury Smith, gerente general de INS en Europa.

La UN Hará Frente a la Agresión

(Información página DOS)

E. U. Insiste en Apadrinar a Trygve Lie

LAKE SUCCESS, 23 (INS). — En "punto muerto" finalizaron las conferencias entre las cinco grandes potencias acerca de la designación de un candidato para reemplazar a Trygve Lie. Los delegados, que se reunieron en cumplimiento de instrucciones del Consejo de Seguridad, informaron a dicho organismo que no les ha sido posible llegar a un acuerdo.

TRYGVE LIE

Se tiene entendido que Warren Austin se mantuvo firme en su insistencia de que la asamblea prolongue por cinco años más el mandato de Lie.

Por su parte, Jacob Malik insistió en la necesidad de elegir una nueva personalidad para desempeñar esas funciones.

Se estima que el miércoles Malik nombrará los candidatos que cuentan con la simpatía de Rusia. Son: Padilla Nervo, de México; Carlos P. Rómulo, de Filipinas, y sir Benegal Rau, de la India.

★ **Viaje de Truman**

WASHINGTON, 23 (INS). — El presidente Truman partió por ferrocarril hacia Nueva York. Como se sabe, el primer magistrado de la Unión debe pronunciar mañana a las 11,30 hora de Nueva York, un importante discurso sobre política exterior ante la asamblea general de las Naciones Unidas, que se pondrá para escucharlo en Flushing Meadows. Se calcula que el discurso tendrá unas 3 000 palabras. Después, Mr. Truman asistirá a un almuerzo privado en casa del secretario general de las Naciones Unidas, Trygve Lie, en Forest Hills, Long Island. El presidente regresará a Washington a eso de las nueve de la noche del martes.

Año del Libertador General San Martín

DIARIO DE LA MAÑANA

Clarín

25 centavos

Un tribuno de avanzada para la solución argentina de los problemas argentinos

Año VI Buenos Aires, Martes, Octubre 24 de 1950. Nº 1.821

Los Rusos no Desean Debatir el Futuro de Formosa

LAKE SUCCESS, 23 (AFP). — Andrei Vishinsky, ministro de Relaciones Exteriores de la Unión Soviética, declaró en la Comisión Política que posiblemente la delegación rusa no participe en el debate sobre el porvenir de Formosa, tema que figura en el orden del día de la Comisión. Hizo esta manifestación antes de que la Comisión Política abordara el debate sobre la proposición soviética tendiente a adoptar una declaración "para apartar la amenaza de una nueva guerra y fortalecer la paz y la seguridad de los pueblos". Reafirmó Vishinsky que para la Unión Soviética no cabe la discusión sobre el porvenir de la isla, ya que forma parte integrante de China. Exponiendo luego las razones en que basa su proposición, Vishinsky afirmó que sólo personas de mala fe pueden pretender que la Unión Soviética no desea la cooperación entre las naciones y que considera como imposible la coexistencia entre socialismo y capitalismo.

La Suerte del Tibet se va a Decidir en Pekín

NUEVA DELHI, 23 (AFP). — La suerte del Tibet será decidida en Pekín. En efecto, las conversaciones entre representantes tibetanos y de la China comunista, concertadas desde hace tiempo en Nueva Delhi, proseguirán ahora en Pekín. La delegación tibetana pidió nuevas instrucciones para negociar al gobierno de Lhassa indicando que las conversaciones debían seguir en Pekín, capital de la China comunista. El gobierno de Lhassa negó y, en consecuencia, la delegación del Tibet se embarcará mañana para la capital china.

Intensifícase la Acción de los Rebeldes en Indochina

SAIGON, 23 (AFP.) — Un portavoz del estado mayor francés anunció la recrudescencia de la actividad de los guerrilleros en varios sectores de Indochina. Destacó, sin embargo, que por el momento no se trata de acciones coordinadas, sino de operaciones aisladas de hostigamiento contra las posiciones avanzadas francesas.

Cerca de Lao-Ninh hubo no solamente incendios y sabotajes en las vías ferras, sino que una banda numerosa asaltó una caravana de camiones que marchaba por la carretera y destruyó unos 15 vehículos civiles. Acudieron fuerzas de escolta y contraatacaron a los guerrilleros, que se internaron en la jungla. Las pérdidas franco-vietnamesas totalizan dos muertos y cuatro heridos, y un ametralladora averiada por escombros de granadas.

En general es estacionaria la situación en el Tonkín.

Se registran solamente operaciones de sondeo del Vei-Minh comunista en la zona de Tuyen, sobre un tramo de la ruta colonial Nº 4, que es mantenida todavía por las fuerzas francesas, entre Dai Lap y Alon-Cay.

De fuente bien informada se asegura que los disparos de ametralladora que alcanzaron a un avión Dakota, perteneciente a una empresa privada, que levantó vuelo del aerodromo de Lao-Kay, ciudad fronteriza chino-vietnamesa situada a unos 300 kilómetros al nordeste de Hanoi, fueron hechos desde territorio chino cercano al aeródromo.

Las balas alcanzaron órganos de transmisión y el fuselaje, pero

(Continúa en la página DOS)

Y LOS DOS EN LA GLORIA

Don Rodolfo necesitaba una frigidaire. Su esposa le hablaba a diario de los problemas que planteaba la conservación de los comestibles. ¡Pero aquello costaba un dineral! Y aquel jueves su mujer le dijo:

—¿Sabes una cosa? Podríamos cambiar la alfombra por una frigidaire...

¡Qué buena idea!, pensó don Rodolfo. El y su mujer ya estaban un poco cansados de aquella alfombra y el cambio, la heladera les hacía tanta falta... Y publicó este aviso en los Clasificados de CLARIN:

PERMUTO ALFOMBRA

persa grande p. una frigidaire. Hablar: T.E. . 3516.

Esa misma mañana, lo llamaron. Porque don Jorge R. se moría por tener una alfombra paquetona y no tenía tanta necesidad de su frigidaire porque él y su esposa comían a menudo afuera. La permuta se hizo y tanto don Rodolfo como don Jorge están en la gloria. Todo porque tuvieron la buena idea de recurrir a los Clasificados de CLARIN (T. del Estado 31-8369, 0576 y 9788, y personalmente en CORRIENTES 955).

Argentina se Impuso a Francia en Básquet por 56 a 40

(Información página DIECISEIS)

En Corea se Llamaría a Elecciones

CONVOCARIAN ANTES DE 1951, SI ES POSIBLE

WASHINGTON, 24 (AFP). — Truman se habría puesto de acuerdo con el general Mac Arthur para que el grueso de las fuerzas de las Naciones Unidas evacue Corea una vez que la frontera norte quede solidamente vigilada, antes de 1951 si fuera posible y para que tengan lugar elecciones generales en Corea antes de esa fecha, según se ha sabido de buena fuente.

No obstante, Mac Arthur desearía dejar al arbitrio de Syngman Rhee la formación de los cuadros gubernamentales, pese a la decisión de la Comisión de las Naciones Unidas limitando la autoridad de Rhee a Corea del Sur. Como se sabe, éste envió ya administradores a Corea del Norte.

El presidente y el general Mac Arthur se habrían puesto de acuerdo sobre la constitución de un ejército coreano que comprendería más de seis divisiones equipadas con material moderno de tanques, morteros y aviación. Este ejército, que podrá reconstruirse sobre las divisiones coreanas existentes podría estar en formación antes de que las fuerzas norteamericanas dejen Corea.

Clausuróse Definitivamente por Agio a Ocho Comercios

(Información página CINCO)

CULMINA EL AVANCE DE LAS FUERZAS ALIADAS QUE OPERAN EN COREA

Hállanse ya Sobre el Linde Manchuriano

Consejo de Guerra en Seúl: 62 Condenas a Muerte

SEUL, 25 (INS). — Las columnas de la UN se encuentran a menos de 60 kilómetros del río Yalu, que forma la frontera con la Manchuria china. Las avanzadas que marchan a toda prisa con la esperanza de poder rescatar a 1.500 prisioneros de guerra norteamericanos en poder de los rojos, habían llegado el martes a mediodía a 59 kilómetros del Yalu. En ese momento, la fuerza aliada más avanzada era la 1ª división surcoreana, que se encontraba a 5 kilómetros al sur de Choridong, población distante 54 kilómetros de la frontera manchú.

Las columnas aliadas que avanzan hacia Manchuria, sólo encuentran esporádica resistencia. Oficiales del 8º ejército declararon que la oposición organizada del enemigo prácticamente ha terminado. Un portavoz de la fuerza aérea afirmó que el avance aliado es tan rápido, que "se ha trazado una "línea de bombardeo" de este a oeste, a sólo 20 kilómetros al sur de la frontera manchuriana. Los aviones recibieron órdenes de no lanzar bombas al sur de esa línea, excepto objetivos especialmente señalados. El portavoz agregó que se han adoptado precauciones para asegurar que no caigan bombas aliadas en territorio que no sea coreano.

Un comunicado del general Douglas Mac Arthur informa que la 1a. división surcoreana estableció contacto el lunes con la brigada británica Nº 27 y la 6a. división surcoreana, en sus flancos oriental y occidental. El boletín atribuye a la 1a. división surcoreana la captura de 1.134 prisioneros, el lunes. Agrega que las tropas británicas y australianas de la brigada causaron 500 bajas al enemigo, la víspera, en un breve combate con una fuerza de retaguardia roja, cerca de Anju. Después de vencer la resistencia del enemigo, la brigada cruzó el río Chong-chong y continuó avanzando hacia el noroeste rumbo a la ciudad de Sinuiju.

ESTA escena fué registrada el día en que las tropas de las Naciones Unidas entraron victoriosas en Pyongyang, la capital de Corea del Norte.

Año del Libertador General San Martín

Clarín — DIARIO DE LA MAÑANA — BUENOS AIRES REPÚBLICA ARGENTINA — 15 centavos

Un tiempo de atención para la solución argentina de los problemas argentinos

Año VI Buenos Aires, Miércoles, Octubre 25 de 1950 Nº 1.822

Kim Il Sung Sería un Vulgar Impostor

TOKIO, 24 (AFP). — Millares de panfletos arrojados sobre la zona del norte de Corea, donde aún no han llegado los aliados, dicen que el general Kim Il Sung es un impostor, pues el verdadero Kim Il Sung, héroe de la independencia coreana, nació en 1885 y murió en 1935 en Manchuria.

Los panfletos fueron arrojados por aviones que hostigan a los últimos fugitivos que tratan de ganar la frontera china.

Reunieronse Jefes de Estado Mayor de Naciones del Pacto

Se Prepara la Creación de un Ejército del Atlántico

WASHINGTON, 24 (AFP.) — Los jefes del estado mayor del Atlántico se reunieron hoy, con antelación a los ministros de la defensa del Pacto del Atlántico, a fin de examinar la creación de un ejército atlántico unificado, en el cual serán incorporadas unidades alemanas en condiciones aceptables para Francia.

★ Palabras de Bradley

El general Bradley, jefe del estado mayor combinado de Estados Unidos, que inauguró la conferencia, recalcó la necesidad "de actuar rápidamente a fin de crear la unidad en tiempos de paz antes que vernos lanzados a crearla en tiempos de guerra". Estas palabras fueron aprobadas por todos los delegados militares. Después de los discursos pronunciados, los representantes militares de las doce naciones atlánticas se pusieron a preparar las bases de la próxima reunión de los ministros de la defensa.

★ Importantes Resoluciones

Los medios informados estiman que las decisiones de trascendencia serán tomadas en estas conversaciones.

1º La creación de un ejército atlántico unificado al que serán incorporadas unidades alemanas en condiciones aceptables para Francia. En este sentido, los militares dirigen constantemente sus miradas hacia París, para saber el resultado del debate sobre el rearme alemán en la Asamblea Nacional.

2º La conferencia procederá a la designación de un general norteamericano para ocupar el cargo de comandante en jefe de las fuerzas aliadas en Europa.

Habla el Presidente

ÚLTIMA fotografía del presidente Truman, tomada en San Francisco en oportunidad en que pronunciaba su discurso al regreso de su entrevista con Mac Arthur, en Wake.

Truman Desea el Desarme General

Dijo que el Mundo Debe Estar a Cubierto de Cualquier Agresión

FLUSHING MEADOWS, 24 (AFP.) — "Estados Unidos no cree que una nueva conflagración mundial sea inevitable. Desea el desarme general unánimemente aceptado y eficazmente controlado, pero piensa que en el intervalo, las naciones amantes de la paz deben armarse para que el mundo esté a cubierto de cualquier agresión". Tales son a grandes rasgos, los principales puntos del discurso pronunciado esta mañana por el presidente Truman en la sesión solemne realizada por la asamblea general de la UN, con motivo de cumplirse el quinto aniversario de este organismo, celebrado bajo la denominación de "Día de las Naciones Unidas".

Truman al precisar las condiciones de un desarme que, según él, daría a los pueblos del mundo la posibilidad de emplear sus recursos en el mejoramiento de las condiciones de vida, declaró especialmente:

1) "Es necesario que el plan de desarme incluya todas las armas. No basta con prohibir ciertos tipos de armamento. La guerra de Corea nos ha demostrado que la agresión aporta destrucciones terribles, sean cuales fueren las armas utilizadas.

2) "El plan debe ser fundado en un acuerdo unánime. Una mayoría de naciones no es suficiente, pues el desarme unilateral es una invitación a la agresión.

3) "El plan debe ser susceptible de resistir a todas las pruebas. Las promesas sobre el papel no son suficientes. El desarme debe ser fundado sobre garantías de su ejecución por todas las naciones. El desarme debe ser controlado continuamente y eficazmente. En su base debe existir un libre intercambio de informaciones a través de las fronteras nacionales".

★ Los Armamentos

Truman estima que para poner en obra a un tal plan de desarme, la UN ofrece un marco apropiado, y recalcó que las comisiones competentes de la UN —comisión de las armas atómicas y comisión de las armas llamadas clásicas— pueden ser reunidas en un solo organismo "revivificado".

Añadió que la cuestión de los armamentos no es más que una de las numerosas tareas que se presentan ante las Naciones Unidas. Pero la UN tiene también una misión que cumplir, insistió el presidente, para que se realicen negociaciones y para una unión de las fuerzas colectivas a fin de impedir toda agresión.

★ Aspiraciones Humanas

Dijo por otra parte que los pueblos quieren ser liberados de las cadenas y de las injusticias del pasado quieren determinar ellos mismos su destino, aspiraciones quees posible satisfacer sin conflicto —afirmó— y sin efusiones de sangre, mediante la cooperación internacional por conducto de las Naciones Unidas.

★ Las Realizaciones de la UN

A continuación, Truman citó algunas de las tareas realizadas por la UN. Asistencia a los pueblos no autónomos en sus progresos para llegar a su soberanía, ayuda a los pueblos que adquirieron su independencia a fin de afianzar y desarrollar su libertad; además la UN ha reforzado el concepto de la dignidad humana y ella asiste materialmente a los pueblos necesitados.

"Para millones de hombres —declaró en seguida— la UN representa víveres, vacunación para sus hijos, mejores cosechas gracias a los expertos. También es una plataforma donde grandes y pequeños países pueden exponer sus puntos

(Continúa en la página DOS.)

A Rusia le Agradaría Estimular el Pacto de Amistad Franco-Soviético

PARIS, 24 (AFP). — Asegúrase en fuentes autorizadas que Rusia hizo una gestión directa ante Francia con el propósito aparente de captarse su amistad y debilitar la unidad de las potencias occidentales. La gestión fué realizada por el embajador soviético Pavlov durante una visita al Quai d'Orsay la semana pasada. El portavoz oficial para asuntos de prensa de la cancillería confirmó que Pavlov había conferenciado con el secretario general del ministerio, Alexandre Parodi. Pero sobre cuestiones de rutina.

Informes recogidos en círculos autorizados, no corroboran lo dicho por el portavoz. Según esos informes, Pavlov insinuó que a Rusia le agradaría estimular el pacto de amistad franco-soviético. Y también habría objetado la inclusión de divisiones alemanas en el proyectado ejército unificado europeo aclarando que el Soviet comprende los temores de Francia respecto al peligro del rearme alemán.

La gestión de Pavlov creó la impresión de que Rusia quizá esté preparada a aliviar la presión comunista en Indochina, si Francia se muestra más conciliadora con la Unión Soviética.

Se presenta con el pretexto de ofrecer excusas por que la agencia Tass publicó la nota rusa referente a Alemania, antes de que fuera entregada al Quai d'Orsay, mas en seguida habría traído a colación el pacto franco-soviético, que compromete a ambas partes a no concertar alianza alguna o participar en una coalición dirigida contra la otra y señaló que la participación francesa en el Pacto del Atlántico constituía una violación a aquél.

Se afirma, asimismo, que Pavlov llamó la atención sobre el artículo tercero del Pacto, que obliga a Francia y Rusia a actuar "de común acuerdo" para impedir el desarrollo de cualquier situación que pueda preparar el camino para una futura agresión alemana. Agregase que Pavlov implícitamente indicó que si el pacto franco-soviético se ponía nuevamente en vigor, Rusia estaría en situación de conceder a Francia seguridades respecto a muchos problemas que preocupan al gobierno de París. También se dice que manifestó que el gobierno soviético lamenta la tensión internacional existente, que Pavlov no atribuyó a Rusia, sino a "una serie de malentendidos". Finalmente, el diplomático ruso precisó que estos malentendidos llevaron a la actual carrera armamentista. Se tiene entendido que Parodi asumió la posición de que no estaba autorizado a discutir tales cuestiones.

LINDA, PERO... GRANDOTA

Tenía una excelente máquina de coser antigua, pero acababa de mudarse a un departamento tan limitado que aquel mueble la estorbaba. Entonces, se le ocurrió cambiarla por una máquina más pequeña y publicó este aviso en los Clasificados de CLARIN:

Cambio máquina de coser buen estado por eléctrica. Hablar T. E.... 8352

En realidad, temía no encontrar una interesada. Después de todo... ¿quién querría permutar una máquina moderna por otra más antigua? Y, con todo eso, la interesada apareció. Era una señora de edad a quien fastidiaban los artefactos modernos y que no estaba satisfecha de su máquina de coser eléctrica, porque quería un mueble más cómodo y más a tono con uno de sus ambientes. La permuta se hizo y ambas están contentas: la una porque tiene más sitio en su departamento y la otra porque su nueva máquina se adapta más a su mobiliario. Y el amigo que las acercó fué un Aviso Clasificado de CLARIN (T. E. 31-8368, 0576 y 9768, y personalmente en CORRIENTES 555).

Industria y Comercio Dispuso Rebajas en el Precio de los Fideos

(Información Página SEIS)

Ocupan la Frontera con Manchuria

Los Puntos Neurálgicos

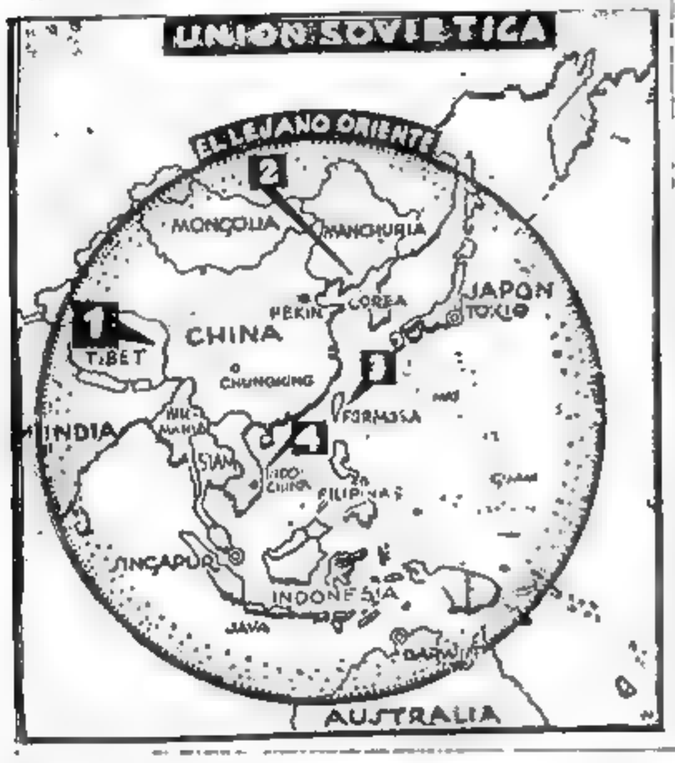

No. 1. El Tibet, de cuya invasión por los comunistas chinos hablan los cables. No. 2. Frontera de Corea y Manchuria, en cuyas proximidades se hallan ya las tropas surcoreanas. No. 3. Isla de Formosa, siempre activamente vigilada por la VII flota de los EE. UU. No. 4. Indochina, donde las tropas francesas se han visto obligadas a ceder más terreno

Es Incesante la Persecución de los Restos del Ejército Rojo

SEUL, 26 (INS). — Los surcoreanos proceden a ocupar la frontera con Manchuria, mientras otros efectivos de la UN persiguen incesantemente a los restos del ejército rojo, a través de las montañas. En realidad, los anuncios oficiales sitúan a una columna surcoreana a 35 kilómetros al sur del Yalú y a otra a menos de 56 kilómetros; sin embargo, se sabe que unidades de la tercera división nativa alcanzaron el límite al norte de Namsa, en una marcha de 320 kilómetros desde Wonsan. Un comunicado expedido al miércoles por el comando de Mac Arthur revela que las tropas de esa 3ª división "combatieron a una fuerza enemiga cerca de Changhang, a 28 kilómetros al sudeste de Namsa y a 35 en línea aérea al sur del punto más próximo a la frontera del Yalú".

Créese probable que vanguardias de la 3ª división hayan rebasado al grupo comunista que está en la zona de Changhang al avanzar hacia la frontera, al norte de Namsa. Este último centro carretero montañoso, se encuentra a 18 kilómetros al norte de Kanggye, uno de los pocos baluartes que aun retienen los comunistas. Fuerzas de la 6ª división surcoreana se encuentran a 24 kilómetros al sur de Kanggye y a menos de 56 al sur de la frontera manchuriana.

★ **Abandonan Sinuiju**

PYONGYANG, 25 (AFP). — La ciudad de Sinuiju donde se había refugiado el gobierno norcoreano, después de evacuada Pyongyang, fué abandonada también por los rojos. Los servicios secretos norte-

(Continúa en la página 2)

Invasión del Tibet

PARIS, 25 (AFP). — Fué captada una transmisión de la radio Pekín, que equivale al implícito reconocimiento de que el Tibet está siendo invadido por los ejércitos del general Mao Tsé Tung. En efecto, la radio Pekín declara que "han sido impartidas directivas políticas a las unidades del ejército comunista chino designadas para ocupar el Tibet.

"Esas directivas piden especialmente a los hombres del ejército comunista chino, que se unan estrechamente al pueblo tibetano, y que ejecuten estrictamente las directivas políticas previstas para las minorías nacionales, fijadas en el programa comunista, y conformarse estrictamente a toda medida disciplinaria, a fin de asegurar la ejecución perfecta de los trabajos de encuesta y de propaganda.

"Los militares deberán aprender los dialectos locales y ayudar a la población tibetana a sobrellevar sus sufrimientos y dificultades".

Se señala que la delegación tibetana que debe intervenir en las discusiones sobre el futuro del Tibet, partió de la capital de la India para Pekín y que en tales condiciones es muy poco probable que se haya invadido el Tibet.

Año del Libertador General San Martín

Clarín — DIARIO DE LA MAÑANA — Un toque de atención para la solución argentina de los problemas argentinos — BUENOS AIRES REPUBLICA ARGENTINA — 15 centavos

Año VI Buenos Aires, Jueves 26 de Octubre de 1950 Nº 1.823

Réplica de Mr. Acheson a la Declaración Roja de Praga

WASHINGTON, 25 (AFP). — El comunicado de Praga, publicado por los cancilleres de las potencias comunistas de Europa oriental, no ofrece ninguna prueba concreta de las intenciones pacíficas de los Soviets, ni ningún nuevo elemento acerca de la actitud soviética hacia el problema alemán, dice Dean Acheson en una extensa declaración escrita. Acheson afirmó que la Unión Soviética creó un ejército en Alemania oriental, y que los delegados comunistas de Alemania oriental profirieron amenazas contra Alemania occidental y que Rusia toleró la remilitarización de Alemania bajo su influencia. "Se trata por tanto, para los Soviets, de dar pruebas concretas de su pacifismo y no de hacer manifestaciones vacías de sentido. El tratado de paz con Alemania no podrá ser firmado si no se crea una Alemania libre unificada y democrática, pero los Soviets se oponen a este plan. Y un examen de los hechos indica que los Estados Unidos estuvieron siempre deseosos de cooperar para hallar una fórmula que condujera a una disminución de la tensión y a restaurar la unidad alemana, liquidando la herencia trágica de la última guerra. Ya ha pasado la época en que el mundo podía emocionarse o hacer gala de optimismo por las generalidades proclamadas por Rusia".

PASA LA CUESTION LIE A LA ASAMBLEA

LAKE SUCCESS, 25 (AFP). — La cuestión Lie, o sección de secretario general de las Naciones Unidas, fué transferida por el Consejo de Seguridad a la Asamblea, la cual resolverá si corresponde relegar o prorrogar el mandato del oficial. Esta decisión se adoptó después de la sesión privada de esta tarde del Consejo, y en la que no se pudo llegar a ningún acuerdo sobre un candidato único que el Consejo recomendaría a la Asamblea.

En cuanto a la discusión sobre las proposiciones de Vishinsky para la consolidación de la paz, el debate continuó en la comisión política. El polaco, señor Wierblowsky, extendióse largamente sobre los términos del llamamiento de Estocolmo.

CHILE NOS ENVIARA COBRE POR GANADO

SANTIAGO DE CHILE, 25 (INS) — El presidente de la república, doctor González Videla, suscribió el decreto emanado en el ministerio de Economía y Comercio, por el que se autoriza exportar a la República Argentina, seis mil toneladas de cobre. Chile, en cambio, recibirá ganado vacuno.

Abandonarán el Puesto Avanzado de Moung Khong

Nuevo Repliegue Francés en el Frente Indochino

SAIGON, 25 (AFP). — El puesto de Moung Khong, situado a 30 kilómetros al nordeste de Lao-Kay, fué replegado. La operación se efectuó en orden y con la protección de la aviación, estableciéndose los franceses en posiciones consolidadas. Se anunció en fuente generalmente digna de fe que la población civil de Lao-Kay fué "invitada" para evacuar la zona en vista de haberse registrado vastos aprestos bélicos de los contingentes de guerrilleros comunistas del Vietminh, cerca de la frontera china.

Lao-Kay se halla situado a unos 300 kilómeros al noroeste de Hanoi, y en la misma línea fronteriza, entre Indochina francesa y la

(Continúa en la página 2)

SOLDADOS franceses disponiéndose a izar la bandera del jefe rebelde indochino Ho Chi Minh, que flameaba en un puesto cercano a Thai-Nguyen, la capital de los comunistas levantados en armas

Pocos Creen que sea Aceptado el Plan de Francia Para Formar el Ejército Europeo

PARIS, 25. (De nuestra agencia). — La historia es simple. Los acontecimientos de Corea llevan un día al gobierno de Wáshington, haciendo fabla rusa de lo resuelto en Potsdam, a contemplar las posibilidad de rearmar a Alemania. Ya no se trata sólo de aumentar los efectivos policiales, según lo sugiere Adenauer alarmado ante la militarización de la policía en la zona oriental. Acheson planea crear una fuerza militar tipo clásico y así lo hace saber oficialmente a Schuman, en la reunión celebrada en Nueva York el día 12 de setiembre. El primer paso consistiría en pedir al Consejo de las 12 potencias del pacto del Atlántico que se pronuncie categóricamente en favor del rearme. A pesar de la rotunda oposición del Quai d'Orsay, el Departamento de Estado no varía su posición. Bevin ha ido a la conferencia dispuesto a sostener la tesis francesa, que también contaba, hasta ese momento, con el apoyo de los países del Benilux. Mas —al fin de cuentas, el Tío Sam es el que da los dolares - todos cambian de posición a última hora y cuando el 26 de setiembre se reúne el Consejo de los Doce para examinar la propuesta de Wáshington, once de los gobiernos se pronuncian a su favor. Sólo hay un voto en contra: el de Francia. Como este país insiste en su tesis, se conviene esa que los diarios franceses califican de "triunfo táctico" que la decisión final se tome el 28 del corriente en Wáshington en la reunión del Comité del Atlántico.

El plan estadounidense prevé lisa y llanamente la formación de dos divisiones alemanas para el año 1951; el francés, expuesto ante la Asamblea Nacional por Pleven, vuelve en cambio a la vaga idea de un ejército europeo, según la fórmula que lanzara Churchill en Estrasburgo. Las unidades alemanas no formarían en él una fuerza autónoma sino que se hallarían dispersas en los contingentes de las otras naciones. No habría tampoco un estado mayor alemán, sino representantes alemanes en el seno de los estados mayores comunes a ese hipotético ejército supernacional.

Francia, según se ve, acepta, finalmente, la idea del rearme moderno, pero la subordina a condiciones de tal naturaleza que la oposición entre Wáshington y París sigue en pie. ¿Cuál ha sido la reacción de los demás países? La noción de una Europa unida es aún demasiado vaga— argumenta Bonn— para que los individuos acepten morir por ella. El proyecto es perfecto en teoría, pero de ejecución demasiado lenta ante la inminencia del peligro soviético, dice Bruselas. En cuanto a Londres, sabemos que el gobierno laborista se opone a la Federación Europea y que si ha rechazado el plan Schuman económico, menos puede aceptar un plan Schuman económico-militar, que eso —y no otra cosa —es el proyecto de Pleven.

Digamos por último que pocos se hacen aquí ilusiones acerca de las posibilidades de éxito que puedan aguardar en Wáshington al complicado plan del señor Pleven.

OCTAVIO GONZALEZ ROURA

Representante general de CLARIN en Europa

OPORTUNIDAD APROVECHADA

Tenía un negocio de artículos para niños y estaba un poco cansada de trabajar. Tantos años detrás del mostrador le habían fatigado los nervios y solo quería retirarse a vivir modestamente de sus ahorritos en su casita de Villa del Parque. Pero... ¿dónde encontraría a una persona que se interesara por aquel negocio y le pagara un precio equitativo? Naturalmente, debía ser una mujer. Publicó varios avisos sin resultado. Pero un día leyó este Aviso Clasificado en CLARIN:

Señora con Capital $ 85.000

compraría negocio cualquier ramo. Por carta únicamente Arias 4064, Capital

Le pareció que aquélla era una excelente oportunidad. Y le envió de inmediato su oferta a la anunciante, que espera visitará muy pronto su negocio para conocer de cerca todas sus ventajas y aceptará su proposición. Eso, solucionaría inmediatamente su problema y se lo debería a un Clasificado de CLARIN (T. del Estado 31-8368, 0576 y 9768, y personalmente en CORRIENTES 555).

EE. UU. Produce una Superpoderosa Bomba de Hidrógeno

(Información página DOS)

Denunció Gran Bretaña en la UN el Poderío Militar Soviético

Señalan los Sureños un Choque con los Comunistas Chinos

No Llegarán a la Frontera los Norteamericanos Dijo Truman

SEUL, 27 (INS). — Los sureños alcanzaron anoche la frontera con Manchuria, formada por el río Yalta, y comunicaron que algunas unidades encontraron oposición de unos 5.000 comunistas chinos en propio territorio norteño. Una avanzada de la 6a. división nativa llegó al Yalu, al norte de Chosan, a las 17.50 de la tarde del jueves, después de un avance de 28 kilómetros desde Kojang, sin encontrar oposición. Mientras tanto, los 50.000 norteamericanos y sureños que desembarcaron en Wonsan, se desplegaron en forma de abanico, para reforzar la ofensiva, que tiene por objeto acelerar la ocupación total de Corea.

Al norte de Wonsan, una columna progresa por la costa oriental hasta menos de 244 kilómetros de la frontera con la Siberia y 168 de Chongjin, último puerto de mar y centro industrial importante del Norte que aún controlan los comunistas. Al norte de Chosan, la 6a. división está cerca de un puente carretero por el cual se pasa sobre el Yalu, a Manchuria. El sinuoso Yalu corre en dirección suroeste a poco más de kilómetros y medio al norte de Chosan, población empalme de carreteras situada a 197 kilómetros en la línea aérea al norte de Pyongyang. También está a 140 kilómetros al noreste de la ciudad fronteriza de Sinuiju, frente a la ciudad manchuriana de Antung, en el extremo suroeste de la oblicua frontera. Tropas de la UN se desplazan hacia Sinuiju a lo largo de la ruta

(Pasa a la página DOS)

Persecución

LOS TANQUES pesados de la primera división de caballería desfilan por las principales calles de Pyongyang, capital de Corea del Norte, después de su captura por las fuerzas de las Naciones Unidas. Actualmente, esta división blindada se encuentra persiguiendo hacia el norte un tren norteño para rescatar prisioneros de guerra

Gobernará en el Exilio K. I. Sung

PYONGYANG, 26 (INS). — El nuevo alcalde de Pyongyang, Chang Lim, predijo que el exprimer ministro de Corea del Norte, Kim I. Sung, establecerá un gobierno en el exilio y mantendrá una intensa guerra de guerrillas en las zonas fronterizas de la península. También manifestó que se propone revocar las reformas agrarias y el régimen de nacionalización industrial implantados por los comunistas.

Año del Libertador General San Martín

Clarín

DIARIO DE LA MAÑANA

BUENOS AIRES REPUBLICA ARGENTINA

15 centavos

Un toque de atención para la solución argentina de los problemas argentinos

Año VI Buenos Aires, Viernes 27 de Octubre de 1950 Nº 1.824

Truman Anticipa la Suba de Impuestos

WASHINGTON, 26 (INS). — Truman declaró que proyecta convocar al congreso inmediatamente después de las elecciones de noviembre para sancionar aumentos de impuestos y otras leyes urgentes tendientes a enfrentar la amenaza mundial del comunismo. En su conferencia semanal con los periodistas, precisó que el congreso debe aprobar rápidamente las leyes necesarias para recaudar los enormes ingresos que requiere el rearme. Y afirmó que el control de alquileres es uno de los asuntos que presentará en esa sesión extraordinaria.

★ **Las Utilidades**

El presidente subrayó asimismo la necesidad de aprobar un fuerte impuesto contra el exceso de utilidades para proporcionar nuevos ingresos con destino al vasto programa de reconstrucción de las fuerzas armadas de la nación y de las naciones signatarias del pacto del Atlántico. También reveló que presentará una lista de leyes al Congreso, entre ellas las que conceden "status" de Estado a Hawaii y Alaska. Citó varios importantes puntos sobre cuestiones mundiales relacionadas con el plan de convocar al Congreso, a saber:

1o.) Estados Unidos no cree que haya guerra en la Europa occidental este invierno, o sea, entre noviembre y mayo, aproximadamente. Truman recalcó además que no opina que Rusia iniciará un ataque contra la Europa continental en los próximos meses.

★ **Sobre la Atómica**

2o.) No ha habido nuevas pruebas de explosiones atómicas en Rusia después de la señalada en setiembre.

3o.) Truman dió personalmente a Mac Arthur, en 1945, la orden para el primer ataque atómico contra Japón. Desmintió así una aseveración del escritor John Gunther, en el sentido de que Mac Arthur nunca supo nada sobre el plan de lanzar la bomba atómica.

★ **Acerca de China**

4o.) Implícitamente declaró que Estados Unidos no se propone reconocer a la China comunista.

★ **Valores en Baja**

NUEVA YORK, 26 (INS). — Los valores sufrieron mermas de uno a dos dólares por acción como consecuencia de la oleada de ventas registrada en la Bolsa ante la información de que Truman pedirá un nuevo impuesto sobre el exceso de utilidades cuando el Congreso se reúna nuevamente en noviembre.

HARRY TRUMAN

Anuncia Pekín la Invasión al Tibet

En Wáshington Consideran el Anuncio Como un "Bluff"

NUEVA DELHI, 26 (AFP.) — Radio Pekín confirmó la invasión del Tibet por los comunistas chinos. En consecuencia, de hecho, y salvo inconvenientes más climáticos que militares, el Tibet ha caído dentro de la órbita de las naciones dependientes de Moscú. Cabe indicar que se realizaban hasta hace poco en Nueva Delhi negociaciones entre una delegación tibetana y representantes del general Mao Tse Tung, y en varias oportunidades se había anunciado la invasión o la infiltración de comisarios políticos en el Tibet, pero esta vez ya no hay dudas de que ahora se produjo.

★ **Por Radio Moscú**

La noticia de la aparición fué retransmitida en idioma ruso por la Radio Moscú, en base a un despacho de la Agencia Tass.

El corresponsal del "Pravda" en Pekín también comunicó que se habían dado órdenes a los comunistas chinos estacionados en el sudoeste del país, de iniciar la marcha sobre el Tibet para aportar a los 3.500.000 tibetanos los beneficios de "la paz, la libertad y la democracia", y para "liberar ese pueblo de la opresión imperialista" y también para consolidar las fronteras occidentales de China.

★ **Las Directivas Dadas**

Un despacho de la Agencia No. China, enumera las directivas dadas a los jefes del segundo ejército chino en campaña, para la "movilización política de las unidades que recibieron orden de penetrar en el Tibet".

La retransmisión de la Radio Moscú en base a la información de Pekín, dice que "los libertadores chinos van a marchar en zonas montañosas difícilmente accesibles a una altura de 4 a 5 mil metros sobre el nivel del mar y en condiciones climáticas muy duras en el invierno que se avecina, pero son apoyadas por el conjunto de la población china y firme-

(Continúa en la página DOS)

HOY SE TRATARA EL CASO ESPAÑA

LAKE SUCCESS, 26 (INS). — La Comisión Política acordó comenzar a considerar mañana la cuestión de España, por 24 votos contra 13 y 12 abstenciones. Estados Unidos, Gran Bretaña y China votaron por la afirmativa. El bloque soviético y Siria se pronunciaron en contra, y entre los países que se abstuvieron figuraron Francia, Cuba y Uruguay.

Crearán 70 Divisiones en el Atlántico Hasta 1953

SE ESTUDIA EL MECANISMO DEL COMANDO DE LAS FUERZAS

WASHINGTON, 26 (AFP). — En la reunión que realizan actualmente en Wáshington los jefes de estados mayores de los países del Pacto del Atlántico, se abocaron al problema del mecanismo del comando del ejército atlántico así como sobre la amplitud que debe revestir este ejército y sobre la elección de su jefe de Estado Mayor. Al parecer, el plan adoptado consiste en la creación de 70 divisiones de combate hasta 1953, que estarán dotadas con armamentos modernos y fuertemente apoyadas por la aviación táctica y estratégica. Estados Unidos contribuiría a formar de cuatro a diez de esas divisiones. Los jefes del Estado Mayor hicieron igualmente recomendaciones para la uniformación de armamentos y equipos e insistieron en la necesidad de poner en vigor lo más rápidamente posible sus recomendaciones.

★ **Posible Comandante**

Se cree que el general Dwight Eisenhower, quien está en viaje a Wáshington, para conferenciar con el presidente Truman, será designado comandante supremo de la fuerza integral europea. Asimismo, el general conferenciará con el secretario del ejército. Pace.

Considérase que la Guerra Coreana Llegó ya a su Fin

ELLO ES CIERTO AL MENOS PARA LA AVIACION DE LA U.

TOKIO, 26 (AFP). — La guerra de Corea parece haber concluído, al menos, para la aviación. El comunicado declara en efecto, que "no existiendo prácticamente el menor blanco comunista en Corea del Norte, la operación aérea de hoy consistió en el transporte de abastecimientos y material para las fuerzas terrestres de las Naciones Unidas. Precisa después que las operaciones del puente aéreo se dedican a abastecer a los aeródromos de Pyongyang y Wonsan, y que algunos cazas realizan misiones de reconocimiento sobre los sectores ocupados. Una sola superfortaleza volante sobrevoló al Norte de Corea para arrojar propaganda.

★ **Misión de la UN**

Por otra parte se expresa que "la misión de las fuerzas de las Naciones Unidas es la de limpiar toda Corea", declaró un portavoz del General Mac Arthur al ser interrogado acerca de los anuncios de la llegada de unidades sureñas a la frontera de Manchuria. Agregó que al mencionar a Corea, se refería a la totalidad del territorio, desde la península en el Sur, hasta las dos fronteras del extremo Norte (Manchuria y Siberia).

La respuesta equivale al tácito reconocimiento de que los aliados están ya en la frontera Norte y ocuparán militarmente toda Corea.

Ha Renunciado el Gabinete Danés

COPENHAGUE, 26 (AFP). — El gobierno socialista-demócrata presentó su renuncia luego de ser derrotado en el parlamento por 69 votos en contra, 57 a favor y 18 abstenciones. La dimisión del Ministerio se debió al tratar el parlamento el racionamiento de la manteca en Dinamarca.

Y VIO REIR A SU HIJO

Danielito estaba enfermo. Y precisamente llegaba en ese estado a su cumpleaños. ¡Qué lástima tener que festejar sus ocho años de edad en esas condiciones! El pobrecito estaba desanimado y triste, no había modo de hacerlo reir... ¿Cómo hacían para alegrarlo?

Entonces, su padre leyó este Aviso Clasificado de CLARIN:

TEATRO DE TITERES a Domicilio, para Fiestas Hablar: T. E... 3654

La idea le pareció de perlas y llamó al titiritero para que animara la fiesta con sus muñecos. Danielito rió a mandíbula batiente, como también todos sus amigos, con las proezas de Juanchito el Camorrista, Pedrito el Fanfarrón y otros personajes graciosos. Y el padre tuvo la enorme alegría de ver disipada la tristeza de su hijo, gracias a aquel oportuno Aviso Clasificado de CLARIN (T. E. 31-8368, 6576 y 9768, y personalmente en CORRIENTES 555).

Revélase el Envío de Saboteadores a España

(Información página TRES)

Eisenhower Comandaría el Ejército de Europa

(Información página DOS)

Levantarían en la UN el Boicot a España

EE. UU. VOTARA EN FAVOR DEL INGRESO

LAKE SUCCESS, 27 (AFP). — El problema español volvió al tapete en la UN. La Comisión Política se reunió esta mañana y comenzó a debatir el tema "Las relaciones entre los estados miembros de la UN e instituciones especializadas con España".

★ La Resolución de 1946

La deliberación comenzó en torno a un proyecto que tiende a cancelar, por decisión de la asamblea general, la cláusula de la resolución del 12 de diciembre de 1946, de acuerdo a cuyos términos la asamblea recomienda a los estados miembros de la UN el retiro de los diplomáticos acreditados ante el gobierno franquista.

El mismo proyecto encara la cancelación de la recomendación de la Asamblea aprobada en la misma fecha, y que tiende a impedir el ingreso del franquismo en el seno de la UN y de las instituciones dependientes de la organización internacional.

El primer apoyo para el proyecto común fué aportado por Joseph Dejean, de Haití. Recordando que su gobierno restableció ya relaciones diplomáticas normales con Madrid, Dejean afirmó que la decisión de 1946 fué una violación de la Carta que prohibe a la O. N. U. mezclarse en la política interna de los estados. Eliseo Arango, en nombre de Colombia, apeló a las Naciones Unidas para que deroguen la resolución de 1946 que, según dijo, hizo de España un cuerpo extraño a la Carta.

Los delegados de Bolivia, Costa Rica, República Dominicana, Honduras, Nicaragua, Perú, Filipinas y Salvador expusieron las razones en que se basa el texto común presentado, motivos que pueden resumirse así: "La resolución de 1946 fué tomada en violación de principios fundamentales de la Carta y del derecho internacional: el de la intervención en los asuntos internos de los estados soberanos. Su derogación no significa que se enfrente al régimen franquista. Las instituciones especializadas tienen un carácter puramente técnico y la presencia de España es eminentemente deseable en esas instituciones".

★ EE. UU. Votará a Favor

Posteriormente dió su adhesión Filipinas. Anticipóse que EE. UU. votará en favor de la propuesta por lo que se descuenta la aprobación total, pese a la oposición del bloque ruso.

Por otra parte la comisión política especial constituyó un subcomité encargado de estudiar la cuestión de la representación de un estado en el seno de las Naciones Unidas. Esa cuestión se aplica en

(Continúa en la página 2)

LA entrada de las fuerzas comunistas chinas desde la Manchuria en Corea del Norte —según el nuncio anceño— se habría producido en el sector de Sinuiju, desde Antung, según lo señalan las dos flechas que aparecen en el mapa

Acentuóse la Guerra Fría Entre los Dos Bandos en Austria

VIENA, 27 (INS). — La guerra fría entre Oriente y Occidente volvió a estallar hoy con plena violencia como resultado de una disputa entre el gobierno de Austria y la Unión Soviética.

El canciller austríaco, Leopold Figl, en una carta que dirigió al Consejo de Control Cuatripartito, acusó al comando soviético de ocupación de impedir que las leyes del país sean puestas en vigor. El comandante ruso, según Figl, ha exigido que el gobierno de Austria renuncie a enjuiciar y a destituir a cinco jefes de policía del distrito de Viena fiscalizado por el Soviet. Anteriormente, el ministro del Interior, Oscar Helmer, había anunciado que los cinco jefes, acusados de ser comunistas, serían procesados por negarse a renunciar a petición del gobierno.

El comandante soviético ordenó la semana pasada al gobierno de Austria que deje sin efecto la medida.

INSISTEN LOS SUREÑOS EN QUE LOS CHINOS ENTRARON EN COREA

Año del Libertador General San Martín

DIARIO DE LA MAÑANA
Clarín
Un toque de atención para la solución argentina de los problemas argentinos
REPUBLICA ARGENTINA — BUENOS AIRES — 15 centavos
Año VI Buenos Aires, Sábado 28 de Octubre de 1950 Nº 1.825

La Fuerza de Mao Alcanzaría a 40.000 Soldados

SEUL, 27 (INS). — Un oficial coreano de alta graduación aseguró que el cuerpo de ejército Nº 40 de la China comunista ha entrado en Corea del Norte con 40.000 soldados, parte de los cuales ya establecieron contacto con los aliados en el sector de Unsan. Los oficiales norteamericanos acogieron la declaración con reservas, pero reconocen que poderosas fuerzas norcoreanas, en número hasta de una división, están contraatacando a las tropas surcoreanas a una distancia de 80 y 96 kilómetros al sur de la frontera de Manchuria. Un batallón de la sexta división surcoreana que había sido rodeado logró quebrar el cerco a 10 kilómetros al oeste de Oujoug.

En el sector situado en torno a Unsan, a 90 kilómetros al sur de la frontera manchuriana, tres regimientos de la 1a. división surcoreana están rodeados por unos 7.000 soldados que los oficiales surcoreanos aseguran son soldados comunistas chinos.

Mientras tanto, las unidades de dos divisiones surcoreanas combaten sin tregua al noroeste de Pyongyang para escapar de la trampa en que cayeron, preparada por una división completa de "tropas comunistas chinas", según los despachos llegados del frente.

El el extremo suroeste del frente aliado, las tropas británicas lograron vencer la tenaz resistencia comunista en Pakchon, a 77 kilómetros al norte de Pyongyang. Los australianos y británicos, con avanzada de tanques, marchan junto con la 24a. división norteamericana hacia las ciudades de Sinuiju y Sakchu, en la frontera con Manchuria, y progresaron 40 kilómetros hacia el noroeste de Pakchon, llegando a Kusang. En esta plaza se detuvieron a 52 kilómetros del río Yalú, que forma la frontera con la Manchuria.

El comando del general Mac Arthur en Tokio calcula que los comunistas disponen de un ejército organizado de 20.000 hombres y que esta fuerza resiste a la ofensiva aliada hacia Manchuria. Otros 15.000 norcoreanos se hallan en bolsones aislados, a retaguardia. Las fuerzas aliadas tropezaron con fuego de artillería, morteros y has-

(Continúa en la página 2)

Mao Procuraría Proteger las Plantas Eléctricas del Yalu

SEUL, 27 (AFP). — Los servicios del octavo ejército norteamericano en Seúl continúan mostrándose escépticos en cuanto a las informaciones de fuente surcoreana según las cuales 40.000 chinos habrían penetrado en Corea del Norte. Admiten, sí, la posibilidad teórica de la presencia de soldados chinos en Corea del Norte, pero sólo se trataría de una acción limitada con una finalidad determinada. Afirman los representantes estadounidenses que si China hubiera deseado ayudar a Corea del Norte, habría intervenido mucho antes y con fuerzas superiores.

Por lo tanto, la única explicación que se suministra en Seúl sobre esas informaciones es la siguiente: La intervención china tiene por finalidad proteger las instalaciones eléctricas del río Yalú, cuya producción se distribuye entre Corea y Manchuria.

Es posible imaginar que los chinos resolvieron efectuar esa acción de último momento, a fin de poder trasladar ciertas instalaciones de una ribera a otra si fuese factible. También puede ser que los chinos traten de ayudar a Kim Il Sung a mantenerse en las montañas del Norte de Corea.

Se subraya, por otra parte, que en una extensa zona de la frontera, aguas arriba del Yalú, los sureños han llegado al límite sin mayor resistencia. Además los sureños ya han ocupado las esclusas del lago Chosin y del lago Fushen, al sur del río Yalú, donde hay cuatro centrales hidroeléctricas.

Además, según aviadores norteamericanos que efectúan diariamente misiones de patrulla en el noroeste de Corea especialmente sobre el río Yalú, ninguna actividad militar particular fué señalada en esa región durante los últimos días.

El general Yujao Heung, comandante del 2do. cuerpo de ejército surcoreano, fué quien anunció que las fuerzas chinas entraron en Corea, y suman alrededor de 40 mil hombres, que pertenecen al 40º cuerpo de ejército de Mao Tse Tung, y está integrado por los regimientos 180º, 190º y 120º.

El propósito de los chinos sería en realidad el de defender las esclusas y usinas hidroeléctricas, especialmente la represa de Sui-Ho en el río Yalú, que suministra energía eléctrica a una vasta zona de Manchuria, al igual que otra de Corea.

Según la opinión del general Heung, el movimiento de los chinos estaría asimismo destinado a demostrar a los norteamericanos que ellos están resueltos a batirse por la isla de Formosa. Un oficial superior coreano declaró, por su parte, que la acción de los chinos era en realidad una "ofensiva no preparada" dado que suelen emplear mayor número de tropas en sus ataques.

★ Dudan en Wáshington

WASHINGTON, 27 (AFP). — Ni el Departamento de Estado ni el Departamento de la Defensa norteamericanos recibieron aun confirmación oficial sobre la presunta penetración de las tropas comunistas chinas en el territorio de Corea del Norte, en la cercanía de la frontera con Manchuria. A falta de precisiones oficiales, los medios generalmente bien informados continúan dudando de la veracidad de esas noticias.

La Juventud Yanqui Apoya a la UN en su Objetivo de Lograr Paz Duradera

Esta Semana en E. Unidos
Por JOHN KERIGAN

WASHINGTON, 27 (Especial para CLARIN). — Uno de los aspectos más alentadores de las celebraciones de este año en el aniversario de las Naciones Unidas no debe buscarse en los desfiles o banderas, ni siquiera en el tañido de miles de campanas en iglesias y escuelas de todo el país. Fué, en cambio, la espontánea respuesta de la juventud norteamericana a una campaña tendiente a reunir 75.000 dólares en monedas de poco valor, para construir una fuente de homenaje en la nueva sede permanente de las Naciones Unidas, en la ciudad de Nueva York, fuente que será un símbolo del apoyo de la juventud a las Naciones Unidas y su fe en que se cumpla el grandioso objetivo de la organización, de crear una paz duradera en todo el mundo.

* * *

Después de su discurso ante las Naciones Unidas, en el cual recalcó los beneficios que obtendría el mundo si el dinero ahora gastado en armamentos se destinara a un "amplíado plan de ayuda mutua" en la guerra de la UN contra la necesidad, Truman reunió a las delegaciones de las sesenta naciones que integran el organismo, en una recepción en el comedor de la UN. Allí cortó la torta de cumpleaños de las Naciones Unidas, de 60 centímetros de diámetro, con una capa de azúcar azul y blanca y cinco velitas. Cuando una periodista norteamericana sugirió que cada uno de los presentes se llevara un trozo de la torta para "formular un deseo", como suele hacerse en los cumpleaños de niños en Estados Unidos, el presidente dijo que sólo puede haber un deseo: el de la paz mundial.

* * *

El obsequio de un hermoso establecimiento de campo, hecho por W. Averell Harriman a la universidad de Columbia, puede darle beneficios importantes a ésta, ya que la "Arden House" tiene capacidad para 125 personas y pasará a ser el centro de un nuevo proyecto de "Asamblea Norteamericana" que, según el general Dwight D. Eisenhower, es el "paso más importante que ha dado como presidente de la universidad de Columbia". El proyecto consiste en reunir a comerciantes, trabajadores, políticos, profesionales y funcionarios gubernamentales, en una continua serie de conferencias para estudiar los principales problemas del mundo, y formular sugerencias y recomendaciones.

* * *

El país se sintió apenado por la muerte de Al Jolson, uno de los cantores y actores más queridos de Estados Unidos, quien dos semanas atrás había vuelto de Corea, a donde acudiera a entretener a los soldados de las Naciones Unidas. Miles de amigos y admiradores desfilaron por la capilla ardiente, para dar el último adiós al inmigrante ruso, nacido 64 años atrás en San Petersburgo, y que por su propio esfuerzo llegó a ser uno de los ciudadanos más estimados de la Unión.

El EXTRACTO de la LOTERIA NACIONAL
EN LA PAGINA 14

EL DESCANSO DE SUS HIJOS

Tenía un empleo durante la mayor parte del día, pero durante varias horas de la noche, hacía en su casa copias a máquina para redondear sus ingresos del mes. ¡Tenía tantos gastos! Pero lo que más le dolía era que, a menudo, despertaba sin querer a sus hijos con el traqueteo de la máquina.

Naturalmente, no tenía más remedio que hacerlo. Había que vivir. Pero aquella idea lo amargaba, hasta que un día leyó este aviso en los Clasificados de CLARIN:

Máquina de Escribir Silenciosa en buen estado, vendo. Hablar: T. E... 3635

¡Era la solución! ¿Cómo no se le había ocurrido antes? Y, si se ofrecía en CLARIN, debía ser una buena oportunidad. Le habló al anunciante, vió la máquina y como su estado era realmente bueno y su precio razonable, la compró sin vacilar apelando a sus ahorros. Y, ahora, está encantado. Ha logrado proporcionarles descanso a sus hijos gracias a un Aviso Clasificado de CLARIN (T. E. 31-8368, 0576 y 9768, y personalmente en CORRIENTES 535).

Asisten el Gral. Perón y su Esposa a la Clausura del Congreso Eucarístico

(Información página CINCO)

El Récord Mundial de Salto a Baja Altura

INSTANTE en que Alberto Aurelio del Castillo llega al agua después de haberse lanzado desde 30 metros, para probar un paracaídas de invención argentina. Con ese salto a tan baja altura, del Castillo batió el récord mundial que pertenecía a un norteamericano con 37 metros. (Información página SEIS.)

Amenazan ya Sinuiju las Avanzadas Sudcoreanas

Ocuparon Onjong y el Puerto de Chongjin, Importante Centro Industrial

SEUL, 29 (INS). — La 6ª división surcña ocupó la plaza de Onjong, a unos 80 kilómetros al sur de la frontera manchuriana en una operación tendiente a reforzar a otros contingentes que se hallan ya en el linde mismo. La toma de Onjong eliminó el obstáculo que bloqueaba la vía de comunicaciones con otros elementos de la 6ª división, que han tomado posiciones en la margen coreana del Yalú.

La aviación aliada se ha encargado hasta ahora de abastecer de alimentos y municiones a esos elementos de avanzada, dejando caer el material en la región de Kojang, a unos 24 kilómetros al sur de la frontera, y un batallón se encargaba de recogerlos y transportarlos a las posiciones aliadas en la ribera meridional del río.

Además se informa que la división "Capitol" llegó al puerto de Chongjin, en la costa oriental de Corea del Norte. Chongjin es un importante puerto y centro de la última zona de industria pesada en poder de los comunistas.

Mientras tanto sigue la ofensiva contra Sinuiju, plaza estratégicamente situada en la extremidad meridional del puente ferroviario y carretero que conduce al territoria manchuriano que está encabezada por una punta de lanza formada por las fcerzas de la comunidad británica. La brigada británica después de perforar las líneas comunistas, avanzó 16 kilómetros colocándose a 83 kilómetros en línea recta al S. E. de Sinuiju. El avance se realizó al norte de Kasan, venciendo la oposición de los comunistas, provistos de tanques y de morteros en las inmediaciones de Kadotong.

★ Los Comunistas Chinos

SEUL, 29 (AFP). — Un vocero del 8º ejército dijo que dos prisioneros, pretendidos comunistas chinos, interrogados repetidas veces por distintos servicios aliados, dieron por lo menos seis versiones diferentes acerca de la presencia de tropas chinas en Corea. Por lo tanto, añadió el vocero, es imposible tomar en serio las declaraciones de esos prisioneros, teniendo en cuenta principalmente que se trata de dos soldados rasos.

El vocero emitió una opinión personal como posible explicación a los rumores sobre la presencia de tropas comunistas chinas en Corea; recordó que el Sr. Chou En Lai, canciller del gobierno de Pekín, declaró el mes pasado que no dejaría invadir un país vecino. Por lo tanto, se puede pensar que el gobierno chino haya decidido enviar un regimiento a Corea para "salvar las apariencias", lo que se considera como muy importante en el Lejano Oriente.

★ El Comando Aliado

TOKIO, 28 (AFP). — Es muy posible —declaran hoy los círculos allegados al cuartel general norteamericano— que comunistas chi-

(Continúa en la página 2)

Año del Libertador General San Martín

Clarín — DIARIO DE LA MAÑANA — BUENOS AIRES REPUBLICA ARGENTINA — 15 centavos

Un toque de atención para la solución argentina de los problemas argentinos

Año VI Buenos Aires, Domingo 29 de Octubre de 1950 Nº 1.826

DOS MIEMBROS DEL GABINETE RUSO FUERON SEPARADOS DE SUS CARGOS

PARIS, 28 (AFP). — El Soviet Supremo liberó de sus funciones, por razones de enfermedad, al ministro de Control de Estado, Neklu. En su reemplazo fué designado Vaevolod Merkovlov. Así lo anunció en una emisión la agencia Tass, la cual añadió que, por su parte, el ministro de Equipamientos, Dvinski, que ha sido designado para otras funciones, fué reemplazado por Ponomarenko.

Continuaron Debatiendo en la UN el Futuro de España

LAKE SUCCESS, 28 (AFP.) — La comisión política siguió tratando el caso España. Dos corrientes se manifiestan en su seno: la de los países que desean que los miembros de la UN recobren la libertad de enviar sus representantes diplomáticos a Madrid, permitiendo al mismo tiempo la admisión de los representantes de España, y la de los que se oponen a toda modificación del "status" actual.

Los países partidarios de una revisión de las medidas adoptadas en 1946 contra España se hallan de acuerdo para manifestar que:

1º La condena de Franco por la UN constituye una ingerencia en los asuntos internos españoles.

2º Las medidas adoptadas contra España no han dado hasta ahora los resultados esperados.

3º La abrogación de la condena —o mejor dicho de ciertas medidas "discriminatorias" contra Franco— se impone como "un reconocimiento de una situación de hecho y como medida de prudencia".

Los adversarios de la resolución favorable a España afirman

1º Esta cuestión fué incluida en el orden del día tal vez precipitada y prematuramente

2º Ciertas delegaciones se quejan de lo imprevisto de esta reso-

(Continúa en la página 2)

La Civilización Dominó su Miedo al Comunismo, Dijo el General Marshall

Estudian la Organización de la Defensa de Europa

WASHINGTON, 28 (AFP) — Comenzó la conferencia de los ministros de Defensa de las naciones del Pacto del Atlántico, en un edificio rodeado por nutridos contingentes de tropas elegidas del ejército norteamericano, mientras policías en motocicletas patrullaban, sin descanso los alrededores. Una doble fila ininterrumpida de soldados se escalonaba a lo largo de las galerías que conducen a la sala de conferencias. Este recinto, verde y oro, estaba engalanado con las banderas de las 12 naciones del Pacto.

Los ministros, ubicados alrededor de la gran mesa central, vestían todos de civil y estaban rodeados por sus consejeros. El general Marshall fué acompañado por su jefe de Estado Mayor, general Bradley, y Charles Spofford, suplente norteamericano en el Consejo del Atlántico. Frente a él estaban sentados Jules Moch, ministro de Defensa francés, y el embajador de Francia, Sr. Henri Bonnet.

El general Marshall se puso de pie para declarar iniciada la conferencia. "Espero que el año que acaba de transcurrir quedará en la historia como el año durante el cual la civilización ha dominado su miedo al comunismo —declaró el general Marshall en su discurso—. Pero no debemos caer en una actitud demasiado confiada, pues la lucha quizá sólo esta en su principio... Debemos elaborar planes realistas en su apreciación de la situación presente".

La declaración del secretario de Defensa norteamericano fué relativamente breve ya que sólo constó de ocho párrafos

★ Eisenhower Visitó a Truman

WASHINGTON, 28. (INS) - Eisenhower celebró una conferencia de 45 minutos con el presidente Truman, discutiendo asuntos relacionados con el ejército unificado que se proyecta crear para defender a la Europa Occidental

Al abandonar la Casa Blanca, declaró a los periodistes que en su conferencia con Truman "no se llegó a ninguna decisión".

★ El Comando Supremo

WASHINGTON, 28. (AFP) — En fuente autorizada se desmintieron las informaciones indicando que el Comité Militar del Pacto del Atlántico habría llegado a un acuerdo unánime para la designación del general Eisenhower como Comandante Supremo de las fuerzas del Atlántico.

La Inflación en los Países Occidentales Podría Ser el Arma Secreta del Enemigo

PARIS, 28 (De nuestra agencia). — El árbol alemán no debe impedirnos ver la selva rusa expresó Paul Reynaud en el último debate de la Asamblea francesa. A eso contestó el primer ministro, que el gobierno ve claramente ambas cosas, el árbol y la selva, pero que no cree inevitable la guerra. Daladier, apoyado por Pierre Cot, fué aun más lejos al afirmar que nada hace prever la agresión soviética y que el peligro ruso es más imaginario que real. Por supuesto, todos quisieran creerle. Mas Daladier tiene, como profeta, escaso prestigio: es nombre de Munich.

Mientras Jules Moch trata en Washington, sin muchas esperanzas, de convencer a sus colegas del Consejo de Defensa Atlántica sobre las ventajas del plan francés, el semanario "Le Petit Bleu", cuyo director político es el propio presidente del consejo, René Pleven, publica, acerca del tema, estas elocuentes líneas: "Se ha dicho que el proyecto gubernamental llega demasiado tarde y que no habrá tiempo para construcción tan compleja. No creemos que sea tarde para evitar un traspié y no vemos qué urgencia hay en lanzar de nuevo a los alemanes por la senda del militarismo so pretexto de que necesitaremos sus soldados dentro de año y medio o dos años, que es el plazo calculado para poner en pie sus divisiones. En mucho menos tiempo resulta viable realizar los objetivos previos del plan francés y constituir un ejército europeo".

Es posible que así sea. Sólo que algunas de esas condiciones aparecen inaceptables para los aliados y aunque no faltara el tiempo, faltaría siempre algo más esencial: el acuerdo de todos los socios atlánticos. Por lo pronto está por medio la oposición inglesa. Al llegar a Nueva York, el ministro Shinwell declaró, sin muchos ambages, que "es ya hora de terminar con tanta charla", lo cual no presagia nada bueno para su colega Moch. "The Times", por su lado, escribe que sería perfectamente irrazonable de parte de los franceses retardar la decisión del rearme alemán con la esperanza de que Gran Bretaña y los países del continente acepten colocar sus respectivos ejércitos tanto como sus industrias de guerra, bajo un control político europeo.

Entre las esperanzas de Pleven y Moch, quienes parecen no creer en la inminencia de una agresión soviética y confiar en construcciones defensivas a largo plazo, está el punto de vista de Pestche ministro de Finanzas. En el aspecto económico de las cosas, ha dicho, se oculta la clave del problema. Si el esfuerzo que exige el rearme ha de prolongarse varios años, resulta claro que existirá el grave peligro de la inflación en los gastos públicos y en los precios. Desde luego, no solo en Francia. El presupuesto militar de EE. UU., según se prevé, alcanzará la astronómica cifra de 50.000 000.000 de dólares al año. ¿Hasta cuándo ese país, por rico que sea podrá soportarlo? La lucha en favor de la libertad de los pueblos y de la paz no se libraría, pues, fatalmente, según el citado ministro francés, en los campos de batalla, sino en el plano de la estabilidad de vida de los países democráticos: la inflación podría ser muy bien la verdadera arma secreta del adversario.

OCTAVIO GONZALEZ ROURA
Representante general de CLARIN en Europa

A UN PASO DEL VERANO

Se acercaba el verano y Luis no sabía qué hacer. ¡Tenía tantas ganas de que sus hijos pasaran toda aquella temporada al aire libre, tonificándose! Pero la idea de quedarse durante meses en el mismo lugar no lo seducía, ya que era muy afecto a la variedad y a los viajes. Entonces, fué cuando leyó este aviso en los Clasificados de CLARIN:

CASA RODANTE
muchas comodidades, barato, ver o llamar T. E. ..-2345

Inmediatamente comprendió que aquélla era la solución, ya que combinaba la vida de campo con la variedad de paisajes y ambientes. Y les permitiría conocer muchas de las bellezas de nuestro país. De modo que fué a ver sin pérdida de tiempo la casa rodante y formuló su oferta. Si se la aceptan, habrá solucionado el problema de su veraneo en forma ideal, gracias a un Clasificado de CLARIN (Teléfonos del Estado 31-8368, 0576 y 9768, y, personalmente, en CORRIENTES 555).

Lea MAÑANA

el séptimo capítulo de la apasionante serie de notas

"VIDA Y MUERTE EN LA U. R. S. S."

del comandante republicano español El Campesino, evadido de los campos de concentración de la Rusia Soviética después de dramáticas peripecias, titulado:

"EN 1941, A LOS CINCO DIAS DEL ATAQUE ALEMAN, LA U. R. S. S. ESTUVO A UN PASO DEL DESASTRE TOTAL"

Una sensacional primicia exclusiva de CLARIN

Presidió el Gral. Perón el Acto de Clausura del Congreso Eucarístico

Información pág. 8167 E y 9620.

Más Tropas de la Unión Desembarcan en Iwon

PESAR breve dolencia dejó de existir ayer en el palacio real de Estocolmo, el rey Gustavo V de Suecia, cuya salud hallábase seriamente quebrantada en los últimos días. Contaba 88 años de edad.

Año del Libertador General San Martín

RECLAME A SU CANILLITA CON ESTA EDICION EL SUPLEMENTO DEPORTIVO

Clarín

PRIMERA SECCION

REPUBLICA ARGENTINA 15 CENTAVOS EN TODO EL PAIS

Un trazo de atención para la solución argentina de los problemas argentinos

AÑO VI BUENOS AIRES, LUNES 30 DE OCTUBRE DE 1950 Nº 1.827

TOKIO, 29 (AFP). — Desembarcaron 27 000 hombres de la 7a. división americana de infantería en Iwon y se registraron avances en todos los sectores, anunció esta tarde un comunicado oficial emitido en el gran cuartel general.

Iwon se encuentra a 280 kilómetros de Wonsan y es un punto de alto valor estratégico y militar para la prosecución de la ocupación del triángulo formado por la frontera siberiana y el mar del Japón.

★ Un Revés Sureño

Sin embargo, por informaciones de los corresponsales de guerra se ha sabido que las fuerzas comunistas han logrado infligir un revés a unidades de la sexta división de Corea del Sur que habían tratado de penetrar hasta la zona de las esclusas del Yalu cerca de Ongjon. En un vigoroso contraataque, fuerzas comunistas estimadas en dos batallones hicieron retro-

(Continúa en la página 2)

Van Hacia la Frontera Manchú las Nuevas Unidades Aliadas

TOKIO, 29 (AFP). — El comunicado sobre la operación anfibia en Iwon fué dado a las 4.45, hora Greenwich desde a bordo del buque "Eldorado", que enarbola el pabellón del comandante del grupo anfibio Nº 3, frente a Iwon.

Dice que las fuerzas de la 7ª división, desembarcadas, están al mando del general David Barr, quien irradió el siguiente mensaje:

"Nos dirigimos hacia la frontera manchú, destruyendo todas las fuerzas enemigas que encontramos en nuestra ruta".

Agrega que se estableció una cabecera de puente inmediatamente, de un kilómetro y medio al norte de Iwon, y que en la operación intervinieron unos 50 buques anfibios, sin oposición.

La 7ª división, avanzará ahora hacia el norte, pero no lo hará por la costa, sino que cruzará la zona montañosa, vía Pungsan, en dirección a la frontera china.

Falleció en Estocolmo el Rey Gustavo V de Suecia

Relevarán de sus Cargos a Otros Ministros Rusos

LONDRES, 29. (INS) — En los círculos del Foreign Office se tejen conjeturas sobre la posibilidad de que sean relevados de sus cargos otros ministros de la Unión Soviética, además de L. Mekhlis y B. Dzimsky, cuyas separaciones fueron anunciadas ayer.

Sobre la base de las versiones formuladas por los comentaristas de Radio Moscú a la marcha del plan quinquenal soviético, se señala que las reservas fueron particularmente acerbas con los ministerios de energía eléctrica, industria química, construcciones e industria metalúrgica, en tanto que los ministros removidos son los de control estatal y agricultura.

GUSTAVO VI será el nuevo monarca sueco. Ayer fué proclamado y hoy jurará ante el Parlamento

Proclamaron a Gustavo VI Nuevo Monarca Sueco

ESTOCOLMO, 29 (INS). — Gustavo V, que reinó en Suecia durante 43 años, falleció apacibleamente a primera hora de la madrugada de hoy, unas horas después que hubiese dicho en voz muy queda a su médico de cabecera: 'Ahora me voy a morir".

El fallecimiento del rey Gustavo ocurrió a las 2.45 de la mañana, hora de Nueva York, y fue anunciado oficialmente en un breve boletín expedido por el médico de la casa real, doctor Hjalmar Casserman, en el palacio de Drottningholm.

El primogénito del extinto monarca, el príncipe heredero Gustavo Adolfo, fué proclamado inmediatamente Rey de Suecia con el título de Gustavo VI.

El nuevo monarca, que tiene 67 años de edad, convocó al gabinete a una reunión para el lunes, a las 8 de la mañana, en la que hará una solemne declaración de intenciones y los príncipes de la nación prestarán el juramento de lealtad.

Los miembros de la Casa Real montan guardia al lado de los restos del monarca, que yacen en un féretro cubierto con el manto real y una capa de la Orden de los Serafines.

Gustavo V había sufrido un síncope el viernes pasado en el transcurso de una reunión de gabinete que se celebraba en el Palacio, temiéndose por su vida, ya que durante el pasado año el respetado soberano había padecido una bronquitis crónica que le hacía difícil la respiración.

El reinado de Gustavo fué uno de los más largos de la historia moderna, habiendo sido superado por el de la reina Guillermina de Holanda, que abdicó en 1948, después de ocupar el trono de su patria durante 58 años.

El extinto monarca sucedió en el trono de Suecia a su padre, quien murió en 1907, luego de haber reinado por espacio de 43 años.

★ El Nuevo Monarca

ESTOCOLMO, 29 (AFP). — El príncipe heredero Gustavo Adolfo, será investido mañana, a las 14, de los poderes reales.

Después de prestar juramento, el nuevo soberano recibirá la renuncia del ministerio, al que rogará permanecer en funciones. Inmedia-

(Continúa en la página DOS)

Truman Desea Anular la Ley de Seguridad

WASHINGTON 29 (INS). — En fuentes oficiales, se ha informado que el presidente Truman tratará de conseguir que el Congreso, en su próxima sesión especial anule la ley de seguridad interna, que fué aprobada pasando por sobre su veto.

Altos funcionarios de la administración manifestaron que el jefe del Ejecutivo cree que la ley McCarran ya está "completamente desacreditada" y que no es práctica.

Los informantes expresaron su convencimiento que si la derogación de la ley es algo muy urgente y es uno de los asuntos más importantes que serán presentados a la consideración del Congreso.

★ Pedirá Enmiendas

Los informantes expresaron su convencimiento que si la derogación absoluta no es posible, el presidente Truman pedirá que se introduzcan enmiendas para despojar lo que él cree que son parcialidades injustas e inconstitucionales en la ley.

Personas allegadas a la Casa Blanca declararon que el presidente Truman convocará al Congreso para el 20 de noviembre próximo, o sea una semana antes de la fecha regular señalada, que es el 27 del mismo mes. A este respecto todo parece indicar que el primer mandatario emitirá a la brevedad la convocatoria.

CLARIN en Londres:

REPERCUTIERON EN EL PUEBLO INGLES LAS PALABRAS DEL EMBAJADOR HOGAN

LONDRES, 29. (De nuestra agencia). — A pesar de que el día 25 los Comunes volvieron a su Cámara destruida en 1941 por la aviación alemana — durante nueve años, la vieja artesanía británica reconstruyó pacientemente la sala a punta de escoplo y de gubia, partiendo de las cenizas—, y no obstante la euforia y los torrentes de exaltación democrática que esta restauración originó en el país, la prensa de Londres dió amplia cuenta del discurso que un día antes había pronunciado el embajador argentino, doctor Carlos Hogan, en la Sociedad de Carniceros, durante el banquete del cual fue invitado de honor. Y más aún: durante varios días, registró sus repercusiones con honesta objetividad.

Por primera vez, quizá, el pueblo británico ha podido estudiar y comparar dos versiones de la hasta ahora unilateral información pública de las desventuras del convenio de carnes entre Buenos Aires y Londres. El discurso del doctor Hogan no fué en ningún momento agresivo, pero sí claro y convincente. No basta con que la mujer sea honrada —dicen los clásicos—, sino que debe parecerlo. No es suficiente tener razón; hay que demostrarlo. La avalancha de cartas que se han enviado a los directores de los periódicos londinenses a raíz del discurso del diplomático argentino, prueba hasta qué punto sus palabras penetraron en la conciencia de un pueblo que, por principio, desea conocer la verdad.

Sería interesante transcribir por lo menos varias líneas de algunas de esas cartas. En la imposibilidad de condensar en un limitado cablegrama tan agradable tarea, reproduciré —como muestra— la parte final de un alegato en favor del punto de vista argentino que acaba de publicar el "Daily Telegraph" con la firma de Fredman Ashe Lincoln, alto jefe de la reserva de la marina del rey, y consejero de su majestad. "La Argentina —dice— tiene una tradición de buena voluntad hacia Gran Bretaña y su gobierno desea tanto como el nuestro el estímulo del comercio entre ambas naciones. Pero cualquier convenio que se firme entre los dos estados, solo puede basarse en la pura comprensión de las circunstancias actuales. Simpatizamos naturalmente con el deseo del gobierno de Londres de mantener nuestro nivel de vida, pero no podemos pretender que esto se consiga a cambio de empobrecer a otros pueblos. Esperemos que el valiente discurso del doctor Hogan ayude al gobierno británico a penetrar en la zona de los hechos inexorables".

JACINTO MIQUELARENA
Representante de CLARIN en Londres

SE AGASAJARA EN ROMA AL CANCILLER SCHUMAN

ROMA, 29 (INS) — Se ha preparado ya un vasto programa de agasajos para el canciller de Francia, que mañana llegará a esta ciudad, para asistir a las deliberaciones del Comité de Ministros del Consejo de Europa, cuya sesión inaugural está fijada para el 4 de noviembre próximo.

Previamente a estas reuniones el señor Roberto Schuman asistirá como civil a los actos de la proclamación del dogma de la Asunción de la Virgen.

Para participar de estas ceremonias religiosas, ya están llegando a la ciudad Santa altas personalidades eclesiásticas de distintas partes del mundo, entre las que se cuentan numerosos prelados y altas personalidades del mundo católico español.

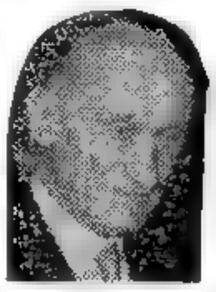

SCHUMAN

★ Pésame del Rey Jorge

LONDRES, 29 (INS). — El rey Jorge VI de Gran Bretaña ordenó esta noche que la familia real británica guarde un período de luto de dos semanas, por la muerte del rey Gustavo V de Suecia. El hijo mayor y sucesor del monarca hoy desaparecido, príncipe heredero Gustavo Adolfo, contrajo matrimonio en 1935 con Lady Louise Mountbatten, biznieta de la reina Victoria, lo cual unió a las casas reales de ambas naciones.

★ Mensaje de Auriol

PARIS, 29 (AFP). — El presidente de la República francesa, señor Vincent Auriol, dirigió un telegrama de condolencias al príncipe heredero de Suecia, con motivo de la muerte del rey Gustavo V, en el cual se declara que "la nación francesa se asocia de todo corazón al duelo del pueblo sueco y conservará fielmente el recuerdo del rey Gustavo V, del mismo modo que apreciaba su presencia todos los años en Francia".

"Vuestro augusto padre demostró constantemente —agrega el telegrama— que se pueden aliar las tradiciones de la gran historia con el impulso generoso y noble de la democracia".

Y HARA UN BUEN PAPEL

Se acercaba la fecha del famoso banquete que lo tenía tan preocupado. ¡Y no era para menos! Le habían encargado el discurso principal. Tendría que ofrecerle la demostración al jefe de oficina. ¡El, que a duras penas lograba hilar dos palabras! Sí. No cabía duda de que lo esperaba un serio compromiso.

Cuando más lo inquietaba tal idea, leyó este Aviso Clasificado en CLARIN:

ORADOR

Dominio de sí mismo. Educación de la voz. Profesora T. E. 32-3873

¡Qué suerte! Ahora, sí que estaba salvado. Sin vacilar, le habló por teléfono a la profesora y concertó varias clases urgentes. En las dos semanas que faltan para la fecha del banquete, aprenderá lo suficiente para salir del paso y aún quizás se gane unos sinceros aplausos. Y la clave de su éxito, estará en ese oportunísimo Aviso Clasificado de CLARIN (T. del Estado 31-8368, 0576 y 9768, y personalmente en CORRIENTES 555)

Evacuaría Lhassa el Dalai Lama Ante la Invasión Roja

(Información página CUATRO).

Argentina Venció a Chile y E. U. a Brasil en Básquet

(INFORMACION PAG QUINCE)

ENERGICA RESISTENCIA DE LOS COMUNISTAS EN COREA

SE LIBRA UNA CRUENTA BATALLA EN EL NOROESTE

SEUL, 31 (INS). — Ciento treinta mil soldados de la UN tratan de alcanzar la frontera del Yalu y terminar la guerra, pese a la resistencia, a menudo enconada, que presentan los rojos. La batalla más cruenta tiene por escenario la región noroeste, donde unos 10.000 comunistas, entre los cuales se dice que hay muchos soldados chinos, con uniformes norcoreanos, recapturaron Onjong y atacaron a Unsan. Mientras tanto, elementos de la 1a. división norteamericana con tanques y cañones móviles, marchan a toda prisa hacia esa zona, para auxiliar a los sureños, obligados a replegarse.

El empalme de carreteras de Unsan, a 16 kilómetros al sur de Onjong, estaba rodeado por tropas norteñas bien armadas y organizadas que atacaban desde posiciones atrincheradas y camufladas en las colinas situadas en el nordeste y noroeste de la población.

Los despachos del frente dicen que el enemigo, utilizando lo que los sudcoreanos dicen que son soldados comunistas chinos recién llegados de Manchuria, desataron dos ataques apoyados por morteros contra Unsan antes del amanecer del lunes. Los dos ataques fueron rechazados, pero la batalla continuó, pues los rojos, aparentemente, tratan de doblar el flanco oriental de la ofensiva aliada en el noroeste de Corea.

Una división sureña —la sexta— fué desalojada de Onjong en medio de gran confusión después de perder el treinta por ciento de sus hombres y la mayor parte de su equipo en tres días de violentas acciones. Este ha sido el primer revés de importancia sufrido por efectivos de la UN, desde que se iniciara la contraofensiva.

En el noreste de Hamhung, puerto de la costa oriental, los

(Continúa en la página DOS)

LUIS MUÑOZ MARIN
El gobernador de Puerto Rico hace frente a un alzamiento nacionalista

Opondránse los Rusos a Trygve Lie

LAKE SUCCESS, 30. (INS) — En la sesión que a puertas cerradas celebró el Consejo de Seguridad, Rusia anunció que boicoteará al secretario general de las Naciones Unidas, Trygve Lie, si éste continúa en su cargo por "imposición" de la Asamblea General. A pesar de esa enérgica declaración, el Consejo de Seguridad rechazó las demandas soviéticas en las que solicitaba que se reabriera la cuestión del secretario general con el propósito de impedir que la Asamblea prorrogue por tres años más el mandato de Trygve Lie. La moción soviética fué rechazada por siete votos contra uno y tres abstenciones de India, China y Egipto. Malik advirtió que si la Asamblea prorroga el mandato de Lie, Rusia considerará que desempeñará su puesto "ilegalmente".

★ **Impugnación Rusa**

LAKE SUCCESS, 30. (INS) — El ministro de Relaciones Exteriores de la Unión Soviética, Andrei Vishinsky, reveló que mañana informará a la Asamblea General de las Naciones Unidas que su país no tratará con Trygve Lie si se prorroga a este funcionario su período como secretario general de la Organización.

Vishinsky convocó a una reunión de prensa "para hacer un llamamiento a la opinión pública contra las violaciones a la carta de las Naciones Unidas". Afirmó, sin embargo, que Rusia no boicoteara a la Organización propiamente dicha.

El canciller soviético dijo a los periodistas: "Hemos decidido no reconocer el nombramiento de Lie. El no constituye las Naciones Unidas. Por lo tanto no trataremos con el señor Lie si continúa en su cargo, si bien ello no implicará que desconozcamos a la Organización de las Naciones Unidas".

Vishinsky describió a Lie como "una persona de dos caras" y un instrumento de los Estados Unidos.

Marshall Presidió la Deliberación de los Ministros de Defensa

WASHINGTON, 30 (AFP). — Se reanudaron las conversaciones de los ministros de Defensa esta mañana en la sala de conferencias gubernamentales de Washington. El general Marshall presidió la sesión y los medios informados presumen que el problema de la incorporación de las unidades alemanas a las fuerzas unificadas del Atlántico sería objeto de un intercambio de opiniones sobre las tesis americana y francesa.

MARSHALL

Se cree que el general Marshall insistirá sobre todo en la necesidad de "ir rápido" mientras que Jules Moch, ministro de Defensa francés, insistirá en que Francia no puede aceptar la integración de unidades alemanas sino dentro del marco de un ejército continental europeo y de unidad económica de los países interesados.

Después de la reunión de hoy los ministros de Defensa serán presentados al presidente señor Truman.

La Nueva Sede de la Cámara de los Comunes

FUE inaugurado con un acto especial el nuevo edificio de la Cámara de los Comunes; la sesión congregó a todos los miembros del parlamento, sin excepción. Es sabido que el anterior edificio fué destruído en un bombardeo

Año del Libertador General San Martín

DIARIO DE LA MAÑANA

Clarín

BUENOS AIRES · REPUBLICA ARGENTINA · 25 centavos

Un toque de atención para la solución argentina de los problemas argentinos

Año VI Buenos Aires, Martes 31 de Octubre de 1950 Nº 1828

Otros Tres Países Apoyarán la Moción en Favor de España

LAKE SUCCESS, 30 (INS). — Los delegados de Egipto, Grecia y Holanda anunciaron hoy que apoyan la moción presentada por 8 naciones latinoamericanas, además de Filipinas, por la que piden el levantamiento del boicot diplomático contra ESPAÑA. El delegado de Egipto dijo que su país desea mantener relaciones con la península porque el mundo árabe se interesa en el bienestar de los árabes que viven en España.

Holanda declaró que apoyará la moción porque el boicot decretado en 1946 resultó "inadecuado", añadiendo que procedía así en interés de mejorar las relaciones económicas en Europa. Además presentó una pequeña enmienda a la resolución por la cual se declara que las oficinas especializadas de la UN, admitirán a España si estiman que eso va en el interés de su labor.

A continuación el delegado polaco, Juliusz Katz Suchy abogó por el total rechazo de la ponencia de ocho naciones en pro del levantamiento de las restricciones diplomáticas implantadas contra el régimen del general Franco afirmando que "el actual gobierno de España continúa siendo una amenaza para la paz". Katz Suchy dijo que se está "complotando" para llevar a España al seno de las Naciones Unidas.

★ **La Posición de EE. UU.**

WASHINGTON, 30 (AFP). — Toda intervención de Estados Unidos para obligar a incluir a España en la organización de defensa de Europa occidental sería perjudicial a la causa común. Tal es la opinión emitida por radio por el señor James Bonbright, secretario de Estado adjunto.

Sangrienta Revolución en Puerto Rico: 19 Muertos

Luchan Policías y Nacionalistas en Varios Lugares de San Juan

SAN JUAN DE PUERTO RICO, 30 (INS). — El grito de Lares resonó hoy nuevamente en Puerto Rico al levantarse en armas los nacionalistas en contra del gobierno de Estados Unidos, en demanda de la independencia nacional. Diecinueve personas ya han muerto en los sangrientos combates que se libraron en San Juan y en muchas otras ciudades de la isla.

★ **El Ataque a Palacio**

Enarbolando la bandera de Puerto Rico, creada por los revolucionarios potorriqueños y cubanos a fines del siglo pasado, los nacionalistas atacaron el palacio del gobernador insular, Luis Muñoz Marín, y otros edificios públicos en San Juan. Además, efectuaron varios asaltos contra los cuarteles policiales en algunas ciudades de la isla, batiéndose con la policía en una serie de violentos choques.

El movimiento nacionalista, que no es un partido legalmente inscripto y tiene, según cálculos, más de 5.000 afiliados, proclama tener raíces históricas con la revolución de Lares, de 1867, en la que un grupo de portorriqueños levantó el estandarte de la independencia contra el coloniaje de España. El jefe del movimiento es Pedro Arbizu Campos, doctor en leyes de la Universidad de Harvard, quien fué encarcelado por los norteamericanos en 1936 después que un jurado lo declaró

(Continúa en la página DOS)

EN LA PARTE de arriba del mapa aparece Puerto Rico, con las ciudades de San Juan, Arecibo, Utuado y Peñuelas donde se produjeron serios disturbios. En la cárcel de Río Piedras, —próxima a San Juan— hubo por coincidencia una espectacular fuga de presos. La flecha indica el lugar de las Antillas donde se halla la isla de Puerto Rico

Es Evidente que la Situación Algo Mejoró o que al Menos no Empeoró

MILAN, 30. (De nuestra agencia.) — En los Comunes, un diputado expresó su disgusto porque el gobierno inglés no impidió el viaje a Italia del profesor Pontecorvo, quien después se trasladó a Finlandia y de allí a Rusia. El tal Pontecorvo, italiano de raza hebrea, se había naturalizado inglés y trabajaba con Fuchs, de quien era amigo y, como él, especializado en estudios atómicos. Disponía de un pasaporte británico y tenía en Italia a sus padres y a una hermana "casada" con un comunista.

Pero... ¿debía el gobierno de Londres prohibirle el viaje, por el simple hecho de que un cuñado suyo fuese comunista y un primo, que es senador, también? El procedimiento resultaría ilegítimo, absurdo y ridículo. No se puede acusar a Rusia de país sin libertad, si otros estados la imitaran impidiendo a sus ciudadanos trasladarse a donde desean. Además, si Rusia posee ya la atómica, como se da por aceptado, parecen exagerados e ingenuos los temores y las acusaciones contra el espionaje. No se pueden cerrar las puertas a la ciencia, aunque esos estudios y descubrimientos sirvan para destruir. Mañana, los mismos descubrimientos podrían salvar a la humanidad. Pero la palabra "mañana" tiene un significado muy relativo mientras la palabra "hoy" se concreta en incertidumbres y contradicciones. Así Francia, que se ha batido gallardamente contra el rearme alemán, ahora lo aceptaría pero como integrante de la unidad europea de la cual París debe ser la cabeza. Sin embargo, pasan los meses y se permanece en estado estático; esto es, la Europa Occidental muestra sus fallas, sus rivalidades, sus ambiciones seniles y, sobre todo, su impotencia para reconstruirse moral y políticamente. Incluso sus decisiones militares son poco efectivas; carecen de solidez y de solidaridad. Esto puede extenderse incluso a las naciones de la cortina de hierro. Lo único positivo es el refuerzo de las tropas norteamericanas acantonadas en Europa. El general Manton Eddy, su comandante, ha declarado a la prensa de Berlín: "Los soldados de EE. UU. han venido aquí para quedarse". Esto es franqueza y a la vez admonición y advertencia para los que, queriéndolo o no queriéndolo, reciben órdenes de Moscú. En Italia, donde la desconfianza y el escepticismo forman parte de la psicología colectiva, se considera que la situación algo ha mejorado o al menos no ha empeorado. Es decir, no estamos próximos a la catástrofe que destruiría a Europa.

BATTISTA PELLEGRINI
Corresponsal de CLARIN en Italia

SU SUEÑO FUE UNA REALIDAD

Era joven, culta y educada, pero estaba un poco desorientada. Sentía muchos deseos de viajar, y al mismo tiempo necesitaba imperiosamente un empleo. Un día, leyó este Aviso Clasificado de CLARIN:

DAMA DE COMPAÑIA desea señora, culta, idiomas, que pueda salir de viaje. Hablar: T. E... 7634

¡Conseguir un empleo y al mismo tiempo poder viajar! ¡La perspectiva era tan seductora! Le habló por teléfono a la señora anunciante y se entrevistó con ella. Era una mujer de edad, sola y que necesitaba una persona con quien conversar. Ambas simpatizaron. Y ya se disponen a emprender un largo viaje que abarcará casi toda Europa y que convertirá en realidad el sueño de la joven. Todo porque ésta tuvo el acierto de leer los Clasificados de CLARIN (T. E. 31-8368, 0576 y 9768 y personalmente en CORRIENTES 656).

Avanzan en el Tibet las Fuerzas Comunistas Chinas

(INFORMACION PAG. DOS)

Afírmase que los Chinos Luchan en Corea

Una Comisión Especial Tratará el Problema del Rearme Alemán

WASHINGTON, 31 (AFP). — Los doce ministros de Defensa de los países del Atlántico decidieron llevar la cuestión del rearme alemán ante una comisión militar especialmente creada y que será encargada de presentar un informe al comité de defensa en el plazo más breve posible. Tal como se había previsto, el problema del rearme alemán ha sido, pues, postergado, pero el comité de defensa no ha descartado el asunto, que conserva así su carácter técnico. Corresponderá, por lo tanto, a la comisión militar especial —cuya composición no se conoce todavía— encontrar una fórmula de transacción entre el plan francés y el plan norteamericano. Esa tarea no será fácil evidentemente, pues si bien por una parte el gobierno francés debe atenerse al voto de la Cámara francesa, Estados Unidos, por otra parte, está firmemente decidido a promover la constitución de divisiones alemanas. En fuente norteamericana se declara que Jules Moch, ministro de Defensa Nacional de Francia, fué el único que rechazó el rearme de Alemania tal como lo preconiza Estados Unidos.

Los Norcoreanos Lanzaron un Violento Contraataque

«ACOMETEN CON TANQUES Y ARTILLERIA»

SEUL, 1º (INS). — Los norteamericanos capturaron dos centros de comunicaciones en el noroeste de Corea y avanzaron hasta 45 kilómetros de la frontera con Manchuria. Pero otras fuerzas aliadas se encuentran a la defensiva, presionadas por efectivos comunistas de refresco, en algunos puntos. En el nordeste, las avanzadas de dos divisiones comunistas integradas por muchos soldados de la China comunista, según afirman los surcoreanos, llegaron a 24 kilómetros de Hamhung. La infantería norteamericana ha sido despachada hacia esa importante ciudad industrial. Cerca del centro de la península, la primera división de caballería llegó a la zona de Unsan. Allí se desplegó para hacer frente a la ofensiva hacia el sur de millares de soldados comunistas con avanzadas de tanques y apoyados por artillería, que ya obligaron a replegarse a dos divisiones sudcoreanas.

Sólo a lo largo del litoral occidental se hizo algún progreso durante las últimas 24 horas en el avance hacia el norte de unos 130 mil soldados de las Naciones Unidas. Los empalmes carreteros y ferroviarios de Sonchon y Kunsong, que sólo se encuentran a 50 y 54 kilómetros al sur de la frontera manchuriana, fueron ocupados a última hora del martes por unidades de la 24a. división, apoyadas por tanques y aviación. La ocupación de Sonchon culminó un avance de 29 kilómetros de una fuerza especial de combate norteamericana que atacó por sorpresa antes del amanecer, más allá de Chongju, plaza capturada por los británicos, para conquistar el ancla de defensa occidental de la línea enemiga. La fuerza especial de combate de la 24a. división avanzó cinco kilómetros hacia el noroeste, desde Sonchon, el martes por la noche y llegó a menos de 45 kilómetros del estuario del río Yalu.

★ **Avanzan con Cautela**

Despachos del frente dicen que la columna norteamericana comenzó entonces a avanzar con más cautela para evitar separarse demasiado de otras fuerzas aliadas y exponer de ese modo su flanco derecho al ataque enemigo. Los norteamericanos no encontraron oposición al cruzar el río Tongae y al ocupar Sonchon sólo hallaron ligera resistencia. La ciudad ocupada se encuentra en el ferrocarril más importante de Corea que corre a lo largo de la costa del mar Amarillo, 50 kilómetros hacia el norte hasta Sinuiji, que se afirma es la capital provisional norcoreana. Sinuiji se halla en el margen sur de la frontera del río Yalu, frente a la ciudad manchuriana de Antung. A 35 kilómetros al noreste de Sonchon, tierra adentro, el 5o. regimiento de la 24a. división se abrió paso combatiendo y penetró en Kuson, a mediodía del martes, no obstante la enconada resistencia comunista. La oposición del enemigo cedió, finalmente, y los nor-

(Continúa en la página 2)

Año del Libertador General San Martín

DIARIO DE LA MAÑANA

Clarín

REPUBLICA ARGENTINA — BUENOS AIRES — 15 centavos

Un toque de atención para la solución argentina de los problemas argentinos

Año VI Buenos Aires, Miércoles, Noviembre 1º de 1950 Nº 1.829

Esas Tropas han Cruzado el Río Yalu

TOKIO, 31 (AFP). — El portavoz del gran cuartel general norteamericano, reconoció por primera vez, formalmente, que combaten soldados chinos en Corea del Norte. Reveló al mismo tiempo, que ya se han apresado prisioneros chinos en los sectores de Tiechon, Unsan y Tepyong, en donde están siendo contraatacadas las divisiones sureñas. La intervención china fué anunciada hace un semana por los corresponsales de guerra en el frente.

★ **Cruzaron el Yalu**

FRENTE DE COREA, 1o. (INS).— Un alto oficial del servicio de inteligencia norteamericano, haciéndose eco de la declaración de un soldado chino capturado, dijo que 100.000 soldados de la China comunista habrían cruzado el río Yalu penetrando en Corea. El prisionero reveló que los soldados comunistas chinos tenían la misión de defender a Manchuria de esperados ataques de la artillería y la aviación norteamericana y sudcoreana.

★ **Reserva en Londres**

LONDRES, 31 (AFP). — Las informaciones según las cuales unidades comunistas chinas estarían luchando juntamente con los norcoreanos contra las fuerzas de las Naciones Unidas son acogidas en esta capital con la mayor reserva.

Derrotaron en la UN el Veto Ruso a T. Lie

Hubo 48 Sufragios Favorables; 5 en Contra y 9 Abstenciones

FLUSHING MEADOWS, 31 (AFP). — La Asamblea General rechazó la proposición soviética de aplazar la discusión sobre la cuestión de la elección de nuevo secretario general para la UN por 45 votos contra 5 (grupo soviético) y 9 abstenciones (países árabes y Argentina).

Desde el principio de la sesión, Jacob Malik, delegado soviético objetó el examen de esta cuestión haciendo valer que la Asamblea General no tiene derecho de discutir la elección de Secretario General sin recomendaciones del Consejo de Seguridad.

★ **Nuevo Proyecto Ruso**

Depositó por su parte un proyecto de resolución que constituye, según dijo, el único procedimiento legal, y pidió el aplazamiento del examen de este asunto por la Asamblea, invitando además al Consejo de Seguridad a proseguir su estudio.

Al ser rechazada esa proposición la discusión continuó sobre la base de la resolución de catorce países que piden que Trygve Lie vea prorrogado su cargo por tres años más.

Luego que el delegado de Polonia tratara vanamente de hacer aplazar el debate, Warren Austin, delegado de los Estados Unidos subió a la tribuna, para declarar que la cuestión de la elección del Secretario General debe ser unida a la lucha de la UN para defender el derecho en Corea y que la historia no separará una de otra.

Austin declaró que las consultas preliminares sobre la cuestión del Secretario General no dieron resultado por culpa de la delegación soviética.

"El veto soviético contra Trygve Lie —dijo— es un castigo por su fidelidad a las resoluciones del Consejo de Seguridad sobre Corea".

El delegado norteamericano explicó que otros candidatos presentados para el cargo de Secretario General después del veto contra Lie fueron descartados "no por ellos, sino porque la cuestión está centralizada ahora sobre los principios y no sobre las personas". Indicó luego que la prolongación del mandato de Lie por tres años como se propone ahora, será una nueva manifestación de la unidad de 53 naciones que se reunen para luchar contra la agresión.

★ **La Posición Francesa**

Jean Chauvel, delegado permanente de Francia ante el Consejo de Seguridad, señaló que la delegación francesa, lamentando el incidente, estimaba que el funcionamiento normal de la organización debía considerar a los países con preferencia sobre las personas. Por lo tanto convendría no descuidar ninguna candidatura que pudiera ser aprobada por los cinco miembros permanentes del Consejo.

Indicó luego que la delegación francesa apoya la prolongación del mandato de Trygve Lie por tres años y se asociaba a la resolución en tal sentido depositada ante la Asamblea.

JACOB MALIK

★ **Interviene Vishinsky**

Después que los representantes de Grecia, Nueva Zelandia, Ecuador y Uruguay hablaran en favor de la prorrogación del mandato de Trygve Lie, Andrei Vishinsky, ministro soviético de Relaciones Exteriores, llevó un ataque medio en broma, medio en serio, contra la elección exclusiva de Trygve Lie

EL secretario de Defensa de EE. UU., general Marshall, hace uso de la palabra en la reunión inaugural de la Conferencia de Ministros de Defensa de Europa Occidental. Declaró que debe organizarse la defensa ante el peligro de la agresión comunista

Vishinsky Aclaró la Propuesta Referente al Control de Armas

LAKE SUCCESS, 31 (AFP). — Andrei Vishinsky indicó hoy en una conferencia de prensa, que la declaración que hizo el sábado ante la Comisión Política sobre control de los armamentos de la URSS fué mal interpretada.

★ **Dará Informes**

El jefe de la delegación soviética recordó, ante todo, que la Unión Soviética estaba dispuesta a proporcionar todas las informaciones sobre armamentos en caso de que fuera aceptado el plan que prevé la reducción de los ejércitos de las grandes potencias en un tercio.

★ **Aceptación Rusa**

Vishinsky agregó que el gobierno soviético aceptaría que sus informaciones sean verificadas si las Naciones Unidas lo juzgan necesario.

Levanta la UN el Boicot a España

La Comisión Política Aprobó la Medida: 37 a 10

LAKE SUCCESS, 31 (AFP). — La Comisión Política aprobó por 37 votos contra 10 y 12 abstenciones un proyecto de resolución por el cual se deja sin efecto la recomendación a los Estados miembros de las Naciones Unidas de retirar sus embajadores en Madrid y prohibir a las instituciones especializadas aceptar en su seno a España franquista.

Las medidas contra España franquista que acaban de ser derogadas habían sido adoptadas por las Naciones Unidas en 1946, cuando se impuso el boicot diplomático al gobierno del general Franco.

Rusia blanca, Checoslovaquia, Guatemala, Israel, México, Polonia, Ucrania, Unión Soviética, Uruguay y Yugoeslavia, votaron en contra. Francia y Gran Bretaña se encuentran entre los que se abstuvieron.

Y SU LABOR SERA PERFECTA

Laura N. tenía mucha habilidad para la costura y había empezado a hacerse los vestidos sola para lograr algunas economías en el presupuesto de su hogar. Pero tropezaba con una dificultad. No tenía ninguna amiga capaz de probarle los vestidos y de señalarle sus defectos. Pero un día leyó este Aviso Clasificado de CLARIN:

MANIQUIES MODERNOS

VENDO a 100 pesos cada uno para todos los talles. Hablar. T. E. (.) 0456

¡Qué buena idea! ¡Y pensar que no se le había ocurrido! Tener un maniquí de su talle para probarse los vestidos, era lo mismo que contar con el consejo de una buena amiga. En el maniquí, podría estudiar los retoques necesarios y conseguir que su labor resultara lo más perfecta posible. Se compró uno y el problema quedó solucionado gracias a un Clasificado de CLARIN (T. del Estado 31-8368, 0576 y 9768, y personalmente en CORRIENTES 555).

Exhortó el Gral. Perón a Practicar el Ahorro

(Información página CINCO)

Rindió la Ciudad su Emocionado Homenaje del Recuerdo a los Muertos

(Información página SEIS)

FRUSTRARON UN ATENTADO CONTRA TRUMAN

Hubo un Tiroteo Frente a la Casa Blanca

DOS PORTORRIQUEÑOS PLANEABAN ASESINARLO:

LA CUSTODIA MATO A UNO E HIRIO AL OTRO

WASHINGTON, 1º (INS). — En un frustrado atentado contra la vida del presidente Truman, un pistolero resultó muerto y su cómplice y tres policías heridos durante un duelo a balazos librado frente a la Casa Blanca. El muerto fué identificado como Grisolo Torre Sola y su cómplice como Oscar Collazo, de 37 años, vecino de Nueva York.

Los policías heridos, Donald Barzell, Joseph Downs y Leslie Coffelt, fueron trasladados al hospital de Socorro y allí murió Coffelt. El señor Truman se encontraba en Blair House cuando se originó el tiroteo a las dos de la tarde, hora de Nueva York. El jefe de Estado tenía que abandonar la Casa Blanca minutos más tarde para dirigirse al cementerio nacional de Arlington, en donde posteriormente presidió una ceremonia en homenaje al mariscal de campo británico, sir John Dill. Enterados, al parecer, de los planes del presidente, los terroristas se acercaron a Blair House pasando inadvertidos entre el gentío que iba o venía de almorzar por la avenida de Pennsylvania. Al acercarse a la garita del centinela, frente a Blair House, Preston sacó una pistola automática alemana P 38 y abrió fuego contra el guarda. Preston hizo tres disparos y luego se volvió para disparar contra otro guarda que se hallaba en el umbral de la Casa Blanca. Más de una docena de policías uniformados y de civil salieron apresuradamente de la mansión oficial y abrieron fuego contra Torre Sola y Collazo. El primero, manando abundante sangre de sus heridas en la cabeza y el pecho, se desplomó a tierra. Collazo fué herido cuando trataba de huir.

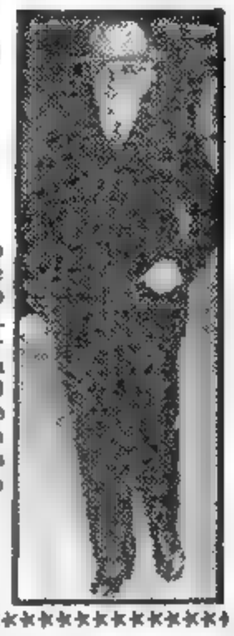

EL PRESIDENTE Truman, contra quien trataron de atentar dos portorriqueños, que intentaron llegar hasta él abriéndose paso a balazos. Uno de los agresores perdió la vida

★ Escenas de Pánico

La avenida Pennsylvania, donde se encuentra la Casa Blanca, estaba cubierta por automóviles y de transeúntes cuando comenzó el tiroteo. Centenares de empleados públicos y otras personas huyeron presas de terror dejando desiertas las calles próximas a la residencia presidencial. Las sirenas atronaron al acudir los coches de la policía y otros vehículos oficiales al lugar del suceso, de acuerdo con un plan preconcebido para actuar con prisa en cualquier emergencia que afectase la seguridad del presidente.

Poco después del tiroteo Mr Truman con aspecto serio pero sin demostrar emoción alguna, salió de la Casa Blanca y se trasladó al cementerio nacional de acuerdo con el programa previamente dispuesto.

Uno de los policías heridos fué conducido a la Casa Blanca donde recibió los cuidados de emergencia y la escalinata de la mansión quedó regada con su sangre. El barrio central de Wáshington quedó pasmado al difundirse la noticia de que se había atentado contra la vida del presidente. Millares de personas abandonaron sus ocupaciones y se congregaron en la histórica avenida Pennsylvania donde se encuentra la Casa Blanca y la mansión Blair pero los cordones policiales les impidieron llegar al lugar del tiroteo. Debido a la congestión de perso-

(Continúa en la página DOS)

Año del Libertador General San Martín

Clarín — DIARIO DE LA MAÑANA — BUENOS AIRES REPUBLICA ARGENTINA — 15 centavos

Un tesoro de atención para la solución argentina de los problemas argentinos

Año VI Buenos Aires, Jueves, Noviembre 2 de 1950 Nº 1.830

Prorrogaron el Mandato de Lie

FLUSHING MEADOWS, 1º (AFP) — La asamblea general prorrogó por tres años el mandato de Trygve Lie, como secretario general de la Organización de las Naciones Unidas, al adoptar por 46 votos contra 5 (grupo soviético) y 7 abstenciones (países árabes y Australia), la resolución en tal sentido presentada por quince potencias.

El resultado del escrutinio, saludado con grandes aplausos, dió a la decisión la mayoría de dos tercios requerida en la asamblea.

Antes de esta votación la asamblea rechazó por 37 votos contra 9 a favor y 11 abstenciones una resolución soviética pidiendo que la asamblea difiriera el exámen de la cuestión e invitando al Consejo de Seguridad a hacer nuevas tentativas para hallar un candidato aceptable para todos sus miembros permanente. Asimismo, antes de adoptar la resolución de las quince potencias la Asamblea rechazó una proposición del Irak, por 35 votos contra 15 y 7 abstenciones, que tendrá a confiar a un comité de siete miembros el estudio de la elección del Secretario General.

En la Unión Llamarán a 31.000 Reservistas

WASHINGTON, 1 (AFP). — El departamento de Marina anunció que 31.000 reservistas serán llamados al servicio activo durante los seis primeros meses de 1951. Luego seguirá un llamado regular de 5 000 hombres por mes, la mitad suboficiales. Los oficiales de marina pertenecientes a la reserva serán llamados igualmente el mes próximo, pero el departamento no indicó en qué número.

NUEVA ADVERTENCIA DE CHINA COMUNISTA

TOKIO, 1º (AFP). — La radio comunista de Pekín declaró que los chinos debían mantenerse listos para el caso de un ataque norteamericano, añadiendo que el ejército chino nunca abandonará al ejército coreano.

★ "Defensa de Corea"

El mensaje propalado por la radio de Pekín en idioma coreano declara:

"El ejército de liberación de la república china no permanecerá inactivo ante la invasión de Corea por los imperialistas norteamericanos. Los heroicos soldados del tercer ejército chino del norte de China y de Manchuria alientan fervorosamente al pueblo coreano que está luchando hasta el último hombre contra los imperialistas norteamericanos.

"Los soldados y los oficiales del ejército de China del Norte se han reunido y han decidido de luchar enérgicamente contra los imperialistas norteamericanos".

APARECEN EN COREA AVIONES A CHORRO NORTEÑOS

Destacan en Madrid la Medida de la UN

MADRID, 1º (AFP). — Toda la prensa española publica en lugar preferente el proyecto de resolución aprobado por la Comisión Política Especial de las Naciones Unidas y dejando en libertad a los estados miembros de la organización para que envíen a Madrid a los embajadores o ministros.

"El cerco de España se ha roto". "A pesar de la tenaz campaña del bloque soviético, los embajadores extranjeros volverán a Madrid", con estos y otros títulos similares da la noticia el diario católico "Ya". Toda la prensa comenta el voto y afirma que España hizo prevalecer "su razón y la justicia de su caso".

ESCENAS como ésta se repitieron en los cementerios. Con manos que la emoción tornaba trémulas, son depositadas las flores en la sepultura, mientras los labios musitan una plegaria por el alma del ser querido que se fué

A 20 Kilómetros de la Frontera Manchú

SEUL, 2 (INS). — Las tropas norteamericanas avanzaron hasta 20 kilómetros de la frontera con Manchuria, después de sostener un duelo aéreo cazas Mustang F-51 de la fuerza aérea norteamericana con aviones de propulsión a chorro de tipo ruso, que hicieron por primera vez su aparición.

La batalla aérea, que no causó bajas a ninguna de las partes, fué la culminación de un día de intensa actividad de la aviación.

(Continúa en la página DOS)

Moch es la Esperanza Francesa Contra el Comunismo

PARIS, 1º (De nuestra agencia). — El gobierno holandés acaba de disponer la cesantía de todos los comunistas que ocupan cargos en los ministerios de Relaciones Exteriores, Guerra y Marina. Análogas medidas se tomaron, hace algún tiempo, tanto en Inglaterra como en Bélgica. Teóricamente al menos, Francia ha organizado, siguiendo el proyecto Moch, la "defensa en la superficie", que incluye medidas específicas contra las actividades comunistas. "Mantendremos a raya a la quinta columna", declaró no hace mucho en Estrasburgo con doble energía el primer ministro Pleven.

¿Se ha hecho algo concreto? Aparte los aludidos planes de Moch, que solo tendrán vigencia en caso de guerra — ¡ojalá no se aplique nunca!—, poco o nada se ha dispuesto para lo inmediato. El gobierno está muy ocupado en sus negociaciones diplomáticas, la cuestión del rearme alemán y los problemas que plantea el presupuesto de 1951. La actividad comunista, en cambio, no disminuye. La enfermedad de Thorez, a la cual le hace sugestivo "pendant" en Italia la de Togliatti —semejante coincidencia, para muchos sospechosa, lleva a "Il Momento", de Roma, a afirmar que es sobre todo el resultado de la visita de cuatro agentes del Kremlin llegados a la península para imponer el alejamiento del líder italiano—, no parece haber influido lo más mínimo en el ardor de la prédica con la cual se intenta desmoralizar a los soldados que parten a Indochina ni en la activa campaña contra el servicio militar de 18 meses.

El peligro comunista subsiste asimismo en la administración nacional. La cosa viene de lejos. El decisivo papel desempeñado por los cojos en el movimiento de resistencia contra los nazis —actuaron con fanática energía y con la eficiencia propia de su experimentada técnica revolucionaria— conmovió las fibras más íntimas del patriotismo francés. Olvidó la mayoría que esas gentes sólo se pusieron contra Alemania cuando Hitler atacó a Rusia y que hasta la víspera eran "pacifistas" y predicaban, con Thorez a la cabeza, la deserción frente al enemigo. Por un impulso generoso del pueblo francés se les dejó el acceso al gobierno. Las consecuencias de tal generosidad se están pagando hoy. Al constituirse la IV República, los ministros comunistas del gabinete colocaron estratégicamente en los puestos públicos de mayor interés a millares de correligionarios de ortodoxia bien probada y estricta obediencia partidaria. La máquina administrativa quedó así prácticamente copada por Moscú. El partido Comunista francés, pequeño partido político hasta 1939, se convirtió de un día para otro en un partido de gobierno que ganó adeptos a millones y se infiltró en la administración.

Años más tarde, Paul Ramadier, a favor de una feliz coyuntura, los desalojó del gabinete que él presidía y desde entonces están en el llano, en el cual —acaso más peligrosos— maniobran con amplia libertad. Se han adentrado arteramente en la vida francesa, tanto en la ciudad como en la campaña y desde esas posiciones privilegiadas, hacen, a su gusto, el juego al Kremlin.

La esperanza de muchos es el ministro Moch, quien parece decidido a extirpar a esa peligrosa hierba roja de los principales servicios públicos, dejando de lado el guante blanco y obrando en todas partes con la decisión que le permite el disponer prácticamente de dos ministerios: Defensa e Interior.

OCTAVIO GONZALEZ ROURA
Representante general de CLARIN en Europa.

ENCUENTRO FELIZ

Tenía la casa muy bien amueblada y provista. Sólo le faltaba una cosa: un juego de copas de baccará legítimo, que era su obsesión. Un día, leyó en los Clasificados de CLARIN este aviso:

CAMBIO JUEGO COPAS Baccará por Cuadro de Calidad-Habl. ...-3528

Y apenas leyó este aviso, Eduardo recordó que tenía en el cuarto de los trastos viejos un cuadro antiguo del cual nunca se había preocupado. ¿Sería de calidad? Subió a verlo y quedó encantado. ¡Ya lo creo que lo era! ¡Y de precio, también! Le habló al anunciante y se entrevistaron. Se hizo la permuta y los dos completaron su casa, porque el dueño del juego de baccará necesitaba un cuadro de categoría para su living. Y esta combinación, favorable para ambos, pudo efectuarse por intermedio de un Clasificado de CLARIN (T. del Estado 31-8368, 0576 y 9768, y personalmente en CORRIENTES 556).

PIO XII PROMULGO EL DOGMA DE LA ASUNCION

(Información página TRES)

Argentina y EE. UU. Disputan Hoy la Final por el Mundial de Básquet

(Información página 27)

Evacuaron Unsan Ante un Intenso Contraataque Rojo

Los Comunistas Emplean Armamentos Modernos y Proyectiles Tipo "Rocket"

SEUL, 2 (INS). — Los norteamericanos tuvieron que evacuar la plaza de Unsan, 104 kilómetros al norte de Pyongyang, presionadas por la contraofensiva de 50.000 comunistas. Los informes de que dos grandes columnas enemigas avanzaban hacia el sur forzó el abandono de esa plaza, mientras otras unidades de la 1a. división norteamericana combatían por salir del cerco en que habían quedado en esa región. Veinte soldados norteamericanos heridos fueron evacuados a posiciones situadas en las colinas por medio de helicópteros. Una columna de rescate se había abierto paso contra fuerte oposición hasta menos de cinco kilómetros al sur de Unsan, cuando recibió órdenes de tomar posiciones para hacer frente a las columnas enemigas que se acercaban.

★ Informe Aéreo

Los informes del servicio de inteligencia dicen que una de las columnas enemigas avanza desde el sur de Huichon y la otra desde Onjong. Los pilotos aliados revelaron que hay "considerable movimiento" en toda zona hasta la frontera manchuriana y que la mayor actividad se nota en ambas margenes del río Yalu, que forma la frontera entre Corea y Manchuria.

Tres divisiones enemigas, apoyadas por un número indeterminado de reservas, se estaban concentrando directamente frente a las líneas aliadas al sur de Unsan. La nueva ofensiva comunista inició un ataque nocturno el jueves por la noche, por una unidad

(Continúa en la página 10031)

LAS flechas señalan la dirección de la contraofensiva norcoreana que obligó a los soldados de la ONU a evacuar la plaza de Unsan, y también el lugar por donde penetraron las fuerzas chinas que están luchando contra estadounidenses y coreanos.

Año del Libertador General San Martín

DIARIO DE LA MAÑANA

Clarín

BUENOS AIRES REPUBLICA ARGENTINA 25 centavos

Un toque de atención para la solución argentina de los problemas argentinos

Año VI Buenos Aires, Viernes, Noviembre 3 de 1950 Nº 1.831

Profunda Impresión Causó en Todo el Mundo la Muerte de G. B. Shaw

Se Calcula que Deja una Fortuna de 500.000 Libras Esterlinas

AYOT SAINT LAWRENCE, 2 (AFP) — Apenas se trasmitió al exterior la noticia de la muerte de Bernard Shaw, comenzaron a llegar mensajes de condolencias desde todas partes del mundo. En su mayoría los cablegramas traen la simple dirección de esta localidad, porque en verdad ¿a quién presentar el pésame? En que la desaparición del gran solitario causó profundo dolor, que en nada se amengua con la presunción de que difícilmente habría de reponerse del accidente en que sufrió la fractura del fémur.

El propio Attlee, que no siempre pudo salvarse de las críticas del genial humorista, ha expresado, según noticias de Londres: "La muerte ha arrebatado a una de las personalidades más notables de nuestros tiempos. Era nuestro más grande educador".

Desde Londres son trasmitidas a esta pequeña localidad, hacia la que se anuncia el viaje de distinguidas personalidades de las letras, las artes, la ciencia y la política, las repercusiones que allí llegan con motivo del deceso. Se sabe así que Radio Moscú, olvidando que Shaw había declarado últimamente sus simpatía por el comunismo, se limitó a dar escuetamente la noticia, sin agregarle ningún comentario. Nehr, en cambio, manifestó que fué extraordinaria la influencia de GBS en las opiniones de dos generaciones.

★ La Fortuna de Shaw

Se calcula que la fortuna dejada por el genial escritor asciende a medio millón de libras esterlinas, en la que no se incluyen los derechos de autor que corresponderán a sus herederos hasta el año 2000 y que pueden alcanzar varios centenares de miles más.

El testamento es todavía un secreto, pero se puede afirmar desde ya que el Tesoro británico será el principal heredero, ya que le corresponde el 65 o o de la sucesión, o sea 325.000 libras, si es cierto que la fortuna dejada asciende a 500.000

Es casi seguro que entre los beneficiarios figurarán la "Sociedad para la simplificación ortográfica de la lengua inglesa" fundada por él y que hasta ahora no parece tener gran porvenir.

(Más información en pág. SIETE)

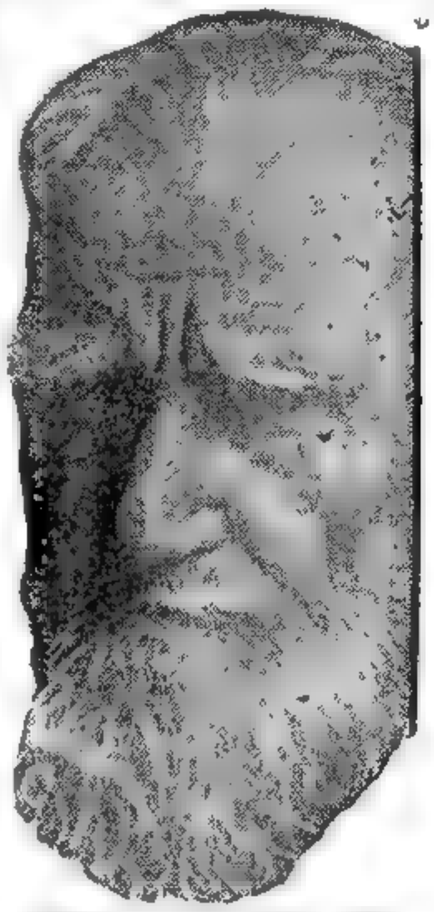

GEORGE BERNARD SHAW

Muchos Arrestos por el Atentado en E. U.

Oscar Collazo y su Esposa Podrían ser Condenados a la Pena de Muerte

WASHINGTON, 2 (AFP.) — La policía detuvo a un portorriqueño llamado Lorenzo Torre Sola, homónimo de Griselio Torre Sola, muerto durante el tiroteo de Blair House. Se detuvo igualmente a la esposa de Lorenzo Torre Sola y a su hijo, así como a dos amigos de la familia.

★ Cientos de Detenidos

Por otra parte, quedó detenida esta madrugada Rosa Collazo, esposa de Oscar Collazo, el que fué herido durante la tentativa de asesinato. Rosa Collazo está acusada de complicidad. Ha sido luego puesta en libertad bajo caución de 50.000 dólares. Además se hallan arrestados otros tres portorriqueños para ser interrogados.

Se tiene la impresión de que los agentes federales realizarán batidas en todo EE. UU. y en Puerto Rico, anticipándose que se harán centenares de detenciones.

★ Otros Dos Muertos

Por otra parte, dos portorriqueños, cuya identidad se desconoce por el momento, fueron abatidos a balazos por individuos que emprendieron la fuga en un automóvil. El tiroteo se produjo en la proximidad del domicilio de Oscar Collazo, uno de los autores del atentado contra el presidente Truman.

★ Traslado de Collazo

Oscar Collazo, uno de los terroristas portorriqueños que trataron de asesinar al presidente Truman, fué trasladado hoy al hospital de Gallinger.

Collazo que recibió un balazo en el pecho, "está en buena condiciones física", luego del interrogatorio a que fuera sometido durante toda la noche por el Servicio de Seguridad norteamericano.

Según declaraciones del jefe de policía de Wáshington, comandante Robert Barret, se decidió el traslado porque el hospital Gallinger es más fácil de vigilar que el hospital de urgencia donde fué internado en el primer momento.

★ Pena de Muerte

NUEVA YORK, 2 (INS). — El fiscal Irving Saypol declaró que la ley norteamericana castiga con la pena de muerte el atentado de Oscar Collazo contra el presidente Truman. Dijo que la esposa del nacionalista portorriqueño, Rosa Collazo, también puede ser condenada a muerte si se puede probar que proporcionó dinero a su marido para que pudiera consumar el asesinato.

ESTA NOTA gráfica fué obtenida ayer en una de las puertas de acceso al cementerio de la Chacarita y da una idea de la extraordinaria concurrencia que fué a rendir homenaje a sus muertos. (Inf. p. 4)

El Anciano Número UNO

PARIS, 2 (Por Marcel Fernand) — Ha muerto el anciano Nº 1 del mundo. No entra aún en la posteridad, porque en la posteridad ya se hallaba, no por sus casi cien años, sino por sus extraordinarias obras. Difícilmente haya alguien que pueda presumir —perdón por la herejía acaso grata para él— de no haber leído alguno de los muchos libros por él escritos, quizá tantos como los de Victor Hugo o Eugenio Sue. En cambio nadie puede asegurar no haber visto alguna vez su retrato, su fotografía o su busto, pues, como aseguraba H. G. Wells para satisfacción de G. B. S., "no es posible ir a ningún sitio de Europa sin tropezar con la cifra de Shaw".

Contemporáneo de Anatole France, a quien sobrevivió 20 años, coincidían en muchos aspectos. Hasta en la barba. Sin embargo, mientras Shaw solía lanzar cargadas sardónicas, Anatole se limitaba a sonreír...

Era el anciano número uno del mundo: por su renombre; por la simpatía que en todos despertaba, aun en las víctimas de sus dardos, y hasta en años. Otros ilustres ancianos lo superan en influencia en los destinos del mundo, pero ninguno logrará desplazarlo. Porque de G. B. S. cabe decir que muchos probablemente lo aventajen, mas ninguno conseguirá igualarlo.

De su producción, la que mejor refleja la amplitud de los conocimientos de este irlandés, que de humilde empleado de un agente de tierras y casas se transformó sin la dirección de pedagogos profesionales, en conciencia de las letras —no se sonrojaba ni cuando se comparaba a sí mismo con Shakespeare—, es "Volvamos a Matusalén", inferior a "Santa Juana", sin duda, pero todo un monumento del genio multiforme de su autor. La escribió en 1921 y durante 29 largos años parecería que él se empeñó en indicar el camino que conducía al más viejo de los viejos de la Biblia.

Argentina Señaló Fallas del Plan "Acción Unida Pro Paz"

FLUSHING MEADOWS, 2 (INS). — La Argentina expresó su criterio acerca del plan "acción unida pro paz", señalando las fallas que presenta el proyecto. Su delegado José Carlos Vittone sostuvo que todavía no se han aclarado debidamente los conceptos, pese a haber sido ampliamente discutidos, sobre competencia de la asamblea, funciones y poderes del Consejo de Seguridad y facultad del veto. Propició luego la organización jurídica de la paz mediante un sistema de potencias interdependientes, respetuosas de las jurisdicciones de cada cual. Recordó además que su país ha defendido desde San Francisco las atribuciones de la asamblea.

Recalcó que a juicio de la Argentina, la asamblea tiene derecho a examinar cualquier caso que pueda conducir a una amenaza de agresión, a recomendar las medidas que considere oportunas. Asimismo mantuvo la tesis de que cuando el Consejo recurre al veto, es la asamblea la que debe actuar, para dar la palabra final.

Por último anunció que su delegación votaría en favor de diversos artículos del proyecto, pero que se abstendría en otros.

★ Apoyo

El proyecto mencionado recibió hoy el apoyo de Islandia, Bolivia, Chile y Turquía, además, naturalmente, del de Gran Bretaña.

La votación sobre esta cuestión quedó para mañana, si bien es posible que, por la cantidad de oradores conocidos, el debate prosiga un día más.

★ Medidas en Lake Success

LAKE SUCCESS 2 (INS). — Las medidas de seguridad han sido reforzadas en Lake Success y en Flushing Meadow donde sesiona la asamblea general. El Departamento de Estado de Wáshington ordenó que una guardia especial proteja al jefe de la delegación norteamericana, Warren Austin que en el pasado pronunció varios discursos en Puerto Rico.

La Firma del Crédito de los 125 Millones

WASHINGTON, 2. (AFP.) — Han llegado a Wáshington los señores Orlando Santos, presidente del Banco de la Nación Argentina, y Eduardo Grané, vicepresidente del Banco Español del Río de la Plata.

Ambos emisarios disponen de poderes necesarios para firmar el acuerdo de crédito de 12.000.000 de dólares concertado entre el Banco Export-Import y los representantes del consorcio de diez bancos argentinos. Este acuerdo se halla destinado a financiar los pagos de deudas comerciales argentinas, y la firma tendrá lugar la semana próxima.

¡AHORA, SON TRES!

La nena tenía ya cuatro años, era preciosa y él y ella estaban encantados. Pero les creó nuevos problemas. El más serio era el de la falta de lugar para guardar la abundante ropa de Susanita. Ya no les bastaba el ropero. ¡Qué iba a bastar! Necesitaban con urgencia un roperito adicional o un placard. Y cuando estaban cavilando en el problema, ella leyó este Aviso Clasificado en CLARIN:

PLACCARD casi nuevo
vendo barato, por ausentarme. Hablar T. E. (..) 0253

¡Aquel aviso parecía un regalo del cielo! El habló por teléfono, fué a ver el mueble y como el precio era razonable, lo compró. Al día siguiente, cuando distribuyeron la ropa adecuadamente, tanto él como su esposa lanzaron un suspiro de alivio. ¡Por fin! ¡Qué suerte! Menos mal que habían leído aquel Clasificado de CLARIN (T. E. 31.8368, 0578 y 9768, y personalmente en CORRIENTES 535). ¡Ahora, eran tres!

ARGENTINA CAMPEON MUNDIAL

Por 64 a 50 le Ganó a E. U.

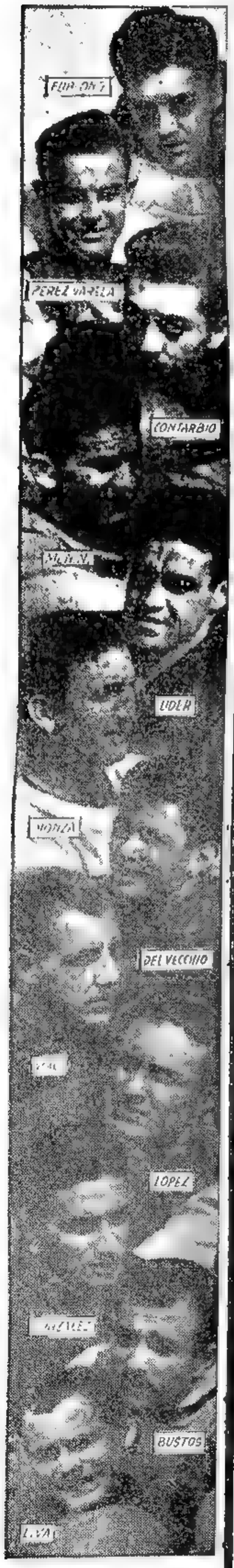

INTEGRANTES de la selección argentina de básquetbol que acaba de conquistar el título de Campeones del Mundo, al derrotar en brillante match a la representación de EE. UU. (Información en la última página.)

LIBRASE UNA GRAN BATALLA: VENTAJA COMUNISTA

Aumenta la Presión de los Rojos en la Zona de Unsan

SEUL, 4 (INS). — Los sureños tendieron un arco de defensa al norte de la sitiada ciudad de Kunuri, y combaten contra 80 000 coreanos rojos y chinos. La maniobra de tres divisiones sureñas, que han sido duramente castigadas, parece haber aliviado, al menos momentáneamente, la amenaza de cerco de dos divisiones norteamericanas y una sudcoreana, en el noroeste.

El ala meridional de las 7 divisiones comunistas que realizan el avance, llegó a menos de 2 kilómetros de Kunuri y a unos 25 kilómetros de la cabecera de puente aliada de Sinanju, sobre el Chongchon, colocándose así a 75 kilómetros al norte de Pyongyang.

La 1a. división de caballería fué atacada sorpresivamente por los comunistas y obligada a retirarse 14 kilómetros desde el sector de Unsan, a 32 kilómetros al norte de Kunuri. Dejó unos 800 de sus hombres atrapados por los rojos en una curva del Kuryong, al oeste de Unsan. La suerte del batallón perdido aún no se conocía hasta la medianoche del viernes, aunque circulaban rumores de que casi la mitad de sus hombres habían logrado salvarse.

★ La Situación es Seria

TOKIO, 4 (AFP). — "La situación es seria pero no crítica", declaró un portavoz del cuartel norteamericano, y añadió: "Todavía es prematuro hablar de contraofensiva enemiga pero es evidente que en el sector de Unsan se libra una gran batalla".

El portavoz admitió que unidades enemigas cruzaron el Chongchon, tratando de avanzar en fuerza hacia el sur. También confirmó que los comunistas emplean "rocketas" de 82 milímetros similares a los cohetes soviéticos de la segunda guerra mundial. Asimismo, confirmó que el enemigo capturó en el día de ayer 12 tanques norteamericanos a dos kilómetros al noroeste de Unsan.

También señaló la presencia de unidades pertenecientes a nuevas divisiones norcoreanas que han sido lanzadas en la gran batalla de Unsan. Se trataría de las 3a. y 8a. divisiones que en los comienzos de setiembre estaban sobre el frente de Taegu, en el sudeste de Corea, y que desde entonces habían desaparecido.

Esas dos divisiones son de origen manchuriano, es decir, integradas por elementos coreanos de Manchuria entrenados en China.

Declaró, por otra parte, ignorar oficialmente la presencia de unidades comunistas chinas.

Sigue el Avance de los Norteños

PARIS, 3 (AFP). — Un comunicado publicado por el alto comando del ejército norcoreano y propalado por Radio Moscú informa:

"Unidades del Ejército Popular prosiguen su avance al oeste de Anju.

"En el curso de los combates librados al norte y noroeste de Anju —prosigue el comunicado— unidades del ejército popular dieron muerte o hirieron a más de 1 500 soldados y oficiales enemigos y capturaron unos dos mil prisioneros, se apoderaron de importante material, incluso 150 cañones y casi 300 camiones".

Por último el comunicado declara que "en la costa este continúan los combates en los sectores al norte de Hamju y cerca de Songjin".

No se Ha Calculado Aún la Fortuna de G. B. Shaw

LONDRES, 3 (A. F. P.) — El testamento de George Bernard Shaw no será publicado antes de dos o tres meses. El ilustre dramaturgo solo poseía parientes lejanos, es decir, primos en segundo y tercer grado. Por lo tanto, se ignora absolutamente a quien corresponderá la fortuna. Uno de los ejecutores testamentarios dijo serle absolutamente imposible evaluar aún en forma aproximativa el monto de esta fortuna.

Año del Libertador General San Martín

Clarín — DIARIO DE LA MAÑANA — 15 centavos

Un toque de atención para la solución argentina de los problemas argentinos

Año VI Buenos Aires, Sábado, Noviembre 4 de 1950 Nº 1.832

La UN Tendrá sus Fuerzas Armadas

"Aprobóse una "Acción Unida para la Paz"

FLUSHING MEADOWS, 3 (AFP.) — La asamblea aprobó la resolución intitulada "acción unida para la paz", por 52 votos contra 5 —bloque soviético—, y dos abstenciones —Argentina y la India—. Al anunciar el resultado el presidente de la asamblea, señor Entezam, la calificó "como la más importante decisión que haya aprobado el organismo mundial desde su creación". El delegado del Líbano no estuvo presente.

"La acción unida por la paz consiste en que en todos los casos susceptibles de amenaza a la paz y de actos de agresión, y siempre y cuando el Consejo de Seguridad debido al veto no esté en condiciones de cumplir su misión, tendrá poderes para examinar cualquier cuestión de esa índole y podrá aprobar recomendaciones acerca de las medidas colectivas apropiadas, en el supuesto de la ruptura de la paz o de un acto de agresión. Inclusive podrá recomendar el empleo de la fuerza armada para mantener o restablecer la paz y seguridad internacionales.

Si la Asamblea no sesionara en ese momento se reuniría dentro de las veinticuatro horas, convocada por el Consejo de Seguridad, después de un voto afirmativo de siete de sus miembros o a pedido de la mayoría de los miembros.

★ Una Comisión de la Paz

Se crea asimismo una Comisión de Observación de la Paz, en la que figurará Rusia; estará integrada para 1951 y 1952 por catorce países: China, Colombia, Estados Unidos, Francia, la India, Irak, Israel, Nueva Zelandia, Pakistán, Reino Unido, Suecia, Checoslovaquia, Unión Soviética y Uruguay.

Este organismo podrá observar la situación en todas las regiones donde exista un estado de tensión internacional, cuya prolongación im-

(Continúa en la página 2054)

Y SABRAN QUIEN ES

El profesor N. J. tenía al día siguiente una cita con el gerente general de aquella importante compañía de productos químicos y se veía enfrentado a un problema, al parecer pequeño, pero en realidad bastante engorroso. ¡No tenía tarjetas! ¿Y cómo se anunciaría dignamente al presentarse a la entrevista? Era necesario pasar una tarjeta que dijera "Profesor Fulano de Tal, doctor en química", para causar buena impresión de entrada. ¿Y cómo podría conseguir tarjetas de un día para otro? Fué entonces cuando leyó este Aviso Clasificado de CLARIN:

EN EL DIA IMPRIMO
tarjetas, volantes, circulares. Hablar: T. E. (.) 2560

¡Era la solución! Encargó inmediatamente las tarjetas y a la mañana siguiente dos horas antes de la entrevista, se las entregaron, impresas con nitidez y elegancia. ¡Una vez más había solucionado un problema apelando a los Avisos Clasificados de CLARIN (T. del Estado 31-8368, 0576 y 9768, y personalmente en CORRIENTES 555)!

ESTA SEMANA EN ESTADOS UNIDOS

Prevalece la Indignación Popular por el Atentado Contra Mr. Harry Truman

WASHINGTON, 3 (Especial para CLARIN). — Mientras se mantiene la indignación por el atentado contra Truman, el pueblo presta atención a la campaña electoral, intensamente disputada, que se aproxima a su término, ya que el próximo martes se elegirán nuevos legisladores y también gobernadores y funcionarios locales en muchos estados. Trátase de una elección "de mitad de período", porque se realiza al promediar el mandato presidencial. Como los integrantes de la Cámara de Representantes son por dos años, se renovarán las 435 bancas.

Los senadores, en cambio, son por seis años, pero su mandato está repartido de modo que una tercera parte de los noventa y seis debe renovarse cada dos años. Además, ahora se disputarán otras cuatro vacantes.

Los votantes deben registrarse previamente ante las autoridades electorales locales, para probar su residencia, edad, etc., exigidos para votar, pero registro y voto son voluntarios.

* * *

Los ciudadanos pueden inscribirse bajo los colores de cualquiera de los dos grandes partidos: Republicano y Demócrata, o como adherente a alguno de los numerosos partidos menores, como son el Liberal, el Progresista, el Socialista, el Laborista Americano, el Prohibicionista o el Comunista, pero muchos prefieren figurar como votantes independientes.

En la actualidad, el partido Demócrata cuenta con mayoría en ambas ramas del Congreso. En Representantes hay 261 demócratas, 169 republicanos, un demócrata liberal, un laborista americano y tres vacantes. Los republicanos tendrían que ganar por lo menos 47 bancas para dominar. Para obtener mayoría en el Senado, los republicanos deberían retener sus 42 bancas actuales y ganar siete más. En la Cámara Alta hay actualmente 54 demócratas.

Este año, las principales organizaciones obreras combinaron su actividad política en un esfuerzo sin precedentes por derrotar a los candidatos que se juzgan contrarios a los intereses del trabajo organizado.

* * *

Aunque los problemas locales desempeñan un importante papel en muchos casos, la mayoría de los candidatos principales basaron su campaña en la consideración de los problemas nacionales. En el frente interno, los republicanos atacaron algunos aspectos del gobierno, entre ellos el proyecto de un seguro obligatorio de salud.

Si los republicanos triunfan, se interpretará que el electorado exige un reajuste de algunos puntos de vista del Poder Ejecutivo, especialmente en el aspecto nacional.

Por lo contrario, si los demócratas mantienen o aumentan su apreciable mayoría, la elección se mirará como un mandato para continuar adelante con las partes de la plataforma de Truman que hasta ahora no han tenido realización, entre ellas el seguro de salud y una expansión en el sistema de compensación a los desocupados.

JOHN KERIGAN

El EXTRACTO de la LOTERIA NACIONAL

EN LA PAGINA 14

Sigue la Penetración de los Comunistas Chinos en el Tibet

(Información página DOS).

LEVANTARON EL BOICOT A ESPAÑA

(Información en la página TRES).

Procurarían Solucionar la Cuestión Alemana

Rusia Propuso Otra Reunión de las 4 Grandes Potencias

WASHINGTON, 4 (AFP). — En la nota que Gromyko entregó anoche a los embajadores de Francia, Estados Unidos y Gran Bretaña, la Unión Soviética manifiesta su deseo de convocar una reunión de los cuatro cancilleres para estudiar los problemas del retiro de las fuerzas de ocupación en Alemania y de la desmilitarización de una Alemania unificada.

La nota se halla actualmente a estudio del departamento de Estado, pero desde ya se anuncia que la primera labor de una nueva conferencia del consejo de cuatro ministros de Relaciones Exteriores debería ser la del tratado de paz con Austria, cuestión dejada en suspenso debido a la oposición rusa en la última reunión de los cuatro en 1949 en París.

Dicha nota llegó muy tarde a la capital norteamericana. Los medios diplomáticos señalan que coincide con la intervención comunista china en Corea, cuyo acrecentamiento ha agravado la tensión en Extremo Oriente y en el mundo entero. Esta nota —se agrega— llega también en momentos en que las fuerzas del Vietminh, apoyadas por Pekín, se

(Continúa en la página dos)

Es Firmada en Roma la Convención Sobre Derechos del Hombre

ROMA, 4. (AFP.). — La firma de la Convención de los Derechos del Hombre, que constituye la primera realización concreta del Consejo de Europa, se cumplió ante los representantes de los quince gobiernos participantes en la sexta sesión del Consejo de Ministros. Los representantes de Grecia y Suecia, aunque se adhirieron, no pudieron firmar, uno porque no prestó todavía juramento al nuevo gobierno de Atenas, y otro porque no recibió —debido al deceso de Gustavo V— los plenos poderes necesarios.

Cada uno de los representantes de los quince países pronunció una breve alocución.

TRUMAN

Truman Expresó que Desea Paz Mundial

SAINT LOUIS, 4 (AFP). — En un discurso electoral, Truman después de renovar las promesas hechas por el partido Demócrata durante la campaña presidencial de 1948, afirmó que desde su acceso a la Casa Blanca en 1945, había trabajado constantemente en favor de la paz mundial.

"Esta paz mundial es mi mayor ambición y creo que realizamos progresos para alcanzarla", agregó. Refiriéndose a Corea, declaró que Estados Unidos nunca cumplió nada más importante para la paz mundial que cuando tomó una posición resuelta en la UN para abatir al agresor. "Ciertamente —agregó— quedan por librar duros combates, pero nuestras tropas obtuvieron ya una victoria militar resonante. Y han realizado aún algo más: suscitaron un renacimiento moral y espiritual entre los hombres que buscan la paz y la libertad. Por sus sacrificios, los soldados norteamericanos insuflaron vida y nuevas fuerzas a las Naciones Unidas.

"Creo —expresó en su homenaje a los combatientes en Corea— que ese fué el mayor paso cumplido durante mi vida hacia la paz mundial". Luego recordó que como consecuencia de los acontecimientos internacionales, este discurso suyo era la única ocasión que tuvo de dirigirse al pueblo norteamericano antes de las elecciones del 7 de noviembre. "Estas elecciones determinarán —señaló— la clase de mundo en que todos nosotros y nuestros hijos vivirán en los años venideros". En seguida atacó a los aislacionistas, a quienes acusó de haber hecho de la política exterior una cuestión puramente partidaria. Tras evocar que algunos parlamentarios republicanos aislacionistas solicitaron la renovación de su mandato, Truman lanzó la siguiente consigna: "Votar por el aislacionismo es votar por el suicidio nacional".

Señaló Truman que otro as-

(Continúa en la página dos)

Año del Libertador General San Martín

Clarín

DIARIO DE LA MAÑANA

BUENOS AIRES REPUBLICA ARGENTINA

15 centavos

Un toque de atención para la solución argentina de los problemas argentinos

Año VI Buenos Aires, Domingo, Noviembre 5 de 1950 Nº 1.833

Fuerzas de la UN Efectúan Otro Repliegue

EL GENERAL Alphonse Juin y el ministro francés para los asuntos coloniales, M. Jean Letourneau, durante su reciente visita al frente de Indochina, donde las fuerzas rebeldes del Vietminh causan cuantiosas bajas a las formaciones francesas

La Infantería de Marina de EE. UU. Avanza en la Zona Central

SEUL, 5 (INS). — Los comunistas siguen presionando en el suroeste, obligando a los aliados a efectuar nuevos repliegues estratégicos. En contraste con las inciertas perspectivas en ese frente, la infantería de marina norteamericana avanza en la región central, luego de vencer la seria resistencia. El general E. M. Almond, comandante del décimo cuerpo, informó que el flanco de la 7ª división, ganó 6 kilómetros al norte de Pusan y sigue su marcha casi hasta las puertas del acueducto de Ungi, a unos 100 kilómetros al noroeste de Iwon.

Mientras tanto, el 8º ejército ha confirmado que fuerzas chinas en gran número participan en la contraofensiva a 80 kilómetros al norte de Pyongyang. La declaración oficial, emitida en la noche del sábado, dice: "El 8º ejército confirma que en la contraofensiva participan unidades comunistas chinas en una fuerza numérica que se supone equivalente a dos divisiones".

Por otra parte, un oficial del general Mac Arthur informó que aproximadamente la mitad de los efectivos del "batallón perdido", atrapado en el noroeste de Corea, se han reincorporado al grueso de las fuerzas aliadas.

★ La Aviación Roja

A todo esto, un portavoz anunció que la aviación comunista desapareció casi completamente y que no han sido divisados aviones enemigos sobre los campos de batalla desde el viernes. Pero hizo notar que la radio soviética de Khabarovsk (Siberia), informó que los pilotos norcoreanos están recibiendo un "adiestramiento especial" y que los pilotos de los cazas que atacaron a la 25ª división norteamericana, a principios de la semana, fueron condecorados.

★ El Apoyo Chino

WASHINGTON, 4 (AFP). — Las esferas militares reciben con preocupación cada vez mayor las noticias de Corea, según las cuales crece la resistencia norteña con apoyo de unidades chinas. Luego de poner de relieve que tal resistencia se debe en parte a que el mal tiempo ha inmovilizado a los aviones norteamericanos, una personalidad militar declaró a France-Presse que el ejército de Estados Unidos trata actualmente de determinar si se trata solamente de un contraataque local, mediante el cual los chinos buscan asegurarse el control de las centrales de energía hidroeléctrica a lo largo del río Yalu, que alimenta a Manchuria y a Co-

(Continúa en la página dos)

Dividida en Dos Campos Irreconciliables, Francia Discute el Proyecto de Amnistía

PARIS, 4. (De nuestra agencia.) — Prematuro sería comentar la reacción francesa ante las proposiciones soviéticas formuladas por el vicecanciller Gromyko. Lo prudente es esperar y observar.

Hablemos entretanto del problema interno que más preocupa a Francia en estos días: el zarandeado y controvertido proyecto de la amnistía. El debate en la asamblea es asaz tumultuoso y dramático. ¿De qué se trata en realidad? De un mero perdón, de una medida de clemencia que por cierto no significa la revisión del proceso ni presenta alcance político. No obstante ello, destaca el ministro de Justicia René Mayer, "el texto del proyecto ha sido calificado por unos de insulto a la Resistencia, por otros de absurdo y notoriamente insuficiente. Para algunos soy un traidor, para otros, un verdugo".

Sin embargo, lo auspiciado por el gobierno constituye una simple medida social y humanitaria, estrictamente limitada que ya tuvo en principio reiteradamente el beneplácito de la misma asamblea en cinco veces en que ésta acordó la investidura de presidentes de gabinete a Jules Moch, René Mayer, Georges Bidault, Henri Queuille y René Pleven. ¿Por qué entonces, si todo el mundo parecía de acuerdo, tanta agitada controversia? En primer lugar porque los comunistas, que fueron en su mayoría los jueces sectarios de la liberación, se oponen furiosamente al perdón de sus víctimas. En segundo lugar, porque están por medio los intereses electorales, y el saber si los agraciados serán o no reelegibles, cosa que muchos no desean, preocupa en particular a los socialistas.

Nada permitirá al lector darse cuenta exacta de las profundas pasiones que remueve en Francia este delicado asunto, como la trascripción de algunos conceptos vertidos en el debate "Es normal —ha lanzado a guisa de anatema contra el gobierno, el diputado Bartolini—, que pongáis en libertad a los colaboracionistas puesto que, como Hitler, habláis de la defensa de Europa contra el peligro rojo, y como Laval y Darlan creáis una milicia." Bartolini, claro está, es comunista. Pero Maurice Guerin, del partido de Bidault, a su vez se expresa así: "El pueblo no aceptaría, so pretexto del perdón, que se despojase a los héroes de la Resistencia de la corona de los mártires para colocarla en cabezas aun mal lavadas del barro de la opción". Cuando se le aclara el verdadero alcance del proyecto, el orador anuncia que el MRP votará favorablemente. En cuanto a los radicales, oigamos a uno de ellos: "La pasión política —afirma Vincent Badie— achica a la amnistía, que es no sólo oportuna sino necesaria. La gran mayoría del país, todos los corazones generosos, la reclaman" Y otro exclama: "Francia y la República no necesitan aplicar la ley del talión para vivir y engrandecerse".

Luego de explicar que sólo quedan a la fecha recluídos 4700 condenados, el ministro precisó que no se pensó nunca en amnistiar a delatores espías, torturadores, ni a criminales comunes "No es correspodne, agrega, actuar como jueces sino como hombres políticos y decir si el país espera o no la clemencia que auspicia el gobierno".

Parece evidente que la espera. La opinión sensata no ignora por cierto que la unión de todos los franceses es condición sine qua non para la salud de Francia y, por lo tanto, la suprema ley.

OCTAVIO GONZALEZ ROURA
Representante general de CLARIN en Europa

LEA MAÑANA

El capítulo XIII de la sensacional serie de notas del famoso comandante republicano español EL CAMPESINO

VIDA Y MUERTE EN LA U. R. S. S.

donde se relatan sus dramáticas aventuras en la Unión Soviética, en cuyas prisiones y campos de concentración pasó años enteros, y que se titula:

"En la cárcel soviética de Butirki, sí escenas que degradan la dignidad humana"

Y YA NO SE SENTIRA SOLO

El y su esposa nunca habían tenido la bendición de un hijo. ¡Y eso que él sentía un afecto entrañable por los niños! Ahora, cuando tenía cerca de 60 años, aquella ausencia de un chiquillo le dolía más que nunca. Se había jubilado, y las horas se le alargaban interminablemente todos los días, vacías, sin objeto.

De pronto, leyó este Aviso Clasificado en CLARIN:

Calesita Mecánica Vendo
$ 25 000. Tratar de 18 a 20 hs. en ROJAS y FRANKLIN

Esto le sugirió una idea feliz. ¿Y si comprara la calesita? Tenía unos ahorritos. ¿Qué mejor inversión para él? Por un lado, se rodearía de niños y el frío de su corazón se derretiría al calor de las rosas infantiles. Por otro lado, se consagraría a un trabajo simpático que llenaría sus horas de ocio y redondearía sus ingresos. Y fué a hacer la oferta inmediatamente. Si se la aceptan, será un hombre feliz y se lo deberá a un Aviso Clasificado de CLARIN (T. E. 31-8368, 0576 y 9768, y personalmente en CORRIENTES 555)

Nuevas Detenciones de Elementos Nacionalistas en Puerto Rico

(INFORMACION PAGINA TRES)

Nuevos Repliegues de los Franceses en Indochina

(Información página cinco)

La Aviación Aliada Bombardeó los Columnas Comunistas en Chongju

Detienen la Ofensiva de los Norteños

SEUL, lunes 6. (INS) — Los últimos partes del frente de guerra señalan que las líneas de defensa de los ejércitos de la UN en el N.O. de Corea se han consolidado pese a los ataques de los ejércitos de la China comunista y norcoreanos.

Destacan también esos partes que en el sector oriental, los infantes de la marina de los Estados Unidos y las tropas sudcoreanas han avanzado de seis kilómetros a catorce en dirección a la frontera manchuriana.

La aviación norteamericana intervino en apoyo de las fuerzas aliadas en Corea, bombardeando a las columnas comunistas que presionan en dirección al río Chongchon. Aviones B 26 atacaron las concentraciones enemigas en el noroeste, causando la muerte de 500 soldados rojos en la zona de Chongju, sobre la costa occidental. Otros aparatos bombardearon a varias caravanas de camiones comunistas que se dirigían hacia el Sur, procedentes de la región de la represa de Suiho, en el río Yalú.

En general, las fuerzas de las Naciones Unidas se mantienen firmes en sus posiciones a lo largo del río Chongchon. Sin embargo, existe una fuerte amenaza de que los norcoreanos, apoyados por soldados comunistas chinos, logren perforar la línea aliada sobre ese río en el puente de Angang. Informes del frente dicen que los norteños ya han forzado el cruce del Chongchon al norte de Kunuri. Wonni, a seis kilómetros al nordeste de Kunuri, en la margen sur del río, cayó en manos del enemigo en las últimas horas del sábado.

★ No Ceden Posiciones los Aliados

Las tropas rojas amenazan a Kunuri desde tres direcciones. Las fuerzas de las Naciones Unidas que defienden la zona de Kunuri, resisten los ataques enemigos a pie firme después de haber recibido refuerzos y efectuado diversas rectificaciones en sus posiciones.

Las noticias del frente dicen que los comunistas

(Continúa en la página DOS)

Baja en Wall Street

NUEVA YORK, 5. (AFP) — El mercado de valores siguió perdiendo terreno en materia de títulos y acciones en el curso de la semana, por efecto de la gravitación de los acontecimientos internacionales en los cursos bursátiles.

Los altibajos en las cotizaciones culminaron con bajas de 2¼ % en los títulos ferroviarios, y de 1½ % en los valores industriales, mientras que los títulos de servicios públicos se mantuvieron estables.

Mac Arthur Acusó a China Comunista

TOKIO, lunes 6 (INS). El general Douglas MacArthur, denunció hoy oficialmente a la China Comunista de "ilegalidad" por su intervención en la guerra de Corea.

Manifiesta que China "cometió uno de los actos más ofensivos de ilegalidad internacional de que se tiene conocimiento histórico al enviar a Corea, sin aviso alguno elementos beligerantes de fuerzas comunistas extranjeras que pasaron el río Yalu y concentrar una gran cantidad de posibles divisiones de refuerzos con provisiones adecuadas bajo el refugio privilegiado de la adyacente frontera manchuriana".

MacArthur hizo la acusación formal de intervención en el comunicado oficial número once de su cuartel general, en el cual subraya el argumento de que "la presente misión de las Naciones Unidas está limitada a la destrucción de aquellas fuerzas que ahora están desplegadas contra nosotros en Corea del Norte con objeto de lograr neutralizar el objetivo de las Naciones Unidas de alcanzar unidad y paz para la Nación y pueblo coreanos". "La presente situación allí es ésta: Mientras las fuerzas norcoreanas con las cuales estábamos inicialmente combatiendo han sido destruidas o se han hecho impotentes para la acción militar, un nuevo ejército fresco ahora nos hace frente, respaldado por una posibilidad de grandes reservas y provisiones adecuadas extranjeras que se encuentran a fácil alcance del enemigo, pero más allá de los límites de nuestra presente esfera de acción bélica".

Falsa Alarma de Ataque Atómico en N. York

NUEVA YORK, 6. (AFP.). — Uno de los barrios más populosos de Nueva York, el Bronx, fué dominado hoy por un pánico intenso como consecuencia de una broma de mal gusto de un aficionado de radio, quien con un altoparlante hizo creer a gran número de personas, que estaba por producirse un ataque atómico a Nueva York. El bromista, Stanley Gordon, hablando ante un micrófono instalado en su ventana, dijo el siguiente anuncio: "Aquí, uno de los automóviles del servicio de la defensa pasiva: Aviones no identificados se aproximan a la ciudad de Nueva York. Apagad las luces. Preparaos para un ataque atómico". Se comprende fácilmente el terror de quienes escucharon este terrible anuncio, que circuló como un reguero de pólvora.

Año del Libertador General San Martín

RECLAME SU CANILLITA CON ESTA EDICION EL SUPLEMENTO DEPORTIVO

Clarín — PRIMERA SECCION

REPUBLICA ARGENTINA 45 CENTAVOS EN TODO EL PAIS

Un trazo de alencion para la solucion argentina de los problemas argentinos

AÑO VI. BUENOS AIRES, LUNES, NOVIEMBRE 6 DE 1950 Nº 1.834

CONDICIONAN LA ACEPTACION DE LA PROPUESTA SOVIETICA

Las Potencias Occidentales Exigirán Elecciones Libres en Toda Alemania

LONDRES, 5 (AFP.) — Las potencias occidentales aceptarían una conferencia con la Unión Soviética, si siempre y cuando incluyera en su orden del día la realización de elecciones libres en toda Alemania bajo el control de una comisión internacional y el tratado de paz con Austria. Si Rusia aceptara este criterio, estarían dispuestos a una convocatoria del Consejo de Cancilleres de los Cuatro, para tratar la desmilitarización de Alemania, así se expresó hoy en los medios informados de Londres.

Entre'anto, la propuesta soviética de realizar una conferencia cuatripartita sobre la desmilitarización alemana es objeto de consultas entre Londres, París y Wáshington, por las vías diplomáticas comunes. El texto completo de la nota soviética llegó a la cancillería británica anoche y fué comunicado inmediatamente a Ernest Bevin, quien descansa en su residencia londinense cuidándose de un leve resfrío. Se estima que Bevin podrá asistir mañana a la reunión del gabinete británico que examinará la respuesta de Moscú, a la luz de las primeras reacciones de París y Wáshington.

Es difícil por el momento prever cuál será la respuesta occidental a la nota de Moscú, no obstante, muchos observadores piensan que esta respuesta tendría posibilidades de ser favorable, si el gobierno soviético diera pruebas de su buena voluntad para solucionar el tratado de paz con Austria, que se halla bloqueada desde hace largo tiempo.

Se tiene la impresión, empero, en los medios informados, que el gobierno británico, aunque hallando inaceptable la base de negociación propuesta por Moscú, estaría pre-

(Continúa en la página dos)

La UN no ha Variado de Opinión Respecto al Régimen Español

FLUSHING MEADOWS, 5 (AFP) — Los estados miembros de las Naciones Unidas pueden ahora enviar representantes diplomáticos, embajadores o ministros, a Madrid. Además, la España franquista es autorizada a integrar los organismos especializados de la ONU. Así acaba de resolverlo la Asamblea General de las Naciones Unidas por 38 votos contra 10 y 12 abstenciones. Sin embargo, esta votación no deroga las considerandos de la resolución de 1946 que habían motivado la condena diplomática al régimen de Franco.

El grupo soviético —Unión Soviética, Ucrania, Rusia Blanca, Polonia y Checoeslovaquia—, Yugoeslavia, Israel y tres naciones sudamericanas —Uruguay, Guatemala y México—, votaron contra la derogación de tales medidas.

Mañana no Aparece CLARIN

MAÑANA, día dedicado al descanso del infatigable canillita, no aparecerá CLARIN, en cumplimiento de la resolución pertinente del Ministerio de Trabajo y Previsión. Continuaremos, pues, ofreciendo nuestras ediciones a partir del miércoles, en nuestra cotidiana cita con los lectores.

LAS incidencias ocurridas recientemente en San Juan de Puerto Rico, provocaron gran alarma entre la población. En el grabado aparece un grupo de ciudadanos, congregado frente a la casa de gobierno, donde los emotivos atacaron al señor Muñoz Marín, gobernador de la isla

DORMIRA TRANQUILO

Se iba de viaje con su esposa por unos meses y lo cosa se quedaría sola, ya que la mucama aprovecharía también aquella ausencia para visitar a su familia del campo. Y don Jorge tenía, entre otras preocupaciones, ésta: ¿Cómo se iba tranquilo si se quedaba allí aquel tapado tan valioso de su esposa, que por lo menos debía costar a esta altura unos diez mil pesos? El peligro que corriera tal prenda en la casa sola bastaría para quitarle el sueño.

Pero leyó este Aviso Clasificado en CLARIN:

GUARDO TAPADOS

de piel en cámaras frigoríficas garantía absoluta. Ubar T. K. (...) 9364

¡Qué buena idea! Esa podía ser la solución. Habló por teléfono y se enteró de que el precio mensual por conservar el tapado era razonable. Inmediatamente llevó el suyo y ahora está encantado, porque saldrá de viaje dejando la valiosa prenda en manos de una empresa responsable y dormirá tranquilo.

Y le podrá agradecer ese sueño apacible a un Aviso Clasificado de CLARIN (T. del Estado 31 8368, 9576 y 9768, y personalmente en CORRIENTES 555).

CLARIN en Londres

Se Temen en Gran Bretaña Drásticos Cortes a la Ayuda del Plan Marshall

LONDRES, noviembre 5 (De nuestra agencia). — Podríamos decir que, para Inglaterra, han llegado noticias especialmente sombrías durante la última semana, si esas noticias no fueran específicamente sombrías para todo el mundo. "Ahora es cuando quema Corea de verdad y ahora es cuando arde realmente Indochina", se oye decir en Londres. Y ningún país está tan lejos de esas hogueras —y menos aún del fuego, que arde bajo las costas del quintacolumnismo— como podría creer frente a un mapa su optimismo, con una concepción ya arcaica de las distancias geográficas.

Hasta la invitación de Rusia a solucionar el problema alemán en una mesa con los "cuatro grandes" a su alrededor, es interpretada por el momento como una treta o diversión estratégica del laboratorio soviético, dedicado ahora a producir el ministro elixir de la conquista del mundo.

Una de las peores noticias para Inglaterra es la próxima llegada de William Batt, que, en representación de Estados Unidos, discutirá o negociará con Gaitskell, flamante ministro de Hacienda inglés, los "cortes" inmediatos y futuros que deben darse fatalmente a la ayuda económica del Plan Marshall. La disminución de las cifras de esta ayuda es una consecuencia del programa de rearme de los países del Pacto del Atlántico, que debe gravitar igualmente en una proporción nada desdeñable sobre los recursos del pueblo norteamericano. Hoy, se espera en Londres a William Batt, un ejemplar típico en Estados Unidos del industrial de éxito llevado a puestos oficiales de alta responsabilidad en beneficio de su país. Y las entrevistas comenzarán inmediatamente. Batt es considerado un sincero admirador de Gran Bretaña, pero también un republicano que opone abundantes reservas a la eficacia del programa industrial laborista.

Es difícil determinar en estos momentos la importancia de la disminución en recursos "transatlánticos" para Inglaterra que resultará de estos contactos. Pero quizá sea posible anticipar el término inmediato de "dólares libres"; es decir, de los dólares que pueda gastar a discreción la tesorería de las islas. Lo que le interesa a Estados Unidos, a esta altura —frente a las amenazas del Kremlin—, es exactamente el rearme y la defensa del Oeste.

JACINTO MIQUELARENA
Representante de CLARIN en Londres

Prevén que Serán Reñidas las Elecciones de Mañana en la Unión

(Información página DOS)

Terminan el 30 del Actual las Clases en la Provincia de Buenos Aires

(Información página SEIS)

CRUZARON EL RIO YALU 25.000 ROJOS CHINOS

Los Aliados Ensancharon la Cabecera de Puente en el Chongchon

MAC ARTHUR

SEUL, 8 (INS). — Los aliados ensancharon la cabecera de puente en el río Chongchon, mientras resisten los ataques comunistas a sus flancos. En el noreste, comunistas chinos y coreanos rodearon un batallón y paralizaron la acción de otras fuerzas de infantería de marina y del ejército de Estados Unidos que procuran alcanzar las represas del río Yalu y la frontera manchuriana. Las tropas de la 24a. división norteamericana y de la brigada británica Nº 17 iniciaron un cauteloso avance hacia el norte de Anjua 66 kilómetros al norte de Pyongyang, después que las fuerzas comunistas chinas y coreanas se retiraron

En el este, los enemigos, apoyados por cortinas de fuego, lanzaron un nuevo y poderoso golpe contra la 2a. división norteamericana a 22 kilómetros al sudeste de Tokchon. Esa operación, aparentemente tiene por objeto el ala aliada de tierra adentro para cortar la retaguardia de la línea de defensa de la UN en el río Chongchon.

A todo esto, la emisora norcoreana de Sinuiju admitió que 25.000 chinos han cruzado el Yalu para participar en "una próxima demostración en Sinuiju", y que otros 3.000 son esperados en los próximos días. Sinuiju se encuentra en la margen meridional de la desembocadura del Yalu, frente a la ciudad manchuriana de Antung, en el extremo suroeste de la frontera coreano-manchú.

La radio no indicó si esos chinos son o no soldados.

★ La Aviación Enemiga

TOKIO, 7 (INS). — El servicio de inteligencia de la fuerza aérea norteamericana aún se esfuerza por identificar a los 16 aviones de caza a chorro que trabaron combate con 16 Mustang durante 85 minutos. Cuando terminó el duelo, tres aviones enemigos habían sido averiados; los norteamericanos no sufrieron bajas.

Se estudian las películas cinematográficas tomadas durante el combate por las cámaras automáticas de los Mustang. La fuerza aérea desea establecer la nacionalidad de esos aviones de fabricación rusa, que se pueden comparar con los mejores cazas de EE. UU. a chorro.

La quinta fuerza anunció hoy en Corea que el avión a chorro "Saber" de alas angulares, ha sido diseñado por los técnicos rusos Mikyoyan y Gurerich. Se trata del décimoquinto modelo de esos

(Continúa en la página DOS).

Año del Libertador General San Martín

Clarín — DIARIO DE LA MAÑANA — BUENOS AIRES REPUBLICA ARGENTINA — 15 centavos

Un toque de atención para la solución argentina de los problemas argentinos

Año VI Buenos Aires, Miércoles, Noviembre 8 de 1950 Nº 1.835

No Hubo Ultimátum de la Unión a China

WASHINGTON, 7 (A.P.P.) — Un portavoz del Departamento de Estado negó del modo más categórico la versión de un ultimátum enviado por el gobierno de Estados Unidos a la China comunista, pidiéndole el retiro de sus tropas en Corea.

☆ ★ ☆ ★ ☆ ★

La UN Dará Seguridades a China de Respetar su Linde

LAKE SUCCESS, 7 (INS). — En una súbita y dramática decisión, dirigida a poner término a la crisis internacional planteada por la presencia de unos 17.500 soldados chinos en la guerra de Corea, el comité interino para dicho país adoptó una resolución asegurando indirectamente al régimen rojo de Pekín que sus intereses en las centrales hidroeléctricas del río Yalu serán salvaguardados. Se hace notar, sin embargo, que es problemático que la resolución surta el efecto buscado

El comité interino para Corea, reunido en Lake Success en sesión secreta, instruyó a los representantes de la comisión que actualmente se hallan en aquella península, que tomen las providencias pertinentes para asegurar que la frontera manchú-coreana "sea completamente respetada". El comité significó, asimismo, que "la comisión de las Naciones Unidas para la unificación y rehabilitación de Corea, una vez que haya sido organizada y empiece a celebrar sus sesiones, deberá continuar ocupándose automáticamente de este asunto", es decir, la protección de la frontera. La resolución pide también a la secretaría general que "proporcione al personal las facilidades necesarias.

Ambos Partidos Atribúyense el Triunfo en EE. UU.

Gran Número de Votantes en la Elección de Ayer

NUEVA YORK, 7 (AFP). — Los dos grandes partidos políticos —Demócrata y Republicano— se muestran confiados en obtener una victoria resonante en las elecciones de hoy para elegir la nueva Cámara de Representantes, renovar una tercera parte del Senado y designar a gran número de representantes locales o regionales. Sobre una población de 150 970 000 habitantes, tienen derecho al voto unos noventa y siete millones, observándose la inscripción de setenta millones en los registros. Los comicios estuvieron abiertos desde las seis de la mañana hasta las 19.

Durante la jornada electoral estuvieron cerrados los bares y se prohibió la venta de bebidas alcohólicas. Todas las administraciones y empresas debieron acordar a sus obreros y empleados dos horas de plazo para votar.

Los republicanos que han sido favorecidos por el fracaso de la administración demócrata en la política exterior simbolizada por la nueva tensión en Corea. Los demócratas se apoyan en los éxitos obtenidos en el Lejano Oriente hasta la semana pasada, así como sobre el apoyo dispensado a su partido por las grandes centrales obreras, que dió el gran triunfo de 1948.

En cuanto a los observadores, prefieren encerrarse en una actitud prudente, aunque inclinados a prever una situación parecida a la legislatura anterior. Según los comentaristas políticos, las principales posiciones se disputaron en cuatro estados: primeramente, Ohio, donde el senador republicano Taft, autor de la ley antisindical Taft-Hartley, se enfrentó con el candidato de los sindicatos obreros, Joseph Ferguson; luego, en Nueva York, donde el gobernador Thomas Dewey, candidato infortunado a la presidencia, trató de ser reelegido por tercera vez; después, Illinois, donde el senador demócrata Scott Lucas, dirigente de la mayoría demócrata en el Senado fué objeto de un feroz ataque republicano y, en último lugar en California, donde James Roosevelt, hijo del famoso presidente intentó impedir la reelección de Earl Warren, gobernador del estado.

Conferencian con Truman Dean Acheson y Marshall

WASHINGTON, 7 (INS) — Apenas de regreso después de haber votado en su ciudad natal de Independence, Truman se reunió con los secretarios de Defensa y Estado y el embajador norteamericano en Seúl, John Muccio. No se proporcionó información sobre lo tratado, pero se supone que se estudió la intervención de los comunistas chinos en la guerra coreana.

Inmediatamente después de la reunión el presidente se trasladó hasta su yate —el "Williamsburg"— con el fin de dar comienzo a un brevísimo período de vacaciones. Truman dijo a los periodistas que estudiará los resultados de la elección a bordo del "Williamsburg". El primer mandatario indicó que tal vez está ausente de Washington una semana

★ El Voto de Truman

INDEPENDENCE, Missouri, 7 (INS) — El presidente votó hoy en su ciudad natal de Independence. Inmediatamente después de hacerlo anunció que había sufragado por la lista demócrata íntegra. El primer mandatario se trasladó en automóvil desde su hotel, el Kansas City, al colegio electoral, depositando su voto poco después de las 10 de la mañana. En seguida Truman emprendió el regreso a Washington.

★ Primeros Resultados

NUEVA YORK, 7 (AFP). — He aquí algunos resultados parciales del acto electoral norteamericano, anunciados poco después del cierre de los comicios a las 19 hora local:

EN ILLINOIS: Para una banca de senador, en 673 de las 9.446 mesas electorales, otorga 131.220 votos para el senador Scott Lucas, líder de la mayoría demócrata. Su adversario, el republicano Everett Dirksen, obtuvo 89.990 sufragios.

EN MARYLAND: El senador demócrata, Millard Tydings obtuvo 5 704 votos, mientras que su adver-

(Continúa en la página DOS).

Por 85a. Vez Votó un Hombre de 109 Años

ROCHESTER (Nueva York), 7. (INS). — El más anciano de todos los veteranos de la guerra civil norteamericana, James A. Hard, de 109 años de edad, votó por octagésimaquinta vez en su larga vida.

"Voté la lista completa republicana", dijo cuando salió del colegio electoral, haciendo un guiño picaresco.

James Hard, que fué llevado al colegio electoral por su enfermera, dejó de votar una sola vez desde que lo hizo en la primera oportunidad por Abraham Lincoln en Nashille, Tennessee, en 1864. En aquella oportunidad, Hard era soldado.

DURANTE los sangrientos sucesos ocurridos en San Juan de Puerto Rico fué registrada esta escena: un particular, parapetado tras un automóvil, hace puntería sobre rebeldes ubicados en la azotea de una finca próxima

CHINA PROCURA DESGASTAR LAS FUERZAS DE LA UN EN COREA

TOKIO, 7 (AFP). — La intervención de la China comunista en el conflicto de Corea no está dictada sólo por el propósito de defender las centrales eléctricas del Yalu —de importancia vital para la industria de Manchuria— sino que está dirigida a inmovilizar las fuerzas de las Naciones Unidas en una costosa guerra de desgaste durante el rudo y prolongado invierno norcoreano. Así lo afirman los círculos militares de las Naciones Unidas en Tokio.

Según informaciones recogidas en esos mismos medios, diez o doce cuerpos de ejércitos chinos, al mando del general comunista Lin Piao se hallan concentrados entre Antung, ciudad situada en la frontera, y las gigantescas represas de Supung. Estas fuerzas forman parte del cuarto ejército de Lin Piao, el mejor entrenado y equipado de los ejércitos chinos. De acuerdo a los informantes mencionados, el grueso de las fuerzas citadas se encuentra en la orilla norte del Yalu, de acuerdo a una táctica dictada por la prudencia habitual de Lin Piao

Las tropas chinas son enviadas a Corea del Norte con un ritmo lento, a fin de sustraerlas a los ataques de la aviación de las Naciones Unidas, que posee siempre la supremacía del aire. La concentración más importante se halla al oeste de Antung, donde están agrupados por lo menos tres ejércitos. Cerca de la vía ferrea que va de Antung a Mukden hay otros dos ejércitos, además de otro estacionado más al interior de Manchuria. Mas lejos todavía, en la región atravesada por el ferrocarril a Supungdong, ciudad situada al pie de Supung —donde están las grandes represas— hay otros dos ejércitos de Lin Piao.

Conforme a la organización del ejército chino, cada ejército se compone de tres divisiones y cada una de éstas con diez mil hombres, de modo que las fuerzas de Lin Piao concentradas en la orilla norte del Yalu estarías integradas por trescientos o cuatrocientos mil hombres.

★ Objetivos Comunistas

Los objetivos de la intervención china en Corea superan de lejos a la tarea de dar protección a las instalaciones hidroeléctricas del Yalu y el extremo norte de Corea. Los medios informados señalan que hubiera sido posible un acuerdo político y diplomático con la China comunista con respecto a esas instalaciones, en vista de los deseos manifiestos de las Naciones Unidas de hallar una solución al problema coreano. Pero el hecho de que el general Lin Piao haya creído conveniente reunir sus fuerzas en esa forma, indicaría, según los círculos mencionados, que la China comunista tiene otras miras más lejanas e importantes. Nada, sin embargo, indica por el momento que la China comunista tenga la intención de intervenir a fondo en la guerra de Corea, con el fin de rechazar a las fuerzas de la UN más allá del paralelo treinta y ocho, o bien de rechazarlas hasta el mar

DIERON CON LA SOLUCION

José había quedado inválido a causa de un accidente y eso ya no le permitía dedicarse a su oficio, que era un lucrativo corretaje. Lo mismo él que su esposa estaban algo desorientados y no sabían qué hacer ni a qué actividad dedicarse, cuando leyeron este Aviso Clasificado en CLARIN:

VENDO RESTAURANTE
buena clientela, bien ubicado. Hablar: T. E. (..) 0436

Entonces, se les ocurrió que aquello era una solución viable para ambos. Porque Laura sabía mucho de cocina, él podía atender la caja, y Alberto, el hijo mayor de ambos, se encargaría de servir, con otro mozo que tomarían. Vieron el restaurante, hicieron su oferta y fué aceptada. Y así, invirtiendo sus ahorros en aquel negocio pequeño pero de buenas perspectivas, se aseguraron el porvenir por haber tenido la feliz idea de leer los Clasificados de CLARIN (T. E. 31-8368, 0576 y 9768 y personalmente en CORRIENTES 555).

Prevén Nuevos Reveses Franceses en el Frente Indochino

(Información página CUATRO)

Ha Mermado en EE. UU. la Mayoría de los Demócratas

En el Senado Tienen 49 Bancas; Republicanos, 47

WASHINGTON, 8. (INS) — De acuerdo con los escrutinios finales, se ha reducido sensiblemente el control del gobierno del nuevo Congreso, el octogésimo segundo, que se inaugurará el 3 de enero. El Senado tendrá la siguiente composición: Demócratas, 49 bancas; Republicanos, 47. En la actualidad, los demócratas cuentan 54 asientos en la Cámara alta contra 42 de los republicanos. La Cámara de Representantes quedará así constituída: Demócratas, 233; Republicanos, 194. Actualmente la Cámara baja está integrada de la siguiente manera: Demócratas, 259; Republicanos, 169; Laborista americano, 1; seis bancas se encuentran vacantes.

★ **Excelente Elección**

Los republicanos, realizando una excelente elección, lograron que sus más destacados líderes fueran preferidos por el electorado, en toda la nación.

En cuanto a gobernadores, los republicanos probablemente conquistarán 7 estados, 5 de ellos de modo seguro. Si los republicanos triunfan en Michigan y Arizona, tendrán 25 gobernadores. El presidente de la Asamblea Nacional Republicana, Guy Gabrielson, afirmó que los electores han demostrado claramente "que se oponen al socialismo en la América libre".

★ **Triunfó Robert A. Taft**

Los republicanos celebran la victoria de los senadores Robert A. Taft, de Ohío, y Eugene Millikin, de Colorado, y de los gobernadores Thomas E. Dewey, de Nueva York, y Earl Warren, de California. El líder demócrata en el Senado, Scott Lucas, de Illinois, y Francis Myers, demócrata por Pennsylvania, perdieron sus bancas al igual que Millard Tydings, de Maryland, y Elberto Thomas, de Utah.

★ **Récord de Votantes**

Se calcula que acudieron a las urnas de 40 a 42 millones de electores, un número récord para parlamentarias, que en realidad se pronunciaron contra el gobierno de

(Continúa en la página DOS)

VINCENT IMPELLITTERI, que fué elegido alcalde de la cosmopolita ciudad de Nueva York, al derrotar a Pecora y Corsi, que también son italianos

Tratan Hoy si Dejan en Libertad a Pétain

PARIS, 8. AFP.). — La Asamblea Nacional francesa discutirá mañana una moción de que el gobierno ponga fin al actual régimen de detención del Philippe Pétain y le fije una residencia y condiciones de existencia que concilien los sentimientos de humanidad y las necesidades del orden público". Esta moción será discutida dentro del marco de la ley de amnistía. Su autor es el diputado desautivista Louis Terrenoire, ex miembro del Movimiento Republicano Popular y yerno de Francisque Gay, ex embajador en Canadá.

Espérase que la sesión sea animada. En la última reunión en que se trató este tema un diputado argelino desencadenó un tumulto monstruoso al hacer en la tribuna un elogio del "glorioso mariscal que salvó Francia y al mismo tiempo Africa del Norte".

Acuerdo Occidental Para la Respuesta a la Nota Rusa

ACHESON

LONDRES, 8 (AFP). — Los gobiernos británico, norteamericano y francés habrían llegado a un acuerdo en sus grandes líneas sobre la respuesta a dar a la nota soviética del 3 del corriente sobre una eventual reunión de los cuatro grandes para tratar el problema de la desmilitarización de Alemania.

Así se anuncia de fuente bien informada, añadiéndose, sin embargo, que la redacción definitiva de esas contestaciones exigirá todavía unos días más.

De la misma fuente se declara que en sus respuestas a Moscú los jefes del Foreign Office, del Quai d'Orsay y del State Department no se limitarían a solicitar al gobierno ruso aclaraciones sobre el temario de esa eventual conferencia cuadripartita, sino que también presentarían sus propios conceptos sobre el temario. Los cancilleres occidentales destacarían en particular que varios problemas internacionales están todavía pendientes desde que terminaron las hostilidades e insistirían más principalmente sobre la cuestión del tratado de paz con Austria.

★ **Opinión de Acheson**

WASHINGTON, 8 (AFP). — Dean Acheson afirmó que la nota soviética que pide la reunión de los cuatro grandes para discutir la desmilitarización de Alemania, plantea problemas sumamente graves que deberán ser estudiados antes de contestar.

En los Escrutinios se Refleja la Reacción de los Ciudadanos Yanquis

NUEVA YORK, 8 (De nuestra agencia) (Transmitido por (INS). — Nuevamente hoy el Consejo de Seguridad, reunido en sesión de emergencia, recuerda y repite la tensión de junio pasado. Esta tensión, considerada en el seno de la ON como de mayor gravedad que la determinada por el conflicto de Corea, ha sido sofocada en parte, desde su iniciación el sábado pasado, por el apasionamiento general por las elecciones. Precisamente en el resultado de esas elecciones se registra la reacción popular frente a la política internacional de la presente administración. Puede decirse que la opinión pública afronta desde hoy, cara a cara, el rigor de la nueva situación creada en Corea, mientras el Consejo de Seguridad se mueve en el complejo problema, con la cautela de un barco que atraviesa un campo de minas. La gravedad de este problema se refleja en la absoluta reserva de todos los delegados del consejo que no van más allá de convenir en que se impone un extraordinario tacto para evitar situaciones que pudieran provocar consecuencias irreparables.

De todas maneras, el clima exacto de la situación resulta seguramente del tono de los discursos que se han pronunciado, especialmente el de Jacob Malik, por la mañana, cuando dejó deslizar la idea de una cierta amenaza de guerra. La prensa norteamericana considera la situación coreana-china, como el más duro de los rompecabezas que podrían complicar la actual situación del mundo en general y la norteamericana en particular. Por su parte, el pueblo norteamericano ve en este inesperado vuelco de la guerra coreana, una especie de coincidencia incidental con el oportuno movimiento de rearme que el país ha emprendido hace cuatro meses.

HORACIO ESTOL
(Corresponsal de CLARIN en EE. UU.)

GENERAL EISENHOWER

Eisenhower Anuncia que Será el Jefe en Europa

FORT WORTH, Texas, 8 (AFP) —El general Dwight Eisenhower anuncia que "irá muy pronto a Europa" en su carácter de comandante de las fuerzas defensivas de Europa occidental.

Año del Libertador General San Martín

Clarín

DIARIO DE LA MAÑANA

BUENOS AIRES REPUBLICA ARGENTINA

15 centavos

Un lazo de alianza para la solución argentina de los problemas argentinos

Año VI Buenos Aires, Jueves, Noviembre 9 de 1950 Nº 1.836

Nuevo Desembarco Aliado en Wonsan

Violento Bombardeo Norteamericano en Sinuiju

SEUL, 8 (INS). — En el ala oriental del arco del río Chonchong, en la región noreste de Corea, la 7ª división sudcoreana se situó a menos de un kilómetro de la estratégica ciudad de Wonni, de la que había sido expulsada la semana pasada por fuerzas comunistas chinas.

Fuerzas de la séptima división ocuparon también posiciones de altura a unos 6 kilómetros al este de Kunuri, a unos 6 kilómetros y medio al sudoeste de Wonni.

A todo esto, un violento bombardeo aéreo contra objetivos comunistas en la región de Sinuiju, se concentró principalmente en las extremidades meridionales de dos puentes ferroviarios sobre el río Yalu, que llevan a la ciudad de Antung, en Manchuria. El raid fué parte de una operación en la cual 80 superfortalezas lanzaron 640 toneladas de explosivos y en fábricas, almacenes y centros de comunicaciones de Sinuiju.

El ataque de los B-29 siguió inmediatamente a otro de 200 cazas, que ametrallaron las proximidades de los pueblos en Sinuiju, se hicieron 321 vuelos durante el día, de los cuales 115 fueron misiones de apoyo a las fuerzas de tierra.

Las baterías antiaéreas de los chinos en Antung, controladas por radar, hicieron un nutrido fuego pero todos los B-29 regresaron sin novedad.

Mientras tanto la batalla decisiva parece inminente. Un batallón norteamericano sigue rodeado a 45 kilómetros al norte de Wonsan, en cambio otra columna de infantería de marina avanzó cinco kilómetros acercándose a la estratégica represa hidroeléctrica de Changjin.

En el noroeste de Corea, un gran convoy comunista de 700 camiones avanza hacia el Sur desde la frontera con Manchuria rumbo a la línea del Chongchon.

Los comunistas han acrecentado la actividad en la retaguardia del frente, y aparentemente se trata de operaciones perfectamente coordinadas, encaminadas a entorpecer las vías de comunicación aliadas.

★ **Nuevo Desembarco**

Anúnciase además que se realizó un nuevo desembarco norteamericano en el puerto de Wonsan. La operación estuvo a cargo de las avanzadas de la tercera división de infantería de Estados Unidos, y tiene como finalidad reforzar a las divisiones de las Naciones Unidas que se encuentran en situación difícil en el nordeste de Corea.

A CUARTELES DE INVIERNO

El polo era su pasión y lo estaba jugando desde hacía muchos años. Ahora, ya peinaba canas y era hora de dejarles paso a los muchachos, de modo que decidió retirarse a cuarteles de invierno. Pero tenía varios hermosos petisos de polo. ¿Qué haría con ellos? Eran de primer orden y valían una suma respetable. No sabía a quién ofrecérselos, cuando tuvo la acertada idea de mirar los Avisos Clasificados de CLARIN y leyó éste:

Compro Petisos de Polo
Dirigirse por carta H. B. Rivadavia 180, Avellaneda

¡Como anillo al dedo! No podía perderse aquella oportunidad y envió inmediatamente una oferta. Si la operación se concreta, ya tiene destinado el dinero. Ante todo, le comprará una joya a su esposa. Y así, no sólo podrá deshacerse de unos animales que ya no le sirven, sino también cumplir un propósito que acariciaba desde hace tiempo. Todo, porque se le ocurrió leer los Avisos Clasificados de CLARIN (T. del Estado 31-8368, 0376 y 9768, y personalmente en CORRIENTES 555).

Habría Divergencias en el Comunismo Italiano si un Triunvirato Reemplazara al Enfermo Togliatti

MILAN, 8. (De nuestra agencia). — Nos hemos referido muchas veces a la salud, no muy buena, de Togliatti, jefe del partido Comunista. A pesar de las dudas de muchos diarios acerca de que cuatro agentes del Cominform han venido a Roma para decidir su sustitución —Togliatti habría sido juzgado en Moscú como demasiado débil en la propaganda—, es cierto que el famoso líder ha sufrido un recrudecimiento del mal diabético que lo perturba desde hace largo tiempo. Ha sido visitado por los más notables clínicos y actualmente se encuentra en un famoso sanatorio.

Así, en pocos días, Thorez en Francia y Togliatti (incluso las enfermedades pueden servir a la política) han sido colocados en la reserva, que en lo que se refiere al jefe italiano puede ser provisoria dado que ninguno —por lo que se sabe— puede emularlo en habilidad y en dialéctica. Pronto sabremos qué desarrollo tendrá la actual situación física y política de Togliatti. Pero si fuese recogida la idea de un triunvirato comunista que, según algunos diarios, compraría a Secchia, Alberganti y Audisio (el mismo que asesinó a Mussolini y a Claretta Petacci), se delinearían, probablemente, divergencias de métodos en la propia agrupación. Divergencias similares afloran en todos los partidos, y han alcanzado cierto relieve, incluso en el "Movimiento Social Italiano", que es filofascista. Los diputados Almirante y De Marsanich, que son sus más notables exponentes, se hallan en desacuerdo frente al problema, mejor dicho, dilema siguiente: Monarquía o República. Es un desacuerdo en el que participan muchos entre los que siguen tal "Movimiento", que se desarrolla —no obstante los obstáculos y prohibiciones de las autoridades— con bastante intensidad. En Bari debía realizarse el tercer congreso del "M.S.I.", pero ha sido prohibido, pese a que iba a hacerse en local cerrado y a que la Constitución sanciona el derecho de reunión. Es superfluo agregar que, en vez, todas las asambleas y congresos comunistas y de los otros partidos son permitidos y solamente el "Movimiento Social Italiano" es objeto de tales procedimientos. Esto no impidió al honorable De Gásperi exaltar la libertad en el congreso de los "partigiani" no comunistas en Roma. "Es necesario —ha dicho— defender los principios esenciales de la democracia". ¿Cómo? La respuesta se halla implícita en las deliberaciones aprobadas por el Congreso de estos "partigiani" no comunistas (entre los que se alista el general Cadorna), quienes se declararon "prontos" contra cualquiera que atente, "desde el interior o el exterior, en cualquier forma y con cualquier finalidad, contra la independencia y la libertad de la patria, a defender las instituciones democráticas", etc. etc. En una palabra, "prontos" a convertirse nuevamente en "partigiani" en serio. ¿Y a quiénes tendrían a su frente? Evidentemente a los "partigiani" comunistas. Con consecuencias que imaginamos harán difícil, sino imposible, el augurio de De Gásperi: "de aquí adelante habrá una patria sola, un solo régimen reconocido, una libertad sola". Es inútil preguntarse si en la vida de los hombres y de las naciones habrá siempre relación y armonía entre las palabras y los hechos.

BATTISTA PELLEGRINI
Corresponsal de CLARIN en Italia

Mao Amenaza con 600.000 Soldados

TOKIO, 9 (AFP). — Cuatro cuerpos de ejército chinos, con un total de 12 divisiones, formadas por 70.000 soldados o quizás 120.000, operan en Corea bajo la dirección de un estado mayor en el que actúan rusos. Así lo reveló un vocero del cuartel general de la UN, quien agregó que la comprobación se obtuvo mediante las declaraciones del centenar de prisioneros capturado a las fuerzas de Mao Tsé Tung. Añadió que tres de esos cuerpos de ejército, o sea nueve divisiones, se hallarían concentrados en el extremo noroeste, entre el Yalu y el Chongchon. El cuarto estaría al sur de los lagos y represas situadas al norte de Hanhung. Dijo asimismo que se tienen fehacientes indicios de que en Manchuria esperan la orden de penetrar en la península otros 500.000, repartidos en 50 divisiones. De modo que la amenaza de Pekín se respalda en más de 600.00 soldados. De producirse su intervención las fuerzas de la UN serían netamente superadas en número, más en armamentos, pues según el vocero de referencia, los rojos chinos sólo poseen equipos ligeros. No están motorizados por lo que sus transportes deben efectuarse a pie o en acémilas, lo que si bien los favorece en desfiladeros y zonas montañosas, en cambio los pone en inferioridad cuando se trata de distancias largas.

El cuartel general se hallaría en Chang-Chun, presidido por el teniente general Kuzma Derevoyenko, ex jefe de la delegación soviética al consejo aliado de Tokio, treinta y ocho oficiales del estado mayor chino, al mando del general Lio Tao, así como once oficiales del estado mayor norcoreanos y dos oficiales del Vet Minch, formarían parte del cuartel general. A todo esto se ignora el paradero del general comunista Lin Piao, comandante del cuarto grupo de ejércitos de Mao. Informaciones contradictorias anuncia simultáneamente su presencia en Corea del norte y Manchuria. Los expertos militares de Tokio señalan que las tropas chinas, que combaten en Corea, y de las cuales los ejércitos de la UN hicieron hasta ahora muy pocos prisioneros, fueron reclutadas entre las unidades del ejército de Lin Piao, que recibieron un entrenamiento intensivo en Manchuria, especialmente en Harbin, Hilutao y Chiamussu, bajo fiscalización de los soviéticos.

Operan ya en Corea Doce Divisiones de China Roja

Extraña Retirada Norteña

Ocuparon los Aliados dos Ciudades; Raid Aéreo

¿PROXIMO ATAQUE?

SEUL, 10 (INS). — La octava división suñera ocupó la plaza de Tokchon, situada sobre la estratégica ruta lateral ferroviaria y carretera que cruza de un lado a otro a Corea del Norte. Los sureños prosiguieron luego su avance. La octava división soportó intenso fuego de morteros desde las colinas de Tokchon, el miércoles, pero a última hora del jueves entraron en la población. Además la séptima división sureña tomó la ciudad de Wonni, al este de la zona donde los aliados retienen su cabecera de puente sobre el Chongchon. La conquista de Tokchon y Wonni parece confirmar los informes de que los rojos se están retirando para enviar el grueso de sus fuerzas hacia el este.

★ Sería el Preludio de un Ataque Comunista

Tal cambio, presagiaría un posible esfuerzo del enemigo por introducir una cuña a través del "espinazo montañoso" de Corea, entre el octavo ejército norteamericano, en el oeste, y el décimo cuerpo también norteamericano, en el este.

★ Preocupa el Inesperado Repliegue de los Rojos

SEUL, 10 (AFP). — Parece haber una retirada general comunista en todo el frente. Noticias de fuente oficial dan a entender que los rojos se desplazan hacia el norte y hacia el este, posiblemente con objeto de consolidarse en posiciones defensivas. Un vocero sureño indicó que las patrullas aliadas no han entrado prácticamente en contacto con el grueso de los efectivos comunistas, que han dejado sólo grupos de combatientes y francotiradores aislados en su retaguardia.

(Continúa en la página 10-8)

Un Nuevo NO

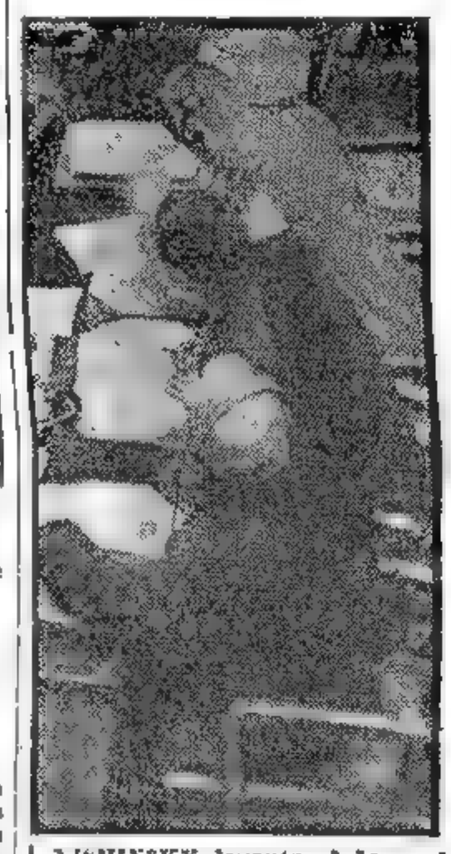

VISHINSKY levanta el brazo para subrayar, enérgicamente, su "NO" a la prolongación de las funciones de Trygve Lie como secretario general de la UN

Año del Libertador General San Martín

CLARIN — DIARIO DE LA MAÑANA — BUENOS AIRES — REPUBLICA ARGENTINA — 15 centavos

Un toque de atención para la solución argentina de los problemas argentinos

Año VI Buenos Aires, Viernes, Noviembre 10 de 1950 Nº 1.837

Tito Ofrece Ayuda a la UN

Jefes de Fuerzas Yanquis

BELGRADO, 9 (AFP). Recién hoy se han dado a conocer las declaraciones que los periodistas hizo el mariscal Tito al corresponsal de un diario de Nueva York. Las manifestaciones del jefe del gobierno han causado sensación, pues no solo confirman y dan carácter definitivo al distanciamiento de Rusia, sino que indican un completo vuelco hacia Occidente. En efecto, Tito llegó a expresar que está dispuesto a prestar ayuda armada a la UN para enfrentar la agresión. Además señaló que su país prestará franca adhesión a cualquier decisión que adopte la entidad mundial contra China comunista, y por último, elogió el plan Marshall, "que no es tan malo ni perjudicial como algunos pretenden". Recalcó, en otro orden de cosas, que Hungría, Rumania y Bulgaria se hallan armas al brazo, pero "Yugoeslavia no teme ningún ataque". Asimismo reveló que el arzobispo Stepinac habrá de recobrar pronto la libertad y que se establecerán relaciones con Grecia.

★ Un Vuelco "Demasiado Entusiasta"

PARIS, 9 (AFP). — Al conocer las declaraciones del mariscal Tito, a un periodista norteamericano, declaraciones en las que ofrece ayuda militar a la UN, los observadores opinaron que se trata de "un vuelco demasiado entusiasta hacia Occidente, para juzgarlo sincero". Esos mismos observadores expresan que Tito trata de congraciarse con Washington, tanto en agradecimiento por el reciente préstamo en dólares, como para asegurarse nuevos aportes en dinero y víveres.

Los generales Gay, izquierda, jefe de la 1ra. división de caballería de Estados Unidos, y Lowe, consejero de Truman, examinan planos de combate

No Prosperó el Pedido por el Mariscal Pétain

PARIS, 9 (AFP). — La Asamblea General rechazó por 446 votos contra 98 (campesinos, independientes y degaullistas) una moción presentada por el señor Louis Terrenoire, independiente degaullista, tendiente a que se ponga en libertad al mariscal Pétain, que va a cumplir en breve 95 años de edad.

Suman 28.235 las Bajas de E.U.

WASHINGTON, 9 (INS). — El departamento de Defensa anunció que el número de bajas norteamericanas comprobadas en Corea hasta el 2 de noviembre es de 28.235. Esta cifra la forman 4.655 muertos, de ellos 4.159 en acción y 496 en hospitales; 19.301 heridos y 5.672 desaparecidos. Corresponden 24.565 al ejército, 3.185 a la infantería de marina, 286 a la armada y 199 a la fuerza aérea.

Chile Enviaría 30 Aviones al Frente

SANTIAGO DE CHILE, 9 (AFP). — Informaciones extraoficiales dicen que Chile habría decidido enviar 30 aviones a Corea, como ayuda militar a la UN. El personal de esos 30 aviones estaría integrado por cien hombres. En caso de hacerse efectiva esta resolución, no se enviaría la fragata "Iquique", como se había pensado anteriormente.

Moscú Intenta Recobrar la Amistad Francesa

PARIS, 9 (INS). — Hay indicaciones de que el Soviet realiza un movimiento de importancia tendiente a conquistar la amistad de Francia. La campaña tendría los siguientes objetivos:

1) Convencer a los franceses de que Rusia no quiere una guerra con Occidente. 2) Tratar de desarrollar un sentimiento de neutralidad en Francia. 3) Debilitar la unidad occidental de los "tres grandes" y tratar de demorar el programa de rearme de Occidente. 4) Persuadir a Francia para que inste a Estados Unidos y Gran Bretaña a que acepten la celebración de una conferencia entre las cuatro grandes potencias en 1951.

Los observadores opinan que este intento de captación ha estado desarrollándose en dos sentidos principales durante las últimas semanas:

1) La llamativa aplicación de tácticas de moderación por parte del partido Comunista francés. 2) La propagación de rumores por las fuentes diplomáticas de los satélites del Soviet en París de que Rusia está dispuesta a garantizar la neutralidad de Francia y dar nuevo vigor al pacto de amistad franco-soviético.

Dícese también que Rusia propuso la reunión sobre la cuestión de Alemania, a cuya militarización se opone, con objeto de atraerse las simpatías de Francia.

RUSIA QUIERE ENCARGARSE DE LA CURACION DE THOREZ

PARIS, 9 (INS). — El gobierno de la Unión Soviética pidió a las autoridades de Francia autorización para trasladar por vía aérea a Moscú al máximo dirigente comunista francés, Maurice Thorez, que se halla enfermo.

THOREZ

Thorez se halla recluido en su casa desde hace varios meses, con alta presión sanguínea, la que le obligó a abandonar temporalmente la política activa.

Y LOS DOS SATISFECHOS

Doña Elvira R. tenía una hija cuyo talento para la música les había llamado la atención más de una vez a los entendidos. Pero carecía de piano. Por eso, la alegró leer aquel Aviso Clasificado de CLARIN:

VENDO - PERMUTO

por objeto igual valor piano de marca. - Hablar: T. E. ...-0281

Inmediatamente, se le ocurrió una idea: tenía una buena heladera eléctrica. Bien podía prescindir de ella, con tal de que su hija pudiese estudiar música y llegar a ser la artista que prometía. De modo que hizo su oferta. El vendedor no necesitaba ya el piano. En cambio, la heladera eléctrica era un sueño largamente acariciado por su esposa. De modo que no vaciló y se hizo la permuta. Y así quedaron satisfechos un sueño y una necesidad gracias a un Clasificado de CLARIN (T. del Estado 31-2368, 0576 y 9768, y personalmente en CORRIENTES 535).

Reforman el Estatuto Aliado Para Alemania Oeste

McCLOY

BONN, 9 (A. F. P.). — Los tres altos comisarios occidentales en Alemania llegaron a un acuerdo sobre el proyecto de revisión del estatuto de ocupación elaborado por los consejeros políticos y jurídicos, como consecuencia de las decisiones tomadas por los tres cancilleres occidentales en su conferencia de Nueva York. Este proyecto, transmitido para un primer examen a los gobiernos aliados el 19 de octubre y redactado finalmente por los altos comisarios, fué remitido hoy al grupo de estudios de Londres. Señálase que el comisionado de EE. UU., señor Clay, defendió con ahinco la reforma.

He aquí las modificaciones:

1º) EN RELACIONES EXTERIORES: Otorgamiento de poderes más amplios al gobierno federal en materia de política exterior y autorización a crear el Ministerio de Relaciones Exteriores.

2º) COMERCIO EXTERIOR Y CAMBIOS: Atenuación de los controles aliados sobre el intercambio comercial y la circulación de divisas.

3º) DESCARTELIZACION: Otorgamiento de ciertos poderes concernientes a la descartelización de los grandes trust y desconcentración de la industria pesada.

4º) EXAMEN DE LA LEGISLACION ALEMANA: El derecho de veto que los altos comisarios podían ejercer con respecto a las leyes alemanas durante veintiún días posteriores a la promulgación de ellas, está ahora suprimido.

5º) NO DISCRIMINACION COMERCIAL: Los controles económicos destinados a impedir toda discriminación comercial son confiados al gobierno federal.

6º) EL RESPETO DE LA LEY FUNDAMENTAL: El cuidado de hacer respetar la Constitución alemana es confiado a las autoridades alemanas.

El nuevo estatuto de ocupación no entrará en vigencia y no será publicado hasta que el gobierno federal alemán haya firmado los compromisos correspondientes.

Reanudaríase en Breve el Envío de Carne a Gran Bretaña, Dice el Organo del Laborismo

(INFORMACION PAGINA TREINTA)

Fué Admitida España en un Organismo de la UN

(Información página TRES)

★ **Prisioneros Comunistas Chinos**

GRUPO de soldados comunistas chinos que fueron capturados por las fuerzas norteamericanas en el frente coreano. Los prisioneros visten el típico uniforme de grueso abrigo que caracteriza a las legiones de Mao Tsé Tung

PREPARATIVOS COMUNISTAS PARA UNA GRAN OFENSIVA

Largos Convoyes Rojos Marchan Hacia el Sur

TOKIO, 10 (INS). — Los comunistas chinos parecen determinados a lanzar millares de soldados en una gran ofensiva. Largos convoyes de camiones marchan hacia el sur por muchos caminos desde la frontera del Yalu, cargados de hombres, armas, municiones y abastecimientos por los senderos de las montañas. Un intenso cañoneo contra las posiciones Unidas, que otra vez están en inferioridad numérica.

El movimiento de chinos a través de la frontera parece ser continuo y Mac Arthur se esfuerza por romper esa corriente de refuerzos. Al mismo tiempo, procede a enviar al frente todas las unidades que es posible aportar a la tarea —aún intensa— de combatir a las unidades enemigas que operan como guerrillas.

Se estima que en los próximos días, o quizás en las próximas horas, se podrá determinar hasta qué punto los chinos están dispuestos a participar en la guerra de Corea y cuáles son sus objetivos en la península.

nes norteamericanas en el sector de Kunuri, en el noroeste de Corea, y el fuego de los morteros contra las tropas de la República de Corea, en Tockchon, son las únicas evidencias de que la ofensiva es inminente. Esa impresión se tiene también en el comando el general Mac Arthur, donde se opina que los chinos trataron de arrollar a las fuerzas de las Na-

Gral. DOUGLAS MAC ARTHUR

Curioso Choque de un Barco de Guerra Aliado

WASHINGTON, 10 (AFP.) — El Almirantazgo norteamericano comunicó que el torpedero "Blue" chocó contra un objeto "no identificado". Se carece de detalles sobre este asunto, y un portavoz de la marina declaró que se ignoraba aún si se trataba de un submarino o de cualquier otro objeto.

No se ha dado a conocer la posición del "Blue" al producirse el hecho pero de acuerdo con un mensaje recibido en Wáshington, se presume que la nave estaba navegando en algún lugar próximo a la costa de California.

Año del Libertador General San Martín

DIARIO DE LA MAÑANA

Clarín

BUENOS AIRES REPUBLICA ARGENTINA

15 centavos

Un toque de atención para la solución argentina de los problemas argentinos

Año VI Buenos Aires, Sábado, Noviembre 11 de 1950 Nº 1.838

Fueron Ejecutados en Seúl 47 Simpatizantes Comunistas

SEUL, 10. (AFP.). — Veintisiete colaboradores comunistas fueron ejecutados en Seúl el 7 de noviembre, elevándose así a 180 el número de simpatizantes comunistas fusilados por la policía militar después de la reconquista de la capital de Corea. Así lo anunció hoy un comunicado de la corte marcial de Seúl. Entre los 26 últimos condenados a muerte, figuraba un ex coronel de la séptima división sudcoreana, que estaba acusado de haber contravenido las órdenes, rindiéndose a los comunistas en ocasión de la caída de Seúl.

★ Progresos Aliados

SEUL, 11 (INS). — Avanzadas de la UN efectuaron progresos de 20 kilómetros con apoyo de la aviación, que por tercer día consecutivo bombardeó sin descanso las columnas de refuerzos comunistas que se dirigen a Corea desde Manchuria. Las patrullas no hallaron mayor resistencia, mientras intensas cortinas de fuego en la parte central del frente parecen indicar una posible ofensiva roja. En la parte nordeste de la península, un regimiento sureño progresó 20 kilómetros al norte de la capturada población de Kilchu, hasta llegar a un punto situado a 52 kilómetros en línea aérea al suroeste de Chongjin, y a menos de 144 kilómetros de la frontera siberiana.

Sin embargo, el avance más significativo del día fué logrado en el sector central del frente, donde la sexta división sudcoreana llegó

(Continúa en la página DOS)

Piden que el Consejo Ordene a China Roja que se Retire de Corea

LAKE SUCCESS, 10 (INS). — Estados Unidos, Gran Bretaña, Francia, Cuba, Ecuador y Noruega, presentaron una ponencia conjunta al Consejo de Seguridad para que se ordene "la retirada inmediata" de las tropas comunistas chinas de Corea. La ponencia consta de 6 puntos y pide que el Consejo asegure a los comunistas chinos "que la política de la UN consiste en mantener inviolada la frontera de China con Corea". También declara que la UN "protegerá plenamente los legítimos intereses de China en la región fronteriza", y al mismo tiempo pide que "llame la atención hacia el grave peligro que representaría para el mantenimiento de esa política de paz la intervención china en Corea.

La resolución fué presentada sin aguardarse la llegada de la delegación de la China comunista, invitada a participar en la discusión del informe del general MacArthur. La votación final sobre la resolución será postergada hasta la próxima sesión del consejo.

★ **"Localizar el Conflicto"**

NUEVA YORK, 10 (AFP). — El delegado de EE. UU. en el Consejo de Seguridad señor Ernest Cross afirmó que la política de la Unión en Corea es la de "localizar el conflicto e impedir que se extienda".

★ **Propuesta del Irak**

LAKE SUCCESS, 10 (INS). — Irak propuso en las Naciones Unidas que una asamblea nacional del pueblo decida el futuro político de Eritrea a más tardar el 1o. de enero de 1953. El plan contempla también el nombramiento de un comisionado y un consejo que ayudaría a dicho pueblo a resolver si opta por la independencia o por su federación con Etiopía.

★ **Una Exitosa Acción**

SEUL, 11 (INS). — La infantería de marina norteamericana tuvo que escalar un farallón de más de 1000 metros de altura para llegar a la planicie del acueducto de Chongjin, donde se encuentran las principales centrales hidroeléctricas. Los soldados atravesaron cuatro corrientes fluviales que van a morir en el Yalu, situado a unos 160 kilómetros hacia el oeste.

El EXTRACTO de la LOTERIA NACIONAL

EN LA PAGINA 10

TRATARAN EL PROBLEMA DE LAS CARNES

Nuevas Negociaciones Entre la Argentina y Gran Bretaña

LONDRES, 10. (AFP.). — Las negociaciones financieras anglo-argentinas se iniciarán en Londres dentro de breves semanas, después de la llegada de una delegación del Banco Central de la Argentina, encabezada por el señor Eduardo Grumbach, director general de cambios del mismo.

"Financial Times" se refiere extensamente al problema de las relaciones comerciales entre ambos países, anunciando que se realizarán dentro de pocas días negociaciones en la sede del Banco de Inglaterra, las que tendrán por objeto las reivindicaciones formuladas por la Argentina sobre el precio de las carnes, a consecuencia de la desvalorización de la libra, y recuerda que la Argentina, basándose en la cláusula de garantía contra la desvalorización contenida en el acuerdo de 1949, exige 140 libras por tonelada, mientras Gran Bretaña ofreció 80 libras.

"Las esperanzas de llegar a una solución —prosigue el diario— surgieron nuevamente ayer al tenerse conocimiento de que el embajador argentino en Londres, Sr. Carlos Hogan almorzó con el embajador británico en Buenos Aires, sir John Balfour, quien partirá en breve para Buenos Aires".

El comentarista estima que un acuerdo en la cuestión de la garantía contra la desvalorización podría despejar el terreno para la reanudación de las negociaciones sobre cuestiones más importantes. Ese eventual acuerdo podría también proporcionar la ocasión de salvar las apariencias, lo que es evidentemente necesario, puesto que los dos países se han comprometido públicamente a no modificar un pomique sus pedidos en cuanto al precio de las carnes. Finalmente, si esas próximas negociaciones llegaran a tener por resultado un aumento cualquiera de las reservas —casi agotadas— en libras de la Argentina, ese país estaría quizá más dispuesto a aceptar una oferta razonable de Gran Bretaña".

Según informaciones que han trascendido en los círculos financieros oficiales, dentro de unos días partirá para Gran Bretaña el gerente del Departamento de Investigaciones Económicas del Banco Central, señor Emilio Gómez Luengo, quien llevaría la misión de examinar con las autoridades británicas diversos problemas de carácter financiero surgidos del convenio anglo-argentino suscripto en junio de 1949. Con el señor Gómez Luengo actuarán el gerente de cambio del Banco Central, Dr. Grumbach, y del doctor Manuel Santos, contador del mismo establecimiento bancario, quienes actualmente se hallan en Wáshington, desde donde partirán en breve para Londres.

SU AMOR A LA TIERRA

Estaba un poco cansado de la vida de la ciudad, con su bullicio, su ritmo agitado y su intensidad. Sus nervios le exigían un largo reposo y como amaba el campo, la tierra generosa y fecunda, compró una buena extensión y decidió radicarse allí y cultivarla. Uno de los elementos que más necesitaba era un tractor y como resultaba bastante caro, le alegró encontrar este aviso en los Clasificados de CLARIN:

TRACTOR FERGUSON

e implementos casi nuevos, vendo: General Hornos 48.

Inmediatamente, fué a ver el tractor en venta e hizo su oferta. Si se la aceptan, habrá resuelto un problema de importancia para su porvenir y cuando se haya radicado bajo la limpidez del cielo y en la serenidad pampeana y pueda dedicarse a labrar la tierra para que surjan de ella robustas espigas que serán todo un canto a la laboriosidad y al futuro, recordará que ese problema se lo solucionó un Clasificado de CLARIN (T. E. 31-8368, 0576 y 9768, y personalmente en CORRIENTES 655).

ESTA SEMANA EN EE. UU.

Taft Afianza su Aspiración Presidencial

Confírmase una Experiencia Política de Casi un Siglo

WASHINGTON, 10 (Especial para CLARIN). — Las elecciones el mayor acontecimiento de la semana, establecieron más firmemente que nunca la participación de los dos partidos políticos en la democracia norteamericana. El resultado de las urnas deja a los demócratas todavía con una mayoría nominal, y en condiciones de organizar el nuevo período legislativo y determinar la composición de sus principales comisiones. Pero la mayoría con que cuentan actualmente en ambas ramas del Parlamento, se ha visto disminuida pronunciadamente. Todo esto no hace mas que confirmar la experiencia política de casi un siglo en este país. Con la sola excepción de 1934, la histórica indica que en los comicios de mitad del período presidencial el partido del gobierno pierde de dos a cinco bancas en el Senado y de veinticinco a treinta en Diputados.

En muchos distritos fueron elegidos representantes de uno y otro partido, lo que demuestra que se asignó gran importancia a los candidatos individualmente. En Ohio, el senador Robert A. Taft, líder político republicano, obtuvo un impresionante triunfo sobre su rival. La victoria de Taft afirma su posición como aspirante a la candidatura republicana a la presidencia en 1952. Otros tres destacados republicanos se afirmaron también en sus aspiraciones como posibles candidatos: los gobernadores Earl Warren, de California; James H. Duff, de Pennsylvania, y Thomas E. Dewey, de Nueva York.

* * *

Se inició esta semana una nueva era en la ópera norteamericana, con el "debut" de Rudolf Bing en la gerencia general de la Metropolitan Opera House de Nueva York, que inauguró su temporada lírica de 1950-51, con "Don Carlo", de Verdi.

La inauguración de la temporada contó, como de costumbre, con un público que colmó el teatro, pero el éxito no se limitó a la concurrencia, pues la obra se hizo llegar por televisión a los amantes de la música, calculándose que pudieron sintonizarla cuatro millones de hogares.

Entre los debutantes figuran la argentina Delia Rigal en el papel de Isabel, Fedora Barbieri como Eboli y César Siepi como Felipe II.

* * *

El Museo de Arte Moderno de Nueva York y el Museo Metropolitano de Arte han anunciado la inclusión de varios nuevos motivos en sus catálogos de tarjetas finas de Navidad para elegir por correo, las que consisten de reproducciones de obras pertenecientes a conocidos pintores.

JOHN KERIGAN

★ Italia Encara la Posibilidad de Reconocer al Régimen de Mao ★

(Información página TRES)

Lanzó una Violenta Ofensiva Mac Arthur Hacia el Yalu

LLUVIA DE METRALLA SOBRE LAS LINEAS COMUNISTAS

SEUL, 12 (INS). — El general Mac Arthur movilizó todas sus unidades con el propósito de derrotar al enemigo antes de que reciba nuevos refuerzos comunistas chinos. Mientras tanto, la artillería aliada de campaña lanzó una lluvia de metralla al NO. de Chongchen, en apoyo de la nueva ofensiva contra las posiciones de los comunistas chinos y norcoreanos. La 20ª división norteamericana y la 27ª brigada del Commonwealth lograron avanzar unos 16 kilómetros y sin hallar oposición importante; pero no le ocurrió lo mismo a la primera división de caballería —mecanizada—, que opera en el flanco derecho de la nueva ofensiva, la que encontró obstinada resistencia.

Otros contingentes han asumido también la ofensiva en todos los sectores del frente oriental. A su vez los infantes de la marina prácticamente se hallan a la vista del acueducto de Chungjin, cuyas defensas fueron abandonadas hace tres días por los comunistas.

Las avanzadas de la 7ª división ocuparon posiciones a unos 32 kilómetros de la frontera manchú; también la división Capital sudcoreana reasumió la iniciativa realizando un avance de 24 kilómetros hasta la plaza de Yongchon, colocándose apenas a unos 44 kilómetros de su principal objetivo: la ciudad industrial de Chongjin.

Un portavoz del primer cuerpo aliado, dijo que los comunistas chinos y norcoreanos han preparado "posiciones defensivas en profundidad" en el sector del río Changchon, y agregó que en esa región existen "bastantes" campos de minas y emplazamientos de artillería.

★ Los Aviones Rusos

SEUL, 11 (INS). — Un avión a chorro de fabricación soviética fué derribado en llamas y otros dos destruidos en dos combates aéreos cerca de Manchuria. Los aviones norteamericanos no sufrieron pérdidas.

Un portavoz de la fuerza aérea anunció que los pilotos norteamericanos informaron por primera vez que los aviones enemigos estaban claramente marcados con una estrella roja en el fuselaje y un diamante rojo en la cola.

★ La Ofensiva Naval

TOKIO, 11 (AFP). — Un comunicado de la marina anuncia que tres portaviones norteamericanos, "Leyte", "Valley Forge" y "Filipinas", reanudaron su navegación para bombardear las costas del noroeste de Corea. Los tres habían regresado a puertos japoneses hace dos semanas cuando la guerra parecía llegar a su término.

Al producirse una nueva resistencia enemiga se decidió reanudar las operaciones y dichos portaviones con sus 300 aparatos volvieron a aguas coreanas a una velocidad de más de 30 nudos por hora.

Los Aliados Tratan de Anticiparse al Enemigo

FRENTE DE COREA, 11 (AFP). — Las fuerzas de las Naciones Unidas han iniciado un ataque general desde el amanecer, apoyado por bombarderos de la aviación, desde la desembocadura del río Chongchon hasta Kunuri.

Al caer la tarde, la acción progresaba, luego de haber sido arrolladas las primeras líneas comunistas, y se habían logrado penetraciones dentro del dispositivo ofensivo comunista.

Tito Rompió con Albania

TITO
Rompió con Albania

BELGRADO, 11 (INS). — Yugoeslavia ha roto sus relaciones diplomáticas con Albania. El anuncio oficial señala que se ha ordenado el cierre de la legación albanesa en Belgrado, añadiendo que el "gobierno yugoeslavo rompió hoy sus relaciones diplomáticas con la República del Pueblo de Albania debido a las persistentes provocaciones armadas en la frontera yugoeslavo-albanesa, a la política hostil desarrollada contra Yugoeslavia por Albania y al maltrato de los representantes diplomáticos yugoeslavos en ese país".

Inmediatamente, el canciller yugoeslavo ordenó el retiro de su misión diplomática en Tirana, capital de Albania, y pidió a este gobierno que llame sin demora a sus representantes en Belgrado.

★ Existía Tensión

La medida adoptada por el régimen de Tito viene a poner término a una situación de extrema tirantez entre ambos países, originada desde la expulsión de Yugoeslavia del seno del Cominform. Las autoridades albanesas, según las declaraciones formuladas en esferas oficiales de Belgrano, habían extremado en toda forma su hostilidad hacia el gobierno del mariscal Tito, respondendo, según todas las conjeturas, a indicaciones expresas del Kremlin.

No obstante la ruptura, Yugoeslavia continúa manteniendo relaciones diplomáticas, pero no del todo cordiales, con los demás países de la esfera de influencia soviética.

La decisión del mariscal Tito causó, por lo demás, verdadera sensación en los círculos diplomáticos de esta capital; los observadores señalaron que esta medida tendrá gran repercusión mundial.

Año del Libertador General San Martín

DIARIO DE LA MAÑANA

Un toque de atención para la solución argentina de los problemas argentinos

BUENOS AIRES REPUBLICA ARGENTINA

15 centavos

Año VI Buenos Aires, Domingo, Noviembre 12 de 1950 Nº 1.839

Estados Unidos no Vetará el Ingreso de China Roja a la UN

WASHINGTON, 11 (AFP). — Estados Unidos no utilizará su derecho de veto para bloquear el ingreso de la China comunista en la UN, aunque estima que deben ser tomadas "todas las disposiciones legítimas para impedir su entrada". Esta expresión renovada de la posición norteamericana con respecto al régimen comunista chino, fué comunicada en nombre del Departamento de Estado por el secretario auxiliar del mismo, Jack MacFall, al senador demócrata por Maryland, Herbert O'Conner, en respuesta a una protesta de éste contra cualquier medida que pudiera ser considerada favorable a dicho ingreso.

★ Con la Mayoría

En su respuesta, el secretario de Estado auxiliar, informó al senador mencionado que "en caso de que las Naciones Unidas votaran en favor de la admisión de los representantes de la China comunista, Estados Unidos se plegaría a la voluntad de la mayoría". Tal actitud —agregó en ningún caso debería interpretar como un reconocimiento del gobierno de Pekín por Estados Unidos".

★ El Comercio con Pekín

WASHINTONG, 11 (INS). — El secretario de Comercio, Charles Sawyer, declaró que Estados Unidos continuará vendiendo productos no militares a la China comunista, a pesar de la presencia de fuerzas chinas en Corea.

En un informe especial Sawyer dice que Estados Unidos no proyecta prohibir el comercio norteamericano con China y asegura que "ningún material de valor estratégico es exportado a la nación china desde hace varios meses". Afirma Sawyer que Estados Unidos obtiene en China materiales estratégicos, como el tungsteno, estaño y lana y expresa la esperanza de que el gobierno de Pekín no prohibirá su exportación.

DURANTE el desarrollo del ocho juniors correspondiente a la 143a. Regata Internacional y que epilogó con la victoria del bote del club San Fer.

El Traslado de Thorez a Rusia Tendría por Objeto Evitar un Caso "Titismo" Francés

PARIS, 11. (De nuestra agencia). — "Ataque de hemiplejía con reblandecimiento cerebral" diagnostican los profesores franceses Garcin y Soutie, después de examinar en consulta a Maurice Thorez. El diagnóstico es absolutamente exacto, confirma sin vacilar el eminente profesor ruso Davidenkov, llegado en avión de Moscú, que no sólo aprueba el tratamiento que ha mejorado ya al enfermo, sino que además deja en ese cargo a su médico de cabecera, doctor Frumisan.

Por si ello no bastara para probar su francofilia, el avión que acaba de llevarse a Thorez para atenderlo en Rusia, se lleva también a un cirujano francés, que, demás está decirlo, es comunista. Está claro, pues —ya que tampoco se atribuye a los especialistas locales intenciones análogas a las imputadas a los que cuidaron a Gorki y a quienes se condenó a muerte por el supuesto envenenamiento del gran escritor—, que lo que motiva el brusco traslado de Thorez a Rusia no es la necesidad de reemplazar a la medicina francesa por la rusa.

"Le Figaro" de hoy, en un artículo de gran repercusión periodística, afirma estar en el secreto de los dioses rojos de Moscú. Impresionados por la espectacular maniobra e imprudentemente locuaces, algunos camaradas franceses habrían revelado el misterio de un viaje que, por lo imprevisto y extravagante, está motivando los más contradictorios comentarios.

Conviene saber, ante todo, que la Comisión de Salud del Kremlin, amén de tomar decisiones de índole médica, propone con frecuencia medidas políticas. Así sucedió, por ejemplo, en el caso de Georges Dimitrov, dirigente búlgaro partidario de una federación soviética balcánica que no resultó ortodoxa en Moscú y que decidió por "razones de salud" el traslado inmediato a una clínica soviética. Ahora, estaríamos ante una situación análoga. El temor de ver surgir en Francia un nuevo titismo —escribe "Le Figaro"—, es la razón política de este viaje, que más bien parece un rapto.

Según las personalidades comunistas francesas, que el citado cotidiano parisiense afirma constituyen su fuente directa de información, el "colega" ruso que llegó a París acompañando a profesor Davidenkov no es tal galeno, sino un simple agente del Kremlin, que ha venido a notificarles a las autoridades del partido las "medidas estratégicas" dictadas por Moscú. Se trataría de evitar que el viajero, en razón de su misma dolencia, pueda prestarse a formular declaraciones inconvenientes. Recuerdo algunas frases inoportunas arrancadas durante la última guerra al conspicuo camarada Marcel Cachin, lo cual habría pesado en el espíritu de las autoridades soviéticas, que no ignoran, por otra parte, que Thorez tuvo en diversas circunstancias veleidades partidarias de tinte nacionalista. De ahí al titismo, podría no haber más que un paso. Se teme, en resumen, que el secretario general del partido enfermo, pueda ser —según las propias palabras de los informantes de "Le Figaro"— explotado como opositor. Vale decir, como un Tito francés. Dicho peligro se tornaría grave en un período de crisis que los hombres de Moscú parecen prever para un futuro bastante próximo. El caso de Thorez habría sido resuelto después de un serio análisis de la situación internacional.

Hasta aquí, la versión ofrecida por un diario de la seriedad de "Le Figaro". "Le Monde", que goza de igual, sino mayor prestigio, atribuye, por su parte, una significación política trascendental al comentado viaje de Thorez. Por supuesto, no cree que la convalecencia sea indispensable en el duro clima de "la más perfecta democracia", y les deja a los lectores la tarea de escoger entre estas dos hipótesis: la desgracia del líder francés —como puede serlo el caso Togliatti en Italia— o una "reeducación" partidaria o medida precautoria ante la posibilidad de acontecimientos internacionales importantes.

OCTAVIO GONZALEZ ROURA
Representante general de CLARIN en Europa

LEA MAÑANA:

el capítulo XVIII de la sensacional y reveladora serie de artículos del famoso comandante republicano español El Campesino

VIDA Y MUERTE EN LA U. R. S. S.

donde se relatan las impresionantes penurias vividas por su autor en el país de los Soviets, en cuyas cárceles y campos de concentración padeció torturas de toda índole y que se titula

"EN EL CAMPO DE TRABAJO FORZADO DE LA VORKUTA, LOS PRESOS DAN LA BIENVENIDA A LA MUERTE"

EL RETRATO DE LA ABUELA

Dorita se iba a casar. Y cuando pensaba en la boda cada vez más próxima, suspiraba mirando el retrato de la abuela. ¡Qué lindos eran los trajes de novia de antaño, como aquél! ¡Qué románticos! Si ella pudiera vestir uno así el día de sus nupcias... Pero no podía ser. ¿De dónde lo sacaría? Sin embargo, un día vió este Aviso Clasificado en CLARIN:

TRAJE DE NOVIA ESTILO 1800
Vendo — Rawson 40

¡Qué alegría sintió Dorita al leer aquel aviso que parecía una respuesta a sus anhelos sentimentales! No podía perderse la oportunidad, de modo que envió inmediatamente su oferta, que sin duda le acentarán. Y el día ya próximo de su boda, Dorita tendrá un doble motivo de júbilo, el de casarse con el elegido de su corazón y el de vestir igual que la abuela en aquel romántico retrato de tiempos idos, tan suave y de tan nostálgica fragancia. Pero lo habrá conseguido gracias a un Clasificado de CLARIN (T. del Estado 31-8368, 0576 y 9768, y personalmente en CORRIENTES 655).

Sería Autorizado el Bombardeo a Objetivos Comunistas en Manchuria

(Información página DOS)

VAN 30.000 SOLDADOS DE CHINA COMUNISTA AL FRENTE INDOCHINO

(Información página TRES).

Chou Promete un Trato Fraternal

CHINA ROJA DIRIGIO UNA PROCLAMA AL PUEBLO TIBETANO

CHOU EN LAI

PARIS, 12 (AFP). — Se captó en ésta una transmisión de las radios de Moscú y de Pekín en las que se hizo la siguiente proclama de los comunistas chinos, dirigida al pueblo del Tibet:

"Se urge a todo el pueblo tibetano, inclusive a todos los lamas, a ayudar a los ejércitos libertadores chinos a eliminar del Tibet toda influencia imperialista y a desplegar un gobierno regional propio.

"La tarea del ejército chino de la liberación es la de eliminar la influencia imperialista y la de asegurar la autonomía a los tibetanos, y establecer relaciones fraternales, sobre la base del principio de asistencia mutua, con todas las otras nacionalidades de China, a fin de edificar un Tibet renovado.

"El ejército se hará cargo de todos los lamas y las tropas tibetanas deben ahora formar parte de las fuerzas de la república popular china.

"Se protegerán las vidas y propiedades de los lamas y de los demás pobladores tibetanos y se salvaguardará la libertad de creencia y culto religioso. Todos los lamas, funcionarios y jefes, permanecerán en sus puestos y podrán seguir desempeñando sus cargos siempre que quede demostrado que han cortado toda relación con los imperialistas y con el Kuomintang, que no realizarán actos de sabotaje y que no ofrecerán resistencia.

El texto de la proclama fué retransmitido por la agencia Tass y por la agencia comunista "China News", de Pekín.

Poderoso Contraataque de los Rojos en Corea

SEUL, 12 (INS). — Las fuerzas comunistas en Corea, parte de un ejército que se calcula en 110.000 hombres, lanzaron intensos contraataques frente a la gigantesca ofensiva iniciada por las tropas de las Naciones Unidas y en un sector, por lo menos, lograron contenerla. La 8ª división sudcoreana retiró sus avanzadas a unos 3 kilómetros, pero, en cambio, otras unidades rechazaron los asaltos del enemigo. La 8ª división sudcoreana fué atacada por fuerzas enemigas que sumaban un regimiento y, además, sometida a intenso fuego de flanco; tuvo que abandonar la ciudad de Tokchong y replegarse a su línea original.

La primera división sudcoreana estuvo bajo el ataque de un batallón enemigo pero repelió con todo éxito tres asaltos consecutivos.

En el oeste de Corea, dos compañías enemigas atacaron con morteros y armas cortas a un regimiento de la 6ª división sudcoreana, pero no se tienen detalles de esta operación. La primera división de caballería mecanizada norteamericana ha establecido contacto en numerosos puntos con el enemigo, a raíz de haber forzado el paso del río Chongchon. Un vocero de esta división ha revelado que, de acuerdo a los cálculos, 6 divisiones chinas y 3 norcoreanas oponen tenaz resistencia a la ofensiva emprendida por las fuerzas de las Naciones Unidas.

Entretanto, a considerable distancia del frente del río Chongchon en dirección Sur, las fuerzas comunistas tomaron nuevos impulsos que las llevaron a cercar a un batallón del 17 regimiento sudcoreano en las cercanías de la capital de Corea del norte, Pyongyang.

Conocida esta operación, un batallón sudcoreano partió inmediatamente de Inchon al N.O. de Pyongyang, avanzando a marchas forzadas para auxiliar a las fuerzas cercadas. En el triángulo for-

(Continúa en la página DOS).

EISENHOWER

Eisenhower Cree que la Guerra con Rusia Aun no Está Próxima

DALLAS, Texas, 12 (INS). — El general Dwright Eisenhower opinó que la guerra con Rusia no está próxima y que puede ser totalmente evitada. El ex comandante de las fuerzas aliadas en Europa durante la segunda guerra mundial sostuvo que el mejor modo de evitar un conflicto armado con los rusos consiste en mantenerse fuertemente armados. En opinión de Eisenhower, los Estados Unidos deben disponer constantemente de tres millones de hombres sobre las armas. Indicó Eisenhower que, en su creencia, Rusia no está preparada para ir a una guerra con los Estados Unidos, y que se halla en gran parte absorbida por los acontecimientos en China y en Corea.

Año del Libertador General San Martín

PRIMERA SECCION

Clarín

LLEVADLE A SU CANILLITA CON ESTA EDICION EL SUPLEMENTO DEPORTIVO

15 CENTAVOS EN TODO EL País

Tu tribuna de atención para la solución argentina de los problemas argentinos

AÑO VI BUENOS AIRES, LUNES, NOVIEMBRE 13 DE 1950 Nº 1.840

EL NUEVO alcalde de Nueva York, Vicent Impellitieri, aparece fotografiado y rodeado de simpatizantes frente al portal principal de la Municipalidad, a la que volverá ahora como titular a raíz de su reciente triunfo electoral

Harán Frente al Desafío Lanzado por el Régimen Chino de Mao

Pondrían en Ejecución el Plan Contra Agresiones

LAKE SUCCESS, 12. (INS) — La negativa de la China comunista a intervenir en la discusión sobre su intervención en la guerra coreana ha causado una honda impresión entre los funcionarios de las Naciones Unidas y en las delegaciones.

Apenas conocida la noticia, los representantes de las naciones de Occidente, encabezados por los de Estados Unidos, iniciaron consultas entre sí para decidir la actitud a adoptar frente a la desafiente posición asumida por el gobierno de Pekín. El corresponsal de INS en Lake Success, Pierre Huss, luego de conversar con funcionarios de varias de esas delegaciones, pudo sacar en limpio que, en principio, existe unanimidad de criterio entre todas ellas para insistir en que los delegados comunistas chinos que deben llegar próximamente a Lake Success para discutir el caso de Formosa respondan también a los cargos formulados contra el gobierno comunista chino por el general Douglas Mac Arthur. De no ser aceptada esta nueva invitación, se procederá entonces a despachar en el Consejo de Seguridad favorablemente con toda rapidez la ponencia presentada por seis países miembros del organismo exigiendo el retiro de las tropas chinas que actúan en Corea, moción cuya aprobación se descuenta, ya que con los votos de las seis naciones auspiciadoras y el de la China nacionalista, se obtienen los siete sufragios necesarios para imponerla. No obstante, tampoco existen dudas de que la Unión Soviética procederá una vez más a ejercer la prerrogativa del veto, circunstancia que inmediatamente conducirá a dar intervención en el asunto a la Asamblea General, para que ponga por primera vez en ejecución el "plan Acheson de paz", destinada a hacer frente a nuevas agresiones, y una de cuyas cláusulas dispone el rápido reclutamiento de tropas entre los países miembros de la Organización para combatir al agresor, que en este caso sería la China comunista.

★ Acusaciones de Pekín

TOKIO, 12 (INS). — Radio Pekín atribuyó a un portavoz de la cancillería de China comunista, la afirmación de que "los hechos han probado que el fin de la agresión de Estados Unidos en Corea no es la propia Corea, sino la extensión de la agresión a China".

De acuerdo con la irradiación, escuchada en Tokio, el vocero sostuvo que "la existencia independiente o la destrucción de Corea siempre han estado íntimamente ligadas a la seguridad de China. Ayudar a Corea y resistir la agresión norteamericana es sencillamente proteger nuestros hogares y defender nuestro país. Por lo tanto, es enteramente razonable que el pueblo chino exprese su voluntad de ayudar a Corea. Nadie puede objetar a la voluntad del pueblo chino en este sentido".

Occidente Reclamará Una Actitud Clara a la URSS

LONDRES, 12. (AFP.) — Las tres potencias occidentales, antes de aceptar la propuesta rusa de una nueva conferencia de los Cuatro para considerar el problema alemán, reclamarán de la Unión Soviética un gesto de buena voluntad. Así se expresó hoy en los medios informados británicos.

"La nota rusa de la semana pasada y la declaración del bloque soviético en Praga, pueden suministrar la base para una conferencia de los cuatro ministros de Relaciones Exteriores", afirma hoy el diario "Observer".

Y MANTENDRA SU HOGAR

Su posición económica había sido buena, pero ahora él estaba enfermo y no podía trabajar, y su esposa no sabía cómo cubrir el presupuesto de la familia. Tenían dos hijitos y muchos gastos. Y como de sus buenos tiempos, les había quedado un automóvil, a ella se le ocurrió una idea feliz. Y publicó este aviso en los Clasificados de CLARIN:

SEÑORA CON AUTO

se ofrece para llevar a señoras y niños.
Hablar: T. E. ( ) 6554.

El día en que apareció el aviso, ya la llamaron varias clientas. Y hoy, a los tres días, ya tiene una clientela bastante numerosa de público femenino con sus hijos, a quienes, por una módica suma, lleva a diversas diligencias y paseos. Y no sólo está ganando un buen promedio diario, sino que ha trabado interesantes amistades con sus clientas, que ya más bien parecen viejas amigas suyas. Y esta decorosa solución para el problema del hogar se la ha aportado el Aviso Clasificado que publicó en CLARIN (T. E. 31-8368, 0576 y 9768, y personalmente en CORRIENTES 555)

CLARIN en Londres

El Fracasado Congreso de Sheffield Habría Sido un Episodio Más de la Guerra Fría

LONDRES, noviembre 12 (De nuestra agencia). — Es probable que del Congreso para la Paz que debía celebrarse en Sheffield y que ya no se celebra en Sheffield sino en Varsovia, se hable mucho más de lo que podía esperarse si todo hubiese salido como la seda. "La cinta mascarada", como lo ha llamado el "Daily Telegraph", perseguía según parece el fin publicitario de atacar "a domicilio" a una nación "capitalista", para demostrar la arrogancia de las nuevas democracias y la debilidad progresiva de las antiguas. Era —se dice también— otra maniobra de la guerra fría. La decisión del gobierno de Londres de ratear las filas adversarias que intentaban "su desembarco" en las islas, privándolas de un Estado Mayor, liquidó esta ofensiva en los acantilados geográficos policiales de Dóver. No sólo en casos especiales, sino en todos, y sea cual fuere la documentación del viajero, son los empleados de Inmigración quienes dicen la última palabra en el acceso a Inglaterra. La fórmula de "indeseable" tiene en los puestos avanzados del país una amplia y variada significación. Se es indeseable por traficar en drogas o en venenos sociales o políticos. Se es indeseable por sospechas de infracción a las disposiciones arancelarias. Se es indeseable por "un pasado". Se es indeseable sobre todo por "un presente". Y se es indeseable, en abstracto, por una alerta no clasificada.

"El gobierno de Londres no sólo tiene el derecho de establecer en torno del país un cordón sanitario, sino que tiene asimismo ese deber", leemos hoy. No obstante, quizás hubiera resultado más práctico contestar al desafío soviético con la más risueña de las indiferencias. En principio, esto es lo que se dijo que ocurriría, y lo que todavía ayer —antes de que se supiera que el Congreso de la Paz naufragaba— estaba sucediendo en Sheffield.

A pesar de que los "pacifistas" británicos habían gastado en su organización más de veinte mil libras, muy pocos sabían en Sheffield que allí iba a escenificarse el Congreso, y menos aún en qué recinto debía hablar el Areópago. Nos lo cuenta el enviado especial de un órgano dominical de Londres. "Allí, lo único que interesaba el sábado —subraya— era la inauguración de la exposición anual de los crisantemos de los floricultores de la villa. Sólo se tenían, además, ideas muy vagas acerca de quién podía ser Pablo Picasso, cuyo fracaso como comunista energético ha sido absoluto en esta aventura. Considerado como inofensivo —lo cual equivale a una injuria— lo dejaron entrar....

JACINTO MIQUELARENA

Representante de CLARIN en Londres

Triunfó Arbenz en las Elecciones Presidenciales de Guatemala

(Información página TRES)

Firmóse en Wáshington el Crédito de 125 Millones de Dólares

DOS ASPECTOS de la carrera del parque Urquiza, de Paraná, en los cuales aparece Juan Manuel Fangio, ganador de la misma. Arriba: al apresurarse a tomar en impecable estilo la primera curva de la pista, y abajo: acercándose a la meta y ya con el triunfo asegurado

Fué Asesinado a Balazos el Jefe del Gobierno Venezolano

Suspenden Todas las Garantías

CARACAS, 13 (INS). — El teniente coronel Carlos Delgado Chalbaud, jefe de la Junta Militar Gubernativa de Venezuela, fué asesinado a balazos esta mañana, poco después de abandonar su residencia oficial para atender a un compromiso. Inmediatamente se lo trasladó al Hospital Militar de Caracas, donde falleció a las 9.

El gobierno suspendió todas las garantías constitucionales como medida preventiva contra posibles desórdenes. Por lo demás, el ministerio del Interior afirma que la calma es completa.

Se ordenó un duelo oficial de 30 días y 8 días de duelo público. Los funerales se realizarán pasado mañana.

El teniente coronel Marcos Pérez Giménez, ministro de Defensa, hizo por radio el anuncio oficial y censuró severamente el acto, calificando a su autor de "alevoso criminal" y anunciando solemnemente que el condigno castigo caerá sobre todos los culpables.

★ Diversas Versiones

No se ha podido determinar si la lucha de Delgado Chalbaud con los trabajadores tuvo algo que ver con el asesinato. La Junta que presidía tomó severas medidas contra los obreros en el mes de mayo, cuando los trabajadores de los campos petrolíferos atacaron la base aérea de Maracay. En los disturbios que se registraron entonces, pereció un hombre y hubo gran número de heridos. Estos desórdenes dieron lugar a otros más, ante los cuales el gobierno adoptó rápidas providencias para

(Continúa en la página DOS)

Delgado Chalbaud Salía de Casa al Ser Atacado

***

Fueron Intimadas las Fábricas de Fósforos ★★ Rigen Desde Hoy Nuevos Aranceles Aduaneros

(Información página CINCO).

Están a Menos de 40 Kilómetros de la Frontera Manchú

EL GENERAL Walton Walker, comandante de las fuerzas que luchan en el frente coreano, cambia impresiones con varios oficiales, en la zona de batalla, después de una exitosa acción librada por sus hombres

EXITOSO CONTRAATAQUE ALIADO

SEUL, 15 (INS). — Los norteamericanos, soportando los rigores de un frío intenso, llegaron a la represa de Pujon, y avanzaron seis kilómetros en el sector noroeste, donde 90.000 comunistas chinos están desplegados en posición de combate. En el frente nordeste, los yanquis se situaron a menos de 49 kilómetros en línea recta de la frontera con Manchuria, mientras los sureños, con apoyo prestado por portaaviones, rechazaron un fuerte ataque cerca de la costa.

En el lado opuesto, dos divisiones norteamericanas se acercaron hasta los alrededores de Pakchon y Yongbyon. En el centro, los sureños lanzaron un contraataque y eliminaron la cuña que los rojos introdujeron en la estratégica carretera lateral que va de Kunari a Tokchon.

Además la séptima división continúa su marcha a través del abrupto terreno del nordeste a pesar de los esfuerzos del enemigo. En el suroeste, fuerzas de la 1ª división de infantería de marina se acercan a la gran represa de Changjin (Chosin). Los infantes de marina llegaron a menos de 8 kilómetros de esa importante generadora hidroeléctrica, el lunes.

Estratégicamente, la 7a. división de infantería norteamericana trata de cerrar el rincón noreste de Corea, que limita con Manchuria china y con el extremo meridional de la Siberia rusa. Pero han encontrado fuerte oposición de las tropas chinas y norcoreanas, además de las dificultades creadas por el rigor del frío.

★ El Avance Aliado

FRENTE DE COREA, 15 (AFP). — "Tres ejércitos comunistas chinos, integrados cada uno por tres divisiones, están ahora frente nuestro", declaró un vocero del primer cuerpo de ejército. Agregó que el "enemigo prepara muy fuertes líneas de defensa, al norte de nuestras posiciones actuales, especialmente en las alturas situadas al oeste de Pakchon. El terreno por donde avanzamos está muy mi[illegible]lo".

Por otra parte, guerrilleros de importancia desconocida, atacaron a las tropas de las Naciones Unidas en las primeras horas de hoy, en el sector de Pyongyang a noventa kilómetros al noreste de Seúl.

★ Combate Aéreo

SEUL, 15 (INS). — Al sur del Yalu, se libró ayer a mediodía un breve y violento combate, en el que resultaron averiadas dos superfortalezas B-29, y herido uno de los pilotos. Los B-29 y los aviones de propulsión a chorro fueron sorprendidos por una escuadrilla de aviones que cruzaron la frontera, los que finalmente fueron obligados a regresar a Manchuria.

Los dos aviones averiados descendieron en Kimpo.

★ El Uso de la Atómica

WASHINGTON, 14 (AFP.)—"No se excluye que haya que emplear la bomba atómica contra algunas ciudades de China", declaró el senador señor Richard Russel, demócrata electo por el estado de Georgia, y que será designado presidente de la comisión senatorial de las fuerzas armadas de Estados Unidos, al iniciarse el próximo período legislativo.

El señador Richard Russel dijo a los representantes de la prensa que "si las cosas se ponen feas nos veremos quizás obligados a hacerlo".

★ Denuncia de Pekín

TOKIO, 14 (INS). — La radio Pekín denunció que los aviones norteamericanos violaron 68 veces el

CONTINUA EN LA PAGINA DOS

MAO TSE TUNG

Hasta los Optimistas Empiezan a Juzgar en Serio la Situación

NUEVA YORK, 14 (De nuestra agencia. Transmitido por (INS)). — Mao Tsé Tung desplaza provisoria y exitosamente a Stalin en la función de mantener al mundo en suspenso. La respuesta de Pekín a la UN, concebida en términos de riguroso estilo totalitario, revela la clásica soberbia de los que quieren imponer su razón al mundo, apoyados por millones de bayonetas. Pekín practica la famosa incongruencia del método Ollendorf, aplicado a la diplomacia. ¿Habla?... No, pero toca el violín. A esto equivale la respuesta a la UN. Y sería ridículo si no fuera dramático, porque en la deliberada distorsión se adivina el método dilatorio llamado a gastar diplomáticamente el tiempo que los ejércitos necesitan para descargar sus golpes. Golpes que se descargarán necesariamente sobre la UN, cuyas fuerzas luchan en Corea y seguirán luchando contra quien quiera que se oponga a lo que han resuelto las democracias del mundo. Hoy, la actitud de Mao Tsé Tung ratifica un temor que tomó cuerpo la semana pasada. No se sabe aún si Mao es un simple títere de Moscú o un ambicioso y esta ignorancia la comparte todo el mundo occidental. Los últimos optimistas han comenzado a ponerse serios. Aquí todo el mundo tiene la absoluta convicción de que lo mejor que puede esperarse es una serie de las llamadas "guerras preventivas" que amenazan en varios puntos del Lejano Oriente, y lo que pueda ocurrir en Europa. La perspectiva es un duro e inquietante invierno, tanto para los hombres que combaten en Corea como para los que viven en la retaguardia de las democracias.

HORACIO ESTOL
Corresponsal de CLARIN en EE. UU.

Las Negociaciones Comerciales Entre Argentina y Gran Bretaña

Es Optimista Sir Balfour

LONDRES, 14 (AFP.) — Sir Balfour, embajador de Gran Bretaña en la Argentina, se embarcó hoy en avión para Buenos Aires, luego de haber permanecido varias semanas en uso de licencia en Gran Bretaña.

Antes de embarcarse, sir John Balfour declaró :

"Aproveché mi licencia para mantener conversaciones en Londres acerca de la cuestión de las negociaciones comerciales anglo-argentinas. No puedo hacer ningún comentario por ahora, pero es posible que antes de mi llegada a Buenos Aires la situación haya cambiado".

LONDRES, 14 (AFP). — En su declaración, luego de la entrevista con Bevin, el embajador argentino Hogan precisó que las conversaciones habían durado más de una hora y dentro de la mayor cordialidad, tratándose las relaciones comerciales anglo-argentinas, incluso la visita de expertos argentinos del Ministerio de Finanzas.

Año del Libertador General San Martín

Clarín — DIARIO DE LA MAÑANA — BUENOS AIRES REPUBLICA ARGENTINA — 15 centavos

Un toque de atención para la solución argentina de los problemas argentinos

Año VI Buenos Aires, Miércoles, Noviembre 15 de 1950 Nº 1.842

Fué Muerto el Asesino de Delgado Chalbaud

Intentaba Fugarse de la Cárcel el General Urbina

CARACAS, 14 (AFP). — El "general" Rafael Simón Urbina fué muerto en una refriega con personal policial. Urbina era considerado el autor del asesinato del teniente coronel Delgado Chalbaud, y perdió la vida luego de ser detenido en la embajada de Nicaragua, donde pretendió refugiarse y de ser llevado a la cárcel, lugar del que intentó huir desarmando a un guardia.

★ Estaba Herido

Sábese ahora que Urbina había resultado herido de importancia en una pierna, durante el tiroteo sostenido con una patrulla que trató de socorrer al jefe de la junta militar. A pesar de la gravedad de su lesión, Urbina se reunió con su familia y con ella se trasladó a la citada representación diplomática. Pero allí se le negó el derecho de asilo y se solicitó la presencia de la policía.

Entonces una comisión formada por el mayor Carlos Morales, jefe de policía, Hernán Gabaldón, prefecto y Jorge Maldonado Parilli, se trasladó hasta la embajada de Nicaragua llegando a la habitación ocupada por Urbina. El prefecto Hernán Gabaldón entregó las armas que llevaban los integrantes de la comisión al embajador y luego penetró en la habitación donde se encontraba Urbina. Este, acompañado por su esposa y sus hijos, dijo:

"Si vienen a matarme, antes me suicidaré".

Llevóse la pistola hacia la sien, pero al prometerle el prefecto respetar su vida, Urbina se entregó.

★ Muerte de Urbina

Urbina fué muerto en la cárcel cuando era conducido a la enfermería para curarle las heridas recibidas. Trató —según el anuncio oficial, de apoderarse del arma del agente que lo custodiaba, resultando muerto en el forcejeo.

Otra versión dice que Urbina y todos sus cómplices detenidos fueron muertos sin previo proceso en la cárcel.

Rafael Simón Urbina tenía una lujosa residencia en el barrio norte de Bogotá y su nombre figuraba en el directorio telefónico de la capital colombiana.

★ Detalles del Crimen

CARACAS, 14 (INS) — De las noticias oficiales y declaraciones de testigos, se deduce que el asesinato del teniente coronel Carlos Delgado Chalbaud ocurrió de la siguiente manera:

El automóvil en que iba con su edecán, el teniente de navío Bacalao Lara, apenas había partido de la residencia presidencial cuando fué interceptado por otros cuatro autos que lo obligaron a detenerse. Una docena de individuos, apostados a ambos lados de la calle obligaron al presidente, golpeándolo brutalmente, a trasladarse a otro auto. Al mismo tiempo, los asaltantes secuestraron al edecán, al chófer y a un inspector de tránsito que en una motocicleta escoltaba al jefe de la junta militar. Los raptores se dirigieron al barrio de Las Mercedes, donde se detuvieron ante la quinta Maritza, que está deshabitada. Allí Delgado Chalbaud fué ultimado a balazos por la espalda. El edecán resultó herido de gravedad.

Nadie Rechaza la Unión Nacional en Italia, Pero Todos la Traban

MILAN, 14 (De nuestra agencia). — El jefe del Quai d'Orsay, Schuman, que fué a Roma para cumplir breves trabajos con sus colegas del Consejo de Europa, ha tratado de atenuar la pésima impresión que produjo la propuesta francesa en la ONU para que sean confiscados los bienes italianos en Libia, propuesta aprobada después por la mayoría de la Comisión Política de la entidad mundial. También alrededor de Trieste, Schuman expresó a los periodistas que se augura un acuerdo directo entre Italia y Yugoeslavia. A su vez, el ministro de Belgrado, Kardelj, dijo que existen posibilidades de un acuerdo entre los dos países respecto a esa cuestión. La verdadera respuesta a esas promesas la dieron los ex combatientes, reunidos para rendir homenaje a los muertos de la primera gran guerra en el cementerio de Redipuglia, entre Gorizia y Trieste. La palabra "Trieste" dominó la imponente reunión, como si los veteranos quisieran hacer con ella una invocación a la solidaridad nacional, que los rencores han tornado por ahora imposible.

* * *

Togliatti, convaleciente de la operación al cráneo, ha manifestado sus deseos de una pronta pacificación interna en Italia. Por el contrario, el ministro del Interior, Scelba, declaró que no se propone abolir las leyes de excepción actualmente en vigencia contra los ex fascistas y neofascistas; los "republicanos", según el "Corriere della Sera", piden que se desembarace al país lo más pronto posible de la amenaza de la sedición fascista que mina la retaguardia de la resistencia del país contra la presión totalitaria del comunismo", y, por su parte, los hombres y los diarios filofascistas o monárquicos afirman que son De Gásperi y Scelba los que minan con sus actos la posibilidad de una unión nacional, mientras la proclaman en todas sus palabras.

* * *

Los comunistas, que atraviesan por una crisis interna de tendencias y métodos, sostienen que la democracia cristiana es aliada de las fuerzas económicas ligadas al fascismo, aunque es notorio que los jóvenes del comunismo estarían prontos para plegarse a los elementos juveniles neofascistas en un plan de ataque a la política gubernativa de De Gásperi. Todo esto da la impresión de que ningún partido tiene interés en dar a conocer sus propios pensamientos. Sin embargo, los responsables de los asuntos de Italia saben que en ellos está el secreto de una relativa pacificación y saben, además, que a pesar de las divergencias —apenas enmascaradas— entre Italia y Francia, la mayoría de las dos naciones tiene afinidad de puntos de vista en cuanto a las obligaciones internacionales frente a los peligros, cercanos o remotos, que las amenazan.

BATTISTA PELLEGRINI
(Corresponsal de CLARIN en Italia)

DOS PAJAROS DE UN TIRO

Acababa de recibirse de dentista y se había casado. De modo que tenía que pensar seriamente en el porvenir. El primer problema era: ¿dónde vivir?; el segundo: ¿dónde trabajar? ¡Casi nada los dos problemitas! Y no podía seguir mucho tiempo en la pensión. Aquello no era vida para su joven esposa, ilusionada con la imagen de un hogar propio.

Pero un día, cuando más preocupado estaba, leyó este Aviso Clasificado en CLARIN:

Vendo Consultorio Dental
CON VIVIENDA. HABLAR: T. E. (..) 0952

¡Qué alegrón! ¡Sí, parecía increíble que se le presentara aquella oportunidad! ¡Era matar dos pájaros de un tiro! Se puso en contacto con el anunciante, vió la casa y el consultorio, y comprendió que sus sueños se convertirían en realidad. Hizo una oferta y se la aceptaron inmediatamente. Hoy es un hombre feliz, porque tuvo el acierto de mirar los Avisos Clasificados de CLARIN (Teléfonos del Estado 31-8368, 0576 y 9768, y personalmente en CORRIENTES 555).

Francia Desea Una Nueva Reunión de los Cuatro

(Información en la Ultima Página)

HA SIDO FIJADO EL PRECIO MAXIMO PARA LA VENTA DE SIDRA

(INFORMACION PAGINA 12)

Culmina la Acción Contra la Represa de Chosin

El cortejo fúnebre, durante el sepelio de los restos del rey Gustavo V de Suecia. El féretro es conducido sobre una cureña con la escolta de miembros de la familia real y fuerzas militares

Avance Aliado Más Allá de Hagaru

SEUL, 16. (INS) — Los comunistas obligaron a los sureños a retroceder seis kilómetros en el helado frente central, pero una columna norteamericana, en el noreste de Corea, avanzó seis kilómetros hacia la frontera manchú. Mientras tanto, el enemigo continuó una intrigante retirada que puede formar parte de una maniobra gigantesca con el fin de atraer a las fuerzas de la UN a una doble trampa.

En el noreste, la 7ª división de infantería avanzó, a pesar de la temperatura bajo cero, sobre terreno nevado, hasta seis kilómetros al norte de Ounni, pero el ala occidental de la misma división fué neutralizada por una intensa barrera de artillería y de morteros de los rojos. A pesar de todo, un contingente aliado se encuentra a unos 38 kilómetros, en línea aérea, de la frontera con Manchuria. Otras unidades de la séptima división consolidaron la ocupación del extremo oriental de la represa hidroeléctrica de Pujon (Fusen), luego de un avance hacia el noroeste, de ocho kilómetros, sin encontrar resistencia.

★ Ataque en Abanico

A unos 24 kilómetros hacia el noroeste, tropas de la 1a. división de infantería de marina se desplegaron en abanico más allá de la capturada plaza de Hagaru, por ambos lados de la gran represa de

(CONTINUA EN LA PAGINA DOS)

KIN-IL-SUN

LAS TROPAS ALIADAS NO CARECEN DE VESTUARIO

TOKIO, 15. (INS). — El cuartel general de Mac Arthur, declaró que las tropas de las Naciones Unidas en Corea están plenamente equipadas.

En respuesta a preguntas de Washington, Mac Arthur anunció que al principio del conflicto de Corea, se habían almacenado ropas de invierno en cantidad suficiente para equipar a todas las unidades del octavo ejército. Hace notar, sin embargo, que unidades del 8o. ejército que persiguen a los comunistas en las frías regiones del norte de Corea, avanzaron más rápidamente que sus abastecimientos.

A Nuestros Lectores

CLARIN llega hoy a manos de sus lectores habituales con solamente 16 páginas, en lugar de 24. Es una limitación que nos impone la escasez de papel para diarios, que afecta a todos los órganos de la prensa nacional y que ha sido determinada últimamente por retrasos producidos en los embarques correspondientes. Sabemos que las autoridades encargadas del suministro de papel realizan empeñosas gestiones para evitar los inconvenientes sobrevenidos y que nosotros esperamos que sean subsanados de un momento a otro. CLARIN se ha esforzado en mantener, dentro de la obligada reducción de páginas, su fisonomía característica. Pero, naturalmente, esta situación implica dificultades insuperables y nos ocasiona sensibles perjuicios, que tanto nuestros lectores como nuestros avisadores han de saber disimular en razón de las causas de fuerza mayor que nos obligan a dar esta edición de emergencia.

Por igual motivo no aparecerá hoy en las páginas centrales la correspondiente nota de la serie "Vida y muerte en la U.R.S.S.", de El Campesino.

Año del Libertador General San Martín

Clarín

DIARIO DE LA MAÑANA

BUENOS AIRES REPUBLICA ARGENTINA — 15 centavos

Un tanque de oxígeno para la solución argentina de los problemas argentinos

Año VI Buenos Aires, Jueves, Noviembre 16 de 1950 Nº 1.843

FUERON INHUMADOS LOS RESTOS DE DELGADO CHALBAUD

Buscan a los Cómplices del Gral. Simón Urbina

H. ACCIOLY

CARACAS, 15. (INS) — Activas diligencias practican las autoridades para lograr la detención de todas las personas implicadas en el asesinato del coronel Carlos Delgado Chalbaud. Se ha podido determinar que ocho asesinos fueron contratados en el estado de Falcón y los restantes en el vecino estado de Miranda, y que la víspera del crimen, es decir el domingo, fueron obsequiados con una fiesta por el instigador del atentado, el general Simón Urbina, en la residencia de éste.

★ Efectúose el Sepelio

CARACAS, 15 (INS). — Doscientas mil personas asistieron a las exequias del ex presidente de la Junta Militar de Venezuela, coronel Carlos Delgado Chalbaud. Las honras fúnebres congregaron a representantes de las fuerzas armadas, del clero y del cuerpo diplomático.

Poco antes de comenzar la marcha del cortejo, desde el recinto del Parlamento, se impuso el collar de la Orden del Libertador al extinto, como homenaje póstumo, y pronunció una breve y emocionada alocución el teniente coronel Luis Felipe Llovera Páez, miembro de la Junta Militar.

El inmenso cortejo llegó a primeras horas de la tarde al cementerio general del Sur, en donde se procedió a la inhumación de los restos del coronel Delgado Chalbaud. Entre los familiares del extinto se encontraba su hija Elena, quien llegó esta mañana procedente de Estados Unidos.

Ocuparon Nuevas Posiciones en Indochina los Rebeldes

SAIGON, 15. (AFP). — Las fuerzas del Vietminh ocuparon las alturas abandonadas por la guarnición de Laokay entre el río Rojo y Laichau, capital de la región del Thai, adonde han llegado los miembros de la guarnición que evacuó dos pasados Laokay.

FRACASA UNA DENUNCIA DE LA AGENCIA TASS

WASHINGTON, 15 (INS). — El representante de la agencia Tass en Wáshington, Lawrence Todd, presentó una denuncia acerca de la libertad de prensa en el Departamento de Estado, pero fué rechazada. Todd se quejó de que a las conferencias sobre política extranjera en el auditorium del departamento sólo se permite la asistencia de norteamericanos

El Brasileño Hildebrando P. Accioly Presidirá el Consejo de la Organización de Estados Americanos

WASHINGTON, 15. (INS). — El Consejo de la Organización de Estados Americanos eligió presidente al Hildebrando P. Accioly, diplomático brasileño, que ha prestado importantes servicios a su gobierno en los últimos 30 años. Será vicepresidente el embajador René Lepel, yanche Parparcera, de Venezuela.

Ayudarán a España

Sorprendente Decisión de la ECA

WASHINGTON, 15. (AFP) — Comenzará próximamente la ayuda a España, para la cual el Congreso de Estados Unidos votó un crédito de 62 millones de dólares, según anunció hoy la administración de Cooperación Económica.

Los préstamos para proyectos industriales serán acordados por el Banco de Exportación e Importación, al que el Congreso encargó de la gestión de esos fondos, declaró la Administración de Cooperación Económica, precisando que los créditos serán utilizados para las compras de materias primas, cuyo desembolso será garantizado por el gobierno español.

★ La Decisión de la ECA

WASHINGTON, 15 (INS) — Causó sorpresa el anuncio de la ECA en el sentido de que se hará efectiva inmediatamente la concesión del empréstito de EE. UU. a España, aprobado por el Congreso tiempo atrás. Se presumía que habrían de transcurrir algunos meses antes de que la ECA pusiera en vigencia las disposiciones relacionadas con el préstamo.

Shinwell Dijo que no Hay Pleno Acuerdo Entre los Signatarios del Pacto del Atlántico

Pronúnciense por la Creación de Una Fuerza Europea Unida

LONDRES, 15 (AFP). — El ministro de la Defensa, Emmanuel Shinwell, dijo en los Comunes que no se había logrado un pleno acuerdo en la reunión de los signatarios del Pacto del Atlántico, aun cuando los asociados se pronunciaron por la creación de una fuerza unificada en Europa bajo un comando único e integrada por contingentes norteamericanos. Añadió que todos reconocieron la importancia de Alemania, en una u otra forma, para la defensa de Europa, y expresó que el plan de Estados Unidos, de incluir divisiones germanas, era una base real para las discusiones.

Respecto a las proposiciones de Pleven, reveló que el gobierno británico considera que provocaría una gran demora en la creación de las fuerzas europeas unificadas.

★ La Propuesta Rusa

PARIS, 15 (INS). — La cancillería anunció que los occidentales se reunirán en breve a fin de considerar la respuesta a la proposición rusa para una conferencia de los cuatro

★ La Asamblea Francesa

PARIS, 15 (AFP). — Por 353 votos contra 134, sobre 537 votantes, la Asamblea Nacional aprobó la resolución por la cual se invita al gobierno francés que tome consideración las recomendaciones de la asamblea consultiva europea de Estrasburgo, y facilitar su aprobación por los demás países

Rusia Denuncia un Ataque Yanqui al Avión en que Viajaba Thorez a Moscú

BERLIN, 15 (INS). — Moscú protestó por el supuesto ataque de un avión norteamericano a chorro contra el aparato ruso que llevaba al líder comunista de Francia, Maurice Thorez. En una nota a McCloy, el general soviético Chuikov dice que el ataque ocurrió el domingo.

★ Vuelos sin Permiso de Aviones Checos

FRANCFORT, 15. (INS) — La comisión aliada investiga 27 vuelos sobre Alemania efectuados por seis aviones checoslovacos que llevaron a los delegados del congreso "pro paz" desde Sheffield, Inglaterra, a Varsovia. Se señala que no se había pedido permiso

Es Muy Criticada la Política Exterior de Francia

PARIS, 15 (De nuestra agencia). — La política exterior francesa no anda bien. La lectura de la prensa del continente es harto instructiva al respecto. Francia, escribe "La Nación" belga, practica "una política de suicidio de Europa". "Welt Woche", prestigioso semanario suizo, presenta a Jules Moch, en razón de sus planes sobre el rearme alemán, como un decidido y eficaz aliado del Kremlin. Nada se diga de los comentarios ingleses ni de cuanto se escribe en otra prensa yanqui. El notable editorialista de "Le Figaro", Raymond Aron, actualmente en Nueva York, une su autorizada voz francesa al coro internacional de críticas y condena la falta de elasticidad actual de la política del Quai d'Orsay, afirmando que, si el gobierno se propone promover en serio la organización europea, el plan relativo al ejército supranacional presentado por Moch logrará el resultado contrario, y que si sólo busca impedir a toda costa el rearme alemán, no sólo tal objetivo no podrá obtenerse, sino que se habrá conseguido amargar al gobierno y a la opinión pública de Bonn, estropeando así una vez más las posibilidades de un cambio profundo y feliz en la trágica historia de las relaciones francogermanas, seductora perspectiva que parecía abierta por el plan Schuman. Políticamente, en efecto, la tesis francesa subordina la discutida remilitarización al mencionado plan y al nombramiento de un ministro europeo de defensa, que sería responsable ante la asamblea europea. ¿Existe alguna posibilidad de que esas condiciones suspensivas se realicen en un futuro más o menos próximo? Las últimas declaraciones de Bevin en los Comunes, tanto como las de Ernest Davies, subsecretario del Foreign Office, descartan toda esperanza al respecto. Gran Bretaña no sólo insiste en mantener la regla de la unanimidad en el consejo de ministros de Europa y se niega a ampliar los poderes de la Asamblea Consultiva —con lo cual refirma su obstinada posición de principio, francamente hostil a la idea paneuropea—, sino que se opone asimismo a la organización de un ejército supranacional, propiciado por Francia, pues lo considera contrario a la concepción de la organización militar atlántica, única que ese país acepta.

La idea de rearmar a Alemania acentuó la división ya existente en el seno del gobierno francés y esa idea lleva en germen todas las complicaciones ulteriores. La invitación soviética a la conferencia de los cuatro y la situación planteada en la Indochina han venido a agudizar a su vez las opiniones y a agravar las dificultades técnicas existentes para establecer una política congruente y orgánica.

Estas son las dificultades con que tropieza el actual gabinete francés ante la gravedad y complejidad de la situación internacional. No habrá más remedio, ha dicho Paul Reynaud en la Asamblea Nacional, que construir a Europa sin Gran Bretaña. Sólo que esto no será lo mismo ni resultará fácil.

OCTAVIO GONZALEZ ROURA

(Representante general de CLARIN en Europa)

EL PASEO Y LOS NEGOCIOS

Iba a salir de paseo con un amigo en el automóvil de éste. Aquella fira de turismo abarcaría casi todo el país y prometía ser espléndida. Pero se le planteaba un problema. Ricardo era colaborador de varios importantes diarios y tenía que seguir mandándoles sus artículos dos veces por semana. No podía arriesgarse a quedar mal y perder aquellos valiosos clientes. ¿Cómo escribiría sus notas? Tenía una máquina de escribir, pero era demasiado pesada para llevarla consigo.

Estaba cavilando sobre el problema, cuando leyó este Aviso Clasificado en CLARIN:

Alq. Máquinas de Escribir
portátiles y grandes. Hablar: T. E (...) 2635

¡Esa era la solución! Contrató por tres meses una buena máquina portátil, dando una garantía razonable, y ahora se dispone a salir de viaje. En cada alto del camino escribirá uno de sus artículos y lo mandará. Y cuando vuelva a Buenos Aires, después de divertirse en grande, devolverá la máquina pagando un alquiler razonable y asunto arreglado. ¡Es claro! ¡El problema se había resuelto sólo al consultar los Avisos Clasificados de CLARIN (Teléfonos del Estado 31-8368, 0576 y 9768, y personalmente en CORRIENTES 555)!

Argentina Refirmó sus Derechos a las Malvinas

(Información en la última página)

Ceden los Rojos

CLARIN Y LA ESCASEZ DE PAPEL

LA escasez de papel para los diarios, que ayer obligó a CLARIN a limitar a 16 el número de sus páginas, tiene ya un principio de solución. En efecto: las autoridades nacionales encargadas del suministro de aquél se abocaron inmediatamente, según lo informamos en nuestra edición anterior, al estudio de la situación creada y, a los fines de asegurar papel a todos los diarios, dentro de las cantidades disponibles, han acordado —es lo que ha trascendido extraoficialmente— disminuir en un 20 o/o las entregas del respectivo consumo, dejando a cada empresa en libertad de aplicar esa economía en la forma que crea más conveniente: limitando el número de páginas, restringiendo la tirada en la referida proporción o suprimiendo las ediciones extraordinarias semanales.

CLARIN ha recibido ya la cantidad correspondiente a su consumo diario, disminuída en ese 20 o/o, y de aquí que podamos volver hoy mismo al normal número de páginas, sin perjuicio de mantener las diversas medidas de economía de papel que subsidiariamente adoptáramos ayer. Se trata, por supuesto, de una solución transitoria, que consideramos acertada, porque la ley paceja no perjudica a ninguno.

Por lo demás, se espera que la próxima llegada de varios cargamentos de papel ha de contribuir a eliminar las dificultades actuales. Tras el vapor "Río Blanquito", de la Flota Mercante del Estado, que la víspera arribó al puerto de Buenos Aires con 867 toneladas de papel, vendrían, en breve, cargamentos por un total aproximado de 4 000 toneladas, cantidad con la que se piensa evitar nuevos inconvenientes. Obvio es que digamos que CLARIN ha de cumplir escrupulosamente el compromiso aludido, sujetándose a la cuota que le corresponde y colaborando en favor de toda medida tendiente a resolver las dificultades que la escasez momentánea de papel crea al periodismo nacional.

FOSTER DULLES

FUERZAS DEL REINO UNIDO TOMARON PAKCHON

SEUL, 16 (INS). — Las tropas de la UN progresaron cerca de cinco kilómetros en su avance, más allá de la cabecera de puente del Chongchon, mientras en el nordeste se intensifica la resistencia de chinos y norcoreanos, pero en general cabe señalar que los rojos ceden en todos los frentes. A todo esto, británicos y australianos de la 27ª brigada capturaron el centro carretero de Pakchon, abandonado por el enemigo, y conquistaron otros dos kilómetros hasta la confluencia de los ríos Tacryong y Kyerjichon. Luego lanzaron varias patrullas tres kilómetros más al norte. Su continua marcha no encontró oposición, excepto la de unos 200 comunistas que habían huido al norte de Pakchon. La impresión dominante es que los norteños, pese al apoyo de los chinos de Mao Tsé Tung, no podrán contener el ataque final aliado, a poco que mejoren las condiciones del tiempo, para los raids aéreos.

Es Estudiada en Wáshington la Paz con el Japón

WASHINGTON, 16. (INS) — Truman reveló que habló con Dean Acheson y el asesor republicano en política exterior, John Foster Dulles, sobre la forma de impulsar el tratado de paz con Japón. Añadió que todos los países interesados han sido consultados y que Dulles espera las respuestas dentro de dos o tres semanas. Además recalcó que es falso que Acheson se proponga renunciar.

★ Otro Avance Yanqui

En la cabecera de puente del Chongchon la primera división de caballería norteamericana ganó cuatro kilómetros después de estar bajo intenso fuego durante la noche del miércoles. Asimismo las pa-

(Continúa en la página DOS)

Fracasó un Intento de Desembarco Norteño

TOKIO, 16 (INS) — Los aliados frustraron un intento de desembarco comunista en Chongjin, en la costa oriental. Los rojos tentaron la empresa mediante la movilización de gran número de pequeñas embarcaciones.

Llegaron los Yanquis a 40 Km. del Río Yalu

SEUL, 17 (AFP). — Elementos de la 7a. división norteamericana avanzan lentamente a lo largo del río Uogi y hacia el depósito de combustibles de Fuson. Otras unidades de EE. UU. operan ya a sólo 40 kilómetros del río Yalu.

★ Versión Roja de Bajas

HONGKONG, 16 (AFP). — La agencia Nueva China anuncia que los "voluntarios chinos" que actúan en Corea, destruyeron desde el 25 de octubre al 8 de noviembre 24 batallones de la UN y de Corea del Sur. Agrega que 2 989 norteamericanos del 5º regimiento de la 1a. división de caballería fueron muertos o heridos y 497 hechos prisioneros y además 48 japoneses fueron apresados.

Año del Libertador General San Martín

Clarín — DIARIO DE LA MAÑANA — 15 centavos

Un tribuna de orientación para la solución argentina de los problemas argentinos

Año VI Buenos Aires, Viernes, Noviembre 17 de 1950 Nº 1.844

Londres Propondría Ceder a China una Zona en el Norte de Corea

Opínase que Estados Unidos Podría Aceptar el Proyecto

LONDRES, 16 (AFP). — Según fuentes bien informadas, Inglaterra es favorable en principio a la creación de una "zona franca" en el norte de Corea, que sería confiada al gobierno de Pekín bajo el control de una comisión de la UN. Sin embargo, se señala que ese proyecto sólo podría realizarse con la cooperación de los chinos, los que obtendrían así ciertas garantías, en particular en lo que se refiere a las instalaciones hidroeléctricas del Yalu.

★ La Adhesión de EE. UU.

La impresión que predomina, es que EE. UU., se adheriría eventualmente a la proposición. En efecto, se dice que en la opinión de ciertas personalidades norteamericanas responsables, Corea no reviste para Wáshington un interés estratégico especial.

★ Debate en los Comunes

LONDRES, 16 (AFP). — "En Corea, las fuerzas navales británicas están integradas por un portaavión, tres cruceros y ocho contratorpederos y fragatas", anunció el ministro de la defensa Emmanuel Shinwell, en los Comunes. Añadió que desde los primeros días de julio, son apoyadas por dos escuadrillas de hidroaviones Sunderland y que las pérdidas británicas se elevan a 51 muertos, 158 heridos y cinco desaparecidos.

★ La Intervención China

"Nuestra tarea —añadió— consiste en poner fin rápidamente a las hostilidades y promover la creación de una Corea unificada y democrática". Luego, aludiendo a la presencia en Corea de tropas chinas, declaró: "El gobierno inglés se mantiene en contacto estrecho con los gobiernos del Commonwealth y otros países amigos. Hará todo lo que está en su poder para lograr una rápida conclusión de las hostilidades y hostilidades".

★ Palabras de Churchill

Winston Churchill, expresó que espera que Shinwell y Bevin tengan presente la gran importancia que reviste para nosotros y nuestros aliados, en la medida en que podemos influir en sus acciones, de no comprometernos profundamente en China o en sus cercanías, en momentos en que el peligro que se cierne sobre Europa debe ocupar completamente nuestra mente".

SENTADOS, de izq. a der.: H. E. Gastón, del Banco de Importación y Exportación, y el señor O. L. Santos, del Banco Nación, rodeados por los señores Belgrano, Grumbach y Granié, durante la firma del crédito de 125 millones de dólares

Cinco 2 B-29 en E. U.: 13 Muertos

TUCKSON (Arizona), 16 (INS). — Trece aviadores murieron al chocar dos superfortalezas a más de 30 kilómetros al oeste de Tucson. Diez hombres sobrevivieron al siniestro

Trató el Consejo de Seguridad la Intervención China en Corea

FLUSHING MEADOWS, 16. (AFP) — El Consejo de Seguridad prosiguió la discusión sobre la intervención de los comunistas chinos en Corea. Trató la resolución, solicitando el retiro de las fuerzas de Mao y dando seguridades a China en lo concerniente a la protección de los intereses en la frontera con Manchuria.

El delegado nacionalista chino, doctor Tsiang, pospuso sus reservas y dijo que esperará la presencia de la delegación comunista invitada a asistir al debate actual, antes de tomar una decisión.

★ Oposición de Rusia

Andrei Vishinsky sostuvo que era la UN la que debía ordenar el retiro de sus fuerzas, pues, a su juicio, se expedía perfectamente que China concentra soldados en la frontera con Corea. Luego se leyó, causando profunda impresión la declaración del presidente Truman en la que da a Mao seguridades totales acerca de que EE. UU. no provocará mayor hostilidades más allá del límite manchú.

★ La Admisión de Pekín

FLUSHING MEADOWS, 16 (AFP). — El presidente de la asamblea leyó en la plenaria de hoy, la lista de miembros para formar el comité que estudiará la cuestión de la representación de la China de Pekín en el organismo mundial. Son Bélgica, Canadá, India, Irak, México, Filipinas y Polonia.

La creación de este comité fué decidida a comienzos de la actual asamblea, en oportunidad en que se resolvió que mientras se esperaba su informe, la China nacionalista continuaría formando parte de la UN.

★ Las Minorías Hindúes

LAKE SUCCESS, 16 (INS). — Brasil recomendó que los representantes de India, Pakistán y Unión Sudafricana se reunan en una conferencia de mesa redonda con miras a zanjar las divergencias surgidas en relación con el tratamiento de que son objeto los hindúes en el último de los países.

La comisión de fideicomisos aprobó el anteproyecto para la administración de Italia sobre Somalia, por 41 votos en favor contra 5, y una abstención.

V. GONZALEZ

"EL CAMPESINO" SERA TESTIGO EN EL PROCESO CONTRA UN SEMANARIO COMUNISTA DE PARIS

PARIS, 16 (AFP). — El Campesino —Valentín González— ex comandante de las fuerzas republicanas españolas, que está publicando un relato sobre la vida en Rusia, en el diario CLARIN de Buenos Aires, declarará como testigo en un nuevo proceso al semanario comunista de París, "Los Lettres Françaises". Este proceso promete ser tan sensacional como el entablado contra la misma publicación por Kravchenko y se iniciará el 25 del actual. La demanda la presentó David Rousset, autor de "Jours de Notre Mort", acusando de difamación a la revista, al director Claude Morgan y al redactor jefe Pierre Daix. He aquí los motivos: en noviembre de 1949, Rousset lanzó un llamado a los ex internados con él en campos de concentración de Alemania, para que formaran comisiones a fin de comprobar las condiciones en que viven en la URSS los obreros esclavizados. Daix contestó en seguida afirmando que Rousset procedía de mala fe y falseaba la verdad; además elogiaba "la utilidad de los campos soviéticos de reeducación". Rousset se consideró agraviado e instauró querella reclamando por daños y perjuicios diez millones de francos. Al mismo tiempo citó como testigos al mencionado El Campesino y a Chapsky, autor de "Terre Inhumaine", Jerry Gligemann, de "Telle in the West", Elmer Libber de "Once años en los presidios soviéticos", Jules Margoline, que escribió un libro sobre las peripecias "pasadas en campos rusos de concentración y a otros españoles que comprobaron en carne propia los sufrimientos de los trabajadores esclavizados por el régimen de Moscú.

ENCONTRO SU PORVENIR

Don Renato había heredado de su padre dos casas, pero la renta que podían darle no le bastaba porque tenía una familia numerosa y muchos gastos. Estaba cavilando sobre la manera de solucionar su porvenir cuando leyó este Aviso Clasificado de CLARIN:

Vdo. Hotel en Mar del Plata
con mobiliario e instalaciones completas. Tratar: T. E. 8243

Se le ocurrió la gran idea. ¡Ofrecerle en canje una de las casas al dueño del hotel! Y dió con la tecla. Este tenía muchísimos deseos de conseguir una casa cómoda en la capital. Y poco después la operación se hizo.

Ahora, el porvenir de don Renato está solucionado. Durante el verano, explotará el hotel, lo cual le dará buenas ganancias. Y ese dinero le permitirá vivir tranquilo el resto del año en su casa de Buenos Aires.

Y así fué como encontró su porvenir en un Aviso Clasificado de CLARIN (Teléfonos del Estado 31-8368, 0576 y 9768, y personalmente en CORRIENTES 655).

Rige Desde el Lunes el Horario de Verano en las Oficinas Fiscales

(Información en la última clase)

Será Revisado Integralmente el Régimen Sobre la Propiedad Enemiga

(Información página CINCO)

Francia Acepta la Inclusión Germana en el Pacto Aliado

(INFORMACION PAGINA 21)

Abrense Paso Hacia la Frontera de Manchuria

MAO SERIA NEUTRAL SI LE DAN FORMOSA

LONDRES, 17 (AFP). — "El gobierno de Pekín —dice el vespertino conservador "Evening News"— estaría dispuesto a retirar de Corea sus "voluntarios" y a llegar a un entendimiento general con el Occidente sobre Corea, a condición de que el problema de Formosa sea solucionado favorablemente para China comunista".

Dicho diario añade que, según informaciones procedentes de Nueva Delhi, Mao Tse Tung, habría dejado entender que aceptaría eventualmente la sugestión de Nehru, acerca de la desmilitarización de las fronteras entre China y Corea, China e Indochina y del lado con la India.

A cambio de esas concesiones —prosigue el vespertino— "China comunista exigiría de Estados Unidos que dejaran de ayudar a Chiang-Kai-shek y a los nacionalistas de Formosa".

El "Evening News" declara que esas condiciones serán —quizás— considerados por Wáshington como inaceptables.

★ Opinión de los Coreños

WASHINGTON, 17 (INS). — El canciller de Corea del Sur, coronel Ben C. Limbo, declaró que el establecimiento de una zona "paragolpes" para Corea y Manchuria, sería un paso "muy poco acertado". "La guerra se está librando —dijo— por reconquistar todo el territorio de Corea y hacerlo libre".

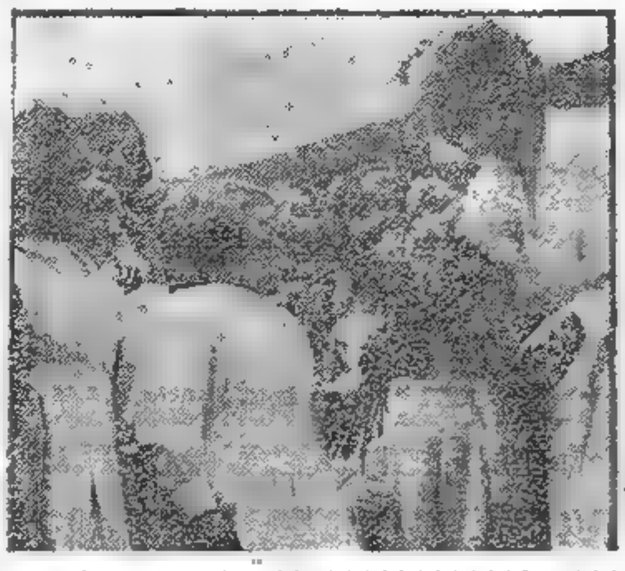

TERMINADOS los cursos, las alumnas se despiden de la maestra señorita Lucía Navajas Mire, obsequiándola con flores. Escena registrada en la escuela Nicolás Avellaneda, de esta capital

Año del Libertador General San Martín

Clarín — DIARIO DE LA MAÑANA — 25 centavos

Un toque de atención para la solución argentina de los problemas argentinos

Año VI Buenos Aires, Sábado, Noviembre 18 de 1950 Nº 1.845

OFRECEN SOLO RESISTENCIA SIMBÓLICA LOS ROJOS

SEUL, 18 (INS). — Durante el viernes, los norteamericanos, apoyados por tanques, combatiendo con temperaturas de 22º bajo cero, y contra tenaz resistencia de los comunistas chinos y norcoreanos, desmoronaron las defensas rojas en el nordeste y avanzaron hasta situarse a unos 30 kilómetros de la frontera manchú. Algunas tropas se hallan a menos de 15 kilómetros por carretera de Kapsan, vital empalme al sur de la frontera del Yalu. Un portavoz describió las tácticas rojas del viernes como una simple "resistencia simbólica". En efecto, el enemigo ofreció recia resistencia durante dos días en las heladas montañas del NE., pero luego huyó hacia el norte.

A todo esto, patrullas de la 24a. división avanzaron más de 9 kilómetros al norte de Pakchon sobre el río Taeryong, sin encontrar oposición. Una columna de la 7a. división norteamericana, en el flanco derecho de la 24a. división, sin embargo, tropezó con fuego esporádico de morteros y francotiradores en una acción más allá de la amurallada Yongbyon. Otras patrullas de la 24ª división entró en una aldea en el margen oriental del Taeryong, a 10 kilómetros al norte de Pakchon.

★ Contraataques Rojos

En el sector central en cambio poderosas fuerzas comunistas chinas y coreanas descargaron dos nuevos contraataques en intensos combates contra dos divisiones sudcoreanas y un regimiento norteamericano. El objetivo de esta batalla es la vital carretera de 58 kilómetros que va de oeste a este, entre Kunuri y Tokchon. Es la única ruta lateral de importancia dentro de una franja de 64 kilómetros de ancho que une las dos zonas costeras.

Mientras tanto, la aviación arrojó gran número de bombas sobre

(Continúa en la página DOS)

MAS FUERZAS CHINAS OPERAN YA EN COREA

WASHINGTON, 17 (AFP). — Los chinos establecieron en Corea del norte el cuartel general que dirige las operaciones militares de 60.000 soldados que forman parte de unidades regulares del ejército comunista, según reveló un portavoz del ejército de EE. UU.

Precisó ese portavoz que "tres unidades integradas por 6.000 a 10.000 hombres cada una, franquearon la frontera entre Manchuria y Corea entre el 25 y el 30 de octubre. Se trata de las 54, 55 y 56 "unidades del mantenimiento de la paz", que, según se cree, están formadas por voluntarios. Desde esa fecha, las fuerzas comunistas fueron aumentadas con unidades regulares, cuyo número se calcula en doce unidades, organizadas sobre la base de una división y cuyos efectivos son superiores a los 60.000 hombres.

★ Habría 100.000 Soldados

Se hallan concentrados en la frontera de Manchuria con Corea entre 200.000 y 400.000 soldados comunistas chinos subrayando que ese número casi seguramente es de 400.000.

★ Acciones Dilatorias

Estimo después que las operaciones de los chinos son esencialmente dilatorias, por lo menos en la actualidad, agregando que no estaba en condiciones de dar su opinión sobre los reales objetivos de esa intervención tardía de los comunistas chinos en Corea e indicó finalmente que se habían capturado sesenta y nueve prisioneros chinos.

★ Nuevos Tanques Rusos

FRENTE DE COREA, 17 (AFP) — Según informes de prisioneros chinos, tanques rusos "absolutamente nuevos" habrían sido transportados por tren desde China a Corea a partir del primero de octubre, o sea tres semanas antes que las primeras tropas chinas comunistas franquearan el río Yalu.

Un prisionero chino declaró haber visto personalmente a dos trenes cargados de tanques, que debían contener por lo menos 25 tanques.

Vishinsky Presentó Otro Plan de Paz por 20 Años

Estipula el Ingreso de China Roja en la Organización Mundial

FLUSHING MEADOWS, 17 (INS). — En una nueva reiteración de sus intenciones pacifistas, la URSS propuso un programa de paz, de veinte años de duración, en el que se estipula la celebración de reuniones periódicas de Consejo de Seguridad y el ingreso de la China comunista en la UN. La delegación soviética hizo circular la propuesta entre los sesenta miembros de la UN, al tiempo que la Asamblea comenzaba a considerar el plan pro paz mundial formulado por Trygve Lie. En los corrillos de la Asamblea se insinuó que, al parecer, el Kremlin deseaba "tomarle la delantera" al secretario general.

La fórmula rusa de paz incluye seis condiciones:

1) "Inalterable observancia del principio del veto" en el Consejo de Seguridad.

2) Proscripción de las armas atómicas.

3) Constitución de una fuerza policial de la UN con aportaciones militares iguales por parte de los cinco grandes potencias, con aquellos ajustes que indicaren las circunstancias.

4) Suministro de asistencia técnica a los países poco desarrollados.

5) Desenvolvimiento del comer-

(Continúa en la página DOS)

Los Funcionarios que Negociaron el Crédito Regresan a Bs. Aires

NUEVA YORK, 17 (AFP). — Los cuatro delegados argentinos que ultimaron los detalles del crédito a un consorcio de bancos de Buenos Aires, partieron por avión de regreso a dicha capital. Declararon que estaban plenamente satisfechos por el resultado de las negociaciones y que descontaban un mayor desarrollo comercial entre su país y Estados Unidos. Dichos delegados son los señores Orlando Santos, presidente del Banco de la Nación, José Brignoli, director del Banco Central y Edgardo Grumbach y Manuel Santos, altos funcionarios de este último banco.

Presentó su Renuncia el Embajador de EE. UU. en la Argentina, Stanton Griffis

GRIFFIS

WASHINGTON, 17 (INS). — El embajador de Estados Unidos en la Argentina, Stanton Griffis, presentó al presidente Truman, la renuncia de su cargo y luego anunció esa noticia a los periodistas. Agregó que abandona el servicio diplomático a fin de tomarse un largo descanso en La Florida donde proyecta "pasar los meses de invierno al sol y descansar".

★ Lo que Dijo Stanton Griffis

WASHINGTON, 17 (AFP). — Al informar a la prensa su renuncia, el señor Stanton Griffis destacó que "todos los miembros del gobierno argentino le otorgaron una "maravillosa colaboración". Por otra parte, precisó que presenta su dimisión a fin de tomarse un prolongado descanso.

El señor Griffis dijo, asimismo, que ha escrito al general Perón y al ministro de Relaciones Exteriores, a quienes hizo llegar "el sincero agradecimiento por su cooperación, pues nadie podría haber sido más atento".

Truman expresó luego, que la renuncia se hará efectiva a partir del primero de diciembre próximo.

★ Fué Informada la Cancillería

Promediada la tarde de ayer, el ministro de Relaciones Exteriores y Culto, doctor Hipólito J. Paz, fué visitado en su despacho del palacio San Martín por el encargado de negocios de los Estados Unidos de Norteamérica, señor Lester Mallory. Ha trascendido que el diplomático estadounidense informó al canciller de la renuncia del señor Stanton Griffis como embajador.

El EXTRACTO de la LOTERIA NACIONAL

EN LA PAGINA 14

EL DETALLE QUE FALTABA

Era un enamorado de los muebles de estilo. Cuando volvió de su viaje de bodas, compró exclusivamente muebles de esa clase para su residencia y ello le dió un ambiente simpático y de cierta sugestión romántica. Pero algo le faltaba a la casa: él no sabía muy bien qué. Y un día, leyó este Aviso Clasificado en CLARIN:

Reloj Carillón de Pie

alemán legít. elegante verde, tiramisú en Lafinur Po. da Lisé 1er piso Dpto A.

De pronto, comprendió. ¡Era aquel detalle lo que faltaba, el toque final que le daría al conjunto una pátina de antigüedad y de tradición! Un antiguo carillón traería allí la fragancia de otros tiempos y armonizaría con los muebles de estilo.

De modo que fué a verlo e hizo una oferta. Si se la aceptan, tendrá la casa perfecta, que podrá mostrarles orgullosamente a sus amigos. Y eso, gracias a un Clasificado de CLARIN (Teléfonos del Estado 31-8368, 0576 y 9768, y personalmente en CORRIENTES 666).

ESTA SEMANA EN EE. UU.

El Caso Coreano Acapara la Atención Pública en EE. UU.

WASHINGTON, 17 (Especial para CLARIN). — Los norteamericanos siguen con interés las actividades del Consejo de Seguridad, que empezó a considerar el proyecto de Estados Unidos para que se pida a la China que se retire de Corea. Tal resolución, apoyada por Gran Bretaña, Francia, Noruega, Ecuador y Cuba, asegura al régimen de Pekín que las tropas de la UN respetarán la frontera manchú.

* * *

Aunque oscurecido en cierta modo por la atención internacional, no deja de tener interés para millones de ciudadanos un mandamiento dispuesto esta semana por un Tribunal Federal de Chicago. Por el mismo se impone una mantenimiento restricción a los programas de televisión en colores que la Columbia Broadcasting System proyectaba iniciar el lunes próximo. Tales transmisiones habían sido aprobadas por la Comisión Federal de Comunicaciones, tras meses de ensayos. El mandamiento fué solicitado por la Radio Corporation of America, que tiene un sistema de transmisión en colores que, expresa, es más adaptable para los nueve millones de aparatos receptores en blanco y negro, actualmente en uso en todo el país.

* * *

Los escolares norteamericanos, que pasan gran parte de sus ratos de ocio mirando los programas de televisión, no abandonan por eso la lectura. Mientras que la concurrencia a cines y teatros, de menores y adultos, descendió de 90 millones semanales en 1948 a 70 millones en 1949 —disminución atribuida en parte a que la televisión lleva muchas películas al hogar, sin cobrar nada—, las ventas de libros para niños han aumentado.

"Publisher's Weekly", publicación principal del comercio librero en Estados Unidos, informa que en los diez primeros meses de 1950 se editaron 758 libros para niños, cifra superior en más del 10 por ciento a la de 1949.

* * *

La Biblioteca Pública de Albany, Estado de Nueva York, recibió, sin comentarios, un libro prestado seis años atrás. El libro lleva el título de "Cómo mejorar la memoria", pero parece que no ha mejorado la del lector que lo había retirado.

JOHN KERIGAN

★ Truman Considera que es Urgente la Ayuda a Yugoeslavia ★

(Información en la página TRES)

Fuerzas de la UN Quiebran la Resistencia Enemiga

Intenso Bombardeo a la Base Comunista de Kapsan

Año del Libertador General San Martín

CLARÍN — DIARIO DE LA MAÑANA — BUENOS AIRES REPÚBLICA ARGENTINA — 15 centavos

Un rayo de esperanza para la solución argentina de los problemas argentinos

Año VI Buenos Aires, Domingo, Noviembre 19 de 1950 Nº 1.846

SEUL, 18. (INS) — Las fuerzas de la UN avanzaron doce kilómetros, ocupando posiciones a una treintena de kilómetros de la frontera manchú, pese a la escarcha que cubre los campos y cerros de la región. El progreso de las operaciones en diversos sectores no obsta para que los comunistas traten de consolidar sus posiciones en Kapsan, a unos 34 kilómetros al sur del Yalu. La plaza ha sido repetidamente atacada por la aviación y se cree que sus instalaciones militares han sufrido daños de consideración.

Mientras tanto en el sector noroccidental se ha producido un virtual estancamiento. En el centro y flanco izquierdo del sector, los aliados ensancharon su cabecera de puente en el río Chongchon ganando de tres a siete kilómetros; sin embargo en el flanco occidental se evidenció una obstinada resistencia.

★ Retirada Comunista

TOKIO, 18 (AFP). — La retirada comunista en el norte de Corea parece asumir el aspecto de una fuga precipitada hacia la frontera con Manchuria. Entretanto, las fuerzas de la UN continúan avanzando lentamente hacia el Yalu pese a los golpes de mano y ataques relámpago del enemigo. Según un portavoz, los comunistas han perfeccionado el arte del "camuflaje", de tal modo que es imposible saber con exactitud cuántas tropas chinas atraviesan la frontera e inclusive conocer sus movimientos.

Sobre una línea casi paralela a la frontera, los aliados progresan con lentitud calculada.

★ Prosigue el Avance

TOKIO, 18 (AFP). — "Las fuerzas de las Naciones Unidas alcanzarán la frontera de Manchuria para la próxima Navidad y la guerra habrá terminado antes de fin de año", declaró el ministro de Defensa Nacional de Corea del Sur, Sr. Sung Mo Shin, quien se encuentra actualmente en Tokio. Añadió que toda la frontera será ocupada por los aliados y que, seguramente en menos de un año, la república coreana podrá asegurar por sí sola la vigilancia de la frontera.

Radio Pekín se Hizo Eco de la Seguridad Dada por H. Truman

PARIS, 18 (AFP). — Radio Pekín difundió el primer comentario sobre las seguridades ofrecidas por Truman, respecto a la integridad del territorio de China. Dicho comentario pone de relieve "las contradicciones existentes en las declaraciones públicas de personalidades norteamericanas y la realidad de los hechos, sea al comienzo del conflicto coreano, sea cuando se franqueó el paralelo 38".

Finaliza diciendo: "Acheson puede estar tranquilo. No existe mala interpretación. Los norteamericanos mintieron y se abrieron un paso por la fuerza hasta el territorio chino y en el territorio chino. Ocuparon Taiwan y amenazan a otro vecino de China, el Vietnam."

Un Descuido Provocó la Reacción de Mao

SEUL, 18 (INS). — Se asegura en fuentes bien informadas que la intervención de China comunista en Corea, se debe a "un descuido internacional", consistente en no haberse comunicado oportunamente las intenciones de la UN respecto a las instalaciones hidroeléctricas del Yalu.

Rusia Rechaza el Plan de Paz de Trygve Lie

"Es un Documento de Inspiración Norteamericana"

FLUSHING MEADOWS, 18. (AFP). — "El plan de paz de veinte años presentado por el secretario de la UN, Trygve Lie, es un documento de inspiración norteamericana y fué aprobado por "los conspiradores contra la paz: Truman, Acheson, Bevin y Schuman", declaró Vishinsky, hablando en la sesión plenaria de hoy.

El delegado soviético se esforzó por demostrar que ese plan no correspondía a lo que la Unión Soviética entiende como condiciones esencial para la defensa de la paz. "El plan de Trygve Lie no plantea como base indispensable que se efectúen reuniones periódicas del Consejo de Seguridad con asistencia de los ministros de Relaciones Exteriores y los delegados "legítimos" de China, o sea los representantes del gobierno de Pekín", señaló Vishinky quien agregó que el memorial de Lie no menciona "la prohibición del arma atómica sino que reclama solamente, como lo hacen las potencias del pacto del Atlántico, un control sobre la energía atómica." Para el orador, tal control sin prohibición previa del uso de la bomba atómica es algo carente de sentido".

Afirma también que el programa del punto cuarto de ayuda a los países atrasados favorece los planes coloniales de Lie.

★ El Plan de Desarme

Afirmó después que el documento de Trygve Lie tiende a disminuir la importancia del principio de la unidad de las grandes potencias, que según el orador constituye una contradicción flagrante con la Carta. En seguida recalcó que es necesario comenzar inmediatamente el desarme, conforme a las proposiciones soviéticas de reducir en una tercera parte las fuerzas armadas de las grandes potencias en 1950-51.

★ Apoyo Filipino

FLUSHING MEADOWS, 18 (INS). —El canciller de Filipinas, general Carlos P. Rómulo, apoyó el programa de Trygve Lie, diciendo que se trata de un documento histódigo y digno de la Org. Mundial. Siguiendo en el uso de la palabra a Vishinsky, Rómulo declaró que el memorándum de Lie es un documento totalmente objetivo y que "es ya parte de nuestro criterio sobre los problemas de la guerra y la paz". Señaló que el plan "no propone una fórmula mágica", pero sí "un conjunto de verdades del dominio público".

Al refutar los argumentos de Vinshinsky sobre China, Rómulo dijo que "todos somos aquí ami-

(Continúa en la página DOS)

Extremos del Mercado Negro

Alguien Robó Ropas del Ejército Yanqui

WASHINGTON, 18 (INS). — El comando del ejército informó que el general Mac Arthur desmintió la versión de que elementos sudcoreanos, que especulaban con la bolsa negra, robaron una tercera parte de la ropa de invierno enviada a Corea para las tropas norteamericanas. Mac Arthur admitió que habían ocurrido "algunas sustracciones de importancia secundaria, pero que no afectaron el suministro de ropas invernales".

Pese a Cuanto Digan los Voceros Rusos, la Doctrina Comunista Exige la Guerra

PARIS, 18 (De nuestra agencia). — Ante la intervención de China en Corea, la prensa británica, prudente y sensata, aconseja evitar "que se les dé la palabra a los militares". Ya Clemenceau decía que la guerra es una cosa demasiado seria para dejarla en manos de los generales. Con más razón, piensan por lo visto en Londres, cuando se trata de no desencadenar un conflicto mundial. El gran mérito del presidente Truman, empeñado en restablecer la paz y el orden en el Extremo Oriente, es haberse decidido a descartar frente al comunismo de Moscú, toda negociación tipo "Munich". Todos aprueban aquí esa política, sólo que el hombre de la calle es tan partidario de la firmeza como enemigo de las imprudencias innecesarias. ¡Cuidado con Mac Arthur!, dice. Al mismo tiempo, la opinión universal se pregunta una vez más si Rusia quiere efectivamente la guerra. Hace un lustro, apenas, Stalin, conmovido y eufórico, confesaba: "No cabe duda de que, sin la apertura del segundo frente mediante el desembarco en las costas francesas que retiene allí a más de 75 divisiones alemanas, nuestras tropas no habrían sido capaces de quebrar la resistencia de las fuerzas de Hitler ni de empujarlas en tan breve lapso fuera de las fronteras de la URSS".

Por desgracia, la verdad histórica soviética se ha transformado totalmente desde entonces. Una nueva prueba de esta evolución la ofrece la película "Misión secreta", que se exhibe actualmente del otro lado de la Cortina de Hierro: el segundo frente no influyó en la victoria final, los anglosajones complotaron con Hitler contra Rusia y pusieron al Fuhrer al corriente de la gran ofensiva soviética prevista para enero de 1945. Está claro que semejante propaganda, aunque no existieran de parte de Moscú actos más graves, es hecho suficiente para poner en duda el pretendido deseo de convivencia pacífica a que volvió a aludir Vishinsky en uno de sus discursos de Lake Success.

El Kremlin, sostiene el almirante Ellis Zacharia, uno de los jefes del contraespionaje yanqui en una serie de artículos que publica "Le Figaro", prefiere, sin dejar de estar pronto a todo evento, esperar pacientemente la tremenda crisis económica a que cree condenadas a las democracias occidentales, mientras que en todas partes los diversos mecanismos de sabotaje y las quintacolumnas comunistas llevan adelante su obra. Es posible que así sea. Pero no hay duda de que la doctrina bolchevique exige la guerra. La guerra es "justa", según Lenin y Stalin, si es Rusia quien la declara o provoca. Muchos que nunca hojearon las obras del padre de la revolución rusa ni las del actual amo del Kremlin, creen con candor en la posibilidad de la coexistencia del totalitarismo staliniano con una democracia de tipo capitalista. Lo cierto es que ninguno de los profetas del comunismo rojo dejó de afirmar nunca que la guerra entre ambos bloques resulta fatal y que el ejército rojo es el instrumento de la ejecución de la revolución proletaria. El comunismo soviético es en realidad una teología en acción, una cruzada en marcha.

Esta certidumbre no impide que los observadores franceses opinen que Wáshington se equivocó al no reconocer a tiempo a la China comunista, y que Mac Arthur, según lo afirma el semanario inglés "The New Statesman", ha violado las instrucciones expresas de la UN al franquear temerariamente la línea del istmo de Corea.

OCTAVIO GONZALEZ ROURA
Representante general de CLARIN en Europa

LEA MAÑANA

el capítulo XXIII de la sensacional serie de artículos del comandante republicano español El Campesino, primicia exclusiva de CLARIN,

VIDA Y MUERTE EN LA U.R.S.S.

que constituye el éxito periodístico más resonante del año y evoca las lacerantes y patéticas experiencias de su autor en las cárceles y campos de trabajo forzado de la U. R. S. S., revelando los entretelones del régimen soviético y muchos aparentes enigmas del comunismo ruso. El capítulo de mañana se titula

"EL KREMLIN INTERVINO EN LA GUERRA CIVIL ESPAÑOLA PARA ENSAYAR SU TECNICA DEL GOLPE DE ESTADO"

VIAJARON COMODOS

Iban a pasar una temporada en Córdoba. Y llevarían consigo a su hijito de meses. Pero el viaje era un poco largo para hacerlo con una criatura. Viajarían incómodos. ¿Cómo podían solucionar el problema

El, como todos los días, leía aquel martes CLARIN y vió de pronto, entre sus Avisos Clasificados, éste:

MOISES VENDO
flamante. Hablar: (.) 3654

¡Qué buena idea!... ¡Claro!... ¿Cómo no se le había ocurrido aquella solución? Aquel canastito moderno que podía llevarse con manijas, les solucionaba sus problemas a muchos padres. ¡También les ayudaría a ellos en aquel viaje! Habló por teléfono; el precio era razonable y compró el moisés inmediatamente.

Ahora, están encantados. Ya se han trasladado a Córdoba y les han escrito a sus amigos de Buenos Aires que el viaje ha sido magnífico. Han viajado cómodos ellos y el bebé. ¿Qué más podían pedir? Y encontraron la solución en un Clasificado de CLARIN (Teléfonos del Estado 31-8368, 0576 y 9768, y personalmente en la calle CORRIENTES 525).

Sorpresa en el Dardo Rocha: Gana Ney Abonando $ 163

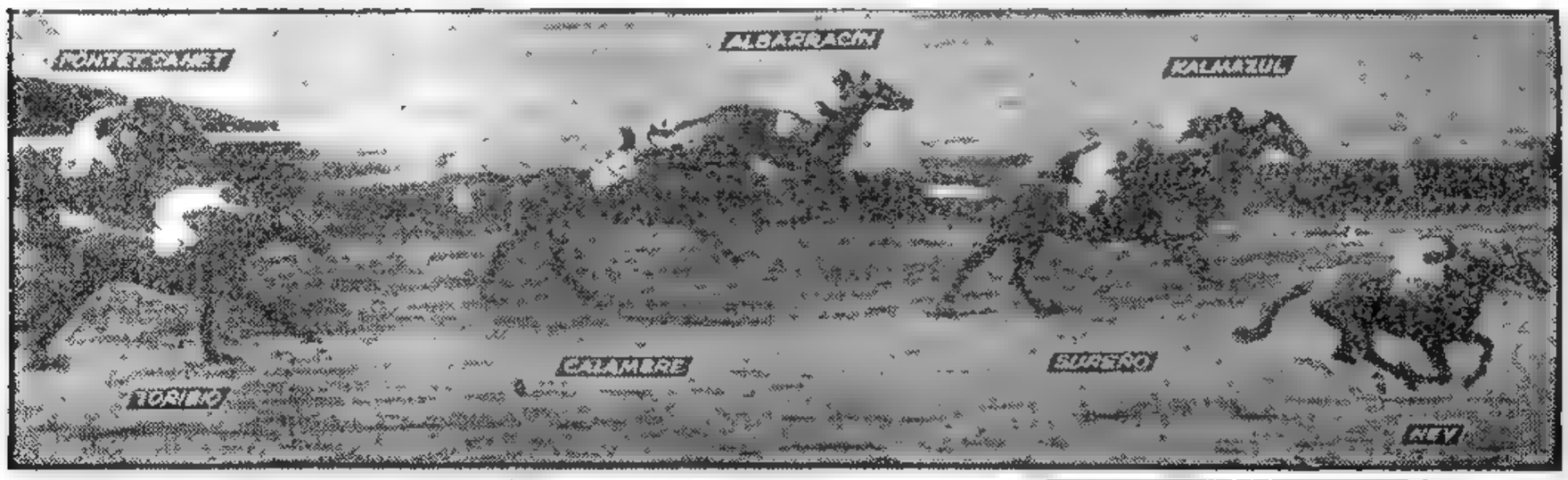

UN DESENLACE INESPERADO tuvo el clásico Dardo Rocha, disputado ayer en La Plata. Ney, que estaba entre los menos cotizados, conducido por el aprendiz J. Vidarte logró imponerse al numeroso lote en 2" 25" para los 2100 metros, abonando el suculento sport de $ 163 por boleto. La foto fué tomada faltando 50 metros para la meta que el vencedor alcanzó con un pescuezo de ventaja sobre Kalmaul, a medio cuerpo de la cual llegó el favorito Sureño precediendo a Calambre que en última instancia desplazó a Albarracín

Tuvo Brillante Celebración el Aniversario de la Ciudad de La Plata

(INFORMACION PAG. CINCO)

Capturaron Kapsan los Aliados y Siguieron su Avance

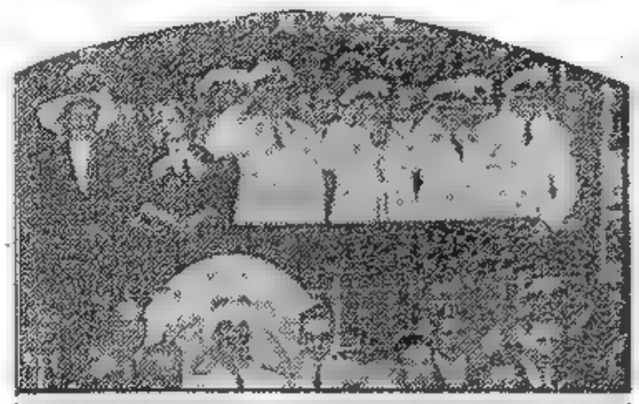

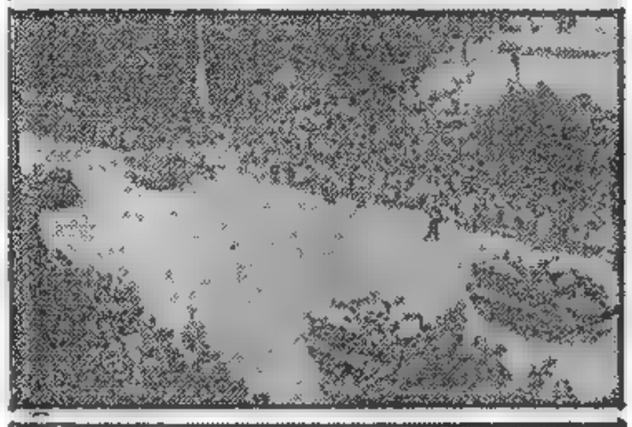

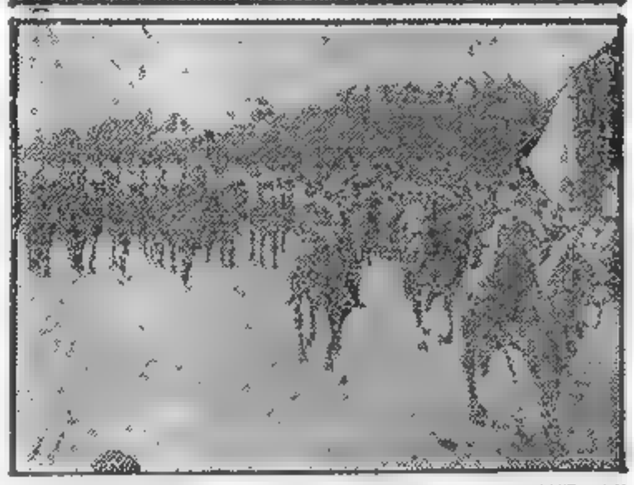

Retiraríanse de Corea los Comunistas Chinos

TOKIO, 19 (INS). — Fuentes militares del cuartel general de Mac Arthur declararon hoy que es posible que los comunistas chinos hayan decidido abandonar Corea.

Los voceros militares indicaron que, al parecer, el gobierno de Pekín ha comprendido que la permanencia de sus tropas en territorio coreano puede dar origen a una guerra con Estados Unidos, por lo que resulta más conveniente retirar sus efectivos tras la frontera.

Hállanse a 22 Kilómetros de la Frontera

SEUL, 19 (INS). — La importante plaza fuerte de Kapsan, ubicada a sólo 36 kilómetros de la frontera manchú, ha caído en manos de las fuerzas de las Naciones Unidas. Era ésta la última posición de importancia que quedaba al enemigo, y fué ocupada tras violentos combates callejeros por el 17º regimiento de la 7ª división norteamericana. Luego de que la ciudad cayó en manos de las fuerzas de Estados Unidos, fueron despachadas patrullas para reconocer el territorio enemigo en dirección norte, pese a la nieve y al intenso frío reinante. Prosiguiendo su avance, las tropas norteamericanas se han situado a solo 22 kilómetros de la frontera manchuriana, en el nordeste de Corea. Los efectivos aliados avanzan sin encontrar mayor resistencia en todos los frentes, pero la penetración en la costa oriental es la más profunda que han realizado los ejércitos de las Naciones Unidas, si bien hace varias semanas una columna sudcoreana llegó hasta el río Yalú, en la frontera coreano-manchú, antes de haberse visto forzada a retirarse.

Tras el frente de batalla, donde la acción aliada carece de oposición enemiga, ha surgido no obstante una grave amenaza, representada por las bandas de guerrilleros comunistas. Se informó, en efecto, que una fuerza de 2.000 guerrilleros coreanos está avanzando sobre Seúl, habiendo ocupado ya la ciudad de Shunchon, a 80 kilómetros al nordeste de Seúl. Otro grupo de guerrilleros se encuentra en Kayong.

★ **Progreso Sudcoreano**

FRENTE DE COREA, 19 (AFP). — Las patrullas de la vigésima

(CONTINUA EN LA PAGINA DOS)

Año del Libertador General San Martín

Clarín

PRIMERA SECCION

SUMAMOS A SU CANILLITA CON ESTA EDICION EL SUPLEMENTO DEPORTIVO

Un trazo de atención para la solución argentina de los problemas argentinos

AÑO VI BUENOS AIRES, LUNES, NOVIEMBRE 20 DE 1950 Nº 1.847

Tratarían Dentro de 10 Días en el Congreso Yanqui el Auxilio a Tito

WASHINGTON, 19 (INS). — Sin demora será despachada por el Congreso la ley que ha solicitado el presidente Truman para auxiliar al régimen del mariscal Tito frente a la emergencia que afronta por el hambre que amenaza al pueblo de Yugoeslavia. Se espera que la petición de Mr. Truman será considerada por el Congreso dentro de diez días. El presidente ha solicitado asignaciones de hasta 50.000.000 de dólares para conjurar el hambre en la estratégica nación balcánica.

ASPECTOS de la celebración del aniversario de la fundación de La Plata. En el palco oficial, el presidente de la República, general Juan Perón; la señora María Eva Duarte de Perón, y el gobernador de la provincia, coronel Mercante, durante la ejecución del Himno Nacional. Abajo: Dos aspectos del desfile: las fuerzas motorizadas y efectivos del Regimiento de Granaderos a Caballo General San Martín.

Fué Censurada la URSS en la Reunión Comunista Pro Paz

John Rogge Atacó Duramente la Agresión al Tibet y Corea

VARSOVIA 19 (INS). — El ex procurador general auxiliar de Estados Unidos John Rogge, fué objeto hoy de una prolongada silbatina en el Congreso Mundial pro Paz, sospechado por los comunistas, al criticar la política soviética.

★ **Contra la Agresión**

Rogge, representante actual de los intereses del mariscal Tito en Estados Unidos, censuró a los comunistas por sus agresiones en Tibet y Corea, y advirtió que Estados Unidos si bien es una nación enemiga de la guerra y del militarismo, no tolerará los actos de agresión y las intrusiones a la paz. Los silbidos arreciaron cuando Rogge declaró que la fe comunista en el empleo de la fuerza "es un gran obstáculo en el camino del progreso humano".

★ **Proposición China**

VARSOVIA, 19 (AFP). — Cinco propuestas presentó al Congreso Mundial de la Paz el vicepresidente del Consejo de Ministros del gobierno comunista chino señor Ku Ma Jo. Las mismas son: 1) Pedir la suspensión de toda "guerra de agresión" en Corea y el retiro de todas las tropas extranjeras, con el fin de lograr una solución pacífica del problema; 2) Exigir de Estados Unidos que se abstenga de intervenir contra la liberación de Formosa por el ejército popular chino; 3) Exigir que el general Mac Arthur sea condenado por todos sus actos de provocación de guerra; 4) Prohibir las armas atómicas y condenar al agresor que las emplee primero; 5) Realizar el desarme general, el control eficaz del desarme y la ayuda mutua de los pueblos para su mejoramiento económico y cultural.

Otro Avión Soviético a Chorro Fué Abatido

A BORDO DEL PORTAAVIONES NORTEAMERICANO "VALLEY FORGE" EN AGUAS COREANAS, 19 (INS). — Un avión de fabricación rusa tipo "M. I. G. 15" fué abatido hoy cerca de Sinuiju por aparatos "Panthera" de propulsión a chorro pertenecientes al portaaviones.

Los Rebeldes de Indochina Atacan Hanoi

HANOI, 19 (INS). — Violentas batallas están librándose en torno al perímetro defensivo de Hanoi, capital de la provincia indochina de Tonkín. Los rebeldes del Vietminh están cerrándose sobre esta plaza, llave de la región arrocera indochina, desde tres direcciones. Los rojos, en efecto, están presionando sobre el fuerte de Ngabatha, a 30 kilómetros al sudeste de la ciudad, la localidad de Phulangthong, a 50 kilómetros al noroeste, y el puerto de Cho Coali, que ayer fué abandonado por los franceses.

★ **La Actividad Aérea**

La aviación francesa, en una prodigiosa actividad, trata, mediante constantes bombardeos de las posiciones rojas, de contener el avance sobre la plaza. El nuevo jefe de las fuerzas francesas en el norte de Indochina, general Pierre de Moulin, ha expresado su confianza en que Hanoi rechazará el ataque comunista.

CLARIN en Londres

Gran Bretaña Duda del Poder Defensivo de Egipto en Suez

LONDRES, 19 noviembre (De nuestra agencia). — Las relaciones anglo-egipcias no eran ciertamente cordiales desde hace cinco años, por lo menos: desde que Egipto se sintió incomodado en la órbita de la alianza que había firmado con Inglaterra en 1936 y promovió el intento de revisión de aquel acuerdo. Pero el discurso de la corona en El Cairo el 16 del actual, en ocasión de la apertura del segundo período parlamentario, fué acogido en Londres con asombro y origina no pocas violencias de expresión. Hasta ahora, la querella parecía circular con cierta moderación y las necesarias reservas en la zona de las conversaciones diplomáticas. Las palabras del primer ministro Nahas Pashá en presencia del rey Farouk, son consideradas hoy como una violenta ofensiva lanzada desde la máxima responsabilidad del trono: se exige la anulación del tratado de 1936, el retiro de las tropas británicas encargadas de la defensa del Canal y la unificación de los territorios del Egipto y el Sudán bajo la égida de la corona egipcia.

La afirmación de que las fuerzas armadas egipcias, sin otra protección y ayuda militar, pueden salvaguardar la comunicación vital de Suez, no se comparte en Londres al alguien a largo plazo. "La defensa del Medio Oriente" —así es la opinión inglesa— está ligada estrechamente a la seguridad de muchos países y debe ser afrontada desde ese punto de vista". En cuanto a la cuestión del Sudán, la posición británica en que no se pueden modificar las cláusulas del tratado de 1936 que zanjan dicho problema sin consultar la voluntad de los habitantes de aquellos territorios.

El Foreign Office se muestra reservado sobre las posibles derivaciones de la discordia, hoy agravada. Pero aun confía en que continúen los contactos del gobierno británico con el egipcio en el terreno de la comprensión y aun de la cordialidad, con la declaración solemne de que Inglaterra no desea otra cosa que negociar con el Egipto en igualdad de derechos y con el pleno reconocimiento de su soberanía.

Desgraciadamente, una parte de la prensa inglesa —no conocemos las reacciones de la prensa de El Cairo— agrava la tensión con más indiscreciones y reticencias que las suficientes para entorpecer la acción conciliadora de los negociadores. Esta campaña no se detiene ni ante la persona del rey Farouk, presentado hoy como figura especialmente vulnerable.

JACINTO MIQUELARENA
(Representante de CLARIN en Londres)

Revelóse un Supuesto Acuerdo Entre Stalin y Franklin Roosevelt

NUEVA YORK, 19 (AFP). — El presidente Roosevelt permitió que Stalin absorbiera los Estados Bálticos — Estonia, Letonia y Lituania— porque el jefe del Kremlin amenazó en la conferencia de Teherán concluir una paz separada con Hitler. Así lo declarará hoy el representante republicano, señor Armstrong, en una alocución conmemorativa de la independencia de Letonia.

Y SERA EL MAS SABIO

Don Luis tenía muchos valores, pero también tenía, como todos, su debilidad: le gustaba lucirse con su sabiduría. Leía mucho y le encantaba deslumbrar a sus amigos del café con datos curiosos y a veces o para muy poco conocidos. Pero de pronto apareció en el café un competidor, don Alberto, el farmacéutico, que empezó a eclipsar a don Luis.

Este se sintió humillado y quiere su desquite, pero no sabe cómo hacerlo. Un día, leyó este Aviso Clasificado de CLARIN.

Vdo. Enciclopedia Británica

Ramos Mejía, 3d. con 1950. — Buenos Aires. T. E. ( ) 6524

¡Eureka! ¡Eso sí que era tener suerte! Ya había dado con la tecla. La Enciclopedia Británica era una de las cumbres del saber humano. Sus autores se habían pasado muchas decenas de años recopilando aquellos conocimientos. Y ahora, él la compraría, y a las pocas semanas ya se habría enterado de muchísimas cosas que lo dejarían tamaño a don Alberto. ¡Ya nadie le discutiría el título de sabio del café! Y le debería ese alegrón a un Clasificado de CLARIN (T. del Estado 31-8368, 0376 y 9768, y personalmente en CORRIENTES 555).

EE. UU. REGULA LAS ENTREGAS DE PENICILINA

(Información página TRES).

Impusieron Toque de Queda en Jakarta

(Información página TRES).

Argentina, Chile y Gran Bretaña, Renovaron el Acuerdo Antártico

(Información página CINCO)

Están Sobre el Río Yalu las Fuerzas de la Unión

Llegaron a la Ciudad de Hyesanjin

SEUL, 21 (INS). — Un portavoz declaró que las fuerzas norteamericanas han llegado virtualmente, al anochecer del lunes, a la ciudad de Hyesanjin, sobre el Yalu, frontera entre Corea y Manchuria. Sobre terreno montañoso y frente a esporádica oposición del enemigo, la columna blindada del regimiento Nº 17 y de la 7a. división, luego de alcanzar los suburbios meridionales de la ciudad, a las 16 del lunes, se encontraba a menos de 4 kilómetros del río y era abastecida de combustible por la aviación para sus tanques y vehículos. Al este de la 7a. división, las sureñas avanzaron por la costa nordeste hasta un punto distante 126 km. de la frontera de Siberia, formada por un tramo de 13 km. del río Tumen. En el ala occidental, los norteamericanos, británicos y surcoreanos encontraron nutrido fuego del enemigo.

Mientras tanto poderosas fuerzas de guerrillas rojas intensifican sus ataques. Sin embargo, el jefe del estado mayor del ejército surcoreano, declaró que la marcha de un contingente de 2.000 comunistas que ayer inició un decidido avance sobre Seul, fracasó completamente.

Otros despachos de Pyongyang dan cuenta de que varias bandas de guerrilleros están actuando en las cercanías de esa ciudad.

Acerca de la acción del 38º ejército chino en Corea, un vocero indicó que varias de sus divisiones se replegaron luego de haber sido atacadas y muy castigadas por fuerzas de la UN.

★ **Aviones Rusos Abatidos en el Frente**

WASHINGTON, 20 (INS). — La marina anunció que aparatos con base en portaaviones destruyeron dos aviones a chorro enemigos y probablemente tres en combates librados durante el fin de semana a alturas de 9.500 a 10.500 metros. Aviones "Panther", a chorro, encontraron en sus vuelos a lo largo de la frontera de Manchuria, entre 19 y 21 aviones MIG-15, de fabricación rusa. Los pilotos de los aviones "Panther" del portaaviones "Valley Forge", de 27.000 toneladas, derribaron a uno de los aviones MIG-15 y los "Panther" del portaaviones "Levte", al segundo. Pilotos de esta nave dieron que un tercer avión enemigo de propulsión a chorro perdía altura rápidamente al huir hacia el otro lado de la frontera.

MIEMBROS de la delegación iberoamericana que llegó recientemente a Nueva Delhi con el fin de gestionar un acuerdo. Esa misión era previa a la invasión del Tibet por China roja; en consecuencia, la misión debió suspender toda medida a la espera de los acontecimientos, precipitados en la forma conocida

Año del Libertador General San Martín

Clarín — DIARIO DE LA MAÑANA — BUENOS AIRES REPUBLICA ARGENTINA — 15 centavos

Un tagne de atención para la solución argentina de los problemas argentinos

Año VI Buenos Aires, Martes, Noviembre 21 de 1950 Nº 1.848

Censura Syngman Rhee la Partición de Corea

SEUL, 20 (AFP). — El presidente de Corea, doctor Syngman Rhee acusó a las Naciones Unidas de prolongar inútilmente la división de Corea, al impedir que su gobierno extienda su autoridad al norte del paralelo 38º. Reveló que la administración coreana, lista para remediar la anarquía que amenaza el norte, se ha visto paralizada por decisiones de la UN. Hizo notar que el gobierno de Seúl nombró a funcionarios nativos de Corea del Norte, pero que éstos no pudieron cruzar el paralelo 38º ni a título oficioso, porque sus vidas peligrarían.

Habrían Embarcado un Ejército Chino con Rumbo a Corea

TAIPEH, 20 (AFP). — Según rumores que circulan en Taipeh, un ejército nacionalista chino habría sido embarcado durante la noche del sábado al domingo en la base de Kachsiung para Corea.

Ese ejército contaría con 35.000 hombres y estaría bajo el mando del teniente general Tang Tho Chin

Los círculos oficiales, interrogados al respecto, declaran no saber nada sobre el particular.

★ **Rebelóse una División en Manchuria**

WASHINGTON, 20. (INS). — Un portavoz de la embajada china en Wáshington dijo que una división completa del cuarto ejército de la China comunista se rebeló en Manchuria. Además, los informes del servicio de inteligencia consignan que las fuerzas guerrilleras anticomunistas que operan en la China continental, ascienden a 1.600.000 hombres.

El Departamento de Estado declaró luego no tener conocimiento oficial sobre esa rebelión.

Regresa el Embajador Argentino en la URSS

RIO DE JANEIRO, 20 (AFP). — "Las relaciones entre la Argentina y Rusia son buenas. He sido tratado en Rusia como en otros países", declaró a los periodistas el embajador argentino en la URSS, señor Juan Bisso, quien llegó a esta capital a bordo del buque argentino "17 de Octubre" procedente de Londres.

Tratan de Hallar el Medio de Poner Fin a la Lucha

LONDRES, 20 (AFP). — Gran Bretaña, Francia, Estados Unidos y los Dominios británicos han iniciado conversaciones sobre el problema de Corea, por vía diplomática. Así se reveló en fuentes autorizadas. En los círculos oficiales se rehusó proporcionar indicación sobre la marcha de tales negociaciones, cuyo objeto es "hallar el medio de poner fin rápidamente al conflicto de Corea.

Se declara que la idea de crear un "Estado-tapón" en Corea del Norte sigue reteniendo la atención de los cancillerías occidentales.

Se Aprobó en la UN el Programa de Paz de Trygve Lie

FLUSHING MEADOW, 20 (INS). — La Asamblea General de la UN, por 51 votos contra 5 (del bloque ruso) y una abstención, aprobó el programa de paz patrocinado por el Sr. Trygve Lie y que tiende a celebrar reuniones periódicas del Consejo de Seguridad y a intensificar la cooperación entre Oriente y Occidente. Simultáneamente, la Asamblea rechazó el plan de paz del Soviet, expuesto por el canciller ruso, Andrei Vishinsky, que contempla el ingreso de la China comunista a la UN y la proscripción de las armas atómicas como condición esencial para preservar la paz mundial

La votación se efectuó después que Lie usó de la palabra para negar las acusaciones rusas de que su programa de paz fué redactado por el departamento de Estado, en Wáshington. "Los que hacen tan insólita denuncia —dijo Lie— saben que no dicen la verdad".

Los 10 puntos principales del plan de paz de Lie son: 1o. Reuniones periódicas del Consejo de Seguridad. 2o. Nuevos intentos para controlar la energía atómica por medio de las Naciones Unidas. 3o. Poner fin a la competencia armamentista. 4o. Creación de una fuerza policial internacional. 5o. Admisión de todos los países a la UN. 6o. Ayuda técnica a los países atrasados. 7o. Los gobiernos afiliados a la UN podrán aprovechar sus organismos especializados, como ser la organización de sanidad mundial, la organización de alimentos y agricultura, etc. 8o. Respeto a los derechos humanos en todo el mundo. 9o. Utilización de la UN para fomentar el adelanto de los pueblos coloniales y de otros pueblos. 10o. Empleo de la UN y de sus principios para crear una nueva ley mundial y una sociedad universal.

El delegado de Chile, Enrique Cañas Flores, declaró que el señor Lie cumplió con su deber cuando presentó el programa de paz y que por esa razón su delegación lo apoyaba.

El doctor Alvaro Vázquez, delegado del Uruguay, también elogió el plan de paz de Lie. Dijo que constituía "la acción más admirable tomada por el secretario general".

CHILE COMPRO DOS CRUCEROS YANQUIS

SANTIAGO DE CHILE, 20 (INS). — El presidente Gabriel González Videla anunció que el gobierno de Chile ha adquirido dos cruceros en Estados Unidos. El primer mandatario hizo la revelación después de presenciar los ejercicios de tiro de combate hechos por la marina de guerra en las afueras de Valparaíso.

Anteriormente, según se sabido, el gobierno chileno había hecho gestiones para la adquisición de naves pertenecientes a la flota británica, pero tales trámites finalizaron ante la firme oposición conservadora, encabezada por Churchill, a la enajenación de buques. Brasil, por su parte, termina de adquirir también dos cruceros en Estados Unidos.

Preocupa a Italia su Seguridad Interna

MILAN, 20, (De nuestra agencia). — El programa de la "Solidaridad Nacional", que debiera constituir el fundamento gubernativo, ha sido mutilado, antes de nacer, por el propio gabinete mediante un proyecto de ley "para reprimir la exaltación del fascismo, de sus institutos, de sus obras, de sus hombres, de sus programas" y, hurtea decirlo, para impedir la reconstitución del partido Fascista o de otro que tenga iguales fines que éste. Los responsables serán inmediatamente arrestados y secuestradas sus publicaciones de propaganda y se prevén penas de dos a veinte años de reclusión. Se aplicará en segunda contra el M.S.I. (Movimiento Social Italiano), de carácter filofascista, pero los magistrados no advirtieron en él carácter de peligrosidad. Entretanto, se detiene a todos los que cantan el himno "Giovinezza", e incluso a los que distribuyen volantes de tendencia fascista. En una palabra no se han considerado suficientes las restricciones y las prohibiciones sostenidas en la Constitución contra los restos del fascismo en hombres y en ideas. El Parlamento, salvo sorpresas, aprobará el proyecto, reduciendo quizá las penalidades; el gobierno se enorgullecerá de haber contenido un movimiento que se extiende en todas las clases sociales, sobre todo en la juventud. Recuérdase que Mussolini había creído convertir en inocuo el antifascismo, limitándolo, o coartando toda libertad de acción, pero el antifascismo, en el secreto y en el exilio, luchó y venció. Además, aparecen comprendidos en el programa de "solidaridad nacional" nuevas leyes para la "defensa civil" y contra la "ilegalidad" del extremismo, concretamente el comunismo y afines. Comprende la "ilegalidad" el sabotaje militar y económico, la ocupación de fábricas y tierras y de plantas industriales esenciales, la quinta columna, etc. Hasta ahora los comunistas han disfrutado de toda libertad en su propaganda escrita, y hablada y en su acción general, y el gobierno se conduce con mucha cautela con ellos, porque son poderosos en número y de intenciones no declaradas, como resulta del descubrimiento de verdaderos arsenales de armas en perfecto estado de conservación. Si es cierto que el partido Comunista italiano atraviesa por una crisis, causada por la incertidumbre momentánea de los métodos a aplicar, crisis que abarca a sus dirigentes, es una ilusión suponer que el comunismo italiano ha perdido su característica dinámica, por el simple hecho de que un incidente circunstancial ha desatado tal crisis.

Conociendo que Italia es el país clásico de la transacción y de los compromisos, no cabe anticipar comentarios respecto al mejor modo de defender la "libertad y la democracia", pero sí observar que a la falta de solidaridad nacional corresponde una carencia tan total de solidaridad internacional, que con toda razón el señor Spaak, presidente del Consejo de Europa, ha dicho en Milán que Europa ha quedado en segundo plano frente a América.

BATTISTA PELLEGRINI
Corresponsal de CLARIN en Italia

Predicen un Aumento en la Exportación de Lana de la Argentina

NUEVA YORK, 20 (INS) — El "Journal of Commerce", en un despacho de Boston, informa que el First National Bank of Boston vaticina un sensible aumento en la producción y exportación de lana de la Argentina en 1951.

En un estudio, el citado banco señala que la producción mundial de lana continúa siendo menor que el creciente ritmo del consumo, y se considera que la producción de 1950 a 1951, que se estima sobre la base de 3.900.000.000 de balas, es aproximadamente un diez por ciento menor que la necesaria. El estudio dice que las exportaciones de lana de la Argentina durante la temporada que terminó el 30 de septiembre fué de 440.000.000 de libras, lo que representa el doble de la temporada anterior, cantidad de la cual EE. UU. compró el 63 o|o y Francia el 15 o|o

¡HOGAR, DULCE HOGAR!

¡Un par de meses más y quedaría realizada su ilusión! La casa con la cual habían soñado durante años, estaba a punto de terminarse. Pero, cuando Estela fué a verla, Carlos la notó desilusionada.

Esto, naturalmente, le dolió, pero su propia esposa no supo explicarle qué defecto le veía a la casa y él quedó desconcertado.

Se pasó días y más días cavilando porque quería que la nueva residencia hiciera realmente feliz a su esposa, y una mañana vió este Aviso Clasificado en CLARIN:

Chimeneas Colocamos
de todos los tipos. Hablar: T. E. (..) 2029

Sólo entonces comprendió. ¡Claro! ¡Lo que faltaba a aquella casa era una chimenea, ese detalle que da intimidad, ambiente de hogar! Se lo dijo a Estela y ella le respondió con alegría que sí que era eso. ¡Ahora lo veía claro! Y Carlos le hizo agregar la chimenea al living-comedor y así la pareja halló el confort que soñaba, gracias a un oportuno Clasificado de CLARIN (Teléfonos del Estado 31-8368, 0576 y 3763, y personalmente en CORRIENTES 555)

Dió su Fallo la Corte: Colombia no Debió Asilar a Haya de la Torre

(Informe, página VEINTICUATRO)

EXHORTA LA CGT A REANUDAR LAS TAREAS EN EL F.C.N. ROCA

(INFORMACION PALIXA CUATRO)

Ocupan Posiciones en la Frontera Manchuriana Fuerzas de la UN

LA FLECHA indica la dirección del avance realizado por la VII división norteamericana desde Inoa hasta Hyesanjin, en la frontera con Manchuria.

Están a la Vista de la Ciudad de Changpai

SEUL, 22 (INS). — Los soldados norteamericanos izaron la bandera de las barras y las estrellas en la margen meridional del Yalu, frente a Manchuria, al paso que las tropas sudcoreanas, operando en el frente noroeste, se situaban a 110 kilómetros de Siberia. Tanques, cañones y camiones del regimiento 17 de la 7ª división de infantería de Estados Unidos, avanzaron a través de la ciudad de Hyesanjin para reforzar posiciones en la frontera. Esas tropas están ahora a la vista de Changpai, en la margen opuesta. Inmediatamente los soldados yanquis se desplegaron en posición de combate, pero hasta el anochecer del martes no habían hallado vestigios de fuerzas chinas. Sin embargo, un portavoz reveló que un largo convoy enemigo, presumiblemente transportando fuerzas de Mao, se mueve hacia el sur desde el Yalu, para establecer contacto con las fuerzas norteamericanas.

A 112 kilómetros hacia el este, la división sudcoreana Capitol, apoyada por buques de guerra norteamericanos, logró vencer la enconada resistencia comunista y avanzó 16 kilómetros por la costa noreste, aislando el rincón nororiental de la península. Esta nueva ofensiva amenaza a Chuchonhuijang, que se encuentra a solo 110 kilómetros al sudoeste de la certa frontera entre Corea y Siberia, formada por el río Tumen, y a 40 kilómetros al sur del importante puerto industrial norcoreano de Chongjin.

La llegada a Hyesanjin fué la culminación de una marcha de 22 días, en cuyo transcurso los norteamericanos avanzaron 160 kilómetros por terrenos montañosos cubiertos de nieve, soportando temperaturas árticas que descendieron hasta 22 grados bajo cero. Ahora han sido divididas en dos las fuerzas norteñas y chinas.

Hacia el sudoeste, otras divisiones sudcoreanas avanzaron sin encontrar gran oposición, completando la captura de una estratégica carretera lateral de 48 kilómetros que va de Kunuri a Tokchon, en el frente central.

★ La Captura de Hyesanjin

TOKIO, 21 (AFP). — La captura de Hyesanjin, reviste una importancia particular. Esa ciudad está al sur del sector donde se reagrupan los comunistas. La zona que era prohibida a los extranje-

(Continúa en la página DOS)

No Puede Gobernarse Como lo Hace Bonn, Declaró Schumacher

SCHUMACHER

BONN, 21. (AFP). — "El pueblo alemán ha comprobado que no se puede gobernar como lo hace el gabinete de Bonn", afirmó el Dr. Kurt Schumacher, presidente del partido Social Demócrata, al comentar ante el grupo parlamentario de su partido, los resultados de las elecciones del domingo en Hesse y Wurtemberg-Bade. "El triunfo del partido Social Demócrata —manifestó— se debe al hecho de que sólo él tiene una concepción clara, lógica y consecuente sobre la contribución de Alemania a la defensa de la democracia mundial, en tanto que el gobierno de Adenauer se empeñó desde el principio sin reservas en la vía del rearme. Según Schumacher, Alemania no podría consentir su rearme en el marco de la defensa de Occidente si previamente no se cumplen estas dos condiciones principales: que su ejército sea el de un Estado reconocido como soberano e igual en derecho a los otros participantes, y que el ejército occidental, al que se asociaría el alemán, no tuviera por objetivo una retirada defensiva frente a la agresión, que convertiría a Alemania en un campo de batalla.

Año del Libertador General San Martín

DIARIO DE LA MAÑANA

Clarín

15 centavos

Un toque de atención para la solución argentina de los problemas argentinos

Año VI Buenos Aires, Miércoles, Noviembre 22 de 1950 Nº 1.849

Se Desmilitarizaría un Sector de Corea

LONDRES, 21 (AFP). — "Washington, París y Londres habrían llegado a un acuerdo sobre la proposición de crear una zona desmilitarizada en Corea del Norte, se anunció en medios generalmente bien informados. En la misma fuente se afirmó que hubo una serie de consultas entre los tres occidentales, con el fin de concluir lo antes posible las hostilidades. Estas consultas se realizaron por vías diplomáticas normales y dieron lugar a un intercambio de opiniones en Lake Success. Después de los sondeos efectuados en los medios norteamericanos de Londres, versados en asuntos orientales, parecen disiparse los temores de algunos políticos ingleses ante la eventual solicitud de Estados Unidos. En efecto, se cree que el departamento de Estado comparte la opinión de White Hall. Tanto Washington como Londres estimarían que la zona desmilitarizada, cuya creación se estudia, debería ser establecida al sur del Yalu y no sobre ambas márgenes del río, tal como lo pretendería según algunas versiones, el general Mac Arthur.

El departamento de Estado ya no insistiría en la ocupación de todo el norte de Corea, como condición irrevocable de acuerdo. Así, Londres, Washington y París estarían de acuerdo en confiar eventualmente a las autoridades comunistas chinas y a las autoridades norcoreanas la administración de la zona proyectada, pero bajo la supervisión de una comisión de las Naciones Unidas.

PIDIOSE EN LOS COMUNES OTRA REUNION DE "LOS 4"

Diputados Laboristas Presentaron la Moción

LONDRES, 21 (AFP). — Cuarenta y un diputados laboristas presentaron esta noche en la Cámara de los Comunes una moción en que se reclama una reunión de los cancilleres de Estados Unidos, Gran Bretaña, Unión Soviética y Francia.

La nueva moción que reclama otra vez la reunión del Consejo de los ministros de relaciones exteriores, fué firmada por diputados laboristas que pertenecen en su gran mayoría al ala sindical del movimiento, y la misma se agrega a la presentada por otros veintidós diputados laboristas de izquierda del grupo Kiet Left —mantenerse a la izquierda— donde se pedía; en primer lugar, que se hicieran contraproposiciones a la invitación soviética de realizar una conferencia cuatripartita, y en segundo término, que se fijara en Corea una línea que no sería franqueada por las tropas de las Naciones Unidas.

★ La Paz con Japón

LAKE SUCCESS, 21(INS). — Durante una hora, conferenciaron los delegados de Rusia Jacob Malik y de Estados Unidos John Foster Dulles sobre la cuestión de un tratado de paz con el Japón. Malik presentó un memorándum pidiendo aclaraciones sobre algunas de las sugestiones hechas previamente por Dulles.

DECRETAN UN PARO VARIAS ENTIDADES OBRERAS DE CHILE

SANTIAGO DE CHILE, 21 (AFP). — Los sindicatos de la provincia de Valparaíso decretaron un paro indefinido a partir del viernes 24, si el gobierno no retira el proyecto que modifica la ley 4.054, sobre seguro obrero y lo reemplaza por otro tendiente a la creación de una caja de previsión.

Por otra parte, los sindicatos de las industrias del cuero y del calzado paralizaron en Santiago sus labores en señal de protesta por el incumplimiento de un fallo arbitral.

La huelga de los empleados del Banco Español de Chile continuó, pero un grupo de dirigentes se entrevistó esta tarde con el presidente Videla para hallar una fórmula conciliatoria.

Cinco Condenas a Muerte Hubo en el Este Alemán

BERLIN, 21 (INS). — El régimen prosovlético del Berlín oriental anunció que una corte marcial rusa condenó a la pena capital a cinco funcionarios del este de Alemania luego de ser convictos como "agentes del espionaje norteamericano". Además, otro hombre fué sentenciado a 25 años

Se Conocen los Nombres de las Nuevas Naves Chilenas

SANTIAGO DE CHILE, 21 (AFP). — Los dos cruceros adquiridos por Chile en los Estados Unidos, para aumentar su marina de guerra llevarán los nombres de "Prat" y "O'Higgins", y entrarán en servicio en el mes de mayo de 1951.

EL INTENSO frío y no las fuerzas norcoreanas y comunistas chinas fué el principal obstáculo que hallaron en su avance las fuerzas aliadas en su marcha hacia la frontera manchú. Sin embargo, con el apoyo de la artillería, lograron grandes progresos, hasta lograr la conquista de la plaza de Changjin. Esta escena fué registrada poco antes de ser alcanzado ese objetivo

Arribó a Londres la Reina Juliana

LONDRES, 21 (INS). — Una extraordinaria muchedumbre se congregó en la estación Victoria park recibir a Juliana de Holanda y a su esposo el príncipe Bernard, que llegaron a las 15. Los visitantes fueron saludados por Jorge VI, la reina Isabel, las princesas Isabel y Margarita y otros miembros de la realeza.

Juliana visitó la abadía de Westminster, para rendir homenaje al Soldado Desconocido, colocando una palma de flores naturales al pie del túmulo que perpetúa su memoria. Luego se trasladó a Malbourough House, donde presentará sus saludos a la reina madre María.

¡Y CONSIGUIO ADELGAZAR!

María Luisa había ensayado todos los regímenes y tratamientos habidos y por haber, pero no adelgazaba. Cuando más desesperada estaba, leyó este Aviso Clasificado de CLARIN:

Vdo. Equipo Palos de Golf
para dama, completo. Hablar: T. E. (...) 5436

Aquel día, quedó señalado para siempre con piedra blanca en la historia de su vida. ¡Qué magnífica idea le había sugerido aquel! Claro. Un buen procedimiento para adelgazar era dedicarse a un deporte efectivo y al mismo tiempo suave, como el golf, que exigía también largas y frecuentes caminatas. Así sin una fatiga exagerada, conseguiría la codiciada rebaja de peso.

Y, sin pensarlo más, María Luisa compró los palos de golf. Desde entonces, en poco tiempo y sin privarse de nada en la comida, ha adelgazado ya en forma muy promisoria y espera adelgazar mucho más. ¡Qué suerte tuvo al leer aquel oportuno Aviso Clasificado de CLARIN (T. E. 31-8368, 0576 y 9768, y personalmente en CORRIENTES 555)!

Pasa a Lake Success la Batalla de Corea

NUEVA YORK, 21. (De nuestra agencia, transmitido por INS.) — El Día de Gracias y el primer bajo cero de este invierno concitan el interés provisional de la opinión que, fundamentalmente, se concentra en el gambito militar que están haciendo los chinos en Corea. En esta rara maniobra pareciera influir un cambio de planes, determinado por el viaje de los nueve delegados chinos a Lake Success, quienes, al hablar, podrán presumir que sus palabras pesan en relación directa a las fuerzas comunistas que se están acumulando en la frontera de Manchuria. Fuera de los círculos diplomáticos, este procedimiento se llama chantaje y justifica el pesimismo de fondo que existe acerca de los resultados que puedan obtenerse con la presencia de los delegados de Pekín. La sensación dominante es que estamos en vísperas de un nuevo despliegue monumental de propaganda de Moscú, vía Pekín. Como prólogo ilustrativo se exhibe la propuesta soviética de paz rechazada en la Asamblea y desmentida, y los acontecimientos manchú-coreanos, que no ha hecho más que demostrar la rotunda posición extorsiva que los rusos han adoptado sin gran disimulo, desde los días del bloqueo de Berlín. Nunca ha existido una más estrecha relación entre la acción militar y las gestiones diplomáticas que en este caso de Corea, renegrizado por la China comunista. Ello dice que la situación del frente está falsamente configurada porque habrá de ser, sin duda, en Lake Success donde se libre la faz decisiva de la batalla de Corea. Y en la convicción de todos los que afronten esa crisis, comunistas y no comunistas, no existe ya la menor duda de que en esa batalla se resolverá la suerte de Corea.

HORACIO ESTOL
Corresponsal de CLARIN en EE. UU.

EE. UU. Adhiriose al Pacto Relativo a la Antártida

WASHINGTON, 21 (INS). — Estados Unidos se adhirió al acuerdo de Argentina, Chile y Gran Bretaña para no realizar demostraciones navales en la Antártida durante 1951. Una declaración del Departamento de Estado repite textualmente la nota dada a conocer por esos tres países con el siguiente epígrafe: "El gobierno de Estados Unidos no proyecta enviar embarcaciones a la Antártida durante la mencionada temporada".

China Nacionalista Acusa a Rusia de Avasallar a Asia

(Informa, página VEINTICUATRO)

GIL ROBLES NEGOCIARIA EN MADRID LA VUELTA DEL TRONO

DON JUAN

LONDRES, 22 (AFP). — El "Manchester Guardian" anuncia que Gil Robles se encuentra en Madrid conferenciando con los miembros del gobierno acerca del retorno de la monarquía. Agrega el diario que el Gral. Franco propondría que don Juan abdique en favor de su hijo, pero el pretendiente —apoyado por los elementos monárquicos de España— se ha negado hasta ahora categóricamente a ello.

Sin embargo, las últimas noticias parecen indicar que Franco se prepara a ceder lugar a don Juan y a restaurar en España ciertas libertades cívicas, a cambio de inmediata ayuda norteamericana, y de su continuación al frente del gobierno.

Gil Robles es actualmente el consejero de don Juan, quien desde 1936 le ha negado su colaboración a Franco. Las cartas estarían en manos de Gil Robles —dice el "Manchester Guardian"—, pues cuenta con la simpatía de Londres, Wáshington e incluso del partido Socialista español.

G. ROBLES

Preparan la Ofensiva Final

Apréstanse a Desalojar a 120.000 Rojos que Mantienen Posiciones en la Frontera

SEUL, 22 (INS). — Las unidades de siete divisiones de la UN se están desplegando para una batalla en el sector NO., donde las patrullas aliadas avanzaron hasta 10 kilómetros, preparando una ofensiva general con el fin de desalojar a 120.000 comunistas chinos y norteños. En el extremo opuesto del frente, una columna de la séptima división de Estados Unidos se colocó en los alrededores de Samsu, en un movimiento para ampliar las nuevas posiciones en la frontera. Samsu, donde se unen cuatro carreteras, se encuentra a 8 kilómetros al sur de la frontera internacional y a 16 kilómetros al SO. de Hyosanjin, donde el regimiento 17 de la séptima división llegó al Yalu.

En el borde meridional de esta ciudad, norteamericanos con apoyo de tanques se vieron demorados por una carretera dinamitada y un puente destruído.

En el este, la división "Capitolio" sudcoreana persiguió a los comunistas en retirada hasta los alrededores de Nanam, a 10 kilómetros al SO. de Chongjin y a sólo 35 kilómetros en línea recta al sur del Tumen, límite con Siberia.

Aun se esperan fuertes combates, pues circulan rumores no confirmados de que otros 48.000 chinos han entrado en Corea durante la pasada semana.

★ Demoledor Bombardeo

Mientras tanto, las B-29 lanzaron 70 toneladas de bombas de demolición sobre el empalme de Masan, donde convergen seis carreteras y vías férreas. Otras superfortalezas bombardearon las instalaciones portuarias, ferroviarias e industriales del gran puerto de

(CONTINUA EN LA PAGINA DOS)

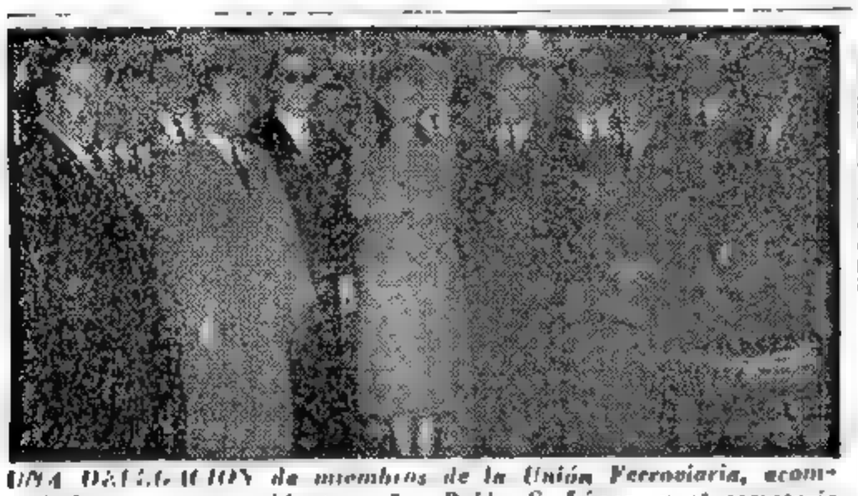

UNA DELEGACION de miembros de la Unión Ferroviaria, acompañados por su presidente, señor Pablo C. López, y el secretario general de la C.G.T., señor José G. Espejo, concurrieron ayer a presentar sus saludos a la esposa del jefe del Estado, señora María Eva Duarte de Perón

Año del Libertador General San Martín

Clarín — DIARIO DE LA MAÑANA — BUENOS AIRES REPUBLICA ARGENTINA — 25 centavos

Un tema de atención para la solución argentina de los problemas argentinos

Año VI Buenos Aires, Jueves, Noviembre 23 de 1950 Nº 1.850

Grave Anuncio de Estados Unidos

DIRIGE MOSCU A LOS COMUNISTAS YANQUIS

WASHINGTON, 22 (AFP). — El Departamento de Justicia acusó oficialmente al partido Comunista de Estados Unidos de estar dirigido por el gobierno soviético.

La acusación de referencia se fundamenta en una serie de pruebas documentadas, en las que constan cómo los líderes comunistas que operan en la Unión ajustan sus actuación proselitistas a las consignas que les llegan del Kremlin.

MAO ORDENARIA A SUS TROPAS REPLEGARSE A LA MANCHURIA

TAIPEI, 22 (INS). — El general comunista chino Lin Piao ha recibido órdenes de retirar sus tropas de Corea del Norte hasta un punto situado detrás de la frontera manchuriana. La noticia procede de círculos nacionalistas en la isla de Formosa.

Se afirma que el régimen de Pekín impartió la orden debido a las grandes bajas sufridas en Corea por los ejércitos comunistas chinos.

★ Campaña Anticomunista

WASHINGTON, 22. (INS). — Los estrategos proyectan dedicar hasta 2.500 millones de dólares para la campaña anticomunista en Asia Occidental. Según los planes, se destinarían fondos al auxilio económico de la India, Ceilán, Afganistán, Irán y los estados árabes del Cercano Oriente. Se dice, sin embargo, que la aprobación definitiva del proyecto dependerá del curso que tomen los acontecimientos internacionales.

Además, expertos del Congreso y del gobierno trabajan en un programa de movilización y reclutamiento militar de 20 años, que combinaría la ley de servicio militar obligatorio selectivo, revisada, con el entrenamiento militar universal.

Estudiarán los 3 la Nota de la URSS

Planean Reunirse en París

LONDRES, 22 (AFP). — Los embajadores de Estados Unidos, Gran Bretaña y Francia se reunirán en París, probablemente en los primeros días de diciembre, para examinar la respuesta que las tres potencias occidentales darán a la Unión Soviética, en relación con la invitación rusa de convocar de nuevo el consejo de cancilleres para tratar la desmilitarización de Alemania.

Se opina que la conferencia de los tres occidentales fué encarada en la entrevista que mantuvieron hoy el canciller Bevin y el señor Julius Holmes, encargado de negocios de Estados Unidos en Londres.

Como se sabe, Francia se muestra partidaria, en principio a acceder a la propuesta rusa.

NO PASARIA A LA UN EL CASO INDOCHINO

PARIS, 22 (AFP). — Francia no llevará al conflicto de Indochina ante la UN, y sólo lo haría en la hipótesis de que ese conflicto se extendiera al plano internacional como consecuencia de la intervención de una potencia extranjera, afirmó en la Asamblea Nacional el ministro de Ultramar, Jean Letourneau, al dar cuenta de la misión que efectuó recientemente en Indochina en compañía del general Juin.

En el curso de su exposición precisó los siguientes puntos:

1) En las condiciones actuales, Francia no llevará el asunto indochino a la UN. Se resolvería por este medio extremo solamente en la hipótesis en que el conflicto se

(CONTINUA EN LA PAGINA DOS)

EN EGIPTO TOMAN MAS PRECAUCIONES

EL CAIRO, 22 (INS). — Fué proclamado el estado de emergencia en El Cairo, Port Said, Alejandría y otras ciudades para evitar los desórdenes que se vienen produciendo por la negativa de Gran Bretaña a retirar sus tropas del Canal de Suez.

FARUK, rey de Egipto, cuyo mensaje sobre las relaciones con Inglaterra ha provocado agitación popular

Recordóse al Coronel Bogado en el Paraguay

ASUNCION, 22 (AFP). — Se celebró en el Panteón Nacional, un homenaje al coronel Bogado, destacado jefe paraguayo que actuó en el ejército libertador del general San Martín, formando parte del Regimiento de Granaderos a Caballo.

ES PROVISIONAL LA RETIRADA EN COREA, AFIRMASE EN MOSCU

PARIS, 22 (AFP). — Radio Moscú anunció que en Corea del Norte solamente hubo una "retirada provisional" del "Frente Unitario y Patriótico", y agrega que el movimiento de retirada sólo se efectuó para preparar una contraofensiva destinada a "asestar un golpe decisivo a las hordas americanas".

Dijo más adelante Radio Moscú que "los adversarios imperialistas del pueblo coreano tendrán que hacer frente ahora a adversarios que no estarán solos".

LA COREA DEL SUR TIENE NUEVO PRIMER MINISTRO

SEUL, 22 (AFP). — El presidente de la República, doctor Syngman Rhee, nombró primer ministro coreano el doctor John Chang, actualmente embajador en Wáshington y representante ante la asamblea de la UN.

Y LE DARA CATEGORIA

Don Alejandro acababa de instalar un café. Estaba en pleno centro y quería darle cierta categoría. Pero cuando lo hubo instalado, pensó que lo menos que podía ofrecerle a su clientela eran pocillos de porcelana para tomar el café. Era un detalle que daba distinción y no podía faltar allí. Sin embargo, necesitaba mucha cantidad y aquello le resultaría un poco caro. Un día, leyó este Aviso Clasificado en CLARIN:

Liquido 2.000 Pocillos

de porcelana por mayor o menor. Casa Marchta Maipú 370

Sin demora, fué a verlos y compró la cantidad que necesitaba, a un precio razonable y sin forzar su presupuesto. Cuando le mandaron la compra y vió servir los primeros cafés en aquellos pocillos, don Alejandro no cabía en sí de alegría. ¡Eso sí que era tener suerte y haber resuelto felizmente una resolución que lo tenía preocupado! ¡Cuando leía un Aviso Clasificado de CLARIN (Teléfonos del Estado 31-8368, 9756 y 9768 y personalmente en CORRIENTES 555), siempre salía ganando plata!

Disgusta a EE. UU. la Vacilación de Europa Occidental

PARIS, 22 (De nuestra agencia). — La aguja del barómetro político de las democracias occidentales salta con frecuencia del buen tiempo a la tempestad y viceversa. En que las cosas no parecen andar precisamente, como quería Cándido, del mejor de los mundos posibles y en el mejor de los mundos. La prensa francesa ha venido señalando en estos días las contradicciones y desacuerdos que impiden a los aliados proceder con unidad de criterio y con la decisión y celeridad reclamados por una serie de acontecimientos que obedecen a una sola fiera voluntad y avanzan con botas de siete leguas.

Paul Reynaud se refiere, en "Le Monde", al vía crucis por que atraviesa el Consejo de Europa y lo considera imputable más que nada a Inglaterra, "que no acepta —dice— cede una mínima parcela de la soberanía nacional ni admite ninguna autoridad supranacional; sigue creyendo en los acuerdos entre gobiernos como en los tiempos de la reina Isabel y considera a la asamblea de Estrasburgo una mera academia".

Paul Spaak, por su parte, aunque más optimista que el ex premier francés, destaca el hecho, a su juicio capital, de que Estados Unidos haya resuelto enviar tropas a Europa sin esperar a que se desencadene el temido conflicto y critica a la diplomacia de Wáshington por la posición adoptada frente a la tesis del Quai d'Orsay en la cuestión alemana.

Organos franceses como "France Document" se inquietan a su vez por la amplitud que estaría adquiriendo cierta campaña antiyanqui. He aquí el cuadro que pinta: "¿Se propone el gobierno votar nuevos impuestos y equilibrar el presupuesto? La culpa es de Estados Unidos, que nos obliga a rearmarnos. ¿Está amenazado por el desastre nuestro ejército en la Indochina? La culpa es de los yanquis, que no nos entregan a tiempo las armas necesarias. ¿Vive Europa en un estado de creciente tensión? La culpa es de Wáshington, que no reconoce a Mao-Tse-tung, y de Mac Arthur, que está provocando sin cesar a China". Todo esto es desesperadamente estúpido, expresa el citado semanario, porque lo cierto es que —agrega— "solo Estados Unidos nos separa de la invasión soviética".

Por otra parte, los corresponsales franceses en Wáshington hacen saber que, a su vez, la aguja del barómetro político yanqui oscila entre la amargura y la decepción. Francia, Gran Bretaña y la Alemania de Bonn estarían causando serias preocupaciones en las esferas oficiales norteamericanas, porque la falta de unidad de criterio les impide a los europeos vibrar frente a los problemas de la hora con el ritmo del diapasón del Departamento de Estado.

"Para Estados Unidos —señala el comentarista de "Le Monde"—, en presencia de una situación que exige soluciones enérgicas y dinámicas, Europa se manifiesta obstinadamente confusa, tímida y vacilante. Aquí, en cambio, temen el exceso de dinamismo del tío Sam. "

OCTAVIO GONZALEZ ROURA
Representante general de CLARIN en Europa

★ CALCULASE EN 17.180.000 LA POBLACION ACTUAL DEL PAIS ★

(Información página CINCO).

Procederase a Fijar el Alquiler de las Casas Nuevas o Refeccionadas

(Información página 11)

En el Primer Minuto de Hoy Volvieron al Trabajo los Ferroviarios

(Información página 6)

Se Retiran los Chinos

No Quieren Luchar Contra Norteamericanos

TOKIO, 23. (AFP) — Fueron liberados 27 prisioneros norteamericanos por los comunistas chinos quienes los despidieron cordialmente, estrechándoles la mano y diciéndoles: "Siguiendo este camino algunos kilómetros, ustedes llegarán a las posiciones de los suyos". Los norteamericanos fueron conducidos hasta ese lugar en camiones, viajando únicamente de noche. Durante el día permanecían ocultados en una aldea.

Expresaron que fueron interrogados por los chinos sólo sobre sus opiniones políticas pero no sobre cuestiones militares. Los guardias chinos les registraron sus ropas pero sin quitarles nada. Además les encomendaron que hicieran llegar este mensaje: "Los chinos no desean pelear contra los yanquis".

El hecho de que fueron transportados desde la frontera de Manchuria hasta el frente a una distancia de 75 kilómetros por una unidad identificada, parece indicar que la liberación no ha sido por azar sino que responde a una decisión de altas esferas.

Dejaron en Libertad a 27 Prisioneros Yanquis

Además un grupo de soldados de Mao se presentó en las líneas del regimiento 7º de EE. UU., al norte de la represa de Chosin, manifestando que "los chinos no desean hacer la guerra y que fueron enviados engañados al frente de Corea del Norte".

★ **Retíranse los Comunistas Chinos**

Mientras tanto, se confirma que desde el amanecer se realiza un repliegue de las divisiones chinas al norte de la desembocadura del Chongchon, habiendo sido evacuadas las plazas de Chogju, Hapsu y Pinto. La retirada fué revelada por los civiles a patrullas aliadas, quienes afirmaron que los de Mao abandonaron toda la región de Nachongjong.

★ **Sólo Hubo Actividad Aérea**

Las operaciones son prácticamente nulas, salvo la actividad aérea a cargo de las 29 las que descargaron cientos de bombas sobre posiciones enemigas. La pasividad roja intriga al comando de la UN, que se pregunta si detrás de todo esto —liberación de prisioneros, entrega de soldados propios y cese virtual de las hostilidades— no se oculta una gigantesca trampa. Los partes oficiales señalan que la 2a. división norteamericana progresó unos 8 km. en la zona de Kusangdong, colocándose a sólo 5 km. de la localidad del mismo nombre. Además una patrulla de la 24ª división, ganó 7 km. al sur de Chongju sin hallar resistencia. Finalmente, la 7a. división surcoreana avanzó 5 km. a fin de mantener contacto con las otras fuerzas de la UN. Informóse asimismo que la 3a. división del sur, completó la ocupación de Hapsu, sin disparar apenas un tiro. Por último se expresa que es inminente la captura de la importante ciudad y puerto de Chongjin a solo 85 km. de la frontera con Siberia.

★ UN SOLDADO de Estados Unidos, perfectamente equipado para los fríos intensos del norte de Corea, comprueba la consistencia de la superficie helada de un río.

Año del Libertador General San Martín

Clarín — Diario de la Mañana — Un toque de atención para la solución argentina de los problemas argentinos — Buenos Aires República Argentina — 45 centavos

Año IV Buenos Aires, Viernes, Noviembre 24 de 1950 Nº 1.551

INGLATERRA NEGOCIA CON MAO SOBRE COREA

HSU CHUAN

Arribará Hoy a EE.UU. la Delegación de Pekín

LONDRES, 23 (INS). — Los nueve delegados de la China comunista que van a Lake Success reanudarán, después de descansar algunas horas, su viaje. La delegación llegó esta tarde al aeródromo de Northolt, y a las 18 volvió a levantar vuelo hacia Estados Unidos, adonde arribará mañana.

Los representantes ocupan un avión de la Transatlántica Británica. Al descender, procedente de Praga, fueron recibidos por funcionarios del Foreign Office y de la oficina de la UN en Londres. También los esperaba un nutrido grupo de periodistas, pero se negaron a formular declaraciones. De las nueve personas, dos son mujeres, y los preside Wu Hsin Chuan, jefe de los departamentos de asuntos soviéticos y europeos del Ministerio de Relaciones Exteriores de Pekín.

MAO TSE TUNG

LONDRES, 23 (INS). — El Foreign Office reveló que Gran Bretaña está negociando con el gobierno de la China comunista, "en un esfuerzo por encontrar los medios de resolver las presentes dificultades en torno a Corea". Un portavoz de la cancillería declaró que el encargado de negocios británico en Pekín J. C. Hutchinson, ha entregado a los comunistas chinos un mensaje del ministro de Relaciones Exteriores, Ernest Bevin, el cual ofrece seguridades a Mao Tse Tung de que las fuerzas de la Naciones Unidas serán evacuadas de Corea después de cumplir sus objetivos.

Precisó el portavoz que el mensaje de Bevin reitera los objetivos expresados públicamente en resoluciones aprobadas en la UN y que tienden a establecer una Corea unificada, independiente y democrática".

★ **Versión no Confirmada**

WASHINGTON, 23 (AFP). — El portavoz del Departamento de Estado declaró que no se prestaba ningún crédito a los rumores según los cuales habría conversaciones de paz entre los generales norteamericanos y representantes de Mao Tse Tung. "Es imposible que se hayan efectuado esas negociaciones sin que se nos hubiera informado".

EGIPTO NO RECIBIRA TANQUES BRITANICOS

LONDRES, 23 (AFP). — El gobierno británico está resuelto a suspender los envíos de tanques "Centurion" a Egipto, confirmó en los Comunes el viceprimer ministro Herbert Morrison, en respuesta a Eden.

"A fines de la semana próxima - reveló Morrison - se realizarán conversaciones entre Bevin y el ministro de Relaciones Exteriores de Egipto. Luego, Bevin informará a los Comunes. Mientras tanto, no será entregado a Egipto tanque alguno".

Churchill preguntó luego "si puede explicar por el cambio de actitud producido ayer. Por la tarde, Shinwell, ministro de Defensa, declaró que se entregarían 16 tanques a Egipto; por la noche, Ernest Davies, subsecretario del Foreign Office dijo que los tanques no serían entregados. ¿Qué hecho nuevo se produjo para motivar tal cambio de actitud?" Esta intervención de Churchill provocó un revuelo.

Morrison se puso nuevamente de pie para contestar, pero los gritos de los conservadores se lo impidieron por un momento. Finalmente Churchill expresó que no retiraría la moción de censura hasta que Bevin confirme en la Cámara las palabras de Davies.

HABRA UN ACUERDO FRANCO-ARGENTINO

PARIS, 23 (AFP). — El director del departamento económico del Ministerio de Relaciones Exteriores, señor Pierre Denis, partirá posiblemente el día 3 de diciembre próximo por vía aérea, con destino a Buenos Aires.

Este alto funcionario de la cancillería firmará el nuevo acuerdo franco-argentino, por un total de cien millones de francos de intercambios comerciales entre ambos países.

Empezó hoy la Ofensiva

TOKIO, 24 (AFP). — El general Douglas Mac Arthur declaró que la ofensiva general se inició hoy en el noroeste de Corea, "a fin de poner término a la guerra".

Mac Arthur se Trasladó al Frente

TOKIO 24 (INS) — El general Mac Arthur se trasladó al frente occidental de Corea para dirigir la ofensiva de la victoria que habrá de poner fin a la guerra. De ese modo, al restaurarse la paz, señala el comunicado que da la noticia, se podrá nutrir a Corea y facilitar el retiro de las fuerzas de la UN.

Un vocero del cuartel supremo reveló que la ofensiva en realidad ya comenzó. Expresóse además en otra fuente que la campaña de la UN está llegando al esfuerzo decisivo, recalcando que los ataques coordinados de la aviación han permitido cortar las líneas enemigas de comunicación.

Señálase por último que el apoyo de la flota facilitó el avance de las tropas que ahora han dividido en dos las regiones septentrionales, mediante movimiento envolvente que "esta mañana se convertirá en el asalto final para cerrar las tenazas".

Revelarán Secretos Atómicos

LONDRES, 23 (AFP). — El Ministerio de Suministros publicó un comunicado anunciando que el gobierno, de acuerdo con Estados Unidos y Canadá, resolvió dar a publicidad algunas informaciones técnicas nuevas sobre los planes, construcción y funcionamiento de las pilas atómicas de baja potencia. Esta decisión es una consecuencia de las recomendaciones del comité, que se reúne periódicamente desde el fin de la guerra.

¡OCHO VELADORES!

Cuando Eduardo y Estela empezaron a mirar los regalos de boda, se les nubló la vista. ¡Ocho veladores! ¡Ni uno menos! Todos muy bonitos, muy costosos, pero ¿qué iban a hacer con todos ellos? En camino a ninguno de sus amigos se les había ocurrido regalarles, por ejemplo, un juego de copas, que buena falta les hacía. ¿Y tenían que comprarse tantas cosas para arreglar su casa! ¿Cómo saldrían del paso y qué harían con tantos veladores?

—¿Por qué no miras los AVISOS Clasificados de CLARIN? —le sugirió ella, y así se dió el consejo y encontró esto:

¡REGALOS!

de casamientos contraemos, cambiamos. T. E. 31-1359

¡Qué oportunidad! Eduardo habló inmediatamente a aquel número, vinieron a ver los veladores, los compraron la media docena que les sobraba, y a buen precio, y ese dinero le ayudará a la joven pareja a comprarse el juego de copas que necesitan y a completar su hogar con un detalle indispensable. ¡Que bien hicieron en recurrir a los Clasificados de CLARIN! (Teléfonos del Estado 31-8368, 0576 y 9763, y personalmente en CORRIENTES 3551)

Nuevos Planes: Dejarían Ocupar Europa para Luego Liberarla

FRANKFORT, 23 (INS). — En fuentes occidentales se indica la posibilidad de que signatarios del Pacto del Atlántico reconsideren la estrategia original de establecer una línea defensiva en Inglaterra, España y el Africa septentrional. La revelación fué hecha por un alto funcionario aliado al comentar las dificultades que se han presentado en relación con el aporte de Alemania occidental al ejército que se proyecta para la protección de la Europa no comunista.

La reconsideración del plan original supondría el abandono de toda Europa a la iniciativa de los agresores procedentes del oriente en caso de guerra, y una subsiguiente invasión aliada para liberar el continente.

★ **Bidault Urgió en Estrasburgo a "Hacer Europa"**

ESTRASBURGO, 23 (AFP). — Georges Bidault, presidente de la conferencia de ministros generales del Consejo de Europa, afirmó después de rendir un homenaje a Gran Bretaña, que no podía subordinarse la creación de Europa a la aceptación de un país, por grande que sea ese país. "Conviene —dijo— hacer Europa ahora mismo".

Habló el Jefe del Estado en la Comida de Camaradería de la Policía Federal

(Información página SIETE)

La Resistencia Roja Cede Ante el Avance

Prosigue la Exitosa Ofensiva Aliada

Vamos a Terminar la Lucha, Dijo Mac Arthur

FRENTE DE COREA, 24 (AFP). — "Vamos a terminar la guerra de Corea", anunció el general Mac Arthur poco después de ordenar la ofensiva general. Luego inspeccionó la línea de fuego, recorriendo un largo trecho y se situó en algunos sectores a pocos kilómetros de donde se combate. La jira la realizó en un jeep abierto. Mac Arthur vestía capote de invierno y no daba muestras de sentir el intenso frío que reinaba. Al detenerse junto a una compañía, manifestó: "Mantendré la promesa que les hice a los soldados de enviarlos a sus hogares para la Navidad". Después, hablando con uno de los jefes expresó: "Diga a sus tropas que tan pronto como alcancen el río Yalu podrán regresar a sus hogares". Posteriormente subió al avión en Sinanju y voló sobre la frontera de Manchuria, así como sobre las gigantescas represas de Sujung, Fusen y Chosin, y luego sobre Hyesanjin donde las primeras tropas norteamericanas llegaron al Yalu. El general Mac Arthur regresó luego al cuartel en Tokio.

EN EL MAPA se indica el proceso del avance de las fuerzas aliadas en Corea. El número 1 indica la zona de acción de los norteamericanos, y el 2, el sector donde avanzan los sudcoreanos, en una firme ofensiva que anula toda resistencia.

Otra Gran Nave Argentina

EL "17 DE OCTUBRE", el hermoso nuevo barco de la Flota Mercante Argentina, entra por primera vez en el puerto de Bs. Aires, luciendo su elegante línea y profusamente embanderado para sumarse al júbilo con que se recibió

La Aviación Desarrolla Intensa Actividad

SEUL, 25 (DIS). — Mientras algunas unidades progresaron hasta 13 kilómetros, el grueso de las tropas aliadas que emprendieron ayer la ofensiva general bajo la dirección del general Mac Arthur, lograron una ganancia promedio de 10 kilómetros en las primeras horas de ataque hacia el Noroeste. Las vanguardias de la 24a. división norteamericana llegaron ya a menos de 2 kilómetros de Chongju, punto vital de la línea enemiga.

Cerca del centro del frente noroeste, la fuerza blindada de la 25a. división, avanzó 11 kilómetros, pasando por Ipsok y colocándose a menos de 6 kilómetros del estratégico centro de comunicaciones de Unsan.

Un portavoz informó que la 25ª división encontró "moderada resistencia" y la 24ª ninguna. Hasta última hora del viernes no había indicaciones definidas sobre si los chinos y norcoreanos intentan luchar o hacer nuevas retiradas hacia Manchuria, pero señaló que 700 enemigos se replegaban en carretas tiradas por bueyes desde un punto situado a kilómetro y medio al norte de Huichon, primer objetivo de los sureños.

La ofensiva, a cargo de tropas norteamericanas, británicas, australianas, turcas y nativas del Sur, comenzó con temperaturas de bajo cero, dos horas y cuarenta y cinco minutos antes de que el general Mac Arthur aterrizara en la población de Sinanju, en el Noroeste, a las 10.40 del viernes.

El comunicado número uno sobre esta acción dice: "Las operaciones aliadas se desarrollan de acuerdo con los planes"; y agrega que los aviones "aislaron totalmente las zonas de retaguardia". Señala también que los reconocimientos aéreos de-

(Continúa en la página DOS)

Año del Libertador General San Martín

Clarín — DIARIO DE LA MAÑANA — 15 centavos

Un toque de atención para la solución argentina de los problemas argentinos

Año VI Buenos Aires, Sábado, Noviembre 25 de 1950 Nº 1.852

Francia Insiste en Oponerse al Rearme de Alemania

Schuman Propuso Una Fuerza Común Europea

ESTRASBURGO, 24 (AFP). — "El plan francés no es una improvisación mal estudiada; nuestra proposición no es una maniobra ni un subterfugio", declaró Schuman en la Asamblea Consultiva Europea, al referirse a la defensa de Europa. En seguida agregó: "Tan pronto como se dió a conocer la primera proposición sobre el rearme alemán, estalló el asunto de Corea, haciendo aparecer una desconcertante analogía con Alemania, igualmente dividida en dos zonas con regímenes violentamente opuestos. Alemania, desarmada por la voluntad de los aliados, debe ser defendida por las potencias del Atlántico. Pero, ¿puede admitirse que ella no participa activamente en la defensa común? La proposición norteamericana preveía la participación directa de unidades alemanas. La solución francesa fué hallada en una resolución de la Asamblea Europea sobre la creación de un ejército europeo".

SCHUMAN

Más adelante dijo: "Preconizamos la organización de la defensa sobre un plano europeo porque queremos construir una Europa unida y completa. No queremos rearmar a Alemania, lo que sería contrario a los compromisos internacionales, y provocar en los países del Este de Europa una reacción cuyas consecuencias son imprevisibles. Rearmar a Alemania sería dejar a su libre disposición una fuerza armada susceptible un día de convertirse en el instrumento de su política. Con el sistema que preconizamos es Europa a quien se armará y no a un país aisladamente".

"Es preciso —recalcó después— que los Estados europeos se resignen a abandonar una pequeña parte de su autonomía nacional en beneficio de una autoridad colectiva en la cual participarían de una Alta Comisión Europea. Debe reconocerse que al hacer esa proposición, Francia da un ejemplo de abnegación. Francia, tradicionalmente apegada a su ejército, orgullosa de su ejército que fué un instrumento de su unidad y de su integridad territorial, defensor del ideal y de la libertad, está dispuesta ahora a someter ese ejército a las necesidades europeas".

Llegaron a la Unión los Enviados de Mao

NUEVA YORK, 24 (DIS). — Los nueve emisarios de Mao Tsé Tung, encabezados por el general Wu Hsiu Chuan, llegaron al aeropuerto de Idlewild a las 6.13 de hoy. El jefe de la delegación soviética, Jacob Malik, figuraba entre los que acudieron a darles la bienvenida. Estaban también presentes representantes de Polonia, Checoslovaquia y de otras naciones satélites del Soviet.

Los chinos parecían cansados, pero deferentemente permitieron desembarcar antes a los demás pasajeros. Vestidos con trajes corrientes occidentales, su aspecto era serio, si no severo.

Cerca de cien fotógrafos y periodistas los rodearon, y los camerógrafos les pidieron, sin éxito, que posaran en grupo. Después de salir de la Aduana, el general Wu habló brevemente.

Desean la Paz los Norteamericanos

WASHINGTON, 24. (Especial para CLARIN.) — En los actos de ayer con motivo del "Día de Acción de Gracias", muchos norteamericanos tuvieron presente la declaración hecha esta semana por la Asamblea de la UN, de que la agresión "es el peor de todos los crímenes contra la paz". Y lo recordaron especialmente porque sus padres, hermanos e hijos están luchando contra esa agresión en las nevadas regiones de Corea del Norte. Las esperanzas de paz que abriga este país hallaron eco en la voz de Linda Keller, niña de trece años, de Wáshington. Linda escribió una tarjeta a Truman, sugiriendo que todas las estaciones radiotelefónicas hicieran una pausa diariamente, a mediodía, para que los oyentes rueguen por las tropas de las Naciones Unidas. Su sugerencia fué trasladada a la Junta de Capellanes de las Fuerzas armadas, y al día siguiente, Linda transmitió su propia oración por una radio local.

Esta Semana en EE. UU. — Por JOHN KERIGAN

"Protégenos a nosotros y a nuestros muchachos de allende el mar", dijo con voz clara. "Nosotros y ellos depositamos en Vos toda nuestra confianza y estamos seguros de que nos ayudarás a encontrar la paz ...".

* * *

El presidente Truman recibió la primera de las tarjetas de identificación de sangre que, en número de 150 millones, serán distribuídas entre todos los habitantes del país. Hechas de material plástico resistente a la radioactividad, en cada una figurará el nombre del poseedor, dirección y grupo de sangre a que pertenece. Estos documentos los entrega gratuitamente "AMVETS", organización de hombres que sirvieron en las fuerzas norteamericanas en la segunda guerra mundial.

* * *

El cuento de Cenicienta, que tanta aceptación tiene entre los niños de todo el mundo, se repitió en Nueva York, pero en la vida real. La hermosa Roberta Peters, de 21 años, saltó de la oscuridad a la fama al interpretar el papel de Zerlina en la obra de Mozart "Don Giovanni", ofrecida en la Metropolitan Opera. Debía actuar en ese rol la famosa soprano Nadine Conner, pero enfermó pocas horas antes de la representación. Desesperado, el director del teatro recurrió a la joven Roberta Peters, que llevaba siete años estudiando canto.

Con apostura perfecta se adelantó en el escenario, para cantar e interpretar tan brillantemente que ganó prolongados aplausos del público y calurosos elogios de todos los artistas. Y poco después, el director anunciaba que Miss Peters volverá pronto a desempeñar un importante papel en "La Flauta Mágica", de Mozart.

Hace en Conflicto con la UN

SEUL, 24 (AFP). — El presidente Syngman Rhee declaró que su gobierno no aceptará nunca la intervención de la UN en los asuntos internos coreanos.

En una proclama al pueblo —que ha sido la más agresiva que haya pronunciado hasta ahora— declaró que no se apartará de la línea de conducta que se propone seguir y censuró la actuación de los jefes de la UN en la zona norte, porque impiden asumir sus funciones a los enviados de Seúl.

"En razón de los servicios prestados por la UN a Corea, habíamos evitado hasta ahora entrar en conflicto con la entidad —dice— y esperamos siempre que una comisión de la UN llegue a Seúl para aportar una solución al problema, pero no toleraremos jamás intervención en los asuntos internos". Sostuvo también que una campaña de inspiración comunista impulsó a la UN a restringir a Seúl su autoridad sobre el resto de Corea, alegando que el gobierno es "impopular".

LA SALUD Y LOS NEGOCIOS

Prácticamente, se veía entre la espada y la pared. El médico le había dicho que, dado su estado de salud, le convenía pasar unos cuantos años en el campo para tonificarse debidamente. Y ahora, no tenía más remedio que abandonar su empleo de Buenos Aires. ¿De qué vivirá en el campo? No se podía improvisar una nueva profesión de la noche a la mañana. Cuando más preocupado estaba por este problema, leyó, como todos los días, los Avisos Clasificados de CLARIN y vió éste:

Vendo Cine Funcionando en Campaña. Tratar: 46-2059

¡Era una excelente solución para él! Tenía algunos ahorros y los invertiría en la compra de aquel cine. La cual le daría una modesta renta que le permitiría vivir hasta que su salud se normalizara. Y arregló su oferta. Si se la aceptaba, esta solución de su difícil problema se la deberá a un Clasificado de CLARIN (Teléfonos del Estado: 31-8308, 0878 y 9795 y personalmente en Av. CORRIENTES 656).

Fija Estados Unidos sus Condiciones de Paz Para el Japón

(Información en la última página)

Realízase Hoy en Uruguay la Elección Presidencial

LAS flechas señalan Chongju, Taechon y Unsan. La primera ciudad fué capturada ayer por las tropas aliadas, que siguen su avance a lo largo de los sectores indicados, rumbo a la frontera manchuriana.

Huyen los Rojos Tras Perder Chongju

Fuerzas de la UN Avanzaron Otros 24 Kilómetros

SEUL, 26 (INS). — Las fuerzas de la UN avanzaron 24 kilómetros, encontrando resistencia sólo en dos sectores. La principal amenaza de los comunistas se perfila a 33 kilómetros al este de Tokchon, donde, después de ganar 10 kilómetros, entraron en la plaza de Yongun. La presión roja, principalmente contra los surcoreanos en el centro de la península, puede trans-formarse en una gigantesca maniobra para separar al octavo ejército del décimo cuerpo de ejército, en el este. Además dos regimientos de chinos atacan a los sureños cerca de Taechon, 100 kilómetros al oeste de Yongun, pero la situación aparentemente se encuentra bajo control de los aliados.

En los otros sectores, los rojos huyen para escapar al movimiento de tenaza, cuyo brazo occidental progresó más de tres kilómetros arriba de Chongju, otrora poderoso bastión comunista situado a menos de 50 kilómetros al sur de la frontera del río Yalu. Los norteamericanos, británicos, australianos, turcos y surcoreanos se esfuerzan por cumplir la promesa del general Mac Arthur de alcanzar la victoria para Navidad, y están sincronizando sus operaciones para dar el "golpe de gracia al enemigo.

★ **Movimientos Envolventes**

Ocupada Chongju los objetivos del gigantesco movimiento envolvente aliado son ahora los empalmes de comunicaciones de Unsan, Taechon y Huichon. Los aliados combaten ahora a dos kilómetros de Unsan.

En el centro de la línea de más de 120 kilómetros de largo, la 25ª división norteamericana, conquistó la colina 222 después de un breve y violento combate. La altura tiene valor estratégico y está al sur de Unsan.

Asimismo han sido rebasados los estratégicos empalmes de Chongjin —tomado éste por los

(Continúa en la página DOS)

La Prensa Rusa Destaca la Designación del Embajador

MOSCU, 25 (AFP). — Todos los diarios publican el comunicado que anuncia la designación de Gregorio Fiodorovitch Rezanov como embajador de la Unión Soviética en la Argentina, en reemplazo del señor Michel Grizorievitch Sergulav.

Está condecorado con la Orden de la Bandera Roja y con la Orden de la Estrella Roja.

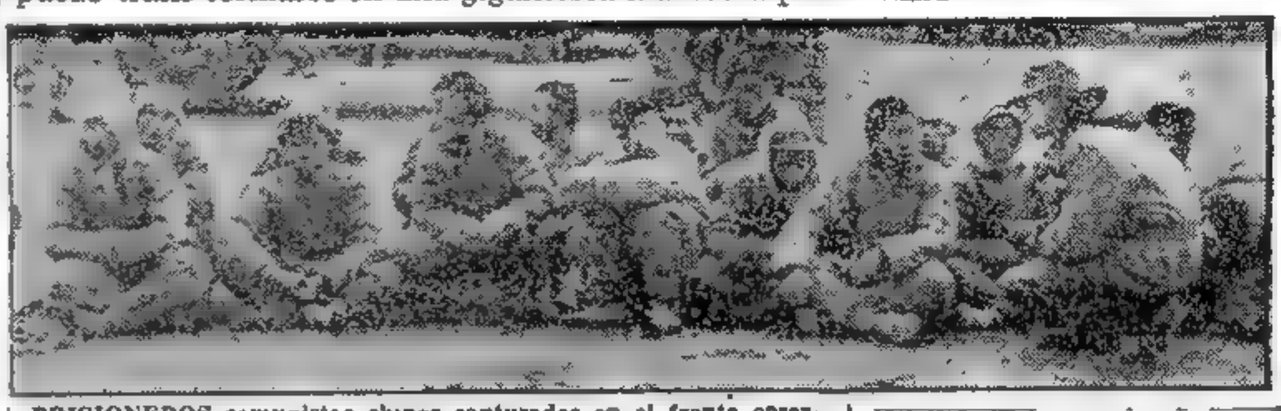

PRISIONEROS comunistas chinos capturados en el frente coreano de guerra descansan en un campo de concentración, mientras un oficial norteamericano conversa con uno de los prisioneros, recabándole informes.

Renovarán el Parlamento y las Comunas

MONTEVIDEO, 25 (AFP). — Por tácito acuerdo de todos los partidos quedó prolongada la propaganda electoral hasta las 19 horas de hoy, si bien en una escala de muy reducidas proporciones en relación a la algarabía que llegó ayer a límites extraordinarios, prestando a todas las ciudades aspecto de fiesta. En las sedes de los distintos partidos la actividad es intensísima ultimando los detalles para contar con todos los elementos que faciliten la votación de sus adeptos.

La Corte Electoral ha realizado una ímproba labor y todo está en orden para que a las 8 de mañana se inicien los comicios hasta las 18.

Montevideo absorberá poco menos de la mitad del electorado. En efecto, es una ciudad que cuenta con cerca de un millón cien mil habitantes, con un total para todo el país de aproximadamente tres millones. El número de inscriptos alcanza a 1.250.000 personas para la República, entre hombres y mujeres mayores de edad debidamente registradas en los padrones. Los ciudadanos votarán dos listas: una para la fórmula de presidente y vice, senadores, diputados, y la otra para los gobiernos municipales de cada uno de los 19 departamentos.

Bares y lugares donde se expenden bebidas alcohólicas serán clausurados por el término de 24 horas, a partir de esta noche. La Corte Electoral organizó una vasta red de comunicaciones telefónicas y telegráficas para seguir minuto a minuto el desarrollo del acto.

Después de las 20 comenzará el escrutinio. Cada mesa tendrá elementos mecánicos para contabilizar los votos y aproximadamente a las 23 se podrán saber ya algunas cifras que puedan permitir un vaticinio sobre la victoria de alguno de los candidatos.

Latinoamérica Aumenta las Compras en los EE. UU.

NUEVA YORK, 25 (INS). — El "Journal of Commerce" informa que la América latina está aumentando sus compras de productos norteamericanos y que las perspectivas futuras son de una mayor alza. En el mes de setiembre pado, Estados Unidos exportó a las 20 repúblicas 253.900.000 dólares lo que constituye un récord sin precedentes. Anuncia que

Año del Libertador General San Martín

Clarín — DIARIO DE LA MAÑANA

Un toque de atención para la solución argentina de los problemas argentinos

BUENOS AIRES REPUBLICA ARGENTINA — 15 centavos

Año VI Buenos Aires, Domingo, Noviembre 26 de 1950 Nº 1.853

Londres Habría Logrado un Acuerdo con Mao

Solución Pacífica del Problema Coreano

MAO TSE TUNG

LONDRES, 25 (AFP). — Los corresponsales del "Times" y del "News Chronicle" en Lake Success afirman que el delegado permanente de Gran Bretaña en las Naciones Unidas, sir Gladwyn Jebb, tratará de entrevistarse en este fin de semana con los miembros de la delegación comunista china para ofrecerles seguridades respecto a la política "no provocadora" de Gran Bretaña. Sir Jebb trataría, además, de "explorar el terreno para lograr una solución pacífica del problema de Corea".

Por su parte, el "Daily Telegraph" recoge los rumores según los cuales se habría llegado a un acuerdo en Corea del Norte para que los chinos retiren sus tropas, en compensación de las concesiones no divulgadas que les habrían sido formuladas.

★ **Resolución Sobre Eritrea**

LAKE SUCCESS, 25 (AFP). — La comisión política especial resolvió por 38 votos contra 14 y 9 abstenciones, recomendar a la asamblea general de la UN la federación de Eritrea con Etiopía bajo la corona etiope, sobre la base de la resolución presentada por catorce potencias. Como esta resolución cuenta con el apoyo de los dos tercios de los países miembros de la UN, se descuenta su próxima aprobación por la asamblea.

★ **No Sesionó el Consejo**

LAKE SUCCESS, 25 (AFP). — Como consecuencia del huracán que azota a toda la zona del estado de Nueva York, paralizando los servicios de transportes, se suspendió la sesión del Consejo de Seguridad en que debían de participar hoy por primera vez los representantes de la China comunista.

La Corte de La Haya Dará la Interpretación de su Fallo

LA HAYA, 25. (AFP). — La Corte Internacional de Justicia pronunciará el lunes próximo su interpretación del fallo del 20 de noviembre sobre el derecho de asilo concedido al dirigente aprista peruano, Víctor Raúl Haya de la Torre, en la embajada de Colombia en el Perú. La corte adoptó el procedimiento de urgencia para complacer a la delegación colombiana.

★ **Tsiang Cede su Turno**

LAKE SUCCESS, 25 (AFP). — El delegado de China nacionalista T. F. Tsiang, que debía de presidir el Consejo de Seguridad durante diciembre, cederá su lugar al de Cuba en las sesiones del consejo consagradas al examen de las cuestiones relacionadas con el Lejano Oriente.

★ **Consejo de Fideicomisos**

LAKE SUCCESS, 25 (INS). — El Consejo de Fideicomisos decidió ce-

(CONTINUA EN LA PAGINA DOS)

Aprobóse el Plan de la Defensa

Formarán los Germanos en la Fuerza Aliada

ESTRASBURGO, 25 (INS). — La Asamblea Consultiva de Europa, por 85 votos contra 7 y 19 abstenciones, aprobó la participación de unidades de Alemania en el proyectado ejército unificado. La decisión fué adoptada por los dos tercios requeridos y sólo mereció la oposición de los socialistas alemanes del Dr. Kurt Schumacher.

El presidente de la Asamblea, Henri Spaak, declaró que todos los países del continente europeo, incluyendo a Alemania, respaldan el plan de Francia tendiente a la creación de un ejército europeo por separado, con divisiones de varias nacionalidades.

En una conferencia de prensa, Spaak señaló que Estados Unidos y Gran Bretaña deben resignarse a que la opinión pública europea tenga sus propias ideas sobre la formación del ejército y el sistema de defensa de Europa contra la expansión comunista.

★ **Invitan al Commonwealth**

ESTRASBURGO, 25 (AFP). — La Comisión permanente de la Asamblea Consultiva Europea resolvió invitar a todos los países de la comunidad británica de naciones a enviar representantes a la próxima sesión de la Asamblea de Estrasburgo, que comenzará en marzo de 1951.

El Río Yalu, Meta de Mac Arthur

SEUL, 25 (INS). — El sinuoso río Yalu, que a diario aparece en los partes de guerra y es la meta de la ofensiva de Mac Arthur, forma las tres quintas partes occidentales de la frontera entre Corea y Manchuria. Solamente en los primeros 48 kilómetros, desde su fuente en las altas montañas de Change Pail, en Manchuria, corre totalmente dentro de ese estado chino. Luego pasa a convertirse en frontera de 720 kilómetros hacia el Suroeste, a través de colinas boscosas, hasta el golfo de Corea, en el Mar Amarillo. El Yalu estuvo otra vez de actualidad hace 45 años, cuando los japoneses lo cruzaron para comenzar su campaña por sorpresa en la guerra con Rusia, en 1904. A lo largo del río, a unos 24 kilómetros de su boca, el fomento industrial alcanzó insuitado auge. Allí, la industria de la madera, del papel y del hierro señalan su presencia en las dos ciudades vecinas: Autung, en Manchuria, y Sinuiju, en Corea. En este punto, el río tiene cerca de mil metros de ancho y 4 de profundidad, con marea baja; es navegable por buques de hasta mil toneladas, unos 30 kilómetros. Un puente ferroviario, que levanta su mole de acero de doce tramos sobre columnas de piedra, une a Autung con Sinuiju, y fué considerado como el mayor de toda el Asia cuando se construyó, a principios de este siglo; tiene 1.100 metros de largo y se dice que ha contribuido grandemente para el mejor entendimiento entre coreanos y manchúes. En sus cabeceras crecen y se desarrollan Antung, con 315.000 habitantes, y Sinuiju, con más de 50.000. En cada una de estas ciudades se ha desarrollado un suburbio: Yongampo, unido a Sinuiju por un ramal ferroviario de 20 kilómetros, y Tantung, cerca de Antung. Pequeños barcos de motor y juncos que cargan hasta 8 toneladas navegan el Yalu 192 kilómetros o más, río arriba, aún más allá de la confluencia con el Hun —que corre desde Manchuria hasta el extremo superior de la gran represa de Suiho y es su mayor tributario— mientras que los juncos más ligeros recorren 640 kilómetros de su longitud.

LEA CLARIN en Brasil

MAÑANA

HABLA ADHEMAR DE BARROS, LIDER DEL REGRESO DE VARGAS

- Un Suceso Político y Social
- La Revolución Blanca
- El Futuro Ministerio, etc.

Y HARA CARRERA

Acababa de recibirse de médico y tenía la noble ambición de progresar y de ser útil a la sociedad con sus conocimientos científicos. Pero cuando llegó la hora de instalar su consultorio, vió que le faltaba un elemento utilísimo: un aparato de rayos X. Claro que comprarlo nuevo... ¡ni pensarlo! Costaba demasiado para su bolsillo. Pero tuvo la suerte de leer este Aviso Clasificado en CLARIN:

Vendo Aparato Rayos X
100 m. a. "Inag". Tratar de 14 a 16. Av. Quintana 8, Cap.

Claro que no podía dejar pasar semejante oportunidad. Fué a ver el aparato, y como el precio era razonable, el negocio está en vías de terminarse felizmente. ¡Qué gran importancia tuvo para él hallar el oportuno Clasificado de CLARIN en aquella encrucijada de su vida! Y si concreta el negocio, podrá instalarse con todos los adelantos modernos y hacer carrera. Todo porque encontró en el momento crítico un Clasificado de CLARIN (Teléfonos del Estado 31-8368, 0576 y 9768, y personalmente en CORRIENTES 555).

Causó 50 Muertos el Violento Temporal que Azota al Este de Estados Unidos

(Información página TRES)

Han Reconquistado Tokchon los Comunistas

Lograron Paralizar la Ofensiva Aliada

Dará Interpretación a su Fallo la Corte

LA HAYA, 26 (INS). — Nuevamente celebrará reunión mañana la Corte Internacional de Justicia de La Haya para dar su dictamen sobre el pedido formulado por Colombia acerca de la interpretación del fallo pronunciado en el caso del dirigente aprista peruano, Víctor Raúl Haya de la Torre.

El lunes pasado la Corte resolvió que Colombia no tenía derecho a otorgar asilo al mencionado político, pero no acordó al este país debía devolver a Haya de la Torre, que está asilado en la embajada colombiana en Lima, a las autoridades del Perú.

Abrieron Una Brecha en la Fuerza Atacante

MAC ARTHUR

TOKIO, 26 (AFP). — La gran ofensiva de las Naciones Unidas en Corea del Norte, que debía de conducirlas hasta el río Yalu, fué contenida por las fuerzas comunistas. Todos los despachos del frente indican que por segunda vez los comunistas lograron reeditar las maniobras que contuvieron ya en otra ocasión la marcha de las Naciones Unidas hacia la frontera con Manchuria.

Los comunistas, cuyos servicios de información parecen muy eficaces, atacaron en el punto débil de la coraza de las tropas de la UN, esto es, en el punto de unión entre los surcoreanos y los norteamericanos. Es así como los surcoreanos fueron obligados nuevamente a retirarse, dejando con ello una brecha abierta por la cual las tropas comunistas pueden efectuar un movimiento envolvente. El comando norteamericano dispone de suficientes reservas y la primera división de caballería podrá cerrar la brecha, pero de todos modos la ofensiva general de Mac Arthur está contenida por el momento.

★ **Liberan Prisioneros Aliados**

En el mismo momento de sus avances, los comunistas chinos dejan en libertad a los prisioneros norteamericanos a quienes les entregan mensajes de buena voluntad. Se considera que si el general Mac Arthur no logra cumplir su promesa de enviar sus soldados a sus hogares en la Navidad próxima, los negociadores diplomáticos en las Naciones Unidas se hallarán en una situación difícil.

★ **Los Rojos Reconquistan Tokchon**

SEUL, 26 (INS). — Un portavoz del primer cuerpo de ejército norteamericano anunció que en el frente noroeste de Corea los comunistas han reconquistado el importante centro de carreteras y ferrocarriles de Tockchon, en el río Taebong, a 87 kilómetros al nordeste de Pyongyang, como consecuencia de una violenta contraofensiva

(CONTINUA EN LA PAGINA DOS)

LA flecha No. 1 indica la ciudad de Tokchon, que acaba de ser recuperada por las fuerzas comunistas surcoreanas en su enérgica contraataque; la flecha No. 2 señala Chongjin, cuya ocupación fué completada por los surcoreanos. Los rojos sorprendieron a las fuerzas aliadas con su enérgica reacción.

Un Huracán Ocasionó Graves Daños en E. U.

(Información última página).

En Baviera se Realizó Ayer Una Elección

De Renovación Parlamentaria

FRANCFORT, 26 (INS). — Los electores del Estado de Baviera, el más importante en la zona norteamericana de ocupación en Alemania, participaron hoy en una elección destinada a renovar el Parlamento estatal. El acto comicial, cuyos primeros resultados se conocerán mañana, asume gran significación, pues el mismo proporcionará sin duda un indicio del estado de la opinión pública en lo que respecta al problema del rearme germano, que dió lugar en los últimos siete días a una acalorada polémica, luego del triunfo de los socialistas —que se oponen a la remilitarización de la Alemania occidental en los términos aceptados por el gobierno federal de Bonn— en los comicios estatales de Hesse y Wuertemberg-Baden.

Como se sabe, el partido del canciller, Dr. Konrad Adenauer, que se ha comprometido a colaborar con los aliados en la defensa de la Europa occidental, sufrió en esas dos elecciones una sorpresiva derrota que fué interpretada como una prueba de la oposición del pueblo teutón al renacimiento del ejército alemán. Adenauer opinó sin embargo, que el rearme no constituyó el factor básico en dichos comicios.

Año del Libertador General San Martín

RECLAME A SU KIOSKERO CON ESTA EDICION EL SUPLEMENTO DEPORTIVO

PRIMERA SECCION

Clarín

15 CENTAVOS EN TODO EL PAIS

Un toque de atención para los estudiantes argentinos: los problemas argentinos

AÑO VI. BUENOS AIRES, LUNES, NOVIEMBRE 27 DE 1950 Nº 1.854

Ganan los Colorados en el Uruguay

Individualmente, Herrera es el Más Votado

MONTEVIDEO, 26 (AFP). — La jornada cívica del Uruguay se inició esta mañana en un ambiente de corrección y normalidad.

Con cielo encapotado y tiempo amenazante, el electorado oriental se lanzó prácticamente a las urnas, siendo evidente el interés por votar que se registraba desde la hora de la apertura de las mesas receptoras.

La constante amenaza del tiempo se hizo efectiva con fuertes y cortos chaparrones, que no amilanaron por cierto a los electores, llamando la atención las filas de votantes femeninas, algunas de las cuales habían comenzado a formarse a las 6.30 de la mañana, es decir, que las amas de casa fueron a votar las primeras para ir al mercado después.

★ **Se Vota en Calma**

A mediodía las noticias que se tenían del interior del país indicaban que se estaba votando en calma, y dentro de marcado entusiasmo del electorado.

Desde temprano el presidente de la República y los ministros siguieron desde el despacho presidencial la marcha de la elección.

★ **Afluencia de Votantes**

MONTEVIDEO, 26 (AFP). — Al promediar la tarde era elevado el porcentaje de electores que habían emitido su voto.

A esa hora la elección seguía su transcurso con toda corrección, en la capital y en el interior del país.

La afluencia de votantes superó en algunos distritos las previsiones de los más optimistas.

Llovió torrencialmente en algunos departamentos.

Por la tarde, se recibieron en el Ministerio del Interior cablegramas indicando que el acto comicial se desarrollaba con entusiasmo y sin que se registrara ningún incidente.

★ **Porcentaje a las 15.45**

MONTEVIDEO, 26 (AFP). — Se registró un porcentaje de votantes del 48 o/o a las 15.45, en las elecciones de presidente y vicepresidente de la República, senadores y diputados para el período de 1951 y 1955.

★ **Clausuran la Elección**

MONTEVIDEO, 26 (AFP). — A las 18 horas fueron clausurados los locales de recepción de votos, pero todos aquellos ciudadanos que se hallaban en las filas continuaron votando. El promedio general de votantes no se puede medir aún en forma oficial, pese a que la Corte Electoral, a las 17.30, anunció que en Montevideo se había registrado un porcentaje de votantes del 68 por ciento, y en el interior de la República, un 75 por ciento. Además aún faltan muchas personas que deben votar, hallándose dentro de los locales en espera de su turno.

★ **Primeros Cómputos**

MONTEVIDEO, 26 (INS) — Los primeros cómputos de 18 mesas de esta capital dan los siguientes resultados: Mayo Gutiérrez, 690 votos; Martínez Trueba, 761; Blanco Acevedo, 325. Total del partido colorado: 1776. Herrera, nacionalista, 389; independientes, 302; católicos, 199; socialistas, 122; comunistas, 45; demócratas, 23.

★ **Ventaja Colorada**

MONTEVIDEO, 26 (AFP). — Extraoficialmente se informa que el porcentaje de votantes en todo el territorio de la República fué del 78,5 por ciento.

Por otra parte, la Corte Electoral en un boletín emitido a las

(CONTINUA EN LA PAGINA DOS)

Grecia y Tito Reanudarán sus Relaciones

BELGRANO, 26 (INS). — La cancillería anunció que por vez primera desde que terminó la segunda guerra mundial, Yugoeslavia y Grecia reanudarán mañana sus relaciones diplomáticas. Como complemento de la medida, se anunció la reapertura de dos importantes líneas férreas entre ambos países: la de Salónica a Belgrado y la de Salónica a Florida y Bitolj. Spirof Kapetanides asumirá las funciones de ministro griego ante el gobierno del mariscal Tito, en tanto Fherif Shehovic, que en otro tiempo fué encargado de negocios de Yugoeslavia en Atenas, volverá mañana mismo con el título de ministro.

Y HARA BUEN PAPEL

Era muy aficionado a la caza, pero cobraba pocas presas y sus amigos solían burlarse de él porque volvía a menudo con el morral vacío. ¿De qué le servía su buena puntería si no tenía quién le rastreara las piezas? Por fin, llegó a la conclusión de que no podría cazar así si quería obtener éxito en la próxima temporada y de que necesitaba buenos perros. Y cuanto más lo preocupaba el asunto y la manera de solucionarlo, leyó este Aviso Clasificado de CLARIN:

Cachorros de Caza Pointer
inglesa, buen origen, vendo. Tratar: Suárez 45. Temperley.

¡Era lo que buscaba! Ya le habían dicho muchos de sus amigos que los pointer figuraban entre los mejores perros de caza. De modo que fué a verlos e hizo una oferta por varios de ellos. Si se los venden, está convencido de que cuando los use, en la próxima temporada de caza, volverá con el morral lleno de presas y entonces... ¡el que ríe último, ríe mejor!

Y habrá salido airosamente del trance gracias a un Clasificado de CLARIN (Teléfonos del Estado 31-8368, 0576 y 9768, y personalmente en CORRIENTES 555).

CLARIN en Londres

Los Tres Grandes Declaran la Guerra Comercial: Respuesta a la Guerra Fría

LONDRES, 25 de noviembre (De nuestra agencia). — En el fondo, nadie espera que las naciones signatarias del Pacto del Atlántico lleguen a un acuerdo limpio y a un sistema práctico para la formación a corto plazo de un bloque militar de defensa en el Oeste. Por el momento, todo es confusión y acuerdos intermedios o equidistantes. Todo es concesión malhumorada. Cada país tiene su problema interno —especialmente económico y social— y cualquiera sabe más en su casa que el Pacto del Atlántico en la ajena. En cuanto a la Asamblea de Estrasburgo, nadie ignora, quizás, que habiendo sido constituída para sintonizar la opinión de una parte de Europa y orientarla por el camino de la amalgama frente al enemigo común, sólo parece servir, hasta hoy, para revelar y profundizar con grandilocuencia, los abismos de concepto político y de situación que separan a los estados que acuden al parlamento de los parlamentos; y, lo que es más grave aún, para ventilar las querellas internas de las luchas partidarias en cada uno de los países de la confederación teórica. Esto último, es, particularmente, sugestivo en el caso de Inglaterra.

Pero la noticia de que Gran Bretaña, los Estados Unidos y Francia han llegado a un acuerdo para restringir más aún sus exportaciones a la "Cortina", es, con toda una buena noticia y la mejor de las noticias. Aumentará de valor cuando todas las naciones signatarias del Pacto del Atlántico y aun Suecia y Suiza —pues esto es el propósito complementario— participen en el boicot. Hasta ahora había una lista de unos 200 productos prohibidos que el Oeste no debía exportar al Este, fundamentalmente bélicos. La lista aumenta con otros 300 artículos, según parece, clasificados en tres grupos. Al primer grupo, pertenecen los materiales estratégicos y la maquinaria: queda prohibido en absoluto. En el segundo, se incluyen los artículos destinados al consumo civil, pero que pueden ser desviados al empleo militar en determinados casos: se permitirá una exportación reducida y muy investigada de los mismos. El tercer grupo, lo forman los productos "inocentes"; queda autorizada su exportación dentro de un cupo máximo que el conjunto de las naciones exportadoras no deberá rebasar nunca.

En, sencillamente, la guerra comercial en respuesta a la guerra fría. Esta guerra fría, sin embargo, se desarrollará sin duda, en forma bilateral. Y una parte de los países del Oeste necesita también las materias primas del Este. Reviste gravedad, por ejemplo, el hecho de que Inglaterra tenga que renunciar al trigo ruso y a las maderas del Báltico.

JACINTO MIQUELARENA
(Representante de CLARIN en Londres)

Se Considera Inminente en Brasil la Renuncia del General Da Costa

RIO DE JANEIRO, 26 (INS). — Se considera inminente la renuncia del general Zenobio da Costa, comandante de la primera región militar y ex jefe de las fuerzas de infantería de Brasil que combatieron en Italia durante la segunda guerra mundial. Da Costa se pronunció días atrás en favor de reconocer la victoria electoral del Dr. Getulio Vargas, victoria que sus adversarios políticos tratan de impugnar pretendiendo que no obtuvo la mayoría absoluta de los votos computados. Por haber admitido el triunfo del Dr. Vargas, el presidente Dutra separó ayer de su cargo al comandante en jefe de la flota brasileña, almirante Pinto Lima.

No Renunciará el Gobierno Egipcio a su Reclamación

(Información página DOS)

CELEBROSE EL 7° ANIVERSARIO DE LA CREACION DE LA SECRETARIA DE TRABAJO Y PREVISION

Dirigió el General Perón un Mensaje a los Trabajadores

NUMEROSO PUBLICO CONCURRIO AL ACTO

UNA entusiasta multitud se congregó ayer en la calle Perú ante el edificio del ministerio de Trabajo y Previsión, para asistir al acto con que fué celebrado el séptimo aniversario de la creación de la secretaría que más tarde sería elevada a la jerarquía de departamento de Estado. Proveniente de todos los ámbitos de la ciudad y del Gran Buenos Aires, la muchedumbre colmó el amplio espacio existente frente al palacio y se extendió por las calles adyacentes. La concentración comenzó alrededor de las 16, cuando los comercios, escritorios, oficinas, establecimientos fabriles, etc., paralizaron sus actividades en cumplimiento del paro dispuesto por la CGT, y miles de obreros y empleados se dirigieron al lugar del acto formando columnas que portaban carteles alusivos y banderas argentinas.

★ **Adhesión de Todos los Gremios**

Todos los gremios afiliados a la Confederación General del Trabajo estuvieron representados en el mitin con compactos grupos de hombres y mujeres. Los obreros que, en razón de la naturaleza de sus actividades no pudieron plegarse al paro —trabajadores del transporte, hospitales, sanatorios, usinas eléctricas, aguas corriente, etc.— enviaron delegaciones que señalaban su presencia mediante carteles.

★ **El Paro Fué Total**

El paro resuelto como decimos por la C.G.T., se generalizó instantes después de las 16. Cesaron todas las actividades y únicamente funcionaron los transportes y aquellos otros que, en virtud de su finalidad específica, no pueden ser interrumpidos.

Asimismo cerraron sus puertas los salas de espectáculos públicos y lugares de diversión, restaurantes, cafés y bares.

En adhesión al acto, los transportes metropolitanos efectuaron ayer a las 18, un paro simbólico de 10 minutos.

★ **El Palco Oficial**

Al lado del monumento al general Roca, en el ángulo de la calle Perú y Diagonal Sur se instaló el palco oficial en el que tomaron ubicación los ministros del Poder Ejecutivo, dirigentes gremiales, legisladores nacionales, altos funcionarios de la administración nacional y los invitados especiales.

A las 19 se hicieron presentes el presidente de la República, su esposa, doña María Eva Duarte de Perón y el gobernador de Buenos Aires, coronel Mercante, quienes fueron recibidos con una cálida y prolongada ovación por la numerosa concurrencia, que a esa hora llenaba totalmente la calle Perú hasta Avenida de Mayo, parte de la diagonal y arterias adyacentes.

El mitin ofrecía en esos momentos un aspecto imponente. Sobre la multitud compacta emergían centenares de carteles y banderas y miles de gargantas emitían vítores al primer magistrado, a su esposa y al coronel Mercante.

Sobre el frente del edificio, en el ángulo de Perú y Diagonal Roca, se exhibían 147 placas donadas por los gremios, que serán oportunamente colocadas en el frontispicio del edificio.

Una vez instalados en el palco oficial el general Perón, su esposa y el coronel Mercante, se ejecutó el Himno Nacional, que la concurrencia entonó, y a continuación la banda hizo oír los acordes de "Los muchachos peronistas", que la multitud también cantó.

Desde distintos puntos de la concentración comenzaron a llegar delegaciones portadoras de ramos de flores, que luego fueron obsequiadas a la señora de Perón. Muchas de esas flores fueron entregadas por grupos de niños.

★ **Habla el Señor Espejo**

Logrado el silencio, comenzó el acto con el discurso del secretario general de la C.G.T., señor José C. Espejo —discurso del que informamos en lugar aparte— y cuyas palabras fueron muy aplaudidas.

★ **Del Señor J. M. Freire**

Después del señor Espejo hizo uso de la palabra el ministro de

(Continúa en la pág. CUATRO)

UN ASPECTO del numeroso público congregado en la tarde de ayer frente a la sede del Ministerio de Trabajo y Previsión, donde se realizó el mitin para celebrar el séptimo aniversario de la creación del mismo como secretaría de Estado. La concurrencia aplaudió con entusiasmo al general Perón y a su esposa

Año del Libertador General San Martín

Clarín — DIARIO DE LA MAÑANA — 15 centavos

Un toque de atención para la solución argentina de los problemas argentinos

Año VI Buenos Aires, Martes, Noviembre 28 de 1950 Nº 1.855

LA CORTE DE LA HAYA NO ACLARO SU RECIENTE FALLO

LA HAYA, 27 (INS). — El Tribunal de Justicia Internacional rehusó, por doce votos contra uno, decidir si Colombia debe o no entregar a las autoridades peruanas al dirigente aprista Víctor Raúl Haya de la Torre. El lunes pasado, la Corte había sentenciado que Colombia no procedió de acuerdo con las leyes internacionales al conceder asilo a ese dirigente político, pero no aclaró si el fallo implicaba la entrega de Haya de la Torre al Perú, que lo acusa de ser un simple delincuente.

Triunfa Martínez Trueba en el Uruguay

(Información en la página TRES)

Acentúan los Rojos su Contraofensiva

Cinco Divisiones Aliadas se Hallan Bajo Severa Presión del Enemigo

SEUL, 28 (INS). — Unos 30.000 soldados comunistas chinos renovaron la contraofensiva, después de obligar a los aliados a retroceder de 20 a 32 kilómetros. En el Nordeste, sin embargo, la 1ª división de infantería de marina norteamericana avanzó hacia occidente.

Haciendo frente al rigor de una temperatura de 10 grados bajo cero, el 5o. regimiento de infantería de marina se desplazó rumbo al oeste desde Yudam, en el sector noroeste de la represa de Changjin (Chosin) hacia la carretera Manpokin-Kanggye-Huichon, que corre de norte a sur y está a 56 kilómetros al oeste, vía de comunicación vital que abastece la contraofensiva del enemigo en el sector occidental y central de Corea del Norte. En estas dos últimas zonas, dos divisiones norteamericanas y tres sudcoreanas están bajo severa presión del enemigo.

EL CANDIDATO colorado, señor Andrés Martínez Trueba, que mantiene la ventaja en la elección uruguaya

★ **Van Reservas al Frente**

SEUL, 27 (INS). — Mac Arthur ha enviado a toda prisa reservas y ordenó también a la infantería de marina lanzar un fuerte ataque de flanqueo desde el noreste, en un esfuerzo por contener el ataque comunista contra tres divisiones sudcoreanas y dos norteamericanas en el noroeste. Se dispuso además defender una línea "de retirada" a toda costa. Pero la ofensiva enemiga obtuvo nuevas ganancias en la sección oriental.

En el ala de la costa occidental del frente, tropas de la 24a. división norteamericana efectuaron algunas retiradas al norte de Chongju, a fin de evitar una posible trampa. Tierra adentro, la 25a y 2a divisiones norteamericanas también retrocedieron en combates que se prolongaron todo el día. La situación más grave se perfila en el sector del segundo cuerpo sudcoreano, donde enemigos recapturaron el importante empalme carretero y ferroviario de Tokchon. Parece que los comunistas han lanzado sus mayores contraataques por el centro de la península como posible preludio de una operación destinada a dividir en dos a las fuerzas aliadas.

★ **Evacuaron Chongju**

FRENTE DE COREA, 28 (AFP) — La 24a. división norteamericana fué obligada a evacuar Chongju, sobre el ala izquierda del dispositivo de las Naciones Unidas, a fin de proteger su flanco derecho contra las infiltraciones comunistas señaladas en el sector de la primera división sudcoreana.

El Consejo de Seguridad Trató la Acusación China

LAKE SUCCESS, Nueva York, 27 (INS). — Por 7 votos a favor, el de Rusia en contra y las abstenciones de Ecuador, Egipto y la India, el Consejo de Seguridad rechazó esta noche, una moción soviética para que se discutieran separadamente con los comunistas chinos las cuestiones de Formosa y Corea. La discusión demoró tres horas.

El delegado soviético, señor Jacob Malik, propuso inmediatamente que se concediera la palabra al representante de Pekín, señor Wu Hsiu-Chuan, postergando el delegado norteamericano, señor Warren Austin, inscripto en primer término. Malik alegó que corresponde siempre hablar primero al acusador, y luego al acusado. Los comunistas chinos acusan a Estados Unidos de "agresión en Formosa".

El consejo levantó finalmente la sesión hasta mañana martes a

(CONTINUA EN LA PAGINA DOS)

EE. UU. Pidió a Gran Bretaña que Limite su Gestión con los Comunistas Chinos

NUEVA YORK, 27 (AFP). — "Estados Unidos hizo un llamado a Gran Bretaña para que no lleve muy lejos sus conversaciones con los comunistas chinos, por lo menos hasta que se aclare algo la situación militar en Corea del Norte", afirma "The New York Times". Agrega sin embargo, que solo existe entre Estados Unidos e Inglaterra una diferencia mínima de opinión, en cuanto a la forma de encarar ese problema.

EL UNICO LUNAR

¡Qué bien había quedado el living-comedor después del cambio de aquellos muebles! Completamente modernizado, daba gusto verlo.

—Tiene un sólo lunar. Esos libros... —suspiró ella.

José Luis miró. Sí. Raquel tenía razón. Aquellos libros de la biblioteca, con su lomo pelado, desluchan el conjunto. Era una lástima... Convenía encuadernarlos. Pero eran tantos... Aquello debía resultar muy caro.

Unos días después, José Luis leyó este Aviso Clasificado de CLARIN:

Encuadernamos Libros

bien atío. Trabajo de calidad Habar. T. E. —0253.

¡Seguramente, el destino mismo le había mandado aquel aviso! José Luis pidió presupuesto por teléfono, le pareció muy razonable y mandó a encuadernar varias decenas de libros. Quedó satisfecho y mandó más. Un buen día, se encontró con toda una biblioteca prácticamente nueva.

—¡Ahora parece otra! —comentó con satisfacción su esposa.

Y la transformación se debía a un Clasificado de CLARIN (T. E. 31-8368, 0576 y 9768 y personalmente en CORRIENTES 655).

Corren Peligro de Ser Copadas las Tropas de la UN

TOKIO, 29 (AFP). — Todas las fuerzas de la UN corren el gravísimo riesgo de ser copadas por las tropas de la China comunista. Los círculos competentes de Tokio expresan las más graves inquietudes como consecuencia de las pésimas noticias que llegan. Al parecer, el frente de las Naciones Unidas en el Noroeste está seriamente quebrantado. Ya no se trata del resultado de la ofensiva del general Mac Arthur, sino de la suerte de todas las fuerzas de la UN, amenazadas por el cerco. Pero lo que angustia más a los observadores no es la maniobra envolvente, sino la cantidad de efectivos empeñados por los chinos en esta acción, que muy bien podría dejar de ser defensiva para convertirse en ofensiva. Ahora bien, si triunfara esta ofensiva comunista, las consecuencias militares serían muy graves para las Naciones Unidas, pero mucho más graves aun las consecuencias políticas internacionales, pues podría producirse la temida extensión del conflicto.

Recia Presión China

Conferencian Almond y Walker con Mac Arthur

TOKIO, 28 (A F P). — El general Mac Arthur conferenció hoy con los generales Almond y Walker. Almond fué jefe de estado mayor de Mac Arthur y es considerado como un hombre cuyos juicios merecen la confianza del comandante de la UN.

GENERAL WALKER

GENERAL ALMOND

Los observadores de Tokio interpretan la situación como sigue:

1º Imposibilidad de terminar la guerra para Navidad, como se preveía.

2º Imposibilidad de solucionar el pleito coreano haciendo detener las fuerzas en el río Yalu, lo cual traería implícitamente la necesidad de cruzar la frontera manchuriana, por lo menos con la aviación, como sucedió al iniciarse la campaña, cuando los aviadores norteamericanos volaron al norte del paralelo 38º.

Repliegue Aliado Ante la Gigantesca Ofensiva

SEUL, 29. (INS). — Veintiuna divisiones chinas y norteñas han sido lanzadas en una gigantesca contraofensiva, obligando a los ejércitos de las Naciones Unidas a nuevas retiradas hasta 16 kilómetros. El avance comunista hacia el Sur en el centro de la península se realiza por una brecha abierta en las líneas sureñas y comienza ahora a torcer su rumbo hacia el Sudoeste, en una maniobra que aparentemente tiene por objeto atrapar a las fuerzas de las Naciones Unidas en el noroeste. Ese repliegue de 16 kilómetros fué hecho por 3 divisiones de EE. UU., las que se hallan ahora en la cabecera de puente de Changchon.

Por su parte, la segunda división debió poco después regresar a Chongdon, cerca de Wonni, uno de los puntos de partida de la ofensiva aliada.

Señálase, además, que uno o dos regimientos rojos están atacando hacia el Sudoeste, a lo largo del río Taedong cerca de Pukchong. Esas unidades se mueven a lo largo de una línea que se encuentra a unos 21 kilómetros al sur de la zona desde donde se inició la ofensiva de Mac Arthur el pasado viernes. Si los efectivos rojos logran completar su avance envolvente a lo largo de la margen sur del Taedong, crearán una grave amenaza a la principal línea de abastecimiento de tres divisiones norteamericanas que corre hacia el norte desde Pyongyang hasta el río Changchon.

Una unidad de la primera división de caballería norteamericana (motorizada) avanzó hacia el Norte desde una zona de reservas, estableciendo contacto con el enemigo en Chusong, donde se libra un violento combate.

★ Han Reconquistado Yongsan

En franca contraposición al débil accionar de las tropas sudcoreanas, que en el centro del sector nordoeste reconquistaron Yongsan el martes, manteniendo esa posición apenas por escasas horas, se destaca la brillante acción de las tropas turcas, que a golpes de alfanje y con su clásico grito de guerra rompieron el cerco comunista, matando a doscientos chinos y norcoreanos y tomando prisioneros a otros doscientos.

Esta acción de los otomanos se produjo entre Kunuri y Tokchon.

La primera división sudcoreana, que perdió Yongsan, huyó a la desbandada por espacio de 16 kilómetros hasta Pakchon, antiguo vértice del pe-

(CONTINUA EN LA PAGINA DOS)

Año del Libertador General San Martín

CLARIN — DIARIO DE LA MAÑANA — Un toque de atención para la solución argentina de los problemas argentinos — 15 centavos

Año VI Buenos Aires, Miércoles, Noviembre 29 de 1950 Nº 1.856

MIEMBROS de la delegación comunista china, posan junto al secretario general de las Naciones Unidas, Trygve Lie, poco después de su llegada a Nueva York, para asistir a las deliberaciones del Consejo de Seguridad

EE. UU. DENUNCIO LA AGRESION DE LAS FUERZAS DE MAO TSE TUNG

LAKE SUCCESS, 28 (INS). — El delegado de Estados Unidos, Warren Austin, hablando ante el Consejo de Seguridad, llamó la atención sobre el anuncio del general Mac Arthur de que "una guerra enteramente nueva" ha estallado en Corea, y señaló que no cabe la menor duda de que la intervención del régimen de Pekín constituye "una agresión abierta y desnuda". Dirigiéndose a los emisarios de Mao Tsé-tung, encabezados por el general Wu, que ocupaban asientos frente al delegado soviético, declaró Austin: "Las consecuencias de esos hechos deben ser encaradas de frente por los pueblos del mundo y muy especialmente por este Consejo. En virtud de que, potencialmente, esas consecuencias son gravísimas, considero esencial pasar revista a la historia de los recientes sucesos en el Lejano Oriente. Esto es especialmente necesario en vista de que aquí está presente, por primera vez, un representante del régimen de Pekín".

★ Es Dudoso que la Guerra Termine Pronto

Austin agregó que, de acuerdo con el comunicado especial de Mac Arthur, es dudoso que la guerra pueda terminar rápidamente, pues "ahora el régimen de Pekín envía abiertamente y en gran número unidades de combate a través de la frontera de Manchuria a participar en la batalla contra las Naciones Unidas".

Austin culminó su discurso con 20 preguntas dirigidas a Wu y a su gobierno tendientes a determinar si China comunista desea la guerra o la paz en Asia, destacando que la respuesta a la pregunta sobre si Pekín desafía a las Naciones Unidas o acatará sus directivas, puede determinar "si habrá paz o guerra en el Lejano Oriente". Dijo también que deseaba saber cómo están organizadas las tropas chinas en Corea, cuántos soldados hay allí y cómo han sido entrenados y equipados y añadió:

"—¿Nos puede explicar la forma "voluntaria" en que sus abastecimientos han sido organizados, despachados a través de la frontera y distribuidos?

—¿Nos dirá si los aviones que han atacado desde bases en Manchuria también eran "voluntarios?"

—¿Cómo es que "ciudadanos particulares chinos" han entrado en posesión de aviones a chorro?

—Nos puede decir cuáles son los objetivos que llevan a su gobierno a intervenir en Corea?

—Si persiste en decirnos que la intervención fué totalmente voluntaria, ¿qué lo determinó a decir que no había razón para obstaculizar el despacho de voluntarios en Corea?

—¿Qué llevó a su gobierno a hacer caso omiso y a poner de lado las reiteradas declaraciones de organismos de la UN y de mi propio gobierno afirmando que no había designios sobre el territorio chino o sus legítimos intereses?

—Si su gobierno tuvo conocimiento de esas seguridades pero se negó a creerlas, ¿qué más puede hacer el Consejo de Seguridad para convencer a las autoridades de Pekín de que las Naciones Unidas no abrigan en realidad designios de esa naturaleza?

Otra de las preguntas de Warren Austin fué la de si el gobierno de Pekín acatará la resolución de la UN pidiendo la retirada inmediata de las tropas comunistas de Corea.

Austin recordó al general Wu que Estados Unidos está pronto a

(Continúa en la página TRES)

Registráronse Bajas en el Mercado de Valores de N. York

NUEVA YORK, 28 (INS). — El Mercado de Valores bajó desde fracciones hasta tres dólares por acción, debido a la gran cantidad de ventas precipitadas por la situación de Corea. Grandes bloques de acciones cambiaron de mano en la apertura, inclusive un lote de 15.000 de la General Motors.

★ Presión de Ventas

La presión de venta asumió tal intensidad que las tiras telegráficas informativas de las operaciones se retrasaron dos minutos poco después de abrir la bolsa y estuvieron funcionando con esa demora largo tiempo. Entre los valores que más perdieron figuraron Standard Gas, Allied Chemical, Chrysler, Zenith, Rayonier, International Minerals, American Cyanamid, General Motors, Illinois Central Railroad, Texas Pacific Land Trust, Western Union, Gulf Oil y Rock Island.

★ Algunas Alzas

Los artículos de primera necesidad se fortalecieron fuertes y los de caucho subieron el límite diario de cuatro centavos por libra y el algodón 2.30 dólares por bala.

Desembarcaron Fuerzas Francesas en Pusan

En los Comunes Tratarán la Situación en Oriente

LONDRES, 28 (AFP). — En vísperas del gran debate en los Comunes sobre la situación internacional, las noticias que llegan de Corea preocupan seriamente a los diputados.

Según las palabras de Churchill, conservadores y laboristas esperan que se hará todo lo posible para evitar que "las fuerzas occidentales queden clavadas en las proximidad de China". Del lado laborista, 82 diputados han hecho saber que eran partidarios de iniciativas diplomáticas para: 1o.) Fijar una línea en Corea que las tropas del general Mac Arthur no podrán cruzar. 2o.) Establecer contraproposiciones serias. 3o.) Convocar una conferencia de los cuatro ministros de Relaciones Exteriores.

★ Franceses en Pusan

LAKE SUCCESS, 28 (INS) — La UN fué informada de que un batallón de infantería francesa desembarcó en Pusán para entrar en acción. La unidad está integrada por mil voluntarios, en su gran mayoría veteranos de la segunda guerra mundial.

La comisión de la UN para Corea anunció, además, que entre las fuerzas que han llegado a Pusán recientemente figuran 650 soldados de infantería de Holanda y 326 de la India.

Encaramos Una Guerra Completamente Nueva, Declará el Comandante Aliado

TOKIO, 28. (INS). — "Encaramos una guerra completamente nueva". Con estas palabras el general Mac Arthur anunció que más de 200 mil soldados comunistas chinos combaten ahora en Corea del Norte. En un comunicado, Mac Arthur recaba el consejo de la UN, al decir: "Esta situación, por repugnante que sea, presenta problemas que están más allá de la autoridad del comando militar de la UN los cuales deben ser solucionados por los organismos de la UN y las cancillerías del mundo". En seguida agrega que sólo la ofensiva de invierno iniciada por los aliados el pasado viernes alteró un plan enemigo de evitar el combate hasta que el río Yalu se helase, lo que hubiera permitido a los chinos mover tropas adicionales hacia Corea para iniciar una ofensiva aplastante. Mac Arthur dice que la intención evidente del enemigo al romper el contacto con las fuerzas de la UN, hace dos semanas, consistió en lograr tiempo suficiente para reforzar sus tropas y luego lanzar un ataque por sorpresa, pero la ofensiva de invierno aliada forzó al enemigo a un combate prematuro.

UN HOMBRE DE SUERTE

Era un renombrado "coiffeur de dames" de París. Tenía un sólido prestigio por sus originales creaciones en peinados femeninos, pero un buen día había resuelto emigrar a nuestro país, para iniciar aquí sus actividades.

Al llegar, no sabía cómo orientarse. Lo primero que hizo, por consejo de un amigo, fué leer los Avisos Clasificados de CLARIN, porque le habían dicho que allí se encontraban excelentes oportunidades. Y vió este aviso:

Veado Peluquería Damas

con vivienda y teléfono. Alsina 529, San Isidro

¡Eso sí que era tener suerte! Conseguir una peluquería montada, con todos sus aparatos y accesorios, y por añadidura, vivienda y hasta teléfono, era el cielo a su alcance, y todos los problemas resueltos de golpe. Monsieur Alfred fué a ver lo que se ofrecía, y como el precio le pareció razonable, es probable que compre la peluquería.

Y nunca olvidará que el talismán que le hizo este regalo fué un Clasificado de CLARIN (Teléfonos del Estado 31-8368, 0575 y 9768, y personalmente en CORRIENTES 665).

Rechazó el Presidente de Francia la Renuncia del Gabinete Pleven

(Información en la página TRES)

HABLA ACHESON: La UN no se Dejará Intimidar por el Desafío Rojo

(Información página D04)

INMINENTE OFENSIVA AEREA CONTRA LOS CHINOS

ES DIVIDIDO EN DOS EL FRENTE DE MAC ARTHUR

HAN LLEGADO LOS COMUNISTAS AL PARALELO 39

SEUL, 30 (INS). — Cuatro divisiones aliadas retrocedieron hasta la margen meridional del río Chongchon, luego que la ofensiva de los comunistas chinos dividió en dos el frente, que se extendía de un extremo a otro de Corea. Los rojos, avanzando por el centro y ambos lados de la península, ocuparon las ciudades claves de Wonni, Yongyung y Yongsan. Mientras tanto, el 8º ejército del general Walker sigue empeñado en una gigantesca batalla, para evitar que las tropas de la UN sean atrapadas en el Noroeste. El contragolpe del Norte logró en cuatro días avances de más de 120 kilómetros. La segunda división norteamericana, que opera más al Este, ya se había replegado, pasando el Chongchon, hasta los alrededores de Kunuri; pero ahora se encuentra bajo un renovado ataque. Un portavoz del 8º ejército informó que las divisiones 2ª y 25ª soportan "intensa presión", pero que la 1ª división sudcoreana resiste muy bien. A todo esto, se ha confirmado el abandono total de la cabecera de puente del Chongchon, desde donde Mac Arthur inició el pasado viernes su ahora contenida ofensiva "para terminar la guerra".

Los aliados dejaron unidades de retaguardia en la margen Norte del Chongchon, frente a Anju y Sinanju, para cubrir la retirada. Considerase muy probable que los chinos intenten avanzar a través del Chongchon para lanzar una nueva ofensiva directa sobre Pyongyang, que se encuentra a solo 59 kilómetros hacia el Sudeste.

Las vanguardias chinas que marchan por el centro, han llegado a los alrededores de Munori, a 55 kilómetros al este de Pyongyang. Munori se encuentra sobre el paralelo 39 y, por lo tanto, está a 112 kilómetros al norte del paralelo 38. Es una ciudad empalme de vías de comunicaciones a 88 kilómetros al sudeste de Kunuri. La llegada de las tropas comunistas a esa zona significa que el frente del 8º ejército norteamericano, al norte de Pyongyang, ha sido dividido y que ha quedado aislado de comunicación directa por tierra con la zona del décimo cuerpo de ejército en el nordeste.

★ La Ofensiva Aérea

WASHINGTON, 29 (AFP) — La aviación de Estados Unidos prepara uno de los bombardeos más gigantescos de toda la guerra de Corea, con el propósito de arrojar miles de toneladas de bombas explosivas y incendiarias sobre las concentraciones de tropas comunistas ciertas al sud del río Yalu. Así se enunció en los medios informados de Washington.

Dentro de 72 horas, según esos círculos, la situación será menos confusa y quedará demostrado si la confianza de Washington y Tokio en un mejoramiento de la situación está justificada, teniendo en cuenta la eventualidad de que los comunistas chinos lancen a la batalla a otros doscientos mil hombres acantonados actualmente en Manchuria.

★ Aceleran la Ofensiva

TOKIO, 29 (AFP). — El comunicado Nº 984 declara:

1) El ritmo de la ofensiva comunista se ha acelerado en el día de ayer; 2) el repliegue de las fuerzas de las Naciones Unidas sobre una línea determinada se está efectuando de modo satisfactorio.

La característica de las acciones es el repliegue general, la evacuación de ciudades y el avance de la caballería y de los tanques comunistas. Al este de Kaechon quedaron cercadas las tropas turcas, las que sin embargo ofrecen heroica resistencia y están agotando sus municiones, mientras que la aviación aliada les presta apoyo y arroja abastecimientos.

Un batallón turco quedó bloqueado en la ruta Sunchon-Kunuri, y su comandante envió un mensaje diciendo: "Un tanque y una compañía acuden en nuestra ayuda. Por ahora tenemos la situación bien en manos".

ACHESON, secretario de Estado, quien en su discurso de anoche señaló el peligro que para la paz es la agresión de China roja, en Corea

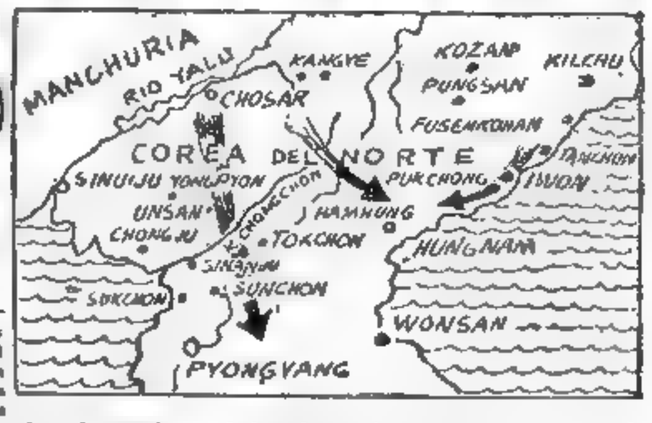

LAS dos flechas del centro del mapa, indican la dirección del avance. La tercera flecha, sobre la costa, señala el rumbo del repliegue de las fuerzas aliadas, emprendido desde Iwon para evitar ser copadas por las formaciones atacantes

Año del Libertador General San Martín

DIARIO DE LA MAÑANA
Clarín
BUENOS AIRES · REPUBLICA ARGENTINA · 15 centavos
Un toque de atención para la solución argentina de los problemas argentinos

Año VI Buenos Aires, Jueves, Noviembre 30 de 1950 Nº 1.857

Resumen de la Jornada de Ayer

SEUL, 30 (AFP). — La aviación de la UN observó por primera vez una importante fuerza roja en el flanco izquierdo del 8º ejército norteamericano, identificándose actualmente en el campo de lucha a seis ejércitos chinos y elementos de otro ejército que hasta hace muy poco tiempo estaba estacionado en Manchuria. En el noroeste la situación se presenta del siguiente modo: en el ala izquierda la 4ª división norteamericana no mantuvo contacto con el adversario. La 1ª división sureña se desligó del enemigo, replegándose a nuevas posiciones. La situación es muy confusa en el sector de la 25ª división. En cuanto a la 1ª división de caballería norteamericana, experimentó ayer un violento bombardeo de la artillería. Por último, en el ala derecha del 2º cuerpo sureño, los chinos consiguieron cortar en varios lugares las líneas

Mao Simula Negociar Mientras Activa su Intervención Bélica

LAKE SUCCESS, 29. (De nuestra agencia). — Transmitido por (INS). — "Vengo a acusar a Estados Unidos por la agresión contra la isla de Taiwan (Formosa)". Esas fueron las primeras palabras pronunciadas por el representante comunista chino, al hablar en el Consejo de Seguridad. Habló además en chino —lenguaje antidiplomático—, que se oye por primera vez en el Consejo, y sea por falta de costumbre de hablar en recinto así sea el tono elevado de su voz, se oyeron extraños gritos, en ese idioma exótico, que han sido como un eco tremendo de lo que está ocurriendo en Corea. Los diarios anuncian con grandes titulares: "La UN enfrenta una nueva guerra", y esos títulos están en proporción a los gritos chinos en el Consejo. Esos gritos quizá pudieran sorprender, pero no lo que ellos dicen. Se ha comenzado a escuchar una versión china de los largos discursos de propaganda recitados por Malik y Vishinsky en los últimos cuatro meses, sin que se agregue ninguna palabra nueva por más que los acontecimientos sí modifican con peligrosa celeridad este problema asiático que está amenazando con quebrar el equilibrio final de la paz del mundo.

En todo esto, por cierto, no hay sorpresa; nadie podía esperar que los chinos de Mao viniesen a Lake Success a solucionar un conflicto que ellos mismos han agravado agudamente, y menos en el preciso instante en que, mientras aceptan el trámite parlamentario con una mano, con la otra le imprimen un creciente ritmo de guerra abierta a su intervención en Corea.

De nada vale forzar el optimismo en estos oscuros momentos. La crisis que la UN afrontó en junio pasado, se supera ahora con los peores agravantes que se pudieran imaginar, y, mucho más que en junio, se viven días de una incertidumbre tal, como para que nadie esté autorizado a predecir lo que aguarda mañana mismo.

HORACIO ESTOL
Corresponsal de CLARIN en EE. UU.

Todavía es Posible Negociar, Declaró Bevin en los Comunes

Es Previa, Señaló, la Estabilización Completa de la Lucha

LONDRES, 29. (AFP) — En el debate en los Comunes, de excepcional trascendencia, sobre la situación mundial, Bevin manifestó su convencimiento de que el pleito de Corea aún puede ser resuelto por negociaciones políticas, dando seguridades de que los objetivos de Estados Unidos consisten en resistir a la agresión, pero también en localizar el conflicto y hallar una solución aceptable para la UN.

"Quiero asegurar —agregó— que los objetivos del general Mac Arthur no son otros que los de las Naciones Unidas." Precisamente señaló que este debate es el más grave desarrollado en Gran Bretaña desde hace mucho tiempo.

"La estabilización del frente coreano es la primera condición para el examen de una solución política", precisó después, afirmando a continuación que el gobierno británico había acertado en reconocer al gobierno comunista de Pekín. "El gobierno británico —confirmó— había comprendido desde hace tiempo que el régimen de Chiang Kai-shek no podía sobrevivir".

Con referencia al problema de la organización del Atlántico y del rearme alemán, manifestó que el "gobierno norteamericano suscitó en Nueva York la cuestión de la contribución de Alemania a la defensa occidental. Sobre este punto —dijo— el gobierno británico está de acuerdo con Estados Unidos. Si Alemania occidental debe ser defendida, nos parece justo y razonable que el pueblo alemán colabore en su propia defensa".

"El gobierno francés —agregó el orador — se opuso a la proposición norteamericana y sugirió en cambio la idea de crear un ejército europeo integrado por unidades alemanas. El gobierno británico no es partidario de esta proposición francesa que demoraría el reforzamiento de las defensas europeas. La propuesta de creación de un ejército europeo se haría sobre una escala muy reducida".

"El gobierno de Gran Bretaña —recalcó más adelante— está dispuesto las cuatro potencias —Estados Unidos, Rusia, Gran Bretaña y Francia— que sea convenientemente preparada y ofrezca reales perspectivas de establecer una amistad duradera entre el mundo libre y la Unión Soviética. En la semana próxima —dijo después— se reunirán los embajadores de las tres potencias occidentales, a fin de preparar la respuesta a la invitación de Moscú.

★ Opinión de Mr. Eden

LONDRES, 29 (INS). — Refiriéndose a la tirante situación internacional, declaró que "el peligro mortal continúa estando en Europa". Durante el debate, Eden pidió al gobierno que aclare más sus intenciones acerca de la situación en Corea y opinó que el régimen de Pekín no tiene derecho a estar representado en el Consejo de Seguridad "mientras actúa agresivamente en Corea".

E. BEVIN

DENEGO EE. UU. AUTORIZACION PARA QUE SUS AVIONES CRUCEN LA FRONTERA MANCHU

WASHINGTON, 29 (AFP). — Paralelamente a la reagravación de la situación militar en Corea, los diarios y destacadas personalidades encaran decididamente la eventualidad de que los aviones aliados tengan que atacar a los chinos en su propio territorio.

Se señala que una decisión de esa naturaleza sería adoptada con reticencia, porque constituiría —de hecho— una etapa más en la senda que conduce a una guerra general con China.

Un portavoz hizo esta declaración después de revelar que Mac Arthur solicitó al Pentágono autorización de perseguir a los enemigos más allá de la frontera manchuriana. Tal permiso —subrayó el portavoz— fué denegado debido a que nuestros aliados no lo aprobarían.

★ Fuerzas de Lim Piao

TAIPEI, 29 (INS). — Un portavoz de la China nacionalista, aseguró que otros 100.000 comunistas chinos han cruzado el río Yalu además de los 200.000 mencionados por el general Mac Arthur. También dijo que se realizan grandes movimientos de tropas hacia Manchuria, y que 400.000 hombres del cuarto ejército, comandado por el general Lin Piao, y 100.000 del tercer ejército del general Chen Yi, se encuentran ahora en Manchuria.

NUEVA ALEGRIA PARA SU HIJO

Se acercaba el cumpleaños de Jorgito. ¡Otro regalo en que debía pensar! ¡Y otro problema en puerta! ¿Qué regalarle? Jorgito tenía ya todos los juguetes habidos y por haber; su cuarto estaba prácticamente inundado de cosas pintorescas. Don Emilio se estaba desanimando los sesos cuando vió este Aviso Clasificado en CLARIN:

NOVEDAD EXCLUSIVA
Bicicleta tipo motoneta para niño y juguetes de calidad en madera al mejor precio para revendedores. Muñiz 1129

Apenas leyó esto, se dijo: Esto es lo que buscaba ¡Era lo único que le faltaba a su hijo, en su vasta colección de juguetes! Fué inmediatamente a la dirección indicada, le compró la novedosa bicicleta y el día del cumpleaños vió a Jorgito alegre como unas castañuelas y lo más orgulloso, sintiéndose algo así como campeón de motociclismo. Y, sólo entonces, don Emilio respiró con alivio...

¡Menos mal que había leído aquel Clasificado de CLARIN! (T. E. 31-3368, 0576 y 9768, y personalmente en CORRIENTES 535).

Témese que Deba Ser Evacuada Toda Corea

SEUL, 30. (INS) — En fuentes militares se admitió, aunque extraoficialmente, que la contraofensiva de los rojos pueda obligar a las fuerzas de la UN a proceder a la evacuación total de Corea.

★ Reina Pesimismo

FRENTE DE COREA, 29 (AFP). — Reina un ambiente pesimista. Los observadores estiman que el problema para las fuerzas de las Naciones Unidas actualmente no es de luchar sino de evitar una derrota y de tratar de establecer una línea de defensa en algún lugar al norte de Pyongyang.

Joe Louis Venció por Puntos a César Brion

(Información página CATORCE)

Comenzó la Disputa del Gran Premio Automovilístico

(Información página CATORCE).

TRUMAN DA EL ALTO A CHINA CON LA ATOMICA

Conmocionó al Mundo el Anuncio: Francia Hace Reparos: Attlee Viaja a Wáshington

Año del Libertador General San Martín

DIARIO DE LA MAÑANA

Clarín

BUENOS AIRES REPUBLICA ARGENTINA

15 centavos

Un toque de atención para la solución argentina de los problemas argentinos

Año VI Buenos Aires, Viernes, Diciembre 1º de 1950 Nº 1.858

Inician la Gran Ofensiva Aérea

TOKIO, 1º. (AFP) — Prácticamente ha comenzado la anunciada gran ofensiva aérea contra las concentraciones chinas. Las acciones iniciales consistieron en el bombardeo, con proyectiles de dos mil kilos —se arrojaron 64 en total—, del puente Chongsongjin, en el Yalu obteniéndose resultados calificados de excelentes. El raid lo cumplieron superfortalezas con bases en la isla de Okinawa. Además, otros dos puentes también en el Yalu situados al sur de Manpojin, quedaron seriamente dañados. Cabe señalar que los aviones soportaron un recio fuego desde la orilla norte del río.

★ Contra las Tropas

Coincidentemente numerosos cazas y bombarderos livianos ametrallaron desde baja altura y dejaron caer bombas "Napalm" en grandes concentraciones de soldados chinos en cuyas filas causaron verdaderos estragos. Mientras tanto los observadores señalan, a la presencia de importantes contingentes de soldados de Mao al norte del Chongchon, se habría identificado a las divisiones 38, 39 40, 42, 23 30 y 66, como así otras tres en la zona de Yadami, flanco derecho del frente aliado.

★ Acusación China

LONDRES, 30 (INS). — La agencia Nueva China anunció que doscientos aviones norteamericanos procedentes de Corea se internaron 160 kilómetros en Manchuria en una serie de cuarenta y nueve vuelos. Agrega que lanzaron bombas y dispararon sus ametralladoras en 14 de los 49 vuelos, los cuales fueron realizados en el período comprendido entre el 19 y el 25 de noviembre.

★ Las Bajas Yanquis

WASHINGTON, 30 (INS) — El departamento de Defensa anunció que las bajas norteamericanas en Corea hasta el 24 de noviembre sumaban 31.028, acusando un aumento de 1.032 sobre la semana pasada.

En la nueva lista figuran 5.307 muertos en acción, 21.662 heridos, de los cuales murieron 548, y 4.611 desaparecidos, aunque 546 de ellos han sido encontrados.

RESISTIRIAN EN UNA "LINEA DE INVIERNO"

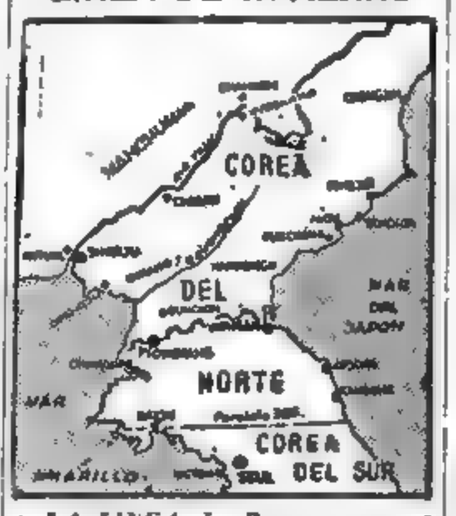

LA LINEA de Pyongyang a Wonson sería la elegida por Mac Arthur para resistir el avance chino-norcoreano durante los meses de invierno. Por lo demás, los rojos han cruzado ya el Chongchon (Informa, página CUATRO)

Declaró que Podría ser Ordenado su Lanzamiento

WASHINGTON, 30 (INS). — Truman advirtió que Estados Unidos está considerando el empleo de la bomba atómica contra China comunista. Sin embargo, expresó la esperanza de que el régimen de Pekín recapacitará para evitar que deba llegarse a esa decisión. Declaró, sin ambajes, que todas las armas que posee Estados Unidos pueden ser utilizadas, en vista de la intervención agresiva de la China comunista en el conflicto coreano. Explicó, seguidamente, que ello incluye la atómica. "Adoptaremos las medidas que sean necesarias, —dijo—, para hacer frente a la emergencia". Un periodista preguntó: "¿Quiere decir que se estudia el empleo de la bomba atómica?", y Truman respondió: "Eso incluye todo. Pero quisiera que no fuera necesario usarla, aunque ésto depende de la China comunista".

Mr. TRUMAN

★ Elegirá el Momento

Preguntado si el uso de la atómica sería autorizado sólo después de una decisión sobre el particular de las Naciones Unidas, replicó que los comandantes en campaña deben tener discreción sobre el empleo de todas las armas, y que por consiguiente deben decidir el lugar y el momento de usar la bomba atómica, si su uso es autorizado.

El presidente dijo que la repugnaba la idea de recurrir a la bomba atómica porque causaría la muerte de civiles inocentes, pero que Estados Unidos debe dar todos los pasos necesarios para preservar su propia seguridad. Truman leyó una extensa declaración al comenzar su conferencia, en la cual consigna que se reunirá con los dirigentes del Congreso de ambos partidos, mañana a primera hora en la Casa Blanca, para estudiar la movilización completa, si es necesario, a fin de hacer frente a la amenaza de una tercera guerra mundial.

★ "Combatimos por la Supervivencia"

Agregó que después de la conferencia, pedirá al Congreso un crédito destinado a ampliar la producción de bombas atómicas y al aumento de las fuerzas armadas. Recalcó asimismo que "estamos combatiendo en Corea por nuestra propia seguridad y supervivencia. Si la agresión tiene éxito en Corea, podemos esperar que se extenderá a través de Asia y Europa a este hemisferio".

Después declaró que Estados Unidos no tiene intención de retirarse de Corea. Admitió que "la situación en el campo de batalla es incierta en estos momentos", pero señaló: "Podemos sufrir reveses como antes los hemos sufrido. No obstante, las fuerzas de las Naciones Unidas no tienen intención de abandonar su misión en Corea".

En otro orden de cosas, Truman censuró duramente a los senadores que han declarado que Acheson intenta socavar la posición del general Mac Arthur. El primer mandatario afirmó que Mac Arthur es consultado a diario y que ha cumplido en todo momento una buena labor como comandante supremo de las fuerzas de la UN.

★ Defendía la Acción de Mac Arthur

Cuando un periodista indicó que algunos críticos sugieren que éste se excedió en su autoridad,

(Continúa en la página DOS)

MUCHO DE ULTIMATUM HAY EN LA ADVERTENCIA YANQUI

PARIS, 30. (Por MARCEL FERNAND.) — La advertencia de Truman, que tiene mucho de ultimátum, acerca de que podría llegarse a la necesidad de emplear la bomba atómica contra China o sus soldados, ha conmocionado al mundo y, sobre todo, a las cancillerías europeas, para las cuales no es en Asia, sino en el Viejo Continente donde habrá de aplastarse a la agresión. Para Francia, cumplir la grave amenaza significa poner en peligro la tambaleante paz; para Inglaterra, la terrible decisión sólo cabría tomarla luego de meditado estudio en el que deben participar las naciones que intervienen en la campaña de Corea. Los reparos de Francia se basan —aunque no se diga con las mismas palabras— en que el estallido del devastador proyectil coincidiría con el de la guerra mundial. Y ella no se considera preparada todavía para hacer frente al seguro ataque que partiría del Este en demanda de las costas del Atlántico. Las objeciones de Londres son casi iguales. Y como por medio de notas resultaría difícil contener a la Casa Blanca, Attlee expresa su disposición a trasladarse urgentemente a Wáshington, con objeto de conferenciar con Truman. Quienes apoyan el posible y no en reducido número, sostienen que de ese modo se haría comprender, de una vez por todas, a Stalin —a Mao Tsé Tung ni se le toma en cuenta— que los occidentales se han cansado ya y que en lo sucesivo no tolerarán sus desplantes. Pero los que quieren que se agoten antes los esfuerzos en procura de un avenimiento —en Europa forman mayoría—, se preguntan contra quién o contra qué será arrojada. Y señalan que su efecto sobre concentraciones de tropas daría resultados más espectaculares que reales, con riesgos, incluso para los ejércitos aliados. En cuanto a elegir de blanco ciudades chinas, ¿influiría la hecatombe en la potencialidad bélica del vencedor de Chiang-Kai-shek? No se olvide, recalcan los que así arguyen, que los pertrechos militares son suministrados por Rusia.

Buscaríase, pues, el factor psicológico, mas admitiendo que China diera marcha atrás, ¿bastaría la sangre de los millares de hombres que perecerían, para saciar la sed de dominación del Kremlin?

RUSIA VETO LA MOCION SOBRE EL RETIRO DE TROPAS DE MAO

LAKE SUCCESS, 30. (AFP) — El Consejo de Seguridad examinó el proyecto de resolución de seis potencias, por el cual se pide a China que retire sus tropas de Corea. El momento culminante de la sesión fué cuando Rusia opuso su veto a dicha medida, con lo que se anula dicha proposición. Si se hubiera aprobado, el Consejo habría intimado a China el retiro de sus soldados en Corea, y al mismo tiempo le daría seguridades sobre el respeto de la frontera manchú por las fuerzas de la UN y de los intereses chinos en la zona. Nueve delegados votaron en favor; la India no participó en la votación.

Réplica Inglesa: es Previa una Consulta a los Aliados

LONDRES, 30. (AFP) — "La decisión de utilizar la bomba atómica en Corea no puede ser tomada sino después de una consulta con todas las naciones que participan de la acción de policía en Corea", declaró el primer ministro Attlee, en los Comunes.

★ Instó a Lograr la Paz

Al iniciar su intervención en el debate había expresado: "Queremos que concluyan rápidamente las hostilidades en Corea y la solución del problema coreano, lo que implica un acuerdo no solamente con Corea sino también con China".

Reveló también que ha propuesto dirigirse a Wáshington para conferenciar con el presidente Truman, y que espera la respuesta para iniciar el viaje.

★ La Cuestión con Rusia

Abordando el problema de las relaciones con la Unión Soviética, Attlee declaró: "Deseamos, como lo hemos repetido muchas veces, poder llegar, conjuntamente con nuestros aliados, a un acuer-

(Continúa en la página DOS)

La Largada: Resistencia es la 1ra. Etapa

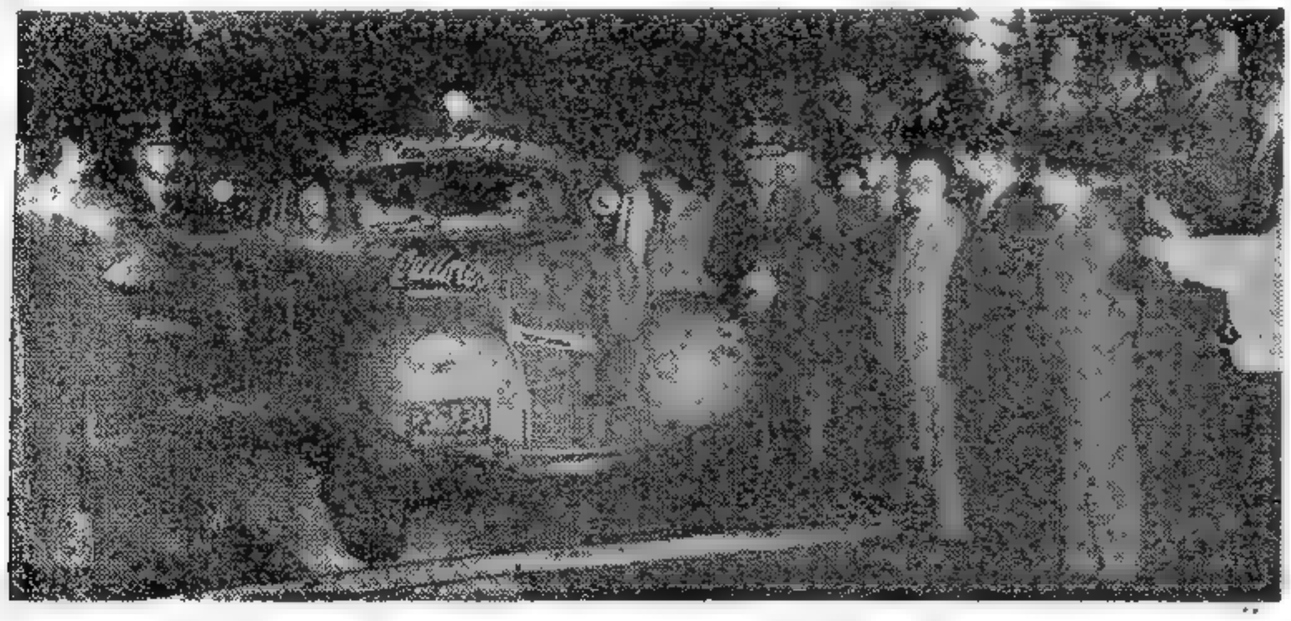

OSCAR GALVEZ inició la gran carrera rumbo a Resistencia —la primera etapa—. Y a más de 134 Km. por hora pasó por San Antonio de Arecó encabezando el pelotón.

IRA A VERANEAR TRANQUILO

Se iba a marchar por una larga temporada a Mar del Plata, pero lo inquietaba un problema. Dejaría en su casa algunas joyas y otros objetos de valor, que en total redondearían una importante suma de dinero. Y la casa se quedaba sola. ¡Qué riesgo el suyo!

Un día, leyó este Aviso Clasificado en CLARIN:

CAJAS DE HIERRO

Invulnerables. Tamaños diversos. Hablar. T. 3. ( ) 5648

¡Esa era la solución! Fué a ver las cajas ofrecidas, vió un modelo de tamaño adecuado para su gabinete y le probaron que tanto por su excelente blindaje como por su combinación, era prácticamente imposible que fuera abierta por ladrones. De modo que la compró, ha guardado allí sus objetos de valor y ahora se dispone a salir de veraneo con una tranquilidad que no se hubiera imaginado. Todo porque leyó en el momento oportuno los Clasificados de CLARIN (Teléf. del Estado 34-8368, 0576 y 9768 y personalmente en CORRIENTES 555).

GATICA LOGRO UN CATEGORICO TRIUNFO EN ESTADOS UNIDOS

(Informa por VANCOUVER)

Van Hacia Pyongyang los Comunistas

Cercan a Fuerzas Aliadas en la Zona de Chosin

SEOUL, 2 (INS). — Un ejército de 300.000 chinos al mando del general Liu Pao, avanza por ambos lados y por el centro de Corea con el propósito de acercarse a Pyongyang, tras haber cercado a varias unidades aliadas en la zona de Chosin. Los chinos atacan también la vital carretera entre Pyongyang y Wonsan, en dos lugares distintos, mientras los guerrilleros hostilizan la carretera principal de abastecimiento entre Seúl y Pyongyang, a 120 kilómetros al SE. de esta última.

Los rojos comenzaron a cercar el Chongchon en gran número el viernes en su margen [illegible] contra el sector norte [illegible] norteamericano, y las tropas aliadas y de otras naciones establecidas en una nueva línea a 10 kilómetros al norte de la capital norteña.

Asimismo, fué atacada la carretera que une Seúl con Pyongyang, en las cercanías de Sibyon, situada ésta a 88 kilómetros al norte de Seúl y a 112 kilómetros al SE. de Pyongyang.

★ **Refuerzos Aliados**

A todo esto la división de infantería de marina y séptima de Estados Unidos tratan de abrir nuevamente la importante ruta de abastecimiento que va hasta la represa de Chosin, donde quedaron cercadas varias unidades opositoras. En un esfuerzo por romper el cerco una columna con tanques contraatacó hacia el sur desde Yudam en el lado oeste de la represa, procurando llegar a Hagru, a 14 kilómetros al S.E. de Yudam en el lado sur de la represa. Al mismo tiempo, la 7ª división atacó por el éste buscando eliminar las barricadas de los comunistas en la carretera y establecer contacto en Hagaru con la columna de infantería. Hagaru se halla copada por unidades de un ejército chino de 80.000 hombres que está operando en el N.E. Lo mismo ocurre con Kotori a 11 kilómetros al sur de Hagaru.

★ **Están Sobre Pukebang**

Por otra parte, el cuartel general del 8º ejército calcula que tres divisiones chinas con 40.000 hombres están desplegadas en torno a Pukebang, a 10 kilómetros al noreste de Sunchon, plaza situada sobre la carretera y ferrocarril que van a Pyongyang. Otra división enemiga fué localizada en Samso, a sólo 60 kilómetros al norte-noroeste de Pyongyang. Agrégase que "la fuerza enemiga está aumentando su poderío al sur del Choingcho".

Por lo demás, se anuncia que el grueso de las fuerzas aliadas ha ocupado ya nuevas posiciones y ha cercado bolsones en su flanco derecho. La caballería comunista que

(Continúa en la página DOS)

Todas las Decisiones de Mac Arthur fueron Aprobadas por EE.UU.

NUEVA YORK, 1º (AFP). — El general Mac Arthur declaró que todas las decisiones que adoptó en Corea han sido siempre previamente aprobadas por el gobierno norteamericano. Así lo revela el "New York Times", afirmando que recibió una comunicación en este sentido del comandante de las fuerzas de la UN, en contestación a una pregunta formulada por el diario.

Mac Arthur señaló que nunca recibió de fuente autorizada, instrucciones en el sentido de que las tropas debían detenerse en el paralelo 38º o en Pyongyang.

Al mismo tiempo, Mac Arthur manifestó que la revista "U. S. News": "La situación militar en Corea es grave, pero no es desesperada".

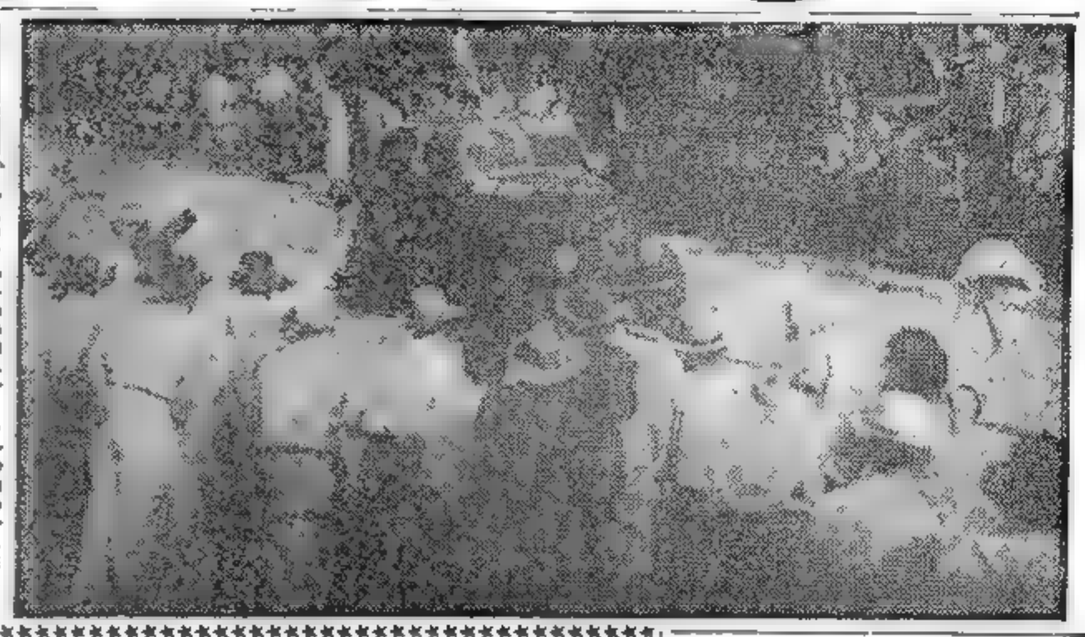

EL coche Nº 2, de Juan Gálvez, cruza la meta en la localidad de Santa Tomé, punto terminal de la etapa de Córdoba a Santa Fe. El destacado volante logró sacar amplia ventaja a todos sus competidores y finalmente llegó primero a Resistencia, con más de veinte minutos de diferencia sobre el segundo clasificado, J. Descotte.

Año del Libertador General San Martín

Clarín

DIARIO DE LA MAÑANA

BUENOS AIRES REPUBLICA ARGENTINA

15 centavos

Un toque de atención para la solución argentina de los problemas argentinos

Año VI Buenos Aires, Sábado, Diciembre 2 de 1950 Nº 1.859

Rusia tiene 20 o 25 Atómicas

LONDRES, 1º (AFP.) — Según el "Yorkshire Post", la Unión Soviética contaría actualmente con 20 ó 25 bombas atómicas, mientras que Estados Unidos tendría unas 130.

El mismo diario dice que los rusos podrían utilizar, para arrojar sus atómicas, aparatos del tipo T-U-4, similares a las fortalezas volantes norteamericanas prestadas por Estados Unidos a Rusia durante la guerra. Los bombarderos soviéticos tendrían un radio de acción que les permitiría efectuar un viaje ida y vuelta de Rusia a Gran Bretaña y un viaje solo de ida de Rusia a Estados Unidos.

Attlee Estudiará con Truman el Grave Giro de la Guerra

Mr. CLEMENT ATTLEE

Tratarían el Empleo de la Atómica

LONDRES, 1º (AFP). — Cinco puntos serán discutidos entre Truman y Attlee en su entrevista del martes, afirma, en una noticia de Wáshington, el "Daily Herald": 1) El grave giro que ha asumido la guerra en Corea; 2) circunstancias en que sería empleada la bomba atómica; 3) Amenaza que representaría para la defensa de Europa el envío al Lejano Oriente de un gran número de fuerzas armadas; 4) plan de movilización norteamericano; 5) estado de preparación de Gran Bretaña.

Anúnciase a todo esto que Attlee partirá el domingo para Wáshington. El mariscal sir William Slim, jefe del estado mayor imperial, acompañará, posiblemente, al primer ministro.

Por otra parte, Bevin y Shinwell conferenciaron esta mañana con Attlee acerca del viaje. Los observadores opinan que Bevin no irá a Estados Unidos debido a su delicada salud.

Cabe señalar que el jefe del gobierno francés, René Pleven, y el canciller Robert Schuman, llegarán mañana para conferenciar con sus colegas británicos. La visita de Pleven y Schuman es el resultado de cambios de opiniones por la vía diplomática entre París y Londres.

★ **Decisión de Attlee**

LONDRES, 1º (INS). — En las esferas del gobierno se afirma que Attlee estima que prácticamente cualquier tema podrá ser encarado en la reunión de los dos grandes. El "premier" está determinado a

(Continúa en la página DOS)

Arrecian los Ataques Aéreos de los Aliados

TOKIO 1º (AFP). — La aviación lanzó el más violento asalto aéreo que se haya registrado desde septiembre, en su virtual nueva ofensiva, efectuando 700 salidas. El ataque en mayor escala fué lanzado en el sector de Chonshin.

Cabe señalar que con ráfagas de metralla y bombas "napalm" y "rockets", la aviación trata de subsanar, en una actuación intensa e ininterrumpida, la abrumadora inferioridad numérica de las fuerzas de tierra. Los raids se efectúan contra las largas y compactas columnas de tropas y vehículos chinos que avanzan por las carreteras y caminos, contra puentes, formaciones de tanques y concentraciones de infantería.

Sirvió Esta Crisis Para Refirmar la Unidad Yanqui

Esta Semana en E. Unidos

Por JOHN ALDRIGAN

WASHINGTON, 1º (Especial para CLARIN). — El pueblo de Estados Unidos estrechó filas esta semana ante la agresión en gran escala que realizan los ejércitos comunistas chinos en Corea. La impresión experimentada por los norteamericanos cuando atravesaron la frontera manchú más de 200.000 soldados de Mao en un ataque contra las fuerzas de la UN se convirtió en indignación al conocerse las falsas acusaciones formuladas en el Consejo de Seguridad por Wu Hsiu-Chuan, representante de Pekín.

* * *

La unidad del país y su lealtad a los principios, por encima de la política, quedaron evidenciadas en el 81º período de sesiones del Congreso, reunido esta semana en Wáshington. "La situación en Corea es crítica y obliga a la unidad de todas las personalidades destacadas de nuestro gobierno para afrontar las decisiones vitales que habrá que tomar", dijo a los periodistas el senador Kenneth S. Whorry, líder del partido Republicano.

Y el secretario de Estado, Dean Acheson, ante lo que calificó de "desembozada agresión" por la China comunista, manifestó por radio que "las Naciones Unidas no pueden ser intimidadas por esta nueva amenaza a su autoridad para que abandonen sus responsabilidades ante el pueblo de Corea". Con todo, Acheson cuidó de no descartar la posibilidad de un entendimiento pacífico con los comunistas chinos, pero no ha habido indicios de apaciguamiento de su parte, ni de ninguno de los funcionarios superiores.

* * *

Un reciente análisis de las ventas de libros revela un cambio en el gusto de los lectores, que abandonan las novelas, según "The New York Times". Las ventas de los cinco libros más populares, entre los de temas no novelescos están superando en más o menos el diez por ciento a las novelas más solicitadas. La misma tendencia se nota en las revistas y diarios, publicaciones que durante muchos años se especializaron en cuentos románticos, ofrecen ahora artículos sobre sucesos reales. Los diarios que en otras épocas trataban de aumentar su circulación con folletines insertan cartas y memorias de destacados estadistas y otras personalidades sobresalientes.

* * *

Las transacciones en bienes raíces rara vez ofrecen material para los grandes títulos de los diarios. Pero esta semana, se reproducen fotos de una granja con casa de ladrillos, sin mayores pretensiones, próxima a Gettysburg, Estado de Pensilvania. La vendió un agricultor, Allen Redding, a un soldado, Dwight D. Eisenhower. Y este soldado guió a las fuerzas aliadas a la victoria en Europa en 1945. Los habitantes de Gettysburg se muestran encantados ante la perspectiva de tener por vecino al distinguido militar.

* * *

El presidente Truman ha sido categórico al hablar con los periodistas, acerca de la agresión de China comunista. EE. UU. no se retirará de Corea y si fuera preciso se empleará la bomba atómica. Que se adopte o no tal decisión, con sus dolorosos resultados y sus gravísimas consecuencias, depende de Mao Tsé-Tung y más que de él, de Moscú.

Truman Pidió Más Recursos Para Fabricar Armas

(Información página DOS)

El EXTRACTO de la LOTERIA NACIONAL

EN LA PAGINA 14

SE LUCIRA CON POCA PLATA

Carlos y Dora se habían construído una modesta casa para los fines de semana en aquel lote de los alrededores de la capital. ¡Todo un sueño realizado! Claro que se les había ido en aquella obra más dinero del que calculaban. Y ahora, cuando había llegado la hora de amueblar la casa y de colocar los accesorios, estaban escasos de fondos.

Pero el baño tenía que ser bonito, elegante. ¿Qué dirían si no los amigos, cuando los visitaran? Y ese era el problema: un baño elegante con poco dinero. ¡Un problema nada fácil de solucionar!

—Miraré en los Avisos Clasificados de CLARIN —dijo él.

—¡Es lo que siempre te saca de apuros! —sonrió ella.

Y Carlos leyó este Clasificado:

SANITARIOS

Liquido lote de loza y bañaderas. T. M. 33-4862, de 9 a 12 y de 14 a 17 horas.

Hablaron por teléfono, luego fueron a ver lo que se ofrecía y terminaron por comprar una hermosa bañadera y los demás accesorios por un precio razonable. ¡La suma justa que les permitía su presupuesto! Y si podrán lucir su casa, tendrán que agradecérselo a un Clasificado de CLARIN (Teléfonos del Estado: 31-8368, 0576 y 9768, y personalmente en CORRIENTES 535).

Juégase Esta Tarde el 2o. Match de Polo por la Copa de las Américas

(Información página 8669)

Amenaza China a Wonsan y Pyongyang

Evacuan los Aliados la Capital Norcoreana

SEÚL, 3 (INS). — Los chinos avanzan en demanda de dos objetivos inmediatos: Pyongyang y Wonsan. De éste se hallan ahora a menos de 70 kilómetros. Ayer a la mañana, los rojos se apoderaron de Songchon, a 36 kilómetros al noroeste de Pyongyang, y en seguida viraron hacia el este, a lo largo de la carretera, mientras otros comunistas ocupaban la plaza de Yangdok, a 37 kilómetros de distancia. El 8º ejército informó que millares de soldados enemigos avanzan hacia el este congestionando las carreteras que parten de Yangdok. La 1a. división de caballería norteamericana recibió órdenes de reconquistar Songchon y al caer la noche estaba a menos de kilómetro y medio de la ciudad, después de avanzar ocho kilómetros.

Un avión enemigo lanzó ocho bombas detrás de la línea defensiva aliada, mientras la quinta columna roja distribuía volantes dentro de Pyongyang, incitando a la población civil a la rebelión.

Al parecer, la amenaza más grave es la que se cierne sobre el 10º cuerpo, que trata de reagrupar sus líneas y restablecer el contacto con sus bases de abastecimiento. Una poderosa fuerza enemiga entró en Yudam, al oeste de la represa de Changjin, a pesar de la encarnada resistencia norteamericana. La infantería de marina se vió obligada a retirarse a más de tres kilómetros de Yudam y se dispone a resistir en Hagaru, al sur de la represa. Elementos de la 7ª división norteamericana volvieron a entrar en Hagaru desde el este del gran acueducto. Algunas unidades han alcanzado por lo menos una seguridad temporal sobre el grueso hielo de ese depósito de 19 kilómetros de largo. Hagaru, sin embargo, está bajo asedio.

★ **Reconquistan Chunchon**

La única noticia halagueña es la reconquista de Chunchon, a 72 kilómetros al nordeste de Seúl. La ciudad había sido ocupada por los guerrilleros y fué retomada por surcoreanos.

★ **Evacuarían Pyongyan**

FRENTE DE COREA 3 (AFP) — El alto mando aliado en el sector de Pyongyang dispuso iniciar la evacuación de dicha ciudad para evitar una maniobra de cerco. La orden fué dada al tenerse conocimiento de la presencia de fuerzas chinas calculadas en medio millón de hombres que iniciaron en las últimas horas de ayer ataques en gran escala en varios sectores.

Señálase asimismo, que seis ejércitos comunistas chinos están acelerando sus preparativos para

(Continúa en la página DOS)

Su caro anhelo tiene confirmación. Y Juan Gálvez ha sorteado airosamente los 1.697 Km. de la primera etapa, para llegar vencedor a Resistencia. Helo aquí al cruzar la meta (Foto de nuestro enviado especial)

Año del Libertador General San Martín

DIARIO DE LA MAÑANA

Clarín

BUENOS AIRES REPÚBLICA ARGENTINA

15 centavos

Un toque de atención para la solución argentina de los problemas argentinos

Año VI Buenos Aires, Domingo, Diciembre 3 de 1950 Nº 1.860

Recia Acción Aérea Aliada

WASHINGTON, 2. (INS) — La aviación aliada realizó 327 incursiones en apoyo de las fuerzas terrestres en Corea.

La intensificación de los ataques aéreos contra las concentraciones de tropas, arsenales y depósitos de municiones y vías de comunicaciones de los comunistas chinos y norcoreanos, fue posible al mejorar las condiciones atmosféricas. Esta actividad no tiene precedentes en la actual contienda. Los B-29 arrojaron 175 toneladas de bombas en la zona de Chosin.

En la vasta acción destinada a paralizar la ofensiva de los comunistas chinos participaron también formaciones aéreas que partieron desde sus bases en portaaviones, que permanecen en las proximidades de la costa, juntamente con otras unidades de la flota de las Naciones Unidas.

El Vicepresidente de la Cámara de Diputados de Chile, Falleció Ayer

SANTIAGO DE CHILE, 2 (INS). — En un accidente automovilístico resultó muerto el vicepresidente de la Cámara de Diputados, Carlos Cifuentes. El automóvil que conducía volcó a las once de la mañana en las inmediaciones de Angol.

Attlee y Pleven Acuerdan Apaciguar a Mao

LONDRES, 2 (AFP). — Los primeros ministros de Gran Bretaña y Francia, Clement Attlee y René Pleven, coincidieron, después de una conferencia de cinco horas, en la necesidad de concluir rápidamente la guerra de Corea y de impedir todo conflicto con la China comunista. Fueron asesorados por Bevin y Schuman, sus respectivos cancilleres. Ambos, según trascendió, se pusieron de acuerdo en cuatro puntos esenciales:

1º — Lograr que la guerra de Corea termine lo antes posible, evitando todo conflicto con la China comunista.

2º — Dar a las Naciones Unidas, en general, una participación mayor en la conducción de la acción de policía en Corea. Se propondría la constitución de una especie de Estado Mayor de la UN. El papel preponderante que desempeña el general Mac Arthur en la conducción de la guerra de Corea habría causado algunas inquietudes entre los dirigentes ingleses y franceses.

3º — En cuanto a la decisión de emplear eventualmente la bomba atómica en Corea, opinan que debería ser tomada por las Naciones Unidas y no solamente por Estados Unidos. Las potencias participantes en la guerra de Corea, en representación de las Naciones Unidas, deberían en todos los casos ser consultadas antes de tomar una resolución tan grave.

4º — Necesidad de convocar en un futuro muy cercano una conferencia de las potencias occidentales con la Unión Soviética para examinar los problemas que se plantean actualmente en el Lejano Oriente y Occidente.

Pleven y Schuman, conversaron después con Charles Spofford, presidente del Consejo de Suplentes del Pacto del Atlántico.

Attlee a su vez partió de Downing Street hacia su residencia rural de Chequers. Volverá a Londres mañana por la tarde para mantener una última entrevista con el canciller Bevin antes de tomar el avión para Washington, a la noche.

★ **Pleven no Va a EE. UU.**

LONDRES, 2 (AFP). — "No iremos a Wáshington", declaró el primer ministro francés, René Pleven a la prensa, después de la conferencia anglofrancesa.

Además, contrariamente a lo que se anunció, el primer ministro y el canciller de Francia, salieron esta noche de regreso a París.

La Unión Intensificará su Programa de Defensa

WASHINGTON, 2 (INS). — El departamento de Estado anunció que casi la mitad de los 16.800 millones de dólares pedidos por el presidente Truman al Congreso para hacer frente a la crítica situación internacional, serán invertidos en la construcción de buques, tanques, aviones y cañones.

La fuerza aérea empleará 2.114 millones de dólares en nuevos aviones y se encaran planes para crear 84 grupos de aviación militar en los próximos dos años.

★ **La Fuerza Militar Rusa**

WASHINGTON, 2 (INS) — El departamento de Ejército informó que la capacidad de fuego del soldado soviético es igual a la del soldado norteamericano y que en lucha a corta distancia, la de aquél podría llegar a ser superior. Un informe especial dice que "en general, la calidad del diseño y la manufactura de las armas soviéticas es buena y pueden ser comparadas con las de Estados Unidos". Agrega que la división soviética es más pequeña —cuenta con doce mil hombres— pero explica que el mayor alcance de la ametralladora rusa compensa esa desventaja.

La posibilidad de que los rusos tengan una ventaja en los combates a corta distancia, se desprende del hecho de que el mejor tanque soviético, el "Joseph Stalin" III, de 58 toneladas, está equipado con un cañón de 122 milímetros y, por consiguiente, tiene más capacidad de fuego que el mejor tanque norteamericano, el "General Patton", con un cañón de 90 milímetros.

★ **Reservas de Petróleo**

WASHINGTON, 2 (AFP). — Rusia carecería de petróleo suficiente para iniciar desde ahora una guerra mundial, se dice en las esferas bien informadas. Agrégase que produce actualmente el 6 o'o del total mundial; Estados Unidos el 53 o|o; Venezuela el 15 o|o y otras regiones el 9 o|o.

El Medio Oriente dispondría del 46 o|o de las reservas petrolíferas mientras que la URSS podría controlar el 10 o|o y Estados Unidos el 43 o|o.

TELEFOTO — EL TRIUNFO DE GATICA

(Especial para CLARIN)

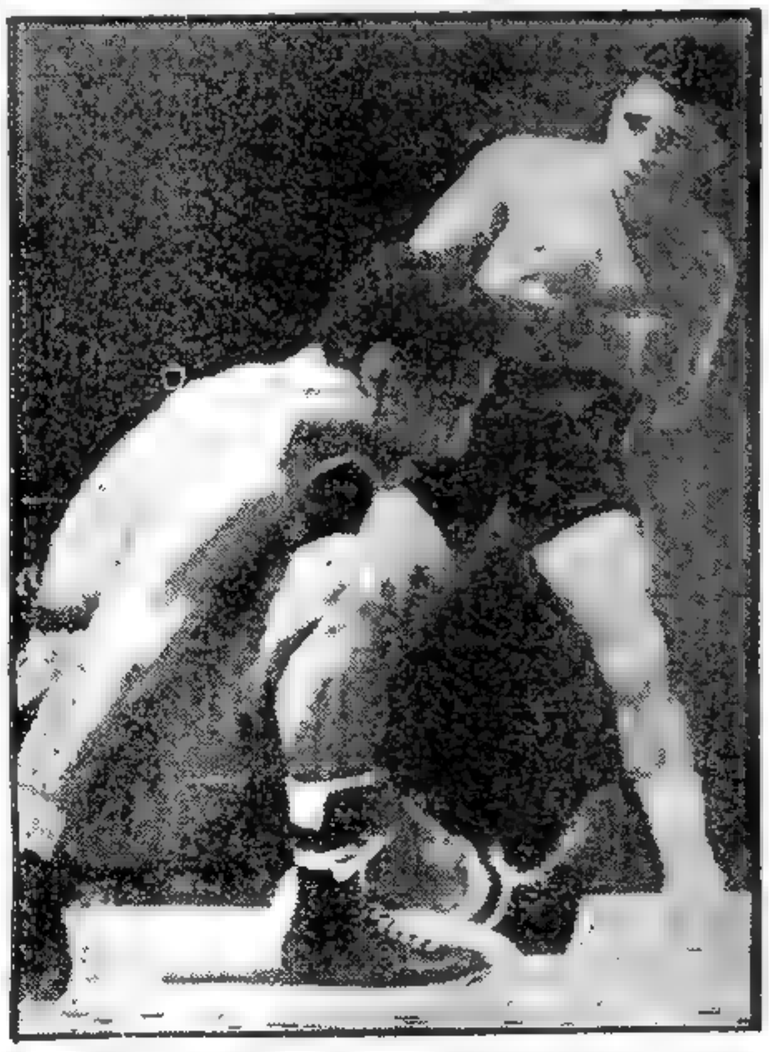

TERRY FDI NG ha caído por segunda vez. El triunfo de Gatica se perfila ya como seguro y fulminante. El púgil norteamericano conseguirá, sin embargo, levantarse y mantenerse en pie un poco más. Empero su suerte está echada y en el cuarto round, abatido por precisos y recios golpes, el referee ha de declararlo vencido por K. O. técnico. De ese modo, el boxeador argentino ganó el primer peldaño hacia el trofeo mundial

Trataron en Wáshington el Grave Asunto Coreano

WASHINGTON, 2. (INS) — Dean Acheson celebró esta mañana una conferencia con los delegados norteamericanos a las Naciones Unidas, Warren Austin y Ernest Gross, que viajaron expresamente a Wáshington por vía aérea.

Durante la entrevista se trataron temas acerca de la situación en Corea.

TRANQUILO POR UN AÑO

Ahora que había nacido el nene, él y su esposa tenían sus buenos problemas. ¡Ya lo creo! Y entre los más urgentes, figuraban el cuarto baño, el cochecito de paseo y tantas otras cosas. De modo que Mario empezó a consultar presupuestos para que aquello no le resultara demasiado costoso. Pero un día leyó este Aviso Clasificado en CLARIN:

VENDO COCHE-SILLA

cuarto baño, silla alta para bebé, en perfecto estado. Tratar. T. E. 34-0305.

Aquello le parecía como llovido del cielo. Comprándolo, tendría la tranquilidad asegurada ya que no faltaría ninguno de los mueblecitos indispensables para el nene. Habló por teléfono y como el precio le pareció razonable, hizo su oferta. Si la aceptan, habrá resuelto uno de los problemas apremiantes de su hogar gracias a un oportuno Aviso Clasificado de CLARIN (T. E. 34-8368, 0576 y 9768, y personalmente en CORRIENTES 555).

Viaja a EE. UU. el Primer Ministro Inglés

(Información página TRES).

PRODUJOSE UN CHOQUE ENTRE FUERZAS DE ISRAEL Y JORDANIA

(Información página CUATRO)

Dejan Pyongyang Fuerzas de la UN; los Rojos Asedian Wonsan

Nehru Instó a Crear un Clima de Paz en Esta Hora de Crisis

NEHRU

INSTÓ a crear un clima de paz universal

NUEVA DELHI, 3 (AFP).— El primer ministro de la India Pandit Nehru, aludiendo hoy a la crisis mundial provocada por la guerra de Corea, aconsejó a las grandes potencias no perder la cabeza en este momento de la crisis y de crear una atmósfera en que sea posible la comprensión.

Afirmó en seguida, que no obstante que ningún gobierno deseaba la guerra mundial, todos se hallan atraídos involuntariamente hacia la más grave de las catástrofes. Las horas presentes no conducen a la paz —dijo—, sino a la ruptura de la paz. Ningún país debería amenazar la paz mundial por una simple cuestión de prestigio. Ningún gobierno en el mundo desea la guerra aun cuando ciertos gobiernos puedan ser arrastrados por las circunstancias a creer que la guerra es inevitable.

★ Opinión de Wallace

WASHINGTON, 3 (INS). — El ex vicepresidente Henry Wallace declaró hoy que la guerra mundial puede ser evitada si Estados Unidos logra introducir una cuña entre Rusia y China comunista".

REPLIEGANSE EN ORDEN LOS ALIADOS

SEUL, lunes 4 (INS). — Las fuerzas de la UN han resuelto abandonar la ciudad de Pyongyang. El octavo ejército norteamericano y millares de refugiados cruzan hacia el sur el río Taedong, que divide a la capital norcoreana, en un precipitado repliegue ante el avance de las tropas comunistas chinas y norcoreanas, que ya han llegado a un punto situado a menos de 20 kilómetros de la ciudad.

La retirada aliada se realiza sin que se libre encuentro alguno de importancia con los efectivos rojos y sin que tenga lugar presión material inmediata del enemigo.

Un despacho enviado desde Pyongyang por Lee Ferrero, corresponsal de guerra de INS, narra cómo se está efectuando el repliegue a la luz del incendio en un depósito de municiones, ubicado en las afueras de la ciudad. Dice que se está prendiendo fuego a todos los equipos militares y propiedades que puedan ser de utilidad para el enemigo.

En todos los barrios de la amenazada ciudad el temor se ha apoderado de la población civil, especialmente de aquellas personas que cooperaron con la administración aliada.

Mientras la evacuación de Pyongyang continúa, el décimo cuerpo de ejército en el nordeste de Corea tropieza con graves dificultades. Las tropas comunistas avanzan rápidamente al encuentro del importante puerto de Wonsan, en la costa oriental. La tercera división de infantería de los Estados Unidos está atrapada en una "tierra de nadie" rodeada por efectivos rojos por tres lados.

La primera y séptima divisiones luchan por mantenerse en la población de Hagaru, en el extremo meridional de la represa de Changjin. Un despacho transmitido desde esa zona, da cuenta de que los comunistas han cometido diversas atrocidades de gue-

(Continúa en la página DOS)

ADENAUER EXHORTA A FORMAR UN SOLO FRENTE DEFENSIVO

ADENAUER

BONN, 3 (AFP). — El canciller federal, doctor Konrad Adenauer, pidió la constitución de un frente del Atlántico, común, desde Turquía hasta Europa septentrional, incluyendo Alemania federal.

Al referirse a la posición de Francia, el canciller doctor Adenauer pidió a ese país que se resigne a admitir a Alemania en el frente común proyectado. La declaración de Adenauer fué hecha en ocasión de realizarse en Duisburgo una manifestación del partido cristiano demócrata de Renania Westfalia. Adenauer atacó violentamente la política de los social demócratas alemanes, a los que acusó de tratar de dividir la opinión nacional acerca de la cuestión del rearme alemán. Indicó que la actitud negativa de los social demócratas favorecerá el aislamiento americano y haría que las potencias occidentales reconocieran la "Cortina de Hierro", abandonando, de hecho, a Alemania occidental. Declaró, por otra parte, que sería verdaderamente lamentable que los Estados Unidos se dejaran llevar a una guerra por la China comunista.

Insistió el canciller Adenauer en la necesidad de llegar a una contemporización para concretar la aspiración colectiva de organizar cuanto antes, un sistema defensivo que permita hacer frente al cada vez más acentuado peligro de una agresión soviética contra Europa. Para lograrlo, indicó, será necesario que el gobierno francés abandone de una vez por todas su actual posición, que anulará de manera definitiva todos los esfuerzos hechos hasta ahora para alcanzar la unidad.

Año del Libertador General San Martín

RECLAME A SU CANILLITA CON ESTA EDICION EL SUPLEMENTO DEPORTIVO

Clarín

PRIMERA SECCION

15 CENTAVOS EN TODO EL PAIS

Un tema de atención para la solución argentina de los problemas argentinos

AÑO XI — BUENOS AIRES, LUNES, DICIEMBRE 4 DE 1950 — Nº 1861

Londres y París Propondrían una Fórmula de Avenencia con Mao

OPONESE LA UNION AL APACIGUAMIENTO

ATTLEE

LONDRES, 3 (INS). — El "Sunday Chronicle" dice hoy que Inglaterra y Francia habrían decidido definitivamente aconsejar al presidente Truman que recomiende al supremo comandante aliado en el Lejano Oriente que deseche cualquier plan que tenga para reasumir la ofensiva en Corea. Agrega que solamente creando una línea de defensa entre Pyongyang y Wonsan, el estratégico puerto en la costa oriental, sería factible la posibilidad de entablar firmes negociaciones con el gobierno de Mao Tsé-tung, y llegar a un acuerdo en el conflicto coreano. Mientras ello no suceda —añade— las perspectivas se irán diluyendo, mientras que paralelamente se agranda la posibilidad de un conflicto total.

★ Posición de EE. UU.

WASHINGTON, 3 (INS). — Una fuente del departamento de Estado declaró esta tarde que el primer ministro de Gran Bretaña, Clement Attlee, tendrá una "fría recepción" si se propone gestionar un apaciguamiento de los comunistas chinos.

Inmediatamente después de concluir las conversaciones que mantendrá con el presidente Truman,

(Continúa en la página DOS)

Turquía Busca Alianza con Tito y Grecia

ANGORA, 3 (INS). — Fuentes diplomáticas y militares del gobierno turco aseguraron que se está considerando la posibilidad de gestionar una alianza con Yugoeslavia y Grecia destinada a constituir un poderoso ejército combinado para hacer frente a cualquier posible agresión soviética. Los informantes revelaron que el movimiento que se ha iniciado en ese sentido en el seno del gobierno de Turquía cuenta con gran adhesión, y que la mayor dificultad del plan consistirá en obtener la adhesión de Yugoeslavia, por lo que se están considerando especialmente todos aquellos detalles que puedan contribuir a obviar dicha adhesión.

★ Las Demandas Árabes

WASHINGTON, 3 (INS) — Con mucha atención se sigue en Washington la delicadísima situación surgida en el Cercano y Medio Oriente como resultado de las demandas planteadas por Egipto, Jordania e Irak para que se evacuen las tropas británicas que están estacionadas en dichos territorios.

Tales exigencias parecen configurar una actitud francamente hostil por parte de los países árabes hacia Occidente, lo cual no puede menos que preocupar a los funcionarios norteamericanos, sobre todo en razón de lo estratégico de la mencionada zona. En círculos del Departamento de Estado se declaró que las exigencias de las tres naciones parecen formar parte de un movimiento destinado a aumentar la influencia de los países árabes y a conseguir eventualmente su participación en el Pacto del Atlántico.

El delegado de China roja, general Wu, haciendo uso de la palabra durante la sesión celebrada por el Consejo de Seguridad para considerar la acusación formulada por Mao Tsé Tung contra Estados Unidos, de agresión contra China.

Preparativos Militares en la China Roja

HONGKONG, 3 (AFP). — Intensos preparativos militares prosiguen febrilmente en Cantón y en la provincia de Kwantung, que son interpretados por los observadores como previsiones comunistas chinas ante la eventualidad de un ataque nacionalista chino o de una generalización del conflicto en el Lejano Oriente, que obligaría a proteger las regiones costeras y las fronteras del sur de China.

En ese sentido se estima probable la transferencia de la capital del Kwantung —Cantón— a la ciudad de Kokong, por ser Cantón demasiado vulnerable por su situación geográfica, a cualquier ataque desde el mar. Numerosas organizaciones del gobierno provincial ya se dispondrían a trasladarse a Kukong.

★ La Lucha en Indochina

HANOI, 3 (INS). — Los rebeldes del Vietminh reanudaron su ataque contra la importantísima fortaleza fronteriza de Moncay, después de los reveses sufridos en varios combates con las fuerzas francesas, uno de los cuales dió por resultado la reconquista por las últimas del puesto de Chuephaisan

CLARIN en Londres

Para Francia y Gran Bretaña Están Abiertos Aún los Caminos de la Paz

LONDRES, 3 (de nuestra agencia). — En la semana última, terminó Londres con un sábado excitado. Por ejemplo, los vendedores de los periódicos voceaban en las calles centrales de la ciudad— contra su costumbre de esperar silenciosos e imperantes a su clientela— las últimas declaraciones de Mac Arthur: "Existe un estado de guerra no declarado entre la China comunista y las fuerzas de las Naciones Unidas en Corea". Estas palabras no contenían una información prácticamente nueva, pero subrayaban en grado la impresión de que el cuartel general de Tokio consume minuto a minuto sus últimas esperanzas. Al mismo tiempo, llegaba a la residencia oficial del primer ministro una petición con abundantes firmas para que se considere "un acto criminal el empleo de la bomba atómica".

De la entrevista de Downing Street entre los jefes de los gabinetes británico y francés, acompañados por sus ministros de Relaciones Exteriores, queda un breve comunicado oficial que destaca la identificación de ambos gobiernos y su propósito de mantenerse en estrecho contacto frente al curso de los acontecimientos. Para la impresión de los círculos que se dicen bien enterados, es que Londres y París entienden que todavía quedan abiertos los caminos de conciliación para salvar la paz. Esta es también la opinión del embajador de Inglaterra en Moscú, quien reclamado con urgencia por el Foreign Office, declaraba que no había observado en Rusia un cambio de atmósfera durante estos últimos días y que "no se puede aceptar ciertamente el punto de vista de que la guerra es inevitable". Attlee parece haberle dado a Pleven la seguridad de que afrontará en Washington con toda prudencia y aun con la mayor cautela las conversaciones sobre la crisis en el Lejano Oriente.

Para esta noche se anuncia la partida de Attlee a Washington en un vuelo sin escalas. Lo acompañan técnicos militares y expertos en finanzas y en economía; se afirma que estos últimos han de jugar un papel decisivo en las entrevistas de la Casa Blanca, pues se plantearán allí los problemas de la ayuda norteamericana al Reino Unido, que ha de ser substancial con vistas a una defensa efectiva y han de incluir una adecuada distribución de las materias vitales, hoy en cierto modo monopolizadas por la perturbadora capacidad de compra y de distribución de Estados Unidos.

La semana termina quién en la angustia, en la desconfianza y en la evocación amarga de las miserias de la guerra... anterior.

JACINTO MIQUELARENA
Representante general de CLARIN en Londres

Y QUEDO BIEN

Era el aniversario de casamiento de su amigo Pancho, inolvidable compañero de andanzas juveniles y que ahora se había retirado a cuarteles de invierno, al encontrar la mujer ideal. Tenía que quedar bien, a toda costa. Pero no disponía de mucho dinero. ¡Sus gastos eran tantos!

Celebró consejo de familia con su esposa y no se les ocurrió nada que valiera la pena y no fuera demasiado costoso. Pero un día él leyó este Aviso Clasificado en CLARIN:

JUEGO DE PLATOS

plato para 12 personas, decorados, al precio de $ 280 De Curiel Hnos Rivadavia 3001. — 67-6989

La oportunidad le pareció de perlas. La mandó uno de aquellos juegos en el día a su amigo y está seguro de que esta vez ha logrado conciliar lo valioso con las posibilidades de su presupuesto. Y eso, gracias a un Clasificado de CLARIN (Teléf. del Estado 31-8368, 0576 y 9768, y personalmente en CORRIENTES 555).

Regresa a EE. UU. el Embajador Kirk; Moscú Llamaría a Panyushkin

(Información página TRES)

Viene el Embajador Hogan: Participará en las Negociaciones

LONDRES, 4 (AFP). — El embajador argentino en Londres, señor Carlos Hogan, partirá pasado mañana con destino a Buenos Aires para participar en las negociaciones comerciales reanudadas la semana pasada. El problema más urgente parece ser el de la reanudación de los envíos argentinos de carne a Gran Bretaña, suspendidos en julio pasado. Circula, a todo esto, el rumor de que los ingleses estarían ahora dispuestos a aceptar la proposición argentina de recomenzar los envíos de carne sobre la base del antiguo precio, a la espera de la conclusión de un nuevo acuerdo. Sin embargo, esos rumores no fueron confirmados. Por otra parte, y tal como fuera señalado, mañana comenzarán en Londres las conversaciones financieras anglo-argentinas. Participan en las mismas la delegación del Banco Central de la República Argentina y del Banco de Inglaterra. Estas negociaciones tratarán especialmente la cuestión de la indemnización a abonar a Argentina, a raíz de la desvalorización de la libra, y la eventual concesión de créditos.

Truman y Attlee Comenzaron su Reunión Secreta

TRATAN LA GRAVE SITUACION MUNDIAL

WASHINGTON, 4 (INS). — Truman y el primer ministro británico, Attlee, iniciaron sus trascendentales conversaciones exactamente a las cuatro de la tarde, hora de Nueva York. Ambos decidieron apresurar su reunión, señalada originalmente para mañana, en vista de la gravedad de la crisis.

H. HIGGINS

★ La Reunión

La conferencia comenzó conforme a un programa impuesto aparentemente por el empeoramiento de la situación militar coreana. El premier inglés, acompañado por el embajador del Reino Unido, sir Oliver Franks, y por asesores militares y aeronáuticos, llegó a la Casa Blanca a las 15.55.

Asistieron a la reunión en representación de Estados Unidos, junto con Truman, el secretario de Estado, Dean Acheson; el del Tesoro, John Snyder, el asesor presidencial en política exterior, Averell Harriman; el secretario de Defensa, General Marshall; el jefe del estado mayor, general Bradley; el presidente de la Junta Nacional de Recursos de Seguridad, W. Stuart Symington; el embajador sin sede Ilja Philip Jessup; el embajador en Gran Bretaña, Walter Gifford; el secretario auxiliar de Estado para el Lejano Oriente, Dean Rusk, y el secretario auxiliar de Estado para Asuntos Europeos, George Perkins. Por su parte del Reino Unido estuvieron presentes también el mariscal de campo, sir William Slim, jefe del estado mayor imperial, sir Roger Makins, del Foreign Office; Robert Scott, secretario de Estado para Asuntos del Lejano Oriente, y Dennis Rickett.

★ La Llegada a Wáshington

WASHINGTON, 4 (AFP). — A las 9 y 30, hora de Wáshington llegó por vía aérea el primer ministro de Gran Bretaña, señor Clement Attlee, siendo recibido en la pista de aterrizaje por el presidente de Estados Unidos, señor Harry Truman y numerosas personalidades norteamericanas y extranjeras.

Entre los presentes se hallaban el secretario de Estado, Dean Acheson, el consejero del presidente, señor Averell Harriman, el embajador de Gran Bretaña, Sir Oliver Franks, y la señora Nehru embajadora de la India y hermana del primer ministro de dicho país.

★ Declaración de Attlee

Al descender del avión, el primer ministro declaró:

"Estoy especialmente satisfecho de haber venido a Wáshington en este período crítico, para entrevistarme con el presidente Truman. Desde hace muchos años, Gran Bretaña y Estados Unidos estuvieron de acuerdo en los principales objetivos de su política internacional: mantenimiento de la paz, re-

(Continúa en la página DOS)

★ LOS miembros de la delegación de Pekín ante el Consejo de Seguridad: en el centro, el general Wu y Pu-Shan, a la izquierda, junto a otro delegado no identificado, deliberan en un aparte, antes de una de las reuniones de este Consejo.

Año del Libertador General San Martín

DIARIO DE LA MAÑANA

BUENOS AIRES — REPUBLICA ARGENTINA

25 centavos

Un toque de atención para la solución argentina de los problemas argentinos

Año VI Buenos Aires, Martes, Diciembre 5 de 1950 Nº 1.562

Tratarán el Jueves la Respuesta al Kremlin

LONDRES, 4 (INS). — El Foreign Office anunció que los representantes de las tres grandes potencias occidentales se reunirán el jueves en París para considerar la respuesta que deberá darse a la reciente nota soviética proponiendo la celebración de una conferencia del Consejo de Cancilleres de los "cuatro grandes" para llegar a un acuerdo sobre el problema de Alemania. La reunión de París durará dos días.

Sir David Kelly Sostuvo Una Entrevista con Ernest Bevin

LONDRES, 4 (INS). — El embajador de Gran Bretaña en Moscú, sir David Kelly, conferenció en el Foreign Office con Bevin.

PYONGYANG EN LLAMAS; CEDE EL FRENTE ALIADO

Aplícase la Táctica de Tierra Arrasada

SEUL, 4 (INS). — En un lugar al norte del paralelo 38º, el grueso de las fuerzas de la UN comenzó a formar una nueva línea de defensa, luego de retirarse de Pyongyang cuando ya se encontraban a la vista de la misma, las vanguardias comunistas chinas, mientras tanto en el frente del N. E. los rojos lograron avanzar hacia la costa tratando de aislar a unidades aliadas.

La mayor parte de Pyongyang está convertida en una hoguera a consecuencia de los incendios provocados por las demoliciones de equipos e instalaciones, pues los norteamericanos están adoptando la táctica de "tierra arrasada", para evitar que el enemigo se apodere de material militar de valor.

La evacuación de la ciudad se aproximó a su fin cuando los últimos vehículos de la 29ª brigada británica salieron hacia el sur por un puente de pontones tendido sobre el río Taedong. A esta brigada se le había encomendado la tarea de resguardar la retaguardia. Las últimas tropas que salieron de la ciudad bajo la protección de la 29ª división, fueron los regimientos británicos Middlesex, Argyle y Southerland Highlander, batallones australianos de la 27ª brigada y la retaguardia de la primera división de la República de Corea.

Mientras tanto, otras fuerzas comunistas, que tratan de tender un anillo de hierro en torno a las fuerzas del 10º cuerpo de ejército norteamericano, amenazan la vital vía de escape de Majon, a 24 kilómetros al oeste-suroeste del puerto oriental de Wonsan.

La caída de Pyongyang se considera "cuestión de horas".

En el lado opuesto de la península, la infantería de marina logró salir en parte combatiendo, de un bolsón en la represa de Changjin, pero la acción será dura, pues el enemigo envió una fuerza de flanqueo a menos de 24 kilómetros de la costa oriental, a retaguardia de los norteamericanos.

★ La Actividad Aérea

SEUL, 4 (INS). — Centenares de aviones norteamericanos con base en tierra y en portaaviones, atacan constantemente a las columnas chinas y norcoreanas, una de las cuales tiene 48 kilómetros de largo.

Dióse muerte a 760 comunistas el lunes y varios centenares más fueron ametrallados por los cazas que, volando a poca altura, les lanzaron explosivos, cohetes, bombas de nafta, etc.

Los B-29 arrojaron toneladas de bombas incendiarias arrasando los centros de concentración de tropas en Tokchon y Angju, en la parte norte central y noroeste de Corea.

Por lo demás, luego de varias semanas de inactividad, aviones a chorro de tipo soviético aparecieron persiguiendo a un caza norteamericano del mismo tipo, hasta Pyongyang.

El piloto norteamericano daba protección a un avión fotográfico desarmado de propulsión a chorro, cuando fueron sorprendidos por cinco aparatos enemigos sobre la ciudad de Sinuiju, situada sobre el Yalu.

★ Continúa la Retirada

FRENTE DE COREA, 5. — Los soldados de la UN prosiguen su retirada hacia el sur sin mantener contacto con el enemigo, desde hace 48 horas. Las fuerzas regulares comunistas se han colocado ya a 20 kms. de Pyongyang. Las observaciones aéreas señalan la presencia de numerosos grupos enemigos de 500 hombres cada uno, más o menos, a 45 kms. al este y sudeste de la antigua capital del norte.

Decenas de millares de refugiados se esfuerzan por atravesar el río Taedong; aparentemente, la inmensa mayoría de la población abandona la ciudad.

La situación militar en Corea es hasta tal punto alarmante, que la caída de Pyongyang sobrepasa todas las especulaciones. La política de "tierra arrasada" ordenada por el general Walker, fué puesta en aplicación en Pyongyang. Las fuerzas de las Naciones Unidas que hace tres días trataron de establecer líneas de defensa en las alturas de Sunchon, renunciaron a canalizar la marea china. Retroceden en perfecto orden, habiendo recorrido ya más de 20 kms.

Al este de Pyongyang se enviaron unidades de refuerzo para proteger el flanco derecho de las Naciones Unidas, amenazado por las guerrillas comunistas cuyo número se calcula en 6.000.

GENERAL WALKER

De la Estabilización del Frente Depende que se Escuche a Attlee

WASHINGTON, 4 (Por JAMES FRY). — Attlee ya ha de haber expuesto a Truman los puntos de vista —deseos de no ir más allá— de Gran Bretaña y de Francia sobre la cuestión coreana. De lo conversado nada trascendió oficialmente, de modo que queda a los observadores un amplio campo para tejer conjeturas, que irán desde la presunción de que el primer ministro inglés propuso un "Munich reducido", a que se habló de la internacionalización de la lucha en procura de una categórica definición por las armas. Mientras se hacen especulaciones, que oportunamente confirmarán o desvirtuarán los hechos, interesante es conocer la impresión reinante en los llamados altos círculos oficiosos de Estados Unidos.

Por lo pronto se sabe, dicho esto con las debidas reservas, que en la Casa Blanca, en una conferencia en que participaron, bajo la presidencia de Truman, los secretarios de Estado, Defensa y Tesoro, además de dirigentes parlamentarios, conferencia que tuvo posteriormente su segunda parte en el Pentágono, se fijó la posición norteamericana frente a las presuntas aspiraciones anglo-francesas. Cuál es tal posición, imposible resulta revelarlo. Sin embargo, dícese —y asegúrase con fundamento— que se estableció que el punto referente a negociar un avenimiento con Mao Tsé-tung, idea atribuida al ilustre huésped, sólo será aparcado siempre y cuando las fuerzas de la UN consigan previamente estabilizar el frente. En caso contrario se optaría por apurar las operaciones bélicas, ya que intentar contactos con el caudillo rojo, mientras las tropas de Mac Arthur se baten en retirada, equivaldría a un virtual pedido de paz. Y ni la UN, ni EE. UU. recálcase altaneramente, pueden admitir ni el pensamiento de una capitulación, por honrosa que parezca, ante el audicioso agente del Kremlin.

Ahora bien, ¿cabe confiar en esa ansiada estabilización militar? Los comandantes opinan que sí. Es más. Creen que a poco que Mac Arthur frene el avance comunista, tarea que es tanto de refuerzos como de tácticas, los propios agresores empezarán a comprender que la victoria se les escapa de las manos, desde que ridículo sería que ellos imaginaran derrotar a la Unión, si ésta vuelca su inmenso poderío en los campos de batalla. También deberán tener en cuenta que si la Asamblea General de las Naciones Unidas los declara agresores, se verán sometidos a bombardeos aéreos en su territorio. Y nadie ignora que la aviación yanqui dispone de elementos sobrados para regar con proyectiles —dejando de lado la atómica— las zonas vitales del ex Celeste Imperio.

En definitiva: las gestiones de Attlee, que llega asustado por la posibilidad de que EE. UU. olvide el rearme de Europa, al destinar sus mejores recursos a Oriente, alcanzarán buen éxito, si la situación en Corea se equilibra. Mas si empeora, Attlee regresará a Londres para plantear esta disyuntiva: abandonar al gran aliado o embarcarse con él hasta el fin. Y en este caso la elección no sería dudosa.

UN SOLO LUNAR

Don Alberto era muy ordenado y ahorrativo y poseía una bonita casa, armoniosamente construída y cómoda, donde se sentía a sus anchas cuando volvía de la oficina y se sentaba a leer un libro al calor de la chimenea. Pero la casa tenía un lunar; uno solo, y eso bastaba para fastidiarlo, porque chocaba con su sentido de la armonía y la elegancia. En el cielo raso había varias grietas y cada vez que las miraba, don Alberto pensaba: "Esto tendría que arreglarlo un especialista". Pero... ¿dónde lo encontraría? Hasta que un amigo le dijo que podía encontrar especialistas para todo en los Avisos Clasificados de CLARIN. Don Alberto los consultó y vió éste:

¿Cielos Rasos Rotos?

¿Rajados o faltan molduras? Llame de 2 a 13 horas. T. E. 87-3213. Por poco quedarán nuevos

Llamó al técnico, y éste eliminó inmediatamente las grietas, y así desapareció también el único lunar que empañaba la tranquilidad de Don Alberto. Ahora, le está agradecidísimo al amigo que le sugirió consultar los Clasificados de CLARIN Teléfonos del Estado 31-8368, 0576 y 9368, y personalmente en CORRIENTES 565).

Jorge Descotte Ganó la 2a. Etapa; 2o. Juan Gálvez

(Información página QUINCE)

No Lanzarán la Atómica

KIM IL SUNG

WALKER

Tomaron Pyongyang

SEUL, 6 (INS). — Pyongyang, ex capital de Corea del Norte, fué reconquistada ayer por chinos comunistas. Cuando entraron los rojos, la ciudad se encontraba iluminada por el resplandor de los incendios provocados por la explosión de los polvorines. Hacía 46 días que la ciudad más antigua de Corea, había sido ocupada por las tropas de la UN. Los norteamericanos del general Walker ya combaten contra los guerrilleros a sólo 32 kilómetros del paralelo 38.

BOMBARDEO AEREO A LAS CIUDADES

Otras informaciones señalan que los chinos cortaron la carretera principal, y es muy posible que hayan llegado al mar entre los puertos orientales de Rungham y Wonsan.

Esta maniobra aislaría a todo el 10º cuerpo de ejército y a otros aliados que luchan al sur de Pyongyang, los que en ese caso, tendrían que ser evacuadas por mar y aire

Posteriormente se reveló que la infantería de marina de la 1ª división y los soldados de la 7a. división han consolidado sus posiciones en la represa de Changjin. (Chosin). En un comunicado el general Almond jefe de X cuerpo de ejército dice que la consolidación de las divisiones copadas

(Continúa en la página DOS)

Año del Libertador General San Martín

Clarín — DIARIO DE LA MAÑANA — 15 centavos

Un toque de atención para la solución argentina de los problemas argentinos

Año VI Buenos Aires, Miercoles, Diciembre 6 de 1950 Nº 1.353

Nada Indica que se Encare Otro Munich

WASHINGTON, 5. (Por JAMES FRY.) — Los cables recibidos de las diversas capitales del mundo reflejan la inmensa inquietud por la situación reinante. En Taipeh, sede en la isla de Formosa del casi teórico gobierno de Chiang Kai-shek, este ha dicho coincidiendo casualmente con la frase que echó hoy a rodar: "Attlee llegó a Wáshington cabalgando en el viejo paraguas de Chamberlain"— que "Munich sacrificó a Checoslovaquia, pero no desbarató la agresión. Nada justifica, pues, hacer de Corea otra Checoslovaquia". En Londres, donde el pesimismo va en aumento, hasta se afirmó que Truman y el primer ministro británico habían convenido una reinvasión de la península, en el supuesto de que fuera preciso evacuarla. Ha de señalarse que tal eventualidad, la evacuación, fué admitida por el propio general Bradley en el caso de que los chinos cruzaran el paralelo 38º, del que se encuentran muy cerca. Sin embargo, la versión ha sido categóricamente desmentida. No se trazaron planes para la postderrota, sino, según trascendió, para evitarla. Y entre los medios examinados figuró, vaya la revelación por cuenta de los oficiosos intérpretes del pensamiento de los estadistas, de si convenía o no prestar oídos a las sugestiones de mediación del Pandit Nehru. Porque en verdad se trata de no enfrentarse con el terrible dilema "guerra o capitulación" que ABC de Madrid plantea, un sí es no es satisfecho, por haberse tenido a España tanto tiempo al margen de los problemas internacionales. No se desea la guerra, pese a que Truman advierte sobre el riesgo existente de que estalle, ni mucho menos se tolera hablar siquiera de capitular. La alternativa para los aliados es: victoria o negociaciones. Y si aquélla parece por el momento lejana, éstas no dejan de estar al alcance de los diplomáticos, salvo que Mao Tsé-tung, aleccionado por Stalin, crea que ceder en su intransigencia equivaldría a proponer tablas cuando el adversario se apresta a voltear el rey.

Desde luego, la posición de Estados Unidos y de Inglaterra es bien distinta. Mientras los primeros juegan su prestigio de gran potencia, que necesita mantener a toda costa, la segunda procura defender la paz. Y paz para la Rubia Albion es retener Hongkong, Singapur, etc., y también asegurar la protección de Europa occidental, que es la suya. El anuncio de que Attlee y Truman arribaron a un acuerdo no indica que decidieron lanzar el poderío conjunto de sus respectivos países contra China roja. Presumiblemente ha de consistir en la conveniencia de impedir la ampliación del conflicto bélico. ¿Cómo? Imposible es aventurarse a indicarlo, puesto que ni los mismos conferenciantes atinan a salir del atolladero. Mas, lógico es preverlo sin otro fundamento que el anhelo de los hombres libres, nada demuestra que se vivan las vísperas de un nuevo Munich, a pesar de abundar los que imaginan ver su fantasma.

Attlee y Truman Llegan a un Acuerdo

Fué Tratada la Mediación Hindú

Desmiéntese que Haya Reinvasión

NUEVA YORK, 5 (INS) — Se informa que Truman y Attlee acordaron que Estados Unidos no usará la bomba atómica sin previo acuerdo con las naciones amigas y que, por lo pronto, no será lanzada en el frente de Corea.

★ **La Entrevista de Ayer**

WASHINGTON, 5 (A F P.) — El primer ministro británico, Attlee, y los expertos de su comitiva subieron a bordo del yate "Williamsburg" a las 13, para proseguir las conversaciones con el presidente Truman. El primer mandatario de Estados Unidos había llegado al yate diez minutos antes, acompañado de seis senadores y representantes. Después de almorzar reanudaron la conferencia.

Fuentes informadas expresan que ambos examinaron —entre otras cuestiones— las condiciones en las cuales se escuchará una nueva oferta de mediación en Corea, por la India, país que mantiene relaciones cordiales simultáneas con China y las potencias occidentales.

Truman después de la conferencia, se reunió con su gabinete en la Casa Blanca.

Las conversaciones Attlee-Truman proseguirán mañana. Entretanto el presidente tratará de contar con la unanimidad de su gabinete

★ **Almuerzo en el Yate**

WASHINGTON, 5 (INS) — Antes de la reunión de hoy Truman ofreció un almuerzo a bordo en honor de Attlee, al que asistieron sir Oliver Franks, embajador en Wáshington; el mariscal de campo sir William Slim, jefe del estado mayor imperial, y sir Roger Makins, del Foreign Office de Londres, el secretario de Estado, Dean Acheson; del Tesoro, John Snyder; de Defensa, general George Marshall; el presidente de la Cámara, Sam Rayburn; el presidente del comité de Relaciones Exteriores, Tom Connally; el senador Alexander Wiley, líder republicano del Comité; el senador George, presidente del comité de Hacienda y miembro del comité de Relaciones Exteriores; el representante Eaton, líder demócrata en el comité de Relaciones Exteriores de la Cámara; el general Omar Bradley, jefe del estado mayor conjunto; W. Averell Harriman, asesor del presidente en materia de política exterior; Stuart Symington, presidente de la junta nacional de recursos de seguridad y Walter S. Gifford, embajador designado en Gran Bretaña.

★ **Acuerdo General**

El senador Tom Connally declaró, al salir del yate, que todo cuanto podía decir es que los dos

(Continúa en la página DOS)

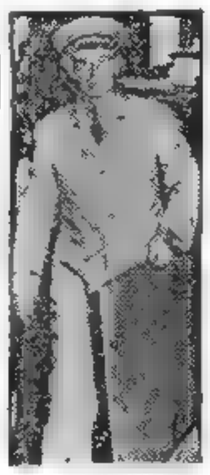

Gral. BRADLEY

Sería Evacuada Corea si Mao Cruza el Paralelo 38

WASHINGTON, 5. (AFP) — Se procedería a la evacuación de la fuerzas de la UN en Corea en caso de que los chinos resolvieran atravesar el paralelo 38º, habría declarado el general Omar Bradley, según varios senadores de la comisión de Relaciones Exteriores, que desearon que no se los individualice.

El texto de la exposición del general Bradley, hecha en una sesión secreta de la comisión mencionada, fué revelada por algunos senadores quienes acordaron, por lo demás, que Bradley habría caracterizado la situación militar en Corea en términos mucho más optimistas que los empleados por otros portavoces.

★ **Aclara Bradley**

WASHINGTON, 5 (INS). — El general Bradley aclaró que la comandancia de la UN está preparada para evacuar por mar a las tropas aliadas que se hallan presionadas en el sector norte oriental extremo y que marchan actualmente hacia un punto de concentración en una cabecera de playa coreana". Con estas palabras explicó las manifestaciones que se le atribuían en una sesión secreta del comité de relaciones exteriores del senado

El general Bradley no especificó, sin embargo, lo que quiso decir al referirse al sector "norte oriental extremo" pero se presume que las fuerzas allí presionadas son, por lo menos, la división "Capitolio" sudcoreana, la 7a. división del ejército y la 1a. división de la infantería de marina de Estados Unidos.

EL EMBAJADOR C. HOGAN CONVERSO CON E. BEVIN

LONDRES, 5 (AFP). — El embajador de la Argentina en Gran Bretaña, Carlos Hogan, que saldrá mañana de Londres con destino a Buenos Aires, a fin de participar en las discusiones anglo-argentinas sobre las carnes, fué recibido esta tarde por el canciller Bevin.

Siguen las Conversaciones Comerciales con Inglaterra

AYER se realizó en el despacho del ministro de Relaciones Exteriores una nueva conferencia entre el canciller, doctor J. Paz, y el embajador de Gran Bretaña, sir John Balfour, acerca de las cuestiones vinculadas con el convenio comercial argentino-británico suscripto en 1949. La reunión fué más breve que las de días anteriores, pues sólo duró 40 minutos, y la información oficial guardó la misma reserva de siempre: "Han continuado las conversaciones".

Según lo expresó el embajador británico, hoy, a las 16, volverá a entrevistarse con el canciller. También ayer asistieron a la conferencia el ministro comercial inglés, señor E. J. Joint, y el subsecretario de Relaciones Exteriores, doctor Guillermo Spangenberg.

La brevedad de la reunión de ayer, y la que se prevé para la de hoy —pues a causa de la firma de un convenio con el Líbano no podrá prolongarse mucho más allá de las 17—, han sido interpretadas como indicio de que las conversaciones se desarrollan ahora sin grandes escollos, y de que se estaría en un principio de acuerdo.

HAY QUE SABER ADAPTARSE

Cuando Jorge R. se mudó de su casita de Villa del Parque a un departamento del centro, comprendió que debía adaptarse a su nueva situación. El departamento era chico y los muebles de su nena no cabían en el nuevo dormitorio. De modo que se le ocurrió publicar este Aviso Clasificado en CLARIN:

Permuto Juego Muebles Niña

camita, ropero, cómoda, por lit. de repos. Hablar: T. E. (..) 5234

Y este aviso fué leído por don Adalberto, que se iba a mudar de su departamento del centro a una casa de los alrededores. Su hijita había dormido hasta entonces en un lit de repos, pero ahora que tendrían lugar, quería para ella un mobiliario completo. Aferró la ocasión al vuelo y se hizo la permuta. Y los dos están contentos: uno tiene poco lugar y el otro mucho, pero han sabido adaptarse. Después de todo, la felicidad consiste en eso: en saber adaptarse... y en leer a menudo los Clasificados de CLARIN (T. E. 31-8368, 0576 y 9768, y personalmente en CORRIENTES 555), que contribuyen a ella.

CUMMINS ROSS, secretario de la presidencia de Estados Unidos, fallecido ayer a causa de un síncope cardíaco.

Hacia un Dramático Punto Muerto de la Paz

NUEVA YORK, 5. (De nuestra agencia. Transmitido por (INS)). — Descartada la inevitable catástrofe militar de Corea, desde que se habla de "un Dunkerque" y de "volver" después, la crisis asiática aumenta por instante su carácter de decisiva encrucijada diplomática. La perspectiva de que la Asamblea General de las Naciones Unidas adopte con China una actitud similar a la que adoptara el Consejo de Seguridad con Corea el 25 de junio, pareciera destinada a agregar una aguda precipitación a la crisis. Se hace muy difícil aceptar la idea de que China pueda mostrar una sensatez que no demostró Corea en aquella ocasión; el desacato, entonces, asumiría el carácter de una situación planteada definitivamente, puesto que China desafiaría —al estilo de Corea del Norte— a la UN. Cualquier especulación sobre esta perspectiva lleva a un dramático punto muerto de la paz. Si en estos instantes existen posibilidades de que se logre un acuerdo, aunque fuese provisional, no cabe la menor duda de que ello resultara de las gestiones extraoficiales que están haciendo Lie y Benegal Raul principalmente.

Pero, aun en ese caso, no cabe duda de que la posición de Pekín es tan fuerte, como para que todas las ventajas, en cualquier arreglo, estén de su parte. El chantaje está ahora a la vista. Efectivamente, el general Wu gritó en el Consejo, hace una semana, estimulado en su ímpetu no por la razón, sino por los ejércitos chinos que, al compás de sus gritos, iniciaban la ofensiva. Lo que se quiere que prevalezca ahora, no son los derechos que pueda tener China, sino la fuerza de sus armas. En este juego alevoso no hay sorpresa. Sólo existe una anticipación de plazos y una precipitación de acontecimientos

HORACIO ESTOL
Corresponsal de CLARIN EN EE. UU.

Hay Riesgo de Guerra Mundial, Dijo el Presidente de E. U.

(Información [illegible])

★ *Inglaterra Debe Contestar Una Contrapropuesta Argentina* ★

No se Apaciguará a China Roja

Instan 13 Países a Mao a Cesar su Avance

WASHINGTON, 6 (INS). — Truman y Attlee convinieron en rechazar cualquier forma de apaciguamiento de China roja y además apresurar el rearme de Europa Occidental para enfrentar la amenaza comunista. Así lo reveló una fuente autorizada, la que agregó que es resuelta la oposición de EE. UU. y Gran Bretaña a todo lo que se asemeje a apaciguamiento, referente a la cuestión coreana, sea en posibles negociaciones directas con Pekín, sea mediante gestiones que se originen en la UN. Los dos jefes de Estado terminaron su cuarta conferencia a las 16.35, y el departamento de Estado anunció que las históricas deliberaciones, que se han venido celebrando prácticamente sin descanso, continuarán mañana y, posiblemente, el viernes. Luego, por la noche, después de un banquete a Attlee en la embajada inglesa, volvieron a reunirse.

El comunicado oficial sobre la conferencia vespertina, dice: "Hubo una franca discusión de los problemas relacionados con la defensa del Atlántico norte. El presidente Truman y el Sr. Clement Attlee están en completo acuerdo acerca de la necesidad de ejecutar urgentemente los planes y programas concebidos por la Organización del Pacto del Atlántico. Convinieron, al igual que otros miembros de la alianza, en que proseguirán con energía en la misión de constituir la fuerza militar del concierto del Atlántico".

★ Pedido de 13 Países

LAKE SUCCESS, 6 (AFP). — Trece países asiáticos se han asociado, para pedir a China comunista que detenga su avance en el paralelo 38°. El llamado recoge las proposiciones que sir Benegal Rau, delegado de la India en la UN trasmitió hace días al jefe de la delegación de Pekín, general Wu Hsiu Chuan.

El texto de la nota enviada al general Wu Hsio Chuan, jefe de la misión de Pekín, dice así: "En nombre de las delegaciones de trece países miembros de las Naciones Unidas y considerando que es nuestro deber en esta hora crítica, dirigimos un ferviente llamado a las autoridades norcoreanas y al gobierno de la República Popular China para solicitarles declarar de inmediato que no abrigan intenciones de que fuerza alguna, colocada bajo su control, cruce el paralelo 38°. Tal declaración permitirá estudiar las medidas necesarias para solucionar el conflicto de extremo oriente y así ayudar a evitar una nueva guerra mundial".

Los firmantes son: la India, Filipinas, Birmania, Pakistán, Egipto, Persia, Irak, Líbano, Argelia, Saudita, Indonesia, Afganistán, Siria y el Yemen.

SERA ACTIVADO EL REARME DE EUROPA

Año del Libertador General San Martín

Clarín — DIARIO DE LA MAÑANA — 25 centavos

Un toque de atención para la solución argentina de los problemas argentinos

Año VI Buenos Aires, Jueves, Diciembre 7 de 1950 Nº 1.864

Si Peligra, EE. UU. Usará la Atómica

WASHINGTON, 6. (INS) — Estados Unidos y Gran Bretaña resolvieron que no se emplee la atómica sin un acuerdo previo entre las naciones amigas, y que no se usará en Corea. El anuncio oficial fué expedido en las primeras horas de la madrugada y dice además, que la atómica no será utilizada tampoco contra China comunista, reservándosela para la oportunidad que las potencias aliadas juzguen conveniente. Su uso será también resuelto por aliados, cuando los acontecimientos lo hagan necesario.

★ Como Ultimo Recurso

Posteriormente, una alta personalidad vinculada a la Casa Blanca, declaró categóricamente que Truman ordenará el uso de la atómica sólo en caso de que peligre la supervivencia de Estados Unidos. Al respecto dijo: "Cuando se la lance contra un país hostil, la tercera guerra mundial comenzará irremediablemente y el presidente no intenta precipitar una tercera guerra mundial".

(La información sobre el acuerdo de no lanzar la atómica en Corea fué publicada por CLARIN en su segunda edición de ayer).

★ Gestión de los Arabes

LAKE SUCCESS, 6 (INS). — La Liga Arabe ha propuesto formalmente al secretario general de la UN, Trygve Lie, la concertación de un armisticio de un mes en Corea, seguido de otro de tres meses, "en todas las zonas de la guerra fría".

EVACUARON WONSAN POR MAR

Amenazan a Seúl

LAS flechas señalan los avances chinos hacia el Paralelo 38° y Seúl, y la dirección de la evacuación aliada de Wonsan

FRENTE DE COREA, 7 (AFP). — Mientras el alto mando dispone que las fuerzas aliadas que ocupaban el puerto de Wonsan, en la costa Este, fueran evacuadas por mar, con destino a Hangnam, otro puerto 80 kilómetros arriba, las fuerzas que operan en el sector noroeste se aprestaban a tomar posiciones de batalla antes del paralelo 38, del que los rojos se hallan a menos de 90 kilómetros. El propósito de los soldados de la UN es preparar la defensa de Seúl, virtualmente amenazada ya por las columnas chinas que siguen ganando terreno. La situación está todavía muy lejos de estabilizarse, como lo evidencia el hecho de que las autoridades de la capital surcreña hayan ordenado el éxodo de los civiles cuyos servicios no se consideran indispensables.

★ Evacuación de Wonsan

El abandono de Wonsan se cumplió sin tropiezos, pese a que los norteños, y los hombres de Mac Arthur dueños de las colinas cercanas. La operación fué un pequeño Dunkerque, mas sin alcanzar, ni con mucho, las características dramáticas que tuvo la acción inglesa.

Los corresponsales opinan que la medida se adoptó para concentrar a las unidades aliadas en Hangnam, con vistas a reembarcarlas posteriormente desde allí, si las circunstancias lo obligan. Por lo pronto las naves de guerra han formado una cortina de protección en torno a la zona costera de dicho puerto.

★ Sigue el Avance

Las columnas chinas, pese a ser sometidas a intensos ataques aéreos no detienen su marcha. Algunas de sus puntas de lanza llegaron a las proximidades de Wonsan, alejado de Hangnam, en tanto otras se dirigen sin mayores obstáculos en demanda del paralelo 38 para lanzarse, si su comando no decide otra cosa, y si la resistencia de los ejércitos de la UN no los contienen sobre Seúl.

★ Rompen el Cerco

SEUL, 7 (INS). — Las tropas norteamericanas rompieron las líneas enemigas y se abrieron paso en unos 16 kilómetros en dirección del puerto de Hungnam, donde se hallan varios transportes para proceder a su evacuación.

A todo esto, centenares de aviones continúan castigando a las concentraciones rojas pero sin poder detener el alud.

ATTLEE LOGRO UN RELATIVO EXITO

WASHINGTON, 6 (Por James Fry). — El ultimátum de paz de trece países —doce asiáticos y uno (Egipto) africano, pero oriental por mahometano— enviado a norcoreanos y chinos creó cierta ilusión, que horas después desvanecían en parte Truman y Attlee al decidir que la palabra apaciguamiento no figura en el léxico que emplean en sus conferencias. Subsiste una leve esperanza: si Mao Tsé-tung manda a sus tropas no cruzar el paralelo 38° — número que bien merece calificarse de fatídico, mucho más que lo es el 13 para los latinos—, todavía sería posible confiar en el cese de las hostilidades. Empero, poco se confía en el éxito de la mediación. Porque es lógico suponer que Pekín, envalentonado por sus triunfos y tranquilizado en lo que atañe al lanzamiento de la atómica, pretenderá imponer condiciones. Y eso no lo tolerarán Estados Unidos y Gran Bretaña. El precio del alto el fuego fué fijado oportunamente: retiro completo de los ejércitos chinos de Corea. Una vez acatada la orden, tiempo habrá para entrar en negociaciones.

Desde luego, esto no mejora la situación. Ni la bélica ni la política; la primera, porque los soldados de Mac Arthur no consiguen hacer pie firme; la segunda, porque los avenimientos, mientras no haya una victoria definitiva, resultan imposibles, puesto que cada bando mantiene su fe en ganar.

Lo peor es que en el tira y afloja, guerrero y diplomático, empiezan a alzarse voces demandando la evacuación de Corea. Una de tales voces es la de James Warburg, que fué subsecretario del Tesoro del gabinete de Roosevelt: "No resta otra alternativa — dice— que salir de la emboscada tendida por el Kremlin para comprometer nuestras fuerzas en Asia y para dejar sin defensa a Europa y al Oriente Medio". En Londres sugieren más. El cable señala que en "The Times" se publicará una carta de lord Boyd-Orr, Julian Huxley, lord Stadgate, J. B. Priestlen, Leonardo Wolf y varios diputados laboristas y liberales, reclamando el fin de la lucha y la admisión de China roja en la UN. De encontrar eco estas solicitudes, Wáshington y Londres enfrentarían un clamor que difícilmente podrían desoír. Justo es, con todo, reconocer que Attlee ha logrado algo de lo que se proponía cuando viajó precipitadamente para ver a Truman. No obtuvo lo que deseaba, mas logró convencer al jefe de la Casa Blanca de que utilizar la atómica provocaría la guerra mundial, cuya consecuencia inicial sería la invasión soviética de una Europa desguarnecida. Acordándose, pues, haber demorado, aunque parezca poco, la hecatombe que tanto se teme.

Interrumpiéronse las Negociaciones con Gran Bretaña

DOS nuevas conferencias se realizaron ayer en la Cancillería entre el ministro de Relaciones Exteriores, Dr. Paz, y el embajador de Gran Bretaña, sir John Balfour, para considerar la revisión del convenio comercial argentino británico suscrito en 1949; pero, contra lo que se esperaba con innegable fundamento según lo consignamos en nuestra edición anterior, las negociaciones han caído en un compás de espera cuyo desenlace no puede preverse. A una propuesta inglesa le ha sucedido una contrapropuesta argentina. Se aguarda, pues, una respuesta del Reino Unido.

★ Primera Reunión

Como escribimos anunciado, a las 16 en punto llegó sir John Balfour al Palacio San Martín, en compañía del ministro comercial de la embajada, señor E. J. Joint, y muy luego pasaron ambos al despacho del canciller, que los aguardaba junto con el subsecretario de Relaciones Exteriores, doctor Guillermo Spangenberg.

Había, a la sazón, una gran expectativa, que no fué satisfecha al término de la conferencia, cuya duración fué de una hora y diez minutos.

Sir John, encerrado en la misma reserva de siempre pero sin revelar contrariedad alguna, dijo a los periodistas que las conversaciones sufrían en ese momento un "intervalo". "Volveré más tarde —agregó— cuando se me indique desde aquí"..

★ Pasos del Canciller

Inmediatamente después de asistir a la firma del convenio cultural entre Argentina y el Líbano, de que informamos en lugar aparte, el canciller y el subsecretario de Relaciones Exteriores partieron juntos del Palacio San Martín con rumbo que no fué revelado.

Supose, sí, que el doctor Paz tomó contacto con los miembros del Consejo Económico, siempre

(Continúa en la página DOS)

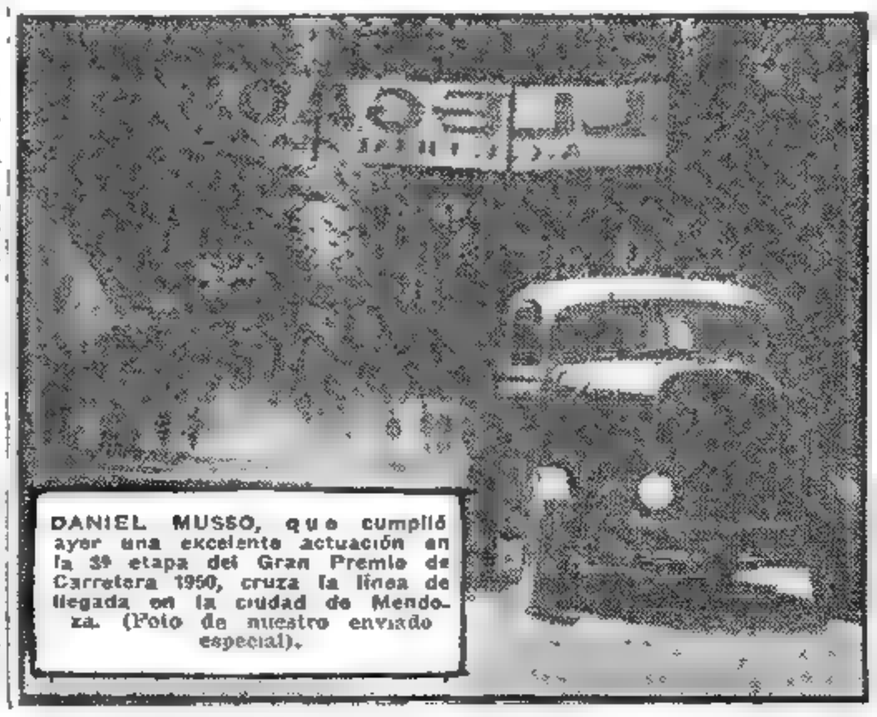

DANIEL MUSSO, que cumplió ayer una excelente actuación en la 3ª etapa del Gran Premio de Carretera 1950, cruza la línea de llegada en la ciudad de Mendoza. (Foto de nuestro enviado especial).

¡POBRE AGUSTIN!

Don Fernando tenía un circo y el plato fuerte de éste era Agustín, el gracioso chimpancé que fumaba, comía con cuchillo y tenedor y andaba en bicicleta. Pero ya el chimpancé estaba viejito y se había ganado en buena ley la jubilación. ¡Pobre Agustín! Ya no hacía reír a nadie, tanta era su apatía al hacer su número. Don Fernando se sentía muy inquieto por la decadencia de aquella atracción que era el puntal de su negocio, cuando leyó este Aviso Clasificado de CLARIN:

Vendo Burrito Blanco

(asno) amaestrado para circo 20 pruebas. Ver: Sr. Rodríguez. Casa Foco, Rivadavia 5393, Primera Junta.

¡Que bien! Si aquel burrito hacía tantas pruebas como decía el aviso, podía ser la nueva atracción que necesitaba para salvar su circo. Don Fernando fué a verlo, le gustó el número e hizo su oferta. Si se la aceptan, su circo habrá salido de apuros y seguirá atrayendo mucho público, gracias a un Clasificado de CLARIN (T. E. 31-8368, 0576 y 9768, y personalmente en CORRIENTES 555).

Debemos Conseguir Nuestra Autarquía, Dijo el Jefe de Estado

TRUMAN Y ATTLEE ULTIMAN PLANES CONTRA LA AGRESION

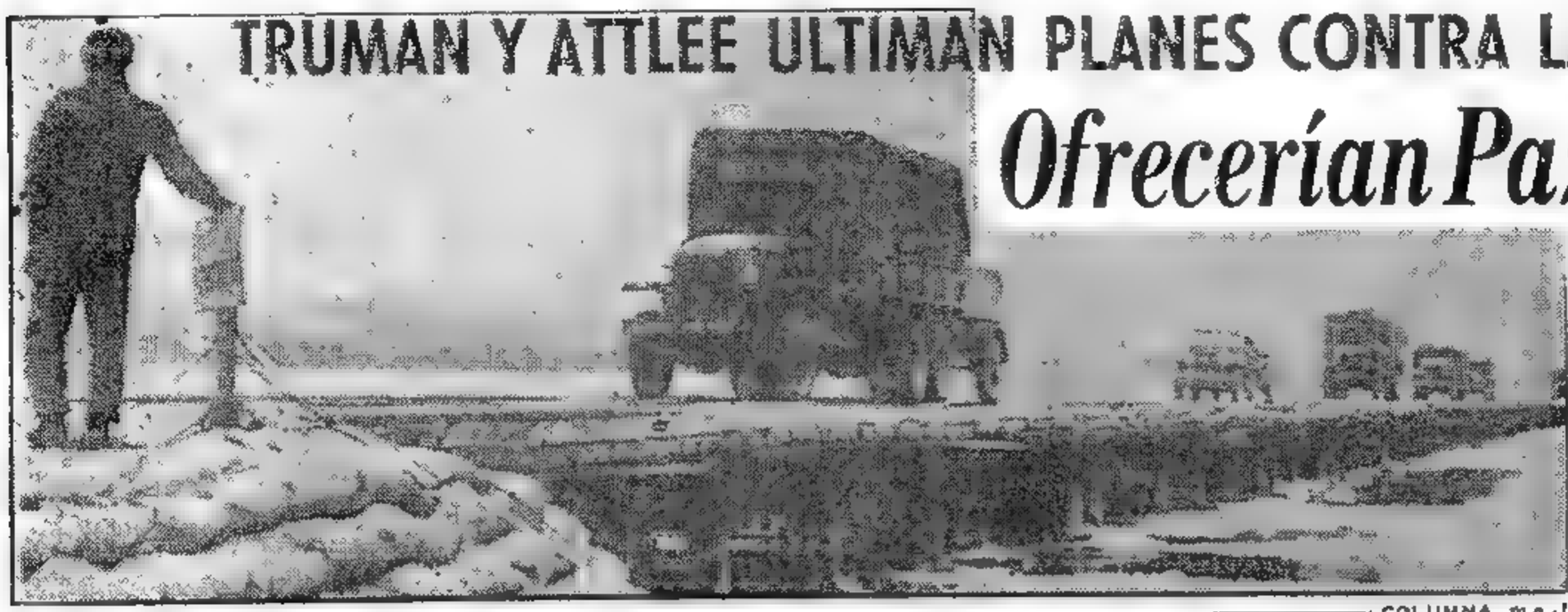

COLUMNA motorizada norteamericana cruzando el río Chongchin al iniciar el repliegue hacia el sur ante la ofensiva de los chinos comunistas

Ofrecerían Paz Honrosa a China

WASHINGTON, 7 (AFP). — Truman y Attlee llegaron a un acuerdo sobre cinco puntos de un plan que tendría además una sexta cláusula todavía en discusión, por la cual se decretaría el bloqueo de las costas chinas, si fuera conveniente para contener la agresión.

Los cinco puntos sobre los cuales habría un acuerdo serían:

1º—Estados Unidos y Gran Bretaña están dispuestos a negociar un arreglo del conflicto de Corea, con la condición de que no se juzgue un apaciguamiento.

2º — La defensa de Europa occidental debe ser reconstruída con mayor urgencia de la que se proveía y la designación de un comandante supremo de las fuerzas europeas —general Eisenhower— debe ser decidida dentro de ocho o diez días.

3º — Estados Unidos y Gran Bretaña impondrán controles muy rigurosos a sus exportaciones para impedir todo envío de materias primas o productos estratégicos a la Unión Soviética y a sus satélites.

4º — Las fuerzas de aire, mar y tierra de la UN, continuarán la lucha contra los comunistas chinos en Corea, a menos que sean obligadas a evacuar la península. Pero ningún retiro voluntario de esas fuerzas tendrá lugar para utilizarlas en otras regiones.

5º — Ambos países se esforzarán por elaborar un acuerdo internacional que asegure a las naciones occidentales el suministro constante de las materias primas necesarias para la producción militar y civil.

★ **Razones del Bloqueo**

El bloqueo de las costas de la China comunista se aplicaría en caso de que las fuerzas de las Naciones Unidas fueran sometidas a

(Continúa en la página DOS)

GRAL. Eisenhower, ex comandante interaliado de la anterior gran guerra, a quien dentro de varios días se designará jefe supremo de las fuerzas encargadas de la defensa de Europa occidental

Irrumpen en el Sur

Año del Libertador General San Martín

Clarín

DIARIO DE LA MAÑANA

BUENOS AIRES — REPUBLICA ARGENTINA — 15 centavos

Un toque de atención para la solución argentina de los problemas argentinos

Año VI Buenos Aires, Viernes, Diciembre 8 de 1950 Nº 1.865

Cruzado el Paralelo, se Acercan a Seúl

SEUL, 8 (INS) — Corea meridional fué reinvadida por un regimiento norcoreano que cruzó el paralelo 38º después de avanzar por el centro de la península y flanquear la nueva línea de defensa del 8º ejército norteamericano. Las avanzadas del regimiento han llegado a Sajing, a sólo 54 km. al noreste de Seúl y a 2500 al sur de la frontera. Un despacho, no confirmado, dice que algunos soldados chinos acompañaban a los norteños.

Previamente, el flanco del 8º ejército había sido sometido a un ataque de sorpresa por dos compañías chinas que lanzaron una furiosa acometida, a unos 88 kilómetros al norte del paralelo en el sector Yulli-Sangwon, a 48 kilómetros al sureste de Pyongyang.

★ **Rompen un Cerco**

A todo esto, se informa que unos 20.000 soldados de Estados Unidos se han unido en la aislada población de Kotori, en el noreste, y se preparan a abrirse paso contra unos 120.000 comunistas para alcanzar la costa. La operación se realizó después de intensa lucha en terreno montañoso, bajo una tormenta de nieve. La superioridad numérica roja era de 10 a 1.

En Kotori, las tropas que rompieron el cerco de Hagaru establecieron enlace con unos 5.000 hombres de la UN que habían escapado de otros cercos. Ayudados por las escuadrillas de aviones que volaban a poca altura, la nueva fuerza combinada reunió toda su potencia para avanzar hacia el sur otros 48 kilómetros hasta el puesto de Hamhung. Mientras tanto, un ejército chino de 120.000 soldados, se encuentra agazapado en las nevadas cordilleras a ambos lados de la carretera de montaña que conduce a Hamhung, preparando emboscadas a los norteamericanos.

Pyongyang en Llamas; Hay Ley Marcial en Seúl

LATTRE de Tassigny, nuevo jefe francés en Indochina

SEUL, 7 (AFP). — El gobierno sudcoreano proclamó la ley marcial en Seúl. La policía militar patrulla las calles, verificando la identidad y arrestando a todas las personas que no poseen el "certificado cívico" entregado después de la liberación de la ciudad a los ciudadanos cuya actitud había sido irreprochable durante la operación comunista.

La proclamación de la ley marcial se acompaña por un llamado para que sean denunciados todos los individuos sospechados de comunistas.

★ **Hubo Ejecuciones**

Después de la ejecución de 56 prisioneros políticos realizada ayer en Sariwon por miembros de la milicia surcña, doscientos civiles acusados de actividades comunistas que se hallaban en diferentes prisiones de la región fueron conducidos hacia el sur por orden de las autoridades de la policía militar americana, bajo custodia.

Los milicianos de Sariwon fueron desarmados y quemados sus fusiles.

A todo esto, los pilotos que volaron sobre Pyongyang informaron que la ciudad arde furiosamente por sus cuatro costados.

★ **Combates Aéreos**

TOKIO, 8 (AFP). — Nuevos combates aéreos se desarrollaron entre aparatos a reacción norteamericanos y comunistas. Los pilotos aliados declararon haber dañado dos máquinas enemigas.

INVADEN INDOCHINA LAS TROPAS DE MAO

SAIGON, 7. (INS). — Treinta mil comunistas chinos de los ejércitos de Mao han invadido Indochina y marchan hacia el sur para efectuar un enlace con los rebeldes del Vietminh en la cabecera de nuente del delta del río Rojo, en la provincia de Tonkín. El anuncio fué hecho por las autoridades francesas.

Las fuerzas francesas desalojaron a los comunistas de una región de arroxales de 8.100 hectáreas de extensión, luego de tres semanas de marcha. La aviación francesa, por su parte, efectuó incursiones contra las columnas rebeldes al noreste de Hanoi. Confíase en que la llegada del general Lattre de Tasygni hará modificar la situación.

"España Está con EE. UU. en Corea"

MADRID, 7 (INS). — El ministro de Comercio, Juan Antonio Suances, declaró que "los españoles están con alma y vida junto a Estados Unidos" en la crisis de Corea. Suances habló en el banquete de despedida que ofreció la Cámara de Comercio Norteamericana al encargado de negocios de Wáshington, señor Culbertson, quien regresa a su país.

Habló Ante los Ministros de Hacienda el Gral. Perón

ANTES de celebrarse la sesión de clausura de la V Conferencia de Ministros de Hacienda, los particulares de esta asamblea fueron recibidos en audiencia especial por el presidente de la Nación. Con tal motivo, los titulares de Hacienda de todo el país se reunieron en las primeras horas de la mañana en el Salón de Acuerdos de la Casa Rosada, donde momentos más tarde se hizo presente el general Juan Perón, quien saludó personalmente a cada uno de los visitantes, en medio de una sostenida salva de aplausos de la concurrencia.

★ **Habla el Dr. Cereijo**

En esta oportunidad, el ministro de Hacienda de la Nación, presentó a sus colegas provinciales, reafirmando la adhesión de todos ellos a la obra de gobierno del general Perón. A continuación el Dr. Cereijo informó al primer mandatario sobre la labor desarrollada en la conferencia, con cuyo motivo hizo una apretada síntesis de los asuntos considerados en la asamblea.

★ **Necesidad de Reservas**

Finalizado el discurso del doctor Cereijo, el general Perón agradeció la presencia de sus visitantes y luego, en una amplia exposición, analizó la obra de gobierno realizada y las perspectivas que ella presenta para el futuro. Manifestó que todo cuanto se ha hecho, solamente se puede consolidar con una gran economía y con unas buenas finanzas, problema que "afortunadamente hasta ahora lo llevamos más o menos bien dentro de un mundo que no está bien". "No sabemos cómo será el futuro —agregó—, pero nosotros estamos en condiciones de defendernos lo suficientemente bien en caso de que sobrevenga cualquier fenómeno o algo que no pueda preverse. Hoy no se puede decir lo que va a pasar dentro de una semana o dos".

Recordó el general Perón, que este año pasado hubo que restringir un poco los gastos, para formar una reserva permanente que permita enfrentar cualquier crisis cíclica. Dijo que ese proyecto no pudo realizarse el año anterior por la pérdida de las tres cuartas partes de la cosecha, por lo cual no pudo disponerse de esa reserva, debiendo introducirse economías apreciables para cerrar el presupuesto sin déficit. A este respecto destacó la labor realizada por el ministro de Hacienda, refiriéndose luego a la disminución del ritmo de las obras a ejecutarse debido a esa carencia de reservas.

★ **Ejecución de Obras**

El primer mandatario expresó su opinión de que era buena política, luego de las obras realizadas, "llamarnos un poco a la contemplación de la situación para apreciarla y resolverla con un poco de freno en los gastos".

"Los ministros de Hacienda —agregó— son los verdaderos frenos de todos los gobiernos, incluso del gobierno federal. Cualquier esfuerzo que haya que hacer en este sentido, lo haremos, aunque no estamos en una situación difícil ni mucho menos. Para que esa situación difícil no llegue es que tenemos que ir regulan-

(Continúa en la página SIETE)

Iniciaránse Hoy en Londres las Negociaciones Anglo-argentinas

LONDRES, 7 (INS). — Oficialmente se anunció que las conversaciones financieras anglo-argentinas comenzarán mañana en las oficinas del Banco de Inglaterra.

★ **Opinan los Diarios Sobre la "Impasse"**

LONDRES, 7 (AFP). — La prensa británica publica informes contradictorios sobre los progresos de las negociaciones comerciales anglo-argentinas que se desarrollan en Buenos Aires.

Según el "Financial Times" sería inminente un acuerdo sobre la reanudación de los envíos de carne argentina hacia Gran Bretaña, debiendo proseguir las tratativas sobre otras cuestiones comerciales en suspenso.

Por el contrario, los vespertinas publican informaciones de sus corresponsales según las cuales las negociaciones estarían en una nueva "impasse".

Citando medios oficiales británicos de Buenos Aires, el "Star" declara que no hay esperanza de recibir embarques de carne en un futuro próximo.

Se recordará, por lo demás, que antes de partir para Buenos Aires, Carlos Hogan, embajador de la Argentina en Londres, declaró: "El ministro británico de Abastecimientos, Maurice Webb, no tiene derecho a decir que la Argentina reclama precios exorbitantes por su carne. Pide el mismo precio que el que estaba en vigor antes de la desvalorización de la libra en setiembre de 1949, pero expresado en dólares y no en esterlinas".

Hoy Habrá Asueto Administrativo, Bancario y Judicial

(Información página CINCO)

Consultaríanse Argentina y Uruguay en su Política Sobre la Venta de Carnes

La posibilidad de que la Argentina y el Uruguay consulten sobre su política respecto a las ventas de carne al Reino Unido, fué considerada ayer por la tarde en el palacio San Martín, según trascendió en fuentes autorizadas al término de una entrevista que mantuvo el embajador del país vecino, Dr. Mateo Marques Castro, con el ministro de Relaciones Exteriores, Dr. Hipólito J. Paz. Al dejar la cancillería, luego de su conversación con el ministro, el diplomático uruguayo manifestó a los periodistas que el asunto de las carnes había sido uno de los puntos tratados, pero se supo luego, que tal fué el tema principal el que habría surgido como consecuencia de la reciente "impasse" en las negociaciones argentino-británicas.

NOTABLE SERENIDAD TIENE EL PUEBLO NORTEAMERICANO

Esta Semana en E. Unidos

Por JOHN KERIGAN

WASHINGTON, 8 (Especial para CLARIN) — Esta semana ha sido una de las más críticas de la historia mundial. Al lanzarse aproximadamente un millón de chinos desde Manchuria sobre tropas de las Naciones Unidas, cobraron nuevo significado las palabras del general Eisenhower, quien en esta oportunidad expresó: "Las armas se van tornando anticuadas e inútiles. Pero las necesarias reservas espirituales unidas a la comprensión de las exigencias de cada día, servirán para hacer frente a todos los problemas de nuestro tiempo".

La posición de los soldados de la UN en Corea que representan a 53 naciones libres unidas en sus fuerzas para luchar contra la agresión comunista, se ha tornado peligrosa. Los funcionarios del gobierno norteamericano no intentaron de ninguna forma ocultar la gravedad de la situación. Tanto por la prensa como por la radio se advirtió al pueblo que el avance chino constituye la más seria amenaza para la paz mundial que se ha presentado desde la formación de las Naciones Unidas.

* * *

Una persona que hubiese visitado Estados Unidos sin conocer las reservas espirituales de sus ciudadanos, pensaría que éstos ignoran la crisis mundial. El presidente logró hacerse de tiempo para pronunciar un discurso aparentemente de poca importancia ante 6.000 delegados a la Conferencia de Mitad de Siglo sobre la niñez y la juventud, que concluyó el jueves. Después, Truman prosiguió las conversaciones con el primer ministro británico, Attlee, sobre la situación que afrontan las fuerzas de la UN y las amenazas de agresión comunista en cualquier otra zona. Esta conferencia, en cuanto, por su trascendencia histórica, es un dos expectación que aquellas entre Churchill y Roosevelt.

* * *

El visitante también hubiera quedado sorprendido al saber que el sábado muchos de los dirigentes del país concurrieron a presenciar un partido de fútbol norteamericano. Entre ellos estaban Truman y varios de los miembros de su gabinete, incluyendo al secretario de defensa, general Marshall. El partido, que se realizó en Filadelfia, era el clásico entre los equipos de la Academia Militar de West Point y de la Naval de Annapolis. Al cabo de unas pocas horas de excitación por la victoria de los marinos, el pueblo norteamericano volvió a considerar las duras noticias respecto a la lucha en Corea.

* * *

La diferencia entre el nivel de vida de un norteamericano y un ruso típico se percibió esta semana con toda claridad en las cifras de ingresos individuales en los países industrializados que dio a conocer la Oficina de Estadística de la UN. Dichos cálculos revelan que la URSS tiene el promedio de entradas individuales más bajo de todos los países industrializados y semi-industrializados, con excepción de Polonia. La ganancia por cabeza en Rusia se calcula en 308 dólares, mientras que el promedio asciende en Estados Unidos a 1.453 dólares, en Canadá a 870 y en Gran Bretaña a 773. Refiriéndose a dichas estadísticas "New York Times" destaca que revelan que la Unión Soviética está concentrando casi todos sus recursos en la organización de una maquinaria bélica. "Las cifras indican —señala el diario— que Rusia no ha hecho ningún progreso en lo que respecta a beneficios para su pueblo o al fortalecimiento de su economía nacional desde el último año de preguerra".

Comunicado Final de Truman y Attlee:

Paz sin Apaciguamiento es la Decisión

WASHINGTON, 8 (AFP). — Ha terminado la histórica conferencia entre Truman y Attlee, que comenzó el 4. En el comunicado final expresan ambos estadistas su firme decisión de hacer frente a la agresión, pero al mismo tiempo tienden la mano a las potencias del bloque dominado por el Kremlin. Es pues, virtualmente una oferta de paz sin apaciguamiento, es decir, sin capitulación. La idea de ceder ante China roja o por extensión, ante Moscú, ha sido rechazada de plano. El arreglo ha de ser, en consecuencia, luego de que el régimen de Pekín demuestre su buena fe. Y para que no queden dudas de la favorable disposición de ánimo de EE. UU. y Gran Bretaña, se consigna que ambos países están dispuestos a concluir las hostilidades en Corea mediante negociaciones.

En cuanto a la atómica, se manifiesta en el comunicado que Truman confía en que no tenga que ser empleada. Naturalmente no se olvidó la defensa de Europa, motivo principal del viaje de Attlee, y sobre ella se convino en la necesidad de reforzar la protección de las dos naciones, único recurso que se ve para impedir la tercera guerra mundial. Con todo Attlee y Truman advierten que si Rusia adoptara una política conciliadora, no habría razón para intensificar los aprestos militares.

★ El Comunicado de la Conferencia

El comunicado final dice: "Hemos examinado el conjunto de los problemas a que se hallan enfrentados nuestros dos países en los asuntos internacionales. Los objetivos de nuestras dos naciones son los mismos: el mantenimiento de la paz mundial y el respeto de los derechos e intereses de todos los pueblos, así como suscitar la fuerza y la confianza entre las naciones del mundo amantes de la libertad, mediante la eliminación de las causas de temor, necesidades y descontentos, a fin

(Continúa en la página DOS)

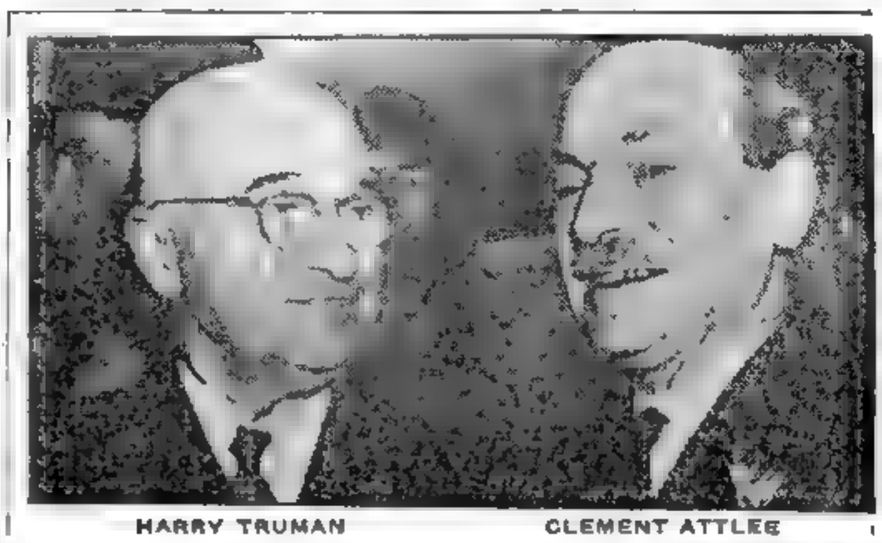

HARRY TRUMAN — CLEMENT ATTLEE

EL PRESIDENTE de EE. UU. y el primer ministro británico, posan para los fotógrafos momentos antes de iniciar la primera de sus entrevistas, en una conferencia que se califica de histórica

Año del Libertador General San Martín

Clarín — DIARIO DE LA MAÑANA — Un toque de atención para la solución argentina de los problemas argentinos — 15 centavos

Año VI Buenos Aires, Sábado, Diciembre 9 de 1950 Nº 1.866

Collins Descarta un Dunkerque Asiático

EL Gral. Collins, jefe del estado mayor del ejército de EE. UU., opina que no habrá un Dunkerque asiático. En la foto aparece con Mac Arthur, en Tokio

Abrense Paso Hacia Seúl

SEUL, 8. (INS) — Los rojos ensancharon una nueva saliente de invasión de 3 a 5 kilómetros al sur del paralelo 38. Esta operación les permitió colocarse a menos de 55 kilómetros al N. E. de Seúl, cuyos habitantes viven instantes de honda inquietud.

Mientras tanto, enjambres de aviones, inclusive B-29, atacan a los refuerzos chinos que avanzan.

En el frente este los chinos lanzaron un ataque contra la franja de despegue y aterrizaje de Kotori, desde la cual centenares de heridos y enfermos han sido evacuados por vía aérea. La batalla por el campo de aviación es una de las más heroicas de los anales militares de Estados Unidos.

★ Las Tropas Cercadas

En cuanto a los infantes de marina que tratan de quebrar el cerco, se encontraban a menos de 10 kilómetros de una columna de auxilio. Los cercados, que suman 20.000, luchan denodadamente para unirse a sus camaradas que van en su ayuda a marchas forzadas, pese a ser hostilizados por siete divisiones.

La densa nevada, que comenzó a primera hora del viernes, impidió el apoyo aéreo.

★ Retienen Aún a Wonsan

SEUL, 8 (INS). La base naval de Wonsan, a 80 kilómetros al sur de Hungham se encuentra aún en poder de los aliados, a pesar de haber sido evacuada el miércoles por algunas unidades.

Revélase, a todo esto, que el puerto de Chinampo, en la costa

(CONTINUA EN LA PAGINA DOS).

Attlee Instó a la Unidad a Fin de Mantener la Paz

LAKE SUCCESS, 8. (INS). — Attlee pronunció su breve discurso ante un centenar de personas en la sala de sesiones del Consejo de Seguridad, agradeciendo la buena acogida dispensada a su visita a la UN y expresando su fe en la capacidad de la organización para conservar la paz.

★ Estaba Muy Custodiado

Attlee llegó esta tarde a Lake Success, fuertemente protegido por agentes de seguridad.

El presidente de la asamblea, Entezam, le dió la bienvenida en francés. Attlee declaró: "Os doy mil gracias por esta bienvenida. Me siento muy complacido de haber llegado hasta aquí, aun cuando sea para una visita pasajera a las Naciones Unidas, cuya importancia es hoy tan grande en el mundo. Estuve presente en San Francisco en 1945 cuando se organizaron, y en las primeras reuniones de Londres en 1946. Creo que tenemos que mantenernos unidos para convertir a la UN en una organización efectiva, si queremos conservar la paz en el mundo, traer la dicha a la humanidad y quitar el miedo al pueblo".

Diez Puntos del Acuerdo Contra la Agresión

WASHINGTON, 8 (INS). — He aquí los 10 puntos más importantes del comunicado final de Truman y Attlee:

1º Rusia puede poner coto a la agresión comunista, no sólo en Corea sino en otras partes del mundo, con lo que se eliminaría la necesidad del gigantesco rearme.

2º La puerta está abierta en la UN para que China roja inicie negociaciones tendientes a solucionar el conflicto coreano, con el fin de crear una Corea "libre e independiente".

3º Estados Unidos y Gran Bretaña están completamente de acuerdo sobre todos los problemas, con excepción de la admisión de la China roja en la UN.

4º El desacuerdo sobre dicho punto no afecta la disposición de Estados Unidos y Gran Bretaña de resistir la agresión comunista en cualquier parte del mundo en que se produzca.

5º El problema de Formosa debe ser resuelto en la UN. Los comunistas chinos alegan que la isla, actualmente el último baluarte del generalísimo Chiang-Kai-shek, pertenece a la soberanía de China.

6º Truman alienta la esperanza de que nunca será preciso emplear la bomba atómica, pero mantendrá a Attlee informado sobre "los sucesos que podrían modificar la situación".

7º Gran Bretaña se apresta a prohibir toda exportación de materiales de valor estratégico a las naciones de la órbita comunista. Este paso ya ha sido dado por Estados Unidos.

8º Estados Unidos y Gran Bretaña continuarán ayudando a todas las naciones libres amenazadas por el comunismo en Europa y Asia, para impedir que sean convertidas en satélites del Kremlin.

9º Las defensas de Estados Unidos y Gran Bretaña se reforzarán "tan rápidamente como sea posible" y ambos países acelerarán la producción de armas para fortalecer a los países pequeños.

10º Tan pronto como sea posible se nombrará comandante supremo del proyectado ejército de la Europa occidental, cargo para el que se menciona al general Eisenhower.

Y SU FAMILIA, ENCANTADA

Desde hacía tiempo, don Luis acariciaba un sueño, que era también la ilusión de su familia: un viaje a Europa, para recorrer todos los países del Viejo Mundo. Pero tenía invertida la mayor parte de su dinero y le resultaba difícil obtener efectivo para un viaje largo y con cuatro personas a su cargo. De modo que se le ocurrió publicar este Aviso Clasificado en CLARIN:

Vendo Casa a Todo Lujo
alrededores capital, con gran parque. Hablar: T. H. (...) 5643

Y un lector de CLARIN, que había comprado un departamento, pero que quería irse a vivir afuera si encontraba algo de su gusto, se interesó por el aviso, le habló, fué a ver la casa y se sintió tan entusiasmado, que le ofreció el departamento y una crecida cantidad de dinero a cambio de ella. Y don Luis hizo un brillante negocio: obtuvo el dinero necesario para realizar su sueño y el de los suyos, y cuando vuelva de Europa, tendrá además un bonito departamento donde instalarse a sus anchas. Todo gracias a un Clasificado de CLARIN (Teléfonos del Estado 31-8368, 0576 y 9768, y personalmente en CORRIENTES 655)

INFORMACION PAG. CENTRAL

Juan Galvez Ganó la 4ª Etapa; Gran Repunte de Oscar

FUE EN ANTOFAGASTA EL VIOLENTO TEMBLOR

Apréstanse a Decretar el Estado de Alerta en E. U.

EN PROCURA de la meta de la etapa cumplida en San Rafael, el coche No. 2, de Juan Gálvez, cruza el puente sobre el río Atuel, a cuyo costado se halla el "jeep" de CLARIN. Varios soldados de la guarnición próxima observan desde los muros del puente el paso del experto volante, que, superando a todos los competidores, se mantiene en el primer puesto en la clasificación general de la prueba

Año del Libertador General San Martín

DIARIO DE LA MAÑANA

Clarín

BUENOS AIRES REPUBLICA ARGENTINA — 15 centavos

Un toque de atención para la solución argentina de los problemas argentinos

Año VI Buenos Aires, Domingo, Diciembre 10 de 1950 Nº 1.867

WASHINGTON, 9 (INS) — El secretario de Defensa, general Marshall, declaró que Truman "considera seriamente" la proclamación del estado de alerta nacional y además ordenar la movilización total. Así lo informó a los periodistas, después de hablar ante la comisión de presupuesto del Senado, a cuyos miembros expresó su opinión sobre los créditos extraordinarios para las fuerzas armadas, que ascienden a 17.850 millones de dólares. Un senador reveló que Marshall opina de que el pueblo no está apoyando debidamente el esfuerzo de defensa por no tener noción cabal de la grave situación que encara Estados Unidos.

MARSHALL

Sábese, por lo demás, que fué dicha comisión la que señaló a Marshall y a los jefes del Estado Mayor conjunto, que ha llegado el momento de iniciar la movilización en gran escala y de regular su economía interna de conformidad con el esfuerzo bélico.

★ Alcances del Decreto del Estado de Alerta

A todo esto, los funcionarios revelaron que ya se han confeccionado planes para la movilización, y esto significaría lo siguiente:

1º Llamar a todas las unidades de la Guardia Nacional y a los reservistas, y eliminar los límites de 19 a 25 años para reclutar a veteranos y padres de familia.

2º La inmediata imposición de controles de precios y salarios, el racionamiento de artículos para consumo y la dirección militar de toda la producción industrial.

3º La revisión radical de todo el programa de brazos para apartar a seis millones de obreros de sus empleos con el propósito de elevar los efectivos de las fuerzas armadas y aumentar el ritmo de producción en las industrias bélicas.

El secretario de Prensa interino de la Casa Blanca, Stephen Early, dijo que Mr. Truman discutió la idea de proclamar la crisis nacional, pero que esa medida no es inminente

★ Discurso de Marshall

NUEVA YORK, 9 (AFP). — "La primera tarea de Estados Unidos es reforzar sus efectivos en forma tal que estemos en condiciones de contemplar por lo menos las cimas que tengamos tal vez que escalar en caso de una guerra general", declaró Marshall ante un auditorio integrado por los más grandes industriales norteamericanos.

Dichos industriales expusieron al general Marshall sus deseos de decretar una movilización total industrial y militar para hacer frente a la situación. Marshall les respondió que debían ser realizados los mayores esfuerzos posibles para "evitar" una espantosa guerra mundial, pero que era necesario no recibir las noticias de Corea reaccionando violentamente o dejándose desalentar por los reveses militares "temporários".

★ Llegan Tropas Griegas

PUSAN, 9 (INS). — Un batallón del ejército griego, que partió el 14 de noviembre de su patria, equipado con material bélico norteamericano, desembarcó hoy en Pusan. Visten uniforme norteamericanos

Procuran Bloquear a los Rojos el Acceso a Seúl

Los Aliados Reagruparían sus Fuerzas Sobre el Paralelo 38

SEUL, 10 (AFP). — La división de infantería de marina consiguió romper el cerco en Kotori y tomar contacto con otros elementos del décimo cuerpo enviados de Hamhong para liberarla. Se subraya, no obstante, que se trata de las vanguardias y que el resto de la división cercada está escalonada a lo largo del estrecho camino montañoso que desciende del paso de Kotori. Se cree, sin embargo, que el grueso de la división logrará descender en orden y alcanzar Hamhung.

Mientras tanto, se informa que una oleada interminable de comunistas procedentes de Manchuria atraviesa las ruinas de Pyongyang hacia el sur por las carreteras y senderos de los arrozales de Corea.

★ Maniobra de Cerco

Parte de esta masa de tropas chinas se dirige hacia Chinnampo para atravesar el Taedong y realizar un movimiento de cerco a fin de atrapar a las fuerzas de la UN por el flanco izquierdo.

El último comunicado de Mac Arthur indica que un tren con 13 tanques fué divisado al norte de Chinnampo. Aparentemente los rojos restablecieron las comunicaciones ferroviarias con sorprendente rapidez.

En tales circunstancias, parece que el Alto Comando aliado se verá obligado por razones estratégicas y tal vez políticas a reagrupar sus divisiones sobre el Paralelo 38.

★ Repliegue Hacia el Sur

Dicha línea sería establecida a esa altura alcanzada en unos 100 kilómetros. En todo caso las fuerzas norteamericanas que se repliegan hacia el sur y las sudcoreanas recién reorganizadas están dispuestas eventualmente a librar combates de retaguardia para proteger la retirada hacia el sur.

★ Defensa de Seúl

El movimiento de retroceso sobre el ala izquierda, en el oeste de Corea prosigue igualmente, pero al parecer —teniendo en cuenta las condiciones del terreno— la eventual línea de defensa pasará por el centro de la península, poco más arriba del paralelo 38. Aparentemente se trata, sobre todo, de bloquear el acceso a Seul por carretera y ferrocarril.

Debe notarse que la nueva línea

(Continúa en la página DOS)

PEKIN EXAMINA EL LLAMADO DE LOS PAISES ASIATICOS

LA INDIA PROPUSO EL CESE DEL FUEGO Y LA CREACION DE UNA ZONA NEUTRAL

BENEGAL RAU

Rusia Pide se Retiren las Tropas Extranjeras

LAKE SUCCESS, 9. (AFP). — El delegado de la India, sir Benegal Rau, anunció que el representante de Pekín, Wu Hsiu Chuan, le declaró que su gobierno examina atentamente el llamamiento de las potencias asiáticas para que las tropas comunistas chinas se detengan en el paralelo treinta y ocho. El representante de Mao añadió que "su gobierno está deseoso de poner fin a la lucha lo antes posible". El delegado hindú indicó asimismo que la reunión de esta tarde entre las trece delegaciones que formularon el llamamiento a Pekín tuvo por objeto pasar revista a la situación actual a la luz de las recientes informaciones y que habría el lunes próximo otra conferencia

★ La Proposición de los Hindúes

Mientras tanto, sir Benegal Rau propuso en la comisión política el cese del fuego y la creación de una zona neutralizada entre los beligerantes. Esta sugestión hindú es presentada como una enmienda a la resolución de las seis potencias que pide al gobierno comunista chino el retiro de sus tropas de Corea. Créese probable que la enmienda sea aprobada asimismo por las potencias asiáticas.

★ Nuevo Plan Anunciado por Rusia

Vishinski intervino en el debate acusando a Estados Unidos por su intervención en Corea y presentando una proposición destinada al retiro de todas las tropas extranjeras de Corea y confiando al propio pueblo coreano la solución del conflicto.

Insistió en que las fuerzas chinas en Corea están integradas por voluntarios y no por unidades regulares y luego rechazó la resolución de las seis potencias que, según dijo, está basada sobre las mismas promesas ilegales y contrarias a la Carta que las resoluciones adoptadas por el Consejo de Seguridad en relación con el conflicto coreano.

Attlee Conferenció con el Primer Ministro de Canadá

OTTAWA, 9. (INS) — El primer ministro británico, Clement Attlee, llegó a Ottawa y sin demora se reunió con el "premier" de Canadá, Louis Saint Laurent, y los miembros de su gabinete. Attlee fué recibido por el gobernador general, lord Alexander, y por todos los altos funcionarios

Trascendió, por otra parte, que Canadá aprobó la declaración de Wáshington y que le satisface especialmente la decisión de las dos potencias de no apaciguar a la China comunista y de exhortar al régimen de Pekín a entablar negociaciones para solucionar el conflicto coreano por medios pacíficos. Finalizada la conferencia, el señor Attlee partió de regreso a Londres.

SINTIOSE EL SISMO EN VARIAS PROVINCIAS ARGENTINAS

SANTIAGO DE CHILE, 9 (INS). — Sintióse un violento sismo en las zonas de Antofagasta y Tarapacá, a las 17.30, hora de Chile. El temblor fué calificado de grado 10, por lo que, en los primeros momentos, se temió que hubiera un elevado número de víctimas y que los daños fueran cuantiosos. Sin embargo, noticias posteriores de las regiones del epicentro indicaron que sólo se tenían informaciones de contusos y del agrietamiento de paredes. En el observatorio local se dijo, además, que el sismo de-

(Continúa en la página cuatro)

HUBO EN CHILE DOS VICTIMAS Y DAÑOS DE RELATIVA IMPORTANCIA

MAPA DE LA ZONA de Chile con las localidades de Chuquicamata y Calama, donde fué sentida en toda su intensidad el violento sismo, que abarcó, además, a varias provincias argentinas

A CUARTELES DE INVIERNO

Era un veterano de las lides automovilísticas y había ganado sus buenas carreras. Pero se había lesionado en una prueba de carretera y ahora sólo pensaba en dedicarse a trabajar en su especialidad. Y dió la casualidad de que leyó en una página de Clasificados de CLARIN este aviso:

Taller Mecánico

de automóviles, montado, completo, vendo. Hablar: T. E. (..) 7324

El que vendía el taller era un joven mecánico a quien se le ofrecía una excelente oportunidad de consagrarse a actividades más promisorias para él. De modo que el veterano corredor le habló, visitó el taller y lo compró. Y los dos quedaron satisfechos: el mecánico, porque el dinero recibido le ayudará a iniciar sus nuevas actividades, y el corredor porque hizo una buena inversión que le permitirá trabajar con fruto. Y la oportunidad se les presentó a ambos en un Clasificado de CLARIN. (Teléf. del Estado 31-8368, 0576 y 9768, y personalmente en: CORRIENTES 555).

Ganó la Copa de las Américas el Equipo Argentino de Polo ★ **Finaliza Hoy la Disputa del Gran Premio Automovilístico**

(Información en la pág. NUEVE) (Información en la última página)

Tras Ruda Lucha Rompieron el Cerco 20.000 Infantes de Marina

Detendríanse en el Paralelo los Chinos

En Ica, Perú, el Terremoto Causó Muertos y Daños

(Información en la página DOS)

La India ya Transmitió a Pekín su Propuesta

LAKE SUCCESS, 10 (AFP). — El gobierno de la India —por intermedio de su embajador en Pekín— transmitió al gobierno comunista chino la proposición tendiente a realizar una conferencia entre China, Estados Unidos, Rusia y Gran Bretaña, para solucionar el problema de Corea. Se declara en esferas hindúes, que si los chinos aceptan, la conferencia podría realizarse en Lake Success.

LONDRES, 10 (AFP). — Las tropas chinas se detendrían en el paralelo 38º. Así lo anuncia la agencia Exchange Telegraph desde Lake Success.

Siempre según la Exchange Telegraph, el general Wu, jefe de la delegación china en Lake Success, habría declarado que el gobierno de Pekín no contestará oficialmente el llamamiento de las trece naciones, en el cual se le pide detener sus tropas en el paralelo 38º, "ya que una aceptación oficial de este pedido podría debilitar nuestra posición normal".

★ **Advirtieron a la India**

LONDRES, 10. (AFP). — "Se declara en los círculos diplomáticos de Lake Success que los comunistas chinos advirtieron a la India que están dispuestos a detener sus tropas en el paralelo 38º, como base de las futuras negociaciones".

Así acaba de comunicarlo el corresponsal en Lake Success de la agencia informativa Exchange Telegraph.

★ **Ignoran la Medida en la UN**

LAKE SUCCESS, 10 (AFP). — El secretario general de las Naciones Unidas, Sr. Trygve Lie, declaró ignorar totalmente lo relacionado con la noticia según la cual los comunistas chinos habrían advertido que se disponen a detener sus tropas en el paralelo 38º "como base de futuras negociaciones".

★ **Rompieron el Cerco Comunista**

SEUL, 11. (INS). — Veinte mil infantes de la marina y soldados norteamericanos, agotados por el esfuerzo, establecieron posiciones en una cabeza de playa de 24 kilómetros de extensión en el N. E. de Corea, después de una batalla de 13 días por escapar al cerco que les tendían 120.000 comunistas chinos.

El último camión del grupo integrado por fusileros de marina y soldados de la séptima división

(Continúa en la página dos)

Año del Libertador General San Martín

RECLAME A SU CANILLITA CON ESTA EDICION EL SUPLEMENTO DEPORTIVO

Clarín

PRIMERA SECCION

REPUBLICA ARGENTINA 45 CENTAVOS EN TODO EL PAIS

Una forma de atención para la solución argentina de los problemas argentinos

AÑO VI BUENOS AIRES, LUNES, DICIEMBRE 11 DE 1950 Nº 1868

Sin Cooperación no Podrá Preservarse la Libertad, dijo Truman

WASHINGTON, 10 (INS). — El presidente Truman afirma en una carta dirigida a los jefes del partido demócrata que "no habrá ninguna solución fácil y rápida para preservar nuestra propia libertad o para alcanzar la paz mundial sino mediante la cooperación internacional de las naciones libres y pacíficas". Agrega que los demócratas descartan todo partidismo en el campo de la defensa nacional y de las relaciones extranjeras. El presidente hace estas declaraciones en una carta que será leída en el banquete anual del comité nacional del partido demócrata, que tendrá lugar el martes próximo.

★ **"Lucha por la Paz"**

BARI, 10 (AFP). — "Al luchar por la paz, luchamos por la seguridad de nuestro país. Un pueblo libre tiene el derecho de armarse y es insensato que los comunistas protesten contra once o doce divisiones italianas, cuando se preocupan todos los días por las cuarenta divisiones soviéticas". Así declaró hoy Giuseppe Saragat, dirigente del partido socialista de los trabajadores italianos, en un discurso pronunciado en Bari.

Attlee Planea Acelerar la Producción de Armas

Rindióse Homenaje a San Martín en la Capital de Francia

PARIS, 10 (AFP). — El Club de Strasbourg rindió homenaje al general don José de San Martín, en un brillante acto al que asistieron el doctor Ramos, agregado cultural de la embajada argentina en París; el Dr. Franco, embajador de la República Dominicana; el Sr. González, consejero general de la embajada del Brasil; el poeta argentino Sr. R. Escalada, descendiente del Héroe de los Andes; personal de la embajada argentina, y destacadas personalidades parisienses.

Hubo Nuevas Censuras al General Mac Arthur

LONDRES, 10 (INS). — En todos los círculos políticos se cree que el primer ministro Clement Attlee presentará un informe detallado sobre sus conferencias con el presidente Truman, a la Cámara de los Comunes, antes de que el jueves comience el debate sobre política exterior. En general, se anticipa que el Primer Ministro ampliará el comunicado emitido en Washington y también que informe sobre su visita a Ottawa, Canadá. Según los observadores políticos, el primer ministro británico, Clement Attlee, regresa a Inglaterra con planes para desarrollar un programa más rápido y más costoso de producción de municiones y armas.

★ **Censura a Mac Arthur**

LONDRES, 10 (AFP). — "No creo que el señor Attlee haya logrado —en sus entrevistas de Wáshington— exponer nuestros puntos de vista al presidente Truman", declaró en un discurso pronunciado en Deal, condado de Kent, al señor Tom Driberg, diputado y miembro del ejecutivo laborista.

"Espero que el primer ministro —agregó el señor Tom Driberg— podrá decirnos en cuanto llegue de regreso a Londres, que sólo quedó convenido en Wáshington que nosotros los ingleses seremos solamente puestos al corriente de las decisiones que se adopten en Wáshington, o en Tokio.

Más adelante el diputado laborista censuró la actitud del general Mac Arthur de haber ordenado a sus tropas cruzar el Paralelo 38, a pesar de las advertencias reiteradas hechas por las autoridades comunistas chinas, y a pesar de la opinión contraria que le habían manifestado los consejeros militares británicos.

Subrayó, sin embargo, que no era motivo para convertir a Mac Arthur en el "chivo emisario" y que la UN debía ser censurada también por no haberle dado instrucciones formales.

★ **El Almirante Sherman**

LONDRES, 10 (INS). — Se encuentra ya en Londres el almirante Forrest P. Sherman, jefe de Operaciones Navales de la Armada de los Estados Unidos, quien presidirá la delegación de su país a la reunión de la comisión militar de la organización del tratado del Norte del Atlántico.

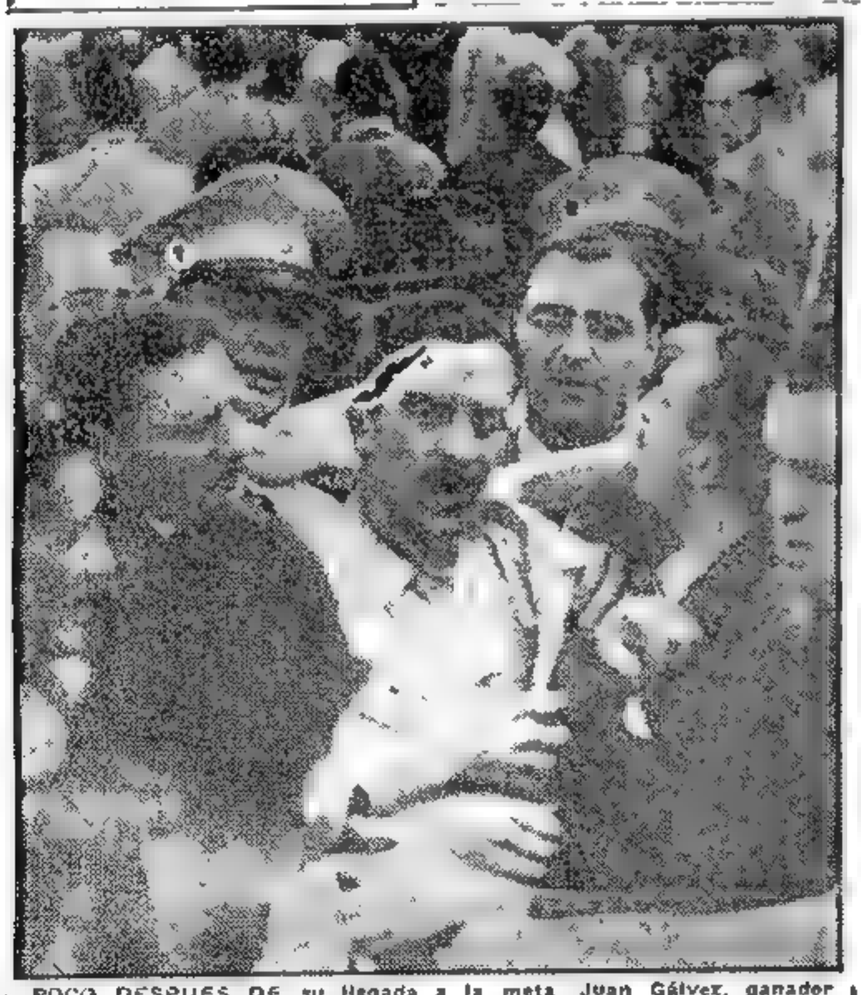

POCO DESPUES DE su llegada a la meta Juan Gálvez, ganador del Gran Premio Argentino de Carreteras 1950, Libertador General San Martín, es entusiastamente aclamado por el público congregado en F[illegible] Gálvez, asegurado su triunfo por la gran ventaja lograda durante la carrera, no extremó su marcha en el último tramo, clasificándose 7o. en la etapa

Otra Vez ha Entrado en Actividad el Etna

CATANIA, 10 (AFP). — Reverdeció la erupción del volcán Etna. La masa de lava producida por la erupción anterior, que se había detenido en las inmediaciones de la aldea de Migo, fué alimentada por nuevos elementos incandescentes. Se teme por la suerte de la mencionada aldea.

Por otra parte veintinueve sacudimientos sísmicos de breve duración se registraron en Mesina, provocando viva emoción entre sus pobladores. Este fenómeno se relaciona con la erupción del Etna. Igualmente, en Siena se registraron temblores de tierra, que provocaron ligero pánico. No se han producido daños materiales.

CLARIN en Londres

EL ACUERDO DE WASHINGTON TAN SOLO SOLUCIONARIA LOS PROBLEMAS EUROPEOS

LONDRES, 10. (De nuestra agencia.) — En el verano de 1949, cuando las tropas comunistas chinas avanzaban hacia Hongkong y el ejército de Chiang Kai-shek se volatilizaba en la derrota, el gobierno británico reconoció el régimen de los vencedores. El de los Estados Unidos, no. Más tarde, los norteamericanos —aunque vacilantes y a veces contradictorios— hicieron en Formosa una política que Londres calificó de errónea y que no compartía. Luego los recelos de ambas naciones entre sí ante el panorama internacional aumentaron en la proporción en que este panorama se tornaba más sombrío. La polémica llegó a alarmar a ambos gobiernos porque degeneraba en una crítica mezquina, rencorosa, violenta y describitada de los hechos diferenciales que pueden separar a los pueblos. Fueron los tiempos en que Inglaterra y los Estados Unidos se bombardeaban con caricaturas explosivas a través del Atlántico.

Desde entonces, la querella ha cambiado mucho, por suerte. Ahora, por lo menos, es honesta. Pero los puntos de vista diplomáticos y militares frente a los problemas del Extremo Oriente e inclúsive distanciando a ambos países, aun en momentos tan dramáticos como los de hoy y en que tan necesaria resulta la unidad. Y el comunicado sobre las entrevistas de Washington no pudo esquivar la insobornable actitud que Truman por su lado y Attlee por el suyo sostuvieron, contra viento y marea, acerca de la China comunista y Formosa. Es posible que el gobierno norteamericano se sienta hoy mediatizado por la fuerte presión del extremismo republicano. Attlee, a su vez, voló hacia Washington encuadrado en los compromisos de su propio partido y dispuesto a mantener la línea diplomática —teórica hasta hoy— que le tendió a la China de Mao en 1949. El comunicado de Washington no abre, pues, grandes perspectivas a la posibilidad de que la crisis del Asia pueda ser negociada en un plazo próximo, no obstante los optimismos, quizá excesivos, de las últimas horas. Pero las perspectivas de una colaboración más franca y más sana en lo que pueda referirse a la defensa de Europa y a la solución de sus problemas económicos y de distribución de materias primas, son en cambio más alentadoras. Esto es lo que saldrá ganando Europa con el viaje del premier británico, mientras en Corea sigue corriendo la sangre entre la nieve y las temperaturas bajo cero.

JACINTO MIQUELARENA
(Representante de CLARIN en Londres)

TODO UN SEÑOR

Don Braulio acababa de comprar un restaurante y se había gastado un dineral en mejoras para convertirlo en un establecimiento de categoría. Pero le faltaba solucionar un serio problema. Necesitaba un director de restaurante de experiencia, un profesional de alta escuela y distinción. Y publicó este Aviso Clasificado en CLARIN:

Director de Restaurante
necesito Optimas referencias, idiomas T. M. C. -0433

Y leyó este aviso un español que acababa de llegar de París y que había dirigido restaurantes en Francia, Inglaterra e Italia. Su experiencia era copiosa, su educación brillante: hablaba seis idiomas. No bien leyó el aviso, habló, se entrevistó con Don Braulio y quedó contratado inmediatamente. Ahora, Don Braulio se siente extasiado cada vez que lo ve atender al público. ¡Es todo un señor! ¡Para todos tiene una frase galana y oportuna! ¡Es el hombre que necesitaba su restaurante para imponerse!

Pero lo encontró gracias a un Clasificado de CLARIN (Teléfonos del Estado 31-8368, 0576 y 9768, y personalmente en CORRIENTES 550)

Juan Gálvez Ganó el Gran Premio

(Inf. en el Suplemento Deportivo)

El Régimen Comunista de Pekín Aceptaría Una Tregua en Corea

MAO-TSE-TUNG

LONDRES, 11 (AFP). — El gobierno de Pekín habría comunicado a la India que acepta una tregua cuando sus fuerzas lleguen totalmente al paralelo 38º. Tal es la versión procedente de Nueva Delhi que circula en esferas hindúes no oficiales de Londres. Se añade que dicha tregua sería simultánea con una disminución de las actividades de los "rebeldes" en Indochina y en Malasia.

Igualmente, se dice que Nehrú proyectaría convocar en fecha próxima, en la capital de la India, una conferencia de Estados Unidos, Gran Bretaña, Francia, Rusia, China comunista y la India. Anticípase que Nehru propondrá que Pekín participe en dicha reunión en un pie de igualdad con las restantes potencias.

Mao Tsé-tung habría contestado que, a su juicio, dichas negociaciones deben versar sobre el conjunto de los problemas del Extremo Oriente. Además, el hecho de que algunos de los países que intervinieran en las mismas no hayan reconocido el régimen de Pekín no debería constituir un inconveniente.

Uno de los obstáculos para un arreglo sería la actitud de Corea del Sur, cuyo presidente, Syngman Rhee, termina de manifestar que se opondrá a todo compromiso que mantenga la división de la península, recalcando que "la frontera del paralelo 38º, bajo cualquier forma, sería inaceptable para el gobierno coreano debido a los grandes sacrificios consentidos para la realización de la unidad coreana".

Un vocero del Foreign Office declaró, a su vez, que no está al corriente de dicha iniciativa. Sin embargo, según esferas autorizadas, Londres opinaría que es preferible no dejar pasar una oportunidad de examinar juntamente con China, en torno de una mesa, las cuestiones que se plantean actualmente en el Asia.

P. NEHRU

Londres Rechaza en Conjunto la Contrapropuesta Argentina

Nueva Línea Aliada al N. de Seúl

EUROPA OCCIDENTAL TRATA DE SOSLAYAR OTRA GUERRA

PARIS, 11 (INS). — Hay indicios de que el sentimiento de apaciguamiento de la China comunista crece en la Europa occidental, donde la mayoría de sus dirigentes está dispuesta a que se haga cualquier clase de arreglo con Pekín que ponga término a la guerra de Corea y permita que la UN salga airosa de la actual desfavorable situación militar. En círculos de París se ha insinuado, inclusive, que si es imposible llegar a un acuerdo con Mao Tsé-tung, es preferible que se abandone Corea al comunismo a que Occidente se vea envuelta en una conflagración. Dichos círculos opinan francamente que constituyó un error el cruce del paralelo 34º por las tropas de la UN y otro, aún mayor, el iniciar la última ofensiva que precipitó el contraataque de los ejércitos chinos.

Los europeos, en general, están obsesionados por el temor de que un conflicto chino-norteamericano lleve a una guerra con Rusia y a la rápida conquista de la indefensa Europa occidental por los ejércitos soviéticos. Aunque no se produjera tal catástrofe, reina el convencimiento de que si Estados Unidos se viera envuelto en una guerra con China, ello haría que los norteamericanos concentraran toda su atención en Asia a expensas de la ayuda económica y militar.

"Le Monde" dice que "los ingleses nos han enseñado que para ganar guerras a veces es necesario resignarse a perder batallas". Y agrega el citado periódico que la intervención aliada estuvo justificada mientras se redujo a una "acción de policía", pero que se convirtió en "algo absurdo" cuando la misma creó el riesgo de una guerra con China.

ATAQUE AEREO EN MASA A LOS CHINOS

SEUL, 12. (INS). — La aviación atacó en masa a los chinos, mientras 20.000 soldados de infantería de marina y del ejército completaban su retirada a la cabeza de playa de Hamhung Hungnam, en la costa noreste.

En el oeste, el 8o. ejército y otras tropas se han atrincherado a lo largo de nuevas posiciones, arriba de Seúl, e hicieron fracasar los esfuerzos del enemigo para flanquear sus líneas en un movimiento envolvente por el centro. Los aliados cortaron una línea vital en el centro de la península que empleaban los rojos, la cual amenazaba el flanco oriental de las Naciones Unidas.

Sobre la helada región del noreste de Corea, aviones con base en portaaviones castigaron a los comunistas que marchaban hacia la estrecha cabeza de playa que se extiende alrededor de Hungnam. En la bahía de Hungnam, unidades navales están listas para colaborar en la defensa de la cabeza de playa o para evacuar a las tropas. Al norte de Hungnam y del vecino centro ferroviario e industrial de Humhung, los aviadores atacaron por lo menos dies "grandes concentraciones" de tropas. En el oeste, centenares de aviones bombardearon a los rojos que avanzan desde la zona de Pyongyang.

★ Costosa Retirada

FRENTE DE COREA, 12 (INS). — Desde la represa de Chongjin, los soldados de Estados Unidos, sucios y agotados, llegaron a la cabeza de playa de la UN, en Hamhung. Estaban demasiados cansados para hablar, pero aun dispuestos a combatir.

Su costosa retirada de 50 kilómetros hasta la costa en el sector Hamhung-Hungnam, constituyó una lucha interminable contra el frío y los chinos, pero fué una magnífica proeza de los hombres.

Ahora los infantes de la marina, los soldados del ejército y un centenar de "comandos" británicos, que les acompañaron, unirán sus fuerzas a las unidades de la tercera división para

(Continúa en la página DOS)

Polémica por Corea en Lake Success

WARREN Austin, de EE. UU., J. E. Coulson, de Gran Bretaña, y Andrei Vishinsky, durante una de las reuniones realizadas en Lake Success, para considerar la situación planteada en Corea como consecuencia de la agresión comunista china

Año del Libertador General San Martín

Clarín — DIARIO DE LA MAÑANA — BUENOS AIRES, REPUBLICA ARGENTINA — 25 centavos

Un toque de atención para la solución argentina de los problemas argentinos

Año VI Buenos Aires, Martes, Diciembre 12 de 1950 Nº 1869

René Pleven Realizaría Negociaciones en EE. UU.

PARIS, 11. (AFP) — En medios gubernamentales no se excluye la eventualidad de un viaje de René Pleven, primer ministro francés, a Wáshington, en el próximo enero. Se aclara, sin embargo, que antes de trasladarse a EE. UU. para discutir con Truman los distintos problemas políticos y económicos comunes a ambas naciones, Pleven debe solucionar distintas cuestiones de orden político e interno.

Argentina Refirma sus Puntos de Vista

SEÑALASE QUE SERA ESTUDIADA LA NOTA

LA cancillería recibió ayer la respuesta del embajador de Gran Bretaña a la contrapropuesta formulada el miércoles último por nuestro ministro de Relaciones Exteriores a sir John Balfour, en nombre del gobierno argentino. La nota británica, según se informó en un comunicado que transcribimos más adelante— rechaza en conjunto las condiciones sugeridas por el doctor Hipólito J. Paz.

★ La Posición Argentina

Mantiénese, pues, el compás de espera iniciado la semana anterior, ya que la Cancillería ha anunciado categóricamente que no se apartará de sus puntos de vista ya conocidos, en lo que respecta a la revisión del convenio comercial suscripto entre la Argentina y el Reino Unido en 1949. A pesar de ello —añade el comunicado— la nota británica será objeto de análisis por el Ministerio de Relaciones Exteriores, que hoy daría a conocer una información más amplia acerca del estado de las negociaciones.

★ La Nota Británica

El cariz que habrían de tomar las conversaciones argentino-británicas se advirtió ayer, a poco de haber sido entregada la nota de la embajada en el Ministerio de Relaciones Exteriores. Alrededor de las 11, se presentó en el Palacio San Martín el señor Ralph Henderson, alto funcionario de la representación del Reino Unido, quien hizo entrega de la respuesta de Sir John Balfour.

Si bien las breves declaraciones formuladas por el embajador el miércoles pasado, luego de su entrevista con el doctor Paz, no auguraban una rápida solución de las divergencias planteadas, no se descartaba que la entrega de su respuesta por los representantes británicos podía dar lugar a que se renovasen las conversaciones.

Fué, por lo tanto, el medio empleado por la embajada para responder al canciller argentino, indicio suficiente para conjeturar que la contestación inglesa no era favorable a la contrapropuesta de nuestro gobierno.

Era lógica, pues, la expectación por conocer el tenor de la nota británica, pero ella no se vió satisfecha hasta hora avanzada de la tarde. Luego de visitar al presidente de la Nación, el canciller regresó al Palacio San Martín, don-

(Continúa en la página OCHO)

Corea Ha Resultado la Trampa que se Temía

NUEVA YORK, 11 (De nuestra agencia). — La magnitud del complot que se desarrolla en estas últimas dos semanas, no tiene antecedentes en la historia. Un frío y deliberado plan diabólico que se puso en marcha el 25 de junio en el paralelo 38, ha llegado en estos momentos al punto de ebullición. El 26 de julio, CLARIN publicaba un cable de esta Agencia, esbozando una hipótesis que por más que pudo parecer temeraria, ha sido confirmada rudamente por los hechos. En él se decía: "La guerra de Corea podría ser la trampa militar más grande de la historia", y basta recordarlo, para que se entienda la actualidad que ese artículo ha cobrado en estos momentos.

Efectivamente: la guerra de Corea ha sido una trampa fabulosa. Una trampa de factura soviética, destinada a enredar a EE. UU. —y al mundo libre— en una interminable guerra asiática que dejará expuestos los países del oeste de Europa a la fácil invasión comunista.

Hay cobran sentido exacto hechos que aparecieron misteriosamente inexplicables en varios momentos. ¿Por qué los ejércitos norcoreanos detuvieron absurdamente su ofensiva hasta una semana después de la caída de Seúl, cuando hubieran podido llegar a Pusan, sin necesidad de librar ninguna batalla formal? ¿Por qué después de cruzar el paralelo 38º las fuerzas de las Naciones Unidas no encontraron resistencia seria? ¿Por qué la primera arremetida en la que aparecieron soldados chinos, fué seguida de una retirada total?

La respuesta está en la crónica de Corea de los últimos cuatro meses. El resultado se documenta en el hecho de que en esa trampa coreana han sido atrapadas seis divisiones de ejército y una de marinos, técnicamente el grueso de las fuerzas de que dispone actualmente EE. Unidos. Sólo hay dos divisiones más en Alemania, mientras en el país queda una de paracaidistas en pie de guerra, y dos más incompletas en período de entrenamiento...

De paso, este hecho prueba el grado de preparación que tiene EE. UU. para la guerra de conquistas que —según la Unión Soviética— está por desatar en el mundo...

Esta es la situación. Lo que de ella puede resultar no es dudoso; en el mejor de los casos hay seis variantes:

1) El abandono total de Corea, tras un trágico Dunkerque, que dejaría las manos libres al eje Moscú-Pekín para completar la conquista del continente, comenzando con Indochina y terminando por Filipinas.

2) Que Pekín se contentara con la conquista de toda Corea, y no presionara inmediatamente por una expansión mayor, conformándose con la pérdida de prestigio que esa conquista significaría para las Naciones Unidas y para EE. UU. En ese caso, la pérdida de prestigio estaría compensada por la ganancia de tiempo que permitiría armar a Europa.

3) Que las fuerzas de la UN lograran constituir una línea de defensa, ante la cual pudiera detenerse indefinidamente a los chinos, dando oportunidad para que el conflicto se resolviera diplomáticamente.

4) Que para sostenerse en Corea, fuese necesario bombardear los objetivos militares al norte del Yalu. Esto significaría o la inmediata entrada de Rusia en acción y así el comienzo de la tercera guerra mundial, o la increíble posibilidad de que Stalin abandonara a Mao Tse-tung, si es que realmente la Unión Soviética no está preparada para afrontar esa guerra.

5) Que EE UU. desentendiéndose de sus aliados de la UN planteara la guerra con China por su exclusiva cuenta, basándose principalmente en su fuerza aérea y en su escuadra, y sin arriesgar gran número de hombres.

6) Que se repita la historia inicial de la guerra de Corea y, después de una gran retirada durante el invierno, las fuerzas de la UN pudieran tomar la iniciativa en primavera en base al poder aéreo.

De todas estas hipótesis, la primera es la que resulta más verosímil de acuerdo a los acontecimientos que se suceden en estos días. Merced a ellos, Corea va delineando en forma dramática su verdadero rol en la historia que algún día dirá: "Corea: El Prólogo".

HORACIO ESTOL
Corresponsal de CLARIN en EE. UU.

EL LLAMADO DEL ARTE

Sentía verdadera pasión por el teatro. El mundillo del escenario, la llama creadora del actor que daba vida a toda clase de personajes, todo esto la atraía con fuerza irresistible. Pero no sabía como realizar su sueño. Un día, leyó este Aviso Clasificado en CLARIN:

TEATRO VOCACIONAL

Necesita actriz aficionada, 18-25 años. Absoluta seriedad. Llamar: T. E. 38-3060

Había oído hablar mucho de los teatros vocacionales. Sabía que en ellos se trabajaba con un gran amor por el arte escénico con el más absoluto desinterés y favor. De modo que no vaciló y llamó por teléfono para ofrecer su concurso. Si la aceptan, habrá convertido en una realidad el sueño más apasionado de su vida, gracias a un Clasificado de CLARIN (T. E. 31-8368, 0576 y 9768, y personalmente en CORRIEN. TES 365).

Presentáronse 39.965 Aspirantes a Ingreso en la Enseñanza Secundaria

(Información página BE18)

Los Aliados Abandonarían Corea del Norte por Mar

WASHINGTON, 12 (AFP). — "Es posible que las fuerzas norteamericanas se vean obligadas a abandonar Corea del Norte por mar. Sin embargo, estas fuerzas no irán al Japón, pues serán desembarcadas en un punto del sur de Corea, a fin de defender el perímetro en preparación, semejante a la cabecera de puente de Pusan", declaró una alta personalidad a la Agencia France Press.

★ Harían Desembarcos en el Sur

Esta personalidad precisó que "en ausencia de una solución pacífica aceptable por parte de las Naciones Unidas, las fuerzas estadounidenses y aliadas serán reembarcadas en varios puntos del mar del Japón y del mar Amarillo y luego desembarcarán al Sur, para formar un verdadero campo atrincherado, según se espera podrá resistir a todo ataque frontal, debido a la protección de la marina y aviación.

★ Superioridad Naval y Aérea

Asimismo, se declaró convencido que la superioridad naval y aérea aseguraría los reembarques en el Norte en buenas condiciones.

Esta declaración parece poder explicar en cierta medida, la razón por la cual en las últimas 48 horas circularon rumores en Tokio de un Dunkerque coreano, mientras en Wáshington se afirma que las fuerzas norteamericanas "se mantendrán en Corea".

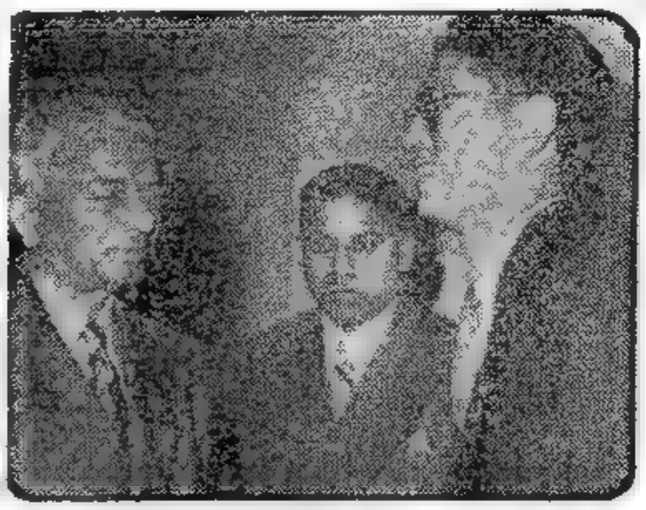

EL delegado de la India, sir Benegal Rau, celebra una conferencia con el general Wu y otro de los representantes del régimen de Pekín, con la finalidad de lograr un acuerdo respecto al cese del fuego en Corea y al retiro de ese territorio de las fuerzas comunistas chinas, cuya intervención en la lucha significó un imprevisto revés para los aliados

Ha Entrado en Acción la Caballería Mogol en Corea

SEUL, 13 (INS). — Dos divisiones de la caballería de Mongolia fueron enviadas por China comunista a reforzar a su ejército en Corea, que ahora concentra sus principales efectivos en el centro de la península para lanzar una ofensiva de invierno. La llegada de los mogoles, descendientes de los guerreros del Genghis Khan, que en el siglo XIII conquistaron Asia y Europa desde el mar Amarillo hasta el Adriático, fué anunciada en las últimas horas del martes en un comunicado oficial que dice que han sido aumentadas las unidades combatientes rojas, que incluyen ya, por lo menos, veintidós divisiones.

Gral. ALMOND

Esas divisiones de caballería son de "tamaño moderado" y cuentan cada una de 4 a 7.000 soldados y camelleros. Dotadas de armamentos ligeros, poseen gran movilidad y pueden atravesar los terrenos más escabrosos. Sus caballos están acostumbrados a temperaturas extremadamente bajas y a los helados vientos de las estepas. Se prestan para misiones de reconocimiento y también para cortar líneas de comunicaciones e infiltrarse en la retaguardia.

Noticias no confirmadas dicen que el comando chino proyectaría lanzar inmediatamente su gran ofensiva hacia el sur, hasta el paralelo 38° o más allá de la imaginaria frontera. Según esas noticias los soldados chinos, juntos con las reorganizadas fuerzas norcoreanas, tienen como base de operaciones a Haeju, a sólo 15 kilómetros al norte del paralelo. Haeju está a 120 kilómetros al noroeste de Seúl. Otras noticias tampoco confirmadas dan cuenta que hay grandes concentraciones

(Continúa en la página D09)

Año del Libertador General San Martín

DIARIO DE LA MAÑANA

Clarín

BUENOS AIRES REPUBLICA ARGENTINA 15 centavos

Un toque de atención para la solución argentina de los problemas argentinos

Año VI Buenos Aires, Miércoles, Diciembre 13 1950 Nº 1870

TRUMAN ESBOZA MEDIDAS PARA ENCARAR LA SITUACION

WASHINGTON, 12. (INS) — Truman se dirigirá por radiotelefonía esta semana a la nación con el fin de informarla de los pasos que proyecta dar el gobierno de los Estados Unidos para movilizar el poderío militar e industrial del país. Esferas bien informadas del gobierno declararon que el primer mandatario proclamará el estado de emergencia nacional dentro de las próximas 48 horas, y esbozará las medidas que es necesario adoptar para encarar la actual crisis mundial. Las citadas fuentes afirman que es posible que Truman haga tal proclamación después de la conferencia que sostendrá mañana con los dirigentes de ambos partidos en el Congreso.

En una fuente de la Casa Blanca se dijo que aún no se ha fijado la fecha en que el presidente hará su anuncio, pero se dió a entender que lo efectuará antes de que concluya la semana.

La Posibilidad del Cese del Fuego Será Estudiada en la UN

LAKE SUCCESS, 12 (AFP). — La comisión política de la Asamblea general de las Naciones Unidas decidió dar prioridad en su orden del día a la moción de los "trece" en el sentido de que una comisión de tres personalidades estudie la posibilidad de suspender el fuego en Corea. La votación fué de 48 a favor contra cinco, pertenecientes al bloque soviético.

Al iniciarse la sesión, el delegado de la India, sir Benegal Rua, presentó dos proyectos, el primero en nombre de trece naciones asiáticas y del Oriente indio, y el segundo, sólo de doce.

El delegado hindú informó que había sostenido cuatro entrevistas con Wu Hsiu Chuan, representante de Pekín, para conocer en lo posible las intenciones de ese gobierno. Añadió que, en la última entrevista, le preguntó si era exacto pensar que su gobierno quería que se suspendiesen las hostilidades. Reveló que la respuesta del delegado chino había sido la siguiente: "Ciertamente, no queremos la guerra, pero resulta que las fuerzas de Estados Unidos y de las Naciones Unidas llevan una guerra abierta sobre nuestras fronteras".

Acheson Asistirá a la Conferencia de Bruselas

WASHINGTON, 12 (INS). — El departamento de Estado anunció que el Sr. Dean Acheson partirá el domingo por la tarde hacia Bruselas por vía aérea. Es evidente que la cuestión del rearme de Alemania es uno de los principales problemas que será discutido por el Consejo de Cancilleres.

Si secretario de Ejército, Frank Pace, asistirá a la reunión del lunes por la mañana de los ministros de defensa y a otra que celebrarán los cancilleres la tarde del mismo día.

Acheson decidió hacer el viaje después de consultar al presidente Truman. El alto comisionado de Estados Unidos en Alemania, John McCloy, irá también por vía aérea a Bruselas desde Francfort. Además se encontrarán en Bruselas el embajador de Estados Unidos en Bélgica, Robert C. Murphy; el perito en asuntos alemanes del departamento de Estado, Henry Byronde, y el secretario auxiliar de Estado, George W. Perkins.

★ Concurrirá Bevin

LONDRES, 12 (INS). — El canciller Bevin y el secretario de Defensa, Shinwell, asistirán a la conferencia de la semana próxima en Bruselas de los cancilleres de los doce miembros del pacto del Atlántico.

★ Opinión de Montgomery

BRUSELAS, 12 (INS). — El mariscal Montgomery opinó que es indispensable que todos los signatarios del Pacto del Atlántico establezcan "dentro de breve plazo" la conscripción militar por un período de dos años.

★ Reunión en Londres

LONDRES, 12 (INS). — La Comisión Militar del Pacto del Atlántico Norte se reunió hoy en esta capital y al término de las discusiones emitió un comunicado anunciando que sus integrantes han llegado a un "acuerdo definitivo".

Escribe PAUL REYNAUD ★ Exclusivo Para CLARIN

Expliquémonos con los Norteamericanos

PAUL REYNAUD

PARIS, 12 (AFP). — Nada vale tanto como una franca explicación entre amigos. En momentos en que el norteamericano, sepultado por el aluvión chino —segunda ola de asalto desatada contra él por los soviets en Corea—, hace frente a la situación con indomable valor, se siente tirado hacia atrás por gentes que le dicen: "¡Cuidado, sea prudente!". Esas gentes de miradas azoradas son las mismas que, desde hace años, no cesan de decirle: "¡Socorro, no podremos salir del atolladero sin usted!". Al norteamericano eso le recuerda a aquellos que en 1939 acusaban a Benes de llevarlos a la guerra porque quería resistir a Hitler. Ya hemos visto lo que valen los paraguas paseados delante de los cañones cargados. Fué Munich y su secuela. Nada sería peor en estos momentos que un divorcio moral entre norteamericanos y europeos del Oeste. Todas las necedades se pagan. Al día siguiente de la guerra, las democracias se desarmaron, en tanto que el dictador de enfrente continuaba armado hasta los dientes. Y ahora nos acercamos al día en que se cumple el plazo. Si no fuera por Europa occidental, Estados Unidos podría jugar la partida contra China, a riesgo de ver a la URSS unirse a ella, en virtud del tratado que las liga. Estados Unidos, indudablemente, es invulnerable todavía. Pero está Europa. Lenin, cuya imagen gigantesca aparece por doquiera en Rusia y en los países esclavizados, junto con la de Stalin, había comprendido que la revolución mundial no triunfaría sino cuando cesase el contraste entre los felices pueblos libres de occidente y los que viven en la cárcel soviética. El problema, pues, consistía en subvertirlos. ¿Cómo? Tenemos la suerte de contar siempre con adversarios que nos exponen por anticipado su programa en negro sobre blanco. "El camino de Moscú a París pasa por Pekín, Tokio y Calcuta", dicen Lenin y Clara Zetkin. La recalcaba ya un artículo de Lenin publicado en "Pravda" en 1923, en el que explica que solevantando al Asia y haciendo recaer sobre Europa la enorme masa de sus inmensos viveros humanos es como se ganará la partida en el viejo continente.

Comprometerse a fondo contra China mientras Europa presenta al puñal adversario su pecho desnudo, sería permitir al amo del Kremlin ejecutar el plan de Lenin. Y sería para Estados Unidos correr un peligro mortal, pues ya en setiembre pasado el general Bradley escribía que si el enemigo soviético pudiese disponer de todos los recursos de la Europa occidental, Estados Unidos perdería la tercera guerra mundial. De suerte, pues, que es en la Europa occidental, donde —como lo dije tantas veces el año pasado en mis conferencias en la Unión— ha de jugarse la suerte de la humanidad.

¿Significa esto que habremos de abandonar al Asia por Europa? Absolutamente. Proponérselo a los norteamericanos sería, por otra parte, herirlos en su orgullo y reavivar sus antiguas querellas acerca de su política en China.

La verdad es que debemos hacer un máximo esfuerzo en Asia y en Europa. No es urgente atraernos humillaciones suplementarias. Pero no hay que soltar el Asia. El problema consiste en aplicar la fuerza occidental en el punto en que sea más útil. Ese punto no es Corea, apéndice en el flanco de China septentrional, cuya frontera juraron los norteamericanos no cruzar nunca. Hay, en cambio, un país cuyo destino fijará el de la mitad del Asia y, consiguientemente, quizá el del mundo. Si ese país es esclavizado por los Soviets, todos los pueblos tan profundamente socavados del resto del Asia perderán su independencia unos tras otros. Le seguirán las Indias Holandesas y las Filipinas. Y se realizará el sueño de Lenin. Es Indochina. Es allí donde hay que obrar. He ahí el punto en donde hay que aplicar la fuerza occidental y hay que hacerlo pronto, pues la masa china puede descolgarse de Corea a Indochina. No hablo así porque sea francés, sino porque es la verdad. El norte de Asia está perdido. Dejémoslo librado a su suerte. Estados Unidos tiene ocasión de asombrar al mundo por la rapidez de su audaz reacción. Tenemos ante nuestra vista el gran tablero de la tierra. Hay casos en que los jugadores tienen que sacrificar un peón para salvar una torre y ganar finalmente la partida.

PAUL REYNAUD

(Copyrigh France Presse y CLARIN)

(Reproducción total o parcial prohibida)

Es Inminente la Reunión de los Cancilleres de los 4 Grandes

PARIS, 12 (INS). — Schuman declaró en la Asamblea que "es inminente" la realización de una nueva conferencia del Consejo de Cancilleres de las cuatro grandes potencias, si bien se abstuvo de dar detalles sobre el particular.

DESCUBRIRA UN NUEVO MUNDO

Siempre había tenido un espíritu curioso e inquieto. Un tío bacteriólogo le había hablado a menudo de las maravillas que descubre el estudio de los seres infinitamente pequeños que no puede ver el ojo humano. De modo que ansiaba investigarlas también él. Pero no se le presentaba la oportunidad de hacerlo. Un día, leyó en los Avisos Clasificados de CLARIN el siguiente:

Microscopio Leitz - Binocular. 27-2153 Sr. Rodolfo

Esto, le sugirió la idea. El microscopio sería la llave que le franquearía el acceso a aquel nuevo mundo. Y su tío le enseñaría a manejarlo y a preparar los materiales para su estudio en la platina del microscopio. De modo que habló e hizo su oferta, que seguramente le será aceptada. Y así habrá encontrado una útil fuente de conocimientos que enriquecerá su inteligencia gracias a los Clasificados de CLARIN (Teléfonos del Estado 31-8368, 0576 y 9768, y personalmente en CORRIENTES 556).

La Primera Tarea del Mundo Libre es la Defensa del Oeste, Dijo Attlee

(Información en la última página)

Dirigió el Gral. Perón un Mensaje a los Trabajadores Petroleros

(Información página CUATRO).

ABANDONAN POR MAR EL NORTE DE COREA

REBAJAN LA RACION INGLESA DE CARNE

(Información página TRES)

HABRA PENA CAPITAL EN EL ESTE ALEMAN

"Crímenes Contra la Paz"

BERLIN, 13 (INS). — El parlamento de la zona oriental, dominada por los rusos, implantará la pena de muerte, para contrarrestar la siempre creciente ola de sabotajes anticomunistas, y castigar "los crímenes contra la paz". Se estima en general, que esta ley será aprobada en la sesión del viernes y entrará en vigor inmediatamente.

A pesar de su falta de jurisdicción, la nueva ley se aplicaría también a las figuras políticas anticomunistas, periodistas y jueces del sector occidental de Berlín. Las personas que no residen en la zona oriental podrían ser procesadas de acuerdo con esa ley, al ser arrestadas por la policía comunista.

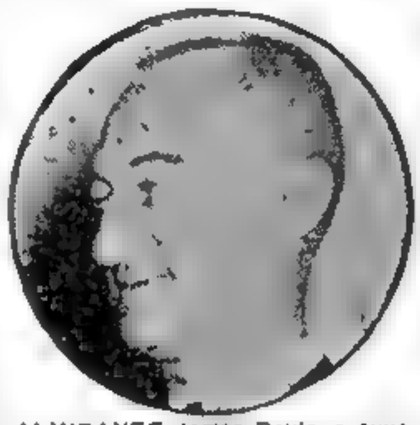

ALMIRANTE James Doyle, a cuyo cargo está la dirección de las operaciones de reembarque de las tropas aliadas en el norte

Bombardeo Aéreo Aliado a Pyongyang

TOKIO, 14 (INS). — Prosigue sin inconvenientes el Dunkerque asiático en el noreste de Corea. Protegidos por los cañones de la flota y por una sombrilla aérea, los soldados suben a los transportes en el puerto de Hungnam. Por razones de seguridad, el secreto cubre el destino de estas fuerzas.

★ Violento Bombardeo Aliado a Pyongyang

Mientras tanto, en el otro lado de la península, las B-29 descargaron 176 toneladas de explosivos sobre Pyongyang, en un esfuerzo por desbaratar los preparativos de los comunistas chinos para lanzar una gigantesca ofensiva por el centro. El raid se prolongó 30 minutos y tuvo por finalidad "privar a los chinos del empleo de Pyongyang como centro de concentración de tropas y abastecimientos militares", según se explicó. La infantería del 8º ejército, la artillería y la aviación combatieron durante toda la noche rechazando los ataques en un punto a solo 29 kilómetros al norte del paralelo 38º y 75 de Seúl. Los despachos no dicen si esas fuerzas enemigas eran chinos o norcoreanos.

★ Doyle Dirige la evacuación Aliada

FRENTE DE COREA, 14 (AFP). — Con el embarco de la primera división de infantería de marina se cumple la evacuación de las fuerzas de la UN por el puerto de Hamhung cargándose asimismo en los transportes de tropas que se encuentran en la rada todo el material. El almirante Doyle, comandante en jefe de las fuerzas anfibias de la flota norteamericana en Extremo Oriente, dirige personalmente las operaciones, que durarán una semana.

En previsión del abandono de Yongno que sirve a Hamhung dos aeródromos de emergencia fueron construidos en los suburbios de Wamhung y en el mismo puerto de Hungnaum.

Allí podrán aterrizar los C-47 y así proseguirá la evacuación por aire paralelamente a la evacuación por mar hasta el último momento. Los portaviones "Sicilly" y "Pachester" que recorren la costa enviarán misiones de protección.

Hasta ahora no se hizo sentir

(Continúa en la PAGINA 2)

La URSS Almacenó ya 35 Bombas Atómicas

LONDRES, 13. (INS). — Kenneth De Courcy, editor de la revista "Intelligence Digest", afirma que Rusia ha almacenado ya 35 bombas atómicas y que se ha fijado como objetivo la fabricación de 300 para fines de 1954. De Courcy, quien anunció la primera explosión atomica en territorio soviético, dijo que los rusos han estado fabricando 4 bombas por mes desde setiembre de 1949, pero afirmó que muchas de ellas han sido usadas con fines experimentales

Fué Acordado Proponer el Aporte Alemán a la Defensa

LONDRES, 13 (INS). — En un comunicado oficial el comité conjunto del Pacto del Atlántico, señala que ha llegado a un "acuerdo completo sobre las recomendaciones políticas y militares para la participación de Alemania en la fuerza internacional para la defensa de la Europa occidental".

★ Se Tratará el Lunes

El acuerdo será presentado a los 12 cancilleres cuando se reúnan en Bruselas el lunes próximo. El comité militar enviará, además, a Bruselas, recomendaciones para el establecimiento de una fuerza integrada de defensa y recomendaciones generales sobre el nombramiento de un comandante supremo.

★ Crédito para Bonn

PARIS, 13 (APP). — El consejo de la Organización Europea de Cooperación Económica aprobó un crédito especial de 120 millones de dólares para Alemania occidental. Este crédito consentido en circunstancias particulares tiene por objeto ayudar a Alemania a superar dificultades temporarias en relación con los pagos europeos. El gobierno de Bonn aceptó mantener al corriente a la Organización Europea de Cooperación Económica de los detalles de su plan de pagos con las otras naciones del continente, comprometiéndose a elevar periódicamente un informe sobre la situación económica y financiera de Alemania.

Año del Libertador General San Martín

Clarín — Diario de la Mañana — Buenos Aires, República Argentina — 15 centavos

Un foco de atención para la solución argentina de los problemas argentinos

Año VI Buenos Aires, Jueves, Diciembre 14 de 1950 Nº 1871

Gestionará la UN el Cese del Fuego

Aprobóse el Plan de los 13 Países

LAKE SUCCESS, 13 (AFP.) — Por 51 votos contra 5 —del grupo soviético— y una abstención —la de China nacionalista—, la comisión política de la UN aprobó la resolución presentada por la India, en nombre de los "Trece", encargando al presidente de la asamblea general de determinar conjuntamente con otras dos personalidades que designará, las bases de un acuerdo referente al "cese del fuego" en Corea que satisfaga a ambos bandos en lucha.

★ Agitado Debate

En la sesión, que fué agitada, Malik sostuvo que el proyecto era una maniobra para dar tiempo a las tropas de EE. UU. a rehacerse de las derrotas sufridas, para luego reanudar el ataque. En seguida señaló los cuatro factores que sirven de base a la actitud de Moscú en esta cuestión:

1.—"La situación de las tropas invasoras en Corea y de las tropas norcoreanas y de sus amigos chinos".

2.—Las condiciones en que nació ese proyecto de "los 13" y especialmente la participación del delegado de Filipinas, un general filipino al servicio de EE. UU.

3.—Las breves observaciones de los representantes de Estados Unidos y Gran Bretaña en la Comisión Política, indicativas de que no se interesan mucho en los problemas suscitados por su intervención en Corea si no es para salvar a las tropas norteamericanas y británicas.

4.—"El objetivo de los gobiernos de Estados Unidos y Gran Bretaña consiste solamente en el cese de las hostilidades. El resto no les interesa mucho. Por ello, no es claro el sentido de la resolución presentada, que, a mi juicio, no es más que una proposición hipócrita que permitirá tomar aliento a las tropas norteamericanas y británicas en Corea, no obstante la buena intención de los firmantes de la resolución". "Como todos sabemos —dijo—, el infierno está empedrado con buenas intenciones".

El delegado soviético sostuvo después, que un arreglo pacífico no entra en los cálculos de Estados Unidos, cuyo designio verdadero es un reagrupamiento de las fuerzas del general Mac Arthur para reiniciar la agresión. Finalmente, el delegado ruso manifestó que se opondrá a cualquier resolución que implique el mantenimiento de tropas extranjeras en Corea.

EL PRIMER ministro británico, Mr Attlee rodeado por Trygve Lie Kennet Younger, Nasrollah Entezam y sir Gladwyn Jebb, durante la visita realizada por el jefe del gobierno inglés en Lake Success, a la sede de la organización mundial

OCCIDENTE DA SU RESPUESTA A RUSIA

LONDRES, 13 (AFP.) — Trascendió que la respuesta británica a la nota rusa sobre una eventual conferencia de los "cuatro" podrá ser entregada el viernes o el sábado. Igual ocurriría con las de Francia y Estados Unidos. El Foreign Office indicaría que el gobierno británico desea resolver los problemas por vía de la negociación y que, en consecuencia, se halla dispuesto a una conferencia de "cuatro". Estimaría, no obstante, que la desmilitarización de Alemania bajo la forma sugerida por Moscú no constituye una base aceptable de discusión. Propondría, asimismo, que los suplentes de los cancilleres se reunieran en Nueva York para preparar el orden del día de esa eventual conferencia de los "cuatro". Ni la cuestión austríaca ni los problemas de Extremo Oriente serían mencionados

En cuanto a las respuestas de Francia y de EE. UU. se anticipa que concordarán con la de Gran Bretaña, pues, se recaba, que antes de ser remitidas, las tres cancillerías se consultarán. Dícese también que Francia insistirá en los puntos de vista expuestos, días pasados por Pleven

Ya lo de Corea Ha Quedado Atrás

NUEVA YORK 13. (De nuestra agencia). (Trasmitida por INS). — Por segunda vez, la UN postra el cese del fuego en Corea, y este nuevo pedido servirá para poner a prueba las intenciones de Pekín. En la ocasión anterior, los norcoreanos desecharon la solicitud, y aunque ahora pareciera que no ocurrirá lo mismo, la situación muchísimo más grave, no lleva camino de aclararse, aunque se acuerde deponer las armas. Quizás el verdadero nombre de la negociación es de tregua, ya que la reanudación de la lucha quedará pendiente como una espada de Damocles sobre la suerte de las conversaciones que habrán de iniciarse: Corea en sí, Formosa y la representación de Pekín en la UN, es decir, los términos congelados de la más fabulosa extorsión política de todos los tiempos.

Frente a la proyección mayúscula de los acontecimientos, pequeños incidentes dan la pista verdadera de todo este juego. Por ejemplo, la oposición del consabido bloque comunista, cuando en la comisión política se votó la prioridad para la recomendación del cese del fuego. Ese, como todos, ha sido realmente un voto contra el espíritu de la UN. Se ha vivido en la alternativa crítica de la guerra o el apaciguamiento, y se va a salir del paso con la actitud más honorable posible para disimular el espíritu de conciliación impuesto por la inconveniencia estratégica de ir a una guerra, en el preciso terreno que han elegido los provocadores. El único saldo favorable es que las últimas dudas que existían respecto a este plan comunista se han extinguido en la jugada de Corea, llamando a la realidad a quienes todavía confiaban en la roja paloma de la paz soviética

Corea —aunque se combata todavía— ha quedado atrás; al frente queda el estado de emergencia que se apresta a proclamar Truman, como confirmación de lo que EE. UU. espera, y está decidido a afrontar.

HORACIO ESTOL
Corresponsal de CLARIN en EE. UU.

DIO CON LA TECLA

Se había construído una bonita casa de fin de semana, con todas las comodidades imaginables, pero notaba con pena que algunos de los amigos que lo visitaban solían aburrirse. Entonces, trató de inventar algún pasatiempo para ellos, pero no sabía a cuál recurrir. Cuando estaba en esta duda, leyó el siguiente Aviso Clasificado de CLARIN:

Se Vende Billar de Match nuevo. Rivadavia 2628

Esto, le sugirió una idea acertada. ¡Claro! ¿Qué juego más indicado que el billar, que es dinámico, espectacular y entretenido para una casa de fin de semana? Algunos de sus amigos jugarían al billar, y otros a la canasta, y así, todos pasarían el tiempo agradablementee, según sus preferencias. De modo que fué a ver el billar e hizo su oferta, que seguramente le aceptarán. Y habrá solucionado su problema gracias a un Clasificado de CLARIN (T. E. 31-8368, 0576 y 9768, y personalmente en CORRIENTES 555).

Termina la Ayuda del Plan Marshall al Reino Unido

(Información página TRES)

Podrán Importarse Productos Esenciales

APRESTANSE LOS ALIADOS A RETIRARSE AL SUR DEL PARALELO

TOKIO, 15 (AFP). — Crecen por momentos los indicios de que las tropas de la UN se aprestan a retirarse, en su totalidad, al sur del paralelo 38º. Esta presunción toma cuerpo a medida que aumentan las concentraciones chinas entre Pyongyang y la frontera, la que serviría de barrera teórica, al menos por un tiempo. Por lo demás, se opina que, aunque Mao Tsé-tung no disponga el cruce del límite por sus soldados, lo pasarán los norteños, de los cuales entre ocho y doce divisiones fueron reorganizadas por Pekín. Los observadores no ocultan sus temores acerca de que ese nuevo ejército norcoreano acaso sea capaz de "liberar" la parte meridional de la península, pues para los aliados, si bien podrían enfrentar a esas divisiones con grandes posibilidades de victoria, el hecho de que en la región septentrional sigan en pie de guerra enormes contingentes de "voluntarios", le significaría un peligro permanente, que a la larga se traduciría en una derrota, porque, nadie lo duda, de favorecer la suerte de las armas a los hombres de Mac Arthur, no tardarían en ser lanzados al combate aquellas poderosas reservas. La impresión dominante es que los chinos parecen empeñados en una maniobra que deja a las democracias la alternativa de evacuar sus unidades o exponerlas al exterminio en los campos de batalla. Con lo que los chinos lograrían tornar innecesarias las negociaciones resueltas por las Naciones Unidas, negociaciones que, no les agradan, desde que de iniciarse quedarían en descubierto sus propósitos de no aceptar arreglo alguno pacífico.

CULMINA LA EVACUACION

FUE RECHAZADO UN GRAN ATAQUE CHINO

CABECERA DE PLAYA HAMHUNG-HUNGNAM, 15 (INS). — Millares de refugiados norcoreanos que tratan de huir por mar de los ejércitos chinos, plantean el peligro de que surja una quinta columna en la retaguardia aliada en la menguante cabeza de playa Hamhung-Hungnam. Mientras tanto, los norteamericanos han realizado el ataque más intenso lanzado por el enemigo en los últimos días contra sus precarias líneas de defensa, a unos 11 kilómetros al norte de Hamhung y cerca de Chubong. Una hora después, y como precaución contra lo que el 10º cuerpo norteamericano describió oficialmente como "un aparente aumento en la potencialidad del enemigo", los zapadores volaron varios puentes entre Hamhung y Sudong, a 32 kilómetros al norte. La voladura se realizó para entorpecer cualquier nuevo asalto.

★ **Con Apoyo de la Flota**

Para resistir, el general Almond cuenta con el apoyo de los cañones de los buques surtos frente a Hungnam y dispone de numerosos tanques y vehículos blindados. La evacuación por mar se cumple normalmente acercándose ya a su culminación.

Los pilotos informaron que otros miles grupos de refugiados van hacia la abandonada Wonsan, a 72 kilómetros en línea recta al sur de Hungnam. Se cree que son simpatizantes comunistas que huyeron cuando los surcoreanos se apoderaron de la ciudad a principios de octubre.

La fase ofensiva de la guerra parece inminente, a juzgar por el anuncio de MacArthur de que los comunistas han reorganizado un ejército de 80 a 120 000 hombres.

★ **Operación Perfecta**

FRENTE DE COREA, 15 (AFP). — Con eficaz apoyo de la aviación táctica y de las baterías de la flota, ya se ha embarcado la mayor parte de los 60 000 soldados de la UN que defienden palmo a palmo la estrecha cabecera de puente de Hungnam (Hamhung). La tentativa en masa de ocho divisiones chinas para arrollar ese último reducto en Corea del Norte fué rechazada con elevadas pérdidas en hombres y en material de guerra del enemigo. Las fuerzas de retaguardia, dotadas de artillería y morteros, cubren la operación y mantienen con fuego concentrado —agotando sus últimos proyectiles— la operación que se realiza perfectamente y de acuerdo con los planes establecidos.

ESTA es María Hertogh, la holandesita de 13 años, casada con Mansor Adabi, maestro malayo con quien aparece en la foto, causante inocente de los disturbios de Singapur, en los que hubo una veintena de muertos. Pese a la oposición activa, María fué llevada por la madre a Europa

Estudia el Banco Central un Nuevo Sistema de Permisos

EL ministerio de Finanzas de la Nación hace saber que el Banco Central de la República Argentina está abocado al estudio de normas en virtud de las cuales se facilitará la importación al país de artículos críticos y productos esenciales para el mantenimiento de la actividad económica interna y el cuidado de la salud pública. Agrega la información, que con tal propósito las normas en preparación considerarán la introducción, por parte de las firmas usuarias e importadoras, de los referidos artículos dentro de un régimen especial de otorgamiento de permisos de importación que amparará todas las operaciones concertadas en firme en el exterior, dando preferencia a aquellas que ofrezcan las condiciones de precios más favorables. En dichas disposiciones se incluirá la nómina de los países de los cuales podrán realizarse las adquisiciones dentro del régimen señalado precedentemente

* * * * * * * * * * * *

Año del Libertador General San Martín

DIARIO DE LA MAÑANA

Clarín

13 centavos

Un toque de atención para la solución argentina de los problemas argentinos

Año VI Buenos Aires, Viernes, Diciembre 15 de 1950 Nº 1872

APROBO LA ONU LA GESTION PARA EL CESE DEL FUEGO

MAO TSE TUNG

Mao Niégase a Negociar

TOKIO, 14 (INS). — Radio Pekín rechazó la gestión pro paz aprobada por la Asamblea de las Naciones Unidas para restablecer el orden y la tranquilidad en Corea. La emisora del gobierno de Mao Tsé-tung indicó que la única forma de resolver el conflicto coreano consiste en la evacuación de Corea por las fuerzas de la UN. Además, exigió nuevamente el retiro de la protección naval que la séptima escuadra norteamericana del Pacífico presta a la isla de Formosa y por último el "cese de las actividades de las potencias de occidente referentes a la expansión armada y a la preparación bélica".

N. ENTEZAM

FLUSHING MEADOWS, 14. (AFP) — La Asamblea adoptó por 52 a 5, bloque soviético, y la abstención de China nacionalista, la moción que preconiza el "cese del fuego" y que fué presentada por la India, Afganistán, Arabia Saudita, Birmania, Egipto, Indonesia, Irak, Persia, Líbano, Pakistán, Filipinas, Siria y el Yemen. El texto dice así: "La Asamblea General de la UN, comprobando con profunda inquietud la situación que impera en el Extremo Oriente; deseando vivamente que se adopten medidas para impedir que el conflicto de Corea se extienda a otras regiones, para poner fin a los combates en territorio coreano; y a fin de que se adopten otras medidas con vistas a solucionar los actuales diferendos, en conformidad con los objetivos y principios de las Naciones Unidas, ruega al presidente de la Asamblea General que constituya un grupo de tres personalidades, entre las que se contará él mismo, para los efectos de determinar la base de un acuerdo sobre la cesación de las hostilidades en Corea, acuerdo que satisfaga a las partes en conflicto, y para que presente lo antes posible sus recomendaciones a tal respecto a la Asamblea General.

★ **Integra la Comisión**

Posteriormente Nasrollah Entezam, presidente de la Asamblea, designó a sir Benegal Rau, de la India, y a Lester Pearson, ministro de Relaciones Exteriores del Canadá, para integrar con él la comisión de los "tres".

★ **Primeros Contactos**

LAKE SUCCES, 14 (INS) — Una hora después de la aprobación de las gestiones es restaurar la paz en Corea, el presidente de la Asamblea, Nasrollah Entezam, de Persia, sostuvo una conferencia con el delegado norteamericano Ernest Gross, a fin de solicitarle, según se cree, que comunique la resolución al comando unificado. Entezam declaró luego que conversará con el general Wu Hsiu Chuan, jefe de la delegación de Pekín; añadió que no vacilaría en trasladarse a Pekín

Bevin Afirma que Todavía es Posible Evitar la Guerra

LONDRES, 14 (AFP.) — El canciller Bevin, al clausurar en los Comunes el debate sobre el viaje de Attlee a Washington, declaró: "No cree que necesariamente la situación actual deba conducirnos a la guerra. Si Rusia llega a la conclusión de que llevando muy adelante su expansión arriesga provocar un conflicto armado, dudo que se decida a realizarla

★ **Rusia Utiliza a China**

Tras defender el ingreso de China en la UN, afirmó que de "acuerdo con las informaciones recibidas por el gobierno británico, China desea realmente poner término a los combates en Corea pero, ¿acaso —agregó— se sabe hasta qué punto los chinos están ligados a la Unión Soviética? Después del voto ruso de ayer en la UN creo que Stalin trata de servirse de China para forzarnos a combatir contra este último país, a fin de poder clavar a Estados Unidos en Asia."

Recordó que Londres había propuesto detenerse en el paralelo 38 y constituir una tierra de nadie con el resto, "pero —dijo— la propuesta nos fué retenida por los jefes de estado mayor", y en seguida advirtió que atacar a Manchuria sería provocar de inmediato una nueva guerra mundial.

CAUSARA ASOMBRO

Don Alfonso acababa de construirse una casa de campo. Era elegante, cómoda, lujosa; en fin, no le faltaba nada para provocar excelente impresión. Y, sin embargo, Don Alfonso no estaba satisfecho: porque pensaba, y con razón, que a su residencia le faltaba personalidad, algo que la diferenciara de cualquier otra. De modo que le alegró leer este Aviso Clasificado de CLARIN:

DECORO INTERIORES

pinto mosaicos artísticos, trabajos cerámica. Hablar. T. E. ( )-5628

Esto le sugirió una idea feliz. ¿Por qué no adornar así todos los lugares de su casa que se prestaran, el vestíbulo, los pasillos, el patio, creando una atmósfera original y sugestiva? Y, sin pensarlo más, llamó al artista. Esté ya está en plena labor y Don Alfonso no cabe en sí de alegría, porque su casa se está convirtiendo en algo personal y exquisito. Y está seguro de que cuando la inaugure, sus amigos se asombrarán. Todo gracias a un Clasificado de CLARIN (Teléfonos del Estado 31-8368, 0576 y 9768, y personalmente en CORRIENTES 505)

Estado de Alerta en E. U.

Truman, Anuncian, lo Declarará Hoy

WASHINGTON, 14 (INS). — Truman, que según todo parece indicarlo, proclamará mañana el estado de emergencia nacional, cuando hable por la cadena de radio y televisión a las 22.30, se entrevistó hoy con peritos del Congreso en economía y energía atómica. Con anterioridad, había discutido con otro grupo del Parlamento el problema de Formosa, la cuestión relacionada con la agresión comunista en el Lejano Oriente y la creciente amenaza de una nueva guerra mundial.

El presidente comenzó por conversar con un grupo parlamentario que le solicitó no apaciguar a los chinos. La Casa Blanca informó que Truman señaló a los legisladores que ese punto ya había sido puesto en claro en el comunicado conjunto con Attlee.

Posteriormente Truman encaró el asunto de las armas atómicas. Al respecto, el senador demócrata Brien Mc Mahon, afirmó que Estados Unidos debe apresurar la construcción de nuevas instalaciones atómicas para mantener su ventaja sobre Rusia.

La cuestión de determinar hasta qué punto se deben imponer controles a la economía constituyó, sin embargo, el motivo sobresaliente de las entrevistas.

Se presume que en su discurso Truman mencionará las siguientes medidas que considerará esenciales:

1º La proclamación del estado de emergencia.

2º No habrá racionamiento de alimentos en el futuro previsible.

3º Implantación de controles sobre materiales estratégicos escasos, como primer paso hacia los controles económicos, inclusive sobre precios y jornales.

4º No se fiscalizarán los precios en tiendas, fábricas de ropas y otros aspectos de la economía que están directamente relacionados con el rearme.

Para que el Congreso tenga una guía, la Casa Blanca hizo circular una lista de los poderes que recibirá el presidente como resultado del estado de alerta. Entre ellos, figuran:

1º Podrá suspender la ley de 8 horas diarias en los contratos del gobierno.

2º Podrá armar los mercantes norteamericanos, incautarse de buques extranjeros en aguas jurisdiccionales y adoptar otros pasos para resguardar los puertos y la navegación.

3º Estará facultado para nombrar nuevos generales y almirantes y para suspender el retiro forzoso de oficiales.

4º Podrá restringir la fabricación y distribución de explosivos.

Anunció Truman Urgentes Medidas Para la Defensa:

EE. UU. CORRE GRAN PELIGRO DE SER ATACADO POR RUSIA

No Habrá Apaciguamiento

WASHINGTON, 15 (AFP). — La palabra del presidente de la Unión, Mr. Harry Truman, fué escuchada esta noche, por millones y millones de hombres. Aunque su trascendental discurso, en que se encierra una clara y terminante advertencia a la URSS y a cuantos la acompañan en sus planes de agresión, fué dirigido expresamente al pueblo norteamericano, y en rigor de verdad cabe afirmar que su alcance ha sido mundial.

Hoy, "Estado de Urgencia"

TRUMAN, cuyo discurso de anoche ha de tener repercusión mundial, por su trascendencia

Con voz grave, Truman anunció que EE. UU. se halla expuesto a un gran peligro creado por los dirigentes del Kremlin o sea que la nación corre el peligro de ser atacada por la URSS, para recalcar luego, que pese a ello, jamás volverá a encararse el apaciguamiento, "ya que la lección de Munich ha sido bien aprendida."

Anunció también que los principios de la UN serán mantenidos y, si es preciso, defendidos con las armas; que continuará la colaboración con los países amigos para reforzar la protección común; que serán aumentadas las armas de tierra, mar y aire cuya producción se acrecerá tanto en EE. UU. como en los países aliados; que la economía de EE. UU. será agrandada pero dentro del equilibrio posible.

Hizo saber además, a sus conciudadanos, que en las primeras horas de mañana, sábado, proclamará la existencia del "estado de urgencia nacional" y que ha dispuesto crear la oficina de movilización para coordinar los esfuerzos destinados a consolidar la seguridad.

En Defensa de la Civilización

WASHINGTON, 15 (INS). — El presidente Truman advirtió dramáticamente a la nación que se halla ante el "gran peligro" de ser atacada por Rusia y significó que Estados Unidos debe movilizar sus defensas para preservar "el futuro de la civilización". En su solemne discurso de esta noche manifestó sin ambajes que los dirigentes del Kremlin "ahora están dispuestos a lanzar al mundo al borde de una guerra general a fin de ver realizados sus deseos". Y añadió, dando a sus palabras un tono grave: "Por

(Continúa en la página DOS)

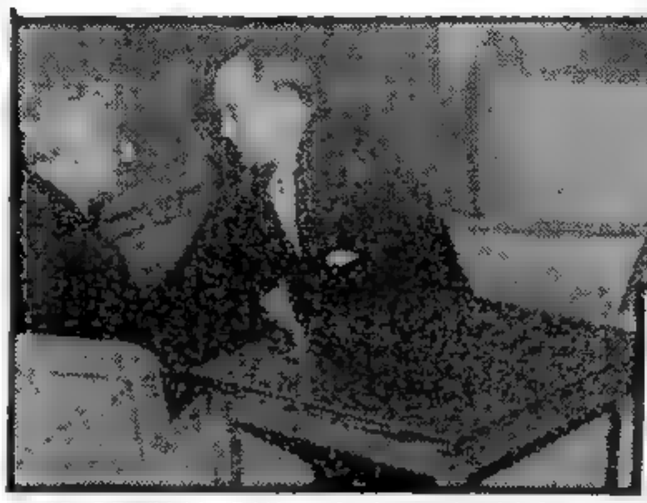

SIR BENEGAL RAU, a la izquierda del lector, conversa con el delegado norteamericano ante la UN, Ernest A. Gross, acerca del conflicto de Corea, mientras Vishinsky y Malik —que aparecen en segundo plano— dan la impresión de que estuvieran vigilando a aquéllos. Esta escena se registró en la nueva sala llamada "de meditación", de Lake Success

Pacto Tripartito Sobre el Uranio

WASHINGTON, 15 (AFP). — La Comisión de energía atómica anunció la concertación de un acuerdo tripartito con Gran Bretaña y la Unión Sudafricana para la extracción de uranio de las minas de oro sudafricanas.

De acuerdo con las cláusulas del convenio, cuatro sociedades sudafricanas producirán uranio que tanto Estados Unidos como Gran Bretaña se comprometen a adquirir.

Año del Libertador General San Martín

DIARIO DE LA MAÑANA

Clarín

BUENOS AIRES • CAPITAL FEDERAL • REPUBLICA ARGENTINA

15 centavos

Un toque de atención para la solución argentina de los problemas argentinos

Año VI Buenos Aires, Sábado, 16 Diciembre de 1950 Nº 1873

Ofensiva China Contra Hungnam

No Han Cruzado el Paralelo, los Chinos

SEUL, 16 (INS). — Alrededor de 120.000 obreros tomaron por asalto las defensas septentrionales del puerto de Hungnam, en una gran ofensiva contra el último reducto aliado en Corea del Norte. Los rojos se hallan ahora a sólo cuatro kilómetros de Hungnam, después de forzar a los norteamericanos a replegarse hacia el puerto. Una unidad de la 3ª división de infantería de EE. UU fué rodeada en Sinsong, 4 kilómetros arriba de Hungnam y 10 abajo de Hamhung. Igual suerte corrió un grupo de tanques enviado en apoyo de los copados en Sinsong, pero esos tanques consiguieron finalmente retirarse.

La ofensiva fué lanzada el viernes por la mañana, cuando dos batallones que constituyen la vanguardia de choque de once divisiones chinas, emprendieron un ataque contra las posiciones de la 3ª división norteamericana, que tiene como base la plaza de Sinsong.

Durante el día, nuevas fuerzas chinas se abalanzaron desde el norte sobre la cabeza de playa, a pesar del bombardeo desde el mar y de los raids

(Continúa en la página DOS)

Mr. DEAN ACHESON. — Los republicanos han resuelto pedir a Truman su reemplazo

Los Republicanos Pedirán que el Señor Dean Acheson Sea Separado

WASHINGTON, 15 (AFP). — Los representantes republicanos aprobaron por abrumadora mayoría una resolución en que se pide al presidente Truman el reemplazo de Dean Acheson, secretario de Estado, así como la modificación del personal y de la política del Departamento de Estado. Esta decisión fué tomada en una sesión secreta de todos los miembros republicanos de la Cámara de Representantes.

El bloque republicano del Senado convocó igualmente a 43 senadores para estudiar la resolución condenatoria del secretario de Estado, Dean Acheson y de la forma en que dirige la política exterior de los Estados Unidos.

La nota aprobada y enviada a Truman dice: "En esta hora crítica, la confianza del pueblo norteamericano en sus dirigentes es esencial a nuestra seguridad. Es absolutamente evidente que el secretario de Estado Acheson y el Departamento de Estado que dirige perdieron la confianza del congreso y del pueblo norteamericano y que no la pueden reconquistar. Considerando este hecho, pedimos con insistencia, en interés de nuestro país, que Acheson sea relevado de su cargo de secretario de Estado y se proceda a una reorganización completa del Departamento de Estado, que implique un cambio de personal y de política".

★ Gestión Republicana

WASHINGTON, 15 (INS). — El senador republicano Henry Cabot Lodge pidió que se incorpore a España, Irlanda, Alemania y Japón en la lucha de Occidente contra el comunismo, afirmando que "no hay tiempo que perder" en lo concerniente a la utilización de los recursos defensivos de todas las naciones anticomunistas.

En un vehemente discurso ante el Senado en pleno, Lodge señaló que es preciso hacer esfuerzos inauditos por salvaguardar la rica región industrial del Ruhr de una posible agresión soviética. Seguidamente, señalando la urgencia en incluir a esas cuatro naciones en la lucha contra el comunismo, dijo: "Hemos sufrido dos Pearl Harbors y todavía hay algunos que no han desportado. Es preciso que cesemos de vacilar cuando nos hallamos en los umbrales del desastre".

Da el Pueblo Norteamericano su Más Firme Apoyo a las Decisiones de la Casa Blanca

Este Semana en E. Unidos — Por JOHN FERIGAN

WASHINGTON, 15 (Especial para CLARIN). — El pueblo norteamericano dará su más decidido apoyo a las decisiones definitivas de la Casa Blanca, para volcar al país, de una economía de paz a una economía de preparación para la defensa. La reorganización industrial para afianzar la seguridad llevará en sí un sacrificio para parte del pueblo norteamericano, en forma de mayores impuestos, racionamiento o limitación de las ganancias. Sin embargo, tanto el pueblo como sus representantes parlamentarios no dudaron en pronunciarse casi unánimemente a favor de esas medidas.

Se ha notado un indicio alentador sobre la reacción del hombre de la calle ante la perspectiva de mayores exigencias, pues fueron pocos los que se apresuraron a comprar automóviles, neumáticos, aparatos de radio o televisión y otros artículos que pueden llegar a escasear. No deja de encontrarse en abundancia el azúcar, uno de los productos críticos de la segunda guerra mundial. No abundan tampoco las noticias de grandes compras de alimentos por temor escasez o aumentos de precios.

* * *

También progresan los planes para llevar a las fuerzas armadas y a las industrias civiles esenciales, una proporción mayor del poderío humano de la nación. En la actualidad, solamente los hombres de 19 a 26 años pueden ser convocados a prestar servicios en las fuerzas armadas. Pero esta semana se decía que ese margen será ampliado, para que incluya a los de 18 a 35 años. Entretanto, los partidarios de la preparación militar para todos los jóvenes de 18 años o más, recibieron un gran refuerzo, con la creación de una nueva organización, encabezada por el doctor James B. Conant, presidente de la Universidad de Harvard. Esta comisión propugna la formación de una fuerza armada de 3.500.000 hombres, como mínimo; la preparación militar universal durante dos años; y una pronunciada disminución de los gastos oficiales no destinados a la defensa.

* * *

Desde que la UN pidió el apoyo armado para su política en Corea, el ejército norteamericano solicitó en total 370.000 hombres. Y, con la crecida demanda para las fuerzas armadas, vuelven a ocupar un lugar en la vida norteamericana las oficinas locales de alistamiento. En Estados Unidos, ni el ejército, ni la marina, ni la aviación están autorizados para extraer hombres de la vida civil. Tales organizaciones comunican sus necesidades a una dependencia no militar, perteneciente al gobierno federal, conocida por "Selective Service System", la que puede aceptar el pedido o devolverlo para que sea considerado nuevamente. De aprobársele, se asignan cuotas a los distintos estados del país. Luego, por medio de comisiones integradas por tres ciudadanos que sirven a la patria honorariamente, se emite el llamamiento sobre la base de que todo varón está obligado a acudir en defensa de su país, su comunidad y su hogar.

Las oficinas de alistamiento, que por lo común se reúnen en escuelas u otros edificios públicos, disponen de personal capacitado para tomar examen médico y dental, atender pedidos de prórroga y tomar disposiciones a fin de que el soldado tenga el privilegio de recuperar su puesto civil cuando abandone las fuerzas armadas.

PERU RECLAMA OTRA VEZ AL JEFE APRISTA

LIMA, 15 (INS) —Perú reiteró que Colombia, en cumplimiento del fallo del Tribunal Internacional de Justicia, debe entregar al líder aprista, Víctor Raúl Haya de la Torre.

El nuevo requerimiento del gobierno peruano está contenido en una extensa nota de 3.000 palabras en la que responde a una comunicación anterior de Colombia. Firmada por el cacillor peruano, Sr. Manuel Gallagher, la nota aclara que Perú no tiene el propósito de reabrir la discusión, ni de entablar polémicas, sino que "exigirá el cumplimiento del fallo".

SU AFICION FAVORITA

Había venido de Holanda, el país de los tulipanes, y el amor a las flores era algo innato en él. En su tierra, se había dedicado a los cruces y a los injertos. Aquí, no disponía de tantos recursos como para dedicarse sin preocupaciones económicas a sus aficiones botánicas. Pero sólo entendía de flores. ¿Qué podía hacer? ¿A qué dedicarse?

En plena duda, leyó este Aviso Clasificado en CLARIN:

FLORERIA

muy acreditada con vivienda, vendo. —: Tratar, ALMIRANTE BROWN 1340

Esto, le dió la idea orientadora. Mientras no pudiera dedicarse a sus experimentos en floricultura, por lo menos satisfaría su amor a las flores vendiéndolas. Rodeado siempre de flores, con su fragancia y belleza a su alcance, se sentiría feliz. De modo que fué a ver el negocio en venta e hizo una oferta. Si el asunto se concreta, se lo deberá a un Clasificado de CLARIN (T. E. 31-8368, 0576 y 9768, y personalmente en CORRIENTES 555).

Reuniránse los Cancilleres Americanos

(Información en la ULTIMA página)

EE. UU. PONESE VIRTUALMENTE EN PIE DE GUERRA

Mr. Truman Proclamó el Estado de Emergencia

WASHINGTON, 16, (INS). — Truman proclamó el "estado de emergencia nacional" como primera medida para colocar virtualmente al país en pie de guerra con el propósito de afrontar el "gran peligro" de ataque por Rusia. La orden fué firmada a las 19.20 y minutos después se anunció la creación de una nueva oficina de movilización para la defensa, cuya consigna fundamental consiste en producir armas para equipar una fuerza armada de tres millones y medio de hombres, fiscalizar los controles económicos y convertir a Estados Unidos en "un arsenal para la defensa de la libertad". Esta oficina será dirigida por Charles Wilson, ex presidente de la General Electric.

Estas dos disposiciones presidenciales serán seguidas por otras implantando controles de precios y salarios sobre una parte de la economía, particularmente en cuanto afecte a aquellos productos que sean vitales para acelerar la expansión del programa de defensa.

WILSON

En la proclama —que inviste al jefe del Poder Ejecutivo de poderes extraordinarios— se declara que la medida era imprescindible a fin de afrontar "la creciente amenaza de las fuerzas de la agresión comunista".

Truman recibe, entre otras, las siguientes facultades:

1º Podrá suspender las estipulaciones de la ley de 8 horas diarias de trabajo en relación con los controles del gobierno.

2º Tendrá autoridad para armar los buques mercantes norteamericanos, incautarse de buques extranjeros en aguas jurisdiccionales norteamericanas y adoptar otros pasos para resguardar los puertos y la navegación de Estados Unidos.

3º Estará facultado para nombrar nuevos generales y almirantes y para suspender el retiro forzoso de oficiales en servicio activo.

4º Podrá restringir la fabricación y distribución de explosivos.

Truman expresó además su esperanza en que "podremos afrontar los peligros que nos amenazan con firmeza y determinación y fortalecidos por la fe de que al hacerlo salvaguardaremos los beneficios de la libertad, no sólo para nosotros, sino para la posteridad. Pido a todos los ciudadanos —agregó— que hagan un esfuerzo unidos en aras de la seguridad y el bienestar de nuestra amada patria, y que en sus pensamientos y acciones pongan en primer término las necesidades del país, de manera que la fuerza moral y material de la nación esté preparada para afrontar los peligros que nos amenazan".

Los agricultores también son exhortados, lo mismo que los industriales y hombres de negocios a que realicen un potente esfuerzo de producción para satisfacer las necesidades de la defensa nacional sin todo desgaste o ineficacia.

Destaca, finalmente, en forma particular, que "si el imperialismo comunista logra su objetivo, el pueblo de este país no podría disfrutar por más tiempo de la plena y rica vida que con la ayuda de Dios ha logrado para sí y para sus hijos; no seguiría gozando las bendiciones de los cultos de su selección, ni podrían contar con el derecho de leer o escuchar lo que les plazca, no con el de hablar libremente inclusive para criticar al gobierno, ni con el derecho de participar libremente en contratos colectivos, ni con el derecho de libre empresa, ni con muchas otras libertades que han constituido parte de nuestro modo de vida".

★ Convocan a la Guardia Nacional

WASHINGTON, 16 (AFP.) — El gobierno anunció el llamado para prestar servicios activos, a partir del 17 de enero próximo, de dos divisiones de la guardia nacional. Son la número 31ª perteneciente de Alabama y Mississipi y la 47ª de Minnesota y Dakota del Norte.

★ Anulan los Aumentos Sobre Autos

WASHINGTON, 16 (INS). — El gobierno anuló los recientes aumentos de precios de los automóviles y congeló los precios por un período de 90 días al nivel del 1º de diciembre. Esta es la primera orden impartida bajo el programa de reglamentación de precios y salarios, formulado por Truman.

Vishinsky Cree que Puede Salvarse la Paz

NUEVA YORK, 16 (AFP.) — Andrei Vishinski afirmó antes de embarcarse en el "Liberté" de regreso a Rusia, su convicción de que la guerra no es inevitable y deseó al pueblo norteamericano la paz, dicha y prosperidad en el año próximo.

Estos votos de fin de año estaban contenidos en una declaración escrita que Vishinski leyó ante los micrófonos en el muelle. En ella destaca una vez más que las decisiones de la quinta asamblea de la UN fueron aprobadas por una mayoría "formal" y que están en contradicción flagrante no sólo con los principios de la Carta, sino también con los procedimientos de la Asamblea.

Se sometió después de buena gana al interrogatorio de los periodistas, señalando su optimismo acerca del mantenimiento de la paz y expresando la opinión de que solamente "gente anormal" puede desear la guerra. "Los pueblos quieren la paz y también la desean todos los hombres sinceros", afirmó con energía.

Se negó por otra parte a comentar el discurso de Truman. "No lo oí, pero tengo la intención de leerlo a bordo". A un periodista que le preguntó si proyectaba volver a Nueva York dentro de dos años, pues la asamblea de 1951 se realizará en Europa, Vishinski respondió: "Yo creo que usted es muy pesimista".

Los Rojos Ocuparon la Base de Hamhung

Año del Libertador General San Martín

Clarín — DIARIO DE LA MAÑANA — BUENOS AIRES REPUBLICA ARGENTINA — 15 centavos

Un toque de atención para la solución argentina de los problemas argentinos

Año VI Buenos Aires, Domingo, 17 Diciembre de 1950 Nº 1874

Libráronse Violentos Combates

FRENTE DE COREA, 17, (AFP). — Los comunistas penetraron ayer a la tarde en la ciudad de Hamhung, por cuyo puerto se realiza la evacuación de las fuerzas de la UN, aisladas en Corea del Norte. Mientras tanto, prosiguen los violentos combates de retaguardia para proteger el embarque.

La irrupción de los rojos se realizó por los suburbios del nordeste, y simultáneamente los atacados franqueaban el puente por el cual pasa una gran carretera y que fué volado media hora más tarde, así como la vía férrea.

La conquista de Hamhung reduce considerablemente la limitada cabecera de playa. Sin que se pueda dar indicaciones precisas, cabe presumir que las fuerzas de la UN se hallan desplegadas en semicírculo en torno al puerto, cuyos barrios del norte están ubicados solamente a 10 kilómetros al sur de Hamhung. La presión enemiga se ejerce por el oeste y norte y fué muy activa durante la noche.

Con el buen tiempo reapareció la aviación que intensificó sus bombardeos contra los chinos. Según el portavoz del décimo cuerpo de ejército del general Almond, la situación no es desastrosa y la concentración de tropas aliadas en el interior del perímetro señalado prosigue conforme a planes trazados. Se destaca empero, que este perímetro ha quedado ahora reducido a 10 kilómetros.

En cuanto a la situación en el norte de Seúl, se la califica de muy oscura, siendo imposible dar ninguna precisión sobre las unidades y los lugares que ocupan. El último comunicado del general Mac Arthur se conforma con mencionar la región de Chorwon-Sinyu, a 12 kilómetros al norte del paralelo 38º, con lo que se podría presumir que la línea está colocada a 30 ki-

(Continúa en la página DOS.)

Convergen Hacia Seúl

Mao no Cesará el Fuego

MIEMBROS de la UN, deliberando sobre el plan relativo al cese del fuego en Corea. De izquierda a derecha, J. Chauvel, sir Benegal Rau, Ernest Gross, J. Ross, J. E. Coulson y France's La Coste

China Pide el Retiro de Todas las Fuerzas Extranjeras de Corea

LAKE SUCCESS, 16 (INS). — La China comunista rechazó las gestiones de la UN para el cese del fuego en Corea, calificando la gestión de "estratagema" para atar las manos de China y Corea del Norte". El general Wu Hsiuchuan delegado de Pekín sostuvo que la verdadera intención de la orden para poner fin temporalmente a las hostilidades es permitir que "Estados Unidos pueda continuar su agresión" en la península. Empero, Wu manifestó que su gobierno está dispuesto a "aconsejar" a los llamados "voluntarios chinos" que no intensifiquen sus operaciones militares, y declaró que su país aceptará la tregua, pero solo a base de las estipulaciones siguientes:

1o. Retiro de todas las fuerzas extranjeras de Corea.

2o. Evacuación de todo el personal norteamericano de Formosa, el último baluarte de la China nacionalista.

3o. Admisión de la China comunista en la UN.

4o. Reconocimiento de voz y voto al régimen de Pekín en todos los asuntos del Extremo Oriente, incluso la firma del tratado de paz con Japón.

Wu hizo hincapié en que China desea la paz y que se esforzaría por conseguir una solución pacífica a los problemas del Lejano

(Continúa en la página DOS)

Moscú Acusa a París y Londres de Violar Acuerdos

MOSCU, 16. (AFP). — La cancillería entregó a los embajadores de Francia y Gran Bretaña sendas notas en las que acusa a ambos países de violar los pactos y acuerdos firmados con la Unión Soviética, mediante los propósitos que abrigan los gobiernos de París y Londres de rearmar a Alemania occidental y de hacerla ingresar en el Pacto del Atlántico. En lo que respecta a Inglaterra, la nota recalca que está trasgrediendo sistemáticamente los convenios de Potsdam. Finalmente, culpa a Francia y Gran Bretaña de ser las responsables del estado actual de las relaciones entre las respectivas cancillerías.

Es Preciso Oponerse con Firmeza al Apaciguamiento, Declaró Mr. Attlee

LONDRES, 16. (AFP). — Attlee recalcó la necesidad de oponerse con firmeza al apaciguamiento cuando esta palabra significa rendición ante una fuerza que desconoce todas las leyes, pero sostuvo el propósito de empeñar todos los esfuerzos para evitar que el conflicto coreano degenere en una nueva guerra mundial. Así habló por radio esta noche al pueblo británico a fin de exponerle en términos "directos e íntimos", según su propia expresión, las razones de su viaje a Wáshington.

"He indicado claramente al presidente Truman —dijo— que Gran Bretaña está junto a las Naciones Unidas y que combatirá codo con codo con sus amigos norteamericanos, pero le señalé que tarde o temprano, y más vale que sea lo antes posible, habrá que negociar. La situación militar en Corea ha mejorado y creo que dentro de poco se estará en situación de negociar en condiciones honorables. En cuanto a las divergencias señaladas en el comunicado de Wáshington, no impedirán actuar en común a ambas naciones. Creemos que corresponde al pueblo chino elegir la forma de su gobierno y lo único que le pedimos es que no trate de imponer a otros pueblos: coreanos, indochinos, tibetanos, su dominio. No queremos ver a los pueblos asiáticos caer dominados por una dictadura tiránica rusa. El imperialismo comunista intenta destruir, ya sea por la conspiración interna, ya sea por hostilidades abiertas, la vida de la democracia que hemos creado en el curso de los siglos. La manera como quieren ser gobernados los comunistas rusos nos es indiferente; pero no queremos que nos impongan el comunismo". Luego expresó: "No estamos dominados por ninguna intención agresiva y esperamos que el consejo de cancilleres se reunirá muy pronto para intentar un acuerdo con la URSS. Confiamos en que los esfuerzos de esa conferencia serán coronados por el éxito. Pero, entretanto, no tenemos otra alternativa que consolidar nuestras fuerzas".

HARA PASEOS INOLVIDABLES

Más de una vez, Eduardo había hablado con su esposa de lo lamentable que era no tener un automóvil. ¡Con lo que les gustaban a ambos las excursiones a los alrededores de la capital, a tomar aire y sol y a descansar a la sombra de los árboles! Pero era un sueño irrealizable. ¡Qué lástima!

Un día, ella le llamó la atención a su marido sobre este Aviso Clasificado de CLARIN:

VENDO MOTO INDIAN

1 200 c.c., buen estado. T. 16. 46-7715 - Independencia 3470

Eduardo pensó: "¡Claro! ¿Cómo no se me había ocurrido?" ¡Se había popularizado tanto la costumbre de pasear en moto, llevando el marido a la esposa en la zaga! Los domingos, se veían verdaderas caravanas de esas máquinas en los caminos de acceso a la capital. E inmediatamente, fué a ver la moto e hizo una oferta. Si se la aceptan, habrá resuelto el problema de sus fines de semana gracias a un Clasificado de CLARIN (Teléfonos del Estado 31-8368, 0576 y 9768, y personalmente en CORRIENTES 655)...

Reanudáronse los Servicios de Trenes

(Información página CINCO)

Violenta Batalla en el Sector de Hamhung

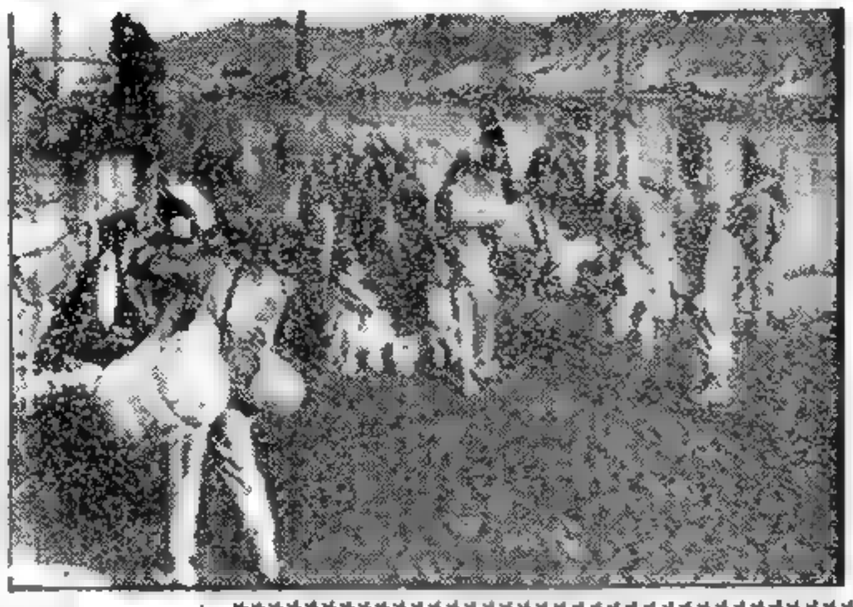

FUERZAS aliadas realizan en completo orden la evacuación de Corea del Norte por la cabecera de playa de Hungnam. Los soldados norteamericanos y de otras naciones lograron embarcarse en unidades de la flota aliada con todo su equipo bélico, no obstante la intensa ofensiva de los comunistas chinos. Divisiones de la UN cubrieron la retaguardia durante la evacuación, anulando todos los esfuerzos del enemigo por dificultar la tarea

SEUL, 18 (INS).— Aviones y buques de guerra norteamericanos bombardearon durante todo el domingo las columnas de soldados comunistas chinos que avanzan sobre Hungham, en el nordeste de Corea, pero las fuerzas rojas continuan aumentando su presión sobre las posiciones aliadas.

Los aparatos de la infantería de marina y de la armada, operando con bases en portaaviones, martillaron las concentraciones de tropas enemigas para prestar el máximo de apoyo posible a los soldados del décimo cuerpo de ejército norteamericano que defienden el mencionado centro.

Los buques de guerra norteamericanos, entre los cuales se halla el crucero pesado "Saint Paul", dispararon una verdadera lluvia de proyectiles contra los objetivos rojos frente a la cabeza de playa ocupada por los aliados. Los bombardeos aéreos y navales obligaron a los comunistas a moverse con mayor lentitud, pero el cuartel general señaló que "los informes siguen indicando que el enemigo concentra sus fuerzas hacia el norte y el nordeste de la zona ocupada por el décimo cuerpo norteamericano". Se consigna la presencia de caballería china en la zona al oeste de Hamhung, que está a casi diez kilómetros al norte de Hungnam. Hamhung fué ocupada ayer por los rojos. Los observadores aéreos avistaron soldados chinos que se preparaban para atacar Hungnam en la región al sudoeste de Hamhung y en Chingyong, que está a casi veinte kilómetros al oeste de Hungnam.

Otras fuerzas comunistas, compuestas de caballería e infantería, fueron observadas mientras marchaban hacia el Sur por un camino al nordeste de Hungnam. El fuego de los aviones y buques norteamericanos estuvo dirigido contra elementos de un contingente chino que se calcula en once divisiones. Los ataques aéreos se extendieron hasta la zona de la represa de Changjin.

En tierra, un destacamento chino logró penetrar el perímetro de las defensas aliadas en Hungnam, pero fué rechazado, perdiendo 50 prisioneros.

En los frentes del sudoeste de Corea las operaciones tuvieron carácter secundario. Ha habido combates esporádicos entre fuerzas rojas y elementos del octavo ejército norteamericano en la región del

(Continúa en la página dos).

Prevén en Indochina un Ataque Comunista al Noreste de Hanoi

HANOI, 17 (INS). — Para desbaratar la efectividad de una ofensiva en gran escala que se insinúa para el martes, las fuerzas coloniales francesas llevan repetidos ataques contra los comunistas del Vietminh.

Apoyadas por las incursiones aéreas y el fuego de la artillería, las tropas del ejército francés, están luchando en Maieu, a 85 kilómetros al N. E. de Hanoi contra los últimos restos de la defensa enemiga.

Este y otros ataques tienen por fin, debilitar el posible avance contra la cabeza de puente francesa establecida en el delta del río Tonkin, que se aguarda para el martes 19.

Se cree que los rojos proyectan desatar su nueva ofensiva contra Hanoi coincidiendo con la llegada a Saigón del general Jean de Lattre de Tasigny, nuevo comisionado francés en Indochina y del ministro de Francia para asuntos de los Estados Asociados, Jean Letourneau, señalada para el martes.

Tendrá total Apoyo la Convocatoria de los 21 Cancilleres

WASHINGTON, 17 (AFP). — La convocatoria de una conferencia de ministros de relaciones exteriores de las 21 repúblicas americanas fué recibida con general satisfacción en los círculos diplomáticos interamericanos de Washington.

En cuanto fueron notificados por el Departamento de Estado los 20 embajadores americanos, éstos enviaron cablegramas a sus respectivos gobiernos. Es así como cuando el miércoles próximo se reúna el Consejo de la Organización de los Estados Americanos para votar sobre esa medida, los representantes americanos estarán muy probablemente, en posesión de las consideraciones y de los puntos de vista de sus respectivos gobiernos.

Año del Libertador General San Martín

RECLAME A SU CANILLITA CON ESTA EDICION EL SUPLEMENTO DEPORTIVO

Clarín — PRIMERA SECCION — 5 CENTAVOS EN TODO EL PAIS

Un toque de atención para la solución argentina de los problemas argentinos

AÑO VI BUENOS AIRES, LUNES 18 DE DICIEMBRE DE 1950 Nº 1875

SE REUNEN HOY EN BRUSELAS LOS CANCILLERES DEL PACTO

Será Tratada la Urgente Creación del Ejército del Atlántico

BRUSELAS, 17 (INS). — En fuentes de la delegación norteamericana a la conferencia de cancilleres del Pacto del Atlántico que se inaugura mañana, se adelantó que en la reunión casi seguramente se llegará a un completo acuerdo sobre los siguientes puntos: 1º) Creación, para el mes de enero, del ejército combinado del Atlántico, bajo el comando supremo del general norteamericano Dwight Eisenhower. 2º) Inclusión, gradualmente, de unos 150 000 alemanes —en unidades de combate— en dicho ejército. 3º) Fin del estado de guerra con Alemania. 4º) Concesión de mayor independencia política al gobierno federal de Bonn. 5º) Autorización a Francia para convocar una conferencia para enero, con el fin de considerar la eventual ampliación de las fuerzas armadas de Occidente. 6º) Intensificación del rearme europeo.

DWIGHT EISENHOWER

★ **Partió Mr. Acheson**

WASHINGTON, 17 (INS). — Desde el aeropuerto nacional de Wáshington, partió hacia Bruselas el secretario de Estado, Dean Acheson, que participará en la reunión del Consejo de Cancilleres del Pacto del Atlántico, a inaugurarse mañana en la capital belga. Acheson viaja en el avión personal del presidente Truman.

El secretario de Estado es acompañado por varios asesores y por el ex senador republicano Cooper, quien se desempeña como delegado norteamericano en las Naciones Unidas.

★ **Bevin en Bruselas**

BRUSELAS, 17 (INS). — Llegó a esta capital, el ministro de Relaciones Exteriores de Gran Bretaña, Ernest Bevin.

★ **Hostilidad Comunista**

BRUSELAS, 17 (INS) — El partido comunista belga ordenó a sus afiliados que participen en una gran manifestación mañana frente a la embajada de los Estados Unidos para protestar por la llegada del secretario de Estado norteamericano, Dean Acheson, a la capital de Bélgica. Acheson partió hoy de Wáshington y llegará mañana por la mañana a Bruselas.

★ **"Estratagema Rusa"**

LONDRES, 17 (AFP). —La cancillería británica calificó esta noche a la nota soviética remitida el viernes al embajador de Gran Bretaña en Moscú como "una estratagema evidentemente táctica y calculada para ejercer presión sobre el consejo de los cancilleres de las naciones atlánticas, que se reúne mañana en Bruselas para resolver la participación alemana en la defensa de Occidente".

"Para apreciar esa nota —afirmó el portavoz del Foreign Office— conviene recordarse de la política soviética posterior a la segunda guerra mundial, que consistió en crear un bloque de estados en Europa oriental. El aspecto militar de esta política está suficientemente ilustrado por la designación de un mariscal soviético para controlar el ejército polaco y por la formación de una policía militarizada en Alemania oriental. Las tres potencias occidentales protestaron como todo el mundo sabe el 23 de mayo contra la formación de esa policía".

Secuestran Bienes de China y Corea Rojas en la Unión

WASHINGTON, 17. (AFP) — El gobierno de EE. UU. ha resuelto someter a secuestro todos los bienes que sean propiedad de súbditos de China comunista y de Corea del Norte residentes en Norteamérica, según lo anunció el secretario del Tesoro, señor John Snider. Dijo que los súbditos de dichos países sólo serán afectados por tal decisión en la medida en que representen a los gobiernos de China Popular o de Corea del Norte.

Al comentar esta disposición, el Departamento del Tesoro destaca que tal medida tiende a impedir que los fondos chinos en los Estados Unidos sean utilizados contra las Naciones Unidas en Corea.

★ **Embargan Exportaciones para EE. UU. y Japón**

HONG KONG, 17. (AFP) — Las autoridades comerciales comunistas de Tien-Tsin anunciaron la aplicación inmediata del embargo sobre todas las exportaciones destinadas a los Estados Unidos y al Japón.

Noticias recibidas por los comerciantes de Hong Kong dan cuenta de estas severas disposiciones, que serían represalia por el embargo americano a las exportaciones chinas.

Simultáneamente los comunistas de Tien-Tsin declararon cancelados todos los contratos comerciales en dólares entre la China comunista por una parte y comerciantes de Hong Kong, o Europa, por otra parte.

CLARIN en Londres

La Actitud de la Misión de Mao en la Unión Aleja Posibilidades de Acuerdo

LONDRES, 17 (De nuestra agencia). — Londres, naturalmente, supone que la misión presidida por Wu Hsiu Chuan, de la cual se esperaba quizá algún gesto de buena fe en Wáshington, regresará a China dando el portazo. No es fácil interpretar con mayor optimismo su conferencia de prensa del sábado, y sobre todo su diatriba de treinta páginas contra el "imperialismo norteamericano". En este agresivo documento, se condiciona la negociación del armisticio de Corea no solo a la evacuación de todas las tropas extranjeras que combaten en aquella península —sin incluir, desde luego, a los todavía llamados "voluntarios" chinos— y al derecho de la China comunista a un puesto en las Naciones Unidas, sino también al "cese de la invasión y ocupación norteamericanas de Formosa".

Es difícil creer que la China comunista podría haberse conformado con menos en ningún caso. Aun si la superioridad militar de las Naciones Unidas en Corea hubiese sido clara, la solución diplomática sólo habría conseguido un éxito fugaz, mientras China reforzaba y agudizaba su poder agresivo. Y hoy, Inglaterra —crudamente envuelta en un hosco invierno de nieves— siente todo el pesimismo a que la obliga la aceptación por Attlee de la premisa de Truman de que, en la solución del problema de Corea, no pueden involucrarse ni el de Formosa ni el de la admisión de la China comunista en Lake Success. Pero en el fondo, la posición norteamericana es cristalina y difícilmente discutible; se basa en la seguridad de que la escaramuza de Corea fué planeada por Moscú y Pekín como punto de arranque de su decisión de dominar el Asia entera. La intervención de las fuerzas de las Naciones Unidas en la península coreana no pudo, pues, ser evitada. Y en estos momentos, cualquier señal de debilidad, contemporizando con la agresión y aceptando así como principio sucesivas agresiones, no podría dar otros frutos que los que se dan fatalmente en las colaboraciones con el enemigo.

Hoy, se aleja más que nunca la posibilidad de una negociación honesta entre el Este y el Oeste. Quizá el Este se crea ahora favorecido por la oportunidad. Y frente a este juego sombrío, parte Bevin para Bruselas con el fin de hablar del rearme alemán con sus colegas del Pacto del Atlántico: un rearme "prohibido" ya por Rusia, puesto que el Kremlin lo ha definido anoche como una agresión.

JACINTO MIQUELARENA
(Representante general de CLARIN en Londres)

Y SUSPIRO CON ALIVIO

Otro cumpleaños de su mujer. ¡Y de nuevo el mismo problema! ¿Qué regalarle? Aquello era terrible. Cada año pasado lo mismo. Cada año tenía que devanarse los sesos. Ya le había regalado joyas, tapados, mantones, cuadros, bibelots. ¿Y ahora? Desesperado, miró los Avisos Clasificados de CLARIN y vió éste:

Máquina de coser eléctrica, sin uso, vendo. Avellaneda 3751, Dpto. F

¡Qué buena idea! A su mujer solía gustarle coser algunas cositas en su casa. ¿Qué mejor regalo que una máquina eléctrica moderna, cuyo escaso tamaño permitía guardarla en cualquier parte? Y fué a verla inmediatamente y formuló su oferta, que sin duda le aceptarán. ¡Qué alivio! Un problema menos para él, gracias a un oportuno Clasificado de CLARIN (Teléfonos del Estado 31-8368, 0576 y 9768, y personalmente en CORRIENTES 555).

El Régimen de Pekín se Propone Reconquistar Formosa y Corea

(Información página TRES)

Argentina Aceptó Concurrir a la Reunión Americana de Cancilleres

TRUMAN PIDE PODERES EXTRAORDINARIOS PARA LA MOVILIZACION

WASHINGTON, 18 (INS). — El presidente pidió al Parlamento nuevos poderes extraordinarios para establecer y coordinar cualquier nuevo organismo que se requiera para impulsar el programa de movilización de la nación. En cartas dirigidas al vicepresidente, Alben Barkley, y al presidente de la Cámara baja, Sam Rayburn, Truman solicitó al Congreso invocar sin demora los capítulos primero y segundo de la primera ley sobre poderes de guerra aprobada en 1941. Desea además que el Congreso se pronuncie al respecto antes de clausurar el actual período. De acuerdo con los capítulos de referencia, el P. E. creó durante la última guerra organismos tan importantes como la junta de producción de guerra, la comisión de mano de obra de guerra y la administración marítima de guerra. A todo esto, la Cámara de Representantes aprobó crear un seguro de vida, gratuito, por 10.000 dolares para toda persona que sirva en las fuerzas armadas de la Unión, seguro que regirá desde su entrada en filas hasta su total licenciamiento.

VINSON

SYMINGTON

Acheson y Marshall Según Versiones Serían Sustituídos

WASHINGTON, 18 (INS). — Circula persistentemente la noticia de que Truman nombrará al presidente del Tribunal Supremo, Fred Vinson, para el cargo de secretario de Estado en reemplazo de Dean Acheson, antes de que le Congreso se reúnan, el 3 de enero próximo. La Casa Blanca y el propio Vinson se han negado a formular comentarios. Los rumores parecen tener asidero en una larga conferencia secreta de Truman con Vinson a bordo del yate "Williamburg". Vinson visitó esta mañana la Casa Blanca para tomar juramento a Joseph Short, nuevo secretario de la presidencia, y bien pudo haber conferenciado nuevamente sobre el asunto con Truman. Además de Vinson se menciona al asesor especial del presidente Truman en politica extranjera, A. Averell Harriman.

★ **Renunciaría Marshall**

WASHINGTON, 18 (AFP). — Truman proyectaría designar a Stuart Symington secretario de Defensa, en reemplazo de Marshall, quien desearía retirarse por razones de salud. Stuart Symington desempeña actualmente las funciones de director del National Security Resources Board, o sea, la Junta de Recursos de Seguridad Nacional, parte de cuyas funciones acaban de ser transferidas a Charles Wilson, jefe de la oficina de movilización de defensa.

INCLUYEN A ALEMANIA EN LA DEFENSA

Comenzó en Bruselas la Conferencia de los Doce Signatarios del Pacto del Atlántico

BRUSELAS, 18 (AFP). — Comenzó esta mañana la conferencia de ministros de Defensa de los signatarios del Pacto del Atlántico. Frank Pace, de Estados Unidos, en una breve discusión, luego de transmitir los votos del general Marshall, impedido de acudir personalmente, dijo: "Estados Unidos se dispone a aumentar el potencial militar para responder a la amenaza que enfrentan los pueblos amantes de la libertad en el mundo. Una amplia prioridad ha sido acordada al aumento sustancial del envío de municiones a las naciones del Pacto del Atlántico".

★ **Tres Clases de Sesiones**

La asamblea iniciada durará dos días y comprenderá tres clases de sesiones distintas:

1º La de los ministros de Defensa;

2º La de los cancilleres de los doce signatarios del Pacto;

3º La de los "tres", que son Acheson, Bevin y Schuman.

★ **Incluyen a Alemania**

Los ministros de Defensa, en su sesión inicial, aprobaron en principio el texto del compromiso redactado por los suplentes en Londres, en favor de la participación de Alemania en la defensa occidental, sobre la base de la formación de un ejército europeo.

El "compromiso" o "Plan Spofford", que se aprobó, contiene una cláusula de salvaguardia según la cual el rearme alemán podrá ser suspendido si algún acontecimiento importante pudiera modificar radicalmente las circunstancias. Parece, en consecuencia, probable que en el caso de que una conferencia

(Continúa en la página TRES)

EJERCITO EUROPEO DE 56 DIVISIONES

BRUSELAS, 18 (INS). — Las potencias del Pacto del Atlántico desecharon las amenazas soviéticas al aprobar el plan para crear el ejército internacional mas grande de tiempos de paz, con la participación alemana, y bajo el mando del general Eisenhower, a cuyas órdenes se pondrán, según parece, 20 divisiones francesas, 10 norteamericanas, 10 británicas, 5 del Benelux —Bélgica, Holanda y Luxemburgo—, 2 de Canadá y el equivalente de 8 divisiones alemanas. Tal ejército de 56 divisiones deberá quedar totalmente constituído para 1953.

Año del Libertador General San Martín

DIARIO DE LA MAÑANA **Clarín** — BUENOS AIRES REPUBLICA ARGENTINA — 15 centavos

Un toque de atención para la solución argentina de los problemas argentinos

Año VI Buenos Aires, Martes, 19 Diciembre de 1950 Nº 1876

Aprestos Contra Seúl

Batalla en Hungnam con Apoyo Naval

SEUL, 19 (INS). — Prosigue intensamente la batalla de Hungnam, mientras existen fehacientes indicios de que los rojos se aprestan a lanzar el asalto contra Seúl. Preanuncio de la ofensiva contra la capital de Corea del Sur son los golpes de mano, audaces y —justo es reconocerlo— hábiles y eficaces, de las bandas de guerrilleros que operan al sur del paralelo 38º. Con el objeto de frustrar si es posible, o cuando menos contener el ataque, los aliados proceden a reforzar sus líneas al norte de Seúl, concentrando allí contingentes avezados y dotados de poderosos equipos bélicos. Como ayer desembarcó en Pusan un regimiento de infantería de Canadá —el famoso Princess Pat—, se tiene la impresión de que será enviado sin demora a la zona de combate.

SYGMAN RHEE

Los guerrilleros, según señala el general Mac Arthur, maniobran bajo el mando de dos generales y de otros jefes, explicándose así la coordinación de sus intentos, los que en los primeros días de diciembre sumaron 37 y consistieron en infiltraciones, destrucción de vías de comunicación y depredaciones a aldeas, etc. Cabe destacar que las infiltraciones fueron rechazadas. Por otra parte, el presidente Syngman Rhee termina de declarar que será defendida hasta el último hombre.

★ **La Batalla de Hungnam**

En cuanto a la batalla de Hungnam, última cabecera de playa aliada en Corea del Norte, corresponde informar que los chinos arrecian en su presión, pero sus intentos se estrellan ante la denodada resistencia de los norteamericanos. Estos cuentan ahora con el apoyo del gigantesco acorazado "Missouri", de los cruceros pesados "Rochester" y "Saint Paul" y de un crecido número de naves menores. Estos barcos enfilan sus poderosos cañones contra las unidades rojas sobre las que cae un verdadero diluvio de proyectiles. Además la aviación no da tregua a los comunistas, cuyas bajas van en constante aumento, sin que por ello disminuyan sus operaciones, cuyo objetivo es impedir el reembarco de las últimas fuerzas de la UN que todavía quedan en ese reducido perímetro. Con todo, los comandantes afirman que la evacuación habrá de ser concluída con éxito completo. Los chinos inician siempre sus ataques a toque de clarín y gritando en inglés "all right".

Cañonea a los Chinos

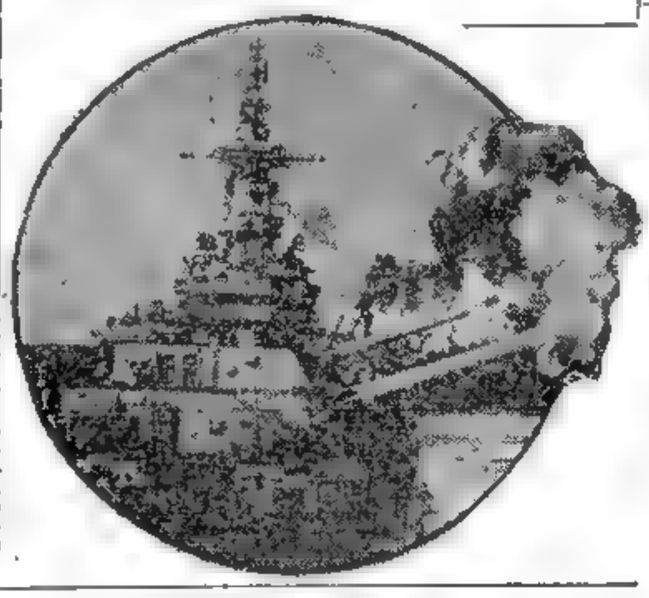

EL "Missouri", gigantesco acorazado de Estados Unidos, ha vuelto a entrar en acción en Corea, para proteger con el fuego de sus poderosos cañones a las tropas de la UN que defienden la cabecera de playa

HOY DESIGNARAN JEFE AL GRAL. EISENHOWER

PARIS, 18. (Por Marcel Fernand). — Las informaciones de Bruselas señalan dos acontecimientos capitales para el futuro de Europa y, ¿por qué no? del mundo. Son la inclusión de Alemania del Oeste quizá a pesar de los germanos, en la defensa y la designación del general Eisenhower como comandante en jefe del ejército paneuropeo. Respecto a lo primero, pasará un tiempo antes de que se haga efectiva, porqué habrá que convencer a los oeste-alemanes y luego será preciso concederles la igualdad política que, por ahora, reclaman como precio. En cuanto al nombramiento de Eisenhower, se guarda reserva, pero todos saben que ya ha sido elegido.

En círculos diplomáticos se reveló, por lo demás, con el consabido pedido de no propalar la noticia que los Doce han enviado un mensaje urgente a Truman solicitándole que permita al generalísimo de la victoria convertirse en generalísimo de la seguridad. Y esos mismos círculos anticipan que Truman ha de contestar mañana mismo accediendo.

Propondríase Buenos Aires para Sede de la Asamblea Continental

El gobierno argentino ha aceptado la invitación para una reunión de consulta de los cancilleres de las veintiuna repúblicas americanas, propuesta el sábado pasado en Wáshington por el secretario de Estado adjunto para Asuntos Latinoamericanos, señor Edward G. Miller. La información oficial fué dada a conocer por el ministerio de Relaciones Exteriores en las últimas horas de la tarde de ayer, al término de una entrevista que el titular de esa cartera, Dr. Hipólito J. Paz, mantuvo con el encargado de negocios de Estados Unidos, señor Lester de Witt Mallory.

★ **Dos Entrevistas en la Cancillería**

La respuesta de nuestro gobierno se aguardaba desde hora temprana, pues, como informátamos en nuestra edición del domingo, ya el sábado por la noche el señor Mallory había visitado al canciller, y ayer, en horas de la mañana, concurrió nuevamente al palacio San Martín.

Más tarde, el ministro dejó la sede de la Cancillería para trasladarse a la Casa de Gobierno, donde conversó con el presidente de la República, y a las 19, volvió a recibir al encargado de negocios norteamericano, a quien, según se supo, comunicó la decisión adoptada por el gobierno respecto de la invitación formulada por Wáshington.

★ **La Información Oficial**

Poco después, por intermedio de la oficina de prensa del ministerio de Relaciones Exteriores, se daba a conocer la siguiente información oficial:

"El gobierno argentino impartió instrucciones a su representante ante la Organización de Estados Americanos para que se expida afirmativamente con respecto a la convocatoria solicitada por el gobierno de Estados Unidos. Esta determinación se hizo conocer al encargado de negocios de Estados Unidos".

★ **La Sede de la Reunión**

Por otra parte, en círculos allegados a la Cancillería se ha hecho notar que el gobierno argentino no tendría ningun inconveniente en asistir a la conferencia, si ésta se llevase a cabo en Wáshington, pero que, exteriorizando sus propósitos de colaboración, habría puesto a la ciudad de Buenos Aires a disposición de la Organización de Estados Americanos, como sede de la reunión de cancilleres.

Y AHORA, A PASEAR

¡Ya había trabajado como Dios manda durante cuarenta largos años! Y era hora de descansar. ¡Ya lo creo! De modo que cuando liquidó su empresa comercial, sólo pensó en descansar y en pasear, porque se lo tenía bien merecido. Pero... ¿qué haría con su gran camión de varias toneladas? Podría venderlo, claro... Con todo, se le ocurrió una idea mejor. Si pudiera conseguir un cliente... Y publicó este Aviso Clasificado en CLARIN:

Permuto Camión por Auto

en buen estado. Hablar: T. E. (..)-0532

La mañana del mismo día, lo llamaron. Era un hombre joven que se hallaba en una situación contraria a la suya; iba a iniciarse en el comercio, y le hacía muy poca falta su auto. En cambio, necesitaba con urgencia un buen camión. De modo que se comunicó con él por teléfono y el negocio se concretó en el día. Y el origen de esta feliz permuta fué un Clasificado de CLARIN (Teléfonos del Estado 31-8368, 0576 y 9768, y personalmente en CORRIENTES 555).

Facilítase la Importación de Materias Primas y Artículos Esenciales

(INFORMACION EN LA PAGINA CINCO)

PODRAN ABRIR LOS COMERCIOS LOS DIAS 24 Y 31

Generalísimo de la Defensa

Europa Alista 1.500.000 Soldados

Acuerdo Total de los Doce

BRUSELAS, 19 (INS). — Las doce naciones de la alianza del Atlántico acordaron crear un ejército internacional sin precedentes para la defensa de Europa, que incluirá más de 1.500.000 hombres, una fuerza aérea alemana y contingentes terrestres germanos. El general Eisenhower, designado por unanimidad para ejercer el comando supremo del nuevo ejército, se trasladará a principios del año próximo a Europa, para asumir el mando de 30 divisiones completas.

Los ministros de Relaciones Exteriores y de Defensa del Pacto del Atlántico, llegaron rápidamente a un acuerdo para crear un ejército de 50 a 60 divisiones destinadas a defender a Europa occidental contra un eventual ataque ruso; pero el plan requiere tres años para ser puesto en práctica.

El Consejo del Atlántico resolvió establecer una junta de producción militar en la que William Batt, jefe de la E. C. A. en Gran Bretaña, representará a Estados Unidos.

★ El Aporte Alemán

El breve comunicado consigna que se llegó a un "acuerdo unánime" en torno al papel que la Alemania occidental desempeñará en el ejército europeo occidental. El llamado plan maestro dispone la formación de una fuerza aérea táctica alemana, así como de contingentes acorazados, inclusive tanques y artillería de gran calibre. No ha sido resuelta todavía, empero, si los destacamentos alemanes serán un regimiento (50.000 hombres) o una división (15 a 18.000). Las limitaciones que han sido propuestas son las siguientes:

1º) El número de soldados alemanes compondrá la quinta parte del total de las otras fuerzas occidentales. 2º) Ningún destacamento alemán calificado de "ejército nacional" ha de formar parte de la defensa europea. 3º) No habrá un estado mayor general alemán, pero el reclutamiento estará a cargo de un organismo civil alemán.

De acuerdo con el plan, que aún debe ser aprobado por el gobierno de Bonn, los mismos germanos asumirían las labores de entrenamiento y organización de sus escuadrillas aéreas y fuerzas de infantería. Después esos contingen-

(Continúa en la página DOS)

Eisenhower es el Jefe

WASHINGTON, 19. (AFP). — La Casa Blanca anunció oficialmente el nombramiento de Dwight Eisenhower como jefe de las fuerzas unificadas de defensa de Europa, mediante la publicación de los telegramas intercambiados entre el secretario de Estado, Dean Acheson, actualmente en Bruselas, y el presidente Truman. El mensaje de Acheson informaba que el Consejo del Atlántico había terminado los preparativos para el establecimiento de una fuerza de defensa de Europa y que los planes del Consejo preveían que "el comandante supremo aliado para Europa fuera un oficial de Estados Unidos".

De este modo, Eisenhower vuelve a convertirse en generalísimo de la defensa. Su tarea no será como hace más de un lustro dirigir la liberación de Europa, sino adoptar las medidas necesarias para impedir que las tierras por él salvadas vuelvan a ser escenario de una agresión.

La respuesta de Truman, accediendo a ese pedido, incluye la designación de Eisenhower y la comenta en estos términos: "Al tomar esta decisión deseo expresar a la vez mi reconocimiento y mi acuerdo con la opinión del Consejo del Atlántico Norte a saber, que la experiencia y los talentos del general Eisenhower lo califican más que a cualquier otro para asumir las pesadas responsabilidades de ese cargo".

EL GENERAL Eisenhower, designado comandante en jefe del ejército de Europa Occidental. Helo aquí en dos de sus más conocidas fotografías, como civil y militar

Gánose un Año en la Preparación Militar

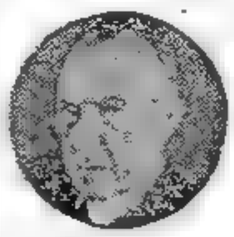

ADENAUER

BRUSELAS, 19 (INS). — Los Doce del Pacto han ganado un año en la preparación militar. Antes se presumía que el ejército occidental recién estaría constituído en 1952, pero se ha logrado que a fines de 1952 se cuente entre 50 y 100 divisiones, además de fuerzas aéreas y destacamentos alemanes. Mientras tanto, los altos comisionados de Gran Bretaña, Estados Unidos y Francia en Alemania Oeste comenzarán a discutir en seguida con Adenauer la aceptación por el gobierno de Bonn de la parte que se le ha asignado en la protección común. Si los germanos aceptan, recibirán concesiones de carácter político, como ser la supresión del estatuto por el que son regidos y la terminación del estado de guerra. Si Bonn depone su presunta intransigencia, la frontera europea se establecería en el Elba; si no, habría que retrotraerla al Rin.

Año del Libertador General San Martín

DIARIO DE LA MAÑANA

Clarín

15 centavos

Un toque de atención para la solución argentina de los problemas argentinos

Año VI Buenos Aires, Miércoles, 20 Diciembre de 1950 Nº 1846

Dióse un Comunicado Sobre el Diferendo Ferroviario

CON relación al diferendo ferroviario, cuya información consignamos en ediciones anteriores, la C.G.T. dió a conocer esta madrugada la importante decisión que a continuación reproducimos:

Resolución adoptada por el consejo directivo de la C. G. T., en sesión del día de la fecha:

"Visto: el conflicto que afecta al gremio ferroviario, cuya agudización ha producido y puede agravar ingentes perjuicios a la población, a la Nación misma, y al movimiento obrero; y considerando:

Que, como consecuencia de los hechos producidos, la comisión directiva de la Unión Ferroviaria ha presentado su renuncia colectiva, conforme a sus disposiciones estatutarias;

Que la escisión producida dentro de las filas del gremio ferroviario a raíz del conflicto puede ahondarse y agravarse por imperio de la pasión que una de las partes pone en defensa de sus puntos de vista;

Que tal estado de cosas puede ser aprovechado por los eternos enemigos de la revolución justicialista y de la causa de los trabajadores, para ponerlo al servicio de sus intereses personales o políticos;

Que es deber irrenunciable de la central obrera, en su carácter de entidad rectora del movimiento obrero argentino, impedir que ambas cosas puedan ocurrir en salvaguardia de los sagrados intereses de la masa trabajadora, de las organizaciones que la representan y de la revolución peronista;

"Que, por encima de cualquier interés personal o particular, debe privar la consideración de la preservación de los intereses colectivos y los de la Nación, así como asegurar el afianzamiento de la estructura de las organizaciones sindicales y destruir, por medios también orgánicos, todo peligro que pudiera amenazarla;

"Que es, también, deber irrenunciable de la central obrera, propender por todos los medios a la unidad integral de los trabajadores, evitando toda fisura que pudiera afectar la solidez que deben tener para la más eficiente defensa de sus intereses y los de la Patria;

"Por tanto: El Consejo Directivo de la C G T, resuelve:

"Artículo 1º — Declarar intervenida a su filial Unión Ferroviaria.

Art. 2º — Designar a sus compañeros José Alonso, Héctor E. Brown y Cosme O. Colvoje, interventores en esa organización.

"Art. 3º — Los compañeros interventores deberán ajustar su cometido a las instrucciones que les serán impartidas por el secretariado y oportunamente adoptarán las providencias necesarias para la regularización de *los organismos directivos de la Unión Ferroviaria*, conforme a sus disposiciones estatutarias.

"Art. 4º — Inmediatamente de tomar posesión de sus cargos, los compañeros interventores practicarán un inventario de los bienes y fondos de la Unión Ferroviaria y los recibirán con los recaudos legales respectivos.

"Artículo 5º — Los delegados interventores de la C.G.T. en la Unión Ferroviaria, deberán proseguir ante el Ministerio de Trabajo y Previsión, las diligencias tendientes a la solución del diferendo económico existente.

RUSIA TIENE SUPERIORIDAD EN TIERRA

WASHINGTON, 19 (INS). — Los observadores analizan la creación del ejército paneuropeo de un millón quinientos mil hombres y sacan en conclusión que Rusia mantiene todavía superioridad numérica en tierra. Si a esos 1.500.000, en los que no se incluye al personal de aire y mar, se suman las tropas activas de España, 400.000; Grecia, 200.000, y Yugoslavia, 130.000, se constituiría un conglomerado de más de dos millones cuatrocientos mil. Véase ahora de qué dispone la URSS —conviene aclarar que estas fuerzas aumentarán considerablemente, en uno y otro bando, con la movilización total—; Moscú que ya mantiene en pie de guerra a 2.500.000 hombres, se halla en condiciones de utilizar otros 600.000 de sus satélites, a saber: Polonia, 150.000; Hungría, 25.000; Rumania, 200.000; Checoslovaquia, 130.000 y Albania, 65.000. Los ejércitos que los signatarios del Pacto del Atlántico se aprestan a colocar bajo el mando de Eisenhower se distribuyen así: Gran Bretaña, 400.000 soldados; Francia, 500.000; Italia, 350.000; Holanda, 125.000; Estados Unidos, 100.000 (de ocupación); Bélgica, 50.000; Portugal, 50.000; Noruega, 15.000, y Dinamarca, 15.000. Los canadienses que se encuentran acantonados en el viejo continente no quedan bajo la jefatura de Eisenhower, salvo que posteriormente se acuerde.

Arrecia la Presión Roja en Hungnam

Abandonaron los Aliados la Base Aérea de Yongpo

TOKIO, 20 (AFP). — La presión comunista se acentúa en la cabecera de puente de Hungnam. Sábese que tres divisiones norteñas reorganizadas han tomado posición en el flanco este de dicho puente. El fuego de artillería terrestre y naval mantiene al enemigo a distancia suficiente para impedir todo ataque de envergadura; además, las concentraciones de alguna importancia no pueden acercarse lo suficiente a las líneas de la UN para acometerlas. Mas tarde se reveló que, por razones técnicas, las fuerzas de la UN se vieron obligadas a abandonar el aeródromo de Yongpo y a replegarse a un perímetro más reducido.

En el sector del 8º ejército hubo solamente encuentros entre patrullas, sin que se registraran cambios sensibles. En realidad, puede decirse que hay una virtual tregua no declarada en el paralelo 38º. En efecto, los observadores señalan que desde hace 20 días el 8º ejército no tiene contactos serios con los chinos que operan al sur de Pyongyang y llegaron al mencionado paralelo. Los efectivos aliados se han desplegado justamente al sur del mismo.

★ Los Aliados, Alerta

El general Walker espera el ataque de un momento a otro, pero la verdad es que los chinos no dan muestras de estar apurados por seguir su acometida al sur del paralelo. Se descarta —desde luego— la posibilidad de aumentar los efectivos de la UN para tratar una vez más de reconquistar el territorio de Corea del Norte.

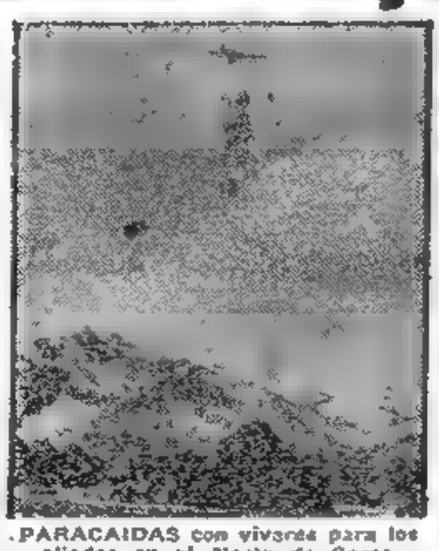

PARACAIDAS con víveres para los aliados en el Norte de Corea

Considérase ya Inminente la Ofensiva Contra Seúl

SEUL, 20 (INS). — Oficiales del 8º ejército predicen que el grueso de las fuerzas rojas romperá dentro de las próximas 48 horas la intranquila calma que prevalece al norte de Seúl. Esos oficiales consideran seguro que unidades norteñas encabecen de un momento a otro una ofensiva general destinada a cruzar el paralelo 38º y a reinvadir la república de Corea en gran escala, con Seúl como primer objetivo. A todo esto, un funcionario sudcoreano reveló que se han completado los planes para evacuar a la población civil de la capital, ante la inminente ofensiva comunista. Seúl presenta ya el aspecto de una fortaleza y muchísimos de sus habitantes se desplazan, en largas caravanas.

Por su parte, el cuartel general de Mac Arthur anuncia que el reconstruído ejército norcoreano "debe agrupar aproximadamente a 150.000 hombres" en Corea del Norte y probablemente a otros 50.000 justo arriba del río Yalu, en Manchuria.

Destaca que "el cruce del Yalu desde puntos de la frontera manchuriana y la penetración de varios kilómetros en el norte de Corea, son maniobras que se pueden efectuar en una noche de invierno".

★ Una Batalla Aérea

SEUL, 20 (INS). — Cuatro "Sabrejet" F-86, que han llegado recientemente al frente de Corea, entablaron su segundo combate con aviones a chorro de fabricación soviética. Los norteamericanos presentaron batalla y derrotaron a 12 MIG 15 de fabricación rusa.

Es Probable la Reunión de los "Cuatro Grandes"

BRUSELAS, 19 (AFP.) — Luego de la reunión entre Acheson Bevin y Schuman, para convenir la respuesta de sus respectivos gobiernos a la propuesta de Rusia, acerca de una conferencia de los "Cuatro Grandes", trascendió que tanto EE. UU., como Inglaterra y Francia aceptan entablar nuevas negociaciones con Moscú, siempre y cuando se confeccione un temario en el que se incluyan las cuestiones pendientes entre Oriente y Occidente.

★ Citóse al Senado Nacional para Prestar Acuerdos ★

(INFORMACION PAGINA CUATRO)

Convocóse a los Cancilleres Americanos

Informe de los 3

Apoyan a Don Juan los Socialistas de España

PARIS, 20 (AFP). — Los socialistas españoles continúan su acción conjunta con los monárquicos que apoyan a Don Juan. Además otros grupos de exilados, como los de Unión General de Trabajadores, han estimado conveniente sostener los acuerdos de 8 puntos con la Confederación de Monárquicos, sin reconocer previamente ningún régimen que no sea ratificado mediante elecciones libres. En el próximo congreso de Toulouse, de los socialistas españoles, se dará la opinión definitiva acerca de la continuación de la colaboración con los realistas.

Año del Libertador General San Martín

Clarín — DIARIO DE LA MAÑANA

Un legado de atencion para la solucion argentina de los problemas argentinos

Año VI Buenos Aires, Jueves, 21 Diciembre de 1950 Nº 1878

REUNIRANSE EN WASHINGTON

A FINES DE FEBRERO PROXIMO

WASHINGTON, 20 (INS). — El Consejo de la Organización de Estados Americanos acordó por unanimidad convocar a los cancilleres de las 21 naciones del continente para discutir la situación internacional. La asamblea se celebrará en Wáshington durante la segunda quincena de febrero. La Argentina, por intermedio de su representante, Arturo Ludueña, propuso la ciudad de Buenos Aires como la sede.

Luego de dos horas de debate, en cuyo transcurso se exteriorizó el entusiasta apoyo a la potencia norteamericana, la moción fué aprobada por aclamación.

La resolución aprobada hoy por el Consejo reza en parte: "El creciente peligro de una agresión por el comunismo internacional ha demostrado la urgente necesidad de que las naciones libres del mundo adopten medidas eficaces para preservar su libertad e independencia. La adopción de medidas que aseguren la defensa económica, política y militar de este hemisferio es urgente y de común interés para las repúblicas americanas".

★ Designan una Comisión Especial

El Consejo acordó nombrar una comisión que se encargará de fijar la fecha para comenzar la conferencia, confeccionar el temario y sentar las reglas de procedimiento que habrán de regir durante las deliberaciones.

En una carta, en la que presenta la ponencia norteamericana, el embajador Daniels notifica al presidente del Consejo, Hildebrando Accioly, de Brasil, que "habiendo emprendido una urgente movilización para la defensa común, Estados Unidos desea celebrar una consulta con los demás miembros de la Organización de Estados Americanos acerca de la situación mundial que todos encaramos, y la coordinación del esfuerzo común que se requiere para afrontarla".

Poco después, hablando en español, Daniels declaró que "es muy importante que los países del hemisferio occidental tengan presente la seriedad del problema".

★ En la Cancillería

ENTREVISTO ayer al ministro de Relaciones Exteriores, doctor Hipólito J. Paz, el encargado de negocios de Estados Unidos, señor Lester de Witt Mallory. El representante norteamericano concurrió a las 19 al Palacio San Martín, donde mantuvo una breve entrevista con el canciller, a quien hizo conocer la resolución de las Organizaciones de Estados Americanos de efectuar en Wáshington la reunión de consulta de la que participarán los cancilleres de las veintiuna repúblicas del continente.

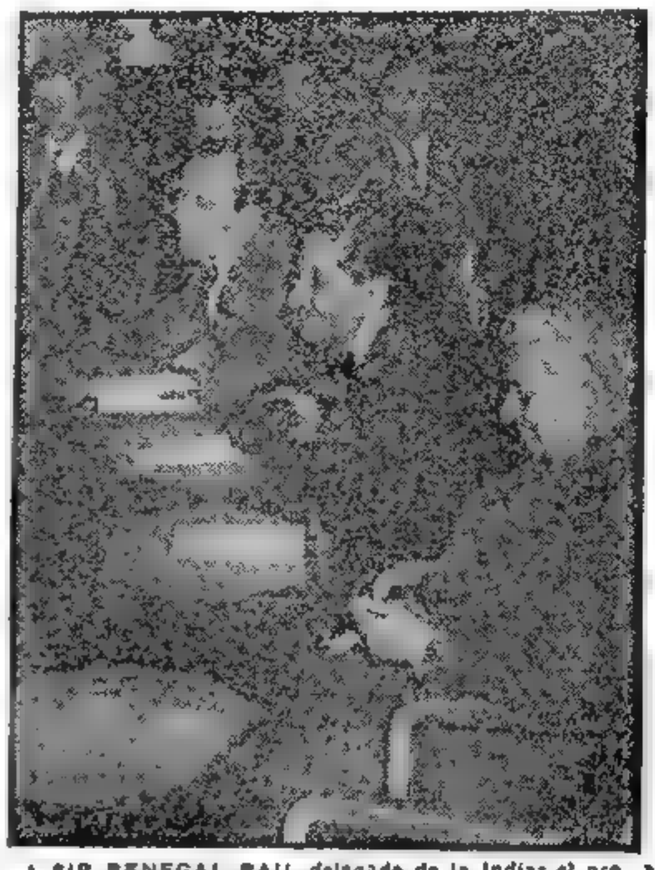

SIR BENEGAL RAU, delegado de la India; el presidente de la Asamblea de la UN, Nasrollah Entezam, y el ministro de Relaciones Exteriores del Canadá, Mr. Lester Pearson, integrantes de la comisión encargada de gestionar el cese del fuego en Corea, durante una conferencia de prensa realizada en Flushing Meadow

EE. UU. DEBE SER, DIJO HOOVER, EL GIBRALTAR DE LA CIVILIZACION

NUEVA YORK, 20 (INS). — El ex presidente Herbert Hoover instó a EE. UU. a armar "hasta los dientes" a sus fuerzas aeronavales y, en caso necesario, a mantenerse "solo" frente al comunismo como el "Gibraltar de la civilización occidental". Hoover opinó que la preservación de Estados Unidos como reducto del mundo libre con el apoyo de Gran Bretaña y del resto de Europa, debe ser "el fundamento de nuestra política nacional". Hablando por la cadena de la Mutual Broadcasting System, deploró la indecisión de la UN y la falta de unidad de Europa; abogó por la suspensión del auxilio norteamericano a los europeos, tal como lo propuso en su discurso del 19 de octubre. Dijo que antes de despachar todo el soldado norteamericano o dólar a los europeos, los estados libres de la Europa Occidental deben crear "divisiones organizadas y equipadas de efectivos capaces de erigir un dique seguro contra el desbordamiento rojo".

Mr. HERBERT HOOVER

Analizando la situación militar mundial, dijo que el único centro de agresión en la actualidad es la Rusia asiático-europea dominada por los comunistas y que cuenta con una población de 800 millones de personas". Calculó sus fuerzas en más de 300 divisiones, más de 30.000 tanques, 10.000 aviones de campaña y grandes reservas que podrían ser puestas en servicio activo en 30 días. Agregó que cualquier intento por hacer frente a tales efectivos con fuerzas terrestres "provocaría una guerra en la que no habría victoria para nadie, una guerra sin terminación política feliz".

Hoover destacó que la Europa de hoy tiene mayor capacidad de producción y mayores recursos en hombres que en cualquiera de las dos últimas guerras mundiales, y continuó: "Para que esté justificado proseguir la extensión de ayuda norteamericana a los europeos, deberían demostrar que tiene fuerza espiritual y la unidad requerida para aprovechar sus propios recursos".

Hoover condenó el apaciguamiento por contener "más peligros que Dunkerques", y dijo: "No queremos más Teheranes ni Yaltas".

Es Ruso el Pesquero Llevado a Santander

SANTANDER, 20. (AFP). — El remolcador "R-4", hallado en alta mar sin tripulación el 18 de diciembre, es, en realidad, un pesquero soviético construido en los astilleros de Leningrado.

Primitivamente el "R-4" era remolcado por un navío inglés, pero rompió amarras en el curso de una tempestad, quedando a la deriva. Luego el barco español, el "Doris", lo trajo a Santander.

Será la Cuarta Asamblea Consultiva Continental

WASHINGTON, 20 (AFP). — La conferencia de cancilleres que habrá de realizarse a fines de febrero en la capital de EE. UU., será la cuarta desde la creación del sistema de cooperación americana, en 1890. Las asambleas precedentes fueron las de Panamá, en 1939, La Habana, 1940 y Río de Janeiro, 1942. El procedimiento para convocar a consultas en tiempos de crisis, se estableció en la Conferencia Interamericana para el mantenimiento de la paz, celebrada en Buenos Aires en 1936, convirtiéndose que "la amenaza para la paz de una nación equivale a una amenaza para todas las demás". Dos años después en la VIII Conferencia Interamericana que tuvo por sede a Perú, se adoptó la histórica declaración de Lima que reiteraba la decisión de sostener la solidaridad y la cooperación en el hemisferio, defender los principios contra toda intervención extranjera y concertar reuniones consultivas de cancilleres, cuando la paz, seguridad e integridad territorial de las Américas, corran peligro. En Panamá, en 1939, se creó una zona neutral alrededor de las 21 repúblicas y se discutió la colaboración económica. Al ser violada esa zona neutral, se citó a otra asamblea, en 1940, en La Habana, acordándose la ayuda mutua en caso de agresión. Luego de Pearl Harbor, hubo otra conferencia, en 1942, en Río de Janeiro, tomándose medidas de singular importancia. Ahora los observadores predicen que en esta ocasión se echarán bases definitivas para el pleno entendimiento militar y económico.

Gran Batalla en la Línea del Paralelo 38

FRENTE DE COREA, 21 (AFP). — En la línea del paralelo 38 ha comenzado una gran batalla en la que interviene el 2er. cuerpo de ejército sureño contra poderosas fuerzas norteñas, integradas por unos 20.000 hombres. La acción se desarrolla en la zona comprendida entre la ciudad de Kaesong, evacuada hace 6 días por los aliados, y que ahora habría caído en manos de los guerrilleros, y la plaza de Chunchon, que se halla en la misma frontera. Las acciones asumen extraordinaria violencia, pero al terminar el día de ayer, miércoles, la suerte no se había definido, lo que permite confiar en que los rojos serán rechazados o cuando menos contenidos bastante tiempo, para permitir a los soldados de la UN consolidar las defensas adelantadas de Seúl.

★ Choques de Patrullas

Mientras los sureños resisten lo que podría ser embestida inicial de la prevista gran ofensiva contra Seúl, patrullas del VIII ejército norteamericano sondearon el terreno. "Esas operaciones de exploración se tradujeron en choque que no por lo breves dejaron de asumir notable violencia. Al mismo tiempo, al norte del río Inkin la artillería del ala derecha de los yanquis dispersó a grupos enemigos, infligiéndoles cuantiosas bajas. Tuvieron asimismo eficacia las maniobras a cargo del II cuerpo sureño, el que logró frustrar tentativas de infiltración a través del paralelo.

★ Intensos Raids Aéreos

La aviación aliada, por su parte, no se da punto de reposo y así bombardeo y ametralló a concentraciones enemigas en las cercanías del paralelo. En cuanto a esas concentraciones, el comando señala que sumarían quince divisiones de norcoreanos. Entre ellas se incluye a la séptima que fué destruida en septiembre pasado y que ahora ha reaparecido completamente reorganizada.

A todo esto, y de espaldas al mar, tropas de la III división de

(Continúa en la página dos).

CHOCHO POR LOS MELLIZOS

Por fin, después de tantos años, era padre. ¡Y de mellizos, nada menos! Claro que estaba chocho. ¡Como para no estarlo! Los nenes eran dos hermosos varoncitos: robustos, alegres, sanos. Pero inmediatamente apareció un serio problema. ¡Había que comprarles los muebles adecuados, todos para dos! ¡Qué presupuesto!

Por eso, le pareció que soñaba cuando vió este Aviso Clasificado de CLARIN:

Cochecito de Mellizos

y otros muebles, vendo, buen estado. —: Hablar, T. E. (..)-6668

Habló y fué allí corriendo apenas leyó el aviso. ¡Y qué grata sorpresa la suya! No sólo se encontró con un cochecito especial para mellizos, sino con camitas gemelas, y hasta con una cómoda y roperito adecuados. ¡Si parecía increíble! Y el precio era muy razonable. De modo que los compró en el acto. Y no cabe en sí de satisfacción y se alegra de haber leído el oportunísimo Clasificado de CLARIN (T. E. 31-8368, 0576 y 9768, y personalmente en CORRIENTES 555).

Europa Reemplaza a Corea Como Polvorín

NUEVA YORK, 20. (De nuestra agencia. Transmitido por INS). — Estados Unidos aparta la vista lentamente del escenario espectacular de Corea para fijar su ansiedad en el viejo polvorín de Europa. La opinión pública presiente que la suerte de la península está echada y que el Dunkerque de Hungnam será seguido de otros que conducirán al abandono total de la península coreana, mientras descuenta que la posibilidad de llevar a un acuerdo en el cese del fuego es tan remota como la de llamar a un acuerdo honestamente pacífico con Moscú. Los pesimistas van ganando la partida, y lo que hace meses era alarmismo, hoy no es más que un crudo sentido de la realidad. En ella se regresa al punto inicial de la fricción —Alemania— donde el rearme de la zona occidental dará a los satélites soviéticos de turno —y el propio Kremlin— otra oportunidad para proseguir la política de "paz agresiva" inventada en Corea. Moscú ya ha hecho la advertencia de práctica frente a ese rearme, tal cual a principios de noviembre la hiciera Pekín, con respecto al avance de las fuerzas de la UN, y en ambos casos las advertencias están hechas en nombre de una paz roja, que cuenta con más de 200 divisiones de ejército como razón fundamental para imponerse. La proposición rusa, a la vez, para una conferencia de las cuatro potencias acerca del futuro de Alemania no es sino otro golpe diplomático para conquistar simpatías en la zona occidental, y nutrir el servicio de propaganda mundial con vistosos argumentos conciliadores. Hace tres meses, en setiembre, previa a la iniciación de la asamblea de la UN, se hallaban aquí todos los cancilleres de esas cuatro potencias, pero en esos días Alemania no tenía "tanta" importancia para Moscú. El "slogan" de esos días era Corea como hoy es Alemania y mañana será Irán.

HORACIO ESTOL

Corresponsal de CLARIN en EE. UU.

A las 15 de hoy se inicia el Sorteo de la Lotería de Navidad

SERA DE 20 CENTAVOS EL PRECIO

del Ejemplar de CLARIN

A PARTIR DEL 2 DE ENERO PROXIMO

CLARIN ha resuelto fijar en 20 centavos el precio de cada uno de sus ejemplares cotidianos a partir del día 2 de enero del año entrante.

Estamos seguros de que nuestros lectores no ignoran las obvias razones que determinan este aumento de cinco centavos, mínimo en todo sentido si se le compara con los registrados en la prensa internacional.

Desde hace tiempo existía en los medios periodísticos locales el convencimiento de que con el precio de 15 centavos no se podía hacer frente a las crecientes erogaciones de las empresas del ramo, principalmente a causa de los aumentos producidos en el costo del papel y demás elementos que son necesarios para la elaboración e impresión de los diarios.

Ello, naturalmente, sin contar las justas mejoras en los sueldos, salarios y condiciones de trabajo otorgadas en tiempos recientes a los respectivos personales de redacción, administración y talleres gráficos.

Tan así es, que los diarios metropolitanos de la tarde, abocados a la consideración del grave problema, resolvieron como es sabido, fijar en 20 centavos el precio de su ejemplar por estimar que uno inferior ya no bastaría para satisfacer las erogaciones actuales.

La misma decisión han adoptado, por iguales razones los principales colegas del interior de la República: todos han establecido ya en 20 centavos el precio de su ejemplar.

Los diarios metropolitanos de la mañana han venido postergando la solución que les estaba impuesta por los acontecimientos; pero varios de ellos —entre los que figura CLARIN— han tenido que llegar a la conclusión prevista en razón de que los factores referidos, en lugar de declinar, se acentúan.

Hace aproximadamente cuatro meses, la entidad gremial de los distribuidores y vendedores de diarios y revistas gestionó ante las empresas interesadas de esta capital, el aumento del precio del ejemplar a 20 centavos. CLARIN y otros colegas dieron su conformidad, pero como la totalidad no lo hizo, sin duda por motivos de carácter circunstancial, los promotores de la iniciativa no pudieron entonces llevarla adelante.

Por lo que se refiere al encarecimiento incesante del papel, que es importado, baste decir que éste, puesto en el puerto de Buenos Aires, ha experimentado, en los dos o tres años últimos, aumentos que van del 20 al 40 por ciento con respecto al costo inmediato anterior. Y las perspectivas internacionales son francamente alcistas.

El precio de venta de los ejemplares de CLARIN, a partir del 2 de enero, será, por el momento, único: es decir, de 20 centavos todos los días, incluidas las ediciones especiales de los domingos y los lunes, que llevan, como lo saben nuestros lectores, suplementos literarios y deportivos, respectivamente.

Con el aumento anunciado, los "canillitas", esforzados y simpáticos colaboradores de las empresas periodísticas, verán también satisfechas sus aspiraciones, pues es notorio que sus entradas diarias se han visto sensiblemente disminuidas por la reducción del 20 por ciento en la tirada de los diarios, que fuera ordenada uniformemente por el gobierno en virtud de la escasez de papel en plaza.

De más está decir que CLARIN no ha de omitir ningún esfuerzo para superarse y compensar así el pequeño sacrificio pecuniario que el nuevo precio significa para la gran masa lectora argentina que dispensa su confianza a nuestro diario y que tanto nos honra y estimula.

(Informac. en la página SIETE)

EPICA RESISTENCIA EN HUNGNAM

MAS FUERZAS ROJAS EN EL PARALELO 38

FRENTE DE COREA, 21 (AFP). — Prosigue la épica batalla de Hungnam, la estrecha cabecera de playa que los soldados de la III división de infantería de EE. UU. continúan *retenimdo*, pese a que los chinos estrechan sus "pinzas" sobre los flancos del reducido perímetro, de apenas unos kilómetros cuadrados, frente a la rada. La expresión de que los aliados luchan de espaldas al mar, nunca ha de haber sido más exacta que en esta emergencia.

★ Apoyo Aeronaval

Las unidades de tierra no se dan un momento de reposo, pero bueno es reconocer que cuentan con el apoyo de la aviación y de los cañones de la flota, que ha tendido un verdadero techo de fuego, para facilitar la evacuación. Sin embargo, la presión china va en aumento, no sólo en Hungnam, sino también al sur de Kuhima. Esos chinos suman a su superioridad numérica un armamento de último modelo y, por ende, de terrible eficacia.

★ Concentraciones Rojas

La actividad más significativa de la jornada de ayer fué la aparición en la línea de fuego de mayores contingentes de rojos y de material de guerra en el paralelo 38°, con el objeto de acelerar la ofensiva hacia el sur. Hubo operaciones de sondeo del enemigo al nordeste de Sinyu y al sur de Yongpong.

★ Explicación

"La retirada de las fuerzas de la UN después de la batalla de Sinanju no fué dictada por la pérdida de batallas, ni por la aceptación de la derrota, sino por la desigualdad manifiesta de potencial, al entrar en guerra los chinos", dice un comunicado del general Mac Arthur, en el que se protesta contra las informaciones que califican de "desastre" las últimas acciones.

El comunicado agrega que los chinos disponían de nueve cuerpos de ejército, o sea, un total de 27 divisiones contra sólo 4 cuerpos de ejército de la UN.

Ante esta situación —se

(Continúa en la ULTIMA página)

Año del Libertador General San Martín

Clarín — DIARIO DE LA MAÑANA — 20 centavos

Un toque de atención para la solución argentina de los problemas argentinos

Año VI Buenos Aires, Viernes, 22 Diciembre de 1950 Nº 1879

PREPARAN LA REUNION AMERICANA

WASHINGTON, 21 (INS). — El Consejo de la Organización de Estados Americanos (OEA), anunció que integran la comisión que tendrá a su cargo preparar la reunión de cancilleres, a realizarse a fines de febrero, los embajadores de los siguientes países: Argentina, Chile, Cuba, México, Costa Rica, Venezuela y Estados Unidos.

Esta comisión designará a su propio presidente e informará sobre la agenda, fecha y reglamento por el que habrá de regirse la conferencia.

★ La Ayuda al Brasil

WASHINGTON 21 (INS). — El Banco de Importación y Exportación espera mantener estrecho contacto con la comisión norteamericano-brasileña, cuya creación fué anunciada hoy y que tendrá la misión de impulsar el fomento económico del Brasil.

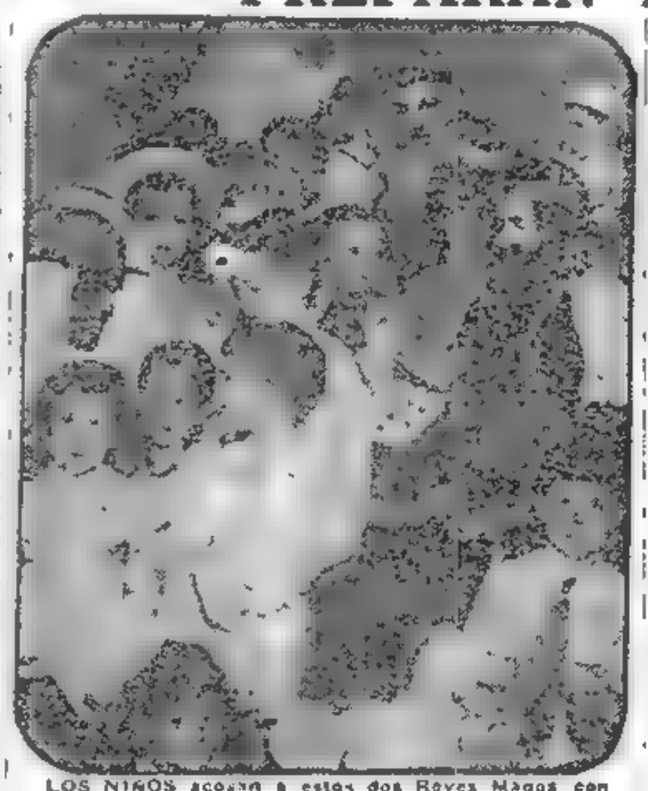

LOS NIÑOS acosan a estos dos Reyes Magos con sus pedidos de juguetes. Cierto que aún faltan no pocos días para la fecha tradicional, pero los chicos no quieren que luego les falte tiempo, y por eso se adelantan a dar a conocer cuáles son sus deseos.

RECORDARA SUS TIEMPOS

Hace años, había sido actor, muy modesto por cierto, pero lo atraían poderosamente el cine y el teatro. Cuando un accidente le impidió seguir trabajando, le dolió separarse del ambiente artístico, que era toda su vida. Pero ahora no tenía más remedio que ganarse la vida con trabajos sueltos. Y, un buen día, el mundo le pareció color de rosa cuando vió este Aviso Clasificado en CLARIN:

Buffet Concesión

en escenario cinematográfico más grande del país en Martínez, se vende barato. 32-9.19 después 20 horas.

"Era su oportunidad" ¡Al mismo tiempo que podía ganarse decorosamente la vida, se mantendría en contacto con los artistas, y compartiría sus sueños y sus anhelos! Conocía bastante el trabajo de los buffets y confiaba en desempeñarse bien. De modo que habló para hacer su oferta y si se la aceptan podrá agradecerle la realización de sus esperanzas a un Clasificado de CLARIN (Teléf. del Estado 31-8368, 0576 y 9768, y personalmente en CORRIENTES 555).

Aprestan el Ejército de Europa

Truman Refirióse al Informe de Acheson

EISENHOWER

WASHINGTON, 21 (INS). — Después de conferenciar con Acheson, que regresó hoy de Bruselas, Truman expresó que las tropas de Estados Unidos y de Europa occidental empezarán a "entrenarse conjuntamente dentro de las próximas semanas". Significa esto que Europa occidental procede a alistar su ejército. El presidente emitió esta declaración especial luego de escuchar el informe del secretario de Estado: "Estoy plenamente de acuerdo con Acheson en que el espíritu de las naciones de la Europa occidental justifica nuestra confianza en que los estados libres de Europa están determinados a hacer todos los esfuerzos posibles a fin de establecer un sistema defensivo común".

El presidente señala que el éxito de la conferencia de Bruselas será motivo de gran satisfacción para todo el pueblo norteamericano, que la "unidad de las naciones de la Europa occidental y de la zona del Atlántico Norte es vital para su seguridad y la nuestra". Luego añade: "Me sentí muy alentado al escuchar al secretario, que habló de la gravedad con que los representantes de las naciones del Atlántico Norte se dedicaron a la tarea de impulsar las agencias militares y económicas de la comunidad del Atlántico Norte".

"El secretario informó que el nombramiento del general Eisenhower mucho alentó e inspiró a las naciones europeas, que ven en él una nueva prueba de la firme determinación de unidad que alienta a las naciones libres. Muchas de nuestras esperanzas se han transformado ahora en hechos, con todo lo que ello significa para la defensa del mundo libre.

Por su parte, Acheson, al llegar de Europa, manifestó que la creación de un ejército unificado en occidente "constituye el único medio de evitar una tercera guerra mundial".

Hablando con los periodistas, dijo que su reunión con los cancilleres y ministros de defensa de las doce naciones signatarias del pacto ha sido "todo un éxito", y añadió: "Hemos puesto fin a la consideración de todos los detalles relativos a la formación del ejército del Atlántico y ahora podemos empezar a trabajar de firme".

★ EE. UU. Enviará Tropas

WASHINGTON, 21. (INS). — El secretario de Ejército, Frank Pace, y el jefe del estado mayor del ejército, general J. Lawton Collins, regresaron de Bruselas y anunciaron que Estados Unidos comenzará a enviar más fuerzas a Europa antes del 1o. de julio del próximo año 1951.

Pace esquivó dar una respuesta categórica cuando un periodista le preguntó si tenía confianza en que se resolverán todas las cuestiones relativas a la incorporación de 150 mil soldados alemanes al ejército combinado.

DEFIENDE CONTRA RUSIA DICE MOSCU

SCHUMAN

E. BEVIN

PARIS, 21 (AFP). — Radio Moscú difundió un comentario en el que se acusa a Schuman, por Francia y a Bevin por Gran Bretaña de concertar una coalición antirusa. En sus tratados de alianza con la Unión Soviética —afirma— Francia y Gran Bretaña se comprometieron a no concluir ninguna alianza ni participar en ninguna coalición contra Rusia, y también a impedir el renacimiento del militarismo alemán. Pues bien actualmente, Francia y Gran Bretaña participan de una alianza militar atlántica, a la cual también se ha hecho adherir a Alemania occidental, con sus fuerzas armadas en vías de reconstrucción. Esta alianza militar está dirigida abiertamente contra los Soviets".

Frustran un Complot Comunista en Brasil

RIO DE JANEIRO, 21 (AFP). — La policía descubrió una vasta conspiración comunista tendiente a desencadenar una huelga general en el Brasil, según lo señala un comunicado oficial, en el que se informa que las manifestaciones comunistas debían iniciarse con un acto en celebración del cumpleaños de Stalin y reuniones de funcionarios para reivindicar el pago de un aguinaldo anual, cuyo proyecto se halla en discusión en el Congreso. Luego seguirían mitines de protesta con el envío eventual de tropas brasileñas a Corea, así como ataques contra los poderes constituídos. Medidas de vigilancia fueron aplicadas igualmente en San Pablo y Pernambuco. La edición de "Prensa Popular", órgano comunista, fué requisada y se efectuaron en el país unos 150 arrestos.

REINTEGRASE EL DIA DE SUELDO DADO A LA FUNDACION EVA PERON

(Información exterior Oficial)

41902 con $ 30.000.000; Está Muy Repartido

Cayó en la Capital, en el Gran Buenos Aires y Junín

EL DUEÑO DEL restaurante de la calle Concepción Arenal, Juan Matías Gutiérrez, con su esposa Manuela Miras y su hijito Carlos Alberto. Gutiérrez compró un entero del número 41 902 del cual dió participaciones en diez vigésimos a 27 parroquianos y regaló cinco vigésimos a funcionarios amigos. Conservó, pues, sólo cinco vigésimos

LOS NIÑOS cantores que extrajeron las bolillas correspondientes al número 41 902 y a los cinco millones de pesos. Uno es Ontiveros, que cantó el premio; el del centro es Piazza, encargado de legalizar el orden en el casillero, y el tercero es Trombetta, que dijo el número favorecido

ESTOS SON LOS funcionarios municipales de la división Industria, Comercio y Vivienda de la circunscripción 16a., cuya oficina está en la calle Concepción Arenal, frente al restaurante de Gutiérrez. Contentos de su suerte, hacen planes para el porvenir con la respetable cantidad de dinero que el destino les deparó en forma tan inesperada

Los Premiados

LAS seis series del gordo de Navidad, vendidas en distintas agencias, se distribuyeron en la siguiente forma:

—Un entero fué adquirido en la ciudad bonaerense de Junín, como informamos en la correspondiente crónica de nuestro corresponsal.

—Un vigésimo compartido por Pastor Ruiz, Justo Basualdo y un amigo de ambos, apodado El Tucumano, todos vecinos de Quilmes.

—Tres vigésimos adquiridos por tres amigos que frecuentan el bar "Los Amigos", de Morón esquina Concordia.

—Un vigésimo, el señor Marcos Katz, Udaondo 3040, Lanús

—Dieciséis vigésimos en poder de los vecinos de Bernal, como lo informamos en nota aparte.

—Seis vigésimos entre obreros de la sucursal Avellaneda de la C.A.D.E., cuya nómina damos en esta misma edición.

—Un vigésimo: Osvaldo Gómez, que se hallaba presente en la Lotería al cantarse el premio mayor.

—Un vigésimo: el agente de la Policía Federal, Antonio Caccia, comisaría 3ª

—Un vigésimo: J. Cortesi, vecino de La Paternal.

—Un entero: en el restaurant Los Andes, conforme a la distribución que señalamos en lugar aparte.

—Un vigésimo: entre 8 empleados de la sección telégrafos del palacio de Correos, 5º piso.

—Un vigésimo: integrantes de la firma Scarpatti Hnos., calle Trelles 2169.

Pekín Exige la Retirada Inmediata de Todas las Tropas "Invasoras Extranjeras"

Mao Rechazó el Cese del Fuego en Corea

HONGKONG, 22 (INS). — China comunista rechazó la proposición de la UN para la cesación del fuego en Corea. El anuncio fué hecho por radio Pekín, que también expresó que el canciller Chou En Lai calificó de "ilegal" esa proposición porque la delegación enviada a Lake Success no había tenido parte en su redacción.

La misma radio manifestó que "todo el pueblo de la China está protestando en contra de la llamada proposición de alto al fuego" de la UN, la que según la radio, "va en contra de los intereses de los pueblos de China y Corea, que exigen la retirada inmediata de todas las tropas invasoras extranjeras y la solución pacífica de la cuestión de Corea".

★ No Habrá Tregua de Navidad

LAKE SUCCESS, 22 (INS). — El rechazo por China roja del alto el fuego, propuesto por la UN, elimina todas las esperanzas que se abrigaban en Lake Success de concertar una tregua para Navidad. Hasta ahora la comisión de "los tres" no ha recibido nota alguna de Pekín. El presidente de la Asamblea, Nasrollah Entezam, que preside además dicha comisión, comentando la declaración atribuída al ministro de Relaciones Exteriores de la China comunista, Chou En Lai, dijo: "No nos interesan las declaraciones. Estamos a la espera de una respuesta. Seguiremos adelante con nuestros planes tendientes a preparar un informe final la semana próxima, recibamos o no la respuesta oficial de Pekín".

Otro miembro de la comisión expresó que, en su opinión, la declaración de Pekín muestra que la China comunista no dará una respuesta oficial a la oferta de cesar el fuego.

★ "Liberación de Asia"

TOKIO, 22 (INS). — Radio Pekín pidió al pueblo chino que "aúne todas sus fuerzas en apoyo de la consigna del comunismo mundial de limpiar a toda Asia de las fuerzas del imperialismo occidental" La transmisión expresa que "las fuerzas del pueblo" están haciendo progresos en Japón, Filipinas, Indochina, Indonesia y Birmania. "El imperia-

(Continúa en la página DOS)

Occidente Fija Condiciones para una Reunión de "los 4"

(Información en la ULTIMA página)

Negocian las Dos Alemania

BONN, 22. (AFP). — Se confirmó en los medios oficiosos que el gobierno federal alemán designó a su representante en Berlín, señor Vooker, para que comience gestiones con el gobierno de Alemania oriental. Según informaciones recibidas de Berlín, Vooker tomó contacto ayer al mediodía con Georges Dertinger, ministro de Relaciones Exteriores de Alemania oriental.

Año del Libertador General San Martín

DIARIO DE LA MAÑANA

Clarín

15 centavos

Un toque de atención para la solución argentina de los problemas argentinos

Año VI, Buenos Aires, Sábado, Diciembre 23 de 1950 Nº 1880

Ofensiva Roja Hacia el Sur del Paralelo 38

FORZARON UN REPLIEGUE DE DOS A TRES KILOMETROS

FRENTE DE COREA, 23 (AFP). — Luego de varios días de sondeos y de movimientos en secreto, se iniciaron operaciones que indican que ha comenzado el ataque comunista hacia el sur del paralelo 38º. Las primeras embestidas fueron lanzadas contra posiciones sureñas, al norte de Chonchon, y obligaron a un repliegue de dos a tres kilómetros, aunque posteriormente la brecha fué cerrada y se rechazaron los siguientes intentos rojos.

★ Atacan los Norteños

Estas acciones en gran escala se hallan a cargo, hasta ahora, de los norteños recientemente reorganizados y rearmados, habiéndose comprobado que usan uniformes y carabinas de EE. UU.

Sin embargo, no se trata de una ofensiva general, sino de presión en un solo sector —el central— del frente, pero es evidente, de acuerdo a las observaciones de la aviación, que los ejércitos chinos, ya exactamente localizados, se aprestan igualmente a marchar hacia el sur. Han sido avistadas grandes concentraciones de tropas y de material de guerra y caravanas que se desplazan lentamente hacia el sur en los sectores de Ichon, Kumhwa, Wachon y Tonchon.

★ Operación de Sondeo

El comunicado hace prever una ofensiva general comunista y menciona los aprestos del enemigo, que realiza continuos sondeos.

En el sector de cabecera de playa de Hungnam, hubo pocas novedades, debido a que la "cortina de fuego" de la flota y de la aviación impide materialmente todo avance de los chinos.

Fué en la zona de Hungnam que han entrado en acción por primera vez dos buques norteamericanos lanzacohetes, cuyo fuego contribuye a mantener alejadas las compactas unidades chinas que cercan a la tercera división encargada de proteger la maniobra de reembarque.

★ Contingentes Chinos

SEUL, 23 (INS). — Fuentes sureñas anuncian que grandes contingentes chinos se desplazan hacia

(Continúa en la página DOS)

ESTA SEMANA EN EE. UU.

Sorprendieron los Votos de Paz Formulados por Vishinsky y Wu

WASHINGTON, 22 (Especial para CLARIN). — El pueblo norteamericano se apresta a celebrar la Navidad. Pero si bien los niños, desconocedores del crítico estado de la situación mundial, se dedican alegremente a decorar los clásicos arbolitos, sus mayores mantienen una vigilante atención sobre las noticias que proporcionan cada día los periódicos. Los regalos que se cambian este año para la tradicional festividad, serán más prácticos que los de otras épocas. Y aunque esta vez las fiestas estarán también llenas de espíritu de buena voluntad, serán de una mayor sencillez. La Navidad no será alegre para aquellos que tienen a los seres que aman luchando en Corea. Y tampoco lo será para quienes cuentan con hijos o esposos que se han visto precisados a incorporarse al ejército para colaborar en el esfuerzo que exige el programa de defensa de Estados Unidos.

* * *

La nota destacada de la semana la dieron dos funcionarios comunistas que abandonaron Estados Unidos para regresar a sus países. El 16 de diciembre el ministro de Relaciones Exteriores soviético, Andrei Vishinsky, partió rumbo a Moscú desde Nueva York. El pueblo norteamericano se sintió más bien sorprendido ante las palabras de despedida del señor Vishinsky. Este, que se había opuesto sistemáticamente a los propósitos de la UN para dar término a las hostilidades en Corea y a otras iniciativas para lograr la paz, deseó a los norteamericanos "paz, bienestar y felicidad" durante el año venidero.

Tres días después el general Wu Hsiu Chuan, jefe de la delegación del régimen de Pekín ante la UN, partió en avión para China. Durante su visita el general Wu bloqueó todos los esfuerzos destinados a resolver la crisis coreana y formuló gran número de acusaciones falsas contra Estados Unidos. En su mensaje de despedida expresó el deseo de que los habitantes de este país pasaran "felices Navidad y Año Nuevo".

Teniendo en cuenta que los buenos deseos del general Wu se manifestaban inmediatamente después de sus ataques contra los esfuerzos de paz, a los que calificó de "tretas y celadas", fué natural que los norteamericanos se sintieran sorprendidos por los excelentes modales que ponía de manifiesto en público. La única conclusión a sacar fué la de que habrá leído el libro sobre la forma de comportarse que uno de los miembros de su delegación había adquirido en Nueva York algunos días antes. No obstante, fué posible advertir que entre el restante ma-

(Continúa en la página DOS)

El EXTRACTO de la LOTERIA NACIONAL

EN LA PAGINA 10

HISTORIA DE UNA GLORIETA

Cuando levantó aquella casita para fin de semana, don Pancho agregó una rústica glorieta. No porque le interesara el asunto. Pero quería complacer a su mujer, que insistía en que aquello le agregaría encanto al parque.

La había hecho agregar porque sí. Pero un día leyó este Aviso Clasificado en CLARIN.

Juego de Muebles de Jardín

vendo barato. Hablar: T. E. 4-6345

Habló por teléfono; luego, fué a verlos por curiosidad nomás y terminó por comprarlos, porque eran finos y realmente baratos. Y cuando los puso en la glorieta, ésta cobró un aspecto realmente atrayente y hospitalario. Ahora, cuando don Pancho va a fin de semana allí, se pasa el día en la glorieta y apenas si entra en la casa. Total, que la glorieta, que era un detalle secundario en su propiedad, es ahora toda una institución, gracias al Clasificado de CLARIN (T. E. 31-8368, 0576 y 9768, y personalmente en CORRIENTES 655).

Se Reanudarán las Negociaciones Sobre las Carnes

(Información en la ULTIMA pág.)

Vietnam es Ahora Estado Independiente

LETOURNEAU

SAIGON, 24 (AFP). — El presidente del consejo, Tran Van Huu, y Letourneau, ministro de Relaciones con Estados Asociados, firmaron en la Municipalidad de Saigón la convención franco-vietnamesa, por la cual Vietnam se convierte en estado independiente directo de la Unión francesa. Además se rubricó un acuerdo de ayuda militar norteamericana para la defensa de Estados Asociados de Indochina. En una alocución pronunciada con motivo de la ceremonia, Donald Heath, ministro de Estados Unidos, subrayó que su país no había esperado la firma del acuerdo para enviar ayuda, que ya se halla en curso. "Esa ayuda está llegando desde hace varios meses —dijo— y en un volumen creciente. Comprende toda suerte de equipos. Ese material no será, por cierto, un factor decisivo en la lucha, sino que no hará más que agregarse a vuestros propios esfuerzos, pero creo que tanto ustedes como nosotros tenemos buenas razones para estar satisfechos de este acuerdo, que no confiere a la Unión derecho alguno a establecer bases o controlar los recursos de vuestra economía". Habló luego el primer ministro vietnamés, Tran Van Huu, destacando la similitud de la guerra que libra Francia en Indochina con la campaña de Corea. Agradeció la ayuda eficaz de Francia para la guerra contra el invasor comunista en el norte, así como la activa cooperación de Estados Unidos. Los acuerdos son quintipartitos, y establecen que la ayuda se extiende igualmente a Francia, al Vietnam, al reino de Cabodgia y al Laos, para la defensa del territorio indochino en general. Asistieron al acto de la firma, Letorneau ministro de Estado encargado de las Relaciones con los Estados Asociados; el general Jean De Lattre de Tassigny, alto comisario francés en Indochina; Donald Heat; Tran Van Huu; el ministro de la Defensa del Vietnam Son Von Sai, y el representante de Cambodgia, príncipe Kuoravong. El preámbulo de los acuerdos recuerda que son concertados en el interés común de los pueblos libres del mundo y encara el mantenimiento de la independencia y de la paz, dentro de la seguridad de las naciones.

HEATH

INMINENTE OFENSIVA CHINA

¡Murió en un Accidente el General Walton Walker

RIDGEWAY, NUEVO JEFE DEL OCTAVO EJERCITO

SEUL, 23. (INS). — El comandante del VIII ejército norteamericano, teniente general Walton H. Walker, murió hoy, a las 11, hora de Corea, en un accidente automovilístico cerca de Uijongbu, pequeña población situada a 19 kilómetros al norte de Seúl. Viajaba en un jeep que chocó con un camión guiado por un coreano que, inesperadamente, se apartó del convoy militar a que pertenecía. Walker se dirigía al frente para imponer una "citación" por heroísmo a la división en cuyas filas milita su hijo. El siniestro fué presenciado por numerosos soldados. El jeep de Walker resbaló unos 45 metros después de la colisión y atropelló al general, que había sido lanzado al suelo.

WASHINGTON, 23 (INS) — A las 20 partió rumbo a Corea el teniente general Matthew B. Ridgeway, para asumir el mando del 8º ejército en reemplazo del general Walton Walker. Se le designó a indicación de Mac Arthur.

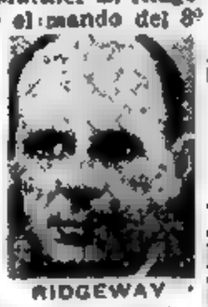

RIDGEWAY

Ridgeway es oficial de infantería y fué comandante del cuerpo de paracaidistas en la segunda guerra mundial, tiene 56 años de edad y cursó sus estudios en West Point.

★ **Carta de Marshall**

WASHINGTON, 23 (INS). — El secretario de Defensa, Marshall, reveló que en la víspera del accidente que costó la vida al general Walker, le había dirigido una carta, exaltando su comportamiento en "la dura campaña coreana, soportando un prolongado esfuerzo y una serie de "dificultades". Le señalaba que "elevamos preces por usted y sus hombres. Se lamenta-

Gral. WALTER WALKER

ba también por no poder contribuir con algo material a suministrarle alguna alegría en la dura Navidad que le aguardaba. "Quiero enviarle mis felicitaciones de Navidad —agregaba— y mis más sinceros deseos para el nuevo año, aprovechando la coyuntura para decirle que en mi opinión ha realizado usted una magnífica labor".

Walker había nacido en 1889, en Texas. Participó en 1912 en la expedición contra Veracruz y sirvió en 1918 en el cuerpo expedicionario en Francia. Durante la segunda guerra mundial comandó el vigésimo cuerpo perteneciente al tercer ejército del general Patton haciendo la campaña de Francia y Alemania. En 1946 fué nombrado comandante en jefe del quinto ejército y en 1948 comandante en jefe de las tropas en el Japón. El 28 de noviembre de 1950 fué enviado a Corea. Era oficial de la Legión de Honor y titular de la Cruz de Guerra francesa.

★ **Condolencias de Truman**

INDEPENDENCE, Missouri, 23 (INS). — Truman manifestó que la Nación ha sufrido "una tremenda pérdida" con la muerte del general Walker. El primer mandatario dirigió un telegrama de condolencia a la viuda, que se halla en Yokohama, Japón.

Año del Libertador General San Martín

DIARIO DE LA MAÑANA

Clarín

BUENOS AIRES — REPUBLICA ARGENTINA — 15 centavos

Un toque de atención para la valoración argentina de los problemas argentinos

AÑO VI Buenos Aires, Domingo Diciembre 24 de 1950 Nº 1881

Tratan el Rechazo de Armisticio en Corea

LAKE SUCCESS, 23 (INS). — La comisión de tregua de la UN comenzó a formular el informe sobre su labor, poco después de recibir una nota oficial de la China comunista rechazando su solicitud para gestionar el armisticio en Corea. La nota china fué recibida hoy por el presidente de la comisión, Nasrollah Entezam, que también preside la Asamblea General. Entezam declaró que la respuesta era substancialmente la misma que la difundida ayer por Radio Pekín.

El cable recibido hoy reitera las demandas de la China comunista para que las fuerzas aliadas se retiren de Corea y Formosa, amén de insistir en que el régimen de Mao Tsé-tung debe ser admitido en la UN antes de comenzar las negociaciones de paz.

La comisión de tregua se reunió hoy por espacio de dos horas para estudiar el texto de la comunicación china.

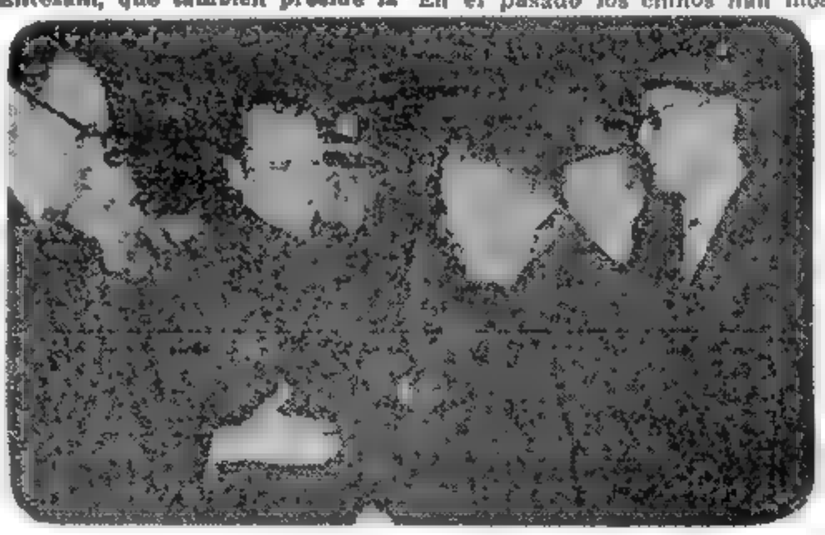

JACOB MALIK, delegado ruso despide a los enviados de China roja, al partir desde Nueva York rumbo a Pekín

SON MAS DE 500.000 LOS SOLDADOS ROJOS

SEUL, 24 (INS). — Más de 500.000 chinos y norcoreanos están concentrados a lo largo del paralelo 38. El general Mac Arthur anunció que cuatro ejércitos chinos adicionales se han sumado "recientemente" a las fuerzas enemigas con vistas a una "ofensiva de Navidad". Los nuevos contingentes enemigos, integrados por unos 100.000 a 120.000 efectivos, elevan a 560.000 las fuerzas comunistas disponibles para un doble asalto contra el 8º ejército, que defiende a Corea meridional, y el 10º cuerpo, que sigue aferrado a su cabecera de playa de Hungnam.

El ejército sudcoreano anunció que ha establecido contacto con las avanzadas chinas justo al norte del paralelo 38, y el general Mac Arthur reveló la existencia de considerables destacamentos enemigos en el perímetro de un frente de 58 kilómetros, al noroeste del linde en el sector Chunchon.

El parte de Mac Arthur, expresa lacónicamente: "Los continuados tanteos agresivos, la presencia de columnas chinas provistas de artillería y el acelerado ritmo con que se están moviendo los refuerzos de personal y materia, son señales evidentes de una inminente ofensiva".

★ **Indicios de la Ofensiva**

TOKIO, 23 (INS). — Se consideran indicios de una inminente ofensiva roja, los siguientes:

1º) El rotundo rechazo por el régimen de Pekín contra la exhortación hecha por las Naciones Unidas en favor de una cesación del fuego.

2º) Las festividades de Navidad. En el pasado los chinos han mostrado predilección hacia los días festivos para emprender sus ataques.

3º) La fase lunar. Habrá luna llena el domingo lo que favorecería un ataque nocturno y

4º) El señalado incremento de las operaciones aéreas de los comunistas.

El general Dwight Eisenhower, que acaba de ser designado comandante de las fuerzas de las naciones del Pacto del Atlántico, fotografiado en St. Louis, poco después de su llegada, en viaje a Denver, donde pasará las fiestas en compañía de sus familiares

CON O SIN CARTA DE TRUMAN, LO CIERTO ES QUE EE. UU. DESEA QUE FRANCIA ACELERE SUS PLANES DE DEFENSA

PARIS, 23. (INS). — Fuentes autorizadas manifestaron desconocer que existiese alguna comunicación personal de Truman, escrita de su puño y letra, a Schuman, pero agregaron que les constaba que la embajada de Estados Unidos había recibido el 15 una comunicación especial de Dean Acheson, en la que estaban expuestos los puntos de vista del gobierno de Wáshington sobre la conferencia que habrían de celebrar en Bruselas los secretarios del Pacto del Atlántico.

En vista de la declaración formulada en la víspera por la Casa Blanca desmintiendo en forma categórica que Truman hubiese cursado una carta manuscrita a Schuman, se considera posible que los círculos oficiales franceses hayan interpretado la información transmitida por Acheson como reflejando el parecer personal del presidente. Sin embargo, algunos funcionarios todavía insisten privadamente —a pesar del desmentido de Wáshington— en que se recibió un mensaje de Truman.

Según las fuentes de referencia, los puntos más sobresalientes de la posición del gobierno de Wáshington, expuestos a los franceses por los norteamericanos, son:

1º) La convicción de que el gobierno soviético está tratando de socavar los cimientos del Pacto del Atlántico.

2º) Es de la mayor importancia acelerar el programa de defensa conjunta convenido.

3º) No debe existir duda alguna sobre la posición de Estados Unidos en relación con la participación de Alemania en el proyectado ejército unificado de la Europa Occidental.

4º) No debe caber duda de que en el caso de acontecimientos graves la única alternativa de la defensa occidental es el teatro europeo de operaciones, o el teatro oceánico.

5º) Estados Unidos se da cabal cuenta de los problemas económicos y reconoce la precaria posición en que se halla Francia en la Indochina.

6º) Estados Unidos hace hincapié en la importancia de que Francia se percate de los esfuerzos soviéticos por suscitar un cisma en la unidad occidental.

7º) El gobierno norteamericano abriga la esperanza de que Francia procederá de inmediato a implantar las medidas que se precisan para llevar a los hechos los planes convenidos.

Y SERA TODO UN EXITO

Se disponía a recibir en su casa a un importante hombre de negocios, que representaba a una gran firma europea. Y tenía que causarle buena impresión a toda costa. Cuando pasó revista al mobiliario, los cuadros, las alfombras y demás objetos de su casa, vió que todo era refinado y elegante, pero que faltaba un detalle atrayente: un juego de mesa a tono con lo demás. Faltaban pocos días para la cena que le ofrecía al visitante cuando leyó en los Clasificados de CLARIN:

LIMOGES

fino servicio de mesa de porcelana, 87 piezas, sin uso vendo De 15 a 21 hs.: Bolivia 2361, dpto. C.

¡Era la solución! Fué a ver el juego, le pareció realmente fino e hizo su oferta, que espera le aceptarán. Eso le permitirá causar una excelente impresión en el visitante que honrará su mesa y así podrá cerrar un negocio decisivo para su carrera comercial, gracias a un Clasificado de CLARIN (Teléfonos del Estado 31-8368, 0576 y 9768, y personalmente en CORRIENTES 555).

Anunció el Papa el Hallazgo de la Tumba de San Pedro

(Información página TRES)

Alemania Espera que Occidente Cese el Control de Ocupación

BONN, 24 (AFP). — Las negociaciones germano-aliadas sobre la participación alemana en la defensa de Europa occidental comenzarán en los primeros días de enero. Se gestionará igualmente el levantamiento de los controles de la ocupación aliada en Alemania occidental.

Hasta ahora, la reacción del gobierno federal ante las propuestas de Bruselas ha sido, en general, favorable. Cuando los altos comisarios de las potencias ocupantes manifestaron al canciller, Dr. Konrad Adenauer, cuáles habían sido las resoluciones de la reciente conferencia, lo expresaron, asimismo, que los aliados estaban dispuestos a proceder a la eliminación de los controles de ocupación, en reciprocidad de un rápido rearme alemán, ho[illegible] en favor de la causa común de la defensa de Europa occidental.

Los jefes alemanes, aunque tratan de fomentar una impresión optimista acerca del futuro, y ganar ventajas diplomáticas, tratan, sin embargo, de dejar la puerta abierta para eventuales contactos con los alemanes de la zona de ocupación soviética, dirigidos por Otto Grotewehl.

Es evidente que, mientras acepta el rearme y la integración de la Europa occidental evidentemente anticomunista, el gobierno de Bonn desea explorar esta nueva senda hacia la unidad alemana al bien no ha hecho hasta ahora más que manifestar marcado escepticismo.

Hay un punto difícil para la unidad alemana, más que la decisión de las potencias occidentales, y es la falta absoluta de libertad y de conocimiento exacto de la opinión pública en la zona de ocupación soviética, regida severamente por los dirigentes rusos y comunistas alemanes encabezados por Pieck y Grotewehl. Se deduce que toda tratativa para la unidad deberá ser acompañada de la palabra "elecciones libres", en un sentido exacto, cosa que muy pocos creen probable por ahora en ninguno de los territorios donde dominan los rusos o los dirigentes locales que acatan rigurosamente sus consignas.

★ **Actitud de Schumacher**

El jefe de la social democracia alemana doctor Kurt Schumacher, que era acérrimo opositor al rearme, ha sostenido una larga conferencia con el alto comisario americano en Alemania, señor John Mac Cloy. Esas conversaciones han seguido una línea semejante y se habló del escabroso tema de la unidad alemana la que sólo podrá alcanzarse mediante la abierta cooperación germana a la defensa de occidente.

★ **La Cuestión Coreana**

MOSCU 24 (AFP). — "El arreglo pacífico del problema coreano solo es posible sobre la base equitativa presentada y defendida por la Unión Soviética y la China popular", declaró hoy Mikhailov, observador diplomático del diario "Izvestia", órgano del Soviet Supremo de la Unión Soviética.

DOS soldados de Estados Unidos, apostados en una saliente próxima a Hungnam, donde las fuerzas aliadas resisten el ataque rojo

Trasladan al Sur la Sede Provisional del Gobierno

Repliegue Aliado: Retíranse de Seúl

Año del Libertador General San Martín

DIARIO DE LA MAÑANA

Clarín

15 centavos

Un toque de atención para la solución argentina de los problemas argentinos

Año VI Buenos Aires, Lunes, Diciembre 25 de 1950 Nº 1882

SEUL, 24 (INS). — El presidente de Corea del Sur, reveló haber ordenado la evacuación de Seúl —la segunda en seis meses— siguiendo el consejo "de sus amigos norteamericanos", expresando, al mismo tiempo, que esa medida de seguridad se llevará a la práctica inmediatamente. La Asamblea Nacional y el gobierno serán trasladados a un punto no revelado de la región sur del país en donde será establecida la sede provisional de la Nación.

Syngman Rhee manifestó que aplicará esa medida siguiendo el consejo del jefe militar norteamericano, pese a que hace escasamente cuatro días anunció que ni él ni el gobierno abandonarían la capital.

"Mis amigos norteamericanos —dijo— me han aconsejado la evacuación de todas las unidades no combatientes y de los jóvenes que no han llegado aún a la edad militar. Debemos obrar de acuerdo con este consejo. Las personas que tienen casas y amigos en el sur deberán partir tan pronto como sea posible llevando con ellos comestibles y ropas".

Pero al mismo tiempo Rhee exhortó a los soldados y policías de Corea meridional a "luchar hasta el fin" en defensa de su capital. Reveló que el ejército sureño se compone ahora de un cuarto de millón de reservistas convenientemente ejercitados que esperan ser dotados de equipos militares, y de 300.000 hombres de primera línea que están recibiendo una preparación intensiva.

Portavoces del ejército surcoreano indican que las fuerzas meridionales han realizado tres atrevidas incursiones en Corea del Norte con el fin de evacuar a 35 000 hombres de edad militar, quienes presumiblemente se hallan entre los 300.000 que están recibiendo ejercitación. La evacuación de esos hombres se realizó por los puertos de Hamhung y Wansan, en la costa oriental norcoreana y por el de Haeju, en el oeste.

La decisión de Rhee de abandonar Seúl por segunda vez, fué tomada al parecer de mala gana y sólo porque se lo aconsejaron los altos jefes norteamericanos. Anteriormente la Asamblea Nacional había acordado por 57 votos contra 24, permanecer en Seúl. La mayoría de las familias de los congresistas salieron de la capital hace cinco días, pero las reglas de seguridad vigentes impidieron que se diera la noticia antes de anoche.

★ **Prisioneros Liberados**

SEUL, 24 (AFP). — Once prisioneros de guerra americanos y 25 sureños fueron liberados por los

(Continúa en la página dos)

Yugoeslavia Ha Definido su Posición en Caso de Guerra

"Tito no Olvidará a Quienes lo Ayudaron"

BELGRADO, 24 (INS). — El órgano del partido Comunista "Borba" no deja lugar a dudas respecto a la posición que asumirá Yugoeslavia en caso de una eventual guerra entre Oriente y Occidente.

★ **El Discurso de Tito**

Al analizar el enérgico discurso pronunciado por el mariscal Tito acusando al Cominform de estar preparando una agresión contra Yugoeslavia, "Borba" expresa que el gobierno de Belgrado no podrá olvidar en caso de una emergencia, a quienes le tendieron su auxilio en los momentos difíciles.

Al parecer, ésta es una alusión al crédito concedido recientemente a Yugoeslavia por los Estados Unidos, para encarar la aguda situación económica provocada por la intensa sequía. Al respecto, los observadores diplomáticos en Belgrado juzgan que el préstamo fué concertado luego de un acuerdo político tácito entre Estados Unidos y Yugoeslavia.

★ **Aporte Yugoeslavo**

Se estima que ese acuerdo incluye la utilización del ejército de Yugoeslavia como una posible primera línea de defensa contra la temida agresión soviética.

De acuerdo con esos observadores la colaboración de Yugoeslavia se traduciría en un ejército de 30 divisiones, que no estarían sujetas al comando supremo, del general Eisenhower, recientemente designado para asumir el mando de la coalición defensiva del Atlántico Norte.

Llegó a Londres el Embajador Argentino

LONDRES, 24 (INS). — Procedente de París, llegó hoy a Londres el embajador argentino en Gran Bretaña, señor Carlos Hogan siendo recibido por funcionarios de la embajada argentina y autoridades del Reino Unido.

Numerosos periodistas le recabaron datos acerca del estado de las negociaciones anglo-argentinas, manifestando el diplomático que "nada podía decir en definitiva", respecto al problema de las carnes, agregando que tiene el propósito de trabajar "para llegar a un acuerdo".

EL PESIMISMO DE LOS PUEBLOS DILUYESE EN LA BREVEDAD DEL JUBILO DE NAVIDAD

LONDRES, 24. (De nuestra agencia). — Salvo el nombramiento del general Eisenhower, previsto ya desde hace varias semanas, nada práctico parece haber resultado del Consejo del Pacto del Atlántico reunido en Bruselas. El proyecto de un comando supremo de la producción en el Oeste de Europa —aproximadamente otro plan Schuman— como apoyo de la unidad militar y de su eficacia, queda en tela de juicio y rodeado de las ya conocidas suspicacias y recelos. Tampoco parece fácil convencer a la Alemania occidental, y en particular a sus masas socialistas, de la urgencia de una participación armada en esa zona aunque sea condicional, en el programa de defensa del Atlántico. En Londres parece extenderse el pesimismo. Con las diez divisiones con que cuentan hoy los aliados para resistir una agresión del Este, no será posible otra cosa que el heroísmo: un heroísmo de horas... Y las cincuenta y cinco divisiones de que se habla no podrán quedar ajustadas a este ritmo, sino dentro de mucho tiempo.

CLARIN en Londres

Las esperanzas son éstas: que el prestigio de Eisenhower logre neutralizar el desesperante escepticismo de los pueblos —incluso el británico— amenazados de invasión y consiga convencer a sus gobiernos de la urgencia de un rápido rearme en legítima defensa; que el Kremlin espere la primavera por lo menos para mostrarse más desafiante aún; que las presuntas treinta divisiones yugoeslavas bien armadas entreguen su peso al Oeste; que España sea incorporada al Pacto del Atlántico en breve tiempo "porque el ejército y la marina españoles tienen ahora muchos de los mejores oficiales y soldados de Europa", según los norteamericanos, que presionan ya sobre este punto; y que las fuerzas de las Naciones Unidas abandonen la lucha en Corea.

El pesimismo, sin embargo, se diluye en estos días en el júbilo de la noche sagrada y de unas fiestas que Inglaterra —aun sin nieve, como esta vez— celebra siempre entrañablemente. Muchos ingleses han partido para el continente a favor de la nueva disposición del Tesoro que les entrega cien libras para viajar en lugar de las cincuenta que se les asignaban hasta ahora. Pero, al volver, se encontrarán frente a frente con todas las angustias del futuro internacional, tan sombrío, y con una ración de carne de un chelín por persona y por semana, que equivale a un bifecito transparente como el celofán.

JACINTO MIQUELARENA (Corresponsal de CLARIN en Gran Bretaña)

En Tokio Fué Rendido el Ultimo Tributo a Walker

TOKIO, 24 (INS). — El general Douglas Mac Arthur, con una cinta negra alrededor del brazo, acompañado por centenares de soldados norteamericanos rindieron el último tributo al teniente general Walton Walker, quien pereció en un accidente automovilístico en Corea, mientras se disponía a inspeccionar el frente.

Al llegar el ataúd conteniendo los restos de Walker al aeródromo de Tokio, cubierto por banderas, Mac Arthur y oficiales de su estado mayor formaron una doble fila, por la cual pasó el féretro.

La viuda de Walker y su hijo, el capitán Sam Sims Walker, formaban un pequeño grupo aparte. Una banda militar ejecutaba la marcha fúnebre de Chopin. Cuando el ataúd fué colocado sobre una cureña, ésta comenzó a moverse lentamente hacia el cementerio flanqueado por cuatro fusileros, mientras los tambores redoblaban tristemente. En el vasto aeropuerto de Haneda reinaba un silencio absoluto, pues todos los vehículos se detuvieron para rendir homenaje póstumo al héroe. La única nota paradójica la daban los alegres adornos de Navidad, que decoraban los edificios.

El postrer tributo fué dado cuando los abanderados inclinaron los estandartes de Estados Unidos, de las Naciones Unidas y del cuartel general de Mac Arthur hacia el féretro. El comandante supremo hizo el saludo final. Luego dió media vuelta y subió al coche que le esperaba para regresar a su despacho.

LE DARA CATEGORIA

Agustín tenía que solucionar un problemita. Uno de sus mejores amigos, José María, iba a festejar el quinto aniversario de su boda y quería regalarle algo que valiera la pena. El año anterior todos sus demás amigos le habían regalado a José María cosas mucho más costosas y él había hecho mal papel. Tenía ganas de desquitarse. Pero se trataba de regalar algo importante, algo muy vistoso sin gastar una suma excesiva. Y comprendió que su problema quedaba resuelto, cuando vió este Aviso Clasificado en CLARIN:

ARAÑA ARTISTICA

de gran lujo, de bronce, 10 luces, x fuera, Gral. Rivas 2885, esquina Cordoba.

Fué a ver la araña y quedó encantado, de modo que hizo su oferta. Si se la aceptan, quedará muy bien por una suma razonable. Y esa araña de lujo, de aspecto espectacular, le dará categoría al paso de su amigo José María, y éste no podrá menos que agradecérselo. Y también tendrá que agradecérselo al Clasificado de CLARIN, (Teléfonos del Estado 31-2368, 0576 y 9768, y personalmente en CORRIENTES 555).

En Pekín Fueron Adoptadas Precauciones

(INFORMACION PAGINA DOS)

Cerca de Mercedes un Tren Arrolló a un Camión:

9 Muertos y 6 Heridos

FUE EN VIAS DEL F. C. SAN MARTIN

EL CIRCULO señala la zona donde ocurrió el grave accidente

UN accidente ferroviario ha empañado el júbilo de la celebración de las tradicionales fiestas de Navidad. Su trágico saldo fué de 9 muertos y 6 heridos de gravedad. El siniestro ocurrió en un paso a nivel entre las estaciones de Goldney y Agote, próximas a la ciudad de Mercedes, de la provincia de Buenos Aires. Allí un tren de pasajeros del ferrocarril General San Martín, que se dirigía a Retiro, arrolló a un camión en el que viajaban 15 personas.

En seguida se puso una vez más en evidencia, la profunda solidaridad humana que lleva al hombre a no ahorrarse sacrificios, si ello sirve para atenuar en parte un dolor. En distintos medios de transporte generosamente ofrecidos, fueron llevados los heridos a los hospitales de Mercedes y de Luján, mientras las autoridades policiales de la zona con la ayuda de varios peremal del convoy y pasajeros del mismo, procedían al retiro de los cadáveres, muchos de ellos, horriblemente mutilados.

★ Un Fin de Semana

Según ha podido establecer CLARIN, las 15 personas que ocupaban el camión embestido por el tren, residían en la Capital Federal con sus familiares y el sábado último, se trasladaron a la Colonia Lamelita Julio Levi, existente en las inmediaciones de las estaciones Agote del ferrocarril General San Martín y Gowland, del ferrocarril Domingo Faustino Sarmiento, próximas a la ciudad de Mercedes, con el objeto de pasar el fin de semana en el citado lugar.

Pero después del mediodía de ayer, luego del almuerzo, los visitantes decidieron emprender el regreso y en el camión chapa 094317 de la capital, se dispusieron a trasladarse hasta la estación Goldney, con el objeto de tomar el tren para Buenos Aires.

★ El Tren Número 10

El tren llevaba el número 10 y se hallaba arrastrado por la locomotora 301 a cargo del maquinista Jorge A. Muñoz, quien tenía como ayudante al fogista Ideal Singuela. Desempeñaba las funciones de inspector Nicolás Martínez y los de guarda Alberto González.

El convoy, que había salido a las 7.5 de la estación Rufino Santa Fe, se dirigía a la estación Retiro a donde debía llegar a las 18.10 habiendo escalas en varias ciudades de la provincia de Buenos Aires.

★ El Accidente

Siendo las 14.15 horas, el camión, que había partido de la Colonia Levi, pasó por la estación Agote en dirección a Goldney, donde sus ocupantes tomarían el viaje en ferrocarril.

En esas circunstancias, el chófer al advertir que se aproximaba el tren que debían tomar los viajeros, habría impreso mayor velo-

(Continúa en la página SEIS)

Escenas Dramáticas

ALREDEDOR de las 22, comenzaron a llegar a la comisaría de Luján, familiares de las víctimas de la catástrofe.

Presas del mayor desconsuelo, estas personas fueron acompañadas por funcionarios policiales hasta el hospital de Nuestra Señora de Luján. Ya en la morgue del mismo, donde permanecían los cadáveres de tres hombres y de la niñita Kaig, hija de la señora a quien ya nos hemos referido, se produjeron escenas dramáticas al cumplirse las formalidades de la identificación.

España y Estados Unidos Designarán Embajadores

GRIFFIS

WASHINGTON, 25 (INS). — En una fuente autorizada se dijo hoy que Estados Unidos y España anunciarán dentro de los próximos días el intercambio de embajadores, tras un paréntesis de cinco años. El presidente Truman nombrará como jefe de la misión diplomática a Stanton Griffis, financiero de Boston, que hasta hace poco tiempo desempeñó idénticas funciones en Buenos Aires, esperándose que su nombramiento sea enviado al Senado poco después que el nuevo congreso se inaugure el tres de enero. Por su parte, España ha elegido a su ex ministro de Relaciones Exteriores, José Félix Lequerica como su embajador ante la Casa Blanca. La terminación del estancamiento en las relaciones diplomáticas es una secuela de la decisión adoptada el cuatro de noviembre por las Naciones Unidas para que se reanudaran las relaciones normales con el régimen del general Franco y para que este gobierno pueda utilizar los organismos de la organización internacional.

En 1946, las Naciones Unidas habían recomendado a sus miembros que retiraran sus jefes de misiones diplomáticas de Madrid como protesta de lo que consideraban la violación de las libertades políticas en España.

Avanza Hacia Seúl una Poderosa Fuerza China

Año del Libertador General San Martín

MEDIO DE LA MAÑANA

Clarín

BUENOS AIRES REPUBLICA ARGENTINA

10 centavos

Un toque de atención para la solución argentina de los problemas argentinos

Año VI, Buenos Aires, Martes, Diciembre 26 de 1950, Nº 1883

Fué Completada la Evacuación de Hungnam

SEUL, 25 (INS). — El ejército surcoreano anunció que poderosas fuerzas chinas penetraron por el centro de la península en Corea meridional y marchan sobre Seúl. Un portavoz militar dijo que los chinos, después de ocupar a Kaesan, importante centro de comunicaciones surcoreanas, penetraron 10 kilómetros al sur del paralelo 38º. Kaesong, situada sobre el principal ferrocarril de Corea, está a 3 kilómetros abajo del Paralelo y a 45 al noroeste de Seúl, de donde están huyendo millares de civiles.

★ Un Breve Combate

Con anterioridad, un portavoz del 8o ejército había declarado que patrullas avanzadas de un ejército chino y norcoreano de 500.000 hombres, estaban operando a 25 kilómetros al sur de la frontera artificial. El ejército surcoreano informó también que patrullas aliadas libraron hoy un breve y sangriento combate con una unidad china en las vecindades de Korangpo, a sólo 43 kilómetros al norte de Seúl y a 24 al este de Kaesong. En el flanco interno de la línea que defiende a Seúl, tropas sudcoreanas contraatacaron en el centro de la península y eliminaron una saliente norteamericana abajo del paralelo 38, al noreste de Chung-

★ Evacuaron Hungnam

TOKIO, 25 (INS) — La marina de guerra de los Estados Unidos hizo la descripción completa de la evacuación de Hungnam, citando hechos y cifras que prueban

(Continúa en la página CUATRO)

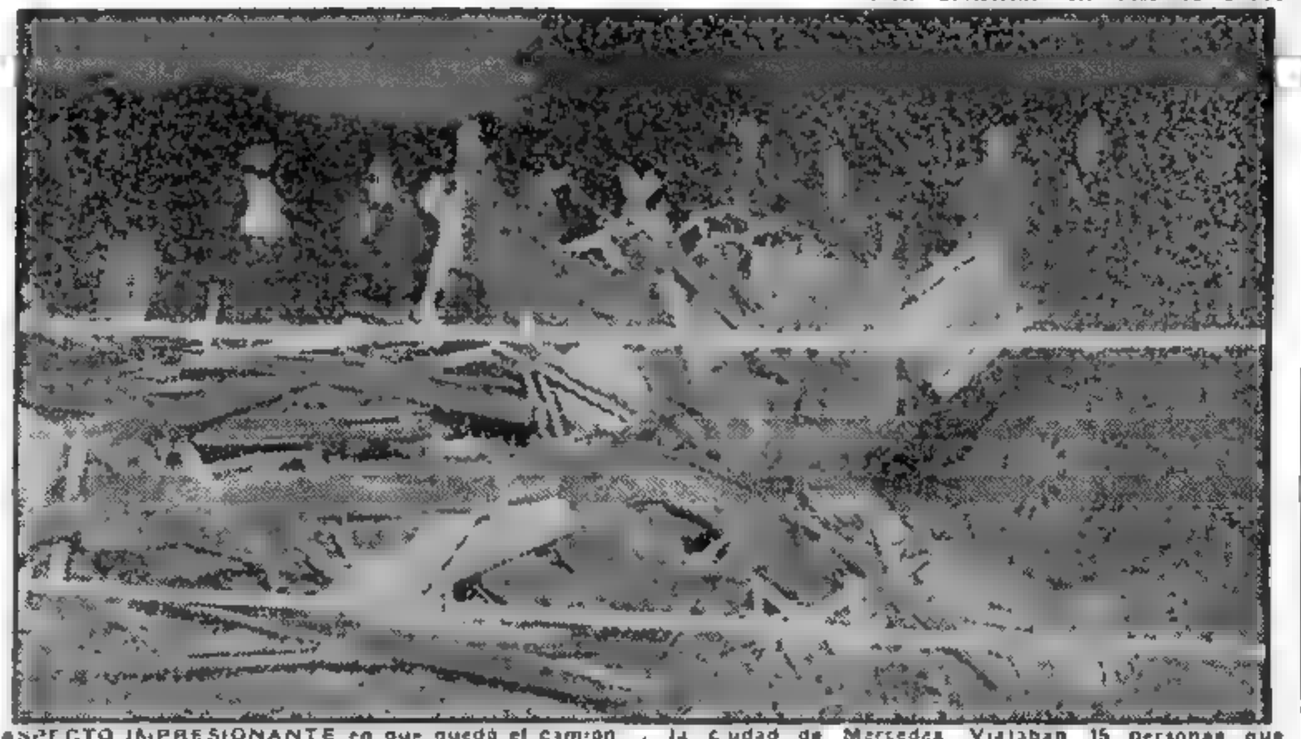

ASPECTO IMPRESIONANTE en que quedó el camión arrollado por el tren del Ferrocarril Nacional San Martín en el paso a nivel sin barreras entre las estaciones de Agote y Goldney, en la proximidad de la ciudad de Mercedes. Viajaban 15 personas que habían pasado un día de campo, 9 de las cuales fallecieron en el accidente y las restantes 6 se hallan gravemente lesionadas

RECLAME

con esta edición nuestro suplemento

★ *"Medio Siglo en la Vida del Mundo"*

La Situación Puede Erigir a Alemania en Árbitro del Actual Destino Europeo

MILAN, 25 (De nuestra agencia). — He aquí fragmentos de una crónica compleja, aunque no lo parezca, pero que tiene raíces en la profundo, así como el Etna está silencioso durante años y años, pero luego estalla y lanza millones de toneladas de materia incandescente a cuál o más grados. La crónica que no se puede escribir aun concierne a la juventud en general, que en Italia no tiene satisfacciones ideales ni materiales (los deportes no solucionan los problemas económicos individuales), ni políticas, y que por lo tanto está expuesta a seguir a los extremismos y a convertirse en instrumento de las sugestiones u obsesiones colectivas. Y, además de la juventud, hay hoy en Italia algo de indefinido, de oscuro, de contradictorio, de receloso, que puede ser hasta cierto punto fatalismo, pero que puede también transformarse en rebelión contra las normas, leyes, compromisos y presiones. La historia de Italia en el siglo transcurrido, y también en los anteriores, abunda en ejemplos de esta clase. Sobre todo, les disgusta a muchísimos italianos ver cómo se tergiversa, en los discursos y en los artículos, la realidad de los hechos y de las intenciones.

Las simpatías cada vez más vivas por Alemania, de las que no participa la prensa, quizás se deban, más que a la reacción contra la campaña precedente de odios contra ese país, a la convicción de que los alemanes desarrollan con dignidad su política de pueblo vencido pero no aniquilado, indispensable a Europa para los trabajos de la paz y de la guerra.

Es doloroso repetir la palabra terrible en los días de Navidad; casi absurdo. Toda una ofensa a la divinidad. Pero los viajes y conferencias por Europa de los ministros y generales norteamericanos, o los de los jefes de partidos comunistas a Rusia, no son tranquilizadores. Después de todo, es Alemania quien puede resultar así árbitro del destino común. Cabe preguntarse si valía la pena humillarla tanto. Los errores de los llamados grandes hombres son los que no pertenecen a la crónica, sino a la historia.

BATTISTA PELLEGRINI
(Corresponsal de CLARIN en Italia)

Estudiarán la Actitud China

LAKE SUCCESS, 25 (INS) — Los miembros de la comisión especial designada para gestionar el cese del fuego en Corea, se reunirán mañana para considerar la respuesta formulada por el gobierno comunista de Pekín negándose a paralizar las operaciones hasta tanto la UN acceda a sus exigencias. Se manifestó en fuentes bien informadas que la comisión considerará la situación planteada ante la firme determinación del régimen de Mao Tsé Tung de continuar las operaciones en Corea hasta tanto sus aspiraciones sean satisfechas.

En todos los círculos diplomáticos, por lo demás, se considera con mucho pesimismo la situación planteada, descontándose que no resultará posible llegar a un acuerdo

LAS MARAVILLAS DEL ESPACIO

Siempre se había interesado por los misterios del cosmos. Desde pequeño, se quedaba embobado contemplando el cielo cubierto de estrellas. Ahora, ya hombre maduro, seguía soñando con esto y un buen día se le ocurrió publicar este Avisa Clasificado en CLARIN para realizar aquel viejo sueño:

Cambio Valiosa Biblioteca por un telescopio. Hablar: T. E. (..) 6324

La idea era buena. En su nutrida biblioteca había muchos libros antiguos de gran valor, verdaderas rarezas. En total aquello valía sus buenos miles de pesos. Pero... ¿leería el aviso el dueño de algún telescopio?

Tenía fe en la gran difusión de CLARIN y aquella fe se vió recompensada. El aviso fué leído por un joven astrónomo que acababa de comprar un nuevo telescopio y que estaba dispuesto a liquidar el viejo a cambio de una biblioteca interesante. La permuta se hizo y ambos están encantados: él, porque podrá realizar su sueño y el astrónomo porque se ha desembarazado de un instrumento que ya no necesitaba, todo gracias a un Clasificado de CLARIN (Teléfonos del Estado 31 8368, 0576 y 9768, y personalmente en CORRIENTES 555).

SERA DE 20 CENTAVOS EL PRECIO DEL EJEMPLAR DE "CLARIN" DESDE EL PROXIMO 2 DE ENERO

Ocupan Posiciones de Lucha las Tropas Evacuadas

HAN INVADIDO COREA DEL SUR

SEUL, 27 (INS). — Oficiales del 8º ejército han admitido por primera vez que tropas regulares del ejército de China comunista han invadido la Corea Meridional y que sus vanguardias están a 45 kilómetros al norte de Seúl. Entretanto, las fuerzas de la UN han sido colocadas en estado de alerta por esperarse de un momento a otro una gran ofensiva comunista.

Ayer, en el frente prevaleció una de esas calmas precursoras de los grandes acontecimientos, que fué rota sólo por choques con patrullas de sondeo a 35 y 40 kilómetros al este del centro de comunicaciones de Kaesong en la frontera.

Superfortalezas volantes B-29 bombardearon cuatro bases enemigas, lanzando 175 toneladas de explosivos, en un esfuerzo por demorar los preparativos bélicos de los comunistas chinos y norcoreanos. Entre los blancos figuró Chorwon, sobre la cual los B-29 dejaron caer 320 bombas de demolición de 250 kilos cada una.

★ **El General Ridway**

A todo esto, el teniente general Matthew B. Ridgway, ya llegó para asumir el mando del octavo ejército y de otras fuerzas de la UN en reemplazo de Walker. En el aeropuerto el general Ridgway declaró a los periodistas que nunca se le había encomendado una "misión más halagadora", si bien lamentó las trágicas circunstancias que habían determinado su nombramiento.

"No es mucho lo que puedo decir por ahora. Tengo que ponerme a trabajar", dijo Ridgway. Poco después dirigió a sus hombres una dramática orden del día, señalando que su tarea consiste en "derrotar una amenaza mundial que los pueblos libres no pueden tolerar. Haré todo lo que esté de mi parte —dice— y espero que ustedes harán lo propio".

Los 105 000 hombres del 10º del mayor general Edward H. Almond trasladados por mar desde Hungnam a Corea Meridional, se incorporaron en la tarde del martes al 8º ejército y a otras tropas aliadas. La consolidación de las tropas aliadas fué anunciada por el cuartel general de Mac Arthur poco después de las siete de la tarde.

★ **Declaración de Mac Arthur**

TOKIO, 27 (INS). — El general Mac Arthur prometió indirectamente a sus tropas que eventualmente estarán en situación de retomar la ofensiva en Corea. Señaló también que la transferencia por mar, sin precedentes, del 10º cuerpo ha sido "completada" con éxito, siendo pocas las bajas y sin pérdida de material. Mac

(Continúa en la página DOS)

NIÑOS representantes de nueve naciones reunidos en el Berlín occidental para celebrar la víspera de Navidad, entonando villancicos en sus respectivos idiomas. En el centro, aparece una joven representando a Lucía, "Reina de la luz" de la colectividad sueca en Berlín

Mr. Acheson y Franks Hablaron del Rearme

WASHINGTON, 26. (INS). — Por espacio de una hora conferenciaron Acheson y el embajador británico, sir Oliver Franks, sobre el rearme de la Europa Occidental para resistir cualquier agresión comunista. Luego el embajador se limitó a decir que había obtenido de Acheson detalles acerca de la reciente reunión de Bruselas.

Cuadruplica el Poderío de su Fuerza Aérea EE. UU.

(INFORMACION PAGINA TRES)

PLEVEN

REVES DE PLEVEN EN LA ASAMBLEA

PARIS, 26 (AFP). — A pesar de la voluntad del primer ministro, René Pleven, de comenzar hoy mismo el debate sobre el rearme, la Asamblea resolvió por 302 votos contra 289 aplazarlo hasta mañana a la tarde. La votación adversa es considerada de las técnicas y por lo tanto no provocará la crisis.

Desde el comienzo de la sesión, Pierre Montel, republicano de la libertad y presidente de defensa nacional, solicitó el aplazamiento del debate estimando que los miembros de la comisión no estaban aún en condiciones de dar una opinión autorizada sobre el proyecto en discusión. El primer ministro le respondió que ese debate, que debió comenzar el viernes y concluir hoy con el voto de confianza, no podía aplazarse otra vez. Pero al procederse a la votación resultó derrotado el jefe del gobierno, quien cambió unas frases violentas con Montel. Pleven afirmó que ese diputado había contado con muy poderosos aliados en la votación, refiriéndose a los comunistas.

Esa manifestación fué respondida por Montel, quien sostuvo que era un insulto gratuito, al mismo tiempo que los diputados de la derecha gritaban que era una vergüenza la actitud del primer ministro. Finalmente se llegó a un acuerdo, a fin de realizar el debate mañana a primera hora.

De "Aprestos Aliados de Agresión" Hablan Comentaristas Rusos

EISENHOWER

PARIS, 26 (A. F. P.) — Radio Moscú transmitió el primer comentario sobre el nombramiento del general Eisenhower como jefe de las fuerzas del Atlántico, escrito por corresponsales en Nueva York del "Pravda", Razadine, y Philippov, en el que dicen en síntesis: A juzgar por los comentarios de la prensa norteamericana, el general Eisenhower será el gobernador de EE. UU. de Europa y gozará de poderes ilimitados y derechos de control directo, que le serán acordados por los gobiernos miembros de la Unión del Atlántico. Nuevos contingentes de tropas americanas serán enviados a Europa. Se comprende fácilmente que se trata en cierta forma de la abolición de la soberanía de los países del oeste de Europa, que quedarán así subordinados no sólo militarmente a Estados Unidos, sino colocados bajo la tutela económica total de los imperialistas. En los aprestos norteamericanos de agresión en Europa, el ejército alemán juega una parte preponderante. Lo mismo que Chamberlain al regreso de Munich cuando decía que había salvado a Europa, ahora Dean Acheson regresa de Bruselas y presenta el acuerdo de los imperialistas para el reconocimiento del ejército del oeste alemán como "una gran contribución a la causa de la paz".

QUEDAN EN EL JAPON LOS RESTOS DEL Gral. WALKER

TOKIO, 26 (INS). — Los restos del general Walto H. Walker permanecerán depositados en Yokohama hasta que sean trasladados a Estados Unidos, donde recibirán sepultura.

Año del Libertador General San Martín

Clarín

DIARIO DE LA MAÑANA

25 centavos

Un toque de atención para la solución argentina de los problemas argentinos

Año VI Buenos Aires, Miercoles, Diciembre 27 de 1950 Nº 1884

Sanciones Contra China

Serán Pedidas por E. U.

WASHINGTON, 26. (INS). — En fuentes oficiales se reveló esta noche que Estados Unidos demandará la imposición de sanciones económicas y diplomáticas contra la China comunista, por la rotunda negativa del régimen de Pekín para entablar discusiones sobre un armisticio en Corea, según la recomendación de la comisión de tregua de las Naciones Unidas. Informantes dignos de crédito significaron que el gobierno de Wáshington se propone procurar que el comité político de las Naciones Unidas sancione una resolución, calificando de agresores a los comunistas chinos.

El proyecto norteamericano fué revelado a los periodistas en una conferencia celebrada privadamente después que la radio de Pekín emitió una orden a las fuerzas de las Naciones Unidas demandándoles que se retiraran de Corea. Los diplomáticos norteamericanos ya están realizando gestiones cerca de los representantes de otras naciones libres con miras a implantar un bloque económico y un aislamiento diplomático contra China roja.

Estados Unidos ha prohibido a su marina mercante el navegar en aguas de China comunista y ha congelado los fondos chinos situados en territorio norteamericano. La posición de Wáshington sobre el particular es la siguiente:

1) Estados Unidos se opone a la admisión de China comunista en las Naciones Unidas, mientras el régimen de Pekín sea un "agresor flagrante".

2) Se harán todos los esfuerzos posibles para lograr que las naciones libres del mundo se sumen a Estados Unidos en la ejecución de cualquier acción que acuerde la UN contra China comunista.

★ **En la Blair House**

WASHINGTON, 26. (INS). — El presidente Truman regresó en la tarde de hoy a esta capital, interrumpiendo sus vacaciones de Navidad en Missouri para participar en una conferencia sobre la intensificación de la presión comunista en Corea y la amenaza roja en el mundo. El señor Truman llegó al aeropuerto nacional de Wáshington a las 17.5 horas y en seguida se dirigió a la Blair House, para concurrir a las 19.30 a una reunión con los secretarios de Estado, señor Acheson, de Defensa, general Marshall, y del Tesoro, señor Snyder, y con el jefe del estado mayor conjunto, general Bradley.

En Todo el Mundo los Diarios Tuvieron que Elevar el Precio de Cada Ejemplar

NUEVA YORK, 26 (De nuestra agencia). — Rara vez los diarios dedican parte de su espacio a hablar de ellos mismos, pero en ocasiones, y esta es una de ellas, les resulta forzoso ocuparse de algún asunto interno, que sin embargo es también noticia que interesará a todos los lectores. Y ese asunto es el precio de venta de cada ejemplar. Por sabido, no corresponde insistir en el alza experimentada por los materiales —papel, elementos gráficos, etc— que se requieren para la confección de las publicaciones. Tampoco es preciso recalcar el aumento registrado en los salarios. En consecuencia la conclusión lógica es a mayor costo de producción mayor precio de venta. Y esto ocurre en el mundo entero. Pruebas al canto.

En Estados Unidos, donde el mercado periodístico tiene características gigantescas, los diarios se han visto obligados a elevar su precio, por ejemplar, de tres a cinco centavos de dólar. De acuerdo a una estadística de la Asociación Norteamericana de Editores, un centenar de diarios de 26 estados de la Unión y otros de Canadá tomaron esa determinación en los últimos ocho meses. El salto en algunos se limitó a un centavo, pero abundaron los que de 2 y 3 centavos decidieron fijar en cinco el valor de las ediciones cotidianas, pues en las dominicales el aumento acusó guarismos extraordinarios, como el del "New York Times" que cobra 25 centavos fuera de un radio de 80 kilómetros de Nueva York. No se exceptuó, naturalmente, a los suscriptores, los que en su mayoría deben abonar ahora un 20, 25 ó 33 1/3 más que antes para recibir en sus casas la hoja preferida. En la calle, o sea cuando el ejemplar se adquiere al "canillita", el precio es de cinco centavos, mientras que meses atrás se limitaba a tres. Un cálculo tomando como base la cotización de las divisas, permitirá comprender qué desembolso en moneda argentina debe hacer el ciudadano norteamericano para leer la publicación de sus simpatías. Cabe agregar que, en general, las ediciones dominicales valen actualmente cinco centavos más. Y esto se repite en Gran Bretaña, en Italia, en España, en Francia, etc. Desde luego, se carece de detalles acerca de los periódicos que aparecen detrás de la Cortina de Hierro.

Lo mismo acontece en América. Los diarios chilenos valen ya tres pesos, cantidad a que llegaron por aumentos sucesivos desde el de un peso, que era el común. En Uruguay, de cinco centésimos fueron elevados a seis. En Brasil, los vespertinos fijaron su venta en ochenta centavos de cruzeiro y las ediciones dominicales en un cruzeiro. En Paraguay, de veinte centimos de guaraní subieron a treinta. Y así en Perú, Bolivia, Colombia, México, etc.

Y no son medidas especulativas. Al contrario, no hay diario en el mundo que no desee desvalorizar el precio de su ejemplar, con vistas a una mayor difusión. Pero el encarecimiento de la producción se lo impide y lo coloca en la necesidad de pedir más a sus favorecedores. Porque la disyuntiva es terminante: aumento o restricción de páginas, tirada, servicios informativos, fotográficos, colaboraciones, entretenimientos, etc. ¿Qué lector optaría por lo segundo? La respuesta surge por sí sola.

A la lista consignada de países en que se aumentaron los precios de los diarios, se agrega la Argentina. Los matutinos de Buenos Aires, "La Prensa", CLARIN y "La Nación" han anunciado que a partir del 2 de enero costarán veinte centavos, determinación ésta que rige ya en gran número de publicaciones del interior de esa república. El norteamericano que se detenga a comparar los precios de sus diarios con los argentinos, si se guía por el cambio, podrá decir: ¡Qué baratos son los diarios argentinos!

Y SUS PLATOS SERAN POPULARES

Acababa de llegar de Italia, donde era un cocinero de prestigio. ¿Y qué haría ahora? ¿Contratarse por un sueldo? Aspiraba a más, quería tener su negocio propio y con perspectivas de progresar. Pero no sabía qué hacer, y en plena desorientación, leyó por consejo de un amigo los Avisos Clasificados de CLARIN y no éste:

Restaurante Vendo

bien ubicado. — Hablar. T. F. [illegible]

Inmediatamente, pensó que aquello podía ser su oportunidad. El traía algunos ahorritos. ¡Si le alcanzaban! Habló, fué a ver el restaurante ofrecido y como estaba a un paso del centro y el precio le era accesible, lo compró. Ahora, preparará algunos platos italianos de su especialidad y que le dieron fama en Nápoles, y está seguro de que pronto tendrá una clientela numerosa y sólida. Todo porque un amigo bien orientado le aconsejó leer los Avisos Clasificados de CLARIN (Teléfonos del Estado 31-8368, 0576 y 9768, y personalmente en CORRIENTES Nº 555).

SERA DE 20 CENTAVOS EL PRECIO DEL EJEMPLAR DE "CLARIN" DESDE EL PROXIMO 2 DE ENERO

Reglamentan el Remate y Venta Privada de Inmuebles

(Información página CINCO)

INMINENTE OFENSIVA ROJA

Hacia SEUL

FRENTE DE COREA, 28 (DIS). — Las avanzadas de 250.000 hombres de la UN entablaron recia batalla con patrullas chino-norcoreanas, a 44 kilómetros al norte de Seúl, mientras es inminente la ofensiva roja contra la capital.

El general Mac Arthur declaró que un ejército chino de cerca de 200.000 hombres está desplegado en el frente del 8º ejército, y que otros 100.000 enemigos o más, ocupan posiciones en la zona de Hungnam. Mac Arthur calculó los efectivos del ejército norcoreano en unos 177.000 hombres. En total lo comunistas disponen de 1.300.000 soldados.

A poco más de 3 kilómetros al sur del paralelo 38 y a 43 al norte de Seúl, los chinos ocupan posiciones en la márgen norte del río Imjin. En ese sector los sureños hicieron prisioneros a tres chinos que interrogados manifestaron que sus jefes tienen el propósito de no cruzar el río Imjin hasta que esté helado completamente.

Algunos oficiales sugieren que los chinos y norcoreanos concentrados a ambos lados del paralelo 38 han alterado sus planes debido a las bajas causadas por los asaltos aéreos. Sin embargo, la ofensiva es esperada de un momento a otro.

El general Matthew Ridway, desplegó a sus 250.000 hombres en posiciones estratégicas. Un total de 16 divisiones del 8º ejército y otras 10 unidades, incluyendo varias brigadas, se encuentran alertas para

(Continúa en la página DOS)

FORMOSA VUELVE A SER UNA AMENAZA

NUEVA YORK, 27 (De nuestra agencia). Transmitida por (DIS). — Dentro del complejo panorama creado por la negativa de Pekín a negociar el cese de fuego, la posición de la UN adquiere una crítica y delicada gravedad sin precedentes. Todos los esfuerzos cumplidos, a costa de muchas concesiones morales, resultan ahora inútiles, y en rudos términos realísticos, la UN se ve precisada a repetir por intermedio de la Asamblea General, la misma actitud que asumió el Consejo de Seguridad respecto a Corea en junio pasado. El caso es prácticamente el mismo en su planteo: también los coreanos del Norte se negaron a cesar el fuego en aquella ocasión. No obstante, en esta oportunidad la actitud que asume la UN —condenación de China como agresora— significa algo mucho más grave que lo que ocurrió en junio, porque esa actitud implicaría automáticamente la clausura de todas las posibilidades de arreglo pacífico, en torno a las cuales tanto se ha trabajado en el curso de las últimas semanas. La influencia de esa situación sobre los acontecimientos militares es obvia. La perspectiva de combatir contra China, sea en Corea o en cualquier otro terreno, parece absolutamente descartada, tanto por la UN como por EE. UU. En el mismo, y en esa perspectiva, puede pasar a un primer plano súbito el problema colateral de Formosa, con derivaciones imposibles de prever. [illegible] no es una hipótesis caprichosa. En el mes de septiembre advirtió China que no permanecería indiferente a la suerte de sus hermanos de Corea del Norte, y la afirmación se ha confirmado con un ejército de un millón de hombres. Chou en Lai ha expresado ahora que "el pueblo chino está dispuesto a recuperar Formosa", y vista la relación que existe entre las palabras y los hechos de Pekín, nada de lo que ocurra podrá calificarse de sorpresa.

HORACIO ESTOL
Corresponsal de CLARIN en Estados Unidos

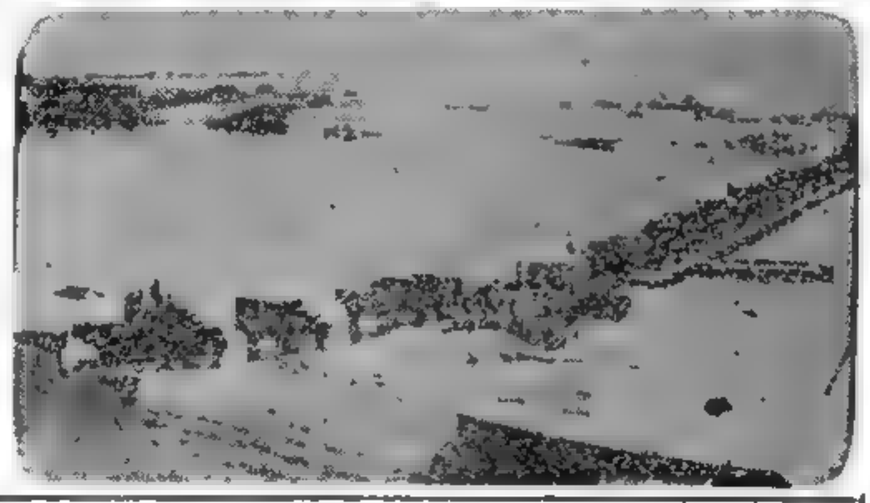

UN EXTENSO convoy militar norteamericano recruzando un río, en el norte de Corea, al iniciarse la evacuación por mar recientemente terminada en condiciones excepcionales y con excelente éxito

GOBIERNO MUNDIAL, PIDE EINSTEIN

NUEVA YORK, 27 (AFP). — Albert Einstein abogó nuevamente por un gobierno mundial elegido por sufragio universal y no por los Estados, considerando que éste era el único medio para evitar una guerra total. Las declaraciones de Einstein fueron reveladas públicamente por tres delegados norteamericanos que asistirán a la asamblea mundial a inaugurarse en breve en Ginebra.

PETSCHE
Ministro de Finanzas de Francia

FRANCIA TRATA LOS GASTOS DEL REARME

PARIS, 27 (AFP). — El ministro de Finanzas, Maurice Petsche, pidió a la Cámara al iniciarse el debate sobre el rearme que sean restablecidos los créditos totales solicitados por el gobierno y que habían sido reducidos por la comisión de Hacienda.

Recordó Petsche que el gobierno dividió en dos partes el presupuesto total para gastos militares del año 1951. El total alcanza a 740.000 millones de francos, total que se divide así: 385.000 millones para la defensa nacional que serán cubiertos por los recursos ordinarios, y 355.000 millones, costo del programa de rearme a realizarse dentro del marco del pacto Atlántico. Esta última suma será obtenida del siguiente modo: 140.000 millones por la ayuda militar del PAM; 165.000 millones por nuevos impuestos; 50.000 millones por empréstito.

El ministro indicó que la comisión de Finanzas de la Cámara exigía 28.000 millones de economías sobre los gastos civiles antes del 31 de mayo próximo, economía, afirmó, que no era posible alcanzar, y que había que enfrentar las realidades y no posibilidades hipotéticas.

★ **Palabras de Moch**

Al hablar el ministro de Defensa, Jules Moch, dijo que "el proyecto inicial para 1951 se elevaba a 870.000 millones. Esos créditos debieron reducirse y los 530.000 mi-

(Continúa en la página DOS)

Año del Libertador General San Martín

Clarín
DIARIO DE LA MAÑANA
BUENOS AIRES REPUBLICA ARGENTINA
15 centavos
Un toque de atención para la solución argentina de los problemas argentinos

Año VI Buenos Aires, Jueves, Diciembre 28 de 1950 Nº 1885

Solidarízase la URSS con China

PARIS, 27 (AFP). — "El gran pueblo soviético se solidariza enteramente con la reciente declaración del general Chu En-lai, puesto que, como el pueblo chino, el ruso tiene interés vital en la instauración de una paz sólida en el mundo" — expresó Wladimir Kudriatsov, cronista diplomático de la Radio Moscú, al comentar el rechazo por Pekín de la proposición de los "tres" para el cese del fuego.

Agregó Wladimir Kudriatsov que "el conflicto coreano puede ser resuelto por la vía pacífica, con la aceptación de las condiciones enunciadas por el general Chu En Lay como base de negociaciones, lo cual constituye la única vía hacia el restablecimiento de la paz en Oriente".

HAY 1.350.000 ROJOS LISTOS PARA ATACAR

TOKIO, 28 (AFP) — En un anexo al comunicado de ayer nombrando las unidades norteñas reconstituidas, se incluye un recuento de las fuerzas chinas. La situación de éstas parece ser como sigue: ejército de campaña (sobre el frente del VIII ejército), 160.117 hombres; XXX ejército (sector de Hungnam), 106.056; o sea 260.173 en el norte, donde los rojos suman 444.406. Además hay otros 65.000 en Manchuria, como así reservas sobre el Yalu, formando un total de 350 000 combatientes. El resto del I y IV ejércitos, con 105 000 y 130 000 soldados respectivamente, estaría detrás de los antes mencionados. El total actual general de norteños y chinos en acción o listos para la lucha asciende a 1.094 406 hombres, que añadidos a las unidades no ubicadas, arrojan la cifra de 1.350.000 rojos.

Griffis es Embajador de EE.UU. en España

WASHINGTON, 27 (DIS). — En la Casa Blanca se anunció que Estados Unidos ha resuelto reanudar las relaciones diplomáticas con España y que Truman nombrará a Stanton Griffis embajador en Madrid. El jefe del Estado enviará el nombramiento de Stanton Griffis, al Senado cuando se reanuden las sesiones del Congreso el 2 de enero próximo. Informóse, asimismo, que el gobierno de Franco anunciará simultáneamente el nombramiento de su representante en Wáshington. Con esta designación se restablecen las relaciones diplomáticas entre ambos países interrumpidas desde hace cinco años, a raíz del boicot diplomático, que impuso a Madrid la UN, boicot que fué revocado recientemente.

Ha trascendido que el gobierno español designará embajador al señor Félix de Lequerica.

(Más información en la pág. TRES)

EMPEZARA BIEN EL AÑO

Acababa de instalar una carnicería muy bien presentada y se proponía trabajar a lo grande. Pero le faltaba un solo elemento: un camión adecuado para traer las reses a su negocio. No sabía dónde conseguirlo y estaba seriamente preocupado cuando leyó este Aviso Clasificado en CLARIN:

CAMION BLINDADO
carnicero. Morris 47
Santa Fe 4581

¡Por lo visto, estaba en racha! Solucionado aquello, ya podría empezar a trabajar en forma. Fué a ver inmediatamente el camión en venta y como era muy adecuado para su trabajo, hizo una oferta, que seguramente le aceptarán. Cuando volvió a su casa, su esposa lo felicitó por haber liquidado tan pronto aquel problema y él, encogiéndose de hombros, le respondió:

—No te extrañe. Me he limitado a imitar a todos mis amigos. Cuando se ven en apuros siempre apelan a los Clasificados de CLARIN (T. E. 31-8368, 0576 y 9768, y personalmente en CORRIENTES 555). Creo que ahora empezaré bien el nuevo año.

Italia y Alemania Empiezan ya a Coincidir en los Problemas de la Defensa

MILAN, 27 (De nuestra agencia). — Las declaraciones del canciller germano del Oeste, Adenauer, a la prensa y la impresión que recibe quien, como el corresponsal, ha tenido oportunidad de conversar con personalidades alemanas, demuestran que el estado de ánimo de los ciudadanos del ex III Reich es, al mismo tiempo, altivo y vacilante. Recógese, además, la sensación de una perfecta reciprocidad alemana, expresada, por otra parte, oficialmente por el propio Adenauer, hacia los sentimientos de unión italogermana. En comentarios anteriores se ha señalado que las simpatías itálicas se volcaban en favor de Alemania, aunque los diarios no lo tenían en cuenta, y todo induce a creer que el fenómeno no será pasajero y que, incluso, se intensificará, pese a la repercusión, no apagada, de la guerra.

Adenauer, en una entrevista concedida al Dr. Lino Pellegrini, hijo de este corresponsal, manifestó que "nuestros países —Alemania e Italia— están ligados por un destino común, que surge de la necesidad común". Agregó que "Italia, lo mismo que Alemania, sabe muy bien que, en caso de agresión, tendría que sufrir el primer choque en su frente, con la perspectiva de ser la primera víctima". Este concepto ha sido desarrollado por el canciller de Bonn a propósito de "análogos problemas militares y políticos que deben encarar Alemania e Italia, bajo idéntico aspecto". Por lo tanto, no se trata de elementos generales europeos o simplemente atlánticos, sino de algo específico en las relaciones entre ambos países. Y como no se sabe todavía cuáles soluciones alemanas serán aceptadas para el rearme, es lógico deducir que serán consideradas en Italia un ejemplo que no debe pasarse por alto.

Como los alemanes no son de mucho hablar y meditan sus palabras, cabe preguntarse hasta qué punto los compromisos atlánticos de Italia se ajustan a los lineamientos eventuales de la política de Adenauer, que afronta a una gallarda oposición, adversa al rearme, como lo prueban las elecciones recientes. Pero, ¿quién puede vacilar hoy —aspirada ya la idea de la Unión Occidental y del "ejército europeo", que parecían, con tantos discursos, artículos y conferencias, flores destinadas a convertirse en frutos— qué sucederá mañana? El regalo de Navidad que le ha hecho Truman a Europa con el nombramiento del general Eisenhower como comandante del ejército atlántico, sólo es el prólogo; y, al mismo tiempo, la continuación de la política que se inició con el Plan Marshall y luego al firmarse el Pacto del Atlántico. Sin embargo, no faltan quienes propugnan ahora en EE. UU. una acción distinta que lindaría casi con el aislacionismo. Y es así cómo Alemania retiene cartas formidables en su juego, de las cuales puede surgir una guerra rapidísima o demorar el estallido del conflicto. Resulta difícil prever qué podría hacer Eisenhower sin una participación alemana efectiva. Y, sin esas fuerzas alemanas preparadas y numerosas, ¿qué eficacia tendría el rearme de Italia, aun aceptando —lo que no es cierto— que no sería obstaculizado y sabotéado por quienes planean impedirlo o disminuirlo?

BATTISTA PELLEGRINI
(Corresponsal de CLARIN en Italia)

SERA DE 20 CENTAVOS EL PRECIO DEL EJEMPLAR DE CLARIN DESDE EL PROXIMO 2 DE ENERO

ANUNCIASE EL TRASPASO DE CRUCEROS DE EE. UU. A ARGENTINA, BRASIL Y CHILE

WASHINGTON, 28 (INS). — Fuentes autorizadas expresaron que el almirante Forrest Sherman, jefe de operaciones navales de Estados Unidos, aprobó la venta de buques de guerra norteamericanos a la Argentina, Brasil y Chile. El traspaso, que probablemente se anuncie dentro de 10 días, permitirá que dichos países adquieran dos cruceros ligeros cada uno, pagando un diez por ciento del costo originario más los gastos de reacondicionamiento de las naves, lo que demandará cierto tiempo. Además, se anticipa que el almirante argentino Carlos Martínez, llegará mañana a Wáshington para dar cima a la operación. Su propósito sería regresar a Buenos Aires con ambas unidades. De acuerdo con la información de que se dispone, sólo falta que el departamento de Estado, tras estudiar los detalles, formule los correspondientes tratados y cambie notas con esas tres naciones latinoamericanas. Se sabe, además, que han progresado las negociaciones preliminares destinadas a entregar dos destructores de escolta a cada una de los otros Estados latinoamericanos. Por otra parte, trascendió que Brasil aprueba ya a marinos para que se hagan cargo de las unidades a adquirir.

N. de la R. — En el Ministerio de Marina se confirmó la información precedente. El almirante Carlos Martínez, actual comandante de Operaciones Navales, partió ayer a las 11, en avión, con destino a Wáshington, designado por nuestro gobierno para concretar la adquisición de dos cruceros a los que conducirá a nuestro país una vez que hayan sido puestos en condiciones con arreglo a características especiales requeridas para la navegación por nuestras costas marítimas.

ALMIRANTE Forrest Sherman, jefe de operaciones navales de la Unión, que aprobó la cesión de cruceros

COMBATEN CERCA DE SEUL

NATIVOS DE COREA, esperando turno para embarcarse en unidades de EE. UU. en el puerto de Hangman, por donde también fueron evacuadas las tropas de la UN que habían quedado aisladas en esa cabecera de playa. Como se sabe, la operación se cumplió con el mejor de los éxitos

SEUL, 29. (AFP). — Aunque la batalla por esta capital todavía no ha comenzado, ya se libran escaramuzas, que por momentos adquieren mayor violencia, a no muchos kilómetros de distancia, indicios éstos de que la ofensiva roja será lanzada dentro de muy poco. Las noticias que trascienden de las esferas del comando señalan que la defensa que ofrecerán las fuerzas de la UN habrá de ser denodada. Mientras tanto, prosigue la evacuación de los civiles.

Según versiones de buena fuente, los chinos que estaban ocupados en el cerco de la abandonada plaza de Hungnam se desplazan ahora rumbo al sur. Los observadores aéreos no establecieron la dirección exacta que siguen esas unidades; en cambio, se ha comprobado que seis divisiones reorganizadas se estacionan en la carretera de Pyongyang a Seúl, mientras otras, tal vez chinas, fueron avistadas en cercanías de Kaesong, insistiéndose en que esos hombres de Mao Tsé-tung han atravesado el paralelo. A todo esto, la comisión especial de la UN procede a trasladar su sede a Pusan, para donde partieron ayer sus miembros.

Sábese que los chinos que cruzaron el paralelo son concentrados en la región limítrofe, cual si esperaran la llegada de refuerzos antes de recibir la orden de iniciar el ataque contra Seul.

★ El Ataque de los Chinos

TOKIO, 29 (AFP). — El IV ejército de campaña chino, con un total de 19 divisiones estará en situación de iniciar su ofensiva en gran escala al sur del paralelo 38 entre el 1º y el 10 de enero, declara un comunicado especial de los

(Continúa en la página DOS)

NEGOCIARÍASE LA UNIDAD ALEMANA

J. KAISER

BERLIN, 28 (AFP) — La respuesta de Adenauer a la proposición de negociar sobre la fusión alemana, hecha por Grotteweohl, no será negativa —dice "Der Tag", órgano de Jacob Kaiser, ministro pro unidad. Agrega el diario que la respuesta del canciller de Bonn constituirá, sin duda alguna, una tentativa por aclarar los términos de la reciente oferta del Este y, por supuesto, cada germano se felicitará de que se hagan tentativas, si bien deberán estar condicionadas a la eliminación de la violencia, el fraude, el engaño, la persecución y a la sustentación de normas auténticamente democráticas.

★ ☆ ★ ☆ ★ ☆ ★ ☆ ★ ☆ ★ ☆

Año del Libertador General San Martín

DIARIO DE LA MAÑANA

Clarín

15 centavos

Un toque de atención para la solución argentina de los problemas argentinos

Año VI Buenos Aires, Viernes, Diciembre 29 de 1950, Nº 1886

Aprestos Bélicos de Países Vecinos Señala Tito

BELGRADO, 28 (INS). — El mariscal Tito denunció en el Parlamento que aprestos bélicos de sus vecinos, miembros del Cominform, tienen actualmente en armas 700.000 hombres. Señaló además que Hungría, Rumania y Bulgaria han violado sus respectivos tratados de paz al aumentar sus efectivos militares a 165.000, 300.000 y 195.000 soldados, respectivamente, con lo cual han sobrepasado los límites impuestos por aquéllos. También expresó que Albania ha incrementado considerablemente sus fuerzas armadas.

YUGOESLAVIA ESTA ALERTA

El dictador yugoeslavo manifestó que en vista de esas circunstancias, su país se halla alerta, viéndose en la obligación de aumentar a su vez sus gastos militares para 1951, los que ascenderán a un equivalente de 800.000.000 de dólares. Tito manifestó también que Yugoeslavia no amenaza a nadie y que si procede a reforzar sus equipos militares ha de achacarse la culpa a la acción amenazante de los países cercanos, especialmente Rumania y Bulgaria, sin olvidar a Albania, que parece asumir el papel de principal provocador.

Aunque el mariscal no lo dijo directamente, se desprende de sus palabras que su gobierno teme ser objeto de alguna agresión.

Operarían Guerrilleros en Ucrania y en Polonia

BERLIN, 28 (AFP). — El "Der Tag" anuncia que guerrilleros bien armados y abastecidos, audaces y con una perfecta organización, luchan detrás de la Cortina de Hierro en Polonia y Ucrania, habiendo enfrentado ya a tropas soviéticas. Se recuerda al respecto que en 1948 los tribunales de Varsovia condenaron a muerte a varios jefes de los grupos de resistencia W.R.N. (Libertad, Igualdad e Independencia), grupos que sin embargo reanudaron sus actividades, y actúa ahora en estrecha coordinación con la sociedad polaca Román, con el movimiento de insurgentes del Kremlin UPA, y con los grupos del ejército clandestino polaco Armja Podziema, y con el movimiento báltico Schwartze Katze (gato negro).

En la Paz con Japón no se Acepta Veto Ruso

WASHINGTON, 28 (INS). — EE. UU. notificó a Rusia, por intermedio del delegado soviético ante la UN, Jacob Malik, que no aceptará ningún veto de Moscú en el tratado de paz con el Japón y que tampoco tolerará que China comunista participe en la discusión de dicho tratado.

"El gobierno norteamericano, dice la nota, espera que todas las naciones en guerra con Japón participarán en la conclusión del tratado de paz. Estados Unidos no está de acuerdo, sin embargo, en que haya otro país que tenga a perpetuidad el poder de oponer él su veto a las conclusiones a que llegaren otros países respecto a la paz con Japón". Luego rechaza la pretensión del régimen de Pekín de asistir a la conferencia de paz y recalca que Japón ha cumplido sus compromisos de capitulación.

Asimismo, señala EE. UU. que está justificado el acantonamiento de tropas aliadas en Japón y que las declaraciones de Postdam y Yalta no prohiben fijar el futuro de las pequeñas islas nipones en el tratado de paz. Niega, a continuación que la tutela ejercida sobre las Ryukyu y Bonin sea expansión militar, y en cuanto a Manchuria, islas Pescadores y Formosa, sostiene Norteamérica que el convenio de El Cairo quedó sujeto al acuerdo final de paz y "en todo caso a la carta de la UN, cuyas decisiones están por encima de cualquier otro acuerdo internacional".

★ Transformación Naval

LONDRES, 28 (AFP). — Unos 50 destroyers británicos serán transformados en fragatas rápidas para la caza de submarinos

Propondríase a Londres un Precio Medio para la Carne

LONDRES, 28 (AFP). — Trascendió que Carlos Hogan, embajador de Argentina en Londres, que hizo esta tarde una visita al canciller Bevin, presentó las nuevas proposiciones de su gobierno para salir de la "impasse" en las negociaciones comerciales anglo-argentinas. Dícese que es posible que Hogan haya propuesto la reanudación inmediata de las entregas de carne sobre la base de un compromiso entre el precio solicitado por la Argentina y el propuesto por Gran Bretaña. Se sabe igualmente que la entrevista, que duró una hora, se desarrolló en una atmósfera muy amistosa. Se anticipa que la respuesta de Bevin será dada a conocer dentro de una semana. A todo esto se encara, en vista de la escasez de carne, reimplantar el control de los precios del pescado, que había sido suprimido en abril pasado.

★ El Pago de Deudas Comerciales en Estados Unidos

WASHINGTON, 28 (INS). — Un portavoz de la comisión argentina que llegó a Wáshington para fiscalizar los pagos a los exportadores con el crédito de 125 millones de dólares, declaró que casi todos los acreedores han indicado el monto de sus cuentas y que los pagos comenzarán a hacerse efectivos después de las fiestas de fin de año.

A su vez, el Banco de Importación y Exportación emitió el siguiente comunicado: "La comisión que representa a los bancos argentinos informa que está dispuesta a recibir nuevas reclamaciones hechas que por una razón u otra no hayan sido aún presentadas formalmente y se insta a los interesados a hacerlo inmediatamente, a fin de que la tramitación y pagos puedan quedar terminados a la mayor brevedad".

★ Prorrogóse el Tratado Argentinojapón

TOKIO, 28 (AFP). — Se anuncia oficialmente que fué prorrogado por tiempo indefinido y de común acuerdo el tratado de comercio único Argentina y Japón, que vencía el 31 de diciembre.

Truman Rechaza el Aislacionismo

WASHINGTON, 28, (INS). — Truman rechazó el criterio del ex presidente Hoover sobre política exterior, asegurando ásperamente que Estados Unidos no volverá al aislamiento internacional. Declaró además que no está de acuerdo con la sugerencia de retirar la línea defensiva a este hemisferio y expresó el convencimiento de que el pueblo norteamericano comparte sus puntos de vista y no los de Hoover. Truman formuló esas declaraciones al responder a la siguiente pregunta de un periodista: ¿"Qué me dice de Hoover...?".

EL SUEÑO DE LA NENA

Cuando lo vio, le dijo: —¡Qué lindo es papá! Y durante meses y meses, Carmencita no hizo más que hablarle a su padre de su sueño dorado: un coche canasta con un hermoso petiso, como el que habías visto junto a las quintas de los Robledo. Tanto habló que por fin su papá empezó a pensar seriamente en el asunto. Y un buen día, leyó este Aviso Clasificado en CLARIN:

Coche Canasta con Petiso

de tira y silla se vende Cerramino 432 — Capital

¡Luego la hora!, se dijo el papá de Carmencita. Y fué a ver el coche y el petiso, quedó encantado e hizo su oferta. Ahora, si se la acepta, se habrá realizado el sueño de su nena y él tendrá la satisfacción de haberle dado un gran motivo de felicidad. Pero fué gracias a un Clasificado de CLARIN (Teléfonos del Estado 31-8368, 0576 y 9768, y personalmente en CORRIENTES 535).

20 CENTAVOS SERA EL PRECIO DEL EJEMPLAR DE "CLARIN" DESDE EL MARTES 2

Entre Gente Humilde Están Repartidos los $ 8.000.000 del Número 38.019

(Información página 3213)

HALLANSE EN MENDOZA EL Gral. PERON Y SU ESPOSA; HAN VIAJADO POR AVION ★ **CONOCENSE LOS ASCENSOS DE JEFES Y OFICIALES DE LAS FUERZAS ARMADAS**

(Información página 3213)

CAYO UN AVION EN MAR DEL PLATA: MURIERON 14 PASAJEROS

MAR DEL PLATA, 30 (De nuestra agencia). — En las primeras horas de hoy se tuvo conocimiento en ésta de que se había producido un accidente aéreo de graves consecuencias, en las proximidades de Cobo. De acuerdo con las primeras noticias, a unos 1.000 metros de la ruta nacional Nº 2, a la altura del kilómetro 375, un avión perteneciente a Aerolíneas Argentinas que hacen la ruta a Mar del Plata se había precipitado a tierra, incendiándose poco después de levantar vuelo del aeródromo de Camet.

Posteriormente, es decir, alrededor de la 1.30, se supo que el oficial Bidansau que recorría la ruta en una radio-camioneta, había advertido que a la altura citada un avión que volaba con dificultad, como si hubiera alguna falla en sus motores, se precipitaba rápidamente hacia el suelo, incendiándose a unos 100 metros antes de caer.

El citado funcionario informó de inmediato por radio a sus superiores, trasladándose al lugar donde había ocurrido el accidente, comprobando entonces que casi todo el pasaje y la tripulación —unas 15 a 20 personas aproximadamente— se hallaban totalmente carbonizadas.

Sólo una niña de 6 a 7 años había sufrido graves heridas y quemaduras, siendo conducida de inmediato al hospital de esta localidad, donde se le sometió a una intervención quirúrgica de urgencia.

★ *Acuden Autoridades*

En conocimiento del hecho, el comisario Castro y el 2º jefe de la Unidad Regional, Sr. Adolfo Dávila, con personal a sus órdenes se trasladaron al lugar donde se produjera la catástrofe. Allí, con la colaboración de médicos y vecinos de la zona se trabajó intensamente en la tarea de rescatar los cuerpos de las víctimas, cuyo número, repetimos, no está perfectamente establecido.

(Más información en la pág. 11)

En la Navidad el Pueblo de EE. UU. Oró por la Paz

WASHINGTON, 29. (Esp. para CLARIN). — Al celebrar el feriado de Navidad, que este año coincidió con un cúmulo de inquietud y acontecimientos internacionales, el pueblo norteamericano ofrendó una ferviente oración por la paz. Confía en que el año venidero ponga término a los numerosos conflictos existentes en el mundo, y en especial que la UN halle solución al problema de Corea.

Esta Semana en E. Unidos — Por JOHN KERIGAN

El anuncio de que 105 mil soldados de las Naciones Unidas habían sido retirados de la cabecera de puente de Hungnam, en Corea del Norte, y estaban a salvo en los barcos, procuró gran alivio al llegar la noticia desde el cuartel general de Mac Arthur y fué recibida como un alentador regalo de Navidad para las familias de quienes habían quedado encerrados contra el mar.

* * *

Las familias norteamericanas vieron reflejarse esta semana todo el horror de la guerra cuando el soldado Robert L. Smith fué traído en avión desde Asia a Estados Unidos, después de sufrir una terrible operación en Corea y serle amputados parcialmente los dos brazos y las dos piernas. La desgracia de este soldado de veinte años pone en evidencia una vez más el enorme costo en vidas y bienes que demanda la moderna guerra mecanizada. La rehabilitación de Smith será lenta y difícil. La ciencia moderna podrá proporcionarle brazos y piernas artificiales, que le permitirán iniciar una nueva vida. La American Legion, principal organización de veteranos, ha empezado ya a recolectar fondos que ayudarán a su restablecimiento.

* * *

Dos días antes de Navidad, un penado de 49 años de edad, que cumplía una condena perpetua como criminal reincidente, terminó los primeros diez años de su sentencia y abandonó la prisión del Estado de Tennessee convertido en un hombre libre. El gobernador le dió por cumplida la pena a pedido de los ciudadanos de Big Spring, Texas, para quienes Frank M. Grandstaff, el ex presidiario, había compuesto una cantata en celebración del centenario de la población, que escribió en su celda, y al terminarla el año pasado se le permitió abandonar la cárcel por una semana para asistir a la presentación de su obra, en Big Spring. Tanto agradó ésta a la ciudad, que se le prometió trabajo permanente si el gobernador le conmutaba la pena.

Año del Libertador General San Martín

Clarín — Un toque de atención para la solución argentina de los problemas argentinos — 15 centavos

Año VI Buenos Aires, Sábado, Diciembre 30 de 1950, Nº 1887

Considérase Imposible un Ataque Aéreo Contra EE. UU.

WASHINGTON, 29 (AFP). — El administrador de la defensa civil, Millard Caldwell, opina que un ataque aéreo por sorpresa contra Estados Unidos es prácticamente imposible debido a la red de radar que rodea las fronteras aéreas del país. Caldwell dijo que ello no significaba que no se intentaría alguna incursión aérea

CRUCERO NORTEAMERICANO "Brooklyn", prototipo de una serie a la que pertenecerían las naves de guerra que EE. UU. se dispone a traspasar a la Argentina, Brasil y Chile para reforzar las defensas marítimas de estos países, cada uno de los cuales adquiriría dos unidades previamente reacondicionadas

PLEVEN PLANTEO CUESTION DE CONFIANZA

Fué Aprobado en General el Presupuesto

PARIS, 29 (AFP). — René Pleven, presidente del Consejo, planteó a las 20.50, hora de Greenwich, una cuestión de confianza en la Asamblea Nacional sobre la enmienda presentada por Pierre Chevalier (Unión Democrática y Socialista de la Resistencia) retomando en conjunto las proposiciones transaccionales formuladas ayer por Barange, informante general de la Comisión de Finanzas.

La votación sobre la cuestión de confianza podrá hacerse antes de finalizar el año, ya que la Constitución prevé un día de interin entre el planteamiento de la cuestión de confianza y su votación.

Los observadores políticos ya habían adelantado que era probable que el presidente del Consejo planteara la cuestión sobre el capítulo "Entradas" del presupuesto militar, es decir, sobre los impuestos nuevos que siguen siendo el punto delicado del asunto.

★ Animada Discusión

Fué después de una jornada, durante la cual se arrastró con lentitud la discusión artículo por artículo del proyecto de ley de rearme, que René Pleven, para reagrupar su mayoría, pidió a la Cámara que se pronunciara por mayoría sobre el conjunto del capítulo "gastos". Fué apoyado por 416 diputados, mientras 180 comunistas y allegados votaban en contra.

★ Créditos Militares

PARIS, 29 (AFP.) — La Asamblea Nacional aprobó por 416 votos contra 180 sobre 596 parlamentarios presentes, los créditos militares que se elevan a un total de setecientos cuarenta mil millones de francos. En esa suma están incluídos los trescientos noventa y cinco mil millones de francos necesarios para acentuar el rearme de Francia.

El Dalai Lama Marcha con Rumbo al Exilio

NUEVA DELHI, 29 (INS). — El Dalai Lama, líder temporal y espiritual del Tibet, llegó hoy a Gyantse, a 150 kilómetros al suroeste de Lhasa, en viaje hacia el exilio rumbo a la India, huyendo de los comunistas chinos que marchan sobre su capital.

Tratará el Almirante Martínez la Compra de Naves a la Unión

WASHINGTON, 29 (INS). — Llegó el almirante Carlos Martínez, director de operaciones navales de la Argentina. Al descender del avión declaró que discutirá con funcionarios militares norteamericanos la proyectada venta de unidades navales de la Unión a su país, pero añadió que hasta ahora el gobierno de Buenos Aires no ha recibido ofrecimiento alguno de Wáshington sobre el particular.

El alto oficial examinará con las autoridades del pentágono cuestiones relacionadas con la enmienda a la ley de defensa mutua despachada el pasado junio por el Congreso norteamericano, según la cual la rama ejecutiva quedó autorizada a vender equipo militar excedente sobre la base de un diez por ciento del costo de producción más los gastos de reacondicionamiento. En fuentes competentes se da por seguro que Estados Unidos anunciará a principios del próximo mes la venta de dos cruceros ligeros del tipo "Brooklyn" al gobierno argentino. Otras tantas unidades de la misma clase serían proporcionadas a Chile y Brasil.

★ El Recibimiento

Fué recibido en el aeródromo por el contraalmirante Milton Miles, director de asuntos panamericanos, y de las misiones navales norteamericanas en la América latina. También se hallaban presentes el consejero de la embajada argentina, Carlos A. Quirón, y los agregados naval contraalmirante Luis Merlo; militar, general Estanislao López, y aéreo, brigadier Gustavo Hermansson.

El Pueblo Británico Aspira a Comer Mejor, Aunque Cueste Más

LONDRES, 29 (AFP). — Como consecuencia de la entrevista de una hora mantenida ayer entre el embajador de la Argentina, señor Carlos Hogan, y el canciller Bevin, los diarios expresan su esperanza de que se llegará pronto a una solución de transacción en el problema de la carne. El laborista "Daily Herald" declara que el gobierno inglés contestará en la semana próxima a las propuestas presentadas por el embajador argentino, luego de que el gabinete haya estudiado las ofertas. Dicho diario admite por otra parte que será necesario proceder a una nueva reducción del racionamiento de carne si no se logra un acuerdo. Por su parte el "Daily Mail", conservador, dice que el pueblo británico debe tener el derecho de comprar la carne que necesita. "Puede ser que esa carne costara un poco más cara, afirma, pero por lo menos, el pueblo podría hacer una buena comida todos los días".

El EXTRACTO de la LOTERIA NACIONAL

EN LA PAGINA 10

ABREN UNA BRECHA EN EL FRENTE DE SEUL LOS CHINOS ROJOS

CON EL OCTAVO EJERCITO 30. (INS). — Los comunistas lanzaron fuertes ataques en tres sectores e intensificaron los sondeos logrando una saliente de 16 kilómetros abajo del paralelo 38º, en el frente oriental, lo que constituye la primera brecha en las defensas adelantadas de Seúl. Al parecer, iniciaron la primera fase de la gran ofensiva contra la capital, cuya conquista marcaría un movimiento de flanqueo. Mientras tanto todo está preparado en Seúl para resistir el inminente asalto habiendo reiterado el general Ridgway la determinación aliada de rechazar la acometida. A su vez, el presidente Syngman Rhee, después de una reunión con su nuevo gabinete, confirmó que la mayoría de sus ministros permanecerá en Seúl. Sin embargo, un anuncio oficial señala que Seúl, cuya población normal es de 1.500.000 habitantes, sólo alberga ahora a 300.000 como resultado del éxodo hacia el sur.

El mayor combate de la jornada de ayer se desarrolló en el centro de la península, donde las fuerzas de la UN perdieron trece kilómetros de terreno. Los otros

(Continúa en la página siguiente)

SERVICIO DE 70 CENTS. OLIVERA [illegible] DESDE EL PROXIMO 2 DE ENERO

Son Traídos los Restos de las Víctimas

A los 5 Minutos de Partir Cayó el DC3

El Avión Luego del Desastre

ESTAS DOS fotografías dan una idea de lo que fué el desastre aéreo. En la de arriba, puede apreciarse el estado en que quedó el DC-3 caído sólo cinco minutos después de haber levantado vuelo, con la máxima normalidad, del aeródromo de Mar del Plata. La foto de abajo muestra los restos de los equipajes de los desafortunados viajeros, de los cuales únicamente se rescató con vida a una niñita

TODO VA BIEN A BORDO, FUE EL ULTIMO MENSAJE

LA conmovedora tragedia aérea de Mar del Plata —de la que CLARIN dió información amplia en su edición anterior, no obstante la distancia y la hora en que se produjo— ha puesto dolor sentido en todos los hogares argentinos. Cinco tripulantes y diez pasajeros hallaron horrible muerte, pues al producirse el impacto sobre tierra, el avión se incendió; sólo una niña de ocho años pudo ser rescatada en grave estado de la inmensa hoguera, para ser trasladada para su asistencia al hospital de Mar del Plata.

★ La Partida de Camet

El aparato, como es notorio, de Aerolíneas Argentinas, estaba afectado al servicio regular entre la Capital Federal y Mar del Plata. El avión DC-3, matrícula LV-ACH, había partido de regreso del aeródromo Camet luego de haber cumplido con toda regularidad el vuelo de ida entre el Aeroparque de la Ciudad de Buenos Aires y el aeródromo de la ciudad balnearia. Subraya Aerolíneas Argentinas, en un comunicado dado en las últimas horas de ayer, que en su vuelo de regreso el aparato decoló del aeródromo de Mar del Plata, a las 22.8, hallándose al mando del comandante Severiano Luis Siminelli, a quien secundaban el comandante Emilio Campo, como tripulante extra; el copiloto Emilio Anderson; el radionavegante Ramón Alvarez y el comisario Ramón Boris Rajer. Trece pasajeros habían tomado asiento a bordo.

Antes del decolar el aparto efectuó en la cabecera de pista todas las pruebas que son de rutina, pidiendo su comandante la autorización pertinente para la partida. La maniobra se efectuó normalmente y cuatro minutos despues del decolaje, a las 22.12, se hizo saber desde a bordo del avion, que todo era normal, solicitándose para pasar la comunicación radiotelefonica, a la radiotelegráfica.

★ El Accidente

Un minuto despues se produjo el accidente, precipitándose el aparato a tierra, a la altura del

(Continúa en la pág. OCHO)

Entra en Vigor una Nueva Merma en la Ración de Carne en Gran Bretaña

LONDRES, 30 (AFP). — En vísperas de entrar en vigor la disminución de la ración de carne en una tercera parte, el ministro de Abastecimientos, señor Maurice Webb, hizo un llamado a la población pidiendo que soporte las nuevas restricciones con "paciencia". "Ya sé —dijo— que esta disminución de la ración hará las cosas más difíciles para las amas de casa y los carniceros. Estoy seguro, no obstante, de que todos se mostrarán pacientes y cooperativos durante el período de restricción, que según espero, no será muy largo". Dirigiéndose en particular a las amas de casa británicas, el ministro concluyó diciendo: "No echen la culpa a los carniceros, que harán todo lo que puedan. Si quieren enojarse con alguien, háganlo conmigo".

Año del Libertador General San Martín

Clarín — DIARIO DE LA MAÑANA — 15 centavos

Un legado de atención para la solución argentina de los problemas argentinos

Año VI Buenos Aires, Domingo Diciembre 31 de 1950 Nº 1888

Combate Aéreo en el Frente Coreano

TOKIO, 30 (INS). — Un gran combate aéreo —el mayor de toda la guerra coreana— se libró ayer cuando unos 40 cazas enemigos, a chorro, modelo M.I.G.15, atacaron a 15 "Sabrejts" F-86 de la UN, al sur de Sinuiju, en el Yalu, frente por frente a la ciudad manchuriana de Antung. Dos de los aparatos comunistas fueron dañados, mientras que todos los norteamericanos regresaron indemnes a sus bases.

Fué éste un combate entre las máquinas consideradas las más veloces del mundo, puesto que desarrollan velocidades por encima de mil kilómetros por hora.

Faltan detalles precisos, pero un portavoz propaló que tuvo lugar a las 15.15 del sábado a una altura de 7.000 a 9.000 metros.

En otra batalla aérea sobre la misma región, los artilleros aliados derribaron un M.I.G.-15 y probablemente destruyeron otro de una escuadrilla enemiga integrada por seis aparatos. Mientras tanto, las operaciones terrestres en el frente del paralelo 38 se confinaron a encuentros entre patrullas durante incursiones de sondeo en varios sectores.

Un combate en tierra duró 4 horas en la noche del viernes, cuando una columna aliada de reconocimiento realizó un movimiento de tanteo a través del río Imjin, en las inmediaciones de Sindong, siendo atacada por un destacamento chino, a unos 43 kilómetros al norte de Seúl.

★ Guerrilleros Rojos

SEUL, 31 (AFP). — Por primera vez desde el establecimiento de

(Continúa en la página DOS)

LA UNION HARA FRENTE A UNA AGRESION RUSA

WASHINGTON, 30 (INS). — El secretario de Estado, Dean Acheson, declaró que Estados Unidos no permanecerá cruzado de brazos si la Unión Soviética resuelve apoderarse de la Europa Occidental, el Medio Oriente y Asia.

Acheson abandonó las frases diplomáticas para atacar sin contemplaciones las "taimadas" protestas de paz del gobierno soviético y comprometió a la nación norteamericana a apoyar a sus aliados y a mantenerse firmes en Corea.

El secretario de Estado indicó que el mundo hace frente a una "crisis de extrema gravedad" e insistió en que la Unión no abandonará a las naciones libres del mundo en su lucha contra la amenaza de dominación comunista universal. Las manifestaciones de Acheson incluyeron un análisis del panorama mundial de 1950. Prometió el secretario que en el año próximo su país redoblará los esfuerzos para crear situaciones de fuerza con el fin de hacer frente a las dificultades dondequiera que ellas se produzcan. Aseguró que tal es el único medio efectivo de contrarrestar la expansión comunista pues abandonar a los aliados significaría sencillamente el apaciguamiento del Kremlin en escala gigantesca. Dijo Acheson: "La Unión Soviética ha impuesto ya un yugo pesado a los pueblos de la Europa oriental; tiene ya bastante poder y no es necesario que a sus gobernantes imperialistas se les haga el regalo de la cesión de la capacidad productiva y habilidad técnica de la Europa occidental, más los recursos estratégicos y los brazos del Medio Oriente y del continente asiático.

CLARIN NO APARECERA MAÑANA

El 1º de enero figura entre los días que por resolución del Ministerio de Trabajo y Previsión se prohíbe la venta y distribución de diarios y revistas, medida que se adoptó con objeto de brindar un descanso al esforzado gremio de canillitas. En consecuencia CLARIN no aparecerá mañana. Al despedirnos de nuestros lectores hasta pasado mañana, martes 2, les deseamos un feliz y próspero año nuevo, en este comienzo de la segunda mitad del siglo XX.

Al mismo tiempo les recordamos que a partir de esa fecha el precio del ejemplar de CLARIN será de 20 Ctvs

Rinden Actos de Homenaje al Gral. San Martín en San Salvador y en Madrid

SAN SALVADOR, 30 (AFP.) — El embajador argentino depositará mañana una ofrenda floral ante el monumento a los héroes de la independencia, con motivo de la clausura del año del Libertador General José de San Martín. Asistirán a la ceremonia los ministros de Relaciones Exteriores y Defensa de San Salvador.

★ Realizáronse Ceremonias en Madrid

MADRID, 30 (AFP). — Numerosas ceremonias en memoria del general José de San Martín se desarrollaron hoy en las principales ciudades de España. En Málaga, el cónsul argentino, señor Víctor Liampi, recordó en el curso de una alocución la juventud del Libertador y los años que pasara en Málaga cuando comandara el regimiento de Murcia.

Asimismo, en Bilbao y Sevilla los cónsules argentinos ofrecieron recepciones a las cuales asistieron miembros del cuerpo consular y de la colonia argentina.

MUSICA A DISCRECION

Don Enrique se disponía a emprender un largo paseo por el interior con su flamante casa rodante. ¡Qué días agradables se prometía! Se había pasado el año esperando aquel viaje con su familia, y ahora el sueño se hacía realidad. Sólo una cosa lo afligía: separarse de su querido piano, aunque sólo fuese por tres o cuatro meses. Porque don Enrique era un consumado pianista. Pero en vísperas del viaje leyó este aviso en los Clasificados de CLARIN:

ARMONIUM PORTATIL

perf. est., gran sonor., 5 octavas, transpts., tjtonos. Trat: General Urquiza 111

Esto le sugirió la solución ¡Un armonium portátil! Claro... Podría llevar aquel instrumento en la casa rodante sin que le ocupara mucho espacio y tocar cuando se le antojara. Tendría música a discreción y así se disiparía la única nube que amenazaba empañar su viaje. Y don Enrique fué inmediatamente a ver el armonium e hizo su oferta. Si se la aceptan, empezará el nuevo año hecho el hombre más feliz del mundo gracias a un Clasificado de CLARIN Teléf. del Estado 31-8368, 0576 y 9768, y personalmente en CORRIENTES 655).

Clausura Hoy el Gral. Perón el Año Sanmartiniano

El Racionamiento Causa Desagrado en G. Bretaña

LONDRES, 1º (INS) — En medio de la creciente inquietud y descontento del pueblo, comenzaron a regir las nuevas disminuciones en las raciones de carne de los habitantes del Reino Unido.

★ **Merman las Raciones**

A partir de la fecha, las raciones son de un chelin por persona y por semana en lugar del chelin y dos peniques que constituían la cantidad que tenía derecho hasta ayer cada ciudadano. A partir de hoy, al menos tiempo el pueblo británico deberá consumir carne de carnero en gran proporcion.

Círculos responsables revelaron que las existencias de carne apenas son suficientes para dos semanas.

★ **Habrá Otra Reducción**

Los carniceros están convencidos de que la cuota será reducida aún por debajo del nivel actual, el menor implantado en cualquier tiempo de la historia de la nacion.

Los funcionarios de la division carne y ganado del ministerio de Alimentos trazan planes para que se disponga en los mercados de todas las carnes en desperdicio. Se informa además, que los consumidores de Gran Bretaña tendrán que conformarse con productos de inferior calidad. Por ejemplo, se estima que muchas carnes que actualmente son destinadas a la fabricacion de salchichas, tendrán que ser vendidas dentro del régimen de racionamiento.

Los carniceros especialmente los de la zona de Londres, se muestran perturbados por la pobre calidad de la mercaderia que reciben. Un número creciente se quejan de haber perdido la confianza de sus clientes, pues están obligados a suministrarles carne de cordero y vacuno que, por haber estado almacenada mucho tiempo, ha perdido todo sabor.

MOMENTO en que el presidente de la República, general Perón, pronunciaba en el teatro Independencia de Mendoza, el discurso con que fué clausurado el Año Sanmartiniano, durante el cual se tributaron al Libertador continuos y fervorosos homenajes

Mao Lanzó Una Gigantesca Ofensiva

El Sarre Tiene "Status" de Nación Casi Soberana

SARREBRUCK, 1o. (INS). — El Sarre empieza 1951 sumándose al número de naciones reconocidas. Con el primer segundo de 1951, en efecto, entraron en vigor las disposiciones del acuerdo firmado en marzo del anterior por los gobiernos de Francia y el Sarre otorgando a este último territorio el "status" de nacion casi soberana. Segun el mismo convenio, el Sarre se transformará en estado totalmente independiente dentro de 50 años. Hasta entonces, Francia tendrá a su cargo la conducción de sus asuntos externos y militares, como así también la administración de su carbón, la principal riqueza del territorio.

En el año 2 000, ademas de su total independencia, el Sarre adquirirá el derecho de administrar sus minas carboníferas.

El gobierno sarrense está encabezado por el primer ministro Johannes Hoffman. El Sarre forma ya parte del Consejo de Europa.

★ ☆ ★ ☆ ★ ☆ ★ ☆ ★ ☆ ★ ☆

DIARIO DE LA MAÑANA

Clarín

20 AÑOS EN TODO EL PAIS

Un foque de atencion para la solucion argentina de los problemas argentinos

Año VI - Buenos Aires, Martes, Enero 2 de 1951 - Nº 1889

Están a 30 Kilómetros de Seúl

TOKIO, 2 (INS). — Con 200 000 chinos y norcoreanos comenzó la gigantesca ofensiva de año nuevo que llevo a los rojos a 30 kilómetros de Seúl después de forzar a los aliados a retroceder por lo menos 10 kilómetros.

LIN PIAO

Apoyadas por tanques y artillería, tres puntas de lanza del enemigo se abrieron paso en un sector de 80 kilometros, obligando al 80. ejército a emprender una retirada general, aunque ordenada. Los comunistas marchan sobre Seúl a lo largo de dos rutas, desde el norte y el noroeste, y al mismo tiempo atacan el flanco interior de las defensas de la plaza.

Más de tres divisiones rojas intervinieron el cruce del helado rio Imjin. Esas tropas de choque, que forman la vanguardia, cruzaron la muralla natural en la zona de Korangpo y abajo de Yonchon, a 45 kilómetros al noroeste y a 57 al norte de Seúl, respectivamente. Otros comunistas volvieron a arremeter contra el flanco oriental del octavo ejercito cerca de Chunchon, a 67 kilómetros de la capital.

Con anterioridad se informó que en dos lugares situados dentro del "corredor de los conquistadores" de Yongchon a Uijongbu, los surcoreanos habian sido obligados a retroceder por lo menos 10 kilómetros, en las primeras horas de la ofensiva.

En uno de los sectores se libraron feroces combates cuerpo a cuerpo, y en uno de los momentos de la enconada lucha, "todo un batallón de una de las más famosas divisiones de las Naciones Unidas fué rodeado por las fuerzas de Lin Piao y sufrió pesadas bajas al romper el cerco".

★ **Sigue el Avance Chino**

SEUL, 2 (AFP) — Los chinos que cruzaron el rio Imjin al Este de Kerangpo prosiguen su avance. La presión se mantuvo durante el dia de ayer en dos direcciones: una primera columna está intentando abrirse camino hacia el sudeste, mientras que otra de mayor importancia progresa en dirección al sudeste de Chongsong, tratando de alcanzar la ruta de abastecimiento al norte de Seúl.

★ **Gran Ofensiva Aérea**

TOKIO, 2 (AFP). — La aviación norteamericana lanzó una gran ofensiva aérea contra la retaguardia enemiga en Corea.

Rusia Aceptó la Reunión de las 4 Potencias

Sube el Costo de los Diarios del Uruguay

MONTEVIDEO, 1º (AFP.) — A partir de mañana los diarios uruguayos se venderán a ocho centésimos, lo que equivale a un aumento de dos centésimos sobre el precio actual.

El aumento se debe a mejoras otorgadas al gremio de vendedores de diarios y a las nuevas exigencias en el orden económico provocadas por el encarecimiento del papel, aumentos de jornales, etc.

Respondió el Kremlin a las Notas Aliadas

LONDRES, 1º (AFP). — El gobierno soviético entregó al representante de Gran Bretaña en Moscú el texto de su contestación a la nota británica acerca de una eventual reunión de las cuatro potencias para examinar los problemas internacionales actualmente pendientes.

Esa contestación rusa fué remitida al representante británico a la medianoche (hora local soviética).

Un breve resumen de esa contestación, que sería bastante larga según se indica en el Foreign Office, ya ha sido recibido en Londres, donde se está procediendo a su estudio.

Los círculos oficiales se niegan, por el momento, a revelar el contenido de la respuesta del gobierno ruso, pero los observadores estiman que el hecho de que la nota de Moscú es muy detallada, significa que el Kremlin entiende proseguir el diálogo entre la URSS y las potencias occidentales.

Posteriormente, trascendió que Rusia aceptaría en principio la realización de una conferencia preparatoria de la reunión de los cuatro cancilleres, a celebrarse en París o en Londres, con preferencia a Nueva York.

★ **Respuesta a Francia**

PARIS, 1º (AFP.) — La respuesta soviética a la nota francesa, relativa a la eventual reunión de los "cuatro grandes", fué entregada al embajador de Francia en Moscú. El texto llegó esta mañana al Quai d'Orsay, y según los círculos informados, sería muy amplia y detallada.

★ **Anuncio Soviético**

Se anunció oficialmente que el ministerio de Relaciones Exteriores de la Unión Soviética dirigió a los embajadores de Francia, Gran Bretaña y Estados Unidos la respuesta rusa a la nota del 22 de diciembre último, concerniente a la conferencia de cuatro potencias.

A altas horas de la noche, mientras se realizaba la recepción de fin de año recibieron las embajadas la nota soviética. El embajador de Francia, señor Yves Chataignesu se hallaba en la sede de su país, pero el encargado de negocios de Gran Bretaña, John Nichols, y el embajador americano, debieron abandonar la fiesta de la embajada americana, para estudiar la nota de la cual se envió traducción a los respectivos gobiernos.

Y SE TOMARA EL DESQUITE

A don Venancio le duraba todavía el fastidio que le había causado aquella carrera cuadrera de sus pagos. ¡Pensar que su zaino había perdido cuando él ya creía asegurado el triunfo! Desde entonces, aquella derrota lo obsesionaba. ¡Y, tan luego, le había ganado con su malacara don Eduardo, su rival tradicional! ¡Ah! ¡Si pudiera desquitarse!

Un buen día, leyó este Aviso Clasificado en CLARIN:

Caballo de Silla

vendo, ligero, de buena raza. Hablar: T. E. (..)-6782

Inmediatamente, pensó: "¿No será capaz de ganarle al de don Eduardo?" Se comunicó con el dueño fué a ver el caballo, que resultó un bayo flor, y después de probarlo, lo compró. Ahora, está encantado. El bayo es una luz y don Venancio piensa irse a fin de mes a su estancia y tomarse el desquite. ¡Ah! ¡Esa vez no se le escapa don Eduardo! Y se lo podrá agradecer a un Clasificado de CLARIN (T. E. 31.8368, 0576 y 9768, y personalmente en CORRIENTES 655).

El Gobierno Francés Logró de la Asamblea 4 Votos de Confianza

PARIS, 1º (INS). — El gobierno francés obtuvo cuatro votos de confianza acerca del rearme, —que costará un equivalente de 2 100 000 000 de dolares.

René Pleven logró una amplia mayoría en cada una de las votaciones.

Debe Incluirse a España en los Planes de Defensa, Dijo Franco

NUEVA YORK, 1o. (AFP) — "España desea ser incluida en los planes del mundo occidental, para la contención del comunismo, si bien no deja de tener confianza en sus propias fuerzas", declaró el general Franco, en una entrevista propalada por la red de radiodifusión norteamericana Columbia. "Es increíble —dijo— que ante el peligro actual, tantos países se encuentren divididos por las debilidades del egoismo y la indecisión. Estaríamos mucho más seguros si lográramos ponernos todos de acuerdo respecto a una política común contra la agresión". Dijo luego que "si España debe oponerse sola a la agresión, está en condiciones de entrar en la lucha. Contamos con bastantes armas y municiones para hacer pagar bastante cara nuestra independencia, aun cuando nuestros medios son modestos, pues, nadie —hasta ahora— nos ha ofrecido ayuda alguna, mientras España se vió obligada a vivir al margen de los demás países".

CLARIN EN LONDRES

El Plan Quinquenal Ruso que Acaba de Terminar Deja un Saldo de Desilusión

LONDRES, 1º de enero (De nuestra agencia). — La impresión general de que Rusia ha de decidir —con la hoz o la paloma— cómo será 1951 para todos nosotros, no nos abre un porvenir risueño frente a la segunda mitad del siglo. "Todavía —ha escrito un pesimista— no nos ha invadido el comunismo, pero ya estamos en su poder". La frase es demasiado sombría y para dulcificarla tendremos que añadir que el pesimista se refiere a la batalla de nervios y sobre todo al desorden económico que promueve en las naciones de este lado de la Cortina de Hierro la espada de Damocles del Kremlin, o cuando menos su silencio, y sobre todo su enigma. Rusia "le prohibe" a Inglaterra, por ejemplo, continuar con su plan de restauración económica progresiva cuando ya el plan alcanzaba la cumbre del éxito. Porque Inglaterra debe armarse y ha de penetrar nuevamente en el drama de la austeridad nacional y del heroísmo en los hogares.

Pero hace unas noches yo contemplaba un Londres silencioso y nevado; la luna destacaba nítidamente la arquitectura de la ciudad. Visto desde la margen opuesta del Támesis, el gótico de Westminster era la expresión más pura de una civilización. ¿Quién puede atreverse hoy a destruirla? ¿Quién será capaz de ordenar que se acabe y después o simultáneamente —porque éste es el peligro de Moscú— que termine también todo lo bizantino, lo ilustre y aun lo tártaro y mongólico del mundo? La gente que vivió en Rusia durante la guerra pasada y que recuerda la invasión alemana hacia Stalingrado, no cree que Moscú se arriesgue a provocar voluntariamente otra ola de pánico como aquélla y otra disgregación y corrupción de su poder policial interno.

Las últimas noticias optimistas son menos líricas y especulativas. Un creciente titoísmo en Checoslovaquia puede aumentar la desarticulación de la órbita satelitaria rusa en el Oeste. Y el plan quinquenal soviético que terminó el 31 de diciembre último acusa según parece abundantes decepciones, no obstante la colaboración que Rusia ha obtenido del Oeste durante todo ese tiempo, con los envíos de maquinarias y herramientas, que se han "secado" luego.

Una esperanza íntima es la que tenemos los que creemos en los Reyes Magos. Confiamos en que traerán a Inglaterra el 6 de enero próximo carne argentina. Sería hermoso.

JACINTO MIQUELARENA

(Representante de CLARIN en Londres)

Aprobáronse Fondos para la Defensa Civil en la Unión

(Información página 13)

Tres Momentos de la Guerra Coreana

EL GENERAL MAC ARTHUR, junto a la viuda del general Walton H. Walker, en el centro, y al capitán Sam Walker, hijo del extinto jefe, en el momento en que los restos del desaparecido comandante del 8º ejército son colocados en un avión para ser trasladados a Washington donde fueron sepultados en el cementerio de Arlington

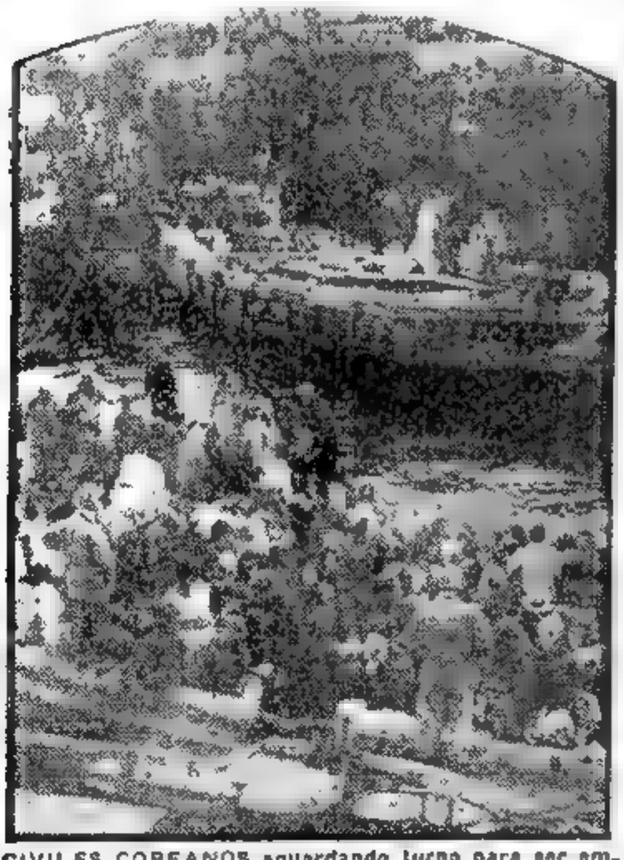

CIVILES COREANOS aguardando turno para ser embarcados, durante la evacuación llevada a cabo por las fuerzas aliadas en la cabecera de playa de Hungnam. Las naves aliadas trasladaron al sur de Corea a millares de refugiados que huían ante la ofensiva general lanzada desde el Norte por los comunistas chinos.

EN COMPLETO ORDEN y calma, y con todo su equipo bélico, las tropas de las Naciones Unidas son embarcadas en unidades navales aliadas, en el puerto de Hungnam, para ser trasladadas a nuevas posiciones, en el sector sur del territorio coreano. Durante la operación se completó la retirada de más de cien mil soldados y otros tantos civiles.

FUE INDULTADO EL Dr. RICARDO BALBIN POR EL JEFE DEL ESTADO

(Información página CINCO)

Se Hallan a Unos 15 Kilómetros de Seúl las Fuerzas Chinas

TOKIO, 2 (INS). — Se han colocado a poco más de 15 kilómetros al Norte de Seúl, las vanguardias de un ejército de 262.000 chinos, mientras que las tropas de la UN ocupan nuevas posiciones defensivas. Los agresores, aun a costa de miles de muertos, están ampliando una saliente a 30 kilómetros al Sur del Paralelo 38 en la tierra de nadie, sacudida por bombas y granadas. La presión enemiga obligó a los aliados a replegarse al Sur de Ujongbu, a 17 kilómetros al Norte de Seúl, en el corredor de Yonchón.

Por lo demás, la artillería pesada de la UN cañonea a Ujongbu, lo que demuestra que fué abandonado ese centro de comunicaciones a 19 kilómetros al Norte de Seúl. Más tarde, un grupo de tanques norteamericanos, en misión de reconocimiento, chocó con una vanguardia de 200 hombres en el camino de Ujingbu. El atronador cañoneo contra Ujongbu ilumina la noche con llamaradas anaranjadas, y forma parte de la política de arrasarlo todo, que siguen los aliados en su retirada. En efecto, las tropas de la UN evacuan a los civiles de todas las poblaciones que van a ser abandonadas, y para mayor seguridad las demuelen de modo que no puedan ofrecer abrigo al invasor.

A todo esto Mac Arthur anunció que 6 ejércitos, cada uno de los cuales corresponde en términos generales a un cuerpo norteamericano, forman "la vanguardia del ataque de los comunistas chinos en los sectores occidental y central". Esos ejércitos son los números 38o., 39o., 40o., 42o., 50o. y 66o., cuyas principales divisiones ejercen ahora fuerte presión.

★ **El Frente de Lucha**

El frente de combate ahora abarca desde el sector del río Imjin, abajo de Korangpo, hasta una zona de 45 kilómetros al este de Chunchón, donde los norcoreanos atacan en los pasos de las montañas. Korangpo se encuentra a 45 kilómetros al noroeste

(Continúa en la página DOS)

Rusia Tiende Una Trampa

TAIPEH, 2. (AFP). — La Unión Soviética proyecta una "trampa" para todas las fuerzas terrestres de las Naciones Unidas en Corea, según los servicios de información de los chinos nacionalistas, efectuando un ataque de sorpresa análogo al de Pearl Harbor, contra las fuerzas navales de las Naciones Unidas. Según esos servicios de información, Moscú intentaría destruir de un solo golpe y en un momento oportuno todas las unidades navales de las Naciones Unidas, a fin de impedir que las fuerzas terrestres del general Mac Arthur puedan realizar una evacuación semejante a la de Hungnam, agregándose que el ataque ruso sería efectuado principalmente por submarinos que actuarían coordinados con las fuerzas aéreas.

★ ☆ ★ ☆ ★ ☆ ★ ☆ ★ ☆ ★ ☆

Clarín — DIARIO DE LA MAÑANA — 20 EN TODO EL PAÍS

Un toque de atención para la solución argentina de los problemas argentinos

Año VI Buenos Aires, Miércoles 3 de Enero de 1951 Nº 1.890

Consulta Aliada Sobre la Nota Rusa

LONDRES, 2 (AFP). — El gobierno de la Unión Soviética propuso que la reunión de suplentes se realice en Moscú, París o Londres, oponiéndose a la que la sede se establezca en Nueva York. El texto de la nota soviética, difundida por Radio Moscú, precisa que Moscú está dispuesto a negociar con las potencias occidentales otras cuestiones aparte del problema creado por la remilitarización alemana.

★ **Consultas Aliadas**

WASHINGTON, 2 (AFP). — Las consultas entre los gobiernos americano, británico y francés sobre la respuesta soviética a las notas de los tres aliados occidentales proponiendo un intercambio cuatripartito de opiniones sobre los problemas mundiales, comenzarán próximamente, indicó un vocero del Departamento de Estado.

★ **La Nota Soviética**

PARIS, 2 (AFP) — He aquí el texto de la respuesta soviética a la nota francesa del 22 de diciembre:

"El ministro de Relaciones Exteriores de la Unión Soviética acusa recepción de la nota del 22 de diciembre, del gobierno soviético, relativa a la convocatoria del consejo de ministros de Relaciones Exteriores y por orden del gobierno soviético tiene el honor de declarar lo que sigue:

"1º En su nota del 3 de noviembre el gobierno soviético proponía que el consejo de ministros de Relaciones Exteriores de Francia, Estados Unidos, Gran Bretaña y la Unión Soviética, fuera convocado para examinar la cuestión relativa a las decisiones de la conferencia de Potsdam sobre desmilitarización de Alemania. Haciendo esta propuesta, el gobierno soviético partía de la necesidad de no reunir simplemente una conferencia de los cuatro ministros que tendría por único objetivo una consulta sobre tal o cual cuestión, sino de realizar una reunión del Consejo, precisamente para que fueran tratadas como un todo las cuestiones de su competencia. A este propósito el gobierno soviético tenía por indispensable examinar ante todo la cuestión de la desmilitarización de Alemania como cuestión más aguda para Europa. Teniendo en cuenta que la desmilitarización de Alemania es importante para la causa de la consolidación de la paz y de la seguridad internacional y que afecta a los intereses fundamentales de los pueblos de Europa, ante todo a los que sufrieron la agresión hitlerista, el gobierno soviético expresa su asentimiento para el examen de otras cuestiones que interesan a Alemania, lo que corresponde a la posición del gobierno soviético expuesta en su nota del 3 de noviembre y a la declaración de Praga.

"El gobierno soviético no se pronuncia contra la proposición tendiente a la convocatoria de una conferencia preliminar entre los representantes de Francia, Estados Unidos, Gran Bretaña y la URSS, con el fin de elaborar el orden del día para la reunión de los can.

(Continúa en la página DOS)

Inglaterra Pondrá sus Tropas Bajo el Mando de Eisenhower

LONDRES, 2 (AFP). — El ministro de Defensa, Emmanuel Shinwell, informó oficialmente al ministro de Relaciones belga y presidente del Consejo del Atlántico, Van Zeeland, que todas las tropas británicas estacionadas en Europa, es decir en Alemania, Austria, y el territorio de Trieste, serán colocadas bajo el comando del general Eisenhower cuando éste asuma sus funciones de comandante supremo de las fuerzas del Pacto Atlántico.

Esas fuerzas británicas son: la 7ª división blindada y la 2ª división de infantería que están actualmente en Alemania y que serán reforzadas en breve por la 11ª división blindada; la 24ª brigada de infantería que se halla en ocupación en Austria, y dos batallones de infantería estacionados en Trieste.

Fué Aprobada en Francia la Ley Sobre Amnistía

PARIS, 2. (AFP). — La Asamblea Nacional adoptó, por 327 votos contra 263, en segunda lectura, el proyecto de ley sobre amnistía.

Inician Otro Período Legislativo en EE. UU.

WASHINGTON, 2 (INS). — El nuevo período legislativo comenzará mañana a las doce del mediodía. La Casa Blanca anunció que Truman comparecerá personalmente en la sesión inaugural para dar lectura a su tradicional mensaje anual sobre "el estado de la Unión". Los demócratas han seleccionado al representante Sam Rayburn para presidir dicho cuerpo. Su elección, cuando el 82º Congreso inicie sus sesiones, se descuenta por cuanto los demócratas cuentan con mayoría en la Cámara.

Confírmase que EE. UU. Venderá Dos Cruceros a Nuestro País

WASHINGTON, 2 (INS). — Una fuente competente aseguró que en esta semana se intercambiaron dos notas sobre la venta de unidades navales norteamericanas a Argentina, Brasil y Chile. Cada uno de los tres países recibirá dos cruceros ligeros de tipo "Brooklyn". Los buques están clasificados como "material excedente" y se hallan fondeados en los arsenales de Filadelfia. En una reunión celebrada esta mañana, los representantes de los departamentos de Estado y Marina convinieron sobre el texto de dichas comunicaciones a los tres gobiernos. El precio de cada unidad será un décimo del costo de producción más el costo de reacondicionamiento, de conformidad con una enmienda introducida en julio pasado a la ley de asistencia mutua. Se espera que el reacondicionamiento insumirá algún tiempo, particularmente en vista de que los astilleros de Filadelfia están abrumados de trabajo.

El almirante Carlos Martínez, jefe de operaciones navales de la marina de guerra argentina, se encuentra en Wáshington para representar a su país en las operaciones de compraventa y se hará cargo de los dos cruceros asignados a la Argentina.

Y PASEARA A SU GUSTO

Don Raúl se iba a ir al campo a pasar una larga temporada con sus primos. Y le gustaban los paseos por los caminos, pero no tenía automóvil y sus negocios no le daban para comprarse uno. Como tampoco sus primos tenían auto ni coche, la perspectiva no era muy grata para un hombre tan afecto a las excursiones como él. Pero cuando se disponía a marcharse a la chacra "El Ñandú", leyó este Aviso Clasificado en CLARIN:

Urgente, Sulky Broadway

vendo, buen estado y oportunidad, precio reducido. Garro 3076. Capital. T. E 91-2019

¡Esta es la mía!, se dijo don Raúl. ¡Un sulky era lo que necesitaba! Con aquel coche liviano, podría pasear en compañía de su mujer hasta hartarse. Y el precio no debía ser muy alto. De modo que fué a verlo e hizo una oferta que seguramente se concretará en ventajosa compra. Y así podrá pasear gracias a un Aviso Clasificado de CLARIN (Teléfonos del Estado 31-8368, 0575 y 9768, y personalmente en CORRIENTES 555).

Nueva Línea de Defensa a lo Largo del Río Ham

Evacuan Seúl las Tropas de la UN

Libróse Una Lucha Aérea

Aprobóse la Fecha Para la Reunión de los 21 Cancilleres

WASHINGTON, 3. (AFP). — El Consejo de la Organización de Estados Americanos aprobó por unanimidad la proposición de la comisión preparatoria de realizar el 26 de marzo próximo la reunión consultiva de los cancilleres de las 21 repúblicas americanas.

DIARIO DE LA MAÑANA

Clarín

20 AÑOS EN TODO EL País

Un toque de atención para la solución argentina de los problemas argentinos

Año VI Buenos Aires, Jueves 4 de Enero de 1951 Nº 1.891

Trasladóse a Pusan el Gobierno

TOKIO, 4 (INS). — Un portavoz del VIII ejército norteamericano en Corea anunció que las tropas de la UN abandonaron Seúl, en la segunda evacuación de la capital de Corea meridional desde que comenzó la guerra. El anuncio del portavoz es citado en un despacho del corresponsal de guerra de INS, Roberto Schakne, recibido en Tokio en las primeras horas de la madrugada del jueves.

En los círculos militares de Tokio se estima que el octavo ejército no ha decidido librar una larga batalla en defensa de la capital, pues el río Ham, abajo de Seúl, es la mejor línea natural para la defensa

★ Un Nuevo Repliegue

FRENTE DE COREA, 3. (AFP). — Los comunistas atacaron a las divisiones de las Naciones Unidas al norte de Seúl, obligándolas a evacuar la localidad de Uijongbu y replegarse más al sur.

El ataque fué precedido por un violento bmobardeo de morteros, que se prolongó durante toda la mañana. Al noroeste de Seúl, una ofensiva fué lanzada por los comunistas contra fuerzas de la UN.

Dos puestos avanzados aliados fueron evacuados luego de un encarnizado combate en cuerpo a cuerpo, pero los aliados contraatacaron poco después y lograron recuperar parte del terreno perdido.

En el cuartel general del octavo ejército se declara que el repliegue de las fuerzas de las Naciones Unidas continúa "bajo una fuerte presión enemiga", a lo largo del frente, añadiéndose que las tropas aliadas se retiran en buen orden hacia posiciones preestablecidas.

★ Rhee Trasladóse a Pusan

PUSAN, 3. (INS). — El presidente Syngman Rhee y altos funcionarios civiles y militares del sur establecieron la capital de emergencia en Pusan.

Esta es la segunda vez que el gobierno surcoreano huye de Seúl hacia Pusan.

Entre los primeros diplomáticos que llegaron a ésta figuraban los de China nacionalista, quienes declararon que el embajador de Estados Unidos, John P. Muccio, se preparaba a salir hacia Pusan junto con representantes de Gran Bretaña y de otras naciones.

★ El Asalto a Seúl

Esta tarde cesó el contacto telefónico con Seúl y posteriormente fracasaron las tentativas para reanudar las comunicaciones con la capital de Corea. El asalto en masas contra Seúl había sido hoy parcialmente contenido, luego de violentos contraataques de los tanques y de una brigada norteamericana, apoyada por fuerzas australianas. Ese contraataque de tanques llevó nuevamente los aliados a las ruinas de Uijongbu, mientras más al sur proseguía la gran

(Continúa en la página TRES)

Figl Será el Presidente Provisional de Austria

VIENA, 3 (AFP). — El canciller Leopold Figl asumirá provisionalmente las funciones de presidente de la república, conforme a los preceptos de la constitución austríaca, y hasta tanto se convoque a elecciones para designar al nuevo presidente. Entre las personalidades mencionadas para presentar sus candidaturas a presidente figuran el general Koerner, alcalde de Viena; el ministro del Interior; Helmer, el gobernador de la provincia de Alta Austria; Giessner y el presidente del Consejo Nacional, Kuntschak.

La población vienesa comenzó esta mañana a desfilar ante los despojos mortales de Karl Renner, colocados en el gran salón de la municipalidad de Viena. Inmensas banderas con los colores austríacos forman una pantalla detrás del catafalco, en torno del cual montan guardia agentes de la policía Federal. Afuera se halla estacionado una inmensa multitud que aguarda turno para desfilar ante el mismo ataud.

CAMBIAN OPINIONES LOS OCCIDENTALES EN TORNO A LA RESPUESTA RUSA

Considérase Factible la Reunión de los 4

Francia Rechaza las Supuestas Violaciones

LONDRES, 3 (AFP). — La nota soviética acerca de la conferencia de los "cuatro" fué objeto de cambios de opiniones preliminares en Washington, entre representantes de Gran Bretaña, Francia y Estados Unidos, se anunció en el Foreign Office. Tiénese entendido que los tres países enviarán una respuesta conjunta al Kremlin.

★ La Reunión es Factible

PARIS, 3 (AFP.) — El Consejo de Ministros se reunió esta mañana y aprobó el texto por el cual el gobierno francés demuestra la inexistencia de las alegaciones contenidas en la nota soviética del 15 de diciembre de 1950, acerca de la pretendida violación del tratado franco-soviético. La impresión dominante, según los observadores, es que la conferencia de los 4 puede ser factible, siempre que las partes no se muestren intransigentes.

★ Opinión de Acheson

WASHINGTON, 3 (INS). — Dean Acheson no se mostró satisfecho con la nota soviética, pues no contesta a la demanda occidental de que en el temario se incluyen todos los problemas pendientes

En su conferencia semanal de prensa, señaló que serán necesarias mayores discusiones con Moscú en un esfuerzo por obtener una aclaración de su nota, y añadió que ya se han entablado conversaciones con Londres y París sobre el próximo paso a dar en el campo diplomático.

Analizando la nota rusa, Acheson dijo que sólo reitera la demanda de que se celebre una reunión para tratar de la desmilitarización de Alemania, y que lo único nuevo ofrecido por el Kremlin, es que concuerda en que antes de la reunión de los Cancilleres, conferencien sus delegados, aclarando que esos delegados sólo tendrían autoridad para redactar el temario.

"Esta no es una proposición aceptable —dijo—; precisamos de una mayor aclaración de la posición soviética antes de que podamos considerar que la Unión Soviética está dispuesta a aceptar nuestra proposición de que se discuta la solución de los problemas pendientes, Alemania incluso, y respecto a los cuales la actitud de la Unión Soviética ha creado una situación de inseguridad en la mente de las naciones amantes de la paz".

Acheson se abstuvo de discutir la forma que tomará la nueva comunicación de las potencias occidentales.

Acheson también dijo que dentro del curso normal de los acontecimientos, la reunión de los cuatro grandes se debería celebrar en Nueva York, y que también era natural que las conversaciones previas se realicen en esa ciudad

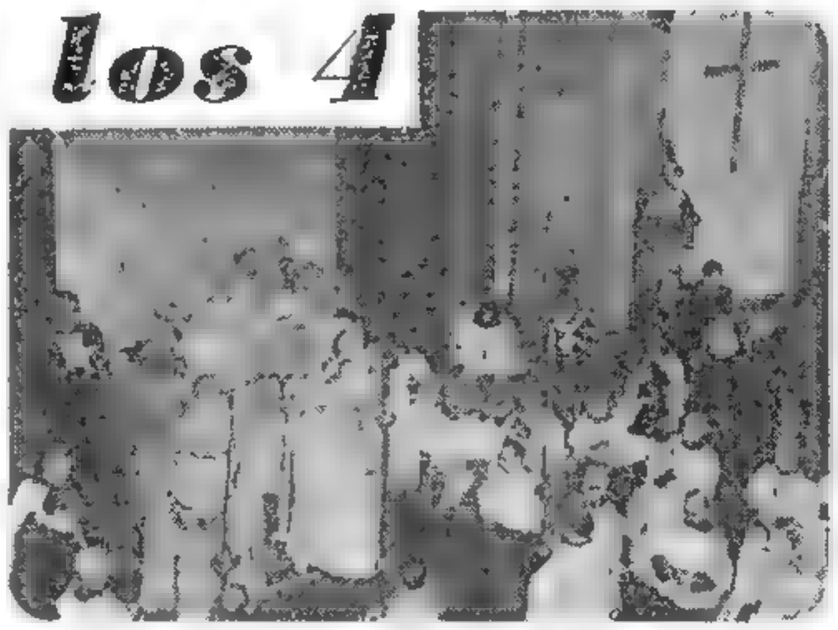

EL SUMO PONTIFICE, asistido por altos príncipes de la Iglesia, se dispone a iniciar el acto de clausura del Año Santo, el cual, como se sabe, ha sido prorrogado simbólicamente hasta fines del actual para que puedan concurrir a Roma millares de fieles que aún no lo hicieron

Auriol Permanecerá en EE. UU. Desde el 28 de Marzo Hasta el 3 de Abril

WASHINGTON, 3 (AFP). — La semana del 28 de marzo al 3 de abril fué definitivamente fijada para la estada oficial del presidente de la república, señor Vincent Auriol, en Estados Unidos, según acaban de declararlo altos funcionarios del gobierno norteamericano. Auriol será huésped de Truman en "Blair House" hasta su partida para el Canadá, el 3 de abril.

Auriol conferenciará con Truman, Acheson y Marshall respecto a numerosas cuestiones que interesan a ambos países y particularmente sobre el programa europeo de defensa, el rearme alemán

Nuevo Período del Congreso de la Unión

WASHINGTON, 3 (INS). — El 82o Congreso realizó hoy su sesión de apertura. El Senado y la Cámara de Representantes se reunieron a mediodía en sus respectivos recintos del Capitolio, recientemente refaccionados y decorados, iniciando inmediatamente la tarea de organización y designación de autoridades para su nuevo período legislativo.

El presidente de la Cámara, Sam Rayburn, prestó el juramento de su cargo y luego presidió la ceremonia de presentación de sus despachos de los miembros del cuerpo que fueron elegidos por primera vez o reelectos en las elecciones de noviembre.

En el Senado, el vicepresidente de la república, Alben Barkley, aceptó las credenciales de 31 nuevos senadores. Se celebró un oficio religioso en la Iglesia Nacional Presbiteriana, con asistencia de presidente Truman, en cuyo transcurso se elevaron preces al Todopoderoso para que ilumine a los dirigentes de la nación en la emergencia que afrontan.

Más Importante que el Frente de Seúl es el Frente Interno de Estados Unidos

NUEVA YORK, 3 (De nuestra agencia, Transmitido por INS). — Mucho más importante que el frente de batalla en Seúl es el frente interno de Estados Unidos, donde se está librando la más ardua lucha que puede librar una nación: la fría decisión de afrontar una guerra que todos consideran inevitable. Nadie se desentiende de esta ruda perspectiva, que va más allá de Estados Unidos y envuelve al mundo entero. Pero la cuestión interna está planteada en torno a la forma de afrontar la emergencia y es el señor Hoover quien propicia un aislacionismo de nueva factura que ha encontrado eco en muchos sectores, oponiéndose a la política estratégica del gobierno, que extiende el esfuerzo norteamericano mucho más allá de las fronteras. El señor Hoover, al ejercer la autoridad de su opinión, le da forma automática a la razón de ser de este conflicto, porque habla en nombre de la libertad. La libertad que le permite opinar y ejercer influencia, en su carácter de ex presidente del país. Y el esfuerzo norteamericano que el gobierno lleva más allá de las fronteras, está impulsado también por la libertad, de modo que en el fondo de este desacuerdo interno no hay más que una cuestión de forma. Este es el hecho importante a destacarse: la solidaridad básica de la nación, aun en las discrepancias aparentes. Estas, frente al desarrollo agitado de los acontecimientos mundiales, no podrán gravitar gran cosa en el rol decisivo que aguarda a Estados Unidos. La inminente caída de Seúl, la negativa de Moscú a una conferencia amplia de las cuatro potencias y los demás hechos aislados que desenmascaran el complot comunista, hace más por fortalecer la unidad de Estados Unidos que todos los discursos de Hoover y Truman. Por sobre ellos, está el amor a la libertad del pueblo norteamericano y la sabiduría instintiva que es privilegio de los pueblo libres.

HORACIO ESTOL
Corresponsal de CLARIN en EE. UU.

Y SABRA DE TODO UN POCO

Edgardo empezó a escribir un libro sobre diversas observaciones que había hecho en torno a la naturaleza durante su vida en el campo. Confiaba en lograr algo curioso y original. Pero, a poco andar, advirtió que le faltaban numerosos conocimientos imprescindibles. ¿Cómo haría para subsanar ese inconveniente? Estaba algo perplejo cuando leyó este Aviso Clasificado de CLARIN:

VENDO DICCIONARIO ENCICLOPEDICO
moderno, 6 tomos nuevos, con mueble, precio $ 600
Tratar: T. E. 67-6734

Apenas lo leyó, vió claro en su problema. ¡Eso era lo que necesitaba! Un diccionario enciclopédico que, en 6 tomos condensara la mayoría de los conocimientos humanos y le ofreciera explicaciones y definiciones de las cosas en forma sintética y completa. Y el precio era razonable. De modo que habló para hacer su oferta. Ahora, saldrá de un apuro y podrá escribir un buen libro gracias a un Clasificado de CLARIN (T. E. 31-8368, 0576 y 9768, y personalmente en CORRIENTES 556).

EE. UU. Ofreció Vender a la Argentina el "Phoenix" y el "Boise"

MILLER

WASHINGTON, 4 (INS). — El Departamento de Estado ofreció oficialmente vender buques de guerra a la Argentina, Brasil y Chile —seis en total— para reforzar la defensa del hemisferio occidental. A la Argentina le corresponderían los cruceros "Phoenix" y "Boise"; a Chile, el "Brooklyn" y el "Nashville", y a Brasil, el "Saint Louis" y el "Philadelphia", actualmente en el astillero de Filadelfia. Se calcula el precio total de las ventas en 25.800.000 dólares. Las ofertas fueron hechas por el secretario auxiliar de Estado, Edward Miller, en una entrevista con los representantes diplomáticos de esas tres naciones sudamericanas. Chile aceptó formalmente la venta, y se estima que las otras dos repúblicas harán lo mismo. En el Departamento de Estado se dijo que las ventas serán hechas dentro del acta de defensa mutua de 1949, enmendada en junio de 1950, que autoriza a transferir los excedentes al 10 por ciento de su costo original, más los gastos de rehabilitación. Un crucero del tipo "Brooklyn" cuesta aproximadamente cuarenta millones de dólares, de manera que cada unidad será vendida por unos cuatro millones de dolares aproximadamente, agregándose a esta suma unos 300 mil por unidad para el reacondicionamiento.

Estos cruceros desplazan 9.700 toneladas, desarrollan una velocidad de 32½ nudos y ofrecen comodidades para una dotación de 1.200 hombres. Su armamento consiste de 15 cañones de 6 pulgadas y 32 cañones antiaéreos, de los cuales ocho son de cinco pulgadas y 24 de 40 milímetros. Se cree que los trabajos de arreglo demandarán varios meses, ya que los astilleros están abrumados de trabajo. Según consta en la ley de defensa mutua, el trabajo de rehabilitación no comenzará hasta que los países compradores hayan abonado el importe, y el traspaso definitivo no se verificará hasta que haya quedado saldado el costo total de las naves.

En la conferencia de hoy, la Argentina estuvo representada por el encargado de negocios, señor Carlos Quirós, y el almirante Carlos Martínez, jefe de operaciones navales de la Argentina; por Chile actuó el embajador Felix Nieto del Río y el vicealmirante Manuel Holgar; y por Brasil, el embajador Mauricio Nabuco.

Arde por sus Cuatro Costados la ex Capital Coreana

Entraron en Seúl las Tropas Rojas

Ocuparon los Rojos el Aeródromo de Kimpo

FRENTE DE COREA, 4 (AFP). — La ciudad de Seúl ha caído en poder de las fuerzas chinas y norcoreanas sin librar batalla, luego de una retirada rápida pero en orden efectuada por las fuerzas de las Naciones Unidas

La ciudad arde furiosamente por sus cuatro costados, por la destrucción de depósitos de combustible, por el estallido de minas, por incendios causados al retirarse las tropas y los habitantes, y por efecto del constante ataque de la aviación aliada.

La última compañía de fuerzas de las Naciones Unidas se retiró a las 12.30, hora local, y a las 14 volaron los pontones militares Desde ese momento, una calma impresionante reinó sobre la ciudad, alterada solamente por el crepitar de los incendios y el lejano tronar del cañón

Seúl es ahora, prácticamente, una ciudad muerta, y al hacer su entrada desde los suburbios las fuerzas comunistas, se hizo presente la aviación aliada y arrojó gran número de bombas "napalm" que causaron estragos en las filas de la infantería enemiga y aumentaron el número de los incendios.

Los edificios que se salvaron de la destrucción que hubo en la ciu

(Continúa en la página DOS)

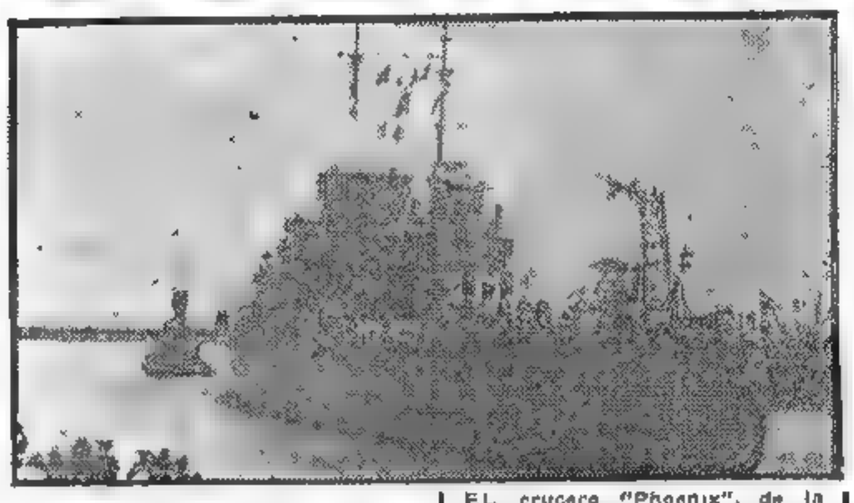
EL crucero "Phoenix", de la armada de EE. UU., en oportunidad de su visita al puerto de Buenos Aires, en 1939. Esta nave ha sido ofrecida en venta por la Unión a nuestro país

★ ☆ ★ ☆ ★ ☆ ★ ☆ ★ ☆ ★ ☆

DIARIO DE LA MAÑANA

Clarín

20 ctvos. EN TODO EL PAIS

Un toque de atención para la solución argentina de los problemas argentinos

Año VI Buenos Aires, Viernes 5 de Enero de 1951 Nº 1.892

Catástrofe en Perú: Hay 102 Muertos

LIMA, 4 (INS). — Suman 102 las personas que perecieron horriblemente mutiladas en la explosión de dinamita ocurrida en el kilómetro 72 del ferrocarril de Chimbote a Huallanca. Otras 40 han desaparecido y 70 están heridas, muchas de ellas en estado desesperante Estas cifras han sido oficialmente confirmadas.

Varios aviones con suministros despegaron esta mañana hacia el lugar de la catástrofe Huallanca, lugar donde se levantará una estación hidroeléctrica, se encuentra a 400 kilómetros al noreste de Lima.

El siniestro se produjo al estallar cuatro cartuchos de dinamita en las obras de prolongación de la línea ferroviaria, cuando los obreros procedían a la reparación del terraplén

EL SERVICIO MILITAR SERA EXTENDIDO A 27 MESES EN LA UNION

WASHINGTON, 4 (INS). — El diputado demócrata Carl Vinson, presidente de la Comisión de Servicios Armados, del cuerpo de que forma parte, reveló hoy que el Departamento de Defensa se propone pedir al Congreso que aumente de 21 a 27 meses el período del servicio militar obligatorio.

Anunció también que es muy posible que el Departamento de Defensa haga las siguientes recomendaciones

1o.) Que la edad de reclutamiento, que en la actualidad alcanza a los jóvenes de 19 a 25 años sea modificada de manera de incluir a los hombres de 18 años y a los demás de 26

2o.) Que estén sujetos al reclutamiento los solteros y los casados que no tengan hijos, en todos los grupos de edades.

Pídese que se Abra un 2º Frente y la Invasión de China

Bridges Exige Apoyo Total Contra la Agresión

WASHINGTON, 4 (INS). — El senador republicano Styles Bridges instó al gobierno a abrir un "segundo frente" en China, apoyando la invasión del continente por los nacionalistas chinos, o "retirar inmediatamente las fuerzas norteamericanas de Corea". Bridges propuso el siguiente programa: 1º Que se proporcione a la China nacionalista material y asesoramiento militar en apoyo de la invasión de China. 2º Que se impartan instrucciones a la séptima flota para apoyar la invasión y bloquear las costas de la China continental. 3º Que se ordene a la fuerza aérea norteamericana bombardear las bases y líneas de abastecimiento de la China roja, "como se haría en cualquier otra guerra. 4º Que se pida a las Naciones Unidas condenar a los comunistas chinos como agresores y solicitar a los miembros de la Organización Mundial que "apoyen nuestra guerra contra el comunismo con algo más que palabras, vagas promesas y destacamentos "simbólicos" de tropas".

STYLES BRIDGES

Eisenhower Pide Más Apoyo Para la Defensa

WASHINGTON, 4 (INS). — El general Dwight Eisenhower advirtió que la Europa occidental no podrá ser defendida con éxito, a menos que las restantes naciones del pacto del Atlántico se sacrifiquen como Estados Unidos.

El presidente Truman había declarado previamente en la conferencia de prensa, que se propone conferenciar el sábado con Eisenhower, antes de emprender el general viaje a Europa para asumir el comando de las fuerzas defensivas aliadas. Se tiene entendido que Mr. Truman desea obtener seguridades de que los aliados de Estados Unidos apoyarán adecuadamente el programa defensivo de Europa. En rueda de periodistas, Eisenhower declaró que el "único propósito" del ejército unificado de Europa que comandará, consistirá en "la preservación de la paz y nada más". "Si nuestro esfuerzo tuviese un propósito beligerante —agregó— estaría condenado al fracaso desde su propia iniciación Solo buscamos una seguridad que conceda al mundo tranquilidad y confianza. Si alguna nación no participa en este programa plenamente y de todo corazón, estoy seguro de que fracasaremos; pero si todos empujamos juntos, entonces no habrá nada que no podamos hacer"

Truman Declaró que Confía en que Puede Mantenerse la Paz

WASHINGTON, 4. (AFP) — En la primera conferencia de prensa mantenida por el presidente Truman desde que empezó el año nuevo, expresó nuevamente la esperanza de que sería posible mantener la paz, señalando que con ese objetivo trabaja sin descanso desde hace cinco años.

Afirmó que conserva la esperanza de que las negociaciones diplomáticas entre los cuatro Grandes dentro del marco de las Naciones Unidas permitirían resolver los principales diferendos del mundo y poner fin a la tensión entre los Estados Unidos y la Unión Soviética. El presidente declaró no obstante que no estaba en situación de hacer comentarios sobre los riesgos de guerra en 1951

Estados Unidos, agregó Truman, no proyecta el bombardeo aéreo de China comunista y, en consecuencia, tampoco pedirá a las Naciones Unidas la adopción de medidas en tal sentido. A un corresponsal que le preguntó si había llegado el momento de consultar al Congreso para declarar la guerra, el presidente respondió categóricamente que no y que tenía la esperanza de que siempre fuera así.

Reafirmando que Estados Unidos cumple en Corea una obligación encuadrada en la Carta de la UN, Truman se negó a hacer comentarios sobre la situación militar. A un periodista que le preguntó si pensaba que le sería necesario pedir autorización al Congreso para enviar contingentes complementarios de tropas americanas a Europa, el presidente respondió que opinaba que no necesitaría pedir tal autorización. Agregó que conversaría con el general Eisenhower el sábado por la mañana y por el momento no tenía nada que agregar.

Comenzarían la Semana Entrante los Pagos Bajo el Crédito de la Unión a los Bancos de la Argentina

WASHINGTON, 4. (INS) — Llegó hoy a esta ciudad el señor José Brignoli, alto funcionario del Banco Central de la Argentina, quien tendrá a su cargo la dirección de la fiscalización de los pagos que se efectúen bajo el crédito de los 125.000.000 de dólares.

Una comisión argentina, integrada por cuatro peritos, lleva trabajando algún tiempo en Wáshington revisando y dando entrada a las reclamaciones de los exportadores norteamericanos. Los pagos podrían comenzar en la próxima semana.

España Designó su Embajador en Estados Unidos

MADRID, 4. (AFP) — El consejo de ministros aprobó hoy un decreto por el cual se designa al señor José Félix de Lequerica y Erquiza embajador de España en los Estados Unidos.

Y VINIERON LOS REYES

Su pobre le venía hablando del asunto desde hacía varios meses. ¡La bicicleta! ¡Y dale con la bicicleta! El pobre don Jorge ya estaba enloquecido. En vísperas de Reyes, Raulito había intensificado la ofensiva. Y su papá ya estaba por ceder. Pero... ¿cómo complacer a su único heredero? Las bicicletas costaban más de lo que podía permitirse. No sabía cómo salir del apuro cuando leyó este Aviso Clasificado de CLARIN:

BICICLETA PARA NIÑO

de 3 a 5 años, vendo Sucre 1030, piso 1º, Dpto. B.

¿No sería ésa la oportunidad que esperaba? Una bicicleta usada, pero en buen estado, podía comprarse por un precio razonable, algo que estuviera al alcance de su bolsillo. Don Jorge fué a verla, la encontró en buenas condiciones y la adquirió. Su hijo podrá agradecerles a los Reyes Magos uno de esos regalos que los chicos no olvidan, gracias a un oportuno Clasificado de CLARIN (Teléfonos del Estado 31-8368, 0576 y 9768, y personalmente en CORRIENTES 655).

GATICA FUE DERROTADO POR K.O. TECNICO EN EL 1er. ROUND

(Información en la ULTIMA página)

★

EN AVELLANEDA COMENZO LA DISPUTA DE LAS MIL MILLAS

(INFORMACION Pág. DIECISEIS)

GENERAL MATTHEW RIDGWAY nuevo comandante del VIII ejército, declaró que "todo marcha bien" en el frente coreano. Pero previno contra una posible agresión contra América

Han Abandonado Inchon y Wonju los Aliados

TOKIO, 5. (INS). — Los rojos penetraron en el incendiado puerto de Inchon, reforzando su control del aeropuerto de Kimpo, que acaba de ser bombardeado intensamente por el fuego de las naves de guerra y la aviación aliadas.

Inchon y Kimpo están a 39 y 22 kilómetros, respectivamente, al oeste y al N. O. de Seúl, ya perdida el jueves. Inchon, que es el mayor puerto de Corea sobre el Mar Amarillo, fué evacuado en transportes, resguardados por el crucero "Rochester" y otros buques.

Enormes llamaradas iluminaban la bahía al subir a bordo los últimos soldados norteamericanos, que antes de partir procedieron a incendiar todas las instalaciones portuarias y todo lo que pudiese ser de valor para el enemigo. Procedieron además a volar las compuertas de la dársena de Inchon, que servía para controlar las mareas que suben hasta 10 metros sobre su nivel normal.

Millares de coreanos residentes en la zona de Inchon también fueron evacuados por la flota.

Mientras tanto se sabe que China comunista envía grandes refuerzos al frente, con el propósito de intensificar su ofensiva. Unidades de refresco del ejército invasor de un millón de hombres marchan hacia los campos de batalla y pese a los incesantes ataques aéreos.

(Continúa en la página DOS)

Italia Contribuirá al Ejército de Europa con 3 Divisiones

ROMA, 5 (INS). — Con tres divisiones de tropas contribuirá Italia al ejército defensivo de la Europa Occidental —declaró el ministro de Defensa Randolfo Pacciardi, destacando que esa contribución será idéntica a la francesa.

Al propio tiempo, el Consejo de ministros anunció que el 16 será emitido un nuevo empréstito nacional en bonos del tesoro que devengará un interés del 5 por ciento y vencerá dentro de nueve años y se destinará a los gastos de la defensa.

Ridgway Opina que Todo Marcha Bien

FRENTE DE COREA, 5. (AFP). — "Todo marcha bien allá arriba...", declaró el general Ridgway, comandante del VIII ejército, luego de realizar una jira por el frente, donde pasó revista a dos cuerpos de ejército. El general Ridgway solicitó a los corresponsales que hicieran notar a la prensa mundial que "el problema no está en Corea, sino que hay que establecer ahora si podrá suceder una cosa igual en América, con alguna parte de Occidente, o si, por el contrario, la situación podrá ser evitada hasta que los acuerdos internacionales resuelvan el problema en la forma más conveniente". Habló de "la gran tragedia humana", evocando el martirio de centenares de miles de coreanos que están huyendo hacia el Sur en trágicas caravanas, y dijo que todo ello era un drama horrible del cual el pueblo americano debe hacerse ahora una idea cabal.

Visiblemente emocionado, citó a Shakespeare, diciendo:

"Hay muchas más cosas entre el cielo y la tierra que lo que vuestro espíritu puede concebir".

OTRO VOTO DE CONFIANZA SOLICITO PLEVEN

Estímase Inoportuna la Invasión de China

TOKIO, 5 (AFP). — La invasión del continente chino por los nacionalistas actualmente estacionados en Formosa sería inoportuna ahora, ya que se puede contar con una firme "ayuda material exterior", declaró el general Ho Sin Chia, consejero militar de Chiang Kai shek.

EL SENADO RECHAZO EL PLAN DE REARME

PARIS, 5 (AFP). — En la Asamblea Nacional René Pleven, presidente del consejo, planteó, en forma constitucional, la cuestión de confianza sobre el restablecimiento integral del artículo primero (gastos y entradas) del proyecto de presupuesto de rearme, tal como fué votado por la Asamblea Nacional. La votación tendrá lugar el lunes

★ Rechazo del Senado

PARIS, 5 (AFP). — El Consejo de la República rechazó por 173 contra 131 el proyecto de presupuesto para el rearme, votado por la Asamblea Nacional. Luego, por 155 votos contra 18 y numerosas abstenciones aprobó el proyecto del senador Marcel Pellenc, de la concentración de izquierda republicana, que prevé la financiación del rearme mediante los recursos ordinarios del presupuesto.

Sin embargo, el texto de Pellenc, no obtuvo la mayoría absoluta y por lo tanto la Asamblea Nacional podrá volver a considerar su propio proyecto en segunda lectura y aprobarlo definitivamente.

★ De Gásperi a París

PARIS, 5 (INS). — El primer ministro René Pleven, proyecta una conferencia en París con su colega de Italia Alcide de Gásperi, en vísperas de partir hacia Wáshington. Pleven aguardará la llegada del general Eisenhower, antes de viajar a Estados Unidos.

FUERZAS BRITANICAS desfilando ante la sede del comando yanqui en Viena. Junto al brigadier estadounidense Ira P. Swift aparecen jefes soviéticos, quienes saludan el paso de las tropas norteamericanas. Esta superficial muestra de cortesía entre rusos y yanquis se produce en la capital austríaca con muy prolongados intervalos

★ ☆ ★ ☆ ★ ☆ ★ ☆ ★ ☆ ★ ☆

Clarín — DIARIO DE LA MAÑANA — 20 CTVS. EN TODO EL PAIS

Un toque de atención para la solución argentina de los problemas argentinos

Año VI Buenos Aires, Sábado 6 de Enero de 1951 Nº 1.893

Será Implantado el Servicio Militar Universal en EE. UU.

Reclutarán a Todos los Jóvenes de 18 Años

WASHINGTON, 5 (INS). — El departamento de Defensa solicitará una legislación implantando el servicio militar universal para los varones de 18 años a fin de satisfacer las necesidades cada vez más crecientes de las fuerzas armadas.

La medida, que sería incorporada a la ley del servicio militar obligatorio permitirá el reclutamiento de todos los jóvenes de 18 años y hasta de algunos de 17 y de 19, posiblemente con anterioridad al primero de julio. Estos reclutas podrían ser enviados al extranjero y ser utilizados en operaciones de combate.

Los varones de 18 años de edad podrán ser reclutados si ya hubiesen terminado la escuela superior; los de 17 serían admitidos en las fuerzas armadas mediando la anuencia y el consentimiento de sus padres o tutores legales. Finalmente, si un joven llega a los 19 años sin haber terminado la escuela superior quedaría sujeto a la ley de reclutamiento.

El asesor letrado del Departamento de Defensa, Félix Larkin, calcula que alrededor del 20 por ciento del millón, cien mil jóvenes de 18 años de edad que hay en el país serían declarados inaptos para el servicio militar por incapacidad física o mental

★ Nuevo Tanque Blindado

WASHINGTON, 5 (INS). — El subsecretario de Ejército, Archibald Alexander, anunció que para fines de año estará en pleno vigor un programa para la fabricación de tanques blindados que serán superiores a "cualquier vehículo militar conocido". El costo del programa será de varios millones de dólares.

EL PUEBLO DE LA UNION RECIBIO EL AÑO NUEVO ELEVANDO PLEGARIAS POR LA PAZ

Está Sonando en E. Unidos — Por JOHN KERIGAN

WASHINGTON, 5 (Especial para CLARIN.) — El pueblo norteamericano celebró la llegada del Año Nuevo con mayor sobriedad que en cualquiera de las fechas anteriores desde la conclusión de la Segunda Guerra Mundial. En todas las fiestas se percibió claramente esta continencia que hablaba de la decisión de erigir sus defensas y apoyar los esfuerzos de la UN para defender al mundo libre contra la agresión comunista. En todos los rincones del país durante los servicios religiosos de fin y principio de año se elevaron plegarias por la paz y por las fuerzas que luchan sobre los campos de batalla coreanos.

También el Octogésimo Primer Congreso de la Unión, que entró en la historia al comenzar el año, dedicó la festividad al trabajo, siendo ésta la primera vez en la historia de Estados Unidos que se reúne su congreso el día primero de año. La reunión del 1º de enero fué aprovechada para acelerar la aprobación de las leyes necesarias para el vasto programa de movilización industrial del país. Entre otros aspectos importantes aprobó la asignación de 20.000 millones de dólares con destino a la expansión de las fuerzas armadas a un total de 3 500 000 hombres.

Asimismo, en dicha sesión, se discutió la ley de defensa del frente interno, con una asignación de 3100 millones de dólares. Bajo esta ley no menos de 15.000.000 de civiles serán adiestrados en la tarea de la defensa pasiva, primeros auxilios, protección contra incendios y otras tareas vitales en el caso de una guerra. La medida establece igualmente la concesión de empréstitos gubernamentales para la construcción de refugios antiaéreos, hechos de manera que durante los tiempos de paz sirvan para garages o como líneas de subterráneo.

* * *

El gobierno anunció la aprobación de los planes para realizar una obra monumental. Se trata de una nueva fábrica de producción de acero que costará la suma fabulosa de 351 000 000 de dólares. Este es uno de los 32 proyectos de ampliación industrial para la defensa que ya han obtenido la aprobación del gobierno.

* * *

Quizás uno de los detalles más significativos de la presente semana sea el anuncio de que el presidente Truman recibirá la Recompensa de la Fundación Woodrow Wilson "en reconocimiento de su prudencia, valor y capacidad en el fortalecimiento de las Naciones Unidas como un eficaz instrumento de la ley internacional del mundo". Cabe consignar que Truman es el primer presidente de los Estados Unidos que recibe tal distinción.

Bajas de la Unión en la Contienda Coreana

WASHINGTON, 5 (INS). — El número de bajas de Estados Unidos en Corea hasta el 29 de diciembre, es de 40.176, según lo anunció el Departamento de Defensa.

La nueva lista comprende 3.031 hombres muertos en acción; 27 997 heridos, de los cuales 716 han perecido y 6.148 desaparecidos.

El EXTRACTO de la LOTERIA NACIONAL

EN LA PAGINA 15

EMPEZO BIEN EL AÑO

Acababa de instalar un bar lácteo. Aquello prometía ser un buen negocio, ya que el público para esos productos era abundante. Pero se veía en una dificultad. No encontraba en ninguna parte mesas y sillas a tono con el ambiente usual en esos establecimientos. ¿Cómo solucionaría su problema? Pero leyó esto Aviso Clasificado en CLARIN:

BUTACAS CUERO AZUL

mesas, espejos y tabiques, instalaciones completa tipo Vaccon-gada. Ocasión: T. B 34-8367.

¡Como anillo al dedo! ¡Eso sí que era empezar bien el año! Sin pensarlo más, Fabián habló por teléfono e hizo una oferta por la cantidad de muebles que necesitaba. Ahora, está que no cabe en sí de alegría. Resuelto ese problema, ya no le preocupan los demás. Su negocio está bien ubicado y trabajará bien. Y ello por haber leído aquel Clasificado de CLARIN (T. del Estado 31-8368, 0576 y 9768 y personalmente en CORRIENTES 556).

Francia Entregó en Moscú su Réplica a la Nota Rusa

(INFORMACION PAGINA DOS)

Inglaterra Acepta la Propuesta Argentina para la Reanudación de Entregas de Carne

PROFUNDA PENETRACION ROJA DESDE SEUL

FLANQUEARON EL IMPORTANTE CENTRO DE WONJU

TOKIO, 7 (INS). Las avanzadas de la ofensiva triple de invierno de los chinos y norcoreanos, ocuparon posiciones a unos 100 kilómetros al sur del paralelo 38, flanqueando el ya ocupado importante centro de comunicaciones de Wonju en la Corea central. Otras fuerzas rojas intentaron cortar la retirada a las columnas del octavo ejército que se repliegan a través de Suwon —que abandonó— a 37 kilómetros al sur de Seúl. Otros destacamentos derivaron hacia el este para intensificar la presión desde Wonju, a 88 kilómetros al sudeste de Seúl.

Partes del sector central del frente de batalla informan que hasta la tarde del sábado los aliados seguían desarrollando "tácticas dilatorias"; pero en los despachos no se consignó a qué distancia se hallaban las tropas enemigas.

No se sabe a ciencia cierta dónde fué erigida la nueva línea defensiva aliada, pero la evacuación de Suwon parece indicar que el general Ridgway ha decidido establecerse bastante al sur del río Han.

★ **Evacuación de Inchon**

TOKIO, 7. (INS) — El comando del Commonwealth británico en Tokio anunció que el destructor canadiense "Cayuga" y el crucero

(Continúa en la página DOS)

RIDGWAY

Se Explicó Cómo se Abastecen los Rojos

CUARTEL AEREO EN COREA, 6 (INS). — Los altos jefes de la 5ª fuerza aérea explicaron la forma en que los chinos y norcoreanos se las ingenian para resolver los problemas de abastecimiento que crea una gran ofensiva, pese a que carecen de vehículos motorizados. Los comunistas no cuentan con protección aérea efectiva, carecen de camiones, "jeeps", y otras formas de transportes usadas por las fuerzas aliadas, hallándose continuamente bajo el martilleo de la aviación norteamericana. Pese a todas estas dificultades siguen aprovisionando a sus soldados. Para salvar esos inconvenientes, viajan en las horas de la noche llevando armas y víveres desde las bases intactas ubicadas en Manchuria. Durante las horas del día la aviación aliada convierte la tierra en un infierno, pero la oscuridad les impide cumplir idéntica cometido durante las horas de la noche.

Clarín

DIARIO DE LA MAÑANA

20 AÑOS EN TODO EL PAIS

Un toque de atención para la solución argentina de los problemas argentinos

Año VI Buenos Aires, Domingo 7 de Enero de 1951 Nº 1.894

Trataron en Londres Temas de la Defensa

LONDRES, 6 (AFP). — El primer ministro Attlee y los primeros ministros del Commonwealth, a excepción de Nehru y del primer ministro de Ceilán, realizaron esta mañana una reunión al margen de las sesiones plenarias de la conferencia, tratando temas relativos a la defensa.

Por otra parte, la decisión del primer ministro del Pakistan, Mr. Liaquat Alí Khan de viajar a Londres para participar en la conferencia fué recibida con gran satisfacción. Nada permite suponer, por ahora, que los ministros del Commonwealth hayan decidido finalmente abordar la cuestión de Cachemira. Es de presumir, pues, que Liaquat Alí Khan se conformó con la seguridad formal de que esta cuestión motivará conversaciones al margen de la reunión con la presencia de la mayor parte de los primeros ministros del Commonwealth. Liaquat Alí Khan es esperado mañana por la tarde en Londres.

SIN que en su rostro se denoten las huellas del esfuerzo que debió rendir el joven piloto de V. Tuerto, Marcos Cani, posa sonriente sobre su veloz Chevrolet que condujo con mano maestra a través del difícil recorrido de la M I Millas que, en tiempo récord se adjudicó de punta a punta, relegando al segundo lugar a un volante ya consagrado como lo es Oscar Gálvez

El Precio Medio Sería de 106 Libras por Tonelada

LONDRES, 6. (AFP) — Ha sido remitida al embajador argentino, señor Carlos Hogan, la respuesta del gobierno británico acerca de las recientes proposiciones de la Argentina tendientes a la reanudación de los embarques de carne con destino a Inglaterra.

★ **Un Comunicado**

Poco después de haber sido recibida la contestación del gobierno británico, la embajada argentina dió a conocer el siguiente comunicado:

"La embajada argentina informa de que se están realizando negociaciones entre el gobierno argentino y el gobierno británico por conducto del embajador argentino Sr. Hogan, y del ministro británico de Relaciones Exteriores, sobre la posibilidad de la reanudación de las exportaciones argentinas de carne a Gran Bretaña. Entre las proposiciones sugeridas por la Argentina y que están siendo estudiadas por el gobierno inglés figura la inclusión en las ventas argentinas de una proporción de carne bovina congelada".

★ **La Aceptación**

Esto significa que Bevin aceptó las proposiciones concernientes a las condiciones en que la Argentina estaría dispuesta a reanudar sus entregas de carne a Gran Bretaña, entregas que estaban suspendidas desde fines de julio de 1950, como consecuencia de un desacuerdo profundo sobre la cuestión de los precios. De este modo concluye el estancamiento de las negociaciones anglo-argentinas al respecto. La embajada argentina reveló oficialmente que entre las proposiciones argentinas figura el ofrecimiento de "incluir carne enfriada en una cantidad igual a la carne bovina suministrada por Argentina a Gran Bretaña, lo que es susceptible de poner fin al desacuerdo.

★ **El Tipo de Carne**

Conviene indicar que desde la guerra las exportaciones argentinas de carne se hicieron bajo forma de "carne congelada". Como se sabe, hay una diferencia esencial entre la carne enfriada y la congelada. La enfriada conserva su cualidad a condición de que sea consumida dentro de los 30 días siguientes a la matanza y es muy superior a la carne congelada que se conserva durante muchos meses. Ahora bien, la carne sigue racionada como en tiempos de guerra en Gran Bretaña y los consumidores británicos se quejaban de la calidad de una carne que era mantenida durante mucho tiempo congelada.

Aunque no hay todavía indica-

(Continúa en la página CUATRO)

Lea Mañana

la sexta nota de la interesante y colorida serie de Silvestre Otero "BOEDO TAMBIEN TIENE SU HISTORIA", primicia exclusiva de CLARIN, donde se presentan evocativos estampas de inconfundible sabor porteño, titulada

"Tres precursores del Libro — Milagros editoriales — Boedo Contra Florida — Una polémica vieja como el mundo — La sangre no llega al río".

Organizan la Defensa Europea

Partió con Rumbo a París el General D. Eisenhower

WASHINGTON, 6 (INS). — El general Dwight D. Eisenhower salió hoy con destino a París a fin de organizar las defensas europeas contra la agresión comunista declarando que su misión producirá la "seguridad y tranquilidad en todo el mundo". El presidente Truman, que acudió al aeropuerto nacional para despedirlo, manifestó que tenía la absoluta convicción de que la misión del nuevo comandante en jefe de la defensa de Europa, se verá coronada por el éxito y afirmó que el general Eisenhower cuenta con el "sincero apoyo" de Estados Unidos.

También se hicieron presentes para despedirlo los secretarios de Estado, Defensa, Ejército y otros elevados funcionarios civiles y altos jefes militares.

Integran la comitiva del general

(Continúa en la página DOS)

Europa Deberá Probar Ante su Nuevo Generalísimo que no Desespera de sí Misma ni de la Libertad del Mundo

PARIS, 6 (De nuestra agencia) — Eisenhower, "el que bate el hierro" el que dió el knockout final a las tropas germanas en el frente del Oeste, viene ahora a Europa a medir el esfuerzo realizado y a sondear la voluntad de defensa de las naciones occidentales. Mañana estará en París y desde su primer contacto con los ministros franceses, al que seguirán las conversaciones con los dirigentes políticos y con los militares de los países que forman la alianza atlántica, comenzará para el prestigioso delegado de Washington una tarea que él mismo calificó de "larga y dura" y cuyo éxito le obligará a poner a contribución todos los recursos de su legendaria sangre fría y de su sonriente firmeza. ¿Cuáles son las fuerzas inmediatamente disponibles? Apenas diez divisiones, de ellas, las más modernas, las dos blindadas británicas. El porvenir, empero, ofrece perspectivas mejores. Sin hablar de los efectivos germanos, problema diplomáticamente en suspenso, la llegada a Madrid del embajador Griffis acelerará la incorporación al sistema occidental de 21 divisiones españolas. El ministro de defensa de Italia, Piccardi, acaba de poner a disposición del comando aliado tres divisiones, a las cuales se suman cinco alistadas por Portugal. En cuanto a Holanda, que recupera —enhorabuena— el ejército metropolitano ocupado, hasta hace poco en Indonesia, está reorganizando rápidamente su excelente fuerza aérea. Canadá, por último, renuncia a enviar tropas a Corea y las embarca para Europa. ¿Y Francia, primer acusado de inercia llamado a declarar ante Eisenhower? Conocido es su nuevo presupuesto de guerra. Nuestro esfuerzo —subrayó, ante la Asamblea Nacional, el ministro Moch— corresponde al máximum que este país puede hacer, si consideramos que sufrió ya dos guerras consecutivas y que no tiene derecho a abandonar la reconstrucción de sus ruinas. (De Gaulle, con planes diferentes sostiene que se puede y se debe hacer mucho más).

Nadie conoce el programa de Stalin ni las fechas decisivas de su calendario estratégico. Tampoco se sabe si Mao Tse-tung, al que toda Corea se le hizo orógano, ha ido o no más allá de lo acordado en su visita a Moscú. Sea como sea, los acontecimientos en 1950 han demostrado ya que no resulta posible a la confiada Europa seguir en esa semiconsciencia que le permitiera hasta aquí vivir totalmente inerme, como si nada la amenazase. La opinión ponderada de Francia, que desearía que no se hablase del aislacionismo estadounidense ni del neutralismo europeo, ha leído, complacida, las recientes declaraciones del comandante del VIII ejército yanki, según el cual, el verdadero problema no es Corea, sino el mundo occidental. Aprueba, por tanto, la actitud de Canadá cuando renuncia a enviar sus tropas al Extremo Oriente y suscribe el punto de vista del New York Herald Tribune, órgano que preconiza el abandono inmediato y definitivo del teatro bélico asiático. Si la reconquista fuese ulteriormente posible —escribe "Le Monde"— exigiría fuerzas considerables que estarán mejor en otro frente. Lo sensato sería decirlo sin ambages. Vale más corregir el error que obstinarse en él.

Aun cuando la mayoría de las gentes saben esta vez que se podrá contar en firme con Estados Unidos, consideran perjudicial toda polémica de la índole de las suscitadas allende de Atlántico sobre las declaraciones de Hoower, partidario de abandonar a Europa, y desearían poder dar a Eisenhower la seguridad absoluta de que Europa occidental merece la ayuda yanqui, pues, contra cuanto se diga y escriba, está resuelta a defender sus posiciones para no caer en la esclavitud. Habrán de analizarse, desde luego, los elementos económico-sociales del problema, pero, ante todo, existe el propósito de asegurar que estas naciones llevarán su contribución en la defensa común al máximum de los medios a su alcance y se tratara de probar, hablando y actuando con claridad, que la única actitud concebible frente a un hombre como Eisenhower es que Europa no desespera de su destino ni de la libertad del mundo.

OCTAVIO GONZALEZ ROURA
Representante General de CLARIN en Europa

POR LA SALUD DE SU HIJO

El médico acababa de examinar a Rodolfo y lo había encontrado muy débil, de modo que le recetó diversas vitaminas y una buena cantidad de zumos de frutas todos los días. Para esto, don Enrique, el papá de Rodolfito, necesitaba una licuadora, y como resultaba muy cara, no sabía cómo salir del paso.

Pero leyó este Aviso Clasificado en CLARIN:

SE VENDE URGENTE

licuadora Turmix (suiza) Av. Santa Fe 1650, Martínez F.C.N.B.M. — T. E. 0469

La oportunidad era excelente. Don Enrique habló inmediatamente para hacer su oferta y si se la aceptan, asunto arreglado. Podrá prepararle a su hijito los zumos de frutas con una licuadora y no en la forma rudimentaria e incompleta de antes, de modo que las frutas no perderán sus valores nutritivos, lo cual contribuirá eficazmente a que su hijo se reponga. Y esto, lo permitió un Clasificado de CLARIN (Teléfonos del Estado 31-8368, 0576 y 9768, y personalmente en CORRIENTES 555).

Chongju en Peligro de Ser Copada

Los Chinos Amenazan las Vías de Comunicación Entre Seúl y Taegu

Ocupan Wonju y Suwon las Tropas Rojas

Vasta Operación de Limpieza de las Fuerzas de la Retaguardia Aliada

MAO TSE TUNG

FRENTE DE COREA, 7. (AFP). — Importantes fuerzas chinas ocuparon hoy la ciudad de Suwon, que había sido evacuada el sábado por las fuerzas de la UN. La ciudad de Wonju fué evacuada por los aliados, luego de destruir las instalaciones militares y depósitos. Mediante una nueva maniobra de desprendimiento hacia el sur, las fuerzas de las Naciones Unidas lograron romper el contacto con las avanzadas de los chinos. La evacuación de Wonju se realizó bajo una copiosa nevada, y sin intercepción del enemigo. Poco antes de evacuar Wonju, las fuerzas de retaguardia de las Naciones Unidas realizaron una vasta maniobra de limpieza de elementos comunistas que se habían infiltrado en sus líneas. Según un comunicado de los servicios de información del general Mac Arthur, las fuerzas comunistas chinas y norcoreanas siguieron su embestida contra el sector central de Hongchon-Wonju, sobre el que ejercen una fuerte presión con tropas sin cesar reforzadas con nuevos efectivos.

El cuartel general de las fuerzas del Commonwealth anuncia, por otra parte, que la 27ª y la 29ª brigadas británicas continuaron manteniendo y consolidando sus posiciones, mientras que la aviación sudafricana destruyó un tanque e hirió a 180 comunistas. Los elementos más avanzados del ejército chino que opera en Corea han sido señalados hoy a unos 30 kilómetros al sur de Seúl.

La aviación aliada indicó que las numerosas columnas chinas que atacan en ese sector son precedidas de formaciones de tanques.

Luego de evacuar la base aérea de Suwon, las fuerzas aliadas se establecieron en "posiciones más defendibles"

★ Otra Amenaza Roja en la Línea Wonju-Chongju

FRENTE DE COREA, 7. (De un corresponsal de guerra de AFP). — Una punta de lanza comunista, apoyada por unidades de caballería y tanque, se ha situado cerca de la línea Wonju-Chongju y amenaza cortar las comunicaciones principales que llevan de Seúl a Taegu.

La aviación aliada, en intensos y sucesivos ataques, trata de demorar el avance de esa punta de lanza, habiendo causado hasta esta tarde elevadas pérdidas a las columnas rojas.

★ Peligra Chongju Ante el Rápido Avance Comunista

FRENTE DE COREA, 7. (De un corresponsal de guerra de AFP). — La localidad de Chongju, situada a 45 kilómetros al sur de Wonju,

(Continúa en la página DOS)

La Actitud Indonesa Preocupa a la Unión

WASHINGTON, 7 (INS). — Se estima en fuentes allegadas al departamento de Estado que el gobierno de Washington está ejerciendo presión ante el gobierno de Holanda para inducirlo a no distanciarse de Indonesia. El fracaso de la conferencia holando-indonesa sobre el futuro "status" de la Nueva Guinea occidental preocupa al gobierno norteamericano por las implicaciones que puede tener en relación con el proceso del comunismo en la rica y estratégica región insular asiática.

Temen los norteamericanos que la grande situación en las relaciones holando-indonesas culmine en la renuncia del primer ministro del régimen de Jakarta que francamente se ha pronunciado en favor de la causa de Occidente y que el incidente impulse el movimiento comunista en las ex Indias Orientales Holandesas, que ya es motivo de preocupación para el gobierno del presidente Achmed Soekarno.

Disgusta a la India la Decisión de L. Alí Khan

NUEVA DELHI, 7 (AFP). — La decisión del primer ministro de Pakistán, Liquat Alí Khan, causó profunda decepción en todas las esferas de la India. En efecto, Liquat Alí Khan, en un arrebato de malhumor, anunció que no asistirá a la conferencia del Commonwealth.

Se cree que la actitud de Liquat Alí Khan obedece al propósito de evitar ser objeto de presión británica para el arreglo del problema de Cachemira. En cambio, en Nueva Delhi se considera que el arreglo del pleito de Cachemira debe prevalecer a toda eventualidad.

★ ☆ ★ ☆ ★ ☆ ★ ☆ ★ ☆ ★ ☆

DIARIO DE LA MAÑANA

Clarín

20 EDICIONES EN TODO EL PAIS

Un toque de atención para la solución argentina de los problemas argentinos

Año VI Buenos Aires, Lunes 8 de Enero de 1951 Nº 1.895

CLARIN en LONDRES

Londres Prevé la Solución de su Gran Problema; la Carne

LONDRES, 7 (De nuestra agencia). — En la plena conferencia del Commonwealth, que lucha en estos días en Londres con el problema de Cachemira y los demás problemas que intercalan las discordias en este grupo de naciones, Fleet Street gasta más tinta en "carne argentina" posiblemente que en cualquier otro de los temas que ponen hoy pincelada sombrías en el futuro del Reino Unido. Aparentemente, Inglaterra está dispuesta a resistirse, y las nuevas disposiciones del racionamiento de carne desde el primero de año exigen un heroísmo en los hogares como el que la historia de cualquier país suele magnificar cuando se refiere a la resistencia hasta la muerte de las poblaciones civiles en las plazas sitiadas. No todos podemos ser vegetarianos o ictiófagos en el país, sin embargo, y el corresponsal, que exploró anoche los "bistros" del barrio francés de Soho, en busca de proteínas, logró descubrir un bife con papas fritas muy atrayente y la emoción y euforia que le produjo esta suculencia terminaron apenas hizo acto de presencia la cuenta en la mesa del festín. Aquel pedazo de carne valía unos veinticinco pesos argentinos y el corresponsal tuvo que cargarlo en sus gastos de libertinaje por una saturnal para consolarse.

Los ingleses se resisten, aparentemente, pero esta mañana la prensa dominical anuncia con incontenible júbilo la posibilidad de que en estos próximos días la Argentina y Gran Bretaña lleguen finalmente a un acuerdo de reajuste de su convenio de comercio y pagos, hoy en estado catalíptico. Base de la nueva y al parecer decisiva negociación podría ser el envío de una quinta parte del suministro argentino en carne enfriada a ciento cuarenta libras esterlinas la tonelada y el resto en carne congelada al precio de noventa y siete libras diez chelines. Anoche mismo, la embajada argentina en Londres admitió que "la inclusión de la carne enfriada en los embarques está siendo considerada ahora".

Los últimos obstáculos parecen ser la imposibilidad de someter la carne enfriada a las largas demoras del racionamiento y la resistencia en las filas ortodoxas del laborismo a que esas partidas le sean ofrecidas libremente al público a un precio más elevado fuera de los cupos alimenticios igualitarios. No obstante, en algunos centros diplomáticos se afirma que Bevin, en estrecho contacto en estos días con el embajador argentino Carlos Hogan, ha declarado ya en el seno del gabinete Attlee la necesidad de solucionar de una vez tan largo y triste conflicto, en beneficio cuando menos de la tradicional amistad existente entre ambos países.

Personalmente, el corresponsal insiste en que la querella ha sido prolongada desde el principio por consideraciones de amor propio, y que el reajuste de este amor propio en ambos lados es tan importante para una solución satisfactoria como el reajuste de los precios.

JACINTO MIQUELARENA
(Representante de CLARIN en Londres)

EL COMINFORM DUDA AHORA DE GOTTWALD

PARIS, 7 (INS). — Un periódico de esta capital citó hoy una controversia editorial entre un diario de Praga y el órgano oficial del Cominform, para probar que el presidente de Checoslovaquia, Klement Gottwald, se está convirtiendo en un nuevo "Tito".

"Le Populaire" en un despacho de Praga, dijo que el órgano del Cominform, publicado en Budapest, ha atacado editorialmente al periódico de Gottwald, "Rudé Pravo". Añade el despacho que la disputa ocurrió a raíz de un aparente enfriamiento de relaciones entre los comunistas checos y los de otros países rucófilos.

Cuando la legación checa en Budapest dió una recepción, el gobierno húngaro, envió un funcionario de poca importancia y los gobiernos de otros países de la órbita rusa no enviaron ninguno. "Le Populaire" termina diciendo que, la tirantez tal vez surge porque los rusos están tratando de dominar dictatorialmente la vida económica checa, especialmente su comercio exterior.

Nuestra Misión es Preservar la Paz, Dijo el General Eisenhower en París

PARIS, 7. (INS). — El general Dwight Eisenhower llegó a París para asumir el comando del ejército defensivo de la Europa Occidental, que tendrá la consigna —dijo — de proteger la cultura y la libertad de este rincón del mundo. Eisenhower arribó al aeropuerto de Orly, situado en las afueras de París, a las 2.59 de la madrugada, hora de Nueva York, el cual estaba fuertemente custodiado. Eisenhower, que vestía el uniforme que acostumbraba llevar en campaña durante la segunda guerra mundial, fué requerido inmediatamente por los periodistas. Con su característica sonrisa campechana, dijo: "Aquí estoy porque Estados Unidos, de acuerdo con el resto del mundo, estima que nosotros no sólo tenemos el derecho, sino el deber de proteger la cultura desarrollada en esta parte del universo y que se ha extendido por el resto del mundo: cultura, libertad y dignidad. Esto es lo que estamos tratando de hacer y nada más".

Poco después de hablar con los periodistas, Eisenhower partió en automóvil hacia París, en donde conferenció con Charles M. Spofford, presidente del consejo de delegados del pacto del Atlántico

★ "Preservar la Paz"

PARIS, 7. (INS). — Poco después de su arribo, el general Eisenhower dió a conocer un comunicado acerca de sus planes futuros, el que fué irradiado por la emisora de París.

Expresa el comandante supremo de las fuerzas defensivas de las naciones del pacto del Atlántico:

(Continúa en la página DOS)

EN el mapa, las flechas indican Wonju y Suwon, ocupadas por los chinos, y la línea de su avance hacia Chongju

Truman Leerá Hoy su Mensaje

WASHINGTON, 7 (INS) — Rápido reajuste controles económicos, tasas más altas y cooperación con el mundo libre en la lucha contra el comunismo, serán algunos de los temas del programa que expondrá mañana el presidente Truman ante una sesión conjunta de la Cámara y el Senado. El presidente leerá personalmente su mensaje sobre "el estado de la Unión" a las 13, hora de Nueva York.

Se espera que Mr. Truman hará hincapié en las siguientes cuestiones: 1º Solicitará del Congreso que apruebe nuevas medidas para controlar los aumentos de los precios de los comestibles. 2º Pedirá que se introduzcan cambios en la ley del servicio selectivo para que se pueda reclutar a los jóvenes de 18 años de edad y se limite la exención del servicio militar de los hombres de 19 a 26 años que pueden ser reclutados ahora. 3º Destacará la necesidad de imponer fuertes contribuciones para sufragar gradualmente el programa militar y controlar la inflación. 4º Responderá a los recientes discursos del ex presidente Herbert Hoover y del líder republicano en el Senado, Robert Taft, quienes apoyan el programa de defensa pero se oponen al envío de fuerzas terrestres norteamericanas a Europa y Asia. 5º Reiterará la aplicación efectiva de su propio programa para resistir la expansión del comunismo por medio de las Naciones Unidas.

EE. UU. ACEPTARIA LA AYUDA OFRECIDA POR CHIANG K. SHEK

WASHINGTON, 7 (INS). — Hay indicios de que Estados Unidos tal vez se decida a aceptar el ofrecimiento de ayuda del generalísimo Chiang Kai-shek para contener la avalancha comunista en Corea.

John H. Ohly, director en funciones del programa de ayuda militar, reveló que el gobierno de Washington está estudiando [illegible] al [illegible] china de Formosa. Ohly declaró que se empezaron a enviar armas a Formosa hace dos meses y precisó que Estados Unidos "no ha descartado la idea de emplear tropas nacionalistas chinas en Corea".

Y TENDRA UN ALBUM VIVO

Se disponía a irse a los lagos del Sur para conocer esas bellezas naturales de nuestro país y tenía muchas ganas de llevarse una máquina filmadora de 16 milímetros para registrarlas. Pero no disponía del dinero necesario para comprarla. Entonces, recordó que tenía una motocicleta en buen estado, pero que no usaba desde hacía años y se le ocurrió publicar este Aviso Clasificado en CLARIN:

CAMBIO MOTO
en buen estado, por cámara filmadora 16 milímetros
Hablar: T. B. (...)-4435

Y leyó este aviso un lector de CLARIN que tenía una cámara, y muchísimos deseos de pasear, y para ésto una moto era impagable. Se comunicó con el anunciante y la permuta se hizo. Ahora, el viajero registrará las bellezas del Sur en una serie de estampas que serán todo un álbum vivo y le proporcionarán agradables recuerdos, gracias a su acertada idea de publicar su oferta en un Clasificado de CLARIN (T. del Estado 31-8368, 0576 y 9768, y personalmente en CORRIENTES 555)

EE. UU. Dirigirá un Ultimátum Conminatorio a Mao

(Información en la pág. CUATRO)

HAN EVACUADO OSAN LAS FUERZAS ALIADAS

TRATAN DE COPAR AL 8º EJERCITO

TOKIO, 9 (INS). — Los aliados abandonaron ayer dos importantes centros de comunicaciones al retirarse de Wonju y Osan en el centro y el Oeste, respectivamente del frente. Los chinos y nordcoreanos ocuparon Wonju a mediodía del lunes y pocas horas después las fuerzas de la UN se retiraron de Osan, a 45 kilómetros al Sur de Seúl.

Al anunciar la evacuación de Osan, el cuartel general del 8º Ejército dijo que sus tropas se "están moviendo hacia el Sur". La ocupación de Wonju coloca al enemigo en un camino lateral que corre hacia el Oeste, cortando las principales rutas del 8º ejército para su retirada.

STRATEMEYER

★ **Prosigue la Retirada**

FRENTE DE COREA, 9 (AFP). — Durante todo el día de hoy el Octavo Ejército continuó en retirada con ritmo acelerado a través de las planicies onduladas de la costa Oeste. Hace solamente cuatro días las retaguardias de las Naciones Unidas se hallaban sobre las márgenes septentrionales del río Han en las puertas de Seúl. Hoy se encuentran a 10 kilómetros al sud de Osan. Los elementos avanzados comunistas se encuentran pues actualmente a 60 kilómetros al sud de Seúl. Las divisiones de la ONU se hallan ya a mitad de camino del río Kum y si el Octavo Ejército continúa replegándose con la misma rapidez de los últimos días, dentro de poco llegará a las puertas de Taejon.

★ **Operaciones en el Centro**

En el centro de la península el repliegue es aparentemente más rápido aún. Wonju no había caído aún cuando tropas comunistas habían sido señaladas al sudoeste y al sudeste de esta ciudad. La caída de Wonju crea una seria amenaza para Chungju, ciudad ésta que constituye la punta sudeste del triángulo estratégico de las montañas centrales.

Las fuerzas comunistas se encuentran actualmente en este sector a unos 130 kilómetros a vuelo de pájaro de Kumchon, mientras que las retaguardias del octavo ejército en plena batalla, a 10 kilómetros al sud de Osan, se encontraban a 170 kilómetros de Kumchon.

★ **Actividad Aérea**

A todo esto, la radio de Pekín transmitió un informe del cuerpo antiaéreo del ejército norcoreano, en el que se da cuenta que en 27 semanas de guerra, desde el 25 de junio al 31 de diciembre, fueron derribados 507 aviones norteamericanos. Según la emisora, ese total está integrado por 252 cazas a chorro, 33 superfortalezas, 113 aviones de bombardeo y el resto de otros tipos.

El general George E. Stratemeyer, comandante de la Fuerza Aérea norteamericana, anunció previamente que las pérdidas de aviones hasta el 21 de noviembre, debido a la "acción del enemigo", sumaba 120.

★ **Ataca la Flota**

Por el cuarto día consecutivo, el crucero pesado norteamericano "Rochester" y los cruceros ingleses "Ceylan" y "Kenya" efectuaron tiros de hostigamiento contra posiciones y concentraciones enemigas en la región de Inchon. Por segunda vez los aviones de la flota atacaron Pyongyang, Chodiri y Chunji.

★ ☆ ★ ☆ ★ ☆ ★ ☆ ★ ☆ ★ ☆

DIARIO DE LA MAÑANA

Clarín

20 AÑOS EN TODO EL PAIS

Un toque de atención para la solución argentina de los problemas argentinos

Año VI Buenos Aires, Martes 9 de Enero de 1951 Nº 1.896

Auméntase Desde el 1º de Enero al Personal Fiscal

(Información página CINCO)

Europa Recibe Ayuda Bélica de EE. UU.

WASHINGTON, 8 (AFP). — Durante los últimos nueve meses Estados Unidos envió a los países de Europa occidental más de 1.600 tanques, 750 piezas pesadas de artillería, 6.500 vehículos de toda clase, 600 aviones y 50 buques y embarcaciones diversas.

Así lo acaba de revelar en una declaración radiofónica el señor John Ohly, director interino del plan de asistencia militar (PAM) en el departamento de Estado.

Interrogado sobre las informaciones periodísticas según las cuales el gobierno norteamericano procedería actualmente a hacer sondeos en Madrid con vistas a una eventual participación de tropas españolas equipadas con material americano en la defensa de Europa, un vocero del departamento de Estado declaró ignorar toda noticia al respecto. Declaró igualmente que nada tenía que declarar sobre las noticias de que el generalísimo Chiang Kai-shek habría sido invitado a dirigirse a Estados Unidos.

★ **En Alemania**

BONN, 8. (AFP). — Las conversaciones preliminares entre expertos aliados y alemanes sobre la realización del plan Spofford se iniciarán mañana en Petersberg.

Un vocero del gobierno federal declaró al respecto que las conversaciones comenzarán con un examen de la cuestión del alojamiento de los refuerzos aliados estacionados en Alemania.

El mismo vocero invitó a la prensa alemana a demostrar la mayor reserva en la publicación de lo tratado en estas conversaciones, "dada la tensión actual en la situación internacional". Agregó que es preciso abstenerse de colocar en primer plano de la actualidad la nueva fase de las relaciones germano-aliadas.

Truman Pide Una Paz sin Apaciguamientos

Expuso al Congreso su Plan de Rearme Contra la Agresión Rusa

WASHINGTON, 8 (INS). — El presidente pidió al congreso que se refuerce la maquinaria militar de la nación, se revisase la ley de servicio militar selectivo, se aumenten los impuestos, autoricen nuevos controles de precios y se prosiga la ayuda a las naciones libres, en un enérgico programa tendiente a contrarrestar los planes de agresión del comunismo mundial.

★ **Un Plan de 10 Puntos**

Truman presentó un plan de 10 puntos, para hacer frente a lo que describió como "una amenaza total de conquista por el Soviet ruso", al dar lectura a su mensaje anual sobre "el estado de la Unión". Recabó unidad del Congreso y rechazó las sugerencias de los dirigentes republicanos para que Estados Unidos retire sus defensas del resto del mundo a fin de luchar por su propia seguridad. "La amenaza de conquista mundial por el Soviet ruso —advirtió— pone en peligro nuestra libertad y la parte del mundo en que puede sobrevivir el espíritu libre del hombre. Esta amenaza va dirigida a todos los pueblos que tratan de defender o alcanzar su propia libertad e independencia. No podemos combatir solos; necesitamos del concurso de nuestros amigos y aliados de todo el mundo. El cañón que apunta contra ellos, apunta contra nosotros también. Configura la amenaza bolchevique un peligro total, un peligro que por igual acecha a todas las naciones libres. Su única seguridad estriba en la unidad común. Ninguna nación puede encontrar protección en una egoísta búsqueda de refugio unilateral para escapar a la tormenta.

El programa de 10 puntos es el siguiente:

1º) Créditos para reforzar nuestra maquinaria militar.

2º) Extensión y revisión de la ley de servicio militar selectivo.

3º) Ayuda económica y militar para contribuir a reforzar las defensas del mundo libre.

4º) Revisión y extensión de la autoridad para ampliar la producción y estabilizar precios, jornales y alquileres.

5º) Mejoramiento de las leyes agrícolas que necesita el país, para el esfuerzo de la defensa.

6º) Mejoramiento de las leyes obreras para ayudar a proporcionar relaciones estables entre patronos y obreros para garantizar una producción continua en la emergencia.

7º) Alojamiento y entrenamiento de obreros de la defensa y el uso total de brazos.

8º) Arbitrar los medios para aumentar el número de médicos, enfermeros y personal con conocimientos, que se necesitan prácti-

(Continúa en la página DOS)

"Libro Blanco" Sobre la Unificación de Alemania

BONN, 8 (AFP). — El gobierno federal hará conocer "a más tardar a fines de enero" al gobierno de Alemania oriental su posición acerca de la proposición del presidente Grottewohl sobre las conversaciones tendientes a la unificación de Alemania.

Tiroteos en la Frontera Yugoeslava

BELGRADO, 8 (AFP). — Dos personas armadas con bombas y revólveres, que habían atravesado clandestinamente la frontera Bulgara, fueron abatidas a principios de diciembre último por guardias fronterizos yugoeslavos, sobre territorio de este país, en la región de Zaitchar, según se anunció hoy.

Tres bolsas con material de propaganda del Cominform fueron halladas en el lugar. Esas dos personas no llevaban documento de identidad alguno y habían respondido con disparos a las voces de alto de los guardias yugoeslavos.

EL JEFE DEL ESTADO entrega el sable corvo a uno de los nuevos generales de brigada en el acto realizado en la tarde de ayer en el Ministerio de Ejército (Información página siete)

Francia Daría 20 Divisiones

PARIS, 8 (INS). — En fuentes del gobierno francés se predice que Francia prometerá al general Dwight Eisenhower 20 divisiones completas para fines de 1953.

★ **Consultas de Eisenhower**

PARIS, 8 (AFP). — El general Eisenhower conferenció esta mañana durante media hora con el primer ministro René Pleven, quien llegó al hotel Malignon a las 10, aproximadamente, y pocos minutos más tarde se hizo presente Eisenhower acompañado de su jefe de estado mayor, general Gruenther, y del jefe de la misión francesa de enlace, general Durosoy.

Nada ha trascendido acerca de lo tratado; al término de la entrevista, Eisenhower se trasladó al Qual d'Orsay para conversar a su vez con el canciller Schuman, ne-

(Continúa en la página DOS)

Eisenhower Irá a Dinamarca, Bélgica, Holanda y Noruega

PARIS, 8 (AFP). — El cuartel general de Eisenhower desmiente oficialmente los informes de prensa concernientes al itinerario del comandante supremo europeo luego de su estada en Francia, que debe terminar mañana. Señala que en la tarde de mañana tomará el avión que lo llevará a Bruselas, donde conferenciará con las autoridades gubernamentales y militares belgas sobre cuestiones que interesan a la defensa del Atlántico.

El cuartel general declara que Eisenhower viajará a La Haya en la tarde del 10 para proseguir sus entrevistas con los dirigentes holandeses. En la tarde del 11 viajará a Copenhague; el 12 por la tarde se dirigirá a Oslo, desde donde saldrá el 13 para Londres, donde permanecerá tres días.

Se declara en el Hostel Astoria, que los proyectos actuales concernientes al viaje europeo del comandante en jefe atlántico no fueron establecidos o por lo menos fijados en forma definitiva luego de su estada en Londres, no dándose detalles sobre posibles traslados de Eisenhower a Italia, Portugal e Islandia. Se hace notar que en lo que concierne a Alemania, el general Eisenhower irá a tomar contacto con las autoridades militares americanas o civiles de esa país.

SE SALVARA SU VERANEO

¡Qué problema el de su veraneo! Don Tomás estaba seriamente preocupado. Con su esposa y sus dos hijos, el gasto le iba a resultar más imponente de lo que podía permitirse. ¿Cómo solucionarlo? Cuando estaba cavilando, sin saber qué hacer, tuvo la suerte de leer este Aviso Clasificado de CLARIN:

CASILLA PREFABRICADA

Material sueco, antitérmico, 2 hab., vendo desarmada, Ocasión. — Llamar [illegible]

Esto le sugirió la gran idea. Don Tomás tenía un lotecito en los alrededores de la capital, en un lugar de primera, con un arroyo próximo. ¡Algo espléndido para veranear! Compraría la casilla y gracias a sus 2 piezas podría pasar el verano allí con su familia, modestamente pero tomando sol y aire y ganando en salud. De modo que habló para hacer su oferta. Si se la aceptan se salvará su veraneo gracias a un Clasificado de CLARIN (Teléfonos del Estado 31-8368, 0576 y 9768, y personalmente en CORRIENTES 665).

EE.UU. Envía Armas y Equipos Militares a Chiang Kai-Shek

(Información en la página DOS)

El Precio de la Paz de Moscú

MOSCU, 9 (AFP). — Según los medios informados de la capital soviética, solamente una renuncia completa de los proyectos actuales de rearme alemán podrá salvar la paz y permitir una pacificación del mundo.

Al reafirmar sus intenciones de rearmar a la Alemania Occidental, Francia e Inglaterra, no hacen sino confirmar, a juicio de Moscú, el carácter agresivo de la coalición atlántica y darle razón a la Unión Soviética cuando interpretó de esa manera el pacto mencionado en ocasión de su firma, se agrega en esos mismos círculos.

No será con palabras y argumentos jurídicos —agregan— que Francia e Inglaterra podrán convencer a la Unión Soviética de lo contrario, sino por medio de actos. En cuanto al argumento según el cual el rearme puede ser efectuado sin organizar un ejército nacional alemán, se lo interpreta en esos medios como una argucia jurídica que no debe ser tomada en serio.

Se destaca después en Moscú la diferencia de tono entre las notas francesa e inglesa y el tono polémico mucho más pronunciado, de esta última, viéndose en ello la señal de que el gobierno de París debe pesar a una opinión pública inquieta por la evolución de los acontecimientos, especialmente en Alemania. Pero no se hace mayor hincapié en esa diferencia, por juzgarse que en el fondo las posiciones de París y Londres son idénticas.

El gobierno francés, según se piensa en Moscú, no puede afirmar verdaderamente su deseo de relaciones pacíficas y fundadas en el respeto mutuo y la buena fe recíproca, si no se opone al rearme alemán, modifica su política actual para volver a una colaboración con la Unión Soviética, prevista en el pacto de 1944 y abandona la coalición del Atlántico. Pero ante todo, la cuestión del rearme alemán es la piedra de t[illegible]

Aumenta su Flota EE. UU.

WASHINGTON, 9 (INS). — El comité de Servicios Armados de la Cámara aprobó por unanimidad un programa de construcciones navales por 2.000 millones de dólares, que incluye un nuevo super-portaaviones. El programa fué despachado por el Comité después de una audiencia a puertas cerradas en cuyo transcurso prestó declaraciones el jefe de operaciones navales, almirante Forrest Sherman. El presidente del Comité, Carl Vinson, expresó que el programa incluye 173 nuevos barcos y la modernización de 291 a un costo de mil millones de dólares y estará terminado dentro de tres años y medio; tendrá una cubierta lo suficientemente larga para permitir el despegue y el descenso de aviones portadores de la bomba atómica y será ligeramente menor que el "United States", de 65.000 toneladas.

★ Nuevos Impuestos

WASHINGTON, 9 (AFP). — El presidente Truman solicitará al Congreso que sancione nuevos impuestos por diez mil millones de dólares para impedir un desequilibrio desproporcionado del presupuesto de Estados Unidos. Así se expresó en los medios parlamentarios norteamericanos.

"En las condiciones actuales se impone un aumento de los impuestos", escribió el presidente Truman en una carta personal al senador demócrata Byrd de Virginia. El presidente estaba en malos términos con dicho senador, "demócrata del sud", pero este último adhirió al llamamiento hecho por el señor Truman a los parlamentarios para darle unidad a la política exterior del gobierno.

Fijan en Wáshington los Términos de la Transferencia de los Cruceros

WASHINGTON, 9 (INS). — Las negociaciones para la venta de dos cruceros ligeros a Brasil y otros dos a Chile fueron completadas hoy.

NIETO DEL RIO

Brasil recibirá el "Philadelphia" y el "Saint Louis", y Chile el "Brooklyn" y "Nashville". Los cuatro barcos, construídos a fines de la década del 30, han estado inmovilizados en el astillero naval de Filadelfia desde que terminó la segunda guerra mundial. Las negociaciones con la Argentina, que también adquirió dos cruceros ligeros, serán finiquitadas esta semana.

Las ceremonias de hoy se efectuaron en las oficinas del secretario auxiliar de la marina, John T. Koehler, en presencia del embajador Félix Nieto del Río y el vicealmirante Holger, jefe de la misión naval en Wáshington, que actuaron en nombre del gobierno de Chile, y del contraalmirante Ernesto de Araujo, agregado naval en Wáshington, en representación de Brasil.

Un portavoz de la marina norteamericana declaró que los memorándum de acuerdo son similares a los contratos y fijan los términos para la rehabilitación de los navíos por la armada de Estados Unidos. Añadió que la rehabilitación será igual que si los buques fuesen destinados a la marina de guerra norteamericana e incluirá un viaje de prueba y el entrenamiento de las tripulaciones sudamericanas, tanto en escuelas de Estados Unidos como a bordo de los propios navíos.

Las tareas de reacondicionamiento insumirán cuatro meses.

Recio Contraataque Aliado; Enormes Bajas Rojas

HUBO MANIFESTACIONES COMUNISTAS EN PARIS

PARIS, 9 (AFP). — Prosiguieron en esta capital las violentas manifestaciones callejeras comunistas contra la llegada del general Eisenhower, comandante en jefe del ejército Atlántico.

La atmósfera sigue tensa en los Campos Elíseos, acordonado por la policía y es difícil el tránsito. A las 18, el número de detenidos ascendía a 200. Se calcula en 4.000 personas el número de manifestantes que trataron en varias ocasiones de concentrarse ante el hotel Astoria

★ ☆ ★ ☆ ★ ☆ ★ ☆ ★ ☆ ★ ☆

DIARIO DE LA MAÑANA

Clarín

20 CTVS. EN TODO EL PAIS

Un toque de atención para la solución argentina de los problemas argentinos

Año VI Buenos Aires, Miércoles 10 de Enero de 1951 Nº 1.897

TOKIO, 10 (INS). — En el centro del frente, las fuerzas de la UN contraatacaron en forma intensa en la noche del martes para atenuar la amenaza comunista contra el flanco interior del 8º ejército en retirada. La encarnizada batalla se libra al sur del empalme ferroviario y carretera de Wonju, después que las patrullas de vanguardia chinas y norcoreanas, operando al este de la carretera de Wonju a Chungju, avanzaron hasta menos de 125 kilómetros del perímetro de la antigua cabecera de playa de Pusan.

★ Nuevos Ataques

Según los últimos despachos, el combate continúa con resultados desconocidos. A 10 kilómetros al suroeste de Wonju, que está a 72 kilómetros al sur del paralelo 38, otras fuerzas de la UN aun tratan de recuperar el resto del terreno perdido ayer a mediodía y que más tarde fué reconquistado parcialmente. El 8º ejército informa que en el sector occidental de Corea Meridional, el contacto se limitó a patrullas durante todo el martes. Los invasores se estaban concentrando en torno de la capturada ciudad de Osan, para iniciar nuevos ataques.

★ Miles de Refugiados

Al sur de Seúl, a lo largo de la principal ruta ferroviaria y carretera de Corea, un piloto aliado divisó una masa de refugiados que se calcula está formada por unas 50.000 personas que se desplaza hacia el sur, desde Suwon.

El detalle de las operaciones indica que en el oeste, una avanzada de 15.000 hombres de una fuerza de 300.000 soldados comunistas chinos y norcoreanos, persigue al Octavo ejército que se repliega por una ruta llamada "el corredor de los conquistadores" de Corea. En el centro del frente, se calcula que unos 140.000 enemigos están concentrados en torno de la plaza de Wonju, que fué abandonada ayer por las fuerzas aliadas.

★ Enormes Bajas

Las dos columnas que proyecta el enemigo forman parte de la clásica maniobra militar de los comunistas que tratan de rodear a las fuerzas de la UN y dividirlas en dos. Sin reparar en las enormes bajas causadas por el contraataque de tierra y aéreo, los rojos siguen marchando hacia el sur

(Continúa en la página DOS)

Conferencian con los Jefes Alemanes

Eisenhower Fué Aclamado Jubilosamente en Bruselas

BONN, 9 (AFP.) — Comenzaron en Petersberg, sede de la Alta Comisión Aliada, las conversaciones técnicas preliminares entre expertos aliados y alemanes acerca de la contribución de Alemania Occidental a la defensa del Atlántico. Por primera vez desde la capitulación, generales aliados y alemanes se encuentran reunidos en una misma conferencia. Cabe consignar que al lado del nombre de los militares de Bonn se agrega la palabra "retirado".

★ El Plan Spofford

El plan Spofford, que prevé la integración de unidades alemanas equivalentes a los "combat teams", en el ejército común de las naciones europeas, servirá de base a las actuales discusiones. El punto más delicado será, según los observadores, la cuestión de la igualdad de derechos de las formaciones alemanas con las fuerzas aliadas

La presidencia de la conferencia fué confiada a John Guthrie alto comisario británico adjunto, quien es asistido por el general Lloyd Wansbrough Jones, y por el consejero político, señor C. S. W. O'Neil.

Del lado norteamericano participan el general Hayes, alto comisario adjunto de Estados Unidos, y Benjamin Butterwieser, consejero político.

★ Los Alemanes

La delegación alemana está integrada por Theodor Blank, secretario de estado encargado de las cuestiones de seguridad, los generales Hans Spiedel y Adolf Musinger, el coronel Kielmannsegg y el Dr. Ernst Ostermann, funcionario de la cancillería alemana.

★ Llegó Eisenhower

BRUSELAS, 9 (INS). — Procedente de París llegó esta tarde el general Eisenhower. El avión que lo condujo aterrizó en el aeródromo de Bruselas a las 15 57. Al descender del aparato, Eisenhower declaró: "Deseo aclarar que vengo aquí para contribuir a crear una organización cuya exclusiva misión consistirá en consolidar la defensa y seguridad de las democracias occidentales".

El general Eisenhower, al abandonar el hotel Metropol para trasladarse a la embajada de Estados Unidos, fué aclamado por una multitud que ahogó los gritos de protesta de unos pocos comunistas reunidos en la vecindad.

General HAYES

Mac Arthur Trata de Ganar Tiempo en Corea para Iniciar una Guerra Aérea

NUEVA YORK, 9. (De nuestra agencia, trasmitida por INS). — Probablemente, los acontecimientos llevan a los EE. UU. a un peligroso rincón de la crisis asiática, y la presión es doble porque contribuyen a ella los propios acontecimientos de Corea, como los que se desarrollan en la UN. No obstante, la situación impide extraer conclusiones decisivas merced al hecho casi inadvertido por el público de que sobre los sucesos de Corea pesa una rigurosa censura impuesta por Mac Arthur, hace casi un mes. Esa censura vela un escenario fundamental, desfigurando por el momento la visión completa del problema y así, mientras por un lado se exige en la misma Unión el retiro de todas las fuerzas norteamericanas de Corea, como lo ha hecho Taft, por el otro, dispersas informaciones sobre hechos aislados apoyan la idea de que la famosa península puede ser escenario de muchas cosas todavía inesperadas.

ANTES de partir para Europa en un avión militar norteamericano, el general Eisenhower es despedido cordialmente por el presidente Truman en el aeropuerto de Wáshington. A la derecha de Eisenhower se encuentra su jefe de Estado Mayor, el general A. Gruenther

★ Guerra Aérea

Una de las teorías en este sentido, anticipa que EE. UU. se propone hacer allí con China, justamente lo que Moscú quería que China hiciese con la Unión: una guerra de agotamiento. A este efecto se cita el hecho de que son nueve los portaaviones que se encuentran en aguas coreanas, mientras otros se hallan en viaje, al tiempo que la fuerza aérea del sector asiático se está reforzando en forma gigantesca. De acuerdo con estos indicios, resultaría que la intención es sostener en Corea una guerra básicamente aérea, arma de indiscutible superioridad para los norteamericanos, descargando una gran ofensiva sobre las concentraciones militares chinas, una vez que las condiciones del tiempo lo permitan. Una vez más comienza en Corea la lucha contra el tiempo; esa ofensiva sólo podría iniciarse a fines de febrero y hasta entonces, las fuerzas terrestres no podrán hacer otra cosa que frenar, en lo posible el avance enemigo. Ni más ni menos lo que ocurrió de julio a octubre del año pasado, pero con la dramática diferencia que suponen todos los cambios que se han producido en el mundo desde entonces.

HORACIO ESTOL
(Corresponsal de CLARIN en Estados Unidos)

LA SECRETARIA PERFECTA

Don Carlos estaba muy nervioso, a causa de unos disgustos de familia, y sus médicos le habían prescripto por una temporada mucha tranquilidad y sobre todo silencio y aislamiento. Pero... ¿cómo haría para cumplir con aquella orden si todos los días tenía que dictar docenas de cartas por negocios urgentes y que no admitían demora? No sabía cómo salir del trance cuando leyó este Aviso Clasificado de CLARIN:

DICTAFONO VENDO
buen estado. Hablar: T. E. (..) 8832

Y don Carlos comprendió que había dado en la tecla. ¡Esa era la solución! Un dictáfono era la secretaria ideal para un hombre con los nervios destrozados como él. Dictaría las cartas, y luego las mandaría a sus oficinas para que las pasara a máquina una dactilógrafa. Inmediatamente habló por teléfono con el anunciante, fué a ver el aparato y lo compró. Y ahora es un hombre feliz y sus nervios se están curando en la soledad y el aislamiento gracias a la suerte que tuvo al leer ese Clasificado de CLARIN (T. E. 31-8368, 0576 y 9768, y personalmente en CORRIENTES 656).

Obras Sanitarias de la Nación Reajustó las Tarifas de sus Servicios

(Información página CINCO)

Rechazan la Acometida de 7 Ejércitos Chinos

Se Combate en un Temporal de Nieve, a 3 Km. de Wonju

TOKIO, 11 (INS). — Poderosos contrataques rojos detuvieron el avance de los aliados que, combatiendo en medio de un temporal de nieve, se habían situado a sólo 3 kilómetros de Wonju. Las patrullas norteamericanas atacaron la importante ciudad en dos ocasiones durante el curioso combate. A medianoche del miércoles se informó que a las 26 el 8º ejército continuaba su ofensiva en el sector de Wonju. Un brazo de la contraofensiva llegó a dos kilómetros y medio al sur del empalme ferroviario y carretero de Wonju. Sin embargo, el vocero del 8º ejército dijo que dos regimientos comunistas atacaron el flanco izquierdo occidental) de la UN al oroeste de Wonju, "con resultados no determinados aun", el miércoles por la noche. Una segunda patrulla norteamericana entró en Wonju previamente y se retiró sin establecer contacto con el enemigo.

MAC ARTHUR

★ Movimiento de Flanqueo

La versión de que los aliados reconquistaron la ciudad de Wonsan no ha sido confirmada.

Mientras tanto, una columna blindada comunista se colocó a 48 kilometros al sudeste de Wonju en un vasto movimiento de flanqueo, a menos de 104 kilometros del antiguo perimetro de la cabecera de playa de Pusan.

★ Siete Ejércitos

Se informa, además, que las patrullas aliadas han explorado desde nuevas defensas las posiciones enemigas hacia el Norte, encontrando poca oposición. Pero siete cuerpos de ejércitos chinos desplegados entre Wonju y Osan han hecho una impresionante concentración de fuerzas. El comando de Mac Arthur advirtió sobre el particular: "Esta fuerza de grandes proporciones es capaz de organizar una poderosa ofensiva apoyada en gran profundidad". Debido a su gran potencial humano, puede atacar en diversos lugares al mismo tiempo, con amplias reservas para apoyar cada avance".

★ Sobre Ansong

FRENTE DE COREA, 11 (AFP) — Fuerzas avanzadas comunistas se han situado a la altura del paralelo 37. Una patrulla china y elementos norcoreanos fueron señalados a pocos kilómetros de Anyong, localidad sobre ese paralelo.

Detrás de las lineas comunistas,

(Continúa en la página DOS)

Las Conversaciones Entre Hogan y Bevin

LONDRES, 10. (AFP). — Serán reanudadas, en los comienzos de la semana próxima, las conversaciones entre el canciller Bevin y el señor Carlos Hogan, embajador de la Argentina en Londres, acerca de las negociaciones comerciales anglo-argentinas.

Las conversaciones entre ambas personalidades se basarán en las recientes proposiciones argentinas tendientes a facilitar los embarques de carne con destino a Gran Bretaña, proposiciones que han sido aceptadas en principio por el gobierno inglés.

Ascienden a 42.713 las Bajas de EE. UU. en Corea

WASHINGTON, 10 (AFP.) — Se anuncia oficialmente que la cifra total de las pérdidas de los Estados Unidos en Corea, hasta la fecha, asciende a 42.713 hombres, o sea que se ha registrado un aumento de 2.537, en comparación con la semana pasada.

Clarín — DIARIO DE LA MAÑANA — 20 centavos en todo el país

Un toque de atención para la solución argentina de los problemas argentinos

Año VI Buenos Aires, Jueves 11 de Enero de 1951 Nº 1.898

Eisenhower Tendrá 3 divisiones de Holanda

LA HAYA, 10 (INS). — El general Dwight Eisenhower llegó a La Haya y su arribo coincidió con la revelación de que el comandante supremo del ejército del Pacto del Atlántico podrá contar con tres divisiones holandesas para fines del corriente año. Eisenhower partió de Bruselas con la promesa de recibir cinco divisiones para su ejército defensivo de la Europa Occidental, para el 1º de julio de 1952. Francia también prometió 10 divisiones para fines de año y otras veinte para 1953.

★ El Rearme Alemán

Informantes militares holandeses develaron que una división está siendo formada ahora y que el núcleo de las nuevas divisiones prometidas estará integrado por veteranos bien entrenados de la guerra en las Indias Orientales holandesas.

Fuentes extraoficiales holandesas manifestaron que el pueblo está dispuesto a hacer mayores sacrificios en pro de la defensa colectiva, pero aseguraron que el gobierno actual teme politicamente imponerlos. Varios informantes oficiales y extraoficiales indicaron que a los holandeses les disgusta la idea del rearme alemán, pero que están convencidos de que es necesario.

Eisenhower llegó al aeropuerto de Schipol, en Amsterdam, a última hora del día y luego prosiguió viaje en automóvil hacia La Haya. Fué recibido a su llegada por el general Hendrik Kruis, jefe del estado mayor del ejército holandés; el ministro norteamericano, Seldeo Chapin, y otros altos funcionarios

El Valor del Dólar, Baja

BERNA, 10 (AFP). — Desde algunas semanas, los círculos financieros y económicos suizos siguen con cierta preocupación las fluctuaciones registradas en el valor del dólar norteamericano, el que bajó de su cotización máxima de 4,37 francos suizos a 4,285, cambio cotizado el martes en Zurich.

"De Tat", dice que la actual crisis del dólar no es debido únicamente a razones económicas motivadas por el juego de las importaciones y exportaciones, sino también a la repatriación de haberes suizos desde Estados Unidos.

Bevin Insiste en que Mao sea Reconocido por la UN

LONDRES, 10. (INS) — En fuentes del gabinete se informó que las naciones del Commonwealth aún están divididas acerca de la cuestión del reconocimiento diplomático de la China comunista. Expresan que el canciller británico, Ernest Bevin, insistió en su punto de vista de que el régimen de Pekín debería ser reconocido y admitido después en la UN, donde se podría discutir entonces el cese del fuego en Corea. Bevin no pidió una acción concertada de los primeros ministros del Commonwealth, quienes expusieron sus puntos de vista.

HUYEN DE LA GUERRA — Cargando sus pobres enseres en un carrito, estos coreanos huyen hacia el Sur ante el avance de los rojos.

★ La Oposición

Canadá, Australia, Nueva Zelandia y Sudáfrica, se han opuesto al reconocimiento de los comunistas chinos. Gran Bretaña, la India, Ceilán y Pakistán hace ya tiempo que reconocieron al régimen de Mao Tsé-tung

Un portavoz del Foreign Office declaró que los dirigentes de la comunidad se mostraron acordes en que el Lejano Oriente representa un peligro inmediato, pero que la defensa de Europa es de vital importancia frente a la posibilidad de una agresion comunista.

★ Respuesta a Rusia

LONDRES, 10 (AFP). — Bevin y los expertos del Foreign Office estudian actualmente el proyecto de respuesta de las potencias occidentales a la nota soviética del 1º del corriente sobre la conferencia de Cuatro, según anunció el Foreign Office. Este proyecto fué elaborado en Washington por representantes franceses, ingleses y americanos sobre instrucciones de sus gobiernos respectivos. En los medios ingleses generalmente bien informados se da a entender que la respuesta occidental a la nota soviética podría ser comunicada a Moscú dentro de una semana.

Peligra el Prestigio de la UN, Dice Dean Acheson

Destacó la Unidad Aliada

WASHINGTON, 10. (INS). — El secretario de Estado, Dean Acheson, advirtió que las Naciones Unidas perderán prestigio si no encaran de frente el conflicto de Corea.

En rueda de periodistas, dijo que cuando se plantea un gran problema ante las Naciones Unidas y éstas no pueden resolverlo, disminuye el prestigio de la Organización. Acheson se mostró algo pesimista respecto a la proposición de transacción sobre el cese del fuego, que la UN al parecer se propone aprobar antes de considerar la resolución de Estados Unidos que califica de agresor al régimen de Pekín, y solicita aplicar después sanciones económicas. Acheson.

★ Unidad Aliada

WASHINGTON, 10. (INS). — En su conferencia de prensa, el secretario de Estado, Deean Acheson, se refirió a los siguientes tópicos importantes:

1o.) El reciente embarque hacia Formosa de armas por valor de 10 millones de dólares representa la continuación de una operación, más bien que un cambio de política.

2o.) Cabe esperar, en el futuro próximo, que las tres potencias occidentales respondan a Rusia en lo atinente a la posibilidad de convocar al Consejo de Canchilleres de los "cuatro grandes". Estados Unidos está celebrando consultos sobre el particular con Gran Bretaña y Francia, y Acheson aseguró que no hay diferencias entre las tres naciones.

3o.) El rearme de Alemania es discutido sobre la base de las decisiones generales adoptadas por la Organización del Atlántico Norte en su reciente reunión de Bruselas, las cuales fueron comunicadas oportunamente al gobierno de Bonn

Enviarán una Nota a Rusia

PARIS, 10 (AFP). — Estados Unidos hizo llegar a Francia un proyecto de contestación a la nota soviética del 31 de diciembre relativa a una eventual conferencia de las cuatro potencias. El proyecto norteamericano es objeto actualmente de un detenido estudio por parte de las autoridades francesas. Se afirma que un nuevo cambio de opiniones se realizará en estos próximos días entre las tres naciones occidentales para la redacción final de la respuesta a enviar a Moscú.

Y NO SE PERDERA UN SOLO DETALLE

Era muy aficionado a las óperas y tenía intenciones de no perderse una sola en la próxima temporada del Colón. Lo que lamentaba era no tener unos prismáticos para poder ver el espectáculo con todos los detalles, al mismo tiempo que escuchaba a los cantantes. Pero como en ese momento su presupuesto no le permitía ese gasto, se le ocurrió publicar este Aviso Clasificado en CLARIN:

Cambio Máquina de Escribir muy buen estado, por prismáticos. Hablar: T. E. ( ) 6755

Y este aviso fué leído por una persona de edad que conservaba unos prismáticos de los tiempos en que había concurrido asiduamente al Colón. Ahora, en cambio, se pasaba la mayor parte de su tiempo, escribiendo sus memorias, y una máquina de escribir le caía como anillo al dedo. De modo que habló inmediatamente por teléfono y el negocio se concretó. Ahora, el flamante dueño de los prismáticos podrá ver el escenario sin perderse un solo detalle, gracias al oportuno Clasificado de CLARIN (Teléf. del Estado 31-8368, 0576 y 9768, y personalmente en CORRIENTES 555).

Se Debate en Francia la Orientación que se Dará a la Coalición Atlántica

PARIS, 10. (De nuestra agencia.) — Eisenhower, actualmente en Holanda, se ha declarado satisfecho de su visita a París. Después de lo conversado con el ilustre jefe, se piensa aquí ahora que el móvil secreto del viaje tiene un alcance más bien psicológico que técnico: las cuestiones esenciales de la política yanqui en Europa, inclusive el número de divisiones que habrán de atravesar el Atlántico, estaban ya, afírmase, decididas en Wáshington antes de la partida del general.

Mientras éste prosigue la jira, se torna más animada en Francia la discusión sobre la ruta que corresponde elegir en la encrucijada decisiva en la cual el destino parece colocar a occidente. No hablemos de los que insisten en propugnar una neutralidad imposible ni de quienes creen en las ilusorias ventajas de un nuevo Munich, esta vez sin paraguas, susceptible de permitir ganar tiempo. Ambas tendencias hacen bastante ruido pero nada más. En cambio, se discuten muy seriamente, agudizando así la polémica acerca de la orientación que conviene dar a la coalición atlántica, los últimos discursos del ministro Moch y del general De Gaulle. Francia —aos tiene el primero—, debe constituir el elemento moderador y pacificador de esa alianza. ¿Qué sentido práctico tiene ello? Presuntamente, conservarle a dicha coalición un carácter estrictamente defensivo y evitar que el rearme alemán precipite la guerra mundial

De Gaulle, en una exposición que ha impresionado por su rigor y su lógica, aconseja la solución basada en la fuerza.

"Es hora —ha dicho— de no bailar más ni en ésta ni en la otra orilla del Atlántico el ballet de las vacilaciones". El campo de la libertad no debe abandonar a Europa. España y Alemania habrán de reintegrarse de inmediato a un sistema continental y en cuyo seno sus ejércitos serán obligatoriamente nacionales, ya que la idea de una especie de Babel militar y un ejército sin patria, según el proyecto del gobierno, le parece técnica y psicológicamente impracticable y la fuerza estadounidense tendrá que afluir en masa y sin perder un día. En cuanto a Francia, ni pasividad ni abandono. Este país puede y debe, según De Gaulle, dar el ejemplo que Europa espera para ponerse de pie tiene ante sí, a condición de consentir en los sacrificios necesarios en esta ocasión histórica para influir sobre el curso de los acontecimientos.

OCTAVIO GONZALEZ ROURA
(Representante general de CLARIN en Europa)

Aceptó Argentina el Traspaso de Dos Cruceros de Estados Unidos

CONTIENEN EL AVANCE COMUNISTA EN WONJU

No Han Logrado Flanquear al Octavo Ejército

TOKIO, 11. (INS) — Los comunistas se concentraron esta noche para una ofensiva frontal en el Oeste de Corea Meridional, después que su movimiento de flanqueo hacia tierra adentro fué contenido en Wonju, pero las filas enemigas fueron reducidas por medio de fuertes ataques aéreos aliados. En torno a Wonju, la segunda división norteamericana y las tropas francesas y holandesas contuvieron a diez divisiones norcoreanas después de causarle al enemigo por lo menos 2100 bajas durante un encuentro que se prolongó por espacio de siete horas.

★ Refuerzos Rojos

Este acontecimiento movió al comando chino a enviar grandes refuerzos en auxilio de las batidas fuerza norcoreanas.

Pero cada vez son mayores los indicios de que el mando comunista, frustrado en su esfuerzo por flanquear al 8o. ejército norteamericano, está trasladando de nuevo su presión principal hacia el Oeste.

★ Abandonan Wonju

FRENTE DE COREA, 11 (AFP). — Una compañía de fuerzas de las Naciones Unidas que ayer penetró en Wonju abandonó la ciudad en el curso de la noche.

A tres kilómetros al sur de Wonju enfrentó una fuerza enemiga, estimada en media compañía.

Luego de cambiarse disparos de armas de fuego, el contacto quedó interrumpido.

★ Anuncian Avances

TOKIO, 11 (INS). — La radioemisora de Pekín anunció que "voluntarios" chinos y tropas norcoreanas han llegado a puntos situados a 144 kilómetros al sur del Paralelo 38, en Corea, el pasado domingo. El locutor dijo en idioma coreano que unos 10 000 soldados aliados han sido "aniquilados" durante el avance comunista. Los boletines aliados ubicaban las avanzadas de las patrullas comunistas a unos 104 kilómetros al sur del Paralelo 38.

☆ EL CRUCERO "BOISE" ☆

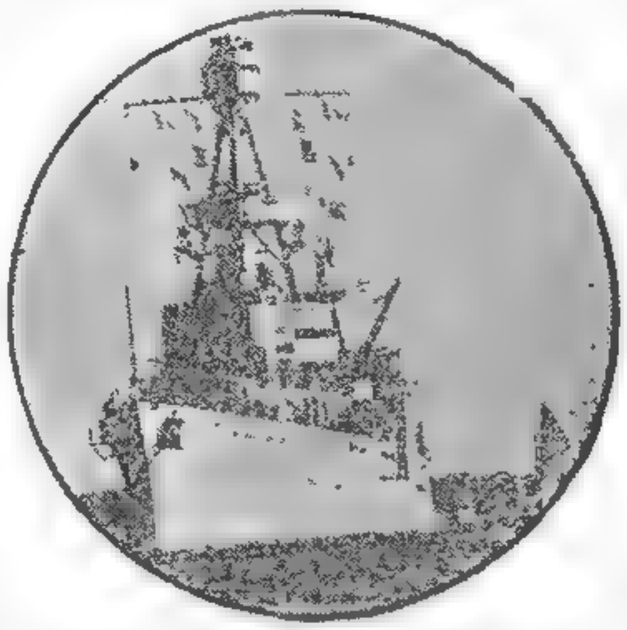

EL CRUCERO "Boise", una de las unidades que pasarán a formar parte de las fuerzas navales argentinas

Al Contado se Hará el Pago

Firmóse en Wáshington el Acuerdo de la Adquisición

EL ministerio de Marina dió a conocer ayer una información, según la cual el gobierno argentino ha dispuesto la aceptación de la transferencia de los cruceros norteamericanos "Phoenix" y "Boise", ofrecidos por Estados Unidos. Agrégase que también se ha dispuesto el pago del importe respectivo al contado mediante la correspondiente transferencia de divisas.

★ Una Reunión en el Consejo Económico

Ayer por la mañana sesionó el Consejo Económico Nacional bajo la presidencia de su titular, el doctor Ramón A. Cereijo. La reunión se inició a las 8 y se prolongó hasta alrededor de las 11.

(Continúa en la página CINCO)

DIARIO DE LA MAÑANA

Clarín

20 AÑOS EN TODO EL PAIS

Un toque de atención para la solución argentina de los problemas argentinos

Año VI Buenos Aires, Viernes 12 de Enero de 1951 Nº 1.899

Rusia Estudia el Plan de Armisticio

GESTION DE PAZ BRITANICA

Una Reunión Entre EE. UU., Inglaterra, Rusia y China

LONDRES, 11. (INS). — Los primeros ministros del Commonwealth convinieron en una fórmula de paz que sugiere celebrar una conferencia entre Estados Unidos, Gran Bretaña, Rusia y la China comunista para considerar la posibilidad de concertar el armisticio en Corea.

Un portavoz británico declaró que en la proyectada reunión cuatripartita también se discutiría el problema de Formosa y la admisión del régimen de Pekín en las Naciones Unidas. En los círculos oficiales de Londres se ha expresado la convicción de que la nueva fórmula, acordada en el curso de la conferencia anual que celebran actualmente en esta capital los jefes de gobierno de las naciones del Commonwealth, será discutida próximamente en Lake Success por el Comité Político de la UN.

ATTLEE

★ La Gestión de Paz

Se tiene entendido que los "premiers" abrigan "modernas esperanzas" acerca del posible éxito de la última gestión pro paz, si bien en fuentes competentes se considera poco probable que se entablen discusiones de tregua mientras continúan las hostilidades en los campos de batalla. Al propio tiempo se ha indicado la posibilidad de que otros miembros de la comunidad británica —además de Inglaterra— también podrían asistir al cónclave cuatripartito como observadores o partes "no interesadas". Se menciona entre estos estados a la India, Ceylán y Pakistán.

★ Propuestas de Nehru

La conferencia para solucionar el problema del Lejano Oriente, que amenaza encender la hoguera de una nueva conflagración mundial, fué propuesta en la sesión de la víspera por el primer ministro de la India, Pandit Nehru. Se presume que Nehru procedió al recibir informes de la delegación india en Lake Success en el sentido de que una propuesta de tal

(Continúa en la página DOS)

EE. UU. Enviará Más Tropas a Europa, Declaró Truman

WASHINGTON, 11. (AFP.) — El presidente Truman reafirmó la determinación del gobierno de los Estados Unidos de aumentar sus efectivos militares en Europa, pero precisó que, según un procedimiento tradicional, el gobierno continuaría consultando a las comisiones competentes del Congreso antes de enviar nuevos contingentes de tropas al viejo continente.

Desmintió en seguida que el general Mac Arthur le hubiera sugerido la evacuación de Corea, agregando que el general Mac Arthur recibía órdenes pero no formulaba proposiciones. Por fin, el presidente sostuvo que no abandonará su programa de reformas sociales — "Fair Deal"— ni el plan de derechos cívicos para los ciudadanos de color norteamericanos.

Prepara un Gran Ataque la Aviación

PEARL HARBOR, 11 (AFP) El contralmirante John Hoskins, que comandó hasta hace poco la escuadra norteamericana de portaaviones en aguas coreanas, opina que el alto comando de las fuerzas de la Naciones Unidas en Corea podría hallarse preparando una nueva y poderosa contraofensiva aérea en Corea.

EE. UU. Apoya el Proyecto de los "Tres", Dijo Austin

LAKE SUCCESS, 11 (AFP). — Warren Austin, delegado de los Estados Unidos, declaró en la comisión política de las Naciones Unidas, que votaría en favor del informe presentado por el comité de los "Tres", relativo a la cesación de las hostilidades en Corea y la eventual solución de todos los problemas relacionados con el Lejano Oriente.

★ El Plan de los "Tres"

LAKE SUCCESS, 11 (AFP). — El plan de los "Tres", expuesto esta tarde ante la comisión política por el comité de las Naciones Unidas, prevé la cesación del fuego y el retiro progresivo de Corea de todas las tropas extranjeras, tanto las de China comunista como las de las Naciones Unidas, así como el examen, con participación del gobierno de Pekín, de todos los problemas relativos al Lejano Oriente, y el ingreso de China comunista, una vez realizadas todas estas proposiciones, en la Organización de las Naciones Unidas.

★ Pedido de Malik

LAKE SUCCESS, 11 (AFP). — Jacob Malik, delegado de la Unión Soviética, pidió un plazo a la Comisión Política de las Naciones Unidas para examinar la propuesta del comité de los "tres", destinada a solucionar el conflicto de Corea.

★ La Respuesta a Rusia

PARIS, 11 (AFP). — "La respuesta de las potencias occidentales a la nota soviética en que se propone una reunión de los "cuatro grandes", invitará al gobierno de Moscú a decir claramente si está dispuesto o no a discutir todas las cuestiones que actualmente dividen al Este y el Oeste, y no exclusivamente la del rearme alemán". Esto afirma el diario "Le Monde", al comentar el estudio que se efectúa actualmente en la cancillería francesa sobre el proyecto de respuesta a la nota soviética. Dicho proyecto fué enviado por el gobierno norteamericano al de Francia el martes último por la noche.

Será Intensificado el Intercambio Comercial Entre Argentina e Italia

MILAN, 11. (De nuestra agencia.) — Una buena noticia, tan apreciada sin duda en la Argentina como en Italia, es la de la inminente reanudación en vasta escala del comercio entre ambos países, disminuido en mucho a causa del desequilibrio entre el dar y el tener respectivos. A causa de la falta de disponibilidades, el *clearing* argentino-italiano había quedado bloqueado, y, por lo tanto debieron suspenderse por unos meses los pagos a los beneficiarios en Italia de los envíos desde la Argentina. Pero, con la formación de nuevas disponibilidades, el *clearing* se reactivó y la "oficina italiana de cambios" comenzó de nuevo a dar curso a las órdenes de pago.

★ Equilibrio

Italia hizo en la Argentina recientes e importantes compras de cereales y de otros productos que le servirán de ayuda, esto es de reserva, y así la Argentina ha contrabalanceado en buena parte su pasivo con Italia. En suma el equilibrio será casi perfecto, con ventajas recíprocas, si se tienen en cuenta las necesidades recíprocas que están documentadas en las listas oficiales de productos cuya importación consiente o desea la propia Argentina. El optimismo, expresado hace meses, sobre las ventajas económicas que la actual situación mundial ofrecía a la Argentina (y que serán cada vez más notables, como lo prueban los precios de las compras de lana, etc.), se están concretando.

La prueba monetaria se ha exteriorizado, en estos días, con el rapidísimo aumento del valor del peso en el mercado libre de cambios italiano.

Quien siga atentamente los altibajos económicos de Italia habrá observado, en las últimas semanas, movimientos de importancia en las relaciones entre la lira y el dólar, con ventaja para éste, motivadas por compras más grandes que de costumbre en Estados Unidos, y por el hábito de mucha gente rica de adquirir moneda valiosa cuando se teme que se avecine la tormenta. Pero sustancialmente, hasta ahora, no hay indicios de inflación y la circulación monetaria que a fines de 1949 era de 1048 miles de millones de liras, no superó los 1190 miles de millones en 1950, a pesar de una política más dinámica de inversiones y del aumento de los gastos públicos. La balanza comercial italiana ha mejorado porque crecieron las exportaciones y disminuyeron las importaciones, y el déficit de 115 mil millones de liras (en 1949, era de 222 mil millones), es más aparente que real, porque en 1950 hubo ingresos extraordinarios de los peregrinos para el Año Santo. También la renta nacional neta se presume aumentada (las cifras exactas son difíciles) de 6730 mil millones de liras en 1949 a 7200 mil millones en 1950.

★ El Rearme

En definitiva, las perspectivas no son insatisfactorias, porque los gastos del rearme (del cual muchos discuten la oportunidad práctica o la eficacia moral y material, por lo menos hasta que también Alemania lo acepte seriamente), no causan grandes brechas en la balanza estatal.

BATTISTA PELLEGRINI
Corresponsal de CLARIN en Italia

Y SU HIJITA PODRA LUCIRSE

Estaba cosiendo a toda prisa el vestido nuevo de su nena, que Amelita estrenaría tres días después, cuando... ¡zás!... se descompuso la máquina. ¡Qué disgusto para las dos! La nena se echó a llorar. Si mandaban a arreglar la máquina, tardarían mucho y el vestido quedaría sin terminar. Y era un modelo de terciopelo tan hermoso... Afligida, ella trató de consolar a su nena y se puso a hojear los Avisos Clasificados de CLARIN, que tantas veces la habían sacado de apuros, por si le sugerían una idea. Y leyó éste:

Ex Mecánicos Cía. Singer
Arreglan su máquina a domicilio. Llamar: T. E. 33-7568

Entonces, vió el cielo a su alcance. Llamó por teléfono a aquel número e inmediatamente vinieron a su casa. A la media hora, la máquina funcionaba mejor que nunca. Ahora, ya su nena sonríe porque podrá estrenar el vestido que es su sueño, gracias a la oportuna intervención del Clasificado de CLARIN (T. del Estado 31.8368, 0576 y 9768, y personalmente en CORRIENTES 555).

Truman Urge la Concertación de la Paz con el Japón

(Información en la página DOS)

Aumentáronse en $ 2,50 los Precios Para el Trigo, la Avena, la Cebada y el Centeno de la Cosecha 1950-51

EL ministerio de Economía dió a conocer anoche un decreto por el que se aumentan en m$n. 2,50 los precios básicos que se fijaran por los decretos 3.916, 9.468 y 19.557 del año pasado, para el trigo, la avena, la cebada y el centeno, de la campaña 1950-51.

En consecuencia, regirán para esos productos los siguientes precios por cada cien kilogramos, puestos sobre vagón dársena:

Trigo, precio básico, $ 26; sobreprecio, $ 4.50; precio total $ 30.50; avena, precio básico, $ 16.50; sobreprecio, $ 4.50; precio total, $ 21.—; cebada cervecera, precio básico, $ 16.50; sobreprecio, $ 4.—; precio total, $ 23.50; centeno, precio básico, $ 19; sobreprecio, $ 4.50; precio total, $ 23.50.

Mediante este aumento —expresa la información oficial— se busca hacer llegar al legítimo productor el sobreprecio de estímulo en su integridad, al cubrir con los nuevos precios básicos los incrementos que por salarios y otros factores ha experimentado la producción agrícola del país sobre las previsiones originales.

RETOMAN POSICIONES EN WONJU LOS ALIADOS

La Aviación Ataca a las Concentraciones Rojas

TOKIO, 13 (INS). — Las tropas aliadas, respaldadas por superfortalezas volantes, reconquistaron la colina 247, que domina la ciudad de Wonju, en el centro del frente de Corea, después de feroz lucha con los comunistas. Un regimiento de la segunda división de infantería norteamericana recuperó la estratégica altura luego de una batalla que comenzó a las dos de la tarde del viernes. una gruesa capa de nieve cubría el campo de batalla.

★ Mantienen sus Posiciones

FRENTE DE COREA, 12 (AFP). — La aviación y el ejército de las Naciones Unidas señalaron concentraciones "formidables" de tropas enemigas alrededor de Wonju en el sector central del frente de Corea y alrededor de Osan, en el oeste, aunque las actividades se limiten por el momento a acciones de patrullas. Once mil chinos fueron señalados en Osan y colinas circundantes.

Un vocero del octavo ejército confirmó que la segunda división mantiene y consolida posiciones al sur de Wonju punto de intersección del ferrocarril y de la ruta

(Continúa en la página DOS)

Ensayarán "la Bomba de Cobalto"

MAC ARTHUR

WASHINGTON, 12. (AFP) — No será ensayada la bomba de hidrógeno en el campo de experimentaciones de Nevada, como ya fué anunciado.

★ Experimentos

En cambio, se realizarían experimentos con bombas atómicas perfeccionadas.

No obstante, los círculos científicos no descartan la posibilidad de que la bomba de hidrógeno —considerada por los técnicos como la "bomba de fusión" y no la conocida bomba atómica— sea ensayada en fecha próxima y quizás antes de fin de año.

★ De Cobalto

Las mismas esferas encaran igualmente la posible realización en 1951 de la bomba de cobalto, que sería una bomba de hidrógeno contenida dentro de una envoltura de cobalto.

La creación de esta arma sería de indudable valor, dado que los protones suplementarios serían liberados por la fisión del cobalto.

JEFE de guerrilleros durante la lucha fratricida española, "El Campesino", posa ante el fotógrafo con la enorme cantidad de telegramas que recibiera después de sus revelaciones sensacionales sobre el terror que impera detrás de la cortina de hierro

Clarín
DIARIO DE LA MAÑANA
20 AÑOS EN TODO EL PAIS
Un toque de atención para la solución argentina de los problemas argentinos
Año VI Buenos Aires, Sábado 13 de Enero de 1951 Nº 1.900

Vibrante Llamado Británico en Favor de la Paz Mundial

Terminó la Conferencia de las Naciones de la Comunidad Británica

LONDRES, 12 (AFP). — Las naciones del Commonwealth hicieron un llamamiento solemne en favor de la paz mundial y reclamaron la rápida conclusión de los tratados de paz con Alemania y el Japón, y una conferencia entre Truman, Stalin, Mao Tsé-tung, Attlee y Pleven, refirmando, asimismo, que no desean mezclarse en los asuntos internos de la Unión Soviética, China comunista o de cualquier otro país, pues sólo desean continuar en la dirección de sus propios asuntos sin temor a la agresión.

★ Comunicado Final

Así se expresa en el comunicado final de la conferencia de los primeros ministros de la comunidad británica, que finalizó hoy en Londres.

★ Nehru Irá a París

LONDRES, 12 (AFP.) — Concluyó la conferencia de los primeros ministros de la comunidad británica de naciones que había comenzado oficialmente el cuatro de enero. Un comunicado sobre los resultados de esta reunión será publicado esta tarde. La mayoría de los jefes de estado permanecerán algunos días en Londres, pero el primer ministro canadiense se trasladará a París a fines esta semana, antes de regresar al Canadá. También el Pandit Nehru, primer ministro de la India, viajará a París el 16 de enero, para asistir a la conferencia de los embajadores hindúes en Europa.

★ "Ultima Oportunidad"

LAKE SUCCESS, 12 (INS). — Cinco países miembros de la UN, proyectan provisionalmente auspiciar el anteproyecto de principios redactado por la comisión de tregua, que ofrece "la última oportunidad" de concertar la paz con la China comunista en Corea.

Gran Bretaña ha sondeado, para que auspicien la resolución, a los siguientes países. México, Birmania, Siria, Indonesia y Suecia.

EE. UU. TENDRA 3.462.000 SOLDADOS

WASHINGTON, 12 (INS). — La secretaria auxiliar de Defensa, señora Anna M. Rosenberg, anunció que el presidente Truman ha elevado de 3.200.000 a 3.462.205 hombres, el número de los efectivos que los servicios armados de la nación agruparán para el 30 de junio. Ante una subcomisión de servicios armados del senado, la señora Rosenberg declaró que el aumento de 262.205 hombres fué aprobado esta mañana

Un Mensaje de Truman

WASHINGTON, 12 (AFP). — En su mensaje económico anual al Congreso de los Estados Unidos, el presidente Truman anunció que el dieciocho por ciento de la renta nacional norteamericana será reservado a la defensa nacional y que la capacidad de producción de acero será elevada a 120 millones de toneladas y el potencial eléctrico au-

(Continúa en la página DOS).

ESTA SEMANA EN EE. UU.

El Pueblo Norteamericano se Prepara Para Resistir a Cualquier Agresión

WASHINGTON, 12 (Especial para CLARIN). — El mensaje que el presidente Truman pronunció sobre el estado de la Unión ante el 82º Congreso de Estados Unidos sirvió para advertir a los agresores de que los habitantes de este país "están unidos como norteamericanos", y de que por ser norteamericanos "están unidos con todos los hombres del mundo que creen en la libertad". Pero el presidente Truman expresó con toda claridad que Estados Unidos y las demás naciones libres no se están armando para lanzar una guerra, sino para resistir a cualquier ataque que pueda ser llevado contra ellos. Significativamente el presidente Truman pronunció su mensaje el día después de la partida hacia Europa del general Eisenhower.

* * *

Mientras el avión del general Eisenhower cruzaba el Atlántico rumbo a Francia, los 33 miembros del comité norteamericano sobre el peligro actual, organización apolítica civil, dieron a conocer un comunicado que decía:

"El pueblo norteamericano debe dar completo apoyo al general Eisenhower en estos momentos en que marcha a hacerse cargo de su nueva misión en Europa. Debemos hacerlo creando unas fuerzas armadas equilibradas y de gran poder, e inspirando a los habitantes de Europa la convicción de que estamos unidos a

Exhortan a Dar Todo Apoyo al General D. Eisenhower

ellos. Los ciudadanos que integran este comité están firmemente persuadidos de que la nación puede y debe cumplir con ese deber ahora en su propio beneficio".

* * *

El nuevo Congreso tiene ante sí, para los próximos meses el enorme trabajo de tomar medidas que permitan organizar las defensas de Estados Unidos y cumplir con las obligaciones del país hacia las naciones libres que están resistiendo la presión totalitaria del Kremlin. En la Cámara de Representantes solamente han sido presentados ya más de 1.000 proyectos de leyes vinculados en su mayor parte con problemas de defensa y seguridad.

* * *

En esta semana los únicos cuatrillizos masculinos de Estados Unidos entraron a prestar servicios en las filas del ejército. Se trata de los hermanos Bernard, Anthony, Carl y Donald Perricone, de 21 años, de Beaumont, Texas. Mientras estos cuatro jóvenes se incorporaban a las fuerzas armadas, el presidente Truman rendía homenaje a cinco soldados norteamericanos que cumplieron sus servicios militares con las fuerzas de la UN que luchan en Corea. En una ceremonia especial realizada en Wáshington, el presidente Truman entregó la Medalla de Honor del Congreso —que es la más alta recompensa militar del país— a los parientes de cinco héroes de la campaña coreana, de los cuales dos han sido dados definitivamente por muertos y tres han desaparecido en acción.

* * *

Patsy Li, joven china llamada "pequeña flor de cerezo", comenzó esta semana a conocer Estados Unidos al entrar en la Academia Walsingham de las Hermanas de Caridad de Filadelfia. Hace siete años Patsy fué hallada por un capellán de la armada norteamericana en un campo de batalla de Guadalcanal. El capellán ocultó a la sollozante niña en una cueva hasta que los japoneses se retiraron, y luego la condujo a un lugar seguro. Durante la guerra Patsy permaneció en un orfelinato católico de las Nuevas Hébridas, y posteriormente fué conducida a Singapur, donde su madre había sido internada en un campo de concentración enemigo. Recientemente el mismo capellán de la armada realizó las gestiones para que Patsy —que en la actualidad tiene 15 años— pudiera venir a Estados Unidos y cursar estudios en la mencionada escuela de Filadelfia.

JOHN KERIGAN

Millones de Refugiados

WASHINGTON, 12 (INS). — El departamento de Ejército expresó preocupación por el problema de los refugiados en Corea, que se está agravando constantemente.

Un portavoz dijo que 250.000 refugiados surcoreanos ya han llegado a Pusan y están arribando a la ciudad portuaria a razón de más de 50.000 por día. El número total de refugiados se calcula en varios millones, en un éxodo impresionante que procede "de todas partes de Corea".

¡QUE EXITO EL DE MARIA LUISA

María Luisa iba a inaugurar su nuevo departamento y había invitado a muchas de sus amistades. Cuando lo examinó por última vez, quedó bastante satisfecha. Había allí elegancia, buen gusto, lujo, pero... le faltaba algo. ¿Qué? No lo sabía. Pero debía de ser algo que pudiera llamarles la atención, algo poco común, excepcional. Y no se le ocurría nada, cuando leyó este Aviso Clasificado en CLARIN.

Mesa Porcelana Japonesa
132 piezas, sin uso, vendo juego. Tratar: Rincón 1569, Dpto. 6

Esto la sacó de apuros. ¡Realmente, la idea era muy oportuna! Una mesa de aquellas distaba de ser una cosa corriente. Y la fué a ver e hizo su oferta. Si se la aceptan, podrá provocar la admiración de sus amigos con ese original mueble cuando vengan a la fiesta y tiene la seguridad de que el tema acaparará los comentarios durante muchos días. Y se lo deberá a un Clasificado de CLARIN (Teléf. del Estado 31-8368, 0576 y 9768, y personalmente en CORRIENTES 555).

El EXTRACTO de la LOTERIA NACIONAL

EN LA PAGINA 15

INGLATERRA ESTUDIA LA PROPUESTA SOBRE CARNES

(Información página CINCO)

Furiosas Embestidas Rojas en el Frente Central

Cayeron Algunas Posiciones Al Sudeste de Wonju

STRATEMEYER

TOKIO, 14. (INS).— Las fuerzas combinadas de Estados Unidos, Francia y Holanda que defienden el estratégico sector central del frente de guerra de Corea, rechazaron la víspera varios ataques concentrados de los comunistas, inclusive dos asaltos "banzai" (suicidas). Pero el enemigo logró perforar las defensas aliadas y realizar avances hasta de ocho kilómetros a unos 56 kilómetros al sudeste de Wonju.

Un comunicado oficial dice que los ataques enemigos fueron lanzados bajo una temperatura de 29 grados centígrados bajo cero en la región de Wonju, siendo rechazados por las fuerzas de las Naciones Unidas.

★ **Ocupan Yongwol**

Otras columnas enemigas, sin embargo, prosiguieron su avance en el flanco derecho (oriental) del ejército aliado. Se afirma que tres batallones enemigos habían ocupado a Yongwol, centro situado a 58 kilómetros al este-sudeste de Wonju. La plaza fué ocupada por los rojos en la madrugada del sábado. Otro contingente comunista fué detenido por la artillería aliada a unos 7 kilómetros al este de Tangyang, localidad situada a 32 kilómetros de Yongwol y a 123 al sur del Paralelo 38.

★ **Atacan 260.000 Rojos**

TOKIO, 13 (INS). — No obstante tener que luchar con fuerzas numéricamente superiores, los efectivos de las Naciones Unidas repelieron los repetidos ataques llevados a cabo por el enemigo que lanza a la lucha 260.000 hombres, en la batalla que se viene librando por el control de la cordillera central de Corea.

Las tropas francesas, holandesas y norteamericanas destacadas en ese sector del frente causaron un considerable número de bajas

(Continúa en la página dos)

DESPUES de haber pronunciado su mensaje sobre la defensa, el presidente Truman sale del Congreso entre dos filas de soldados del tercer regimiento de infantería

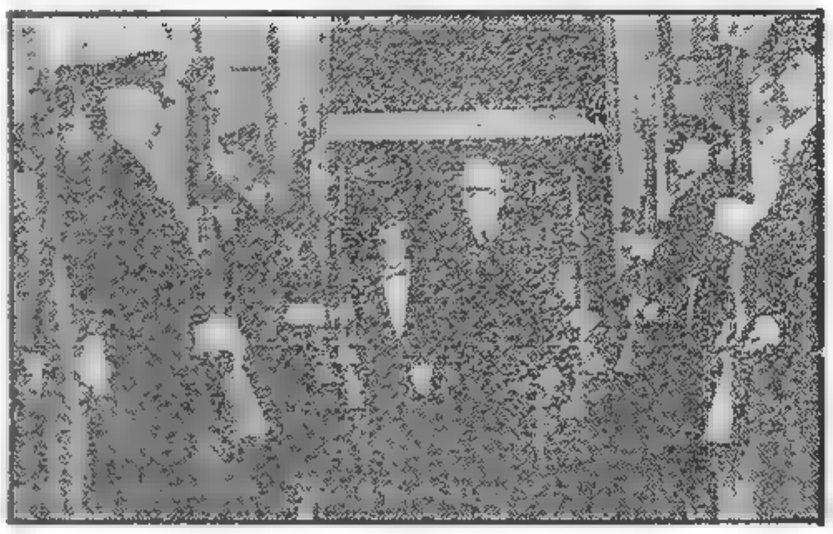

TIENE DOS ALCALDES BERLIN OCCIDENTAL

BERLIN, 13 (INS). — El Berlín occidental tiene hoy dos alcaldes que se desempeñarán como tales hasta el próximo jueves, cuando el Concejo Municipal se reúna nuevamente para resolver el problema planteado por el empate registrado en la votación de ayer, y que ha provocado la singular situación.

La Posición de Alemania

BONN, 13 (AFP). — El tono del discurso pronunciado ayer por el alto comisario británico, Kirkpatrick, en que afirmó la imposibilidad de una neutralidad y se pronunció al mismo tiempo contra el pesimismo general, provocará en Alemania reacciones completamente negativas, según afirmaron hoy los dirigentes del partido socialdemócrata alemán. En los medios gubernamentales de Bonn, el discurso de Kirkpatrick suscitó un interés considerable, señalándose que el alto comisario británico había demostrado la debilidad de la situación real de una Alemania colocada en una peligrosa situación entre el este y el oeste.

Clarín — DIARIO DE LA MAÑANA — 20 — EN TODO EL País

Un toque de atención para la solución argentina de los problemas argentinos

Año VI Buenos Aires, Domingo 14 de Enero de 1951 Nº 1.901

Las Bajas de Francia en la Guerra

PARIS, 13 (AFP). — El ministro de Ex-Combatientes, Sr Louis Jacquinot dió a conocer un informe acerca de las bajas sufridas por Francia durante la guerra 1939-1945.

El ministro comunicó las siguientes cifras:

Militares fallecidos durante la campaña de 1939-1940, 91 252.

— Prisioneros de guerra capturados durante la campaña de 1939-1940 y fallecidos en cautiverio: 26 877.

— Militares fallecidos durante las campañas de 1940-1945: 60.345.

— Militares fallecidos pertenecientes a las formaciones de la resistencia: 22 219.

— Víctimas civiles fallecidas de 1939 a 1945 por causas de la guerra: 101 424.

El número de deportados y de resistentes internados fallecidos en cautiverio sólo podrá ser establecido con precisión luego de la aplicación del estatuto de los deportados, internados y resistentes.

Nehru Conferenciaría con Stalin y Mao Sobre Corea

Iníciose el Debate en la UN Sobre el Plan de los "3"

LONDRES, 13 (AFP). — El pandit Nehru viajaría próximamente a Moscú y después a Pekín para proceder a conversaciones directas con Stalin y Mao Tse-tung sobre el problema de Corea, en particular, y de las cuestiones del Lejano Oriente, en general.

Según esos mismos rumores, el doctor Radakrishan embajador de la India en Moscú, ha emprendido viaje a Londres para preparar el viaje de Nehru a la capital soviética. En los medios hindúes, bien informados, hay resistencia a formular el menor comentario sobre estas versiones, limitándose a afirmar que el viaje del embajador hindú a Moscú está determinado por la conferencia de embajadores de la India en la capital francesa, que se realizará la semana próxima.

★ **Ignoran el Plan**

LONDRES, 13 (AFP). — Se declaró esta noche en los medios autorizados que no se tiene conocimiento de la intención atribuída al primer ministro de la India, Pandit Nehru, de emprender un viaje a Moscú y Pekín para negociar directamente con Stalin y Mao Tse tung, la solución de los conflictos de Corea y del Lejano Oriente.

★ **Comenzó el Debate**

LAKE SUCCESS, 13 (AFP). — La comisión política de las Naciones Unidas, comenzó el debate sobre la propuesta del comité de los "tres", destinada a obtener la cesación del fuego en Corea, el establecimiento de una Corea libre y unificada y el arreglo pacífico de los problemas del Lejano Oriente, con la participación del gobierno de la China comunista. Esta propuesta se halla contenida en el proyecto de resolución presentado a la comisión por la delegación de Israel, en el cual se prevé asimismo, la retirada progresiva de Corea de todas las fuerzas extranjeras.

El primer orador, el delegado uruguayo anunció que votaría la proposición de Israel y el informe de los "tres", pero señaló la necesidad de denunciar al agresor sin temor de que se trate de un país grande o pequeño.

★ **Actitud Arabe**

LAKE SUCCESS, 13 (INS). — Fahil Al Jamali, delegado de Irak que usualmente actúa como portavoz del bloque de países árabes anticipó que no votará a favor de la

(Continúa en la página dos)

PETAIN

El Gobierno Francés Pidió la Revisión del Proceso de Pétain

PARIS, 13, (AFP). — El gobierno solicitó la revisión del proceso del mariscal Pétain. El consejero de cámara, Marcel Audibert, fué encargado de pedir esta revisión por orden del ministro de Justicia, René Mayer. La demanda había sido interpuesta por los defensores del ex mariscal en mayo de 1950, quienes señalaron la urgencia de tal procedimiento en razón de la edad avanzada del anciano prisionero.

Eisenhower Llegó a Londres; Irá a Roma

LONDRES, 13, (INS) — El general Dwight Eisenhower llegó al aeropuerto londinense de Northolt esta noche, procedente de Oslo, para estudiar el sistema de defensa y los preparativos militares de Gran Bretaña para enfrentar una eventual agresión comunista.

El aeropuerto estaba fuertemente custodiado, debido a que los comunistas amenazaron con efectuar manifestaciones de protesta contra la misión del general Eisenhower.

★ **Conferencia en Oslo**

OSLO, 13 (AFP). — El general Eisenhower, después de ser recibido esta mañana por el rey Haakon y el príncipe Olaf, asistió durante dos horas a una conferencia con los jefes militares y el ministro de la defensa de Noruega, presidida por el primer ministro Gocharsen.

Según el diario conservador "Morgenbladet", las autoridades noruegas proyectarían poner a disposición del general Eisenhower de todas las fuerzas noruegas

★ **Irá a Roma el 17**

ROMA, 13 (AFP). — El general Eisenhower es esperado en Roma el miércoles 17 del corriente mes. Permanecerá en el capital italiana hasta el día 20

Durante su estada en Roma, Eisenhower se entrevistará con el primer ministro de Italia, señor de Gásperi, y altas personalidades civiles y militares. En particular se prevé una conferencia entre el comandante de las fuerzas del Atlántico, el jefe del gobierno italiano y los ministros de Relaciones Exteriores, de Defensa y del Tesoro.

También el general Eisenhower será recibido por el presidente de la república señor Luigi Einaudi, y por el Papa.

★ **El Viaje a Madrid**

PARIS, 13 (AFP). — Con respecto a ciertas informaciones de prensa según las cuales el general Eisenhower se propondría visitar Madrid para conferenciar con el general Franco, el cuartel general del jefe supremo de las fuerzas del Atlántico declara que no existe actualmente ningún proyecto sobre un eventual viaje del general Eisenhower a un país que no es miembro de la organización del Atlántico.

Al Cumplir 2.000 Años, París Evoca las Glorias de su Pasado

PARIS, enero 13 (De nuestra agencia). — El fantasma de una guerra general está tan presente en todos los espíritus que hasta hay quien propone una nueva ciencia para su estudio, el de sus causas, sus efectos, sus fundamentos, en cuanto constituye un fenómeno social: la polemología". El inventor del vocablo y de esa disciplina de investigación realista, es el sociólogo francés Edmund Bouthoul.

Permítanme el lector olvidar por un instante la pesadilla que agobia a estos pueblos en peligro y hablar hoy de cosas menos graves. París cumple 2.000 años. ¿No es acaso esto un excelente pretexto para no pensar que quedan escasas esperanzas de ver aceptado por Pekín el nuevo plan de paz en Corea?

En oportunidad del cumpleaños de París "Les Nouvelles Littéraires" formuló a una serie de prestigiosas personalidades de diversas esferas la siguiente pregunta: ¿En qué época habría deseado usted vivir en la capital de Francia? Casi todas las respuestas prefieren, como lo mejor, "cualquier tiempo pasado". Jean Cocteau, y esto es paradojal, hubiera amado a un París que no matara a los poetas, cosa que nadie le creerá, ya que él vive. El segundo imperio le habría sido grato a Jules Romains, y el París del siglo XVIII, gran aldea al borde del Sena, a François Mauriac. Mientras René Clair se lamenta de no haber podido filmar la Comedia Humana de Balzac, el sabio.

Auguste Perret vota por el París del siglo XIII, época en que Francia cubría a Europa de catedrales y la ganancia de un sólo día de labor bastaba para satisfacer las necesidades de toda una semana.

Por desgracia, todo esto se desvaneció ya en el tiempo y hasta el París de los fiacres y del boulevard es hoy tan lejano como el de Carlos V y el de Luis XIV, y ya no cabe afirmar que el hombre se siente más feliz aquí "con cien luises de renta que en Londres con cinco millones de fortuna". El precio se opone a ello. Lo esencial, empero, es que la capital francesa, con atractivos distintos, sigue acaparando el interés del mundo y que las grandes fiestas que se preparan a pesar del peligro cercano, le dan una amplia razón a Michelet cuando presentaba a Francia como la mantenedora universal de la esperanza.

OCTAVIO GONZALEZ ROIGA
Representante general de CLARIN en Europa

La Mañana

La duodécima nota de la interesante serie de charlas porteñas de Silvestre Otaño "BOEDO TAMBIEN TIENE SU HISTORIA", primicia exclusiva de CLARIN que está alcanzando un resonante éxito gracias a su sabor criollo y a su colorido, titulada

"LAS MUSAS SE MUDAN A BOEDO. — EL DISCIPULO DE LA MADRE MARIA. — UN POETA QUE SE LAMENTA. — EL CIRCULO ALMAFUERTE"

TENIA GRACIA

Algunos nacen con gracia y otros nacen... pesados. Hay de todo en este mundo. A él, le había tocado nacer con gracia. Y desde chico, hacía reir a su familia y a sus amigos en las fiestas domésticas que daban y en que cada cual improvisaba algún numerito lo mejor que podía.

Era indudable que había en él un actor cómico. El lo sentía y solo esperaba la oportunidad, esa oportunidad tan necesaria para todos, hasta para los que tienen talento. Pero la ocasión tardaba en llegar. Un día, leyó este Aviso Clasificado en CLARIN.

TEATRO VOCACIONAL

necesita actor cómico, afiliado. Llamar: T. M. 33-3050

¡Había llegado la hora! En los teatros vocacionales, libres de trabas y compromisos comerciales, podría desarrollar libremente su capacidad y proyectar. Habló de inmediato por teléfono para pedir que le tomaran una prueba y está seguro de que lo incorporarán al elenco y se abrirá camino, realizando sus más caros sueños. Y se lo deberá a un Clasificado de CLARIN (Teléfonos del Estado 31 8368, 0376 y 9768, y personalmente en la calle CORRIENTES 533)

AMPLIO TRIUNFO DE BOCA EN MEXICO Y DE INDEPENDIENTE EN EL PERU

(Inform. en la SEGUNDA SECCION)

MAC ARTHUR CELEBRO UN CONSEJO MILITAR SECRETO EN TOKIO

Bloquearon el Avance de los Comunistas en Wonju

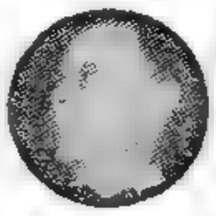

EL Gral. BEDELL Smith, cuya llegada a Tokio suscita diversas conjeturas acerca de la situación de las fuerzas militares de las Naciones Unidas en Corea

TOKIO, 14 (INS). — Las fuerzas de las Naciones Unidas se mantienen firmemente en la región de Wonju, en el frente central de Corea, pero la ofensiva comunista, que se desarrolla bajo la forma de un triple ataque, logró avanzar unos 8 kilómetros en el sudeste, realizando una operación de flanqueo.

★ Firme Resistencia

La segunda división norteamericana y las tropas francesas y holandesas resisten tenazmente en un perímetro en forma de herradura en el valle situado a 8 kilómetros al sur de Wonju y que tiene 8 kilómetros de ancho.

★ Penetración Roja

FRENTE DE COREA, 14 (AFP). — Importantes fuerzas comunistas penetraron más profundamente el domingo en el frente central de Corea, al sudeste de Wonju. Otras formaciones rojas se concentraron en la región de Suwon, sobre el frente oeste.

Se ha anunciado también que la aviación enemiga efectuó el sábado por la noche un raid contra el frente oeste, arrojando cinco bombas tres de las cuales cayeron cerca de Sojongni. Sobre el frente terrestre del oeste no se ha sido contacto alguno con el enemigo.

★ Jefes Militares

WASHINGTON, 14 (INS). — El departamento de Defensa anunció que los jefes de Estado Mayor del Ejército y la aviación han llegado a Tokio en cumplimiento de un

(Continúa página DOS)

Echols Va a EE. UU.

TOKIO, Lunes 15 (INS). — A primera hora de hoy partió de Tokio a Washington por vía aérea el oficial jefe de relaciones públicas del general Mac Arthur, coronel M. P. Echols.

RECLAME A SU CANILLITA CON ESTA EDICION EL SUPLEMENTO DEPORTIVO

Clarín — PRIMERA SECCION — 20 CTVS. EN TODO EL PAIS

Un toque de atención para la solución argentina de los problemas argentinos

Año VI - Buenos Aires, Lunes 15 de Enero de 1951 - Nº 1.902

PROVOCAN POLEMICA EN EE. UU. LAS GESTIONES DE NEHRU

China Negociaría el Armisticio en Corea

NUEVA YORK, 14 (AFP.) — El gobierno de Pekín habría hecho saber por intermedio del embajador de la India en esa capital, y por nota cursada a Nehru, actualmente en Londres, que está dispuesto a estudiar los principios enunciados por el comité de "tres" con vistas a un cese del fuego en Corea, siempre que se discutan todos los asuntos del Lejano Oriente pendientes de solución. Así lo hace saber el diario "New York Times", basado en despachos recibidos de N. Delhi.

Esta actitud, según el corresponsal en Nueva Delhi, habría sido recibida con optimismo por los observadores indios de esa capital, pero con cierto escepticismo por otros que no ven diferencia esencial entre la nueva actitud de Pekín y la adoptada anteriormente por ese gobierno, a saber: la voluntad del gobierno comunista chino para tratar simultáneamente el cese de fuego y la cuestión del Extremo Oriente entre ellos la cuestión de Formosa.

★ Acusan a Nehru

LAKE SUCCESS, 14 (INS). — Los persistentes esfuerzos de la India en las Naciones Unidas, y en el

(Continúa en la página cuatro)

Rusia Moviliza los Ejércitos Satélites

Aumentan el Control Sobre Hungría

LONDRES, 14 (AFP.) — La Unión Soviética pone actualmente en pie de guerra un ejército de dos millones de polacos, mandados por el mariscal Rokossovsky, según lo afirma el diario británico "Sunday Times". Tal ejército constituiría la respuesta del ejército atlántico mandado por el general Eisenhower. Igualmente serían aumentadas las fuerzas militares de Bulgaria, Hungría, Rumania y Checoslovaquia.

★ En Hungría

LONDRES, 14 (AFP). — El ejército húngaro es actualmente reconstituido bajo la dirección del nuevo jefe de Estado Mayor designado por el Kremlin, general Istvan Batta.

El general Batta, auxiliado por un grupo de oficiales soviéticos "encargados de vigilar de cerca no solamente la instrucción de los militares sino también su actitud política, procede a la reorganización militar húngara".

El diario "Observer", de quien emana esta información, afirma que Rusia desconfiaba del ejército húngaro más que de cualquier otro ejército satélite, pero la designación de Batta y sus ayudantes soviéticos procura a Rusia el control sobre las fuerzas húngaras, del mismo modo que la designación del mariscal soviético Rokossovsky le dió el control sobre Polonia.

★ Reorganización

PARIS, 14 (INS). — Despachos de prensa filtrados a través de la "cortina de hierro" dan cuenta que los jefes militares rusos han ordenado una reorganización en gran escala de los ejércitos satélites. Se afirma que la orden tiende a que las fuerzas armadas de las naciones del bloque ruso puedan alcanzar el nivel exigido por Rusia para su "disposición en tiempo de paz".

Se cita como ejemplo el caso del ejército de Checoslovaquia, que según la nueva "disposición" exigida por el Soviet, establecería seis divisiones en pie de guerra a lo largo de las fronteras de Austria y de Baviera. Esta primera línea de combate precedería a otra compuesta por tres divisiones motorizadas ligeras y a un tercer cuerpo blindado, formado por regimientos de tanques que tienen su cuartel general en Olomuc, mientras una "división de artillería" establecerá su base en Kolin.

Los expertos militares occidentales estiman que el nuevo ejército checo de "tiempos de paz" cuenta con un total de entre 130.000 a 140.000 hombres, muy bien equipados con armas modernas, y que otro tanto sucede en los restantes países satélites, de acuerdo con la capacidad del potencial humano de cada nación de la órbita soviética.

CLARIN en LONDRES — Vislúmbrase el Primer Exito del Viaje del General Eisenhower

"La Paz del Mundo no Será Mendigada, Sino Discutida Cara a Cara con Moscú"

LONDRES, 14. (De nuestra agencia.) — Dwight Eisenhower llegó ayer por la tarde a Londres en su "Constellation" con veinte minutos de anticipación, después de haber tomado contacto, en una serie de vuelos vertiginosos con los ministros de la Defensa de Francia, Bélgica, Holanda, Luxemburgo, Dinamarca y Noruega. El martes, a las 48 horas de su redescubrimiento de Inglaterra, donde tuvo su cuartel general en la pasada guerra, se lanzará hacia Lisboa. Por el momento hay que registrar su velocidad y su tremendo dinamismo. Aun en el caso de que este efecto teatral haya sido deliberadamente preparado para impresionar a algunas naciones del Oeste de Europa que todavía vacilan o se sienten escépticas frente a los riesgos de una agresión del Este, el paso por Europa del general, en un servicio informativo previo para la Casa Blanca, corresponde exactamente a la urgencia del momento y a la necesidad de combinar "sobre el tambor", un sólido plan de defensa. Cuando se recuerda ahora el tiempo perdido durante muchos meses en torneos oratorios bajo diversas advocaciones —y me refiero naturalmente al Benelux, al Pacto del Atlántico, a Estrasburgo y a la variada serie de comités o asambleas de cooperación estratégica, económica y hasta intelectual que se entregaban a alcestas ciceronianas— es fácil comprender hasta qué punto el jefe supremo de las fuerzas armadas de Europa ha debido exagerar su precipitación, como crítica y oprobio de estas conferencias de triclinio.

Personalmente, creo que el general Eisenhower puede anotarse el primer éxito: el que emana del comunicado final de la reunión del Commonwealth, que acaba de clausurarse en Londres. Los nueve países del Commonwealth, distanciados entre sí hasta ahora por largas y vagas consideraciones de concepto frente al peligro de una tercera catástrofe mundial, han alcanzado una coincidencia al declarar que su deseo de paz, agotando cualquier posibilidad de mediación diplomática con Stalin o con Mao Tsé-tung, no debe demorar sin embargo la firme decisión de vigorizar la defensa militar, "con rapidez y diligencia", de los pueblos amenazados por el comunismo. Sencillamente, el Commonwealth se suma, en el orden de los conceptos, a la tesis norteamericana —expresada en vísperas del arribo a Londres del general Eisenhower— y a la que ha expresado Churchill con testarudez en su lucha parlamentaria: "negociaciones, pero negociaciones subrayadas por la voluntad de resistir y de prepararse para resistir". Es decir, no una paz mendigada sino una paz discutida cara a cara.

JACINTO MIQUELARENA
(Representante de CLARIN en Londres.)

Bonn Exigirá Elecciones Libres en Toda Alemania

BONN, 14 (AFP.) — El canciller de Alemania occidental, Conrado Adenauer, anunciará mañana que su gobierno está dispuesto a entrar en negociaciones con la Alemania del Este, para intentar la unificación de las dos Alemanias, siempre y cuando el gobierno de Grotewohl acepte la realización de elecciones generales libres bajo control internacional.

★ Las Condiciones

Según informaciones de buena fuente, las condiciones del gobierno de Bonn serían las siguientes:

1. — Elecciones generales libres en las cuatro zonas de ocupación de Alemania, bajo un control aliado o internacional.
2. — El gobierno de Alemania oriental deberá dar garantías de que aceptará el resultado de esas elecciones.
3. — Se reducirá los efectivos y el armamento de la policía popular hasta el nivel normal de una simple policía de seguridad.
4. — Cesación de la transferencia de empresas y capitales alemanes en la zona soviética a los trusts industriales soviéticos.
5. — Una declaración del gobierno de Alemania oriental en la cual se precise que el acuer-

(Continúa en la página cuatro)

SOLDADOS norteamericanos tratan de retardar el avance de los comunistas chinos y norcoreanos en el río Han, a fin de permitir la evacuación de la ciudad de Seul

Eisenhower Conferencia en Londres

LONDRES, 14 (INS). — Gran Bretaña se apresta a asegurar al general Eisenhower que no rehuirá sus compromisos en la lucha común por preservar la civilización occidental, aportando las fuerzas militares que requiere la salvaguardia del mundo libre frente a las asechanzas del comunismo soviético.

★ Conferencia

El general Dwight Eisenhower comenzará formalmente mañana la última etapa de su jira preliminar por las capitales de las naciones signatarias del Pacto del Atlántico, conferenciando con el ministro de Defensa, Emanuel Shinwell, y con el jefe del estado mayor imperial, sir William Slim.

Y LOGRARA TRIUNFAR

Había instalado una nueva empresa y, dada su gran experiencia y capacidad organizadora, esperaba un éxito rotundo. Pero, desgraciadamente, tropezaba con una seria dificultad: necesitaba a un hombre joven y enérgico para visitar a su nueva clientela y ampliaría cada vez más.

A él, tanto los años como sus tareas de la fábrica se lo impedían. Pero leyó este Aviso Clasificado en CLARIN:

DISPONGO JEEP
y teléf. Gran experiencia comercial Llamar. T. E. 60-1466

¡Era lo que necesitaba! Aquel hombre solucionaría su problema y le permitiría mantenerse en contacto constante con su red de clientes, dada la gran movilidad del jeep y la circunstancia de que el anunciante tenía, además, teléfono.

De modo que le habló inmediatamente para hacerle una oferta y está en vías de concretar la combinación, que será beneficiosa para ambos y le permitirá triunfar al dueño de la empresa, gracias al Clasificado de CLARIN (Teléfonos del Estado 31-8368, 0576 y 9768 y personalmente en CORRIENTES 555).

Perón Dirigió un Mensaje a los Trabajadores

(Información página CINCO)

Ceden Otra Vez los Chinos

Anticípase que Será Aumentado el Envío de Carne Argentina a EE. UU.

NUEVA YORK, 15. (AFP). — En círculos bien informados se anticipa que el gobierno de Wáshington resolverá, en fecha acaso próxima, aumentar la importación de carnes argentinas envasadas, en razón de que los abastecimientos de EE. UU. son escasos y la demanda tenderá a subir. Señálase asimismo que las compras que ahora pueden hacerse de carnes envasadas en México no influirán en nada en los pedidos a la Argentina.

Lucharemos, Dice Collins

CON EL 8o. EJERCITO, 15 (AFP). — El general Lawton Collins, jefe del estado mayor de ejército de Estados Unidos, llegó en el avión personal de Mac Arthur "Bataan" y fué recibido por el general Ridgway, comandante en jefe del octavo ejército.

Esta es la cuarta visita de Collins a Corea desde el principio de las hostilidades. Conversando con los periodistas declaró que pensaba permanecer dos días aquí, señalando que no haría comentarios "sobre lo que pudiera deparar el porvenir", pero recalcó que "a partir de ahora nos mantendremos y combatiremos". Indicó que su objetivo "era ver sobre el terreno cómo iban las cosas y si se podía hacer algo para ayudar".

Agregó que pensaba visitar todas las unidades norteamericanas actualmente en el frente, así como las sudcoreanas, británicas y otras.

Collins reconoció que el ejército no se halla todavía en condiciones de enviar refuerzos, pero expresó la esperanza de que "en los próximos meses podrían llegar numerosos contingentes". No enviaremos a nadie —dijo— sin que tenga por lo menos cuatro meses de entrenamiento básico". Afirmó también que la movilización de Estados Unidos dependía de la posibilidad de entrenamiento de cuadros pero más de la producción de equipos.

REOCUPARON OSAN Y YONGWOL LOS ALIADOS

TOKIO, 16 (INS). — Las fuerzas rojas, que daban la impresión de que ya no sería posible contener su avance, vuelven de nuevo a ceder. La reacción de los soldados de la UN, eficientemente apoyados por la aviación, comienza a dar frutos. Así, tras un violento bombardeo por aire, poderosas patrullas aliadas reocuparon la población de Osán, que se halla a 45 kilómetros al sur de Seúl, y otras unidades reconquistaron, por su parte, Yongwol, que está a 50 Km. al sudeste de Wonju. Todavía es prematuro anticipar si se trata de una ofensiva de los hombres de Mac Arthur o de simples operaciones de las llamadas de retardo. Pero es evidente que los que combaten contra la agresión no han perdido su capacidad de lucha y que, si lo dispone el comando, podrán emprender ataques que nada bueno presagiarían para los comunistas.

Fueron patrullas blindadas aliadas las que tras una repentina ofensiva en el frente occidental ocuparon la plaza de Osan, a 45 kilómetros al sur de Seúl. Además fuerzas francesas, holandesas y de la 2ª división norteamericana resisten en el sector oriental, aliviando así la amenaza de un movimiento de flanqueo del enemigo al ocupar el centro carretero de Yongwol, a 50 kilómetros al sudeste de Wonju. Señálase que Osan fué retomada sin combatir, después de ser prácticamente arrasada por la aviación.

Son dos las unidades norcoreas-

(Continúa en la página DOS)

EISENHOWER, generalísimo de la defensa, es saludado a su llegada a Bruselas por el jefe del ejército de Bélgica, general Baela.

DIARIO DE LA MAÑANA
Clarín
20 AÑOS EN TODO EL País
Un toque de atención para la solución argentina de los problemas argentinos

Año VI Buenos Aires, Martes 16 de Enero de 1951 Nº 1.903

Un Proyecto Francés de Defensa Pasiva

PARIS, 15 (AFP.) — El ministro del Interior, Queuille, presentó al gobierno un nuevo plan de defensa pasiva en cinco puntos, en el curso de una conferencia interministerial presidida por René Pleven. El proyecto lleva por título: "Plan para la protección de las poblaciones civiles en caso de guerra".

Los cinco puntos del plan son los siguientes:

1) Dispersión eventual de las poblaciones civiles por región o por categoría de población (mujeres, niños, ancianos y enfermos);

2) Desconcentración de las grandes ciudades industriales y transporte de las empresas hacia las regiones menos amenazadas;

3) Medidas de alerta contra el peligro y de protección contra el bombardeo. En este aspecto, además de la modernización de los refugios de la última guerra, debe ser preparado todo un sistema defensivo contra el peligro atómico;

4) Elaboración de una doctrina de conjunto en materia de defensa pasiva;

5) Designación de "regiones de refugiados".

Adenauer Rechaza el Plan del Este Para Unir a Alemania

GROTEWOHL

BONN, 15. (AFP.) — El canciller Adenauer ha rechazado el plan del Este para la unificación de las dos Alemanias. Dicho rechazo, sin embargo, deja la puerta abierta a una negociación, pero las condiciones exigidas por Bonn son tales, que desde ya cabe afirmar que la zona dominada por la URSS no habrá de aceptarlas. El canciller Adenauer, en declaraciones ante los periodistas, refiriéndose a las proposiciones del jefe del gobierno del Este, Grotewohl, manifestó: "El gobierno federal está de acuerdo con todos los alemanes sobre el hecho de que se debe hacer todo lo posible para restablecer la unidad dentro de la libertad y la paz". Agregó que, empero, el gobierno federal solo puede entablar negociaciones sobre el restablecimiento de la unidad de Alemania con personas dispuestas a reconocer y garantizar sin reservas un régimen constitucional, una forma de gobierno fundada en la libertad, la protección de los derechos del hombre y la salvaguardia de la paz.

La declaración indica que el 22 de marzo de 1950 el gobierno federal definió "las condiciones ne-

(Continúa en la página DOS)

Venden Naves de Guerra a 4 Países Americanos

WASHINGTON, 15. (AFP) — En breve EE. UU. anunciará la venta de varios destructores de escolta a Perú, Uruguay, Colombia y Venezuela, según se ha revelado en esferas autorizadas. Señálase que las negociaciones con Uruguay tocan a su fin.

Condenaron a los Prelados Checos

BRATISLAVA, (Checoslovaquia), 15 (INS). — Dos prelados fueron sentenciados a prisión perpetua; son el obispo católico Michael Buzalka, de Bratislava, de 65 años de edad, y Paul Gojdic, de 62 años, primado de la iglesia griega de Checoslovaquia. El obispo católico Spis Jan Voltusak, de 72 años, fué sentenciado a 24 años de prisión.

Los tres admitieron, durante el proceso de cinco días, que habían actuado en contra del Estado

ENORME PRESUPUESTO YANQUI

Truman Fija en 105.000 Millones de Dólares los Gastos de la Seguridad

WASHINGTON, 15. (INS) — El presidente Truman pidió al Congreso la asignación de 105.000 millones de dólares para el mes de julio, a fin de organizar un presupuesto "que permita contener a Rusia", y advirtió que posiblemente solicitará un aumento de 20.000 millones de dólares en impuestos para financiar el rearme.

★ "Contra la Agresión"

Truman acompaña su programa de gastos para 1952 con un severo mensaje en el cual previene que las cuantiosas erogaciones son necesarias para "detener la agresión comunista" y garantizar la victoria si la nación es atacada. Indica que 71.394 millones se gastarán en el período fiscal de 1952, que comenzará el 1º de julio y anticipa que habrá un déficit teórico de 16.500 millones. El total de gastos se elevará a unos 468 dólares por cada hombre, mujer y niño del país.

Solicitó 10.924 millones de dólares para gastos en el resto del año fiscal de 1951 que termina el 30 de junio y 94.429 millones para el período subsiguiente de 12 meses. Más de 82.000 millones de esta suma se dedicarían al rearme, al auxilio al exterior y a la comisión de energía atómica, durante los próximos 18 meses. Las solicitudes de créditos para 1952 se equipararán las de la segunda guerra mundial, que establecieron un récord absoluto.

Se refirió también a los siguientes asuntos:

1.—Prácticamente todos los jóvenes capacitados tendrán que servir al país en sus fuerzas militares. La ampliación de la ley de servicio selectivo se solicitará muy pronto y los civiles tendrán que laborar en las industrias.

2.—La ley de controles debe ser ampliada para la posible reducción de los precios de alimentos, y la extensión de controles sobre precios y jornales "parece inevitable". Una nueva ley de control de alquileres es necesaria y debe de haber una distribución más estricta de los materiales escasos.

3.—El Plan Marshall que debe expirar el 30 de junio de 1952, tendrá que ser ampliado.

4.—El Congreso tendrá que poner en vigor una nueva ley de derechos del soldado para los hombres que combaten en Corea y otros miembros de los servicios armados.

5.—Una sólida política fiscal y de finanzas públicas, requiere balancear el presupuesto. A menos que se adopte una acción positiva en el frente de los impuestos, el esfuerzo de defensa se verá continuamente amenazado.

Expresa el mensaje que procura preparar a Estados Unidos para enfrentar "una guerra en escala total" si es necesario. Al respecto previno sobre la "inminente posibilidad de nuevos ataques", diciendo que con los modernos métodos de guerra, "nuestra nación podría ser sometida a un ataque enemigo súbito y devastador". También señala que la presente emergencia "puede ser de larga duración. Por consiguiente, debemos estar preparados para

(Continúa en la página DOS)

E. U. ALISTA 3.450.000 HOMBRES

WASHINGTON, 15. (INS). — De acuerdo a los créditos solicitados, las fuerzas militares tendrá la siguiente composición:

1º Un ejército de 1.500.000 hombres, o sea, más del doble de los efectivos de antes del conflicto de Corea.

2º Una fuerza aérea con un millón de hombres y 100 grupos aéreos.

3º Una flota de guerra en actividad con un 50 por ciento más de potencia que hace un año. La armada contará con unos 350.000 hombres.

POR ARTE DE MAGIA

Siempre había soñado con casarse de blanco, aspiración de toda muchacha. ¡Era tan lindo aquélla! Y apareció el novio y se acercó la fecha del casamiento... pero Laurita no podía realizar su sueño. No tenía ahorrado suficiente dinero para un hermoso traje de novia como el que ansiaba.

Cuando ya se había resignado tristemente, a casarse luciendo un modesto traje común, elegante, eso sí, pero que distaba de ser el símbolo de sus ilusiones, tuvo la suerte de leer este Aviso Clasificado de CLARIN:

Alquilo Trajes de Novia
Buen Gusto
Hablar: T. E. (..) 4112

¡Ah! ¡Eso sí que era una solución! Por unas horas, vestiría un traje vaporoso, bello, inmaculado; durante toda su vida de casada, recordaría aquellos momentos como los más dulces de su vida. Y habló, inmediatamente y luego fué a ver los trajes, para elegir el de su gusto.

Ahora, el día de su boda será tan feliz como todas las muchachas en esa fecha inolvidable, y no tendrá que enviar dinero a nadie. Por poco dinero, realizará su sueño, gracias al Clasificado de CLARIN (Teléfonos del Estado 31-8368, 0576 y 9768, y personalmente en

CORRIENTES 565

Eisenhower Conferenció con los Jefes Británicos

(INFORMACION EN LA PAGINA TRES)

Designóse al Ingeniero Juan F. Magaz Nuevo Ministro de Transportes

(Información página CINCO)

Sorpresivas Retiradas Rojas en Suwon

ESTE SONRIENTE ciudadano es Hendrick Gartner, de Hungría, que días pasados atacó a una funcionaria de la embajada de su país en Washington, hiriéndola tras llamar a los periodistas. Heto aquí poco después del insólito atentado y luego de haber sido detenido por la policía

Elogian a Nehru en Nueva Delhi

NUEVA DELHI, 16 (AFP). — "Creo que hemos traspasado el punto crítico. Las nubes se disipan y el cielo se aclara de nuevo con la esperanza renacida", declaró el ministro del Interior de la India, Rajagopalachari.

Evocando el papel del Pandit Nehru en la conferencia realizada recientemente por el Commonwealth en Londres, agregó: "Creo que la prolongada y dura batalla que el Pandit ha conducido está a punto de concluir con una victoria".

Los Aliados Ocuparon la Ciudad

TOKIO, 16, (AFP). — Una columna blindada de las Naciones Unidas, que cubrió treinta kilómetros hacia el norte sobre la gran carretera a Seúl, entró en las ciudades de Osan y Suwon sin hallar traza de las fuerzas comunistas chinas del general Lin Piao.

★ **Retirada Sorpresiva**

Los chinos continúan reservando sorpresas a las fuerzas de las Naciones Unidas que combaten actualmente en Corea. Los ejércitos integrados por centenares de miles de combatientes chinos, mencionados en los comunicados del general Mac Arthur que embistieron hacia el sur de Corea, han desaparecido misteriosamente.

★ **Sería una Maniobra**

Es preciso no olvidar que la aviación aliada señaló movimientos de chinos de Seúl hacia el este del frente en dirección a Wonju. Podría ser por lo tanto, una astucia de guerra a fin de atraer a las fuerzas de las Naciones Unidas hacia el oeste y al mismo tiempo lanzar un gran ataque sobre el este del frente, con el propósito de cortar la retirada de las fuerzas de las Naciones Unidas hacia Pusan.

★ **Saldrían de Suwon**

TOKIO, 16 (INS) — Un vocero de la tercera división norteamericana, comentando la acción de Suwon, dijo que una patrulla usualmente es retirada después de completar su misión o de haber llegado a su objetivo.

"El objetivo de la columna de tanques —agregó— que ocupó Osan y luego avanzó hasta Suwon era establecer el contacto inicial con el enemigo y retirarse".

El despacho enviado desde el frente por el corresponsal de INS, Leo Ferrero, no aclara este pá-

(Continúa en la página DOS)

DIARIO DE LA MAÑANA

Clarín

20 CTVS. EN TODO EL PAIS

Un toque de atención para la solución argentina de los problemas argentinos

Año VI Buenos Aires, Miércoles 17 de Enero de 1951 Nº 1.904

Hogan se Entrevistó con Bevin

Reanudáronse Ayer las Gestiones Anglo-Argentinas

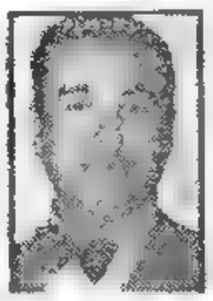

HOGAN

LONDRES, 16. (AFP) — Se reanudaron esta mañana, en el ministerio de Abastecimiento, las negociaciones anglo-argentinas sobre la carne. Según informaciones de fuente oficial, esas negociaciones prosiguen entre los expertos de ambos países en base a las recientes proposiciones de las autoridades argentinas según las cuales se incluiría en los futuros embarques un porcentaje de "chilled" a un precio superior al de las demás calidades de carne.

★ **Un Indicio Alentador**

El hecho de que las conversaciones prosigan en el ministerio de Abastecimiento, es considerado en Londres como un indicio muy alentador.

Entre los representantes argentinos, figuran los doctores Domingo Dellai y Lezica Alvear.

★ **Carnes Congeladas**

LONDRES 16 (INS). — Un portavoz del ministerio de Alimentos reveló que en las conversaciones de hoy con los expertos argentinos doctores Dellai y Lezica Alvear, se consideró particularmente el embarque de carnes congeladas a Gran Bretaña y el tiempo que insumiría equiparar los envíos a los consignados al Reino Unido antes de la guerra.

El portavoz declaró que "nada se resolvió en definitiva" y que las deserciones probablemente continúen mañana.

★ **Entrevista**

Además el embajador de la Argentina Sr. Carlos Hogan se entrevistó con el canciller Ernest Bevin en el Foreign Office.

Aceptan Apuesta de 1.000 a 1 que no Habrá Guerra

LONDRES, 16. (INS). — Los corredores de apuestas británicos están dispuestos a apostar en proporción de mil a uno que no se producirá una guerra mundial en 1951. Este logro, capaz de seducir a más de un escéptico que considera inevitable otra conflagración mundial, fué ofrecido en el banquete anual de la asociación de protección del corredor de apuestas británica, celebrada en un hotel de Londres. Y tal es la convicción de los corredores de que no habrá beligerancia, que apuestan, además, en proporción de 500 a 1 de que el flagelo de la guerra no caerá sobre la humanidad en 1952.

Mao Aceptaría el Plan de Paz Propuesto por la UN

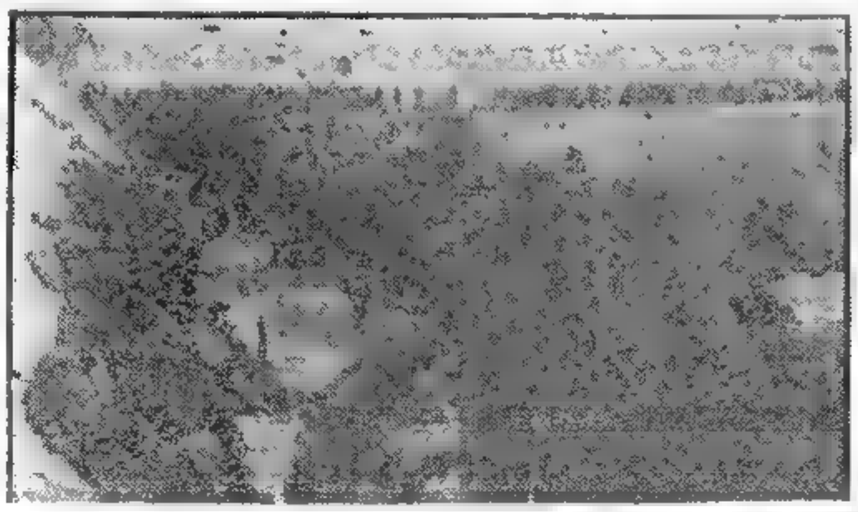

DETENIDOS en un camino de Corea, estos soldados de las Naciones Unidas reparan fuerzas mientras se retiran ordenadamente ante el empuje rojo. Las temporales de nieve y frío dificultaron el repliegue de las fuerzas aliadas, que ahora reanudaron la ofensiva

NUEVA DELHI, 16, (AFP). — El gobierno de Pekín informó al de la India que examinaba con atención la "proposición" en cinco puntos" de las Naciones Unidas para el establecimiento de la paz en el Lejano Oriente. No obstante no parece que el gobierno de Pekín haya informado qué actitud adoptaría ante el plan. Así lo indican círculos bien informados.

Por otra parte, parece que desde hace varios días la atmósfera se ha distendido en Nueva Delhi y numerosas personalidades oficiales y políticas se inclinan a pensar que la situación internacional es menos grave hoy, aunque sigue seria y exige gran atención.

★ **Las Negociaciones**

LONDRES, 16 (AFP) — El "cese de fuego" en Corea no sería considerado en Londres como condición preliminar para negociaciones según se ha sabido hoy en fuente inglesa bien informada. Se indica que se tomarían disposiciones para que simultáneamente con el cese de fuego en Corea se reuniera una comisión representante de las cuatro grandes potencias interesadas y esbozar las negociaciones.

★ **Declaraciones de Nehru**

LONDRES, 16 (AFP) — "No tengo el propósito actualmente de visitar Moscú ni Pekín, pero si la situación lo exige repetire hoy lo que ya dije hace varios meses: haré todo lo posible para defender a la paz y llegaré hasta el fin del mundo si es necesario", declaró esta mañana en una conferencia de prensa el primer ministro de la India, señor Nehru.

Al ser interrogado acerca de la proposición tendiente a reunir una conferencia sobre los problemas relativos al Lejano Oriente, Nehru subrayó que esa propuesta tiene el mérito de colocar a China sobre un pie de igualdad con las otras tres grandes naciones interesadas. Añadió al respecto: "El hecho nuevo esencial que se ha presentado en estos últimos años es la aparición de una gran potencia. Ese hecho ha producido una ruptura en el equilibrio de Asia, y hasta que el mismo sea reconocido el equilibrio no podrá ser restablecido en el Lejano Oriente".

En lo que respecta a Indochina, el primer ministro de la India se limitó a declarar que "Indochina debe quedar libre de todo control exterior".

★ **Aceptarían el Plan**

NUEVA DELHI, 16 (INS). — El ministro del Interior de la India, Cha Kravarty Rajagopalachari, estima que la China comunista aceptará la propuesta de paz de la UN. "Creo —dijo hablando en un banquete— que hemos pasado un punto crítico. La prolongada y dura batalla de Nehru está a punto de terminar en una victoria".

Se Estrelló un Avión de Pasajeros en la Unión

WASHINGTON, 16 (AFP). — Un avión de la compañía "Northeit Airlines" se estrelló a treinta kilómetros al oeste de Spokane. Según la oficina de la compañía Seattle, se trata de un bimotor que transportaba siete pasajeros y tres tripulantes.

PAVOROSO INCENDIO EN EL PUERTO DE BALTIMORE

BALTIMORE, 16 (INS) — Un gran incendio estalló en la noche de hoy en las instalaciones de este puerto, siendo integramente consumidos por las llamas un buque de transporte de tropas ya en desuso, dos grandes barcazas, un remolcador y un gran muelle.

Se Habrían Producido las Primeras Disidencias Entre Pekín y Moscú

NUEVA YORK, 16. (De nuestra agencia, transmitido por (INS).) — En el desconcertante juego de tira y afloja que China ha impuesto al mundo en los dos últimos meses, pareciera haberse llegado a una de las etapas finales ahora que se señala para el propio Mao la hora de la decisión. A pesar de los antecedentes, el rechazo de las propuestas anteriores, prevalece en la UN la convicción de que esta tercera gestión puede ser exitosa, y a ello contribuyen en mucho las informaciones indirectas de Pekín, vía Nueva Delhi, que muestran a Mao deseoso de llegar a un acuerdo y aprovechar la opción que quizás se le ofrece por última vez. Si esta versión es exacta, el voto del negativo bloque soviético en la UN revelaría una primerísima disidencia entre Pekín y Moscú. Justamente es esta posibilidad la que ha determinado buena parte de la orientación y la actitud norteamericana frente a la cuestión de Asia en las últimas fases de la situación presente. La idea de que Mao pueda transformarse en un futuro Tito asiático tiene influyentes abogados en Wáshington, donde la figura del líder chino es considerada mucho más importante que lo que resulta de su simple apariencia como títere de Moscú. Ante una situación así, pudiéramos encontrarnos con otra monótona repetición de la historia a semejanza de lo ocurrido en la tercera década del siglo, cuando el mundo pedía de Mussolini y Hitler solo asomaba como una figura caricaturesca. Lo concreto del caso es que, en relación a esas perspectivas titoistas de Mao, los EE. UU. han dado un paso serio con su voto favorable a la nueva propuesta de la UN, dando margen a las más duras críticas del sector republicano, para el cual todas las cartas están prácticamente jugadas y lo único que se puede hacer es preparar al país para los acontecimientos inevitables.

HORACIO ESTOL

(Corresponsal de CLARIN en EE. UU.)

Y LLAMARAN LA ATENCION

Acababa de instalar una tienda de lujo, ubicada en una calle muy céntrica, que esperaba convertir en un redadero emporio de la moda femenina. Pero cuando preparó las vitrinas, disponiéndose a inaugurarla, no quedó satisfecho. Para presentar vitrinas se requería gusto y sentido de la elegancia, se necesitaba ser un poco artista. Y esas virtudes no las tenía cualquiera. Estaba vacilando, sin saber cómo solucionar su problema, cuando leyó este Aviso Clasificado aparecido en CLARIN:.

Decorador de Vidrieras

escuela parisiena, se ofrece Adorne su vidriera semanal, quincenal o mensualmente. Dirigirse: Sr. Fernández, Perú 742, capital.

Presintió que aquél era el técnico que necesitaba y se comunicó con él. Han llegado a un acuerdo y el decorador está trabajando ya a plena satisfacción de don Alberto, que espera inaugurar dentro de pocos días su negocio y prevé un gran éxito. Sus virtudes llamarán la atención gracias a un clasificado de CLARIN (T. E. 31-8368, 0576 y 9768, y personalmente en la calle CORRIENTES 555

Prestó Juramento el Nuevo Ministro de Transportes, Ingeniero Maggi

(Informac. página CINCO)

E. U. Rechaza Categóricamente la Contrapropuesta China

PIBES CRIOLLOS e hijos de norteamericanos residentes en el país —cada uno con su atavío típico—, dan la bienvenida a William Boyd —el legendario Hopalong Cassidy—, que desde ayer es huésped de nuestro país

Tampoco Mao Aceptó el Plan de Paz

WASHINGTON, 17. (INS) — El secretario de Estado, Dean Acheson, calificó de "totalmente inaceptables" las "contrapropuestas" hechas por la China comunista para poner fin a las hostilidades en Corea. Acheson expresó la absoluta convicción de que también serían inaceptables para las Naciones Unidas.

★ **La Contrapropuesta China**

LAKE SUCCESS, 17. (INS) — La China comunista rechazó de plano la última fórmula de paz de las Naciones Unidas y en cambio presentó una contrapropuesta pidiendo la celebración de una conferencia de siete potencias para solucionar los conflictos del Lejano Oriente, sobre bases ya repudiadas por Occidente.

En la nota del canciller de la China roja, Chou en Lai, se reiteran las cuatro condiciones fundamentales que, según Pekín y Moscú, deben ser observadas como primera providencia para cesar las hostilidades en Corea, a saber:

1º Evacuación de todas las tropas extranjeras de la península coreana

2º Solución de los problemas internos de Corea por los propios coreanos.

3º Retiro de las fuerzas norteamericanas de Formosa.

4º Admisión de la China Comunista en las Naciones Unidas.

(Más información en la página 2).

Bevan, Ministro de Trabajo Británico

LONDRES, jueves 18. (INS) — El primer ministro Attlee nombró a Aneurin Bevan ministro de Trabajo y Servicio Nacional en una medida que se considera como precursora de la implantación de una regulación mucho más rigurosa de la mano de obra durante el desenvolvimiento del programa de rearme.

ANEURIN BEVAN

La reorganización ministerial significa que Bevan substituye a George Isaacs, a quien se ha encomendado la cartera de Pensiones. Por su parte, Isaacs reemplazará a Hilary Marquand, que pasará a ocupar la cartera de Salubridad que deja vacante Bevan. Es posible que se produzcan otros cambios en el gabinete de M. Attlee. Y se menciona a Bevin, por razones de salud, como llamado a abandonar próximamente el Foreign Office.

Tratan de Flanquear al 8º Ejército Aliado

TOKIO, 17 (INS). — Vanguardias comunistas comenzaron a atacar las posiciones del 8º ejército en el vital corredor occidental de Corea Meridional, en lo que parece ser la primera fase de un nuevo movimiento de flanqueo del enemigo.

Un comunicado expedido el miércoles por la noche por el cuartel general en campaña del 8º ejército dice que unidades avanzadas de unos 90.000 soldados comunistas chinos, concentrados al sur de Seúl, comenzaron a atacar las líneas aliadas durante el día.

★ **Regresan Dos Generales**

TOKIO, 17 (AFP). — Los jefes del estado mayor del ejército de tierra y de la aviación de Estados Unidos, generales Collins y Hoyt Vandenberg, partieron hoy de Tokio de regreso a Wáshington.

★ **Visitas en el Frente**

FRENTE DE COREA, 17 (AFP) — El teniente general Walter Bedell Smith, jefe de la "Central Intelligence Agency" (Servicio de Informaciones del Ejército Americano) visitó hoy al Cuartel General del Octavo Ejército.

★ **No Lanzarán la Atómica**

TOKIO, 17 (AFP). — "No hay en Corea ningún objetivo que valga la pena del empleo de la bomba atómica" declaró el general Hoyt Vandenberg, jefe del estado mayor aéreo de los Estados Unidos, en una conferencia de prensa

El general, que inspeccionó las bases aéreas americanas en el Japón y en Corea rindió homenaje a los aviadores americanos quienes, según declaró "hicieron un magnífico trabajo" y cuyo comando es excelente.

¿QUIEN ASEGURA QUE LOS PUEBLOS DE RUSIA Y CHINA NO DESEAN LA PAZ?

PARIS, 17. (De nuestra agencia). — François Mauriac, a veces algo al margen de la actualidad en sus editoriales del "Figaro", mas siempre brillante, profundo y erudito, ha ido hoy dramáticamente, al referirse a las últimas chances de la paz, a lo que Graham Green llamaría el fondo del problema. Pero, en realidad, ha puesto sencillamente el dedo en la gran llaga del mundo: La amenaza de una nueva guerra, en efecto, solo existe porque un señor Stalin, un señor Mao Tsé tung y un señor Equis pueden decidirlo en cualquier momento. ¿Los deseos del pueblo? ¿Tiene este otro derecho que el de hacerse exterminar?

Nuestro propósito, a la vez apasionado y razonado, comienza diciendo Mauriac, es salvaguardar la última posibilidad de sobrevivir y ¿quién nos asegura que no coincide con la silenciosa aspiración del pueblo ruso? Ciertamente es así, pensará el lector, y otro tanto cabría asegurar del paciente y filosófico pueblo chino.

Los franceses y los rusos, recuerda Mauriac, poseen una comunidad de sufrimientos: la invasión y la ocupación, los rehenes fusilados, los bombardeos sin fin. Franceses, alemanes y rusos, prosigue, sólo podrán combatir sobre las tumbas, tanto están éstas, en los campos de Europa, una junta a la otra; y resulta increíble que los portavoces de Rusia y Francia, en la próxima conferencia de los "cuatro" puedan no sentirse impulsados secretamente hacia una inmensa reivindicación sin gritos, pues al menos nos queda esta confraternidad: somos todos sobrevivientes de la última hecatombe y desde el Atlántico hasta los Urales un mismo espanto debe sacurdirnos frente a la que ya preparan los laboratorios y las usinas.

El hermoso artículo del gran escritor termina clamando su indignación ante el nuevo atentado contra la especie humana que pareceria prepararse y señala que todos los pueblos del mundo disponen aún de algunas semanas para persuadir a los llamados a representarles en la probable conferencia de los "cuatro", de que acaso exista un límite a la pasividad de los rebaños humanos.

OCTAVIO GONZALEZ ROURA
Representante general de CLARIN en Europa

DIARIO DE LA MAÑANA
Clarín
20 m$n. EN TODO EL PAIS
Un toque de atención para la solución argentina de los problemas argentinos
Año VI Buenos Aires, Jueves 18 de Enero de 1951 Nº 1.905

Eisenhower Llegó de Lisboa a Roma

ROMA, 17 (AFP). — El general Eisenhower llegó al aeródromo de Ciampino, cerca de Roma, a las 20.20, hora Greenwich, procedente de Lisboa.

★ **Habló con Salazar**

LISBOA, 17 (AFP). — El primer ministro señor Salazar recibió esta mañana, a las 9.30, en el palacio de la Asamblea Nacional al general Eisenhower acompañado por su jefe de Estado Mayor, general Gruenther, el Sr. Douglas Mac Arthur, del Departamento de Estado y por el teniente coronel Walters.

★ **Fué Aclamado**

LISBOA, 17 (AFP). — Millares de personas se congregaron en el aeródromo de Lisboa para aclamar al general Eisenhower en el instante de su partida hacia Roma.

REALIZARA SU ASPIRACION

Era un hábil técnico radiotelefónico y había trabajado largos años en su oficio, adquiriendo una gran experiencia. Pero ahora quería buscar nuevos horiontes para sus actividades. Se había casado y quería formarse un porvenir: en una palabra, instalarse por su cuenta. Pero el problema de crear una empresa nueva era espinoso. Pasaron meses y meses sin que supiera qué hacer. Pero un buen día leyó este Aviso Clasificado en CLARIN:

NEGOCIO RADIO DISCOS
Música, vendo por disolución de sociedad — Ofertas a: A. JONTE 4899

Esto, repentinamente, le aclaró todo el panorama de su vida. Un negocio de su ramo, ya instalado y en marcha, era la solución de todas sus dificultades, la llave de sus sueños. E hizo su oferta. Si se la aceptan, tendrá asegurado su porvenir y el de los suyos, y se lo deberá a un Clasificado de CLARIN (Teléfonos del Estado 31-8368, 0576 y 9768, y personalmente en calle CORRIENTES 555)

Construye EE. UU. Otro Portaaviones

WASHINGTON, 17 (AFP). — La cámara de representantes autorizó a la marina de los Estados Unidos para construir un portaaviones gigantesco, capaz de lanzar aviones que transporten bombas atómicas. El proyecto que contiene esta autorización incluye un gasto total de 2.000 millones de dolares para construcciones navales.

★ **Escasez de Brazos**

WASHINGTON, 17 (INS). — El secretario de trabajo, señor Tobin, al declarar ante una subcomisión de preparación del comité de servicios armados del senado, declaró que las fábricas de materiales bélicos necesitarán el próximo año cuatro millones más de trabajadores.

Agregó que esa cantidad, sumada al millón de hombres que los militares se proponen llamar a las filas, crearán una "grave escasez de brazos" en oferta industriales.

Pasarán a Bs. As. las Negociaciones Sobre las Carnes, Manifestó Hogan

LONDRES, 17 (INS). — El embajador argentino, Sr. Carlos Hogan, declaró a los periodistas que las conversaciones anglo-argentinas sobre las carnes han fracasado. Reveló que la Argentina había pedido un promedio de 120 libras la tonelada por carne congelada y carne enfriada (chilled), pero que la mejor oferta de Gran Bretaña sólo llegó a 100 libras. Añadió que la oferta británica resultaba inaceptable y que en virtud de no ser posible resolver la discrepancia, ha decidido referir todo el asunto a Buenos Aires.

★ **Hogan Regresará a Buenos Aires**

LONDRES, 17. (AFP). — Fueron suspendidas las negociaciones anglo-argentinas emprendidas entre expertos de ambos países para resolver el problema de las ventas de carne argentina, a Gran Bretaña. Así lo anunció en una conferencia de prensa el señor Carlos Hogan, embajador argentino en Londres. Las negociaciones se suspendieron como consecuencia del rechazo por Gran Bretaña del precio medio de 120 libras por tonelada, incluída una cantidad de carne refrigerada.

El señor Hogan, que interrumpió sus vacaciones para presentar dicha propuesta, volverá a Buenos Aires la semana próxima para proseguir sus vacaciones.

Sin embargo, Carlos Hogan destacó: "Las negociaciones han entrado nuevamente en punto muerto, pero no han sido rotas definitivamente. En efecto, continuarán en Buenos Aires".

★ **Terminó la Reunión**

LONDRES, 17 (AFP). — La reunión entre expertos argentinos y británicos que se realizó hoy en el ministerio de Abastecimientos sobre el comercio de carnes entre los dos países, concluyó esta tarde sin que se tomara ninguna decisión para la próxima reunión.

★ **La Cuestión de Precios**

LONDRES, 17 (AFP). — La carencia de decisiones en la conferencia de expertos argentinos y británicos en el ministerio de Abastecimientos no es interpretada por los medios informados como una ruptura de las negociaciones anglo-argentinas sobre

(Continúa en la página DOS)

Fué Positivo el Intercambio con EE. UU. en los 10 Primeros Meses de 1950

EE. UU. Pide Calificar a China Roja Como Agresora

Enérgico Discurso de Warren Austin en la UN

LAKE SUCCESS, 18 (DS). — Estados Unidos pidió a las Naciones Unidas condenar a la China comunista como nación agresora por su intervención militar en Corea. El jefe de la delegación norteamericana, Warren Austin, en un enérgico discurso pronunciado ante el Comité Político, hizo recaer sobre el imperialismo soviético la responsabilidad por la participación de la China roja en la guerra de Corea contra las fuerzas armadas de las Naciones Unidas.

★ Medidas Colectivas

Austin solicitó la convocatoria de la comisión de medidas colectivas, creada de conformidad con la resolución de "unidad pro paz" de la Asamblea General, con el fin de movilizar los recursos de la Organización contra cualquier agresor. Sin embargo se abstuvo de presentar una propuesta formal en tal sentido.

★ Apoyo Francés

PARIS, 18 (AFP). — Francia apoyará a los Estados Unidos si este país solicita a las Naciones Unidas que China sea declarada "país agresor".

La posición francesa ha sido fijada luego de las consultas que tuvieron lugar por vía diplomática entre París, Londres y Washington.

★ Posición de Canadá

OTTAWA, 18 (INS) — En fuentes oficiales se asegura que Canadá apoyará la resolución de Estados Unidos pidiendo condenar a la China comunista como nación agresora, pero se opondrá a la imposición de sanciones militares o económicas.

★ Decepción Británica

LONDRES, 18 (AFP). —"La respuesta china que acaba de ser comunicada por radio equivale a un rechazo completo de los principios de la proposición de las Naciones Unidas para el cese del fuego en Corea. Después de un primer examen de esa respuesta, la impresión del gobierno británico es de una profunda decepción".

Tal es la declaración formulada por un portavoz del Foerign Office, quien añadió:

"Corresponde ahora a las Naciones Unidas —las que dieron la autorización de adoptar medidas para hacer frente a la agresión en Corea— de estudiar esa contestación y decidir sobre la acción que conviene seguir en adelante".

★ Consultas Permanentes

LONDRES, 18 (AFP). —La cancillería británica y el departamento de Estado norteamericano se mantuvieron hoy en contacto casi permanente para estudiar la respuesta de China. Esa respuesta fué objeto igualmente de consul-

(CONTINUA EN LA Pág. TRES)

Hopalong Cassidy —en realidad William Boyd— ¿no será al revés?, apenas llegó a CLARIN en el atardecer de ayer, cuando se vió rodeado por centenares de niños, junto a los cuales posó alegremente, luego de repartirles a manos llenas discos de metal en los que está grabada su efigie, discos que vienen a ser algo así como monedas de la simpatía.

(Información en la última página).

DIARIO DE LA MAÑANA

Clarín

20 CTVS. EN TODO EL PAIS

Un toque de atención para la solución argentina de los problemas argentinos

Año VI Buenos Aires, Viernes 19 de Enero de 1951 Nº 1.906

VARGAS FUE PROCLAMADO PRESIDENTE

RIO DE JANEIRO, 18 (AFP). — El Sr. Getulio Vargas fué proclamado presidente de la República por el tribunal supremo electoral. La votación fué realizada por unanimidad.

El señor Café Filho, ha sido proclamado por unanimidad vicepresidente de la República.

★ Gobierno de Coalición

RIO DE JANEIRO, 18 (AFP). — El Sr. Getulio Vargas, que acaba de ser proclamado presidente de la República del Brasil por el tribunal supremo electoral, conferenció hoy en Campos de Jordán —ciudad del estado de San Pablo— con los dirigentes de los partidos que lo eligieron, declarándose dispuesto a formar un gobierno de coalición. La ceremonia solemne de la entrega de los mandatos por el presidente del tribunal supremo, tendrá lugar a comienzos de la próxima semana en la capital brasileña.

Disturbios Comunistas en Italia

DWIGHT EISENHOWER

ROMA, 18 (INS). — La violencia provocada por los comunistas por la presencia en Roma del general Dwight Eisenhower para discutir el aporte de Italia a la defensa europea, estalló en toda Italia. Por lo menos dos personas resultaron muertas, veintenas de heridas y más de mil fueron detenidas.

★ Choque en Adrano

En Adrano (Sicilia), un manifestante comunista pereció en un choque entre la policía y unos 8.000 socialistas de izquierda y comunistas. La policía de Adrano tuvo que recurrir al empleo de ametralladoras después de fracasar en sus esfuerzos por dispersar a los agitadores por medio de bombas de gases lacrimógenos. Diez comunistas resultaron heridos.

Los informes iniciales dan cuenta que 82 personas resultaron heridas y más de mil arrestadas en distintos desórdenes. Huelgas generales y disturbios se registraron en Florencia, Brescia, Parma, Piacencia, Padua, Cremona, Ancona, Pescara, Cagliari, Nuoro, Palermo, Messina, Tarento, Génova, Venecia y Como. En esta última ciudad, una huelga de brazos caídos de una hora paralizó los sistemas de transportes.

En Milán los comunistas declararon una huelga general de dos horas y la policía tuvo que intervenir con cachiporras para repeler la agitación de los izquierdistas, procediendo a detener a 500 per-

(CONTINUA EN LA Pág. DOS)

LUCHAN AL SUR DE SEUL

TOKIO, 18 (INS). — Encarnizados combates se desarrollan en el vital sector occidental de Corea Meridional y en la zona estecentral, mientras la aviación aliada castiga los convoyes enemigos que avanzan hacia el sur para apuntalar la esperada gran ofensiva de los comunistas.

Una patrulla del 8º ejército norteamericano con avanzada de tanques encontró fuerte resistencia por parte de una poderosa fuerza enemiga en Kumyangjang, a 35 kilómetros al sudoeste de Seúl, donde la batalla comenzó a última hora de la tarde y prosigue con creciente violencia.

★ Libran Combates

Un ejército chino de 90.000 hombres y unidades norcoreanas se encuentran en posición para atacar hacia el sur y sudeste de Seúl. A lo largo de todo el frente de 224 kilómetros, patrullas blindadas de las Naciones Unidas exploraron hacia el norte hasta 40 kilómetros y en varios puntos entablaron combate con las vanguardias comunistas.

Las tropas y aviones causaron enorme número de bajas al enemi-

(CONTINUA EN LA Pág. DOS)

CLARIN Entrevista a Paul Reynaud

Sólo los Fuertes Pueden Convencer a Rusia

REYNAUD

PARIS, 18 (De nuestra agencia). — Paul Reynaud, brillantísima figura de su país miembro de la Asamblea Nacional y candidato siempre posible para cualquier nuevo gobierno, le ha concedido una entrevista exclusiva a CLARIN. Reynaud es hoy uno de los raros hombres de consulta de Francia. En vísperas de su partida a Nueva York, interesaba interrogarlo sobre los problemas de la hora. Y ahí lo tenemos en su modesto departamento vecino al Palais Bourbon, entre papeles y maletas, diminuto, movedizo, sonriendo con sus curiosos ojos mogólicos. El diálogo se desarrolla así:

PREGUNTA. — La doctrina oficial de Francia pareceria consistir en continuar la guerra en Indochina, en asegurarle al ejército europeo una contribución substancial y en no reducir el nivel de vida de la población. ¿La cree usted viable?

RESPUESTA. — Semejante fórmula no es viable y protesté cuando el ministro Moch la lanzó en la Asamblea Nacional. Corresponde aclarar, afirmó el mismo a fines de diciembre, que todo francés debería trabajar en la defensa nacional un mes por año.

PREGUNTA. — ¿Cuál sería su plan?

RESPUESTA. — El único posible: aumentar las horas de trabajo.

PREGUNTA. — Se habla en los países de la Europa occidental como si se creyera en el peligro inminente de una guerra y se obra como si no se creyera en él. ¿Qué causas paralizan su voluntad de acción?

RESPUESTA. — Estos pueblos padecen de un complejo de inferioridad, pues sólo se ocuparon, concluída la guerra, de rehacer su economía y licenciar sus ejércitos, sin preguntarse si el dictador de Moscú no seguiría armado hasta los dientes. Tan pronto como hayan restablecido, mediante la ayuda norteamericana, el potencial militar, desaparecerá dicho complejo y surgirá automáticamente la indispensable voluntad de acción.

PREGUNTA. — ¿Cuál es su punto de vista sobre el rearme alemán?

RESPUESTA. — Sólo lo conceptúo posible dentro del marco del ejército europeo. Reconstituirlo autonómicamente entrañaría un peligro interno para Alemania, dada la clásica influencia del estado mayor sobre el gobierno en ese país, y Rusia invocaría el acuerdo de Postdam, que prevé el desarme del ex Reich. Pero la cuestión pierde actualidad; harán falta dos años para que los Estados Unidos puedan proporcionarles armas a los alemanes.

PREGUNTA. — La propaganda soviética no habla de defensores sino de "combatientes" por la paz. Los gobiernos occidentales que se dejaron burlar por ese slogan político..., ¿qué ideal concreto pueden proponer a quienes llaman los defensores de la civilización atlántica.

RESPUESTA. — Es fácil demostrar a las masas populares amenazadas por la esclavitud, que los partidarios de la paz no pueden estar en el bando de las 75 divisiones estacionadas detrás de la Cortina de Hierro, ni los partidarios de la guerra en el bando de las 10 divisiones estacionadas al oeste. El ideal que se proponen los pueblos libres consiste en salvaguardar su libertad, no en dejarse imponer un régimen que entraña el regreso a la barbarie mediante la dominación total del estado sobre la personalidad humana.

PREGUNTA. — ¿Debe considerarse lo que aun quede de la Europa libre como el último reducto que cubre el continente americano y que corresponde defender, o también como la cabecera de puente de la cual deberá partir la reconquista de la antigua Europa?

RESPUESTA. — Es moralmente imposible trazar una cruz sobre los pueblos subyugados. Nadie piensa en desencadenar la tercera guerra mundial y liberarlos, pero si se produjera, uno de sus resultados sería sin duda, esa liberación.

PREGUNTA. — ¿Considera usted hasta este momento que, dado el rechazo por Pekín del plan de tregua de las Naciones Unidas, la guerra general es inevitable?

RESPUESTA. — No.

PREGUNTA. — ¿Cree usted que la Rusia de Stalin puede detener su movimiento de expansión política para entenderse con las democracias occidentales?

RESPUESTA. — No.

PREGUNTA. — Se sostiene que las únicas posibilidades que quedan son la fuerza y la firmeza. ¿Ve usted otras?

RESPUESTA. — El fuerte puede convencer a un adversario como Rusia. El débil no tiene al respecto ninguna posibilidad.

PREGUNTA: Del conjunto de sus opiniones trasciende cierto optimismo.

RESPUESTA. — Sí. Pero, más por temperamento que por razonamiento.

PREGUNTA. — ¿Tratará usted con el presidente Truman problemas internacionales?

RESPUESTA. — Parto a los Estados Unidos invitado a dar conferencias por la World Brotherhood, institución que precisamente dirige Harry Truman...

Aunque indirecta, la respuesta parece suficientemente clara.

OCTAVIO GONZALEZ ROURA

(Representante general de CLARIN en Europa)

¡A MAR DEL PLATA ME VOY!

¡Qué calor! Pedro se sentía agobiado, sin ganas de trabajar. ¡Quién se pudiera hacer una escapada a Mar del Plata, para refrescarse unos días y volver tonificado y descansado! Pero sus tareas se lo impedían.

Con todo eso, por fin se le presentó la ansiada oportunidad. Podía irse por una semana, pero tenía que partir inmediatamente. Y lo malo, era que ya no estaba a tiempo de conseguir pasajes de tren o de micro. ¡Qué hermosa oportunidad perdida!

Pero cuando más fastidiado estaba leyó este Aviso Clasificado de CLARIN:

A MAR DEL PLATA

viajo en coche día por medio; llevo a 4 personas. Señor Duilio; T. E. 38-7086.

¡Problema resuelto! Pedro, alegre como unas castañuelas, habló por teléfono y concertó el viaje. Ahora, ya no se perderá la ocasión de disfrutar unos días de las frescas brisas de Mar del Plata, gracias al oportuno Clasificado de CLARIN Teléfonos del Estado 31-8368, 0576 y 9768, y personalmente en

CORRIENTES 555

Fijáronse Nueros Precios Máximos para la Carne en Trozos y Fiambres

(Información página SIETE)

Prosigue la Retirada China en Corea

EL PUEBLO NORTEAMERICANO NO REHUYE LOS SACRIFICIOS

Esta Semana en E. Unidos

Por JOHN KERIGAN

WASHINGTON, 19 (Especial para CLARIN). — Los norteamericanos sabían desde hace muchos meses que su economía iba a experimentar un brusco cambio. Sin embargo, hasta la presente semana no se dieron plena cuenta de en qué medida iban a tener que apretarse el cinturón desde el momento mismo en que el país pasó de la producción y economía de paz a la tarea gigantesca de acumular materiales y fuerzas militares en cantidad suficiente para hacer meditar gravemente a los agresores sobre los riesgos que implica lanzarse al asalto de las naciones libres.

La pauta de los meses próximos y el indicio de la presente realidad quedaban claramente configurados en el mensaje enviado por Truman al congreso solicitando 71.600.000.000 dólares para la defensa de la nación durante el año fiscal que comienza el primero de julio de 1951. La implantación de nuevos impuestos era inevitable.

* * *

Claramente se advierte la decidida aceptación del pueblo norteamericano frente a los sacrificios impuestos por la agresividad comunista. De cualquier forma, la certera previsión de las altas autoridades norteamericanas ha quedado confirmada una vez más. Hasta los más remisos a aceptar que el comunismo no reconoce más lenguaje que el de la firmeza y la fuerza, han debido admitir abierta o íntimamente la realidad.

* * *

Esta oferta de paz es la quinta que rechaza el régimen de Pekín, pese a que la propuesta de las Naciones Unidas podía considerarse tan favorable para los comunistas chinos que en las esferas de la UN se llegó a pensar que sería aceptada aun contra la oposición de Moscú.

* * *

La réplica de Pekín, diciendo que la propuesta sólo serviría para "dar un respiro a las tropas de los Estados Unidos" ha reforzado la decisión de las autoridades norteamericanas de lograr que las Naciones Unidas califiquen a China de país agresor, ya que ahora no queda duda alguna de que la UN ha buscado todos los medios para hallar una salida pacífica al conflicto y que Pekín sólo confía en la fuerza del número y en el respaldo que le brinda Moscú.

* * *

Así, pese a que algunas naciones se muestran partidarias de realizar una acción prudente, tanteando toda posibilidad de hallar algún medio de arreglar las cosas pacíficamente, el gobierno norteamericano ha declarado abiertamente, por boca del presidente Truman y del secretario de Estado Acheson que la Unión tratará, por todos los medios, de conseguir que se califique de agresor en Corea al régimen comunista de Pekín. Estados Unidos sostiene por boca de sus representantes que el apaciguamiento es siempre más peligroso que afrontar los hechos de un modo realista.

Y la historia parece darle la razón.

EL VIAJE del general Dwight Eisenhower ha sido aprovechado por los elementos comunistas de varios países para realizar demostraciones y disturbios. En esta foto vemos al general Eisenhower en Londres, observando la actitud bulliciosa de un pequeño grupo de manifestantes rojos

Han Sufrido Enormes Bajas, Afirman

TOKIO, 19, (INS). — Noticias recibidas en Tokio indican que las fuerzas de élite del ejército comunista chino se están retirando de Corea. Se conjetura que la retirada obedece a que los jefes militares de Rusia no cumplieron la promesa de prestar pleno apoyo aéreo a las huestes de Mao Tsé-tung.

★ La Ayuda Rusa

Otra razón, según los informantes, es que los ataques aéreos aliados y el estado del tiempo han causado bajas que representan más del 50 por ciento de los hombres del 4º ejército en campaña de los chinos. Según fuentes dignas de crédito, los rusos han puesto a disposición de Mao Tsé-tung seis divisiones de infantería y una división de paracaidistas escogidos para repeler cualquier esfuerzo de invasión contra la China continental.

★ Avance Aliado

TOKIO, Sábado 20. (INS). — Mientras se está a la espera de una ofensiva comunista, las patrullas de las Naciones Unidas han logrado avanzar hasta 40 kilómetros hacia el norte en territorio enemigo. Contrastando con los encarnizados encuentro del

(Continúa en la página DOS)

La UN Calificaría Hoy de Agresora a la China

Trygve Lie se Entrevistará con Bevin

LAKE SUCCESS, 19 (INS). — Ha trascendido en una fuente altamente informada que Estados Unidos pidió al Comité Político de las Naciones Unidas que celebre mañana una sesión extraordinaria a fin de presentar su resolución calificando de agresora a China comunista. La idea de suspender por 4 horas la presentación de la resolución surgió en una conferencia que el jefe de la delegación norteamericana, Warren Austin, celebró con el delegado británico, sir Gladwyn Jebb; el canciller del Canadá, Lester B. Pearson; el delegado francés, Francis Lacoste, y otros. La reunión, que se prolongó por espacio de varias horas, se celebró a puertas cerradas.

★ Lie en Londres

LONDRES, 19 (INS) — El secretario general de la UN, Trygve Lie, llegó al aeródromo londinense de Northolt procedente de París y admitió que el rechazo por la China comunista de la última fórmula de paz de la Organización Mundial, constituye un acontecimiento "desalentador". Lie conferenciará mañana con el canciller, Ernest Bevin, antes de proseguir viaje de regreso a Nueva York.

★ Críticas de Austin

NUEVA YORK 19 (INS). — El jefe de la delegación norteamericana a la UN, Warren Austin, criticó a los censores de la política exterior del gobierno de Wáshington, afirmando que Estados Unidos busca la paz mediante el establecimiento de un régimen de unidad entre las naciones libres del mundo, para enfrentar la agresión comunista.

★ El Objetivo de la Paz

Austin habló a los postres de un banquete ofrecido por la sociedad internacional Benjamín Franklin, en el hotel Commodore de Nueva York, y durante el ágape fué investido con la medalla de

(Continúa en la página DOS).

DIARIO DE LA MAÑANA

Clarín

20 AÑOS EN TODO EL PAÍS

Un toque de atención para la solución argentina de los problemas argentinos

Año VI Buenos Aires, Sábado 20 de Enero de 1951 Nº 1.907.

Nehru Está Redactando un Nuevo Plan de Paz

PARIS, 19 (INS). — Se asegura que el primer ministro de la India, Pandit Jawaharlal Nehru, que conferenció con su colega de Francia, René Pleven, y el canciller, Robert Schuman, está redactando un nuevo plan de tregua que estipularía la cesación del fuego en Corea y el comienzo de negociaciones de paz en forma simultánea.

JAWAHARLAL Nehru, primer ministro de la India

★ Expuso sus Proyectos

Se tiene entendido que en la entrevista, celebrada en la residencia del embajador de la India en París, Sardar Malik, el Pandit Nehru expuso a Pleven y Schuman sus planes.

En una entrevista que concedió a un redactor del diario parisiense "Franc Tireur", Nehru afirma que discutió ayer el plan de referencia con el secretario general de la UN, Trygve Lie.

Con respecto a la reciente nota de la China comunista rechazando la última proposición de tregua de las Naciones Unidas, Nehru dice: "Nos equivocaríamos si consideramos la respuesta de Pekín como un simple rechazo. Si analizamos el tenor de la nota, se observa que en parte es un repudio y en parte una clarificación de la posición de Pekín".

STALIN SE HALLARIA GRAVE; MOLOTOV LO SUCEDERA, DICEN

WASHINGTON, 19 (AFP). — La salud del mariscal Stalin, que ha cumplido ya 71 años y sufre del corazón desde hace mucho tiempo, se habría agravado seriamente. Así lo darían a entender informes reservados llegados a Wáshington. En la actualidad, se ocuparía de preparar las cosas para su sucesor, que, según se tiene entendido, sería Molotov.

★ Ataques Cardíacos

No obstante, reconocen los medios informados americanos que en varias ocasiones circularon rumores similares; pero siempre en base a informaciones serias, se indica que Stalin habría sido ya víctima de uno o dos ataques cardíacos serios. Esos informes habrían sido confirmados por personas allegadas a las representaciones diplomáticas de los países de la Cortina de Hierro.

★ La Lucha por el Poder

La principal preocupación de Stalin sería ahora solucionar la cuestión de la sucesión, para evitar que la lucha por el poder comience en el Politburó después de su muerte. Para ello, ya habría trasmitido sus poderes a Molotov, que, por lo demás, reside en el Kremlin.

Molotov se ocuparía de los problemas generales, ya se trate la organización de los quinquenales y la organización de la defensa nacional confiada al mariscal Vassilevsky, de 51 años, o de los asuntos del Cominform.

★ Prevén un Triunvirato

Stalin sólo aceptaría ser consultado ahora en casos de importancia capital. Los expertos americanos habían pensado hasta ahora, que para evitar rivalidades como las que opusieron a Stalin y Trotsky después de la muerte de Lenin, era probable la formación de un triunvirato formado por Molotov, el mariscal Bulganin, jefe del ejército y Laurenti Beria, jefe de policía. Pero se cree también que en tal caso Beria terminaría por apoderarse de todo el poder, merced a las facilidades que para ello le concede su función.

Joint Permanecerá en la Embajada Inglesa

LA embajada británica ha autorizado la declaración que no existe fundamento en la noticia de que el señor James Joint, ministro comercial de dicha embajada, se alejará de Buenos Aires al mismo tiempo que sir John Balfour.

Hasta la llegada de un nuevo embajador, el señor Richard Allen, reemplazante del señor George Labouchere como ministro-consejero en la embajada, asumirá las funciones de encargado de negocios, tal como lo hizo este último durante la ausencia de sir John Balfour en el Reino Unido recientemente.

El ministro señor Joint continúa a cargo de la sección económica de la embajada británica. Sir John Balfour partirá de Buenos Aires el primero de febrero próximo.

★ El Asunto de las Carnes

LONDRES, 19. (AFP). — Al referirse a la afirmación según la cual el precio medio ofrecido por Gran Bretaña para las entregas de carne argentina sería de 100 libras por toneladas, un funcionario del ministerio de Abastecimiento declaró hoy que, en realidad, el gobierno británico ofreció 104 libras esterlinas.

Los británicos habrían, en efecto, aceptado una proporción de 50 por ciento de "chilled" (o carne refrigerada) en las futuras entregas de carne argentina, pero sólo a un precio de 111 libras 10 chelines por tonelada.

El "Daily Telegraph" dice al respecto: "Al aceptar esa proporción de 50 por ciento de "chilled", el ministerio de Abastecimiento manifestó así su disposición de modificar su política en materia de importaciones de carne, a fin de lograr una rápida solución de este problema.

Dicho diario termina diciendo: "Nuevas conversaciones se realizarán casi con seguridad en Buenos Aires. Se cree que las existencias actuales de carne importada que constituyen las reservas británicas pasan apenas de 20.000 toneladas".

El EXTRACTO de la LOTERIA NACIONAL

EN LA PAGINA 17

¡ZAS! ¡MELLIZOS!

No se lo esperaba. ¡Cómo se iba a esperar semejante sorpresa! Pero la cuestión es que su esposa acababa de tener mellizos. ¡Y qué pibes! Dos varoncitos estupendos que lo tenían loco. Ya los veía batiendo el aroo de San Lorenzo con potente shot o emulando las hazañas de Fangio. Los amigos decían que estaba chocho. ¡Cómo para no estarlo! Pero lo malo era que ahora tenía que vérselas con un problema concreto. ¿Cómo pasear a los mellizos? Ya tenía elegido y apalabrado el coche, pero para uno solo. Ahora, tenía que dar marcha atrás y buscar otro para dos. ¡Qué fastidio! ¿Dónde lo encontraría? Pero en esos días leyó justamente este Aviso Clasificado de CLARIN:

COCHE DE PASEO

vendo para mellizos, en buen estado. Estomba 3243, Capital

Y fué de inmediato a hacer su oferta, que sin duda le aceptarán. En este caso, se acabarán inmediatamente sus preocupaciones, gracias al oportuno Clasificado de CLARIN (Teléfonos del Estado 31-8368, 0576 y 9768, y personalmente en CORRIENTES 655).

NO ABRIGO NINGUN RENCOR HACIA ALEMANIA, DIJO EISENHOWER

Grave Derrota "Roja" al Sur de Seúl

SOLDADOS de la infantería de marina norteamericana, atacan a los comunistas chinos con granadas incendiarias antes de lanzarse al asalto final

Malik Sufrió un Ataque Cardiaco

LAKE SUCCESS, 20 (AFP). — La Comisión Política de la Asamblea General de la UN prosiguió el debate sobre la respuesta de China comunista a las proposiciones del Comité de los Tres sobre suspensión del fuego en Corea. El delegado soviético, señor Jacob Malik, no pudo asistir por haber sufrido un ataque cardiaco, siendo subatituido por el señor Semen Tsarapkin, delegado permanente soviético ante las Naciones Unidas.

Tuvieron Grandes Bajas los Chinos

TOKIO, 20 (INS) — Suficientes testimonios prueban fehacientemente que los comunistas chinos y norcoreanos han sufrido una derrota de las mayores proporciones al sur de Seúl.

★ **Retirada China**

La artillería aliada, obrando de concierto con la infantería que a bayoneta calada desalojó al enemigo de sus guaridas, han forzado a los comunistas a desplegarse, de manera que en mayor número de casos ofrecen excelentes blancos a los aviadores aliados.

★ **Rehuyen la Lucha**

Los chinos han rehuido el contacto y muchas de sus unidades se retiran hacia el norte porque, al parecer, no pueden resistir por más tiempo los reveses que vienen experimentando frente a las fuerzas de tierra, mar y aire del general Mac Arthur.

★ **Terribles Bajas**

El comando de la fuerza aérea en Tokio asegura que, según un cálculo conservador, la aviación aliada ha causado 57.000 bajas al enemigo desde el 29 de noviembre hasta el 19 de enero. Pero los informantes hace hincapié en que se trata de un cálculo modesto y citan un caso específico para demostrar que el número de bajas comunistas podría ser mucho más grande.

★ **Una Trampa**

TOKIO, 21 (INS). — Treinta mil soldados norcoreanos han caído en una trampa preparada por las fuerzas aliadas en el sector montañoso de Corea central; pero las fuerzas de la UN se vieron forzadas a evacuar el centro de comunicaciones de Wonju.

Un despacho del corresponsal de guerra de INS, Lee Ferrero, dice que la feliz operación aliada, que permitió cortar la retirada a 30.000 soldados enemigos, ocurrió en la zona de Chenchon-Tanyang, y que el éxito de la misma debilitó la amenaza contra el flanco del Octavo Ejército. La zona de referencia se encuentra a 126 kilóme-

(Continúa en la página 2)

Un Alud de Nieve se Desprendió sobre un Pueblo: 9 Muertos

GINEBRA, 20 (INS). — Por lo menos 9 personas perecieron al producirse un alud de nieve en la población alpina de Andermatt. Las víctimas eran cinco adultos y cuatro niños que vivían en dos fincas que fueron sepultadas por el alud que se desprendió sobre la población durante la peor tempestad de nieve que se recuerda en los últimos 30 años. Todos los habitantes de Andermatt fueron "movilizados" para participar en las tareas de salvamento.

La nieve acumulada ha aislado muchos conocidos centros de turismo, tales como Saint Moritz y Davos; ha obstruído carreteras y ferrovías y derribado numerosos postes telefónicos.

La tempestad castigó con furia devastadora la zona del Matterhorn, pero también hizo sentir su intensidad hasta el Tirol austríaco. Se teme que el número de muertos aumente a medida que vayan llegando informes de otras regiones afectadas por la tempestad.

Alza de Precios Hubo en Francia

PARIS, 20 (AFP). — Un alza casi general de los precios se ha registrado en los últimos meses, así como en los precios de las materias primas en los mercados internacionales. La preocupación del gobierno es tanto más grande cuanto los organismos sindicales llaman la atención del poder central sobre la influencia del alza en el poder adquisitivo de los salarios.

Según estadísticas reproducidas por el diario "Monde", desde comienzos de 1950, los alimentos han registrado un alza de 18 o|o y los productos manufacturados de 6 o|o, aumento este último desde el comienzo de la guerra de Corea.

Eisenhower se Halla en Alemania

FRANCFORT, 20 (AFP). — "La neutralización de Alemania es imposible, pues no se puede concebir a este país en su actual situación", declaró el general Eisenhower durante el curso de una conferencia de prensa inmediatamente después de su llegada a Alemania.

A su descenso del avión, el general Eisenhower fué recibido por el Sr. Mac Cloy, por el general Thomás Handy, comandante en jefe de las fuerzas norteamericanas en Europa, y por numerosas personalidades militares y civiles aliadas en Alemania.

★ **La Defensa de Holanda**

"No abrigo ningún rencor hacia Alemania y hacia su pueblo", declaró luego Eisenhower, quien inmediatamente después se refirió a los rumores que circularon en los últimos días y según los cuales el general habría criticado la organización actual del ejército holandés.

"Nunca he dicho que no estoy satisfecho con la organización de la defensa de los Países Bajos —dijo Eisenhower—. Sólo me limité a enviar una carta a nuestro embajador para señalarle lo que a mi juicio debía ser hecho para mejorar esta defensa".

★ **Una Misión de Paz**

"Es una misión de paz la que realizo en Europa —dijo luego Eisenhower—. Mi único móvil es organizar una defensa eficaz que desaliente a cualquier agresor. Mentiría si dijera —expresó luego

(Continúa en la página DOS)

DIARIO DE LA MAÑANA

Clarín

20 CTVS. EN TODO EL PAIS

Un toque de atención para la solución argentina de los problemas argentinos

Año VI Buenos Aires, Domingo 21 de Enero de 1951 Nº 1.908

La Unión Pidió Denunciar a China Como Nación Agresora

RUSIA CONTESTA SOBRE EL REARME ALEMAN

MOSCU, 20 (INS)—El canciller Andrei Vishinsky requirió la presencia en el Kremlin de los representantes diplomáticos de Gran Bretaña y Francia, para entregarles la respuesta del Soviet a una nota anglo-francesa referente al rearme alemán.

La respuesta rusa se relaciona con la respuesta de Londres y París a la imputación de Moscú, en el sentido de que habían violado su tratado de amistad con Rusia al cooperar en los planes para la defensa de la Europa Occidental.

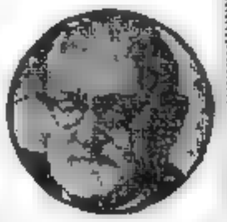

VISHINSKY

PRESENTO UNA RESOLUCION ANTE LA UN

NUEVA YORK, 20. (INS) — Estados Unidos decidió actuar unilateralmente al presentar la resolución que condenará a la China comunista culpable de la comisión de agresión en Corea.

★ **Actitud Británica**

Si bien unos diez países significaron su propósito de actuar como coauspiciadores de la resolución Gran Bretaña, por otra parte, comunicó que no puede proceder de igual manera por disentir en cuanto a la redacción del documento en su forma actual.

Las fuentes aludidas revelaron que el gobierno británico instó al de Wáshington a presentar la resolución en dos etapas. En primer lugar sugirió pedir que se declare a la China comunista culpable de agresión y luego consultar ampliamente sobre las medidas a adoptarse contra el agresor.

★ **Siete Puntos**

LAKE SUCCESS, 20 (INS). — Estados Unidos exhortó a las Naciones Unidas a denunciar a la China comunista como agresora en Corea y a estudiar las medidas que deben aplicarse para combatir la agresión.

La resolución que acusa al régimen de Pekín tantas veces demorada, fué presentada en una sesión extraordinaria del comité político y recomienda la adopción de las siguientes medidas:

1o. Declarar culpable a la China roja de agresión en Corea.

2o. Pedir al régimen de Mao Tsé-tung que cese las hostilidades en Corea y retire sus fuerzas de la península.

3o. Reafirmar la determinación por parte de la UN de continuar su cruzada en Corea contra la agresión.

4o. Solicitar a todos los estados y "autoridades" que continúen prestando ayuda a la UN en Corea.

5o. Recabar de todos los estados y autoridades que se abstengan de ayudar a los agresores en Corea.

6o. Establecer una comisión seleccionando a sus integrantes de entre los 14 miembros de la comisión de medidas colectivas, con la consigna de estudiar los medios de combatir la agresión.

7o. Reiterar que las Naciones Unidas insistan en su política de poner fin al conflicto coreano por medios pacíficos y encomendar al presidente de la Asamblea la misión de nombrar a dos miembros para que le secunden en la tarea de encarar las medidas que correspondan para materializar ese propósito.

Nehru Regresa de París a Nueva Delhi; Todavía Hay Esperanzas de Arreglo, Dice

PARIS, 20. (INS). — El primer ministro de la India, Pandit Nehru, regresó hoy a Nueva Delhi, expresando momentos antes de emprender viaje que las autoridades francesas están contestes con él en que "no debe tomarse ninguna acción precipitada que pueda poner en peligro la paz" ante la rebelde actitud asumida por el régimen de Pekín a las repetidas proposiciones de paz formuladas por las Naciones Unidas.

Al pie del avión que desde el aeródromo de Orly lo conduciría a Nueva Delhi, Nehru manifestó a un grupo de periodistas, al reconocer la gravedad de la situación, que "todavía hay un amplio espacio para entablar negociaciones, que espero habrán de conducir a un arreglo".

★ **En Roma**

ROMA, 20. (AFP). — El Pandit Nehru, en el curso de una breve escala en el aeropuerto de Roma, en camino a la India, declaró que la respuesta de la China comunista a las propuestas de las Naciones Unidas, a pesar de sus términos, contiene sustancialmente la posibilidad de continuar las negociaciones.

A los periodistas que le preguntaron si creía en una tercera guerra mundial, el Pandit Nehru respondió que "aun quedaban muchas posibilidades de hallar un acuerdo por medio de negociaciones".

★ **Declaración de Rau**

NUEVA YORK, 20. (AFP). — La respuesta del gobierno de Pekín a la proposición de las Naciones Unidas no constituye un rechazo de esa proposición y deja la puerta abierta a una solución, declaró sir Benegal Rau, delegado permanente de la India a las Naciones Unidas.

Comentando la resolución de Estados Unidos de calificar de agresora a la China comunista, sir Benegal Rau agregó que deseaba primeramente estudiar los términos antes de formular un comentario sobre ella y reiteró que la respuesta de Pekín "deja las puertas abiertas" para la negociación, previniendo contra cualquier medida apresurada.

★ **Kirk va a Moscú**

NUEVA YORK, 20. (AFP). — El almirante Alan Kirk, embajador de Estados Unidos en la Unión Soviética, salió hoy de Nueva York a bordo del "Liberté", para hacerse nuevamente cargo de su puesto en Moscú.

Lea Mañana

la décimoséptima nota de la sabrosa y colorida serie porteña de Silvestre Otazú, primicia exclusiva de CLARIN, "BOEDO TAMBIEN TIENE SU HISTORIA", que se titula:

"UN CHASCO MAYUSCULO. - SE ACABARON LOS GUAPOS. - OTRA VEZ LAS PATOTAS. - ¿JUGAMOS AL PING-PONG?

Una nueva estampa de la interesantísima serie evocativa que está alcanzando un extraordinario éxito entre la vasta masa de lectores de CLARIN.

¡QUE SORPRESA PARA PAPA!

Papá se había ido a Europa. Cuando volviera, dentro de unos seis meses, festejarían su cumpleaños. Y ella, Olga, quería hacerle esta vez un regalo excepcionalmente interesante, cariñoso, prenda de su afecto por un padre que sólo había pensado durante toda su vida en hacerla feliz. Pero... ¿qué regalarle?

Un día leyó este Aviso Clasificado en CLARIN:

Enseña Telares Incaicos

profesora. Hablar: T. E. (..) 4456

Esto le sugirió una excelente idea. ¿Por qué no aprender a tejer prendas incaicas para regalarle una a su padre, tan amante de las cosas típicas? E. inmediatamente, se puso al habla con la profesora. Ya ha empezado a tomar lecciones y pronto podrá empezar a tejerle un poncho incaico a su padre, para regalárselo cuando vuelva. Y Don Esteban, sin duda, quedará encantado, no sólo por el regalo en sí, sino porque será el fruto de los desvelos y el cariño de su hija. Todo gracias a un Aviso Clasificado de CLARIN (Teléfonos del Estado 31-8368, 0576 y 9768 y personalmente en CORRIENTES 655)

San Lorenzo, Boca Juniors e Independiente Ganaron en el Exterior

(Información en el SUPLEMENTO DEPORTIVO)

Rodearon a 30 Mil Rojos

Líbranse Recios Combates por la Posesión de Wonju

TOKIO, 21 (INS). — Las tropas de las Naciones Unidas están comprimiendo las posiciones de unos 30 000 soldados comunistas que cayeron en una gigantesca trampa tendida por los aliados en el centro de la península. El corresponsal de guerra de INS, Lee Ferrero, informó desde el cuartel general del 8o. ejército, que la fuerza enemiga perdió más de 2.000 hombres

★ **Luchan por Wonju**

FRENTE CENTRAL DE COREA 21 (AFP) — Las fuerzas de las Naciones Unidas, apoyadas por tanques y artillería recuperaron hoy el aeródromo de Wonju, pero tuvieron que abandonarlo tres horas después, al anochecer, después de una furiosa batalla con las tropas comunistas.

El aeródromo había sido recuperado tras un gran ataque aéreo de esta mañana contra las fuerzas comunistas apostadas en ese campo y en las colinas circundantes. En su retirada, las unidades de las Naciones Unidas se desplegaron en posiciones defensivas al sur de Wonju. La aviación señaló concentraciones comunistas a unos diez kilómetros al norte de Wonju y otro regimiento fué avistado al sudeste de Yongjon.

★ **Batalla por Yongwol**

TOKIO, 21 (INS). — Poderosas fuerzas comunistas se están con-

(Continúa en la página 10-8)

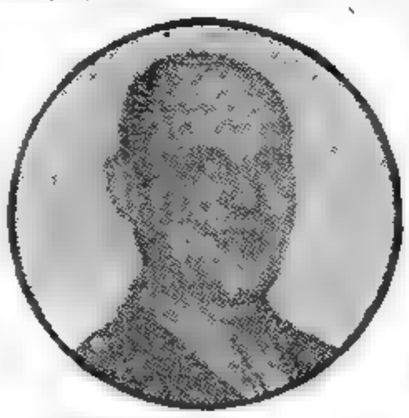

EL GENERAL RIDGWAY, jefe del octavo ejército norteamericano

Reducirán las Raciones de Carne en Inglaterra

LONDRES, 21 (INS). — Los portavoces del comercio de carne en Gran Bretaña anticipan una nueva reducción de dos peniques en el precario racionamiento de carne de la población, como resultado directo de la "impasse" en las negociaciones anglo-argentinas.

Fuentes del ministerio de Alimentos también consideran "inevitable" la medida y estiman que la ración del artículo se reducirá a 8 peniques de carne de res y dos de carne envasada

RECLAME A SU CANILLITA CON ESTA EDICION EL SUPLEMENTO DEPORTIVO

Clarín — PRIMERA SECCION — 20 centavos en todo el país

Un toque de atención para la solución argentina de los problemas argentinos

AÑO VI BUENOS AIRES, LUNES 22 DE ENERO DE 1951 Nº 1.909

Suman 89 los Muertos por Avalanchas en los Alpes

(Información página 10-a)

Prevén Reñidos Debates en la UN

Nehru Desea Seguir los Sondeos de Paz

NEHRU

LAKE SUCCESS, 21. (INS) — La influencia del primer ministro de la India, Pandit Nehru, sobre las naciones del Commonwealth y del bloque árabe-asiático, se juzga que jugó un papel preponderante en la "falta de ambiente" que tuvo China comunista como agresora en Corea. Estados Unidos, que hubiera "condenado" a la

Tanto los países del Commonwealth como del bloque asiático, lo mismo que Francia, Noruega, Suecia y otras naciones, temían que la denuncia contra la China comunista pudiera ser seguida de la aplicación de sanciones, con la amenaza implícita de que el conflicto de Corea se propagara a toda Asia. Gran Bretaña, especialmente, comparte esos temores, y se tiene entendido que la decisión del gobierno de Londres de no auspiciar la resolución norteamericana, fué influenciada grandemente por la "persuasión" de Nehru. El "premier" de la India está resuelto firmemente a que continúen las negociaciones con Pekín

★ **Prevén Debates**

LAKE SUCCESS, 21. (INS) — Los Estados Unidos se mantienen firmes en su gestión para calificar de agresor a la China comunista aunque se espera que la proposición sea objeto de reñidos debates en las Naciones Unidas.

Eisenhower Irá a Madrid; Quiere Incluir a España en la Alianza

Créese que Visitará También Atenas el Comandante del Ejército de Europa Occidental

MADRID, 21. (INS) — Trascendió en círculos allegados al palacio del Pardo, que el generalísimo Francisco Franco reveló en Consejo de Ministros que el general Dwight Eisenhower le ha notificado de su propósito de viajar a Madrid, después de visitar Grecia y Turquía.

El general Eisenhower está realizando actualmente una jira por las capitales de las naciones del Pacto del Atlántico, en su carácter de comandante supremo del ejército combinado de la Europa occidental.

★ **Ingerencia Portuguesa**

Fuentes madrileñas han revelado que el plan de incluir a España en la jira de Eisenhower fué sugerido por el ministro de Defensa de Portugal coronel Fernando dos Santos Costa, quien conferenció la semana pasada en Lisboa con el comandante supremo aliado. Se asegura que el militar luso subrayó el hecho de que la suerte de Portugal corre pareja con la de España y que depende de las fortificaciones españolas en los Pirineos

★ **Alianza Defensiva**

WASHINGTON, 21 (INS). — En fuentes militares norteamericanas se afirma que el general Dwight Eisenhower utilizará su influencia para convencer a las naciones signatarias del Pacto del Atlántico, de la "necesidad imperiosa" de que España Yugoeslavia, Grecia y Turquía se incorporen a la alianza defensiva

★ **Cien Divisiones**

Si bien Eisenhower está plenamente satisfecho de la disposición de los gobiernos que ha entrevistado en su actual jira por Europa a no reparar en sacrificios frente al peligro de una eventual agresión comunista, juzga que el conjunto de divisiones aliadas serían imponentes para detener una súbita agresión del este.

Por consiguiente, estima de vital importancia, el aporte a la defensa común de las cuatro naciones que no obstante estar situadas en lugares estratégicos del Mediterráneo no pertenecen al Pacto. Se calcula que España, Yugoeslavia, Grecia y Turquía podrían proporcionar en conjunto 100 divisiones.

★ **La "Velada Social"**

FRANCFORT, 21 (INS). — Enorme importancia se asigna a la "velada social" que el alto comisionado norteamericano John McCloy, ha organizado en honor del general Dwight Eisenhower y que se realizará mañana por la noche en su residencia de Bad Homburg

En efecto, en la recepción ofrecida por McCloy estarán presentes el canciller de la Alemania occidental doctor Konrad Adenauer y el líder de la oposición socialista, doctor Kurt Schumacher. Se tiene entendido que Eisenhower aprovechará la oportunidad para sostener una "amena charla" con Adenauer y Schumacher en torno al problema.

CLARIN en LONDRES

Gran Bretaña no Apoyaría las Sanciones Contra Mao

LONDRES, 21 (De nuestra agencia). — Trygve Lie, secretario general de las Naciones Unidas, que proyectaba permanecer en Londres tres días, partió a las 24 horas, para reincorporarse a su puesto en Lake Success. El tiempo —además de volar, como dicen los ingleses desde hace varios siglos— quema; quema como una consecuencia de la "rendición" en Asia casi incondicional que China pide de las Naciones Unidas como respuesta a la última proposición de armisticio que por el cese del fuego se le ha dirigido. Es posible que Trygve Lie no se haya llevado de Londres otra impresión que la ya conocida. Londres difiere de Wáshington —"en vehemencias y precipitaciones"—. En las últimas horas, sin embargo, Inglaterra parece haber modificado sus instrucciones "de superficie" a los que la representan en Lake Success. Irá tan lejos como sea necesario para apoyar la acusación a China roja de nación agresora, porque esto es la evidencia pura, pero no se sumará al grupo de países partidarios de una acción colectiva en forma de sanciones de tipo diplomático, militar o financiero contra el régimen de Mao Tse-tung. Esta es, no obstante, la tesis norteamericana por razones de moral. Estados Unidos recaba de las Naciones Unidas una demostración clara de que la ley es la misma ley para un agresor potente que para un pequeño agresor. Pero las sanciones son armas de dos filos si estas represalias no son consumadas por último o si resultaran a la postre tan inofensivas como las que la Liga de las Naciones impuso a Italia en 1935. Mientras tanto, la solidaridad de Estados Unidos con Inglaterra se debilita por días, y aun debemos insistir hoy en que ninguna noticia puede ser recibida por el Kremlin con mayor alegría.

Algunos comentarios militares de estos días en relación con la lucha en Corea son optimistas a pesar de todo. Se registra, por ejemplo, una tregua de facto en el bando comunista a pesar de mantenerse la beligerancia. La radioemisora norcoreana suaviza su tono agresivo. Conviene, a pesar de ello, interpretar la situación con muchas reservas. Las tropas chinas pueden esperar quizá que se agrave la desmoralización de las fuerzas aliadas por su larga permanencia en el frente y las querellas surgidas entre el mando norteamericano y los jefes de otras tropas de colaboración —que de esto se habla ahora— para atacar con más fondo y con mayor impunidad cuando llegue el momento propicio. Se trata, pues, por lo visto, de una tregua de facto aconsejada sencillamente por la astucia oriental.

JACINTO MIQUELARENA

(Corresponsal de CLARIN en Gran Bretaña)

Italia Pondrá 12 Divisiones a Disposición de Eisenhower

ROMA, 21. (INS) — Se asegura en círculos diplomáticos que el primer ministro Alcide de Gásperi ha acordado un programa defensivo de vastos alcances, que virtualmente coloca a Italia en un plano de igualdad con las demás naciones signatarias del Pacto del Atlántico, a despecho de las trabas que suponen las restricciones del tratado de paz.

Se afirma que el planeamiento de la defensa italiana contempla un presupuesto que excederá los 175.000 millones de liras, el cual permitirá colocar a disposición del comandante supremo de la Europa occidental, general Dwight Eisenhower, un total de 12 divisiones con su dotación completa para fines de julio.

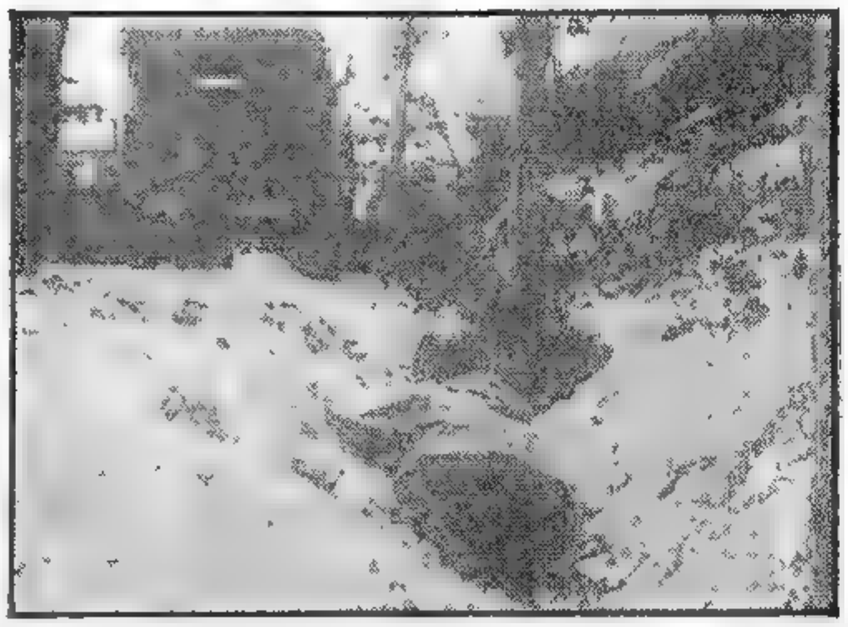

UN SOLDADO norteamericano que combate en Corea bajo la bandera de las Naciones Unidas, espera, herido, la llegada de una ambulancia que lo trasladará a un hospital de sangre

RUSIA ACUSA A FRANCIA E INGLATERRA

MOSCU, 21. (INS). — La Unión Soviética comunicó a los gobiernos de Gran Bretaña y Francia que los planes que contemplan para incorporar unidades militares de la Alemania occidental al Pacto del Atlántico Norte constituyen una prueba fehaciente de que las potencias occidentales están empeñadas en una política de agresión".

★ **Alianza con Alemania**

Denuncia el Kremlin que el pacto está siendo "disfrazado con frases falsas" para disimular el hecho de que constituye una alianza militar directa con la República de Bonn. Los rusos sostienen que la declaración de que el pacto es de naturaleza defensiva es falsa, "toda vez que la Unión Soviética y sus aliados —dice— no representan una amenaza militar para Occidente. Los acuerdos adoptados con respecto a la Alemania occidental —agrega la nota— confirman la agresiva política de los organizadores del Pacto del Atlántico". Expresa también la nota, al poner en tela de juicio la naturaleza defensiva del tratado, que "análogas fábulas inventaron los fascistas en Alemania, Italia y Japón antes de lanzarse a la guerra agresiva".

UNA ILUSION DE SU INFANCIA

Cuando niña, no había podido dedicarse a las muñecas tanto como lo hubiera querido. Los azares de la vida y las vicisitudes de su familia la habían obligado a ser seriecita desde temprano. Y siempre le habían quedado unos deseos locos de jugar con muñecas, de desquitarse de los juegos frustrados de su infancia.

Por eso ahora, cuando abandonó su empleo para establecerse por su cuenta con el capitalito que había logrado ahorrar, se sintió agradablemente sorprendida al leer este Aviso Clasificado en CLARIN:

SEÑORITA MODELISTA

muñecas finas, acepta propuesta trabajo o asociarse pequeño capital. Por carta solamente a: Fragueiro 275, Ciudadela

¡Era por un capricho de su suerte, la realización de sus sueños! Trabajar con muñecas sería unir lo agradable a lo útil. Viviría en aquella atmósfera y sentiría renacer todos sus recuerdos y sus ilusiones fracasadas de niña. Y, sin pensarlo más, escribió para hacerle una oferta a la modelista. Si se asocian, será feliz gracias a un Clasificado de CLARIN (Teléfonos del Estado 31-8368, 0576 y 9768 y personalmente en CORRIENTES 553).

UNICAMENTE PARA TRES SEMANAS MAS HABRIA CARNE EN LOS DEPOSITOS INGLESES

LONDRES, 22. (AFP) — Representantes de los carniceros de Londres se reunieron esta tarde para discutir la posibilidad de una nueva reducción de la ración de carne y para redactar una nota de protesta al ministerio de Abastecimiento por la insuficiencia de la cuota actual y la mala calidad del producto distribuido actualmente. Se estima por lo demás, que una nueva reducción de las raciones, posiblemente en una quinta parte, será inevitable en breve debido a la impasse en las negociaciones anglo-argentinas y a la disminución constante de los stocks de carne en Gran Bretaña, que bastarían sólo para tres semanas.

No se puede contar por lo demás con mejoras en el aprovisionamiento interno en esta estación del año, ni en el aumento importante de las importaciones procedentes de otros países.

No se sabe cuál será la respuesta del ministro de Abastecimientos y Alimentación, Sr. Maurice Webb, a la nota de los carniceros, pero en esferas bien informadas se presume que el gobierno del señor Attlee se verá obligado a publicar un comunicado, explicando las causas de la escasez de carnes. Mientras tanto, cabe señalar que se mantienen los aumentos de los precios del pescado, aves y conejos. En cuanto al ensayo con la carne de reno, mucho se duda que constituya un éxito, como tampoco lo fué en su hora el empleo de la carne de ballena.

MAURICE WEBB

EN MEDIO de su desgracia, este pequeño coreano del Sur, se siente feliz al despertar la envidia de sus compañeros de orfandad, pues viste —es un decir— la casaca de un soldado norteamericano, casaca que ha de imaginárselo, le da cierta categoría. Los aliados no sólo tropiezan con grandes dificultades en los campos de batalla sino que también tienen que atender a millares de refugiados que huyen de los rojos

PIERDEN OTRAS CIUDADES LOS ROJOS

TOKIO, 23 (INS). — Poderosas fuerzas de choque de la UN reconquistaron el aeródromo de Wonju y el empalme de Ichon. Simultáneamente, patrullas avanzadas, precedidas por tanques, llegaron al río Han, al sureste de Seúl, tratando de establecer contacto con el enemigo abajo de la capital sudcoreana.

En el oeste, otras tropas aliadas reconquistaron Kumyangoang y Osan, hallando una misteriosa ausencia de comunistas chinos; pero más hacia el Este, elementos de la 7ª división norteamericana fueron obligados a abandonar el centro minero de Yongwol. Los censores del 8º ejército permitieron la identificación de la aguerrida 7ª división por primera vez desde la evacuación de Hungnam. Además, soldados de la 7ª división participan en operaciones de limpieza contra unas 4 divisiones norcoreanas atrapadas después de infiltrarse muy a retaguardia, en el sector central.

SOLDADOS ALIADOS LLEGARON AL HAN

Ichon, Osan y el Puerto de Wonju

★ Otras Operaciones de Patrullas

La plaza de Yongwol se encuentra a 50 kilómetros al sureste de Wonju, donde el lunes a primera hora una fuerza de choque aliada aun estaba en poder del aeródromo, después de haber reconquistado la colina Nº 233, que lo domina.

Otras patrullas apoyadas por tanques buscaron al enemigo a lo largo del río Han, pero no se ha revelado el lugar exacto al que han llegado. Detrás de las líneas de la UN en el triángulo Yongwol-Chechon-Tanyang se dice que "la situación está bajo control" a pesar de la pérdida de la primera de esas poblaciones.

El coronel William W. Quinn, oficial del Servicio de Inteligencia dijo que el segundo cuerpo norcoreano, que desde la Navidad ha estado operando detrás de las líneas de las Naciones Unidas después de infiltrarse por las montañas de Soback, abajo de Wonju, ha experimentado cerca del cincuenta por ciento de bajas, entre muertos, prisioneros y "eliminados" como combatientes, por enfermedades o congelamiento de los miembros a causa del intenso frío reinante.

★ La Acción Aérea

Por otra parte la aviación, en una jornada de intensa actividad, atacó prácticamente todas las zonas ocupadas por los comunistas. Los B-29 lanzaron más de 160 toneladas de bombas de demolición contra cinco centros de abastecimiento comunistas, mientras otros aparatos prestan directo apoyo a las tropas cerca de Wonju y Kumpyangjang.

DIARIO DE LA MAÑANA

Clarín

20 CTVS. EN TODO EL PAIS

Un toque de atención para la solución argentina de los problemas argentinos

Año VI Buenos Aires, Martes 23 de Enero de 1951 Nº 1.910

Supuesto Aviso: la URSS Atacará Dentro de 3 Meses

NUEVA YORK, 22 (AFP). — "El primer ministro de la India, Nehru, fué avisado por el embajador de la India en Moscú que los soviets desencadenarán la guerra total para dentro de tres meses", según el comentarista radial Drew Pearson.

Mao Acepta Discutir el Cese de las Hostilidades

LAKE SUCCESS, 22 (AFP). — El gobierno de China comunista hizo saber al de la India que acepta, bajo ciertas condiciones, discutir el cese del fuego en Corea. El delegado de la India, sir Benegal Rau, leyó ante la comisión política un nuevo mensaje de Pekín, en el que el gobierno de Mao Tsé-tung acepta la idea de tregua, pero limitada, en el tiempo, e insiste en que la orden de suspender las hostilidades sea dictada en la primera sesión de una conferencia de siete potencias.

★ La Sesión de la Comisión Política

La comisión política se reunió esta tarde, convocada con el objeto de reanudar el debate sobre la respuesta china a las proposiciones de la UN, encarar los problemas de Extremo Oriente y estudiar la resolución norteamericana calificando a China de país agresor.

Apenas abierta la sesión, sir Benegal Rau dió lectura a la comunicación que el embajador de la India en Pekín recibió del ministro de Relaciones Exteriores del gobierno popular de China, a quien pidió aclaraciones sobre su respuesta a la UN.

★ Las Condiciones que Pretende Mao

Sir Benegal Rau añadió que China accedería, una vez concertada la tregua, a tratar en la propuesta conferencia de 7 países, lo siguiente: Retiro total de los soldados extranjeros de Corea; estipulación de períodos para que EE. UU se aleje de Formosa; la reunión de los 7 deberá ayudar a los coreanos a resolver sus problemas; reconocimiento del derecho del gobierno de Pekín a ingresar en la UN. Esos siete países serían: Estados Unidos, Gran Bretaña, Rusia, Francia, Egipto, La India y desde luego China comunista.

A continuación el delegado de la India pidió un

(Continúa en la página DOS)

BENEGAL RAU delegado hindú ante la UN

OCCIDENTE RECHAZA LA EXIGENCIA RUSA

LONDRES, 22 (INS). — En círculos diplomáticos, se predice que dentro de las próximas cuarenta y ocho horas, Estados Unidos, Gran Bretaña y Francia enviarán notas idénticas a Moscú negándose nuevamente a participar en una conferencia de los cuatro grandes limitada al problema de Alemania únicamente.

★ Posición Soviética

La última nota entregada por los rusos durante el fin de semana insiste nuevamente en acusar a Occidente de tratar de rearmar a Alemania e incorporarla al Pacto del Atlántico que denominan de "agresivo".

VUELVE HOY A PARIS EL GRAL. EISENHOWER

FRANCFORT, 22. (AFP). — El general Eisenhower, comandante en jefe de las fuerzas atlánticas, sufre un enfriamiento y además anginas.

★ Vuelve Hoy a París

PARIS, 22 (AFP). — El general Eisenhower, según anuncian los medios aliados, llegará al aeródromo de Orly a las 8 horas de mañana, procedente de Francfort.

★ Informará el 31

WASHINGTON, 22 (INS) — El líder demócrata en el Senado, Ernest McFarland, declaró que se ha acordado en principio que el general Dwight Eisenhower use de la palabra ante el Congreso el miércoles 31 de enero, para informar acerca de su jira por Europa.

¿EUROPA NECESITA A ESPAÑA?

WASHINGTON, 22 (AFP). — La defensa de Europa "exige la participación inmediata de España", afirma el representante Gavin, republicano, en un informe entregado al general Marshall y a Carl Vinson, presidente de la Comisión de Servicios Armados de la Cámara.

Gavin hizo recientemente un viaje de estudio por Francia, Italia, Alemania, Austria, Gran Bretaña y España. Según él, desde el punto de vista militar, "Estados Unidos no debe descuidar a España, que podría convertirse en aliado de gran valor", y agrega: "He encontrado más respeto y amistad por Estados Unidos en España que en la mayor parte de los demás países de Europa".

LA CASITA QUE SOÑABA

Se había pasado media vida soñando con la casita propia. Y su mujer, Beatriz, también. Ahora, por fin, se le había presentado una oportunidad. ¡La que se llama una pichincha! Pero sus ahorros no le alcanzaban. ¡Qué lástima! Y no sabía dónde conseguir la suma que le faltaba. Estaba sumido en tristes cavilaciones cuando leyó este Aviso Clasificado de CLARIN:

Compro Camión 36/40 Liviano - T. E. (..) 4676

Inmediatamente se le ocurrió una idea que considero providencial ¡Claro! A él le había quedado un camioncito de las condiciones aludidas en el aviso, después de liquidar su pequeña empresa de la calle Laprida. Ahora no tenía uso que darle. ¿Qué mejor solución que venderlo para completar la suma que le faltaba y comprarse la casita? El mismo día lo ofreció y el asunto se concretó. Así pudo realizar el sueño de la casa propia gracias a un Clasificado de CLARIN (Teléfonos del Estado 31-8368, 0576 y 9768, y personalmente en la calle CORRIENTES 655).

★ Orlando Sintetiza el Estado de Animo de Italia ★

MILAN, 22 (De nuestra agencia). — El "Presidente de la Victoria", que es también el presidente de la asociación de periodistas italianos y que fué colega de Wilson, de Lloyd George y de Clemenceau, el honorable Orlando, cuya autoridad como hombre de Estado es reconocida unánimemente, tanto como su integridad de inteligencia y de carácter, le ha declarado al Senado que votaría contra el gobierno de De Gásperi (y esto no podía maravillar, porque ya había votado contra la política oficial y el Pacto del Atlántico, previendo sus consecuencias italianas y europeas) y ha cerrado el breve discurso con una afirmación que, aun siendo meditada o explícita, ha sorprendido más que una improvisada ducha helada al caer sobre todos los europeístas, del parlamento y de fuera del parlamento.

ORLANDO

"Quiero ser italiano y no europeo —dijo Orlando—. Desprecio a Europa porque es vil". Y agregó: "No soy europeo ni quiero morir siendo europeo. ¡Viva Italia!".

Tales son sus palabras exactas, reproducidas por los periódicos, y no consta que hayan sido modificadas oficialmente. Se trata de palabras y pensamientos cuya gravedad es evidente, ya sea porque han golpeado de lleno, sin nombrarlo, al ministro Sforza, que creía ser el padre y el abuelo del europeísmo de Estrasburgo, sea porque, más allá y por encima de De Gásperi y de Sforza, con esas frases que llegarán a ser tan históricas como su eminente figura, el honorable Orlando ha querido sintetizar probablemente una situación europea de desconfianza, de docilidad pasiva, de rencores recíprocos, de rivalidades siempre vivas, de hipocresías verbales continuas, de mala fe que en vano trata de enmascarar la diplomacia para uso de los ingenuos (que aun son muchos) y de los ignorantes (que son muchísimos más). También Mussolini se había proclamado antieuropeo, y resulta imposible no recordarlo en el momento en que un opositor suyo tan firme y franco como lo fué siempre V. E. Orlando, se proclama despreciador de Europa y en realidad no europeo. En ese sentido, ubica a Italia fuera de Europa; pero como esto no es materialmente posible, se entiende que reniega en forma implícita de las tendencias, vínculos, presiones, amenazas y lisonjas orientales y occidentales que envilecen a Europa, reduciéndola a un peón en el juego diplomático y estratégico de dos adversarios; y rebajándola también frente al idealismo activo y enérgico de los pueblos asiáticos que, como la India, se elevan a las funciones de "tercera fuerza", sin temor de proclamar el fin inminente del "colonialismo", con consecuencias relativamente fáciles de prever. Lo que muchísimos piensan sin tener el valor de decirlo, lo ha dicho Orlando con un laconismo lapidario que quedará grabado en los cerebros, y que durará bastante más que los comentarios y los gestos motivados por las visitas europeas del jefe norteamericano del ejército del Atlántico. El cual sabe perfectamente que las seguridades y garantías oficiales son siempre de un valor relativo, como los votos de la mayoría parlamentaria, sobre todo en Italia.

BATTISTA PELLEGRINI
(Corresponsal de CLARIN en Italia)

REITERA NEHRU QUE ES POSIBLE AUN NEGOCIAR

(INFORMACION PAGINA TRES)

Declaróse Ilegal el Paro Ferroviario

SE DISPUSIERON EXONERACIONES

Hubo una Intimación Previa

DIVERSAS alternativas ofreció el desarrollo de la huelga ferroviaria declarada ayer por la comisión Consultiva de Emergencia del gremio. Los paros, como consignamos más adelante, afectaron de manera parcial el movimiento en algunas líneas, en tanto que en las demás los servicios se cumplieron normalmente.

En otro orden de cosas, poco después del mediodía, por el ministerio de Trabajo y Previsión se dictó una resolución tachando de ilegal la huelga y solicitando la intervención de la policía federal para que garantizara la libertad de trabajo.

Por su parte, los interventores de la C. G. T. en la Unión Ferroviaria, dirigieron una exhortación al gremio y el ministro de Transportes tras conminar a los obreros a retomar el trabajo bajo amenaza de inmediata exhoneración a quienes así no lo hiciera dispuso en las primeras horas de hoy, la separación de un número de huelguistas.

★ **Ilegalidad del Paro**

La resolución del ministerio de Trabajo y Previsión declarando ilegal la huelga ferroviaria está concebida en los siguientes términos:

"Visto lo informado por el ministerio de Transportes en el día de la fecha con respecto a las medidas de fuerza que fueran adoptadas con el fin de paralizar los servicios ferroviarios; y considerando: Que, las aludidas medidas han sido dispuestas en razón de cuestiones político gremiales ajenas por completo a la defensa de

(Continúa en la página CINCO)

UNA DE LAS fotografías más recientes del teniente general Matthew D. Ridgway, comandante en jefe del octavo ejército norteamericano que está combatiendo en Corea. En la foto, que fué tomada en el frente, vemos al general Ridgway en su uniforme de campaña.

Hogan Partirá Hoy Para Buenos Aires

Dr. CARLOS A. HOGAN

LONDRES, 23 (AFP.) — El embajador de la Argentina en Londres, señor Carlos A. Hogan, partirá mañana por avión con destino a Buenos Aires. El embajador regresará a su país para continuar sus vacaciones, que habían sido interrumpidas en los últimos días de diciembre. En efecto, el señor Hogan volvió a Londres poco después de las fiestas de Navidad para reanudar las conversaciones acerca de las entregas de carne argentina a Gran Bretaña.

A todo esto se señala que la cuestión de los abastecimientos de carne ha sido evocada durante la reunión extraordinaria del gabinete británico esta mañana.

Maurice Webb, ministro de Abastecimiento, que asistió a la reunión, expuso a sus colegas su punto de vista. Se prevé que un breve debate sobre este problema tendrá lugar ante la Cámara de los Comunes en esta semana y probablemente el jueves próximo, por iniciativa del diputado conservador Cooper Key.

DIARIO DE LA MAÑANA

Clarín

20 CTVS. EN TODO EL PAIS

Un toque de atención para la solución argentina de los problemas argentinos

Año VI Buenos Aires, Miércoles 24 de Enero de 1951 Nº 1.941

Envían Respuesta a una Nota Rusa

MOSCU, 23 (AFP.) — El ministro de Relaciones Exteriores de la Unión Soviética recibió sucesivamente a los representantes de Estados Unidos, Gran Bretaña y Francia, quienes le entregaron a las 20.12, hora local, las respuestas de las potencias occidentales a la proposición rusa de realizar una conferencia de los cancilleres para discutir el problema del rearme alemán.

★ **Pedirían Aclaraciones**

WASHINGTON, 23 (INS). — Las embajadas de Estados Unidos, Francia e Inglaterra en Moscú, entregarán hoy al Kremlin la respuesta de occidente a la reciente comunicación soviética.

Las notas serán similares, pero su contenido no será dado a conocer durante el día de hoy, aunque se sabe, sin embargo, que las potencias occidentales solicitan a Moscú que "aclare" ciertos puntos relacionados con la posición del Soviet.

Conversaron Montgomery y Eisenhower

PARIS, 23 (AFP). — El general Eisenhower se entrevistó con el mariscal Montgomery esta tarde en el hotel Raphael, residencia privada del comandante atlántico en París.

Con anterioridad, el general Eisenhower efectuó una breve visita a Versalles, intensificándose por ello los rumores de que esa ciudad será la sede del cuartel general del ejército del Atlántico.

★ **La Llegada**

PARIS, 23 (AFP). — Al descender del avión que lo condujo de Francfort a París el general Eisenhower no formuló declaraciones subiendo al coche que lo llevó junto con sus acompañantes al hotel Raphael.

Fué recibido en el aeródromo por David Bruce, embajador de los Estados Unidos en Francia; el general Blanc, jefe del estado mayor general, y el general Vernoux, mayor general del ejército de tierra. Rindieron honores destacamentos de infantería.

★ **Hizo Declaraciones**

FRANCFORT, 23 AFP). — Al partir para París, el general Eisenhower hizo la siguiente declaración: "Antes de partir de Alemania después de esta breve visita, quiero declarar que me alegro no haber tenido esta oportunidad

(Continúa en la página dos)

Avanzan los Aliados al Norte de Wonju

Libróse Sobre Sinuiju la Batalla Aérea Más Grande de Corea

TOKIO, 24 (INS). — Una columna blindada de las Naciones Unidas atravesó el importante centro de comunicaciones de Wonju y avanzó ocho kilómetros más hacia el Norte. En el sector este-central, sin embargo, una punta de lanza de 2.000 hombres llegó a menos de 48 kilómetros de la línea defensiva de la antigua cabecera de playa de Pusan, en una amplia operación que amenaza flanquear a fuerzas aliadas.

★ **Avance de Tanques**

Fué una fuerza especial de combate formada por una patrulla de tanques la que atravesó Wonju y alcanzó un punto distante 8 kilómetros hacia el norte, por la carretera que conduce a Hongchon. La columna británica se situó a menos de 26 kilómetros al sur de Hongchon, que está a 74 kilómetros en línea aérea al este-nordeste de Seul.

★ **Sin Resistencia**

El avance hacia el norte por el centro de la península no encontró resistencia enemiga organizada. Este ha sido el mayor avance aliado desde que la ciudad empalme ferroviario y carretero de Wonju fué abandonada el 7 de enero. Al anochecer, la tropas de Mac Arthur ocupaban Wonju y su principal campo de aviación, después de haber entrado en la ciudad a mediodía del martes.

La vanguardia aliada que opera más allá de Wonju informó que la importante carretera que va a Hongchon estaba en "buen estado".

Unidades de guerrillas rojas combaten con tropas aliadas en la zona de Andong, a menos de 48 kilómetros al norte de Waegwan. Esta plaza era el rincón noroeste del rectángulo del perímetro de la cabecera de playa de Pusán, donde los aliados resistieron el pasado verano en el sudeste de Corea hasta que se organizó la contraofensiva. El gran empalme de Andong, situado sobre las vitales vías ferroviarias y carreteras de

(Continúa en la página dos)

CLEMENT ATTLEE

Catástrofe Ferroviaria en España

BARCELONA, 23. (AFP). — Diecisiete muertos y 28 heridos, la mayor parte graves, resultaron en el accidente ferroviario ocurrido hoy en cercanías de la estación de Tortosa.

Al atropellar a un camión en un paso a nivel, el tren que procedía de Valencia, la máquina y un vagón de tercera clase descarrilaron.

Attlee Confía en Hallar un Acuerdo Sobre Corea

LONDRES, 23 (INS). — El primer ministro Attlee declaró que China comunista debe ser condenada por intervenir en Corea "en apoyo de un agresor", pero advirtió que no hay que adoptar "ninguna nueva o importante decisión", ni acordarse "nuevas medidas" por el momento.

Ante los Comunes, Attlee dijo que Gran Bretaña no ha perdido la esperanza de concertar un acuerdo pacífico sobre la guerra de Corea. En una extensa declaración, afirmó que Gran Bretaña debe continuar explorando todos los caminos conducentes a la paz. "Por nuestra parte —agregó— no hemos perdido la esperanza de que China aún pueda estar dispuesta a vivir en términos amistosos con el mundo. Estimamos, por consiguiente, que las Naciones Unidas no deberían adoptar, actualmente, una nueva e importante decisión...

★ **Solución Pacífica**

El gobierno acoge con satisfacción la proposición de que se establezca un comité de buenos oficios para explotar todas las posibilidades de concertar un acuerdo negociado... El gobierno reconoce igualmente la realidad de la situación en Corea y concuerda en que se condene la intervención china en apoyo de un agresor. Pero no cree que haya llegado la hora de considerar nuevas medidas. Esto significaría que hemos abandonado las esperanzas de llegar a una solución pacífica en Corea y de establecer buenas relaciones entre China y el resto del mundo. El tenor de la respuesta china, aun con las nuevas explicaciones, no es del todo claro y no podemos estar seguros de sus verdaderas

(Continúa en la página DOS)

¡POBRES MANOS!

Enrique miraba, afligido y apiadado, las manos de su esposa. ¡Pobrecita! Bien se veía que no tenía más remedio que lavar la ropa. ¡Y cuánta ropa! Aquellas manos moradas y agrietadas le causaban un sobresalto a Enrique cada vez que las veía ¿Cómo solucionar aquél problema que le amargaba la vida? Comprendo una máquina lavarropa, desde luego. Pero las nuevas excedían las posibilidades de su bolsillo.

Un día leyó este Aviso Clasificado en CLARIN:

LAVARROPA 6 meses uso, familiar, buen estado. Tratar: T. E. 72-7409

Enrique comprendió que era su oportunidad. Una máquina usada y por lo tanto más barata, quizás a un precio razonable, podía solucionar aquel problema que tanto lo entristecía. Y habló para hacer su oferta, que probablemente le aceptarán. Entonces, las amoratadas manos de su mujer no le causarán ya una incesante tortura y sentirá un profundo alivio, gracias al oportuno Clasificado de CLARIN (Teléfonos del Estado 31-8368, 0576 y 9768, y personalmente en CORRIENTES 565)

EE. UU. Insiste en que China sea Calificada de Agresora

LAKE SUCCESS, 23 (INS). — Estados Unidos está determinado a insistir en sus esfuerzos para que la UN denuncie la agresión de la China comunista en Corea, a pesar de la disensión que rápidamente aumenta en el seno de la Organización sobre la política a seguir con respecto a la nueva oferta de tregua limitada hecha por Pekín.

La proposición china sorprendió a Estados Unidos. Se produjo precisamente cuando iba a pedir una decisión para condenar al régimen de Pekín como agresor.

La postergación del debate significa, según los observadores, 1º, que se ha reforzado la posición del bloque de la UN, determinado a negociar a cualquier costo; 2º, ha provocado una división en las relaciones anglo-norteamericanas y ha aplazado su condena como agresor. Y, por encima de todo esto, China ha ganado tiempo, pues su proposición ni siquiera fué una oferta formal.

★ **Resolución del Senado**

WASHINGTON, 23 (AFP.) — El Senado adoptó una resolución declarando que las Naciones Unidas deberían calificar de agresora a la China comunista en Corea. Una resolución idéntica fué aprobada por la Cámara de Representantes, la semana pasada.

★ **El Papel de Canadá**

LONDRES, 23 (AFP.) — Existen aún posibilidades de poder solucionar el problema de Corea por negociaciones. Tal es la impresión que predomina en las esferas extraoficiales después de la publicación de las nuevas proposiciones del gobierno de Pekín.

Las nuevas proposiciones de Mao Tsé-tung son objeto actualmente de un estudio cuidadoso por parte de Bevin y de sus colaboradores. Por otra parte, Londres se mantiene en estrecho contacto con los países del Commenwealth, y asimismo se realizan cambios de opiniones entre el Foreign Office, el State Departamento de Wáshington y el Quai d'Orsay.

Según ciertas informaciones de círculos británicos bien informados, Canadá, que no puede ser tachado de practicar una política de apaciguamiento respecto a China comunista, habría desempeñado durante los últimos días un papel importante. Se cree que fué a pedido del gobierno de Ottawa que el primer ministro de la India, Shri Nehru, habría decidido obtener del gobierno de Pekín ciertas aclaraciones sobre las recientes proposiciones chinas, y que esta nueva propuesta del gobierno chino es la consecuencia del pedido de aclaraciones formulado por el Sr. Nehu ante Pekín.

Movilizaráse a los Obreros Ferroviarios si Sigue el Paro

HIZO EL ANUNCIO EL PRIMER MAGISTRADO

Habló Ante Dirigentes de Numerosos Gremios

ANTE una gran asamblea de dirigentes gremiales que se reunió ayer por la tarde en la Casa Rosada, el presidente de la República, general Juan Perón anunció que el gobierno decretará la movilización del personal ferroviario que se niegue a reanudar sus tareas, como medio de poner fin al conflicto que afecta al transporte de trenes.

★ En la Casa Rosada

La reunión se llevó a cabo por iniciativa del jefe del Estado, y tuvo efecto en el Salón Blanco, donde se congregaron los miembros de las comisiones directivas de los sindicatos de la Capital Federal y Gran Buenos Aires adheridos a la C.G.T., junto con representantes de las organizaciones centrales de trabajadores de todo el país.

★ Llega el Presidente

A las 17.30 hizo su entrada en el recinto el primer mandatario, a quien acompañaban su esposa, señora María Eva Duarte de Perón; el gobernador de Buenos Aires, coronel Domingo A. Mercante; los ministros de Interior y Trabajo y Previsión, señores Angel G. Borlenghi y José María Freire; los secretarios general y administrativo de la central obrera, señores José G. Espejo e Isaías Santín; los delegados interventores de la C. G. T. en la Unión Ferroviaria; el jefe interino de la Casa Militar, teniente coronel Jorge Balloffet; el jefe superior del Ceremonial del Estado, señor Raúl A. Margueirat; el secretario privado del primer mandatario, señor Juan Duarte, el edecán de servicio y altos funcionarios de la Presidencia.

Acallados los aplausos con que fué recibida su presencia el general Perón analizó en una extensa exposición, las características de la huelga ferroviaria, para la cual tuvo enérgicos conceptos de condena.

★ Habla el Gral. Perón

El presidente de la República comenzó diciendo:

"Yo he tomado la iniciativa de invitarlos a concurrir aquí porque deseo hablar y consultar con ustedes respecto a algunas cuestiones a que nos lleva el gremio ferroviario con esta huelga inconsulta que está realizando.

"Ninguno más que yo sabe cuánto hemos hecho como sacrificio para poder satisfacer las necesidades del gremio ferroviario. Recuerdo que en los primeros momentos de la Secretaría de Trabajo, fué el gremio ferroviario el que obtuvo, diríamos así, las primeras conquistas, cuando discutíamos todavía los defectos físicos en La Fraternidad y la devolución de los aportes de toda la Unión Ferroviaria. Nunca ningún gremio ha tenido más buena voluntad de parte del gobierno para satisfacer sus necesidades, hasta el extremo de llevar a los ferrocarriles a más de mil millones de déficit para poder atender todas las demandas que la Unión Ferroviaria ha expuesto en sus gestiones. Pero, compañeros, a mí no me interesa el sacrificio que deba realizar el Estado cuando se trata de reivindicaciones sociales. Nuestra política ha sido aceptar siempre en

(Continúa en la página cuatro)

Attlee Expuso su Posición Frente a los Graves Problemas Actuales

LONDRES, 24, (AFP). — El primer ministro Attlee, definió, ante el comité ejecutivo laborista, la posición de su gobierno frente a los graves problemas de la actualidad, subrayando, en particular, que Gran Bretaña se apoyaba sobre los países del Commonwealth y en particular la India, en la cuestión del conflicto coreano, evitando, al mismo tiempo, separarse de Estados Unidos abiertamente.

Attlee hizo esa aclaración acerca de su política durante una importante reunión que mantuvo esta mañana el comité ejecutivo del partido Laborista en Transport House, sede del partido.

Esa reunión cobró mayor relieve como consecuencia de la reanudación de la labor parlamentaria y debido a una renovada agitación entre los diputados laboristas del ala izquierda.

Según ciertos círculos autorizados, Attlee habría basado la posición de Gran Bretaña en los siguientes puntos:

1 que Gran Bretaña se apoya sobre los países del Commonwealth y en particular sobre la India, y que su diplomacia se esforzaba en evitar toda extensión del conflicto coreano;

2 que Gran Bretaña debe, al mismo tiempo, evitar a cualquier precio separarse abiertamente de Estados Unidos, cuya ayuda es necesaria para Inglaterra y Europa;

3 que en lo que se refiere al programa de rearme, el gobierno británico no permitirá ninguna indisciplina en las filas laboristas, pues una nueva "rebelión" sólo tendría por resultado la disolución de la Cámara y nuevas elecciones.

Clarín

DIARIO DE LA MAÑANA

20 EN TODO EL PAIS

Un toque de atención para la solución argentina de los problemas argentinos

Año VI Buenos Aires, Jueves 25 de Enero de 1951 Nº 1.912

Vigoroso Avance Aliado Hacia Seúl

Maniobras de Flanqueo de los Rojos

TOKIO, 25 (INS). — Una columna blindada aliada avanzó 14 kilómetros al norte de Wonju y penetró en Hoengsong anoche, situándose a menos de 56 kilómetros del Paralelo 38. La rápida penetración en territorio enemigo representa el mayor avance de los aliados hacia el norte desde la caída de Seúl en poder de los invasores comunistas.

★ "Feroces Combates"

En un despacho directo recibido del frente central, se dice que la patrulla blindada de las Naciones Unidas encontró tropas enemigas en dos ocasiones en su avance hacia el norte desde Wonju. Los rojos fueron dispersados en "feroces combates".

★ Maniobras de Flanqueo

TOKIO, 24 (INS). — Una columna blindada de las Naciones Unidas avanzó 13 kilómetros hacia el norte desde el empalme de Wonju, en el centro de Corea, mientras las tropas norteamericanas ocupaban nuevamente el centro minero de tungsteno de Yongwol. Sin embargo, tropas comunistas chinas y norcoreanas penetraron en el empalme ferroviario y de cinco carreteras de Ichon, a 50 kilómetros al sudeste de Seúl, en una maniobra destinada a cortar la vital carretera lateral que conduce al oeste desde Wonju.

A lo largo del ala occidental del frente, patrullas del 8º ejército con avanzada de tanques, se situaron más allá de Suwon hacia el norte, hasta un punto distante 37 kilómetros al sur de Seúl. Un intento de desembarco del enemigo para flanquear al 8º ejército por el oeste, fué impedido al ser destruídas 13 embarcaciones cargadas de tropas comunistas que trataban de cruzar el estuario de Anzan, a 68 kilómetros al sur de Seúl.

★ Mujeres Combatientes

En el lado opuesto de la península, las fuerzas aliadas combatieron a una avanzadilla norcoreana de 1.500 hombres, en la que figuraban 500 mujeres, a 11 kilómetros al sur de Yongwol. Sobre el noroeste de Corea, 32 Thunderjets se anotaron una nueva victoria sobre un grupo de 16 a 20 cazas de propulsión a chorro MIG-15.

Nuevo Llamado de Paz de Nehru

NUEVA DELHI, 24 (AFP). — Según lo anunció la radio de Nueva Delhi, el primer ministro, Shri Nehru, dirigió un llamado a los representantes de las grandes potencias para que se reúnan a fin de discutir entre ellos los problemas del Lejano Oriente. "Si el problema del Extremo Oriente es tratado con éxito, dijo Nehru, ese solo hecho hará desaparecer la grave tensión que existe en el mundo entero".

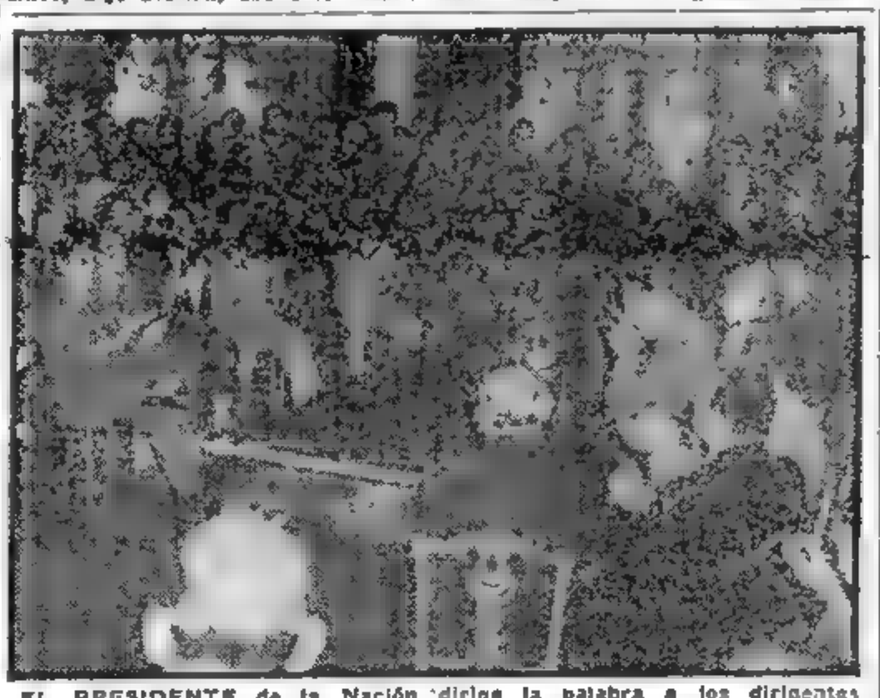

EL PRESIDENTE de la Nación dirige la palabra a los dirigentes gremiales a quienes recibió en la Casa de Gobierno. Junto al general Perón se hallaban su esposa, el gobernador de Buenos Aires, coronel Mercante, los ministros de Interior y de Trabajo y Previsión, señores Borlenghi y Freire, y el secretario general de la C.G.T., señor Espejo.

★ Otro Mensaje de Pekín

LAKE SUCCESS, 24 (INS) — Fuentes fidedignas de las Naciones Unidas informaron que la China comunista ha entregado al primer ministro hindú, Pandit Nehru, una nueva comunicación "de gran importancia" relacionada con la paz en Corea. Se presume que Nehru informará a la sede de la Organización sobre el contenido de la nota.

Un portavoz de la delegación de la India en la UN que leyó el texto del nuevo mensaje declaró que "los sucesos se están desarrollando ahora con una velocidad dramática".

★ Negociaciones Inmediatas

LAKE SUCCESS, 24 (INS) — Hay indicios de que la nota enviada por la China comunista al primer ministro de la India, Pandit Nehru, sugiere entablar negociaciones inmediatas sobre la base de la propuesta conferencia de siete naciones. Con el evidente propósito de contrarrestar la acusación norteamericana de que Pekín procura posponer la aprobación de la resolución que denunciaría a la China roja como agresora, el mensaje de los comunistas contiene aclaraciones sobre las perspectivas de cesar las hostilidades en Corea.

★ Tentativas de Mediación

NUEVA YORK, 24 (AFP). — El grupo de doce países asiáticos y árabes que ayer se reunieron bajo la égida de la India para continuar sus tentativas de mediación en el conflicto de Corea, inició hoy sus conversaciones con las demás delegaciones de las Naciones Unidas para formular ante la Comisión Política una nueva proposición para el cese del fuego en Corea.

Estas gestiones de los doce países tienen por objeto, ante todo, aclarar con los representantes de cierto número de países los puntos comunes y las divergencias existentes entre las proposiciones de la UN y las respuestas del gobierno de Pekín.

★ La Respuesta a Moscú

WASHINGTON, 24 (INS) — Las tres grandes potencias occidentales comunicaron al Kremlin que están dispuestas a tomar parte en una nueva reunión del Consejo de Cancilleres de los cuatro grandes" siempre que la Unión Soviética convenga en discutir todos los problemas que han contribuído a crear la guerra fría entre Oriente y Occidente.

En notas idénticas enviadas al gobierno ruso, Estados Unidos Gran Bretaña y Francia insistieron en que una conferencia dedicada exclusivamente a la discusión de los problemas alemanes — según ha sugerido el Soviet— sería "inadecuada y contraria a la realidad".

(Más informaciones en la página 9)

Debate Sobre el Asunto de las Carnes en los Comunes

LONDRES, 24 (AFP). — Se confirma que se realizará mañana ante los comunes un debate acerca del problema de abastecimientos de carne en Gran Bretaña, descontándose que el ministro de Abastecimientos, señor Maurice Webb, hará una declaración al respecto.

★ Presión Pública

Se hace observar que por primera vez se nota un movimiento entre el público a favor de una actitud más conciliadora respecto

(Continúa en la página dos)

Crisis en los Dos Bloques Antagónicos

NUEVA YORK, 24 (De nuestra agencia, transmitido por (INS)). — Prácticamente vivimos las jornadas más grave en la lucha política de los últimos tres meses. La gravedad es tal como para que justamente el aplazamiento del debate sobre China señale la primera derrota que sufre la delegación norteamericana en la UN desde que se inició el conflicto de Corea. La energía de Austin, vencida por 27 votos, puede suponer un auténtico misterio para el grupo comunista, tan habituado a responsabilizar al bloque anglo-americano de maniobras imperialistas, y a los países que lo han apoyado de sirvientes del imperialismo norteamericano. De hecho, esta división del propio bloque anglo-americano prueba la integridad de opiniones, por más que la prensa local la señala como el principal objetivo de la desconcertante noticia aportada a la sesión del lunes por sir Benegal Rau, con la nueva e indirecta propuesta de Pekín. En la observación directa de los acontecimientos, se ganan indicios sugestivos: tal en este caso, donde el delegado de la India, al hacer su anuncio, provocó tanta sorpresa en el bloque anglo-americano como en el soviético. Es evidente que sir Benegal Rau guardó reserva absoluta respecto a la importante información que poseía; y es así de evidente, también, que la delegación soviética ignoraba por completo la propuesta de Pekín, desde que Tsarkin tenía preparado un discurso para responder a los puntos de vista de Austin — que pasaron inmediatamente a segundo plano — y no se atrevió ni a hacer una mención incidental de la nueva negociación anunciada por sir Benegal Rau. Hace una semana, señalábase, la especulación existente respecto a posibles desacuerdos entre Mao y Moscú; este último indicio, originado en Pekín, podría ser un argumento estimulante para esa teoría que, de cualquier manera, explica lo que ocurre con la lucha en Corea y en la UN, mejor que cualquier otro asterisco por el momento.

HORACIO ESTOL.
Corresponsal de CLARIN.

UNA IDEA QUE VALE DINERO

Su esposa necesitaba con urgencia una máquina de coser, pero él no estaba en condiciones de comprársela. Tenía demasiados gastos. Entonces, se le ocurrió una idea. Poseía experiencia como decorador de interiores. ¡Y, seguramente, había tanta gente con una máquina de coser que no le hacía mucha falta! De modo que publicó este Aviso Clasificado en CLARIN:

DECORADOR EDUARDO
decora casa, ciudad, departamento por máquina de coser. Llamar T. E. 69-7649

Tenía razón. Su presentimiento había sido exacto. Entre los lectores del diario CLARIN, había no pocas personas en esas condiciones. Y la prueba fué que en el curso del día tuvo varios llamados y ahora no sabe con qué respuesta quedarse. ¡Hasta podrá permitirse el lujo de elegir la máquina de coser que más le guste! Todo porque tuvo una buena idea y porque se le ocurrió publicarla en los Clasificados de CLARIN (Teléfonos del Estado 31-8368, 0576 y 9768, y personalmente en la calle CORRIENTES 555).

DECRETOSE LA MOVILIZACION DE FERROVIARIOS

Serenidad y Firmeza

EL P. E. de la Nación dió a conocer ayer las medidas de previsión y represión que el primer mandatario anunciara la víspera en el discurso que pronunció ante los representantes gremiales convocados al efecto por él mismo. Se trata de dos decretos cuyo texto hallará el lector en la presente edición de nuestro diario. Por el primero se declara movilizado a todo el personal ferroviario de la Capital Federal y de los partidos de la provincia que con la metrópoli integran el llamado Gran Buenos Aires, que es donde los paros han tenido mayor intensidad y causado más molestias y perjuicios a la población en general, víctima inocente de la perturbación producida. Por el segundo se reglamenta el régimen punitivo resultante de la medida anterior. Es evidente que el P. E. no ha querido extremar el rigor de sus procedimientos, pues considera, no sin razón, que con los recaudos legales adoptados ha de lograrse encauzar la normalidad del servicio interrumpido. El P. E. habría podido decretar, conforme al artículo 34 de la Constitución, el estado de sitio en la zona afectada por la conmoción, ya que, según se expresa en los fundamentos del primero de los documentos mencionados, se han cometido actos de violencia con miembros de familias obreras a fin de obligarlos a secundar la huelga. Por cierto que el estado de sitio, aunque limitado a una pequeña región del país y aplicado con suavidad, habría ocasionado dificultades a los vecindarios ajenos al conflicto. Las medidas dictadas se circunscriben, pues, al personal comprendido en la movilización y se fundan en disposiciones de una ley, la 13234, que contempla las exigencias de la Nación para tiempo de guerra. CLARIN dijo ayer que cualquier medida que el poder público adoptara para contrarrestar la acción anárquica y disolvente que se insinuaba, estaba de antemano justificada y merecería el apoyo decidido y sin reservas de la opinión nacional. Hoy, a la vista de los decretos expedidos, ratificamos ampliamente ese juicio y afirmamos que la población aplaude resueltamente la rapidez y firmeza con que el gobierno ha encarado el conflicto. Este no ha adquirido caracteres graves, sino potencialmente. Ahora bien: toda demora o tolerancia en su enfocamiento preventivo y represivo habría implicado riesgos considerables para el orden constitucional y social. El general Perón ha dicho bien que él puede mostrarse tolerante frente a las reivindicaciones obreras; puede aparecer hasta sentimentalmente débil en presencia de reclamos que tienden a reparar injusticias históricas, porque los trabajadores nunca antes de ahora gozaron de los beneficios pecuniarios ni de las consideraciones y dignidades que bajo el actual gobierno han conquistado. Pero el jefe del Estado no puede, como tal y dadas sus altas responsabilidades, permitir que se ponga en peligro la estructura del Estado e incluso la estabilidad institucional, política y social de la República a influjo de maniobras subversivas que no guardan la menor relación con las últimas peticiones de un gremio que obtuvo frecuentes mejoras y que ahora mismo estaba a punto de lograr todo lo que pedía. En definitiva: el P. E. va a aplicar la ley con "serena firmeza" para frustrar una absurda paralización de servicios públicos de funcionamiento imprescindible. La opinión está con él y ha de secundarlo con la máxima eficacia posible.

Además se Confiere Jerarquía Militar a las Autoridades del Ministerio de Transportes

EL Poder Ejecutivo, en uso de las facultades que prescribe la Ley de Organización General de la Nación para tiempo de guerra, dispuso ayer la movilización del personal ferroviario, a fin de poner término al estado de huelga y amparar las resoluciones que tome la Unión Ferroviaria, como organismo legal que agrupa a los trabajadores del riel. Como se sabe, el jefe del Estado, general Juan Perón, anunció que el gobierno adoptaría esta medida, en una reunión que mantuvo el miércoles por la tarde en la Casa de Gobierno con los dirigentes de los sindicatos adheridos a la C.G.T. El decreto respectivo, que lleva el número 1 473, ha sido refrendado por los ministros de Defensa Nacional, Ejército, Marina, Aeronáutica, Transportes, Interior y Hacienda, y fué dado a conocer ayer, poco después de mediodía.

Mediante otro decreto, el gobierno nacional ha conferido jerarquía militar a las autoridades del ministerio de Transportes, a los efectos de la aplicación del régimen punitivo establecido en el anterior.

★ Por Primera Vez

Cabe señalar que es ésta la primera vez que la ley de referencia es aplicada. En su articulado se incluyen, como causas para poner en práctica las medidas que autoriza, el "caso de guerra o de su peligro inminente" y "catástrofe o emergencias graves".

★ La Movilización

El decreto dado a conocer en la fecha por el que se ordena la movilización del personal ferroviario, que es refrendado por los ministros de Defensa Nacional, Ejército, Marina, Aeronáutica, Transportes, Interior y Hacienda, dice textualmente:

"Visto el conflicto provocado en los ferrocarriles por ciertos elementos que persiguen fines puramente políticos ajenos a los inte-

(Continúa en la página CINCO)

Clarín
DIARIO DE LA MAÑANA
20 AÑOS
EN TODO EL PAIS
Un toque de atención para la solución argentina de los problemas argentinos
Año VI Buenos Aires, Viernes 26 de Enero de 1951 Nº 1.913

Vuelven al Trabajo Muchos Obreros

DURANTE la jornada de ayer los servicios ferroviarios se cumplieron dentro de una mayor normalidad que en días anteriores, si bien se observaron igualmente algunas dificultades. Con todo cabe señalar que el transporte de pasajeros se prestó con mayor frecuencia. Pasado mediodía, fué acentuándose la tendencia a la normalización. Además, luego de ser dado a conocer el decreto de movilización, comenzaron a presentarse a sus respectivas dependencias numerosos obreros.

En cuanto a los exonerados, que quisieran recuperar sus puestos, se les notificó que previamente deberán elevar una solicitud pidiendo reconsideración.

En el F. C. Roca concurrió a reanudar sus tareas entre el 50 y el 60 por ciento del personal. En Kilómetro 6 de la misma vía la presentación fué prácticamente del cien por ciento. Asimismo alrededor de las 21, las actividades se cumplían casi normalmente en plaza Constitución y en La Plata.

★ Un Informe Oficial

A las 20.30 el ministerio de Transportes entregó a los diarios la siguiente información: "Esta noche es normal el movimiento de trenes en los FF. CC. Mitre, Belgrano, San Martín y Urquiza y en vías de completa normalización, el Roca y el Sarmiento, esperándose que éstos recobren esta noche su ritmo habitual".

★ Actúa la Justicia

En lo que atañe a los ferroviarios que no acataron la disposición de volver al trabajo, trascendió que la justicia federal, por intermedio del magistrado de ese fuero, doctor Miguel Vignola, ha iniciado ya las actuaciones, de acuerdo con la comunicación de

(Continúa en la página SEIS)

EN LA ESTACION Plaza Miserere, fué obtenida esta fotografía en las primeras horas de la noche de ayer, momentos antes de partir un tren eléctrico con destino a Moreno y con combinación a Luján y Mercedes

YA ERA HORA

Ya tenía sus años y se había pasado por lo menos veinte atendiendo a sus pensionistas. Ahora su hija única se había casado, y ella, doña Carmen, y su marido, se sentían muy solos en aquella enorme casa. Y, además, estaban muy cansados de tanto trabajar.

Entonces, decidieron vender la pensión, para comprar con el dinero una pequeña tienda que les habían ofrecido y dedicarse a una vida tranquila. Pero no sabían a quién dirigirse. Entonces, don Pedro tuvo la suerte de leer este Aviso Clasificado en CLARIN:

COMPRO PENSION
urgente, Amelio y Palopoli. CHILE 1630; T. E. 37-3742

Inmediatamente, les ofrecieron la pensión en venta y el asunto está en vías de llegar a una feliz solución. Entonces los dos viejos podrán gozar de un merecido descanso, gracias al Clasificado de CLARIN (Teléfonos del Estado 31-8368, 0576 y 9768, y personalmente en CORRIENTES 655).

Informó el Gral. Lucero al Jefe del Estado Sobre las Medidas Adoptadas

EN los ministerios de Defensa Nacional y de Ejército se desarrolló ayer intensa actividad. Al promediar la mañana, el titular del departamento citado en último término, general Franklin Lucero, fué entrevistado por el director general de la Gendarmería Nacional, general José D. Molina, quien detalló al ministro sobre las medidas adoptadas por la resolución a su cargo, cuyo personal presta servicios de seguridad en las líneas férreas.

Posteriormente, el general Lucero recibió al comandante del Cuerpo Motorizado del Ejército, general Claudio Tessier y al jefe del Estado Mayor del Tercer Ejército, coronel Heraclio Ferrazano.

Se supo también que en horas de la mañana el ministro de Defensa Nacional, general Humberto Sosa Molina visitó al primer mandatario, a quien hizo entrega del decreto de movilización. Por su parte, el general Lucero informó al general Perón de las medidas de seguridad adoptadas por la Gendarmería Nacional y de las dispuestas en las guarniciones militares cercanas a los principales centros ferroviarios.

★ La Gendarmería se Encarga de la Vigilancia

Desde las primeras horas de la madrugada de ayer, la Gendarmería, con armas largas, ocupó las instalaciones ferroviarias en la metrópoli en la zona del Gran Buenos Aires. Fué así que en las distintas estaciones de todos los ferrocarriles, en las cabinas de señales y en los pasos a nivel estableció guardias en colaboración con la policía de la provincia de Buenos Aires y de la Capital Federal.

A la vez la policía federal redobló la vigilancia en las proximidades de los locales sindicales de los obreros del riel y en los lugares de habitual reunión de dichos trabajadores.

Además, trenes suburbanos llevaron personal de la Gendarmería.

Insiste la India en sus Gestiones para Lograr la Paz en Oriente

(CONTINUACION PAGINA SEIS)

Están Normalizados los Servicios de Trenes

Canadá Propone Convocar Una Conferencia Sobre Corea

Debate en el Comité Político de la UN

LAKE SUCCESS, 26 (AFP). — El canciller canadiense, Lester Pearson sugirió esta tarde en la comisión política de las Naciones Unidas, la convocatoria de una conferencia en Lake Success o Nueva Delhi, en la que participarían los gobiernos de los Estados Unidos, Unión Soviética, Gran Bretaña, China comunista, Francia, India y Egipto, en el plazo de una semana, a fin de resolver pacíficamente el conflicto de Corea y las cuestiones del Lejano Oriente.

★ **Apoyo a EE. UU.**

Según el plan propuesto por el señor Pearson, la comisión confiaría inmediatamente a un comité integrado por delegados de los gobiernos de Estados Unidos, China Popular y la comisión de la UN, para Corea, con la tarea de arreglar la cesación del fuego en la península coreana. Una vez concluído ese arreglo, la conferencia examinaría los términos de una solución pacífica del conflicto coreano disponiendo la retirada de ese país de todas las fuerzas no coreanas inclusive las chinas.

Indicó que el Canadá no podrá votar por el proyecto de resolución de las doce potencias asiáticas porque propone una conferencia sin concretar su orden del día y sin insistir sobre la necesidad de obtener primeramente la cesación del fuego, para abocarse después a las negociaciones. En lo que hace a la resolución norteamericana, que acusa a la China comunista de participar en la agresión y que recomienda medidas colectivas, el canciller canadiense estima que la presentación de ese proyecto bajo esa forma y en este momento, cuando hay posibilidades de negociación con Pekín, es a la vez prematuro e imprudente. Sin embargo, declaró que su delegación votará el proyecto norteamericano, porque corresponde a los hechos y no constituye una declaración de guerra a Pekín.

★ **La Actitud Brasileña**

Después del ministro canadiense, hizo uso de la palabra el canciller de Corea del Sur, Charles Limb, que acusó al gobierno de la India

(Continúa en la página dos)

Hubo Otra Explosión Atómica en la Unión

CARSON CITY (Nevada), 26 (INS) — El gobernador de Nevada, Charles Russell, reveló que anoche se llevó a cabo un experimento en los campos de pruebas atómicas de Las Vegas. Russell explicó que había sido impuesto del plan de efectuar una detonación y en fuentes del palacio gubernamental se presume que se trató de una explosión atómica.

★ **Confirman la Noticia**

WASHINGTON, 26 (INS). — La Comisión de Energía Atómica de los Estados Unidos confirmó que el miércoles por la noche se efectuó una detonación de ensayo en el campo de pruebas de Las Vegas, estado de Nevada.

En la declaración emitida al respecto por la comisión se nota, sin embargo, la marcada intención de no revelar si la detonación fué de carácter atómico. Un portavoz del grupo dijo: "Hemos hablado con nuestra oficina en Los Alamos acerca del informe dado por la oficina del gobernador de Nevada en el sentido de que hubo una detonación en dicho estado. La información es absolutamente correcta".

El gobernador del Estado de Nevada, Charles Russell, había citado informaciones que le había dado un funcionario de la Comisión de Energía Atómica en el sentido de que se había producido tal explosión. En las oficinas del gobernador se presumió que la detonación había sido de carácter atómico.

DIARIO DE LA MAÑANA

Clarín

20 AÑOS EN TODO EL PAIS

Un toque de atención para la solución argentina de los problemas argentinos

Año VI Buenos Aires, Sábado 27 de Enero de 1951 Nº 1.914

En el día de ayer quedaron totalmente normalizados los servicios ferroviarios, como se preveía anteanoche, cuando comenzó a reintegrarse a sus tareas el personal en conflicto. Ya en las primeras horas de la madrugada los trenes comenzaron a circular dentro de los horarios habituales en las distintas líneas y al llegar al momento de mayor afluencia de pasajeros, los servicios se cumplían sin ninguna dificultad.

Otro tanto sucedió con los trenes de larga distancia, que en los últimos días habían corrido con alteraciones en sus horarios, y que desde ayer lo hacen de acuerdo al habitual. Debe destacarse que en las estaciones principales de la capital, se registró desde primera hora un extraordinario movimiento de trenes cargueros.

★ **En el M. de Transportes**

Mientras tanto, el ministro de Transportes, ingeniero Juan E. Maggi, según anunciamos, ha decidido considerar detenidamente los antecedentes de cada trabajador exonerado, antes de adoptar una resolución definitiva.

★ **Mitin en San Juan**

SAN JUAN, 26 (C). — En la Plaza de Mayo de esta ciudad, se

(Continúa en la página CINCO)

AVANZAN CON CRECIENTE EMPUJE LAS FUERZAS DE LAS NACIONES UNIDAS EN COREA

EL Gral. RIDGWAY comandante del 8o. ejército

Cayó Suwon: Ofensiva de EE. UU. Hacia Seúl

TOKIO, 27 (INS). — Tropas del VIII ejército norteamericano capturaron el importante empalme de Suwon y su campo de aviación, como primer paso de una ofensiva que tiene por objetivo la reconquista de Seúl, ubicada 27 kilómetros más al norte.

★ **Tomaron Kumyanjang**

Los aliados, con avanzadas de tanques y poderosos elementos de dos cuerpos de ejército, también se apoderaron a la bayoneta del empalme de Kumyanjang, a 32 kilómetros al sudeste de Seúl y a 14 kilómetros al este de Suwon.

Con protección de aviación y artillería, el poderoso ataque de las fuerzas de las Naciones Unidas continuó desarrollándose hacia el norte por segundo día consecutivo con creciente empuje, efectuándose ganancias de terreno que oscilaron entre 10 y 16 kilómetros, a lo largo del frente de 40 kilómetros en el oeste de Corea. La ofensiva, envuelta en el secreto militar por cerca de dos días, fué anunciada finalmente a las nueve de la noche del viernes en un comunicado especial del VIII ejército.

Además se informó que aviones a chorro MIG-15, de construcción soviética, derribaron a cinco aparatos de retropropulsión norteamericanos en combates aéreos librados durante las últimas semanas.

★ **Ataca la Aviación**

WASHINGTON, 26 (INS). — La Fuerza Aérea anunció que 30 cazas de propulsión a chorro norteamericanos aniquilaron a 7.000 norcoreanos con bombas incendiarias, en dos operaciones contra los guerrilleros.

★ **Buques Cañoneados**

TOKIO, 26 (AFP). — El crucero norteamericano "Saint Paul" fué atacado ayer por las baterías costeras del islote de Wolmi ante Inchon, declara un comunicado de la marina dado hoy. Más de veinte obuses fueron disparados contra el crucero sin alcanzarlo. El "Saint Paul" y dos destructores canadienses, el "Heayuga" y el "Nootka" redujeron a silencio las baterías.

LUCHANDO HEROICAMENTE hombro a hombro con las fuerzas de la segunda división norteamericana, los soldados de la brigada francesa destacada en Corea lograron mantener sus posiciones en Wonju durante 16 días contra tropas enemigas infinitamente superiores. He aquí a un grupo de ellos lanzándose al asalto de las posiciones rojas

Congelan los Precios y Salarios en EE. UU.

WASHINGTON, 26. (AFP). — El gobierno de Estados Unidos decretó el bloqueo de los salarios y los precios al nivel en que se encontraban hoy a la cero hora.

Attlee Señaló las Amenazas del Imperialismo Soviético

LONDRES, 26 (AFP). — "No pienso que la guerra mundial sea inevitable, pero los actos de la URSS muestran con claridad el peligro que corren las democracias cuando sus fuerzas son insuficientes", expresó esta tarde Clement Attlee en Forest Hill, ante militares de militantes laboristas de los alrededores de Londres. "El gobierno británico —agregó— busca sinceramente el medio de asegurar la paz".

Recordó en seguida la conducta de Rusia a partir del fin de la guerra: "La URSS —dijo— mantiene una vasta organización militar que se ha extendido a los territorios de los países vecinos".

"La Unión Soviética —precisó Attlee— dispone hoy de 175 divisiones activas, con artillería de apoyo. Estas fuerzas comprenden divisiones mecanizadas y blindadas que cuentan con 25.000 tanques. En total, la Unión Soviética dispo-

(Continúa en la página DOS)

ESTA SEMANA EN EE. UU.

Desaparece en EE. UU. la Oposición al Servicio Militar Obligatorio

WASHINGTON, 26. (Especial para CLARIN). — Estados Unidos ha estado deliberando sobre problemas fundamentales de preparación militar y defensa que se le presentan al mundo libre como consecuencia de la agresión comunista. En esta semana, la nación empezó a pasar de la deliberación a la acción. El debate público de los sistemas de defensa en el país y en el exterior ha contribuído a eliminar muchas dudas y malentendidos. Las deliberaciones no han terminado, pero es ya evidente que las diferencias aparecidas en un principio van siendo allanadas rapidamente y que la nación está unida en cuanto a los principios fundamentales.

* * *

El problema no consiste ya en decidir si deberán enviarse al exterior fuerzas terrestres norteamericanas, en cumplimiento de las obligaciones que impone a este país el tratado del Atlántico Norte, sino solamente hasta qué número y en qué proporción con respecto al propio esfuerzo defensivo europeo. Y en este sentido la decisión dependerá del informe que el general Eisenhower, comandante supremo del tratado del Atlántico Norte, presentará al primer mandatario y al Congreso cuando regrese del viaje que realiza por Europa con fines de consulta para la defensa.

* * *

En el frente interno, la tendencia hacia la decisión y la armonía se evidencia en numerosas circunstancias.

En cuanto a la preparación militar para la defensa, la tradicional resistencia del pueblo norteamericano contra el servicio militar obligatorio, excepto en tiempos de guerra, va cediendo terreno ante las exigencias de la seguridad nacional. Se destaca la aprobación, por el Consejo Norteamericano de Educación, de un proyecto de preparación militar universal, actualmente a consideración del Congreso.

Esta actitud, que representa un vuelco al cabo de 33 años de oposición al servicio militar de parte de una organización que agrupa a 13 sociedades educacionales y profesionales de todo el país, ofrece un indicio de cómo va cambiando la opinión del pueblo.

* * *

También en el Capitolio se conserva la tradición. En el restaurante del Senado, la legendaria sopa de habas sigue siendo el plato más popular para el almuerzo y diariamente se consumen más de 133 litros diarios cuando el Senado está en sesión.

El pequeño martillo de plata y marfil que empuña el vicepresidente Alben Barkley cuando preside los debates es guardado todavía cuidadosamente por su propio ordenanza y entregado diariamente en la oficina del sargento de turno.

Y a pesar de la amplia modernización del recinto, los extintores de incendio, desde hace tanto tiempo en desuso, siguen sobre los estantes de mármol, y en cada banca del Senado hay un recipiente con arena para secar la tinta.

JOHN KERIGAN

UN HOMBRE DESORIENTADO

Don Braulio acababa de jubilarse de su empleo, pero le quedaban unos ahorritos y quería invertirlos en algo, tanto para no aburrirse como para redondear sus ingresos. Pero... ¿Qué podía hacer con tan poco dinero? No encontraba ninguna solución y ya iba a renunciar a toda esperanza, cuando leyó este Aviso Clasificado en CLARIN:

Vendo o Alquilo Quiosco
de refresco instalado en Parque Retiro. Tratar: T.E. 37-4011

¡Qué alegrón le dió a don Braulio leerlo! Le ofrecía una perspectiva seductora: un negocio que se podía comprar con poca plata, modesto pero de ganancias seguras y de reducidos gastos. ¡Era lo que necesitaba! De modo que habló inmediatamente por hacer una oferta y espera que el asunto se concretará de un momento a otro, con lo cual habrá solucionado el problema de su vida, gracias a un Clasificado de CLARIN (Teléfonos del Estado 31-8368, 0576 y 9768, y personalmente en la calle CORRIENTES 656)

El EXTRACTO de la LOTERIA NACIONAL

EN LA PAGINA 16

Inglaterra Reduce la Ración de Carne

(Información en la página TRES)

Causó Pérdidas por Varios Millones de Pesos el Incendio en Paseo Colón

(Información pág. 6)

Se Aproximan a Seúl las Fuerzas Aliadas

SU VANGUARDIA SE HALLARIA A 19 KMS. DE LA CIUDAD

TOKIO, domingo 28 (INS). — Una avanzada aliada, encabezada por tanques, ocupó posiciones, probablemente a unos 19 kilómetros al sur de Seúl, pero su retaguardia fué objeto de un violento contraataque por parte de las fuerzas comunistas. La punta de lanza aliada se desplazó hacia el norte, después que las dos alas de un movimiento de pinzas emprendido por las tropas de las Naciones Unidas efectuaron enlace arriba de Suwon.

★ Hasta Kumponjang y Anyang

Los censores del VIII ejército norteamericano eliminaron la cifra indicativa del número de kilómetros al sur de Seúl a que había llegado la avanzada aliada, pero se dijo que la penetración alcanzó hasta "las vecindades de Kumponjang y al sur de Anyang". Anyang está a unos 14 kilómetros al sur de Seúl y Kumponjang a 19 kilómetros, en la misma dirección.

★ Nuevas Operaciones Anfibias

TOKIO, 28 (AFP.) — "Si la guerra de Corea continuara el tiempo suficiente, se realizarán nuevas operaciones anfibias", declaró en una conferencia de prensa el almirante Arthur W. Radford, comandante de la flota del Pacífico.

El almirante se negó a opinar sobre las posibi-

(Continúa en la página DOS)

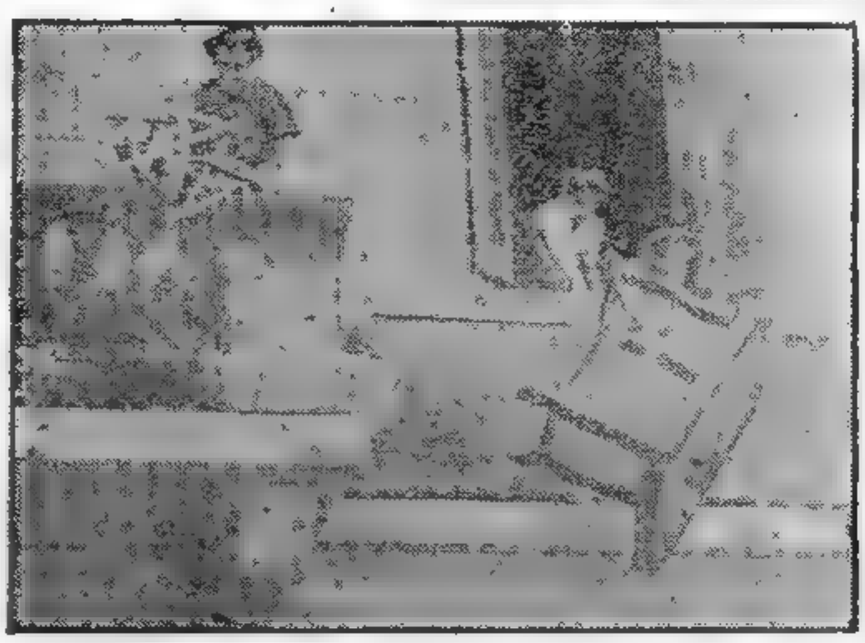

VECINOS de las casas de departamentos linderas con el depósito incendiado en Paseo Colón entre México y Venezuela, proceden a salvar los enseres de sus hogares, temerosos de que no pudiera ser contenido el avance de las llamas. Felizmente, la acción de los bomberos fué eficaz

RUSIA BUSCA EL APOYO HINDU Y EGIPCIO

LONDRES, 27 (AFP). — La Unión Soviética desarrolla en este momento una acción de carácter diplomático y económico con vistas a asegurarse el apoyo de la India y Egipto. Esto se deriva, según círculos autorizados, de las versiones circulantes en el ambiente hindú de la capital británica. Según tales rumores, Rusia propuso ya a los gobernantes de Nueva Delhi poner a su disposición dos millones de toneladas de trigo, que el congreso de los Estados Unidos vacila en concederle a Nehru.

Por otra parte, habrían cobrado últimamente un carácter mucho más firme las tentativas emprendidas desde hace muchos meses por Rusia para estrechar sus relaciones con Egipto. A los ofrecimientos de armas formulados por Checoslovaquia, se habrían sumado últimamente ofertas de productos alimenticios, y el gobierno de Moscú habría dado los primeros pasos para la conclusión de un tratado de amistad con El Cairo.

Si bien estas observaciones son difícilmente controlables, parece posible que Rusia desarrolle intensos esfuerzos para ganarse el apoyo de estos dos países que, como se sabe, figurarán en la conferencia de siete potencias a realizar para resolver los problemas de Corea y el Extremo Oriente.

En particular, Rusia cifra sus esperanzas en los ofrecimientos de productos alimenticios especiales. Los gobernantes rusos especularían con la gravedad de la situación alimenticia de ambos países y con el hecho de que, en lo concerniente a la India, el mejoramiento de su situación depende en buena parte de la buena voluntad que denoten los representantes de los Estados Unidos en la reunión de Colombo, que se inaugurará el 12 de febrero próximo.

EE. UU. Adoptaría Una Actitud Menos Enérgica Hacia China

Aplazaría las Sanciones, Pero se Opone a la Conferencia

LAKE SUCCESS, 27 (INS). — Los Estados Unidos dejaron bien sentado que su proposición, para condenar a la China comunista como nación agresora en Corea deja la puerta abierta para que se efectúen negociaciones de paz y no compromete a los miembros de las Naciones Unidas a adoptar inmediatamente sanciones contra el régimen de Pekín.

★ Habló Austin

El jefe de la delegación norteamericana en la UN, Warren Austin, hablando ante el comité político, que continúa debatiendo las mociones para lograr el restablecimiento de la paz en suelo coreano, dió seguridades a todas las potencias que se oponen a la resolución norteamericana de que no hay intenciones de ampliar la autoridad concedida al general Douglas Mac Arthur como supremo comandante de las fuerzas de las Naciones Unidas en Corea mediante una autorización para que adopte sanciones de carácter militar contra territorio chino.

★ Se Opone a la Reunión

Austin indicó que la Unión está dispuesta a aplazar el problema de las sanciones contra Pekín dejando la vía expedita a una fórmula de transacción que facilitaría las gestiones de paz por la comisión de "buenos oficios", partiendo de las condiciones estipuladas por las Naciones Unidas. El delegado norteamericano recalcó la necesidad de que se tome inmediatamente una decisión y anunció que los Estados Unidos se oponen categóricamente a la moción del grupo árabe-asiático integrado por 12 países que dispone la celebración de una conferencia de siete naciones sobre el Extremo Oriente.

La delegación norteamericana en

(Continúa en la página DOS)

Recibieron Vargas y C. Filho sus Diplomas

RIO DE JANEIRO, 27 (AFP). — En una ceremonia solemne a la cual asistieron numerosas personalidades parlamentarias y políticas, así como los candidatos electos, el Tribunal Supremo Electoral hizo entrega hoy de sus respectivos diplomas a los señores Getulio Vargas y Café Filho, nuevos presidente y vicepresidente de la República.

La ceremonia se inició con un cuarto de hora de atraso debido a que una inmensa multitud se había congregado a lo largo del recorrido seguido por el señor Vargas y su comitiva, para aclamar al nuevo primer magistrado del país.

Cayó un Avión en Italia: Hay Trece Muertos

ROMA, 27. (AFP). — Trece personas muertas y cuatro heridas es el saldo de una nueva tragedia aérea, producida esta tarde entre Tarquinia y Civitavecchia, al estrellarse un avión cuatrimotor de la compañía "Alitalia" en las proximidades del ferrocarril por causas que se trata de establecer.

El avión "Saboya Marchetti", de la compañía nombrada, venía de París y diez minutos antes de la hora fijada para su arribo a Ciampino lanzó su último mensaje dando su posición sobre Civitavecchia.

Como en ese mensaje, recibido por la torre de controles del aeropuerto de Roma, no se anunciaba peligro alguno para el aparato, se supone que la catástrofe ha podido ser causada por una descarga eléctrica, ya que volaba en condiciones atmosféricas extremadamente desfavorables.

★ Alcanzado por un Rayo

ROMA, 27 (AFP). — El cuatrimotor italiano accidentado hoy cerca de Civitavecchia recibió una descarga eléctrica en pleno vuelo y se incendió antes de estrellarse en tierra. Testigos oculares, que se encontraban en la aduana del puerto de Civitavecchia, afirman haber visto claramente cuando el rayo alcanzó al avión y las llamas que salieron de la carlinga pocos instantes después.

Leer Mañana

la vigésimotercera y última nota de la interesante serie de estampas porteñas de Silvestre Otegui, "BOEDO TAMBIEN TIENE SU HISTORIA", titulada: *"LOS CARNAVALES DE BOEDO. – LAS TOPADAS Y LOS CANDOMBES. – CORAZONES GENEROSOS. – EL PUDOR DE LA POBREZA".*

Digno broche final de esta serie de notas de resonante éxito, primicia exclusiva de CLARIN

EN CONTADOS minutos las llamas se apoderaron del local de Paseo Colón 546, facilitada su devastadora acción por la combustibilidad de los materiales allí depositados. Por momentos se temió que el fuego se extendiera a toda la manzana. Hubo varios bomberos heridos

Clarín

DIARIO DE LA MAÑANA

20 CTVS. EN TODO EL PAIS

Un toque de atención para la solución argentina de los problemas argentinos

Año VI Buenos Aires, Domingo 28 de Enero de 1951 Nº 1.915

Rusia Juzga Erróneamente a EE. UU., Declaró Truman

WASHINGTON, 27 (AFP) — El presidente Truman teme que la Unión Soviética cometa el mismo error en que incurrió dos veces Alemania y concluya por ser víctima de su propia propaganda acerca de la "debilidad" de los Estados Unidos.

★ El Carácter de la Unión

En un mensaje leído a la memoria de Franklin Roosevelt, el presidente Truman declaró: "Es de una importancia decisiva que los jefes del imperialismo comunista no se engañen sobre el carácter de nuestra nación, como lo hicieron Hitler y el Kaiser. El Kremlin debería darse cuenta que, contrariamente a su propanda, este país no es débil ni está dividido. No somos de ningún modo una nación en estado de podredumbre moral y económica".

LA OCASION LA PINTAN CALVA

Acababa de instalar un negocio, modesto aunque de buenas perspectivas. Pero al iniciar sus actividades, tuvo que afrontar un problema: el del reparto. ¿Cómo haría para satisfacer los pedidos de su clientela, que aumentaba día a día? Lo ideal, naturalmente, era un camioncito, pero su pequeño capital no le permitía comprárselo. De modo que estaba ovillando sobre la manera de solucionar su problema cuando leyó este Aviso Clasificado de CLARIN:

TRICICLO DE REPARTO

en buen estado. Hablar a: T. E. (..) 8852

¡Aquélla era, sin duda, la idea que necesitaba! Se compraría el triciclo de reparto y más adelante, cuando la marcha de los negocios se lo permitiera, compraría un camioncito. De modo que habló por teléfono, el precio que le dieron era razonable y compró el triciclo en el día. Ahora está encantado, su clientela crece sin cesar y en el mañana, cuando tenga su camión, no olvidará que pudo aumentar su modesta clientela inicial gracias al triciclo de reparto barato que encontró mediante un Clasificado de CLARIN (Teléfonos del Estado 31-8368, 0576 y 9768, y personalmente: en CORRIENTES 555).

ABSOLUTA NORMALIDAD EN LAS ELECCIONES DE MENDOZA

Sigue el Avance Aliado: Están a 6 Km. de Seúl

MAC ARTHUR

Mac Arthur Recorrió Nuevamente el Frente en Avión

FRENTE DE COREA, 28. (AFP). — Las fuerzas de las Naciones Unidas avanzan lenta pero regularmente en todo el frente oeste, consiguiendo algunas patrullas avanzadas colocarse a tan sólo seis kilómetros de Seúl.

En el comunicado del octavo ejército se afirma, asimismo, que fueron avistados fuertes contingentes enemigos al sudoeste de Wonju.

★ **Visita de Mac Arthur**

TOKIO, lunes 29 (INS). — Las tropas de las Naciones Unidas, estimuladas por una nueva visita del general Douglas MacArthur a las líneas del frente de guerra en Corea, continuaron su avance sobre Seúl encontrando una resistencia insignificante de los ejércitos comunistas chinos y norcoreanos.

El supremo comandante de las fuerzas aliadas recorrió el frente de batalla el domingo, utilizando para ello un avión, y al regresar al cuartel genera del VIII ejército norteamericano expresó al comandante del mismo, general Matthew Ridgway que la UN "está peleando por algo más que Corea: pelea por un Asia libre".

★ **Resistencia Débil**

Mientras los dos máximos comandantes de las Naciones Unidas en Corea recorrían las posiciones del frente a unos 17 kilómetros de Seúl apenas se percibió resistencia a las tropas aliadas de parte de los ejércitos comunistas chinos.

(Continúa en la página CUATRO)

ESTE NIÑO coreano abandonó sus estudios escolares para empuñar el fusil automático contra el invasor comunista, igual que muchos estudiantes de su edad. Armado y vestido como un soldado, lucha como un verdadero patriota.

Tercera Explosión Atómica en Nevada

LAS VEGAS (Nevada), 28 (INS). — Los hombres de ciencia de la comisión de energía atómica de los Estados Unidos realizaron hoy una nueva prueba haciendo estallar una carga atómica en el campo militar ubicado en la región sudeste del estado de Nevada.

La prueba fué la tercera en 96 horas y como las anteriores, iluminó al amanecer los cielos del desierto de Nevada.

(Más información en la página CUATRO)

RECLAME A SU CANILLITA CON ESTA EDICION EL SUPLEMENTO DEPORTIVO

PRIMERA SECCION

Clarín

20 CTVS. EN TODO EL PAIS

Un toque de atención para la solución argentina de los problemas argentinos

AÑO VI BUENOS AIRES, LUNES 29 DE ENERO DE 1951 Nº 1.916

Aprobaríase Hoy en la UN la Moción Modificada de E. U.

BATALLA DIPLOMATICA POR LA MAYORIA

LAKE SUCCESS, 28. (INS) — Las 24 horas más tensas de su historia viven las Naciones Unidas, en víspera de la trascendental votación en el Comité Político sobre la resolución norteamericana que condena a la China comunista como agresor en Corea.

★ **Lucha Dramática**

Estados Unidos y la India libran una dramática batalla diplomática para lograr la mayoría de dos tercios que se requiere para aprobar las ponencias que patrocinan pero todo indica que la resolución norteamericana ha obtenido suficiente apoyo de los miembros de la UN. En contraste, la propuesta del bloque árabe-asiático tendiente a convocar una conferencia de siete naciones para formalizar la tregua y discutir los problemas inherentes al Lejano Oriente, está perdiendo terreno luego del cisma que se produjo entre sus 12 miembros, al decidir Líbano apoyar a Estados Unidos en una actitud que parece destinada a arrastrar a Irak y a otros integrantes del grupo.

★ **Los Países Americanos**

Una encuesta realizada por INS concede a la ponencia norteamericana los votos necesarios para su aprobación, incluyendo 18 países latinoamericanos. Canadá, Francia, Nueva Zelandia y a las demás naciones que se pronunciaron en favor de asumir una política enérgica frente a la agresión china. Dentro del bloque latinoamericano, se sabe que la Argentina y México han significado su propósito de abstenerse en la votación.

Simultáneamente con la febril actividad diplomática que se observa en Lake Success a despecho del feriado dominical, se realizan activas consultas entre los funcionarios de Gran Bretaña y Estados Unidos para conjurar el cisma anglo-norteamericano y asegurar un frente unido en la votación. Hay indicios de que las negociaciones culminarán en alguna forma de

(Continúa en la página DOS)

De Gásperi Fustigó la Agresión Roja

ROMA, 28 (AFP). — "La única guerra justa es la guerra defensiva contra la agresión", declaró Alcides De Gásperi, primer ministro italiano, quien agregó: "Querer impedir el rearme defensivo de la nación, como lo pretenden los "partidarios de la paz", es querer impedir la reconstitución del ejército italiano en los límites impuestos por el tratado de paz".

"El gobierno italiano hará todo lo posible para realizar la paz, pero los italianos deben merecerla y para merecerla deben estar unidos", agregó el primer ministro italiano en su discurso ante el congreso de las juventudes cristiano-demócratas.

Condenó después el "sistema de educación verdaderamente diabólico que se aplica a la juventud en el régimen soviético" y habló del patriotismo de los demócratas cristianos de Italia, que "nace de la solidaridad y de la fraternidad considerados como un deber". Después acusó a los "partidarios de la invasión" y "partidarios de la dispersión y enemigos de la Italia democrática e independiente. "Todos deseamos la paz y nuestras modestas medidas de defensa son tomadas para favorecer la paz".

¡POR FIN RESPIRARA!

El pobre ya no daba más. Tres meses antes, ya habían empezado los chicos a pedirle trajes de disfraz para el carnaval. Claro que él quería verlos contentos, pero... ¡sus ganancias no daban para tanto! Consultó con su mujer, hizo números y... ¡nada! Ya había perdido las esperanzas cuando, hojeando CLARIN como todos los días, vió este Aviso Clasificado.

Vendo Trajes de Disfraz

de Chola y Cholo, autént. p. mujer de 15 años y niño de 8 años. — Hablar: T. E. 50-8926

¡Qué contento se puso D. Luis! Aquello parecía casi milagroso. ¡La edad de su hija y la de su hijo coincidían exactamente con las edades del aviso! ¡Y, precisamente, lo que más les gustaba a sus chicos eran los disfraces de cholos! De modo que don Luis habló inmediatamente por teléfono, hizo una oferta dentro de sus posibilidades económicas y cree que será aceptada. Entonces... ¡por fin respirará! Pero tendrá que agradecérselo a un Clasificado de CLARIN (Teléfonos del Estado 31-8368 .0576 y 9768 y personalmente en CORRIENTES 555).

China Habría Retirado Casi Todas sus Tropas del Tibet

NUEVA DELHI, 28. (AFP) — El gobierno chino habría retirado casi todas sus tropas del Tibet en un gesto de buena voluntad, asegurando así a los gobiernos tibetano e indio su deseo de resolver el problema tibetano pacíficamente y por negociaciones.

★ **Notifican al Dalai Lama**

Así lo indica una información procedente de Kalimpong, ciudad situada sobre la frontera tibetana, que fuera oficiosamente confirmada en Nueva Delhi.

El gobierno de Pekín habría asegurado al Dalai Lama, que está actualmente en la ciudad fronteriza de Yatung, que ninguna guarnición de tropas chinas quedaría destacada en Lhassa y que su gobierno gozaría de la autonomía más completa concerniente a la administración interna del país. Le habría solicitado también que vuelva a la capital.

Por otra parte, el gobierno de Pekín habría hecho saber al gobierno tibetano que insiste en ocuparse de los problemas de la defensa y las relaciones exteriores.

El Cha de Persia Ordenó que se Vendan sus Tierras

TEHERAN, 28. (INS). — El Cha de Persia, Mohamed Reza Pahlevi, expidió un decreto ordenando que se venda a los campesinos todas las tierras que pertenecen a la corona, inclusive las de 800 aldeas que el Cha heredó de su padre. Las rentas de las tierras de la corona persa ascienden a más de un millón cuatrocientos mil dólares anuales.

CICLON EN ALMERIA

ALMERIA, 28 (AFP). — Un violento ciclón que se abatió hoy sobre Almería, causó numerosos heridos e importantes daños. Un hombre de 70 años fué literalmente levantado por el ciclón y arrojado contra el portal de una casa, muriendo aplastado. Innumerables palmeras centenarias y árboles del parque José Antonio fueron destrozados por las violentas ráfagas. Muchos techos de las casas fueron arrancados de cuajo y una gran pared de un cinematógrafo se tumbó sobre las casas vecinas. La mayor parte de los vidrios de la ciudad quedaron reducidos a añicos y las calles se encuentran abarrotadas de los más diversos objetos, que impiden la circulación.

CLARIN en LONDRES

Vislúmbrase un Acuerdo Angloyanqui

LONDRES, 28 (De nuestra agencia). — Al final de la semana llegaron a Londres las mejores noticias de Lake Succes. Pero esto no quiere decir que China se haya hecho cristalina ni que se muestre más propicia a la solución del conflicto de Corea por la vía verbal, sino que se suavizan las profundas divergencias entre Inglaterra y Estados Unidos ante la consideración y la definición del problema de Asia. Porque ya la querella entre las Naciones Unidas y el régimen de Pekín ha degenerado en una vasta y complicada polémica en el seno de las Naciones Unidas. Se ha dicho muchas veces que éste era el principal objetivo del comunismo cuando decidió que ardiera el paralelo 38º, y si éste era su principal objetivo parece evidente que lo ha logrado, no obstante la declinación de sus éxitos militares en Corea durante las últimas jornadas.

Estados Unidos acusa a Inglaterra de apaciguamiento y pasividad. Inglaterra cree que la vehemencia del gobierno norteamericano no es buena consejera ante la situación tan oscura como la que ha creado la astucia de China en el orden de sus intenciones. "Mientras haya una esperanza —declara Londres— nos alinearemos en la esperanza". La posición es ampliamente compartida y Washington se inclina a modificar sus conclusiones dotándolas de alguna elasticidad en favor de la cohesión y la fuerza del grupo de países que deben moderar, con su unión más que con las armas, el ímpetu comunista.

Subraya Londres además, que es difícil aceptar que la posición del gobierno norteamericano es compartida por la mayoría del pueblo norteamericano. Hoy "The Observer" destaca que en la reciente investigación de Gallup un 57 % de los ciudadanos norteamericanos consultados se declararon en favor de la admisión de China en la UN y sólo un 28 % en contra y que la proporción de los que desean se abandone la guerra en Corea es de tres a uno en relación con la de los que prefieren que se siga luchando todavía.

La conclusión definitiva, sin embargo, es que cualquier solución que se apruebe en Lake Succes tendrá en el fondo consecuencias menos graves que la escisión en el seno de las Naciones Unidas y, sobre todo, que el alejamiento de Estados Unidos de las preocupaciones, riesgos y alarmas de la vieja Europa.

JACINTO MIQUELARENA

(Corresponsal de CLARIN en G. Bretaña).

HUELGA DE HAMBRE EN LA PENITENCIARIA DE P. RICO

SAN JUAN DE PUERTO RICO, 28 (INS). — Los presos de la penitenciaría de Puerto Rico se han declarado en huelga de hambre, después del fracasado motín de ayer por la mañana, como resultado del cual hubo cuatro heridos.

SOLDADOS norteamericanos de una patrulla de avanzada, cubren con sus fusiles y ametralladoras el ataque de sus camaradas contra un grupo de guerrilleros rojos "en algún lugar del territorio coreano".

BENEGAL RAU

Nuevo Plan Pacificador de la India y Países Asiáticos y Arabes

Gestiónase el Cese del Fuego

Diplomáticos de E. U. se Reunirán en París

PARIS, 29, (AFP). — Mañana se iniciará en París la conferencia anual de los jefes de misiones diplomáticas norteamericanos en Europa oriental.

★ Presidirá G. Perkins

Esta conferencia, que durará dos días, será presidida por el señor George Perkins, secretario adjunto del departamento de Estado. Participarán en la misma el almirante Alan Kirk, embajador en Moscú; Ellis Brigs, embajador en Praga; Joseph Flack, embajador en Varsovia; James Gantenbein encargado de negocios en Bucarest, y Gerald Mokma, encargado de negocios en Budapest.

COMO consecuencia del avance rojo coreano, millares de nativos iniciaron una nueva evacuación en masa hacia el Sur. Aquí aparecen numerosas familias, durante el éxodo, que abarrotó las líneas ferroviarias y dificultó grandemente las operaciones militares

CLARIN — DIARIO DE LA MAÑANA — 20 CTVS. EN TODO EL PAIS

Un toque de atención para la solución argentina de los problemas argentinos

Año VI Buenos Aires, Martes 30 de Enero de 1951 Nº 1.917

TRATAN LA INTERVENCION CHINA EN COREA

Pekín no Aceptará Negociar si Fuera Declarado Agresor

LAKE SUCCESS, 29. (AFP) — La delegación de la India recibió una nueva comunicación de su embajador en Pekín, indicando que el gobierno de China popular no aceptará negociar con la UN si ésta aprueba la resolución norteamericana calificando de "agresión" la intervención china en Corea y recomendando el estudio de eventuales sanciones contra dicho país.

La India y once delegaciones asiáticas y árabes presentaron en la comisión política un proyecto de resolución recomendando negociaciones entre China comunista, Estados Unidos, Unión Soviética, Francia, Gran Bretaña India y Egipto. Este texto, que constituye una revisión del proyecto presentado anteriormente por las mismas doce potencias, especifica que la primera decisión que debería adoptar dicha conferencia sería la concertación de un acuerdo para poner término a la lucha en Corea.

★ El Cese del Fuego

LAKE SUCCESS, 29 (AFP). — La Comisión Política reanudó esta mañana la discusión sobre la intervención de China comunista en Corea.

Finalizada la discusión general, la Comisión comenzó a tratar los dos textos presentados:

1o.) El proyecto de resolución

(Continúa en la página TRES)

Llegó a Río la Misión Diplomática Argentina

Las Tropas Rindieron Honores Especiales

RIO DE JANEIRO, 29. (AFP) — Encabezada por el ministro de Relaciones Exteriores, Dr. Hipólito Jesús Paz, llegó a ésta hoy, a las 14 y 30, hora de Greenwich, al aeródromo de Galeao, en Río de Janeiro, la misión especial argentina que asistirá a la transmisión del mando en el Brasil.

Los miembros de la delegación fueron recibidos en el aeródromo por el introductor de embajadores del ministerio de Relaciones Exteriores y por altas personalidades civiles y militares.

La delegación argentina fué recibida asimismo por el ex embajador brasileño en Argentina, doctor Baptista Lucardo.

Finalizada la ceremonia de recepción, el canciller Dr. Paz y los miembros de su misión pasaron en revista las tropas formadas en el aeródromo y que les rindieron honores especiales. Poco después la comitiva tomó ubicación en los automóviles que lo aguardaban y se dirigió a los hoteles de Copacabana, en donde se alojará.

Repudia Herriot la Acusación

de Neutralismo hecha a Francia

"HASTA CON EL DIABLO DEBERA PACTARSE PARA LOGRAR PAZ"

PARIS, 29, (INS). — Edouard Herriot, el anciano estadista francés, ha escrito el siguiente artículo exclusivo para International News Service.

"Mucho se ha dicho recientemente sobre un enfriamiento en las relaciones franco-norteamericanas. Por mi parte, no creo que sea así. Pero, sin duda, se han provocado algunas polémicas por las opiniones de los ministros franceses respecto a nuestra actitud sobre el rearme alemán.

La acusación de "neutralismo" hecha contra algunos franceses incitó rápidamente un nuevo movimiento en pro del aislamiento y en el que se destacaron ilustres propagandistas. Pero nos gusta tanto criticarnos y flagelarnos, que estos ataques son el fruto de nuestra propia inconsciencia. En realidad, en Estados Unidos todos los hombres responsables mantienen su interés en Francia y tienen en cuenta las dificultades que resultan de nuestra posición geográfica y de nuestras prolongadas tributaciones a consecuencia de dos guerras. Los norteamericanos son partidarios de una federación de Europa, o, por lo menos, de la Europa occidental, y no han dejado de observar que Francia es el campeón más convencido de esta unificación. Inglaterra ha tenido muchas más reservas que nosotros. El "plan Schuman" (para consolidar las industrias franco-alemanas), probó la generosidad de su iniciativa y la prudencia que nos haría aceptar ciertas limitaciones de nuestra soberanía.

Además, tenemos a nuestro crédito la conducta que mantenemos en Indochina. Durante varios años que hemos estado combatiendo allí y sacrificando numerosos jóvenes y considerables sumas, no hemos estado actuando como imperialistas, pues concedimos una gran medida de independencia al gobierno de Bao Day. Lo hemos estado ayudando a lograr su propia libertad. Si allí fuéramos derrotados, triunfaría el comunismo de Ho Chi Minh y se perdería una posición clave.

Con esa guerra protegemos a Birmania, las Malacas y todo lo que aun resiste a la influencia del Kremlin en el Asia libre. Por esto, es erróneo el acusarnos de "neutralismo". Sabemos que nuestro destino está asociado al de Estados Unidos y nunca nos hemos sentido más cerca de ellos. Tenemos en cuenta el valor necesario para que nuestros amigos y aliados defiendan la Carta de las Naciones Unidas.

Han Arrasado las Líneas Comunistas en Suwon

SOLDADOS NORTEAMERICANOS entregados a la tarea de despejar un camino, junto a las montañas, en Corea, durante una fuerte nevada que dificultó todas las operaciones.

Cayó en una Emboscada una Patrulla Aliada

FRENTE CENTRAL COREANO, 30 (INS). — Una patrulla de la UN que quedó topada, combate contra un batallón, presumiblemente chino, a 13 kilómetros al norte de Yoju. Esa patrulla cayó en una emboscada en los alrededores de Sinchon, a 29 kilómetros al noroeste de Wonju, al atacar a una concentración enemiga poco después del mediodía del lunes. A la una de la madrugada del martes, el VIII ejército anunció que no tenía nuevos informes. Al atardecer del lunes, la patrulla había lanzado por radio un urgente pedido de auxilio.

Mientras tanto, una densa niebla matinal envolvió el frente desde Ichon hasta Suwon, e hizo más lento un avance aliado hacia otra concentración china al norte de Kumyangjang. En toda esta región no hubo casi contactos con el enemigo durante el lunes. Al despejarse la niebla en las últimas horas de la tarde, los aliados hicieron ganancias limitadas. Los oficiales creen, sin embargo, que los chinos están preparándose para reanudar sus contraataques al oeste de Pyongchang.

En el sector occidental, tropas norteamericanas, griegas y portorriqueñas avanzaron casi 2 kilómetros después de rechazar los contraataques chinos y los ataques de infiltración al norte de Suwon. Unidades avanzadas de una fuerza comunista de 60 000 hombres concentrada en las colinas del sur del Han que corre por el borde meridional de Seúl, combatieron fanáticamente para contener la lenta ofensiva aliada. Contraatacaron y se infiltraron pero pagaron muy caro sus esfuerzos frente a los aviones, cañones, granadas y bayonetas de las Naciones Unidas que cayeron sobre el enemigo.

★ Arrasaron Líneas Rojas

TOKIO, 29 (INS) — Treinta y ocho cazas Mustang arrasaron las líneas chinas al noreste de Suwon, en el mayor ataque aéreo en masa de la guerra coreana lanzada por aparatos de ese tipo

Los Mustangs F-5- lanzaron 8.000 galones de Napalm (gasolina en forma de gelatina) y lluvias de cohetes sobre las tropas enemigas y los edificios ocupados por los rojos.

★ Bombardeos Navales

TOKIO, 30 (INS) Hubo nuevos bombardeos navales en la zona de Inchon, puerto de Seúl y en la vecindad de Sokcho, al norte del Paralelo 38 y sobre la costa oriental de Corea.

El crucero pesado norteamericano Saint Paul, el crucero británico Ceylan y el destructor norteamericano Hank cañonearon Inchon durante la noche del sábado y todo el domingo. Una gran zo-

(CONTINUA EN LA PAGINA DOS)

Total Acuerdo Entre Truman y Pleven

WASHINGTON, 29. (AFP) — El primer ministro francés, René Pleven, el general Juin y su comitiva llegaron, a las 8,55, a la estación de Wáshington, donde fueron saludados por el presidente Truman y numerosas personalidades norteamericanas y francesas.

"Espero que vuestra visita será tan agradable como provechosa", declaró Truman dirigiéndose a René Pleven, y añadió: "Aquí todos somos amigos de Francia y durante vuestra estada tendréis la oportunidad de comprobar que siempre seguiremos siendo amigos de vuestro país".

★ Llegan a un Fundamental Acuerdo

WASHINGTON, 29. (INS) — El presidente Truman y el primer ministro francés, René Pleven, llegaron a un acuerdo fundamental durante la conferencia que celebraron en la Casa Blanca en torno a la estrategia franco-norteamericana contra la agresión comunista en el Extremo Oriente.

Los dos estadistas estuvieron reunidos durante una hora y treinta y cinco minutos, en la primera de una serie de consultas formales a las cuales asisten también altos consejeros norteamericanos y franceses.

EN BUENAS MANOS

Su hermana acababa de reponerse de aquel terrible accidente sufrido durante un viaje en automóvil. Había salvado milagrosamente la vida, pero sus nervios estaban destrozados y necesitaba solícitas atenciones y cuidados. Para eso le era indispensable una persona especializada y Carlos no sabía a quien dirigirse. Pero un día, cuando más preocupado estaba, leyó este Aviso Clasificado en CLARIN:

ENFERMERA
Especialista de Sanatorio
enfermedades nerviosas.
Austriaca, larga experiencia.
Hablar: T. E. ...5542

La alegría de Carlos al leer este aviso fué grande. Inmediatamente habló por teléfono, la enfermera vino y quedó contratada. Ya hace una semana que trabaja y su hermana está más tranquila y contenta, y Carlos puede sin preocupación alguna, dedicarse a sus tareas habituales, sabiendo que aquélla está en buenas manos. Y, el sosiego ha vuelto a su hogar gracias a un Clasificado de CLARIN (Teléfonos del Estado 31-8368, 0576 y 9768, y personalmente en CORRIENTES 555).

LEA HOY EN LA PAGINA CENTRAL

Por THOMAS BALLARD

¿QUE HAY DETRAS DE LA CORTINA DE HIERRO?

Comenzó el Escrutinio en Mendoza: Ventaja Peronista

La China Comunista Ha Sido Declarada Agresora

No se Aceptó el Plan Asiático

VARGAS ASUMIRA HOY LA PRESIDENCIA EN BRASIL

(INFORMACION EN ULTIMA PAGINA)

RECHAZAN LA MOCION RUSA PARA APLAZAR EL DEBATE

LAKE SUCCESS, 30 (AFP). — La Comisión Política de la UN declaró a China comunista agresora en Corea. Previamente se había rechazado la moción de los países asiáticos. Esta decisión fué adoptada a pesar de que China comunista había aceptado la fórmula de los doce países asiáticos que estipulaba que la cesación del fuego en Corea debería ser resuelto al iniciarse la negociaciones sobre los problemas del Lejano Oriente. Así lo había dado a conocer el delegado de la India, sir Benegal Rau, quien leyó una comunicación del embajador de su país en Pekín. La proposición de EE. UU. fué aprobada por abrumadora mayoría.

Al reanudarse la sesión el delegado soviético había declarado que las disposiciones del plan de los 12 son inaceptables y que necesitan ser modificadas de la siguiente manera: las naciones interesadas se pondrán de acuerdo para un cese del fuego "provisional" y después iniciarán la discusión de los problemas en el siguiente orden: estudio de los medios para retirar las tropas extranjeras de Corea y arreglo de los asuntos coreanos por los coreanos mismos; retiro de las tropas norteamericanas de Formosa y de los estrechos de Formosa y los otros problemas concernientes al Lejano Oriente. Después de esta intervención el delegado egipcio Fawzi Bey solicitó un plazo de 24 horas para estudiar esta modificación.

El delegado de Egipto pidió además, que sir Benegal Rau precisara la naturaleza del mensaje de Pekín. Entonces sir Benegal leyó: "El 2 de enero, las más altas autoridades de Pekín, al examinar el texto de resolución de los doce países asiáticos que propone una conferencia para el arreglo de los problemas del Lejano Oriente, expresaron su acuerdo con el principio de que el cese del fuego debería ser resuelto en la primera sesión de esa conferencia.

"En el mensaje transmitido por el embajador Pannikar, embajador hindú en Pekín, "las altas autoridades de la China Popular señalaron que esa adhesión al principio de resolución de los "doce" fué conocida por Pekín en atención a los países de las Naciones Unidas inspiradas en verdaderos deseos de paz".

★ **Actitud Británica**

Concluído el debate general con la intervención del señor Tsarapykin, ciertos delegados formularon entonces aclaraciones sobre sus votos. Lester Pear de Canadá, anunció que se abstendría de votar la resolución los doce y que votaría en favor de la resolución de los Estados Unidos, estimando que ésta deja todas las posibilidades necesarias para ulteriores negociaciones.

Por su parte, Sir Gladwyn Jebb, inglés, expresó que votaría en favor del proyecto norteamericano, por entender que el mismo, al contemplar la creación de una comisión de mediación, permite llegar a una solución pacífica del conflicto coreano. Finalmente, especificó que contrariamente a lo que piensa Sir Benegal Rau, solamente la adopción del párrafo en el cual se denuncia a Pekín como "agresor" permitirá negociar con China Popular, pues de otro modo las Naciones Unidas quedarían como queriendo negociar con Pekín, pero sin apoyarse sobre sus propios principios.

A continuación se inició un debate sobre cuestiones de procedimiento. El delegado ruso insistió en el sentido de que la Comisión Política levante su sesión a fin de

(CONTINUA EN LA PAGINA DOS)

Los Aliados Hállanse a las Puertas de Seúl

Pekín Envía Más Tropas al Frente

TOKIO, 31 (INS). — Las fuerzas aliadas realizaron avances de hasta cinco kilómetros y lanzaron sus patrullas de vanguardia a menos de 13 kilómetros al sur de Seúl, pese a la acentuada resistencia de los comunistas chinos y norcoreanos.

Enconados combates se libran a lo largo de un frente de 224 kilómetros. Una patrulla del 8º ejército avanzó en el sector occidental y llegó a 13 kilómetros sonjo de Seúl, pero el grueso de las fuerzas aliadas obtuvo ganancias más pequeñas.

En los sectores central y oriental una inmensa masa de tropas norcoreanas está en situación de iniciar una ofensiva hacia el sur, que puede amenazar el flanco de tierra adentro de las dos.

Simultáneamente, China envía tropas de refresco y provisiones en grandes convoyes. Los pilotos divisaron por lo menos 1.200 vehículos comunistas que se desplazan hacia el sur. Un importante punto de concentración para estos movimientos —el puerto de Kansong— fué prácticamente destruído por once buques de guerra encabezados por el acorazado "Missouri". En el lado opuesto y a 200 kilómetros en línea aérea al sudoeste de Kansong, tres buques de guerra cañonearon las instalaciones portuarias de Inchon, los patios ferroviarios y las baterías de costa, por cuarto día consecutivo. Este bombardeo fué iniciado por el crucero "Saint Paul".

En el centro del frente, una columna de auxilio rompió un cerco comunista para rescatar a una patrulla de las Naciones Unidas sitiada desde el lunes a 16 kilóme-

(CONTINUA EN LA PAGINA DOS)

Sir Hartley Shawcross Sucedería a Mr. Bevin

LONDRES, 30 (INS). — Se insiste en fuentes del Foreign Office en mencionar a sir Hartley Shawcross como principal candidato a suceder a Ernest Bevin en la cancillería. Se afirma que la enfermedad de Bevin requiere una larga convalecencia y que por ello abandonará el gabinete.

Sir Hartley, de 48 años de edad, actuó como fiscal en los históricos procesos de Nuremberg.

Vendrá a la Argentina el Crucero "Superb"

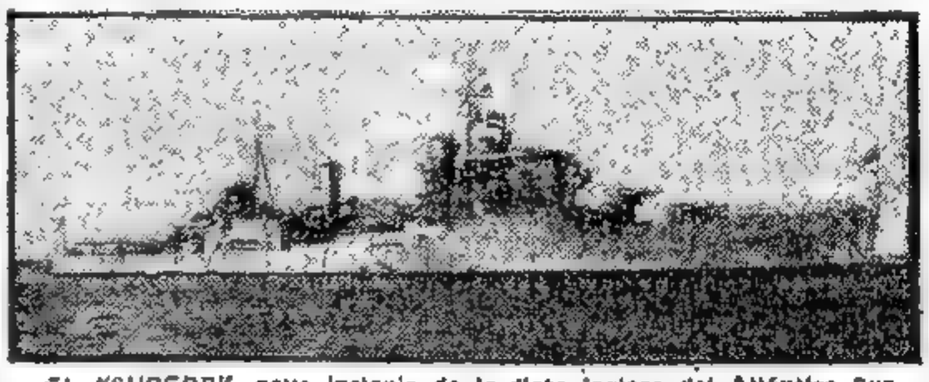

EL "SUPERB" nave insignia de la flota inglesa del Atlántico Sur

RIO DE JANEIRO, 30 (AFP). — El crucero británico "Superb", nave insignia del vicealmirante H. V. Symonds-Tayler, comandante del Atlántico Sur, visitará próximamente la Argentina. El "Superb" llegó a esta capital para las ceremonias de la transmisión del mando presidencial.

CLARIN
DIARIO DE LA MAÑANA
20 ETVE. EN TODO EL PAIS
Un toque de atención para la solución argentina de los problemas argentinos
Año VI Buenos Aires, Miércoles 31 de Enero de 1951 Nº 1.918

PLEVEN

EE. UU. DARA MAS AYUDA A FRANCIA

La Entrevista Entre Mr. Truman y René Pleven

WASHINGTON, 30 (AFP). — Un comunicado de la Casa Blanca anunció un pleno acuerdo entre el presidente Truman y el primer ministro de Francia, René Pleven, sobre los problemas de la unidad europea y de la defensa de Europa occidental en el marco de la organización atlántica.

Por otra parte, se informó que Francia va a recibir para Indochina otros tres grupos de aviones norteamericanos, esto es, nueve escuadrillas. Estos aparatos serán de diversos tipos y las entregas incluirán bombarderos "B-26", cazas y cazas - bombarderos en una proporción que todavía queda por determinar. Tal es el primer resultado concreto de las entrevistas entre el presidente Truman y el primer ministro René Pleven. Las conversaciones de ayer consagradas a los asuntos del lejano Oriente permitieron llegar sobre ese punto a un acuerdo que lleva a doce escuadrillas el número total de aviones norteamericanos entregados o en vías de serlo por los Estados Unidos al cuerpo expedicionario francés en el Vietnam.

★ **Discurso de Pleven**

WASHINGTON, 31 (AFP) — "La causa común no es preparar o ganar una guerra, sino prevenir la agresión y preservar la paz" —declaró el primer ministro de Fran-

(Continúa en la página DOS)

La Falta de Proteínas Sería Causa de la Epidemia en Gran Bretaña

LONDRES, 30 (INS). — El Dr. Nevil Leyton, conocido médico de La Harley Street, aseguró que la epidemia de influenza en Gran Bretaña ha adquirido las proporciones alarmantes que presenta debido a la pequeña cantidad de proteínas y grasas que forman la dieta de la población británica.

En una carta dirigida a la revista Medical Press, el Dr. Leyton dice que la causa de la epidemia "sin duda se encuentra en el mantenimiento de una cantidad muy baja de proteínas y grasas en la alimentación de la mayor parte de la población", y advierte: "Si la presente ración de proteína no se aumenta en forma adecuada y rápida, entonces el gobierno tendrá que anotar sobre su conciencia la pérdida de incontables vidas".

El doctor Leyton expresa que la población "no se está muriendo de hambre", pero añade: "Sin embargo, nuestra dieta es tan poco equilibrada y carece de proteínas comestibles de fácil absorción, que la capacidad de defensa de nuestros organismos se encuentra por debajo del nivel de peligro. No hay duda que la continuada falta de grasas y proteínas predispone a reducir la resistencia a un mal infeccioso, y de que en la actualidad estamos hambrientos de proteínas".

El eminente facultativo dice que ha advertido repetidas veces que la magra dieta inevitablemente produciría algo como la actual epidemia de influenza, pero el gobierno ignoró sus advertencias —afirma— por lo cual ahora tiene que encarar las consecuencias".

Rebate también el Dr. Leyton la afirmación del consejo de estudios médicos de que la influenza ataca por igual a los bien alimentados que a los mal nutridos, expresando: "Las investigaciones realizadas en Rusia durant la epidemia de influenza originada después de la primera guerra mundial, probaron de manera concluyente, que la falta de resistencia obedecía a que la precaria dieta hacía más vulnerables a las personas. El único remedio, por el momento, consiste en dar al pueblo más carne".

Poco después un portavoz del ministerio de Salubridad, rechazó las afirmaciones del doctor Nevil Leyton, y señaló que hay epidemias en Suiza, Holanda, Dinamarca, Hawaii y el norte de España, donde la dieta contiene una ración mayor de proteínas que en Gran Bretaña. Sostuvo también que "hay abundancia de grasas en el actual racionamiento si la escasez de carne es compensada con pescado y aves". Finalmente, reiteró que los peritos de la Organización Mundial de Salubridad no atribuyen la epidemia a la insuficiencia de proteínas y grasas en la alimentación

El Este Alemán Propicia la Unificación del País

BERLIN, 30 (AFP). — La Cámara Popular de Alemania Oriental, invitó al Parlamento Federal de la Alemania Occidental a convocar de común acuerdo "un consejo para toda Alemania", con la misión de lograr la unificación alemana.

Esta moción, adoptada por unanimidad de los miembros de la Cámara Popular, afirma que el canciller federal Conrado Adenauer no está en situación de defender los verdaderos intereses del pueblo alemán. El llamamiento al parlamento federal declara, asimismo, que los representantes de la República democrática alemana tendrán plenos poderes para discutir todas las cuestiones relativas a la paz y a la unidad alemana, inclusive las planteadas por el canciller Adenauer.

En consecuencia, propone que delegaciones representativas de las dos asambleas, sobre una base paritaria, se reúnan en Berlín. Los presidentes de las dos asambleas se pondrán de acuerdo para fijar la fecha de la reunión.

SIR BENEGAL RAU, en el centro; Carlos Rómulo, delegado de Filipinas, a la izquierda, y Mr. Ernest Gross, de EE. UU., durante un cambio de opiniones en Lake Success, en las conversaciones tendientes a lograr la suspensión de las hostilidades en Corea.

¡Y AHORA, A PASEAR!

Tenía automóvil y había proyectado con un grupo de amigos una serie de paseítos al campo. Y lo que más les gustaba a todos ellos era detenerse por el camino y acampar en cualquier parte, a la sombra de un árbol, bajo el azul del anchuroso cielo. ¡Cómo se respiraba, así! Pero había una sola dificultad: les faltaban las comodidades mínimas indispensables. Un día, uno de ellos leyó este Aviso Clasificado de CLARIN:

Sillas Plegadizas de Cedro
vendo baratas. Tratar: AMENABAR 3562.

Les comunicó su hallazgo a sus compañeros e inmediatamente compraron media docena de aquellas sillas, que ocupaban poco lugar y les solucionaban todos los problemas. De modo que ahora han empezado ya sus paseos por el campo, y siempre que acampan a la sombra de un árbol y se preparan una sabrosa churrasqueada, recuerdan con satisfacción que si están cómodos y disfrutan de un glorioso día primaveral, se lo deben a un Clasificado de CLARIN (T. E. 31-8368, 0576 y 9768, y personalmente en CORRIENTES 465).

Acentúase la Ventaja Peronista en Mendoza

INFORMACION EN LA PAGINA CUATRO

Vencen la Resistencia de los Rojos las Fuerzas Aliadas en su Avance

Patrullas de la UN Llegaron a 12 Kilómetros de Seúl

TOKIO, 1º (INS). — Los aliados avanzaron más de cinco kilómetros, venciendo la resistencia de los comunistas, que cayeron por millares frente al fuego de la artillería, la aviación y la infantería. En un sector a once kilómetros al noroeste de Suwon y a 16 abajo de Seúl, soldados portorriqueños atacaron con bayonetas y granadas, derrotando a una fuerza comunista que previamente había sido "ablandada" por la aviación y la artillería.

Otra patrulla se internó 15 kilómetros al norte de Suwon, colocándose a 12 kilómetros de Seúl. Esta operación es calificada como la "penetración más profunda hacia el Norte", desde que la ofensiva comenzó hace siete días.

★ Exitos en Ichon

FRENTE DE COREA 31 (AFP). — Las tropas norteamericanas consiguieron desalojar a los chinos de las posiciones atrincheradas que ocupaban cerca de Ichón, luego de una carga a la bayoneta.

Los comunistas se habían hecho fuertes sobre las alturas al noreste de Ichon y ni los tiros de la artillería ni la acción de la aviación conseguían desalojarlos.

Los norteamericanos decidieron entonces atacar pese al fuego violento del enemigo y trepando por las abruptas pendientes alcanzaron los emplazamientos rojos. A la bayoneta, lanzando granadas y gritando "Banzai", el grito de guerra de la infantería del Extremo Oriente expulsaron al adversario luego de un combate cuerpo a cuerpo que duró toda la jornada.

★ Prisioneros Comunistas

LAKE SUCCESS 31 (AFP). — Más de 145.000 prisioneros norcoreanos y chinos han hecho las fuerzas de las Naciones Unidas hasta el 15 de diciembre, declaró el general Mac Arthur, en su informe que abarca el período del 1o. al 15 de diciembre.

En las conclusiones del informe, solicitado por el Consejo de Seguridad el 7 de julio, el general Mac Arthur destaca que las fuerzas de las Naciones Unidas, debido "a circunstancias que escapan al control del comando unificado", no pudieron cumplir su misión. Afirmó, sin embargo, que esas fuerzas están en condiciones de infligir pérdidas enormes al nuevo enemigo.

EL Gral. EISENHOWER, sonríe feliz al llegar a West Point, de regreso de su viaje por las capitales europeas para estudiar la organización del Pacto del Atlántico para la defensa. Aparece con su esposa, su hijo John y la esposa e hijos de éste

LA URSS TIENTA A ITALIA CON TRIESTE

ROMA, 31 (AFP). — La URSS habría propuesto a Italia apoyarla en la cuestión de Trieste, según rumores que han dado motivo a diversos comentarios. Interrogado en la Cámara sobre el particular, el ministro de relaciones exteriores, Carlo Sforza, declaró que esos rumores vienen del extranjero y que el gobierno italiano no tiene el menor conocimiento sobre la cuestión.

A la pregunta relativa a la actitud que adoptaría el gobierno al recibiera tales proposiciones, Sforza respondió que "toda proposición, cualquiera que sea su naturaleza, venga de donde viniere, no puede ser juzgada sino después de largo examen y, en ningún caso, antes de que llegue por la vía diplomática habitual.

DIARIO DE LA MAÑANA
Clarín
20 CTVS. EN TODO EL PAIS
Un lugar de atención para la solución argentina de los problemas argentinos

Año VI Buenos Aires, Jueves 1º de Febrero de 1951 Nº 1.919

Las Negociaciones Sobre las Carnes

LONDRES, 31 (AFP). — "La interrupción de las negociaciones angloargentinas sobre la carne no ha afectado las discusiones técnicas que se han desarrollado en Londres, entre la delegación argentina y el Banco de Inglaterra", declaró en los Comunes el secretario de Economía en el tesoro, John Edwards. Agregó que tales discusiones se iniciaron en diciembre y versan en torno de la revaluación de las garantías relativas a la posición de la esterlina en la Argentina.

Eisenhower Conferenció en la Casa Blanca Sobre su Jira

WASHINGTON, 31 (INS). — El general Eisenhower rindió un informe al presidente Truman y al gabinete sobre su reciente estudio de la potencialidad defensiva de las naciones signatarias del pacto del Atlántico. La conferencia se prolongó 55 minutos y a su término los funcionarios asistentes declararon que el informe de Eisenhower había sido "muy informativo". El comandante supremo del ejército combinado de la Europa occidental al abandonar la Casa Blanca reiteró la "esperanza", que exteriorizó antes de partir de Washington hace tres semanas, de que podrá ser preservada la paz y la seguridad mundial.

★ Dióse un Comunicado

WASHINGTON, 31 (AFP) — He aquí el texto del comunicado emitido por la Casa Blanca sobre la exposición efectuada por el general Eisenhower ante el presidente Truman y el gabinete:

Luego de un almuerzo celebrado en Blair House, el general Eisenhower presentó su informe al presidente y a su gabinete en el curso de una reunión especial que duró de las 14.40 a las 15.35, hora local. El general Eisenhower efectuó un resumen de las conversaciones que sostuvo en las varias capitales que visitó en el curso de las últimas tres semanas. Expuso los progresos realizados

Con respecto al ambiente en que se desarrolló esta entrevista, el único dato que fué posible obtener fué proporcionado por el Secretario del Interior, Sr. Oscar Chapman, quien al abandonar el gabinete presidencial, expresó estar muy satisfecho.

GRAN ERROR DE LA UN, OPINA LA INDIA

NUEVA DELHI, 31 (AFP). — Los círculos oficiosos de la India están firmemente convencidos de que la UN, al declarar agresora a la China comunista, cometió un grave error y realizó un gesto de consecuencias imprevisibles. Señalan que la votación en favor del proyecto norteamericano, torna peligrosa de nuevo la situación mundial, justamente cuando la China popular había dado pruebas de su voluntad pacífica, retirando sus tropas del Tibet y con sus proposiciones reveladoras de su deseo de negociar

Apréstase la Asamblea a Declarar Agresora a China

EL CONSEJO ELIMINO DE SU AGENDA EL CASO DE COREA

LAKE SUCCESS, 31 (AFP.) — El Consejo de Seguridad resolvió por unanimidad retirar de su agenda la cuestión coreana. La sesión se inició esta tarde a las 16.17, hora de Greenwich. El orden del día comprendía una demanda británica tendiente a eliminar de la agenda del Consejo la cuestión coreana, formalidad necesaria para permitir a la Asamblea General proponer recomendaciones sobre esa cuestión. La Carta de la UN prohibe, en efecto, que la Asamblea pueda tratar un problema inscripto en el Consejo de Seguridad. En consecuencia, la Asamblea General será llamada a votar la resolución norteamericana adoptada ayer por la Comisión Política, en la cual se califica de agresora a la China comunista en Corea y recomienda el estudio de sanciones después de una nueva tentativa para llegar a una solución pacífica por medio del comité de buenos oficios. La Asamblea deberá reunirse mañana jueves en sesión plenaria

Al comienzo de la sesión, la primera del año 1951, el presidente del Consejo, señor Antonio Quevedo, delegado ecuatoriano, deseó la bienvenida a los miembros electos durante la última Asamblea General —Brasil, Holanda, Turquía— que reemplazan a Cuba, Noruega y Egipto

El delegado soviético, Tsarapykin, hizo uso de la palabra para atacar la legalidad de la inscripción de la cuestión coreana en el orden del día del Consejo, acto

(Continúa en la página DOS.)

Dr. GETULIO VARGAS, que ayer prestó juramento y asumió la presidencia del Brasil

En el Cincuentenario de su Muerte, Verdi Ha Tenido Una Nueva Apoteosis

MILAN, 31. (De nuestra agencia). — Giuseppe Verdi ha tenido, en el cincuentenario de su muerte, una nueva apoteosis. Nació en 1813 en la campaña de la región emiliana, creció como un hijo de campesinos, de infancia tranquila y taciturna, y tuvo desde pequeño humildes protectores. El escribió: "Nací pobre, en un pobrísimo pueblito, no tuve medios para instruirme en nada". En los años de la celebridad hizo arreglar el viejo órgano de la iglesia de Roncole, en su tierra natal, donde a los diez años iba a tocar en los días festivos para ganar tres francos por mes. Pero la iglesia no lo iluminó de repente, dado que la estrechez en que vivía retardaron sus estudios completos. Pero a los 17 años ya estaba señalado como un genio; y cuando entró en el conservatorio musical de Milan, su personalidad estaba afirmada. Todo el mundo recuerda a Verdi, que no pertenece a una nación, sino a la humanidad, a la que conmovió, reconfortó y amó haciéndole el regalo de músicas, de cantos, de armonías, de sentimientos inmortales. Milán, que fué la ciudad de sus preferencias y donde halló la muerte, no podía limitarse a una conmemoración oficial en el cincuentenario de su desaparición. Todavía existen muchas personas que recuerdan aquel inmenso tributo de dolorosa reverencia que acompañó sus funerales en una triste alba de enero.

Además se hallaron presentes en el acto de la exhumación de sus restos, en la "Casa de Reposo de los Músicos", ideada, financiada y fundada por Verdi, donde está su tumba y que al concurrir al emocionante acto creyeron encontrarse con un cuerpo reducido a cenizas, se hallaron frente a una vibrante sorpresa. Levantada la tapa de mármol, al extraerse la caja se advirtió que estaba corroída. Pero al apartar la caja de cinc, pudo verse a través de un largo cristal ovalado el rostro de Verdi todavía reconocible después de cincuenta años; no un cráneo ni tampo un esqueleto. La piel estaba ennegrecida y reseca, pero su fisonomía no había sido ofendida por la muerte. Respetó incluso los blancos cabellos y la corta barbita, como aparece en sus últimas fotografías. Estupor y conmoción hicieron caer de rodillas y llorar a los presentes. Así como perduran sus armonías, perdura su envoltura física que el tiempo respeta.

A la "Casa de Reposo de los Músicos" todos los admiradores de Verdi del mundo entero llegaron con su pensamiento; otros, en persona. Entre éstos, el jefe del Estado, señor Einaudi. El coro del "Nabucco": "Va pensiero..." fué ejecutado a pocos metros de los restos del gran músico y lo cantaron los coristas del Scala, donde Verdi obtuvo sus mayores triunfos. Pero el símbolo terreno de José Verdi fué superado por la realidad ideal de sus óperas, también en gran parte vivas y latentes en el corazón de quienes, en cualquier región del mundo aman, sufren, esperan.

BATTISTA PELLEGRINI
Corresponsal de CLARIN en Italia

¡Y TIENE UNA ATRACCION!

Su bar, evidentemente, estaba en decadencia. Cada vez venía menos gente. Y él había intentado remediar el asunto en lo posible. Contratar una orquesta, naturalmente, habría sido una buena solución, pero no se lo permitía su presupuesto. El problema lo preocupaba y consultaba todos los días los Avisos Clasificados de CLARIN, que tantas veces lo habían sacado de apuros. Un día, leyó éste:

Juegos de Fútbol de Mesa
nuevo modelo, para bares y parques de diversiones. Venta fabricante. Andalgalá 2247 Capital

Apenas lo hubo leído, comprendió que había hallado la solución ideal. Como el 95 por ciento del público concurrente a su bar, como a todos los bares, era entusiasta del fútbol, un fútbol de mesa era una atracción segura. Y, en efecto: al día siguiente de haber comprado uno comprobó ya el gran interés que despertaba. Y se lo debe a un Clasificado de CLARIN (Teléfonos del Estado 31-8368, 0576 y 9768, y personalmente en la calle CORRIENTES 555).

Vargas Asumió la Presidencia del Brasil

(Información en la ULTIMA página)

Es Muy Amplio el Triunfo Peronista en Mendoza

(Información página CUATRO)

EN SUWON DOBLEGAN A LOS ROJOS

Aislaron a Fuerzas Aliadas a 56 Km. de Seúl

FRENTE DE COREA, 2 (AFP). — En la región situada al noreste de Suwon, la resistencia enemiga se debilitó y las fuerzas de la UN se apoderaron de varias colinas y cimas desde las cuales pueden observarse numerosos cadáveres de chinos, caídos bajo el fuego de la aviación y la artillería, en sus trincheras.

Por otra parte, por primera vez desde que China comunista lanzó sus ejércitos a la lucha, un grupo de sus soldados se rindió sin combatir, en la cresta de una colina a nueve kilómetros al noreste de Suwon.

En la región de Kumyangjang, las unidades aliadas que avanzan hacia el norte tuvieron que hacer frente a numerosos grupos bien atrincherados. En la región de Ichon, tuvo lugar un breve combate a seis kilómetros al noroeste de la ciudad.

A todo esto el cuartel general dió el balance de las operaciones aéreas durante el mes de enero:

En 14 000 salidas, más de 19 000 soldados enemigos fueron muertos o heridos sobre el frente de Corea por la aviación aliada; 12.000 edificios utilizados por el enemigo fueron destruidos así como 1.300 vehículos y 411 vagones; además 77 puentes fueron también destruídos

★ Cercan a Aliados

TOKIO 2 (INS). — Fuerzas norteamericanas y francesas apoyadas por contingentes comunistas se baten cuerpo a cuerpo con 6 mil rojos que atacan en un esfuerzo por flanquear la ofensiva aliada hacia Seúl. Despachos del frente informan que los aliados luchan con dos regimientos: chino uno y norcoreano el otro, que asaltan "por todos lados" en el sector de tecentral, entre Yoju, sobre el río Han, y Suchón, a 56 kilómetros al sudeste de Seú

La batalla continúa en la zona montañosa con fuerza chinas numéricamente superiores. El ataque constituye un esfuerzo de los rojos por abrirse paso alrededor del flanco del 9o. y del 1er. cuerpos de ejército, que avanzan sobre la capital sudcoreana. Estos cuerpos habían ganado 14 kilómetros al norte de Suwon y los chinos se lanzaron al ataque antes de la madrugada del jueves, empleando morteros y armas automáticas.

Los aviadores aliados efectuaron 28 ataques contra los rojos, en Sinchón, donde el enemigo aprovechaba los numerosos túneles que hay en la región para ocultarse.

HAY TIFUS EN LOS EJERCITOS DE MAO

WASHINGTON, 1o. (INS). — El comando del ejército confirmó oficialmente que una epidemia de tifus ha reducido considerablemente la capacidad de acción de las tropas chinas. Despachos de Tokio consignan que varios millares de soldados comunistas han muerto de tifus y que la epidemia continúa propagándose.

★ Precauciones Aliadas

Un portavoz anunció que todas las unidades de la UN en Corea han sido vacunadas y que hasta ahora no ha ocurrido un solo caso de esa enfermedad en las filas aliadas.

Otro funcionario reveló que la acción de las fuerzas de Mac Arthur, especialmente en el flanco este se ha visto demorada por el brote de tifus en el campo comunista.

Se cree que los jefes militares están capitalizando la debilidad causada en el enemigo por el tifus para proseguir la ofensiva de carácter limitado comenzado hace ocho días.

El Gral. Mac Arthur, en primer plano, con el mayor general Kean, durante su última visita al frente

GOES MONTEIRO

Goes Monteiro, Jefe del Estado Mayor del Brasil

RIO DE JANEIRO, 1º (AFP). — Por decreto del presidente Vargas, ha sido designado como jefe del estado mayor de las fuerzas armadas del Brasil el general Pedro Aurelio de Goes Monteiro.

El mencionado militar fué uno de los generales que derrocaron a Vargas en octubre de 1945.

Clarín

DIARIO DE LA MAÑANA

20 EDICIONES EN TODO EL PAIS

Un toque de atención para la solución argentina de los problemas argentinos

Año VI Buenos Aires, Viernes 2 de Febrero de 1951 Nº 1.948

EISENHOWER URGIO EL REARME EUROPEO

PLAN DE 30 AÑOS

Propuso Otro Préstamo y Arriendo

WASHINGTON, 1º (INS). — El general Eisenhower, hablando en una sesión conjunta extraoficial del congreso, realizada en la biblioteca del Capitolio, urgió que se proceda al rearme de Europa occidental, propiciando la implantación de un nuevo programa de préstamo y arriendo. Refiriose también al plan de defensa contra la agresión, advirtiendo que acaso sea preciso mantenerlo en acción de 20 a 30 años.

WHERRY

La exposición de Eisenhower fué recibida con elogios. Unicamente el senador Wherry dió la nota discordante; al opinar. "Todavía nos hallamos en el mismo lugar que estábamos antes de que regresara el general". En cambio el representante McCormack la calificó de "magnífica presentación de los valores que han ayudado a los hombres libres a combatir en aras de sus ideales". El senador McFarland, dijo a su vez: "Es un gran discurso que debería servir de inspiración a los miembros del Congreso".

★ Habla el General

Al empezar a hablar, el general Eisenhower aseguró que su único interés al aceptar el comando de las fuerzas democráticas tenía por objeto contribuir y defender el bienestar de EE. UU.

Pidió luego que se creyera "en la seguridad de mis convicciones" y señaló que comprendía perfectamente la enorme responsabilidad que tiene el Congreso al adoptar decisiones que pueden determinar "el curso de nuestra civilización".

★ Bases de Entendimiento

Eisenhower precisó que la base de entendimiento debe consistir en: 1o. El bienestar de Estados Unidos; 2o. La preservación del "sistema de vida democrático, la libertad del individuo y la libre iniciativa".

"No creo —agregó que Estados Unidos pueda echarse el mundo sobre sus hombros. Debemos de tener cooperación si es que hemos de trabajar con otras naciones. El resultado de este esfuerzo debe ser la mutua defensa por el bienestar del mundo libre".

Reiteró que las naciones libres no organizan una fuerza armada para amenazar a país alguno.

★ Pretexto para Atacar

En una evidente alusión a Rusia, declaró que si se realiza cualquier intento "de avanzar contra nosotros" por el programa de rearme, "ello no será más que una excusa del enemigo. En tal caso, de todos modos tal enemigo habría avanzado contra Estados Unidos". Dijo luego que la Europa Occidental, con sus recursos y sus pueblos son esenciales a la seguridad norteamericana. Si el potencial militar o industrial de la Europa occidental —señaló— se traspasa a "otra parte", el equilibrio militar se alteraría en forma que nuestra seguridad quedaría muy gravemente en peligro". Invitó a los miembros del Congreso a decir si estimaban que Estados Unidos podría existir sin acceso a productos como el manganeso, el cobre y el uranio. "Por consiguien-

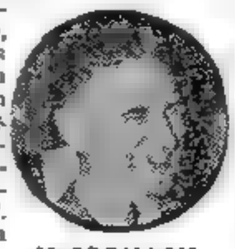

McCORMACK

(Continúa en la página DOS.)

DETENDRIASE LA UN EN EL PARALELO 38

WASHINGTON, 1º (AFP). — Estados Unidos habría resuelto detener las tropas de las Naciones Unidas en el paralelo 38º, en caso de que avancen hasta allí, anuncian fuentes oficiales de Wáshington.

Si bien las autoridades responsables rehusan a formular comentarios a este respecto, incluso en privado, tal decisión tendría por objeto crear un clima favorable para una solución política y no militar del problema.

Hízose Otra Experiencia Atómica en Las Vegas

¡SINTIOSE LA EXPLOSION A 64 Km.!

LAS VEGAS (Nevada), 1o. (INS) — Una tercera explosión atómica se realizó en los terrenos de prueba del gobierno, en la región desértica del sudeste de Nevada. Se sacudieron puertas y ventanas en Las Vegas, distante unos 64 kilómetros de los límites del campo de experimentación, de 12.950 kilómetros cuadrados.

Una luz blanca se proyectó por unos segundos, a las 5.46 de la mañana, hora del Pacífico.

Estos experimentos significan, según los observadores, que Estados Unidos está a punto de perfeccionar cargas atómicas para proyectiles de artillería y proyectiles dirigidos. Si las investigaciones culminan en éxito, las guerras futuras se desarrollarían con un reducido ejército atrincherado que dispondrá de un tremendo poder de fuego. Esta fuerza podrá así derrotar a ejércitos terrestres enormemente superiores con la misma facilidad que si se usaran ametralladoras contra arcos y flechas

Ha sido ésta la doceava que se ha producido en EE. UU. desde la primera bomba atómica en Lamagordo, en el desierto de Nuevo México, en julio de 1945. Una persona vinculada a la Comisión de la Energía Atómica, que se encontraba en el lugar, se limitó a confirmar que se trataba de la tercera explosión atómica realizada en terrenos de Nevada en una semana, pero rehusó hacer el menor comentario sobre los dos ensayos anteriores.

SORPRENDE QUE ALEMANIA OCCIDENTAL PUEDA VENDER CARNE A GRAN BRETAÑA

LONDRES, 1º (AFP). — El pueblo supo hoy, no sin estupor, que su gobierno entabló negociaciones con Alemania occidental con vistas a la importación de carnes. Cómo después de seis años de "privaciones", "miseria", "subalimentación" Alemania occidental estaría en situación de acudir en ayuda de Inglaterra es un problema que supera la imaginación del inglés medio. Pero donde ya no comprende nada es cuando se le dice que Argentina, que dejó de enviar su carne a Inglaterra en julio de 1950, encontró importantes mercados en Alemania occidental y que, además, esta última compre a Francia el excedente de su producción de carne.

La hipótesis de que Alemania occidental estaría dispuesta a asumir el papel de intermediaria para la carne que Gran Bretaña no puede, por una u otra razón, obtener, es descartada "a priori" puesto que ello significaría que, el gobierno británico debería pagar un precio inalcanzable, y es sabido que si Gran Bretaña se niega a comprar carne en Argentina o en Francia es porque considera los precios demasiado elevados.

Es probable, por lo demás, que Alemania occidental posea pequeñas cantidades de carne de carnero, poco apreciada en la cocina alemana, pero buscada en Inglaterra, sobre todo para las comidas dominicales. Por otra parte, al precio que ha alcanzado la lana, ningún granjero alemán está dispuesto a sacrificar sus carneros mientras puedan proporcionarle una onza de la preciosa fibra textil.

La verdad es que esta noticia, viniendo después de la reglamentación sobre importación de carne de reno de la región ártica (la importación de "bifes" de ballena existe desde hace años), inquieta el espíritu ciudadano, que comienza a dudar de la sabiduría de la política gubernamental en cuanto a la carne.

Aunque mostrándose reconocido hacia el gobierno, que se esfuerza en luchar contra el alza del costo de la vida, el ciudadano inglés medio se pregunta cómo es que si sus propios hermanos de Canadá, Australia y Nueva Zelandia, junto con sus viejos amigos de Dinamarca y Holanda, se muestran "exigentes" sobre los precios, nunca han sido calificados como "chantajistas". Es sabido, sin embargo, que los productores de los dominios encuentran que los precios ofrecidos por el gobierno británico son a menudo "no satisfactorios".

¡Y AHORA, SERA TODO UN AUTO!

Tenía un jeep y le sacaba mucho partido. ¡Era un vehículo útil como pocos! Pero, desgraciadamente, no les servía para pasear. Eran seis de familia y no podían ubicarse allí por más buena voluntad que tuvieran. Un día, don Pedro, el jefe de la familia, leyó este Aviso Clasificado publicado en CLARIN:

MAESTRO CARROCERO

y maestro chapista, se ofrece. CASEROS 3372 — Capital

Inmediatamente a don Pedro se le ocurrió la idea. ¿Por qué no carrozar el jeep y convertirlo en una camioneta de turismo? Dicho y hecho. Se entrevistó con el carrocero, pidió presupuesto y llegó a un acuerdo. Ahora cuando esté hecha la transformación toda su familia podrá pasearse cómodamente en el jeep, que ya será todo un auto gracias a un Clasificado de CLARIN (Teléfonos del Estado 31-8368, 0576 y 9768, y personalmente en CORRIENTES 565).

LA ASAMBLEA DECLARO AGRESORA A CHINA

Información página TRES

El Gral. Eisenhower Urgió a EE. UU. su Total Movilización

(Información en la ULTIMA página)

DIARIO DE LA MAÑANA

Clarín

20 CENTAVOS EN TODO EL PAIS

Un toque de atención para la solución argentina de los problemas argentinos

Año VI Buenos Aires, Sabado 3 de Febrero de 1951 Nº 1.921

PEKIN DICE QUE DESEABA SOLUCIONAR EL CONFLICTO POR MEDIOS PACIFICOS

LAKE SUCCESS 2. (INS). — La primera reacción del régimen de Mao Tsé-tung respecto a la declaración de agresión fué difundida por Radio Pekín al tiempo que la ON desechaba definitivamente toda idea de acuerdamiento en las gestiones futuras del comité de "buenos oficios". De conformidad con la resolución norteamericana ratificada en la víspera por abrumadora mayoría en la Asamblea General, dicho comité tiene la consigna de hacer sondeos de paz ante Pekín con la finalidad de concertar el cese de las hostilidades en Corea.

En la declaración radiodifundida por la emisora comunista, se denunciaba que la adopción de la resolución "demuestra hasta la saciedad que los imperialistas norteamericanos no tenían el menor propósito de resolver el conflicto coreano por medios pacíficos"

A POCO de haber asumido la presidencia del Brasil, el señor Getulio Vargas hizo declaraciones a la prensa. El mandatario brasileño aparece aquí, ante los micrófonos de diversas emisoras y rodeado de periodistas.

Tanques de las Naciones Unidas han Avanzado Hasta Seúl

Diezman los Aliados a la Fuerza Enemiga

TOKIO, 2 (INS). — Tropas del VIII ejército norteamericano, con avanzadas de tanques, se ubicaron a menos de once kilómetros de los límites meridionales de Seúl en las últimas horas del viernes, mientras algo más hacia el este los restos de dos regimientos rojos chinos se retiraban del escenario de una aplastante derrota.

En una renovada ofensiva hacia el Norte, las fuerzas aliadas que operan en el sector occidental de Corea meridional efectuaron un avance de cerca de dos kilómetros a pesar de la decidida resistencia enemiga. Una columna norteamericana, rebasó el importante empalme ferroviario y de carreteras de Anyang, a once kilómetros al sur de la curva del río Han, que forma el límite sur de Seúl.

Un avance mantenido de más de catorce kilómetros al norte de Suwon sólo encontró oposición de fuego de armas cortas de grupos comunista, los cuales se retiraron al establecerse el contacto inicial con las tropas de las Naciones Unidas.

El renovado avance en el oeste del frente se produjo al mismo tiempo que unidades chinas diezmadas huían hacia el norte en el montañoso frente central, dejando 3.600 cadáveres sobre el campo de batalla tras un combate de 30 horas con fuerzas francesas y norteamericanas.

Los norcoreanos fueron lanzados a la acción en el sector occidental, al sur de Seúl, aparentemente para cubrir las grandes brechas abiertas en las filas chinas por los intensos ataques de la artillería y de los aviones de las Naciones Unidas y por el fuego de tanques y armas cortas. Una disparidad de uniformes entre las filas enemigas indicó que unidades norcoreanas están operando mezcladas con tropas chinas en el sector occidental mientras anteriormente lo hacían con absoluta independencia.

En el centro del sector occidental un grupo de cerca de 350 rojos trató de iniciar un contraataque en medio de una intensa niebla al amanecer del viernes, pero la niebla se desvaneció súbitamente y expuso al enemigo en campo abierto directamente frente a las posiciones aliadas. El fuego en masa de artillería y ametralladoras alcanzó al grupo con resultados devastadores. Un alto oficial norteamericano voló sobre la zona más tarde y al regresar describió como "excelentes" los resultados del fuego de las Naciones Unidas.

★ Murió Kim Chiak

TOKIO (INS). — La radioemisora de Pyongyang anunció que el comandante en campaña norcoreano y vice primer ministro Kim Chiak, fué muerto en acción, el martes último.

Truman Acusa a los Obreros Ferroviarios

WASHINGTON, 2. (INS). — El presidente Truman acusó a los obreros ferroviarios en huelga de estar actuando "de mala fe" y los exhortó a regresar inmediatamente a sus tareas, con la advertencia de que "el pueblo no puede tolerar otro desenlace de la situación".

PAISES DE LA LIGA ARABE FIRMARON UN PACTO DE SEGURIDAD

EL CAIRO, 2. (AFP) — Los países miembros de la Liga Arabe firmaron esta noche un pacto de seguridad colectiva.

Asumió su Cargo en Río el Canciller Neves da Fontoura

Brasil Dará Cumplimiento a Todos sus Compromisos Internacionales

RIO DE JANEIRO, 2 (AFP.) - "El gobierno brasileño no faltará a sus compromisos internacionales", declaró el nuevo ministro de Relaciones Exteriores, señor Joao Foves da Fontoura, en el acto de asumir su cargo.

★ Paz Continental

Añadió: "En los antecedentes históricos del sistema panamericano, el Brasil seguirá esforzándose por el perfeccionamiento de la organización codificada por la conferencia de Bogotá, por la continuidad de una verdadera política de los tratados y convenciones suscriptos entre los Estados de este hemisferio, principalmente los tratados de Río de Janeiro y de Bogotá, éste regulando la decisión por arbitraje de los diferendos entre nuestras Repúblicas y aquel preservando la paz continental por la institución de una especie de legítima defensa colectiva y obligatoria frente a un ataque dentro o fuera del hemisferio"

Prosiguió declarando el canciller brasileño: "Los sentimientos de nuestro leal aprecio y de nuestro espíritu de cooperación hacia la gran República del norte son los mismos que los de ayer. Entre la actual coyuntura internacional no cambiaremos de actitud pero tampoco perderemos de vista un solo instante las necesidades del Brasil que estamos seguros serán comprendidas y atendidas por nuestro poderoso aliado, dentro del cuadro de comunes sacrificios impuestos a ambos países por la crisis actual".

Finalmente el canciller anunció que serán creados cargos de agregados culturales y de prensa.

El Pueblo de EE. UU. se Ve Impulsado a Renovar su Fe en sus Aliados Europeos

Esta Semana en EE. Unidos

Por JOHN KERIGAN

WASHINGTON, 2. (Especial para CLARIN.) — Esta semana un hombre modesto, sin pretensiones, quedó reconocido en la historia política de Estados Unidos. El martes, cuando el legislador Sam Rayburn, agricultor de Texas, golpeó su martillo en procura de orden desde su puesto de "speaker" de la Cámara de Representantes, estableció un nuevo "record" en cuanto a su permanencia en un puesto que se considera superado solamente por la presidencia, en cuanto a prestigios e importancia.

La mayor duración anterior para un "speaker" pertenecía a Henry Clay, el gran orador, quien entre 1811 y 1825 ocupó la banca reservada para este cargo durante 3.056 días, según la estadística que ofrece la Biblioteca del Congreso.

Rayburn superó ahora esa cifra, después de ser elegido por sus colegas en seis oportunidades consecutivas para que presida la cámara.

* * *

El pueblo norteamericano se ve impulsado a renovar su confianza en el mantenimiento de la paz mundial por medio de la seguridad colectiva, como consecuencia del informe del general Dwight Eisenhower, comandante supremo de las fuerzas del Tratado del Atlántico Norte, a su regreso de un viaje en el que estudió los programas defensivos europeos.

Este informe, agregado al que dieron el presidente Truman y el primer ministro francés René Pleven a la terminación de sus conversaciones, contribuye a infundirle nueva fe en sus aliados europeos y en la devoción de las naciones libres hacia la causa de la libertad.

* * *

En Nueva York, cinco niños inválidos, casi todos como consecuencia de la parálisis infantil, recibieron sus diplomas escolares al término del curso elemental regular dictado por la División Niños Disminuidos, de la Junta de Educación, en el Goldwater Memorial Hospital, Isla Welfare. Habló en nombre de todos ellos María Claudio, de 18 años y descendiente de portorriqueños. Su afección es cardíaca, y fué la única que no se presentó en silla de ruedas. A la audiencia de médicos, parientes y alumnos que asistieron a la ceremonia, María les dijo:

"Miramos hacia la escuela superior como miráramos a la elemental. Será una tarea difícil, pero la superaremos. Y hemos de contribuir con cuanto hemos aprendido, para bien de nuestro país."

* * *

En Nueva York, un taller para trabajadores ciegos acaba de ser adaptado para producir para la defensa y actualmente entrega una gran cantidad de escobas, estropajos y fundas para el gobierno. El establecimiento es dirigido por la Asociación de Ayuda a los no Videntes, en beneficio de sus 106 trabajadores ciegos, a quienes ofrece oportunidad de ayudarse y ayudar a sus familias mediante su propio esfuerzo. Las ganancias dependen de la producción. Término medio, los hombres ganan 45 dólares por semana y las mujeres alrededor del 20 por ciento menos. Ninguno de sus productos ha sido rechazado jamás por ser defectuoso.

UNA GRAN UNIDAD MILITAR DE LA UNION LLEGO A INGLATERRA

SOUTHAMPTON, 2 (INS). — La primera gran unidad militar norteamericana que llega a Inglaterra después de la segunda guerra mundial, desembarcó hoy en Southampton. Ochocientos oficiales y soldados del grupo 160, de artillería antiaérea llegaron a bordo del transporte militar norteamericano "General C. H. Muir". Un vocero de la fuerza aérea del ejército declaró que los tres batallones se entrenarán conjuntamente, en un futuro próximo, con las unidades antiaéreas británicas. También dijo que las unidades del ejército realizarán maniobras conjuntas con la fuerza aérea norteamericana y la Real Fuerza Aérea.

El EXTRACTO de la LOTERIA NACIONAL

EN LA PAGINA 8

No Impedirán la Acción de Mac Arthur

WASHINGTON, 2 (AFP). — Es considerada con escepticismo la noticia de que Estados Unidos propondría un compromiso en Corea basado en la cesación de la lucha en el paralelo 38º. Se subraya que ciertas personalidades diplomáticas norteamericanas serían favorables a tal medida, como ya lo fueron en diciembre último antes de la intervención china, pero agregan que por el momento el gobierno nada hará que pueda "atar las manos del general Mac Arthur en momentos en que parece estar en pleno dominio de la evolución de las operaciones militares".

No obstante, ni el presidente Truman ni el secretario de Estado, Acheson, habrían tomado decisiones definitivas.

Se reconoce, no obstante, que en ciertos medios, tanto diplomáticos como militares, se desearía hallar una solución en Corea lo más rápidamente posible para poder utilizar las fuerzas que están inmovilizadas allí como marcos para el nuevo ejército en formación y para poder reforzar igualmente las defensas europeas.

ACTIVAN EN EE. UU. LA PRODUCCION DE MATERIAL BELICO

TUCSON (Arizona), 2 (AFP). — Sería inminente la aprobación oficial de Wáshington para el proyecto del industrial Howard Hugues, quien tendría la intención de instalar una importante fábrica especializada en la fabricación de aviones radioguiados que emplearía a varios millares de obreros y cuyo costo alcanzaría los ocho millones de dolares.

★ Fábrica de Explosivos

También se informa que la fábrica de explosivos de Kankake, en Illinois, una de las más importantes de los Estados Unidos, clausurada después de la última guerra, será puesta en servicio próximamente.

El Departamento de Estado, en efecto, firmó contrato con la United States Rubber Company, que estará encargada de poner en marcha la fábrica.

★ Cazas F-84 a Europa

WASHINGTON, 2 (AFP). — Una partida de cazas a reacción F-84 está en camino para Europa. Así manifestó un vocero del ejército americano sin dar detalles empero, sobre el número y destino exacto de esos aparatos.

¡SE OIRA HASTA DECIR BASTA!

Don Antonio casaba a su hija. Y estaba preparando una fiesta monstruo que, para mejor, coincidiría con los carnavales, y que se efectuaría en su casa, un caserón inmenso, donde los bailarines podrían hacer toda clase de hazañas y lucir su estampa y su escuela. Pero claro... Había un pero. Aunque tenían una excelente victrola y un surtido de discos de primera, la casa era demasiado grande y cuando la música se oía bien en un extremo, se oía mal en el otro. De modo que don Antonio no sabía cómo salir del apuro. Pero leyó este Aviso Clasificado de CLARIN:

Alquilo Amplificador
con discos y micrófono para fiestas y casamientos. Tratar: BESARES 3646 — Capital

Y comprendió que había dado con la tecla. Probó el amplificador y como el resultado era muy satisfactorio, lo alquiló inmediatamente. Ahora sabe que la música de los bailables se oirá tan bien en los rincones más lejanos de su casa como si la tuvieran junto al oído, gracias al oportuno Clasificado de CLARIN (T. E. 31-8368, 0576 y 9768, y personalmente en la calle CORRIENTES 655)

Decretóse la Preventiva de 49 Detenidos por el Paro de FF. CC.

INFORMACION PAGINA SEIS

Pekín Tilda de Agresor a E. U.

Amenaza China: no Cesará el Fuego en Corea

TOKIO, 3. (INS) — El primer ministro de China comunista, Chou en Lai, frustró las esperanzas de una pronta solución del conflicto de Corea, al calificar de "ilegal" la resolución de la UN que condenó la agresión de Pekín y advirtió que ahora es imposible gestionar la cesación del fuego y el arreglo pacífico de la guerra coreana.

Chou, que tambien es ministro de Relaciones Exteriores, atacó acerbamente a Estados Unidos tildándolo de "agresor en Corea, Formosa y, potencialmente, en Indochina y otras regiones del sudeste de Asia". Las enérgicas declaraciones del líder chino fueron transmitidas por la radiodifusora de Pekín.

"La adopción de esa resolución —dijo Chou— demuestra a los pueblos y naciones amantes de la paz que el gobierno norteamericano y sus cómplices no desean la paz, sino la guerra, ya que han obstruído el camino legal que conduce a la solución pacífica". En una extensa declaración Chou también afirma: "El delegado de la India en las Naciones Unidas estuvo en lo cierto al prevenir que la decisión adoptada el 30 de enero por la mayoría de las naciones representadas en el primer comité de la Asamblea General, significaría que "no podría haber cese de hostilidades o negociaciones para concretar el armisticio". El propósito de Estados Unidos estriba en coartar a las naciones asiáticas. Este es el verdadero objetivo de la resolución norteamericana".

Chou sostuvo también que la resolución es "ilegal", por cuanto —dijo— las naciones que la respaldaron con su voto se hallaban bajo la coerción del gobierno de Washington y también porque la ponencia fué presentada a la Asamblea General para soslayar el seguro veto ruso en el Consejo de Seguridad en contravención del principio de unanimidad que debe prevalecer entre los cinco miembros permanentes del Consejo para la adopción de cualquier resolución".

Chou en Lai anticipó que el gobierno de Pekín continuará combatiendo y significó al respecto:

(Continúa en la página DOS)

EL Gral. Matthew Ridgway junto al comandante supremo de las fuerzas aliadas en Corea general Mac Arthur. Ambos observan, desde un puesto avanzado, el desarrollo de una ofensiva de sus tropas contra las unidades chinas y norcoreanas

Purgan en Checoslovaquia Eliminaron 120 Empleados

(INFORMACION PAGINA TRES)

Truman Definió la Posición de EE. UU.

FILADELFIA, 3. (AFP) — "El destino llevó a este país a ser líder del mundo. Tratamos de establecer la paz en él, y para ello cooperamos con otras naciones a fin de que reine el derecho."

Así definió hoy el presidente Truman la posición de EE. UU. frente a la situación internacional actual, al inaugurarse una capilla erigida en memoria de cuatro capellanes militares dos protestantes, uno católico y uno israelita, caídos en la última guerra.

★ Contra la Agresión

El presidente, recordando la historia, declaró: "En el pasado los hombres que querían ver reinar el orden y el derecho debieron unirse contra los que estaban fuera de la ley, armarse y a veces batirse. Si podemos detener la agresión internacional, el orden volverá a quedar restablecido y los pueblos del mundo podrán entonces abocarse a las tareas constructivas de la paz. Naturalmente que esta tarea de frenar la agresión, no puede realizarla sólo Estados Unidos."

En una alusión evidente a las críticas de los republicanos y de cierto sector de la opinión pública, afirmó que "no se pueden medir los sacrificios por cucharadas una vez que se comenzó la lucha".

Pese a la determinación de la Unión de recurrir a todos los medios —incluso las armas— para permitir a los pueblos del mundo "que vivan juntos en la fraternidad y la libertad", el presidente no cree inevitable la guerra. "La tarea será dura —agregó— sobre todo en el porvenir inmediato, estima "y dice si podemos superar la crisis actual con éxito, si podemos frenar la agresión antes de que

(Continúa en la página DOS)

Clarín — DIARIO DE LA MAÑANA — 20 CTVS. EN TODO EL PAIS — Un toque de atención para la solución argentina de los problemas argentinos

.o VI Buenos Aires, Domingo 4 de Febrero de 1951 Nº 1.922

Rápido Avance Aliado en la Zona de Suwon

FRENTE DE COREA, 4. (AFP) — Las fuerzas de la UN, prosiguiendo su ofensiva, avanzaron entre dos y cuatro kilómetros en un amplio frente, pese a una renovada resistencia comunista, especialmente a doce kilómetros al noroeste de Suwon, donde finalmente fueron doblegadas y huyeron hacia el norte.

Luego de dos noches de calma relativa, tropas chinas intentaron contraataques en algunos puntos del frente, en la región de Suwon en donde la lucha cobra mayor intensidad. Las baterías de largo alcance entraron inmediatamente en acción y obligaron a los rojos a dispersarse antes de que pudieran iniciar su ofensiva.

En el sector de Suwon el peso mayor lo soportó la brigada turca, la que luego de violentos combates se vió obligada a efectuar un ligero repliegue.

A unos 12 kilómetros al noreste de Kumyangjangni patrullas comunistas y aliadas sostuvieron encuentros de relativa importancia. También se registró actividad de patrullas a 12 kilómetros al noroeste de Ichon.

★ Asaltos Comunistas

En el norte de Wonju, las comunistas intentaron asaltar posiciones aliadas, pero fracasaron.

En la región de Kangnung los aliados entraron en contacto con dos batallones comunistas. Otras fuerzas aliadas sostuvieron un breve encuentro con elementos chinos al suroeste de esa localidad.

Por su parte, los comunistas desplegaron una intensísima actividad en las rutas del norte de Corea. La aviación aliada avistó a unos 1.400 camiones y vehículos de toda clase. Otro importante convoy de 250 vehículos fué señalado entre Wonsan y Kumhma y a lo largo de la costa este, en dirección al sud, fueron avistados numerosos vehículos comunistas.

En estas operaciones de reconocimiento la aviación aliada perdió a tres F-51 y un "Mosquito". La tripulación de este último pudo ser salvada mediante el empleo de helicópteros, pero las demás tripulaciones se consideran perdidas.

Mañana, Lunes, no Aparecerá CLARIN

EL lunes de Carnaval, es una de las ocho fechas en que, por resolución del ministerio de Trabajo y Previsión, está prohibida la venta y distribución de diarios y revistas para proporcionar al gremio de canillitas un merecido descanso. En consecuencia CLARIN no aparecerá mañana. Nos despedimos, pues, de nuestros lectores hasta el martes.

Firmóse con Alemania un Convenio de Intercambio

BERLIN, 3 (AFP). — Para el intercambio entre Alemania occidental y oriental, se ha firmado un convenio preliminar, válido hasta el 30 de abril, que soluciona dificultades del comercio y los transportes. Mediante este acuerdo, se abastecerán recíprocamente las dos zonas de mercaderías por valor de 170 millones de marcos y se asegura, por otra parte, la liquidación de los créditos ferroviarios que Alemania occidental ha otorgado a Alemania oriental.

LOS ALIADOS NO SE DETENDRAN EN EL PARALELO 38

WASHINGTON, 3. (AFP). — El departamento de Estado desmintió las informaciones difundidas el jueves pasado por altos funcionarios anunciando que el gobierno de Estados Unidos había decidido detener sus tropas en el paralelo 38, en caso de que éstas progresaran.

Un comunicado del departamento de Estado, el viernes por la tarde expresó que el restablecimiento de la paz en Corea por medio de las Naciones Unidas "no podría ser ayudado en la hora presente por hipótesis relativas al cruce o no del paralelo 38".

"La misión actual de las fuerzas de las Naciones Unidas en Corea —dice el comunicado— es de rechazar la agresión y restablecer la paz y la seguridad internacionales en esta región. Rechazar esta agresión es una misión militar que será vigorosamente proseguida".

El Indulto de Krupp Invalida la Reclamación de los Rusos Sobre las Industrias del Ruhr

KRUPP

FRANCFORT, 3. (INS) — Una alta autoridad norteamericana en materia jurídica afirma que el indulto de Alfred Krupp invalida de hecho las reclamaciones del Soviet sobre las instalaciones industriales del rico valle del Ruhr. El veredicto que ordenó la reclusión de Krupp en la prisión de Landsberg fué resuelto por un tribunal cuatripartito que conocía de delitos contra la humanidad y en él se disponía la confiscación de los enormes intereses de Krupp en el Ruhr y se entreveía la posible repartición de los mismos, por partes iguales, entre Estados Unidos, Francia, Rusia e Inglaterra. Y en el decreto de indulto se dispuso, asimismo, que se rescindiera la orden confiscatoria.

El abogado norteamericano Earl Carroll, defensor de Krupp, declaró: "Esta decisión cierra virtualmente las reclamaciones de Rusia a tener voz en la disposición de las industrias del Ruhr. De una plumada, McCloy ha eliminado uno de los peores dolores de cabeza políticos de los aliados: la contingencia de que el Soviet reclame una cuarta parte del imperio de Krupp a la conclusión del actual proceso de liquidación de esos intereses".

El abogado Carroll hizo hincapié en que la decisión de McCloy "no formula juicio respecto el ulterior título de propiedad sobre los intereses de Krupp no afectados por el decreto de conmutación".

Los actuales derechos de propiedad de Krupp sobre su antiguo "imperio" del Ruhr han sido objeto de reiterados litigios legales entre las potencias de ocupación. Las autoridades estudian la validez de la llamada "ley Krupp", implantada en tiempos de A. Hitler, por medio de la cual el Tercer Reich se hizo cargo de los intereses industriales que figuraban en el haber de Bertha Krupp von Bohlen und Halbach, quedando Alfred Krupp al frente de la empresa con la sola responsabilidad de director y síndico.

Lea el Martes

la sexta nota de la apasionante serie de Thomas Ballard, primicia exclusiva de *CLARIN*, "¿QUE HAY DETRAS DE LA CORTINA DE HIERRO?", y cuyas revelaciones son una nueva luz sobre el oscuro drama de los países dominados por la U. R. S. S.

"LOS PUEBLOS SATELITES SE NIEGAN A VER EN LOS RUSOS UNA RAZA "SELECTA".

Y PASO EL SUSTO

Aquel día, cuando Jorge y su esposa volvían de un paseo, vieron que un individuo sospechoso estaba junto a la puerta de su casa, muy atareado con la cerradura. Al verlos se alejó rápidamente. Era evidente que había estado tomando el molde para una llave.

Lo ocurrido inquietó muchísimo a la joven pareja. Al día siguiente, al ver lo intranquila que estaba Carmen, Jorge no sabía que hacer. Pero mientras hojeaba CLARIN, vió uno de sus Avisos Clasificados que decía así:

LLAVES YALE

cambio de combinaciones hacemos en su domicilio y al instante. Llamar: T. 10 97-9146

¡Claro! ¡Esa era la solución! ¿Cómo no se le había ocurrido antes? Un cambio de combinación rápido y eficaz en la cerradura mantendría a raya a aquel presunto ladrón. Y Jorge llamó al cerrajero, se hizo el cambio y ahora el matrimonio vive de nuevo tranquilo y sin sobresaltos, gracias al Clasificado de CLARIN (Teléfonos del Estado 31-8368, 0576 y 9758, y personalmente en la calle CORRIENTES 565).

Pleven Ha Pedido Ayuda Militar al Canadá

(Información página DOS)

Decretóse la Prisión Preventiva de Otros Detenidos por la Huelga de FF. CC.

(Información página SIETE)

Amenazan a Yugoeslavia los Satélites de Rusia

(INFORMACION PAGINA TRES)

LA CARROZA con el trono de la reina del Carnaval de 1951, trono que será ocupado por la que resulte triunfadora en la selección de aspirantes, pasa por el corso de la avenida de Mayo, en medio de la admiración y los aplausos de la numerosa concurrencia

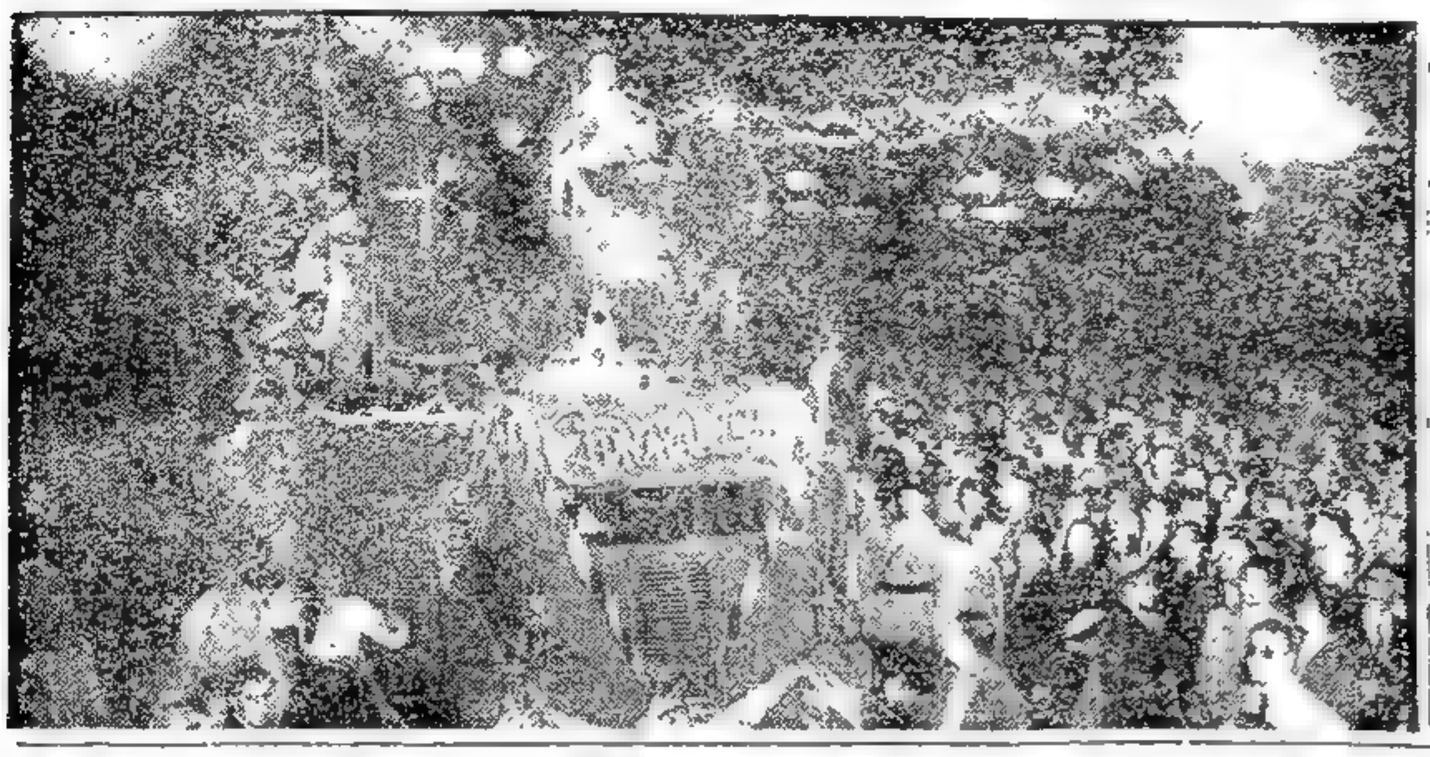

Los Aliados Desataron Una Vigorosa Ofensiva

LA ACCION HALLO DEBIL RESISTENCIA

RIDGWAY

FRENTE DE COREA, 6 (AFP). — Las fuerzas de las Naciones Unidas desencadenaron una ofensiva en el frente central, lanzándose al ataque de las posiciones comunistas en el norte de Hoennsong. Las unidades de la UN sólo hallaron una débil resistencia y en cuatro horas de lucha lograron avanzar seis kilómetros. Simultáneamente, las tropas aliadas del general Ridgway lanzaron otro ataque en la ruta de Hoennsong a Hongcyong, con el apoyo de unidades procedentes del este de Corea.

Estos ataques están dirigidos contra el quinto cuerpo de ejército norcoreano, que según las últimas informaciones, se aprestaba a descender hacia las líneas de las Naciones Unidas siguiendo la cadena de montañas que constituyen la columna vertebral de Corea.

Más hacia el Este, las fuerzas surcoreanas enfrentaron una resistencia enemiga a seis kilómetros al norte de Pyongyang. Estos elementos enemigos, calculados en dos mil hombres, sería todo lo que queda del segundo cuerpo norcoreano que fué diezmado en parte, el mes pasado, cuando intentó infiltrarse a través de las líneas de las Naciones Unidas.

★ **Intensas Acciones**

FRENTE DE COREA, 6 (AFP). — Por primera vez desde que se inició el "avance prudente", de las fuerzas de las Naciones Unidas, parece que éstas han alcanzado la línea de resistencia establecida por los comunistas, que pasa por la línea de colinas y crestas que dominan Anyang y corre por una zona a unos doce kilómetros de Seúl, hasta la costa este, en la zona de Kangungni.

El punto más fuerte de esa línea se sitúa entre Anyang y Suwon, donde se han registrado incesantes contraataques en gran escala de las fuerzas comunistas chinas.

Fué así como en los últimos días, al acrecentarse la intensidad de las acciones, se libraron sucesivas batallas, con cruentas bajas comunistas, en las colinas que llevan las denominaciones de 102, 109, 63 y 319, donde los comunistas fueron lanzados a fanáticas cargas contra las avanzadas aliadas, al son de tambores y clarines.

Prácticamente el avance aliado ha cesado en esos puntos, ya sea a causa de la resistencia encarnizada de los comunistas, o por considerarlo apropiado el comando para la reorganización y reagrupamiento de fuerzas.

★ **Adoptan Precauciones**

La manera como han organizado en profundidad su sistema de de-

(Continúa en la página cuatro)

Nueva Protesta de Pekín contra EE. UU.

Acusa de Sometimiento al Comité Político

HONGKONG, 5. (INS) — La radioemisora de Pekín anunció que el primer ministro, Chot. En Lai, ha cablegrafiado a las Naciones Unidas acusando al comité político de la UN de estar "sometido" por Estados Unidos. Fué el comité político el que aprobó la resolución norteamericana condenando a la China comunista como agresora, antes de ser aprobada por la Asamblea.

Radio Pekín también censuró la decisión del comité de discutir las acusaciones rusas de agresión contra Estados Unidos en detrimento de China, calificándola de "otro truco norteamericano", toda vez que no estaban presentes representantes del gobierno de Pekín. Expresó el locutor que el comité no informó a la China comunista del debate y que, por consiguiente, la nación no pudo estar representada. La radioemisora pidió que los documentos originales acusando a Estados Unidos de agresión en Corea y Formosa permanezcan sobre la mesa de deliberaciones hasta una reunión posterior. La acusación original contra Estados Unidos fué hecha el año pasado por el general Wu Hsiu-chan jefe de la delegación comunista china a la UN. En su primera presentación ante el Consejo de Seguridad, en noviembre pasado, Wu pidió que el Consejo castigara a Estados Unidos por sus "actos criminales de agresión armada" contra China y Formosa. El representante de Pekín compareció ante la UN para sostener una discusión de mesa redonda sobre la "agresión" de EE. UU. en Formosa y la intervención de la China comunista en Corea. Sin embargo, se negó a considerar la cuestión de Corea porque el Consejo había incluido

(Continúa en la página DOS)

Año VI Buenos Aires, Martes 6 de Febrero de 1951 Nº 1.923

LOS FERROVIARIOS SERIAN MOVILIZADOS EN LA UNION

WASHINGTON, 5 (INS). — Mientras prosigue el estancamiento en torno a las conversaciones que el gobierno ha auspiciado para poner fin a la huelga ferroviaria en Estados Unidos, fué presentado hoy en la Cámara de Representantes un proyecto de ley por el que se incorporaría a los huelguistas a las fuerzas armadas. El proyecto fué presentado por el representante demócrata George Andrews, y en él se estipula que la disposición será aplicada a todos los huelguistas que han sido eximidos del servicio militar por razón de su empleo.

Mientras tanto, el secretario de prensa de la presidencia, Joseph Short, declaró que la Casa Blanca nada nuevo tenía que anunciar sobre el paro. Un miembro de la Junta Nacional de Mediación y un vocero de las empresas ferroviarias revelaron que ningún adelanto se había logrado en las negociaciones después de una sesión de hora y media realizada por la junta con participación de delegados de los patronos y de los sindicatos de obreros ferroviarios.

★ **La Extensión del Paro**

CHICAGO, 5 (INS). — El gobierno actuó en dos frentes para poner fin a la huelga de los guardaagujas ferroviarios y que prácticamente ha paralizado el transporte por ferrocarril en la nación y amenaza a Nueva York y a varias zo-

(Continúa en la página dos)

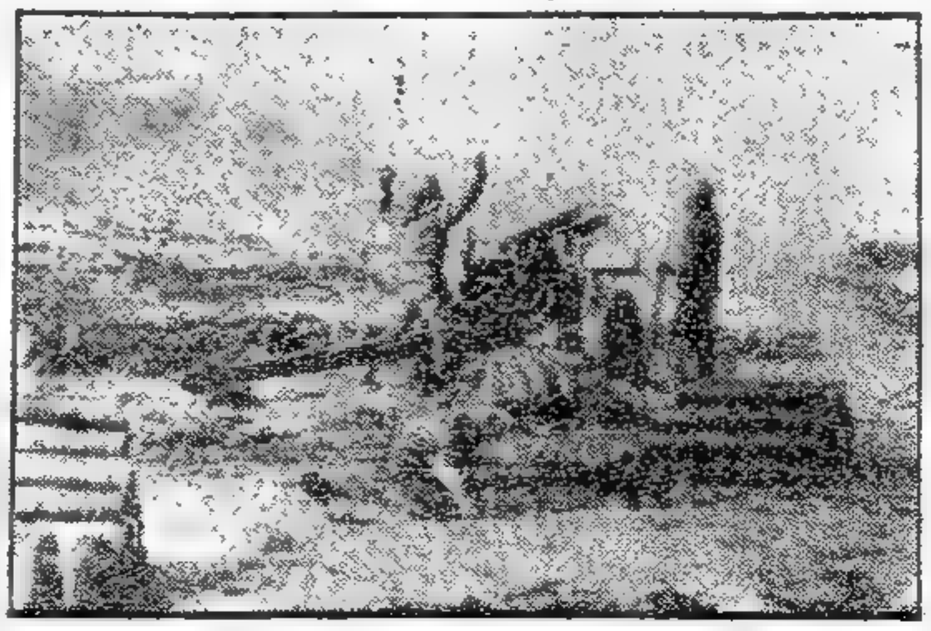

BATERIAS ALIADAS emplazadas en el frente coreano, lanzando su metralla contra las líneas enemigas, en las inmediaciones de Suwon, donde se desarrollaron últimamente las más importantes operaciones de la contienda coreana

CLARIN con LONDRES

El Pueblo Británico Suple con Buen Humor la Falta de Carne

LONDRES, 5. (De nuestra agencia). — Un carnicero del barrio de Chelsea presentó ayer su vidriera vacía, pero en el centro de aquella desolación en proteínas aparecía un pequeño ataúd, junto a él una corona de perejil y el siguiente letrero: "Falleció hoy la Señora Carne, que deja entre nosotros recuerdos imborrables".

Esta nota de buen humor, registrada cerca de mi casa, no es única, seguramente, en el inmenso perímetro de Londres y refleja la decepción general frente a la infinitamente pequeña ración consecuente del último racionamiento de la carne: seis peniques de carne por persona por semana, más dos peniques de "corned-beef".

Los carniceros afirman que en lo sucesivo sólo podrán cumplir las órdenes de compra sirviéndose de instrumental de cirugía y balanzas de precisión. Simultáneamente, la prensa no gubernamental aumenta su crítica frente a la posición del ministro Webb en sus negociaciones con la Argentina. A cambio —se dice—, Mr. Webb quizá pueda vanagloriarse que gracias a su tenacidad Britania abandona a estas horas cualquier esperanza de seguir siendo un pueblo carnívoro. Mr. Webb cometió hace pocos días la inocencia de pedirle carne a Alemania, que a su vez la necesita con angustia. Los envíos de Australia tendrán que ajustarse a los precios del día, y estas aspiraciones son también las de Nueva Zelandia. En su número dominical, el "News of the World" recoge, con grandes titulares, el rumor de que Mr. Webb ha comprado a Francia 5.000 toneladas de carne pagándolas a cuarenta y cinco esterlinas más por tonelada que el precio que se le rechaza a la Argentina. Lo curioso es que aquí lo sabe aproximadamente todo el mundo que sólo la Argentina puede ofrecer a Inglaterra un aprovisionamiento serio de carne y que los precios que pide la Argentina no deben ser tan disparatados cuando otros países exportadores los igualan y a veces los sobrepasan con frecuencia.

La escasez de carne es ahora un problema de salud pública, y el señor Webb tendrá que contestar en los Comunes esta semana al interrogatorio que le planteará la oposición en un debate especial. Inglaterra quiere saber si es o no engañada en los informes del ministro de Alimentación respecto a sus negociaciones de compra de carne.

JACINTO MIQUELARENA
Corresponsal de CLARIN en Inglaterra

REALIZARA SU ASPIRACION

Después de muchos años de trabajo, Elena había resuelto abandonar aquel empleo. Estaba un poco cansada, tenía sus ahorritos y pensó que lo mejor era instalar un negocio adecuado para que lo dirigiera una mujer: de peinados y perfumería, por ejemplo. Pero... ¿cómo hacerlo? Ella tenía unos pesitos, pero ignoraba por completo el oficio. Fué entonces cuando leyó este Aviso Clasificado que apareció en CLARIN:

SOCIA PARA CASA

de peinados, se ofrece; señorita extranjera muy competente en peinados y perfumería. N. E. Montevideo 956. Capital.

¡Qué suerte!, pensó Elena. La casualidad bajo la forma de aquel oportunísimo Clasificado de CLARIN, parecía brindarle lo que buscaba. De modo que envió inmediatamente una carta con su oferta. Si ambas llegan a un acuerdo, Elena habrá solucionado su porvenir hallando a la socia que necesita gracias al Clasificado del diario CLARIN (Teléfonos del Estado 31-8368, 0576 y 9768, y personalmente en la calle CORRIENTES 555).

Truman Nombró a Ellsworth Bunker Nuevo Embajador en Buenos Aires

(INFORMACION PAGINA DOS)

Decretóse la Prisión Preventiva de Otros Detenidos por la Huelga de FF. CC.

(Información página SIETE)

Amenazan a Yugoeslavia los Satélites de Rusia

(INFORMACION PAGINA TRES)

Los Aliados Desataron Una Vigorosa Ofensiva

LA CARROZA con el trono de la reina del Carnaval de 1951, trono que será ocupado por la que resulte triunfadora en la selección de aspirantes, pasa por el corso de la avenida de Mayo, en medio de la admiración y los aplausos de la numerosa concurrencia

LA ACCION HALLO DEBIL RESISTENCIA

RIDGWAY

FRENTE DE COREA, 6 (AFP). — Las fuerzas de las Naciones Unidas desencadenaron una ofensiva en el frente central, lanzándose al ataque de las posiciones comunistas en el norte de Hoennsong. Las unidades de la UN sólo hallaron una débil resistencia y en cuatro horas de lucha lograron avanzar seis kilómetros. Simultáneamente, las tropas aliadas del general Ridgway lanzaron otro ataque en la ruta de Hoennsong a Hongcyong, con el apoyo de unidades procedentes del este de Corea.

Estos ataques están dirigidos contra el quinto cuerpo de ejército norcoreano, que según las últimas informaciones, se aprestaba a descender hacia las líneas de las Naciones Unidas siguiendo la cadena de montañas que constituyen la columna vertebral de Corea.

Mas hacia el Este, las fuerzas surcoreanas enfrentaron una resistencia enemiga a seis kilómetros al norte de Pyongyang. Estos elementos enemigos, calculados en dos mil hombres, sería todo lo que queda del segundo cuerpo norcoreano que fué diezmado en parte, el mes pasado, cuando intentó infiltrarse a través de las líneas de las Naciones Unidas.

★ **Intensas Acciones**

FRENTE DE COREA, 6 (AFP) — Por primera vez desde que se inició el "avance prudente", de las fuerzas de las Naciones Unidas, parece que éstas han alcanzado la línea de resistencia establecida por los comunistas, que pasa por la línea de colinas y crestas que dominan Anyang y corre por una zona a unos doce kilómetros de Seúl, hasta la costa este, en la zona de Kangungni

El punto más fuerte de esa línea se sitúa entre Anyang y Suwon, donde se han registrado incesantes contraataques en gran escala de las fuerzas comunistas chinas.

Fué así como en los últimos días, al acrecentarse la intensidad de las acciones, se libraron sucesivas batallas, con cruentas bajas comunistas, en las colinas que llevan las denominaciones de 102, 109, 65 y 319, donde los comunistas fueron lanzados a fanáticas cargas contra las avanzadas aliadas, al son de tambores y clarines.

Prácticamente el avance aliado ha cesado en esos puntos, ya sea a causa de la resistencia encarnizada de los comunistas, o por considerarlo apropiado el comando para la reorganización y reagrupamiento de fuerzas.

★ **Adoptan Precauciones**

La manera como han organizado en profundidad su sistema de de-

(Continúa en la página cuatro)

Nueva Protesta de Pekín contra EE. UU.

Acusa de Sometimiento al Comité Político

HONGKONG, 5. (INS) — La radioemisora de Pekín anunció que el primer ministro, Chou En Lai, ha cablegrafiado a las Naciones Unidas acusando al comité político de la UN de estar "sometido" por Estados Unidos. Fué el comité político el que aprobó la resolución norteamericana condenando a la China comunista como agresora, antes de ser aprobada por la Asamblea.

Radio Pekín también censuró la decisión del comité de discutir las acusaciones rusas de agresión contra Estados Unidos en detrimento de China calificándola de "otro truco norteamericano", toda vez que no estaban presentes representantes del gobierno de Pekín. Expresó el locutor que el comité no informó a la China comunista del debate y que, por consiguiente, la nación no pudo estar representada. La radioemisora pidió que los documentos originales acusando a Estados Unidos de agresión en Corea y Formosa permanezcan sobre la mesa de deliberaciones hasta una reunión posterior. La acusación original contra Estados Unidos fué hecha el año pasado por el general Wu Hsiu-chan jefe de la delegación comunista china a la UN. En su primera presentación ante el Consejo de Seguridad en noviembre pasado, Wu pidió que el Consejo castigara a Estados Unidos por sus "actos criminales de agresión armada" contra China y Formosa. El representante de Pekín compareció ante la UN para sostener una discusión de mesa redonda sobre la "agresión" de EE. UU. en Formosa y la intervención de la China comunista en Corea. Sin embargo, se negó a considerar la cuestión de Corea porque el Consejo había incluído

(Continúa en la página DOS)

Clarín
DIARIO DE LA MAÑANA
20 EN TODO EL PAIS
Un toque de atención para la solución argentina de los problemas argentinos
Año VI Buenos Aires, Martes 6 de Febrero de 1951 Nº 1.923

LOS FERROVIARIOS SERIAN MOVILIZADOS EN LA UNION

WASHINGTON, 5 (INS). — Mientras prosigue el estancamiento en torno a las conversaciones que el gobierno ha auspiciado para poner fin a la huelga ferroviaria en Estados Unidos, fué presentado hoy en la Cámara de Representantes un proyecto de ley por el que se incorporaría a los huelguistas a las fuerzas armadas. El proyecto fué presentado por el representante demócrata George Andrews, y en él se estipula que la disposición será aplicada a todos los huelguistas que han sido eximidos del servicio militar por razón de su empleo.

Mientras tanto, el secretario de prensa de la presidencia, Joseph Short, declaró que la Casa Blanca nada nuevo tenía que anunciar sobre el paro. Un miembro de la Junta Nacional de Mediación y un vocero de las empresas ferroviarias revelaron que ningún adelanto se había logrado en las negociaciones después de una sesión de hora y media realizada por la Junta con participación de delegados de los patronos y de los sindicatos de obreros ferroviarios.

★ **La Extensión del Paro**

CHICAGO, 5 (INS). — El gobierno actuó en dos frentes para poner fin a la huelga de los guardagujas ferroviarios y que prácticamente ha paralizado el transporte por ferrocarril en la nación y amenaza a Nueva York y a varias zo-

(Continúa en la página dos)

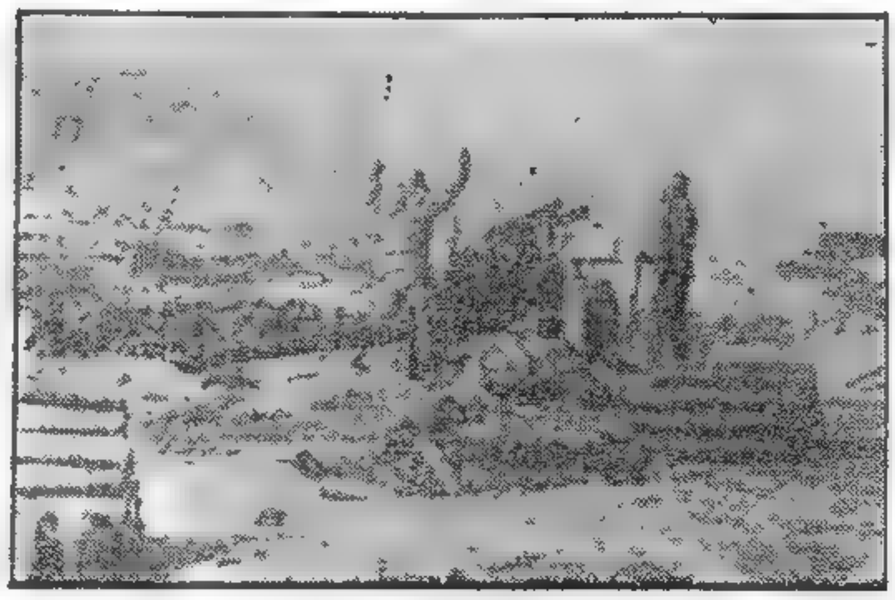

BATERIAS ALIADAS emplazadas en el frente coreano, lanzando su metralla contra las líneas enemigas, en las inmediaciones de Suwon, donde se desarrollaron últimamente las más importantes operaciones de la contienda coreana

CLARIN en LONDRES

El Pueblo Británico Suple con Buen Humor la Falta de Carne

LONDRES, 5. (De nuestra agencia). — Un carnicero del barrio de Chelsea presentó ayer su vidriera vacía, pero en el centro de aquella desolación en proteínas aparecía un pequeño ataúd, junto a él una corona de perejil y el siguiente letrero: "Falleció hoy la Señora Carne, que deja entre nosotros recuerdos imborrables".

Esta nota de buen humor, registrada cerca de mi casa, no es única, seguramente, en el inmenso perímetro de Londres y refleja la decepción general frente a la infinitamente pequeña ración consecuente del último racionamiento de la carne: seis peniques de carne por persona por semana, más dos peniques de "corned beef".

Los carniceros afirman que en lo sucesivo sólo podrán cumplir las órdenes de compra sirviéndose de instrumental de cirugía y balanzas de precisión. Simultáneamente, la prensa no gubernamental aumenta su crítica frente a la posición del ministro Webb en sus negociaciones con la Argentina. A cambio —se dice—, Mr. Webb quizá pueda vanagloriarse que gracias a su tenacidad Bretania abandona a estas horas cualquier esperanza de seguir siendo un pueblo carnívoro. Mr. Webb cometió hace pocos días la inocencia de pedirle carne a Alemania, que a su vez la necesita con angustia. Los envíos de Australia tendrán que ajustarse a los precios del día, y estas aspiraciones son también las de Nueva Zelandia. En su número dominical, el "News of the World" recoge, con grandes titulares, el rumor de que Mr. Webb ha comprado a Francia 5.000 toneladas de carne pagándolas a cuarenta y cinco esterlinas más por tonelada que el precio que se le rechaza a la Argentina. Lo curioso es que aquí lo sabe aproximadamente todo el mundo que sólo la Argentina puede ofrecer a Inglaterra un aprovisionamiento serio de carne y que los precios que pide la Argentina no deben ser tan disparatados cuando otros países exportadores los igualan y a veces los sobrepasan con frecuencia.

La escasez de carne es ahora un problema de salud pública y el señor Webb tendrá que contestar en los Comunes esta semana al interrogatorio que le planteará la oposición en un debate especial. Inglaterra quiere saber si es o no engañada en los informes del ministro de Alimentación respecto a sus negociaciones de compra de carne.

JACINTO MIQUELARENA
Corresponsal de CLARIN en Inglaterra

REALIZARA SU ASPIRACION

Después de muchos años de trabajo, Elena había resuelto abandonar aquel empleo. Estaba un poco cansada, tenía sus ahorritos y pensó que lo mejor era instalar un negocio adecuado para que lo dirigiera una mujer; de peinados y perfumería, por ejemplo. Pero ... ¿cómo hacerlo? Ella tenía unos pesitos, pero ignoraba por completo el oficio. Fué entonces cuando leyó este Aviso Clasificado que apareció en CLARIN:

SOCIA PARA CASA

de peinados, se ofrece; señorita extranjera muy competente en peinados y perfumería. N. E. Montevideo 956 Capital.

¡Qué suerte!, pensó Elena. La casualidad bajo la forma de aquel oportunísimo Clasificado de CLARIN, parecía brindarle lo que buscaba. De modo que envió inmediatamente una carta con su oferta. Si ambas llegan a un acuerdo, Elena habrá solucionado su porvenir hallando a la socia que necesita gracias al Clasificado del diario CLARIN (Teléfonos del Estado 31-8368, 0576 y 9768, y personalmente en la calle CORRIENTES 555).

Truman Nombró a Ellsworth Bunker Nuevo Embajador en Buenos Aires

(INFORMACION PAGINA DOS)

Produjose Otro Estallido Atómico en Las Vegas

(INFORMACION PAGINA CUATRO)

Cesó el Paro Ferroviario en la Unión

WASHINGTON, 6 (AFP). — Ha cesado practicamente la huelga ferroviaria en la Union.

"Los ferroviarios huelguistas responden en masa al llamado lanzado por el sindicato", anunció el Sr. W. P. Kennedy, presidente del Sindicato de Ferroviarios.

★ **Hubo Solución**

WILLOW RUN, Michigan, 6 (INS). — Ha quedado zanjado el conflicto obrero-patronal que durante una semana ha mantenido inactivos a ocho mil trabajadores de la fábrica de automóviles Kaiser y Fraser en Willow Run, Michigan. Los mediadores federales y estatales anunciaron que se había llegado a una solución de la disputa después de una sesión paritaria de diecinueve horas con los representantes de la empresa y de la Unión de Obreros del Automóvil, entidad afiliada al Congreso de Organizaciones Industriales. El trabajo en la fábrica será reanudado tan pronto como los obreros ratifiquen el convenio.

★ **Llamado de Wilson**

WASHINGTON, 6 (AFP). — El señor Charles E. Wilson, director de la oficina de movilización para la defensa, dirigió un llamado por radio a los ferroviarios en huelga instándoles a reanudar inmediatamente el trabajo y a poner término a un paro "que pone en peligro la seguridad del país". Añadió el señor Wilson: "Lo que Vds. están haciendo actualmente puede causar un daño aun mayor a Estados Unidos que todos los ejércitos comunistas en Corea".

ANDREI VISHINSKY

Urge Moscú la Reunión de las Cuatro Potencias

PREVIAMENTE FIJARIASE EL ORDEN DEL DIA

PARIS, 6 (AFP.) — "Dado que el gobierno francés, así como los gobiernos británico y norteamericano, declara aspirar a un mejoramiento durable en las relaciones entre Francia, Gran Bretaña, Estados Unidos y Unión Soviética, y a la eliminación de las causas de la tensión internacional actualmente existente, el gobierno soviético estima que no hay razón para demorar más tiempo la convocatoria del Consejo de Ministros de Relaciones Exteriores", declara el ministerio de Relaciones Exteriores de la Unión Soviética en su respuesta a las notas de los gobiernos francés, británico y americano, de fecha 23 de enero.

"Se ha creado —agrega— una situación tal que, mientras la conferencia de ministros de Relaciones Exteriores es, por una u otra razón, demorada constantemente, no solamente Alemania no se ha desmilitarizado sino que por el contrario se han aplicado medidas relativas a la restauración del ejército alemán regular y de la industria de guerra en Alemania occidental, así

(CONTINUA EN LA PAGINA CUATRO)

Clarín

DIARIO DE LA MAÑANA

20 CTVS. EN TODO EL PAIS

Un toque de atención para la solución argentina de los problemas argentinos

Año VI Buenos Aires, Miércoles 7 de Febrero de 1951 Nº 1.924

El Nuevo Embajador Inglés en Bs. Aires

LONDRES, 6 (AFP). — El ex embajador británico en Teherán, sir Henry Mack, designado para reemplazar a sir John Balfour como embajador en Buenos Aires, llegó por avión en las últimas horas de la mañana a la capital de Gran Bretaña, procedente de Roma. Sir Henry Mack declaró que piensa permanecer durante tres o cuatro semanas en Londres antes de trasladarse a la Argentina para asumir su nuevo cargo. Sir Henry Mack, que nunca estuvo en la Argentina hasta ahora, manifestó su satisfacción por haber sido nombrado embajador en ese país.

Consolidan su Avance las Fuerzas Aliadas en Corea

Hubo Algunos Contraataques de los Comunistas

FRENTE DE COREA, 7 (AFP.) — Las operaciones militares se caracterizaron por la continuación lenta pero segura del avance aliado en una vasta extensión del frente, hallándose ya algunas unidades a la altura de Seúl; se registraron esporádicos contraataques comunistas en varios puntos, los que, sin embargo, no llegaron a alterar la fisonomía general del frente de batalla.

Las fuerzas de la UN se lanzaron al ataque, apoyadas por formaciones de tanques y unidades de la aviación táctica, logrando realizar ganancias substanciales de terreno a lo largo de la carretera de Hoensong-Hongchon. Las avanzadas se han colocado a menos de 50 km. del paralelo 38.

★ **Entran en Saemal**

Patrullas aliadas hicieron su entrada en la localidad de Saemal, luego de sostener breves escaramuzas en las afueras con unidades de cobertura comunistas chinas.

Posteriormente fueron ocupadas varias colinas situadas al norte y nordeste de Saemal. También se reconquistó Katamni y Chonwonni.

La aviación ha sido uno de los factores determinantes del éxito de la maniobra ofensiva aliada, y ha atacado intensamente las concentraciones y líneas de comunicación de los chinos, infligiéndoles elevadas pérdidas en hombres y en material de guerra.

Un comunicado del cuartel general de la V fuerza aérea americana anuncia que aparatos F-80 destruyeron ho yun tanque enemigo T-34 al norte de Namchonjon, sobre la ruta de Seul a Pyongyang.

Indica que con esa destrucción

(CONTINUA EN LA PAGINA DOS)

TRES de las hermosas aspirantes a Reinas del Carnaval 1951, en un palco del corso realizado anoche en la Avenida de Mayo

"Pravda" Censura la Decisión de la UN

MOSCU, 6 (INS) — "Pravda" afirma que la acción de las Naciones Unidas de condenar a China comunista como agresora en Corea, "inhibe a la Organización Mundial de toda fuerza legal".

Denuncia que Wáshington ha rechazado todos los intentos por lograr la solución pacífica del problema coreano y de otros inherentes al Lejano Oriente. Advierte también a Gran Bretaña, Francia y a otros países que "tendrán que pagar muy caro" la colaboración con el agresor norteamericano. El artículo dice que la resolución de las Naciones Unidas fué aprobada por el Comité Político obedeciendo órdenes de Estados Unidos. Además, acusa a Estados Unidos de hacer presión sobre "el grupo anglo-norteamericano" en la UN para que rechazara las contrapropuestas de paz de China y afirma que esto significa que Wáshington "no quiere poner fin a la intervención armada en Corea".

"Los círculos gobernantes de Estados Unidos —concluye— tratan de vengarse de su fracaso en Corea, creando condiciones para la expansión del conflicto contra China mediante el empleo de la Organización de las Naciones Unidas".

Opónese Australia al Cruce del Paralelo 38

CANBERRA, 6 (AFP). — Se anuncia que el gobierno de Australia hizo saber a la UN que considera necesario que las fuerzas aliadas se detengan en su avance al llegar a la frontera del paralelo 38º, en Corea.

El Sultán de Marruecos Sería Proclamado Califa del Islam

TANGER, 6 (AFP). — Los círculos nacionalistas marroquíes contemplarían hacer proclamar el sultán de Marruecos como Califa del Islam. Tal es el rumor que circula en los círculos nacionalistas de Tánger y que conviene acoger con algunas reservas.

Según dichos rumores, los nacionalistas marroquíes se habrían puesto en contacto con similares de Túnez y de Argelia, y estarían prosiguiendo negociaciones con los soberanos y jefes de gobiernos de los países árabes para hacer proclamar al Sultán de Marruecos como Califa del Islam en razón de su descendencia directa del Profeta.

John Bull se Aprieta el Cinto

Otra Merma en la Ración de Carne

LONDRES, 6 (AFP). — Según el "Daily Mail", la ración de carne en Inglaterra, que fué recientemente reducida a 8 peniques por semana y por persona, sería nuevamente reducida a 6 peniques. Afirma dicho diario que funcionarios del ministerio de Abastecimiento habrían informado al señor Maurice Webb que, en caso de no contar con "otras fuentes" para conseguir una cantidad suplementaria de 4.000 toneladas por semana, una nueva reducción del racionamiento de carne sería inevitable.

Ese diario añade que el ministerio de Abastecimiento puede adquirir carne en Francia, pero al precio de 117 libras esterlinas por tonelada.

La Próxima Jugada del Ajedrez del Mundo Estaría a Cargo de Polonia

NUEVA YORK, 6 (De nuestra agencia. Transmitido por (INS)). — El Dr. Katz Suchy, jefe de la delegación polaca ante la UN, citó ayer a una extraña conferencia de prensa en Lake Success para denunciar, en tono muy enérgico, la política internacional de Francia "presionada por Estados Unidos". Lo fundamental de su declaración expresa que esa política es "contra Polonia, contra los mejores intereses de Francia misma, y contra la paz europea". Esta sola afirmación da a sus palabras el carácter de un paso preliminar. Como por mucho menos, se han planteado complicaciones muy graves, podría esperarse que la próxima jugada del ajedrez internacional esté a cargo de Polonia. En oportuna coincidencia cabe anticipar, extraoficialmente, que el presidente Truman estaría dispuesto a formular serias advertencias a la URSS, actitud ésta de la que Marshall y el subsecretario Lovett, son los más entusiastas sostenedores. Estas advertencias estarían determinadas por los crecientes temores de que los dirigentes del Kremlin puedan cometer el mismo error que Hitler y subestimando el poderío de Estados Unidos precipitar al mundo en la guerra. La convicción existente hasta hace poco, era que la guerra no se producía por dos razones: a) La superioridad atómica de Estados Unidos; b) Su potencialidad industrial. Pero en las últimas semanas, pareciera que estas razones han dejado de gravitar en Moscú a causa de la falsa impresión producida por la aparente falta de unidad norteamericana para el esfuerzo de rearme. Charles Wilson, director de movilización, ha anunciado que la actual producción industrial de Estados Unidos es superior casi en un cien por ciento al más alto índice de la guerra pasada y que en dos años más el porcentaje se duplicará. Lovett, por su parte, sostiene que no se combatirá a Rusia sobre la base de hombre a hombre, sino sobre la base de la superioridad industrial, técnica y científica, mientras Marshall anuncia que este tipo de planteo bélico habrá de ponerse en evidencia en Corea muy pronto. Y Truman hablaría sobre todo esto y otras cosas, para que la subestimación alegre de Moscú no precipite al mundo en una nueva era atómica.

HORACIO ESTOL
(Corresponsal de CLARIN en EE. UU.)

QUEDARA BIEN... CON POCA PLATA

Raúl se casaba. ¡Y ambos eran amigos de toda la vida! ¡Cuántas alegrías habían compartido! Tenía que quedar bien con él... ¡Ni que hablar! Pero no disponía de mucho dinero y quería comprarle algo valioso. Su amigo era hombre de buen gusto. ¡No lo engañaría regalándole una baratija! Estaba cavilando sobre la manera de salir del apuro cuando leyó este Aviso Clasificado de CLARIN:

Cristal de Murano Legítimo
juegos copas 76 piezas, vendo. Tr.: Bogotá 2319, dto. 10.

Cuando lo leyó, presintió que había dado con lo que necesitaba. El cristal de Murano tenía fama, era algo muy selecto con toda una tradición. Raúl sabría apreciarlo. Y fué a ver los juegos que se vendían y como el precio le pareció razonable, compró uno. Ahora, con poco dinero, quedará bien gracias a la idea que le sugirió el Clasificado de CLARIN (Teléfonos del Estado 31-8368, 0576 y 9768, y personalmente en la calle CORRIENTES 655).

Decrétanse Otras 44 Preventivas por el Paro de FF. CC.

(Información página SIETE)

Rechazó la UN Dos Cargos Rusos Contra los Estados Unidos

(INFORMACION PAGINA TRES

Es Intensa la Presión de los Aliados Sobre Seúl

Cuatro Puntos Tratarán en la Reunión de Cancilleres

REFIRMACION DE LA DOCTRINA SOBRE EL DERECHO DE ASILO

WASHINGTON, 7 (AFP). — La inclusión de una "reafirmación" de la doctrina del derecho de asilo en el programa de la próxima reunión consultiva de los ministros de Relaciones Exteriores de las 21 repúblicas americanas, fué pedida hoy en nombre de su gobierno por el embajador de Guatemala, señor Antonio Goubaud Carrera, ante el Consejo de la Organización de Estados Americanos.

Esta moción sorpresa fué presentada en momentos en que los miembros del Consejo decidieron demorar la aprobación final del programa hasta una fecha ulterior al 7 de febrero, fijada por el Consejo como fecha límite para dar tiempo a los gobiernos a fin de pronunciarse sobre algunas modificaciones a los textos propuestas durante la sesión de hoy.

★ Principio Americano

El embajador de Guatemala declaró que la doctrina del derecho de asilo es un principio caro a las naciones americanas e indispensable para el refuerzo del sistema interamericano.

Propuso al Consejo un proyecto de resolución redactado como sigue:

"Considerando que el derecho de asilo es un principio sagrado en el sistema interamericano;

"Considerando que el afianzamiento de este principio fortalece dicho sistema, y

"Considerando que la reunión de consulta de los ministros de Relaciones Exteriores ofrece ocasión de actuar en este sentido, resuelve:

"Incluir en el programa de la reunión de consulta de los ministros de Relaciones Exteriores el siguiente punto: Reafirmación del derecho de asilo como principio jurídico americano".

★ Cuatro Puntos

En caso de que la moción guatemalteca fuera aceptada, formaría el cuarto punto de la agenda de la reunión, que ya tiene tres: 1o.) Cooperación política y militar; 2o.) Refuerzo de la seguridad interna de las repúblicas americanas, y 3o.) Cooperación económica de urgencia.

★ Posición Mexicana

Sólo el representante de México, embajador Luis Quintanilla, tomó la palabra para expresar su acuerdo con la sugestión de Guatemala. Recordó la preocupación constante del gobierno mexicano sobre las deficiencias de las convenciones de La Habana y Montevideo concernientes al derecho de asilo y declaró que aceptaba la proposición guatemalteca de incluir el problema en la agenda de la conferencia de ministros.

Pavoroso Incendio: Enormes Pérdidas

ESTA FOTOGRAFIA obtenida en horas de la noche, da una idea de lo que es el incendio que está reduciendo a cenizas la barraca de la calle Osvaldo Cruz. El resplandor de las llamas ilumina una vasta zona, mientras los bomberos prosiguen su acción. Aunque se ha logrado evitar el peligro para las fincas vecinas, no por eso el fuego ha sido dominado, tarea que demandará todo el día de hoy. Las pérdidas se estiman en 20.000.000 de pesos. (Información página siete)

Clarín — DIARIO DE LA MAÑANA — 20 CTVS. EN TODO EL PAIS — Un toque de atención para la solución argentina de los problemas argentinos

Año VI Buenos Aires, Jueves 8 de Febrero de 1951 Nº 1.925

HICIERON MAS DE 100 BAJAS A LOS ROJOS

TOKIO, 8 (INS). — El triple avance norteamericano contra la nueva línea china en las afueras de Seúl, situó a las vanguardias aliadas a menos de 10 kilómetros de la capital. Las columnas progresaron otros dos kilómetros en el décimocuarto día de la ofensiva, que ha causado, según cálculos, 46.000 bajas a los comunistas. Tres poderosas unidades de combate del 8º ejército, formadas por tanques e infantería y apoyadas por artillería, aviación y buques de guerra, se acercaron a Seúl por el sudoeste, el sur y el suroeste, llegando a una línea en la montaña, a la que se habían retirado los rojos.

Acercándose desde el sudoeste, un contingente se desplazó hacia el norte hasta un punto distante 18 kilómetros de Seúl y sólo 6 del río Han.

El 8o. ejército informó que en el centro montañoso de la península las tropas de la UN ganaron de 2 a 3 mil metros más allá de Hoengsong y amenazan flanquear a los defensores de Saul.

Además, norteamericanos, sudcoreanos y franceses iniciaron un ataque, con cinco avanzadas distintas hacia el norte, más arriba de Hoengsong. Una punta de lanza llegó a menos de 10 kilómetros de Hongchon, empalme de cuatro carreteras a 22 kilómetros al norte-noroeste de Hoengsong, a 75 al este-noreste de Seúl y a 35 al sur del Paralelo 38o. A pesar de los fuertes contraataques chinos y norcoreanos al noroeste y este de Hoengsong, que está a 85 kilómetros en línea aérea al este-sudeste de Seúl, los aliados realizaron progresos de 1 a 3 kilómetros.

En el sector oriental dos batallones norcoreanos resistieron tenazmente, pero se repliegaron luego no menos de 5 kilómetros al este y 8 al suroeste de Kangnung. Respaldados por intentos ataques aeronavales, los sudcoreanos capturaron el empalme de Kusan, ubicado sobre una carretera principal que corre tierra adentro desde el puerto de Kangnung. Este también es un empalme costero de carreteras y ferrocarriles situado a 30 kilómtros al sur del Paralelo 38o., que el martes fué atacado con más de mil descargas de artillería y fuego de cohetes de una fuerza especial naval de combate, a cuyo frente figuró el acorazado "Missouri".

El comunicado dice que las fuerzas especiales de combate Bartlett, Dolvin y Fisher, que corres-

(CONTINUA EN LA PAGINA DOS)

Acentúan los Preparativos Militares en Europa Oriental

WASHINGTON, 7 (AFP.) — "La intensificación de los preparativos militares en los países satélites de la URSS en Europa oriental, que refuerzan el potencial militar soviético, constituye una causa mayor de tensión mundial que el rearme de Alemania", declaró Acheson, durante su conferencia de prensa semanal.

Por lo demás, calificó la reciente nota soviética sobre la conferencia cuatripartita como nuevo esfuerzo de propaganda de Moscú.

Es evidente, agregó, que el gobierno soviético trata de restringir la libertad de los ministros de Relaciones Exteriores en toda discusión eventual sobre las verdaderas causas de tensión mundial, esforzándose en limitar toda discusión al problema alemán exclusivamente.

Manifestó que el gobierno norteamericano aceptará no obstante preparar una nueva respuesta a la URSS sobre el problema de la conferencia cuatripartita, de acuerdo con los gobiernos británico y francés, agregando que es imposible prever cuáles serán los resultados de esta nueva nota.

Declaró Acheson que Estados Unidos se interesa por poner en pie, junto con otras naciones, un sistema de defensa mutua en Africa del Norte y en Medio Oriente, negándose no obstante a comentar las informaciones según las cuales Estados Unidos habría consolidado recientemente sus bases militares en Africa del Norte y en el Medio Oriente.

Refiriéndose al proyectado Pacto del Pacífico, señaló que EE. UU. siempre había dado prueba de comprensión en lo que concierne al mismo, pero subrayó que las proposiciones hechas hasta ahora por las naciones interesadas carecen de "unidad".

Tratado de Amistad Entre EE. UU. y España

WASHINGTON, 7. (INS). — Se anticipa en círculos autorizados que próximamente se negociará un nuevo tratado de amistad, comercio y navegación entre Estados Unidos y España. Tal pacto, en opinión de los observadores en Wáshington, sería el primer paso para incluir a España en la alianza defensiva del Atlántico norte.

Se afirma que una de las primeras misiones del nuevo embajador de Estados Unidos en España, a su llegada a Madrid, consistirá en iniciar conversaciones para concertar un tratado comercial.

Voto de Confianza a Attlee en la Cámara de los Comunes

LONDRES, 7 (AFP). — El gobierno laborista triunfó una vez más en los Comunes. Por 308 votos contra 298, la cámara rechazó la moción de censura conservadora con motivo de la nacionalización de la industria siderúrgica. En consecuencia, el gabinete de Attlee recibió una mayoría de diez votos.

En virtud de la ley de nacionalización, el 15 de febrero próximo se tornará efectiva la transferencia de la propiedad de los altos hornos, talleres de laminación, for-

(CONTINUA EN LA PAGINA DOS)

ENCUENTRO FELIZ

Se sentía un poco triste y sola. Había renunciado precisamente a un empleo porque acrecentaba aquella sensación oprimente de hastío y ahora estaba desorientada, no sabía qué hacer ni cómo disipar aquella melancolía. De modo que se alegró al ver aquel Aviso Clasificado del diario CLARIN que decía:

Para Viaje de Descanso
señorita desearía compañía de señora culta y de edad. Por carta: E. C. Alsina 478, 4o. piso.

¡Qué oportunidad! A ella, ciertamente, no le faltaba cultura. Hablaba cuatro idiomas y había cursado algunos años de enseñanza superior. Además, había leído muchísimo, y sus padres le habían dado una educación esmerada. ¿No era acaso acompañante de primer orden para aquella muchacha en un viaje de descanso, que también sería un sedante para sus nervios? Y envió su oferta. Si llegan a un acuerdo, este encuentro feliz se habrá producido gracias a un Clasificado de CLARIN (Teléfonos del Estado 31-8368, 0376 y 9768, y personalmente en la calle CORRIENTES 555).

Devolverán a Japón su Total Soberanía

F. DULLES

TOKIO, 7 (AFP). — Una personalidad norteamericana declaró que el tratado de paz con Japón no será un "diktat" y que se devolverá a Japón su soberanía total. Añadió que ese tratado de paz, cuyo proyecto será redactado al regreso a Wáshington de Foster Dulles, será breve, contrariamente a los voluminosos de Versalles y con Italia.

La misma personalidad dió a conocer las siguientes precisiones:

1º) Cuestiones territoriales: Las cuestiones territoriales han sido solucionadas por los acuerdos de Potsdam de 1945, por los cuales Japón ha quedado reducido a cuatro grandes islas. Por lo tanto, no se trata en absoluto —como lo desearían numerosos japoneses— reconsiderar el problema de los territorios ocupados anteriormente por Japón.

2º) Cuestiones económicas: El tratado de paz dejará para más adelante la solución de los problemas económicos, pero estipulando posiblemente un plazo. Japón, al recobrar su soberanía, podrá concertar con

Foster Dulles es Quien Redactará el Proyecto

las demás potencias acuerdos económicos, comerciales y financieros.

3º) Tendrá que ser económicamente independiente, tendrá acceso a las materias primas, en particular algodón bruto, y a los productos alimenticios.

4º) Tendrá que esforzarse en producir lo que no producen los demás países a fin de evitar que surjan problemas de competencia nipona en mercados mundiales.

5º) Serán desarrolladas las relaciones culturales entre Japón y Estados Unidos.

6º) Defensa: Tendrá, de acuerdo con la Carta de la UN, el derecho a la autodefensa o a la defensa colectiva. Corresponde a Japón adoptar las medidas necesarias para su propia defensa, y aceptar o rechazar toda invitación de Estados Unidos para participar en un sistema de defensa colectiva.

7º) Armamentos: Corresponde a Japón solamente decidir si debe rearmar y modificar en consecuencia su Constitución. Si deseara conservar provisoriamente en su territorio algunas tropas norteamericanas como fuerzas de protección, Estados Unidos estaría dispuesto a aceptar esa eventualidad.

8º) Pacto de defensa: Considerando que no estaría en condiciones de asumir compromisos de defensa mutua similares a los de las potencias del Pacto Atlántico, Estados Unidos no está dispuesto, por el momento, a que sea creado un pacto del Pacífico sobre el modelo del Pacto del Atlántico.

9º) Para el caso de que alguna de las demás naciones interesadas se negaran a firmar el tratado de paz con Japón y desearan enviar tropas de ocupación, la referida personalidad norteamericana recordó que la decisión adoptada por las trece naciones interesadas preveen que las tropas de ocupación en Japón será colocadas bajo un comando norteamericano. Estados Unidos está dispuesto, llegado el caso, a establecer un comando supremo norteamericano en el territorio japonés para las fuerzas de los países que quisieran ocupar Japón, luego de haber recobrado éste su soberanía.

En los Comicios de 1952 la Mujer Votará y Además Podrá Ser Elegida

En EE. UU. Emplazan a los Ferroviarios a Reformar al Trabajo

EL EJERCITO NORMALIZARA LOS SERVICIOS

FRANK PACE

WASHINGTON, 8 (INS). — El ejército, por medio del secretario del ramo, señor Frank Pace, emplazó a todos los ferroviarios en huelga a reternar al trabajo antes de las 16 de la tarde del sábado, so pena de quedar automáticamente despedidos. Al anunciar el ultimátum, el ejército concedió ciertos aumentos de jornales a los ferroviarios mientras se formaliza un acuerdo final en la larga disputa. La conminación fué dirigida a los huelguistas antes de transcurrir una hora desde que Truman ordenó al ejército restablecer la normalidad en los ferrocarriles sin reparar en medios. Los aumentos de salarios ascienden a doce centavos y medio por hora para los que trabajen en playas de maniobras y a 5 para los de líneas férreas. Pace declaró que si las hermandades ferroviarias y la gerencia de los ferrocarriles no solucionan su disputa "dentro de un tiempo razonable", elevará el conflicto al congreso para que "despache la legislación adecuada". Aclaró luego que los despidos serán dispuestos después de la justificación de cada caso. Las mejoras equivalen sólo a la mitad de las estipuladas en el acuerdo del 21 de diciembre, que fué rechazado por el gremio, y serán retroactivas al 1º de octubre. Previamente, el presidente, en rueda de periodistas, anunció que había indicado a las autoridades militares que "adoptaran inmediatamente las medidas adecuadas para poner término a los movimientos huelguistas en las principales terminales ferroviarias".

DESPEDIRAN A LOS QUE SIGAN EN HUELGA

CAEN LAS DEFENSAS DE SEUL

Realizan los Aliados Una Maniobra de Cerco; la Capital se Halla a su Merced

A LAS PUERTAS DE SEUL, 9. (AFP). — La resistencia roja se ha derrumbado prácticamente. En algunos sectores, las unidades chinas y norcoreanas huyen a la desbandada. Una tras otra, varias líneas de trinchera fueron conquistadas a la bayoneta, luego de haber sido "ablandadas" mediante sostenidos ataques de la artillería y de la aviación. Forzando el paso, prosiguió el avance aliado, con vanguardias de tanques, hallándose montones de cadáveres, vehículos volcados y sólo esporádica resistencia. La progresión fué de más de dos kilómetros. Cuatro alturas estratégicas, verdaderos baluartes adelantados de Seúl, han sido ocupadas.

Poderosas patrullas de la UN operan ahora virtualmente a las puertas de la capital sureña, pero no apresuran su acción. Todo indica que Seúl ya está a merced de los aliados.

★ **Maniobra de Cerco**

La impresión de los corresponsales y más no deja traslucir la censura, es que el comando norteamericano está en la plena realización de una maniobra de cerco en torno a Seúl. Su propósito aparente es no sólo retomar la ciudad, que caerá posiblemente por sí sola, sino copar al mayor número posible de enemigos.

La maniobra se realiza poco a poco, mediante una sucesión de ataques en gran escala, apoyados por intensas preparaciones de artillería y ataques directos de la aviación, que siembra de proyectiles "Napalm".

La táctica aliada actual parece ser la misma que se empleó al ser iniciada la ofensiva, es decir, la de realizar avances regulares sucesivos, con "objetivos limitados" y consolidación de posiciones seguida de operaciones de limpieza en la retaguardia.

Es así como el avance ha podi-

(Continúa en la página 2 Nº 3)

DIARIO DE LA MAÑANA

Clarín

20 CTVS. EN TODO EL PAIS

Un tema de atención para la solución argentina de los problemas argentinos

Año VI Buenos Aires, Viernes 9 de Febrero de 1951 Nº 1.926

Es Desconcertante la Guerra Coreana

NUEVA YORK, 8 (De nuestra agencia). — A medida que prosigue la ofensiva del general Ridgway —yarda a yarda como en un partido de fútbol norteamericano, según comentó un corresponsal— y el ejército comunista continúa misteriosamente ausente en lo que se refiere al grueso de sus fuerzas; a medida que las fuerzas de la UN vuelven a aproximarse al paralelo 38, crecen las conjeturas y se multiplican las hipótesis que tratan de explicar razonablemente este nuevo aspecto desconcertante de la lucha en Corea.

Pese a que la censura filtra las informaciones del frente, numerosos indicios contribuyen a configurar la situación como inesperadamente favorable en lo que se refiere a la guerra en sí; al mismo tiempo los últimos acontecimientos políticos lo confirman de una manera muy poco indirecta... Desde el punto de vista militar, pese a que en el Pentagon se refrena el optimismo como resultado del fracaso de la ofensiva de Navidad, se entiende que el ejército chino fué lanzado a una virtual destrucción en el ciego ataque de diciembre que, teóricamente, estaba destinado a destruir el ejército de la UN. Al no lograrse ese ambicioso objetivo, la extensión de las líneas de comunicaciones, la falta de apoyo aéreo y el desmedido derroche de material humano, junto con las bajas causadas por el frío, determinó un cambio total en la balanza de valores militares, que hasta principios de enero había estado a favor de los rojos.

Políticamente, el fracaso virtual de la victoria fulminante que perseguía Mao, habría renovado los puntos de fricción entre éste y Moscú. Causas principales: abastecimientos, material de guerra y, especialmente, el apoyo aéreo. Esta situación habría repercutido inmediatamente con un doble efecto: la gestión china por intermedio del embajador de la India en Pekín, demostrando "disposición" a negociar; la decisión norteamericana a proceder con China comunista lo mismo que se procedió contra Corea del norte en la UN. Hay indicios importantes de que en el mes de diciembre se llegó hasta pensar en la total evacuación de Corea. De entonces a hoy la situación ha cambiado en forma tan radical, como para que la actual consigna del Pentagon sea: "Podemos quedarnos en Corea indefinidamente".

HORACIO ESTOL
(Corresponsal de CLARIN en EE. UU.)

Desea Inglaterra un Acuerdo Sobre las Carnes

DURAS CRITICAS AL GOBIERNO; FUE RECHAZADA LA MOCION DE CENSURA

LONDRES, 8 (INS). — El capitán Harry Cookshank, diputado conservador, presentó en los Comunes la moción de censura contra el gobierno laborista por la escasez de carne, y afirmó que mientras los habitantes del Reino Unido soportan las raciones más bajas que registra la historia del país, Inglaterra exporta carne envasada a Estados Unidos, Canadá, Dinamarca, Rusia, Japón, Alemania, España y a la propia Argentina.

Cookshank expresó que "Estados Unidos envía carbón a Newcastle e Inglaterra carne a la Argentina" cuando en realidad debemos ser exportadores de carbón e importadores de carne. Seguidamente, condenó la política comercial del laborismo, declarando que ha fracasado totalmente.

★ **La Réplica de Webb**

El ministro de Alimentos, Maurice Webb, exponiendo la posición del gobierno sobre el problema de las carnes y las negociaciones con

(Continúa en la página DOS)

Campeón del Aire

El "Pulqui II" al decolar y en una pasada a más de 1000 kilómetros por hora

Brasil nos Compra Carne

Concertóse un Acuerdo con el Gobierno de Río

RIO DE JANEIRO, 8. (AFP). — Se concertó un acuerdo entre los gobiernos del Brasil y de la Argentina para la importación de este país de carne argentina hasta que se normalice el mercado mundial de carne.

Por dicho acuerdo deberán llegar en la semana próxima 2.500 toneladas de carne argentina, la que será vendida al precio de 7 cruceiros el kilo.

★ **Llegan 5 Escapados de Europa**

FORTALEZA, 8. (AFP). — Llegó a este puerto el "Macuripe", embarcación lituana, con cinco hombres fugados de la cortina de hierro. Los tripulantes se dirigían a Colombia.

Bevin Dejará el Gabinete

LONDRES, 8 (AFP). — Los círculos parlamentarios atribuyen gran importancia a la conversación que mañana sostendrá el primer ministro, Attlee, con el ministro de Relaciones Exteriores, Bevin. Están persuadidos de que este último abandonará el Foreign Office en cuestión de semanas o tal vez de días.

El gran favorito para el puesto, es Herbert Morrison si bien aun no ha dado su respuesta a Attlee. Otros candidatos son Patrick Gordon Walker, ministro del Commonwealth; Héctor MacNeil, auxiliar de Bevin y Kenneth Younger, ministro de Estado.

Y TODO ESTARA EN ARMONIA

Por fin, había realizado su sueño y el de su esposa: una casa de estilo. Se mudaron allí formalizada la compra y desde el primer momento, María Elena le dijo:

—Me parece que a esta casa le falta algo.

También a él le parecía lo mismo, aunque no se lo confesaba. Pero ni él ni ella sabían qué era lo que faltaba allí. Un buen día, Eduardo leyó este Aviso Clasificado de CLARIN:

Hermoso Reloj de Pie Para casa de estilo. 2 m alt. $ 890. A. M. Cervantes 1911; 58-6429

Eduardo se dió una palmada en la frente. ¡Claro! ¡Era aquél el detalle que faltaba! ¿Cómo no se le había ocurrido antes? Una casa de estilo no podía carecer de un reloj de pie a tono con la atmósfera predominante en ella. De modo que le habló inmediatamente al anunciante y sin duda el negocio no tardará en concretarse. Y así, su casa será perfecta e impecable gracias a un Clasificado de CLARIN (Teléfonos del Estado 31-8368, 0576 y 9768, y personalmente en CORRIENTES 555).

PROTESTAN LAS AMAS DE CASA DE LONDRES CONTRA LAS MAGRAS RACIONES

M. WEBB

LONDRES, 8 (AFP). — Las amas de casa londinenses organizaron manifestaciones reclamando "más carnes y menos burocracia". Desde las primeras horas de la tarde, trescientas miembros de la Liga de Amas de Casa, entidad de inspiración conservadora, invadieron el hall de los Comunes para quejarse por el "simulacro de ración de carne". La heroína de esta "lucha por la carne" es miss D'Oily, de Teddington, cerca de Londres. Hace pocos días, miss D'Oily no vaciló en llevar a Westminster la ración de carne de oveja que le tocaba para toda la semana, a fin de que el diputado de su distrito pudiera comprobar que tenía una tercera parte de carne y dos de grasa. Ayer, miss D'Oily preparó una especie de expedición en un autobús alquilado por ella y adornado con figuras simbólicas, como un carro de Carnaval. Una representaba al ama de casa de antaño, cargada de vituallas, entre ellas una enorme pierna de cordero; la otra una figura esquelética llevando en la mano un magro trozo de carne. La fotografía de miss D'Oily rodeada por amas de casa, sobre el carro alegórico apareció hoy en casi todos los diarios. Las protestas más airadas van dirigidas contra el ministro Webb.

A todo esto, se agrega que hay pocas posibilidades de que la Argentina acceda a rebajar el precio pedido, ya que prácticamente está en condiciones de exportar hacia otros mercados sus excedentes. También se considera que la posición de la Argentina se ha reforzado notablemente por el hecho de que Estados Unidos tiene que comprar carne en el exterior para el abastecimiento de las tropas de la UN en Corea.

En un Match Muy Reñido, Layne Fué Declarado Vencedor de Brion

(INFORMACION PAGINA 14)

Llegaron a los Suburbios de Seúl las Avanzadas de la UN

Recio Ataque Naval en la Zona de Inchon

RIDGWAY

TOKIO, 10 (INS). — Una columna de la 3ª división norteamericana llegó a menos de un kilómetro y medio al oeste de Karang, suburbio de Seúl, y avanzó hasta la margen meridional del Han. Karang está a 8 kilómetros del corazón de Seúl. Esta acción anticipa el éxito del objetivo del general Ridgway, que consiste en destruir a todas las fuerzas rojas al sur de ese río. Además, otras tropas aliadas, inclusive portorriqueños y turcos, ocuparon lugares a la vista de Seúl. Una columna blindada de la 25ª división norteamericana se situó a tres kilómetros de la capital y uno y medio de Yongdungpo, que es un suburbio industrial.

El 8o. ejército calcula que el viernes fueron muertos o heridos 4.708 rojos. Esta cifra eleva a cerca de 60.000 las bajas enemigas desde que comenzó la ofensiva aliada el 25 de enero.

Un despacho del frente informa que los comunistas han organiza-

(CONTINUA EN LA PAGINA DOS)

Más Deserciones en el Comunismo Italiano

ROMA, 9 (AFP). — Nuevas defecciones se han señalado en las organizaciones comunistas italianas de las provincias de Romania y Emilia. El Dr. Giorgio Sternini, que fué médico en la resistencia, así como Gino Venturi, uno de los jefes guerrilleros, acaban de renunciar al partido, solidarizándose con los diputados Aldo Cucci y Valdo Magnani, quienes abandonaron recientemente las filas de la agrupación.

Por otra parte, dos obreros de Correggio devolvieron sus carnets de afiliados. Finalmente, un grupo de ex jefes guerrilleros encabezados por Lionello Cavazzutti, que fué uno de los más destacados en Emilia y en Romania durante la guerra, publicaron un manifiesto declarando aprobar el "acto de rebelión" de Magnani y Cucci, a quienes el partido rojo califica de "traidores" por el solo hecho de que ellos quieren defender las fronteras de la patria contra toda agresión y por haber reafirmado el carácter eminentemente patriótico de la resistencia.

Gran Bretaña Mejoraría su Oferta por la Carne

Cambiaría la Política de Compras

LONDRES, 9 (AFP.) — Luego del debate de ayer en los Comunes sobre el problema de la carne, la impresión general es la siguiente:

1º — El gobierno británico estaría dispuesto a ofrecer un mejor precio a la Argentina, que el de 104 libras por toneladas, pero sin llegar a las 120 pedidas.

2º — Se producirán ciertos cambios a breve plazo en la política inglesa en materia de compras y de racionamiento. Se cree que los expertos del ministerio de Abastecimiento aconsejan volver a la venta libre y al comercio privado en materia de importaciones de carne de cerdo. Los expertos estiman que gracias a esa medida, Gran Bretaña logrará aumentar considerablemente sus importaciones de carne de cerdo de los países europeos.

)3 — Al poner en venta libre la carne de cerdo importada del continente, el gobierno británico no tendrá ninguna obligación de subvencionar ese producto. Al mismo tiempo se aumentarían las disponibilidades en libras de los países europeos que tienen un gran déficit respecto a Gran Bretaña en el clearing multilateral de la unión europea de pagos.

Mientras tanto, la victoria laborista no ha aplacado el descontento popular, a juzgar por las reacciones de la prensa.

Conviene señalar que los diarios que hasta hace poco apoyaban al gabinete en su actitud respecto a las negociaciones, parecen ahora haber cambiado de opinión y en general presentan argumentos favorables para la Argentina.

"The Times", al referirse a las palabras pronunciadas por el ministro Webb, al término de su discurso, declara: "Explosivas, vacías de todo sentido, agraviantes para un país amigo, las palabras del ministro sólo demuestran que el señor Webb está muy lejos de la opinión pública. Ninguna medida gubernamental en los últimos cinco años ha causado más dolor y sufrimiento real al pueblo británico que la reciente reducción de la ración de carne.

Clarín

DIARIO DE LA MAÑANA

20 AÑOS EN TODO EL PAIS

Un toque de atención para la solución argentina de los problemas argentinos

Año VI Buenos Aires, Sábado 10 de Febrero de 1951 Nº 1.927

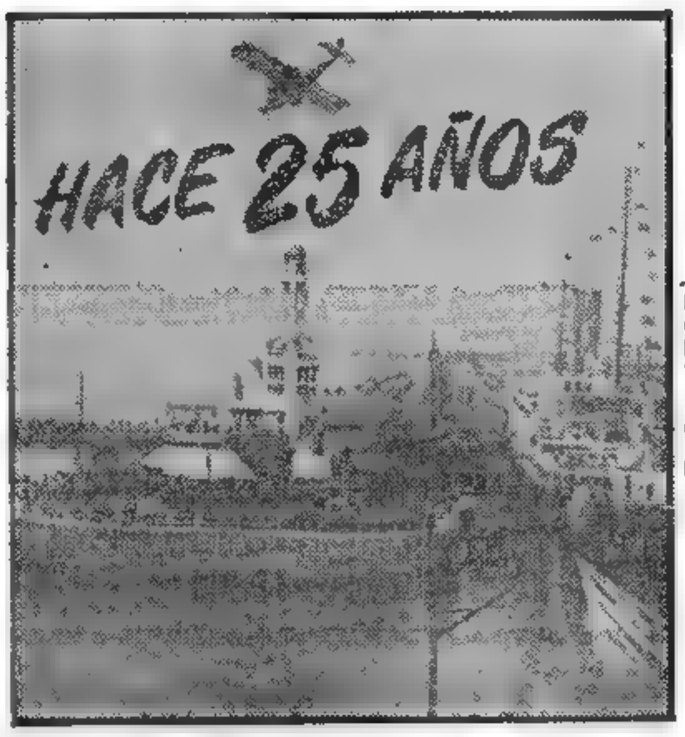

HACE 25 años, el "Plus Ultra" ponía término en aguas del Río de la Plata, a su estupendo vuelo emprendido en Palos de Moguer. Aquí aparece el aparato piloteado por Ramón Franco, en momentos en que sobrevuela el Yacht Club Argentino, poco antes de efectuar su acuatizaje histórico.

Terminó en la Unión el Paro Ferroviario

Aceptaron los Obreros la Conminación de Reanudar sus Tareas

CHICAGO, 9 (INS). — La huelga ferroviaria casi ha terminado. Los mediadores federales están renovando sus esfuerzos por formalizar un acuerdo entre los ferrocarriles y las hermandades.

Los obreros están volviendo al trabajo ante la advertencia de que serán despedidos si no acatan el ultimátum que los conmina a reintegrarse a sus tareas antes de las cinco de la tarde de mañana. Se trata de descongestionar la acumulación de carga en las terminales ferroviarias, especialmente en Chicago. Millares de operarios de las industrias que dependen de los ferrocarriles que habían quedado cesantes han regresado al trabajo.

★ **Compras al Canadá**

OTTAWA, 9 (INS). — El ministro de Comercio, C. D. Howe, anunció que Estados Unidos aprobó un plan para la compra de equipos y material militar a Canadá, durante este año, por valor de 150 millones de dólares.

★ **Impuestos Controles**

WASHINGTON 9 (INS) El gobierno impuso control sobre la matanza de ganado para impedir la creación de mercados negros y al mismo tiempo anunció al Congreso que en breve será instituido un nuevo programa de fiscalización de precios por el que se ordenarán algunas reducciones y se autorizarán algunos aumentos en los precios de determinadas mercaderías.

ES CASI MILAGROSO EL ESFUERZO QUE SE REALIZA EN COREA, AFIRMO COLLINS

CHICAGO, 9. (INS) — El jefe de estado mayor del ejército, general J. Lawton Collins, declaró que los "casi milagros" realizados por las fuerzas norteamericanas en Corea vindican la organización militar de Estados Unidos y sus métodos. En su primer discurso desde el comienzo del conflicto coreano, Collins rebatió ante el "Club de Ejecutivos" la crítica de que el ejército norteamericano está "sobre-mecanizado" y que se supedita demasiado a sus nuevas armas. Finalmente afirmó que se requiere una mayor mecanización y armas más modernas porque Estados Unidos no tiene personal suficiente para equiparar a sus enemigos potenciales.

EE. UU. Debe Intensificar su Poderío, Dijo Herbert Hoover

NUEVA YORK, 9 (INS). — El ex presidente Herbert Hoover pidió que Estados Unidos constituya una "abrumadora potencia aérea y naval para ser utilizada hasta el límite" en la defensa de Europa, si ésta es objeto de una nueva agresión comunista. Dirigiéndose radiotelefónicamente a toda la nación, Hoover propuso una revisión de la política exterior norteamericana como el mejor camino para lograr el mantenimiento de la paz, "aunque sea una paz inquieta". Formuló un programa de diez puntos sobre cuya base opinó que será posible evitar una nueva y catastrófica guerra mundial.

Su programa de diez puntos es el que sigue:

1º "Debemos dedicar nuestra abrumadora potencia productiva a constituir una poderosa fuerza aérea y naval y a la provisión de municiones".

2º) "Si los europeos son atacados, debemos estar preparados y emplear tal abrumadora potencia aérea y naval hasta el límite, y no parar hasta que ellos (los comunistas) digan basta. Creo que esa reserva aérea y naval, si es lo suficientemente grande, constituye la verdadera protección de Europa".

3º) "Debemos proporcionar municiones a todas las naciones que hagan cuanto puedan por defenderse".

4º) "No debemos crear ejércitos de tierra para expediciones a Europa y Asia. No quiero siquiera iniciar el camino a otra Corea".

5º) "Hay muchos que piensan que debemos enviar más divisio-

(CONTINUA EN LA PAGINA DOS)

Se Hace Patente con Suma Claridad el Costo del Esfuerzo de Defensa

Está Sucediendo en E. Unidos

Por Joseph Kingan

WASHINGTON, 9. (Especial para CLARIN). — El costo del esfuerzo de defensa se está haciendo patente esta semana con creciente claridad. El gobierno expuso los métodos por los cuales se propone aumentar los impuestos en 10 mil millones de dólares, suma necesaria para sufragar los gastos del rearme.

El nuevo programa impositivo afectará los bolsillos de los ciudadanos en muchas formas, de acuerdo con lo expresado por el secretario del Tesoro, John Snyder, quien a las considerables alzas de las gabelas sobre ingresos individuales y de empresas añadió algunos aumentos impositivos a diversos artículos de consumo.

Por ejemplo, se gravará la venta de heladeras, eléctricas, aparatos de radio y televisión en un 25 por ciento en lugar del 10 por ciento anterior. El mismo salto se daría con respecto a muchos otros artículos hogareños como lavaplatos, aspiradoras, máquinas de lavar y de coser, etc. Asimismo, subirían los impuestos a la venta de los automóviles a un 20 por ciento; los paquetes de cigarrillos pagarían 10 centavos al Estado; la gasolina, 3 centavos por galón (cada galón tiene 3,8 litros), el whisky 12 dólares por galón y la cerveza otro tanto por barril (117 litros). Este último gravamen llevaría la carga fiscal sobre esta bebida a un 50 por ciento, lo cual originó la protesta del representante John Dingell, demócrata, quien dijo: "La cerveza es una bebida sobria. Es el champaña de los trabajadores y lucharé para defenderlo".

* * *

Que la imaginación de los autores rara vez llega a superar la realidad se demuestra con lo ocurrido a una mujer. Su caso recuerda el de aquella película de Hollywood en la que un pobre hombre hereda un millón de dólares y termina vagando por las calles, hambriento y desolado, sin poder conseguir alimentos, porque nadie creía que el cheque que exhibía fuera bueno.

Algo así le sucedió a la señora Katherine Brkljacic, de Bearborn, Michigan, al regresar de su Yugoeslavia natal. Después de propinas e impuestos aduaneros descubrió que se había quedado sin dinero, en Nueva York. Telegrafió a su esposo, quien le envió un billete de 1.000 dólares.

Pero sucede que en Estados Unidos, aunque hay 589.000 billetes de a mil dólares, pocas veces son usados. Incluso los bancos informan al departamento del Tesoro el nombre y la dirección de la persona que les entregue algunos de ellos. Entonces, la señora Brkljacic inició un inesperado calvario. Nadie quería cambiarle el billete, pues pensaban que si no era, podía ser falso. Finalmente, gracias a la humanidad de un empleado de hotel, pudo conseguir "a crédito" una habitación para pasar la noche. Al día siguiente, con la apertura de los bancos, el problema quedó solucionado.

El EXTRACTO de la LOTERIA NACIONAL

EN LA PAGINA 10

TORMENTA EN UN VASO DE AGUA

Luisa oyó un ruido sordo en el porch y salió corriendo. Y sus peores presentimientos se cumplieron. Teddy, el perro, había hecho de las suyas, derribando la estatua de bronce sobre el sillón de ruedas de su marido enfermo. Y ahí estaba el pobre sillón, hecho un montón de escombros. ¿Qué harían ahora? Había que comprar otro y no les sobraba dinero. Mariano compartió su aflicción. Pero, ni corto ni perezoso, empezó a hojear los Avisos Clasificados de CLARIN, que tantos problemas le habían solucionado. Y vió éste:

SILLON DE RUEDAS
en buenas condiciones
Hablar: T. E. ...-6673

¡Qué suerte! Era lo que él necesitaba. Mariano habló por teléfono, el precio era razonable y su esposa fué a ver el sillón a la dirección que le indicaron. La compra se concretó, y a la mañana del día siguiente Mariano estaba ya cómodamente instalado en su nuevo sillón de ruedas y con su situación resuelta gracias al Clasificado de CLARIN (T. E. 31-8363, 0576 y 9768, y personalmente en la calle CORRIENTES 595).

Reanudaron sus Tareas los Ferroviarios de EE. UU.

(Información página DOS)

PERDIDO SEUL, HUYEN LOS CHINOS

Ocupan los Aliados el Puerto de Inchon y la Base de Kimpo

TOKIO, 11 (INS). — Fuerzas de la UN entraron el sábado, sin oposición, en Seúl casi en ruinas, mientras otras unidades ocupaban posiciones en las márgenes del Han para completar la reconquista de la capital. Los grupos de combate del 8º ejército se desplegaron en un movimiento de abanico al norte y oeste de Seúl, frente a una endeble resistencia, y se adueñaron del puerto de Inchon y del aeródromo de Kimpo. Culminó así la ofensiva iniciada el 25 de enero. Ahora las tropas de Mac Arthur avanzan hacia el paralelo 38º.

MAC ARTHUR

Los tanques habían enfilado sus cañones sobre Seúl como medida de previsión, en caso de que el enemigo decida súbitamente presentar batalla. La región dominada por las avanzadas aliadas se extiende sobre las riberas del Han desde el punto en que el río hace una curva hacia el noroeste, hasta su desembocadura en el mar Amarillo.

La resistencia enemiga desapareció completamente en la región de Seúl y el único bolsón hallado por los aliados estaba a unos 61 kilómetros al noreste de la capital, cerca de Yoju. Pero en el frente central, al norte de Yoju e Ichon, se libran enconados combates. En la accidentada región montañosa a 29 kilómetros al norte de Ichon, las tropas aliadas libraron lucha cuerpo a cuerpo con poderosas unidades comunistas.

★ **Contraataques Rojos**

A unos 16 kilómetros al norte de Ichon, los rojos desataron cuatro fuertes contraataques en la mañana del sábado contra las fuerzas norteamericanas con el aparente propósito de expulsarlas de las posiciones de altura que dominan.

★ **El Octavo Ejército**

Posteriormente se informó que fuerzas considerables del 8º ejér-

(Continúa en la página DOS.)

Simulacro Defensivo Contra un Ataque Atómico en Bristol

BRISTOL, 10 (INS). — Los primeros simulacros de defensa contra un eventual bombardeo atómico, se llevaron a cabo hoy en Bristol. Las autoridades municipales confeccionaron sus planes de acuerdo con la hipótesis de que un bombardeo de 48 horas había causado numerosas víctimas y, prácticamente, dejado en ruinas la ciudad. El ensayo continuará durante el fin de semana, cuando unos 15.000 soldados simularán operaciones de rescate y pruebas para determinar la intensidad de las presuntas irradiaciones atómicas.

Rusia Volverá a Acusar a EE. UU.

LAKE SUCCESS, 10 (INS). — La Unión Soviética anunció que se propone presentar en una reunión de la asamblea general de la UN, que tendrá lugar el martes, las dos resoluciones calificando a Estados Unidos de agresora. Las dos resoluciones fueron rechazadas por abrumadora mayoría en el comité político de la asamblea, esta semana, y Rusia insistirá ahora en pedir su aprobación.

UNA ESCUADRILLA de la Fuerza Aérea Argentina sobrevolando, durante los homenajes de ayer, el monumento levantado en el Balneario, para recordar la proeza del "Plus Ultra", hace 25 años.

AFRICA DEL SUR EXIGE ANEXIONES

CIUDAD DEL CABO, 10 (AFP). — La anexión de los tres protectorados de Bechuanalandia, Basutolandia y Suazilandia por Africa del Sur fué reclamada por el primer ministro sudafricano, doctor Malan, en una alocución en ocasión del banquete oficial dado en El Cabo en honor del secretario de Estado británico para las relaciones con el Commonwealth, Patrick Gordon Walker.

Malan declaró que la existencia de una Alta Comisión Británica en esos territorios daba a Africa del Sur la "impresión de ser un país de tercer orden, semiindependiente". Subrayó, además, que los territorios en cuestión dependen enteramente de la Unión Sudafricana para su economía y defensa, aunque dependan de la autoridad de otro país.

Respondiendo al Dr. Malan, Walker declaró que hay un aspecto del problema que el primer ministro no señaló: la opinión de los habitantes de esos protectorados.

Clarín — DIARIO DE LA MAÑANA — 20 CENTAVOS EN TODO EL PAIS

Un toque de atención para la solución argentina de los problemas argentinos

Año VI Buenos Aires, Domingo 11 de Febrero de 1951 Nº 1.928

ACUERDO DE DEFENSA ENTRE EE. UU. Y JAPON

JAPON CASI INGRESARIA A LA COMUNIDAD DE PAISES LIBRES

TOKIO, 11 (INS) — Estados Unidos y Japón han llegado a un acuerdo, en principio, para suscribir un pacto de defensa mutua contra la agresión comunista. El anuncio fué hecho en notas emitidas independientemente por el embajador norteamericano, John Foster Dulles, y el primer ministro, Sigeru Yoshida. Según las condiciones del acuerdo, las tropas de Estados Unidos permanecerán "en Japón o cerca de Japón", con el fin de proteger al país hasta que cuente con suficientes fuerzas armadas para protegerse contra cualquier posible ataque comunista.

★ **La Defensa Colectiva**

TOKIO, 10 (AFP). — Al elogiar la "caballeresca actitud" Foster Dulles, el primer ministro japonés Shigeru Yoshida declaró que los resultados de los cambios de opiniones realizados en Tokio eran "altamente satisfactorios". Afirmó que Japón aceptaba con entusiasmo la invitación norteamericana para participar en el sistema de defensa colectiva, y declaró que se complacía en saber que las tropas norteamericanas permanecerán en este territorio. Añadió que, sin embargo, Japón esperaría haber recobrado su total independencia y ser miembro de la comunidad de las naciones libres para determinar la importancia de su participación en la defensa común.

Insistirán en Ofrecer Paz a Mao Tsé Tung

LAKE SUCCESS, 10. (INS). — Los delegados a la UN calculan que la comisión de "buenos oficios" de la asamblea necesitaría un mínimo de tres semanas para llegar a una etapa decisiva en las próximas gestiones de paz ante la China comunista. Salvo que surja alguna dificultad para cubrir el tercer puesto de la comisión, el presidente de la asamblea, Nasrollah Entezam, dispone de un excelente equipo para determinar a ciencia cierta si Mao Tsé-tung está o no dispuesto a negociar.

Los dos puntos básicos del programa, consisten en la aceptación de una tregua incondicional en Corea por Mao y en la creación de una Corea independiente libre de dominación extranjera.

ANITA ALESIO, Reina del Carnaval 1951, agradece con simpático gesto y seductora sonrisa ovaciones y vivas del público

El Exito de Pleven en su Entrevista con Truman no Consolida su Posición en el Orden Interno

PARIS, 10. (De nuestra agencia). — Apenas acababa de tocar tierra en el aeródromo de Orly el avión que lo traía de Wáshington, ya René Pleven, como Ulises al volver a su país, se ha visto acosado por las intrigas de la política interna. "No podía ser de otra manera — escribe "France Document"—, pues en Francia un éxito en la política exterior jamás logró consolidar a un régimen o a un gobierno". Aun cuando se reconoce que el primer ministro ha triunfado ampliamente en su delicado coloquio con Truman, la victoria parlamentaria de esta semana quedó circunscrita al tema mismo de la discusión, de la cual el gobierno excluyó deliberadamente los asuntos locales. El campo queda por grosamente abierto para todas las maniobras parlamentarias y de lo que se trata en realidad es de derribar al gabinete. El hecho de que lo llamaran "Pere du la Victoire" no impidió que Clemenceau fuese derrotado en las elecciones presidenciales; los triunfos de la guerra con Estados Unidos no salvaron a Luis XVI, ni la toma de Alger a Carlos X, comentaban esta mañana en el Palais Bourbon, no sin ironía, algunos diputados del MRP, el partido que más empeño pone en jaquear al gobierno. Oportunidades no han de faltar: la reforma electoral, el alza de los precios, la realización de las promesas de economía, el aumento de las pensiones en la ley de presupuesto y otros escollos igualmente amenazadores para el poco seguro bajel gubernamental.

Convencido Pleven de que el rearme de las democracias y la lucha en Indochina no constituyen problemas susceptibles de resolverse en el bar de la Cámara y de que, por el momento, Francia, quieras que no, depende de Estados Unidos —Plan Marshall, armas, distribución de materias primas, defensa anticomunista— fué a Wáshington, habló franca y hábilmente con Truman, disipó muchos equívocos, sanéó la atmósfera y logró establecer entre ambos países las bases para una cooperación confiada y positiva. Mañana irá, en compañía de Schuman, a estudiar con De Gásperi y Sforza los problemas que interesan a Francia e Italia en el marco europeo, con un método directo y dinámico que saca al gobierno de un estéril "inmovilismo".

¿Bastará el "paraguas" internacional, según la imagen cara a Georges Bidault, para proteger al gabinete de la tormenta parlamentaria que se avecina? Es cuestión de mero cálculo electoral y de saber cuántos diputados consideran más importante lograr el refuerzo de las tropas yanquis en Alemania y una mayor ayuda a Indochina, y cuántos, como el legislador Jean Dupont, que es como decir Juan Pérez, piensan que el problema consiste en saber si serán reelectos o si tendrán que volver a su oficio de idóneos de farmacia o pintor de puertas en su aldea natal, y que lo más importante no es salvar a Francia, sino salvar su banca.

OCTAVIO GONZALEZ ROURA
(Representante general de CLARIN en Europa)

LEA MAÑANA

la décima nota de la apasionante serie de Thomas Ballard, primicia exclusiva de CLARIN, "¿QUE HAY DETRAS DE LA CORTINA DE HIERRO?", titulada:

"EL MUNDO COMUNISTA ES UN MUNDO DE ESCASEZ E INSEGURIDAD"

en que su autor, experto y sagaz periodista, presenta nuevos aspectos de la vida en los países satélites de la URSS.

Y ESTARA ENCANTADORA

Doña Clotilde le había prometido un disfraz a su hija Carmencita, para que pudiera concurrir a un baile de Carnaval con el cual soñaba. Y empezó a coserlo personalmente. Prometía ser seductor. Pero, desgraciadamente, tuvo que cuidar a un pariente enfermo y no le quedó tiempo para terminar el vestido. La pobre Carmencita, que tantas ilusiones se había hecho, estaba apenadísima. Y doña Clotilde, lo mismo. Pero leyó este Aviso Clasificado de CLARIN:

DISFRACES
el más selecto surtido, alquilo. Hablar, T. E. 2361

Y comprendió que esto la sacaba del apuro. Ya que no tenía tiempo de terminar el disfraz prometido, alquilaría uno. Habló por teléfono, luego fué a ver los disfraces con Carmencita, encontraron uno de su gusto y lo alquilaron por un precio razonable. Y así concluyó todo aquel pequeño drama, y su hijita muy contenta, podrá ir al baile de Carnaval tan soñado, donde sin duda estará encantadora, gracias al oportuno Clasificado de CLARIN (Teléfonos del Estado 31-8368, 0576 y 9768, y personalmente en la calle CORRIENTES 556).

Irán a Europa 7.000 Pilotos Canadienses

(Información página DOS.)

Procúrase en Francia la Aprobación de la Reforma Electoral

(INFORMACION PAGINA DOS)

RECLAME A SU CANILLITA CON ESTA EDICION EL SUPLEMENTO DEPORTIVO

PRIMERA SECCION

Clarín

20 AÑOS EN TODO EL PAIS

Un toque de atención para la solución argentina de los problemas argentinos

AÑO VI BUENOS AIRES, LUNES 12 DE FEBRERO DE 1951 Nº 1.929

Bunche Mediaría Ante Mao Tsé tung en Pekín

Sería Designado Emisario de Paz de las Naciones Unidas

BUNCHE

LAKE SUCCESS, 11. (INS) — Trascendió que el presidente de la comisión de "buenos oficios", Nasrollah Entezam, proyecta recabar la colaboración del Dr. Ralph Bunche, para que en carácter de emisario de paz de las Naciones Unidas se entreviste en Pekín con el dirigente de la China comunista, Mao Tsé-tung. Entezam está determinado a extremar todos los recursos para inducir a Mao a ser condescendiente con los esfuerzos de paz de la organización mundial, antes de admitir el fracaso de sus gestiones ante la China comunista, lo cual automáticamente se traduciría en la aplicación de sanciones contra el régimen de Pekín. El presidente de la Asamblea opina que después de trazar su comisión un programa de acción, debe ante todo buscar contacto con la China comunista. Precisamente se está considerando una invitación a Mao Tsé-tung para que envíe un emisario a las Naciones Unidas, a pesar de la enérgica reacción del canciller del régimen de Pekín, Chou En Lai, cuando la Asamblea condenó como agresora a la China roja por su intervención militar en Corea.

Se sabe que Entezam ha pensado en el Dr. Bunche, ganador del premio Nóbel de la Paz, para el caso de que Mao no esté dispuesto a negociar la paz en el Extremo Oriente a base de las condiciones de las Naciones Unidas. Estas condiciones incluyen dos puntos que son considerados básicos por la UN en cualquier programa de paz con Pekín: la aceptación de una tregua incondicional en Corea por la China comunista y la creación de una Corea independiente y soberana.

Dulles Confirmó el Pacto Entre Japón y EE. UU.

MANILA, 11 (INS). — Los Estados Unidos y el Japón han anunciado un acuerdo "en principio" sobre un pacto de defensa mutua contra la agresión comunista. El anuncio fué ratificado hoy por el embajador norteamericano John Foster Dulles a su arribo a Manila, procedente de Tokio. Dulles dijo a los periodistas, al poner pie en tierra filipina, que el pueblo norteamericano está resuelto a que ni el Japón ni ninguna otra nación repita una historia de crímenes como la cometida por el eje, y añadió que está igualmente decidido a evitar nuevas agresiones del comunismo, contando con la ayuda de todos los países que quieran permanecer libres.

★ Fórmula de Acuerdo

MANILA, 11 (INS). — El embajador extraordinario norteamericano John Foster Dulles iniciará mañana una serie de conferencias con el presidente filipino Elpidio Quirino, en relación con el proyectado tratado de paz para el Japón.

★ Opinión de Yoshida

TOKIO, 11 (INS). — Refiriéndose al proyecto en principio concertado entre Estados Unidos y Japón para suscribir un pacto de defensa mutua contra la agresión comunista, el primer ministro, Shigeru Yoshida, hizo la siguiente declaración: "Frente a la descarada y devastadora agresión comunista que se está desarrollando en Corea, el gobierno japonés y una preponderante mayoría del pueblo japonés acogen con beneplácito la invitación del embajador John Foster Dulles para la adopción de un acuerdo de seguridad con Estados Unidos para la protección del interior Japón, mediante el establecimiento de fuerzas armadas norteamericanas en el país y sus proximidades. Tenemos el pleno sentido de nuestra responsabilidad de protegernos nosotros mismos".

EL AVANCE ALIADO EN COREA. — Observadores de las líneas avanzadas siguen el desarrollo de la ofensiva lanzada contra las posiciones enemigas en el sector de Seúl, donde acaba de registrarse una retirada en masa de las fuerzas rojas

Rusia Planea Acentuar su Poderío en Alemania

BERLIN, 11 (INS). — Fuentes vinculadas con el gobierno de la Alemania oriental revelaron que el Soviet proyecta aumentar el número de sus efectivos militares en su zona de ocupación hasta que adquieran plena fuerza de combate. Afirmaron que instrucciones en ese sentido fueron cursadas al alto comisionado soviético para Alemania por el señor Georgi Malenkov, miembro del Politburó ruso que acaba de regresar a Moscú después de una conferencia con los dirigentes comunistas alemanes

Los informantes aseguran que Malenkov comunicó a los oficiales rusos y a los miembros del gobierno comunista de Berlín que la Unión Soviética desea mantener en la Europa oriental una superioridad numérica de tres a uno sobre las fuerzas combinadas del Pacto

Fuerzas Aliadas Cruzaron de Nuevo el Paralelo 38

Llega Hoy a Belgrado el Subsecretario de Estado de la Unión

BELGRADO, 11 (AFP). — Es esperado para mañana en Belgrado, donde permanecerá dos días, el señor Perkins, subsecretario de Estado del Departamento de Wáshington.

Perkins será recibido el martes por el mariscal Tito y por Eduard Kardelj, vicepresidente del Consejo y ministro de Relaciones Exteriores.

Milovan Djilas, ministro de Estado sin cartera, encargado de la propaganda, llegó a Belgrado, siendo recibido por numerosas personalidades.

Pleven se Entrevistará Hoy con De Gasperi

PARIS, 11 (AFP). — El presidente del Consejo, señor René Pleven y Robert Schuman, ministro de Relaciones Exteriores, partieron de París a las 18.50, hora de Greenwich, por tren, para dirigirse a Santa Margherita, sobre la Riviera italiana, donde se reunirán mañana con el presidente del Consejo de Italia señor Alcide de Gasperi y el conde Sforza, canciller.

TROPAS DE LA ONU CONSOLIDARON POSICIONES EN INCHON

TOKIO, 11 (INS). — Las pequeñas fuerzas aliadas que cruzaron el río Han para sondear las defensas comunistas en el interior de Seúl se han retirado de su helada cabeza de playa, forzadas por el intenso fuego de los cañones emplazados por el enemigo dentro de la castigada Perla del Oriente. Algunas unidades menores atravesaron ayer el río para consolidar una posición en los alrededores de Seúl, pero los intentos posteriores realizados por patrullas fueron frustrados por el fuego intermitente de las baterías comunistas. Un portavoz del octavo ejército aclaró que la operación estuvo a cargo de patrullas y que no intervinieron unidades importantes.

Otras fuerzas aliadas siguen consolidadas en otras zonas de la capital, dentro del suburbio industrial de Yongdungpo, en Inchon, puerto marítimo de Seúl y en el vital aeropuerto de Kimpo. El enemigo ha intensificado ligeramente la resistencia de la zona situada al norte y noroeste de Inchon.

Los aviones de caza y bombarderos de la 5a. fuerza aérea norteamericana incursionaron activamente contra las caravanas de vehículos enemigos. En el norte de la región central de Corea, los aviones aliados destruyeron 42 vehículos rojos

Los pilotos informan que el enemigo tiene en Seúl una de las mayores concentraciones de artillería antiaérea que se haya visto en la guerra. Las fuerzas aliadas se esparcieron en el aeropuerto de Kimpo, a 24 kilómetros al noroeste de Seúl y en el puerto de Inchon, 40 kilómetros hacia el sudoeste. Los oficiales norteamericanos declararon que Kimpo, el mejor campo de aviación de Corea, e Inchon pueden ser útiles desde el punto de vista militar para traer refuerzos y suministros al frente mientras que la reconquista de Seúl solo tiene un valor moral psicológico

Los observadores aéreos divisaron grandes caravanas de camiones moviéndose en dirección norte desde los frentes. Unos 2.000 vehículos rojos habían salido de Pyongyang, en la región central de Corea del Norte, y de Hamhung en la costa oriental.

★ Cruzan el Paralelo 38

FRENTE DE COREA, 11. (AFP). — Las tropas sudcoreanas cruzaron el paralelo 38, sobre la costa Este.

Informóse a última hora que el cruce fué realizado por la división Capitolio, integrada por sudcoreanos, quienes ocuparon Yong Yong, a 5 millas al norte del paralelo 38.

CLARIN en LONDRES

Consecuencia de la Obstinación en el Error

El Laborismo Enfrenta Una Delicada Situación

LONDRES, 11 (De nuestra agencia). — El gobierno sobrevive después de las votaciones de la semana última en los Comunes, donde se atacó al gabinete socialista por su obstinación en el error. Según los conservadores, la ejecución de la ley que nacionaliza las industrias siderúrgicas es un harakiri nacional, y el laborismo se permitirá el lujo de este experimento de esa patria a partir del 15 del actual. Después de haber vencido en dicha votación, ganó la que rechazaba el voto de censura por su resistencia a solucionar el problema de la carne mediante algún sistema más risueño que el de convertir a Inglaterra en un pueblo de herbívoros ictiófagos, con ciertos derechos a adquirir los bifes de reno al precio de cuatro pesos la libra. Nadie pudo soñar, en la dorada época eduardiana, que el espléndido futuro les depararía una alimentación groenlandesa.

★ Modestas Victorias

A pesar de sus modestas victorias parlamentarias, el gobierno sabe que estos debates socavan su influencia, y observa la marcejada, especialmente en el problema de los abastecimientos y proteínas —verdadera obsesión del pueblo británico—, en el que tiene abundantes adversarios dentro de su propia representación parlamentaria. Solo un resto de disciplina y la advertencia de que el gobierno podría caer, lo salvó en la votación de la carne.

★ Política Internacional

Hoy comenzará en los Comunes el debate sobre política internacional, y la batalla ha de ser más grave aun para la unidad del laborismo. Cuarenta o cincuenta miembros laboristas expresan abiertamente su crítica al posible rearme de Alemania y a la calificación de China como nación agresora. El Kremlin no esperaba seguramente tan buenas noticias de la "balcanización" de sus adversarios. Primero, la escasez del carbón en Inglaterra; luego, las huelgas portuarias en Inglaterra; por último, expresivos desórdenes doctrinarios en el partido que gobierna a Inglaterra.

JACINTO MIQUELARENA
(Corresponsal de CLARIN en Londres)

Empeora en Bulgaria la Situación Interna

LONDRES, 11 (AFP). — La situación interna de Bulgaria se habría agravado en los últimos tiempos, según manifiesta el corresponsal diplomático de "Observer".

"Este aumento del estado de crisis permanente que reina en ese país —escribe— fué revelado por los cambios recientes en el gabinete de Sofía, por el tono más y más brutal del primer ministro, por las purgas que siguieron a las denuncias de sabotaje a la economía y por una nueva ola de refugiados que atravesó la frontera hacia Yugoeslavia.

Indicando luego que la resistencia más seria al régimen procede de los campesinos, el comentarista señala: "Esta situación, que recuerda la gran lucha entre Stalin y los campesinos rusos, causó una profunda perturbación en el reabastecimiento de los obreros de la industria que se unieron a los campesinos en su oposición a la política del gobierno".

Y ESPERA LUCIRSE

Era una enamorada de la música. Desde pequeña tenía el don de la melodía y un oído excepcional. Sus preferencias la habían llevado a estudiar la guitarra. Después de varios años de estudios, su profesor le dijo que ya estaba en condiciones de dar un concierto, su aspiración de toda la vida. Pero había una dificultad: necesitaba una guitarra de concierto, porque las comunes no eran suficientemente expresivas para ejecutar piezas de compromiso. Y como las guitarras de concierto eran un poco caras, Amelia no sabía qué hacer. Pero leyó este Aviso Clasificado de CLARIN:

Guitarra de Concierto
con estuche y funda vendo. Tacuarí 110.

E inmediatamente fué a hacer su oferta. Una guitarra de concierto usada, pero en buenas condiciones, es la solución ideal para su problema, y si se concreta la operación y se luce, como lo espera, se lo podrá agradecer a un Clasificado de CLARIN (Teléfonos del Estado 31-6368, 0576 y 9768, y personalmente en CORRIENTES 535.)

Preocupa en Londres la Campaña de Odio Contra Tito

(INFORMACION PAGINA DOS)

Sábese, por Fin, qué Son los Platos Voladores

(INFORMACION PAG. CUATRO)

Cobra Gran Rudeza la Lucha

RECIA OFENSIVA ROJA EN EL FRENTE CENTRAL

STRUBLE

TOKIO, 13 (INS). — Una patrulla sudcoreana, que había penetrado en Seúl, se vió obligada a abandonar la ciudad ante el intenso fuego enemigo, a última hora de la tarde del lunes. Un oficial que voló sobre la capital sureña reveló que vió tropas rojas en la calles. A la puesta del sol, los comunistas cañonearon el suburbio industrial de Yangdungpo, desde Seul. Un vocero dijo que los chinos usan cañones de 122 milímetros, de fabricación rusa. El aeródromo de Kimpo, a 24 kilómetros al noroeste de Seul, aun permanece en manos de los aliados. Aviones ligeros ya aterrizan en Kimpo. Los aliados tambien mantienen sus posiciones en Inchon, el puerto de Seul, donde en las últimas horas no se registraron acciones dignas de mención.

★ Otro Ataque Rojo

Además, fuerzas comunistas cruzaron el Han a primera hora del martes y atacó a la 25a. división norteamericana en el suburbio industrial de Yangdungpo, pero fueron rechazadas.

★ La Ofensiva Comunista

A todo esto, la ofensiva lanzada por 40.000 chinos y norcoreanos en el frente central, aumenta en intensidad y después de forzar a los aliados a retroceder 12 kilómetros, amenaza dividir en dos la línea transpeninsular de la UN. La vigorosa reacción del enemigo, introdujo una cuña entre las fuerzas de la UN frente a Seúl en el oeste y las que avanzan al norte del paralelo 38, en la costa oriental. Poderosas unidades rojas, integradas por gran número de tropas frescas, se infiltraron detrás de las posiciones aliadas e irrumpieron en el centro carretero de Hoengsong, al norte de Wonju, donde aun continuan los combate callejeros cuerpo a cuerpo.

Los aliados también se encuentran en dificultades para retener Chipyong, a 32 Kms. de Hoengsong otro punto clave.

El centro de comunicaciones de Wonju, donde los aliados se detuvieron después de la retirada en masa provocada por la ofensiva china en noviembre, parece ser ahora el principal objetivo de chinos y norcoreanos. La captura de

(Continúa en la página DOS)

EL EX presidente de Estados Unidos, mister Herbert Hoover, durante su conferencia de prensa, previa a las declaraciones hechas relativas a la situación política internacional y la posición que, a su juicio, debe adoptar la Unión

SE REALIZARA LA CONFERENCIA DE LOS "4 GRANDES"

NUEVA YORK, 12 (AFP). — El corresponsal de "New York Times" en Wáshington, James Reston, declara en un artículo, que Gran Bretaña y Francia han convenido en proponer a la URSS realizar una conferencia de cuatro suplentes "en París, en los primeros días de marzo para preparar el temario de la eventual conferencia de ministros de Relaciones Exteriores que tratará problemas europeos".

Los occidentales enviarían una nota a Moscú, a mediados de esta semana, para informar acerca de esta decisión; sin embargo, —agrega— queda aun una cuestión no aclarada, y es si los puntos anotados en el temario de la Conferencia de "cuatro" deben o no ser previamente tratados por los suplentes.

No Debe Ser Atravesado el Paralelo, Dijo Attlee

Tratan en los Comunes la Política Exterior

LONDRES, 12 (AFP). — Anthony Eden inició esta tarde el debate sobre política internacional en los Comunes. Habló de pie, ante la Mesa de los Despachos, mientras que al frente suyo el primer ministro Attlee, sentado en los bancos del gobierno, trazaba dibujos sobre un papel, como es su costumbre. En la tribuna del cuerpo diplomático se advertía la presencia de los embajadores de Francia, Turquía, Etiopía e Italia, así como los ministros de Austria, Indonesia, Yugoeslavia y Birmania.

Eden se refirió "a la confusión que reina en la opinión pública en cuanto concierne a la situación internacional". En seguida, abarcó la magnitud de los problemas afirmando "que el país carece lamentablemente de directivas".

Eden se pronunció a favor de una reunión de suplentes de los cuatro ministros de Relaciones Exteriores que, a su juicio, debe realizarse lo antes posible.

Luego de señalar que sólo se enviará un observador a la conferencia de París para el ejército europeo, pidió que se designara el envío a la capital de Francia de un delegado con poderes. Se pronunció también a favor de las consultas con las potencias que participan en las operaciones de Corea sobre si debe o no cruzarse el paralelo 38. El paralelo 38 no es una línea militar —señaló—; es necesario tener en cuenta la situación táctica."

★ El Rearme Rojo

Destacó Eden el rearme hecho por Rusia en los países satélites. "Bulgaria —dijo— se había comprometido a no superar un ejército de 65.000 hombres, pero tiene hoy 195.000; Hungría de 75.000 hombres bajo banderas, ya pasó a

(CONTINUA EN LA PAGINA CUATRO)

Clarín

DIARIO DE LA MAÑANA

20 CTVS. EN TODO EL PAIS

Un lugar de alcance para la solución argentina de los problemas argentinos

Año VI Buenos Aires, Martes 13 de Febrero de 1951 Nº 1.930

Hacia la Antártida

EL GENERAL Perón, pronunciando un discurso a bordo del "Santa Micaela", para despedir a la expedición científica que partió ayer a la Antártida, desde la Dársena Sur

Es Débil la Esperanza de Hallar Solución, Dijo Nehru

NUEVA DELHI, 12 (AFP). — "Tal como era de esperar, la resolución que proclama a China agresora en Corea ha alejado por un tiempo las posibilidades de una solución pacífica del problema. Esperemos, sin embargo, que aun será posible imprimir otro giro a los acontecimientos. Pero debemos confesar que esa esperanza por el momento es muy débil", declaró el primer ministro Nehru.

Recordó Nehru que desde hace más de un año emitió la opinión de que el gobierno de China popular debía ser admitido en la UN. Dijo que en la conferencia de los primeros ministros del Commonwealth fueron examinados los problemas del Lejano Oriente, y que a pesar de ciertas divergencias naturales, todos los participantes admiten la necesidad de continuar la política tendiente al mantenimiento de la paz.

Agregó Nehru que "la situación en Europa es muy difícil. El problema que más preocupa es el del rearme alemán. Por una parte se considera que ese rearme es necesario para la seguridad".

Dijo a continuación que si se llegara a un acuerdo en el Lejano Oriente, ese acuerdo tendría una influencia bienhechora sobre la situación en Europa así como para la solución de numerosos problemas internacionales.

Dió Comienzo la Conferencia Franco-Italiana

SANTA MARGHERITA, 12 (A. P. P). — René Pleven y Robert Schuman llegaron a las 12.23 a Santa Margherita, donde se realizará la conferencia franco-italiana. Los ministros franceses han sido alojados en el palacio Paraggi, hermoso castillo del siglo XVII frente al mar en el límite de las comunas de Santa Margherita y de Portofino.

Por su parte De Gasperi y Sforza se hallan alojados en un gran hotel situado a unos seis kilómetros del castillo de Paraggi, a la otra extremidad de la bahía.

Las conversaciones franco-italianas se realizan en el hotel Miramare, donde han sido adoptadas disposiciones para que ambas delegaciones puedan comunicarse de inmediato por teléfono con París y Roma en caso de necesidad. Los numerosos periodistas, no gozan de esa misma facilidad, ya que tendrán que recorrer varios kilómetros para dictar o remitir sus despachos en una central telefónica especialmente instalada para ellos.

Las autoridades de Santa Margherita dieron la bienvenida a los ministros franceses mediante grandes carteles adornados con los colores franceses y en los que declaran que "Santa Margherita, orgullosa de haber sido elegida como sede de esa conferencia, formula los más sinceros votos para el éxito de esa reunión, que dará resultados fecundos para el bien del mundo".

Pleven y Schuman han sido recibidos a su llegada por el embajador de Francia en Italia, Jacques Fouques-Duparc, el secretario general del Palacio Chigi, conde Vittorio Zoppi, y el jefe del Protocolo, marqués Tagliani.

Pleven y De Gasperi, conjuntamente con Sforza y Schuman, realizaron esta tarde la primera entrevista que marca el comienzo de las deliberaciones franco-italianas.

Mucho antes varios centenares de jóvenes, miembros de la Unión Federalista Europea, llegados en delegación desde Milán, Turín y Bolonia, aguardaban a los ministros franceses e italianos delante del hotel.

De Gasperi, Sforza, Pleven y Schuman fueron recibidos por los jóvenes a los gritos de "Europa" y "Unión", mientras que eran agitadas banderas francesas e italianas.

La primera conferencia entre los señores De Gasperi, Pleven, Sforza y Schuman duró más de tres horas. Las deliberaciones comenzaron a las 15.30, hora de Greenwich, y finalizaron a las 18.40

Los primeros ministros de Francia e Italia conferenciaron sin sus consejeros. Por su parte, los embajadores de los dos países y los demás miembros de las delegaciones de Italia y Francia se reunieron en otro salón del hotel Miramare, en donde tienen lugar las conferencias.

Las entrevistas que iniciaron hoy los primeros ministros de Francia y de Italia, así como los ministros de Relaciones Exteriores de los dos países, han despertado en Italia la atención general por la importancia de los asuntos que en ellas se discutirán.

El presidente de la comisión de Relaciones Exteriores de la Cámara, considerando la "gran de importancia" de la actual conferencia de Santa Margherita, ha invitado al ministro de Relaciones Exteriores, conde Carlo Sforza, a informar al cuerpo sobre los resultados obtenidos durante las conversaciones, apenas el conde Sforza llegue de regreso a Roma. Por su parte, el ministro de Relaciones Exteriores accedió a este pedido y la comisión fué convocada para el próximo sábado.

Y VIVIRA CON DECORO

Era estudiante de medicina y como sus estudios le dejaban poco tiempo para trabajar y su familia era de posición modesta, necesitaba buscar alguna forma eficaz de ganarse la vida. No sabía a qué recurrir, ya que no tenía oficio alguno, cuando leió este Aviso Clasificado en CLARIN:

Persona Culta Para Venta
de productos medicinales, se necesita. T. E. (.)-6789

Apenas vió este aviso, adivinó que era la solución buscada. Se dedicaría a vender productos medicinales, para lo cual le ayudarían mucho sus conocimientos universitarios; y aquel trabajo le permitiría ganarse el sustento decorosamente. Así podría vivir sin depender de los suyos ni recargar el presupuesto de su padre, hasta obtener su título de médico. Y habló para hacer su oferta. Si se la aceptan, la solución se la habrá proporcionado un Clasificado de CLARIN (T. E. 31-8368, 0576 y 9768, y personalmente en CORRIENTES 555).

Nueva Gestión Inglesa Sobre Carnes

(INFORMACION PAGINA OCHO).

Intensificaron su Ofensiva las Fuerzas Rojas

DIARIO DE LA MAÑANA
Clarín
20 CTVOS EN TODO EL PAIS
Un toque de atención para la solución argentina de los problemas argentinos
Año VI Buenos Aires, Miercoles 14 de Febrero de 1951 Nº 1.931

Los Ataques Comunistas se Concentran Sobre Chipyong

TOKIO, 14 (INS). — Unidades de una fuerza china y norcoreana, calculada en 200.000 hombres reanudaron el martes por la noche la ofensiva. Los ataques se concentran contra la estratégica plaza de Chipyong, a 32 kilómetros al oeste de Hoengsong, que previamente había sido ocupada por los rojos. Los comunistas lograron aislar a Chipyong con un triple asalto, respaldados por nutridas concentraciones de tanques y cañones móviles. Las granadas estallan dentro de la ciudad, que se encuentra sobre el ferrocarril Wonju-Seúl y es un punto clave para el control del vital corredor central de Corea.

La batalla de Chipyong se inició poco después que los aliados se vieran forzados a evacuar Hoengsong y retroceder hasta una nueva línea defensiva, no revelada, en la que aguardan un posible ataque en masa.

El amplio bolsón aliado de 16 kilómetros de ancho al norte de la ciudad, fué eliminado cuando los rojos descendieron sobre el importante empalme carretero de Hoengsong. Y hay indicios de que la nueva ofensiva puede convertirse en una repetición de la que se produjo en el sector de Wonju durante la primera semana de enero.

Elementos del ejército rojo siguen irrumpiendo por los pasos cubiertos de nieve de la cordillera central. El servicio de observación aérea avistó una columna de mil hombres que marchaba hacia el sur a unos 22 kilómetros al sudeste de Yoju; otro destacamento enemigo de unos 900 hombres con uniforme blanco fué observado en las colinas 18 kilómetros al noreste. Las dos columnas fueron atacadas por la aviación con resultado no determinado. Otros grupos enemigos fueron vistos en marcha en una región 13 kilómetros al noroeste de Pyongchang, situada 24 kilómetros al este de Wonju.

Ambos beligerantes sufrieron fuertes pérdidas durante la bata-

(Continúa en la página DOS)

Otra Renuncia en el Comunismo de Italia

ROMA, 13. (AFP). — El ex jefe de la resistencia Gahetti, de Bolonia, renunció al partido Comunista por solidaridad con los diputados Aldo Cucchi y Valdo Magnani. Igual decisión fué adoptada públicamente por Paolo Salvatore, alcalde de Capaccio.

Por otra parte, otro miembro de la resistencia, muy popular en la región de Bolonia, Secondo Segrini, quien se distinguió como oficial en las formaciones de patriotas, dirigió una carta de adhesión a los dos diputados comunistas disidentes.

Argentina Estudia la Nueva Nota Británica

Serán Reanudadas las Negociaciones Sobre Carnes

CONFIRMOSE ayer la información que adelantáramos en nuestra edición de la víspera, respecto de una comunicación oficial que el gobierno británico había hecho llegar al de nuestro país, solicitando la reanudación de las negociaciones sobre las ventas de carnes argentinas destinadas al consumo del pueblo inglés.

En círculos bien informados se hizo saber que la nota de referencia es objeto de atento estudio por parte de los organismos competentes del gobierno argentino. Agrégase que posiblemente en el curso de esta semana, se hará llegar a Londres, por intermedio de nuestra embajada en esa capital, la respuesta argentina.

En cuanto a la actividad que ayer se registró en la Cancillería que pueda relacionarse con la gestión de que damos cuenta, cabe señalar que en horas de la tarde concurrió al Palacio San Martín el embajador argentino en Gran Bretaña, Sr. Carlos Hogan, quien mantuvo una entrevista con el ministro de Relaciones Exteriores Dr. Hipólito J. Paz.

JOHN Foster Dulles pronunciando un discurso en Tokio, ante destacadas personalidades japonesas. Expuso el punto de vista de EE. UU. respecto al tratado de paz con Japón

Hay Acuerdo Franco-Italiano

Hacia Soluciones Prácticas y Sustanciales

SFORZA

SANTA MARGHERITA, 13 (AFP.) — Los primeros ministros de Francia y de Italia, los ministros de Relaciones Exteriores de ambos países y todos sus colaboradores se reunieron esta mañana en el hotel Miramare a las 10.15. Luego de unos breves minutos acordados a los reporteros gráficos, la conferencia comenzó a las 10.20. Fué ésta la primera reunión plenaria, ya que la sesión de ayer entre los señores Pleven, Schuman, de Gásperi y Sforza, sin la participación de ningún otro colaborador, sólo tuvo un carácter de información mutua y de exploración de todos los problemas europeos, sin conclusiones concretas.

Al comenzar la reunión de esta mañana, De Gásperi agradeció a Francia haber tomado la iniciativa de esta conferencia, contestando Pleven, quien expresó la esperanza de que se alcanzarán resultados sustanciales. De inmediato se resolvió empezar el estudio de los problemas específicamente franco-italianos. En particular fueron tratados los de la unión aduanera, de las relaciones comerciales franco-italianas y cuestiones de inmigración.

En los círculos allegados a ambas delegaciones se insiste sobre el ambiente de cordialidad que preside a esta conferencia y sobre la voluntad de hallar soluciones prácticas y sustanciales.

★ "Trabajo Eficaz"

ROMA, 13 (AFP). — La conferencia franco-italiana de Santa Margherita monopoliza el interés de la prensa. La mayoría destaca la cordialidad y la franqueza de ese primer contacto entre los ministros franceses e italianos y se felicita de la satisfacción que demostraron los círculos oficiales después de la larga reunión de ayer.

M. RENE PLEVEN

"Il Popolo", del partido democratacristiano, y "Il Tempo", independiente moderado, subrayan que el comunicado final reflejará el trabajo "concreto y eficaz" realizado durante esa conferencia.

"Il Messagero" dice que estos dos grandes países latinos se pondrán de acuerdo directamente, lo que les dará "un mayor peso político y militar".

La prensa de extrema izquierda

(Continúa en la página DOS)

La Conferencia de los "Cuatro"

WASHINGTON, 13. (AFP). — Los suplentes de los cancilleres de los "cuatro grandes" se reunirán probablemente en París hacia mediados de marzo, declararon altos funcionarios del departamento de Estado, quienes subrayaron, no obstante, que no se tomaron todavía decisiones definitivas.

Esas declaraciones fueron hechas a propósito de informaciones procedentes de París, según la cual los suplentes se reunirían en la capital francesa entre el 10 y el 15 de marzo.

Es Problema Absurdo el del Cruce del Paralelo

NUEVA YORK, 13. (De nuestra agencia, transmitido por INS). — La cuestión planteada entre Wáshington y Londres acerca del paralelo 38, repite, en otro plano, la situación de octubre pasado cuando esa académica línea fronteriza opuso una dilación reflexiva al avance de las fuerzas de la UN, determinando así un buen respiro para las tropas norcoreanas en retirada. En esta oportunidad, la cuestión resulta más absurda que la primera vez, desde que a las razones —no modificadas— que existieron para cruzar el famoso paralelo se agrega ahora las que aportan los propios adversarios chinos. Si en octubre el paralelo 38 era la frontera de un agresor, hoy se ha transformado en la frontera de dos agresores, de modo que aquellas razones están duplicadas. La firmeza de Wáshington respecto a este punto, no implica más que la sola interpretación clara y simple de las resoluciones de la UN que corresponden al caso. Londres, en su oposición a ese criterio de Washington, pareciera como si olvidara que ésta no es una "guerra norteamericana", tal como lo afirma aburridamente el bloque comunista, sino una guerra en la que hacen causa común —por lo menos moralmente— las cuarenta y cuatro naciones que dieron su voto afirmativo en la asamblea general, para condenar la agresión china. Lo que se hará no habrán de resolverlo ni Wáshington ni Londres, sino la UN; y si en esta lucha colectiva puede privar algún criterio, tampoco será el de Londres, porque es lógico que sea el de EE. UU., que está soportando la parte principal del esfuerzo en esa lucha y con sus millares de muertos ha ganado el derecho que da el sacrificio. Por otra parte, el paralelo 38 no es un atajo para resolver nada fácilmente; quizá sea todo lo contrario. Pero sí, en cambio, es el único camino que queda para afianzar las leyes morales y los principios de justicia internacional que una enorme mayoría de naciones considera indispensables para su existencia.

HORACIO ESTOL
Corresponsal de CLARIN en EE UU

EL MEJOR DE LOS REGALOS

Su nena estudiaba el piano, con entusiasmo y perseverancia. Evidentemente, la criatura tenía vocación y valía la pena estimularla. Por eso, cuando se acercó la época de su cumpleaños, lo primero que se le ocurrió a don Armando fué regalarle a su Dorita algo vinculado con sus estudios musicales. Pero... ¿qué podía ser? Por más que pensaba, no se le ocurría. Y un día, hojeando CLARIN, vió este Aviso Clasificado.

La Mejor Música del Mundo
Selección para piano, 12 tomos encuadernados, con lujoso mueble vendo. Independencia 2307, departamento 2.

¡Eso era lo que necesitaba! ¡Qué buena idea! Comprarle aquello equivalía a regalarle a la nena toda una biblioteca musical, que iría tocando a medida que se lo permitiera su aprendizaje. Y al mismo tiempo que aumentaría su cultura como estudiante, le serviría de estímulo. De modo que don Armando envió su oferta, y si el asunto se concreta como lo espera..., ¡cuagradecido le quedará al oportuno Clasificado de CLARIN! (T. E. 31 8368, 0576 y 9768, y personalmente en CORRIENTES 555).

TITO PRETENDE GARANTIAS FIRMES DE OCCIDENTE

TITO

MILAN, 13. (De nuestra agencia). — Se habla mucho en Italia, sobre todo en el Norte, de Yugoeslavia, cuya situación, perfectamente conocida en Milán, Venecia y Trieste, es bastante delicada. Está amenazada además del hambre, que es siempre mal consejero, por las intrigas internas y las rivalidades intensificadas en los países limítrofes. No se exagera si se afirma que en tres naciones balcánicas, la propaganda contra Tito es reforzada militarmente, y a ello no sería extraña Hungría. Las intenciones del gigante soviético, por ahora, se desconocen.

Ciertamente Tito ha recibido declaraciones tranquilizadoras sobre Trieste, esto es, que el problema italoyugoeslavo esencial no será resuelto así. Por cierto que se le ha prometido importante ayuda económica y militar, que ya han sido iniciadas por Estados Unidos y Gran Bretaña. Pero Djilas, en Londres (uno de los jefes comunistas yugoeslavos) y el embajador Popovic, en Wáshington, piden bastante más. Es decir que, en una u otra forma, quieren garantías completas de defensa, con o sin la inscripción oficial en el Pacto del Atlántico.

La importancia de las necesidades, las exigencias y peligros de Yugoeslavia no sólo se estudian atentamente en Italia por razones de inmediata vecindad. (Se recuerda que los límites entre ambos estados dividen la ciudad de Gorizia, y que toda la frontera oriental se mantiene siempre en efervescencia por ser injusta, para Italia, comprendiéndose en ello los vejámenes a los pescadores italianos). Quizá el problema sea en gran parte de la competencia del "procónsul atlántico" general Eisenhower, como el problema español. Pero si se acordaran garantías a Yugoeslavia, un ataque contra la misma provocaría el conflicto mundial, e Italia debería contribuir a la defensa de Tito, que es comunista y que nunca ha dejado de reclamar Trieste y la zona B, donde ahora su régimen cree ser definitivo.

Muchas hipótesis, aún las inverosímiles, se multiplican, tanto más que en Trieste (la referencia es sólo por deber periodístico) se cree poco en la sinceridad del mariscal. Bastará citar un artículo muy reciente del "Economist" de Londres, titulado "La importancia de Tito", donde se exponen diversas razones para probar que Yugoeslavia no debe recibir ayuda, principalmente porque Tito es un "aliado inseguro". Viceversa, la importancia de Yugoeslavia radica en su posición geográfica y su colapso, según el "Economist", tendría repercusiones serias sobre todo el bloque militar occidental, y quizá resonancias inmediatas en Italia, y además, sobre toda la alianza europea "formada con tantos afanes".

Es probable que, mientras tanto, se intensifiquen las ayudas militares a Yugoeslavia, sin contraer, empero, compromisos definidos, para que ésta resista a las presiones eventuales. La diplomacia británica desea evitar las garantías explícitas y sostiene la necesidad de una extremada prudencia, porque están en juego las delicadas relaciones entre Yugoeslavia e Italia, cuyo futuro no puede preverse, así como no puede preverse hasta dónde llegan las intenciones de Tito.

BATTISTA PELLEGRINI
(Representante de CLARIN en Italia)

Misteriosa Ausencia de Zapotocky en Praga

(Información página TRES)

ATTLEE DE NUEVO EN PELIGRO

(INFORMACION PAGINA DOS)

Desembarcaron al Norte del Paralelo 38

Tropas Sureñas Hicieron Pie Frente a Wonsan

TOKIO, 15 (INS). — Los sudcoreanos efectuaron un desembarco cerca de Wonsan, en la costa oriental de Corea a 123 kilómetros al norte del paralelo 38°. A su vez fuerzas de la ON rechazaron ataques que amenazaban con cortar la carretera lateral que corre a lo largo de la península.

El desembarco por sorpresa fué precedido por un intenso cañoneo naval de Wonsan, a cargo de una flota encabezada por el acorazado Misouri. Las instalaciones portuarias quedaron seriamente dañadas.

Las últimas informaciones indican que los sureños ya han llegado a los suburbios de la ciudad y han ocupado dos islas frente al puerto.

★ **Recia Lucha en Chipyong**

Norteamericanos y franceses contuvieron oleadas tras oleadas de asaltos chinos en combates cuerpo a cuerpo, en Chipyong. Batidos además por la artillería, no menos de dos mil rojos perecieron.

En el frente de la costa occidental, los aliados mantuvieron sus posiciones en la zona de Seúl, restableciendo las líneas en varios puntos en que el enemigo había efectuado penetraciones en las últimas 24 horas.

★ **Más Concentraciones Comunistas**

Los comunistas levantaron barricadas en la carretera entre Wonju y Yoju, pero fueron totalmente barridas.

Observadores aéreos informan que unos 8 000 rojos fueron trasladados a la zona situada al norte de Wonju. Las concentraciones enemigas se están formando cerca de Anchang, a 6 kilómetros al noroeste de Wonju. Una columna se movía hacia el sur a lo largo del Som, cerca de Anchang, y fué sorprendida por los aviones que sembraron la muerte en sus filas. Por lo demás, las vanguardias rojas amenazan a Wonju, estratégico empalme ferroviario

(Continúa en la página TRES)

EN EL mapa señalado con una flecha, aparece Wonsan, donde se efectuó el desembarco sureño. — Abajo, en círculo, Wonju y Chipyong, donde se libran encarnizadas batallas con las tropas rojas

DIARIO DE LA MAÑANA
Clarín
20 AÑOS EN TODO EL PAIS
Un toque de atención para la solución argentina de los problemas argentinos

Año VI Buenos Aires, Jueves 15 de Febrero de 1951 Nº 1.932

El Subsecretario de Estado de la Unión Vendrá a Buenos Aires

WASHINGTON, 14 (AFP.) — Fué confirmado el viaje al Brasil del secretario adjunto encargado de los asuntos interamericanos, Edward G. Miller, quien saldrá de Nueva York el sábado 15, invitado por el canciller brasileño Jono Neves de Fontura.

El secretario de Estado Acheson, al dar la noticia a los periodistas, expresó "que iniciará conversaciones preliminares con el nuevo gobierno del presidente Vargas". Miller conferenciará igualmente con el embajador de los Estados Unidos en Río de Janeiro y saldrá en seguida para Montevideo, donde asistirá a las ceremonias de la asunción al mando del presidente Andrés Martínez Trueba, el 1o. de marzo. El secretario adjunto encargado de los asuntos interamericanos asistirá, en la capital del Uruguay, al festival internacional del cine, para dirigirse luego a Buenos Aires invitado por la Federación Deportiva Argentina para asistir a los primeros Juegos Panamericanos. Estas competencias, inspiradas en los Juegos Olímpicos, tendrán lugar cada cuatro años en cada uno de los países del hemisferio occidental. Miller viajará después a Santiago de Chile, a fin de asistir como observador a la reunión del Consejo Económico-Social de las Naciones Unidas, que tendrá lugar el 20 de febrero en la capital de Chile.

EDWARD MILLER, secretario de Estado, adjunto, de Norteamérica para asuntos del Continente, que dentro de días llegará a Buenos Aires, especialmente invitado para asistir a los Primeros Juegos Panamericanos

En Santiago, Miller hará una visita de cortesía al presidente Gabriel González Videla y, antes de regresar a Wáshington, efectuará una breve estada en Lima.

El Sr. Miller estará de vuelta en Wáshington con tiempo suficiente para ultimar los detalles relacionados con la participación de Estados Unidos en la próxima conferencia de los cancilleres del hemisferio, conferencia en la que serán tratados asuntos de vital importancia.

Se Agravó la Situación Internacional, Dijo Shinwell

Berlín y Alemania Occidental Pueden Ser el Próximo Punto de Ataque

LONDRES, 14 (AFP). — "Desde el último debate sobre la defensa, que se desarrolló en los Comunes en marzo de 1950, la situación internacional desgraciadamente se ha agravado", declaró el ministro de Defensa Emanuel Shinwell en los Comunes, al iniciarse la discusión de dos días sobre el plan de rearme británico. El ministro atribuyó la agravación de la situación mundial a la existencia de fuerzas armadas soviéticas formidables, a los acontecimientos de Corea y a la intervención de China en el conflicto, luego de Corea, Berlín y Alemania occidental podrían ser el próximo punto de ataque", prosiguió Shinwell.— La amenaza que pesa sobre Europa occidental se hace evidente. Tenemos pruebas de que los efectivos de los satélites soviéticos aumentaron considerablemente desde julio último. Nuestro propósito —recalcó— es constituir en Gran Bretaña lo más rápidamente posible fuerzas armadas suficientemente poderosas como para desalentar a todo agresor eventual".

★ **Activos y Reservas**

A continuación dijo que en el ejército, de 391.650 oficiales y soldados 229.950 son combatientes, y el resto unidades no activas. Para reforzar los efectivos, propuso el mantenimiento en las filas de los voluntarios, la prolongación del servicio militar de un año y medio a dos y el examen médico menos riguroso.

De ese modo dijo, el total que para el año 1950-51 era de 700.000 hombres pasará a 800 000 el 1º de abril de 1951 y a 900 000 un año más tarde. Insistiendo en que Gran Bretaña dispondrá en abril de 1951 de diez divisiones, indicó que se aumentará la contribución a la defensa de Europa occidental y que una división será enviada a Alemania elevando a cuatro las desacadas allí.

★ **Sobre la Producción**

En cuanto a la producción, declaró: "Sobre los créditos de 4.700 millones de libras que serán gastados para la defensa de los tres años próximos, 2.200 millones serán dedicados a la producción de guerra. La de armas y equipos será doblada en 1951-52. La artillería pesada antiaérea fué dotada de controles automáticos de tiro y la artillería media y ligera lo será próximamente. Los stocks de material para radar aumentaron ya en un 45 %, preparándose nuevas fábricas para tanques.

En lo que concierne a la aviación, anunció: 1º) la producción aeronáutica será casi doblada en 1951-52, 2º) un nuevo caza a reacción tipo "Venom" entrará en servicio este año; 3º) La RAF prevé la posibilidad de adquirir cazas norteamericanos F-86; 4º) el bombardero a reacción "Canberra" se fabrica actualmente en serie; 5º) se ha encargado un trimotor a reacción; 6º) un motor británico a reacción tipo Saphir será fabricado en serie bajo licencia de los Estados Unidos; 7º) numerosas nuevas escuadrillas

(Continúa en la página DOS.)

EN TERRITORIO DE BONN ENCUENTRASE EL POTENCIAL INDUSTRIAL DE LOS ALEMANES

BONN, 14. (AFP). — La mayor parte del potencial industrial que la Alemania de anteguerra había movilizado contra Europa se encuentra en territorio de la República Federal y puede convertirse en poderoso auxiliar para la defensa común de Alemania occidental y de las potencias atlánticas.

Así lo declara el alto comisario norteamericano, John McCloy, en su último informe trimestral de 1950 dirigido al secretario de Estado, señor Acheson, y a William Foster, administrador del plan Marshall.

Sobre la participación de Alemania occidental en la defensa de Europa, el alto comisario de EE. UU. declara en su informe que "la reconstrucción gradual de su propia fuerza militar por parte de las Naciones Unidas, así como su aplicación de las decisiones de la conferencia de Bruselas, llevarán a la República Federal a realizar el deseo expresado por la mayoría de los alemanes, es decir, integrarse en el mundo libre participando en la defensa común".

La URSS Absorbe a Checoslovaquia

VIENA, 14 (AFP.) — Desde hace una semana todos los ministros checoslovacos se hallan prácticamente bajo el control de Beria, jefe soviético de la N.K.V.D., que se habría hecho cargo de los poderes y de los servicios de vigilancia en Praga. Además, según el diario "Wierner Tages Zeitung", órgano del "Volks Partem" (populista católico), Ankien, jefe de la policía soviética llegó urgentemente a Praga. Agrega que el miércoles pasado viajaron en avión desde Moscú tres destacadas personalidades comunistas checoslovacas que habían residido durante mucho tiempo en Rusia, juntamente con unos 77 expertos rusos en cuestiones checoslovacas.

Afirma el diario que en cuanto arribaron a Checoslovaquia, los expertos y altos funcionarios de la URSS se posesionaron de los servicios de los ministerios, y en cuanto a los ministros, fueron notificados que, en adelante, no podrán poner en ejecución decretos o resoluciones sin previa autorización de Beria.

BERIA, jefe de la policía soviética, la que está actuando en Checoslovaquia

¿QUE HAGO CON ESTE REGALO?

Claro que aquel corte de casimir que le había regalado su tío Humberto le caía como anillo al dedo, pero... ¿qué haría con él? No podía gastar mucho en la hechura y, para colmo, necesitaba un traje nuevo para asistir a la boda de su hermanita Dolores, inminente ya. En esas condiciones, con aquel corte lloudo del cielo no solucionaba nada. ¿Dónde encontraría un sastre que le hiciera un traje pronto y por poco dinero?

Ya el problema lo tenía realmente preocupado y se veía haciendo un triste papel en la boda con su traje viejo y raído, cuando leyó este Aviso Clasificado en CLARIN:

A $ 180.- HECHURAS

acepta sastre fino. Entrega 15 días. Hablar: T. B. ...4124

Apenas vió esto, Juan comprendió que su problema estaba resuelto. Le llevó su tela al sastre y en 15 días su corte de casimir se convirtió en un elegante traje, en vez de dormir en un estante. Y cuando llegue el día de la boda de Dolores... ¡ya verán lo que es el donaire de un mozo porteño! Gracias a un Clasificado de CLARIN (Teléfonos del Estado 31-8368, 6576 y 9768, y personalmente en CORRIENTES 555).

Italia y Francia Acordaron Facilitar la Unidad de Europa

SANTA MARGHERITA, Italia, 14 (INS). — Italia y Francia concertaron un acuerdo para la creación de un comité permanente de acción conjunta en los campos político y económico. El canciller Sforza declaró que el pacto es el primer paso para crear una Europa occidental completamente unida.

★ **El Comunicado Final**

SANTA MARGHERITA, 14 (AFP). — El comunicado de la conferencia franco-italiana de Santa Margherita dice: "Los primeros ministros y los ministros de Relaciones Exteriores de Francia y de Italia se reunieron en Santa Margherita los días 12, 13 y 14 de febrero para examinar los problemas de interés común para ambos países". Agrega que "esas reuniones se sucederán repetidamente en el futuro y señalan el propósito de los dos países de coordinar periódicamente su política en el marco europeo y atlántico. Continuando la obra iniciada por las conferencias de Turín y de Cannes, cuyas conclusiones conservan su pleno valor, los ministros examinaron las principales cuestiones internacionales y el estado de las relaciones ítalo-francesas. Tras indicar que los cuatro ministros comprobaron, en primer lugar, que la situación del mundo exige de las naciones occidentales y en particular de los miembros del Pacto del Atlántico, una firme resolución de mantener la solidaridad íntima, destaca que "los cuatro ministros decidieron esforzarse en resolver de común acuerdo los problemas que se planteen dentro del marco del Pacto del Atlántico para la organización de la defensa común y para el rearme común que ambos países entienden proseguir con la mayor energía". En cuanto a la creación del ejército europeo, los conferenciantes comprobaron el interés considerable que presenta la próxima reunión, que se iniciará al respecto en París. En seguida señala que "la realización de una Europa en la cual una Alemania democrática ocupara su lugar, constituye, en el pensamiento de los ministros, uno de los objetivos esenciales y una de las directivas constantes de la política de ambos gobiernos, que consideran ese medio como el más seguro para mantener la paz".

Más adelante, el comunicado expresa que "los cuatro ministros convinieron en que Italia ha llenado todas las condiciones previstas por la carta de las Naciones Unidas y, por lo tanto, desean unánimemente que Italia sea admitida en la organización de la ON lo antes posible".

Acerca de los problemas de los dos países, los cuatro ministros "comprobaron que la unión aduanera entre Francia e Italia —aunque no haya sido aún aprobada por los parlamento respectivos— ha permitido alcanzar un notable desarrollo del intercambio comercial".

También examinaron los problemas que plantea el plan Schuman, que será firmado próximamente, y tomaron nota, con satisfacción, de un acuerdo concluido entre los dos gobiernos.

Asimismo el problema de la emigración italiana fué tratado y se declararon dispuestos a facilitar la solución en toda forma posible en el plano internacional.

LA ARGENTINA HA CONCRETADO SU APORTE A LA UN EN COREA

Attlee Volvió a Conjurar el Peligro

Logró una Mayoría de 21 Votos

CLEMENTE ATTLEE

LONDRES, 15 (AFP). — De nuevo el primer ministro Attlee logró conjurar el peligro de ser derribado por la oposición. La moción de censura, apoyada por Churchill, mediante uno de sus discursos más demoledores, fué rechazada por 308 votos contra 287, siendo por lo tanto la mayoría laborista, de 21 sufragios. De este modo el gabinete consiguió tres virtuales ratificaciones de confianza en apenas ocho días.

WINSTON CHURCHILL

RECIO ATAQUE DE CHURCHILL

LONDRES, 15 (INS). — Al intervenir en el debate sobre el rearme en los Comunes, Churchill pidió la renuncia del gobierno laborista por sus "vacilaciones y demoras" en la tarea de afianzar el poderío bélico del país. Al advertir que el Reino Unido bien puede ser el "blanco principal de la agresión soviética", presentó una moción de censura que al mismo tiempo tenía carácter de enmienda al programa defensivo de tres años, que demandará la inversión de una suma equivalente a unos 13.000 000.000 de dolares.

★ **Inglaterra, un Blanco Atómico**

En su largo y vibrante discurso, Churchill declaró que "al crearse una base atómica norteamericana en East Anglia, nos hemos transformado probablemente en el blanco principal de un ataque soviético", aludía al establecimiento de bases norteamericanas en la parte oriental de Inglaterra equipadas para aviones portadores de bombas atómicas.

Churchill, que como de costumbre, mostró su maestría en el arte de atacar, acusó a Attlee y a Shin-

(Continúa en la página TRES)

Baten a Fuerzas Rojas

Kimpo Fué Abandonado

TOKIO, 16 (INS). — Las fuerzas aliadas abandonaron el aeródromo de Kimpo, a 24 kilómetros al noroeste de Seúl, por ser "inservible", debido a los grandes desperfectos que presenta. Un vocero declaró que la presión del enemigo nada tuvo que ver con esa decisión.

★ **Salvan a Sitiados**

Informose además que una columna blindada de auxilio llegó anoche a la zona donde estaban rodeados norteamericanos y franceses en Chipyong. Al establecer contacto con la guarnición, los chinos estaban en completa fuga. Los comunistas habían sitiado la plaza, forzando a los defensores a luchar al estilo de los combates contra los indios durante la colonización del oeste norteamericano.

El 8º ejército notificó que los comunistas a lo largo de todos los frentes, mantuvieron su "actitud agresiva" durante el jueves a pesar del terrible castigo que soportaron el miércoles, cuando las fuerzas de las Naciones Unidas contuvieron la ofensiva general comunista por primera vez desde que comenzó, el domingo.

★ **Otra Acción en Wonju**

En Wonju, la artillería norteamericana sorprendió a una fuerza comunista de cinco columnas a 10 kilómetros al noroeste de la población cuando cruzaban un pequeño río, el miércoles. La artillería lanzó una implacable cortina de fuego de saturación contra esa zona durante una hora y luego disparó proyectiles de poderosos explosivos.

★ **Miles de Rojos Muertos**

Se señala que los campos de batalla están cubiertos por 10.288 cadáveres y heridos comunistas.

Utilizando la técnica de fuego concentrado, los aliados lanzaron una lluvia de plomo y metralla proveniente de las tropas terrestres, tanques, artillería y aviación, conteniendo y paralizando la ofensiva suicida de oleadas de masas humanas.

Fangio Pone a Prueba el Poder de su Coche

DURANTE el ensayo realizado en la mañana de ayer en la Costanera, el volante Fangio cumple una de las vueltas a la máxima velocidad que permitía lo resbaladizo de la pista,

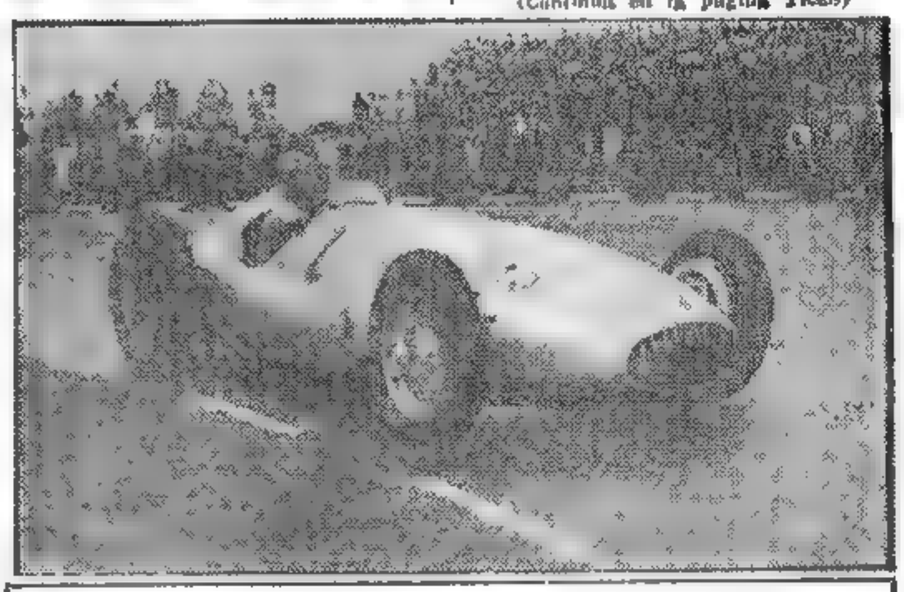

Clarín

DIARIO DE LA MAÑANA

20 ESVS. EN TODO EL PAIS

Un toque de atención para la solución argentina de los problemas argentinos

Año VI Buenos Aires, Viernes 16 de Febrero de 1951 Nº 1.933

La Argentina ha Ofrecido Dos Becas a Nicaragua

MANAGUA, 15. (AFP). — La Argentina ofreció a Nicaragua dos becas para estudiantes universitarios o médicos que deseen especializarse en alimentación dietética. Los candidatos realizarán estudios en el Instituto de Nutrición de Buenos Aires.

CREAN EN PARIS EL EJERCITO OCCIDENTAL

PARIS, 15 (APP). — La conferencia para la organización de un ejército europeo se reunió esta tarde, a las 16.15, en el gran salón del reloj del Qual d'Orsay con la participación de delegados y observadores de diez países europeos y de Estados Unidos y Canadá.

El canciller francés en su discurso de apertura desarrolló los tres puntos siguientes: 1º Francia prosigue su plan tendiente a crear una Europa unificada. El proyecto de un ejército europeo se inspira en los mismos principios que el del "pool" del carbón y del acero. 2o. El ejército europeo no perjudicará la organización del Pacto del Atlántico, porque es necesario hacer algo de inmediato dentro del marco del pacto. 3o. La unificación de Europa no se logrará sino por etapas sucesivas.

SCHUMAN, que preside la reunión de los 12 en París, sobre el ejército paneuropeo

NUESTRO PAIS ENTREGARA ALIMENTOS POR $ 2.500.000, ANUNCIO EL DR. PAZ

LA Argentina contribuirá con productos alimenticios diversos, por valor de dos millones y medio de pesos, al plan organizado de la UN para el socorro y la rehabilitación de Corea. Con esta decisión el gobierno concreta su respuesta al requerimiento de la entidad mundial. También la Argentina ayudará a afrontar los gastos que demande el programa de asistencia técnica para 1951 planeado por la Organización de Estados Americanos.

★ **Habla el Canciller, Dr. Paz**

El anuncio lo hizo el canciller doctor Paz, ayer a mediodía, en su despacho del palacio San Martín, a representantes de diarios y agencias noticiosas y argentinas y extranjeras.

"La Argentina, —comenzó diciendo— consecuente con su política reiteradamente materializada de concurrir a aliviar todos los casos de necesidad y de emergencia, ha resuelto concretar su aporte al plan organizado por las Naciones Unidas para el socorro y la rehabilitación de Corea, respondiendo así al requerimiento que se le formulara. Nuestro gobierno —continuó— entregará productos alimenticios cuya nómina y cantidad será dada a conocer en breve, por valor de dos millones y medio de pesos argentinos".

Se le preguntó si ese aporte será adicional al envío de carnes congeladas que se pensaba hacer y a ello respondió que no, pues se ha resuelto reemplazar las carnes por otros productos alimenticios en razón de que los embarques de aquéllas presentaban inconvenientes técnicos derivados de las disponibilidades de bodegas.

★ **Otro Aporte Argentino**

Seguidamente el Dr. Paz informó que nuestro país contribuirá con el equivalente de 87.857 dólares, o sea con 439.285 pesos argen-

(Continúa en la página CUATRO)

EE. UU. Enviará Otras Cuatro Divisiones a Europa

MARSHALL

WASHINGTON, 15 (INS) — El secretario de Defensa, general Marshall, reveló que Truman aprobó el envío de 4 divisiones adicionales a Europa para triplicar allí las fuerzas de Estados Unidos. Explicó asimismo que el plan de estacionar entre 300 000 y 400 000 hombres en Europa fué recomendado al presidente por el jefe del estado mayor conjunto. Actualmente hay en Alemania el equivalente de dos divisiones.

Marshall habló ante la comisión de Relaciones Exteriores del Senado. "Como el general [illegible] sucesivamente dentro ante el Congreso —dijo— las fuerzas de Estados Unidos constituían solo una porción menor de las propuestas, en relación con las aportadas por la Europa occidental. Debido a la discusión suscitada sobre la cuestión de las fuerzas de tierra, he obtenido un permiso especial del presidente para examinar con ustedes la fuerza que Estados Unidos se propone mantener en Europa en la presente emergencia. De ese modo, Eisenhower estará en situación de insistir en que todos los miembros del pacto del Atlántico contribuyan plenamente a esta empresa vital. Proporcionalmente, la ayuda norteamericana será mayor en contingentes aéreos y navales que de tierra, como así en municiones".

PASO FINAL AL ESTADO DE LA INDUSTRIA INGLESA DEL ACERO

LONDRES, 15. (AFP). — Comenzaron las operaciones de transferencia de la industria siderúrgica británica al Estado.

La revolución que constituye la nacionalización de esa industria se manifiesta en la desaparición del rubro "aceros" en las cotizaciones del Stock Exchange, ya que los propietarios de acciones se ven obligados a cederlas al gobierno, o mejor dicho, a una administración nacional llamada "Iron and Steel Corporation". Esos valores suman aproximadamente unos 200 millones de libras, a las cuales habrá que agregar unos 40 millones que representan los haberes de las llamadas "empresas familiares", que no son cotizadas en bolsa, y que también serán transferidas a la nueva administración nacional. En compensación los accionistas recibirán mañana valores gubernamentales, emitidos especialmente con esa finalidad y que serán introducidos en bolsa de inmediato.

Según la ley, todas las compañías que producen más de 20.000 toneladas de acero y que utilizan más de 50.000 toneladas de mineral de hierro quedan nacionalizadas.

Unicamente una compañía se exceptúa: la "Ford Británica", de Dagenham, sucursal de la "Ford" norteamericana.

PREPARASE LA REUNION DE LOS 21 CANCILLERES

(Información página TRES)

Y SE CASARAN

Cinco años de noviazgo, suspiros y esperanzas. ¡Ya era hora de casarse! ¡Vaya si era hora! Y si no se casaban, no era por falta de voluntad. Podían conseguir departamento, pero había que vencer otro problema no menos serio: la cuestión de los muebles. Ni él ni ella tenían mucho dinero y ya se sabe lo que es poner casa. Y estaban deshojando la margarita sin hacerse muchas ilusiones, cuando Laura leyó este Aviso Clasificado en CLARIN.

VENDO JUEGO

de dormitorio, comedor y living, por ausentarme urg. HUMBOLDT 846

Le comunicó inmediatamente su hallazgo a Eduardo y fueron a ver juntos los muebles. Eran buenos y su precio estaba al alcance de sus ahorros, de modo que hicieron una oferta y esperan que el negocio se concretará de un momento a otro. Y entonces habrán realizado su ilusión de enamorados gracias a un oportuno Clasificado de CLARIN (T. del Estado 31-8368, 0576 y 9768, y personalmente en CORRIENTES 555).

La Guerra no es Todavía Inevitable, Dijo Stalin

El Jefe Ruso Augura la Derrota Aliada en Corea

STALIN

ATTLEE

LONDRES, 16 (INS). — El primer ministro de la Unión Soviética, José Stalin, rompió el largo silencio que ha guardado sobre la guerra de Corea, para augurar la completa derrota de las fuerzas de las Naciones Unidas si éstas se niegan a negociar sobre la base de las condiciones propuestas por la China comunista.

El premier ruso acusó a la Organización internacional de haber dejado de ser una entidad mundial, para convertirse en "una dependencia norteamericana que trabaja exclusivamente en beneficio de Estados Unidos", en una entrevista que concedió a un corresponsal del diario "Pravda", órgano oficial del partido comunista ruso. Según Stalin, "las Naciones Unidas se están convirtiendo en un instrumento para desatar una nueva guerra mundial".

Preguntado si creía que la guerra es inevitable, respondió: "Al menos en el presente, la guerra no puede ser considerada inevitable, pero lo será si los belicistas salen airosos en su propósito de engañar a los pueblos con mentiras para llevarlos a un nuevo holocausto".

La nota tónica de las declaraciones de Stalin, transmitidas posteriormente por la radio de Moscú en emisión captada en Londres, se ajustó a las acostumbradas alegaciones del Soviet de que las potencias occidentales son las responsables de la iniciación de la guerra coreana. Por lo tanto, Stalin dió a entender que Occidente es el verdadero agresor en Corea, y no los comunistas chinos y norcoreanos.

El periodista de "Pravda" preguntó a Stalin "qué pensaba" sobre la reciente declaración de su colega británico Clement Attlee, en el sentido de que Rusia no había licenciado a sus ejércitos al concluir la segunda guerra mundial. El premier ruso respondió que tal afirmación "constituye una calumnia contra la Unión Soviética, ya que este país puso término a su desmovilización en 1948". Stalin añadió: "Todo el mundo sabe que la desmovilización en la Unión Soviética fué llevada a cabo en tres fases. Si el premier británico Clement Attlee tuviera más conocimientos sobre economía y finanzas, sabría que ningún gobierno puede llevar adelante proyectos industriales de gran magnitud, y

(Continúa en la página TRES)

LAS TROPAS ALIADAS HAN RECHAZADO OTRA OFENSIVA ROJA

ENORMES BAJAS DE LOS COMUNISTAS

TOKIO, 17 (INS). — Tanques y cañones de la UN lanzaron una lluvia de fuego contra las tropas comunistas, rechazando de esta forma un ataque en el frente central, en la zona de Chipyong. Los norteamericanos y franceses que combaten en el perímetro de esa localidad no abrieron fuego hasta que los rojos llegaron a un terreno cubierto por la artillería. Ese ataque era parte de la ofensiva de cinco días, que ya ha costado al enemigo cerca de 23.000 bajas.

Mientras tanto, cabe señalar que las fuerzas de las Naciones Unidas están desplegadas para posibles contraataques que pueden tener efecto decisivo en la guerra.

Con respecto a las bajas causadas a los comunistas, un comunicado del 8º ejército da cuenta de que se causaron otras 4.955 durante el jueves. Al oeste, en el sector de Kyongang —dice el comunicado— los comunistas ofrecieron tenaz resistencia, pero la principal ofensiva en el frente central parece que ha sido contenida en encarnizados combates cuerpo a cuerpo.

El enemigo —agrega— estaba tratando de deslizarse por los

(Continúa en la página DOS)

Parten Hacia Corea Más Fuerzas Turcas

ESTAMBUL, 16 (INS). — Los 600 soldados que se envían como refuerzo a Corea, comenzaron a llegar hoy al puerto de Iskenderun, en el Mediterráneo, del cual partirán luego al Lejano Oriente. Más de 20.000 se han ofrecido como voluntarios para trasladarse al frente de lucha.

Clarín — DIARIO DE LA MAÑANA — 20 EN TODO EL PAIS

Un toque de atención para la solución argentina de los problemas argentinos

Año VI Buenos Aires, Sábado 17 de Febrero de 1951 Nº 1.934

Acheson Pidió que la Unión Envíe Más Fuerzas a Europa

WASHINGTON, 16 (AFP). — Después de la importante declaración formulada ayer ante las comisiones senatoriales de Relaciones Exteriores y de las Fuerzas Armadas por el general Marshall, esta mañana Acheson defendió ante dichas comisiones el plan gubernamental sobre el refuerzo de los efectivos norteamericanos en Europa.

Luego de afirmar que, según toda probabilidad, los efectivos aliados serían duplicados durante los próximos meses, Acheson se abstuvo de mencionar cifras relativas a las tropas norteamericanas que serían enviadas a Europa, contrariamente a lo que hizo ayer Marshall, con la autorización de Truman. Sin embargo, el jefe del State Deparment insistió en la necesidad para Estados Unidos de aprovechar el tiempo de que dispone —como consecuencia de la ventaja que le lleva a Rusia en materia atómica— para crear, con la ayuda de los aliados, "las fuerzas colectivas equilibradas" necesarias para contener una eventual agresión.

Añadió Acheson: "La importancia de la ventaja que tiene actualmente Estados Unidos en materia de armas atómicas irá disminuyendo con el tiempo, pero las fuerzas terrestres, navales y aéreas de Europa Occidental contribuirán en compensar esa situación".

★ Tropas para Europa

Pasando luego al envío de refuerzos, declaró: "Nuestra propia seguridad y la seguridad de nuestros aliados en Europa exigen que hagamos vigorosos esfuerzos para crear una fuerza capaz en Europa con la mayor rapidez posible. El mejor uso que podemos hacer de nuestras ventajas actuales —prosiguió— es seguir adelante bajo la protección que nos presta nuestra ventaja aérea y atómica y constituir las fuerzas colectivas equilibradas de Europa Occidental que continuarán impidiendo la

(Continúa en la página DOS)

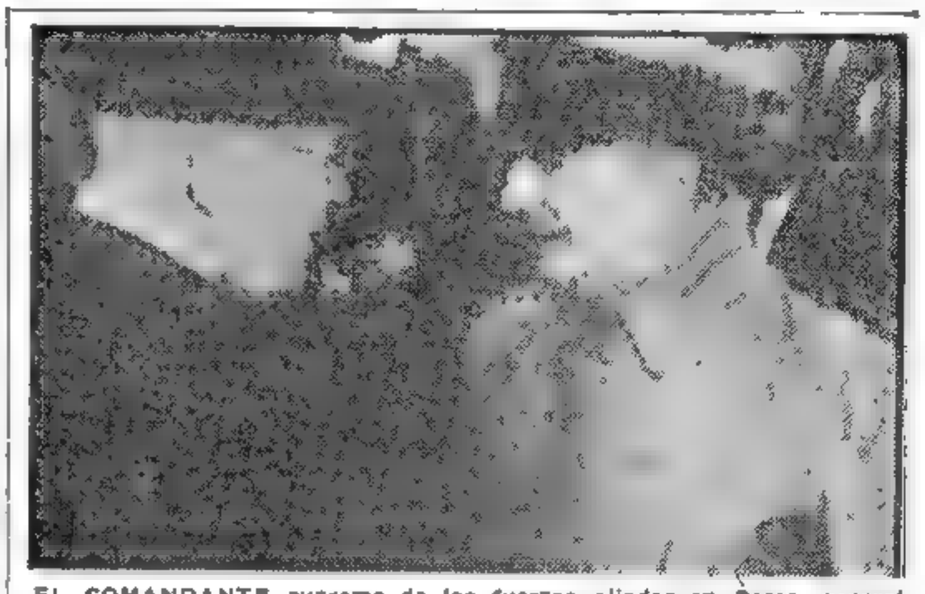

EL COMANDANTE supremo de las fuerzas aliadas en Corea, general Douglas Mac Arthur, conversando con Mr. John Foster Dulles, durante la visita que este último hizo recientemente a Tokio para estudiar el tratado de paz con Japón y considerar la marcha de la lucha en Corea

NO DISCUTEN LA AUTORIDAD DE MAC ARTHUR

Londres Admite que el Paralelo 38 no es Línea Militar Definida

LONDRES, 16 (INS). — En altas fuentes oficiales, a propósito de la autoridad que tiene el general Mac Arthur para cruzar el paralelo 38, si las circunstancias lo aconsejan, se dijo que Inglaterra entiende que el comandante de la UN debe hallarse facultado "para crear una línea táctica lo suficientemente fuerte para proteger a las tropas y comunicaciones de las Naciones Unidas, lo que puede requerir el cruzar el paralelo".

A propósito de la autoridad de que goza el Gral. Mac Arthur para esa posibilidad, se indicó que la reciente declaración de Attlee sobre tal asunto puede ser mal interpretada.

Un vocero dijo que Inglaterra sabe que es conveniente establecer una fuerte posición militar de modo tal que los chinos estén dispuestos a negociar una orden para que cese el fuego en Corea. Llamó la atención al mismo tiempo sobre el texto completo del discurso de Attlee en los Comunes, que apareció en "La Gaceta Oficial Parlamentaria", la que incluyó este párrafo: "Debemos recordar que el paralelo 38 no es en sentido alguno una línea militar. El punto de vista práctico, si deseamos detenernos en el paralelo 38, es tener en cuenta las consideraciones tácticas y no simplemente una línea imaginaria sobre el mapa. Por esto, sin duda serán necesarios ajustes menores".

Todo el Pueblo Exaltó la Memoria de Lincoln

Esta Semana en E. Unidos — Por JOHN KERIGAN

WASHINGTON, 16. (Especial para CLARIN). — La conmemoración del nacimiento de Abraham Lincoln ha sido algo más que el tributo tradicional que Estados Unidos rinde a la memoria de este gran hombre. Ha sido un cálido homenaje a los principios de la fraternidad humana —de la libertad e igualdad entre los hombres, la amistad y la comprensión entre los pueblos— sobre los cuales se fundó la república norteamericana. Este hijo sencillo del pueblo que vió la luz en una humilde cabaña de troncos y que llegó a conducir a su pueblo a través de las horas sombrías de la guerra civil en 1861-65, ejemplifica la fuerza y las virtudes del sistema democrático. Tanto en su memorable mensaje de Gettysburg como en los dos discursos pronunciados al asumir la presidencia, el ideal norteamericano de una sociedad libre, de un gobierno que deriva sus justos poderes de los gobernados, alcanzó su más elocuente expresión. Por eso, en estos días de inquietud, en que ese ideal, ese estilo de vida, se halla amenazado por el riesgo de agresión y tiranía que gravita sobre el mundo occidental, el pueblo norteamericano halló una refrescante vitalidad y significado en su invocación para "un nuevo nacimiento de la libertad", invitando a mantener la más firme devoción hacia la herencia democrática para que "el gobierno del pueblo, por el pueblo y para que el pueblo no desaparezca de la tierra".

* * *

En el Congreso, un grupo de legisladores, prominentes muchos de ellos en cuestiones internacionales, presentaron ante ambas cámaras una resolución expresando "la histórica y perdurable amistad del pueblo norteamericano hacia todos los demás pueblos, incluídos los de la Unión Soviética". Este gesto ha sido notable, entre otras causas, porque está auspiciado por legisladores de ambos partidos y porque la resolución representa a todas las zonas geográficas de Estados Unidos, es decir, que significa la síntesis de la opinión pública norteamericana.

* * *

Otro acento de amistad internacional se produjo con el anuncio de que la Fundación Ford había donado 1.000.000 de dólares a la conferencia de cristianos y judíos para la compra y mantenimiento de un local permanente que será conocido bajo el nombre de Sede de la Fraternidad Mundial. Esta sede estará situada cerca de la de las Naciones Unidas, en Nueva York y a pocos pasos de la Fundación Carnegie para la Paz Internacional.

La Conferencia Nacional de Cristianos y Judíos se fundó en 1928 como una organización cívica para el fomento de la justicia, la amistad, la comprensión y la cooperación entre protestantes, católicos y judíos.

* * *

Al mismo tiempo, también, la semana del 18 al 25 de febrero ha sido elegida para que sea la de la fraternidad en toda la nación. Durante La Semana de la Fraternidad, que está patrocinada por la Conferencia, el pueblo norteamericano exaltará los ideales básicos de los derechos humanos, el trabajo en común para la comprensión y la cooperación hacia el logro de una democracia libre de prejuicios raciales y religiosos.

La Semana de la Fraternidad, cuyo presidente honorario es el presidente Truman, cuenta con la cooperación de diarios, revistas, radios y televisión, que llevan este mensaje de amor a todos los rincones del país. Desde que se creó en 1934 este llamamiento a la hermandad, se ha venido celebrando en los Estados Unidos solamente. Pero este año se realizará La Semana de la Fraternidad Mundial en Europa y el Canadá, basándose en los mismos principios y objetivos.

Integran en Francia el Consejo Superior de la Fuerza Armada

PARIS, 16 (AFP). — El gabinete designó los miembros del consejo superior de las fuerzas armadas para 1951, que son: general Alphonse Juin, inspector general; Jean Mons, secretario general permanente de la defensa nacional; ingeniero general de ingeniería marítima, señor Khan; general Léchères, jefe del Estado Mayor del Aire; vicealmirante Lambert, jefe del Estado Mayor de la Marina; miembros titulares: para el ejército de tierra, general Lattre de Tassigny; general Pierre Koenig general Chouteau, general Valluy; para la Marina: vicealmirante Lemonnier, vicealmirante Pothuau; para el ejército del Aire, general Vadin y general Piollet.

El EXTRACTO de la LOTERIA NACIONAL

EN LA PAGINA 18

AIRE PARA TODOS

¡Qué fastidio! Todos los días la misma historia: los clientes del café protestando porque el aire del único ventilador, que era de pie, favorecía a unos y dejaba morir de calor a los demás. Después de todo, tenían razón, pero... ¿qué le iba a hacer él? Un día don Esteban, el patrón, leyó este Aviso Clasificado de CLARIN:

Vendo Ventilador de Techo
Tratar: MEXICO 792

¡Hombre! ¡Aquello era toda una solución! Un ventilador en el techo significaba aire para todos, aire repartido generosamente y en forma equitativa. Don Esteban fué a hacer su oferta y no piensa permitir que el ventilador se le escape. Ahora, ya sus clientes no tendrán motivo para quejarse. ¡Dará gusto estar en su café! Todo porque leyó ese día los Clasificados de CLARIN (T. E. 31-8368, 0576 y 9768, y personalmente en CORRIENTES 555).

M. Herriot Renunció a la Jefatura de su Partido

Información página TRES

En EE. UU. Creen que Stalin Desea Parlamentar

Opinan que Rusia Pierde la "Guerra Fría"

WASHINGTON, 17 (INS) — En los círculos del Congreso y del gobierno parece existir completa unanimidad de opiniones respecto a que los rusos deben estar exhaustos en la "guerra fría", dado que, al parecer, han utilizado su "cañón de mayor calibre" para contrarrestar el desmoralizador reto, que han surtido en los estados satélites las siguientes victorias psicológicas y diplomáticas de las democracias occidentales. La directa alusión del "premier" Stalin a la UN como "un instrumento belicista", ha puesto de relieve la amargura del Kremlin ante la condenatoria resolución que adoptara la Asamblea General de la organización contra el régimen comunista de Pekín.

Y la "andanada" descargada con él a los países del concierto interamericano acusa —en la opinión de muchos observadores— los temores que inspira a Moscú el sólido frente constituido en el hemisferio occidental.

Se admite, en efecto, que Stalin no dijo nada nuevo, concretándose a repetir las consabidas alegaciones de la propaganda moscovita.

A propósito de las declaraciones de Stalin las conclusiones a que se llegan en Wáshington, son las siguientes:

1o.) Que Rusia está perdiendo la "guerra fría".

2o.) Que Stalin desea "parlamentar" con Occidente.

3o.) Que en vista de las recientes victorias diplomáticas y psicológicas de Estados Unidos, tales como la condenación de China comunista como agresora en Corea; el progreso de los planes sobre la estructuración de las defensas de Europa occidental, y la conferencia hemisférica que se realizará el próximo mes en Wáshington, han movido al Kremlin a recurrir a su portavoz más autorizado para contrarrestar el descontento que ya ha comenzado a cundir en algunos centros del comunismo internacional.

Representativa de la opinión
(Continúa en la página DOS)

DIARIO DE LA MAÑANA
Clarín
20 AÑOS EN TODO EL País
Un toque de atención para la solución argentina de los problemas argentinos
Año VI Buenos Aires, Domingo 18 de Febrero de 1951 Nº 1.935

Los 21 Cancilleres Tratarán la Defensa Contra el Comunismo

WASHINGTON, 17 (AFP). — Los problemas militares que implique la defensa contra el comunismo constituirán la clave de la próxima reunión de los cancilleres americanos, se afirma en círculos bien informados.

Desde los acontecimientos de Corea —se destaca— las repúblicas latinoamericanas evidenciaron —tanto en el seno de la UN como en contactos intergubernamentales directos— su deseo de desempeñar su papel en una defensa del mundo libre.

Una personalidad autorizada manifestó a France Presse que Estados Unidos "hace todo lo que puede" por asegurar a las naciones del continente una ayuda militar substancial. Los planes de defensa del hemisferio están previstos en el programa de movilización industrial de guerra, así como en la política de asignación de materiales, vinculada íntimamente al esfuerzo bélico.

Respecto a la consolidación de la seguridad interna de las repúblicas americanas, en Wáshington, se felicitan por el grado de entendimiento que impera. La misma personalidad declaró: "Es muy alentador ver hasta qué punto los países de Latinoamérica se dan cuenta de la necesidad de tomar medidas de cooperación para garantizar la seguridad de las comunicaciones y transportes y contra las tentativas de espionaje y sabotaje dentro de los países respectivos".

Todos estos, y otros problemas, serán objeto de las conversaciones que Edward Miller sostendrá con Brasil, Uruguay, Argentina, Chile, Perú y los restantes países que visitará en su próxima jira.

Fuerzas de Colombia Partirán Para Corea

BOGOTA, 17 (AFP). — El primer contingente colombiano de 1.080 hombres partirá el 1o. de marzo próximo a Corea, declaró el embajador de Colombia en Wáshington, señor Eduardo Zuleta Angel. Por otra parte, anunció que la fragata colombiana "Almirante Padilla", la más moderna unidad de la marina de guerra de su país, zarpará el 20 de febrero de San Diego para unirse con la marina de guerra estadounidense en aguas coreanas.

★ Equipo Militar

El embajador colombiano precisó que Colombia prometió ayuda militar y ofreció instruir y equipar una división de tropas colombianas. El retraso con que llegará el primer contingente se debe a que el ejército estaba equipado con fusiles y otro material de origen checoslovaco, que ha sido reemplazado por material de guerra norteamericano.

Paralizaron las Fuerzas Aliadas la Ofensiva Comunista en Corea

FRENTE CENTRAL DE COREA, 18 (AFP). — Las fuerzas de la UN lograron detener la ofensiva china en el frente central. El enemigo, que dispone de reservas considerables trata, sin embargo, de buscar un punto débil en las líneas aliadas, pese a las cuantiosas bajas sufridas. El viernes tuvo 2.766 muertos y 69 prisioneros. En la zona de Chechón, una poderosa patrulla ganó de 4 a 5 kilómetros. Esta acción, aunque limitada, quizás, de ampliarse, tenga vital importancia.

Por primera vez, luego de cuatro días de encarnizados y agotadores combates, los franceses y norteamericanos que ocupan la saliente de Chypiong no fueron atacados en masa. Por otra parte, los chinos parecen haber renunciado a penetrar en las líneas que resistieron durante cuatro días a los fulminantes asaltos en torno a Chypiong y Wonju.

Los comunistas, ante el fracaso de la acción frontal, intentan un movimiento envolvente al Este de Wonju, en dirección a Chechon. A doce kilómetros al Norte de esta ciudad, los tanques norteamericanos chocaron con el enemigo que parece concentrar sus esfuerzos en batallas separadas, especialmente al Norte de Chechon.

En este secetor, las fuerzas de la UN se apoderaron de Koksuri. Los tanques que avanzaron por la carretera que conduce a esta ciudad desde Chypiong no hallaron resistencia.

★ En Torno a Chechon

Los aliados que se encuentran en el sector de Chechon fueron atacados por elementos rojos al Noroeste de dicha ciudad. A 9 kilómetros al Noroeste de Chechon otros grupos comunistas lanzaron un furioso ataque, pero fueron finalmente rechazados.

★ La Lucha en Seúl

En el sector Sur de Seúl, se registró solamente un tiroteo de armas livianas o automáticas. Una patrulla norteamericana que exploraba las inmediaciones de las márgenes del río Han, penetró en los suburbios del Sudeste de Seúl pero no logró tomar contacto con los comunistas.

★ Combates en Kyonggang

Los británicos que avanzan en el sector de Kyonggang enfrentaron al enemigo en la altura 327, a 16 kilómetros al Norte de la ciudad. Luego de varios violentos ataques y contraataques, el enemigo se vió obligado a retirarse hacia la altura 206. En este sector un avión enemigo arrojó tres bombas.

En el Noroeste de Ichon, una patrulla aliada observó a tropas rojas atrincheradas en líneas defensivas que se extienden desde la colina 333 a la colina 142. Otro batallón comunista fué señalado a unos 16 kilómetros al noroeste de Ichon. Las tropas enemigas fueron atacadas por la artillería aliada.

En el frente oriental no se registraron cambios. Finalmente, en el sector occidental las patrullas turcas y sudcoreanas finalizaron la limpieza de la península de Kimpo, sin hallar resistencia enemiga.

★ La Presión Enemiga

TOKIO, 18 AFP). — Las fuerzas de las Naciones Unidas rechazaron a los comunistas que intentaban cruzar el Han. Un comunicado del octavo ejército dice: "Fueron rechazadas las tentativas enemigas de cruzar el río Han. En dicho sector, el enemigo continúa ejerciendo una fuerte presión, especialmente a 2.5 kilómetros al Nordeste de Pyongchang. Las fuerzas de las Naciones Unidas que avanzan hacia Pchyplong entraron en contacto con el enemigo. Continúan las infiltraciones del enemigo en las regiones al Nordeste y Noroeste de Chechon y en el Sudoeste de Pyongchang. Se calculan en 4.417 las pérdidas infligidas al enemigo durante el viernes".

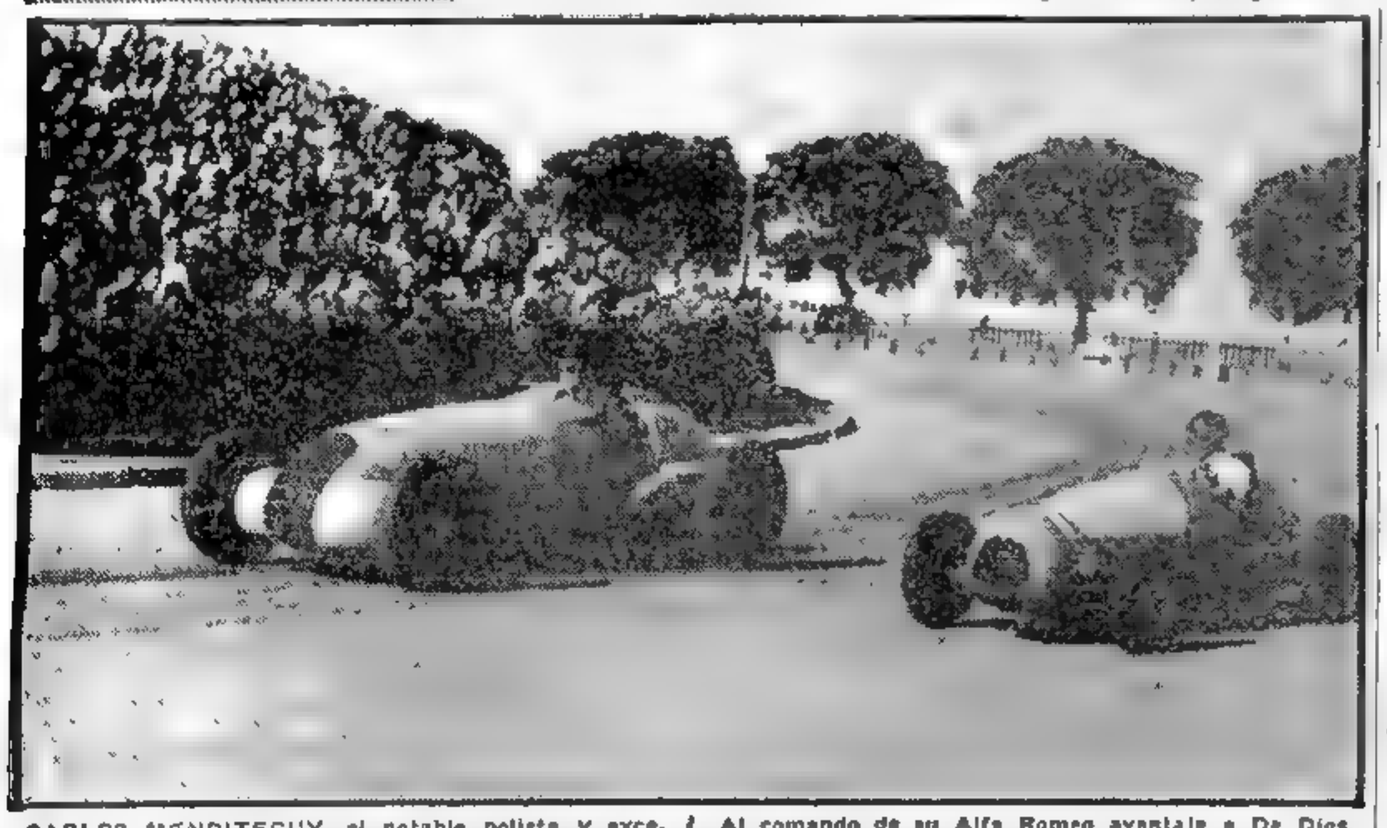

CARLOS MENDITEGUY, el notable polista y excelente jugador de golf es, también, un eximio volante. Al comando de su Alfa Romeo aventaja a De Dios, que pilotea un Simca, en una de las curvas, durante las pruebas de clasificación corridas ayer por la tarde

Complace en París la Seguridad de que EE. UU. Envía Refuerzos Bélicos

PARIS, 17 (De nuestra agencia). — De nuevo el general Eisenhower viaja a Europa, esta vez a bordo del "Queen Elizabeth", con más calma, en forma menos espectacular. Su estado mayor se instala ya en Versalles, calle por medio del palacio del Rey Sol, quien, sin duda, nunca llegó a imaginar que Francia se vería obligada, tres siglos más tarde, a aceptar la dirección de un jefe extranjero para organizar su defensa militar. Simultáneamente se reúne en París la conferencia del proyectado ejército europeo y, curiosa paradoja, suscita mayor interés el aspecto político del problema: mediante esa fuerza supranacional se busca concretar la Federación Europea, ambicioso sueño que Carlomagno se llevó a la tumba y que Churchill, Spaak y Schuman se han propuesto resucitar contra viento y marea.

Allende el Atlántico, Acheson y Marshall parecen haber ganado la partida frente a la porfiada oposición republicana del Congreso y aquí se recibe con manifiesta complacencia el anuncio de que 100.000 soldados yanquis, quéramo o no el senador Taft y sus amigos, atravesarán en breve el océano.

La prensa francesa comentó esta serie de acontecimientos en diversos tonos. Para algunos, las cosas marchan viento en popa; para otros, acaso más realistas, todo esto es humo de pajas. La Unión Atlántica, —sostienen— solo existe en los discursos oficiales, del ejército europeo no se ve ni la sombra. En cuanto a la defensa junto al Elba, la reputan rigurosamente imposible. Basta examinar un mapa, en efecto, para comprobar que ese río de 900 kilómetros de curso apenas ofrece 90 que sirven de frontera a los dos bloques hostiles y que el resto corre alegremente a través de Checoslovaquia y de territorio alemán sovietizado. No hay en el mundo un solo estratega —se afirma— que no considere semejante frente como una cosa perfectamente grotesca.

Aquí no tranquilizan la perspectiva, esas retiradas estratégicas que el general Mac Arthur prodiga en Corea. Reagrupar las fuerzas a 1.000 kilómetros de la retaguardia, puede ser, con la óptica de Wáshington, un simple ventajoso repliegue. Retroceder en Europa 1.000 kilómetros significa abandonar al enemigo uno o varios países. En caso de guerra, lo que a Europa interesa, no es la victoria final, sino la victoria inicial. De ahí que muchos ni siquiera creen que Eisenhower, a quien no puede escapársele que los rusos en punto a opción están apenas a 200 kilómetros de Francia, piense seriamente en defender a Europa de otra manera que a partir de la península ibérica y las islas británicas.

Tales comentarios se entretejen con los relativos a la autoentrevista que Stalin se ha hecho en "Pravda" y la nueva renuncia patriarcal del señor Herriot, que se espera que no sea irrevocablemente la última.

OCTAVIO GONZALEZ ROURA
Especial para CLARIN

Londres Rechazó una Acusación de los Rusos

LONDRES 18 (INS). — Gran Bretaña anunció que ha cursado una nota a Moscú, rechazando la acusación rusa en el sentido de que el gobierno de Su Majestad violó el pacto anglo-soviético de amistad al respaldar con su asentimiento el proyecto de rearme de la Alemania Occidental. Al negar los cargos de la Unión Soviética, formulados con fecha 20 del pasado mes de enero, Gran Bretaña afirma que "no tiene intenciones de resucitar el agresivo militarismo alemán".

LEA MAÑANA
la décimosexta y penúltima nota de la interesantísima serie de Thomas Ballard: "¿QUE HAY DETRAS DE LA CORTINA DE HIERRO?", titulada: "El Primer Revés Comunista de Importancia Causará Revueltas en los Países Satélites". Una primicia exclusiva de CLARIN y otro resonante éxito de nuestras páginas.

LLOVIDO DEL CIELO

Aquel sobrinito les había caído de golpe, como llovido del cielo. Sus padres tenían que quedarse algún tiempo en el interior y Luisito necesitaba estudiar en la capital. No había otra solución: el tío Pancho tenía que cargar con el fardo, durante un par de años por lo menos.

Sus tíos querían mucho a Luisito, pero en su casa no había muchas comodidades para él. Por eso, don Pancho se alegró al leer este Aviso Clasificado de CLARIN:

FAMILIA VENDE

ropero y sofá-cama, s/nuevos Estados Unidos 340, dpto. F.

¡Qué oportunidad! Eso era lo que necesitaban para el niño. Con aquellos muebles, le proporcionarían el mínimo de confort necesario durante el par de años que pasaría con ellos. Y siendo seminuevos, el precio debía ser razonable. De modo que don Pancho fué a verlos e hizo una oferta, que espera le aceptarán. Y entonces, el sobrinito llovido del cielo pasará con sus tíos una estada agradable y cómoda, gracias al oportuno Aviso Clasificado de CLARIN (Teléfonos del Estado 31-8368, 0576 y 9768, y personalmente en la calle CORRIENTES 565).

Extiéndese la Escisión en el Comunismo Italiano

(Información página CUATRO.)

EL SHA DEL IRAN, Mohammed Reza Pahlevi, aparece con Soraya Isfandiari poco después de haber sido consagrados sus esponsales. La ceremonia, realizada en Teherán, se caracterizó por su extraordinario boato y pareció un capítulo de "Las mil y una noches"

Las Tropas Chinas Abandonaron sus Posiciones en Todo el Frente

Grave Revés Comunista: Huída de 7 Divisiones Rojas

TOKIO, 18 (INS) — Sufrieron su primera y más grave derrota las fuerzas chinas a manos de los ejércitos de las Naciones Unidas, al Norte de la zona de Ichon Yoju, cerca de Chipyong y hacia el Este de Wonju. Los oficiales aliados notaron que por vez primera los chinos abandonaron sus posiciones y huyeron dejando en el campo valiosos depósitos de alimentos y equipos. Uno de los informantes militares expresó que el quebranto que sufrieron siete divisiones de la China comunista en la zona de Wonju-Chipyong durante la primera semana, puede ser "una de las fases decisivas de la guerra". Un vocero del 9o. cuerpo indicó que se tenían "indicios de una retirada general del enemigo" a lo largo del ala occidental del frente central que tiene un ancho de 48 kilómetros y en particular en la zona de Ichon-Yoju al S.E. de Seúl. Sin embargo, un portavoz del 10o. cuerpo previno que podría ser que las fuerzas de Lien Piao hubieran roto el contacto siguiendo un plan preconcebido.

MAO TSE-TUNG

Las gravísimas bajas infligidas por las fuerzas de las Naciones Unidas indicaron que la mayoría de las unidades enemigas —incluyendo chinos y norcoreanos— se hallan por debajo de su potencialidad normal. En el 8º ejército se calcula que sólo el sábado el enemigo perdió 4.800 soldados en distintas acciones llevadas a cabo en tierra. Esto hace ascender el número de bajas enemigas desde el 25 de enero, a más 100.000. Fue precisamente este día cuando las

(Continúa en la pág. TRES.)

Encuéntrase en Chile el Señor Trygve Lie

SANTIAGO DE CHILE, 18 (INS)—El secretario general de las Naciones Unidas, Trygve Lie llegó esta tarde a Santiago de Chile, siendo recibido por representantes del gobierno chileno y de las Naciones Unidas. Al descender del avión que lo trajo a Santiago, se le tributaron honores militares. Inmediatamente se trasladó al hotel Carrera, donde le dieron bienvenida gran número de los delegados que asistirán a las sesiones del Consejo Económico y Social de la UN.

RECLAME A SU CANILLITA CON ESTA EDICION EL SUPLEMENTO DEPORTIVO

Clarín PRIMERA SECCION

20 CTVOS EN TODO EL PAIS

Un toque de atencion para la solucion argentina de los problemas argentinos

AÑO VI BUENOS AIRES, LUNES 19 DE FEBRERO DE 1951 Nº 1.936

WASHINGTON ACUSA A STALIN DE FOMENTAR LA AGRESION EN COREA

STALIN

REPLICA DEL DEPARTAMENTO DE ESTADO

WASHINGTON, 18 (AFP.) — "Nadie sabe mejor que el primer ministro Stalin quién estaba detrás de la agresión comunista en Corea". Esto afirma un comunicado oficial del departamento de Estado en torno de las declaraciones formuladas por el jefe del gobierno de la Unión Soviética al diario "Pravda". Este comunicado constituye la primera reacción oficial del gobierno de Washington a tales declaraciones y fué entregado a la prensa por el señor Michael Mac Dermott.

★ Texto del Documento

El texto de la declaración del Departamento de Estado es el siguiente:

"El hecho del aprovisionamiento de armas y de la responsabilidad soviética en la agresión han sido demasiado bien fijados como para que la verdad pueda ser obscurecida por una exposición errónea más.

"No hay nadie en el mundo que sepa mejor que el primer ministro Stalin quién estaba detrás de la agresión comunista en Corea. El único punto nuevo de la entrevista reside en la indicación de que Stalin está de acuerdo con nosotros en reconocer que la causa de la tensión mundial no tiene su centro en Alemania, como lo pretendía el gobierno soviético. Stalin invoca numerosas causas de tensión, pero no menciona a Alemania".

"Hay una cierta cantidad de razones aparentes para que Stalin sienta la necesidad de conceder una entrevista al "Pravda" en este momento. Entre otras cosas, echa las bases para la próxima reunión de los denominados "Partidarios de la Paz". Por añadidura, la marea de las "purgas" y de las defecciones en el mundo comunista demuestra el descontento imperante con respecto a la política soviética. Podemos estar seguros de que los pueblos de la Unión Soviética sienten vivamente el aislamiento en que los han colocado sus amos.

"Se trata, claramente, de una tentativa por recuperar el terreno perdido.

"Sin embargo podemos esperar que el pueblo soviético se dará cuenta de la peligrosa ruta que le hacen seguir, consistente en la manera en que Stalin dirigió su cólera contra tantos países, contra todos los países del Pacto del Atlántico, contra las repúblicas americanas y todas las naciones de Asia que votaron contra la agresión de Corea y, por fin, contra las Naciones Unidas en cuanto organización. El hecho de que Stalin haya declarado que la guerra no es inevitable ha sido notado con interés en el mundo entero. Esto demuestra hasta qué punto es universal la creencia de que el peligro reside en las acciones agresivas del Kremlin en Europa y en Asia y de que el primer ministro Stalin y sus asociados están en condiciones de suprimir, si lo quieren, la amenaza de guerra".

MEDIANTE el empleo de un helicóptero, el comando aliado envía auxilios a fuerzas de la UN que habían quedado bloqueadas en un sector del frente de lucha, en Corea. Posteriormente, esas tropas retomaron contacto con sus unidades

Afirman que Clementis se Encuentra Detenido

PARIS 18 (INS). — Edmund Rehak, destacado dirigente checoslovaco refugiado en Francia, declaró que no quedan dudas de que la misteriosa desaparición del ex ministro de Relaciones Exteriores de Checoslovaquia Vladimir Clementis forma parte de un creciente movimiento de resistencia contra Moscú entre los más altos comunistas de su patria.

El exilado líder checo, que recibió tres condecoraciones durante la segunda guerra mundial por su heroísmo como dirigente de la oposición clandestina checa contra los nazis, declaró en forma exclusiva para (INS): "La experiencia pasada hace creer a los círculos de refugiados checoslovacos en Francia que el ex canciller Vladimir Clementis con toda probabilidad ha sido arrestado a pesar de los rumores publicados en el sentido de que logró escapar".

Inquietud en Oriente

Pekín Amenaza al Gobierno de Siam

TOKIO, lunes 19 (INS). — La China comunista inició hoy una amenazadora campaña de propaganda contra la república de Siam, que es uno de los dos Estados del este de Asia que participa activamente en la campaña de Corea junto a las Naciones Unidas. Sin embargo, una advertencia a Siam acerca de su responsabilidad en "las consecuencias" de la acción que ha asumido, coincidió con un ramo de olivo ofrecido por los rojos a las autoridades del Tibet.

Una transmisión de la radio de Pekín admite implícitamente que la conquista militar del Tibet por los comunistas chinos ha fracasado y obliga al régimen de Mao Tsé-tung a buscar sus objetivos por medios pacíficos. La radioemisión dijo que representantes del distrito tibetano de Changtu, ocupado por los rojos, habían hecho un llamamiento a las autoridades de Lhasa, capital tibetana, pidiendo que envíen representantes a una conferencia de paz con los chinos. Esta es la primera mención que hace la radio comunista acerca de lo ocurrido en el Tibet en varias semanas, después que antes daba cuenta diaria de los "progresos" de la campaña roja.

Por lo demás, recientes informes desde el Tibet transmitidos por la vía de la India, decían que el intenso frío en el misterioso país al que se llama "la azotea del mundo", había forzado a las tropas comunistas a retroceder a sus puntos básicos de partida en terreno menos alto. Estos informes no pudieron ser confirmados.

★ La Guerra de Nervios

TOKIO, 18 (INS). — Los nuevos acontecimientos en la "guerra de nervios" del Lejano Oriente han coincidido con los renovados ataques de la propaganda comunista contra el llamado rearme japonés y supuestas atrocidades cometidas por los soldados norteamericanos contra los rojos en Corea.

Quizá en un intento para elevar la moral de la China roja, después de la primera derrota de importancia tenida por este país en la guerra coreana, la radio de Pekín cita al "Diario del Pueblo" de esa capital, insinuando un activo apoyo en gran escala por parte de la Rusia soviética.

Bloquearán el Rearme Nipón los Comunistas

TOKIO, lunes 19 (INS). — El "Diario del Pueblo", órgano oficial del gobierno comunista de Pekín, declara hoy que el pacto de alianza chino-soviético "garantiza" que los dos países "adoptarán conjuntamente" todas las medidas necesarias para bloquear el rearme del Japón.

El periódico afirma, en un editorial de su edición de hoy, que los pueblos de China, la Unión Soviética y otras naciones de Oriente "jamás permitirán que los Estados Unidos rearmen al Japón y socaven la paz del Lejano Oriente", y añade que el pacto de asistencia mutua chino-soviético "garantiza que estos dos poderosos países tomarán conjuntamente todas las medidas necesarias para oponerse a este plan agresivo de los imperialistas y exigir firmemente la firma de un tratado de paz general con el Japón". El editorial del diario rojo fué difundido por la emisora oficial de Pekín.

La renovada ofensiva contra los Estados Unidos ha seguido de cerca a otra emisión de la radio comunista china diciendo que la segunda división de infantería norteamericana "ametralló a 31 voluntarios chinos capturados en el noroeste de Corea el pasado 1º de diciembre". La acusación se atribuyó a un vocero del cuartel general del ejército norcoreano, quien, además de informar que también fueron "asesinados 35 soldados norcoreanos", declaró que los comunistas adoptan "una política humana y clemente hacia los prisioneros de guerra".

LA GRAN OCASION

Acababa de recibirse de abogado, había instalado un elegante estudio y se disponía a iniciar su carrera. Tenía juventud, dinamismo, dinero para los primeros gastos y muchos bríos. Pero le faltaba el conocimiento a fondo de la jurisprudencia más reciente de nuestros tribunales, algo muy importante para el abogado que se inicia. Entonces, un día tuvo la suerte de leer este Aviso Clasificado de CLARIN:

Jurisprudencia Argentina
1942 a 1950, encuadernados, sin uso, con sus repertorios generales vendo $ 2.600
T. M. 53-3060.

Comprendió que esto era lo que necesitaba. Y el precio era razonable. De modo que habló para hacer una oferta, que seguramente le aceptarán. Esto, le permitiría iniciar su carrera con un gran dominio del derecho y con todas las probabilidades de un rápido éxito. Y tendrá que agradecérselo a un Clasificado de CLARIN (Teléfonos del Estado 31-8368, 0576 y 9768, y personalmente en CORRIENTES 555).

PREDICEN UNA RUPTURA ENTRE RUSIA Y EL REGIMEN DE MAO

(Información página TRES.)

Auspicia el Peronismo Bonaerense la Reelección del General Perón ★ **Argentina Accede a Reanudar las Negociaciones Sobre las Carnes**

(Información página CINCO) (Información página SEIS)

DESBARATAN LA OFENSIVA ROJA

RUSIA PREPARABA LA AGRESION A YUGOESLAVIA

VLADIMIR CLEMENTIS

PARIS, 19. (AFP). — Según los medios emigrados checos, el ex ministro de Relaciones Exteriores de Checoslovaquia, Clementis, abandonó Praga llevando consigo documentos comprometedores para Stalin, relativos a los preparativos militares impuestos por la URSS a sus satélites para un ataque a Yugoeslavia, que debía desencadenarse a partir del 15 de abril.

La misma fuente informativa aclara que la tensión que existe entre Praga y Moscú tiene su origen en la resistencia del gobierno de Checoslovaquia a hacer participar el ejército checo en una empresa contra Tito.

Mientras tanto continúa desconociéndose el paradero de Clementis, cuya desaparición provocó tantos comentarios en todo el mundo.

IRRUMPIERON AL NORTE DE CHECHON

TOKIO, 20 (INS). — Avanzando tras una formación de tanques con la bayoneta calada, los norteamericanos penetraron en el centro de una saliente comunista al norte de Chechon, después que fué roto el núcleo de una ofensiva roja. Los yanquis introdujeron una cuña de seis kilómetros de profundidad en la zona enemiga a 16 kilómetros al norte de Chechon. La irrupción se produjo después de un sangriento combate durante todo el lunes. La nueva acción ofensiva aliada ocurre en momentos en que el general Ridgway, comandante del 8º ejército, declara que el enemigo ha "roto el contacto con las fuerzas de las Naciones Unidas después de recibir una terrible paliza".

A todo esto, un boletín del 8º ejército informa que el veinte por ciento de las tropas chinas que se retiran ante las fuerzas del 9º cuerpo del ejército aliado están equipadas solamente con lanzas de dos metros de largo terminadas en una hoja de acero de veinte centímetros. Veinte de esos primitivos elementos de combate del enemigo fueron tomados junto con otros equipos abandonados por los chinos.

★ **Bajas Enemigas**

TOKIO, 20 (AFP.) — El comunicado Nº 197 del 8º ejército anuncia que los aliados continúan ocupando posiciones a lo largo de la ribera sur del Han, sin señalarse actividad notable del enegimo.

La aviación localizó y atacó concentraciones en la zona de Hoengsong. En el frente central, las bajas enemigas en las últimas 24 horas fueron calculados en 1 792 hombres. La aviación ametralló unidades comunistas a 12 kilómetros al noroeste de Yongdungpo.

A 14 kilómetros de Seul los portorriqueños tropezaron con leve resistencia, y a 10 kilómetros al norte de Nonju la aviación atacó concentraciones enemigas.

La "Tank Force" avanzó 7 kló-

(Continúa en la página DOS)

Peligra la Existencia del Ministerio de René Pleven

PLEVEN

PARIS, 19 (AFP). — La reforma electoral tendrá muy probablemente su solución en esta semana y al mismo tiempo la existencia del gabinete Pleven será confirmada o interrumpida.

En efecto, mañana martes la comisión de la Asamblea Nacional debe pronunciarse sobre el contraproyecto del Movimiento Republicano Popular que pide el escrutinio de un turno, que radicales y elementos de la derecha no quieren a ningún precio.

Los observadores subrayan que el Movimiento Republicano Popular no puede de ningún modo aceptar los dos turnos en las próximas elecciones, ya que su congreso nacional se opuso terminantemente hace poco a tal procedimiento.

Los diarios hacen numerosas especulaciones acerca del resultado final sobre esa discusión y afirman que existen iguales probabilidades a favor y en contra del gobierno de Pleven.

DIARIO DE LA MAÑANA
Clarín
20 CTVS. EN TODO EL PAIS
Un lazo de alianza para la solución argentina de los problemas argentinos

Año VI Buenos Aires, Martes 20 de Febrero de 1951 Nº 1.937

Mr. Edward Miller Llegó Ayer a Río de Janeiro

RIO DE JANEIRO, 19. (AFP). — Procedente de Nueva York llegó el señor Edward Miller, secretario adjunto del departamento de Estado norteamericano, quien fué recibido por altos representantes del gobierno y funcionarios de la embajada de Estados Unidos.

Contestan a Rusia Sobre la Reunión de los '4 Grandes'

ACHESON

WASHINGTON, 19 (INS). — Estados Unidos declaró que sería "absurdo" que se celebrara una nueva reunión de los "cuatro grandes" para considerar únicamente el problema de la desmilitarización de Alemania. La declaración, dada a conocer en momentos en que Estados Unidos, Gran Bretaña y Francia entregaban en Moscú la respuesta a la proposición del gobierno soviético para que se efectúe una nueva reunión cuatripartita, aparece en un sumario de la publicación del Departamento de Estado, titulada: "Recientes presiones ejercidas por Moscú sobre Alemania".

Según la publicación, Rusia tiene ya 35 divisiones totalmente blindadas o motorizadas sólo en la Alemania oriental y Polonia, y prácticamente efectivos en cantidad ilimitada dentro de sus propias fronteras. Afirma, además, que los rusos han vuelto a colocar las vías ferreas que habían retirado de la Alemania oriental tras la capitulación nazi, para que les sirvan de líneas de abastecimiento de las tropas en caso de guerra.

Tiénese entendido que Occidente propone a Moscú una reunión previa de los suplentes a realizarse el 5 de noviembre en París para preparar el temario de la conferencia de los 4. El texto de las notas se conocerá mañana.

INTEGRANTES de una columna motorizada aliada refugiados en una zanja, durante una incursión aérea de los comunistas en el frente coreano

Estiman de Mal Augurio las Palabras de Stalin

NUEVA YORK, 19 (AFP.) — "Las últimas declaraciones de Stalin pueden ser interpretadas exactamente de dos maneras", dice "The New York Times". Considera que se llega a las siguientes conclusiones: la guerra es inevitable y no lo es; la URSS se propone retirarse de la UN y no lo hará; Stalin habló así a causa de su fuego, o lo hizo a causa de su debilidad; Stalin ha amenazado y ha implorado la paz, etc. Dice que lo que el público desearía saber es qué piensa realmente el Kremlin, y si, como se cree, está en realidad preparando planes para provocar una guerra.

Se sobreentiende —agrega— que Stalin nunca nos va a decir nada de eso, pero es evidente que la guerra no es inevitable si los acontecimientos no cambian, porque, de lo contrario, entonces sí que será inevitable.

★ **Tono Desfavorable de los Comentarios Ingleses**

LONDRES, 19 (AFP.) — La prensa inglesa comenta con tono desfavorable las declaraciones de Stalin sobre violación del tratado anglo-ruso. "The Times" dice que las palabras de Stalin son un mal augurio para la próxima conferencia de los "Cuatro", y confirma la existencia de un profundo abismo moral entre los Estados comunistas y las naciones democráticas. "Daily Telegraph" dice que de todas maneras las declaraciones de Stalin son muy vagas, porque se limitó a decir que "al menos por el momento la guerra no es inevitable", y se pregunta qué quiso decir en realidad el jefe supremo de la URSS.

★ **Las Palabras de Stalin no Modifican la Situación**

LAKE SUCCESS, 19 (AFP) — Las declaraciones de Stalin son consideradas en la UN como un elemento importante, pero no totalmente nuevo en la lucha entre Este y Oeste. Existe una tendencia a creer que las palabras del jefe soviético no modifican la situación actual, y se esperan otras manifestaciones de la política rusa antes de pronunciarse sobre una eventual mayor intransigencia del Kremlin frente a occidente.

Y LOGRARA SU AMBICION

Don Ambrosio tenía una vieja ambición, un sueño nunca logrado. Quería conocer los misterios del arte y la literatura orientales, sobre todo los de la India. Pero... ¡qué difícil era conseguirlo! Había muy pocas obras traducidas al castellano que le permitieran conocerlos. Y no sabía cómo abordar aquel problema ni a quien dirigirse para solucionarlo.

Un día leyó este Aviso Clasificado de CLARIN:

ENSEÑO EL SANSCRITO
método rápido y eficaz
Hablar T. E. —. —0774

¡Había dado con la idea! Aprender el sánscrito era obtener la llave de aquel mundo extraño y curioso. De modo que él aprendería el sánscrito, el idioma más raro del mundo y que tan poca gente conocía. Y empezó a tomar lecciones. Ahora, está encantado de los rápidos progresos que hace y ya está empezando a leer algunos libros hindúes y podrá realizar su ambición. Todo porque tuvo el acierto de leer los Clasificados de CLARIN (Teléf. del Estado 31-8368, 6576 y 9768, y personalmente en CORRIENTES 556).

Collins Pide Infantería Para la Defensa de Europa

WASHINGTON, 19 (INS) — Ante una reunión conjunta de las comisiones de Relaciones Exteriores y Servicios Armados del Senado presto declaración el jefe de Estado Mayor del Ejército, general Collins, manifestando que la Europa Occidental sólo podrá ser defendida si los occidentales crean una fuerza suficiente de tierra respaldada por la aviación y la marina. Insistió preferentemente en que por más potentes que sean las fuerzas aéreas o navales no podrán impedir a los comunistas conquistar a Europa Occidental. "Estoy convencido —afirmó Collins— de que, del mismo modo que los comunistas norcoreanos y chinos avanzaron por tierra a pesar de nuestra abrumadora superioridad aérea y naval, así los comunistas avanzarían también por tierra en Europa, al menos que nosotros y nuestros amigos, proporcionemos suficientes fuerzas militares en tierra respaldadas por una adecuada potencia aeronaval para evitar la conquista de la Europa Occidental". Negó que sea imposible una defensa militar del Occidente europeo a que estos habitantes no tengan voluntad de combatir. En este sentido, afirmó: "Estoy convencido de que la Europa Occidental puede ser defendida si lo hacemos adecuadamente y si las naciones de allá realizan sus aportaciones adecuadas a la defensa común. Con una coordinación apropiada de las armas de defensa modernas, podemos reducir la potencia ofensiva de los ejércitos de los estados policíacos, aunque en primera instancia tengan un número mucho mayor de hombres.

Respondiendo a preguntas que le formulara el senador republicano Kenneth Wherry, dijo que Francia, por ejemplo, podría contribuir con un número de hombres mucho mayor de los que colocó bajo banderas en la segunda guerra mundial. Dijo también que se sabe ya definitivamente que Rusia tiene entre 175 y 200 divisiones, más las fuerzas que puedan aportar sus satélites. Aclaró finalmente que el general Eisenhower, como comandante supremo del ejército europeo, tendría que consultar al presidente Truman sobre el uso de la atómica, y que no tendría poderes "para tomar esa decisión por sí solo".

Dióse a Conocer Hoy el Texto de la Respuesta Argentina a Inglaterra

(Información página CINCO).

Clarín — DIARIO DE LA MAÑANA — 20 EN TODO EL PAIS
Un toque de atención para la solución argentina de los problemas argentinos
Año VI Buenos Aires, Miércoles 21 de Febrero de 1951 Nº 1.938

Categórica Orden de Avance en Todo el Frente

SE DESMORONA TODA LA RESISTENCIA ROJA EN LA ZONA DE CHECHON

MAC ARTHUR

Mao Tsé-tung Habría Pedido Más Ayuda a Moscú con la Finalidad de Atacar a Formosa y a Japón

HONGKONG, 20. (AFP). — Haciendo referencia a "altas esferas" allegadas al gobierno de Pekín, el "Sun Man Pao" anuncia que Mao Tsé-tung efectuó un breve viaje a Moscú a fin de solicitar una ayuda para la constitución de una aviación y de una marina comunista chinas "a fin de atacar a Formosa y a Japón". Según el mismo diario, el gobierno soviético no habría prometido nada en firme. A cambio de la ayuda soviética, Mao Tsé-tung habría ofrecido a Moscú facilidades para el estacionamiento de tropas rusas en Manchuria y en China del Norte, y aun a lo largo del litoral.

Los observadores se muestran muy reservados en lo que concierne a las informaciones del "Sun Man Pao", aunque subrayan que, evidentemente, Mao Tsé-tung estuvo ausente de Pekín por lo menos durante una semana.

TROPAS DE LA ONU ELIMINARON EL SALIENTE ROJO

TOKIO, 21 (INS). — Las batidas fuerzas comunistas se restituyeron el martes a lo largo de todo el frente, mientras que los aliados con avanzadas de tanques eliminaban la saliente roja de Chechon en el sector central y avanzaba once kilómetros hacia Seúl en el oeste. Los norteamericanos que tienen como punta de lanza una unidad de color eliminaron el baluarte enemigo de Chechon al capturar la estratégica posición de Chuchon, a 13 kilómetros al N.E. de Checkon. Indícase que la resistencia roja se desmoronó en esa zona.

En el oeste, un comunicado del octavo ejército dice que las fuerzas de la UN avanzaron cinco kilómetros al sudeste de Seúl y once kilómetros al este de la ciudad. Los buques de guerra aliados que se encuentran cerca de Inchon bombardearon las posiciones enemigas en las afueras del N. O. de Seúl y la artillería atacó las concentraciones comunistas al este y oeste de la capital, que está en manos del enemigo.

Los oficiales norteamericanos estiman que los rojos necesitan un mínimun de dos semanas para rehacer sus fuerzas en hombres y provisiones, ya que su complicado sistema de abastecimiento ha sido duramente atacado por los avio-

(Continúa en la página tres)

Al Problema del Cruce del Paralelo se Refirió el General Mac Arthur

FRENTE CENTRAL DE COREA, 20 (AFP). — Durante la visita de inspección que efectuó hoy el general Mac Arthur sobre el frente de Wonju, el comandante de las fuerzas de las Naciones Unidas declaró:

"La cuestión del cruce del paralelo 38 continúa provocando discusiones, por lo que considero oportuno aclarar que si bien el presidente Truman dejó librado a mi criterio atravesarlo o no, no usaré arbitrariamente la facultad que se me ha conferido en mi carácter de comandante en jefe de las tropas de la UN. Es más: si razones políticas importantes se presentaran para que no conviniera pasar esa frontera, yo no propondría continuar el avance. Pero será preciso que existan posibilidades razonables para que las tropas permanezcan en este lado".

★ Revés Comunista

Manifestó que estaba muy satisfecho de la situación en el frente y añadió: "El enemigo ha sufrido un revés táctico de proporciones apreciables. Sus bajas son de las más sangrientas de los tiempos modernos y como esas pérdidas afectan las mejores tropas de China comunista, será difícil para el enemigo poder compensar esas pérdidas adecuadamente".

★ Plan Satisfactorio

Añadió que "nuestro plan estratégico, a pesar de la gran superioridad numérica enemiga, funciona de modo verdaderamente satisfactorio y he ordenado la reanudación de la iniciativa por nuestras tropas y por todas las unidades del cuerpo internacional aliado".

A su llegada a Wonju conferenció con el general Matthew Ridgway, comandante del octavo ejército y con el teniente general Edward Almond, comandante del décimo cuerpo.

Luego inspeccionó en un "jeep" la II

(Continúa en la página DOS.)

La Lucha en Suwon

UNA idea cabal de la destrucción causada por la lucha en la ciudad coreana de Suwon la da esta fotografía, en que, entre las ruinas, aparecen grupos de soldados norteamericanos, poco después de haber ocupado nuevamente esa posición

Las Exportaciones Desde América Latina a EE. UU.

WASHINGTON 20. (INS) — De acuerdo a una estadística del Departamento de Comercio, las exportaciones de la América latina a Estados Unidos en 1950, por primera vez en la historia superaron los tres mil millones de dólares. Se pone de relieve en esa estadística que la Argentina obtuvo un balance favorable por primera vez desde 1949, ligeramente superior a los 60 millones de dólares, pues sus exportaciones sumaron 206,065 millones de dólares.

Dióse a Conocer la Nota de los Tres Grandes

Proponen que el 5 de Marzo se Reúnan los Suplentes de los Cancilleres

LONDRES, 20 (AFP.) — El Foreign Office dió a publicidad el texto de la nota británica de respuesta a la nota soviética del 5 de febrero, sobre una conferencia de los Cuatro Grandes. El gobierno británico propone la fecha del 5 de marzo para la reunión preliminar en París, de los suplentes de los ministros de Relaciones Exteriores de las cuatro potencias.

★ Texto de la Nota

PARIS 20 (AFP). — Dióse a conocer el texto de la nota francesa a la URSS que fué entregada por Yves Chataigneau, embajador de Francia el 13 de febrero de 1951. Dice así: "La embajada de Francia tiene el honor de acusar recibo de la nota del gobierno soviético de fecha 5 de febrero de 1951 y de comunicarle, por orden de su gobierno, la nota siguiente:

"(1º) El gobierno francés lamenta que en su nota el gobierno soviético reitere y amplifique todavía sus declaraciones inexactas relativas a la política y a las intenciones de Francia, Reino Unido y Estados Unidos así como de la República Federal de Bonn. Las alegaciones soviéticas carecen en absoluto de fundamento.

"(2º) El problema de la eliminación de las causas de tensión internacional afecta tan profundamente los intereses de todos los pueblos que exige un estudio tan serio como imparcial. Es claro que las causas de tensión no pueden ser eliminadas sin haber sido identificadas antes. No es evidentemente el problema alemán ni el examen de una contribución alemana al problema de la defensa de Europa occidental lo que se halla en el origen de la actual tensión. El gobierno francés tiende a subrayar además que no existe en Alemania occidental ninguna fuerza militar alemana ni industria de guerra alemana y que la única actividad cumplida en ese dominio en el mundo es el armamento en masa del bloque soviético que se extienda hasta las fuerzas reclutadas en Alemania oriental. En resumen, como lo declarara el gobierno francés en su nota del 22 de diciembre último la seria tensión que existe actualmente procede en primer lugar de la actitud general adoptada por el gobierno de la Unión Soviética desde el fin de la guerra.

"(3º) El gobierno soviético hace mención del programa de la defensa de las naciones libres de Europa y de los Estados Unidos. Debe ser tan evidente para el gobierno soviético como para la opinión mundial que en presencia de la formación, por parte de la Unión Soviética y las naciones bajo su control, de fuerzas armadas considerables y ante el desprecio del gobierno soviético por los sinceros esfuerzos realizados por una gran mayoría de los miembros de las Naciones Unidas para realizar un control internacional eficaz y la reducción de armamentos, las naciones libres del mundo no tuvieron otra elección para afirmar su seguridad que tomar medidas conversas a lograr la enorme desproporción de las fuerzas armadas existentes en el mundo.

"(4º) El gobierno francés subraya que la discusión en la reunión de los Cuatro Ministros comporta el examen de las causas verdaderas de tensión y que se elabore a tal fin un orden del día adecuado. Habiendo admitido el gobierno soviético la posibilidad de discutir otras cuestiones que las de Alemania y habiendo llamado la atención sobre el problema de los armamentos, el gobierno francés, preocupado por tratar esta cuestión con plena que el gobierno soviético no tiene objeción a que los representantes de los cuatro gobiernos preparen, durante las conversaciones preliminares, el orden del día, que comprenderá las cue-

(Continúa en la página DOS.)

ADENAUER ES CONTRARIO A LA NEUTRALIZACION DE ALEMANIA

BONN, 20 (AFP.) — "Neutralizar Alemania equivaldría a entregarla a Rusia", afirmó Adenauer, ante el grupo parlamentario demócrata-cristiano, refiriéndose a la conferencia de los "cuatro grandes". Adenauer destacó que los alemanes reconocerán las decisiones de los "cuatro grandes" si no ignoran a los intereses de Alemania. Luego de manifestar la esperanza de que los occidentales den muestras de firmeza ante Rusia, que "no correrá el riesgo de una guerra para impedir la militarización de Alemania del Oeste", Adenauer aludió a las propuestas de Grotewohl, jefe del gobierno de Alemania Oriental sobre una reunión de representantes parlamentarios del Oeste y el Este de Alemania, afirmando que no "cabe asignarles importancia". Sostuvo también a esto respecto que no es posible poner en un pie de igualdad al parlamento federal, nacido de elecciones libres, y a la Cámara Popular, constituída sobre la base de listas únicas.

De Campo la Sesión del Consejo Económico de la ONU

Discurso Inaugural de González Videla

G. VIDELA

SANTIAGO DE CHILE 20 (AFP) — La sesión inaugural de la 12ª sesión del Consejo Económico y Social de las Naciones Unidas se realizó esta mañana en el salón de Honor del Congreso Nacional con la presencia del presidente de la República, señor González Videla, diplomáticos y numerosas personalidades.

Poco antes de las 11 se izaron en el hotel Carrera, sede de las sesiones, todas las banderas de los miembros de la UN, y en mástiles más elevados las banderas azules de la entidad.

El jefe del Estado comenzó dando la bienvenida a las delegaciones extranjeras. Destacó la trascendencia de la reunión y la acción ya realizada. Se refirió al problema de la inflación que afecta tanto a Chile como al mundo y destacó los esfuerzos de industrialización que realiza el país.

Señaló luego: "Lamento la escasa acogida que ha dado el Banco Internacional al incremento de la producción agrícola como medio de lucha contra la inflación. El pueblo de Chile es pacífico y fraternal por excelencia y está convencido de la suprema necesidad de mantener la paz que juzga indiviable en el mundo contemporáneo". Más adelante expresó: "Creemos que la clave de la paz consiste en el cumplimiento íntegro y sincero de los principios de la Carta de San Francisco y que la colaboración no puede limitarse a dar cumplimiento parcial a sus objetivos". Finalmente expuso la fe de Chile en el éxito de las sesiones.

Hernán Santa Cruz, presidente del Consejo, agradeció las frases del jefe del Estado y cedió la palabra al vicepresidente delegado de la India, Ramaswami Mudaliar.

Seguidamente habló el secretario general Trygve Lie, para agradecer al gobierno de Chile y al parlamento la oportunidad que brindaba a la organización. Destacó la tradición democrática de esta república sudamericana y sus desvelos en favor de la UN.

"El Consejo Económico —siguió diciendo— no está llamado a arreglar las disputas políticas pero su acción es igualmente vital para mantener la paz del mundo. Las dos terceras partes de la humanidad aún viven en medio de la pobreza y la inseguridad y mira confiada hacia Santiago".

Recordó que la UN ha devuelto la independencia a 500 millones de personas que confían plenamente en ella.

Finalmente habló el jefe de la delegación de Bélgica, barón François Xavier Van Stratten Wallet, para subrayar la importancia de las reuniones que comienzan.

La primera sesión plenaria se realizó a las 16 en el hotel Carrera, para revisar y aprobar el temario, fijar el orden de precedencia de las materias y elegir la nueva mesa directiva del Consejo.

AHORA ES FELIZ

Tenía un bonito chalet ribereño en el Tigre, pero no era del todo feliz. Algo le faltaba. Cada vez que contemplaba el hermoso río repleto de embarcaciones, pensaba que un yate sería el complemento ideal de aquella finca. ¡Qué paseos daría entonces! Pero aquello no pasaba de ser un sueño. Un yate era demasiado lujo para él, algo muy caro.

Pero cambió de idea al leer este Aviso Clasificado de CLARIN:

YATE - BUEN ESTADO

13 mts. de eslora, legado por viaje — Hablar T. M. ...0253

Aquello parecía la oportunidad soñada. Habló, fué a ver el yate y quedó entusiasmado. ¡Qué línea elegante! Y con aquella pintura reciente, parecía nuevo. Lo compró inmediatamente y ahora, cuando lo ve anclado junto a su finca ribereña del Tigre, se siente realmente feliz, ninguna nube empaña su placer de vivir.

Y su sueño, como los de tantos otros, fueron realizados por un Clasificado de CLARIN (Teléfonos del Estado 31-8368, 0576 y 9768, y personalmente en la calle CORRIENTES 585).

Argentina Notificó a Inglaterra que Acepta Reanudar las Negociaciones

(Información página CINCO)

RESISTEN LOS ROJOS EN LA MARGEN DEL HAN

Sigue la Presión de las Fuerzas de las Naciones Unidas

TOKIO, 22 (INS). — Un nutrido fuego de artillería y mortero de los comunistas rechazó un intento de los tanques e infantería de la UN de cruzar el Han, cuyo nivel ha crecido en forma extraordinaria a raíz de las últimas lluvias. Los chinos y norcoreanos, aparentemente, están realizando un esfuerzo desesperado por contener a los aliados al sur del río mencionado. Mientras tanto, en otras partes del frente los aliados aceleran el ritmo de sus patrullas hasta alcanzar el máximo de intensidad de los últimos días. Fuerzas especiales avanzan hacia el norte para mantener la presión sobre una división norcoreana, que huye en masa desde Chuchon, capturada el martes por una unidad de color de Estados Unidos.

En el frente central la resistencia va desapareciendo. Un vocero del 10o. cuerpo de ejército reveló que hay pruebas de una precipitada fuga roja en la zona de Chechon, que está a 16 kilómetros al sur de Chuchon y a 96 al sur del paralelo 38°.

En el frente occidental las patrullas de infantería y motorizadas avanzaron hasta la curva del río Han, al este de Seúl. La acción dio lugar a un fuego intenso por parte de las fuerzas comunistas que vigilaban para evitar un posible ataque de la capital norcoreana.

En Chipyong, en el sector oeste-central a 56 kilómetros al este de Seúl, las patrullas motorizadas norteamericanas avanzaron de 8 a 10 kilómetros al norte y N. E. de la población e informaron haber divisado un número cada vez mayor de tropas enemigas en los valles y las montañas.

El enemigo aparentemente está reagrupándose en la zona montañosa al norte de Chipyong, a 40 kilómetros al sur del paralelo 38. Una patrulla de las Naciones Unidas en esa zona reconoció a Yongdung en la carretera de Hongchon, el punto más avanzado a que se llegó a lo largo del frente el martes, y encontró tropas comunistas que disparaban con armas de fuego desde profundas cuevas, viéndose obligada a retirarse.

★ Fidea Rendición

SOBRE EL RIO HAN, 21. (INS) — Miles de proclamas y hojas sueltas fueron arrojadas sobre las armas de las Naciones Unidas que están junto al río Han, por los aviones, en la que se pide a los soldados aliados se rindan a fin de garantizar la paz mundial.

Los dos aviones, primero atacaron y luego dejaron caer cinco millones de hojas. Estas, entre otras cosas, dicen: "Soldados norteamericanos y coreanos: Suspendan la lucha fratricida y ríndanse al ejército popular norcoreano y al ejército voluntario chino para garantizar la paz mundial. Los soldados norteamericanos y coreanos capturados por los soldados comunistas han encontrado la verdadera libertad del comunismo y desean que sus amigos se rindan para mantener la paz".

Voceros de la primera división norteamericana dicen que un número considerable de soldados coreanos han desertado durante las dos últimas noches en la margen norte del río Han pretendiendo a las avanzadas de las Naciones Unidas: "Deseamos de pelear. Estarán seguros en Seúl".

★ El Gral. Joseph Bradley

FRENTE DE COREA, 21. (AFP). — El comandante general del octavo ejército anunció hoy que el general Joseph S. Bradley fué nombrado comandante general de la 25a. división en reemplazo del general William Kean.

Por otro norte, el coronel John H. Michaelis, cuyo ascenso a general de brigada fué solicitado por Truman al Senado norteamericano, ha sido designado como asistente general de la misma 25a. división.

El coronel Michaelis, que sólo tiene en la actualidad 38 años de edad, era comandante de un regimiento de dicha división desde el comienzo de las hostilidades en Corea y se distinguió en particular durante los combates en el perímetro de Pusan.

El Gral. Eisenhower, su esposa y algunos de sus colaboradores, al embarcarse en Nueva York a bordo del "Queen Elizabeth" con destino a Europa. El comandante aliado se halla desde ayer de nuevo en París

Debaten la Cuestión del Paralelo 38

EN LONDRES PROPICIARÍAN CONSULTAS

ANDREWS

LONDRES, 21 (AFP.) — El subsecretario de Relaciones Exteriores, Ernest Davies, expuso esta tarde en los Comunes, la situación en Corea, tal como se presenta en el terreno político. Refiriéndose a la declaración de Attlee relativa al cruce del paralelo 38, formulada la semana pasada, declaró que "las consultas entre Londres y Wáshington prosiguen sobre ese asunto". El punto de vista británico es que toda incursión local más allá del paralelo sería considerada como una cuestión puramente militar, pero todo cruce importante sería considerado como una cuestión política que debe ser objeto de consulta entre los gobiernos interesados.

★ Las Naves Británicas

TOKIO, 21 (AFP). — El crucero británico "Belfast" y el destructor australiano "Warramunga" recibieron la orden de replegarse al sur del paralelo 38. Ambas naves estaban operando en la costa oriental frente al puerto de Wonsan a unos 130 kilómetros al norte del paralelo. Se ignora si las otras naves británicas que navegan por la costa oeste recibieron una orden idéntica. La orden de retirada al sur del paralelo 38 fué dada por el vicealmirante W. G. Andrews, quien acaba de ser designado comandante de la 'Task Force 99' en reemplazo del contralmirante norteamericano Allen E. Smith.

Los observadores consideran que la orden refleja la preocupación del gobierno inglés respecto a la eventualidad de un nuevo cruce del paralelo por las tropas de tierra de las Naciones Unidas.

Clarín — DIARIO DE LA MAÑANA — 20 EN TODO EL PAÍS

Un toque de atención para la solución argentina de los problemas argentinos

Año VI Buenos Aires, Jueves 22 de Febrero de 1951 Nº 1.939

PLANEAN ORGANIZAR LA DEFENSA DEL PACIFICO

WASHINGTON, 21, (AFP.) — Infórmase de fuente segura que se negocia actualmente un pacto del Pacífico, con el mismo carácter defensivo que el pacto del Atlántico. John Foster Dulles, enviado del presidente Truman en misión especial a Tokio para preparar la conclusión del tratado de paz con el Japón, realiza la gestión en ese sentido con australianos y neozelandeses.

Las potencias asiáticas continentales o las potencias que tienen intereses coloniales en el Pacífico, no serían invitadas a adherirse. Eso explica por qué Francia, Gran Bretaña y Portugal no han sido informadas de las conversaciones que mantiene Foster Dulles, las que no han pasado —se indica en Washington— de la fase preliminar.

En cambio, Foster Dulles, antes de partir, habría prevenido a diplomáticos holandeses, que recibieron ese proyecto con entusiasmo. El consejero presidencial habría expuesto luego la idea al general Mac Arthur y al primer ministro japonés, Yoshida. Finalmente en Canberra, hizo lo propio con los primeros ministros australiano y neozelandés. El tratado de paz con el Japón sería, virtualmente, el embrión del nuevo Pacto, al que ya se empieza a llamar también "Pacto de las Islas".

Japón, efectivamente, sería invitado a incorporarse a ese Pacto en

(CONTINUA EN LA PAGINA DOS)

Ocupan las Tropas el Ferrocarril de Socompa

EMPLAZAN EN CHILE A LOS FERROVIARIOS EN HUELGA

SANTIAGO DE CHILE, 21, (AFP). — El gobierno dispuso que los empleados y obreros del ferrocarril de Antofagasta a Salta, en el sector chileno, deben reintegrarse a sus labores mañana y que, en caso contrario quedarán separados de sus cargos. La situación en la provincia de Antofagasta se ha agravado al sumarse nuevos gremios al paro de empleados particulares, incluyendo el personal de la Caja de Ahorros. El conflicto amenaza extenderse a Santiago.

La Federación de Choferes de los ómnibus locales dió una declaración en la que apoya el movimiento de empleados y anuncia que se plegará a la huelga el próximo viernes.

El ministro de Transportes, Pedro Enrique Alfonso, interrogado sobre el asunto manifestó que el gobierno estaba atento a los acontecimientos y que estaba dispuesto a tomar toda clase de medidas para resguardar el orden público y la seguridad colectiva.

Por otra parte, fuerzas del ejército procedieron a ocupar el ferrocarril de Antofagasta, en el ramal a Socompa, con el fin de regularizar los servicios.

También están en huelga los portuarios de Tocopilla, mientras 18.000 mineros del carbón se aprestan a parar el viernes.

Y EL ABUELO SE DIVERTIRA

Se acercaba el cumpleaños de su abuelo materno, don Luis, un hombre de 75 años cuyo estado de salud ya no le permitía salir prácticamente de casa. Y Edgardo estaba empeñado en hacerle un regalo que valiera la pena porque sentía mucho afecto por él. Pero... ¿qué podía regalarle ya a esa altura de la vida en que el abuelo tenía en su casa todas las cosas imaginables?

Cuando se estaba devanando los sesos vió este Aviso Clasificado en CLARIN:

VENDO PROYECTOR
de cine sonoro de 16 mm. Portátil. Marca Safar clínico. Hablar a T. E. 48-0818.

Esto le sugirió una brillante idea. Ahora que el abuelo se pasaba casi toda la vida en casa, aquel proyector le permitiría hacerse exhibir en la intimidad del hogar películas de 16 milímetros y entretenerse. E hizo inmediatamente su oferta. Si es aceptada, don Luis ya no vivirá aburrido y aislado del mundo. Todo gracias a un Clasificado de CLARIN (T. E. 31-8368, 0576 y 9768, y personalmente en CORRIENTES 655)

DESEA TODO LA ONU GANA LA BATALLA DE LA PAZ

NUEVA YORK, 21 (De nuestra agencia, transmitido por INS) — Ante el aparente punto muerto que ha alcanzado la crisis política que el mundo sufrió desde hace ocho meses cabe, en forma marginal, la reflexión paradójica de que esos ocho meses representan la primera gran victoria de la ONU en su defensa de la paz. El solo recuerdo de los días que precedieron a la primera y la segunda guerra mundiales confirma esta manera de ver las cosas, desde que en ambos casos los conflictos se precipitaron sin que jugaran los recursos que actualmente gravitan en la maquinaria internacional, lo que equivale a reconocer el papel sin precedentes que están cumpliendo las Naciones Unidas. El ataque de Stalin a la organización mundial es una repetición monótona de lo que se ha oído en Lake Success desde agosto pasado y puede que la entrevista publicada por "Pravda" fuese destinada al consumo interno no obstante, en relación con el papel de la ONU, cabe señalar la esperanza de paz proclamada por Stalin, como consecuencia de los principios morales impuestos al mundo por el organismo internacional.

También el pasado documenta esta afirmación. Ni Hitler ni Mussolini se preocuparon nunca de disimular sus impulsos bélicos, y la amenaza de guerra fué uno de los instrumentos más eficaces que tuvieron. De entonces a hoy se va ganando por lo menos la clandestinidad guerrera. Es por obra de este sentido moral imperante ahora que —aunque se esté combatiendo en Corea— se trabaja por la paz con recursos que nunca existieron antes y, pese a todos los desacuerdos, aparezca inminente la esperada conferencia de las cuatro potencias y el comité de buenos oficios de la UN inicie su labor con un soporte moral sin precedentes en la historia: el que presta el afán por la paz, cuando lo alientan los que combaten.

HORACIO ESTOL
Corresponsal de CLARIN en EE. UU

Truman es Optimista

Declaró que Puede Evitarse la Guerra

WASHINGTON, 21. (AFP.) — "Nos acercamos gradualmente a una situación en que la tercera guerra mundial podrá ser evitada, y los esfuerzos desplegados actualmente para aumentar los efectivos y el material no tienen otro objeto que impedir tal guerra", declaró el presidente Truman en una corta alocución ante delegados de las logias masónicas.

Londres Duda del Poderío de España

LONDRES, 21 (AFP). — En los Comunes, Ernest Davies, subsecretario del Foreign Office, declaró que el ejército español está mal equipado y no sería de utilidad para la cooperación occidental. Davies hizo la siguiente declaración: "El gobierno estima que en las circunstancias actuales la participación de España en la organización de la defensa del Atlántico, no reforzaría la cooperación de las potencias democráticas contra el expansionismo soviético. Por otra parte, las fuerzas españolas se hallan mal equipadas, y en la hora actual su equipo consiste en elementos que ya no son de utilidad para las fuerzas armadas europeas. Es por ello que la prioridad en las entregas de material debe darse a las potencias miembros de la organización de las Naciones Unidas. Hasta tanto no sean satisfechas las necesidades de esas potencias en materia de entregas de material es improbable que las fuerzas españolas puedan ser suficientemente equipadas como para prestar una contribución eficaz a la defensa occidental. El hecho de que España sea una nación anticomunista no es, por cierto, suficiente para justificar su inclusión en una alianza de naciones democráticas destinada a proteger a la democracia. No queremos hacer nada que desaliente a los que quieren restablecer la democracia en España".

Bradley *Habla con* Cautela

Clasifícanse Hoy los Volantes para la Prueba de Mañana

Es Firme el Avance Aliado Hacia el Paralelo

NUEVA YORK, 22 (AFP). — El general Omar Bradley, jefe del Estado Mayor conjunto de las fuerzas armadas de Estados Unidos, declaró en Chester Pennsylvania, que "los comunistas, siempre que decidan pagar el alto precio que la operación les demandará, pueden arrojar fuera de Corea a las Naciones Unidas". Estas palabras de Mr. Bradley fueron pronunciadas en una conferencia de prensa. Y agregó, luego de expresar que nadie puede prever el final de la batalla de Corea, que "de todos modos, los jóvenes estadounidenses deben contar con un período de 10 a 15 años de obligaciones militares, o por lo menos, hasta que haya disminuido la actual tensión internacional". El general Bradley habló también en Valley Forge, del mismo estado, en el acto de la distribución de premios a los que se distinguieron en acciones "en favor de la libertad" premios que han sido otorgados por la Freedom Foundation. En esa ocasión dijo que "Estados Unidos tiene las fuerzas necesarias para apoyar a sus aliados hasta el día en que éstos se encuentren en situación de bastarse a sí mismos para su defensa y ser independientes de la ayuda norteamericana". Subrayó que "el poderío industrial combinado de las naciones libres del mundo nos asegurará la supremacía militar si tenemos necesidad de ella", lo que, según agregó, la China aliada fuera representada "una fuerza mucho más considerable que la de la fuerza forzosa de los satélites soviéticos".

EL GENERAL BRADLEY, jefe del estado mayor conjunto de EE. UU., habló sobre la guerra en Corea y la tensión mundial. Señálase que sus palabras fueron cautelosas

Los conceptos de Bradley son calificados de cautelosos por los observadores, los que opinan que el alto jefe militar ha querido dar a entender a sus conciudadanos que la hora por que atraviesa el mundo exige de todos la máxima colaboración, tanto sea la civil como la militar.

A todo esto, el presidente de la comisión de servicios armados de la cámara de Representantes, el demócrata Carl Vinson, presentó un proyecto de ley disponiendo que el reclutamiento militar comience a los dieciocho y medio años.

TOKIO, 23. (INS). — Abriéndose paso a través de lodazales, las fuerzas de la ONU continúan su gran ofensiva en el centro, habiendo efectuado ya avances de 19 kilómetros hacia el Norte.

Como resultado de esta embestida, las posiciones más septentrionales de los aliados se hallan ahora a menos de 39 kilómetros del paralelo 38. La progresión se cumple sin oposición, y comenzó a las diez de la mañana del miércoles por orden del general Ridgway. Al entrar la ofensiva en su segundo día, norteamericanos de refresco se lanzaron al ataque en todo el frente, que tiene cerca de cien kilómetros de ancho y forma una línea irregular desde Yangpyong, 35 kilómetros al este de Seúl, hasta la región de Pyongchan, 38 kilómetros al este de Wonju. El propósito seguido es dar muerte al mayor número posible de comunistas.

RIDGWAY

La mayor resistencia fué la ofrecida por el barro, como resultado de las primeras lluvias primaverales. Una oposición enemiga dispersa, pero tenaz, fué hallada en el flanco occidental, pero las unidades de las Naciones Unidas se acercaron implacablemente a las nuevas líneas rojas.

El ejército aliado tiene 90.000 hombres y está integrado por norteamericanos, canadienses —que hoy tomaron parte por primera vez en la acción— y de otras cuatro naciones.

★ Avance en el Oeste

En el flanco occidental del centro, los británicos ganaron diez kilómetros al este de Chipyong sin tropezar con resistencia después que la artillería sometió a intenso fuego a una fuerza comunista. Sin embargo, al noreste de Chipyong, y de acuerdo con los informes de observadores aéreos, el enemigo está concentrándose en una zona a diez kilómetros de esa plaza, por lo que se esperan combates más encarnizados a medida que continúe el avance.

En el flanco oriental, cinco columnas se desplegaron hacia el Norte y el Este, y en el vértice de la poderosa pinza en gestación, norteamericanos y sudcoreanos emprendieron la marcha hacia el norte desde Wonju. Una de esas columnas ocupó posiciones a sólo tres kilómetros de Hongchon, centro carretero 35 kilómetros al sur del paralelo 38. En ese punto, tropezó con un pequeño grupo enemigo armado con ametralladoras.

★ En la Zona de Seúl

Los comunistas que defiende Seúl libraron un duelo de artillería y morteros en Yongdungpo y al otro lado del Han. Algo más hacia el este, en la zona de Kyongchang, 29 kilómetros al sudeste de la capital sudcoreana, el enemigo se concentra apresuradamente.

Se espera que el mayor foco de resistencia comunista se hallará en Hoengchong, 22 kilómetros al sur sureste de Hongchon. Se tiene entendido que una fuerza de reserva china de 10.000 a 15.000 hombres se halla desplegada en torno a ese importante empalme carretero, con la consigna de "pelear hasta la muerte".

Tiénese la impresión de que dentro de pocas horas, la situación se tornará muy difícil para los comunistas, salvo que opten por enviar a la línea de fuego a poderosas reservas.

Clarín — DIARIO DE LA MAÑANA — 20 EN TODO EL PAIS

Un toque de atención para la solución argentina de los problemas argentinos

Año VI Buenos Aires, Viernes 23 de Febrero de 1951 Nº 1.940

Brasil Compra 1.250.000 Toneladas de Trigo Argentino

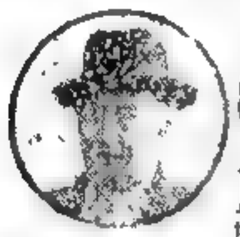

SIR HENRY MACK, nuevo embajador de Gran Bretaña en la Argentina, que fué recibido por el rey Jorge VI

RIO DE JANEIRO, 22 (AFP.) — El gobierno brasileño ultimó hoy el acuerdo con el argentino para la importación de trigo argentino para el corriente año. Mediante ese acuerdo, Brasil comprará 1.250.000 toneladas de trigo. Hasta el mes de junio la Argentina deberá embarcar 700.000 toneladas, cuyo precio ya fué fijado. El resto de esa cantidad llegará a Brasil después de julio, y el precio de esa segunda partida será determinado de común acuerdo entre ambos gobiernos.

★ El Comercio de Frutas

SAN PABLO, 22 (AFP). — Está practicamente concluido el acuerdo comercial con la Argentina, declaró el señor Manuel Carlos de Almeida, dirigente de la Federación Asociaciones Rurales del Estado de San Pablo a su régreso de Río de Janeiro donde estuvo para tratar sobre el comercio de frutas entre Brasil y la Argentina. Añadió el señor de Almeida que según ese acuerdo Brasil exportará productos por un valor de 275 millones de cruceiros.

★ Negociación con Chile

SANTIAGO DE CHILE, 22 (AFP) —El embajador argentino, doctor Gustavo Lerena solicitó al ministro de Economía, señor Benjamín Claro Velasco, se aceleren las disposiciones para permitir la pronta regularización del intercambio comercial entre ambas naciones.

★ La Argentina en la UN

LAKE SUCCESS, 22 (AFP). — Argentina presentó ante la Secretaría del Consejo de Tutela, un proyecto de resolución tendiente a que el Consejo solicite a la Asamblea, la "inscripción en el orden del día de la sexta sesión ordinaria, de la cuestión de la participación de Italia en los trabajos del Consejo de Tutela".

Según los círculos informados, el texto argentino cuenta con probabilidades de ser aprobado.

LONDRES CONTESTARA DENTRO DE UNA SEMANA A BS. AIRES

LONDRES, 22 (AFP). — El texto de la respuesta Argentina a la nota en que Gran Bretaña pedía la reanudación de las conversaciones sobre carnes, es estudiado por los funcionarios especializados. Por su parte el gabinete inglés examinó también en su reunión de hoy algunos aspectos de la contestación. A todo esto, el diario laborista "Daily Herald" anticipa que el gobierno de Attlee fijará su posición dentro de una semana.

"News Chronicle", a su vez, considera desde ya seguro que las negociaciones se desarrollarán en Buenos Aires, y agrega:

"Gran Bretaña tendrá en sus manos una carta muy alta, y será, en efecto, la cuestión de las entregas a la Argentina de hojalata, que es un producto cuya escasez se ha acentuado en los últimos tiempos, y del cual la Argentina tiene urgente necesidad para sus fábricas de conservas".

En otro orden de cosas se informa que con motivo de su próxima partida para Buenos Aires, el nuevo embajador británico en la Argentina sir Henry Mack, fué recibido en audiencia por el rey Jorge en Buckingham Palace.

EN UN AVION de Aerolíneas Argentinas llegó la delegación griega transportando la llama olímpica para los Primeros Juegos Deportivos Panamericanos

FAVORECIO A NUESTRO PAIS EL INTERCAMBIO CON E. U. EN 1950

WASHINGTON, 22 (AFP). — El Departamento de Comercio informó que el total de las importaciones norteamericanas de procedencia argentina, que alcanzaba a 97.522.593 dólares en 1949, ascendió en 1950 a 208.064.670 dólares, o sea, con un balance favorable para la Argentina de dólares 61.483.015.

★ Ventas y Compras

Las ventas argentinas a Estados Unidos durante diciembre último sobrepasaron la suma de 13.900.000 dólares y las compras durante el mismo mes llegaron a 12.700.000 dólares. Los principales aumentos fueron en tanino, aceites vegetales, comestibles, caseína, cueros, nuesos, cuernos y avena.

En la Reunión de Cancilleres, Dice Miller, se Buscará Estrechar la Unión Continental

RIO DE JANEIRO, 22. (AFP). — "Para nosotros no hay más que una prioridad: la defensa de nuestro sistema de vida y la del hemisferio", declaró el secretario adjunto de Estado de EE. UU., Edward Miller, a los periodistas que le preguntaron si su país continuaría asegurando a Europa su ayuda con prioridad a América latina. Agregó que el concepto de defensa no implica esperar que el peligro llegue a nuestras playas y es por eso que Estados Unidos ha ido en ayuda del mundo para ganar la última guerra y producir el restablecimiento de Europa mediante neta colaboración.

Preguntado sobre qué pediría Estados Unidos a los países latinoamericanos en la reunión de Wáshington, expresó que "pedir" no era el término apropiado, puesto que lo que importa es estrechar los lazos de la solidaridad continental.

Japón Opónese al Plan Francés Sobre el Ejército Europeo

PARIS, 22 (INS). — Las doce naciones del Pacto del Atlántico que conferencian sobre el plan Pleven para la formación de un ejército combinado europeo, inauguraron hoy su segundo período de sesiones después de haber suspendido las deliberaciones hace una semana para permitir que sus delegados celebrasen consultas con sus respectivos gobiernos.

Según trascendió, el plan cuenta con el pleno respaldo de Italia, Bélgica y Luxemburgo, pero encuentra fuerte oposición de los representantes del gobierno de Bonn, quienes consideran que es "débil y poco práctico". Alemania occidental, que carece de ejército nacional, tendría un papel subordinado en la fuerza europea durante los primeros 18 meses de su existencia. Sólo los cinco países mencionados están representados oficialmente en la conferencia. Los otros siete miembros de la alianza atlántica han enviado observadores.

Se resolvió designar una comisión de cinco miembros, que se reunirá mañana para redactar el temario del presente período de sesiones, luego de lo cual se pasará de lleno a estudiar los problemas relativos a la creación de ese ejército.

JUGUETE VIVO

Ya no sabía qué regalarle a su nena el día de su cumpleaños. ¡Y no era por falta de dinero! ¡Qué había de ser! Hasta la fecha, tenía gastado ya un dineral en juguetes y estaba dispuesto a seguir gastando lo que hiciera falta. Pero... ¿qué regalarle? Se devanaba los sesos. Ya le había comprado todos los juguetes habidos y por haber. Hasta que leyó este Aviso Clasificado aparecido en CLARIN:

PERRITO PEKINES
vendo. Hablar: T. E. ...6643

Esto le dió la idea salvadora. ¡Claro! ¡Un juguete vivo! ¡Eso era lo único que le faltaba a su Martita! Porque un perrito pekinés, un animalito tan diminuto como gracioso, era lo más parecido a un juguete que había en el mundo.

Y sin pensarlo mucho lo compró. ¡Qué acertada! Cuando se lo presentaron a Marlita la nena creyó realmente que era un juguete. Ahora está chocha con su Bobby. Y don Ricardo no olvidará nunca que le proporcionó esa alegría a su hija gracias a un Clasificado de CLARIN (Teléf. del Estado 31-8368, 0576 y 9768, y personalmente en CORRIENTES 555).

Con Numerosos Actos Celébrase Hoy el V Aniversario del 24 de Febrero

(Información página CUATRO

La Flota Aliada Cañoneó las Bases Rojas

Gral MOORE

FRENTE DE COREA, 24 (INS). — Oficiales del 8º ejército declararon que todo parece indicar que los ejércitos chinos y norcoreanos han emprendido un rápido repliegue a lo largo de todo el frente hacia el norte del paralelo 38 como consecuencia de la ofensiva de las fuerzas de la UN. Las columnas blindadas aliadas han llegado ya a Hoengsong, a 34 kilómetros del paralelo después de haber dejado atrás la estratégica plaza de Pyongchang.

Fueron los tanques los que tras haber avanzado seis kilómetros alcanzaron Hoengsong, que es un importante empalme carretero y ferroviario. Los norteamericanos lanzaron el fuego de sus tanques y bombas contra la ciudad desde corta distancia pero no penetraron en su interior, debido a que ya era casi noche cerrada. El rápido avance fué posible por la captura de la colina 176, clave de la línea

(Continúa en la página DOS)

GUILLERMINA Téllez Girón, es la Reina del Deporte mexicano. Y a fe que sus compatriotas han tenido buen gusto al discernir este premio ya que ayer asombró a Buenos Aires con su andar gracioso, con su amplia sonrisa, con sus ojos de fuego, que pusieron una nota de color en las calles de nuestra ciudad.

Clarín
DIARIO DE LA MAÑANA
20 AÑOS EN TODO EL PAIS
Un lugar de atención para la solución argentina de los problemas argentinos
Año VI Buenos Aires, Sábado 24 de Febrero de 1951 Nº 1.958

Espérase que Hoy Llegue la Respuesta de Inglaterra

EN fuentes diplomáticas se ha sabido que el gobierno de Gran Bretaña entregará hoy su respuesta a la nota, en que el gobierno argentino aceptó la propuesta del Reino Unido de reanudar las conversaciones sobre carnes.

Como se sabe, Argentina está dispuesta a designar sus representantes en una comisión bipartita que inmediatamente reanudaría las negociaciones no solamente en lo que respecta a las carnes, sino en cuanto concierne al intercambio comercial y financiero argentino-británico. Ignórase si Inglaterra aceptará las condiciones propuestas por nuestro gobierno, pero se asegura que hoy mismo sería dada a conocer en Buenos Aires la contestación inglesa.

Se Procura Organizar el Ejército Europeo

EISENHOWER CONFERENCIO CON ALTOS JEFES ALIADOS

PARIS, 23 (AFP) — El Comité Ejecutivo, formado por los jefes de las cinco delegaciones que participan en la Conferencia sobre el ejército europeo (Francia, Italia, Bélgica, Luxemburgo y Alemania occidental), se reunió esta tarde bajo la presidencia de Hervé Alphand, representante de Francia.

Los 7 países observadores no participan en las tareas del Comité Ejecutivo, pero son mantenidos al corriente de las deliberaciones y les serán distribuídos ejemplares de todos los documentos.

EL PRIMER MAGISTRADO, general Perón, aparece saludando al doctor Eduardo Albe, presidente de la delegación atlética Argentina, en la visita que realizara ayer al Colegio Militar, donde se alojan las delegaciones deportivas que participarán en los Juegos Dep. Panamericanos

★ El General Eisenhower

PARIS, 23 (AFP). — El general Eisenhower acompañado por su jefe de Estado Mayor, general Gruenther, fué recibido esta mañana por el ministro de Defensa Nacional Jules Moch. El comandante Atlántico almorzó seguidamente con el mariscal del aire Sir John Siessor, jefe del Estado Mayor de la R. A. F. y conferenció más tarde con los miembros del Estado Mayor Atlántico.

El cuartel general de Eisenhower, por otra parte, no há mantenido entrevistas hasta ahora con el gobierno francés sobre la creación de bases de aviación norteamericanas en Francia, según anuncia el comunicado oficial del Comando Atlántico. Desmiente también los rumores de que hayan sido concluídos los compromisos con vistas al establecimiento de bases en Francia.

En Formosa Reina Estado de Alerta

TAI PEH (Formosa) 23 (A. F. P). — Fué dada hoy la primera alerta antiaérea desde que el gobierno nacionalista chino se instaló en Formosa, hace 14 meses.

Se acercaron a la zona de Tai Peh unos seis aviones de combate no identificados, que procedían, al parecer, desde el continente.

De Gásperi Realizará Gestiones en Londres

ROMA, 23 (AFP). — La prensa ha recibido con gran satisfacción el anuncio del próximo viaje a Londres del primer ministro De Gásperi y del canciller conde Sforza.

"Il Pópolo" de tendencia demócrata cristiana, declara: "Las futuras conversaciones de Londres serán la prueba de lo que se afirmó recientemente en Santa Margherita, es decir la consolidación de los lazos franco italianos entra en un marco de mayor amplitud tendiente al refuerzo de los lazos entre todos los países de Europa Occidental".

Volaría Meses un Avión con la Energía Atómica

LOS ANGELES, 23 (INS). — "Los Angeles Examiner" publica un artículo señalando que un avión impulsado por energía atómica será capaz —teóricamente— de volar meses enteros sin necesidad de combustible y con velocidades supersónicas. El referido diario formula una serie de conjeturas detalladas sobre dicho avión en una información especial inspirada en el anuncio hecho en la víspera por la Fuerza Aérea y la Comisión de Energía Atómica en el sentido de que la primera fase en la producción de un motor atómico para aviones ya se ha completado.

La nota, escrita por Chris Clausen, redactor científico del diario expresa que el hipotético avión impulsado por energía atómica sería una gigantesca ala voladora con una longitud de ala de por lo menos 70 metros. La nota es ilustrada por un dibujo que presenta al avión impulsado por siete escapes de propulsión a chorro procedentes de un motor atómico en el centro del ala.

Raúl Haya de la Torre se Encontraría en Ecuador

QUITO, 23 (INS). — En círculos políticos circulan rumores de que el dirigente aprista Raúl Haya de la Torre, luego de dos años de asilo en la Embajada colombiana, ha cruzado en forma subrepticia la frontera, internándose en Ecuador.

Importa Carne de Suecia por Avión, Gran Bretaña

LONDRES, 23 (AFP). — Han sido descargados en el aeropuerto de Londres, de un avión de transporte procedente de Suecia, ocho toneladas de carne congelada, destinada al consumo de la capital. Es la primera vez que se emplea el avión para el transporte de carne congelada.

El EXTRACTO de la LOTERIA NACIONAL
EN LA PAGINA 8

El Espíritu de Wáshington Ejerce Aún su Influencia en el Pueblo de EE. UU.

Esta Semana en E. Unidos
Por JOHN KERIGAN

WASHINGTON, 23 (Especial para CLARIN). — El jueves de esta semana el Congreso de Estados Unidos se reunió en sesión especial para escuchar la lectura de un documento que ha influído en el pensamiento político del pueblo norteamericano por espacio de más de un siglo y medio. Fué en ocasión del 219º aniversario del nacimiento de George Wáshington: el documento, el mensaje de despedida a la nación, de 1796, poco antes de que el gran hombre se retirase a su granja de Mount Vernon, Virginia, en donde murió tres años después.

El gran virginiano, que condujo a los primeros colonos a la victoria en su guerra por la independencia de 1776-1781, estableció en dicho mensaje los principios que le habían guiado durante sus dos períodos como jefe ejecutivo de la nueva democracia que tanto contribuyó él a alumbrar.

Que esos principios, ofrecidos como preceptos para la futura felicidad del pueblo, han continuado ejerciendo, a través de los años, una profunda influencia en la historia de Estados Unidos, lo prueba no solamente la capacidad de estadista de Wáshington, sino la solidez y continuidad de aquellos ideales sobre los cuales se fundó la república norteamericana.

Wáshington recordó al pueblo cuáles eran sus libertades en una sociedad libre. Le dijo que la base de su sistema político era el derecho del pueblo para "hacer y alterar sus constituciones de gobierno". No obstante, previno contra los cambios precipitados y poco analizados y contra los métodos destinados a minar "lo que no puede ser derribado directamente". Wáshington habló de la unidad nacional y de evitar las discriminaciones geográficas como "el pilar principal en el edificio de nuestra auténtica independencia", y destacó la importancia de la religión y la moral en la vida pública y privada como sustentáculo indispensable de aquel edificio.

En las relaciones exteriores pedía buena fe y justicia para con todas las naciones. "Cultivad la paz y la armonía con todos —decía—. La religión y la moral imponen tal conducta. Y, ¿cómo es posible que una buena política no la imponga igualmente? Será digno de una nación libre, cultivada y, dentro de un breve período, grande, dar a la humanidad el ejemplo magnánimo y muy nuevo de un pueblo constantemente guiado por una justicia y benevolencia exaltadas".

* * *

Probablemente ninguna declaración de Wáshington ha sido más repetida y, según los historiadores, peor interpretada que la que pide "tratar de evitar las alianzas permanentes con cualquier parte del mundo exterior".

Para interpretar esta declaración como una invitación hacia el aislacionismo, es necesario ignorar el hecho de que Wáshington se refería a la situación especial de su época, pero también de que rechazaba cualquier "infidelidad a los compromisos existentes" y que reconocía la necesidad de confiar en "las alianzas temporarias para las situaciones extraordinarias" y para "tener cuidado siempre de mantenernos, mediante establecimientos adecuados, en una postura defensiva respetable".

DESLUMBRO A SUS AMIGOS

Don Enrique tenía mucho dinero, y como también le sobraba tiempo podía permitirse el lujo de coleccionar algunas cosas. Primero, aquel "hobby" lo llevó a las estampillas; luego, a los libros antiguos y a muchos otros objetos. Finalmente ya no sabía qué coleccionar para entretenerse, hasta que encontró este Aviso Clasificado de CLARIN:

CONJUNTO DE RELOJES ANTIGUOS
muy originales, vendo.
Hablar: T. E. ..-6234

Esto le sugirió una nueva colección que no se le había ocurrido antes y, luego de comunicarse con el anunciante, fué a ver los relojes y quedó encantado. Uno tenía grupos de marqueses y pastoras, otro era de cuclillo, otro daba las horas con sonidos musicales. En fin: que don Enrique los compró sin vacilar, y cuando lo visitaron sus amigos, los deslumbró de veras con aquella ingeniosa colección. Fué la satisfacción más grande de su vida y se la debió a un Clasificado de CLARIN (Teléfonos del Estado 31-8368, 0576 y 9768, y personalmente en CORRIENTES 555).

Agitación en Chile; Severas Medidas del Gobierno

(Información página TRES)

Inauguró el Jefe del Estado el Policlínico Presidente Perón

STALIN

BERLIN, 24 (AFP.) — Wasil Schapochnikov, hijo de un ex mariscal soviético y ex miembro del comité de planificación de la economía de guerra soviética, huyó a Austria occidental según el "Depesche", que aparece con licencia británica. Wasil Schapochnikov —dice el diario— reveló que la estrategia rusa, que hasta finalizar la segunda guerra mundial era defensiva, habría pasado ahora a ser ofensiva, por medio de ejércitos aerotransportados (paracaidistas), para ocupar Europa occidental en dos semanas. Los planes preparados señalarían además la conquista de Africa del Norte y un avance simultáneo hacia Persia y el Canal de Suez. La costa occidental de Europa sería fortificada contra Gran Bretaña.

Stalin —siempre según Schapochnikov— prevé a continuación una acción general en el Lejano Oriente, donde Rusia y China dispone de más de 300 divisiones. Allí se fijaría el teatro principal de operaciones en caso de una futura guerra.

Después de estas operaciones militares que Stalin juzgaría liquidadas en un año, la Unión Soviética ofrecería a Estados Unidos una paz de compromiso, dividiendo el mundo en dos zonas de influencia.

"Depesche" agrega por otra parte que Wasil Schapochnikov huyó con documentos que prueban que los sabios soviéticos están en situación de fabricar proyectiles radioguiados atómicos y bacteriológicos capaces de atravesar el Atlántico. No obstante no habría todavía establecimientos capaces de fabricarlos en masa.

(INFORMACION PAGINA 6 y 7)

ACEPTO INGLATERRA: SE NEGOCIARA EN Bs. AIRES

Enviará Una Misión Esta Semana

TAL como lo anticipó CLARIN en su edición anterior, Gran Bretaña ha contestado la nota argentina sobre reanudación de las negociaciones interrumpidas de largo tiempo atrás. El encargado de negocios del Reino Unido, señor Richard Allen, entrevistó ayer al ministro de Relaciones Exteriores y Culto, doctor Hipólito J. Paz, y le entregó una nota por la que se le hace saber que el gobierno de Inglaterra está dispuesto a continuar en Buenos Aires esas negociaciones, a cuyo efecto acepta la sugerencia hecha por el gobierno argentino, nombrando una delegación que saldrá de Londres en el curso de esa semana.

★ También Otros Asuntos

Encabeza la delegación británica el señor John Edwards, miembro del Parlamento y ministro de Estado, encargado de los Asuntos Económicos del ministerio de Hacienda británico, a quien acompañarían altos funcionarios de los ministerios interesados.

★ Otros Asuntos

Al margen de la información oficial que acaba de leerse, se ha sabido que Gran Bretaña acepta también la sugerencia argentina en el sentido de que no solamente se trate el problema de las carnes.

(CONTINUA EN LA PAGINA 5)

Regresará a Buenos Aires el Embajador Español Navascués

MADRID, 24 (AFP). — El embajador de España en la Argentina, señor Emilio de Navascués quien se hallaba en Madrid desde el 14 del corriente mes, partió esta mañana por avión, de regreso a Buenos Aires.

El señor de Navascués, a quien se había mencionado para ocupar el cargo actualmente vacante de subsecretario de Relaciones Exteriores, habría declinado el ofrecimiento, expresando su deseo de regresar a Buenos Aires para continuar las negociaciones comerciales con la Argentina.

Se recuerda que el día de su llegada a Madrid, el mencionado diplomático se trasladó desde el aeródromo directamente al palacio del Pardo, donde habló con Franco.

Durante la Inauguración

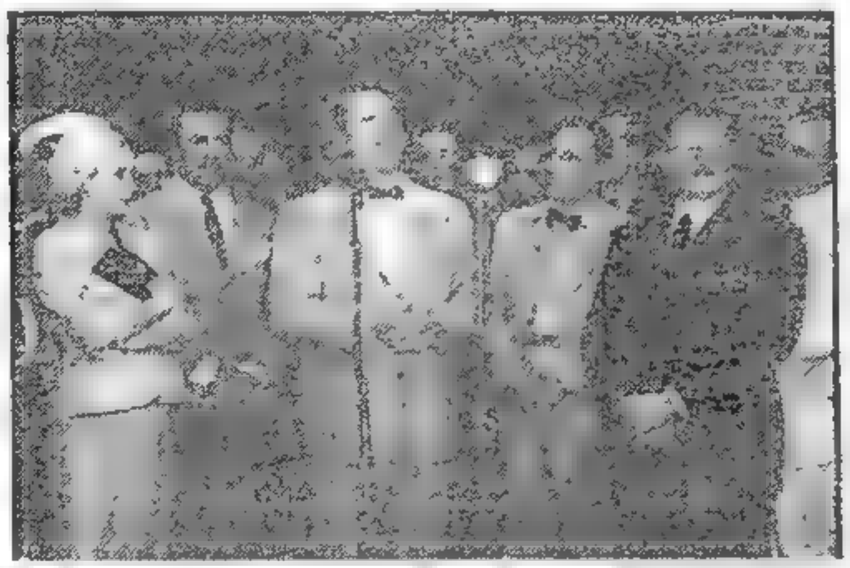

EL GENERAL PERON, hablando en la inauguración del policlínico construido en Avellaneda; junto a él se hallan su esposa, el doctor Cámpora, el Dr. Finochietto, director del nuevo establecimiento sanitario, y el gobernador de la provincia de Buenos Aires, coronel Mercante, como así otras personalidades

Clarín — DIARIO DE LA MAÑANA — 20 EN TODO EL PAIS

Un tanque de ideas para la solución argentina de los problemas argentinos

Año VI Buenos Aires, Domingo 25 de Febrero de 1951 N° 1.942

Otro Informe de MacArthur

LAKE SUCCESS, 24 (INS). — El general Douglas Mac Arthur, envió hoy a las Naciones Unidas un sumario desde el 15 de diciembre de 1950 hasta el 15 de enero pasado. Manifiesta, que durante las dos primeras semanas de enero, la aviación afectuó sus ataques más intensos de toda la guerra, completando sus 200 días consecutivos de operaciones y realizó su "incursión" número 100.000 durante ese período. Agrega que "el problema de los refugiados es cada día más grave. Más de un millón de refugiados están aún cruzando las líneas de las Naciones Unidas para trasladarse a Corea del Sur. Existe poca duda de que se tuviera la oportunidad, casi toda la población de Corea del Norte hubiera emigrado al sur en busca de refugio.

★ Miles de Refugiados

Explica también, que nutridos grupos de refugiados llenaban las carreteras impidiendo el movimiento de tropas y suministros de las Naciones Unidas, y que agentes enemigos se han infiltrado valiéndose de disfraces. "Tropas enemigas —dice— pueden acercarse a nuestras posiciones, ocultas entre la masa de refugiados y con inmunidad a los ataques aéreos".

ASESINARON EN CHINA A UN GUERRILLERO NACIONALISTA

HONG KONG, 24 (AFP). — El general Tsai Tung-Lai, jefe de las guerrillas nacionalistas chinas de la zona del río Este, en el sur de China, fué asesinado de tres balazos en momentos en que llegaba a su domicilio en Honkong.

Continúa la Ofensiva de la Fuerza Aliada

TOKIO, 25 (INS). — Poderosas vanguardias norteamericanas atravesaron Hoengsong en el sector central, aislándola de las líneas enemigas más hacia el Este. Una columna aliada dejó atrás ese abandonado centro vial, pero tropezó con tenaz resistencia en las colinas que dominan las baterías, trincheras y alambradas ubicadas al Norte de la plaza.

Un grupo de combate debió replegarse hacia el sur de Hoengsong, luego de luchar tres horas, pero otras puntas de lanza ocuparon posiciones a unos 8 kilómetros de Pyongchang.

Mientras tanto, un piloto de un avión B-26 de bombardeo nocturno informó después de haber atacado la plaza enemiga de Kyechon, que "la aldea entera parecía haber estallado en una tremenda explosión", lo que fué interpretado como indicio de que los comunistas tenían allí un arsenal de municiones.

En otra operación aérea, superfortalezas con asiento en la isla de Okinawa descargaron 10 toneladas de bombas sobre algunos objetivos con el propósito de impedir que el enemigo envíe material de repuesto desde Manchuria al frente de batalla.

Los llamados "furgones aéreos" —gigantescos aviones de carga— dejaron caer 315 toneladas de municiones, alimentos y medicinas y otro material sobre territorio ocupado por fuerzas de las Naciones Unidas en el frente.

★ Entran en Hoengsong

TOKIO, 25 (AFP). — Hicieron su entrada en la ciudad de Hoengsong, en ruinas por los bombardeos y los incendios las patrullas blindadas del VIII ejército. Un comunicado confirmó ese éxito luego de una feroz batalla librada en las afueras de la ciudad, en la que las formaciones chinas y norcoreanas intentaron, a costa de elevadas pérdidas en hombres y en material de guerra, demorar el asalto.

A raíz del avance en profundidad en el sector de Hoengsong, donde fueron quebrantadas las líneas comunistas, las fuerzas de las Naciones Unidas han introducido una cuña en el dispositivo defensivo chino-norcoreano.

Con la toma de Hoengsong los aliados quedan dueños de una zona altamente estratégica.

★ Otra Acción Naval

Por décimo día consecutivo los buques norteamericanos entre ellos el crucero "Manchester", atacaron instalaciones y fuerzas comunistas en el sector de Wonsan. El "Missouri" siguió atacando la zona de Songji en la costa este al norte de Wonsan, y en la costa este el crucero norteamericano "Saint Paul" hizo blanco en 16 barcos enemigos, cuya característica no se precisa.

La Actriz Rita Hayworth Canceló su Jira por Africa

NAIROBI, Kenya, 24 (INS). — La actriz Rita Hayworth anunció que ha decidido cancelar el resto de su proyectada jira con su esposo por el Africa oriental, y que regresará el domingo a Cannes por avión.

SU SALUD GANARA

José Luis tenía un hermoso avión que le había costado bastante. El único capricho costoso que se había permitido en su vida. Después de haberse pescado mucho en él, le prohibieron seguir volando porque tenía alta presión arterial, y lo aconsejaron que se radicara en el campo. De modo que se le ocurrió publicar este Aviso Clasificado en CLARIN:

VENDO O PERMUTO
por propiedad de valor equivalente avión biplaza. Hablar: T. 16 ...0345

Y este aviso lo leyó el dueño de una hermosa casa quinta de los alrededores de la capital, cuyo sueño era, desde hacía mucho tiempo, tener un avión. De modo que le ofreció a José Luis en permuta su casa quinta, que tenía un magnífico parque, a cambio de su avión. José Luis aceptó y así solucionó en forma satisfactoria su situación, porque no sólo liquidó un avión que no necesitaba sino que también obtuvo la finca que le hacía falta para restablecerse, y tendrá que agradecérselo a un Aviso Clasificado de CLARIN (Telef. del Estado 31-8368, 9076 y 9768 y personalmente en CORRIENTES 655).

La Psicosis de Guerra ha Provocado Duras Imputaciones Sobre Derrotismo

PARIS, 24 (De nuestra agencia). — Una prueba galanda del drama de la conciencia europea frente a los acontecimientos mundiales, lo ofrece el escándalo suscitado por el viaje que acaba de efectuar al Canadá el profesor francés Etienne Gilson, católico eminente, insigne historiador de filosofía medioval, según lo reconoce hoy en "Le Figaro", Francois Mauriac, uno de sus más prestigiosos antagonistas. Se origina el "affaire" en una "Carta abierta" que el profesor Cesarian publica en un semanario católico estadounidense y en la cual se acusa a Gilson de propagar activamente el Evangelio del derrotismo. La carta cruza el océano y "Le Figaro" y "Le Monde", los dos diarios más serios de Francia, se hacen ahora eco de dicha imputación. Pierre Brisson, director del primero de los citados órganos, la comenta así: "Mediante una serie de artículos aparecidos en 1950 en "Le Monde", Gilson inició la feroz campaña neotomista. Fracasada ésta, renunció a la cátedra del Collège de France, abandonó el país y se instaló en Canadá, actitud sorprendente que, en ausencia de toda explicación, autoriza a graves hipótesis". La que así no sucedía, el lector lo adivina sin esfuerzo y aunque Mauriac dice que no cabe atribuir a Etienne Gilson propósitos de fuga, ante las amenazas de una guerra de invasión, de eso es de lo que en realidad lo acusan.

¿Qué contesta el sabio profesor? Que se le ha colocado arbitrariamente la etiqueta derrotista; que su postura mental es muy otra y que no cometió, en ningún momento, tan odiosos pecados. La razón del ataque, explica, en el fanatismo político, inspirado en sentimientos religiosos fuera de lugar, y asombrado que la prensa parisiense se complique con ese semanario yanqui que hace una campaña contra el pretendido imperialismo francés en Indochina. Luego de afirmar que sus detractores consideran al citado organismo de Lake Success como a un soldado de Dios en guerra contra el comunismo, el ex catedrático del Colegio de Francia refirma así su posición: la política atlántica equivocó hasta aquí sus finalidades. Al proclamar la destrucción del comunismo, en lugar de proponer la destrucción del imperialismo mundial, desde Moscú se obliga a todos los comunistas del mundo a incorporarse a la alianza militar rusa. Para Gilson la política aliada debería consistir en unir a todos los pueblos, inclusive a los comunistas, en su lucha contra el imperialismo de Stalin. En cuanto a Francia, él sostuvo siempre que corresponde rearmarla lo antes posible, pero que hace falta ganar tiempo, lo cual no se logrará intentando asustar a Rusia si no adoptando una política opuesta.

El ilustre acusado termina aclarando que no ha renunciado a la cátedra sino que se ha acogido simplemente a la jubilación, después de 42 años de servicios y que si este año está en Canadá es porque desde 1926 cada año fué a Canadá y no porque piense radicarse en ese país. Brisson y Mauriac, ¿qué dirán ahora? Por exceso de nervios y precipitación ¿no se habrá provocado una tempestad en un vaso de agua?

OCTAVIO GONZALEZ ROURA
Representante general de CLARIN en Europa

Estados Unidos Acordó Enviar Más Tropas a Japón

(Información página DOS.)

Témese en Formosa una Agresión de los Rojos

(INFORMACION PAGINA TRES)

Encarnizada Batalla al Sur del Paralelo 38

DE GAULLE PIDIO AYUDA TOTAL A EE. UU.

BOURGES, (Francia), 25. (INS) — Hablando en un acto conmemorativo de la victoria francesa de Verdún, el general Charles de Gaulle hizo un llamamiento a Estados Unidos para que anuncie su intención de intervenir inmediatamente y "en masa" en caso de que la Europa occidental sea agredida por la Unión Soviética. Indicó de Gaulle que las naciones de Europa "serán inmensamente ayudadas a salir de su confusión" si Estados Unidos hiciese tal declaración. Advirtió que una política norteamericana basada en una simple aportación de efectivos aéreos y navales a la defensa de Europa condenaría al oeste del continente a la invasión roja, y añadió: "Exhorto a Estados Unidos a no hacerse ilusiones. Si Europa se pierde para la causa de la democracia, todo lo que queda de las regiones libres en el Asia se perderían automáticamente, y Africa sería indefendible. ¿Qué le ocurriría entonces a Estados Unidos aislado del resto del globo?" De Gaulle atacó al actual gobierno de Francia y a los partidos que lo integran por "pretender estafar" al pueblo con un nuevo sistema electoral por el cual "habría gente que resultaría elegida con votos que no habrían sido depositados en su favor". Finalmente, afirmó que hay dos obstáculos que es necesario superar para alcanzar la libertad: la lejanía de Estados Unidos y la impotencia del actual régimen francés.

RECIA ACCION OFENSIVA ABRE ALIADA

TOKIO, 26 (INS). — Una encarnizada batalla se libra entre dos batallones chinos y tropas sudcoreanas cerca de Hoengson, a 54 kilómetros al sur del paralelo. La lucha comenzó a la una de la tarde del domingo y a medianoche no había cambios de importancia en las posiciones. También se desarrolló un feroz combate cuerpo a cuerpo entre norteamericanos y rojos a tres kilómetros al norte de Yangpyong, lugar que quedó convertido en terreno de nadie.

Mientras tanto, cerca de Seúl, una fuerza especial aliada avanzó a través del Han y entró en contacto con un emplazamiento comunista al oeste de la capital.

El 8º ejército anunció que el enemigo tuvo 1837 bajas el sábado.

En el flanco oriental de la ofensiva el grueso de las fuerzas norcoreanas parece haber escapado a un movimiento envolvente. Por su parte, la aviación estuvo sumamente activa en las últimas horas, apoyando el esfuerzo de las tropas terrestres. Superfortalezas B-29 dejaron caer 190 toneladas de bombas principalmente en líneas ferroviarias y puentes al sur de Pyongyang. En otros ataques, aparatos B 26 y cazas Mustang bombardearon las líneas de comunicaciones al norte de Pyongyang, hasta Sinanju, sobre el río Chongchon.

★ Resistencia Roja

TOKIO, 25 (INS). — El cuartel del general Mac Arthur, da cuenta de que la resistencia enemiga se ha intensificado en el sector del frente central, que va de Yangpong a Hoengsong. También revela que

(Continúa en la página DOS)

RECLAME A SU CANILLITA CON ESTA EDICION EL SUPLEMENTO DEPORTIVO

Clarín

PRIMERA SECCION

20 CTVOS EN TODO EL PAIS

Un toque de atención para la solución argentina de los problemas argentinos

AÑO VI BUENOS AIRES, LUNES 26 DE FEBRERO DE 1951 Nº 1.943

CLARIN en LONDRES

Se Polemiza en Torno al Poder Naval

LONDRES, 25. (De nuestra agencia. — "Sin la sanción del parlamento, sin conocimiento del pueblo y, aparentemente, sin la protesta de nuestro gobierno, la Marina del Rey, que es nuestro orgullo y nuestra gloria, queda entregada a un almirante extranjero". En estos términos de duelo, indignación y vergüenza se expresa parte de la prensa de Londres ante "la humillación que se inflige a Inglaterra con el reconocimiento del mando supremo norteamericano para la defensa naval de los pueblos de Occidente".

A la interpelación de Churchill en los Comunes ha seguido una enconada campaña. "Attlee, un inglés, decreta así —clama la oposición— el naufragio de Britania, que imponía su ley en las olas. Los herederos de Drake, Raleigh, Hawkins, Howe, Frobisher, Nelson? Beatty, deben renunciar a un pasado egregio".

No todo es, sin embargo, rasgarse las vestiduras en arrebatos líricos. En la polémica no siempre se substituye la fría realidad estratégica con los sentimientos emocionales. "La historia de Inglaterra está basada en su poder naval —afirma "The Observer"— y, sin embargo, en una tercera guerra su misión quedaría limitada a la defensa de su territorio y de las costas del oeste de Europa y a la vigilancia de las aguas del Canal de la Mancha y del Mar del Norte. Estados Unidos tendría una tarea mas vasta: defender el océano que enlaza sus arsenales con las bases de sus aliados en Europa. Es esta realidad estratégica la que el gobierno debe explicar al pueblo británico. Inglaterra será, en principio, una fuerza de tierra.

La tercera posición en la polémica es, seguramente, justa. Reconoce que la Marina de Su Majestad es hoy una flota subsidiaria en relación con el pacto del Atlántico. No es en este siglo donde empiezan a sucumbir o desintegrarse armadas que parecían invencibles. El Almirantazgo puede proveerse de viejas historias consoladoras y la columna de Nelson en Trafalgar Square sigue siendo emocionante, sin embargo. La tercera posición sólo exige de Estados Unidos —el gigante impaciente— un poco menos de arrogancia.

JACINTO MIQUELARENA
Corresponsal de CLARIN en Inglaterra

Una Droga Maravillosa se Descubrió en los EE. UU

CHICAGO, 25 (INS). — Una droga que literalmente "come" los tejidos muertos, el pus y las bacterias, ha sido descubierta y resulta asombrosamente efectiva en la cicatrización de heridas.

Junto con los doctores Richard Patton y Howard Reiser, el doctor Roeltig ha hallado que la "trypsina" probablemente sería de gran valor para la limpieza de las heridas de guerra.

Moscú Desea Entenderse con Gran Bretaña

MILLARES de civiles coreanos, procedentes de ciudades, pueblos y aldeas arrasados por la guerra, huyendo de las zonas asoladas por la invasión roja

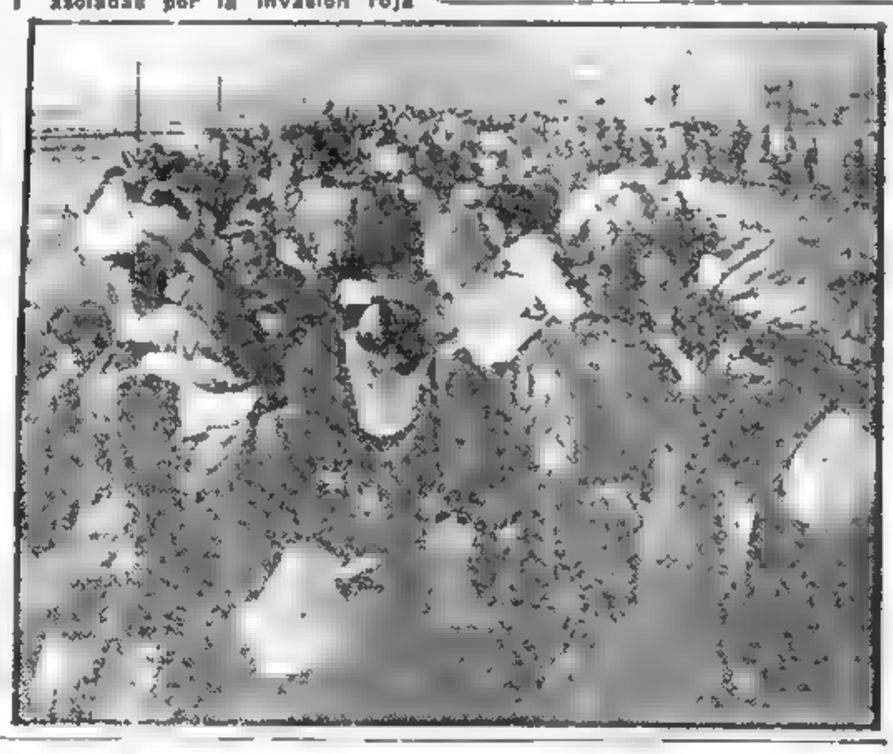

Dió su Respuesta la U. R. S. S. a la Nota Inglesa

MOSCU, 25 (AFP). — La agencia Tass difundió la contestación rusa enviada a Gran Bretaña en respuesta a la última nota inglesa, reiterando que: "El gobierno de la URSS aportó pruebas irrefutables testimoniando la violación, de parte de Gran Bretaña, de los compromisos contraídos de conformidad con el tratado el 26 de mayo de 1942, referente a la alianza en la guerra contra la Alemania hitlerista, y a la colaboración y asistencia mutua después de la guerra.

La nota soviética enumera el articulado del tratado en lo que se refiere a la acción común después de la guerra para hacer imposible la repetición de otra agresión y destaca el hecho de que a pesar de esa promesa y de ese tratado, a partir de 1946 Inglaterra ha entrado en una senda que no es precisamente la colaboración, sino la ruptura de la unión y de la alianza con la URSS, debido a su política con respecto al rearme de Alemania.

Más adelante señala hechos por los cuales Gran Bretaña ha roto el convenio de 1942, tales como la introducción en Alemania de una moneda especial; la fusión por vía separada, de las zonas inglesa y norteamericana, a la que se unió luego la zona francesa; la liquidación del Consejo de Control; formación por vía separada del gobierno de Bonn; negativa de preparar el tratado de paz con Alemania; introducción de un estatuto de ocupación impuesto a las zonas occidentales de Alemania.

Señala especialmente que todas esas medidas han sido aplicadas

(Continúa en la página DOS.)

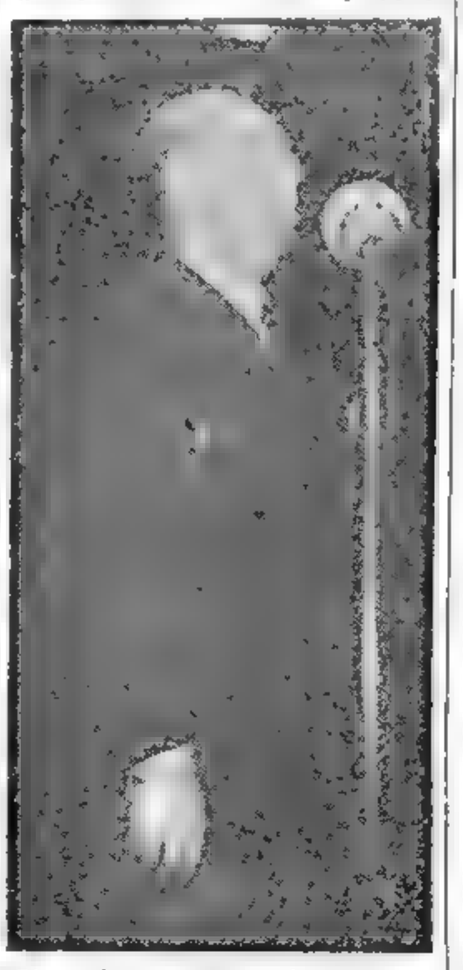

EL primer magistrado, general Juan D. Perón, procede a inaugurar oficialmente los Primeros Juegos Deportivos Panamericanos

Ha Cesado en Londres la Huelga Ferroviaria

LONDRES, 25 (AFP). — Un acuerdo entre los sindicatos de ferrocarriles y la administración nacional de transportes sobre el aumento del 7,5 por ciento de los salarios, constituye un éxito político para el gobierno, pero también una caída de primera importancia para la economía británica. Tal es la opinión de muchos. La consecuencia inevitable de este acuerdo es el aumento de las tarifas ferroviarias, tanto de pasajeros como de transporte de mercaderías, por cuanto la administración debe tener en cuenta, no solamente el alza de salarios, por el cual se conceden mejoras por un valor total de 12 millones de libras anuales sino también la reciente suba del carbón y del acero, de combustibles líquidos y de toda una serie de diversos productos

★ Paro en Francia

PARIS, 25 (INS). — En conversaciones de última hora se está procurando evitar la huelga general de conductores y guardas de ómnibus decretada para mañana por los trabajadores, que reclaman aumentos de 6 000 francos sobre sus actuales jornales. Los conductores y guardas de trenes subterráneos, si bien no declararon la huelga, han formulado idéntica demanda, por lo que se espera que mañana comiencen a trabajar "a reglamento". De concretarse ambos movimientos se trastornará completamente el sistema de transportes de Francia. Los obreros adelantaron que la única fórmula de arreglo es la aceptación lisa y llana de sus exigencias, apoyando su irreductible actitud en la alegación de que los actuales salarios son insuficientes para hacer frente al creciente costo de la vida.

Es Inminente un Paro de Metalúrgicos en Bélgica

(INFORMACION Pág. CUATRO)

LA PINTAN CALVA

Era un naturalista y un enamorado de nuestro campo. Quería estudiar la flora y la fauna de la Patagonia, pero no disponía de dinero para trasladarse allí y radicarse durante un par de años, consagrándose a sus estudios sin preocupaciones económicas. ¡Qué lástima! Estaba tan seguro de escribir un libro interesante sobre aquel tema... Pero un día leyó este Aviso Clasificado de CLARIN:

EMPLEADO CULTO
para administración de estancia en el Chubut. Referencias [illegible]

Dicen que la ocasión la pintan calva. Se comunicó inmediatamente por teléfono, se entrevistó con aquel estanciero y lo contrataron. Ahora, a cambio de unas cuantas horas de trabajo diarias, puede dedicarle la mayor parte de la jornada a sus estudios y ya ha anotado miles de observaciones interesantes que le permitirán escribir un libro valioso para nuestro acervo científico. Todo porque leyó un oportuno Clasificado de CLARIN (Teléfonos del Estado 31-8368, 0576 y 9768, y personalmente en CORRIENTES 555).

En Bonn Organizan la Cancillería Alemana

(INFORMACION PAGINA TRES)

Se Inician Hoy los Juegos Panamericanos; Habrá Acceso Gratuito a un Sector

Abrieron los Aliados una Brecha en las Líneas Enemigas

TROPAS COMUNISTAS FUERON PUESTAS EN FUGA

TOKIO, 27 (INS). — Por primera vez desde que se inició la nueva ofensiva aliada los comunistas emprendieron varios contraataques de importancia. Todas las unidades del cuerpo de ejército al mando del general Almond, en el flanco oriental, entraron en contacto con el enemigo al anochecer del lunes y tras recios combates, las fuerzas de la UN que operan en este sector pusieron en fuga a dos contrafrentes rojos, con un total de 60.000 hombres, y efectuaron avances de tres a seis kilómetros, en medio de un mar de lodo y de las inundaciones provocadas por el desbordamiento de los ríos, la aviación debió poner en práctica un suministro aéreo en gran escala. Centenares de toneladas de provisiones y material bélico fueron así dejadas caer en las líneas de Mac Arthur.

ALMOND

Los comunistas lanzaron tres contraataques al oeste de Hoengsong, 54 kilómetros al sur del paralelo 38. Los rojos cargaron al son de estridentes clarines y en medio de una ensordecedora gritería, pero los sudcoreanos, que en anteriores ocasiones habían perdido su sangre fría y huído desordenadamente ante estas espectaculares acciones, resistieron de pie firme y rechazaron las arremetidas.

★ Huida Roja en Masa

CUARTEL DEL VIII EJERCITO, 27 (INS). — Voceros del VIII ejército informaron que la huída de los 60.000 soldados norcoreanos en el flanco oriental del frente central coreano, ha abierto una brecha en la línea defensiva ene-

(Continúa en la página DOS)

MISTERIOSO ENVIO DE ORO POLACO AL BANCO DE LONDRES

LONDRES, 26 (AFP). — Un profundo misterio rodea a los envíos de oro polaco a Londres. El Banco de Gran Bretaña, que recibe los cargamentos, rehusa dar informes sobre el particular, pero un empleado manifestó la posibilidad de que ese oro no haga más que pasar en tránsito y que su último destinatario se encuentre fuera de Gran Bretaña. Esta explicación parece excluir la hipótesis de que Polonia está en deuda con Gran Bretaña y, en los medios de la City, se declara que se trata en realidad de oro ruso.

BURKE

OTRO DESEMBARCO DE FUERZAS SUREÑAS EN SINDO, SOBRE WONSAN

WASHINGTON, 26 (AFP.) — Las fuerzas surcoreanas efectuaron un nuevo desembarco en Sindo, una de las islas que se encuentran frente al puerto de Wonsan, sobre la costa oriental de Corea, según lo anunció en el Departamento de Marina. Se trata de la tercera de las islas de este sector que cae en poder de las tropas sureñas, apoyadas por la marina de los Estados Unidos.

★ Wonsan Quedó Incomunicado

WASHINGTON, 26 (INS). — La marina de guerra reveló que se han cortado todas las comunicaciones por tierra con el importante puerto norcoreano de Wonsan, y que ahora es posible realizar un desembarco en gran escala.

★ Paralizan a 150.000 Chinos

El contraalmirante Arleigh Burke, subjefe de estado mayor de la escuadra del Lejano Oriente, al hacer el anuncio dijo también que "el enemigo jamás sabrá si pensamos desembarcar o no en Wonsan". Burke informó que la amenaza de un desembarco ha hecho que se mantengan 150 000 chinos en esa zona. Señaló que la marina de guerra ha realizado una serie de "amagos", entre ellos uno en Wonsan, tendientes a aliviar la presión sobre el VIII ejército norteamericano.

Clarín — DIARIO DE LA MAÑANA — 20 CTVOS. EN TODO EL PAIS

Un toque de atención para la solución argentina de los problemas argentinos

Año VI Buenos Aires, Martes 27 de Febrero de 1951 Nº 1.944

VIENE A BUENOS AIRES LA MISION BRITANICA

Reanudará las Negociaciones Sobre las Carnes

LONDRES, 26 (AFP). — Maurice Webb, ministro de Abastecimientos, confirmó en los Comunes la partida de John Edwards, secretario económico del Tesoro, hacia Buenos Aires, donde dirigirá las negociaciones comerciales con las autoridades argentinas.

★ Las Otras Cuestiones

Numerosos diputados preguntaron la causa por la cual el gobierno británico no separa el problema de la carne de las restantes cuestiones económicas anglo-argentinas. El ministro respondió: "Las adquisiciones de carne forman parte del acuerdo comercial anglo-argentino que procuramos renovar. En consecuencia, estudiamos el problema de las entregas de carne argentina bajo su aspecto más amplio".

Asimismo reveló que el gobierno británico acaba de negarse a comprar en Austria 3.200 toneladas de carnes de frigorífico de origen argentino y ofrecida a 170 libras la tonelada en Viena. Igualmente, Inglaterra rehusó 2.000 toneladas de carne del mismo origen en Amberes, y ofrecida a 150 libras la tonelada. Esta decisión —aclaró— ha sido adoptada para no comprometer las negociaciones a largo plazo con la Argentina.

Los miembros de la delegación partirán mañana de Londres por

(Continúa en la página CINCO.)

Otra Distinción Española al Presidente General Perón

MADRID, 26 (AFP). — El general Juan Domingo Perón, presidente de la República Argentina, fué designado piloto honorario de la aviación española, en virtud de un decreto del ministerio de Aeronáutica de España, publicado hoy en el Boletín Oficial.

GRAN BRETAÑA DEVOLVERA HELIGOLAND A ALEMANIA

La Entrega se Hará Antes de Marzo de 1952

BONN, 26 (INS). — El Alto Comisionado Británico, sir Ivone Kirpatrick, envió una nota a Adenauer manifestándole que el gobierno inglés ha resuelto devolver la isla de Heligoland antes del mes de marzo de 1952. Agrega la comunicación que la transferencia se realizará tan pronto como la RAF encuentre otro lugar para realizar sus prácticas de bombardeo.

Heligoland, que es un peñón desierto en pleno mar del Norte, ha sido "invadida" en diversas oportunidades por alemanes que piden su reintegro.

★ Ejecuciones Aplazadas

WASHINGTON, 26 (INS). — El departamento de Estado ordenó el aplazamiento por otros 30 días de la ejecución de siete criminales de guerra, que se encuentran actualmente en la cárcel de Landsberg, Alemania. El departamento adoptó tal decisión después de consultar con el presidente del Tribunal Supremo de Justicia.

★ La Paz con Austria

LONDRES, 26 (INS). — Un vocero de la cancillería expresó hoy que Inglaterra ansía ver un mejoramiento en las relaciones con Rusia, pero que "los soviets están procediendo en una forma sumamente torpe como para poder llegar a un acuerdo".

El vocero, luego de repudiar enérgicamente las acusaciones soviéticas de que Inglaterra ha sido la culpable de que aún no se haya llegado a un acuerdo para firmar una paz con Austria, dijo que esa acusación es una clara indicación de la inutilidad de la última nota rusa como un documento histórico.

★ Petitorio a la UN

BERLIN, 26 (INS). — El Consejo Mundial de Paz anunció una campaña internacional para recoger firmas y pedir una conferencia de paz de las cinco potencias, entre las que se cuenta a China comunista.

EL COMANDO rojo ha distribuído recientemente esta foto, en la que aparecen, se expresa, tres prisioneros norteamericanos capturados en el frente de Corea. La fotografía fué tomada poco después que aquéllos habían recibido su ración de alimentos

Hubo en Lyón un Homenaje a San Martín

LYON, 26 (AFP.) — Después de Boulogne sur-Mer y París, la ciudad de Lyón conmemora el centenario de la muerte del general San Martín, en presencia de los embajadores de la Argentina, de Chile y de Perú, que llegaron especialmente acompañados de una numerosa comitiva.

El brillo de las ceremonias, que han sido organizadas en Lyón, constituyen una prueba más —si esto fuese necesario—, del conmovedor recuerdo que se ha conservado en Francia del Libertador de la Argentina, de Chile y del Perú, y de la amistad que une Francia con las repúblicas sudamericanas. Esta mañana los representantes oficiales de la ciudad de Lyón y del departamento de Ródano recibieron oficialmente a los representantes de los tres países sudamericanos liberados por el general San Martín, y luego de la bienvenida les acompañaron hasta el monumento a los muertos en una piadosa peregrinación, con la cual los embajadores inauguraron las ceremonias conmemorativas. Los tres embajadores han sido huéspedes del señor Edouard Herriot, alcalde de Lyón, quien ofreció un almuerzo en honor de los mencionados diplomáticos.

El presidente de la Asamblea Nacional, Herriot, evocó la figura de los libertadores de América del Sur: San Martín y Bolívar, así como la de los patriotas Miranda y O'Higgins, manifestando que eran muy fuertes los lazos de amistad que unen a Sudamérica.

SE DIVIRTIERON COMO NUNCA

Había que festejar el cumpleaños de Carlitos. Y él quería hacerlo en grande, como nunca. ¡Por algo era su hijo único! Pero no se le ocurría la forma. Ya había amenizado uno de los cumpleaños con un teatrito de títeres, otra vez con la ayuda de un ilusionista, otra con un payaso. ¿Y ahora? No convenía repetirse. Fué entonces cuando leyó este Aviso Clasificado en CLARIN:

CINE EN SU CASA

de 16 mm. Las mejores variedades cómicas, dibujos animados sonoros, etc. Hablar: T. E. ...4200

¡Aquella era la solución! ¿Cómo no se le había ocurrido antes? Llamó por teléfono, encargó un buen número de películas y el día fijado vinieron a proyectarlas en su casa por un precio razonable. ¡Cómo se divirtieron los chicos! Nunca habían resonado tantas carcajadas en su casa. Y cuando concluyó la fiesta, la alegría de su hijito lo enterneció. ¡Valía la pena haber hecho aquel gasto por verlo feliz! Y se lo debía a un Clasificado de CLARIN (Teléf. del Estado 31-8368, 0576 y 9768, y personalmente en CORRIENTES 555).

Italia y Yugoeslavia son Centros de Fricción Permanente

MILAN, 26 (De nuestra agencia). — Los continuos viajes que personajes ingleses de alta responsabilidad han realizado a Belgrado e inmediatamente después a Roma, se ligan ciertamente con la política británica ante todo; después, con la política atlántica en general en cuanto concierne a la situación actual de Yugoeslavia y sus relaciones con Italia. El asunto no es nuevo. Pero es particularmente importante y urgente y no debe dejársele en la sombra. Tanto más que en estos días han sido repetidas las admoniciones que frecuentemente hace Moscú, por el hecho que sus satélites orientales se abstienen de movimientos peligrosos que podrían provocar complicaciones gravísimas y casi inmediatas. ¿Sería suficiente una tentativa de agresión contra Tito para desencadenar el conflicto mundial o por lo menos para determinar una situación casi irreparable? ¿Y la situación de Italia como miembro del Pacto del Atlántico, cuál sería, teniendo en cuenta que Yugoeslavia no forma parte —por lo menos hasta ahora— entre los miembros del citado Pacto?

Las intenciones de Tito respecto a Italia no fueron claras y no lo son. Dos pesqueras que desarrollaban su labor en el Adriático han sido secuestradas hace poco por las autoridades marítimas yugoeslavas en alta mar. Por lo que tiene relación con Trieste y la zona B, no hay nada nuevo. El convenio ítalo-francés se clausuró con aquel largo comunicado que publicó CLARIN, en el cual pudo advertirse que los franceses confirmaron su idea de que el problema de Trieste puede ser resuelto —probablemente— con un acuerdo directo entre Italia y Yugoeslavia. Esto ya lo sabíamos. Pero estamos demasiado lejos —al menos por ahora— de tal posibilidad.

En conclusión, es necesario preguntarse cuáles son los compromisos contraídos por Estados Unidos, Gran Bretaña y Francia respecto a Tito, para apoyar y defender su régimen.

Italia desea buenas relaciones con su vecina Yugoeslavia y por otra parte Roma quiere ardientemente la paz, como las otras capitales de la Europa occidental. Mas no quisiera verse envuelta en una aventura balcánica que podría determinar el estallido del polvorín europeo y mundial. Es inútil por ahora, agregar nada más: estas consideraciones demuestran por sí mismas las incógnitas y los peligros.

BATTISTA PELLEGRINI
Corresponsal de CLARIN en Italia

Argentina Ganó, en Lanzamiento de Disco, su Primer Título Panamericano

(INFORMACION EN PAGINA CENTRAL)

Se Ha Acordado una Nueva Reducción de las Páginas de los Diarios

(INFORMACION PAGINA CINCO)

Llega Hoy a Bs. Aires la Delegación Británica

REANUDARA LAS NEGOCIACIONES COMERCIALES CON LA ARGENTINA

LONDRES, 27 (AFP.) — La delegación británica, integrada por seis representantes del tesoro británico y del ministerio de Abastecimiento, encargada de reanudar las negociaciones con el gobierno argentino, partió esta mañana de Londres por avión con destino a Buenos Aires. El señor John Edwards, quien encabeza la misión inglesa, declaró que deseaba "solucionar todos los problemas económicos pendientes entre Gran Bretaña y la Argentina". Al preguntársele si el gobierno británico estaría dispuesto a pagar el precio de 120 libras por tonelada de carne, el señor Edwards contestó: "Es ésta una pregunta a la cual no me es posible dar una respuesta por el momento, antes de que haya empezado la futura negociación". Añadió sin embargo: "En razón de las tradicionales relaciones comerciales que existen entre Inglaterra y la Argentina, creo que será posible conciliar nuestros respectivos puntos de vista y llegar así a un acuerdo satisfactorio".

★ Llega Hoy la Misión Inglesa

Hoy, a las 19.40, es esperado en el aeropuerto de Ezeiza, el avión en que viaja la delegación especial enviada por Gran Bretaña para reanudar las negociaciones con la Argentina, solicitadas por el gobierno de Attlee. Según se ha informado en estos días, las conversaciones abarcarán todos los problemas financieros, económicos y comerciales pendientes entre ambos países, de acuerdo a lo sugerido por la nota de nuestro país

(Continúa en la página DOS)

Pagos de la Deuda Comercial Argentina

WASHINGTON, 27 (AFP.) — Los pagos de la deuda comercial argentina a los acreedores de Estados Unidos, efectuados por intermedio del Banco de Exportación e Importación, ascienden actualmente a cerca de 40 millones de dólares. Tres operaciones diferentes se han realizado, cubriendo esos 40 millones de dólares la totalidad de la primera y una parte de la segunda. Corresponde a la primera —pago de letras de crédito a bancos norteamericanos— la cantidad de 31.839.410.98 dólares, que fué liquidada a fines de enero último. La segunda operación comprende el pago de "cuentas para cobro" —bills of collection—, que será cancelada dentro de quince días.

José J. Brignoli, del Banco Central, declaró que la tercera y última operación reembolsable, la de las cuentas directas con las firmas comerciales de Estados Unidos, será más simple, pero requerirá más tiempo, dado el gran número de créditos individuales, cada uno de los cuales deberá ser verificado por ambas partes en caso de contradicción. Agregó que los trabajos proseguían de manera en extremo satisfactoria.

EN HONOR del general Eisenhower, el alcalde de Cherburgo, Edmond Souffiet, ofreció una recepción a poco del arribo del jefe aliado a bordo del "Queen Elizabeth". Aparecen ambos en la foto, brindando por el éxito de la organización defensiva aliada

Clarín
DIARIO DE LA MAÑANA
20 EN TODO EL PAIS
Un toque de atención para la solución argentina de los problemas argentinos
Año VI Buenos Aires, Miércoles 28 de Febrero de 1951 Nº 1.945

Efectúan Otro Repliegue las Tropas Rojas

Ha Entrado Nuevamente en Acción la Infantería de Marina Yanqui

TOKIO, 28 (INS). — Varias patrullas de la infantería de marina y del ejército norteamericano avanzan en medio de una copiosa lluvia por carreteras convertidas en cenegales, para atacar a las defensas comunistas, que cada vez se hacen más fuertes en Corea central. Durante esos avances se rechazaron cinco vigorosos contraataques de la retaguardia enemiga, por la segunda división norteamericana. Los comunistas para resistir a la creciente ofensiva aliada están cavando redes de trincheras individuales y emplazamientos de artillería a todo lo largo del frente.

La infantería de marina, de nuevo en acción desde la evacuación de Hungnam, en el mes de diciembre pasado, se sumó a la "operación de exterminio" en la encenada lucha por el empalme carretero de Hoengsong en el centro de Corea, a 80 kilómetros al este de Seúl y a 54 del paralelo 38º

Estos efectivos lanzaron patrullas agresivas que tomaron parte en un duelo de artillería intermitente con las baterías comunistas en una cordillera al norte de Hoengsong. Los efectivos de la infantería de marina han sido la última unidad de importancia del 8º ejército norteamericano que se ha lanzado a la operación que tiene por objeto impedir la esperada ofensiva de chinos y norcoreanos.

Ahora, en el frente de combate, se encuentran siete divisiones norteamericanas, cuatro sudcoreanas, una brigada británica, además del regimiento Princess Patt, del Canadá y tropas turcas, francesas, griegas, australianas, neozelandesas, portorriqueñas y filipinas.

Las patrullas de la segunda división combatieron contra 150 comunistas hasta el mediodía del martes, obligándolos luego a huir hacia el norte.

★ Otras Operaciones

La sexta división sudcoreana, que conforma el flanco de los infantes de marina, combatió con dos compañías chinas a cinco kilómetros al oeste de Hoengsong, el martes por la mañana, utilizando ametralladoras y morteros

Las tropas de la UN encontraron ligera resistencia esporádica en el frente occidental, mientras continuaban ocupando posiciones en la margen sur del río Han, al este de Seúl.

★ El Avance Aliado

FRENTE DE COREA, 27 (AFP). — El avance aliado sobre el frente central se vió retrasado por las condiciones atmosféricas desfavorables. No obstante, al norte de la carretera transversal que va de Hoengwong a Pangnin, las tropas aliadas se apoderaron de varias

(CONTINUA EN LA PAGINA DOS)

FRANCIA INSTA A RUSIA A NEGOCIAR

PARIS, 27 (AFP). — Al ser interrogado acerca de la actitud del gobierno francés respecto a la nota soviética del 29 de enero próximo pasado, relativa a las resoluciones entre Francia y la URSS, un portavoz del Quai d'Orsay contestó: "El gobierno francés no encontró en esa nota ningún elemento nuevo de naturaleza a modificar su punto de vista, tal como ha sido presentado al gobierno soviético el 3 del mes pasado. La nota del gobierno de Moscú no hace más que repetir argumentos ya conocidos. Ella se apoya sobre textos falsificados y sobre textos de prensa carentes de todo carácter oficial. La respuesta que acaba de comunicar el gobierno soviético al gobierno británico demuestra que la discusión pública no permite alcanzar progresos notables en el sentido de un apaciguamiento internacional".

Añadió el referido portavoz oficial: "El gobierno francés está siempre dispuesto a proseguir las discusiones en medio de condiciones de total objetividad. El gobierno francés estima que el mejor terreno para esa finalidad puede ser por la reunión de los cuatro cancilleres, tal como se ha proyectado. El gobierno francés desea que la URSS conteste favorablemente a la proposición que se le hizo el 19 del corriente mes para una reunión de los suplentes en París, el 5 de marzo".

Inauguración del Velódromo

EL GENERAL PERON concurrió, en compañía de su esposa, a la inauguración del velódromo construído en Palermo por la municipalidad. En la foto se ve al jefe del Estado respondiendo con los abrazos en alto, a las aclamaciones de la muchedumbre que colmaba las graderías

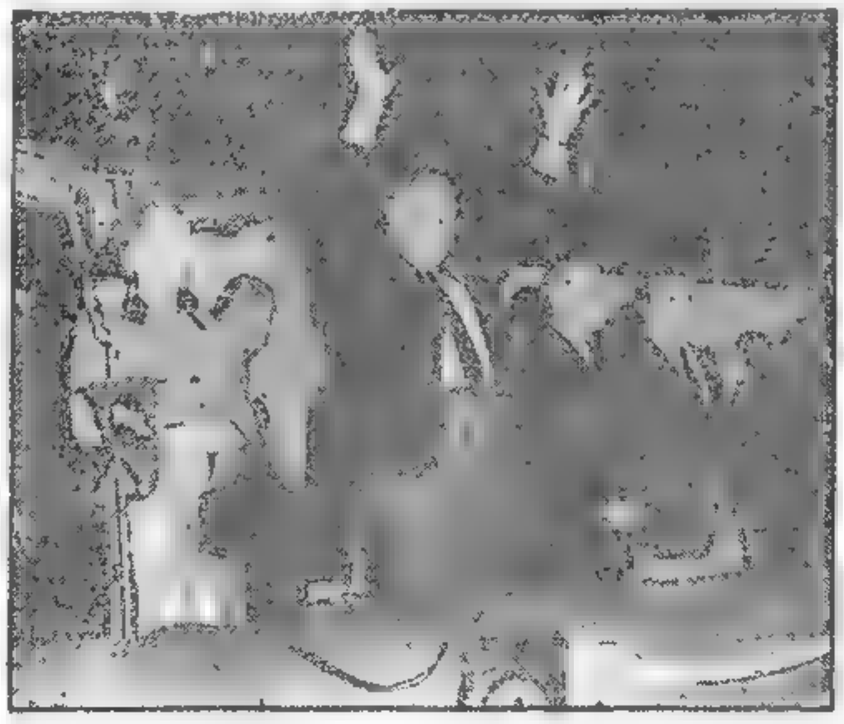

EL JAPON ADQUIRIRA LANA ARGENTINA

TOKIO, 28 (AFP). — Anúnciase que el gobierno del Japón decidió adquirir 20.000 fardos de lana argentina. La operación se calcula en 9.000.000 de dólares. No se ha indicado cuándo comenzarán los embarques ni si el transporte se hará en barcos del país vendedor o en otros de bandera alpona

La información ha sido suministrada por la agencia Jiji.

COMPAÑERAS IDEALES

Estela y María Luisa tenían unos ahorritos y querían establecerse por su cuenta con una casa de modas, un negocio cuyas perspectivas les parecían brillantes. Pero les faltaba conocimiento del ramo, experiencia. ¿Cómo iban a arriesgarse en un terreno donde eran novatas? Entonces, se les ocurrió publicar este Aviso Clasificado en CLARIN.

Buscamos Socia Experta

para casa de modas, tenemos capital. Hablar: T. 10, 6812

Y Aurora, que leyó este aviso, estaba en la situación contraria. Le sobraba experiencia, sabía mucho de alta costura y modelos, y muchas otras cosas vinculadas a aquel negocio, pero ¡ay!... le faltaba dinero. Cuando vió el aviso comprendió que era la oportunidad soñada. Habló con las dos muchachas, se entrevistó con ellas y simpatizaron. Ahora, las tres son socias y al negocio está afluyendo un mundo de gente de modo que se sienten encantadas y no olvidan el favor que les hizo al reunirlas el Clasificado de CLARIN (Teléfonos del Estado 31-8368, 0576 y 9768, y personalmente en Corrientes 655).

★ Moscú Persiste en sus Contradicciones Sobre la Paz ★

NUEVA YORK, 27. (De nuestra agencia. Transmitido por (INS). — Las causas confusas sólo se pueden defender confusamente. No otra cosa ocurre con el pacifismo soviético, nutrido con el sospechoso historial que documentan Checoslovaquia, Polonia, Hungría, Rumania, Albania y Bulgaria, y que en estos días acaba de alcanzar la más gruesa contradicción de los últimos tiempos, si es que dejamos de lado la evidente conducción de Corea, donde Seúl es a Pekín, como Pekín es a Moscú. En esta oportunidad no se trata de una evidencia sin pruebas, sino que la contradicción resulta flagrante desde que los términos que la integran son aporte exclusivo del Kremlin, donde todas las armonías del Politburó alcanzan para acomodar lo inconciliable, como en este caso la paz y esa forma de guerra que es el pastich político y militar. En dos oportunidades Moscú acaba de hacer protestas de desarme y desmovilización; la primera a cargo del propio Stalin, en una entrevista al estilo de Josué Monorfu, y la segunda en la última nota soviética. Con un aplomo bajo cero, se afirma que las fuerzas de EE. UU., Francia e Inglaterra doblan a los dos millones y medio de efectivos del ejército soviético, cosa que aunque fuese cierta, no sería verdad, desde que en la estadística soviética hay amnesia de satélites. De todas maneras lo grueso de esta afirmación es que tal aspecto del problema de la paz —reducción y control de fuerzas militares y armamentos— pudo haberse aclarado hace cosa de un año y pico cuando en el Consejo de Seguridad se hizo una propuesta en el sentido de que las Naciones Unidas estuviesen habilitadas para hacer efectivo ese control. Precisamente esa propuesta fué vetada por la URSS, no sin que uno de sus delegados expresara, con cierto horror, que era absurdo exigir "que los gobiernos entregaran su información más importante". Así se actualiza uno de los hitos veto ruso en la UN. Con la contradicción habitual que tiene su mejor expresión en la propia paz soviética.

HORACIO ESTOL — Corresponsal de CLARIN en EE. UU.

Redúcense Desde Mañana las Páginas de los Diarios

(INFORMACION PAGINA SIETE)

Desembarco de Comandos Sureños Hubo en Ongjin

Tropas Aliadas Cortaron Líneas de Comunicaciones Comunistas

TOKIO, 1o. (INS). — Las tropas de la UN se apoderaron del control de un tramo vital de la carretera lateral del centro de la península que sirve de principal línea de comunicaciones y abastecimientos a los comunistas, en tanto columnas blindadas atacan en toda la extensión del frente central con el objeto de desorganizar los planes de defensa de los rojos.

Fué el 10o. cuerpo de ejército el que a través de colinas fangosas en el flanco oriental para dominar la carretera lateral de Hoengsong a Paugnim, y consiguió su objeto en las últimas horas del miércoles. Unidades enemigas de retaguardia trataron vanamente de contener la acción mediante una serie de escaramuzas.

A tres kilómetros al oeste de Hoengsong, los infantes de marina norteamericanos fueron objeto de intenso fuego por parte del enemigo. Otras patrullas de la infantería de marina atacaron los flancos de las fuerzas chinas que ocupan una línea de defensa en forma de herradura al norte, este y oeste de Hoengsong, pero no hicieron contacto con el enemigo. Además la tercera división surcoreana logró cortar la carretera lateral a pocos kilómetros al oeste de Haanhung, desalojando a los comunistas de las alturas. Por su parte la primera división de caballería norteamericana, combatiendo cerca de Yongdu, a 59 kilómetros al este de Seúl, logró grandes progresos durante el miércoles.

Al oeste, una patrulla de infantería de la IIIa. división norteamericana avanzó a través del río Han hasta los suburbios de Seúl, sosteniendo un breve pero recio tiroteo con los defensores chinos, retirándose luego a la margen sur del río. Otros ataques del "tipo comando" se anunciaron por parte de unidades sudcoreanas.

Además la tercera división sudcoreana logró cortar la carretera lateral a pocos kilómetros al oeste de Haanhung, desalojando a los comunistas de las alturas.

Por su parte la primera división de caballería norteamericana combatiendo, cerca de Yongdu, 59 kilómetros al este de Seúl, logró grandes progresos durante el miércoles.

Al Oeste, una patrulla de infantería de la 3ª división norteamericana avanzó a través del río Han hasta los suburbios de Seúl, sosteniendo un breve pero recio tiroteo, con los defensores chinos, retirándose luego a la margen sur del río. Otros ataques del tipo "commando" se anunciaron por parte de unidades sudcoreanas.

★ Desembarco en Ongjin

TOKIO, 1º (INS). — Fuerzas navales y la infantería de marina sudcoreana efectuaron el domingo un desembarco en la península de Ongjin, capturando a 21 oficiales comunistas y destruyendo 20 campamentos durante el ataque. Posteriormente se retiraron. La península de Ongjin se encuentra en la costa occidental de Corea, al sur del paralelo 38.

Los sudcoreanos anunciaron también un ataque contra la isla de Kanghwano cerca de la península de Kimpo en la costa occidental llevado a cabo por una

(CONTINUA EN LA PAGINA DOS)

AVANCE ALIADO LLENO DE PELIGROS

FUERZAS aliadas de infantería avanzan hacia la zona de acción del enemigo protegidas por lo abrupto del terreno. Pegados a esa especie de trinchera natural de la región montañosa coreana, los infantes realizan una dramática y lenta marcha contra el enemigo

Año VI Buenos Aires, Jueves 1º de Marzo de 1951 Nº 1.946

REVELA LONDRES EL MONTO DE LA DEUDA DE LA U.R.S.S

LONDRES, 28 (AFP). — El canciller del Tesoro, Sr. Gaitskell, reveló en los Comunes que el monto total de la deuda rusa aun no saldada, contraída con Gran Bretaña, ascendía a cerca de 1.100 millones de libras.

"La mayor parte de esta deuda se originó antes de 1917 y no fué reconocida posteriormente. En la actualidad la Unión Soviética está saldando los créditos por entregas de abastecimientos durante la última guerra, según el acuerdo de 1941. El monto de esta deuda, no liquidada aún, asciende a 36.000.000 de libras".

Es Económica la Crisis Checa

LONDRES, 28 (AFP). — Según círculos checoslovacos la situación en ese país se presentaría del siguiente modo:

1o. — Las causas profundas de las disensiones que culminaron con la detención del ex canciller Clementis y de sus "cómplices" son esencialmente de orden económico;

2o. — Al día siguiente de la "revolución" de febrero de 1948, que fué seguida por el suicidio de Jan Masaryk, el gobierno de Praga intentó consolidar el régimen comunista elevando el nivel de vida de las masas, es decir fomentando un mayor consumo. La consecuencia fué que las disponibilidades de la producción y de existencias se agotaron rápidamente;

3o. El gobierno de Praga había contado con la Unión Soviética para colmar su déficit ya que gran parte de la mano de obra checoslovaca está ocupada al servicio exclusivo de la URSS

★ Agravio del Kremlin

4º El Kremlin infligió un serio agravio a los dirigentes de Praga diciéndoles que "el socialismo no puede edificarse consumiendo bananas y ananás". No solo Rusia se negó a entregar a Checoslovaquia los víveres y los productos industriales solicitados, sino que también exigió el castigo ejemplar de los que considera como culpables de derroche económico.

5º Esa situación provocó una separación en dos grupos de los dirigentes checoslovacos: uno que estaba dispuesto a acatar, sin reserva, las órdenes del Kremlin, y otro que era favorable a una mayor independencia económica.

6º Luego de una lucha interna que duró todo 1950, el grupo "moscovita" logró imponerse.

RENUNCIO PLEVEN: AURIOL INICIO CONSULTAS PARA ELEGIR SUCESOR

La Planeada Reforma Electoral Originó la Crisis

PARIS, 28 (AFP). — Con la renuncia del gabinete Pleven y la iniciación de las consultas tendientes a la formación de nuevo gobierno por parte del presidente Auriol, culminó la agitación causada por la discusión de la nueva ley electoral, que fué rechazada por la Asamblea.

En efecto, por 311 votos contra 295 la Asamblea rechazó la enmienda presentada en la sesión de anoche por el señor Delachenal, la cual tendía a mantener el turno único en el futuro sistema electoral.

Al reiniciarse la sesión de la Asamblea nacional después de la votación, el presidente del Consejo, señor René Pleven, subió a la tribuna, declarando:

"El voto que acaba de emitirse sobre la enmienda Delachenal plantea al jefe de Gobierno un caso de conciencia. El resultado muestra, de manera indiscutible, que en el estado actual del debate la cuestión de confianza que podría plantearse sobre el texto gubernamental ocasionaría un nuevo voto negativo. Este procedimiento provocaría una pérdida suplementaria de tiempo acentuando la división existente entre los miembros de la mayoría y disminuyendo la posibilidad de conciliación necesaria si queremos evitar al país el peligro que constituiría una vuelta a las urnas con la ley electoral actual. Nuestro deber es hacer todo, lo que está en nuestro poder para poner fin a la división existente entre los par-

(CONTINUA EN LA PAGINA 3)

Denuncióse en Madrid un Grave Negociado

MADRID, 28 (INS). — En fuentes bien informadas y dignas de crédito se asegura que se ha descubierto un grave escándalo, cuyos pormenores se mantienen en la más estricta reserva. Sin embargo, pese a ese hermetismo que se guarda en las altas esferas oficiales, ha trascendido que por lo menos 40 altos funcionarios y empleados de la Junta de Racionamiento, han sido arrestados acusados de traficar con la entrega de carne para la venta al público.

Se tiene entendido que los complicados han estado exportando ganado utilizando permisos falsificados, preferentemente a Portugal

Realizan Ejecuciones en Masa los Rojos en China

HONGKONG, 28 (INS). — Los comunistas chinos de la provincia de Kwangsi están llevando a cabo una serie de ejecuciones en masa, sembrando el terror entre aquellos que aun se mantienen fieles al régimen nacionalista.

El diario de Hongkong "Wah Kiu Yat Po" inserta un despacho fechado en Canton, dando cuenta que los comunistas chinos de Kwangsi, han procedido a ejecutar a mil ex miembros del partido nacionalista "Joven China", ex funcionarios nacionalistas y maestros.

Dice también el referido despacho que otras tres mil personas han sido arrestadas en Kwangtung y que 200 fueron ejecutadas en Swatow. Otras 200 fueron ametrallados en Takhing en la región occidental del río de Kwantung.

Agregan los informes que los comunistas están realizando una amplia purga y que la conquista roja de China ha entrado ahora en la fase de "terror".

Reintégrase Bevin A Sus Funciones

LONDRES, 28 (AFP). — Regresó a Londres el Sr. Bevin, que se hallaba en convalecencia en Eastbourne, Sussex. Bevin hablará mañana en una reunión de electores en East Woolwich, y el viernes reanudará sus funciones al frente del Foreign Office.

Interpelaron al Ministro Británico de Defensa

Sobre las Atribuciones de Eisenhower Hubo un Debate en los Comunes

LONDRES, 28 (AFP). — Interrogado hoy en los Comunes sobre las atribuciones del general Eisenhower, el ministro de Defensa británico, señor Shinwell, respondió:

"Esas atribuciones surgen de su nombramiento y en particular de la organización de entrenamiento de los contingentes nacionales colocados bajo su comando".

Emerys Hugh, diputado laborista pacifista pidió entonces que se dijera "quién pagaba al general Eisenhower" y Shinwell se limitó a declarar que el propuesto de la Organización del Pacto del Atlántico estaba actualmente a estudio.

A otro diputado que le pidió definiera más claramente las atribuciones del comandante supremo de las fuerzas atlánticas luego de las dificultades con que tropezó Inglaterra con el general Mac Arthur, Shinwell respondió: "Ulteriormente se darán aclaraciones".

CUATRO EN UNO

No se trataba de un dulce combinado. No. Sino de cuatro amigos que querían alquilar una casa en el Delta para pasar agradablemente el verano nadando y pescando, a fin de reponerse de su pesado trabajo del año.

Pero una cosa es querer y otra es poder. Ninguno de los cuatro tenía suficiente dinero para permitirse ese lujo. Entonces, uno de ellos leyó este Aviso Clasificado en CLARIN:

ALQUILO CASA PARA TEMPORADA

río Luján, parque, frutales Hablar: T. E. ... —7324

El aviso le gustó, les habló de él a sus amigos, se comunicaron con el dueño y visitaron la casa. Como se entusiasmaron, decidieron tomarla entre los cuatro. Se turnarían pasando en ella tres días cada uno con su familia.

Y así, poniendo en práctica de aquello de "la unión hace la fuerza" pudieron realizar su ferviente deseo, gracias a la cooperación de un Clasificado de CLARIN (T. E. 34-3368, 0576 y 9768, y personalmente en la calle CORRIENTES 535).

PROVOCO GRAN ALARMA EN FORMOSA LA PRESENCIA DE UN BUQUE PORTAAVIONES

TAIPEI, Formosa, 28 (INS). — La presencia de un portaaviones no identificado al principio, puso en estado de alerta a las autoridades militares de la isla, quienes dieron órdenes precisas a la fuerza aérea, de mantenerse a la espera de órdenes.

Los aparatos quedaron listos para iniciar en cualquier momento una misión de bombardeo, pero la orden quedó cancelada cuando informaciones posteriores determinaron que era una embarcación amiga.

Había sido avistada a 32 kilómetros aproximadamente de la isla pero las autoridades rehusaron identificar la nave por motivos de seguridad.

Llegó la Misión Comercial de Gran Bretaña

(INFORMACION EN LA PAG. SIETE

ES OPTIMISTA LA MISION INGLESA

RUSIA ACEPTA NEGOCIAR

GROMYKO, vicecanciller de los Soviets

PARIS 1º (AFP). — El gobierno soviético notificó a los embajadores de EE. UU., Francia y Gran Bretaña que acepta concurrir a la reunión del lunes próximo de los suplentes de los cancilleres de los Cuatro Grandes para discutir el temario a tratarse en la conferencia, que oportunamente habrán de celebrar éstos. La delegación rusa será integrada por 17 personas, para las cuales se ha pedido ya la visación de pasaporte y entre las que figuran los consejeros Michel Cribanov, Nicolás Kojevnikov, Víctor Jixhichov, el primer secretario Karl Starikov y el segundo secretario Vladimir Lavrov. La delegación será presidida por el vicecanciller de los Soviets, señor Andrei Gromyko.

Gromyko Irá a la Reunión del Lunes

La reunión posiblemente tenga lugar en el palacio Rosado, construido a fines del siglo pasado, y se halla ubicado en la avenida Foch. Pertenece actualmente a la familia Talleyrand. La misión francesa será presidida por Alexander Parody, secretario general del Quai d'Orsay.

★ Occidente Da su Conformidad

WASHINGTON, 1º (INS). — Estados Unidos, Gran Bretaña y Francia expresaron su disposición, aunque con escepticismo, a celebrar una conferencia con Rusia en París el lunes próximo.

Al anunciar que Estados Unidos había aceptado la proposición soviética sobre la reunión de París, el portavoz del departamento, Michael McDermott, dijo: "La nota no sugiere ningún cambio verdadero en la actitud de los Soviets que pueda servir de aliento a los cancilleres dándoles la esperanza de llegar a un acuerdo útil". Agregó que la nota rusa es nada más que la aceptación del gobierno soviético a la propuesta conferencia.

"CLARIN" CON DIECISEIS PAGINAS

CLARIN comienza desde hoy a aparecer con dieciséis páginas. La reducción, como es notorio, está determinada por la escasez de papel, que aflige no sólo a la Argentina, sino a todo el mundo. Dentro de las anotadas limitaciones, CLARIN se propone cumplir su misión informativa con la minuciosidad que lo caracteriza. Un poco más prieto y más breve, el material noticioso de este diario seguirá dando al lector, en menor cantidad de palabras, el mismo volumen de elementos informativos. Como hasta ahora, CLARIN continuará las normas periodísticas que han guiado su prédica, ajustándose en la nueva modalidad que impone un menor número de páginas, a una ya indeclinable manera de ser. También se propone mantener sus populares secciones y sus amenas historietas. Las amputaciones que se hagan en esta parte del diario estarán señaladas por la más estricta necesidad, y tratando siempre de que el lector encuentre todo aquello que constituye el material de su predilección.

E. U. Daría Armas a España

WASHINGTON, 1º (INS) — Infórmase que EE. UU. encara un programa de ayuda militar por 300 millones de dólares para España, a fin de que ese país pueda participar en la batalla contra el comunismo. Se opina que con esos 300 millones de dólares, Franco estaría en condiciones de equipar a 700 00 hombres. Sin embargo, los observadores indican que la Casa Blanca procede con cautela por temor a las repercusiones internas y externas.

Afírmase finalmente, que EE. UU. desea alistar a España en el Pacto del Atlántico o cuando menos convertirla en "nación asociada". De no ser posible, se buscaría el medio de proporcionarle ese apoyo en implementos bélicos.

Clarín — DIARIO DE LA MAÑANA — 20 CTVS. EN TODO EL PAIS

Un toque de atención para la solución argentina de los problemas argentinos

Año VI Buenos Aires, Viernes 2 de Marzo de 1951 Nº 1.947

Ablandan Líneas Rojas

TOKIO, 2 (INS). — La infantería de marina norteamericana libra una batalla de grandes proporciones con los chinos que defienden la línea principal comunista, que empieza a ablandarse. Mientras tanto, prosigue con todo vigor la ofensiva aliada, que tiene como principal objetivo eliminar la mayor cantidad posible de rojos.

En todo el frente de 150 kilómetros entre Seúl y los montes Sobock, en el centro, recrudeció la lucha al apresurarse los invasores a un supremo esfuerzo para hacer pie. Las unidades de la UN, no obstante, ganaron seis kilómetros en la zona central, si bien sufrieron algunos reveses de escasa consideración en otros sectores.

La batalla de los infantes de marina se desarrolla cerca del destrozado centro carretero de Hoengsong. Allí, los comunistas luchan ferozmente. La artillería no ha conseguido desalojar a una poderosa fuerza roja atrincherada a 3 kilómetros al oeste de la ciudad, y los infantes se han visto obligados al cuerpo a cuerpo.

★ Ataque Aliado a la Bayoneta

En una carga a la bayoneta, los infantes mataron a ochenta y ocho enemigos y conquistaron una importante posición, pero poco más tarde los chinos se trabaron nuevamente en lucha cuerpo a cuerpo. A primera hora del viernes la acción seguía.

La resistencia comunista se intensifica también en otras zonas, pues los rojos tratan de impedir que los aliados se abran paso hasta Hoensong, con lo cual flanquearían la línea del río Han, abajo de Seúl. La oposición es particularmente recia en el sector de la carretera lateral entre Hoengsong y Pangnim y en una región más hacia el Oeste, donde una brigada británica procura avanzar a Hongchon.

Otro recio combate tiene lugar cerca de Amidong.

Los observadores aéreos señalaron la presencia de grandes concentraciones a unos 6 kms. al norte de Haanhung, pero no se ha podido determinar si están destinadas al refuerzo de la línea defensiva o si se reagrupan para continuar la fuga comenzada a principios de semana.

Efectivos sudcoreanos también sostuvieron sangrienta lucha a 22 kilómetros al noreste de Pangnim.

Los rojos ofrecen, asimismo, tenaz resistencia a las divisiones de caballería norteamericana al oeste y al sur de Yongdu. Sin embargo, no lograron evitar la pérdida de una importante colina en las vecindades de un camino lateral al noreste de Chipyon. Antes de esta acción, los chinos, protegidos por una cortina de fuego de artillería y morteros habían penetrado en las posiciones aliadas, pero fueron rechazados.

Cuatro aviones de propulsión a chorro causaron daños a tres aviones comunistas del mismo tipo fabricados en Rusia, en un encuentro de diez minutos entre los cuatro aparatos norteamericanos y 12 aviones enemigos sobre Sinuiju.

Esta es la primera vez, desde principios de febrero en que los aviones comunistas atacan a los aparatos norteamericanos.

Valioso Triunfo

BIDAULT REALIZA SONDEOS

EN magnífico esfuerzo y superando a las demás competidoras en la prueba de 100 metros llanos, Julia Sánchez, del Perú, rompe la cinta y derrota a la norteamericana Hean Patto y a la argentina Heinz, que la escoltaron en ese orden (Información en la página SEIS)

PARIS, 1º AFP. — Georges Bidault, sin responder afirmativamente al presidente Auriol, que le encargó formar nuevo gobierno, accedió, antes de tomar una decisión definitiva, a conversar con los jefes políticos que componen la mayoría, con el propósito de saber si es posible constituir un gabinete capaz de hacer frente a los deberes y peligros "que son los de la nación".

Hoy Verá a Auriol

La crisis evolucionó en las primeras 24 horas con mayor rapidez de la prevista. Auriol aceleró notablemente el ritmo de sus consultas y al mediodía estimaba tener los elementos suficientes para estar en condiciones de encomendar a varias personalidades la tarea.

Naturalmente, el primer llamado fué al renunciante, pues no había sido colocado en minoría y además estaba al margen de la querella entre republicanos populares y radicales sobre la reforma electoral. Pleven se excusó alegando imperiosos motivos de orden personal.

Entonces, el presidente apeló a Bidault.

El jefe del M.R.P. emprendió inmediatamente la clásica serie de visitas protocolares, después de las cuales se acordó un momento de reflexión y mañana concluirá su misión y dará su respuesta al jefe del Estado.

EDWARDS CREE UN RAPIDO ACUERDO CON ARGENTINA

POR primera vez en la larga historia de las relaciones diplomáticas anglo-argentinas —iniciadas con el infausto viaje de Mariano Moreno en 1811— ha llegado a nuestro país un representante del gobierno del Reino Unido con categoría de ministro. Tal el cargo —en la cartera de la Tesorería en la que ocupa el puesto político de acuerdo a la división de ese ejecutivo— del señor John Edwards, que preside la misión especial plenipotenciaria que negociará en nuestra capital con el fin de allanar las dificultades surgidas en el comercio recíproco y, en especial, en la venta de las carnes y la compra de combustibles y maquinarias.

★ Declaraciones a los Periodistas

En la tarde de ayer, en las oficinas de la embajada de Gran Bretaña tuvo lugar una conferencia de prensa a la que asistieron el señor Edwards; el subsecretario de Alimentación, sir Albert Feaverycar; el subsecretario del Tesoro, señor Ronald Symonds, y en la que estuvieron presentes el consejero encargado de negocios de aquella representación, señor Richard Allen, el ministro comercial E. J. Joint y los señores Dorchey y Gibbs, del ministerio de Información británico.

★ Habla Edwards

El señor Edwards formuló declaraciones que, por no haber establecido aún contacto formal con las autoridades, debieron reducirse a temas generales. Empero, de lo dicho, puede afirmarse el optimismo con que encara su misión el grupo llegado anteayer desde Londres.

Debo aclarar ante todo —expresó el señor Edwards— que mi misión tiene plenos poderes para llegar a un acuerdo total y que espero lograrlo en dos o tres semanas... Mi tiempo es limitado. Calculen que pertenezco a la Cámara de los Comunes y que en ella el laborismo solo cuenta con una mayoría de seis votos. De ahí mi prisa, entre otras razones... Esta tarde visité la cancillería, y las negociaciones, espero, comenzarán en los primeros días de la semana que viene. Estamos capacitados para tocar todos los puntos y espero que lograremos un nuevo acuerdo que cubra los puntos del convenio de 1949 y que lo amplíe si es necesario.

Tal en síntesis las declaraciones que reflejan un gran optimismo en arrimar a una solución que contemple los intereses de ambas naciones.

★ Visita al Canciller

Cerca de las 17 de ayer, visitó al ministro de Relaciones Exteriores y Culto, doctor Hipólito J. Paz, a quien presentaron sus saludos, el jefe de la comisión negociadora británica, señor John Edwards, y dos miembros de la delegación. Los acompañó en la visita el encargado de Negocios del Reino Unido, señor Richard Allen.

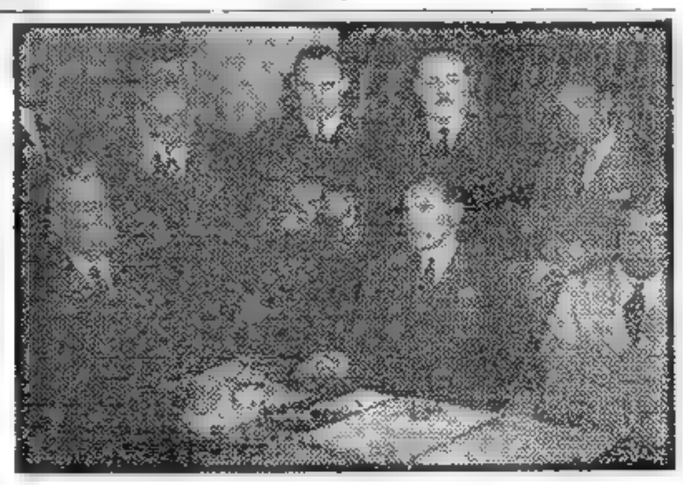

SIR JOHN Edwards, jefe de la misión inglesa, hace declaraciones al periodismo

DENTRO DE QUINCE DIAS NO HABRIA CARNE EN LONDRES

LONDRES, 1º (AFP). — Londres se verá amenazada dentro de quince días por una penuria casi total de carnes, estiman los comerciantes, cuyos beneficios se desplomaron y cuyo carácter se ha agriado como consecuencia de la reducción de la ración, hace un mes, a una media de 150 gramos por semana.

"En el curso de la próxima semana o poco despues, los carniceros londinenses estarán en la imposibilidad de suministrar a las amas de casa esa magra ración", anunció Harold Daniels, presidente de la Asociación de cinco mil carniceros londinenses, en carta dirigida al ministro de abastecimientos, Maurice Webb. En ella explica que en razón de las reducidas raciones, las pérdidas de los carniceros son considerables y que por lo tanto estos comerciantes han resuelto distribuir sus cuotas en forma más rápida. Algunos de ellos se lamentan de la calidad de la carne.

REGIRA LA UNANIMIDAD PARA APROBAR EL TEMARIO DE LOS CANCILLERES AMERICANOS

WASHINGTON, 1º (AFP). — En la preparación del temario que deberá debatirse en la conferencia de los cancilleres del continente, regirá la regla de la unanimidad y no la de los dos tercios.

Así lo resolvió el Consejo de la OEA en su larga sesión de hoy. La decisión se interpreta como un golpe definitivo a la pretensión de incluir la cuestión del derecho de asilo.

Quienes se opusieron a la unanimidad sostuvieron que eso equivalía, en realidad, a la implantación del veto.

Inglaterra Refuta Cargos Checos

LONDRES, 1º (INS). — El gobierno británico envió una nota a Checoslovaquia, rechazando categóricamente las acusaciones, en el sentido de que las potencias occidentales proceden a rearmar a la Alemania occidental con propósitos agresivos. Solicita también la nota que exponga a la URSS la necesidad de un cambio en la política para que se alivie la tensión internacional. Reitera luego las seguridades dadas previamente a Rusia en el sentido de que Inglaterra nunca permitirá que se use a Alemania occidental como una base para la agresión.

MANOS BRAVAS

Su nena era tremenda. Muñeca que le compraba... ¡zás!... muñeca que se hacía añicos. Ya estaba desesperado con aquel problemita cuando leyó en los Avisos Clasificados del diario CLARIN:

MUÑECAS IRROMPIBLES

perfectas, ojos movibles, voz. Precio de fábr. Granaderos 269

Y, sin más trámite, fué y compró una. Hasta ahora, todos los esfuerzos de la nena por destrozarla han sido inútiles. Por fin encontró la muñeca ideal, gracias a un Clasificado de CLARIN (Teléfonos del Estado 31-8368, 0576 y 9768, y personalmente en la calle CORRIENTES 555).

LOGRO AYER VARIOS TITULOS LA REPRESENTACION ARGENTINA

(Información en las páginas 6 y 7)

Hoengsong, en Poder Aliado

HUBO UNA VIOLENTA LUCHA PREVIA

TOKIO, 3 (INS). — La infantería de marina culminó dos días de violenta lucha capturando Hoengsong, a 80 kilómetros al este de Seúl. Los soldados se abrieron paso hasta la cumbre de las colinas 208 y 303 en el lado occidental de la capturada ciudad contra seria resistencia china. Luego, desde las colinas, marcho a través de la población, capturando la cordillera circular al Norte de la misma. En la ciudad propiamente dicha, hubo poca oposición, con excepción de los francotiradores.

Sobrevino después un combate por la posesión de las dos abruptas colinas muy bien defendidas situadas al Oeste. La labor se vió en parte facilitada por el incesante fuego de la aviación y la artillería que permitió cargar a la bayoneta y con granadas de mano.

Al oeste de Hoengsong sudcoreanos en una embestida a la bayoneta avanzaron cerca de dos kilómetros, enderezando la línea de la ONU en este sector. Las tropas de la República de Corea asumieron el control de una serie de colinas en el flanco derecho de la 27a. brigada británica que ganó kilómetro y medio capturando terrenos elevados.

Señálase al mismo tiempo que aumenta la resistencia comunista en la carretera lateral de Hoengson a Pangnim. Los contraataques rojos se iniciaron en el sudeste de Hoengsong, a cargo de un batallón. En el extremo oriental de la carretera una patrulla de la 7a. división, luego de llegar a 45 kilómetros del paralelo, se retiró.

★ **Combates Aéreos**

Mientras tanto, norteamericanos y comunistas disputaron por segundo día consecutivo la supremacía en el aire, al trabarse en espectacular combate siete F - 80 norteamericanos y un grupo de 4

(Continúa en la ULTIMA página.)

El Gobierno Laborista Sufrió en los Comunes una Derrota "Técnica"

LONDRES, 2 (AFP). — El gobierno sufrió una derrota "técnica" en la moción a título personal presentada por un conservador. Como se sabe el viernes es día reservado en los Comunes a las iniciativas "privadas". Contra la opinión de Harold Wilson, ministro de Comercio, los Comunes adoptaron por 187 contra 183 la propuesta de Russel Lamenta que el gobierno no haya constituído stocks más importantes de materias estratégicas, cuya escasez provoque desocupación". Es la segunda derrota del gabinete en ocho días sobre un asunto económico. Esta derrota no causará una crisis política, ya que no implica una cuestión de confianza.

No obstante deberá tenérsela en cuenta y es posible que los laboristas no salgan de la capital para el fin de semana.

MOMENTOS en que es proclamada campeona panamericana de 200 metros libres damas, la nadadora argentina Ana María Schultz. A su derecha aparece B. Muller, de EE UU., que se clasificó segunda, y a su izquierda Eileen Holt, argentina, que logró el tercer puesto

Clarín

DIARIO DE LA MAÑANA

20 AÑOS EN TODO EL PAIS

Un toque de atención para la solución argentina de los problemas argentinos

Año VI Buenos Aires, Sábado 3 de Marzo de 1951 Nº 1.948

APRESTASE A INICIAR SU LABOR LA MISION INGLESA

Se Anuncia un Acuerdo en Londres

EL presidente de la misión especial del gobierno de Gran Bretaña, ministro de Estado encargado de los asuntos económicos del ministerio de Hacienda, de su país, sir John Edwards, acompañado de los funcionarios integrantes de esa delegación, hizo ayer por la mañana una visita de cortesía al ministro Dr. Cereijo, en su carácter de presidente del Consejo Económico Nacional. Los visitantes departieron breves instantes con el titular de la cartera de Hacienda y luego se trasladaron al ministerio de Economía para presentar sus saludos al ministro Dr. Ares.

EDWARDS

Según informaciones obtenidas en forma extraoficial, el lunes próximo se reanudarán las negociaciones sobre la compra de carnes y otras cuestiones económico-financieras relacionadas con el intercambio de los dos países. A tal efecto, sir John Edwards concurrirá pasado mañana al ministerio de Economía con los miembros de su delegación para tomar contacto con los negociadores argentinos y reiniciar las gestiones interrumpidas tiempo atrás.

★ **La Cuestión de la Libra**

LONDRES, 2 (AFP). — Afírmase que las negociaciones financieras técnicas anglo-argentinas que se están realizando en Londres desde el comienzo de diciembre pasado, y que se relacionan con el pedido argentino de compensación por la desvalorización de la libra terminaron con un acuerdo general sobre los siguientes puntos:

1. Saldo de la Argentina en libras en el momento de producirse la desvalorización de la libra;
2. Total de los compromisos a largo plazo de la Argentina en ese mismo momento.

Esos acuerdos no afectan en nada el pedido de la Argentina sobre compensación por la desvalorización.

Queuille Aceptó Formar Gobierno

Bidault Desistió de sus Intentos de Dejar Constituído el Gabinete

QUEUILLE

PARIS, 2 (AFP.) — El presidente Auriol encargó a Henri Queuille, líder radical y ex primer ministro, la misión de formar el nuevo gabinete. Queuille contestará mañana. La misión le fué encomendada luego que Bidault hizo saber al jefe del Estado que, en razón de los obstáculos que había encontrado, no le era posible constituir un ministerio. Al abandonar el palacio del Elíseo, Bidault declaró a la prensa:

"He considerado como un deber, en esta crisis, que se ha complicado por las condiciones y las circunstancias, no dificultar la tarea del presidente de la república con vacilaciones o demoras. He consultado con todos los partidos fieles a la nación y a la república. A pesar de la gravedad y de los peligros de la situación, no ha sido posible lograr una base más amplia de la mayoría, que habría permitido alcanzar el éxito en mi tentativa de formar gobierno. Mis conversaciones fueron cordiales con todos.

"Por esas razones he tenido que declinar el ofrecimiento que me hizo el presidente de la República".

★ **Fracaso de Bidault**

Los círculos políticos han sido poco sorprendidos por el fracaso de Bidault. En efecto, el desacuerdo entre los grupos es demasiado profundo por el momento para que haya sido posible hallar un terreno de entendimiento. El mismo obstáculo, aunque en menor grado quizás, puede también presentarse para Henri Queuille.

★ **Tarea Difícil**

Auriol llamó sucesivamente a Bidault, líder del Movimiento Republicano Popular, y Queuille, líder radical, porque precisamente la crisis ministerial fué originada ante todo por la divergencia entre ambos partidos sobre la reforma electoral. Pero al mismo tiempo la tarea de Bidault y Queuille se hizo más difícil por ser ellos los primeros llamados para tratar de resolver la crisis. Se tiene la impresión, en efecto, que no se logrará la solución de las actuales dificultades sin un apaciguamiento entre las fracciones luego de un período de reflexión. Queuille, entre tanto, ha dado comienzo ya a las consultas para formar gabinete.

La Atómica Aceleraría el Comienzo de la Guerra

NUEVA YORK, 2. (AFP) — "El empleo de la bomba atómica señalará el comienzo antes que el fin del conflicto mundial", dice David Lilienthal en un artículo en la revista "Collier's". "Es imposible dictar reglas para su uso y solamente una situación de extrema gravedad puede justificar su empleo", agrega, al paso, que advierte contra una confianza excesiva en la bomba. "Es un arma poderosa, pero no es ni absoluta ni decisiva. Su empleo no nos libra de necesidades penosas de levantar un ejército ni de aumentar la fuerza de la aviación y de la marina". Finalmente opina que "lanzar la bomba sobre las llanuras de la Manchuria sería hacer de esa arma una burla para el mundo entero".

Creen Inminente la Renuncia de Bevin

LONDRES, 2 (AFP). — La renuncia de Bevin se hará efectiva dentro de breves días, según medios bien informados. La demora del anuncio oficial, se debería únicamente a las dificultades con que tropieza Attlee para designar sucesor.

En Whitehall se informó que Bevin después de regresar de un balneario en el sur de Gran Bretaña, adonde fué para restablecerse de la bronconeumonía, no ha tomado aun ninguna decisión. Solamente después de conocer el gran movimiento de opinión que halló eco en los Comunes y en los Lores, decidió Bevin entrevistarse con el primer ministro para hacerle saber su decisión de abandonar las riendas de las relaciones internacionales. Attlee, aunque convencido de que había llegado el momento de colocar a la cabeza del Foreign Office a un hombre con plena salud física, se abstuvo hasta el presente de influenciar a su ministro en ese sentido.

Entre los sucesores posibles se menciona a Herbert Morrison, lord presidente del Consejo y líder de la Cámara, James Griffiths, ministro de Colonias y por fin, el señor Héctor Mac Neil, ex ministro de Estado, y actualmente encargado de los asuntos escoceses, así como el señor Kenneth Younger, actual ministro de Estado.

EL GENERAL PERON, su esposa, el mayor Alós y autoridades deportivas, presenciando los matches de boxeo de los Primeros Juegos Panamericanos, que se cumplieron ayer en el ring del Luna Park

Sondearán a los Soviets

INFORMAC. EN ULTIMA PAGINA

Vuelve la República del Norte a la Tradición de Wáshington

WASHINGTON, 2 (Especial para CLARIN). — Ha quedado probado cómo la Constitución norteamericana puede ajustarse a las necesidades de los tiempos y a la voluntad del pueblo con la ratificación de la enmienda 22 por las tres cuartas partes de los 48 estados de la Unión. Esa enmienda prohibe que el presidente sea elegido por más de dos períodos de cuatro años cada uno. La propuesta fué hecha como resolución en el 80º Congreso en 1947, y ahora entra en vigor como ley, luego que fué Nevada el 36º estado que la aprobó.

La Constitución norteamericana tiene sus propias vías para sus cambios. En su artículo V establece cómo puede hacerse la propuesta y cómo pasará ésta a tener fuerza de ley.

Las primeras 10 enmiendas fueron hechas en el primer Congreso de Estados Unidos reunido en Nueva York en 1789 y aprobadas antes del término de 1791 por 10 de los 13 estados que constituyeron en su origen la República. Esas enmiendas fueron conocidas como "Declaración de Derechos". Entre 1790 y 1870 se agregaron otras cinco enmiendas adicionales a la Constitución y su efecto era prohibir el trabajo esclavo y afirmar el derecho al veto y la protección a todos los ciudadanos, fueran cuales fueren su raza, color, credo u orígenes. Otras siete enmiendas se agregaron hasta fin de siglo, haciendo un total de 22. Entre éstas figuraron la que autoriza al Congreso a fijar impuestos a la rentas, la que acorta el período entre las sesiones de las cámaras, y la conocida como la "ley seca". La enmienda 22 ahora adoptada es también la resultante de un cambio en la opinión pública.

La idea de limitar el período presidencial fué considerada cuando se redactó la Constitución y rechazada por los fundadores de la República. Por espacio de casi siglo y medio el ejemplo de Wáshington, primer presidente, al rechazar la reelección por tercer período, sirvió como una tradición en lugar de una restricción legal. Pero esa tradición se quebró en 1940 y 1944 cuando Roosevelt fué elegido en épocas, es verdad, de emergencia nacional. Este hecho animó a las fuerzas políticas a patrocinar la enmienda 22 en 1947. La ratificación ahora se señala como índice de preocupación ante la creciente centralización de los poderes gubernamentales y el peligro político de que se perpetúe un partido en el poder.

No obstante, hay muchos norteamericanos que estiman que tal restricción es innecesaria, ya que la excepción de Roosevelt está justificada por la situación de crisis mundial de aquellos tiempos.

UNO POR TRES

Raúl pensaba, durante las vacaciones, pasear con su su mujer y su hijito por los alrededores de la capital. El matrimonio contaba con dos bicicletas. Pero, ¿y que harían con el nene? De pronto, leyó este aviso en Clasificados de CLARIN:

TANDEM - Vendo Original
Buen estado. Fuerte y liviano. Tratar, Nazarre 5420, Capital

Todo resuelto. Ambos viajarían en el tandem y entre ambos pondrían una canastilla para el nene. Formuló su oferta, la aceptaron y así tuvieron una bicicleta para tres. Se lo debió a un Clasificado de CLARIN (T. E. 31-8368, 0576 y 9768, y personalmente en CORRIENTES 556).

GANARON LOS ARGENTINOS OTROS 4 TITULOS PANAMERICANOS

Información páginas SEIS y SIETE

Llegó a París la Delegación Soviética Presidida por Gromyko

Insistirá la URSS en los Acuerdos de Potsdam

ESTUDIARAN EL TRATADO DE PAZ Y EL REARME

PARIS, 3 (AFP). — El estatuto futuro de Alemania —tratado de paz y unificación— y el rearme mundial serán los dos temas fundamentales que se discutirán en la reunión que se iniciará el lunes. Los suplentes de Estados Unidos, Gran Bretaña y Francia, Philip Jessup, Davies y Parodi, respectivamente, realizaron esta mañana una conferencia, en la que examinaron la manera de incluir en el temario esos dos problemas. Rusia, a juzgar por quienes integran su delegación y los preparativos cuidadosos que ha hecho, concede extraordinaria trascendencia a la reunión, y según los observadores, trataría de resucitar los acuerdos de Potsdam. El viceministro de Relaciones Exteriores, Andrei Gromyko, apenas llegado esta tarde, sostuvo una prolongada entrevista con el embajador soviético, Pavlov. Es difícil que las potencias occidentales se muestren dispuestas a los deseos rusos, porque a juicio de ellas Moscú ha invalidado los acuerdos de Potsdam con la remilitarización de Alemania oriental y de Hungría, Bulgaria y Rumania.

★ Problema de Fondo

Según círculos competentes, el problema de fondo será la posibilidad de una neutralización de Alemania, tesis defendida por Rusia. Pero esta neutralización parece problemática, ya que una Alemania libre y unificada no podría mantenerse apartada de las grandes organizaciones internacionales europeas y menos rodeada por países satélites de Moscú poderosamente armados. Por esta razón, es previsible que los occidentales reclamen la desmilitarización relativa de dichos países.

★ Los Occidentales

PARIS, 3 (AFP). — Los jefes de las tres delegaciones occidentales a la conferencia preliminar de París que se iniciará el lunes, se reunirán mañana por la mañana en el Quai d'Orsay. Pilip Jessup, de Estados Unidos, Ernest Davies de Gran Bretaña y Alexandre Parodi de Francia así como sus colaboradores más allegados almorzarán luego posiblemente con Robert Schuman en el ministerio de Relaciones Exteriores, donde seguramente cambiarán puntos de vista respecto a las deliberaciones.

EE.UU. Ha Propuesto un Censo de Tropas

LAKE SUCCESS, 3 (INS). — Estados Unidos ha dado un paso importante para dejar perfectamente aclarada la disputa que sostienen Oriente y Occidente acerca del potencial humano bajo las armas, exhumando las proposiciones tendientes a realizar un censo internacional de tropas y de armamentos no atómicos.

El delegado de Estados Unidos y presidente del comité especial de la UN para el control de los armamentos atómicos y convencionales, Frank Nash, solicitó a Rusia que acepte un sistema de inspección y verificación de las fuerzas armadas, prometiendo que Estados Unidos prestará su más amplia colaboración al proyecto en cuestión. Nash declaró que a la serie de acusaciones y contraacusaciones se le podría poner fin inmediatamente si Moscú admite el censo.

DIARIO DE LA MAÑANA

Clarín

20 AÑOS EN TODO EL PAIS

Un toque de atención para la solución argentina de los problemas argentinos

Año VI Buenos Aires, Domingo 4 de Marzo de 1951 Nº 1.949

LOS INGLESES SE CONVIERTEN EN VEGETARIANOS

LONDRES, 3 (INS). — Es cada día mayor el número de ingleses que abandonan al exiguo racionamiento de carne, para convertirse en vegetarianos. Al proceder así se tiene derecho a una porción mayor de queso, además de una cuota extraordinaria de cuatro onzas de margarina.

Los once restaurantes vegetarianos de Londres informan que el número de clientes aumenta día a día; las tiendas de productos vegetales dan cuenta de un gran aumento de sus ventas y las organizaciones vegetarianas anuncian que sus miembros son cada vez más. Según el censo del ministerio de Alimentación realizado en 1949, había 11.214 vegetarianos, pero la sociedad que los agrupa en Londres calcula que en la actualidad ese número ha subido por lo menos a 130.000, y sigue ascendiendo.

Por otra parte, el consumo de píldoras vitamínicas también alcanza proporciones extraordinarias debido a la ración de carne. Como consecuencia de la gran demanda de vitaminas, el gobierno ordenó la reducción de sus precios. Dos de las vitaminas que contienen las "B" y "C", valen ahora 61 centavos de dólar por cien unidades, en vez de las 84 de antes.

Ruda Lucha en el Sector de Pangnim

Son Rechazados los Contraataques de los Comunistas

TOKIO, 4 (INS). — Las fuerzas de la UN rechazaron, en el frente central, varios violentos contraataques de los rojos reforzados por poderosos contingentes. Además, los aliados ganaron cuatro kilómetros.

Los más recios combates se libraron a ocho kilómetros al noroeste de Pangnim, término oriental de la carretera lateral que conduce a Hoengsong. Aproximadamente la mitad de un contingente de 500 norcoreanos perecieron en un asalto a las posiciones de la séptima división norteamericana, realizado bajo una lluvia de fuego de la artillería. Los soldados norteamericanos aguantaron a bayoneta calada la carga obligando al enemigo a huir en completo desorden. Un contingente de 4.000 comunistas se halla atrincherado al norte de las colinas donde se libró la acción. Otros destacamentos de la séptima división hacia el este hallaron poca oposición. Una patrulla se colocó a cinco kilómetros de Changyong, que está a 40 kilómetros del paralelo.

Otras fuerzas de la séptima división norteamericana y efectivos sudcoreanos desarrollan un avance hacia Changyong. Los sureños ocuparon una cadena de alturas a seis kilómetros al sudeste de esa ciudad y contingentes de la división Capitol que opera sobre el frente oriental, viraron hacia el oeste desde la ciudad costera de Kanghung y se colocaron a 21 kilómetros al noreste de Changyong.

La temperatura ha vuelto a bajar en todo el frente, pero el tiempo no se mantiene claro y los aviones pudieron operar sin dificultades en apoyo de las fuerzas de tierra.

Los últimos despachos del frente dicen que los comunistas han enviado grandes refuerzos para defender el triángulo Hoengsong-Yongdu-Hongchon, pues sus principales líneas se hallan en esta zona. Desde otros sectores se informa que la sexta división sudcoreana ganó cinco kilómetros hacia la carretera lateral Yongdu-Hoengsong y que además ocupó importantes alturas a ocho kilómetros al oeste de Hoengsong, a pesar de la fuerte oposición enemiga. Más hacia el oeste la primera división de caballería norteamericana y la vigesimoséptima brigada británica avanzaron hasta situarse a dos kilómetros del triángulo mencionado.

UNA entrada a fondo de los polistas locales permite a Francisco Reyes Carrera empalmar magnífico tiro que significará la conquista del noveno tanto en el match disputado ayer con Perú y correspondiente a los Juegos Panamericanos. Atrás, observando la acción aparecen Rafael Groña Elizalde y Roberto Cavanagh. La victoria correspondió a los integrantes del equipo argentino por 17 tantos a 4, que revelaron a través de todo el match una notoria superioridad

Se Conjetura en Londres Sobre las Negociaciones

LONDRES, 3 (AFP). — A propósito de la reanudación de las negociaciones comerciales anglo-argentinas, escribe "The Statist": "La incógnita que se plantea es saber por qué la Argentina desea ahora la solución de todos los problemas en suspenso y no simplemente negociaciones limitadas a la carne. La respuesta es la siguiente: la Argentina considera que la posición de Gran Bretaña en el problema de la carne es tan débil, que puede explotarla no solamente para precios elevados sino obtener ventajas en otros dominios". Sin embargo, para "The Statist" la posición de Gran Bretaña no es tan débil porque por ejemplo la detención completa o limitada de las entregas británicas de ciertos productos a la Argentina, como productos siderúrgicos o hierro podría tener repercusiones muy serias para la economía argentina.

Para la revista "The Economist" el problema no consiste solamente en hallar una base de acuerdo aceptable sino también a salvar el prestigio de ambos gobiernos. Recuerda luego que la Argentina hizo saber ya que pedirá 150 libras esterlinas en lugar de 140 por tonelada de carne congelada y que desearía garantías concernientes a sus importaciones británicas de carbón, petróleo, hierro, etc., aún en caso de guerra".

En general los diarios prestan extraordinaria atención a las tramitaciones de Buenos Aires, no ocultando su esperanza de que habrá de arribarse a un convenio satisfactorio para ambas partes.

MORRISON INSTA A ACTIVAR LA DEFENSA

LONDRES, 3 (AFP). — Herbert Morrison, viceprimer ministro, indicado en general como el sucesor más probable de Bevin, afirmó que los dos principios rectores de la política exterior socialista son el fin de la explotación de ciertas naciones por otras y el fin de la explotación del hombre por el hombre en la sociedad.

En un discurso en Yorkshire sostuvo que "es imposible pensar en resolver los problemas de un país, aislándolos de los problemas de otras naciones". "Los conservadores —añadió— son anarquistas, tanto en el dominio interno como internacional. Nosotros, en cambio, deseamos reemplazar la anarquía internacional por una comunidad de naciones amigas que cooperan en el marco de la ley internacional".

Más adelante expresó: "Debemos realizar los esfuerzos más grandes para llevar a los dirigentes rusos a un cambio de actitud, pero entretanto, debemos tomar todas las medidas necesarias a nuestra defensa".

De Nuevo una Reunión Internacional Halla Sin Gobierno a la IV República Francesa

PARIS, 3 (De nuestra agencia). — El lunes se abre en París la conferencia preliminar de los Cuatro. Es ya una tradición en la IV República que cada vez que un acontecimiento internacional importante exige una representación capaz de hablar con autoridad en nombre de Francia, el país se quede sin gobierno. ¿Hace falta decir cuan lamentable resulta este curioso sincronismo entre las vicisitudes periódicas de la vida política francesa y las conferencias en las que se discute la paz europea? La opinión británica se alarma, con harta razón, ante la posibilidad de que la crisis se prolongue, contingencia considerada tan peligrosa para la moral de la nación francesa como para el prestigio de su intervención en los debates que van a iniciarse la semana próxima.

La prensa local, exceptuando a los órganos del partido de Bidault, responsable número uno de la renuncia del gabinete, y, por supuesto, "L'Humanité", condena severamente los tironeos políticos con que, sin elegancia ni habilidad, la mayoría de los partidos tratan de eludir la sanción de una reforma electoral viable. Ello en el seno de una asamblea que hace todo lo posible —se afirma— para no satisfacer al pueblo ni a las instituciones representativas y en la que sólo imperan intereses y vanidades. Su conducta —escribe "France Document", órgano insospechable de inspiración liberal— constituye excelente prólogo para cualquier dictadura.

La verdad es que la parálisis gubernamental resulta completa y que la inercia que se reprochaba al gobierno de Henry Queuille aparece hoy, por comparación, como una impresionante danza de San Vito. El rearme, la reconstrucción de los precios, la amnistía, el presupuesto, todos los problemas esenciales y candentes fueron relegados y aguardan nuevo turno en la "frigidaire" política de la Cámara. La pesadilla electoral y la preocupación de asegurar bancas obnubila hasta el punto de impedir ver que por tal camino la asamblea va, ineluctablemente, a la disolución con el antiguo sistema de elecciones, lo cual sólo favorecería a los comunistas y al general De Gaulle. Entre bastidores, éste observa la poco edificante comedia del Palais Bourbon y se frota las manos ante tan halagüeña perspectiva. Un ministerio de liquidación y unas elecciones anticipadas quizás sea, a la postre, la única salida.

OCTAVIO GONZALEZ-ROURA
Representante general de CLARIN en Europa

PODRAN BAILAR

Iba a dar en su casa una fiesta ¡Se casaba su hijo! El acto prometía estar muy animado. Pero faltaba la música. Contratar una orquesta era muy costoso. No tenía victrola, ni amigo a quien pedírsela. Fué entonces cuando leyó este Aviso Clasificado en CLARIN:

PARA FIESTAS - Alquilo victrola y discos. Llamar a: T. E. 51-2117.

Don Adrián habló por teléfono, contrató la victrola y se alegró de haber leído ese día, como siempre, los Clasificados de CLARIN (Teléf. del Estado 31-8369, 0576 y 9768, y personalmente en CORRIENTES 555).

GUY MOLLET BUSCA AHORA SOLUCION A LA CRISIS FRANCESA

(INFORMACION ULTIMA PAGINA)

★ Argentina Venció en Básquet a Cuba: 72 a 56 ★

(Información en el Suplemento Deportivo)

Los "Tres Grandes" Exigirán que Cese la Actual Tensión

Abandonó sus Funciones Un Diplomático Checo

NUEVA DELHI, 4 (AFP). — El embajador de Checoslovaquia en la India, doctor Krajcovill abandonó sus funciones, regresándose a emprender viaje a Praga, donde había sido llamado para una consulta. Este abandono, del que no informó a los miembros de la embajada checa en Nueva Delhi, debe ser considerado como una renuncia a su cargo oficial, según expresó el secretario de la embajada checa en esta capital.

INICIAN LAS DISCUSIONES PREVIAS CON RUSIA

GROMYKO

PARIS, 4 (AFP) — Los jefes de las tres delegaciones occidentales a la conferencia de suplentes de los "cuatro" que se iniciara mañana, a las 15, procedieron esta mañana y esta tarde a realizar un examen detenido de todas las cuestiones que podrán ser objeto de debates en las próximas reuniones con la Unión Soviética, y llegaron a un acuerdo completo sobre todos los puntos del proyecto de orden del día de la futura conferencia de los ministros de Relaciones Exteriores, que precisamente serán discutidos mañana con los soviéticos. Las tres potencias occidentales concuerdan demandar que la agenda de los próximos debates no se limite de ningún modo a la cuestión alemana y a la de la desmilitarización de Alemania. Como lo declaró un portavoz autorizado, que recordó el texto de la última nota del gobierno francés a la Unión Soviética, no es evidentemente el problema alemán ni el examen de la contribución de Alemania a la defensa de Europa occidental lo que ha originado la presente tensión mundial. Es así como los representantes de Estados Unidos, Gran Bretaña y Francia están firmemente de acuerdo en que se elabore en las reuniones que se inician mañana un programa para los cuatro cancilleres que incluya las causas reales de la tensión en Europa, inclusive el nivel actual de los armamentos, así como el problema relativo a Alemania y al tratado de paz con Austria

★ Ambiente Pesimista

PARIS, 4 (INS). — En medio de un ambiente de pesimismo iniciarán mañana sus deliberaciones los delegados de los cancilleres de Estados Unidos, Rusia, Gran Bretaña y Francia para determinar el temario de la proyectada reunión del Consejo de Ministros de Relaciones Exteriores de las cuatro potencias.

En la víspera de la inauguración de la conferencia se tejen numerosas conjeturas sobre los posibles resultados de la reunión. Se considera que si el propósito de la Unión Soviética es meramente

(Continúa en la página TRES)

Un toque de atención para la solución argentina de los problemas argentinos

AÑO VI BUENOS AIRES, LUNES 5 DE MARZO DE 1951 Nº 1.950

E. U. Envía a Europa Una Fuerza Blindada

WASHINGTON, 4 (INS). — Se ha informado en esta Capital que en Fort Hood, Texas, se está procediendo a la reorganización de la primera división blindada que será enviada a Europa para el general Eisenhower. Es ésta la primera de las cuatro divisiones adicionales que se enviarán al viejo mundo. Por otra parte, la segunda división acorazada, que ha recibido instrucciones en el referido lugar, será enviada para reforzar las tropas norteamericanas establecidas en Europa.

EISENHOWER

La Unión le enviará una fuerza blindada

★ El Comando Aéreo

LONDRES, 4 (INS). — Fuentes del ministerio de Defensa revelaron que en las recientes conversaciones que sostuvo en ésta con altas autoridades del gobierno de Londres el general Eisenhower, los funcionarios británicos le informaron que el nombramiento de un general norteamericano para la suprema comandancia aérea de las fuerzas combinadas del Pacto del Atlántico pondría al gobierno de Clement Attlee en una situación muy embarazosa como consecuencia de las protestas suscitadas por el nombramiento del almirante norteamericano Fechteler como supremo comandante naval.

★ Opinión del General Omar Bradley

WASHINGTON, 4 (AFP). — El general Omar Bradley, jefe del Estado Mayor Interaliado, al hacer uso de la palabra ante la Comisión Mixta de Asuntos Exteriores y de las Fuerzas Armadas del Senado, habría expresado la opinión de que esta comisión debería votar lo más pronto posible una resolución tendiente a ratificar el envío de tropas suplementarias de Estados Unidos a Europa.

Moscú Planea Abandonar la UN

LONDRES, 4 (INS). — Fuentes autorizadas del gobierno británico expresaron que hay indicios de que la Unión Soviética está considerando la idea de abandonar las Naciones Unidas y reemplazarlas por un Consejo de Paz Mundial bajo su patrocinio. Las fuentes señalaron que esta afirmación cobró fuerza con el último editorial del diario "Pravda", órgano oficial del partido Comunista soviético, que declaraba: "Las Naciones Unidas pueden elegir entre satisfacer las demandas de la Conferencia de Paz Mundial o compartir la suerte ignominiosa de la Liga de las Naciones y condenarse a la desintegración".

LA LLEGADA VICTORIOSA DE MULEIRO

Resisten los Comunistas en la Zona de Haanhung

EL NOTABLE rutero argentino Oscar Muleiro, hace su entrada al velódromo Presidente Perón, vencedor de la prueba de carretera sobre 105 kilómetros que ayer se adjudicó frente a 47 competidores, representantes de 11 naciones de América, en excelente tiempo y por amplias ventajas sobre sus compatriotas Pesoa, Varisco y Salas

Mejoraron Posiciones las Avanzadas de la UN

TOKIO, 4 (INS). — Fuerzas de la 2a. división norteamericana en el frente Este central de Corea han rechazado una serie de contraataques comunistas en una zona situada de 5 a 8 kilómetros al N.O. de Haanhung, en la estratégica carretera lateral a 18 kilómetros al Este del empalme central coreano de Hoengsong. La acción comunista fué parte de una serie de contraataques lanzados en el frente central, que los oficiales norteamericanos estiman se han iniciado con el propósito de ganar tiempo.

En el centro del frente este-central la infantería de Marina norteamericana hizo nuevos avances de casi tres kilómetros al norte de Hoengsong contra una oposición relativamente leve.

Los informantes aéreos dicen que los comunistas tratan de llevar tropas frescas y provisiones al frente, habiendo observado dos convoyes de camiones enemigos de 500 vehículos cada uno tras el frente este-central. Se añade que los vehículos se desplazaban a plena luz del día en forma contraria a sus prácticas previas de moverse aprovechando la protección de la obscuridad de la noche. Los contraataques del enemigo en el frente este-central también se iniciaron a plena luz del día y los oficiales dicen que señala un cambio definido en las tácticas del enemigo. Oficiales aliados, desde el general Mac Arthur para abajo, han expresado la creencia de que el enemigo trata de ganar tiempo aunque ésto le cuesta enorme bajas. Aparentemente el enemigo se propone defender una línea que va hacia el norte desde la zona de Seúl para mantener las defensas comunistas entre Hoengson y el paralelo 38.

★ Hacia Hongchon

TOKIO, lunes 5 (INS) — La infantería de Marina de los Estados Unidos, avanzó el domingo por entre grandes cantidades de armas comunistas abandonadas y la posición donde las Naciones Unidas sufrieron una derrota previa, llegando a una nueva línea estratégica en Corea central. El avance llegó hasta una serie de colinas cubiertas de nieve que lleva al oeste sobre una valle que domina la red de carreteras al norte de la devastada población de Hoengsong.

CLARIN en LONDRES

Rusia Trata de Esquivar Compromisos con las Tres Potencias Occidentales

Se Trata de los Mismos que ha Soslayado Desde Hace Tiempo

LONDRES, 4 (De nuestra agencia). — Ayer, en vísperas de la conferencia de París, para el arreglo de la agenda de la proyectada reunión de los cuatro, Herbert Morrison habló de política internacional. Es curioso, porque Morrison hablaba hasta ahora preferentemente de política doméstica, porque sus palabras tuvieron la solemnidad de una declaración sobre asuntos exteriores y porque después de haberse negado oficialmente que Morrison sustituría pronto a Bevin, el discurso de Morrison parece demostrar que el rumor público se basa en hechos inexorables. De no haberse reclamado en la Cámara de los Lores con tal estrepito que la dimisión de Bevin es posible a estas horas el secretario del Foreign Office hubiera iniciado ya su retirada hacia un puesto de menor responsabilidad en el gobierno. Attlee le prepara a Bevin, sin duda, una dimisión honorable como homenaje a un hombre enfermo, viejo compañero de lucha y entrañable amigo.

De la reunión que comenzará mañana en París, Inglaterra no espera mucho. El artículo de "Pravda" que irradió ayer la emisora de Moscú es interpretado en Londres como primer paso de la maniobra que opondrá el consejo para la paz del mundo al organismo de las Naciones Unidas y justificará la posible retirada de Rusia de esta última asociación. "Pravda" define a la organización de las Naciones Unidas como un laboratorio de agresiones. Londres agrega que el discurso que pronunció el martes pasado el propagandista soviético Oleshchuck, fué más expresivo, pues afirmaba que si la UN seguía ignorando al Consejo para la paz del mundo, la representación soviética tendría, fatalmente, que abandonar Lake Success.

No abriga Londres, pues, muchas esperanzas de que la reunión previa de París termine con algún éxito. Rusia trata de esquivar compromisos que ha soslayado largo tiempo y las naciones del Oeste, especialmente Estados Unidos, parecen decididas a hacerse invulnerables a cualquier agresión. El abismo que separa a los dos grupos es a primera vista infranqueable. Para esta gran batalla necesita Inglaterra, sin duda, un canciller de hierro y físicamente inagotable.

JACINTO MIQUELARENA
"Corresponsal de CLARIN en Gran Bretaña".

Guy Mollet Confía en que Solucionará Hoy la Crisis

(INFORMACION EN LA PAGINA TRES)

Las Designaciones de Jefes Navales

Volverán a tratarse en Londres

LONDRES, 4 (AFP). — El almirante Forrest Sherman, jefe de operaciones navales de los Estados Unidos, llegó esta tarde a París para conferenciar con el general Eisenhower y proyecta trasladarse a Londres para discutir con las autoridades británicas las designaciones de jefes navales en las fuerzas del Atlántico.

Como es sabido, el anuncio de que un marino norteamericano, probablemente el almirante William Fechteler, ocupará el cargo de jefe de las fuerzas navales del Atlántico, suscitó en Londres una tempestad de protestas que todavía no ha amainado.

Y TENDRA UN CAMPEON

La ambición de Conrado había sido siempre tener un caballo de carrera. Pero ¿quien le vendería un caballo que tuviera chance de ganar carreras? Ya había perdido casi las esperanzas cuando vió este Aviso Clasificado en CLARIN.

STUD LIQUIDO

Por viaje. Hablar: T. E. . 8852

Habló por teléfono y fué a entrevistarse con el dueño del stud. Lo ofrecía a un precio razonable y cuando Conrado vió la estampa de uno de los potrillos y tuvo la seguridad de que estaba frente a un futuro campeón, compró el stud con verdadero entusiasmo, gracias al Clasificado de CLARIN

Notable Actuación Cumplió el Equipo de Box Anoche

INICIO SU LABOR LA MISION INGLESA

(Información página TRES)

Han Sido Presentados 2 Temarios en la Reunión de los 4

Moscú Pidió la Aplicación del Acuerdo de Potsdam

PARIS, 5 (AFP). — La primera reunión de los cuatro suplentes se inició en el Palacio de Mármol Rosa, a las 16, hora local, y terminó a las 19.15. El primer asunto fué una discusión sobre ciertos puntos de procedimiento. Se decidió que Alexandre Parodi, francés, presidiría la sesión, pero que la presidencia sería atribuída luego a cada uno de los suplentes alternativamente. Igualmente se convino que se considerarían lenguas oficiales a las francesa, inglesa y rusa y que la próxima reunión tendrá lugar mañana, martes, a las 15.

Ernest Davies, británico, expuso los puntos de vista de su país y propuso un orden del día común para las tres potencias occidentales. En ese momento se decidió suspender la sesión durante un cuarto de hora.

Al reanudarse las tareas Gromyko presentó otro orden del día. Luego se levantó la sesión a las 19.10. Mr. Philip Jessup ni Alexandre Parodi plantearon puntos de vista de Estados Unidos y Francia, lo que harán mañana.

★ **Dos Ordenes del Día.**

He aquí el texto de los dos órdenes del día

Orden del día de los tres occidentales: 1o) Examen de las causas de la actual tensión internacional en Europa y medios para asegurar una solución real y durable en las relaciones entre la URSS, Gran Bretaña, Estados Unidos y Francia; 2o) Conclusión de un tratado para el establecimiento de una Austria independiente y democrática; 3o) Problemas concernientes al restablecimiento de la unidad alemana y preparación de un tratado de paz.

Orden del día soviético: 1o) Aplicación de los acuerdos de Potsdam por las cuatro potencias sobre desmilitarización de Alemania y sobre la prohibición de remilitarización; 2o) Aceleración de la conclusión del tratado de paz con Alemania y en conformidad con el mismo, el retiro de las fuerzas de ocupación de Alemania; 3o) Mejoramiento de la situación en Europa: paso inmediato a la reducción de las fuerzas armadas de las cuatro potencias.

La sesión de mañana será presidida por Ernest Davies.

Alexandre Parodi, Philip Jessup y Ernest Davies se reunirán mañana, por la mañana, para examinar las proposiciones de la delegación soviética y preparar las tareas de la segunda reunión que tendrá lugar por la tarde.

Una importante dotación de guardias alejaba a los curiosos. Los fotógrafos fueron admitidos durante cinco minutos en el interior del palacio.

★ **Petición Alemana**

BERLIN, 5 (AFP). — La presidencia de la Cámara Popular pidió a Estados Unidos, Gran Bretaña, Unión Soviética y Francia que den a sus representantes reunidos en París instrucciones para que se inscriba en el orden del día de la Conferencia de los Cuatro, la conclusión de un tratado de paz con Alemania

LOS INTEGRANTES del equipo argentino de tiro de fusil de guerra, integrado por Capnasso, Grimau, Andó y Hagen, que conquistaron el campeonato panamericano, superando al propio tiempo el récord mundial con un total de 1.634 puntos

DIARIO DE LA MAÑANA
Clarín
20 CTVOS. EN TODO EL PAIS
Un toque de atención para la solución argentina de los problemas argentinos

Año VI Buenos Aires, Martes 6 de Marzo de 1951 Nº 1.951

OCCIDENTE INSISTE EN QUE SE TRATE EL REARME DE EUROPA

PARIS, 5 (INS). — El jefe de la delegación de EE. UU., Philipp Jessup, declaró que los occidentales insistirán en que la cuestión de los armamentos europeos —inclusive los preparativos militares del bloque soviético— se incluyan en cualquier temario para la conferencia de los cuatro grandes. Afirmó luego que su gobierno se negará a participar en la proyectada conferencia de Cancilleres a menos que Rusia acepte discutir otros asuntos aparte de la desmilitarización de Alemania.

Expresó su esperanza de que se logrará algo tal, pero señaló que existe mucha diferencia entre lo que uno desea y lo que pueda ocurrir.

Refirmó que no se intentará solucionar los problemas entre Oriente y Occidente, sino más bien llegar a un acuerdo sobre los asuntos que deberán ser discutidos por los cancilleres. Agregó que los occidentales no están especialmente interesados en el orden en que aparezcan esos asuntos, pues según el procedimiento usual en las conferencias de ministros del exterior, cualquier tema puede discutirse sin que ningún asunto específico tenga necesariamente primacía.

Previamente, en una reunión de los tres occidentales, se había resuelto insistir en una investigación de los preparativos militares en los estados satélites de Rusia, como preludio de conferencias posteriores. Indicóse al mismo tiempo que Francia e Inglaterra respaldan la posición norteamericana de que la causa principal de la actual tensión mundial no es Alemania ni el rearme de la Alemania occidental, sino Rusia.

LA UNION INSTA A LA FORMACION DEL EJERCITO MUNDIAL

LAKE SUCCESS, 5 (INS). — Estados Unidos instó a los miembros de las Naciones Unidas a dar inmediatamente los pasos necesarios para organizar unidades armadas que se pondrían a disposición de la organización mundial para aplastar cualquier acto de agresión internacional y evitar que se produzcan nuevas "Coreas".

El delegado norteamericano Harding Bancroft habló ante la comisión de medidas colectivas, integrada por representantes de catorce naciones, expresando la esperanza de que para el 1o. de setiembre de 1951 se habrán sentado las bases para la fundación de un ejército internacional.

Entraron en Changpyong los Tanques Aliados

Progresa la Ofensiva en el Frente Central

TOKIO, 6 (INS). — Por segundo día consecutivo, la séptima división norteamericana penetró en Changpyong con una patrulla de tanques, y luego se retiraron. Mientras tanto, dos divisiones avanzaron más de tres kilómetros en el frente central.

★ **Refuerzos Rojos**

Numerosos vehículos enemigos fueron observados moviéndose hacia el sur rumbo al helado Han, que bordea el extremo meridional de Seúl aún en poder enemigo.

Los combates se desarrollan en la abrupta zona de la parte estecentral al norte de la carretera que corre de este a oeste entre Pangnim y Hoengsong.

★ **Acción Francesa**

Al oeste de Pagnim, los franceses de la 2ª división entablaron combate cuerpo a cuerpo con pequeños grupos a 7 kilómetros al N. E. de Haanhung. La lucha se libró a tan corta distancia que los aviadores debieron contener el fuego para evitar que sus bombas alcanzaran a los aliados.

Otras unidades de las 2a. y 7a. divisiones avanzaron cuatro kilómetros, capturando elevaciones estratégicas al sur de Taemi, a 12 kilómetros al N. O. de Pangnim, un reducto montañoso donde seis mil soldados comunistas chinos y norcoreanos estaban atrincherados.

★ **Recia Resistencia**

El ataque duró todo el día y de la recia resistencia hallada se desprende que la ofensiva de la UN puede haber llegado al núcleo de las principales defensas del enemigo.

Un comunicado del 8º ejército que da cuenta de que la 2a. división logró "ganancias limitadas" de un kilómetro contra "un número desconocido de enemigos al oeste de Pangnim".

Señala también que una patrulla norteamericana llegó a las afueras de Seúl el domingo por la noche, pero se retiró ante el fuego enemigo.

★ **Una Nueva Bomba**

TOKIO, 6 (AFP.) — Una noticia difundida por la agencia comunista china "New China", y enviada por su corresponsal en Corea, dice que en el bombardeo de la aviación aliada realizado el 23 de febrero pasado, contra posiciones chino-coreanas en el sector sudeste de Seúl, los norteamericanos arrojaron una bomba que despidió "una humareda de color pardo, la que gradualmente se tornó verde".

"New China" agrega que "la naturaleza de esa humareda se asemeja mucho a los gases asfixiantes".

GUY MOLLET.— El secretario general del partido Socialista francés confía en que podrá solucionar la crisis planteada

Mollet Aceptó la Presidencia del Consejo; Preséntase a la Asamblea

PARIS, 5 (AFP). — La aceptación por Guy Mollet, del pedido de formación de nuevo gobierno no ha causado sorpresa a los observadores. Luego de medio día de conversaciones con los representantes de los partidos, Guy Mollet declaró que consideraba que nueve décimas partes de los problemas planteados eran susceptibles de solución. Se refería a cuestiones económicas, financieras y sociales, dejando voluntariamente de lado las de la reforma electoral. Se trataba, pues, solamente de que radicales-socialistas y republicanos populares releguen a segundo plano este "affaire" que en el estado actual de cosas no tiene solución. Habiendo obtenido Mollet la aprobación del Consejo Nacional del partido Socialista, el jefe del Estado le confirmó la misión, pues estima que, adoptada ya una actitud conciliatoria por radicales y republicanos populares, se crean las condiciones para solucionar la situación.

Sin prejuzgar sobre el recibimiento que reservará mañana la Asamblea Nacional al nuevo presidente del Consejo, los observadores subrayan que la próxima partida del jefe del Estado para Estados Unidos y Canadá influyó en manera decisiva sobre la evolución de la situación.

Guy Mollet nació el 31 de diciembre de 1905 en Flers, departamento de Horne. Herido en la campaña de 1938 a 1940, volvió a Francia para enrolarse en la resistencia. Director político del diario "Libre Artois", fué elegido alcalde de Arras en 1945. Militante socialista desde 1923 fué diputado por Paso de Calais en octubre de 1945. En setiembre de 1946 se convirtió en secretario general del partido Socialista francés. Partidario de la "tercera fuerza", tanto en el plano nacional como en el internacional, defendió siempre la necesidad de un entendimiento completo entre Francia y Gran Bretaña. Es caballero de la Legión de Honor.

Pese a la Oposición Rusa, EE. UU. Concluirá la Paz con el Japón

WASHINGTON, 5 (INS). — Estados Unidos declaró hoy francamente que no permitirá a la Unión Soviética que obstruya un tratado de paz con el Japón, y acusó a los rusos de demorar "indebidamente" y con toda premeditación la solución de ese importante problema.

Acuerdo Respecto al Cruce del Paralelo

LONDRES, 5 (AFP). — El ministro de Estado Kenneth Younger afirmó en los Comunes, que los gobiernos de Estados Unidos y de Gran Bretaña se habían puesto de acuerdo sobre la cuestión del paralelo 38. Younger añadió:

"Es necesario no olvidar por otra parte, que Estados Unidos se comprometió a mantener consultas antes de cruzar con fuerzas importantes dicho paralelo". Luego agregó:

"No sería de interés para las fuerzas de las Naciones Unidas formular declaraciones públicas relativas a las futuras operaciones militares".

Bevin fué largamente aclamado cuando volvió a ocupar su banca por primera vez desde hace un mes y medio. Anthony Eden, líder adjunto de la oposición y Herbert Morrison, lord presidente del Consejo, lo felicitaron.

Como es sabido, el estado de salud del canciller había motivado en los últimos días múltiples conjeturas respecto a la designación de Morrison para ocupar ese cargo.

AQUI NO HA PASADO NADA

¡Se perdió Bobby!

Había desaparecido el perrito que todos querían en la humilde casa suburbana de don Francisco.

—¡Ni que fuera velorio! —murmuró un vecino, cuando entró a pedir prestadas las tijeras de podar.

Pero el mismo día un amigo de don Francisco aconsejóle que publicara un Aviso Clasificado en CLARIN. Y don Francisco siguió su consejo e insertó éste:

CACHORRO PACHON

perdido, responde al nombre de Booby. Gratificación. Hablar a T. E. .. 9982.

Al día siguiente, sonó por fin el teléfono y don Francisco pudo anunciar triunfalmente: ¡Encontraron a Bobby! Y en aquella casa reinó la alegría gracias al Clasificado de CLARIN.

RESULTADO DEL PLAN MARSHALL

Marcaron en Europa la Declinación Hacia el Comunismo

WASHINGTON, 5 (AFP). — Gracias al plan Marshall, los partidos comunistas de Europa occidental declinaron visiblemente de 1946 a 1950, declara Homer Byington, director de asuntos europeos en el departamento de Estado. Esa declinación, señala, alcanzó [illegible] 84 %, en [illegible] por televisión, Homer Byington dijo que Francia, Italia y Alemania occidental son los países donde fué relativamente menor la regresión del comunismo, desde el punto de vista numérico. Acerca de la caída de las cifras de los simpatizantes comunistas, dijo que en 1946 había en Francia 800.000 afiliados, y en 1950, 600.000, con tendencia a decrecer rápidamente. En Italia había en 1948 2.300.000, y en 1950 sólo un millón, con tendencia, igualmente, a bajar rápidamente. En 1946 Alemania occidental, tenía 300.000 rojos, y en 1950 sólo 200.000. La cifra del 84 % corresponde a Luxemburgo, donde en 1946 los adherentes sumaban 3.000 y en 1950 quedaron reducidos a cincuenta.

★ DELFO CABRERA GANO LA MARATON ★

Hay Intransigente Discrepancia Entre los "Grandes"

Juzga EE. UU. a 3 Acusados de Revelar Secretos Atómicos

NUEVA YORK, 6. (INS).— Comenzó el primer juicio en la historia de los Estados Unidos, que se lleva a cabo ante un jurado, contra tres personas acusadas de transmitir secretos atómicos a Rusia

Los inculpados son Julius Rosenberg, de 33 años, ingeniero electricista; su esposa Ethel, madre de dos hijos y Morton Sobell, de 34 años, experto en radar. Créese que el fiscal solicitará la pena de muerte

Rusia Propuso Evacuación Militar de Alemania

PARIS, 6 (INS). — Ha surgido la primera impasse entre los delegados de los cancilleres de los "cuatro grandes" que se esfuerzan por formular un temario para la reunión del Consejo de Ministros de Relaciones Exteriores de las cuatro grandes potencias. Al terminar la sesión de hoy, los delegados revelaron que prevalece la diferencia de criterio entre Estados Unidos, Gran Bretaña y Francia, por un lado, y la Unión Soviética, por el otro, sobre el orden en que deben ser tratados los puntos del temario, como consecuencia de la intransigencia de los delegados norteamericanos y soviéticos.

Francia asumió el papel de conciliadora en la reunión del día en la esperanza de lograr la redacción de un temario de compromio. Parodi había conferenciado por la mañana con los delegados de los otros dos países occidentales, solicitándoles un esfuerzo a fin de conciliar sus proposiciones inmediatas y las de Rusia.

Francia estima que las sugestiones iniciales no están en contradicción, e Inglaterra se muestra acorde con el punto de vista de los franceses, pues Ernest Davies opina que aunque existe una gran brecha en el orden de prioridad, no hay motivo para que no se pueda zanjar la diferencia.

A todo esto se considera posible que el representante francés sugiera un acuerdo para celebrar discusiones paralelas por los cancilleres de las cuatro potencias.

ANDREI GROMYKO, vicecanciller soviético y delegado de su país a la conferencia de los suplentes de los cancilleres, aparece descendiendo en París del avión que lo condujo desde Moscú, con otro miembro de la misión rusa

DIARIO DE LA MAÑANA

Clarín

20 CTVS. EN TODO EL PAIS

Un toque de atención para la solución argentina de los problemas argentinos

Año VI Buenos Aires, Miércoles 7 de Marzo de 1951 Nº 1.952

Eisenhower Nombró a los Jefes Adjuntos

PARIS, 6. (AFP.). — El general Dwight Eisenhower, jefe supremo de las fuerzas atlánticas, designó oficialmente al general Marcel Carpentier, francés, jefe de estado mayor adjunto (sección administrativa), y al general de aviación francés Pierre Louis Bodet, como jefe de estado mayor adjunto (sección planos y operaciones).

La lista de los jefes de estado mayor publicada en el Gran Cuartel General de Eisenhower, incluye —además— al almirante italiano Ferrante Capponi (oficina de personal y administración); al general inglés sir Terence S. Airay (oficina de informaciones e inteligencia); al general inglés F. W. Festing oficina de organización y entrenamiento); al general americano Edmond H. Leavey (oficina de intendencia y Aprovisionamiento).

No Hay Ambiente para Acuerdo

Violento Tono de Gromyko

PARIS, 6 (AFP). — La segunda sesión de los 4 suplentes se destacó por la intransigencia soviética. Gromyko abordó los problemas con un tono muy violento, por lo que los occidentales le recordaron que los suplentes estaban encargados únicamente de preparar la nómina de las cuestiones, sin entrar a debatirlas.

Gromyko criticó las proposiciones de las potencias occidentales y encomió las ventajas del proyecto soviético, pero como lo habían dado a entender precedentemente sus colegas norteamericano y francés, admitió que los diversos puntos de un orden del día no estaban forzosamente excluidos por la adopción de otro orden del día, o sea que lo que deseaban hacer discutir los tres occidentales estaba implícito en el orden del día soviético, que sin embargo, tenía en su favor que era más concreto.

La intervención de Gromyko asumió entonces la forma de una diatriba. Criticó vivamente la actitud de Estados Unidos en el Japón, lo que no estaba justificado en ninguno de los dos órdenes del día. Esas declaraciones dieron lugar a una respuesta violentísima de Jessup.

La impresión general es que la intransigencia soviética tiene por objeto pedir que el problema alemán sea tratado exclusivamente dentro del marco de los acuerdos de Potsdam.

Hungría y Bulgaria Fortifican las Zonas Limítrofes con Yugoeslavia

LONDRES, 6. (INS) — La radio de Belgrado anunció que en el lado húngaro de la frontera con Yugoeslavia se están construyendo fortines y alambradas de púas bajo la supervisión de los ejércitos de la Unión Soviética y Hungría, que los residentes en esa zona han sido evacuados y que todo lo largo del límite ha sido minado. A todo esto, el "Borba", órgano comunista, reitera que Bulgaria está reforzando sus tropas en la frontera, al par que construye numerosos fortines y lleva al lindo gran cantidad de piezas de artillería de largo alcance.

Las manifestaciones de la radio de Belgrado se interpreta como una indicación de que los países satélites, por medio de movimientos de tropas y construcción de fortificaciones poderosas, han reanudado su "guerra de nervios" contra el mariscal Tito.

★ El Apoyo Aliado a Tito

WASHINGTON, 6. (AFP) — Según los círculos informados, Estados Unidos y Gran Bretaña estarían dispuestos a levantar la prohibición, en vigencia desde hace más de dos años, sobre las ventas de aviones civiles y militares a Yugoeslavia.

Esa medida constituiría una nueva e importante decisión occidental tendiente a apoyar al gobierno del mariscal Tito contra una posibilidad de ataque de la Unión Soviética o de cualquiera de los países satélites limítrofes.

Lograron Rebasar Changpyong las Fuerzas de la UN

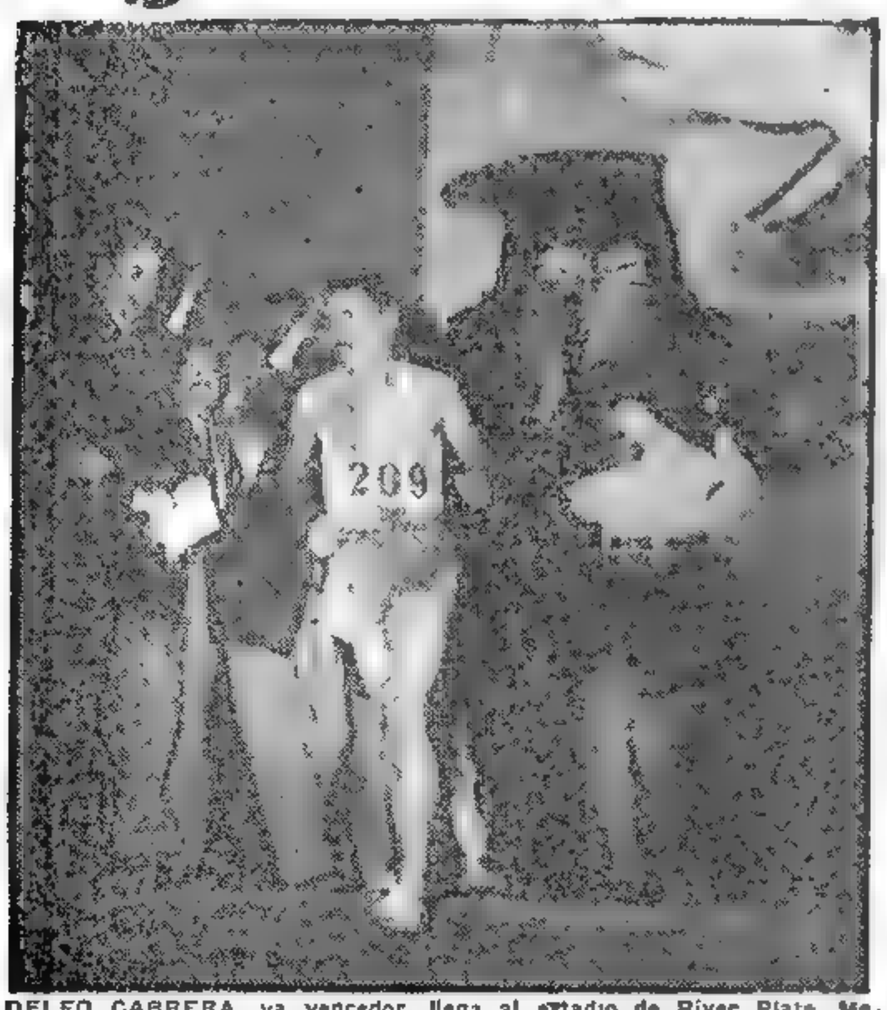

DELFO CABRERA, ya vencedor, llega al estadio de River Plate. Metros más y repetiría la hazaña de Londres. El imbatible campeón, superando el cansancio, recorrió los tramos finales que lo separaban de la meta en medio de ovaciones y de exclamaciones de aliento y de júbilo. Al iniciarse la maratón, era el depositario de esperanzas; dos horas, 35 minutos, 4 segundos y 1|5 después, la proeza era realidad. Cabrera había cumplido y la Argentina ganaba el más preciado galardón de estos Primeros Juegos Deportivos Panamericanos

Grandes Concentraciones Comunistas en el Norte

FRENTE DE COREA, 7. (AFP) — Changpyong, empalme carretero en la región montañesa, fué ocupado por los aliados, que luego prosiguieron avanzando casi dos kilometros. A todo esto, la aviación y las patrullas han vuelto señalar grandes concentraciones comunistas en las zonas de Yongduri, Pangnim, Hajinburi y en las serranías situadas al norte de Hoensong, y al sur del paralelo 38. La resistencia roja es ahora firme y tenaz en toda la extensión del frente

La aviación aeronaval atacó Chinampo y Haeju, al norte del paralelo 38, y el crucero británico "Belfast" efectuó bombardeos de apoyo de fuerzas terrestres, en la costa nordeste y en la isla Choto. La aviación por su parte efectuó más de 800 salidas, atacando concentraciones de los chinos y objetivos militares y comunicaciones.

El comunicado del general Mac Arthur menciona la presencia de cuatro cuerpos de ejército chinos, o sea unas doce divisiones, concentradas a lo largo del corredor Kumhwa, Hwachon, Chunchon, esto es, sobre la carretera que conduce a Hoensonh. Según Mac Arthur, estas concentraciones presagian una ofensiva comunista en el frente central, que sería ayudada por el hecho de que el abastecimiento de las tropas de las Naciones Unidas se halla terriblemente dificultado por el deshielo, mientras que los transportes más primitivos de los comunistas soportan mejor las mismas condiciones atmosféricas.

Noticias de Honkong anuncian, por otra parte, que el diario "Kung Shun Pao" reveló que seis submarinos de la flota soviética habrían fondeado en el puerto chino de Ou-Ham-Pon y luego de reabastecerse de combustible, ha-

(Continúa en la página DOS)

UN NUEVO TRATADO DE PAZ CON ITALIA FUE PEDIDO EN EE. UU.

WASHINGTON, 6. (INS) — El senador republicano Arthur Watkins pidió hoy a la cámara alta que se suscriba un nuevo tratado de paz con Italia, de modo que esta nación pueda reforzar sus fuerzas militares, y expresó que el concluido en 1947 había sido impuesto como una "venganza" y había llegado la hora de liberalizarlo.

Fué Rechazado Guy Mollet por la Asamblea Francesa

PARIS, 6. (AFP) — La Asamblea Nacional rechazó al señor Guy Mollet como primer ministro.

★ Acentúose la Crisis

PARIS, 6 (INS). — La crisis ministerial francesa se hizo más aguda esta noche, después que el jefe socialista Guy Mollet, encargado por el presidente para formar nuevo gabinete, no logró obtener la mayoría absoluta de 311 votos que necesitaba en la asamblea nacional. La votación fué de 286 a favor y 259 en contra. El señor Mollet presentó un nuevo gabinete de coalición al parlamento con la esperanza de poner fin al estancamiento que se creó a principios de la semana pasada, cuando cayó el gobierno del señor René Pleven al dividirse los partidos coaligados en torno al problema de la reforma electoral. El señor Mollet había llegado a un acuerdo con los partidos principales no comunistas, pero los diputados de algunos de esos partidos rehusaron aceptar la estructura del gobierno.

★ Nuevas Consultas

PARIS, 6 (AFP). — El presidente de la República señor Vincent Auriol pocos después de la realización de la sesión de la Asamblea Nacional, recibió sucesivamente al señor Edouard Herriot, presidente de la Asamblea y al señor Guy Mollet, a quien el parlamento negó

(INFORMACION PAGINA DOS)

EL CINE COMO ARTE

Tenía capital y quería dedicarse al negocio cinematográfico. Pero no sabía cómo orientar su proyecto. Entonces se le ocurrió publicar este Aviso Clasificado en CLARIN:

BUSCO SOCIO

experto en industria cinematográfica, tengo capital. Hablar, T. B. ...6632

Y leyó este aviso un director y productor cinematográfico que quería trabajar por su cuenta. Se entrevistó con él, trajo a su vez a un grupo de excelentes colaboradores. Y así, el hombre que tenía solamente capital se encontró con todos los elementos necesarios para triunfar. Ahora se dedicará al cine de calidad y cooperará a nuestra cultura. Y la solución la encontró publicando un Clasificado en CLARIN.

Promulgóse la Primera Revisión del Estatuto de Ocupación de Alemania

(INFORMACION PAGINA DOS)

Clasificáronse Campeones Panamericanos los 8 Pugilistas Argentinos

Ha Sido Intervenido el Poder Judicial de Salta

(INFORMACION EN LA PAGINA TRES)

NUEVAMENTE el polo argentino refirmó su superioridad al clasificarse campeón en los Juegos Panamericanos. La escena nos muestra a Juan Cavanagh en una veloz entrada hacia los mimbres rivales perseguido por Guillermo Cisneros. El triunfo correspondió a nuestro conjunto por diez tantos a cinco

Prevé Mac Arthur una "Impasse" Militar en Corea

(INFORMACION PAGINA DOS)

Cruzan el Río Han

Intentan Flanquear a Seúl las Fuerzas Aliadas

TOKIO, 7 (INS). — Un vigoroso ataque comunista en el sector este central ganó 10 kilómetros a través de las líneas de la UN, pero en el oeste los norteamericanos cruzaron el río Han, en un intento de flanquear a Seúl. Posiblemente como preliminar de una contraofensiva china y norcoreana llevaron a cabo fuertes embestidas a primera hora del miércoles contra ambos flancos del frente central.

La situación era anoche "confusa" en la zona Este Central donde los comunistas norcoreanos estaban presionando desde Hajinbu hacia Amidong. Además, los surcoreanos retrocedieron al sur de la carretera lateral de Pangnim-Kangnung, donde establecieron una nueva línea de defensa. La infiltración roja crea preocupación a los oficiales aliados, que estiman que el ataque puede ser el preludio de una ofensiva general.

A lo largo del ala occidental, sin embargo, los comunistas sólo lograron pequeñas ganancias iniciales contra las fuerzas de la 24a división norteamericana, cerca de Yangpyong, a 48 kilómetros al este de Seúl. Estos avances enemigos fueron compensados por fuertes contraataques de la 24a. división de EE. UU.

Un boletín del cuartel general da cuenta de la resistencia enemiga calificándola de "moderada a fuerte" en distintas partes del frente.

A Cambio de Cobre, Chile Importará Trigo Argentino

SANTIAGO DE CHILE, 7. (AFP). — Las importaciones de trigo que efectuará Chile de la Argentina y, posiblemente, del Uruguay, serán pagadas íntegramente con productos de cobre semielaborados, según conversaciones que se realizan

Clarín
DIARIO DE LA MAÑANA
20 EN TODO EL PAIS
Un toque de atencion para la solucion argentina de los problemas argentinos
Año VI Buenos Aires, Jueves 8 de Marzo de 1951 Nº 1.955

Un Verdadero Torneo Oratorio Libraron los Suplentes

PARIS, 7 (AFP) — La "guerra de las notas" iniciada en noviembre de 1950 cuando la Unión Soviética propuso la conferencia de los cuatro ministros de relaciones exteriores no ha sido interrumpida por la actual reunión de los suplentes, y el giro asumido por las sesiones, es considerado extremadamente lamentable por los observadores.

Un portavoz del Quai d'Orsay, refiriéndose a este estancamiento, afirmó que "los suplentes son funcionarios: pero oyéndoles hablar, se piensa que son los estadistas cuando su misión consiste únicamente en redactar un orden del día y no de evocar las responsabilidades de unos y otros en la situación internacional que solamente los cancilleres están calificados para aclarar".

Desde un comienzo, los suplentes sacaron de sus bolsillos verdaderas notas diplomáticas que leyeron sin más trámite. Andrei Gromyko, el delegado de los Soviets sostuvo que la cuestión alemana es el origen de todos los males. Los occidentales respondieron que la política agresiva de los Soviets había dado lugar al rearme occidental. Gromyko replicó, citando declaraciones de los ministros occidentales posteriores al acuerdo de Potsdam, que éste había desaparecido. Los occidentales respondieron que esas declaraciones remontan a 1946, pero que el diálogo continúa. No obstante esta polémica, se manifiesta confianza en el resultado.

RUSIA PIDIO LA INCLUSION DEL PROBLEMA DE TRIESTE

Gromyko Presidió la Reunión de los Suplentes

PARIS, 7. (AFP) — La tercera sesión de la conferencia de los cuatro suplentes se inició a las 16 horas bajo la presidencia del jefe de la delegación soviética, Andrei Gromyko. Terminó a las 19.35.

Además de los jefes de las cuatro delegaciones asistieron a la sesión los embajadores de Estados Unidos, Gran Bretaña, Unión Soviética y Francia.

La cuestión del tratado de paz con Austria ocupó la mayor parte de la discusión, al querer vincular los rusos este problema con el de Trieste. A tal fin, Andrei Gromyko propuso que se agregue a su propio orden del día un cuarto punto: aplicación de las cláusulas del tratado de paz con Italia en lo que concierne a Trieste.

La impresión general que prevalece es, según un vocero de la delegación francesa, "que no se dió un gran paso adelante, pero tampoco un paso atrás".

La atmósfera, al parecer, estuvo menos tensa que en la reunión de ayer y no se registraron polémicas o ataques directos entre los delegados.

★ **Declaración de Webb**

WASHINGTON, 7 (AFP). — En su conferencia de prensa, el subsecretario de Estado, James Webb, que ejerce temporariamente las funciones de Dean Acheson, actualmente de vacaciones en las Bermudas, señaló que el escepticismo expresado por el delegado norteamericano a la conferencia de los suplentes en París, Philip Jessup, en cuanto a las probabilidades de éxito de una reunión de los cuatro cancilleres, reflejaba la opinión del gobierno de Estados Unidos al respecto.

Sin embargo, Webb agregó que Estados Unidos estaba dispuesto a examinar cualquier posibilidad de éxito de una conferencia de los ministros de Relaciones Exteriores de las cuatro potencias, pero que prefería que los actos hablaran por sí mismos antes que confiar en las palabras. Se negó a formular pronósticos sobre los resultados de la conferencia de los suplentes, cuya misión concreta consiste en redactar el orden del día de la eventual conferencia de los "cuatro".

GROMYKO

No Fué Dispuesto el Cruce del Paralelo 38

WASHINGTON, 7 (INS). — En rueda de periodistas, el secretario de Estado interino, James Webb, indicó que las potencias occidentales todavía no han decidido el temperamento a seguir en el problema derivado del cruce del paralelo 38º en Corea, en sus dos aspectos, militar y político. Interrogado respecto a si Mac Arthur había dicho que "a su debido tiempo el problema coreano sufriría una "impasse" y que deberán adoptarse decisiones de alto nivel diplomático, para tratar con el régimen de Pekín", contestó que no es prudente hacer conjeturas.

Queuille Trata de Formar el Nuevo Gabinete

PARIS, 7 (AFP.) — El presidente de la república reanudó esta mañana, a las 9, sus consultas para resolver la crisis que sigue en pie a raíz del fracaso de Guy Mollet ante la Asamblea Nacional.

Auriol recibió a varias personalidades, en primer lugar a de Menthon, presidente del grupo parlamentario del movimiento republicano popular. Finalmente volvió a encargar al ministro del Interior dimitente Henri Queuille, radical, la misión de formar el gabinete.

Al abandonar el Elíseo, luego de una breve entrevista con el jefe del Estado, Queuille declaró que tomará contacto con el grupo parlamentario del partido Radical y que daría a conocer su contestación al presidente inmediatamente después.

★ **Acepta Queuille**

El comité llamado "Comité Carilian", integrado por los miembros del Comité Directivo Radical y los dirigentes del frupo parlamentario, resolvió apoyar a Queuille por lo que éste visitó nuevamente a Vincent Auriol para informarle que aceptaba la misión.

Queuille fué quince veces ministro, entre las cuales ocho veces titular de Agricultura antes de la última guerra. Fué dos veces primer ministro durante la actual legislatura, la primera de setiembre 1948 a octubre 1949, lo que constituyó el récord de duración en la cuarta república. El segundo gabinete Queuille sólo duró dos días (julio de 1950).

Es considerado en Francia como la encarnación del radicalismo, siendo un veterano del partido Radical, al cual siempre se mantuvo fiel.

Fué Votado en Italia un Crédito para la Defensa

ROMA, 7. (INS). — La Cámara de Diputados aprobó un crédito extraordinario para la defensa, que asciende a 250.000.000.000 de liras.

Condénase a la Máxima Pena al Portorriqueño O. Collazo

WASHINGTON, 7 (INS). — El nacionalista portorriqueño Oscar Collazo fué declarado culpable de asesinato en "primer grado" por su intervención en los sucesos del 1º de noviembre pasado frente a la Casa Blanca, en los que resultó muerto un guardia de la residencia oficial del presidente Truman, al pretenderse consumar un atentado

El jurado que intervino en el proceso a Collazo dió su veredicto después de una hora y cuarenta y cuatro minutos de deliberación. El veredicto implica la pena capital como sentencia.

El defensor de Collazo se propone pedir dentro de los próximos cinco días la celebración de un nuevo juicio. Si la petición es denegada, elevará inmediatamente un recurso de apelación.

Carrera Hacia una Guerra Aparentemente Inevitable

Las Dos Grandes Fuerzas Procuran Ganar Tiempo

NUEVA YORK, 7 (De nuestra agencia). Transmitido por INS). — Desde que se iniciaron las gestiones para la conferencia de los cuatro grandes, la opinión pública norteamericana ha demostrado un marcado pesimismo acerca de sus resultados. Inclusive no ha faltado el sector que desconfía sinceramente en la posibilidad de que se realice la conferencia en sí, considerando que todo lo que ha hecho en torno de ella, por parte del bloque oriental, no es más que uno de los repetidos recursos de propaganda habituales. El hombre de la calle se pregunta cómo es que si existe de verdad una disposición conciliatoria de parte de Moscú, tiene ésta que ir a concretarse en la conferencia de París, cuando a lo largo de los últimos meses se han brindado tantas y tan magníficas ocasiones para resolver problemas en el seno natural de las soluciones internacionales que son las Naciones Unidas.

Los primeros desacuerdos en los trabajos previos de la conferencia, confirman este escepticismo norteamericano, que la prensa y aun varios voceros oficiales no han titubeado en confirmar. Una confirmación más rotunda de ese escepticismo es el desarrollo creciente de los planes de rearme que mal podrían avenirse con una auténtica confianza en la solución de los múltiples conflictos que la conferencia de París resolvería presuntivamente, y por sobre todo la acelerada labor del general Eisenhower que en París, precisamente, le está dando forma a todo lo que hace tres meses no era más que un hipotético plan.

A lo largo de los ocho meses de la guerra de Corea, la convicción predominante es que las dos grandes fuerzas opuestas que dividen al mundo, han emprendido una desesperada carrera para ganar tiempo que tiene como meta una guerra aparentemente inevitable. Guerra que sólo podría postergarse indefinidamente si las democracias occidentales adquieren una fortaleza tal que haga imposible todo ataque.

Este planeo se ha hecho conciencia en el pueblo norteamericano, que está dispuesto a ganar nuevamente esa batalla con el tiempo, tal como la ganó en 1941, ante la incredulidad del Eje.

HORACIO ESTOL
Corresponsal de CLARIN en EE. UU.

EL NENE ESTA DELICADO

El médico había aconsejado a su hijito un tratamiento a base de rayos ultravioletas, pero eso obligaba al niño a hacer un viaje larguísimo todos los días hasta el consultorio.

Estaba preocupado por el problema que se le planteaba, cuando leyó un Aviso Clasificado de CLARIN:

Aparato Ultravioleta
familiar, nuevo, suizo, urgente liquido $ 1300. T. E. (..) 1656

¡Qué buena idea! Comprando ese aparato podría aplicarle en casa los bienhechores rayos a su hijo. De modo que lo adquirió, con lo cual la curación de su hijito quedó asegurada, gracias a la feliz idea que le sugirió un Clasificado de CLARIN.

El Equipo de Estados Unidos se Impuso en la Final de Básquet

No Hubo Progreso en la Labor de los Suplentes

Se Mantiene la "Impasse" Producida la Víspera

PARIS, 8 (INS). — Bajo la presidencia del delegado norteamericano Philip Jessup, se inició en el Palacio de Mármol Rosa la cuarta sesión de la conferencia de los suplentes de los cancilleres de los cuatro grandes. Las deliberaciones comenzaron a las 16 y finalizaron a las 19.25. No trascendió nada de lo tratado durante la prolongada conferencia, pero posteriormente uno de los integrantes de las delegaciones occidentales declaró que no se había realizado ningún progreso sensible. Se mantendría, a estar a sus declaraciones, la "impasse" producida la víspera, al plantear Gromyko la cuestión de Trieste como condición previa a la consideración del programa de paz para Austria. Se anticipó, entretanto, que la próxima conferencia se llevará a cabo mañana, a las 15.

★ **Modificaciones Rusas**

PARIS, 8 (INS). — Los delegados de los cancilleres de las cuatro grandes potencias clausuraron su cuarto día de deliberaciones, al cabo de las cuales los rusos modificaron ligeramente su posición para incluir en el borrador de su lema, con vistas a la proyectada "reunión de los cuatro", una propuesta sobre la "unidad alemana".

Andrei Gromyko, en efecto, expresó su disposición a tratar con las tres grandes potencias occidentales sobre la unidad política de Alemania, cuestión que no figuraba con esas palabras en su borrador del programa para la conferencia cuatripartita de "alto nivel", pero aparte de eso, los cuatro delegados efectuaron muy pocos progresos en su tentativa de establecer la agenda de tal reunión.

La sesión de hoy volvió a caracterizarse por las acusaciones y contracusaciones que se dirigieron los representantes de Oriente y Occidente. Los delegados volverán a reunirse mañana por la tarde.

Difícilmente puede interpretarse como una concesión la aceptación de Gromyko a incluir en el temario una cláusula sobre la unidad de Alemania. Los portavoces rusos han sostenido repetidamente la unificación de Alemania y causó alguna sorpresa el hecho de que Gromyko no hubiese concretado ese asunto en el proyecto de lema que presentó el lunes al iniciarse las deliberaciones de los cuatro grandes.

DIARIO DE LA MAÑANA

Clarín

20 AÑOS EN TODO EL PAIS

Un toque de atención para la solución argentina de los problemas argentinos

Año VI Buenos Aires, Viernes 9 de Marzo de 1951 Nº 1.954

Los Gastos Militares Provocan Desacuerdos Entre Jefes Rusos

NUEVA YORK, 8 (AFP). — Según el "New York Times", el mariscal Stalin y su ministro de Finanzas, Sverev, no parecen estar de acuerdo acerca de los gastos de la Unión Soviética.

Dice dicho diario que la URSS no puede multiplicar sus fuerzas armadas "sin correr el riesgo de hallarse pronto en un estado de bancarrota". Y es precisamente lo que está haciendo actualmente Rusia, según el citado diario neoyorquino. Añade "New York Times" que, a pesar de las recientes declaraciones de Stalin, el nuevo presupuesto de Rusia está demostrando que la Unión Soviética está aumentando sustancialmente sus fuerzas armadas, y termina afirmando que existe un abismo entre las palabras de Stalin y los gastos del gobierno soviético.

STALIN

Marchan Hacia Hongchon las Avanzadas de la UN

Tuvieron Más de 6.000 Bajas los Comunistas

TOKIO, 8. (INS) — Las fuerzas norteamericanas rechazaron un fuerte contraataque de los comunistas y avanzaron alrededor de cinco kilómetros en un ataque de flanco al norte del río Han y al este de Seúl. Otras fuerzas de las Naciones Unidas realizaron mayores progresos hacia Hongchon, en el segundo día de un ataque de 112 kilómetros de ancho, que causó cerca de doce mil bajas a los rojos en sólo 24 horas. Sin embargo, en el extremo oriental del frente, unidades surcoreas se vieron forzadas a una nueva retirada, bajo un furioso ataque de dos cuerpos de ejército norteño, que tienen alrededor de 30.000 hombres. A lo largo del resto del frente, las fuerzas de siete naciones: Estados Unidos, Corea del Sur, Gran Bretaña, Francia, Grecia, Canadá y Australia, continuaron avanzando hacia el norte rumbo al paralelo 38, donde el enemigo ofrece una resistencia calificada de ligera a moderada.

En el sector occidental, columnas de la 25ª división norteamericana de infantería, con avanzadas de tanques, se desplegaron en abanico desde tres cabeceras de puente sobre el río Han para desarrollar un importante movimiento de flanqueo al este de Seúl.

★ **Pérdidas Rojas**

FRENTE DE COREA, 8 (AFP). Los aliados infligieron al enemigo pérdidas calculadas en 6 mil hombres e hicieron trescientos prisioneros.

Cerca de Seúl, elementos de la tercera división americana trataron de efectuar reconocimientos sobre la margen norte del río, pero fueron rechazados por el enemigo. Al norte de Hoengsong la infantería de marina adelanta en un terreno accidentado donde fueron descubiertos importantes preparativos de atrincheramientos enemigos.

GRUPOS de infantes norteamericanos avanzan con la protección de tanques por un sector del frente coreano, tras una ruda acción durante la cual resultó destruida la localidad de Chamil-Ri, en las inmediaciones del río Han

Habrá Hoy una Sesión Plenaria Para Estudiar el Problema de las Carnes

NUEVAMENTE conferenciaron ayer por la noche, el ministro de Economía Dr. Ares, y sir John Edwards, para proseguir el estudio de los diversos problemas del intercambio comercial anglo-argentino. La entrevista de los jefes de las delegaciones negociadoras se inició a las 18.30, prolongándose hasta las 19.15. Al retirarse del ministerio, sir Edwards fué, como en los días anteriores, muy parco en las declaraciones formuladas a los periodistas, concretándose a consignar que había mantenido con el Dr. Ares una entrevista privada, prosiguiendo en ella en términos generales los diversos asuntos que figuran en el temario de las negociaciones. Agregó que probablemente en el día de hoy, a las 19, se realice una sesión plenaria de la comisión anglo-argentina en la que se iniciaría la discusión formal de los puntos más esenciales del intercambio, en el orden comercial, financiero y económico.

★ **Debate en los Lores**

LONDRES, 8 (AFP.) — Al hablar ante la Cámara de los Lores, el presidente del partido Conservador, lord Woolton, volvió a censurar el actual sistema de compras gubernamental al referirse al fracaso de las negociaciones anglo-argentinas.

Añadió el ex ministro que era de esperar que ahora, en las conversaciones que acaban de reiniciarse, los dos países llegaran a un acuerdo satisfactorio.

Juin Será el Jefe de las Fuerzas Terrestres Aliadas

(INFORMACION PAGINA DOS)

Queuille Anunció que Acepta la Misión de Formar Gobierno

QUEUILLE

PARIS, 8. (AFP) — Henri Queuille confirmó al presidente de la República que aceptaba definitivamente la misión de formar gobierno. Se presentará el viernes, a las 17, hora local, ante la Asamblea Nacional para solicitar su investidura de presidente del Consejo.

Luego de la entrevista que mantuvieron esta noche una delegación del movimiento republicano popular y Henri Queuille, Francois de Menthon declaró que su grupo no se opondría en la votación por la investidura.

Luego de dar cuenta al grupo radical-socialista del estado de las negociaciones que prosigue con vistas a la solución de la crisis gubernamental, el presidente del consejo designado, Henri Queuille dió a conocer su intención de aceptar definitivamente la misión de formar gobierno.

Con anterioridad Queuille recibió a la delegación socialista cuyo vocero declaró que "había insistido sobre la importancia de conjunto de los problemas económicos" y que "sin confundirse, los puntos de vista se acercan sensiblemente".

Por su parte, Henri Queuille señaló antes de conversar con el grupo radical que "los pocos problemas que dieron lugar a conversaciones entre mis visitantes y yo no son insolubles".

MURIO CHAPMAN, SENADOR DEMOCRATA DE LA UNION

WASHINGTON, 8 (INS). — A las 10 de la mañana, el senador Virgil P. M. Chapman dejó de existir en el hospital naval de Bethesda, a consecuencia de las heridas recibidas en un accidente de tránsito. El coche particular del extinto había chocado con un camión en la avenida Connecticut.

POKER DE ASES

Tenía en su discoteca muchos de los tangos de Gardel, que lo entusiasmaban, pero le faltaban varios de los primeros, que no había podido conseguir. Pero un día leyó este Aviso Clasificado en CLARIN:

DISCOS AGOTADOS

Pacho, Firpo, Canaro, Gardel, Magaldi, etc., desde $ 2. Tratar, Necochea 1026. - Boca

¡Qué suerte! No sólo se le ofrecían viejos discos de Gardel, sino de otros tres creadores del tango, que también lo entusiasmaban. Y encontró así los que le faltaban. Ahora, rodeado de melodiosas armonías populares de la guardia vieja en su hogar, es feliz. Y se lo debe a un aviso Clasificado de CLARIN (CORRIENTES 555, de 8 a 18.30 horas).

Italia no Cederá su Derecho a Trieste, Problema que Rusia Vuelve a Actualizar

MILAN 8. (De nuestra agencia). — Las lamentaciones de Churchill en los Comunes al respecto de la decisión de confiar a un almirante norteamericano el comando de la flota atlántica, declarando que el número de sumergibles hundidos por la flota inglesa durante la última guerra fué muy superior al de los hundidos por la flota estadounidense, han hallado repercusión indirecta en Italia, mientras se discute en Wáshington la organización defensiva del Mediterráneo.

Churchill teme que Inglaterra resulte "humillada" por el comando de la flota atlántica, confiado a un jefe norteamericano; Italia fué ya bastante humillada por culpa —no tanto de la guerra perdida— sino por los tristes sucesos internos que todos desean olvidar, si todavía, para nuestra desventura, no viéramos cómo unos y otros discuten reclamando para sí el privilegio de ser reconocidos beneméritos de la liberación. Y frente a aquella situación que tiene referencia con la guerra en el mar, es necesario no olvidar los sacrificios hechos por los italianos durante la contienda. Por eso adquiere singular importancia la invitación que el gobierno británico ha hecho a De Gásperi y al ministro de Relaciones Exteriores para reanudar visitas y fortalecer vínculos comprometidos en muchos intereses, incluso los de la política británica en Africa. En Londres no se discutirá solamente la nueva política italo-francesa y la inglesa dentro del cuadro europeo, pues figurará en primera línea los problemas del Mediterráneo. Decir el Mediterráneo, es también Adriático; decir el Adriático es decir Tito, que en el sentido de Inglaterra y de Estados Unidos, es punto importante, por cuanto significa la seguridad de Yugoeslavia.

Italia —aunque alguien lo duda—, fué siempre amiga de los yugoeslavos. Si el destino determina que una nueva solidaridad se restablezca entre ambos pueblos, Italia se sentirá feliz de patrocinar nuevamente una causa justa, siempre que recíprocamente le sean reconocidos finalmente sus inalienables derechos sobre sus territorios italianísimos. Tal el caso de Trieste, que ahora quiere Gromyko, vaya a saberse con qué intenciones, sea incluido en el temario de los cuatro grandes.

BATTISTA PELLEGRINI
Corresponsal de CLARIN en Italia

Temen una Crisis por la Muerte de Razmara

(INFORMACION PAGINA DOS)

EN BRILLANTE ACTO CLAUSURARON LOS JUEGOS PANAMERICANOS

Roma Pide la Restitución de Trieste

PARIS, 9 (AFP). — Italia trata de obtener la restitución de Trieste. En tal sentido pidió a los tres suplentes occidentales que impongan como condición a la inscripción del problema de Trieste en el orden del día de la eventual conferencia de los cuatro la declaración del 20 de marzo de 1948 formulada por el ex canciller francés Georges Bidault en que recomendaba la restitución de Trieste a Italia.

Andrei Gromyko solicitó, durante la actual reunión de los suplentes, que el problema de Trieste sea discutido al mismo tiempo que el proyecto de tratado de paz con Austria. Este pedido se explica en caso de que los rusos no quieran retirar sus fuerzas de ocupación de Austria, mientras que las tropas anglo-norteamericanas harán lo propio en Trieste; pero para llegar a este resultado son posibles dos soluciones: la que había sido prevista durante la firma del tratado de paz italiano en 1947, esto es, la redacción de un estatuto del territorio libre de Trieste y la designación de un gobernador y aquella recomendada por los tres" en 1948. Es seguro que si la designación del gobernador de Trieste se demostrara imposible por desacuerdo entre los "cuatro", también es igualmente verdadero que Italia no manifestaba el menor interés por ese acuerdo, ya que deseaba la reintegración de ese territorio a su soberanía. Como las cláusulas del tratado con Italia no fueron aplicadas, los "tres" occidentales proyectaron el retorno liso y llano de Trieste a Italia. Pero la declaración del 20 de marzo fué simplemente una toma de posición, sin constituir una decisión, por ser necesario un acuerdo con Rusia

Retirada General de las Fuerzas Rojas

PARA testimoniar su lealtad a Francia, nativos marroquíes desfilan con banderas nativas y francesas en Fez, en oportunidad de la llegada a esa ciudad del general francés Laparra

★

HOY EN EL FRENTE CENTRO-OESTE

FRENTE DE COREA, 9. (AFP). — Las fuerzas comunistas que combaten en el frente centro-oeste de Corea iniciaron una retirada general ante la ofensiva de las tropas de las Naciones Unidas. El portavoz del novero cuerpo de ejército declaró esta noche que el enemigo "parece huir en todo el frente mencionado". Las fuerzas aliadas progresaron siete kilómetros hacia el norte, en un terreno muy accidentado, y han hallado escasa resistencia. La mayor oposición comunista se registró en el sector de Yongpyong. Sin embargo, las tropas norteamericanas poderosamente apoyadas por la artillería y la aviación avanzaron cuatro kilómetros y consolidaron las ganancias territoriales realizadas ayer.

★ Avance Aliado

FRENTE DE COREA, 9 (AFP). — Vanguardias de la vigésimoquinta división norteamericana progresaron velozmente hacia el norte desde su cabecera de puente sobre el río Han e infligieron a los comunistas pérdidas calculadas en cerca de dos mil hombres en las últimas 24 horas.

La resistencia enemiga fué calificada de moderada. Treinta prisioneros comunistas capturados ayer, declararon que habían sufrido pérdidas muy elevadas como consecuencia de la intensa cortina de artillería que precedió el franqueo del río Han, y añadieron que los comunistas experimentaban una gran escasez de víveres y de municiones.

★ Actividad de Ridgway

CON LA XXV DIVISION DE INFANTERIA NORTEAMERICANA, 9 (INS). — El teniente general Matthew B. Ridgway efectuó hoy una sorpresiva visita al frente de lucha y en su automóvil militar llegó a una distancia de unos 600 metros de la línea de combate, donde las fuerzas de la 25ª división avanzan hacia el norte desde su cabeza de puente del río Han.

El teniente general Ridgway hizo la jira de inspección en compañía del comandante nacional de la Legión Americana, Earl Cocke, del teniente general Frank S. Milburn, comandante del primer cuerpo de Ejército.

Renunció el Canciller Bevin

Lo Substituye Herbert Morrison

BEVIN

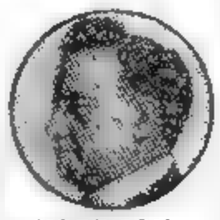

MORRISON

LONDRES, 9 (AFP). — Anuncióse oficialmente que el Sr. Ernest Bevin presentó su renuncia como ministro de Relaciones Exteriores, y que ha sido reemplazado por el Sr. Herbert Morrison. El Sr. Ernest Bevin fué nombrado Lord del Sello Privado, y en tal carácter, que no implica tareas ministeriales, seguirá formando parte del "gabinete restringido".

★ Actuación de Bevin

LONDRES, 9 (INS). — Bevin, el rotoso ex mensajero que logró alcanzar su alta posición después de haber sido durante largo tiempo "leader" del gremio de los obreros portuarios y llegó a ser jefe del gremio de obreros generales de transporte que agrupa a un millón de miembros, acaba de restablecer de una neumonía. Periódicamente ha sufrido a causa de la intensidad de su trabajo, cosa que ha afectado su corazón. Sin embargo, siendo como es, un hombre perseverante siempre se había negado a abandonar sus deberes mientras sufría dolores fuertes.

Como personalidad, Bevin ha sido único en el puesto de canciller. Con excepción de Arthur Henderson, los secretarios del Exterior que le precedieron eran miembros de familias de la aristocracia o bien de la clase media.

DIARIO DE LA MAÑANA

Clarín

20 AÑOS EN TODO EL PAIS

Un faro de atención para la solución argentina de los problemas argentinos

Año VI Buenos Aires, Sábado 10 de Marzo de 1951 Nº 1.955

MILLER HA LLEGADO DE REGRESO A EE. UU.

WASHINGTON, 9 (AFP). — Edward G. Miller, secretario de Estado adjunto encargado de los asuntos de América Latina, llegó a Washington en las primeras horas de esta tarde, de regreso de una jira que lo llevó a Brasil, Uruguay, Argentina, Chile y Perú.

El señor Miller fué recibido al descender del avión por su esposa, el señor Carlos C. Mann subsecretario de Estado adjunto para América Latina; John C. Dreier, embajador de los Estados Unidos ante la O. E. A.; Iván B. White director de la Oficina de Asuntos Regionales de América Latina y un grupo de periodistas.

Inglaterra Pidió el Cese de la Tensión Mundial

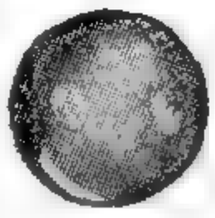

PARODI

PARIS, 9 (AFP.) — La quinta sesión de la conferencia de los suplentes volvió a tratar todos los temas ya examinados en las anteriores reuniones y las posiciones entre el Este y el Oeste, no experimentaron ningún cambio. El delegado francés señor Alexandre Parodi, que presidió las deliberaciones, hizo algunas observaciones sobre el proyecto de orden del día del delegado soviético. "Gromyko —dijo— pretende que sólo pueden estar contra el orden del día ruso, quienes son contrarios a la evacuación de Alemania por las tropas aliadas y por quienes no desean la reducción de las fuerzas armadas de las grandes potencias". Destacó que tal forma de razonar es la mejor prueba de que se pretende prejuzgar precisamente sobre el fondo de la cuestión. Luego señaló que los armamentos de que dispone Francia son muy bajos.

El delegado británico Ernest Davies, que siguió a Parodi en el uso de la palabra, se declaró de acuerdo con éste y con las declaraciones formuladas por Philip Jessup, el día anterior. Sostuvo la necesidad de redactar una nómina de los puntos sobre los cuales existe prácticamente un acuerdo, destacando que diversos puntos del proyecto soviético podrán incluirse en el proyecto occidental, que es —dijo— más objetivo y permite un examen más general. Nuestro proyecto, en efecto —añadió— propone que los ministros analicen las causas de la tensión internacional. Estas causas son ante todo el temor de una agresión y el sentimiento de inseguridad, razón por la cual es preciso restablecer relaciones armoniosas entre las cuatro potencias y es menester igualmente examinar las razones que se oponen a esta armonía. Destacó luego que la falta de una unidad alemana y la falta de un tratado de paz con Austria deben ser igualmente con-

(Continúa en la página DOS)

Acusado de Traición, Fué Detenido el Jefe Paquistano Abkar Khan

KARACHI, 9 (AFP). — Oficialmente se anunció que fué detenido por complot y traición el general Abkar Khan, jefe del estado mayor del ejército del Pakistán.

También fueron detenidos el general de brigada Mohamed Ahmed Latif y el redactor en jefe del diario "Paquistán Times", Fraiz Ahmed el Fair.

Se informó que los personajes detenidos tramaban un complot "para derrumbar al país por medios violentos". Además, se les acusa, especialmente al general Abkar Khan, de haber abusado de la lealtad de las fuerzas de la defensa.

★ Informó Alí Khan

En una declaración que hizo en Lahore, el primer ministro paquistano Liquaut Alí Khan, dijo especialmente: "No está en el interés del país revelar por el momento la naturaleza exacta del complot

Tito Denunció la Presión Militar Rusa

BELGRADO, 9 (INS). — Yugoeslavia anunció hoy que ha enviado a las Naciones Unidas, una formal protesta acusando a la Rusia soviética de aplicar "presión militar" contra el país y el gobierno del mariscal Tito.

En un Libro Blanco hecho público por el canciller delegado Iván Vejvoda, se enumeran 291 casos de supuestas provocaciones llevadas a cabo por las naciones satélites, a instigación de Rusia.

El nombrado funcionario dijo que Yugoeslavia espera que la protesta hará más difícil la supuesta "política agresiva de Rusia hacia la nación".

Dando a conocer los párrafos del Libro Blanco, el ministro enumeró lo que calificó de "trascendentales y graves medidas militares no usuales en las fronteras de los países en tiempos de paz", señalando que las maniobras en gran escala se están realizando por los países satélites "teniendo todos la idea latente de un ataque en dirección de Yugoeslavia".

Agregó que Yugoeslavia protesta del "rearme ilegal" que están llevando a cabo Rusia, Bulgaria, Hungría y Rumania, puntualizando al respecto que "Rusia está violando los tratados de paz entregando armas de un tipo y calidad que no está de acuerdo con los tratados de paz", "La presión militar sobre Yugoeslavia —dice más adelante— se está intensificando considerablemente por la presencia y movimientos de tropas soviéticas. El tipo de movimientos realizados sobre las fronteras de Yugoeslavia a fines de 1941 y en el verano de 1950 no tenían el carácter de proteger las líneas de comunicación con Austria como se establece en el tratado de paz.

COINCIDIENDO con la ceremonia de clausura de los Juegos Deportivos Panamericanos, el presidente de la Nación hizo entrega del premio a los integrantes del equipo vencedor del torneo infantil de fútbol. En la foto se ve al general Perón haciendo uso de la palabra en dicho acto. Aparecen rodeando al jefe del Estado, su esposa, señora de Perón, el contraalmirante Teisaire, los doctores Cámpora y Valenzuela, y delegados americanos a las jornadas deportivas clausuradas ayer

RESPIRA CON ALIVIO

Había instalado un colegio particular con buenos maestros. Pero tenía que solucionar un problema nada fácil: ¿dónde conseguiría bancos baratos para tantos grados? El problema se le presentaba muy serio y no quería endeudarse. Pero leyó este Aviso Clasificado de CLARIN:

BANCOS ESCOLARES, vdo, cedro, asiento, doble 69-7041

Inmediatamente habló por teléfono: el precio de los bancos era razonable y encargó los que necesitaba. Había resuelto así el problema económico más serio que se le presentaba, gracias a un Clasificado de CLARIN CORRIENTES 555, de 9 a 18.30 horas. Informes: T. E. 31-0570, 9768 y 8368.

LA REUNION DE LOS CUATRO SUPLENTES

DURANTE la reunión de los suplentes de los cancilleres de los cuatro grandes, la policía francesa adoptó grandes precauciones. Aquí aparece un grupo de motociclistas haciendo guardia frente al palacio donde se desarrollan las deliberaciones.

FUERZAS de infantería canadiense, que operan en el frente de Corea, sorprendidas durante una tregua en su acción contra los comunistas chinos, que han comenzado a retirarse a lo largo de toda la zona de operaciones.

★ VIOLENTO TEMBLOR DE TIERRA EN ESPAÑA ★

(Información en la página Dos.)

Retíranse Hacia el Norte las Fuerzas Rojas

La Fuerza Aliada Infligió 24.000 Bajas al Enemigo

TOKIO, 10 (INS). — Ante el recio empuje de cien mil soldados de la ONU, los comunistas huyen hacia el norte en el sector occidental del frente central. El enemigo ofrece escasa resistencia durante su retirada y muestra los efectos de las 24.000 bajas sufridas durante las acciones libradas en los últimos tres días. Unidades griegas que actúan con la primera división de caballería mecanizada de Estados Unidos, en la carretera que conduce a Hongcheng, batuarte comunista chino, avanzaron seis kilómetros y medio, en tanto que otras fuerzas aliadas progresaron de uno hasta cinco kilómetros. El nuevo comandante de la famosa primera división de caballería, mayor general Charles Palmer, declaró que el enemigo elude ahora todo riesgo y abandona posiciones sin ofrecer batalla. Destacó que las fuerzas chinas sufrieron tan rudo castigo durante las últimas jornadas, que no les fué posible reorganizarse a tiempo para mantener sus líneas.

Entretanto, la aviación de las Naciones Unidas, utilizando desde aviones de combate hasta fortalezas B-29, atacó en el frente coreano a numerosas concentraciones de tropas comunistas y sus líneas de abastecimientos. La 5ª fuerza aérea norteamericana se adjudica 400 bajas causadas al enemigo mientras prestaba apoyo a sus tropas en el frente. La cerrada niebla dificultó en parte las operaciones aéreas, pero, no obstante ello, se cumplieron 520 misiones de ataque contra los rojos. Veinte fortalezas aéreas, con bases en el Japón, arrojaron más de 150 toneladas de bombas contra dos puentes y un importante centro de aprovisionamiento del enemigo, al nordeste de Corea. Por su parte, los aviones de persecución anunciaron la destrucción de un tanque enemigo, 46 vehículos diversos, dos emplazamientos de artillería y un puente ferroviario. Aviones livianos de bombardeo se unieron a los de caza en ataques contra objetivos en numerosas aldeas situadas en territorio ocupado todavía por el enemigo.

★ Participan Naves Dinamarquesas

WASHINGTON, 10 (INS). — Dinamarca se ha convertido desde hoy en la undécima nación que contribuye con sus buques a la flota que combate en las aguas de Corea. La marina de guerra informó hoy que el buque hospital "Jutlandia" llegó al puerto de Pusan para comenzar inmediatamente la tarea de auxiliar a los heridos en la guerra coreana.

Produjose una Crisis de Gabinete en Siria

DAMASCO, 10. (AFP). — Nazem Koudsi, presidente del consejo de Siria, entregó al presidente de la República, Hachem Atasi, la renuncia del gabinete en pleno.

La renuncia la hizo efectiva el señor Koudsi en una carta dirigida al primer mandatario y en la cual no se dan a conocer las razones de la decisión. Sin embargo, las esferas informadas relacionan dicha renuncia con la conferencia que el presidente del consejo mantuvo el jueves con los jefes del ejército y con la sesión de la Cámara, en la cual el proyecto de Estados Unidos Arabes de Koudsi y el Pacto de Seguridad colectiva interárabe fueron violentamente criticados por Akram Horani, jefe de partido Sociatista árabe, considerado como el vocero del ejército.

Clarín
DIARIO DE LA MAÑANA
20 CENTAVOS EN TODO EL PAIS
Un toque de atención para la solución argentina de los problemas argentinos

Año VI Buenos Aires, Domingo 11 de Marzo de 1951 Nº 1.956

El Gobierno Checo Confinó a Monseñor Beran

BERAN

PRAGA, 10 (INS). — La radio de Checoslovaquia anunció hoy que el arzobispo Joseph Beran, arrestado en su palacio desde el 19 de junio de 1949, ha sido "confinado" en un lugar que no ha sido revelado. El arzobispo Beran es el principal eclesiástico católico romano en Checoslovaquia. El 5 de agosto de ese año notificó en una carta enviada al fiscal de Estado, que sus funciones habían sido canceladas por las autoridades comunistas, confiscándose los fondos de su diócesis.

★ Le Fué Aplicada Una Fuerte Multa

PRAGA, 10. (AFP). — Al mismo tiempo que anunciaba el nombramiento del abate Stheik para el cargo de Vicario Capitular de Praga en reemplazo del doctor Opatrny, renunciante, Radio Praga indicó que "las autoridades administrativas habían aplicado una multa a monseñor Beran por su actitud hostil hacia la democracia popular, imponiéndole asimismo domicilio temporario fuera de Praga".

Estado de Sitio en El Salvador

SAN SALVADOR, 10. (AFP) — Fué proclamado el estado de sitio en todo el país suspendiéndose las garantías constitucionales por treinta días. La Asamblea Nacional aprobó esta medida por 42 votos contra 3 y 4 abstenciones. Se abstuvieron los diputados que querían que el ministro del Interior se presentara para explicar las razones que impulsaron al Poder Ejecutivo a decretar el estado de sitio. El decreto entró en vigencia en seguida, reinando la calma en todo el país.

El estado de sitio que acaba de implantarse se debe al hecho de haberse descubierto un complot contra el gobierno y que estaba a punto de estallar. El complot tenía por finalidad impedir la realización de medidas de beneficio colectivo que el gobierno estaba tomando en los distintos aspectos social, fiscal y económico.

H. Queuille Goza, por lo Visto, del Favor de los Dioses...

PARIS (De nuestra agencia). — En la aristocrática avenida Foch, entre el Arco de la Estrella y el Bosque de Boloña, el Palais Rose polariza la atención de París. El camarada Gromyko habla en un lenguaje que no recuerda precisamente al del príncipe de Talleyrand, su antiguo dueño. Su tedioso monólogo se limitó hasta aquí a hacer la propaganda de Moscú y los delegados occidentales comienzan a preguntarse si, según la nota pesimista que da hoy el "New York Times", la actitud del representante soviético no obedece al secreto propósito de sabotear la proyectada conferencia de los Cuatro Grandes. Ante tal perspectiva, los delegados de Estados Unidos, Inglaterra y Francia estarían, según se anuncia, estudiando nuevas proposiciones para presentárselas a Rusia.

El week-end dará tiempo para todo, inclusive para pensar en la política interna. El nuevo gobierno de Francia y él derribado en la crisis de la semana pasada se parecen como dos gotas de agua. El equipo es el mismo, ministro más, ministro menos. Solo se cambió el piloto. Será, dicen, el gabinete de la liquidación. El gobierno "de los cien días": el voto inmediato, una ley que garantice el equilibrio de las cuentas de la nación, la ansiada y complicada reforma electoral y, lo antes posible, elecciones generales.

Henri Queuille goza, por lo visto, del favor de los dioses. Donde otros, no menos hábiles, fracasaron ruidosamente, él llegó, saludó, sonrió —"amigo de todos", dijo—. Se guardó muy bien de prometer nada y obtuvo sobre el tambor la mayoría que le hacía falta. Son los arcanos de la política francesa, tanto más difíciles de descifrar en el extranjero, cuanto que aquí tampoco se explican satisfactoriamente.

Lo esencial es que ya hay gobierno. Hará falta ahora que el nuevo presidente del Consejo logre acuerdo de la Cámara y el Senado.

OCTAVIO GONZALEZ ROURA
Representante general de CLARIN para Europa

Arribó a Nueva York el Cirujano Argentino Dr. Enrique Viacava

NUEVA YORK, 10. (De nuestra agencia). — Se encuentra en esta localidad el destacado cancerólogo doctor Enrique P. Viacava.

Tras varios años de ausencia, el distinguido cirujano argentino regresa a este país donde su obra científica es vastamente conocida en centros como el Memorial Hospital de Nueva York, donde realizó estudios de su especialización con carácter de becario, desde 1941 a 1943, con los famosos profesores doctores Edwin y Park.

VIACAVA

El doctor Viacava es uno de los especialistas más eminentes de la América del Sur y su obra ha sido divulgada a través de conferencias y cursos dictados en su patria y en instituciones médicas del Perú, Paraguay, Chile, Uruguay, etc.

Llega a esta ciudad el doctor Viacava después de haber realizado una extensa jira de estudio por los principales centros científicos europeos de su especialidad. En Estocolmo, donde permaneció cerca de un mes, desarrolló una intensa y provechosa actividad en el Radiumhenet, importante institución de investigaciones radiológicas. Luego se trasladó a Manchester (Inglaterra) y asistió, invitado por la profesora Todd, a las Jornadas Médicas organizadas por una institución dedicada al diagnóstico del cáncer que ella dirige. Pasó luego a Londres y después a París, donde tomó contacto con personalidades de la cirugía.

Nueva Propuesta Occidental en la Reunión de Suplentes

PARIS, 10 (AFP). — El jefe de la delegación francesa en la conferencia de los suplentes, Sr. Parodi, presentó en la reunión de esta mañana, en nombre de las tres delegaciones occidentales, nuevas proposiciones acerca del punto 1 de la agenda de la proyectada conferencia de cancilleres, que se refiere a la "disminución de la tensión internacional". La nueva redacción del punto 1, tal como fué presentada por el señor Parodi, prevé los siguientes aspectos: "examen de las causas de la actual tensión internacional, examen de los medios propios para lograr un mejoramiento real y duradero de las relaciones entre Rusia, Estados Unidos, Inglaterra y Francia y, en particular, estudio de medidas para eliminar el temor de agresión, ejecución de las obligaciones que resultan de tratados concertados anteriormente, estudio del nivel actual de los armamentos y de las cuestiones concernientes a Alemania en ese dominio".

Un vocero de la delegación francesa calificó esas proposiciones de "muy interesantes". Pero añadió que ignoraba "si los soviéticos serían de la misma opinión".

Durante la reunión de hoy el delegado británico, señor Davies declaró que la cuestión de Trieste que fué planteada por el delegado soviético podría ser discutida dentro del punto A contenido en el proyecto de agenda occidental, bajo el rubro de "cumplimiento de las observaciones presentadas".

El jefe de la delegación norteamericana, señor Philip Jessup declaró que el proyecto de agenda soviético era inaceptable porque —dijo— ese proyecto sólo tiende a favorecer los propósitos del gobierno ruso sobre los distintos temas que menciona. Por otra parte el suplente estadounidense calificó de "magros" los resultados alcanzados durante la primera semana de la actual conferencia de los cuatro suplentes.

La sesión de esta mañana terminó a las 13.20. Los cuatro suplentes resolvieron volver a reunirse pasado mañana, lunes, a las 16.

Esta tarde el suplente británico, señor Davies, partirá para Londres donde informará al gobierno inglés acerca de los trabajos de la conferencia, y regresará a París mañana por la noche.

★ El Problema Alemán

PARIS, 10 (INS). — Tal como lo había solicitado Rusia, el problema alemán ocupará el primer lugar en el programa que se está redactando para la conferencia de los cancilleres de las cuatro grandes potencias.

Los tres delegados occidentales dieron su asentimiento, pero tropezaron con nuevas objeciones de parte del delegado ruso, Andrei Gromyko.

MORRISON ASUMIRA MAÑANA EL CARGO

LONDRES, 10. (AFP). — Herbert Morrison se hará cargo de sus nuevas funciones el lunes, según se declaró hoy en los medios oficiales. El traspaso de los poderes tendrá lugar durante la reunión del Consejo Privado, que se realizará posiblemente el lunes por la mañana. Por lo demás, Ernest Davies, representante de Gran Bretaña en la Conferencia de Suplentes de París, dará cuenta esta noche a Ernest Bevin de la marcha de esta conferencia.

ALGO NUEVO PARA DOS

Era un brillante aficionado al golf y se proponía irse a los Estados Unidos. Pero había un obstáculo: no conocía inglés. De modo que se le ocurrió publicar este Aviso Clasificado en CLARIN:

ENSEÑO GOLF, a cambio de inglés. Hablar: T. ..-5432.

Y tuvo la suerte de que leyera este aviso un caballero inglés recién llegado y a quien sedujo la idea de aprender el golf. Ambos convinieron en iniciar inmediatamente las lecciones. Ya ha nacido entre ellos una buena amistad y no cabe duda de que dentro de poco el golfer sabrá inglés y su amigo habrá aprendido lo suficiente el golf para no hacer un mal papel. Y el vínculo que los unió fué un Clasificado de CLARIN

CORRIENTES 555, de 9 a 18.30 horas. Informes: T. E. 32-0570, 9768 y 8368.

Aprobó el Senado de EE. UU. el Proyecto de Ley de Reclutamiento

(Información en la página DOS.)

El Objetivo Comunista es Suprimir la Libertad, Dijo Mac Arthur

(Información en la página TRES)

Una Solución Diplomática Para el Problema Coreano Busca EE.UU.

MAC ARTHUR

WASHINGTON, 11 (AFP). — El gobierno de Estados Unidos procura actualmente encontrar una solucion diplomática al problema de Corea, que ha adquirido el carácter de una guerra de desgaste. Así se afirma en círculos autorizados de Washington, donde se destaca que, para tal fin, Wáshington renunciaría a los debates en la asamblea de la UN o en el Consejo de Seguridad, por considerarlos inútiles, y volvería a la diplomacia secreta, que al menos ofrece la ventaja de escapar a la ruidosa publicidad que acompaña todo debate del organismo mundial.

Segun tales círculos, ya no se trata de proyectar sanciones económicas contra China comunista. Asimismo, se denota mucha discreción con respecto a las actividades de la comisión de buenos oficios. Este cambio de actitud de Estados Unidos —destacan— se traduce en un sensible acercamiento de la tesis norteamericana y británica, como resultado de una lenta evolución impuesta por los hechos. De la posición doctrinaria de hace tres meses —rechazar al agresor y unificar el país— Estados Unidos llegaría a admitir la posibilidad del cese del fuego más o menos formal, que creara la atmósfera propicia a una solución honorable del problema.

El juicio del general Douglas Mac Arthur se basaba en las tres consideraciones siguientes:

1) El afluje de tropas y materiales chinos de China hacia el teatro de guerra no se hará más lento;

2) El comando aliado sufre inevitablemente el perjuicio de las órdenes que le prohiben atacar, ni siquiera sobrevolar, el "santuario" de Manchuria, donde los chinos pueden preparar tranquilamente su ofensiva de primavera;

3) Los efectivos aliados de refuerzo o de relevo son netamente insuficientes.

Enérgica Crítica de Tito Contra Stalin

ATACO LA POLITICA AGRESIVA RUSA

BELGRADO, 11 (AFP). — En un discurso pronunciado ante el segundo congreso de combatientes por la liberación nacional yugoeslava, el mariscal Tito acusó violentamente a los dirigentes soviéticos y al generalísimo Stalin, de sembrar el odio y el chauvinismo en los Balcanes y criticó acerbamente la política agresiva de Moscú en tanto que fuerza imperialista que desea dominar en forma soberana y absoluta sobre toda la Europa central y oriental. En una alusión a las naciones vecinas de Yugoeslavia, Tito afirmó que su país solamente desea vivir en paz con ellos y que nunca los atacará. Refiriéndose a la reciente campaña de la prensa italiana para el retorno de Trieste a Italia, sostuvo que también allí se encuentra la huella de la Unión Soviética que quiere levantar una muralla china entre el pueblo italiano y el yugoeslavo. En ese sentido, añadió que los fascistas y los comunistas se unen ahora bajo la bandera del Cominform contra Yugoeslavia. El orador afirmó que Trieste no debe ser suscitada en las presentes circunstancias, porque "no queremos que nuestros intereses ni los del pueblo italiano sirvan de instrumento para otros". Dirigiéndose especialmente a los delegados italianos presentes, Tito los exhortó a que comuniquen a sus compatriotas que el problema de Trieste no es un problema muy grave, y que sería muy fácil resolverlo si no intervinieran otras potencias. Y que vendrá un día en que él podrá ser resuelto con plena satisfacción para los dos países. En cuanto a la defensa y el incremento de la potencia defensiva yugoeslava, el mariscal Tito señaló el desarrollo actual de una amplia democratización de Yugoeslavia. Concluyó subrayando las intenciones de los pueblos yugoeslavos como de la Federación de Combatientes, para luchar a fin de que todas las cuestiones en suspenso puedan ser resueltas

TITO

DECLARO que Stalin siembra el odio en los balcanes

Por el Retorno de Trieste a Italia

ROMA, 11 (AFP). Una manifestación en favor del retorno de Trieste a Italia, integrada por 1.500 personas, se desarrolló hoy en la plaza Venecia. Entre las delegaciones presentes se destacaban las de Istria y de los ex combatientes. El presidente de la Cámara de Diputados Giovanni Gronchi, en su discurso inaugural, afirmó que el gobierno de Roma debe defender enérgicamente los intereses italianos en el territorio libre y apresurar el regreso de Trieste a la soberanía de Italia.

RECLAME A SU CANILLITA CON ESTA EDICION EL SUPLEMENTO DEPORTIVO

Clarín PRIMERA SECCION

20 CTVOS. EN TODO EL PAIS

Un toque de atención para la solución argentina de los problemas argentinos

AÑO VI BUENOS AIRES, LUNES 12 DE MARZO DE 1951 Nº 1.957

Marchan Rumbo al Paralelo 38

Tanques Lanzallamas Protegen la Acción de la Infantería Aliada

TOKIO, lunes 12. (INS) — La ofensiva de las Naciones Unidas en Corea continúa progresando hacia el paralelo 38 a pesar de la tenaz resistencia ofrecida por los comunistas en algunos sectores del frente. Las tropas aliadas efectuaron nuevos avances de uno a tres kilómetros a lo largo de toda la línea de batalla. Los mayores progresos estuvieron a cargo de la 2ª división de infantería norteamericana que, operando en el sector centro-oriental del frente, capturó un estratégico desfiladero que lleva a Yudong, a 18 kilómetros al noreste del empalme carretero de Hoengsong, en el centro de Corea. La infantería aliada adelanta protegida por tanques lanzadores de llamas, los que despliegan gran actividad, principalmente en el frente occidental, abriendo una brecha de fuego a través de las filas enemigas que tratan de defender a Seúl. Los despachos que llegan del frente dan cuenta de que la 25ª división norteamericana derrotó en ese sector a toda una división china tras haber ensanchado considerablemente la cabeza de puente que estableció hace pocos días en la margen septentrional del río Han. La extensión de la cabecera es ahora de 16 kilómetros. Como consecuencia de la derrota roja, grandes cantidades de soldados chinos están retirándose en esa región y algo más al este hacia nuevas líneas de defensa. Algunos elementos de la 25ª división se hallan a poco más de 12 kilómetros al este de Seul.

★ **Resistencia Roja**

Los comunistas continúan ofreciendo resistencia esporádica en el sector centro oriental, si bien sus acciones dilatorias de retaguardia no han podido ocultar un vasto movimiento de repliegue en toda la zona. Los elementos avanzados de las tropas aliadas en esta región están avanzando ahora sin tropezar con oposición. Pero los rojos, aparentemente, tratan de concentrarse algo más al norte, y efectuar, tras recibir nuevos refuerzos una nueva tentativa por frenar el avance de las Naciones Unidas. El mayor movimiento de vehículos en más de un mes fué observado ayer domingo desplazándose hacia el sur, rumbo a la zona de Seúl, donde los aliados están desarrollando una operación de flanqueo de la capital sudcoreana, para encerrar a las poderosas fuerzas comunistas que la defienden.

A. de Gásperi y C. Sforza Viajan Hacia Londres

ROMA, 11 (AFP). — El primer ministro italiano, De Gásperi, al emprender viaje para Londres, confirmó las declaraciones del canciller, conde Sforza, acerca de las futuras conversaciones anglo-italianas. "Yo creo que la suerte de Trieste está inscripta en nuestra historia y nuestro corazón y creo también que nadie podrá discutirnos ese derecho. No se trata de una negociación que pueda significar un compromiso cualquiera. Se trata de conversaciones que tratarán diversos temas y no sabemos si todos podrán ser deliberados a fondo. Lo importante, sin embargo, es decirlo todo, olvidar el pasado, a fin de llegar a una conciliación que constituya una nueva base para la paz. La última palabra debe ser la paz." En momentos en que De Gásperi y el canciller Sforza se trasladan a Londres por invitación del gobierno de Gran Bretaña, la prensa de la capital italiana se felicita de la ocasión suministrada para establecer contactos directos entre los dirigentes de ambas naciones, que permitirán liquidar los malentendidos que en el pasado ensombrecieron las relaciones anglo-italianas.

Dispone de un "Jeep" Submarino el Ejército de los Estados Unidos

MARINELAND, 11. (INS) — El ejército cuenta con un Jeep "submarino". Cuando uno de esos vehículos fué sumergido en una gran pileta en Marineland, recientemente, demostró que funciona tan bien bajo diez pies de agua como lo hace en tierra. Con un buzo profesional al volante, el jeep fué conducido bajo el agua durante 15 minutos, al cabo de los cuales su conductor afirmó que el vehículo había trabajado maravillosamente.

★ **Motor Impermeable**

Los ingenieros que construyeron el jeep dijeron que fué diseñado para operar a sólo un metro y medio de profundidad, de modo que puede facilitar las operaciones anfibias, y que todos los jeeps que actualmente está fabricando la Willys Company para el ejército pueden desplazarse bajo el agua. Cada uno está equipado con un motor impermeable y un "snorkel" para la toma de aire, lo que le permite operar bajo el agua, sin inconveniente alguno.

CLARIN en LONDRES

El Gabinete de Mr. Attlee Parece Inclinarse Ahora Hacia la Derecha

LONDRES, 11 de marzo (de nuestra agencia). — Todavía el 15 de marzo último "The Observer", refiriéndose a la inaplazable conducta de Bevin, pronosticaba que Morrison no sería el encargado de substituirlo. La habilidad política y las tácticas de Morrison —decía "The Observer"— son de un simple orden doméstico. Pero desde que Attlee, con una indiscutible maestría de guardagujas, trasladó a Aneurin Bevan al ministerio del Trabajo, apartándolo así de su aspiración de dirigir la política internacional británica, se sabía que Morrison llegaría al Foreign Office. Creo haberselo anunciado a CLARIN en mi despacho del 4 del actual.

Herbert Morrison llega a los Asuntos Exteriores porque Attlee lo estima como uno de sus más fieles amigos, y probablemente como una de las figuras más incorruptibles y honestas del gobierno socialista. De origen humilde, hijo de un agente de policía y una sirvienta, declaró en alguna ocasión que no había nacido ciertamente para gobernar, pero que se había acostumbrado a gobernar. Está en la extrema derecha del partido, a tal punto que se apropia votos conservadores en las urnas, especialmente entre la clase media, considerada como la masa fluctuante. Tiene 63 años y es bajo, alegre, vivaz. Nunca ha sido un experto del complicado mecanismo de las trade unions como Bevin, ni un polemista panfletario como Cripps, ni un orador como Bevan, pero está en la línea de los que podríamos llamar magnéticos, como Baldwin en otros tiempos o como Truman hoy. Se le ha llamado lord Festival, no tanto quizás por su entusiasmo y su tenacidad para organizar el Festival de Britania durante el verano próximo, como por su bonhomía, su flequillo de payaso, sus agitados pero risueños modales de autodidacto.

El gabinete de Attlee parece escorarse levemente hacia la derecha con su último reajuste, especialmente en lo que se refiere a su proyección en los problemas internacionales, mientras que el nombramiento de Morrison repercutirá sin duda en la velocidad del Foreign Office, un departamento que la enfermedad de Bevin durante largo tiempo parecía mantener hasta ahora en un peligroso estado cataléptico.

JACINTO MIQUELARENA
(representante de CLARIN en Londres)

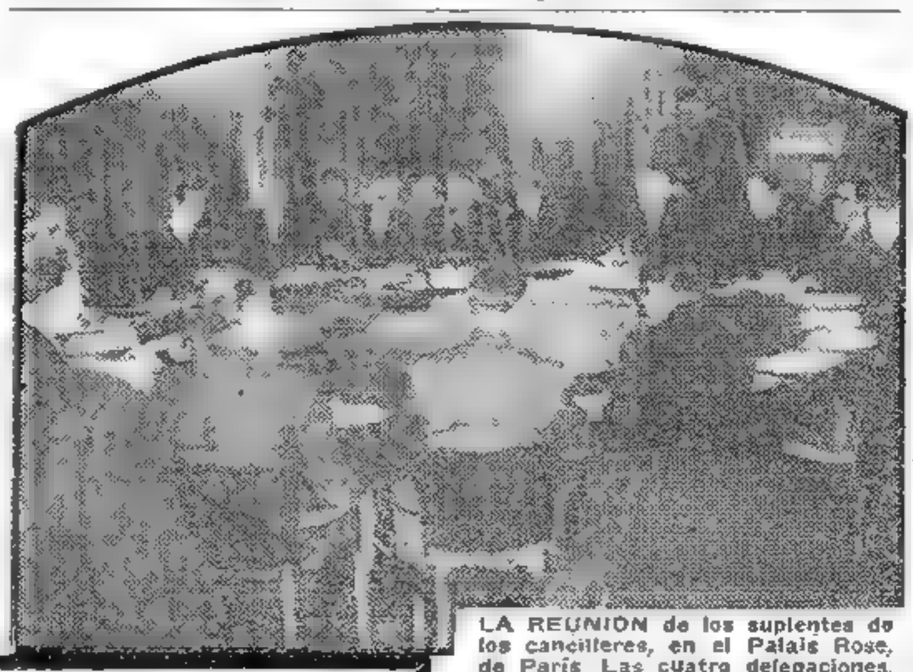

LA REUNION de los suplentes de los cancilleres, en el Palais Rose, de París. Las cuatro delegaciones, en torno a una mesa redonda, asisten a las primeras deliberaciones, que dieron la tónica de lo que sería la conferencia: choque de opiniones y firme aspiración rusa de que prevalezcan sus exclusivos puntos de vista sobre todos los tópicos en consideración.

UNA IDEA FELIZ

Necesitaba con urgencia una máquina de escribir para su trabajo, pero no tenía dinero para comprarla. Entonces, se le ocurrió publicar el siguiente aviso en los Clasificados de CLARIN:

CAMBIO reloj de oro por máq. escribir. Hablar: T. B. (...) 6545.

La idea era acertada. Su reloj pulsera de oro no le hacía tanta falta, porque tenía otro. Y el aviso lo leyó un lector de CLARIN que quería regalarle una joya a un hermano suyo, y tampoco tenía dinero para comprarle algo fino. Pero, en cambio, poseía una excelente máquina de escribir. Ambos interesados se entrevistaron y la permuta se hizo. Están muy contentos porque el uno solucionó su problema al conseguir la máquina y el otro quedó bien con su regalo. Y ambos se lo deben a un Clasificado de CLARIN CORRIENTES 555, de 9 a 18.30 horas. Informes: T. E. 31-0576, 9768 y 8368.

Hussian Ala es el Nuevo "Premier" Persa

(INFORMACION EN LA PAG. TRES)

La Tercera Conferencia Sobre Seguridad Social Inauguróse

PRONUNCIO UN IMPORTANTE DISCURSO EL Gral. PERON

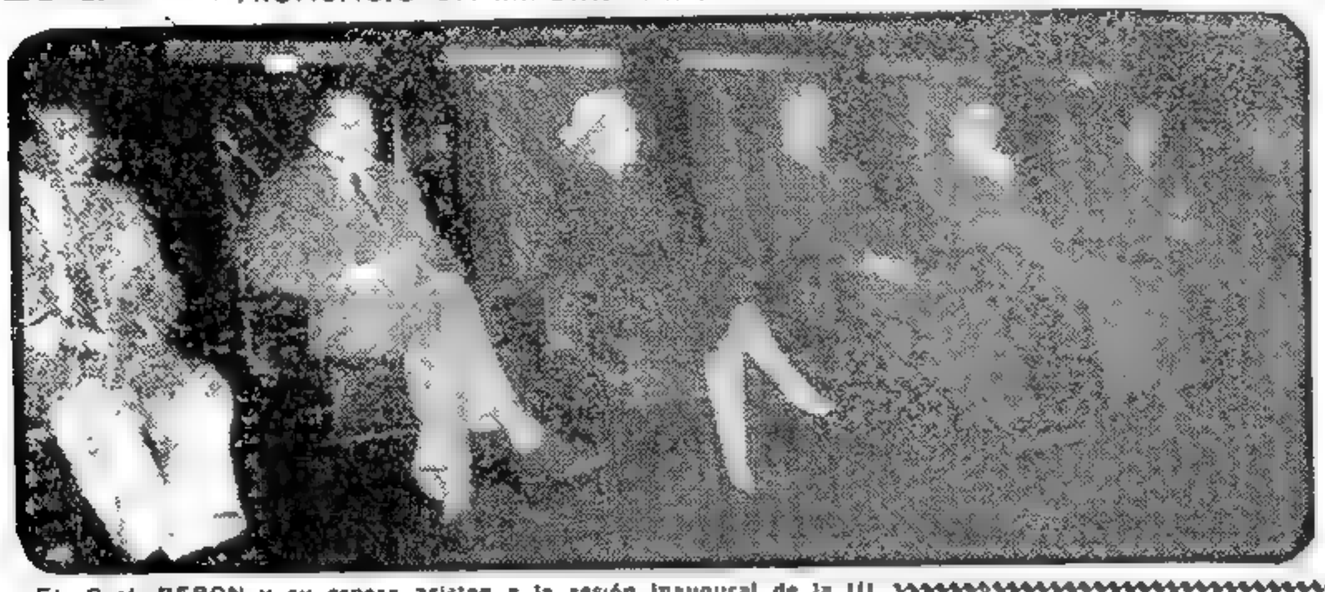

EL Gral. PERON y su esposa asisten a la sesión inaugural de la III Reunión Interamericana de Seguridad Social. Los acompañan en el proscenio el ministro de Salud Pública del Perú, Dr. Rebagliatti; el subdirector de la O. I. T., Dr. Alvarado; el canciller Dr. Paz; el gobernador bonaerense Cnel. Mercante y el senador nacional almirante Teisaire.

La Señora de Perón, Elegida Presidenta por Aclamación

LA Tercera Reunión Interamericana de Seguridad Social fué inaugurada ayer en una ceremonia que alcanzó brillantes contornos y que presidieron el jefe del Estado, general Juan Perón, y su esposa, señora María Eva Duarte de Perón quien, como se sabe, fué designada presidenta de la delegación argentina en mérito a la activa labor que en pro del bien social desarrolla en el país.

La asamblea, definida por el general Perón en su discurso inaugural como una justa magnífica de la solidaridad social, desarrollará sus deliberaciones en el edificio de la Facultad de Derecho, en cuyo salón de actos tuvo lugar la ceremonia que hoy nos ocupa.

★ Llegan las Autoridades

La ceremonia estaba anunciada para las 11, y pocos minutos antes de esa hora llegaron al lugar el primer mandatario y su esposa, a quienes acompañaban el gobernador de Buenos Aires, coronel Domingo A. Mercante, y el presidente de la Cámara de Diputados, doctor Héctor J. Cámpora. Entre una doble fila de enfermeras de la Fundación Eva Perón, las autoridades se dirigieron al salón de actos, donde ya se encontraban las delegaciones que asisten a la asamblea y los invitados especiales, contándose entre estos los ministros del Poder Ejecutivo y de la Corte Suprema de Justicia, altos funcionarios de la Nación, dirigentes gremiales y representantes diplomáticos.

Una sostenida salva de aplausos saludó al presidente y a su esposa, quienes tomaron ubicación en el proscenio, haciéndolo a la izquierda del general Perón el doctor Arthur J. Altmeyer, comisionado de Estados Unidos y presidente del Comité Interamericano de Seguridad Social; el titular de Relaciones Exteriores, doctor Hipólito J. Paz, y el mandatario bonaerense. A la derecha de la señora de Perón lo hicieron el presidente provisional del Senado contraalmirante Alberto Teisaire, y el titular de la Cámara de Diputados.

★ Se Inicia el Acto

Comenzó la ceremonia con la ejecución del Himno Nacional, a cuyo término habló el doctor Altmeyer para exponer los objetivos de la asamblea y destacar los progresos logrados en América en materia de seguridad social, a cuyo respecto sembró el interés que demuestra el pueblo argentino en el fomento de esa causa.

Siguió a este discurso el que pronunció el subdirector de la Oficina Internacional del Trabajo, doctor Luis Alvarado, quien transmitió a la asamblea el saludo y los votos de éxito del titular del organismo y a continuación, el ministro de Relaciones Exteriores, Dr. Paz, pronunció breves palabras para dar la bienvenida a los delegados.

Dijo en la oportunidad el canciller: "No traigo un discurso, simplemente soy portador de un cálido mensaje de bienvenida que desea acuñar en dos palabras el saludo de mi gobierno. Argentina como es su tradición, os abre sus brazos cordialmente para ofreceros cordial hospitalidad.

"Hago votos y pido a la Divina Providencia que os ilumine en el curso de vuestras deliberaciones, para que los resultados sean fecundos y para que en el futuro la memoria de los pueblos al volver hacia esta conferencia, pueda decir que ella trabajó hermanalmente y que sus resultados fueron propicios para el progreso, la felicidad y el bienestar de los pueblos de América".

A estas palabras siguieron las que pronunciara el Dr. Eduardo Rebagliatti, ministro de Salud Pública y Previsión Social del Perú, quien en nombre de los delegados extranjeros saludó al general Perón y agradeció su presencia en el acto.

Cerró la serie de discursos una extensa exposición de la política social del gobierno argentino con la cual el jefe del Estado declaró inaugurada la reunión.

★ Habla el Presidente

El general Perón comenzó por agradecer la invitación que se le había hecho de inaugurar los deliberaciones de la asamblea, así como que se hubiera elegido para sede de ésta a la capital argentina. Por tales razones —expresó— consideraba que era su ineludible deber exponer con absoluta franqueza su experiencia como gobernante en un asunto de tanta importancia para los pueblos como es la seguridad social. Planteado así el objeto de su discurso, el primer mandatario señaló que esa experiencia no importaba negar el valor de los principios generales en la materia. "Por el contrario —dijo—, nada hemos construído que no estuviese orientado por una doctrina perfectamente bien definida desde el primer momento; una doctrina básica general ante cuyas aras no hemos dudado nunca, cuando ha llegado el momento, en sacrificar algunos conceptos secundarios que a pesar de eso habían adquirido en cierto modo carta de ciudadanía en la materia y aparecían como dogma inconmovible de la Seguridad Social.

"El primer objetivo de esa doctrina básica que nuestro pueblo ha consagrado ya bajo el nombre de Justicialismo es la felicidad del pueblo que coincide lógicamente con la grandeza de la Nación. A ese supremo y alto ideal se subordinan todas nuestras teorías y sobre todo se ordena toda nuestra acción".

★ El Hombre y la Sociedad

Pasó entonces el primer mandatario a ocuparse del logro de ese objetivo manifestando que se había comenzado por asignar al hombre un valor definido que, en cierto modo, coincide con el que le asignaron las concepciones individualistas las que fracasaron —agregó—, al no ubicar al hombre en la realidad auténtica e indudable de la sociedad humana.

"Nosotros —explicó el presidente— también asignamos al hombre un valor superior a la comunidad pero nos rendimos ante la evidencia de que la fuerza de la comunidad es superior a la de sus individuos considerados en forma aislada.

"Por no haber aceptado esta suprema evidencia el individualismo abrió el camino de la esclavitud y los hombres fueron sometidos a la explotación de las fuerzas poderosas que son el absolutismo del poder político o del poder económico, todavía peor que el primero".

Señaló también que esta nueva apreciación de los valores humanos no coincide con las concepciones colectivistas que niegan la existencia de valores que trasciendan y superen a la sociedad. "Por eso —añadió— toda concepción colectiva es anacrónica desde que se funda exclusivamente en el reconocimiento de la comunidad como fuerza superior a la del hombre".

★ El Justicialismo

El jefe del Estado resumió estas apreciaciones, al hacer notar que tanto el individualismo como el colectivismo son verdades parciales cuyo error básico consiste en no necesitar al hombre y a la sociedad como sujeto como valor y como fuerza.

"El justicialismo que nosotros propugnamos como tercera posición ideológica en el mundo —manifestó—, pretende tener una concepción realista del hombre y de la sociedad y no confunde por eso el valor con la fuerza.

"El valor del hombre es para nosotros superior con respecto a la comunidad pero reconocemos que la comunidad es fuerte y que el hombre es débil. Nuestro gran ob-

(Continúa en la página D08)

Eisenhower Utilizaría la Atómica en Caso de que los Rusos Ataquen

WASHINGTON, 12. (AFP) — De acuerdo con las recientes deposiciones ante las comisiones de las fuerzas armadas y de relaciones exteriores del Congreso, hechas por el general Eisenhower, éste se habría pronunciado en favor del empleo de la bomba atómica instantáneamente en el caso de que se desencadenen hostilidades.

Según la opinión del general Eisenhower, cuyo testimonio trascendió de buena fuente, si los Estados Unidos decidieran arrojar bombas atómicas sobre objetivos militares y estratégicos en esa eventualidad, su proceder estaría plenamente justificado, por el hecho de que nunca serán los Estados Unidos los primeros en comenzar una guerra.

NUEVA PROPUESTA RUSA SOBRE ALEMANIA

JESSUP

CONTINUA LA "IMPASSE" EN LA REUNION DE LOS 4 SUPLENTES

PARIS, 12 (INS). — Los delegados de los cancilleres de Estados Unidos, Rusia, Gran Bretaña y Francia inauguraron su segunda semana de deliberaciones en París, destinadas a confeccionar un temario para una reunión de los cuatro ministros de Relaciones Exteriores, pero nuevamente volvieron a hacer escasos progresos. Al término de la reunión de hoy, en el palacio Rosa, un vocero de la delegación rusa dijo que el vicecanciller soviético, Andrei Gromyko, propuso una nueva modificación del borrador de agenda que presentó originariamente, pero que las potencias occidentales no expresaron su disposición a aceptarla. La nueva versión rusa subordinaría la cuestión del retiro de las fuerzas de ocupación en Alemania —uno de los objetivos del Soviet—, dando énfasis en cambio a la "restauración de la unidad y firma de un tratado de paz para Alemania".

Finalmente, un delegado británico anunció que Gromyko rechazó la fórmula de compromiso presentada por los "tres grandes" de Occidente el sábado último, por la cual se colocaba el problema de Alemania a la cabeza del temario, junto con las "causas de la tensión internacional en Europa", entre las que los aliados occidentales han incluído el rearme del bloque soviético. Tal rechazo implica la continuación de la "impasse".

★ Regresó Davies

PARIS, 12. (AFP) — Ha regresado esta mañana a París el jefe de la delegación británica a la conferencia de los cuatro suplentes, señor Ernest Davies. El subsecretario británico de Relaciones Exteriores sostuvo durante su breve estada en Londres en este fin de semana, conversaciones con el señor Bevin, lord del Sello Privado, y con el señor Herbert Morrison, nuevo jefe del Foreign Office.

★ Los Agasajó Schuman

PARIS, 12. (INS) — Los delegados de los ministros de Relaciones Exteriores de las cuatro grandes potencias, que están preparando el temario para una conferencia de cancilleres de sus respectivos países, se reunieron en un almuerzo en el salón comedor del Quai d'Orsay, asistiendo, especialmente invitados, los expertos que colaboran con ellos y otras altas autoridades. La demostración les fué ofrecida por el ministro de Relaciones Exteriores de Francia, Robert Schuman.

DIARIO DE LA MAÑANA

Clarín

20 AÑOS EN TODO EL PAÍS

Un toque de atención para la solución argentina de los problemas argentinos

Año VI Buenos Aires, Martes 13 de Marzo de 1951 Nº 1.958

Cede la Resistencia de los Rojos en el Frente de Corea

LIBROSE UNA RECIA BATALLA AEREA EN SINUIJU

RIDGWAY

TOKIO, martes 13 (INS). — Los comunistas chinos y norcoreanos que combaten en Corea se hallan en franca retirada a lo largo de un frente de 120 kilómetros, aunque en un esfuerzo por contener el persistente avance aliado hacia el paralelo 38, han aumentado considerablemente su actividad aérea en Corea meridional. A todo lo largo de la línea de batalla, desde la cabecera de puente aliada en la margen norte del río Han, cerca de Seúl, hacia el este, los rojos están ofreciendo sólo resistencia simbólica frente a los ejércitos de las Naciones Unidas, que efectuaron nuevos avances generales de cuatro kilómetros y llegaron a un punto desde el cual la artillería está en condiciones de cañonear el poderoso baluarte enemigo de Hongchon, ubicado entre las montañas. Pero los aliados debieron hacer frente a una nueva amenaza, representada por los ataques de la aviación roja. En efecto, varios aviones comunistas dejaron caer 12 bombas sobre las tropas de la 25a. división de infantería norteamericana, causando ocho heridos, en un aparente esfuerzo por frenar la ofensiva aliada. Al mismo tiempo, recrudeció la actividad aérea del enemigo sobre los cielos de Corea del Norte. Pero este broche de operaciones les costó por lo menos dos aviones a chorro destruídos y otros seis averiados, luego de dos combates con aviones de retropropulsión norteamericanos de tipo F-86.

★ Una Batalla Aérea

TOKIO, 12 (AFP). — Hubo una batalla aérea sobre la zona de Sinuiju, en la frontera coreano-manchú, cuando unos treinta aviones a reacción comunistas "Mig 15" atacaron a unos doce Sabres "F-86". Luego de breves cambios de ráfagas de ametralladoras, los aparatos Mig 15 se alejaron hacia sus bases en territorio manchú, resultando uno de esos aparatos con averías al ser blanco de los disparos de los aviones aliados, los cuales no sufrieron daños. El combate tuvo lugar a 6.000 metros de altura.

Efectuóse la Primera Reunión del Nuevo Gabinete Británico

LONDRES, 12. (AFP). — El gabinete británico se reunió esta mañana por primera vez desde las modificaciones que se han producido el viernes pasado en la composición del gobierno.

El nuevo canciller señor Herbert Morrison informó a sus colegas del estado de las negociaciones de París en la conferencia de los cuatro suplentes de acuerdo con las informaciones que le comunicó el jefe de la delegación británica, señor Ernest Davies.

Graves Desórdenes Hubo en Barcelona

BARCELONA, 12 (AFP). — La agitación que se venía produciendo en el elemento estudiantil y entre la masa obrera catalana por causas de los altos precios, bajos salarios y el alza del costo de los transportes, culminó con escenas tumultuosas de indudable gravedad y trascendencia que ocurrieron hoy. Se formaron en varios puntos de la ciudad columnas y grupos de manifestantes en actitud belicosa, que se congregaron frente a la plaza del Ayuntamiento.

Los obreros y empleados acudieron a la plaza por diversas arterias y su asamblea no pudo ser evitada por las cargas de la policía, mientras eran arrojadas piedras contra los vehículos que se aventuraban por el lugar. Ante la importancia de las airadas manifestaciones de los obreros, a los que se unieron los estudiantes, acudieron refuerzos de policía para dispersar a los tumultuosos.

En esas circunstancias se produjeron escenas de confusión que causaron alarma entre el público que transitaba por la zona céntrica. Grupos de jóvenes encendieron antorchas improvisadas y cargaron contra el edificio del Ayuntamiento, tratando de prenderle fuego, arrojando las teas por las puertas y ventanas, mientras otros enfrentaban a la policía. Un coche estacionado fué volcado y quemado por los manifestantes, que atacaron igualmente a otros automóviles que se encontraban cerca.

Las cargas de la policía dieron lugar a una sucesión de corridas y escenas de confusión, pugilato y alarma.

Como se mantuviera la agitación en la zona de La Rambla, casi todo el comercio cerró sus puertas en horas de la tarde.

SE CANSO

Los pisos parecían un espejo; pero... ¡a qué precio! Su esposa, que hubiese quedado sin sirvienta, se desilusionaba trabajando. ¡Claro! Aquel método de encerar a mano era algo primitivo, ya superado. Mas... ¿qué podía hacer? Las enceradoras eléctricas eran un poco caras para él... Pero aquel día leyó este Aviso Clasificado en CLARIN:

ELECTROLUX aspiradora y enceradora nueva — 63-6423

Carlos habló inmediatamente por teléfono. A pesar de estar prácticamente nuevos, los artefactos ofrecidos se vendían a un precio razonable. De modo que hizo su oferta y espera que será aceptada. Eso le ahorrará el penoso espectáculo de ver a su mujer trabajando así. Y se lo podrá agradecer a un Aviso Clasificado de CLARIN, CORRIENTES 655, de 9 a 18.30 horas. Informes: T. E. 31-0576, 9768 y 8368.

★ Realizó su 1a. Sesión Plenaria la Conferencia de Seguridad Social ★

DURANTE su [illegible] a la zona de operaciones en el frente coreano, el general Mac Arthur cambió impresiones con el comandante del 8o. ejército, general Matthew Ridgway. Ambos aparecen provistos de pesados abrigos para defenderse de la baja temperatura reinante

DIARIO DE LA MAÑANA

Clarín

20 EN TODO EL PAIS

Un toque de atención para la solución argentina de los problemas argentinos

Año VI Buenos Aires, Miércoles 14 de Marzo de 1951 Nº 1.959

Las Conversaciones Angloitalianas Crearon en Londres un Ambiente de Acentuada Cordialidad

LONDRES, 13 (AFP.). — Las conversaciones entre los señores Attlee y Morrison, por una parte y De Gasperi y Sforza, por la otra comprenden tres fases. La primera consistió en el establecimiento del contacto personal entre los primeros ministros y cancilleres de Gran Bretaña e Italia. Esta primera parte reviste una importancia particular. En efecto, la visita a Londres de los ministros italianos es destinada ante todo a reanudar los lazos tradicionales de amistad entre ambos países que fueron interrumpidos por la última guerra. Se hace observar al respecto, que desde 1945 la cordialidad como la intimidad de las relaciones entre los dos países no han sido restablecidas aún del todo. Además, la actitud adoptada por Inglaterra desde que terminó la guerra, acerca del problema de las ex colonias italianas, había provocado cierto descontento entre el pueblo italiano. Después de dos horas de conversaciones durante la mañana de hoy, el primer objetivo parece haber sido plenamente alcanzado. En efecto, el señor De Gásperi confirmó esa impresión al declarar a los periodistas: "Hemos creado un ambiente muy cordial".

Mañana, en el Foreign Office se iniciará la última etapa de la conferencia anglo-italiana, estudiándose entonces problemas que interesan más directamente a ambos países, como ser la cuestión de la mano de obra italiana en Gran Bretaña y la cuestión de los derechos que serían reservados a los ciudadanos italianos en Libia y en Eritrea. Por último se trataría la cuestión de Trieste. Inmediatamente de terminada la entrevista de esta mañana, los señores De Gasperi y Sforza se trasladaron al palacio Buckingham, siendo invitados a almorzar por el rey Jorge.

Sería Inminente el Fracaso de la Reunión de los Cuatro Suplentes

PARIS 13 (INS). — Francia advirtió francamente a la Unión Soviética que "el gran temor que se le tiene a las intenciones de los gobernantes del Kremlin, precipitado por la invasión comunista a Corea meridional" es la verdadera causa de la tensión internacional. En la reunión de esta tarde de los delegados de los cancilleres de los "cuatro grandes", los representantes occidentales hicieron notar al vicecanciller ruso, Andrei Gromyko, que la reunión está a punto de fracasar como consecuencia de las tácticas obstruccionistas que está empleando, pero Gromyko respondió que "todavía es demasiado prematuro para hablar de éxitos o fracasos". Los cuatro delegados resolvieron reunirse nuevamente mañana a las cuatro de la tarde. La pertinaz oposición del delegado ruso al plan occidental para discutir las causas fundamentales de la tirantez en Europa volvió a obstruir el progreso de las negociaciones. Los aliados de Occidente desean que se estudien dichas causas con prioridad a cualquier otro asunto del temario para la reunión de los Cancilleres de los "cuatro grandes", pero el Soviet insistió en su demanda de que se dé preferencia a la desmilitarización de Alemania y de las cuatro grandes potencias.

GROMYKO

El representante francés Alexandre Parodi hizo notar a Gromyko que desde el 25 de junio pasado, con la agresión roja a Corea del sur, ha surgido una gran ansiedad en los países occidentales, lo que los ha conducido al rearme defensivo. Parodi aclaró a Gromyko que tal rearme está sólo inspirado por las intenciones agresivas de los comunistas, y que en modo alguno implica la idea de un complot contra la Unión Soviética.

Gromyko desestimó las acusaciones contra su gobierno.

La delegación norteamericana presidida por Philip Jessup y la británica, encabezada por Ernest Davies, recalcaron nuevamente que el proyecto de temario presentado por los rusos es inaceptable. Jessup indicó la disposición de los occidentales a aceptar la fórmula de transacción rusa sobre el segundo punto de la agenda.

★ "Círculo Vicioso"

PARIS, 13 (AFP) — La octava sesión de la conferencia de suplentes concluyó a las 19.30, hora Greenwich, "sin hacerse ningún paso adelante o hacia atrás", según manifestó un portavoz de la delegación de Gran Bretaña.

"Fué un círculo vicioso", confirmó otro miembro de la delegación francesa. Las sesiones serán reanudadas mañana miércoles, a las 15, hora Greenwich.

Terminó en Malta la Reunión Angloyanqui

LA VALETTA, 13. (INS). — Terminó hoy en esta ciudad la conferencia de dos días entre altos jefes navales británicos y norteamericanos, relacionada con la defensa del Medio Oriente.

Changpyong y Yudong en Poder de las Tropas Aliadas

Rebasan Seúl; Están a las Puertas de Hongchon

TOKIO, Miércoles 14. (INS) — Las fuerzas de las Naciones Unidas, tras conquistar las plazas fuertes de Changpyong y Yudong, ubicadas a 37 kilómetros al sur del paralelo 38, llegaron a las puertas de Hongchon, poderoso baluarte comunista a 35 kilómetros abajo de la frontera con Corea del Norte. Las tropas rojas huyen a lo largo de todo el frente de 120 kilómetros de extensión, mientras los ejércitos de las Naciones Unidas continúan implacablemente su persecución. En el frente occidental, en la región de Seúl, los aliados también avanzan, encontrando sólo esporádico fuego de armas cortas.

★ Bajas Comunistas

Un comunicado emitido por el cuartel general en campaña del VIII ejército norteamericano, da cuenta de 3.290 bajas comunistas adicionales, causadas por las fuerzas de tierra de las Naciones Unidas solamente el día martes. Por su parte la aviación anunció otras 450 bajas, elevando el total del día a 3.750. En consecuencia el total de bajas de los comunistas en los siete días transcurridos desde que las Naciones Unidas reanudaron su gran avance hacia el paralelo 38, alcanza a 38.000. El último boletín del VIII ejército, dice que los invasores "aún continúan retirándose a lo largo de todo el frente" que se extiende 120 kilómetros hacia el Este desde la cabecera de puente de los aliados en el río Han al este de Seúl a través de las montañas de Corea central.

Agrega el comunicado que durante las operaciones las columnas aliadas encontraron "poco o ningún contacto enemigo".

Hubo Tres Atentados Terroristas en Roma

ROMA, 13, (INS). — Tres bombas estallaron anoche en Roma con intervalos de pocos minutos entre sí. Dos de ellas fueron arrojadas contra la embajada de EE. UU., otra contra el palacio Chigi, sede de la cancillería, y una más contra el edificio de la embajada de Yugoestavia. Esta última no alcanzó a estallar. Los explosivos eran de fabricación burda y los que estallaron no han ocasionado daños de importancia.

Adenauer Será el Canciller del Oeste de Alemania

BONN, 13 (AFP). — Al mismo tiempo que anunciaba el próximo nombramiento del canciller Adenauer para el cargo de ministro de Relaciones Exteriores de la República Federal, un vocero del gobierno indicó que el canciller seguiría a la cabeza del ministerio todo el tiempo que el estatuto de ocupación limite la soberanía de la República Federal.

Cuando se hayan levantado las últimas restricciones, Adenauer propondrá al presidente Heus la personalidad que se encargará del ministerio de Relaciones Exteriores. El vocero señaló que el nombramiento del canciller Adenauer no encontró oposición en el gabinete federal. Se sabe por otra parte que el profesor Walter Hallstein, jefe de la delegación alemana para el plan Schuman, será nombrado próximamente para el cargo de secretario de Estado para Relaciones Exteriores.

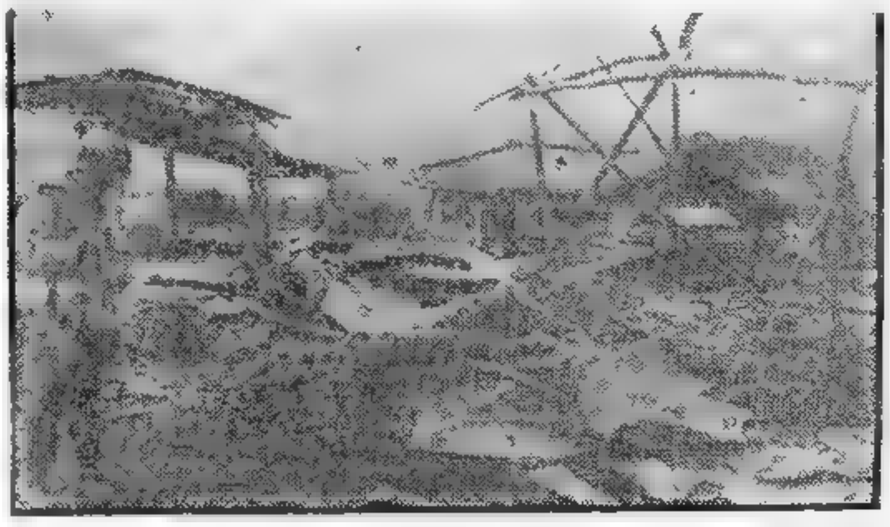

EN LA ZONA de Hoensong, en Corea, fué tomada esta fotografía, después de haber sido recapturada esa localidad por las fuerzas aliadas. Todo es desolación y ruinas en el lugar, que soportó rudos ataques

EE. UU. Pedirá Fuerte Apoyo Militar a América Latina

El Problema Sería Discutido Durante la Próxima Reunión que Deben Realizar los 21 Cancilleres

WASHINGTON, 13 (AFP). — Estados Unidos solicitará a los países de América Latina que proporcionen, en caso de urgencia, una fuerza de 140.000 hombres, necesarios para asegurar la defensa del hemisferio occidental, según se declaró en los medios generalmente bien informados. Este problema será discutido durante la próxima reunión de los ministros de Relaciones Exteriores americanos. Los 21 cancilleres deliberarán acerca de esa cuestión que sería incluida en el primer punto de la agenda consagrada a la defensa común del hemisferio.

Es preciso recordar, en este sentido, que durante la última guerra mundial, la defensa del hemisferio estuvo asegurada por 140.000 soldados, marinos y aviadores de las fuerzas armadas de los Estados Unidos. De este modo, tales efectivos podrían ser utilizados en otras partes del mundo, en caso de que los países latinoamericanos aceptaran asumir la responsabilidad de la defensa del hemisferio. La participación eventual de América Latina en dicha defensa es objeto, desde hace varias semanas, de estudios por parte del departamento de Estado, de cuyos resultados serán informados los representantes de las 20 repúblicas americanas en Wáshington, según se cree saber en los medios allegados al gobierno de Estados Unidos. Los medios mencionados indicaron que las conversaciones "exploratorias" con los diplomáticos de América latina permiten creer que los gobiernos de esas naciones estarían dispuestos a suministrar, en un esfuerzo común, esa fuerza de 140.000 hombres necesaria para la defensa de las zonas costeras, bases aéreas, aguas territoriales y otros puntos estratégicos, entre los cuales, el Canal de Panamá, es el más importante. Aunque los proyectos que tratarán las delegaciones en su reunión de consulta no son todavía conocidos en sus detalles, los medios competentes de Wáshington se declararon optimistas sobre los resultados de esa conferencia.

"Los cambios preliminares de opiniones revelaron el espíritu de armonía y cooperación entre los países americanos", declaró una personalidad norteamericana al corresponsal de la agencia France Presse, precisando después que "la tercera agenda consagrada a la cooperación económica constituirá en forma incontestable la clave de la conferencia, ya que el grado de satisfacción que obtenga América Latina en el dominio económico determinará en gran parte la medida de las concesiones que hay en el dominio militar.

Ahora bien, los Estados Unidos parecen resueltos a aportar la mayor ayuda económica posible a América Latina, especialmente la entrega equitativa de máquinas, herramientas y otros equipos indispensables para el desarrollo económico de esos países.

Truman Tendría Apoyo Para Enviar Fuerzas a Europa

(INFORMACION PAGINA DOS)

¡NO FALLA!

¡Era inútil! Laura hacía todo lo posible por ayudarle a su padre como cajera del restaurante, pero resultaba un desastre para hacer cuentas. Don Alfonso estaba desesperado. Claro que podía comprar una registradora nueva, pero eran algo caras. Un día, leyó este Aviso Clasificado en CLARIN:

REGISTRADORA "Riv" Olivetti 2 tot. marca hasta pesos 10.000. — T. E. 755-0879.

¡Qué solución podía ser aquello! Si la máquina no era cara... Don Alfonso llamó, el precio era razonable e hizo su oferta. Si se la aceptan, tendrá una cajera que no falla: la registradora. Y, al mismo tiempo, su hija se verá aliviada de un trabajo difícil para ella. Todo gracias a un Clasificado de CLARIN CORRIENTES 585, de 9 a 18.30 horas. Informes: T. E. 31-0576, 9768 y 8368.

Gestiona el Brasil la Compra de Carne Argentina

(INFORMACION PAGINA SEIS)

Fuerzas Aliadas Entraron en Seúl; Retirada Comunista

Pekín Retira Fuerzas del Linde Indochino

HONGKONG, 14 (AFP). — Se anunció que los chinos están retirando importantes fuerzas que tenían estacionadas en la frontera de Indochina y las trasladan al frente de la batalla de Corea. Los diarios chinos que se editan en Hongkong, consignan telegramas del sur de China y de Indochina, revelando que el III y el IV ejércitos chinos han sido evacuados de la zona limítrofe de la provincia de Kuang-Si, y enviados hacia la provincia de Kwangtung, para ser trasladados posteriormente a Corea. Otras fuerzas que se hallaban igualmente estacionadas cerca de la frontera de Indochina, han sido enviadas apresuradamente a sectores de la costa sur, donde el comando comunista chino temería un eventual desembarco de los ejércitos nacionalistas del mariscal Chiang Kai-shek, especialmente en la zona de Fu-Kien y en la costa de Kuang-Tung. En general, se cree que los comunistas consideran ahora como inminente, si no una tentativa de invasión nacionalista, por lo menos la ejecución de operaciones de "comandos" sobre las costas de Kuang-Tung.

PRAGA LLAMARIA A SU EMBAJADOR EN B. AIRES

SANTIAGO DE CHILE, 14 (A F P). — Trascendió que la embajada británica recibió informes que confirman los rumores según los cuales el embajador de Checoslovaquia en Buenos Aires, Alexander Kunesl sería muy pronto removido de su cargo.

Clarín
DIARIO DE LA MAÑANA
20 CTVS. EN TODO EL PAIS
Un foque de atención para la solución argentina de los problemas argentinos
Año VI Buenos Aires, Jueves 15 de Marzo de 1951 Nº 1.960

EL "MISSOURI" HA CANONEADO CHONGJIN

TOKIO, jueves 15 (INS). — Las tropas comunistas abandonaron Seúl sin combatir y cinco patrullas de las fuerzas de las Naciones Unidas entraron en la capital nacional de Corea del Sur. El cuartel general del VIII ejército norteamericano informó poco después de la medianoche del miércoles que las tropas de la República de Corea fueron las primeras en penetrar en la antigua capital, izando la bandera de la patria triunfalmente sobre las ruinas de la ciudad arrasada por los bombardeos.

Un memorándum especial del VIII ejército, dado a las 23.30 del miércoles, dice: "La entrada en la capital se confirma por el VIII ejército". Agrega que habrá "un lapso de varias horas antes de que sea posible dar a conocer más informes" y se ha implantado la censura sobre cualquier otro detalle.

Es ésta la cuarta vez desde que comenzó la guerra en Corea, que Seúl ha cambiado de manos.

La última vez que la ocuparon los comunistas, fué en la primera semana de enero de este año, cuando las fuerzas de las Naciones Unidas se retiraron al sur del río Han.

Los oficiales aliados afirman que la 25ª división norteamericana, con su reciente recruce del Han franquearon la capital, haciendo militarmente insostenible la posición del enemigo.

La primera indicación oficial de que la ciudad iba a ser abandonada por los comunistas sin presentar combate, se tuvo a última hora del miércoles en un anuncio del VIII ejército, que decía que Seúl aparentemente ha sido abandonada.

Esa información llegó en un despacho del corresponsal de guerra de (INS), Robert Schnake, a las 23. Media hora más tarde, el VIII ejército confirmó la entrada en Seúl de las fuerzas aliadas.

Despachos anteriores decían que las patrullas norteamericanas habían pasado el río Han, llegando a los suburbios del sur de Seúl, sin encontrar tropas chinas o nordcoreanas.

★ Bombardeo de Chongjin

TOKIO, 14. (AFP) — El acorazado norteamericano "Missouri" bombardeó hoy los puentes de la región de Chongjin, después de regresar a las aguas coreanas tras un breve viaje al Japón. Así lo anunció hoy un comunicado naval de las Naciones Unidas.

Unidades pequeñas escoltaron al "Missouri" en esa operación contra el enemigo. Por otra parte, la región de Wonsan fué atacada nuevamente por las unidades navales, en el vigésimosexto día consecutivo. Las marinas sudcoreanas que ocuparon las islas frente al puerto de Wonsan, controlan el tráfico marítimo hacia el sud. El crucero "Manchester" bombardeó asimismo Songjin.

★ Hacia el Paralelo

TOKIO, jueves 15. (INS) — En la ofensiva hacia el paralelo 38, tres columnas aliadas convergen desde distintas direcciones sobre el baluarte montañoso comunista de Hongchon, después de haber cruzado el río del mismo nombre, a dos kilómetros al sur de la ciudad.

La Ofensiva Cesaría en el Paralelo

NUEVA YORK, 14 (AFP). — Los altos funcionarios de las Naciones Unidas recibieron con satisfacción la declaración del general Ridgway, quien en una conferencia de prensa expresó la opinión de que el retorno de las fuerzas de las Naciones Unidas al paralelo 38 constituirá una gran victoria que justificará los esfuerzos desplegados por las Naciones Unidas en Corea desde el 25 de junio de 1950.

RIDGWAY

Los círculos de la ONU interpretan esa declaración como la expresión más categórica de la intención del comando unificado, esto es, del gobierno norteamericano, de limitar las operaciones en Corea al paralelo 38 y de no proseguir la ofensiva más allá de esa línea, o sea en Corea del Norte. Los medios norteamericanos no intentan destacar esa declaración del general Ridgway, que atribuyen ante todo al deseo de levantar la moral de las tropas después que el general MacArthur calificara la situación de "estancamiento militar". Sin embargo, personalidades de la ONU, que siguieron de cerca las tentativas vanas del comité de buenos oficios, consideran que ha llegado el momento más propicio para las negociaciones, ya que las tropas aliadas al llegar al paralelo 38 habrán obtenido una victoria decretando a la agresión comunista. Según ellos, la próxima etapa debería logicamente ser la de las negociaciones para solucionar el conflicto. Expresan la creencia de que el gobierno de Pekín se mostrará, quizá, más dispuesto a negociar como consecuencia de un armisticio no declarado en las operaciones.

Dulles Censuró la Actitud Rusa con Japón

FILADELFIA, 14 (AFP). — "La negativa de la URSS de participar en negociaciones de paz con el Japón, forma parte de un plan global, y de un complot de violencia que data de 25 años" —afirmó el señor John Foster Dulles, consejero republicano del Departamento de Estado. Foster Dulles habló ante el "Forum", organizado por el "Evening Bulletin" de Chicago, en su calidad de encargado de las negociaciones de paz con el Japón. Dijo más adelante que la URSS ha puesto en ejecución su plan de violencias, mediante la forma de combates y disturbios en una vasta zona, que se extiende de Corea, a través de China, hasta Indochina, Malasia, Filipinas, y hacia el oeste, Birmania, la India y el Pakistán.

Agregó que la negativa rusa a reanudar negociaciones es destinada a sembrar la inquietud en las zonas del mundo protegidas contra la agresión por la presencia de fuerzas armadas representantes del mundo libre. "Sin embargo —dijo — Rusia debería ser la primera nación en suscribir el tratado de paz con el Japón, dado que "dispone ya de todo el botín y de todo el territorio japonés que podía haber deseado".

Dijo luego que la política del mundo libre en Asia consistía en promover la evolución pacífica, mientras que el objetivo del mundo comunista fué el de sumir al Asia en un mar de sangre.

La URSS Aceptó la Fórmula Aliada Relativa a Alemania

PARIS, 14 (INS). — La novena sesión de la conferencia de los suplentes de los ministros de Relaciones Exteriores de los cuatro grandes se inició esta tarde a las 16, hora local, con asistencia de todos los miembros de las delegaciones en pleno. Las deliberaciones se extendieron hasta las 17.40. Trascendió que el vicecanciller ruso, señor Gromyko, propuso una nueva redacción de los puntos primero y tercero del orden del día. Fué aceptada por la delegación soviética la fórmula presentada por las delegaciones occidentales referente al tratado de paz con Alemania. La reunión de hoy fué la más breve de todas las realizadas hasta la fecha, y en ella se lograron algunos progresos.

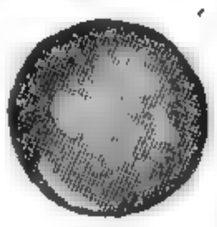

PARODI

★ El Nuevo Texto

PARIS, 14 (AFP). — La delegación soviética a la conferencia de los suplentes aceptó la fórmula occidental relativa al tratado de paz con Alemania.

Los soviéticos se declararon de acuerdo para que la redacción sea la siguiente: "Problema relativo al restablecimiento de la unidad de Alemania y preparación del tratado de paz con Alemania".

Propuso asimismo la delegación soviética una nueva redacción de los puntos primero y tercero de su proyecto de orden del día. La nueva redacción del punto primero dice así: "Ejecución por las cuatro potencias de los acuerdos de Potsdam sobre desmilitarización de Alemania"; el punto tercero dice así: "Examen de las causas de la presente tensión internacional en Europa y los medios de asegurar un mejoramiento real y duradero en las relaciones entre la Unión Soviética, Estados Unidos, Gran Bretaña y Francia, inclusive la reducción de las fuerzas armadas de las cuatro potencias".

Respondiendo a Gromyko, quien en el curso de la sesión propuso esa nueva redacción de los puntos primero y tercero del orden del día soviético, los señores Jessup y Davies declararon que querían examinarlo detenidamente antes de dar la respuesta. Explicaron que a su juicio esa nueva redacción no les parecía completamente satisfactoria y destacaron que las potencias occidentales mantenían su demanda de que el problema alemán fuera examinado sobre el telón de fondo de la tensión internacional actual. No obstante, los tres occidentales examinarán el nuevo texto soviético antes de dar su respuesta.

Después de la sesión, un vocero de la delegación francesa declaró: "Los pasos de avance dados hoy por la delegación soviética, que están lejos de ser de poca monta son resultado de la cohesión demostrada por los "tres" en la redacción de su orden del día.

DURANTE el avance aliado, que en los últimos días alcanzó un impresionante ritmo, se produjo un desembarco de las fuerzas de marinería norteamericana en Hoengsong. Esas unidades hallaron escasa resistencia de los comunistas chinos

Prosiguió la Conferencia Angloitaliana en Londres

LONDRES, 14 (AFP). — Las conversaciones anglo-italianas se reanudaron esta mañana a las 10.30 en el Foreign Office, no participando en la reunión de hoy el primer ministro señor Attlee. Participaron en la conferencia de esta mañana los señores De Gásperi y Sforza, asistidos por el duque de Gallara-Siccotti, embajador de Italia en Londres; el señor Guidotti, director de Asuntos Políticos en el Palacio Chigi, y los señores Canali y Mondello, jefes de gabinete. De Gásperi y Sforza. Por el lado británico asistieron el señor Kenneth Younger, ministro de Herbert Morrison, canciller; Estado; sir William Strang, secretario permanente del Foreign Office, y sir Pierson Dixon, especialista de cuestiones económicas.

★ Reunión con Attlee

Las conversaciones fueron interrumpidas a las 13. Los ministros italianos se trasladaron poco después a Downing Street, donde habían sido invitados a almorzar por el primer ministro británico señor Attlee.

En la tarde prosiguieron las conversaciones con la presencia del ministro del Trabajo, señor Aneurin Bevan, y se trató la cuestión de la mano de obra italiana en Gran Bretaña y en los países del Commonwealth.

Los ministros italianos asistieron después a una recepción ofrecida por el líder conservador Winston Churchill en honor de los visitantes.

IRA A PARIS

Era pintor y quería ir a París para aprender y conocer la labor de los grandes maestros del arte francés. Pero tropezaba con una dificultad: desconocía el francés. Como quería reservar todo su dinero para el viaje y su estada en París, decidió publicar este Aviso Clasificado en CLARIN:

PINTO RETRATO a cambio de clases francés. Hablar a: T. E. ( ) 4563

Y don Eduardo N., que quería hacer pintar el retrato de su hijita, leyó el aviso y le habló inmediatamente, ya que domina el francés. Cerraron el trato: hace días que han empezado y tanto el francés que aprende el artista como el retrato de la pequeña Lucy hacen rápidos progresos. Y el pintor podrá ir a París y don Eduardo satisfacer su aspiración gracias al Clasificado de CLARIN. CORRIENTES 555, de 9 a 18.30 horas. Informes: Teléfonos del Estado 31-0575, 9768 y 8368.

Es un Riesgo sin Garantías el Enviar Fuerzas a Europa, Declaró Mr. Hoover

(INFORMACION PAGINA DOS)

Arbenz Asumió el Mando en Guatemala

(INFORMACION PAGINA DOS)

Tratará Hoy el Congreso la Situación del Diario "La Prensa"

Para Ello ha Sido Convocado por el P. E.

COMO informamos en otro lugar de esta edición, al reseñar la reunión conjunta que celebraron ayer los bloques parlamentarios peronistas, en dicha oportunidad se planteó la cuestión del diario "La Prensa", resolviéndose solicitar del Poder Ejecutivo la convocatoria del Congreso a sesiones extraordinarias, a los efectos de estudiar ese conflicto.

★ Nota al Presidente

En consecuencia los señores Angel Miel Asquía y Mauricio A. Sentamaría, presidentes de los bloques mayoritarios de diputados y senadores, respectivamente, dirigieron al jefe del Estado, general Juan Perón, la siguiente nota:

"Excelentísimo señor: Los bloques parlamentarios peronistas del H. Senado y de la H. Cámara de Diputados de la Nación se dirigen a V. E. solicitando quiera hacer uso de las facultades que le son privativas por el artículo 83, inc. 13 de la Constitución Nacional y convoque al H. Congreso de la Nación a sesiones extraordinarias a efecto de que el mismo se aboque al estudio del conflicto creado por la actividades del diario "La Prensa" que han tenido repercusión obrera e internacional. Dios guarde a V.E."

★ La Convocatoria

Ante este pedido, el P. E. dió a conocer poco más tarde el siguiente decreto:

"Visto el pedido formulado por los bloques de senadores y diputados de la mayoría del Congreso de la Nación, que solicita la convocatoria a sesiones extraordinarias del mismo, a objeto de considerar la situación creada con motivo del conflicto gremial del diario "La Prensa" y considerando:

Que el conflicto existente entre diversas organizaciones de trabajadores de la empresa propietaria del diario "La Prensa" [illegible] y [illegible] que trasciende el marco habitual en que se plantean [illegible] en [illegible] diversas [illegible] y conciliadores;

Que [illegible] conductas, [illegible] por [illegible] a la empresa en [illegible] Poder Ejecutivo ha sido [illegible] que se interviniera en virtud [illegible] en que [illegible] al personal [illegible] de trabajar por la conciliación [illegible] patronal;

Que en [illegible] el conflicto referido y mediante formas [illegible] se agita una [illegible] campaña, que se funda en la libertad de prensa, pero que está dirigida a lesionar el prestigio internacional de la Argentina y la unión indestructible del pueblo con su gobierno;

Que de esa manera se encuentra el país frente a un episodio más de una movilización capitalista internacional que accionando subterráneamente y caracterizada por la utilización de los llamados diarios independientes, de las empresas internacionales de noticias de los congresos de editores obra con un designio anti-argentino que se imparte como objetivo de la misma;

Que la solicitud de los legisladores que quieran tomar conocimiento y decidir acerca de la cuestión planteada ha sido examinada por este Poder Ejecutivo que encuentra adecuada la intervención de los representantes del pueblo para juzgar y resolver en consecuencia.

Por lo dicho y en uso de las atribuciones conferidas por el inciso 12 del artículo 83 de la Constitución Nacional,

El Presidente de la Nación Argentina, decreta:

Artículo 1o — Convócase al Honorable Congreso de la Nación a sesiones extraordinarias para el día 16 de marzo del corriente a objeto de considerar la situación creada con motivo del conflicto gremial del diario "La Prensa".

Artículo 2o — Comuníquese, publíquese, dése a la Dirección General del Registro Nacional y archívese.

★ Citaciones

De acuerdo con la resolución adoptada comunitamente por los bloques legislativos peronistas y con el decreto de convocatoria a sesiones extraordinarias aparecido más tarde, los presidentes de la Cámara de Diputados y del Senado citaron a dichos cuerpos para hoy a las 15.30 y 16 horas, respectivamente.

SOBRE las márgenes heladas del río Han, soldados norteamericanos —que forman parte de las fuerzas de la UN que luchan en Corea— se aprestan a efectuar el cruce de ese río, para proseguir su rápido avance en dirección a Seúl y el paralelo 38

DIARIO DE LA MAÑANA

Clarín

20 AÑOS EN TODO EL PAIS

Un toque de atención para la solución argentina de los problemas argentinos

Año VI Buenos Aires, Viernes 16 de Marzo de 1951 Nº 1.961

RUSIA CONSPIRA EN ASIA, DIJO JESSUP

FILADELFIA, 15. (INS). — El señor John Foster Dulles, designado para redactar un tratado de paz con Japón, "guste o no a Rusia", acusó en esta ciudad a la Unión Soviética de conspirar a fin de fomentar una "violenta revolución en Asia con el fin de hundir aquella vasta región en "un mar de sangre". El señor Dulles comentó la situación en el Extremo Oriente, diciendo: "Ninguna nación ha hecho los sacrificios que hace Estados Unidos actualmente, salvo en una guerra desesperada por su supervivencia. De esos sacrificios emergerá un poderío tan vasto que ningún déspota que tenga dos dedos de frente se atreverá a desafiarlo. Citó las palabras pronunciadas por el "premier" Stalin hace 25 años, cuando el líder comunista dijo que la victoria dependía de la revolución en el oriente. Recordó que Stalin dijo entonces: "Pensar que tal revolución se puede realizar pacíficamente significa que uno ha perdido la razón completamente, igual que la capacidad normal humana de entender, o que ha repudiado abierta y groseramente la revolución proletaria".

Destacó que la política rusa relativa al futuro del pueblo japonés está dirigida, sin duda alguna, a difundir la ansiedad en una zona protegida contra la agresión directa por la presencia de fuerzas que representan al mundo libre. Es parte de la permanente política antipacifista de la U. Soviética en Asia.

Cayó Otro Baluarte Rojo en Corea: Hongchong

TOKIO, 16 (INS). — Avanzando ahora cautelosamente, las fuerzas de las Naciones Unidas prosiguieron su incontenible ofensiva en Corea, capturando el poderoso baluarte comunista de Hongchong, en el centro montañoso de la península, y colocándose en varios puntos del frente a 24 kilómetros del paralelo 38. Los aliados avanzan por cuatro carreteras, que van hacia el norte desde Seúl y Hongchong. Una patrulla aliada, encabezada por tanques, se acercó a corta distancia del paralelo, avanzando a lo largo del camino que conduce desde Hongchong a la base china de Chunchon, que está a sólo once kilómetros al sur de la frontera con Corea septentrional. Un boletín expedido a medianoche del jueves por el 8º ejército norteamericano, consiguió que las tropas de las Naciones Unidas, tras capturar Hongchong, avanzaron once kilómetros, si bien no especificó en qué lugar se llevó a cabo tal avance. El comunicado informó, además, que los aliados continúan desalojando de sus posiciones a los soldados comunistas atrincherados en los cerros al norte de Hongchong, pese al fuego de los cañones, morteros y armas cortas de los rojos.

La captura de Hongchong se efectuó luego que tropas de dos divisiones norteamericanas y de una brigada griega tendieron un cerco alrededor de la ciudad, cruzando el río Hongchong y cortando la carretera que conduce a Chuchon.

Otras patrullas aliadas operan sobre las tres carreteras principales que parten de Seúl hacia el norte y el noroeste, en dirección de Kaesong, que está a sólo tres kilómetros al sur del paralelo 38, y de Uijongbu. Estas patrullas no tropezaron con resistencia alguna.

En cambio, elementos de avanzada de la 2a. división de infantería tropezaron con recia oposición del enemigo al norte de Soksa, donde la artillería comunista entró en acción atronadoramente. Los despachos del frente dicen que la resistencia roja en ese sector "se está haciendo vigorosa y pertinaz". Un portavoz del 10º cuerpo de ejército declaró que esta enérgica acción de los comunistas constituye sólo una operación de retaguardia, pero advirtió a los soldados aliados que se abstengan de avanzar impulsivamente.

También se anunció que todavía hay chinos que pelean en las alturas próximas a Hongchong, operando principalmente como francotiradores. Al oeste de esa plaza una brigada griega que pretendió avanzar hacia el norte después de la captura de la plaza encontró violento fuego graneado del enemigo. Al sudoeste, fuerzas de la primera división de infantería de marina también fueron batidas por el más intenso fuego rojo que encontraron desde la caída de Hoengsong, a 20 kilómetros hacia el sur.

El 8º ejército también informó que durante las operaciones del miércoles se infligieron 1.300 bajas al enemigo, con lo cual las pérdidas de los comunistas en los últimos ocho días ascienden a 40.000 hombres.

Confíase en el Resultado de la Reunión de Cancilleres

WASHINGTON, 15. (AFP). — El objetivo perseguido por los Estados Unidos, al tomar la iniciativa de la próxima reunión consultiva de los ministros de Relaciones Exteriores, es el de crear el "sentimiento de una causa común" en el actual período de emergencia, declaró hoy el señor Edward Miller, secretario de Estado auxiliar para los asuntos interamericanos, en una conferencia de prensa.

El señor Miller se declaró optimista en cuanto a los resultados de la conferencia interamericana, en cuyo transcurso, según dijo, los Estados Unidos esperan demostrar a los países de América latina el interés y la comprensión que tienen de sus problemas económicos, como consecuencia de la movilización industrial de los Estados Unidos.

Cambian las Perspectivas en el Problema de Corea

Por HORACIO ESTOL

NUEVA YORK, 15 (De nuestra agencia). — Mientras la opinión pública nacional se enfoca apasionadamente en dos asuntos sensacionales de orden interno — el primer juicio por espionaje atómico y los procedimientos de la comisión del Senado investigadora del crimen—, al punto de que estos últimos se transmiten por televisión, el caso de Corea pareciera estar haciendo una esforzada evolución en segundo plano. Es sintomático que el Senado apruebe por 24 a 0 el envío de cuatro nuevas divisiones a Europa, en el preciso momento cuando las noticias extraoficiales que provienen de las mas autorizadas fuentes, coinciden en señalar una modificación fundamental en las perspectivas militares y políticas de Corea.

La detención de las fuerzas de la UN ante el paralelo 38, sería el resultado más importante y espectacular en su variante de perspectivas. Las Naciones Unidas no se desentenderían, sin embargo, de la finalidad perseguida por las resoluciones de la Asamblea General respecto a la unificación e independencia de Corea, que correría por cuenta de gestiones políticas de evidente largo plazo, mientras atenderían a cumplir —como lo están haciendo— el más imperioso y básico trámite de liberación de la República de Corea del Sur. De esta manera, el caso Corea aparecería dividido en dos etapas: la militar y la política, dándose por terminada la primera al llegar las fuerzas liberadoras al paralelo 38. No obstante no existir ninguna disposición concreta aún, sobre la detención de los ejércitos aliados en esa línea fronteriza, las recientes declaraciones de Mac Arthur y el general Ridgway constituyen documentos ilustrativos sobre dicha posibilidad, y todavía ella en conjunto —con el leve desplazamiento hacia Tito que implica— revela para el observador las líneas generales futuras que van concentrando su mayor peso en los acontecimientos europeos, más allá de la inocua conferencia de París, y en relación inseparable con la misión de Eisenhower.

No Progresa la Conferencia de los Suplentes

Rusia Rechazó las Nuevas Propuestas

PARIS, 15. (AFP). — La delegación soviética rechazó las nuevas proposiciones occidentales sobre el orden del día de la conferencia de los "cuatro". En el animado intercambio de puntos de vista que comportó la reunión de hoy el delegado británico, señor Davies, lamentó que Gromyko agregara a su punto tercero la fórmula "reducción de las fuerzas armadas de los cuatro", limitando esa exigencia a las cuatro potencias, ya que debe extenderse el armamento de todos los países. Indicó que la desmilitarización alemana no debe ser discutida fuera de las causas de tensión de Europa.

Pidió a los rusos que examinaran seriamente la proposición occidental.

★ Interviene Jessup

Interviniendo a continuación, Jessup pidió a los rusos que consideraran la proposición occidental con el mismo cuidado y el mismo espíritu de conciliación que emplearon los occidentales para examinar el programa soviético.

Luego de una corta suspensión de la sesión, Andrei Gromyko anunció su intención de discutir a fondo las cuestiones y agregó algunas acotaciones preliminares. Declaró en especial que era una "maniobra" el argumento occidental de que la proposición soviética es inaceptable porque se refiere a las fuerzas armadas de las cuatro potencias omitiendo mencionar a las demás. Reiteró que la delegación soviética no puede aceptar ningún orden del día que omitiera la desmilitarización de Alemania y que las medidas tomadas por los occidentales en Alemania violan los acuerdos de Potsdam, que no son únicamente defensivas y que su objeto es el mismo que el del Pacto del Atlántico.

Señaló que el nuevo texto presentado por las delegaciones occidentales tiene por objeto suplantar el texto soviético sobre la remilitarización de Alemania y la reducción de las fuerzas armadas.

"En consecuencia, señaló Gromyko, la delegación soviética estima que la nueva redacción occidental no es satisfactoria porque reemplaza cuestiones urgentes e importantes por una "fraseología sin consistencia".

Luego de estas afirmaciones se levantó la sesión, fijándose la próxima para mañana, a las 16 hora local.

ECOS DE AYER

José Luis lamentaba siempre que su mujer hubiera abandonado la música. ¡Tocaba tan bien el piano! Estaba seguro de que si le compraba un piano, Elena volvería a estudiar y recordaría lo olvidado. Pero nuevos eran caros. Un día, leyó este Aviso Clasificado de CLARIN:

PIANO alemán, buen estado, barato, vendo. — Hablar: T. E. (..) 5552

José Luis pensó que aquélla podía ser la oportunidad; se comunicó con el anunciante, y como el piano era realmente barato, lo compró. Ahora, Elena ha vuelto a dedicarle varias horas diarias a la música y no sólo estudia, sino que ejecuta los valses favoritos de su esposo, que bailaban cuando novios, lo cual le proporciona una gran satisfacción a él. Todo gracias a un Clasificado de CLARIN, CORRIENTES 555, de 9 a 18.30 horas. Informes: T. E. 31-0576, 9768 y 8368.

★ Los Bloques Peronistas Auspician la Reelección del General Perón ★

(Información en página TRES)

Una Comisión Legislativa Investigará a "La Prensa"

Seis Diputados y Tres Senadores la Integran

LA enorme expectación despertada por el decreto del Poder Ejecutivo convocando a ambas ramas del parlamento a sesiones extraordinarias con el fin de considerar la situación del diario "La Prensa", quedó patentizada en la gran cantidad de público que colmó ayer integramente todas las instalaciones de los recintos de las cámaras de Diputados y Senadores.

La solución parlamentaria arbitrada fué el nombramiento de una comisión interventora e investigadora en el mencionado órgano periodístico, la que deberá en un término prudencial informar al Congreso sobre las conclusiones a que arribe y aconsejar la adopción de las medidas definitivas. El mismo organismo intervendrá también las empresas comerciales vinculadas con el referido matutino.

El trámite parlamentario se inició en la Cámara joven donde luego de un debate de cuatro horas prosiguió en la otra rama legislativa, en la que la aludida iniciativa obtuvo la correspondiente ratificación.

Se Inicia la Sesión

Con asistencia de 30 diputados el presidente Cámpora declaró abierta la sesión a las 15.35. Correspondió al señor Montiel izar la bandera en el mástil del recinto y seguidamente, por secretaría, se leyeron el decreto de convocatoria a sesiones extraordinarias y la resolución concordante de la presidencia del cuerpo elevada a sus miembros.

Al iniciarse la lectura de los asuntos entrados, como el primero de ellos se refiriera al pedido de devolución del convenio comercial entre Argentina y Yugoeslavia formulado por el P. P., el señor Frondizi se opuso sosteniendo que un asunto de tal magnitud no podía ser tratado sorpresivamente y sin despacho de comisión. Por una votación se acordó la devolución solicitada y se prosiguió la lectura de una larga lista de otros asuntos, que fueron girados a comisión.

Dos Proyectos de Resolución

Como entre los asuntos entrados figuraran dos proyectos de resolución, uno del sector mayoritario, proponiendo el nombramiento de una comisión interventora e investigadora de "La Prensa" y otro del diputado radical Santander, propugnando la ampliación de la investigación a otros diarios, así como notas de los empleados de la mencionada empresa y de diversas entidades, el señor Frondizi pidió que todos esos elementos quedaran sobre la mesa, para ser tratados en su tiempo, lo que se resolvió afirmativamente.

La iniciativa de la mayoría decía textualmente:

Art. 1º — Invitar al H. Senado a aprobar la designación de una comisión parlamentaria mixta, interventora e investigadora de la empresa comercial propietaria del diario "La Prensa", a fin de que dictamine sobre la solución definitiva a adoptarse, como consecuencia de las actividades y procedimientos de dicha empresa.

Art. 2º — La comisión parlamentaria mixta será integrada por 6 diputados y 3 senadores.

Art. 3º — La H. Cámara delega en la comisión parlamentaria mixta sus facultades de investigación.

El proyecto radical pedía que la investigación se hiciera extensiva a otros diarios de la mañana y de la tarde para averiguar el funcionamiento y la financiación de los mismos.

Comienzo del Debate

Solicitó la palabra el señor Frondizi para impugnar la forma en que se había hecho la citación a la sesión extraordinaria, manifestando que él había recibido el correspondiente telegrama a las 9.30 del día, y que los legisladores radicales que se encontraban en el interior del país no podían venir por falta material de tiempo. "Seremos, pues, pocos —agregó—, pero hubiéramos deseado que en este debate estuviera la representación radical íntegra".

Aludió entonces a la ausencia del doctor Balbín, diciendo que todo el bloque se sentía solidario con su situación y como cuestión de privilegio, planteó el correspondiente caso.

La presidencia aclaró que tal asunto no estaba en discusión y como el señor Frondizi insistiera, propuso un diálogo entre él y el señor Cámpora, quien por medio de una votación obtuvo el apoyo de la Cámara para no dar curso al planteo del legislador radical.

Seguidamente se resolvió tratar el proyecto de resolución del bloque peronista, rechazándose la moción del señor Santander de considerarlo juntamente con el que recién había presentado.

Para fundamentar los fundamentos de la iniciativa habló el señor Vasi, quien comenzó diciendo que "serán voces de alrededor de las que se habían escuchado voces de ultramar, de la U. C. Radical que había sido llenado de sala y escaño por el diario "La Prensa". Dijo que el sector peronista, como representante de la mayoría, sentía su total solidaridad con la Confederación General del Trabajo, pues ésta representaba a los obreros organizados argentinos. El señor Frondizi hizo una interrupción que no se alcanzó a oír por la consiguiente de orden. Cuando se restableció el

(Continúa en la página DOS)

El Pueblo de la Unión Desea que se Logren Comprensión y Cooperación Internacionales

LA SEMANA EN E. UNIDOS Por John Kangas

WASHINGTON, marzo, 16. (Por radio) — Esta semana, panaderías y confiterías en todo el país han llenado sus vidrieras de conejitos de chocolate y huevos, recubiertos de azúcar candeal, en preparación para las festividades de Pascua.

Aparte de su gran significado religioso para el mundo cristiano, la Pascua es una fiesta que se asocia en muchos países con la llegada de la primavera, con el brotar de las plantas sobre la tierra y el florecer de los capullos en parques y jardines. La Pascua es, también, en los Estados Unidos, una fiesta para la observancia religiosa, para los festivales de música y las obras teatrales encarnando la Pasión y Vida de Cristo. El domingo de Pascua, que este año cae el 25 de marzo, millones de católicos y protestantes concurren a los templos. Las catedrales se llenan de feligreses que se prosternan ante los altares cubiertos de lilas primaverales y otras flores.

Muchas gentes celebran la Resurrección del Señor aguardando la salida del sol con la celebración de oficios religiosos al aire libre, en vastos y hermosos anfiteatros naturales, como por ejemplo el de Hollywood, o en otros situados junto a bellos lagos o en lo alto de las montañas.

Para muchos ciudadanos de este país, la Pascua será aprovechada para rogar por que reine la buena voluntad y se halle el camino hacia la comprensión y la cooperación internacionales.

Los norteamericanos son religiosos y tolerantes. Reconocen a todos el derecho de elegir su religión, principio que está firmemente incluido en el "Bill of Rights" de su Constitución.

Acheson Confía en la Conclusión del Pacto de Paz con el Japón

WASHINGTON, 16 (INS). — El secretario de Estado, Mr. Acheson, expresó su esperanza de que Rusia reconsidere su negativa a participar en las negociaciones con vistas a la firma de un tratado de paz para el Japón. Acheson indicó que hay muchas posibilidades de que dicho tratado sea firmado este año. También manifestó que se solidariza con la denuncia hecha por el asesor del departamento, John Foster Dulles, en el sentido de que Rusia está fomentando una violenta revolución en Asia. También señaló los siguientes puntos:

ACHESON

1º El alto comisionado norteamericano en Alemania, John McCloy, ha informado que el gobierno de Bonn se apresta a firmar el plan Schuman de fusión de los recursos carboníferos y siderúrgicos de la Europa occidental.

2º Estados Unidos espera que Gran Bretaña y Persia lleguen a un acuerdo en torno a la propuesta de nacionalización de la industria petrolera persa, que es propiedad de los ingleses, de manera que el petróleo siga fluyendo hacia el mundo occidental.

3º No ayudaría en nada, personalmente, si se discutiera en estos momentos si se debe o no cruzar el paralelo 38º en Corea.

4º Ha estudiado cuidadosamente las deliberaciones en París de los delegados de los cancilleres de los "cuatro grandes", y se halla muy bien impresionado por la habilidad desplegada por su representante, Philip Jessup, al expresar la posición norteamericana.

Mr. Attlee Será Sometido a un Examen Médico

LONDRES, 16 (AFP). — Un comunicado oficial anuncia que el primer ministro señor Clement Attlee, se internará el próximo miércoles en el hospital Santa María, para ser sometido a un examen médico.

Total Estancamiento en la Reunión de los Suplentes

PARIS, 16 (AFP.) — "Ningún progreso se realizó en la reunión de hoy, ni se formularon nuevas proposiciones. La conferencia se estanca", declaró uno de los delegados británicos a la Conferencia de Suplentes de los "Cuatro", luego de finalizar la reunión de hoy a las 19.50, hora local.

Nuevo Rechazo del Delegado Ruso

PARIS, 16 (AFP). — La Unión Soviética rechazó hoy en la conferencia de suplentes la nueva redacción del orden del día para la reunión de los cancilleres que fue propuesta por las potencias occidentales. La sesión fué violenta y los delegados polemizaron en forma muy viva, concluyéndose finalmente la undécima sesión sin obtenerse un progreso visible. La nueva redacción propuesta por los occidentales consistió en precisar cada punto por separado. He aquí el texto: 1º Examen de las causas de la presente tensión internacional en Europa y los medios de asegurar una solución real y duradera de las relaciones entre Estados Unidos, la Unión Soviética, Gran Bretaña y Francia. 2º Medios proyectados para el control y la reducción de armamentos; medidas destinadas a eliminar el temor de la agresión, ejecución de las obligaciones resultantes de los tratados concluídos.

Andrei Gromyko, en su exposición de hoy, declaró que la nueva redacción occidental no respondía tampoco a las concepciones de la delegación soviética.

Clarín

DIARIO DE LA MAÑANA

20 AÑOS EN TODO EL PAIS

Un toque de atención para la solución argentina de los problemas argentinos

Año VI Buenos Aires, Sábado 17 de Marzo de 1951 Nº 1.962

Están Sobre el Paralelo

Hubo un Furioso Combate Cuerpo a Cuerpo.

FRENTE DE COREA, 16 (AFP). — Con la ocupación de Hongchong, Yudong y Seúl, las fuerzas de las Naciones Unidas se han situado prácticamente en la línea del paralelo 38 marcando, una vez más, la derrota de las fuerzas comunistas, chinas y norcoreanas. Luego de ser ocupadas las ciudades de Seúl y Hongchong, los atacantes prosiguieron su marcha hacia el norte, con resistencia desigual según los sectores.

TANQUES aliados que operaron en el sector central de Corea, en apoyo de las fuerzas de infantería, que lograron recapturar la ciudad de Hoengsong, después de una acción que se vió facilitada por una improvista retirada de los comunistas chinos

Furioso Combate

TOKIO, sábado 17. (INS) — Los soldados de EE. UU. lograron establecer contacto con la retaguardia comunista en retirada en el frente central de Corea, lanzándose contra ella, con bayoneta calada. Un despacho de prensa no da a conocer la posición exacta donde se desarrolla el furioso combate, pero informa gráficamente: "Los norteamericanos, que seguían a pie a los tanques cargaron con bayoneta calada contra los sorprendidos chinos poco antes de ponerse el sol, trabándose en furioso combate cuerpo a cuerpo en medio de una granizada de balas y de la explosión de granadas chinas. La acción se suspendió al anochecer y ambas partes se retiraron a posiciones defensivas".

Capitula Wonsan

TOKIO, 16. (INS) — Al cumplirse el 26º día de incesante cañoneo, los habitantes de la ciudad de Wonsan, en la costa N. E. de Corea, ondearon en la víspera banderas blancas con "gestos de capitulación o desesperación, como resultado del incesante cañoneo", según lo informaron los observadores aéreos.

Las fuerzas navales de las Naciones Unidas continúan "sitiando" un gran trecho de la costa coreana.

Yugoeslavia no Desea la Adhesión a Ningún Pacto

LONDRES, 16. (AFP). — El presidente del Presidium de la Asamblea Nacional de Yugoeslavia, señor Moshe Pijade, al responder a varias preguntas que se le formularon durante la cena ofrecida en su honor por la Asociación de Prensa Extranjera, manifestó: "No es cuestión de liberar a monseñor Stepinac, ni ninguna otra persona condenada por crímenes cometidos. No existe oposición política en Yugoeslavia y las esperanzas de ciertas personas que desearían se derrocara al gobierno, se verán defraudadas. Yugoeslavia no desea adherirse a ningún pacto del Atlántico, del Mediterráneo o de otra índole. En cuanto al Consejo de Europa —dijo Pijade—, espero será lo suficiente inteligente para no invitarnos, pues nos negaríamos a formar parte del mismo. Toda agresión contra Yugoeslavia —añadió— equivaldría a una agresión Europa.

BUENA SOLUCION

Iba a radicarse en el campo por muchos años y no sabía qué hacer con su auto, que era de gran tamaño y gastaba mucha nafta. Cuando se estableciera allí no lo necesitaría. ¿Qué podía hacer con él? Fué entonces cuando leyó este Aviso Clasificado en CLARIN:

JEEP civil, nuevo, vendo o permuto por auto. — Tratar: Pedro Goyena 742

Inmediatamente, comprendió que podía hallar una mejor solución. En el campo, sacaría gran partido de un jeep, pequeño y de consumo económico. Además, el jeep era un coche resistente para los viajes en carretera y a campo traviesa y le duraría mucho. De modo que envió su oferta y espera que será aceptada porque el automóvil que ofrece es de muy buena marca. Le habrá resuelto el problema un Clasificado de CLARIN. CORRIENTES 555. De 9 a 18.30 horas. Informes: T. E. 31-0551, 9768 y 8368.

Estalló y Naufragó Una Nave Italiana: 10 Muertos

NAPOLES, 16. (INS). — Diez hombres perecieron y otros 51 resultaron gravemente heridos al estallar el buque-tanque italiano "Montecallegro", de 16.000 toneladas, en reparación en el muelle local. Inmediatamente después de ocurrida la explosión, la nave se hundió rápidamente en las aguas del muelle.

Fué de tal magnitud el estallido, que la nave se partió en dos, mientras que las personas eran lanzadas a más de 50 metros de distancia. Los vidrios de los edificios vecinos en muchas cuadras a la redonda, saltaron hechos añicos.

Acusan a Mons. Beran de Conspirar Contra el Estado

(Información en la última página).

Excomulgó el Pontífice a los que Confinaron a Beran

(INFORMACION PAGINA DOS)

Misión Diplomática Alemana

Bonn Enviará un Ministro a Wáshington

BONN, 17 (AFP). — El gobierno federal resolvió enviar a Washington a un representante permanente, que tendrá el rango de ministro plenipotenciario, para la defensa de los intereses de Alemania occidental en lo que concierne a la repartición de las materias primas entre los estados del Atlántico.

Se anuncia que el doctor Von Hamgoidt, jefe de la delegación alemana ante la "Oece" en París, será el encargado de esa misión ante Wáshington, acerca de la cual se habría concertado ya un acuerdo entre el gobierno federal alemán y el alto comisionado americano.

Trygve Lie Hace Sondeos de Paz

LAKE SUCCESS, 17. (INS). — Fuentes occidentales revelaron que el secretario general de las Naciones Unidas, Trygve Lie, ha sondeado a Estados Unidos, Gran Bretaña, Francia y otras naciones importantes en torno a la posibilidad de dar pasos efectivos para poner fin a la guerra en Corea.

Se cree que Lie, preocupado por el hecho de que la comisión de "buenos oficios" no ha hecho ningún progreso en su labor de iniciar negociaciones de paz con el gobierno comunista chino, conferenció largamente con el delegado norteamericano, Ernest Gross, y el inglés, sir Gladwyn Jebb, en torno a las respectivas actitudes de sus gobiernos. Se entiende que los esfuerzos paralelos por inducir al delegado soviético, Jacob Malik, a participar en esas conversaciones extraoficiales han fracasado.

Según habría indicado Lie, los pasos que es necesario dar para poner fin al conflicto coreano serían los siguientes:

1o.) Que ambos bandos acepten una zona desmilitarizada a través del paralelo 38°.

2o.) Que todas las fuerzas terrestres sean retiradas tras los dos bordes de la zona desmilitarizada, incluso los guerrilleros de ambos lados y que las fuerzas navales se mantengan a cinco kilómetros de la costa coreana.

3o.) Que la comisión de las Naciones Unidas para Corea designe observadores para asegurarse de que la suspensión de las hostilidades es respetada y que se obedezcan los límites y límites de la zona neutral, y que dicha comisión tenga libre acceso tanto a Corea del Sur como del Norte.

4o.) Que los gobiernos de ambos bandos se abstengan de llevar refuerzos, incluso voluntarios, a sus fuerzas armadas, y que no haya movimiento de materiales de guerra.

ANDREI GROMYKO

Continúa el Estancamiento en la Conferencia de París

Occidente no Hará Más Concesiones

PARIS, 17 (INS). — Por espacio de dos horas deliberaron hoy en el Palacio Rosado los delegados de las cuatro potencias, que están tratando de redactar la agenda para la proyectada conferencia de cancilleres, sin haber podido salir de su estancamiento. Acordaron volver a reunirse el próximo lunes. Al término de las deliberaciones, un delegado occidental, interrogado por los periodistas, con evidente malhumor manifestó que se estaba llegando rápidamente a un punto en que uno podría llegar a preguntarse de qué sirve continuar con la conferencia. Con anterioridad, el delegado británico, Ernest Davies, advirtió a Rusia que Occidente había llegado al término de sus concesiones, en su afán de alcanzar un acuerdo sobre la agenda, y que se preguntaba si Moscú en realidad tiene interés en que se celebre la Conferencia de Cancilleres.

★ Acusación Rusa

PARIS, 17. (AFP). — Durante la reunión de hoy, el jefe de la delegación soviética, señor Gromyko, declaró que estaba más que nunca convencido de que los occidentales no querían desarmar a Alemania. Gromyko acusó a las tres potencias occidentales de dedicarse a preparativos para una nueva guerra, de crear un nuevo ejército alemán y nuevas industrias de guerra en Alemania. "La desmilitarización de Alemania —dijo el suplente soviético— es la cuestión más candente del día. Esa desmilitarización debe efectuarse de acuerdo con las obligaciones contraídas por los cuatro "grandes" en Potsdam y de acuerdo con las necesidades de los pueblos europeos y con la necesidad de mantener la paz".

El delegado norteamericano, señor Philip Jessup acusó al suplente soviético de haber hecho "declaraciones falsas y tendenciosas", y declaró que antes de refutar las alegaciones del señor Gromyko, quería consultar con sus colegas británicos y francés.

Luego de la intervención del señor Jessup, se convino en levantar la sesión. Los suplentes volverán a reunirse el próximo lunes.

DIARIO DE LA MAÑANA

Clarín

20 AÑOS EN TODO EL PAIS

Un lugar de atención para la solución argentina de los problemas argentinos

Año VI Buenos Aires, Domingo 18 de Marzo de 1951 Nº 1.963

Resisten las Fuerzas Rojas en el Sector de Chunchon

TOKIO, domingo 18 (INS). — La fanática resistencia de los contingentes de la retaguardia comunista china frenó un tanto el impulso del avance aliado sobre la gran base roja de Chunchon, en el centro de Corea, pero las fuerzas enemigas continuaron su retirada ordenada en ambos flancos del frente de 192 kilómetros de extensión. La artillería aliada se trabó en un violento duelo con las piezas de grueso calibre de los comunistas en la zona al norte de Hongchon, recientemente capturada por los aliados, en un esfuerzo por apoyar la embestida de las tropas de infantería sobre Chunchon, que se halla a sólo once kilómetros del paralelo 38. Al noroeste de Hongchon, una cortina de fuego de la artillería roja bloqueó el avance de las patrullas aliadas que cruzaron el río del mismo nombre para efectuar sondeos en campo enemigo, al tiempo que fuerzas norteamericanas aplastaban un ataque suicida lanzado por los chinos en esa zona. El ataque fué lanzado por varias compañías chinas que cargaron al descubierto contra las posiciones aliadas, pero que se vieron obligadas a retirarse con cuantiosas bajas.

La retirada comunista prosigue sin tregua en los demás sectores del frente transpeninsular. Las patrullas aliadas no han logrado a pesar de sus esfuerzos, establecer contacto con el enemigo ni en el frente de Seúl ni al este de Hongchon, donde el avance de las tropas de las Naciones Unidas prosigue a ritmo sostenido. Los aliados tratan de mantener el contacto con el enemigo para paralizar a los rojos e impedir una contraofensiva comunista en gran escala.

Oficiales del servicio de inteligencia indicaron que el enemigo tiene entre 200.000 y 250.000 hombres apostados sobre el paralelo 38 y cuatro efectivos más en reserva más hacia el norte.

Las fuerzas navales y aéreas están desarrollando gran actividad en apoyo de los efectivos aliados de tierra. El cuartel general de la quinta fuerza aérea anunció que hasta las seis de la tarde del sábado los aviones aliados habían efectuado 733 salidas.

Desde Manchuria, China Envía Refuerzos al Frente Coreano

FRENTE DE COREA, 17 (De un corresponsal de guerra de AFP). — Ante la visión de la derrota, el comando superior chino ha enviado a la línea de fuego parte de sus reservas estacionadas en Manchuria. Esas fuerzas han tomado posiciones en la línea del paralelo 38, teniendo como base defensiva la zona serrana, de difícil acceso.

★ Van 250.000 Hombres

TOKIO, 17 (AFP). — Se anunció, de fuente militar, que entre 8 y 12.0000 camiones con material de guerra y abastecimientos chinos han cruzado la frontera manchuriana y marchan hacia el sur. Además, hay unos 250.000 hombres que se desplazan hacia las posiciones del paralelo 38.

★ Bombardeo Aéreo

TOKIO, 17 (AFP). — Se anunció oficialmente que cinco trenes militares comunistas fueron sorprendidos y atacados anoche al tratar de escapar al "bloqueo aéreo". Los aparatos B-26 destruyeron totalmente el más largo de esos trenes, de 35 vagones, cerca de Sonchon, y otro de 10 vagones, cerca de Najimdong, y quedaron prácticamente inutilizados.

EL NUEVO PRIMER ministro de Persia, Hussein Alá (con el sombrero en la mano) preside las exequias de su antecesor, Alí Razmara, asesinado por un fanático árabe. Aparecen también miembros de la familia del extinto, durante la ceremonia realizada en Teherán

El Ministro de Relaciones Exteriores Polaco Renunció

LONDRES, 17. (INS). — Un cable de la Agencia Oficial de Noticias del gobierno polaco revela hoy que el ministro de Asuntos Extranjeros, Zygmunt Modzelevski, ha renunciado a su cargo por propia voluntad.

Comienza el Tercer Acto del Drama

Por HORACIO ESTOL

NUEVA YORK, marzo 17. (De nuestra agencia). — Las fotografías que llegan de Corea y los noticieros cinematográficos revelan una importante modificación del escenario de la lucha: el deshielo. De momento, ese deshielo ha entorpecido en mucho los movimientos de las dos fuerzas opuestas que, indudablemente, aprovecharon esa pausa en la acción para apresurar los preparativos de retaguardia destinados a afrontar perspectivas inmediatas. Esta inminencia de redoblada acción, está determinada por la primavera que se iniciará en Corea, como acto tercero de un drama en el que han pesado gravemente las condiciones climáticas especiales del lugar donde se desarrolla la lucha.

Descontado —a favor de la sorpresa— el ataque norcoreano, el primer acto terminó con el avance aliado y con la llegada del duro período invernal que significó, en su iniciación, una considerable ventaja para las fuerzas comunistas que lanzaron su ofensiva cuando las condiciones climáticas anulaban virtualmente la principal arma de las Naciones Unidas: la aviación.

Esa situación termina ahora con la llegada de la primavera y la consiguiente mejora de las condiciones de vuelo. Pese a las trabas de la censura militar, las informaciones circulantes tienden a anticipar que durante este período invernal las fuerzas unificadas han estado preparando un material aéreo sin precedentes, con el fin de que esa arma juegue un factor decisivo en los próximos meses.

Entretanto, en estas últimas semanas llegan insistentes informaciones que coinciden en la afirmación de que las fuerzas comunistas están haciendo grandes preparativos para una ofensiva de vastas proporciones. Según esas informaciones, los efectivos que se oponen inmediatamente a las fuerzas de las Naciones Unidas se descomponen en 140.000 soldados chinos y 70.000 norcoreanos. A estos efectivos se agrega una inmediata reserva de 150.000 chinos, 145.000 coreanos y 36.000 guerrillas detrás de las líneas aliadas, mientras detrás de la frontera de Manchuria se apresta a la acción un ejército de 750.000 chinos, lo que hace un total de 1.075.000 hombres, que se aprestan a actuar en este tercer acto del drama coreano.

Esta información se complementa con un anuncio sensacional: que ese ejército dispone de 600 a 700 aviones a chorro y que, por primera vez durante esta guerra, las fuerzas comunistas dispondrán del arma aérea en forma efectiva para su próximo ataque. Del punto de vista del comando unificado, todos éstos son hechos previstos; prevista la ofensiva de primavera; prevista la concentración de efectivos con derroche de material humano y considerada la posibilidad de apoyo aéreo del enemigo.

Todos los términos del problema parecen tener la réplica adecuada por parte de las fuerzas aliadas; inclusive la que se refiere a la peligrosa intervención de la fuerza aérea comunista, peligrosa no tanto por su directa acción combativa, sino por las consecuencias que pueden resultar. Esto se debe al hecho de que las bases aéreas de esa fuerza están en Manchuria, y que en el caso de producirse semejante ataque, la posibilidad de que Manchuria misma quedara dentro de la zona de lucha, sería casi inevitable.

Es obvio destacar las consecuencias de semejante posibilidad. Significaría, automáticamente, que el tercer acto del drama de Corea se transformaría en el primero de otro drama mucho más grande.

Desde Mañana en CLARIN

30 AÑOS CON GEORGE BERNARD SHAW

BLANCHE PATCH

Blanche Patch, secretaria y confidente de Bernard Shaw desde 1920 hasta su muerte, ha escrito la biografía íntima del genio irlandés. Su trabajo fué realizado durante los últimos tres años, con la autorización expresa de G. B. S. La parte final fué escrita después de su muerte.

UNA BIOGRAFIA SIN PRECEDENTES, EXCLUSIVA DE CLARIN

PAREJA FELIZ

El, jubilado; ella, cansada de trabajar como modista. Ambos querían una vida más tranquila y se la merecían, por cierto. Pero no sabían cómo orientarse. Don Ricardo leía todos los días los Avisos Clasificados de CLARIN. ¡Había allí tantas oportunidades! Un día, vió éste:

CAFE BAR c/vivienda lado cine vde. dño. Beazley 1028. S. Peña.

¡Eso era lo que ambos soñaban! Un negocio tranquilo, donde pudieran también vivir. Un rincón donde anclar el resto de su vida sin sobresaltos. Dª Laura aplaudió la idea y su marido fué a ver el café para hacer su oferta. Si el negocio se concreta, serán felices gracias al oportuno Clasificado de CLARIN. CORRIENTES 555. De 9 a 18.30 horas. Informes: (31) 0576, 9768 y 8368.

Descarriló un Tren en Córdoba: 4 Muertos y 45 Heridos

(INFORMACION PAGINA 7)

Repliegue General Rojo en el Frente Coreano

TOKIO, lunes 19 (INS). — En medio de indicaciones de que los comunistas se disponen a abandonar la base de Chunchon, las fuerzas de las Naciones Unidas prosiguieron su constante persecución a las tropas rojas, que se retiran en todo el frente. La resistencia del enemigo a todo lo largo de la línea desapareció el domingo, y un comunicado expedido por el 8º ejército dió cuenta de que los contactos con los comunistas fueron "de muy ligeros a no existentes". Un despacho enviado desde el frente por el corresponsal de guerra de INS, Cecil Brownslow, informa que los comunistas están evacuando Chunchon. Brownslow añadió que la oposición comunista al norte de Hongchon, que había sido sumamente tenaz el sábado y primeras horas del domingo, desapareció por completo y que el enemigo se repliega ahora rápidamente.

Dijo también que solamente un proyectil de mortero fué disparado contra las tropas de las Naciones Unidas en esa zona durante el domingo. Los rumores de abandono de Chunchon dieron nuevo impulso a las conjeturas de que es posible que los comunistas estén buscando ahora una paz negociada en Corea. La censura aliada sobre las noticias que llegan del frente se ha intensificado, de modo que ahora resulta imposible establecer a qué distancia exacta del paralelo se encuentran las fuerzas de las Naciones Unidas. La semana pasada los aliados habían llegado a 24 kilómetros del paralelo. La censura solo permitió saber que durante el domingo se registraron fuertes combates en todo el frente entre las fuerzas aliadas y grupos de retaguardia del enemigo.

El comunicado expedido a medianoche del domingo por el 8º ejército divide las operaciones de tierra

(Continúa en la página DOS.)

Hussein Alá no Logra Formar el Gabinete de Persia

TEHERAN, 18. (AFP). — El señor Hussein Alá tropieza con dificultades para la formación de su nuevo ministerio. Mientras tanto, los diarios de ayer y de hoy han reproducido en primera plana, detalles sobre la reacción de la opinión de Gran Bretaña, y de la emoción causada por la nacionalización del petróleo en Persia.

Subrayan los diarios el hecho de que la medida parlamentaria de nacionalizar el petróleo ha desencadenado violentas censuras al gobierno y al Parlamento iraní. Hacen notar, asimismo, algunos diarios, partidarios de la nacionalización, que la renovación por treinta años del acuerdo Darcy de 1933, referente a la explotación petrolífera, había sido obtenida por los ingleses con la presión ejercida por un régimen dictatorial. Esa concesión debía fenecer dentro de 10 años. Es de hacer notar que es la primera vez en la historia persa, que, luego del asesinato de un hombre político, la opinión reacciona en tal forma, que, al aprobarse la nacionalización, ninguno de los parlamentarios que se oponían a esa medida se atrevió, ni en la Cámara ni en el Senado, a exponer sus puntos de vista en contra.

Hussein Alá tropieza ahora con dificultades porque debe tener en cuenta, al formar su gabinete, a los mismos factores determinantes de la sorpresiva votación del Parlamento en favor de la nacionalización de la industria petrolífera.

RECLAME A SU CANILLITA CON ESTA EDICION EL SUPLEMENTO DEPORTIVO

PRIMERA LECCION

Clarín

20 CTVS. EN TODO EL PAIS

Un toque de atención para la solución argentina de los problemas argentinos

AÑO VI BUENOS AIRES, LUNES 19 DE MARZO DE 1951 Nº 1.964

DE MALVERSACION SE ACUSA AL Dr. GRAU S. MARTIN EN CUBA

Grau S. MARTIN

LA HABANA, 18 (AFP). — El ex presidente de la república Dr. Ramón Grau San Martín, fué acusado de malversación de fondos por la suma de 174.000.000 de dólares.

El juez Dr. Federico Justiniani, fundó la acusación por malversación de fondos públicos, habida, según las actuaciones sumariales, en el período en que el doctor Grau San Martín ejerció el mando.

El "affaire" de la malversación se inició en 1949, cuando el senador Pelayo Navarro Cuervo, acérrimo enemigo político de Grau San Martín, hizo sensacionales denuncias.

No hay auto de prisión contra el ex primer magistrado, pero éste deberá comparecer cada mes ante la Corte de Justicia durante la substanciación del proceso.

En el acta se menciona además al ex ministro de Educación, doctor José Manuel Alemán, el que habría ingresado pobre al ministerio para retirarse multimillonario.

Albania Bajo el Estado de Emergencia

LONDRES, 18. (AFP) — "The Observer" anuncia que el estado de emergencia ha sido proclamado en Albania a raíz de haberse descubierto un complot dirigido contra el régimen comunista y contra la misión militar y diplomática soviética. Agrega "The Observer", que hace cerca de un mes varios miembros de la misión rusa fueron muertos por la explosión de una bomba que fué arrojada contra la embajada de la URSS en Tirana.

Dice que ante este hecho las autoridades soviéticas exigieron inmediatas medidas de represalias y unos 300 albaneses, entre los que figuran numerosos jefes militares, habrían sido detenidos.

HOXHA

Firmaráse Hoy en París el Plan del Canciller Schuman

PARIS, 18 (AFP) — El plan Schuman será firmado mañana, lunes 19 de marzo. El texto del tratado, por el cual se explotará en común los recursos carboníferos y siderúrgicos de las seis naciones signatarias, será publicado simultáneamente en París, Bonn, Roma, Bruselas, La Haya y Luxemburgo.

CONTRA LA REMILITARIZACION ALEMANA

SCHUMACHER SE OPONE A LA FIRMA DEL TRATADO DE PAZ

BONN, 18 (AFP). — El presidente de los socialdemócratas alemanes Kurt Schumacher, se pronunció hoy contra la rápida conclusión de un tratado de paz con Alemania, por considerar que este tratado no puede ser firmado en una atmósfera de propaganda de guerra. Después de afirmar la conveniencia de demorar por ahora la firma del tratado se refirió a la remilitarización de Alemania, sosteniendo que su punto de vista socialdemócrata se debe tener como el único atinado ya que sería un error conceder a Alemania una función pulular de demora en una estrategia de guerra. Criticó luego al canciller Adenauer su "celo excesivo en adaptar sus conceptos a las de sus aliados".

★ El Caso del Sarre

"El pueblo alemán y el gobierno federal tienen el deber de exigir la igualdad de derechos en la cuestión del Sarre. La amistad franco-alemana proclamada por Robert Schuman, canciller francés, es incompatible con la decisión de hacer entrar el Sarre en el Consejo de Europa. Nuestro partido no aceptará discutir el plan Schuman hasta tanto sea solucionada la cuestión del Sarre", agregó el dirigente socialdemócrata. Finalmente, pidió que los gastos de Alemania para los refugiados y víctimas de la guerra sean considerados como una participación en la defensa de Europa. "Habría llegado la ocasión para el gobierno —dijo— de lanzar una gran ofensiva para que esas cargas sociales sean distribuidas internacionalmente".

Un Esfuerzo Final de los Cuatro Suplentes

PARIS, 18. (INS). — Los delegados de los cancilleres de los "cuatro grandes" volverán a reunirse mañana en un esfuerzo final por llegar a un acuerdo en torno al temario para la proyectada conferencia de los ministros de Relaciones Exteriores.

★ Practican Arrestos

BELGRADO, 18 (INS). — Informes diplomáticos recibidos esta noche en esta capital dicen que el gobierno de Albania ha iniciado una campaña contra los "terroristas antirusos", después de haber estallado una bomba frente a la embajada soviética en Tirana. El hecho ocurrió el mes pasado y debido a la estricta censura los primeros informes llegaron recién hoy a Belgrado. Se sabe que 30 personas han sido arrestadas en relación con el atentado.

De acuerdo con los informes, se ha ordenado a los albaneses que entreguen todas sus armas de fuego y explosivos para impedir nuevos atentados y se han reforzado las guardias en los edificios del gobierno.

★ Severa Represión

El ministro de Defensa de Albania, Mesamed Shesux, pidió a la policía y al servicio secreto que sean implacables en su tarea de eliminar el movimiento antiruso.

Se agrega que el gobierno ha adoptado drásticas medidas para reprimir el brote antisoviético, ordenando que los terroristas serán juzgados 10 días después de ser arrestados en juicio sumario y no tendrán derecho de apelación.

Otros informes llegados a Belgrado dan cuenta de que una brigada soviética desembarcó recientemente en Albania para colaborar en la construcción de una base naval en Viore, en el sur del país, y ocupar el aeródromo de Szalovka.

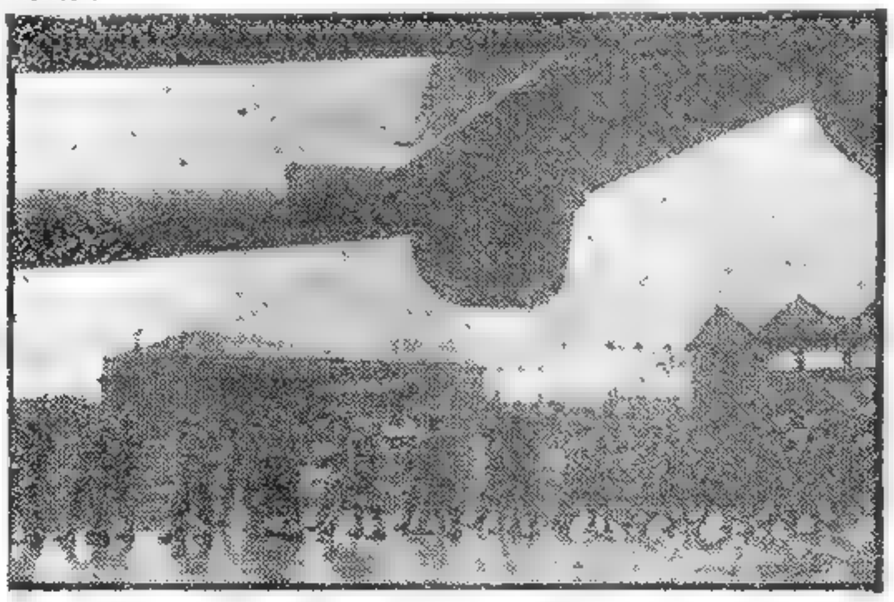

REALIZOSE en Watchfield, Gran Bretaña, un ejercicio combinado de transporte de tropas británicas y norteamericanas en aviones de la RAF y de EE. UU. Aquí aparecen tropas paracaidistas inglesas poco antes de dar comienzo a las maniobras

"CLARIN" en LONDRES

Churchill Insiste en Exigir Nuevas Elecciones Generales

LONDRES, 18. (De nuestra agencia). — Anoche Churchill insistió sobre el propósito del partido Conservador de promover cuanto antes las nuevas elecciones generales porque Inglaterra pasa por un momento aun más grave que cualquier otro de su historia. En 1940, cuando menos había unidad nacional, pero hoy todas las energías se pierden en una lucha de partidos. Esta unidad hubiera podido establecerse ahora también y estaba concertada, pero Attlee sorprendió a la oposición cuando después de aquel acuerdo táctico frente al rearme procedía a aplicar la nacionalización de las industrias siderúrgicas como venganza política. Ahora, según Churchill, no queda otro recurso que una nueva consulta al país para que alcance el poder una mayoría clara y fuerte.

Esto quiere decir que, pasadas las vacaciones de Pascua, Westminster seguirá siendo el confuso campo de batalla de las semanas últimas. Porque simultáneamente, el Laborismo parece decidido a absorber cualquier maniobra. Lo confirmaba ayer Aneurin Bevan declarando que los conservadores pertenecen al siglo pasado y que cualquiera de sus argucias quedará vencida. Acabó diciendo que las próximas elecciones generales no serán una consecuencia de especulaciones conservadoras, sino de la iniciativa laborista, cuando el laborismo crea llegado el momento.

Esta resistencia a consultar al país se basa, al parecer, en la impopularidad creciente del gobierno, según los observadores imparciales. La impopularidad se extiende principalmente a causa de los errores pertinaces, hasta progresivos, en la alimentación. El llamado "barro" de la carne, cuya consecuencia es que Inglaterra no come hoy carne, en realidad provoca el malestar en primer término, no obstante las afirmaciones del ministro de la Alimentación de que nunca Inglaterra ha vivido, domésticamente, tiempos mejores.

Las vicisitudes de la política externa y el sombrío panorama del mundo, por otra parte, exceden la capacidad y la responsabilidad de un gobierno mediatizado —dicen los conservadores— por sus compromisos de partido.

JACINTO MIQUELARENA
(Corresponsal de CLARIN en Gran Bretaña)

HORAS DE PAZ

Se había edificado una linda casa para los fines de semana, con una ubicación seductora. Pero cuando se trató de amueblarla, se presentó el problema de los muebles de jardín, que resultarían algo caros para el presupuesto de José María. Con todo, al hojear CLARIN, tuvo la suerte de dar con este Aviso Clasificado:

VENDO sillas de paja y mesas de mimbre — T. E. 50-0510

José María habló, los precios le parecieron razonables y encargó los que necesitaba. Ahora, habrá sillas para el jardín y hasta para la glorieta, donde él y su esposa se reunirán con sus amigos para tomar mate. ¡Qué horas de paz pasarán allí! Gracias al Clasificado de CLARIN, CORRIENTES 555. De 9 a 18.30 horas. Informes: (31) 0576, 9768 y 8368.

LEA EN LA PAGINA CENTRAL

30 Años con GEORGE BERNARD SHAW

por Blanche Patch

Prevén una Crisis en el Gabinete del Sr. De Gásperi

(INFORMACION PAGINA TRES)

Franco Apoyaría la Defensa de Europa

(INFORMACION PAGINA DOS)

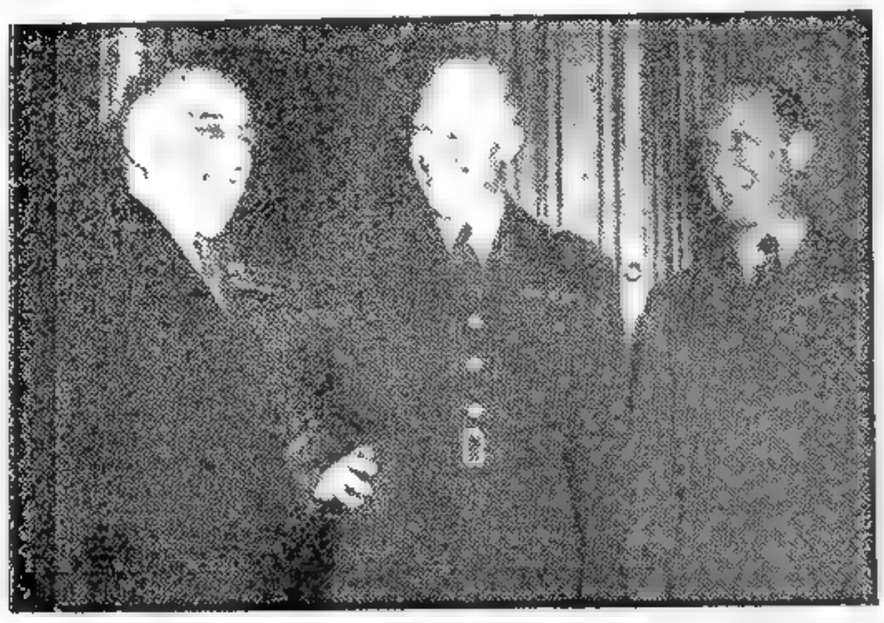

El general Eisenhower, con M. Queuille y el general Gruenter, durante una visita del primero al "premier" francés

Otro Grave Atentado Cometióse en Teherán

TEHERAN, 19. (INS). — El presidente de la Universidad de Teherán, Abdol Hamid Zengench, fué gravemente herido a tiros por uno de sus estudiantes. El doctor Zengench era íntimo amigo del ex primer ministro, general Alí Razmara, recientemente asesinado en una de las mezquitas por un fanático religioso. De acuerdo con los informes de la policía, el profesor de la Universidad provocó las iras de los estudiantes del ala izquierda al prohibir las demostraciones políticas en la Universidad. Su atacante ha sido identificado como Ghomi y miembro de la misma secta religiosa a la que pertenecía el asesino de Alí Razmara. Según pudo establecerse mediante investigaciones posteriores, el autor del atentado, Abdulah Hessein Ghomi, habría cometido el hecho con el propósito de cumplir una venganza de carácter exclusivamente personal, pues se tiene entendido que dos veces consecutivas fué aplazado en exámenes en que su víctima formaba parte de la mesa. Ghomi es un estudiante de derecho. Pertenece a una familia de muy modestos recursos y, según parece, no tiene vinculaciones con grupos políticos.

Procuran Salvar el Punto Muerto en la Conferencia

SE REALIZARAN REUNIONES SECRETAS CON GROMYKO

JESSUP

PARIS, 19. (INS) — En fuentes occidentales se predice que se realizarán conversaciones secretas entre bastidores con el delegado soviético Andriel Gromyko, esta semana, en un intento por salvar la "impasse" en torno al temario de la proyectada conferencia del Consejo de Cancilleres de los Cuatro Grandes. Durante las últimas dos semanas, los delegados no han logrado preparar la agenda para convocar la conferencia, a plena satisfacción de las partes interesadas. El sábado, los delegados de Estados Unidos, Gran Bretaña, Francia y Rusia discutieron durante cerca de 3 horas en su duodécima reunión en el palacio Rosa, pero la sesión se suspendió sin haber logrado progreso alguno. El punto principal de desacuerdo es la insistencia de Gromyko en que el primer asunto del temario debe ser la discusión de lo que llama "desmilitarización de Alemania", de conformidad con el acuerdo de Potsdam de 1945.

★ Nuevo Fracaso

PARIS, 19 (INS).— Los representantes de Estados Unidos, Gran Bretaña, Francia y Rusia, volvieron a fracasar en sus esfuerzos por superar el estancamiento que prevalece en torno a la redacción del temario para la proyectada conferencia de los cancilleres de las cuatro naciones.

Los cuatro delegados de los ministros del exterior entablaron hoy una verdadera batalla de propaganda, ha-

(CONTINUA EN LA PAGINA DOS)

Resistirían los Comunistas en el Paralelo

Clarín — DIARIO DE LA MAÑANA — 20 centavos en todo el país — Un toque de atención para la solución argentina de los problemas argentinos

Año VI Buenos Aires, Martes 20 de Marzo de 1951 N° 1.955

Sigue el Avance de los Aliados Hacia el Norte

TOKIO, martes 20. (INS) — Precedidos por tanques, soldados de infantería norteamericanos avanzaron hacia las montañas que se levantan al sur de Chunchon, donde, aparentemente, los comunistas chinos se disponen a hacer una última gran tentativa de resistencia sobre la línea del paralelo 38. Las fuerzas norteamericanas realizaron avances de varios kilómetros de profundidad en dirección al norte, partiendo de cinco importantes puntos situados a 27 kilómetros al sur del paralelo y aplastaron la escasa resistencia de la retaguardia enemiga. El corresponsal de INS en el sector occidental del frente central, Cecil Brownslow, dice que el lunes por la noche se observaron incendios en la ciudad de Chunchon que, al parecer, procedían de campamentos enemigos. Agrega que los comunistas se proponen hacer su última gran operación defensiva en el frente central, en el desfiladero situado al sur de Chunchon. Brownslow explica que cuando sea superada esa defensa, no quedará al enemigo otro recurso que retirarse inmediatamente al norte del paralelo 38, ya que los aliados tendrían la ventaja de poder maniobrar desde las alturas.

★ Acción de Patrullas

FRENTE DEL VIII EJERCITO, 19 (AFP). — En cinco puntos diferentes las fuerzas aliadas que se han acercado al paralelo 38 han detenido su avance y están consolidando sus posiciones.

Sin embargo, desde una zona situada a una veintena de kilómetros de esa línea, se han enviado patrullas más hacia el norte para localizar la posición de las nuevas defensas comunistas.

Las operaciones militares en el frente coreano asumen ahora un nuevo aspecto, el de la expectativa, como lo demuestra la publicación de un comunicado especial dado en la tarde de hoy por los servicios de seguridad de prensa del VIII ejército.

Ese comunicado señala la acción exploradora de las patrullas en la zona del paralelo 38, y es la primera vez, desde hace varios días, que la censura autoriza a decir la distancia en que se hallan las fuerzas aliadas con relación al paralelo 38. Tal disposición sucede a una reciente protesta de los corresponsales de guerra elevada contra la disposición adoptada en los últimos días por la censura, para evitar fuesen dadas precisiones acerca de la posición de las unidades.

Un breve comunicado de esos servicios, señala, por otra parte, que las posiciones aliadas han sido sólidamente establecidas a 26 kilómetros del paralelo, y que se han enviado patrullas hacia el norte.

Interrogado acerca de la posición exacta de las fuerzas avanzadas, el comandante Vorhees, jefe de los servicios de prensa, dijo significativamente que "el enemigo ya no se halla en contacto con las tropas aliadas, por lo cual es inutil facilitar precisiones acerca de las posiciones avanzadas".

El comunicado Nº 225 del gran cuartel general, se limitó hoy en cambio, a anunciar que.

"Hubo poco o ningún contacto a lo largo del frente y las fuerzas aliadas continuaron avanzando. Las fuerzas de las Naciones Unidas patrullan intensamente en todos los sectores. Las bajas sufridas ayer por el enemigo suman 550 solamente para las acciones terrestres".

SEIS DELEGACIONES HAN RUBRICADO AYER EN PARIS EL PLAN SCHUMAN

PARIS, 19. (AFP) — Ha sido rubricado hoy a mediodía el plan Schuman sobre el carbón y el acero. Los jefes de las seis delegaciones europeas se reunieron en el Quai d'Orsay para iniciar el proyecto de tratado tendiente a crear una comunidad europea de las industrias carbonífera y siderúrgica. El documento se presenta bajo forma de un proyecto de tratado de 95 artículos y un anexo tendiente a facilitar la realización de los objetivos esenciales del plan Schuman, que son los siguientes: 1º, poner en común la producción de carbón y de acero de los seis países firmantes; 2º, establecer una alta autoridad supernacional encargada de controlar y garantizar el mercado común de fuente de producción y de expansión; 3º, modernizar los medios de producción y de intercambios así como promover la igualdad de condiciones de vida y de trabajo en los seis países participantes; 4º, dictar normas para el funcionamiento de la organización común de carbón y de acero por un período de 50 años.

Para facilitar la transformación de las economías de los seis países interesados hacia la organización común establecida por el plan Schuman, se ha previsto un período transitorio de 5 años, durante el cual se aplicarán las medidas indicadas en el convenio anexo tendientes a permitir a ciertas explotaciones adaptarse progresivamente a un mercado común. Finalmente, todo país europeo puede solicitar ulteriormente su adhesión al plan Schuman.

★ Alcances del Tratado

PARIS, 19 (AFP). — Luego de haber sido rubricado el plan Schuman, el señor Jean Monnet, jefe de la delegación francesa a la conferencia de los seis países europeos, recibió a los representantes de la prensa para explicarles los alcances del proyectado tratado sobre el carbón y el acero.

En una alocución que pronunció con tal motivo, el señor Jean Monnet subrayó que los documentos han sido rubricados por los seis países sin reserva alguna y serán sometidos a los gobiernos respectivos. Una reunión de los cancilleres de los seis países se realizará en una fecha a determinar más adelante, para adoptar las decisiones últimas, y finalmente los textos aprobados serán presentados a los parlamentos para su ratificación.

★ Opinión Alemana

PARIS, 19 (AFP) — "El tratado que acabamos de firmar constituye un llamado que sólo se materializará si aquellos a quienes va dirigido lo ejecutan con el espíritu que presidió su elaboración", declaró el profesor Walter Wallstein, jefe de la delegación alemana al plan Schuman, respondiendo en nombre de las delegaciones extranjeras a Jean Monnet, comisario francés para el plan.

Concéntranse Tropas Rusas en la Frontera Yugoeslava

WASHINGTON, 19 (AFP). — "Las tropas soviéticas están concentradas frente a la frontera de Yugoeslavia listas para intervenir en cualquier momento y a la primera orden impartida por el Kremlin"

Así lo declaró el embajador de Estados Unidos en Belgrado, señor George Allen

Manifestó también, que "ninguna cabeza había sido puesta a tan alto precio por el Kremlin, como la del mariscal Tito".

Serán Reprimidos Enérgicamente los Paros en Francia

PARIS 19. (AFP). — Se anuncia la inminencia de enérgicas medidas para poner término a la situación creada por la huelga de los transportes colectivos en la capital.

Se realizó hoy en el ministerio del Interior una reunión bajo la presidencia del titular del Consejo Sr. Henry Queuille, con asistencia del señor Pinay, ministro de Obras Públicas y Transportes; del señor Thomas, secretario de Estado del Interior; el prefecto de Policía señor Leonard; el prefecto del Sena y otros altos funcionarios. En dicha reunión se encararon medidas destinadas a hacer frente a la situación provocada por el conflicto en los transportes y motores de la región parisiense. Entre esas medidas —se enumera— figura la requisa de ciertas categorías de personal de la administración autónoma de transportes parisienses y de empleados de la red de ferrocarriles subterráneos.

★ Mejora la Situación

PARIS, 19 (AFP). — Ha mejorado levemente la situación en lo que se refiere a la huelga de los transportes en París. Esta mañana 66 trenes subterráneos funcionan casi normalmente y dos líneas de ómnibus circulan en la capital.

En cambio, los conductores de taxímetros afiliados a la C G T comunista declararon un paro, y, por otra parte, han quedado interrumpidos los servicios de trenes eléctricos sobre algunos sectores suburbanos.

Dentro de Tres Años E. U. Podrá Afrontar una Guerra General

WASHINGTON, 19 (INS). — El director de la oficina de movilización para la defensa, Charles E. Wilson, declaró que Estados Unidos estará preparado para afrontar una guerra general dentro de tres años. El jefe del programa de rearme nacional reveló algunos detalles de un plan de rearme por 150.000 millones de dólares, destinado a colocar en pleno pie de guerra a la nación para 1954.

Wilson expresó la creencia de que el gobierno no tendrá necesidad de reclutar a los obreros y descartó la posibilidad de una "inflación incontrolable" en un futuro inmediato. Wilson hizo también las siguientes importantes revelaciones:

1º No se proyecta establecer el racionamiento. 2º No existe intención alguna de establecer la conscripción del trabajo. 3º Es probable que para 1953 será posible aumentar la producción para el consumo civil.

Londres Desea Entenderse con Persia Respecto al Petróleo

LONDRES, 19 (AFP). — La decisión del "Majlis" del Irán de nacionalizar la industria del petróleo persa, retiene toda la atención del gabinete británico. Esta mañana, Herbert Morrison, el nuevo ministro de Relaciones Exteriores británico, expuso a sus colegas del gabinete el informe que a este respecto le envió el embajador de Gran Bretaña en Irán, Francis Sepherd.

El gobierno británico dará a conocer próximamente la línea de conducta que tiene la intención de seguir con respecto al gobierno persa.

MORRISON

Según informaciones recogidas en los medios británicos competentes, el representante de Gran Bretaña en Irán opinaría que el gobierno de Teherán está decidido a completar su programa de nacionalización del petróleo. Sin embargo, y pese a la opinión del embajador británico en el Irán, el gobierno de Londres no parece renunciar a la intención de llegar a un compromiso con las autoridades iranias.

TENDRA UN AMIGO

Era un gran aficionado a la caza y como se acercaba la temporada, se forjaba grandes proyectos y pensaba locura ante sus amistades cobrando muchas piezas. Pero sabía que era difícil lograrlo sin un perro de caza. No sabía a quién recurrir para comprar uno de buena raza y le alegró leer este Aviso Clasificado de CLARIN:

PERRO caza Setor-Braq, 3 m. $ 100. Talcahuano 1521. Villa Madero.

Inmediatamente mandó una oferta. Si es aceptada no sólo tendrá un excelente perro, sino también un amigo que le hará compañía durante las largas caminatas de las cacerías. Y se lo deberá al Clasificado de CLARIN CORRIENTES 555. Informes: de 9 a 18.30 horas. (31) 0576, 9768 y 8368.

Colombia Define su Acción Contra el Comunismo

(INFORMACION PAGINA DOS)

Constituyóse en "La Prensa" y Tomó Diversas Medidas la Comisión Bicameral

Efectuaría EE. UU. Ensayos Atómicos

(INFORMACION EN LA PAGINA DOS)

TENSA SITUACION EN TEHERAN

Declararon la Ley Marcial en Persia

TEHERAN, 20 (INS) — En todo el territorio persa, se proclamó hoy la ley marcial, decretándose a la vez el toque de queda por un período de dos meses. Una proclama del Sha, Mohammed Reza Pahlevi, poniendo al país bajo el regimen militar siguió al atentado perpetrado contra la vida del Dr. Abdul Hamid Zanhaneh, quien fué herido a tiros por un estudiante de teología de la universidad de Teherán. La proclamación de la ley marcial se dictó al declararse una huelga de obreros de telégrafos y teléfonos, que se supone relacionada con el proyectado plan de nacionalizar los campos petrolíferos iranios.

Una resolución estableciendo la nacionalización de la industria petrolera fué aprobada hoy por el senado. Previamente había sido aprobada por la cámara baja.

★ **En Azerbaiján**

TEHERAN, 20 (AFP). — Según rumores dificilmente controlables debido a la huelga de correos y telecomunicaciones habría gran efervescencia en Tabriz y se temería un atentado contra el gobernador de Azerbaiján.

★ **Nuevo Gabinete**

TEHERAN, 20 (AFP). — El doctor Abdul Hamid Zanhaneh, ex ministro de Educación, con los intestinos y el hígado perforados por un balazo después del atentado de que fué objeto sigue siempre en estado grave.

El nuevo gabinete iranio formado esta mañana está compuesto en la siguiente forma: Presidente del Consejo de Ministros de Relaciones Exteriores: Hussein Alá; Finanzas: Varasteh; Justicia: Chams Eddine; Ministro sin cartera: Ali Hikmet; Educación: Abdullah Amir-Hekmat; Agricultura: Zia Eteuk; Correos y Comunicaciones: Aatzollah Zengeh; Guerra: Reza el Nagdhy. El general Ahmed Ali fué nombrado prefecto de policía y gobernador militar de Teherán.

(Información página SIETE.)

DURANTE UN BREVE paréntesis de las deliberaciones entre los suplentes de los cancilleres de los 4 grandes, Mr. Philiph Jessup recorre las informaciones periodísticas. Lo acompaña su secretaria, en una de las mesas del Crillón Hotel

El Presidente de Francia Viaja Hacia EE. UU.

EL HAVRE, 20 (AFP). — El presidente de la república francesa, Vincent Auriol, procedente de París, llegó a las 20.15, hora local, a la estación marítima de El Havre, donde fué recibido por numerosas personalidades, entre las cuales, Gastón Defarre, ministro de Marina Mercante; David Bruce, embajador de Estados Unidos en Francia, y el general Vanier, embajador del Canadá. El presidente Auriol se trasladó inmediatamente al barco "Ile de France", acompañado de su señora esposa. El "Ile de France" zarpó para Nueva York a las 23, hora local. Viajan con el presidente Auriol, además, su hijo; el presidente del Consejo de la República, señor Gastón Monnerville; los embajadores de Estados Unidos y Canadá en Francia, y un importante grupo de periodistas y fotógrafos. En Wáshington, el jefe del Estado francés será huésped del presidente Truman, con quien celebrará importantes conversaciones. Posteriormente, el señor Auriol y los miembros de su comitiva se trasladarán al Canadá, donde el gobierno los declarará, asimismo, huéspedes oficiales.

DIARIO DE LA MAÑANA

Clarín

20 AÑOS EN TODO EL PAIS

Un toque de atención para la solución argentina de los problemas argentinos

Año VI Buenos Aires, Miércoles 21 de Marzo de 1951 Nº 1.966

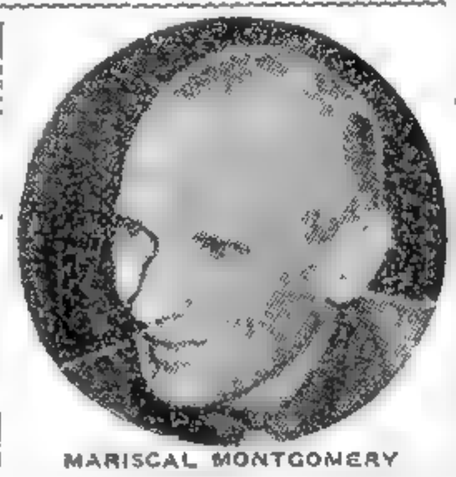

MARISCAL MONTGOMERY

MONTGOMERY SERA EL DELEGADO DEL JEFE SUPREMO ALIADO

PARIS, 20 (INS). — El supremo cuartel general de las potencias aliadas en Europa anunció una nueva serie de nombramientos, entre ellos el del general vizconde Montgomery como delegado del supremo comandante aliado, general Dwight Eisenhower. El tan largamente esperado nombramiento de Montgomery lo convierte en el principal auxiliar de Eisenhower en la ardua tarea de organizar el ejército de defensa occidental contra la agresión comunista.

El jefe de las fuerzas aéreas aliadas combinadas en la Europa Central será el teniente general norteamericano Lauris Norstad, actual jefe de la fuerza aérea de Estados Unidos en Europa. También se hicieron los siguientes nombramientos: general Alphonse Pierre Juin, de Francia, comandante en jefe de las fuerzas del ejército aliado en la Europa Central; almirante Robert Jaujard, también de Francia, principal oficial naval para la misma zona. El gabinete francés anunció inmediatamente después de conocerse los nombramientos que tanto Juin como Jaujard quedarán libres de sus presentes obligaciones a tiempo para asumir sus nuevas funciones.

El almirante británico sir Patrick Brind fué nombrado comandante en jefe de las fuerzas navales en el norte de Europa. El anuncio del cuartel general aliado también dice que la defensa de la Europa Occidental se organizará en tres zonas geográficas: septentrional, central y meridional. La defensa terrestre del sector meridional será asignada a un general italiano. El comunicado señala, asimismo, que el general Eisenhower pedirá formalmente a las potencias del tratado de Bruselas que transfieran a su comando las responsabilidades de la fuerza de defensa de la Unión Occidental, que ahora tiene su cuartel general en Fontainebleau.

LONDRES TRATA EL PLAN SCHUMAN

LONDRES, 20 (AFP) — Los expertos de la cancillería británica examinan actualmente el texto del tratado que instituye la comunidad europea del carbón y el acero, que fué firmado ayer en París por los representantes de Francia, Alemania occidental, Italia, Bélgica, Holanda y Luxemburgo. Se subrayó en Whitehall, que el estudio del plan Schuman se halla muy avanzado.

En efecto, el gobierno francés, por intermedio de su comité de enlace, informó constantemente al gobierno británico de la marcha de las negociaciones. En los círculos oficiales británicos, el documento francés fué objeto de un recibimiento favorable y se espera con vivo interés su aplicación, estimándose en general que el período preparatorio de esa aplicación comenzará dentro de dos meses, una vez que hay sido ratificado por los parlamentos de los países signatarios.

Se precisa, además, que los cambios de opinión entre el gobierno británico y los gobiernos signatarios tienen miras a una asociación eventual de Gran Bretaña a los trabajos de la alta autoridad que acaba de ser creada y comenzarán poco después de la ratificación del tratado Schuman.

Se Atrincheran los Rojos Sobre el Paralelo 38

Envían al Frente Varias Divisiones Comunistas de Refuerzo

TOKIO, 20 (INS). — El servicio de inteligencia militar de las Naciones Unidas, informó que los comunistas están colocando alambradas de púa y cavando trincheras al norte del paralelo 38. También hay considerables pruebas de que los rojos han trasladado varias divisiones del oeste a la zona situada al este de Uijongbu, plaza situada a 18 kilómetros al norte de Seúl que domina uno de los tres corredores principales que llevan desde la capital sudcoreana al norte de Corea. Entretanto, las vanguardias blindadas de las Naciones Unidas entablaron combate con tropas comunistas que opusieron tenaz resistencia al norte de Seúl, abajo de Chunchon, mientras se proyectan sobre el paralelo 38.

Los rojos, aparentemente determinados a intentar una nueva resistencia junto al Paralelo, recibieron con fuego de mortero y artillería a las columnas exploradoras aliadas a menos de 27 kilómetros al sur de la imaginaria frontera.

Intensos combates se libraron en un punto próximo a las principales rutas ferroviarias y carreteras que conducen al noroeste, norte y nordeste de Seúl.

Un comunicado del 8o. ejército, expedido el martes por la noche señala las zonas situadas al norte y nordeste de Seúl como lugares donde la resistencia china era particularmente "sensitiva". Agrega que había recia oposición al sur del importante eje de Chunchon, en el frente central, y que en ese sector los comunistas intentaron un ligero contraataque exploratorio al nordeste de Hongchon. Sin embargo, las fuerzas aliadas lograron "avances limitados" durante el día y dieron muerte o hirieron a 300 soldados chinos o norcoreanos, elevando el total de bajas causadas al enemigo en dos días a 1.550 en las operaciones terrestres solamente.

Según todos los indicios, el 8o. ejército tendrá que combatir sin tregua antes de llegar a franquear el paralelo 38. Los chinos y norcoreanos, al parecer, han hecho un alto en su retirada y han establecido un nuevo sistema de defensa en las montañas, de un lado a otro de la península.

En el sector occidental, tropas norteamericanas y sudcoreanas hallaron tenaz resistencia roja a 3 kilómetros al norte de Seúl, liberada por los aliados el pasado jueves por segunda vez en esta guerra. Otro corresponsal de (INS), A. Schanche, dice que una patrulla de tanques e infantería aliada avanzó, a despecho de la oposición roja, al sur de Uijongbu, por segundo día consecutivo. Uijongbu se encuentra a 18 kilómetros al norte de Seúl. Schanche afirma que la patrulla halló intenso fuego de artillería, morteros y armas cortas.

Rechazan los Occidentales Otra Propuesta Soviética

La Misma Está Relacionada con la Reducción de los Armamentos

PARIS, 20 (AFP). — Rusia presentó un nuevo texto propugnando el desarme de los Cuatro Grandes, en la sesión de hoy, décimocuarta de la reunión de suplentes. Previamente hubo una larga polemica entre Andrei Gromyko y los tres delegados occidentales. Desde la iniciación de la sesión, el delegado soviético acusó a los occidentales de adoptar "posiciones ilógicas, contradictorias e inconsistentes" en lo que concierne a las proposiciones soviéticas relativas a la desmilitarización de Alemania. Luego de insistir en la fórmula de desmovilización progresiva de las cuatro potencias, señaló que la Unión Soviética no puede aceptar su reemplazo por una fórmula tendiente a fijar el nivel de los armamentos.

Señaló luego Gromyko, que proponía una nueva reducción para el punto tres de su orden del día, afirmando que el texto soviético "no deja las manos libres para la carrera armamentista en la remilitarización de Alemania".

La primera parte de la sesión terminó con la intervención de Alexandre Parodi, delegado francés, quien pidió a Gromyko que indicara por qué razones la delegación soviética no aceptó la propuesta sobre nivel de armamentos.

Gromyko respondió que los poderosos serían los que tomarían decisiones, pero que la reducción de las fuerzas armadas de las cuatro potencias correspondería al deseo expresado por todos los pueblos del mundo y al interés de la paz.

Philip Jessup, delegado americano, comentando la posición adoptada por Gromyko afirmó que en realidad Rusia propone realizar una especie de nuevo acuerdo que tendría a los gobiernos interesados hasta que los ministros se reconozcan. Volvió a insistir en que las propuestas occidentales son neutras y que han sido tenidas en cuenta las observaciones soviéticas. Jessup concluyó diciendo que por su parte no era un plenipotenciario habilitado para concretar acuerdos en forma de órdenes del día, sino que tenía la misión de contribuir a ceder.

Davies, suplente británico intervino a su vez para afirmar que el largo discurso de Gromyko había probado que este último trataba de comprometer por adelantado la posición de los mariscos sobre cuestiones que son de su única competencia.

A continuación se levantó la sesión, fijándose la próxima para el miércoles, a las 16, hora local.

CHAVEZ EXPRESO QUE LA AYUDA DE LA ECA DEBE INCLUIR A LATINOAMERICA

WASHINGTON, 20 (AFP) — El senador demócrata Denis Chávez, de Nueva México, presentó hoy al Senado un proyecto de ley que estipula que la ayuda de la ECA debiera incluir a la América latina y que el punto cuarto y la Voz de América sean sometidos a la jurisdicción de la ECA.

Al presentar este proyecto de ley, el senador Chávez insistió en la importancia capital de América latina para los Estados Unidos y la necesidad de, 1º, acordar a los países de este hemisferio ayuda económica más intensa, y 2º, colocar toda la ayuda económica al exterior y todos los servicios de información y propaganda bajo control de la ECA, para lograr una coordinación más eficaz en esos dominios. "Los países de América latina están hoy entre los aliados más seguros que tenemos en esta guerra fría contra la agresión soviética", declaró el senador Chávez, al presentar su proyecto de ley.

Chávez subrayó que la propaganda soviética a la cual están sometidas esas naciones en razón de sus constituciones, sus condiciones económicas y sociales, hace necesario que los programas de cooperación técnica organizados en América latina como en todo el mundo estén bajo jurisdicción de una sola agencia gubernamental.

DOS ILUSIONES

Don Pedro tenía una ilusión: conseguir un valioso diccionario enciclopédico moderno. Pero nuevos le resultaban carísimos. Poseía un combinado de gran marca y se le ocurrió publicar este Aviso Clasificado en CLARIN:

CAMBIO combinado fino por colección diccionario enciclopédico moderno. Hablar T. 15. (..) 7743

Y esto lo leyó don Jorge, que tenía el diccionario indicado y cuya ilusión era un combinado de categoría. Vió la oportunidad a su alcance y le habló a don Pedro. Hicieron la permuta y ahora los dos han realizado sus deseos y están contentos gracias a un Clasificado de CLARIN. CORRIENTES 555. De 9 a 18.30 horas. Informes: (31) 0576, 9768 y 8368.

EL LUNES COMENZARA LA CONFERENCIA DE LOS 21 CANCILLERES

WASHINGTON, 21 (INS) — La conferencia de 21 cancilleres americanos, que comenzará el lunes próximo, señalará a esta capital como el centro de las mayores actividades diplomáticas habidas en muchos años. Desde la conferencia de Wáshington en 1890, en que se estableció el sistema panamericano, no se ha visto en la capital de Estados Unidos tan distinguido grupo de representantes oficiales del continente. Es dudoso que pueda compararse a esta conferencia con cualquier reunión diplomática verificada en años recientes.

Una lista de los actos auspiciados por los anfitriones norteamericanos, dada hoy a la publicidad por el Departamento de Estado, revela que están comprometidas todas las noches de la semana de la conferencia, debiendo parte sábados y domingos los viajes a Nueva York y otros sitios. Además es probable que cada uno de los cancilleres latinoamericanos ofrezca una recepción.

Como si todo aquello no fuera suficiente, hacia el final de la conferencia tendrá lugar el famoso festival de los cerezos en flor en esta capital, y que en el presente año se dedicará al panamericanismo, tomando parte actrices diplomáticas y celebridades latinoamericanas.

La conferencia se iniciará en la Sala de la Constitución, con un discurso del presidente Truman. Contestará el ministro de relaciones exteriores del Brasil, señor Joao Neves da Fontoura, como representante del país que fué sede de la anterior conferencia de cancilleres americanos. A la noche siguiente el secretario de Estado, señor Dean Acheson, dará una recepción en honor de los 350 delegados latinoamericanos que se esperan en esta oportunidad.

El lunes 2 de abril, el presidente Truman ofrecerá un almuerzo a los cancilleres, éstos devolverán su atención con una comida, y el secretario Acheson dará una recepción en la Unión Panamericana. El 4 de abril, el presidente Truman y los cancilleres asistirán a un concierto

Fuerzas Motorizadas de la Unión Entraron Sin Lucha en la Plaza de Chunchon

APRESTOS OFENSIVOS COMUNISTAS

TOKIO, jueves 22 (INS). — Tanques norteamericanos entraron ayer en la abandonada plaza de Chunchon y se situaron a once kilómetros al sur del paralelo 38. Los tanques penetraron en el último baluarte comunista del centro de Corea, pisando los talones a los chinos, en retirada. A unos 13 kilómetros del paralelo, 20 kilómetros al oeste de Chunchon, otras unidades aliadas atacaron las posiciones comunistas, que sólo retienen dos puntos vitales al sur de la frontera artificial, Unjongbu y Kaesong, 17 kilómetros al norte y 50 al noroeste de Seúl.

El corresponsal de guerra de INS, Cecil Brownlow, dice que el abandono por los rojos del baluarte de Chunchon induce a presumir con certeza que el plan comunista consiste en establecer su principal línea de resistencia a lo largo o simplemente al norte de la línea divisoria de Corea del Norte y del Sur. La fuerza de tanque que entró en Chunchon exploró la destruida ciudad y luego se retiró a pasar la noche en las afueras para ocuparla totalmente más tarde. Expresa Brownlow que los tanques que entraron en Chunchon tuvieron que abrirse paso a través de montones de escombros provocados por los bombarderos aéreos norteamericanos. Agrega que, a pesar de todo, los cuerpos del ejército chino que ocupaban la ciudad lograron retirarse con todo su equipo antes de la llegada de los aliados. El despacho de Brownlow califica la caída de Chunchon como "la más importante victoria aliada de las últimas semanas" y recuerda las declaraciones recientes del comandante del 8º ejército, teniente general Matthew Ridgway, de que la plaza era la "llave" de las defensas comunistas al sur del paralelo.

★ Refuerzos Rojos

TOKIO, 22 (INS). — Nuevos refuerzos comunistas siguen atravesando el río Yalu desde Manchuria, por el extremo septentrional de Corea, mientras se retiran al sur del paralelo 38. Al parecer, los rojos están determinados a lanzar una ofensiva de primavera desde alguna línea establecida en Corea del Norte.

★ Bombardeo Aliado

TOKIO, 22 (INS). — La aviación norteamericana bombardeó el miércoles sin cesar todos los medios de transporte comunistas en Corea. Ocho trenes fueron atacados por sorpresa cerca de la ciudad fronteriza de Sinuiju, al noroeste de Corea.

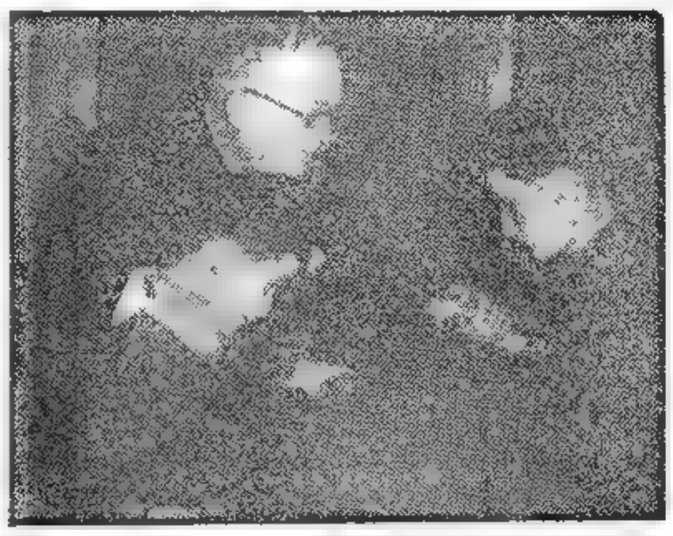

EL presidente V. Auriol, de Francia, que viaja con destino a EE. UU., aparece estudiando en un globo terráqueo, con dos de sus nietos, el itinerario de su viaje, que se extenderá también al Canadá

Clarín — DIARIO DE LA MAÑANA — 20 EN TODO EL PAIS

Un toque de atención para la solución argentina de los problemas argentinos

Año VI Buenos Aires, Jueves 22 de Marzo de 1951 Nº 1.967

Rusia no Devolverá las Naves de EE. UU.

WASHINGTON, 21, (INS). — Rusia se negó rotundamente a devolver a Estados Unidos los 670 buques entregados al Soviet bajo el programa de préstamo y arriendo en la segunda guerra mundial.

Extiéndese la Agitación Social en Francia

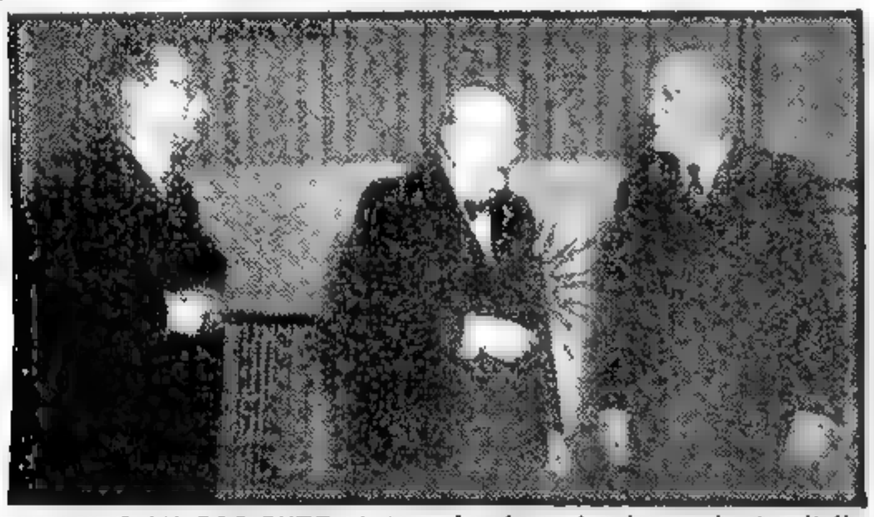

DURANTE SU RECIENTE visita a Londres, el primer ministro italiano Alcide de Gásperi, y el canciller Sforza, hicieron una visita de cortesía al ex primer ministro Mr. Winston Churchill, en su residencia de Hyde Park

El Secreto Atómico

NUEVA YORK, 21 (AFP). — La Unión Soviética posee el secreto para la fabricación de una bomba atómica como la que se arrojó y estalló sobre la ciudad de Nagasaki en 1945.

En el curso del proceso contra Julius Rosenberg, el señor John A. Terry, adjunto especial del director de producción de la Comisión de Energía Atómica, demostró —luego de que el público fué invitado a retirarse — que el plano para la fabricación de la bomba atómica que D. Greenglass reveló la semana pasada haber entregado a agentes de la URSS, correspondía a la bomba que se hizo estallar sobre Nagasaki.

PARALIZAN TODOS LOS TRANSPORTES

QUEUILLE

PARIS, 21 (AFP). — El gabinete de M. Queuille hace frente a la agitación social que comenzó en París con la huelga de los transportes, que tiende a extenderse progresivamente al interior del país. En particular se halla afectada la circulación de los trenes de larga distancia por algunos paros sorpresivos que dificultaron o interrumpieron en ciertos sectores el funcionamiento normal de trenes. La situación de los transportes de París y de los suburbios se presentaba esta mañana del siguiente modo: en el subterráneo, 71 trenes circulan sobre un total de 480; servicios de ómnibus: 5 coches circulan hoy sobre un total de 2.000; numerosos ómnibus de empresas privadas y camiones militares han sido puestos a disposición de los usuarios por el gobierno; en los ferrocarriles, el movimiento huelguista presenta un aspecto bastante confuso y desordenado. Ninguna mejora se registró en el servicio de trenes suburbanos, quedando completamente interrumpida la circulación de los trenes eléctricos; las salidas de los trenes de grandes líneas se efectúan, pero sin garantía de horario.

El suministro de gas y de electricidad en la región parisiense se efectúa en forma reducida.

De modo general ,el movimiento reivindicatorio, acompañado o no de huelgas, amenaza con extenderse a otros gremios, en particular entre los trabajadores de la construcción, de la aviación, de las pompas fúnebres, al personal de hoteles y restaurantes

Todavía es imposible tener una idea absolutamente exacta de la situación en su conjunto creada por esa sucesión de conflictos sociales, que fueron decididos en muchos casos dentro de cada empresa o de cada gremio.

Se Plantea Desconcertante el Panorama Internacional

NUEVA YORK, 21 (De nuestra agencia). — Diferentes informaciones coinciden en el día de hoy en plantear más desconcertante que nunca la situación panorámica internacional. De Corea se anuncia que en las últimas setenta horas no se ha producido contacto alguno entre las fuerzas combatientes, lo que equivale a una virtual paralización natural de la lucha, mientras en Wáshington Averell Harriman, en una importante conferencia privada con legisladores, afirmó que las actuales perspectivas de paz son las mejores que han existido en los últimos tres años, al tiempo que de París llega la noticia del sorprendente acuerdo de los rusos en cuanto se refiere a la supervisión de los armamentos. Esta coincidencia mejora las perspectivas generales y se produce en un momento muy especial y casi en excesiva coincidencia con la iniciación de la primavera, esta estación del año que tanta importancia tiene en relación con las actividades militares en Europa y en Corea. En este último escenario la coincidencia se subraya por causa de la decisiva proximidad de los ejércitos de la UN al paralelo 38, y las insistentes informaciones que desde hace un mes dan cuenta de la enorme concentración de fuerzas comunistas que se realiza muy al norte del campo de batalla, hecho señalado como anuncio de una poderosa ofensiva de primavera que el propio Mac Arthur, con su cauteloso avance y sus no menos cautelosas declaraciones recientes, pareciera temer muy seriamente.

De esta manera, y más agudamente hoy y en los días inmediatos, Corea resulta más un problema político que militar que gira principalmente en torno a la suerte del paralelo 38, transformado definitivamente ahora en una línea de toque para los acontecimientos futuros. Ya no es una afirmación, como en los lejanos días heroicos de Verdún, sino un interrogante el que se plantea con el consabido "no pasarán", del que parece depender la actitud inmediata de Pekín. A este respecto, es bueno recordar que aun tiene vigor la autorización que Mac Arthur recibió en octubre para atravesar el paralelo; aunque no debe olvidarse tampoco que esa línea tiene hoy muy otro sentido, y también es muy otra la personal actitud del propio Mac Arthur, rudamente contenido por los acontecimientos en su personal ambición y peligrosa ansiedad de liberar toda Asia.

HORACIO ESTOL
(Corresponsal de CLARIN en Estados Unidos)

Los 4 Suplentes no Lograron Entenderse

PARIS, 21 (AFP). — Los delegados occidentales consideran "difícilmente aceptable" el nuevo texto soviético. La reunión que mantuvieron hoy los suplentes, fué ocupada en gran parte por un largo discurso de Andrei Gromyko. El suplente soviético, que presidía, dió primero la palabra a Philip Jessup, quien solicitó algunos detalles sobre el sentido atribuído por la delegación soviética a ciertas palabras de su proposición del martes. Gromyko indicó que eligió las palabras que le parecieron de sentido más preciso.

Alexandre Parodi, suplente francés, se sorprendió porque la nueva proposición soviética, que retoma en gran parte los términos de la proposición occidental anterior, no incluye las palabras "nivel de armamentos". Señaló que le parecía poco lógico hablar de reducción sin señalar antes niveles de armamentos.

Ernest Davies, británico, declaró en seguida que a primera vista la proposición soviética no le parecía una base satisfactoria de acuerdo. Indicó que la inclusión del punto "nivel de armamentos" es considerada indispensable para las delegaciones occidentales. Agregó que mientras no sea agregado, no habrá posibilidad para que se examine el problema de la reducción de armamentos.

A continuación habló Gromyko para responder a las observaciones de Jessup, Davies y Parodi.

Afirmó que la propuesta soviética se reduce a esto: desmilitarización alemana respecto a los tratados, reducción de las fuerzas armadas de las cuatro grandes potencias. Indicó que Rusia condena y condenará la política americana de rearme, pero que esa cuestión no tiene nada que ver con el orden del día

CLARIN no Aparecerá Mañana

MAÑANA, CLARIN detendrá por 24 horas su ritmo, para que los canillitas puedan descansar uno de los ocho días anuales que les corresponden por ley, a ese fin. Pasado mañana, pues, se oirá de nuevo el característico pregón en las esquinas y CLARIN volverá a ponerse en contacto con sus numerosos lectores.

SE LUCE

Su "hobby" favorito era coleccionar porcelanas finas y raras. Tenía una hermosa serie, que era su orgullo y que le mostraba a sus amigos siempre que se presentaba la ocasión. Sólo había un claro en su colección: le faltaba una porcelana de Limoges. Pero un día leyó este Aviso Clasificado de CLARIN:

JUEGOS LIMOGES model. únicos. Lunes a miércoles, 9-12, Uruguay 252, 2º, D.

¡Qué alegrón le causó este aviso! Era la realización de sus ilusiones de coleccionista. Visitó al vendedor, encontró un juego hermoso y de su gusto y lo compró. Ahora su colección está completa y se luce ante sus amigos gracias al Clasificado de CLARIN. CORRIENTES 555. De 9 a 18.30 horas. Informes: (31) 0576, 9768 y 8368.

Suman Casi 3 Millones los Efectivos Yanquis

(Información página DOS)

El Gral. Perón Dará a Conocer los Trabajos de la Comisión Atómica

(Información página CINCO)

Acuerdo Acerca de las Presidencias de 3 Comités de la Reunión de Cancilleres

WASHINGTON, 23 (AFP). — Según los círculos bien informados, las delegaciones latinoamericanas a la conferencia de cancilleres americanos habrían llegado a un acuerdo acerca de las presidencias de los tres principales comités que serán establecidos para coordinar los trabajos de la conferencia.

Según informaciones de fuente fidedigna, la presidencia del primer comité —cooperación política y militar— sería confiada al canciller de Colombia, doctor Gonzalo Restrepo Jaramillo. Esa elección del canciller colombiano no causaría ninguna sorpresa ya que Colombia es el único país de América latina en participar en las operaciones de las Naciones Unidas en Corea. También es el primer país en estudiar la aplicación del plan Acheson tendiente a que todos los Estados miembros de las Naciones Unidas pongan una fuerza armada a disposición de esa organización internacional. Se recuerda que una participación más eficaz de los países latinoamericanos y los problemas de defensa del hemisferio serán los principales problemas que examinará el primer comité de la cuarta conferencia consultiva americana. El segundo comité, el de seguridad interior, que examinará las medidas comunes a adoptar para prevenir las actividades subversivas, será presidido por el canciller boliviano, doctor Pedro Eliveti. Bolivia fué el primer país en reclamar, hace ya más de un año, que sean adoptadas medidas comunes para combatir las actividades comunistas en América latina.

Finalmente el comité de cooperación económica sería presidido por Estados Unidos. Se cree que el señor William Thorp, secretario de Estado adjunto para los asuntos económicos, ocuparía el cargo de consejero técnico de dicho comité.

Clarín

DIARIO DE LA MAÑANA

20 CTVOS EN TODO EL PAIS

Un toque de atención para la solución argentina de los problemas argentinos

Año VI Buenos Aires, Sábado 24 de Marzo de 1951 Nº 1.968

Urgieron a Rusia que Acepte un Temario Para la Reunión

SIR GLADWYN JEBB, delegado británico, y el representante soviético Jacob Malik, cambian impresiones en Lake Success, relativas a una propuesta rusa para lograr la incorporación a la UN de los delegados de China roja. La consideración definitiva de este problema será sometida a la Asamblea de la UN, en oportunidad de su próxima reunión

ADVERTENCIA DE LOS TRES SUPLENTES

PARIS, 23. (INS) — Las potencias occidentales advirtieron a la Unión Soviética que debe convenir rápidamente en un temario razonable para la conferencia de cancilleres de los "cuatro grandes", o de lo contrario abandonar la idea de celebrar tal reunión. La advertencia fué formulada por los delegados de los cancilleres de Estados Unidos, Gran Bretaña y Francia al vicecanciller soviético Andrei Gromyko en un almuerzo al que asistieron los principales representantes de las cuatro grandes potencias a las actuales conversaciones en París.

★ Sesión Secreta

PARIS, 23 (AFP). — La segunda sesión secreta de los cuatro suplentes, celebrada esta tarde, no rindió mejores resultados que las quince sesiones plenarias desarrolladas anteriormente. El nuevo método se presta más a un entendimiento, pues los delegados están libres de la preocupación de la propaganda, pero las divergencias aun parecen insalvables.

La primera sesión secreta fué la de ayer, después del almuerzo ofrecido por el suplente británico, señor Ernest Davies; en una conversación de dos horas y media, el anfitrión y sus colegas occidentales habían declarado al señor Gromyko que sus exigencias eran inaceptables y que mientras Moscú no las abandonara sería inútil proseguir la discusión. Durante la noche el delegado soviético se puso en comunicación telefónica con Moscú, pero todo permite suponer que el Kremlin no le ha impartido instrucciones más realistas.

Un hecho nuevo es que cierto corresponsal norteamericano ha informado sobre presuntos desacuerdos entre los tres delegados occidentales, pues los señores Davies y Parodi, según sus noticias, serían más propensos que el señor Jessup a mantener las conversaciones con el representante de Moscú y a buscar nuevas fórmulas de entendimiento.

Entró en Acción en Corea una Fuerza Paracaidista

Fué Arrojada Desde Más de 100 Aviones

FRENTE DE COREA, 23, (AFP). — Más de cien aviones C. 119 y C. 46 fueron utilizados para lanzar a los paracaidistas que esta mañana descendieron al norte de Seúl. Varias horas antes de este lanzamiento, más de cien aviones de bombardeo y caza "ablandaron" a las tropas comunistas. Un C. 119 explotó en el aire, luego de arrojar su cargamento de bombas. El comandante del octavo ejército, general Ridgway, declaró esta mañana: "Las tropas aerotransportadas lanzadas esta mañana en paracaídas mantienen una moral excelente. Fueron arrojadas más de 200 toneladas de bombas contra los objetivos situados entre Sinuiju y Sinanju".

Por su parte, el octavo ejército confirmó que una fuerza norteamericana entró en contacto y estableció luego el enlace con las tropas paracaidistas en Munsan. Este enlace fué establecido por la tarde, a las 18.30 hora local. El primer contacto había sido establecido a las cuatro de la mañana, hora local.

En general, la situación no ha cambiado. Los comunistas ofrecen una resistencia esporádica en ciertos sectores del frente. Las pérdidas del enemigo durante el día de ayer han sido calculadas en 2.650 bajas.

★ Divisiones Copadas

TOKIO, 23 (AFP). — Dos divisiones norcoreanas, o sean aproximadamente unos 15.000 hombres, se hallarían prácticamente copadas a consecuencia de la operación de paracaidistas, realizada esta mañana al norte de Seúl. Las tropas aliadas controlan la carretera al sur del río Imjim, en el codo que hace el río a 28 kilómetros al este de Kaesong.

★ El General Ridgway

Grupos "Rangers" y unidades del 187o. regimiento norteamericano aerotransportado fueron arrojados esta mañana a las 9, sobre la orilla este del río Imjim detrás de las líneas del enemigo, el que fué tomado completamente de sorpresa. El general Ridgway, comandante del octavo ejército, y ex paracaidista, dirigió personalmente las operaciones.

Esas operaciones se realizaron sin incidente alguno, siendo favorecidas por el tiempo claro.

SE PERDIO EN UN VUELO UN AVION DE TRANSPORTE

IBAN 53 OCUPANTES

LONDRES, 23 (INS). — Un avión de transporte Globemaster de la fuerza aérea de E. Unidos, que se afirma llevaba 52 ó 53 personas a bordo, entre ellas al general Paul T. Cullen, se encuentra perdido en un vuelo transatlántico de Terranova a Gran Bretaña. El enorme cuatrimotor era esperado en Mildenhall (Inglaterra) a las 5.20 de la mañana, después de haber despegado de Gander (Terranova), pero la última noticia que se tuvo del aparato fué a las 12.47 de la noche, hora británica.

El Globemaster no había informado tener dificultad alguna a bordo en su llamada de rutina al aeropuerto de Prestwick (Eire) poco después de medianoche. Sin embargo, se presume que, en virtud del tiempo transcurrido sin tener noticias del avión, sus provisiones de gasolina deben haberse agotado. El general Cullen, de la fuerza aérea, es comandante general auxiliar en el aeropuerto de Barksdale, Shreveport (Louisiana).

Mr. Truman Puso Término a sus Vacaciones

WASHINGTON, 23. (INS) — Después de tres semanas de vacaciones en la isla de Cayo Hueso, regresó a Wáshington el presidente Truman. El primer mandatario descendió en el aeropuerto nacional de esta capital a las 17.55, hora local. Hizo el viaje desde la base naval de Cayo Hueso en su avión particular, el "Independence".

EN UN "JEEP" retorna el general Mac Arthur a su cuartel general en Tokio, desde el avión que lo condujo en vuelo de ida y vuelta hasta el frente coreano. Durante su permanencia en la zona de operaciones, Mac Arthur conferenció con el comandante del 8o. ejército norteamericano, general Rigdway

Fueron Exhibidos Dos Films Documentales de la Argentina en Nuestra Embajada en Irlanda

DUBLIN, 23 (AFP.). — El ministro de la República Argentina en Dublín, señor Jorge Escalante Posse, asistido por sus colaboradores señores Herbil, consejero, y Sabores, agregado, presentó a la opinión irlandesa dos films documentales titulados: "Año del Libertador General San Martín" y "17 de Octubre, fiesta de la Lealtad". El primero de ellos muestra el desarrollo alcanzado por las empresas industriales y culturales en Argentina, y el segundo refleja el entusiasmo de la muchedumbre manifestante aclamando al régimen y al general Perón.

MAC ARTHUR DESEA ENTREVISTARSE CON EL JEFE COMUNISTA

TOKIO, 2 (AFP). — El general Douglas Mac Arthur, comandante de las fuerzas de las Naciones Unidas en Extremo Oriente, declaró estar en condiciones de entrevistarse con el comandante en jefe de las fuerzas enemigas en Corea.

★ Va Hacia el Frente

TOKIO, 24 (INS). — El general Douglas Mac Arthur, ofreciendo unirse con el comandante en jefe de las fuerzas chinas en el campo de batalla, partió de Tokio por vía aérea hacia el frente.

Al subir a su avión en el aeródromo de Haneda, en las afueras de Tokio, el supremo comandante de las fuerzas de las Naciones Unidas anunció que desea entrevistarse con el jefe de las tropas enemigas "en un esfuerzo serio por hallar cualquier medio militar en virtud del cual puedan realizarse sin más derramamiento de sangre los objetivos políticos de las Naciones Unidas en Corea".

Mac Arthur sugirió que el problema coreano sea discutido y resuelto, conforme con sus propios méritos, "sin que se le sobrecargue con materias ajenas", como la cuestión de Formosa o el asiento de China en la Organización de las Naciones Unidas". Dijo, además, al salir de Tokio, que las operaciones en Corea continúan de acuerdo con el plan trazado por el cuartel general aliado.

AFORTUNADO

El médico le había recomendado, por razones de salud, que se radicara en Mar del Plata, cuyo clima le favorecía. De modo que se le presentaba un problema. Tenía que encontrar a un tiempo casa y un medio de vida en el famoso balneario. Por suerte, leyó este Aviso Clasificado de CLARIN:

M. DEL PLATA, vdo. hotel, bna. ubicación. Inf.: 51-2766

Y quedó resuelto su problema. ¡Esto significaba encontrar a un tiempo casa y un negocio seductor! De modo que inmediatamente habló para conocer las condiciones de venta e hizo una oferta. Si, como es probable, se concreta la operación, habrá solucionado su porvenir mediante un Clasificado de CLARIN, CORRIENTES 655. De 9 a 18.30 horas. Informes: (31) 0576, 9768 y 8368.

Wáshington es el Centro Focal de la Vida Nacional

LA SEMANA EN E. UNIDOS Por John Kerigan

WASHINGTON, 23 (Especial) — Los norteamericanos advierten cada vez más claramente que su capital, Wáshington, no es sólo la sede del gobierno sino el centro focal de la vida y la cultura nacional.

En 1950 más de 4.000.000 de turistas de todas las regiones de Estados Unidos visitaron la imponente ciudad de las márgenes del Potomac. Algunos de ellos vinieron para presenciar las sesiones del Congreso y ver cómo se forman las leyes nacionales en debate abierto, entre los representantes de todos los puntos de la Unión.

Otros llegaron atraídos por los tesoros artísticos de los museos, las maravillas científicas de la Institución Smithsoniana o los documentos históricos de la biblioteca del Congreso.

Para muchos, constituyó una oportunidad de participar en los acontecimientos y celebraciones especiales que hacen de Wáshington una fuente constante de interés nacional e internacional.

Esta semana uno de los principales atractivos para la población de Wáshington y los visitantes fué la inauguración de una nueva exposición de obras maestras europeas en la Galería Nacional de Arte, abierta al público hace diez años. La exposición consiste en una valiosa colección de pinturas, esculturas y bronces de los siglos XIII al XIX. Entre otras, figuran las obras de El Greco, Ticiano, Tintoretto, Fra Angélico, Durero, Poussin e Ingres. Entre las diversas telas religiosas presentadas está "La Sagrada Familia", de Poussin y "El sueño de Santa Catalina de Alejandría", de Caracci, que han maravillado al público por su inimitable luminosidad. Durante la primera semana de exposición desfilaron por la galería más de 60.000 personas, incluso grandes grupos de las legaciones y embajadas extranjeras. Entre los primeros visitantes figuraron los diplomáticos de Tailandia, Corea, India, Pakistán, Austria, Italia, México y Perú.

Una muestra similar, realizada en 1948, procedente de los museos de Berlín, atrajo a un millón de visitantes en un período de cinco semanas. La galería ofrece a los visitantes reproducciones de tamaño postal de las grandes obras expuestas, vendiéndolas a muy bajo costo.

En esta época del año Wáshington es también la meta para los millares de norteamericanos que viajan hasta la capital para asistir a los servicios especiales de Semana Santa y presenciar las fiestas subsiguientes. Este año se calcula que convergen hacia la capital norteamericana de cuatrocientos mil a medio millón de personas, la mayor parte de las cuales permanecen desde el Domingo de Pascua (25 de abril) hasta la primera semana de abril.

Durante este período florecen los innumerables cerezos japoneses plantados a la orilla del río Potomac, señalando así la llegada de la primavera.

Hizo el General Perón un Sensacional Anuncio

La Liberación de la Energía Atómica se Logró en el País

REALIZARONSE CON EXITO LAS PRUEBAS

LA Argentina ha logrado la liberación controlada de la energía atómica y está en conocimiento de los secretos relativos a la bomba de hidrógeno.

Tal fué la trascendental declaración que hizo ayer el presidente de la República y que no ha defraudado la expectativa creada en torno al anuncio de que serían dados a conocer los resultados obtenidos por nuestro país para obtener la fisión nuclear.

Más sensacional aún resulta esta revelación, cuando se tiene en cuenta que el éxito de estas pruebas se alcanzó gracias a un procedimiento totalmente original, que prescinde de los costosos elementos que deben emplear otros países para llegar a resultados semejantes, y que reemplaza el espectacular campo de experimentación por el más discreto y efectivo del laboratorio.

Porque este nuevo procedimiento permite un control absoluto de la explosión atómica. No existe la destrucción que conocieron las tierras de Nevada, Bikini o Eniwetok. Lo que está de acuerdo con los objetivos que se han propuesto el gobierno y los técnicos argentinos: aplicar la energía nuclear a nuestro progreso industrial y científico, con la mirada puesta en el porvenir de la Nación.

★ En el Despacho Presidencial

Esto ha sido, en apretada síntesis, lo que ayer informó el jefe del Estado a los periodistas, en una reunión que se prolongó poco más de treinta minutos, y que se llevó a cabo en el despacho presidencial de la Casa de Gobierno.

El general Juan Perón recibió a los periodistas en compañía del ministro de Asuntos Técnicos, el presidente de la Cámara de Diputados, el subsecretario de Informaciones, el secretario administrativo de la Presidencia, el secretario general de la Comisión Nacional de la Energía Atómica y miembros de ese organismo, el jefe interino de la Casa Militar, el jefe superior del Ceremonial del Estado y altos funcionarios de la presidencia.

También se encontraba presente una persona, desconocida hasta ese momento para el país, pero cuyo nombre habrá de alcanzar en pocas horas notoriedad en todos los rincones de la República. Nos referimos al doctor Ronald Richter, a quien se debe el éxito que ha coronado los trabajos realizados en nuestra planta piloto de energía atómica.

★ La Obra de Richter

Eran exactamente las 10.10, cuando el primer mandatario explicó a los periodistas el motivo de la reunión. Dijo el general Perón:

"Ante todo, les pido disculpas por haberlos hecho levantar tan temprano a ustedes. Yo deseaba dar esta noticia precisamente hoy, porque deseo que el país se entere de los trabajos que estamos realizando nosotros en este orden de estudios y experiencias. Esperaba tener una cuestión total y absolutamente concreta para poderles informar.

"En primer término, esta clase de estudios y de experiencias se está desarrollando en este momento en muchas partes del mundo, con la fe de algunos y la incredulidad de otros, como ocurre con todas las cosas nuevas. Es indudable que en este sentido nosotros no hemos podido escapar a lo que nadie escapa en esta clase de lucubraciones científicas; pero lo que es importante es que cuando yo digo una cosa, sé lo que digo, lo digo con seriedad y previamente me aseguro de la verocidad de la información que doy. Por lo menos hasta ahora siempre he tratado de no decir la primera mentira, que creo

(Continúa en la página TRES)

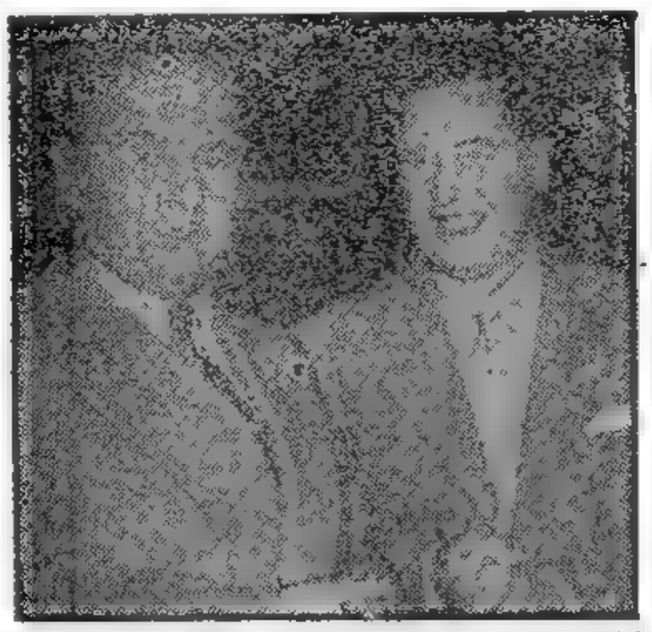

EL general Perón, acompañado por el profesor Ronald Richter, creador del nuevo método de producción de energía atómica sobre la base de reacciones termonucleares.

DIARIO DE LA MAÑANA
Clarín
20 AÑOS EN TODO EL PAIS
Un toque de atención para la solución argentina de los problemas argentinos
Año VI Buenos Aires, Domingo 25 de Marzo de 1951 Nº 1.969

Tratóse en París la Cuestión Austríaca

RUSIA PLANTEO EL PROBLEMA DE TRIESTE

PARIS, 24, (AFP.). — La reunión plenaria de los suplentes realizada esta mañana fué consagrada al examen de la cuestión austríaca, suscitada por las delegaciones occidentales, y de la cuestión de Trieste, planteada por el representante soviético, observándose que persiste sin variantes el desacuerdo profundo entre el Este y el Oeste.

PARODI

Alexandre Parodi, delegado de Francia, propuso discutir la cuestión austríaca con la reserva de las proposiciones soviéticas relativas a Trieste, presentadas anteriormente por el señor Gromyko, y solicitó que se redactara un parágrafo sobre el tratado de paz con Austria. El representante norteamericano Philip Jessup, declaró que es preciso hallar una redacción apropiada para que la conferencia eventual de los cancilleres pueda ocuparse de nuevo de ese problema. Intervino entonces Gromyko para señalar que no se trata de redacción sino de cuestiones de fondo. A su parecer, se trata de saber si los tres occidentales quieren discutir a la vez los temas de Austria y Trieste. En ese caso —dijo— la delegación soviética no presentará objeción alguna.

Pero el delegado soviético tropezó con la oposición de su colega norteamericano, quien sostuvo que era imposible aceptar la existencia de ningún nexo entre la cuestión de Trieste y el cumplimiento del acuerdo de Moscú sobre la conclusión de un tratado de paz con Austria.

Habló después el representante británico Ernest Davies para poner en duda la sinceridad de Moscú en lo que se refiere a una rápida conclusión del tratado austríaco.

Mac Arthur Ordenó el Cruce del Paralelo

"Todo va Bien en el Frente de Corea", Declaró

TOKIO, 24 (AFP). — A su regreso a Tokio, el general Mac Arthur declaró que había impartido al octavo ejército la orden de cruzar nuevamente el paralelo 38 si la situación táctica y su seguridad hacían necesaria esa decisión. El comandante en jefe de las fuerzas de las Naciones Unidas añadió: "No me parece necesario hacer ningún nuevo comentario sobre la cuestión del paralelo 38, que fué ya ampliamente discutido recientemente en Wáshington, Londres y otras capitales. De hecho, esa cuestión nunca ha tenido significación alguna militar. Nuestras fuerzas navales y aéreas cruzan el paralelo a voluntad y los ejércitos terrestres hicieron lo propio en el pasado".

El general Mac Arthur dijo luego que todo iba muy bien sobre el frente de Corea, añadiendo que las líneas enemigas de comunicaciones sufrían considerablemente por los bombardeos marítimos y aéreos "No hay por el momento —añadió—, combates terrestres violentos. Nuestras tropas conservan la iniciativa y el enemigo continúa retirándose Corea del Sur ha quedado completamente libre de todo enemigo y ya se puede encarar su reconstrucción y el establecimiento de mejores condiciones de vida para su población. En Seúl se están reanudando las actividades".

★ La Gestión de Paz

Al preguntársele si estaba en condiciones de entrevistarse con el comandante supremo enemigo, tal como lo había propuesto ayer, Mac Arthur se limitó a contestar con una sonrisa. "No he tenido contacto con él".

Provocaron una Enorme Sorpresa las Declaraciones del Jefe Aliado

WASHINGTON 24 (AFP) — Las declaraciones del general Mac Arthur antes de su partida para Corea causaron enorme sorpresa en Wáshington y no han provocado hasta ahora ningún comentario oficial.

Sin embargo, estas declaraciones de Mac Arthur son interpretadas en los medios norteamericanos informados como una advertencia a China comunista, advertencia que no se juzga muy oportuna. Los citados medios han expresado que las declaraciones de Mac Arthur amenazan con comprometer el trabajo diplomático realizado en Washington desde hace algunas semanas, tarea que tiende a hallar una solución "honrosa" al conflicto coreano. Es por esas razones que se considera que Mac Arthur ha elegido mal el momento de advertir a los chinos y norcoreanos que las Naciones Unidas podrían ordenar una extensión de las operaciones militares, mediante el bombardeo de China comunista.

Tanto en Washington como en las Naciones Unidas toda idea de operaciones directas contra China continental ha sido definitivamente descartada y las belicosas declaraciones del general Mac Arthur son comentadas con cierta aprensión en los medios diplomáticos de la capital.

Será Más Estricto en EE. UU. el Control de Precios

WASHINGTON, 24 (INS). — El presidente Truman conferenció con altos funcionarios en torno a los planes para hacer más estrictos los controles sobre los precios y salarios. El presidente discutió en una reunión en la Casa Blanca las recomendaciones que se harán al Congreso para imponer restricciones más severas sobre los precios de los alimentos, y la acción que debe tomarse para crear un nuevo organismo que estabilice los salarios. Ese organismo participarían en un pie de igualdad representantes patronales obreros y del gobierno.

A la reunión asistieron el jefe de la movilización, Charles Wilson; el jefe de la estabilización económica, Eric Johnston; el secretario de Justicia, Howard McGrath; el asesor general de la oficina de movilización de defensa.

LOCALIZAN AL AVION PERDIDO EN EL MAR

DUBLIN, 24 (AFP.) — Han sido localizados dos grupos de restos del avión norteamericano Globemaster, que con cincuenta y tres pasajeros a bordo desapareció ayer en el Atlántico Norte. Un avión que trataba de avistar al aparato desaparecido, observó varias luces sobre la superficie del mar esta madrugada a unas 450 millas al oeste de Shannon. Dada la señal de alarma, doce aviones despegaron inmediatamente de Irlanda y comenzaron a sobrevolar una zona a 500 millas aproximadamente al sudoeste de la costa irlandesa. Poco después fueron localizados dos grupos de restos del Globemaster perdido, al cual pertenecían efectivamente las luces localizadas horas antes.

Estado de Sitio en Toda la Zona del Canal de Panamá

WASHINGTON, 24. (INS) — El presidente Truman declaró hoy, prácticamente, el estado de sitio en la estratégica zona del canal de Panamá, fundándose en que los Estados Unidos "están en peligro debido a las actividades subversivas". El primer mandatario emitió un decreto por el que se dictan normas para proteger a dicha zona contra la destrucción o desperfectos causados por "el sabotaje u otros actos subversivos". Expertos del gobierno han advertido contra el peligro de que armas atómicas sean introducidas de contrabando en los puertos de los Estados Unidos a bordo de buques extranjeros. Advertencias similares han sido hechas con respecto a la guerra biológica.

RECLAMA TIRANA ANTE LA UN

Griegos Habrían Violado la Frontera con Albania

LAKE SUCCESS, 24 (INS). — Albania denunció ante la UN a las fuerzas armadas de Grecia, de haber violado la frontera albanesa en 18 ocasiones.

De acuerdo con la denuncia, 15 de los incidentes se relacionan con supuestos vuelos de aviones griegos sobre territorio de Albania. Señala la carta que en una ocasión un avión que procedía de Grecia voló sobre las aldeas albanesas de Dehembel, Zagori, Libohova y Muzina, lanzando panfletos firmados por "el comité de Albania libre". Agrega que el avión siguió vuelo hacia Grecia, pero se retiró.

También cita otros incidentes, entre ellos uno ocurrido el 25 de enero, cuando 3 soldados griegos penetraron 30 metros dentro del territorio albanés. Concluye diciendo: "Tales actos de banditaje son parte de una serie de continuas e innúmeras provocaciones cometidas por el gobierno monárquico o fascista griego contra la integridad territorial de Albania.

LEA MAÑANA

el sexto capítulo de la interesantísima serie de Blanche Patch "MIS TREINTA AÑOS CON BERNARD SHAW", en que la secretaria y confidente del famoso dramaturgo relata sabrosos entretelones de la vida del ingenio más brillante del siglo, y que se titula:

"BERNARD SHAW CONOCIA A TODO EL MUNDO, PERO TENIA MUY POCOS AMIGOS".

Una nueva primicia exclusiva de CLARIN, de excepcional interés.

EL PAPA DESIGNO OBISPO A MONSEÑOR ENRIQUE RAU

CIUDAD DEL VATICANO, 24. (AFP.). — El Sumo Pontífice designó obispo titular de Voncada y auxiliar del arzobispado de La Plata, en Argentina, a monseñor Enrique Rau, actualmente canónigo de la catedral de La Plata.

VIVIRAN A GUSTO

¡Lo que se llama toda una familia! Eran ocho y don Francisco, francamente, no sabía dónde encontrarían un rinconcito cómodo para vivir. Y, además, estaba el problema del trabajo para todos. ¡Dos señores problemas! Pero un día leyó este Aviso Clasificado en CLARIN:

Almac. trab. $ 22.000 mens. com. p. fila. — T. 16. 67-3135

Y don Francisco comprendió que se habían acabado sus apuros. Habló, hizo una oferta y el negocio está en camino de concretarse. Así, una familia numerosa hallará a un tiempo viviendo y trabajo atendiendo el almacén, gracias al Clasificado de CLARIN. CORRIENTES 555. De 9 a 18.30 horas. Informes: 31-0576, 9768 y 8368.

Repercusión en España

MADRID, 25. (AFP) — Las revelaciones del presidente argentino, general Juan D. Perón, acerca de los descubrimientos y trabajos en materia nuclear ocupan amplios espacio en los diarios de la tarde.

—El órgano católico "Ya" escribe a 2 columnas en primera plana

"El presidente Perón anuncia un proyecto original de investigaciones y estudios nucleares sobre una base industrial", y reproduce largos extractos de la declaración del mandatario argentino y de las palabras del profesor Richter

—El diario falangista "Arriba" escribe, a tres columnas, "Perón revela que la Argentina controla la energía atómica", y agrega: "Los ensayos efectuados en la usina experimental de la isla Huemul en el lago Nahuel Huapí, han tenido pleno éxito"

Reproduce, igualmente, detalles de la declaración del mandatario y de Richter, y publica datos biográficos de este último, recordando su participación en las investigaciones atómicas realizadas en la Universidad de Praga y en la de Princeton.

—Por su parte, el diario monárquico "ABC" anuncia que la Argentina ha logrado la desintegración del átomo.

Sin embargo, los diarios bilbaínos no comentan el suceso.

Hiciéronse Nuevas Revelaciones Sobre la Conquista Atómica

Dió Detalles Técnicos el Dr. Richter

UN gesto característico del Prof. Ronald Richter que expresa cabalmente su entusiasmo cuando explica los pormenores de una ciencia que domina: la liberación de la energía atómica

MINUCIOSA EXPLICACION A LA PRENSA

LA sensacional declaración formulada el sábado por el presidente de la Nación, cuando anunció que en la Argentina se había logrado la liberación controlada de la energía atómica, fué ampliada ayer, ante periodistas locales y corresponsales extranjeros, por el doctor Ronald Richter, bajo cuya dirección se efectuaron los trascendentales ensayos realizados en la isla Huemul. La reunión tuvo lugar en la residencia presidencial de Olivos.

Acompañaba en tal oportunidad al doctor Richter el subsecretario de Informaciones, señor Raúl A. Apold, quien presentó al renombrado hombre de ciencia a los periodistas que fueran invitados a la conferencia de prensa. También participaron de la misma el secretario general de la Comisión Nacional de la Energía Atómica, coronel Enrique P. González, y los miembros de ese organismo, teniente coronel Nicolás Plantamura, comandante Rodríguez Lonardi y capitán ingeniero de aeronáutica Enrique A. González.

En la primera parte de su exposición, el doctor Richter se refirió a todo lo conocido hasta la fecha en materia de energía atómica, es decir, a experimentaciones y trabajos con uranio. Expuso, así, qué se entiende por energía atómica; cuáles son los dos procedimientos utilizados para su utilización y habló sobre los átomos y neutrones; la reacción en cadena; el secreto de la bomba H; el costoso procedimiento utilizado para hacer la energía atómica y la utilización del uranio 235 y el plutonio.

En la segunda parte de su exposición el doctor Richter expuso concretamente el procedimiento argentino, haciendo especial referencia a los éxitos obtenidos en la planta piloto instalada en la isla Huemul, expresando:

"Las reacciones atómicas, en las cuales se bombardean núcleos cargados eléctricamente con otros nú-

(Continúa en la página CUATRO)

Amplia Difusión Tuvo la Noticia en Estados Unidos

WASHINGTON, 25 (AFP). — Toda la prensa de Wáshington concedió amplios espacios en primera página a las revelaciones hechas ayer por el presidente de la Argentina, general Juan D. Perón, relativas al descubrimiento argentino de un nuevo método de producción de energía atómica. A ocho columnas, el "Times Herald" anunció que "los Estados Unidos son escépticos con respecto a la bomba atómica argentina". En cambio, el "Baltimore Sun" consagra cuatro columnas enteras a las reacciones de los diversos medios políticos y científicos norteamericanos, como también a las opiniones expresadas sobre ese mismo tema por algunos diplomáticos de América latina, actualmente en Wáshington.

La importancia concedida por la prensa norteamericana al anuncio del general Perón es evidentemente una consecuencia del interés considerable suscitado por la conferencia interamericana de cancilleres que se inaugura mañana. Es de notar que la prensa de Nueva York trata la noticia del descubrimiento argentino con mayor ponderación.

★ Habla el Senador Johnson

WASHINGTON, 25 (INS). — El senador demócrata Johnson, portavoz de la comisión de energía atómica del Congreso, anunció que ha recibido con escepticismo la noticia de que la Argentina ha logrado descubrir y dominar los secretos de la energía nuclear. Otros observadores de Wáshington también acogieron la noticia con cierta reserva

En Damasco se Atentó Contra la Sede de la Embajada de la Unión

DAMASCO, 25 (AFP). — Se registró una violenta explosión en la residencia del ministro de Estados Unidos en Damasco, causando importantes daños materiales. No hubo víctimas.

El diplomático se hallaba ausente, en Jerusalén al producirse la explosión. La policía inició una encuesta para establecer si se trata de un atentado político.

RECLAME A SU CANILLITA CON ESTA EDICION EL SUPLEMENTO DEPORTIVO

PRIMERA SECCION

Clarín

20 ESTUDIOS EN TODO EL PAIS

Un toque de atención para la solución argentina de los problemas argentinos

AÑO VI BUENOS AIRES, LUNES 26 DE MARZO DE 1951 Nº 1.970

Cruzaron el Paralelo 38 las Avanzadas de la UN

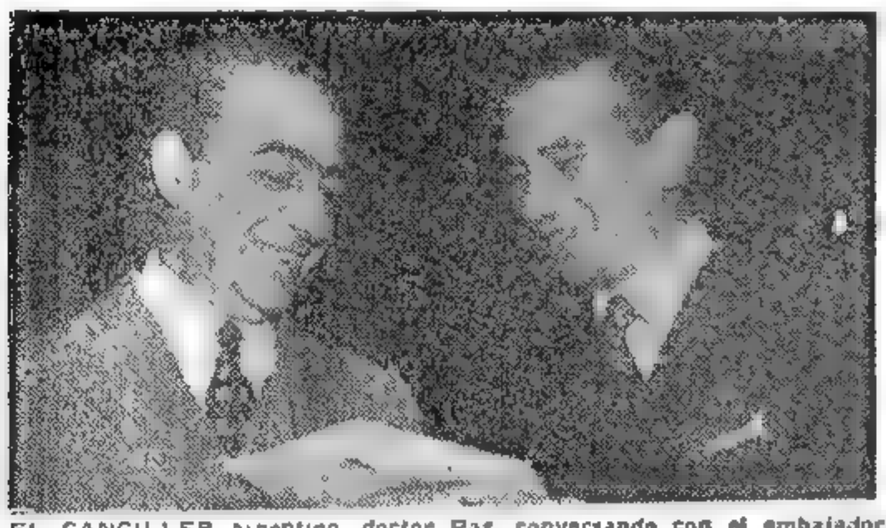

EL CANCILLER argentino, doctor Paz, conversando con el embajador de nuestro país en Wáshington, Sr. Remorino, a poco de haber llegado ambos a la capital norteamericana procedentes de Buenos Aires para asistir a la Conferencia de Cancilleres que se iniciará hoy en la Unión

Prodújose un Desembarco Sureño en Walsa

FRENTE DE COREA, 25 (AFP). — El cuartel general del ejército de Corea del Sud anunció hoy que las patrullas surcoreanas han cruzado en varias oportunidades la línea demarcatoria del Paralelo 38 en el curso de las operaciones efectuadas en las últimas 24 horas. En general, la jornada de hoy se ha caracterizado por la continuación del avance de las fuerzas de las Naciones Unidas.

La resistencia comunista es variable y resulta más enérgica y consolidada por el aporte de fuerzas de reserva, en el sector central del frente, al norte de Chunchon, en la misma zona del Paralelo 38.

★ Comunicado Oficial

Un comunicado oficial dado por el gran cuartel general aliado esta mañana consigna brevemente que:

La ofensiva de las fuerzas aliadas prosigue en todo el conjunto del frente de batalla, con resistencia creciente del enemigo.

Otro comunicado dado por el comando del VIII ejército, consigna que al norte de Munsan los paracaidistas realizaron avances y tropiezan con intenso fuego de artillería. Hay igualmente fuerte resistencia china al norte de Uijongbu y en la carretera de Seúl a Uijongbu.

★ Cruce del Paralelo

FRENTE DE COREA, 25 (AFP). — Las unidades avanzadas del ala derecha del frente aliado han llegado al paralelo 38 sin tropezar con resistencia organizada.

Al norte de Chunchon las avanzadas se hallaban hoy a unos dos kilómetros de la frontera, pero en ese punto y en Uijongbu es fuerte la resistencia de los comunistas atrincherados en sólidas posiciones fortificadas.

Al norte de Chunchon, en la carretera que conduce a Yangu, los comunistas colocaron campos minados.

★ Los Paracaidistas

Las unidades de paracaidistas que fueron lanzadas en un sector del frente de batalla, han realizado hoy nuevos progresos.

Atacando hacia varias direcciones esas fuerzas ampliaron su zona de penetración al norte de Munsan, prácticamente en la zona del paralelo 38, apresando prisioneros y material de guerra

★ Desembarco en Walsa

TOKIO, lunes 26 (INS) — La marina de guerra norteamericana informó que una fuerza anfibia surcoreana desembarcó el sábado en Walsa, península en la costa occidental de Corea del Norte, a 66 kilómetros por sobre el paralelo 38 y al sur del estuario del río Taegdong, que lleva a Pyongyang y su puerto de Chinnam.

PEKIN NO HIZO ALUSION AL OFRECIMIENTO DE PAZ

TOKIO, 25 (INS). — El gobierno de China comunista no ha hecho mención alguna del ofrecimiento del general Douglas Mac Arthur de entrevistar en el campo de batalla al comandante en jefe de las fuerzas chinas para concertar el armisticio en Corea a base de las condiciones fijadas por las Naciones Unidas.

No había indicio alguno en la transmisión china sobre los efectos que ha podido surtir la disposición del general Mac Arthur de negociar directamente el cese de las hostilidades. La radioemisora de Pekín se refirió a la caída de Seúl en poder de las fuerzas aliadas y dijo: "Como hemos comprobado en las batallas por la liberación de Corea y China, una ciudad o una provincia no significan mucho en la guerra que se libra actualmente".

CLARIN de LONDRES

La Declaración del Gral. Perón Relegó a Segundo Plano los Demás Problemas

LONDRES, 25 (De nuestra agencia). — Los órganos periodísticos dominicales de Londres aparecían hoy ocupados en forma dominante por una noticia argentina: la declaración del presidente Perón sobre las investigaciones en materia de fuerza nuclear realizadas por el profesor Ronald Richter "The Observer", por ejemplo, destaca la información en lugar preferente bajo grandes titulares y subraya que, según Buenos Aires, el proceso es más barato que el de la producción de la electricidad y no basa en materias distintas de las que se consideraban indispensables hasta ahora.

Ninguno de los temas de actualidad, inclusive el aparente fracaso de la conferencia de París para concertar una agenda que permita la reunión de los ministros de Relaciones Exteriores de las cuatro grandes potencias, ni el buen viento que empuja hoy en Corea las velas del ejército aliado, supera por lo visto al interés de los despachos transmitidos desde el Plata. La BBC insistía en la noticia y consignaba que la primera reacción en los países que van a la cabeza en materia de experiencias sobre energía atómica es el escepticismo. La declaración del presidente Perón, sin embargo, provoca innumerables conjeturas y no es difícil hallar en Londres a gente dispuesta a aceptar la posibilidad de una industrialización de las fuerzas naturales secretas mediante algún sistema menos espectacular que el que parecía hasta ahora exclusivo de los países capaces de movilizar a grandes contingentes de hombres de ciencia y de invertir en sus plantas de investigación sumas fabulosas. El encantador bacteriólogo Fleming no descubrió la penicilina en un laboratorio refulgente, rodeado por príncipes de la probeta, sino en su modestísimo despacho del Saint Marys Hospital —en Paddington, uno de los barrios menos elegantes de Londres— que me recordaba cuando lo vi en la oficina a un jefe de estación de cualquier pueblo perdido en la Pampa.

El interés por la declaración argentina está en razón directa con la conclusión de que, no obstante el equilibrio de las fuerzas armadas y medios combativos a que pueda llegarse con el rearme de Occidente, la paz del mundo no será posible sin una clara superioridad de Occidente en materia de poder atómico, como una espada de Damocles sobre cualquier histerismo del Kremlin.

JACINTO MIQUELARENA

(Corresponsal de CLARIN en Londres)

¡ESAS MANOS!

Daba pena verlas. Agrietadas, enrojecidas. ¡Y Luis las recordaba tan delicadas y finas! Las manos de su esposa estaban así desde que no había quien le lavara la ropa. Y tenían dos hijos. Lo cual significaba pilas de vestidos y prendas diversas. A Luis le dolía el alma al verla trabajar así. Pero aquel día, al hojear CLARIN, vió este Aviso Clasificado:

LAVARROPA seminuevo se vde. Arce 893. —: T. E. 73-1947

Entonces, pensó que lo mejor que podía hacer era invertir sus ahorritos en aquel lavarropas. Nuevos eran algo caros para él, pero de ocasión podían serle accesibles. Habló, hizo una oferta y es probable que se la acepten. Entonces, ya no sufrirá viendo las manos agrietadas de su mujer, gracias a un Clasificado de CLARIN, CORRIENTES 555. De 9 a 18,30 horas. Informes: 31-0576, 9768 y 8368.

Inaugúrase Hoy la IV Reunión de Cancilleres Americanos

(Información en la página DOS)

Quedará Clausurada Hoy la III Conferencia de Seguridad Social

CAYO UN AVION EN TIERRA DEL FUEGO; HUBO ONCE MUERTOS Y OCHO HERIDOS

Truman Urgió Medidas Para Mejorar la Defensa del Hemisferio

WASHINGTON, 26. (INS). — El presidente de los Estados Unidos, Harry S. Truman, advirtió a las repúblicas americanas que deben combatir al comunismo en Europa y Asia o de lo contrario afrontar la creciente amenaza de la agresión soviética en el hemisferio occidental. Al inaugurar solemnemente la cuarta conferencia de cancilleres americanos en la sala de la Constitución, el primer magistrado de la Unión manifestó que "poderoso y productivo como es el hemisferio occidental, no podemos hacerlo seguro mediante el simple expediente de levantar una muralla a su alrededor", con lo cual, implícitamente formuló un elocuente llamamiento a las naciones del continente para que contribuyan en forma más efectiva a la lucha que la democracia libra actualmente contra el comunismo en Europa y Asia. Mr. Truman expresó su esperanza de que, "algún día" los pueblos de Rusia y los demás países de orientación comunista, se rebelen contra sus actuales autoridades, para añadir que la crítica situación que prevalece en el orden internacional, no puede resolverse mediante el aislamiento del continente americano. En consecuencia —dijo— para "hacer frente al peligro que amenaza a nuestra propia existencia" los cancilleres americanos deben adoptar urgentes medidas para mejorar la defensa del hemisferio y fortalecer y apoyar a las Naciones Unidas. "Es el único camino —añadió el presidente— que puede conducir a la seguridad, la paz y la libertad para nosotros y para los hombres de todo el mundo". Indicó Mr. Truman que, una victoria comunista en el Lejano Oriente sería "un golpe terrible a la brillante promesa que significa la Organización de las Naciones Unidas", y que, de producirse tal catástrofe, la gigantesca reserva humana del Asia sería utilizada para una nueva expansión soviética en el hemisferio occidental. Manifestó seguidamente que en Corea las naciones libres han puesto de relieve su determinación de "defender sus ideales de independencia nacional y bienestar humano" y de evitar una tercera guerra mundial. "Si la justicia y el orden no prevalecen en Corea —prosiguió diciendo— perecerán en todos los países del mundo".

Pasando a referirse a los problemas que afronta el continente, el presidente afirmó que, durante la actual crisis, la producción para la defensa debe tener prioridad sobre el desarrollo económico. Señaló que pueden llevarse a cabo, sin embargo, muchas mejoras económicas dentro del marco de las exigencias de la defensa, sin paralizar el programa de progreso en el hemisferio occidental. "Es esencial a nuestra seguridad —declaró— que ampliemos constantemente nuestra capacidad económica", y añadió que muchas necesidades defensivas coinciden con las expresiones de adelanto social y económico, mencionando como ejemplos a los alimentos, la educación, los servicios sanitarios, las carreteras, las represas y las plantas eléctricas.

Sobre las demandas latinoamericanas para participar directamente en el progreso de controles de los Estados Unidos, Mr. Truman declaró que el problema debe ser resuelto sobre una base de cooperación y equidad. "Tenemos que reconocer que, como buenos vecinos —destacó— estamos empeñados en una empresa común, que es vital para nuestra supervivencia como naciones libres y democráticas".

Al expresar su esperanza de que haya rebeliones detrás de la "cortina de hierro", Mr. Truman afirmó que los pueblos actualmente sojuzgados por los regímenes comunistas comparten las mismas aspiraciones de libertad y mejoramiento económico que los pueblos del mundo occidental. Y agregó: "Esperamos que algún día les sea posible sacar a sus dirigentes de su actual senda de tiranía y agresión".

Finalmente declaró que, a pesar de la presente crisis, las repúblicas americanas están comprometidas a trabajar para "el bienestar de la mayoría, que, en definitiva, es el bienestar de ellas mismas".

Inauguróse en Wáshington la Reuniòn de Cancilleres

Vibrante Llamado Para Enfrentar al Comunismo

DA FONTAURA

TRUMAN

WASHINGTON, 26 (INS). — En la gran Sala de la Constitución, engalanada con las banderas de todos los Estados del continente y en un clima de auspiciosa confraternidad, los ministros de Relaciones Exteriores de las veintiuna repúblicas americanas inaugurarón solemnemente su cuarta conferencia de consulta, destinada a sentar las bases de la cooperación interamericana frente a la actual emergencia internacional. La reunión fué abierta por el discurso de bienvenida que pronunció el presidente Truman, quien hizo un vibrante llamamiento a las naciones del hemisferio para que cierren sus filas frente a la amenaza del comunismo, representada por el empleo de la fuerza en el terreno internacional y la subversión en el orden interno.

La conferencia comenzó en medio de las amplias repercusiones suscitadas por dos acontecimientos ocurridos este fin de semana: 1º El anuncio del presidente Perón de que la Argentina ha logrado captar y dominar la energía atómica sin el empleo de uranio o plutonio, y de que está en posesión de los conocimientos técnicos para producir la bomba de hidrógeno. 2º La declaración de lo que prácticamente equivale al estado de sitio en la zona del canal de Panamá por el presidente Truman, con el fin de prevenir las actividades subversivas de los comunistas en tan vital región del continente. Este paso del primer magistrado norteamericano ha marcado el deseo de los Estados Unidos de que la conferencia interamericana cree la maquinaria necesaria para suprimir las actividades de los agentes comunistas en el hemisferio occidental.

★ Acuerdos Básicos

Conforme con los principios que inspiraron la reunión, el gobierno norteamericano, a cuya iniciativa se convocó la conferencia, se propone abogar por la formulación de tres acuerdos básicos, en aras de una unión más estrecha del frente hemisférico: 1º) Una defensa compartida, de acuerdo con la cual los países latinoamericanos patrullen y vigilen sus fronteras, en lugar de dejar esta responsabilidad a los Estados Unidos, como sucedió en la segunda guerra mundial. 2º) Un enfoque conjunto de los medios necesarios para eliminar la subversión comunista en el continente, para lo cual Washington propondrá la creación de una comisión jurídica que realice un estudio de las leyes de inmigración y visa.

(Continúa en la página siguiente)

DIARIO DE LA MAÑANA

Clarín

20 CTVS. EN TODO EL PAIS

Un toque de atención para la solución argentina de los problemas argentinos

Año VI Buenos Aires, Martes 27 de Marzo de 1951 Nº 1.971

Afianzan sus Líneas las Fuerzas Aliadas

Columnas Norteamericanas Establecieron Enlace en el Frente

TOKIO, 26. (INS) — Dos columnas norteamericanas, precedidas de tanques, establecieron enlace al norte de Seúl, en Corea Occidental, forjando una sólida línea de asalto contra las tropas comunistas chinas que huyen más allá del paralelo 38. En algunos puntos a lo largo del frente de 224 kilómetros cubierto de lodo, las vanguardias aliadas se encontraban a menos de tres kilómetros del famoso paralelo. En el flanco costero oriental, las patrullas sudcoreanas efectuaron dos penetraciones durante el fin de semana a través de esa frontera artificial, alcanzando profundidades de un kilómetro y medio y tres kilómetros en territorio norcoreano.

★ Los Paracaidistas

En el lado opuesto de la península, una gran columna de tanques e infantería de las Naciones Unidas procedentes de Uijongbu, unió sus fuerzas a las tropas norteamericanas procedentes de Munsan, en un punto situado a 16 kilómetros al sur del paralelo. Un comunicado del 3º ejército identifica a la columna que avanzó hacia el norte desde Uijongbu como "la fuerza especial de combate Meyers". Esta fuerza blindada se reunió con unidades norteamericanas de paracaidistas e infantería que habían avanzado hacia el este a través de las colinas desde Munsan, donde los paracaidistas se arrojaron el viernes detrás de las líneas enemigas. El 3º ejército dice que la estratégica unión de fuerzas se logró a la una de la tarde del lunes en la carretera principal que va hacia el norte desde Seúl, pasando por Uijongbu hacia Chorwon y el corazón geográfico de Corea del norte. Munsan se encuentra a 24 kilómetros al noroeste de Uijongbu y a 16 al oeste de la carretera donde se efectuó el enlace.

★ Reacción Norteña

TOKIO, martes 27. (INS) — La retaguardia china aparentemente detuvo su repliegue en el sector central y comenzó a avanzar hacia las líneas aliadas, después que las fuerzas de las Naciones Unidas establecieron enlace a 16 kilómetros al sur del paralelo 38.

Columnas de infantería y de tanques procedentes de Uijongbu se unieron con los paracaidistas que avanzaban desde Munsan, para forjar una sólida línea contra los chinos, más arriba de Seúl, en el sector occidental.

La Histórica Reunión Fué Presidida por Mr. Acheson

WASHINGTON, 26 (INS). — La histórica reunión de los cancilleres de las veintiuna repúblicas americanas comenzó exactamente a las 16.3 hora de Washington, en el Constitution Hall. El secretario de Estado de la Unión, Dean Acheson, como presidente provisional de la reunión, la declaró formalmente abierta en nombre de la Organización de Estados Americanos, que convocó el encuentro.

Minutos antes, Mr. Acheson había conducido a los cancilleres y embajadores extranjeros hasta los asientos del proscenio en presencia de unas seis mil personas, entre las que se encontraban funcionarios del gobierno, legisladores y dignatarios latinoamericanos. Una vez que los ministros de relaciones exteriores tomaron ubicación en sus respectivos asientos, el presidente Truman subió al escenario, mientras una banda de infantería de marina ejecutaba la marcha "Hail to the Chief" —"Saludo al Jefe"—. Acheson y Truman tomaron asiento en el centro del estrado mientras los cancilleres lo hicieron a cada lado de ambos, por orden alfabético. El ministro de Relaciones Exteriores de la Argentina, doctor Hipólito Jesús Paz, estaba inmediatamente a la izquierda de Mr. Truman, y Pedro Zilveti Arce, de Bolivia, inmediatamente a la derecha de Acheson. Detrás de los cancilleres estaban sentados los embajadores de las veintiuna repúblicas, el secretario auxiliar de Estado de la Unión, Edward G. Miller (h), el secretario general de la OEA, Alberto Lleras Camargo, y William Manger, secretario general de la conferencia.

Truman citó la posibilidad de que Bolivia logre un puerto sobre el Pacífico al discutir las oportunidades para el desarrollo económico de la América latina. Dijo al respecto que había tratado el asunto con el presidente chileno, doctor Gabriel González Videla, en oportunidad de la visita de éste a Wáshington. El presidente norteamericano cerró sus comentarios improvisados con la observación de que en todo el continente americano hay más recursos que los que tienen los Estados Unidos, y añadió que ellos pueden ser utilizados no sólo en beneficio del hemisferio sino también del mundo entero.

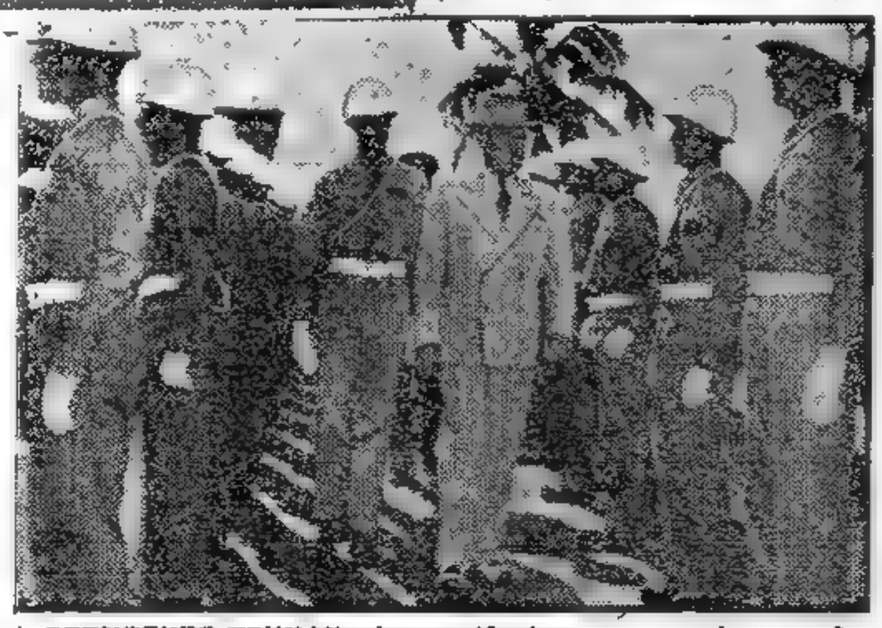

EL PRESIDENTE TRUMAN, al poner término a sus vacaciones en Cayo Hueso, Florida, revista fuerzas de su guardia de la marina, poco antes de emprender viaje de regreso a Wáshington

AUXILIAN A LOS SOBREVIVIENTES

ACUDE EN AYUDA DE LAS VICTIMAS LA FUNDACION

RIO GRANDE, 26. (C.). — Profunda consternación causó en esta ciudad el accidente aéreo que costara la vida a 11 personas de las 20 que viajaban en un aparato de pasajeros. Otras siete resultaron con heridas de consideración y sólo una salió ilesa. El dramático episodio fué presenciado por varias personas que se hallaban en el aeropuerto local, en la margen derecha del río que da su nombre a esta ciudad, precisamente esperando a la aeronave que venía de Ushuaia y debía continuar viaje hacia la Capital Federal. El suceso se registró a las 8.30 de esta mañana en momentos en que soplaba un fuerte viento.

★ El Accidente

De acuerdo con las declaraciones de los testigos, el aparato sobrevolaba casi la base en momentos de precipitarse a tierra y se tuvo la impresión de que se habían detenido los motores del aparato, aun cuando éste volaba a altura tal que no se podían apreciar detalles.

Dadas las vinculaciones existentes entre los pobladores y la amistad que une a casi todos con los miembros de las tripulaciones de estos aparatos, que hacen vuelos regulares, el desastre impresionó hondamente a todos.

El aeropuerto está en la margen derecha del Río Grande, como así también el frigorífico, mientras que el pueblo se halla del lado izquierdo. El único paso practicable —un puente— está a casi veinte kilómetros de la desembocadura del río, por lo cual los automóviles que acudieron en seguida de conocida la noticia, desde la ciudad, tardaron casi treinta minutos en llegar y bastante más en retornar, por cuanto llevaban los heridos y se procuró evitarles los baches y accidentes del terreno.

★ Comunicado de Aerolíneas

Aerolíneas Argentinas dió a conocer el siguiente comunicado: "Por causas aun no establecidas, sufrió un accidente un avión DC-3 de Aerolíneas Argentinas afectado al servicio regular de pasajeros entre la Capital Federal y Ushuaia. El aparato, matrícula LV-ACY, había cumplido con toda normalidad el vuelo entre el aeroparque de la Ciudad de Buenos Aires y la capital del territorio nacional de Tierra del Fuego, al mando del comandante Miguel Yorio, a quien secundaban el copiloto Pablo Abeyá, el radionavegante

(CONTINUA EN LA ULTIMA PAG.)

COMODAMENTE

Acababa de llegar al país, en el que se proponía quedarse unos meses para concertar varios negocios importantes. Tenía que concurrir a numerosas entrevistas, para lo que necesitaba un automóvil y no siempre encontraba un taxi desocupado en los momentos de apuro, lo cual lo fastidiaba. Hasta que vió este Aviso Clasificado en CLARIN:

ALQ. autos part. c/o/a chófer Austria 1948. — T. E. 78-1682.

Esto, le ahorró una enojosa preocupación. Contrató un automóvil por varias horas diarias y desde ahora tiene a su disposición un vehículo de buena presentación, que le permitirá atender a sus negocios como es debido... Comodamente. Gracias a un Aviso Clasificado de CLARIN. (CORRIENTES 555. De 9 a 18.30 horas. Informes: (31) 0576, 9768 y 8363).

Acentúose la Gravedad de la Tensión en la Frontera Entre Israel y Siria

(INFORMACION PAGINA DOS)

En Brillante Ceremonia Quedó Clausurada la Reunión Interamericana de Seguridad Social

PRONUNCIO UN EXTENSO DISCURSO LA ESPOSA DEL PRIMER MAGISTRADO

EN una solemne ceremonia que se efectuó en el salón de actos de la Facultad de Derecho, la Sra. María Eva Duarte de Perón, en su carácter de presidenta de la III Reunión de la Conferencia Interamericana de Seguridad Social declaró clausuradas las deliberaciones, que se realizaron desde el 13 del corriente, con asistencia de delegados de todos los países del continente y observadores de Francia y España.

La asamblea trabajó activamente desde la mañana para poner fin a sus tareas y una de las comisiones, la encargada de redactar la "Carta de Buenos Aires", sesionó hasta la madrugada.

★ La Comisión General

La labor del último día de sesiones se inició a las 10 10, cuando la señora de Perón declaró abierta la reunión que celebró la comisión general, en la que se aprobó el texto de declaración sobre el punto IV: "Coordinación de las prestaciones de los seguros de enfermedad e invalidez".

A continuación, se trató el despacho de la "Carta de Buenos Aires", proponiendo el delegado de la O. I. T., señor Charles Shaw, representante del grupo de empleadores, la modificación del término "pleno empleo", por cuanto —dijo— consideraba esa expresión como privativa de regímenes "esclavistas". La señora de Perón intervino en el debate destacando que actualmente, en la Argentina hay plena ocupación y no existe un régimen "esclavista". Luego de un cambio de opiniones, el señor Shaw retiró su enmienda.

★ La Carta de Buenos Aires

El Dr. Roque V. Policlechio propuso luego agregar en el texto la expresión "con sentido justicialista", al párrafo que se refiere a la integración de los derechos individuales con los derechos sociales. El delegado argentino fundamentó esta modificación y sus conceptos fueron ampliados por la señora de Perón, quien expuso que el concepto de "justicialismo", es tan viejo como el mundo y es, en definitiva, el fin a que deben aspirar los verdaderos gobernantes. Al considerarse esta enmienda, el delegado de Guatemala propuso una

(Continúa en la página CUATRO)

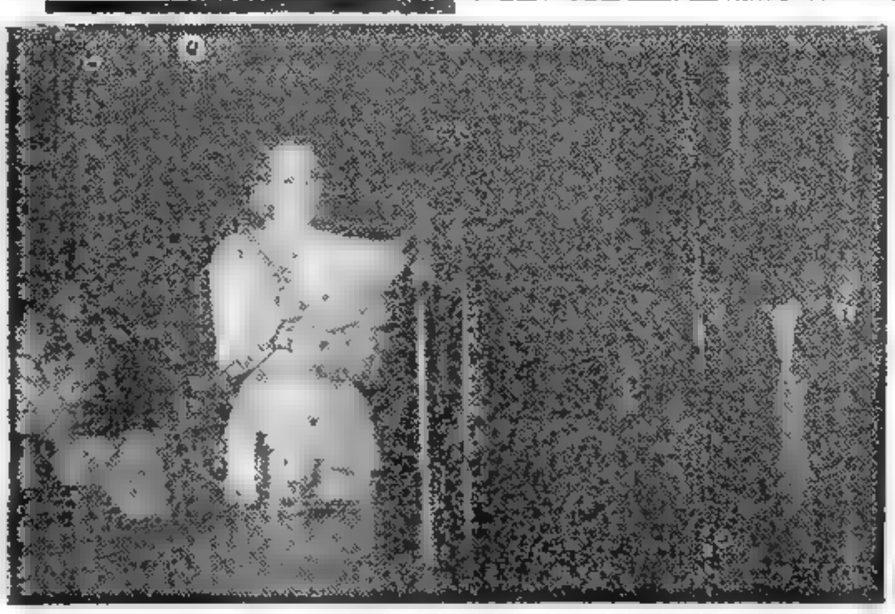

EN su carácter de presidenta de la Tercera Reunión Interamericana de Seguridad Social, la señora María Eva Duarte de Perón hace uso de la palabra en el acto de clausura de las deliberaciones en la Facultad de Derecho y Ciencias Sociales

Fuerzas Sureñas Ocuparon Yonpori, al Norte del Paralelo 38

Los Comunistas Aceptarían las Conversaciones de Paz

TOKIO, 27 (AFP). — Se considera posible que el alto mando de los comunistas chinos acepte las propuestas formuladas por el general Douglas Mac Arthur en el sentido de iniciar conversaciones para poner fin a la guerra de Corea. Así se afirma en los círculos militares aliados, al comentar las declaraciones del general Mac Arthur y las reacciones mundiales. En la atmósfera de Tokio, cargada de electricidad como consecuencia de las mismas, se espera de un momento a otro una decisión de importancia capital sobre las operaciones militares en Corea.

★ Fuerzas Rojas Atrapadas

TOKIO, 27 (INS). — Tres batallones chinos fueron atrapados por las columnas norteamericanas con avanzadas de tanques, que también destruyeron otras fuerzas enemigas en dos acciones recias libradas en el frente occidental de Corea mientras las tropas de las Naciones Unidas avanzaban hasta un punto situado a menos de 10 kilómetros del paralelo 38.

Los tres batallones comunistas con un total de 2.000 soldados, fueron rodeados a cinco kilómetros al N. O. de Uijongbu.

★ Ocuparon Yonpori

FRENTE DE COREA, 27 (AFP). — Elementos de la división sudcoreana "Capitolio" ocuparon la pequeña ciudad de Yonpori situada sobre la costa occidental a veinte kilómetros al norte del paralelo 38.

Hace dos días, patrullas sucoreanas habían penetrado en Corea del Norte, pero, según dijo un portavoz del cuarto ejército, esas elementos se retiraron poco después.

★ Declaración de Marshall

WASHINGTON, 27 (INS). — El secretario de Defensa general George Marshall dijo que el general Douglas Mac Arthur no tiene intenciones de llevar nuevamente la guerra a la frontera de Manchuria, aunque no descartó que bombardeo el río del paralelo 38 en tres sectores.

La vocera [illegible] Marshall admitió [illegible] que la situación [illegible] en el presente [illegible] que se diciembre pasado. Explicó [illegible] que no se ha logrado una fuerza para el avance de las fuerzas aliadas pero sostuvo que los objetivos hasta la frontera de Manchuria eran muy [illegible].

Inglaterra Iniciará Gestiones Para Resolver el Caso Corea

LONDRES, 27 (AFP). — El gobierno británico se dispone a tomar una importante iniciativa tendiente a resolver el conflicto de Corea mediante negociaciones. Mr Morrison, secretario del Foreing Office, expresaría, en efecto, que las Fuerzas de la ONU deben mantenerse en el paralelo 38 mientras aun haya esperanzas, aunque sean débiles de iniciar conversaciones con el gobierno comunista chino.

DIARIO DE LA MAÑANA
Clarín
20 AÑOS EN TODO EL PAIS
Un tazo de aliento para la solución argentina de los problemas argentinos
Año VI Buenos Aires, Miércoles 28 de Marzo de 1951 Nº 1.972

Acheson Instó a Enfrentar al Comunismo

PROPUSO UN MEJOR SISTEMA DE SEGURIDAD COLECTIVA

WASHINGTON, 27 (INS). — El secretario de Estado Dean Acheson, al asumir la presidencia de la Cuarta Conferencia de Cancilleres Americanos, recabó de los países de América latina ayuda hacia Estados Unidos en el extraordinario costo de la movilización y producción. Subrayó, al mismo tiempo, los problemas económicos que deben ser debatidos en la reunión de dos semanas y señaló que el costo del rearme requerirá "ajustes para todos nosotros". Relacionado con ese particular, Acheson afirmó que "el espíritu de cooperación y el espíritu de negociación son mutuamente incompatibles", porque en la negociación cada cual busca su ventaja en detrimento de la persona que negocia con él. Admitió también que habrá que buscar los medios de evitar un impacto demasiado inflacionista sobre las otras naciones americanas, como resultado del inmenso programa norteamericano de movilización, producción e impuesto. "Debemos reunir —dijo— nuestras fuerzas económicas conjuntas para la defensa común, no sólo en un país, ni en algunos países, sino en toda nuestra comunidad económica entrelazada".

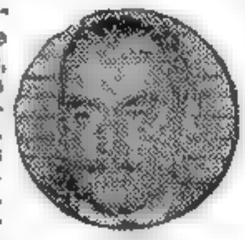

ACHESON

★ Ejército Permanente

Destacó ante sus colegas que sería beneficioso si en la conferencia se lograse alguna acción que demostrase al mundo que las repúblicas americanas están preparadas a ofrecer su justa participación de combatientes a un ejército permanente de las Naciones Unidas. Sobre el particular dijo que "las lecciones aprendidas en Corea deben permitir a las Naciones Unidas desarrollar un sistema de seguridad colectiva que esté mejor preparado para hacer frente a la agresión en el futuro si la misma se produce".

Abogó luego para que la producción de defensa se eleva a un nivel que sirva para lograr el propósito de evitar una tercera guerra mundial y que el sacrificio de las cosas no esenciales se distribuya equitativamente.

Acheson exhortó, finalmente, a los estados americanos a respaldar a las Naciones Unidas en la tarea de "reforzar su sistema de seguridad colectiva", y advirtió que "la amenaza del imperialismo soviético" urge la acción del concierto hemisférico.

Es Respetada la Posición Argentina de no Aceptar Ingerencias en Asuntos Internos

WASHINGTON, 27, (De nuestra agencia). — Provisoriamente desplazada de Lake Success y Paris la atención mundial se concentra en el edificio de la Unión Panamericana de esta ciudad donde esta mañana inició su labor la conferencia de cancilleres americanos.

No cabe duda que por sobre la expectación general determinada por una reunión que tiene un carácter de emergencia, existió otra más inmediata y concreta, conjurada por la posición argentina, pública y notoria a través de las declaraciones que hiciera nuestro canciller a su llegada a Washington. No es exagerado afirmar que esta segunda expectación ha sido la más intensa en las últimas 48 horas, y que no dejaba de suponerse que pudiera ser aludida por los discursos de Truman y Acheson. Hoy, al hacer su llamamiento a la unidad americana, el secretario de Estado norteamericano cerró el plazo de esa expectación. Del saldo de las dos jornadas iniciales de la conferencia, resulta así el evidente respeto que merece la posición argentina en su expresa actitud de no tolerar ingerencia en los asuntos domésticos. Esta situación, que pareciera traducir el futuro clima de la conferencia, se refleja igualmente en los comentarios periodísticos de los últimos días, que han descartado su actitud polémica inicial; actitud que concuerda hoy rotundamente con el espíritu de entendimiento y la proclamación de solidaridad, que resulta del discurso del señor Acheson. Quizá, como índice sugestivo de ese espíritu, pueda destacar el minúsculo detalle elocuente de una cierta forma de expresarse del mismo señor Acheson, quien, en determinada circunstancia, al dirigirse al doctor Paz, dijo: "our friend the foreign Minister of Argentine", palabras de expresiva cordialidad, que traducidas dicen: "nuestro amigo, el ministro de Relaciones Exteriores de la Argentina".

HORACIO ESTOL
Representante de CLARIN en Nueva York

Habrían Llegado al Punto de Ruptura los 4 Suplentes

PARIS, 27 (INS). — El cisma entre Oriente y Occidente se ahondó casi hasta el punto de una ruptura definitiva en una sesión tormentosa en que los delegados de los cancilleres de los "cuatro grandes" se hicieron acusaciones recíprocas, indignados por lo que mutuamente calificaron de "tácticas de propaganda". Los tres delegados occidentales acusaron al Soviet de rearmar a Rumania, Bulgaria y Hungría "mucho más allá" de lo que permiten tratados de paz suscriptos por esos países, y exigieron una investigación sobre el particular. Aunque los cuatro representantes resolvieron volver a reunirse mañana, el vicecanciller soviético, Andrei Gromyko, se refirió hoy, por primera vez, a la posibilidad de que la actual reunión de París terminara en el más absoluto de los fracasos. Gromyko dijo que abriga grandes dudas sobre las verdaderas intenciones de Occidente en cuanto a tratar de lograr un acuerdo con Rusia sobre el terreno ya a la proyectada conferencia.

La delegación de los aliados occidentales de proponer la inclusión de un nuevo tema —el rearme de los tres mencionados satélites del Soviet— fué totalmente inesperada. También solicitaron una investigación de las violaciones de los derechos humanos y de la libertad política en los países comunistas.

El delegado norteamericano, Philip Jessup, presentó la nueva proposición y atacó violentamente la política posbélica de Rusia, afirmando que ella constituye una de las causas de la actual tirantez mundial. El subsecretario del exterior británico, Ernest Davies, apoyó a Jessup y acusó a Rusia de mantener cuatro millones y medio de hombres sobre las armas, lo que provocó una airada réplica de Gromyko.

¡BASTA DE TOSES!

Otra, Y otra más. Aquellas toses la tenían loca a su pobre mujer. ¡Cosas de la alergia! Cada vez que limpiaban las habitaciones y se levantaba polvareda... ¡zás!... Laura empezaba a toser a causa de su garganta irritada Y a menudo, la tos le duraba hasta ocho días. Juan Carlos no sabía cómo ahorrarle aquel sufrimiento, cuando leyó este Aviso Clasificado de CLARIN:

ASPIRADORA vendo, seminueva. Hablar: T. E. (..) 7743.

¡Era lo que necesitaba! Juan Carlos habló con el anunciante y compró a un precio muy barato la máquina. Ahora, Laura ya no tose y la tranquilidad ha vuelto a la vida de ambos gracias al Clasificado de CLARIN (CORRIENTES 535. De 9 a 18.30 horas. Informes: (31) 0576, 8368 y 9768).

Fueron Liberados Tres ex Generales de la Wehrmacht

(INFORMACION PAGINA DOS)

PROPICIASE AYUDA A LOS PAISES NECESITADOS

Dos Proposiciones ha Presentado la Argentina en la Conferencia

DE PAZ

WASHINGTON, 28 (INS). — La delegacion argentina a la Conferencia Interamericana de Cancilleres ha presentado a la Comision de Cooperacion Económica de la referida reunión dos proposiciones tendientes a prestar ayuda a las naciones necesitadas del hemisferio para que consoliden sus defensas y eleven sus normas de vida. La primera de estas resoluciones requerirá que las 21 repúblicas americanas cooperen en garantizar el acceso a "materias primas, combustibles, piezas de repuesto artículos manufacturados, equipos de transportes, maquinarias y productos capitales". La delegación argentina patrocina que se alivien los controles de exportacion entre las naciones americanas para permitir a los países menos desarrollados obtener provisiones suficientes para poder contribuir a la defensa mutua y mejorar sus propios niveles de vida.

La segunda de estas resoluciones, que se espera encontrará oposicion de Estados Unidos, propone que los países más retrasados sean protegidos de pérdidas inflacionistas en sus reservas de cambio extranjero durante el programa de movilización. Como la mayoría de las reservas consistirían en dolares norteamericanos, se espera que Estados Unidos no muestre su conformidad con tal resolución

★ **Voto Argentino**

WASHINGTON, 27 (AFP) — La Argentina votará contra las proposiciones norteamericanas para la creacion de contingentes militares, dentro de las fuerzas armadas de cada nación, que estén destinados a la defensa del continente.

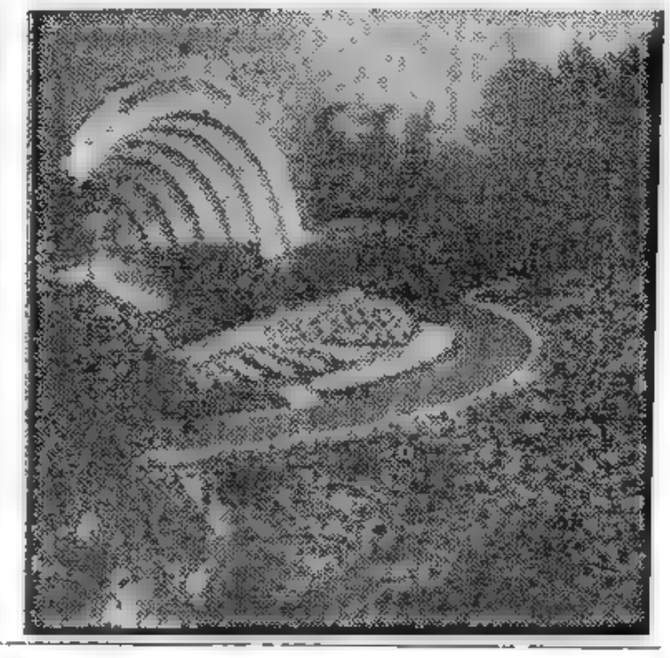

MAS de 25.000 personas asistieron en el famoso auditórium de Hollywood, en California, a las ceremonias de celebración de las Pascuas de Resurrección.

Se Estudia un Plan de Unidad Económica

WASHINGTON, 28 (AFP). — La reunión de cancilleres americanos comenzó el trabajo de revisar las ponencias políticas, militares y económicas, todas tendientes a reforzar la defensa del continente contra la agresión comunista y a construir un baluarte democrático contra esa amenaza

Guiados por los conceptos claros e inequívocos dictados por Estados Unidos, Brasil, México, Bolivia, Uruguay y Cuba, los cancilleres y sus consejeros técnicos, divididos en tres comités, pusieron manos a la obra para llegar a la mera de una "Declaración de Wáshington" señalada para el 3 del mes próximo. Las potencias norteamericanas que piden la revisión de las leyes y reglamentos internos de cada nación con vistas a evitar la penetración comunista, presentadas juntamente con Bolivia, Ecuador y Uruguay, serán estudiadas por el Comité de Seguridad Interior presidido por el ministro de Relaciones Exteriores de Cuba, señor Ernesto Dihigo.

En materia de defensa continental, hay extensa base para el ministro de Relaciones Exteriores colombiano, señor Restrepo Jaramillo, quien tiene sobre el tapete una propuesta norteamericana en virtud de la cual las naciones latinoamericanas asumirían la mayor parte de la defensa. El camino que puedan seguir las deliberaciones queda ya indicado por el hecho de que el comité es presidido por Colombia, una de las dos naciones que alistan fuerzas para enviarlas a Corea, siendo Cuba la otra.

★ **El Aspecto Económico**

En el orden económico el canciller brasileño, señor Joao Neves da Fontoura, trilló el sendero continental hacia la unidad económica de las naciones de América, al presentar un vasto y detallado plan para evitar desajustes económicos en un período de emergencia. Su caso tiene el apoyo de los Estados Unidos, México, Bolivia y otros países que presentaron ponencias similares, previendo el desarrollo de los vastos recursos naturales de Latinoamérica.

EN BERLIN HUBO UNA AGRESION A SOLDADOS YANQUIS

BERLIN, 28, (AFP). — Policías populares del sector soviético de Berlín hicieron varios disparos contra autobuses militares norteamericanos, que transportaban soldados, en el límite de los sectores soviéticos y norteamericano en Potsdamer Platz.

Según las primeras informaciones, no hay ningún herido. Los servicios oficiales norteamericanos confirmaron el incidente, pero declararon que no harían comentarios antes de realizarse la investigacion

Los autobuses atacados hacen cada semana una vuelta por Berlín, inclusive el sector soviético, transportando soldados o empleados civiles de la alta comisión de Estados Unidos, que han llegado a Berlín y que desean visitar la ciudad

Diario de la MAÑANA
Clarín
20 cvs. en todo el país
Un lugar de atracción para la solución argentina de los problemas argentinos
Año XI Buenos Aires, Jueves 29 de Marzo de 1951 Nº 1.973

Se Propuso que Fuerzas de América se Encuentren Prestas Para la Defensa

WASHINGTON 28 (INS). — En la Conferencia de Cancilleres interamericanos tuvo entrada hoy una proposición suscripta por Estados Unidos, Brasil, Colombia, Cuba, Paraguay y Uruguay, en el sentido de que todas las repúblicas americanas mantengan fuerzas armadas bien entrenadas y dispuestas para "la defensa del hemisferio occidental y al apoyo a las operaciones de las Naciones Unidas". Se consigna que la situación actual exige el positivo apoyo de las repúblicas americanas en pro de la defensa del hemisferio occidental mediante la organización de los Estados occidentales, y la prevención y supresión de la agresión en otras partes del mundo. La resolución fué presentada a la Comisión Política y Militar de la conferencia por el embajador norteamericano en Colombia, Willard Beaulac. Los seis Estados patrocinadores propusieron que la Junta Interamericana de defensa "presente próximamente a los gobiernos americanos los planes necesarios para la preparación de las fuerzas armadas de las repúblicas americanas para la efectiva defensa colectiva del hemisferio".

Rusia Ofrece un Plan de Transacción

PARIS, 28, (INS). — En el transcurso de la reunión de hoy de los delegados de las cuatro grandes naciones, Rusia ha presentado una propuesta por la que se incluye en la agenda el debate sobre "el nivel existente de armamentos" como lo han venido exigiendo los delegados occidentales.

De esta forma y cabe [illegible] el día que [illegible] debe definirse esta [illegible] conferencia de los delegados de los cancilleres, Rusia da un paso extraordinario en un esfuerzo por llegar a un acuerdo sobre el procedimiento para la proyectada conferencia de ministros de Relaciones Exteriores de las cuatro potencias.

[illegible] Rusia se declaró dispuesta a [illegible] conjuntamente la limitación [illegible] de los armamentos de los cuatro grandes bajo "el control internacional" y el deseo [illegible] de "facilitar [illegible] de Alemania".

Los delegados occidentales prometieron escuchar la propuesta soviética "sin desconfianza".

★ **Iniciativa Francesa**

PARIS 28. (INS). — Trascendió que Francia está dispuesta a apoyar una proposición de compromiso elaborada por el secretario de Gran Bretaña en el sentido de que las cuatro potencias considerarán en forma separada la demanda soviética acerca de la desmilitarización alemana.

En fuentes autorizadas se dijo que el ministro de Relaciones Exteriores, Robert Schuman, que hoy llegará a los Estados Unidos hará mañana una exposición relativa a ese asunto con el secretario de Estado, Dean Acheson.

El señor Schuman solicitará de Acheson que [illegible] el delegado norteamericano Philip Jessup, en el sentido de que se abstenga de [illegible] a la agresión, pues se alegara que esta funcionará en uso de una reunión privada celebrada en la víspera por los delegados occidentales.

Esta proposición de compromiso fué presentada por el subsecretario del Ministerio de Relaciones Exteriores de Gran Bretaña Ernest Davies.

Según el plan, la cuestión de la desmilitarización sería colocada por los delegados en el segundo término del temario que propusieron para la

(Continúa en la página siguiente)

Continuó la Ofensiva de los Aliados

Welles Acusa a Cordell Hull de Tener Prejuicio Antiargentino

Hizo Declaraciones el Ex Subsecretario de Estado

WASHINGTON 28, (INS). — El ex subsecretario de Estado de la Unión, Sumner Welles, afirmó que las relaciones de los Estados Unidos con la América latina durante la guerra, fueron obstaculizadas por el "prejuicio casi psicológico antiargentino del ex secretario de Estado Cordell Hull".

La dura crítica que hace Welles de su antiguo superior es uno de los temas dominantes de su reciente libro titulado "Siete decisiones que forjaron la historia". Como se recuerda, las diferencias entre los dos funcionarios llegaron a su punto culminante en el problema de la actitud que los Estados Unidos debían adoptar frente a la Argentina. El libro de Welles sale a publicidad en momentos en que comienza la conferencia interamericana de cancilleres.

Recuerda Welles que en 1942, la tarea de cooperación argentina era una traba en las relaciones de los países del hemisferio, mientras los Estados Unidos trataban de obtener el apoyo latinoamericano en la guerra contra Alemania y Japón. De acuerdo con él, "la decisión que salvó la nueva unidad del mundo" fué el reasumido que dió el difunto presidente Franklin D. Roosevelt a una resolución aprobada en la conferencia de cancilleres americanos de 1942, en Río de Janeiro, por la que se "recomendaba" que cada gobierno americano rompiera relaciones con el eje Berlín-Roma-Tokio. Hull se opuso a la resolución adoptada por Welles en Río, porque era un compromiso con la negativa de los gobiernos de la Argentina y Chile a aprobar una decisión más eficaz. Al conocer la oposición de Hull Welles buscó la opinión de Roosevelt y el presidente decidió en favor de la acción del subsecretario.

Dice Welles seguidamente que si la resolución no hubiese sido aprobada, la conferencia de Río habría fracasado, el hemisferio se hubiera dividido, hubiese crecido el sentimiento en favor del Eje en la América latina, y el esfuerzo de guerra de los Estados Unidos habría quedado gravemente minado.

Welles admite en su libro que Hull fué uno de los arquitectos de la política del "buen vecino"; pero añade que "prestó un mal servicio cuando en sus últimos años como secretario de Estado continuamente insistió en una política de intervención directa en los asuntos internos del pueblo argentino". Manifiesta seguidamente Welles que "la violenta antipatía de Hull hacia la Argentina, que más tarde habría de convertirse en obsesión, comenzó en la conferencia especial para la preservación de la paz, celebrada en Buenos Aires en 1936". En esa conferencia —dice Welles— Hull se mostró particularmente antagónico hacia el canciller argentino Carlos Saavedra Lamas. Welles califica a dicho canciller de "estadista brillante y sabio", pero agrega que temía la preponderancia de los Estados Unidos y por ello se oponía a cualquier organización política de las Américas. Considerando que el cimiento mismo del sistema Interamericano era la aceptación por los Estados Unidos de la igualdad jurídica de todas las repúblicas americanas Welles conceptúa lógico considerar hostil a la Argentina. Y añade: "Desgraciadamente, el prejuicio casi psicológico antiargentino que se había posesionado de Hull era ya algo psicopático".

Expresa Welles luego su simpatía hacia el pueblo argentino, que sufría entonces las alternativas del regimen del presidente Ramón S. Castillo, al que Welles atribuye propósitos aislacionistas. A su vez, refiriéndose al canciller del doctor Castillo, Enrique Ruiz Guiñazú, el ex subsecretario se expresa en términos fuertes contra la actuación diplomática de aquél.

Finalmente, Welles dice que los Estados Unidos ganarán más con un sistema interamericano basado en la tolerancia, en la comprensión y en la amistad, que lo que habría ganado en 1942 si hubiera condenado a la Argentina y a Chile al "ostracismo", "a dos grandes países de la familia americana de naciones".

El Enemigo Ofreció una Fuerte Resistencia

FRENTE DE COREA, 28 (AFP). — Las fuerzas de las Naciones Unidas continuaron su lento avance sobre el frente oeste de Corea, según lo anunció un comunicado del octavo ejército publicado esta noche. Se añade que el enemigo ofreció una muy fuerte resistencia en el sector noroeste de Ulongb, veinte kilómetros al norte de Seúl. Sobre el frente central y en el sector defendido por las fuerzas surcoreanas a lo largo de la costa oriental, el comunicado señala únicamente operaciones de patrullas.

★ **Violentos Combates**

TOKIO, 28 (INS) Las tropas norteamericanas libraron esta noche violentos combates con fuerzas unidades comunistas chinas al norte de Seúl, en el frente occidental coreano, mientras fuerzas surcoreanas penetraban por la costa oriental 10 kilómetros en territorio de Corea del Norte, luego de franquear el paralelo 38.

Cruenta lucha se libró durante todo el día "en un lugar al norte de Seúl y al sur del paralelo", según un despacho enviado el miércoles por la noche por el corresponsal de guerra de INS, don A. Schanche desde el frente occidental, que sábitamente ha entrado en actividad. Informa Schanche que los grupos de combate de tanques e infantería norteamericanos "atacaron de frente a un regimiento chino" que contuvo el ataque con una muralla de fuego de morteros, armas cortas y granadas. Agrega que un duelo con granadas se estaba desarrollando al anochecer.

El octavo ejército anunció en un comunicado expedido en la noche del miércoles que los soldados norteamericanos encontraron "recia resistencia" al noroeste de Ulongbu, situado a 15 kilómetros al norte de Seúl. Fué en esta zona donde los norteamericanos habían atrapado el martes a tres batallones chinos a unos 24 kilómetros al sur del paralelo

El despacho de Schanche dice que las tropas comunistas están en grupos desde 50 hombres hasta de fuerza de batallón, al norte y noreste de Seúl. Agrega, sin embargo, que en la zona situada directamente al norte de Ulongbu, el avance aliado hacia el discutido paralelo sólo encuentra "ligera" resistencia.

★ **Rumores de Paz**

FRENTE DE COREA, 28 (INS) — Los rumores de paz se intensificaron entre los soldados norteamericanos de primera línea, con motivo de las declaraciones del secretario de Defensa, general Gorge Marshall acerca de la limitación del avance hacia el norte en territorio enemigo.

Muchos soldados juzgan que las declaraciones de Marshall pronuncian un nuevo plan de las Naciones Unidas para solucionar el conflicto de Corea.

★ **La Lucha en Corea**

WASHINGTON, 28 (AFP). — Al iniciarse la sesión de hoy en el comité político y militar de la reunión consultiva interamericana, se planteó uno de los problemas capitales de toda la reunión: el del apoyo de las naciones unidas por latinoamérica en el conflicto coreano. En este sentido, fué presentado un proyecto de resolución firmado por Brasil, Colombia, Cuba, Estados Unidos, Paraguay y Uruguay.

¡DE PASEO!

Hacía tres meses que no podían salir de paseo de noche. Claro. Se habían quedado sin sirvienta y tenían dos hijitos. No había con quién dejarlos y... ¡qué remedio! Había que aguantarse. ¡Cuántos estrenos se habían perdido! Pero aquella tarde, el joven matrimonio leyó este Avaso Clasificado de CLARIN:

JOVEN seria ofc. p. soltar niños por horas. 83-5193.

Aquella ocasión había que pescarla al vuelo. Llamaron a la anunciante y la contrataron. Desde ahora podrán salir de paseo. ¡De paseo! ¡Si todavía les parece increíble! Pero lo soñado se ha convertido en realidad gracias a un Clasificado de CLARIN. (CORRIENTES 535. De 9 a 18,30 horas. Informes: (31) 6576, 6368 y 9769).

Opónese EE. UU. a una Acción Continental de Ch. Kai Shek

(INFORMACION PAGINA DOS)

Pekín Rechaza la Oferta de Paz

(INFORMACION EN LA PAG. DOS)

AMERICA LATINA OPONESE A ENVIAR TROPAS A COREA

MEXICO ENCABEZA LA FIRME RESISTENCIA A ESE PLAN

TELLO

WASHINGTON, 29. (INS). — Argentina, México y Guatemala objetaron la resolución patrocinada por Estados Unidos y otros cinco estados americanos para que las repúblicas del hemisferio refuercen sus fuerzas armadas en la defensa del continente y apoyen las acciones de las Naciones Unidas con el aporte de tropas para la lucha en Corea. En una reunión de la subcomisión política y militar de la conferencia de cancilleres, las tres naciones señalaron que la resolución inspirada por Estados Unidos excedería las limitaciones regionales de la Organización de Estados Americanos y violaría los derechos de los países afiliados a la Organización de las Naciones Unidas. La ponencia norteamericana, patrocinada además por Brasil, Cuba, Colombia, Paraguay y Uruguay, declara que la crisis mundial exige el apoyo positivo de las repúblicas americanas a la defensa colectiva del hemisferio y a la tarea de evitar agresión a otras parte del mundo, a través de su firme respaldo a las Naciones Unidas.

EL canciller argentino, doctor Hipólito J. Paz, en compañía del presidente de Estados Unidos, Mr. Truman y del secretario de Estado de la Unión, Mr. Acheson, en oportunidad de la ceremonia inaugural de la Conferencia de Consulta de los Cancilleres

★ Réplica a los Objeciones

Colombia, Cuba y Uruguay replicaron a las objeciones de Argentina, México y Guatemala arguyendo que la resolución no viola la Carta de las Naciones Unidas, sino que simplemente pone en vigor acuerdos interamericanos que son afines al espíritu de la Carta y que están expresamente autorizados por el artículo 52 del estatuto de la Organización

(Continúa en la página DOS)

DIARIO DE LA MAÑANA

Clarín

20 CTVS. EN TODO EL PAIS

Un toque de atención para la solución argentina de los problemas argentinos

Año VI Buenos Aires, Viernes 30 de Marzo de 1951 Nº 1.974

Truman - Dice Moscú - Trata de Arrastrar a los Pueblos a una Nueva Contienda Mundial

MOSCU, 29. (AFP.). — Comentando la conferencia de los cancilleres americanos, radio Moscú acusó al presidente Truman de "tratar de engañar a los pueblos y arrastrarlos por sus mentiras en una nueva guerra mundial". El comentarista de radio Moscú calificó el programa del presidente Truman, de hipócrita, diciendo que "bajo el manto de cooperación y de buena vecindad, ese programa es un nuevo paso dado por el imperialismo norteamericano hacia la implantación de la servidumbre militar, política y económica de los países de América". La agencia Tass, por su parte, declara que surgirán serias divergencias en la conferencia acerca de las garantías de paridad que no dejarán los países sudamericanos de reclamar a EE. UU. a cambio del suministro de sus productos, "garantías que seguramente no serán otorgadas" También la agencia Tass afirma que se producirá como consecuencia de la presión de Wáshington "una nueva ola de terror contra los elementos progresistas sudamericanos y, en primer lugar, contra los comunistas" y que serán impuestas restricciones considerables en las relaciones comerciales de los países de América latina con la URSS, China y las democracias populares. Asimismo, puede descontarse una "participación más activa de las naciones sudamericanas en la realización de los planes de agresión de los Estados Unidos y en los preparativos de una nueva guerra mundial". Se recuerda que recientemente la misma agencia afirmó que la conferencia de los cancilleres americanos había sido convocada "por orden del departamento de Estado" y que su finalidad era de "proporcionar a Estados Unidos recursos suplementarios en materias primas estratégicas y en carne de cañón".

También afirmó la agencia soviética que esa conferencia "acentuaría el carácter de la política de esclavitud ejercida por Wáshington con respecto a los países de América latina".

Por la Agresión en Berlín Hubo Protesta Aliada

BERLIN, 29. (INS) — Los comandantes militares de Estados Unidos y Gran Bretaña en Berlín protestaron enérgicamente, ante las autoridades soviéticas, por la agresión de la policía comunista alemana que efectuó quince disparos contra autobuses del ejército norteamericano que transportaban a turistas.

El comandante norteamericano, mayor general Lemuel Matthewson, se presentó en la oficina del comisionado soviético para asuntos civiles, Sergie A. Dengin, y se quejó por lo que calificó de "agresión ultrajante". Denunció asimismo que la agresión no provocada contra civiles norteamericanos "está en pugna con las costumbres y prácticas que rigen en la actualidad en las naciones civilizadas". El militar norteamericano dijo que Dengin prometió efectuar una amplia investigación.

Con anterioridad había elevado otra protesta, concebida en términos igualmente enérgicos, el comandante militar británico en Berlín mayor general Geoffrey K. Bourne, quien calificó el atentado de "empleo descarado de armas de fuego"

Poco después del incidente, origen de la protesta, la agencia "ADN", autorizada por los rusos, denunció que "todo se reduce a un intento norteamericano por agravar la situación

★ Comunicado Ruso

BERLIN, 29. (AFP) — La prefectura de policía del sector soviético de Berlín publicó un comunicado referente al incidente en el curso del cual varios autobuses militares norteamericanos fueron objetos de disparos de armas de fuego por agentes de la Policía Popular.

El comunicado evita mencionar la nacionalidad de los autobuses al bien afirma que se trata de una "provocación destinada a servir de medio de propaganda a ciertos círculos contra la República Democrática Alemana y contra el orden democrático".

Repliegue en Masa de los Comunistas en Todo el Frente

Combaten Furiosamente para Demorar el Avance Aliado

TOKIO, viernes 30. (INS) — Las fuerzas de retaguardia comunistas iniciaron un repliegue en masa en el sector occidental de Corea y una patrulla de tanques de las Naciones Unidas llegó a posiciones sobre el río Imjin, situadas a sólo cinco kilómetros del paralelo 38. Los despachos que llegan del frente dan cuenta de que la retirada enemiga abarca a todo el frente occidental y parte del central, pero añaden que las tropas rojas dejadas para cubrir el repliegue combaten furiosamente para demorar el avance aliado hacia el paralelo. Grandes unidades, de proporciones de hasta un batallón, están replegándose en orden, y las acciones dilatorias están a cargo de grupos que oscilan entre una patrulla y una compañía.

★ Súbito Repliegue Rojo

TOKIO, 30 (INS). — Súbitamente cedió la resistencia comunista en el frente occidental de Corea y una patrulla de tanques norteamericanos, en un rápido avance, se colocó a sólo 4.800 metros del paralelo 38, en ese sector de la línea de batalla.

Las fuerzas rojas de retaguardia, que estaban empeñadas en una furiosa resistencia al avance aliado, inopinadamente iniciaron un repliegue en masa en el sector occidental y parte del central, que permitió a la patrulla mencionada, llegar a posiciones sobre el río Imjin, que está a menos de cinco kilómetros de la frontera con Corea del Norte. Algunos grupos enemigos, cuyos efectivos oscilan entre los de una patrulla y los de una compañía, han sido dejados atrás, sin embargo, para cubrir la retirada del grueso de las tropas comunistas, mediante el desarrollo de acciones dilatorias.

Las fuerzas de las Naciones Unidas iniciaron inmediatamente la persecución del enemigo y sólo pudieron entrar en contacto con los rojos en un punto del frente ubicado a diez kilómetros al sur del paralelo

★ Bombardean Wonsan

TOKIO, 29 (INS). — El gran centro de comunicaciones de Wonsan, en la costa oriental de Corea del Norte, desde hace mil horas está sometido a un continuo bombardeo por los buques de guerra de las Naciones Unidas situados cerca de la costa. Los cañones de los buques de guerra norteamericanos y otros de una fuerza especial de combate naval aliada, están disparando día y noche contra la importante ciudad de la costa, durante 41 días.

El contraalmirante Allen Smith que comanda las actividades del bloqueo de las Naciones Unidas, anunció esta noche que la hora mil del bombardeo constante se cumplió hoy a las cuatro de la tarde. Dijo que, a su juicio, la flotilla de combate que está frente a Wonsan, ha establecido un récord de bombardeo jamás superado en la historia naval. Agregó que el puerto enemigo, distante 136 kilómetros al norte del paralelo 38, está convertido en una "ciudad fantasma" donde no se puede andar por las calles sin riesgo de perder la vida.

Wonsan, donde el tráfico enemigo ha quedado prácticamente paralizado por el constante bombardeo naval, es un importante empalme que controla ferrocarriles y carreteras que van hacia el centro y el este de la península coreana.

Elogian la Propuesta Argentina de Justa Proporción de la Ayuda

LA COOPERACION ECONOMICA

WASHINGTON, 29. (AFP.). — Entre las delegaciones que participan en la Conferencia Interamericana de Cancilleres, ha sido recibida con beneplácito la resolución argentina presentada ante la subcomisión que estudia la escasez de artículos para la defensa en el hemisferio.

El proyecto de resolución de la Argentina, sigue las normas de la cooperación económica, aunque entre el texto argentino y la proposición similar hecha por la delegación de México, hay ciertas formas de diferencia.

En general, se opina que la moción argentina establece justas garantías para una justa proporción de la ayuda que deberán prestar las naciones altamente industrializadas y las que no se hallen en el mismo nivel de industrialización

★ Planean un Disturbio en Wáshington

WASHINGTON, 29 (INS). — El superintendente de Wáshington, Robert Barrett, declaró que ha llegado a su conocimiento que el sábado próximo se proyecta organizar un "disturbio" en la Conferencia de Cancilleres Americanos y que ya ha tomado precauciones para hacer frente a la situación.

Barrett nombró al inspector George Waldrot para sustituir al inspector Lloyd Kelly, que está enfermo, en el mando de la brigada contra motines y ordenó que se apuesten guardias adicionales en la sede de la conferencia. Además dispuso el establecimiento de vigilancia frente a las sedes de cada una de las embajadas latinoamericanas. Según Barrett, el "disturbio" estará a cargo de un grupo de latinos que expresamente se trasladará a Wáshington desde Nueva York

★ Estados Unidos Ofrece Cooperación

WASHINGTON, 29. (AFP).— "Estados Unidos está en condiciones de cooperar con las demás repúblicas americanas, a fin de ofrecerles bajo razonables condiciones, asistencia financiera, para que puedan aumentar la producción necesaria para la defensa común."

Así lo anunció en un comunicado oficial el señor Willard Thorp secretario de Estado adjunto, encargado de los asuntos económicos ante el comité de operaciones económicas de la Reunión Consultiva.

Compás de Espera en la Reunión de los Suplentes de los 4 Cancilleres

PARIS, 29 (INS). — A solicitud de los delegados occidentales, que necesitan más tiempo para considerar la última proposición de transacción de la Unión Soviética, fué suspendida la sesión de hoy de los suplentes de los "cuatro grandes".

Los representantes de Estados Unidos, Gran Bretaña y Francia sugirieron aplazar la sesión y los rusos aceptaron. Los delegados de Occidente desean considerar con más detenimiento la proposición rusa y, además, tener tiempo para consultar a sus gobiernos. Los franceses, especialmente, quieren consultar con su ministro del Exterior, Robert Schuman, quien se encuentra actualmente en Wáshington

Los suplentes occidentales se reunieron esta mañana y probablemente no volverán a deliberar con los rusos hasta mañana.

★ Reúnense los Occidentales

PARIS, 29 (AFP). — Los suplentes occidentales se reunieron esta mañana para examinar nuevamente el texto de las proposiciones soviéticas y con el objeto de preparar su respuesta a las mismas antes de la reunión plenaria de esta tarde. Los cuatro suplentes se reunirán a las 16 horas. A primera vista, el nuevo texto propuesto por el señor Gromyko parece incluir importantes concesiones a los occidentales y tornar por lo tanto posible una discusión útil y constructiva. Esta es la opinión de los medios allegados a la delegación francesa. Según esta nueva proposición soviética, el señor Gromyko renunciaría a su exigencia de que la cuestión de la desmilitarización de Alemania fuera inscripta separadamente y en primer término del orden del día. El representante ruso no exigiría tampoco que esta cuestión se ajustase a las cláusulas de los dos acuerdos de Potsdam.

Además, el señor Gromyko mencionó expresamente en su nueva proposición el examen del nivel actual de los armamentos y no solamente su reducción más o menos aceptada.

SU PORVENIR

En Francia, había sido director de una importante bodega, de la cual salían vinos carísimos y de gran refinamiento. No sólo era un técnico en la materia, sino que sentía pasión por aquel trabajo. Cuando llegó aquí trayendo algún dinero y buscando horizontes, no sabía cómo orientarse. Pero leyó este Aviso Clasificado en CLARIN.

VENDO bodega con 100 hect. viñas Mendoza. Tr Trelles 1137

Era lo que necesitaba. Se puso en contacto con el anunciante y las conversaciones llevan camino de concretarse felizmente. Entonces, él habría resuelto su porvenir aquí gracias al oportuno Clasificado de CLARIN. (CORRIENTES 555. De 9 a 18.30 horas. Informes: (31) 0576, 8368 y 9768).

Auriol Manifestó que Francia Resistirá la Agresión

(Información en la página DOS)

Postergó su Partida Mr. John Edwards

Hacia la Solución del Problema Político-Militar

Fórmula de Acuerdo en la Conferencia de Cancilleres

WASHINGTON, 30 (AFP). — Fuentes brasileñas fidedignas manifestaron al corresponsal de la agencia Franco Presse, que está en vías de solucion el problema político-militar y que una fórmula de acercamiento entre los puntos de vista argentino-mexicano-guatemaltecos y de las otras naciones está siendo preparada. Se cree que la fórmula conciliatoria fué ofrecida por el Brasil en reuniones privadas. Argentina, México y Guatemala se han opuesto a la resolución presentada por Brasil, Colombia, El Salvador, Paraguay, Estados Unidos y Uruguay sobre uso de fuerzas armadas de las repúblicas americanas para defensa del continente y para apoyo a las Naciones Unidas. Aun no se sabe cuál será la formula de conciliacion, pero se entiende que ella implica una nueva redacción de la resolución conjunta.

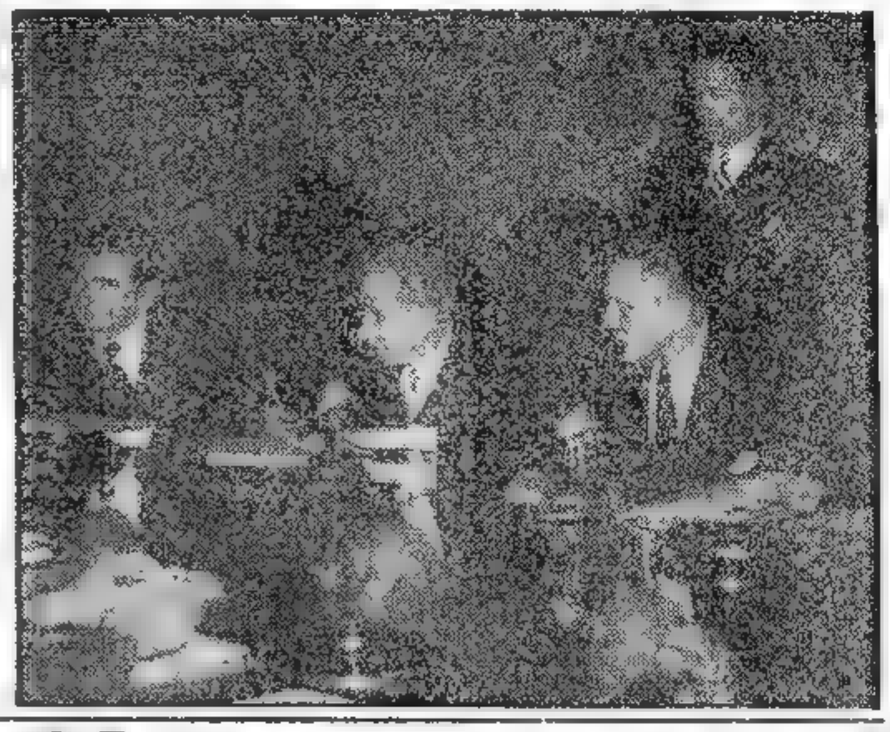

EL CANCILLER argentino doctor Paz y otros delegados a la reunión consultiva de cancilleres, durante el transcurso de la primera sesión realizada en Wáshington

★ El Canciller Paz Expuso la Posición de Nuestro País

WASHINGTON, 30. (AFP) — La Argentina apoyó la proposición venezolana de que se incluya en la "Declaración de Wáshington" una referencia al principio de no intervención en los asuntos internos de los países americanos.

El canciller Paz expresó su "ferviente adhesión" a la "Declaración de Wáshington", histórico documento que fijó a escala continental la política y militar de la IV Reunión de Consulta. El espíritu de esa declaración, que reafirma la solidaridad continental sobre el pelligro común de la agresión comunista, responde, afirmó el ilustre repúblico doctor Paz, a la concepción argentina de la cooperación entre las naciones americanas. A su juicio, los principios directores de la política interamericana deben reconocer el "reino de la justicia" antes que el de la "fuerza" y los intereses particulares deben subordinarse al interés general.

★ Habla el Doctor Paz

"La Argentina —dijo el doctor Paz— se adhiere a los principios de la Declaración de Washington porque son fiel trasunto de nuestra política de cooperar con los demás países de América en la lucha contra el comunismo, porque ellos tienden al logro del efectivo imperio de la paz en la defensa contra la agresión y en la unión para organizar un porvenir mejor para nosotros y nuestros hijos".

★ Declaración de Dihigo

WASHINGTON, 30 (INS) — El ministro de Relaciones Exteriores de Cuba, Ernesto Dihigo, declaró que es cierto que la protección internacional de los derechos democráticos reemplaza a la doctrina de no intervención en las relaciones internacionales.

En conferencia de prensa, el doctor Dihigo respondió a numerosas preguntas relacionadas con los alcances de la resolución cubana sobre libertades civiles. Dijo que ella sólo trata de proteger la democracia y que no fué inspirada por ningún atentado particular contra las libertades cívicas.

Indicó seguidamente que hasta ahora el principio de la no intervención ha sido considerado más importante que la protección internacional de los derechos democráticos, pero que la situación debe cambiar ahora para dar el lugar preferencial a la consideración de tales derechos, en perjuicio de aquella doctrina. Reconoció que hay un evidente conflicto entre las dos teorías y manifestó que ignora la forma de poder conciliarlas.

A pesar de su opinión, Dihigo indicó que Cuba acepta una resolución mexicana presentada en la conferencia reforzando la doctrina de no intervención.

Resisten los Chinos en el Sector Norte de Ujongbu

Clarín
DIARIO DE LA MAÑANA
20 CTVS. EN TODO EL PAIS
Un toque de atención para la solución argentina de los problemas argentinos
Año VI Buenos Aires, Sábado 31 de Marzo de 1951 Nº 1.975

LIBROSE ESPECTACULAR BATALLA AEREA

FRENTE DE COREA, 30 (AFP). — Fuerzas comunistas cuyo número se desconoce, han pasado hoy a la ofensiva en el sector norte de Ujongbu. Un portavoz militar anunció la reacción de los ejércitos chinos, producida después de una enérgica resistencia a los ataques de las fuerzas avanzadas de las Naciones Unidas. En general, la resistencia comunista se ha consolidado en todo el frente de batalla. En las zonas avanzadas, donde se han situado las patrullas de la vanguardia aliada, se están consolidando, fortificando y recibiendo refuerzos, en previsión de contraataques de los chinos.

★ Cruce del Paralelo

El portavoz de una división americana anunció que una patrulla americana habría cruzado la línea del paralelo 38º y se había internado unos seis kilómetros hacia el norte en territorio norcoreano, en la carretera de Ujongbu a Yonchon.

La firme resistencia china y los contraataques al norte de Ujongbu no han impedido, empero, la continuación de la ofensiva general aliada en el resto del frente, aunque es de hacer notar que los avances se realizan con marcada lentitud y cautela.

★ Batalla Aérea

FRENTE DE COREA, sábado 31 — El aviador canadiense, teniente Omar J. Levesque, de Montreal "as" de la segunda guerra mundial en Europa, pilotéando un avión de propulsión a chorro en la cuarta escuadrilla de cazas norteamericano abatió a uno de fabricación rusa en una gran batalla aérea a 6.800 metros de altura.

La primera batalla verdaderamente espectacular ocurrió entre 32 cazas de propulsión a chorro F-86 y 30 aparatos MIG-15.

Prevalece el Desacuerdo en la Reunión de Suplentes

PARIS, 30. (AFP). — La sesión realizada hoy por los cuatro suplentes concluyó con una acentuación del desacuerdo entre el Este y el Oeste.

Andrei Gromyko, delegado soviético, desconforto por no tener una respuesta positiva a sus nuevas proposiciones, presentó dos nuevos agregados al proyecto del orden del día soviético, cuya aceptación fué juzgada imposible por los occidentales, según estimaron los medios diplomáticos allegados a las delegaciones occidentales. La nueva proposición de Andrei Gromyko fué formulada de la siguiente manera: "Los tratados de paz con Italia, Rumania, Bulgaria y Hungría, inclusive las cláusulas de esos tratados concernientes a los derechos del hombre, cláusulas militares y cláusulas finales sobre arreglo de los diferendos; acuerdos de las cuatro potencias sobre Alemania y Austria, inclusive la cuestión de desnazificación, democratización y cuestiones concernientes a los criminales de guerra".

DURANTE el discurso pronunciado por Mr. Acheson en la reunión de cancilleres, aparecen sentados en primer plano: Mr. Truman, el Dr. Hipólito J. Paz y otros cancilleres de los países americanos, en el salón de conferencias de la Organización de Estados Americanos

La Investigación Sobre la Actividad del Hampa Tuvo un Nivel Espectacular

WASHINGTON 29 (Especial)— Ha concluido la investigación del Congreso sobre el crimen organizado, al cabo de once meses de estudios exhaustivos sobre la materia y de numerosas audiencias públicas. Al término de la presente semana el comité especial del Senado que ha realizado el estudio comenzó a redactar su informe y a preparar las recomendaciones del caso para que se dicten las leyes que deberán concluir con los males expuestos. La investigación del crimen en los Estados Unidos formó parte de los procedimientos complicados y a veces espectaculares que caen dentro de la esfera de acción del Congreso norteamericano. Y vino a probar, una vez más, el penoso proceso de recopilación de hechos y pruebas que constituye la base de numerosas leyes importantes de la nación. Ambas cámaras —el Senado y la Cámara de Representantes— realizan su trabajo preparatorio a través de los comités. En la mayoría de los casos se trata de comités permanentes especializados en actividades agrícolas, comerciales, obreras, financieras, industriales o relaciones exteriores. La legislación se efectúa sobre la base de las propuestas que formulan dichos comités congresales al cuerpo legislativo. Tales propuestas se hacen después de la realización de estudios profundos de la cuestión y de reunir testimonios mediante audiencias públicas. A veces se plantea repentinamente un problema que no cae dentro de la esfera de acción de tales comités, y entonces se nombra uno especial. Este fué el caso del comité destinado "a investigar el crimen organizado interestatal", creado en mayo de 1950, conocido popularmente bajo el nombre de Comité Kefauver.

La necesidad de una investigación de esta índole se planteó al Congreso a comienzos del año pasado, cuando una nutrida concurrencia de alcaldes y funcionarios policiales de diversas ciudades fueron a Wáshington para asistir a una conferencia sobre crímenes interestatales, patrocinada por el fiscal general de los Estados Unidos, J. Howard McGrath.

La conferencia solicitó la ayuda del gobierno nacional. Entre los legisladores que más se interesaron por el problema, figuraba el senador Kefauver. Bajo su iniciativa, el Senado autorizó una partida de 150.000 dólares en mayo pasado para realizar una investigación destinada a determinar cómo podría el Congreso legislar para impedir el crimen organizado en los Estados Unidos.

En un informe provisional del verano anterior, el comité señalaba que el juego organizado y prohibido "permite la acumulación del poder económico en manos de aquellos que descansan en la violencia, la intimidación, el cohecho y la extorsión como medios de alcanzar sus fines".

ES ESTUDIADO EL PLAN DE COOPERACION ECONOMICA

WASHINGTON, 30 (INS) — La conferencia de cancilleres americanos dió un paso más hacia la aprobación de un plan de cooperación económica para todo el hemisferio. Una subcomisión rindió informe sobre la situación planteada por la presentación de 46 proyectos de resolución, e inmediatamente la comisión de cooperación económica designó tres grupos para que presenten un plan coordinando todas esas iniciativas. Las resoluciones están siendo consideradas bajo seis títulos: 1o.) Asignación de prioridades; 2o.) transportes; 3o.) precios; 4o.) consultas; 5o.) asistencia técnica y financiera, y 6o.) problemas relacionados con la escasez de materiales estratégicos y servicios.

E. U. Proporcionará Ayuda Financiera a Latinoamérica

WASHINGTON, 30 (AFP). — En una comunicación oficial efectuada ante el Comité Económico de Urgencia de la Reunión Consultiva de Ministros de Relaciones Exteriores, el Sr. William Thorp, secretario adjunto de Estado, encargado de asuntos económicos, declaró que Estados Unidos se halla listo para facilitar ayuda financiera a las repúblicas americanas, mediante acuerdos a largos y medianos plazos. Esa ayuda financiera tendría por objeto asegurar la compra y la colocación de productos, en base a precios razonables.

Luego de recordar las razones por las cuales las naciones del mundo libre se hallan ahora en la obligación de reforzar sus propias defensas, el señor Thorp indicó, sin embargo, que la creación de potencia militar no es, por cierto, el único objetivo que persiguen las naciones libres.

Dijo que "la fuerza de un todo es siempre superior a la fuerza de los elementos, y es por ello que podremos aceptar el desafío que se nos hace si nos unimos concretamente para ello".

Enumeró cuáles son las medidas en común que deben ser adoptadas a los efectos de reforzar rápida y eficazmente la potencia militar de las Naciones Unidas en el orden defensivo, y para asegurar a las poblaciones civiles al mismo tiempo el normal abastecimiento de materias esenciales.

"En realidad —dijo— el objeto que persigue el mundo libre no es, precisamente, lanzarse en una movilización económica de carácter total, sólo necesaria, por supuesto, en caso de guerra. Nuestro objetivo, en realidad, es el de desalentar al agresor, y por consecuencia, el de impedir una nueva guerra".

"Es indudable desde luego, que se trata de una empresa mucho más difícil que la que hemos estado realizando hasta ahora, pero afortunadamente la capacidad de producción de las naciones libres facilita dicha labor".

Más adelante recordó que la producción de Estados Unidos había alcanzado en 1950 un valor global de 300.000.000.000 de dólares, y que en las demás repúblicas americanas el valor global de producción se había duplicado en el curso de la última década, y que, en cuanto a Europa, se había registrado igualmente un apreciable repunte en la producción a pesar de los estragos causados por la última guerra.

"Gracias a ese aumento —dijo— el nivel de consumo civil podrá ser mantenido ahora a un nivel superior al de la última guerra, a pesar de los pesados fardos que nos impondrá la realización de un vasto programa de rearme y de defensa.

"No se trata de una movilización para la guerra total como en 1943 y 1944, sino que ha llegado la hora de hacer algunos sacrificios, y de ir afilando la espada para la defensa de nuestros hogares".

HALLO SU PAN

Estaba pasando por un momento de apuro porque se había quedado sin empleo. Entonces, al leer los Avisos Clasificados de CLARIN, vió este:

CIRCO busca número de atracción. Hab. T. 2 ...3324

Inmediatamente, se le ocurrió una idea. Recordó que tenía una magnífica puntería, adiestrada en otros tiempos durante sus largas cacerías en el Sur. Le habló al dueño del circo, se entrevistó con él y dió una exhibición de pruebas de destreza con el revólver que lo maravillaron. Lo contrataron como número de atracción y ya ha debutado con gran éxito. Ahora, ha encontrado su pan gracias a un Clasificado de CLARIN. (Corrientes 555. De 9 a 18.30 horas. Informes: (31) 0576, 8368 y 9768).

Expuso el Doctor Paz la Posición Argentina

América no Está Libre de Riesgos, Dijo V. Auriol

WASHINGTON, 31. (INS) — El presidente de Francia, Vincent Auriol, declaró a los cancilleres de las veintiún repúblicas americanas que "ya no pueden considerarse a cubierto de todos los peligros externos".

Hablando a los cancilleres en la gran sala de las Américas de la Unión Panamericana, Auriol dijo que "bajo el pacto del Atlántico, el hemisferio occidental entiende que su sueño de libertad no está a salvo de las tormentas, ya que las grandes corrientes, que empujan a las sombrías nubes, han cambiado de ruta y ahora están cruzando los océanos. En vista de los peligros que amenazan a la civilización, Europa y América deben olvidar sus limitaciones geográficas y unirse. El océano Atlántico es, en la actualidad, un Mare Nostrum, el mar interior de nuestra comunidad, un nuevo Mediterráneo. En estos días de perturbaciones y ansiedades, solo la solidaridad de nuestras democracias puede salvar la herencia común que hemos recibido".

V. AURIOL

Antes de pronunciar el discurso, el señor Auriol visitó Mount Vernon, antigua propiedad de George Wáshington, situada en las afueras de la capital, y depositó una corona en la tumba del padre de la patria norteamericana. Posteriormente depositó otra ofrenda floral ante la tumba del Soldado Desconocido en el cementerio nacional de Arlington.

Anoche, el presidente de Francia ofreció un banquete y brillante recepción en honor del presidente Truman, asistiendo a la fiesta más de 2000 personas.

Nuestro País Suscribirá la Declaración de Wáshington

TRIUNFO DE LA JUSTICIA SOBRE LA FUERZA

WASHINGTON, 31. (INS) — Durante la sesión realizada por la Comisión Sobre Cooperación Militar y Política, de la IV Conferencia Consultiva de Cancilleres Americanos y en la cual fué aprobada la denominada "Declaración de Wáshington" el ministro de Relaciones Exteriores de la Argentina, doctor Hipólito J. Paz, pronunció un discurso en el que expuso el punto de vista de su país. Expresó el canciller argentino: "Argentina se adhiere a los principios de la Declaración de Wáshington porque son fiel trasunto de nuestro espíritu de cooperar con los demás países de América en la lucha contra el comunismo, porque ello tiende al logro efectivo del imperio de la paz, en la defensa contra la agresión y en la unión para organizar un porvenir mejor para nosotros y para nuestros hijos.

"Suscribimos por eso el concepto vertido en la Declaración de Wáshington, de que esa cooperación no podrá ser efectiva sino al amparo de un verdadero espíritu de armonía y conciliación. Y por cierto que es así nuestra tarea, he dicho, es cooperativa; por ello es imprescindible afirmar los puntos de coincidencia. Lo que nos une, no lo que eventualmente podría separarnos. Porque, precisamente, sobre esas disonancias especula la propaganda extremista. Son esos intereses adversos los únicos beneficiarios de los problemas propios de la vida de relación entre los pueblos si somos celosos de nuestra soberanía. Si a veces acentuamos los particularismos de nuestras propias individualidades, todo ello responde al deseo, inseparable de la personalidad humana, de mejorarse y superarse a sí misma, y de dar forma al sagrado concepto de la nacionalidad. En esto, los argentinos respondemos a la tradición de todos los países hermanos de América, que se basa en el triunfo de las normas jurídicas, por sobre los dictados de la fuerza.

Apoyo al Principio de no Intervención

Fué Aprobado el Borrador de la Declaración de Wáshington

WASHINGTON, 31 (INS). — El borrador de la Declaración de Wáshington o Declaración de Principios de la Cuarta Reunión de los Cancilleres Americanos, ha quedado aprobado por la comisión que entiende en la misma y sólo se harán algunas modificaciones en el texto definitivo. El documento, que es una combinación de resoluciones presentadas por Chile y Brasil, reafirma la solidaridad de las Américas, su adhesión a la Organización de Estados Americanos y su apoyo a las Naciones Unidas. Los observadores consideran significativo el hecho de que la declaración, fuera apoyada por la República Argentina, México y Guatemala, que anteriormente habían manifestado su oposición a comprometerse a poner las fuerzas militares del hemisferio a disposición de las Naciones Unidas.

En círculos otra opinan que el apoyo prestado [illegible] hasta el hecho de que una de las cuestiones que figurará en el texto definitivo de la declaración es la resolución venezolana pidiendo la [illegible] del principio de no intervención.

★ Preocupación Yanqui

WASHINGTON, 31 (INS) — Trascendió que los delegados norteamericanos a la conferencia de cancilleres están preocupados por estimar que la opinión pública del país protestará si la América latina rehusa cumplir los compromisos económicos solicitados por Estados Unidos.

Los organismos económicos de la conferencia han terminado la mayor parte del espinoso cometido de la labor y están listos para redactar su informe. Dichos organismos llegaron a un acuerdo finalmente sobre la forma definitiva que tendrán las resoluciones que recibieron para organizar y clasificar, después de introducirle sólo pocos cambios fundamentales.

Se presume que las protestas norteamericanas por la ausencia de compromisos de parte de la América latina procederían principalmente del Congreso y de las agencias de movilización económica.

DIARIO DE LA MAÑANA

Clarín

20 CTVS. EN TODO EL PAIS

Un grave de atención para la solución argentina de los problemas argentinos

Año VI Buenos Aires, Domingo 1º de Abril de 1951 Nº 1.976

El Gobierno de Corea del Sur Resolvió Desmovilizar una Parte de su Ejército: los Mayores de 26 Años

CRUZAN EL PARALELO LOS ALIADOS

LOS CANCILLERES Paz, argentino, y Tello, de México, el embajador Romorino y el representante mexicano en Estados Unidos, al iniciarse la reunión consultiva de Wáshington

FRENTE DE COREA, 31 (AFP). — Dos columnas blindadas norteamericanas cruzaron esta mañana el paralelo 38, siguiendo la gran carretera al norte de Uijongbu. Los tanques norteamericanos penetraron en territorio norcoreano luego de varios ataques de tanteo, apoyados por fuerzas de infantería. En todo el frente las tropas de las Naciones Unidas continúan avanzando firmemente hacia el paralelo fronterizo, habiéndose aumentado en las últimas horas el ritmo de la progresión. En el frente oeste las fuerzas aliadas avanzan velozmente hacia el paralelo 38. Las líneas de las Naciones Unidas pasan actualmente por el norte de Munsanni, Changori y Chunchon, a una distancia media de seis kilómetros solamente del paralelo.

★ Hubo Contraataques

En el extremo este del frente, las fuerzas de la UN se dirigen también hacia la región donde los sudcoreanos han cruzado ya la línea fronteriza.

En el sector de Seúl los norteamericanos se encuentran a sólo tres kilómetros de la línea demarcatoria. En la región de Changori, más hacia el este, los estadounidenses tuvieron que rechazar varios contraataques enemigos al norte de esta localidad.

En los demás sectores del frente central las actividades se reducen en estos momentos a simples operaciones de patrullas.

En el frente este, las unidades sudcoreanas ocuparon Sanjihjon, a menos de un kilómetro al sur del paralelo 38, mientras que otros elementos sudcoreanos que desde hace cuatro días luchan en territorio norcoreano, consolidaron sus posiciones a seis kilómetros al oeste de Yangyang.

★ Desmovilización Sureña

Por su parte, el Cuartel General Sudcoreano anunció que los hombres de más de 26 años de edad y los enfermos serán desmovilizados. Los efectivos liberados alcanzan a 70.000 hombres. Luego de esta desmovilización el ejército de Corea del Sur comprenderá de 100 a 120.000 hombres repartidos en 10 divisiones de reserva de la "Guardia Nacional".

La desmovilización sudcoreana se debe a la urgente necesidad de mano de obra en todo el territorio sudcoreano, con fines a la reconstrucción nacional.

Es la... (la censura tachó dos palabras) y el peligro del hambre que amenazan a la población de Corea que parecen también haber determinado la decisión del gobierno de Pusan.

★ Final de la Acción

TOKIO, 31 (INS). — La unidad de choque blindada norteamericana que cruzó el paralelo 38 regresó a su base abajo de la imaginaria frontera, después de cruzar las líneas enemigas y hacer frente a una emboscada.

★ No Confirman el Cruce

TOKIO, 31 (AFP). — El comunicado del octavo ejército publicado esta tarde no menciona al paralelo 38 en el relato de las operaciones de la jornada.

Concitó Notable Interés el Discurso del Canciller Paz

Histórico Papel de la Cita de Emergencia

Por HORACIO ESTOL

WASHINGTON, 31. — (De nuestra agencia en EE. UU., transmitido por (INS)). — — Al promedio de la labor de la reunión de cancilleres se afirma el convencimiento de que esta cita de emergencia está llamada a cumplir el histórico papel que desde ya le asignan los acontecimientos. Aunque resta una ardua tarea a cumplirse en los cinco días finales de la reunión, la etapa inicial ha visto concretarse tres puntos del temario, que son de singular trascendencia ya cuanto se refiere a la actitud moral y material del continente americano.

La Declaración de Wáshington, confirmando el principio de solidaridad americana, refresca y vitaliza la posición de 21 países ante los graves problemas que afectan al mundo, y aun cuando se aguardaba con absoluta confianza un documento de esa índole, eso no ha disminuido ni el aplauso ni la satisfacción de la prensa y la opinión pública en esta parte del continente.

En el seno de la reunión concitó notable interés el discurso que el canciller argentino pronunció en relación con ese documento. Nuestro celo por el concepto de la independencia nacional, explicado cordial y sabiamente por el doctor Paz, tuvo el valor de una firme insistencia en los puntos básicos de la posición argentina, al tiempo que sus conceptos sobre la cooperación y el imperio de los intereses comunes en toda hora de la vida americana significaron una revalorización del voto favorable que nuestro país prestará al documento.

De esta manera, mientras se refirman los tradicionales principios de solidaridad continental, y mientras se trazan los planes que llevarán esa solidaridad a la acción conjunta que exija cualquier circunstancia se estableció desde ya, automáticamente en esta reunión, ese principio de respeto mutuo a la no intervención en los asuntos nacionales, del que la Argentina ha sido el más firme y enérgico mantenedor.

HORACIO ESTOL

(Corresponsal de CLARIN en EE. UU.).

Los Occidentales Estudian las Propuestas de Gromyko

PARIS, 31 (AFP). — Los suplentes occidentales pidieron al delegado soviético, Andrei Gromyko, que consintiera en el aplazamiento de la sesión prevista para esta tarde, a fin de poder examinar el texto presentado por la delegación soviética el miércoles último, a la luz de las aclaraciones hechas por Gromyko en la sesión de ayer.

Este pedido fué hecho a Gromyko durante el almuerzo ofrecido por el suplente norteamericano, Philip Jessup, a sus colegas.

★ Almorzaron Juntos

PARIS, 31 (INS). — Los delegados occidentales a las deliberaciones cuatripartitas se reunieron hoy en un almuerzo y posteriormente el representante de Francia, Alexander Parodi, declaró que durante el ágape no se discutieron las nuevas demandas formuladas por Rusia tendientes a incluir en el temario de la proyectada conferencia de los cancilleres de los "cuatro grandes", las cuestiones del Pacto del Atlántico y de las bases norteamericanas en Europa.

El delegado soviético, Andrei Gromyko, presentó las nuevas demandas poco antes de finalizar la sesión de la víspera. Los suplentes de Occidente calificaron inmediatamente el proceder de Gromyko como "maniobra de propaganda".

Los observadores opinan que la inclusión de tales asuntos en el temario ha sido solicitada por Moscú en "reciprocidad" por haber aceptado que también figuren en la agenda el asunto de la magnitud de las fuerzas armadas de los satélites comunistas y de la supresión de las libertades "políticas en Bulgaria, Rumania y Hungría.

La "compensación" que demanda el Soviet se hizo evidente cuando Gromyko preguntó al delegado norteamericano, Philip Jessup, si Occidente todavía insistía en incluir en el temario las supuestas violaciones por parte de los estados satélites soviéticos de sus respectivos tratados de paz. Al responder Jessup afirmativamente, Gromyko presentó las nuevas proposiciones.

Los delegados procuran desde hace un mes redactar un temario para la conferencia del Consejo de Cancilleres de los "cuatro grandes" que concilie los puntos de vista de Oriente y Occidente.

Fuerzas de Paracaidistas y Aviones a Chorro Rusos Habrían Hecho un Descenso en Territorio Albanés

LONDRES, 31 (INS). — Funcionarios del gobierno procuran determinar la veracidad de una noticia según la cual paracaidistas soviéticos y aviones de propulsión a chorro han descendido en Albania para ayudar al gobierno a aplastar a las guerrillas anticomunistas. La noticia fué difundida por el periódico francés "Combate", que informó que los paracaidistas llegaron a Albania para ayudar a sofocar conflictos internos en el pequeño Estado satélite de Moscú.

Despachos de Belgrado también consignaron el arribo a Tirana de aviones de combate rusos. Otra versión dice que gran número de guerrilleros habían descendido en paracaídas en Albania desde aviones procedentes de Italia. El diario londinense "Daily Express" dice que los paracaidistas guerrilleros ya entraron en acción contra los comunistas albaneses.

LEA MAÑANA

la décima nota de las amenísimas memorias de la secretaria de Bernard Shaw, Blanche Patch, "MIS 30 AÑOS CON BERNARD SHAW"; en que se narran sabrosos entretelones de la vida del célebre dramaturgo, titulada: "BERNARD SHAW FUE EL PEOR DE LOS PROFETAS QUE EL MUNDO HAYA CONOCIDO JAMAS". — Una nueva primicia exclusiva de CLARIN de extraordinario éxito.

EL PROBLEMA

¡Y qué problema! Se lo planteaba aquella herencia de su tío. A él, le había tocado en la partición una fábrica de guantes. Un negocio de excelente porvenir, pero, desgraciadamente, no sabía nada de guantes y... ¿cómo podría dirigir la empresa? Fué entonces cuando leyó este Aviso Clasificado de CLARIN.

A fábr de guantes me encargo, tengo client. y exper. 64-4401

¡Eso era lo que necesitaba! Un experto en la materia. Y como además le aportaría nuevos clientes, mejor que mejor. De modo que le habló y las conversaciones prometen dar por consecuencia una sociedad fructífera para ambos. Gracias al Clasificado de CLARIN. (CORRIENTES No. 555. De 9 a 18.30 horas. Informes: (31) 0576, 8366 y 9768).

Destacan el Apoyo Argentino a la Declaración de Wáshington

WASHINGTON, 1º (AFP). — En el plano moral, y este plano reviste importancia suma en la situación internacional presente, el comité de seguridad interior de la cuarta reunion consultiva de cancilleres americanos aprobó la resolución mexicano-norteamericana de proclamar el principio de la necesidad de un arreglo pacífico de los conflictos entre las repúblicas americanas. Aprobó igualmente por unanimidad otro proyecto que recomienda a las naciones americanas la elevacion del nivel de vida de sus poblaciones en los dominios economico, social y cultural. Aprobose asimismo la resolucion de Cuba, en la que se recomienda a las naciones americanas salvaguardar los derechos del hombre y respetar las instituciones democraticas, teniendo en cuenta la insistencia de la Argentina y México sobre la observancia del principio de no intervencion en los asuntos internos de las repúblicas. Se tiene la seguridad de que este proyecto será adoptado finalmente por la reunion plenaria de los cancilleres.

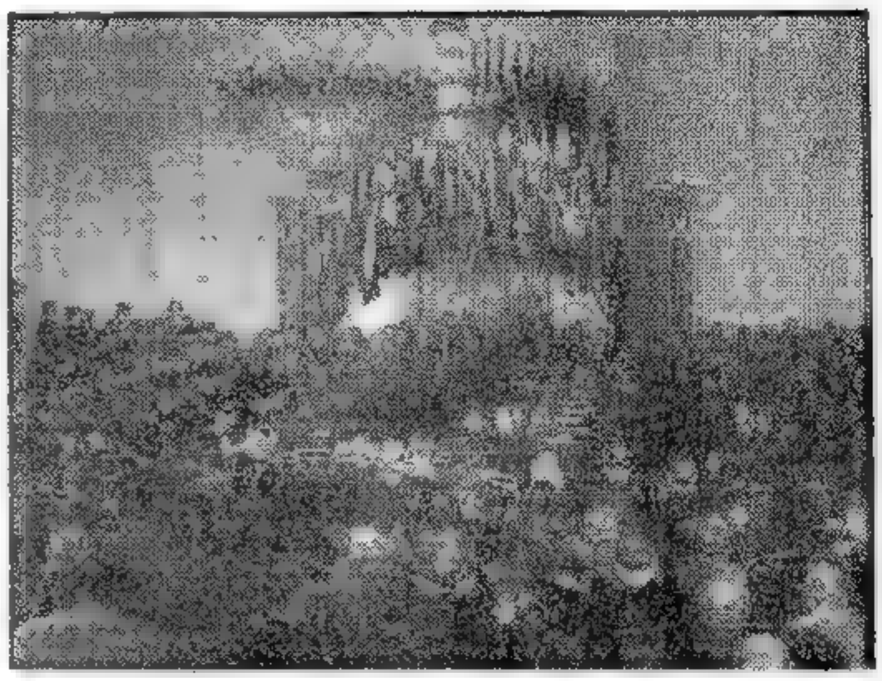

ASPECTO que ofrecía el salón de actos de la Organización de Estados Americanos al realizarse la primera sesión regular de la conferencia de cancilleres de las 21 repúblicas americanas. La foto fué tomada cuando hablaba Dean Acheson

★ Dos Hechos Salientes

Los observadores destacan de los últimos debates, dos hechos salientes: por una parte, el discurso del ministro de relaciones exteriores argentino, doctor Hipólito Jesús Paz, en favor de la "Declaracion de Wáshington" y, por otra, la insistencia de los Estados Unidos y México en el comité de seguridad interior para que se adopten medidas de seguridad colectiva contra la infiltración comunista que no menoscabe, empero, la vigencia de los derechos cívicos.

Colocado, pues, en el plano moral, la conferencia ha realizado grandes progresos pero quedan aun las decisiones concretas en los dominios económico y militar, esperando los observadores que se produzcan resultados prácticos a partir del lunes, puesto que las comisiones competentes han realizado ya una tarea ardua en ese sentido. En el dominio militar, según se confirma en los medios allegados a las delegaciones, es muy posible que se imponga una fórmula de transacción sobre la cooperación de las repúblicas americanas en el seno del comité interamericano de defensa y según los lineamientos de la resolución de la Asamblea General de las Naciones Unidas, de fecha 3 de noviembre de 1951, en la que se prevé la organización de contingentes militares en las fuerzas armadas de las naciones miembros, que serán puestos a disposición del organismo mundial. De este modo podrían ar-

(CONTINUA EN LA PAG. DOS)

Cuando la Impresión que el Gobierno Laborista no Convocará a Elecciones

LONDRES, 1º (INS). — El enérgico discurso pronunciado por el primer ministro Clement Attlee, es interpretado por la prensa dominical británica como prueba fehaciente de que los laboristas, a despecho de su precaria mayoría en la Cámara de los Comunes, no están dispuestos a convocar a nuevas elecciones como pretenden los conservadores. La forma en que Attlee fustigó al ex primer ministro Winston Churchill y a su partido conservador, y su advertencia de que la enfermedad que padece —úlcera al duodeno— no gravitará en la forma determinación de los laboristas de seguir luchando por el mantenimiento del poder, se citan en abono de aquella interpretación, que, por otra parte, comparten los círculos políticos londinenses. Todo indica que la batalla política entre los laboristas y el partido "tory" se reanudará el próximo martes, cuando la Cámara de los Comunes terminará el receso de Pascuas. Los observadores políticos, juzgando a través del tono empleado por el primer ministro, extraen la conclusión de que Attlee y su gobierno creen que puedan sobrevivir a la tremenda presión que ejercen los conservadores.

Los conservadores, por su parte, alientan la absoluta convicción de que una consulta popular en la actualidad les permitiría obtener una mayoría de 30 a 100 bancas en el Parlamento. Este optimismo se funda, principalmente en la disconformidad del sufrido pueblo británico por la escasez de carne y carbón y el creciente costo de la vida.

¡RECLAME A SU CANILLITA POR ESTA EDICION EL SUPLEMENTO DEPORTIVO

PRIMERA SECCION

Clarín

20 CTVOS. EN TODO EL PAIS

Un toque de atención para la solución argentina de los problemas argentinos

AÑO VI BUENOS AIRES, LUNES 2 DE ABRIL DE 1951 Nº 1977

LOS 4 SUPLENTES SE ESFORZARAN POR DAR CIMA A SUS LABORES

PARIS, 1º (INS). — Absoluta reserva rodea a la reanudación de las conversaciones de los representantes de Estados Unidos, Gran Bretaña, Francia y Rusia que tratan de redactar un tratado para la pacificación con ferencia de cancilleres.

En las fuentes vinculadas a las delegaciones occidentales no ha sido posible obtener indicio alguno sobre lo tratado en el almuerzo de ayer de los cuatro delegados, ni sobre la actitud que asumirán en adelante los representantes de Washington, Londres y París con respecto a la nueva demanda soviética de que se incluyan en el temario la discusión del Pacto del Atlántico y de las bases norteamericanas en Europa. Se supo en cambio que los cuatro delegados acordaron dejar de lado mañana las hojas de propaganda.

Mantiénese la Progresión de los Aliados en Corea

UNA refugiada sudcoreana, con su hijito, recibe auxilios de un soldado sureño

RESISTEN LOS ROJOS EN LINEAS FORTIFICADAS

FRENTE DE COREA, 1º (AFP) — A pesar de la enérgica resistencia de las nuevas líneas fortificadas chinas, es evidente que no se ha logrado detener el avance de las fuerzas de la UN. Se comprueba, en cambio, que ha aumentado considerablemente la resistencia china y de unidades norcoreanas reorganizadas, especialmente en el frente central, en sectores situados al norte de Uijongbu, en la misma línea del paralelo 38. Los chinos han concentrado gran número de tropas en sectores situados a escasa distancia del frente de batalla, y han emplazado baterías de artillería en las alturas que dominan las carreteras que conducen al norte, por donde deben necesariamente pasar los tanques y las fuerzas motorizadas aliadas que forman la punta de lanza atacante.

★ Reñidos Combates

En el frente occidental tropas surcoreanas cruzaron el río Imjin, al norte de Munsan, sosteniendo reñidos combates con un destacamento enemigo. Al anunciar el cruce del Imjin, el 8º ejército no mencionó que se hubiese efectuado ninguna retirada, por lo cual se presume que las tropas de la república de Corea del Sur aun permanecen en la ribera norte de dicho río. Se observa gran actividad y movimientos de tropas entre las fuerzas chinas, las cuales evidentemente preparan su anunciada ofensiva de primavera con 300.000 hombres. Los pilotos aliados observaron grandes movimientos de unos 5.000 vehículos motorizados comunistas, en la zona de batalla.

La ciudad de Chunchon, que se encuentra a 18 kilómetros al sur del paralelo 38 y a 70 kilómetros al nordeste de Seul se considera como un punto estratégico para iniciar tanto una ofensiva aliada hacia el norte, como una ofensiva china hacia el sur. Con el objeto de reconocer las posiciones comunistas que se encuentran a un kilómetro de Chunchon, fueron enviadas varias patrullas norteamericanas de tanques.

Una de las columnas enviadas tomó la histórica ruta de la invasión al norte de Uijongbu, atravesado un estrecho desfiladero entre las colinas y luego un campo de arroz en dirección al río Imjin. Los tanques arremetieron a través de las líneas chinas, siendo atacados con encarnizamiento con granadas de mano y fuego de morteros.

★ La Acción Aérea

TOKIO, 1º (INS). — La aviación de las Naciones Unidas atacó las comunicaciones enemigas en el mismo corazón de Corea del Norte, a pesar de que las grandes nubes que corrían a baja altura dificultaban las operaciones.

El cuartel general de las fuerzas de la mancomunidad británica anunció que los aviones australianos Mustang atacaron un convoy enemigo compuesto por dos mil vehículos.

CLARIN en LONDRES

Circulan Brisas Más Optimistas en la Capital Inglesa; Una Llega de Bs. Aires

Hubo Superávit en el Año Económico Oficial

LONDRES, 1º (De nuestro corresponsal). — Circulan hoy en Londres brisas optimistas. Una razón es que las operaciones de Corea parecen estabilizarse con buena fortuna para las armas aliadas. Otra es que la conferencia de París pueda terminar con mejores perspectivas que las esperadas del artilugio de confusiones que había montado allí Gromyko para obstruir todas las salidas. La tercera causa es que llegan de Buenos Aires noticias más risueñas del curso de las negociaciones anglo-argentinas y la cuarta corresponde a la declaración hecha por Foster Dulles, en nombre de Estados Unidos de Norte América, según la cual las bases del posible tratado de paz con Japón pueden significar el término de la guerra fría y la seguridad colectiva en el Pacífico.

Otro motivo de satisfacción en Inglaterra es el superávit de 247 millones de libras con que termina el año económico oficial, como consecuencia de los errores de proyección del último presupuesto calculado por Stafford Cripps, cuyo concepto flagelador del impuesto y su regusto de la austeridad le llevaban a la dramatización de cifras. En sus comentarios muestran, sin embargo, los expertos en finanzas públicas, una gran cautela y califican de prematura cualquier alegría excesiva. Habrá que esperar la discusión del nuevo presupuesto el diez de abril próximo para apreciar las causas de esta situación inesperada y sus efectos. La parte más importante del superávit se origina en la reducción de los gastos generales, pero todavía puede sospecharse que las partidas demoradas por razones técnicas gravitarán más tarde en el balance. A pesar de tan buenos augurios, es muy posible que el nuevo presupuesto incluya impuestos adicionales con destino a los gastos del rearme. No se olvide que el objetivo de Inglaterra es movilizar, instruir, entrenar y armar a tres millones de hombres en el plazo, relativamente corto, de tres años, como parte alícuota a la defensa de occidente, y que el proyecto no podrá realizarse con inocentes economías burocráticas, sino con el sacrificio del contribuyente hasta el último penique, en garantía del futuro del país y de su propio futuro.

JACINTO MIQUELARENA
Corresponsal de CLARIN en Londres.

EN LA UN DARAN LA BIENVENIDA A AURIOL

LAKE SUCCESS, 1º (INS). — La Organización de las Naciones Unidas se apresta a dar la bienvenida con toda pompa al presidente de Francia, M. Vincente Auriol.

El secretario general de la UN, Trygve Lie, ofrecerá el próximo martes en su honor un banquete y posteriormente, asistirá a una serie de funciones públicas y privadas. El presidente Auriol será el octavo jefe de Estado que visitará las Naciones Unidas.

SE SALVARA

La salud de su hermano menor estaba muy quebrantada. El médico le había recomendado que lo mandara a las sierras por unos meses y él estaba afligidísimo, ya que le faltaba dinero para hacerlo. Pero leyó este Aviso Clasificado de CLARIN:

ANTIGUEDADES, objetos de arte, porcelanas. T. E. 41-8159

Entonces, Alberto recordó que tenía un finísimo juego de platos de porcelana de gran valor, que le dejara su padre. Y decidió venderlo. Le pagaron bien y con el dinero obtenido, enviará a su hermano a las sierras, donde podrá reponerse. Y la idea y la solución de su problema las halló mediante un Clasificado de CLARIN. (CORRIENTES 555. De 9 a 18.30 horas. Informes: 31-8368 y 9768).

Frustran un Complot Para Asesinar a Ulate

(INFORMACION PAGINA TRES)

EL JEFE DEL ESTADO DECLARO INAUGURADOS 401 NUEVOS EDIFICIOS ESCOLARES

FRENTE al edificio de la Organización de los Estados Americanos, sede de la Conferencia de Cancilleres, fueron fotografiados el canciller argentino, Dr. Paz, y el señor Jerónimo Remorino, embajador de nuestro país en Wáshington

Eisenhower Asumió el Mando del Ejército Europeo

(INFORMACION PAGINA DOS)

Por Unanimidad Fué Aprobada la Declaración de Wáshington

DIARIO DE LA MAÑANA

Clarín

20 CTVS. EN TODO EL PAIS

Un toque de atención para la solución argentina de los problemas argentinos

Año VI Buenos Aires, Martes 3 de Abril de 1951 Nº 1.978

WASHINGTON, 2 (INS). — La conferencia de cancilleres del hemisferio aprobó la "Declaración de Wáshington", por la cual las 21 repúblicas americanas se comprometen a defender el continente contra cualquier agresión comunista, a solucionar pacíficamente las disputas que pongan en peligro las relaciones amistosas interamericanas.

La declaración fué aprobada por aclamación. El documento señala la determinación de los países americanos a "mantenerse inquebrantablemente unidos, material y espiritualmente, en la presente emergencia o ante cualquier agresión o amenza a cualquiera de ellos". Pone de relieve también la total adhesión de las naciones del hemisferio a los principios de las Naciones Unidas y el convencimiento de que el fortalecimiento de la acción de la organización mundial representa la mejor manera de preservar la paz, el orden y el bienestar en el mundo por la vía del imperio de la justicia, el derecho y la colaboración internacional.

La aprobación de la "Declaración de Wáshington" constituyó el primer acuerdo tomado por la conferencia de cancilleres.

★ Seguridad Interna

El documento también reconoce la necesidad de que se adopte pronto una acción "en aras de la defensa común, contra las actividades agresivas del comunismo internacional". Y añade: "Tales actividades, a despecho de los principios de no intervención, profundamente arraigados en las Américas, perturban la tranquilidad de los pueblos de este hemisferio y amenaza la libertad y la democracia sobre las cuales se fundan nuestras instituciones".

★ Tres Resoluciones

WASHINGTON, 2 (INS). — La conferencia de cancilleres del hemisferio, reunida en sesión plenaria bajo la presidencia del secretario de Estado de la Union, Dean Acheson, aprobó hoy las siguientes resoluciones:

1o.) La "Declaración de Wáshington" reforzando la solidaridad interamericana.

2o.) Una proposición recomendando a todas las repúblicas del continente que hagan más efectiva la democracia. Al efecto, se dieron instrucciones para que un consejo de juristas redacte las convenciones necesarias.

3o.) Un homenaje, propuesto por Bolivia, a la memoria del extinto presidente de los Estados Unidos, Franklin D. Roosevelt, en cuya virtud los cancilleres de Bolivia, Brasil, Costa Rica y Ecuador, depositarán una ofrenda floral sobre la tumba del ex presidente en Hyde Park, Nueva York.

Cruzaron el Paralelo más Fuerzas Aliadas

FRENTE DE COREA, 2 (AFP.) — Patrullas aliadas franquearon nuevamente el paralelo 38 en el frente oeste, al noroeste de Uijongbu. En el conjunto del frente las actividades fueron reducidas. En ciertos puntos fué detenido el avance de la infantería aliada por una nueva táctica china. Antes los comunistas esperaban los asaltos en sus trincheras y sufrían pérdidas enormes por los tiros de artillería que precedían a los ataques. Desde hace algunos días esperan que termine el bombardeo preparatorio antes de ocupar sus posiciones defensivas y la infantería aliada debe limpiar entonces cuerpo a cuerpo las trincheras.

★ Lento Avance

En el frente central prosigue lentamente el avance de las Naciones Unidas hacia el paralelo. En un punto solamente opuso el enemigo enérgica resistencia, atrincherados en una colina de importancia estratégica al norte de Cancion, los comunistas resisten los asaltos de elementos aliados apoyados por artillería y aviación, que debieron retirarse.

A pesar de los rumores persistentes de una próxima ofensiva en gran escala de los chinos, basados en la localización de grandes concentraciones de tropas y de vehículos al norte del paralelo 38º, se advierte que el contacto chino no ha tratado de contrarrestar en gran escala, salvo en algunas zonas donde libra bravas reacciones locales, destinadas más que nada a limpiar la marcha aliada hacia el Norte.

Al oeste de Chunchon y al norte de Hongcye los comunistas siguen siendo invisibles, mientras que el movimiento de patrullas agresivas aliadas avanza en esa dirección.

Hay Más de 2.000.000 de Hombres en Armas en el Oeste de Europa

WASHINGTON, 2 (INS) —. — El jefe de la movilización para la defensa, Charles Wilson, informó que la Europa occidental tiene más de dos millones de hombres sobre las armas y duplicará la producción militar el año próximo. Informó Wilson que desde el pasado mes de marzo Estados Unidos ha suministrado más de un millón de toneladas a naciones amigas, y dió los siguientes datos sobre armas enviadas o en camino al exterior: 3.500 tanques y vehículos de combate; 11.000 vehículos para propósitos generales; 750 aviones, 100 embarcaciones; 3.000 piezas de artillería pesada, y gran número de armas.

Wilson declaró que la producción de acero en la Europa occidental, al terminar 1950 —44.000.000 de toneladas— era el doble de la de Rusia.

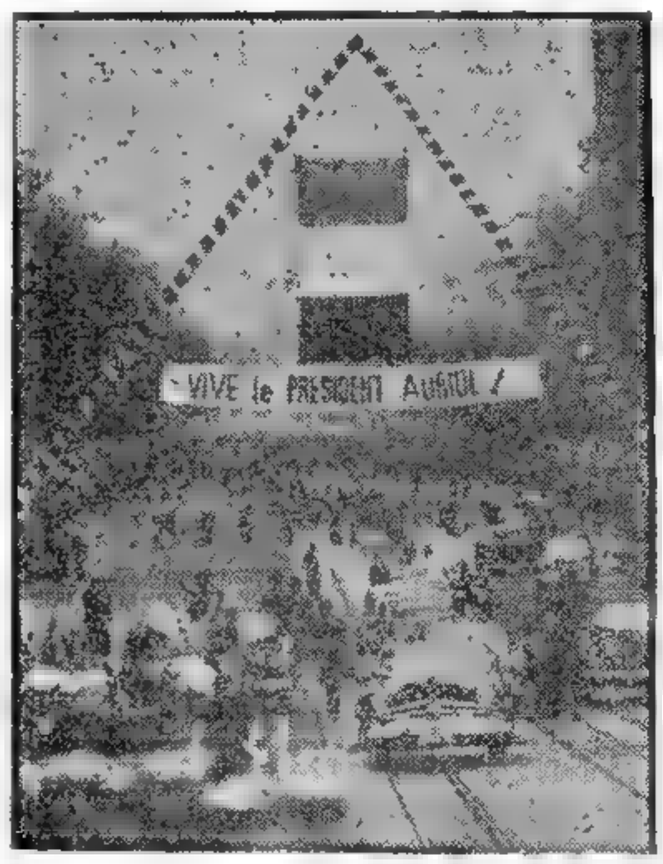

TRIBUTOS E en Wáshington una cordial bienvenida al presidente de Francia, M. Vincent Auriol, a quien aguardó Mr. Truman en la estación ferroviaria. Un enorme cartel testimonia el afecto del pueblo con un "Viva el presidente Auriol"

* ☆ *

Llegó ya a Brasil la Droga Para el Doctor Laureano

RIO DE JANEIRO, 2 (AFP.) — Aplicarán "krebiozen", nueva droga experimental contra el cáncer, al médico cancroso brasileño, doctor Napoleón Laureano.

Las ampollas de "krebiozen" llegaron hoy a las 17 siendo encaminadas de inmediato hacia la residencia del médico brasileño desahuciado por los especialistas.

Morrison Desea que Cese la Actual Lucha Coreana

LONDRES, 2 (AFP.) — Herbert Morrison, canciller británico manifestó que "había llegado el momento psicológico" para que todos los países interesados vean si es posible poner fin a los combates de Corea. Así lo manifestó al pronunciar hoy su primer discurso político en Dudley, Worcestershire, desde que sucediera a Ernest Bevin en el Foreign Office. "Quien afirme lo contrario —agregó— no habla en nombre del espíritu que anima verdaderamente a las Naciones Unidas y a los pueblos del mundo".

Abordando luego las causas de tensión internacional, declaró: "Señalo nuevamente que el gobierno británico es favorable a una eventual conferencia de cuatro. Queremos una conferencia que se dedique realmente a los motivos de tensión. No es la abundancia de palabras lo que cuenta, sino el mensaje que aportan. Es el problema fundamental lo que debemos enfrentar".

Aludiendo a las cuestiones del Medio Oriente subrayó la importancia que acuerda Gran Bretaña a la integridad de Grecia, Turquía y Persia.

Agregó que Inglaterra está siempre dispuesta a establecer relaciones normales con China Popular, ya que reconocer al gobierno que controla un país es reconocer un hecho cumplido.

Indicó a continuación que es imposible ignorar lo que ha ocurrido en Alemania desde cinco años, recalcando que si podían ser resueltas las demás cuestiones pendientes entre los Cuatro Grandes los problemas de Alemania no persistirían.

GRAN BRETAÑA HIZO UNA ADVERTENCIA A PERSIA

LONDRES, 2 (INS). — El ministro de Defensa, Emanuel Shinwell, advirtió a Persia que el gobierno inglés espera que serán respetados sus contratos petroleros y aseguró al resto del mundo que Gran Bretaña "está muy lejos de ser débil".

En un discurso en Blackhall, condado de Durham, Shinwell declaró categóricamente que Gran Bretaña responsabilizará a Persia si no cumple el acuerdo, que expira en 1993.

Mr. Truman Pedirá que Siga la Aplicación del Plan Marshall

WASHINGTON, 2 (AFP). — "Gracias en primer lugar a sus propios esfuerzos e igualmente gracias a nuestra ayuda, los pueblos de Europa occidental han reconstruído la economía de sus países y ha surgido una renovada confianza en ellos mismos y en sus libres instituciones", señala Truman en un mensaje que fué leído por Averell Harriman con motivo del tercer aniversario del plan Marshall.

El presidente alude también a las nuevas tareas que se plantean ante el mundo libre en razón del peligro de una nueva agresión, y subraya la importante contribución que la ECA puede aportar al esfuerzo común de defensa.

HUNGRIA PROTESTO ANTE YUGOESLAVIA

BUDAPEST, 2 (INS). — La Cancillería anunció formalmente que presentó una enérgica protesta a Yugoeslavia por "un criminal ataque" contra el encargado de Negocios de Hungría en Belgrado. El comunicado manifiesta que la víctima, Itsvan Hrabec, fué atacada el sábado por la policía secreta yugoeslava, y afirma que el atentado constituye un hecho sin paralelo en la historia de la diplomacia. Advierte al mismo tiempo "que se producirán las más graves consecuencias, al menos que las demandas húngaras tengan plena satisfacción".

PROPUSIERON UNA VARIACION DEL TEMARIO LOS TRES OCCIDENTALES

PARIS, 2 (AFP). — Los suplentes occidentales presentaron hoy al delegado soviético una nueva proposición de temario que reúne prácticamente todos los puntos comunes de las anteriores proposiciones, tanto occidentales como soviéticas. El delegado francés, Sr. Alexandre Parodi, que presidió la reunión de hoy, luego de resumir las sesiones de la semana pasada y de recordar las nuevas proposiciones soviéticas, declaró que el último método de trabajo adoptado por los occidentales ha movió a preparar el nuevo texto de temario, que leyó poco después de iniciada la sesión. Este texto, según el delegado francés, representa un esfuerzo de síntesis entre el texto occidental del 16 de marzo y el texto soviético del 28 de marzo. Según el Sr. Parodi, el punto uno continúa siendo el más delicado.

El delegado francés hizo notar al mismo tiempo que la nueva redacción coloca en un mismo plano el problema del nivel y el de reducción de los armamentos, sin relacionarlos entre sí. En efecto, la nueva redacción propone abordar primero el estudio del nivel y luego el de la reducción de armamentos. Luego de recordar la controversia en torno a los términos "armamentos" y "fuerzas armadas", el Sr. Parodi estimó que en lo concerniente a la desmilitarización de Alemania, las delegaciones occidentales dieron hoy un gran paso hacia adelante. En resumen, el nuevo temario propone, como punto separado, la cuestión de la desmilitarización de Alemania. Pero son los Cuatro Ministros quienes deberán discutir esta desmilitarización, ya sea dentro del marco de sus debates sobre las causas de la tensión, o bien cuando examinen los efectos de la tensión internacional actual.

LUGAR DE SOBRA

La situación se había complicado en su departamento. Ahora, la nena ya había cumplido los diez años y necesitaba todo un ropero para su vestuario. ¡Pero allí había tan poco espacio! ¿Dónde poner un mueble nuevo? Entonces, don José leyó este Aviso Clasificado en CLARIN:

CONSTRUYO placards. Soluciono la falta de espacio. Hablar: T. E. 31-2541

Y se le ocurrió inmediatamente una buena idea. En su departamento había un nicho ,capaz de albergar un placard si se lo fabricaba especialmente. Don José habló con el anunciante. Llegaron a un acuerdo en el precio y le encargó el placard. Ahora, tendrá lugar de sobra para la ropa de su nena, gracias al oportuno Clasificado de CLARIN. (CORRIENTES 555. De 9 a 18.30 horas. Informes: (31) 0576, 8368 y 9768).

Afectará a la Economía del Continente el Rearme de EE. UU.

Profunda Penetración de los Aliados en el Norte

Avanzaron Grandes Formaciones Acorazadas

TOKIO, 4. (INS) — Poderosas fuerzas norteamericanas cruzaron el paralelo 38 en un sector de 16 kilómetros de extensión y avanzaron sobre el borde exterior de una zona donde están concentrados de 600 a 700 000 chinos y norcoreanos para impulsar la esperada gigantesca ofensiva de primavera.

En un esfuerzo aparente por frustrar los planes del enemigo, las columnas acorazadas norteamericanas atravesaron el paralelo "en gran número", en varios puntos.

★ Cruce en Gran Escala

La operación constituye el primer cruce del paralelo en gran escala desde el pasado otoño, ya que hasta la fecha sólo patrullas se aventuraban a incursionar al norte de la frontera política y regresaban a sus líneas, salvo en la costa oriental donde los sudcoreanos han estado avanzando hasta colocarse a 24 kilómetros dentro de Corea del Norte.

En el sector central, una patrulla griega se abrió paso hasta llegar al paralelo arriba de Chunchon. Los griegos formaban la vanguardia de un grupo de soldados norteamericanos y siameses que marchaban por los montes del norte de Chunchon.

En el frente aéreo, los cazas de propulsión a chorro de la 5ª fuerza aérea norteamericana obtuvieron una brillante victoria al derribar a tres cazas rojos y averiar a otros tres en una batalla sobre la zona de Sinuiju, en el noroeste de Corea, cerca de la frontera con Manchuria. Veintinueve Sabrejets norteamericanos se batieron con un grupo de 30 a 40 MIG-15 de fabricación soviética, después de rehusar éstos librar otro combate con los cazas F-80.

★ El Parte Aliado

TOKIO, 4 (AFP). — En un comunicado oficial el general Mac Arthur llama la atención acerca de la importancia de los efectivos chinos concentrados al norte del paralelo 38. Dice que el enemigo es más numeroso que nunca. Indica que la fuerza enemiga no es muy inferior a un millón de hombres, y que, oficialmente puede decirse que hay movilizados en Corea, de la parte comunista, unos seiscientos mil soldados.

Habría actualmente unas treinta divisiones comunistas listas para entrar en acción al norte inmediatamente del paralelo 38. Estas fuerzas estarían integradas en su mayor parte por elementos del IV Ejército chino de campaña del general Lin Piao, y por el III ejército al mando del general Chen-Yi. Hay además algunas divisiones del ejército de campaña del general Ten Pen Hai (ex ejército de octava carretera) que realizó la célebre marcha a través de China y que participó en la campaña del Tibet.

Para demorar el avance de la infantería aliada en el sector Este, los chinos recurren a toda suerte de estratagemas: Al sur de Hanesun se encontró un montón de cadáveres que estaban sujetos con una bomba oculta en forma de que estallara al ser movidos. Un niño sufrió la pérdida de una mano al estallar una estilográfica explosiva que encontró.

★ Propuesta de Bridges

WASHINGTON, 3 (INS). — El senador republicano Styles Bridges propuso al Congreso invitar al general Mac Arthur a exponer sus puntos de vista ante el Parlamento sobre la forma más viable de terminar la guerra en Corea. Bridges acusó al gobierno de Truman de amordazar al supremo comandante de la UN.

HA LLEGADO LA HORA DE HABLAR DE PAZ EN COREA, DIJO WARREN AUSTIN

OMAHA, 3. (A. F. P). — Ha llegado el momento de hablar de paz en Corea, según la opinión de Warren Austin, representante de Estados Unidos en la ONU a su paso por esta ciudad en viaje a Nueva York, declaró que la situación en Corea es buena y que "todos los proyectos de conquista imperialista de los comunistas fueron desbaratados por su fracaso en Corea". Añadió que, a su criterio, "llegó el momento psicológico de suspender los combates en Corea" y precisó: "No quiero decir, sin embargo, que debemos rendirnos a admitir a los comunistas chinos en las Naciones Unidas con sus manos manchadas de sangre".

DIARIO DE LA MAÑANA

Clarín

20 CTVS. EN TODO EL PAIS

Un foro de opinión para la solución argentina de los problemes argentinos

Año VI Buenos Aires, Miércoles 4 de Abril de 1951 Nº 1.979

OCURRIO EN MADRID UN AMOTINAMIENTO DE ESTUDIANTES

MADRID, 3 (INS) — Los estudiantes de la Universidad de Madrid se amotinaron hoy por segundo día consecutivo en señal de protesta contra el creciente aumento en el costo de la vida. Muchos estudiantes fueron arrestados y varios resultaron heridos en los violentos choques con la policía registrados en los terrenos de la Universidad. Algunos estudiantes se apoderaron de varios tranvías tratando de volcarlos.

El choque se produjo cuando la policía con carabinas procedió a desalojar de los terrenos de la Universidad a los estudiantes que se habían reunido en gran número y alternaban sus gritos de protesta con exhortaciones a la huelga.

Frente a la emergencia que plantea la reacción popular contra el enorme costo de la vida, el gabinete se reunió en sesión especial para discutir la forma de combatir la especulación y los altos precios de los alimentos. Se afirma que el gobierno convino en principio la creación de mercados municipales para competir con las tiendas particulares en un esfuerzo por facilitar a los consumidores la obtención de los productos indispensables.

Se afirma que Franco considera la situación muy grave por el temor de que el nuevo movimiento, que se produce luego de los desórdenes en Cataluña, pueda ser la chispa de nuevas perturbaciones. Circula la versión de que Franco está considerando invitar a Don Juan a ocupar el trono, si el infante puede ofrecer un programa capaz de solucionar la crisis inminente

AMERICA APRESTASE A REFORZAR SU DEFENSA

Llegan a la Etapa Final las Tareas de la Conferencia de los Cancilleres

WASHINGTON, 3. (AFP) — Definir los poderes de la comisión de Defensa Interamericana fué el tema debatido hoy por el comité político y militar. Cuba opinó que la comisión debería actuar también en casos de espionaje y sabotaje, mientras México sostuvo que esos asuntos eran de resorte interno de cada país. Colombia señaló que se oponía a que se limitara la acción de la comisión a "los ataques clásicos", por entender que lo importante estribaba en hacer frente a situaciones especiales, ya que en las agresiones no se necesitaban consultas, desde que la cooperación sería automática.

Uruguay a su vez indicó que el ataque podía realizarse contra territorio de posesión europea, como Martinica, ataque que pondría en peligro al resto del continente. Por ello creía que la comisión debe ser dotada de elasticidad.

Finalmente se resolvió:

1º) Recomendar a las 21 repúblicas que orienten sus preparativos de modo que la ayuda individual y mutua, conforme a sus posibilidades y a sus reglas constitucionales, y conforme al tratado Interamericano de Asistencia Recíproca, puedan, sin perjuicio de su autodefensa individual y seguridad interna, aumentar aquéllos de sus recursos y reforzar aquéllas de sus fuerzas armadas más adecuadas para la defensa común y mantener esas fuerzas armadas en un estado tal que puedan ser inmediatamente disponibles para la defensa del hemisferio occidental; y cooperar entre sí en el dominio militar para desarrollar el poderío colectivo del hemisferio occidental para combatir la agresión contra cualquiera de ella o de ellas;

2º) Encargar a la Comisión de Defensa Interamericana que prepare y mantenga al día tan enérgicamente como sea posible, en enlace estrecho con los gobiernos interesados, por intermedio de sus delegaciones respectivas, la preparación militar para la defensa común;

3º) Que los planes formulados por la Comisión de Defensa Interamericana sean sometidos a los gobiernos y que para la consideración de esta decisión las delegaciones de las repúblicas americanas ante la Comisión Panamericana de Defensa estén en consulta permanente con sus gobiernos acerca de los proyectos, planes y recomendaciones de la Comisión Interamericana de Defensa.

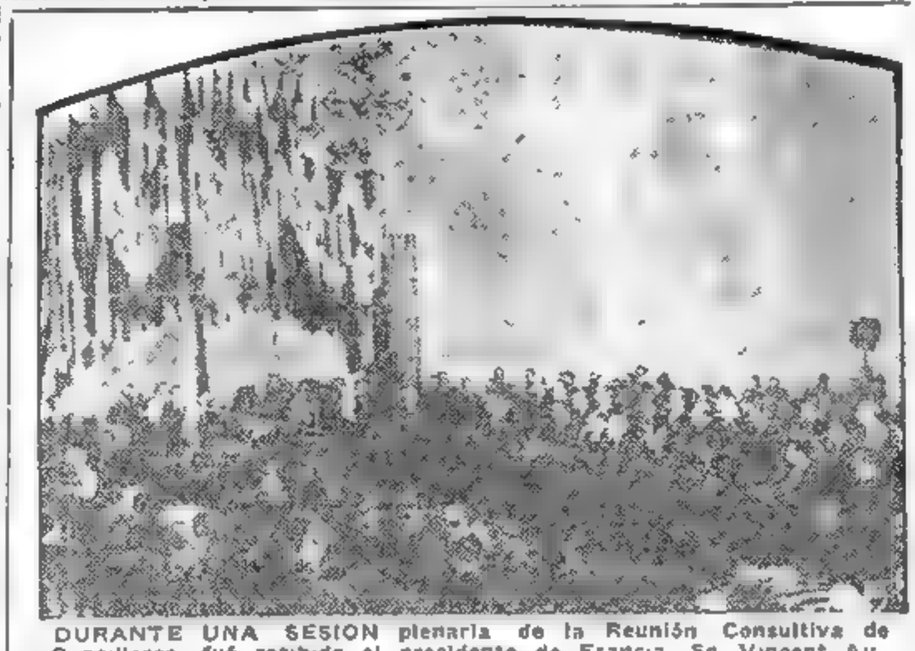

DURANTE UNA SESION plenaria de la Reunión Consultiva de Cancilleres, fué recibido el presidente de Francia, Sr. Vincent Auriol, quien pronunció un elocuente discurso en el que aludió a la situación política mundial. La fotografía reproduce un instante de la solemne reunión realizada en esa oportunidad

★ La Plenaria Final

WASHINGTON, 3 (INS). — Han comenzado las tareas finales de

(Continúa en la página DOS)

Truman Aspira a que Haya una Cooperación Completa

WASHINGTON, 3. (INS). — El presidente Truman exteriorizó su beneplácito por los "grandes progresos" logrados por los cancilleres americanos durante un banquete de gala que ofreció anoche en el hotel Carlton. En un discurso improvisado, Truman dijo: "Por lo que me informa el secretario de Estado, habéis logrado gran progreso en la importante reunión de los cancilleres de las veintiuna repúblicas del hemisferio. Creo que el presidente de Francia pronunció un gran discurso ante vuestra organización, subrayando la necesidad de cooperación completa, no sólo en este hemisferio, sino entre todos los países libres del mundo, si queremos evitar ser totalmente aplastados por una teoría de gobierno en el cual ninguno de nosotros cree. Es para mí un gran placer el teneros esta noche como invitados del presidente de Estados Unidos".

Al responder al brindis en nombre de los ministros del Exterior, el canciller del Perú, Manuel Gallagher, manifestó: "Que nadie dude que dentro del alcance del programa de esta reunión, se aprobarán medidas adecuadas como demostración de la decidida voluntad de los países americanos a cooperar en la emergencia que nos ha reunido".

"Mantenemos la Iniciativa", ha Manifestado Mac Arthur

TOKIO, 3. (AFP) — "Las condiciones tácticas a todo lo largo del frente son favorables a las fuerzas de las Naciones Unidas, que mantienen la iniciativa en las operaciones", declaró a la prensa el general Mac Arthur, al regresar de su nueva jira efectuada a la zona de batalla. Indicó que había hecho una visita al sector Este del frente y que había hallado a la división sudcoreana Capital, lista para actuar y en buen estado de preparación. Más adelante subrayó la debilidad del enemigo, en materia de aviación, de fuerzas navales, de artillería y armas pesadas, y subrayó que precisamente esas debilidades son explotadas por los jefes aliados.

Por último declaró que la estrategia aliada se funda sobre principios de la guerra de maniobra y no sobre los de la guerra de posiciones.

El general Mac Arthur cruzó el paralelo en un jepp y saludó a la división surcoreana Capitol. En su jira, el jefe aliado llegó hasta Yanggang, unos 8 kilómetros al norte del linde.

Se Esclareció el Misterio Fawcett

RIO DE JANEIRO, 3. (INS). — Luego de un cuarto de siglo del más impenetrable misterio, se ha develado por fin la suerte corrida por el explorador británico coronel Percy H. Fawcet, que desapareciera en la jungla amazónica.

Se coronan así cinco años de esfuerzos de la Fundación Central del Brasil, organización del gobierno federal que dió a conocer un comunicado revelando que los restos mortales del coronel Percy H. Fawcett fueron hallados en la confluencia de los ríos Culvene y Danuro, en el Estado de Matto Grosso, en la zona conocida como región Chavantina y el río de las Muertes. Agrega el comunicado que los restos fueron hallados por los indios Galápalos.

SERA UN EXITO

Era húngaro y excelente violinista. Acababa de llegar a nuestro país. Necesitaba trabajar y consiguió un puesto bien remunerado en una orquesta. Pero tropezaba con una dificultad: se le había destrozado el violín de gran marca, en un accidente ferroviario en Europa; y su espíritu de artista no se avenía a tocar en un instrumento de poca calidad. ¿Cómo conseguir violín bueno que estuviera al alcance de sus pocos recursos? Pero leyó este aviso en los Clasificados de CLARIN:

VIOLIN importado de ocasión. Vdo. Trat.: T. B. 64-5071.

Pensó que aquélla podía ser la solución. Se puso en contacto con el anunciante, vió el violín y como satisfacía sus anhelos, hizo una oferta que seguramente le aceptarán. Eso le permitirá debutar con éxito, usando un instrumento de calidad, gracias al Clasificado de CLARIN. (CORRIENTES 555. De 9 a 18 30 horas. Informes: (31) 0576, 9768 y 8368).

PUBLICOSE LA "DECLARACION DE WASHINGTON"

WASHINGTON, 3. (A. F. P.). — He aquí el texto de la "Declaración de Washington", adoptada por unanimidad por los cancilleres americanos:

"La cuarta reunión consultiva de los ministros de Relaciones Exteriores de las repúblicas americanas, considerando que la reunión fué determinada por la necesidad de una acción expedita de las repúblicas americanas contra las actividades agresivas del comunismo internacional, que tales actividades, en desconocimiento del principio de no intervención, profundamente arraigado en América, perturban la tranquilidad de los pueblos de este continente y ponen en peligro la libertad y la democracia en que se funda. Que por medio de pactos y compromisos solemnes, dichas repúblicas, en su totalidad han manifestado su propósito de cooperar contra cualquier amenaza de agresión a la paz, a la seguridad, la integridad territorial o a la independencia de cualquiera de ellas. Que esa cooperación no podrá ser efectiva sino al amparo de un verdadero espíritu de armonía y conciliación. Que ante el peligro común, los actuales momentos se consideran como propicios para reiterar la solidaridad interamericana. Que tal peligro se agrava como consecuencia de ciertos factores sociales y económicas. Que en lo que se refiere a este último punto se hace indispensable más que nunca la adopción de medidas destinadas a mejorar las condiciones de vida de una gran parte de los pueblos de este continente; y que, por otro lado, en cualquier acción para la defensa de este continente y de sus instituciones no deben perderse de vista los derechos esenciales del hombre, proclamados solemnemente por las repúblicas americanas, declara:

"1) La firme determinación de las repúblicas americanas de mantenerse inquebrantablemente unidas, en lo espiritual y en lo material, ante toda agresión o amenaza contra cualquiera de ellas.

2) La reiteración de su fe en la eficacia de los principios establecidos en la carta de los Estados americanos y y otros acuerdos interamericanos, para mantener la paz y la seguridad en el continente, defenderse de cualquier agresión, solucionar sus controversias por medios pacíficos, mejorar las condiciones de vida de sus pueblos promover el progreso cultural y económico, y asegurar el respeto a las libertades fundamentales del hombre y a los principios de justicia social como bases del sistema democrático de las repúblicas americanas.

3) Su sincera convicción de que el robustecimiento de la acción de las Naciones Unidas constituye la manera más efectiva de mantener la paz, la seguridad y el bienestar de los pueblos del mundo, mediante el imperio del derecho, la justicia y la cooperación internacionales".

ARGENTINA REFIRMO SUS DERECHOS SOBRE LAS ISLAS MALVINAS

SE PRECONIZASE EL CONTROL DE PERSONAS SOSPECHOSAS

América se Precave Contra el Comunismo

WASHINGTON, 4 (AFP). — El Comité de Seguridad Interna de la Conferencia Consultiva de Cancilleres Americanos clausuró hoy sus trabajos adoptando las resoluciones presentadas por Estados Unidos y México, tendientes a reforzar las medidas destinadas a proteger la seguridad interna de esas repúblicas contra el comunismo. Esa resolución fué firmada igualmente por Bolivia, Uruguay y Ecuador y preconiza un control de los viajes y desplazamientos de personas sospechadas de entregarse a actividades subversivas. Otra resolución, cubana, prevé el funcionamiento eficaz de la democracia en todos los países americanos, como medio de combatir al comunismo y la resolución mexicana prevé un aumento del nivel social y de vida, como arma contra el comunismo.

★ La Clase Obrera

Dos importantes proyectos de resoluciones concerniente al mejoramiento de condiciones de vida de la clase obrera en las repúblicas americanas, fueron presentados y aprobados por la subcomisión del Comité de Cooperación Económica de urgencia. El primero fué sometido por Ecuador y recuerda ante todo, la necesidad de combatir la pobreza, y la ignorancia como medio eficaz de protección de las instituciones democráticas y de los derechos del hombre.

El segundo fué presentado por Cuba e insiste acerca de la necesidad de otorgar sólidas garantías sociales a los obreros.

La resolución que establece la cooperación de los 21 países en la lucha contra las actividades subversivas, dice así:

a) Estudio técnico de la prevención y represión de la actividad subversiva, sabotaje, y espionaje dirigidos desde el exterior.

b) Estudio técnico de medidas para que cada nación mantenga condiciones de integridad y ejercicio efectivo de los derechos ciudadanos y de la estructura democrática de sus instituciones.

c) Estudio técnico de medidas encaminadas a impedir el abuso de la libertad de tránsito en el seno del hemisferio, incluso los desplazamientos clandestinos e ilícitos, uso de mala fe de los pasaportes o salvaconductos.

★ Control de Precios

WASHINGTON, 4 (INS). — Una subcomisión económica de la conferencia de Canilleres Interamericanos, dió curso favorable a un plan para el control conjunto de precios, por el cual se pide que cada república americana mantenga un sistema de regulación de precios que abarque tanto a las materias primas como a los productos manufacturados.

★ Plan Político-Militar

WASHINGTON, 4 (AFP). — El comité de cooperación político-militar, aprobó por unanimidad cuatro resoluciones:

1o. El mantenimiento de las relaciones pacíficas entre las naciones americanas. (Resolución presentada por México y Estados Unidos).

2o. Defensa y transferencia de soberanía de las colonias europeas en el hemisferio occidental. (Resolución presentada por Venezuela).

3o. Excepción del servicio militar para los estudiantes que se encuentren en otras repúblicas americanas. (Resolución presentada por Venezuela).

4o. Cooperación militar interamericana por intermedio del Consejo Interamericano de Defensa. (Resolución presentada conjuntamente por Brasil, Colombia, Estados Unidos y Paraguay).

Esta última resolución, dió ocasión al canciller del Ecuador para recordar la invasión peruana de la provincia del Oro en 1942. Solicitó, al respecto, que los delegados, teniendo en cuenta la palabra "agresión", contenida en el texto de la resolución de cooperación militar, significa no sólo agresión por un país extracontinental, sino también por otro país del mismo hemisferio.

Nuestro País, México y Guatemala Formulan Reparos al Plan Militar

WASHINGTON, 4 (INS). — Argentina, México y Guatemala renovaron su oposición a la resolución militar presentada por Estados Unidos en la Conferencia de Cancilleres Americanos.

Argentina, al igual que Guatemala, sostuvo la tesis de que la conferencia extralimitaría sus funciones al adoptar una decisión sobre asuntos que conciernen a las Naciones Unidas.

Sin embargo, se tiene entendido que Estados Unidos se propone lograr la aprobación de la resolución, aunque no exista un criterio unánime.

El documento original no hace referencia a una decisión de cada Estado, en caso de que haya necesidad de ayudar a las Naciones Unidas. Dice solamente que las repúblicas americanas deben tener fuerzas disponibles rápidamente en consonancia con la "capacidad y el proceso constitucional de cada una". La enmienda mexicana pide una alteración en el texto de diversos puntos del documento, a fin de que aludan a la defensa de las "repúblicas americanas" y no a la del "hemisferio occidental", como dice actualmente. Se cree que México ha pedido el cambio en el texto con el ostensible propósito de que las naciones del hemisferio no se comprometan a defender las colonias americanas pertenecientes a potencias extranjeras.

Embajadores Ante Bonn

BONN, 4 (INS). — El presidente de Alemania Occidental, Sr. T. Heuss, recibió las credenciales del nuncio papal y de los representantes de India, Holanda, Suecia, India, Portugal y Luxemburgo.

THEODOR HEUSS, presidente de Alemania occidental

Bombardean a Pyongyang los Aliados

Se ha Intensificado la Resistencia Comunista

TOKIO, 5 (INS). — Norteamericanos apoyados por tanques introdujeron una cuña de hasta seis kilómetros y medio de profundidad en Corea del Norte, en el frente occidental, mientras otra patrulla norteamericana avanzaba cerca de dos kilómetros del otro lado del paralelo 38, en el sector central.

En el frente occidental, los aliados tropezaron con enconada resistencia de comunistas atrincherados en alturas estratégicas en la proximidad de Topyong, 6 kilómetros y medio a vuelo de pájaro, al norte de la frontera artificial. La patrulla norteamericana que opera en el frente central sostuvo una escaramuza con fuerzas comunistas concentradas en terreno alto, al norte del paralelo.

Las unidades acorazadas que cruzaron el paralelo 38 están sondeando las posiciones comunistas en la zona de la represa de Swachon. Las columnas aliadas buscan el perímetro exterior de la gigantesca concentración de fuerzas chinas y norcoreanas cuyo número se calcula en cerca de 700.000 hombres.

★ Bombardean a Pyongyang

A todo esto, en un vuelo de gran radio de acción los aviones norteamericanos F-80, ametrallaron en un solo ataque el sur de Pyongyang, capital norcoreana, dando muerte a 300 soldados enemigos.

Por otra parte se señala que regresaron a las líneas norteamericanas doce soldados de las fuerzas de los Estados Unidos, que durante dos meses habían sido prisioneros de los chinos.

La mayoría de ellos presentan un excelente estado físico. Otros cinco norteamericanos fueron hallados el lunes por una patrulla de tanques e infantería.

★ Avances Limitados

TOKIO, 4 (AFP). — Un comunicado del VIII ejército dado esta tarde señala creciente resistencia en el sector de Yongpyong a tres kilómetros al norte del paralelo 38 y al nordeste de Uijongbu. En el frente central hubo avances limitados de los aliados.

DIARIO DE LA MAÑANA

Clarín

20 EN TODO EL PAIS

Un toque de atención para la solución argentina de los problemas argentinos

Año VI Buenos Aires, Jueves 5 de Abril de 1951 Nº 1.980

NO PODRAN SER TRANSFERIDAS LAS COLONIAS

Enérgico Alegato del Canciller Paz

WASHINGTON, 4 (AFP). — La Comisión de Seguridad Interna aprobó la resolución venezolana prohibiendo el traspaso de la soberanía de colonias europeas en América después de oír las reservas argentinas sobre las Malvinas. La votación fué casi unánime pues no hubo votos en contra, registrándose algunas abstenciones, inclusive las de Estados Unidos y Brasil.

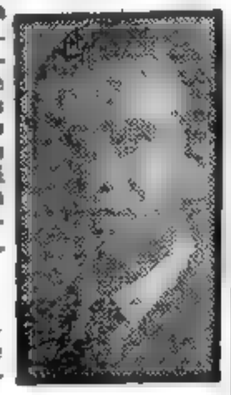

Dr. PAZ, canciller argentino

★ Sobre las Malvinas

Previamente el canciller argentino Dr. Paz había anunciado que apoyaría la propuesta de Venezuela, expresando textualmente:

"La representación argentina votará en favor de la resolución sobre el coloniaje en América, presentada por la delegación de Venezuela, referente a no reconocer ni aceptar transferencias o intentos de transferir o adquirir intereses o derechos, directa o indirectamente, en alguno de los territorios bajo jurisdicción de los estados americanos, en favor de otra potencia extracontinental, cualquiera que fuese la forma empleada para realizarlo.

★ Nuestra Posición

"En ocasión de aprobarse en la segunda reunión de cancilleres, la "Convención sobre administración de colonias y posesiones europeas en América", mi país hizo reservas en el sentido de que ese instrumento no se refería ni comprendía las islas Malvinas, porque ese asunto no constituye coposesión de nación europea alguna por ser parte de nuestro territorio.

"Al propio tiempo entendía la

(CONTINUA EN LA PAGINA DOS)

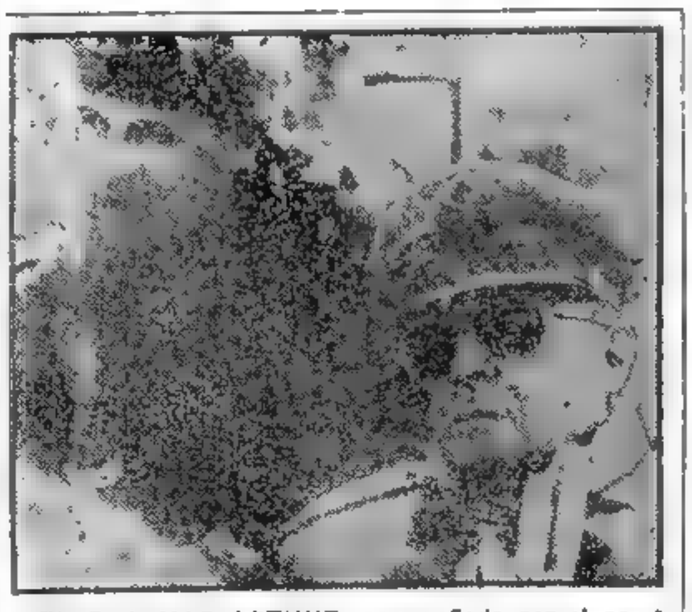

EL Gral MAC ARTHUR, acompañado por el general Ridway, jefe del VIII ejército norteamericano, hizo una visita al frente de operaciones. Aquí aparecen ambos, fotografiados en la mencionada oportunidad

Rusia Presentó Una Nueva Propuesta a los Suplentes

PARIS, 4 (AFP). — Al finalizar la sesión de la conferencia de los Cuatro Suplentes, que concluyó a las 19, hora local, un delegado occidental declaró que el nuevo texto presentado hoy por la delegación soviética comporta un cierto acercamiento hacia el punto de vista occidental. "Sin embargo —precisó— los soviets mantuvieron su proposición de ver figurar en el orden del día las cuestiones del Pacto del Atlántico y de Trieste. Las potencias occidentales reservan su respuesta sobre el nuevo proyecto soviético a fin de estudiarlo detenidamente.

★ El Nuevo Texto

He aquí la nueva redacción de esos puntos que fué preparada teniendo en cuenta las proposiciones de los representantes de las tres potencias occidentales:

"Examen de las causas y efectos de la tensión internacional actual en Europa y medios para asegurar el mejoramiento real y duradero de las relaciones entre la URSS, Gran Bretaña, Estados Unidos y Francia, incluso las cuestiones relacionadas con la desmilitarización alemana, las medidas conexas a la reducción de armamentos y fuerzas armadas de las cuatro grandes potencias y para el establecimiento de un control internacional apropiado a excepción de las obligaciones resultantes de los presentes tratados y acuerdos, a la eliminación de la amenaza de guerra y al temor a la agresión".

Reorganiza Franco su Gabinete

MADRID, 4 (INS). — Se asegura en fuentes autorizadas de Madrid, que el generalísimo Francisco Franco se propone efectuar una reorganización general del gabinete en un esfuerzo por conjurar la creciente agitación existente en toda España.

Se dice que Franco está profundamente preocupado por la incapacidad de sus ministros para resolver los problemas económicos que provocan huelgas y demostraciones populares en Cataluña y otras regiones de España. Teme el general Franco, según ha trascendido, que los motines contra el alto costo de la vida puedan precipitarse, a menos que se adopten medidas radicales.

Se afirma que en la última sesión del gabinete, Franco increpó a sus ministros por no haberlo impuesto de la gravedad de la situación.

Mientras tanto, las clases se reanudaron en la universidad después que los estudiantes fueron advertidos de que no se reconocerían las notas obtenidas durante el semestre, si participaban en nuevas manifestaciones de protesta.

Con la reanudación de las clases ha quedado al parecer restablecida la normalidad en la ciudad universitaria.

ALGO HERMOSO

Se estaba restableciendo en su casa de una grave enfermedad y aquella convalecencia prometía ser larga. La visitaban algunas amigas, pero de todos modos se aburría mucho y aquello le resultaba penoso. Entonces, leyó este Aviso Clasificado de CLARIN:

PROFESORA de guitarra, enseñanza rápida. T. E. 59-9993.

Y se le ocurrió una excelente idea. Podía tomar lecciones en su casa con aquella profesora y aprender a tocar la guitarra, instrumento criollo por excelencia. Le habló por teléfono, contrató sus servicios y pronto empezarán las clases, que harán más grata su convalecencia y de paso le permitirán aprender algo agradable, gracias a un Aviso Clasificado de CLARIN — CORRIENTES 555. De 9 a 18.30. Informes: (31) 9576, 8368 y 9768.

Aprobó el Senado Yanqui el Envío de Más Tropas a Europa

Aconséjase la Inclusión de España y Alemania Occidental en el Pacto Atlántico; EE. UU. Desea la Reunión de los "4"

WASHINGTON, 4 (AFP). — El senado aprobó por 69 a 21, autorizar al gobierno a enviar otras 4 divisiones de tropas yanquis a Europa occidental, o sea diez mil hombres.

Antes había sancionado, por escasa mayoría, una resolución aconsejando la inclusión de Alemania Oeste y España en el Pacto del Atlántico. No prosperó la admisión de Grecia ni de Turquía.

Mientras tanto, por la "Voz de América", el Departamento de Estado hizo saber que EE. UU. desea la realización de una conferencia de los Cuatro Grandes "porque tal reunión permitirá efectuar progresos en su programa de paz".

América Aprobó la Ayuda Militar a la UN

Argentina Consultará al Pueblo Para Suministrar Soldados

TELLO, canciller y delegado de México a la conferencia de los 21

WASHINGTON, 5. (AFP) — Los cancilleres americanos aprobaron, por unanimidad la resolución referente a la cooperación militar del continente con la UN y, además, la concerniente a la colaboración, también militar, entre las 21 repúblicas. Se incluyó la enmienda mexicana, presentada por el ministro de ese país, Tello, acerca de que dicha cooperación hemisférica abarca las agresiones procedentes del mismo continente y las originadas fuera de él. Otros proyectos sancionados sin reservas ni discusiones son: a) Carácter transitorio de las restricciones y controles; b) documentos sobre subsidios y prioridades recomendando iguales sacrificios, dentro de las disposiciones tomadas al respecto; c) resolución referente al transporte; d) solicitud de crear un grupo de estudio del problema de las materias primas. Estos proyectos fueron expedidos por la comisión político-militar.

★ **La Actitud Argentina Sobre la Ayuda a la UN**

Momentos antes de la aprobación unánime del aporte militar a la UN, el canciller argentino Dr. Paz declaró que hacía reservas, ya que el empleo de las tropas de su país tenía forzosamente que ajustarse a las cláusulas constitucionales que exigen la aprobación del parlamento. Recalcó en seguida que los soldados argentinos sólo serían suministrados luego de una consulta al pueblo. Agregó a continuación que sufragaría por la afirmativa, por cuanto estimaba que la situación imponía la refirmación de los principios de solidaridad entre las naciones americanas. Destacó claramente que sus objeciones eran puramente jurídicas. Por último especificó que toda acción militar de la UN, de la cual la OEA es miembro, debía proceder de decisiones terminantes del Consejo de Seguridad. El delegado de Guatemala, que anteriormente se había opuesto al proyecto, manifestó que lo votaba "sin ninguna reserva" en aras de la unidad del hemisferio.

Los cancilleres aprobaron también 16 proposiciones para proteger

(Continúa en la página siete)

El ministro de Relaciones Exteriores de la Argentina, Dr. Paz, examinando con otros delegados los proyectos y enmiendas presentados a la subcomisión político-militar de la reunión de Wáshington

Clarín — Diario de la Mañana — 20 centavos en todo el país — Un toque de atención para la solución argentina de los problemas argentinos

Año VI Buenos Aires, Viernes 6 de Abril de 1951 Nº 1.061

RESOLUCION "ATENUADA"

WASHINGTON, 5 (INS). — Califícase de "atenuada" la resolución comprometiendo el apoyo de las veintiuna repúblicas a las Naciones Unidas para reprimir futuras agresiones.

La resolución original, patrocinada por Estados Unidos y cinco países latinoamericanos, experimentó tres enmiendas, presentadas por México, Argentina y Guatemala, en cuya virtud deja ahora la puerta abierta a aquellas naciones que no deseen contribuir con tropas al esfuerzo militar de la UN. La Argentina dió su apoyo a la resolución después que los demás países aprobaron su enmienda en el sentido de que las repúblicas americanas suministrarán maquinaria, equipo y otros materiales necesarios en el esfuerzo de defensa "sin perjuicio de atender a la legítima defensa nacional".

★ **Las Enmiendas**

WASHINGTON, 5 (AFP). — En la subcomisión político-militar habían sido aprobadas tres enmiendas, de México, Argentina y Guatemala. La parte principal de la mexicana se refería al uso de la frase "defensa continental" y con la mención de la resolución "Unión por la Paz" de la asamblea general de la U. De lo convenido sacan en conclusión los observadores que la protección de las Américas dejará de ser preocupación exclusiva de Estados Unidos, como lo fué en la pasada guerra. Añádese que en adelante mediante la cooperación de las demás repúblicas se facilitará a Wáshington la protección del mundo libre, ya que aquéllas se harán cargo de la seguridad desde México al cabo de Hornos.

Volviendo sobre la actitud argentina debe destacarse que en la subcomisión, el delegado Rodolfo Muñoz expresó: "No debemos prometer algo que luego no podamos cumplir".

★ **El Papel para Diarios**

WASHINGTON, 5 (AFP) — El comité económico de la reunión consultiva Interamericana aprobó por unanimidad la resolución ecuatoriana sobre la distribución equitativa de papel a los órganos informativos.

Persiste, Dice Truman, el Peligro de Guerra

WASHINGTON, 5. (INS) — Truman respaldó cautelosamente la insinuación del presidente de la Cámara, Sam Rayburn, de que se están concentrando tropas rusas en Manchuria, y admitió que existe todavía gran peligro de una tercera guerra mundial, pero que no es mayor que durante los últimos cinco años.

En su conferencia con los periodistas, Truman no quiso comentar directamente las palabras de Rayburn, pero señaló que dicho legislador "es un hombre amante de la verdad". El jefe del Estado sostuvo que el peligro de una tercera guerra mundial es hoy mayor que nunca. Sin embargo, no hizo comentario alguno sobre la gravedad de la situación en Corea ni sobre la amenaza de que los rusos participen directamente en la guerra del Lejano Oriente. Inquirieron entonces, los periodistas, si el peligro de una tercera guerra mundial es hoy mayor que nunca. Replicó Tru-

(CONTINUA EN LA PAG. DOS).

MAO TSE TUNG jefe del gobierno de China roja.

MAO TSE TUNG NO ATACARIA ANTES DE MAYO

LONDRES, 5. (AFP) — "Ya es hora de que los políticos consideren los hechos con realismo", declaró Mac Arthur en una entrevista al general H. G. Martin, redactor militar del "Daily Telegraph". Al ocuparse aparentemente del cruce del paralelo, dijo que en este asunto "no ha sido un soldado que invadió el dominio político, sino los políticos que invadieron el dominio militar". Añadió que las actividades de las fuerzas de la UN son trabadas por un conjunto de condiciones artificiales, y agregó: "Si los políticos fueran realistas, la UN podría derrotar a los comunistas con cierta facilidad. Los chinos no tienen potencial industrial ni caucho, ni productos alimenticios suficientes. Carecen de petróleo y deben hacer frente a un movimiento cada vez mayor de guerrillas. Con sólo bloquear las costas y destruir la red ferroviaria, la UN lograría reducir a los chinos a la impotencia". Recalcó que en tales circunstancias la intervención de Rusia sería improbable. Finalmente opinó que la contraofensiva de Mao Tse-tung no se producirá antes de mayo, puesto que el avance metódico de los aliados desbarata los planes rojos.

AVANZAN 13 Km. AL NORTE DEL PARALELO 38

Mac Arthur Puede Bombardear Bases en Manchuria

TOKIO, 6 (INS). — Los norteamericanos, con avanzadas de tanques, penetraron 13 kilómetros en Corea del Norte, en el frente occidental, y cerca de dos al norte del Paralelo 38, en el sector central. Una columna llegó a los alrededores de Chailli, a 13 kilómetros al norte del paralelo y a 61 al nordeste de Seúl. El VIII ejército, en un comunicado, dice que esta fuerza sólo encontró "ligera" resistencia. Pero en otras zonas, la oposición enemiga fué más recia. La ofensiva aliada en un frente de 27 kilómetros, se amplió a unos 64 kilómetros el jueves, cuando los tanques e infantería cruzaron el paralelo. El ataque en gran escala hacia el norte se realizó después que unidades mandadas por el general B. Ridgway prepararon el camino cruzando el miércoles el paralelo. Ridgway se expuso al fuego enemigo para cruzar la frontera y supervisar la operación.

★ **Han Sido Ocupadas Dos Poblaciones Norteñas**

Los norteamericanos, griegos y siameses progresaron a lo largo de ambas márgenes del río Pukhan, al norte y noroeste del baluarte montañoso de Chunchón. Los aliados marchan pese al nutrido fuego enemigo de ametralladoras, armas automáticas y cortas. Una unidad fué alcanzada por artillería china de 75 y 105 milímetros al pasar el paralelo al norte de Chunchón, a once kilómetros abajo de la frontera. Además, en el frente central norteamericanos rebasaron una serie de trincheras en las márgenes del río Pukhan, al norte del paralelo. Han sido capturados Yungpong y Yungong, al norte del paralelo. Las poblaciones son las primeras que ocupan las fuerzas de la UN desde que volvieron a cruzar en masa la frontera.

★ **Pueden ser Bombardeadas las Bases Aéreas Chinas**

WASHINGTON, 5 (INS). — Una fuente militar informó que el general MacArthur tiene autoridad para bombardear las bases enemigas en Manchuria, si los ataques aéreos de los comunistas chinos amenazan poner en peligro la seguridad de su comando.

DE GASPERI NO CONSIDERA QUE HAY CRISIS POLITICA

ROMA, 5 (INS). — Alcide de Gásperi declaró que no considera que haya surgido una crisis de gobierno a causa de la renuncia de tres ministros socialdemócratas de su gabinete. Explicó que esos alejamientos se produjeron por razones de partido estrictamente, y que serán substituídos por ministros sin cartera de su actual gabinete.

NO CONCUERDAN LOS SUPLENTES

A. GROMYKO

PARIS, 5. (AFP). — Los cuatro suplentes deliberaron, durante un almuerzo ofrecido hoy por el delegado soviético, Andrei Gromyko. Según los medios autorizados, las conversaciones que hubo con tal oportunidad reemplazaron a la sesión oficial que debía de comenzar a las 16.

Posteriormente, los medios allegados a las delegaciones occidentales señalaron que su impresión era que no se hicieron progresos reales. Si nembargo se confía en que se logrará un acercamiento.

ELEVO LA URSS OTRA PROTESTA

LONDRES, 5. (INS). — Radio Moscú denunció que la decisión de los aliados occidentales de aliviar el control sobre las grandes industrias de la Alemania occidental "constituye una violación unilateral del acuerdo de Potsdam". La nota es enérgica.

Es Probable que Haya Aprestos Soviéticos en Manchuria

Créese, Empero, que Sam Rayburn Exageró la Nota

En Corea Hay Liebres que no es Prudente Levantar

TOKIO, 5 (AFP). — "En Corea hay liebres que es imprudente levantar"; esa fué la primera reacción de los círculos militares norteamericanos por las declaraciones de Sam Rayburn, presidente de la Cámara de Representantes de EE. UU. sobre la presencia de comunistas no chinos en Manchuria y se dice que presumiblemente Rayburn exageró la nota, en su afán de obtener la aprobación de los proyectos militares de la Unión. Con todo, se considera probable que Moscú haya concentrado divisiones en Manchuria o en sus proximidades, para hacer frente a la eventualidad de que se extienda el conflicto coreano. Según las informaciones que se tienen, en su mayoría de origen nacionalista chino, y por ende no muy dignas de fe, se sabe: 1º) En Manchuria se hallan acantonados grandes contingentes de soldados de Mao Tse Tung, dispuestos a franquear el río Yalu, para intervenir en Corea y reforzar las divisiones en la línea de fuego o en la retaguardia. 2º) Hay igualmente varias divisiones mogólicas —de la Mogolia exterior o interior, que esto no se ha esclarecido. La llamada Mogolia interior es autónoma desde 1947 y la exterior se independizó de China en 1945, pero ambas son controladas por el Kremlin. 3º) Existen asimismo algunos destacamentos rusos en Manchuria, integrados por instructores o como unidades para proteger los intereses de la URSS o quizá como socorros de emergencia para la defensa de esa región.

En cuanto a la intervención rusa en Corea, se señala que si bien nadie duda de que sea real, hasta ahora no se ha encontrado ningún soviético entre los muertos ni entre los prisioneros. También se ignora, oficialmente, quienes pilotean los aviones a chorro de los chinos. La falta de pruebas determina al Comando Aliado a ignorar las denuncias de los agentes de Chiang Kai Shek y de los sureños.

Por último, se recalca que en Corea hay liebres que más vale no levantar. La presencia de liebres chinas presentó un problema análogo en el otoño último; sólo se habían encontrado algunas en octubre pero fué necesario esperar hasta noviembre para comprobarlo públicamente. De todos modos se rechaza en Tokio la idea de una acción abierta y de gran envergadura de los Soviets y se cree que si la aviación norteamericana bombardeara las bases chinas en Manchuria, los Soviets no se resolverían a una intervención, aunque esa intervención sería siempre un "riesgo calculado".

BUEN COMIENZO

Acababa de comprar un cine de barrio que, aunque modesto, prometía darle buenas ganancias. Pero tenía un serio problema: necesitaba renovar las butacas cuyo estado era ya lamentable. Y eso costaba mucho dinero. ¡Qué brecha en su presupuesto! Entonces, leyó este Aviso Clasificado en CLARIN:

BUTACAS cine mad. líquido, Tr. Valent. Gómez 2684.

Inmediatamente vió la oportunidad. ¡Butacas para cine, de ocasión y seguramente a un precio razonable! Habló por teléfono, hizo su oferta y ahora espera una respuesta, que seguramente resultará favorable. En ese caso, será un hombre feliz, un hombre con buenas perspectivas en su negocio, gracias al Clasificado de CLARIN. (CORRIENTES 555. De 9 a 18,30 horas. Informes, (31) 8368 y 9768).

ACRECE LA TENSION ENTRE ISRAEL Y SIRIA

(Información -página DOS)

Aprueban el Acta Final de la Reunión de los 21

WASHINGTON, 6 (AFP). — La sesión plenaria de la reunión consultiva de los cancilleres americanos aprobó por unanimidad el acta final en medio de prolongados aplausos. Dean Acheson, presidente de la última sesión plenaria, rindió un homenaje conmovido al "espíritu de unidad" que imperó en los debates y que fué "la raíz misma del éxito de esta reunión, que superó al de todas las conferencias anteriores. Felicitó en seguida al presidente del Comité de Cooperación Económica, ministro de Relaciones Exteriores del Brasil, Joao Neves da Fontoura, y a sus colaboradores, "que dieron pruebas", en su difícil tarea, de "profundos conocimientos", vigor intelectual y resistencia física. El canciller brasileño respondió agradeciendo a Estados Unidos por su hospitalidad y subrayando la importancia de que un alto funcionario de la OEA fuera designado secretario general de la reunión. Propuso luego que esta práctica sea considerada como un precedente feliz para las siguientes reuniones consultivas.

Unidos Ahora Más que Nunca

Este 6 de abril quedará como una fecha histórica en los anales de las relaciones interamericanas. La confianza ha unido a las 21 repúblicas más que nunca, ante la amenaza del comunismo en el peligroso momento internacional que vive el mundo. Al pasar revista a los acontecimientos de la semana última, resalta el espíritu de comprensión en que se realizaron los trabajos para llegar a sólidas declaraciones que protegen la paz, la seguridad y la posición económica de las Américas. Las resoluciones político-militares, con el apoyo a la UN, han servido para colocar los países del hemisferio en un primer plano de las fuerzas democráticas defensoras de los pueblos libres del mundo. Las medidas de seguridad interna han revelado la posición firme de América frente a la subvención comunista, y las resoluciones económicas han venido a robustecer al nuevo mundo, no solo en caso de emergencia, sino también en el futuro pacífico.

Como un Rayo de Esperanza

La firmeza americana no pasará desapercibida en el mundo atribulado y quizá pueda ser un rayo de esperanza para los pueblos esclavizados. Olvidados ahora los conceptos jurídicos, las diferencias de redacción y los encontrados puntos de vista que surgieron durante los trabajos, América entera ha vuelto a responder al llamamiento de los oprimidos,

(Continúa en la página DOS)

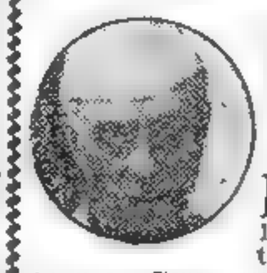

NEHRU

MAC ARTHUR

OTRA ADVERTENCIA A CHINA HACE LIE

LAKE SUCCESS, 6 (INS). — Funcionarios y delegados de la UN indicaron que la concentración de ejércitos de Mao Tsé-tung en Corea quizá esté vinculada con los sondeos de paz que se encaran en Lake Success y Washington, y por Nehru, en Nueva Delhi, para poner fin al conflicto. Aunque no se descarta la posibilidad de una gran ofensiva china, las informaciones obtenidas realzan la impresión de que Mao pretende hacer una gran demostración de fuerzas en procura de una posición dominante cuando

Clarín
DIARIO DE LA MAÑANA
20 CTVS. EN TODO EL PAIS
Un toque de atención para la solución argentina de los problemas argentinos
Año VI Buenos Aires, Sábado 7 de Abril de 1951 Nº 1.982

CUMPLIRANSE LOS PLANES DE LA UN

LIE, QUE VIAJA A EUROPA

empiecen sus negociaciones con Occidente. Las noticias de que se ha autorizado a Mac Arthur para bombardear las bases en Manchuria, si los ataques aéreos comunistas ponen en peligro a los aliados, se interpreta como una severa advertencia a Pekín, para que no inicie algo que después no pueda terminar. Mientras tanto, Trygve Lie ha hecho saber a Mao que tendrá que aceptar una solución pacífica del conflicto en Corea dentro de las condiciones ofrecidas por la UN, o enfrentar una decisión por la fuerza de las armas. Recordando que el jefe rojo no ha dispuesto medida alguna para concertar la tregua o entrar en conversaciones de paz, Lie señaló: 'Salvo que Pekín cambie de actitud, la UN no tiene otra alternativa que continuar combatiendo para repeler, y si es posible, poner fin a la agresión en Corea con todas las fuerzas que pueda comprometer en esa acción". Precisó en seguida que los fines de la UN en Corea, son:

1º — Aplastar la agresión en Corea y restaurar la paz en el Lejano Oriente.

2º — Crear una Corea unida, independiente, libre y democrática.

Lie formuló las declaraciones precedentes poco antes de partir hacia Europa

Mao Tsé-tung Envió Otros 100.000 Soldados al Frente

RETIRANSE LOS ROJOS

Nuevo Exito Aéreo Aliado

TOKIO, 7 (INS). — Las tropas de la UN avanzan metro a metro en la abrupta región montañosa al norte del paralelo 38, en un frente de 56 kilómetros. Mientras tanto, la reacción enemiga ante el cauteloso avance aliado sigue siendo extraña. La resistencia decayó en un extremo de la línea y se intensificó en el otro. A todo esto, norteamericanos, griegos y siameses continuaban acercándose a la ciudad y represa de Hwachon, a 16 kilómetros al norte del paralelo. Además se produjo una súbita retirada china en el frente occidental, luego de dos días de tenaz resistencia.

Más al este, los rojos se atrincheraron en las colinas, y desde sus emplazamientos aprovecharon la ventaja de una densa niebla para lanzar proyectiles de 75 a 106 milímetros.

★ Batalla Aérea

Doce F-86 norteamericanos rechazaron a 30 cazas a chorro MIG-15, de fabricación soviética, en un nuevo combate espectacular sobre el rincón noroeste de Corea, en Sinuiju. Por lo menos 5 de los MIG-15 resultaron averiados.

El comando aéreo anuncia que por lo menos 31 y probablemente 36 MIG-15 han sido derribados y 78 averiados en combates con aviones a chorro norteamericanos, desde que entraron en el conflicto coreano. Agrega que 280 avio-

(Continúa en la página DOS)

SOLDADOS DE INGENIEROS de EE. UU., proceden a inflar botes de goma para tender un puente sobre un río, a fin de facilitar el avance aliado que lleva de nuevo a las tropas de la UN al norte del paralelo 38

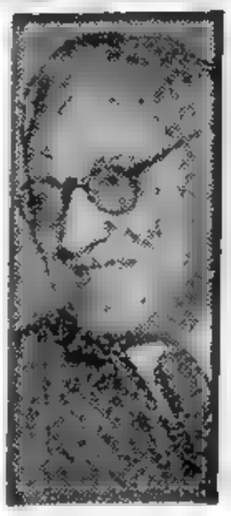

VISHINSKY

VISHINSKY HABRIA CAIDO EN DESGRACIA

LONDRES, 6. (INS). — "Daily Graphic" informa que el ministro de Relaciones Exteriores de Rusia, Andrei Vishinsky, ha caído "en desgracia" y será reemplazado. El diario no precisa el origen de la noticia y no da mayores detalles.

1951, AÑO PELIGROSO

Más Aprestos en EE. UU.

WASHINGTON, 6 (INS). — El gobierno advirtió al Congreso que Estados Unidos enfrenta en 1951 su "mayor peligro de guerra". La comisión de créditos de la Cámara anunció que los altos funcionarios del gobierno, en testimonios secretos prestados ante la misma, recalcaron el punto de que la nación encara su mayor peligro de acción enemiga durante el presente año. En vista del peligro de que se produzca este año una agresión, la comisión sugiere que "la mejor manera de abordar" el problema de la defensa civil consiste en proporcionar a los estados y municipalidades un "cuerpo adiestrado" de personal de defensa civil".

La comisión critica acerbamente los planes de la administración de Defensa Civil, a los que califica de "carácter nebuloso, sólo ligeramente coordinados con las fuerzas militares de la nación". Finalmente, advierte que "siendo el bombardeo atómico un factor que siempre hay que considerar, debe acelerarse el sistema de alarma antiaérea y estudiarse las facilidades de refugios existentes.

★ La Paz con Japón

WASHINGTON, 6. (AFP) — Un vocero del departamento de Estado dió algunas explicaciones sobre el proyecto de tratado de paz japonés, debido, según dijo, a que varias versiones del proyecto, atribuido a Estados Unidos, fueron puestas en circulación en el Lejano Oriente. Señaló que ese tratado, tal como fué expuesto el 31 de marzo último en Los Angeles por John Foster Dulles, no representa necesariamente las opiniones definitivas de Estados Unidos.

Será Mantenida la Neutralización de Formosa

WASHINGTON, 6 (INS). — La Casa Blanca destruyó las esperanzas del general Mac Arthur, en el sentido de que las fuerzas de Chiang-Kai shek fueran empleadas para abrir un segundo frente en Asia. En efecto, el secretario de la presidencia, Joseph Short, dijo que no ha experimentado cambio alguno la política norteamericana sobre la "neutralización" de Formosa, isla que es último baluarte del régimen nacionalista chino. Aclaró además que no se proyecta cambio alguno. Luego Short se negó a comentar los informes de que Truman se propone relevar a Mac Arthur del comando del Lejano Oriente. El secretario de la Presidencia dijo, asimismo, que no tenía nada que expresar acerca de los asuntos mencionados en la carta que Mac Arthur envió al líder republicano de la Cámara de Diputados, Joseph Martin.

★ Sesionó el Gabinete

WASHINGTON, 6 (INS). — Durante una hora estuvo reunido el gabinete bajo la presidencia de Truman, para considerar el informe del general Bradley, acerca de la situación militar. Luego, los ministros dijeron que se mencionó también "la concentración de fuerzas no chinas en Manchuria". Interrogado el secretario de Justicia expresó que los rusos no fueron mencionados específicamente.

★ Desmentido de Rusia

PARIS, 6. (AFP). — La "Tass" desmintió las declaraciones del presidente de la Cámara de Representantes de Estados Unidos, según las cuales existiría una concentración de tropas soviéticas en Manchuria.

★ La Gestión Asiática

NUEVA YORK, 6. (AFP) — Los representantes de los doce países asiáticos y árabes en la UN se reunieron durante dos horas en el domicilio del delegado de la India, sir Benegal Rau. En esta reunión, informó el representante mexicano en el comité de los buenos oficios, Sr. Padilla Nervo.

Principios Religiosos en Apoyo de la Paz

LA SEMANA EN E. UNIDOS por Juan Kanfer

WASHINGTON, 6. (Especial para CLARIN). — Esta semana el presidente Truman recordó al pueblo norteamericano su herencia de la libertad religiosa que, al igual que las demás libertades democráticas, expresó, tiene sus raíces en el código moral y los principios religiosos recibidos de sus antepasados. Luego invitó a los norteamericanos a mantener una "ardiente fe" en esos principios, en apoyo del actual esfuerzo del mundo para mantener la justicia y la paz en un mundo amenazado por la agresión comunista. El primer magistrado hizo uso de la palabra en la colocación de la piedra angular de una nueva iglesia presbiteriana, en el corazón del centro comercial de Washington, que reemplazará al viejo edificio, construído hace 90 años, conocida como "Iglesia Lincoln", porque asistía a los servicios religiosos que en ella se efectuaban, el gran presidente de la guerra civil, Abraham Lincoln.

La piedra fundamental de la nueva iglesia lleva la siguiente inscripción: "Colocó esta piedra el presidente de los Estados Unidos, Harry S. Truman, el 3 de abril de 1951". Dentro de la piedra va una caja de cobre, herméticamente cerrada, que contiene una biblia, un himnario, el texto del discurso de Truman, diarios conteniendo artículos sobre la ceremonia de colocación de la piedra angular y numerosos documentos religiosos, fotografías e informes.

* * *

Todos los credos religiosos protestantes, así como el católico y el hebreo, se hallan representados en las más de 500 iglesias que tiene Washington, sin contar otros cultos creados y mantenidos en este centro cosmopolita por diversas colectividades extranjeras. Entre ellas figuran templos griegos, sirios, rusos y ucranios, de la rama ortodoxa, evangélicos alemanes y armenios presbiterianos, así como luteranos suecos y letones, y grupos baptistas de diferentes nacionalidades. Hay también una congregación metodista coreana, una iglesia china y otra japonesa evangelista. Al mismo tiempo se está construyendo una hermosa mezquita y el Instituto Islámico. Los planes para este edificio los trajo el ministro de Obras Públicas de Egipto para garantizar la pureza de la arquitectura arábica e islámica, y los están realizando constructores norteamericanos.

PASEARA A GUSTO

—¡Llévame, papito! ¡Llévame!

Siempre que salía en bicicleta, el pibe se le enancaba. ¡Qué remedio! Lo peor del asunto, era que Panchito no podía viajar cómodo. Tenía que sentarse sobre el travesaño y gracias. ¡Qué lástima! Pero un día, don Raúl leyó este Aviso Clasificado de CLARIN:

NOVEDAD, silla llevar niño bicicleta, $ 15. T. E. 653-0284.

¡Qué contento se puso don Raúl! ¡Y de Panchito, ni hablar! El papá compró la silla y ahora el pibe viaja como un príncipe. Y fué una solución que se presentó así, inesperadamente, bajo la sugestiva forma de un Clasificado de CLARIN. (CORRIENTES 555. De 9 a 18.30 horas. Informes: (31) 8368 y 9768).

Firmaron los Cancilleres el Acta de Wáshington

La Conferencia Respondió a las Esperanzas de Estados Unidos

WASHINGTON, 7. (INS). — Los observadores competentes juzgan que la conferencia de cancilleres americanos ha respondido a las esperanzas de EE. UU. de contar con el apoyo del hemisferio en la lucha contra la agresión comunista. Consideran que los cancilleres regresarán a sus países confiados en que sus propias aspiraciones nacionales merecerán la comprensión de EE. UU. en su campaña por unir al mundo occidental en un esfuerzo común de defensa.

Un portavoz norteamericano expresó la creencia de que los cancilleres tuvieron más conciencia de la amenaza comunista a las democracias occidentales durante las deliberaciones, que cuando llegaron a Wáshington. Entonces se consideraba improbable que el hemisferio apoyara unánimemente resoluciones tendientes a establecer un programa común de defensa y aprobara la acción militar de las Naciones Unidas en ultramar. A pesar de que las naciones americanas fueron convencidas de la urgente necesidad de una declaración militar, a todos han conformado las resoluciones militares, especialmente a la Argentina, México y Guatemala, países que pusieron reparos —contemplados luego por el pleno de la asamblea— que condicionan el uso de tropas nacionales a la capacidad de cada república para enviar fuerzas armadas al exterior y a las normas constitucionales de cada país del continente americano.

ACHESON

ACTO DE SIGNIFICACION HISTORICA

WASHINGTON, 7.- (AFP). — Con las resonantes y sinceras frases de confraternización pronunciadas hoy por el secretario de Estado, Dean Acheson, quien recordó que la reunión interamericana no ha sido "una reunión de estrellas ni de satélites", sino de hermanos unidos por ideales comunes, concluyó la cuarta reunión de consulta de los cancilleres americanos en el amplio salón de las Américas, en el palacio de la Unión Panamericana. En un marco solemne se efectuó la ceremonia de la firma del acta final de Wáshington. Periodistas, fotógrafos y televisores se apiñaron en el salón principal y las luces artificiales dieron al acto la brillantez y el colorido que sirvieron para poner de relieve el espíritu de satisfacción expresada en los rostros de los cancilleres y en el público en general.

La ceremonia de la firma duró solamente 17 minutos, pero fueron minutos de alta significación histórica cuando uno por uno los ministros de relaciones exteriores de 21 naciones americanas, empezando con Manuel Tello, de México, y terminando con Dean Acheson, avanzaron hasta el centro del salón para firmar el acta final. Cada canciller fué estruendosamente aplaudido.

Antes de abrirse la sesión de clausura, celebróse en el mismo recinto una reunión de la OEA, bajo la presidencia de Hildebrando Accioly, embajador del Brasil y presidente de esa organización, quien pronunció un brillante discurso, en el que felicitó a los cancilleres por la labor realizada.

En seguida hizo uso de la palabra el canciller venezolano Luis Gómez Ruiz, para poner de manifiesto el agradecimiento de los cancilleres a la OEA, por su magnífica cooperación; se refirió al espíritu de amistad que prevaleció en las deliberaciones, subrayando, asimismo, la determinación de las naciones americanas de resistir a toda agresión y a todo lo que trate de echar por tierra lo que tanto trabajo, a través de los años, ha costado conseguir. Destacó, asimismo, los acuerdos obtenidos, especialmente, en el terreno económico, que constituye la base "de nuestras vidas y de la elevación de los niveles de vida de nuestras poblaciones".

Inmediatamente después de las palabras de Gómez Ruiz se levantó la sesión del consejo de la OEA, y el embajador brasileño Hildebrando Accioly cedió la presidencia a Dean Acheson para comenzar la sesión final de la conferencia. El doctor William Manger, secretario de la reunión, llamó uno por uno a los cancilleres en orden de presencia que fué asignada por sorteo previo. Todas las naciones menos Nicaragua, estuvieron representadas por sus cancilleres.

Concluída la solemne ceremonia de la

(Continúa en la página DOS)

DERROTA AEREA ROJA EN EL FRENTE COREANO

Aviones Comunistas Huyeron al Otro Lado del Linde Manchú

TOKIO, 8. (INS). — Cincuenta aviones a retropropulsión norteamericanos de último modelo obligaron a huir al otro lado de la frontera manchú a la mayor concentración de aparatos comunistas del mismo tipo que se haya visto esta semana, en la batalla más grande entre aparatos a chorro.

Culminando una de las semanas de mayor actividad aérea desde el comienzo de la guerra coreana, los F-84 —los segundos más rápidos y veloces aviones del arsenal aliado— averiaron por lo menos a dos aparatos MIG-15, de fabricación rusa, y destruyeron probablemente a uno de ellos. Los pilotos norteamericanos se lanzaron en picada sobre los MIG-15 desde unos 8.000 metros de altura al sur del río Yalu, obligando a los aparatos rojos a escapar. En una oportunidad un avión norteamericano persiguió a dos aviones rojos hasta sólo 250 metros de tierra, haciendo de 20 a 30 agujeros en la quilla de uno de ellos.

Un piloto expresó la certeza de que el avión enemigo se había estrellado.

★ Avance Aliado

SUPREME DE COREA, 8 (AFP). Las fuerzas de la ONU avanzan en casi todo el frente de batalla en Corea, sorteando los contraataques comunistas que las tropas chinas y norcoreanas colocan apresuradamente delante de sus líneas defensivas en un intento supremo para detener la ofensiva.

Los norteamericanos que se lanzaron al asalto de las posiciones enemigas desde Yong Pyong lograron llegar a las márgenes del río Hantan. Ruego de conquistar Sunmol Yong Pyong y Chong Gongni, en el flanco izquierdo, que se encuentra en las proximidades de Munsanni.

La nueva línea comunista ha sido establecida en las alturas que dominan el río Hantan, que vierte sus aguas en el río Imjin, en las inmediaciones del paralelo 38.

★ Incursión Inglesa

WASHINGTON, 7 (INS). — El departamento de Marina, anunció que la infantería de marina británica, efectúa una incursión de "comando" contra el importante centro de comunicaciones de Songjin, a corta distancia de la frontera con Manchuria en Corea del Norte. La acción se inició a las ocho de la mañana hora de Corea, y los infantes regresaron a sus buques, sanos en la costa nordeste, sin sufrir una sola baja. Un portavoz [illegible] dijo que los infantes tropezaron con "ligera" resistencia pero que la operación fué un éxito".

Gran Bretaña Desea que se Reconozca al Régimen Rojo Chino

LONDRES, 7 (AFP). — Publicada la aclaración del Foreign Office, se conoció el discurso de Kenneth Younger, ministro de Estado, quien, hablando en Cardiff, dijo: "Nuestras más grandes divergencias con Estados Unidos se originan en nuestra actitud hacia China comunista".

★ "Tenemos Razón"

"Debo manifestar —expresó más adelante— que el gobierno de Pekín no nos ayudó mucho en la tarea de convencer a nuestros amigos norteamericanos de que tenemos razón y que ellos no la tienen. Proseguiremos, sin embargo, con nuestros esfuerzos tendientes a ofrecer a China comunista la ocasión de ocupar su lugar en el mundo y entre las Naciones Unidas. En Corea, nuestro objetivo continúa siendo el mismo: lograr una solución pacífica". Aludiendo luego a la "situación tensa" en Europa, Younger declaró que "en Alemania no pudimos obtener la cooperación de los rusos o su acuerdo para realizar la política que permitiría a Alemania vivir como un Estado democrático. No podemos ya esperar más y ha llegado el momento de otorgar más responsabilidad a los alemanes, para que su joven sistema democrático se arraigue. Es a la luz del miedo que reina en Europa que debemos encarar el problema de la defensa de Alemania y la integración de contingentes alemanes en el sistema de defensa occidental".

Clarín

DIARIO DE LA MAÑANA

20 CTVS. EN TODO EL PAIS

Un toque de atención para la solución argentina de los problemas argentinos

Año VI - Buenos Aires, Domingo 8 de Abril de 1951 Nº 1.983

La Declaración de Mac Arthur Quebranta la Unidad

NUEVA YORK, 7. (AFP). — "La tempestad diplomática y política levantada por la última declaración del general Mac Arthur comienza a afectar a la causa aliada en Corea y hasta la solidaridad de las Naciones Unidas y la alianza del Atlántico Norte", dice un editorial de "New York Times". Sin dejar de reconocer la posición difícil del general Mac Arthur, obligado a llevar una guerra limitada, en lo que le concierne, pero sin restricción para el enemigo, el diario estima, sin embargo, que el general Mac Arthur "no tiene razón en lo que se refiere a algunas de sus suposiciones y especialmente en la forma en que presenta su caso".

MAC ARTHUR

Ha provocado una tempestad diplomática

★ En los Comunes

LONDRES, 6 (AFP). — La suerte que correrá la moción de desconfianza hacia la política del general Mac Arthur en Corea, depositada ayer en los Comunes por el diputado laborista moderado Will Nally, será conocida el lunes por la tarde. Este proyecto está visiblemente destinado a crear un movimiento de opinión en el Parlamento para obligar al gobierno a aceptar el debate.

Desde ahora, los miembros de la izquierda laborista, tomaron posición en favor de la moción. Michael Foot, uno de los jefes del grupo "Keey Left", reclama en una carta a "The Times" la renuncia del general Mac Arthur, mientras Richard Crossman, otro diputado influyente de la izquierda laborista, eligió como tema de su artículo semanal en el "Sunday Pictorial" la necesidad de poner en vereda al general Mac Arthur.

★ Mediación Australiana

SYDNEY, 7 (AFP). —El ex presidente de la asamblea general de las Naciones Unidas Evatt, preconizó el recurso de la mediación para poner término al conflicto de Corea. Hablando en Sydney, el doctor Evatt, que es líder del partido laborista australiano, declaró: "La situación actual es muy confusa y de una importancia excepcional. Existe una abierta disputa entre el general Douglas Mac Arthur, en su calidad de comandante militar de las Naciones Unidas, y los dirigentes políticos de la ON. Ninguna decisión de la UN ha autorizado la ocupación del territorio norcoreano, como tampoco la prosecución de las operaciones militares hasta la frontera de Manchuria".

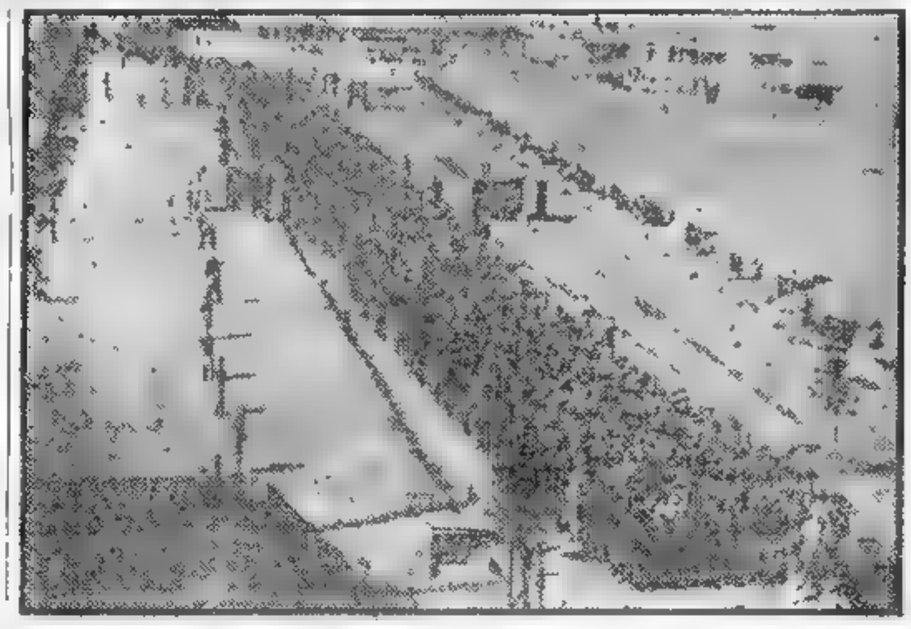

EN UN CAMPO DE CONCENTRACION, en la retaguardia aliada, fueron reunidos estos muchos miles de prisioneros comunistas, capturados en los últimos días de la intensa ofensiva lanzada por las fuerzas de las Naciones Unidas en territorio coreano

Taft Defiende a Mac Arthur

WASHINGTON, 7. (INS). — El líder republicano en el Senado Robert A. Taft, asumió la defensa del general Douglas Mac Arthur declarando que la negativa del gobierno a emplear las fuerzas de Chiang Kai-shek contra la China comunista es "fútil, ridícula y completamente injustificada".

LEA MAÑANA

el capítulo XV de la amenísima serie de Blanche Patch "MIS TREINTA AÑOS CON BERNARD SHAW", en que la secretaria y confidente del ilustre dramaturgo evoca sabrosos y pintorescos entretenimientos de la vida de G. B. S. titulado:

"A PESAR DE SER RICO Y HABIL HOMBRE DE NEGOCIOS SHAW DESDEÑABA EL DINERO"

Una valiosa primicia exclusiva de CLARIN, de vasto éxito

Se Ha Restablecido en España el Racionamiento

MADRID, 7 (AFP). — Oficialmente se anunció que ha sido restablecido el racionamiento para cierto número de productos de consumo. El anuncio fué hecho al finalizar el consejo de ministros. La medida comprende a todas las legumbres, a las frutas y huevos. Se anunció, además, que el arroz ha sido racionado.

Se adoptaron igualmente medidas para poner a disposición del público productos textiles baratos, de primera necesidad.

El gobierno decidió reprimir en la forma más enérgica posible toda infracción a las disposiciones sobre abastecimiento y precios.

El diario falangista "Arriba" comentando la declaración del alcalde de Madrid, quien afirmó que "el cuarenta por ciento de la leche distribuida a los madrileños es agua pura, en el mejor de los casos", escribió: "Nos negamos a ser considerados cómplices de la inmoralidad reinante".

Honran en E.U. al Libertador

WASHINGTON, 7 (AFP). — El canciller argentino, doctor Hipólito Jesús Paz, colocará mañana una ofrenda floral al pie del monumento al general San Martín.

El doctor Paz será acompañado por el embajador doctor Remorino. Este homenaje al Libertador será la última ceremonia oficial a la que asistirá el canciller en Estados Unidos. Mañana, por la tarde, el doctor Paz partirá de Wáshington rumbo a Nueva York, en donde permanecerá, conjuntamente con su esposa, hasta el viernes próximo, en carácter privado.

Murieron Aplastados en Logroño Cinco Gitanos

LOGROÑO, 7 (AFP). — Cinco gitanos perdieron la vida hoy a raíz del derrumbamiento de una cueva en la que se habían refugiado, huyendo de la lluvia que caía en forma copiosa. Dicha cueva se hallaba sobre la carretera de Zaragoza.

Tres niños fueron salvados, siendo conducidos al hospital de Logroño en grave estado.

LA NENA PROMETE

—¡Viste qué hermoso paisaje dibujó Cholita?

Don Luis se había quedado mirando aquello. Todos los días, la nena les daba una nueva sorpresa. No cabía duda. La criatura tenía talento para el dibujo. ¿Se podía desdeñar ese don natural? No. El haría cualquier sacrificio para que Cholita estudiara el arte pictórico. Pero... ¿cómo? ¿Dónde? Y un día, don Luis leyó este Aviso Clasificado en CLARIN:

CLASES dib., pint., dec., prof. nac. — T. R. 76 5432

Era la solución, ya que la nena era tan pequeña aún: una profesora en su casa. Y don Luis habló por teléfono y contrató los servicios de aquélla. Ahora está tranquilo. No tendrá que reprocharse el no haber hecho lo posible por estimular el talento de su hijita. Y le ayudó a hacerlo un Clasificado de CLARIN (Corrientes 565). De 9 a 18.30 horas. Informes: (31) 0576, 8368 y 9768).

Subsiste el Desacuerdo Entre los Cuatro Suplentes

(INFORMACION PAGINA DOS)

Háblase de Medidas Disciplinarias a Mac Arthur

(INFORMACION PAGINA TRES)

Llegan Hasta Hwachon las Fuerzas Aliadas

ESTAN SOBRE LA REPRESA DE PUKHAN

TOKIO, lunes 9. (INS) — Las tropas de las Naciones Unidas comenzaron a penetrar las formidables defensas comunistas chinas al sur de la represa de Hwachon, y una avanzada aliada, llegó hasta la margen meridional del embalse.

La represa se halla sobre una franja montañosa en el frente central de Corea y tiene de dos a seis kilómetros de ancho. Su extremo más meridional se encuentra a seis kilómetros y medio al norte del paralelo 38. Los despachos del frente no especifican en qué lugar los aliados llegaron a la margen sur del embalse, pero informan que con el alcance de esta importante obra hidráulica norcoreana, las fuerzas de las Naciones Unidas tocan ya el borde de la zona en que se hallan concentrados 600.000 soldados comunistas chinos y norcoreanos. El progreso aliado hasta la represa estuvo a cargo de fuerzas norteamericanas apoyadas por elementos griegos y siameses, que tropezaron con recia resistencia de los rojos, decididos a demorar a todo trance el progreso de las Naciones Unidas hacia la estratégica ciudad de Hwachon, importante centro norcoreano a 16 kilómetros al norte del paralelo 38, que constituye junto con Chorwon y Kumhwa uno de los vértices del triángulo en que están acantonados entre 600 y 700 000 comunistas, listos para iniciar una contraofensiva en el frente central. La resistencia roja estuvo a cargo de grupos enemigos fuertemente atrincherados, los cuales batieron a las tropas aliadas con fuego de armas cortas y automáticas y morteros. La mayor oposición fué ofrecida por una fuerza roja parapetada en inexpugnables posiciones al sudoeste de Hwachon.

La avanzada de las tropas aliadas rebasó varios bolsones enemigos, mientras otras unidades pugnaban por ascender a la cima de varias colinas a ambos lados de la represa sobre el río Pukham, para ex-

(Continúa en la página DOS)

Admitirán a Bonn en el Consejo Europeo

ESTRASBURGO, 8. (AFP) — La comisión permanente de la Asamblea Consultiva del Consejo de Europa, que sesionó ayer en Estrasburgo, se pronunció unánimemente por la admisión de Alemania como miembro con plenos derechos en el Consejo de Europa.

Luego fijó el orden del día provisional de la tercera Asamblea Consultiva que se iniciará el 5 de mayo en Estrasburgo, que comporta los siguientes puntos: enmienda ción de la Constitución de Europa y la organización concreta y eficaz de la función consultiva de la Asamblea; informe sobre la actividad de la Organización Europea de Cooperación Económica y discusión sobre la situación económica europea; institución de una oficina de recursos comunes y de compras; informe sobre la plena ocupación y sobre la oficina europea de la mano de obra.

Franco Extrema las Medidas Contra la Carestía

MADRID, 8. (AFP.) — Alarmado por el alza constante del costo de la vida, cuya gravedad acaba de ser subrayada por la reciente huelga general de Barcelona, el general Franco realizó varias reuniones con los ministros encargados de los departamentos económicos en las cuales se fijaron las primeras medidas para contener la carestía, como el retorno al racionamiento del arroz, la fijación de precios máximos para las legumbres, las frutas, productos de granja y la leche, incremento de las importaciones de productos esenciales y la decisión de aumentar la producción agrícola y de materias textiles. Sin embargo, la mayor parte de los productos alimenticios, tales como el pan, aceite, papas, etc., hace tiempo que están racionados, razón por la cual se duda de la eficacia de esas medidas ya que, como lo dijo el propio general Franco a una delegación obrera, en la víspera de los acontecimientos de Barcelona, "es imposible racionar lo que no existe". De este modo, los nuevos controles tienen pocas probabilidades de concluir con el "mercado negro" que funciona en todo el país como un mercado paralelo. Solamente la importación en masa de productos de primera necesidad podría poner coto a esta situación, pero también en este terreno son escasas las posibilidades del gobierno español, ya que está obligado a dar prioridad a la importación de productos industriales. Si el gobierno favoreciera la importación de alimentos, ello podría significar un renunciamiento a la política de industrialización perseguida por el ministro Suances.

RECLAME A SU CANILLITA CON ESTA EDICION EL SUPLEMENTO DEPORTIVO

PRIMERA SECCION

Clarín

20 EN TODO EL PAIS

Un toque de atención para la solución argentina de los problemas argentinos

AÑO VI BUENOS AIRES, LUNES 9 DE ABRIL DE 1951 Nº 1.984

CLARIN en LONDRES

Londres Resta Apoyo a la Acción de Mac Arthur en el Frente

LONDRES, 8 de abril (de nuestra agencia). — Durante la última semana, Mac Arthur ha sido más criticado que nunca en sus declaraciones sobre la guerra de Corea, o más indiscreto, según sus opositores Mac Arthur llegó a decirle al crítico militar del "Daily Telegraph", de Londres, que las incoherencias en unas operaciones sin objetivo —y esto es la primera vez que le sucede en su vida de soldado— serían cómicas si no estuvieran involucradas en la mascarada las vidas de muchos hombres.

Esto, ya se sabe, es la guerra fría entre los militares y los políticos en occidente, y la embajada británica en Wáshington tiene orden de pedir una explicación sobre las sugestivas intenciones del "virrey" norteamericano de extender la guerra en el continente asiático con el desembarco de fuerzas nacionalistas chinas desde Formosa. Es posible que el secretario del Foreign Office, Morrison, aclare próximamente en los Comunes hasta qué punto rechaza el gobierno británico la interferencia de Mac Arthur en la órbita política del conflicto.

Londres especula hoy con la posibilidad de que Mac Arthur pierda el comando supremo de las tropas de las Naciones Unidas: tales son las divergencias de su acción o su pensamiento, por lo menos frente al criterio de los países que han enviado hombres a Corea, sin que se excluya de estas divergencias al gobierno norteamericano.

El tema se presta a todas las variantes, inclusive a predecir la sustitución del general Mac Arthur por el general Marshall en la acción directa. Por el momento, sin embargo aumentan las diferencias de criterio en la amistad anglonorteamericana, que pasa, con frecuencia, del estado catatónico e inoperante al hostil.

JACINTO MIQUELARENA
(Representante de CLARIN en Londres)

Truman Elogió la Unidad del Hemisferio

Mr. TRUMAN

"América hace frente a la amenaza del expansionismo comunista"

WASHINGTON, 8 (INS). — El presidente Truman ofreció hoy una comida de despedida a los 21 cancilleres de las repúblicas americanas, que pusieron término en la víspera a una larga conferencia convocada para adoptar medidas para la defensa común frente a la amenaza comunista. En el discurso que pronunció, el presidente Truman puso de relieve la capacidad de las naciones libres para trabajar juntas, como iguales, en un esfuerzo unificado, y advirtió al mismo tiempo que el objetivo definitivo del comunismo internacional es la conquista y dominio de los Estados Unidos y sus hermanas, las repúblicas americanas. "El comunismo internacional —afirmó— trata mediante la subversión, las amenazas y la agresión de aplastar, socavar y finalmente destruir la independencia de las Américas, imponiendo un gobierno extraño a nuestros países. No podemos permitir que eso ocurra aquí".

También declaró a los cancilleres que con su trabajo "han afirmado nuestra resolución común de ayudar a los pueblos de todas partes, amantes de la libertad y que trabajan por la derrota de la tiranía comunista".

En otro pasaje de su discurso Truman calificó la conferencia como "ejemplo de la capacidad de las naciones libres, para reconocer la grave amenaza a su seguridad común y tomar medidas para hacerle frente"; añadiendo: "Vosotros habéis proclamado que las repúblicas americanas y sus pueblos actuarán de común acuerdo para movilizar las fuerzas morales, espirituales, militares y económicas, en defensa de este hemisferio". Instó también el presidente Truman a las 21 repúblicas americanas a "poner en práctica los programas de cooperación en la crisis que tan rápida y sabiamente han formulado".

Dijo luego, el presidente de los Estados Unidos: "Perseveraremos en nuestra labor hasta que alcancemos la victoria".

Mao Tse tung habría cesado en su Carácter de Jefe en China

LONDRES, 8 (AFP) — El diario "The People" en su número de la fecha se hace eco de una versión según la cual el jefe del gobierno comunista chino, general Mao Tsé tung habría renunciado al cargo, luego de una "revolución de palacio".

La versión de "The People" agrega que Mao Tsé tung habría sido reemplazado al frente del comunismo chino por el ex vice primer ministro Liu Shao Chi personaje de vieja actuación comunista y de marcada simpatía hacia la Unión Soviética.

Guatemala Designó su Nuevo Embajador en Buenos Aires

GUATEMALA, 8 (AFP) — El gobierno de Guatemala solicitó a la Argentina el "agrement" como embajador guatemalteco en Buenos Aires a Ismael González Arévalo, ex ministro de Relaciones Exteriores en el gobierno del presidente Juan José Arévalo, en reemplazo del actual embajador, Adolfo Monzanto que se halla gravemente enfermo razón por la cual no podrá viajar a Buenos Aires.

HABLA PARA "CLARIN" EL CANCILLER PAZ

Fué Satisfactorio el Saldo de la Reunión de Wáshington

Dr. H. J. PAZ

WASHINGTON, 8. (De nuestra agencia.) — Pocas horas después de finalizada la reunión de cancilleres americanos, el ministro de Relaciones Exteriores de la Argentina, doctor Hipólito J. Paz, ha hecho declaraciones en una entrevista especial para CLARIN, expresando su satisfacción por la labor desarrollada. "Esa satisfacción —dijo— debe ser similar a la de todos mis colegas americanos en lo que se refiere a la importancia de las deliberaciones cumplidas y al fruto que ellas pueden determinar en lo futuro. Pero desde un punto de vista más personal estoy muy satisfecho, igualmente, merced al rol desempeñado por la delegación que he encabezado. Por supuesto, mi punto de vista personal es estrictamente argentino y atiende en este caso a la convicción de que la conferencia acredita un saldo, indudablemente, favorable con respecto a los principios que fundamentan la posición de nuestro gobierno".

—¿Considera ese saldo igualmente importante en los tres aspectos —político, social y económico— de las deliberaciones?

—Sí, ciertamente, aunque esa importancia guarda un orden natural de relación con las doctrinas que representamos, ya que el aspecto político contiene la base moral

(CONTINUA EN LA PAGINA TRES)

La Cuestión Egipcia Podría Causar la Caída de Attlee

(INFORMACION PAGINA DOS)

EN LA CORRIDA de El Ventorrillo hubo momentos de dramática emoción, como cuando uno de los diestros es derribado por uno de los toros correntinos. Los demás compañeros acuden a hacer el quite para salvar del peligro al caído

¡ESTOS MELLIZOS!

¡Qué parejita tremenda los dos mellizos de doña Emilia! Traviesos como ellos solos. ¡Le daban cada susto! Y, para peor, cada vez que le compraba algo al uno, tenía que comprarle lo mismo al otro. Ahora, el problema se había agudizado. ¡El cumpleaños de los pibes estaba en puerta! ¿Qué podía regalarles de bueno, y por partida doble? Muy preocupada, doña Emilia, hojeaba los Avisos Clasificados de CLARIN y leyó ésto:

CACHORROS pelo duro. Pas La Calandria 2167 — 59-3824.

¡Eso es! Un cachorro a cada uno y la paz reinaría en casa. Doña Emilia habló al anunciante e hizo su oferta, que seguramente le aceptarán. Y si esta vez los mellizos la dejarán respirar se lo deberá a un Clasificado de CLARIN (Corrientes 555. De 9 a 18 30 horas. Informes: (31) 0576, 8368 y 9763).

Auméntanse los Sueldos Desde el 1º de Enero al Personal Fiscal y se Creará el Escalafón

(INFORMACION PAGINA DOS)

SEVERA ADVERTENCIA AL JEFE ALIADO

Mac Arthur Podrá Combatir en Corea, Pero no Comentar

WASHINGTON, 9 (INS). — Truman y los jefes del estado mayor conjunto han impartido instrucciones al general Mac Arthur para que libre la guerra táctica en Corea como estime conveniente, pero le recomendaron mantenerse en silencio con respecto a las cuestiones políticas. Trascendió que éste es el motivo del viaje del secretario de Ejército, Frank Pace, a Tokio para conferenciar con Mac Arthur.

★ **Las Nuevas Normas**

TOKIO, 9 (INS). — El secretario de Ejército de Estados Unidos, Frank Pace, fué informado de las últimas novedades de la guerra coreana en el cuarto general de Mac Arthur y luego se trasladó a la embajada norteamericana para almorzar con el comandante supremo de la UN y los generales de su Estado mayor.

Se informó que Mac Arthur invitó al secretario a venir a Tokio hace algún tiempo y que el viaje era esperado desde hace varias semanas. Sin embargo, se tiene entendido que Pace, por orden del presidente Truman, impartió a Mac Arthur las "normas" que deberá seguir.

★ **Crítica Francesa**

PARIS, 9 (AFP). — El ministerio de Relaciones Exteriores, desmiente que el gobierno francés haya enviado una nota al gobierno norteamericano acerca de las facultades de intervención aérea acordadas al general Mac Arthur por el Estado mayor general de Estados Unidos.

Se confirma en cambio que en las conversaciones diplomáticas, tanto en Washington como en Lake Success, sobre la posición común a adoptar por las potencias cuyas tropas combaten en Corea, Francia se ha opuesto constantemente a una extensión del conflicto mediante los bombardeos del territorio de Manchuria o mediante el empleo de las tropas nacionalistas chinas. También Francia se opone de modo general, a cualquier iniciativa del comandante aliado, que no sea expresamente aprobada por la UN.

★ **Posición Británica**

LONDRES, 9 (INS). — Fué aplazada la esperada declaración en los Comunes, sobre la posición de Gran Bretaña respecto al general Mac Arthur. La exposición iba a estar a cargo del canciller Herbert Morrison y del ministro de Estado, Kenneth Younger.

Existe Más Tensión que Antes, Afirmó Marshall

WASHINGTON, 9 (AFP). — "No solamente la situación no se ha modificado en el sentido de un mejoramiento, sino que en realidad se ha vuelto más tirante que antes", declaró el general Marshall a la revista "U. S. News and World Reports". Insistiendo sobre que todas las informaciones llegadas desde el exterior indican un mayor esfuerzo bélico, principalmente de los satélites de Rusia, Marshall se queja de que el pueblo norteamericano tiene tendencia a reducir la intensidad de sus esfuerzos. "Hay que contar, dice, con un período posible de tensión durante 10 años. Pero aquí el esfuerzo necesario ha disminuído de ritmo en seis semanas". Acerca de la necesidad de aumentar las fuerzas armadas, fijadas actualmente en 3.500.000 hombres, Marshall opina que no cree que sea necesario, pero que, evidentemente, todo dependerá de la situación general, tal como se presentará en este próximo verano. Insiste en la aplicación del servicio militar obligatorio.

Finalmente declara que el programa de rearme debe ser proseguido sin tregua, pues aun en el caso de llegar a un acuerdo entre el Este y el Oeste, "sería tonto abandonar nuestra fuerza militar antes de tener pruebas evidentes y definitivas de la buena fe de nuestro adversario".

Fuerzas Rusas se Concentran en Todas Partes, Dijo Rayburn

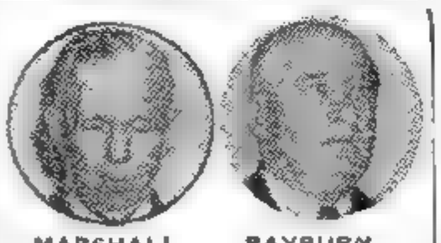

MARSHALL RAYBURN

★ **Sombría Advertencia**

WASHINGTON, 9. (INS). — El presidente de la Cámara de Representantes, Sam Rayburn, volvió a insistir en que las tropas rusas se están concentrando en numerosas partes, causando un serio peligro para Estados Unidos.

Rayburn pronunció esas sombrías palabras a los periodistas que le abordaron, luego de la habitual conferencia de los lunes que Truman sostiene con las autoridades del Congreso.

Advirtió que sería un grave peligro para los miembros del Congreso o para el pueblo norteamericano pensar que el país está fuera de peligro "simplemente porque hemos ganado una pequeña batalla y temporalmente hemos hecho replegar a los chinos unos 16 kilómetros o cosa así".

Clarín

DIARIO DE LA MAÑANA

20 EN TODO EL PAIS

Un toque de atención para la solución argentina de los problemas argentinos

Año VI Buenos Aires, Martes 10 de Abril de 1951 Nº 1.985

Doce Potencias han Ofrecido a Pekín dar fin a la Lucha

SE INICIARAN NEGOCIACIONES

LONDRES, 9 (INS). — Las doce potencias que enviaron contingentes militares a Corea, ofrecieron al gobierno de Pekín, iniciar negociaciones para poner término al conflicto y llegar a un acuerdo que prevé el retiro de Corea, de todas las tropas extranjeras. Así lo anuncia "The Times".

★ **Una Paz "Suave"**

LAKE SUCCESS, 9 (INS). — En fuentes de la UN se asegura que los planes occidentales para ofrecer una paz "suave" en Corea, a Mao Tsé-tung, han sido rechazados por Trygve Lie y el presidente de la asamblea general, Nazrollah Entezam. El referido plan —que incluía una próxima discusión con Mao de la admisión de China comunista en la UN, y del "status" de Formosa— fué redactado por Inglaterra y otras naciones del grupo de 18 países que mantienen tropas en Corea. El texto original había sido plasmado por Estados Unidos con el propósito de exponer nuevamente los "fines y principios" de las Naciones Unidas en Corea. Lie y Entezam, en general estaban disgustados con una versión revisada de distintas maneras de la proyectada declaración de los 14 miembros, que en particular dejaba de reflejar claramente que una Corea unificada e independiente, libre de todas las tropas e influencias extranjeras, debía de ser el propósito de las Naciones Unidas. Las crecientes indicaciones en Wáshington, Londres y París insinúan en general que existe un acuerdo no escrito entre las potencias occidentales de abandonar la unificación de Corea, si tal cosa supone el ocupar la del Norte militarmente.

Los Rojos Inundaron el Valle de Pukhan Para Contener la Ofensiva

Carne Congelada Argentina con Destino a Alemania Occidental

A BORDO DE LA NAVE "17 de Octubre" se ha comenzado el embarque de 2.400 toneladas de carne congelada con destino a Alemania occidental. Es la primera remesa de una partida de 22.000 toneladas de ese producto vendidas por el Instituto Ganadero Argentino directamente a particulares de aquel país europeo

Abren las Esclusas de la Represa de Hwachon

FRENTE DE COREA, 10 (AFP). — Los comunistas abrieron las esclusas de la gran represa de Hwachon, en el frente central, y millares de metros cúbicos de agua invadieron la zona ocupada por fuerzas de la UN, a lo largo de la carretera de Chunchon y Hwachon.

El valle del río Pukhan quedó parcialmente inundado. Esta acción se realizó con el objeto de entorpecer las operaciones aliadas y dificultar los abastecimientos por la carretera que bordea el Pukhan. El agua podrá alcanzar seguramente hasta la región de Chunchon y hasta Seúl pero el ejército aliado logró trasladar casi todas las carpas y depósitos hasta zonas fuera de su alcance. El nivel máximo referido no alcanzó a 150 metros. El comando del VIII ejército señala que los soldados de Mac Arthur están a salvo.

★ **Acción Francesa**

En el frente central de Corea, una patrulla francesa logró llegar a escasa distancia del límite sud de la represa de Hwachon, sin hallar resistencia. Los franceses pudieron comprobar que las aguas de la inundación provocada por los comunistas chinos que abrieron las esclusas, se retiraron lentamente.

Otros elementos aliados que progresan en dirección a la represa de Hwachón, con el objeto de apoderarse de la esclusa de trescientos metros de largo, fueron violentamente atacados por los comunistas: dos de las dieciocho esclusas fueron abiertas y otras tres parcialmente.

A todo esto se informa que el avance motorizado al norte del paralelo 38 ha sido prácticamente contenido en varios sectores por fuerte resistencia y contraataques chinos. Sin embargo, es evidente que la iniciativa es mantenida por los aliados.

El enemigo lanzó contraataques en varios puntos del frente, pero fueron rechazados.

La aviación y los servicios de información han establecido que los comunistas realizan concentraciones y grandes desplazamientos de tropas y vehículos en el triángulo formado por Chorwon, Kumhya y Hwachon y que se han construído sólidas líneas entre Haeju y Kumchon donde también se han intensificado los movimientos de tropas chinas y norcoreanas.

★ **Sobre 130 Kilómetros**

Prácticamente las fuerzas aliadas han cruzado o alcanzado ya el Paralelo 38 en una extensión de 130 kilómetros, y hasta ahora, la resistencia y la reacción de los comunistas han sido en cierta forma desconcertante y desigual.

En efecto, se calcula que el principal dispositivo del enemigo se encuentra mucho más al norte, y que el pivote de esa línea fortificada debe encontrarse en el triángulo Pyongchung, Choewon y Kumhya, que son puntos de alta importancia estratégica, y que se sitúan en una zona arrocera de gran valor, unida a Pyongyang por un sistema de modernos caminos.

Prácticamente es Choewon la zona llave de la defensa en Corea del Norte y desde allí los comunistas pueden enviar refuerzos hacia cualquier sector de la línea de batalla.

Kumhya en cambio domina la importante ruta estratégica que conduce de Seúl a Pyongyang y Haeju. La aviación aliada "cubre" literalmente esas zonas con sus raids incesantes y las columnas de tropas y vehículos son constantemente atacadas con bombas "Napalm" y proyectiles "rockets".

En un comunicado especial de la V Air Force, se anuncia que en una furiosa batalla aérea fué derribado un avión comunista "MIG 15" cerca de Sinuinju, al enfrentarse doce aparatos "Sabre" americanos y unos 14 "MIG-15". Otro "Mig" fué averiado y ningún "Sabre" sufrió daños.

★ **Cierran la Represa**

OKIO, 9 (INS). — Una emisión de la Mutual Broadcasting System, desde Tokio dice que los comunistas chinos cerraron la represa de Hwachon doce horas después de abrirlas.

★ **Cañonean Chorwon**

TOKIO, 9 (INS). — La artillería de los Estados Unidos, comenzó a cañonear a Chorwon, ubicado a 27 kilómetros al norte del paralelo 38, en el ala occidental del frente de línea. Los grandes cañones, capaces de disparar con precisión a 24 kilómetros de distancia, lanzaron proyectiles de 155 mm. sobre uno de los centros nerviosos de la zona donde se concentran 600.000 soldados chinos y norcoreanos.

Fueron Aumentadas en Gran Bretaña las Tarifas de los Ferrocarriles

LONDRES, 9 (AFP). — El ministro de Transportes, mister Barnes anunció en los Comunes que había autorizado un aumento del diez por ciento en las tarifas ferroviarias para las mercaderías. La noticia fue recibida muy fríamente por la Cámara. Churchill pidió que lo antes posible se realizara un debate sobre el aumento, declarando que "perjudicaba mucho al público".

Del lado laborista, es visible la inquietud que ha provocado la medida debido a sus posibles repercusiones económicas. Entrará en vigor el 16 de abril próximo.

★ **El Presupuesto**

LONDRES, 9. (AFP). — El más importante presupuesto británico en tiempo de paz será presentado mañana ante los Comunes por el canciller del Exchequer, sir Hugh Gaitskell.

Según las estimaciones ya publicadas, los egresos en el año fiscal 1951-1952 alcanzarán unos 4.056 millones de libras, a título del presupuesto ordinario, más 143 millones para la acumulación de materias primas y materiales estratégicos, y aproximadamente 450 millones de libras para inversiones.

El presupuesto ordinario excederá en 500 millones de libras el del año anterior debido al programa de rearme. Los gastos militares sumarán, en efecto cerca de 1.380 millones de libras, contra 800 millones para el año pasado.

Por lo tanto, el gobierno británico tendrá que obtener ingresos por 4.300 millones en impuestos directos e indirectos. Sobre la base fiscal actual, el gobierno contará con unos ingresos de 4.200 a 4.300 millones. Sólo le faltará, pues, cubrir la diferencia de 200 ó 300 millones.

★ **Un Libro Blanco**

LONDRES, 9. (AFP). — Por otra parte, se dió a publicidad un Libro Blanco sobre la renta nacional en 1950; ésta se elevó a 11.970 millones de libras o sea un aumento en volumen del 4,5 o/o sobre el del año 1949.

El 47 o/o de la renta está constituído por salarios, 25 o/o por salarios pagados por el gobierno, el 25 o/o por beneficios comerciales, alquileres e intereses y el 3 o/o por emolumentos de las fuerzas armadas.

Portuarios de Londres se han Declarado en Huelga

LONDRES, 9. (AFP). — Esta mañana, 9.000 portuarios sobre un total de 27.000 que trabajan normalmente en el puerto de Londres, declararon una huelga.

Refuerzos de policía fueron enviados a los diques para prevenir cualquier manifestación.

PASO EL SUSTO

Enriquito, el predilecto de sus tres cachorros, se había asustado al caer de la bicicleta y no había forma de hacerlo subir de nuevo a su máquina. ¡Qué lástima! ¡Y era un ejercicio tan sano para él! Pero aquel día don Rolando leyó este Aviso Clasificado de CLARIN:

VENDO tándem seminuevo, buen marca — T. 11 . .-8854

Esto, le sugirió una idea. Compraría aquella bicicleta para dos y pasearía con Enriquito hasta que se le pasara el susto. Y, efectivamente, compró el tándem, paseó unos días con su pibe, encantado de viajar así con su papá: ya Enriquito se ha animado a volver a su bicicleta. Este problema lo solucionó por un Clasificado de CLARIN. (CORRIENTES 535. De 9 a 18.30 horas. Informes: (31) - 0576, 8368 y 9768).

Hubo Nuevos Choques Entre Soldados Israelitas y Sirios

Información, página DOS

SOLDADOS SOVIETICOS desfilando con agresiva marcialidad en las calles de Viena —zona internacional de la capital austríaca— en un espectacular despliegue realizado a causa de haberse acentuado la tensión en las relaciones entre el pueblo magyar y Yugoeslavia

Tratan el Presupuesto Inglés: Ambiente Muy Tenso

LONDRES, 10 (AFP) — En una atmósfera de suma tensión política, se inició el debate en los Comunes, sobre el presupuesto. El ministro de Hacienda, Hugh Gaitskell anunció una reducción de las inversiones industriales a partir de abril de 1952 y restricciones al crédito así como el establecimiento de nuevos impuestos por un total de 150 millones de libras. El presupuesto total será de 4.197 millones de libras, o sea un aumento de 839 millones, reveló después el ministro. En cuanto a los gastos militares sumarán 1.497 millones de libras o sea un aumento de 600 millones.

Este presupuesto es sin duda el más alto que se haya conocido en tiempo de paz. El canciller del tesoro analizó extensamente los resultados del presupuesto anterior. Luego indicó los principales problemas que Gran Bretaña deberá enfrentar en el futuro:

1 Realización de un plan de rearme intensivo

2 Mantenimiento de las exportaciones a un nivel elevado para asegurar la estabilidad económica del país

3. El problema creado por el alza de los precios mundiales y la lucha contra la inflación

El plan de rearme y el mantenimiento de las exportaciones se traducirán en una disminución del nivel de vida en Gran Bretaña señaló el ministro de Hacienda.

"En consecuencia —añadió— los controles económicos serán necesarios porque el presupuesto no será suficiente para luchar con eficacia contra el alza del costo de la vida provocado por el alza de los precios mundiales. Recalcó que no es posible tampoco pedir a los obreros que constituyan un bloqueo estricto de los salarios".

Luego el ministro Gaitskell reveló a la Cámara que se aumentarían los impuestos sobre los dividendos de un treinta al cincuenta por ciento con efecto retroactivo al primero de enero de 1951 y que se abandonaría parcialmente el servicio gratuito de la medicina ya que el público británico deberá pagar en adelante el cincuenta por ciento de los servicios de los dentistas y oculistas.

Tras informar una nueva elevación del impuesto general a la renta y a la nafta, hizo saber que la tasa para los nuevos automóviles será llevada al doble, lo mismo que la tasa sobre aparatos de radio y de televisión.

Fué Derrotado el Laborismo en los Comunes

LONDRES, 10. (INS) — Los conservadores derrotaron al gobierno laborista en los Comunes en una votación relacionada con la cuestión del racionamiento del queso. La votación fué de 237 contra 219 y en su virtud quedó aprobado un pedido de la oposición conservadora para que se dejara sin efecto una orden del gobierno reduciendo la ración de queso de tres a dos onzas.

Poderosas Fuerzas Rojas Detienen el Avance Aliado

Se Lucha Frente a Hwachon

TOKIO, 11. (INS) — Poderosas fuerzas comunistas chinas detuvieron el avance de la UN en un frente de 48 kilómetros, cuando las vanguardias aliadas se acercaban a la gigantesca represa de Hwachon, en Corea del Norte.

Un despacho a última hora del martes desde el frente dice que la resistencia más enconada de los chinos se encontró en los alrededores del río Pukhan, al este del abandonado embalse de Hwachon. El despacho también dice que, como resultado de la acción del enemigo de abrir las 18 esclusas de la represa de Hwachon, el agua del embalse tiene 61 metros de profundidad. Explica el despacho que los millones de toneladas de agua no pueden lanzarse sobre la región de los alrededores a menos que la represa sea volada, y se presume que los chinos no disponen de equipos de demolición para una obra de destrucción tan colosal

El 8º ejército anunció, el martes por la noche, que las tropas aliadas fueron atacadas por fuego de artillería al sudoeste de Hwachon, y que el enemigo "intensificó muy notablemente su resistencia". El comando impuso la censura a los despachos referentes a "cualquier acción" a lo largo del río Soyang, cerca de Inje, excepto el simple anuncio de que fué cruzado. Inje a 8 kilómetros al norte del paralelo, está a 48 kilómetros al este del sector sudoeste de Hwachon, donde las fuerzas del flanco izquierdo de la ofensiva aliada en el frente central estaban atacando la zona occidental de la represa.

Los pilotos de aviones a chorro norteamericanos combatieron con los MIG-15, de construcción rusa, en tres encuentros separados sobre la región noreste. Dos combates tuvieron lugar en la mañana del martes y el restante por la tarde. Uno de los MIG-15 fué derribado y otro averiado. Todos los aviones norteamericanos regresaron sin novedad.

★ Repliegue Chino

FRENTE DE COREA 10 (AFP) —Las fuerzas chinas que trataron de detener abriendo las esclusas de las grandes represas de Hwachon debieron replegarse al norte del río Pukhan, al ser bombardeadas con la artillería y la aviación aliadas.

Desde hoy las represas de Hwachon se hallan en manos de las avanzadas aliadas integradas por unidades norteamericanas de combate y contingentes de griegos franceses y del Commonwealth que marcharon en forma sincronizada hacia la zona neurálgica y completaron la ocupación de instalaciones en la mañana de hoy mientras la artillería de los tanques respondía al fuego que desde las alturas del norte de Hwachon hacen los chinos luego de su retirada local

Se estableció que solamente una compañía había sido dejada para defender hasta lo último la represa pero al ser atacada por la artillería decidió replegarse rápidamente hacia la nueva línea al norte del río Puhan Se estableció así que las esclusas habían sido abiertas ayer a las 7 de la mañana, (18 compuertas). Media hora más tarde el nivel de las aguas del río Pukhan se elevó a un metro y medio y siguió creciendo hasta alcanzar 2.5 metros, pero la crecida se detuvo a las 16.30 e inmediatamente comenzó la bajante.

DIARIO DE LA MAÑANA

Clarín

20 AÑOS EN TODO EL PAIS

Un toque de atención para la solución argentina de los problemas argentinos

Año VI. Buenos Aires, Miércoles 11 de Abril de 1951 Nº 1.966

Gran Bretaña se Opone a un Bloqueo Naval Contra China

Esa Acción o un Bombardeo "Serían Desastrosos"

GLADWYN JEBB

SAN FRANCISCO, 10. (INS) — En un discurso, considerado anticipadamente como de suma importancia, el delegado británico ante las Naciones Unidas, sir Gladwyn Jebb, se abstuvo de tratar la candente cuestión derivada de las manifestaciones del general Mac Arthur.

Afirmó, en cambio, que su gobierno estimaba que el bombardeo aéreo o el bloqueo naval contra la China comunista sería "desastroso" y "de manera inevitable complicaría a las Naciones Unidas en una guerra ilimitada con China".

★ Contra un Malentendido

LONDRES, 10 (INS) — El "News Chronicle" sugiere que el canciller británico, Herbert Morrison, se traslade a Wáshington con el propósito de "impedir cualquier malentendido" en torno a la política anglo-norteamericana hacia Corea

Se espera que Morrison formule mañana una declaración en los Comunes sobre el conflicto coreano.

★ Elogio a Mac Arthur

SYDNEY, 10 (INS) — El primer ministro de Australia, Robert Gordon Menzies, elogió al general Mac Arthur calificándolo de "oficial prudente de excelentes dotes"

Refiriéndose al cruce del Paralelo 38, dijo: "La forma práctica de abordar esta clase de campaña limitada, es facultar al comandante supremo a que encare los detalles de la misma a su juicio y pericia técnica.

★ Reunión en Tokio

TOKIO, 10 (INS) —El general Mac Arthur y el secretario de ejército Frank Pace concentraron su atención en problemas inmediatos de las fuerzas armadas, durante la conferencia de dos horas y media que celebraron la víspera.

En fuentes autorizadas de Tokio se asegura que en la reunión no se consideraron asuntos como la rotación de los combatientes que Mac Arthur estima que ya han actuado demasiado tiempo en el frente. En otras fuentes se informó que los rumores de que Mac Arthur había pedido autoridad para bombardear las bases de los comunistas chinos en Manchuria, eran "puras conjeturas".

★ La Gestión de Paz

LAKE SUCCESS, 10 (INS) —Las gestiones de paz en Corea han quedado ahora supeditadas al resultado final de las controversias en torno a Mac Arthur.

Los representantes de la India y Gran Bretaña solicitaron aclaración sobre las instrucciones militares dadas a Mac Arthur, pero el carácter exacto de la respuesta se ha mantenido en hermético secreto.

En las fuentes de la UN se indica, a su vez que la proyectada declaración de catorce naciones sobre los fines y principios que tienen las tropas en la península no se hará por ahora.

Estalló una Bomba en un Ministerio de Italia: No ha Causado Víctimas

ROMA, 10 (AFP). — Por efectos de la deflagración de una bomba que estalló en un patio del Palacio Viminale, sede de la presidencia del consejo y del ministerio del Interior, varios obreros que trabajaban no lejos de allí fueron arrojados a tierra y se desplomó una parte de la cornisa del edificio. No se registraron accidentes personales

No Hubo Progreso en los Conversaciones Entre los Suplentes

PARIS, 10 (INS). — En la reunión de hoy de los delegados de los cancilleres de los cuatro grandes continuó el estancamiento.

Mientras los tres occidentales insistieron en que deben considerarse los actuales "niveles de armamentos" en Oriente y Occidente, el soviético Gromyko reiteró su exigencia de que lo que debe discutirse es la "reducción de los armamentos" sobre la base del nivel que tienen actualmente dentro y fuera de la cortina de hierro.

Ernest Davies, británico, indicó que Occidente no reducirá sus armamentos hasta que se produzca un cambio completo en sentido favorable en la situacion internacional. Por su parte, Gromyko afirmó que el gobierno de Estados Unidos no quiere hacer un alto en su carrera armamentista porque teme que ello precipite su crisis económica.

Viaja el Canciller Alemán a la Capital Francesa

Adenauer Firmará Mañana en París el Plan Schuman

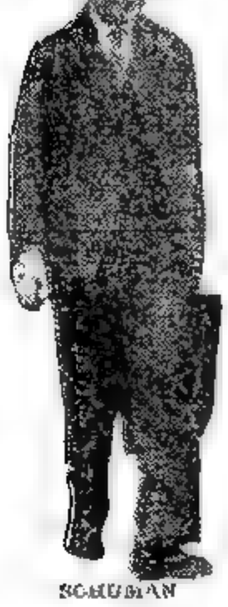

SCHUMAN

BONN, 10. (AFP) — El canciller Adenauer partirá mañana de Bonn para París, donde asistirá a la firma del plan Schuman. Será éste el primer viaje oficial de Adenauer al exterior. También será la primera visita que realiza un jefe de gobierno alemán a la capital francesa desde el viaje del canciller Bruning en 1932.

El jefe del gobierno federal viajará en compañía de André François Poncet, Alto Comisionado de Francia en Alemania, y de los miembros de la delegación alemana que asistieron a la conferencia en París sobre el plan Schuman relativo a la producción de carbón y acero.

El plan Schuman será firmado pasado mañana, jueves. Previamente, Adenauer conferenciará con el canciller francés.

Se atribuye una gran importancia al viaje de Adenauer a París, pues serán tratados durante la visita del canciller alemán los problemas franco-alemanes y, en particular, del Sarre. También se cree que Adenauer insistirá ante Schuman sobre la necesidad de suprimir todas las trabas y restricciones que subsisten aún sobre la economía alemana, y en particular las restricciones sobre la producción máxima de acero bruto.

Eisenhower Confía en que no Habrá un Conflicto Armado

GUTERSLOH, Westfalia, 10 (AFP.) — "Un conflicto armado podrá evitarse con mayor seguridad si todos los asociados del Pacto del Atlántico se persuaden de que la unión hace la fuerza", declaró a la prensa el general Eisenhower. En respuesta a una pregunta, afirmó que no tenía conocimiento de concentraciones de tropas soviéticas en Europa oriental en las últimas semanas. Luego asistió a las maniobras ejecutadas por la undécima división blindada británica, mostrándose muy satisfecho, sobre todo, de la perfección de sus nuevos tanques Centurión de cincuenta toneladas.

★ No dan Importancia al Alarmismo de Rayburn

PARIS, 10 (INS) — El corresponsal en Londres del "France Soir" considera que son "pura y simplemente alarmistas" las alusiones de altos funcionarios norteamericanos a un supuesto "terrible peligro" contra Estados Unidos. Expresa que esa es la reacción británica respecto a la declaración del presidente de la Cámara baja norteamericana, Sam Rayburn. Por lo demás, la prensa francesa, en general, no concede mayor importancia a la declaración de Rayburn.

EMPEZO JUGANDO

Estaba aburrida y no sabía con qué entretener sus horas libres. Y, un día, leyendo los Avisos Clasificados de CLARIN, vió ésto:

ENSEÑO a hacer sombreros en 2 meses. T. E. (..) 2224.

A Carmen se le ocurrió aprender a hacer sombreros nada más que para entretenerse. Pero al terminar los dos meses estaba tan entusiasmada, que empezó a hacer sombreros para sus hermanas, sus cuñadas y sus amigas, con una habilidad y una rapidez sorprendentes. Y ahora, viendo lo bonitos que le resultan, ha decidido instalar una casa del ramo, con la cual espera ganar mucho dinero. Empezó jugando y ahora tiene un excelente oficio. Y la idea se la sugirió un Clasificado de CLARIN. (CORRIENTES 555. De 9 a 18.30 horas. Informes: (31) 8368 y 9768).

Investigan Una Supuesta Masacre de Fuerzas Sudcoreanas

Información, página DOS

Aprobó la C. de Diputados la Expropiación de "La Prensa"

(Información en la página DOS)

TRUMAN RELEVO A MAC ARTHUR Y LO REEMPLAZO CON RIDGWAY

"NO ESTA EN CONDICIONES DE APOYAR LA POLITICA DEL GOBIERNO"

EL Gral. PERON y su esposa en el acto de clausura del congreso del comité confederal central de la C. G. T. La foto muestra al jefe del Estado dirigiendo la palabra a los delegados que participaron en las deliberaciones

WASHINGTON, 11. (INS). — Truman relevó esta madrugada al general Mac Arthur de los cuatro comandos militares en el Lejano Oriente y ordenó inmediatamente al teniente general Matthew B. Ridgway que lo sucediera. La sensacional decisión del jefe del Estado, en su carácter de presidente y comandante en jefe de las fuerzas armadas de la nación, fué anunciada en una conferencia extraordinaria con los periodistas en la Casa Blanca por el secretario de prensa, Joseph Short, a la una de hoy. Short expresó a los periodistas. "Varios casos recientes indican que es dudoso saber si el general Mac Arthur está o no en pleno acuerdo con la política de Estados Unidos". Luego leyó la declaración oficial sobre la medida. Además, se dió a publicidad una compilación de las instrucciones, hasta ahora secretas, enviadas a Mac Arthur y sus respuestas, en el período del 5 de diciembre al 20 de marzo.

No Acató Ordenes

★ Mensaje de Truman

La resolución de Truman está contenida en un mensaje titulado: "Orden al general Mac Arthur del presidente Truman", y dice: "Lamento profundamente que sea mi deber como presidente y comandante en jefe de las fuerzas armadas de Estados Unidos substituirle como supremo comandante de las potencias aliadas; comandante en jefe del comando de las Naciones Unidas; comandante en jefe del Lejano Oriente y comandante general del ejército de Estados Unidos en el Lejano Oriente. Entregará usted sus comandos, inmediatamente, al teniente general Matthew Ridgway. Está usted autorizado para dictar las órdenes que sean necesarias para viajar al lugar que usted seleccione".

★ La Destitución

WASHINGTON, 11 (AFP). — La declaración de Truman anunciando la destitución de Mac Arthur dice: "Con profundo pesar he comprobado que el general de ejército Douglas Mac Arthur no está en condiciones de dar un sincero apoyo a la política seguida por el gobierno de Estados Unidos en cuestiones que interesan sus funciones oficiales. En razón de las responsabilidades particulares que me incumben por la Constitución de Estados Unidos y las responsabilidades que me han encargado las Naciones Unidas, he decidido proceder a una modificación en el comando del Lejano Oriente. En consecuencia he relevado al general Mac Arthur de sus funciones y he llamado al

(Continúa en la ULTIMA página)

Gral. DOUGLAS Mac Arthur, hasta ayer comandante supremo de las fuerzas aliadas que luchan en el frente coreano; sus recientes declaraciones, que provocaron una verdadera tempestad diplomática, han tenido como epílogo la dramática resolución del presidente Truman.

Eisenhower Declinó Comentar la Decisión del Presidente Truman

COBLENZA, Alemania, 11 (INS). — Eisenhower manifestó su admiración por Mac Arthur. Luego de pasar revista a las tropas francesas dijo: "No se puede esperar que yo comente la remoción del Gral. Mac Arthur. Pero si uno viste el uniforme hay ciertos límites que precisan ser respetados. No quiero sin embargo entrar en discusión alguna que puedan ir en detrimento de ese hombre, a quien admiro. Pertenecí a su estado mayor nueve años y me conservé en ese puesto, aunque yo era el único que no estaba siempre de acuerdo con él en cuestiones de importancia".

No Podían Creer los Soldados la Novedad

CON EL OCTAVO EJERCITO EN COREA, 11 (INS) — Un asombro que dejaba a los soldados con la boca abierta en expresión de incredulidad y los ojos desmesuradamente abiertos, se apoderó de las tropas aliadas cuando la noticia de la destitución del general Douglas Mac Arthur se propagó a lo largo de los frentes como reguero de pólvora.

Un corresponsal de guerra informó: "Los soldados norteamericanos no daban crédito a la noticia. No se resignaban a concederle veracidad, porque habían llegado a querer al viejo militar, que frecuentemente se exponía al fuego de la metralla.

DIARIO DE LA MAÑANA

Clarín

20 AÑOS EN TODO EL PAIS

Un toque de atención para la solución argentina de los problemas argentinos

Año VI Buenos Aires, Jueves 12 de Abril de 1951 Nº 1.987

Occidente Aprueba

Duro Ataque Republicano | Hay Encontradas Opiniones en EE. UU. | *Hablaría en el Congreso*

WASHINGTON, 11 (AFP). — La noticia más sensacional del último lustro —más que lo fué la invasión de Corea del Sur— es la separación del general Mac Arthur del comando norteamericano y de la UN. La resolución del presidente Truman conmocionó al mundo, tanto el occidental como el oriental. Y contó, en seguida, como era lógico esperarlo, con aprobaciones y censuras. Para los que están de acuerdo con el relevo, la medida debía haber sido tomada tiempo atrás; para quienes la condenan, el jefe del Estado ha cometido un error de consecuencias imprevisibles.

Se anticipa, asimismo, que habrá traslados importantes en el personal civil y militar del SCAP (Comando Supremo Aliado en el Lejano Oriente).

★ Actitud Republicana

Los republicanos, por su parte discrepan con la drástica orden. Los senadores Taft y Knowland y el representante Judd critican a Truman e insisten en que la mejor manera de proteger al Rin consistía, precisamente, en atacar hacia el Yang Tse. Desde ya se aprestan a librar batalla en defensa de Mac Arthur. Por lo pronto, el senador Kenneth Wherry aseguró que su partido obtuvo la promesa del ex comandante de venir a Washington a declarar ante una comisión parlamentaria.

Señálase ahora que Mac Arthur era contrario a las hostilidades en Corea y que el 25 de junio pasado lo expresó categóricamente a la Casa Blanca que consideraba muy peligrosa cualquier intervención armada en Asia, añadiendo que creía prudente renunciar a Corea e Indochina para atrincherarse en las islas del Pacífico. Observó además que sus triunfos estaban condenados de antemano a la esterilidad puesto que no tenía atribuciones para perseguir al enemigo más allá de ciertas líneas al atacar a los centros rojos de comunicaciones y abastecimientos. Sin embargo, se remarca que Mac Arthur procedió mal al no mantenerse en su papel de militar y al no tomar en cuenta los consejos sobre discreción que le hizo Truman en la entrevista del 15 de octubre en la isla Wake.

★ Porque no Calluba

Sus amigos más allegados declaran que la rebeldía de Mac Arthur se debió a que deseaba que el público se enterara de sus puntos de vista, sustentados con plena sinceridad y, sobre todo, a que no quería cargar con la responsabilidad del fracaso o semi fracaso de la costosa campaña bélica.

La madrugada de este miércoles difícilmente sea olvidada en mucho tiempo. El anuncio de Truman puso en movimiento a senadores y representantes de ambos partidos y, especialmente, a un sinnúmero de periodistas de Estados Unidos y de casi todos los países del orbe, que procuraban saber de qué se trataba. El juicio de los demócratas puede resumirse así: Truman ha dado muestras de valor, actuando como un verdadero jefe de Estado y proporcionando una nueva esperanza a los países amigos, preocupados por el afán de Mac Arthur de formular declaraciones. Para los republicanos, se está a un paso de un "Munich asiático" y el ex generalísimo de la UN "ha sido sacrificado en el altar del apaciguador Acheson".

En lo que atañe a los países del bloque Occidental, según las informaciones recibidas de las distintas capitales, la opinión predominante es que ha sido un acierto el reemplazo de Mac Arthur. Empezando por Londres y pasando por París, sin olvidar a Bruselas, La Haya, Roma, etc., todos están contestes en reconocer que se ha logrado alejar el peligro de guerra.

Finalmente, debe añadirse que igual dicen los ocho millones de obreros yanquis afiliados al C.I.O.

Habla Truman: la Medida Fué Para Evitar la Guerra

(INFORM. EN LA ULTIMA PAG.)

GENERAL Matthews Ridgway, designado por Mr. Truman nuevo comandante supremo de las fuerzas aliadas en Corea, en sustitución del general Mac Arthur

Por Radio se Enteró de su Destitución

TOKIO, 11 (INS). — En una sencilla pero profundamente emotiva ceremonia, el veterano general Mac Arthur, héroe de Bataán y del Pacífico en la última guerra mundial e ídolo indiscutido del pueblo norteamericano, entregó, a primera hora de hoy, el mando interino al jefe de su estado mayor, general Doyle Hickey, luego de recibir, con "estoicismo y austeridad de soldado", la orden presidencial de relevo.

Tres horas y media conferenció Mac Arthur, en el cuartel general, con sus auxiliares y después, seguido por la mirada entristecida de todos sus subalternos, abandonó sus oficinas y se dirigió a su residencia en la embajada de Estados Unidos, sin hacer un solo comentario.

Mientras sus pasos resonaban en el pesado silencio del cuartel, algo como la voz de la historia le acompañaba: "Volveremos". Parecía que esa voz, con su insistencia, se clavaba en el cerebro de todos, y el "volveremos" quedó flotando en el aire, mientras desaparecía la presencia fisica del viejo jefe.

La primera noticia la recibió por la radio de las fuerzas armadas, después de haber almorzado. Veinte minutos más tarde, un mensaje oficial de Washington le fué entregado, en un sobre color pardo. En el mismo se lo notificaba que era separado de sus cuatro comandos.

El mayor general Whitney, que presenció el dramático momento en que se ponía término a una de las más brillantes carreras militares de Estados Unidos, declaró que Mac Arthur recibió "magníficamente" la noticia, conservando su porte sereno y digno, demostrando sus "cualidades de soldado" en su hora más bella.

Después del almuerzo regresó en automóvil al cuartel general, en el centro de Tokio, en el edificio "Dai Ichi", donde llegó a las 17.21. Varios centenares de silenciosas personas se habían agrupado frente al local y, al observar su presencia, le formó respetuosamente un doble cordón, rindiéndole así el homenaje callado de su admiración. Alguien se desprendió del grupo, le tomó una de sus manos, reteniéndola entre las suyas varios segundos.

Eran las 20.52 cuando Mac Arthur dejó su oficina del sexto piso. Al abandonar el edificio, el héroe del Pacífico parecía más calmo y reposado que al entrar, tres horas y media antes.

Afuera en la puerta, estoicos bajo la fuerte lluvia, cientos de norteamericanos y japoneses lo aguardaban y largos aplausos saludaron al hombro en cuyo pecho Estados Unidos había puesto cinco estrellas.

Hoy había entrado en su cuartel general a la misma hora y minuto en que siempre lo hizo, siete días a la semana, desde aquel 8 de setiembre de 1945, en que llegó a Tokio.

VIVE TRANQUILO

Habían comprado un chalet un poco alejado de aquel pueblo suburbano y con pocas casas vecinas, en terrenos nuevos de gran porvenir. Y cuando Carlos se iba a su empleo de mañana para volver a la hora de cenar, lo preocupaba un poco dejar sola a su esposa. Hasta que leyó este Aviso Clasificado de CLARIN:

Vendo perro bulldog. Para tratar, hablar T. 31.- 6524

Carlos comprendió que podía ser la solución. ¡Un buen guardián! Por algo los bulldog tenían fama de no soltar a la presa cuando le hincaban el diente. Fué a ver el perro, un animal que imponía respeto y mantenía a raya a cualquiera, y lo compró. Ahora vive tranquilo y su esposa no sufre ya sobresaltos. Están agradecidos al oportuno Clasificado de CLARIN (Corrientes 555. De 9 a 18.30 horas. Informes: (31) 6368 y 9768).

CONVIRTIOSE EN LEY LA EXPROPIACION DEL DIARIO "LA PRENSA"

Discuten en E. U. Sobre el Relevo

WASHINGTON, 12. (DS). — EE. UU. se encuentra dividida por la mayor controversia política de su historia. En el Congreso, en las oficinas, en la calle, todos discuten la separación de Mac Arthur después que Truman explicó por radio que procedió así para evitar la tercera guerra mundial. Militares y millares de ciudadanos recurren al telégrafo y teléfono para protestar, habiendo informado los parlamentarios republicanos que en muchísimos de esos mensajes se pide el juicio político del presidente; hasta algunos demócratas admiten haber recibido solicitudes similares. Mientras tanto, existe un misterio impenetrable respecto a cuál fué el incidente verdadero que determinó a Truman a tan enérgica medida; a todo esto, circula el rumor de que un informe secreto del secretario de Ejército, Frank Pace, que el lunes llegó a Tokio, provocó la destitución. Agrega el mismo rumor que Mac Arthur había mostrado a Pace su renuncia con fecha de mañana.

Clarín — DIARIO DE LA MAÑANA — 20 CTVS. EN TODO EL PAIS

Un toque de atención para la solución argentina de los problemas argentinos

Año VI Buenos Aires, Viernes 13 de Abril de 1951 Nº 1.985

GENERAL James van Fleet, nuevo comandante del VIII ejército norteamericano que opera en el frente de Corea. Reemplaza al general Ridgway.

Mac Arthur Cree No Haber Violado las Directivas

TOKIO, 12. (AFP). — "El general Mac Arthur está convencido de haberse ajustado fielmente a todas las directivas que ha recibido", dijo su secretario militar, el general Courtney Whitney. En declaraciones escritas, destinadas a esclarecer los despachos de prensa relativos a tales directivas, por las que se prohibía toda manifestación pública sobre política exterior sin antes someter los textos al departamento de Estado Whitney afirmó: "Estas directivas no iban dirigidas al general Mac Arthur, sino a los agentes ejecutivos del gobierno.

Habla su Secretario

"En el estado mayor del general Mac Arthur se interpretaron las declaraciones del presidente Truman del 13 de enero como definiendo específicamente la autoridad del general Mac Arthur, y no como una restricción a esa autoridad en lo concerniente a declaraciones personales.

Ridgway Fué a Tokio

TOKIO, 12. (INS). — El general Ridgway llegó a Tokio, conferenció con el general Mac Arthur e inmediatamente después regresó al frente de Corea por vía aérea.

Mientras Ridgway volaba a Corea, Mac Arthur se dirigió —posiblemente por última vez— a su cuartel, donde saludó a los colaboradores.

Nada hay de su Retiro

WASHINGTON, 12 (A. F. P.). — La Casa Blanca desmintió que el general Mac Arthur hubiera expresado al secretario de Ejército, Frank Pace, su deseo de pasar a retiro. Joseph Short, secretario de prensa de la presidencia, declaró a los periodistas que Truman no había recibido ningún mensaje en tal sentido.

GRAN VICTORIA AEREA ALIADA

Pusieron en Fuga a Dos Divisiones de China Roja

EL VICEALMIRANTE Andrews, de Inglaterra, jefe de la flota aliada en aguas de Corea, pasa revista a soldados de infantería de marina que se distinguieron en acciones bélicas

TOKIO, 13 (INS) — Dos divisiones chinas, con más de 20.000 hombres, se retiraron "súbitamente" hacia el norte en el frente occidental después de haberse opuesto tenazmente a los norteamericanos y turcos que trataban de establecer dos pequeñas cabeceras de puente al otro lado del río Hantan, que corre de seis a diez kilómetros al norte del paralelo. Ahora los aliados avanzan "sin oposición". Informóse además que las tropas de la UN emplearon lanzallamas para desalojar a los comunistas de la zona de Yongpyong.

★ En un Frente de 192 Kilómetros

Despachos previos decían que el avance aliado a lo largo de un frente de 192 kilómetros al norte del paralelo 38 era "lento" por la resistencia esporádica pero a veces enconada. Los chinos y norcoreanos trataron de bloquear la marcha aliada en casi todos los sectores y lanzaron un frustrado contraataque local. En el frente oeste-central, al norte de Yondong, los norteamericanos rechazaron otro contraataque, pero el enemigo contuvo dos asaltos británicos.

★ Gran Batalla Aérea

TOKIO, 12 (INS). — Pilotos norteamericanos destruyeron o averiaron a 20 cazas a chorro MIG-15, de fabricación soviética, en dos espectaculares combates aéreos. Uno fué la mayor batalla entre aviones a retropropulsión a chorro hubido hasta ahora.

Un total de 192 aviones intervino en el primer choque, del cual todos los norteamericanos regresaron sin novedad. Dos aparatos enemigos fueron derribados, dos más probablemente destruidos y trece dañados. A última hora de la tarde del jueves, otros dos MIG-15 fueron abatidos y uno averiado en la segunda batalla del día. El nuevo combate aéreo, del cual hoy pocos detalles, eleva el total de aviones MIG-15 destruidos en el día a 4, dos probablemente destruidos y 14 averiados.

El teniente general Earle Partridge, comandante de la 5a. fuerza aérea, dijo: "Este ha sido el combate más grande librado por los aviones a chorro de la 5a. fuerza desde el 22 de diciembre de 1950, cuando los aviones de propulsión a chorro Sabrejets destruyeron a seis MIG-15 y otro fué averiado".

★ Las Bajas Yanquis

WASHINGTON, 12 (INS). — El departamento de Defensa anunció que las bajas norteamericanas en Corea ascienden ahora a 59.396, lo que representa un aumento de 846. La nueva nómina eleva por primera vez los muertos norteamericanos a más de 10.000

Ningún Progreso en la Reunión de los Cuatro

PARIS, 12 (AFP). — "Ninguna nueva proposición, ningún acuerdo, ningún progreso". Así definió un vocero de la delegación británica la 29ª sesión de la conferencia de suplentes.

La reunión de hoy estuvo consagrada principalmente a una larga exposición de Andrei Gromyko, a quien habían solicitado ayer Philip Jessup y Ernest Davies que precisara la posición soviética y que durante dos horas repitió sus argumentos anteriores sin hacer progresar la discusión.

Quieren los Republicanos que el ex Jefe Informe al Parlamento

WASHINGTON, 12. (AFP). — La Comisión Política Republicana de la Cámara de Representantes adoptó hoy, a proposición de su líder Joseph Martin, una resolución afirmando que la revocación de los poderes del general Mac Arthur por Truman y las pérdidas norteamericanas en Corea son "nuevas pruebas de la incapacidad del gobierno, ya sea para realizar la paz o para dirigir la guerra".

Esta resolución plantea las cuatro preguntas siguientes:

1 ¿El triunvirato Truman-Acheson-Marshall preparó las bases para un super-Munich?

2 ¿Como autores de la decisión de 1946 de abandonar China a los comunistas, Truman, su secretario de Estado y su secretario de Defensa se consideran en situación de retomar "la acción de apaciguamiento" que fué interrumpida por el conflicto de Corea?

3 ¿El nuevo precio del apaciguamiento es la entrega de Formosa a China, conociendo la gran importancia estratégica de la isla, la participación de China en el tratado de paz japonés y la admisión de Pekín en las Naciones Unidas?

4 ¿Debe ser inevitablemente arrojado el Japón a la órbita comunista?

La resolución republicana pregunta luego si la actitud adoptada por Truman significa que los jefes militares norteamericanos en Europa, incluso el general Eisenhower, se encontrarán ahora reducidos al silencio si no están de acuerdo con el gobierno, si el Congreso no podrá conocer la opinión de las autoridades militares competentes y si un funcionario militar o civil "que volviera la espalda a Acheson" se vería expuesto a represalias.

El mismo Joseph Martin dijo que Mac Arthur probablemente llegue a Wáshington en la semana próxima para declarar ante el Congreso acerca de su separación del mando en el Lejano Oriente. De no ser posible que Mac Arthur hable en el Congreso, los republicanos lo escucharían en una reunión en cualquier otro lugar.

★ Mac Arthur Llega el Martes a EE. UU.

WASHINGTON, 12 (INS). — El departamento de Estado reveló que el general Mac Arthur abandonará Tokio el próximo lunes en viaje a Wáshington. Foster Dulles recibió un cable de Mac Arthur en ese sentido. El avión del ex comandante en el Lejano Oriente llegará el martes a la costa del Pacífico.

UNA OFERTA DE HOLLYWOOD

HOLLYWOOD, 12 (AFP.) — Tom McGowan, empresario de cine ofreció al general Mac Arthur el primer papel en una película que relata las aventuras de un oficial durante la última guerra, cuyas operaciones son trabadas por las directivas de Wáshington. El sueldo propuesto es de $.000 dólares por semana, con la promesa de que el dramaturgo Samuel Taylor modificará el libreto a fin de que sea digno del ex jefe aliado, siempre que acepte trabajar en ese film.

Pidió el Retiro el General Whitney

WHITNEY

TOKIO, 12 (INS). — El mayor general Courtney Whitney, colaborador del general Douglas Mac Arthur, anunció que, en solidaridad con su jefe, ha solicitado el retiro del ejército, pues desea regresar con él a EE. UU.

★ Miles de Mensajes

NUEVA YORK, 12 (INS) — Un portavoz de la Western Union Telegraph Company declaró que desde ayer han sido entregados a la Casa Blanca y a los miembros del Congreso 75.000 telegramas en relación con el relevo del general Mac Arthur. El vocero añadió que hoy se continuaba recibiendo en cantidad extraordinaria mensajes de todos los rincones del país

BODAS DE PLATA

¡Por fin llegaban las bodas de plata! ¡Veinticinco años de luchas en común y de afecto compartido! Juan José y Marga se disponían a festejar dignamente la fecha. Y él pensó que se imponía regalarle a su esposa algo que a ella le agradara. Pero no sabía qué. Aquel día leyó este Aviso Clasificado de CLARIN:

VENDO mantel de hilo bordado. T. M. 71-9133.

¡Esa sí que era una idea! ¡Cuántas veces Marga le había hablado de un mantel fino de hilo bordado! Era su gran deseo. Sin pensarlo más, Juan José habló por teléfono para hacer una oferta por el mantel y espera que se la aceptarán. Entonces, habrá realizado un sueño de su esposa. Gracias al Clasificado de CLARIN (*Corrientes 556. De 9 a 18.30 horas. Informes:* (31) 8368 y 9768).

INQUIETAN A EUROPA LAS DISCREPANCIAS YANQUIS

LONDRES, 12. (INS). — Gran Bretaña sigue atentamente y con preocupación la agitación parlamentaria yanqui provocada por la separación de Mac Arthur. Atacados por los republicanos, que afirman que actuaron entre bastidores, los altos funcionarios del Foreign Office se empeñan en demostrar que la decisión fué para ellos una completa sorpresa. Asimismo, desmienten, acaso algo airadamente, las versiones de que el presidente norteamericano haya sido presionado en manera alguna para adoptar la determinación que tanto revuelo ha causado en el mundo. La prensa, mientras tanto, abunda en comentarios. "The Times" dice que Truman "encarna ahora una prolongada, amarga y peligrosa lucha". A su vez el mesurado "Manchester Guardian" señala que la admiración de Europa no le valdrá de mucho al primer magistrado de la Unión. También la prensa se ocupa del discurso de Truman en que explicó y justificó el cambio de mando en el Lejano Oriente, y para publicar cuyo texto los matutinos demoraron, hecho nada común, la impresión de sus ediciones. En la primera página del "Daily Mail" se lee este título: "El dilema era la paz o Mac Arthur". En líneas generales los editoriales elogian el valor de Truman al proceder como procedió, pero no por eso se deja de elogiar al ex generalísimo aliado, afirmándose que fué víctima de la "ineptitud política".

No menor inquietud acerca de las consecuencias que las discrepancias internas norteamericanas pueden tener en el orden internacional, se observan en Europa Occidental. "Le Monde", de París, buceando en las causas que determinaron la destitución, se anima a informar, aunque sin confirmación, que el comando supremo se apresta a lanzar sus aviones contra bases chinas en Manchuria, operación que frustró Truman apenas por horas. Agrega "Le Monde" que la Casa Blanca simplemente le había formulado un llamamiento a la razón, y que Mac Arthur replicó que no intentaba continuar expresando sus opiniones en voz alta, pero que había decidido actuar.

En Roma, De Gásperi se vió precisado a refutar acusaciones comunistas de servilismo, aseverando que si había aplaudido las victorias de Mac Arthur, fué cuando eran logradas sobre la agresión roja, pero que al intervenir Truman para evitar la guerra en toda Asia y para afianzar la seguridad de Europa, no trepidó en felicitarlo, ya que interpretaba los deseos italianos de paz.

Anunció el General Perón los Aumentos Para Empleados Fiscales, Jubilados y Pensionistas

Invitaron a Mac Arthur a Declarar Ante el Senado

WASHINGTON, 13 (AFP). — El general Mac Arthur fué invitado a comparecer ante la comisión militar del Senado norteamericano para discutir la política en el Lejano Oriente. Al hacer el anuncio, el senador demócrata por Georgia y presidente de esta comisión, Richard Russell, hizo la declaración siguiente: "El pueblo norteamericano tiene derecho a conocer todos los hechos, salvo los que no puedan hacerse públicos por motivos de seguridad, sobre el conflicto de las políticas preconizadas por el presidente Truman y Mac Arthur en Asia". La decisión de la comisión citada asegura al ex jefe una plataforma parlamentaria limitada para exponer sus opiniones. Sobre el diferendo entre Truman y Mac Arthur, el senador Russell manifestó: "El general Mac Arthur es partidario de un esfuerzo completo para destruir el comunismo en Asia. Si la política de la administración es limitar la guerra en Asia a operaciones tales como las que prosiguen en Corea, mientras se refuerzan las defensas de los pueblos libres de Europa, el caso sólo podía resolverse por el cambio de la política del gobierno o por el relevo del general Mac Arthur". Joseph Martin, líder republicano, expresó, a su vez: "Si el general Mac Arthur no se dirige al Congreso el miércoles o jueves próximos, entonces pronunciará su primer discurso público en Nueva York. El general —agregó— preferiría hablar al Congreso el día miércoles, si es invitado".

★ Partirá el Lunes

TOKIO, 13 (AFP). — El general Mac Arthur saldrá de Japón con los miembros de su familia el próximo lunes, a las 5 de la madrugada, a bordo de su avión particular, Constellation, con destino a Estados Unidos, debiendo llegar por la tarde a San Francisco.

Mac Arthur viajará en compañía de su esposa y de su hijo, de sus edecanes, los coroneles Huff y Bunker, y del general Courtney Whitney, secretario militar. El avión será pilotead por el coronel Story.

★ Bienvenida Oficial

NUEVA YORK, 13 (INS). — El alcalde Vincent R. Impellitteri anunció que Nueva York tributará una bienvenida oficial de héroe al general Mac Arthur cuando llegue a principios de la próxima semana.

El alcalde, que hizo el anuncio después de consultas con organismos oficiales, declaró que la bienvenida se ajustará a la costumbre neoyorquina, incluso un desfile por Broadway.

★ Declaración de M. Arthur

NUEVA YORK, 13 (AFP). — El semanario "News Week" da a conocer un telegrama del general Mac Arthur, en el que éste afirma que con anterioridad a su declaración del 24 de marzo último, jamás había recibido directivas presidenciales, sobre una política común de los aliados en Corea.

Constituye un Rudo Golpe el Relevo de Mac Arthur

MARTIN

WASHINGTON, 13 (INS). — La destitución de Mac Arthur no sólo constituye un golpe abrumador para las esperanzas de Estados Unidos de conseguir una victoria rápida y completa sobre la agresión comunista en Asia sino que puede conducir al total dominio rojo del Extremo Oriente. El relevo es un triunfo de quienes propugna el apaciguamiento tipo Munich, que hundió al mundo en la segunda guerra mundial. Su alejamiento del mando deja a los comunistas el camino abierto para la conquista del Japón, de las Filipinas y, eventualmente, de todo el continente asiático.

Los pueblos de Estados Unidos y del mundo entero encaran ahora un grave problema: lograr una paz verdadera y permanente. Si hemos aprendido algo durante los años que han seguido a la conferencia [illegible] debemos saber que

(Continúa en la página siguiente)

Clarín
DIARIO DE LA MAÑANA
20 AÑOS EN TODO EL PAIS
Un lazo de atención para la solución argentina de los problemas argentinos
Año VI Buenos Aires, Sábado 14 de Abril de 1951 Nº 1.969

Recibió Nuestro País los Dos Cruceros Adquiridos a EE. UU.

FILADELFIA, 13 (AFP). — Dos cruceros livianos, que anteriormente pertenecieron a la marina de Estados Unidos fueron entregados a las autoridades navales argentinas, en una breve pero solemne ceremonia realizada en la base de Filadelfia y a la cual asistieron el contraalmirante Roscoe Schurimann, comandante de la citada base y el embajador de la Argentina en Washington, Dr. Jerónimo Remorino. Se trata de los cruceros livianos de diez mil toneladas de desplazamiento: "Boise" y "Phoenix", construídos hace trece años y que fueron vendidos por Estados Unidos por un precio que representa alrededor del diez por ciento de su costo, o sea un millón doscientos mil dólares cada uno.

Desde hace un tiempo se encuentran en Filadelfia las dotaciones argentinas que tripularán ambas naves durante un período de pruebas antes de emprender viaje con destino a Buenos Aires.

Hubo Violenta Acción Aérea Aliada en el Frente de Corea

PROCURAN ANULAR LOS INTENTOS DE LA AVIACION COMUNISTA

RIDGWAY

TOKIO, 14 (INS). — Quince superfortalezas llevaron a cabo violentos ataques aéreos sobre dos campos de aviación del enemigo, situados a sólo 54 kilómetros al norte del paralelo 38, en un esfuerzo por contener a los comunistas en su intento de ampliar las operaciones de su escuadrilla de aviones de propulsión a chorro. Un comunicado de la fuerza aérea norteamericana en el Lejano Oriente, dice que los B29 lanzaron varias toneladas de bombas sobre los aeropuertos en Sariwon, a 43 kilómetros delante de las líneas de las Naciones Unidas, en el frente occidental. El segundo aeropuerto atacado en aquel bombardeo fué el de Anak, 19 kilómetros al oeste de Sariwon, donde la pista de aterrizaje quedó con enormes cráteres.

★ Perdiéronse Dos B-29

WASHINGTON, 13 (INS). — La fuerza aérea anunció que dos fortalezas volantes norteamericanas B.29, se perdieron en el mayor combate aéreo sostenido por aviones de propulsión a chorro de la historia sobre la frontera manchuriana.

Una formación de 32 de estos grandes aparatos, se dirigía a bombardear un puente ferroviario en Sinuiju, sobre el cual se lanzaron 300 toneladas de bombas desde el lado norcoreano, cuando fueron atacados por más de 100 aviones cazas a chorro de fabricación rusa.

De estos aparatos, los B.29 destruyeron por lo menos 8, otros siete fueron probablemente destruídos y once averiados. Al caer abatidos los aparatos norteamericanos, se estrellaron del lado coreano de la frontera, otras tres superfortalezas se perdieron en combates similares.

★ Ridgway Irá a Tokio

CON EL OCTAVO EJERCITO, 14 (INS) — El general Matthew B. Ridgway, concederá mañana una conferencia de despedida a los periodistas.

El periódico del ejército "Stars and Stripes" informó que Ridgway declaró "Me propongo volver a Japón para conferenciar nuevamente con el general Mac Arthur".

Regresa Hoy de la Unión el Canciller Doctor Paz

ALREDEDOR de las 18 de hoy, procedente de Estados Unidos, arribará al aeropuerto Ministro Pistarini, en un avión de Aerolíneas Argentinas, el ministro de Relaciones Exteriores y Culto doctor Hipólito J. Paz.

Acompañan al canciller, su esposa, el embajador argentino en Estados Unidos, doctor Jerónimo Remorino; el director del Departamento de Política de la Cancillería, ministro doctor José O. Vittone, el consejero de embajada, señor Enrique Abal; los subsecretarios de los ministerios de Finanzas y Economía, doctores Oscar L. Pelliza y Eusebio Campos, respectivamente, y el secretario privado del canciller, señor Víctor Faraolo.

Con motivo de cesar su interinato al frente de la Cancillería, el ministro de Ejército, general Franklin Lucero, se desvinculó ayer de los altos funcionarios y de los personales acreditados en ese departamento de Estado, agradeciendo a unos y a otros la colaboración que le prestaron.

★ La Partida de N. York

NUEVA YORK, 13 (AFP) — El ministro de Relaciones Exteriores de la Argentina, doctor Hipólito Jesús Paz, emprendió hoy viaje de regreso a su país a bordo de un avión de la P. A. M. A., después de haber asistido a la conferencia en Wáshington de los cancilleres americanos.

MOMENTO en que el primer mandatario, general Perón, da lectura a su mensaje dirigido a los empleados de la administración pública, anunciando el aumento de los sueldos. Acompañan al jefe del Estado su esposa, señora Eva Perón, ministros del Poder Ejecutivo y altos funcionarios

SIGNIFICAN LAS MEJORAS UN GASTO ANUAL DE $ 800.000.000

DESDE su despacho oficial de la Casa de Gobierno, el primer magistrado de la Nación, general Perón, anunció anoche, por la Red Argentina de Radiodifusión, las mejoras que el P. E. ha dispuesto para los empleados y obreros de la administración pública, como asimismo para jubilados y pensionistas. Durante el acto acompañaron al jefe del Estado su esposa, Da. María Eva Duarte de Perón; los ministros de Hacienda, Economía, Transportes, Trabajo y Previsión, Asuntos Técnicos, Finanzas, Industria y Comercio y Obras Públicas, el presidente provisional del Senado, contraalmirante Teisaire; presidente de la Cámara de Diputados doctor Cámpora; el diputado Miel Asquía; el secretario administrativo de la Presidencia, mayor Aloé; subsecretario de Informaciones, señor Apold; jefe interino de la Casa Militar, teniente coronel Balloffet; secretario de la C. G. T., señor Espejo; jefe de Control del Estado, coronel Adaro; el edecán aeronáutico, comandante Allio; personal superior de la Presidencia y los cronistas destacados en la Casa de Gobierno que fueron especialmente invitados a asistir a la ceremonia.

★ Suscribe el Decreto

Poco antes de las 19, hora señalada para la transmisión, los cronistas fueron invitados por el general Perón a tomar asiento junto a su mesa de trabajo, al mismo tiempo que tomaban ubicación en la cabecera de la misma la señora de Perón, y el ministro de Hacienda, doctor Cereijo, y el de Trabajo y Previsión, señor Freire.

De inmediato el jefe del Estado suscribió el decreto respectivo por el que se disponen las mejoras anunciadas, decreto que luego fué refrendado por los ministros allí presentes.

A continuación, el primer magistrado procedió a dar lectura a su disertación, la cual había despertado intensa expectativa, que se puso de manifiesto en distintas partes de la ciudad, donde pudo observarse el público agrupado jun-

(Continúa en la página TRECE).

Tumultos en Persia; Dieron Muerte a 2 Marinos Ingleses y a Uno Italiano

LONDRES, 13 (AFP). — Morrison anunció en los Comunes que dos marinos británicos fueron muertos en tumultos en Abadan, Persia, y ocho civiles y dos niños, también británicos, resultaron heridos. A esas cifras —dijo— hay que agregar un marino italiano y nueve nativos muertos, así como otros once heridos. Agregó Morrison que "el gobierno británico espera que el gobierno de Teherán hará lo posible para evitar esos incidentes y para proteger los intereses británicos en Abadan, y lo hace responsable de los daños y pérdidas de vidas sufridas por los británicos. A la espera de una respuesta, el gobierno inglés se reserva todos sus derechos a ese respecto.

Al contestar a una pregunta de Eden, el jefe del Foreign Office reveló que un destacamento militar persa trató de dispersar una reunión de huelguistas y fué atacado por 4.000 amotinados.

Los soldados sólo hicieron fuego al ser atacados y superados por los manifestantes, y un grupo de europeos que se encontraba en un cine cercano, fué salvado con dificultad.

Noticias de Teherán dan cuenta de que en los disturbios habidos en Abadan, resultó muerta una mujer inglesa y un ciudadano inglés, y además fueron heridas otras dos mujeres y dos niños, cuando intervinieron las fuerzas de seguridad para hacer cesar los tumultos.

Además dos ingleses desaparecidos habrían sido apresados por los obreros amotinados.

Otra Reunión de los 4 Terminó Sin Progresos

PARIS, 13 (AFP). — Concluyó sin realizar ningún progreso la trigésima sesión de la conferencia de suplentes.

La Unión Rechazó la Propuesta de Gran Bretaña para Entregar Formosa

WASHINGTON 13, (INS) — Estados Unidos rechazó la proposición británica para entregar eventualmente Formosa a Pekín, y para conceder a China roja voz en el tratado de paz con el Japón. El Departamento de Estado, al anunciar oficialmente la posición norteamericana con respecto a la proposición inglesa, dijo que la propuesta fué presentada por el embajador británico, sir Oliver Franks en una entrevista con John Foster Dulles.

El portavoz del Departamento de Estado, Michael Mac Dermott, expresó que Dulles manifestó al representante diplomático británico que la posición de Estados Unidos es "reconocer al gobierno nacionalista de China y no ha pensado ni piensa en discusiones con el régimen de Pekín en lo que concierne a un acuerdo de paz con el Japón.

Le expresó también que Estados Unidos había discutido el tratado con China, habiendo suministrado al gobierno nacionalista una copia del anteproyecto del tratado y que el gobierno se había opuesto vigorosamente a la admisión del régimen de Pekín en las Naciones Unidas, no pensando por el momento en cambiar tal política.

Destacó Mac Dermott que esos puntos de vista divergentes no deben ser planteados "en términos de una escisión" sino como un esfuerzo por parte de ambos gobiernos por comprender sus puntos de vista recíprocos.

En cuanto a la posición norteamericana respecto a Formosa, Mac Dermott señaló que el Japón había renunciado a todos los derechos sobre la isla en el acuerdo de capitulación.

TIENE SUERTE

Acaba de instalar con poco capital una pequeña fábrica de buenas perspectivas. Triunfaría, pero para lograrlo debía reducir al mínimo los gastos al principio. Lo malo era que necesitaba imperiosamente un camión de reparto y eso le costaría una cantidad de pesos de que no disponía en ese momento. Entonces, leyó este Aviso Clasificado de CLARIN:

FURGON reparto con chófer, se ofrece. T. E. 22-4366.

¡Qué alegrón le causó leerlo! Era lo mejor que podía hacer: alquilar un camión que usaría solamente cuando lo necesitara y, para mejor, con chófer. ¡Lo tenía todo servido para empezar a trabajar! De modo que habló para hacer su oferta. Y se considera un hombre de suerte por haber leído ese útil Clasificado de CLARIN (Corrientes 525. De 9 a 18.30 horas. Informes: (31) 8368 y 9768)

El Gral. Ridgway Asumió el Mando Supremo Aliado

Negociaríase la Paz con los Rojos

FRENTE DE COREA, 14 (AFP) — "Os ruego no hacerme preguntas por el momento" declaró a los periodistas el general Ridgway durante la última conferencia de prensa que mantuvo antes de partir para Tokio. Añadió que iba a Tokio para asumir las enormes responsabilidades que ahora serán suyas, diciendo que "con la ayuda de Dios y de todo mi corazón haré lo imposible para hacer frente a esas responsabilidades" En los círculos allegados a él se considera unánimemente su designación para suceder a Mac Arthur como la confirmación de que el gobierno de Estados Unidos estima que ha llegado la hora de lograr una solución del conflicto coreano por vía de negociaciones. Se opina igualmente que Ridgway hará todo lo que esté a su alcance para llegar a una suspensión de las hostilidades. Al conseguir la autorización de los gobiernos interesados, añádese, los comandantes de las fuerzas en acción podrían concertar una tregua para dejar luego a los diplomáticos la posibilidad de emprender gestiones para poner término definitivamente a la guerra.

Clarín — DIARIO DE LA MAÑANA — 20 EN TODO EL PAÍS

Un toque de atención para la solución argentina de los problemas argentinos

Año VI Buenos Aires, Domingo 15 de Abril de 1951 Nº 1.990

No Cambiará la Política de su Predecesor

TOKIO, 15 (INS). — El teniente general Matthew Ridgway regresó a Tokio para asumir los cuatro comandos del general Mac Arthur en el Lejano Oriente y prometió no introducir cambios substanciales en la política de su predecesor.

Tras elogiar a Mac Arthur aseguró que se propone luchar firmemente por "terminar la labor maestra cumplida en su mayor parte bajo la función monitora" del ex comandante supremo.

Ridgway fué recibido en el aeródromo por el mayor general Doyle Hickey, jefe de estado mayor del supremo comando. Ambos se detuvieron un momento en la embajada, pero Ridgway no habló con Mac Arthur.

Antes de salir de Corea, Ridgway entregó el mando del octavo ejército al teniente general James A. Van Fleet, veterano de la campaña contra los guerrilleros griegos.

★ El Futuro Nipón

En su declaración el nuevo comandante expresa también que estimulará la continuación de la labor de fortalecer y ampliar los sólidos cimientos políticos, de conformidad con la Constitución democrática de Japón y con la aceptación completa de la premisa de que en Japón se ha erigido un sólido cimiento de la democracia. En esta labor el pueblo japonés no será desviado de su tarea o desorientado por doctrinas de subversión predicadas por algunos que creen que este es un momento para beneficiarse de una aparente división y cambio de política.

Manifestó luego Ridgway que es "motivo de satisfacción saber que podrá contar con la gran experiencia, consejo y orientación" del embajador extraordinario John Foster Dulles

Mr. ERNEST BEVIN

MURIO BEVIN

LONDRES, 14 (AFP). — Ha fallecido Ernest Bevin. El deceso se produjo a las 17, hora Greenwich, en su departamento de Cadogan Gardens, a raíz de una crisis cardíaca. Ayer había visitado al primer ministro Attlee en el hospital de St. Mary, y se disponía a una cura de reposo en las Islas Canarias, adonde proyectaba trasladarse la semana próxima para vivir allí un mes y medio. Como es sabido, su precaria salud le obligó a abandonar el cargo de ministro de Relaciones Exteriores.

★ Pesar de Churchill

LONDRES 14 (INS). — Churchill exteriorizó "profunda pena" por la muerte del ex canciller Bevin, su colaborador durante la guerra. "Un espíritu valiente —dijo— nos ha dejado. Ha ganado un lugar en la historia".

Bevin se indispuso esta tarde en su residencia de Londres. Uno de sus asistentes requirió inmediatamente la presencia de un médico, pero el facultativo nada pudo hacer para salvar su vida.

No Vendrá Walter Loridan Como Embajador de Bélgica

BRUSELAS, 14, (AFP) — Se informa que el señor Walter Loridan, director general del departamento político del ministerio de Relaciones Exteriores, no será nombrado ministro de Bélgica en Buenos Aires, en reemplazo del señor Jaspar, para cuyo cargo había sido en principio designado por el gobierno belga.

★ Negáronle el "Placet"

En efecto, el gobierno argentino no ha dado el "placet" para el nombramiento.

Furiosa Lucha en la Zona de Yanggu

Lanzaron Contraataques las Fuerzas Rojas

TOKIO, 15 (INS). — Los aliados llegaron a las afueras de Yanggu, que se encuentra a unos 11 kilómetros al norte del paralelo 38. Hacia el este y el sur de la vital represa de Hwachon, una fuerza enemiga fué expulsada de un baluarte montañoso después de fuertes bombardeos.

En otros puntos del frente los rojos lanzaron ocho poderosos contraataques en lo que se considera como el preludio de la contraofensiva de primavera.

★ Furiosa Acción Roja

FRENTE DE COREA 15 (AFP). —Los comunistas que se encuentran atrincherados aún en la región del sudoeste de Yanggu y que combaten de espaldas a la represa de Hwachon luchan furiosamente para impedir su aniquilamiento

Dos embarcaciones enemigas, repletas de tropas, que intentaron cruzar el río para desembarcar en la margen norte fueron hundidas.

Las unidades aliadas que se abren paso por la margen sur del río han debido enfrentar a numerosas armas automáticas enemigas, pero no por ello dejaron de avanzar en dirección al nordeste.

En el sudoeste de Yanggu, los aliados ocuparon una serie de alturas estratégicas. Dos aviones no identificados provenientes del Oeste, arrojaron 3 bombas anoche en el nordeste de Inje. A lo largo de la costa este, un batallón enemigo fué avistado en la región de Kangsong en donde una patrulla aliada penetró recientemente. Esta ciudad está situada a 42 kilómetros al sud del paralelo 38.

Los marinos sudcoreanos desembarcaron en las islas Yangpong a unas treinta millas al sud de Hacju. Un comunicado anuncia que los desembarcos se efectuaron en cooperación con las organizaciones juveniles de dichas islas y protegidos por fuertes bombardeos de las unidades navales

Por su parte, la marina de Corea del sud continúa bombardeando las posiciones enemigas en la península de Ongjin, en la costa oeste de Corea.

Ha Postergado Mac Arthur su Regreso a E. U.

TROPAS ALIADAS LE RENDIRAN HONORES

TOKIO, 14 (AFP). — Mac Arthur partirá definitivamente de Tokio el lunes por la mañana. El cuartel general publicó el programa de la partida del ex comandante en jefe, así como el itinerario que seguirá desde su residencia al aeródromo. La despedida tendrá lugar con la participación de las tropas de tierra, mar y aire de Estados Unidos y Gran Bretaña. Mac Arthur llegará a San Francisco el martes por la tarde. Durante su viaje se detendrá 24 horas en Honolulú.

★ Rendirán Honores

WASHINGTON, 14 (INS). — El departamento de Ejército anunció que el general Mac Arthur recibirá los honores correspondientes a su alto rango, cuando visite Wáshington.

★ Irá a Nueva York

NUEVA YORK, 14 (INS).— Respondiendo a una invitación del alcalde Impelliteri, el general Mac Arthur visitará la ciudad el próximo jueves, llegando a las 15.30 al aeródromo Idlewild.

El ex jefe solicitó a Impelliteri que no se preparen a su arribo discursos ni agasajos, pero no podrá impedir un grandioso recibimiento.

EL HISTORICO momento en que Joseph Short, secretario del presidente Truman, anuncia a los periodistas destacados en la Casa Blanca, la destitución del general Mac Arthur. La novedad fué comunicada en una conferencia especial realizada en la madrugada del miércoles último

Hacia la Intensificación del Intercambio Italo-Argentino

MILAN, 14 (De nuestra agencia). — El presidente de la Cámara de Comercio Italo-Argentina, ingeniero Ferruccio Marelli, al inaugurar días atrás la nueva sede de esta institución en la calle Borgogna Nº 1 en esta ciudad, puso de relieve con claridad los entendimientos comerciales y el programa que se propone desarrollar. El que esto escribe tiene muchos años de experiencia, incluso personal, alrededor de las reales probabilidades de acciones prácticas de las cámaras de comercio en general y de las llamadas mixtas en particular, y concuerda la obra laudable de las cámaras de comercio italianas en la Argentina. En el acto precitado fueron señalados entre los problemas de inmediata actualidad las prácticas para los permisos de importación y exportación, las operaciones de almacenamiento, la deficiencia de divisas, el desequilibrio en el "clearing", la transferencia de industrias, el problema del empleo de los fondos italianos congelados en la Argentina, etc.

Naturalmente quedan incluídos en esta última parte las remesas de los emigrantes y el problema de la emigración, dos argumentos y dos cuestiones ineludibles cada vez que se habla o se escribe de los dos países. En dicha reunión, el cónsul general de la Argentina en Milán, señor Adolfo Boldt anunció la próxima publicación de un periódico ítalo-argentino que será no sólo el órgano de la nueva cámara sino también un lazo ideal entre los miles de argentinos residentes en Italia. Cabe augurar un notable suceso al proyecto, confiando que las autoridades argentinas en Italia, siempre corteses y atentas, se mantendrán en contacto con el periodismo italiano y con los corresponsales de los diarios argentinos en Italia. Este argumento merecería ser desarrollado y quizás estudiado con muchos otros, en las conferencias de comerciantes e industriales ítalo-argentinos que se organizarán en ocasión de la 29ª Feria Internacional de Milán, a pesar de que la Argentina no participa oficialmente en ella.

Las necesidades actuales de todos los países, han determinado más o menos la intensificación de las economías gubernativas y de las restricciones, exactamente cuando —por lo menos en Italia— se suponía que después de la guerra habría una mayor libertad de iniciativas y de tráfico. Por eso nadie debe razonablemente esperar de la Cámara de Comercio Italo-Argentina de Milán lo que ésta no puede dar. Por lo demás, en Italia existe la costumbre de fragmentar en vez de unificar y puede ocurrir que los propósitos de una cámara de comercio sean opuestos a los de otra organización, convirtiendo así en nula su acción. Institutos y entes afines —en Génova y en Roma, especialmente— deberían fusionarse para tener la posibilidad de disponer de medios suficientes, sin los cuales la mejor intencionada obra de información y de leal propaganda comercial y cultural resulta ineficaz.

BATTISTA PELLEGRINI
Corresponsal de CLARIN en Italia

Fué Desbaratado en Bolivia Otro Complot Revolucionario

LA PAZ, 14 (AFP). — Las autoridades informan que reina completa calma en toda la república, luego de haber hecho abortar un complot revolucionario del MNR, que debía estallar cuando llegara a suelo boliviano el dirigente Víctor Paz Estensoro.

A las cuatro de la madrugada la policía dió un comunicado señalando que se procedió a la detención de los principales dirigentes y que el número de presos alcanza a cuarenta.

Señala igualmente el comunicado policial que las búsquedas efectuadas dieron por resultado el hallazgo de numerosos cajones con armas, dinamita y granadas caseras, que serían empleadas durante la manifestación de recepción preparada para esta tarde en caso de la llegada de Paz Estensoro, que salió de Buenos Aires a las 6.30.

La compañía Braniff, en uno de cuyos aparatos viaja el citado dirigente, hizo saber que ordenó la detención del avión en la ciudad de Asunción, cumpliendo con un pedido oficial de la policía boliviana.

La policía informó igualmente que elementos de la ciudad de Tarija preparaban un plan de sabotaje y un atentado contra el presidente, que debía viajar a esa localidad para asistir a los festejos del aniversario local.

Continúa manteniéndose en todo el país la intensa vigilancia policial ordenada en los primeros momentos, para evitar toda manifestación de protesta de los "partidarios de la paz".

Queremos la Paz, pero no Cederemos Ante la Agresión, Advirtió Truman

(Información en la página DOS)

SALIO GANANDO

Sus estudios de violín se vieron interrumpidos por una larga enfermedad y, cuando se repuso, su entusiasmo por aquel instrumento había pasado. Entonces, pensó que sería interesante ensayar otro, como el bandoneón. Pero... ¿cómo comprarlo sin abrir una brecha sensible en su presupuesto? Estaba cavilando sobre el asunto cuando leyó este Aviso Clasificado de CLARIN:

Instr. music. com. ven. canjeo 25 de mayo 548. T E 31_9420

Al leerlo, comprendió que había hallado una forma cómoda de lograr lo que quería. Fué allí y cambió su violín, que ya no usaba, por un hermoso bandoneón. Y ahora empezará a estudiar con entusiasmo este armonioso instrumento, muy satisfecho de haber leído el citado Clasificado de CLARIN (CORRIENTES 555. De 9 a 18.30 horas. Informes: (31), 8368 y 9768).

DESDE COREA DEL NORTE SE HIZO UNA PROPUESTA DE PAZ

MAO TSE-TUNG

TOKIO, 15 (AFP). — La radio comunista de Pyongyang anunció que el gobierno comunista de Corea del norte ha solicitado a las Naciones Unidas el arreglo pacífico del conflicto coreano. Agregó la radio que el pedido a la UN fué hecho por el ministro de Relaciones Exteriores norcoreano.

★ La Noticia en París

PARIS, 15 (AFP). — El ofrecimiento norcoreano de una solucion pacífica de la cuestion coreana fue conocido en Paris después de iniciada la conferencia de los seis ministros de relaciones exteriores sobre el Plan Schuman de comunidad del acero y el carbón europeos. El canciller francés, Robert Schuman fué avisado inmediatamente del ofrecimiento de Pyongyang, declarando los círculos autorizados que no habrá comentarios hasta no conocer el texto exacto del documento enviado por los comunistas norcoreanos.

Sin embargo, los medios informados manifestaron que aceptar las condiciones impuestas por los norcoreanos para la pacificación de Corea sería de hecho una prima al agresor, ya que las resoluciones del Congreso de la Paz de Varsovia exigen previamente el retiro de todas las tropas extranjeras y por consiguiente de las tropas de las Naciones Unidas enviadas para reprimir el agresor. Se añade que cualquier proposición de paz merece ser examinada, pero que para ser tomada en consideracion deberá prever ante todo un armisticio, ya que la nego-

(CONTINUA EN LA PAGINA DOS)

Lie Declaró que no Habrá Otra Guerra

(INFORMACION EN LA PAGINA DOS)

Vivó Entusiastamente la Multitud en Tokio al Ex Comandante Aliado

Gesto de Hirohito: Visitó a Mac Arthur

PODEROSAS fuerzas aéreas realizaron recientemente en el frente de Corea una gigantesca operación de descenso de paracaidistas.

TOKIO, 15 (INS). — El emperador Hirohito en un gesto que no tiene precedentes en la historia, visitó hoy la embajada de los Estados Unidos, para despedirse del general Douglas Mac Arthur, que ha sido relevado por el presidente Truman en uso de las facultades otorgadas por la UN, como comandante supremo en el Lejano Oriente. La entrevista se prolongó por espacio de 45 minutos, no habiendo trascendido nada de lo conversado en el curso de la conferencia. El emperador llegó en automóvil a visitar al comandante de los ejércitos que derrotaron a las fuerzas japonesas en la última guerra. En los alrededores del edificio de la embajada se había congregado un público numeroso.

(Continúa en la página TRES)

RECLAME A SU CANILLITA CON ESTA EDICION EL SUPLEMENTO DEPORTIVO

PRIMERA SECCION

Clarín

20 CTVS. EN TODO EL PAIS

Un toque de atención para la solución argentina de los problemas argentinos

AÑO VI BUENOS AIRES, LUNES 16 DE ABRIL DE 1951 Nº 1.991

La Represa de Hwachon Sufrió un Rudo Ataque Aliado

Se ha Debilitado de Manera Imprevista la Resistencia que Oponían los Rojos

TOKIO, 16 (INS). — Las fuerzas de las Naciones Unidas realizaron un intento anfibio para apoderarse de la represa de Hwachon, en el frente central coreano, el sábado último, despues de feroces combates con tropas comunistas. Los aliados lograron cruzar el embalse de Hwachon, que tiene 24 kilómetros de extension, y tomar tierra al norte de la represa, pero después de un día de cruenta lucha con el enemigo, debieron retirarse ante la superioridad numérica roja. Sin embargo, la resistencia de los comunistas inesperadamente se debilitó el domingo a lo largo de casi todo el frente de batalla. En el sector occidental, las fuerzas de choque aliadas, que el viernes no habían podido abrirse paso en los alrededores de Yongchon lograron ahora avanzar mas allá de esa ciudad, sin disparar un solo tiro.

Yongchon está a seis kilómetros y medio al norte del paralelo 38. El enemigo se ha atrincherado fuertemente en las empinadas colinas al este de Yongchon.

Una rígida censura prevalece sobre las operaciones que se están desarrollando en el frente terrestre, y de ahí el atraso con que los despachos de la línea de fuego son entregados para su publicación en Tokio.

Otras fuerzas de las Naciones Unidas han avanzado hasta las afueras de la población de Yanggu, en el sector este central, a cinco kilómetros al norte del paralelo, y justamente bajo el extremo oriental de la represa de Hwachon, que, según se sabe constituye uno de los apoyos de la gran concentracion de tropas roja que se halla dentro del triángulo Chorwon - Kumhwa-Hwachon. Yanggu es atacada desde el sur y desde el oeste.

Mientras tanto, despachos demorados dan cuenta de que las fuerzas socorristas que desembarcaron en la península de Ongjin, al noroeste de Seúl, una de las pocas regiones al sur del paralelo que aún no ha sido recapturada por los aliados consolidaron sus posiciones en la aldea de Tongkangni, en el interior de la península.

Por otro lado continúan llegando a Tokio noticias de que los comunistas han trasladado sus efectivos más, con una fuerza aproximada de 130.000 hombres, al triángulo Chorwon - Kumhwa Hwachon donde ya había 695.000 soldados rojos listos para emprender su anunciada contraofensiva de primavera. Los 130.000 soldados de reforzamiento habían sido colocados algo más arriba del triángulo en posiciones que cortan el paso hacia Pyongyang, la capital norcoreana.

En el frente aéreo, los aviones de las Naciones Unidas, desataron un violento bombardeo contra el puerto de Hacju, que comunica por ferrocarril y carretera con Pyongyang.

Se Propondrá que se Declare la Guerra a la China Comunista

WASHINGTON, 15 (INS). — El senador republicano Harry P. Cain dijo en Nueva York que presentará en la cámara a que pertenece, probablemente el martes próximo, una resolución para declarar la guerra a la China comunista.

Por su parte, el senador demócrata Robert G. Kerr acusó a quienes tienen en la actualidad el control del partido Republicano de querer la guerra, mientras que los legisladores de esta agrupación han respondido en enérgicos términos que la destitución de Mac Arthur es el preludio de un Munich en Extremo Oriente.

Los Suplentes de los 4 Grandes Estarían Dispuestos a Finalizar sus Conferencias

PARIS, 15 (INS). — En los círculos occidentales de la reunión de los lugartenientes de los cancilleres de los "cuatro grandes" ha comenzado a hablarse seriamente de poner fin a las actuales conversaciones destinadas a forjar un temario para una conferencia del consejo de ministros del Exterior cuatripartita en vista del absoluto estancamiento que prevalece desde hace dos semanas. Los cuatro delegados resolvieron iniciar el martes su séptima semana de discusiones, pero al posiblemente reanudarse en las tres delegaciones de Occidente parece ser franco augurio de la pronta terminación de las conferencias. Representantes de París, Londres y Washington admiten que en los últimos quince días "no se ha hecho más que perder tiempo en conversaciones inútiles ya que ninguna propuesta nueva fué presentada y al parecer resulta imposible llegar a un acuerdo con Rusia sobre las cuestiones en debate". Se tiene entendido que los delegados de los "tres grandes" de Occidente han solicitado autorización a sus respectivas cancillerías para proponer al vicecanciller soviético, Andrei Gromyko, la terminación de las actuales deliberaciones en vista de la imposibilidad de superar la "impasse" existente en torno a la cuestión del desarme, la desmilitarización de Alemania y otros problemas en discusión, en lo que respecta a los términos y el orden en que deben figurar en el temario para la reunión de los cuatro cancilleres.

CLARIN en LONDRES

Debilita la Posición de Mr. Attlee la Muerte de Bevin

LONDRES, 15 (De nuestra agencia). — Con su primer presupuesto nacional, Gaitskell, sucesor de sir Stafford Cripps, consigue adeptos en la oposición a cambio de la discordia en sus propias filas. Por ahora, parece haberse esquivado la amenaza de que Aneurin Bevan renuncie en forma fulminante ante la dentelladas que recibe el Servicio de Salud Pública, que el actual ministro de Trabajo estima sacrosanto, pero esto sólo es una pausa. La crisis del gabinete de Attlee está planteada una vez más, entre la demagogia y la moderación a la cual se incorpora ostensiblemente Gaitskell, y nadie estaría que sea absorbida esta vez a beneficio de la paz interna del partido Laborista.

Los conservadores votarán con el gobierno cuando se discuta en el parlamento el punto que estimula ahora el ardor combativo de Bevan, y éste contará con poco apoyo entre sus partidarios personales en ese terreno. Se prevé, no obstante que un número apreciable de miembros socialistas de los Comunes tendrá la oportunidad de reivindicar con sus abstenciones, las discrepancias generales que minan la unidad del partido gobernante. Attlee reconoce que esta situación es imposible. La verdad es que, durante más de cinco años, se han en las entrañas del gobierno la derecha y la izquierda.

La muerte de Ernest Bevin sentida por sus amigos y deplorada caballerescamente por sus adversarios, parece debilitar más aun el prestigio de Attlee, que se obstinó largo tiempo en sostener a su colaborador en un puesto que exigía vivacidad, rapidez y vigor físico y atribuía la declinación en la salud del secretario del Foreign Office a la imaginación irresponsable de los conservadores. La contumacia de Attlee —se dice— ha causado graves daños al país y al propio Bevin. Y el pronóstico de otras elecciones, quizás en otoño próximo, circula vertiginosamente. Aneurin Bevan no se entiende con Gaitskell, pero hacía tiempo que no se entendía con nadie ni al Norte ni al Sur del paralelo político de Inglaterra.

EL PRIMER MINISTRO Attlee, a quien la muerte del canciller Bevin plantea un delicado problema de gobierno

JACINTO MIQUELARENA

(Representante de CLARIN en Londres)

Extendióse la Agitación en Una Vasta Zona de Persia

TEHERAN, 15 (AFP.) — La agitación sangrienta en el sur de Persia se ha extendido a la zona de Ispahan, donde grupos amotinados de obreros se enfrentaron a la policía, registrándose muertos y heridos por ambas partes. El ministro del Interior, general Fazlolh Zahedi, reveló los hechos ante el Parlamento, reunido en sesión extraordinaria para tratar la grave situación creada por la agitación comunista en los campos petrolíferos de la Anglo Iranian Co.

Indicó que se habían adoptado medidas adecuadas para hacer frente a la situacion, tanto en Ispahan como en Abadan y en otros puntos donde piquetes de huelguistas extremistas coaccionan a los trabajadores libres impidiéndoles acudir a sus tareas. El ministro del Interior decidió dirigirse personalmente al lugar de los sucesos.

Rige la Ley Marcial

En el curso de la misma sesión la Cámara iraní decidió extender la vigencia de la ley marcial para las regiones petrolíferas del sur iranio, inclusive al distrito de Ispahan.

Mientras tanto se han reforzado las dotaciones de tropas y policía militar en las zonas circundantes de las concesiones de la Anglo Iranian Oil Co., a los efectos de reprimir nuevas tentativas de asalto y destrucción de instalaciones petrolíferas.

El diario de Abadan "Khabarkhaye Roux" anuncia que solamente en los disturbios ocurridos el viernes en Abadan hubo que lamentar doce muertos, y más de treinta heridos.

Según el órgano "Bonder Mackur" la agitación tuvo su comienzo cuando un grupo de alumnos de la escuela técnica que funciona en Abadan elevó una protesta el jueves pasado contra el régimen interno de ese establecimiento educacional.

★ Toque de Queda

TEHERAN 15 (AFP). — El toque de queda de las 19 horas a las 5 fué instituído en Abadan como consecuencia de las manifestaciones de los obreros huelguistas del 14 de abril y del cierre de las refinerías de la compañía petrolífera Anglo Iranian. Los tanques protegen los centros petrolíferos y las casas de los empleados británicos.

Por otra parte, se desmintió oficialmente las informaciones según las cuales un marino italiano halló la muerte durante los incidentes sangrientos del 12 de abril.

HOMBRE NUEVO

Sólo lo notó al llegar a casa. ¡Se había olvidado en el taxi el lucho del collar que le confiara su jefe para hacerlo arreglar! ¿Qué pensaría ahora de él don Ramón? ¡Hasta podía dudar de su honradez! Su esposa, tan afligida como él, le dijo: "Lo mejor será que publiques un aviso en CLARIN". Y él, preocupado, siguió su consejo y publicó esto Clasificado en nuestro diario:

COLLAR perdido taxi cerca Once. Gratificaré. T. B. (...) 8886

Se pasó la noche desvelado. ¿Daría resultado o no el aviso? Pero a las once de la mañana siguiente, cuando lo llamó por teléfono la persona que había encontrado el collar, sintió que renacía, que era un hombre nuevo y comprendió el acierto de su mujer al aconsejarle que publicara un Clasificado en CLARIN. (CORRIENTES 555. De 9 a 18.30 horas. Informes: (31) 8368 y 9768).

RIGEN DESDE HOY LAS NUEVAS TARIFAS POSTALES

(Información página CUATRO)

Por la Corporación de Trasportes Ofertó el Estado $ 410.000.000

(Información página CUATRO)

El Gral. Mac Arthur Declarará Ante el Congreso de E. U.

WASHINGTON, 16 (INS). — Los representantes (diputados), acordaron por unanimidad escuchar al general Mac Arthur el próximo jueves ante una sesión conjunta del Congreso. La moción fué presentada por el líder de la mayoría, John McCormack, por la cual la Cámara se declarara en receso el jueves a la hora más conveniente, a fin de reunirse con el Senado para la exposición de Mac Arthur. Además el presidente de la Cámara, Sam Rayburn, declaró que Mac Arthur será recibido con las mismas cortesías acordadas al general Eisenhower cuando habló recientemente ante otra sesión conjunta. Se anticipa que el Senado adoptará mañana una decisión similar. Por otra parte, la comisión de Relaciones Exteriores de la Cámara baja decidió por unanimidad invitar al general Mac Arthur a prestar declaraciones en su seno. Su presidente, John Kee, dijo que si Mac Arthur acepta, se celebrará una audiencia pública, en la que se pasará revista a toda la política exterior norteamericana, en el Extremo Oriente.

A todo esto, la Casa Blanca anunció que recibió cincuenta mil cartas y dieciocho mil telegramas desde que se destituyó a Mac Arthur, lo que constituye una de las mayores respuestas del público a una decisión presidencial. Un estudio de cinco mil de esas cartas muestra que están en proporción de 80 a 40 contra la medida. El secretario de prensa, Joseph Short, dijo sin embargo que "últimamente los mensajes se están inclinando bastante en favor de Truman".

★ No Hablará con Truman

Por último, la Casa Blanca anunció que Truman no recibirá a Mac Arthur en el aeropuerto nacional de Washington cuando llegue el jueves por la mañana procedente de San Francisco. El presidente designó a su ayudante militar, mayor general Harry Vaughan, para que lo represente.

Requerido acerca de si Truman conferenciará con Mac Arthur, Short, respondió: "No tengo conocimiento de que Mac Arthur haya presentado solicitud alguna pidiendo una entrevista con el presidente". Un periodista preguntó entonces si Truman recibiría a Mac Arthur en caso de pedir éste la audiencia. "Por cierto que sí", replicó Short.

Desaprueban la Medida de Truman

★ La Investigación

WASHINGTON, 16 (INS). — El general Mac Arthur notificó a la comisión de Servicios Armados del Senado que estará a su disposición para comparecer en la investigación que practica de la política militar en el Lejano Oriente "en cualquier momento", después de prestar declaración ante la sesión conjunta del Congreso.

EL GENERAL Douglas Mac Arthur llega a su cuartel general en Tokio, poco después de haber sido destituido de sus mandos por el presidente Mr. Harry S. Truman

DIARIO DE LA MAÑANA
Clarín
20 centavos en todo el país
Un toque de atención para la solución argentina de los problemas argentinos
Año VI Buenos Aires, Martes 17 de Abril de 1951 Nº 1.992

Llegó a Honolulú el ex Comandante de las Fuerzas Aliadas; Negóse a Formular Nuevas Declaraciones

HONOLULU, 16. (AFP.). — El general Mac Arthur llegó esta mañana a Honolulú en su cuadrimotor particular, habiendo hecho el recorrido entre Tokio y Honolulú en 12 horas y 10 minutos. Los periodistas fueron autorizados a acercarse al aparato para entrevistarlo, pero el general —que no mostraba señal alguna de fatiga por su viaje ni de nerviosidad— se negó, sin embargo, a formular declaración alguna.

★ Llegó a Tokio el Señor John Foster Dulles

TOKIO, 16. (AFP.). — John Foster Dulles, consejero del presidente Truman y encargado de las cuestiones relativas con la firma del tratado de paz con Japón, llegó esta tarde a Tokio. Fué recibido por el general Ridgway.

Oponen Leve Resistencia las Fuerzas Comunistas

Procuran Demorar el Avance de los Aliados

TOKIO, 17 (AFP.) — Los rojos prosiguieron sus acciones para demorar el avance de los aliados, los que, sin embargo realizaron progresos limitados sobre los frentes Este y Oeste. Una leve resistencia enemiga fué señalada sobre el frente central, donde las fuerzas de la UN maniobraron con patrullas ofensivas. Las bajas del enemigo se calculan para el día de ayer en 2.310 hombres.

★ Cortina de Humo

Es evidente que la resistencia comunista marca una regresión, si bien es aún prematuro establecer si se trata de una nueva retirada en ciernes o de una simple maniobra clásica de los jefes comunistas. La marcha hacia el norte se vió relativamente alterada por espesas nubes de humo, seguramente cortinas destinadas a ocultar movimientos de tropas. Parte de esa humareda provenía del incendio de pastos y matas causado por los chinos en su retirada, y se elevaba hasta 300 metros del suelo.

Especialmente en sectores al este de Yongchon hay síntomas de que los chinos efectuaron una precipitada retirada hacia el norte, y lo mismo parece estar sucediendo en el sector al sur de Yangu, donde sólo quedan algunas líneas fortificadas.

Los aliados han llegado a las afueras de la localidad de Yangu donde rechazaron dos contraataques chinos. En la región de Inje se efectuaron igualmente progresos, y fueron ocupadas varias colinas que acababan de ser evacuadas por los chinos.

El general George Stratemeyer, anunció que desde la iniciación de la guerra, 314 aviones comunistas fueron destruídos y averiados, entre ellos 93 cazas a reacción 42 MIG-15 fueron derribados en combate aéreo. En el mismo período, la aviación norteamericana perdió 184 aparatos, de los cuales 11 en combate aéreo.

La pérdida aliada incluye 143 cazas a hélice o a reacción, 18 B-26, y 6 superfortalezas volantes, 4 transportes y otros 13 varios.

★ Combate Aéreo

TOKIO, martes 17 (INS) — Los cazas de propulsión a chorro MIG 15 de fabricación soviética, se batieron en tres encuentros sucesivos con los aviones de retropropulsión norteamericanos en el rincón noroeste de Corea, cerca del río Yalu

Los primeros informes indican que por lo menos 2 aviones comunistas resultaron averiados y otros dos probablemente destruídos. Los cazas norteamericanos "Patrullas fugaces" y "Sabrejet" regresaron indemnes a sus bases.

Mucho más al sur de ese escenario de combate, una relativa calma prevalece en los frentes, pero los observadores militares la interpretan como preludio de la esperada contrafensiva de las fuerzas chinas y nordcoreanas.

★ "Una Estratagema"

TOKIO, 16 (INS). — El doctor Clarence Ryee, vocero de la República de Corea, calificó la propuesta de Corea del Norte de "estratagema comunista".

El vocero sostuvo que la oferta sigue la línea usual de propaganda y agregó: "No prestamos atención alguna a las proposiciones de Pak Hyun Yung —canciller nordcoreano—, de retirar todas las tropas extranjeras de Corea.

Rigdway Asumió sus Funciones

TOKIO, 16. (INS). — El general Ridgway inició su primer día como supremo comandante de la UN, después de despedir a su predecesor, el general Mac Arthur. Ridgway había evitado cuidadosamente instalarse en las oficinas del edificio Dai Ichi, hasta que Mac Arthur abandonó el territorio japonés. El nuevo jefe conferenció con el general George E. Stratemeyer, de la fuerza aérea del Lejano Oriente, y luego con el vicealmirante Charles Turner Joy, de las fuerzas navales norteamericanas del Lejano Oriente.

Han Recibido en la UN la Propuesta Coreana de Paz

EXIGE EL CESE DEL FUEGO Y RETIRO DE LAS TROPAS

NUEVA YORK, 16 (AFP). — El secretariado de las Naciones Unidas, recibió hoy un mensaje del gobierno norcoreano, mensaje que fué difundido ayer por la radio norcoreana y que contiene proposiciones para poner fin al conflicto de Corea. Este documento está redactado en ruso y es dirigido al presidente de la asamblea general y al presidente del consejo de seguridad.

Nasrollah Entezam, presidente de la asamblea, es igualmente presidente del comité de buenos oficios, que fué encargado por la asamblea general de procurar las bases para una solución pacífica de la guerra de Corea

El mensaje contendría, según la versión dada ayer por la radio norcoreana y por la radio de Pekín, las proposiciones formuladas en base al llamado lanzado el 15 de noviembre por el congreso mundial de partidarios de la paz. El mismo, prevé el cese de fuego en Corea, seguido por el retiro de todas las fuerzas extranjeras y la celebración de una conferencia para resolver el caso coreano, conferencia en la cual participarían los gobiernos de Corea del Sur y del Norte.

NASRROLLAH ENTEZAM
Recibió en la UN la propuesta coreana de paz

★ Posición Británica

LONDRES, 16 (INS). — El subsecretario de Estado para relaciones exteriores Kenneth Young, opinó que aún hay esperanza de que la China comunista asuma una actitud razonable y acepte solucionar el conflicto coreano.

Persia no Tolerará un Desembarco Británico

PARIS 16, (AFP.). — Persia no tolerará desembarcos de fuerzas inglesas en su territorio En declaraciones hechas al corresponsal de "Le Monde", en Teherán, el primer ministro señor Hussein Alá, dijo: "Si los ingleses desembarcan tropas de Abadán o intervienen en el sur, no solamente ese gesto constituiría un atentado a nuestra independencia, sino también un grave error desde el simple punto de vista de los intereses británicos".

Hussein Alá señaló que el tratado persa-soviético, en su artículo seis "autoriza a la URSS, en el caso de que una tercera potencia interviniese en Persia o realizara actividades perjudiciales a la URSS, a enviar tropas al norte de Persia para restablecer el equilibrio". En realidad, esta cláusula sólo fué valedera después de la revolución rusa para sofocar las actividades de los rusos blancos en Persia y para evitar una eventual acción antisoviética; pero como hasta ahora ese tratado no ha sido denunciado, Moscú puede recurrir legalmente a él

★ Hubo Pánico en Teherán

TEHERAN, 16. (AFP.). — El cierre de las refinerías de la Anglo Iranian Oil Co., de Abadán, causó pánico a la población de Teherán, pues no sólo los transportes dependen de la producción petrolífera del sur, sino también las panaderías y otros establecimientos de la capital. En un comunicado oficial se anunció que "Teherán dispone de "stocks" de petróleo y nafta para tres meses y que toda inquietud es injustificada"

Por lo demás, tres mil obreros de las refinerías de Abadán, sobre dos mil, retornaron al trabajo y los piquetes de huelga desaparecieron de las cercanías. Se desmiente, por otra parte, que haya estallado una huelga en la refinería de Kermanchah, ciudad del Kurdistán en el camino de Teherán a Bagdad

★ Nuevas Medidas de Seguridad

TEHERAN, 16. (AFP.) — El general Chakhbatian, nuevo gobernador general de Khougistán, llegó a Abadán, para hacerse cargo del servicio de orden y restablecer la seguridad en la zona petrolera

Por otra parte se anuncia que los desórdenes provocados por los desocupados de las empresas textiles de Ispahan, causaron estos últimos días un muerto y unos treinta heridos.

Según el diario "Etast", el número de huelguistas en conjunto es de 27.000 sobre unos 60.000 obreros Además, dos obreros resultaron gravemente heridos esta tarde en Abadán

AUMENTO ARGENTINA SU RESERVA DE ORO

NUEVA YORK, 16. (INS) — El "Journal of Commerce" cita hoy un informe publicado por el Public National Bank & Trust Co., consignando que las reservas de oro y dólares de los países latinoamericanos han crecido considerablemente durante el pasado año. Entre las naciones que arrojan mayores aumentos figuran Argentina, Bolivia, Brasil, Cuba, Chile y México.

Propusieron Tender un Cinturón de Polvo Radioactivo en el Paralelo 38

WASHINGTON, 16 (INS). — El representante demócrata Albert Gore propuso que se tienda "un mortal cinturón de polvo radioactivo" en el paralelo 38º, con el fin de contener la agresión comunista, y que todas las armas atómicas de que disponen los Estados Unidos sean mantenidas listas para ser empleadas por las tropas de la UN. En una carta enviada a Truman, afirma que Corea se ha transformado en un campo de matanza, en el que se están perdiendo miles de preciosas vidas de jóvenes norteamericanos y sostiene que la situación "necesita de un drástico remedio". A su vez, el representante republicano O. K. Armstrong, que acaba de regresar de una jira de tres semanas por Japón, Corea y Formosa, anunció que mañana presentará una ponencia pidiendo que se declare la guerra a la China comunista. Reveló a los periodistas, que tanto el general Ridgway como los otros altos jefes militares en el Lejano Oriente, concuerdan con Mac Arthur, en el sentido de que es materialmente imposible ganar la guerra en Corea "combatiendo con una mano atada a la espalda".

Anteriormente, el senador Harry P. Cain había anunciado que proyectaba presentar un proyecto similar. Sin embargo, en una conferencia, los senadores republicanos resolvieron que la medida propuesta por sus colegas Cain y Armstrong debería esperar "el desarrollo de los acontecimientos"

EL DOCTOR SALIO

Estaba enfermo, con fuerte gripe y alta temperatura. Y cuando más falta le hacía una inyección y su esposa habló por teléfono a su médico, le dieron la desoladora respuesta: "El doctor salió". Amelia no sabía a quién recurrir y estaba ya desesperada, cuando se le ocurrió mirar los Clasificados de CLARIN:

ESTUDIANTE medio, inyecciones a domicilio. — T. E. 44-8088

¡Qué suerte! Ya la frase "el doctor salió" dejó de preocuparla. ¡Había pasado el apuro! Amelia llamó e inmediatamente acudió un experto estudiante de medicina que le dió aquella inyección bienhechora a su marido, el cual reaccionó a las pocas horas. Todo gracias, a la buena idea que había tenido su esposa de consultar los Clasificados de CLARIN. (CORRIENTES 555. De 9 a 18,30 horas. Informes: (31) 8368 y 9768).

Anunció el Coronel Mercante Aumentos a los Empleados de la Provincia

(INFORMACION PAGINA TRES)

Avanzan sin Oposición en Corea

Organizan la Bienvenida a Mac Arthur

Ambas Cámaras Han Invitado Oficialmente a Mac Arthur

WASHINGTON, 17 (INS). — El Senado, al igual que la Cámara, acordó invitar al general Douglas Mac Arthur a hablar el jueves ante el Congreso. El líder de la mayoría del Senado, Ernest McFarland, obtuvo el consentimiento unánime del cuerpo. La sesión conjunta se hará el jueves a las 12.30 (14.30, hora de Buenos Aires).

Después del pronunciamiento del Senado, el presidente de la Cámara, Sam Rayburn envió inmediatamente a Mac Arthur el siguiente telegrama por intermedio del departamento de Defensa: "De acuerdo con la decisión de ambas cámaras del Congreso, está invitado a hablar ante una sesión conjunta el jueves 19 de abril de 1951, a las 12.30"

El ex comandante es esperado en Wáshington mañana a última hora.

★ Con Todos los Honores

Mac Arthur será recibido con todos los honores en el aeropuerto nacional de Wáshington donde lo saludarán el Secretario de Defensa, general Marshall, el jefe del estado mayor conjunto general Omar Bradley, el representante del presidente Truman y otras autoridades. Se hará una salva de 17 cañonazos en el momento en que Mac Arthur descienda a tierra norteamericana. Luego de su presentación pública el procónsul será agasajado por la población.

Por su parte, Truman ha dispuesto que todos los empleados administrativos que estuvieran haciendo, quedan sujetos a la recepción dispuesta para el mandatario.

A todo esto, la Casa Blanca aclaró su posición sobre la designación del ayudante militar del presidente Truman, mayor general Harry Vaughan para recibir al general Mac Arthur a su retorno a Wáshington.

El secretario de Prensa, Short, explicó que se sigue una práctica establecida, y recordó que el presidente no fue al aeropuerto cuando Eisenhower y Nimitz retornaron a Estados Unidos en 1945 después de la segunda guerra mundial.

A esas dos oportunidades el primer mandatario dejó que sólo hubiera que hubiera dedicar algún lugar a un homenaje a la atención de las ceremonias proyectadas para esos dos altos militares, designando en consecuencia a

(CONTINUA EN LA PAGINA DOS)

Avance General de las Fuerzas de Tanques e Infantería

TOKIO, 18 (INS). — Dos fuerzas especiales de combate norteamericanas integradas por tanques e infantería progresaron en territorio norcoreano, iniciando un avance general a lo largo de los frentes occidental y central. Una de las columnas blindadas destruyó un depósito de artillería y morteros que contenía unas setecientas toneladas de municiones. En otras zonas, las tropas de la UN avanzaron "casi sin oposición".

Al parecer, los rojos están retirándose a una línea de defensa más próxima a Chorwon, a 27 kilómetros al norte del paralelo, sobre el frente oeste-central. Los censores taicharon los detalles de las operaciones. El enemigo continuó los movimientos secretos tras la protección de una cortina de humo en la represa de Pukhan. Patrullas aliadas vadearon el río Pukhan el martes por la noche al oeste de la represa y en la terminación del lago artificial de 24 kilómetros, y encontraron ligero fuego de armas cortas.

Dos patrullas aliadas intentaron llegar hasta la represa, pero debieron retroceder ante intenso fuego. Los rojos produjeron millares de pequeños incendios de malezas a lo largo del frente, creando una nube de humo que impide seguir sus movimientos en tierra. Los aviones de observación también tropiezan con dificultades para determinar las acciones comunistas.

★ Están Sobre Chorwon

FRENTE DE COREA, 18 (AFP). — Tropas de la UN conquistaron las últimas colinas que defienden a la ciudad de Chorwon, aún en poder de los comunistas.

Otros destacamentos atravesaron el río Tmjin, en el lugar en que éste atraviesa el paralelo 38.

★ Atacan Pyongyang

TOKIO, 18 (AFP). — Las superfortalezas volantes atacaron el aeródromo de Pyongyang. Además, han estado bombardeando desde hace cuatro días diversos aeródromos del norte de Corea, con objeto de "anular el potencial aéreo de los comunistas". Los raids son lanzados especialmente contra el campo de aterrizaje principal de Pyongyang, el aeródromo de Kangdong, al noreste de Pyongyang, el de Sariwon Anak, al sur de Pyongyang, y otros puntos.

★ Acción Contra Fu-Kien

TOKIO, 18 (AFP). — La radio Pekín anunció que una escuadrilla de treinta aviones a chorro de EE. UU., efectuó vuelos sobre las ciudades chinas de Fu-Kien, Fu-Tcheu, Dion-Low y Chung-Wu, al sudeste de Wi-Hian y de Amoy.

★ Incidente en Formosa

TAIPEH (Formosa), 17. (INS). — Cuarenta estudiantes nacionalistas chinos arriaron la bandera británica del consulado de Gran Bretaña e izaron la nacionalista después de celebrar una manifestación de protesta contra la sugerencia del gobierno de Londres de devolver la isla de Formosa a la China comunista.

INVESTIGARA EL SENADO DE EE. UU. LA DESTITUCION DE D. MAC ARTHUR

WASHINGTON, 17 (INS). — El presidente de la comisión de Servicios Armados del Senado, Mr. Richard Russell, anunció que juntamente con la comisión de Relaciones Exteriores, se efectuará una investigación de "todas las fases posibles" del conflicto entre el presidente Truman y el general Douglas Mac Arthur sobre la política de Estados Unidos en el Lejano Oriente. El anuncio de Russell referente a la investigación de las dos comisiones, en torno a la destitución de Mac Arthur, determinó que se postergara la decisión sobre el pedido de los republicanos de encomendar a una comisión del Congreso, compuesta por 24 miembros, el estudio del acierto y su relación con los asuntos mundiales.

DIARIO DE LA MAÑANA
Clarín
20 AÑOS
EN TODO EL PAIS
Un toque de atención para la solución argentina de los problemas argentinos
Año VI Buenos Aires, miércoles 18 de Abril de 1951 Nº 1.993

Agravóse Nuevamente el Mariscal Carmona

LISBOA, 17. (AFP). — El estado de salud del presidente de la república portuguesa, mariscal Carmona, es muy grave después de un leve mejoramiento registrado en el ataque gripal que padeció el presidente hace una semana.

Estudian la Proposición Roja de Paz

LAKE SUCCESS, 17. (INS). — La comisión de "buenos oficios" integrada por tres hombres y presidida por el presidente de la Asamblea General, Nasrrollah Entezam, se propone estudiar la propuesta de "paz" norcoreana para determinar si constituye una respuesta a las recientes gestiones de las Naciones Unidas para concertar el armisticio en Corea.

★ Desmentido Hindú

NUEVA DELHI, 17. (AFP). — Un vocero del gobierno desmintió categóricamente la información propalada en el exterior, según la cual la India habría hecho un nuevo llamado al gobierno de Pekín en favor del arreglo pacífico del conflicto en Corea, luego del relevo del general Mac Arthur.

★ La Política de EE. UU.

TOKIO, 17. (AFP) — "La política de Estados Unidos respecto a Japón no sufrirá cambio alguno y será siempre inspirada por el propósito de concretar lo más rápidamente posible el tratado de paz", afirmó John Foster Dulles, quien rindió homenaje "a las altas cualidades y al dinamismo" del general Mac Arthur, expresando que el objetivo de su misión era el de examinar junto con el general Ridgway y los jefes japoneses, los progresos ya realizados en la senda de la democratización del Japón y de establecer un programa que permitirá alcanzar los ideales de justicia y de paz a que aspiran tanto los americanos como los japoneses.

Dulles inició una serie de entrevistas con altos funcionarios nipones para considerar detalles del tratado de paz.

Han Logrado Localizar al Submarino Hundido

EL SUBMARINO "Affray" de la flota británica, que se hundió en aguas del canal de la Mancha poco después de haber zarpado de Portsmouth sin escolta para efectuar algunas maniobras

NAUFRAGO EN EL CANAL DE LA MANCHA

LONDRES, 17 (AFP). — El Almirantazgo anuncia que ha desaparecido en el Canal de la Mancha el submarino "Affray", con 75 tripulantes. Había zarpado anoche de Portsmouth, sin escolta, para efectuar algunas maniobras. Se sumergió a las 21.15 a 60 kilómetros al sur de la isla de Wight, y debía volver a la superficie esta mañana a las 8.30. Sin embargo, a las 12 de hoy no había dado ninguna señal sobre su posición.

Han zarpado 17 barcos para participar en la búsqueda del "Affray" entre la isla Wight y Weymouth. Entre esos 17 buques, seis son submarinos británicos y dos destróyers norteamericanos de la base de Pórtland.

★ Lograron Localizarlo

LONDRES, 17. (AFP.). — El Almirantazgo anunció que pudo entrar en comunicación con el submarino "Affray", hundido en el canal de la Mancha. La nave se encuentra a unos 70 metros de profundidad, y aparentemente descansa en el fondo del mar. Barcos de auxilio se hallan a 50 kilómetros al S. E. del faro Needles, donde habría ocurrido el hundimiento.

En círculos autorizados, se expresó que sería posible la operación de salvamento.

El submarino "Sea Devil" fué la primera unidad que logró entrar en contacto con el "Affray" mediante el empleo de un teléfono supersónico. Desde la nave hundida respondieron a las señales con tres "AAA", que indican, según se expresó, que miembros de la tripulación se encuentran en la cámara de control, donde se captan y se emiten las señales.

★ Realizaba Maniobras

El almirantazgo precisó que veinte oficiales realizaban un curso de navegación en ese barco. Ya fueron informados los familiares de los tripulantes.

El "Affray" realizaba una maniobra de patrulla de guerra entre Portsmouth y Falmouth, adonde debía llegar el jueves a la tarde.

LA ZONA comprendida entre Weymouth y Portsmouth, en el canal de la Mancha, frente a la costa inglesa —comprendida la isla de Wight— donde se hundió el submarino británico, localizado ya por naves de salvamento

Tratan un Nuevo Proyecto de Orden del Día los Suplentes

PARIS, 17. (AFP). — Las delegaciones francesa, norteamericana y británica a la conferencia de los suplentes propusieron al delegado de la Unión Soviética un nuevo proyecto de orden del día modificado, en el que figuran los siguientes puntos: 1o.) Examen de las causas y efectos de la presente tensión internacional en Europa y los medios adecuados para asegurar un mejoramiento real y duradero de las relaciones entre Francia, Gran Bretaña, Estados Unidos y Unión Soviética, que comprenda las siguientes cuestiones: El nivel actual de los armamentos y de las fuerzas armadas y medidas a proponer en común por Unión Soviética, Gran Bretaña, Estados Unidos y Francia para un control internacional y reducción de los armamentos y fuerzas armadas, la desmilitarización de Alemania, la ejecución de las obligaciones existentes en virtud de tratados y acuerdos, y la eliminación de la amenaza de guerra y el temor de agresión.

2o.) Consideración de un tratado para el restablecimiento de una Austria independiente y democrática.

3o.) Problemas concernientes al restablecimiento de la unidad alemana y preparación del tratado de paz con Alemania.

4o. Tratados de paz con Rumania, Bulgaria y Hungría.

5o.) Cuestión de Trieste.

A juicio de los observadores occidentales, la trigésima primera reunión de los cuatro suplentes fué una sesión de trabajo serio, útil y sin efectos oratorios, como hacía tiempo no ocurría. Sin embargo, los observadores señalan que no hubo ningún progreso sensible.

Niemoeller Confía en que los Rusos no Marcharán al Oeste

FRANCFORT, 17. (INS). — El pastor Niemoeller declaró en el Club de Prensa de Francfort que la Unión Soviética no marchará hacia el oeste en Europa, "antes de materializar sus designios de expansión en el Extremo, Cercano y Medio Oriente".

Niemoeller, que recientemente desarrolló una intensa campaña contra el rearme de Alemania, dijo que los rusos no han renunciado a la idea de la revolución mundial pero que su propósito inmediato probablemente es [illegible] el rearme alemán y [illegible].

Firman el Plan Schuman

PARIS, 17 (AFP). — El plan para el "pool" del carbón y del acero será firmado mañana a las 15, hora local, anunció el canciller, Schuman, al salir de la conferencia mantenida esta tarde. Por su parte, el ministro belga, Paul Van Zeeland, señaló: "El acuerdo está virtualmente terminado".

CUMPLE UN DEBER

Su padre le había legado una fábrica, que pasaba por un momento difícil a raíz de la enfermedad y muerte de aquél. El consideraba que su deber era levantar aquella empresa, motivo de orgullo para su progenitor. Pero... ¿qué podía hacer con su escaso capital? Y leyó este Aviso Clasificado que publicó CLARIN:

Financie indust. y comerc. e part. activa. T. 16, 37-7078.

¡Era precisamente lo que necesitaba! Se puso al habla con el capitalista y las conversaciones están bien encaminadas. Si se concreta la operación, habrá hecho un buen negocio y cumplido con un deber, gracias a aquel Clasificado que leyó de *CLARIN* (CORRIENTES 555. De 9 a 18.30. Informes (31) 8368 y 9768).

Dieron Voto de Confianza a Queuille

(Información página DOS)

... Sobre la Casi Totalidad de su Deuda Comercial a EE. UU.

(Información Página Dos)

Califican Duramente la Propuesta de Paz

'Documento Sangriento'

WASHINGTON, 18 (INS) — El Departamento de Estado, calificó a la propuesta de paz lanzada por Corea del Norte a la UN de "documento sangriento lleno de locas acusaciones habituales, sin base y con tergiversación de los hechos". Esa descripción fué hecha por el portavoz del Departamento de Estado, Michael McDermott, quien añadió: "Por cierto no nos parece ni siquiera remotamente un sondeo de paz". La nota, enviada a las Naciones Unidas escrita en ruso, denuncia en sus seis páginas "la intervención armada de Estados Unidos" en Corea y acusa a las fuerzas de las Naciones Unidas de numerosas atrocidades.

McDermott dijo que se trataba sólo de "un documento de propaganda" y que de ser respondido lo sería, probablemente por, las Naciones Unidas".

★ Peligrosa Quietud en el Frente

TOKIO, 19 (INS). — Una peligrosa quietud se cernía ayer, miércoles, sobre el campo de batalla de Corea, pero en el aire chocaron nuevamente cerca de la frontera de Manchuria los aviones norteamericanos de propulsión a chorro con los del mismo tipo construidos en Rusia, que posee el enemigo.

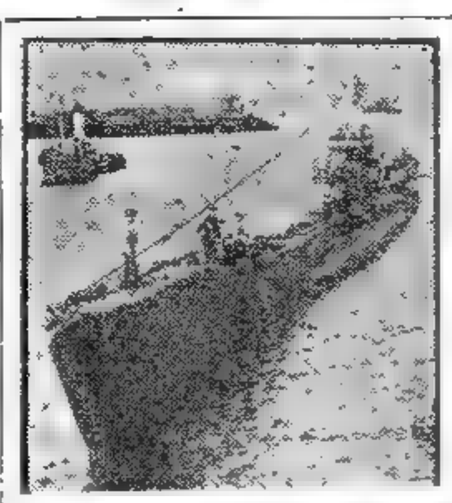

EL submarino británico "Affray", hundido en el canal de la Mancha, al que ya se da por perdido

Desesperan de Salvar al Submarino Inglés Hundido

NO FUE POSIBLE LOCALIZAR LA NAVE

LONDRES, 18 (AFP). — Treinta y cinco navíos participan ahora en la búsqueda del submarino británico "Affray", desaparecido desde ayer a la mañana en el Canal de la Mancha, al sur de la isla Wight. Otros barcos navegan en las inmediaciones, listos para unirse a las búsquedas. Esta flota comprende siete submarinos, cinco destróyers, dos de los cuales son norteamericanos, siete fragatas, un navío "radar" y otro de salvamento para submarinos, así como tres "vedettes" lanza torpedos, dos dragaminas, siete barcos franceses y uno belga.

Una declaración gubernamental relativa a la desaparición del submarino fué leída esta tarde en ambas Cámaras, señalándose en ella que "todo lo humanamente posible será hecho por los tripulantes de los barcos que intentan la búsqueda para salvar a los hombres del "Affray". Se expresa igualmente la gratitud del gobierno británico por la ayuda aportada por los barcos norteamericanos, franceses y belgas. Tras haber dado lectura de esta declaración en los Comunes, el secretario financiero James Callaghan respondió a varias cuestiones, desmintiendo enérgicamente los rumores según los cuales se había demorado la búsqueda. Como se le preguntara cuándo las operaciones de salvamento podrían lograr su objetivo, respondió que debe tenerse en cuenta el número de hombres que se hallan a bordo del sumergible y de los tanques de

(CONTINUA EN LA PAGINA DOS)

DIARIO DE LA MAÑANA

Clarín

20 AÑOS EN TODO EL PAIS

Un tique de ataque para la solución argentina de los problemas argentinos

Año VI Buenos Aires, Jueves 19 de Abril de 1951 Nº 1.994

UN CAPELLAN FUE LLAMADO JUNTO AL LECHO DE PETAIN

FORT JOINVILLE, 18. (A. F. P.) — La esposa del mariscal Petain declaró, antes de efectuar su visita diaria al anciano prisionero, que "es cierto que el mariscal se sintió ayer bruscamente indispuesto a causa de la baja tensión, que se atribuye sobre todo al cambio brusco de temperatura producido en la región. El médico capitán Gallou auscultó al paciente en mi presencia y localizó en el pulmón derecho una lesión que según él, sería consecuencia de la reciente congestión pulmonar, y no una nueva afección".

El director de la fortaleza de la isla de Yeu hizo saber por teléfono a la señora de Pétain que "el prisionero ha pasado una noche en calma y que no tenía motivos para inquietarse".

Posteriormente trascendió que había sido llamado con urgencia a la cabecera del mariscal Petain el abate Bailly, capellán de la isla de Yeu.

Se cree que el mencionado sacerdote administrará al enfermo los últimos sacramentos.

Recibimiento de Apoteosis al Gral. Mac Arthur

WASHINGTON, 18 (INS). — La capital de Estados Unidos completó hoy los preparativos para agasajar mañana —Día de Mac Arthur— al héroe de la guerra del Pacífico, en tanto que los planes para la recepción dominan hoy la tempestad provocada en el Congreso por la política hacia el Lejano Oriente. El líder republicano de la Cámara, Joseph Martin, anunció que el general Mac Arthur, que deberá llegar a Washington a la 1.30 de la madrugada, hora de Nueva York, no sólo hablará ante el Congreso a las 12.30, sino que también se presentará ante los miembros de la Sociedad Patriótica Las Hijas de la Revolución Americana y la Sociedad Norteamericana de Directores de Periódicos.

★ Delegación Oficial

Dijo también que la delegación oficial que el Congreso enviará al aeropuerto incluirá al líder de la mayoría del Senado, McFarland, y numerosos legisladores de ambos sectores políticos.

★ Recepción Apoteótica

SAN FRANCISCO, 18 (INS) — Decenas de millares de personas volvieron a aclamar al general Douglas Mac Arthur, al comenzar a las 9.45 de la mañana, hora local, el desfile en su honor. El héroe de la guerra del Pacífico salió del hotel Saint Francis acompañado por su esposa y su hijo Arturo, recibiendo una atronadora aclamación de millares de personas congregadas en la calle y en la plaza Unión, situada frente al hotel.

★ No Desea ser Candidato

SAN FRANCISCO, 18 (AFP). — "No tengo la intención de presentar ninguna candidatura política y espero que mi nombre no será nunca utilizado con fines políticos. Mi única política está contenida en una frase muy conocida: "Que Dios bendiga a los Estados Unidos", declaró el general Mac Arthur en una alocución pronunciada en la municipalidad de San Francisco.

★ Partió Hacia Wáshington

SAN FRANCISCO, 18 (AFP). — El general Mac Arthur partió de San Francisco hacia Washington por vía aérea a las 21.17 hora de Greenwich.

NUNCA EE. UU. AFRONTO UN RIESGO COMO EL ACTUAL, DIJO RIDGWAY

TOKIO, 18, (INS). — El teniente general Mathew Ridgway, declaró que nunca en la historia de la nación el poderío de Estados Unidos afrontó un peligro igual al actual. Hizo esta advertencia al inspeccionar por primera vez la guardia de honor en su cuartel general de Tokio.

Visita de Inspección Militar en Alemania

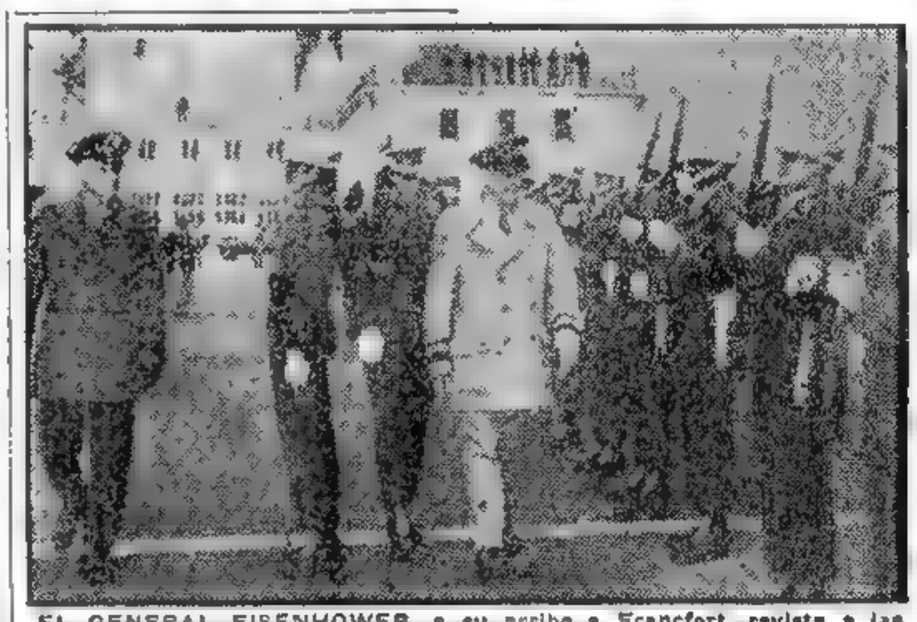

EL GENERAL EISENHOWER, a su arribo a Francfort, revista a las fuerzas que le rinden honores en la base aérea. El jefe de las fuerzas del pacto Atlántico, inspeccionó las guarniciones estadounidense, británica y francesa en Alemania

FUE FIRMADO EL PLAN SCHUMAN POR 6 PAISES

LA CEREMONIA SE REALIZO EN PARIS

PARIS, 18 (AFP.) — Los ministros de Relaciones Exteriores de Francia, Alemania occidental, Italia, Bélgica, Holanda y Luxemburgo, firmaron esta tarde el tratado que crea la comunidad productiva europea del acero y el carbón. A las 15.37, hora Greenwich, el canciller federal de Alemania occidental, Konrad Adenauer, fué el primero en firmar, seguido de los cancilleres de los otros países participantes en el Plan Schuman. El ministro de Relaciones Exteriores de Francia fué el último en firmar a las 15.47, hora Greenwich. Desde las 13, cerca de doscientos periodistas, fotógrafos y camarameros asaltaron el estrecho espacio que se les reservó en un rincón del salón de los relojes, donde habían sido colocadas tres inmensas mesas en forma de herradura, junto a las cuales se colocaron los miembros de las delegaciones europeas presentes.

La ceremonia concluyó a las 16.50 hora de París. Los ministros de Relaciones Exteriores firmaron, en orden alfabético: Alemania, Bélgica, Francia, Italia, Luxemburgo, Países Bajos.

Al mismo tiempo, los seis cancilleres firmaron una declaración común, de la que dió lectura inmediatamente el ministro francés Robert Schuman.

★ Una Declaración

PARIS, 18 (INS) — Los seis cancilleres del plan Schuman dieron a publicidad una declaración de principios expresando que están resueltos a insistir en la creación de una Europa federada. Invitaron además a Gran Bretaña y a otras naciones que no participan en el plan Schuman, a sumarse a los esfuerzos por obtener la unificación de Europa.

LLUVIA DE LIBROS

Los libros le gustaban... ¡Vaya si le gustaban! Pero se le había creado un problema. ¡Ni que se hubieran puesto de acuerdo! Uno de sus tíos, dos hermanos y un primo le habían regalado, casi simultáneamente, varias colecciones de grandes obras, que hicieron desbordar su biblioteca. Se le ocurrió entonces ensanchar ese hermoso mueble de roble, agregándole varios estantes. La idea era buena, pero difícil de realizar. Sin embargo, un día leyó este Aviso Clasificado en CLARIN:

Reforma muebles a domicilio. Habla T. E. ...0065

Habló con el profesional y llegaron a un acuerdo. Ahora, por un precio razonable, quedará solucionada en pocos días su dificultad gracias al oportuno Clasificado de CLARIN (CORRIENTES 655, De 9 a 18.30. Informes: (31) 8368 y 9768).

Truman Anunció un Programa Para Defensa del Pacífico

WASHINGTON, 18 (INS). — El presidente Truman anunció un programa de defensa del Pacífico basado en un pacto de defensa mutua con Australia y Nueva Zelandia, el rearme de Filipinas en caso de ataque y el mantenimiento permanente de tropas norteamericanas en las islas Ryukyu.

Truman instruyó al embajador extraordinario John Foster Dulles para que procure concertar cuanto antes un acuerdo de ayuda mutua con Australia y Nueva Zelandia, que sería invocado en caso de un ataque contra cualquiera de las tres potencias en el Pacífico. Las instrucciones impartidas a Dulles tienden a que el pacto sea discutido simultáneamente con las negociaciones para concertar el tratado de paz con Japón. Dulles trabaja actualmente en Tokio en la confección del tratado.

El presidente Truman declaró que el gobierno de Wáshington consideraría una agresión contra Filipinas como "peligroso para su propia seguridad" y que Estados Unidos, en tal emergencia procedería. Dijo que Estados Unidos proyecta mantener fuerzas armadas en las Ryukyu después de ser firmado el tratado de paz con Japón. Mr. Truman mencionó particularmente a Okinawa, y señaló que la nación está progresando de acuerdo con otros países del Pacífico, en su determinación de hacer aún más sólida la posición del mundo libre en la región del Océano Pacífico". Reveló también que Estados Unidos está en contacto con el gobierno japonés para materializar su deseo expreso de concertar, con posterioridad a la firma del tratado de paz, un acuerdo que permitirá a la Unión mantener provisionalmente fuerzas armadas alrededor de Japón o en el propio territorio japonés.

Dijo Mr Truman que Australia y Nueva Zelandia han propuesto la concertación de un pacto de defensa mutua para la región del Pacífico, "el cual dejaría bien sentado que, frente a un ataque contra cualquiera de las partes, cada una actuaría para hacer frente al peligro común". Explicó luego que el proyectado pacto "establecería un régimen de consultas para fortalecer la seguridad sobre la base de continua y efectiva autoayuda y ayuda mutua".

El presidente agregó que el secretario de Estado, Dean Acheson; el de Defensa, general George Marshall, y Dulles tienen instrucciones de estudiar además el tratado de paz con Japón, a fin de dar a ambos documentos "una pronta y satisfactoria conclusión". Estima Mr. Truman que tales acuerdos "consolidarían la paz en toda la región del Océano Pacífico, en donde el poderío marítimo y aéreo tienen gran importancia, en lo concerniente a la seguridad".

LAS BASES ROJAS EN MANCHURIA DEBEN SER BOMBARDEADAS, OPINA EL GENERAL HORACE ROBERTSON

TOKIO 18 (INS) — El teniente general sir Horace Robertson, comandante británico en el Lejano Oriente compartió la tesis del general Mac Arthur de que las bases comunistas en Manchuria deben ser bombardeadas por los aviones aliados para terminar el estancamiento en la guerra de Corea. Robertson expresó sus puntos de vista en una charla privada con los corresponsales de la prensa británica, pero sus comentarios trascendieron.

Repliéganse sin Combatir los Ejércitos Norcoreanos

(Información en la página DOS)

Será Inaugurado Hoy el Monumento al Mariscal Peruano Castilla

(Información página CINCO)

SEGUNDO FRENTE EN CHINA PIDIO MAC ARTHUR

Ante el Congreso Defendió su Proceder

WASHINGTON, 19 (INS). — El general Mac Arthur defendió enérgicamente ante el Congreso su posición y su proceder en la controversia política con el presidente Truman, declarando que la única alternativa ante la amenaza de dominio comunista mundial es una rápida victoria en Asia sobre las fuerzas rojas, mediante el bloqueo de la China comunista, el empleo de las tropas de Chiang Kai-shek para la apertura de un segundo frente contra el territorio continental chino y la extensión de los reconocimientos aéreos al territorio de Manchuria.

En su discurso, en la sesión conjunta de ambas cámaras, manifestó que sus puntos de vista para poner fin sin tardanza a la guerra de Corea son "plenamente compartidos por los jefes del estado mayor conjunto", afirmación que fué recibida con exclamaciones

★ **Propuso 4 Puntos**

"Con el objeto de poner fin a la guerra con el "mínimo de demora" y para "salvar preciosas vidas humanas", Mac Arthur propuso:

1º) La intensificación del bloqueo económico de la China roja.

2º) El bloqueo naval de la misma.

3º) Anulación de las restricciones al reconocimiento aéreo de las zonas de la costa de China y Manchuria.

4º) La eliminación de las restricciones que afectan a las fuerzas nacionalistas chinas y el apoyo necesario a estas tropas para que abran un segundo frente en Asia y combatan el enemigo común.

★ **Aclamado al Entrar**

Mac Arthur entró en el salón de sesiones de la cámara joven a las 12 y 31 minutos, hora de Nueva York, en medio de una estruendosa ovación de los senadores y diputados. Tres minutos más tarde, con voz pausada y grave, inició la lectura de su discurso.

EL CASO Mac Arthur

NUEVA YORK, 19. (De nuestra agencia). — El más inmediato antecedente de la conmoción provocada en el público norteamericano por el general Mac Arthur, se remonta cronologicamente al anuncio de la explosión atómica, en 1945. Su personalidad se transforma, al abandonar su habitual escenario oriental, en un punto de fricción que entraña una crisis en la política internacional y en la nacional de Estados Unidos. Porque regresa con una doble finalidad: recoger sus viejos laureles de la guerra del Pacífico y presidir el tumulto político que ha determinado su actuación en Corea.

El "caso Mac Arthur" ha determinado en el panorama interno curiosas e inesperadas consecuencias. Mientras las apreciaciones más atinadas anticipan que antes de un mes, nadie recordará la conmoción actual sino como un episodio aislado, otros opinan que la actitud de Truman equivale a un suicidio político; por lo demás, todo esto provoca una consolidación enérgica de los elementos del partido Demócrata que en la emergencia del trance recobra una solidez que parecía perdida y, simultáneamente, se cerca un grave problema en las filas republicanas, donde el senador Taft —lógico aspirante a la candidatura presidencial— que tanto usó a Mac Arthur como bandera de su causa, vería seriamente amenazadas sus esperanzas por la posible ambición presidencial del propio Mac Arthur.

Una vez más se han puesto de manifiesto en este caso las características peculiares de la vida norteamericana. Mac Arthur, admirado y criticado por partes iguales en lo que se refiere a su posición de los últimos meses, es siempre un héroe nacional. Los mismos que critican al "procónsul" del Pacífico, aplaudían al vencedor del Japón; quienes están en desacuerdo con sus recientes declaraciones, aplaudían la obra de democratización por él realizada con los japoneses. Dentro de seis meses Mac Arthur habrá aprendido la lección civil de la democracia. El, que estaba acostumbrado a decir en los comunicados "mis aviones", "mi ejército", etc., se conformará con una pulida oficina y dos secretarias.

No por eso será menos admirable como héroe. Ni menos fracasado como político.

HORACIO ESTOL.
(Corresponsal de CLARIN en EE. UU.)

Ofensa a Churchill

LONDRES, 19 (INS). — El diputado laborista Julián Snow, calificó de "viejo estúpido" al ex primer ministro, Winston Churchill. Snow tuvo esa expresión durante el debate en los Comunes, sobre los comandos navales del Pacífico del Atlántico. En seguida retiró sus palabras y entonces Churchill, sin perder la calma y sonriendo, declaró que "el viejo estúpido aceptaba las disculpas".

Snow, al excusarse, dijo "Debe reconocerse que Churchill se mostró excesivamente arrogante".

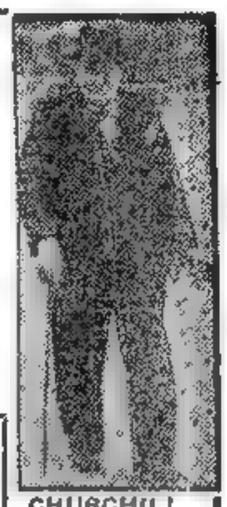

CHURCHILL,

DIARIO DE LA MAÑANA
Clarín
20 CTVS. EN TODO EL PAIS
Un toque de atención para la solución argentina de los problemas argentinos
Año VI Buenos Aires, Viernes 20 de Abril de 1951 Nº 1.995

TOMAN LA REPRESA DE HWACHON LOS ALIADOS

(INFORMACION PAGINA DOS.)

Ya no Hay Esperanzas de Salvarlos

Pésame Oficial a los Familiares

LONDRES, 19 (AFP). — El Almirantazgo anunció que ya no hay esperanzas de salvar a ningún tripulante del submarino "Affray" declarando que "las búsquedas para determinar la posición exacta continuarán y ningún esfuerzo será ahorrado para establecer las causas del desastre". Agrega el comunicado que el rey envió un mensaje expresando sus simpatías más profundas, así como de la reina, a las familias de todos los que perdieron la vida en la catástrofe del submarino "Affray". El Primer Lord del Almirantazgo remitió, a su vez, su condolencia al jefe de la flota de submarinos para ser trasmitido a los parientes de los jefes y marineros que perdieron la vida en el cumplimiento de su deber.

Previamente se informó no tener confirmación de la noticia, según la cual habría sido avistada una señal luminosa durante la noche pasada por un avión.

Tampoco se confirma que otro aparato haya apercibido una mancha de aceite en el mar a 30 millas de Portland.

★ **Nuevas Operaciones**

LONDRES, 19 (AFP). — A pesar de la lluvia que comenzó a caer en abundancia esta mañana a las 7, prosiguieron las operaciones para tratar de localizar el submarino. Al amanecer los helicópteros levantaron vuelo realizando sus investigaciones.

Las provisiones normales de oxígeno se consideraban ya totalmente agotadas al anochecer del miércoles.

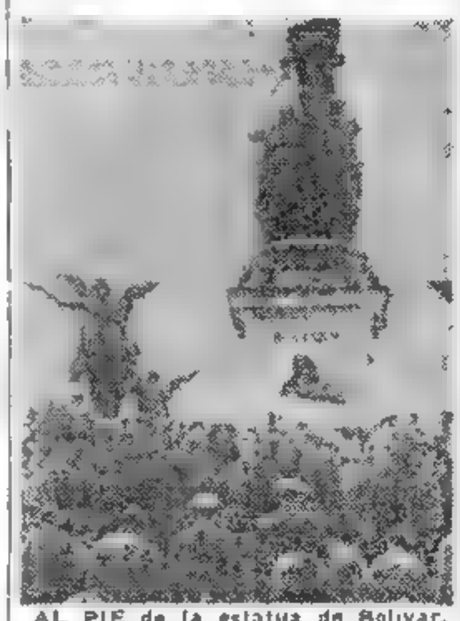

AL PIE de la estatua de Bolívar, en Boyacá, Colombia, son bendecidas las armas de las tropas de ese país, que irán a combatir en Corea, junto a las fuerzas de la UN

Habla el Ex Jefe

Apaciguar al Asia es Debilitar la Defensa de Europa; no Caben las Indecisiones en la Guerra

WASHINGTON 19 (AFP). — "La política de apaciguamiento en Asia debilitó nuestros esfuerzos para sostener al comunismo en Europa", dijo el general Mac Arthur hablando ante el Congreso en pleno. "Estados Unidos hace frente a problemas mundiales y es imposible encarar bajo una consideración distinta los problemas asiáticos y los problemas europeos", afirmó en seguida. Señaló también que hablaba sin rencor ni amargura, porque es preciso abandonar todo prejuicio y espíritu partidario en interés de la nación. "Algunos dicen que nuestra fuerza es insuficiente para esos dos campos". "No se puede imaginar peor derrotismo", agregó al insistir en que la amenaza comunista presenta un carácter mundial".

Después, el ex jefe de la historia antigua y reciente de Asia y recordó que esa parte de la tierra se libera actualmente del colonialismo y comienza su vida de libertad política. "Es vital —expresó— que Estados Unidos se adapte a esta evolución".

★ **La Línea Defensiva en el Pacífico**

Reiteró la importancia que para Estados Unidos tiene mantener su posición estratégica en el Pacífico y sus bases insulares por el hecho que Estados Unidos puede, desde sus posiciones dominar todos los puertos asiáticos gracias a su potencia aérea y marítima, desde Vladivostok hasta Singapur. Recordó que desde Vladivostok hasta Singapur, se puede impedir cualquier ataque eventual contra las Aleutianas. "Pues se trata de una línea defensiva y no ofensiva, por eso he dicho insistentemente que en ninguna circunstancia Formosa deberá caer en manos del enemigo". Estas palabras fueron subrayadas con grandes aplausos.

★ **La Cuestión China**

Examinó a continuación la cuestión de China continental y recordó las causas que hicieron de ese país una nación militar, fuerte, agresiva e imperialista. A su juicio, "la agresividad reciente de los chinos, no solamente en Corea del Norte, sino también en Indochina y el Tibet, no difiere en absoluto de la agresividad demostrada por todos los conquistadores desde el principio de la historia humana".

Trazó un elogio entusiasta del Japón y de su pueblo, observando que "cumplió, desde la guerra, la mayor reforma de su existencia, a fin de erigir un edificio que respete la libertad humana y la justicia social. Ninguna nación hizo realizaciones más constructivas en el dominio político, económico y social para el progreso de la raza humana". Añadió que Japón debe ejercer una influencia feliz sobre los otros países asiáticos en razón de su serenidad y la valentía con que luchó contra el comunismo.

★ **Necesítanse Nuevas Decisiones**

"En cuanto a Formosa —siguió diciendo—, el gobierno de Chiang Kai-Shek pudo refutar las calumnias

(Continúa en la página DOS)

Inminente Amenaza Bélica, Dice Ridgway

SENDAI (Japón), 19 (INS). — El general Ridgway advirtió que "existe una inminente amenaza de guerra". Dirigiéndose a los soldados de la 40ª división recién llegada a esta base, declaró: "El peligro de un nuevo azote bélico puede ser desatado en el momento y lugar que decidan otros".

El Adiós a las Armas del Viejo Guerrero

WASHINGTON, 19 (INS). — Al llegar a la parte final del discurso pareció que Mac Arthur no podría continuar, por la emoción que la embargaba. Dijo así: "Os hablo sin rencor ni amargura, en el ocaso de mi vida. Acabo de llegar a vuestros hijos combatiendo en el Pacífico. Son admirables, en todo sentido. Esos hombres heroicos estarán siempre presentes en mis oraciones". Luego, dominándose, pronunció éste, su adiós a las armas: "Estoy por alcanzar los 52 años de servicio militar. Cuando entré en el ejército se realizaron todos mis sueños de la niñez. El mundo ha dado muchas vueltas desde que presté juramento en West Point, pero aun recuerdo una de las baladas más populares del colegio. En ella se proclamaba con orgullo que "los viejos soldados nunca mueren; sólo se desvanecen". Ahora cierro mi carrera militar desvaneciéndome. Soy un viejo soldado que cumplió su deber como Dios se lo hizo entender. Adiós". Las últimas palabras del ex jefe se confundieron con una ovación que partió de todas las bancas y de las galerías atestadas de público. Su exposición había durado 36 minutos.

Pacto de Seguridad Entre E. U. y Japón

FOSTER DULLES

TOKIO, 19 (AFP). — Al mismo tiempo que el tratado de paz con Japón, serán firmados dos pactos de seguridad, declaró a la prensa el enviado especial de Truman, embajador John Foster Dulles. El primero de ellos será un acuerdo bilateral entre Estados Unidos, Australia y Nueva Zelandia. Dulles añadió que si la firma de esos tratados no se realizara en este próximo verano, quedaría profundamente decepcionado.

★ **Plena Aprobación de Gran Bretaña**

LONDRES, 19 (INS). — "El canciller Morrison declaró, en los Comunes que Gran Bretaña acoge calurosamente la iniciativa de Truman para concertar un pacto del Pacífico.

BENEGAL RAU

Proponen Sanciones Económicas a Pekín

LAKE SUCCESS, 19 (INS). — Un grupo especial de cinco miembros de la comisión especial de sanciones integrada por doce naciones, recomendó a la UN dar prioridad a la aplicación de penalidades económicas al régimen de Pekín, dirigido por Mao Tsé-tung, en vista de su continua resistencia a los esfuerzos de paz. Esa comisión no debe ser confundida con la de medidas colectivas.

★ **Hay una Especie de Compromiso, Dice Pekín**

LAKE SUCCESS 19 (AFP). — Sir Benegal Rau, delegado hindú comunicó a los "doce" estados asiáticos y árabes un informe de la embajada de la India en Pekín, según el cual los comunistas chinos consideran el relevo de Mac Arthur como "una especie de compromiso" por parte de Wáshington.

SALIO DEL APURO

Raulito estaba enfermo. ¡Un resfrío serio! Y las cosas se presentaban tan mal, que el médico había recomendado con urgencia nebulizaciones de penicilina para evitar complicaciones. Don José no se fijaba en gastos, pero el problema era espinoso. ¿Cómo llevar a Raulito a un consultorio para que lo curaran así? El niño estaba con bastante fiebre y no era prudente exponerlo al frío de la calle. Cuando no sabía cómo solucionar la situación, don José leyó este Aviso Clasificado en CLARIN.

Alquilo a domicilio aparato nebulizaciones. 72-7541

Don José alquiló inmediatamente un nebulizador y después de varias aplicaciones su hijo quedó fuera de peligro. Por eso, siempre que está en apuros lee los Clasificados de CLARIN (CORRIENTES 525 De 9 a 18.30 Informes: 31-8368 y 9765).

Culmina la Negociación Sobre Carnes con Gran Bretaña

(INFORMACION PAGINA CINCO.)

TRIUNFAL RECEPCION A MAC ARTHUR EN NUEVA YORK

Siete Millones de Personas Aclaman al Héroe de Bataan

La Multitud le Brindó una Clamorosa Ovación

NUEVA YORK, 20 (INS). — Todo Nueva York brindó al general Mac Arthur la recepción más apoteósica que recuerda la historia de la ciudad. Las calles del distrito financiero estaban cubiertas por una masa compacta de hombres y mujeres que vivaban clamorosamente al general. La policía calculó la muchedumbre en más de siete millones de personas.

El desfile por el centro y la parte baja de Broadway hasta el ayuntamiento, pasó por entre multitudes apretujadas entre los cordones policiales mientras una lluvia de papel picado caía a lo largo de la ruta. Mac Arthur iba sentado en la parte posterior de un coche descubierto y respondía sonriente a los saludos. En la bahía de Nueva York, buques de todos los tipos hacían sonar sus sirenas, y en el claro cielo un avión escribía con enormes letras de humo, la palabra "bienvenido".

★ La Emoción del Héroe

Al paso de la caravana automovilista era evidente la emoción que embargaba a Mac Arthur, a cuyo lado iba sentado el alcalde de Nueva York Vincent Impellitteri. La esposa y el hijo del héroe de dos guerras lo seguían en otro automóvil, junto con la señora de Impellitteri.

En el momento en que el auto de Mac Arthur entraba en el parque de la municipalidad se sucedían estallar fuegos artificiales. Fué imposible, aun para el propio automóvil de Mac Arthur, llegar a la entrada principal de la Intendencia, de modo que el general y su comitiva debieron pasar por una puerta posterior. Pero al bajarse Mac Arthur, flanqueado por su esposa y el alcalde Impellitteri, apareció en la terraza a los acordes de las marchas ejecutadas por numerosas bandas, mezcladas con las ovaciones del público.

El general, evidentemente conmovido, saludó sonreído y se quitó con ambas manos.

Finalmente, se ejecutó el himno nacional que Mac Arthur escuchó mirando hacia la bandera colocada en medio de una guardia de honor.

Inmediatamente después, se declaró abierto el acto oficial con unas palabras a cargo de Grover Whalen, jefe de recepciones de Nueva York. Seguidamente, habló el alcalde Impellitteri, dándole oficialmente la bienvenida en nombre de la ciudad en un discurso en el que el menor de los elogios fué el de "uno de los más grandes soldados de Estados Unidos". Por último, Impellitteri pidió a Mac Arthur que se poniese de pie a fin de entregarle un pergamino, en nombre del pueblo neoyorquino, como "símbolo de su aprecio y admiración". Mac Arthur se levantó sonriente y el alcalde leyó el texto del pergamino. Luego, puso en sus manos una medalla de oro, en señal del reconocimiento de la ciudad por la obra de Mac Arthur "en defensa de las libertades humanas".

Acto seguido, habló el ex comandante: "Constituye una gran alegría para mí estar nuevamente en una ciudad que es un crisol donde se funden representantes de todas las razas del universo. Nueva York es un ejemplo viviente de la capacidad de todas las razas y de todas las clases para progresar juntas. Vengo de un lugar donde hemos tenido un notable ejemplo de unificación, donde hombres de todas las razas y todas las clases combaten juntos por una causa común. Muchos de ellos son vuestros propios hijos. Allí están escribiendo una brillante hoja militar. Esta recepción me recuerda otra bienvenida en la que, como cadete, participé hace ya muchos años. Fué la recepción tributada al almirante Dewey a su regreso de la guerra en el Pacífico. Los años han pasado, pero el tiempo parece haber hecho crecer la hospitalidad de Nueva York. Al observar esta magna concentración, me siento imbuído de orgullo. Veo en este enorme crisol de razas una fuerza indomable. A mí mismo me digo, Esto es Estados Unidos, y con la ayuda de Dios lo conservaremos".

Una estruendosa ovación rubricó el breve discurso, que también marcó la finalización del acto frente a la Intendencia. Inmediatamente, el general y su comitiva abandonaron el patio y se dirigieron al hotel Waldorf - Astoria, donde la ciudad ofreció a Mac Arthur un almuerzo oficial.

Opónese Gran Bretaña a Extender la Contienda

LONDRES, 20 (AFP). — Laboristas y conservadores reaccionaron frente al discurso de Mac Arthur, pronunciándose por la localización y arreglo del conflicto coreano y contra su extensión en la China comunista. Recuerdan las palabras de Churchill cuando comenzó la campaña de Corea: esto es, que "las fuerzas del Occidente no deben permanecer clavadas en las cercanías de China". Los círculos oficiales se negaron a formular comentarios, mutismo que es compartido igualmente por los medios políticos responsables, que consideran discreto no aumentar las dificultades del gobierno de Mr. Truman en la situación actual. Sin embargo, nadie aprueba en absoluto esas declaraciones de Mac Arthur, viéndose en ellas una nueva manifestación de los partidarios del Pacífico, que provocó tantos sinsabores al gobierno de Churchill durante la segunda guerra mundial.

PROFUNDIZO EL DESACUERDO EL DISCURSO DEL EX JEFE ALIADO

Formosa Continuará Neutralizada

WASHINGTON, 20 (AFP). — El primer efecto del discurso del general Mac Arthur en el Congreso será el de cavar un abismo entre el poder civil y el poder militar. Obrando con mucha habilidad, Mac Arthur opuso un poder al otro en su alegato ante el parlamento, al expresar sus puntos de vista favorables a una política más "enérgica" de Estados Unidos en Extremo Oriente.

En esferas allegadas a la Casa Blanca se dió a entender que los argumentos de Mac Arthur pueden ser rebatidos uno por uno.

Otro de los resultados del discurso ha sido aclarar el misterio que reinaba acerca de sus intenciones y de su política.

★ La Actitud Rusa

En cuanto a la eventual actitud rusa que se abrigó el [illegible] pues manifestó Mac Arthur [illegible] que los rusos intervengan [illegible] en Washington abogan por seguir una política de prudencia y evitar más de [illegible] a Viena, sin incidentes, por [illegible] la política de apaciguamiento.

Se ha comentado que si se convocó una vez Mac Arthur [illegible] de la actitud de los chinos y que podría estar ahora equivocado [illegible] a la "pasividad" de los [illegible].

No se [illegible] ya tampoco la decisión de Truman de neutralizar Formosa, como [illegible] —se habría escalonado y los refuerzos del mariscal Chiang Kai shek no pasan de 300.000 hombres [illegible], por otra parte, disponen [illegible] atrincherado.

Se dice por allí no que no se trata de elegir entre una indecisión prolongada y una victoria rápida sino entre una guerra [illegible] y una guerra mundial.

★ Estudiaron el Discurso

WASHINGTON, 20 (INS). — Truman y sus asesores de Estado consideraron largamente el discurso del ex comandante en el Lejano Oriente. Después de la reunión el procurador general de la nación Howard McGrath comentó: "Naturalmente se trata ese asunto, pero estudiamos también otros problemas que no eran de alta dirección mundial".

★ Declaración de Bradley

CHICAGO, 20 (AFP). — El general Bradley, jefe del estado mayor conjunto de Estados Unidos, dijo que "la cuestión del retiro del general Mac Arthur era una cuestión [illegible] política". Luego agregó: "El discurso de Mac Arthur ante el Congreso [illegible] muy buena, pero no [illegible] abandonar su opinión".

[illegible] acerca de la afirmación según la cual la política de Mac Arthur en Extremo Oriente había tenido el apoyo de los jefes militares norteamericanos, contestó: "Los jefes de estado mayor son consejeros militares del presidente. Le ofrecen cada uno su propia opinión sobre el tema de vista militar y [illegible] que [illegible] en el [illegible]".

★ Repercusión en Taipeh

TAIPEH, 20 (AFP). — Al comentar las palabras de Mac Arthur en el Congreso, un vocero de la cancillería nacionalista dijo: "El discurso es más que una advertencia". El general defendió en Washington la política de protección del Extremo Oriente. Pero todavía queda por saber cómo ve a las demás naciones, y en particular las que por su política comunista denunciada por Mac Arthur, han contribuído a provocar la inseguridad en el Lejano Oriente. Esperamos que el general Mac Arthur no se limitará a convencer a sus compatriotas sino también a Gran Bretaña".

DIARIO DE LA MAÑANA

Clarín

20 CTVS. EN TODO EL PAIS

Un toque de atención para la solución argentina de los problemas argentinos

Año VI Buenos Aires, Sábado 21 de Abril de 1951 Nº 1.996

Ceden Terreno los Rojos

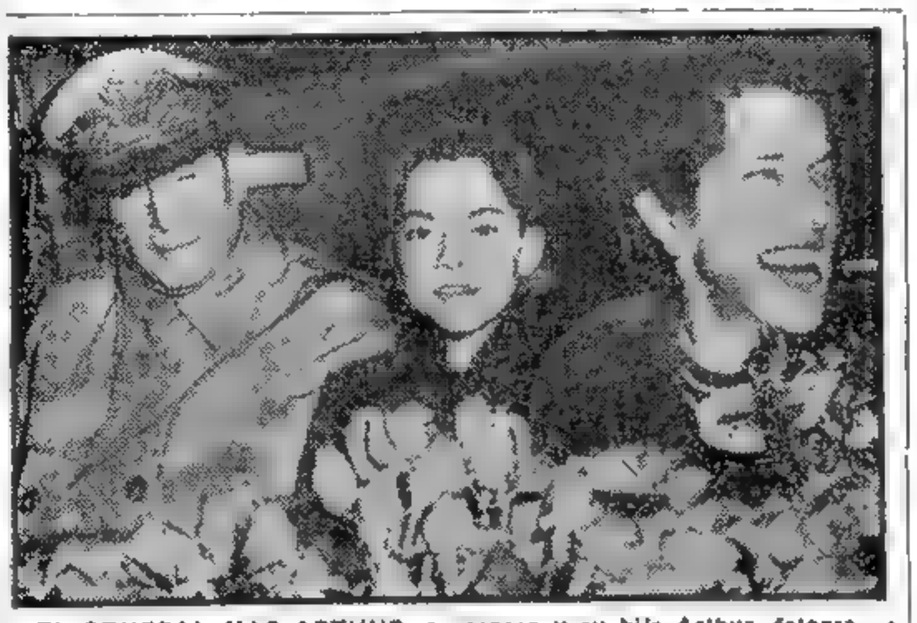

EL GENERAL MAC ARTHUR, su esposa y su hijo Arthur, fotografiados poco después de su arribo a San Francisco, donde fueron objeto de una recepción apoteósica.

FRENTE DE COREA, 21 (AFP). — Los aliados ganaron terreno en todo el frente, dice un comunicado del octavo ejército, que señala que "ayer fueron nuevamente utilizados lanzallamas para rechazar un contraataque enemigo, desencadenado por una compañía, al sudeste de la importante ciudad de Chorwon, en el ala derecha del frente oeste. La lucha duró una hora y las tropas llegaron al combate cuerpo a cuerpo". En el mismo sector, unidades aliadas prosiguieron su avance, apoderándose de alturas estratégicas, mediante el empleo de lanzallamas.

★ Avances Aliados

En la zona de Chorwon, donde aparentemente se encuentra el núcleo principal del dispositivo de resistencia comunista, se registró mañana reacción desde hace 24 horas, y se combate en varias alturas, donde los avanzados aliados tratan de abrirse paso para cercar la ciudad.

El empleo de los lanzallamas, inaugurado especialmente en las terribles batallas contra los japoneses en las islas del Pacífico, Iwo Jima y Okinawa, demuestra que la resistencia de los chinos se hace a base de un sistema de defensa en las cavernas y escondites, al igual que los japoneses.

Es por otra parte evidente que aparte del terreno pero firme avance aliado la nota de mayor expectativa en el frente de batalla es el misterioso y sintomático movimiento de retroceso de los chinos, que hasta ahora solo libran encontrados combates locales de retaguardia.

Todo indica que los aliados no tienen apuro alguno en avanzar y ocupar posiciones que ya evacuaron hace días los chinos al norte del río Imjin y en el sector de Kaesong, donde se ha producido el contacto entre las patrullas aliadas y la retaguardia comunista.

Los Comunistas Preparan Otra Ofensiva en Corea

WASHINGTON, 20. (INS) — El departamento de Defensa está en situación de afirmar que es posible que los comunistas estén preparando una gran ofensiva en la guerra coreana. Un vocero manifestó que a las guerrillas enemigas se les ha ordenado "evitar el contacto con las unidades de las Naciones Unidas".

Entrenamiento de Tropas en Formosa

WASHINGTON, 20. (INS) — Han entrado en su fase final los proyectos para enviar a la isla de Formosa a un centenar de personas con el objeto de entrenar a los nacionalistas chinos en el uso de las armas modernas.

La Unión Rindió un Cálido Homenaje al Gran Jefe de Memorables Hazañas

LA SEMANA EN EE. UU.

WASHINGTON, 19. (Especial para CLARIN).—Esta ha sido "la semana de Mac Arthur". El martes regresó a su patria al cabo de 14 años de ausencia. Su regreso fué saludado con una gigantesca ovación nacional en honor del gran jefe militar cuyas hazañas en paz y en guerra, le ganaron el respeto y la admiración de sus compatriotas.

A las pocas horas de poner pie en tierra norteamericana, se había convertido en el centro de una serie ininterrumpida de festejos públicos. En San Francisco, Wáshington y Nueva York su llegada fué saludada con la proclamación del "Día de Mac Arthur". Se montaron en su honor recepciones, desfiles cívicos y millones de norteamericanos cubrieron las calles esperando verlo pasar.

En los hogares, millones de norteamericanos, mantuvieron encendidos continuamente sus aparatos de televisión para verlo y oírle en las distintas recepciones y ceremonias.

La cálida recepción es testimonio de una de las más brillantes carreras de la historia militar norteamericana. Desde sus primeros días de servicio activo como un joven oficial de Estados Unidos, hasta su magnífica conducción de las fuerzas aliadas en el Pacífico durante la segunda guerra mundial, y posteriormente de las tropas de la UN en Corea, Mac Arthur ha llevado una carrera rebosante de brillo y audacia.

A los 71 años de edad Mac Arthur vuelve a Estados Unidos convertido casi en una figura legendaria. Las realizaciones militares de Mac Arthur llevan su sello personal. Así en su resistencia imposible en Bataán y Corregidor, como su regreso allí, en cumplimiento de su estricta y amenazante promesa "¡Volveremos!", hasta su magistral maniobra en Corea, con el desembarco en Inchon mediante la cual en menos de quince días coloca a las tropas de la UN, aparentemente derrotadas, en situación de perseguidoras de un enemigo disperso y pulverizado en fulminante acción.

Pero sus compatriotas no solamente lo reciben y honran como a un gran jefe militar, sino también por sus dotes de hombre público.

TROMPIS CON K. O. EN EL SENADO DE EE. UU.

WASHINGTON, 20. (INS) — La sala de radio del Senado fué escenario de una pelea a puñetazos entre dos legisladores que culminó con el K.O del senador demócrata.

La sala quedó convertida en un pequeño Madison Square Garden al acusar el senador demócrata Hubert Humphrey y su colega Herbert Lehman, a Mac Arthur y al partido Republicano de ser "traficantes de guerra". La expresión provocó la inmediata reacción del senador republicano Homer Capehart, quien arrojó violentamente a Humphrey del estudio y luego hizo lo propio con Lehman cuando éste intentaba defender a su correligionario.

UNA IDEA FELIZ

Aquel jardinero le había prometido cortarlo al pasto, pero no venía: Por fin, el pasto estaba ya tan crecido que resultaba una imponente maraña, y Enrique no podía soportar tal espectáculo. Un día leyó, como de costumbre, los Avisos Clasificados de CLARIN y vió éste

Vende segadora de césped barata. Hablar T. E. ...2245

Inmediatamente, se le ocurrió que podía comprar esa segadora, si el precio era razonable, y cortar el pasto él mismo en el momento que quisiera. Y, al mismo tiempo, eso sería para él una buena gimnasia, ya que había aumentado más kilos de los convenientes. De modo que compró la segadora y se alegra, ya que le será doblemente útil. Y todo por haber leído el Clasificado de CLARIN (CORRIENTES 555 De 9 a 18.30 horas. Informes (31) 8368 y 9768).

Clarín

DIARIO DE LA MAÑANA

20 CTVS. EN TODO EL PAIS

Un foro de opinión para la solución argentina de los problemas argentinos

Año VI Buenos Aires, Domingo 22 de Abril de 1951 Nº 1.997

Mac Arthur Insistía en una Política Más Agresiva

Han Revelado los Detalles de la Entrevista de Wake

BRADLEY

Habían Logrado Armonía y Acuerdo

WASHINGTON, 21 (AFP.) — Según las revelaciones publicadas por "New York Times" sobre la entrevista Truman-Mac Arthur en la isla de Wake Mac Arthur declaró en ella a Truman que estaría en condiciones de colocar la segunda división norteamericana —esto es, sus mejores tropas— a disposición del general Omar Bradley, jefe del estado mayor combinado, a fin de ser enviadas a Europa, en enero último. En segundo lugar, según el diario, "una armonía y un acuerdo" fueron alcanzados en Wake en cuanto a la política trazada por Wáshington Pero —agrega—, después del 29 de noviembre, a consecuencia de la intervención de los comunistas chinos en Corea, Mac Arthur insistió en una política más agresiva en el Lejano Oriente.

★ Recuperación Coreana

"La armonía se transformó en desilusión para la Casa Blanca y el Departamento de la Defensa", subraya después. En tercer lugar, se convino que la victoria en Corea debería ser seguida de un plan de recuperación del país con un costo aproximado de 500 millones de dólares, así como de elecciones libres y del retiro de todas las tropas

★ "Victoria Esperada"

"La victoria —añade— era esperada para el día de Acción de Gracias —22 de noviembre 1950— y el general Mac Arthur proyectaba hacer regresar al octavo ejército en la Navidad".

Cuarto, fué convenido en la conferencia de Wake, que debería elaborar rápidamente un tratado de paz, como una medida de fuerza, con Japón que había dado pruebas de su cooperación con las autoridades de ocupación y mientras ese tratado no fuera firmado, los Estados Unidos deberían hacerse cargo de parte de los gastos de ocupación.

★ Conferencia de Paz

"Mac Arthur —añade el corresponsal— propuso al presidente convocar una conferencia de paz e invitar a Rusia y la China comunista y actuar después sin esto, dos países en caso de que ellos se negaran a participar en la conferencia".

Quinto "Mac Arthur expresó la opinión de que el presidente Truman debería formular una "doctrina Truman" del Pacífico que sería aplicada al comienzo de toda agresión directa como en el caso de Corea".

Sexto "La posibilidad de que la China roja y la Unión Soviética intervinieran fue descartada, declarando Mac Arthur que no creía el peligro de esos dos países intervinieran en Corea".

Séptimo "Algunas críticas fueron hechas sobre la calidad del ejército francés y hubo discusión sobre la forma en que esto podría afectar a la defensa de Europa.

Octavo "El presidente declaró que intentaría que Francia utilizara sus fuerzas en Indochina del modo eficaz como lo declararon los holandeses en Indonesia. Los franceses mejoraron su posición en Indochina desde esa fecha

Noveno "Mac Arthur presentó sus excusas al presidente Truman por haberse perturbado en la cuestión de Formosa y declaró a Truman que comprendía ahora su posición sobre esa espinosa cuestión

Hungría Liberará a un Detenido Yanqui

BUDAPEST 21 (INS). — La cancillería húngara anuncia que se concederá la libertad al hombre de negocios norteamericano Robert Ar Vogeler, detenido el 18 de noviembre de 1949 y condenado el 21 de febrero del año pasado a 15 años de prisión, acusado de practicar el espionaje. Vogeler, miembro del directorio ejecutivo de la International Telephone and Telegraph, fué condenado junto con el asociado británico Edgard Sanders, éste a 15 años de prisión, después de admitir los cargos formulados por la justicia húngara.

La cancillería también anunció que, a cambio de la libertad de Vogeler, Estados Unidos se comprometió a acceder a varias "demandas justificadas" del gobierno de Hungría

Recepción al Héroe

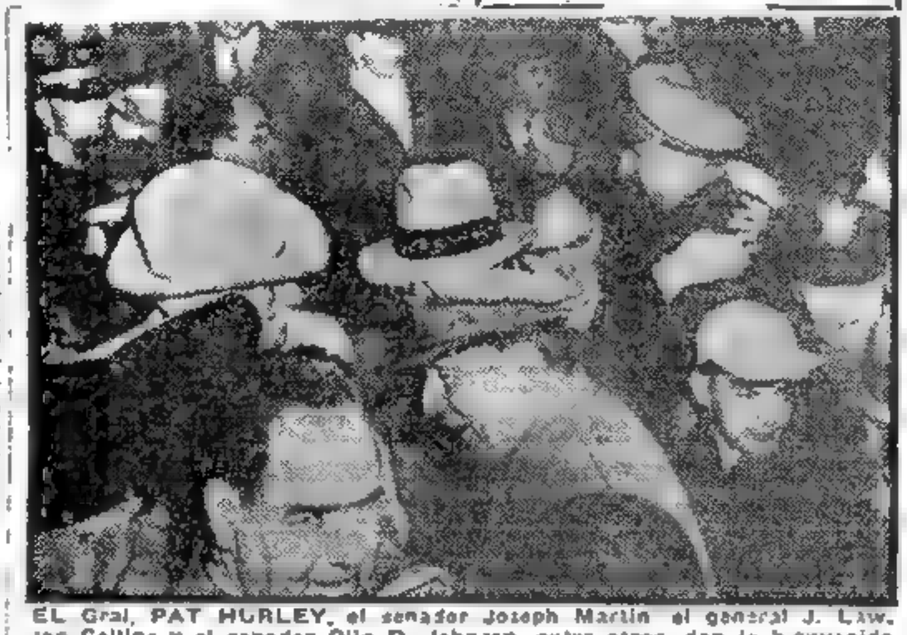

EL Gral. PAT HURLEY, el senador Joseph Martin el general J. Lawton Collins y el senador Olin D. Johnson, entre otros, dan la bienvenida al general Mac Arthur al descender del avión Bataán, a cuyo bordo realizó el viaje desde Tokio

Intensa Acción Aérea en Todo el Frente de Corea

DERRIBAN A 3 YAK DE FABRICACION RUSA

TOKIO, 22 (AFP). — Aviones comunistas se aventuraron al sur de los lugares que suelen recorrer en el NO. de Corea y sostuvieron un breve y violento combate con aparatos norteamericanos con base en portaaviones. Fueron abatidos tres Yak, de fabricación rusa. La acción se libró sobre el puerto de Chinampo.

★ Bajas Comunistas

A [illegible] el Cuartel General de la Onu [illegible] que por operaciones [illegible] 100.000 bajas a los pueblos desde el comienzo de la guerra en Corea.

Ahora [illegible] aviones de la 5ª fuerza aérea [illegible] bombas sobre dos puentes del río Naktong en Ancha. Una superfortaleza [illegible] el aeropuerto de Ompo [illegible] el S. O. de Hoeryong, en la costa oriental.

En un [illegible] de sus operaciones de la guerra, la quinta fuerza aérea dijo que durante los últimos siete días se han destruido 12 locomotoras, 74 vagones, 500 vehículos, 15 aprovisionamientos y se ha dado [illegible] a 1.000 soldados enemigos. Además, 1.300 edificios donde se ocultaban soldados comunistas fueron destruidos y ametrallados por los aviones de las Naciones Unidas.

★ El Avance Aliado

FRENTE DE COREA, 22 (AFP). — Las fuerzas de la ONU progresaron al mismo ritmo al sudeste de Ahwari en un bolsón con la resistencia de los comunistas. Los aliados se mantienen en toda la región. El ala y el centro del río Pukhan y Tongmyon son puntos de lanza al norte y sur de ese río. Los elementos pudieron [illegible] de una altura importante en la ribera sur de Pukhan desde la cual los chinos habían rechazado [illegible] veces.

En [illegible] las tropas [illegible] nuevamente al la región de Chorwon. El avance [illegible] de las tropas de las Naciones Unidas en este sector, se ha considerablemente demorado desde hace unas 48 horas, debido a la gran resistencia comunista que ha detenido, por lo menos, momentáneamente su retirada. El escenario es la hecho fuerte especialmente en las alturas que dominan la ciudad. Las fuerzas de la ON intentan cercar dichas posiciones mediante un movimiento envolvente de gran envergadura.

No ha Tenido Exito la Conferencia de Torquay

TORQUAY, Inglaterra, 21, (INS) — Una conferencia internacional para reducir las barreras comerciales terminó hoy en Torquay después de siete meses de arduas discusiones con resultados que defraudaron en gran medida los anhelos que había originado.

Un anuncio publicado al término de la conferencia sobre el comercio y las tarifas arancelarias, demuestra que sólo 147 nuevos acuerdos comerciales bilaterales fueron terminados por los 33 países que estuvieron representados en la reunión. Los Estados Unidos firmaron quince convenios

Cuando la conferencia, auspiciada por las Naciones Unidas, se inauguró el 21 de setiembre pasado, los funcionarios de la organización pronosticaron que se firmarían 400 convenios.

Entre Estados Unidos y el Japón Firmaráse un Pacto de Seguridad

TOKIO, 21 (AFP). — Estados Unidos y Japón concluirán un pacto provisorio de seguridad, que incluye la creación de un comité de representantes de ambos países, encargado de adoptar las medidas necesarias para velar por la seguridad del Japón.

El proyecto expresa que toda agresión contra el Japón, por cualquier potencia extranjera, será considerada directamente lanzada contra Estados Unidos.

★ Preámbulo del Pacto

Según fuentes autorizadas, el preámbulo constará de cuatro puntos:

1o.) Es a pedido del gobierno japonés que Estados Unidos se compromete a velar por la seguridad del país, luego de la firma del Tratado de paz que dejaría al Japón sin fuerza militar alguna en su territorio.

2o.) El pacto encara no solamente la preservación de la paz y de la seguridad internacionales, sino también la supresión de toda amenaza a la paz o agresión, así como todo acto perjudicial a la paz que pudiera ocurrir en el Pacífico.

3o.) Este pacto provisorio podrá ser convertido en permanente cuando Japón esté en condiciones de velar por sí solo por su seguridad y cumplir decorosamente todas sus obligaciones derivadas del Pacto de Asistencia Mutua.

4o.) Toda agresión contra el Japón será considerada como lanzada directamente contra Estados Unidos. El Japón cooperará con las tropas norteamericanas para proporcionar a estas, todas las instalaciones y las facilidades necesarias.

★ Texto del Pacto

El texto en sí, consta de nueve artículos:

a) Será creado un comité de representantes de Estados Unidos y Japón, cuya composición exacta no se conoce aún. Este comité, estará encargado de tomar las medidas necesarias para la aplicación del pacto

b) Las bases se limitarán en "principio" a las necesarias al mantenimiento de la seguridad en el Pacífico y a la defensa del Japón. Estas bases serán designadas por el comité

c) El Japón se compromete a promulgar las leyes y reglamentos necesarios a la ejecución del pacto.

d) El gobierno norteamericano tendrá jurisdicción sobre los delitos provocados o cometidos por ciudadanos japoneses en el interior de dichas bases

e) El gobierno norteamericano puede practicar arrestos en el interior de las bases y aun en el exterior, pero en este último caso de acuerdo con las autoridades japonesas y en interés japonés.

f) El gobierno puede, asimismo, efectuar procedimientos judiciales por asuntos civiles o criminales, en las mismas condiciones.

g) Las bases e instalaciones cedidas a Estados Unidos lo serán gratuitamente

h) El pacto continuará en vigencia hasta tanto Estados Unidos, con un año de preaviso, no lo denuncie.

i) El Pacto Provisorio de Seguridad Colectiva entrará en vigencia al mismo tiempo que el Tratado de Paz.

★ El Rearme Nipón

El texto definitivo será fijado el lunes próximo, en la última entrevista entre el representante norteamericano, Foster Dulles y Yoshida, primer ministro del Japón.

Revelaron los círculos autorizados que Foster Dulles insistió enérgicamente ante el primer ministro Yoshida durante la entrevista del miércoles sobre la debilidad actual de la policía japonesa. Yoshida deberá pues, reorganizarla con una centralización más acusada, aumentando los efectivos de las fuerzas llamadas reserva de policía

Insistió, asimismo, el delegado de Estados Unidos ante Yoshida, para obtener un rearme del Japón, necesario para su propia defensa, porque solamente después de ese rearme será posible una participación del Japón en el sistema defensivo del Pacífico.

Yoshida conferenciará mañana con el ministro de Hacienda, Hayato Ikeda para discutir y fijar los detalles financieros del pacto.

El Micado Cederá Bases a las Fuerzas Norteamericanas

El Régimen de Pekín Duda del Pacifismo de la Unión

MAO TSE TUNG

LAKE SUCCESS, 21 (INS). — La China comunista se negó a aceptar la destitución del general Douglas Mac Arthur, como una señal de las intenciones pacifistas de Estados Unidos, al rechazar la última proposición de paz del bloque árabe asiático. El régimen de Mao Tsé-tung insiste en que la solución del problema de Corea requiere la aplicación de sus propios términos de paz. El criterio de la China comunista fué expuesto al embajador de la India en Pekín, Sardar K. M. Panikkar, y comunicado a las doce naciones que forman el bloque por el gobierno de Nueva Delhi.

Se había instruido a Panikkar, principalmente por iniciativa del delegado de Egipto, Fawzi Bey, para que subrayara ante el gobierno de Pekín que Estados Unidos había demostrado su deseo de concertar la paz con la destitución del general Mac Arthur, de sus comandos en el Lejano Oriente. Mao Tsé-tung, sin embargo, rehusó interpretar esa medida como una señal verdadera de paz por parte de Estados Unidos, demandando que la UN debe revocar el estigma de agresor contra la China comunista, antes de encarar cualquier negociación futura para concertar el armisticio en Corea.

Los observadores de la UN estiman que son remotas las esperanzas de que se revoque el calificativo de agresor, impuesto el 7 de febrero último por 44 votos contra 7, luego de ser superada la encomiada oposición soviética. La tendencia actual va encaminada en la dirección opuesta, es decir, a aplicar medidas punitivas contra el régimen de Pekín por medio de un bloqueo comercial "estratégico". En los círculos norteamericanos de la UN, si bien se admite que Gran Bretaña y otras naciones no están inclinadas a apoyar una política de firmeza con la China roja, se cree que tendría favorable acogida la imposición de un bloqueo general comercial limitado hasta la aplicación de otras medidas punitivas.

MAC ARTHUR NO FIJO SUS PLANES FUTUROS

NUEVA YORK, 21 (INS). — El general Mac Arthur dedicó el día a descansar, después de haber recibido la demostración más colosal de admiración popular a su regreso triunfal a la patria desde Tokio.

Whitney dijo que los planes futuros del general todavía no han sido decididos. Se descuenta no obstante, que Mac Arthur viajará a Chicago y después a Milwaukee, probablemente la semana próxima. Es probable que se traslade a Wáshington a fin de mes para denoner ante el Congreso en la polémica sobre la política militar y exterior en Asia. Además, en los planes primitivos de Mac Arthur figuraba una visita a Murfreesboro (Tennessee), el pueblo natal de su esposa.

Trasládase a Formosa Otra Misión de Estados Unidos

WASHINGTON, 21. (INS). — La decisión de enviar una nueva misión militar norteamericana ha sido acogida con entusiasmo por los senadores republicanos, sosteniendo que ello "es índice de un cambio de posición" del departamento de Defensa.

Los senadores Taft y Bridges relacionan la medida con la recomendación hecha por Mac Arthur para que se dé nueva ayuda a Chiang Kai- shek y se utilicen sus fuerzas en Corea.

La misión será presidida por el mayor general William Curtis Chase, libertador de Manila y actual vicecomandante del tercer ejército, cuyo cuartel general se halla en Forth McPhearson, Georgia.

NO HABIA INDICIOS DE LA INTERVENCION CHINA EN LA LUCHA

NUEVA YORK, 21 (INS) — El general Courtney Whitney, ayudante de Mac Arthur, reveló que cuando se celebró la conferencia de la isla de Wake entre Truman y el comandante, no existía indicio alguno de que la China comunista se propusiera intervenir en Corea.

Whitney hizo la revelación al comentar una información del "New York Times", consignando que en esa conferencia, hace seis meses, Mac Arthur había expresado al presidente sus dudas sobre la intervención de Mao Tse-tung en la guerra.

Whitney declaró: "La cuestión de si la China roja intervendría con fuerza básicamente un asunto político relacionado con las decisiones que pudieran adoptarse en Pekín y se hallaba muy lejos del alcance del servicio de inteligencia en el frente. Los representantes del Departamento de Estado y los más altos organismos del servicio de inteligencia del gobierno coincidían en que nada indicaba a la sazón la posible ingerencia de la China comunista. La conferencia entre Mac Arthur y Truman se celebró el 15 de octubre del año pasado y la intervención de Pekín se registró a fines de noviembre, es decir, casi un mes y medio después".

LA SORPRESA

Desde que se casaran, Julia le había prometido a Rodolfo que le prepararía un pastel sabrosísimo. Pero lo cierto es que no era tan experta en cocina como aseguraba. De vez en cuando, su marido le recordaba la promesa y ella salía del paso con alguna excusa. Aquello no podía seguir así. Tendría que confesarle su cariñosa mentira... Antes leyó este Aviso Clasificado de CLARIN:

Aprenda a cocinar, especialidades repostería — T. E. ...9865.

¡Como llovido del cielo! Julia habló por teléfono a la señora anunciante y empezó a tomar lecciones. Resultó una alumna despierta y al mes le dió la gran sorpresa a su marido, preparándole un pastel de rechupete. ¡Qué agradecida le quedó a aquel Clasificado de CLARIN (CORRIENTES 555. De 9 a 18.30 horas. Informes: (31) 8368 y 9768.)!

DECIDIRA LA ASAMBLEA FRANCESA LA REFORMA ELECTORAL

INFORMACION EN LA PAGINA TRES

Lanzaron la Contraofensiva en Todo el Frente los Rojos

HUBO OTRA VIOLENTA BATALLA AEREA

FRENTE CENTRAL DE COREA, 22 (AFP) — Las fuerzas de las Naciones Unidas avanzaron hoy hacia el Norte a través de un terreno abandonado por las tropas comunistas, al Oeste de Hwachon. Los tanques y la infantería aliada no pudieron localizar al enemigo.

Una unidad subterránea atravesó a pie la represa de Hwachon, recientemente conquistada y avanzó a una distancia considerable a lo largo del río Pukhan. Otras tropas de las Naciones Unidas cruzaron por las ruinas de Hwachon.

★ Otra Batalla Aérea

TOKIO, 22, (AFP) — Cuatro cazas comunistas fueron abatidos y otros cuatro averiados en el curso de la gran batalla aérea librada esta tarde entre los "Sabres" norteamericanos y treinta y seis "MIGS" comunistas sobre la frontera de Corea con Manchuria. Así lo indicó un comunicado de la quinta fuerza aérea.

Dos "MIGS" comunistas se estrellaron en tierra, mientras que los pilotos de los otros dos saltaron con sus paracaídas. Todos los aviadores norteamericanos salieron ilesos de la batalla.

★ Toman Material Ruso

FRENTE DE COREA, 22, (AFP) — Un grupo de artilleros chinos que estaban reconociendo terrenos con instrumentos rusos ha apresado esta mañana a [illegible] de Yonchon.

Por otra parte, un vocero aliado reveló esta tarde que "el enemigo se halla aún en situación de contraatacar con vigor pues dispone de suficientes fuerzas y las tenía ahora en formación de batalla pero si los chinos decidieran a contraatacarnos ello les costaría muy caro aun si decidieran atacarnos con todos sus medios. Podrían a lo sumo hacer una penetración limitada o una brecha, pero soy de opinión que podríamos detenerlos".

Radio Pyongyang anunció que fuerzas aliadas embarcadas en 23 buques trataron de efectuar un desembarco en un punto de Corea del Norte, pero fueron rechazadas con fuertes bajas por una formación de tanques.

ULTIMO MOMENTO

FRENTE DE COREA, 23 (A. F. P.) — Anuncian que la esperada contraofensiva comunista fue lanzada en todo el conjunto del frente el domingo a las 21.

La presión de los "rojos" sería principalmente sensible en los frentes central y oeste.

STRACHEY

RECLAME SU CANILLITA CON ESTA EDICION EL SUPLEMENTO DEPORTIVO

PRIMERA SECCION

Clarín

20 AÑOS EN TODO EL PAIS

Un toque de atención para la solución argentina de los problemas argentinos

AÑO VI BUENOS AIRES, LUNES 23 DE ABRIL DE 1951 Nº 1.995

CLARIN en LONDRES

El Laborismo Afronta una Grave Crisis

LONDRES, abril 22 (De nuestra agencia) — Hasta anoche, los órganos de la opinión laborista atribuían a la impericia de los conservadores la versión de una crisis de fondo en el seno del gabinete de Attlee, provocada por Aneurin Bevan. La crisis de los dientes y los bonos". Como Roldán cuando colgó las armas, Bevan hacía desvanecer a quien iniciara su alza de Salud Pública después de cambiar esta cartera por la del Trabajo y Cuitskell, canciller del Tesoro, se permitía pasar por alto esta amenaza en su discurso sobre el presupuesto. Delegado a CLARIN el 19 del actual la alarma de la crisis. De haber sido cierto que se trataba de una invención de los tories, hoy hubiese debido reconocer mi falta de ob, el error o por lo menos de previsión.

Pero el ministro de la Defensa Shinwell no tranquilizaba en Newcastle. Al dirigirles la palabra a sus correligionarios del Norte, acusó a Bevan su nombre, de una intransigencia por orgullo personal que podía traer la caída del gobierno y el triunfo de los conservadores, "nuestros enemigos tradicionales". El discurso de Shinwell fue corrosivo y acabó por acumular su deseo de que

ANEURIN BEVAN

esa clase de perturbadores desaparecerá. Al desprecio no se equivoca. Por si las palabras de Shinwell no fueran suficientemente claras, días antes la revista "Tribune", órgano del bevanismo dirigido por la esposa de Bevan, había planteado la incompatibilidad del actual ministro del Trabajo con el canciller del Tesoro.

La crisis prevista para el martes próximo, en que se discutirá en los Comunes la partida presupuestaria que enfureció a Bevan, ha estallado ya: Bevan ha renunciado. Pero sería inexacto afirmar que la querella se basa exclusivamente en un episodio pueril. Es más grave. Bevan, ambicioso y heróico, aspiraba a que Cuitskell no le obstruyera el camino hacia un puesto de "grande" en el partido —los "cuatro grandes" de antes eran Attlee, Bevin, Cripps y Morrison— y parecía dispuesto a enfrentarse en el ala izquierda con la izquierdismo, cualesquiera fuesen las consecuencias de su embestida. Esta vez, los conservadores descansaban. Eran simples espectadores.

JACINTO MIQUELARENA

Corresponsal de CLARIN en Londres

Renunció el Ministro Inglés de Trabajo, Mr. Aneurin Bevan

Mr. Attlee Aceptó la Dimisión

LONDRES, 22 (AFP) — Aneurin Bevan, ministro del Trabajo y uno de los dirigentes más destacados del laborismo británico, renunció hoy a su cargo creando una grave crisis política que podría determinar en fecha próxima la convocatoria a elecciones generales. En una carta dirigida al primer ministro, Clement Attlee, que se halla actualmente en el Hospital Saint Mary, Aneurin Bevan le comunica su decisión de renunciar a su cargo de ministro del Trabajo en el gabinete de Gran Bretaña. Declara que se retira en razón de las objeciones que formuló contra ciertas partes del presupuesto británico, cuya modificación intentó en vano.

"Ese presupuesto —afirma— está mal concebido, en el sentido de que no distribuye equitativamente las cargas de los gastos públicos entre las diferentes clases sociales". En cuanto a los gastos militares, estima el ministro renunciante que comportan sumas que prácticamente será imposible gastar durante el año en curso, si "no es por un acto de extravagancia".

Acusa de ciegas al presupuesto de encarar el alza de los precios como medio de reducir el consumo civil y que representa "el comienzo de la desaparición de los servicios sociales".

"La política seguida por el gobierno repugna a mi conciencia y es contraria a mi opinión desde [illegible]". Esta carta fué respondida inmediatamente por el ministro, Clement Attlee.

★ La Aceptó Attlee

En su respuesta Attlee decía: "He comprendido el que [illegible] extendido el alcance del [illegible] do con vuestras [illegible] más allá de una cuestión específica, del cual, según he comprendido, resulta

(CONTINUA EN LA PAGINA DOS)

Ahóndase Lentamente la Brecha Entre Gran Bretaña y la Unión

PARIS, 22 (ISS) — Con creciente preocupación miran los diplomáticos del Quai d'Orsay como se va ahondando lentamente la brecha de los divergencias anglo-norteamericanas sobre algunos problemas de alcance trascendental en el plano internacional.

En París se comenta que desde el reemplazo del diplomático Ziegler Bevin por Herbert Morrison como ministro del Foreign Office las divergencias se han agravado considerablemente, lo que hará que el gobierno británico se vea obligado a la tendencia del nuevo canciller inglés a desarrollar una política exterior más independiente y más conciliadora hacia los comunistas.

EL Gral MAC ARTHUR saludando el pabellón norteamericano, mientras, a su arribo a Nueva York es ejecutado el himno nacional. En posición de firme Mac Arthur permaneció mirando la bandera, mientras se escuchaban los compases de la canción patria

En Manchuria se Organiza un Ejército Internacional

TOKIO 22 (AFP). — Es posible que las fuerzas de las Naciones Unidas, deban enfrentar ahora en breve al nuevo ejército Internacional que se forma en Manchuria, reveló el nuevo comandante del VIII ejército, general Van Fleet. Dijo, en efecto, que era posible que después de las dos primeras fases de la guerra coreana durante las cuales los rusos hicieron pelear primero a los norcoreanos y luego a los chinos las fuerzas de la UN se vean llamadas a combatir contra otros "voluntarios" en una tercera etapa de la campaña.

Aunque breve en su declaración, el jefe del VIII ejército, interrogado por los corresponsales de guerra agregó que es posible también que la aviación comunista aumente en breve la intensidad de su acción en Corea.

"Estamos listos —dijo—, y si el VIII ejército se viese obligado a enfrentar a los nuevos "voluntarios" lo haría como se debe y los vencería también a ellos.

Afirmó que las instrucciones que tiene el VIII ejército son las mismas de antes e indicó que "estarán ustedes extrañados de ver a magníficos soldados y potentes armas que se preparan actualmente en los Estados Unidos".

Acerca del actual avance lento y prudente de las fuerzas aliadas en todo el frente coreano, el general Van Fleet dijo que, efectivamente, se había hecho necesario avanzar con esa prudencia para evitar las clásicas contramaniobras de los comunistas, y para infligir al adversario el máximo de pérdidas con el mínimo de desgaste del potencial bélico aliado.

Con respecto a su reciente jira por el frente dijo: "Si el enemigo pudiese ver lo que yo he visto tendría, muchas ganas de irse a casa".

Francia Necesita 2 Cosas: Seguridad y Paz, Dijo Schuman

METZ, 22 (AFP) — "Francia precisa dos cosas: la seguridad y la paz, que son inseparables, puesto que no hay paz sin seguridad y no hay seguridad si no está orientada hacia la paz", declaró Robert Schuman, ministro de Relaciones Exteriores francés.

"Para reconstruir Francia —agregó— es preciso emplear medios diferentes a los empleados en la posguerra de 1914-18 porque ahora se trata de construir una Europa. No podemos seguir viviendo en medio de rivalidades incesantes que constituyen una amenaza para la seguridad de todos los países europeos".

Después de citar los ejemplos del imperio británico y de Estados Unidos, que constituyeron poderosas federaciones, afirmó que ya no es posible la seguridad para los países aislados y que no se deben mantener barreras artificiales que separan a los países económica y socialmente. Por ello preconizó la creación de instituciones comunes, una disciplina común por medio de una asociación común, en la cual todos sean solidarios. Esta asociación no deberá hacerse solamente con nuestros amigos sino también con todos los países respetuosos a entrar en este camino para mantener la libertad y la democracia.

Descubrieron un Centro de Espionaje Soviético

SANTIAGO DE CHILE, 22 (INS). — Pese a la estricta reserva con que se llevan a cabo las investigaciones, ha trascendido que la Policía Internacional y Confidencial de Investigaciones ha descubierto un centro de espionaje soviético para la América del Sur. La urdimbre de esta red de espionaje puede ser puesta en claro con la detención de un matrimonio extranjero que entró al país —primero la esposa y dos meses más tarde el marido— hace apenas un año. La mujer penetró en territorio chileno con sus documentos en orden procedente de Ecuador, y el esposo habría desembarcado en Valparaíso, también llevando sus papeles en regla. Estos documentos fueron posteriormente cambiados por otros.

Un oficial carabinero dijo que el supuesto policía llegó a Chile directamente de la zona oriental de Berlín y que durante su estada en el país tanto él como su esposa cambiaron de identidad personal cinco veces, figurando con nombres y oficios diversos. El hermetismo que se guarda en torno a todo el asunto aumenta aún más por el hecho de que el subcomisario Gerardo Pradenas elude en forma reiterada suministrar informes precisos a la prensa, alegando que el único que puede hacer revelaciones al respecto es el director general de los servicios de investigaciones, que misteriosamente ha desaparecido de su despacho para eludir las preguntas.

Las investigaciones que permitieron descubrir la red de espionaje comenzaron hace un año cuando el subcomisario Pradenas recibió informes de que Martín Bormann, el lugarteniente de Adolfo Hitler, se hallaba en el sur de Chile.

Bormann no fué hallado pero en cambio se dio con un brote nazista, que estaría trabajando para los rusos.

AMA EL DEPORTE

Era un entusiasta de la equitación y tenía un hermoso caballo zaino. Pero, a raíz de un lumbago, el médico le prohibió dedicarse a ese deporte. Estaba apenadísimo; mas un día leyó este Avisa Clasificado de CLARIN:

CAMBIO juego palos golf por caballo. T. E. (.) 0056

Esto le sugirió una idea. Ya que no podía dedicarse a la equitación... ¿por qué no aprovechar aquella oportunidad de practicar otro deporte, sano y entretenido, como lo era el golf? De modo que ofreció su caballo en permuta y el negocio se hizo. Ahora, dueño de un magnífico juego de palos de golf, se consagra a este nuevo deporte y ha vuelto a ser el hombre feliz y optimista de siempre, gracias al Clasificado de CLARIN (Corrientes 555. De 9 a 18.30 horas. Informes: (31) 8368 y 9788).

Acuerdo con Gran Bretaña

ARGENTINA VENDERA COMO MINIMO 230.000 TONELADAS DE CARNE

Firmóse Ayer el Convenio

Durará Doce Meses

FUE suscripto ayer el protocolo adicional al convenio comercial y financiero con Gran Bretaña, por el que se venderán a ese país, como mínimo, 230 000 toneladas de carne. La firma de los instrumentos correspondientes, con una vigencia de 12 meses, se cumplió en el Salón Blanco de la Casa de Gobierno, en una trascendental ceremonia, acorde con la importancia del acto, que fue presidida por el jefe del Estado, general Juan Perón, asistiendo también la señora María Eva Duarte de Perón.

★ **Autoridades Presentes**

Estaban presentes, además, el vicepresidente de la Nación, doctor J. Hortensio Quijano, el embajador del Reino Unido, sir William Henry Bradshaw Mack, y los miembros de la misión británica; ministros del Poder Ejecutivo; el presidente provisional del Senado contralmirante Alberto Teisaire, el titular de la Cámara de Diputados, Dr. Héctor J. Campora; el secretario administrativo de la Presidencia mayor Carlos V. Aloe; el subsecretario de Informaciones señor Raúl A. Apold; el secretario general de la C. G. T. señor José G. Espejo, y otros dirigentes de la central obrera; el jefe del bloque peronista de diputados señor Angel J. Miel Asquía; el jefe de la Policía Federal, general Arturo Bertollo; el jefe interino de la Casa Militar, teniente coronel Jorge Ballofiet y el cuerpo de edecanes.

Los nombrados acompañaban al primer mandatario y a su esposa, cuando éstos llegaron al Salón Blanco, a las 17.5.

Se encontraban en esos momentos en el recinto el presidente y los ministros de la Suprema Corte de Justicia; altos jefes de las fuerzas armadas; autoridades de la administración nacional y numerosos invitados especiales, quienes saludaron con una salva de aplausos al jefe del Estado y a la señora de Perón.

★ **La Ceremonia**

De inmediato, el jefe superior del ceremonial del Estado, señor Raúl Marquerat, invitó a suscribir el documento al ministro de Relaciones Exteriores, Dr. Hipólito J. Paz, y al jefe de la misión comercial británica y ministro del Tesoro del Reino Unido para Asuntos Económicos, sir John Edwards. A continuación, hicieron lo propio los titulares de Hacienda y de Economía, doctores Ramón A. Cereijo y Roberto A. Ares, y luego los de Finanzas e Industria y Comercio, Dr. Alfredo Gómez Morales y señor José C. Barro, en su carácter de miembros del Consejo Económico Nacional.

★ **Discurso del Dr. Ares**

La firma del protocolo fué recibida con prolongados aplausos por la concurrencia, y acallados éstos, uso de la palabra el Dr. Ares, quien, al referirse al documento que acababa de suscribirse, manifestó que "señala una nueva e importante fase en el desenvolvimiento de las relaciones comerciales y financieras entre Argentina y Gran Bretaña". Después de expresar el firme deseo del gobierno de que el período que ahora se inicia constituya una etapa de creciente progreso en nuestro intercambio con Gran Bretaña, hizo notar el Dr. Ares que la preparación del convenio ha debido realizarse "teniendo en cuenta múltiples y conocidos factores de perturbación e incertidumbre que complican, desgraciadamente, la situación mundial, con sus inevitables consecuencias en los problemas comerciales y financieros".

"Estas circunstancias —agregó—

(Continúa en la página TRES)

Los Comunistas Adoptaron la Táctica Prevista

FRENTE DE COREA, 24. (AFP) — La situación es considerada como "tranquila" en el frente central de Corea. La gran contraofensiva china sigue su curso y se registran encarnados combates. En apariencia, los chinos han obrado como era de esperar; han retrocedido inusitadamente para alargar el frente aliado y para contraatacar con fuerza en un punto dado, a efectos de lograr una penetración. En la zona al norte de Hwachon los rojos habían dejado a los aliados avanzar libremente al norte del paralelo 38, lo mismo que en otros sectores, como ser Chorwon, Yonchon y Kumhwa. Los aliados habían llegado hasta ocupar Hwachon y Yonchon, pero aparentemente el alto comando chino habría decidido, llegado el momento, de evitar la caída en poder de los aliados del triángulo estratégico Kumhwa, Chorwon, Pyongyang, y ha lanzado repentinamente a la batalla sus mejores fuerzas y sus elementos de fuego disponibles, en un contraataque en vasta escala. Esta ofensiva china se preparaba desde hacía varias semanas y no era un secreto para nadie que se efectuaban grandes concentraciones de tropas y de vehículos. Los efectivos lanzados a la carga suman varias divisiones de primera línea y son integradas por soldados verdaderamente fanáticos, que avanzan en columnas de dos en fondo, sin cuidarse del fuego de las ametralladoras y de las granadas que diezman sus filas.

GRAN PRESION ROJA EN COREA

TOKIO, 24 (INS). — Cuatrocientos mil soldados comunistas dieron comienzo a la prevista contraofensiva de primavera, atacando en oleadas humanas a lo largo de un frente de 176 kilómetros y realizando progresos iniciales de entre diez y veintidós kilómetros. Las fuerzas de la ONU emprendieron una retirada ordenada. La recia presión roja comenzó desde posiciones ubicadas a 57 kilómetros al norte de Seúl. Los chinos marcharon virtualmente hacia las bocas de los cañones aliados, perdiendo por lo menos 4 000 hombres en la fase inicial de la embestida. La ofensiva comenzó el domingo por la noche, y el martes por la mañana aun proseguía con su ritmo inicial. Los aliados tendieron inmediatamente una cortina de fuego con todas sus piezas de artillería disponibles, inclusive los nuevos cañones norteamericanos de 203 milímetros. En el frente occidental, los rojos cruzaron el río Imjin, al sur del paralelo 38 y establecieron una cabecera de puente de 24 kilómetros de ancho en su margen meridional.

Algo más hacia el este, las tropas de Ridgway se retiraron por lo menos diez kilómetros desde las posiciones que ocupaban a unos seis kilómetros al sur de Chorwon, el gran baluarte enemigo a 37 kilómetros al norte del paralelo. Los aliados que operan en este sector retrocedieron hasta a unos 11 kilómetros al norte del paralelo, estableciendo una nueva línea en la orilla sur del río Hantan, y volando previamente todos los puentes.

★ **No Reparan en Pérdidas**

Los comunistas avanzan sin reparar en pérdidas. Durante las primeras 24 horas del ataque, no han puesto en juego su potencia aérea. Tampoco han lanzado a la lucha gran cantidad de tanques; en cambio, sus cañones bombardearon con más violencia en apoyo del golpe, usando "howitzers" de tipo soviético, de 150 milímetros, casi tan poderosos como los "Long Toms" norteamericanos de 155 milímetros, que tienen un alcance de 24 kilómetros. El estruendo de los duelos de artillería al sur del río Imjin se escucha en Seúl, de la que llegó a 37 kilómetros una avanzadilla.

El repliegue más acentuado de los aliados —de 32 kilómetros— tuvo lugar en el sector central. Una columna que había avanzado al oeste de la recientemente capturada ciudad de Hwachon se vió obligada a retirarse casi hasta el paralelo 38.

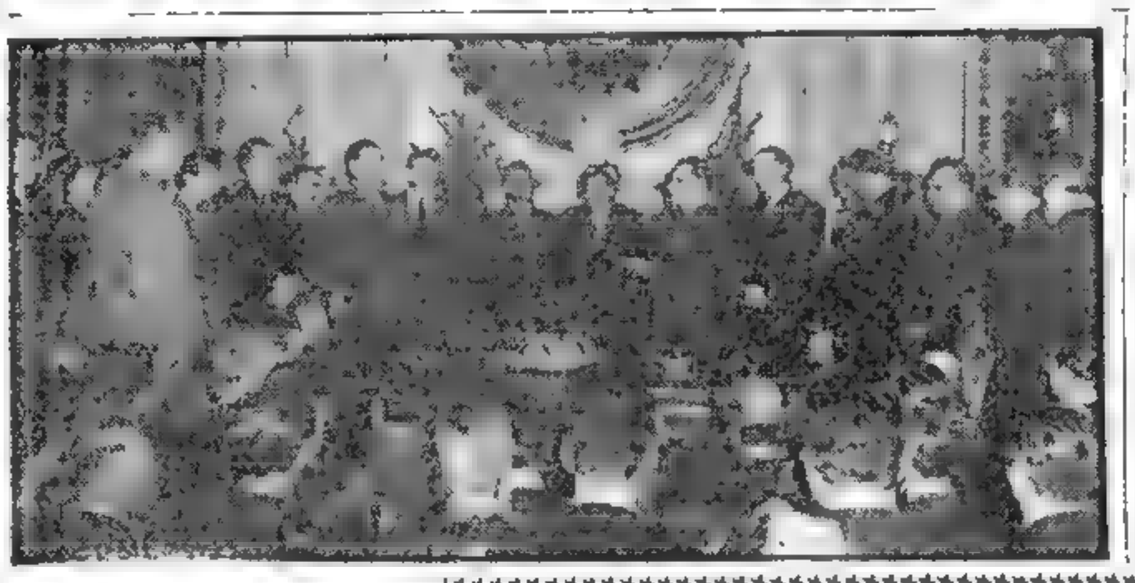

SIR JOHN EDWARDS, pronunciando su discurso luego de la firma del nuevo convenio entre la Argentina y Gran Bretaña, en presencia del general Perón, la esposa del jefe del Estado, Sra. María Eva Duarte de Perón; del vicepresidente, doctor Quijano; de los ministros de Economía, Finanzas, Relaciones Exteriores, Industria y Comercio, Interior, miembros de las delegaciones de ambos países que negociaron el acuerdo, legisladores y altos funcionarios. El acto, que alcanzó gran solemnidad, se realizó en la tarde de ayer en el Salón Blanco de la Casa de Gobierno. Sir John y el doctor Ares, señalaron la trascendencia de la ceremonia.

DIARIO DE LA MAÑANA

Clarín

20 CTVS. EN TODO EL PAIS

Un toque de atención para la solución argentina de los problemas argentinos

Año VI Buenos Aires, Martes 24 de Abril de 1951 Nº 1.999

En el Laborismo Ahóndase la Crisis; Dimitió Wilson

SATISFIZO EL RETIRO DE Mr. BEVAN

LONDRES, 23 (AFP.) — Presentó la renuncia el ministro de Comercio, señor Harold Wilson. Hízose además el anuncio oficial de su aceptación por el rey. Mañana Wilson hablará en los Comunes explicando su actitud. A todo esto el gabinete examinó la situación planteada por el retiro de Aneurin Bevan, ministro del Trabajo. La dimisión de éste ha sido recibida en los círculos financieros con gran satisfacción y aún con entusiasmo. En efecto, Bevan fué siempre considerado uno de los ministros más pródigos del gobierno laborista. Los gastos efectuados por él para el servicio nacional gratuito de sanidad eran considerados una de las causas esenciales de la inflación, ya que, estiman esas esferas, sobrepasaban la capacidad financiera del país.

En la Bolsa, la noticia produjo cierta satisfacción, provocando alzas en los valores bursátiles y en particular en los industriales y en los fondos de Estado.

Mañana la Cámara se expedirá sobre las medidas contempladas por el gabinete para poner término a la gratuidad absoluta de los servicios de sanidad.

Bevan y sus amigos declararon que no votarían en contra del gobierno. Pero si ellos se abstuviesen, es decir si más de una docena de diputados laboristas se negasen a aportar sus votos a favor del gabinete, el ministro Attlee será casi seguramente derrotado.

La Unión Propuso un Boicot a China Roja

LAKE SUCCESS, 23 (INS)) — Estados Unidos pidió la convocatoria de la comisión de sanciones de la ONU para recomendar la aplicación de un boicot comercial a China comunista.

"El Programa Norteamericano de Rearme Disloca la Economía Mundial"

SEVERA CENSURA DE BEVAN A LA UNION

LONDRES, 23 (INS). — El ex ministro de Trabajo, Aneurin Bevan, al explicar en los Comunes las razones de su renuncia, acusó a Estados Unidos de dislocar la economía mundial con su programa de rearme, señalando que Inglaterra se ha dejado "arrastrar demasiado tras las ruedas de la diplomacia norteamericana".

Afirmó que "el comportamiento imposible de predecir" de los norteamericanos en su programa de armamentos "ya ha causado una inflación de precios en todo el mundo, ha perturbado la economía del mundo occidental a tal punto que si continúa así se causará más daño por este comportamiento sin medida, que por el comportamiento del Soviet ruso que las armas tratan de contener".

Sostuvo que el plan de defensa británico debe mantenerse junto con el mantenimiento del nivel de vida inglés, e insistió en que los gastos de defensa son demasiado altos.

Afirmó más adelante que "el socialismo democrático es la única esperanza para la humanidad" y que solo Inglaterra puede decir al mundo qué rumbo tomar, "pero no seguir tras el capitalismo norteamericano, que es incapaz de contenerse".

Negó que las reducciones en el servicio nacional de salubridad creado por él fuera la única causa de la renuncia.

Afirmó que el programa de armamentos por tres años para el que se han destinado 4 700 000 000 de libras, ya está muerto. Citó a continuación los planes norteamericanos de expansión de la economía de ese país para la producción de armamentos en un tanto por ciento igual al total del consumo británico.

Hay Satisfacción en el Reino Unido

SONRIEN AHORA CONTENTAS LAS AMAS DE CASA

LONDRES, 23 (AFP.) — La conclusión del acuerdo comercial y financiero anglo-argentino, que asegura al pueblo británico suficientes abastecimientos de carne para el año en curso, fué recibida con profunda satisfacción. Aguardado de hora en hora desde el viernes pasado, y con una impaciencia cada vez más grande a medida que crecían las posibilidades de crisis en el gabinete, este anuncio llegó en el momento psicológico deseado. Señalan la paradoja de que parte del éxito se deba a uno de los ministros renunciantes, a Harold Wilson. Aunque el nuevo acuerdo significa una reducción del volumen de comercio entre los dos países, supone un aumento sensible del presupuesto de los consumidores británicos.

WILSON, que contribuyó al éxito del acuerdo

★ **Conferencia del Gobierno Inglés**

LONDRES, 23 (INS). — Un portavoz del Departamento del Tesoro expresó "profunda satisfacción" por el éxito de las negociaciones comerciales anglo-argentinas. "Complace al gobierno —dijo— que se haya despejado la mala atmósfera, lo que permitirá la reanudación del comercio normal entre Gran Bretaña y la Argentina".

Agregó que el acuerdo "hace asomar una sonrisa en el rostro de las amas de casa, porque no ignoran que muy pronto la carne comenzará a llegar a los muelles".

DE LA NOCHE A LA MAÑANA

Había comprado un terreno, construyó una casa con todas las de la ley y se instaló en ella, muy satisfecho. En su alegría, sólo había un lunar: la falta de un jardín. ¡Claro! Con procedimientos caseros, tardaría en tener allí uno que valiera la pena. Entonces, leyó este Aviso Clasificado de CLARIN:

JARDINES y parques se construyen. T. E. 73-9866

Muy esperanzado llamó por teléfono y el especialista vino a hablar con él y le presentó un interesante proyecto. Ahora, tendrá en pocas semanas un atractivo jardín y se sentirá a sus anchas. Todo porque leyó ese Clasificado de CLARIN. (CORRIENTES 535. De 9 a 18.30 horas. Informes: (31) 8368 y 9768).

REAJUSTAN LAS LINEAS ALIADAS ANTE EL AVANCE ROJO

Attlee Cubrió los Dos Claros que Dejaron los Sres. Bevan y Wilson

LONDRES, 24, (INS).— Alfred Robens, secretario parlamentario del ministerio de Combustibles y Energía Eléctrica desde 1947, fué nombrado ministro de Trabajo en reemplazo de Aneurin Bevan.

El secretario de Justicia, sir Hartley Shawcross, fué designado ministro de Comercio para suceder a Harold Wilson.

Ambos pertenecen al ala derecha del partido Laborista, y, en consecuencia, esta fracción se fortalecerá al ser incluídos en el gabinete.

El procurador general sir Frank Soskice sustituye a Shawcross como secretario de Justicia, y Arwyn Lynn Ungoed-Thomas pasa a ser nuevo procurador general.

★ Los Dimitentes

LONDRES, 24, (INS). — Harold Wilson explicó en los Comunes los motivos de su renuncia, y al igual que Aneurin Bevan, condenó la extensión del programa del rearme británico, la magnitud de la acumulación de materiales estratégicos en Estados Unidos y la amenaza de los servicios en Gran Bretaña.

Wilson declaró que el programa de rearme "es imposible con las materias primas que tenemos a nuestra disposición. No contamos con una porción equitativa. La industria británica está desorganizada y amenazada por una paralización parcial". No obstante su enérgica actitud, Wilson se comprometió a apoyar al partido Laborista y a su gobierno.

★ La Unidad

LONDRES, 24, (AFP.). — Al finalizar la reunión del grupo parlamentario laborista que tuvo lugar esta mañana en los Comunes, se publicó un breve comunicado en el que se subraya la necesidad "de preservar la unidad del movimiento laborista en Gran Bretaña".

Añade que, "la franca discusión acerca de las renuncias recientes de ministros, permitió reformar la fidelidad al Labour Party, destacándose la necesidad de mantener la unión en el seno del movimiento laborista".

Durante esa reunión que duró más de dos horas, hablaron Aneurin Bevan y Harold Wilson, ministros dimitentes, y el canciller del Exchequer, Hugh Gaitskell.

EL general Mac Arthur, héroe de dos guerras mundiales y de otros conflictos menores, recibe una calurosa ovación en Broadway — Nueva York — que se extendió a todo lo largo del recorrido entre una extraordinaria multitud que prodigaba toda clase de expresiones de bienvenida

DIARIO DE LA MAÑANA

Clarín

20 EDICIONES EN TODO EL PAIS

Un toque de atención para la solución argentina de los problemas argentinos

Año VI Buenos Aires, Miércoles 25 de Abril de 1951 Nº 2.000

CONTIENEN AL ENEMIGO EN KAPYONG

TOKIO, 25 (INS) — La carretera pavimentada que corre 72 kilómetros hacia el nordeste desde Seúl hasta el baluarte central de Chunchon, fué cortada a unos 19 kilómetros al sur del paralelo por los rojos, que posteriormente ocuparon el empalme de Inje. Los aliados realizaron nuevas retiradas en todo el frente, no sin castigar rudamente al enemigo.

La carretera —una de las vías laterales de abastecimiento más importante de la UN— fué cortada cerca de Kapyong, población cuya suerte aún se ignora. Kapyong se encuentra a 19 kilómetros al sur del paralelo y a 51 al N.E. de Seúl.

★ Siguió la Ofensiva de los Chinos

El comunicado del martes por la noche del VIII Ejército dice que los chinos continuaron su ataque durante todo el día "con elementos de dos divisiones" al sur de su cabecera de puente en el río Imjin, a sólo 37 kilómetros al N. O. de Seúl".

En el sector Oeste—Central, el enemigo ejerció "gran presión", obligando a los soldados democráticos a reajustar sus líneas mediante nuevas retiradas, al fin de evitar una maniobra de flanqueo.

★ Mantienen las Posiciones en Yanggu

Las tropas que defienden a Yanggu, a 10 kilómetros al norte del paralelo y a 18 kilómetros al N.O de Inje, mantienen sus posiciones iniciales.

Hasta ahora no han sido avistados aviones ni tanques en apoyo de los chinos y norcoreanos.

Posteriormente se informó, que las reservas aliadas, ayudadas por aviación y artillería, habían contenido momentáneamente al enemigo en la zona de Kapyong, luego que una división china llegó a seis kilómetros de esa plaza.

★ La Presión Roja

FRENTE DE COREA, 25. (AFP) — Una vez más, los comunistas demostraron estar bien enterados de la ubicación de las fuerzas aliadas, atacando precisamente en el punto de unión de dos fuerzas de nacionalidad distinta.

De nuevo se vió en las carreteras que van al sur, en la retaguardia a largas caravanas de refugiados, campesinos fugitivos vehículos y bueyes, entremezclados con unidades en retirada.

Muchos de esos refugiados habían regresado hace poco a sus hogares destruídos. El único consuelo que tienen es que su trágica peregrinación la hacen bajo el sol radiante de primavera que reemplaza a las nieves de septiembre pasado.

Una fuerte columna comunista que descendió a través de la brecha producida al norte de Chunchón, se dirigió hacia la carretera que une esa plaza con Seúl.

Ridgway realizó una jira por el frente regresando a Tokio en avión al anochecer. En breves declaraciones a los corresponsales admitió que la acometida china es la más fuerte registrada hasta ahora pero subrayó que las operaciones se hallan en las manos competentes del general Van Fleet y que por otra parte tiene plena confianza en las fuerzas de la UN.

A todo esto la ofensiva que se inició en los frentes oeste y centro, se ha extendido ya al oriental. Desde el amanecer de ayer grandes masas de infantería han sido lanzadas al asalto de las posiciones, luego de prolongados bombardeos de artillería. La más importante penetración comunista tuvo lugar en el frente central donde una masa compacta de soldados, tanques y vehículos marcha hacia el sur.

En los sectores "fluídos", no der donde la guerra de movimiento hace imposible establecer la línea exacta del frente, los soldados de la UN se repliegan en orden llevándose su material pesado.

Al oeste de Chorwon hizo su aparición la caballería mongol y en una acción de cargas por el flanco obligó a varias unidades a efectuar un nuevo retroceso hacia el paralelo 38.

En el frente occidental los ataques obligaron también a replegarse a los aliados a posiciones situadas más al sur de Imjin. Un regimiento chino cruzó el río cerca de Karanpori, pero la tentativa de otra fuerza fué rechazada con elevadas pérdidas.

★ Un Exito Aliado

TOKIO 25 (AFP). — Un vocero del 8o ejército confirmó que las fuerzas comunistas fueron detenidas a 6 kilómetros al norte de Kopyong a once kilómetros al sur del paralelo 38º. Asimismo, desmintió que el enemigo haya logrado cortar la carretera que facilita las comunicaciones entre la ciudad de Chungchon y Seúl.

Elogiaron en Londres el Acuerdo Angloargentino

MEJORARAN LAS RACIONES EN AGOSTO

LONDRES, 24. (AFP) — Hugh Gaitskell, canciller del Tesoro, y Maurice Webb, ministro de Alimentación, elogiaron en los Comunes el acuerdo anglo-argentino. Después de enumerar las principales cláusulas financieras del nuevo convenio, el canciller del Tesoro puso de manifiesto que las discusiones se desarrollaron en una atmósfera cordialísima. "Creo que este feliz resultado contribuirá mucho al mejoramiento de las relaciones económicas entre los dos países". En respuesta a Anthony Eden que lo criticó, Gaitskell prosiguió: "No creo que el compromiso contraído en el curso de esas negociaciones, relativo a los créditos, sea desfavorable. El arreglo por el cual la Argentina se comprometió a autorizar la transferencia a Gran Bretaña de los beneficios bloqueados de las compañías inglesas que operan en la Argentina no es, de ningún modo, desfavorable. En lo que hace a los créditos, es exacto que los detalles de su utilización aún no fueron elaborados. No hay nada de extraño en ello".

Luego, respondiendo a otras censuras conservadoras añadió: "Uno de los puntos más importantes de desacuerdo en las negociaciones fué el establecimiento del monto de nuestra deuda a la Argentina y me parece que la cifra de 10 millones 500.000 libras sobre la cual llegamos a una solución, es la más razonable. Es considerablemente inferior a la que la Argentina adelantó al comienzo de las negociaciones".

★ El Racionamiento

Por último, Gaitskell anunció que prosiguen las discusiones sobre el problema de las licencias de importación en la Argentina. Webb habló en seguida para recordar los principales puntos del acuerdo relativos a la entrega de carnes a Gran Bretaña.

"Como consecuencia de dificultades técnicas, en lo que atañe a transportes marítimos, la reanudación de las entregas de carnes argentinas no se hará inmediatamente. Las primeras llegarán a comienzos de junio. No obstante, obligados por la necesidad de reconstruir los "stocks" de carne de nuestro país y la incertidumbre en cuanto a nuestros abastecimientos de carne de Nueva Zelandia a raíz de la huelga portuaria en ese país, no puedo prometer un aumento muy sustancial de la ración de carne antes del próximo mes de agosto. La sequía que dominó en la Argentina durante el último semestre redujo las disponibilidades argentinas de carne para la exportación, por lo menos en lo que se refiere al futuro inmediato. Pero estoy seguro de que el nuevo acuerdo que acabamos de firmar estimulará la producción argentina y permitirá así el aumento de las cantidades disponibles para la exportación". Así se expresó Webb en lo que se refiere a la entrega de carne argentina.

Finalmente Webb declaró que en razón del mantenimiento de los subsidios alimenticios al mismo nivel que el año pasado el gobierno se verá obligado a transmitir al consumidor el aumento de los precios de la carne argentina. Por consiguiente, dijo, el precio de la carne en Gran Bretaña será aumentado en tres peniques por libra de peso en fecha muy próxima.

El presidente de la Federación Británica de Carniceros señor Bennett declaró: "Nos sentimos felices de que por fin haya sido firmado el acuerdo comercial con la Argentina y esperamos que la carne comenzará a llegar lo antes posible a fin de aliviar la penuria de nuestras amas de casa y que nosotros mismos soportamos durante los últimos meses". "Es preciso —añadió— que la ración de carne llegue antes de agosto para que pueda ser mantenida la ración actual". Otros carniceros expresaron la opinión de que los precios al detalle para el consumo aumentarán en seis peniques por libra para la carne de primera calidad.

MAURICE WEBB

Calma Expectante Hay en el Territorio Persa

TEHERAN, 24 (AFP). — Reina calma expectante en Teherán. A pesar de las rígidas medidas policiales los agitadores alientan a los obreros a protestar contra los "imperialistas".

Inglaterra ha reclamado oficialmente por los recientes hechos ocurridos en Abadán y se sabe que el gobierno persa entregó una nota a sir Francis Shepard, embajador de Gran Bretaña, cuyo texto se refiere a esos sucesos pero no se ha divulgado el contenido.

El gobierno deja la cuestión de la nacionalización del petróleo en manos de la comisión especial parlamentaria que debe expedirse.

La Asamblea de Francia Aprobó su Plan de Labor

PARIS, 24 (AFP). — Después de rechazar varias enmiendas comunistas, la Asamblea Nacional adoptó esta noche, por 404 votos contra 186 el orden del día establecido por la conferencia de los presidentes de bloques. Pero el debate más temible para la vida del gobierno se realizará el jueves.

En Wáshington Confían en la Eficaz Defensa Aliada

Reciben con Calma las Noticias del Frente

WASHINGTON, 24. (AFP). — Las noticias de la contraofensiva china fueron recibidas con calma, pues se presentía la acometida. Por lo demás, en las esferas políticas y militares se tiene plena confianza en la eficacia del VIII ejército que manda el general Van Fleet. En cambio, y desde el punto de vista esencialmente diplomático, ha causado pésima impresión y pesimismo acerca de las escasas posibilidades que había de lograr un acuerdo en Corea.

Asimismo impresionó el hecho de que el golpe comunista se aplique justamente a los pocos días del relevo del general Mac Arthur y en momentos en que Truman había notificado a Pekín y a Moscú que debían elegir entre la ofensiva o eventuales negociaciones.

Acerca de las operaciones, se dice que si llegara a participar en la lucha la aviación roja en gran escala, los norteamericanos se verían en la necesidad de atacar directamente las bases enemigas "estén donde estén".

En el orden político, algunas esferas se inclinan a suponer que la nueva ofensiva servirá a la campaña "macarthuriana" desencadenada en Estados Unidos.

Estados Unidos Envió Armas para la Defensa de la Isla de Formosa

WASHINGTON 24 (INS) — El subsecretario de Defensa de los Estados Unidos, Robert Lovett, reveló que la misión militar norteamericana que se trasladará a la isla de Formosa, tal vez sobrepase de 600 hombres, e indicó que en el gran baluarte nacionalista chino ha habido un gran incremento del poderío militar armado.

La Paralización de Actividades Fué Casi Total en las Provincias Vascas

SAN SEBASTIAN, 24. (AFP.). — La suspensión del trabajo es casi completa en todas las provincias vascas. La huelga afecta solamente a los obreros porque los empleados trabajaron como de costumbre. En Tolosa, Hernani, Bilbao, el paro es total. En Eibar, sólo el 25 o|o de los trabajadores fué a sus tareas. En Mondragón, Beasain, Andain, la paralización es completa.

En Luzuriaga, el 30 o|o de los obreros fué a las fábricas, pero se suspendieron las labores a las 9.30. En San Sebastián, el aspecto de la ciudad es el de un día de fiesta, notándose una extraordinaria circulación. Los servicios ferroviarios y otros transportes funcionan normalmente. Las flotillas pesqueras salieron como todos los días y los servicios públicos no fueron interrumpidos.

Se estima que mañana los obreros volverán al trabajo, puesto que el movimiento de protesta contra la carestía de la vida sólo debe durar 48 horas.

★ Tensión en Bilbao

BILBAO, 24 (AFP.) — Persiste la agitación contra el alto costo de la vida y la exigüidad de los salarios. Esta mañana se reanudó el trabajo en la zona fabril de Bilbao, pese a que grupos de huelguistas transitaban por las inmediaciones de los establecimientos en actitud amenazante.

En el centro urbano se restableció la normalidad. A las 8 expiró el ultimátum del gobernador civil, pero sólo fué acatado parcialmente.

Mientras un grupo de obreros y obreras leía la "Gaceta del Norte" cerca del Ayuntamiento, y comentaba el ultimátum, acudió la policía motorizada y los dispersó. Algunos obreros llegaron a las 8 a sus tareas, pero vacilaron y optaron por no trabajar. Se calcula que sólo el 15 o|o acató la intimación oficial. Las fábricas metalúrgicas y altos hornos se hallan paralizados, con excepción de los servicios de seguridad y vigilancia de los hornos. Tampoco se trabajó en los astilleros navales. Se hicieron ya listas de los ausentes y se ordenó a los patrones que contraten desocupados disponibles.

El porcentaje de huelguistas en la cuenca siderúrgica de Vizcaya varía entre el 34 y el 51%. La policía armada mantiene una estrecha vigilancia y circulan vehículos con agentes en torno a las fábricas paralizadas.

★ Tropas Acuarteladas

MADRID, 24 (INS) Las tropas se encuentran acuarteladas en Bilbao y San Sebastián, listas para prevenir cualquier emergencia derivada de la ola de huelgas en las provincias vascas de España.

Se afirma que numerosos huelguistas han sido arrestados en Bilbao, San Sebastián, Mondragón y Baracaldo.

TUVO SUERTE

Se paseaba por Corrientes y tuvo la curiosidad de asomarse a un negocio donde vendían cuadros viejos. Como era entendido, uno de ellos le llamó la atención y le pareció que valía la pena, aunque estaba muy maltrecho. Lo compró por una bicoca. Luego, cuando lo tenía arrumbado en su casa y no sabía cómo repararlo, leyó este Aviso Clasificado de CLARIN:

Pintor europeo restaura cuadros — T. 46... 7643.

Entonces, lo llamó. Y, en pocos días, el artista restauró su cuadro que adquirió gran vida y color. Y hasta apareció una firma a medias borrada en un rincón. Era de un pintor francés de prestigio, que seguramente lo había vendido en sus primeros tiempos de bohemia. Y así, ahora tiene en su casa un cuadro de gran calidad por unos pocos pesos gracias a un Clasificado de CLARIN (CORRIENTES 555. De 9 a 18.30 horas. Informes: 31-8368 y 9768).

Agradeció el Personal Fiscal las Mejoras al Gral. Perón y a su Esposa

EE. UU. Y GRAN BRETAÑA MANTIENEN SU ARMONIA POLITICA INTERNACIONAL

Morrison Destacó la Generosa Ayuda de La Unión

A. BEVAN

LONDRES, 25 (INS). — El canciller Morrison declaró que a pesar de los "tropiezos" ocasionales, Gran Bretaña y Estados Unidos se mantienen en armonía en los aspectos fundamentales de la política internacional. Ante la Cámara de Comercio norteamericana, Morrison dijo: "A veces tenemos tropiezos, pero somos fundamentalmente amigos y seguimos adelante". Luego hizo referencia a lo que llamó el "generoso auxilio norteamericano" y expresó su gratitud personal al pueblo norteamericano. "Podemos permitirnos el lujo de tener diferencias de opinión. Hemos tenido nuestros desacuerdos en el Lejano Oriente, pero ello no ha perturbado nuestra unidad fundamental de propósito en esa región del mundo. En las cosas que son importantes, trabajamos en armonía y con frecuencia al unísono. A diario se nos recuerda que la intimidad de nuestra probada asociación en la guerra, ha sobrevivido en la paz". Se juzga que la declaración de Morrison tiene por objeto responder a los ataques contra el rearme de Estados Unidos y el "capitalismo" lanzados por Aneurin Bevan y Harold Wilson.

H. MORRISON

Rectificado el Frente, Aumenta la Resistencia Aliada

Los Chinos Abrieron Brechas Hacia Seúl, Pero Perdieron Inje

TOKIO, 26 (INS). — Con cortinas de fuego de la artillería y bombardeos aéreos, empeñanse los aliados en contener la ofensiva de primavera. Columnas de la UN, con tanques, contraatacaron en momentos en que la presión china en el frente central se estaba reduciendo. Empero, en el sector occidental, los demoralizados cedieron terreno, por lo que los rojos progresaron hasta 30 kilómetros de Seúl. Cabe señalar un éxito de los aliados, los que volvieron a entrar en el empalme carretero de Inje, a 6 kilómetros al norte del paralelo, sin establecer contacto con el enemigo.

En el occidente, un poderoso golpe de tres divisiones chinas abrió nuevas brechas por el corredor de Uijongbu, al norte de Seúl, cuyos habitantes huyen ya hacia el sur, en su tercer éxodo desde que comenzó la guerra, hace diez meses.

Los contraataques en el frente central montañoso cerraron la brecha abierta por los chinos a once kilómetros al sur del paralelo. En tanto, otras fuerzas aliadas atacaron al sur y SO. de Hwachon, después de haber abandonado el lago artificial de la represa. Además, unidades de tanques e infantería de Ridgway, salvaron a los soldados rodeados cerca de Korangno a 45 kilómetros al norte noreste de Seúl.

★ Reacción Aliada

TOKIO, 25 (AFP). — El último comunicado de ayer indicó "repliegues limitados en el sector Oeste" y eficaces contraataques al norte y al noreste de Kumong, así como al sur de Hwachon. En el frente central la presión enemiga disminuyó en intensidad y en el del Este se mantuvo relativamente inmovilizado.

He aquí el comunicado de la situación en la siguiente:

Sector Central: una división comunista trata de explotar la brecha abierta en nuestro dispositivo. Un regimiento rojo penetró en las posiciones aliadas al sur de Kumong, pero fué rechazado, contraatacado y obligado a retirarse. Las tropas de la UN se replegaron en los sectores del sur de Yangchon nordeste de Yangpu.

Sector Oeste: se ha encontrado un nuevo de resistencia, y ocasionó constante de que un lado de choque, en tanto de profundizar la brecha al norte de Uijongbu para abrirse paso hacia la capital de Seúl. Las unidades de la UN fueron obligadas a rectificar sus líneas en el sector Oeste.

Sector del Este: ofrecen presión de varias divisiones chinas y norcoreanas. Las tropas aliadas para rectificar y acortar el frente, debieron replegarse en algunas zonas, reorganizándose y consolidándose en nuevas posiciones.

En aérea acción, ayer extraordinariamente violenta, los aviadores realizaron sucesivos ataques de napalm y de bombardeo.

Hubo un combate aéreo cerca de Sinanju entre 20 "Mig 15" y 24 "sabres", sin bajas para ningún bando.

Un caza nocturno aliado fué atacado por un avión que —según la declaración de los tripulantes— sería un bimotor a chorro. La aviación aliada operó durante la noche a la luz de cohetes luminosos y bombas de magnesio contra el intenso tráfico de tropas y vehículos en la retaguardia comunista.

Luego de sus últimos repliegues la infantería y los tanques aliados luchan en una situación más favorable. Una línea defensiva se halla situada en una posición casi paralela al río Imjin, desde el este de Munsan hacia el sur de Yonkchon, apoyada por la artillería. Al norte de Munsan una división china fué rechazada con elevadas bajas en hombres y material, y los aliados mantuvieron sus líneas establecidas en las alturas, no registrándose en ese sector nuevas penetraciones enemigas.

Además luego de evacuar la ciudad de Hwachon los aliados se reorganizaron y consolidaron posiciones más al Sur manteniendo el contacto con los comunistas. Fueron rechazadas algunas tentativas de penetración hacia el Sur de ese sector.

★ Confían en el Triunfo

CON EL VIII EJERCITO, 26 (INS). — El comandante del VIII ejército James Van Fleet, expresó a sus tropas que él tiene "completa confianza" en la "victoria final".

En una solemne orden del día Van Fleet dice que los soldados de la UN y todos los hombres libres "deben hacer de acero sus almas para encarar la batalla desesperada encontada y su cuartel de la agresión comunista".

★ Anuncio de Pekín

TOKIO, 26 (AFP). — Radio Pekín dice que "las fuerzas de las Naciones Unidas se hallan amenazadas de un completo aniquilamiento y que la ofensiva de los "voluntarios" prosigue con éxito en todos los frentes.

EL Gral PERON dirigiendo la palabra a los empleados y obreros del Estado que colmaban las graderías del Luna Park, en el acto realizado en la tarde de ayer. En la foto se ve a la señora de Perón, que también pronunció un discurso.

Clarín — DIARIO DE LA MAÑANA — 20 ctvos. EN TODO EL PAIS

Un toque de atención para la solución argentina de los problemas argentinos

Año VI Buenos Aires, Jueves 26 de Abril de 1951 Nº 2.001

Gromyko v. Churchill

PARIS, 26, (AFP). — El delegado soviético a la conferencia de suplentes, Andrei Gromyko, en un discurso que duró dos horas, atacó violentamente a Churchill y al gobierno británico.

La próxima reunión se realizará mañana, por la tarde.

Cesó la Huelga en Bilbao

Reanudáronse los Paros en Guipúzcoa

BILBAO, 25 (AFP). — Los obreros de la zona fabril bilbaína han retornado al trabajo, con la promesa de que no habrá represalias ni despidos, y que se les abonarán los días de huelga. Las tareas se han normalizado, tanto en Bilbao como en otras localidades del país vasco, si bien persiste cierta tensión a causa del costo de la vida, y de las actividades del mercado negro.

La paralización, ya sea por ausencia de los operarios o por brazos cruzados de estos, fué total en las grandes fábricas de armas de Eibar, en los astilleros Euskalduna, en los talleres de la Sociedad de Construcciones Navales, en los altos hornos, en la Babcock and Wilcox y en la General Electric.

★ Fué Espontánea

Todos los indicios confirman que el movimiento fué una ola de protesta contra la carestía de la vida y no un plan de agitación urdido por políticos. Tal es el caso del aceite, que se encuentra racionado a 50 centilitros por persona y por mes, pero que se puede adquirir en cualquier parte en el mercado negro a razón de 60 pesetas. El pan se raciona a razón de 350 gramos por día y por persona, la carne se vende escasa y a 30 pesetas el kilo.

Los huelguistas reivindican el aumento de sus salarios en un 50 por ciento y un estricto control de los precios, y en las paredes de Bilbao y San Sebastián, aparecen numerosas inscripciones con tiza y carbón proclamando: "No queremos pollos ni langosta; queremos suficiente pan, aceite y patatas".

★ Paro en San Sebastián

SAN SEBASTIAN, 26 AFP. — Se interrumpió nuevamente esta tarde el trabajo en gran número de empresas situadas en la provincia de Guipúzcoa.

Las tareas se habían reanudado normalmente esta mañana en esa provincia, pero esta tarde comenzó otro movimiento de huelga. En el puerto de Pasajes, el paro es casi total. En otras localidades se señalaron algunos incidentes: en Tolosa, un grupo de mujeres que llevaban carteles con esta inscripción: "Tenemos hambre", fué dispersado por la policía.

EL COMITE EJECUTIVO DEL LABORISMO ESCUCHO AYER A BEVAN Y WILSON

LONDRES, 26 (AFP.). — El comité ejecutivo del partido Laborista escuchó esta mañana las explicaciones de los ministros dimitentes Bevan y Wilson acerca de los motivos de su actitud. Al finalizar la sesión, se dió un breve comunicado en que se refiere su apoyo al gobierno laborista y se aprueba el presupuesto y el programa de defensa nacional.

"El porvenir de nuestro país —dice ese comunicado— y la suerte de la democracia y de la paz en el mundo, dependen de la unidad del partido Laborista británico y de la existencia del gobierno laborista".

La Aviación es Amenazadora Incógnita en la Contienda

Por HORACIO ESTOL

NUEVA YORK, 25. (De nuestra agencia. Transmitido por (INS).) — El problema militar de Corea recobra la inquietante actualidad que ya tuvo en dos ocasiones anteriores, merced a la iniciación de la prevista ofensiva comunista de primavera. No obstante, en esta tercera crisis militar los términos del problema son netamente favorables en relación a los casos anteriores —junio y diciembre— en los que el factor sorpresa gravitó considerablemente en favor de los agresores. Lo que éstos no lograron en aquellas oportunidades, es muy difícil que lo alcancen ahora, después que tres meses de evidentes preparativos han habilitado a las fuerzas de la UN, material y moralmente, para afrontar la embestida, siempre y cuando la embestida reproduzca las características de la que se registró en diciembre, exclusivamente a base de despilfarro de material humano, se llegaría en poco tiempo a un nuevo punto muerto en la lucha, tal como el que se registró durante el Cerco de Pusan y después del primer ataque a cargo de los comunistas chinos. Y es precisamente el recuerdo de esas dos frescas experiencias lo que hace dudar que en este tercer capítulo de la guerra coreana, que acaba de iniciarse, no se produzca una variante de importancia. Desde ya se observa un mayor uso de artillería por los chinos aunque de ninguna manera tenga esto aspecto de factor decisivo; este factor en la guerra moderna corresponde básicamente a la aviación y lo que la aviación juegue en Corea es, desde hace dos días, la amenazadora incógnita que implica la posibilidad de un cambio total en el escenario de la lucha. La posibilidad de que a esta ofensiva se agregue el arma aérea encierra no sólo un nuevo peligro tremendo para las fuerzas de las Naciones Unidas, sino la dramática perspectiva de que el conflicto se extienda tanto como pueda imaginarse. Esa posibilidad está apoyada en rumores crecientes y es por eso que ahora, cuando el mundo ya se estaba acostumbrando a este ir y venir de la lucha, debemos conceder a los acontecimientos de Corea una preocupación mayor todavía que la que determinó en dos ocasiones anteriores.

Tito Pide 180.000.000 de Dls. a E.U.

WASHINGTON, 25 (AFP.). — Yugoeslavia solicitó oficialmente "una ayuda especial a Estados Unidos" para permitirle eliminar el déficit de 180 millones de dólares durante los próximos dos años", según se anuncia de fuente allegada al Departamento de Estado. El pedido que ya está a estudio "con simpatía", fué entregado en marzo pasado por el embajador de Tito en Wáshington, Vladimir Popovic. La nota de Belgrado subraya que el alza de los precios en los mercados occidentales aumentó en un 22 por ciento el déficit del presupuesto previsto.

Llegan a la Isla de Hokkaido Tropas Yanquis de Ocupación

TOKIO, 25. (AFP) — Desembarcaron esta mañana en Otaru, isla de Hokkaido, las primeras unidades de la 45ª división de la Guardia Nacional norteamericana; esta división integra, junto con la 40ª, el cuerpo de reserva encargado de asegurar la defensa del territorio japonés. Las tropas recién llegadas quedarán en Hokkaido, extremo norte del Japón, frente al territorio soviético de Siberia.

Cabe señalar que gran parte de la policía nipona se halla igualmente en esa isla.

★ Proyecto de Truman

WASHINGTON, 25 (INS). — Ha trascendido en círculos de la Casa Blanca, que Truman proyecta solicitar 78.000.000.000 de dólares para las Fuerzas armadas en 1952, cantidad que superaría en unos 17.000.000.000 al crédito que él estimó necesario para el año fiscal que comenzará el primero de julio.

★ La Fuerza Naval

WASHINGTON, 25 (INS). — La marina de guerra se propone alistar cerca de 146.000 hombres durante los próximos catorce meses. El almirante Sherman manifestó que la fuerza naval proyectada para junio de 1952 será de 81 mil oficiales y 729.000 marineros. Al mismo tiempo dijo que el aumento de buques "marcha muy bien".

★ El Servicio Militar

WASHINGTON, 25 (INS). — La comisión especial de la Cámara, aprobó hoy la prolongación del período de servicio militar para los conscriptos, de 21 a 24 meses, que ya había aprobado el senado.

★ Repatriación de Tropas

WASHINGTON, 25 (A.F.P.). — Serán repatriados desde Corea 20.000 soldados en junio y otros 20.000 en julio. Serán llamados, además, 15.000 oficiales de reserva para ayudar al adiestramiento del contingente que en junio totalizará 1.552.000 enrolados.

El número de movilizados desde septiembre pasado se eleva a 490.000.

★ Población de la Unión

WASHINGTON, 25. (INS) — La oficina del censo informó que la población actual de los Estados Unidos se eleva a 153.490.000 habitantes, lo que representa un aumento de 2.357.000 con relación al año anterior.

¡BASTA DE SUFRIR!

Cada paso era para él un tormento. ¡Qué vida aquélla! Eso no era vida... Eduardo había perdido el apetito, que nunca le faltara. Pero sus pies estaban hechos una llaga viva. Había visitado a varios pedicuros, sin éxito. Cuando más afligido estaba, leyó este Aviso Clasificado en CLARIN:

Tratamiento moderno para callos. Hablar T. E., 9885.

Al leer esto, recobró las esperanzas y visitó al pedicuro. Y pocos días después respiró con alivio. Caminaba cómodamente; los pies ya no le dolían. Era otro hombre. Por eso, siempre le estuvo agradecido a aquel Clasificado de CLARIN (CORRIENTES 555. De 9 a 18,30 horas. Informes: 31-8368 y 31-9768).

Paz o Guerra Depende de los Comunistas, Dice Truman

WASHINGTON, 26 (INS). — Truman defendió una vez más a Dean Acheson, afirmando que no tiene la menor idea de reemplazarlo. Truman lo declaró así al responder a un periodista, quien se hizo eco del rumor de que el ex jefe de la ECA, Paul Hoffman, podría ser el nuevo secretario de Estado. Truman respondió que no pensó en tal posibilidad y agregó: "Tengo ya un secretario de Estado que trabaja a mi entera satisfacción".

El jefe del Estado dijo también que Mac Arthur y su portavoz, el general Courtney Whitney, están en libertad de sostener su posición en la controversia surgida sobre la política norteamericana en el Lejano Oriente y que corresponde al Congreso dilucidar los hechos. Advirtió, empero, que dispone de amplias facultades para imponer disciplina a Mac Arthur y a su vocero, pero que no se propone recurrir a ellas. Recalcó que la política de Estados Unidos consiste en mantener el conflicto coreano limitado a esa nación, que las Naciones Unidas están dispuestas a negociar una paz honorable y que si los comunistas insisten en extender la guerra deberán sufrir las consecuencias. Repitió sus palabras del 11 de abril: Corresponde a los comunistas elegir entre la ampliación del conflicto y la búsqueda de una solución pacífica.

Comienza a Perder Fuerza la Ofensiva

Evacuaron Munsan las Tropas de la UN

FRENTE DE COREA, 27 (AFP). — El balance de las operaciones realizadas en los distintos sectores de los tres frentes de Corea: este, centro y oeste, indica que está comenzando a perder fuerza la ofensiva roja. El hecho no se debe, principalmente, atío a que el comando comunista se siente cohibido por las cuantiosas bajas experimentadas por sus mejores tropas en los asaltos en masa contra las posiciones aliadas, defendidas por eficaces cañones y apoyadas por el incesante fuego y bombardeo de los aviones. Con todo, cabe consignar que los soldados de la UN debieron realizar nuevos repliegues y que incluso perdieron la plaza de Munsan. Empero, esas operaciones no favorables no pasan de simples episodios en el conjunto de la batalla, cuyo premio, aparente, es la plaza de Seúl, la desdichada capital de Corea del Sur. La crónica de los hechos más importantes de la jornada de ayer, es la que sigue:

En el frente central, al norte de Chunchon, las fuerzas de la UN se vieron obligadas a efectuar una nueva retirada hasta la línea defensiva situada al norte del sector Kapyong-Chunchon. Antes de este repliegue hicieron saltar un puente recientemente reparado sobre el río Pukhan. Al norte de Kapyong, los aliados mantienen sus posiciones y por segunda vez enviaron patrullas a través de las líneas comunistas. Una de ellas progresó al norte de Kapyong, pero debido al intenso fuego enemigo retornó a sus líneas. En esa zona, los rojos no efectuaron ningún avance substancial desde el lunes.

En el frente oeste, persiste la presión, especialmente al norte de Uijongbu, donde los chinos tratan de desplegarse en masa, pero la artillería y la aviación de Ridgway atacan sin tregua, mientras que infantería y tanques proceden a la reorganización de las defensas situadas al sur. Otra unidad cercada al norte de Uijongbu fué liberada por una columna blindada.

Los comunistas lograron dos penetraciones entre Changgori y Kapyong, pero fueron reciamente contraatacados a cañonazos y por la aviación. En el frente este hubo escasa acción roja.

Mientras tanto, las unidades aliadas estacionadas al sur de Munsan rechazaron todos los intentos. En general, los aliados realizan con éxito combates de retardamiento. Las operaciones del jueves culminaron con la evacuación de Munsan.

Clarín

DIARIO DE LA MAÑANA

20 CTVS. EN TODO EL País

Un toque de atención para la solución argentina de los problemas argentinos

Año VI Buenos Aires, Viernes 27 de Abril de 1951 Nº 2.002

Y AHORA EISENHOWER

EL GENERALISIMO no Fué DISCRETO

EISENHOWER

CHURCHILL

NUEVA YORK, 26 (AFP). — Eisenhower, al igual que Mac Arthur, ha sido acusado de ingerencia en los problemas políticos, pues cuando la toma de Berlín, según afirma el general Omar Bradley en un libro a publicarse próximamente y que anticipa la revista "Life", el comandante aliado envió directamente a Stalin un mensaje poniéndolo al corriente del plan para detener los ejércitos occidentales en el Elba. Agrega Bradley que ese gesto, y sobre todo el contenido de la nota, enfurecieron a Churchill, quien protestó por la imprudente intrusión militar en la cuestión política, pero sus vituperaciones más violentas se dirigían contra el plan propuesto por Eisenhower. Además, el primer ministro británico quedó decepcionado porque el cuartel general norteamericano no proporcionó refuerzos a Montgomery con vistas a un último esfuerzo para conquistar Berlín antes de la llegada de los rusos.

Bradley indica que al preguntarle Eisenhower cuánto costaría esa tentativa, respondió: "100.000 muertos", a lo cual el primero contestó: "Precio demasiado alto por una simple cuestión de prestigio".

Bradley explica que la decisión de detenerse en el Elba fué tomada para evitar demasiadas pérdidas humanas y disminuir el riesgo de una colisión accidental entre el Este y el Oeste. Termina asegurando que él mismo y el extinto general Patton estaban dispuestos a renunciar si hubieran tenido que seguir a las órdenes del general Montgomery después de la invasión.

STALIN

BRADLEY

Preparan el Asalto a SEUL

Cuantiosas Bajas Rojas

TOKIO, 27 (INS). — Tropas de 33 divisiones comunistas, haciendo caso omiso de las terribles bajas que sufren, se concentran al norte de Seúl para lanzar un gigantesco asalto a la capital sudcoreana. El comunicado del VIII ejército dice que los chinos continúan agrupándose al otro lado del río Imjin, abajo del paralelo, y que desde esa zona lanzan vanguardias exploradoras.

Un oficial de EE. UU., refiriéndose a las bajas comunistas, dijo: "Los estamos exterminando como si fueran moscas". Y agregó: "Desde luego, esta es una labor sucia y sangrienta". Ninguna de nuestras unidades mayores ha recibido mucho daño mientras que los chinos sufren pérdidas cuantiosas. Solamente frente a una de nuestras compañías contamos 384 soldados enemigos, lo que equivale al doble de una compañía nuestra. Entre los soldados circulan algunos chistes amargos en el sentido que en 10 meses era la tercera vez que se retiraban por el mismo sitio, cuesta abajo por la carretera de Uijongbu.

RIDGWAY revista su guardia en Tokio

"Bueno —dijo uno, ya curtido en combates—, en junio volveremos a la ofensiva y retrocederemos otra vez en setiembre".

Sin embargo, no hay pesimismo.

★ "No Hay Motivos para Sentirse Pesimistas"

TOKIO, 27 (INS). — Oficiales que están al frente de sectores expresan que no hay motivos para sentirse pesimistas sobre la situación en el frente occidental al norte de Seúl, indicando que era menos importante retener territorio que matar soldados enemigos.

Visitó el Gral. Ridgway las Bases de Ocupación Yanqui en la Isla Hokkaido

TOKIO, 26 (AFP). — El general Ridgway visitó las instalaciones militares norteamericanas de la isla Hokkaido. Al dirigirse al jefe de estado mayor del comando del norte, subrayó que el deber de los hombres que pertenecen a ese organismo era doble: como soldados y como ciudadanos y representantes de Estados Unidos, y que ellos debían comportarse dando "con ejemplos y directivas útiles al Japón, que ha demostrado su espíritu de cooperación y de buena fe respecto a las autoridades aliadas".

Hay Calma en San Sebastián

SAN SEBASTIAN, 26 (AFP). — Hay tranquilidad en San Sebastián y en el puerto de Pasajes, pues los obreros regresan progresivamente al trabajo, pero en Zarraus la situación no experimentó cambio alguno, ya que el paro continúa siendo completo. Algunas fábricas fueron cerradas por orden de las autoridades, especialmente los talleres Mujica, de las artes gráficas Valverde y la fábrica de ascensores de Muguerza. Los servicios de abastecimiento anunciaron una distribución especial de papas, de las que llegaron unas 800 toneladas de Bélgica y Francia. Cerca de ochenta personas que fueron detenidas ayer recobraron la libertad; con otros se hará lo mismo, a medida que las empresas vuelvan a sus actividades normales. La policía fué reforzada, pero la calma más completa reina en toda la provincia. Según rumores aun no confirmados, sería probable que el ministro del Trabajo, Girón, viniera a estudiar sobre el terreno la situación social.

GRAN PREOCUPACION SE NOTA EN MADRID

MADRID, 26 (AFP). — Los diarios reflejan hoy en sus editoriales la honda preocupación por la agitación obrera en Cataluña, Vizcaya y Madrid.

Si bien la prensa expresa sin variantes el punto de vista oficial, y culpa generalmente a los "agitadores extranjeros", se señala, sin embargo, la necesidad de medidas drásticas para hacer bajar los precios de los artículos de primera necesidad o para evitar su alza constante en detrimento de las clases menesterosas.

Cabe destacar que el órgano de la Acción Católica Española, "Ecclesia", dijo que no son necesarios en estos momentos los monólogos de los dirigentes, sino los diálogos entre gobernantes y gobernados.

★ La Palabra Oficial

A todo esto, el ministro de Industria y Comercio, Suances, entregó a la publicidad una declaración de 18 páginas en la que afirma que el aumento de la producción es el problema fundamental de la economía española actual y defiende el programa de industrialización del gobierno. Sostiene también que el destino de la primera parte del crédito de 62.500.000 dólares acordado por Estados Unidos para equipar y desarrollar la agricultura, ha suscitado "diferentes opiniones entre Washington y Madrid", por el hecho de que el gobierno de Franco había preferido invertir parte de ese dinero en la adquisición de bienes de consumo.

INVENTO RUSO: SE VIVIRIA 200 AÑOS

PARIS, 26 (AFP.) — Radio Moscú anuncia que la especialista en biología, Olga Lepechinskaya, presentó un informe a la academia de la URSS, estableciendo que el hombre puede vivir hasta los 200 años.

Agrega la emisora que se han creado en Rusia laboratorios especiales "para estudiar la posibilidad de prolongar la vida humana".

Detuvo Praga a un Periodista Yanqui

PRAGA, 26 (INS) — El ministerio de Relaciones Exteriores de Checoslovaquia anunció que William Oatis, corresponsal de la agencia Associated Press, ha sido arrestado bajo acusaciones de participar en actividades hostiles contra el Estado. Se aclara así, en parte, el misterio de la desaparición de Oatis, periodista de 37 años de edad, de quien no se sabe nada desde el lunes.

PONTECORVO ESTARIA AL SERVICIO DE MAO

LAKE SUCCESS, 26 (INS). — Fuentes nacionalistas chinas expresaron que el doctor Bruno Pontecorvo, hombre de ciencia italiano cuya desaparición ha sido vinculada al espionaje atómico ruso en Estados Unidos y Gran Bretaña, se llegó a territorio continental chino con el fin de organizar un centro atómico para los comunistas.

La información, que se funda en informes recibidos de agentes del gobierno de Formosa, señala que Pontecorvo llegó a Tihwah, en la frontera de la provincia de Sinkiang con Rusia.

De acuerdo con las fuentes nacionalistas, Pontecorvo desempeña en Sinkiang un papel destacado.

TENDRAN ALEGRIA

Formaban un matrimonio entrado en años: él tenía 60, ella 54. La salud de él no le permitía salir, de modo que se pasaban días y más días en casa. Les faltaban distracciones y su vida resultaba muy aburrida. Un día, don Alejo leyó en CLARIN este Aviso Clasificado:

CANARIOS flauta solor vendo. — T. E. 59-9132

Inmediatamente, pensó que un canario flauta podía ser una buena distracción durante las largas horas pasadas en el hogar. De modo que compró uno y desde la mañana siguiente el pájaro alegró con sus cantos su humilde casita. Ahora, la vida de don Alejo y doña Emilia ya no es tan monótona, gracias al oportuno Clasificado de CLARIN. (CORRIENTES 655. De 9 a 18.30 horas. Informes: (31) 8368 y 9768).

Habrá Antes de Agosto Una Reunión Económica Americana

WASHINGTON, 26 (INS). — El Consejo Económico y Social Interamericano ha decidido celebrar antes del mes de agosto la conferencia económica del hemisferio solicitada por los cancilleres americanos para afrontar la crisis mundial. El único delegado que se opuso a la decisión de postergar cuatro meses la conferencia fué el portavoz de la Argentina, Ovidio Schiopetto. La Argentina ha insistido ante el Consejo que este organismo debía atenerse a lo solicitado por los cancilleres, es decir, que la conferencia debería ser convocada dentro de un plazo de dos meses. El Consejo cursó instrucciones a la comisión ejecutiva para que redacte un temario y fije la fecha para celebrar la conferencia económica. Por otra parte acusó recibo de la recomendación de los cancilleres, pero sin discutir el tema, en el sentido de que los representantes de los Bancos Centrales de las veintiuna repúblicas se reunan en Washington el 16 de julio para discutir los medios de evitar la inflación durante la crisis. En esta conferencia se deberá recomendar la forma en que los estados americanos pueden mantener el poder adquisitivo de sus circulantes y sus reservas monetarias.

Morrison Viaja a Londres Para Conferenciar

LONDRES, 26, (INS) — El canciller Morrison viajó a París para conferenciar con su lugarteniente Ernest Davies sobre el estancamiento de los esfuerzos por redactar un temario para una conferencia de los "cuatro grandes".

Minutos antes de partir, Morrison dijo a los periodistas que "nada se ha determinado" respecto a una posible visita suya a Washington para conversar sobre las relaciones con EE. UU.

FUE CONVOCADO EL CONGRESO PARA EL 1º. DE MAYO A LAS 8

(INFORMACION PAGINA TRES)

A Costa de Severas Bajas Han Seguido su Avance los Rojos

EL COMANDO ALIADO ORDENO LA EVACUACION CIVIL DE SEUL

TOKIO, 28 (INS). — Las puntas de lanzas del ejército comunista obligaron a los aliados a abandonar Yanggu, última población ubicada al norte del paralelo 38, en el frente central, que quedaba en manos de la UN. Además, un ataque de flanco de los chinos, forzó a los soldados de Van Fleet a replegarse a una línea a 16 kilómetros al norte de Seúl, luego de ser ordenada la evacuación civil de la capital sudcoreana. Si bien la ciudad corre no escaso peligro, cabe señalar que la ofensiva roja se hizo más lenta que el viernes. En el oeste, los aliados, aparentemente, abandonaron el empalme de Uijongbu, a 18 kilómetros al norte de Seúl. Paralelamente, con severas bajas para el enemigo, fueron rechazados nuevos esfuerzos de las unidades de una fuerza china de 100.000 hombres, que en el frente central trataban de avanzar por la importante carretera Chunchon-Kapyong-Seúl. Un comunicado dice que los norcoreanos atacaron en dos ocasiones durante el día en la zona del paralelo 38. El primer golpe fué rechazado luego de un violento combate mientras que el segundo asalto continúa, desconociéndose su resultado.

Mientras el terrible bombardeo de la artillería y la aviación está convirtiendo en una espantosa carnicería el frente de Corea. Una división disparó más de 10.000 granadas contra los comunistas.

★ Ofensiva Aérea

Informóse, asimismo, que superfortalezas lanzaron más de 200 toneladas de bombas sobre la pista de despegue, improvisada por el enemigo en el aeropuerto de Pyongyang. La fuerza aérea del lejano Oriente anunció que los B-29 atacaron el objetivo, a pesar de las densas nubes, empleando el radar.

Fué el segundo día consecutivo que las superfortalezas atacaron ese objetivo y el duodécimo que bombardean los aeropuertos de Corea del Norte. Los comandantes de los aviones informaron por radio a la jefatura del comando de bombardeo, que hallaron fuego antiaéreo sobre la pista, pero que no divisaron aviones enemigos.

La evacuación civil de Seúl fué ordenadanada por el gabinete del presidente Syngman Rhee desde su capital de emergencia —Pusan—, situada en la costa sudeste de Corea. Unos 400.000 residentes de Seúl ya habían comenzado la tercera evacuación civil de la capital desde el mes de junio pasado, cuando los invasores norcoreanos marcharon sobre la antigua ciudad. Normalmente, la población es de más de un millón.

★ Los Efectivos Rojos

WASHINGTON, 27 (INS). — El servicio de inteligencia del ejército, calculó que 350.000 soldados comunistas toman parte en la ofensiva. Un portavoz declaró que la cifra incluye a las tropas que están tras las líneas disponibles.

★ Las Bajas Comunistas

Adelantó el departamento de defensa prédice que las bajas enemigas en Corea, pronto habrán de superar el millón. Esto equivaldría al total de bajas norteamericanas en los cuatro años de la segunda guerra mundial.

El último dato de bajas enemigas, desde que comenzó la guerra en Corea, es de 316.000 y esa cifra se va elevando a razón de cinco mil por día.

Las tropas aliadas han experimentado menos de 250 mil bajas.

★ Batalla Defensiva

FRENTE DE COREA, 27 (AFP). — Afianzados a sus nuevas posiciones, los aliados libran una gigantesca batalla defensiva contra varios ejércitos chinos lanzados a un ataque general, más intenso en el eje Seul-Uijongbu.

Aparte del extraordinario despliegue de infantería y artillería de los chinos, no se han avistado hasta ahora tanques, ni aviones, al volcarse cerca de las avanzadas.

Por otra parte, la división roja, de 72 cañones, que habría sido avistada, al iniciarse la ofensiva en el sector central, parece haber sido retirada del frente.

Es de hacer notar que, a pesar de haber logrado ventajas iniciales en su gran ofensiva, los comunistas no han demostrado superioridad en artillería, y sus unidades de infantería y caballería han debido marchar con pérdidas agobiadoras.

Clarín
DIARIO DE LA MAÑANA
20 CTAVOS EN TODO EL PAIS
Un toque de atención para la solución argentina de los problemas argentinos
Año VI Buenos Aires, Sábado 28 de Abril de 1951 Nº 2.003

Mac Arthur Instó a Librar una Guerra "Más Positiva"

CHICAGO, 27 (INS). — El general Mac Arthur instó a la UN a librar en Corea una guerra "más positiva" y prometió dedicar el resto de su vida a trabajar en aras de los mejores intereses de Estados Unidos. Hablando ante 50.000 personas que lo aclamaron en el estadio de Soldier Field, declaró: "Trabajaré con vosotros en el cumplimiento de nuestras responsabilidades comunes c ciudadanos norteamericanos. Aunque mi vida pública ha terminado, disfruto de la más grande de las distinciones: soy un norteamericano".

"Continuaré propugnando —agregó— una política positiva y realista para Corea, una política encaminada a lograr que la guerra termine pronto, de una manera honrosa, con la máxima protección para vuestros hijos que están combatiendo".

★ Las Memorias de Mac Arthur

TOKIO, 27. (AFP).— El general Willoughby, ex jefe del servicio de informaciones del cuartel general de Mac Arthur, declaró que no había sido destituído, sino que el mismo había solicitado hace 15 días su relevo.

Los círculos bien informados de Tokio afirman que Willoughby ofreció sus "humildes servicios" al ex comandante de las fuerzas aliadas del Lejano Oriente, y se cree que dicho militar se encargará personalmente de redactar las "Memorias de Mac Arthur".

★ Opinión Elogiosa de Churchill

LONDRES, 27 (INS) — Winston Churchill declaró que el general Douglas Mac Arthur es "un gran soldado y un gran estadista" y repudió las denuncias de que Gran Bretaña tuvo conexión con su destitución. Luego agregó: "Nadie, fuera de Estados Unidos, tiene el más mínimo derecho a interferir entre el presidente Truman y sus oficiales".

★ Honores al Héroe en Chicago

CHICAGO, 27, (INS). — Más de 700.000 personas colmaron la avenida Sheridan, desde las 7,30 de la mañana, para despedir al general Mac Arthur, que partió rumbo a Milwaukee, al frente de una gran caravana de automóviles y entre la clamorosa ovación de la multitud.

★ Recibido en Triunfo en Milwaukee

MILWAUKEE, Wisconsin, 27 (INS). — Milwaukee, ciudad natal del general Mac Arthur, le recibió en triunfo, tras una ausencia de 39 años. La población entera se volcó en las calles para aclamar fervorosamente al héroe de Bataán.

Cesó el Paro en Vizcaya y Guipúzcoa

Restablecióse la Calma en San Sebastián

SAN SEBASTIAN, 27 (AFP). — Los obreros volvieron a todos los establecimientos de San Sebastián y alrededores. Refuerzos policiales de Pamplona y de Valladolid regresaron a dichas ciudades debido a la calma absoluta que impera en San Sebastián. El trabajo se realiza normalmente en Eguibar y Tolosa, pero en Zaraus el paro es casi total, especialmente en las fábricas de muebles.

Esta mañana fueron detenidas de nuevo varios centenares de personas y varias casas de comercio fueron cerradas por orden de las autoridades.

De acuerdo con el plan de importaciones de alimentos, anunciado por el ministerio de Comercio, se señala que pasaron por la frontera 6.000 toneladas de papas francesas, que serán vendidas a una peseta con noventa céntimos, en vez de tres o cuatro pesetas. Hasta ahora la situación es muy confusa y no se sabe cómo será resuelto el problema de las huelgas.

★ Situación Normal

WASHINGTON, 27 (INS). — La embajada de España hizo circular la siguiente nota: "Esta mañana todos los obreros en huelga se reintegraron a sus fábricas. Como resultado de ello, el movimiento de huelga en las provincias de Guipúzcoa y Vizcaya, ha terminado.

★ Bonificaciones Extras

MADRID, 27 (INS). — En un esfuerzo más para impedir que se extienda la ola de huelgas, el gobierno autorizó una bonificación extra de un mes para los empleados de los bancos particulares.

Existe la creencia general de que se podría producir una crisis de graves proporciones a menos de que culminen exitosamente las medidas del gobierno para reducir el alto costo de la vida.

★ Precauciones en Madrid

MADRID, 27 (INS). — Las autoridades han encarado medidas para impedir la huelga general en Madrid anunciada para el 27 de mayo en panfletos que circulan clandestinamente.

GRANDES CONTINGENTES de civiles sudcoreanos realizan a pie el cruce de un curso de agua, en un nuevo éxodo hacia el sur, como consecuencia de la ofensiva de primavera emprendida por las fuerzas comunistas

Auriol Rechazó la Renuncia del Primer Ministro Queuille

PARIS, 27 (AFP). — El presidente de la República, Vincent Auriol, rechazó esta tarde la renuncia presentada por el primer ministro Henri Queuille, después de una votación adversa al gobierno, cuando la Asamblea Nacional no concedió mayoría constitucional al proyecto de reforma electoral.

En un comunicado de la presidencia de la República se afirma lo siguiente: "A causa del voto emitido por la Asamblea Nacional, el señor Queuille presentó su renuncia al presidente de la República, declarando que no le era posible cumplir con la tarea asignada de convocar a elecciones generales para el 10 de junio. No obstante, el señor Auriol, informado de la declaración del presidente de la Asamblea Nacional, según la cual, el texto de la reforma electoral debe ser enviado de nuevo a la comisión de sufragio universal conforme a otros precedentes, y del hecho de que el presidente de esta comisión convocó a una reunión para esta misma noche para formular nuevas proposiciones, declaró que no podía aceptar una renuncia que no estaba justificada por el actual estado de cosas, ya que no se había obtenido una decisión definitiva en el plano parlamentario. Por ello, insistió ante el primer ministro para que se efectúe un nuevo examen de la proposición de ley en el plazo más breve".

Se informó por otra parte que el consejo de ministros se reunirá mañana para determinar la actitud del gobierno.

COMO ANILLO AL DEDO

El club tenía una finca en los alrededores de la Capital y un grupo de 14 socios iría allí a pasar una temporada. Tenían grandes esperanzas de divertirse, y uno de sus proyectos era el de hacer excursiones. Pero... ¿en qué forma podía viajar un grupo tan numeroso? En vísperas de la partida, el secretario del club leyó este Aviso Clasificado en CLARIN:

OFRECIDO micro, 18 pasajer. p. excursiones. T. M. 60 8843

Aquello les caía como anillo al dedo. El secretario le habló al anunciante, y ya el micro está al servicio del club, con lo cual sus socios satisfarán una de sus más caras aspiraciones gracias a un Clasificado de CLARIN Corrientes 555. De 9 a 18.30 horas. Informes: 31-8368 y 9768.

Estados Unidos Dió Nuevas Evidencias de su Devoción a la Causa de la Paz

LA SEMANA EN ESTADOS UNIDOS

WASHINGTON, 27 (Especial para CLARIN). — Una serie de acontecimientos de orden educativo han dado esta semana en Estados Unidos nuevas evidencias de la continua devoción del país a la causa de la paz mundial. En medio de la guerra y ante la amenaza de otras guerras, educadores americanos organizan nuevos centros de investigación para determinar las causas de las fricciones internacionales. Así el doctor A Whitney Griswold presidente de la Universidad de Yale, anunció el establecimiento de un fondo de 500.000 dólares para investigar los problemas mundiales y estudiar los problemas humanos básicos para lograr la paz. El objetivo de este centro es promover "los estudios en todos los campos significativos para la paz mundial y respecto a todos los problemas humanos fundamentales que pueden servir de causa a la guerra, problemas para cuya solución fueron fundados las Naciones Unidas, el Consejo Económico y Social de la UN y otras organizaciones mundiales, similares. En la Universidad de Princeton se creó un centro similar.

* * *

Otro acontecimiento de la semana, cuyo objetivo es el mismo de los anteriores, se reveló al informarse que la Fundación Ford ha donado tres millones de dólares para la educación de adultos. Esta organización filantrópica norteamericana, que cuenta con fondos de más de 500 millones de dólares, indicó a fines del año pasado que concentraría sus esfuerzos en fortalecer la paz mundial, mejorar las relaciones internacionales y afianzar la democracia.

* * *

Un firme partidario de los esfuerzos de Estados Unidos en pro de la paz mundial acaba de fallecer. Es el senador Arthur Vandenberg. Sus esfuerzos en pro de la cooperación internacional han sido más apreciados ahora que nunca, debido a la grave hora en que su muerte se produce.

Como delegado de los Estados Unidos a la Conferencia de San Francisco, en la que se redactó la Carta de la UN, Vandenberg luchó para asegurar la inclusión de muchos de los principios básicos de libertad humana y justicia en los que está basada la organización mundial. Fué el vocero de su partido en las cuestiones de política internacional y, por consiguiente, logró el apoyo biparlidario para las iniciativas de mayor importancia en la política internacional norteamericana. Refiriéndose a la participación de Vandenberg en tales programas, el secretario de Estado, Dean Acheson, dijo: "La historia recordará sus magníficos logros, la parte que le cupo en la formulación de la Carta de las Naciones Unidas, en la organización del pacto de Río de Janeiro, en la concepción del Tratado del Atlántico Norte, que es la columna de la libertad que está siendo levantada en Europa".

Estalló un Navío-Arsenal Inglés en Gibraltar; Centenares de Víctimas

(Información página DOS)

Cuatro Personas Murieron en un Espectacular Choque Entre Aviones

(Información página CINCO)

Clarín
DIARIO DE LA MAÑANA
20 CTVS. EN TODO EL PAIS
Un toque de atencion para la solucion argentina de los problemas argentinos
Año VI Buenos Aires, Domingo 29 de Abril de 1951 Nº 2.004

PREOCUPA EL AVANCE COMUNISTA EN COREA

WASHINGTON, 28. (AFP) — Las esferas informadas estiman que la ofensiva en Corea podrá ser detenida al norte de Seúl. Sin embargo inspira serias inquietudes a los medios civiles y militares, que opinan que si la actual operación sólo fuera el preludio de un ataque en masa de los chinos, apoyados por aviones y unidades blindadas, sería imposible lograr una limitación geográfica del conflicto coreano, debido a la necesidad de salvaguardar a las fuerzas de la UN. Según los observadores, las Naciones Unidas sólo podrían elegir entonces entre un ataque a las bases chinas de Manchuria o la evacuación de sus soldados.

En el plano interno, la presión ejercida por la opinión para que se llegue a una decisión rápida sobre la política a seguir en Corea, es cada vez mayor, debido a las pasiones provocadas por el caso Mac Arthur.

Por su parte, algunos diplomáticos consideran que los jefes rojos posiblemente ven en las repercusiones internacionales de la ofensiva la posibilidad de causar grave daño a la solidaridad entre Estados Unidos y los países occidentales. En esas condiciones, los chinos podrían continuar la actual ofensiva, dejando entrever una amenaza mayor para el futuro, es decir, una acción más intensa apoyada por unidades mecánicas importantes, reforzando en esa forma su posición para la realización de eventuales negociaciones.

★ Acción Republicana

WASHINGTON, 28 (INS). — Los legisladores republicanos concentran sus fuerzas en el Senado y la Cámara, para obtener el debido respaldo a la política propuesta por el general Mac Arthur, de proteger a Formosa e impedir que Estados Unidos reconozca a la China comunista. Robert Taft declaró que la campaña

(Continúa en la página DOS)

EE. UU. Propuso a Rusia un Arbitraje en Torno a la Deuda Soviética Sobre Préstamo y Arriendo

WASHINGTON, 28. (INS) — Estados Unidos invitó a Rusia a someter a una junta de arbitraje internacional, de tres miembros, la disputa en torno a la deuda soviética de 10.800 millones de dolares en concepto de préstamo y arriendo. En una nota al embajador soviético, Alexander S. Panyushkin, el secretario de Estado, Dean Acheson, sugiere que Estados Unidos, Rusia y el presidente de la Corte Internacional de Justicia designen cada uno un miembro para dicha junta. Acheson criticó la tésis soviética de que Moscú no había recibido un trato tan favorable como Gran Bretaña, señalando que una cuenta de préstamo y arriendo no incluye una cláusula de "nación más favorecida". Acheson también observó que Gran Bretaña suministró un inventario completo de los materiales que obtuvo del programa, pero que Rusia rehusó hacerlo. Una de las cuestiones que más se discute es el reclamo de Estados Unidos de obtener la devolución de 672 buques de varios tipos, que fueron puestos a disposición del Soviet sólo para los fines de la guerra. La Unión Soviética sostiene que sus contribuciones a la victoria de los aliados y el deterioro de las naves hacen del problema una cuestión académica.

Llegaron a 6 Kilómetros de Seúl las Tropas Rojas

Evacuaron Uijongbu y Kapyong los Aliados

TOKIO, 29. (INS) — Las avanzadas comunistas llegaron a 6 kilómetros de Seúl, a pesar del fuego de la artillería aliada. Bajo la presión de los rojos, las tropas de la UN abandonaron el importante corredor de Uijongbu y el centro de comunicaciones de Kapyong, a 54 kilómetros al nordeste de la capital.

El comunicado del 8º ejército dice que los comunistas efectuan operaciones de sondeo en la zona de Uijongbu, y que los aliados reajustan sus líneas en los sectores occidental y central. Respecto a este frente, se expresa que la actividad enemiga fué de "leve a moderada" y que la situación está en "calma" al disminuir la presión.

La evacuación de Uijongbu significa la pérdida de una carretera pavimentada que corre 85 kilómetros hacia el nordeste desde Seúl a Chunchon. En su marcha hacia Seul, los comunistas siguen la clásica "ruta de los Conquistadores" por el valle de Uijongbu, que es virtualmente indefendible.

★ Fracasó un Asalto Rojo

En el ala oriental del frente central los comunistas renovaron sus tácticas de "olas humanas", pese a los bombardeos de la aviación y la artillería y atacaron las posiciones aliadas al este de Yanggu, plaza situada al sudoeste de la represa de Hwachon, pero el asalto fracasó. La ciudad de Yanggu, cerca del extremo oriental de Hwachon, se evacuó pero se cree que fué un movimiento táctico para causar más bajas al enemigo.

A todo esto, según cálculos del general E. M. Almond comandante del sector del 10º cuerpo de ejército, los comunistas han sufrido 38 000 bajas durante la semana. Vaticinó, asimismo, que la ofensiva será detenida.

★ El Repliegue Aliado

FRENTE DE COREA, 28 (AFP). — Al cumplirse el quinto día de la ofensiva la mayor parte de las fuerzas aliadas, es en común hecha de las unidades sudcoreanas se han replegado al sur del paralelo 38. Las líneas de la UN del sábado pasan ahora a 16 kilómetros al norte de Seúl, a la altura de la península de Kimpo, siguen el curso del río Pukhan y se apoyan en Chungchow para atravesar finalmente el paralelo. Los mayores ataques enemigos se registran en el sector oeste, en donde los tanques aliados deben emplear todo su poderío para detener a los rojos.

Los ataques de sondeo parecen indicar que los comunistas buscan actualmente un punto debil en el sistema defensivo para iniciar un ataque en masa a lo largo de las carreteras que utilizaron durante su último avance hacia la región de Yongwol y Tanyang.

★ La Penetración China

FRENTE DE COREA, 29 (AFP). — La fuerza de penetración de los chinos parece disminuir levemente desde hace 24 horas sobre el frente oeste. Según los oficiales de los servicios de información, el enemigo aprovecha la mala visibilidad que reina actualmente y que dificulta las operaciones aéreas, para reagrupar sus fuerzas luego de los violentos combates de esta semana.

Ciertas unidades de quince divisiones chinas que están luchando en ese frente serían relevadas por elementos de otras divisiones que estarían en reserva.

ESTADO EN QUE QUEDO el avión tripulado por Osmar Maderna, poco después de haber chocado en el aire con otro aparato. El saldo de la catástrofe fué de cuatro muertos

La Salud de Pétain

ISLA YEU, 28. (AFP). — El estado de salud del mariscal Pétain mejora suavemente. El enfermo se levantó dos horas y media. Su temperatura es de 37 grados, pulso 88 y tensión arterial 13.7.

Grave Repercusión de los Paros Obreros en España

Clausuran Fábricas en Guipúzcoa

SAN SEBASTIAN, 28. (AFP) — Nuevas medidas de represión fueron adoptadas por las autoridades en la provincia de Guipúzcoa, temiéndose que la repercusión de las huelgas asuma aspectos más críticos. La policía efectuó numerosas detenciones y clausuró fábricas y comercios. En cuanto a los obreros, para significar que solamente realizaron un movimiento de reivindicaciones económicas, han expresado claramente su intención de trabajar el primero de mayo. Pero después de esta fecha, nadie puede prever los acontecimientos.

Se indicó por otra parte que hasta este momento las organizaciones sindicales gubernamentales no participaron en los paros obreros.

★ Opinión de "Arriba"

MADRID, 28 (AFP) — En un editorial intitulado "A la ofensiva", el diario falangista "Arriba", después de examinar las grandes huelgas de Bilbao y San Sebastián, afirma que "el régimen no tiene razón en colocarse a la defensiva en materia de preocupación por el bienestar público".

He Triunfado la Coalición Gubernamental en Australia

PARIS, 28 (AFP). — La radio australiana anunció que triunfó la coalición gubernamental en las elecciones generales, pero según ciertos observadores la mayoría en la cámara de Representantes no será tan fuerte como en la anterior.

Acuerdo de Carnes Entre Uruguay y Gran Bretaña

MONTEVIDEO, 28 (INS) — Uruguay y Gran Bretaña concertaron un acuerdo preliminar al nuevo convenio de carnes que será formalizado próximamente. Establece las siguientes condiciones:

1º Uruguay reanudará inmediatamente los embarques de caracter provisional. 2º Se fijan precios y condiciones similares a las estipuladas en el convenio anglo-argentino. 3º Gran Bretaña reconoce en principio la reclamación del Uruguay para ajustar los precios de los embarques efectuados después del 17 de enero de 1950. 4º La cláusula anterior está condicionada a la formalización de un convenio no menor de un año de duración que comenzaría a regir desde el 23 de abril de 1951. 5º El gobierno británico enviará antes de los próximos 10 días una delegación integrada por Frank Pinnock y Roy Foulds, para ajustar los detalles del convenio sobre intercambio.

Yugoeslavia Refirmó su Total Adhesión a la UN

BELGRADO, 28 (AFP.). — "Tenemos plena conciencia de que la paz mundial es una e indivisible y de que no podemos asegurar nuestra propia paz sino en la medida en que nos opongamos a la agresión en todas partes en que ocurra", declaró el canciller Eduardo Kardelj, en un extenso discurso en el tercer congreso del Frente Popular esloveno. Según los observadores, esta afirmación indica claramente que Yugoeslavia —que dispone de unas treinta divisiones experimentadas, y que acaba de refirmar, en ocasión de la visita de Trygve Lie, su devoción a la causa de la UN— apoyará con su fuerza militar toda medida que preconice la entidad mundial para defender la seguridad colectiva contra la agresión en un punto cualquiera del globo.

Aunque enfermo de una grave afección a la columna vertebral que lo retiene en Eslovenia desde hace dos meses, Kardelj no quiso dejar esta oportunidad de dirigirse a sus partidarios. El hecho en sí mismo merece ser señalado porque constituye la mejor prueba de que el principal colaborador del mariscal Tito no desea retirarse de escenario político.

Estos conceptos indican una evolución, pues el 17 de febrero último, hablando ante los miembros de su guardia, el mariscal Tito condenó toda agresión, pero tuvo el cuidado de agregar que Yugoeslavia lucharía únicamente en la medida que una agresión pusiera en peligro la independencia nacional. Se ve ahora el camino recorrido en dos meses y medio en adelante, Yugoeslavia, decidida más que nunca a unirse a la mayoría de las Naciones Unidas, se considerará amenazada cada vez que la UN defina un agresión cualquiera y resuelva hacer jugar el dispositivo de la seguridad colectiva. Sin embargo, sería un error establecer un acercamiento entre esta evolución de la política exterior yugoeslava con el apoyo material y financiero que Yugoeslavia buscó recientemente —y obtuvo, parcialmente— en Wáshington y Londres. Las dos cosas son totalmente diferentes, ya que aquí no se quiere ser "satélite de nadie". Esta frase de Tito, pronunciada el antes citado 17 de febrero, sigue siendo valedera si bien ahora Yugoeslavia está presta a responder inmediatamente al requerimiento de Lake Success. Y ese cambio se debe, sin duda, al viaje de Trygve Lie.

Sigue el Desacuerdo Entre los Delegados de los 4 Cancilleres

PARIS, 28. (INS) — Una vez más fracasaron los delegados de las cuatro potencias en su tarea de confeccionar el temario de la proyectada conferencia de cancilleres. Durante dos horas se enfrascaron en una discusión estéril y finalmente convinieron en proseguirla el próximo lunes.

Gromyko mantuvo su intransigencia rechazando el temario propuesto por los occidentales y matizó su conducta con alusiones al apoyo de Rusia a los principios de la UN.

BUEN DESCANSO

Parecía que vivir tranquilo no era una pretensión del otro mundo, pero él no lo conseguía. Los negocios lo enloquecían. Un cliente tras otro... ¡Qué mareo! Tenía los nervios destrozados. Su médico le aconsejó una temporada de descanso. Pero... ¿dónde podría reponerse debidamente? Necesitaba un rincón realmente solitario y apacible. Fué entonces cuando leyó este Aviso Clasificado de CLARIN:

Paraiso de los pescadores, en Tigre. Comodid. — T. E. ...—2324.

Esto le sugirió la idea de ir allí. ¡Claro! La pesca era un buen descanso. Y, mientras espera perezosamente a que piquen los bagres, se siente cada vez más repuesto y encantado de la idea que le sugirió el Clasificado de CLARIN. Corrientes 555. De 9 a 18.30 horas. Informes: 31-8368 y 9768.

Mañana a las 8 Leerá su Mensaje a las Cámaras el Presidente de la Nación

(INFORMACION PAGINA CINCO)

Se Hacen Fuertes los Aliados Sobre el Río Han

Mossadegh Fué Nombrado Primer Ministro Persa

TEHERAN, 29. (INS) — El Senado de Persia postergó hasta mañana su acción final sobre el proyecto de ley de nacionalización inmediata de los yacimientos petrolíferos del país, inclusive los que explota la compañía británica Anglo Iranian Oil. La medida ya ha sido aprobada por la Cámara baja del Parlamento por unanimidad, y el Senado se reunió hoy para darle sanción definitiva, pero después de un breve debate acordó esperar hasta mañana, en que se le otorgará tratamiento urgente. Por la ley en discusión, se crea una comisión de doce funcionarios del gobierno para administrar una compañía petrolera nacional.

El Senado, por su parte, confirmó el nombramiento de Mohammed Mossadegh como primer ministro de Persia, en reemplazo de Hussein Alá, que dimitió el viernes por la noche en relación con la controversia sobre la nacionalización del petróleo. Mossadegh, que ha dirigido la campaña en favor de la nacionalización, se entrevistó hoy con el sha de Persia, Mohammed Reza Pahlevi.

★ **Decisión del Senado**

TEHERAN, 29. (AFP) — Por 29 votos sobre 43, el Senado aprobó la designación del señor Mohammed Mossadegh para formar el nuevo gobierno. Luego de efectuada esta votación, Mohammed Mossadegh fué recibido en audiencia por el sha, quien le entregó los poderes imperiales para designar sus colaboradores en el futuro gabinete iraní.

Preparan "Mata Haris" en Serie

HONG KONG, 29 (INS). — Los comunistas chinos están preparando a más de mil "Mata Haris" para que sirvan como espías del gobierno de Pekín en todo el Pacífico y en el Japón. Fuentes dignas de crédito en el territorio continental de China dicen que las muchachas serán utilizadas para obtener informes en la principal base de guerra de las Naciones Unidas en Japón, en Hong Kong, en las Filipinas, Birmania, Tailandia y la India es decir, dondequiera haya una colonia china lo suficientemente numerosa como para justificar su presencia.

Las muchachas son preparadas en Wenchow en la provincia de Chekiang, sobre la costa de China.

RECLAME A SU CANILLITA CON ESTA EDICION EL SUPLEMENTO DEPORTIVO

Clarín — PRIMERA SECCION — 20 ctvos. EN TODO EL PAIS

Un toque de atención para la solución argentina de los problemas argentinos

AÑO VI BUENOS AIRES, LUNES 30 DE ABRIL DE 1951 Nº 2.005

TOKIO, lunes 30 (INS) — Las fuerzas de las Naciones Unidas, aprovechando una breve tregua en las hostilidades, impuesta al parecer por la necesidad del enemigo de reorganizarse y reforzar sus tropas en el frente, están rectificando sus líneas defensivas y fortificando sus posiciones en su cabecera de puente al norte del río Han, preparándose para afrontar nuevas embestidas comunistas al norte del Seúl.

Desde la amenazada capital sudcoreana, la artillería aliada, emplazada entre las ruinas de la ciudad, está castigando duramente a las tropas rojas atacadoras, en una indicación de que la urbe, que ha cambiado cuatro veces de manos en esta guerra, no será abandonado nuevamente sin recia lucha. La censura impuesta por el VIII ejército impide conocer la posición exacta de las fuerzas chinas que constituyen la vanguardia de las dos columnas enemigas que pugnan por abrirse paso hacia Seúl. A última hora de la tarde del domingo, el aeródromo de Kimpo, ubicado 29 kilómetros al noroeste de Seúl, continuaba en poder de las fuerzas de la UN. Aviones aliados transportaron a Kimpo centenares de toneladas de abastecimientos militares en una operación aérea que duró todo el día, para las fuerzas que tan tenazmente están defendiendo la capital sudcoreana. Colaborando con estos efectivos, los cañones de las unidades navales aliadas, ancladas cerca de la península de Inchon, están vomitando continuamente desde hace varias horas plomo y fuego sobre las tropas rojas que tratan de progresar paralelamente a la costa occidental de la península coreana.

Los últimos despachos que llegan del frente dan cuenta de que los comunistas están enviando a toda prisa tropas, algunas femeninas, a la tierra de nadie creada por la rápida retirada aliada a su cabecera de playa al norte del río Han. Las mujeres fueron vistas por una patrulla norteamericana que efectuaba operaciones al noreste de Chunchon población que fué abandonada por las tropas de las Naciones Unidas e inmediatamente ocupada por efectivos chinos. Chunchon se halla en el sector central del frente.

Unidades de ingenieros trabajaron durante todo el domingo para completar el desmantelamiento de varios puentes de pontones sobre el río Pukhan. Pequeños grupos de chinos están explorando las líneas aliadas a lo largo de todo el frente de 192 kilómetros de extensión en busca de puntos débiles. En algunos lugares los chinos trataron de infiltrarse en las líneas

(Continúa en la página TRES)

Hay Indicios de que Estallarán en España Nuevas Huelgas de Protesta

PRODUJOSE OTRO PARO EN CATALUÑA

MADRID, 29 (INS) — Conjurada la agitación en el frente obrero en las provincias de Guipúzcoa y Vizcaya, hay indicios ahora de que la creciente ola de protesta por el alto costo de la vida se traducirá en nuevas huelgas en otras regiones de España. Por de pronto se informa desde Cataluña, que 7000 trabajadores de las fábricas textiles de Manresa se han declarado en huelga por segunda vez en los últimos 15 días, al no acceder las autoridades de equiparar sus jornales con el alto costo de la vida. El paro es de carácter pacífico.

★ **Advertencia Falangista**

SEVILLA, 29 (AFP). — "La Falange vigila y sus miembros están dispuestos a ganar cualquier batalla, tanto la de la resistencia pasiva como la de los a los violentos. No nos dejaremos arrebatar la victoria que tantos sacrificios nos costó", declaró Ramón Fernández Cuesta, ministro de Justicia y secretario general del movimiento falangista, aludiendo a los recientes acontecimientos de Barcelona y Guipúzcoa.

En la reunión de jefes de la provincia, el señor Fernández Cuesta expresó que "le parecía increíble que una tal inquietud se hiciera sentir en las circunstancias actuales, que no podían ser más favorables".

★ **Carácter de los Paros**

NUEVA YORK, 29 (INS). — El corresponsal del "Herald Tribune" en París, William Humphreys, señala hoy en un artículo para su diario que las recientes huelgas de protesta declaradas en las provincias vascas de España no solo eran de carácter antifascista sino también anticomunista.

Acentúase la Tensión en Italia; Estallaron Huelgas

ROMA, 29. (AFP). — La agitación social se agrava extraordinariamente en Italia con el estallido de grandes huelgas, al mismo tiempo que comienza la propaganda electoral para las próximas elecciones municipales, que se anuncian como una nueva batalla por o contra el comunismo.

Las huelgas son el resultado de la reducción del poder de compra de las clases trabajadoras debido a la repercusión de la guerra de Corea sobre la economía italiana. Después de la huelga rotatoria de los ferroviarios que se tradujo en paros de treinta minutos en Calabria, Emilia y Piamonte, sobrevino un paro general de los servicios de transportes en común y la huelga de los 600.000 metalúrgicos, limitadas ambas a una duración de veinticuatro horas. Estas demostraciones obreras ocurrieron después del fracaso de las negociaciones para aumentar los salarios y para suspender los despidos.

Es significativo que el movimiento cuenta con el apoyo de las tres organizaciones sindicales: Federación Italiana de Trabajadores y la Confederación General de Trabajadores. Los sindicalistas democratas cristianos y socialistas anticomunistas se esfuerzan, empero, en no recurrir a la huelga como medio de presión, salvo cuando consideran imposible obtener satisfacciones por la vía legal. El descontento aumenta, asimismo, entre los empleados

CLARIN no Aparecerá Mañana

COMO es tradicional, mañana, 1o. de mayo, Día del Trabajador, no aparecerá CLARIN. Adhiere así este diario a la celebración pública, cumpliendo, por otra parte, con la conocida resolución del ministerio de Trabajo y Previsión, que incluye esa fecha entre las ocho destinadas cada año al descanso del esforzado gremio de los canillitas.

EN LA ZONA de los grandes pozos y depósitos petrolíferos persas, los partidarios de la nacionalización arrojan volantes en apoyo de la iniciativa debatida en el Parlamento. La agitación suscitada en torno a este asunto, ha subido pronunciadamente de tono en los últimos días

Está Contento

¡Qué lástima! ¡Pensar que tenía una colección tan hermosa de estampillas y estaba insatisfecho! ¡Y todo, por qué? Porque le faltaba una: la de Francia Libre, de indudable valor histórico. Un día, cuando leía CLARIN como de costumbre, vió este aviso entre sus Clasificados:

FILATELICOS, tengo estampa de Francia Libre T. E. (...) 5234

Su satisfacción fué extraordinaria. Sin acordarse de desayunar, siquiera, le habló por teléfono al anunciante, fué allí y no descansó hasta comprarle la soñada estampilla. Entonces respiró con alivio. Ahora está contento. Su colección se ha enriquecido gracias al oportuno Clasificado de CLARIN. (CORRIENTES 555. De 9 a 18.30 horas. Informes: (31) 8368 y 9768).

CLARIN en LONDRES

Sueño Conservador: Elecciones

LOS ATAQUES DE BEVAN AL REARME YANQUI BENEFICIAN AL COMUNISMO

A. BEVAN

LONDRES, 29 (De nuestra agencia). — Los caricaturistas suelen dibujar en estos días a Attlee agarrado desesperadamente de una cornisa, como lo hacía en sus viejas películas Harold Lloyd para no caer en el vacío. Attlee ha reconstruido velozmente su gabinete después del cisma originado por el egocentrismo de Bevan, pero es difícil predecir hoy la extensión del daño que sufre su partido y cuáles serán las consecuencias. No parece posible acusar a Bevan de procomunista, porque los artículos que escribía para su órgano de opinión personal, "Tribune", probaron lo contrario aun en los días de la luna de miel anglorusa, pero el comunismo británico debe sentirse feliz ante estos ataques al rearme y a la diplomacia norteamericana, frente a la cual le divierte elaborar reticencias. No podía soñar el comunismo con mejor palanca para conmover y alentar a las masas obreras. Parodiando a Molière, podría decirse que el comunismo acepta encantado, provisionalmente, a Bevan como un comunista sin sabor. Las derivaciones del cisma no están ahora tanto en el parlamento como en el seno del partido, que tiende de nuevo a escindirse, como en los días de la rebelión de Zilacus, Platts, Mills y otros, que tuvieron que ser expulsados con todos los respetos.

Hoy, el "Observer", que publica una biografía condensada de Bevan y lo examina morfologicamente, concluye anunciando la posibilidad de que este hombre, bien dotado pero ególatra, termine en lo grotesco de un agitador a la antigua.

Mientras tanto, los conservadores sueñan con unas elecciones próximas y con las ventajas que les ofrecerá un laborismo disgregado, pero temen también que, con una oposición no unida bajo la jefatura de los hombres moderados como Attlee, Morrison y —desde hace unos días— Gaitskell, será difícil gobernar y consolidar en el exterior la palabra y la fuerza del país.

El pesimismo ante el futuro político de la nación y frente a la continuidad de la guerra de Corea, ya endémica y lanzada al infinito, es compensado muy levemente por el entusiasmo que produce la firma del reajuste del convenio con la Argentina; un entusiasmo proporcionado a los 83 gramos más de carne que recibirá semanalmente cada habitante de la alegre Inglaterra.

JACINTO MIQUELARENA
Representante de CLARIN en Londres

EL LABORISMO DEFIENDE EL PLAN, ORIGEN DE LA REBELION

LONDRES, 29 (INS). — El ministro del Tesoro, Hugh Gaitskell declaró que Inglaterra "debe fijar un tope" a los gastos para atender a los servicios de beneficencia precisando que la limitación no sería permanente, pese a los cuantiosos créditos que se han aprobado para la defensa.

En un discurso que pronunció en Glasgow, el ministro defendió con vehemencia su proyecto de cobrar un cincuenta por ciento del costo de algunos servicios asistenciales, antes eran gratuitos, problema este, que provocó la rebelión del ala izquierda del laborismo culminando con la renuncia del ministro de Trabajo.

Gaitkell negó las afirmaciones de Bevan y de otras personas que critican la política del gobierno laborista en el sentido de que el ministerio de Salubridad es el único en el que se han impuesto economías. Terminó sosteniendo que la Nación tendrá que sufrir una disminución en su nivel de vida, pero que tal disminución no tendrá que ser necesariamente considerable.

★ **Planes Conservadores**

LONDRES, 29 (INS). — La cuestión de las materias primas, que enfrenta a Estados Unidos y Gran Bretaña, constituirá al parecer la nueva palanca en que se apoyarán los conservadores para tratar de derribar al gobierno laborista del primer ministro Clement Attlee.

Los conservadores pensan reclamar el martes en la Cámara de los Comunes un debate sobre el asunto. Como se sabe los ex ministros Aneurin Bevan y Harold Wilson renunciaron a sus puestos alegando que la concentración de materias primas en los Estados Unidos, equivalente a un verdadero acaparamiento,

ADQUIRIRA GRAN BRILLO LA CELEBRACION DEL 1º DE MAYO

(INFORMACION PAGINA CUATRO)

INAUGURO EL GRAL. PERON EL 85.- PERIODO LEGISLATIVO

Alcanzó Brillantez la Celebración de la Fiesta del Día del Trabajador

Hoy Siete Detenidos en Todo el País

Habló en el Acto Central el Jefe del Estado, Gral. Perón

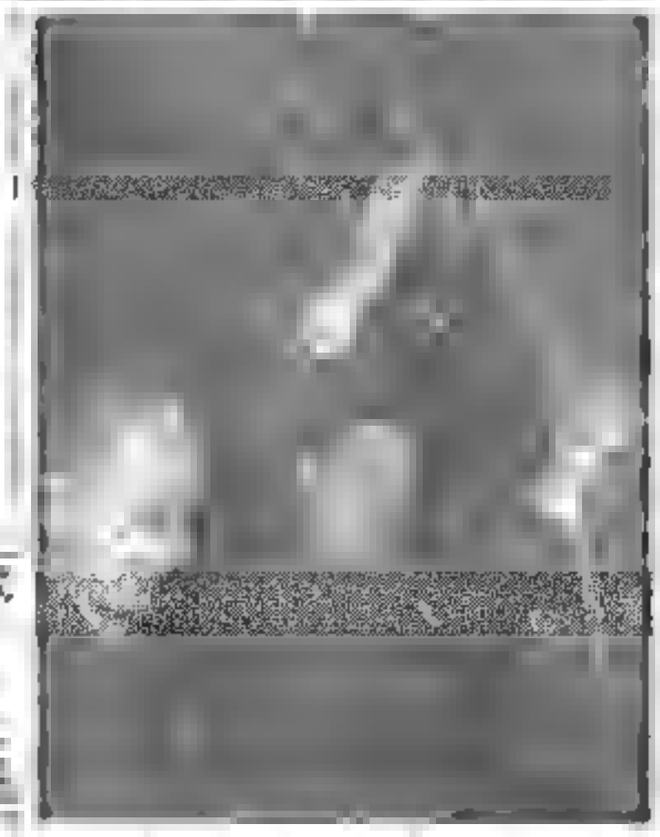

...CR la Capital de Buenos Aires pareció des-

menzaban a engrosar las columnas que ... te de la ...

...ser José G. Espejo; de gistrado, señora Ma...

...a la que seguirían los actos vinculados a la elección de la Reina Nacional del Trabajo y un gran festival artístico el pueblo colo-

...de la Nación, teniendo a su lado a

y pueblos ...

★ Por la M...

En las primeras horas de la m... por numerosas ...ciones, se hizo presente en la plaza de Mayo para izar la enseña nacional, en el mástil instalado frente a la Casa de Gobierno.

...ron en las primeras horas de ... tarde las ubicaciones estratégicas antes de que la multitud impidiera el acceso a las mismas. Pero pronto se vieron rodeados y superados por los contingentes de tra-

...tal fin.

Es así cómo pocos momentos an-

...res que, acuciados por su interés

la plaza de Mayo. Muchos llegaron

que aguardaba los discursos ...nen terminal en la plaza

UN HOMENAJE A LOS OBREROS QUE SE ESPECIALIZAN POR EL AUMENTO DE LA PRODUCCION SE INSTITUYE EL PREMIO ...

...a conocer posteriormente, expresa:

...simos rurales, se ha detenido hoy el trabajo de

Argentina decreta:

...riente año.

...día de ... de ayer frente a la Casa ...bierno, para escuchar ... ...cursos del general Perón de su

DIARIO DE LA MAÑANA

Clarín

20 CTVS.

Buenos Aires, Miércoles 1º de Mayo de 1951 N° ...

Leyó su Mensaje el Primer Magistrado

Tuvo Gran Lucimiento el Acto en el Congreso

...tranjero, gob...
...cias, dignatar...
la Confederación General del Tra-

una extraordinaria concurrencia

...tamente se procedió a designar las

cuya misión sería, momentos más

hallan en esta Capital.

★ La Ceremonia

Como es de práctica, la ceremo... llevó a cabo de acuerdo con las prescripciones que marca el re...

legislativa integrada por senado... y diputados, se constituyó a

los diputados Velloso Colombres, Cursak, Fernández H. S. y Colom.

★ Llega Perón

Cumplido este primer trámite ... to intermedio a la espera de ...

en la residencia presidencial.

...los ...ladó al Palacio Legislativo a donde arribó a las 8.15. Su automóvil fué precedido por otro en el que viajaron el secretario administrativo de la presidencia, mayor Carlos V. Aloe y el jefe interino de la Casa Militar teniente coronel Jorge Bafofet. Escoltaban al primer magistrado motociclistas del regimiento Buenos Aires.

El trayecto cumplido por el primer mandatario se encontraba flanqueado por una doble hilera de agentes uniformados; además, en la calle Callao, desde Bartolomé Mitre hasta Rivadavia formaron tropas del regimiento de Infantería motorizada Buenos Aires, y frente al Congreso se situó un ba-

(Continúa en la página ...)

colaboraba en el desempeño de su

CULTIVA SU VOZ

Todos los amigos opinaban que Luis tenía una voz magnífica y que podía llegar a ... todo un cantante. Y él hubiera estudiado de buena gana, pero ... ¿a quién dirigirse? No conocía a nadie que pudiera orientarlo en su carrera musical. De modo que su voz ... peligro de malograrse.

Eso fué para él la luz que le iluminó el camino a seguir. Llegó a un acuerdo con el profesor de impostación y ya está tomando c...

pidos progresos. Cuando llegue a ser un cantante de escuela, se lo deberá a oportuna Aviso Clasificado de CLARIN (CORRIENTES 525). De 9 a 18.30 horas. Informes (PU) 8368 y 0765.

Paralizaron la Ofensiva Comunista

VICTORIA DE LAS TROPAS ALIADAS

VAN FLEET

TOKIO, 3 (INS). — El general James A. Van Fleet anunció que la primera fase de la ofensiva comunista de primavera "ha finalizado con una gran victoria para la UN". El jefe del VIII ejército norteamericano y comandante de todas las fuerzas aliadas de tierra, expresó su confianza en que la segunda acometida de los rojos, que se producirá de un momento a otro y que indiblemente será más vigorosa, también ha de ser contenida. Van Fleet manifestó: "Hemos castigado severamente a las fuerzas comunistas. El enemigo ha fracasado en la primera fase de la ofensiva y ha pagado muy caro su ataque. Se encuentra en condiciones de atacar nuevamente con tantas o mayores fuerzas que antes, pero confío en que los resultados sean los mismos".

★ Cede el Peligro

Por lo demás, el peligro inmediato para Seúl ha desaparecido por el momento, como consecuencia de la creciente actividad de la artillería, la aviación y los buques de guerra de la UN.

Al norte de Seúl, patrullas de tanques e infantería aliadas atacaron a los chinos que se habían replegado y se colocaron fuera del alcance de los cañones, luego de ser contenida la ofensiva roja de primavera.

En el extremo oriental del frente de 176 kilómetros de extensión, un batallón norcoreano atacó nuevamente al estesudeste de Inje. A lo largo del frente montañoso central, no hubo contactos de importancia con las grandes fuerzas chinas que se están concentrando para flanquear a Seúl por el este.

★ Parte Aliado

TOKIO, 3 (AFP). — Un comunicado del gran cuartel general anuncia que los aliados han vuelto a avanzar en todo el frente, debido al alejamiento de las líneas comunistas. Una patrulla aliada que avanza al noroeste de Seúl combatió con un batallón enemigo. Hubo "patrullas agresivas" en el frente central. Las bajas comunistas el 1o. de mayo se estiman en 1 290.

En el frente del Oeste fueron capturados soldados pertenecientes a siete unidades comunistas chinas diferentes, mientras que en el frente central, las tropas de las Naciones Unidas que se habían replegado sobre una línea al sur y sudeste de Chunchon, consolidaron sus posiciones defensivas.

★ Un Ataque Naval

TOKIO, 3 (INS) — Wonson, puerto de la costa este de Corea del Norte, que ha sido objeto de intensos bombardeos durante el presente conflicto, fué atacado nuevamente por destructores y aviones norteamericanos. Además, vías de transportes y concentraciones enemigas fueron blanco de los proyectiles de grueso calibre de los buques de guerra de Estados Unidos, más al norte de Sonc ai.

Patrullas navales inglesas han continuado su bloqueo de la costa oeste desde Inchón, en el norte, hasta el golfo de Yalu. El crucero norteamericano "Toledo", disparó sus ametralladoras de 8 pulgadas contra fuerzas rojas al norte de la región Inchón-Seúl.

UN soldado norteamericano en plena acción en el frente coreano, durante la última ofensiva aliada. Las fuerzas de la UN han mostrado en todo instante una extraordinaria decisión, calurosamente ponderada por el general Mac Arthur

DIARIO DE LA MAÑANA

Clarín

20 años EN TODO EL PAÍS

Un toque de atención para la solución argentina de los problemas argentinos

Año VI Buenos Aires, Jueves 3 de Mayo de 1951 Nº 2.007

DISCUTESE EL PROBLEMA DEL PAPEL PARA DIARIOS

WASHINGTON, 2. (INS). — Los representantes de Australia, Brasil, Canadá, Bélgica Francia, Alemania, Italia Holanda, Noruega, Suecia, Inglaterra y Estados Unidos se hallan actualmente reunidos en Wáshington para estudiar el problema de la distribución de papel. Según esferas americanas, se estudiará ante todo la estadística de stocks mundiales de papel, antes de decidir si es adecuado establecer cuotas internacionales de papel. Es ésta la séptima conferencia de este género.

PROMULGOSE EN PERSIA LA LEY DE NACIONALIZACION DEL PETROLEO

Mac Arthur Defenderá Hoy su Política en Lejano Oriente

WASHINGTON, 2 (AFP). — Mañana, jueves, el general Mac Arthur será escuchado por las comisiones de Relaciones Exteriores y de Fuerzas Armadas del Senado; según trascendió, el ex generalísimo en Corea defenderá su política en el Lejano Oriente, política que al no ajustarse a las directivas de la Casa Blanca, dió lugar a su relevo. Los observadores prediren que Mac Arthur tendrá que explicar "cómo los hechos no coincidieron" con sus vaticinios en la conferencia de Wake, con Truman, cuando aseguró al presidente que los chinos no atacarían y que la lucha estaría concluída victoriosamente para el Día de Acción de Gracias.

Por otra parte, Acheson termina de afirmar que el gobierno tuvo muy en cuenta las recomendaciones del general Weydemeyer, en 1947, para ser aplicadas a Corea.

MAC ARTHUR

★ Publican un Informe

WASHINGTON, 2 (INS) —Hoy se dió a la publicidad la predicción hecha en octubre último por el general Mac Arthur en la conferencia de la isla de Wake, de que la "resistencia formal" en la guerra coreana terminaría para el Día de Acción de Gracias y que él retiraría el 8o. ejército "para la Navidad".

Fué Premeditado el Ataque Rojo, Dice Ridgway

LAKE SUCCESS 2 (AFP.). — El general Ridgway, en un informe señala que las dos órdenes del comando de Corea del Norte de fechas 18 y 22 de junio de 1950 "demuestran en forma clara que el ataque perpetrado contra la República de Corea el 25 de junio de 1950, fué cuidadosamente preparado y llevado a cabo según los planes previstos con el propósito de lograr la conquista de la República de Corea". El 18 de junio se dispuso que la cuarta división efectuara acciones de reconocimiento a fin de comprobar las posiciones del grueso de las fuerzas sudcoreanas. El 22 de junio se hizo saber que el objetivo de la cuarta división "en el ataque frontal" se limita a avanzar en dirección a Seúl y que los preparativos para este ataque deberán ser terminados para el 23 de junio.

TROPAS SIRIAS CRUZARON LA FRONTERA DE ISRAEL

TEL AVIV, 2. (AFP) — Tropas irregulares de Siria, apoyadas por unidades del ejército, atravesaron la frontera de Israel en la región de Shamafina, en el sector central de la zona desmilitarizada al norte del lago Tiberíades.

Los invasores penetraron en un kilómetro de profundidad del territorio de Israel y libran combates con las fuerzas judías.

★ Estudian las Quejas

LAKE SUCCESS, 2. (AFP) — El Consejo de Seguridad se reunió para reanudar la discusión de las quejas recíprocas de Siria e Israel. El presidente en ejercicio del cuerpo Selim Sarper, de Turquía, recibió un informe del general Riley, jefe del estado mayor de la Comisión de Control de la UN, para vigilar la tregua en Palestina, en el que se indican los diversos incidentes entre el 25 de abril y el 1.o de mayo.

★ Fueron Rechazados

TEL AVIV, 2. (AFP). — Un comunicado oficial anuncia que las "fuerzas de Israel, al contraatacar a las tropas sirias que penetraron un kilómetros en la zona desmilitarizada del territorio israelita, las rechazaron más allá de la frontera siria".

Hubo una Purga de Jefes Rojos Chinos

HONGKONG, 2 (AFP). — Noticias de fuente nacionalista china anuncian que se ha producido una "purga de generales chinos y que han sido relevados los generales Lung-Yun y Lun-Han, ex gobernadores del Yu-Nan. Ambos habrían sido detenidos en Kun Ming y enjuiciados por alta traición y otros delitos. El general Lung-Yun era miembro del Consejo Popular Central de Pekín y había sido enviado a Yu-Nan en 1950 con la misión de lograr el sometimiento de los generales nacionalistas Chu-Chia-Poh y Lung-Shon-Wu (este último es hijo de Lung-Yun). El general comunista fracasó en su misión y los dos generales nacionalistas siguen realizando operaciones de guerrillas al nordeste de Yu-Nan. Se dice que el general Lun-Han habría fracasado igualmente en una misión "pacificadora" de campesinos sublevados en el interior de China.

Si Ridgway Atacara *a las Bases Rojas en Manchuria* no Sería Provocación

NUEVA YORK, 2 (De nuestra agencia, transmitido por INS). — Será coincidencia que mientras el general Mac Arthur asume su propia defensa ante el Senado, en lo que se refiere a la controversia con Truman, respecto a Corea, allí mismo, en el campo de batalla, el desarrollo de la lucha hace resaltar notablemente los argumentos del héroe de Bataán. Un fracaso, se llame militar, político o diplomático, es grave siempre si compromete la posición de un país y éste es el penoso resumen del "caso Mac Arthur", que razonamientos estratégicos básicos, no podrán reducir ante las circunstancias especiales del problema coreano. Por lo contrario, las alternativas de la ofensiva comunista en la última semana, lo hace más notable todavía desde el momento que la llamada táctica homicida del general Ridgway frena con una tremenda mortandad, el más lento de todos los avances del agresor que se registra hasta ahora.

Este fracaso inicial de la ofensiva, no permite sin embargo que se abrigue mucho optimismo; rumores crecientes tienden a señalar que puede ser ese mismo fracaso el que determine a los comunistas a echar mano de nuevos recursos ofensivos, entre los cuales, dos pueden tener graves consecuencias: la aviación y los submarinos. Este último factor no considerado hasta hace poco comienza a preocupar desde el momento que la URSS ha traspasado recientemente a China 60 submarinos.

Si la guerra se extiende al mar, habrá dejado de ser una guerra limitada. Lo mismo si se produce la temida ofensiva aérea comunista, paso más decisivo éste porque se afirma que el general Ridgway está autorizado desde ya para bombardear Manchuria, si se produce ese ataque. Si llegara ese gravísimo momento, podrá parecer que Mac Arthur tenía razón. Pero no sería así, de ninguna manera. Entre la iniciativa reclamada por él y la actitud defensiva que pueda tomar Ridgway existe nada menos que la diferencia que media entre la provocación de una tercera guerra mundial y la resignada pero enérgica decisión de afrontar el juego que la temeridad comunista pueda imponer.

HORACIO ESTOL
Corresponsal de CLARIN en Estados Unidos

Procura EE. UU. que Persia no Ceda su Petróleo a Rusia

TEHERAN, 2. (INS) — El sha Reza Mohammed Pahlevi promulgó la ley de nacionalización de los campos petrolíferos. Previamente, los embajadores de EE. UU. y Gran Bretaña visitaron al primer ministro, Mohammed Moshadeg, y le pidieron su intervención para solucionar la disputa anglo-persa suscitada por esa nacionalización.

★ Gestión del Embajador de Estados Unidos en Teherán

WASHINGTON, 2 (AFP). — En su entrevista con el nuevo primer ministro iraní, señor Moshadeg, el embajador norteamericano en Teherán, Henry Grady, habría pedido seguridades de que el Irán no entregaría su petróleo a la Unión Soviética, cualquiera fuere el giro de los acontecimientos y el estado de las relaciones anglo-persas.

No se conoce todavía en Wáshington la respuesta de Moshadeg, reputado como antibritánico y considerado como un líder de la fracción nacionalista persa.

¡QUE CAIDA!

¡Gajes del deporte! Al jugar al tenis con su entusiasmo de siempre, Mauro había sufrido una mala caída. ¡Y bueno! ¡Por algo era tan lindo el tenis! ¡Había que estar a las duras y a las maduras! La fractura se le soldó pronto, pero quedaron unos dolores musculares bastante molestos, y el médico le recomendó masajes durante un par de meses. Y... ¿dónde encontrar un buen masajista? Mauro no sabía a quién dirigirse, pero vió este Aviso Clasificado en CLARIN:

MASAJES por prescripción médica. — T. E. ...-7532.

Inmediatamente llamó al profesional y lo contrató por un precio razonable. El tratamiento ya empezó y Mauro se siente mucho mejor y se alegra de haber leído el oportuno Clasificado de CLARIN. (CORRIENTES 555. De 9 a 18 30 horas. Informes: (31) 8368 y 9768).

Dirigirá Esta Noche el Jefe del Estado un Mensaje a los Agricultores

(Información página TRES)

Anunció el Gral. Perón un Nuevo Sobreprecio Para la Cosecha de Maíz

MAO QUERIA TOMAR SEUL EL 1º DE MAYO

WASHINGTON, 3 (AFP.) — La última ofensiva china ha tenido como único resultado eliminar la saliente aliada al otro lado del paralelo 38., pero se ha quebrantado al llegar al norte de Seul. Ello equivale a una gran victoria aliada, opinan los diarios norteamericanos con grandes titulares, en primera plana.

Las declaraciones del general Van Fleet son ampliamente reproducidas y significativamente destacadas, y en base a los hechos producidos en el campo de batalla, los expertos sacan las siguientes conclusiones:

1º La potencia de fuego aliada sigue siendo muy superior a la de los comunistas.

2º Una eventual gran ofensiva de la UN hacia el norte sería ahora inútilmente costosa. Los aliados tratan de desgastar y aniquilar al adversario y no de ganar terreno. Por otra parte, el método táctico chino sigue siendo el mismo: ataque en masa precedido de preparación de artillería y tentativa de infiltración. Esta táctica parece ser motivada por la carencia de material blindado y aéreo.

3º La situación actual es similar a cuando Ridgway agrupó sus unidades luego de la derrota al acercarse a la frontera manchuriana.

4º Seúl fué —otra vez— defendida con éxito, precisamente para impedir su ocupación por los chinos el 1º de mayo, es decir, no precisamente por retenerla, sino para impedir que la caída constituyera un elemento más de la propaganda comunista mundial.

(Información página TRES)

Gran Reacción Aliada

Derrotan a Chinos

Fué Reocupado Uijongbu

TOKIO, 4 (AFP). — Las fuerzas de la UN se hallan en franca reacción, pudiendo afirmarse que tras la entrada en Uijongbu, valioso empalme de comunicaciones, a 18 kilómetros de la derruida capital sureña, Seúl, la iniciativa ha vuelto a manos del Gral. Ridgway. Los rojos intentaron retener esa plaza, pero ante el decidido ataque aliado, se replegaron, abandonando muertos y heridos, así como material de guerra. En otros puntos del extenso frente, las patrullas del VIII Ejército que manda el general van Fleet, realizaron profundas infiltraciones sin hallar mayor resistencia. En realidad, el enemigo sigue su acostumbrado proceder de no insistir contra los objetivos que no logra doblegar y procede a desviar la dirección de sus amagos hacia los lugares que presume más débiles.

La victoria táctica anunciada por el general van Fleet no debe —corresponde aclararlo— ser considerada definitiva, pero de cualquier manera indica que la presión ejercida por las columnas de Mao Tse Tung se ha diluido, sobre todo por lo elevado de las pérdidas en hombres experimentadas en los asaltos a las posiciones de las unidades democráticas. Por otra parte, no es aventurado predecir que se ha alejado prácticamente el peligro de un triunfo rápido y total de los agresores.

★ **Repelen a los Rojos**

TOKIO 4 (INS). — Fuerzas blindadas de la UN asumieron nuevamente la iniciativa y recapturaron el estratégico empalme de Uijongbu, a 18 kilómetros al norte de Seúl, obligando a poderosos efectivos comunistas a replegarse después de violentos encuentros.

En el frente central, patrullas aliadas penetraron profundamente en el territorio, donde se cree que los rojos están reorganizándose para la segunda etapa de su ofensiva de primavera. Pero no encontraron restos del enemigo, salvo un breve y enconado combate entre tanques y cien soldados comunistas en la curva de la margen occidental del río Pukhan.

También se registra intensa lucha en el sector este central del frente, donde los comunistas renovaron sus esfuerzos contra Hongchon, a 77 kilómetros al nordeste de Seúl.

TANQUES de las fuerzas británicas que operan en Corea, entran en una población al sur del paralelo 38, cuyo nombre no se permitió revelar, y realizan una operación de sondeo operación que facilitó luego la eficaz defensa de Seúl, plaza que los rojos planeaban ocupar el 1º de mayo, para explotar el éxito como propaganda comunista

DIARIO DE LA MAÑANA

Clarín

20 CTVS. EN TODO EL PAIS

Un toque de atención para la solución argentina de los problemas argentinos

Año VI Buenos Aires, Viernes 4 de Mayo de 1951 Nº 2.008

TRUMAN INSISTIO EN ACUSAR AL EX JEFE

WASHINGTON, 3 (INS). — Truman declaró que el general Mac Arthur le convenció, en la conferencia de Wake, de que los comunistas chinos no intervendrían en Corea. En rueda de periodistas, el primer mandatario acusó también a Mac Arthur de haber rehusado permitir que la oficina central del servicio de inteligencia operase dentro de la jurisdicción de su comando en el Lejano Oriente, hasta después que la participación de los chinos planteó la amenaza de un desastre militar.

Truman dedicó la mayor parte de la conferencia a discutir su polémica con Mac Arthur. Recalcó los siguientes puntos al examinar su decisión de relevarlo:

1º Cuando se trasladó hasta Wake para conferenciar con Mac Arthur ignoraba lo que la oficina central del servicio de inteligencia y los jefes del estado mayor conjunto pensaban sobre la intervención comunista china en Corea, pero Mac Arthur le dió seguridades de que los chinos no entrarían en la guerra.

2º El propio Mac Arthur tomó la decisión de cruzar el paralelo 38 y avanzar hasta el río Yalú.

3º Regresó de la isla de Wake convencido por el optimismo de Mac Arthur de que la guerra coreana terminaría rápidamente.

Truman rehusó discutir las declaraciones del ex comandante ante el Senado en el sentido de que sus recomendaciones sobre la guerra en Corea eran prácticamente idénticas a las del estado mayor conjunto. Asumió la misma actitud frente a la tesis de Mac Arthur de que las razones que se ofrecieron para su destitución era "completamente nulas".

★ **Sobre las Bajas**

A todo esto es muy comentada la afirmación de Mac Arthur de que las bajas en Corea pasan ya de un millón. Calificó de "carnicería" lo que ocurre, estimando que los agresores han perdido 750.000 hombres.

★ **Los Planes de Rusia**

El mismo Mac Arthur —y ésto es también muy comentado— dijo que si Rusia ha decidido atacar, lo que ocurra en Corea o en el resto de Asia tendrá gran influencia sobre sus planes.

Mac Arthur Explicó su Política:

"Rusia se Halla a la Defensiva en Siberia"

RINCON PELIGROSO (Corea, Manchuria y Siberia)

WASHINGTON, 3 (INS). — El general Mac Arthur negó capacidad a la URSS para iniciar una cruzada de conquista desde el Asia. El ex jefe habló ante las comisiones de Relaciones Exteriores y Servicios Armados del Senado, en presencia de todos los integrantes de la Cámara alta.

Las declaraciones de Mac Arthur fueron dadas a conocer en la transcripción oficial de la sesión secreta, después de pasar por la censura los pasajes que pudieran afectar a la seguridad nacional.

Mac Arthur afirmó que la disposición de las fuerzas soviéticas en Siberia "es principalmente defensiva" y agregó: "Creo que el Soviet ha repetido con tanta frecuencia que planeamos atacarlo, que finalmente ha comenzado a creerlo. Juzgo que la debilidad de la China comunista, una debilidad que es muy notable en el aire y en el mar, es un corolario de la incapacidad del sistema soviético para facilitar ese material a sus aliados. Precisamente porque Estados Unidos controlaba el aire y el mar, Rusia no hubiera podido conquistar a Japón cuando envió sus tropas de ocupación a Corea. No creo que Japón hubiera podido ser sometido, excepto por medio de un ataque anfibio".

Afirmó que los soviéticos dependen en Oriente de los abastecimientos de la Rusia europea y que el F. C. transiberiano se halla sobrecargado al máximo para mantener en el nivel normal de paz a las bases en Siberia. Dijo luego que la URSS podría atacar a Japón pero no conquistarlo, puesto que no posee dominio naval y aéreo, si bien calificó de estimable el poderío de la aviación de Stalin.

Sorprendió después a los senadores, cuando sostuvo que sus informes a la UN —que nunca fueron entregados directamente— pasaron previamente por la censura. Destacó que se le suprimía sus comentarios y sugerencias "las eran devueltos a su comando para que decidiera si los aceptaba o no". Señaló que muchos cambios los aceptó, pero que otros no "porque daban un tono político a mis palabras". Insistió en seguida en que el 1º de enero el estado mayor conjunto formuló las mismas recomendaciones hechas por el, "recomendaciones que fueron vetadas por una autoridad superior".

Volvió a aseverar que mediante el empleo de la potencia aérea y naval de EE. UU., al servicio de la UN, se pondría fin rápidamente a la guerra pero no aclaró si los ataques debían abarcar a las bases chinas en Manchuria.

En cuanto a los submarinos rusos en el Pacífico opinó que en su mayoría son ex alemanes y que tienen un valor defensivo.

★ **Relevado, por Razones Nulas**

En la segunda parte de su exposición, después del breve receso, Mac Arthur sostuvo que eran "completamente nulas" las razones en que se fundó Truman para destituirlo.

MAC ARTHUR (Fotografía obtenida en Chicago)

"Defendióse Muy Bien"

WASHINGTON, 3 (INS). — El senador republicano Alexander Smith declaró que Mac Arthur "se defendió muy bien". El demócrata Allen Ellnder opinó, a su vez: "He pasado 35 minutos escuchándolo; no he aprendido nada nuevo".

Acheson Queda sin Sueldo?

WASHINGTON, 3 (INS). — Los disconformes con la gestión del secretario de Estado, Dean Acheson, adelantaron que tratarán de obligarlo a renunciar eliminando en la Cámara de Representantes la partida del presupuesto correspondiente a su salario. El jefe del bloque republicano, Joseph Martin, pronosticó que si se presenta una proposición específica para suspender el pago del sueldo a Acheson durante el año fiscal que comienza el 1º de julio, "será aprobada por el cuerpo".

El presidente de la Cámara de Representantes, Sam Rayburn, y el dirigente demócrata John McCormack, rehusaron hacer comentario alguno, pero otros voceros oficialistas admitieron, en privado, que tal paso podría tener éxito.

ENTUSIASMA A LOS PERSAS LA NACIONALIZACION DEL PETROLEO

TEHERAN, 3 (AFP). — El presidente del Consejo persa, Mohamed Mossadegh, leyó su declaración ministerial a la Cámara, dividida en dos puntos: 1º Aplicación de la ley de nacionalización de petróleos; 2º Reforma electoral en el sentido de la democratización. Señaló Mossadegh que el programa enunciado no es limitativo y que el gobierno examinará, en colaboración con el Parlamento, todos los problemas que se presenten en otros dominios.

Al salir de la Cámara, Mossadegh fué entusiastamente aclamado por la muchedumbre y, apretado por un grupo de obreros que había roto el cordón policial para saludarlo de cerca, sufrió un principio de desvanecimiento.

Se anuncia, asimismo, que el canciller persa "prosigue su política de defender los intereses nacionales petroleros" y dirigió a todos los diplomáticos persas destacados en el exterior una circular pidiendo que se "desmientan los comunicados o entrevistas e informaciones de prensa tendenciosos".

DOS SUEÑOS

Don Alberto tenía un sueño dorado: el de comprar un departamento en el centro. Y don Emilio, el suyo: el de tener un auto elegante y de modelo reciente. Pero ninguno de los dos podía realizar su aspiración por falta de dinero disponible. Entonces, a don Emilio se le ocurrió publicar este Aviso Clasificado en CLARIN:

Cambio auto por dep. prop. horiz. centro. — T. E. ...5568

La misma mañana don Alberto lo llamó por teléfono. El automóvil era de 1950, lujoso y reunía todas las condiciones. Ambos llegaron inmediatamente a un acuerdo y, sin dinero, pudieron realizar sus sueños con la permuta. Y siempre le están agradecidos al servicial Clasificado de CLARIN (CORRIENTES 555. De 9 a 18.30 horas. Informes: (31) 8368 y 9768.)

Con Ataques por Aire y Mar se Pondría Fin a la Guerra

WASHINGTON, 3 (INS). — Las declaraciones del general Mac Arthur ante las dos comisiones del Senado, pueden resumirse en los diez puntos que siguen. Cabe señalar que el ex jefe insistió en que mediante ataques por aire y mar se pondría fin a la guerra, pero no indicó si debían, según su criterio, ser bombardeadas las bases chinas en Manchuria. He aquí los diez puntos en cuestión.

1º) Permitir que los comunistas se apoderaran del poder en China fué el mayor error político de los últimos cien años.

2º) Debía haberse advertido a la China comunista que su intervención en el conflicto coreano sería considerada por Estados Unidos como un acto de guerra y provocaría el bombardeo de su territorio.

3º) Algunos de los informes que presentó como comandante de la UN fueron alterados en Wáshington para insertar "matices políticos" del saber del departamento de Estado.

4º) Tan pronto como la intervención china se hizo evidente, recomendó que se dejaran sin efecto todas las restricciones que pesan sobre el generalísimo Chiang Kai-shek, que se le brindara amplio apoyo bélico y económico y se le permitiese "emplear su propio juicio" sobre el mejor empleo de las tropas nacionalistas.

5º) El 12 de enero de 1951 los jefes del estado mayor conjunto hicieron recomendaciones idénticas a las suyas vinculadas para el Lejano Oriente, pero tropezaron con el "veto" de una autoridad superior, presumiblemente el presidente Truman o Marshall.

6º) Rusia no está en condiciones de emprender ninguna guerra de agresión en Asia y la disposición de sus fuerzas en el Extremo Oriente es "principalmente defensiva".

7º) Centenares de miles de soldados norteamericanos deberán ser enviado a Corea si continúa la actual táctica política en la lucha.

8º) Si se ataca a los rojos de Mao Tse Tung y se destruyen sus fuentes de guerra no sólo se llevará la paz a Corea, sino también a China.

9º) Si se practica el apaciguamiento, Estados Unidos y el mundo libre se condenan al desastre.

10º) Se limitó a archivar las copias del informe sobre su conferencia en Wake con Truman; no verificó su contenido.

Se Intensifica la Contraofensiva Aliada

LA URSS Insiste Acerca de su Fórmula Sobre Desarme

Información página DOS)

Ridgway Exteriorizó Absoluto Optimismo

Fracasará Toda Nueva Tentativa Roja en Corea

TOKIO, 4 (INS). — El general Ridgway aseguró que las fuerzas de las Naciones Unidas pueden hacer frente a cualquier enemigo que se lance contra ellas en Corea. Después de inspeccionar el frente y la isla de Okinawa, predijo que los comunistas continuarán pagando "un precio" de millares de vidas cuando renueven su ofensiva que desde ya condenó al fracaso. Hablando a los corresponsales en el cuartel general en campaña del octavo ejército, Ridgway ridiculizó las "ilusorias promesas comunistas de expulsarnos de Corea y destruir al ejército de las Naciones Unidas". Dijo que algún día los soldados chinos y norcoreanos "empleados por los líderes comunistas como carne de cañón quizás despierten y escuchen la voz de la razón".

Ridgway hizo estas manifestaciones después de conferenciar con el comandante del octavo ejército general James A. von Fleet.

★ **Hubo Poca Actividad**

TOKIO, 5 (INS). — El comunicado emitido anoche, viernes, por el 8º ejército, decía que "se informó que hubo muy poco o ningún contacto en todo el frente con el enemigo mientras las fuerzas de las Naciones Unidas continuaban sus patrullas agresivas

Agotan Discos con el Primer Discurso del ex Comandante de la UN

NUEVA YORK, 4. (AFP). — El primer discurso del general Mac Arthur en el Congreso ha sido editado, vendiéndose ya 250.000 ejemplares. Se registrarán igualmente discos en una cantidad aproximada de dos millones.

También se procedió a registrar la canción a que aludió Mac Arthur en su discurso: "Old soldeirs never die". —Los viejos soldados no mueren nunca—. El público agota rápidamente tanto los folletos como los discos.

TRAS haber permanecido detenido durante 17 meses por resolución del gobierno húngaro rojo, recuperó su libertad el ciudadano norteamericano Robert Vogeler, quien aparece junto a su esposa, radiante de felicidad.

DIARIO DE LA MAÑANA
Clarín
20 CTVOS. EN TODO EL PAIS
Un toque de atención para la solución argentina de los problemas argentinos
Año VI Buenos Aires, Sábado 5 de Mayo de 1951 Nº 2.009

El Enemigo Muestra Escasa Agresividad

PREVEN OTRA ACCION ROJA

FRENTE DE COREA, 5 (AFP). — Puntas de lanza de los aliados ganan terreno en las carreteras de Seúl hacia el norte. El avance fué de 12 a 15 kilómetros al norte de la capital, y cerca de 25 al nordeste, hasta enfrentar a grupos adversarios atrincherados. La reacción de las unidades de la UN es ya general en toda la línea de batalla.

Por primera vez desde el 22 de abril poderosos grupos de combate aliado se mostraron agresivos y atacaron directamente la zona adversaria, internándose hacia el norte, y rechazando fugaces tentativas de resistencia. A todo esto, los sudcoreanos mantienen, ya y consolidan, por otra parte, sus posiciones en varios puntos al norte del paralelo

Esta contraofensiva aliada, que tuvo su culminación con la reconquista de Uijongbu, tiende a desbaratar el plan de reorganización comunista, y a arrebatar la iniciativa al adversario.

Esta impaciencia de las tropas aliadas por deshacer al adversario en su propio terreno no se halla exenta de peligros, porque es conocida la táctica comunista de atraerlas. Los jefes rojos esperan probablemente que, al desplazarse, los aliados deshagan su sólido dispositivo que no pudo ser quebrantado en la reciente ofensiva y faciliten un eventual contraataque.

Al nordeste de Seúl varios grupos avanzaron hasta casi al borde de las represas de Chanplegny. Una unidad cercó parcialmente a fuerzas comunistas que trataron de oponer resistencia.

Wáshington Apoyó Mis Decisiones, Declaró el Gral. Mac Arthur

MAC ARTHUR

WASHINGTON, 4 (INS). — El general Mac Arthur reiteró que todas sus decisiones tácticas y estratégicas, inclusive la extensión de las hostilidades al territorio norcoreano y las operaciones de reconocimiento en el río Yalú, contaron con la aprobación previa de los jefes del estado mayor conjunto. En el segundo día de sesiones a puertas cerradas de la comisión del Senado que investiga la política norteamericana en el Lejano Oriente, y respondiendo a las preguntas del senador demócrata Brien McMahon, uno de los legisladores que más acerbamente lo han criticado, Mac Arthur dijo que no hubo diferencia alguna entre él y los jefes del estado mayor conjunto en lo que respecta a hasta dónde debía llegarse en el avance. McMahon le preguntó entonces si había existido alguna recomendación del departamento de Defensa en el sentido de que hubiera sido prudente detenerse a unos ocho kilómetros del Yalú, sobre una cordillera fácilmente defendible. El general respondió: "El estado mayor conjunto creía que sería probablemente recomendable, basándose en consideraciones circunstanciales, ocupar Corea del Norte con fuerzas sudcoreanas. Se oponía terminantemente, en efecto, a que efectivos de otras nacionalidades permanecieran en territorio norcoreano, pero las condiciones tácticas del momento eran tales que era absolutamente imposible confiar al ejército de la República de Corea tal misión".

Requerido nuevamente por McMahon, explicó que cuando pronosticó, en noviembre último, el fin de la guerra coreana para antes de Navidad se basó en la total desorganización que afectaba a las fuerzas de Corea del Norte y conceptuó que un asalto total hubiera aniquilado los últimos restos del enemigo.

★ **Cumplió Instrucciones**

Seguidamente, Mac Arthur defendió enérgicamente su derecho como comandante a "dar a conocer sus puntos de vista", sin ser "amordazado" por los dirigentes políticos. Manifestó que el pueblo norteamericano debe tener conocimiento de ciertos hechos básicos cuando ellos afectan a sus hijos y al futuro mismo del país, y que, en consecuencia, consideraba conveniente expresar sus opiniones honestamente, sobre todo cuando ellas en forma alguna contradicen las instrucciones que recibiera en ejercicio de sus funciones como comandante activo en un teatro de operaciones.

Mac Arthur no concordó con Mc Mahon en que la Unión Soviética es "nuestro enemigo principal". Estimó en cambio que "el comunismo en todo el mundo" es el principal enemigo de Estados Unidos y del mundo libre.

Mac Arthur dijo a Mc. Mahon que no tendría en su estado mayor a ningún hombre que no expresara libremente sus opiniones. Afirmó que "todo oficial y todo soldado del ejército de Estados Unidos de-

(Continúa en la página DOS)

AHONDASE EN LA UNION LA DISPUTA EN TORNO A LA CUESTION COREANA

Acheson y Taft Apoyan Opiniones Divergentes

WASHINGTON, 4 (Especial para CLARIN). — Con las declaraciones prestadas ante las comisiones de Relaciones Exteriores y Fuerzas Armadas del Senado por Mac Arthur, Bradley y otros altos jefes militares, se agudizó nuevamente la disputa interna sobre la política de Estados Unidos en el Lejano Oriente.

Durante la presente semana las dos posiciones, origen de esa premisa, fueron defendidas por Acheson, de un lado, y por el senador Robert Taft, republicano, del otro.

Acheson, en un discurso ante la Cámara de Comercio Norteamericana expresó:

"Si nos mantenemos firmes e invariables en el curso que estamos siguiendo en Corea, si no vacilamos ni nos aturdimos, tendremos las máximas posibilidades de conducir esta acción a una conclusión satisfactoria".

Taft, a su vez, respaldando la tesis de Mac Arthur señaló: "Me parece que nada podría conducir a la larga hasta una tercera guerra mundial como la continuación indefinida de un empate en la guerra de Corea".

El pueblo habrá de elegir entre estas dos opiniones antagónicas para determinar la acción a seguir, y se advierte perfectamente que la importancia de la cuestión se desprende del extraordinario interés suscitado por la controversia. En diarios y revistas, en audiciones de radio, en conferencias públicas, en reuniones cívicas y, en resumen en todos los lugares en donde se reúnen los ciudadanos, el tema de Corea apasiona e inquieta.

El proceso de investigación no es nuevo. Es parte de la herencia de libertad de palabra y de pensamiento que constituye el más importante legado de la nación americana. Las grandes decisiones nacionales han ido siempre precedidas de estos debates, en los cuales se cristaliza la opinión del país.

La revisión del problema de Corea como el análisis de otros trascendentales debates del pasado derivan de ciertos conceptos básicos de una sociedad libre: que el pueblo es el árbitro final de la política nacional.

Adoptar una decisión por medio de la discusión y la persuasión quizá no sea un sistema tan rápido como el que impera detrás de la cortina de hierro, pero para el pueblo norteamericano esta conducta democrática es la medida exacta de su fuerza. O mejor, como dice el historiador Henry Steele Commager, en un artículo publicado en "The New York Times".

"Cuando calculamos nuestros recursos, comparándolos con los del Soviet, con frecuencia omitimos el mayor de todos: la inteligencia y elasticidad de recursos de un pueblo libre. La mayor ventaja de las naciones democráticas del mundo sobre las naciones comunistas no se halla en los recursos materiales, sino en la capacidad de utilizarlos, en la inteligencia adiestrada que es libre de perseguir la verdad, hasta dondequiera conduzca ésta".

Mañana Elegirán Presidente en Bolivia

LA PAZ, 4 (AFP). — El domingo próximo se realizarán elecciones presidenciales, en las que, por primera vez en la historia de Bolivia, se presentan seis candidatos: Gabriel Gosalvez, ex embajador en Buenos Aires, del partido oficialista coaligado con las fuerzas socialistas; Tomás Manuel Elio, representante del liberalismo; Guillermo Gutiérrez, fundador del nuevo partido de acción cívica; el general, retirado, Bernardino Bilbao, de las fuerzas falangistas; Víctor Paz Estensoro, exiliado desde el año 1946, líder del ultranacionalismo y José Antonio Arze, de la extrema izquierda, partidario de la nacionalización de las minas y de los ferrocarriles y abiertamente simpatizante de la Rusia soviética. El número de inscriptos alcanza a 200.000.

Existe ambiente de intensa expectativa en razón de las últimas actividades del Movimiento Nacionalista Revolucionario. La policía declaró que no permitirá los ataques de dicho partido y que obrará con suma energía para evitar atropellos.

Cesó el Fuego Entre los Israelitas y Sirios

La Calma es Ahora Completa

TEL AVIV, 4 (AFP). — "Representantes israelitas y sirios ante la comisión mixta de armisticio se pusieron de acuerdo para el cese del fuego completo y definitivo a partir de hoy, a las 13.30, hora de Greenwich, a instancias del coronel De Ridder, jefe interino de observadores de la UN, durante una reunión realizada en el puesto aduanero de Jisr Banat Yacub", anuncia el comunicado oficial publicado esta tarde en Tel Aviv. Los delegados sirios —indica el comunicado— declararon que los elementos de su país, militares o paramilitares, no penetrarán más en la zona desmilitarizada, y renovaron las seguridades de que Siria no intervendría en esa zona, comprometiéndose a abandonar todo contrabando de armas y municiones en la región.

La delegación israelita declaró, por su parte, que aceptaba que la zona desmilitarizada fuera colocada bajo la supervisión de la UN, pero no bajo el control de representantes de la entidad. Se negó, asimismo, a detener las tareas de desecamiento de los pantanos de Huleh, declarándose no calificada para discutir esta cuestión.

Por otra parte, un informe procedente de la frontera sirio-israelí señalaba, a las 18 hora local, que la zona en discusión está tranquila.

Vacilante, de Lenguaje Confuso y Desmemoriado Mostróse Mac Arthur

WASHINGTON, 4 (AFP). — Al Mac Arthur de leyenda, orador cual otro Cicerón, reemplazó ante los senadores de Wáshington, en la sesión de ayer, un Mac Arthur vacilante, de lenguaje confuso, por momentos desmemoriado y de escasa dialéctica.

★ **Una Sesión de Preguntas y Respuestas**

No obstante, era el mismo hombre que el 19 de abril pronunció ante ambas Cámaras del Congreso, un discurso cuyo estilo y elocuencia resonaban con timbre romano. Aquel discurso había sido pronunciado con una dicción magnífica y sin el menor titubeo. Pero esta vez se trataba de respuestas a preguntas. Estas respuestas fueron orales y no redactadas de antemano y su lectura en la versión taquigráfica vuélvese, por momentos, bastante ardua. Parecería que, como testigo interrogado por los senadores, el Mac Arthur de la epopeya y del cortejo triunfal, el "superhombre de Extremo Oriente" hubiera descendido de su pedestal, donde lo elevaron sus admiradores. No obstante, sigue siendo el prestigioso general, si bien, por primera vez desde hace tiempo, apareció el hombre, con sus flaquezas y cansancio.

ORIENTO SU VIDA

Era un joven inteligente y había cursado ya el colegio nacional, pero estaba desorientado y realmente no sabía qué camino emprender, cuando leyó este Aviso Clasificado de CLARIN:

DECORACION interiores, cursos, T. E. (..) 2365.

La idea lo cautivó. Aquello exigía buen gusto y sentido de la plástica. El tenía esas cualidades y además era un buen dibujante. De modo que, así, aprendería un oficio interesante, a tono con sus preferencias personales. Inició los cursos y confía en progresar rápidamente. ¡Cuánto le alegra haber leído aquel Clasificado de CLARIN (*Corrientes 555. De 9 a 18.30 horas. Informes:* (31) 8368 *y* 9768).

Seis Candidatos Disputarán el Triunfo en Bolivia

(Información página DOS)

Oponen Gran Resistencia las Tropas Comunistas en Corea

RESISTIERON LOS ROJOS LAS ACOMETIDAS ALIADAS

FRENTE DE COREA, 6. (AFP) — En el frente oeste, el enemigo ofreció nuevamente una resistencia tenaz a las patrullas aliadas al norte de Seúl. Un regimiento contuvo durante más de tres horas los asaltos de dos batallones de la UN, pero finalmente se replegó. Más al Este, una compañía tomó contacto con infantería roja y debió retirarse. Según el Estado Mayor, la línea china al noroeste de Seúl "está sin duda destinada a cubrir importantes concentraciones de fuerzas en su retaguardia".

[illegible] luego que unos 10.000 norcoreanos se reagrupan en este sector. También hubo escaramuzas al norte de Seúl entre patrullas que recorrían los contornos de Uijongbu y grupos enemigos. Además, por cuarta vez penetraron elementos aliados en Uijongbu, ciudad de la cual han vuelto a alejarse los chinos.

Por otra parte, cabe señalar que una "tierra de nadie" de cerca de 25 kilómetros de ancho separa al grueso de ambos ejércitos. La zona, como es natural, se ha convertido paulatinamente en un vasto campo de maniobra de patrullas, que procuran tenderse emboscadas.

Los comunistas han cerrado la ruta de Munsan con posiciones fortificadas y han establecido campos minados en las carreteras y en zonas por donde debe avanzar forzosamente, toda unidad que trate de acercarse a esa plaza.

★ Lucha en el Centro

En el frente central, las patrullas se aventuraron muy al norte, hasta encontrar grupos rojos que las enfrentaron. Hubo breves escaramuzas al sur y al este de Chunchon. Algunas de esas unidades de la UN se internaron hasta las proximidades del paralelo 38 sin hallar enemigos.

En el sector este, las divisiones surcoreanas ocuparon posiciones al norte del paralelo 38, y realizaron igualmente operaciones de exploración. A unos dos kilómetros de Inju, dos batallones comunistas cerraron el paso a las patrullas aliadas que trataban de adelantarse hacia el norte.

★ Las Bajas

Según una lista oficial británica, el total de bajas británicas entre muertos, heridos y desaparecidos en el curso de la última ofensiva comunista, es de 1.104. El Gloucester Regiment fué el más castigado y perdió 611 hombres.

★ Tácticas Comunistas

TOKIO, 6 (INS). — Por primera vez en varios meses, los chinos volvieron a recurrir a las tácticas de guerra psicológica, empleadas durante las ofensivas anteriores, al conceder la libertad a 15 soldados norteamericanos que habían sido capturados la semana pasada.

Los soldados, tomados prisioneros el 28 de abril, declararon que un general chino, al que describieron como "muy amable", hizo las gestiones para su liberación después que prometieron no volver a combatir en Corea.

Las Relaciones Angloyanquis

"Gran Bretaña no Va a Remolque de EE. UU."

SHINWELL

LONDRES, 5 (AFP). — "Inglaterra no va a remolque de Estados Unidos y cuanto antes cesemos de denigrar a los norteamericanos será mejor", declaró Emmanuel Shinwell, ministro de la Defensa Nacional, hablando en el condado de Durham. "El gobierno —agregó— tiene naturalmente sus diferencias con Wáshington. Los norteamericanos nos hacen a veces demandas que no podemos aceptar y otras veces somos los británicos quienes hacemos proposiciones que nuestros amigos juzgan inaceptables. Pero Inglaterra es aliada de Estados Unidos y en el estado actual del mundo es absolutamente necesario tener a Estados Unidos a nuestro lado".

Respecto al rearme, dijo, después de afirmar que los cuantiosos gastos militares de 1.300 millones de libras no causan ningún placer al gabinete laborista, que eran, sin embargo, absolutamente necesarios mientras Rusia no desarmara o adoptara una actitud más amistosa.

★ "Guerra Semicaliente"

LONDRES, 5 (INS). — El canciller Morrison, declaró que la guerra "semicaliente" entre Oriente y Occidente, puede prolongarse indefinidamente "por cinco, diez o quince años... sin que degenere en un conflicto en gran escala".

Además, en Northampton el ministro de Estado, Nenneth Younger, condenó la ayuda que la China comunista presta a los agresores en Corea, pero reiteró el punto de vista británico de que "la nueva China tiene derecho a ocupar un lugar bajo el sol".

Clarín — DIARIO DE LA MAÑANA — 20 CTVS. EN TODO EL PAÍS

Un toque de atención para la solución argentina de los problemas argentinos

Año VI Buenos Aires, Domingo 6 de Mayo de 1951 Nº 2.010

Bonn Aspira a Concretar la Soberanía del Antiguo Reich

BONN, 6. (AFP) — El gobierno federal publicó un folleto destinado a demostrar que su soberanía se extiende a todo el territorio del antiguo Reich, en las fronteras que tenía en 1937. La tesis es desarrollada por un prefacio firmado por el propio canciller Adenauer, en el que dice: El Estado alemán nunca ha dejado de existir. Así lo han reconocido los aliados, que jamás han tenido el propósito de hacerle desaparecer. La capitulación de 1945 tuvo un carácter netamente militar, y en las conferencias de Moscú y Yalta los aliados rechazaron el principio de anexión de Alemania, y este país, en consecuencia ha conservado su personalidad jurídica desde el punto de vista del derecho internacional.

En base a tales antecedentes, el gobierno federal reivindica —para el día en que se restablezcan las relaciones normales con compromisos contractuales— el control pleno sobre los territorios que formaban el Reich hasta el 31 de diciembre de 1937.

EL EX JEFE SUPREMO ALIADO REVELO SU PLAN PARA LOGRAR LA VICTORIA

WASHINGTON, 5 (INS) — El general Mac Arthur dijo que su plan para lograr una victoria rápida en Asia puede realizarse con una "fracción relativamente pequeña" del poderío armado de Estados Unidos. Al declarar por tercer día consecutivo ante el Senado, manifestó que el "estancamiento costoso y sangriento en Corea puede terminarse sin poner en peligro las obligaciones contraídas por Estados Unidos en otros lugares en la lucha contra el comunismo.

La exposición de Mac Arthur quedó interrumpida cuando los senadores se opusieron a la "censura" que impidió la revelación del nombre de la ciudad coreana, cerca de la frontera con la Unión Soviética, que fué descripta por Mac Arthur como un lugar de valor estratégico para las Naciones Unidas.

Se esperaba que Mac Arthur diera más pormenores respaldando su acusación de que el secretario de defensa, general Marshall quería que, entre las condiciones para establecer la paz en Corea incluyera la consideración del reconocimiento de China por las Naciones Unidas y la entrega de Formosa a los comunistas chinos.

Al comenzar las audiencias de hoy MacArthur dijo que él tenía un plan para retirar sus fuerzas de Corea meridional y llevarlas al Japón si hubiera sido necesario, señalando que "la retirada comportaba el retorno del grueso de nuestras fuerzas primero al Japón dependiendo los detalles de lo que hubiera ocurrido luego, a la acción misma o a las instrucciones que hubiera recibido".

No aceptó polemizar sobre el envío de fuerzas a Europa, pero indicó su creencia de que el Congreso debe dar la más amplia consideración a las recomendaciones del estado mayor mixto.

Afirmó que si hace 25 años hubiera existido el entrenamiento militar universal, la situación hubiera sido diferente, pero indicó también que en la actualidad no es partidario del entrenamiento militar universal, debido a los progresos técnicos registrados.

Insistió luego en la necesidad de que los comandantes de las Naciones Unidas tengan libertad de acción en Corea, y aclaró que él no creía que una vez que los chinos comunistas fueran arrojados al otro lado del río Yalú, podrían emprender una acción ofensiva.

Volvió una vez más a reclamar que la fuerza aérea y naval de Estados Unidos debiera ser utilizada hasta el límite contra los chinos, incluyendo el bombardeo de las bases en Manchuria.

Advirtió, asimismo, que el estancamiento en la guerra coreana aumenta las posibilidades de un golpe por sorpresa de los rusos contra Estados Unidos, para el que la Nación "no está adecuadamente preparada".

Aseguró en otro párrafo de su exposición que su plan para lograr una rápida victoria "no tiende a precipitar una guerra mundial, sino a prevenirla".

Abogó por último por que EE UU. asuma la dirección en las Naciones Unidas o en cualquiera otra forma para proscribir la guerra. También se pronunció en favor de

(Continúa en la página DOS)

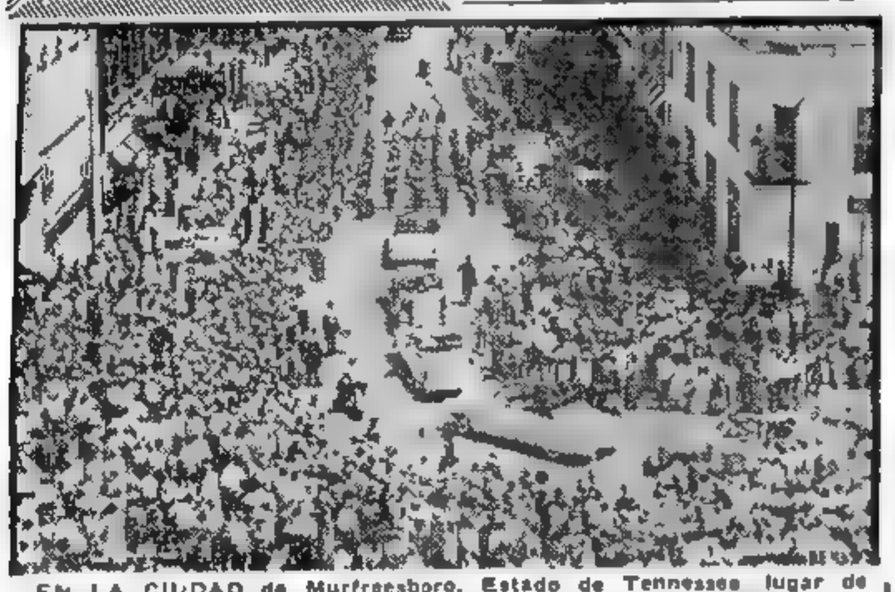

EN LA CIUDAD de Murfreesboro, Estado de Tennessee lugar de nacimiento de la esposa de Mac Arthur, la población tributó al ex comandante aliado, a su señora y a su hijo, la cordial recepción de que da una idea la presente nota gráfica

Un Voto de Confianza Dióse a A. de Gásperi

ROMA, 5. (AFP). — Por 146 a 76 y tres abstenciones, el Senado dió su confianza al gobierno de De Gásperi, al término del debate sobre el reemplazo de los ministros socialistas saragatianos. Hace unos veinte días el gabinete había logrado un voto similar en Diputados.

En Tokio se Firmará el Tratado con Japón

TOKIO, 5 (AFP). — Hay motivos para suponer que el tratado de paz con el Japón será firmado en Tokio, declaró el vice canciller Sadago Iguchi y añadió también, que el primer ministro Yoshida confiaba en que sería firmado en junio, o a más tardar en septiembre próximo.

★ Legalizarán Decretos

Iguchi subrayó los cambios que han intervenido en la situación política desde los primeros años de la ocupación. En ese entonces se encaraba firmar el tratado de paz en Pearl Harbour o en Manila.

Agregó que luego de la firma del tratado, todos los decretos impuestos por las autoridades de ocupación serán substituídos por leyes japonesas.

La Cuestión Mac Arthur Continúa Preocupando a la Opinión Europea

DESÉASE PRIORIDAD PARA LA DEFENSA DEL VIEJO CONTINENTE

PARIS, 5. (De nuestra agencia.) — El "affaire" Mac Arthur continúa preocupando a la opinión europea. El inquietante jefe aparece, en sus declaraciones al Senado, erigiéndose en campeón del aislacionismo yanqui, y muchos temen aquí que así como el Duque de Guisa fué más grande después de muerto, este ruidoso general político resulte más perturbador después de destituído. Sus teorías han dado, por lo pronto, nueva fuerza a los partidarios del predominio de Asia sobre Occidente, y han puesto de relieve las contradicciones de la política de Truman, Acheson y Marshall. Europa, cuya seguridad se halla hoy en manos de Estados Unidos, teme que su destino dependa, en adelante, de un simple cambio de la mayoría del congreso de Wáshington. Ningún tratado, en efecto, obliga a aquel país a mantener fuerzas militares en este continente, y nada le impediría acordar al Extremo Oriente una prioridad estratégica absoluta. Ello explica que la prensa francesa abunde en artículos técnicos destinados a demostrar el peligro que entrañaría para Estados Unidos cometer semejante error, y señale la conveniencia de dirigirse al pueblo yanqui para exponer directamente al hombre de la calle los verdaderos términos del problema. La fuerza industrial —escribe al respecto "Le Monde"— constituye el primer fundamento de la potencia militar y política, y así como el bloque de Estados Unidos y Europa aparece más fuerte que el soviético, si el ejército rojo avanzase a través de Alemania, el poderío industrial de la URSS, sumado al del Europa, resultaría más fuerte que el de Estados Unidos. Coincide tal opinión con la de los técnicos militares soviéticos, según recientes estudios publicados en Moscú. Uno de ellos, el general Poukhovski llega a afirmar que los militares burgueses están orgánicamente incapacitados para comprender correctamente la importancia del factor económico en la guerra moderna. No es, por cierto, el caso de los peritos franceses, quienes, basados precisamente en razones económicas, sostienen que la protección del Viejo Continente es la llave de seguridad yanqui. No otra cosa piensa de Gaulle que profesa, a ese respecto, una doctrina transparente, clara y limpia de toda contradicción, y cuyo último discurso se sigue comentando apasionadamente.

Ante la perspectiva de las elecciones generales, seguro del triunfo, el jefe del partido R. P. F. (Reunión del Pueblo Francés), se da ya cita con el pueblo en los Campos Elíseos. El hombre —señalan sus admiradores— habló una vez más en tono consular, con grande y fiera dignidad. Si Francia —dijo— no se pone de pie y da un ejemplo a las demás naciones, ¿cómo hacer comprender a los aliados atlánticos que es en el Viejo Continente donde el mundo occidental, incluso Norteamérica, puede y debe ser defendido?

Tal defensa, claro está, supone una Europa asociada, mas no subordinada, y a la cual corresponde consultar antes y no después de las grandes decisiones.

OCTAVIO GONZALEZ ROURA
(Representante de CLARIN en Europa)

Realizan Hoy en Austria la Elección Presidencial

VIENA, 5 (INS). — Se calcula que unos 4.500.000 personas participarán en las elecciones de mañana, la primera consulta presidencial que se celebra mediante el sistema de sufragio directo. Seis candidatos, incluyendo una maestra de escuela, finalizaron esta noche su campaña proselitista. Las elecciones también permitirán conocer la fuerza de los comunistas en Austria, país que está aún bajo el régimen de ocupación.

★ Hay Dos Candidatos

Los dos candidatos que gozan de más popularidad son el gobernador de la provincia de Alta Austria, doctor Heinrich Gleissner, del partido del Pueblo y el alcalde de Viena, general (r.) Theodor Koerner del partido Socialista.

GANARA EN SALUD

Su tórax era angosto y como pensaba radicarse en las zonas frías del Sur, su médico le dijo que aquel físico precario lo expondría a serios riesgos. Estaba pensando en la forma de solucionar su problema cuando leyó este Aviso Clasificado de CLARIN:

Cap. respirat. mejórela con gimn. yogi. T. E. —..0154.

Esto, le recordó que la gimnasia yogi tenía fama de lograr verdaderos milagros en materia de capacidad respiratoria. ¡Cuántos hombres de pecho angosto se habían convertido en atletas con ella! Le habló al profesor, empezó a tomar clases y ya está mejorando notablemente. Pronto podrá radicarse en el Sur, donde tendrá un porvenir comercial, gracias al Clasificado de CLARIN (Corrientes 555. De 9 a 18.30 horas. Informes: (31) 8368 y 9768).

RESULTO ESTERIL UN ESFUERZO ROJO POR ABRIR UNA BRECHA EN EL FRENTE ALIADO

Atacaron Poderosas Fuerzas Comunistas en la Zona de Inje

RIDGWAY

TOKIO, lunes 7 (INS). — Las fuerzas comunistas lanzaron un poderoso ataque de exploración en el frente oriental de Corea tratando de hallar un punto debil en las líneas de las Naciones Unidas, por el cual emprender la segunda fase de su ofensiva de primavera. Sin embargo, todos los esfuerzos rojos por abrir una brecha en el frente aliado terminaron en el fracaso. La operación de tanteo de los comunistas tuvo lugar cerca de Inje. Luego de una batalla de cinco horas con tropas sudcoreanas, el enemigo se retiró, dejando numerosos muertos sobre el campo de batalla. Esta fué la única acción de importancia registrada el domingo. En el resto del frente siguió imperando la calma que prevalece desde hace más de una semana y las operaciones se limitaron a recorridas de patrullaje. Una patrulla sudcoreana llegó a un punto no especificado, cerca de Kapyong a 19 kilómetros al sur del paralelo 38.

El Bombardeo a Manchuria Parece que Cuenta Ahora con Más Apoyo

LAKE SUCCESS, 6 (INS). — En fuentes occidentales de las Naciones Unidas se reveló que se han hecho "sustanciales adelantos" en el intento de obtener el consentimiento de la mayoría de los miembros de la organización para bombardear "el santuario privilegiado" de Manchuria y se implante un embargo de armas contra la China comunista. Pero, por otro lado, cada vez es más fuerte la oposición a la demanda del general Mac Arthur para que se lleve la guerra abierta contra los rojos chinos. Es un secreto a voces, actualmente, el hecho de que el supremo comandante de las Naciones Unidas en Corea, general Matthew Ridgway, tiene ya autoridad para que sus aviones persigan a los aeroplanos enemigos hasta los cielos de Manchuria, en cuanto los chinos recurran al bombardeo aéreo.

★ En el Comando Naval

A BORDO DEL "PRINCETON", EN AGUAS COREANAS, 6 (INS). — El mando de la fuerza especial de combate de portaaviones número 77 pasó del contraalmirante Robb Oswald al contraalmirante George Henderson en una breve ceremonia realizada a bordo de este por razones.

En un breve discurso de despedida a los marinos que estuvieron bajo sus órdenes Oswald les expresó sus felicitaciones y su agradecimiento por la brillante forma en que cumplieron cabalmente su deber. El alto oficial naval ha sido designado jefe del estado mayor del comandante de las fuerzas navales en el Lejano Oriente. Henderson se desempeñaba hasta ahora como comandante de las fuerzas aéreas de la armada en Japón.

★ Prevén Otro Ataque

FRENTE DE COREA, 6 (AFP). — El estado mayor aliado espera un gran ataque de los comunistas chinos en el sector central del frente de Corea, se deduce en ese sentido el movimiento de varias divisiones chinas hacia la región situada al noroeste de Cobuzs en

MARINEROS israelíes al llegar a Nueva York en la corbeta "Haganah", primera nave de guerra de esa bandera que cruza el Atlántico

RECLAME A SU CAMILITA CON ESTA EDICION EL SUPLEMENTO DEPORTIVO

Clarín

PRIMERA SECCION

20 CTVOS. EN TODO EL PAIS

Un toque de atencion para la solucion argentina de los problemas argentinos

AÑO VI BUENOS AIRES, LUNES 7 DE MAYO DE 1951 Nº 2.01F

TRIUNFA PAZ ESTENSORO EN LA ELECCION PRESIDENCIAL DE BOLIVIA

VICTOR PAZ ESTENSORO

HUBO CLIMA DE HONDA EFERVESCENCIA

LA PAZ, 6 (INS). — El pueblo boliviano concurrió a las urnas para elegir presidente y vice de la república, senadores y diputados nacionales. Seis candidatos aspiran a la primera magistratura, y según todas las presunciones, el doctor Gabriel Gosálvez, apoyado por el oficialismo, es el que tiene las mayores probabilidades de salir triunfante. Su compañero de formula es Roberto Arze. Sin embargo, se admite que tendrá un peligroso rival en el doctor Víctor Paz Estensoro, máximo dirigente del Movimiento Nacionalista Revolucionario, actualmente desterrado en la Argentina, a quien acompaña como candidato a la vicepresidencia Hernán Siles Suazo.

Los otros candidatos presidenciales son: José Arze, del partido de Izquierda Revolucionaria, exilado en Chile; Guillermo Gutiérrez, del partido de Acción Cívica; Bernardino Bilbao Rioja y Tomás M. Elio, este último por el partido Liberal.

Treinta candidatos tratarán de obtener las nueve bancas del Senado en disputa, y 180 más los 59 asientos de la Cámara de Diputados.

★ El Dr. Paz Estensoro

Toda la atención está concentrada en las posibilidades del doctor Paz Estensoro, quien permanece en la Argentina desde 1946, cuando fué derrocado el gobierno del presidente Villaroel del que era ministro de Hacienda.

Insistentemente ha circulado el rumor de que si el líder del MNR resulta ungido presidente el gobierno le impedirá asumir el poder, dictando contra él orden de prisión. Como se sabe, Paz Estensoro ha sido acusado, aunque nunca formalmente, de haber cometido crímenes políticos durante el gobierno de Villaroel.

El ejército ha sido encargado de proteger el orden y la legalidad de los comicios, a pesar de que la ley electoral lo prohibe, pues se teme que algunos distritos sean escenario de violentas reacciones.

Las elecciones se realizan, en realidad, en un clima de honda efervescencia. La oposición, durante la campaña electoral, reiteradamente afirmó que los comicios de hoy no eran más que una "burda comedia".

El gobierno, a pocas horas del comienzo de la elección aumentó en un treinta por ciento los salarios de los mineros, para mer-

(Continúa en la página DOS)

Hubo Comicios en la Baja Sajonia

HANOVER, 6 (INS). — Hoy se efectuaron comicios legislativos en el estado de la Baja Sajonia, en la zona británica de ocupación. La elección ofreció como novedad la presentación del Partido del Reich agrupación de extrema derecha, que en su campaña electoral auguró la obtención de un millón de votos provenientes entre los cinco millones de electores inscriptos en los padrones.

No se Cumplió el Pacto de Cese del Fuego

Combaten Nuevamente los Israelitas y los Sirios

TEL AVIV, 6 (AFP). — A las 42 horas de haberse decidido "cesar el fuego", parece intensificarse aún más la efervescencia en la zona del lago Tiberíades. Hubo tiroteos, ataques y contraataques, desde anoche, en toda la región fronteriza y en la zona desmilitarizada, oyéndose nitidamente el fuego de artillería y morteros. En fuente judía se reveló que fuerzas regulares sirias intervinieron en los combates y trataron de penetrar en territorio judío, sin resultado, a fin de retirar los cadáveres de varias decenas de soldados sirios que cubrían la zona de operaciones.

★ Sigue la Lucha

TEL AVIV, 6 (AFP). — Un vocero judío anunció que luego de un combate cuerpo a cuerpo los israelíes lograron reconquistar esta mañana, la altura estratégica de Tel el Moutlia, de 1.200 metros de altura. Esta posición se halla en plena zona desmilitarizada, y unos 200 metros dentro de territorio judío.

Por su parte, informaciones de Damasco, Siria, dan cuenta de que los judíos han roto la tregua y atacaron en tres puntos en la zona desmilitarizada. Se anunció igualmente en Damasco, que cinco aviones israelíes bombardearon Tel el Moutlia durante 20 minutos causando leves bajas a los sirios y señalan bombardeos de la artillería israelí en la misma zona.

Señalan asimismo esos informes de fuente siria que hubo otro ataque judío contra un puesto en territorio sirio que duró 40 minutos. Un oficial sirio resultó muerto y perecieron un civil y hubo 10 heridos.

LOS JUGADORES argentinos, dirigentes y el director técnico señor Guillermo Stábile, posan en Londres, apenas desembarcó la delegación argentina. Junto al señor Valentín Suárez aparecen el señor Stanley Rous, secretario de la Liga inglesa, y el señor Arthur Drury, presidente del Comité de Selección de la misma entidad. (Foto gentileza de la B. O. A. C.)

CLARIN en LONDRES

El Rearme Inglés es Necesario, Afirmaron Morrison y Gaitskell

LONDRES, 6 (AFP). — "El rearme de Gran Bretaña constituye una defensa contra un peligro muy real de caer en la esclavitud y es una prueba del espíritu de resistencia a la tiranía que animó a Gran Bretaña durante la guerra mundial y que sigue animándola en la actualidad". Así lo afirmó enérgicamente Herbert Morrison, canciller de Gran Bretaña, en un discurso pronunciado en Lewisham, en el que justificó el presupuesto presentado por Hugh Gaitskell, ministro de Hacienda.

"Ese presupuesto es muy razonable y el gobierno laborista lo aprobó sin reservas", subrayó el ministro de Relaciones Exteriores. "Otra razón para ser fuertes reside en que sin fuerza militar adecuada nuestra posición se torna difícil en las conferencias internacionales. Además debemos ser fuertes para estar en condiciones de hablar, no solamente con quienes se hallan al otro lado de un mundo dividido, sino también con nuestros amigos".

"Gran Bretaña posee intereses mundiales. Nuestra reputación y nuestra prosperidad dependen de la medida en que seamos capaces de cumplir nuestras obligaciones. Pero nada podemos hacer si nuestra influencia es socavada por la debilidad" concluyó diciendo el actual canciller y vicepriner ministro británico.

★ Palabras de Gaitskell

LONDRES, 6 (AFP). — Habló esta tarde en Hunslet Moor, Leeds, el Sr. Gugh Gaitskell canciller del Tesoro, subrayando la necesidad para Gran Bretaña, de proceder a su rearme. "No olvidemos —dijo— que tenemos que defender no solamente nuestro sistema democrático, sino también la revolución social que estamos realizando. Todo eso sería barrido si permitiésemos a la brutal dictadura comunista de triunfar contra nosotros como ha triunfado ya en los países de Europa Oriental. Estamos comprometidos en una implacable guerra política de usura, detrás de la cual se halla el peligro de la guerra armada. Debemos ganar esta batalla, y correremos mucho peligro hasta que no estemos en medida de oponernos con una fuerza igual, a la fuerza de nuestros enemigos".

SE LUCIRA

Tenía que darle una cena a un poderoso industrial extranjero, a quien quería agradar, pero a última hora su esposa notó que el juego de mesa tenía muchas piezas cascadas. ¡Qué trance apurado! Si el distinguido invitado lo notaba... ¿Qué pensaría de él? El mismo día quiso comprar otro juego de porcelana, pero deseaba algo muy fino y no lo encontraba. Entonces leyó este Aviso Clasificado de CLARIN.

Vendo p. ausent. juego porcel. Checheslov. - T. E. ...- 4454

Habló por teléfono, fué a ver el juego y quedó encantado. ¡Era algo fino y aristocrático, realmente lo que buscaba! Y, para mejor, el precio era razonable. Lo compró y solucionó su situación. La cena fué un éxito y el industrial le entregó el contrato que esperaba. Todo gracias al Clasificado de CLARIN (Corrientes 555. De 9 a 18.30 horas. Informes: (31) 8368 y 9768).

Revelaron Planes Soviéticos Para Una Tercera Guerra

(Información página DOS)

Inauguróse la VI Conferencia de Ministros de Hacienda

(Información página TRES)

Reanudan su Ofensiva en Corea las Fuerzas Aliadas

FRENTE DE COREA, 8 (AFP). — Las fuerzas de la UN reanudaron su ofensiva luego de la tregua que siguió al contragolpe. En el frente occidental sudcoreano avanzaron cinco kilómetros al oeste de Seúl, pese a una encarnizada resistencia que le ofreció el enemigo. En el flanco izquierdo, los sudcoreanos atacaron en dirección al noroeste y rechazaron varios contraataques. En el flanco derecho, la resistencia roja fué más enconada aún. Dos compañías que se lanzaron al contraataque fueron finalmente repelidas, con graves pérdidas, por los aliados. Pese a su determinación, los comunistas tuvieron finalmente que ceder en todos los sectores ante la recia acción sudcoreana retirándose en dirección al norte, en donde según nuevas informaciones, se concentrarían efectivos calculados en una división.

En el frente Oeste, las tropas de la UN enviaron poderosas puntas de lanza, apoyándolas con elementos de artillería y unidades blindadas.

Los aliados han recuperado ya la mitad del terreno que perdieron entre el paralelo 38 y Seúl.

★ **Ceden los Rojos**

Además, fuerzas blindadas aliadas penetraron en la ciudad de Chunchon, prácticamente sin resistencia. Esta operación marca una nueva etapa en la extraña guerra que se libra actualmente, donde, si bien la iniciativa ha pasado, una vez más a las fuerzas de la UN, ha quedado una franja de unos 50 kilómetros de ancho calificada de "tierra de nadie".

Un comunicado del VIII Ejército, consigna la entrada de los aliados en Chunchon y señala ataques rojos limitados al noroeste de Seúl. Al sudeste de Injo, se estableció contacto con un regimiento comunista, y los tanques y la infantería aliados que operan al norte de Ujongbu tropezaron con resistencia, y con un número indeterminado de trincheras defendidas con artillería.

La Unión Establece Bases en Islandia

WASHINGTON, 7 (AFP). — El primer destacamento norteamericano que desembarcó en Islandia se compone de 200 hombres bajo el mando del general Edward John Medaw.

★ **Acuerdos Previos**

REYKJAVIK, (Islandia) 7 (AFP). — El arribo de las tropas norteamericanas en consecuencia de los dos acuerdos firmados entre Islandia y Estados Unidos. El primero, firmado el 5 de mayo en Reykjavik, fué una recomendación del pacto Atlántico. Estipula que debido a la situación internacional y a que Islandia carece de los recursos necesarios para la organización de su defensa, ésta será asegurada conjuntamente por Estados Unidos e Islandia. Este acuerdo garantiza la soberanía islandesa en todos sus asuntos internos. Estipula, además que los Estados Unidos organizará bases en Islandia.

★ **Objeción rusa**

MOSCU, 7 (AFP). — En la URSS consideran agresivas las bases militares instaladas en Alaska, Canadá, Groenlandia e Islandia, por Estados Unidos.

La Tass difundió un artículo del comentarista Gingolev, aparecido en "Krasnaya Flot", diario de la marina de guerra, en el que se indica que la senda más corta para ir desde Estados Unidos hacia Europa o al Asia, pasa precisamente por los lugares señalados donde se han instalado las bases de referencia.

Queuille Logró un Voto de Confianza

PARIS, 7 (AFP). — El gobierno de Queuille obtuvo un voto de confianza por 353 votos contra 183 al rechazarse la moción del diputado progresista Pierre Cot, solicitando el aplazamiento del debate sobre reforma electoral.

La Asamblea, previamente procedió a un primer escrutinio de procedimiento, que significó un triunfo del gobierno por 300 contra 173.

Clarín
DIARIO DE LA MAÑANA
20 CTVS. EN TODO EL PAIS
Un toque de atención para la solución argentina de los problemas argentinos

Año VI Buenos Aires, Martes 8 de Mayo de 1951 Nº 2.012

EN EL mapa aparecen, señaladas en círculo, las localidades de Jucuapa, Chinamaca y la zona del volcán San Miguel, en San Salvador, donde se hizo sentir en toda su intensidad el sismo que causó 200 muertos y grandes daños materiales

Causó Centenares de Muertos un Terremoto en El Salvador

SAN SALVADOR, 7 (INS). — Oficialmente se informó que sobrepasan el millar los muertos por el violento terremoto que asoló una vasta zona del este de El Salvador. Se anuncia que solamente en la ciudad de Jucuapa hubo cerca de mil muertos, y que también la ciudad de Chinameca sufrió una gran devastación. Los temblores comenzaron ayer, a las cinco y media de la tarde, afectando principalmente a Jucuapa y Chinameca, que están aproximadamente a 175 kilómetros al este de San Salvador. La primera de ellas tiene una población de 12.000 habitantes, y la segunda de 17.000. La cifra de víctimas aparece en un comunicado del gobierno. El presidente de la República, teniente coronel Oscar Osorio, partió inmediatamente hacia la región afectada, acompañado de altos funcionarios, para efectuar una inspección personal de los daños registrados.

Otra información suministrada por el gobierno dió cuenta de que hasta las dos de la tarde de hoy 200 personas heridas como resultado del sismo habían sido atendidas en el hospital de la ciudad de San Miguel.

Partidas de salvamento procedentes de todos los rincones del país están llegando a la zona del terremoto, especialmente desde los departamentos de Usulatán y San Miguel, en la costa del Pacífico.

El observatorio nacional localizó el epicentro del fenómeno a cien kilómetros al sur de San Salvador. Se cree que el sismo fué motivado por una erupción del volcán de El Limbo, a cinco kilómetros al sur de Chinameca.

Se han decretado tres días de duelo nacional.

★ **Carreteras Cortadas**

Las comunicaciones están interrumpidas, pues se han producido deslizamientos de tierra que han cortado la carretera que lleva a la zona del terremoto.

El gobierno canceló todos los actos fijados para celebrar en la fecha El Día del Soldado y adoptó las providencias necesarias para enviar patrullas de salvamento, médicos y enfermeras, con equipos de transfusiones y plasma. Más tarde se informó que los muertos se calculan en 200.

No Hubo Desacuerdos con Mac Arthur

Pero sí Diferencias, Declaró Marshall

PODEROSAS piezas de artillería, emplazadas en la retaguardia aliada, hacen fuego contra las líneas comunistas cuya ofensiva quedó completamente paralizada a raíz de esa acción, combinada con eficaces desplazamientos de la infantería

WASHINGTON 7 (INS). — El secretario de Defensa, general Marshall, declaró ante la comisión conjunta del Senado, que el Estado mayor, en principio, estuvo de acuerdo con el plan de batalla de Mac Arthur, pero que posteriormente cambiaron las condiciones". En su exposición aseguró que desde el comienzo de la guerra coreana nunca hubo desacuerdo entre el presidente, el secretario de Defensa y el estado mayor conjunto, pero señaló que surgieron "diferencias básicas" con Mac Arthur y que una penosa necesidad" lo obligaba a hablar en "oposición casi directa" a muchos puntos de vista del ex jefe, a quien elogió por su capacidad militar y su administración del Japón. Respecto a las razones de la destitución, dijo: "Fué relevado por la situación sin precedente de un comandante de un teatro de operaciones local que públicamente expresaba su disconformidad con la política exterior y militar de Estados Unidos".

G. MARSHALL

★ **Posición de EE. UU.**

También se aseguró que se mantiene sin variantes la política del gobierno de oponerse tanto a la admisión de la China comunista en la UN como al abandono de Formosa a los comunistas.

Explicó, de paso, que la posición de Estados Unidos es de que "este gobierno no se opondrá a la discusión de esos asuntos. Pero confío en que nuestro gobierno no tolerará que cualquiera nación o régimen logre a tiros su entrada en la UN".

Se refirió luego al "veto" para anular las opiniones del estado mayor conjunto, contenidas en el memorándum del 12 de enero. Explicó que en ese memorándum se enumeraban 17 cursos de acción y que Mac Arthur sólo citó cuatro ante el Congreso.

★ **Diferencias Básicas**

Ocupándose de las "diferencias básicas de juicio" entre Mac Arthur y Washington, expresó: "Nuestro objetivo en Corea continúa siendo la derrota de las fuerzas agresoras y el restablecimiento de la paz. Hemos tratado persistentemente de reducir el conflicto a Corea y de evitar su transformación en una tercera guerra mundial. En este esfuerzo nos mantenemos aliados con la gran mayoría de los miembros de las Naciones Unidas. Nuestros empeños han logrado frustrar a los agresores en Corea y contener la oleada de agresión en el sudeste de Asia y en otras partes del mundo".

El secretario de Defensa agregó que juntamente con Truman, Acheson y el estado mayor conjunto recomendó a principios de diciembre que se permitiera a los aviones norteamericanos perseguir a los aparatos enemigos "hasta una distancia determinada más allá del río Yalú, dentro de Manchuria", pero que los otros trece miembros de la UN que mantienen tropas en Corea se negaron rotundamente a aceptar este proceder y hubo que abandonarlo.

Sobre las ideas de Mac Arthur para combatir al comunismo, manifestó: "El general Mac Arthur quería que nosotros, por nuestra propia iniciativa lleváramos el conflicto más allá de Corea contra la tierra firme de China roja, tanto por mar como por aire. El quería que aceptáramos el riesgo de vernos complicados, no ya en una guerra abierta con los comunistas chinos sino en un conflicto total con la Unión Soviética. El quería que nos lanzáramos a tal aventura aunque como resultado de esa acción la Europa occidental se viera expuesta al ataque de millones de soldados soviéticos que se hallan preparados en el centro y el este del viejo continente".

Señaló que esta divergencia de juicio es fundamental para Estados Unidos, y que surge de la diferencia entre la posición de un comandante en campaña cuya misión está limitada a una zona particular y a un antagonista particular y la del estado mayor conjunto, el secretario de Defensa y el presidente, que son responsables de la seguridad total de Estados Unidos y deben pensar en los intereses y objetivos globales.

Expresó más adelante que la cuestión del bloqueo de las costas chinas había sido objeto de discusiones con otros miem-

(Continúa en la página DOS)

Truman Dijo que no Tomará Ninguna Medida que Origine Otra Contienda

WASHINGTON, 7 (INS) — Truman afirmó que el programa para el Lejano Oriente, preconizado por el general Mac Arthur, podría provocar una guerra atómica global, costar a Estados Unidos la pérdida de sus aliados europeos, destrozar a la UN y aniquilar el sistema de seguridad colectiva. El primer magistrado habló en el banquete ofrecido a los jefes de la defensa civil de todo el país. Declaró también que no intenta adoptar ninguna medida que pueda extender la guerra en el Oriente y que en cambio se esforzará por limitarla a Corea.

"No daremos paso alguno —expresó— que pueda hacer recaer sobre nosotros la responsabilidad por la iniciación de una guerra general. Nuestros aliados concuerdan con nosotros en el curso que estamos siguiendo y no creen que debamos tomar la iniciativa en la ampliación del conflicto en el Lejano Oriente. Si Estados Unidos extendiese el conflicto bien puede que tuviese que combatir solo, y no me propongo privar a esta nación de sus aliados ante el peligro soviético. El sendero de nuestra seguridad colectiva es nuestra única defensa efectiva en contra de los peligros que nos amenazan, más aún, es el sendero hacia la paz en Corea, hacia la paz en el mundo".

Truman advirtió después que "si el agresor emprende cualquier nueva empresa que amenace las fuerzas de las Naciones Unidas en Corea, contestaremos sus actos". Recalcó, asimismo, que lo que "está en juego es más importante que el resultado de una elección. Nuestra política extranjera no es una cuestión de política interna, es un asunto de vida o muerte que afecta al futuro de la humanidad".

Al indicar que Rusia posee bombas atómicas y aviones que las conduzcan en cantidad suficiente como para arrasar las ciudades norteamericanas, añadió que "la mejor defensa contra los bombardeos atómicos es impedir el estallido de otra guerra mundial y establecer una paz verdadera en el mundo; debemos, por lo tanto, dedicar todas nuestras energías al mantenimiento del libre sistema de vida y a conseguirlo sin otra guerra mundial. Nuestras mejores oportunidades para mantener la paz y conservar la libertad, residen en que las naciones amantes de la libertad se mantengan unidas y se refuercen conjuntamente".

La agresión comunista en Corea —terminó diciendo— es parte de la estrategia mundial del Kremlin tendiente a destruir la libertad. Ha mostrado a los hombres del mundo entero que el imperialismo comunista puede atacar en cualquier parte y en cualquier tiempo. La defensa de Corea es parte del esfuerzo mundial de todas las naciones libres por mantener la libertad. La lucha en Corea es larga y dura pero se puede triunfar, y nuestra política tiene por fin obtener esa victoria".

TIERRA FECUNDA

Había comprado una extensión de tierra para dedicarla a la horticultura en una zona alejada del país. La tierra era buena y prometía una cosecha abundante cuando la sembrara, pero tropezaba con una seria dificultad: no tenía agua y la que podía traerse allí estaba a considerable distancia. Don Raúl meditaba en su problema, cuando leyó este Aviso Clasificado de CLARIN:

RABDOMANTE localiza agua. Llamar: T. E. ...-7743.

Don Raúl sabía que la rabdomancia era una técnica interesante vinculada a la geología y que aquellos profesionales solían obtener éxito cuando tanteaban la tierra en busca de agua. De modo que llamó al rabdomante y a los tres días de búsqueda, el profesional encontró una napa de agua en sus tierras. Ahora, don Raúl está satisfecho: su parcela tendrá riego en abundancia, gracias a la oportuna sugestión del Clasificado de CLARIN (Corrientes 555. De 9 a 18.30 horas. Informes: 31-8368 y 9768).

Refiriose el General Perón a la Industrialización de la Producción Minera

(INFORMACION PAGINA CUATRO)

HOY → A las 11 se Juega el Partido Contra el Seleccionado Inglés

(INFORMACION ULTIMA PAGINA)

ESCRIBE Miguelarena — SI SALE EL SOL BRILLARA EL FUTBOL ARGENTINO

Profundo Repliegue Comunista

Ha Sido Disuelta la Asamblea Panameña

ARIAS

PANAMA, 8. (INS). — El gobierno del presidente Arnulfo Arias decretó la cancelación de la Constitución vigente, disolvió la Asamblea Nacional y canceló el derecho de hábeas corpus, en un esfuerzo —se explicó— para combatir la subversión comunista.

★ Un Voto en Contra

PANAMA, 8 (AFP). — Un solo voto en el seno del gabinete de Arnulfo Arias se pronunció en contra del decreto de disolución de la Asamblea y de la abolición de la Constitución de 1946; fué el del ministro de Comercio, doctor Ricardo Arias Espinosa, quien no tiene parentesco alguno con Arnulfo Arias.

Ese ministro prefirió renunciar a firmar el documento. Fué reemplazado inmediatamente por Norberto Zurita.

DIARIO DE LA MAÑANA

Clarín

20 CTVS. EN TODO EL PAIS

Un toque de atención para la solución argentina de los problemas argentinos

Año VI Buenos Aires, Miércoles 9 de Mayo de 1951 Nº 2.013

PIERDEN CONTACTO CON LAS TROPAS CHINAS

FRENTE DE COREA, 9 (AFP). — Los chinos se replegaron hacia el norte, mientras que los sudcoreanos continuaron su avance, al noroeste de Seúl. El enemigo, que había opuesto resistencia muy vigorosa, se negó ayer a entrar en contacto con los aliados. La actividad militar disminuyó sensiblemente al norte de Seúl y los contactos entre patrullas de ambos campos fueron esporádicos. Cabe señalar que las líneas son actualmente muy "flúidas". En el extremo oriental del frente, los elementos del primer cuerpo sudcoreano avanzaron doce kilómetros sin tropezar con oposición.

Mientras tanto, más de 4.000 vehículos de los rojos que se dirigían en plena noche hacia el sector central fueron observados por la aviación, a la luz de las bombas de magnesio. Escuadrillas de bombarderos livianos los atacaron, como así a las grandes concentraciones de tropas que, al parecer, se aprestan a lanzar una nueva ofensiva contra el flanco oeste. En efecto, los rojos, luego de evacuar la zona de Chunchon —ocupada el lunes por los aliados—, se están reorganizando

★ El Avance Aliado

TOKIO, 9 (INS). — Columnas blindadas de la UN avanzaron más de cinco kilómetros por ambos extremos de la península, en una acción que tiende a impedir que los comunistas se reorganicen. En varios sectores los aliados no lograron establecer contacto con el enemigo. Un despacho dice que los rojos "han desaparecido" en ese sector. El número de kilómetros que las patrullas aliadas avanzaron más allá de las posiciones principales en la zona de Seúl, fué eliminado por los censores.

En el centro montañoso de la península, sólo hubo contactos esporádicos y las patrullas avanzaron hacia el norte prácticamente sin oposición en la zona de Chunchon, plaza que las fuerzas chinas habían abandonado.

El VIII ejército, en un comunicado de anoche, dice que sus fuerzas en el extremo occidental del frente continuaron su avance por la península de Kimpo al N. O. de Seúl. En el otro lado de Corea, los aliados lograron nuevos avances moderados en el sector este-central, donde un batallón enemigo fué puesto en retirada. Este batallón se retiró en la zona situada al este de Inje, que se encuentra a seis kilómetros tierra adentro de la costa oriental.

Fuerzas Rusas Van Hacia el Mar Negro

LONDRES, 8 (INS). — El redactor diplomático del "Daily Telegraph" afirma que tropas rusas y fuerzas blindadas se están desplazando hacia Bulgaria y Hungría a través de Rumania. Se dice que los movimientos de tropas responden a una decisión adoptada en febrero pasado, según la cual el ejército ruso se encargaría de la defensa de toda la costa del Mar Negro, desde la frontera soviética hasta la frontera turca.

Marshall Reveló Nuevos Aspectos del Entredicho

SIGUE LA VENTAJA DE PAZ ESTENSORO

LA PAZ, 8 (AFP). — El Congreso boliviano tendrá que decidir, casi seguramente, entre los tres candidatos mayormente votados, que son Víctor Paz Estensoro Gosálvez y Bilbao. Entretanto, el jefe del Movimiento Nacional Revolucionario afianza sus ventajas, pues tiene hasta ahora 48.284 votos contra 31.818 de Gosálvez, del partido Unión Republicana Socialista.

He aquí los resultados correspondientes a los otros candidatos a la presidencia: Bilbao, 10.894; Gutiérrez, 5.496; Elio, 5.218; Arce, 4.251.

Faltan aún 73 distritos por escrutar, y algunos observadores afirman que como ninguno de los partidos llegará a tener mayoría absoluta, el Parlamento deberá resolver.

★ No Lograría Mayoría

LA PAZ, 8 (INS). — Restando por escrutar más de 130 distritos electorales, el candidato del Movimiento Nacionalista Revolucionario, doctor Víctor Paz Estensoro ha acrecentado la ventaja sobre el candidato del oficialismo, doctor Gabriel Gozálvez, pero al parecer no alcanzará la mayoría requerida por la Constitución para ser proclamado presidente de la República.

MAC ARTHUR RECIBIO ORDENES PRECISAS

WASHINGTON, 8 (INS). — El general Marshall, en el segundo día de declaraciones ante la comisión conjunta del Senado, afirmó que MMac Arthur recibió instrucciones de que en ninguna circunstancia debía desarrollar operaciones más allá de la frontera coreana penetrando en Manchuria. También manifestó que Mac Arthur fué advertido de que "no colocara unidades de la UN en un radio de 24 kilómetros de la frontera del NE. de Corea, donde la misma toca el perímetro de Siberia, territorio soviético".

Expresó luego que hubo "una modificación" en las restricciones "en caso de que nuestras fuerzas fueran atacadas fuera de Corea, en el sentido de que entonces estaba autorizado para tomar represalias". Explicó además que las restricciones no eran aplicables a la marina en las aguas próximas a la costa de Corea, pero que esas operaciones estaban restringidas; en otras palabras, prohibidas en relación con la costa manchuriana, la costa china y muy especialmente en el extremo N. E. de Corea, en la proximidad de la frontera soviética. Agregó que se siente preocupado por el efecto que puedan causar en las tropas norteamericanas que luchan en Corea las críticas formuladas por Mac Arthur a la política norteamericana, y abogó para que se busque con toda urgencia un medio de solucionar la controversia a fin de que no nos destruya en el campo de batalla".

★ La Aviación Rusa

Declaró, asimismo, que Rusia tiene "miles" de aviones concentrados en Sakhalin, no muy lejos del N. O. del Japón, señalando que el despliegue de sus fuerzas aéreas y terrestres en el Lejano Oriente le da una tremenda potencia de "represalia" en caso de que la guerra coreana se extendiera como pedía Mac Arthur.

Refirmó nuevamente que el propósito en Corea es "causar el mayor número de bajas al enemigo a fin de quebrantar no sólo la moral, sino la organización de los ejércitos chinos", pues "esa es la mejor probabilidad de llegar a una base satisfactoria para negociar con esas fuerzas chinas sin correr el riesgo de una tercera guerra mundial".

Dijo más adelante que la crítica a una guerra de estancamiento no es nueva y repitió que debía recordarse a los que pedían que el bloqueo de Berlín se rompiera "penetrando a través del bloqueo ruso aunque esto pudiera haber precipitado una guerra". Refirmó que la lucha contra el imperialismo y la agresión comunista se ha estado desarrollando desde hace cinco años, que ha creado conflictos en Irán, Grecia, Turquía, Trieste, Berlín, Indochina y finalmente, en Corea.

★ Paciencia Yanqui

Declaró seguidamente que la política de Estados Unidos para contrarrestar la agresión y aún evitar una guerra mundial ha requerido "extraordinaria paciencia, firmeza y determinación", y que Corea "es sólo el último incidente en esta prolongada, dura y constante lucha mundial".

Advirtió a renglón seguido que existe "una posibilidad muy real" de que la Unión Soviética pueda intervenir en la guerra coreana precipitando la tercera guerra mundial. Opinó que si el Soviet ataca en el Lejano Oriente, el conflicto se extenderá inmediatamente a Europa y al resto del mundo.

Sobre Formosa, afirmó enérgicamente que todos están de acuerdo acerca de la gran importancia de ese bastión y que es imperativo que se mantenga fuera de las manos comunistas; manifestó que la unificación de la península coreana "es un objetivo más político que militar" de las Naciones Unidas y que este organismo sólo "en una forma algo oblicua" autorizó a sus fuerzas a cruzar el paralelo 38, destacando al respecto que la autoridad para cruzar el paralelo "se ha considerado siempre más como un permiso que como un mandato".

Reveló que se había comunicado a los miembros de las Naciones Unidas que mantienen tropas en Corea que tal vez fuese necesario permitir a la aviación aliada perseguir a los aviones enemigos penetrando en territorio manchuriano hasta una distancia equivalente a dos o tres minutos de vuelo.

A continuación, y pasando a otro asunto, manifestó plenamente convencido de que los rusos tienen la bomba atómica, pero declaró que no podía estimar cuándo estarán en condiciones de emplearla contra Estados Unidos.

OTORGARONSE EN EE. UU. LOS PREMIOS PULLITZER

NUEVA YORK, 8 (AFP). — Los premios Pullitzer de periodismo y literatura fueron otorgados para el año 1951 así: Margaret Higgins, del "New York Herald-Tribune"; Elmer Bigart, del mismo diario; Don Whitehead de la Asociated Press; Keyes W. Beech, que pertenece al "Chicago Daily News". A todos ellos se los premió por mención honorífica.

EL TRATADO DE PAZ CON JAPON

Fué Rechazada la Proposición Rusa

WASHINGTON, 8 (AFP). — Un portavoz del departamento de Estado anunció que Estados Unidos rechaza la proposición soviética de reunir una conferencia de cuatro potencias: Estados Unidos, Gran Bretaña, Rusia y China comunista, para redactar el tratado de paz con Japón. Al hacer ese anuncio, el referido funcionario declaró que los propósitos de la URSS eran en realidad obtener un "doble veto" en la solución del problema japonés. Añadió que Estados Unidos se proponía proseguir sus gestiones sobre el tratado de paz con o sin la participación de la Unión Soviética y que consultarán con los quince países interesados. El departamento de Estado piensa que el texto definitivo del tratado quedará redactado definitivamente para ser firmado dentro de unas pocas semanas.

★ Opinión Británica

LONDRES, 8. (INS). — En los círculos diplomáticos se juzga la propuesta del Soviet para convocar una conferencia de cancilleres a fin de considerar el tratado de paz con Japón, como un nuevo intento por demorar la redacción del pacto

★ La Nota Soviética

WASHINGTON, 8 (INS). — La nota rusa sobre la paz con Japón, analiza estos puntos:

1o. Convocatoria de los ministros de Relaciones Exteriores de Estados Unidos, Gran Bretaña, Rusia y China comunista, en junio o julio, para redactar un tratado de paz con Japón, en reemplazo del anteproyecto norteamericano hecho público el 29 de marzo.

2o. Traspaso de Formosa, último baluarte de la China nacionalista, a la China comunista.

3o. Promesa de Estados Unidos de retirar todas las fuerzas de ocupación de Japón un año después de ser firmado el tratado.

4o. Limitación en las proporciones de las fuerzas armadas de Japón y admisión de Japón en las Naciones Unidas bajo el patrocinio de todos sus enemigos de la segunda guerra mundial y de las potencias que redacten el tratado.

★ Reacción Nipona

TOKIO, 8 (AFP.). — La finalidad real de la nota rusa respecto al tratado de paz con Japón, es obstruir el tratado proyectado, sembrar la confusión en el pueblo japonés y dividir a los aliados. Tal es la primera reacción registrada en los círculos políticos de esta capital.

★ Punto de Vista Francés

PARIS, 8. (AFP.). — El punto de vista expuesto en la nota soviética entregada por Rusia a Estados Unidos acerca del proyectado tratado de paz con Japón, no es más que la repetición de argumentos ya conocidos y que las potencias occidentales nunca han admitido. Tal es la opinión emitida por los círculos autorizados de la capital francesa.

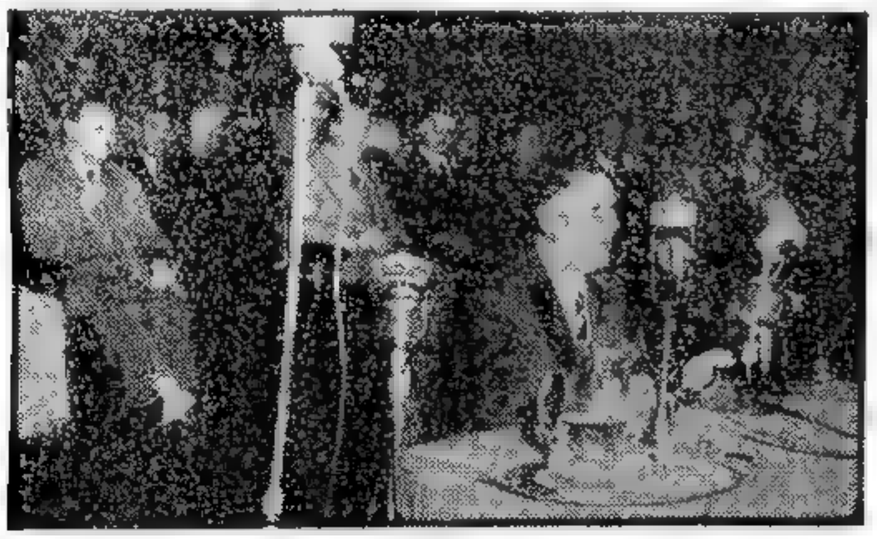

EL JEFE DEL ESTADO, general Perón, hace uso de la palabra en el acto realizado en el teatro Colón con motivo del Día de la Minería

SALVO SU TAPADO

Aquel maldito cigarrillo, antes de que ella se diera cuenta, le había chamuscado seriamente el tapado, estropeándolo en forma visible. ¡Qué pena! ¡Aquello, al parecer, no tenía remedio! Ya iba a desistir de usarlo cuando leyó este Aviso Clasificado de CLARIN:

Peletero reforma tapados a $ 250. Urlurte 877.

Esto le hizo pensar en que su prenda podía tener arreglo reformándola. Le llevó la nota al peletero y éste le sugirió una solución ingeniosa. Por un precio razonable, la parte quemada ya no se verá y el tapado quedará como nuevo. Así fué cómo Raquel salvó su tapado por haber tenido la acertada idea de leer los Clasificados de CLARIN (CORRIENTES 555. De 9 a 18.30 horas. Informes: (31) 8368 y 9768).

Quedó Reducida a Escombros la Ciudad Salvadoreña de Jucuapa

(INFORMACION PAGINA DOS)

Por 2 Goles a 1 Ganó el Seleccionado Inglés el Match de Wembley

Dice JACINTO MIQUELARENA: (Corresponsal de CLARIN en Londres)

LOS ARGENTINOS DEMOSTRARON SUPERIORIDAD EN EL "JUEGO POSICIONAL"

ABRIOSE LA TIERRA EN GRANDES GRIETAS

Nuevos Temblores se Han Producido en El Salvador

SAN SALVADOR, 9 (INS). — Siguen sucediéndose en la zona de Santiago de María y Berlín los temblores de tierra, habiéndose procedido a la evacuación de sus pobladores. En la primera de esas ciudades —ubicadas en la parte oriental de El Salvador— se han abierto grandes grietas.

"Aquello —declaró un sobreviviente— parecía el juicio final. El silencio de plomo que ha caído sobre esas muertas ciudades, es solamente quebrado por el triste gemido de los heridos, o los gritos de la gente que aterrorizada huye hacia lugares más seguros. Cuando por momentos la calma se adueña de los espíritus, voces doloridas se elevan, orando por sus vidas y por las de sus familiares. Más allá hombres, mujeres y niños buscan desesperadamente entre los escombros a los seres perdidos".

Llegaron a esta capital en camiones alrededor de mil refugiados de la zona del terremoto. Es indescriptible el pánico que reina en la región donde el sismo arrasó prácticamente las ciudades de Jucuapa y Chinameca.

Una refugiada, que todavía reflejaba en su semblante una mueca de terror y que traía consigo sus gallinas y perros, dijo: "El miedo que sentimos cuando vimos que se agrietaba la tierra fué algo espantoso. Jamás pensamos que las casas pudieran hundirse tan fácilmente".

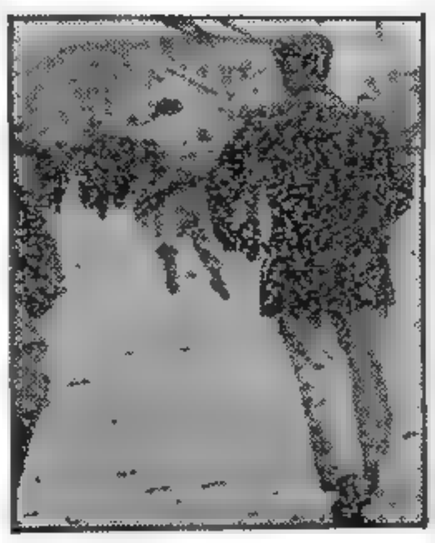

DURANTE los recientes actos conmemorativos del 1o. de Mayo hubo en París algunas incidencias provocadas por los comunistas. Esta escena fué registrada en momentos en que se enfrentan manifestantes y policías

Clarín — DIARIO DE LA MAÑANA — 20 AÑOS — EN TODO EL PAÍS

Un toque de atención para la solución argentina de los problemas argentinos

Año VI Buenos Aires, Jueves 10 de Mayo de 1951 Nº 2.014

La Policía Debió Dispersar a los Agitadores

Cierre General en Pamplona a Raíz de Graves Incidentes

PAMPLONA, 9 (AFP). — Los incidentes que caracterizaron el día de ayer en Pamplona se renovaron esta mañana. El servicio de orden fué reforzado por policía armada traída de Bilbao y de Logroño. Hay patrullas en las calles y en los suburbios industriales. Los negocios están cerrados por temor de nuevos desórdenes, con excepción de las panaderías. Los diarios aparecieron normalmente, publicando una nota del gobernador civil intimando a empleadores y empleados a reanudar inmediatamente las actividades, bajo pena de sanciones severas. No circularon taxímetros ni ómnibus.

La policía irrumpió en las fábricas López, único establecimiento donde los obreros habían reanudado esta mañana su trabajo, pero grupos ajenos lograron paralizar la producción. La policía hizo disparos en el aire para dispersar a los agitadores. Varias personas fueron lesionadas y conducidas al hospital.

El personal de bancos y de oficinas se reintegró a sus tareas. Pero la situación sigue siendo muy confusa y se teme que a consecuencia de los incidentes de esta mañana sea demorada la reanudación del trabajo. Según ciertos rumores incontrolados, hubo hoy un muerto y dos heridos graves.

★ **Estudian la Situación**

MADRID, 9 (INS). — El general Franco regresó a Madrid después de un viaje de pesca e inmediatamente se reunió con sus asesores para estudiar la situación de Pamplona, donde una persona pereció y otras dos resultaron gravemente heridas en choques entre huelguistas y la policía. Las noticias de la capital navarra dan cuenta de que los incidentes comenzaron cuando los obreros desobedecieron la orden de volver al trabajo y, organizándose en manifestaciones, recorrieron las calles, destrozando los vidrios de las tiendas de víveres y apoderándose de los mismos. La policía intervino para dispersar a los manifestantes, pero fué recibida con una lluvia de piedras y ladrillos.

Fué arrestado el teniente Enrique Sepúlveda, que desertó del ejército español en 1948 y huyó a Francia donde se puso a disposición de los comunistas. Se afirma que Sepúlveda regresó a España recientemente trayendo instrucciones para los agitadores.

Truman Designó Gral. de Ejército a Ridgway

WASHINGTON, 9 (AFP).— Truman designó general de ejército al teniente general Matthew Rigdway, el sucesor de Mac Arthur.

FUE ARRASADA LA BASE ROJA DE SINUIJU

El Micado Planea una Reforma Constitucional

TOKIO, 9 (AFP). — El gobierno encara la revisión de la Constitución mediante un plebiscito. En esferas bien informadas se dice que serán modificadas las cláusulas de la actual Constitución que prohiben el rearme.

Protesta Inglesa

LONDRES, 9. (INS). — El Foreing Office anunció que presentó una protesta a la Argentina por el establecimiento de bases en la Antártida. En la nota se afirma que las bases en Bahía Margarita y en Puerto Paraíso se hallan en territorio británico.

TOKIO, 10 (INS). — Una nutrida flota aérea —no menos de 300 aparatos a chorro— voló sobre el centro de aviación y aprovisionamiento comunista de Sinuiju, en el mayor ataque aéreo de la guerra de Corea, y precipitó una gran batalla entre aviones a reacción. Por lo menos 100 aviones a chorro MIG-15, de fabricación soviética, entablaron combate con los cazas norteamericanos sobre el rincón noroeste de Corea, junto a la frontera con Manchuria, en el Yalú. Las baterías aéreas comunistas abrieron fuego con la más nutrida cortina antiaérea que han encontrado hasta ahora los aliados. Los informes del raid dan cuenta de que la ciudad ha quedado prácticamente borrada del mapa. Masas de aviones comunistas y depósitos de combustibles fueron atacados con bombas de gelatina de gasolina, arrasando y dejando envuelta en llamas a la "camuflada" base aérea enemiga.

★ **Progresos Aliados**

TOKIO, 10 (INS). — Las fuerzas de la UN efectuaron nuevos y sostenidos progresos en el segundo día de su contraataque, adelantando considerablemente sus líneas a todo lo largo del frente sin hallar resistencia. Se lograron así ganancias de cinco kilómetros al noroeste de Seúl, en el frente occidental, en tanto, los sudcoreanos que operan en el sector este-central se apoderaron del control de una importante carretera, cuya ubicación no se ha determinado por el momento. En el resto del frente, infantería aliada prosiguió avanzando lenta y cautelosamente para evitar sorpresas resultantes de la inédita y prolongada calma que prevalece. Numerosas patrullas de tanques efectuaron reconocimientos en territorios que se suponían ocupados por fuertes contingentes rojos, sin hallar casi ni comunistas.

Un anuncio del cuartel general coreano indica que en el sector de Inje los sureños cruzaron en varios puntos el paralelo 38.

★ **Toman Dos Ciudades**

TOKIO 9. (AFP). — Las fuerzas de las Naciones Unidas ocuparon las ciudades de Chunchon e Inje, las cuales habían sido abandonadas por el enemigo.

PAZ ESTENSORO TIENE MAS DE 51.000 VOTOS

LA PAZ 9 (AFP). — Los últimos cómputos suministrados por el diario "La Razón" revelan que prosigue ininterrumpidamente la ventaja del jefe del Movimiento Nacionalista Revolucionario sobre los otros candidatos a la presidencia.

He aquí las cifras: Paz Estensoro, 51.952; Gosálvez, 34.169.

En el distrito minero de Bustillo, donde se hallan las famosas minas Patiño, Paz Estensoro obtuvo 2.624 votos contra 586 de Gosálvez.

Los cómputos establecidos por el Ministerio de Gobierno son los siguientes:

Paz Estensoro, 47 225; Gosálvez, 33 583; Bilbao, 11 332; Gutiérrez, 5 538; Elío, 5.065; Arce, 4 570.

Las elecciones legislativas dan hasta ahora 21 bancas para el oficialismo, 10 para el Movimiento Nacionalista Revolucionario, 4 para Izquierda Revolucionaria, 2 para los Liberales y 2 para los Independientes.

★ **Golpe Militar**

LA PAZ, 9 (INS). — "Ultima Hora" recoge el rumor de que el gobierno se propone alterar el resultado de las elecciones para favorecer al candidato oficialista, Gabriel Gosálvez, y que en último caso fraguaría un golpe militar a fin de desbaratar la fórmula que el "pueblo eligió en ejemplar consulta cívica".

El gobierno desautorizó oficialmente tales rumores y denunció que tienden a crear un ambiente subversivo.

★ *Empeoró la Situación en Panamá* ★

PANAMA 9. (AFP.).— Empeora la situación en Panamá, pues crece la agitación mientras los trabajadores abandonan sus tareas cada vez en mayor número, como medida de protesta contra el gobierno de Arnulfo Arias. Fueron derribados autos y camiones, y el comercio y la industria han detenido casi por completo sus actividades y hasta bares y restaurantes han cerrado. La policía, única fuerza armada del país, que según últimas noticias se ha puesto del lado de los que protestan contra el decreto presidencial anulando la Constitución de 1946, hace todo lo posible para mantener el orden.

Millares de manifestantes salieron a la calle y luego de formar columnas y recorrer varias arterias, se dirigieron hasta la villa donde habita el jefe de la policía secreta, coronel José Antonio Remón, y una delegación le solicitó que actuara en favor de la reimplantación de la Constitución. Con cierta reticencia, el coronel Remón declaró que "el pueblo podrá contar con el apoyo de la policía nacional".

Cabe señalar que el coronel Remón (calificado de "hombre fuerte") fué autor del golpe de Estado que puso a Arnulfo Arias en el poder luego que éste fuera derribado por una revuelta.

La plaza de Santa Ana fué escenario de violentos choques entre unos 800 progubernamentales, y un grupo algo menor de los que se oponen a las medidas adoptadas por el presidente Arias. Estos últimos habían ocupado la plaza durante toda la mañana. Poco después mantuvieron un serio choque con partidarios de Arias que asaltaron su sede social, casa central del Frente Patriótico, con ladrillos y adoquines que lanzaron a través de las ventanas; los contrarios al gobierno consiguieron desalojarlos e impedir las entradas a la plaza, lanzando luego un llamado por radio a la población, que acudió en gran número para escuchar a los improvisados oradores que arengaban a la multitud.

No obstante, pocos minutos antes de mediodía los partidarios del gobierno, que se reunieron ante la Presidencia, se pusieron en marcha hacia la plaza Santa Ana.

Se lanzaron llamados por radio para que todos los médicos se dirijan a los hospitales a fin de salvar a los heridos graves.

UNA DE LAS NUMEROSAS intervenciones de Rugilo, el ídolo de ayer en Wembley. El gran arquero argentino, arrojándose temerariamente, intercepta un shot de Milburn, centro forward de Inglaterra, mientras Colman, otra notable figura, está pronto para prestar su colaboración. — (Telefoto exclusiva para CLARIN enviada por nuestro corresponsal en Londres, Jacinto Miquelarena)

UN PROBLEMITA

Parecía un problemita, pero era todo un problema. Ni él ni ella tenían tiempo de ocuparse del asunto: él debía atender su puesto en una fábrica y ella era secretaria de un gerente. Sin embargo, acababan de mudarse a aquel departamento nuevo y había que ponerle cortinados, sin los cuales no podrían dar fiestas ni agasajar a sus amigos. Un día, Jorge estaba leyendo los Avisos Clasificados de CLARIN y vió éste:

PARQUETS y cortinas, fabr. y coloc. — T. E. 50-4798.

¡Problema resuelto! Encargaron un juego completo de cortinados y ahora aquel profesional se ocupará por ellos de adornar su casa con ese complemento indispensable. Ya no necesitan pensar en el engorroso problema, gracias al Clasificado de CLARIN. (CORRIENTES 585. De 9 a 18 30 horas Informes: (31) 8368 y 9768).

Señaló el General Perón que Debe Ser Severa la Represión del Agio

(INFORMACION PAGINA TRES)

RUSIA INSTIGA A CHINA, AFIRMA CHURCHILL

LONDRES, 10 (AFP). — "Es indudable que el gobierno chino se ha empeñado en la guerra por instigación y con ayuda de Rusia", declaró Churchill, al iniciarse el debate en los Comunes sobre el suministro británico a Pekín de productos estratégicos. Tras indicar que el reconocimiento diplomático de ese régimen por Londres tornó más difícil la discusión de los problemas comunes de Estados Unidos y Gran Bretaña en el Lejano Oriente, se pronunció con energía contra la política de apaciguamiento. "Toda prueba de debilidad —afirmó—, indecisión o división entre las fuerzas anticomunistas, sólo contribuirá a prolongar la lucha, aumentando su extensión". Luego pidió al canciller que ordenara la suspensión de todos los envíos de caucho con destino a China. "Esto —dijo— aclarará la atmósfera y volverá más fácil las negociaciones con Estados Unidos acerca de la oportunidad de paralizar o no todo comercio con China. Produjose en seguida un violento incidente con el ministro de la Defensa, Shinwell, a quien Churchill le reprochó haber expresado que "las cosas irían ahora mucho mejor con el relevo del general Mac Arthur". El jefe "tory" arguyó que "era deber del gobierno no hacer nada que estimule el aislacionismo en Estados Unidos". Luego un laborista le preguntó por qué no se refería al caso del almirante Fechteler, a lo que Churchill respondió: "Tengo el mayor respeto por el almirante Fechteler, pero no creo que sea indicado para el puesto que se le asignó". El ministro de Comercio, Shawcross, manifestó, después, que el gobierno apoyará la proposición norteamericana ante la comisión de medidas, de la UN, "proposiciones —señaló— que no comprenden el embargo total al comercio con China". Refiriéndose al comercio con Hongkong, Shawcross anunció que esa posesión había decretado un embargo total sobre más de doscientos productos estratégicos, además de petróleo, armas y automotores. Recordó, a modo de aclaración, que los norteamericanos habían autorizado al Japón a elevar sus exportaciones mensuales a China, de medio millón a tres millones de dólares.

Clarín

DIARIO DE LA MAÑANA

20 CTVS. EN TODO EL PAIS

Un toque de atención para la solución argentina de los problemas argentinos

Año VI Buenos Aires, Viernes 11 de Mayo de 1951 Nº 2.015

Habla Ridgway

TOKIO, 10 (INS). — El general Ridgway declaró que la lucha de la UN contra la agresión en Corea puede señalar el principio de la caída comunista en todo el mundo. Luego elogió el espíritu combativo del VIII Ejército que —dijo— "hizo frente y rechazó a las fuerzas más dañinas que jamás han amenazado a la humanidad".

Prevén Otra Ofensiva China

TOKIO, 11 (INS). — Los comunistas, que se concentran para reanudar la ofensiva de primavera, intensificaron su resistencia en dos sectores al sur del paralelo 38. La artillería de la UN sometió a intensos bombardeos a soldados chinos atrincherados en las laderas de las colinas, al noreste de Chunchon. Una patrulla reforzada tuvo que retirarse después de no haber podido desalojar a los rojos en un combate de 5 horas.

★ **Recupérase el Terreno Perdido**

En los flancos extremos, occidental y oriental, las tropas aliadas han recuperado aproximadamente dos terceras partes del territorio perdido en la reciente acometida roja.

Al noreste de Seúl, las patrullas de las Naciones Unidas encontraron intenso fuego. En la mayoría de los demás sectores, los invasores se retiraron presionados por las tropas aliadas. A lo largo de la costa oriental, las puntas de lanza de las Naciones Unidas penetraron en Corea del Norte, mientras en el oeste y centro, el paralelo 38 se encuentra dentro del radio de acción de la artillería gruesa aliada.

RECIO RAID ALIADO ACONCENTRACIONES

TOKIO, 11, (AFP.).— Importantes concentraciones comunistas fueron localizadas en el frente central y en los sectores Oeste, y atacadas por la aviación táctica aliada. Los bombarderos y cazas lanzaron sus proyectiles sobre los rojos al sudeste de Munsan.

El parte de la actividad en el aire, anuncia que noventa y cinco edificios ocupados por tropas con su correspondiente material, importantes depósitos de nafta y cinco vehículos fueron averiados o destruídos, en el raid realizado por 372 cazas-bombarderos contra el aeródromo de Sinuiju. Tres aparatos a hélice tipo "L-A 5" fueron dañados. Faltan aún más amplios detalles.

En cuanto a los éxitos en tierra, un comunicado del VIII ejército dice: "Las fuerzas de las Naciones Unidas entraron en Chunchon e Ingo, avanzando luego más allá de ambas ciudades que habían sido abandonadas por el enemigo.

"En el frente oeste, una columna aliada que avanza en dirección al nordeste de Uijongbu, tropezó con cierta resistencia por parte del enemigo y tuvo que replegarse, mientras la artillería bombardeaba las posiciones chino-coreanas".

Las pérdidas experimentadas por los comunistas en las operaciones del miércoles, suman 2.196 muertos.

En Pamplona es Absoluto el Paro

PAMPLONA, 10 (AFP). — El paro del trabajo es total en las fábricas y talleres importantes de esta ciudad. Algunos desórdenes se han producido esta mañana y la policía tuvo que efectuar disparos al aire para dispersar a la muchedumbre. Numerosas personas fueron detenidas.

Los negocios que habían abierto sus puertas en las primeras horas, permanecieron cerrados en el resto del día como medida de precaución.

Los alborotos de la mañana se originaron en los rumores de que un joven había sido muerto en las manifestaciones de ayer y que sería enterrado antes de mediodía. La multitud se aglomeró frente a la iglesia de San Lorenzo y luego frente a la de San Agustín, donde según los rumores, tendría lugar el servicio fúnebre. Fué entonces que la policía debió tirar al aire para despejar el lugar.

En Seúl

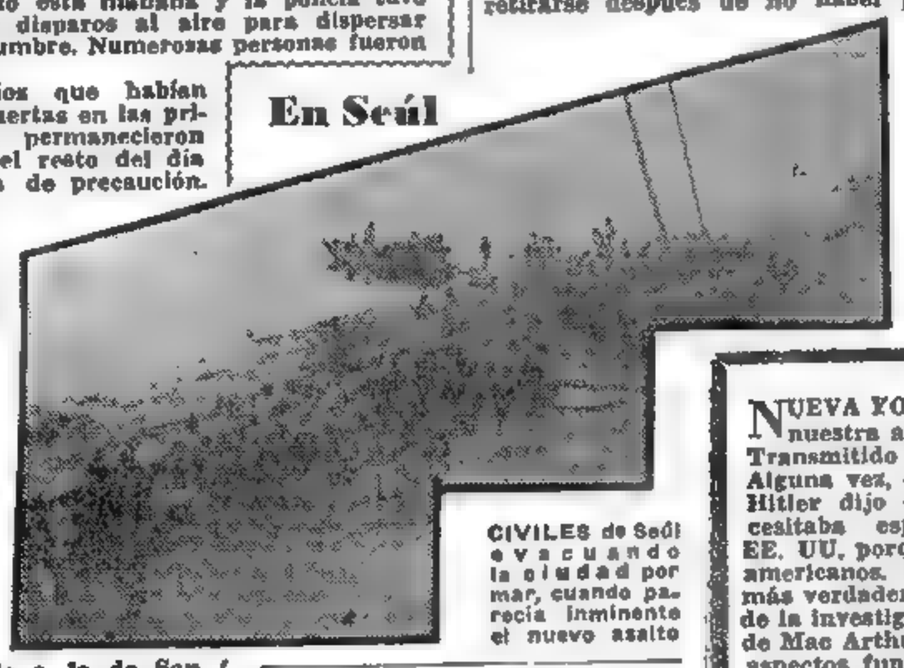

CIVILES de Seúl evacuando la ciudad por mar, cuando parecía inminente el nuevo asalto

REVELANSE ENTRETELONES Y NO SECRETOS MILITARES

NUEVA YORK, 10 (De nuestra agencia). — Transmitido por (INS). — Alguna vez, exagerando, Hitler dijo que no necesitaba espionaje en EE. UU. porque le bastaba leer los diarios norteamericanos. Esa afirmación nunca pudo parecer más verdadera que en las últimas semanas, a raíz de la investigación del Senado y las declaraciones de Mac Arthur y Marshall. La censura, con velar aspectos fundamentales, no ha impedido que las versiones taquigráficas expongan con liberalidad excesiva, muchísimos entretelones de los problemas políticos y militares del país, revelando desacuerdos, conflictos y complicaciones correspondientes a esos dos aspectos que, seguramente, serán estudiados con celo en el Kremlin. Menos visible, de ese hecho resulta también otra revelación indirecta más estimulante: La confianza y la potencialidad que representa ese procedimiento liberal y el reconocimiento al principal derecho del pueblo de "saber de que se trata" aunque no se trate de nada agradable.

Esta actitud expansiva podría parecer temeraria. No obstante, puede recordarse que de nada le sirvió a Hitler leer los diarios norteamericanos, si es que alguna vez se quiso enterar por ellos, de la invasión de Europa. Y puede convenirse también que tampoco sirve de mucho leerlos hoy, para explicarse formalmente qué es lo que ha ocurrido en Corea, desde el punto de vista militar, con relación a la fracasada ofensiva comunista. Otras informaciones, aparentemente desvinculadas, hacen sospechar que, precisamente desde el punto de vista militar —nuevas armas o nuevos sistemas para utilizarlas— han ocurrido novedades que aun no se considera prudente revelar.

En el balance quedan establecidas dos cosas: La publicidad en la investigación del Senado, como corresponde al derecho del público, y el secreto en la acción militar de Corea, como corresponde al derecho de defensa.

HORACIO ESTOL
Corresponsal de CLARIN en EE. UU.

LA ELECCION BOLIVIANA

PAZ ESTENSORO NO LOGRA MAYORIA CONSTITUCIONAL

LA PAZ, 10 (AFP). — Los últimos cómputos publicados por el diario "La Razón" sobre las elecciones presidenciales son los siguientes:

Paz Estensoro, 52.765; Gosálvez, 35.475; Bilbao, 11.888; Gutiérrez, 5.942; Elío, 5.630; Arze, 4.740.

Según el ministerio de gobierno, los votos obtenidos son: Paz Estensoro, 48.629; Gosálvez, 35.042; Bilbao, 12.420; Gutiérrez, 5.735; Elío, 5.052; Arze, 4.810.

★ **Decidirá el Congreso**

LA PAZ, 10, (INS). — Virtualmente el Congreso tendrá que decidir, por séptima vez en la historia de Bolivia, una elección presidencial por no haber alcanzado Víctor Paz Estensoro la mayoría que requiere la Constitución para ser proclamado presidente.

Esta circunstancia es la que induce a los observadores políticos a juzgar "probable" la elección del candidato oficialista, Gabriel Gosálvez, a despecho de que el caudal de votos de Paz Estensoro lo supera hasta ahora en más de 17.000 sufragios. Esta impresión se fundamenta en el hecho de que el gobierno conservará una mayoría decisiva en el Congreso

Arosemena Sucede a Arias en Panamá

PANAMA, 10 (INS). — Alcibiades Arosemena fué proclamado presidente de Panamá por la Asamblea Nacional y ya prestó juramento. Es apoyado por la policía, única fuerza armada de la república, que puso sitio a la Casa de Gobierno, en la que el anterior mandatario, Arnulfo Arias, se había atrincherado con un grupo de partidarios, entre los cuales figuraban no pocas mujeres, y mantenía en rehén al jefe de la guardia presidencial, mayor Gómez, solidario con el jefe de policía, coronel Remón.

Todo estaba dispuesto para el asalto al palacio. Los adictos al jefe del Estado depuesto, anunciaban por sus radios que la población debía alejarse del lugar, pues se haría fuego contra los que parecieran sospechosos. A su vez, el coronel Remón, por medio de altavoces, intimó a los oficialistas a capitular.

Cuando se tenía la sensación de que sería ordenado el ataque a la Casa de Gobierno, Arnulfo Arias optó por capitular y en compañía de su esposa se entregó a la policía, que condujo a ambos al cuartel central.

Después de la rendición se conocieron detalles de lo ocurrido en el interior del Palacio. Así se supo que el ministro de Hacienda, Herbruger —uno de los atrincherados— subió al segundo piso, a instancias de los sitiadores con la misión de convencer a Arias de que debía rendirse. Herbruger desde un balcón informó luego que el ahora ex presidente reclamaba la presencia de delegados para negociar. Esta pretensión fué rechazada.

Sin embargo la resistencia, tras ese contacto, estaba virtualmente quebrantada, por lo que no sorprendió que poco después Herburger con numerosas mujeres y algunos hombres, izaran bandera blanca y salieran a la calle.

Mientras tanto se produjeron sangrientos choques en diversos puntos de la ciudad. En los hospitales se informa que fueron recogidos tres cadáveres y asistidos 116 heridos.

APARENTE PROGRESO EN LAS CONVERSACIONES DE LOS 4 SUPLENTES

Gromyko Acepta la Fórmula B con Reservas

GROMYKO
delegado ruso

JESSUP
delegado de EE. UU.

PARIS, 10 (AFP.) — Gromyko, en un aparente progreso en las conversaciones de los cuatro suplentes, anunció en la sesión de hoy que aceptaba la fórmula "B" de orden del día presentada por los occidentales, a condición de que se le incluyan las siguientes enmiendas:

1º — Colocar la desmilitarización de Alemania al frente de las cuestiones a examinar bajo la rúbrica "del examen de causas y efectos de la tensión internacional".

2º — La inclusión del pacto del Atlántico y de la cuestión de las bases norteamericanas en Europa en esa nómina de problemas. Como es sabido, los occidentales —Jessup, Davs y Parodi— han propuesto tres proyectos. En el primero consentían que la desmilitarización de Alemania fuera inscripta de acuerdo a los deseos soviéticos, pero con la condición de que se aceptara todo el resto de la redacción. En el segundo, proponían que figurasen paralelamente la lista de cuestiones relativas a la tensión internacional, tal como había sido redactada anteriormente —esto, es, con la desmilitarización de Alemania en último lugar— y la lista de cuestiones correspondientes, tales como las había redactado la delegación soviética. Esta lista comenzaba con la desmilitarización de Alemania, pero no comportaba el examen del pacto del Atlántico y de las bases norteamericanas.

HARA BUEN PAPEL

Don Raúl era un comerciante que, para distraerse de sus muchas preocupaciones, jugaba en su club a la canasta. Pero era un jugador flojo y un peso muerto en los partidos, lo cual naturalmente hería a su amor propio. Como quería progresar, publicó este Aviso Clasificado en CLARIN:

Caballero desea lecc. de canasta. T. E. ...0664

El mismo día, le habló por teléfono un lector de CLARIN que le aseguró conocer a fondo dicho juego. Concertaron un curso y en los cuatro días que llevan practicando, don Raúl se muestra satisfecho de lo aprendido ya. No sólo de pan vive el hombre, y esa afición suya, a la par que le permite desahogar sus nervios, le agrega un interés más a su vida. Ahora, cuando juegue en el club ya hará buen papel, gracias al Clasificado de CLARIN (CORRIENTES 555. De 9 a 18,30 horas. Informes: (31) 8368 y 9768.

CLAUSUROSE LA VI CONFERENCIA DE MINISTROS DE HACIENDA

Terminaron los Paros Obreros en Pamplona

Prodújose un Choque

PAMPLONA, 11. (INS). — Cerca del 70 por ciento de los obreros retornaron hoy a sus tareas habituales, pero, de acuerdo a las manifestaciones de los jefes del movimiento, el absoluto restablecimiento de la normalidad sólo acontecerá cuando el gobierno adopte las medidas necesarias para satisfacer las demandas presentadas al gobernador civil.

Esas peticiones contienen los 4 puntos siguientes: 1o.) La libertad de un centenar de manifestantes detenidos por la policía. 2o.) La anulación de las sanciones que amenazaban aplicar las autoridades y el pago íntegro por el tiempo que los obreros han estado ausente de sus ocupaciones. 3o.) Aumento en las raciones de artículos alimenticios. 4o.) Reducción en los precios actuales de los alimentos. Pese a que numerosos negocios han reabierto sus puertas y el transporte reanudó sus servicios, la normalidad no se ha restablecido del todo, habiéndose registrado un choque entre huelguistas y la policía en los talleres metalúrgicos Huarte. Los huelguistas trataron de tomar por asalto esa fábrica.

LA AVIACION ALIADA BOMBARDEO NUMEROSAS CONCENTRACIONES

Ocupan Inje las Tropas de la UN; Enconada Resistencia Enemiga

VAN FLEET

TOKIO, 12 (INS). — Las fuerzas de la UN entraron en Inje, reconquistando el tramo oriental de una línea que dominaban antes de comenzar los comunistas la frustrada ofensiva de primavera. Una compañía sudcoreana irrumpió en ese importante empalme, a 6 kilómetros del paralelo, el viernes por la tarde, luego que fué abandonado por los comunistas. Pero los rojos, replegándose sobre ambos flancos, ofrecieron enconada resistencia. Los cañones antiaéreos chinos, emplazados en la margen septentrional del Pukhan, lanzaron una cortina de fuego sobre la zona donde la última ofensiva roja alcanzó su mayor penetración, pero los pilotos aliados pudieron observar que varios grupos se estaban moviendo hacia el Sur, junto al pie de las colinas, con el ostensible propósito de intentar dividir en dos la línea de los aliados. A todo esto, numerosos aviones bombardearon las concentraciones enemigas en las zonas oeste-central y este-central, en 600 incursiones. Al noreste de Chunchon, plaza distante 72 kilómetros al noreste de Seúl, los invasores están ampliando su cabecera de puente en el río Soyang. Más hacia el Este, los aviones aliados atacaron una concentración al sur-sudeste de Yanggu, con "buenos resultados".

Al oeste del eje de Chunchon, los chinos trasladaron el peso de su concentración hacia el Oeste, desde la zona del noreste de Seúl, congregando la mayor parte de sus fuerzas en torno de Kapyong. Fué en la zona de Kapyong, un empalme distante 53 kilómetros al noreste de Seúl, que los chinos lograron abrir una brecha y avanzar en su ofensiva de primavera, antes de ser contenidos por las fuerzas aliadas. Los aviones de bombardeo aliados en incursiones nocturnas, atacaron una gran concentración enemiga cerca de Kapyong antes del amanecer del viernes, después que los grupos aliados de tanques e infantería combatieron a las tenaces unidades rojas al oeste y suroeste de la población.

Al noroeste de Seúl, puntas de lanza sudcoreanas avanzaron a través del empalme de Munsan hasta un punto situado a menos de 16 kilómetros al sur del paralelo, sin encontrar oposición.

★ **Bajas Comunistas**

WASHINGTON, 11 (INS) — El departamento de Ejército calculó que las fuerzas aliadas han dado muerte, herido o capturado a 47 935 comunistas chinos y 20.167 norcoreanos entre el 21 y el 30 de abril.

El total de bajas enemigas durante ese período, que incluye la frustrada gran ofensiva comunista de primavera, se calcula en 68.102.

Es Problema Delicado el de Formosa, Afirmó Morrison

LONDRES, 11 (AFP). — "El señor Attlee declaró el 14 de diciembre del año pasado, que la cuestión de Formosa era uno de los problemas más delicados del Lejano Oriente. Esto sigue siendo cierto todavía en estos momentos", afirmó el canciller Herbert Morrison, en los Comunes. Luego de recordar que en la conferencia de El Cairo en 1943 "Estados Unidos, Gran Bretaña y China se pusieron de acuerdo para la devolución de Formosa a la República de China, después de terminar la guerra" y que esa declaración de El Cairo proclamó la necesidad de una Corea libre e independiente, así como la renuncia a toda agresión y el abandono de ambiciones territoriales", Morrison citó las palabras pronunciadas por Attlee el 14 de diciembre: "Mientras China no haya demostrado por sus actos que ella no se opone a la realización de la declaración de El Cairo respecto a Corea y que ella acepta los principios fundamentales de esa declaración, será difícil solucionar la cuestión de Formosa de modo satisfactorio".

Dijo luego que el problema primordial sigue siendo el de Corea.

Taft Cree Posible un Ataque de Occidente Contra la URSS

WASHINGTON, 11 (AFP). — "Si Estados Unidos ayuda con eficacia a Europa a poner en pie fuerzas armadas suficientes éstas podrían ser utilizadas hasta para invadir la U.R.S.S." —declaró en el Senado el líder republicano Robert Taft. Luego agregó: "Estamos expuestos a mayores peligros en Europa que los que consentimos en aceptar en Asia. En efecto, ya hemos desafiado a la U.R.S.S. en varias oportunidades y hasta hemos creado situaciones factibles de conducir a la guerra".

DIARIO DE LA MAÑANA

Clarín

20 CTVS. EN TODO EL PAIS

Un toque de atención para la solución argentina de los problemas argentinos

Año VI Buenos Aires, Sábado 12 de Mayo de 1951 Nº 2.016

Otro Violento Sismo Hubo en El Salvador

SAN SALVADOR, 11 (AFP). — Tras una jornada tranquila recomenzaron los temblores de tierra en El Salvador, de los cuales el más violento se registró en la zona oriental del país. En la capital el sismo fué lo suficientemente fuerte para sembrar alarma. Según informaciones de la zona oriental, la ciudad de California fué destruida por el último sismo.

★ **Sismo en Managua**

MANAGUA 11 (INS). — Un violento temblor de tierra sacudió anoche a esta capital, provocando pánico. El terremoto afectó con más intensidad a las ciudades de Chinandega y Corinto, en la costa oriental. Hasta ahora se desconoce la magnitud de los daños.

★ **Auxilio Argentino**

La Fundación Eva Perón se apresta a enviar urgentes auxilios a El Salvador, varias de cuyas ciudades acaban de quedar completamente arrasadas a raíz de fuertes sismos. En aviones fletados especialmente, que partirán de un momento a otro, la Fundación enviará al país hermano toda clase de medicamentos, víveres y ropas destinadas a las víctimas del terremoto. Igualmente irán con esa misión de auxilio médicos y enfermeras de esa institución.

Más Experimentos con la Atómica en Eniwetok

WASHINGTON, 11 (AFP.) — Un nuevo programa de experimentos atómicos está en curso de ejecución en el atolón de Eniwetok. Así lo reveló un vocero de la Comisión de Energía Atómica.

Arosemena Formó en Panamá un Gabinete de Coalición

EL REY Faruk de Egipto, fotografiado junto a la hermosa joven de 17 años Narriman Sadok, poco después de haber sido consagrados sus esponsales, en El Cairo. La boda fué celebrada en todo Egipto con extraordinario boato. El contrayente cuenta en la actualidad 31 años si bien todos coinciden en opinar que representa más...

Apresan a Numerosos Adictos al Sr. Arias

PANAMA, 11 (AFP). — "El gobierno se propone reparar rápidamente los daños causados por los disturbios y hacer olvidar al pueblo la pesadilla por los sucesos ocurridos —declaró el nuevo presidente de la república doctor Alcibíades Arosemena, al asumir el cargo—. Arosemena declaró a la prensa que se propone restablecer la auténtica democracia liberal en el país, y normalizar el orden constitucional, en interés de todo el pueblo y con la colaboración de los partidos. Precisó que el nuevo gobierno cumplirá con los compromisos internacionales, favorecerá la solidaridad continental y mantendrá cordiales relaciones con Estados Unidos.

★ **Cargos Contra Arias**

El ex edecán del doctor Arnulfo Arias, coronel Roberto Aguiza, acusó por otra parte, al ex mandatario de haber dado muerte por su mano, al coronel Roberto Lezcano Gómez, de la policía nacional, después de haberlo atraído a una trampa, en plena batalla, al gritarle que quería hablarle.

Según la declaración de Aguiza, Arias habría hecho subir al coronel Gómez hasta el primer piso de la residencia presidencial, para darle muerte posteriormente.

La policía detuvo a numerosos partidarios de Arias, incluso a varias mujeres que fueron encerradas en la Cárcel Modelo. El cuñado de Arias, doctor Francisco José Linares, fué recluído en la prisión central, junto a otros dirigentes adictos al mandatario depuesto. Los comités de huelga decidieron dejar los paros generales sin efecto y hacer reanudar las tareas.

★ **Gabinete de Coalición**

PANAMA, 11 (INS). — El nuevo presidente, Alcibíades Arosemena, organizó el siguiente "gabinete de concordia" en el que figuran representantes de cinco partidos políticos: Ministro de Gobernación y Justicia, Miguel Angel Ordóñez, del partido Revolucionario Auténtico; Relaciones Exteriores, Ignacio Molino; Educación, Ricardo Bermúdez, del Frente Patriótico; Finanzas, Víctor Naval, del partido Renovador; Agricultura, Comercio e Industria, David Samudio, Liberal Nacional; Salubridad Pública, Juan de Arco Galindo, del partido Nacional Revolucionario. José Manuel Varela fué nombrado secretario general de la presidencia, puesto que tiene categoría de miembro del gabinete.

BRASIL EXPERIMENTA CON BOMBAS COHETES

RIO DE JANEIRO, 11. (INS). — El ejército efectuó una demostración experimental con bombas-cohetes en el Fuerte Copacabana, bahía de Río de Janeiro. Un portavoz declaró que las bombas-cohetes fueron fabricadas en la escuela técnica del ejército y que su material es totalmente brasileño. También reveló que en los próximos experimentos se utilizarán catapultas múltiples.

Esta Semana en EE. Unidos

Por JOHN KERIGAN

La Atención Pública Ha Pasado Ahora de Mac Arthur a Marshall

WASHINGTON, 11 (Especial para CLARIN). El debate sobre la política de Estados Unidos en el Lejano Oriente se ha ido limitando hasta el problema fundamental de la preservación de la paz mediante la seguridad colectiva. Esta semana el foco de atención pasó del general Mac Arthur al secretario de Defensa, general Marshall, vocero clave del gobierno en este asunto.

Marshall ha expresado rotundamente que el motivo fundamental de la oposición a las propuestas de Mac Arthur para intensificar las operaciones, se basaba en dos derivaciones de alcance mundial: si el gobierno norteamericano procuraba limitar las hostilidades a Corea, es solo con el propósito de desarrollar el plan de contener la agresión comunista y, al mismo tiempo, evitar una guerra mundial, erigiendo simultáneamente las fuerzas del mundo libre para garantizar una paz duradera. Destacó después que en los últimos cinco años este plan ha permitido rechazar las agresiones y amenazas de agresión comunista en Persia, Turquía, Grecia, Trieste, Berlín e Indochina.

Marshall señaló además, que al llevarse a cabo este plan, Estados Unidos marcha de acuerdo con la gran mayoría de los miembros de las Naciones Unidas.

Esta insistencia sobre el aspecto global del programa y el recuerdo de que Estados Unidos no actúa sólo en Corea, sino como miembro de las Naciones Unidas, constituyó también el tema central del discurso pronunciado esta semana por Truman.

* * *

Al defender la actitud de Estados Unidos en Corea y rechazar las medidas (propuestas por Mac Arthur) que "hubieran ampliado la lucha en el Lejano Oriente", el presidente señaló que las decisiones que se adopten sobre Corea no afectan solamente a ese país. Afectan también al Japón y a la seguridad de las tropas de la UN en Corea y Japón. Además, repercute en Europa el futuro del Pacto del Atlántico y la seguridad de los pueblos libres no sólo de Europa, sino de cualquier parte del mundo. Finalmente, concluyó Truman, es una decisión que afecta al futuro de las Naciones Unidas y el futuro del mundo entero.

* * *

Esta semana también señala el sexto aniversario de la rendición formal de los ejércitos alemanes, ocurrida el 8 de mayo de 1945. Dos semanas antes el mundo se llenaba de esperanza ante la iniciación de la Conferencia de San Francisco para constituir las Naciones Unidas. Tales esperanzas no se han realizado aún, pero Truman, en su mensaje del lunes pasado no dejó lugar a dudas sobre que Estados Unidos se halla entregado en cuerpo y alma a la tarea de lograr un orden mundial basado en la colaboración internacional, la ley y la justicia.

POR SU CUENTA

Juan Francisco tenía sus aspiraciones. ¡Cuántos años había pasado en aquella peluquería como oficial! Ya era hora de que se instalara por su cuenta si quería labrarse un porvenir. Pero el problema era de solución difícil. Los muebles de peluquería no estaban al alcance de su bolsillo. Pasaron muchos meses antes de que pudiera realizar su legítima ambición. Pero un día leyó este Clasificado de CLARIN:

Muebles peluq. 2 sillas americ. T. E. 87-8544

Inmediatamente, vió la oportunidad y llamó. El precio era razonable, hizo una oferta y como es la mejor que ha recibido el vendedor, es probable que éste le dé la preferencia. Así, logrará cumplir su vieja aspiración de instalarse por su cuenta gracias al Clasificado de CLARIN. (CORRIENTES 555. De 9 a 18.30 horas. Informes: (31) 8368 y 9768).

Juega Hoy en la Capital Irlandesa el Equipo Argentino de Fútbol

Clarín
DIARIO DE LA MAÑANA
20 ctvos. EN TODO EL PAIS
Un toque de atención para la solución argentina de los problemas argentinos
Año VI Buenos Aires, Domingo 13 de Mayo de 1951 Nº 2.017

En Francia Llamaron a Nuevos Comicios

HENRI QUEUILLE

PARIS, 12. (AFP). — El Consejo de la República, al votar por 278 contra 35 el proyecto gubernamental que abrevia la duración del Parlamento actual puso punto final a la prolongada controversia, que duró ocho meses y fué obstaculizada por discusiones apasionadas y maniobras de demora.

Ese mismo proyecto provocó la caída del gabinete Pleven y obligó a su sucesor, el actual primer ministro Queuille, a presentar la cuestión de confianza en múltiples ocasiones. La Asamblea Nacional, que había condenado el sistema de la representación proporcional de 1946, sustituyéndolo por el sistema mayoritario de una sola vuelta con listas combinadas, tuvo que soportar un primer voto contrario del Consejo, que se mantenía fiel al sistema mayoritario de dos vueltas.

Según lo afirmó el propio primer ministro en varias oportunidades, las nuevas elecciones generales se realizarían el 17 de junio. Pero el Consejo de Ministros se reunirá esta tarde, probablemente, para decidir definitivamente acerca de esa fecha electoral.

Luego el Consejo de Ministros decidió que las elecciones se realizaran el 17 de junio próximo.

En Eniwetok Realizó E. U. Otro Experimento Atómico

WASHINGTON, 12 (AFP). — Un nuevo experimento atómico tuvo lugar ayer, viernes, en el atolón de Eniwetok. Durante el mismo fueron empleadas armas infinitamente más poderosas que las ensayadas hace dos años en este mismo atolón. Este nuevo experimento forma parte de la serie de ensayos atómicos que comenzó en marzo pasado en los terrenos de Las Vegas, en Nevada. El vocero de la comisión de energía atómica, que dirige los ensayos, se negó a revelar si éstos son los últimos de la serie. Por su parte, el parlamentario de la comisión de energía atómica que reveló los nuevos experimentos atómicos de Eniwetok, afirmó que los últimos ensayos atómicos en el atolón debían finalizar en el corriente mes de mayo.

★ Fué la Tercera Serie

HONOLULU, 12. (INS). — Estados Unidos realizó la tercera serie de experimentos atómicos con las más poderosas armas nucleares en el atolón de Eniwetok, en el Pacífico Central.

Henry Jackson, miembro de la comisión de energía atómica del Congreso, confirmó la versión de que las pruebas se habían llevado a cabo con todo éxito. Jackson, que regresó de Eniwetok en viaje a Seattle, rehusó revelar detalles de lo qué ocurrió en la zona de pruebas del Pacífico. No quiso decir si en los ensayos de Eniwetok se habían utilizado proyectiles atómicos de artillería o bombas de hidrógeno, o ambas. También declinó mencionar las fechas de las pruebas.

En su breve declaración, manifestó: "No puedo decir mucho para ser publicado en estos momentos. Empero puedo decir que asistí a pruebas con armas atómicas en el atolón de Eniwetok, y que me siento muy complacido con los progresos que estamos alcanzando". Los corresponsales, ávidos de noticias, tuvieron que conten-

(CONTINUA EN LA PAGINA DOS)

Libróse un Combate Aéreo Cerca de Manchuria

La Elección Presidencial en Austria

VIENA, 12. (AFP). — A pocas horas de realizarse el segundo turno de escrutinio para las elecciones presidenciales en Austria, el resultado se vislumbra bastante incierto, en razón, principalmente, de la decisión del bloque de las izquierdas (socialistas, progresistas y comunistas) invitando a sus partidarios a votar a favor del candidato socialista y burgomaestre de Viena, general Koerner.

★ Dos Candidatos

Dos candidatos quedan ahora: el general Koerner y el doctor Gleissmer, jefe del gobierno provincial de Alta Austria, candidato del Volkspartei (populista católico).

Teóricamente, tendría que triunfar el general Koerner, candidato de las izquierdas. Es difícil de determinar de antemano el número de votos que mañana se inclinarán a favor del doctor Gleissmer, pues se ignora en absoluto cómo votarán los que en el primer turno dieron su preferencia al profesor Braetner, candidato "sin partido".

La suerte de esta segunda votación podría depender de la Unión de los Independientes, agrupación ultranacionalista y germanófilo que todavía no ha dado a conocer su posición.

ATACARON A CONCENTRACIONES ROJAS

TOKIO, 13 (INS). — A 48 kilómetros hacia el sur de la frontera con Manchuria se libró un violento combate entre 12 aviones norteamericanos a chorro y 17 del tipo ruso MIG-15, resultando averiado uno de éstos. Los comunistas, con el propósito de ocultar sus movimientos, dieron fuego a enormes cantidades de malezas, tendiendo una cortina espesa de humo, que cubre el cielo en varios sectores. No obstante, los aliados pudieron divisar una columna, aparentemente interminable de soldados rojos moviéndose hacia el sur, desde la zona de la represa de Hwachon hacia Chunchon, que está a unos 10 kilómetros al sur del paralelo.

Hacia el oeste, más arriba de Kapyong, se informó que había otra gran concentración y los aviones aliados efectuaron 40 ataques en ese sector.

★ La Nueva Ofensiva

A todo esto, la infantería de la UN se prepara en sus principales posiciones defensivas para rechazar la nueva ofensiva que se prevé y envió patrullas hacia el norte en busca del enemigo que se muestra remiso hasta la fecha a iniciar la batalla en gran escala.

★ Bajas Aéreas de la UN

WASHINGTON, 1. (INS). — La fuerza aérea anunció que las Naciones Unidas han perdido 212 aviones en el curso de las 191.000 incursiones en el transcurso de la guerra, habiendo causado en ese lapso 108.000 bajas a los comunistas, y la destrucción de cuantioso material de guerra.

El informe revela que los aviadores de la UN han destruido 149 aviones enemigos, entre ellos 53 aparatos de combate MIG-15, de fabricación rusa.

Un Nuevo Petrolero de Bandera Argentina

LLEGO AYER al puerto de nuestra capital, el nuevo petrolero argentino "Islas Orcadas", que será incorporado a la flota de Yacimientos Petrolíferos Fiscales. Aquí aparece la nave, empavesada, al arribar

Rotundo Triunfo Conservador en G. Bretaña

LONDRES, 12 (AFP). — Los últimos resultados de las elecciones realizadas el jueves último en 392 municipalidades de Inglaterra y Gales, en vista de la renovación de un tercio de los concejales municipales, confirman la neta victoria de los conservadores. He aquí los cómputos: Conservadores, 103 bancas ganadas; laboristas, 3 perdidas; liberales, 15 perdidas; independientes, 85 bancas perdidas. En cuanto a los comunistas no pudieron ganar ninguna banca. De los conservadores, 1.431 de sus 2.125 candidatos, resultaron elegidos. Los laboristas, de 2.470 sacaron 884. Los liberales, de 291, sólo 96, y los independientes, de 1.209 triunfaron 863. Por último, los comunistas presentaron 147 candidatos, pero ninguno pudo obtener suficiente número de sufragios.

Marshall Previno que Existe Riesgo de Invasión de Europa

WASHINGTON, 12 (INS). — Marshall, prosiguiendo con su declaración ante la comisión conjunta del Senado, manifestó que el mensaje del 13 de enero de Truman a Mac Arthur, constituía una respuesta a la solicitud de éste en el sentido de que se le orientara en cuanto a la política a seguir, luego que los chinos comunistas entraron en la guerra.

Marshall dijo que él "pensaba" que antes de recibir el mensaje, Mac Arthur había dicho que podía "mantenerse en Corea por cualquier período de tiempo hasta la destrucción completa de sus propias fuerzas, si las consideraciones políticas aconsejaban adoptar tal curso de acción".

★ Cambio de Política

Manifestó luego que en varias comunicaciones de Mac Arthur, entrados ya los chinos en la guerra, afirmó que ese hecho había cambiado la índole de la guerra y que en consecuencia requería la consideración de un cambio de política en el más alto nivel oficial.

El senador republicano Harry Cain, que contrainterrogó al general Marshall, dijo que el ministro no había sugerido por cuánto tiempo la guerra coreana proseguiría y cuáles eran los medios para ponerle fin. Cain también quería saber por qué los mensajes de Mac Arthur a los cuales contestó Truman con su mensaje, no habían sido facilitados a la Comisión conjunta. Marshall se limitó a responder que esa pregunta sería contestada mucho mejor por los jefes del Estado Mayor Mixto cuando éstos presten declaración.

★ Invasión de Europa

Marshall advirtió posteriormente, que la invasión de Europa por Rusia pueda ocurrir en cualquier momento y que en ese caso Estados Unidos no quedaría al margen del conflicto. Sostuvo que esta amenaza se hace clara en "los arreglos con los estados satélites y con respecto a la disposición de fuerzas soviéticas en la Europa occidental y a los aumentos del poder soviético en el Extremo Oriente.

★ No Están Preparados

Admitió que los aliados de Estados Unidos en Europa no están aún preparados para afrontar un ataque de la Unión Soviética, indicando que recién dentro de dos o tres años se pondrán en condiciones de hacerlo.

Son Escasas las Posibilidades de la Unión Nacional Francesa Frente a los Comunistas

PARIS, 12. (De nuestra agencia). — La Asamblea Nacional Francesa ha firmado ya su acta de defunción. En su entierro, fijado para el 4 de junio, no habrá ni flores ni coronas. Como no sean aquellos de sus miembros que con la complicidad comunista se empeñaron, hasta último momento, en prolongar su mandato, difícil será encontrar quien derrame una sola lágrima cívica ante esta disolución anticipada. El desprestigio de la primera asamblea de la IV República era cosa que nadie discutía. Lo que ha dicho ahora el comité directivo del partido Republicano al hacer un llamado a la reconciliación de todos los franceses, es lo que, en el fondo, pensaba la gran mayoría: "por su política de imprevisión e incompetencia, la legislatura de 1946, elegida según la ley promulgada por De Gaulle, había llevado a Francia al borde de la quiebra".

La campaña electoral queda prácticamente abierta. El nuevo sistema de escrutinio resulta complicado y poco claro —a la obstinación del partido de Bidault corresponden las culpas— y la multiplicidad de listas, de lejos más numerosas que en 1946, amenaza agrandar la confusión. El flamante texto legislativo fué redactado por los partidos de la mayoría, aparentemente en su exclusivo interés y no en el del país, que reclamaba una reforma objetiva y seria. Sea como sea, con ese instrumento electoral habrá que votar.

Renunciamos a explicar al lector el complejo y oscuro sistema de alianzas y compromisos que permite la nueva ley. Lo importante es destacar que, frente a ambos extremos de la oposición, RPP y comunistas, dos grupos se disponen a combatirlos: la tercera fuerza y una suerte de cartel compuesta por elementos moderados, entre los cuales se cuentan los independientes y la unión de izquierdas republicanas, deseosos de constituir la cuarta fuerza, a medio camino entre la mayoría gubernamental —radicales, MRP, socialistas— y la oposición a que antes aludimos. ¿Cuáles son las posibilidades de la proyectada unión nacional contra el comunismo? Pocas, por cierto. En realidad, los llamados en favor de tal alianza se lanzan con la certeza de que no serán oídos y por mera táctica. La Unión del Pueblo Francés rechazó categóricamente desde el primer día toda alianza con la tercera fuerza. La ruptura con los radicales y aquellos moderados e independientes que durante cuatro años sostuvieron al gobierno, resulta completa y no se ve con tales condiciones cómo podría lograrse antes de los próximos comicios la reconciliación con el gaullismo que, según Paul Reynaud, en las actuales circunstancias sería de interés nacional.

OCTAVIO GONZALEZ ROURA.

Representante general de CLARIN en Europa.

Entre Siria e Israel Acordóse Otra Tregua

TEL AVIV, 12. (INS). — Representantes de Siria e Israel firmaron una nueva tregua, en una reunión concertada por la comisión de armisticio de las Naciones Unidas. La ceremonia tuvo lugar en la frontera.

MAS VITAMINAS

Luisito estaba enfermo. Nada de cuidado, pero el médico diagnosticaba falta de vitaminas. Se imponía sobrealimentarlo sin demora, porque estaba en la edad del crecimiento. Lo malo, era que en su régimen figuraban numerosos jugos de fruta y verduras y doña Laura necesitaba un licuador. ¡Otro gasto gravoso para su presupuesto! Pero al día siguiente, leyó este Aviso Clasificado de CLARIN:

LICUADORA muy barata, vendo. — T. E. 66-2595

Y doña Laura habló para hacer su oferta, que seguramente será aceptada. La ocasión que se le presentó le solucionará un serio apuro, cosa que logran a menudo los Clasificados de CLARIN (CORRIENTES 555, De 9 a 18.30 horas. Informes: (31) 8368 y 9768).

Censuran Duramente en Panamá al ex Presidente Arias

(INFORMACION en la página DOS)

MOSCU PEDIRIA OTRA REUNION DE PAZ DE LAS 5 POTENCIAS

PARIS, 13 (INS). — Hay indicios de que la Unión Soviética se apresta a reiterar la idea de la celebración de una conferencia de paz de las cinco grandes potencias en la reunión que efectúan actualmente en París los segundos ministros de Relaciones Exteriores de Estados Unidos, Gran Bretaña, Francia y Rusia.

El rumor ha sido sembrado a rodar por fuentes de la delegación soviética que asiste a las deliberaciones, y la idea sería renovada ante la "impasse" que afecta a la conferencia después de diez semanas de sesiones y como contrapropuesta a la anunciada intención de las tres grandes potencias occidentales de sugerir la reunión de los cancilleres de los "cuatro grandes" sin temorla previo conferencia.

Hace ya varios días que circula en París la información de que los delegados de París, Londres y Washington se proponen hacer tal ofrecimiento al vicecanciller soviético Andrei Gromyko como única alternativa al aparente fatal fracaso de las conversaciones.

Se recuerda que Moscú lanzó la idea de la reunión de los "cinco grandes" para tratar todos los problemas que posterguen la obtención de una paz mundial estable antes de solicitar la reunión del Consejo Cuatripartito de Cancilleres. La sugerencia cayó en saco roto ya que los Estados Unidos no desean celebrar negociaciones con un gobierno al que no reconoce, el de la China comunista, la quinta de las grandes potencias.

Con Notable Exhibición Ganó en Irlanda el Team Argentino

REZA PAHLEVI Shah de Persia

MOSSADEGH SE REFUGIO EN EL PARLAMENTO

Fué Amenazado de Muerte el Primer Ministro de Persia

TEHERAN, 13 (AFP). — El presidente del Consejo, doctor Mohamed Mossadegh se refugió en el recinto del parlamento de Teherán, declarando que temía por su vida. La actitud del jefe de gobierno causó lógica sensación, siendo la primera vez en la historia de Persia, que un hombre de Estado decide refugiarse en el Parlamento, "para escapar a los peligros que le amenazan". "En razón de los peligros que me acechan he decidido buscar refugio en el recinto del Parlamento, declaró escuetamente el doctor Mohamed Mossadegh, ante la Cámara iranía; luego de pronunciadas estas palabras, se desvaneció en la tribuna. Al exponer las razones que le impulsaron a adoptar esa determinación, el doctor Mohamed Mossadegh dijo que pensaba dirigir los asuntos del país desde el mismo Parlamento. Citó especialmente la presencia de dos mujeres sospechosas que seguidas de dos hombres se habían acercado a su coche, probablemente con el propósito de atentar contra su vida. En medio de la emoción del Parlamento, el primer ministro se dispuso a descender de la tribuna de los oradores, cuando vaciló y perdió el conocimiento. Cayó al suelo pesadamente y fué inmediatamente levantado y atendido por varios diputados.

★ Dramáticas Escenas

Mientras estas dramáticas escenas se producían en el recinto de sesiones, en la calle, frente al parlamento, se registraban manifestaciones de obreros y estudiantes en favor de la nacionalización del petróleo y de la liberación de sus camaradas recientemente detenidos.

La Cámara eligió cinco diputados que integrarán la comisión mixta para controlar la liquidación de la Anglo Iranian Oil Co.

Durante el debate sobre la designación, el primer ministro Mossadegh había dicho que era necesario "elegir diputados valerosos y que no tengan miedo de adoptar responsabilidades".

★ Comisión Mixta

Esas frases parecieron decisivas, pues tres de los cinco elegidos pertenecen al "Frente Nacional" cuyo

(CONTINUA EN LA PAGINA TRES)

RECLAME A SU CANILLITA CON ESTA EDICION EL SUPLEMENTO DEPORTIVO

Clarín PRIMERA SECCION 20 EN TODO EL PAIS

Un toque de atención para la solución argentina de los problemas argentinos

AÑO VI BUENOS AIRES, LUNES 14 DE MAYO DE 1951. Nº 2.018

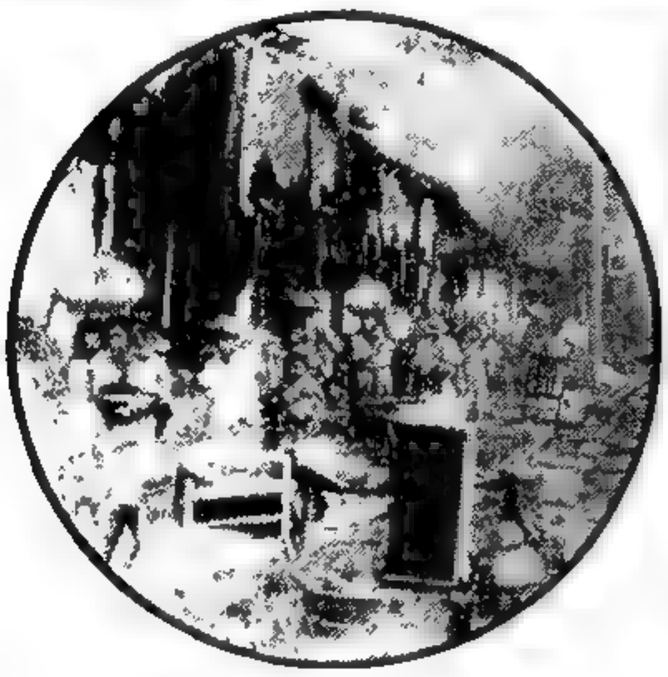

SOBREVIVIENTES del violento sismo ocurrido en El Salvador, marchan por entre las ruinas de la ciudad de Jucuapa.

Si Acepta el Camino del Exilio, el Sr. Arias Saldría en Libertad

CIUDAD DE PANAMA, 13 (INS) — Circuló la versión de que el presidente de la República, Alcibiades Arosemena, con la anuencia de los poderes públicos, estaría dispuesto a ordenar la libertad de Arnulfo Arias si éste decide el camino del destierro. Al parecer, una investigación practicada por la policía nacional ha permitido determinar que un "arnulfista" y no el propio Arias como se había dicho en un principio, fué el asesino del Jefe de la guardia del palacio presidencial, mayor Lascano Gómez.

Francia Aceptará el Plan Yanqui de Paz con Japón

PARIS, 13. (INS). — Fuentes del Quai D'Orsay declararon que el canciller Robert Schuman ha resuelto aceptar las proposiciones norteamericanas sobre el tratado de paz con el Japón, rechazando las contrapropuestas británicas sobre todo la de que China comunista participe en las discusiones sobre dicho pacto.

Las fuentes del ministerio del Exterior anticipan que el gobierno francés continuará apoyando la actitud norteamericana con respecto al Japón si en las elecciones generales del próximo mes vuelve al poder un régimen "centrista".

La decisión de Schuman de respaldar a Estados Unidos con respecto al tratado de paz nipón se fortaleció esta semana con la proposición rusa para limitar las discusiones sobre el particular

ESTIMASE INSUFICIENTE EN LOS EE. UU. EL APOYO DE LOS PAISES DE EUROPA

WASHINGTON, 13 (AFP). — Numerosos senadores de la Unión, de la fracción republicana, consideran insuficiente el esfuerzo desplegado por ciertos países europeos para asegurar su defensa. Entre las manifestaciones en ese sentido, merece citarse la opinión del senador Styles Bridge, quien le planteó esta cuestión al general Marshall: "¿Qué sucedería si el general Eisenhower anunciara públicamente que el esfuerzo europeo es insuficiente?"

★ Esfuerzo Defensivo

Contestó Marshall que si esa declaración era hecha para estimular el esfuerzo de defensa común, sería aceptada, pero que si se trataba de un simple acto de oposición, sería seguida del llamado de su autor. Se anuncia, por otra parte, en esferas bien informadas de Wáshington, que ciertos jefes militares han emitido ya la misma opinión acerca del rearme europeo, y hacen notar que algunos países deberían acelerar sus aprestos de defensa. Los técnicos estiman, en efecto, que solamente el Canadá, Francia y Gran Bretaña se hallan en una situación normal en materia de preparativos para la defensa, en materia de producción de guerra. Ante esta situación, en las esferas políticas no se excluye la posibilidad de que los republicanos vuelvan a la ofensiva contra el gobierno en base a estas comprobaciones.

★ Delicadas Cuestiones

Se dice, además, que si el general Eisenhower es llamado a Wáshington para deponer en el "affaire" MacArthur, hay motivos para esperar que le sean planteadas cuestiones mucho más delicadas que el asunto de Extremo Oriente. Estados Unidos acordó importantes concesiones tarifarias a 17 naciones occidentales, las que entrarán en vigor el 6 del mes próximo. Habrá una reducción de tarifas aduaneras por un monto global de dólares 419 271 000, y por su parte las naciones extranjeras favorecidas reducirán sus tarifas o no las aumentarán, hasta un monto de 1.157 000 000 de dólares.

★ Las Restricciones

El Departamento de Estado califica estas concesiones tarifarias como un "importante progreso en el dominio de las relaciones comerciales internacionales", y como una liberación de inútiles restricciones al comercio mundial".

★ Concesiones Tarifarias

Las mayores concesiones tarifarias han sido hechas a Estados Unidos por Alemania Occidental y Canadá, y le siguen Bélgica, Francia, Brasil, Dinamarca, Italia, Holanda, Suecia, Austria, Indonesia, Rep. Dominicana, Corea, Turquía y Perú.

La mayor concesión tarifaria americana es hecha al plomo, zinc, cobre, madera, tabaco en hoja, aluminio, algodón, fibra textil, cebollas de flores, piedras preciosas, puntillas, bordados, azúcar, queso y algunas especies de pescado.

Por su parte, el asesor presidencial, W. Averell Harriman, declaró que el general Mac Arthur no calculó el "costo a la larga" de la extensión de la guerra coreana y advirtió al pueblo de la Unión que "no debe dejarse confundir por los impacientes".

GRAN RESISTENCIA ROJA A LO LARGO DEL FRENTE

ESTAN LIBRANDO VIOLENTOS COMBATES

TOKIO, 14, (INS). — La segunda fase de la ofensiva comunista de primavera en Corea se torna inminente al encontrar las fuerzas de las Naciones Unidas, por primera vez en una semana, tenaz resistencia de las tropas enemigas a lo largo de todo el frente.

Violentos combates entre unidades aliadas y rojas se registraron en cuatro zonas del frente, correspondientes a los sectores central, este-central, costa oriental y entre Munsan y Uijongbu al norte de Seúl. Es en estas regiones donde el enemigo ha venido efectuando grandes concentraciones de tropas para emprender la segunda etapa de su hasta ahora ineficaz ofensiva de primavera.

La disminución en el movimiento de vehículos en la retaguardia roja parece ser indicio de que los comunistas se preparan a pasar de la inercia a la acción, tal como se ha observado en cada oportunidad en que el enemigo ha lanzado una poderosa embestida.

La aviación aliada, en un sostenido esfuerzo por impedir el previsto ataque enemigo, está procediendo a bombardear sin tregua las concentraciones comunistas a lo largo del frente. Superfortalezas volantes B-29 y bombarderos B-26 atacaron con "resultados excelentes" objetivos militares enemigos en el frente central, mientras aparatos de propulsión a chorro de la fuerza aérea y de la marina entraron en acción en la zona de Kapyong, en el sector oeste central, causando más de 400 muertos al enemigo y bombardeando sus depósitos de abastecimiento.

El cuartel general de la fuerza aérea, en su comunicado nocturno de domingo, anunció que los aviones aliados habían efectuado hasta las seis de la tarde 500 vuelos efectivos y que cerca de cien aeroplanos aun estaban en el aire a esa hora, aprovechando la mayor duración de las horas de luz.

El teniente general Earle Partridge, comandante de la quinta fuerza aérea, informó que el "raid" efectuado el miércoles contra Sinuiju, en el noroeste de Corea, había reducido la "capacidad inmediata" de los rojos para atacar a las fuerzas de las Naciones Unidas, pero que los comunistas pueden, sin embargo, reorganizarse con bastante rapidez y estar nuevamente en condiciones de descargar fuertes golpes contra las tropas aliadas.

Las baterías de tierra del enemigo también han intensificado su resistencia al potencial aéreo aliado y derribaron a tres aviones norteamericanos de propulsión a chorro, el sábado, con lo cual las pérdidas de los aliados en la semana alcanzaron a cinco cazas y una superfortaleza volante.

"Liberarían" a Fuchs y a May Para Trabajar

LONDRES, 13 (AFP) — Los diarios londinenses "Reynolds News" y "Sunday Chronicle" anunciaron hoy que los sabios atómicos Laus Fuchs y Alan Dunn May, condenados, respectivamente, a 14 y 10 años de prisión, por haber revelado secretos atómicos a los agentes soviéticos, serían puestos en libertad, a fin de que puedan rescatarse, prosiguiendo sus investigaciones por cuenta de Gran Bretaña. Los dos sabios serían enviados a un establecimiento, donde podrían continuar sus trabajos sin mantener contacto con el mundo exterior.

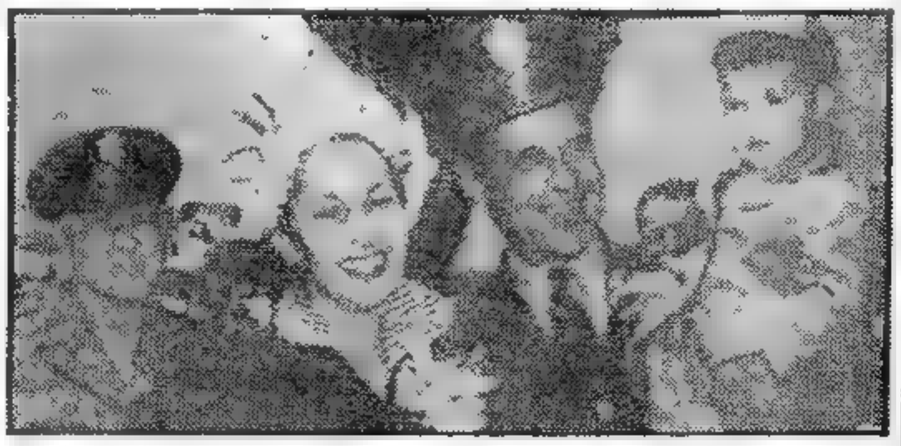

EL NUEVO comandante aliado en Corea, general Ridgway, da la bienvenida a su esposa y su hijo, al llegar desde EE. UU. a Tokio por avión

¡POR FIN!

¡Vaya un problema! Todos los días cuatro viajes: dos de Villa Devoto al centro y otros dos del centro a Villa Devoto. ¡Qué remedio! Sus negocios lo obligaban. ¡Qué gran solución habría sido un departamento en el centro en vez de aquella casa con jardín donde vivía! Pero un día leyó este Aviso Clasificado de CLARIN:

CAMBIO dep. cent. p. casa con jardín, Devoto. T. 2 ...-7743

¡Por fin! Aquello era lo que necesitaba. Corrió al teléfono, habló y el anunciante vino inmediatamente a ver la casa. Como lo sedujo aquel gran jardín para su hijito de 4 años, cerraron trato esa misma mañana. Y ahora, los dos están satisfechos por obra y gracia del Clasificado de CLARIN (CORRIENTES 555. De 9 a 18.30 horas. Informes: (31)-8368 y 9768).

El Papa Reiteró sus Deseos de Paz Entre los Pueblos

(información en la página TRES)

★ El 24 de Junio Jugará Arsenal en Buenos Aires ★

(INFORMACION PAGINA 11)

VUELVEN A PRESIONAR LOS CHINOS

TOKIO, 15 (INS). — De nuevo presionan los rojos hacia el sur. Su avanzada ha extendido la cabecera de puente sobre el río Soyang, en el sector central, donde se realiza la principal concentración de las tropas de Mao Tsé-tung. Esta acción se produce después de tres días de calma. Señálase que las fuerzas de la UN opusieron limitada resistencia, ignorándose todavía si ese proceder se debe a la osrpresa o a planes trazados de antemano. A todo esto la aviación pesada aliada atacó a esa cabecera de puente, sin que se haya informado acerca de los resultados. La aviación, a su vez, lanzó toneladas de bombas sobre el enemigo.

Noticias incompletas de la zona donde operan las unidades sudcoreanas, indican que se libraron recios combates contra rojos concentrados al este de Yanggu, en el propio paralelo 38. La lucha se desarrolló con armas cortas, debiendo replegarse a nuevas líneas los meridionales.

El comunicado del VIII ejército anuncia falta de encuentros con los invasores y que patrullas de tanques e infantería pasaron el día explorando el terreno enemigo.

De Gásperi Pide Votos

GENOVA, 14. (AFP). — De Gásperi hablando en Imperia, puso de relieve la necesidad de la democracia-cristiana de ganar la mayoría en las próximas elecciones municipales, declaró, por cuanto trata de salvar la "conciencia cristiana y la libertad religiosa". Hoy —dijo también— somos ciudadanos del mundo". Recalcó que el país será defendido contra el ataque de "cualquier agresor". Además, censuró al partido Comunista.

Clarín — DIARIO DE LA MAÑANA — 20 AÑOS EN TODO EL PAIS

Un toque de atención para la solución argentina de los problemas argentinos

Año VI Buenos Aires, Martes 15 de Mayo de 1951 Nº 2.019

"Hay Algo en el Aire"

WASHINGTON, 14. (AFP). — Se tiene la impresión de que "hay algo en el aire" acerca de la eventual próxima suspensión de las hostilidades en Corea. En efecto, los observadores insistieron especialmente en la declaración del senador republicano Ralph Flandera, según la cual "algo importante está en preparación" que confirmaría la tesis del secretario de Defensa, general Marshall, en el sentido de que los aliados se hallan "en el camino de la victoria".

La comparación de esta afirmación con el cuidado especial que puso Marshall en sus declaraciones ante los senadores, por establecer un paralelo entre Corea y el bloqueo de Berlín, al que pusieron fin las negociaciones de la UN, contribuye a cimentar la impresión de que "algo está por producirse."

Rumor de Paz

RALPH Flandera, senador republicano, quien opina que "algo hay en preparación" acerca de la paz en Corea, impresión que tienen a su vez los observadores

Rusia Combatiría por Pekín

Así lo Cree el Gral. Marshall

WASHINGTON, 14 (AFP). — El general Marshall continuó sus declaraciones ante las comisiones senatoriales. Respondiendo a una pregunta del demócrata Tom Connally, en el sentido de que si el poderío aéreo y naval de Estados Unidos podría ganar una guerra contra China roja, impidiéndole la invasión de Corea, el secretario de Defensa respondió negativamente, tras inquirir si no había querido referirse a Formosa en lugar de Corea. Connally confirmó que aludía a Corea, punto que Marshall agregó: "No creo que dicho poderío podría ganar la guerra".

★ La Posibilidad de la Intervención de la U.R.S.S.

El senador Style Bridges preguntó en seguida si era exacto que la Unión Soviética mantiene desde hace años, y antes de que comenzaran las hostilidades en Corea, a numerosas fuerzas en las cercanías de Corea. "Es exacto —replicó Marshall—; pero también se me comunicó la impresión o el informe que más recientemente, en diciembre, según creo, hubo aumentos substanciales de guarniciones en esas regiones". El mismo senador preguntó en qué se basaba para pensar que el plan de Mac Arthur, de bombardear las bases comunistas en Manchuria, podría motivar la entrada en guerra de Rusia. Marshall dijo que, debido al pacto chino-soviético de ayuda mutua, cabía sospechar que Rusia no se mantendría al margen. "Por lo demás —añadió—, se ignora hasta qué punto Moscú permitiría que un satélite suyo tan importante como el régimen de Pekín enfrentara sin ayuda los acontecimientos".

Marshall declaró después que el gobierno nacionalista chino se había desplomado únicamente por su culpa y que nunca había empleado juiciosamente el material puesto a su disposición por Estados Unidos. "El gobierno del mariscal Chiang Kai-shek —añadió— no gozaba de la confianza del pueblo y esta es la verdadera razón de su caída y de su derrota". Recalcó que la situación en China era completamente diferente a la de Europa, en donde Estados Unidos ayuda a los gobiernos más fuertes, a los más democráticos y a los anticomunistas. Marshall afirmó también que los militares, el Departamento de Estado y los círculos gubernamentales, incluso el general Ridgway, estaban enteramente de acuerdo con el plan de Truman para la limitación del conflicto.

Finalmente, el senador Johansson preguntó si la adopción de los planes del general Mac Arthur "haría necesaria una modificación de los planes del general Eisenhower y afectaría seriamente a estos últimos". Marshall respondió: "Mucho nos tememos que sí".

★ Millares de Palabras

WASHINGTON, 14. (AFP). — Según una firma especializada, que edita las declaraciones ante las comisiones del Senado, el general Marshll pronunció 227.500 palabras y el general Mac Arthur 174 mil.

Empezaría Pasado Mañana la Ofensiva

SOLDADOS del VIII ejército que manda el general Van Fleet, se dirigen en un tanque hacia las posiciones avanzadas de la UN, para reforzar las líneas aliadas

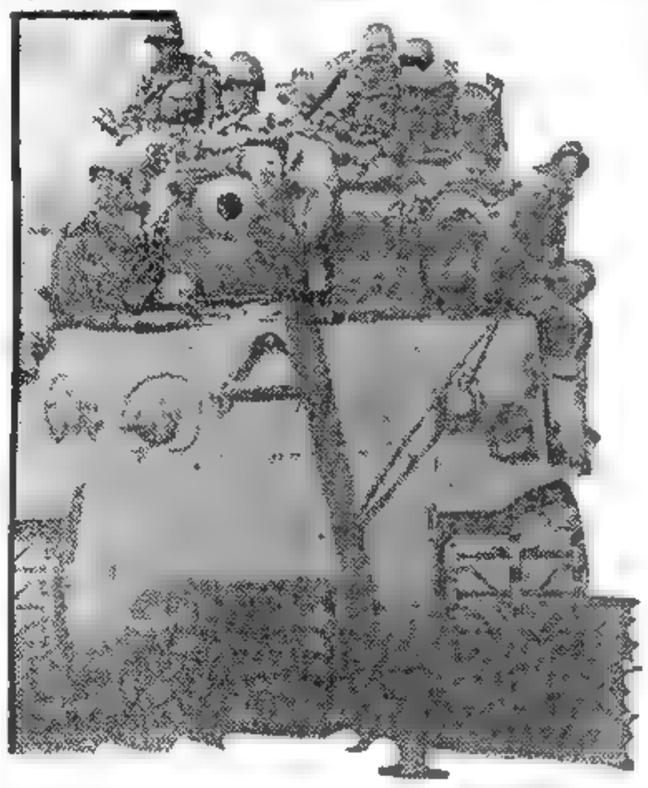

TOKIO, 15 (INS). — Oficiales de la UN creen muy probable que los chinos lancen la nueva ofensiva de primavera, a más tardar el jueves próximo, aprovechando la luna llena.

POR LO DEMAS, según una elevada fuente de información del VIII ejército, que manda el general Van Fleet, hay alrededor de 625.000 soldados de Mao Tsé-tung prestos para la segunda etapa del golpe fracasado a las puertas de Seúl. El ataque se intentaría, ahora, en los sectores central y oeste.

SABESE, por lo pronto, que 350.000 rojos han sido concentrados y se disponen a tomar la iniciativa en cualquier momento. Otra fuerza china, de igual poderío —sumadas ambas forman los 625.000 soldados antes citados— fué colocada como reserva en la retaguardia inmediata.

ACLARASE, al mismo tiempo, que esa reserva la integran los contingentes que tuvieron a su cargo la primera parte de la operación, opinándose que se la retiró del frente, por haber sufrido 75.000 bajas en sus asaltos a las posiciones de la UN.

INSISTIENDO sobre los preparativos enemigos, se revela que en esta ocasión los comunistas están equipados con modernos tanques y artillería pesada, lo que mueve a suponer que la prevista batalla alcanzará extraordinarias proporciones, convirtiéndose, acaso, en decisiva.

EN CUANTO al apoyo aéreo con que puedan maniobrar los norteños, nada ha trascendido, pero desde ya se anticipa que no se permitirá que sus aviones bombardeen impunemente a las divisiones de las Naciones Unidas. Entretanto, los democráticos fortifican sus líneas en la cadena de colinas, decididos a no dejarse arrollar.

General OMAR BRADLEY

Y AHORA, BRADLEY

WASHINGTON, 14. (A. F. P.) — El presidente de la comisión conjunta del Senado que investiga la destitución del general Mac Arthur y la política de Truman en el Lejano Oriente, anunció que ahora deberá prestar declaración como testigo el Gral. Bradley, actual jefe del estado mayor general.

MAC ARTHUR RECIBIO ORDENES DE NO CRUZAR EL PARALELO 38

WASHINGTON, 14 (INS). — Un mensaje hasta la fecha considerado secreto y hecho público hoy, revela que Mac Arthur recibió instrucciones el 15 de setiembre de no iniciar "operaciones terrestres al norte del paralelo 38, en caso de que fuerzas soviéticas o comunistas chinas ocuparan Corea del Norte". Se desprende del mismo que la limitación fué impuesta cuando se produjo la invasión de Inchon, por el temor de que la cruzada al norte del paralelo pudiera precipitar una "guerra general". Empero, Mac Arthur fué autorizado a lanzar su ofensiva de noviembre, en la que los aliados se acercaron a la frontera de Manchuria.

ANHELA ALIANZAS EL SOCIALISMO FRANCES

PARIS 14. (AFP). — El congreso del partido Socialista prosiguió el debate sobre preparación de las próximas elecciones legislativas. Paul Ramadier defendió la tesis de la fusión de listas que tiene por objetivo "la defensa de la República" contra sus enemigos jurados, comunistas y degaullistas, según manifestó. "Queremos evitar la peste y el cólera —declaró—. Unámosnos, aunque sea con el diablo, para evitar tales males".

Por su parte Guy Moliet, secretario general del partido, se pronunció en favor de la fusión de listas. "Así como Francia no puede defenderse sola, tampoco puede el partido Socialista solo ganar la batalla electoral", agregó.

Denuncia Republicana: Revélanse Secretos Militares de EE. UU.

WASHINGTON, 14 (INS). — Los republicanos acusaron al gobierno de revelar secretos militares, poco después de advertir el presidente de la comisión de Servicios Armados del Senado, Richard Russell, que las filtraciones están poniendo en peligro la vida de los soldados norteamericanos en Corea. Los senadores de ese partido Bourke Hickenlooper y Styles Bridges pidieron una investigación para determinar qué persona del gobierno "dió a conocer" material secreto relacionado con la conferencia que el presidente Truman y el general Mac Arthur sostuvieron en la isla de Wake, mucho antes de que se hiciera público. Denunciaron ambos que periodistas "favorecidos" tuvieron acceso a documentos de máximo secreto. Concidiendo con esa demanda, Russell solicitó a Marshall que presente los textos íntegros de todas las declaraciones del ex comandante que influyeron en su destitución y explique por qué el gobierno afirma que las mismas violaron instrucciones o estaban en pugna con la política de Estados Unidos.

Gran Bretaña Alista Paracaidistas

SIGUE REFUGIADO EN EL PARLAMENTO EL PRIMER MINISTRO PERSA

TEHERAN, 14. (AFP). — Un comunicado confirma la decisión de Mohammed Mossadegh de "no abandonar el recinto parlamentario". El comunicado añade que "el jefe del gobierno lamenta no poder recibir a las personas que desean entrevistarse con él y les ruega dirigirse a la presidencia del Consejo.

Algunos diarios reprochan a Mossadegh el haberse rodeado de ministros pertenecientes a la nazonería, cuyos lazos con los círculos británicos son conocidos. Por tal motivo, el primer ministro acaba de modificar su gabinete, al confiar tres carteras a representantes de su partido, el Frente Nacional, que sólo contaba con un miembro en el gobierno. Además, Mossadegh tuvo que insistir enérgicamente para que, al nombrarse los cinco diputados que integrarán la comisión mixta encargada de "liquidar" la Anglo-Iranian Oil C°, la Cámara no designara exclusivamente a diputados considerados como "anglófilos".

En el otro extremo del escenario político, el partido procomunista clandestino Tudeh se mantiene a la expectativa, y numerosas personas estiman que nadie podrá resistirle cuando decida entrar en acción. Los mismos círculos piensan que el Tudeh esperará, quizá, conocer los propósitos definitivos de Mossadegh, a quien algunos atribuyen la intención de practicar una política de neutralismo, que podría conformar a Moscú.

★ Aprestos Militares en el Reino Unido

LONDRES, 14 (INS). — La brigada Nº 16 de paracaidistas de Gran Bretaña ha sido colocada en estado de alerta, lista para partir en caso de necesidad "dentro de pocos días". Un vocero, sin embargo, explicó que la medida no significa necesariamente que la unidad saldrá hacia ultramar.

PAREJA FELIZ

Adela y Horacio estaban novando desde hacía ocho años. Ellos opinaban que ya era hora de casarse... y el papá y la mamá de ella, también. Pero antes había que resolver varios problemas. El de los muebles, por ejemplo. ¡Se necesitaba mucha plata para poner casa! Horacio sacaba cuentas y más cuentas... pero su presupuesto no le alcanzaba. Un día leyó este Aviso Clasificado de CLARIN:

CREDIT, liberales muebles. Tratar: Rivadavia 8184.

¡La ocasión la pintaban calva! Fué a ver los muebles, y si son de la calidad que busca y los precios y facilidades son razonables, hará la compra y ello le permitirá amueblar decorosamente su casa y casarse. Les habrá ayudado a lograrlo el Clasificado de CLARIN. (CORRIENTES 555 De 9 a 18.30 horas. Informes: (31) 9768 y 8368.

Zarpa Hoy el "Pueyrredón" con 181 Cadetes Navales

(Información página TRES)

PASAN EL PUKHAN LOS ROJOS

JUEGASE LA PAZ O LA GUERRA

Ofensiva de la Decisión

WASHINGTON, 15 (AFP). — La prevista nueva gran ofensiva china, juzgada inminente, será decisiva para la paz o para la guerra. Tal la opinión de los círculos militares, los que se basan en lo siguiente: si las fuerzas de la UN, según se presume, logran batir una vez más a los comunistas, podría ocurrir que la URSS resolviera intensificar su apoyo al régimen de Pekín, lo que fatalmente significaría la ampliación del conflicto y, con toda probabilidad, la guerra mundial. En cambio, si Moscú optara por dejar librado a su suerte a Mao Tsé Tung, ello obligaría al jefe rojo a negociar el cese de las hostilidades, ya que por sí solo no estaría en condiciones de hacer frente al poderío de las potencias aliadas.

El planteamiento de ambas posibilidades es la razón por la cual circulan los rumores más diversos acerca de la inminencia de importantes acontecimientos en Corea. A todo esto, los medios autorizados estiman que por ahora no hay indicios de una actitud favorable de Pekín hacia conversaciones de paz, por lo que habrá que esperar el desarrollo de la ofensiva en gestación. Comentando esta situación, una autorizada personalidad declaró: "los chinos y nosotros estamos en una "impasse"; lo que en realidad interesa es la próxima acción del Kremlin".

Pese a que se duda, y con fundamento, que Mao dé paso alguno antes de convencerse de que su ataque ha fracasado, los observadores comentan que la suspensión del fuego, mediante un acuerdo honorable, permitiría a Truman "alcanzar un triunfo magistral y replicar con éxito a la campaña de Mac Arthur". Agregan esos mismos observadores que la Casa Blanca cree necesario mantener en jaque al ex comandante en el Lejano Oriente "especialmente debido a que Marshall, en siete días de declaraciones ha perdido terreno".

En efecto, existe la impresión de que Mac Arthur ha recuperado posiciones, como lo demuestra el que el senador demócrata Walter Georges haya expresado su oposición a la tesis sostenida por el secretario de Defensa. Es por ello que los observadores presienten que se prepara un "golpe teatral". Sin embargo las esperanzas no son muchas, ya que todo depende de cómo les vaya a los chinos en la ofensiva que se aprestan a lanzar.

PATRULLA de tanques del VIII Ejército de EE. UU. cruzando un arroyo, en cercanías del paralelo 38, para ocupar posiciones en las nuevas líneas aliadas, a fin de fortificarlas, con vistas a hacer frente a la nueva ofensiva de los rojos, cuya iniciación se considera inminente y a la que se atribuye en Wáshington importancia capital

TOKIO, 16 (INS). — Los choques de patrullas se intensificaron, pues los chinos activan las operaciones de sondeo, mientras todo indica que se aproxima la "hora 0" de la segunda etapa de la ofensiva comunista de primavera. Los chinos, aprovechando las copiosas lluvias y la escasa visibilidad, cruzaron el martes el río Pukhan, en el sector central, a 64 kilómetros al noroeste de Seúl.

El mal tiempo restringió las operaciones de los cazas y bombarderos aliados, pero doce superfortalezas, con base en Okinawa, atacaron por medio de radar la base de Sariwon con 90 toneladas de explosivos.

★ Otras Operaciones

El VIII Ejército dice que varios "batallones" rojos, presumiblemente chinos, se concentraron al sur del Pukhan, al este de Kapyong, empalme de carreteras situado a 53 kilómetros al nordeste de Seúl.

Al este de Chunchon, los comunistas batieron con "intenso fuego de armas cortas" a las patrullas norteamericanas. Más hacia el nordeste, los surcoreanos lucharon contra una compañía roja. Chunchon es un baluarte situado en el frente central a 72 kilómetros al nordeste de Seúl. Los surcoreanos también libraron combates con una compañía comunista más abajo de Munsan, distante 35 kilómetros al noroeste de la capital surcoreana.

Impidióse a un Buque Llevar Caucho a China

SINGAPUR, 16 (INS). — El barco mercante panameño "Norbay" regresó a Singapur con un cargamento de caucho por valor de seiscientos treinta mil dólares, después que las autoridades del puerto de Penang le retiraron el permiso de salida para Cantón.

Clarín — DIARIO DE LA MAÑANA — 20 CTVS. EN TODO EL PAIS

Un toque de atención para la solución argentina de los problemas argentinos

Año VI Buenos Aires, Miércoles 16 de Mayo de 1951 Nº 2.020

Temblor en Chile

SANTIAGO DE CHILE, 15 (AFP). — Se produjo un violento sismo en la zona de Iquique. Las informaciones que se tienen hablan de cuantiosos daños materiales, pero indican que no hay víctimas que lamentar.

★ Confirman en Bs. Aires

El ministerio de Asuntos Técnicos, por intermedio del Observatorio Meteorológico Nacional informa que en las primeras horas de ayer 15, en el Observatorio Central de Buenos Aires (Villa Ortúzar), se ha captado un sismo de regular intensidad, cuyo foco se ubicó a 2.100 kilómetros del observatorio en dirección Noroeste. Se habría producido en el norte de Chile, sobre su límite con Bolivia. Los primeros tremores fueron captados a la hora 2.22'32''. Las ondas de máxima intensidad se registraron a las 2.28'.

De acuerdo con las marcas del sismograma, el sismo habría producido pocos daños materiales. La duración total del movimiento sísmico fué de 20 minutos.

Arrestaron los Rusos a Centenares de Polacos

PARIS, 15 (INS). — Despachos a través de la "cortina de hierro", dan cuenta que los comunistas detuvieron a 1.500 polacos en Settin, después de un motín

Latinoamérica

Apoyará el Embargo de Armas

FLUSHING MEADOWS, 15 (INS). — Las repúblicas latinoamericanas apoyarán prácticamente en bloque el embargo global sobre los embarques de armas a la China comunista, en los debates que comenzarán mañana en la Comisión Política de la UN, integrada por representantes de los sesenta países de la organización.

La delegación norteamericana procura ahora el respaldo de cuarenta a cincuenta gobiernos para conseguir el rápido despacho de la medida. Al mismo tiempo, en fuentes de la delegación norteamericana se expresó que la misma se opondrá a los planes de algunos occidentales de promover un debate sobre los fines de la UN en Corea, por considerar que demoraría la aprobación del embargo. La opinión general es que el trascendental paso será adoptado a más tardar a principios de la semana próxima. Estados Unidos estima que es preciso que la asamblea demuestre que todo agresor será castigado severamente por una acción colectiva.

Por lo demás, es evidente que los latinoamericanos apoyarán la posición de Estados Unidos, aunque algunas representaciones desean asegurarse de que sus países no serán afectados económicamente por el establecimiento de controles demasiado estrictos.

La Argentina, en los debates sobre Corea, se ha limitado a asumir una actitud de "espectadora", y se cree que en este debate volverá a adoptar tal posición, absteniéndose de respaldar la ponencia.

Se considera que la resolución será aprobada, probablemente, por 44 votos contra 7, con 9 abstenciones.

Sólo Una Fase de la Lucha es Corea

Declaró Bradley

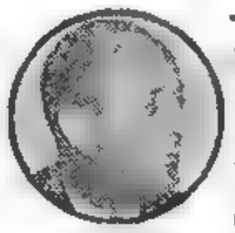

RUSSELL

WASHINGTON, 15 (INS). — El general Bradley sostuvo que el programa del general Mac Arthur implicaba el riesgo de una "guerra global" y que por eso fué rechazado. Al prestar testimonio ante la comisión conjunta del Senado, dijo que el comando militar está en mejor posición que cualquier jefe de un teatro de operaciones aislado para apreciar los riesgos de un conflicto universal. Bradley hizo especial hincapié en que no deseaba "desacreditar la larga e ilustre carrera del general Douglas Mac Arthur" "Podemos tener diferentes puntos de vista sobre ciertos aspectos de la política militar de nuestro gobierno —agregó—, pero esto no es nada sorprendente. En asuntos de tanto alcance e importancia, muchas personas tienen ideas diferentes y pueden, en consecuencia, recomendar diferentes cursos de acción". "Algunas de las medidas militares que se discuten —prosiguió— podrían muy bien colocar a Estados Unidos en la posición de responsabilidad por extender la guerra y, al mismo tiempo, de perder la mayoría, si no todos, de nuestros aliados".

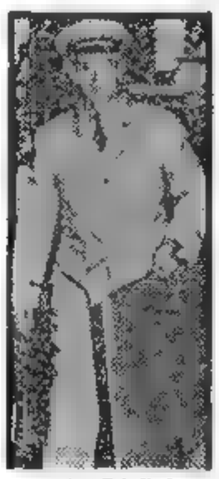

BRADLEY

★ Rusia y no China es la Amenaza

Agregó que tres veces en los últimos cinco años, en Berlín, en Grecia y en Corea, "el imperialismo inspirado por el Kremlin ha sido frustrado por acción directa". "Corea —continuó— es sólo una fase de esta lucha que estamos desarrollando con el otro centro de poder que hay en el mundo, que se opone a nosotros y a todo lo que nosotros defendemos". "Es fácil colegir que es Rusia y no la China comunista la potencia que trata de dominar al mundo".

Bradley se mostró en abierto desacuerdo con la teoría del general Mac Arthur respecto a la posibilidad de que Rusia emprenda una acción agresiva en el Lejano Oriente, reveló que el ferrocarril transiberiano "cuenta ahora con una doble vía" lo que permitiría a los rusos resolver el problema de los abastecimientos. Según Bradley, durante los últimos años, Rusia trató de aumentar su producción de guerra en el Lejano Oriente y ahora cuenta, "indudablemente", con materiales suficientes

Presunto Desacato

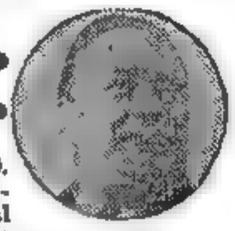

WILEY

WASHINGTON, 15 (INS). — Surgió la posibilidad de que el general Bradley sea acusado de desacato al Congreso por haberse negado a explicar los temas tratados durante una conferencia en la Casa Blanca poco antes del relevo de Mac Arthur. El presidente de la comisión de Servicios Armados, Richard Russell, ordenó que en las minutas de las actas de hoy se consignara la existencia de quórum, explicando que tal requisito sería necesario en caso de que se acusara a Bradley de desacato. Con anterioridad, sin embargo, Russell había reconocido a Bradley el derecho a negarse a contestar a una pregunta del senador republicano Alexander Wiley, sobre la aludida conferencia en la Casa Blanca.

Antes de decidir que Bradley no estaba obligado a contestar la pregunta de Wiley, Russell recomendó al general que pidiera a Truman una autorización para revelar los asuntos tratados en dicha conferencia.

Existen Discrepancias en el Régimen de Pusan

PUSAN (Corea), 15 ((INS)). — El presidente de Corea Meridional, Syngman Rhee, admitió que su gabinete y la Asamblea Nacional están en desacuerdo, pero exhortó a solucionar las discrepancias en interés de la seguridad nacional.

Previamente, un portavoz del gobierno había negado que existieran divergencias entre la Legislatura y el gabinete.

Franco Exaltó a la Falange

MADRID, 15 (AFP). — En un discurso ante las juventudes campesinas, al celebrarse la fiesta de San Isidro, patrón de los labradores, el general Franco exaltó la misión de la Falange, cuyos miembros, dijo, deben considerarse "mitad monjes, mitad soldados".

Subrayó después que "la paz está aún muy lejos"

LLEGO LA HORA

Don Facundo se había quedado con ganas de desquitarse. Claro que la velada en casa de don Luis había sido muy agradable, pero... su amigo lo había abrumado con un desfile de vinos añejos, todos de selectas vendimias europeas. Y ahora él, que se jactaba de tener una bodega muy bien provista, se sentía empequeñecido por aquella exhibición. ¡Lo dicho! Tenía que desquitarse. Por eso le alegró leer este Aviso Clasificado de CLARIN:

VINOS franceses añejos, vdo. barato. — T. E. 37-9364.

¡Eso era lo que necesitaba! Don Facundo fué a ver los vinos ofrecidos para cerciorarse de su calidad y si le satisfacen es probable que haga una compra importante. Entonces invitará a su amigo a cenar y dejará bien sentado su prestigio de buen catador, gracias al Clasificado de CLARIN (CORRIENTES 555. De 9 a 18.30 horas. Informes: (31) 9768 y 8368).

España Solicita a Francia la Expulsión del Gobierno Vasco

RECLAMASE UN EDIFICIO — BUSCASE UNA SOLUCION

PARIS, 15 (INS). — En fuentes oficiales españolas y francesas se reveló que el general Franco ha pedido a las autoridades francesas que expulsen al gobierno vasco en el exilio, que tiene su sede en París. Se añade que Madrid solicitó, asimismo, de Francia, que ordene al régimen vasco la entrega del edificio de la embajada española que ocupa en el número 11 de la avenida Marceau, de París. De acuerdo con lo que trascendió, Franco había fijado hasta el 10 de mayo, primero, y hasta el 12, después, para que París accediera al reclamo, y en caso contrario clausuraría todas las instituciones docentes francesas en España. Sin embargo, INS sabe que luego de extensas negociaciones franco-españolas sobre el particular, no se había señalado un plazo definitivo, y que las conversaciones continúan con miras a zanjar las divergencias.

Recuérdase que un tribunal dictaminó en 1943 que los vascos habían comprado el mencionado edificio con fondos adquiridos ilegalmente. Los vascos abandonaron la casa cuando la ocupación germana, pero la reocuparon después de la liberación y desde entonces permanecen en ella. El año pasado intentaron, sin éxito, una revocación de aquel fallo. El gobierno de Franco sostiene que las persistentes huelgas en España, provocadas por la carestía de la vida y la escasez de alimentos, han sido dirigidas por los vascos desde París.

RUSIA AYUDARIA AL IRAN

TEHERAN, 16. (INS). — Irán desafió a Gran Bretaña al reiterar que su petróleo será explotado por el Estado a despecho de la "presión" y de la "guerra de nervios" del gobierno de Londres. La prensa izquierdista asegura que el estado mayor ruso ha hecho todos los preparativos para enviar tropas a Persia, de acuerdo con el tratado de ayuda mutua de 1921 si los ingleses son "lo suficientemente temerarios como para tratar de ocupar la zona de los campos petrolíferos".

★ Amenaza a Ingleses

A su vez la publicación oficialista "Shaberd" dice que antes de que los paracaidistas llegaran a Persia, se declararía una "guerra santa" contra los ingleses. El diario advierte que toda persona de origen británico en Persia sería "inmediatamente destruida".

★ Complot Frustrado

Las advertencias de la prensa de Teherán siguieron al descubrimiento de un complot, tramado por fanáticos religiosos para asesinar al primer ministro. Mohammed Mossadegh. Un extremista detenido aseguró que hubiera podido asesinar al "premier" en las próximas 72 horas si no hubiera sido capturado.

Mottadegh decidió destituir a todos los funcionarios de los puestos de responsabilidad en las zonas donde hay intereses de la compañía anglo-irania.

★ Afirmación Inglesa

LONDRES, 16. (INS). — Fuentes oficiales aseguran que Gran Bretaña y Estados Unidos están "en armonía" con respecto al texto de la nota británica a Teherán protestando por la inclusión de los intereses del Reino Unido en la expropiación de los campos petrolíferos persas.

★ Esperanzas Yanquis

WASHINGTON 16. (INS). — El gobierno espera poder evitar toda complicación en la amenazadora situación creada en el Cercano Oriente por la expropiación de la compañía petrolera Anglo Iranian Oil Co. por el gobierno de Persia

Juzgan a 16 en Cataluña

BARCELONA, 16 (AFP). — Un comunicado de la policía dice que los 16 detenidos durante las huelgas de Barcelona serán llevados ante la justicia militar, y afirma que 8 de ellos, pertenecientes a la C.N.T., se reunieron en la granja de Tarets del Valle, el 12 de marzo, con el fin de cumplir instrucciones recibidas de Tolosa.

★ Planes

Agrega que proyectaban constituir órganos confederales, designar un comité ejecutivo, elegir un delegado regional y un comité de huelga y que se decidió la huelga para el 1º de mayo, aceptando la propaganda suministrada por el partido Comunista por medio de volantes y las emisiones de la radio Moscú y de la radio España Independiente.

Sudamérica no Podría Recibir Autos de E. U.

NUEVA YORK, 16 (De nuestra agencia). — Tiene eco en el comercio de exportación el anuncio de la General Motors Iverseas Operation, en el sentido de que la escasez de materiales llamados críticos o estratégicos, como consecuencia de la situación mundial, se acentúa día a día, y que por ello, a esa empresa le será imposible garantizar el suministro de vehículos pendientes de entrega. Señala asimismo el anuncio en cuestión que es muy probable que se cancelen los pedidos de Sudamérica aun no despachados, medida que comprendería incluso a la Argentina, sin exceptuar los encargos aceptados anteriormente. Recalca finalmente que no hay perspectivas de que la situación internacional se normalice hasta el punto de permitir que las fábricas cuenten con las necesarias materias primas, que ahora se destinan a la industria bélica.

URRIOLAGOITIA

Hízose un Cariñoso Recibimiento al Conjunto Argentino de Fútbol

(INFORMACION PAGINA ONCE)

Gobierna a Bolivia Una Junta Militar

RENUNCIO EL PRESIDENTE

LA PAZ, 16 (AFP). — El presidente de la república, Dr. Mamerto Urriolagoitia, entregó su renuncia voluntaria, a medianoche, en manos del ejército. Inmediatamente se encargó del gobierno una junta militar, presidida por el general Hugo Ballivián. Horas después, a las 5 de hoy, el dimitente partió en avión para Arica. La primera medida de la junta fué decretar el estado de sitio, por lo que la policía y los soldados procedieron a adoptar severas medidas en resguardo del orden. El Gral. Ballivián cuenta con facultades para movilizar parcial o totalmente las fuerzas armadas y la ciudadanía, si fuera preciso, para los servicios públicos. Las huelgas pasan, automáticamente, a ser ilegales, como los conflictos del trabajo que no se solucionen por las leyes vigentes. Quedan, asimismo, prohibidas las reuniones sin previo permiso de la autoridad. Todo intento en contrario será juzgado como sabotaje y atentado a la seguridad del Estado.

Fué designado subsecretario de Relaciones Exteriores el Dr. Ernesto Daza Ondarza.

★ Primer Manifiesto

La junta emitió un comunicado en el que tras señalar que "el ejército está resuelto a asumir la responsabilidad para arrancar al país del caos y la anarquía" explica que no se trata de un "cuartelazo más", "ni tampoco de la traición al presidente que acaba de dejar el mando". Recalca luego que "no se encubrirán los errores a los que se juzgará de acuerdo con la razón, la imparcialidad, la Constitución y las leyes". A continuación se refiere "al avance del comunismo contra el orden y el respeto humano, y a la labor desquiciadora de ciertos grupos", por lo que "el ejército asumirá las disposiciones tendientes a la conservación del orden público y de la seguridad de la ciudadanía".

"Por otra parte —agrega—, la publicación calumniosa aparecida hace poco en uno de los diarios locales tenía por finalidad desencadenar una lucha de clases, enfrentándonos a los militares contra nuestros hermanos obreros. Ante el grave panorama, el ejército no podía permanecer indiferente porque esperar los acontecimientos para oprimirlos por la fuerza de las armas, significaría una tremenda responsabilidad para el futuro. He ahí algunas causas de nuestra presencia temporal en el gobierno de la Nación".

★ Breve Permanencia

El comunicado termina diciendo: "Nuestra permanencia será breve —recalca—. No nos inspira otra cosa que el deseo de tranquilizar al país y de crear un ambiente propicio para el futuro institucional de la patria, ausente de odios, temores y prejuicios. Queremos dejar constancia que ninguno de los miembros de la junta desea perpetuarse en el poder, sino entregarlo lo antes posible a quien lo haya hecho acreedor la Constitución Nacional".

"La Carta de Bogotá" —señala después—, el tratado de Río de Janeiro y la declaración de Wáshington, serán respetadas haciendo honor a la palabra empeñada por Bolivia y nuestras arraigadas convicciones democráticas".

★ Explica la Dimisión

Urriolagoitia dió a conocer el siguiente mensaje al renunciar: "A pesar de los constantes esfuerzos que hice para encauzar la lucha política y los procedimientos de paz y tranquilidad, no he podido apaciguar los ánimos y la patria se halla nuevamente colocada en el dilema de su existencia: salvar la democracia o entregar el poder a quienes la combatieron para aniquilarla. Por eso hago entrega del alto cargo de presidente constitucional de la República en manos de las fuerzas armadas, institución tutelar de la patria que conserva límpida sus tradiciones y pido al pueblo boliviano congregarse en torno a la bandera nacional para salvar a Bolivia en esta hora difícil a fin de que unidos todos y Dios mediante, se pueda preservar la democracia y el porvenir de las instituciones republicanas".

Hállase en Chile

SANTIAGO DE CHILE, 16 (AFP). — El ex presidente Urriolagoitia declaró a los periodistas de Arica, a donde llegó esta mañana por vía aérea, que se hallaba de acuerdo con el golpe militar y que la nueva Junta se mantendría en el poder, por lo menos, durante dos años, para impedir que la misma "camarilla" que dirigía Villarroel volviera al poder. Viajó en compañía del coronel Edgar Rudge, con quien se hospeda en el hotel Pacífico, de esa localidad. Se informó, además, que Urriolagoitia manifestó que seguiría posteriormente hacia Estados Unidos.

Clarín
DIARIO DE LA MAÑANA
20 CTVS. EN TODO EL PAIS
Un toque de atencion para la solucion argentina de los problemas argentinos

Año VI Buenos Aires, Jueves 17 de Mayo de 1951 Nº 2.021

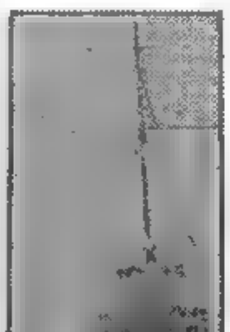

Asumió el Poder el General H. Ballivian

LA PAZ, 16 (INS). — El jefe de las fuerzas armadas, general Ovidio Quiroga, anunció la formación del siguiente gobierno: Presidente de la Junta y ministro de Defensa, Gral. Hugo Ballivian; ministro de Relaciones Exteriores, Cnel. Antonio Suárez; de Gobierno y Justicia, Gral. Antonio Seleme; de Hacienda, Tte. Cnel. Luis Martínez; de Economía, Cnel. Carlos Montero; de Educación, Tte. Cnel. Carlos Ocampo; de Obras Públicas, Gral. Donato Cardozo; de Trabajo, Tte. Cnel. Sergio Sánchez; de Agricultura, Tte. Cnel. Facundo Moreno, y de Higiene, Tte. Cnel. de sanidad Valentín Gómez. Poco después el Gral. Ballivian prestó juramento ante el general Ovidio Quiroga.

El general Ballivian era subsecretario de Defensa y fué agregado militar de Bolivia en Estados Unidos, España, Holanda y Gran Bretaña, y tan sólo hace un año había regresado al país.

"La Razón" dice que se ha ordenado la captura del ex jefe del partido de la Unión Republicana Socialista (PURS) Edmundo Vásquez, y del presidente del Senado, Juan Manuel Balcazar.

ZARPA EL "PUEYRREDON" con 181 cadetes navales. La despedida dió lugar a emotivas escenas en el muelle, en donde se congregó numeroso público que deseó a los marinos una feliz travesía

Virtualmente Empezó la Nueva Ofensiva de los Chinos Entre Inje y Chunchon

FRENTE CENTRAL DE COREA, 17 (AFP). — La segunda fase de la gran ofensiva comunista china se desencadenó, al parecer, al este del frente central, entre Inje y Chunchon. En la mañana de ayer hubo ataques de sondeos de cuatro compañías enemigas contra una aldea, a mitad de camino entre ambas poblaciones. Gran número de soldados chinos estarían ahora empeñados en una nueva ofensiva que, de imponerse permitiría dominar el eje central.

Los oficiales del estado mayor norteamericano esperan una extensión de la ofensiva sobre el conjunto del frente central dentro de 24 horas. Pero la actividad enemiga no está limitada a Chunchon, pues en la costa oriental los sureños que operan al norte del paralelo 38 tuvieron que replegarse hacia el sur después de cinco intentos sucesivos de los norcoreanos, en el curso de los cuales quedó rodeado un regimiento meridional.

Más al oeste, una patrulla aliada penetró en Chunchon, encontrando desierta la ciudad, pero sufriendo el fuego de trescientos rojos instalados en las posiciones al norte de la plaza. Entre Chunchon y Kapyong el enemigo consiguió infiltrar numerosos elementos sobre la orilla del Pukhan.

★ Primer Exito Aliado

TOKIO, 17 (INS). — La infantería encabezada por tanques contuvo el miércoles los ataques de las avanzadas del ejército comunista, que se dispone a iniciar la ofensiva general posiblemente en las próximas 48 horas. El éxito aliado fué logrado en el sector oeste-central.

El general Hoge, del 9º cuerpo, advirtió que los rojos están a punto de emprender la "segunda fase" de su ofensiva de hoy a mañana. Las tropas de la UN están atrincheradas en la cordillera central, en posiciones protegidas por sacos de arena y alambradas de púas, y defendidas por artillería.

¿BRADLEY HA HABLADO PARA LA U.R.S.S.?

EE. UU. no Caerá en la Trampa Asiática

NUEVA YORK, 16 (De nuestra agencia). — La más alta autoridad militar de EE. UU., el general Bradley, acaba de concretar ante el Senado la firme y fría posición del país ante el conflicto que divide al mundo. "La extensión de la lucha —dijo— nos llevaría a la guerra equivocada, en el lugar equivocado, en el momento equivocado y con el enemigo equivocado". La claridad de sus palabras desvanece toda duda acerca de que EE. UU. puede caer en la trampa asiática preparada con refinamiento oriental, no en Pekín como parece, sino en Moscú, como es evidente. De las palabras de Bradley resulta claro que EE. UU. debe estar preparado contra los Soviets, no contra China comunista. Este principio es una convicción latente del pueblo norteamericano que la adquirió mucho antes del conflicto de Corea. Data del desenmascaramiento soviético que determinó la "guerra fría" y está documentado por todas las variantes que el ingenio del Kremlin ha sabido agregarle a la idea simple de la agresión; Grecia, Berlín, Corea misma y Checoslovaquia inclusive.

EE. UU., por intermedio de su más alta autoridad militar, plantea la situación clara y francamente: el enemigo es Rusia, y lo puede hacer así porque le habla a un pueblo pacífico que tiene tanta conciencia de su fortaleza como para saber que la causa que habrá de defenderse es la causa del mundo libre, que él integra. Bradley no es optimista ni pesimista. Pone las cosas en su lugar. En alguna manera ha querido decir que EE. UU. librará la "verdadera guerra, en el lugar adecuado, en el momento oportuno y contra el auténtico enemigo". Y quizás esta decisión firme de hacerlo así, y esta franqueza en anunciarlo sea lo único que pueda evitar esa guerra.

HORACIO ESTOL
Corresponsal de CLARIN en EE. UU.

¡QUE PREMIO!

Don Edgardo le había prometido a Cachito un premio excepcional si aprobaba aquellos exámenes. ¡Pero él mismo no sabía qué le compraría! Claro está que pensaba gastarse unos buenos pesos, mas... ¿en qué? Por fin, llegó el famoso día y Cachito aprobó los exámenes. Había que cumplir la promesa. ¿Qué le compraría? Por suerte, se le ocurrió buscar entre los Avisos Clasificados de CLARIN y leyó éste:

FILATELICOS vendo colección. $ 4.000. — T. E. 32-9719.

¡Magnífico! Había dado con la idea que necesitaba. Su pibe había sido siempre un entusiasta de la filatelia. ¡El regalo sería de primera para él! Don Edgardo habló por teléfono y fué a ver la colección. Si la compra, habrá salido de un apuro gracias al Clasificado de CLARIN (Corrientes 555. De 9 a 18 30 horas. Informes: (31) 8368 y 9768).

ACORDARONSE MEJORAS DE SUELDOS AL PERSONAL BANCARIO

Pravda Repite Palabras de Stalin

★ RUSIA DESEA EVITAR PARA SIEMPRE LA GUERRA CON LOS ESTADOS UNIDOS ★

Lo Dijo en 1930 el Jefe Soviético

WASHINGTON, 17. (AFP). — La noticia de que "Pravda" dedicó importante espacio al 13º volumen de las obras completas de Stalin, en el cual el jefe soviético afirma que la URSS desea evitar para siempre la guerra con Estados Unidos, ha provocado un gran interés en los especialistas norteamericanos de los asuntos rusos, quienes señalan que esa declaración de Stalin fué formulada en 1930 al periodista norteamericano Ralph Barnes. Sin embargo, "Pravda" afirma que esas palabras conservan hoy todo su valor. Por el momento no se considera ese hecho como el indicio de un vuelco en la política de Moscú y cabe esperar aclaraciones sobre el motivo por el cual se vuelve hoy a destacar esa declaración de Stalin de años atrás. Obsérvase que en 1930 Litvinov era el ministro de Relaciones Exteriores y no ocultaba su opinión de que el Kremlin debía entenderse con las democracias occidentales. Los mas optimistas se pregunta si Stalin no añora los años 1939 a 1940 cuando sus principales enemigos eran el fascismo y el hitlerismo.

ARRECIA LA PRESION ROJA

TOKIO, 18 (INS). — Las tropas de la UN se replegaron prácticamente a lo largo de todo el frente, bajo la creciente presión de la nueva ofensiva roja. La retirada, en por lo menos seis zonas de lucha, fué anunciada en comunicados oficiales. Sin embargo, aun no hay indicios de que los comunistas hayan llegado a las vitales defensas a través de montañas y valles. El 8º ejército dice que los aliados cedieron terreno en dos zonas, al suroeste de Inje y al norte de Hangye. Otras unidades hicieron lo mismo al sudoeste de Munsan y al suroeste de Changong, a lo largo de las carreteras que conducen a Seúl desde el noroeste y noreste, y también al este y noreste de Chunchon. Los oficiales declaran que sería "exageración" hablar de retirada general

DIARIO DE LA MAÑANA

Clarín

20 CTVS. EN TODO EL PAIS

Un toque de atención para la solución argentina de los problemas argentinos

Año VI Buenos Aires, Viernes 18 de Mayo de 1951 Nº 2.022

SOLDADOS del VIII ejército de EE. UU. se atrincheran luego de cumplir una misión de sondeo en el frente central, cuando los chinos ultimaban aprestos para la ofensiva que ya han lanzado

Rearmarse es Más Barato que Luchar

Truman Señala Peligros

WASHINGTON, 17 (AFP.) — Hablando en el Congreso Nacional de los Derechos del Ciudadano, Truman insistió en la amenaza de guerra que existe debido a la actitud de "una potencia extranjera arrogante e imperialista". Subrayó que muchos norteamericanos no creen que esa amenaza sea real y piensan ellos "tienen tiempo para ocuparse de política".

CENSURO a los que desean reducir el presupuesto de la defensa nacional y el número de las fuerzas armadas y dirigió un llamado a favor de la unión nacional para un programa de defensa nacional y de lucha contra la inflación.

DECLARO que es preciso obrar sin claudicaciones "porque las malas decisiones en el momento actual pueden provocar la ruina del país de una vez por todas". Señaló que el programa de defensa consiste en aumentar la fuerza de Estados Unidos y en ayudar a los aliados, a fin de desalentar al Kremlin.

RECALCO la necesidad de intensificar la producción para hacer frente llegado el caso a "un ataque en gran escala", pues "por más importante que sea la estrategia militar, los otros problemas no menos vitales, tales como el de la producción para la defensa, los impuestos, la estabilización de los precios y salarios, son problemas que si quedaran sin solución anularían toda la estrategia".

REVELO que desde el ataque comunista en Corea hasta el 30 de junio de 1951, Estados Unidos gastó 18.000 millones de dolares para su defensa, y que a partir del 1º de julio próximo esas inversiones militares anuales aumentarán posiblemente en 40.000 millones.

OPINO que la presión inflacionista subirá en los próximos meses y que los controles deben ser mantenidos para salvaguardar la economía.

AFIRMO que "Estados Unidos debe tener amigos en este mundo perturbado", y que una semana de guerra total costaría al país diez o veinte veces más de lo que cuesta el rearme y la lucha en Corea.

Rectifican sus Líneas los Aliados

FRENTE DE COREA, 18 (AFP). — Con total desprecio por las vidas humanas, los chinos lanzaron tres olas sucesivas a través de un campo minado; en la última pasaron sobre los cadaveres amontonados de las dos primeras, y de este modo penetraron profundamente en las posiciones de la UN. La situación se ha agravado. En la mayor parte del sector central y del sector este debieron ser rectificadas las líneas. En el sector oeste, un fuerte ataque rojo obligó a los norteamericanos a ceder terreno en la región del confluente del Han, el río Pukhan.

★ Ha Sido Cruzado el Río Soyang

En el sector central, los rojos atravesaron el río Soyang, al este de Chunchon, y progresaron hasta el norte de Hangye. Desde el amanecer de ayer, grandes masas de infantería china son lanzadas contra el punto de unión de los ejércitos norteamericano y sudcoreano, es decir, entre el frente central y el sector oriental.

Los soldados de la UN que defendían el resto del frente central, hasta Inje, tuvieron que retrocederon con rapidez y romper momentáneamente el contacto con el enemigo, pues grupos comunistas habían llegado a la carretera de Inje a Hongchong, cerca de la ciudad de Chaunni. Este repliegue voluntario del ala derecha hasta la costa Este fué un movimiento necesario, a fin de pasar a posiciones más defendibles.

PEDIDO DE TREGUA

WASHINGTON 17. (INS).— El senador demócrata Edwin Johnson presentó una resolución en la que el alto cuerpo pide a la UN que negocie un armisticio en Corea el 25 de junio, primer aniversario de la agresión comunista. Propone como base los siguientes puntos: 1o.) Orden de que cese el fuego a las 4 de la madrugada, hora coreana, del 25 de junio; 2) retirada antes de esa fecha de todas las fuerzas de la UN al Sur del paralelo 38, y repliegue de las tropas enemigas al norte de la misma línea; 3o.) Intercambio de prisioneros antes del 31 de diciembre próximo; 4o. retirada del personal no coreano, militar y no militar de Corea, excepto los representantes diplomáticos.

JOHNSON

FRACASO ANTE SEUL

TOKIO, 18 (INS). — Las tropas de la UN rechazaron un ataque que duró 5 horas, contra el perímetro defensivo de Seúl. El asalto comenzó a las 10 de la noche del jueves y terminó a las 3 de la madrugada de hoy, cuando el enemigo se retiró, abandonando 400 cadáveres.

★La Lluvia Impide el Apoyo Aéreo

TOKIO 18 ((INS)). — El frente donde se desarrolla la nueva ofensiva china se extiende desde cerca de Changgong, a 37 kilómetros al noreste de Seúl, y pasa por las zonas de Chunchon e Inje, en la Corea central y este central. Los torrenciales aguaceros impidieron el apoyo aéreo directo a las tropas de las Naciones Unidas.

AMERICA SE PRECAVE

WASHINGTON, 17. (INS). — El Consejo Económico y Social Interamericano aprobó el plan de trabajo para el año fiscal 1951-1952. En él se incluyen cuestiones relacionadas con las consecuencias que el estado de emergencia actual tiene sobre las economías del Centro y Sudamérica. Los problemas serán debatidos en la sesión del 20 de agosto.

De este modo América se precave para hacer frente a cualquier amago de crisis

☆ Bradley Confirma la Ofensiva ☆

LOS ANGELES, 17 (INS). — El general Bradley llegó esta mañana después de un vuelo desde Wáshington que se prolongó toda la noche. Al descender de su avión, dijo a los periodistas: "Cuando salí de Wáshington la ofensiva enemiga era inminente pero ahora ya está en marcha. El sistema que siguen consiste en buscar puntos débiles y lanzar sobre ellos grandes masas de hombres. Pero no nos dejaremos sorprender. Unicamente efectuaremos grandes retiradas en casos extremos".

Hay Toque de Queda en Bolivia

LA PAZ 17 (AFP). — La junta militar presidida por el general Ballivián, en previsión de cualquier tentativa de alteración del orden, impuso el toque de queda a las 24 horas, prohibiendo las reuniones políticas o gremiales, declaró ilegales las huelgas y procedió a la congelación de los precios como medida destinada a combatir la carestía de la vida. A todo esto, ha trascendido que el golpe de Estado fué la consecuencia de un acuerdo entre Urriolagoitía y el comandante en jefe del ejército, general Quiroga, y otros altos dirigentes militares. Esta comprobación se dedujo claramente después del envío de un representante de la junta, el capitán Berri, a Arica, para conferenciar con el ex primer mandatario. En efecto, este último, después de conversar con el emisario, anunció que seguiría viaje directamente a Estados Unidos, en vez de ir a Santiago de Chile.

Según personas allegadas al gobierno, las autoridades militares temían el estallido de grandes motines obreros para imponer al Congreso la candidatura de Paz Estenssoro.

El clima político en la capital es absolutamente tranquilo y solamente se hallan detenidas siete personas, ya que la junta puso en libertad a Edmundo Vázquez, ex dirigente del partido Unión Republicana y Socialista, y al ex diputado del mismo, D. Imana.

Los trabajadores concurrieron normalmente a sus tareas y aparentemente no hay signos de agitación. Sin embargo, las patrullas militares y la policía fiscalizan los posibles focos de sublevación, especialmente en las zonas mineras.

★ La Palabra Oficial

LA PAZ 17. (INS). — El ministro de gobierno, general Antonio Saleme, confirmó a los periodistas que el estado de "agitación y presunto caos" determinaron al comando de las fuerzas armadas a organizar la junta militar. Dijo que el ejército estará en el poder hasta conseguir la total pacificación del país.

Como el corresponsal de INS le preguntara si la junta consideró anular las elecciones y la posibilidad de celebrar nuevos comicios, expresó que nada había al respecto pero que oportunamente se emitirá una declaración oficial.

LA ARGENTINA RECHAZA SU INCLUSION ENTRE PAISES POCO DESARROLLADOS

LAKE SUCCESS, 17 ((INS)).—La Argentina "no puede ser clasificada entre las naciones poco desarrolladas", declaró el delegado de ese país, señor Bunge, hablando en la comisión de Economía, Ocupación y Fomento. Recordó la asistencia que su gobierno prestó a los pueblos necesitados durante la segunda guerra mundial, así como los importantes aportes que efectúa en la actualidad en pro del fomento de las regiones pobres.

En abono de su aserto, el señor Bunge citó los progresos económicos de la Argentina, al igual que la alta capacidad adquisitiva de sus ciudadanos. Acerca del financiamiento de los programas de fomento económico, opinó que los procedimientos deben variar de acuerdo con las circunstancias en cada caso.

Expresó a continuación: "Cualesquiera que sean las causas, los ahorros mundiales no están siendo canalizados de acuerdo con las necesidades de las regiones poco desarrolladas".

Señaló la necesidad de que se considere cuidadosamente el problema relativo a la distribución del equipo industrial pesado.

LA SOLUCION

Acababa de disgregarse la orquesta de jazz que integraba y había perdido su puesto de pianista que le permitía redondear sus ingresos. El sueldo que ganaba no le alcanzaba ya para cubrir sus crecidos gastos. De modo que el problema le preocupaba seriamente, cuando leyó este Clasificado de CLARIN:

PIANISTA acomp. clase nec. Bunes 671 2o. p.so dep. D.

Inmediatamente pensó que podía ser lo que necesitaba. Trató el asunto, dió una prueba de capacidad y es probable que lo contraten de un momento a otro. El sueldo sin ser elevado, redondeará su presupuesto y será para él la solución. Tendrá que agradecérselo al Clasificado de CLARIN (Corrientes 555. De 9 a 18.30 horas. Informes: (31) 8368 y 9768).

APROBO EL EMBARGO CONTRA CHINA LA COMISION DE LA UN

FLUSHING MEADOW 17. (INS). — El Comité Político de la UN. por 45 votos contra cero, aprobó la resolución patrocinada por Estados Unidos que impone el embargo de los materiales estratégicos consignados a la China comunista. Diez naciones se abstuvieron de votar y los cinco países del bloque soviético "ignoraron" la votación.

La resolución será considerada ahora por la Asamblea General para su sanción definitiva.

ES UN PASO HACIA LA GUERRA MUNDIAL ADVIRTIO MALIK

Malik había hablado inmediatamente después de ser presentada la resolución sobre el embarco, y citó la descripción hecha por Stalin de la condena como agresor a China roja por la UN y repitió que se trataba de una "decisión vergonzosa". Malik advirtió que la resolución constituía un paso hacia la tercera guerra mundial, y repitió el argumento de que Estados Unidos está al frente en la campaña belicista y ahora "pretende imponer una nueva resolución vergonzosa a las Naciones Unidas". A continuación advirtió que se negaba a participar en el debate, pero se quedó en su asiento, mientras el polaco, Julius Katz Suchy, repetía como un eco las acusaciones soviéticas.

★ Será Reforzada la Flota Británica ★

(INFORMACION PAGINA DOS)

Peligra Ahora la Ciudad de Hongchon

TOKIO, 19. (INS). — Despachos del frente Este-central dan cuenta de que los norteamericanos se repliegan hacia la amenazada plaza de Chunchon; agregan que una columna de auxilio está en marcha para ayudar a las tropas de la UN en retirada, las cuales se vieron obligadas a abandonar sus posiciones defensivas en la cordilleras al este de Chunchón. También se halla en peligro la estratégica ciudad de Hongchon, en el frente central, a unos 75 kilómetros al este de Seúl hacia donde se retiran parte de las tropas de la UN. En este sector, la aviación y la artillería matan a millares de rojos. Un oficial del VIII ejército declaró que los soldados enemigos "actúan como si estuvieran sonámbulos".

A todo esto, los defensores de Seúl rechazaron dos ataques frontales por la carretera principal costanera en el Oeste.

La aviación aliada y la artillería causaron por lo menos 15.000 bajas al enemigo en los dos primeros días de la segunda etapa de la ofensiva. Las superfortalezas B-29 dejaron caer el viernes 90 toneladas de bombas sobre Pyongyang la capital de Corea del Norte, pero el principal objetivo fué las concentraciones rojas a lo largo de todo el frente.

Entretanto, los comunistas chinos redoblaron sus esfuerzos en la jornada del 18 de mayo para ampliar la brecha practicada en el frente central de la línea de las fuerzas de las Naciones Unidas al este de Chunchon.

Atacaron sobre el frente defendido por una división norteamericana, repitiendo una operación análoga a la efectuada en noviembre de 1950 en Kunuri.

Han Abierto una Brecha al Sur de Inje los Comunistas

TOKIO, 19 ((INS)). — El VIII ejército reconoció que las penetraciones rojas al sur de Inje equivalían a una "brecha", que están explotando dos divisiones.

El último comunicado describe la situación en esa zona este-central como "fluída"; pero reconoce que los sudcoreanos al este de Inje —plaza también perdida— se retiraron más abajo del paralelo. Esas unidades se replegaron 29 kilómetros desde los alrededores de Yangchang, población costera situada a 24 kilómetros al norte del paralelo.

★ Grave Amenaza

La brecha crea una grave amenaza al flanco derecho de la poderosa línea de defensa de la UN de costa a costa.

Vanguardias del ejército comunista de 768.000 hombres, que avanzan por los campos minados y las alambradas de país sin hacer caso del número de bajas que experimentan, también ponen en peligro la importante ciudad de Hongchon, en el frente central. Por otra parte, los aliados han perdido ya su última posición al norte del paralelo.

General VAN FLEET

ACOMETEN LOS ROJOS AL SUR DE CHUNCHON

FRENTE DE COREA, 19 (AFP). — En la tarde de ayer fuertes contingentes chinos cruzaron el río Pukhan, cerca de su confluencia con el Han. En los sectores de Changogni y Kapyong las posiciones aliadas debieron ser rectificadas, y en la región que se extiende de Kapyong hasta el sur de Chunchon varios regimientos chinos progresaron hacia el sur, en dirección al río Honchon.

Largas caravanas de refugiados huyen ante los rojos, mientras la aviación de la UN evoluciona continuamente sobre el campo de batalla, protegiendo la maniobra de desprendimiento que realizan las fuerzas de tierra.

★ Violentos Ataques

Los ataques comunistas son de violencia creciente desde la costa este hasta el sur de Chunchon. Dos grupos lograron realizar penetraciones en sectores al sur de Kangye. Los chinos, ampliando la brecha de Inje, lograron llegar hasta la carretera de Hongchon a Yanyang a 5 kilómetros al sur del paralelo. La segunda brecha más al este, amenaza ahora el flanco izquierdo de los surdcoreanos en el sector del este.

Ujongbu debió ser evacuado por el octavo ejército del general Van Fleet, con lo que en cierto modo se acrecienta el peligro para Seúl.

Por lo demás, las fuerzas comunistas obtuvieron una ventaja inicial que pone una vez más en peligro la semidestruída ciudad de Seúl. Desde el alba de ayer, los chinos han acelerado sus acometidas, lanzando a la batalla nuevas unidades recién llegadas al frente.

La artillería y la aviación de la UN combaten sin tregua, y en algunos puntos han dispersado y desintegrado los efectivos enemigos.

DIO UN COMUNICADO LA CANCILLERIA

LA Cancillería emitió anoche el siguiente comunicado:

"Con respecto a ciertas publicaciones periodísticas que atribuyen manifestaciones a la Cancillería argentina acerca de la Junta Militar de gobierno de Bolivia, el ministerio de Relaciones Exteriores y Culto informa que se encuentra a consideración la nota que el señor encargado de Negocios de dicho país entregó ayer al canciller, doctor Hipólito J. Paz, en la que expresaba, en nombre de su gobierno, la certeza de que las cordiales relaciones que siempre han existido entre Bolivia y la República Argentina continuarán desarrollándose dentro del marco de tradicional amistad que las ha caracterizado".

DIARIO DE LA MAÑANA
Clarín
20 CTVS. EN TODA EL PAIS
Un toque de atención para la solución argentina de los problemas argentinos
Año VI Buenos Aires, Sábado 19 de Mayo de 1951 Nº 2.023

La UN Aprobó el Embargo de Material Bélico para China

LA MEDIDA COMPRENDE A COREA DEL NORTE

FLUSHING MEADOWS, 18 ((INS)). — La Asamblea General de la UN aprobó el embargo general sobre embarques, directos e indirectos, de armas y material bélico, destinados a China y a Corea del Norte. La votación fué de 47 contra cero. Se abstuvieron Afganistán, Birmania, Egipto, India, Indonesia, Pakistán, Suecia y Siria, y se negaron a participar en la votación los cinco Estados de la órbita del Kremlin.

La Asamblea levantó la sesión a las 12.55, tras haber escuchado duelos verbales entre el delegado soviético, Jacob Malik, y el portavoz de Estados Unidos, Ernest Gross.

El documento estipula lo siguiente:

1º Dirigir un llamado a todas las naciones, miembros o no de las Naciones Unidas, instándolas a que prohiban todo embarque de armas, municiones, material bélico, metales utilizables para la producción de energía atómica, petróleo caucho, acero, rieles, locomotoras y cualquier otro equipo de potencial de guerra a la China comunista y a Corea del Norte.

2º Prohibir el transbordo o la reexportación de cualquiera de los materiales enumerados a los países objetos del embargo.

3º Facultar al Comité de Sanciones para vigilar el progreso de la medida punitiva y recomendar a la Asamblea General la aplicación de sanciones adicionales, tales como la imposición de un bloqueo económico absoluto en caso necesario.

4º Instruir a la Comisión de Buenos Oficios en el sentido de que se prosigan sus esfuerzos para negociar un arreglo pacífico en Corea con el régimen de Pekín

5º Refirmar la determinación de las Naciones Unidas de poner coto a la agresión en Corea, mediante la fuerza si es preciso, o por medios pacíficos, si esto es posible.

El delegado de la India, sir Benegal Rau, al anunciar que su país no despacharía material bélico a Pekín, pidió "una declaración en fecha próxima" sobre los objetivos militares de la UN en Corea, haciendo una velada referencia a la declaración formulada por el general Ridgway antes de

(Continúa en la página DOS)

FUERZAS de la 25a. división de infantería aliada, desplazándose por un sembradío hacia posiciones de vanguardia para hacer frente a la nueva acometida comunista. Estas unidades debieron sostener una recia lucha con las vanguardias rojas, lanzadas en un violento empuje que les significó cuantiosas bajas

La Guerra en Corea Puede Liquidarse

LOS ANGELES, 18 (INS). — El jefe del estado mayor conjunto, general Bradley, expresó ante los miembros de la Cámara de Comercio de Los Angeles, que existen numerosas razones para creer que la guerra en Corea, podría, en última instancia, ser liquidada bajo condiciones honorables. Advirtió al mismo tiempo que el mundo libre debe seguir haciendo los preparativos necesarios para repeler cualquier agresión durante los próximos días

★ Sobre la Destitución

WASHINGTON, 18 (INS). — La Casa Blanca explicó que el presidente habló "en términos generales" cuando declaró que consideró la destitución del general Mac Arthur durante todo un año antes de adoptar la decisión. El secretario de prensa, Joseph Short hizo la aclaración después que el general Mac Arthur calificó las palabras de Truman de "asombrosas" e "increíbles".

Sería Proscripto en Bolivia el M. N. R.

LA PAZ, 18. (INS). — El ministro de Gobierno general Antonio Saleme advirtió que la Junta Militar proscribirá al Movimiento Nacionalista Revolucionario, si continúa coaligado con el partido comunista.

Los observadores dudan que la Junta convoque a nuevos comicios, ya que el electorado refirmaría la victoria de Paz Estensoro No es una novedad que el candidato oficialista, Gabriel Gonçalves era el hombre favorecido por el ejército.

★ Grave Incidente

LA PAZ 18. (AFP). — La comisaría de policía de Villa Victoria fué asaltada en horas de la madrugada por elementos del M.N.R. resultando muerto de un balazo en la espalda el carabinero Francisco Paz y heridos el teniente Alberto Leman y los carabineros Cándido Hurtado y Gerardo Pocosta.

El director general de Policía declaró que dicha comisaría fué saqueada y que fuerzas a sus órdenes están procediendo a operaciones de limpieza anunciando que actuará con suma energía para evitar la repetición de esos hechos.

Salvo ese incidente se señala que reina completa calma en todo el territorio. Las unidades policiales y militares que patrullan las calles de las ciudades no han debido intervenir hasta ahora en ningún incidente y el comercio en general ha reanudado sus actividades normales.

Si bien la mayor parte de los presos políticos han sido puestos en libertad quedan aún detenidos algunos elementos de extrema izquierda y conocidos agitadores profesionales.

★ El Ex Presidente

ARICA 18. (AFP). — El ex presidente de Bolivia doctor Urriolagoitía continúa en Arica habiendo recibido una invitación especial del gobierno chileno para trasladarse a Santiago.

El doctor Urriolagoitía se dirigirá a Estados Unidos sin que se haya dado información acerca de los motivos del viaje.

Preocúpase el Pueblo de EE. UU. por el Bienestar de Todos los Demás Pueblos

LA SEMANA EN E. UNIDOS por John Kingan

WASHINGTON, 18 (Especial para CLARIN). — El sentido y la responsabilidad de la ciudadanía en Estados Unidos cambian con los años. Hoy, en un mundo amenazado por la tiranía totalitaria, el interés se pone en las relaciones internacionales y en la lucha para preservar la libertad de las naciones y los pueblos de todo el mundo. El buen ciudadano debe hacer frente a la nueva exigencia: la de edificar el mundo del mañana. Por ello cada individuo y cada grupo en Estados Unidos colaboran en la tarea común de asegurar la paz, la justicia y la seguridad.

Esta semana, 1.200 delegados que representan a 600 organizaciones públicas y privadas de Estados Unidos se reunieron para realizar su sexta convención anual sobre ciudadanía y examinar a la luz de los actuales acontecimientos las funciones y deberes del ciudadano norteamericano en la hora presente.

La convención fué dedicada al tema de "La libertad en el mundo de hoy y de mañana". En tal sentido se insistió en que la humanidad es indivisible y en que el bienestar y la seguridad del pueblo norteamericano están íntimamente ligados con el bienestar y la seguridad de los restantes pueblos del mundo.

* * *

El problema de los refugiados está directamente relacionado con el de la ciudadanía y constituyó uno de los temas de discusión más importantes. Estados Unidos fué fundado por refugiados que huían de la persecución política, y el asilo al desamparado constituye una antigua tradición norteamericana. La política norteamericana en este sentido fué definida hace casi un siglo por un secretario de Estado que en el caso de un refugiado político húngaro, que huyó de su país en 1848, se negó a entregarlo al gobierno que lo reclamaba, diciendo que la extradición hubiera constituído un acto repudiable por la humanidad.

En el curso de los últimos años gran número de refugiados de los países que se hallan bajo el dominio soviético han obtenido asilo en Estados Unidos. Para muchos de ellos el asilo ha sido el primer paso para la obtención de la ciudadanía norteamericana.

* * *

Refiriéndose el miércoles último al problema de los ciudadanos naturalizados, el secretario de Justicia, Tom Clark, declaró: "Muchos norteamericanos nacidos en el extranjero han traído a este país preciosos talentos y habilidades para la música, el arte y la ciencia. Estos han aumentado la estatura de nuestro país y ampliado su horizonte. Otros han traído solamente entusiasmo y fe. Pero todos ellos cumplen un papel en la vida norteamericana que, aunque pueda ser a veces oscuro, no resulta por ello menos esencial".

BUEN NEGOCIO

Pensaba pasar una temporada con unos parientes en Estados Unidos y de paso ejercer allí su profesión de modista, de modo que le convenía aprender el inglés. Pero tenía tantos gastos que el sueldo de una profesora pesaría en su presupuesto. Entonces, se le ocurrió una idea y publicó este Aviso Clasificado en CLARIN:

CAMBIO trab. modista p. lecc. inglés. T. E. (..) 7752.

Y este Clasificado lo leyó una señora inglesa recién llegada, que tenía telas y necesitaba con urgencia renovar su guardarropa para ponerlo a tono con la moda porteña. Llegaron a un acuerdo y ya han empezado las lecciones, que serán pagadas con hechuras. Así, sin gastar dinero, la una aprenderá inglés y la otra tendrá ropa nueva, gracias al puente que tendió entre ambas un Clasificado de CLARIN. (CORRIENTES 555. De 9 a 18.30 horas. Informes: (31) 8368 y 9768).

Mermó el Prestigio Inglés con el Laborismo, Afirmó Mr. Winston Churchill

(Información página DOS)

Lograron Rechazar los Aliados la Violenta Ofensiva China

TOKIO, 20 (INS). — En vigorosos contraataques, los aliados rechazaron los ataques en masa comunistas. Defendiendo palmo a palmo el terreno, la 2ª división infligió millares de bajas a los rojos y después, luego de recibir refuerzos, emprendió una contraofensiva local hacia el Noreste, con la que cerró parcialmente la peligrosa brecha abierta a unos 83 kilómetros al noreste de Seúl. El asalto pareció menguar al norte de Hangye. Los agresores vadearon el Hongchon y establecieron una cabecera de puente en el sistema de ríos tributarios de la cuenca del Han-Pukhan. La operación se interpreta como un intento de incrementar su amenaza contra el flanco de Seúl, ya acosada por las posiciones enemigas a unos 37 kilómetros al este de la plaza. El sector occidental, arriba de Seúl, ha permanecido tranquilo, pero unos 90.000 chinos y norcoreanos están siendo concentrados cerca de Uijongbu, a unos 18 kilómetros al norte de la capital. Fuerzas de choque norcoreanas realizaron varios tanteos al norte de la ciudad, pero fueron detenidas con fuego de ametralladoras y poco después se vieron precisadas a batirse en retirada. La firme resistencia de la 2ª división hizo disminuir notablemente la presión al sur y sudoeste del empalme de comunicaciones de Chunchon.

★ Presión Sobre Seúl

FRENTE DE COREA, 20 (AFP). —La presión sobre Seúl aumentó levemente ayer, sábado. Por primera vez, desde la ofensiva de abril, el enemigo lanzó poderosas unidades al asalto de la carretera Munsani-Seúl, pero fué rechazado. Al norte de la capital los aliados se replegaron sobre la carretera de Uijongbu-Seúl, y al sur de Changgongni, a su vez los rojos debieron ceder terreno en un ataque cuerpo a cuerpo con los aurefi.

No se tiene noticias de un batallón norteamericano de la 2da. división, pero como las comunicaciones fueron cortadas en varios puntos, es posible que esa unidad haya podido escapar. Numerosos soldados sudcoreanos que habían abandonado el flanco derecho de la segunda división norteamericana llegaron en pequeños grupos a la región de Pugamni, donde fueron reagrupados.

Entretanto, fuertes patrullas aliadas efectuaron reconocimientos en las líneas que rodean a la capital sudcoreana y entraron en contacto con el enemigo al noroeste y noreste de la misma. Una de esas patrullas penetró en Uijongbu abandonado hace dos días. Un pequeño grupo enemigo intentó un ataque contra las líneas aliadas, pero se vió obligado a replegarse. Más al oeste, los norcoreanos lanzaron sin éxito un ataque con efectivos inferiores a un regimiento; los que a poco entregaron sus armas y se dejaron capturar voluntariamente.

★ Discurso de Taft

WASHINGTON, 19 (AFP).—"Los que se niegan al empleo de tropas nacionalistas chinas en Asia sacrifican vidas de muchachos norteamericanos", afirmó el senador republicano Robert Taft, en un discurso en el que criticó, sin nombrarlos, al presidente Truman y sus consejeros, por haberse negado a emplear las tropas de Chiang Kai-shek en el Extremo Oriente.

"Penden de un Hilo la Paz o la Guerra"

LONDRES, 19 (AFP.) — "La paz y la guerra en Asia penden actualmente de un hilo", declaró el ministro de Guerra, John Strachey, en un discurso sobre la situación general en el Extremo Oriente, pronunciado en Keighley, condado de Yorkshire. Después de defender la política británica en China, afirmó: "Los bombardeos de Shangai, Pekín, Canton, con la matanza de millones de sus habitantes suscitará únicamente el odio de la nación china, volviéndola para siempre enemiga mortal e implacable del occidente". "No hay duda —prosiguió— que el gobierno de Pekín se halla en estrecha relación con la Unión Soviética, y no está en nuestro poder prevenir una guerra generalizada con China, aún cuando las consecuencias sean desastrosas, tanto para China como para nosotros.

★ Gran Bretaña Reclamó a Persia por la Ley de Nacionalización ★

Londres Propuso a Teherán Negociar Sobre el Petróleo

LONDRES, 19 (AFP). — El Foreign Office dió a publicidad la nota entregada por el embajador de Gran Bretaña en Teherán, sir Francis Shepherd, al ministro de Relaciones Exteriores de Persia. "El gobierno de Su Majestad —declara dicha nota— espera aún que el problema podrá ser solucionado, por vía de negociaciones, satisfactoriamente para las partes interesadas. Los intereses del gobierno de Su Majestad y los de la Anglo-Iranian Oil Cº son idénticos en esta materia. El gobierno de Su Majestad se prepara a enviar inmediatamente a Teherán una misión para discutir los términos de un nuevo acuerdo. Espero que Vuestra Excelencia estará dispuesta a aceptar este procedimiento y a realizar esas negociaciones con la misión británica sobre bases leales y equitativas".

La nota añade: "El gobierno inglés no tiene el deseo ni el propósito de poner en duda los derechos soberanos y legítimos del Irán. Sin embargo, mi gobierno mantiene el punto de vista de que las medidas encaradas actualmente contra la compañía Anglo-Iranian no constituyen el ejercicio legítimo de esos derechos".

★ La Nacionalización

La nota termina reafirmando el deseo del gobierno británico de mantener y de reforzar los lazos de amistad entre Inglaterra y Persia y añade: "La negativa del gobierno iranio de participar en negociaciones o toda tentativa del Irán de proceder a una acción unilateral en aplicación de la nueva ley de nacionalización afectaría gravemente esas relaciones amistosas que deseamos mantener y tendría las más serias consecuencias".

★ La Misión Inglesa

El departamento de Estado de Estados Unidos fué informado de la nota británica. Se declaró, por otra parte, en el Foreign Office que ninguna decisión ha sido adoptada por el momento respecto a la formación de la misión que sería enviada a Teherán. Sin embargo, se mencionan como eventuales integrantes de la misma, a sir Hartley Shawcross, ministro de Comercio; Kenneth Younger, ministro de Estado; John Edwards, secretario económico del Tesoro, quien representó a Gran Bretaña en las recientes negociaciones comerciales anglo-argentina; Richard Stokes, lord del Sello Privado y ministro de Materias Primas que se encuentra actualmente en Estados Unidos.

DIARIO DE LA MAÑANA

Clarín

20 CTVS. EN TODO EL PAIS

Un toque de atención para la solución argentina de los problemas argentinos

Año VI Buenos Aires, Domingo 20 de Mayo de 1951 Nº 2.024

LLAMADO DE TRUMAN PRO UNIDAD

WASHINGTON 19, (AFP). — "Estados Unidos enfrenta la mayor crisis que jamás haya conocido y por ello es necesario que cesen todas las querellas políticas", declaró Truman en el banquete de celebración del Día de las Fuerzas Armadas.

El presidente, que habló sin texto escrito, instó al pueblo a comprender la pesada responsabilidad del jefe del Estado en la crisis actual, y a apoyarle para resolverla. Aludió indirectamente a la controversia con Mac Arthur, afirmando que nunca existió un cuerpo político tan unido como el actual gobierno norteamericano.

Dijo, por último, que no es Estados Unidos el que agredió en Corea, en Grecia y en Berlín.

★ Política "Prudente"

FILADELFIA, 19 (AFP) — El ministro de Justicia, J. Howard Mograth, hablando en ocasión del Día de las Fuerzas Armadas defendió la política "prudente" de Estados Unidos en la aplicación de su programa de defensa. Sin mencionar directamente a Douglas Mac Arthur, o a los que apoyan su política exterior, declaró que "a quienes llaman apaciguamiento a la prudencia y las precauciones digo que el peligro sería grande para nosotros si sobreestimamos el valor de nuestras defensas. No es dar prueba de apaciguamiento mantener al enemigo a distancia mientras nuestra propia capacidad para rechazar la agresión es todavía potencial".

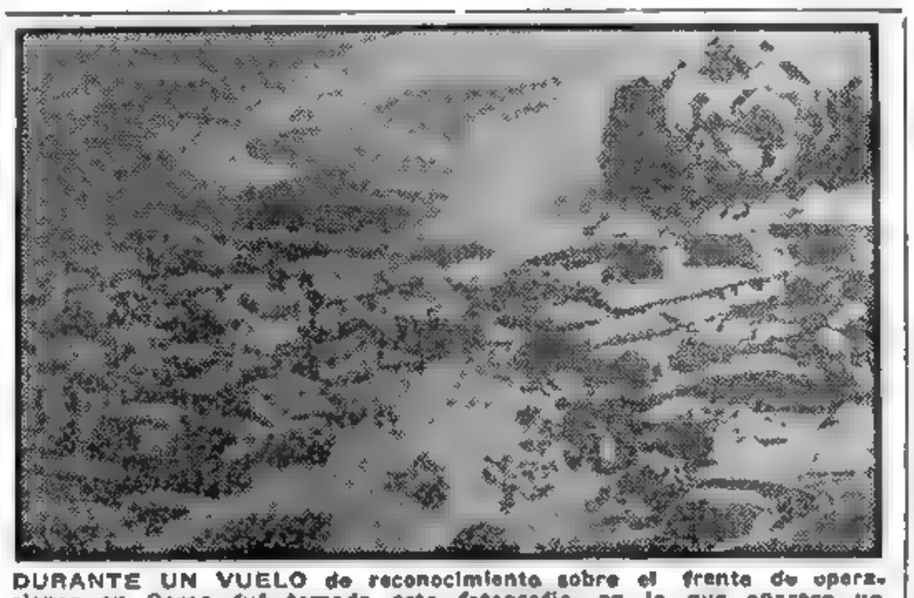

DURANTE UN VUELO de reconocimiento sobre el frente de operaciones en Corea fué tomada esta fotografía, en la que aparece un sector de Hanchon envuelto en llamas a causa de los bombardeos de los B-26 norteamericanos

EE. UU. Respondió a la Nota Rusa Sobre Paz con Japón

WASHINGTON, 19 (INS). — El embajador soviético, Alexander Panyushkin, recibió la respuesta de Estados Unidos a las propuestas del Soviet del 7 de mayo, relacionadas con la redacción del tratado de paz con Japón. El secretario auxiliar de Estado, George W. Perkins, declaró que la nota será hecha pública mañana, a las 19. Rusia había propuesto la convocatoria de los ministros del Exterior de Estados Unidos, Gran Bretaña, Rusia y la China comunista para encarar la confección del tratado. También sugirió que al cabo de un año de firmado el pacto, todas las tropas de ocupación fueran evacuadas de Japón y que ningún Estado extranjero mantuviera tropas o bases militares en el archipiélago japonés. Como se sabe, EE. UU. señaló oportunamente que esas proposiciones no podían ser aceptadas.

★ Propósito de Mr. Wiley

WASHINGTON, 19 (AFP). — "El presidente Truman debería ser invitado a prestar declaración ante la comisión investigadora", declaró esta noche el senador republicano Alexander Wiley, miembro de la comisión mixta de Relaciones Exteriores y Fuerzas Armadas del Senado norteamericano, que investiga la conducción de la guerra en Extremo Oriente.

El senador Wiley añadió que Truman, en conferencias de prensa, "reveló datos que nosotros mismos no pudimos obtener en las sesiones de la comisión. Si el presidente se niega, la comisión podría contemplar la posibilidad de llamarlo a comparecer".

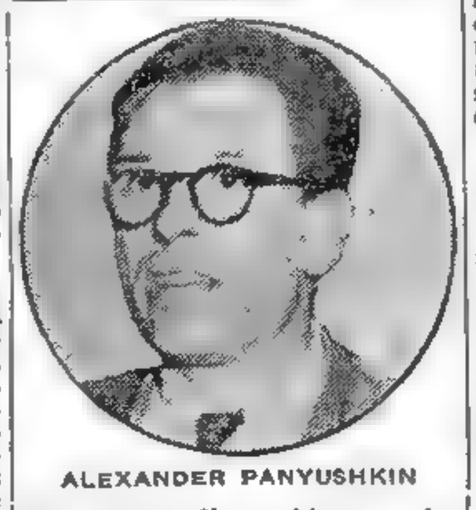

ALEXANDER PANYUSHKIN

Los Rojos Preparan su Actividad Aérea

FLUSHING MEADOWS, 19. (INS). — En Manchuria y otras regiones de China se está desarrollando una considerable actividad aérea, según el servicio de Inteligencia de EE. UU. Esto hace entrever la posibilidad de que los comunistas proyecten emprender una guerra aérea en gran escala, utilizando aviones a chorro de fabricación rusa. Tal campaña podría inducir a los aliados a tomar represalias atacando las bases enemigas en la Manchuria y persiguiendo a los aviones a través del Yalú.

E. U. Dará Más Ayuda a Chiang

NUEVA YORK, 19 (INS). — El secretario auxiliar de Estado para asuntos del Lejano Oriente, Dean Rusk, aseguró que Estados Unidos continuará ayudando a la China nacionalista e insinuó que los norteamericanos prestarán ayuda en caso de un eventual levantamiento contra el régimen de Pekín.

Reconocen 3 Naciones a la Junta de Bolivia

LA PAZ, 19, (AFP). — Anoche, la población fué alarmada por disparos y explosiones de dinamita. La policía informó que se trataba de un plan para crear intranquilidad.

La policía se incautó también de una radio clandestina del Movimiento Nacional Revolucionario que realizaba propaganda subversiva y capturó a los elementos que la dirigían. El toque de queda empezó a la una de la madrugada a pedido de los trabajadores. Continúa, por otra parte, la normalidad en los centros obreros y mineros de Bolivia.

Informóse, asimismo, que Brasil Perú y España reconocieron a la Junta Militar.

★ Decisión de Urriolagoitia

LIMA, 19, (AFP). — La Panagra anunció que el ex presidente de Bolivia, señor Mamerto Urriolagoitia, anuló su viaje a Nueva York. Anúnciase que decidió a último momento dirigirse a Santiago de Chile, invitado por el doctor Gonzáles Videla.

Sin embargo, el diario "La Crónica" afirma que el ex presidente llegaría de un momento a otro a Lima, de paso para EE. UU.

No Existe Aún la Famosa Bomba H

WASHINGTON, 19, (INS). — Hasta la fecha no se ha producido una bomba de hidrógeno ni existen indicios de que esa posibilidad ocurra en un futuro próximo. La sensacional revelación fué hecha a INS por una fuente allegada a la Comisión Bicameral sobre energía atómica, en respuesta a una pregunta acerca de informaciones publicadas en el sentido de que acaso en los recientes ensayos atómicos en el atolón de Eniwetok se hizo estallar una de esas máquinas infernales.

El informante destacó que "la producción de la bomba de hidrógeno todavía se halla en la etapa teórica, creyendo empero los hombres de ciencia de EE. UU. que es posible su producción". Agrégase que se gastarán mil millones de dólares para tratar de llevar a la práctica los experimentos de laboratorio.

HALLAZGO FELIZ

Un día estaba aburrido y se puso a hurgar entre los trastos viejos del desván. Y, de pronto, encontró una colección de monedas antiguas que le había dejado su tío Conrado y que él había olvidado por completo. Aquello no le servía de nada y quizás pudiera venderlo con provecho. De modo que publicó este Aviso Clasificado en CLARIN:

VENDO colección monedas antiguas, T. E. (..) 8243

Y don Enrique, al leer el aviso, pensó que tal vez pudiera encontrar allí unas viejas monedas españolas y holandesas que le interesaban. Así fué. Compró la colección y está muy contento. El ex dueño, con el importe, adquirió una hermosa biblioteca que le hacía falta. Y ambos salieron ganando, todo porque el sobrino de Conrado tuvo la buena idea de publicar su Clasificado en CLARIN (Corrientes 555. De 9 a 18.30 horas. Informes. (31) 8368 y 9768).

Aumentó el Intercambio Entre Estados Unidos y la Argentina

(Información página DOS)

Lograron Abrir Otra Brecha los Chinos en las Líneas Aliadas

General RIDGWAY

TANQUES DE LA UN LANZARON CONTRAATAQUES

Infantería y Aviones Rechazan a los Rojos

FRENTE DE COREA, 20 (AFP). — La situación parece estar mejorando para los aliados en el conjunto del frente. En efecto, la inquietud que reinó en las últimas 48 horas ha dado ahora lugar a evidente optimismo, sobre todo en base a la eficacia de los fuertes contraataques lanzados por los tanques, la infantería y la aviación norteamericanos.

En el sector norte de Seúl, hacia donde daba la impresión de dirigirse la punta de lanza comunista, desde la brecha de Inje, las fuerzas del general Ridgway están en franca reacción y esta mañana han lanzado contraataques que obligaron a retroceder en desorden a las tropas chinas.

La reacción aliada permitió cubrir en parte la brecha y consolidar posiciones. Una sucesión de asaltos de la infantería china y unidades norcoreanas al sudeste de Uijongbu, fueron rechazados con pérdidas sangrientas, con empleo de artillería, tanques y aviación.

Fuerzas aliadas poderosas cubren ahora el frente de Seúl, si bien es evidente que, a pesar de los enor-

(INFORMACION EN PAGINA DOS)

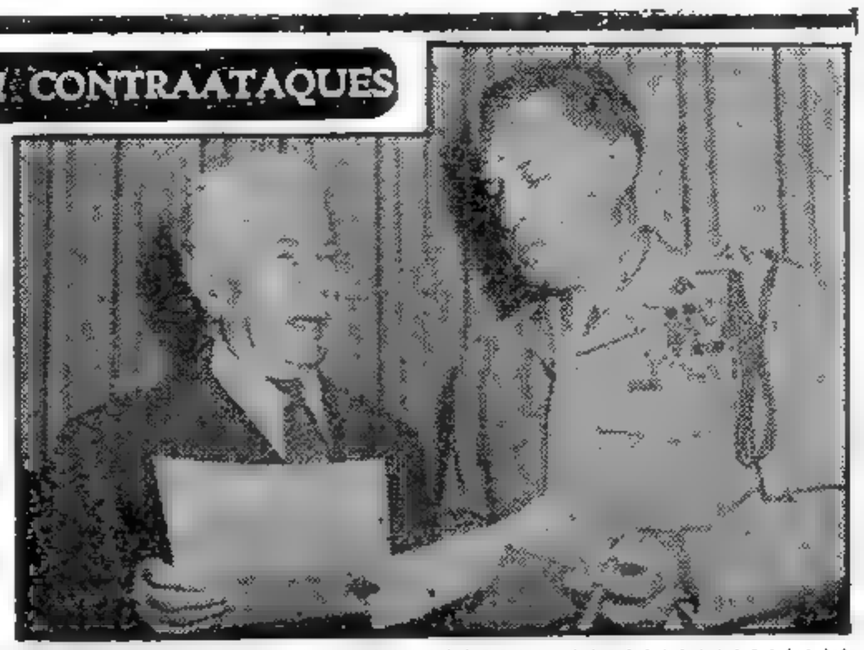

PARIS. El Khouri, delegado de Siria ante la UN y el mayor general William Riley, mediador de la Organización Mundial en Palestina, durante una de las sesiones del C. de Seguridad.

RECLAME A SU CANILLITA CON ESTA EDICION EL SUPLEMENTO DEPORTIVO

Clarín

PRIMERA SECCION

20 CTVS. EN TODO EL PAIS

Un toque de atención para la solución argentina de los problemas argentinos

AÑO VI BUENOS AIRES, LUNES 21 DE MAYO DE 1951 Nº 2.025

Avanzaron en la Zona de Pungnan

TOKIO, Lunes 21 (INS). — Los elementos de seis divisiones de los ejércitos chinos, avanzaron dificultosamente por la escabrosa zona montañosa del Este de Corea, a través de una nueva brecha abierta en las líneas aliadas. Pero las tropas de las Naciones Unidas, se adjudicaron por lo menos tres de una serie de cinco encuentros locales y los informes sobre los dos restantes no son terminantes, por lo confusos.

En el Oeste las patrullas aliadas avanzaron hasta 16 kilómetros hacia el Norte de la carretera Seúl-Munsan, antes de hallar fuerzas enemigas, y un reconocimiento general no logró descubrir ninguna amenaza de nuevos ataques en los sectores occidental y central.

La presión enemiga se renovó en el frente Este-Central luego de una calma de 24 horas durante la cual las fuerzas de choque chinas que habían sido diezmadas y que se calculan alcanzan a 36 mil hombres se reagruparon después de un fútil y costoso ataque frontal contra la segunda división norteamericana.

Los soldados norteamericanos, franceses y holandeses se mantuvieron firmes y rechazaron las sucesivas oleadas de tropas comunistas pero no lograron cerrar completamente la brecha en su flanco derecho causada originalmente por el colapso de una división sudcoreana.

La nueva penetración roja fué en la zona situada al Este de Pungnam, a 34 kilómetros al Sur del paralelo 38 y a 24 en línea directa al Este del empalme central de carreteras de Hongchon.

Esta ha sido la cuña más avanzada de la ofensiva china con 308 mil hombres, en la ofensiva que ya lleva cinco días.

Los despachos de última hora indican que las penetraciones enemigas serán contenidas, aunque aun resultaba prematuro determinar hasta qué punto los rojos habían podido explotar la nueva brecha.

Mientras tanto, a lo largo de un arco de 96 kilómetros se sucedieron intensos combates que ocuparon toda la zona que va desde el Sur y Sudoeste de Chunchon, 37 kilómetros al N. E. de Seúl.

Persia Negóse a Aceptar Arbitraje por el Diferendo

El Kremlin Enviaría Tropas a la Frontera

TEHERAN, 20 (INS). — Persia rechazó hoy la demanda británica de someter a un arbitraje la nacionalización de la industria petrolera, mientras que un funcionario del gobierno acusó a Estados Unidos de "interferencia" en los asuntos de Persia, al pedir una solución amistosa. Hussein Makke, secretario de la junta de nacionalización petrolera, dijo en la Cámara de Diputados que el gobierno de Estados Unidos dice ser auxiliador y defensor de la libertad de las pequeñas naciones y no tener intenciones de intervenir en los asuntos persas. "Sin embargo —agregó—, el departamento de Estado ha publicado una declaración que interfiere en nuestros asuntos". Makke subrayó la gravedad de la situación, diciendo que Persia "es un barril de pólvora", agregando: "Si los ingleses le prenden fuego, estallará y volaremos todos". La nota del ministerio de Finanzas a la compañía petrolera rechazando una demanda para que se someta la disputa a un arbitraje, contenía un párrafo al parecer conciliador. En éste se le pedía a la compañía que designe sus representantes para ayudar a poner en vigor el programa de nacionalización.

SHEPHERD

★ **Alusión a EE. UU.**

Los ingleses han confiado que la escasez de técnicos nativos en Persia les permitiera obtener algunas concesiones.

Makke, en su ataque verbal contra Estados Unidos, dijo que él creía que los norteamericanos habían aprendido una lección con "la amarga experiencia" del gabinete de Alá Razmara, que fuera asesinado el 7 de marzo último. "Pero —afirmó— parece que no ha sido así respaldando ahora la Anglo-Iranian Company iniciando un ataque contra los persas. Nos mantendremos firmes en nuestra posición y anunciamos al mundo que pondremos en marcha nuestros planes".

★ **La "Guerra Santa"**

TEHERAN, 20. (AFP). — "Si los ingleses desembarcan en Persia, se desencadenará la guerra santa contra los invasores", declara un manifiesto publicado por el Frente Nacional que preside el jefe religioso Kachani. El primer ministro, Mossadegh, fué convocado por el cha y debió abandonar por primera vez su "refugio" en el Parlamento. Hablaron sobre la ten-

(CONTINUA EN LA PAGINA DOS)

Las Defensas del Mediterráneo

LA VALETTA, 20 (INS). — Una importante serie de conferencias relacionadas con las defensas del Mediterráneo comenzarán mañana en esta ciudad entre expertos militares de Estados Unidos, Gran Bretaña, Francia e Italia. Franceses e italianos intervienen por primera vez en conversaciones militares sobre la defensa mediterránea ya que las conferencias sobre el particular realizadas anteriormente en Malta, en marzo y abril, sólo intervinieron peritos anglonorteamericanos. La iniciación de las conferencias coincide con el comienzo de grandes maniobras navales combinadas.

CLARIN en Londres

No Apoya el Gobierno Inglés el Plan Para Bloquear a los Chinos

Strachey, Pesimista

LONDRES, 20 de mayo (De nuestra agencia). — Al gobierno de Londres, no parece haberle gustado nada el bloqueo comercial de China decretado por las Naciones Unidas. Por un lado ello significa, según el secretario de Guerra, Strachey, una represalia y quizá un paso hacia el bombardeo de las ciudades chinas y el rencor de 400 millones de seres; por otra parte, equivale a la ruina de Hongkong, avanzada de Occidente en las tierras continentales del Asia. El gobierno de Londres insiste en que la guerra de Corea debe ser limitada a Corea y que cualquier otro paso es arriesgado y puede llevarnos a un conflicto mayor.

Pero la guerra de Corea no puede ser eterna, y aun admitiendo que la prudencia aconseja que el conflicto quede localizado, el gobierno de Londres tendría que explicarnos aún cómo cree que puede terminar la lucha en esa península. Desde luego, no terminará respetando las bases de concentración y abastecimiento del enemigo y salvando a Hongkong como trampolín comercial en que está basado el tráfico con China. No ha de acabar tampoco suponiendo que los cuatrocientos millones de chinos amarán un día a los occidentales si los occidentales insisten en no matar chinos sino dentro de una zona determinada y limitada del mundo. En cuanto a la intervención rusa, todos sabemos que no depende de la provocación occidental, sino de las circunstancias favorables que, según el Kremlin, han de coincidir para su ofensiva. Es posible que una de esas circunstancias sea el desgaste total, a fuerza de tiempo, de los ejércitos aliados que combaten en Corea. Ninguna arrogancia ni ostentación de tropas arrancará a Rusia de su estatismo si no le conviene, pero ninguna humillación la detendrá en sus tan conocidos designios cuando crea que le ha llegado la oportunidad.

Todos estamos posiblemente de acuerdo con el gobierno de Londres en que el conflicto de Corea no debe salir de Corea; pero el gobierno de Londres no nos da su plan para terminar con un conflicto menor que, con el andar del tiempo, será una inmensa tragedia. La nueva oleada china de estos días en Corea, parece demostrar que Pekín no acepta la prudencia y la contemporización como armas de guerra.

JACINTO MIQUELARENA
Representante de CLARIN en Londres

Está en Bonn Mr. Morrison

BONN, 20 (INS). — El canciller británico, Herbert Morrison, está realizando intensas gestiones para procurar un estrechamiento de las relaciones de la Alemania occidental con el mundo democrático de Occidente.

Después de haber sostenido una conferencia de dos horas con el jefe del gobierno de Bonn Conrad Adenauer, Morrison proyecta celebrar una entrevista con el líder del partido social-demócrata, Dr. Kurt Schumacher, para convencerle que abandone su conocida actitud de demandar que la Alemania occidental participe en el ejército defensivo europeo en un pie de igualdad con su demás integrantes. Morrison conversará también con los altos comisionados británico y norteamericano en Alemania, sir Ivonne Kirckpatrick y John McCloy, respectivamente, antes de seguir viaje el jueves hacia Austria.

★ **Invitó a Adenauer**

BONN, 20 (AFP). — Oficialmente se confirmó que el Sr. Morrison, ministro de Relaciones Exteriores inglés, ha invitado al canciller Dr. Adenauer a visitar Gran Bretaña. La invitación ha sido aceptada, pero no se fijó fecha del viaje

Reanúdase la Polémica en Torno a Mac Arthur

WASHINGTON, 20 (INS). — La polémica sobre la destitución del general Mac Arthur, suspendida durante varios días, volverá a cobrar mañana nueva vida cuando reanude su exposición ante la comisión investigadora del Senado el presidente del estado mayor conjunto de jefes de las fuerzas armadas norteamericanas, general Omar Bradley.

El paréntesis impuesto en la controversia por la suspensión durante varios días de las declaraciones de Bradley, no ha amainado el caldeamiento de los ánimos provocados por la destitución

CON SU PAN BAJO EL BRAZO

¡Qué alegría para él! ¡Por fin tenía un hijo, el hijo tan soñado! Y, al mismo tiempo, en su vida había una sombra: acababa de quedarse sin empleo. Pero... ¿no decían acaso que todo hijo nace con su pan bajo el brazo? Al pensar en el nene, sintió optimismo y empezó a hojear su ejemplar de CLARIN. Entre sus Avisos Clasificados, vió éste:

Necesito secretario culto. Hablar T. E. —.,—8324

Inmediatamente, pensó: "El proverbio tiene razón. Aquí está el pan que trajo mi hijo". El era universitario, conocía cuatro idiomas, escribía con elegancia y había tenido una esmerada educación. Pleno de confianza en sí mismo, habló al anunciante, se presentó y lo tomaron. Ahora no duda ya de que todo hijo trae su pan bajo el brazo... siempre que uno le ayude al proverbio... y lea oportunamente los Clasificados de CLARIN (Corrientes 565. De 9 a 18.30 horas. Informes: (31) 8368 y 9768).

Censuran Severamente a Urriolagoitía

LA PAZ, 20 (INS). — El periódico "Ultima Hora" publica un editorial bajo el título "De presidente a agente confidencial", en el que ataca violentamente al ex presidente Mamerto Urriolagoitía, diciendo que es el único ciudadano que ha abandonado el gobierno para entregar sus riendas al ejército, "luego de haber llegado al poder en medio de las sombras que rodearon al confinado de Chulumani: el ex presidente Hertzog".

El diario dice que el gobierno de Urriolagoitía, nacido bajo el signo de la violencia, destruyó la hacienda pública y mediante su desastrosa política económica y financiera infligió un tremendo golpe al valor del peso boliviano. Y añade: "Cuando más hablaba de democracia, menos creía en ella el régimen de Urriolagoitía, y desconociendo todas las normas de decencia democrática lanzó la candidatura presidencial de Gabriel Gosálvez con el visible repudio de todo el país, candidatura que quedó ahogada en la más firme expresión de rechazo popular. Su fracaso en imponer al pueblo su candidato lo llevó —añade— a entregar el gobierno.

☆ Israel Advierte a la UN que no Dejará Uleh ☆

(INFORMACION PAGINA TRES)

Truman Pedirá Más Fondos Para Ayuda al Exterior

(INFORMACION PAGINA DOS)

LA AVIACION DIEZMA A LOS COMUNISTAS

FRENTE DE COREA 22 (AFP) — Los soldados de la segunda división norteamericana y del batallón francés que combaten en el frente central, aprovecharon las últimas 46 horas de respiro relativo para organizar y consolidar la nueva línea de defensa que se extiende unos 10 kms. al sur de la que ocupaban en vísperas de la ofensiva china. La tranquilidad del frente se logró sobre todo gracias a la constante actividad de la artillería y de la aviación: 37 concentraciones de hombres y material a lo largo de la ruta Imjin-Hongchon, en particular cerca de Hangye fueron violentamente bombardeadas. Por otra parte los B-29 realizaron un raid extremadamente preciso por medio del radar a sólo 400 metros delante de las líneas aliadas. Los prisioneros comunistas declararon que esos bombardeos mataron 1 500 hombres e hirieron más de 700 de los 3 000 que tenía su regimiento.

★ Un Grupo Aniquilado

Diezmados por los bombardeos, los chinos no pudieron lanzar sino intentos locales que fueron rechazados. Al este de la ruta Imjin-Hongchon unos treinta hombres rojos se presentaron con las manos en alto. Un teniente se preparaba a recibir la rendición cuando los comunistas abrieron el fuego. Seguidamente entró en acción la artillería y aniquiló a todo el grupo.

Gral. EDWARD ALMOND

Abandonan el Sector de Pukhan

FUERZAS ALIADAS HAN ENTRADO EN UIJONGBU

PLENA RETIRADA DE LOS ROJOS

TOKIO, 22 (INS). — Los rojos están en plena retirada arriba de Seúl, habiendo, además, abandonado la cabeza de puente establecida en el Pukhan, al sur de Changgong, a 37 kilómetros al NE. de Seúl. En otros sectores las patrullas blindadas aliadas sólo encontraron ligera resistencia, que ha desaparecido totalmente en algunos puntos. Más al este, unidades de tanques e infantería norteamericanas y sudcoreanas avanzaron hacia el norte y NO, hasta llegar a la vista de la represa de Changpyong.

Al oeste del valle del Pukhan, los británicos avanzaron hacia el norte y cruzaron la carretera principal, que corre 72 kilómetros hacia el NE. desde Seúl hasta el eje del frente central de Chunchon, que aún ocupan los chinos.

Además, los soldados de la UN contraatacaron hacia el norte, eliminando cinco ramales de la segunda fase de la ofensiva de primavera. En el oeste, los sudcoreanos, en su contraataque, penetraron de nuevo en Munsan, a 35 kilómetros al NO. de Seúl y los grupos de tanques e infantería norteamericanos entraron nuevamente en Uijongbu, a 13 kilómetros al norte de la capital. Ninguna de las dos fuerzas aliadas hallaron resistencia.

★ La Zona Oriental

Aún en la zona oriental, donde los chinos habían lanzado la mayor parte de sus fuerzas de asalto, la presión disminuyó debido a las enormes pérdidas sufridas que alcanzan cifras inusitadas, al extremo de que, una sola división norteamericana causó a los rojos 37,750 bajas. Los comunistas solamente atacan o resisten en el este y oeste central con fuerzas cada vez menores.

En cuanto a las bajas, el comandante del cuerpo en el frente este central, Almond, declaró que las tropas a su mando dieron muerte o hirieron a 48.241 comunistas en cinco días de combates. "Hemos quitado el vigor inicial a las fuerzas que descargaron el golpe principal en nuestro sector. Estoy seguro que si nos atacan con mayor número de efectivos, podremos de nuevo rechazarlos".

★ Poderoso Ataque

Almond dijo que 125 000 chinos atacaron en su sector el pasado miércoles en lo que calificó "el más poderoso ataque aislado de la guerra coreana". "Los chinos —agregó— trataron de destruir a la segunda división norteamericana. Realmente tuvimos pocas bajas, y la 2a. división aún está en buena forma". Almond atribuyó el éxito a la potencia de fuego de su artillería e infantería y a los incesantes ataques de la aviación.

Clarín — DIARIO DE LA MAÑANA — 20 AÑOS EN TODO EL PAIS — Un toque de atención para la solución argentina de los problemas argentinos

Año VI Buenos Aires, Martes 22 de Mayo de 1951 N 2.026

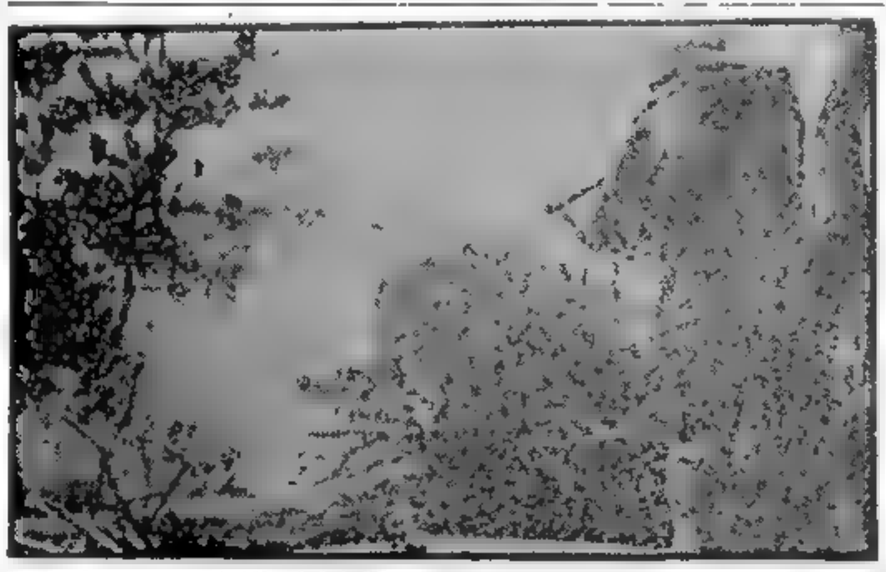

SOLDADOS de la 25ª división de infantería norteamericana, apresándose a hacer uso de sus armas para hacer frente a los chinos en la zona del frente central, donde las fuerzas rojas han comenzado a ceder en su ofensiva

Júbilo en Londres

Llegó el "Alcántara" con Carne Argentina

LONDRES, 21 (INS). — Las sirenas de todos los buques surtos en Londres, saludaron el arribo del "Alcántara" que en sus bodegas conduce la primera remesa de carne argentina, desde la firma del nuevo convenio. En los muelles, una verdadera nube de fotógrafos captó las primeras escenas de la operación de amarre y la descarga del producto tan largamente esperado. El capitán H. D. Hooper, dijo a los periodistas que había probado la carne durante el viaje y comentó escuetamente: "Con ella se hacen unos magníficos bifes".

Siniestro en Tennessee, EE. UU.: 8 Muertos

DOYLE (Tennessee), 21 (AFP). — Perecieron ahogadas 8 personas, de las cuales siete de la misma familia, en una excursión de pesca en un arroyo de sólo 15 metros de ancho y en un lugar donde no había más de dos metros de profundidad. La tragedia se debió a que se dió vuelta la embarcación.

Maniobras Aéreas de 6 Naciones del Pacto

PARIS, 21 (AFP.) — Las fuerzas aéreas de seis naciones del Pacto del Atlántico participarán en las maniobras sobre el continente, desde pasado mañana hasta el 25 del corriente. Los ejercicios tácticos destinados a probar la eficiencia de las tripulaciones serán dirigidos por el general norteamericano Lauris M. Norstad, comandante en jefe de la aviación en la zona europea central.

Los ejercicios se denominarán "Ombrelle", interviniendo unidades de Estados Unidos, Inglaterra, Francia, Bélgica, Holanda y Luxemburgo. La RAF enviará principalmente aparatos Vampire y Meteor, reservándose los Mosquito para operaciones nocturnas.

La USAFE (aviación de EE. UU. en Europa) estará representada por cazas a reacción F-84 y Thunderjets ultramodernos. Francia contribuirá con Vampire y con cazas F-84, y Bélgica, Holanda y Luxemburgo utilizarán sus aviones de fabricación inglesa tipo Meteor y Vampire. La operación se compondrá de atacantes y escuadrillas defensoras. Se usarán las bases de Alemania occidental y los aeródromos militares de Francia, Bélgica y Holanda.

Amenazan con la Guerra Santa en Teherán

Se Acentuó la Tensión Anglopersa

TEHERAN, 21 (AFP). — Las relaciones anglo-persas se han vuelto más tensas en las últimas 24 horas. Mientras se suceden las manifestaciones violentas antibritánicas en las calles, los cambios de notas entre Londres y Teherán se hacen más agudos. De hora en hora la situación se ensombrece bajo todas sus formas, y ya es difícil entrever la posibilidad de una solución satisfactoria del conflicto.

Un factor determinante del aumento vertiginoso de la tensión es el manifiesto en el que los jefes del Frente Nacional amenazan con la "guerra santa" a Gran Bretaña si llegara a enviar fuerzas militares.

★ Un Pedido Persa a la Anglo Iranian Oil Co.

TEHERAN, 21 (AFP). — El gobierno pidió oficialmente a la Anglo-Iranian Oil Cº que designe sus representantes para la aplicación del artículo segundo de la ley de nacionalización del petróleo, concerniente a la liquidación de la sociedad.

★ Llamamiento Rechazado

TEHERAN, 21 (INS). — El gobierno persa rechazó el llamamiento de EE. UU. pidiendo que se resuelva por medio de negociaciones la disputa en torno a la nacionalización del petróleo. Un portavoz declaró que esa recomendación constituye "una ingerencia en los asuntos internos de Irán".

★ El Gabinete Inglés

LONDRES, 21 (INS). — Attlee convocó a una reunión especial al gabinete para mañana, a fin de discutir la decisión de Persia de rechazar el arbitraje para resolver el problema planteado por la nacionalización de la industria petrolífera.

La cancillería admitió que la situación es "muy delicada" pero informó que no pueden esperarse nuevas gestiones de parte de Gran Bretaña hasta que se haya recibido la nota oficial de Teherán. Los círculos oficiales predicen que se rechazará la negativa de Persia a negociar y privadamente se anticipa que probablemente se producirá una situación "muy crítica".

No Temen un Golpe Ruso Referente al Petróleo

WASHINGTON, 21 (AFP). — El peligro de que Rusia se apodere de los yacimientos petrolíferos del Oriente es casi nulo, declaró el presidente de la Standard Oil Co., y director de la Arabian Oil Co. Ralph Follis al "United States News and World Report". Follis estima que la Anglo-Iranian es la única empresa que dispone de una flota para transportar diariamente 500.000 barriles de productos refinados. En consecuencia, considera que difícilmente el petróleo de Persia, podría ser dirigido hacia Rusia.

Rusia Trata de Impedir el Embargo de Armas a China

PARIS, 21 (INS). — Fuentes allegadas al Quai D'Orsay revelaron que Rusia se dirigió a sus satélites europeos requiriendo ayuda para contrarrestar el embargo mundial de armas contra la China comunista. Dichas fuentes hicieron saber que Moscú concertó acuerdos comerciales entre Alemania oriental, Checoslovaquia, Polonia y Hungría, por una parte, y la China roja por la otra, uno de cuyos principales propósitos es suministrar a los chinos los materiales estratégicos que ahora no podrán recibir de los occidentales. Otro objetivo es hacer a los estados satélites europeos más independientes del comercio con Europa occidental. El más importante de esos convenios es el firmado por Alemania oriental, por el cual ésta se compromete a enviar a Pekín maquinarias, herramientas y equipos de minería, junto con ingenieros y técnicos.

★ Política de la Unión

WASHINGTON 21 (INS). — El Departamento de Estado negó categóricamente que la política de Estados Unidos hacia China esté siendo revisada para acondicionarla a los puntos de vista del general Mac Arthur. En algunos círculos se interpretó que el discurso del viernes, del secretario auxiliar de Estado Rusk, dejaba entrever esa posibilidad.

Rusk había dicho que Estados Unidos reconoce a Chiang-Kai-shek como gobierno legal.

NIÑO FELIZ

¡Qué problema era Eduardito para ella! Ahora que tenía cuatro años y con aquel espíritu travieso de diablillo... ¿cómo mantenerlo encerrado en un departamento? ¡Era tan difícil como enjaular a Bambi! Y ella no podía llevarlo a la plaza todos los días. ¡Las tareas de la casa eran tan absorbentes! Un día, leyó este Aviso Clasificado de CLARIN:

JARDIN de infantes, niños desde 4 años. T. E. (...) 8868.

Doña Alcira comprendió que era lo que necesitaba su hijito: un lugar donde pudiera retozar con chiquillos de su edad. Habló, hizo una visita y el jardín de infantes le causó buena impresión. Eduardito ya ha empezado a pasar el día allí y madre e hijo están contentos. La idea la sugirió un Clasificado de CLARIN. (CORRIENTES 555. De 9 a 18.30 horas. Informes: (31) 8368 y 9768).

Italia y Francia Realizan su Campaña Electoral Bajo el Tema de Sólo Dos Palabras: Paz o Guerra

MILAN, 21 (De nuestra agencia). — Francia e Italia se hallan embrazadas en la lucha preelectoral; el próximo domingo se realizarán elecciones municipales y provinciales en casi toda Italia septentrional (en junio se realizarán en las demás regiones), y en Francia se abrirá la propaganda proselitista para los comicios del 17 de junio. En las dos naciones el tema es único: comunismo o anticomunismo; es decir, asunto esencialmente político. Las cuestiones administrativas ceden el paso a aquel mucho más candente: con Moscú o contra Moscú. Las palabras "paz" y "guerra" son los grandes argumentos manipulados por una y otra parte, igual en Francia que en Italia. Pero en Italia el problema es mayor, porque aquí el comunismo es más fuerte. En efecto: ocupa el primer puesto entre todos los partidos afines a la URSS de la Europa occidental. Ello trae como consecuencia una gran incertidumbre acerca de los resultados. Lucharán, además, numerosas agrupaciones menores con diversos rótulos, entre los cuales los comunistas que se emboscan con nombres diversos para no asustar a los buenos burgueses, para quienes la palabra "paz" es particularmente simpática. Los demócratas cristianos, partido del gobierno, también despliegan gran actividad; los monárquicos, constituyen una incógnita en cuanto a su fuerza, y el Movimiento Social Italiano, legión neofascista integrada por jóvenes, ex combatientes, etc., que carecen de dinero para la costosa propaganda de estos tiempos. Los socialistas de Nenni están en crisis, pues acusan a su jefe ligarse demasiado al comunismo; a todo esto, Nenni sostiene una ruda acción contra el Vaticano, acusando a cardenales y obispos de servir a los intereses de los demócratas cristianos. El "Osservatore Romano" le replica recordándola que durante 1943 y 1944 estuvo escondido detrás del altar de la basílica de San Juan en Roma, junto con otros extremistas a quienes el Vaticano jamás negó protección. En cambio, han fracasado las reuniones de los republicanos de Pacciardi y de los socialistas-demócratas de Saragat, que recientemente fueron silbados en Milán. Hasta ahora la campaña se desarrolla pacíficamente. El tema —ya lo dijimos— son dos palabras mágicas: "paz" y "guerra".

BATTISTA PELLEGRINI

(Corresponsal de CLARIN en Italia)

Bradley Explicó las Razones del Relevo de Mac Arthur

(INFORMACION PAGINA DOS)

BARREN UNA CABECERA DE PUENTE ROJA

Entraron en Changgong Tropas Aliadas

Crece la Tensión Entre Persia y Gran Bretaña

(Información página DOS)

General Ridgway, comandante en jefe de los ejércitos de las Naciones Unidas que combaten en Corea.

Prodújose un Nuevo Ataque Comunista en el Sector Oriental

TOKIO, 23 (INS). — Fuerzas norteamericanas, británicas y sudcoreanas entraron en Changgong, barriendo la cabecera de puente comunista en el río Pukhan que amenazó el flanco oriental de Seúl en la primera fase de la frustrada acometida. Changgong está a 37 kilómetros al nordeste de la capital sudcoreana. Coincidentemente con ese éxito aliado, los chinos, reforzados con unidades de reserva, atacaron con renovada intensidad por el sector oriental, en un esfuerzo por revivir la ofensiva, pero a lo largo de la mayor parte de los frentes occidental y central, los restos de divisiones enemigas se retiraron ante el empuje de las tropas de las Naciones Unidas.

Respaldados por tanques concentrados en Chunchon, las nuevas unidades rojas ejercen su principal presión sobre el sudeste del eje central, con el ostensible propósito de atacar a los sudcoreanos y el flanco derecho de la 2ª división norteamericana. Los sudcoreanos tuvieron que replegarse hasta Sokhari, a 40 kilómetros al sur del paralelo 38, forzadas por un avance que ha proyectado una nueva amenaza contra la mencionada 2ª división. El 8º ejército señala que el contacto con el enemigo continúa en torno al empalme de Chunchon, en las montañas de Sokhari, y que se libraron combates con armas cortas y automáticas al sudeste y oeste de Habaejae. La propia 2ª división está sujeta a un nuevo ataque de dos batallones chinos al sudeste de Chunchon y al nordeste de Hongchon, importante empalme en la ruta carretera y ferroviaria que cubre la "espina dorsal" de Corea central. Los dos batallones enemigos se unieron para lanzar el ataque durante la noche, al sudeste de Hangye, plaza distante 16 kilómetros al noreste de Rongchon. Los aliados, con cohetes y antorchas, pudieron observar el despliegue de los chinos, y entonces la artillería, con piezas de ocho pulgadas, abrió fuego concentrado.

La infantería de la 2a. división, simultáneamente, hizo frente al enemigo y al amanecer la fuerza china de dos batallones estaba vencida, dejando centenares de cadáveres, mientras los sobrevivientes se retiraban desordenadamente. Más tarde, los norteamericanos realizaron un avance cauteloso de uno a tres kilómetros al noreste de Hongchon, sin establecer contacto con el enemigo.

Al oeste de la ciudad empalme,

(Continúa en la página DOS)

Usase una Nueva Arma

TOKIO, 22 (AFP). — Una nueva arma habría sido empleada por los aliados para quebrantar la ofensiva de las tropas chinas. En efecto, en esferas militares se anunció hoy que se habría usado esa nueva arma en el frente, pero no se dieron detalles técnicos sobre su característica, aunque se cree que se trate de un lanzallamas muy perfeccionado de largo alcance.

★ Contra Naves

WASHINGTON, 22 (INS). — Oficialmente anunció la Armada que durante el cañoneo contra el acorazado "New Jersey" y el destróyer "Brinkley" realizado por baterías de costa de los comunistas en Corea, un marino resultó muerto y otros trece heridos.

Clarín

DIARIO DE LA MAÑANA

20 AÑOS EN TODO EL PAIS

Un toque de atención para la solución argentina de los problemas argentinos

Año VI Buenos Aires, Miércoles 23 de Mayo de 1951 Nº 2.027

Jamás Cederemos por Presión Exterior, Manifestó Remorino

NUEVA YORK, 22 (AFP). — "La Argentina tiene sus puntos de vista en relaciones internacionales y jamás cederá por presión exterior". Con esta frase el embajador argentino en Wáshington, Dr. Remorino, sintetizó la opinión de su país, en una entrevista a France-Presse. El Dr. Remorino, que llegó el sábado de Buenos Aires, permanecerá en Nueva York hasta el sábado, con objeto de presidir el viernes las ceremonias del descubrimiento de la estatua del general San Martín en el Parque Central, de Nueva York.

Acerca de las relaciones argentino-norteamericanas, afirmó que esperaba su mejoramiento, pero, "por el momento —dijo— tenemos puntos de vista encontrados". Continuó aseverando que Argentina jamás cederá sus puntos de vista, que están basados en "el respeto mutuo, la consideración mutua y el trato de igual a igual en las relaciones internaciones".

Acto seguido reveló que el comercio argentino va en aumento y expresó satisfacción por la feliz terminación de las gestiones con Inglaterra en el asunto de las carnes. Sobre este particular, dijo que aumentan diariamente las ventas de corned beef argentino en Estados Unidos y que la actual situación norteamericana con elevadísimos precios en la carne fresca es sumamente propicia para el corned beef argentino.

Los Rojos Procuran Abrir Otra Brecha

FRENTE DE COREA, 23 (AFP). — Los observadores predicen que de un momento a otro los rojos realizarán una tentativa en gran escala y definitiva para tratar de abrir una brecha en el centro del dispositivo aliado. Se cree que las grandes masas de fuerzas que se desplazan desde Hwachon hacia el sud, en dirección al frente de Chunchon, son destinadas a lanzar un ataque en masa.

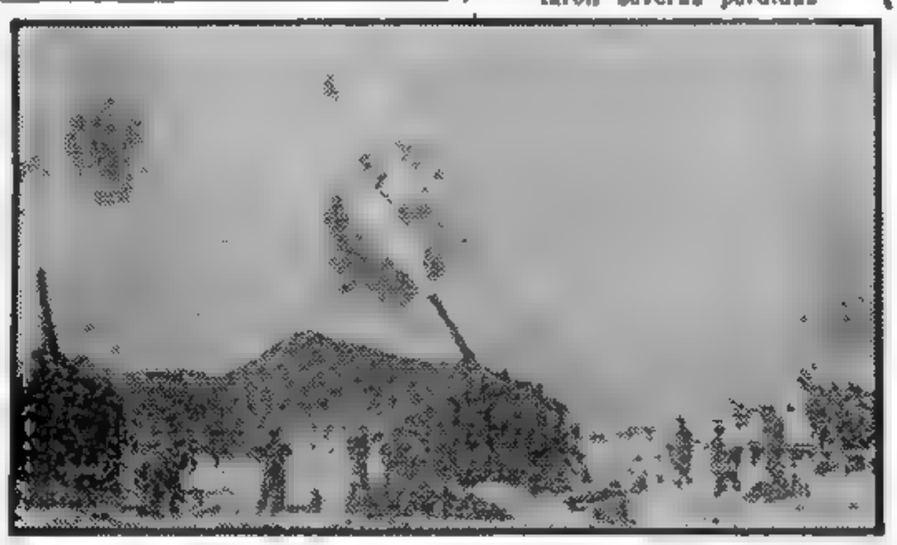

PIEZAS de artillería aliadas en plena acción en el frente de Corea, destinada a paralizar la ofensiva emprendida por las fuerzas rojas, que experimentaron severas pérdidas

Esta vez, la acción ofensiva sería indudablemente más intensa que los ataques del 16 del corriente, que sólo lograron una brecha relativa en Inje.

La aviación avistó formaciones de tanques en línea de batalla en la zona entre Inje y Hangye, lo que hace suponer la inminencia de nuevas acometidas en alta escala.

Por declaraciones de oficiales que operan en las avanzadas, se sabe que los comunistas se están reagrupando y recibiendo refuerzos de sus reservas estacionadas a pocos kilómetros detrás de la línea de fuego.

También más hacia el este, al nordeste de Saksori, se han señalado fuertes concentraciones de infantería y vehículos que marchan rápidamente hacia el Sur. Por otra parte, a lo largo de la carretera de Chaunni a Hangye, la artillería atacó a una fuerte concentración enemiga que se desplazaba hacia las posiciones aliadas.

Cargamentos Para Mukden

CASABLANCA, 22. (AFP). — La zona internacional de Tánger habría sido elegida para las operaciones de tránsito que ya no puede hacerse por Hongkong, luego del embargo impuesto por la UN a las exportaciones de material estratégico hacia China comunista y Corea del Norte. Así lo hace saber el corresponsal en Tánger del diario de Casablanca "Maroc Presse".

De acuerdo con estos datos, pronto pasarían por Tánger dos barcos "Liberty" que zarparon de Bremen el 14 de mayo en viaje a Tánger para trasportar a Mukden un cargamento procedente de Dusseldorf. Se trataría de la instalación para toda una usina hidroeléctrica, productos químicos, vehículos y equipos eléctricos por un valor total de 1.200 millones de francos. Todo este material habría sido fletado por una firma británica de Bremen.

Otros tres buques habrían partido igualmente de puertos alemanes hacia Corea del Norte cargados con material estratégico que provendría de antiguos talleres de la I. G. Farben Industries.

★ Prohibición de EE. UU.

WASHINGTON, 22. (AFP). — Un vocero del departamento de Estado anunció que Estados Unidos decidió prohibir toda exportación de materiales estratégicos con destino a firmas o personas de Alemania occidental que hubieran incurrido en reexpediciones ilegales a los países del bloque soviético.

Esta medida constituye la aprobación y la aplicación de la recomendación del alto comisario norteamericano en Alemania, John MacCloy. No afectará los envíos de productos alimenticios con destino a Alemania, pero sí afectaría a muchas otras categorías de exportaciones.

Propondríase el Cese de las Hostilidades

Así lo Afirmó Bradley en el Senado

Gral. BRADLEY

WASHINGTON, 22. (INS). — En sus declaraciones de hoy ante la Comisión Conjunta del Senado, el general Bradley sostuvo que hasta el 15 de marzo último, el gobierno mantenía su política de aguardar los acontecimientos en Corea. Agregó que los jefes diplomáticos y militares estaban de acuerdo en que era imposible fijar una política definida hasta tanto no se notase lo que ocurriría en la próxima ofensiva de los comunistas.

Bradley repitió la acusación de Marshall de que la proposición de cesar el fuego hecha por Mac Arthur a los chinos, anuló las negociaciones de armisticio. Recalcó que la política del gobierno de aguardar los acontecimientos, se adoptó luego de una discusión entre el Departamento de Estado y el Estado Mayor Conjunto sostenida el 13 de febrero, en la que se hizo aparente que los diplomáticos preferían no expresar objetivos políticos hasta que las posibilidades militares se determinaran. Después expresó que el gobierno tiene la esperanza de formular una nueva proposición de armisticio por medio de las Naciones Unidas para poner fin a las hostilidades en Corea, pues, especificó, el actual objetivo en la guerra de Corea es conseguir una paz negociada sin pretender expulsar a los comunistas chinos y norcoreanos de Corea.

Estas palabras fueron pronunciadas en respuesta a una pregunta del senador republicano Bourke Hickenlooper. Como este senador volviese a insistir acerca del objetivo, Bradley dijo que se está combatiendo una acción en la que, de ser necesario, no se tomará en consideración el paralelo 38. "O sea —afirmó—: no estamos en la actualidad contenidos en el paralelo 38 desde un punto de vista militar; estamos tratando de infligir el máximo de bajas con el mínimo para nosotros, a fin de poder obtener alguna clase de negociación.

Acelera el Rearme el Gobierno Yugoeslavo

BELGRADO, 22 (INS). — El ministro de Defensa interino, coronel general Iván Gisnjak, declaró que el gobierno de Tito está comprando armas a Occidente porque "la situación mundial empeora con mayor rapidez que progresa el programa de rearme yugoeslavo".

Gisnjak negó que el ejército de Yugoeslavia proyecte, en caso de guerra, retirarse a las montañas para desarrollar solamente una campaña de guerrillas. "Defenderemos —dijo— cada pulgada del país. Muerte y destrucción esperan a cualquier agresor".

No ha Tenido Progresos la Reunión de Suplentes

PARIS, 22. (INS). — Resultaron infructuosas otra vez las tentativas de los suplentes para llegar a un acuerdo sobre el temario para la proyectada conferencia del Consejo Cuatripartito de Cancilleres.

La sesión de hoy duró tres horas, versando las discusiones sobre la alianza del Atlántico Norte y las bases militares establecidas por Estados Unidos en Europa.

Poderosa Explosión no Atómica en EE. UU.

DUGWAY, Utah, 22 (INS). — La más potente explosión "no atómica" producida por la mano del hombre se registró hoy en los celosamente guardados terrenos de ensayo del ejército en Dugway. Una inmensa columna de humo denso y negro de más de 800 metros de circunferencia se elevó a 600 metros de altura al hacerse estallar una carga de 160 toneladas de trinitrotolueno —TNT— con el fin de allegar experiencia para la protección de las masas de población en caso de que estalle una guerra atómica.

La explosión se produjo a las 14.32 hora local, en medio del desierto, a unos 32 kilómetros de las principales instalaciones del ejército en Dukway, siendo escuchada con toda nitidez en las oficinas de la base.

La espesa columna de humo se elevó retorciéndose en espiral, ensanchando su diámetro a medida que ascendía. Cuando sobrepasó la altura de 600 metros, el monstruo negro pareció detenerse, permaneciendo como colgado de las nubes durante tres minutos. En el interín, en el cráter dejado en el desierto por el estallido, una segunda nube de humo formó una especie de anillo alrededor de la primera columna, elevándose hasta unos 300 metros de altura. Súbitamente, las dos masas de humo parecieron desplomarse formando un cuerpo informe que se cernió sobre una superficie de más de 10 kilómetros cuadrados.

SERA LA UNICA

¡Cómo la había eclipsado Mecha! ni más hermosa ni de mejor figura que ella, en el baile de los Ramírez! Inés recordaba aún con amargura la admiración general provocada por el elegantísimo vestido de Mecha, mientras que el estrenado por ella había pasado inadvertido. Tenía que desquitarse de aquel fracaso en una recepción próxima. Pero... ¿cómo? Se le ocurrió la solución al ver este Aviso Clasificado de CLARIN:

MODAS creaciones, dib. modelista, T. E. (62) 4991.

¡Claro! Lo mejor era encargar un modelo exclusivo. Y si la modelista le proyecta algo acertado, con imaginación y elegancia sería ella quien eclipsaría a Mecha. De modo que encargó un modelo exclusivo y, a juzgar por el que le han diseñado, espera un éxito, que lo deberá al Clasificado de CLARIN (Corrientes 555 (De 9 a 18.30 horas Informes. (31) 8368 y 9768).

Ayuda Aérea a Turquía

ANGORA, 23. (AFP). — "Turquía recibirá aviones a chorro a partir de julio", declaró el general Arnold, jefe de la misión militar norteamericana en Angora. Añadió que el personal turco ha sido adiestrado en Estados Unidos y que la construcción y modernización de aeródromos progresan rápidamente, recalcando que el de Essemboga es uno de los más grandes del mundo. El general Arnold reveló igualmente que los créditos militares para Turquía serán mucho más importantes que en años anteriores. Terminó diciendo que dentro de seis a ocho meses Turquía contará con un ejército bien entrenado y que serán creados rápidamente centros para el adiestramiento de reservistas en caso de movilización, a fin de adaptarlos a la guerra moderna. Por otra parte, Francia hizo conocer a Angora —y también a Atenas— su opinión sobre la admisión de Grecia y Turquía en un sistema de seguridad colectiva, declarándose de acuerdo sobre el principio tendiente a dar mayores garantías a dichos países. Francia estima que es preciso coordinar los pactos bilaterales que existen actualmente entre ciertos Estados del Atlántico, por una parte y Grecia y Turquía, por otra. Resulta evidente que las naciones signatarias del Pacto del Atlántico se proponen prestar a Turquía toda la ayuda necesaria, coincidentes con el punto de vista turco de que es preciso asegurar y consolidar las posiciones defensivas en la zona del Mediterráneo, especialmente en vista de la grave tensión que se advierte en el Cercano Oriente. La entrega por parte de Estados Unidos de aviones a reacción, al gobierno turco, contribuirá a asegurar tales planes defensivos.

ESTADOS UNIDOS ENVIARA AVIONES A CHORRO DESTINADOS A LAS FUERZAS AEREAS OTOMANAS

ARCHIBALD ARNOLD, general norteamericano, quien anunció que su país proporcionará amplia ayuda militar a Turquía; como primera medida, la Unión acordó enviarle aviones de propulsión a reacción

RETOMAN EL EMPALME DE HANGYE

Las Fuerzas de la UN Persiguen a los Comunistas en Plena Retirada

Clarín — DIARIO DE LA MAÑANA — 20 CTVS. EN TODO EL PAIS

Un toque de atención para la solución argentina de los problemas argentinos

Año VI Buenos Aires, Jueves 24 de Mayo de 1951 Nº 2.028

Prodújose un Completo Desbande Comunista

TOKIO, 24 ((INS)). — En un vigoroso contraataque, las tropas norteamericanas, francesas y holandesas, con tanques, recapturaron el empalme de Hangye, a 16 kilómetros al noreste de Hongchon.

Además, los aliados prosiguen su vigorosa ofensiva a todo lo largo del frente y avanzaron cinco kilómetros en persecución del enemigo en retirada. En el sector este-central la 2da. división norteamericana, tras recuperar la ciudad de Hangye, cortó el extremo de una saliente rojo que se extendía más de 40 kilómetros. En el oeste, las fuerzas de la UN se acercaron hasta corta distancia del paralelo 38.

Las retaguardias comunistas tratan de demorar la persecución de que es objeto el grueso del ejército, pero en todos los casos se vieron forzados a continuar el repliegue.

El general Akmond, comandante del décimo cuerpo, dijo que el "enemigo está recibiendo tal paliza en nuestro frente que no puede sostener por más tiempo la ofensiva y se ha visto obligado a retirarse".

El comando del VIII ejército informa que se han logrado ganancias a todo lo largo del frente, excepción hecha del extremo del flanco derecho en el sector de Sokcari, donde los comunistas resisten en una saliente.

★ Desbande Comunista

FRENTE DE COREA, 24, (AFP). — El VIII ejército, por primera vez desde la iniciación de la guerra en Corea, se ha lanzado al contraataque inmediatamente después de haberse registrado una ofensiva enemiga. Hasta algunas unidades de la segunda división, que había sido la más castigada en los recientes combates, participaron en el ataque. En estas acciones se reconquistó una colina.

Los cazas realizaron, el martes, 705 salidas, de las cuales 122 fueron de apoyo a las fuerzas terrestres. Además, atacaron a varios aeródromos, sobre todo en la zona de la costa norte; los bombarderos livianos cumplieron incursiones contra líneas de comunicación y concentraciones de tropas en marcha y columnas de vehículos.

★ Parte Norteño

PARIS, 23 (AFP). — Un comunicado propalado por Radio Moscú y emitido por el gran cuartel general de las fuerzas norcoreanas, anunció:

"En todos los frentes, unidades del Ejército Popular, en estrecha cooperación con voluntarios chinos, infligieron importantes bajas a las tropas de intervención anglo-estadounidenses.

"Según los primeros cálculos, en los cuatro últimos días, más de siete mil soldados y oficiales de los ejércitos norteamericano y surcoreano fueron muertos o heridos.

Truman Desea el Rearme del Oeste Europeo

WASHINGTON, 23 (AFP).— En las esferas parlamentarias se declara que Truman solicitará al Congreso autorización para utilizar fondos del Plan Marshall en el rearme de Europa occidental. Se recuerda que hasta ahora esos fondos eran empleados únicamente en la recuperación económica de los países del Plan Marshall y en luchar contra la inflación.

★ El Plan de Ayuda

WASHINGTON, 23 ((INS)). — Truman solicitará mañana al Congreso unos 8.500.000.000 de dólares para auxilio militar y económico al exterior. La solicitud incluirá las necesidades para el cuarto año de ayuda del Plan Marshall. La mayor partida es por 6.250 millones de dólares para ayuda militar a las Naciones Aliadas. El aporte económico a Europa es de 1.650.000.000 de dólares, en el que están incluídos 650.000.000 para el Plan Marshall y mil millones para la ayuda económica a los países que toman parte en la alianza del norte del Atlántico.

Se presume que Truman pedirá 375.000.000 de dólares para ayuda técnica al Asia meridional y del sudeste; 125.000.000 para la ayuda económica y técnica al centro y cercano oriente y 22.000.000 para la América latina.

MOSCU APOYA LAS ASPIRACIONES DE PEKIN

La URSS se Opone a Una Paz por Separado con el Japón

PARIS, 23 (AFP). — La solución pacífica del problema del Lejano Oriente y la elaboración del tratado de paz con Japón son imposibles sin la participación de China, declara el gobierno soviético en una nota difundida por la Agencia Tass y que ha sido enviada por Moscú a China, Gran Bretaña, Francia, India, Pakistan, Birmania, Australia, Canadá, Nueva Zelandia, Holanda, Mongolia y Corea del Norte. La nota recuerda que únicamente el consejo de cancilleres tiene competencia para preparar los tratados de paz con los países vencidos en la última guerra y que los tratados de paz con Italia, Rumania, Hungría, Bulgaria y Finlandia han sido concertados de acuerdo con ese principio. También señala que, según los acuerdos de Potsdam, solamente los Estados que firmaron el acta de capitulación del Japón pueden elaborar y participar en el tratado de paz con ese país. Rusia califica de inadmisible las medidas de Estados Unidos tendientes a eliminar a China comunista de las negociaciones con Japón, subrayando que China ha sostenido contra el Japón imperialista una guerra de muchos años y que sufrió así graves daños.

Moscú culpa además a Estados Unidos de preparar un tratado de paz separado con Japón, mediante un "dictat", aprovechando que éste se halla actualmente bajo el control total de las autoridades norteamericanas de ocupación.

TROPAS de la Unión desfilan en Wáshington ante Mr. Truman y el Gral. Marshall y otros jefes, con motivo de celebrarse el día de las fuerzas armadas

Israel Acata la Decisión de la UN

TEL AVIV, 23 ((INS)). — Israel anunció que cumplirá la orden de la UN de suspender el drenaje en las ciénagas del lago Huleh, en la zona en disputa que separa al estado hebreo de Siria. Sin embargo, el canciller hebreo comunicó que el trabajo continuará en las secciones que están fuera de la zona de la frontera.

Volvió a Ser Negativa la Reunión de los Suplentes

PARIS, 23 ((INS)). — Sólo dos minutos duró la reunión de hoy de los suplentes, que la presidió el representante ruso Andrei Gromyko; pero, como nadie tenía tema, decidió en seguida levantar la reunión hasta mañana.

BOTARAN EN LA UNION UN TRANSATLANTICO DE LUJO

NUEVA YORK, 23 (AFP). — El 23 de junio se botará el nuevo transatlántico "United States", de 51.000 toneladas de desplazamiento. Tendrá 300 metros de largo y su costo ascenderá a 80.000.000 de dólares. Este lujoso transatlántico norteamericano comenzará a prestar servicios en 1952. Sus constructores aseguran que desarrollará una velocidad de "mucho más de treinta nudos" por hora.

EE. UU. Presentará un Plan Destinado a Lograr el Cese del Fuego en Corea

NACIONES UNIDAS, NUEVA YORK, 23 (AFP.) — Estados Unidos proyecta presentar en la Asamblea General de la UN una proposición tendiente a reafirmar los principios, según los cuales la UN está dispuesta a la cesación del fuego, una vez que haya sido quebrada definitivamente la actual ofensiva comunista en Corea. Así se reveló en medios allegados a la delegación norteamericana. La India sugirió una declaración en ese sentido, basándose en declaraciones recientes de personalidades militares y políticas norteamericanas, según las cuales una victoria de las Naciones Unidas en Corea no debe ser precedida necesariamente de una unificación de esa península.

Esta actitud norteamericana se precisó todavía más desde el viernes último, especialmente después de las manifestaciones del general Bradley ante las comisiones del Senado. El jefe del estado mayor norteamericano definió, en efecto, los objetivos actuales de Estados Unidos, que son, a su juicio, los de obligar a los comunistas, infligiéndoles pérdidas muy severas, a pedir negociaciones de paz. El general ha previsto la posibilidad de abrir en seguida negociaciones por intermedio de la UN.

TRUMAN

★ El Proyecto Hindú

Sin embargo, el gobierno de Wáshington aún no ha dado forma a dicha iniciativa y no se sabe si actuará solo o acompañado de otras naciones cuyas tropas combaten en Corea. No obstante, parece decidido a esa iniciativa y a adelantarse a la acción esbozada el viernes por sir Benegal Rau, de la India. "La India no es, pues, la única que busca la paz", dijo al respecto una personalidad que conoce el pensamiento del Departamento de Estado. Se anticipa que el texto del plan aludido será dado a conocer dentro de un breve plazo.

Austria y Alemania Occidental, Afirmó el Canciller H. Morrison, Serán Bastiones Contra la Agresión

VIENA, 23 (INS). — El canciller Morrison declaró que Alemania occidental y Austria "tienen los requisitos necesarios para ser democracias suficientemente fuertes". Morrison, que mañana partirá de Viena de regreso a Londres, dijo a los periodistas que si sus habitantes proceden con determinación, ambas naciones se transformarán en bastiones "contra la agresión, venga de donde venga". Ofreció seguridades de que Gran Bretaña garantizará la seguridad de Austria y también instó a la nación austríaca a resistir la "ingerencia interna".

ALMA DE ARTISTA

Un día de penosa recordación durante un accidente, se le había roto aquel admirable violín con el cual lucía en los conciertos su temperamento de músico. Desde entonces, se había jurado no volver a tocar. Pero el fuego sagrado del arte no estaba muerto en su alma. Un día leyó este aviso clasific. de CLARIN:

Violín import. Bohem. mod. Amati. Hablar T. E. 46-0018

Le bastó con leer esto para que resucitara en él todo su apasionamiento de ayer. ¡Modelo Amati! ¡Un nombre que evocaba toda una tradición violinística, comparable a la de los Stradivarius y Guarnerius! Decidió poner a prueba aquel instrumento, habló y fué a verlo. Si le satisface su resonancia, lo comprará y volverá a dedicarse a la música, porque su alma de artista ha revivido al leer el clasificado de CLARIN (Corrientes 555. De 9 a 18.30 hs. Informes: (31) 8368 y 9768).

BANFIELD Y SAN LORENZO COMPARTEN EL PRIMER PUESTO

CON FERVOR PATRIOTICO CELEBRANSE HOY EL 25 DE MAYO Y EL DIA DE LOS RESERVISTAS

OTRA ESTATUA DEL GRAN CAPITAN

N. York Honra a San Martín

NUEVA YORK, 24. (INS). — El embajador argentino, señor Jerónimo Remorino, declaró a INS: "Considero la inauguración de la estatua del general San Martín en Nueva York como hecho precursor de un entendimiento cada vez más amplio entre mi país y Estados Unidos".

El diplomático se mostró muy halagado por el interés del municipio neoyorquino en la ceremonia y dijo que como argentino se sentía "conmovido y emocionado".

El programa es el siguiente: a las 11, tedéum en la Catedral de San Patricio; a las 12.30: almuerzo ofrecido por la Sociedad Panamericana en el Club Universitario; a las 15.15: descubrimiento del monumento del prócer en el Parque Central y Sexta Avenida. Himnos de Estados Unidos, Argentina, Chile y Perú; discurso del comisionado de parques, Robert Moses; invocación del cardenal Spellman; entrega de la estatua en nombre de la ciudad de Buenos Aires, por el embajador argentino; aceptación por el intendente neoyorquino, Vincent Impellitteri; discursos del presidente de la Asociación de la Avenida de las Américas, Harvey Wiley Corbett, del embajador de Chile, señor Nieto del Río, y del de Perú, señor F. Berckmeyer; colocación de ofrendas florales por los embajadores de Argentina, Chile y Perú, y por el secretario auxiliar de Estado, Sr. Edward Miller.

Durante los actos y desde las primeras horas del día, habrá frente a la estatua una guardia de honor del regimiento Granaderos de San Martín.

La Voz de América transmitirá un programa, de 21.15 a 21.30 (hora argentina), de música especial y comentarios, a cargo de Terig Tucci. Luego, de 23.15 a 23.45 (hora argentina), se irradiará la grabación de los actos.

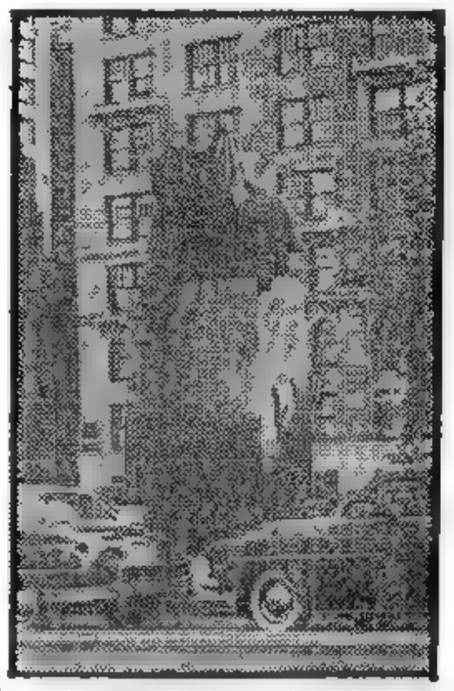

LA ESTATUA del Gran Capitán, en Central Park de N. York

Nuevo Cruce Aliado del Paralelo

TOKIO, 25 (INS). — Una poderosa fuerza aliada, integrada por tanques e infantería y apoyada por la artillería y aviones, cruzó el paralelo 38, mientras otra columna penetraba en el importante empalme carretero de Chunchon, en Corea central. Hacia el oeste de esa plaza, las puntas de lanzas sureñas también franquearon la frontera en una ofensiva a lo largo de todo el frente y que ha permitido recuperar casi la mitad del territorio perdido en la fracasada intentona roja. Las fuerzas de la UN ganaron de 3 a 21 kilómetros mediante una acción limitada en sus objetivos. Los tanques y la infantería que atravesaron el paralelo marcharon por la margen meridional del Soyang, en tanto que más hacia el este, una segunda unidad progresaba hasta el noreste de Pugnom, por la carretera que conduce a la costa oriental.

En el sector central, otro poderoso grupo de combate norteamericano, de tanques e infantería, fué el que penetró nuevamente en el bastión y centro de comunicaciones montañoso de Chunchon, a 72 kilómetros al noreste de Seúl. Revélase que los aliados capturaron en esa ciudad y en sus alrededores "más enemigos de los que podía dominar".

Fué Retomada la Plaza de Chunchon

Al mismo tiempo, soldados norteamericanos, operando más al oeste, se desplazan 5 kilómetros más allá de Changgo, situándose a menos de 6 kilómetros del paralelo y han regresado a los alrededores de esa plaza, después de librar un nutrido tiroteo. En otro sector del frente oeste central, los británicos y canadienses avanzaron al oeste de la recapturada población de Kapyong, a 51 kilómetros al noreste de Seúl, recobrando ocho kilómetros y medio hacia el norte.

★ Recuperan Soksari

Al ser atravesado el paralelo, la fuerza blindada norteamericana que había avanzado previamente 21 kilómetros venciendo la tenaz resistencia roja, dividió en dos a los chinos, que se retiran en esa zona.

Posteriormente, las tropas de la UN recuperaron la estratégica población de Soksari, en el sector centro oriental de Corea.

DIARIO DE LA MAÑANA

Clarín

20 CTVS. EN TODO EL PAIS

Un toque de atención para la solución argentina de los problemas argentinos

Año VI Buenos Aires, Viernes 25 de Mayo de 1951 Nº 2.029

EL JEFE del Estado, Gral. Perón y su esposa, Sra. María Eva Duarte de Perón, en el teatro Colón, donde asistieron a la función de gala de anoche, con motivo de la efemérides patria

PLAN DE TRUMAN: 8500 Millones de Dls. para Ayuda A PAISES LIBRES

WASHINGTON, 24 (AFP). — Truman presentó al Congreso norteamericano, para su aprobación, un programa llamado de "seguridad mutua", por un valor total de 6.250 millones de dólares para la asistencia militar y 2.250 millones para la asistencia económica de Estados Unidos a países extranjeros, o sea 8.500 millones de dólares. Propone el siguiente destino de esos créditos:

1—Asistencia militar: Europa, 5.240 millones; Medio Oriente y Africa del Norte, 415 millones; Asia, 555 millones, y América latina, 40 millones.

2—Asistencia económica: Europa, 1.650 millones; Medio Oriente y Africa del Norte, 125 millones; Asia, 375 millones, y América latina, 22 millones. Gastos de administración, 78 millones.

★ Sobre la América Latina

En el mensaje, Truman evoca, al referirse a América latina, el Tratado de Río de Janeiro de 1937, y declara: "Nuestros buenos vecinos del sur están firmemente dispuestos a contribuir a la defensa de este hemisferio".

Reconoce, empero, que los países latinoamericanos están limitados en su capacidad para participar en esa defensa sin la ayuda de Estados Unidos, y subraya que durante la segunda guerra mundial 75.000 soldados norteamericanos y considerables fuerzas navales fueron destinadas a cumplir misiones de defensa en América latina.

Por tal motivo, estima que el buen sentido exige que Estados Unidos ayude a las naciones latinoamericanas a asumir ellas mismas las tareas de esa defensa común.

Fundamentos de la Seguridad Mutua

WASHINGTON, 24. (AFP.).— Las razones en que se fundamenta el mensaje del presidente Truman al Congreso, pidiendo 8.500 millones de dólares para ayudar a los países libres contra la agresión, plan que ha sido denominado de "seguridad mutua", son:

El peligro de que el mundo sea oprimido y organizado por Rusia contra EE. UU. es "real y tremendo", por lo que EE. UU. debe cooperar, pues "no podemos lograr la paz mediante el apaciguamiento ni podemos refirmar nuestra seguridad en el aislamiento. No capitularemos".

Se podría vislumbrar un futuro mejor si los dirigentes soviéticos no ahogaran sus palabras de paz con el ruido de armas y si sus actos se conformaran a sus declaraciones pacifistas".

El plan de seguridad mutua fué preparado teniendo en cuenta las siguientes tres características: 1) la amenaza rusa es mundial: la estrategia del Kremlin consiste en apoderarse una por una de las naciones libres a fin de organizarlas contra el resto del mundo libre. 2) Esa amenaza es total: abarca a todas las formas de actividad humana y, en particular, asume el carácter de violaciones de fronteras, subversiones internas, guerras económicas, guerras psicológicas, sabotaje, etc. En consecuencia, la fuerza del mundo libre debe ser militar, política, económica y moral. 3) La amenaza soviética puede durar indefinidamente; de modo que el mundo libre ha de encarar la posibilidad de que los jefes del Kremlin desencadenen pronto una agresión armada, y también contemplar la posibilidad de que persistan, durante muchos años, en sus tácticas ya conocidas.

Ese peligro que se cierne sobre la tierra, determina que los Estados democráticos han de mantenerse en virtual pie de guerra durante largo tiempo y de paso acrecentar su poderío económico.

Si Europa llegara a caer bajo el dominio de Rusia, EE. UU. se convertiría en una "guarnición aislada". Además, como Europa carece de la protección de los grandes océanos, tórnase preciso preparar su defensa con fuerzas terrestres, aéreas y navales, con objeto de controlar con estas últimas, los mares y las líneas de comunicación. Canadá y EE. UU. enviarán a Europa más contingentes de tropas.

Como el rearme constituye una pesada carga para los países de Europa, Estados Unidos los ayudará con equipos y materiales, a alistar nuevas divisiones sin que ello signifique no intensificar el aumento de su producción bélica. En esa ayuda no se olvidará a Alemania occidental, Austria y Trieste, ni —dentro de cierta medida— a Yugoeslavia.

Igual preocupación despierta el futuro del Oriente Medio, donde se halla "más del 50 por ciento de las reservas de petróleo". Se impone, por lo tanto, continuar los socorros financieros a Persia.

Importa brindar ayuda al ejército de Chiang Kai-shek en la isla de Formosa, para que pueda mantener a ese baluarte lejos de las manos de los comunistas. El plan incluye, además, a las Filipinas y a Siam.

Es natural que se acuerde preferente atención a la América latina, cuya contribución a la defensa común es de valor incalculable.

Ha Sido Contenida la URSS, Dijo Harriman

DENVER, Colorado, 24 (INS). — Averell Harriman, asesor en política exterior, de Truman, declaró que Rusia ha sido "contenida" por el fracaso militar en Corea y encara una posible "desintegración" dentro de sus propias fronteras. Hablando en la convención demócrata reunida aquí, advirtió, sin embargo, que mientras Rusia sea militarmente más poderosa que Estados Unidos y sus aliados, "estaremos en grave peligro". Explicó que presentaba "el cuadro de las cosas que he visto desde el Kremlin", y aseguró que los dirigentes soviéticos estaban convencidos de que Estados Unidos iba a vacilar y que nada haría para contenerlos. "Pero han sido detenidos —agregó— y la marea se está volviendo ahora en contra de ellos. Han sido detenidos por el pueblo de Estados Unidos, por el valor y los actos de nuestro gobierno".

Harriman afirmó que los rusos fueron "frenados" en Grecia, Turquía, Berlín y Yugoeslavia, y precisó que desde el punto de vista del Kremlin, Corea ha sido un fracaso. Pintando la situación dentro de Rusia, dijo que los jerarcas del Kremlin ven "crecer el descontento". Sostuvo que si Estados Unidos continúa aplicando su actual política, las naciones libres se harán "cada día más fuertes". Los dirigentes del Kremlin tendrán entonces que reajustar la base de su política a fin de mantener el control de su propio pueblo. Si no lo hacen, la desintegración podría comenzar

★ "Las Concesiones Llevan a la Guerra"

CLEVELAND, 24 (AFP). — El general Bradley, que llegó por avión, procedente de Wáshington, declaró que "la historia demuestra que al cabo de sucesivas concesiones sólo se llega a la guerra".

Bradley justificó la campaña de Corea, y se refirió luego a los distintos aspectos militares del conflicto en el Lejano Oriente desde su comienzo.

Total de Bajas de EE. UU.

WASHINGTON, 24 (INS). — El general Bradley informó que las bajas totales norteamericanas en Corea, hasta la fecha, ascienden a 141.955. Las pérdidas en combate suman 69.276, de ellos 10.680 muertos. Las bajas fuera de combate, inclusive los soldados tratados por simples resfríos, accidentes de automóvil u otras causas, suman 72.679.

Satisface el Proyecto Yanqui a Inglaterra

LONDRES, 24 (AFP).—El "programa de seguridad mutua" anunciado por Truman, fué recibido con viva satisfacción en los medios oficiales londinenses. "Ese programa goza de nuestro apoyo sin reservas", declaró al respecto un vocero del Foreing Office. Se indica en los medios autorizados que Truman había mantenido al gobierno británico al corriente de sus intenciones. Según otros informes, el presidente de Estados Unidos tuvo en cuenta las sugestiones de Londres sobre ciertos puntos del programa

TENDRA CHANCE

Siempre lo había fastidiado su torpeza en el manejo de las armas de fuego, debido a su vista débil, a causa de lo cual hacía siempre un pobre papel en las cacerías. Pero, un día leyó este Aviso Clasificado en CLARIN:

MIRA telescópica para acoplar rifle. — T. E. 51-1446

Entonces recordó que las miras telescópicas mejoraban la puntería y por lo tanto eran una valiosa ayuda en las cacerías. Inmediatamente, habló para hacer una oferta. Si llega a un acuerdo con el vendedor, su puntería no tendrá nada que envidiarle ya a la de sus compañeros de caza y su amor propio no sufrirá. La idea la encontró en un Clasificado de CLARIN (CORRIENTES 555. De 9 a 18.30. Informes: 31-8368 y 9768).

RUMORES DE PAZ NO SE CONFIRMAN

NUEVA YORK, 24 (AFP). — La Unión Soviética habría ofrecido discutir la cesación del fuego en Corea. El corresponsal de "The New York Times" en la UN, anuncia que los representantes de la U.R.S.S. habrían ofrecido tratar con Estados Unidos la suspensión de las hostilidades, sobre la base del reconocimiento del estatuto que existía para la península antes de la invasión. A estar a lo que dice ese corresponsal, el ofrecimiento habría sido comunicado al ministerio de relaciones exteriores de un país no comunista. Añade que esa sugestión habría sido posteriormente retransmitida al delegado ante la UN de dicha nación no comunista, el que a su vez la habría mencionado a la Comisión de los Buenos Oficios.

★ Hace un Desmentido el Departamento de Estado

WASHINGTON, 24 (INS) — Michael McDermott, portavoz del Departamento de Estado, negó categóricamente que se hubiera recibido sondeo de paz alguno de los rusos. Recordó que Acheson anunció ayer formalmente que no tenía conocimiento de tales gestiones, y agregó textualmente: "Hoy deseo repetir que no tenemos ante nosotros ninguna proposición ni sondeos de paz".

★ CELEBROSE EN TODO EL PAIS LA EFEMERIDES PATRIA ★

Resultó Imponente el Desfile de 200.000 Reservistas

Gran Brillo Alcanzaron los Actos

LOS actos celebratorios de la gesta de Mayo, realizados ayer, tuvieron fervor y júbilo de pueblo que se sabe seguro de su destino, luego de recorrer 141 años de aquel acontecimiento histórico, génesis de una epopeya libertadora que dió más tarde héroes inigualables como el Santo de la Espada y que perdura a través de las generaciones por el contenido de su ideario, siempre vivo y luminoso.

La Capital Federal, como asimismo todas las ciudades y pueblos del interior se engalanaron de fiesta para recibir al gran día de la argentinidad. Y hasta en el modesto rancho de la pampa o en las construcciones cercanas a las cimas de las montañas, allí donde haya alentado un corazón argentino, la enseña de la patria fué izada en homenaje a aquel pequeño núcleo de hombres que hizo posible el milagro de levantar a la faz de la tierra una nueva y gloriosa Nación arrastrando en su acción emancipadora a medio continente

★ El Primer Acto

En la metrópoli, la circunstancia de que el Día del Reservista se hiciera coincidir con la efemérides, acentuó la magnitud y el brillo de los actos programados. A la adhesión total de la población se agregó la presencia de miliares de turistas.

La plaza de Mayo, escenario del acontecimiento histórico, lucía sus mejores galas. En ella dieron comienzo los actos, al izarse, en una sencilla aunque emotiva ceremonia, la enseña patria con la presencia del comandante del 3er. ejército, general Francisco Sáenz y de altos jefes y oficiales de las fuerzas armadas. Elevada cantidad de público y de reservistas, no obstante la hora temprana, participaron con patriótica unción del acto.

Formaron en cuadro, frente al mástil, los efectivos del regimiento motorizado Patricios, con bandera y banda, y alumnos de las Escuelas Municipales Raggio.

A las 8.45 fué trasladado desde el edificio de la Intendencia por alumnos de dichas escuelas, el cofre conteniendo la bandera, ante los efectivos militares que presentaban armas. El general Sáenz procedió, entonces, a izar la bandera, en tanto la banda ejecutava una marcha y una batería disparaba las salvas de reglamento. Llegada al tope la enseña, se ejecutó el Himno Nacional, cuyas estrofas fueron coreadas por la concurrencia, y luego con la "Mar-

(Continúa en la página central)

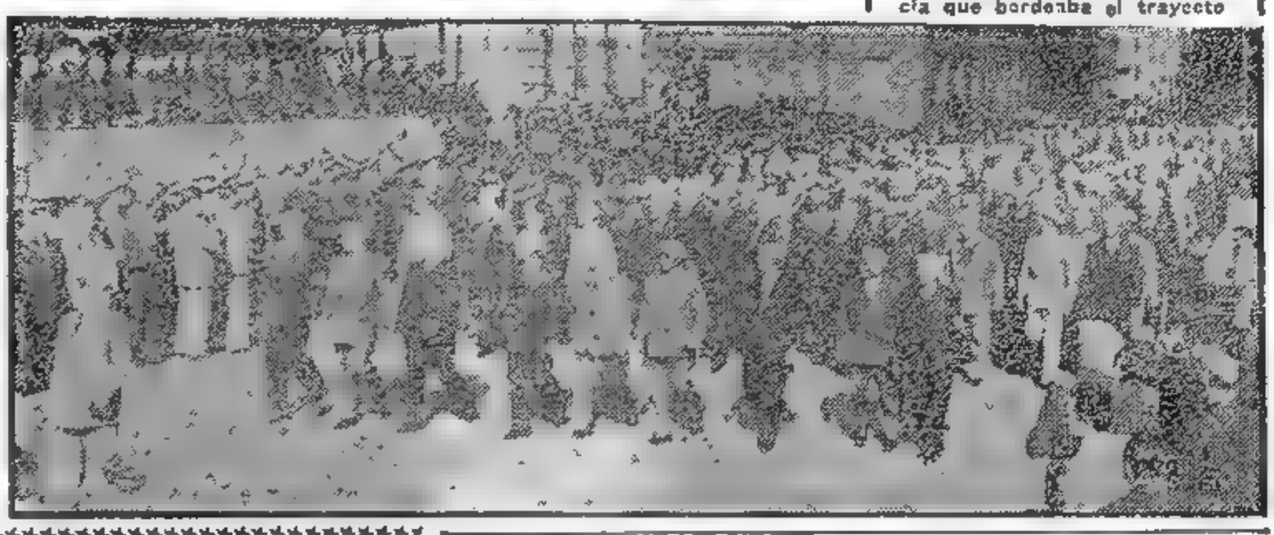

PASAN los veteranos, marcialmente, como cuando se hallaban bajo bandera, desfilan ante el palco oficial, en medio de los aplausos de la concurrencia que bordeaba el trayecto

Clarín — DIARIO DE LA MAÑANA — 20 CTVS. EN TODO EL PAIS

Un toque de atencion para la solucion argentina de los problemas argentinos

Año VI Buenos Aires, Sábado 26 de Mayo de 1951 Nº 2.030

SE AGUDIZA LA CRISIS ANGLOPERSA

Teherán no Acepta Negociar un Acuerdo Sobre Petróleo

TEHERAN, 25 (AFP.) — "El gobierno rechazará la oferta inglesa del 19 del corriente de enviar una delegación a Teherán para negociar un acuerdo sobre petróleo", anunció el diario oficioso "Etalat". Agrega que el C. de Ministros ha llegado a la conclusión de que se debe aplicar la ley de nacionalización de la industria petrólea", sin más tardanza. En consecuencia, señalan que el gobierno no ve la utilidad que podrían tener eventuales conversaciones con Gran Bretaña, dado que, por otra parte, solo la empresa Anglo-Iranian Oil Cº es la interesada en este problema.

★ Drástica Resolución

Los representantes de la Anglo Iranian deberán presentarse en el ministerio de Finanzas hasta el 30 del corriente para la liquidación de esa empresa; de lo contrario serán perseguidos en virtud de la ley del 30 de marzo pasado por la que se aprobó la nacionalización, expresa a su vez en un mensaje el ministro de Finanzas a la empresa en cuestión.

Al mismo tiempo se desmiente oficialmente la versión de un acuerdo con la URSS para la explotación del petróleo.

A todo esto, el primer ministro Mossadegh, hablando ante 60 periodistas declaró: "El día en que se rebase el contenido de la vasija, sólo Dios puede saber lo que sucederá en el Medio Oriente y en el mundo entero y cuáles podrán ser las tremendas consecuencias".

El primer ministro insistió nuevamente que para salvar al pueblo y preservar al mundo de una tercera guerra mundial hay que poner término a la situación miserable del Irán. Dijo que para alcanzar ese objetivo no había más que dos soluciones: un empréstito exterior o los ingresos de la industria petrolera.

Según Massadegh, "el empréstito exterior no es conveniente. Quedan pues los ingresos del petróleo que permitirán poner término a la miseria del país y aliviar la situación de millones de persas. Luego agregó "Hay que eliminar la ingerencia de la Anglo Iranian en los asuntos internos del país. La resistencia de dicha compañía es comprensible, pero la intervención de los gobiernos británico y norteamericano en nuestros asuntos es desagradable. Además es injusto privar a la nación irania de su derecho legítimo de disponer de sus riquezas como ella lo entiende".

Dijo más adelante que "el contrato firmado con la Anglo-Iranian ha sido impuesto por la fuerza y que por lo tanto es ilegal. El pueblo iranio no discute ni la validez ni la nulidad de dicho convenio. El único recurso posible es un pedido de indemnización, la que por otra parte, ha sido prevista por la ley de nacionalización".

ACENTUASE EL DESBANDE DE LOS COMUNISTAS

Libran Encarnizada Lucha en su Avance las Tropas Aliadas

TOKIO, 26. (INS). — Una poderosa unidad de EE. UU., con vanguardia de tanques, como avanzada de una ofensiva general aliada "autorizada para llegar a cualquier parte de Corea del Norte", persiguiendo a las destrozadas tropas comunistas, cruzó el río Soyang en un punto situado a 8 kilómetros y medio al S. O. de Inje.

El paso de este curso de agua al norte del paralelo 38 aisló a miles de rojos que están buscando una ruta de escape.

En violentos combates de colina a colina, los aliados lograron avanzar hasta seis kilómetros, el viernes, continuando luego los encarnizados combates en las montañas que flanquean la carretera que se proyecta diagonalmente a 48 kilómetros hacia el N. E. desde el empalme sudcoreano de Hongchon hasta Inje.

Entretanto una columna de tanques e infantería norteamericana avanzó por la carretera de Kapyong a Hwachon, hasta un punto situado al sur de Chiam, encontrando una resistencia moderada por parte del enemigo.

★ Otro Exito Aliado

El último boletín del VIII ejército dice que por segundo día consecutivo, una columna blindada norteamericana penetró en el centro vital de comunicaciones de Chunchon en el frente central, donde no se encontraron enemigos. Agrega que el viernes por la noche en el sector occidental, los norteamericanos avanzaron otros tres kilómetros al norte de Uijongbu.

Los aviones de la UN están sometiendo a un continuo bombardeo al triángulo Chorwon-Kumhwa-Hwachon, centro de vías férreas y carreteras con el propósito de "ablandar" las defensas para facilitar el avance.

Centenares de aviones atacaron a miles de chinos y norcoreanos en retirada, dando muerte a unos dos mil de ellos.

Al Pie de la Estatua del Libertador Rindiéronle Honores sus Granaderos

NUEVA YORK, 25. (De nuestra agencia). — Pocas veces se habrá dado el caso en Nueva York, de una más unánime reunión de los residentes argentinos, que en el día de hoy han tenido una verdadera festividad patria y sin que la distancia le restase emoción ni solemnidad. Desde el tedéum de la mañana hasta la recepción de la noche en el Río Jáchal, éste ha sido el día más argentino que se ha vivido nunca aquí. Y aunque la emoción patriótica no necesite hontos, la presencia de los granaderos y esa formación de marineros argentinos que le dió marco a la inauguración del monumento de San Martín, fueron los detalles que le quedaron bien a nuestra bandera y a este día. Ese monumento hace inolvidable este 25 de Mayo. Su inauguración ha sido una cita impostergable para todos los argentinos y para las autoridades norteamericanas de la ciudad, así como para los miembros del cuerpo diplomático.

Hemos asistido a la consagración del bronce más caro para los argentinos, y que sirve además como un lazo cordial entre Buenos Aires y Nueva York. El embajador Remorino, al entregarlo a las autoridades locales en nombre de nuestra capital, después de evocar todo lo que la figura del Gran Capitán representa para nosotros y supone en la historia americana, señaló la gravitación de su espíritu, diciendo: "todo esto y algo más significa la estatua que pongo en vuestro poder. Y es que la interpretación a que hace referencia evocando históricamente al Libertador, es la interpretación de justicia y humanidad en que se inspira el empeño venturoso de reconstrucción política y social prodigado por el gran estadista que rige hoy los destinos de mi patria. El general Perón ha querido forjar una nación grande y feliz que encarnara el credo victorioso de San Martín; ha querido que, en consecuencia íntima los hechos con las palabras, tuviera San Martín su verdadero pedestal en el corazón y en el pensamiento de los argentinos".

El corazón y el pensamiento de los argentinos que viven en Nueva York, hoy se ha consagrado como nunca a la patria, de la que ahora le queda aquí mismo una estatua que será, como es en todas partes donde esté, como el altar laico y cívico de la Argentina por todo lo que simboliza de libertad generosa e integridad inviolable.

HORACIO ESTOL
Corresponsal de CLARIN en EE. UU.

Hubo Severa Sanción Contra Arnulfo Arias

CIUDAD DE PANAMA, 25. (INS). — La Asamblea Nacional declaró hoy culpable al ex presidente Arnulfo Arias de extralimitarse en el ejercicio de sus funciones, proscribiéndolo por vida de la presidencia de la república y del desempeño de cualquier otro cargo público.

Arias se negó a apersonarse voluntariamente ante la Asamblea que se reunió para juzgarle, según prescribe la carta fundamental de la república, pero fué llevado a la fuerza desde la cárcel.

FINALIZADO el discurso del embajador Remorino, es descubierto en Nueva York el monumento al Gral. San Martín, obsequio de Buenos Aires a esa ciudad. Un clarín de nuestro regimiento de Granaderos, agrega emoción a la ceremonia con un prolongado toque de silencio. (Telefoto especial para CLARIN, de King Features Syndicate)

VAN PARACAIDISTAS INGLESES A LA ZONA DEL MEDITERRANEO

LONDRES, 25. (AFP). — La XVI brigada inglesa —3.000 hombres— de paracaidistas será enviada a la zona del Mediterráneo, se anunció en el War Office. Esa unidad reforzará las guarniciones y forma parte de la reserva estratégica constituida desde hace algún tiempo. No se tienen mayores detalles acerca de este movimiento de fuerzas.

Hace unos 10 días, la XVI brigada fué puesta en estado de alerta y, según versiones oficiosas, su destino podría ser la isla de Chipre, aunque la decisión final depende de lo que disponga el comandante en jefe de Oriente Medio, general Robertson.

UN SEDANTE

Tenía los nervios muy estropeados por las preocupaciones y una vida agitada. No sabía qué hacer para distraerse, para hallar un sedante y un desahogo mental. Un día, leyó este Aviso Clasificado en CLARIN:

PROFESOR de ajedrez, cursos a domicilio T. E. (.) 9964.

Entonces, se le ocurrió ensayar aquel juego, que tenía fama de interesante, para aliviar su tensión nerviosa. Ha empezado a tomar lecciones y ya está notando los benéficos efectos del ajedrez, que le sirve a un tiempo de sedante y de distracción. Y tanto lo apasiona, que ya ha resuelto hacerse socio de un club para intervenir en torneos y destacarse. Así, no sólo ha calmado sus nervios, sino que ha hallado un horizonte para su monótona vida en el Clasificado de CLARIN. (CORRIENTES 555. De 9 a 18.30 horas. Informes: (31) 8368 y 9768).

LONDRES INSISTE EN SU APOYO A PEKIN

WASHINGTON, 26. (AFP.). — Sir Oliver Frank, embajador de Inglaterra en Wáshington, advirtió a los diplomáticos norteamericanos que si China nacionalista figurara entre los signatarios del tratado de paz con Japón, Gran Bretaña no firmaría ese tratado. Se cree que estas declaraciones determinarán a Foster Dulles a trasladarse a Londres.

★ **No Comenta la Cancillería**

LONDRES, 26. (AFP.). — El Foreign Office se negó a comentar la declaración que se atribuye a sir Oliver Frank, embajador inglés en Wáshington, según la cual Gran Bretaña se negaría a firmar el tratado de paz con Japón si figurara China nacionalista entre los países signatarios de ese tratado.

Como se sabe, Gran Bretaña siempre expresó su opinión de que el gobierno central chino de Pekín —que ella reconoció en enero de 1950— es el representante legítimo de China, y su opinión acerca de la posición de EE. UU. es que carece de "realismo". El gobierno británico hizo conocer claramente su opinión al departamento de Estado en una comunicación hace algunas semanas a Wáshington.

Explicó Collins Por qué no se Atacó a Manchuria

(Información en la página DOS)

Los Chinos se Repliegan en Completo Desorden

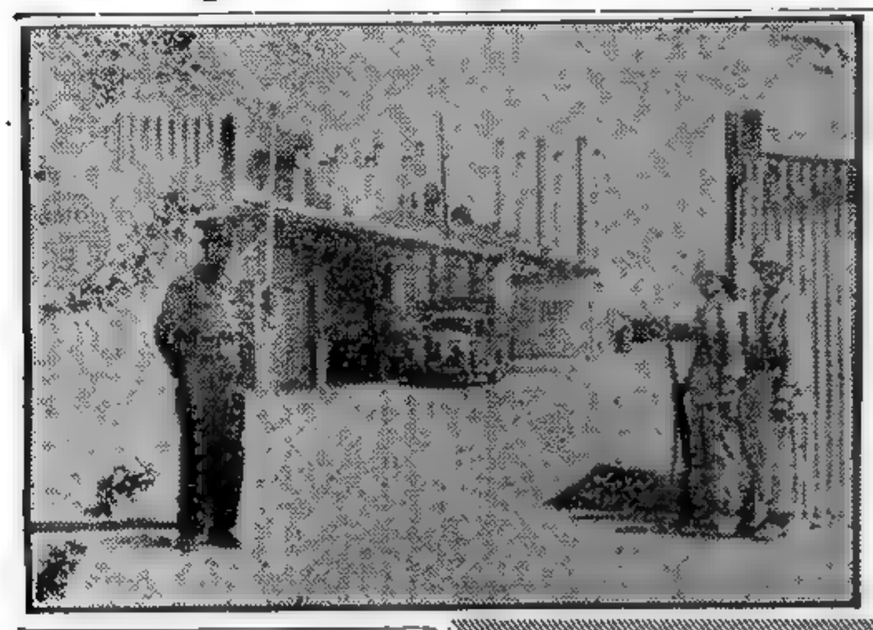

SOLDADOS pertenecientes a las fuerzas persas, montan guardia frente al portal de acceso de una de las dependencias de la Anglo Iranian Petroleum, poco después de haber sido sancionada la nacionalización del petróleo por el Parlamento persa

RECONQUISTARON YANGYANG

VAN FLEET

TOKIO, 27 (INS). — Fuerzas aliadas ocuparon la estratégica plaza de Inje, a 6 kilómetros y medio al norte del paralelo. Simultáneamente, unidades sudcoreanas reconquistaron la población de Yangyang, a 5 kilómetros arriba de la frontera, en el extremo oriental del frente.

Los rojos se están rindiendo en número cada vez mayor, mientras el grueso de la fuerza enemiga procura librarse del movimiento envolvente aliado. En verdad, los comunistas tratan de escapar de su saliente de Soksari, sobre la cual presionan las tropas de la UN destacadas en el sector centro-oriental.

Los aviones aliados despegaron en persecución del enemigo, pero el mal tiempo dificultó sus operaciones.

Toda la resistencia ha sido eliminada en la carretera Hongchon-Inje, estratégica vía de comunicaciones del sector centro-oriental. Unidades del ejército sudcoreano avanzaron unos 3 kilómetros en el extremo oriental del frente contra ligera resistencia, mientras que en el sector occidental la primera división de caballería mecanizada norteamericana progresó hacia el norte sin encontrar oposición.

Por su parte, la marina meridional anunció que el jueves fué rechazado un intento de desembarco comunista en una isla frente a Wonsan. La guarnición hundió a cinco barcazas enemigas.

Whand-do, que es la isla de referencia, está ubicada a siete millas frente a Wonsan, en la costa N. E. La defensa fué apoyada por barcos de guerra aliados.

★ **Quiebran las Defensas**

FRENTE DE COREA, 27. (AFP). — Una unidad blindada aliada quebró las defensas comunistas en

HAN OCUPADO INJE

el frente central y realizó su enlace con las fuerzas norteamericanas que luchan al norte del paralelo. La penetración fué efectuada desde el nordeste de Hangye, luego de una encarnizada lucha que duró todo el viernes.

★ **Contingente Turco**

ANGORA 26. (AFP). — Un contingente de 900 hombres partió de Angora, con destino a Alejandreta, desde donde se embarcará para Corea. Relevará a la unidad actualmente en el frente.

Producirán en Serie la Bomba de Hidrógeno

WASHINGTON, 26 (AFP) — Los sabios atómicos norteamericanos generalmente bien informados estiman que los recientes ensayos en Eniwetok permiten pensar que la famosa bomba de hidrógeno — mil veces más poderosa que la bomba de uranio — podrá ser producida en serie dentro de breve plazo. Afirman que los términos empleados por los miembros de la comisión nacional de energía atómica al referirse a esas pruebas no excluyen la posibilidad de que "una bomba de hidrógeno de pequeño modelo" haya sido ya ensayada. La comisión indicó en efecto que "el programa de los ensayos incluyó experiencias que contribuyen a las investigaciones en el dominio de las armas termonucleares".

Gestiones de Paz en Corea

Londres Ignora la Supuesta Propuesta de los Soviets

ESTOCOLMO 26 (AFP). — La cancillería se negó a formular comentario alguno acerca de la declaración de un diario británico según la cual el banquero sueco Marcus Wallenberg habría sido encargado por las autoridades soviéticas de transmitir proposiciones tendientes a cesar el fuego en Corea.

Marcus Wallenberg, que se encuentra actualmente efectuando un viaje de descanso por mar, en compañía del ministro de Estados Unidos en Oslo, es esperado el lunes próximo en la capital noruega.

Se recuerda que Wallenberg ya desempeñó un papel importante como intermediario en el último conflicto ruso-finés. Además, el Enskilda Banken, que él dirige, figura entre los bancos que facilitaron los primeros medios financieros al gobierno bolchevique después de 1917.

★ **Londres Ignora**

LONDRES, 26 (AFP). — El Foreign Office declaró ignorar completamente las pretendidas iniciativas soviéticas destinadas a solucionar el conflicto de Corea mediante negociaciones.

DIARIO DE LA MAÑANA

Clarín

20 CTVS. EN TODO EL PAIS

Un toque de atención para la solución argentina de los problemas argentinos

Año VI Buenos Aires, Domingo 27 de Mayo de 1951 Nº 2.031

EN LA ELECCION DE HOY ITALIA DECIDIRA SU POLITICA EXTERIOR

ROMA, 26 (AFP). — Ha sido clausurada oficialmente la campaña electoral en las provincias en donde mañana, domingo, se realizarán elecciones municipales. Los comicios terminarán el 10 de junio. El presidente del Consejo, Sr. de Gásperi, hablando en la plaza del Domo, en Milán, puso de relieve la coalición de los partidos moderados y del centro contra el bloque socialcomunista.

De Gásperi puso en guardia a sus auditores contra el "peligro comunista" y les solicitó que voten en todas formas, "ya que abstenerse, en las circunstancias actuales, equivale a desertar".

Por su parte Togliatti, líder comunista, se refirió en Venecia a la "política imperialista" de Estados Unidos y a la acción externa del gabinete de de Gásperi. Afirmó además, que la inclusión de Grecia y Turquía en el Pacto del Atlántico podría contribuir a aumentar la tensión internacional y el peligro de guerra.

Los esfuerzos desplegados para convencer a la opinión serían desproporcionados a la finalidad buscada, si se tratara simplemente de elegir a los administradores de las comunas. Pero estas elecciones poseen en verdad otro alcance. Debido a las circunstancias internacionales, asumen el carácter de lucha implacable entre dos bloques antagónicos, entre dos concepciones de la vida diametralmente opuestas, y pondrán a prueba la consistencia de las fuerzas políticas que se afrontan en Italia e influirán fatalmente sobre la acción del gobierno y del parlamento.

★ **La Elección en Milán**

El voto de Milán podrá tener repercusiones profundas: es la primera ciudad después de Roma. Su influencia es innegable. Los comunistas y socialcomunistas de Nenni ocupan allí sólidas posiciones y ejercen el control de la comuna, aunque el alcalde elegido en 1946 por la lista del partido Socialista mayoritario abandonó ese campo para unirse a los socialdemócratas anticomunistas. La derrota de los comunistas en esta metrópoli industrial tendría, pues, una resonancia enorme en toda la península y esa es la razón por la cual los partidos de la mayoría gubernamental —demócratas cristianos y republicanos— se empeñan a fondo con el concurso de los socialistas democráticos y de los liberales para abatir esta ciudadela de sus adversarios.

PALMIRO TOGLIATTI
dirigente comunista italiano

CONSTRUIRAN EN EE.UU. UN PROYECTIL DIRIGIDO

WASHINGTON, 26. (INS). — El departamento de Marina anunció que en breve comenzará la producción en masa de un proyectil dirigido, que será empleado contra los aviones.

Se mantienen en secreto los pormenores del arma, inclusive el tamaño, la velocidad y el alcance, pero se afirma que es de carácter "revolucionario".

El Conflicto Anglopersa

GRAN BRETAÑA APELO A LA CORTE DE LA HAYA

LA HAYA, 26 (INS). — La Anglo-Iranian recurrió a la Corte Internacional de Justicia de La Haya, pidiendo que se designe un árbitro en el conflicto con el gobierno de Teherán. La solicitud se funda en el convenio de 1933 que estipula la solución mediante arbitraje de cualquier litigio que surgiere entre las partes contratantes.

★ **"Arreglo Amigable"**

LONDRES, 26. (AFP). — El Foreign Office anunció que el gobierno británico somete su diferendo con el gobierno iranio a la Corte Internacional de La Haya.

Publicó igualmente el texto de la carta dirigida al respecto a la Corte Internacional por el consejero jurídico del Foreign Office. En ella el gobierno británico recuerda los hechos producidos desde la conclusión, en 1933, de una con-

(Continúa en la página DOS)

ACUSA EL AYUDANTE DE GIULIANO A ALTAS PERSONALIDADES SICILIANAS

MILAN, 26. (De nuestra agencia). — En el Tribunal del Crimen, de Viterbo, prosiguen los interrogatorios a los acusados de la masacre de Portella, Sicilia, donde fueron muertos a traición numerosos y pacíficos ciudadanos que festejaban en grupo el primero de mayo. Desde entonces han pasado años (la justicia, desgraciadamente, es lenta), pero los propios acusados han hecho revivir la época de la posguerra inmediata y en casi todas sus frases, a menudo astutas, reaparece la figura de Giuliano, el famoso jefe de la banda de malhechores, algunos de los cuales —dicen— habrían emigrado ya, varios estarían muertos y otros más en libertad aun. Por lo tanto, los procesados pretextan inocencia y rechazan el título de "bandidos", porque también en el separatismo siciliano de esos tiempos, que ellos apoyaban con Giuliano, la política constituía la razón de sus actos, aunque, generalmente, admiten el secuestro de personas, ya que la banda tenía continua necesidad de dinero.

El juicio avanzaría sin provocar mayor sensación, si el "alter ego" de Giuliano, en varias audiencias, una veces excitado y gritando, otras desdeñoso y siempre prepotente, no hubiese acusado a personajes de alta figuración en Sicilia como instigadores directos de la masacre de Portella, que habría estado dirigida contra los comunistas. A los desmentidos de esos personajes, publicados en los diarios, Gaspare Pisciotta, el "alter ego" en cuestión, ha respondido citando nombres de individuos que podrían confirmar su acusación si no se vieran reducidos al silencio por las amenazas.

Más graves son los cargos lanzados por Pisciotta, sucesor de Giuliano, contra la policía de Sicilia. El y otros compañeros suyos, hasta en franca rivalidad, habrían estado en relación con los altos funcionarios, y éstos, antes de ordenar los arrestos, habrían tolerado los viajes de Pisciotta, y hasta lo habrían provisto de documentos de identidad y de salvoconductos en las zonas donde debía ser más viva la lucha contra el bandidaje.

¿Es posible suponer que todo esto sea cierto, o que todo esto sea falso? ¿La policía sabía y dejaba hacer? ¿Se informaba al ministro del Interior de esas presuntas relaciones? Cabe desear que pueda saberse toda la verdad lo antes posible y sin consideración para nadie.

BATTISTA PELLEGRINI
(Corresponsal de CLARIN en Italia)

Y DEBUTARAN

¡Lindo, nomás! Habían reunido sus voluntades con un entusiasmo criollazo, formando un club, ansiosos de cultivar sus músculos y de practicar recios y varoniles deportes. Pero no todo se les presentaba fácil. El problema más serio, era instalar un gimnasio completo. Pero en esos días, el secretario leyó este Aviso, Clasificado en CLARIN:

POR HORAS alquílase gimnasio. — T. E. (..) 0663.

La solución no podía ser más oportuna. Mientras no tuvieran un gimnasio propio, que era naturalmente lo ideal, saldrían del paso así. Y, por lo pronto, el club lograría debutar... ¡y eso era lo principal! Todo porque les había dado una manito el Clasificado de CLARIN. (CORRIENTES 555. De 9 a 18.30 horas. Informes: (31) 8368 y 9768).

ORGANIZAN LOS COMUNISTAS UNA NUEVA OFENSIVA AEREA EN COREA

(Información en la página DOS)

Una Versión Sensacional: el Submarino "Alfray" Estaría en Rusia

Ocuparon Swachon y Siguieron su Ofensiva los Ejércitos Aliados

TOKIO, 27 (AFP). — Oficialmente se anunció que las fuerzas de las Naciones Unidas reconquistaron hoy Swachon. Esta conquista corta la retirada a importantes efectivos chinos, que quedaron en la retaguardia al ser destruidas sus líneas de comunicación. Las tropas aliadas se encuentran ahora junto al paralelo 38, a lo largo de todo el frente de Corea e incluso lo han cruzado en varios puntos, especialmente en el sector de Younchon, al norte de Chaggori, y al sudoeste de Inje, así como sobre la costa oriental. El enemigo se retira rápidamente, en desorden, en todos los frentes, efectuando únicamente operaciones destinadas a retardar el avance aliado. La aviación de las Naciones Unidas pudo observar a veinte mil o treinta mil soldados comunistas huyendo, a pie o en camiones, en la región situada al sudoeste de Inje, a la cual se aproxima el grueso de las fuerzas blindadas de la UN. Asimismo, prosiguen favorablemente las operaciones de destrucción del enemigo en el sector oriental.

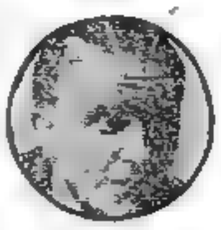

TIMBERLAKE

★ Oponen Resistencia

Un comunicado del Cuartel General de la UN en Tokio anuncia que, por otra parte, "prosiguieron las operaciones ofensivas, y las fuerzas terrestres continuaron su avance a pesar de una resistencia esporádica". El comunicado agrega: "Grupos enemigos que desarrollaban acciones dilatorias al norte de Seúl y al noroeste de Chunchon se batieron tenazmente, pero debieron retirarse ante los ataques de las fuerzas de la UN. Unidades aliadas progresaron en el sector oriental sin encontrar oposición".

Por otra parte, un comunicado del 392o. ejército indica que "el enemigo continúa intentando huir hacia Hwachon e Inje, hostigado continuamente por la aviación y la artillería". Sobre el frente oeste fué señalada una ligera resistencia. Alrededor de dos batallones enemigos que atacaban desde el sur chocaron contra fuerzas de la UN al noroeste de Chunchon.

Asimismo, las fuerzas surcoreanas, según el comunicado, alcanzaron los arrabales de Yangyang, sobre la costa oriental.

En el frente central las fuerzas aliadas cercaron totalmente un regimiento chino al norte de Chunchon, y en otro sector una patrulla blindada apresó un centenar de prisioneros.

En el frente del este, la cabeza de puente establecida en la ribera norte del río Hoyang, al sudoeste

(CONTINUA EN LA PAGINA DOS)

Refuerzan el Ejército Atlántico
Contingentes de EE. UU. Desembarcan en Europa

BREMERHAVEN 27 (INS). — Los primeros refuerzos para el ejército del pacto del Atlántico que manda el general Dwight Eisenhower, llegaron hoy a Europa con la misión de "defender la paz". Consisten en 5.000 hombres, que son la vanguardia de la 4º división de infantería norteamericana la cual se trasladará oportunamente en su totalidad a Europa. Recibió a los soldados norteamericanos, aparte de numeroso público, el general francés Alphonse Juin, comandante en jefe de las fuerzas terrestres aliadas en Europa. Dijo que "vuestra misión de imponer la paz es el concepto básico de la alianza del Atlántico. Sois soldados al servicio de la gran causa de la libertad. Odiamos la guerra."

RECLAME A SU CANILLITA CON ESTA EDICION EL SUPLEMENTO DEPORTIVO

PRIMERA SECCION

Clarín

20 CTVS. EN TODO EL PAIS

Un toque de atención para la solución argentina de los problemas argentinos

AÑO VI BUENOS AIRES, LUNES 28 DE MAYO DE 1951 Nº 2.032

Ganó Koerner en la Elección Austríaca

VIENA, 27 (INS). — El socialista Theodor Koerner, echando por tierra todos los vaticinios, logró sacar ventajas en la elección presidencial complementaria de Austria. Los escrutinios preliminares daban a Koerner 332.851 votos contra 317.050 del candidato conservador, Heinrich Gleisner.

Gral. KOERNER

La victoria parcial de Koerner, hasta el momento, ha resultado una verdadera sorpresa para los expertos políticos, quienes pronosticaban el triunfo de Gleisner sobre la base de la predicción de que los independientes, que en la elección anterior obtuvieron el quince por ciento de los sufragios y en el comicio de hoy no se presentaron, lo apoyarían en su gran mayoría.

Sin embargo, los primeros escrutinios indican que la mayoría de los independientes ha votado por el candidato socialista, el que además contó en esta oportunidad con el respaldo del pequeño caudal de votos de los comunistas, que en la

★ Posición Final

VIENA, 27 (AFP). — El general Koerner, candidato socialista, fué elegido hoy presidente de la República Austríaca, según se anunció oficialmente. Los resultados correspondientes al noventa y tres por ciento de los sufragios emitidos se distribuyeron del siguiente modo:

Koerner (socialista) ...	2 052.905
Gleissner (populista) ..	1 969.591

Persia Ha Rechazado la Petición Británica

UN MUCHACHO coreano observa los restos de un tanque chino destruído por fuerzas especializadas de las Naciones Unidas

TEHERAN, 27 (INS). — Los funcionarios persas se negaron esta noche a someter la crítica disputa con Inglaterra sobre la nacionalización petrolera a la Corte Internacional de Justicia o a cualquier otro organismo imparcial. Kasem Hasibi, subsecretario del ministerio de Finanzas, rechazó una oferta británica de llevar la controversia sobre la expropiación de la Anglo-Iranian Oil Cº a la Corte de La Haya y también rechazó al Consejo de Seguridad de las Naciones Unidas como árbitro neutral. El citado funcionario dijo: "En el mundo, hoy en día, no existe eso que llaman "ser neutral".

Inglaterra, aparentemente anticipándose a la negativa de Irán, pidió previamente a la Corte Internacional que decrete que la nacionalización de aquella firma es una violación del derecho internacional. El gobierno laborista, que ha ordenado que salga para Chipre la XVI brigada de paracaidistas (Diablos Rojos), también informó a la Corte que es posible que tome "medidas provisionales" para proteger sus intereses en Irán. Teherán parece superficialmente en calma al llegar hoy este corresponsal, pero la situación política aún se considera tensa.

La decisión inglesa de enviar paracaidistas a Chipre, en el Mediterráneo, parece ser una amenaza implícita de que el gobierno de Londres puede aún recurrir a la fuerza en caso necesario para proteger sus intereses en los campos petrolíferos del sur de Irán. De ocurrir eso, los diplomáticos occidentales prevén la posibilidad de que Rusia ocupe la parte septentrional de Irán, adyacente a la frontera soviética, lo que crearía un grave peligro para la paz mundial. El premier iranio Mohammed Mossadegh ya ha advertido que la disputa sobre el acuerdo de concesión petrolera anglo-iranio, que suponía duraría hasta 1993, puede producir la chispa para una nueva guerra y la diplomacia norteamericana ha estado tratando de impedir que aumente el peligro.

La compañía petrolera, entretanto, ha anunciado que ha nombrado

(CONTINUA EN LA PAGINA TRES)

Paran los Chóferes de Camiones en Londres

LONDRES, 27 (AFP). — Los representantes de veinte mil conductores de camiones de los transportes nacionalizados decidieron declararse en huelga a partir de hoy a medianoche.

Esta decisión, que no recibió apoyo oficial del Sindicato de los Transportes fué adoptada a fin de protestar contra la creación de patrullas destinadas a vigilar el servicio y mejorar su rendimiento.

Reino Orden Completo en las Elecciones Italianas

ROMA, 27 (AFP). — Las elecciones municipales en Italia se realizaron en orden absoluto y sin incidentes, observándose una gran afluencia de electores, especialmente en los barrios obreros de las grandes ciudades del norte. El promedio general a las 18, hora Greenwich, era del cincuenta por ciento, pero según las informaciones procedentes de las provincias, la afluencia fué más considerable en horas de la tarde. Muchos ciudadanos se presentaron tarde a las oficinas de voto, porque no quisieron renunciar al placer dominical de presenciar los encuentros de fútbol de primera división o de seguir las alternativas de la Vuelta ciclista de Italia. Por otra parte, el hecho de que los comicios estarán abiertos hasta las 21 horas y continuarán mañana, contribuyó a la ausencia de muchos votantes, que sin duda lo harán posteriormente.

Hasta este momento el porcentaje es inferior al registrado en las elecciones legislativas de abril de 1948.

★ Records de Sufragios

ROMA, 27 (AFP).—En gran número y dentro de la mayor calma, la población italiana había votado esta tarde con un entusiasmo sin precedente en todas las comunes.

Según anunció por la tarde el ministerio del Interior el electorado superó records de sufragios emitidos en varios distritos y prácticamente no hubo denuncia alguna de irregularidades. En Milán habían votado, después de mediodía, el 50 por ciento de los inscriptos en los barrios obreros y el 40 por ciento en los distritos céntricos. El maestro Arturo Toscanini y el alcalde de Milán, Arturo Greppi, fueron de los primeros en votar.

En Bérgamo había votado el 50 por ciento a mediodía, mientras que en Pavía hubo escaso parcentaje, lo mismo que en Domodossiola, a causa del mal tiempo. En Mestre y Verona hubo gran afluencia, sobre todo en los barrios obreros. En Venecia fué regular el aporte de votantes, y en Génova el viento frío y ráfagas de lluvia entorpecieron el acto eleccionario y a mediodía sólo habían votado el 27 por ciento en algunos barrios de la ciudad. En Bolonia, Forlí, Mantua, Brescia y Venecia la afluencia fué normal.

En plena normalidad comenzaron a funcionar a las 8 de la mañana las mesas receptoras de votos, y fué dado ver muy pronto, sobre todo en las populosas barriadas de Roma, que era evidente el interés del electorado, dado que se habían formado filas frente a los comicios.

CLARIN en LONDRES

Urge Incluir en el Pacto del Atlántico a Grecia y Turquía

LONDRES, 27 (De nuestra agencia). — No existe, en realidad, una oposición británica específica a la incorporación turca y griega al Pacto del Atlántico. Hay, en cambio, impaciencia en los gobiernos de ambos países por colocar a sus territorios al amparo de un alentador compromiso de defensa. La Oficina de Información Helénica en Londres se adelantó a producir un comunicado, según el cual "Estados Unidos, de acuerdo con Gran Bretaña y Francia, había invitado a Grecia y a Turquía a participar en el Pacto", anuncio evidentemente prematuro. Italia apoya vigorosamente esta participación, pero Francia rehuye dar su última palabra y los países escandinavos no parecen entusiasmados ante la idea de extender el plan, desorbitando quizá su espíritu y su eficacia.

La inflación del Pacto del Atlántico, se dice en Londres, no es objetable como principio, pero antes deben examinarse diversos problemas de tipo estratégico en el Mediterráneo y el Medio Oriente, fuertemente relacionados con el objetivo de seguridad del Pacto, que incluyen la controversia sobre el comando supremo de dichos sectores. La decisión francesa aparece también mediatizada por esas consideraciones y participa del conflicto entre el orgullo norteamericano y el prestigio británico, y aun europeo.

Pasará algún tiempo, pues, y aun quizá mucho tiempo, antes de que Grecia y Turquía queden incluídas en el mecanismo de defensa occidental, con grave riesgo para ambas naciones, situadas al borde mismo de la amenaza soviética. Inglaterra, en este caso, parece más responsable que Francia, y si el peligro que hoy corren Grecia y Turquía no le aconseja el abandono de su "paso de ceremonial", habrá que pensar que la política exterior del Reino Unido se obstina en acrecentar su impopularidad en el mundo. Como compensación, quizá, por esta parsimonia, Turquía y Grecia recibirán la mayor parte de la consignación de 415 millones de dólares que el presidente Truman destina para fines militares en aquella zona, y los estados mayores griego y turco estrechan sus contactos y combinan una defensa desesperada —como sea— ante el Goliat común.

JACINTO MIQUELARENA

(Corresponsal de CLARIN en Londres)

"Acuerdo" Entre el Tibet y China

TOKIO, 28 (INS). — La China comunista extendió hoy su dominio al Tibet, llamado "la azotea del mundo", y se prepara para enviar sus tropas a las fronteras septentrionales de la India.

La radio de Pekín informó hoy a primera hora, llena de júbilo, la conclusión de un acuerdo de 17 puntos para la "liberación pacífica del Tibet", y expresó que el convenio se concertó por "el gobierno central popular chino" y las autoridades del estado de los monjes budistas del Himalaya. El documento fué suscrito ayer domingo en Pekín por una delegación tibetana presidida por Kaloon Ngabou Jigme, en representación del Dalai Lama, que tiene 15 años de edad, y los plenipotenciarios comunistas, y entrará en vigor inmediatamente.

IDEA SIMPATICA

Le gustaban mucho los niños y como disponía de algún dinero, resolvió realizar un viejo sueño suyo: crear una escuela particular, con jardín y juegos. Se rodeó de un selecto núcleo de profesores y tenía probabilidades de hacer una hermosa obra. Pero había una dificultad: necesitaba un gran número de bancos para las aulas y eso resultaba muy caro. Fué cuando leyó este Aviso Clasificado de CLARIN:

BANCOS escolares en perfecto estado. T. E. 69-7041.

Era una oportunidad y habló inmediatamente por teléfono. El precio es razonable y si los bancos están en condiciones, los comprará y habrá logrado realizar así su sueño, gracias al Clasificado de CLARIN. (CORRIENTES 555. De 9 a 18.30 horas. Informes: (31) 8368 y 9768).

La Atómica Impide Atacar a Rusia, Dijo Vandenberg

(Información en la página DOS)

Jacob Malik Afirmó que no Hubo Sondeos de Paz

FLUSHING MEADOWS, 28 (INS). — El delegado soviético, Jacob Malik, rompió el silencio que hizo abrigar optimistas esperanzas a algunos miembros de la UN para calificar de "falsos" los rumores de que Rusia ha hecho sondeos de paz para solucionar el conflicto de Corea y, eventualmente, las diferencias entre Oriente y Occidente. Malik aseguró que el Soviet no ha iniciado movimiento alguno ni lo proyecta en aquel sentido. Malik autorizó al secretario de la delegación soviética para decir a los periodistas que todos los rumores de "sondeos de paz rusos" no tienen fundamento alguno. Malik, que el próximo viernes asumirá la presidencia del Consejo de Seguridad, específicamente refutó la versión publicada por un matutino de Nueva York en el sentido de que "una fuente rusa" había sugerido que el Soviet estaba dispuesta a negociar y que así se había comunicado a un hombre de negocios sueco.

★ La Oposición Rusa

El portavoz del Kremlin anticipó la oposición rusa a las gestiones de paz al notificar hoy oficialmente a la UN que el embargo decretado por la asamblea contra la China comunista es ilegal y que, por consiguiente, no ha comunicado esa decisión al régimen de Pekín. La acción de Malik constituye una respuesta a la petición que hizo circular la comisión de sanciones, integrada por los 60 miembros de la UN, para que informen sobre las medidas que encaran, a fin de dar cumplimiento al embargo. De esta manera, Malik desafió públicamente la decisión adoptada a principios de este mes por la asamblea, por 47 votos contra cero. El bloque soviético rehusó votar y se sabe que Rusia seguirá suministrando materiales de guerra en volumen creciente a China, para compensar el efecto del embargo de las Naciones Unidas, que de esta forma encaran nuevas dificultades en su plan, de por sí arduo, para aplicar el embargo con toda eficacia.

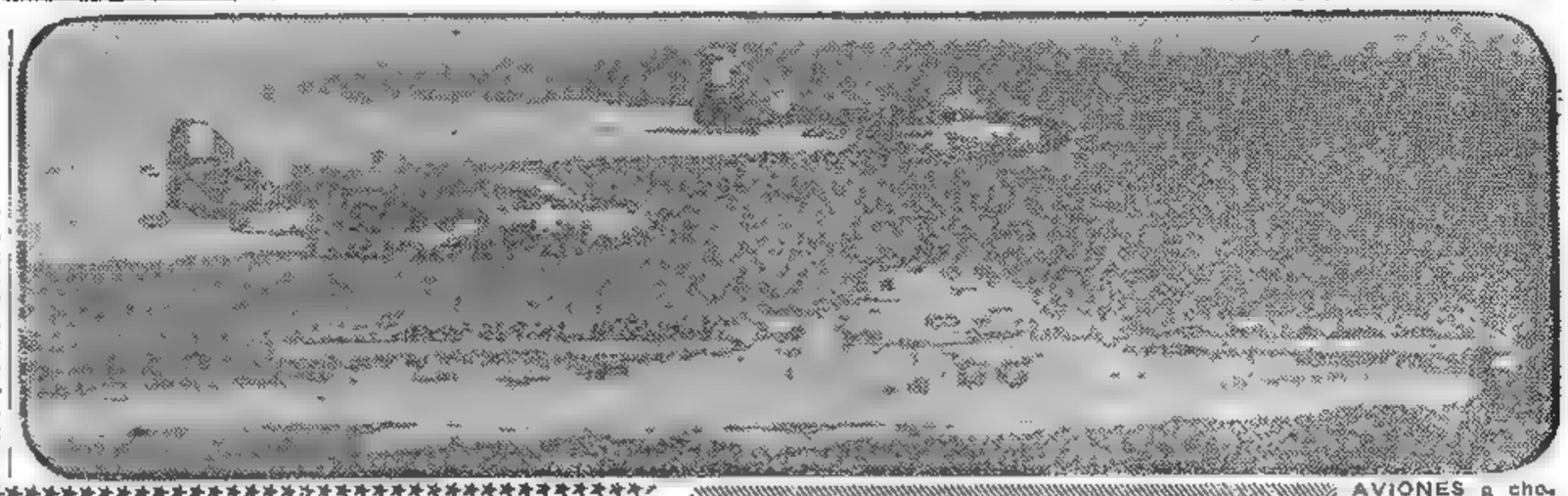

AVIONES a chorro de las fuerzas aéreas norteamericanas, desplazándose por sobre la cubierta del portaaviones "Princeton", de la armada estadounidense, en aguas del mar del Japón, próximas a Corea. Los aparatos son dos F.9.F "Panter", y forman parte de la dotación de aparatos de a bordo del "Princeton". La acción de los "Panter" ha resultado decisiva

Clarín

DIARIO DE LA MAÑANA

20 AÑOS TODO EL País

Un toque de atención para la solución argentina de los problemas argentinos

Año VI Buenos Aires, Martes 29 de Mayo de 1951 Nº 2.033

Conferencian Collins y Eisenhower

PARIS, 28 (INS). — El jefe del estado mayor del ejército de Estados Unidos, general J. Lawton Collins, conferenció con el general Dwight Eisenhower y los miembros del estado mayor del Pacto del Atlántico en el cuartel general del ejército europeo.

★ La 5a. División Aérea de EE. UU.

WIESBADEN, 28 (INS). — La quinta división aérea de EE. UU. establecerá una base en Rabat en la costa occidental del Marruecos francés. Dicha división está al mando del mayor general Archibald J. Old, que comandó el histórico "ataque de ida y vuelta" desde Inglaterra contra las ciudades alemanas.

Destruyen los Aliados al Ejército Chino

CADETES y tripulantes del buque-escuela español "Juan Sebastián de Elcano", poco después de su llegada al puerto de Filadelfia, durante uno de sus habituales viajes de instrucción.

TOKIO, 29 (INS). — Las fuerzas de la UN están empeñadas en una gigantesca cacería, y en su marcha hacia el norte tomaron enormes cantidades de material de guerra e hicieron prisioneros a numerosos comunistas. Los aliados penetraron en el importante corredor de Hwachon, que podría ser una vía de escape para los rojos, reconquistaron varias ciudades en la costa oriental de Corea y, además, cruzaron el paralelo 38 al norte de Seúl. Al sur de Hwachon, a 11 kilómetros arriba del paralelo, los chinos trataron de abrirse paso combatiendo para escapar del cerco, pero fracasaron y sufrieron cuantiosas bajas. La aviación informó que sus pilotos destruyeron o averiaron por lo menos 150 vehículos en la noche del domingo. Un observador dijo que divisó de 3.000 a 4.000 comunistas al norte de la represa de Hwachon.

★ Rindense en Masa

Señálase asimismo que los sobrevivientes de una unidad comunista originariamente compuesta por 100.000 hombres abandonan las armas y se rinden en masa.

Grandes cantidades de equipos enemigos han caído en poder de los aliados. Un anuncio del 8o ejército dice que en su mayor parte los cautivos son chinos y que fueron apresados al sur de la represa de Hwachon, en el frente central, y atribuye las rendiciones al "prolongado e intenso fuego de la artillería y la aviación, la rápida acción de las fuerzas aliadas que están destrozando los bolsones enemigos y la falta de alimentos".

A todo esto el comandante del Octavo Ejército, teniente general James Van Fleet, explicó que la ofensiva tiene por objeto "acabar con los comunistas hasta que digan basta". Durante una visita al sector occidental donde opera la 25o. división dijo: "Vamos a continuar avanzando con toda la fuerza que podamos y sembrando la muerte en las filas enemigas".

★ Toman Sachangni

FRENTE DE COREA, 29 (AFP) — Fuerzas sudcoreanas entraron en la ciudad de Sachangni en el frente oeste, a ocho kilómetros al norte del paralelo 38, sin hallar resistencia. Otros elementos aliados avanzaron hasta 17 kilómetros al norte de Inje, pero hallaron fuerte resistencia, lo mismo que en la zona norte de Hangye, donde los chinos se han atrincherado.

Hubo además avances aliados en la carretera de Hwachon a Kumhwa.

Al caer la noche, en el frente oeste los comunistas continuaban

(Continúa en la página DOS)

No Lanzó Lin Piao Todas sus Reservas

TOKIO, 29 (AFP.) — Los observadores declaran que a pesar de la desastrosa retirada de los chinos, el general Lin Piao no ha lanzado aún sus reservas. Esas fuerzas están ahora maniobrando para alejarse de la línea de fuego. Según la opinión de un alto jefe aliado, el fracaso de la última ofensiva china se debería "a la falta de elasticidad de sus masas de hombres y a la carencia de tanques, artillería pesada y aviones".

El Tratado de Paz con Japón

WASHINGTON, 28 (INS). — Truman discutió los preparativos para la concertación del tratado de paz con Japón con el embajador John Foster Dulles y el secretario de Estado, Dean Acheson. La discusión giró en torno del próximo viaje de Dulles a Londres y París, donde se entrevistará con los cancilleres de Gran Bretaña y Francia. Dulles partirá el próximo sábado.

Persia Rechazó la Intervención de la Corte de La Haya en el Litigio

LONDRES BUSCA SOLUCION AL DIFERENDO

TEHERAN, 28 (AFP.) — El canciller hizo saber por cable a la Corte Internacional de Justicia de La Haya, que el gobierno de Teherán lo considera incompetente en el litigio entre Persia y la compañía AngloIranian. Añade que dará a conocer una respuesta detallada a esa comunicación de La Haya luego de haber recibido el texto completo del pedido de arbitraje formulado por el gobierno de Londres.

☆

LONDRES, 28 (AFP.) — El Foreign Office dió a publicidad esta mañana la nota entregada al gobierno iranio por el embajador sir Francis Shepherd, informando de la decisión de someter la cuestión de la AngloIranian Oil Co. a la Corte Internacional de La Haya.

En dicha nota el gobierno británico subraya que Gran Bretaña preferiría solucionar el diferendo por vía de negociaciones directas, añadiendo que si esas negociaciones tuviesen éxito se suspendería la acción de la Corte.

★ Exhortación Yanqui

TEHERAN, 28 (INS). — El embajador norteamericano en Persia, Henry Grady, renovó su exhortación para que se celebren negociaciones anglo-iranias destinadas a solucionar la controversia motivada por la nacionalización del petróleo. Grady advirtió, asimismo, que la actual política persa "se mueve hacia el desastre", y que cualquier intento de intervenir en las operaciones de la empresa Anglo Iranian conduciría a la desintegración de la industria petrolera persa. El diplomático formuló su advertencia en la entrevista que mantuvo hoy con el "premier", Mohamed Mossadegh. En dicha conferencia, Mossadegh expresó su disposición a discutir la cuestión con un funcionario del gobierno británico, siempre que el mismo sea un miembro de la junta de directores de la empresa. Prometió también que Persia no se apoderará militarmente de los campos petrolíferos de la Anglo Iranian.

★ Estado de Alerta

TEHERAN, 29 (INS). — El ejército persa fué puesto en estado de alerta con motivo de las manifestaciones antibritánicas preparadas en distintas partes del país por el partido Tudeh, de tendencia comunista. Las licencias de todos los oficiales fueron canceladas y los vehículos blindados y tanques preparados para el caso de que tengan que salir a las calles a imponer orden. Los buques de guerra de la armada iranía en el golfo pérsico también recibieron orden de mantenerse alerta para hacer frente a posibles desórdenes comunistas en los campos petrolíferos.

CONTINUA LA "IMPASSE" EN LA REUNION DE LOS 4

PARIS, 28 (AFP). — Una nueva e infructuosa sesión realizaron hoy los suplentes de los ministros de Relaciones Exteriores de Francia, Gran Bretaña, Estados Unidos y de la Unión Soviética. La conferencia sigue en un punto muerto, y si la delegación soviética no propone una solución aceptable, esta "impasse" continuará.

La "impasse" se produjo el 25 de mayo cuando Gromyko presentó un verdadero ultimátum a los occidentales al afirmar que la conferencia no tendría ningún objeto si no se incluía la cuestión del Pacto del Atlántico en el temario de los cuatro cancilleres.

Aparentemente los Partidos Moderados de Italia Triunfan en Elecciones

ROMA, 28 (AFP). — Los primeros resultados fragmentarios de las elecciones dados por el ministerio del Interior, señalan en general un neto avance del frente de los partidos moderados y del centro sobre el bloque social-comunista en lo que concierne a colegios provinciales. En numerosas comunas el partido Demócrata-Cristiano aventaja por mucho a la extrema izquierda.

★ Pocas Abstenciones

Las cifras más elevadas de la participación electoral fueron alcanzadas en las provincias de Milán con el 92 o|o, Cremona, Padua y Ancona con el 91 o|o, mientras los porcentajes más bajos se registraron en las provincias de Novara con el 67 o|o y Sandrio con el 68 o|o.

El primer resultado definitivo es el de la pequeña ciudad de Arenzano, provincia de Génova, donde sólo se votaba para la elección del consejo provincial; allí ganaron los demócratas cristianos.

Sobre 4.083 inscriptos votaron 3.609, o sea el 93 o|o. Los resultados fueron los siguientes: partido Demócrata-Cristiano, 1.741 votos; lista Social-Comunista 1.409; lista Social-Democrática, 203; lista Republicana, 183.

El segundo escrutinio conocido corresponde a Trento. Allí votó el 85.27 o|o y los diversos partidos obtuvieron los siguientes votos: Demócratas Cristianos, 17.777; partido Socialista mayoritario (comunizante), 5.258; Social-Demócratas, 4.194; Comunistas, 2.468; Alianza Cívica (derecha), 1.519; partido Liberal, 1.292; Independiente de Izquierda, 545; diversos, 1.395.

★ Continúan las Elecciones en el Norte

ROMA, 28 (INS). — Continúan las elecciones en todo el norte de Italia, para elegir las autoridades municipales. En el segundo día de la convocatoria, el entusiasmo de los votantes no ha decaído y afluyen a las mesas en gran número. Los anticomunistas esperan obtener el control de numerosas ciudades y poblaciones que ahora son dominadas por los rojos.

PRIMER PASO

Formaban un grupo de muchachos entusiastas que amaban al teatro con desinteresada pureza, propia de los años mozos. Habían decidido fundar un teatro experimental, donde pudiesen representar las obras más expresivas de nuestra escena y de la universal. Lo difícil era el primer paso: tenían un salón, pero necesitaban un telón de boca, y eso costaba bastante para sus escasos recursos. Entonces, leyeron este Aviso Clasificado en CLARIN:

TELON de boca felpa y bamba nón — Teatro Cómico.

¡Qué oportunidad! Aquel telón de segunda mano les permitiría dar forma a sus proyectos. Y corrieron a hacer una oferta. Si el negocio se concreta, podrán agradecerle su buen comienzo al Clasificado de CLARIN. (CORRIENTES 555. De 9 a 18.30 horas. Informes: (31) 8368 y 9768).

Autoriza la Comuna el Trasporte de Pasajeros en Vehículos Particulares

HAN ENTRADO EN KANSONG LAS FUERZAS DE LA UN

Cruzaron el Injin

TOKIO, 30 ((INS)). — Las fuerzas de la UN, completando un rápido avance de veinte kilómetros, ocuparon el centro carretero de Kansong, a 48 kilómetros del Paralelo, en la costa occidental de Corea. Otras unidades aliadas avanzaron hasta la ribera meridional de la represa de Hwachon, después de ganar más de ocho kilómetros. Una columna de tanques aseguró el extremo occidental de dicha represa, mientras en el extremo oriental se libran enconados combates cuerpo a cuerpo con más de 10.000 rojos.

En el frente este-central, los aliados tratan de llegar a Yanggu, para dominar el extremo oriental de la represa. En esta zona, los norcoreanos resisten más tenazmente que los chinos y se ha entablado un encarnizado duelo de granadas.

El comunicado del VIII ejército dice que sus tropas alcanzaron la ribera meridional de la represa, desde una zona donde habían derrotado a dos divisiones rojas, causándole más de 18.000 bajas en tres días.

Los informes previos mencionaban a una fuerza de 2 a 3.000 comunistas chinos concentrados al sudeste de Yanggu. En este sector el enemigo se aferra a sus trincheras protegido por cortinas de fuego de morteros bien situados.

En el sector occidental, al norte de Seúl, las fuerzas blindadas norteamericanas progresaron el martes más de ocho kilómetros por las carreteras norcoreanas que conducen a la red de comunicaciones del enemigo en la zona de Chorwon-Kumhwa. Al noroeste de Seúl las fuerzas surcoreanas y griegas cruzaron el río Injin, en el paralelo 38 pero luego encontraron recia oposición en la principal ruta ferroviaria y carretera de acceso a Pyongyang.

★ El Ataque Aliado

FRENTE DE COREA, 30 (AFP.) — Los aliados, precedidos de tanques y bombardeos de la aviación, iniciaron la marcha en demanda de Pyongchang, pero tropezaron con enérgica resistencia de chinos y norcoreanos, al parecer traídos apresuradamente a la línea de fuego, los que se han atrincherado en tres puntos estratégicos a algunos kilómetros al norte del paralelo.

Los aliados, que habían cruzado el Imjin en la mañana de ayer, consiguieron llevar artillería y equipos, pero debieron vencer una fuerte oposición enemiga entre Munsanni y Koromgpori. Hay densa niebla en la zona de batalla, y ello ha favorecido la reacción

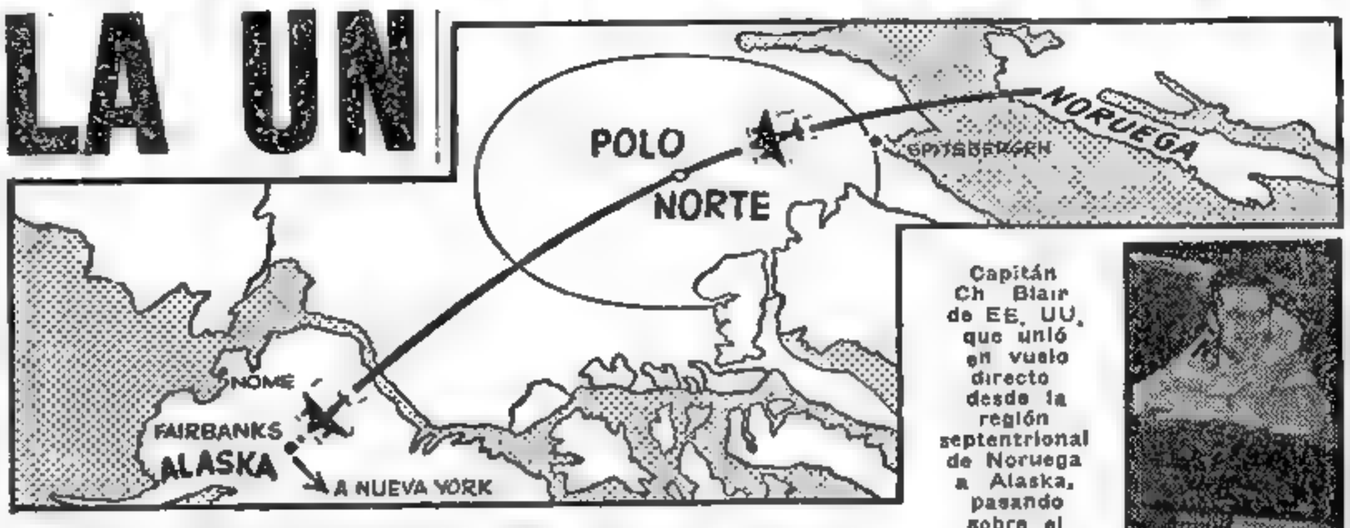

LA RUTA SEGUIDA por el capitán Blair, en su arriesgado raid

Capitán Ch. Blair de EE. UU. que unió en vuelo directo desde la región septentrional de Noruega a Alaska, pasando sobre el Polo Norte

DIARIO DE LA MAÑANA
Clarín
20 AÑOS EN TODO EL PAIS
Un toque de atención para la solución argentina de los problemas argentinos
Año VI Buenos Aires, Miércoles 30 de Mayo de 1951 Nº 2.034

UNIOSE SIN ESCALAS NORUEGA Y ALASKA VOLANDO SOBRE EL POLO NORTE

FAIRBANKS (Alaska), 30. (AFP). — A las 6.28 de hoy aterrizó en este aeropuerto el avión del capitán Charles Blair, luego de volar sin escalas sobre el Polo Norte desde un pueblito de Noruega.

Blair anunció que dentro de diez horas levantará de nuevo vuelo rumbo a Nueva York, teniendo el plan de llegar allí sin detenerse. Cabe señalar que es el primer hombre que vuela solo sobre el Polo Norte.

★ Había Partido de la Zona Septentrional de Noruega

BARDUFOSS (Norte de Noruega), 29. (INS). — El piloto de la Panamerican Airways, capitán Charles Blair, partió a las 10.53 de hoy hora de Nueva York, para realizar esta tentativa de volar sobre el Polo Norte y llegar a Fairbanks, en Alaska. Utiliza un aparato de caza reconstruído, Mustang 51. Cubrirá los 5.280 kilómetros de la travesía sin acompañante. Blair cuenta en su haber el récord de Nueva York a Londres, también sin etapas, en 7 horas, 48 minutos, hazaña que efectuó en enero pasado. Conduce 3.000 cartas, con lo que habilitará el primer correo aéreo sobre el Polo Norte. Ya en Nueva York, se propone vender en subasta dichas cartas, en las que aparece un sello noruego especial con esta leyenda: "Noruega-Alaska, vuelo polar sin escalas".

Los Demócratas Cristianos Lograron Ganar en Italia

Gran Revés Comunista

ROMA, 29 (AFP). — Un comunicado del ministerio del Interior anuncia que los resultados definitivos de las elecciones municipales de 23 capitales de provincias, sobre un total de 27, arrojan mayoría a favor del partido Demócrata Cristiano y de sus aliados. Entre esas ciudades figuran: Milán, Ancona, Forlí, Novara, Padua, Ravena, Pavía, Sondrio, Trento, Varese Verona, Vicencia y Como.

En Milán, los ochenta asientos del concejo municipal se distribuirán de la siguiente manera: Demócratas cristianos, 31 (antes disponían de 22); socialdemócratas, 14 (antes 18); liberales, 6 y republicanos, 2. En la minoría: Comunistas, 13 (antes disponían de 20; socialistas "nennistas": 9 (antes once). Las otras bancas serán atribuídas a los monárquicos y al Movimiento Social Italiano.

★ Revés Comunista

Datos posteriores confirman plenamente el predominio del bloque moderado y del centro sobre el socialcomunista en 23 provincias.

Las listas combinadas de partidos favoreció mayormente a la coalición centrista, que logró triunfar en un gran número de comunas dominadas anteriormente por los comunistas y socialcomunistas de Nenni. Con respecto a las elecciones municipales de 1946, la democracia cristiana se adjudica una victoria innegable frente a los comunistas y los otros partidos, puesto que se asegura el control en el mayor número de comunas. Respecto a las elecciones de 1946 los demócratas cristianos pierden pocos votos en beneficio de sus aliados electorales — socialdemócratas y liberales.

Los socialcomunistas ceden posiciones en el plano municipal, aunque en materia de votos no retroceden acusadamente en comparación a los que obtuvieron hace tres años. Es así, como en Milán, los socialcomunistas lograron ganar diez mil votos mientras que los demócratas cristianos perdieron más de cien mil, que fueron a los partidos liberal y monárquico, y sobre todo al movimiento social italiano, de tendencia neofascista. En esta ciudad, los socialcomunistas cedieron algo sus posiciones en favor de los socialcomunistas.

La coalición democrática se impuso en Génova por 213.436 votos contra 196.738 distribuídos así: Demócratas Cristianos 142471; Socialdemócratas 36.030; Republicanos 19.563; Liberales 14.472.

Los comunistas obtuvieron 137.694 y los socialistas de Nenni 67.116. El Movimiento Social Italiano logró 14.194.

En Bolonia, baluarte comunista, los resultados de 220 distritos son los siguientes: Comunistas 90.532. Nennistas 16.661. Independientes de izquierda 2.298.

★ Los Socialcomunistas

El frente socialcomunista consigue así 109.451 votos contra 106 de la coalición democrática, cuyos votos se distribuyen: Demócratas Cristianos 57.625; Socialcomunistas 31.538; Liberales 13.402; Republicanos 4.335. El Movimiento Social Italiano obtuvo 7.478 votos.

Habrá elecciones el domingo próximo en Sicilia para la renovación de la asamblea regional y el 10 de junio comenzará la segunda serie de elecciones, con lo cual habrán votado los ciudadanos de dos terceras partes de las comunas italianas. La fase final está prevista para fines de setiembre.

Presentó su Renuncia el Gabinete Libanés

BEIRUT, 29 (AFP). — Hussein Uayny presentó hoy la renuncia del ministerio del Líbano, según se declaró en los medios generalmente bien informados.

Como se sabe, el gabinete había sido constituído en febrero último. El Khury, presidente de la república comenzó las consultas y recibió en audiencia al presidente de la Cámara

Morrison Busca Arreglo con el Gobierno Persa

LONDRES, 29 ((INS)). — Nuevamente Morrison advirtió sobre "el peligro potencial" en Persia y reiteró el deseo de Inglaterra de negociar un arreglo. Afirmó que Gran Bretaña está preparada a considerar un acuerdo "que incluiría alguna forma de nacionalización", recalcando que no puede aceptar una acción unilateral en la incautación de los campos petrolíferos. Repitió la oferta de enviar una misión especial a Teherán, expresando que Inglaterra ha notado "con satisfacción" un anuncio hecho por el Departamento de Estado de Wáshington que también se opone a la acción unilateral persa.

Reveló, asimismo, Morrison que se habían adoptado las providencias necesarias a fin de proteger las vidas e intereses británicos.

★ Apoyo de Churchill

LONDRES, 29. (AFP). — Winston Churchill, en nombre de la oposición conservadora, dió "su apoyo total" al gobierno en la política seguida con Persia, contrariamente a las previsiones de todo el mundo. Churchill se limitó a solicitar al gobierno que informe sobre cualquier nuevo desarrollo en al srelaciones anglo-iranias.

En respuesta a un diputado conservador, que le preguntó si era exacto que la India fué requerida por el gobierno para utilizar sus buenos oficios Morrison respondió: "No; pero es muy natural que un país cuyos intereses son perjudicados nos conceda su apoyo".

★ Fracasa la Mediación

TEHERAN, 29. (INS).— El embajador de Estados Unidos, Henry F. Grady, fracasó en sus esfuerzos por mediar en la enconada disputa entre Inglaterra e Irán sobre la nacionalización del petróleo.

El diplomático concertó un almuerzo con el primer ministro Mossadegh y con el embajador británico sir Shepard, pero en las conversaciones no se consiguió quebrar la posición adoptada por las partes.

Van Más Reservas al Frente

FRENTE DE COREA, 30 (AFP). — El tránsito en las carreteras de Corea del norte es intenso y desde la frontera manchuriana han penetrado en Corea largas columnas de tropas y vehículos que marchan hacia el sur. Se trataría, según las comprobaciones de los pilotos aliados, de los ejércitos de reserva del general Lin Piao, que tratarán de contraatacar al sur de Pyongyang.

FRANCO HABLA DE LA LUCHA CONTRA EL COMUNISMO

¿ESPAÑA BRINDARIA AMISTAD A GRAN BRETAÑA SI LE RESTITUYE EL PEÑON?

Por G. Ward Price, del "Daily Mail" de Londres. Distribuída en Norte y Sud América por INS. (Prohibida la reproducción total o parcial).

MADRID, 29. (INS). — ¿Está España dispuesta a unirse a los demás países de Europa Occidental para resistir al peligro comunista?, pregunté al general Franco.

FRANCO

Su respuesta fué clara: "España —dijo— ha encarado y combatido el peligro comunista venciéndolo en su propio suelo. Aun está dispuesta a combatir la extensión de este mal y a cooperar con las naciones que sinceramente se oponen a los designios rojos de expansión. Si todos los países de la Europa Occidental hubieran resistido al comunismo como España lo ha estado haciendo durante los últimos 15 años, Occidente tendría menos que temer de la agresión comunista".

Pregunta: ¿Estaría preparado el gobierno español, en caso de necesidad, para colaborar con sus fuerzas a las órdenes del general Eisenhower y su estado mayor?

Respuesta: El general Eisenhower goza de merecido prestigio en nuestro país; pero como España no pertenece al Pacto del Atlántico y no está relacionada por compromiso alguno con las naciones que componen esa organización, es imposible considerar un asunto que, naturalmente, tendría que ser sometido a negociaciones preliminares.

P.: ¿Se vincularía la cuestión de Gibraltar a esa ayuda?

R.: Gibraltar es para los españoles una cuestión candente. Desde que esa parte del territorio español fué irregularmente ocupada su restitución ha sido reclamada por los monarcas españoles y en distintas ocasiones en la historia su reintegración a España ha sido solemnemente prometida. La importancia de Gibraltar está en rápida decadencia. En la época en que las escuadras eran un factor decisivo y el alcance de las armas muy limitado, el peñón dominaba los estrechos y era comprensible que una Inglaterra imperial sacrificara la amistad de España para retener esa posición estratégica. Pero ahora, con la aviación, los proyectiles cohetes, los torpedos aéreos y el mecanismo moderno de la guerra, el valor de Gibraltar va desapareciendo y la importancia estratégica que en un tiempo poseyó ha pasado a toda la península, con sus litorales y sus campos de aviación. La amistad de España es hoy de un valor infinitamente mayor que cualquier beneficio que pudiera resultar de retener la base de Gibraltar.

P.: ¿Qué régimen le gustaría ver en el país cuando termine el suyo?

R.: La cuestión de la sucesión ha sido establecida por las leyes básicas de la nación, que fueron confirmadas hace algunos años por una votación casi unánime en un referéndum. El plebiscito estableció que la nación es un reino y quedó formado un consejo del reino.

P.: Como se propone remediar el problema del alza de la vida?

R.: Las existencias de víveres en España están directamente relacionadas con la cuestión del restablecimiento económico. Y esto se solucionaría rápidamente si tuviéramos los créditos necesarios para cubrir plenamente la falta de artículos de primera necesidad. También hacen falta fondos para la instalación de maquinarias nuevas y la reparación de las antiguas. La escasez de todo que sufrimos se debe principalmente al efecto sobre los precios de los impuestos exorbitantes establecidos por las grandes naciones. Si tuviéramos créditos, el mejoramiento sería más rápido.

Cuando me despedía, el general Franco volvió a la cuestión que, indiscutiblemente, ocupa el lugar principal en su mente. "Recuerde esto. Nosotros fuimos los primeros en combatir contra el comunismo y el problema que tuvimos que encarar en 1936 es el mismo que ahora encaran las Naciones Unidas".

CRECERA SANO

Pablito tenía que estar a régimen. ¿Cuánto tiempo? Oh, eso dependía. Podían ser dos, tres o cuatro meses, según la rapidez con que mejorara. Ella se sentía muy optimista porque el médico le inspiraba confianza, pero lo malo era que su empleo le impedía vigilar personalmente la dieta de su hijito. ¿Cómo conciliar esto con sus horas de trabajo? El problema la desvelaba. Un día, leyó este Aviso Clasificado en CLARIN:

SRTA. c. conoc. de dietética infantil T. E. (...) 7752.

Era lo que necesitaba: una persona responsable y experta. La llamó y llegaron a un acuerdo. Hace un par de días que la especialista entró en funciones y la mamá de Pablito está encantada y se va tranquila a su empleo. Y la solución se la facilitó un Clasificado de CLARIN (CORRIENTES 555 De 9 a 18.30 horas. Informes: (31) 8368 y 9768).

ES LEY LA AMNISTIA A INFRACTORAS AL ENROLAMIENTO FEMENINO

(Información en la página TRES)

TORNASE MAS RECIA LA LUCHA EN COREA

TOKIO, 31 (INS). — Tropas comunistas reforzadas intentan bloquear los avances aliados por los cuatro principales corredores de Corea del Norte, pero son obligados a ceder posiciones. En los frentes central y este central, los rojos contraatacaron a los tanques e infantería, logrando paralizar su marcha. El comunicado de anoche del octavo ejército dice que los combates se intensificaron durante todo el día y que una tenaz resistencia ofrece el enemigo en el sector de Inje. Al oeste de esta población, los aliados lograron "ganancias limitadas", especialmente en la zona meridional de Yanggu, plaza controlada por el enemigo, ubicada en el extremo oriental de la represa de Hwachon.

★ Un Contraataque Rojo

En el ala occidental de esa represa, un batallón comunista contraatacó, desde el sur, en el sector de Hyachon, empalme a 11 kilómetros al norte del paralelo 38, que fué capturado por las tropas de la UN a principios de semana. El comunicado del 8o. ejército señala luego que los informes del martes, de que sudcoreanos llegaron a la represa, eran "erróneos".

En la zona septentrional de Seúl, los norteamericanos avanzaron hasta los alrededores del sudeste de Yonchon, después de una marcha hacia el norte de 3 kilómetros. Yonchon se encuentra a 10 kilómetros arriba de la frontera, sobre la carretera principal que conduce al gran centro norcoreano de abastecimiento y comunicaciones de Chorwon.

★ Penetración Roja

FRENTE DE COREA, 31. (AFP) — Los norcoreanos efectuaron una penetración en las posiciones sudcoreanas situadas en el frente centro este, entre Hyenni e Inje. Un convoy norteamericano fué atacado en ese mismo lugar. Los comunistas organizaron emboscadas en los últimos días sobre las carreteras ubicadas en torno a Inje, importante nudo de comunicaciones del centro de Corea, sobrepasado ya por las vanguardias norteamericanas. Concentraciones norcoreanas fueron avistadas al noreste de Inje, que intentaron abrirse camino hacia el oeste. A 5 kilómetros de Inje, los elementos franceses fueron atacados por el enemigo, pero, tras varias horas de lucha aquéllos prosiguieron su avance. Otro grupo enemigo atacó una patrulla norteamericana a pocos kilómetros de ese lugar, pero fué igualmente dispersado.

Habla el General Ridgway

ES POSIBLE OTRA OFENSIVA CHINA

TOKIO, 30, (AFP). — "A pesar de que la ofensiva de los comunistas está terminándose por la más importante derrota que haya sufrido el enemigo, éste se halla aún en situación de lanzar otra", declaró el general Ridgway en una reunión de prensa a su regreso de una breve visita a Corea.

El potencial con que cuentan los comunistas es el siguiente:

1o.) Una importante aviación, que por razones que hasta ahora se desconocen, no ha sido empleada.

2o.) Reservas de fuerzas blindadas, tampoco empleadas hasta ahora.

3o.) Ejército chino de reserva, compuestos por unidades de importancia en efectivos y armamentos.

Si esa ofensiva llega a lanzarse —agregó—, tendrá que seguir forzosamente los siguientes ejes:

1o.) La carretera del norte que desciende de Chorwon hacia Seúl.

2o.) La carretera central que desciende de Kumhwa sobre Seúl y pasa cerca de Ujongbu.

3o.) La carretera secundaria de montaña que pasa por el este y que desciende desde el norte hacia Yongwol

Destacó, además, los siguientes hechos: 1o.) El elevado número de prisioneros apresados por los aliados: 10.000 chinos desde el comienzo de abril, debiéndose tener en cuenta que hasta el 30 de abril no pasaban de 3.000.

2o.) El número creciente de deserciones entre los chinos y su desmoralización —aun de los que se hallan en la retaguardia— por efecto del poder de fuego de las unidades aliadas.

3o.) La falta de abastecimientos necesarios para la campaña, debido al agotamiento de los stocks de víveres y a las dificultades de las comunicaciones y transportes.

"Ciertas unidades chinas —precisó— debieron alimentarse de yerbas, pasto y raíces".

4o.) Finalmente, las elevadas pérdidas en material rodante, armas y municiones destruídas o inutilizadas durante las retiradas, han influído en su moral.

★ Tropas Yanquis a Europa

TRANSPORTE de guerra de EE. UU. conduciendo la primera parte de la nueva división norteamericana enviada a Europa, para reforzar las defensas del Pacto del Atlántico. La foto muestra al barco al llegar a destino. En fechas sucesivas serán despachados más contingentes de tropas.

Clarín — DIARIO DE LA MAÑANA — 20 CENTS. EN TODO EL PAIS — Un toque de atención para la solucion argentina de los problemas argentinos

Año VI Buenos Aires, Jueves 31 de Mayo de 1951 Nº 2.035

En el Yalu Está la Defensa de Europa Dice Mac Arthur

EN COREA NO HABRA DECISION FINAL

BOSTON, 30 (AFP). — "Los métodos actuales de la lucha en Corea no pueden llevar a ninguna decisión final, sea cual sea el número de comunistas chinos que mueran", habría declarado el general Mac Arthur al diputado demócrata Kennedy, durante una conversación de dos horas mantenida entre ambas personalidades en el Waldorf Astoria, de Nueva York.

Esa declaración ha sido revelada hoy por el secretario del señor Kennedy, en Boston.

Mac Arthur habría declarado que la defensa de Europa "no descansa sobre el Rin o el Elba, sino sobre el Yalu.

★ Opinión de Dulles

TUCHON, Arizona, 30 (AFP). — "Estados Unidos se encuentra actualmente ante una seria amenaza de guerra", declaró Foster Dulles, consejero del departamento de Estado, hablando en la universidad de Tuchon.

Indicó que la segunda amenaza que enfrenta Estados Unidos la constituye la actividad de los satélites de la Unión Soviética, y en cuanto a la tercera amenaza, dijo que era la "guerra política" que se lleva a cabo actualmente contra todos los gobiernos libres, por medio de la propaganda constante y de la demagogia.

Más adelante dijo que el bloque soviético mantiene importantes fuerzas poderosamente armadas y equipadas, en el centro mismo de la masa continental euroasiática.

★ Advertencia de Pace

PRINCETOWN, Nueva Jersey, 30 (INS). — El secretario de Ejército, Franck Pace, advirtió que Estados Unidos no debe precipitar —por histeria o apatía— una nueva guerra mundial, que podría destruir "los mismos cimientos de la civilización". Hablando con motivo del Día de la Recordación, ante el monumento que recuerda la batalla de Wáshington, declaró que no se sabe a ciencia cierta a qué distancia se está de la tercera contienda mundial, y que a regañadientes la nación aprendió que no debe aislarse ni en la paz ni en la guerra. Afirmó luego que la nación debe estar preparada "a pagar el precio de la libertad, no interesa lo elevado que tal precio pueda ser", y que "nadie puede esperar que los años que se avecinan serán fáciles".

Derrotaron al Gabinete de Attlee en los Lores

LONDRES, 30 (AFP.) — El gobierno laborista sufrió una nueva derrota en los Lores por 54 votos contra 24 y contra la opinión del gobierno, la Cámara Alta aprobó una moción, lamentando la nacionalización de la industria del gas del sur de Londres. Este revés no tendrá mayores consecuencias políticas.

LA REGION del Sarre —en negro— que el gobierno de Bonn reclama como territorio alemán

Bonn Reclama la Zona del Sarre

ADENAUER, canciller del gobierno de Bonn

BONN, 30 (INS) — El canciller Adenauer, hablando ante el Parlamento, reiteró en forma enérgica que el Sarre "es y seguirá siendo alemán". Entre su discurso incluyó la lectura de la nota dirigida a la Alta Comisión Aliada repudiando las reclamaciones francesas sobre ese territorio. Hizo además una enérgica advertencia contra lo que llamó una tendencia aliada a permitir la creación de un "segundo Luxemburgo".

Afirmó también que la política de los aliados respecto al Sarre está en conflicto con las promesas de después de la guerra de que no se harían cambios territoriales en Alemania, que pudieran poner en peligro el tratado de paz. Recalcó que en vista de la presente tensión, "cuando Europa clama por su unidad" la creación de cualquier "nuevo estado enano", es un concepto anticuado y está contra los mejores intereses de Europa. "Como europeo y como alemán —afirmó solemnemente— debo rechazar esto".

Cabe señalar que el plebiscito de marzo de 1935, devolvió la cuenca del Sarre a Alemania, después de un período bajo el mando de la Liga de las Naciones.

★ Aprueban la Nota

BONN, 30 (AFP). — El Parlamento Federal aprobó, luego de seis horas de debate, la declaración gubernamental sobre la cuestión sarrense, así como la nota dirigida a este respecto por el gobierno de Adenauer a las tres potencias ocupantes.

La mayoría fué formada por los partidos de coalición: Cristiano-Demócrata, Liberal-Demócrata y Alemán, y los del Centro, Católicos de Izquierda Liga de Refugiados, partido Bávaro y partido Alemán de Derecha. Los Social-Demócratas y los representantes del partido Económico de la Reconstrucción, se abstuvieron. Los comunistas votaron en contra.

★ Opina Schuman

PARIS, 30 (AFP). — Se realizó esta mañana una reunión del consejo de gabinete. El canciller Schuman, interrogado acerca del problema del Sarre declaró que la posición de Francia es bien conocida, y precisó que no había motivo para supeditar la ratificación del plan sobre el carbón y acero a una revisión del estatuto provisorio del territorio. Añadió: "No hay que olvidar que la cuestión del Sarre no es un problema bilateral entre Francia y Alemania, sino un problema interaliado."

Preanuncio de Schuman

HABRIA NOVEDADES DE LOS SUPLENTES

PARIS, 30. (AFP). — La conferencia de los suplentes no se reunió hoy, confirmó Schuman, quien dejó entender que "habrá novedad mañana".

Schuman hizo esta declaración en rueda de periodistas al finalizar el consejo de gabinete, que tuvo lugar esta mañana bajo la presidencia del primer ministro.

EL PASEO SOÑADO

Don Alfredo ansiaba hacer una larga excursión en auto por el interior. Pero no podía comprarse un automóvil porque, desde que sus negocios empezaran a marchar mal, sus ingresos habían mermado mucho. Entonces, a doña Carmen se le ocurrió una idea. De sus buenos tiempos, le quedaba un tapado de visón. Con el consentimiento de su marido, publicó este Aviso Clasificado en CLARIN:

CAMBIO tapado de visón por automóvil, T. E. (...) 8842.

Esa misma mañana, don Alfredo llegó a un acuerdo con uno de los interesados que llamó. El automóvil que le ofrecían se hallaba en buen estado a pesar de sus años y doña Carmen renunció sin pesar a su visón, segura de que el paseo lo compensaría ampliamente. Y ahora, don Alfredo se dispone a realizar su sueño, convertido en realidad por un Clasificado de CLARIN (Corrientes 555. De 9 a 18 30 horas. Informes: (31) 8368 y 9768).

En Bolonia Piden Nuevo Escrutinio

BOLONIA, 30 (AFP). — Trascendió que los dirigentes locales del partido Demócrata Cristiano, cuyo líder es De Gásperi, y de las agrupaciones moderadas, han solicitado un nuevo escrutinio de las elecciones del domingo, por entender que sólo por error en el recuento de votos pudo acreditarse la victoria a los comunistas.

★ La Distribución de las 831 Bancas Comunales

ROMA, 30 (AFP). — Las 831 bancas de los 27 Consejos Provinciales, elegidos el domingo último, se distribuyen así: Demócratas Cristianos, 388 bancas; Comunistas y Socialistas Nennistas, 290; Sociales Demócratas, 66; Liberales, 26; Republicanos, 24; Movimiento Social Italiano (neofascistas), 17; Independientes de izquierda, 8; Monárquicos, 4.

Una Reunión de los "Cuatro" en Junio Propone Occidente

PARIS 30. (AFP.) — Estados Unidos, Gran Bretaña y Francia resolvieron enviar una nota a la Unión Soviética relativa al estancamiento de la conferencia de los suplentes, desde que Gromyko subordinó su aceptación del temario de la futura conferencia de los cancilleres a la inscripción, por parte de los occidentales, de las cuestiones atingentes al Pacto del Atlántico y de las bases norteamericanas en Europa.

Esta decisión fué adoptada después de la sesión sexagésima tercera, cuando el tono de las discusiones indicó claramente que se había llegado de una y otra parte al agotamiento de todos los argumentos, y cuando se reveló imposible un acuerdo sobre la cuestión del pacto del Atlántico y las bases norteamericanas en el Mediterráneo. La nota occidental propondría una reunión de los cuatro cancilleres, que se realizaría en Wáshington a fines del mes próximo y sugeriría, asimismo, que esa conferencia podría realizarse sobre la base del temario todavía incompleto aprobado por los suplentes.

Fueron Reajustados los Precios de la Leche Cruda y Pasterizada ★ **Realizóse Ayer el Sorteo de los Ciudadanos de la Clase de 1931**

(INFORMACION PAGINA 500) (INFORMACION PAGINA CUATRO)

Gigantesca Pinza Aliada en el Sector de Hwachon

Silencian Baterías Enemigas

TOKIO, 1º (INS). — Una gigantesca pinza aliada amenaza el vital triángulo comunista formado por Kumhwa, Chorwon y Pyongyang, después de repeler el desesperado ataque de la artillería roja contra el brazo occidental de la punta de lanza de las Naciones Unidas.

A despecho del lodo, la lluvia y las inundaciones, los ejércitos aliados están efectuando pausadamente un movimiento envolvente en las proximidades orientales de la represa de Hwachon, situada justo al sudeste del triángulo arriba mencionado.

Las fuerzas de las Naciones Unidas dominan estratégicas posiciones de altura desde las cuales controlan la represa, a 11 kilómetros al oeste de Yanggu, pero el enemigo ha emplazado ametralladoras de largo alcance en la margen opuesta del embalse que vomitan constantemente fuego contra las tropas aliadas. Hoy el tiempo mejoró algo y ello permitió a los cazas y aviones de observación efectuar operaciones sobre las posiciones enemigas en las colinas y varias baterías comunistas fueron silenciadas. Los morteros y nidos de ametralladoras que los rojos han emplazado en esas posiciones están obstruyendo el avance de los aliados hacia Yanggu, población situada a 11 kilómetros al norte del paralelo 38. En el sector de Inje, a 16 kilómetros al sudeste de Yanggu y 6 arriba de la imaginaria frontera, se siguen librando cruentos combates. Fué en esa región donde los rojos emprendieron el jueves tres vigorosos contraataques contra las posiciones aliadas en Inje. Las columnas enemigas lograron cortar temporalmente la carretera Inje-Hyon, pero fueron rechazadas con grandes pérdidas por las tropas aliadas. Hyon está al sur del paralelo 38, a 18 kilómetros al sudeste de Inje.

El vértice de Hwachon del antiguo triángulo rojo formado por Kumhwa - Chorwon - Hwachon, se encuentra ahora en poder de las fuerzas aliadas, y ello ha obligado a los rojos a utilizar la importante base de Pyonggang, el tercer vértice del nuevo triángulo.

★ Acción Aérea

TOKIO, 31 (INS). — El comando de la fuerza aérea norteamericana en el Lejano Oriente anunció que ninguno de los aviones de propulsión a chorro norteamericanos que participaron en el espectacular combate aéreo desarrollado cerca de Chongju, en Corea del Norte, resultó dañado. En la violenta batalla fueron derribados dos aviones enemigos y averiado un tercero.

★ Aprestos Rojos

TAIPEH, 31 (AFP). — Los comunistas chinos aumentaron de 150.000 a 250.000 sus fuerzas concentradas en la costa para un ataque eventual a la isla de Kimmen, según anunció la Unión Prensa.

Al mismo tiempo, según fuente nacionalista china, habrían intensificado sus preparativos militares en la costa china frente a la isla de Formosa. Una agencia privada refiere a este respecto que las tropas comunistas pertenecientes al tercero y cuarto ejércitos y a las milicias locales se hallan reunidas en las cercanías de Fukien y Kwantung y que diez navíos de guerra y gran número de juncos a motor están disimulados en esa misma región, alrededor de Swatow, mientras que los aviones de caza fueron transferidos al mismo lugar.

Se Aplicaron Medidas de Emergencia en Nicaragua

MANAGUA, 31 (INS). — El gobierno ha decretado el estado de sitio en Granada y Managua, debido a la forma en que los estudiantes desarrollan sus protestas en la primera de dichas ciudades, intentando extenderlas a la capital. Se expresa que es imperativo que el gobierno mantenga la tranquilidad y que las garantías quedarán suspendidas hasta que en el criterio de las autoridades se haya restablecido la normalidad. Se dice que los universitarios granadinos desoyeron la voz conciliadora del ministro de Guerra, señor Francisco Gaitán, enviado a Granada para solucionar la situación

Clarín

DIARIO DE LA MAÑANA

20 CTVS. EN TODO EL PAIS

Un toque de atención para la solución argentina de los problemas argentinos

Año VI Buenos Aires, Viernes 1º de Junio de 1951 Nº 2.036

ANDREI GROMYKO

Sin Temario Reunirían los Grandes

WASHINGTON, 31 (INS). — Estados Unidos, Gran Bretaña y Francia, en un esfuerzo por quebrar el estancamiento que prevalece en la reunión de París de los delegados de los "cuatro grandes", propusieron conjuntamente la celebración de una conferencia de los ministros de relaciones exteriores de las cuatro grandes potencias en Wáshington a partir del 23 de julio.

Las tres grandes potencias occidentales entregaron simultáneamente notas en ese sentido al vicecanciller soviético Andrei Gromyko, en París, y a la cancillería soviética en Moscú. Las tres naciones hacen idénticas proposiciones. Las negociaciones en París tendientes a formular un temario para una reunión de los cancilleres de Estados Unidos, Rusia, Gran Bretaña y Francia, en la que se debatirán las causas de la tensión internacional, han estado celebrándose durante cerca de tres meses sin lograr su objetivo.

El 2 de mayo las tres potencias occidentales presentaron en la conferencia de París tres proyectos distintos de temario, ninguno de los cuales fué aceptado por Gromyko. En vista de ello, la nota elevada hoy a la Unión Soviética propone la realización de la conferencia de los cuatro cancilleres sin temario previo concertado.

Al anunciar el envío de la nota, el portavoz del departamento de Estado, Michael McDermott indicó que la gestión tiene por objeto probar la sinceridad de la Unión Soviética en su supuesto deseo de que se verifique la reunión cuatripartita de alto nivel. Dijo al respecto: "La nota expresa nuestro punto de vista de que se ha logrado en París suficiente acuerdo sobre un temario para hacer posible una reunión de los ministros de relaciones exteriores, y extiende una invitación al gobierno soviético para tal reunión en Wáshington. Sugiere el 23 de julio como fecha conveniente para la iniciación de la conferencia.

EXPULSARON A 2 CORRESPONSALES EN TEHERAN

Persia Emplazó a la Anglo-Iranian

TEHERAN, 31 (AFP). — Por nota entregada al representante de la Anglo-Iranian Oil Cº, señor Richard Seddon, el gobierno persa informó al delegado de dicha empresa que se le otorgaba un plazo de dos días para someter proposiciones encuadradas dentro de la ley de nacionalización del petróleo, según lo acaba de comunicar el ministerio de Finanzas. El comunicado añade que "el gobierno no se propone expropiar las instalaciones de la Anglo Iranian Oil Cº, pues dicha compañía será indemnizada".

El Ministerio de Finanzas declara por otra parte que la ley de nacionalización prevé el derecho de prioridad de los ex-clientes de la Anglo-Iranian para la adquisición del petróleo y además que se constituirá un directorio provisional de tres miembros que conservarán esas funciones hasta la constitución de una nueva sociedad irania.

Los obreros y los empleados persas proseguirán sus actividades y se realizarán todos los esfuerzos posibles para aumentar la producción anual de petróleo.

★ Corresponsales Expulsados

TEHERAN, 31 ((INS)) — Dos corresponsales británicos han sido conminados a abandonar hoy el territorio de Irán, después de ser acusados por el gobierno de transmitir despachos considerados como "poco amistosos". Selton Delmar del "Daily Express" y Haig Nicholson, de la Agencia Reuter, recibieron anoche la órden de salir del país en el término perentorio de 24 horas.

Los despachos enviados por los corresponsales se referían a la disputa anglo-irania en torno a la decisión de Irán de nacionalizar la industria petrolera. Delmar fué acusado de haber "insultado a la nación irania" al describir la órden cancelando la concesión de la Anglo-Iranian Oil Company, propiedad británica, como "una piratería en pleno día". Delmar protestó por "esta infame violación de la libertad de prensa".

★ La Incautación

TEHERAN, 31 (AFP) — No se cree que el gobierno acelere el envío de los tres miembros de la comisión "ad hoc" a Abadan para incautarse de las instalaciones de la Anglo-Iranian Oil Co.

El Ministro de Finanzas señor Varasten mantuvo una larga reunión con el señor Richard Sedden, "representante principal" de la empresa inglesa en el Irán, y al finalizar la entrevista, el señor Sedden declaró a la prensa que "no he sido invitado a tener otras reuniones con el ministro o con la comisión designada para ir a Abadan a aplicar "de facto" la nacionalización del petróleo".

Por el momento, todo hace suponer que el gabinete de Teherán obrará sin precipitaciones.

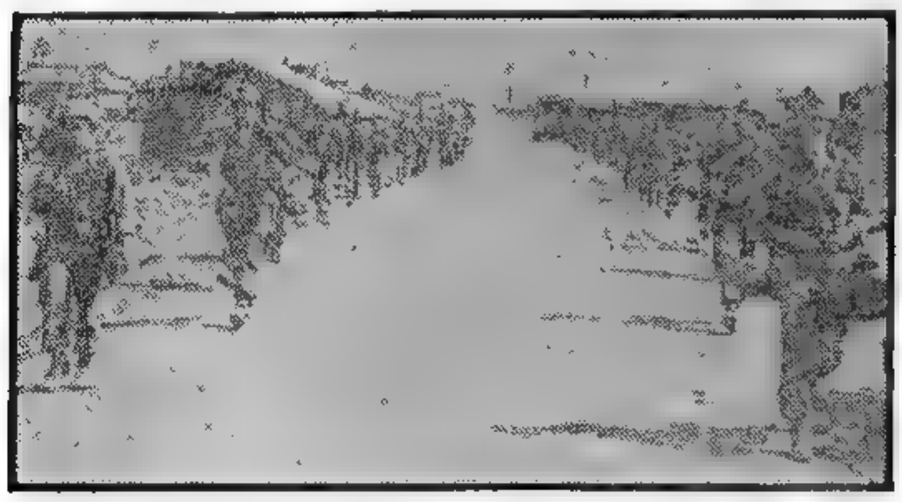

EN SU AVANCE hacia el norte de Corea, las fuerzas de las Naciones Unidas hallaron en los últimos días escasa resistencia a raíz de la rápida retirada de los comunistas, forzados a un constante repliegue por la acción de la artillería y la aviación aliadas, en apoyo de la infantería.

Fuerzas Adiestradas en China Luchan en el Frente Indochino

HANOI, 31 (AFP). — Según se anunció hoy en fuente militar, elementos internacionales habrían participado en el ataque en masa de los comunistas contra el fuerte francés vietnamés de Nin-Binh, que tuvo lugar ayer.

Se trataría de formaciones adiestradas en China, y que acaban de ser concentradas y armadas con moderno material de guerra, para combatir junto a las unidades comunistas del Viet-minh.

★ Violenta Lucha

SAIGON, 31 (AFP). — Según ciertas informaciones extraoficiales se está desarrollando una violenta batalla en torno de la ciudad de Ninh Binh, a proximidad del río Day, que fué cruzado en varios puntos por las fuerzas rebeldes en el día de ayer.

Los combates revisten una gran violencia. Se recuerda que fué en los alrededores de Ninh Binh donde halló la muerte el teniente Bernard de Lattre de Tassigny, hijo del alto comisario de Francia en Indochina.

Por otra parte se anuncia que el emperador Bao Dai reunió en Nhantrang, en el centro del Vietnam, a varios altos funcionarios de los servicios de seguridad del Vietnam.

La Perspectiva de Paz en Corea se Actualiza

NUEVA YORK, 31 (De nuestra agencia). — Envueltas en una tormenta de rumores y desmentidos, las perspectivas de paz en Corea han cobrado una repentina actualidad en las últimas horas. Pese a que todas las fuentes oficiales de las Naciones Unidas y el departamento de Estado, así como los representantes rusos, insisten en sus negativas rotundas, ciertas circunstancias coincidentes le van dando cuerpo a esos rumores. Uno de los más poderosos fundamentos son las alternativas de la lucha en Corea, donde el fracaso de la segunda gran ofensiva china toma las proporciones de una verdadera derrota.

Esta situación establecería que, de aquí en más, el problema militar de Corea es insoluble para los comunistas, sin la directa intervención de Rusia, que evidentemente no parece haber considerado tal variante en sus planes asiáticos del momento.

Por estas circunstancias, desde que el rumor puede ser el prólogo de la noticia, es imposible dejar de consignar el más importante de todos. Según el mismo, un emisario de Rusia se encontraría en Estados Unidos, correspondiendo a la sugestión de que el conflicto de Corea "sólo se puede resolver con negociaciones directas entre Wáshington y Moscú". Ese emisario sería un hombre de confianza de Litvinoff, el ex ministro de Relaciones soviético, que cayó en desgracia precisamente por sus simpatías evidentes para con el espíritu occidental.

Se insiste, inclusive, en que las negativas de Malik y los voceros de la embajada rusa en EE. UU. no son más que la ignorancia de la verdad, desde que Moscú habría iniciado esta gestión al margen de su propia embajada y de sus delegados ante la UN, a quienes se considera demasiado "jugados" en su actuación anterior, para poder iniciar ahora, en violento contraste con aquélla, las negociaciones destinadas a solucionar el conflicto de Corea.

HORACIO ESTOL

Corresponsal de CLARIN en EE. UU.

ADENAUER HA ACEPTADO TRASLADARSE A LONDRES

BONN, 31. (INS). — El gobierno de la Alemania occidental anunció que el canciller y ministro de Relaciones Exteriores, doctor Konrad Adenauer, visitará Londres en agosto por invitación del secretario del Exterior británico, Herbert Morrison. Aunque no se tratará de una visita oficial, Adenauer probablemente será recibido por el Jorge VI. El canciller proyecta también visitar Roma a mediados de junio.

TOQUE FINAL

¡Era una espléndida residencia! Don Mauro se sintió orgulloso cuando el arquitecto se la entregó completa, con hermosos jardines, pileta de natación y múltiples comodidades. Ya planeaba las fiestas que daría allí cuando advirtió que la casa, a pesar de todo, era un tanto opaca, carecía de personalidad. ¿Qué podía agregarle? Tenía cuadros, tapices y alfombras de precio, muebles antiguos, estatuas. Se devanaba los sesos sin resultado. Pero leyó este Aviso Clasificado de CLARIN:

ARTISTA pinta cuadros murales — T. E. ...5958.

Entonces comprendió que había dado con la tecla. Lo mejor era eso: hacer pintar frescos en varias paredes de la casa, en una ubicación adecuada. Los cuadros murales dan carácter y personalidad a una residencia. Llamó al pintor, que ya está trabajando, y don Mauro ve surgir una casa nueva al conjuro de su pincel, con la ayuda del Clasificado de CLARIN (CORRIENTES 555. De 9 a 18.30 horas. Informes: (31) 8368 y 9768).

Refiriióse el General Perón a la Independencia Económica del País

LIE SUGIRIO OTRO ESFUERZO DE PAZ

TRYGVE LIE

OTTAWA, 1º (AFP). — "Estimo que ha llegado el momento de hacer un nuevo esfuerzo para poner término a la lucha en Corea. Si se hiciera cesar el fuego en proximidades del paralelo 38 se habría alcanzado la finalidad perseguida por la UN, a condición de que la cesación de las hostilidades sea seguida del restablecimiento de la paz y de la seguridad en esa región", declaró Trygve Lie, hablando ante la Asociación Canadiense Pro Naciones Unidas.

El secretario general de la UN recordó los tres objetivos perseguidos en Corea: 1º, rechazar la agresión y restablecer la paz; 2º, establecer una Corea unificada, independiente y democrática; 3º, reconstrucción del país, destruído por la guerra.

Prosiguió declarando: "Es necesario el acuerdo de las dos partes para hacer la paz. Por el momento no sabemos si los norcoreanos y sus aliados están dispuestos a cesar el fuego. Mientras tanto, las Naciones Unidas deben seguir luchando en Corea con todas las fuerzas de que ellas disponen".

★ Una Negociación Honrosa

El secretario general de la UN añadió que si la suspensión de las hostilidades no llegara a producirse en un futuro cercano, "todos los miembros de las Naciones Unidas tendrían entonces el deber de reconsiderar la situación y contribuir al esfuerzo de guerra con el envío de nuevas fuerzas". Luego dijo: "Nuestro deseo de defender la seguridad colectiva contra cualquier agresión no debe impedirnos aprovechar la oportunidad de una negociación honrosa. Pero no debemos confundir paz y apaciguamiento".

LOS ALIADOS CONSOLIDARON SUS POSICIONES

Hay Más Resistencia China en el Frente

FRENTE DE COREA, 2 (AFP). — Mientras los aliados debieron rectificar levemente su frente al nordeste de Inje, los comunistas se vieron obligados a retirarse nuevamente hacia el norte. Según un oficial aliado, "los comunistas se replegaron para reforzar sus líneas y resistir el avance aliado hacia el triángulo estratégico Chorwon-Kumhwa-Pyongyang. La aviación localizó a grupos enemigos de 500 hombres cada uno, que se desplazaban hacia el norte por el valle de Hantan, y una importante concentración al nordeste de Uijongbu. No regresaron a sus bases un F-80 y un Mustang.

Por lo demás, las operaciones han entrado en el período más difícil de todo el año, acompañado de deshielos, lluvias torrenciales e inundaciones. Soplan este mes vientos tropicales que aumentan la densidad de la lluvia, siendo de recordar que los comunistas desencadenaron el año pasado su ofensiva hacia el sur más o menos en esta época.

La resistencia china en el sector de Hwachon acreció y se registraron sucesivos cantraataques, que obligaron al comando aliado a enviar refuerzos y municiones por avión y en paracaídas.

Entre Chorwon y Hongchon se afirmó igualmente la resistencia china y se registran frecuentes contraataques y bombardeos de artillería contra las posiciones americanas en ese sector. En los frentes del este y oeste ha sido contenido el progreso de los aliados.

★ Avance Aliado

TOKIO, 2 (INS). — Las tropas norteamericanas capturaron dos colinas estratégicas que dominan la plaza de Yanggu, en el extremo oriental de la represa de Hwachon, en Corea del Norte, y avanzaron cuatro kilómetros en el ala occidental del gigantesco embalse hidroeléctrico.

A lo largo del frente occidental, al norte de Seúl, otras fuerzas alia-

(Continúa en la página DOS)

TRES VICTIMAS de la guerra en Corea: una mujer, agotada por el esfuerzo de una larga marcha, avanza asistida por dos miembros de su familia, quienes, a su vez, se apoyan en improvisados bastones, durante su huída a la retaguardia aliada

TRUMAN MEDIA EN EL CONFLICTO BRITANICO-PERSA

TEHERAN, 1º (INS). — Truman intercedió en el conflicto anglo-iranio, pidiendo al primer ministro, Mohammed Mossadegh, que entable negociaciones con Gran Bretaña para solucionar la explosiva situación planteada por la nacionalización de la industria petrolera. La solicitud está contenida en un mensaje que entregó el embajador norteamericano, Henry Grady.

Se tiene entendido que en la nota Truman destaca el carácter "explosivo" de la situación, y que decidió intervenir personalmente por entender que "la crisis anglo-iranía ha empeorado repentinamente". Trascendió que Mossadegh prometió someter mañana el mensaje al Parlamento.

★ Desmentido Inglés

LONDRES, 1º (INS). — El Almirantazgo anunció que no tiene noticias con respecto a la versión de que un navío británico de desembarco de tanques se encuentra en viaje rumbo al golfo Pérsico desde Abidiya, Egipto.

★ Reina Pesimismo

TEHERAN, 1º (AFP). — La situación anglo-irania ha quedado estacionaria, a la espera de la respuesta de Teherán a la última oferta de Inglaterra de enviar una misión especial para negociar sobre la cuestión del petróleo.

Sin embargo, los observadores tienen cierto pesimismo acerca del tenor de la respuesta eventual, pero esperan que, aun cuando Irán rechace la oferta inglesa el presidente del Consejo, señor Mossadegh consentirá en iniciar negociaciones directas con el representante de la empresa Anglo Iranian Oil Co. en Teherán.

Clarín
DIARIO DE LA MAÑANA
20 EN TODO EL PAIS
Un toque de atención para la solución argentina de los problemas argentinos
Año VI Buenos Aires, Sábado 2 de Junio de 1951 Nº 2.037

El Avance Comunista Trocóse en Apresurada Fuga, Dijo Acheson

Reveló que Estados Unidos Había Previsto la Pérdida de Formosa

WASHINGTON, 1º (INS). — El secretario de Estado, Dean Acheson, declaró que el mundo libre ha consolidado su posición en lugar de debilitarse, como consecuencia de la intervención de las fuerzas de las Naciones Unidas en Corea. Al iniciar su exposición ante la comisión del Senado que investiga la destitución del general Mac Arthur, Acheson advirtió que la extensión de las hostilidades al territorio de China comunista crearía el peligro de una guerra con Rusia. Dijo el secretario de Estado sobre el particular: "El instinto de conservación del Soviet en el Lejano Oriente y la necesidad de mantener su prestigio dentro de la esfera comunista hacen difícil comprender cómo la Unión Soviética podría hacer caso omiso de un ataque contra el territorio continental dominado por los comunistas chinos. No puedo aceptar la suposición de que Rusia seguirá un camino fijo sin prestar atención a nuestros actos. No creo que la política exterior soviética sea concebida en esa forma. Nuestra propia política externa tiene muy en cuenta las acciones del resto del mundo".

Acheson opinó que el conflicto coreano puede finalizar por medio de negociaciones pacíficas forzadas por el "continuo castigo de los chinos". Sin mencionar a Mac Arthur, Acheson rebatió la afirmación del ex comandante aliado en el Lejano Oriente en el sentido de que la extensión de la guerra coreana al territorio comunista chino no degeneraría en una guerra mundial. Seguidamente rindió tributo a las fuerzas de las Naciones Unidas, diciendo: "Nuestros ejércitos han tenido una brillante actuación. Su valiente, resuelta y victoriosa acción trocó el avance comunista en una apresurada fuga. Nuestros hombres han infligido al enemigo tremendas derrotas y al hacerlo se han anotado una magnífica victoria".

En lo que respecta al fondo del problema del relevo de Mac Arthur, Acheson dijo que "no es la determinación de las causas que motivaron dicha destitución lo importante en estos momentos, sino el asegurar que haya una paz duradera, el conjurar una nueva y terrible guerra y, en general, el velar por la preservación de la libertad humana".

★ El Caso de Formosa

Acheson aseguró que el proceder sugerido por Wedemeyer "es una actitud muy corriente en lo atinente a cuestiones informativas". El documento reza en parte: "La pérdida de la isla es generalmente esperada y la forma en que han deteriorado las condiciones civiles y militares, dan más peso a esa opinión. Formosa, política, geográfica y estratégicamente es una parte de China no especialmente distinguida o importante.

Cerróse la Oficina de la Agencia A. F. P. en Praga

PARIS, 1º (AFP). — La oficina de la Agencia France-Presse en Praga debió cerrar provisionalmente sus puertas luego de ser arrestado por las autoridades checoslovacas Joseh Skricka, principal colaborador del corresponsal de AFP en Praga, Gastón Fournier.

No Conocen en E.U. al "General Benson"

WASHINGTON, 1º (INS). — El funcionario de prensa del departamento de Estado, Michael McDermott, declaró en rueda de periodistas que las manifestaciones atribuídas a un "teniente general Harry Benson" y aparecidas en algunos diarios argentinos, son tan inconsistentes que no merecen ser comentadas.

Tales expresiones respondieron a preguntas de los reporteros, a raíz de supuestas declaraciones de un "teniente general Harry S. Benson", "comisionado especial norteamericano en México para la Coordinación de la Defensa del Hemisferio", respecto a un "plan para limpiar la América latina".

Confirmando su desmentido, McDermott agregó: "No conozco tal comisionado especial norteamericano en México. No conozco ningún comisionado norteamericano en México. El departamento de Defensa no tiene conocimiento de ningún teniente general Harry S. Benson ni de la existencia de ningún teniente general norteamericano en México".

Rebajaron en la Unión la Edad de la Conscripción

WASHINGTON, 1º (INS). — El Senado acordó rebajar de 19 a 18 años y medio la edad para la conscripción militar y crear la maquinaria del primer programa de entrenamiento militar universal en la historia de Estados Unidos. La aprobación final de la legislación por el Senado fué por votación de viva voz.

La Cámara considerará el proyecto de ley el próximo jueves.

Dieron las Nuevas Cifras Sobre las Bajas "Rojas"

WASHINGTON, 1º (INS). — El ejército calculó que los comunistas en Corea sufrieron 108.006 bajas durante la semana que finalizó el 30 de mayo. El cálculo de las bajas enemigas hecho la semana anterior fué de 120.000.

El total general calculado de las bajas enemigas desde que comenzó la guerra coreana se eleva a un millón ciento treinta y tres mil cuatrocientos diez, incluyendo 682 mil 238 en combate y 138.880 bajas fuera de combate.

Por primera vez el ejército, en sus cálculos semanales, no explica cómo están distribuídas las bajas entre chinos y norcoreanos, y tampoco da una cifra exacta respecto a los prisioneros de guerra.

Se Intensifica la Tarea de Crear un Mundo Basado en la Ley y la Justicia

LA SEMANA EN E. UNIDOS
Por John Kerigan

WASHINGTON, 31 (Especial para CLARIN). — En los Estados Unidos, el 30 de mayo, Día del Recuerdo, es un feriado nacional, consagrado a recordar a los norteamericanos muertos en la guerra y que cayeron, en su patria o en tierras extrañas, en defensa de la libertad.

Esta vez, el recuerdo se vió acicateado por la situación surgida en Corea y el convencimiento de que, a pesar de los sacrificios de dos guerras mundiales, la humanidad vuelve a afrontar la amenaza de nuevos conflictos y agresiones. Pero hoy, como en el pasado, los norteamericanos deben sentirse alentados por la seguridad de que sus compatriotas luchan por una causa justa.

Para los líderes de este país, el Día del Recuerdo de 1951 representa una invitación a dedicarse con intensificada devoción a la tarea de crear un orden mundial basado en la ley y en la justicia. Les hace presente que la lucha por el progreso humano no se gana en los campos de batalla, sino en los salones de conferencia de un mundo libre, unido para la defensa mutua y la pacífica cooperación.

La reciente asamblea rotariana fué en sí un significativo ejemplo de la preocupación por la comprensión internacional existente ahora en el pueblo norteamericano, así como en los de otras naciones.

Iniciado en 1905 como un club corriente, organizado para prestar servicios a la comunidad, por un grupo de hombres de negocios de Chicago, el Rotary Internacional ha ido creciendo hasta convertirse en una organización mundial de profesionales y hombres de negocios, dedicada al ideal de formar buenos ciudadanos en el país y lograr una amistosa cooperación en el exterior.

En el año anterior se organizaron 246 nuevos clubes en treinta y tres países, con lo que el total de rotarianos asciende ahora a 347.000, distribuídos en 7.300 clubes y 83 países.

Durante la asamblea se dió atención preferencial a las oportunidades que los rotarianos tienen en todas partes del mundo para contribuir a la confraternidad y la paz internacionales. Los congresales se ocuparon también con interés en la asignación de fondos para mantener las actividades de la institución rotariana, cuya finalidad principal es conceder becas a estudiantes destacados para que se perfeccionen en el extranjero.

¡NO ENGORDARA!

Su médico ya se lo había dicho: "Usted no debe engordar. Ni un kilo más. ¿Comprende? Haga gimnasia". Y ella estaba dispuesta a seguir el consejo, pero... ¿cómo? No le quedaba tiempo para ir a un club o un instituto para hacer gimnasia. ¡Tenía cuatro hijos y tantísimas cosas que atender en casa! Pero un día leyó este Aviso Clasificado en CLARIN:

A DOMICILIO, profesora de gimnasia T. E. (...) 9532.

Leonor llamó inmediatamente a la profesora iniciándose las clase a la hora más cómoda para ella y está muy satisfecha. Sin dejar de atender a sus obligaciones, mantiene su silueta y su estado de salud es excelente, gracias a la solución que le brindó el Clasificado de CLARIN (Corrientes 555. De 9 a 18.30 horas. Informes: (31) 8368 y 9768).

El Campeón del Mundo Sandy Sáddler Venció por K. O. en el 4o. Round

(Información en la última Página)

Ocuparon Yanggu las Fuerzas Aliadas

MINEROS de la localidad británica de Fasingtron, sobrevivientes de la catástrofe ocurrida recientemente, trasladan los restos de uno de sus malogrados compañeros para ser sepultado. En ese accidente murieron sesenta y ocho obreros a causa del desprendimiento ocurrido en una de las galerías de la mina.

DIARIO DE LA MAÑANA

Clarín

20 HOJAS EN TODO EL PAIS

Un faro de atención para la solución argentina de los problemas argentinos

Año VI Buenos Aires, Domingo 3 de Junio de 1951 Nº 2.038

TOKIO, 2 (INS). — Las columnas de la UN ocuparon la plaza de Yanggu y efectuaron la más profunda penetración en Corea del Norte desde el 1o. de enero, mientras eliminan los últimos focos invasores en el sur, al paso que la infantería y los tanques que operan más al norte se aprestan a perforar el perímetro de la principal región de concentración comunista, que está entre 27 y 45 kilómetros arriba del paralelo.

El comunicado del 8o. ejército consigna que en ciertos sectores se lograron avances hasta de 3 kilómetros y medio y agrega que la artillería roja bombardeó la plaza de Hwachon con 120 descargas.

La aviación, por su parte, explora las posiciones y concentraciones enemigas con cohetes y bombas de Napalm. En el noroeste se libró una breve escaramuza aérea cuando 20 MIG-15 enemigos atacaron a una formación de B-29 cerca de Sinanju. Los aviones a chorro comunistas fueron rechazados por los doce norteamericanos que escoltaban a los B-29.

★ Táctica China

TOKIO, 2 (AFP). — Según informaciones de servicios militares los ejércitos chinos habrían adoptado el sistema de "rotación" —tal como los norteamericanos— para relevar las unidades cansadas y llenar los vacíos que se producen en el frente. Se dice que 150.000 hombres habrían cruzado el Yalú y penetrado en Corea en los últimos dos meses. Esas tropas frescas estarían constituídas por elementos de las guarniciones del interior de China, y habrían sido destinadas para integrar las divisiones en el frente.

TERMINO LA PERSECUCION DEL DESBARATADO EJERCITO ROJO

CON EL OCTAVO EJERCITO EN COREA, 2 (INS). — El comandante de las fuerzas aliadas en campaña, teniente general James A. Van Fleet, declaró que la fase de "persecución" del derrotado ejército comunista ha terminado y que "se ha entrado en una nueva etapa", que requerirá "nuevas y estrictas órdenes de censura".

Van Fleet aseguró a los periodistas que los comunistas chinos han perdido la oportunidad de expulsar a los ejércitos de las Naciones Unidas de Corea, y agregó: "El ejército chino no tiene la menor probabilidad de triunfar y lo mejor que podría hacer es regresar a China".

GENERAL VAN FLEET

Luego de afirmar que los comunistas sufrieron más de 100.000 bajas en su última frustrada ofensiva, explicó que la nueva misión del octavo ejército consiste en seguir deteniendo "la agresión comunista contra Corea meridional y, cuando sea necesario y conveniente, afrontar tal amenaza dentro de las fronteras de Corea del Norte". Pero dejó entrever que no vislumbra tal peligro en fecha próxima, al decir: "El ejército chino en Corea ha perdido su última oportunidad de arrojar al mar a las fuerzas de las Naciones Unidas".

Poco después de recibir Van Fleet a los corresponsales, la división de seguridad implantó el régimen de censura más severo desde el comienzo de la guerra en Corea. Se prohibió, en efecto, a los corresponsales hasta hacer mención de los combates con informaciones tan generales como frente este-central, o centro-occidental, etc. Tampoco podrán mencionar los nombres de las poblaciones que caen en poder de los aliados, ni revelar la nacionalidad de los soldados que participan en acciones determinadas.

Persia se Resiste a las Negociaciones con Londres

RECHAZAN LA MEDIACION DE TRUMAN

TEHERAN, 2 (AFP.) — "El mensaje personal del presidente Truman dirigido al primer ministro Mossadegh, no tendrá ninguna repercusión en la política del gobierno iranio, en lo que se refiere a la cuestión del petróleo", declaró Hossein Maki informante de la comisión mixta, en el curso de una conferencia de prensa, indicando así que la mediación de Truman no ha sido aceptada.

"Si el gobierno de Estados Unidos se pronuncia sinceramente en favor del respeto de la soberanía persa, no puede erigirse en defensor de la Anglo Iranian Oil Company, cuyas actividades están reñidas absolutamente con nuestra soberanía política y económica. El gobierno de Estados Unidos debe entender que Persia ha quemado los puentes de retroceso y que se encaminará resueltamente por la vía de la nacionalización de la industria del petróleo. Ninguna presión extranjera nos impedirá aplicar íntegramente la ley de liquidación de la Anglo Iranian Oil Company. Todos los rumores acerca de una atenuación de la actitud del gobierno de Persia, a raíz de las gestiones diplomáticas de los últimos días y del mensaje del presidente Truman, carecen de fundamento."

Por su parte, el primer ministro Mossadegh expuso ante el Senado, reunido a puertas cerradas, el mismo informe que leyó el 31 de mayo ante la Cámara, respecto a la situación internacional creada por la cuestión del petróleo.

En fuente oficial autorizada se desmintieron las informaciones según las cuales las dos cámaras se reunirían para tomar conocimiento del mensaje personal del presidente Truman. "Como una reunión de las dos cámaras no tendría precedentes en la historia constitucional de Persia —declaró el informante—, es poco probable que Mossadegh exija tal reunión actualmente, sobre todo si se tiene en cuenta que el gobierno iranio no concede un interés crucial a la carta del presidente Truman".

Dicho mensaje expresa lo siguiente: "Es preciso iniciar inmediatamente las negociaciones entre los gobiernos de Gran Bretaña y del Irán para solucionar el conflicto creado por la nacionalización del petróleo iranio".

★ Optimismo de la Prensa Inglesa

LONDRES, 2 ((INS)). — Los matutinos se muestran optimistas sobre las probabilidades de que Teherán opte por entablar negociaciones con Londres para zanjar el conflicto petrolero anglo-iranio. "Daily Telegraph", dice que el gobierno persa, aceptando las sugestiones de Truman, ha decidido recibir una misión británica para discutir. El "Daily Herald" afirma que "se espera" que el gobierno persa anuncie próximamente su anuencia a participar en dichas negociaciones.

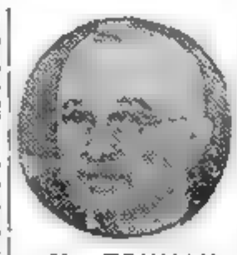

Mr. TRUMAN

PETAIN ESTA MUY GRAVE

FORT JOINVILLE, 2 (AFP) El mariscal Pétain se extingue rápidamente. Su estado general es ahora tan débil que se puede presagiar un desenlace fatal. Según quienes lo visitaron recientemente, sólo le restan al anciano prisionero unas dos o tres semanas de vida, a lo sumo. Pétain se encuentra actualmente en "la noche más oscura".

Dos Bombas Estallaron en Territorio Irlandés

BELFAST, 2 ((INS)) — Hubo dos actos terroristas en señal de protesta por la visita a Belfast de la familia real.

En Killeen, en la frontera entre Eire e Irlanda del Norte, estalló una bomba en una oficina de aduana y se produjo un incendio que fué rápidamente sofocado. Otro atentado se registró en Tullydonnell, donde la policía detuvo a varias personas sospechosas.

Llevaráse a Cabo Hoy la Beatificación de Pío X

ROMA, 2 (INS). — En la basílica de San Pedro se llevará a cabo mañana la solemne ceremonia de la beatificación del Papa Pío X, que fué uno de los pontífices que disfrutó de más pronunciado afecto en el mundo católico.

A juzgar por la extraordinaria cantidad de fieles llegados desde distintas partes del mundo, se calcula que el número de personas que asistirán al acto de la beatificación del llamado "Papa santo", alcanzará al medio millón. Han sido distribuídas 50.000 entradas al templo, por lo que el resto de los fieles deberá seguir el desarrollo de la ceremonia desde la plaza de San Pedro. Ya han comenzado a concentrarse en ella muchos devotos, los cuales pasarán la noche a la espera de la iniciación del acto, que se descuenta resultará imponente. Numerosos cardenales han llegado desde sus respectivas sedes para hallarse presentes en el trascendental acto.

Acheson Negóse a Revelar Secretos

WASHINGTON, 2 (INS). — Acheson reveló en la Comisión Conjunta del Senado que tiene órdenes estrictas de Truman de no dar a conocer el tenor de las conversaciones mantenidas en la Casa Blanca sobre la destitución de Mac Arthur. Interrogado sobre las declaraciones del general Van Fleet en Corea en el sentido de que las fuerzas de la UN habían "suspendido la persecución de los comunistas en Corea del Norte, pero que continuarán obstruyendo cualquier futura agresión roja", el secretario de Estado dijo que esa era una declaración sobre materia militar y que en consecuencia no tenía competencia

NO HABLO EN EL SENADO SOBRE TEMAS MILITARES

para contestarla. Acheson afirmó que el fin que persiguen las fuerzas aliadas en Corea todavía consiste en "rechazar este ataque armado y restaurar la paz y seguridad en la región".

★ Una Grave Crisis

Dijo también que la crisis iranía es una cuestión "sumamente seria" que "fácilmente puede conducir a una tercera guerra mundial", pero según él, Estados Unidos estima que las divergencias entre Teherán y Londres "pueden ser allanadas". Recalcó inmediatamente que Wáshington no desea actuar en forma tal que pueda ser considerada como una "provocación" de guerra, porque los aliados de este país están resueltos a conjurar "la terrible catástrofe que les sobrevendría innecesariamente a causa de algún acto provocativo por nuestra parte".

★ Puntos Capitales

Inmediatamente después, Acheson afirmó que estaba de acuerdo con el general Mac Arthur en tres puntos capitales.

1º) Formosa debe mantenerse fuera de manos hostiles.

2º) Es preciso impedir que la China comunista, mediante maniobras coercitivas se abra paso hacia las Naciones Unidas; y

3º) Las Naciones Unidas deben implantar un rígido bloqueo contra la China continental.

Recalcó asimismo que el departamento de Estado concuerda plenamente con el Pentágono respecto a que sería "imprudente" seguir el curso de acción recomendado por Mac Arthur; esto es, autorizar el bombardeo de las bases comunistas en Manchuria.

Posteriormente manifestó que Estados Unidos está dispuesto a poner fin a la guerra de Corea en el paralelo 38 y que los arreglos técnicos para cesar las hostilidades han sido ya precisados por el estado mayor conjunto. Sin embargo, aclaró que los comunistas no ofrecen indicio alguno de que están dispuestos a negociar. También restó importancia a los rumores de paz que circulan actualmente en las capitales aliadas.

Londres Concibió un Nuevo Plan Para Solucionar el Problema de Formosa

LONDRES, 2 (INS) — Se asegura en fuentes de Whitehall que Gran Bretaña ha concebido un nuevo plan para resolver el delicado problema de Formosa.

La revelación cobra inusitada resonancia, en vista de las declaraciones de ayer, en Wáshington, de Acheson, en relación con aquel baluarte insular nacionalista próximo a la costa de la China continental.

El plan prevé la necesidad de que Japón renuncie formalmente a sus pretendidos derechos sobre dicha isla. Morrison propondría a Dulles el siguiente plan de dos puntos:

1o. — Japón renunciará formalmente a todo derecho sobre Formosa.

2o. — Aplazar la decisión sobre el destino futuro de la isla hasta que se haya estudiado cuidadosamente la actitud de Pekín.

Uno de los principales escollos en las próximas deliberaciones entre Dulles y Morrison es la posible participación del régimen de Chiang Kai-shek en las discusiones sobre el tratado de paz con Japón. Se tiene entendido que Gran Bretaña sigue resueltamente opuesta a reconocer personería al régimen de Chiang en esas pláticas. Se explica al respecto que cuando Londres extendió su reconocimiento diplomático al gobierno de Mao, automáticamente "retiró" su reconocimiento al régimen nacionalista, por lo cual Gran Bretaña no podría entablar negociaciones con Chiang sin quebrantar uno de los más respetados principios del protocolo diplomático.

A todo esto, un portavoz del Foreign Office reiteró que el gobierno británico se ha mantenido en contacto "durante un largo período de tiempo" con Estados Unidos y las naciones del Commonwealth, sobre la posibilidad de concertar el armisticio en Corea. El vocero dijo que "el gobierno de Su Majestad no tiene nada que añadir sobre el particular".

★ Habría Negociaciones

FLUSHING MEADOW, 2 (INS). — Se aguarda en la UN, por momentos, que los comunistas chinos y norcoreanos estén dispuestos a entablar negociaciones sobre el cese del fuego y un armisticio en Corea.

Saldrán de Paseo

¡Qué situación! Desde hacía cuatro meses, los Gutiérrez estaban sin sirvienta, y como no tenían con quien dejar a la nena, no podían ir a un cine ni a un teatro y estaban aburridísimos. ¡Aquello no era vida! ¡Cuántos estrenos interesantes se habían perdido! Pero un día Mario leyó este Aviso Clasificado en CLARIN:

CUIDO niños por horas. Hablar: T. E. ...-8931.

¡Una solución promisoria! Su esposa Angela habló por teléfono y cerraron trato con la señorita que ofrecía sus servicios. Hace dos días el joven matrimonio ha salido ya a ver una hermosa película y ambos están muy contentos, tanto que han contratado a la anunciante para quedarse con su nena en adelante una vez por semana. Así podrán pasear gracias al Clasificado de CLARIN (CORRIENTES 555. De 9 a 18.30 horas. Informes: (31) 8368 y 9768).

Tratan de Encontrar Solución a la Guerra de Corea

Formúlanse Propuestas Para el Cese del Fuego

NUEVA YORK, 3 (AFP). — "La verdadera solución de la guerra en Corea podría cumplirse sobre la base de las proposiciones llamadas de "Gross Crittenberger". Estas, que son las que fueran formuladas en diciembre último al comité de tres personalidades, preveían: "1) Cese del fuego sobre el paralelo 38; 2) Creación de una zona tapón de veinte millas al norte del mismo; 3) Autorización para los observadores de circular sobre el conjunto del territorio coreano, a fin de asegurarse que no se verifica allí ningún preparativo para una nueva agresión".

Esto declaró un vocero de la delegación norteamericana, ante la UN, refiriéndose al problema de poner fin a las hostilidades en Corea.

Por otra parte, en tales círculos se denota la convicción de que a este plan se refirió el secretario de Estado, Dean Acheson. Asimismo, los círculos de la UN tomaron conocimiento con sumo interés de las declaraciones del general Van Fleet, comandante del octavo ejército en Corea, el cual anunció que "había terminado la fase de las operaciones de persecución emprendidas por el octavo ejército". Anótase en estos círculos que la misma coincide con el retorno a Ottawa de Tvrgve Lie, quien se entrevistó allí con el ministro de Relaciones Exteriores, Lester Pearson, conversando en torno al conflicto coreano.

★ Versión Inglesa

LONDRES, 3 (INS). — Según el diario "Sunday Dispatch" el régimen de Pekín, buscaría firmar un tratado de paz para Corea por intermedio de la India.

El citado diario, en un despacho fechado en Nueva Delhi, dice que el embajador de la India en la China comunista, Sardar Panikar, viajará esta semana por avión a su patria, llevando consigo nuevas condiciones de Pekín para poner fin a las hostilidades.

Añade el despacho que Sardar Panikar, transmitirá la información directamente al primer ministro Pandith Nehru.

NUEVOS PROGRESOS ALIADOS EN TODO EL FRENTE COREANO

Avanzaron al Norte de Yonchon

TOKIO, 4 (INS). — Fuerzas de tanques e infantería de las Naciones Unidas avanzaron más de cinco kilómetros en territorio de Corea del Norte, a lo largo de todo el frente, venciendo la creciente resistencia de las tropas comunistas.

Volviendo a la táctica de eliminar todos los bolsones de oposición enemiga a lo largo de rutas secundarias, los aliados avanzaron más allá de Yonchon en el frente oeste-central, y ocuparon el Monte Calvo", cubierto de lava, tras un combate cuerpo a cuerpo con el enemigo, en tanto otras fuerzas hacían progresos de cinco kilómetros en el frente occidental, de cuatro kilómetros en el central y de dos kilómetros en la zona de la represa de Hwachon, ante una oposición roja que varió de "ligera a tenaz", según un comunicado del octavo ejército norteamericano.

Los despachos del frente sobre esta batalla por la posesión del Monte Calvo comunican que las tropas de las Naciones Unidas han puesto en práctica las tácticas que tan fructíferos resultados les brindó durante el invierno. La captura de la montaña se verificó después que una primera conquista debe ser seguida por un repliegue como consecuencia de un violento contraataque enemigo. En el mismo sector otras fuerzas aliadas avanzaron cerca de un kilómetro contra la resistencia de tropas rojas parapetadas en defensas, de las cuales debieron ser desalojadas con granadas de mano y fuego de armas cortas.

En el sector este-central, tropas aliadas rebasaron las trincheras rojas al norte del empalme de Inje, situado a seis kilómetros al norte del paralelo 38, haciendo la más profunda penetración en esta zona en varios meses.

En el centro mismo del frente, tropas norteamericanas avanzaron al norte de Yanggu, en el extremo oriental de la represa de Hwachon para atacar las posiciones de los comunistas en las colinas al norte de la población, que se halla a diez kilómetros por sobre la línea divisoria. La censura no permitió conocer detalles del progreso de la lucha al otro lado de la represa de Hwachon, que tiene una extensión de 24 kilómetros, pero de los despachos de los corresponsales se desprende que los aliados han llegado a lo que parece ser la principal línea de

(Continúa en la página DOS)

RECLAME A SU CANILLITA CON ESTA EDICION EL SUPLEMENTO DEPORTIVO

PRIMERA SECCION

Clarín

20 CTVS. EN TODO EL PAIS

Un toque de atención para la solución argentina de los problemas argentinos

AÑO VI BUENOS AIRES, LUNES 4 DE JUNIO DE 1951 Nº 2.039

Moscú Aceptaría la Reunión de los 4

PARIS, 3 (INS). — En fuentes allegadas a los delegados de las cuatro potencias, cobra cuerpo cada vez con mayor fuerza la idea de que Moscú aceptará una conferencia de cancilleres, sin un orden del día delimitado, y si tal como han quedado las cosas al término de 14 semanas de deliberaciones. Pero se estima que el Kremlin objetará la sede de la conferencia —se había propuesto Wáshington— haciendo hincapié en París o bien en una capital neutral. La impresión de que los soviéticos aceptarán la propuesta de Occidente, se afianza por el hecho de que los diarios rusos han dado un lugar de preferencia a la nota de Francia, Gran Bretaña y Estados Unidos, aunque poniendo de relieve la posición del gobierno de Moscú con respecto al Pacto del Atlántico y las bases norteamericanas.

Hubo Comicios en Sicilia: se Votó en Orden

PALERMO, 3 (AFP). — Dentro de la mayor calma y orden comenzó esta mañana la elección en Sicilia, para la designación de 90 miembros del Parlamento siciliano.

Cerca de 2.500.000 votantes de ambos sexos deben renovar, en comicios de vasta trascendencia para el futuro regional, la composición actual del Parlamento regional, que cuenta hasta ahora con 25 comunistas o simpatizantes, 21 democratas cristianos, 3 republicanos, 7 socialistas anticomunistas saragatianos, 7 liberales, 10 anarquistas, 9 independientes y 9 de diversa tendencia local.

Los comicios fueron abiertos cuando ya se habían formado largas colas de votantes, y se seguirá emitiendo sufragios hasta esta noche a las 22. Se votará también mañana de 8 a 16.

El interés excepcional de la elección siciliana es justificado por el hecho de que este territorio goza, dentro de la estructura constitucional italiana, de una amplia autonomía. Su asamblea regional ejerce amplio poder legislativo, y el "gabinete" siciliano cuenta con su presidente, vicepresidente y ministros, que son llamados comunmente "asesores".

El período preelectoral se caracterizó por la animación y a veces por la hostilidad de las fracciones en pugna, tanto en las ciudades de Palermo, Siracusa, Catania, Trapani, Messina, Caltanisetta, etc., como en las más apartadas aldeas serranas del centro del territorio.

La lucha electoral es hoy en general, la misma que en el resto de Italia, vale decir, que se enfrentan los dos bloques poderosos de los social-comunistas y los moderados encabezados por los demócratas cristianos, siendo de destacar el hecho de que en Sicilia el Movimiento Social Italiano ha visto últimamente aumentar considerablemente el número de simpatizantes y adherentes.

Surgen Esperanzas de un Acuerdo en Persia

El Cha Consideró la Petición de Truman

TEHERAN, 3 (INS). — La crisis anglo-persa motivada por la nacionalización del petróleo, adquirió esta noche un nuevo giro al intervenir directamente en la situación el cha, Mohammed Reza Pahlevi. El soberano llamó urgentemente al primer ministro, Mohammed Mossadegh, para una extensa conferencia sobre el conflicto, tras recalcar la importancia de la solicitud del presidente Truman para que Persia y Gran Bretaña lleguen a un acuerdo pacífico en el problema planteado por la expropiación de la empresa británica Anglo Iranian Oil, que explotaba la mayoría de los yacimientos petrolíferos persas.

El monarca citó a Mossadegh al palacio de Saadabad después de una serie de importantes conversaciones diplomáticas, que incluyeron una visita del embajador soviético en Teherán, Iván Sadchikov, a la cancillería, un almuerzo del cha con el embajador norteamericano, Henry Grady, y una entrevista del diplomático norteamericano con el "premier" Mossadegh. Al concluir sus pláticas con el primer ministro, Grady declaró a los periodistas que le aguardaban a la salida del edificio del Parlamento: "Abrigo más esperanzas que nunca con respecto a la posibilidad de que Irán y Gran Bretaña lleguen a un acuerdo sobre la crisis petrolera".

Reza Pahlevi intervino en la situación haciendo hincapié en la importancia del pedido del presidente de los Estados Unidos a pesar de que la prensa persa criticó hoy violentamente la sugerencia de Mr. Truman. Comentando el rechazo por el gobierno persa de la proposición del mandatario norteamericano, el periódico pro gubernamental "Atash", dice en su edición de hoy: "El presidente Truman no debería hacer tanta presión sobre Persia. El camino elegido por el pueblo iranio lleva a la paz, y el que el primer magistrado norteamericano propone haría de Persia otra Corea". Por su parte, el diario "Dad" manifiesta: "Si el presidente Truman desea que Persia no se aparte del mundo libre, es mejor que recomiende a los británicos que retiren sus garras de los campos petrolíferos iranios".

La acción del cha tuvo lugar en medio de las consideraciones de que la visita efectuada por el embajador ruso al ministerio de Relaciones Exteriores indica que el Kremlin ha resuelto tomar una participación más directa en la peligrosa situación creada por la nacionalización petrolera.

Mientras tanto, los altos funcio-

(Continúa en la página DOS)

SOLDADOS de la UN observan restos de un convoy destruido durante una acción en las cercanías del paralelo 38

CLARIN en LONDRES

El Resultado de las Elecciones ha Causado Decepción en Irlanda

LONDRES, 3 de junio. (De nuestra agencia). — Irlanda seguirá siendo gobernada a base de un gabinete de equilibrio inestable. En las nuevas elecciones generales. De Valera obtiene una victoria clara de su partido, Fianna Fail, y aun aumenta en una unidad la representación parlamentaria, pero sus 69 bancas no alcanzan a neutralizar las 78 de la coalición de los demás partidos. Los que soñaban con un triunfo desbordante del más popular, y en el fondo el más admirado y querido, de los partidos políticos irlandeses, se sienten decepcionados por el resultado de las urnas. Hasta el punto de que ya se habla de otras elecciones generales inmediatas, en las cuales Irlanda pueda esforzarse desesperadamente por romper el maleficio de un gobierno a la francesa. A esta esperanza, sin embargo —se arguye—, se oponen el cansancio y el aburrimiento del país frente a la tensión electoral, los gastos —Irlanda no es un país rico— de estas campañas y la consideración de que solo De Valera podría salir beneficiado de la segunda vuelta.

El partido de mayor importancia después de Fianna Fail es el Fine Gael, al cual pertenece Costello, jefe del gobierno. El Fine Gael ha pasado de 29 bancas a 40, a costa de los demás grupos de la coalición: los independientes, los laboristas, los farmers y el Clann Na Poblatcha. En este último sector figura el ministro de Relaciones Exteriores, Mac Bride, que se salvó a duras penas del naufragio electoral, con uno solo de sus correligionarios. No le será fácil a Costello formar nuevo gabinete, pues habrá de repartir carteras entre los grupos de una coalición más balcanizada que antes, ya que de todos necesita para aglutinar una mayoría. Sin embargo, es el parlamento quien encarga en Irlanda la jefatura del gobierno. Y el parlamento no se reunirá hasta el 13 del actual, lo cual significa que todavía queda algún tiempo para la ardua maniobra.

Las características políticas de cada uno de los grupos de la coalición no están tan definidas como para haber llevado a las urnas la confusión a base de la cual ha de gobernarse de nuevo. Menos aun se comprende que el extremismo secesionista de De Valera fuera desbordado desde el gobierno por la supuesta moderación de Costello y que éste no haya sido castigado sino premiado en las últimas elecciones "por su error de abandonar el Commonwealth", como decía el hombre de la calle en Dublín.

JACINTO MIQUELARENA
Corresponsal de CLARIN en Londres.

Rusia Dispone de Bombas Atómicas en Gran Número

ATLANTA, Georgia, 3 (INS). — El jefe de la Organización de la Defensa Civil, Millard Caldwell, expresó la creencia de que la Unión Soviética cuenta con suficientes existencias de bombas atómicas "para bombardear las principales ciudades y centros de producción de Estados Unidos".

★ Deberá Ser Intensificada la Defensa

El funcionario de la Defensa Civil, en el transcurso del discurso pronunciado en la Universidad de Emory, también previno que, según los informes del servicio de inteligencia, los dirigentes comunistas creen que, en caso de una guerra total, Estados Unidos saldrían malparados, y recalcó, en consecuencia, la necesidad de que se intensifiquen las medidas defensivas

LLEGO LA HORA

En otros tiempos, había sido cazador de caza mayor y tenía su residencia llena de trofeos. Pero ahora éstos sólo eran recuerdos, que contemplaba con melancolía. Año tras año, seguía pensando en efectuar una nueva excursión de caza, pero concluyó por abandonar aquella esperanza. Su salud y su edad ya no se lo permitían. Entonces, leyó este Aviso Clasificado en CLARIN:

Cambio equipo pesca por otro caza. T. E. . 3234.

Esto, le sugirió una idea. Había llegado la hora de abandonar su antiguo deporte, pero podía dedicarse a la pesca, más tranquila y a tono con su salud. Le habló al anunciante, hicieron la permuta y los dos están contentos: el joven cazará, y el que ya peina canas se consagrará a los apacibles placeres de la pesca. Los acercó un Clasificado de CLARIN (CORRIENTES 555. De 9 a 18.30 horas. Informes: (31) 8369 y 9758).

★ Recházase la Tesis Británica Sobre la Antártida ★

APRESURADO REPLIEGUE CHINO HACIA KUMHWA

ATAQUE ALIADO AL NORTE DE YANGONG

TOKIO, 5 (INS). — Las columnas blindadas de la UN se proyectan desde diversas direcciones sobre el "triángulo de hierro" de Corea del Norte, y ganaron más de 8 kilómetros. Los rojos combaten tenazmente para contener el avance hacia el triángulo de Chorwen-Kumhwa-Pyonggang y a fin de defender sus valiosos depósitos de material de guerra. El comunicado del octavo ejército consigna ese progreso de cuatro kilómetros hacia el oeste-noroeste y noroeste en dirección de Kumhwa, el principal centro de abastecimiento del enemigo, a 29 kilómetros al noroeste de Hwachon. Los comunistas lanzaron fuego de morteros y artillería contra los aliados que se desplazan por tres carreteras hacia Kunnewa y por otra hacia Chowson. Los poderosos contraataques fueron rechazados.

En el río Imjin y en la zona de Yanchon, en el frente occidental, también se frustró la reacción china. Más hacia el centro, las tropas de las Naciones Unidas continúan sus ataques al norte de Yongong.

En la carretera de Charwon, los aliados ocuparon el empalme de Yongchon y avanzaron más al norte de esa población, situada a 10 kilómetros arriba del paralelo y a 19 al sur de Chorwon. Las columnas que amenazan Kumhwa, distante 22 kilómetros al este-noreste de Chorwon, marchan por las carreteras que parten desde Hwachon, Yongong y Uijongbu. A lo largo de la carretera de Hwachon, la infantería capturó varias posiciones en las colinas y forzó a los chinos a retirarse hacia Kumhwa.

En la carretera Uijongbu-Kumhwa, sin embargo, un intenso fuego de artillería y mortero de los chinos obligó a las unidades de las Naciones Unidas a retirarse durante el intenso combate del domingo.

Dos "vagones volantes" norteamericanos C-119 fueron destruídos el domingo en Corea por la artillería aliada y la fuerza aérea calificó el incidente de "trágico error". Las patrullas de rescate salvaron a tres tripulantes que se lanzaron en paracaídas, pero otros siete han desaparecido. Los aviones llevaban materiales al sector oriental del frente. Uno de los aparatos fué recibido con una cortina del fuego cerca de la zona donde debía lanzar su carga. El otro avión tuvo que maniobrar tan violentamente que su carga aparentemente se deslizó y obligó al aparato a caer en picado desde mil metros de altura. El piloto de un tercer "vagón volante" dijo que divisó a numerosos paracaídas, por lo que se tiene la esperanza de que los siete desaparecidos puedan ser localizados.

★ Desmentido Yanqui

WASHINGTON, 4 (AFP). — Un vocero del departamento de Estado desmintió categóricamente la versión de la Agencia Tass fechada en Shanghai, señalando que tropas japonesas combaten en Corea junto con la UN.

"El despacho de Tass carece por completo de fundamento —dijo el mencionado vocero.

★ Nueva Retirada China

FRENTE DE COREA, 4 (AFP) — Observaciones aéreas han localizado, en la zona al noreste de Hwachon, a varias unidades enemigas que se están replegando, evacuando posiciones que habían ocupado el domingo en una serie de contraataques. Se cree que esa retirada se debe a las elevadas pérdidas causadas por la artillería aliada.

La URSS Supera en Soldados a las Potencias Occidentales

LONDRES, 4 (INS). — Las últimas estadísticas compiladas por el Servicio de Inteligencia británico muestran hasta qué punto las potencias occidentales son más fuertes, industrialmente, que los países comunistas. Pero revelan, al mismo tiempo, un alarmante atraso en fuerzas armadas y en el número de hombres de que disponen.

Las cifras comparativas muestran que la producción de acero del Soviet del año pasado —24 millones de toneladas— fué sólo una cuarta parte de toda la producción occidental y menos de la de Estados Unidos en 1913.

Los mineros rusos extranjeron en 950 unos 230 millones de toneladas de carbón, lo que es menos de la mitad del total norteamericano. Y el objetivo de 500 millones de toneladas señalado por el "premier" Stalin para 1961, apenas supera a la producción actual de Estados Unidos.

Los generadores eléctricos soviéticos produjeron 80 mil millones de kilovatios-hora, o sea una cuarta parte de la energía eléctrica de que dispone Estados Unidos. Los pozos petrolíferos rusos dieron 37 millones de toneladas en el año, que es apenas una gota en comparación de los 265 millones de Estados Unidos.

EN PLENA ACCION durante la ofensiva, artilleros aliados disparan una poderosa pieza emplazada en las afueras de Seúl, en la retaguardia de las fuerzas de la UN. Los efectos del bombardeo aliado se sintieron en las filas enemigas, que experimentaron cuantiosas bajas

Clarín — DIARIO DE LA MAÑANA — 20 CTVS. EN TODO EL PAIS

Un tagno de atencion para la solución argentina de los problemas argentinos

Año VI . Buenos Aires, Martes 5 de Junio de 1951 Nº 2.040

Pasado Mañana se Conocerá el Texto de la Nota Argentina

Nuestra Cancillería la Remitió ya a Londres

TRASCENDIO ayer en círculos diplomáticos que el jueves próximo será dado a conocer por la Cancillería la nota con que el gobierno argentino contesta a la presentación hecha recientemente por Gran Bretaña acerca del establecimiento de bases en la Antártida.

Según esas mismas fuentes, la nota, que fué redactada por la Comisión Nacional del Antártico y sometida a la consideración del canciller, doctor Paz, ya ha sido cursada, y sólo se espera que llegue a destino para hacerla pública. La respuesta argentina rechaza la tesis inglesa.

★ Relaciones con Bolivia

Extraoficialmente se ha sabido que el gobierno argentino se pronunciará hoy acerca de las relaciones diplomáticas con Bolivia.

Como se recordará, nuestra Cancillería emitió el 19 de mayo último un comunicado en el que, después de referirse a manifestaciones que se le atribuían respecto de la Junta Militar de Gobierno del país vecino, informó que tenía a su consideración una nota del encargado de negocios de ese país expresando, en nombre de su gobierno "la certeza de que las cordiales relaciones que siempre han existido entre Bolivia y la República Argentina continuarán desarrollándose dentro del marco de tradicional amistad que las ha caracterizado".

★ Convención con Francia

Promediada la tarde de ayer se realizó en la Cancillería una reunión entre delegados del gobierno de Francia y funcionarios argentinos para iniciar el estudio conjunto de un proyecto de convención sobre ayuda judicial mutua entre ambos países, instrumento que comprenderá la asistencia judicial, la trasmisión y remisión de documentos judiciales o extrajudiciales, la tramitación y diligenciamiento de exhortos, procedimientos de ejecución simplificados en materia civil y comercial, expedición de actas de estado civil y legalizaciones y canje de prontuarios judiciales.

Rusia Pone Precio a la Reunión de los Grandes

No Acepta Occidente

PARIS, 4 (AFP) — En la respuesta entregada hoy a las potencias occidentales por intermedio de Andrei Gromyko, el gobierno soviético indica que desea que la reunión de los cuatro cancilleres tenga lugar lo más rápidamente posible. No obstante, según el gobierno de Moscú, tal reunión no podría tener lugar antes de que los suplentes no se hayan puesto de acuerdo sobre el orden del día que comprendería la cuestión del Pacto del Atlántico y las bases norteamericanas. En consecuencia, el gobierno ruso desea que las tareas del palacio rosa continúen. Luego de ser entregada la nota, los tres suplentes occidentales se reunieron para un rápido examen de la respuesta soviética. Al reanudarse la sesión se pidieron algunas explicaciones complementarias a Gromyko. La próxima reunión se fijó para el miércoles para permitir a los representantes occidentales consultar a sus gobiernos respectivos.

La nota del Kremlin dice:

"El gobierno Soviético considera, como lo consideró siempre, que es necesario y útil convocar lo más pronto posible al Consejo de Ministros de Relaciones Exteriores de las cuatro grandes potencias para examinar las cuestiones más importantes que se refieren a la eliminación de la tensión en Europa y al afianzamiento de la paz.

"El gobierno soviético considera, no obstante que sería inoportuno interrumpir el trabajo de la conferencia de suplentes de los ministros en París y que convendría permitirles continuar sus tareas relativas al acuerdo sobre el orden del día de la reunión de Cancilleres y a la inscripción en el orden del día de la cuestión del Pacto del Atlántico y las bases militares norteamericanas como punto en litigio.

"El gobierno soviético considera que la franca discusión de la cuestión de las bases norteamericanas y el pacto del Atlántico, que constituye la causa principal de deterioramiento de las relaciones entre la URSS y las potencias occidentales, mejoraría sensiblemente la atmósfera de tensión.

"El gobierno soviético, en consecuencia, se declara dispuesto a enviar sin demora su representante a la sesión de Cancilleres desde que los suplentes de los cancilleres reunidos en París hayan resuelto en sentido positivo la inscripción en el orden del día del rubro relativo al Pacto del Atlántico.

La respuesta soviética equivale a un rechazo, se expresa en círculos allegados a las delegaciones francesa, norteamericana y británica. Sin embargo, un informante agregó que esa interpretación no compromete el juicio de los respectivos gobiernos, que han iniciado inmediatamente el estudio de la nota.

★ No Acepta Occidente

WASHINGTON, 4 (AFP). — La nota soviética que subordina la reunión de los 4 a la discusión de las cuestiones del Pacto del Atlántico y de las bases aliadas, equivale a un rechazo de la proposición occidental, declaran los círculos gubernamentales de Wáshington, donde se espera que la proposición soviética condicional no sea aceptada.

Todos sus Compromisos ha Cancelado el Rey Jorge VI

LONDRES, 4 (AFP). — Un comunicado publicado esta noche anuncia que por recomendación médica el rey Jorge VI decidió anular todos sus compromisos para las próximas cuatro semanas.

En efecto, por prescripción médica el soberano deberá tomarse una temporada de reposo completo, esencial para su restablecimiento.

El comunicado agrega que la inflamación catarral en el pulmón que sufría el rey, no ha desaparecido completamente, si bien su estado general ha mejorado.

Londres Insistirá en Defender sus Derechos en el Conflicto con Persia

LONDRES, 4, (AFP). — Respondiendo a una pregunta de Eden, el canciller Morrison expresó la esperanza de que el envío de una misión de la Anglo-Iranian a Teherán permitiría al gobierno persa darse plenamente cuenta de la complejidad de los problemas creados por la nacionalización. Subrayó que el gobierno británico, que tiene la mayor parte de las acciones de la compañía, no podría mantenerse apartado de la cuestión.

Morrison indicó, además, que el embajador de Gran Bretaña había, bajo sus instrucciones, hecho saber al ministro de Finanzas iranio que el gobierno británico no podía aceptar la tesis según la cual el litigio persa sólo interesa a Persia y a la Anglo-Iranian. "El gobierno de Londres —manifestó— tiene todo el derecho a intervenir en una cuestión que afecta a importantes intereses británicos en Persia".

★ Aplicarían la Nacionalización

TEHERAN 4 (INS). — El embajador de Estados Unidos, Henry F. Gray, declaró que está esperanzado en que Persia aplazará la aplicación de la ley de nacionalización petrolera mientras se llevan a cabo las conferencias con los enviados de la Compañía Anglo-Irania. Pero, simultáneamente, el primer ministro suplente, Hussein Fateml, afirmó que "si los representantes de la compañía petrolera no se presentan hoy, el gobierno no demorará en poner en vigencia la ley de nacionalización".

★ Hubo Reacción en la Bolsa

LONDRES, 4. (AFP.) — La noticia del envío de una misión de la Anglo-Iranian a Teherán estimuló vivamente en la Bolsa la cotización de las acciones de esa empresa, que progresaron tres chelines y nueve peniques, alcanzando así un nivel de 100 chelines y 9 peniques contra los 96 chelines de hace dos semanas.

★ Prorrogan la Ley Marcial

TEHERAN, 4, (AFP). — El Senado votó, por gran mayoría, la prórroga durante dos meses, a partir del 26 de mayo, de la ley marcial en siete puntos de la provincia de Khosistán, en la región petrolífera.

Antes de aprobarse el proyecto, un subsecretario de la presidencia del Consejo declaró: "Las medidas extraordinarias decididas por el gobierno para dicha región tienen solamente por objeto prevenir los atentados posibles contra las instalaciones petrolíferas". Reveló, asimismo, que "el gobierno expulsó a dos súbditos extranjeros culpables de desarrollar agitación subversiva

PETAIN SIGUE MUY GRAVE

PORT JOINVILLE, 4 (AFP.) — El boletín médico de esta mañana revela que el mariscal Pétain, a pesar de sus 95 años, sigue luchando contra la enfermedad en una cuarta recaída de congestión pulmonar.

Los periodistas acaban de ser informados por la señora de Pétain de que el anciano mariscal ya no se consideraba desde hace dos años como encarcelado, sino únicamente como estando en residencia vigilada. En efecto, la ausencia desde ese momento de guardias de la administración penitenciaria, que fueron reemplazados por el personal estrictamente militar, permitió a la esposa del detenido proporcionarle este último consuelo.

EL Primer Hijo

Por fin, después de varios años de soñar con un hijo, el deseo de ambos se había convertido en realidad. Tenían un hermoso niño y estaban locos de alegría. Pero novicios marido y mujer en la materia desconocían el ABC de la crianza, y temían que sus inexpertos cuidados le causaran algún daño a la criatura durante los primeros tiempos. Leyeron este Aviso Clasificado en CLARIN:

NURSE esp. en recién nacidos. T. E. ( ) 8843

Le telefonearon inmediatamente. Aquella nurse tenía amplios conocimientos de puericultura y los impresionó muy bien. Y, desde hace un par de días, el niño se halla a su cargo y los padres están satisfechos de haberla encontrado. Les dió la solución un Clasificado de CLARIN. (CORRIENTES 555. De 9 a 18.30 horas. Informes. (31) 9768 y 8368).

GANO BRION POR PUNTOS

AMPLIA INFORMACION EN LA ULTIMA PAGINA

Anunció el Gral. Perón los Nuevos Precios de Granos

(INFORMACION PAGINA TRES)

VIGOROSA PRESION ALIADA EN LA ZONA ORIENTAL

ESTA radiofoto exclusiva de CLARIN, enviada por nuestra agencia en Londres, refleja el intenso castigo a que fué sometido el campeón de Europa, Jack Gardner, por nuestro compatriota César Brion

Clarín

DIARIO DE LA MAÑANA

20 CENTAVOS EN TODO EL PAIS

Un toque de atencion para la solución argentina de los problemas argentinos

Año VI Buenos Aires, Miercoles 6 de Junio de 1951 Nº 2.041

Resisten los Rojos

TOKIO, 6 (INS). — Las tropas de la UN avanzan a lo largo de las cuatro carreteras principales que conducen al triángulo Kumhwa-Chorwon-Pyonggang, en el centro, pese a la creciente resistencia comunista. Chinos y norcoreanos contraatacaron violentamente en la mayoría de los sectores y originaron cruentas batallas, pero sin éxito, en general, pese a que en algunos puntos frenaron a los aliados.

En el ala occidental, los aliados presionaron a través de la margen norte del estratégico río Imjin, en la zona oriental de Korangpo, a 46 kilómetros al norte-noroeste de Seúl. El 8º ejército informó que fué cruzado el río a pesar del "intenso fuego de armas cortas" de los rojos, en Chorwon.

Al nordeste y norte de Yongpyong, a lo largo de la carretera que conduce a Kumhwa desde el sudoeste, los comunistas efectuaron una retirada "limitada". Pero en el centro montañoso, dos regimientos chinos, operando al norte-noroeste y norte de Hwachon, bloquearon el avance sobre Kumhwa desde el sudeste.

En la zona este-central, los aliados ganaron un kilómetro y medio al nordeste de Yanggu dispersando al enemigo hacia el norte.

A lo largo del litoral oriental, una compañía norcoreana penetró en las posiciones aliadas al oeste-suroeste del puerto de Kansong, en poder de las Naciones Unidas, pero fué rechazada por la tarde. Kansong se encuentra a 48 kilómetros por carretera al norte del paralelo. Los norcoreanos se habían filtrado en las líneas aliadas al oeste de la ciudad, el lunes, pero fueron desalojados y reanudaron el contraataque el martes.

La aviación realizó numerosas incursiones a poca altura en apoyo directo de las tropas. Un boletín de la 5a. fuerza aérea dice que los aviadores aliados destruyeron o averiaron 47 vagones cargados, cortaron las líneas enemigas de ferrocarril y carretera en 12 lugares y causaron por lo menos 100 bajas a los invasores.

★ Naves Apresadas

SAN FRANCISCO, 5. (AFP). — Radio Pekín anunció que unidades navales norteamericanas apresaron, el 15 del mayo pasado, frente a Dairen, China, a nueve embarcaciones de pesca.

La misma radio dijo que se libran violentos combates en el frente coreano, donde han sido rechazados —dice— fuertes ataques de tanques e infantería de la UN.

★ Bajas Aéreas de la UN

TOKIO, 5. (INS). — Radio Pekín anunció que el fuego de las baterías antiaéreas comunistas en Corea ha destruido o averiado 40 aviones de la UN durante la semana que comenzó el 22 de mayo. El locutor dijo también que fueron destruidos 16 cazas, 5 bombarderos, 2 bombarderos en picada y 10 aviones de otros tipos, y averiados otros 14 aviones aliados.

Habría Acuerdo Sobre la Isla Formosa

La Gestión de Foster Dulles

NOTIFICARAN A RUSIA EL RECHAZO DE SU EXIGENCIA

PARIS, 5 (INS). — Las potencias occidentales preparan una nueva nota a Rusia para destacar que es imposible incluir la discusión del Pacto del Atlántico Norte y la cuestión de las bases norteamericanas en Europa, en el temario de la proyectada conferencia de los "cuatro grandes".

LONDRES, 5 (AFP). — Se habría logrado un acuerdo en la cuestión de la renuncia por parte del Japón a sus antiguos derechos sobre Formosa durante las entrevistas de John Foster Dulles, Herbert Morrison, canciller británico, y Kenneth Younger, ministro de Estado en el Foreign Office, según se indica de fuente inglesa bien informada. No obstante, el estatuto "positivo" de esta isla sería dejado en suspenso hasta el momento en que fuera posible obtener solución general a sus problemas en Oriente.

★ El Tratado de Paz

LONDRES, 5. (INS). — John Foster Dulles, embajador especial de Truman para las negociaciones sobre el tratado de paz para el Japón, declaró que en sus actuales conversaciones con funcionarios del Foreign Office británico se busca una fórmula para resolver el problema de Formosa.

En lo referente a la firma del tratado de paz para el Japón, Dulles dijo: "No creo que la conferencia de paz con Japón se lleve a cabo siguiendo los precedentes de la conferencia de París para el tratado de paz para Italia, o de la conferencia de Versalles de 1919. Abrigo la esperanza de que logremos ponernos de acuerdo sobre un borrador del pacto, en el cual estén incluídos los puntos de vista de todos los países directamente interesados".

El diplomático norteamericano señaló que el Kremlin desea que el pacto de paz con Japón sea redactado en una conferencia del Consejo de Cancilleres de los "cinco grandes", pero que, de acuerdo con la experiencia derivada de las conversaciones sobre el tratado de paz para Austria eso sólo contribuiría a proporcionar al Soviet una oportunidad para demorar la entrada en vigencia del pacto.

Habría Estallado una Rebelión en Bulgaria

ESTAMBUL, 5. (AFP). — El diario "Yeni Stambyl" dice que habrían estallado levantamientos contra las autoridades comunistas búlgaras en las regiones de Pleven, Razzarad y Svilengrad. Añade que la rebelión comenzó en la noche del 3 al 4 del corriente, y que con tal motivo se habrían enviado brigadas del ejército a reforzar la zona de la frontera turco-búlgara.

EL Sr. FOSTER Dulles, enviado especial de Truman, que discute en Londres el tratado de paz para Japón

DERROTA DE LA URSS EN LA UN

FLUSHING MEADOW, 5 ((INS)) — Rusia fué derrotada en la cuestión de la representación china en la UN al rechazar el Consejo de Fideicomisos por once votos contra uno, el de Rusia, una moción soviética para que fuera expulsado el delegado del gobierno de Chang-Kai-Shek. El Consejo, integrado por representantes de doce países, resolvió por idéntica votación, aprobar una ponencia norteamericana por la cual se aplaza indefinidamente toda acción sobre la petición rusa de que el delegado nacionalista fuera reemplazado por un representante de Pekín. La votación arrojó como hecho significativo el cambio de actitud de Gran Bretaña, que tras deplorar la resistencia de las fuerzas comunistas en Corea, sufragó con la mayoría en contra del ingreso de la China comunista en la UN.

Nuevo Plan de Paz para Corea

WASHINGTON, 5 (AFP). — Los representantes de 16 países cuyas tropas combaten en Corea, examinaron un nuevo plan de paz en el departamento de Estado, que, según los medios informados, contiene los tres siguientes puntos: 1º, la cesación del fuego; 2º, creación de una zona tapón entre Corea del Norte y Corea del Sur, a ambos lados del paralelo 38; 3º, una declaración que sería formulada por la UN, que refirmaría que el objetivo a largo plazo es la creación de una Corea independiente, democrática y unificada. Los medios británicos mantienen esperanzas de que ese plan podría ser anunciado por los "dieciséis" y así permitir eventualmente el cese de las hostilidades. Sin embargo, se opina que las discusiones serán muy extensas, porque los delegados de las diversas naciones interesadas deben consultar a sus gobiernos respectivos, ya que se trata de emitir una declaración conjunta.

PERDIO EL COMUNISMO IMPORTANTES POSICIONES EN CIUDADES ITALIANAS

MILAN, 5 (De nuestra agencia). — Las elecciones comunales en 28 provincias del norte y centro han confirmado que la democracia-cristiana retrocede. También cede terreno el partido Comunista, que ha perdido importantes posiciones en grandes ciudades. Esto, en parte era previsto; tampoco asombra que tanto comunistas como demócrata-cristianos insistan en sus diarios en cantar victoria, porque no se les puede negar mejoramientos parciales.

Los más desilusionados son los comunistas: "L'Unitá", su diario, para entonar un himno triunfal, se limita a registrar el "repliegue" del grupo de De Gásperi. El "Avanti" dice, a su vez, que han mermado los adeptos a la democracia-cristiana, apresurándose en manifestar que el socialismo, donde no hubo discordias, progresó como fuerza nacional estimuladora de reformas. El socialismo de Saragat es nacional y va mejorando; el de Nenni es afín al comunismo y a Togliatti. El partido que, a pesar de carecer de diarios muy difundidos y de medios financieros —además de ser acremente combatido por el gobierno con arrestos, secuestros y procesos— evidencia potencia numérica insospechada es el M. S. I. (Movimiento Social Italiano), de tendencia filofascista. "Corriere della Sera" declara que el fenómeno "es digno de especial atención". El partido Liberal, con el mucho oxígeno recibido, ha recomenzado a respirar, aunque fatigosamente; el Monárquico obtuvo menos sufragios que el M. S. I. En fin, paradógicamente, el partido Republicano, en la República Italiana, parece casi inexistente. En muchísimas comunas no ha obtenido un solo voto. De modo que si los monárquicos abundan en motivos para lamentarse, los republicanos los tienen para llorar.

Ante esos resultados sería el caso de preguntarse si ha sido oportuno transformar las elecciones comunales en lucha netamente política (paz, comunismo, Pacto del Atlántico, etc.). El gobierno no puede hallarse satisfecho, pese a que la prueba no constituye un peligro. Es probable que en las próximas elecciones en las otras provincias de Italia, la situación general no sufra grandes transformaciones, a pesar que es seguro que el M. S. I. aumentará sus cifras, si bien no podrá pretender convertirse en un elemento determinante de nuevas directivas.

BATTISTA PELLEGRINI
(Corresponsal de CLARIN en Italia)

En Sicilia Venció De Gásperi

ROMA, 5, (AFP). — He aquí los resultados definitivos oficiales de las elecciones sicilianas:

Demócratas cristianos, 666 128 votos (31,2 %); Bloque del Pueblo, 644.752 (30.2%); Movimiento Social Italiano, 273.504 (12.8%); monárquicos y liberales, 204.056 (9.6%); sociales demócratas, 92.647 (4.3%); Unión Democrática Siciliana, 53.853 (2,5%); Unión Siciliana Liberal e Independiente, 48,709 (2.3%); Concentración Autonomista Siciliana 35 730 (1.7%); partido Republicano, 35.562 (1,7%); Unión Democrática, 27 851 (1.3%); Agrupación Pro Italiana, 18.433 (0 9%); otras listas, 32.153 (1 5%).

La siguiente es la distribución de las bancas en la Asamblea siciliana regional: democristianos, 39; Bloque del Pueblo, 30; Movimiento Social Italiano, 11; monárquicos y liberales, 9; Unión Democrática Siciliana 2; Unión Liberal y Siciliana, 2; Movimiento Independiencia de Sicilia, 1; Unión Democrática (pro Sicilia), 1.

Los resultados marcan una fuerte progresión Demócrata Cristiana, con relación a las elecciones de 1947 para la constitución de la Asamblea Regional (más de 268 mil votos, pero también una pérdida de 400.000 sufragios con relación a la elección general de abril de 1948).

★ Datos Comparativos

Es evidente que los socialcomunistas han ganado votos con relación a la elección de abril de 1948 (más de 54.000 y una ganancia considerable comparativamente a los comicios de 1948, en los que habían perdido 127.000 votos con relación a la elección de 1947).

El mayor repunte de sufragios fué registrado en favor del Movimiento Social Italiano, que ha logrado cuadruplicar sus votos con relación a los cómputos de 1948 (273.710 contra 70 064).

España Apoyará a Occidente a Cambio de Ayuda Económica

(INFORMACION PAGINA DOS)

TENIA REMEDIO

¡Zas! Y don Claudio se quedó mirando, desolado. Sí, La vieja estatua del hall, uno de sus más legítimos motivos de orgullo, se había caído, desprendiéndosele dos fragmentos. ¡Qué lástima! Y al parecer aquello no tenía remedio. Don Claudio suspiró y trató de olvidarlo. Pero a la mañana siguiente leyó este Aviso Clasificado en CLARIN:

Ebanist., restaur., estatuas y mueb. est. — T. E. 33-4862

En don Claudio renació la esperanza. ¿Era posible que aquella estatua recobrara sus formas? El ebanista, después de examinarla, le aseguró que sí, y cuando convinieron el precio del trabajo, puso manos a la obra. Si la estatua sale de sus manos tan impecable como lo asegura, don Claudio habrá hallado remedio para su apuro en el Clasificado de CLARIN. — (CORRIENTES 555. De 9 a 18 30 horas. Informes: (31) 8368 y 9768).

DEJO SUPERAVIT EL INTERCAMBIO COMERCIAL DE FEBRERO

Dispone de 19.000 Aparatos la Aviación Soviética

LONDRES, 6 (AFP). — La revista mensual de la R.A.F. publicó un estudio sobre la organización y composición de la aviación soviética, que dispone de 19.000 aparatos, de los cuales la mitad son cazas. Las fuerzas soviéticas —añade— están distribuidas en cuatro grupos principales: 1º La de caza al mando del general Vasili Stalin, con bases al oeste de Rusia. Entre sus efectivos figuran mil aviones a chorro MIG 15 y más de un millar en su mayoría del período anterior a la guerra; 2º Aviación táctica, sin duda la de mayor importancia, integrada por más de 10.000 aviones. 3º Aviación de bombardeo estratégico, llamada anteriormente sexto ejército del aire, y actualmente anexada a la marina. 4º Aviación de bombardeo a larga distancia, equipada por varios centenares de "Tupolev" 70", copia del "B-29". Un prototipo de bombardeo de propulsión a chorro fué ensayado desde 1947, pero no hay seguridades de que se halle en servicio.

Subraya la importancia que los rusos atribuyen desde hace mucho tiempo a la ruta a través del polo, afirmando que la Unión Soviética dispone de una división de ataque a larga distancia, especialmente entrenada para el bombardeo ártico. Después consagra un estudio a las tropas aerotransportadas, calculadas en más de 150.000 paracaidistas.

ANIQUILAMOS LOS ALIADOS UNA CONTRAOFENSIVA

Amenazan el Triángulo de Defensa de los Comunistas

TROPAS TURCAS A COREA

ANGORA, 6 (AFP) — 1.800 hombres partieron esta noche del puerto de Alejandreta con destino a Corea. Constituyen el primer contingente enviado a Corea para relevar a una unidad turca de 5.000 hombres. Hace pocas semanas otros 800 hombres partieron de Turquía para cubrir las bajas.

Examinan los 3 Grandes la Réplica Rusa

LONDRES, 6. (AFP). — "La situación creada por la respuesta desfavorable del gobierno soviético a la propuesta occidental de reunión de los cuatro ministros de Relaciones Exteriores en Wáshington el 23 de julio próximo, es examinada actualmente por los gobiernos de Estados Unidos, Gran Bretaña y Francia", declaró Morrison en los Comunes.

★ No Hubo Reunión

PARIS, 6. (AFP). — Contrariamente a lo que se había anunciado, no se realizó hoy una nueva sesión de los cuatro suplentes. En

Mr. HERBERT MORRISON

cambio, se reunieron, a las 11.30, en el Quai D'Orsay, los tres delegados occidentales Parodi, Davies y Jessup, para cambiar ideas acerca de la nota soviética.

★ Adhesión a Rusia

FLUSHING MEADOW 6. (INS). — Polonia y Checoslovaquia se sumaron a Rusia, negándose a reconocer la resolución de la Asamblea de la UN sobre el embargo a los embarques de armas consignados a la China comunista y Corea del Norte

Las Relaciones Entre los EE. UU. y el Vaticano

CIUDAD DEL VATICANO, 6. (AFP.). — La visita realizada hoy por el señor Myron Taylor, ex embajador personal del presidente de los Estados Unidos ante el Vaticano, al Sumo Pontífice, fué interpretada por ciertos observadores como el índice de un hecho nuevo en la cuestión de las relaciones entre la Santa Sede y la Casa Blanca.

Debido a la oposición de las esferas no-católicas, el presidente Truman dejó vacante el cargo que ocupaba el Sr. Myron Taylor desde el año 1939

Por otra parte, la Santa Sede manifestó preferencia por una solución más estable que la que adoptó el presidente en 1939. En efecto Myron Taylor no residía en forma permanente en Roma, si bien se trasladaba a la capital citada cuando tenía que tratar asuntos de importancia con la Sede Apostólica.

Clarín — DIARIO DE LA MAÑANA — 20 EN TODO EL PAIS

Un toque de atención para la solución argentina de los problemas argentinos

Año VI Buenos Aires, Jueves 7 de Junio de 1951 Nº 2.042

Hay una Obstinada Oposición China

TOKIO, 7 (INS). — Las fuerzas de la UN amenazan el bastión comunista de Kumhwa, vértice sudoriental del llamado "triángulo de hierro" erigido por los invasores en el corazón de Corea del Norte. Los aliados que avanzan hacia el Norte rechazaron una contraofensiva lanzada por soldados adolescentes chinos en un esfuerzo suicida por impedir el avance sobre Kumhwa, plaza situada a 29 kilómetros al norte del paralelo 38 y a 22 al este-noreste de Chorwon, ancla del ángulo sudoccidental del triángulo distante 22 kilómetros arriba de la imaginaria frontera.

Los comunistas, que presentan una obstinada oposición, están atrincherados en reductos protegidos por troncos de árbol y que fueron construídos por los norcoreanos antes de comenzar la invasión de Corea del Sur, hace cerca de un año. Las vanguardias de las Naciones Unidas que se proyectan hacia el Norte, tenían en las mirillas de sus cañones "Long Tom", de 155 milímetros, la base de Chorwon

Desde el aire, la aviación aliada atacó el tercer vértice del triángulo —Pyonggang— a despecho de la baja neblina que se cernía sobre la importante plaza enemiga.

Tanto el comunicado de anoche del 8º ejército como los despachos del frente de guerra se abstuvieron de mencionar específicamente los sectores en que se libraron los combates al sur del triángulo, pero ambas fuentes informaron que la acción se llevó a cabo al norte de la represa de Hwachon. En consecuencia, las fuerzas aliadas o sus vanguardias estarían operando a unos 16 kilómetros de Kumhwa.

En el flanco oriental del acueducto de Hwachon, al norte y noreste de Yanggu, las fuerzas aliadas que operan en el sector este-central tropezaron con tenaz resistencia enemiga. Yanggu está a 11 kilómetros al norte del paralelo 38º y a 16 al noreste de Inge. Los combates librados el miércoles en la región de Inje fueron calificados oficialmente de "ligeros". A 48 kilómetros al noreste de Inje, en la costa oriental, cerca de la plaza de Kansong, las fuerzas de las Naciones Unidas hallaron una oposición "esporádica".

★ Bombardeo Aéreo

Además, superfortalezas B-29, con base en Okinawa, atacaron por segunda vez en dos días con bombas "vuela manzanas" de 2.000 libras de explosivos, las playas ferroviarias de Chinnampo, cerca de Pyongyang, capital de Corea del Norte. El importante empalme ferroviario comunista, situado en la costa occidental de la península, fué castigado con 56 toneladas de bombas.

G. Bretaña Apoya la Admisión del Régimen de Mao en la UN

Declaración de Mr. Morrison en los Comunes

LONDRES, 6 (AFP). — "El gobierno de Gran Bretaña continúa estimando que el régimen popular de China debe ser admitido en la UN", dijo Morrison en los Comunes y en respuesta a la pregunta de un diputado conservador. "Sin embargo —añadió— en las condiciones actuales sería inútil votar esa cuestión". Hizo aclaraciones sobre la gestión realizada por el embajador británico en Wáshington, después del discurso de Dean Rusk, secretario de Estado auxiliar para los asuntos orientales, en el que sugirió el empleo de tropas de Chiang Kai-shek en el conflicto de Corea. Afirmó Morrison que Dean Acheson dió garantías de que no hay modificación en la política norteamericana.

Interrogado el canciller acerca de la actitud del gobierno británico en lo que atañe a la situación en el Tibet y, en particular, sobre el acuerdo chino-tibetano, expresó: "Hemos sido informados por el gobierno de la India y, además, la política del gobierno tibetano se manifiesta principalmente en sus relaciones exteriores con la India".

El ministro de la Defensa, Emmanuel Shinwell, intervino para referirse a la situación militar en Corea. "Los ejércitos chinos y norcoreanos fueron desorganizados en forma considerable. La contraofensiva aliada desencadenada en el momento propicio por el general van Fleet y brillantemente ejecutada por las tropas de las Naciones Unidas sorprendió por completo al enemigo, obligándolo a retroceder y a experimentar severas pérdidas. El hecho de que chinos y norcoreanos se rindan ahora con mayor facilidad que antes y abandonen grandes cantidades de material bélico es quizás un signo del debilitamiento de la moral de sus tropas. "Sin embargo, quiero recordar que no hay pruebas de que el potencial militar chino haya sido gravemente afectado y sería poco prudente estimar que el enemigo ha sido derrotado definitivamente".

EL GENERAL Omar Bradley, a su arribo a París, aparece en el centro, conversando con el general Eisenhower, a la izquierda, y con el general Joseph J. O'Hara, agregado militar a la embajada de EE. UU. en la capital francesa

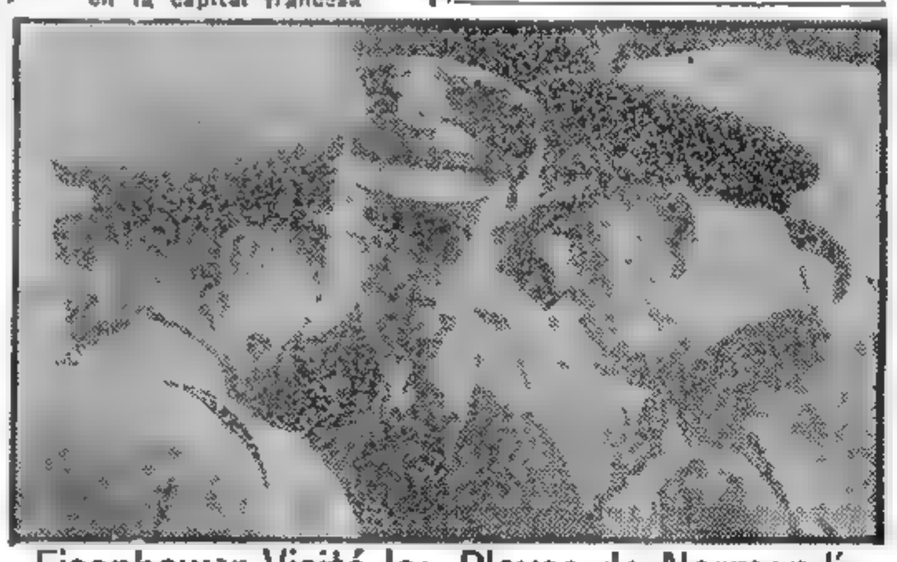

Eisenhower Visitó las Playas de Normandía

PARIS, 6 (INS). — El general Dwight D. Eisenhower visitó hoy las playas de Normandía, donde hace 7 años su ejército tomó por asalto las costas. Hoy, como en 1944, que el general Eisenhower comanda un ejército internacional, pronunció varios discursos. Antes de partir de París conferenció con el general Omar N. Bradley, jefe del estado mayor conjunto norteamericano y con otros altos jefes

Hablando en Saint Mére Eglise, Eisenhower advirtió a los agresores en potencia que "el suelo de Francia es sagrado". En una ceremonia recibió un pergamino por el que se le reconoce ciudadano honorario de Saint Mére Eglise.

MOVIMIENTOS MILITARES EN EL LINDE RUSO-PERSA

La Anglo Iranian Iniciará Negociaciones con Teherán

LONDRES, 6 (AFP). — Luego de tres días de discusiones en la sede londinense de la Anglo Iranian, la compañía resolvió finalmente publicar la lista oficial de sus delegados que partirán en breve para Teherán a fin de entablar negociaciones.

★ El Arbitraje

LA HAYA, 6 (AFP). — La Corte Internacional de Justicia de La Haya publicó los documentos relativos a la presentación del pedido de arbitraje presentado por el encargado de Negocios británico en La Haya en nombre de su gobierno sobre el asunto de la Anglo Iranian. Ciertos círculos que tienen experiencia en los procedimientos de la Corte Internacional estiman que la Corte admite así su competencia para arbitrar el litigio.

★ Apresto Bélico

TEHERAN, 6 (INS). — "Keyhan" informa que "extraños" movimientos militares se realizan en el lado soviético de la frontera con Irán, incluyendo la concentración de gran número de cañones, tanques y aviones de caza. Agrega que los Soviets han estado aumentando constantemente su poderío militar a lo largo de la frontera desde mediados de abril.

★ Los Terroristas

TEHERAN, 6 (INS). — La policía inició una intensa búsqueda de varios miembros de la fanática secta Fedayan Islam, después de descubrir un complot para asesinar al primer ministro, Mohammed Mossadegh. La policía dice que la secta proyectaba asesinar también al líder religioso Seyed Kashani.

Recibió el Congreso el Plan del Sr. Truman Sobre Seguridad Mutua y Ayuda Económica

WASHINGTON, 6. (INS). — El Congreso recibió del presidente Truman el programa detallado de seguridad mutua y ayuda económica que en conjunto representa egresos ascendentes a más de 8.000 millones de dólares. De esta suma se destinarán 40 millones de dólares para el programa de ayuda militar y 22.000.000 para la ayuda económica a la América latina.

A todo esto, el senador demócrata George A. Smathers declaró: "La mayor parte de nuestra política extranjera ha sido equivocada y hemos perdido las oportunidades en casi todos los lugares, salvo en la América latina. Me propongo que allí no cometamos el mismo error. En la Cámara y en el Senado la gran mayoría es partidaria de que se efectúe la unificación del hemisferio para la defensa, y sólo resta el reunirnos.

Fueron Ejecutados los Siete Alemanes

LANDSBERG, 7. (AFP). — Entre las 23 de ayer y la una de hoy, jueves, fueron ejecutados los siete alemanes condenados a muerte bajo la inculpación de crímenes de guerra.

Como se sabe, el cumplimiento de las sentencias fué aplazado varias veces, por pedido de la defensa, que trataba de obtener la revisión de los procesos.

SU MEJOR AMIGA

Celia, su mejor amiga, se casaba. Y le había pedido que fuese su madrina de boda. ¿Cómo negarse? Naturalmente, la invitación la enorgullecía. Pero también le planteaba un problema: el del vestido de madrina, porque el presupuesto de su hogar, ese mes, estaba recargadísimo. Y leyó este Aviso Clasificado de CLARIN:

VESTIDO madrina nuevo, ocasión. — T. E. 23-4202

Llamó por teléfono y fué a ver el vestido que no le disgustó. Si llega a un acuerdo en el precio, habrá solucionado su apuro y quedado bien, gracias al Clasificado de CLARIN (CORRIENTES 555. De 9 a 18.30 horas. Informes: (31) 8368 y 9768).

FUE RECHAZADA LA PROTESTA INGLESA

Reafírmase que la Antártida es Argentina

EL ministro de Relaciones Exteriores y Culto, doctor Hipólito J. Paz, entregó ayer personalmente, a los representantes de la prensa, copia del texto de la nota con que el gobierno argentino ha contestado la protesta de Gran Bretaña por el establecimiento de nuevas bases argentinas en la Antártida.

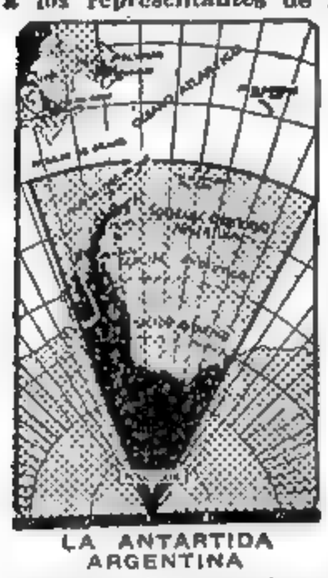

LA ANTARTIDA ARGENTINA

La respuesta argentina rechaza, en todos sus términos, las pretensiones inglesas, y reitera su derecho de soberanía sobre las islas Georgias del Sur, Sandwich del Sur y el sector antártico argentino.

★ La Respuesta

La nota argentina expresa: "Señor Embajador: Tengo el honor de dirigirme a Vuestra Excelencia para acusar recibo de su nota No 180, de fecha 30 de abril ppdo. en la que se refiere al establecimiento de dos nuevas bases argentinas en la Antártida y presenta una protesta formal en nombre de su Gobierno, por considerar que han sido instaladas en territorio británico.

"La misma alude a: 1) anteriores comunicaciones de esa Embajada; 2) las recientes actividades argentinas, 3) los derechos que invoca el Gobierno británico; 4) la protesta que formula por el establecimiento de las dos nuevas bases argentinas, y 5) el ofrecimiento que hace de aceptar la jurisdicción de la Corte Internacional de Justicia.

★ Soberanía Argentina

1 Menciona vuestra excelencia las notas enviadas a este Ministerio por esa representación diplomática, con fechas 3 de enero y 17 y 23 de diciembre de 1947, en las cuales se exponen las razones que, según el Gobierno británico fundamentan su derecho a determinadas regiones, como las islas Georgias del Sur, islas Sandwich del Sur y el Sector Antártico Argentino.

"Esta Cancillería contestó las comunicaciones de esa Embajada mediante las notas de fechas 15 de febrero de 1947 y 28 de enero de 1948. En ellas quedó expuesto el pensamiento de mi Gobierno sobre el problema; se rechazó entonces, como lo hace ahora, en todos sus términos, las pretensiones formuladas y se refirmó la soberanía de la República sobre los territorios a que se ha hecho referencia.

★ Las Bases Antárticas

2 Expresa Vuestra Excelencia que el Gobierno de Su Majestad ha observado con preocupación que se han repetido en dicha zona los casos de violación por parte de las autoridades argentinas. Señala en especial, las dos nuevas bases recientemente instaladas en Punta Proa del puerto Paraíso y en bahía Margarita, y añade que con respecto a la primera el capitán del buque británico "John Biscoe" entregó una protesta, en nombre del titulado "Gobernador de las Islas Malvinas y sus Dependencias", al coman-

(Continúa en la página TRES)

Librase Violenta Lucha en la Zona de Hwachon

Acentúase la Resistencia de las Tropas Comunistas

UN PODEROSO tanque aliado cruza un río coreano llevando a remolque varios "jeeps" durante el desarrollo de una reciente ofensiva

FRENTE CENTRAL DE COREA, 7, (AFP). — La resistencia ofrecida por el enemigo en el sector de la carretera de Hwachon-Kumhwa fué una de las más encarnizadas que se haya registrado hasta ahora. A mediodía, el enemigo lanzó un poderoso contraataque al este de la carretera, obligando a las unidades aliadas a abandonar ciertas posiciones.

A lo largo de la carretera un batallón enemigo contraatacó en las primeras horas del día, siendo rechazado luego de un violento combate. Replicando ininterrumpidamente al fuego enemigo, las primeras líneas aliadas tuvieron que recibir municiones suplementarias, ya que el abastecimiento normal resultó insuficiente para hacer frente a la situación. Fueron transportadas hasta las primeras líneas aliadas por tanques en razón del intenso bombardeo.

Por otra parte, a lo largo de la carretera a Kumhwa el avance de los aliados fué limitado hoy a dos kilómetros.

★ Nuevos Avances

TOKIO, 8, (INS). — Las tropas de las Naciones Unidas lograron efectuar nuevos avances de hasta tres kilómetros hacia Chorwon, vital centro de abastecimiento de los rojos, pero otros efectivos aliados vieron detenido su progreso hacia Kumhwa, el otro importante bastión del "triángulo de hierro" norcoreano, que completa la localidad de Pyonggang, por los combates más reñidos en lo que va de la guerra coreana. Un vocero aliado declaró: "Las tropas de vanguardia de la UN chocaron contra la "línea Sigfrido" de los comunistas y se verán ahora obligadas a abandonar las matanzas al por mayor para pasar a hacerlas al menudeo". El vocero añadió que las posiciones del enemigo, construídas entre 1946 y 1950 "están defendidas por las mejores tropas rojas".

Clarín

DIARIO DE LA MAÑANA

20 ETVS. EN TODO EL PAIS

Un toque de atención para la solución argentina de los problemas argentinos

Año VI Buenos Aires, Viernes 8 de Junio de 1951 Nº 2.043

No se Efectúa Gestión de Paz

WASHINGTON, 7. (INS). — El departamento de Estado reiteró que no se están efectuando gestiones en Nueva York o Flushing Meadows encaminadas a concertar la paz en Corea.

El portavoz del departamento, Michael McDermott, desmintió la noticia cuando fué interrogado sobre las emisiones del 29 de mayo de la "Voz de América".

Mueren 56 Personas en Una Catástrofe en Río de Janeiro

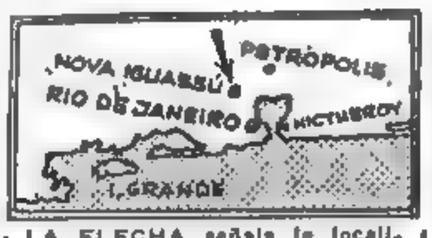

LA FLECHA señala la localidad suburbana de Nova Iguassu, en el Estado de Río de Janeiro, Brasil, donde se produjo ayer una catástrofe ferroviaria de gravísimas consecuencias. Hubo más de medio centenar de muertos

RIO DE JANEIRO, 7 (INS). — Cerca de 60 personas murieron hoy carbonizadas al embestir un tren expreso del Ferrocarril Central de Brasil, procedente Taíreta, a un camión-tanque de gasolina, que se había atascado en medio de las vías, en las proximidades de la estación de Nova Iguassu, en el Estado de Río de Janeiro, a 40 kilómetros de esta capital. El expreso corría a una velocidad de 70 kilómetros por hora y, al chocar, provocó una formidable explosión que incendió los tres primeros vagones del convoy, repletos de obreros que se dirigían a sus ocupaciones en las fábricas del distrito federal. La colisión originó escenas de indescriptible pavor entre los pasajeros que pugnaban por salir de los coches convertidos en pavesas.

Hasta las 10 de la mañana habían sido retirados de entre los escombros humeantes 56 cadáveres, pero se estima que el número de muertos se elevará a 100. Los heridos hasta ahora suman medio centenar. El desastre se produjo a las cuatro de la madrugada y alcanzó mayor magnitud cuando el tendido aéreo se derrumbó sobre los vagones, destrozando a varios pasajeros. A las nueve de la mañana los bomberos y patrullas de salvamento continuaban trabajando y extrayendo cadáveres y heridos de entre las ruinas de los vagones.

Misterio en Torno a Dos Diplomáticos

Desaparecieron y se Cree que han Fugado a Rusia

LONDRES, 7 (INS). — Los cuerpos de policía y agentes secretos de la Europa occidental están empeñados en la mayor búsqueda que se recuerda en la posguerra, tratando de interceptar a los diplomáticos británicos Guy Burgess y Donald MacLean, que según las apariencias, procuran franquear la "cortina de hierro", después de revelar sus intenciones de ir a Moscú. A petición de las autoridades británicas, los funcionarios franceses vigilan todos los puntos de cruce de la frontera, puertos y aeropuertos para dar con el paradero de los dos hombres, e interrogarlos sobre su desaparición e intenciones. La embajada soviética en París se encuentra bajo vigilancia discreta después de asegurarse que los diplomáticos tratan de llegar a Moscú impulsados por una "misión idealista".

★ Opinión de Acheson

WASHINGTON, 7 (INS) — El secretario de Estado, Dean Acheson, declaró que si se comprueba que los dos diplomáticos británicos desaparecidos son filosoviéticos, el hecho representará un acontecimiento gravísimo en materia de relaciones exteriores.

Acheson indicó ante los senadores que investigan la destitución del general Mac Arthur que ignoró todo lo concerniente al asunto de los dos diplomáticos hasta que la noticia apareció en los diarios. El secretario admitió que si cualquiera de los dos diplomáticos —Donald McLean o Guy Burgess— "tenía jurisdicción sobre las relaciones con los Estados Unidos, poseería conocimientos de todo lo tratado en París" entre las tres potencias occidentales en relación con la reunión de los "cuatro grandes"

★ Informe Oficial

LONDRES 7 (AFP). — Un comunicado del Foreign Office confirma la desaparición de dos funcionarios de la cancillería, los señores Donald Mac Lean y Guy Burgess, añadiendo que se hace "todo lo posible para descubrir su paradero".

Según el comunicado británico dichos funcionarios viajaron a Francia días pasados. Añade el documento que Mac Lean sufrió una depresión nerviosa hace un año pero que parecía estar totalmente restablecido.

Por otra parte se declara de fuente oficial que no hay motivos para pensar que Mac Lean y Burgess hayan llevado documentos oficiales.

Despliegue Militar en la Frontera Rusopersa

Acentúase el Movimiento de las Fuerzas Soviéticas

TEHERAN, 7 (AFP). — El embajador de Estados Unidos en Teherán, Henry Grady, formuló esta mañana una declaración relativa a los movimientos de tropas soviéticas en la frontera iranio-rusa. Afirmó que había recibido un informe según el cual, "en los últimos diez días se comprobó un cierto aumento de la actividad a lo largo de la frontera, del lado soviético, pero que no presentaba una significación particular. Sin embargo, es posible que haya trabajos para aumentar las fortificaciones defensivas".

★ Respuesta Persa

LONDRES, 7. (AFP). — Se espera hoy o mañana la contestación del gobierno de Persia a la nota británica respecto al envío de una misión especial a Teherán. En los círculos generalmente bien informados se cree que el gabinete iranio rechazará la propuesta de Gran Bretaña.

La única cuestión sobre la cual el gobierno iranio estaría dispuesto a negociar directamente con Londres sería la de las entregas normales de petróleo a la marina real.

En lo que se refiere al porvenir de la industria petrolera en Irán, el gobierno del doctor Mossadegh está dispuesto a discutir solamente con los representantes de la compañía Anglo-Iranian Oil Co. Se recuerda que dicha empresa anunció que enviaría sus delegados a Teherán en los comienzos de la semana entrante.

Los Rusos Disponen de Cazas de Gran Calidad

NUEVA YORK, 7. (De nuestra agencia). — En el curso de la larga encuesta del Senado, las declaraciones de los altos jefes militares se han destacado no sólo por su importancia, sino también por la extraordinaria franqueza de que se ha hecho alarde. Es por eso que no han faltado, inclusive, ni los desacuerdos, revelándose a la postre, como síntoma estimulante, que en la responsabilidad de la defensa no existe ningún sometimiento artificial. El jefe del estado mayor aéreo, general Vandenberg, ha dicho: "Los MG-15 (aviones a chorro rusos) son superiores a todo lo que tenemos nosotros; en cambio, es mucho mejor el entrenamiento de nuestros pilotos, así como la propia capacidad técnica de las máquinas". El jefe del estado mayor del ejército, general Bradley, declaró: "La verdadera retaguardia de las fuerzas rojas en Corea está lejos del alcance de nuestros bombarderos porque no se encuentra ni en China ni en Corea. Rusia es la verdadera fuerza de abastecimientos y para poder ser realmente efectivos deberían llegar hasta Siberia". El almirante Sherman, jefe de operaciones navales, afirmó: "Si la UN establece el bloqueo naval de China, seguramente que los rusos lo respetarán, pero es seguro que se opondrán si es EE. UU. que lo impone. Por eso, no creo que sea aconsejable declarar ese bloqueo". Bradley mismo ha agregado que "las tropas, aviones y submarinos que Rusia tiene en las vecindades de Corea, nos pueden causar enormes perjuicios, para no decir sino lo menos". Vandenberg, a su vez, denuncia que "ellos —los rusos— han construído vías dobles en el transiberiano, levantando depósitos militares e industrias de guerra en su ruta". Todos estos fragmentos de declaraciones, hechas por hombres responsables, constituyen, mejor que los grandes titulares de los diarios, el verdadero reflejo de la fría y aplomada posición de EE. UU. ante el progreso del conflicto que está proyectado en el futuro.

HORACIO ESTOL
Corresponsal de CLARIN en EE. UU.

¡QUE SUERTE!

Había perdido una sinfonía de la que era autor y en la que cifraba todas sus esperanzas. Es cierto que no conseguía estrenarla, ya que era un desconocido y le costaba abrirse camino, pero de todos modos se trataba de su creación más querida. Un amigo, al verlo tan abatido, le aconsejó que publicara un Aviso Clasificado en CLARIN e insertó éste:

Partitura musical perdida Gratif. T. E ..5537

Esa misma mañana, recobró la sinfonía. Pero, para mejor, el que la ha encontrado es un músico, está entusiasmado con la obra y ya se ha ofrecido a ayudarle a estrenarla. ¡Qué suerte! Así, el joven compositor habrá realizado sus legítimas aspiraciones mediante el Clasificado de CLARIN (CORRIENTES 555. De 9 a 18.30 horas. Informes: (31) 8368 y 9768).

NADA SE SABE DE LOS DOS DIPLOMATICOS

FUERON VISTOS POR ULTIMA VEZ EN SAINT MALO, FRANCIA

LONDRES, 8 (AFP.) — No aparecen los dos diplomáticos ingleses. Su búsqueda se ha extendido ahora a toda Europa occidental, hasta el límite mismo con la cortina de hierro. Señálase que son de familias de fortuna cuyas rentas les permitirían vivir sin necesidad de los sueldos, relativamente poco elevados, que el Foreign Office les paga. Además no estaban vinculados entre sí estrechamente, ni frecuentaban los mismos medios y sus personalidades son muy dispares. El misterio tiende a ahondarse. El primer ministro Attlee, según trascendió, recibió ya un informe completo sobre las circunstancias en que se perdió contacto con ellos informe que habría sido preparado en una reunión secreta, a la que asistieron el director de la brigada especial de Scotland Yard, Leonard Burt, los jefes del servicio de seguridad y varios ministros. En los tres días transcurridos se comprueba que los círculos oficiales observan extraordinaria reticencia, que origina los rumores más encontrados. Por lo pronto se ignoran las circunstancias exactas en que Mac Lean y Burgess abandonaron sus puestos en Wáshington y El Cairo, respectivamente. La única explicación, que no se considera ni siquiera aceptada, sería que Burgess incurrió tres veces en el lapso de una hora "en exceso de velocidad" y que eludió las penalidades merced a su inmunidad diplomática, decidiendo luego huir. En cuanto a Mac Lean, se habla de una crisis nerviosa, producida durante un incidente con su jefe, el embajador sir Reinald Campbell, quien por lo demás no lo habría juzgado pasible de pena.

★ Indicios en Secreto

Los indicios dejados por ambos en Inglaterra no se han revelado, como tampoco el contenido de las valijas que quedaron en el barco "Falaise", en el que viajaron de Southampton a Saint Maló, en Francia donde se perdió su rastro. Las valijas están en Scotland Yard, cuyos inspectores, presumiblemenet son agentes del F.B.I., Oficina Federal de Investigaciones de EE. UU. revisaron los domicilios de Mac Lean y Burgess, sin que se informe qué es lo que allí hallaron, si es que algo hallaron.

Tampoco se dió a conocer el texto de los tres telegramas firmados por ellos, aunque escritos y remitidos por otros, a la esposa de Mac Lean y a las madres respectivas. Se asegura que el tele-

(Continúa en la página DOS)

Anunció el Gral. Perón el Aumento de Salarios a Obreros del Azúcar

(INFORMACION PAGINA TRES)

Clarín

DIARIO DE LA MAÑANA

Un toque de atención para la solución argentina de los problemas argentinos

20 CTVS. EN TODO EL PAIS

Año VI Buenos Aires, Sábado 9 de Junio de 1951 Nº 2.044

CAPTURADOS hace seis meses, estos soldados de la UN fueron libertados por los chinos

Arrecia la Lucha

Retoman Chipo

TOKIO, 9 (INS). — Los comunistas, apoyados por cortinas de artillería y morteros presentan mayor resistencia a la presión de los aliados, que amenazan a Chorwon y Kumhwa, plazas útiles para los rojos. Los chinos y norcoreanos combaten reciamente en un frente de 200 kilómetros, que atraviesa la península, y contuvieron a las vanguardias de la UN en todos los sectores, con excepción del central, donde 2 columnas avanzaron más de un kilómetro y medio, y cinco los tanques.

Al sur de Chorwon, vértice sudoeste del triángulo de concentración del enemigo, los aliados encontraron intensa resistencia. El comunicado del 8º ejército consigna que en ese punto los agresores repelieron los intentos de perforación.

Hacia el Este, en el frente occidental, otras fuerzas de la UN, que marchan por la carretera de Yongpyong, fueron interceptadas por un batallón. La oposición comunista arreció de nuevo después que los aliados capturaron la plaza de Chipo, a 21 kilómetros al sudoeste de Kumhwa, extremo oriental del "triángulo de hierro". Chipo se encuentra en la carretera que corre hacia el noreste, de Uijongbu a Kumhwa.

★ Nuevas Reservas Chinas con Poderosa Artillería

FRENTE DE COREA, 9 (AFP). — Llegaron al frente varias divisiones chinas de reserva, para apoyar la defensa del "triángulo rojo". Esas fuerzas acuden a combatir en la zona de mayor penetración de las fuerzas blindadas hacia Chorwon, Kumhwa y Pyongyang.

Además, se nota la aparición de poderosa artillería china, dotada de abundante stock de municiones y hábiles tiradores. Esos nuevos elementos han sido de eficacia para contener la acometida en punta de lanza contra Chorwon.

La reacción registrada en las filas rojas hace suponer a los observadores que está en gestación una batalla de grandes proporciones, cuyo resultado podría quebrar definitivamente la actual situación.

★ Calculan en 1.115.111 las Bajas de los Rojos

WASHINGTON, 8 (AFP). — El departamento de la Defensa calculó que los chinos y norcoreanos perdieron en Corea 1.115.111 hombres desde que comenzó la guerra hasta el 2 de junio. El portavoz precisó que esa cifra era una revisión de la publicada la semana pasada, que las fijó en 1 135.410. En este total figuran 806 000 perdidos en combates, 152.000 en actividades no militares y 156.311 prisioneros, de los cuales 10.220 son chinos.

La UN Enviará Más Tropas

RIDGWAY
Jefe de las fuerzas aliadas en el Lejano Oriente, con quien conferenció Marshall, sobre la guerra en Corea

FRENTE DE COREA, 8 (AFP). — La visita del general Marshall, sorprendió a los jefes militares norteamericanos. El secretario de Defensa reveló que otras naciones de la UN enviarán, próximamente, más tropas a Corea. Además, se mostró muy impresionado por todo lo que había visto y por la alta moral de los soldados aliados.

Marshall, apenas llegado a Tokio, tomó el avión con los generales Ridgway y Van Fleet, para una visita de inspección al frente. Ya de retorno a la capital nipona con Ridgway, pues Van Fleet se encaminó hacia su comando, se detuvo en un aeródromo para responder a las preguntas que querían hacerle los periodistas.

Anuncio de Marshall

Interrogado sobre una eventual cesación de las hostilidades, contestó: "Pregúntenselo a Mao Tse-tung". En cuanto a la ruptura del equilibrio teórico en las operaciones, recordó que se había hablado mucho de "una partida tablas", pero que Van Fleet supo quebrar esa igualdad aparente. Recalcó que el bloqueo de Berlín fracasó gracias al puente aéreo, referencia que se interpreta como demostración de que EE. UU. posee medios para conjurar las crisis que se presenten.

En la conferencia de prensa estaba de excelente humor. Elogió la estrecha cooperación observada entre las distintas unidades aliadas y confirmó su confianza en la capacidad militar del general Van Fleet.

Cabe señalar, que el coronel encargado de las relaciones con los corresponsales, se enteró de la visita apenas dos horas antes del arribo de Marshall a Corea.

MARSHALL

Estrelláronse 8 Aviones en E.U.

RICHMOND, Indiana 8 (INS). — Ocho cazas a chorro se estrellaron hoy en la región de Richmond, durante una tormenta eléctrica. Un portavoz de la fuerza aérea informó que 3 de los pilotos se mataron y otros 2 resultaron lesionados. Tres hombres, incluso uno que se lanzó en paracaídas, salieron ilesos. Los 8 aviones eran parte de un grupo de 37, que había partido de su base en las cercanías de Austin, Texas, en un vuelo de práctica.

★ Accidente en Brasil

RIO DE JANEIRO, 8 (AFP). — Un avión de la Compañía Brasileira de Aviaçao, se estrelló contra una sierra, cerca de Río de Janeiro y se incendió. Cuatro de sus diecinueve ocupantes han perecido.

★ Siniestro Evitado

MUNICH, 8 (INS). — Un bimotor, de la Aerovías de Yugoeslavia, se incendió en viaje a Munich, pero el piloto salvó las vidas de todos al aterrizar en un campo en las proximidades de Munich

Explican el Viaje de Marshall a Corea

DESMIENTESE TODA GESTION DE PAZ

WASHINGTON, 8 (AFP). — El viaje del general Marshall a Tokio y su inspección sorpresiva del teatro de operaciones en Corea, no están de ningún modo relacionados con una negociación con China comunista ni con el tratado de paz japonés; su objetivo verdadero es determinar en qué sentido la UN deberá continuar su esfuerzo militar en Corea, declaró una alta personalidad norteamericana a France-Presse.

Antes de esta aclaración oficiosa, se creyó en la posibilidad de una paz negociada en Corea. Pero este rumor ha quedado desmentido.

El general Marshall, después de visitar Corea, determinará la marcha de las futuras operaciones y decidirá sobre todo si es posible establizar el frente en las cercanías del paralelo 38 o bien proseguir el avance en la medida de lo posible hasta la línea Pyongyang-Wonsan, en la región más estrecha de la península.

★ Causó Sensación en Tokio

TOKIO, 8 (AFP). — La llegada de George Marshall causó sensación enorme. La partida de Estados Unidos no había sido anunciada y la presencia del secretario de la Defensa en el frente coreano fué toda una sorpresa. Ello dió lugar a que inmediatamente comenzaran toda suerte de conjeturas y especulaciones, aunque la mayoría de los observadores se inclinan a creer que el general Marshall ha venido a inspeccionar el frente y a decidir la forma de proseguir las operaciones militares, por ejemplo, seguir avanzando hasta la "línea Mac Arthur", que sería Pyongyang-Wonsan, lo que no parece imposible

En un primer momento se supuso que Marshall venía para encaminar las presuntas negociaciones de paz con Pekín

Holanda Coopera en la Atómica con la Argentina

LA HAYA, 8 (AFP.) — Se confirma que prosiguen activamente las negociaciones entre Buenos Aires y La Haya para una más estrecha colaboración entre técnicos atómicos holandeses y argentinos. El profesor C. J. Bakker presentó un informe muy favorable sobre los trabajos realizados en la Argentina por Ronald Richter; se subraya muy particularmente que las investigaciones de este sabio tienen una finalidad esencialmente pacífica y sólo tienden a determinar fórmulas para colocar la energía atómica al servicio de la industria y de los transportes

PETAIN

Se Confirma que Pétain Mejora ya Pasó la Crisis

PORT JOINVILLE, 8 (AFP). — El boletín médico de esta mañana sobre el estado de salud del mariscal Pétain, señala que el enfermo pasó una noche tranquila. A partir de mañana sólo se publicarán dos boletines por semana, en vista de que se mantiene la mejoría, estimándose que ya pasó la crisis.

UNA ACERTADA

Se acercaba el primer aniversario de la boda de Pablo y Juanita ¡Qué felices eran en su hermosa casa con muebles de estilo francés, llena de sol y alegría! Ahora los padres de Juanita querían regalarles algo fino para celebrar dignamente la fecha. No sabían qué elegir, pero leyeron este Aviso Clasificado de CLARIN:

LIMOGES juego pint. a mano. Vdo. $ 15.000. T. E. 73-6884.

¡Limoges! ¡Qué nombre lleno de sugestión y encanto! Ellos sabían que las porcelanas de Sévres y Limoges figuraban entre las más finas del mundo. Y después de comunicarse con el anunciante, han ido a ver el juego. Si les gusta, lo comprarán y les regalarán a Juanita y a Pablo algo a tono con el ambiente de su casa. Y se lo deberán a la idea sugerida por el Clasificado de CLARIN (Corrientes 555. De 9 a 18.30 horas. Informes: (31) 8368 y 9768).

Esta Semana en E. Unidos

Por JOHN KERIGAN

El Objetivo Unico es Preservar la Paz

WASHINGTON, 8 (Especial para CLARIN). — El objetivo fundamental de la política exterior norteamericana es la preservación de la paz mundial. El testimonio ante la comisión conjunta del Senado de Acheson, desnués de las declaraciones de George Marshall, y de los jefes del Estado Mayor, puso de manifiesto que los dirigentes políticos y militares están totalmente de acuerdo en los siguientes puntos:

1. — La actual conducción de la guerra en Corea ofrece las mejores posibilidades para rechazar el ataque comunista y restablecer la paz en dicha área, mientras que al mismo tiempo impide la expansión del conflicto.

2.—Las propuestas para ampliar las operaciones militares, como la del bombardeo de las bases comunistas en Mancharia, han sido rechazadas porque implican el grave riesgo de una guerra general.

3.—Esas propuestas envolverían a Estados Unidos en una acción unilateral, que podría debilitar el sistema de seguridad colectiva, sobre el cual descansan la fuerza del mundo libre y las esperanzas de preservar la paz mundial.

Las consecuencias reales de las audiencias han sido las de educar al pueblo norteamericano respecto a la naturaleza mundial del peligro comunista. Se ha aprendido a través de ellas que Corea no es más que una parte de la amenaza global que tiene sus raíces en el imperialismo soviético y que un ataque contra seres humanos de cualquier parte constituye también un ataque contra la propia libertad y seguridad de EE. UU.

El pueblo norteamericano ha comprendido que el comunismo cuando toma la forma de una conspiración organizada plantea serios peligros en el frente nacional. Durante esta semana dicho peligro fué puesto de manifiesto en términos judiciales cuando la Suprema Corte sostuvo la condena que había sido impuesta a 11 líderes del partido Comunista norteamericano por la acusación de fomentar el derrocamiento por la fuerza del gobierno norteamericano.

Al explicar su voto, confirmando la sentencia, el miembro de la Corte, juez Jackson, citó el caso de Checoslovaquia como ejemplo de la explotación por los comunistas de la libertad de palabra como refugio para la conspiración: "Durante su etapa preparatoria —dijo— el partido Comunista de Checoslovaquia pidió y obtuvo protección para ejercer las libertades de palabra, prensa y asamblea. Cuando el partido Comunista logró apoderarse del gobierno, instituyó el reinado del terror y la opresión y negó en seguida todas las libertades que le habían servido de escudo para la conspiración".

CESTAC ABANDONO FRENTE A MOORE EN EL 10o. ROUND

Afanosamente Buscan a los Dos Diplomáticos

NO CREEN QUE SE TRATE DE UNA FUGA

LONDRES, 9 (AFP). — "Lamento infinitamente mi silencio. Me embarco ahora para pasar unas largas vacaciones en el Mediterráneo. Perdóname. (Fdo.): Guy". Tal es el texto del telegrama enviado desde Roma, y no de París, por Guy de Money Burgess, según confirmó un portavoz del Foreign Office. Se desmintió, además, en el Foreign Office, que se hubiera dicho nunca que el telegrama de Donald Mac Lean tuviera ochenta y dos palabras. El texto original de los mensajes, según el mismo Foreign Office, emanaba de los desaparecidos, pero no había sido escrito por ellos, pues tenía faltas de redacción que no pueden cometer un inglés culto. Londres ha pedido, pues, que se investigue activamente para dar con el paradero de quienes los escribieron mientras se les dictaban los dos diplomáticos.

En los medios políticos prevalece la impresión de que si fuera una simple fuga, aquéllos no habrían demorado, luego de la publicidad mundial, en tranquilizar a sus familias. Agréguese que al pretender ayer el Foreing Office que los telegramas procedían de París, quiso evidentemente no trabar la pesquisa.

El Foreign Office desautorizó de nuevo las informaciones en un diario de la mañana, según las cuales MacLean habría llevado consigo importantes documentos concernientes a la organización del pacto del Atlántico: "Repito una vez más — dijo — que esas informaciones que me atribuyó ese diario son injustificadas".

Quienes no creen en la hipótesis de una simple fuga, afirman que muy bien los dos hombres pudieron llevarse consigo fotocopias de los documentos más importantes. Además hay muchos que se preguntan por qué el Foreign Office demoró tanto en dar la noticia de la desaparición, o sea desde el 25 de mayo al 10. de junio, cuando en realidad la policía parisiense fué avisada el 30 o el 31 de mayo. Por otra parte la cancillería inglesa se limita a declarar: "Sólo sabemos de que se ausentaron sin informar de su cambio de domicilio".

¿MacLean, como lo sugiere un diario parisiense, que atribuye su información a uno de los investigadores británicos, era prófugo desde hace mucho tiempo? ¿Era el responsable de las filtraciones observadas últimamente en Whitehall? A estas preguntas, las autoridades de Londres vacilan en responder, ya sea en uno u otro sentido.

Whitehall continúa desmintiendo igualmente que se halle implicado en este "affaire" un tercer hombre. En este sentido, el film de Orson Welles, según se dice en Whitehall, es un buen estimulante, según los cuales el "tercer hombre" sería un tal Edwin Muir, que habría trabajado alguna vez en los servicios oficiales. Ahora se espera con impaciencia la declaración que hará Morrison en los Comunes el lunes.

★ **Estrecha Vigilancia**

EL CAIRO, 9 ((INS)) — El director de Seguridad Pública de Egipto, Omar Hassan Bey, anunció que los agentes mantienen estrecha vigilancia en la costa occidental del desierto, así como en todos los puertos y aeródromos egipcios, ante la posibilidad de que Burgess y Mac Lean intenten atravesar el Mediterráneo para desembarcar en Africa.

OTRA DESAPARICION

WASHINGTON, 9 (AFP). — Según ciertos rumores que circularon en Wáshington el director de la fábrica atómica de Kentucky, Ernest Ende, habría desaparecido, llevándose algunos documentos.

SOLDADOS de la UN formando guardia junto a un tanque abandonado por las fuerzas rojas en su retirada. En apoyo de la guardia, un avión aliado realiza evoluciones

Cuatro Muertos por Rayos Hubo en Italia

ROMA, 9 (AFP). — Hubo cuatro muertos por rayos en la zona de Vicenzo. Las tormentas eléctricas abarcan a toda Italia, sobre todo Toscana, donde las comunicaciones y los mitines electorales se vieron afectados. En Conversano cayó un rayo sobre una granja donde se habían refugiado varios turistas, pero ninguno sufrió daños.

DIARIO DE LA MAÑANA

Clarín

20 ETVE. EN TODO EL PAIS

Un toque de atencion para la solucion argentina de los problemas argentinos

Año VI Buenos Aires, Domingo 10 de Junio de 1951 Nº 2.045

SUBSISTE LA INCOGNITA DEL VIAJE DE MARSHALL A TOKIO

TOKIO, 9 (INS). — Los generales Marshall y Ridgway conferenciaron por espacio de una hora y cuarto en el edificio de la embajada de Estados Unidos y luego ambos se abstuvieron de despejar la incógnita del súbito viaje del primero. En fuentes autorizadas se insinuó que acaso transcurran 48 horas antes de que se aclare el motivo, pero persisten las conjeturas sobre la posibilidad de que entre bastidores se estén llevando negociaciones tendientes a concertar el cese de las hostilidades en Corea. Después de un breve paréntesis al mediodía para almorzar, prosiguieron sus deliberaciones.

Se ignora cuánto tiempo permanecerá Marshall en Tokio. Ayer dijo misteriosamente que su estada dependería "de lo que oiga el sábado por la mañana". Pero no hay indicios acerca de la naturaleza de la información que ha recibido Marshall de la plana mayor del comando aliado en el Lejano Oriente. Los informantes soslayaron las preguntas sobre el particular.

★ **Rumores de Armisticio**

FLUSHING MEADOW, 9 (INS). — En los corrillos de Flushing Meadow se comenta el viaje de Marshall, opinándose que la novedad es tanto más sensacional cuanto que desde el comienzo de la contraofensiva aliada, han circulado insistentes rumores sobre la inminente concertación del armisticio. Por lo demás, los diplomáticos norteamericanos están convencidos de que ese viaje podría traducirse en la formulación de decisiones definitivas por las 16 naciones que participan activamente en la guerra. Llega a afirmarse que tales decisiones giran en torno a una alternativa: convenir en una fórmula de cesación del fuego o concordar en la provocación de un desenlace final del conflicto en el orden militar.

★ **No Hubo Ofertas de Paz**

WASHINGTON, 9 (AFP). — "Estados Unidos no ha recibido ofertas de paz de los comunistas chinos ni de los norcoreanos", expresó James Webb, subsecretario de Estado, desmintiendo así los rumores circulantes. Webb hizo esta declaración en un programa por televisión.

Emprenden los Rojos un Vasto Repliegue General

ABANDONAN EL TRIANGULO DEFENSIVO

TOKIO, 10 (INS). — Los ejércitos de la UN forzaron a cerca de 200.000 rojos a iniciar la evacuación de su poderoso triángulo defensivo en el sector central. Los aliados avanzaron ayer cerca de 2 kilómetros, frente a una "resistencia simbólica" del enemigo. En el comunicado del 8º ejército se consigna que en los combates previos chinos y norcoreanos disputaron el terreno palmo a palmo, pero no pudieron evitar la pérdida de dos importantes posiciones en las montañas. Todo indica que el enemigo se está replegando hacia Kumsong, a 20 kilómetros al nordeste de Kumhwa. Kumsong está a 106 kilómetros al nordeste de Seúl y a 44 del paralelo.

La nueva retirada del triángulo, cuyos vértices son Kumhwa, Chorwon y Pyonggang, significa que los chinos han decidido evacuar la región que les sirvió de base de operaciones para lanzar dos frustradas ofensivas de primavera. La artillería y la aviación aliadas, actuando coordinadamente con la infantería, castigaron severamente los puntos estratégicos de ese "triángulo de hierro". Se afirma que dentro de ese perímetro los rojos tienen almacenado todo el parque, pertrechos y equipos con que contaban para llevar adelante sus planes.

Los cañones de gran alcance bombardearon las plazas de Chorwon y Kumhwa.

Por segundo día consecutivo los norcoreanos efectuaron exploraciones en el extremo oriental, al paso que los chinos defendían el sector central con obstinada determinación, pero la resistencia tiende a decrecer. Los aliados marchan a lo largo de las tres vías de acceso a Kumhwa y del único camino que desemboca en Chorwon, más hacia el norte. Kumhwa está a 29 kilómetros al norte del paralelo 38 y a 22 al sudoeste de Chorwon.

VAN FLEET

Tres Rumores

LONDRES, 9. (INS). — Radio Hamburgo, citando un despacho originado en Bucarest, anunció, sin confirmación, que los dos diplomáticos británicos desaparecidos, Donald MacLean y Guy Burgess, han llegado a Praga. El despacho dice que los funcionarios llegaron por vía aérea, pero no precisa el día.

★ **Estarían en Varsovia**

LONDRES, 9. (AFP.). — Según el semanario "People", se tendrían indicios de que los dos funcionarios del Foreing Office que desaparecieron, habrían llegado a Varsovia, desde París por vía aérea.

★ **¿Rumbo a Rostok?**

BRUSELAS, 9 (INS) — Se informó —es un rumor más— que los diplomáticos Guy Burgess y Donald MacLean podrían estar a bordo del buque soviético "Hasan" que salió anoche de Amberes rumbo a Rostok, en la zona soviética de Alemania. Las autoridades investigan para determinar si efectivamente viajan en esa nave.

Bradley Apoya el Ingreso de España en la Alianza

TURQUIA Y GRECIA

LONDRES, 9 (AFP). — El general Bradley se manifestó en favor de la inclusión de Turquía, Grecia, Yugoeslavia y España en el Pacto del Atlántico. Reveló que las discusiones sobre el problema del comando en el Mediterráneo proseguirán en el Standing Group (Comité Militar Permanente), de Wáshington. En una reunión de prensa, Bradley dijo que hablaba desde un punto de vista "puramente militar", y negó la versión de que hubiese tratado el cese del fuego en Corea en sus conversaciones con Shinwell, agregando que esa cuestión incumbe al departamento de Estado y al Foreign Office, e indicó que las consultas al respecto continúan entre ambos organismos.

"No puedo decir que esté completamente satisfecho de los progresos para la defensa de Europa".

★ **Viaje de Foster Dulles**

PARIS, 9. (AFP). — John Foster Dulles llegó esta tarde procedente de Londres. Entrevistado, declaró: "He venido para discutir con el gobierno francés los problemas del tratado de paz con Japón. Espero conferenciar el lunes con Robert Schuman".

★ **Planes de Rearme**

PARIS, 9. (AFP). — Dieciséis miembros de la Comisión Parlamentaria norteamericana llegaron esta mañana al aeródromo de Orly y fueron invitados a almorzar por el general Eisenhower. Luego mantuvieron una entrevista con éste y sus principales colaboradores, para ser informados del esfuerzo realizado por las naciones europeos en materias de rearme, y de las necesidades más apremiantes de esos países. Mañana conversarán con Milton Katz.

No Fué Decisivo el Triunfo de De Gásperi

MILAN, 9. (De nuestra agencia). — El tema de las elecciones sigue ocupando muchas páginas en los diarios italianos y no menos en los de Estados Unidos y Gran Bretaña; en estos últimos se revela gran satisfacción por "la victoria contra el comunismo", con la sola excepción del "New York Times", cuyo corresponsal en Roma formula algunas reservas, al paso que señala que muchos católicos "no se habrían aliado al bloque anticomunista, pese a la intensa campaña de la iglesia".

En Francia, donde se viven las vísperas de comicios generales, se destaca el éxito de la coalición gubernamental, debido en parte al acuerdo con núcleos menores.

En Italia, a medida que transcurren los días, cede la euforia de las agrupaciones oficialistas y también la de los comunistas y afines. Esto podría parecer extraño, ya que las cifras tienen carácter realista, pero en rigor de verdad, son las interpretaciones de esas cifras las que originan comentarios opuestos, con las consiguientes polémicas.

Dicen los gubernamentales: en las 27 provincias, las más ricas e industrializadas del país, la democracia cristiana, con el apoyo de otras agrupaciones, obtuvo el 41,1 por ciento de los sufragios; los comunistas el 21,9; los socialistas de Nenni, el 13,4, y los de Saragat, el 7,7; los republicanos el 3,3; los liberales, el 3,2 y los monárquicos, el 2,1 (datos de "Corriere della Sera").

Replican los comunistas: tuvimos con los socialistas, el 40 por ciento de votos en las 27 provincias; en 1948, en los mismos distritos, los demócratas-cristianos juntaron 238.000 más que ahora; han perdido, pues, el 27 por ciento de sus simpatizantes. Viceversa: comunistas y socialistas de Nenni aumentaron 80.000 votos. (Datos de su diario "Unitá").

Contrarréplica gubernamental: hemos conquistado 315 comunas más que en las anteriores elecciones y los socialcomunistas fueron vencidos en 807. Nos adjudicamos el triunfo en Génova, Venecia, Ravena, Forlí y Ancona. Los comunistas continúan al frente únicamente de Bolonia, Savona, Rovigo, Pesaro y Mantua. Recalcan asimismo que en Milán sumaron 239.035 sufragios contra 177.162 de los adversarios de extrema izquierda. El total oficialista fué de 412.246, y el de los pro-soviéticos, 249.104.

Estos guarismos bastan para demostrar —el propio De Gásperi lo declaró al término de la jornada—, que el partido Comunista no ha visto mermar sus fuerzas ni sus organismos. Por otra parte "Pravda", de Moscú, dedica frases encomiásticas al éxito numérico de los amigos de Rusia, satisfacción igual pero en sentido inverso es la exteriorizada por la prensa de Londres y Wáshington.

BATTISTA PELLEGRINI
(Corresponsal de CLARIN en Italia)

LEA MAÑANA

la sexta nota de la interesante y amena serie de Julio C. Viale Paz:

"CUENTAN SU VIDA LOS TEATROS PORTEÑOS", titulada

"EL MARCONI, REDUCTO DE LA OPERA BARATA"

Una atrayente primicia exclusiva de CLARIN que evoca páginas inolvidables de la tradición porteña

EN BUENAS MANOS

Se mudaban a la ciudad Y estaban muy contentos. Pero una sola nube velaba su satisfacción. ¿Qué harían con Fidel, aquel hermoso perro de caza, que le había ayudado a don Esteban a localizar tantas piezas apetecibles? No podían confinarlo dentro de un departamento, porque el animal, habituado a la libertad de los campos, se moriría de tristeza. Entonces, leyeron este Aviso Clasificado en CLARIN:

PERRO de caza, enseñado, compro. — T. E. 31 - 9484.

Era la oportunidad. Fidel era inteligentísimo y estaba bien amaestrado. Don Esteban le ha hablado al anunciante, y si llegan a un acuerdo, otro cazador se encargará de Fidel y, por lo tanto, éste estará en buenas manos. La solución se presentó en un Clasificado de CLARIN (Corrientes 555. De 9 a 18 30 horas. (31) 8338 y 9768).

Cedió la Defensa Comunista en Todo el Frente

Puerto Rico al sargento John Rosado, a su regreso del frente de Corea. Rosado tuvo una actuación heroica durante el desarrollo de la lucha.

RECLAME A SU CANILLITA CON ESTA EDICION EL SUPLEMENTO DEPORTIVO

PRIMERA SECCION

Clarín

20 CTVS. EN TODO EL PAIS

Un toque de atención para la solución argentina de los problemas argentinos

AÑO VI BUENOS AIRES, LUNES 11 DE JUNIO DE 1951 Nº 2.046

ESTIBARONSE DE CHORWON Y KUMHWA

FRENTE DE COREA, 10 (AFP.) — Los aliados han ocupado las ciudades de Chorwon y Kumhwa. Simultáneamente fuerzas de combate quebraron el centro del dispositivo defensivo comunista y dispersaron fuertes unidades chinas que trataron de ofrecer una desesperada pero inútil resistencia. Luego de ataques tácticos de la aviación aliada y de la artillería, las líneas comunistas quedaron virtualmente arrasadas y avanzaron simultáneamente la infantería y los tanques, ganando terreno hacia el norte en forma de cuña, sin hallar mayormente resistencia en la línea Chorwon-Kumhwa, cuyos defensores habían iniciado desde ayer la evacuación, bajo un terrible cañoneo de las baterías aliadas de largo alcance, emplazadas a las puertas mismas de ambas localidades.

★ Pérdidas Rojas

Todo un sector ha caído en manos de los aliados, que han apresado gran número de prisioneros chinos, material de guerra abandonado, vehículos sem destruídos y abastecimientos que los comunistas no tuvieron tiempo de llevarse en su precipitada retirada hacia el norte.

Esta acometida aliada abre ahora el camino hacia Pyongyang, que viene a ser el vértice del "triángulo de hierro" reducido prácticamente a la nada con la caída del sector central.

La resistencia comunista al norte del paralelo 38 parece por tanto quebrada. La abundancia del material capturado así como la extensión de las pérdidas enemigas en las tres últimas semanas parecen indicar asimismo que el potencial y ofensivo y aun defensivo de los ejércitos comunistas chinos se halla aniquilado por algún tiempo. De este modo la ofensiva comunista de mayo, que fué rechazada victoriosamente por la contraofensiva aliada, se tradujo en una destrucción del sistema defensivo comunista. Este éxito quizás pudo ser obtenido antes de la aparición de la estación de las lluvias.

★ ¿Preludio de Tregua?

TOKIO, 10 (INS). — Un portavoz del ejército norteamericano anunció que el secretario de Defensa, George Marshall, recibirá mañana a los periodistas en Tokio para facilitarles algunos detalles sobre el propósito de su visita al Lejano Oriente.

Si bien Marshall ha anunciado que su viaje ha obedecido a inten-

(Continúa en la página DOS)

Suscitó Esperanzas de Paz la Nueva Nota que Envió la Unión Soviética

LONDRES, 10. (INS) — Rusia entregó hoy una nueva nota a los Estados Unidos y su contenido, que no se ha revelado ha dado lugar a una nueva oleada de conjeturas respecto a una posible gestión de paz en Corea. Otros especulan que puede ser una nueva respuesta del Kremlin a la proposición de las potencias occidentales para una conferencia de los cancilleres de las cuatro naciones en Wáshington el 23 de julio venidero. En algunas fuentes diplomáticas se cree que la nota es la última comunicación soviética en relación con el proyecto de tratado de paz con el Japón. La nota rusa fué entregada personalmente al embajador de los Estados Unidos en Moscú, almirante Alan Kirk, por el ministro del Exterior interino, Valery Zorin. Kirk, fué llamado al ministerio personalmente por Zorin, que le entregó la nota.

No Hallaron Pista Alguna de los Dos Desaparecidos

ESTIMAN DE SUMA GRAVEDAD EL CASO

MORRISON

LONDRES, 10 (INS). — Fracasaron todos los esfuerzos para aclarar la misteriosa desaparición de los diplomáticos británicos conocedores de la política angionorteamericana. Paralelamente, el gobierno se ha manifestado esta noche sumamente intrigado ante el extraño caso. Un vocero de la cancillería confirmó que no se ha hecho "ninguna luz sobre el misterio". Sin embargo, la búsqueda de Donald MacLean y Guy Burgess, continúa con la misma intensidad de los primeros días, sabiéndose que la cancillería —mientras tanto— está completando el expediente sobre todos los informes disponibles acerca de los diplomáticos, con el fin de completar los detalles que, se presume, dará a conocer Morrison en la Cámara de los Comunes, en la importante reunión convocada para hoy, y en la cual será debatido con toda amplitud el caso.

Se tiene entendido que el expediente en cuestión contiene muy poco que no se conociera desde hace días, cuando la desaparición de los diplomáticos creó temores de que puedan haberse fugado a Rusia. Todos los indicios sobre el paradero de los dos hombres se han desvanecido casi con tanta rapidez como surgieron. El vocero de la cancillería desestimó el informe de Radio Hamburgo dado a conocer en las últimas horas de ayer, diciendo que los diplomáticos habían llegado a Praga, detrás de la "Cortina de Hierro", señalando que no se había tomado en serio esa información.

Señaló luego que la cancillería está verificando un informe no confirmado publicado en Roma en el sentido de que Burgess había entrado en Italia procedente de Francia.

Hoy la búsqueda de los dos hombres se concentró en la zona de Deauville en Francia, y la de Amberes, en Bélgica, en base a los rumores de que los diplomáticos habían sido vistos allí.

★ Declaraciones de Mr. Morrison

Se espera que el ministro de Relaciones Exteriores, Herbert Morrison, formule mañana una amplia declaración ante la Cámara de los Comunes en torno a la desaparición de Donald Mac Lean y Guy Burgess.

La exposición de Morrison es considerada como una prueba evidente de la preocupación que embarga al gobierno del primer ministro Clement Attlee ante la posibilidad de que los funcionarios hayan alcanzado las fronteras de algún país del bloque soviético. El gobierno está agotando todos los recursos para dar con el paradero de Mac Lean y Burgess.

La Unión Desea Contar con el Aporte Español

LONDRES, 10 (INS) — En círculos anglo-norteamericanos dignos del mayor crédito se afirma que desde el punto de vista militar Estados Unidos desea la incorporación de España en la organización del Pacto del Atlántico Norte porque "colocaría a las fuerzas de Franco con Occidente". Esta fidedigna aseveración está de acuerdo con las declaraciones recientes en Wáshington Detroit y Madrid, reiterando la conveniencia de solidarizar la estructura militar del régimen de Madrid con el esfuerzo colectivo de la alianza occidental. Los informantes de referencia dicen que Wáshington y Londres se han puesto de acuerdo sobre dos importantes aspectos del comando aliado en el Mediterráneo pero no se aclaró si uno de esos puntos es el papel que España podría representar en el cuadro defensivo. Se afirma, sin embargo, que Estados Unidos y Gran Bretaña todavía mantienen criterios divergentes sobre la estructura general de dicho comando. Según las fuentes mencionadas, los países signatarios del pacto del Atlántico coinciden en que el comando defensivo europeo comandado por el general Dwight Eisenhower deberá ejercer dominio sobre su flanco meridional inclusive las aguas que rodean la península italiana y las comunicaciones marítimas de Italia. Una decisión definitiva sobre este punto será anunciada probablemente "dentro de unos días".

El segundo punto convenido consiste en que Francia deberá controlar sus vías de comunicaciones con el Africa Septentrional.

H. Truman Aceptaría la Reelección

WASHINGTON, 10 (INS). — Los allegados al presidente Truman confían en que éste se presente a la reelección presidencial en 1952, mientras que los jefes del partido Demócrata preparan la campaña política del próximo año sobre la base de que Truman será nuevamente candidato de esa fracción.

Llevan adelante los planes para proponer el nombre del presidente en todas las elecciones primarias en todos los Estados en la primavera próxima.

Acentúase en Persia un Clima de Honda Tensión

TEHERAN, 10 (INS). — No alcanzan a disimular el clima de honda tensión que rodea a estas horas críticas, los agasajos que dispensa la población de la ciudad de Ahwaz, capital de la provincia de Khuzistán a los miembros de la Junta de Nacionalización, Alí Abadi, Mohamed Hessapi y al ingeniero Bayat. Estos funcionarios han llegado a este lugar con el propósito de tomar posesión de los yacimientos petrolíferos de la empresa británica Anglo-Iranian Oil Company.

Mañana se les reunirán el gerente general de la empresa, sir Eric Drake, el representante en Persia, Richard Seddon y otros cuatro miembros de la compañía que han viajado desde Londres. Se anticipa que el traspaso de los bienes de la empresa al gobierno persa no seguirá los caminos normales, puesto que los representantes de la compañía, han manifestado su firme propósito de no acceder a la demanda, por lo que los miembros de la Junta de Nacionalización, actuando de acuerdo con las directivas del gobierno solicitarán del tribunal local que dicte una orden de incautación.

★ Advertencia Persa

TEHERAN, 10 (INS) — El gobierno persa radiodifundió una advertencia diciendo que "todos sufrirán" si la Anglo-Iranian Oil rechaza "las legítimas demandas del pueblo iranio" sobre la nacionalización del petróleo.

La radioemisión del gobierno manifestó que las conversaciones que se iniciarán mañana entre delegados británicos y del gobierno persa "deben fundarse en la nacionalización como medida efectiva", y añadió: "Necesitamos la paz para llevar adelante nuestros propósitos, pero si la paz es alterada nosotros no seremos responsables en modo alguno".

Sin embargo, el gobierno ha insinuado que si la compañía inglesa acepta la cancelación de la concesión y no pide demasiadas compensaciones en concepto de indemnización, estaría dispuesto a alquilar la refinería de Abadan a la empresa y otorgarle la distribución del petróleo en el mercado mundial.

★ Destino del Petróleo

TEHERAN, 10 (INS). — Kazem Hassibi, subsecretario de Finanzas, declaró que Persia desea limitar la venta de su petróleo a las potencias occidentales "al nivel de los tiempos de paz". En una entrevista exclusiva concedida a Kingsbury Smith, gerente general de (INS) en Europa, Hassibi manifestó que tal fué una de las razones más importantes que determinaron la nacionalización del petróleo. Puso en claro el funcionario que Teherán desea evitar ser acusada por Rusia

CLARIN en LONDRES

La Volatilización de Guy Burgess y Mac Lean Causa Honda Preocupación

LONDRES, 10 de junio (De nuestra agencia). — Las gentes que conocen personalmente a Donald Mac Lean y Guy Burgess y que frecuentaban su trato, nos dicen que eran figuras destacadas del Foreign Office; pero que al margen de su responsabilidad diplomática, es decir, cuando recobraban su libertad de transeuntes, ambos se mostraban fácilmente excitados. Menos equilibrado que Donald y menos inteligente también, Burgess era, al parecer, la figura dominante en esta breve asociación de los dos. No se puede reprimir la sospecha de que Burgess era el capitán de la nave fantasma en su rumbo hacia la volatilización. Exhibicionista por temperamento, y amargado por el recelo que provocaban en el Foreign Office sus errores sociales, debió influir en la decisión de Mac Lean, del cual se ha dicho que era el diplomático perfecto y que consideraba a la diplomacia un arte en el estilo de monsieur de Norpois, el personaje de Proust. Como aún no se sabe nada de estos dos funcionarios del servicio exterior británico y han transcurrido ya dos semanas de su desaparición, la impresión existente en Londres —sea cual fuere la declaración que hará mañana Morrison en los Comunes—, su silencio tiene hoy todos los síntomas de un silencio de la cortina. Sólo el elegante desprecio de Inglaterra por las acusaciones sin pruebas puede demorar el inicio definitivo.

¿Y cuáles serán las consecuencias? Resultarán graves si se piensa en la propaganda que, a base de esta "liberación", hará el enemigo en potencia; menos graves en cuanto al suministro de las informaciones secretas que hayan franqueado la cortina y simplemente agradables ante la consideración de que donde debían ser peligrosos esos dos caballeros era dentro del Foreign Office —entre su material— y no fuera de allí. Este último punto hace sospechar su fuga, pero muy bien pudo serles exigida con la amenaza de una denuncia de la propia organización extranjera, si es que servían a alguna.

Esta forma de "secuestro" de la gente que cae en la ratonera soviética y deja de ser eficiente es, como se sabe, la clásica, y al mismo tiempo la más vulgar.

JACINTO MIQUELARENA

(Corresponsal de CLARIN en Londres)

UN REFUGIO

Era compositor y no encontraba un lugar tranquilo y aislado donde crear sus obras, en un ambiente propicio. Entonces se le ocurrió publicar este Aviso Clasificado en CLARIN:

Busca atelier-vivienda músico T. E. . 3452

Y a don Rolando, que siempre había soñado con ser músico pero a quien habían absorbido los negocios, lo atrajo el aviso. Tenía dos habitaciones disponibles en un pabellón aislado de su residencia de Villa del Parque, algo ideal para un artista. Llegó inmediatamente a un acuerdo con el compositor y éste vive y trabaja ya allí, pagando un precio muy moderado. Y Rolando, ya que no ha podido realizar su sueño, tiene el placer de ayudarle a otro a que haga su labor creadora, los unió un Clasificado de CLARIN (CORRIENTES 555. De 9 a 18.30 horas. Informes: (31) 8368 y 9768).

Estrellóse y Ardió un Avión en la Sierra de la Ventana: Ocho Muertos

Botarán en EE. UU. un Formidable Samergible

NUEVA YORK, 11 (AFP). — El jueves será botado en Connecticut, un submarino que navegará mucho más rápidamente sumergido que en la superficie. Los norteamericanos lo denominan "Fleet Type", nueva expresión, equivalente a la de "submarino" de escuadra". Se trata de un prototipo muy perfeccionado, de casco perfilado, que puede permanecer indefinidamente bajo el agua, gracias al aparato "Schnorkels"; desplaza 1.800 toneladas.

DIARIO DE LA MAÑANA

Clarín

20 CTVS. EN TODO EL PAIS

Un toque de atención para la solución argentina de los problemas argentinos

Año VI Buenos Aires, Martes 12 de Junio de 1951 Nº 2.047

Intensificaron de Pronto su Resistencia los Comunistas

TOKIO, 12 (INS). — Los comunistas abandonaron Kumhwa y Chorwon —que fueron ocupadas— e intensificaron de pronto su resistencia hacia el nordeste de ambos vitales centros de abastecimiento. Un regimiento chino, apoyado por fuego concentrado de cañones móviles, bloqueó el avance aliado desde Kumhwa a lo largo de la carretera que va hacia el nordeste, en dirección a Kumhong. Se estima que las fuerzas de la UN han llegado a la línea principal de defensa roja al sur de Kumhong, y que el enemigo ha trasladado a esta plaza su base de operaciones del centro de Corea, consolidada antes en el triángulo formado por Chorwon, Kumhwa y Pyonggang.

★ Recio Combate

Horas antes, los aliados, con avanzadas de tanques, destrozaron el estratégico "triángulo de hierro", que tenía su vértice en Pyonggang. Hasta que los comunistas se retiraron de Chorwon y Kumhwa, que están a 27 y 29 kilómetros respectivamente al norte del paralelo 38, en las proximidades de ambas poblaciones se registró uno de los combates más recios que recuerda esta guerra. Al ocupar estos dos empalmes, las fuerzas de la UN avanzaron más profundamente en el centro de Corea del Norte, de lo que lo habían hecho desde el pasado invierno.

La zona era el centro principal de organización desde la cual los invasores chinos lanzaban sus hombres y materiales para sus dos frustradas ofensivas de primavera pero ahora, con la ocupación de ese triángulo de hierro por los aliados, cualquier futuro ataque por el centro de la península se verá sumamente dificultado para los comunistas

★ Cruzaron el Imjin

Las patrullas aliadas que en el flanco oeste continuaron avanzando, tras pasar el estratégico río Imjin, cerca de Munsan y Korangpo, encontraron muy escasa oposición, pero los rojos intensificaron el fuego de morteros y artillería al NO. de Seúl, mientras que las reservas enemigas están moviéndose hacia Kaesong. Más al oeste, las puntas de lanza de las Naciones Unidas ganaron tres mil metros hacia el norte, en la zona de Yonchon.

En el sector de la represa de Hwachon, en el frente central, los soldados democráticos realizaron avances limitados.

Mr. Morrison no Aclaró el Misterio de la *Doble Fuga*

LONDRES, 11, (AFP). — "No tengo mucho que agregar a la declaración hecha el 7 del corriente mes por el Foreign Office respecto a la desaparición de los señores Burgess y Mac Lean", manifestó Morrison en los Comunes, en respuesta a varias preguntas. En seguida añadió: "Sabemos que los dos funcionarios partieron de Southampton el 26 de mayo para Saint Malo y desde entonces no hemos tenido noticias respecto al lugar en que puedan encontrarse ahora".

Morrison reveló que Burgess fué relevado de su cargo de segundo secretario en la embajada en Wáshington porque sus actividades generales no eran del todo satisfactorias. Destacó que se estaba examinando su caso y el futuro destino que se le daría en momentos en que dicho funcionario desapareció.

Manifestó a continuación: "Burgess no era un alto funcionario del Foreign Office. Ni él ni tampoco Mac Lean han sido destituídos a consecuencia de su desaparición, sino simplemente suspendidos".

Terminó expresando: "Deseo informar a la Cámara que este asunto lo estamos examinando desde el punto de vista de la seguridad y no es del interés nacional agregar algo más".

★ Un Viaje Secreto

NUEVA YORK, 11, (AFP). — El jefe de los servicios secretos británicos, sir Percy Sillitoe, llegó esta mañana procedente de Londres. El viaje está rodeado del mayor secreto.

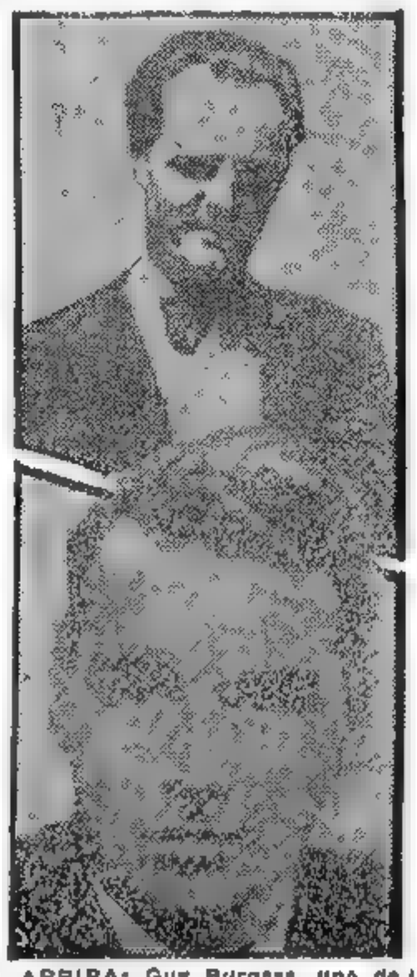

ARRIBA: Guy Burgess, uno de los diplomáticos británicos desaparecidos misteriosamente y cuya búsqueda ha movilizado a millares de agentes investigadores de la policía y de los servicios secretos de varias potencias occidentales. ABAJO: Donald Mac Lean, el otro desaparecido

Poco antes de partir para Wáshington, declaró:

"He venido a Estados Unidos para conferenciar con los diplomáticos británicos de la embajada en Wáshington".

IZAN LA ENSEÑA PERSA EN LA REFINERIA DE ABADAN

TEHERAN, 11 (INS). — La Comisión de Nacionalización encargada de hacerse cargo de las propiedades de la Anglo-Iranian Oil Company, llegó a Abadan, donde se encuentra la gigantesca refinería. Una gran multitud presenció la ceremonia de izar la bandera persa al tope del mástil que se levanta en la oficina principal de la empresa en Khuzistan.

Como una posible solución se prevé la creación de una empresa internacional para asumir la producción y distribución de los vastos recursos petroleros de la nación persa.

El subsecretario de Estado para finanzas, Kasem Hassibi, en una entrevista exclusiva concedida a INS, describió la posible creación de tal compañía internacional como "una sugerencia sabia y genial". El gobierno desea que la Anglo-Iranian acepte la cancelación de su concesión petrolera por 60 años y estima que la compañía debe aproximadamente 28 millones de dólares en derechos no pagados y otras supuestas deudas. Si la compañía acepta la cancelación de la concesión petrolera sin pedir compensación alguna, el gobierno olvidaría esa presunta deuda. En estas circunstancias, el gobierno estaría preparado, además, a contratar a la Anglo-Iranian para que continúe administrando los gigantescos yacimientos de Abadan.

★ Respuesta al Mensaje de Mr. Truman

TEHERAN, 11 (INS). — Fué entregada hoy al embajador norteamericano, Henry Grady, la respuesta del primer ministro iranio, Mohammed Mossadegh, al mensaje del presidente Truman instándolo a negociar con Gran Bretaña en torno a la disputa petrolera. La respuesta fué entregada en momentos en que se espera la llegada a Irán, para iniciar negociaciones, del presidente interino de la junta directiva de la Anglo-Iranian

EL SECRETARIO de Defensa de Estados Unidos, general George Marshall, es entrevistado por los periodistas a su llegada a Tokio, que se produjo sorpresivamente. El general Marshall guardó reserva respecto a las razones de su viaje, no sin aclarar, sin embargo, que estaba lejos de relacionarse con los rumores de que se procuraba obtener el cese de fuego en Corea

Rusia Propuso a la Unión Una Nueva Reunión de Paz

MOSCU, 11 (AFP). — La nota que ha remitido el viceministro soviético de Relaciones Exteriores, Zorine, al almirante Alan Kirk, embajador de Estados Unidos en Moscú, trata sobre la conclusión del tratado de paz con Japón. Consta de diecinueve páginas y constituye una respuesta a Estados Unidos, cuya comunicación del 19 de mayo último respondía a la soviética del 7 de mayo. Moscú propone ahora convocar, para julio o agosto próximo, una conferencia general de la paz, que reuniría representantes de todas las potencias que participaron en la lucha contra Japón, y tendría por finalidad la revisión del proyecto existente de tratado de paz japonés y establecer un tratado de paz, del cual serían firmantes todos los países interesados, ajustándose a los acuerdos de Potsdam y Yalta.

Afirma que el consejo de cancilleres de los cinco, conforme al acuerdo de Potsdam, no sólo está calificado para redactar tratados de paz con los países europeos, sino también el referente al Japón, careciendo, en consecuencia, de fundamento la objeción de Estados Unidos.

Luego acusa a Estados Unidos de intentar un tratado por separado con Japón, con el deseo de resucitar el militarismo nipón. Pretende que ya que el plan estadounidense prevé una alianza militar entre Estados Unidos y Japón, el verdadero objetivo de un tratado por separado de esta índole sería la transformación del Japón en un instrumento dócil.

Añade que si Estados Unidos mantiene su propósito de excluir a la URSS y a China popular de las negociaciones de paz con Japón, ello significaría una violación de los acuerdos internacionales. Agrega que la declaración de las Naciones Unidas en 1942 impone la obligación de no concertar un tratado de paz por separado.

La Unión Soviética declara que es una calumnia pretender que hay todavía 200.000 prisioneros de guerra japoneses no repatriados. Dice que sólo no han sido repatriados 1.487 prisioneros, retenidos por crímenes de guerra, y algunos enfermos. También califica de calumnia las declaraciones norteamericanas según las cuales Rusia sólo ha luchado contra Japón durante seis días; afirma, en cambio, que la URSS mantuvo cuarenta divisiones en el Lejano Oriente, inmovilizando así al poderoso ejército japonés y que Japón capituló luego del primer golpe poderoso lanzado por la Unión Soviética.

A continuación expresa que Formosa debe ser restituída a China, según convenios concertados durante la guerra.

★ Opinión del "Pravda"

MOSCU, 11, (INS). — "Está llamado al fracaso" el tratado de paz con Japón que prepara Estados Unidos, sostiene "Pravda". Afirma que ese pacto jamás será reconocido por los pueblos amantes de la paz o por el pueblo mismo del Japón.

No Hay Gestiones de Tregua, Afirmó Marshall Antes de Partir de Tokio

TOKIO, 11 (INS). — El secretario de Defensa norteamericano, general George Marshall, emprendió el regreso a Estados Unidos a las 15.11, a bordo de un Constelation de la fuerza aérea. Antes de partir dijo que no visitará la isla de Okinawa durante su vuelo a Wáshington.

En rueda de periodistas, Marshall opinó que los rojos alientan el propósito de conquistar Corea, porque su posición sería mucho más fuerte si dominan la península en vez de tener allí un gobierno democrático. Agregó que EE. UU. está tratando de desarrollar un sistema militar que "resista a la tensión continua". Volvió a negar categóricamente que fuera portador de nuevas instrucciones para el general Ridgway. También negó que su visita al frente coreano y a Tokio estuviera relacionada con negociaciones de tregua. Interrogado sobre la misión del VIII Ejército, dijo que consiste en "sostenerse e impedir una penetración de los comunistas en Corea meridional". Añadió que si diera otra información adicional, sería de valor para el enemigo.

Deploró que la investigación de la comisión conjunta del Senado de Wáshington esté suministrando información al enemigo. Advirtió que aun las democracias deben ser cautelosas. Recalcó luego que los comunistas están determinados a "obligarnos a salir de Corea y convertirla completamente en una península comunista. Pero —agregó— están ahora en una situación muy difícil. El prestigio es un factor muy importante y los comunistas afrontan ese problema".

Destacó la proximidad de Corea a Japón e implícitamente admitió que una acción futura contra la nación japonesa figura dentro de la estrategia comunista. Reveló que en sus conferencias con Ridgway consideró la defensa de Japón, entre otros problemas.

Criticó después lo que denominó "conjeturas fabricadas por los periodistas" sobre las razones de su sorpresivo vuelo.

ENCUENTRO FELIZ

A don Rafael lo fastidiaba el desorden en que estaban sus libros. Evidentemente, necesitaba una biblioteca. Pero tenía muchos gastos. Y un mueble así, y de calidad, costaba bastante. Entonces, como poseía una máquina de escribir portátil que ya no le hacía falta, publicó este Aviso Clasificado en el diario CLARIN:

CAMBIO máq. escr. portátil p biblioteca. T. E. ...6994.

Y don Luis se disponía a partir para Europa y como pensaba pasar varios años allí, levantaba su casa de Buenos Aires. Necesitaba llevarse una máquina portátil para su correspondencia, y al leer el aviso, le pareció más natural permutar su excelente biblioteca por la máquina ofrecida que gastar dinero en comprarla. Le habló al anunciante, la permuta se hizo y ambos están contentos. Todo gracias a un Clasificado de CLARIN (CORRIENTES 555. De 9 a 18.30 horas. Informes: (31) 8368 y 9768).

Facilítanse Préstamos Sobre Cultivos de Arroz y Tabaco

(Información página CINCO)

Operación de Reconocimiento en el Frente Coreano

UNIDADES MECANIZADAS DE LA UN cumplen en el frente coreano una operación de reconocimiento después de haberse registrado un rápido repliegue de los ejércitos comunistas acosados por la violenta ofensiva desencadenada por las tropas del general Ridgway. Los observadores aliados utilizaron para dar cumplimiento a su misión tanques y "jeeps"

De Gásperi Ganó en Florencia y Turín, Baluartes Comunistas

ROMA, 12 (AFP). — Los comunistas perdieron dos baluartes: las ciudades de Turín y Florencia, que serán administradas en adelante por la coalición de los partidos moderados.

Los resultados conocidos no permiten todavía una apreciación de conjunto, pero de todos modos es evidente el predominio de los moderados en numerosas comunas del Piamonte. Por el contrario, los partidos extremistas mantienen sus posiciones en Emilia y Toscana, aunque en esta última provincia perdieron la comuna de Florencia. En las provincias del sur la democracia cristiana retrocedió, ganando posiciones los socialcomunistas y los partidos de la derecha.

★ **Los Resultados Generales**

Los resultados son: Livornia, (coalición social-comunista: 47.554 votos; coalición de moderados: 33,414; cristianos sociales: 1 033. Pescara: coalición social-comunista: 14 903; demócratas cristianos: 11 806: Movimiento Social Italiano: 8,488. Brindisi: coalición social-comunista: 9,572; partdos moderados: 8.116; M. S. I.: 7.687; Republicanos e Independientes: 540. Lecce: monárquicos: 10.672; partidos moderados: 7.037; bloque social-comunista: 5,826; M. S. I.: 3 839; Concentración Democrática: 1.892. En esta ciudad, la mayoría anterior era "qualunquista".

La coalición social-comunista conserva sus posiciones como bloque de mayoría en La Spezia, Pistoia y Alejandría.

Piacenza (Emilia): partidos moderados y del centro: 19.544; coalición social-comunista: 19,443; Movimiento Social Italiano: 2.037; socialistas independientes: 2,344. Carrara (Toscana): coalición democrática: 17.136; coalición social-comunista: 16.687; Movimiento Social Italiano: 1,676. Carpi (Emilia): coalición social-comunista: 15.319; partdos moderados y del centro: 7.405. Siena: coalición social-comunista: 15.428; partidos moderados y del centro: 14.768. Taranto: lista social-comunista: 27 498; coalición de partidos moderados y del centro: 23,680. Pisa: partidos moderados y del centro: 23.049; social-comunistas: 22,939. Asti: demócratas cristianos: 13,698; social-comunistas: 10.505; social-demócratas: 3.699; agrarios: 2.208; liberales: 2.017. Módena (Emilia): social-comunistas: 39.531; coalición del centro: 30.534; Movimiento Social Italiano: 2.150; monárquicos: 360.

Florencia: coalición de los partidos demócrata-cristianos, liberal y social-demócrata: 113,181 votos; coalición social-comunista: 107.398. Udine: demócratas cristianos y simpatizantes: 11,205. Belluno: demócratas cristianos y aliados: 8.309; social-comunistas y aliados: 5.210. Luca: demócratas cristianos y aliados: 27,479; social-comunistas y aliados: 11 777. Viterbo: demócratas cristianos: 10,306; bloque social-comunista: 9 531. Pistoia: demócratas cristianos: 21 275, social-comunistas: 24,532. Grosseto: social-comunistas: 11,234; demócratas cristianos: 8,462. Parma: bloque social-comunista: 39 510; bloque demócrata cristiano: 37,595; Movimiento Social Italiano: 3.306. La Spezia: bloque social-comunista: 32,844; bloque demócrata cristiano: 30,355; M. S. I.: 3.710. Reggio (Emilia): bloque social-comunista: 40.061; bloque demócrata cristiano: 25.655; M. S. I. y monárquicos: 3,000 aproximadamente. Terramo: demócratas cristianos: 7,948; bloque social-comunista: 7,262; monárquicos y qualunquistas: 2.431. Cúneo (Piamonte): demócratas cristianos: 144,363; liberales: 53,470; comunistas: 40 048; social-demócratas: 32,405; agrarios: 18,607; independientes: 11.162; M. S. I.: 3.978; varios: 2 642.

He aquí la distribución definitiva de Turín: Coalición moderada: 232,432 votos; coalición social-comunista: 180 221; Socialistas unitarios: 21 296; Movimiento Social Italiano: 18 610; y Monárquicos: 6,312 votos.

ESTABLECIERON LAS CAUSAS DEL DESASTRE DE LOS OCHO AVIONES

WASHINGTON, 12 (AFP.) — Ya se conocen las causas de la múltiple catástrofe aérea durante la cual ocho aviones a reacción se precipitaron simultáneamente a tierra. Según los técnicos de las fábricas Allielon, donde fueron fabricados los motores, el aire extremadamente frío y saturado de humedad fué violentamente aspirado por los motores de los aviones.

Las pantallas de filtros indispensables en la partida para impedir que la arena o la tierra entren en los motores, se cubrieron entonces de una espesa capa de escarcha que impidió la entrada de aire.

En tal momento, dicen los técnicos, los motores de los ocho aviones se fundieron en pocos segundos, y los aparatos cayeron como piedras.

Clarín

DIARIO DE LA MAÑANA

20 AÑOS EN TODO EL PAIS

Un toque de atención para la solución argentina de los problemas argentinos

Año VI Buenos Aires, Miércoles 13 de Junio de 1951 Nº 2.048

Fué Anulada la Línea Defensiva Comunista en el Frente Central

AVANZAN LOS ALIADOS SIN OPOSICION

TOKIO, 13 (INS). — Mientras se derrumba el "triángulo de hierro" de los comunistas en Corea central, los aliados aniquilaron bolsones en la retaguardia. Las tropas de la UN a lo largo de la carretera Sanyang-Kumsong, saltaron de sus posiciones en lo alto de la Colina, para explotar su control del triángulo en lo que parece ser la más grave pérdida de terreno sufrida por los rojos desde los desembarcos de Inchon, en setiembre pasado. Sanyang se encuentra a 21 kilómetros al sur de Kumsong.

Otras tropas de las Naciones Unidas avanzaron a través de la base de la zona de abastecimiento enemigo entre Kumhwa y Chorwon encontrando poca resistencia. Han sido tomadas en la zona de Kumhwa grandes cantidades de material bélico, incluso el mayor depósito de municiones encontrado hasta ahora en la guerra coreana. El avance de casi cuatro kilómetros, se hizo prácticamente sin encontrar oposición.

★ **Batalla de Tanques**

FRENTE DE COREA, 13 (A. F. P.) — Los tanques y unidades de artillería han ganado ayer terreno en tres direcciones al norte mismo de la "línea triangular", pero han tropezado con una nueva serie de posiciones escalonadas en profundidad y dotadas de artillería, campos minados y barricadas en las carreteras.

★ **Actitud de Malik**

FLUSHING MEADOW, Nueva York 12 (INS). — El delegado soviético ante la UN, señor Jacob Malik, perdió hoy una oportunidad de convocar al Consejo de Seguridad acerca del conflicto de Corea y mantuvo la "política del silencio" adoptada por los países del Cominform. El señor Malik respondió negativamente a una pregunta de la secretaría de las Naciones Unidas sobre si deseaba que se convocara al Consejo de Seguridad, que le toca presidir durante el presente mes de junio.

La secretaría realizó la pregunta de acuerdo con el reglamento que dispone dos reuniones mensuales del Consejo.

Scotland Yard Investiga

Burgess se Habría Entrevistado con un Agente Checo

LONDRES, 12. (INS). — Scotland Yard investiga una confidencia en el sentido de que uno de los dos diplomáticos británicos desaparecidos se había mantenido en contacto con un agente secreto checoslovaco. Según esa versión, Guy Burgess se habría entrevistado en años recientes, en la localidad de Chelmsford, Essex, con Karl Strauss, de 49 años, nacido en Checoslovaquia, naturalizado británico, que el mes de marzo, al comparecer ante una comisión del ministerio del Interior, admitió ser un agente secreto del gobierno de Praga. En sus declaraciones, Strauss dijo ser "un agente doble", puesto que también proporcionaba a los ingleses datos sobre Checoslovaquia.

Ambos han sido "localizados" en Alemania, París, Italia y ahora en la pequeña república de Andorra, en los Pirineos, pero lo cierto es que no hay rastros de su paradero.

★ **Los Vieron en Italia**

ROMA, 12, (INS). — Varios turistas informaron que los dos diplomáticos británicos, ayer a primera hora, entraron en Italia. Los turistas dicen que reconocieron a Donald Mac Lean y a Guy Burgess mientras cruzaban en automóvil la frontera en el paso de Simplon.

No Abdicará el Rey Jorge: Hállase Mejor

LONDRES, 12. (INS). — Los médicos de palacio informaron que el rey Jorge está "progresando satisfactoriamente" en su enfermedad, pero le han aconsejado "una prolongada convalecencia" por ser esencial para su total restablecimiento.

El boletín dice que su temperatura ha permanecido normal durante la última semana y que la inflamación en uno de sus pulmones ha disminuido.

Mientras tanto, en los círculos de Buckingham se desestimó la versión de un diario en el sentido de que el monarca podría abdicar el trono en favor de la princesa Isabel.

RACIONARIA LA CARNE EL GOBIERNO DE LOS E. UNIDOS

WASHINGTON, 12. (INS). — El jefe de la oficina de movilización para la defensa, Charles Wilson, admitió que el gobierno "ha considerado el racionamiento de la carne".

Al mismo tiempo, Wilson dijo a los periodistas que las órdenes de reducción de los precios son "firmes" y que por ahora no se proyecta modificarlas.

Persia no Permitirá Intromisión Extraña

TEHERAN, 12 (AFP). — "El gobierno y el pueblo desean mantener las mejores relaciones con todos los pueblos del mundo y sobre todo con Gran Bretaña, pero no permitirán que el gobierno británico intervenga en asuntos internos como la cuestión del petróleo, que solamente interesa a Persia y la Anglo-Iranian Oil Co", declaró el doctor Mossadegh, en respuesta al mensaje de Truman. Dirigiéndose "a los obreros y empleados de la sociedad iranía de petróleo en la provincia de Kuzistan", el presidente del consejo dijo: "Ahora que la industria del petróleo ha sido nacionalizada, espero que se desarrollará en interés del país. Es menester que nuestro país se beneficie al máximo, moral y materialmente, de esa decisión y que no surjan inquietudes de ninguna naturaleza".

★ **Delegados de la Anglo**

TEHERAN, 12. (AFP). — Dos delegados de la Anglo-Iranian Oil Company, los señores B. R. Jackson y S. H. Elkinton, acompañados por cuatro consejeros, aterrizaron en el aeródromo de Teherán.

En vísperas de la iniciación de las negociaciones, el presidente de la Cámara de Diputados, Sahdar Kakher Hekmatt, reiteró la "perfecta unidad de opiniones entre el pueblo iranio, el Parlamento Nacional y el gobierno, en la cuestión de la nacionalización del petróleo".

Los parlamentarios, por su parte, han renovado su pleno apoyo al gobierno de Mohamed Mossadegh.

★ **Estado de Alerta**

TEHERAN, 12, (INS). — El ejército iranio se encuentra en estado de alerta, preparado para encarar cualquier desorden interno o "invasión extranjera" como resultado de la disputa petrolera.

FUE DETENIDO UN MINISTRO DE TITO

BELGRADO, 12 (AFP). — El ministro adjunto de Finanzas, Foja Srezentich, fué detenido por actividades favorables al Cominform, según un anuncio oficial.

En fuentes generalmente bien informadas se reveló que han desaparecido algunos documentos importantes.

★ **Condenan a 10 Alumnos**

BERLIN, 12 (AFP) — Unos 10 alumnos de la escuela secundaria de Iena han sido condenados cada uno a 25 años de trabajos forzados por el Tribunal Militar soviético — según anunció el Partido Demócrata Libre, de Berlín oeste.

Se les acusa de haber cubierto las paredes de la ciudad con la letra "F", que es la primera de la palabra "Freit" (hacia la libertad)

BUENA REGETA

¡Alégrese la vida! Su enfermedad no son sus 55 años sino su tristeza. Diviértase. Aprenda a bailar, por ejemplo. De paso, eso le permitirá no engordar demasiado. Tal había sido el consejo del médico que lo examinara. ¡Un buen médico, por cierto! Se dispuso a poner en práctica la receta, pero le resultaba un poco molesta la idea de ir a aprender baile, a su edad, a una academia codeándose con la gente joven. Entonces, leyó este Aviso Clasificado en CLARIN:

PROFESOR de baile, lecciones a domicilio. T. E. 47-0791.

Comprendió que aquéllo era lo más indicado para él: aprender en su casa. Cuando pudiera desempeñarse decorosamente como bailarín, iría a los bailes de su club. De modo que llamó al profesional y contrató sus servicios. Le solucionó la dificultad un Clasificado de CLARIN (Corrientes 555. De 9 a 18.30 horas. Informes: (31) 0003 y 9768)

★ Uruguay Evoluciona Hacia el Gobierno Colegiado ★

MONTEVIDEO, 12. (De nuestro corresponsal). — Cuando hace apenas un mes se reunieron por primera vez las comisiones designadas por el partido Colorado Batllista y el partido Nacional para estudiar una posible reforma constitucional con la base del sistema colegiado integral, a la manera del que rige la Confederación Helvética, aun los más entusiastas partidarios de esa organización de gobierno no podían haber sospechado que los trabajos adelantaran tan rápida y éxitosamente. En efecto, entre las fracciones que responden al partido del gobierno y la del doctor Herrera, de oposición cerrada, se ha llegado en principio a un acuerdo pleno para realizar una reforma constitucional vertical, que suprimiría definitivamente la presidencia de la República y el gobierno unipersonal de las intendencias departamentales. La fórmula concertada asigna al partido de la mayoría seis puestos, y al de la minoría mayor tres. Si se concretan las informaciones proporcionadas en fuente responsable, el nuevo sistema comenzaría a regir en marzo de 1952, para cuya facilitación el actual presidente de la República, don Andrés Martínez Trueba, ofrecería su renuncia. Y en cambio se le nombraría presidente del cuerpo colegiado. Se recuerda que al asumir la primera magistratura del Uruguay el señor Martínez Trueba expresó que trabajaría ardientemente por la implantación del sistema pluripersonal de gobierno en forma integral, tal como aspiró a implantarlo don José Batlle. La nueva reforma se plebiscitaría en noviembre próximo, y en caso de ser aprobada por el voto popular —cosa que se descuenta— en marzo de 1952 se instalaría el nuevo cuerpo. Este sería integrado por las nuevas personas designadas por la Asamblea General y el período que podría llamarse provisional, duraría tres años, para hacer coincidir su terminación con la del período constitucional de los poderes legislativos. Después se elegiría por voto directo del pueblo, y el período de gobierno se dividiría en cuatrienios con renovación total de sus miembros. En caso de concretarse la fórmula del colegiado provisional 1952 1955, estaría compuesto por cinco batllistas, un colorado independiente y tres herreristas. El nuevo proyecto cuenta con la oposición de los pequeños partidos, que actualmente ejercen —según las grandes fracciones— "la dictadura de las minorías mínimas".

Después de Tirotearse con la Policía Fué Detenido el Estudiante Bravo

(Información página SIETE)

Acosan a los Chinos

Truman Aludió al Riesgo de la Agresión Comunista

Mr. TRUMAN

WASHINGTON, 13 (INS). — Truman dijo que los accidentes en las carreteras afectan tanto al esfuerzo y la defensa de la nación "como un acto deliberado de sabotaje por agentes enemigos". Subrayó el importante papel en la defensa nacional de las líneas de comunicaciones, especialmente sus carreteras y ferrocarriles, en un discurso ante la conferencia anual de seguridad de caminos, en el que se refirió una vez más a la amenaza de agresión comunista contra Estados Unidos y otros países libres. "El esfuerzo de defensa —afirmó— depende del movimiento eficiente de productos y personas por las rutas". Señaló que los accidentes en carreteras aumentan anualmente y que ello se debe al crecimiento del transporte y al hecho de que el número de vehículos ha llegado a 50 millones, en comparación con los 30 millones de 1946. Agregó que el número de muertes en las carreteras el año pasado subió un once por ciento en relación con 1949 y que cada año "la cifra de muertes establece un récord trágico".

★ Censura a Quienes lo Critican

Después de señalar que sus críticos le atacan por las bajas en Corea, mientras ignoran los accidentes en las carreteras, dijo: "Me pregunto ¿por qué? Ahí tienen una oportunidad todos esos señores para atacar al gobierno, y debían aprovecharla. Hemos estado —agregó— tratando de contener un acto de agresión en Corea, y eso ha provocado bajas en toda la operación de menos de 80.000, incluyendo enfermedades, muertos en el frente, en accidentes, capturados, heridos, etc. Eso está en la mente de todos los ciudadanos. Pero aquí matamos y causamos lesiones permanentes a un millón treinta y cinco mil personas y la prensa de sabotaje no deja escuchar su clamor, ni provoca declaraciones de los comunistas ni los demagogos del Congreso".

TOMAN PYONGGANG LOS ALIADOS

TOKIO, 14 (INS). — Tanques, infantería y la artillería de la UN, respaldadas por el poderoso apoyo aéreo, tratan de convertir en fuga precipitada la retirada comunista del "triángulo de hierro". Las unidades de retaguardia chinas y norcoreanas, no obstante, ofrecen resistencia a todo lo largo del frente de 160 kilómetros, en un esfuerzo por permitir al grueso de sus fuerzas un repliegue ordenado. Sin embargo, prosigue el avance aliado hacia el Norte. Los pilotos que regresan de los vuelos de reconocimiento y bombardeo, informan que no hay pruebas de nuevos intentos enemigos para recibir provisiones de Manchuria.

El comunicado nocturno del 8º ejército dice que los aliados no establecieron contacto con el enemigo al norte de la zona Yonchon-Chorwon, en el frente oeste-central. Chorwon era el extremo suroeste de la base triangular de abastecimiento y concentración, que se ha desmoronado. Al norte de Kumhwa, en el extremo derecho del triángulo, la resistencia enemiga se describe como moderada. En este sector, las fuerzas aliadas combatieron con tropas enemigas bien atrincheradas. Pero al noroeste de Kumhwa y al noreste de Chorwon, en el corazón del triángulo, sólo se encontró ligera resistencia.

En el frente occidental, al norte de Korangpo, sólo hubo ligero contacto con los rojos y la situación se mantiene sin cambios en el flanco oriental.

★ Ocupan Pyonggang

TOKIO, 14 (INS). — Se informa que las fuerzas de las Naciones Unidas ocuparon la ciudad de Pyonggang, completando así la eliminación del titulado "triángulo de hierro" rojo.

Clarín

DIARIO DE LA MAÑANA

20 CTVS. EN TODO EL PAIS

Un toque de atencion para la solucion argentina de los problemas argentinos

Año VI Buenos Aires, Jueves 14 de Junio de 1951 Nº 2.049

Incautación Simbólica de los Campos Petrolíferos

MOSSADEGH

TEHERAN, 13 (INS). — Se negaron a entregar la dirección de la empresa los directores de la Anglo Iranian, a los representantes legales del gobierno, pero éstos procedieron a la incautación simbólica de los campos petrolíferos de Abadan.

La Junta de Nacionalización fué objeto de numerosas demostraciones de simpatía del pueblo. En el acto de la incautación simbólica, el ministro de Economía Nacional, Amir Alai, gobernador interino de la provincia de Khuzistan, exhortó a los obreros a cooperar ampliamente. Mientras tanto, informes de prensa no confirmados dicen que tropas británicas están cavando trincheras en el lado de Irak de la frontera con Irán, cerca de Basora. Esta ciudad se encuentra frente a Abadan.

★ Conferencia del Petróleo

TEHERAN, 13 (AFP). — La conferencia del petróleo comenzará en Teherán el 14 de junio, según reveló un informante oficial. La delegación irania estará integrada por Mohamed Ali Varastch, ministro de Finanzas; Kazem Hassibi, subsecretario de Finanzas; Mohammed Sandjabi, ministro de Educación nacional; Seyed Hassan Chayegan, diputado del Frente Nacional.

Esta mañana en los círculos allegados al primer ministro, se expresaba que si la delegación de la Anglo Iranian se niega a reconocer el principio de la nacionalización, las negociaciones serían interrumpidas.

EN MADRID

WILLIAM Pawley, quien llegó a Madrid juntamente con otros dos funcionarios norteamericanos

No Debe Entregarse a Haya de la Torre y Sí Cesar su Asilo

EN MEDIO de la lluvia y sobre un camino extremadamente fangoso, avanzan soldados de las Naciones Unidas hacia el norte de Corea, sin establecer contacto con el enemigo que está en retirada.

FALLO LA CORTE INTERNACIONAL

LA HAYA, 13 (AFP). — Colombia no está obligada a entregar al líder aprista Víctor Raúl Haya de la Torre a las autoridades peruanas, pero sí a poner término en seguida al asilo que le otorga desde 1949. Así lo ha fallado la Corte Internacional de Justicia, en un extenso documento que estudia todos los antecedentes de este caso. La sentencia tendrá amplia repercusión en Latinoamérica, especialmente, donde el derecho de conceder refugio a los políticos en desgracia, si bien más de una vez fué censurado, nunca se le cuestionó judicialmente.

La sentencia no indica de qué modo ha de cumplir Colombia la suspensión del albergue prestado a Haya de la Torre en su embajada en Lima, pero insinúa que los dos países podrían concertar un acuerdo amistoso. Al expedirse el alto tribunal mundial deja constancia que la no entrega del asilado y la terminación del asilo no significan una contradicción, "porque la entrega no es la única manera de poner fin al asilo. Al definir así, de conformidad a la Convención de La Habana, las relaciones de derecho entre las partes, en lo referente a las cuestiones que le fueron sometidas, la Corte ha cumplido su misión". El cese del asilo fué dispuesto por el Tribunal el 20 de noviembre de 1950.

★ Decepción en Lima

LIMA, 13 (AFP). — Con verdadera decepción se recibió el fallo de la Torre. El veredicto, fué calificado de "ambiguo" y se señala que con ese pronunciamiento "nada cambia ni nada se avanza".

Los medios oficiales parecían esperar este resultado, ya que se muestran serenos y circunspectos. La radio Nacional, que habitualmente refleja el punto de vista gubernamental no hizo comentario alguno. En previsión de algún tumulto ante la embajada de Colombia, se reforzó la guardia del edificio.

Gestiones con Franco

MADRID, 13. (INS). — La llegada a Madrid de William Pawley, Paul Hoffman y Paul McNutt ha dado lugar a una nueva ola de rumores respecto a la posibilidad de un acuerdo bilateral entre España y Estados Unidos. Aunque los viajes de las tres personalidades norteamericanas se describen como "puramente personales", las recientes declaraciones del general Bradley en favor de invitar a España a unirse al sistema de defensa occidental, seguidas de la llegada de Pawley, Hoffman y McNutt, han aumentado las versiones en ese sentido.

Desmiente Acheson que se Esté Negociando la Paz

WASHINGTON, 13. (AFP). — Acheson declaró que la nota soviética con la proposición de una conferencia de los cuatro cancilleres incluye condiciones inaceptables que hacen creer que el entusiasmo de Moscú por esa reunión es muy moderado.

Reiteró que no existe ninguna negociación para la cesación de las hostilidades en Corea por China comunista e indicó que el comité de buenos oficios de la UN prosigue su tarea, mientras que Estados Unidos continúa estudiando con los aliados las posibilidades de poner fin a la lucha.

A continuación destacó el cuidado de los autores de la reciente nota rusa, sobre el tratado de paz japonés, en disimular el hecho de que Francia no figuraba entre las naciones que deben participar en la conferencia para el tratado propuesto por la URSS.

★ Fuerzas para la UN

FLUSHING MEADOWS, 13 (INS) — El imperio británico es la tercera nación y Francia la cuarta que han informado a las Naciones Unidas que han seleccionado ya sus fuerzas de tierra, mar y aire para ponerlas a disposición del organismo internacional para combatir la agresión. Previamente, Estados Unidos y Canadá habían hecho un anuncio similar.

★ Los Cuatro Suplentes

PARIS, 13. (INS). — Otra brevísima sesión mantuvieron esta tarde los suplentes: duró dos minutos escasos, sin que ninguno de ellos hablara sino para proponer volver a reunirse mañana.

★ Caucho para Pekín

LONDRES, 13. (INS). — El secretario de Colonias, James Griffiths, informó a los Comunes que entre julio de 1950 y abril de 1951 los territorios del Reino Unido enviaron caucho a la China comunista por valor de 156.800.000 dólares.

DE VALERA ES NUEVO "PREMIER" DEL EIRE

DUBLIN, 13 (INS). El Dail (Parlamento) eligió a Eamon de Valera primer ministro de Irlanda por 74 contra 69. La votación del ex "premier" fué reñida; varios independientes desertaron de la coalición de John A. Costello. En la primera votación, se rechazó a Costello por 74 votos a 72.

El partido Fianna Fail, de De Valera, había triunfado en los recientes comicios y cuenta con 69 bancas.

EE. UU. Tiene Ya la Clave de la Bomba H

WASHINGTON, 13 (INS). — Ante 200 periodistas, las autoridades atómicas revelaron que los recientes ensayos atómicos en el atolón de Eniwetok, Pacífico Central, dieron a EE. UU. la "clave" para producir la bomba de hidrógeno. Agregaron que se lograron progresos además en artillería atómica, proyectiles dirigidos y torpedos. Informóse, asimismo, que se demostró que es posible entrar en la región "atomizada" 90 minutos después de la explosión.

El general Elwood R. Quesada habló de los siguientes puntos: a) Ensayáronse armas de un nuevo modelo en abril y mayo; b) Participaron 9000 civiles y militares, debiendo transportarse al atolón 253 000 toneladas de materiales y equipos; c) Millares de perros, ratones y cerdos fueron sometidos a las radioacciones atómicas; d) En las proximidades de las explosiones volaron aviones a chorro y B-47, con control remoto como también B-51 y estratosféricos, éstos con tripulantes. En total se perdieron cuatro máquinas; e) Construyéronse 27 edificios para verificar su resistencia antiatómica.

El presidente de la comisión, Gordon Dean, declaró que la generalidad de las bombas producidas actualmente por Estados Unidos es "varias veces más potente" que las de Hiroshima y Nagasaki.

LOS MODERADOS HAN VENCIDO EN ITALIA

ROMA, 13 (AFP). — La composición de las municipalidades, a consecuencia de las elecciones del 10 y del 11, es la siguiente:

De un total de 1.730 comunas de menos de 10.000 habitantes, los partidos moderados y del centro lograron la mayoría en 873 contra 630 que tenían antes; la coalición social-comunista triunfó en 424 contra 633 anteriores, y los demás partidos 441 contra 464.

En las 166 comunas de más de 10.000 habitantes los resultados son:

Coalición social-comunistas, 87 contra 103; partidos moderados y del centro, 67 contra 47; otros partidos, 12 contra 11.

IRA A HOLLYWOOD

Se tenía fe. Otros, con menos condiciones y gallardía física que él, habían logrado abrirse camino en Hollywood. ¿Por qué no probar suerte? Claro que existía una dificultad: su desconocimiento del inglés, que sólo conocía en forma rudimentaria. En la Meca del Cine había que hablarlo con soltura para poder trabajar en las películas. Y se le ocurrió publicar este Aviso Clasificado en CLARIN:

CAMBIO convers. castellano por inglés. T. E. (..) 7742.

Y este aviso fué leído por un profesor de gimnasia norteamericano residente entre nosotros y que deseaba perfeccionar su dominio del castellano. Le habló al joven aficionado al cine, se entrevistaron y ya han comenzado las clases recíprocas de conversación. Pronto, el futuro actor estará en condiciones de ir a Hollywood, propósito que le ha facilitado un Clasificado de CLARIN (Corrientes 555 De 9 a 18.30 horas. Informes: (31) 8368 y 9768).

Perú Negará el Salvoconducto a Haya de la Torre

(Información en la última página)

Reaccionan y Contraatacan las Tropas Rojas

"MANTIENEN ESPECIAL OFENSIVA ALIADA"

TOKIO, 15 (INS) — Los chinos lanzaron fuertes contraataques locales en Corea central, en un esfuerzo desesperado por salvar de caer en una gigantesca trampa al grueso de las fuerzas invasoras.

Un despacho del frente recibido poco antes de medianoche en Tokio, dice que la principal resistencia china se ha desmoronado dentro de lo que otrora se conoció como el "triángulo de hierro" comunista; pero las tropas de las Naciones Unidas encontraron oposición en las operaciones de limpieza de la zona. El despacho, enviado por el corresponsal de guerra de (INS), Cécil Brownlow, consigna que los contraataques chinos se produjeron en el extremo oriental del frente. En principio los chinos obtuvieron "ganancias limitadas", pero más tarde fueron rechazadas por los aliados.

En otro sector central, las tropas de las Naciones Unidas fueron contraatacadas y desalojadas de una colina que habían conquistado después de cruenta lucha con el enemigo. Sin embargo, aun con los reveses locales, las líneas aliadas mantienen la ofensiva. El avance fué tachado del despacho por los censores, pero un comunicado del VIII ejército dice que se lograron ganancias de hasta más de dos kilómetros.

★ Progresa la Ofensiva

TOKIO, 14 (INS). — Las columnas aliadas de tanques e infantería rebasaron el "triángulo de hierro" y amenazan aislar en una gigantesca trampa a millares de soldados comunistas.

La ofensiva de las Naciones Unidas progresa lentamente en todos los sectores, excepto en la zona situada al nordeste de la capturada plaza de Kumhwa, donde los chinos luchan tenazmente por contener el avance aliado sobre Kumsong. El comunicado del 8º ejército consigna que un batallón comunista que defiende terrenos de altura al sudoeste de Kumson está ofreciendo "intensa resistencia". El empalme de Kumson se encuentra a 21 kilómetros al noreste de Kumhwa.

A lo largo del flanco costero oriental norcoreano, las tropas aliadas rechazron dos nuevos contraataques rojos al noroeste de Kansong. En el sector montañoso este-central, la oposición enemiga cedió durante el día mientras las columnas de las Naciones Unidas avanzaban 2 kilómetros al norte de Yanggu e Inje. Las tropas rojas en esta zona estaban en completa pero ordenada retirada a lo largo de una línea de 56 kilómetros. Las fuerzas de protección del enemigo lucharon denodadamente para ganar tiempo a fin de salvar al grueso de sus efectivos de un posible cerco.

ARRIBA: Los miembros de la comisión soviética de repatriación, en Austria, son introducidos por la fuerza en un automóvil, que los condujo fuera de la zona norteamericana de ocupación en Salzburgo. ABAJO: Otra escena, registrada durante el enérgico procedimiento de los soldados yanquis, mediante el cual los tres soviéticos fueron expulsados del mencionado sector norteamericano

Llegó a Roma el Canciller Alemán Adenauer

ADENAUER

ROMA, 14 (INS). — El canciller de la Alemania Occidental, Dr. Konrad Adenauer, llegó a Roma procedente de Francfort, con el propósito de sostener conferencias con los máximos funcionarios del gobierno italiano. A su llegada fué recibido por el canciller Carlo Sforza, y al descender del avión declaró que tiene "grandes esperanzas" en los resultados de las conversaciones que celebrará, punto de vista que compartió el conde Sforza al declarar que "la Italia democrática y la Alemania democrática actuarán de consuno en pro de la unificación europea".

"Sólo borrando las fronteras nacionales —dijo— será posible lograr condiciones de vida mejores y solucionar los problemas sociales de todas las naciones de Europa". El canciller italiano predijo que "Europa se unirá poco a poco".

Clarín

DIARIO DE LA MAÑANA

20 CTVS. EN TODO EL PAIS

Un toque de atención para la solución argentina de los problemas argentinos

Año VI Buenos Aires, Viernes 15 de Junio de 1951 Nº 2.050

Virtual Ultimátum Persa a G. Bretaña

TEHERAN, 14 ((INS)). — El gobierno persa firmemente determinado a imponer sus propias condiciones en torno a la nacionalización de los yacimientos petrolíferos, presentó un virtual ultimátum a Gran Bretaña, advirtiendo que no participará en negociación alguna hasta que la Anglo Iranian Oil Company reembolse al Estado persa el setenta y cinco por ciento de las utilidades que ha obtenido desde que fué promulgada la ley de nacionalización, el 20 de marzo último.

El ultimátum fué presentado por el ministro de Finanzas, Ali Varasteh, al jefe de la misión conjunta del gobierno británico y la empresa petrolera, Basil Jackson, al comenzar la primera conferencia entre las partes en disputa, para determinar los términos en que se aplicará la nacionalización. La exigencia de Varasteh, que expuso como condición "sine qua non" para proseguir las deliberaciones, determinó un estancamiento en las negociaciones; pero los delegados iranios y británicos acordaron proseguir las conferencias. Sin embargo, a juzgar por la enérgica actitud asumida por el gobierno persa, existe un sentimiento general de pesimismo con respecto al éxito de las gestiones

Antes de inaugurarse las deliberaciones, el embajador norteamericano, Henry Grady, visitó al primer ministro, Mohamed Mossadegh, en un esfuerzo por inducirlo a adoptar una política moderada.

TUVO APROBACION EL GABINETE IRLANDES

DUBLIN, 14 ((INS)). — El gabinete presentado por el primer ministro Eamon De Valera, fué aprobado por el Dail (Parlamento), por 78 votos contra 66. De Valera obtuvo el respaldo del Parlamento después de un debate de cuatro horas, al ser apoyado por varios independientes.

EL SUBMARINO de la armada británica, "Affray", desaparecido en abril último, fué localizado en el fondo del mar

Localizan el Casco del "Affray"

LONDRES, 14 (AFP). — El casco del submarino "Affray" fué localizado reposando sobre el lecho marino a 79 metros de profundidad, declaró un vocero del Almirantazgo. Se halla exactamente 16 millas al noroeste de la isla de Alderney, a mitad de camino entre el extremo norte de la isla de Guernessey y el faro Portland. El buque fué hallado por medio de aparatos de detección submarinos ultrasónicos y luego identificado por un buzo que pudo leer el nombre del submarino en el casco. Se harán nuevos descensos cuando el tiempo lo permita, probablemente esta noche. Fué en el lado norte de la zona de "probabilidad relativa" donde comenzaron las búsquedas el sábado último que se localizó el casco. El "Affray" fué dado por desaparecido con 75 hombres a bordo el 17 de abril último. Había partido de Portsmouth el día anterior. Debía sumergirse durante la noche a unos 80 kilómetros de la isla de Wight y salir a la superficie a la mañana siguiente a unos 30 kilómetros al sudoeste del punto de partida, pero no reapareció.

Truman Exhortó a la Unidad Nacional

"En Un Año Aumentó en Siete Mil Millones el Costo de la Defensa"

WASHINGTON, 14 (AFP). — "La amenaza de una agresión comunista presenta un carácter mundial y por ello debemos oponerle una defensa mundial", afirmó el presidente Truman, en una alocución radial al pueblo norteamericano.

"Algunos se imaginan que si las hostilidades cesaran en Corea, podríamos disminuir el esfuerzo de nuestra defensa, de modo que quedara desvanecido el peligro de la inflación, pero ninguna idea más falsa que ésta. Ejecutamos actualmente un enorme programa de movilización, que es absolutamente necesario para impedir que los dirigentes soviéticos desencadenen una tercera guerra mundial".

El presidente exhortó al pueblo norteamericano a apoyar el plan gubernamental de lucha contra la inflación y especialmente para mantener el control sobre los precios y los salarios.

"El Parlamento —añadió— examina actualmente un proyecto de ley que permitirá al gobierno continuar controlando los precios, salarios, crédito y alquileres. La decisión que adopte el Parlamento tendrá repercusiones personales sobre cada norteamericano, sobre nuestro esfuerzo de conjunto y sobre las posibilidades de paz mundial". A continuación recordó brevemente los efectos catastróficos que podría tener la inflación sobre la economía de un país como Estados Unidos, citando el hecho de que en un año, el alza de los precios anterior a la vigencia de los controles, aumentó en 7.000.000.000 de dólares el costo del material bélico pedido por el gobierno para cumplir con la defensa planeada. "Tenemos necesidad de una buena ley contra la inflación para sobrevivir a la crisis actual", comentó el presidente Truman. Al hacer una revista de los esfuerzos realizados por el gobierno, Truman señaló los éxitos registrados en varios sectores y citó especialmente la reciente "guerra de precios" entre las grandes tiendas norteamericanas, como un índice del retroceso de la inflación.

El presidente atacó violentamente a los intereses privados e individuos que realizan actualmente una campaña contra la prolongación de los controles gubernamentales actuales y, deduciendo conclusiones, exhortó a los norteamericanos a reflexionar seriamente sobre ellas.

Total Acuerdo Sobre el Pacto de Paz con Japón

Anuncio de Morrison y Foster Dulles

LONDRES, 14 (AFP). — Herbert Morrison, ministro de Relaciones Exteriores de Gran Bretaña, y John Foster Dulles, representante especial del presidente de los Estados Unidos, anunciaron al finalizar sus conversaciones sobre el tratado de paz con el Japón, que llegaron a un acuerdo completo sobre ese proyecto de tratado y sobre todos los otros grandes problemas en suspenso. Así se afirma en un comunicado especial publicado esta noche en Londres.

En ese documento se establece que este acuerdo provisional será sometido a la aprobación de los gobiernos respectivos. "El hecho de que se haya llegado a tal acuerdo en las conversaciones entre Estados Unidos y el Reino Unido —prosigue el comunicado—, destaca la unidad fundamental de los objetivos buscados por los dos países. Las reuniones de Londres, como las discusiones que Foster Dulles mantuvo recientemente con los gobiernos de países estrechamente interesados en la guerra contra el Japón, incluso los países del Commonwealth, aunque no los comprometen según los términos del tratado, están en un todo de acuerdo con los puntos de vista mantenidos por esos países".

Este proyecto de tratado, si es finalmente aprobado, será examinado primero por los países que estuvieron en guerra contra el Japón y luego será comunicado a los que no tomaron parte tan activa. Estas potencias formularán sus comentarios en la fecha más cómoda y más cercana.

SE LUCIRA

¡El cumpleaños del abuelo estaba próximo! Y él, era su nieto favorito. ¡Tenía que lucirse con un regalo de primera! Pero... ¿qué comprarle que fuera novedoso, llamativo y de su gusto? Claro que el abuelo tenía debilidad por el whisky escocés de cierta marca, pero ésta resultaba difícil de encontrar. ¡Si él pudiera hallarla! Y un día, leyó este Aviso Clasificado en el diario CLARIN:

BODEGA selecta, líquido por viaje — Llamar: T. E. ..5531

Tuvo un presentimiento, habló y fué a visitarla. Y, efectivamente, encontró allí no menos de 4 botellas de aquel fino y exquisito whisky. Las compró en el acto y las tiene guardadas para darle la gran sorpresa al abuelo dentro de pocos días, cuando cumpla años. Ese alegrón se lo habrá facilitado un Aviso Clasificado de CLARIN (CORRIENTES 555. De 9 a 18.30 horas. Informes: (31) 8368 y 9768).

La Peor Explosión Atómica Duró 6 Años y Estalló en el Miedo de la Humanidad

NUEVA YORK, 14 (De nuestra agencia). — Sofocada entre las noticias sensacionalistas —desaparición de Mac Lean y Burgess, nuevo discurso de Mac Arthur, investigación de toxicomanía entre escolares, Corea—, se ha denunciado una información reveladora: la Comisión de Energía Atómica, en su informe sobre las recientes experiencias, declara "que el personal investigador entró en las áreas de explosión de 15 a 20 minutos después de producida y no sufrió ninguna consecuencia", agregando que "el misterioso fantasma de las radiaciones lentas debe disiparse para siempre". Esto es importante desde el punto de vista científico. Pero con respecto a la moral de nuestro tiempo, es la revelación más extraordinaria de los últimos cincuenta años. Esas tres líneas del informe nos descubren una tremenda verdad. Establecen que no es cierto que estemos viviendo en la "edad atómica", sino en "la edad del miedo". A seis años de Hiroshima y Nagashaki, la bomba atómica comienza a asumir sus verdaderas proporciones. De la realidad de ahora a la leyenda que se extendió sobre el mundo como una verdadera nube radioactiva y tóxica de miedo, cada vez hay mayor distancia. Es indudable que la trágica bomba es un arma terrible, pero se va aclarando que en la ciencia de la destrucción implica un salto que quizás pueda compararse con otros, como el que medió entre la pólvora y la nitroglicerina. Lo terrible, esta vez, es que el mundo ha pagado un precio enorme por ese "progreso" científico. Es más lo que la bomba atómica ha destruído indirectamente en la psicología y la moral de la humanidad, que con sus explosiones directas. La peor explosión atómica no se produjo en ninguna de las ciudades japonesas destruídas en 1945: la peor explosión ha durado seis años y estalló en el miedo de la humanidad.

HORACIO ESTOL
Corresp. de CLARIN en EE. UU.

TODA FRANCIA VOTA MAÑANA

De Gaulle Juega la Gran Carta

SON MAYORIA LAS MUJERES

PARIS, 15 (AFP). — Toda Francia —24.419.000 inscriptos— se apresta a votar el domingo en las más importantes elecciones legislativas de la historia moderna del país. La mayoría es de las mujeres, pues en los padrones figuran anotadas más de 13.000.000. Cabe señalar que han sido borrados de las listas usadas en 1946, 650.000 ciudadanos, por no hallarse dentro de los requisitos legales. En ese año se abstuvo el 22 por ciento y el comunismo superó a sus adversarios, pues sumó 5.500.000 frente a los 5.058.000 del Movimiento Republicano Popular (M.R.P.), de Bidault, a los 3.430.000 del socialismo, a los 2.460.000 de los moderados (independientes, agrarios y republicanos de la libertad), y a los 2.380.000 de la concentración de izquierdas republicanas (radicales, unión democrática, socialista de la resistencia y simpatizantes). La incógnita de la próxima jornada la constituye el partido Reunión del Pueblo Francés, del general De Gaulle, quien juegr en las urnas su gran carta. Sus allegados sostienen que logrará alrededor del 35 por ciento de los escrutinios y de 160 a 180 bancas, pero los observadores opinan que sus diputados no pasarán de 110. Cabe recordar que la Unión Degaullista en 1946 sólo polarizó 313.000 adhesiones, guarismos que se tradujeron en cinco bancas, aumentadas luego a 19 con el aporte de representantes de otras agrupaciones. En 1947, ya con el nombre de Reunión del Pueblo Francés, aumentó, sólo en el departamento del Sena, 1.023.000 votos contra 707.060 del comunismo, 214.000 del socialismo, 160.300 del M.R.P. y 74000 de los radiacles. Si esa popularidad se mantiene y repite en los demás departamentos, la carta de De Gaulle estará bien jugada.

Van Sobre Wonsan los Aliados

TOKIO, 16 (INS) — Columnas blindadas de la UN avanzan ahora hacia el destruido puerto de Wonsan, en la costa oriental, que ha estado sometido a intensos cañoneos, durante cuatro meses, de la flota aliada. Wonsan se halla a menos de 85 kilómetros de Pyonggang, vértice superior del ya destrozado "triángulo de hierro" de los agresores. La nueva operación, apoyada por tanques tropieza con resistencia ineficaz.

Incendióse un Hospital en Canadá; 30 Muertos

MONTREAL, 15. (INS). — Treinta personas, en su mayoría ciegas o inválidas, perecieron en el incendio del hospital católico de Montreal. Allí se asilaban unas doscientas ancianas y otros tantos huérfanos. No se ha determinado el número de heridos.

Concordarían Roma y Bonn

ADENAUER HABLO CON DE GASPERI

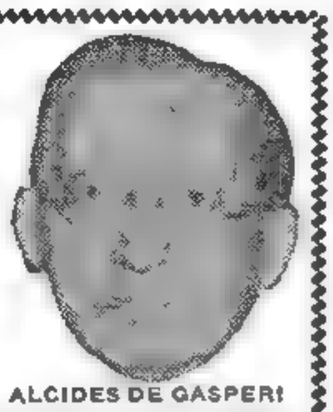

ALCIDES DE GASPERI

ROMA, 15 (AFP.) — El canciller alemán Adenauer conferenció dos horas con el presidente del Consejo De Gásperi en el Palacio Viminale; acompañaban a aquel el secretario general de Relaciones Exteriores del gobierno de Bonn, Herbert Blankerhorn, los jefes del Protocolo barón von Herwardt, del Servicio de Prensa y de Asuntos Culturales, Rudolph Salat. Al finalizar su primera entrevista Adenauer declaró que la conversación había sido muy cordial. El embajador alemán, Klemens von Bretano, se limitó a decir que ambos estadistas procedieron a un examen de las cuestiones que interesan más particularmente a los dos países. De Gásperi manifestó a su vez su satisfacción por la visita de Adenauer a quien conoció hace muchos años. "Es evidente, expresó, que el doctor Adenauer es uno de los más eminentes estadistas que se encuentra en una posición difícil y que da prueba de su gran clarividencia, y principalmente de la conciencia que tiene de su misión, que es de reconstruir su país y Europa". Agregó luego: "El doctor Adenauer es partidario de la colaboración europea en el sentido democrático, entre las naciones y en medio de la libertad y de la justicia de la igualdad de derechos entre los hombres".

KONRAD ADENAUER

Los observadores deducen de estas palabras que concuerdan Roma y Bonn en el modo de encarar los problemas de Occidente.

A todo esto se anuncian actos de protesta por la presencia del canciller alemán. Los organiza la extrema izquierda —según anticipan el diario "Unità" y el órgano "Avanti", diario de los socialistas comunisantes de Pietro Nenni—. Los manifestantes irán en cortejo al cementerio central.

Nueva Línea Roja

TOKIO, 16 (INS). — Los rojos contraatacaron abajo de la plaza de Kumson, a 45 kilómetros al norte del paralelo. Tales acciones pueden constituir maniobras dilatorias para permitir la erección de una nueva línea de defensa para protejer la ruta de Wonsan. Un portavoz declaró que aparentemente los chinos han abandonado la idea de emprender una ofensiva, a juzgar por la forma en que se están atrincherando.

★ Contra la Ruta Transversal

Las columnas aliadas amenazan la ruta terrestre más corta que cruza la península coreana de un lado a otro y presionan hacia el noreste, desde Pyonggang, por la carretera de 80 kilómetros que desemboca en Wonsan. Esta ruta de 160 kilómetros a través de la montaña, corta la península diagonalmente, es mucho menor que las vías de comunicaciones terrestres que cruzan el "cuello" de Corea del Norte, más arriba de Pyongyang, su capital. Arranca del río Imjin, en la zona de Kaesong, al noroeste de Seúl, y va hacia Wonsan, puerto que en poder de las Naciones Unidas podría emplearse para reabastecer y reforzar a las fuerzas terrestres en su marcha hacia el Norte.

Los comunistas, después de una inactividad de 9 días intensificaron su esfuerzo aéreo. Un avión solitario lanzó 4 bombas cerca de Suwon, en Corea del Sur, y un número igual de bombas sobre el suburbio de Yongdungpo, en Seúl.

DIARIO DE LA MAÑANA

Clarín

20 CTVS. EN TODO EL PAIS

Un toque de atención para la solución argentina de los problemas argentinos

Año VI Buenos Aires, Sábado 16 de Junio de 1951 Nº 2.051

VUELVEN A INVITAR AL SOVIET

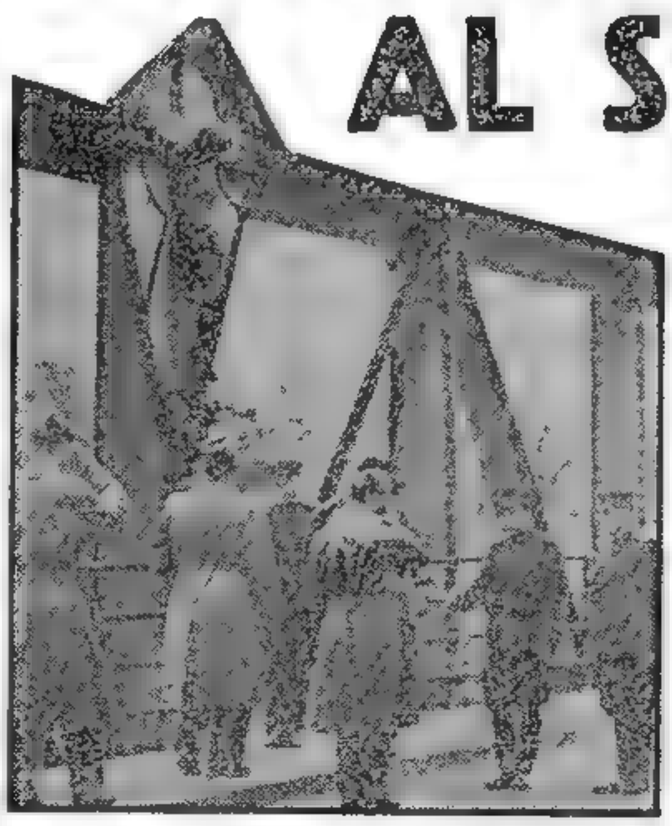

Reunión Sin Temario

PARIS, 15. (AFP). — Las tres potencias occidentales dirigieron una nota a Moscú por intermedio de Gromyko, en la que vuelven a reiterar su negativa a la inclusión de la cuestión del Pacto del Atlántico y de las bases norteamericanas en Europa en el temario de una eventual conferencia de los 4 cancilleres y lo invitan de nuevo a que esa reunión se realice en Wáshington, sin orden del día previo.

★ No se Quiere Facilitar la Maniobra Soviética

La nueva nota constituye otra tentativa destinada a convencer a la Unión Soviética de que Francia, Gran Bretaña y Estados Unidos no aceptan que la proyectada reunión sea un pretexto para desencadenar campañas de propaganda. Aceptar que figure el Pacto del Atlántico y las bases de EE. UU en Europa en el orden del día, sería prestarse al juego de la URSS, se declara en los medios competentes. Por esta razón, se agrega, los occidentales se abstuvieron de contestar al pedido soviético que proponía la inclusión de los problemas planteados por el Cominform

★ La Impresión Inglesa

LONDRES, 15 (AFP). — En los medios generalmente bien informados se tiene la impresión que aún cuando Moscú no acepte la nota de los occidentales, éstos se armarían de paciencia para no cortar los puentes mientras Moscú pueda rever su intransigencia. Opínase asimismo que la proximidad de las elecciones en Francia contribuyó en gran medida a retardar las tareas de los suplentes y que una vez conocidos los resultados de los comicios, podrán esperarse nuevas iniciativas tanto rusas como occidentales.

Gromyko Rechazó ya la Propuesta de Occidente

PARIS, 15. (INS). — Andrey Gromyko rechazó la nota occidental que propone que se celebre la conferencia de los cuatro cancilleres, sin temario, en Wáshington.

Se reservó, empero, el derecho de formular mayores comentarios cuando los delegados vuelvan a reunirse nuevamente el lunes.

GROMYKO, vicecanciller soviético y delegado a la reunión de suplentes en París, a quien se entregó la nueva nota

Arrestaron en Irán a 19 Ingleses

ABADAN (Persia), 15. (INS). — Oficialmente, el gobernador general de la provincia de Khuzistán anunció el arresto de 19 ciudadanos británicos, porque llegaron al país, el miércoles y el jueves, sin tener permisos como residentes.

★ Una Manifestación

TEHERAN, 15 (INS). — Esta noche se realiza la manifestación de protesta contra Inglaterra. Ante 50.000 ciudadanos congregados frente al Parlamento, fogosos oradores calificaron a Gran Bretaña de "usurpadora tiránica" y amenazaron con la fuerza para lograr la nacionalización lisa y llana del petróleo. Instaron además a los persas a prepararse para sacrificar la vida por el país, si necesario fuera, en defensa de la soberanía absoluta sobre el petróleo

★ Sobre el Ultimátum

TEHERAN, 15. (INS). — La Anglo Iranian solicitó a Persia que retire su ultimátum en el sentido de que la empresa entregue el 75 por ciento de sus utilidades antes del domingo, como condición para que prosiguan las negociaciones.

JUNTO al crucifijo que señala la mitad del puente sobre el Enns, en Austria, y que marca el límite entre las zonas norteamericana y soviética, oficiales de EE. UU. saludan a la misión rusa de repatriación que fué obligada a retirarse al vencer el plazo fijado para sus tareas

RUSIA ACEPTARIA

La Conferencia se Realizaría en Agosto Próximo

WASHINGTON, 15 (AFP.) — De buena fuente se dice que Rusia aceptará participar en la Conferencia de los Cuatro, a la que nuevamente la invitaron los occidentales. Agrégase que la reunión se haría en agosto en vez de julio, siempre en Wáshington.

TENIA VISION

La "maquette" del arquitecto era hermosa y don Ernesto pensó que por fin tendría la casa soñada. Pero una cosa no acababa de satisfacerlo: el salón de fiestas: "Creo que le faltará suntuosidad, elegancia", le dijo al profesional. Y el arquitecto no tuvo más remedio que reconocer que tenía razón y se devanó los sesos durante días buscando algo para darle un aspecto más seductor a la casa proyectada y satisfacer así a su cliente. Hace poco, leyó este aviso clasificado en CLARIN:

VENDO escalera mármol de Carrara legítimo. — T. E. .. .6768

Apenas hubo leído esto, comprendió que había dado con la tecla. Se comunicó con el anunciante, llevó a don Ernesto a ver la escalera en venta, su cliente quedó entusiasmado y la compró ¡Aquello era lo que le daría al salón de fiestas la atmósfera elegante soñada! No cabía duda: el arquitecto tenía visión en su trabajo. Pero también le había ayudado, y mucho, aquel oportuno Clasificado de CLARIN (Corrientes 555. De 9 a 18.30 horas. (31) .8368 ó 9788).

LA SEMANA EN EE. UNIDOS

La Ultima Lección del Año Escolar Yanqui

WASHINGTON, 15 (Especial para CLARIN). — Esta es la época de la terminación de los cursos en las escuelas y colegios de Estados Unidos, cuando una parte de los 32.000.000 de estudiantes del país abandona las aulas para hacer frente al desafío del mundo exterior. La educación secundaria ha aumentado extraordinariamente en los últimos años en este país, en parte debido al gran número de veteranos que en la posguerra prosiguieron sus estudios de acuerdo con planes especiales, subvencionados por el gobierno. El número de egresados de la enseñanza secundaria se ha duplicado en el mismo lapso. El total de este año ha sido de 446.800, cifra casi récord en los anales de la educación.

En las ceremonias de fin de curso es costumbre que un huésped distinguido se dirija a los jóvenes egresados —como última lección del año escolar— sobre los problemas y responsabilidades que deberán afrontar, y para instarles a construir un mundo próspero y seguro, para la paz y la hermandad humana.

Hablando en la colación de grados de la Universidad de Georgetown, el embajador de Estados Unidos en la UN, Warren Austin, dijo que los grandes objetivos de la política exterior norteamericana son los de construir un orden mundial basado en el principio de la seguridad colectiva.

En la Universidad de Wesleyan, en Middletown, Connecticut, el senador Brien McMahon, presidente de la comisión conjunta de energía atómica, se pronunció por una cruzada de verdad y amistad para salvar la cortina de hierro.

En el Instituto de Tecnología de Georgia, el secretario de Ejército, Frank Pace, basó su programa para la paz en una fuerte posición militar y en una sana economía productiva, expresando que tales elementos son los más decisivos para evitar una guerra, pese a que el primero pueda parecer negativo para la paz.

La necesidad de que el esfuerzo norteamericano esté dedicado al progreso del bienestar humano fué también puesta de manifiesto por Earl McGrath, comisionado de Educación de Estados Unidos, al hablar en el Instituto Politécnico de Troy, Nueva York.

Por K.O. en el 1er. Round Perdió Flores Frente al Campeón Mundial Sáddler

(Información en la 6ª pág.)

Puntas de Lanza Aliadas Ocupan Posiciones al Norte de Sanyang

Las Patrullas de Infantería y de Tanques Eliminan Focos Chinos

TOKIO, 16 ((INS)).—Patrullas de infantería y tanques de la UN eliminaron, en la región central, los últimos reductos chinos, cuya misión era desarrollar tácticas dilatorias a ambos lados de la carretera Sanyang-Kumsong. Sólo unidades de la retaguardia enemiga intervienen en los combates, pero el general James Van Fleet comunicó a los periodistas que es prudente esperar que los rojos emprendan una "tercera fase" de su hasta ahora frustrada ofensiva.

Una punta de lanza aliada, encabezada por tanques, ocupó posiciones al norte de Sanyang, 20 kilómetros al sur de Kumsong, probable nueva base de operaciones de los comunistas 39 kilómetros al norte del paralelo 38. La patrulla encontró reductos y trincheras defendidos por pelotones de 25 a 50 chinos, pero los cañones de los tanques destruyeron los emplazamientos de morteros y la infantería dió muerte a los defensores.

Van Fleet declaró que la pérdida del "triángulo de hierro" constituyó un serio revés para el enemigo, pero hizo hincapié en la "capacidad" de los chinos para emprender un nuevo ataque. Dijo al respecto que el comando militar rojo podría estar haciendo preparativos para utilizar sus reservas en un intento final por lograr "su resuelto objetivo de echarnos al mar".

Ciertos informes llegados al comando del 8º ejército parecen confirmar la posibilidad de que el enemigo se esté replegando para asaltar una vez más las posiciones aliadas. Esos informes aluden a un intenso tránsito militar en Corea del Norte de vehículos procedentes de Manchuria. Los aviones de reconocimiento nocturno observaron desde el aire a unos 500 vehículos y coches que se dirigían a la zona de combate.

Los aliados continúan avanzando hacia el arrasado puerto de Wonsan, en la costa oriental. La caída de esa plaza pondría en graves aprietos a los rojos, debido a la estratégica posición del puerto.

★ **Sigue el Avance**

TOKIO, 17 (AFP.) — Con mal tiempo y creciente oposición comunista hubo avances en casi todo el frente, oscilando las ventajas entre 2 a 5 kilómetros especialmente en el frente central. Los rojos defienden Kumson con renovano vigor y efectúan intenso fuego de cortina. Al norte de Hwachon hubo progresos de patrullas aliadas. Un comunicado anuncia que al norte de Yanggu el enemigo opuso resistencia de moderada a fuerte.

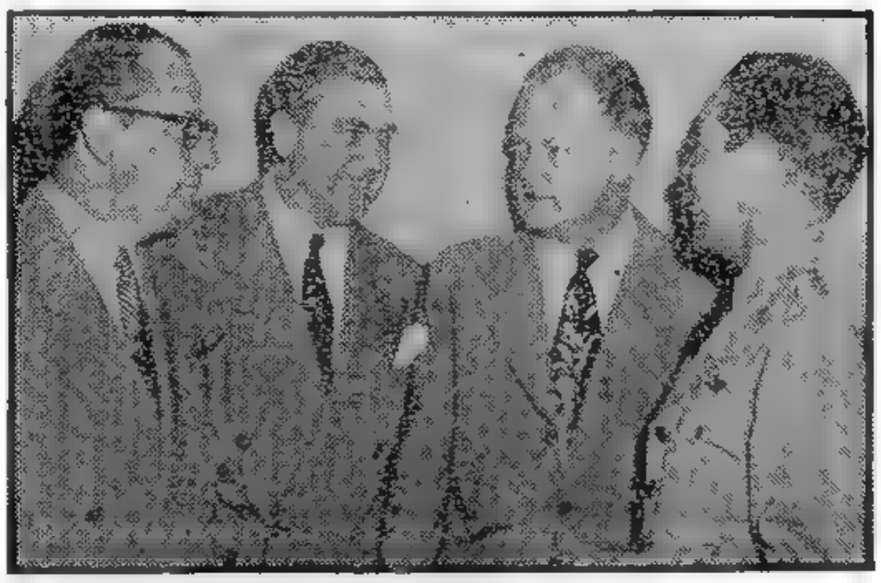

MIEMBROS de la comisión atómica del Congreso de EE. UU., deliberando respecto al resultado de las pruebas realizadas en Eniwetok. De izquierda a derecha, Gordon Lean; senador McMahon, doctor Alvin Graves y general Elwood Quesada

Clarín
DIARIO DE LA MAÑANA
20 CTVS. EN TODO EL PAÍS
Un toque de atención para la solución argentina de los problemas argentinos
Año VI Buenos Aires, Domingo 17 de Junio de 1951 Nº 2.052

Persia Extiende el Plazo Dado a la Anglo Iranian

TEHERAN, 16 (AFP).—Por intervención personal del embajador de Estados Unidos, Henry Grady, el primer ministro persa, Mossadegh, accedió a extender hasta el martes próximo el ultimátum a la Anglo Iranian. Mientras tanto, en la embajada británica se dijo que "la demanda iranía de percibir el producto de la venta del petróleo es francamente inaceptable y además presenta extraordinarias dificultades de realización".

★ **La Cesación de los Pagos**

Acerca de la cesación de los pagos de la tasa, se señala que se interrumpieron efectivamente desde la promulgación de la ley de nacionalización, pero que la Anglo Iranian Oil Co. reconoce su deuda y ha manifestado reiteradamente que se halla dispuesta a poner los fondos a disposición del gobierno, en cuanto haya un arreglo.

★ **Las Negociaciones**

LONDRES, 16. (AP). — El Foreign Office estudia las condiciones de Teherán para continuar las negociaciones con la Anglo Iranian. Se declara en círculos oficiales que las condiciones parecen en principio inaceptables.

Por su parte, los diarios afirman que "Gran Bretaña no se someterá al ultimátum de Teherán".

La empresa se niega a comentar los rumores según los cuales la Anglo Iranian estaría dispuesta a pagar parte de las sumas que se había comprometido a abonar por el acuerdo suplementario de 1949, acuerdo que no fué ratificado por el Parlamento iranio.

LA UNION NO IRIA A LA GUERRA POR PETROLEO

WASHINGTON, 15 (AFP). — Estados Unidos no hará la guerra por el petróleo persa, que sólo representa cerca del 5 o|o de la producción mundial, opinan los observadores del gobierno de Truman.

Por otra parte, se hace notar, es en la actualidad perfectamente posible realizar un aumento general de la producción petrolífera en otras fuentes que no sean las del Irán, para compensar la pérdida de ese 5 o|o.

NUEVO PARLAMENTO ELIGE HOY FRANCIA

Mr. HARRY TRUMAN

PARIS, 16 (A. F. P.) — Alrededor de 24.500.000 electores y electoras franceses resolverán mañana en las urnas el dramático pleito de esta posguerra entre democráticos y comunistas. Esta elección —otra batalla de gran envergadura entre dos fuerzas que no se dan tregua— es esperada con gran expectación, tanto en Occidente como en los países de la "cortina de hierro". Porque en verdad es mundial el interés por estos comicios, en los que De Gaulle cree contar con el apoyo de todos los que se han declarado enemigos de Moscú. Se votará en toda Francia y en la mayor parte de los territorios de ultramar para elegir 625 diputados. Los otros dos serán elegidos en julio y setiembre en Nueva Caledonia y en Oceanía.

★ **Las Cifras de 1946**

En 1946, los comunistas obtuvieron 5.500.000 votos, los socialistas 3.430.000, los moderados 2.460.000, los republicanos de izquierda 2.380.000; se abstuvo el 22 o|o. Cerca de 4.000 candidatos distribuídos en 800 listas se disputan las simpatías del electorado, constituído en una proporción del 52% por electoras. En los departamentos del Sena y del Sena y Oise se votará de acuerdo al régimen proporcional, pero en las otras circunscripciones se aplicará el sistema del escrutinio mayoritario de una vuelta con listas combinadas y voto preferencial.

★ **La Reforma Electoral**

La gran innovación adoptada por la referida ley electoral consiste en la opción a votar por listas combinadas de varios partidos que hayan resuelto alianzas, los que se distribuirán proporcionalmente las bancas obtenidas en caso de sumar juntos más del cincuenta por ciento de los sufragios en los distritos que se presenten.

Se realizaron ochenta y seis alianzas electorales: 17 de la tercera fuerza —republicanos populares, socialistas y radicales—; 33 de la tercera fuerza ampliada con los independientes y moderados; 22 que representan una combinación entre esos diferentes grupos y 12 con los degaullistas.

DE GAULLE

Es Mundial el Interés

En cuanto al número de mujeres candidatas a diputados ha disminuído en relación a 1946, ya que hay 308 en vez de las 384 que se presentaron en 1946. De esas 308 noventa y tres son comunistas y afines (del Movimiento Republicano Popular), 29 socialistas, 23 degaullistas, 13 de la Unión Socialista y Democrática de la Resistencia.

La Carta de Bogotá Fué Firmada por Mr. Truman

WASHINGTON, 16 (AFP).—El presidente Truman firmó la ratificación de la Carta de Bogotá y luego declaró que la unidad de las repúblicas americanas constituye un ejemplo para el mundo libre. "La Carta —declaró— representa la base constitucional para la unidad del hemisferio occidental y constituye un acuerdo regional en el marco de las Naciones Unidas". En seguida agregó: "Un siglo de amistad entre las naciones del hemisferio occidental constituye hoy un ejemplo para los pueblos libres y soberanos del mundo. Este ejemplo es más útil que nunca en la hora presente. Las bases de la unidad americana que son el respeto mutuo y la dignidad entre naciones soberanas e iguales, son vitales para el mantenimiento de la paz mundial y trasuntan el verdadero sentido y significación de la política de buena vecindad".

La Carta de Bogotá entrará en vigor cuando catorce de las repúblicas americanas la hayan ratificado. Como Estados Unidos es la 13ª que lo hace, falta una más para que tenga valor legal su aplicación.

En la Asamblea que Va a Reemplazarse De Gaulle Sólo Contaba con 24 Bancas

TENIAN AMPLIA MAYORIA LOS GRUPOS CENTRISTAS

PARIS, 16. (AFP). — Todo está listo para la iniciación del acto electoral en que intervendrán casi 25.000.000 de ciudadanos, de los cuales más de 13.000.000 son mujeres. Se votará para designar a los 627 diputados que compondrán la segunda asamblea nacional de la IV República. En la primera asamblea había 621 bancas, pero ahora se agregan otras seis, correspondientes a los territorios de ultramar. El Parlamento será disuelto oficialmente el 4 de julio, pero, en realidad, ya han concluído sus funciones legislativas. Las tareas que aun le restan son de simple trámite.

Oportuno es recordar que esa primera asamblea, que tantos ministerios derribó, la integraban 183 comunistas y simpatizantes de Moscú, 99 socialistas, 145 republicanos, 46 radicales, 13 de la Unión Democrática y Socialista de la Resistencia, 27 del partido Republicano de la Libertad, 24 de la Reunión del Pueblo Francés (degaullistas), 25 independientes, 30 agrarios, 18 independientes de Ultramar, 7 sin partido y otros 4 suspendidos por fallos judiciales.

Durante el período que finaliza, varios representantes cambiaron de bandera. En efecto, 10 MRP, de Bidault, se plegaron a otras agrupaciones; tres de ellos se pasaron a la extrema izquierda y los otros siete a De Gaulle.

También sufrió bajas la Unión Democrática y Socialista de la Resistencia, que dirige el ex "premier" René Pleven, que en los comicios de 1946 sacó 27 diputados y que ahora cuenta sólo con 13; los 14 se sumaron a De Gaulle o bien a los radicales.

En resumen, pueden agruparse así las cuatro fracciones de la Cámara: a) Extrema Izquierda (comunistas y otros pro soviéticos), 183; b) Tercera Fuerza (socialistas, radicales, republicanos populares, UDSR e independientes de Ultramar), 321, o sea, la mayoría; c) Cuarta Fuerza) (partido Republicano de la Libertad, independientes y agrarios), 82; d) Grupo Degaullista, 24.

El Embargo de Armas Contra China Hállase en Pleno Vigor

FLUSHING MEADOW, 16. (INS). Estados Unidos notificó esta noche a las Naciones Unidas que su embargo de armas contra la China comunista funciona virtualmente en un ciento por ciento de efectividad y exhortó a los restantes países a seguir el ejemplo norteamericano.

En un memorándum dirigido a la comisión de sanciones, en la cual están representadas doce naciones, el gobierno de Estados Unidos describe minuciosamente las medidas adoptadas para suspender todos los embarques de materiales de guerra a la China roja. El documento contiene la observación de que Estados Unidos encaró medidas para impedir toda ayuda a los comunistas chinos y norcoreanos al estallar la guerra de Corea, el 25 de junio de 1950, y señala que ahora exceden las exigidas en la resolución de la asamblea general imponiendo el embargo contra el régimen de Pekín.

La comunicación especifica las órdenes impartidas por la Casa Blanca, las medidas adoptadas por los departamentos de Estado, de Comercio y del Tesoro para congelar todos los bienes comunistas chinos en Estados Unidos y el control de todos los abastecimientos consignados a China, Corea del Norte, Manchuria, Hongkong y el puerto portugués de Macao, situado frente a la costa china.

Anticipando una acción más estricta contra los chinos y norcoreanos, el embajador norteamericano Ernest Gross, dice en el memorándum que las medidas dispuestas por el gobierno de Wáshington podrían ser útiles para aplicar un bloqueo económico completo contra los comunistas.

EL ESTIMULO

Nunca había pensado en hacerse una casita. ¡Aquello eran palabras mayores! Tenía algunos ahorritos, pero para ello se necesitaba más dinero del que poseía. Pero un día leyó este Aviso Clasificado de CLARIN:

VENDO lote Merlo part. bien ubicado. T. E. (..) 3456.

Se interesó, habló con el anunciante, fué a ver el terreno y lo compró. Y luego, se entusiasmó con el lote y ya gestiona un préstamo para edificarse una casita, que pagará a fuerza de trabajo y perseverancia. En realidad, sólo le faltaba audacia para decidirse y encontró el estímulo requerido en el Clasificado de CLARIN (Corrientes 555. De 9 a 18.30 horas. Informes: (31) 8368 y 9768).

Se Habrían Originado Disturbios en Territorio Persa

LONDRES, 17 (AFP). — "Sunday Times" anuncia sin confirmación, que habrían estallado graves disturbios en la zona industrial de Ispahan, en el sur de Persia, donde millares de obreros textiles desocupados realizaron demostraciones. Afirma el mismo diario que un joven fanático hirió gravemente a puñaladas al vicecónsul norteamericano en Ispahan. Anuncian de Teherán que la segunda reunión de la Conferencia del Petróleo anglo-persa fué postergada hasta el martes por la mañana.

★ Gestiones de Henry Grady

TEHERAN, 17 (INS). — Intensa actividad está desplegando el embajador de Estados Unidos, Henry Grady, en un esfuerzo por inducir al primer ministro, Mohammed Mossadegh, a que desista de exigir el pago inmediato de beneficios a la empresa petrolera británica Anglo-Iranian. Grady está convencido que la intransigencia del gobierno determinará el fracaso absoluto de las negociaciones con Gran Bretaña en torno a la nacionalización de la industria petrolera, y que tal eventualidad tendrá como secuela inevitable el caos económico.

Mossadegh ha accedido a extender hasta el próximo martes el ultimátum del gobierno a la compañía petrolera para que abone al Estado persa el 75 por ciento de las utilidades que ha obtenido desde el 20 de marzo. Pero la demanda persa ha sido considerada como "totalmente inaceptable" por el vocero de la empresa, Basil Jackson, y ahora el gobierno británico debe pronunciarse en forma definitiva al respecto.

★ Mossadegh se Halla Enfermo

TEHERAN, 17 (AFP). — Sigue delicado el estado de salud del presidente del Consejo, Sr. Mossadegh. Por consejo de los médicos el paciente, que había ido a su residencia estival en las afueras de Teherán, debió ser traído urgentemente a ésta.

H. GRADY

Ofrecen Denodada Resistencia las Fuerzas Comunistas

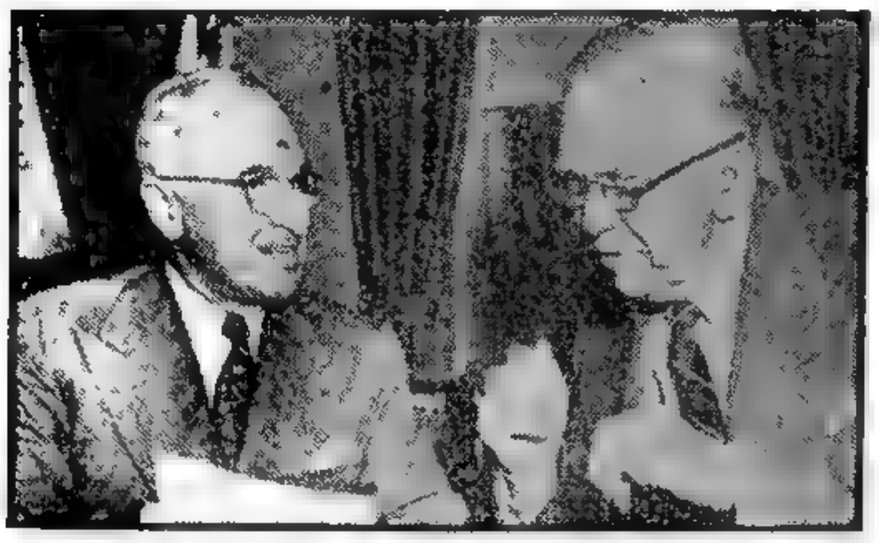

A su regreso del rápido viaje que hizo a Tokio y al frente coreano, el Gral. Marshall presenta un minucioso informe al presidente Truman, poco después de haber descendido en el aeropuerto nacional de Wáshington

LOS CHINOS SE HAN HECHO FUERTES EN KUNSHONG

TOKIO, 18 (INS). — Los ejércitos comunistas, no obstante las terribles pérdidas experimentadas en menos de dos meses, intensificaron durante el domingo su resistencia en los frentes de lucha, y lanzaron varios contraataques en pequeña escala en el sector Este central en el nordeste de Kumhwa, despachando al mismo tiempo tropas de refresco y equipos a la zona de combate desde sus bases en Manchuria. Un portavoz del VIII ejército anunció que entre el 22 de abril, día que comenzó la infructuosa ofensiva comunista, y el 14 de junio el enemigo ha sufrido 215.989 bajas, de las cuales 198.826 han sido muertos o heridos, y el resto fueron hechos prisioneros. En la costa Este, al S. O. de Kansong, las fuerzas aliadas avanzaron cerca de un kilómetro frente a una tenaz resistencia enemiga.

En el sector occidental del frente, al Norte de Munsan y Korangpo, los combatientes de la UN avanzaron según terreno, oponiendo el enemigo una moderada resistencia.

Donde el enemigo se hizo fuerte ha sido en Kumsong, ciudad clave situada en la carretera lateral del centro de Corea, 47 kilómetros al Norte de la línea divisoria.

Las fuerzas aliadas se acercan en su avance a la línea defensiva natural que va de Kaesong a Wonsan, que sería la mejor línea establecida por el enemigo. Esta línea se extiende poco más de 160 kilómetros desde Kaesong, que se halla próxima al paralelo 38, en el Oeste del puerto de Wonsan en la

(Continúa en la página DOS)

RECLAME A SU CANILLITA CON ESTA EDICION EL SUPLEMENTO DEPORTIVO

Clarín PRIMERA SECCION 20 CTVS. EN TODO EL PAIS

Un toque de atención para la solución argentina de los problemas argentinos

AÑO VI BUENOS AIRES, LUNES 18 DE JUNIO DE 1951 Nº 2.053

Fuera de la Prisión Es Asistido Ahora el Mariscal Pétain

PARIS, 17 (INS). — El presidente de Francia, Vincent Auriol, ordenó que el ex mariscal Henri Philippe Pétain, que cumplía una condena a cadena perpetua en la isla D'Yeu, fuese trasladado a un hospital militar para su mejor atención médica.

La resolución se dió a conocer hoy pero Pétain, que cuenta 95 años de edad, fue trasladado el 8 de junio a un hospital de esa naturaleza, después de un minucioso examen médico que se le hizo durante los días 23 y 24 de mayo. Su traslado no se anunció hasta hoy debido a que Auriol no quiso que se hiciera del asunto Pétain un motivo de campaña electoral

★ La Decisión Oficial

PARIS, 17 (AFP). — Esta tarde, a las 17, hora Greenwich, se conoció la decisión oficial de trasladar al ex mariscal Pétain a un hospital militar.

La medida fué adoptada por recomendación de médicos enviados por el gobierno, contenida en un informe remitido al señor Vincent Auriol, presidente de la República francesa

Lucha Muy Equilibrada en la Elección Francesa

Votó el 80 por Ciento de los Inscriptos

PARIS, 17 (INS). — A las diez de la noche los primeros resultados del escrutinio de las elecciones generales realizadas hoy en Francia y sus territorios coloniales otorgan el triunfo a la Reunión del Pueblo Francés del general Charles de Gaulle, que hasta el momento ha reunido una tercera parte de los votos depositados por los veinte millones de ciudadanos que acudieron a las urnas. La tendencia de la votación indica que los comunistas han logrado entre el veinte y el veinticinco por ciento de los sufragios emitidos. De primera intención es imposible estimar la posición de los partidos de la coalición gobernante, pero en los primeros once mil votos escrutados la Tercera Fuerza sólo tenía cerca de un veinte por ciento mientras los degaullistas lograban algo más del treinta por ciento y los comunistas el veinteocho por ciento.

El ministerio del Interior anunció que alrededor del 80 por ciento de los veinticuatro millones y medio de ciudadanos inscriptos en los padrones votó hoy, o sea unos veinte millones de electores. La elección fué tranquila con excepción de un brote de violencia en Lyon, donde varios desconocidos asaltaron las oficinas locales del partido comunista después de herir a dos agentes del orden.

★ El Primer Electo

PARIS, 17 ((INS)) — Terminado el acto electoral en Francia comenzó inmediatamente el recuento de votos y en seguida se procederá a realizar el escrutinio. El primer diputado a la Asamblea Nacional electo fué Edouard Goubert, candidato del partido socialista de la posesión francesa de Pondichery, en la India. El resultado fué

(Continúa en la página DOS)

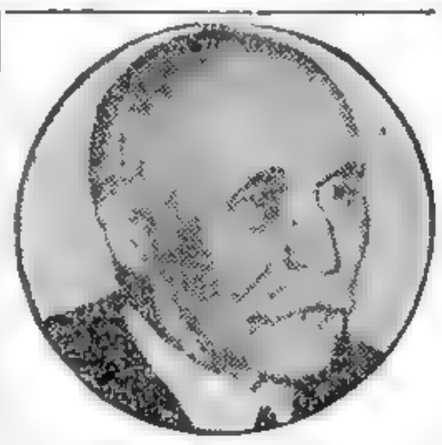

MARISCAL HENRI P. PETAIN,

Vendría a Radicarse en Esta el Doctor Schacht

ROMA, 17 (AFP.) — El doctor Jalmar Schacht, ex presidente del Reichsbank, llegó a Merano, en el Alto Adigio, donde permanecerá algunos días. Luego, el citado financista alemán se embarcará para Sudamérica, a fin de radicarse posiblemente en la Argentina.

Como he recordará, el señor Schacht anunció hace algún tiempo que se proponía trasladarse primeramente al Brasil.

CLARIN en LONDRES

Témese que Persia Caiga en Poder del Comunismo

LONDRES, 17 (De nuestra agencia).—Sólo agotando sus últimas reservas de prudencia y extremando su cautela, consigue Inglaterra detener, al borde del abismo, su negociación con Persia en torno a la Anglo Iranian Oil Co. El ultimátum del doctor Mossadegh, que exige el setenta y cinco por ciento de los beneficios líquidos de esta empresa como denominador previo de las negociaciones, no sólo es inaceptable, según Londres, sino también impracticable. El objetivo de la delegación inglesa, que trata de conciliar "in extremis" las aspiraciones del pueblo persa con los derechos mínimos de la compañía, es el de esforzarse para que se siga hablando de alguna manera, hablando "como personas", por encima de cualquier intransigencia

Gran Bretaña confía aún en que adviertan en Persia la catástrofe que produciría la ruptura de las conversaciones en curso. La consecuencia más grave sería la retirada, de buen grado o por fuerza, de los técnicos ingleses que garantizan con su experiencia el funcionamiento de la delicada maquinaria de bombeo y de las refinerías; un cese de la producción y, por lo tanto, de las regalías al tesoro nacional, entregaría a la nación persa a la miseria en pocas semanas. El partido Tudeh, naturalmente, no desea otra cosa, para izar la bandera de la hoz y el martillo sobre las ruinas y la desesperación. En esas circunstancias, el golpe comunista sería fatal para Persia y para el equilibrio de las influencias internacionales en el Medio Oriente. He aquí la razón por la cual la Anglo Iranian se esfuerza aún por conservar su dirección de los yacimientos, con grave riesgo para sus ingenieros, que continúan heroicamente en sus puestos.

La semana de mañana se inicia con un dramático interrogante "Por el cráter del Abadan —se dice— puede estallar el mundo". Según parece, la última proposición inglesa es la entrega de una elevada suma a la tesorería persa, que no deberá prejuzgar en ningún sentido sobre esta negociación considerándola un anticipo a cuenta de la nueva distribución de beneficios. Un segundo o tercer ex abrupto del doctor Mossadegh y se produciría, al parecer, la erupción.

JACINTO MIQUELARENA
(Corresp. de CLARIN en Londres)

Tito Recibirá Amplia Ayuda Militar de EE. UU.

WASHINGTON, 17 (AFP.) — La ayuda económica de los Estados Unidos a Yugoeslavia se halla en vías de quedar completada Mediante un programa de ayuda militar.

Los detalles complementarios de la ayuda para Yugoeslavia han sido tratados últimamente entre el jefe del estado mayor yugoeslavo, general Korche Popovicht, y destacados jefes del ejército y de la armada americana. En sus recientes gestiones realizadas en los Estados Unidos, el general Popovitch expuso detalladamente a los dirigentes militares americanos, cuáles eran los armamentos más necesarios para el reequipamiento de las nuevas unidades yugoeslavas (unas treinta divisiones aproximadamente). Fijó asimismo la cantidad y características del equipo necesario a proveerse.

Aunque lógicamente se mantuvo reserva sobre la marcha de negociaciones en el orden estrictamente militar, en buena fuente se declara que el rearme del ejército yugoeslavo podría ser objeto de un programa americano que requerirá créditos estimados en unos 500 millones de dólares.

★ Actividad de Tito

BELGRADO, 17 (AFP) — El mariscal Tito se encuentra actualmente en Brioni, sobre el Adriático, y ayer conferenció con el Ministro de Israel Moshe Izahi, que lo saludó con motivo de su viaje a Roma. Se desmiente, por otra parte, la versión del diario "Sunday Times" de Londres, que anunció que Tito había ido a Carintia, Austria, para entrevistarse con los altos comisarios aliados.

★ Incidente Fronterizo

BELGRADO, 17 (AFP) — Se anunció oficialmente que un guardia fronterizo yugoeslavo fué secuestrado por soldados búlgaros en la frontera cerca de Dimitrovgrad y llevado a territorio búlgaro.

Destacan la Labor de la C. E. P. A. L.

CIUDAD DE MEXICO, 17. (INS). — El ministro de Economía de México, Antonio Martínez Báez, declaró, en un discurso en la sesión de clausura de la conferencia de la Comisión Económica para la América latina, que los resultados de las tres semanas de deliberaciones servirán de guía a los gobiernos latinoamericanos para instituir sus planes para el fomento económico.

He aquí algunos de los acuerdos adoptados en sesión plenaria; 1o.) La comisión debería continuar indefinidamente y ser reforzada. 2o.) La comisión debería establecer una sucursal en Ciudad de México. 3o.) La próxima conferencia, en 1952, se celebrará en Río de Janeiro. 4o.) El portugués debería ser adoptado como uno de los idiomas oficiales de las conferencias de la comisión.

COINCIDENCIA

Don Luis tenía un chalet en los alrededores de la capital, pero... ¿para qué lo quería, si lo que más necesitaba en ese momento era un auto para sus negocios? Entonces, se le ocurrió publicar este Aviso Clasificado en CLARIN:

CAMBIO chalet por auto último modelo. — T. E. ( ) 6673.

Esto lo leyó don Andrés, a quien el médico había prescripto descanso y alejamiento de los negocios y la vida activa. Y comprendió que eso era lo mejor para él: un lugar tranquilo y alejado de la ciudad para reponerse. Y, para conseguirlo, bien podía liquidar su flamante auto, que ya no le hacía tanta falta. Le habló al anunciante, llegaron a un acuerdo y ambos han logrado su aspiración con esta permuta que facilitó el Clasificado de CLARIN. (CORRIENTES 555. De 9 a 18.30 horas Informes: (31) 8368 y 9768).

Bánfield y Lanús Comparten el 1er. Puesto

(Información Suplemento Deportivo)

Con Numerosos Actos Será Celebrado Mañana el Día de la Bandera

(INFORMACION PAGINA TRES)

De Gaulle Lleva Ventaja en el Número de Bancas

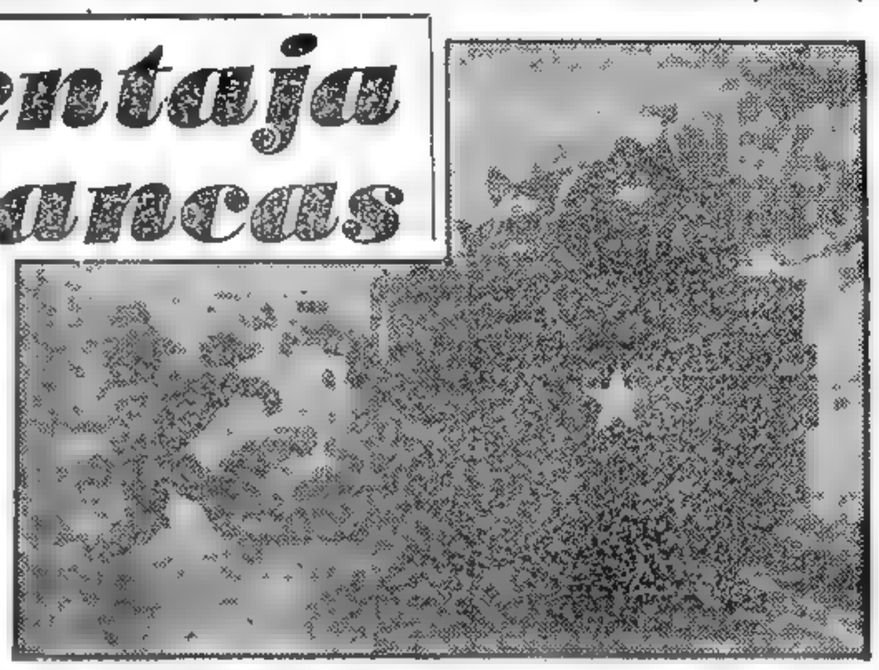

Comentan las Elecciones

"SE VOTO LUEGO DE REFLEXIONAR"

PARIS, 18 (AFP). — "Francia ha rechazado la subversión y la aventura". Estas palabras las pronunció Georges Bidault, que vuelve a su banca. El líder del MRP agregó: "El Movimiento Republicano Popular resistió a pie firme la sacudida; no habló de derrota, pero no se produjo. El único resultado de la propaganda de la desesperación fué desalentar e dispersar a los franceses. Sin embargo, hubo suficientes hombres [illegible]tos y de valor que hacen [illegible]ble con[illegible]plar el porvenir con confianza".

JACQUES SOUSTELLES, diputado nuevo, secretario general del degaullismo, dijo: "Es difícil formular pronósticos sobre el futuro gobierno. Baste, al señalar que nuestro grupo será el más numeroso de la Asamblea. La reformada ley electoral ha trabajado en favor de la disgregación, privando al gobierno de una mayoría estable. En tales condiciones, la Asamblea podría no ser viable".

ROGER DUCHET, dirigente de los Independientes y Campesinos, manifestó. "Francia votó contra el comunismo y contra la aventura. El partido, junto con la Concentración de Izquierdas, grupo de la Cuarta Fuerza, será el eje de la futura Asamblea".

JULES MOCH, a su vez, se mostró muy satisfecho y recalcó: "No cree que sea posible gobernar sin la coalición de los tres partidos del centro. Opino que será preciso formar, entre las oposiciones comunista y degaullista, un ministerio de defensa republicana".

PIERRE COT, progresista, aliado al comunismo, declaró. "Sorprende la injusticia del reparto de bancas: mientras los socialistas perdieron votos en casi todas las regiones, ha conservado, en cambio, un número de diputados que no concuerda con su actual influencia en el país".

LOS DIARIOS comentan a su manera los escrutinios. "Le Monde", bajo el título "Vox Populi", escribe. "Fué evidente la decisión del pueblo de resistir a la aventura, los golpes de fuerza, los pronunciamientos... El país votó con calma y después de haber reflexionado". "Ce Soir", comunista, recalca: "Los comunistas van a la cabeza con el 25,76 por ciento de los sufragios; el pueblo ha contestado a Truman".

LOS GRANDES derrotados en esta elección son René Capitant, uno de los primeros partidarios de De Gaulle; el dirigente comunista Krieger-Valrimont; el ex ministro Marcel Roclore, independiente; André Guillant, ex secretario de Industria y la señora Germaine Peyrolle, del MRP, vicepresidente segundo de la Asamblea. Además figura Paul Ramadier, ex premier, a quien se debe la eliminación del gobierno de los comunistas. El degaullismo perdió también las bancas a que aspiraban Louis Terrenoire y Edmond Michelet. Herriot, si bien triunfó, dejó en las urnas 24.000 de los 74.000 logrados en 1946 votos que acumuló el RPF.

OTROS NUEVOS diputados son: El "maître" Jacques Isorni, defensor del mariscal Pétain; los degaullistas, generales Billotte, Ch. Gillot, Jean de Montsabert, Cornigliion Molinier, el aviador Pierre Asterman, el escritor Philippe Barrès, sobrino de Maurice Barrès; el periodista Jan Nocher, Diodeme Catroux, sobrino del general Catroux, Jacques Vendroux, cuñado de De Gaulle, y Guillen Benourville.

MERMARON LOS VOTOS COMUNISTAS

PARIS, 18 (AFP). — La Reunión del Pueblo Francés, (R.P.F.) partido Degaullista, lleva ventaja en bancas obtenidas sobre un total de 544, que ya han sido verificadas definitivamente, así lo anunció Henri Queuille, primer ministro y ministro del Interior. Las cifras del territorio metropolitano y Argelia, excepto dos circunscripciones del Sena y el departamento del Rin Inferior, son: Reunión del Pueblo Francés, 101; Moderados, 96; Socialistas, 93; Comunistas, 89; Concentración de Izquierdas Republicanas, 88; Movimiento Republicano Popular, 77.

Cabe señalar que a las 13.15 el ministerio del Interior había dado las siguientes cifras sobre la repartición de 574 bancas (544 para la metrópoli y 30 para los departamentos de Argelia): partido Degaullista, 107 bancas; Independientes y agrarios 100. Comunistas, 96; Socialistas, 96; Concentración de Izquierdas Republicanas y Moque Radical, 85; Movimiento Republicano Popular, 77; Unión Democrática y Socialista de Resistencia, 4.

★ Número de Votos

Queuille agregó que, considerada desde el punto de vista de los votos emitidos, la estadística oficial, con excepción de los citados sectores, se descomponen del siguiente modo:

Sobre 4.905.088 obtenidos en el año 1946, los comunistas han perdido 390 000, lo que representa una merma del 7,9 por ciento.

Si se tienen en cuenta las informaciones extraoficiales relativas a las cuatro circunscripciones del Sena, de las cuales aun no hay guarismos definitivos, este tanto por ciento de disminución podría aumentar hasta un 10 o/o, según Queuille.

El primer ministro añadió que "al margen de la fórmula propuesta por los comunistas, partidarios de una república titulada democrática, el pueblo podía elegir entre otras dos: o bien allarse al degaullismo, que preconiza un "Estado fuerte", con supresión de los partidos, o dar preferencia al régimen parlamentario con todos sus partidos parlamentarios republicanos representados y unidos entre sí, sea por coalición, sea por coincidencia de ideas.

"En tanto que la Reunión del Pueblo Francés, globalmente considerada, no logró más que 3 millones 614.878 votos, resulta que 8.909.092 fueron para los otros grupos, aparte del comunista, en la siguiente forma: socialistas, 2 millones 526 344; Concentración de Izquierdas Republicanas, 2.007 830; Movimiento Republicano Popular, 2.102 999; moderados, 2.271 919.

"El gobierno alimentaba esperan-

(CONTINUA EN LA PAGINA DOS)

Clarín

DIARIO DE LA MAÑANA

20 CTVS. EN TODO EL País

Un toque de atención para la solución argentina de los problemas argentinos

Año VI Buenos Aires, Martes 19 de Junio de 1951 Nº 2.054

Una Emboscada China

SOLDADOS de las Naciones Unidas, buscan refugio tras un tanque comunista abandonado en el triángulo de resistencia roja donde patrullas chinas emboscadas atacaron de improviso a la fuerza aliada que avanzaba. El fotógrafo que tomó esta nota, alcanzó a arrojarse tras el tanque, escapando así al sorpresivo ataque

Espectacular Acción Aérea

Recia Presión Aliada Hacia Wonsan

TOKIO, 19 (INS). — En el frente oriental, donde las columnas blindadas de la UN tienen como objetivo el estratégico puerto de Wonsan, se desmorona la resistencia comunista; en cambio es vigorosa en los accesos a Kumsong.

En algunas zonas los rojos lanzaron contraataques locales, especialmente en las inmediaciones del río Kumsong, obligando a una fuerza aliada de tanques e infantería a retroceder después de enconados combates. No obstante, se verificaron avances de 2 a 3 Km.

Los norcoreanos combaten tenazmente en un supremo esfuerzo por defender la última cordillera que les servía de bastión, al este de la represa de Hwachon.

En el frente aéreo, los pilotos norteamericanos obtuvieron una victoria espectacular en un combate entre 73 aviones a chorro en el noroeste de Corea. Cinco cazas MIG-15, de fabricación soviética, fueron derribados y otros dos averiados en el combate, que se prolongó 15 minutos, entre 33 F-80 y F-85, de propulsión a chorro, norteamericanos y unos 40 MIG-15.

Luego, a última hora del lunes, 16 aviones a chorro comunistas, tipo MIG-15, cruzaron el río Yalu, desde Manchuria, y según un comunicado de la 5ª fuerza aérea de Estados Unidos, atacaron a cuatro aparatos norteamericanos, también de retropropulsión, tipo Sabre.

★ El Destructor "Walke"

WASHINGTON, 18 (INS). — La marina de guerra ha "determinado definitivamente" que el destructor norteamericano "Walke" chocó con una mina el 12 de junio en aguas de Corea.

Churchill Reclamó más Preocupación Defensiva

LONDRES, 18 (A. F. P.). — Churchill urgió la reconstitución de la Guardia Metropolitana para la defensa del territorio de las islas; habló luego de su visita al centro de entrenamiento de la RAF en Biggin Hill, condado de Kent, donde está destacada la escuadra aérea de la cual Churchill es comodoro honorario. "Los peligros que tendríamos que enfrentar si la guerra estallara —manifestó— no serían solamente los raids de los bombarderos, sino, según creo, el descenso de paracaidistas y el aterrizaje de tropas aerotransportadas con una amplitud superior a todo lo visto hasta ahora. En tales condiciones, tendríamos necesidad de todo nuestro poder aéreo en cantidad superior a la que disponemos ahora. Espero también que nuestra Guardia Metropolitana sea vuelta a reorganizar y puesta activamente en servicio. De tal forma, ya no quedaríamos privados de tan eficaz medio para nuestra defensa".

La organización de la defensa, dijo, no debe ser postergada de ningún modo ni por ninguna causa.

Chiang Rechazará un Pacto con Japón en el que no Intervenga su Régimen

TAIPEI (Formosa), 18. (INS). — El generalísimo Chian-Kai shek, en su discurso más enérgico sobre asuntos internacionales desde que se refugió en Formosa, en 1949, declaró que cualquier tratado de paz con Japón sin participación de la China nacionalista "carecerá tanto de fuerza moral como de justificación legal". Advirtió que así no se pondrá fin al estado de guerra, "sino que confundiría la situación del Lejano Oriente y sembraría las simientes de un mayor desastre mundial".

★ Decisión Episcopal

HONGKONG, 18. (AFP). — "El mariscal Chiang Kai-shek y su esposa, habrían sido expulsados de la Iglesia Metodista China", según acaba de anunciarlo la agencia de prensa "Nueva China".

La declaración la dió a conocer el obispo Kiang Chang-chung.

CHIANG KAI-SHEK

Irlanda no Cambiaría su Política si Hubiera Guerra

DUBLIN, 18 (INS). — El nuevo primer ministro Eamon de Valera, declaró que no habrá cambio en la política de neutralidad de su país en caso de nueva guerra.

De Valera dijo en rueda de periodistas que su gobierno tratará de poner fin a la "partición" de Irlanda, y advirtió que mientras subsista la división, la nación no se unirá al pacto del Atlántico Norte

Hay Identidad Italogermana, Dijo el Canciller Adenauer

Irá Pronto a Bonn el Señor A. de Gásperi

ROMA, 18. (AFP). — "Las negociaciones italoalemanas sostenidas en esta capital han dado buenos resultados", declaró Adenauer, "Efectuamos —manifestó— una revista general que abarcó no solamente Europa, sino el mundo entero. Pude comprobar con gran satisfacción una identidad en los puntos de vista de los gobiernos alemán e italiano, manifestada no solamente en cuanto al trabajo ya realizado por la paz, sino también en cuanto al esfuerzo necesario para lograr este objetivo".

★ Futuro del Sarre

Interrogado sobre la cuestión del Sarre, expresó: "El Sarre tiene para Alemania una importancia infinitamente más grande que para Francia, y este problema revestirá otro carácter distinto cuando sobre el plan Schuman, es decir, cuando el carbón y el acero del Sarre se hayan convertido en carbón y acero de Europa".

Finalmente, declaró que el gobierno federal de Alemania occidental tomará oportunamente todas las medidas necesarias para impedir que el movimiento extremista de derecha en aquel país pueda llegar a constituir un peligro.

★ Invitó a De Gásperi

ROMA, 18. (AFP). — Alcides De Gásperi se dirigirá próximamente a Bonn. En efecto, aceptó en principio la invitación del canciller Adenauer para visitar la República Federal.

Eisenhower Designó Comandante Aliado en la Europa Meridional

PARIS, 18 (INS). — El general Eisenhower anunció hoy que el almirante Robert S. Carney ha sido nombrado comandante en jefe de todas las fuerzas aliadas en la Europa Meridional.

El anuncio se hizo con la anuencia del grupo permanente de la Organización del Tratado del Norte del Atlántico. Carney es actualmente comandante de las fuerzas navales de Estados Unidos en el Mediterráneo. Carney asumirá mañana sus nuevas funciones y establecerá su cuartel general en Italia. También comandará inicialmente a las fuerzas navales aliadas a las órdenes del general Eisenhower destacadas en el sur de Europa.

Hubo Otra Estéril Sesión de los Cuatro Suplentes

PARIS, 18 (AFP). — La Conferencia de Suplentes se reunió a las 16, hora local, bajo la presidencia de Philip Jessup. La sesión se levantó un cuarto de hora más tarde, luego que Gromyko hubo declarado no estar en poder de la respuesta de su gobierno a la última nota occidental. Se acordó no celebrar reunión mañana si Gromyko no anuncia al Quai d'Orsay que ha recibido la respuesta de su gobierno.

Mañana no Aparece CLARIN

MAÑANA, Día de la Bandera, no aparecerá CLARIN, por estar incluida la fecha en los ocho días anuales que, por la conocida resolución del ministerio de Trabajo y Previsión, se brinda descanso al esforzado gremio de los canillitas.

Pasado mañana jueves, reanudaremos, pues, el diálogo cotidiano con nuestros lectores.

OBRA UTIL

Era médico y biólogo y estaba empeñado en una investigación científica. Pero tropezó con una dificultad: uno de los libros que le servían de documentación estaba en inglés y él no conocía ese idioma. ¿Dónde encontraría a un traductor adecuado? Cuando estaba en ese apuro, leyó este Aviso Clasificado de CLARIN:

TRADUCTOR inglés técnico y literario. — T. E. ...5512.

Esperanzado, contrató los servicios de aquel traductor, que empezó a entregarle cada día traducido un nuevo capítulo del libro y él pudo continuar sus investigaciones sin interrupción. Espera poder hacer así un aporte valioso a la ciencia, para lo cual le ha ayudado el correcto traductor que encontró en un Clasificado de CLARIN (CORRIENTES 555. De 9 a 18.30 horas. Informes: (31) 8368 y 9768).

Vencieron Bánfield y Lanús: Siguen Encabezando el Torneo de Fútbol

Con Brillantes Actos Juróse la Bandera en Todo el País

LOS ALUMNOS del Liceo Militar desfilan ante la bandera, luego de haber prestado juramento de fidelidad, acto que se cumplió en la plaza Grand Bourg, frente a la rápida de la casa del general San Martín. AL LADO: Conscriptos del regimiento 3 de infantería General Belgrano, pronuncian el "Sí, juro", en la ceremonia realizada en la mañana de ayer en la plaza de Mayo

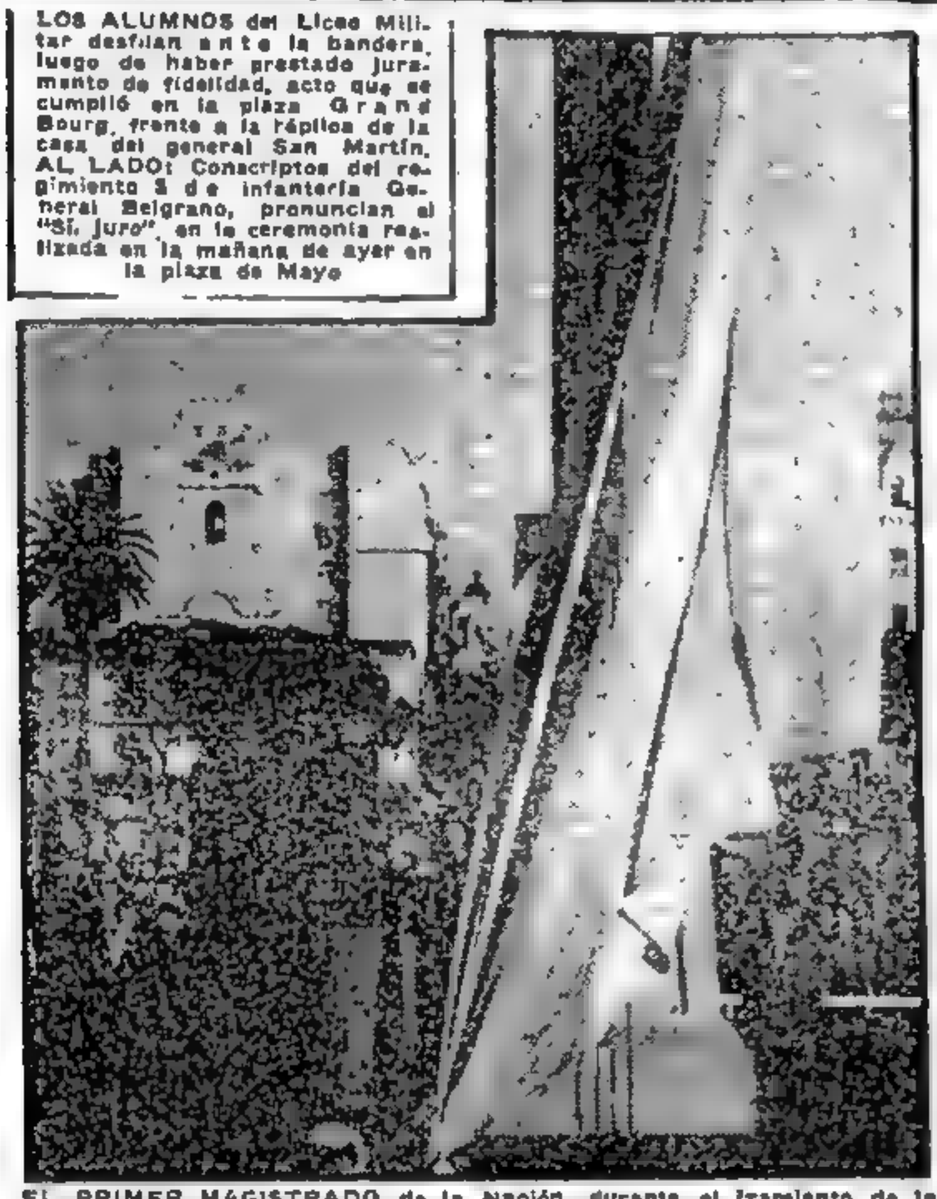

EL PRIMER MAGISTRADO de la Nación, durante el izamiento de la bandera en el mástil que se levanta frente al monumento del general Belgrano, su creador. Mientras la enseña es subida hasta el tope, la multitud congregada en la plaza de Mayo estalla en una entusiasta salva de aplausos

DIARIO DE LA MAÑANA

CLARIN

20 CTVS. EN TODO EL PAIS

Un toque de atención para la solución argentina de los problemas argentinos

Año VI Buenos Aires, Jueves 21 de Junio de 1951 Nº 2.055

Presidió el Gral. Perón la Ceremonia Central

JORNADA de fervor patriótico fué la de ayer, en cuyo curso, todo el país rindió emocionado homenaje a la Bandera y su creador, el general Manuel Belgrano, evocado al cumplirse el 131º aniversario de su muerte. Al mismo tiempo, los soldados conscriptos de la clase de 1930, prestaron juramento a la enseña patria, en ceremonias en las que se puso de relieve el sentimiento patriótico del pueblo que acompañó con su presencia, a los jóvenes que incorporados a las fuerzas armadas, desfilaron ante la bandera para refirmar su decisión de servirla.

★ Plaza de Mayo

En la histórica plaza de Mayo tuvo lugar el acto central, como todos los años, alcanzando el mismo lucidas proporciones. Con la presencia del primer magistrado, general Juan Perón, de su esposa, y altas autoridades nacionales y una numerosa muchedumbre que desde temprano tomó ubicación estratégica, formaron los soldados del regimiento 3 de infantería motorizada General Belgrano.

Poco antes de las 10, estaban los efectivos del mismo frente a la Casa de Gobierno, mientras que ante el monumento que perpetúa la memoria del general Belgrano, se había levantado un altar donde poco después se ofició una misa de campaña.

★ En el Palco

El palco presidencial había sido levantado en la acera de Balcarce, ante la puerta principal de la Casa de Gobierno y en él tomaron ubicación el primer magistrado, su esposa, los ministros del Poder Ejecutivo Nacional, el presidente de la Suprema Corte de Justicia y miem-

(Continúa en la página DOS)

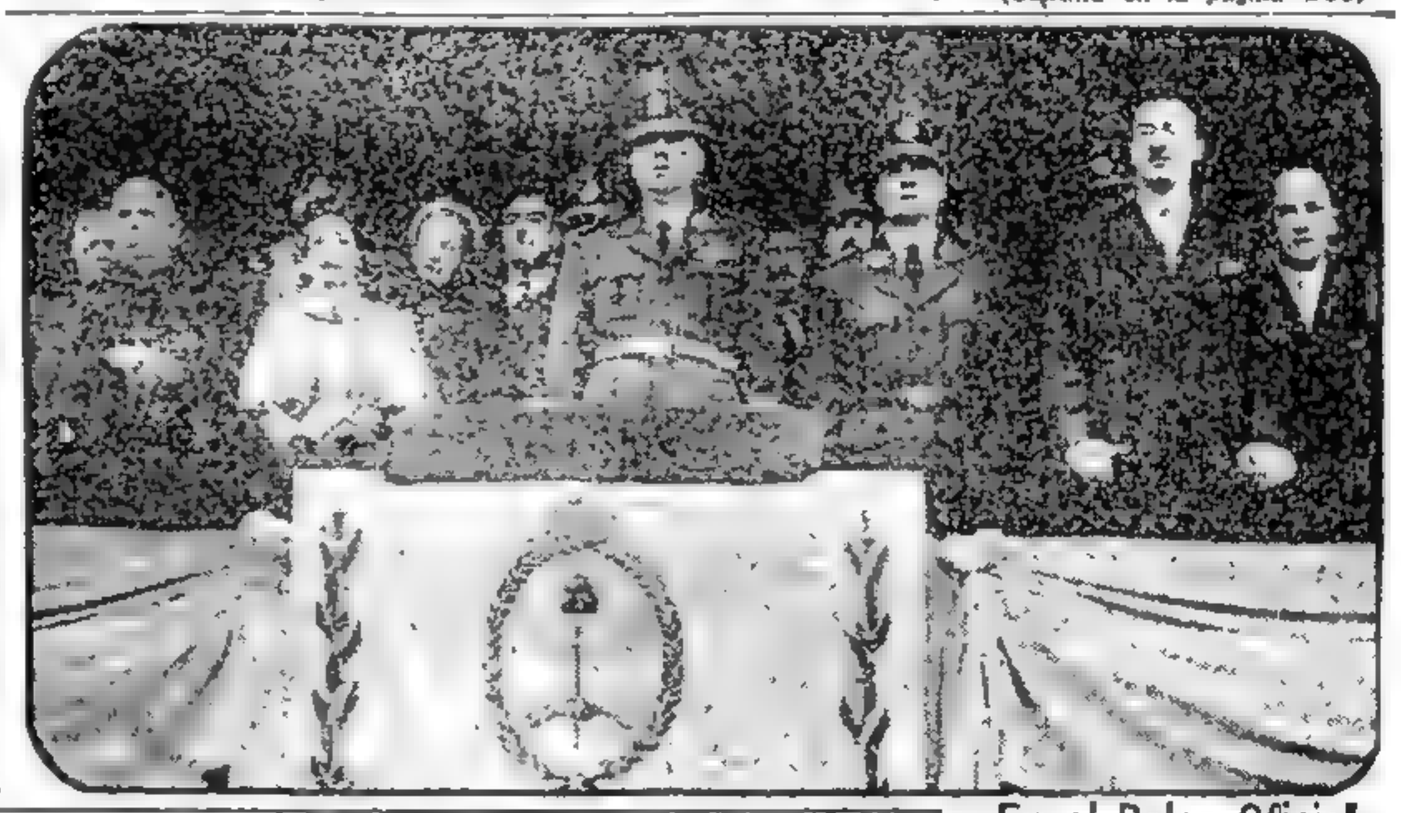

En el Palco Oficial

EL JEFE del Estado, general Perón; su esposa, ministros del P. E., el cardenal primado y altas autoridades, en el palco oficial durante la jura de la bandera por los conscriptos, en la plaza de Mayo

PERSIA INCAUTOSE DEL PETROLEO

Estudios Atómicos Holando-Argentinos

PARIS, 20. (INS). — Noticias de La Haya, de fuentes diplomáticas, indican que se ha iniciado un movimiento para que Holanda y la Argentina cooperen en las investigaciones atómicas. Agrégase que el gobierno de la reina Juliana tiene a estudio el informe entregado por el profesor J. C. Bakker, director del Instituto de Energía Nuclear de Amsterdam, quien recientemente realizó un viaje a Buenos Aires, en misión semioficial, según se dice. Señálase que dicho informe ha despertado considerable interés.

Aun cuando la comunicación de Bakker se mantiene en secreto, medios fidedignos expresan que el hombre de ciencia holandés formuló comentarios "muy favorables" sobre el presidente general Perón y el jefe de las investigaciones atómicas de la Argentina, profesor Ronald Richter, quienes no ha mucho anunciaron el descubrimiento de un método para desintegrar el átomo, método más sencillo y barato que el utilizado en Estados Unidos y países europeos. Los observadores creen saber que el príncipe Bernardo, al regreso de su jira por Sudamérica, mantuvo conversaciones reservadas con el primer ministro y con el director de la compañía Phillips. Inmediatamente surgieron conjeturas en el sentido de que esas entrevistas se vinculaban a la venta de un ciclotrón a la Argentina. Añádese que también se habría encarado el intercambio entre los dos países de informaciones científicas referentes a la atómica.

Gran Bretaña Está Alerta

TEHERAN, 20. (AFP). — El gobierno de Persia adoptó las providencias de rigor para la incautación del petróleo que hasta ahora explotaba la Anglo Iranian, con la cual quedaron rotas ayer las negociaciones, al no ser aceptadas por los británicos las exigencias del gobierno del primer ministro Mossadegh. Tras una reunión de cinco horas del gabinete con la comisión mixta especial, se aprobaron el rechazo de las proposiciones de la empresa y diversas medidas referentes a la nacionalización, como ser declarar disuelta, en el territorio persa, a la Anglo Iranian, no tener en cuenta ninguna resolución de la compañía que previamente no haya sido autorizada por la nueva sociedad nativa, suprimir la oficina de informaciones de la misma empresa y ordenar que todos los ingresos por la venta de combustible sean depositados en el banco del Irán a nombre de la administración de finanzas.

★ Izase la Bandera

Pocos después se recibieron noticias de que había sido izada la bandera persa en Abadán, donde, se agrega, prosigue normalmente el trabajo. Por otra parte, Mossadegh envió instrucciones telegráficas al delegado fiscal en la provincia de Kuzistán a fin de que pusiera inmediatamente en vigencia la sustitución de los funcionarios de la Anglo Iranian por el consejo provisional de la sociedad petrolera nacional, debiendo, asimismo, hacerse cargo de todas las instalaciones de las refinerías.

★ Causas de la Ruptura

"Los iranios exigen que aceptemos al pie de la letra la ley de nacionalización, cosa que no podemos consentir". Con esta frase, el delegado principal de la Anglo Iranian, Basil Jackson, anunció, a las 21.25 de ayer, la ruptura de las negociaciones ante una verdadera multitud de periodistas. Ape-

(CONTINUA EN PAGINA NUEVE)

TAMBIEN JURARON LA BANDERA LOS MARINOS DE LOS NUEVOS CRUCEROS

FILADELFIA, 20 (INS). — Con toda solemnidad se celebró el Día de la Bandera en los buques de la Argentina anclados en este puerto. A bordo del crucero "Nueve de Julio" juraron fidelidad a la enseña las dotaciones de esa nave y del crucero "Diecisiete de Octubre" y del transatlántico "Buen Suceso".

CAMBIO SU VIDA

Tenía constantes pesadillas y no podía dormir. Pero ignoraba a qué se debía aquella excitabilidad de sus nervios. Un día leyó este Aviso Clasificado en CLARIN:

PSIQUIATRA, trastornos nerviosos. T. E. (..) 8654.

Decidió visitar a este médico, el cual le descubrió que padecía tales trastornos desde que, años antes sufriera una caída al montar a caballo. Por eso, ahora soñaba con caídas y persecuciones. El psiquiatra le aconsejó volver a practicar la equitación y perder la aprensión a los caballos que tenía desde entonces. Hace varios días que ha puesto en práctica el consejo y siente ya un considerable alivio y duerme mucho mejor. Se lo debe al médico que encontró en un Clasificado de CLARIN (Corrientes 555. De 9 a 18.30 horas. Informes: (31) 8368 y 9768).

Vencieron Bánfield y Lanús: Siguen Encabezando el Torneo de Fútbol

Con Brillantes Actos Juróse la Bandera en Todo el País

LOS ALUMNOS del Liceo Militar desfilan ante la bandera luego de haber prestado juramento de fidelidad, acto que se cumplió en la plaza Grand Bourg, frente a la réplica de la casa del general San Martín. AL LADO: Conscriptos del regimiento 3 de infantería General Belgrano, pronuncian el "jura" en la ceremonia realizada en la mañana de ayer en la plaza de Mayo

Clarín

DIARIO DE LA MAÑANA

20 AÑOS

Año VI Buenos Aires, Jueves 21 de Junio de 1951 Nº 2 055

Presidió el Gral. Perón la Ceremonia Central

JORNADA de fervor patriótico fué la de ayer, en cuyo curso, todo el país rindió emocionado homenaje a la Bandera y su creador, el general Manuel Belgrano, evocado al cumplirse el 131º aniversario de su muerte. Al mismo tiempo, los soldados conscriptos de la clase de 1930, prestaron juramento a la enseña patria, en ceremonias en las que se puso de relieve el sentimiento patriótico del pueblo que acompañó con su presencia, a los jóvenes que incorporados a las fuerzas armadas, desfilaron ante la bandera para reafirmar su decisión de servirla.

★ Plaza de Mayo

En la histórica plaza de Mayo tuvo lugar el acto central, como todos los años, alcanzando el mismo lucidas proporciones. Con la presencia del primer magistrado, general Juan Perón, de su esposa, y altas autoridades nacionales y una numerosa muchedumbre que desde temprano tomó ubicación estratégica, formaron los soldados del regimiento 3 de infantería motorizada General Belgrano.

Poco antes de las 10, estaban los efectivos del mismo frente a la Casa de Gobierno, mientras que ante el monumento que perpetúa la memoria del general Belgrano, se había levantado un altar donde poco después se ofició una misa de campaña.

★ En el Palco

El palco presidencial había sido levantado en la acera de Balcarce, ante la puerta principal de la Casa de Gobierno y en él tomaron ubicación el primer magistrado, su esposa, los ministros del Poder Ejecutivo Nacional, el presidente de la Suprema Corte de Justicia y miem-

(Continúa en la página DOS)

EL PRIMER MAGISTRADO de la Nación durante el izamiento de la Bandera en el mástil que se levanta frente al monumento del general Belgrano en la plaza Miserere. La enseña es subida hasta el tope, la multitud congregada en la plaza de Mayo estaba en una emocionada actitud de atención.

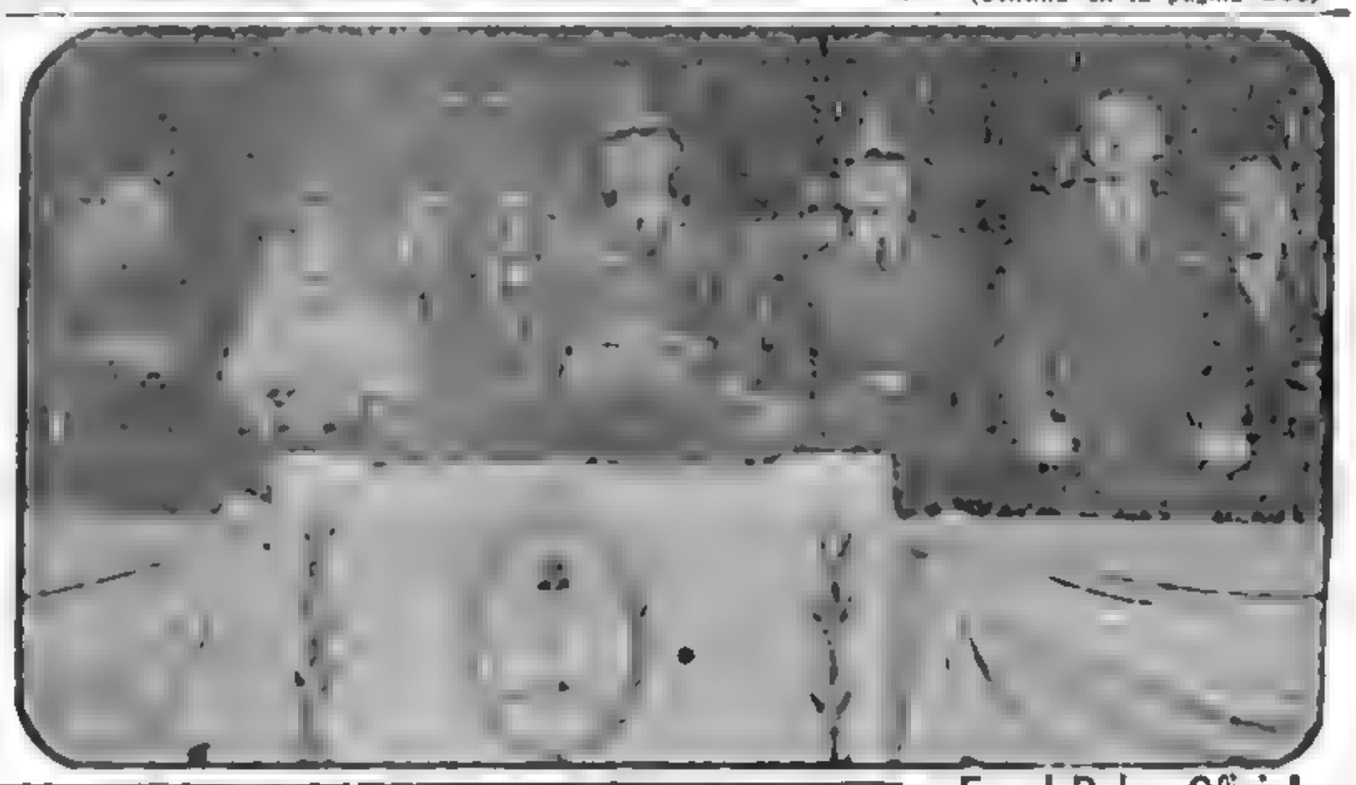

En el Palco Oficial

EL JEFE del Estado, general Perón; su esposa, ministros del P. E., el cardenal primado y altas autoridades, en el palco oficial durante la jura de la bandera por los conscriptos, en la plaza de Mayo

PERSIA INCAUTOSE DEL PETROLEO

Estudios Atómicos Holando-Argentinos

PARIS, 20, (NS). — Noticias de La Haya, de fuentes diplomáticas, indican que se ha iniciado un movimiento para que Holanda y la Argentina cooperen en las investigaciones atómicas. Agrégase que el gobierno de la reina Juliana tiene a estudio el informe entregado por el profesor J. C. Bakker, director del Instituto de Energía Nuclear de Amsterdam, quien recientemente realizó un viaje a Buenos Aires, en misión semioficial, según se dice. Señálase que dicho informe ha despertado considerable interés.

Aun cuando la comunicación de Bakker se mantiene en secreto, medios fidedignos expresan que el hombre de ciencia holandés formuló comentarios "muy favorables" sobre el presidente general Perón y el jefe de las investigaciones atómicas de la Argentina, profesor Ronald Richter, quienes no ha mucho anunciaron el descubrimiento de un método para desintegrar el átomo, método más sencillo y barato que el utilizado en Estados Unidos y países europeos. Los observadores creen saber que el príncipe Bernardo, al regreso de su gira por Sudamérica, mantuvo conversaciones reservadas con el primer ministro y con el director de la compañía Phillips. Inmediatamente surgieron conjeturas en el sentido de que esas entrevistas se vinculaban a la venta de un ciclotrón a la Argentina. Añádese que también se habría encarado el intercambio entre los dos países de informaciones científicas referentes a la atómica.

Gran Bretaña Está Alerta

TEHERAN, 20, (AFP). — El gobierno de Persia adoptó las providencias de rigor para la incautación del petróleo que hasta ahora explotaba la Anglo Iranian, con la cual quedaron rotas ayer las negociaciones, al no ser aceptadas por los británicos las exigencias del gobierno del primer ministro Mossadegh. Tras una reunión de cinco horas del gabinete con la comisión mixta especial, se aprobaron el rechazo de las proposiciones de la empresa y diversas medidas referentes a la nacionalización, como ser declarar fiscalía, en el territorio persa, a la Anglo Iranian, no tener en cuenta ninguna resolución de la compañía que previamente no haya sido autorizada por la nueva sociedad nativa, suprimir la oficina de informaciones de la misma empresa y ordenar que todos los ingresos por la venta de combustible sean depositados en el banco del Irán a nombre de la administración de finanzas.

★ Izaron la Bandera

Pocos después se recibieron noticias de que había sido izada la bandera persa en Abadán, donde, se agrega, prosigue normalmente el trabajo. Por otra parte, Mossadegh envió instrucciones telegráficas al delegado fiscal en la provincia de Kuzistán a fin de que pusiera inmediatamente en vigencia la sustitución de los funcionarios de la Anglo Iranian por el consejo provisional de la sociedad petrolera nacional debiendo, asimismo, hacerse cargo de todas las instalaciones de las refinerías.

★ Causas de la Ruptura

"Los iranios exigen que aceptemos al pie de la letra la ley de nacionalización, cosa que no podemos consentir". Con esta frase, el delegado principal de la Anglo Iranian, Basil Jackson, anunció, a las 21.25 de ayer, la ruptura de las negociaciones ante una verdadera multitud de periodistas. Ape-

(CONTINUA EN PAGINA NUEVE)

TAMBIEN JURARON LA BANDERA LOS MARINOS DE LOS NUEVOS CRUCEROS

FILADELFIA, 20 (NS). — Con toda solemnidad se celebró el Día de la Bandera en los buques de la Argentina anclados en este puerto. A bordo del crucero "Nueve de Julio" juraron fidelidad a la enseña las dotaciones de esa nave y del crucero "Diecisiete de Octubre" y del transatlántico "Buen Suceso".

CAMBIO SU VIDA

Tenía constantes pesadillas y no podía dormir. Pero ignoraba a qué se debía aquella excitabilidad de sus nervios. Un día leyó este Aviso Clasificado en CLARIN

PSIQUIATRA, trastornos nerviosos. T. E. (.) 8654.

Decidió visitar a este médico, el cual le descubrió que padecía tales trastornos desde que, años antes sufriera una caída al montar a caballo. Por eso, ahora soñaba con caídas y persecuciones. El psiquiatra le aconsejó volver a practicar la equitación y perder la aprensión a los caballos que tenía desde entonces. Hace varios días que ha puesto en práctica el consejo y siente ya un considerable alivio y duerme mucho mejor. Se lo debe al médico que encontró en un Clasificado de CLARIN (Corrientes 585 [de 8 a 18.30 horas. Informes (31) 8364 y 9.44)

Estaríase Sobre la Pista de un Complot Fraguado Desde el Exterior

(INFORMACION PAGINA CUATRO)

LIBERARON A KAESONG

TOKIO, 22 (INS). — Las fuerzas de la UN ocuparon la ciudad amurallada de Kaesong, eliminando así el último reducto de importancia de los comunistas en Corea meridional. Kaesong, primera plaza surcoña tomada por los rojos hace un año, está a 54 kilómetros al noroeste de Seúl y apenas a unos 1.600 metros al sur del paralelo.

La reconquista se logró sin resistencia. Kaesong fué en otro tiempo capital de Corea y está atravesada por la carretera que de Seúl llega a Pyongyang.

★ En Otros Sectores

Los rojos ofrecieron resistencia de variable intensidad en otros sectores del frente y hasta ensayaron algunos contraataques de relativa fuerza en el perímetro este-central. Al noreste de Kaesong, los aliados siguieron proyectando sus puntas de lanza en busca de las zonas de concentración y hallaron tenaz resistencia en el río Imjin, al noroeste de Yongchon.

En el sector central, columnas aliadas en fuerza de compañía establecieron contacto con pequeños pelotones enemigos al norte de las líneas de la UN.

★ La Actividad Aérea

En el frente aéreo, la poca visibilidad limitó las operaciones de la aviación a 180 incursiones. La mayoría de los vuelos se cumplieron en la madrugada, antes de que las nubes se interpusieran. Siete B-29 con base en Okinawa atacaron con 70 toneladas de bombas la plaza de Nimpo, base de aprovisionamiento enemiga situada al noreste del importante puerto de Hungnam, en el litoral oriental.

Agitación Antibritánica en Teherán

LONDRES ALISTA SUS BASES

★ SOLDADOS de la UN haciendo fuego con el nuevo fusil norteamericano de 75 mm., empleado ahora en el frente de Corea, con eficaces resultados, por su rapidez de tiro, alcance y potencia. Esta nueva arma facilitó en mucho el actual avance aliado, más allá del paralelo 38.

LONDRES, 21 (AFP.) — Si la situación se agrava en Abadán, Inglaterra enviará posiblemente —como medida de precaución— tropas a sus bases en Irak, se dice en fuentes bien informadas. Se confirma además que hubo cambios de opiniones al respecto entre Londres y Bagdad. El gobierno británico habría invocado el anexo del tratado anglo-persa de 1930, que prevé que, si es necesario, Bagdad acordará todas las facilidades requeridas a las fuerzas del Reino Unido de tierra, mar y aire. Pero mientras tanto, se desmiente oficialmente que soldados ingleses hayan salido de Fayed —Egipto— con destino al Irán.

A todo esto, en los Comunes, Eden inició el debate sobre la nacionalización del petróleo persa, criticando la demora de Morrison en informar inmediatamente sobre "esta situación extremadamente grave desde el punto de vista internacional". Analizó las repercusiones de una interrupción de la producción del petróleo persa y de la refinería de petróleo en Abadán, afirmando que "sería desastrosa para vastas regiones del mundo".

Mórrison, por su parte, advirtió: "No vivimos ahora en el período imperialista y no podemos hacer en el siglo XX lo que se hacía en el XIX". Agregó que no debe olvidarse que Inglaterra es miembro de la UN. Con esto replicó, en cierto modo al pedido del diario conservador "Daily Telegraph", que reclamaba la declaración de guerra al Egipto y al Irán. Calificó a Mossadegh de "reaccionario de la clase acaudalada", y afirmó que el gobierno persa no empleó los fondos recibidos de la Anglo-Iranian en el plan de 7 años de desarrollo económico. Mossadegh trata —recalcó Mórrison— de provocar el odio al extranjero para desviar la atención del pueblo. Señaló, asimismo, que no se desea evacuar a los técnicos de Abadán, pero admitió que quizá sea preciso hacerlo con algunos de zonas aisladas.

★ Apoyan a Mossadegh

TEHERAN, 21 (AFP.) — Por 41 votos y 3 abstenciones el Senado persa dió a Mossadegh el voto de confianza que solicitara. Igual decisión aprobó Diputados por 91 votos y una abstención.

★ Violenta Manifestación

TEHERAN, 21 (INS). — El pleito anglo-iranio culminó con una violenta demostración de los estudiantes, que prácticamente tomaron por asalto el edificio de Anglo Iranian, destrozando el letrero luminoso e izando la bandera nacional en el mástil que se levanta en la azotea. Otros grupos atacaron la Oficina de Información de la empresa, rompiendo los cristales de las ventanas, colocando a la vez más banderas iranias.

Los empleados que se retiraban con carteras o valijas eran registrados

DIARIO DE LA MAÑANA

Clarín

20 EN TODO EL PAIS

Un toque de atencion para la solucion argentina de los problemas argentinos

Año VI Buenos Aires, Viernes 22 de Junio de 1951 Nº 2.056

Fracasó la Reunión de París

JURO EN VIENA T. KOERNER

T. KOERNER

VIENA, 21 (AFP). — El general Theodor Koerner, nuevo presidente de Austria, prestó juramento ante ambas cámaras reunidas en asamblea general. Asistieron el canciller Figl, todos los miembros del gobierno, y altos funcionarios.

HOY HABLARA DE GAULLE

PARIS, 21 (AFP). — Los observadores esperan con la mayor expectación la conferencia de prensa que realizará mañana el general De Gaulle acerca de los resultados de las elecciones. Sus declaraciones permitirán deducir la actitud que mantendrá en el nuevo parlamento el RPF.

★ Bancas Definitivas

Con las modificaciones aportadas por los bancas en los departamentos del Bajo Rin y de; Sena Inferior donde se habían producido litigios sobre el recuento de votos, la composición de la nueva Asamblea Nacional ha quedado establecida del siguiente modo: Reunión del Pueblo Francés (degaullista), 116 bancas; Partido Socialista, 104; Partido Comunista, 103; Movimiento Republicano Popular, 85; Concentración de Izquierdas Republicanas, 94; Independientes y moderados 98, Concentración Democrática Africana, 3; Independientes de Ultramar, 9; Varios sin partido, 11

Los Cuatro Suplentes han Resuelto Poner Término a sus Deliberaciones

PARODI.

PARIS, 21 (AFP). — La 74ª sesión de la Conferencia de Suplentes fué la sesión final. Los cuatro delegados convinieron en clausurar sus negociaciones debido a la imposibilidad presente de llegar a un acuerdo sobre el temario definitivo de una eventual reunión de los cuatro ministros de Relaciones Exteriores. Sin embargo, se resolvió continuar las negociaciones por los medios diplomáticos normales. Davies, de Gran Bretaña, y Jessup, de Estados Unidos, agradecieron a su colega Parodi, de Francia, la hospitalidad brindada por el gobierno de París.

★ Satisfizo a Todos el Fin de las Ineficaces Conversaciones

La sesión fué levantada, con verdadera satisfacción para todos, inclusive el propio Gromyko, no sin que antes Jessup diera a éste cita en Nueva York. "Cuando Vd. quiera ir", comentó risueñamente el representante de Wáshington.

Anteriormente, después de leer los occidentales la nota tripartita, Gromyko había pronunciado un extenso discurso de dos horas y media, en que relató el curso de todas las conversaciones y en que criticó "la política del Pacto del Atlántico y de los fautores de guerra norteamericanos". Las reuniones habían empezado el 5 de marzo pasado.

IGNORA TRUMAN SI SE NEGOCIA LA PAZ

WASHINGTON, 21 (INS). — Truman no tiene noticias de que se estén realizando negociaciones de paz por medio de la UN con Pekín. En su conferencia de prensa destacó que si el organismo internacional estuviera preparando cualquier gestión él estaría al tanto.

Luego adelantó que el lunes viajará en avión a Tennessee, donde pronunciará un discurso con motivo del primer aniversario de la guerra en Corea, y se negó a comentar los recientes y nuevos ataques contra su gobierno por la destitución del general Mac Arthur.

★ La R.A.F. Está Alerta

FAYED, 21 (AFP.) — Las fuerzas aéreas británicas con bases en la zona del canal de Suez se hallan en estado de alerta listas para ejecutar cualquier maniobra de intervención en el golfo de Persia, en caso que la situación lo hagan necesario.

Río Vigila a Comunistas

RIO DE JANEIRO, 21 (AFP). —"Ha sido abierta una investigación y los diplomáticos involucrados serán invitados a suministrar todas las aclaraciones pertinentes", manifestó el subsecretario de Relaciones Exteriores a "O Globo", respecto a las acusaciones formuladas contra los representantes de Polonia y Checoslovaquia, en el Senado. De ello se dijo que realizaban propaganda comunista.

MIENTRAS TANTO la policía vigila la agitación comunista que tiene su principal foco en las zonas rurales. Sucesos producidos en el sur del estado de Bahía y en el norte del de Paraná confirman, según indica la policía, que los pro soviéticos fomentan disturbios inspirados en las directivas expuestas en el reciente manifiesto de Juan Carlos Prestes.

ARRESTO EN ISRAEL. — Tel Aviv 21 (AFP) — Fueron detenidos 50 comunistas por alterar el orden y por tratar de ganar adeptos entre los nuevos inmigrantes, radicados en las pequeñas aldeas del Neges, demás el diario comunista "Kol Ho Am" ha sido suspendido

TRES HECHOS DISTINTOS Y UNA SOLA FINALIDAD ROJA

El Juego de Moscú

NUEVA YORK, 21 (De nuestra agencia). — La detención de dirigentes comunistas ocupa el principal espacio de la prensa local, pues se la considera un nuevo episodio del cuadro general en el que juega tan importante papel el Kremlin. Un solo hecho elemental se señala como de sugestivo valor: de los veintiún dirigentes arrestados o cuya captura se procura, nada menos que once son extranjeros. Y cabe otra observación: de ellos uno es húngaro, otro inglés, otro lituano, dos polacos y —como es natural— 6 de nacionalidad rusa. Además en casi todos los casos de nativos norteamericanos, la ficha personal consigna invariablemente "estudios en Rusia", "viaje a Rusia", etc. Es curioso señalar que simultáneamente con esta información, noticias de Shanghai dan cuenta de una nueva ejecución en masa de anticomunistas o, simplemente no comunistas, mientras que, por otra parte, Jacob Malik, presidente del Consejo de Seguridad por el mes de junio, maniobra para lograr que la organización mundial se transforme en un instrumento de propaganda comunista proporcionando aunque más no sea que protocolarmente, una solicitud de Joliot Curie, presidente del consejo de la paz mundial "fabricado" por Moscú detrás de la cortina de hierro. Estas tres noticias independientes entre sí, convergen sin embargo en una identidad absoluta: la violencia en Shanghai, la confabulación en EE. UU. y la maniobra política en la UN no son sino formas diversas de una misma estrategia comunista. El hecho de que no siempre se ponga en evidencia simultáneamente, no le resta gravedad a que lo hagan hoy. Es una coincidencia, que jamás faltó en el único y fundamental problema de nuestro tiempo.

HORACIO ESTOL

Corresponsal de CLARIN en EE. UU.

ESTRATEGIA PSICOLOGICA YANQUI

WASHINGTON, 21 (AFP). — Gordon Gray ha sido designado director del Consejo de Estrategia Psicológica, creado por Truman para contrarrestar la propaganda comunista y para reforzar la moral de quienes se oponen a la expansión soviética.

INTEGRAN el consejo el subsecretario de Estado, James Webb; el subsecretario de Defensa, Robert Lovett, y el general Bedell Smith, ex embajador en Moscú y actual jefe del servicio de informaciones de Estados Unidos.

UN NUEVO HOGAR

Era soltera, tenía ya sus años y nunca había podido formar hogar. ¡Y ella, que sentía tanto afecto por los niños! Ahora más que nunca, alejada de su familia, que estaba en Europa, sentía todo el peso de su soledad. Pero un día leyó este Aviso Clasificado de CLARIN:

AMA de llaves familia numerosa. — T. E. ...7764.

Tuvo el presentimiento de que encontraría allí un lugar grato donde vivir menos sola; se puso al habla con la señora anunciante y la contrataron. Y tuvo suerte. Porque allí no sólo encontró un empleo cómodo sino un hogar. Había cuatro niños, que pusieron el calor de sus risas y su alegría en su alma solitaria e hicieron de ella una mujer feliz. Ahora, se alegra de haber leído aquel Clasificado de CLARIN (CORRIENTES 555. De 9 a 18.30 horas. Informes: (31) 8368 y 9768).

UU. Comprará Carne Argentina, Fresca y Congelada

(INFORMACION PAGINA DOS)

DIO UN COMUNICADO EL MINISTERIO DE EJERCITO: INDICA NOMBRES DE OFICIALES IMPLICADOS

ANOCHE el ministerio de Ejército dió a conocer un comunicado sobre el complot, que dice así:

"Con relación al plan de confusionismo que con antipatrióticos fines de perturbación del orden se gestaba por elementos disociadores y que ha sido recientemente denunciado en forma pública por distintos órganos de la prensa, el ministro de Ejército hace saber que esos mismos elementos también pretendieron afectar el prestigio de la institución y quebrar la unidad de sus cuadros, logrando sorprender y atraer a ciertos oficiales jóvenes.

Al tenerse conocimiento de tal infiltración se ordenó la instrucción del correspondiente sumario, para investigar su alcance y determinar las responsabilidades consiguientes que pudieran recaer sobre personal militar.

De las actuaciones practicadas surge que han reconocido su intervención los siguientes oficiales en actividad:

Capitán Francisco María Figueroa de la Vega
Teniente 1º Atilio José Demicheli
Teniente Julio Enrique Vila Melo
Teniente Edgardo Arturo Fehrmann
Teniente Alberto Attias

Los nombrados han sido colocados en la situación procesal que corresponde, hasta la oportunidad en que la conclusión del sumario permita su resolución definitiva".

Persia Adopta un Enérgico Plan

SHEPHERD
Embajador inglés en Persia

Amenaza con Aplicar Penas de Muerte

TEHERAN, 22 (INS). — Gran Bretaña advirtió a Irán que puede afrontar la perspectiva del cierre de su industria petrolera, pero el gobierno inmediatamente preparó un enérgico proyecto de ley que expone a la pena de muerte a cualquier persona que obstruya el funcionamiento de la industria.

Fuentes de la embajada británica revelaron que el vicepresidente de la junta de directores de la Anglo Iranian, Basil Jackson, antes de regresar a Londres envió una nota formal al ministro de Finanzas, Alí Varasteh, señalándole que las demandas del gobierno podrían determinar la renuncia colectiva de todos los técnicos británicos y la consiguiente interrupción de los trabajos de explotación en los yacimientos. Irán no ha recurrido aún a la fuerza física para incautarse de los campos y de la refinería más grande del mundo radicada en Abadán, pero ha ordenado a la empresa que se someta al control del gobierno.

El ministro de Justicia, Alí Heyat, redactó y envió apresuradamente el proyecto de ley al Parlamento, en conocimiento de la advertencia hecha por Jackson.

La redacción de la ley es vaga, pero los observadores prevén la posibilidad de que, en caso de ser aprobada, pueda ser aplicada a los funcionarios de la AIOC si tratan de cerrar las instalaciones en el sudoeste de Irán o impiden el uso de las buques cisternas para transportar petróleo. El proyecto de ley, en efecto, dispone que cualquier persona que lesione los esfuerzos del gobierno para explotar la industria petrolera o detenga las operaciones de la industria, será juzgada por una corte marcial y podrá ser condenada a la pena de muerte.

Jackson comunicó a Varasteh que si la compañía se ve obligada a cerrar, el gobierno iranio debería asignar guardias especiales para proteger las vidas y propiedad británicas.

El embajador británico, sir Francis Shepherd, envió una copia de la nota de Jackson al primer ministro, Mohammed Mossadegh, pero éste la devolvió por considerarla inaceptable

★ **Gestión Ante la Corte**

LA HAYA, 22, (AFP). — Se prevé que el embajador de Gran Bretaña en La Haya presentará en breve una solicitud del gobierno británico pidiendo a la Corte Internacional de Justicia que sean adoptadas medidas de emergencia

SIGUE EN PIE EL OFRECIMIENTO ALIADO

LONDRES, 22 (AFP). — "El ofrecimiento hecho a Rusia para una reunión de los cuatro ministros de Relaciones Exteriores en Wáshington el 23 de julio sigue en pie, y corresponde ahora a la URSS hacer saber claramente por la vía diplomática normal si está dispuesta a aceptar esa proposición", declaró un portavoz del Foreign Office. En círculos políticos no se cree que Moscú conteste en seguida; se recuerda que para el tratado de paz con Austria, la conferencia se reunió de modo intermitente durante cinco años y que durante los últimos dos sólo realizó sesiones de pura forma.

★ **Acusación Rusa**

PARIS, 22, (AFP). — En un extenso despacho, la Tass acusa a las tres potencias occidentales de torpedear el proyecto de una reunión de los cuatro cancilleres. Dice la agencia soviética que los occidentales insisten "hipócritamente" en sus propósitos de aceptar una reunión de los cuatro ministros de Relaciones Exteriores, pero que, en realidad, no parecen dispuestas a que se realice, ya que ponen trabas y condiciones inadmisibles. Finalmente, afirma que el Pacto del Atlántico y las bases norteamericanas en Europa son las principales causas de la actual tensión.

★ **Cargos de Gromyko**

PARIS, 22, (INS). — Gromyko advirtió que la ruptura de las deliberaciones de París "no puede producir un mejoramiento en las relaciones entre Oriente y Occidente. Hizo "plenamente responsables" a los occidentales de la suspensión de las conversaciones.

Clarín
DIARIO DE LA MAÑANA
20 CTVS. EN TODO EL PAIS
Un toque de atención para la solución argentina de los problemas argentinos
Año VI Buenos Aires, Sábado 23 de Junio de 1951 Nº 2.057

Gaulle Proclamó su Derecho de Gobernar a Francia

LA RECIENTE lucha electoral francesa tuvo su máxima expresión en la guerra de carteles librada por los partidos políticos en todos los muros de las ciudades. He aquí una pared de París, cubierta con carteles superpuestos de la mayoría de los partidos. — ABAJO, en ángulo, el presidente de Francia, M. Vincent Auriol, votando

PARIS, 22 (AFP). — "Pertenece democráticamente a nuestro partido la responsabilidad capital de gobernar a Francia", dijo el general De Gaulle ante 300 periodistas y 50 diputados del RPF. Tras esas palabras con las que reclamó el poder, señaló: "Estamos prontos para hacerlo en colaboración con quienes se muestren dispuestos a la aplicación del plan de "salvación pública". En seguida dió a entender que la coalición gubernamental se negará a cederle la presidencia del Consejo o algunos ministerios, "razón por la cual el partido realizará una oposición constructiva en la nueva asamblea".

Reclama el Poder

Recalcando ese rechazo de sus pretensiones, De Gaulle formuló esta advertencia: "No se querrá darnos la presidencia, prefiriéndose, sin duda, gobernar sin nosotros. Quienes así lo desean, asumirán las responsabilidades, aunque no triunfarán en sus propósitos. Tampoco participaremos en futuros gabinetes que se preparan ya. Nos opondremos a los errores y a las debilidades, aunque en forma constructiva y proponiendo soluciones eficaces a los problemas de hoy y del mañana".

Dijo después que el RPF surgió de las elecciones como la entidad política más representativa, con 121 diputados. Sus votos sumaron 4.500.000. En cuanto a los sufragios de los adversarios, comentó: "No diría la verdad si ocultara que los resultados no me satisfacen; pero nuestra victoria limitada es indiscutible". Reveló que esos 121 diputados suscribieron un compromiso de fidelidad a los principios de la agrupación.

Calificó la reforma electoral de antidemocrática, "porque alteró los fundamentos del régimen democrático".

Insistiendo en su plan de "salvación pública", indicó que comporta la modificación profunda de la constitución, para establecer el equilibrio de poderes, con dos cámaras, con la delegación en el Poder Ejecutivo de ciertas atribuciones legislativas y con la práctica de los referéndum. Propició, además, otra reforma electoral con un escrutinio mayoritario a dos vueltas.

Huelgas en Italia

ROMA 22 (AFP) — Cúmplese la huelga de 24 horas decretada por algunos sindicatos de empleados públicos. Los servicios de correos se paralizaron. En las escuelas secundarias se suspendieron los exámenes. No hubo incidentes.

Presión Aliada en Corea

FRENTE DE COREA, 23 (AFP). — Los aliados mantienen la iniciativa en todo el frente y al mismo tiempo acentúan su dominio del aire. En efecto, luego de los recientes combates aéreos que se concretaron en la destrucción de un número elevado de los mejores y más modernos aparatos a reacción comunistas, las acciones se han intensificado y el bombardeo de Corea del Norte se ha hecho hoy general.

Lento y cauteloso, en vista de haberse avistado grandes concentraciones rojas, el avance de las tropas de la UN prosiguió en varios sectores, con resistencia de pequeños grupos al noroeste de Yonchon Al norte de Hwachon hubo oposición de importantes grupos y maniobras de demoras.

Los bombarderos aliados atacaron tres aeródromos de Corea del Norte, y un avión no identificado enfrentó sin éxito a un B-26 al oeste de Sunchon. Otro aparato enemigo voló sobre Seúl, disparando algunas ráfagas de ametralladoras cerca del aeródromo de Kimwor, y arrojando algunos obuses de mortero. Un Mig ha sido averiado en un encuentro entre seis "sabres" y 25 aviones a chorro comunistas, sobre la zona de Sinuiju.

Fué éste el segundo combate en pocas horas: en el anterior habían sido destruídos dos Mig y otros dos sufrido serias averías. Los pilotos aliados declararon después que "los aviadores comunistas daban la sensación de no estar muy seguros de sí mismos".

BONN CONTINUA CON UNA FUERZA ARMADA

LUEBECK (Alemania), 22 (INS). — Tropas alemanas armadas y uniformadas desfilaron hoy por primera vez desde que terminó la segunda guerra mundial, en Lucbeck. El ministro del Interior, del palacio de Bonn, Robert Lehr, presenció el paso de 1.600 hombres, primera unidad de los 10.000 soldados que se están organizando para actuar como policía fronteriza. Vestían uniformes verdes alpinos, pantalones de esquiar y chaquetas cortas y estaban armados con carabinas del viejo ejército y ametralladoras, además de los clásicos cascos de acero germanos.

Es Positivo el Saldo de un Año de Guerra en Corea

LA SEMANA EN EE. UU. POR JUAN KORZA

WASHINGTON, 21 (Especial para CLARIN). — Se cumple un año de guerra en Corea. En las primeras horas del domingo 25 de junio de 1950, las fuerzas comunistas del Norte lanzaron su injustificable ataque contra la república de Corea, dando así lugar a la primera demostración que registra la historia de acción internacional contra la agresión. Para muchos norteamericanos ha sido un período de reflexión. En la columna del debe corresponde anotar numerosos aspectos: miles de jóvenes de Estados Unidos muertos, heridos y desaparecidos; muchos más desarraigados de su vida civil para prestar servicios de emergencia; fuertes gastos en defensa de la libertad, tanto en el país como en el exterior, con el inevitable acompañamiento de mayores impuestos y controles económicos, para contener los peligros de la inflación.

Pero también hay circunstancias para ser asentadas en el haber, y a juicio de la mayoría, se han logrado ventajas importantes: la vitalización de la UN como fuerza militante para la seguridad internacional; la exposición del comunismo como un inhumano complot en procura de la dominación mundial, y de las campañas comunistas de paz como un disfraz para la agresión; y, finalmente, el ímpetu dado a la campaña tendiente a reforzar al mundo libre y coordinar sus defensas contra la amenaza comunista.

Recuerda también esta semana otro importante paso en la marcha de la libertad. El lunes 18 de junio de 1948 se hizo la primera tentativa de la historia por crear una "Carta de Derechos" para todo el mundo. Una comisión de las Naciones Unidas, presidida por la señora Eleanor Roosevelt, delegada norteamericana, completó y adoptó un proyecto que fué aceptado posteriormente por la Asamblea General en París, como Declaración Universal de Derechos Humanos. En ella, las naciones establecen un patrón común para la creación y protección de ciertas libertades básicas: libertad de pensar, de conciencia y religión; libertad de opinión y expresión; supresión de todo arresto y detención arbitrarios; y el derecho de todo pueblo a elegir su propio gobierno.

HORIZONTES

Después de veinte años en aquel empleo lo habían despedido. Y ahora, a su edad no sabía cómo orientarse, ya que no conocía otra profesión que aquélla. Un día, leyó este Aviso Clasificado en CLARIN:

PINTOR necesita modelo masculino, T. E. (..) 0654.

Aquel artista había pintado los tipos más diversos: músicos, mendigos, deportistas, beldades famosas. Ahora, quería algo distinto. Y cuando vió a aquel hombre sencillo y vulgar a primera vista, el ojo experto del pintor advirtió que había hallado algo excepcional y con personalidad, precisamente el modelo interesante que buscaba. Lo está pintando y piensa recomendarlo a algunos colegas. Y así, un hombre sin trabajo y sin rumbo en la vida, hallará una nueva profesión gracias al oportuno Clasificado de CLARIN (Corrientes 555. De 9 a 18 30 horas. Informes: (31) 8368 y 9768).

Gestiones de Paz en Corea

RUSIA APOYA LA TREGUA

Ultimátum de Mossadegh

JACOB MALIK, delegado ruso ante la UN hizo el sensacional ofrecimiento de tregua en Corea

Técnicos Rusos Entrarían a Trabajar en los Yacimientos Persas

TEHERAN, 23. (INS). — Los técnicos rusos se encargarían de la explotación de los yacimientos petrolíferos de Irán, si los británicos se niegan a trabajar bajo las órdenes del gobierno persa. El inesperado giro de la enconada disputa se conoció cuando el presidente de la Comisión Petrdolera Irania, Alayiar Saleh, anunció que si los expertos ingleses se rehusan a trabajar, Irán tratará de solucionar las dificultades con personal soviético. El conflicto angloiranio también tendió a agravarse cuando los capitanes de tres buques-tanques surtos en Abadán se negaron a firmar recibos a nombre de la Compañía Nacional Irania de Petróleo.

La gerencia de la empresa advirtió a Londres que el petróleo embarcado sería bombeado a tierra si se exige tales recibos.

★ Ultimátum del "Premier" Mossadegh

LONDRES, 23. (AFP). — El primer ministro, Mossadegh ,envió un ultimátum a los ingenieros británicos que trabajan en las explotaciones petroleras de la AIOC, que expira dentro de 32 horas, conminándolos a dar sus respuestas al pedido hecho ayer para unirse a la nueva compañía nacional.

Las autoridades de la AIOC he declaran convencidas de que 3 000 técnicos de nacionalidad inglesa se negarán a trabajar para el gobierno persa.

★ Reina Tranquilidad en la Zona Peetrolífera

TEHERAN, 23. (AFP). — Numerosos técnicos británicos habrían expresado su deseo de renovar sus contratos con la sociedad del petróleo del Irán, según se declaró en medios bien informados. Se reveló, al mismo tiempo, que hay tranquilidad en la zona petrolífera.

★ Hubo Incautaciones

TEHERAN, 23. (AFP). — Se anunció oficialmente que las autoridades iranias se incautaron esta mañana de las instalaciones petrolíferas y de las refinerías de la Anglo Iranian, en Chahabad, cerca de Kermanchán, próxima a la frontera con Irak, en la carretera de Teherán a Bagdad.

★ El Petróleo Exportable

Esta refinería aseguraba la casi totalidad del consumo interno del Irán, mientras que la producción de la zona de Abadan se dedicaba a la exportación.

★ Rumor Desmentido

LONDRES, 23. (AFP). — Un portavoz de la Tesorería declaró a France-Presse que no había ningún motivo para creer el rumor de que el gobierno británico habría congelado los saldos en libras de Persia. Sin embargo, en los círculos financieros de la City se insiste que Persia no está en condiciones de disponer de sus saldos acreedores acumulados en los bancos ingleses y que alcanzan a unos 30 millones de libras.

★ La Corte de Justicia

LA HAYA, 23. (INS). — La Corte de Justicia anunció que se reunirá el 29 para considerar el pedido de Gran Bretaña contra la supuesta ilegalidad de la ley de nacionalización petrolera de Irán. El 30, el tribunal escuchará los alegatos.

Clarín — DIARIO DE LA MAÑANA — 20 CTVS. EN TODO EL PAIS

Un toque de atención para la solución argentina de los problemas argentinos

Año VI Buenos Aires, Domingo 24 de Junio de 1951 Nº 2.058

MALIK PROPUSO QUE SE NEGOCIE

FLUSHING MEADOW, 23. (INS). — El delegado soviético, Jacob Malik, declaró que la guerra en Corea puede ser solucionada pacíficamente y pidió que los beligerantes entablen negociaciones para concertar la tregua y evacuar a todas las tropas extranjeras del paralelo 38.

En un discurso en el programa radiofónico de las Naciones Unidas titulado "El precio de la paz", casi en víspera del primer aniversario de la guerra de Corea, dijo: "Los pueblos soviéticos creen que el primer paso debería consistir en iniciar discusiones entre los beligerantes para concertar la tregua y ulteriormente el armisticio que disponga el retiro mutuo de las fuerzas armadas del paralelo 38."

Sostuvo que Rusia anhela la paz y acusó a las potencias occidentales de alentar designios de agresión. "La Unión Soviética —agregó— continuará su lucha para fortalecer la paz y evitar una nueva guerra mundial. Los pueblos de la Unión Soviética estiman que es posible defender la causa de la paz. También creen que el problema más agudo del presente —el problema que plantea el conflicto de Corea— podría ser resuelto. Esto requeriría la disposición de las partes de seguir el camino de una solución pacífica. Juzgo que esta posibilidad puede ser factible, con la condición de que exista un deseo sincero de poner fin a la sangrienta lucha en Corea. Pienso que, ciertamente, no es un precio demasiado grande a pagar para lograr la paz en Corea".

Más adelante manifestó: "La razón principal de la tensión en las relaciones entre la Unión de Repúblicas Socialistas Soviéticas y las tres potencias occidentales es el establecimiento de la alianza militar del Atlántico Norte. Los dirigentes políticos de los países signatarios de este bloque no ocultaron el hecho de que esta alianza militar está dirigida contra la URSS y las repúblicas democráticas del pueblo".

Bombardean Bases Comunistas

MIEMBROS de la infantería canadiense destacada en el frente de Corea, durante una operación de reconocimiento previa a un recio combate con las fuerzas comunistas chinas

DESTRUYERON 33 APARATOS CHINOS

TOKIO, 23 (AFP). — Por sexta vez en la semana se libró un combate aéreo entre treinta "Sabres" contra un número aproximado de "Migs" comunistas. Uno de éstos fué averiado.

★ Bases Arrasadas

FRENTE DE COREA, 24 (AFP). —Los ataques de la aviación aliada contra los aeródromos comunistas se han intensificado en las últimas 24 horas. Se trata, evidentemente, de un esfuerzo máximo para anular toda posibilidad de reacción o amenaza de las unidades aéreas chinas contra las fuerzas de tierra de la UN. Doce aeródromos de Corea del norte han sido prácticamente reducidos a la nada con bombas de demolición, proyectiles "napalm" y fuego de ametralladora.

Unos seis aeródromos fueron bombardeados con empleo de aparatos radar, por superfortalezas B-26. Son los aeropuertos de Yongyu, Ansk, Sinmak, Chinampo, Pyongni y Yompo. Otros tres aeródromos fueron atacados reciamente por los aparatos "Mustang"; son ellos los de Jenju, Ankar y el del norte de Haeju.

Es con la cifra récord de treinta y tres aviones comunistas destruídos que se establece el balance de las batallas aéreas que se han librado en Corea en la semana comprendida entre el 16 y el 22 de junio. Esa cifra indicada en el resumen de acciones publicado por la V fuerza aérea, incluye a ocho "Migs" destruídos y 19 probablemente destruídos. No han regresado a sus bases tres "Sabres" y tres "Mustangs", después de haber participado en esas batallas.

★ Reacción en Tierra

La reacción comunista en tierra se ha hecho más evidente especialmente en el arco del frente central y al norte de Yonchon y al nordeste de Hwachon, donde resisten desde posiciones fortificadas y con mayor decisión que hasta ahora.

Restos del "Constelation" Han Sido Localizados en Liberia

DAKAR, (Africa Occidental Francesa) 23 (INS). — La tripulación de un aparato que participaba en la búsqueda localizó los restos del Constelation, de la Pan American Airways, que había desaparecido en la selva de Liberia, e informó que los 40 ocupantes del avión perecieron. Un portavoz de la empresa manifestó que el gigantesco Clipper fué hallado cerca de la cumbre de una colina en las proximidades de la aldea de Sanoghie, a 72 kilómetros al norte de Monrovia, capital de la república de Liberia, en el oeste de Africa. El aparato, del que se carecía de noticias desde el jueves por la noche, se dirigía hacia el norte rumbo a Nueva York, a lo largo del litoral occidental africano. Había a bordo 31 tripulantes y 9 pasajeros, de los cuales 15 eran norteamericanos y uno canadiense. El vocero dijo: "No había sobrevivientes entre los escombros desintegrados del avión. Puede considerarse que todos los ocupantes del aparato perecieron".

La primera noticia sobre el Constelation provino de una misión luterana y señalaba que los restos habían sido divisados a seis kilómetros y medio al sudoeste de la aldea de Sanoghie. Un avión voló sobre la zona y luego informó por radio, a la torre de Roberts Field, que los restos pertenecían al aparato buscado. La lluvia y la pobre visibilidad habían obstaculizado la búsqueda del Clipper, hasta que finalmente los indígenas de la región hallaron al avión y dieron cuenta a la misión luterana.

Adoptóse en Italia el Plan Sobre Carbón y Acero

ROMA, 23 (AFP) — A propuesta del canciller Sforza, el consejo de ministros adoptó el proyecto de ley tendiente a la ratificación del plan Schuman sobre producción de carbón y acero.

No Seremos Vencidos en Corea, Afirmó Van Fleet

General VAN FLEET

FRENTE DE COREA, 23 (AFP.) — No seremos vencidos en Corea, declaró el general James Van Fleet, comandante del VIII ejército, en ocasión del primer aniversario de la guerra. "Nuestra misión —dijo— consiste en rechazar al agresor de la República de Corea, y quienes combatimos bajo la bandera de las Naciones Unidas cumpliremos esa misión", agregó Van Fleet, quien, recordando que el año transcurrido tuvo sus penas y sus victorias, pasó revista a los principales acontecimientos militares de la campaña de Corea, rindiendo homenaje a sus predecesores, los generales Matthew Ridgway y Gordon Walker, que "modelaron el más hermoso ejército del mundo en brevísimo tiempo".

Concluyó afirmando que los hombres que cayeron en esta cruzada de las Naciones Unidas contra la invasión no inmolaron sus vidas en vano.

★ Poderosa Línea de Defensa Comunista

TOKIO, 24 (INS). —Las tropas de las Naciones Unidas han tropezado con una poderosa línea de defensa comunista en su avance en territorio norcoreano, mientras la aviación desató demoledores bombardeos contra los rojos para apoyar la afirmación del general James Van Fleet, de que los aliados no serán derrotados en Corea.

La resistencia de los comunistas es tenaz en el frente central.

Acuartelan las Tropas

FAYED (Cuartel general británico en Oriente Medio), 23. (AFP). — A pesar de las declaraciones oficiales según las cuales "han sido adoptadas todas las medidas necesarias" para permitir a las fuerzas británicas del Oriente Medio a responder al primer llamado en el caso en que así lo exigiera la situación de Irán, reina calma absoluta en este campo militar entre Suez e Ismailia. Ninguna actividad se nota a pesar en la zona, donde han sido concentrados más de 30.000 hombres de las tres armas.

Este silencio y esta inmovilidad son, sin embargo, reveladores de una tensión real, y todas las tropas han sido acuarteladas en los distintos campamentos. Todas las licencias han sido suprimidas.

Por otra parte, el diario "Al Ahram" de El Cairo, dice que el gobierno egipcio está redactando una importante declaración política en la que refutaría toda alegación de derecho de Gran Bretaña a utilizar sus bases en Egipto para eventuales operaciones en Irán.

HALLAZGO FELIZ

Era un arpista de prestigio que venía a nuestro país, para dar un ciclo de conciertos. En el vapor un principio de incendio había provocado la destrucción de su arpa. Ahora, frente al compromiso de sus recitales, carecía de una buena arpa. Lo preocupaba su difícil situación, cuando leyó este Aviso Clasificado en CLARIN:

VENTA instrum. musicales de calidad, T. E. (..) 6572.

Decidió preguntar y le informaron que tenían una arpa. Cuando fué a verlo, comprobó con gran satisfacción que era de una sonoridad espléndida y la compró de inmediato. Y así, ha salido de un trance apurado por haber tenido la acertada idea de leer los Clasificados de CLARIN (Corrientes 555. De 9 a 18 30 horas. Informes: (31) 8368 y 9768).

El Papa Pío XII Definió su Opinión de Paz y Libertad

VATICANO, 23 (AFP). — Respondiendo a Walter Roberts, nuevo ministro inglés en la Santa Sede, que entregó credenciales, el Papa dijo: "La libertad es la base de las relaciones humanas normales, y no puede ser interpretada como una libertad sin límites, cuando se trata de individuos o grupos, de un pueblo entero, de una colectividad o, como se dice hoy en día, de un Estado totalitario que hará uso de todos los medios, sin ningún reparo, para lograr sus fines. No. La libertad es otra cosa bien distinta. Es el templo de oro de la moral erigido de acuerdo con principios armoniosos. Es el conjunto de los derechos y deberes de los individuos y de la familia, de los derechos y deberes de un Estado, y del concierto de naciones y Estados. La paz no puede ser establecida obligando a los débiles a someterse a los fuertes. No; la sola realización de una libertad verdadera podrá producir una verdadera paz".

Estableciéronse Nuevos Precios Para la Venta de Azúcar

(INFORMACION PAGINA 5)

Fué Recibida con Escepticismo la Propuesta Rusa de Paz en Corea

FLUSHING MEADOW, 24 (INS).—Los principales delegados occidentales en las Naciones Unidas mantienen una actitud de completa reserva frente a las proposiciones del representante soviético, Jacob Malik, para poner fin al conflicto coreano. Las opiniones privadas de los delegados occidentales se limitan a señalar que es necesario desconfiar de las propuestas rusas, pues muy bien puede tratarse de una nueva "celada" del Kremlin, y el sentimiento de escepticismo sobre la posibilidad de un acuerdo pacífico en Corea es casi general. La opinión entre los diplomáticos de occidente en la UN es que cualquier decisión futura sobre el problema de Corea debe basarse en los siguientes puntos: 1º) Rusia debe pedir a China comunista que cese las hostilidades; 2º) Las propuestas de Malik deben efectuarse por los canales diplomáticos o mediante una sugestión formal de paz a las Naciones Unidas.

Se estima que si las proposiciones de Malik son sinceras será perfectamente posible concertar la tregua en Corea, ya que las mismas guardan mucha similitud con las propuestas hechas por el secretario general de la UN, Trygve Lie, en un reciente discurso en Ottawa, Canadá. Reina la impresión, mientras tanto, de que la sugestión de Malik para una conferencia de "beligerantes", implica una reunión de los 16 miembros de las Naciones Unidas que pelean en Corea de un lado, y la China comunista, Corea del Norte y posiblemente Rusia del otro.

★ La Actitud Soviética

FLUSHING MEADOW, 24 (INS) Fuentes occidentales en las Naciones Unidas, opinaron que los sucesos internacionales han obligado a la Unión Soviética a sugerir la firma de la paz en Corea sobre la base de un cese de las hostilidades en el paralelo 38, en lugar de insistir en que las fuerzas aliadas abandonen la península

Señalan las siguientes razones para esta actitud:

1º) Las terribles bajas sufridas por los comunistas; 2º) La conciencia de que es imposible una victoria militar roja en Corea; 3º) El temor a la pérdida de prestigio y de influencia en Asia, como resultado del desastre coreano; 4º) La acción más vigorosa desplegada en las últimas semanas por las fuerzas de las Naciones Unidas; 5º) La decadencia de la influencia

(Continúa en la página siguiente)

Grave Incidente en la Zona de Abadán

LONDRES, 24 (AFP) — "Soldados persas subieron a bordo del petrolero británico "British Express", de 8 745 toneladas de desplazamiento, a fin de impedirle que levantara anclas. Momentos antes otro petrolero inglés, el "Dollabella" había zarpado de Abadán sin la autorización persa

Se tiene entendido que uno de los miembros de la comisión iraníes de petróleos ordenó al "Dollabella" regresar al puerto de Abadán, pero el director general de la Anglo Iranian Oil Company, señor Drake respondió que el citado barco ya navegaba en el estuario de Chatt El Arab, es decir en aguas iraníes y no iraníes a lo que los persas respondieron amenazando pasar de las palabras a la "acción naval" contra el citado petrolero.

KONRAD ADENAUER

Adenauer Reclamó Mayor Libertad Para Alemania

BAD REICHENHALL, Baviera del Sur, 24 (AFP).—"No contribuiremos a la defensa del occidente si antes no disponemos de las mismas libertades que otras naciones", declaró el canciller de Alemania occidental, Konrad Adenauer, en un discurso pronunciado ante el congreso socialcristiano de Baviera. "No somos mercenarios y defenderemos al occidente solamente en caso de que nuestro país valga la pena de ser defendido", agregó el canciller alemán. "El plan Schuman no sólo garantiza la seguridad de Francia contra cualquier ataque de Alemania, sino también la seguridad de Alemania contra cualquier ofensiva francesa", afirmó después el primer ministro de Bonn.

★ Debe Procederse a la Creación de un Frente de Paz

Refiriéndose a la situación mundial, subrayó la necesidad de crear un "frente de la paz", a fin de hacer comprender a la Unión Soviética la inutilidad de transformar la guerra fría en un conflicto real. En este sentido, sostuvo que Alemania no podía sustraerse al deber de contribuir a la defensa occidental.

★ No Iniciará Negociaciones Sobre el Sarre

Afirmó después con energía que se negaba, en las condiciones actuales, a iniciar negociaciones con el alto comisario francés en el Sarre. "Espero —dijo— que los franceses comprenderán lo atinado de las observaciones del general De Gaulle, cuando los exhortó a creer que ningún peligro les amenaza desde Alemania". Concluyó su discurso destacando la voluntad de su gobierno de realizar la unidad europea, porque, según dijo, "el nacionalismo caduco" debe ser vencido y los europeos deben unirse, "cayendo las viejas fronteras".

RECLAME A SU CANILLITA CON ESTA EDICION EL SUPLEMENTO DEPORTIVO

Clarín — PRIMERA SECCION — 20 CTVS. EN TODO EL PAIS

Un toque de atencion para la solucion argentina de los problemas argentinos

Extiéndense en Chile las Huelgas Obreras

SANTIAGO DE CHILE, 24 (INS). — La situación en el frente obrero se mantiene sumamente tensa, mientras el gobierno se dispone a invocar los poderes extraordinarios que ha solicitado del Parlamento, si persiste la ola de huelgas que el ministro del Interior, Quintana Burgos, denunció como inspiradas por el Kremlin.

El gobierno ha intimado a los huelguistas a retornar al trabajo y advirtió que reprimirá enérgicamente cualquier intento de extender los movimientos.

Con la esperanza de sofocar el paro minero, las autoridades militares del norte del país han expulsado de la zona a seis dirigentes sindicales acusados de subvertir el orden. El ministerio del Interior denunció en una declaración que "la huelga del cobre sólo obedece a un plan premeditado como secuela de la guerra fría entre Rusia y las naciones democráticas. Los pliegos de condiciones y las protestas por despidos son sólo un mero pretexto de los huelguistas para llevar adelante su plan".

El ministro del Interior, Quintana Burgos, anticipó que se dictará un decreto extendiendo la zona de emergencia a la provincia de O'Higgins, donde está situado el mineral de Sewell, llamado también "El Teniente", que abarca Coya, Caletones y Rancagua.

Los obreros sostienen que el movimiento es de carácter puramente económico y que no aceptarán ninguna medida de represalia que se adopte contra cualquiera de los obreros y empleados de las minas de cobre que están en huelga.

AÑO VI BUENOS AIRES, LUNES 25 DE JUNIO DE 1951 Nº 2.059

MIEMBROS de una patrulla de la UN, durante un alto en la marcha hacia el norte coreano, durante la retirada roja

Reaccionaron los Comunistas

SE LIBRO UNA BREVE BATALLA AEREA

FRENTE DE COREA, 24 (AFP).—La jornada en el frente de batalla se caracterizó por la creciente intensidad de la reacción comunista, en tierra y aire. Mientras se suceden los contraataques y se avistan grandes concentraciones de tropas, la aviación china trata de realizar fugaces incursiones, y hasta enfrenta a las poderosas escuadrillas norteamericanas.

En un encuentro aéreo, el séptimo en menos de cinco días, ocho aviones comunistas a reacción Mig-15 se enfrentaron a un número igual de aparatos norteamericanos, que protegían a una escuadrilla de bombarderos en misión en Corea del Norte.

La batalla fué breve y cesó al alejarse hacia Manchuria los aviones comunistas, cuatro de los cuales fueron visiblemente alcanzados por los disparos hechos por los aparatos de caza aliados.

Un comunicado de la Quinta Fuerza Aérea señala ataques intensos y demoledores contra los aeródromos del norte de Corea y acciones de apoyo a las fuerzas que operan en tierra.

Dice el parte de la aviación que los pilotos han señalado concentraciones cerca de la línea de fuego, pero cierta disminución del tráfico por las carreteras principales, debido sin duda a la frecuencia de las incursiones aéreas.

La resistencia comunista acreció evidentemente con la llegada de nuevas unidades de reserva a la línea de fuego, especialmente en los sectores situados al norte de Kunhwa y al noreste de Hwachon, donde los chinos defienden hoy tenazmente una sucesión de colinas fortificadas.

Importantes fuerzas comunistas concretaron hoy su reacción atacando desde tres flancos a una "Task Force" que había avanzado dentro del dispositivo adversario, y obligando a esa unidad de combate a replegarse hacia sus posiciones.

En el frente central los campos minados atenuaron la presión de las patrullas blindadas aliadas.

★ Mayor Resistencia

En el frente occidental se vigorizó la resistencia y reacción de los chinos.

En el frente oriental las patrullas aliadas que avanzaban en la zona montañosa fueron reciamente atacadas con fuego de morteros y artillería.

Un contraataque comunista fué rechazado al nordeste de Inje.

Al nordeste de Yanggu se luchó reciamente por la posesión de una

(Continúa en la página DOS)

Lie Urgió Negociar la Suspensión del Fuego

FLUSHING MEADOW 24. (INS). — El secretario general de las Naciones Unidas, Trygve Lie, ordenó esta noche la transmisión de un llamamiento a la China comunista y a Corea del Norte para que accedan a concertar el cese de las hostilidades en territorio coreano, en una gestión destinada a lograr una acción de todos los gobiernos sobre las nuevas proposiciones hechas por el delegado soviético, Jacob Malik para poner fin al conflicto.

En paso evidentemente encaminado a llegar a algo específico sobre la declaración hecha ayer por Malik. Lie telefoneó desde Oslo, donde está pasando unas vacaciones, a la secretaria general de las Naciones Unidas el siguiente mensaje: "Urjo la realización de negociaciones para establecer el cese de las hostilidades en Corea en la fecha más próxima posible Si tal suspensión de hostilidades puede lograrse, las cuestiones políticas relacionadas con la restauración de la paz y la seguridad en Corea podrán discutirse apropiadamente por medio de los organismos competentes de las Naciones Unidas". Esta oferta para una rápida solución de la guerra coreana será transmitida por la radio de las Naciones Unidas por orden de Lie, respectivamente a los gobiernos comunista de China y Corea Septentrional a las cinco y a las cuatro de la mañana del lunes próximo, hora argentina. Se emplearán los respectivos lenguajes de esos dos países con el fin de dar a entender a ambas naciones que ha llegado la oportunidad de iniciar conversaciones sobre una suspensión del fuego al cumplirse el primer aniversario de la agresión comunista a Corea Meridional.

Lie ordenó también a sus auxiliares que actúen directamente cerca de todos los delegados que se encuentran en Nueva York para que apoyen los esfuerzos de la organización mundial por lograr la finalización de la guerra en Corea. Sin embargo, hasta el domingo por la noche la diplomacia occidental en la UN esperaba en tensión y en vano una nueva gestión

La Agresión en Corea Fué Rechazada, Declaró en Wáshington Mr. Acheson

WASHINGTON, 24 ((INS)).—El secretario de Estado norteamericano, Dean Acheson, manifestó que en el año transcurrido desde que se produjo la agresión comunista contra la República de Corea la acción de la UN allí ha sido un triunfo.

"La agresión ha sido efectivamente rechazada —dijo el secretario de Estado, en declaraciones formuladas con motivo del primer aniversario de las hostilidades—. Los comunistas no han logrado alcanzar sus objetivos". Acheson añadió que el esfuerzo cooperativo de la UN en Corea representa "un paso histórico hacia la construcción de un sistema efectivo de seguridad colectiva" y "nos ha aproximado a nuestro objetivo de impedir la tercera guerra mundial". "Las naciones libres —dijo Acheson— están más fuertes y más unidas que hace un año". "Corea ha servido para que se pusiera de manifiesto la falsedad de la propaganda pacifista comunista —prosiguió el secretario de Estado—. Los comunistas hablan de paz y hacen planes para la guerra. Pero el mundo libre ha demostrado que tal actitud no lo sorprende".

Entretanto, en Corea, los hombres de los 16 naciones, además de la República de Corea, que han enviado tropas continúan con su lucha contra los comunistas chinos y norcoreanos. Las dos unidades que se han unido más recientemente a las fuerzas de la UN en Corea, el batallón colombiano y el etíope, han realizado ejercicios de adiestramiento bajo la inspección del teniente general James A. van Fleet, comandante de las fuerzas terrestres de la UN, quien manifestó que estaba satisfecho de los mismos y se sentía "honrado" de ser su comandante. Van Fleet dijo, asimismo, que el VIII ejército ha causado al enemigo "pérdidas irreparables", y tras afirmar que la acción militar de la UN en Corea "no tiene precedentes en los anales de la historia militar", expresó que las fuerzas de la UN "no serán derrotadas en Corea".

UNA OPORTUNIDAD

Sentía una apasionada devoción por el estudio de la naturaleza, sobre todo de los pájaros. Tenía una gran colección de éstos embalsamados pero le faltaban para completarla, ejemplares del Norte argentino, que le interesaban particularmente. Se disponía a hacer un viaje para buscarlos, cuando leyó este Aviso Clasificado en CLARIN:

COLECCION pájaros norteños embalsamados. Garay 1901.

¡Qué oportunidad! Así en vez de una larga y fatigosa excursión, podría adquirir fácilmente todo lo que necesitaba. Y ha ido a visitar la colección. Si incluye las especies que le interesan y el precio es razonable, la comprará. Esa posibilidad la puso al alcance de su mano un Clasificado de CLARIN (Corrientes 555. De 9 a 18.30 horas. Informes: (31) 8368 y 9763).

Entran en Batalla en el Frente de Corea Nuevas Reservas Chinas

Gran Bretaña Pidió Aclaraciones Sobre la Propuesta Rusa

LONDRES, 25. (AFP). — Morrison envió instrucciones al delegado inglés ante la UN, sir Gladwyn Jebb, para que pida a Malik aclaraciones sobre la propuesta rusa sobre el cese del fuego en Corea.

En consecuencia, sir Gladwyn Jebb pedirá a Malik que proporcione precisiones acerca de los cuatro puntos siguientes:

1o.) ¿Qué entiende por países beligerantes? Por el lado comunista, ¿se trata sólo del gobierno norcoreano, o también de la China comunista? ¿Qué papel piensa desempeñar Rusia para obtener la cesación de las hostilidades?

2o.) En el espíritu del gobierno soviético, ¿el cese del fuego debe ser decretado antes de la solución del problema coreano o debe ser incluido en las negociaciones para la solución de este problema? Según esferas autorizadas, las potencias occidentales no pueden aceptar este segundo temperamento.

3o.) El gobierno comunista chino, si interviene en las negociaciones, ¿proyecta insistir en que se discutan sus reivindicaciones sobre Formosa (con el retiro de la séptima flota norteamericana) y el problema de su admisión en las Naciones Unidas? ¿Pekín sigue estimando que una solución satisfactoria de estos dos puntos constituye la condición irrecusable puesta por China comunista para poner fin al conflicto de Corea?

4o.) ¿Están dispuestos los gobiernos comunistas a que el retiro de las tropas del paralelo 38 se opere bajo la vigilancia de una comisión integrada por delegados de los países neutrales miembros de la UN? ¿Están dispuestos estos gobiernos a dar garantías sólidas contra una reanudación de las hostilidades?

También se cree posible que Gran Bretaña efectúe gestiones directas ante Pekín en nombre de las Naciones Unidas para obtener aclaraciones sobre el deseo comunista chino para poner fin al conflicto en Corea.

Se Efectúan Consultas en Torno al Cese de la Lucha

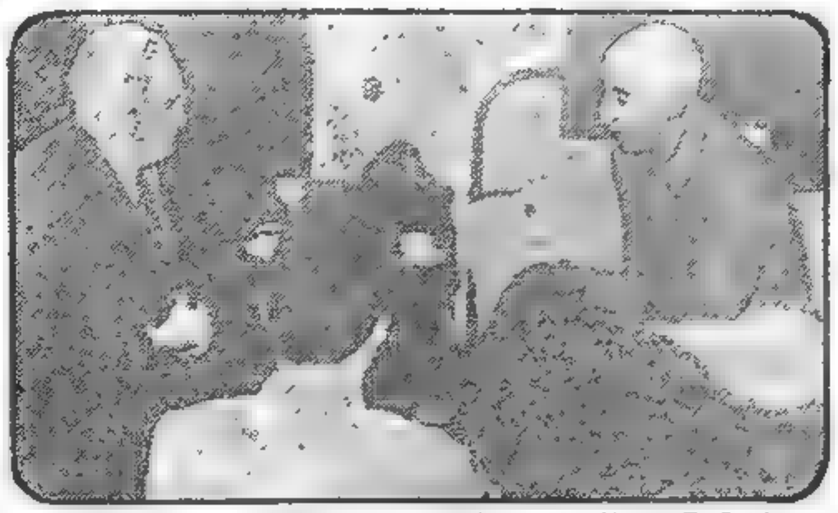

EN TEHERAN, el embajador norteamericano Mr. Henry F. Grady, entrevista al primer ministro persa Mohammed Mossadegh, con el fin de lograr una solución al entredicho planteado con Gran Bretaña a raíz de la nacionalización del petróleo. Mossadegh, que se halla indispuesto, recibió al diplomático sin abandonar su lecho de enfermo

DIARIO DE LA MAÑANA
clarín
20 EN TODO EL PAIS
Un toque de atención para la solución argentina de los problemas argentinos

Año VI Buenos Aires, Martes 26 de Junio de 1951 Nº 2.060

Reuniráse la Asamblea de la UN

FLUSHING MEADOW, 25 (INS). — El presidente de la Asamblea General de las Naciones Unidas, Nasrrollah Entezam, llegó a Flushing Meadow procedente de Wáshington, para conferenciar con Jacob Malik. Entezam declaró que es ampliamente optimista con respecto a las posibilidades de lograr el cese de las hostilidades en la guerra coreana. Señaló que se propone conferenciar con los principales funcionarios y diplomáticos de las Naciones Unidas, entre ellos sir Benegal Rau, de la India; Padilla Nervo, de México, que integra la Comisión de Buenos Oficios, y con los representantes de todas las grandes potencias. Supeditado a sus conversaciones, Entezam tiene intenciones de conversar telefónicamente con Trygve Lie, quien se halla en Oslo, y con Sven Grafstroenm, tercer miembro de la Comisión de Buenos Oficios, que está en Estocolmo.

Mientras tanto, las consultas entre funcionarios y delegados en las Naciones Unidas, y entre éstos y sus respectivos gobiernos, continúan en Flushing Meadow a un ritmo febril. De todas estas conversaciones entre bastidores se desprende que las potencias occidentales tratarán de lograr que la Unión Soviética concrete formalmente sus proposiciones de paz.

No se descarta la posibilidad de que la iniciativa rusa sea discutida mañana por la Asamblea General, convocada por Entezam después de sus conversaciones preliminares con los funcionarios y delegados en la UN.

★ Opinión Francesa

PARIS, 25 (AFP). — "El gobierno francés considera la declaración de Malik como un elemento positivo en la medida en que permitirá, bajo condiciones previas de orden político, iniciar negociaciones sobre un punto preciso como, en este caso, el cese de las hostilidades en Corea y el retiro de las tropas de ambos lados del paralelo 38", declaró a France-Presse el canciller Schuman.

★ Negativa de Malik

FLUSHING MEADOW, 25 (INS). Malik se negó a entrevistarse esta noche con Nasrrollah Entezam para aclarar sus proposiciones y reservó pasaje en el buque sueco "Ghipsholm" para regresar a Rusia el 6 de julio.

Entezam trató de ponerse en

(Continúa en la página DOS)

Declaración de Ridgway

"Jamás Tendrá Pekín Eficaz Ayuda Rusa"

TOKIO, 25. (INS). — El general Ridgway previno a los dirigentes comunistas chinos que la URSS jamás les dará las armas que necesitan para obtener la victoria en Corea y que nunca ayudará al régimen de Pekín a ser lo suficientemente fuerte como para impedir el esfuerzo secular ruso de apoderarse de Manchuria.

Deseamos Una Paz Real, Dijo Truman

TULLAHOMA (Tennessee), 25 (AFP). — "Estados Unidos está dispuesto —ahora como antes— a contribuir a una solución pacífica de la guerra de Corea, pero debe tratarse de una verdadera terminación de este conflicto, a fin de que una vez por todas se acabe con la agresión y vuelvan a reinar la paz y seguridad en Corea, devolviéndose la tranquilidad al valiente pueblo coreano". Así dijo el presidente Truman, en el discurso pronunciado en esta ciudad del estado de Tennessee, al inaugurar el centro técnico Arnold.

Esta declaración formulada al final de su alocución, fué la única alusión directa a la propuesta del "cese del fuego" adelantada el sábado pasado por Jacob Malik.

Truman agregó al respecto que "tanto en Corea como en el resto del mundo, debemos estar en condiciones de adoptar medidas que constituyan un verdadero progreso para la paz mundial. Pero, allí como en cualquier otra parte debemos evitar acciones inútiles que arriesgarían desencadenar una guerra mundial o gestos que podrían considerarse como síntomas de debilidad, que recompensarían la agresión".

Reiteró que la URSS es la nación que impide el restablecimiento de una paz duradera en el mundo a causa de su política de obstrucción, y seguidamente expresó: "La UN representa el mayor esfuerzo que el hombre haya realizado jamás para protegerse contra la amenaza de guerra. Pero es evidente que los jefes de la Unión Soviética han pensado de otra manera, y no han querido cooperar en el mantenimiento de la paz".

"Hemos ofrecido colocar los medios —recalcó— que permiten conducir la guerra atómica bajo un control internacional eficaz. Era esta una oferta destinada a salvaguardar la humanidad de los horrores de una guerra atómica, pero la URSS se negó a ello. Nuestros actos han demostrado que somos favorables a la paz. A pesar de que nuestros esfuerzos hayan sido rechazados por los dirigentes de la URSS, nos han valido la confianza y la estima de otras naciones libres. A pesar de la propaganda de falsedades del Kremlin es evidente para el mundo entero, que nosotros queremos la paz. Al mismo tiempo indicamos claramente que no toleraremos apaciguamiento. Cuando la URSS comenzó su campaña destinada a socavar y a destruir a otras naciones libres del mundo, no hemos permanecido inactivos".

Recordó que el comunismo fué batido en Francia e Italia, en el curso de dos elecciones libres habidas desde 1947, y dijo que ya no hay más peligro de que esos países caigan en manos de la Unión Soviética por su propia determinación. Afirmó seguidamente que el gobierno había acordado ayuda considerable a China nacionalista "en una proporción superior a la ayuda a Grecia, a Italia o a Berlín. Sin embargo, los generales nacionalistas aceptaron la ayuda norteamericana y luego se entregaron a los comunistas. Sin embargo, subrayó, continuamos dando ayuda a los nacionalistas chinos en Formosa, pero esta ayuda será eficaz sólo si ellos aceptan ahora desempeñar su papel".

Al terminar dijo que los comunistas están hoy en día en el mismo punto que en el momento en que lanzaron su agresión.

Mr. TRUMAN pronunció en Tullahoma un discurso, señalando que EE. UU. está, como siempre, dispuesto a contribuir a una solución pacífica de la guerra en Corea.

LAS FUERZAS ARMADAS DE LA UNION LLEGAN AHORA A 3.341.000 HOMBRES

WASHINGTON, 25 (AFP). — El total de las fuerzas armadas norteamericanas suma aproximadamente 3.341.000 hombres, o sea 1.841.000 más que al iniciarse la guerra coreana. Los efectivos se distribuyen así: En tierra, 1.552.000 soldados; aviación, 850.000; marina, 737.000; desembarco, 204.000.

La flota dispone de 980 buques y deberá contar, según planes establecidos, 1.161. Hay, además, 27 portaaviones, 3 acorazados, 15 cruceros, 210 destróyers y la aviación, que era el año pasado de 48 grupos de combate y transporte, dispone ahora de 87 grupos y alcanzará pronto a 95.

Empresa Petrolera de Anglo Iran

SHEPHERD

TEHERAN, 25 (INS). — Fué acusado de saboteador el gerente de la Anglo Iranian, Eric Drake y se le emplazó hasta el jueves próximo para trabajar por la nueva Compañía Nacional de Petróleo, o en caso contrario será destituído. El funcionario recibió instrucciones del directorio de la empresa de no autorizar a los capitanes de los buques-tanques a firmar recibos por la entrega de petróleo o a realizar cualesquiera otras negociaciones hasta que la acusación de sabotaje sea retirada.

La acusación figura en una carta que le fué remitida por la Junta Petrolera, en la que se le dice que él es culpable de sabotaje por "interferir en la afluencia de petróleo" e impartir instrucciones a los capitanes de los buques-cisternas para que éstos no firmen los recibos emitidos por la Compañía Nacional Petrolera.

Doce petroleros completamente cargados se encuentran amarrados en los muelles de Abadán, mientras sus comandantes aguardan la aprobación de Londres para una fórmula de compromiso ofrecida por el gobierno persa. Con éstos, suman ya 25 los barcos paralizados en el Golfo Pérsico.

Inmediatamente de conocer la carta en cuestión, el embajador británico, sir Francis Shepherd, elevó su protesta a Mossadegh, destacando que la nueva ley contra el sabotaje provocaría inevitablemente la renuncia en masa de los técnicos británicos. El embajador calificó el referido proyecto como "discriminatorio", señalando que está dirigido contra los empleados de la Anglo Iranian Oil Company. Además, se tiene entendido que sir Francis manifestó al "premier" que cualquier interrupción en la afluencia de petróleo al puerto de Abadán no debe juzgarse sin antes tener en cuenta la verdadera causa.

Enfriamiento en la Amistad Ruso-China

LONDRES, 25. (AFP). — La iniciativa rusa no sería tan imprevista como podría parecerlo, según informes recogidos en medios hindúes comunizantes de Londres.

Según esos informes, que hay que aceptar con reserva, las relaciones entre China Popular y la Unión Soviética habrían perdido cordialidad durante las últimas semanas. Los dirigentes de Pekín, especialmente, se quejaron en varias oportunidades, según se asegura, de la irregularidad y la insuficiencia de las entregas rusas para la producción de guerra.

Hace tres semanas el ministro de Relaciones Exteriores de China popular, Chu En-lai, habría tomado la iniciativa, sin consultar a Moscú, de hacer pedir oficiosamente a Wáshington por medio del embajador hindú en Pekín, Pannikar, detalles sobre las intenciones de las fuerzas de la UN para detenerse en el paralelo.

Este pedido fué trasmitido, se dice, a Wáshington, acompañado por la indicación de fuente hindú, de que los comunistas chinos parecían más dispuestos que antes para la solución del caso coreano y ante esta versión, ciertos medios se preguntan si los rusos no habrán querido arrebatarles la iniciativa lanzando ellos mismos un llamado.

Por otra parte, y siempre a estar a comentarios del mismo origen, los soviéticos se interesarían menos en la campaña de Corea, para la cual se preveía hace ya algunas semanas, su prolongación con el objeto de inmovilizar una parte relativamente importante de las fuerzas de occidente, disponibles y ahora, se preocuparían mucho más en las posibilidades que presenta la situación imperante en Persia.

NO SE ABURRIRA

Era viajante y recorría el interior del país en su automóvil con buen éxito en su trabajo. Pero los viajes eran largos y generalmente se aburría mucho, de modo que las horas pasadas lejos del hogar se hacían más penosas aún. Un día, leyó en CLARIN este Aviso Clasificado:

RADIO portátil, acumulador nvo. 2 ondas. — T. E. 73-9626.

Esto le sugirió una idea. ¿Quién podía ser mejor compañero para su soledad que un receptor de radio portátil? Habló al anunciante para hacer una oferta, y si la radio lo satisface, la comprará. Y ya no se aburrirá tanto en sus largos viajes, gracias a un Clasificado de CLARIN (CORRIENTES 555. De 9 a 18.30 horas. Informes: (31) 8368 y 9768).

Desde una Radio de EE. UU. se Propiciaron Sanciones Contra la Argentina

(INFORMACION PAGINA CUATRO)

Agravóse la Situación en la Zona de Abadán

El Gobierno Británico Está Resuelto a Actuar

LONDRES, 26 (AFP). — "La situación es extremadamente seria y difícil en el sur del Irán. El gobierno británico puede resolverse, en caso necesario, a actuar con suma rapidez en esa región", declaró Morrison, en los Comunes. "Lamento —añadió— que el gobierno iranio parezca decidido a tomar medidas que significan un perjuicio no solamente para la colaboración anglo-irania, sino también para los propios intereses anglo-iranios. El gobierno británico advirtió siempre al de Teherán sobre el peligro de un accidente en las instalaciones petrolíferas, pero es evidente que ese gobierno intenta hacer recaer la responsabilidad de tales accidentes sobre los técnicos británicos". En seguida agregó: "El gobierno de Gran Bretaña indica a la Anglo Iranian que debe ordenar a los capitanes de los barcos petrolíferos actualmente en Abadán, que zarpen urgentemente, aun cuando para ello les sea necesario descargar el petróleo".

Ante una pregunta de Eden, Morrison pronunció esta declaración complementaria: "Si el gobierno del Irán no puede asegurar, como lo exige el derecho internacional, la protección de los súbditos británicos, nuestro gobierno se verá en la obligación de tomar medidas para asegurarla".

Anunció también que el crucero "Mauritius" recibió orden de zarpar hacia las proximidades del puerto de Abadán y que Eric Drake, director general de la Anglo Iranian partió de Bassora. "El gobierno británico —dijo— rechaza de antemano todas las acusaciones de sabotaje que pueden formularse contra empleados británicos de la Anglo Iranian. Esos empleados recibieron la orden de asegurar el buen funcionamiento de las instalaciones petrolíferas mientras ello sea posible".

A continuación, Churchill y Eden anticiparon el apoyo completo de la oposición a la política relacionada con Persia, conviniendo en que era normal que un secreto completo rodeara las medidas militares eventuales. El conservador Mac Lean planteó la siguiente pregunta. "¿El gobierno tomará medidas para defender las vidas británicas y al mismo tiempo las instalaciones petrolíferas?" "No deseo ser interrogado a ese respecto", respondió Morrison.

El crucero "Mauritius" es un navío de 8.000 toneladas que fué construído hace años. Se hallaba en Bahreun, en el golfo pérsico, desde comienzos de junio de 1951.

Está armado de nueve cañones antiaéreos de cuatro pulgadas y seis tubos lanzatorpedos. Su tripulación y oficialidad la integran 730 hombres en tiempos de paz y 980 en pie de guerra. Durante la última contienda, el "Mauritius" ganó el récord de bombardeos efectuados por barcos británicos, en Salerno y Normandía.

★ **Huyó Eric Drake**

Por lo demás, en la sede de la Anglo Iranian se confirmó que Eric Drake, director general de la empresa en el Irán, se vió obligado a escapar de Abadán y a refugiarse en Bassora, en territorio de Irak.

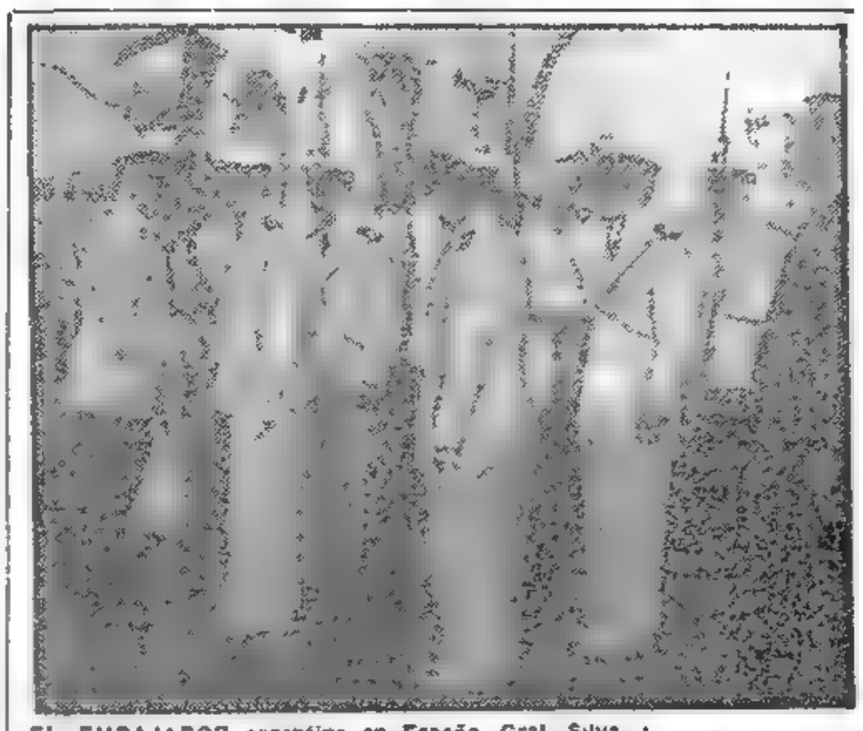

EL EMBAJADOR argentino en España, Gral. Silva, al visitar el "Pueyrredón", en Las Palmas, es recibido por el capitán de fragata Alicio E. Ogará

"TODO INDICA QUE LOS SUCESOS DE PERSIA LLEVAN HACIA EL DESASTRE"

WASHINGTON, 26 (AFP). — Los acontecimientos en el Irán merecieron este comentario de Acheson: "Todo indica que la situación se encamina rápidamente hacia el desastre. No veo en ella nada que pueda alentar el optimismo". El secretario de Estado habló en una comisión del Congreso, y ante una pregunta relacionada con las consecuencias de los acontecimientos iranios para el abastecimiento de petróleo a las potencias occidentales y sus aliados, afirmó que a nadie se le puede escapar que "el petróleo es un recurso vital para esas potencias".

ACHESON ALUDIO A LOS ASUNTOS HEMISFERICOS

WASHINGTON, 26 (INS). — El secretario de Estado, Dean Acheson, declaró que las repúblicas latinoamericanas deben tener un "trato justo" de Estados Unidos a fin de obtener los artículos que necesitan para reforzar sus economías.

Refiriéndose a los problemas del hemisferio occidental en relación con el programa de seguridad mutua, dijo en la comisión de Relaciones Exteriores de la Cámara: "Nadie debe interpretar mal nuestro interés en la defensa de las Américas. Tenemos la bendición de contar con buenos vecinos al norte y al sur. Nuestras relaciones con ellos son tan estrechas y están basadas en tan profundos intereses comunes y experiencia compartida, que nuestras energías pueden dedicarse a trabajar en forma cooperativa sobre los problemas que se presenten. Esta es una situación única y sumamente ventajosa. Nuestra política exterior hacia nuestros vecinos en las Américas consiste en fomentar y reforzar esas relaciones, de modo que el hemisferio occidental tenga la seguridad que nos permitirá a todos continuar la lucha por alcanzar nuestros ideales y propósitos nacionales libres de amenazas internas y externas".

Con respecto a la situación económica latinoamericana, dijo: "El grueso de la labor económica, hasta el punto en que los ajenos puedan ayudar, se puede hacer y se hará mediante inversiones privadas sobre una base de riesgo complementada por empréstitos públicos y privados. Estos países son ahora muy importantes proveedores de materiales para nosotros. Son y serán proveedores cada vez más importantes en los próximos años".

Clarín — DIARIO DE LA MAÑANA — 20 EN TODO EL PAIS

Un toque de atención para la solución argentina de los problemas argentinos

Año VI Buenos Aires, Miércoles 27 de Junio de 1951 Nº 2.061

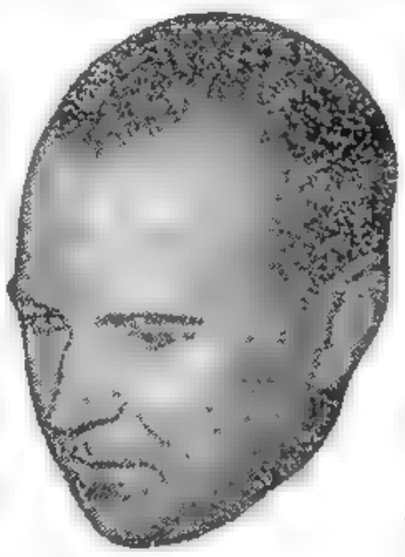

JACOB MALIK

EE. UU. Decidió su Conducta Futura

WASHINGTON, 26 (INS). — El portavoz del departamento de Estado, Lincoln White, reveló que Estados Unidos ya decidió la conducta que observará en respuesta a la oferta de la Unión Soviética. Sin embargo, se abstuvo de precisar la naturaleza de las medidas que encarará el gobierno de Wáshington. Dijo, además, que nada sabía acerca de la publicación en Tokio de una declaración exponiendo la política de Estados Unidos sobre la proposición de Malik, ni de quién la autorizó presumiendo que se está llevando a cabo una investigación. "La posición de Estados Unidos —afirmó— aparece en la declaración emitida esa misma noche por el departamento de Estado, y además fué expresada por el presidente Truman en el discurso de ayer en Tennessee; y por el embajador Austin.

★ **Opinión de Acheson**

WASHINGTON, 26 (AFP). — Acheson reveló que el retiro de las fuerzas comunistas más allá del paralelo 38 podría considerarse como un fin satisfactorio del conflicto de Corea.

Hizo la declaración ante la comisión de relaciones exteriores de la Cámara de Representantes, en la que defendió el plan de ayuda militar al exterior para el período 1951-1952.

★ **Desmentido Oficial**

WASHINGTON, 26 (AFP) — "Ninguna negociación de paz en Corea ha sido comunicada oficialmente al gobierno de los Estados Unidos", declaró hoy el secretario de prensa de la Casa Blanca, señor Joseph Short.

★ **"Horizontes de Paz"**

FLUSHING MEADOW, 26 ((INS)) — La proposición de Malik, abre nuevos horizontes a la paz que deben ser considerados, afirmó el presidente de la Asamblea General Nasrollah Entezam. El diplomático iranio llamó la atención de la Asamblea con respecto a la declaración de Malik —que no concurrió alegando hallarse enfermo—, al responder a un llamamiento formulado por Galo Plaza, solicitando "un nuevo y serio esfuerzo" para alcanzar un arreglo en Corea.

★ **Rechazo de Rhee**

PUSAN, (Corea del Sur), 26 ((INS)) — El presidente de Corea Meridional, Syngman Rhee, rechazó la propuesta de paz soviética hecha por el jefe de la delegación soviética ante la UN, Jacob Malik.

★ **Comentarios Rusos**

MOSCU, 26 (INS). — Todos los diarios de Moscú publican una breve gacetilla de 15 líneas sobre el discurso del presidente Truman, en el cual reiteró que Estados Unidos está listo para negociar una paz "verdadera" en Corea, sin apaciguamientos. La nota comenta que el presidente "no dijo nada nuevo" sobre la situación coreana.

Fórmula Yanqui: Acordar la Virtual Internacionalización del Petróleo

TEHERAN, 26 (INS). — El embajador norteamericano, Henry Grady anunció una fórmula de arreglo que equivaldría, de aceptarse, a la internacionalización virtual del petróleo persa. La idea consiste en crear una compañía integrada por Persia y Gran Bretaña y los países principales consumidores del combustible. La nueva empresa se encargaría de las operaciones por cuenta de la industria petrolera nacionalizada.

Se garantizaría a Persia una justa participación en las utilidades. La explotación la realizarán técnicos británicos y de otros Estados.

GAN GARANTIAS A LOS TECNICOS EN PERSIA

TEHERAN, 26, (INS). — El primer ministro, Mossadegh, dirigió un llamamiento a los obreros y técnicos extranjeros, a quienes aseguró que no deben tener ansiedad alguna por sus vidas e propiedades.

A todo esto, la Anglo Iranian entregó una protesta al ministro de Finanzas, Ali Varastrh, contra las siguientes tres de sus órdenes: 1º, depósito de los ingresos diarios locales en el Banco de Irán, 2º, nombramiento de un funcionario iranio para dirigir el departamento de ventas locales; 3º, cierre del departamento de información de la AIOC.

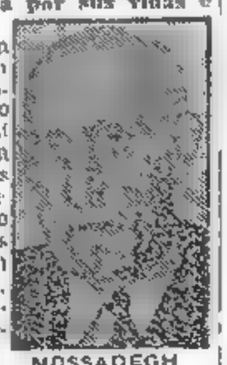

MOSSADEGH

Ante el anuncio del envío del crucero "Mauritius" a la zona de Abadán, corresponde indicar que el barco mayor de Irán es la fragata "Babr" (Pantera), de 1052 toneladas, adquirida en Inglaterra hace dos años. Tiene también el barreminas "Palong", de 1040 toneladas, tres cañoneras de 331 toneladas y un remolcador armado de 326 toneladas. El yate "Chasevar", que utiliza el shah Mohammed Reza Pahlevi, desplaza 530 toneladas y está considerado como una unidad naval.

Ridgway Hace Reparos al Plan de Malik

RESTOSE LUEGO CARACTER OF ICIAL A LA DECLARACION

TOKIO, 26 (AFP). — Acerca de las sugestiones de Malik, el cuartel general aliado dió un comunicado que refleja "el punto de vista del consejero político norteamericano del SACP" y enumera las siguientes consideraciones:

1º — La proposición de Malik ha sido demasiado ostensible y pública, contrariamente a las precedentes de Rusia.

2º — Los expertos norteamericanos se preguntan qué es lo que Malik entiende por paz o arreglo pacífico.

3º — Cuando declaró que debía darse un primer paso hacia la cesación del fuego, Malik se olvidó de decir quiénes eran los "beligerantes".

Dice más adelante el comunicado que hay que establecer la vinculación que puede haber en una maniobra política y la situación militar actual en Corea. Si la tesis rusa fuera aceptada y si las fuerzas de la UN se replegaran al sur del paralelo 38, se plantearía la cuestión de saber si tal movimiento no sería aprovechado por los comunistas para ocupar posiciones más ventajosas, lo cual equivaldría a un simple cambio de frente, pues siempre habría el peligro de una ruptura de negociaciones y de una reanudación de hostilidades".

Los corresponsales manifestaron su convicción de que este documento fué elaborado por una persona del círculo político del comandante en jefe de las fuerzas norteamericanas y que su publicación fué un error, sin duda, involuntario de los servicios de prensa del cuartel general. El comunicado y su posterior rectificación por el portavoz del cuartel general que le negó todo carácter oficial, causaron emoción entre los periodistas.

★ **Cuidan la Moral de las Tropas**

WASHINGTON, 26 (INS) — Un funcionario del Departamento de Estado explicó privadamente que una de las razones del memorándum de Tokio era la necesidad de mantener la moral de las tropas de la UN.

★ **Aclara el Foreign Office**

LONDRES, 26 (INS). — Un portavoz del Foreign Office declaró que el memorándum del departamento de Estado publicado en Tokio citando las razones para desconfiar de la oferta de paz soviética en Corea, "no estaba respaldado" por las conversaciones anglo-norteamericanas

PERFECTA, PERO...

La casa que había comprado era cómoda y a primera vista tenía todas las virtudes imaginables, pero cuando don Eduardo trató de hacer funcionar el calefón de gas tuvo el gran disgusto. ¡Aquello no marchaba! Llamó a un técnico y se enteró de que aquel calefón no tenía arreglo. Ahora, después de haber invertido casi todos sus ahorros en la casa, le resulta difícil comprar otro. Y leyó este Aviso Clasificado en CLARIN.

Calefón de gas en buen estado vendo. T. E.—.—9942

Se comunicó con el anunciante y fué a ver el calefón. Estaba casi nuevo y lo vendían por viaje a precio de ocasión. Lo compró y está encantado. Lo ha sacado de un verdadero apuro el Clasificado de CLARIN (Corrientes 555. De 9 a 18 30 horas. Informes: (31) 8368 y 9768).

Insta el Jefe del Estado a Producir Más Dentro del Horario Normal

(INFORMACION PAGINA TRES)

EE. UU. Pidió a Rusia que Aclare su Reciente Oferta

DIARIO DE LA MAÑANA

Clarín

20 EN TODO EL PAIS

Un toque de atención para la solución argentina de los problemas argentinos

Año VI Buenos Aires, Jueves 28 de Junio de 1951 Nº 2.062

Tratan su Estrategia las Naciones Aliadas

WASHINGTON, 27 (INS). — Enviáronse instrucciones al embajador norteamericano en Moscú, almirante Alan G. Kirk, para que insista con urgencia acerca del verdadero significado de la proposición de Malik. Mientras tanto, el delegado ante la UN, Ernest Gross, ha recibido órdenes de ponerse en contacto con el mismo Malik a fin de obtener una amplia explicación sobre la cuestión.

Por su parte, los representantes de las 16 naciones que tienen fuerzas en Corea, se reunieron para una "conferencia sobre estrategia". Si bien la conferencia fué la habitual de todas las semanas, se le asignó importancia especial en vista de los pasos de Estados Unidos sobre las posibles negociaciones de tregua. También Trygve Lie, que llegó a Nueva York procedente de Noruega, manifestó su propósito de entrevistarse con Malik.

Se presume que los representantes de los 16 países que mantienen fuerzas en Corea, ya están en conocimiento de la acción que se propone seguir Estados Unidos, aunque no se ha hecho anuncio oficial.

★ Decisión Sureña

PUSAN, Corea, 27 (INS). — La Asamblea Nacional de la república de Corea aprobó por unanimidad una moción en contra de cualquier plan para cesar las hostilidades en el paralelo 38 y resolvió comunicar su pronunciamiento a los gobiernos de los países que están combatiendo en Corea.

★ Informe de Kirk

WASHINGTON, 27 (AFP). — El informe del almirante Alan Kirk, embajador de Estados Unidos en Moscú, sobre su entrevista con el señor Andrei Gromyko, fué entregado al secretario de Estado, Dean Acheson, a medianoche.

El departamento de Estado se niega a suministrar la menor indicación sobre su contenido.

No obstante, en las esferas competentes se recoge la impresión de que el gobierno soviético precisó el sentido del término "beligerantes", empleado el sábado pasado por el Sr. Malik, al sugerir qué negociaciones para un cese del fuego podrían realizarse entre el comando de las Naciones Unidas y el comando norcoreano.

A primera vista, surge de esta indicación que una tregua sería factible, ya que las conversaciones con sólo los norcoreanos excluiría toda alusión a Formosa o a la representación china.

No obstante, los círculos oficiales continúan estimando que el rol de los chinos debería ser definido y que serían necesarias garantías, a fin de poder creer que los "voluntarios" chinos estarían dispuestos a retirarse

Kirk Entrevistóse con Gromyko

MOSCU, 27 (INS). — El almirante Alan G. Kirk se entrevistó en el Kremlin con el canciller interino de Rusia, Andrei Gromyko.

Un portavoz de la embajada de Estados Unidos manifestó que la entrevista fué solicitada en la víspera por Kirk; pero se rehusó a revelar el carácter de la conferencia, que duró 20 minutos. Participaron en ella Kirk, Gromyko, el asesor de Estados Unidos, Edward Freers y el asesor Richard M. Service.

Ancló Frente a Abadán el Crucero "Mauritius"

NO INTERVENDRA LA UNION

TEHERAN, 27 (AFP). — El canciller iranio, Bagher Kazemi, visitó esta tarde al Chah In Chah para informarle de que el crucero británico "Mauritius" llegó esta mañana a la vista del puerto de Abadán, habiendo fondeado a una distancia de 200 metros del mismo. Por otra parte, se anuncia de Kermanchah que la refinería de petróleo de dicha localidad está funcionando normalmente, no habiéndose señalado ningún incidente.

En una conferencia de prensa el embajador de Estados Unidos, señor Henry Grady, declaró: "Si los iranios se oponen a la reanudación de la discusión general con la AIOC de Londres, sería deseable que se realicen, empero, negociaciones sobre cuestiones de orden práctico por lo menos en lo que se refiere a las exportaciones de petróleo

★ No Van Tropas

LONDRES, 27 (AFP). — El ministerio de Guerra anunció que ningún movimiento de tropas inglesas estacionadas en el medio oriente se ha registrado en dirección al territorio iranio.

Esta aclaración del War Office es destinada a desmentir las versiones que circularon anoche con insistencia en el extranjero, y según las cuales las fuerzas británicas del canal de Suez habrían estado a punto de ponerse en marcha hacia la base de Bassora, en el Irak, cerca de la frontera iranía.

★ Desmentido Británico

LONDRES, 27 (INS) — Se desmintió que a bordo del vapor "Messina" haya tanques o tropas. Se destaca que la nave fué enviada a Irán para intervenir en la evacuación de los súbditos británicos en caso necesario.

★ Movimiento de Tropas

LONDRES, 27 (AFP). — No se confirmó ni se desmintieron los rumores según los cuales las fuerzas armadas iranias se hallan en camino hacia Abadán. Se declaró simplemente no tener conocimiento de ese hecho, pero se indicó que si se ordenó el desplazamiento de soldados hacia el Kuzistán, no se haría en ese caso más que conformarse a los deseos expresados públicamente por Morrison, quien dijo que Persia sería responsable del mantenimiento del orden

Regresan Delegados Ingleses

LOS CUATRO delegados de la Anglo Iranian al llegar a Londres, de regreso de su viaje a Teherán. De izquierda a derecha: Mr. N. A. Gass, Mr. E. H. Elkington, Mr. Basil Jackson y sir Thomas Gardner.

Resisten los Rojos Cerca de Yanggu

TOKIO, 28 (INS) — Los comunistas combaten tenazmente por mantener su línea de defensa en el sector este-central y en varios puntos lanzaron vigorosos contraataques mientras afluyen tropas de refuerzos y provisiones hacia el Sur para reforzar sus posiciones. Una poderosa patrulla aliada fué obligada a retroceder al norte de Yanggu.

A todo esto, los bombarderos nocturnos atacaron a un convoy de provisiones comunistas de 500 vehículos destruyendo 100.

★ Preparan Otro Ataque

TOKIO, 28 (AFP). — Hay indicios de que los chinos se preparan a una nueva acometida en el frente central. Un comunicado del octavo ejército anuncia fuerte reacción enemiga al nordeste de Kumhwa y al noroeste de Hwachon, donde las fuerzas de la UN "hallan seria resistencia".

Malik Rompió su Silencio: Dijo que su Oferta Está Bien Clara

FLUSHING MEADOW, 27 (INS). — Jacob Malik, rompiendo el silencio de cuatro días sobre su propuesta del sábado, dijo a INS que su declaración "fué suficientemente expresiva y no requiere mayor aclaración".

Un secretario de Malik transmitió por teléfono a INS la siguiente respuesta: "El discurso pronunciado el sábado por el señor Malik proponiendo el cese de las hostilidades y el retiro de las tropas a ambos lados del paralelo 38, explicó con claridad suficiente sus puntos de vista sobre el problema de Corea.

INS trató de establecer si Rusia participaría en conversaciones de paz en Corea y si los comunistas seguirían aún exigiendo la admisión de la China roja en la UN como condición "sine qua non" para solucionar el conflicto, junto con el control de Formosa. También se le preguntó si al sugerir la retirada de las tropas a ambos lados del paralelo 38, Rusia proyectaba crear una zona neutral o paragolpes a lo largo de la frontera artificial. Asimismo inquirió si la Unión Soviética proyectaba algún "paso" para iniciar las conversaciones de paz en Corea. Pero no se obtuvo respuesta.

Puede Extenderse la Guerra, dijo Acheson

WASHINGTON, 27 (INS). — Acheson declaró ante la Comisión de Relaciones Exteriores de la Cámara baja, que Estados Unidos espera obtener una aclaración acerca de los alcances de la proposición de Malik.

En su segundo día de audiencias públicas sobre la petición de Truman de ocho mil quinientos millones de dólares para ayuda exterior militar y económica, manifestó que se está tratando de determinar por los medios más directos posibles que el gobierno soviético aclare el significado de esa proposición "expresada en términos vagos".

Expresó luego que la efectividad de las garantías comunistas de que el conflicto coreano no se reanudaría dependerá del grado en que el propio interés de los chinos y de los Soviets resulte afectado. Además, respondiendo a una pregunta del representante republicano, Walter H. Judd, Acheson advirtió que la guerra en Corea "puede extenderse dentro de muy poco tiempo".

Estudióse la Protección de Súbditos Británicos en Medio Oriente

Mr. ATTLEE

Mr. EDEN

LONDRES, 27 (AFP). — Dos líderes de la oposición conservadora, Anthony Eden y Lord Salisbury conferenciaron esta noche con el primer ministro Clement Attlee y el secretario del Foreign Office Herbert Morrison, para estudiar la situación que se presenta en Persia.

Mientras tanto, terminó la evacuación de las familias de los empleados británicos de la AIOC con la llegada a Londres de un cuatrimotor conduciendo 41 personas de las cuales doce eran niños y 25 mujeres. Desde principios del conflicto fueron evacuados unos mil británicos.

"No hay ningún cambio importante en la situación iranía desde mi declaración de ayer", anunció Mr. Morrison en los Comunes. Los últimos despachos de Acheson —dijo— revelan que la intervención de las autoridades iranias continúa impidiendo el buen funcionamiento de las instalaciones petrolíferas.

"Esas mismas autoridades exigen siempre la firma de documentos que son considerados inaceptables por los capitanes de los barcos petroleros británicos anclados en el puerto de Abadán. Como Uds. saben, Mossadegh formuló un llamamiento a los empleados británicos de la Anglo Iranian para que acepten servir en la compañía irania de petróleos y ha declarado que la partida de los técnicos británicos sería una pérdida para el mundo libre.

Rusia, Patria de la Aviación

MOSCU, 27 (AFP). — Radio Moscú hizo una larga transmisión con motivo del Día de la Aviación Soviética, diciendo que "es con orgullo que los rusos llaman a su país la Patria de la Aviación, dado que el primer vuelo del mundo fué realizado por el aviador ruso Nogalsky, en un aparato construido por él mismo".

Agregó que los rusos inventaron igualmente el avión multimotor y el hidroavión, a pesar de las condiciones difíciles en que trabajaba la ciencia bajo el régimen de los zares. Más adelante expresó: "Hoy la aviación soviética ha progresado enormemente gracias a la dirección genial y solícita del camarada Stalin, gran inspirador y organizador de la aeronáutica, que vela por la seguridad de la patria socialista, en oposición a los instigadores de guerra anglo-norteamericanos, que desencadenaron el conflicto coreano".

El "Pueyrredón" Llegó al Puerto de Dublín

DUBLIN, 27 (INS). — El buque escuela argentino "Pueyrredón" llegó hoy en visita oficial con 1 167 cadetes. Al entrar a puerto, se cambió saludos entre la estación de Dunlaoghaire. El jefe del estado mayor militar del Eire, general Archer, ofrecerá un banquete, en los cuarteles McKee, en honor del capitán y la oficialidad del "Pueyrredón".

VIAJE COMODO

Deseaban pasar una temporada en Mendoza con su bebito de meses, pero el viaje resultaba largo para una criatura y por lo tanto incómodo. ¿Cuál sería la solución?

Como todos los días él leyó CLARIN, y entre los Avisos Clasificados, encontró éste.

MOISES flamante vendo. Llamar a: T. E. ( ) 3012.

¡Era todo un hallazgo! ¿Cómo no había pensado en esa solución para su problema? Aquel canastito moderno, que podía llevarse con manijas, era lo que necesitaba el matrimonio. Habló por teléfono y como el precio era razonable, compró el moisés inmediatamente.

Los esposos están ahora encantados. Se trasladaron a Mendoza, según lo proyectaron y en cartas dirigidas a sus amigos de Buenos Aires, destacaron la comodidad con que hicieron el viaje, gracias a un Clasificado de CLARIN. (Corrientes 555. De 9 a 18.30 horas. Informes: (31) 8368 y 9768).

Designóse Ministro de Relaciones al Dr. Remorino; Renunció el Dr. Paz y Pasa a la Embajada en EE. UU.

Jura el Lunes el Nuevo Canciller

Formuló el Anuncio el Ministro del Interior

Dr. REMORINO, embajador en Wáshington, que ha sido designado nuevo titular de la cartera de Relaciones Exteriores y Culto

Dr. J. H. PAZ, que pasa a la embajada en E. U. luego de su renuncia al cargo de canciller, renuncia que le fué aceptada ayer por el P. E.

El ministro del Interior reunió ayer en su despacho a los periodistas destacados en la Casa de Gobierno, a quienes anunció que el presidente de la Nación acababa de aceptar la renuncia presentada por el doctor Hipólito J. Paz a la cartera de Relaciones Exteriores y Culto. Agregó el señor Borlenghi que el doctor Paz había adoptado tal decisión para hacerse cargo de la embajada argentina en Wáshington, en reemplazo del doctor Remorino, quien, a su vez, pasará a desempeñar las funciones de ministro de Relaciones Exteriores y Culto que hasta la fecha ocupara el secretario de Estado dimitente.

Confirmáronse así las versiones que venían circulando con insistencia desde la noche anterior, y que tomaron cuerpo ayer por la mañana, cuando se advirtió que tanto el doctor Paz como el doctor Remorino habían estado en la presidencia de la Nación y en el ministerio del Interior.

Explicó el señor Borlenghi que este cambio en las funciones que desempeñaban ambos diplomáticos respondía al estado de salud del doctor Remorino, quien al frente de la Cancillería podrá seguir manifestando la capacidad y adhesión al movimiento peronista puestas en evidencia en las distintas misiones que se le encomendaran y, últimamente, durante su gestión diplomática en la capital norteamericana. Señaló también el ministro del Interior que, sin lugar a dudas, el doctor Paz confirmará en su nueva función las aptitudes que supo ostentar en la cartera que deja. De esta manera —agregó— se pueden aprovechar las energías de estos dos colaboradores del general Perón en forma eficaz para el país.

Al preguntársele si la designación del doctor Remorino significaría un cambio en la política exterior del gobierno nacional, el señor Borlenghi tuvo una respuesta categórica: no cambiará en nada esa política, pues el general Perón seguirá manteniendo la defensa de la soberanía política, la independencia económica y la justicia social del país.

★ Prestará Juramento el Lunes

El nuevo canciller prestará juramento el lunes a las 11, en una ceremonia que se efectuará en el Salón Blanco y que presidirá el jefe del Estado. En cuanto a los decretos por los que se designa a los doctores Remorino y Paz para sus nuevas funciones, serían dados a conocer en el día de hoy.

★ Hoy no se Dará Asueto

Como los periodistas aludieran a las versiones de asueto administrativo para el día de hoy, el señor Borlenghi manifestó que se mantenía el decreto del año pasado por el que se establecía a este día como laborable para la administración pública, y que por lo tanto se trabajaría en todas las reparticiones nacionales.

★ Acerca del Voto de la Mujer

También hubo una referencia a rumores que han circulado últimamente, según los cuales las mujeres no votarían en las próximas elecciones pre-

(Continúa en la página TRES)

Aclaran el Plan Malik

Moscú Exige Una Conferencia Militar

WASHINGTON, 28 (AFP). — Dióse a conocer el informe del embajador de Estados Unidos en Moscú, almirante Kirk, acerca de las aclaraciones recibidas del vicecanciller soviético, Gromyko —al parecer Vishinsky continúa enfermo— acerca del plan de paz Malik. En resumen, Gromyko señaló que la URSS quiere —virtualmente exige—, para llevar a la práctica la oferta, que se efectúe una conferencia militar entre los comandos de las fuerzas de la UN en Corea, de los norcoreanos, de los surcoreños y de "los voluntarios chinos" y que las negociaciones deben limitarse a cuestiones estrictamente militares.

★ El Informe de Kirk

Dice lo siguiente el informe del almirante Alan Kirk:

"El viceministro de Relaciones Exteriores de la Unión Soviética recibió el miércoles por la tarde

(CONTINUA EN LA PAGINA DOS)

ESTUDIAN HOY "EL PRECIO"

WASHINGTON, 28. (AFP) — El portavoz del departamento de Estado, Lincoln White, reveló que EE. UU. realiza activas consultas con los países que tienen tropas en Corea, y que mañana esos representantes se reunirán en el departamento de Estado para examinar la aclaración de Moscú. Los observadores opinan que la aclaración acerca del "precio de la paz" fijado por el Kremlin luego de ser anunciado por Malik, ha sido recibido sin entusiasmo, pero también sin decepción.

Clarín

DIARIO DE LA MAÑANA

20 CTVS. EN TODO EL PAIS

Un toque de atención para la solución argentina de los problemas argentinos

Año VI Buenos Aires, Viernes 29 de Junio de 1951 Nº 2.063

EE. UU. Propondrá Otra Solución

WASHINGTON, 28. (INS). — El presidente Truman, por intermedio del departamento de Estado, está preparando otra solución para el conflicto de Corea, dentro de las Naciones Unidas. En efecto, trascendió que se encarará esa cuestión cuando el secretario auxiliar de Estado para asuntos de la organización mundial cite a los delegados de países con soldados en el frente de lucha.

★ Truman se Muestra Reticente

A todo esto, Truman, en su habitual conferencia de prensa de los jueves, declaró que le resulta imposible indicar si existen o no esperanzas reales de paz en Corea. Expresó que no ha podido establecer si la proposición del Soviet tiene o no una significación constructiva, pero añadió que abriga confianza en que la sugestión de Moscú ha de culminar con el restablecimiento de la normalidad en el Lejano Oriente. Requerido acerca de cuál sería el próximo paso, dijo que no podía contestar, pues "asuntos de índole tan delicada no deben ser discutidos públicamente. Estimo, además, que si el programa de producción bélica se demorara como consecuencia de una tregua en Corea ello constituiría uno de los desastres más grandes que podría ocurrirle a Estados Unidos".

Truman se Negó a Mediar en el Conflicto Anglo-Persa

Rechazóse el Pedido de Mossadegh

WASHINGTON, 28. (INS). — Truman rechazó la idea de actuar como mediador en la disputa anglo-iraní. Al desestimar el pedido que en ese sentido le hiciera el premier persa, Mohammed Mossadegh, el primer mandatario de la Unión declaró que el litigio sobre el petróleo debe ser resuelto mediante negociaciones directas.

El mensaje de Mossadegh declara la conducta de Gran Bretaña para llegar a un acuerdo satisfactorio y justifica la nacionalización de la Anglo Iranian; retiera, además, la disposición de su gobierno a retener los servicios de los obreros británicos y otros extranjeros en las mismas condiciones que disfrutaban bajo la administración de la AIOC. Afirma luego que "el gobierno imperial domina la situación" y asegura que "a pesar del terror del pueblo no hay peligro alguno para la seguridad de las vidas y haciendas de los subditos británicos".

★ Enérgica Reclamación de la Empresa Británica

LONDRES, 28 (AFP). — La Anglo Iranian elevó una enérgica protesta al gobierno iranio por su decisión de ocupar por la fuerza la administración de la compañía en Khorramchah. La queja fué dirigida por el director adjunto de la compañía en Persia, señor A. E. Mason, quien reemplaza a Eric Drake, actualmente en Basora.

Se estima que la Anglo Iranian a consecuencia de esa medida, habría resuelto clausurar la refinería de Abadán dentro de dos días. Pero esta noticia no ha sido confirmada oficialmente.

★ Medidas Inglesas

LONDRES, 28 (AFP). — El portaaviones británico "Arrior" cargó hoy en Glasgow más de setenta aviones con destino al Mediterráneo y el Lejano Oriente.

Cuando el navío zarpe de Glasgow tendrá a bordo ochenta oficiales y setecientos cincuenta hombres para las fuerzas de ultramar. En el hangar del "Arrior" se encuentran dos helicópteros para el portaaviones "Glory", actualmente en aguas coreanas.

Opiniones Divididas

NUEVA YORK, 28 (De nuestra agencia). — La sutil iniciativa rusa de pacificación coreana ha obrado sorpresivamente en la opinión pública de Estados Unidos, dividiéndola no en los dos bandos habituales, sino en tres: los que confían que se haga la paz; los que simplemente se limitan a no creer en la sinceridad soviética, y, finalmente, una subdivisión de este último grupo, que está contra lo que se califica de "paz prematura en Corea". Por supuesto la prensa también refleja claramente esas tres actitudes del hombre de la calle. Quienes están contra la "paz prematura" sostienen que el cese de la lucha implicaría la frustración de las finalidades que la determinaron cuando se estableció que se combatía por "la unificación e independencia coreana". Los que sostienen la oportunidad del armisticio recuerdan que la república de Corea ha sido liberada del invasor, primerísima razón de ser de la guerra.

Pudiera reflexionarse que el desacuerdo es fruto directo e inmediato del carácter de la gestión rusa, en la que lo más importante no es lo que dijo Malik, sino precisamente lo que no dijo, dejando gran margen para conjeturas, expectativas y vacilaciones.

En la perspectiva más optimista, el cese del fuego es un paso vital, puesto que pondrá término a la matanza. No obstante, más allá de ese primer paso se avizoran tremendas dificultades para las negociaciones, en las que Rusia no tolerará la ausencia de Pekín. Asentadas las negociaciones en el seno de la UN, la inclusión de China comunista planteará automáticamente el viejo problema de su representación ante la entidad mundial, problema que basta por sí sólo para establecer que la conclusión de la lucha no significará el simultáneo advenimiento de la paz.

HORACIO ESTOL

NEGOCIARIAN DENTRO DE DIAS LA TREGUA

WASHINGTON, 28. (AFP). — Un examen de la situación actual en lo referente a la posibilidad de paz en Corea arroja las siguientes conclusiones:

1o) Hay opinión general que la negociación de tregua se iniciará dentro de breves días. 2o) Moscú ha estudiado y madurado la declaración hecha por Malik, que refleja realmente el deseo de la URSS de que cese el fuego en Corea. 3o.) Moscú no ha consultado a Pekín antes de hacer esa sugerencia pacífica, por estimar que si bien China es soberana, la lucha puede interrumpirse por común acuerdo concertado en el campo de batalla entre los dos comandos adversarios. 4o) Moscú opina que ambos comandos (el de la UN y el de los comunistas) se hallan igualmente capacitados y habilitados para una tregua militar, que atañe igualmente a los "voluntarios" chinos. 5o) La negociación debe basarse en un orden puramente militar, con garantías que se buscarán para ambas partes. 6o) Las negociaciones en el campo de batalla solo se limitarán a problemas militares con abstracción de problemas políticos generales que puedan suscitarse en esa parte del mundo.

Se Oponen los Sureños a Suspender la Lucha

PUSAN, Corea, 28 (INS). — El ministro de Información sudcoreano, Clarence Rhee, anunció que cualquier ciudadano de Corea meridional que patrocine el apoyo a la proposición soviética de cese de las hostilidades, será considerado como traidor a la patria.

IRAN PROTESTA POR EL CRUCERO INGLES

TEHERAN, 28. (INS). — El gobierno advirtió que protestará ante el Consejo de Seguridad si el crucero inglés "Mauritius" no es retirado de las aguas próximas a Abadan y también por el aumento de las concentraciones de tropas británicas en Irak.

Además, se envió una nota formal de protesta a Irak por la presencia del mismo crucero en aguas iraquesas, en una zona adyacente a la nación persa.

La efervescencia originada por la presencia del "Mauritius", sigue acentuándose peligrosamente en Teherán y otras ciudades.

Yugoeslavia Pide la Ayuda de EE. UU.

WASHINGTON, 28 (AFP). — El embajador de Yugoeslavia en Wáshington, Vladimir Popovic, solicitó oficialmente la ayuda militar de Estados Unidos para Yugoeslavia, al secretario de Estado, Dean Acheson.

Diputados Privó de la Ciudadanía Argentina a Beveraggi Allende

(Int. pág. TRES)

DURANTE LA LABOR de los jurados de la exposición ganadera, que ayer eligieron a los primeros grandes campeones de la raza Hereford y los campeones de Polled Hereford. (Inform. pág. CUATRO)

"LA MEJOR AMIGA"

Margarita es una joven provinciana, que en su pequeña ciudad natal había aprendido a confeccionarse sus trajes y vestidos, pero ahora, en la metrópoli, se veía frente a un problema. Carecía de una amiga de confianza, capaz de probarle las prendas y señalarle los defectos. Pero leyó este Aviso Clasificado en CLARIN:

MANIQUIES moderno, t. los talles, Vdo. barato. — (...) 3399

Era la solución que tanto esperaba y que no se le había ocurrido. Adquirió por una suma reducida un maniquí para su talle, que le resultó "la mejor amiga", ya que permitió el perfeccionamiento de su labor. Y todo lo había obtenido gracias a un Clasificado de CLARIN (Corrientes 555. De 9 a 18.30 horas. Informes: 31-8368 y 9768.

En Caballeresca Contienda River Batió al Torino-Símbolo

(INFORMACION PAGINA CENTRAL)

RIDGWAY TRAMITA LA TREGUA

Invita al Jefe Rojo a Una Reunión en un Barco Danés

FLUSHING MEADOWS, 29 (AFP). — El general Ridgway, como jefe de las fuerzas de la UN en Corea, ha invitado al comandante de las tropas comunistas a una conferencia para convenir la tregua, a bordo de un barco-hospital danés. Así se informó en la sede de las Naciones Unidas.

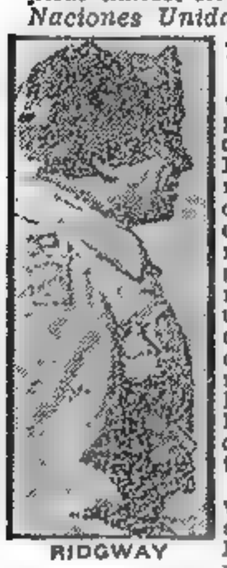

RIDGWAY

★ El Primer Paso

FLUSHING MEADOWS, 29 (AFP). — Se ha dado ya el primer paso para la concertación del cese del fuego en Corea. El general Ridgway, en su carácter de comandante de las fuerzas de la UN, dirigió una invitación a cada uno de los jefes de las tropas comunistas que operan en la península, para una reunión que se realizaría, de ser aceptada, a bordo de un barco-hospital danés, en aguas cercanas a Wonwan. La tramitación de la tregua, iniciada de este modo, acaso quede concretada en las próximas horas, siempre que los generales rojos no reciban órdenes en contrario de sus respectivos gobiernos.

La notificación del acto de Ridgway fué hecha a Trygve Lie por el delegado de Estados Unidos ante la entidad mundial, Ernest Gross, y está redactada de este modo:

"En mi función de jefe supremo de las unidades de la UN en combate cumplo con las instrucciones que me fueron impartidas de comunicarle lo que sigue: Estoy enterado de que usted desearía una conferencia destinada a discutir una tregua, con la correspondiente suspensión de las hostilidades, con garantías para convertir en definitivo el cese del fuego. Una vez que usted me comunique su aceptación, procederé a designar mi representante en las negociaciones. Luego propondré la fecha para las mismas. Sugiero que la entrevista podría realizarse a bordo de un buque-hospital de Dinamarca, frente al puerto de Wonsan."

★ Actitud Conciliadora de Ridgway

WASHINGTON, 29, (AFP.). — Se precisa en el departamento de Defensa que el mensaje del general Ridgway dirigido al comandante en jefe de las fuerzas comunistas, fué transmitido por radio.

Por otra parte, se agrega que el general Ridgway, conforme a las instrucciones que recibió, dió pruebas de una actitud conciliadora, sugiriendo que el encuentro de los parlamentarios comunistas y de las fuerzas de las Naciones Unidas, se lleve a cabo no sólo a bordo de un buque-hospital danés, sino, también, en el puerto de Wonsan, que se encuentra en poder de los comunistas.

★ Estados Unidos Fija sus Condiciones

WASHINGTON, 29, (AFP.). — Una zona desmilitarizada al norte del paralelo 38, sobre una profundidad de veinte millas y la prohibición de movimientos de convoyes militares al norte de esa línea, salvo para abastecimientos y auxilios sanitarios y la creación de una comisión de las Naciones Unidas para vigilar la ejecución de las cláusulas del armisticio. Tales son las condiciones norteamericanas para el cese del fuego en Corea, según los medios generalmente bien informados. Esas condiciones figuran entre otras en las instrucciones enviadas al general Matthew Ridgway, comandante de las Naciones Unidas en Corea.

PYONGYANG FORMULO UNA SERIE DE DEMANDAS

TOKIO 30 (INS). — La radio de Pyongyang trasmitió una serie de demandas que considera indispensables para poner fin a la guerra de Corea. La emisora informó que dichas exigencias fueron enviadas el viernes a la UN en una nota firmada por el canciller de Corea septentrional, Pak Hong Yong.

La radio indicó que esa nota contiene las siguientes demandas.

1o.) Cese de la agresión militar armada "llevada a cabo por las potencias extranjeras contra Corea del Norte".

2o.) El castigo de los jefes de los ejércitos de Estados Unidos y Corea del Sur, responsables de "atrocidades de guerra" mediante su procesamiento como criminales de guerra.

3o.) Devolución de los habitantes de Corea del Norte "llevados al Sur por la fuerza" por los contingentes de las Naciones Unidas el pasado diciembre.

Las transmisiones previas de la emisora de Pyongyang, decían: "Combatiremos hasta la última gota de sangre y hasta que el ejército imperialista norteamericano y sus títeres sean completamente aniquilados".

Año VI Buenos Aires, Sábado 30 de Junio de 1951 Nº 2.064

Persia Acordó Postergar la Ley de Sabotaje

TEHERAN, 29 (INS). — El embajador de EE. UU. reveló que Mossadegh le indicó que la ley contra el sabotaje estaba dirigida en realidad contra los comunistas, y que le reiteró sus deseos de que el petróleo persa siga afluyendo hacia Occidente.

★ Aceptó Mossadegh

TEHERAN, 29 (AFP). — Mossadegh aceptó que sea postergado para más adelante el debate sobre la ley para reprimir el sabotaje en las refinerías de petróleo.

Mossadegh accedió solicitar al Parlamento que sea aplazada esa discusión. Luego de una entrevista que mantuvo esta mañana con el embajador de Estados Unidos, Nery Grady.

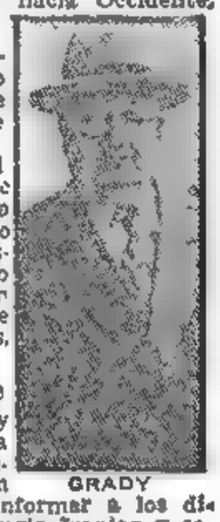

GRADY

★ Un Mensaje

Luego, Grady cablegrafió a la embajada norteamericana en Londres para informar a los dirigentes de la Anglo Iranian y solicitarles que aconsejen a sus empleados a que no abandonen sus cargos en Persia.

★ Situación Seria

PARIS, 29 (AFP). — "La situación en Irán es muy seria", declaró el ministro británico de Defensa, Emmanuel Shinwell, en una conferencia de prensa en el Hotel Astoria, cuartel general provisional del general Eisenhower.

Interrogado acerca de la actitud de Gran Bretaña, contestó: "Ya hemos enviado un crucero a proximidad de aguas iranias. Otros preparativos se están realizando. No tenemos costumbre de ceder fácilmente ante los acontecimientos". Señaló luego que las más serias dificultades de Gran Bretaña serían para el petróleo refinado. "En cuanto al petróleo bruto —añadió — no hay problema, pues aun si se llegara a producir la escasez se podría solucionar el asunto rápidamente".

Terminó diciendo: "Tenemos motivos para pensar que finalmente prevalecerá una solución racional, en el interés mismo de Persia".

★ Decisión Inglesa

LONDRES, 29 (AFP). — Morrison pidió a los empleados ingleses de la Anglo Iranian que se encuentran en Irán, que permanezcan en sus puestos.

En una carta dirigida a ese personal, a Abadán, expresa: "El gobierno de Gran Bretaña espera vivamente que el gobierno iranio cambiará de actitud y accederá llegar a un arreglo de las cuestiones petrolíferas por la vía de negociaciones".

Continúa la Cruenta Lucha

Adóptanse Inquietantes Medidas en Rumania

BELGRADO, 29, (AF). — La evacuación realizada de habitantes de la zona fronteriza rumano-yugoeslava hacia el interior de Rumania fué confirmada por siete testigos, quienes señalaron, asimismo, la presencia de gran número de oficiales y soldados soviéticos.

★ Hay 7.000 Internados

Los testigos, cinco miembros de la minoría yugoeslava y dos marineros rumanos que franquearon clandestinamente la frontera yugoeslava en los últimos días, manifestaron que la medida comenzó el 18 de junio último. Cerca de 7.000 personas, de un total de 50 mil, fueron internadas.

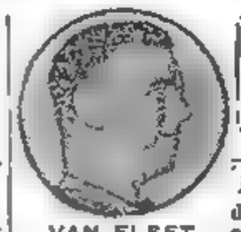

VAN FLEET

Van Fleet se Lesionó en un Grave Accidente

TOKIO, 30 (INS). — Cruentos combates se libraron al noroeste de Yongchon, zona de concentración comunista de Corea occidental y al sur de Kumsong, en la región central del frente, a despecho de la febril actividad que se registra en Washington y Flushing Meadow para concertar el armisticio. El comunicado emitido el viernes por la noche por el 8º ejército dice que en los tres sectores del frente de 60 kilómetros el contacto con los invasores fué de "ligero a moderado". Pero los despachos de los corresponsales dan cuenta que en algunas zonas la lucha fué enconada y que una colina en el frente este-central cambió de manos 8 veces el viernes. Los choques más violentos se registraron al noroeste de Yongchon, centro carretero situado a 10 kilómetros al norte del paralelo 38, sobre la carretera que conduce de Uijongbu a Chorwon, extremo sudoeste del otrora "triángulo de hierro".

★ Accidente a Van Fleet

TOKIO, 29 (AFP). — El general Van Fleet, comandante del octavo ejército norteamericano, se salvó de un grave accidente. Su helicóptero sufrió una falla de motor y tuvo que aterrizar en la cubierta del crucero "Los Angeles", frente a la costa coreana. De los pasajeros sólo Van Fleet resultó con leves contusiones.

Dimitiría el Gral. Marshall

WASHINGTON, 29 (AFP). — Se habla nuevamente de la posible renuncia del general Marshall como secretario de Defensa antes de fin de año. Esta hipótesis, que es imposible confirmar, parece fundada en el hecho de que hace un año, Marshall aceptó el cargo, a pedido del presidente, en reemplazo de Louis Johnson, corriendo el rumor de que lo hacía por tiempo limitado.

Entre las personalidades que se citan como posibles sucesores están John McCloy, alto comisario en Alemania; Robert Lovett, secretario adjunto de Defensa, y Stuart Symington, presidente de la Reconstruction Financo Corporation.

EL PRIMER magistrado, general Perón, presenciando el partido de fútbol entre el Torino-Símbolo y River Plate, desde el palco oficial. Acompañan al jefe del Estado el primer secretario de la Embajada de Italia y otras personalidades

El Congreso de EE. UU. Inicia su Receso de Verano

LA SEMANA EN EE. UNIDOS

John Kingsley

WASHINGTON, 29 (Especial para CLARIN). — Para los miembros del Congreso de Estados Unidos la última semana de junio significa tradicionalmente que, habiéndose dado término a casi toda la labor legislativa del año fiscal, las Cámaras entran en receso para el verano. No obstante, el 30 de junio de 1951 representará sólo la iniciación de un nuevo período, a causa de la gran cantidad de trabajo acumulado aún. Las asignaciones necesarias para llevar a la práctica los vastos y numerosos programas internacionales del país, no han sido aún aprobadas, y las medidas impositivas propuestas por Truman están siendo sometidas a arduas discusiones.

Indudablemente han sido las audiencias celebradas por los comités de relaciones exteriores y de fuerzas armadas del Senado las que más han atraído a la opinión pública. Y ello no sólo a causa de la significación de los asuntos en debate, sino también por la importancia de las figuras que prestaron declaración.

La investigación comenzó el 3 de mayo con el testimonio de Mac Arthur. Entre los otros doce testigos figuraron George Marshal, y los miembros del Estado Mayor Conjunto.

Terminadas las audiencias sobre la política en Lejano Oriente, el interés recayó en el comité de Relaciones Exteriores de la Cámara de Representantes, que comenzó su labor sobre el Programa de Seguridad Mutua que ha sido propuesto. En referencia con dicho programa, por el cual se invertirían 8.500 millones de dólares en ayuda económica y militar al extranjero, Acheson fué el primero en deponer. Manifestó que la legislación propuesta no significa en esencia ningún programa nuevo. "Lo que hay de nuevo —expresó— consiste en reunir en una sola ley los programas de asistencia técnica, económica y militar, a fin de poder adaptarlos así con mayor facilidad a las exigencias de la situación".

Como los programas de seguridad y ayuda deben ser considerados por el Congreso, los líderes demócratas del Senado han decidido trabajar durante el actual período hasta lograr decisiones por lo menos sobre los siguientes puntos: 1) proyecto de asignaciones; 2) legislación referente al extranjero; 3) nuevos proyectos impositivos, y 4) ley de producción para la defensa.

BUENA COMPRA

Confiada en la palabra de una amiga, que prometió conseguirle, por intermedio de su esposo, una máquina de coser nueva, a precio de ocasión, dejó pasar los días, prescindiendo de algo que tan necesario era para su hogar, hasta que atrajo su atención, este Aviso Clasificado aparecido en CLARIN.

Ocasión, vdo. máq. coser por ausentarme T. E. () 1331.

Llamó de inmediato por teléfono y poco después, adquiría la máquina por un precio razonable, solucionando así su problema gracias a un Clasificado de CLARIN (CORRIENTES 585. De 9 a 18 y 30 horas. Informes: 31-8368 y 9768).

ESTABLECERIAN EN COREA UNA "TIERRA DE NADIE"

No Dieron Respuesta los Rojos

TOKIO, 30. (AFP). — Según ha trascendido Estados Unidos hizo al general Ridgway las siguientes condiciones para el cese del fuego:

1º) Establecimiento de una zona de veinte millas —33 kilómetros— al norte del paralelo 38, que sería declarada "tierra de nadie". Las tropas adversarias tendrían tres días para modificar sus posiciones.

2º) La Comisión Internacional de Las Naciones Unidas encargada del control del armisticio tendrá absoluta libertad para circular en todos los lugares que juzgue necesario.

3º) Todo movimiento de tropas o aviones quedará prohibido apenas se decida el cese del fuego. Solamente podrán circular los convoyes de abastecimientos, alimentarios y de medicamentos. Los refugiados tendrán derecho a desplazarse.

4º) Los prisioneros serán canjeados en la proporción de hombre por hombre, sea cual fuere su nacionalidad.

5º) Las fuerzas navales deberán respetar las aguas territoriales de una zona intermedia. Deberán abandonar dichas aguas a partir de la firma de la tregua.

★ **No Respondió Pekín**

TOKIO, 1º (INS). — Los dirigentes comunistas chinos y norcoreanos mantuvieron al mundo en suspenso esperando ansiosamente su respuesta al ofrecimiento del general Matthew Ridgway para discutir la concertación del armisticio en Corea.

EN EL MAPA aparecen el puerto de Wonsan y la ciudad de Pusan donde se realizan las conversaciones de paz

Las radioemisoras de las Naciones Unidas en el Lejano Oriente estuvieron sintonizando durante todo el día las frecuencias por donde emiten las estaciones de Pekín y de Corea del Norte, pero las horas transcurrían sin que se mencionara el mensaje de Ridgway. La radioemisora de Pyongyang (capital de Corea Septentrional, terminó sus emisiones a las dos de la madrugada con sus acostumbrados programas de propaganda y Radio Pekín siguió en el aire pero también no atendió su usual propaganda.

★ **Condiciones Surcoreanas**

PUSAN, 30 (AFP). — El gobierno sudcoreano dio a conocer oficialmente las condiciones básicas para toda negociación de paz: 1º) El ejército comunista chino debe retirarse completamente de Corea y replegarse más allá de la frontera de Manchuria. 2º) El ejército norcoreano será desarmado. 3º) La ONU debe ponerse de acuerdo para impedir que una tercera potencia preste ayuda militar, financiera o de cualquier índole a los comunistas norteños. 4º) Los representantes oficiales sudcoreanos deberán participar plenamente en todo contacto o reunión internacional que trate cualquier aspecto del problema coreano. 5º) No será tomado en consideración ningún plan o acción en contradicción con la soberanía coreana.

★ **Las Delegaciones**

TOKIO, 30. (AFP). — El general Van Fleet representaría a Ridgway en la conferencia para la cesación de las hostilidades. Es posible, sin embargo, que en vez de Van Fleet se designe al jefe de estado mayor, general D. O. Hickey. Los norcoreanos enviarían probablemente al general Pak Il Wood, comandante adjunto de las fuerzas comunistas unidas —chinas y norcoreanos—, y al general Choi Yong Kun, jefe de los norteños.

5. Los chinos deciden participar en las conversaciones, nombrarían probablemente al general Peng Teh Huai, comandante en jefe de las fuerzas comunistas unificadas de Corea.

El acceso al puerto de Wonsan está bloqueado por numerosas minas comunistas. Según los observadores, por lo que es posible que los comunistas soliciten que la reunión se efectúe en territorio sudcoreano con el objeto de "guardar las apariencias", quizás en Pusan.

★ **No Hubo Respuesta Comunista**

TOKIO, domingo 1º. (INS). — Al cumplirse exactamente 24 horas de haberse comenzado a transmitir por la radio el ofrecimiento del general Ridgway, para que se inicien las conversaciones de paz en Corea, los comunistas no han dado aún ninguna señal.

A las 8 de la mañana del domingo, las radioemisoras de Pekín y Pyongyang continuaban con la emisión de sus acostumbrados programas de propaganda.

Clarín
DIARIO DE LA MAÑANA
20 CTVS. EN TODO EL PAIS
Año VI Buenos Aires, Domingo 1º de Julio de 1951 Nº 2.065

GRAN CAMPEON SHORTHORN

DESPUES DE DETENIDO examen, el jurado otorgó Gran Campeón Shorthorn al número 67 "Victoria Pirate", este hermoso ejemplar rojo, nacido el 3 de setiembre de 1949, en la cabaña Chapadmalal. El fallo fué recibido con sostenidos aplausos. (Información página CINCO)

Mantiénese la Rebelión en Siam

SINGAPUR, 30 (INS). — Un grupo de oficiales rebeldes de las fuerzas armadas de Siam anunciaron que se han apoderado del gobierno de Bangkok. Marinos afectos al movimiento arrestaron al primer ministro, Luang Pibul Songgram, cuando asistía a una ceremonia durante la cual Estados Unidos hacía entrega de un buque de dragado.

En fuentes diplomáticas de Singapur se reveló que la marina ha comunicado que oficiales de los tres servicios armados de Siam han asumido la dirección de los asuntos del Estado, por no estar conformes con la actuación del régimen de Songgram. Otro despacho de la marina, transmitido por radio, dice que el príncipe regente ha declarado la ley marcial. Sin embargo un comunicado posterior del ejército exhorta al pueblo a hacer caso omiso del boletín de la marina y anuncia que el ministro de Relaciones, Nai Warakara, ha asumido el poder.

★ **Numerosas Bajas**

BANGKOK (Siam), 30 (INS) — La aviación militar siamesa atacó las posiciones ocupadas por los oficiales rebeldes de la marina en la bahía de Bangkok, respaldando al ejército que se mantuvo leal al gobierno.

Durante la mañana de hoy se escucharon esporádicos disparos de ametralladoras y morteros en varios barrios de Bangkok. Aunque se carece de detalles oficiales sobre el progreso de las actividades de los insurgentes, se tiene entendido que se han registrado numerosas bajas.

★ **Querella Política**

WASHINGTON, 30 (INS) — El departamento de Estado fué informado de que el ejército y la fuerza aérea de Siam se mantienen leales al gobierno de Bangkok y se aprestaría a sofocar el movimiento revolucionario de la marina de ese país.

Despachos de Bangkok consignan que a juzgar por los informes recibidos hoy, todo parece indicar que no hay evidencia de intenciones antinorteamericanas ni de que el movimiento haya sido instigado por los comunistas. Al parecer, se trata de una querella política interna que no tiene significación internacional".

El temor de que se produjeran manifestaciones antinorteamericanas fué causa de que el primer ministro, Pibul Songgram fué secuestrado por los marinos siameses cuando aceptaba una dragaza entregada por el gobierno norteamericano bajo el programa de auxilio económico. Songgram fué trasladado a la ribera opuesta del río que divide a la capital y cuando los secuestradores se negaron a ponerlo en libertad, el ejército y la fuerza aérea atacaron la estación de comunicaciones navales que ocupaban los rebeldes. Entonces se produjo un tiroteo y en esa circunstancia el "premier" habló por el micrófono de los insurgentes pidiendo el cese de las hostilidades. El tiroteo terminó cuando la estación naval quedó incendiada. Durante la refriega, algunos proyectiles alcanzaron la fachada del edificio de la embajada de Estados Unidos.

★ **Fué Liberado**

WASHINGTON, 1º (A. F. P.) — Informaciones de Bangkok dicen que los rebeldes pusieron en libertad al primer ministro Songgram, por lo que se cree, de confirmarse esa noticia, que la sublevación ha perdido parte de su fuerza.

Moscú Condiciona la Conferencia Para Negociar la Paz con Japón

MOSCU, 30. (INS). — Radio Moscú insistió que cualquier conferencia para el armisticio tendrá que estipular la inclusión de China comunista y de Corea del Norte en las negociaciones sobre el pacto de paz con Japón. Informó, además, que el gobierno norteamericano ha enviado una nota a Moscú protestando por la "intervención norteamericana" en Corea y pidiendo garantías contra nuevas "agresiones".

La Explosión Atómica Fué Fotografiada en Colores

WASHINGTON, 30. (INS). — El gobierno dió a publicidad una enorme fotografía en colores que indica la iniciación de una explosión atómica desde una plataforma en tierra como un paso para el desarrollo de una superartillería. La foto muestra una explosión atómica que tuvo lugar en Frenchman's Flat, cerca de Las Vegas, Nevada, en febrero pasado, efectuada hace el ejército desde una torre. La copia de la fotografía, numerosas veces por la comisión de energía atómica, puede ser obtenida por el público a un precio muy módico.

En la foto se ve el conocido hongo de la explosión atómica con un fondo de [illegible] sobre la principal esfera de fuego y una turbulenta [illegible] de humo en ninguna de las explosiones [illegible] fotografiadas desde el aire, a [illegible] o desde un avión. Los expertos dicen que la turbulencia posiblemente fué causada por una explosión secundaria que hizo ascender el detonador o por la desintegración de la plataforma desde donde se verificó la explosión. La nebulosa azul sobre la bola de fuego plantea la cuestión de si en Las Vegas se [illegible] una explosión de hidrógeno con un "gatillo atómico". Empero, reina la creencia de que la experiencia tuvo que ver principalmente con la artillería y los modelos mejorados de bombas atómicas mientras que los ensayos con hidrógeno fueron reservados para las experiencias posteriores en Eniwetok, realizadas en abril y mayo.

La cuestión principal en el uso de la artillería atómica es si existirán en el campo de batalla objetivos que justificaran el empleo de un arma tan costosa, disponible en cantidades limitadas.

La Aviación Aliada Atacó Bases Rojas

TOKIO, 1º (INS). — Cuatro aviones aliados "Mustang", que regresaban de bombardear centros de comunicaciones de los comunistas, fueron interceptados por seis "M. I. G.-15" en el sector central del frente al este de Sonchon, pero, luego de un amago, se retiraron sin combatir. Por su parte, los aviones "Thunderjets" a chorro llevaron ataques en olendas sucesivas contra los almacenes comunistas en Corea del Norte, destruyendo también el cuartel general chino de Nanchonjon en la región de la carretera que va de Seul a Pyongyang.

Mientras tanto, los "B-29" castigaron los aeródromos rojos por undécima vez en los últimos 2 días. Cinco superfortalezas descargaron 35 toneladas de explosivos sobre los campos de aterrizaje de Pyongyang, siendo el ataque más vigoroso el llevado a cabo el viernes sobre el aeropuerto de Kangdong.

★ **No Cede la Acción**

FRENTE DE COREA, 1º (AFP) — "Todo sigue como antes para nosotros, y por supuesto, también para los chinos", declaró un oficial del estado mayor del sector central. Los enemigos parecen haber recuperado la región del sudoeste de Kumsong. Al norte de Chiporí las patrullas aliadas fueron atacadas por morteros. En esta misma región, así como al sudoeste de Kumsong, dos batallones enemigos fueron bombardeados por la artillería aliada. Al norte de las represas de Hwachon se produjo duelo con armas automáticas a larga distancia. En el resto del sector reinó calma, pero fueron observados grupos enemigos que se dirigían hacia el sur de Kumsong.

Londres Confía en que Alcanzará un Acuerdo en la Cuestión del Petróleo

LONDRES, 30 (AFP) — La nota entregada hoy por el gobierno británico al Irán, tiene por objeto [illegible] que [illegible] el [illegible] de petróleo de Abadán.

[illegible] que al [illegible] de [illegible] transcurrir por lo menos un mes para que vuelvan a trabajar normalmente.

En los medios de la Anglo Iranian se indicó que la llegada a Londres del Sr. Eric Drake, director general de la empresa, se debe a la posibilidad de que se llegue a un arreglo provisorio, especialmente acerca de la cuestión de los recibos y de la utilización del producto de las ventas. El Foreign Office dió a conocer la nota entregada hoy al gobierno del Irán; en ella declara que considera el petróleo bruto y refinado producido por la Anglo Iranian Oil Co. como propiedad de dicha compañía. "El gobierno británico — agrega — no puede admitir que los comandantes de buques petroleros tengan la obligación de firmar recibos para el petróleo cargado por dichos barcos, pues este procedimiento equivaldría en reconocer un propietario distinto del petróleo".

La nota británica prosigue diciendo: "Como la capacidad de almacenaje de Abadán es limitada, esto significa que la refinería de Abadán tendrá que ser clausurada tan pronto como se hallen llenados los tanques de productos refinados y la extracción de petróleo bruto tendrá que ser suspendida pronto. El personal británico de los yacimientos petrolíferos será trasladado, pues, a Abadán cuando su presencia no sea más necesaria en los campos petrolíferos. El gobierno británico desea dejar constancia por escrito de que esa situación, es decir el retiro de barcos petroleros y la clausura progresiva de las instalaciones de la AIOC, deriva exclusivamente de la actual actitud del gobierno iraní".

Finalmente el gobierno británico recuerda al gobierno iraní que éste es responsable según el derecho internacional, de la protección de todos los ciudadanos británicos en Persia, y que "si el gobierno iraní descuidara el cumplimiento de ese deber, sería considerado como responsable de las consecuencias eventuales".

Allanamiento en Teherán

TEHERAN, 30, (INS).— La policía iraní allanó la residencia, en Teherán del primer representante de la Anglo Iranian, señor E. C. Evans.

Tres agentes policiales que no [illegible] de una orden judicial, se presentaron en la morada de Sedden e intentaron registrarla. Los agentes habían traído consigo un camión.

LO MAS DIFICIL

Cansado de trabajar en un empleo y buscando horizontes para su familia Enrique había decidido establecerse por su cuenta, consiguiendo un stock de buenas mercaderías y alquilando un local. Pero para empezar le faltaba algo importante, unas buenas estanterías. Y eso costaba bastante. En esos días leyó este Aviso Clasificado de CLARIN.

Estanterías de ocasión, se venden. Santander 1475.

Esperanzado, ha resuelto ir a verlas. Si están en buenas condiciones y el precio es razonable, las comprará, y habrá logrado empezar, que es lo más difícil. Y le habrá allanado el camino el Clasificado de CLARIN (Corrientes 554. De 8 a 18.30 horas. Informes: (31) 6368 y 9768).

Una Brillante Victoria Conquistó Fangio en el Gran Premio de Europa

(INFORMACION EN SUP. DEPORTIVO)

Pekín Aceptó Negociar el Cese de la Contienda

Fué Sofocada la Rebelión en Siam: Logran Liberar al Primer Ministro

BANGKOK, 1º (INS). — Cesó la lucha en Thailandia, luego de concretarse la estipulación de cesar el fuego.

Inmediatamente de ser liberado e instalado en el Palacio de Gobierno el mariscal Phibul Songram, que había sido secuestrado por los rebeldes, se dió la orden de cesar el fuego.

Cuando los rebeldes lograron apresar al primer ministro Pibul y se trabaron en lucha contra la guardia nacional, hubo combates que duraron el 29 y el 30 de junio y cesaron esta madrugada, luego que Pibul fué restituido a sus funciones.

La aviación thailandesa, el ejército y la policía se colocaron inmediatamente de parte del primer ministro y atacaron reciamente a los rebeldes de la marina, que debieron ceder posiciones. Durante el asalto al arsenal, el edificio quedó parcialmente destruído

En Kaseong se Discutirá el Armisticio

TOKIO, Lunes 2 (INS). — A última hora de la noche del domingo, todas las Agencias Noticiosas del gobierno de Pekín, anunciaron que el alto mando comunista en Corea había aceptado la proposición del teniente general Ridgway para negociar el cese de las hostilidades. La radio de Pekín rompió un silencio de 39 horas sobre dicha proposición, anunciando que tanto el primer ministro de Corea del Norte Kim Il Sung, como el general Peng Teh Huay, comandante de los voluntarios chinos, habían aceptado discutir un armisticio. Tanto Pekín como otras fuentes comunistas han manifestado que el Alto Mando Comunista desea celebrar las conversaciones en Kaesong, al sur del paralelo 38, en Corea del Sur, desechando en consecuencia la proposición del general Ridgway, sugiriendo que las conferencias se llevasen a cabo a bordo de un buque hospital danés en Wonsan, puerto de Corea del Norte. Además la radioemisión comunista propone como fecha de la conferencia entre el 10 y el 15 del corriente mes.

En el cuartel general de las Naciones Unidas, del general Ridgway, los oficiales manifestaron que las instrucciones sobre el cambio de lugar para las conversaciones han de proceder de Wáshington. La mención del general Peng Teh Huay como comandante de los titulados voluntarios chinos en Corea constituyó toda una sorpresa, pues es ésta la primera vez que en fuentes comunistas se ha mencionado públicamente a un comandante chino.

★ Condiciones de la Entrevista

TOKIO, 1º (AFP). — La emisión de la radio de Pyongyang captada en Tokio anunció que el gobierno norcoreano acepta la cesación del fuego en el frente de batalla.

Al igual que la radio Pekín, la emisora comunista de Corea del norte indicó que se propondrá una reunión de jefes en Kaesong, sobre el paralelo 38.

"Estamos de acuerdo para entrevistarnos con vuestro representante para tratar la cesación de la acción militar", dice la proposición radial, firmada por los generales Kim Il Sung y Peng-Teh Huay, este último jefe de los "voluntarios" chinos.

Esta comunicación de las radios comunistas fué dirigida hoy al general Ridgway precisando que el mensaje de este último jefe del 13 de junio acerca de conversaciones de paz, han sido bien recibido. La comunicación comunista sugiere tratar en Kansong en vez de Wonsang, entre el 10 y el 15 de julio.

★ La UN Aceptará el Plan Rojo

WASHINGTON, 1º (INS). — En los círculos oficiales se indica que tanto los Estados Unidos como sus aliados de las Naciones Unidas, aceptarán el plan comunista de celebrar conversaciones para suspender las hostilidades en Corea, en la fecha indicada por los comunistas, es decir entre el 10 y el 15 del corriente mes.

Se agrega que se nota ambiente favorable pa-

(Continúa en la página DOS)

La Aviación Permanece Activa

Aviones Aliados Bombardearon la Base Roja de Yongdangong

FRENTE DE COREA, 1º (AFP.). — La aviación norteamericana atacó esta mañana el aeródromo comunista de Yongdangong, en Corea del Norte. La acción fué precedida por el ataque de 32 aparatos a reacción F-80 y aparatos de bombardeo en picada que arrojaron 10 toneladas de bombas sobre los emplazamientos de baterías antiaéreas enemigas.

★ Resistencia Roja

TOKIO, 1o. (INS) —A despecho de las gestiones que se están realizando para poner fin a las hostilidades, las acciones de la guerra coreana siguen caracterizándose por su violencia. La firme resistencia de los comunistas mantiene paralizadas a las tropas de las Naciones Unidas que procuran avanzar hasta Kunsong, el baluarte rojo del frente central, a 45 kilómetros al norte del paralelo 38o., desarrollándose en todo el sector sangrientos combates por la posesión de una serie de vitales alturas. Los despachos que llegan del frente dan cuenta de que varias de esas posiciones han cambiado de manos entre cuatro y siete veces.

★ Hubo Breve Calma

TOKIO, 1o. (INS) —Despachos del frente en Corea consignan que después de unas horas de relativa calma han vuelto a recrudecer las hostilidades en todos los sectores de la línea de batalla.

Un informe cursado por el corresponsal de INS en el frente, Cecil Brownlow, consigna que las tropas comunistas lanzaron seis contraataques a lo largo de la línea de combate transpeninsular, dos de ellos contra las posiciones las Naciones Unidas.

En el aire, las escuadrillas aliadas atacaron las concentraciones enemigas destruyendo un importante centro rojo.

★ Declaración China

HONGKONG, 1o. (AFP). — El general Chu Teh, comandante en jefe del ejército comunista chino afirmó que los Estados Unidos no tendrán otra alternativa que retirarse de Corea y que "el heroico pueblo chino libertará a Formosa de las manos imperialistas norteamericanas". Así lo estableció en un artículo publicado simultáneamente en "Takungpao" y "Wenweipao", los dos diarios comunistas de Hongkong.

"La agresión norteamericana contra la isla de Formosa —agrega— forma parte de un plan agresivo contra China y cuando los norteamericanos avanzaban hacia el río Yalu, sobre la frontera de Manchuria, el pueblo chino no tuvo más remedio que entrar en la guerra de Corea".

EN LA retaguardia del frente, una poderosa pieza de artillería aliada aprésta a entrar en acción en apoyo de las avanzadas de la UN

RECLAME A SU CANILLITA CON ESTA EDICION EL SUPLEMENTO DEPORTIVO

PRIMERA SECCION

Clarín

20 CTVS. EN TODO EL PAIS

Un toque de atención para la solucion argentina de los problemas argentinos

Nº 2.066 BUENOS AIRES, LUNES 2 DE JULIO DE 1951 AÑO VI

Protesta Británica Ante el Gobierno Persa

NEGOCIACIONES ENTRE RUSIA Y PERSIA

TEHERAN, 1º (AFP). — El embajador de Gran Bretaña, sir Francis Shepherd, presentó una protesta verbal al ministerio de Relaciones Exteriores, por el allanamiento del domicilio del Sr. Richard Seddon, director en Teherán de la Anglo Iranian Oil Cº. El allanamiento se realizó en la residencia de invierno de Seddon, transformada en oficina, porque el director de la AIOC habita ahora en Gollack, en los suburbios de la capital. Los agentes que allanaron la residencia colocaron sellos en las puertas. Según la opinión de esferas británicas, la policía iranía parecía buscar un hipotético aparato emisor de radio, aunque es igualmente probable que trataran de apoderarse de cierta clase de documentos que permitieran probar que la AIOC facilitaba fondos a diarios persas.

De fuente oficial se indica que en el allanamiento de ayer del domicilio de sir Richard Seddon, director en Teherán de la Anglo Iranian Oil Co., se secuestraron documentos que se refieren a relaciones entre la AIOC y personalidades de la política y de la prensa local. Ya se han publicado hoy copias fotográficas de ciertos documentos secuestrados, en lo que se prueba que la AIOC acordaba ayuda financiera a varios diarios. El Frente Nacional, que preside el doctor Mossadegh, que se apoya en estos hechos, acusa hoy a sus adversarios de haber estado a sueldo de la AIOC.

★ Negocian Rusia y Persia

TEHERAN, 1º (AFP). — Las conversaciones financieras irano-soviéticas, iniciadas por el gobierno del general Razmara, prosiguen en forma satisfactoria, según se anunció hoy en fuente autorizada. Se indica en la misma fuente de información que la delegación de la URSS está dando pruebas de la mayor buena voluntad para resolver la cuestión del pago de once toneladas de oro debidas al Irán, por efecto de pagos hechos durante la guerra por Irán a las fuerzas soviéticas que se hallaban estacionadas en el país.

★ Merma la Producción

TEHERAN, 1º (INS). — Quedó reducida a la mitad la producción en la refinería de petróleo de Abadán de la recientemente nacionalizada Anglo Iranian Oil Company, y se da como descontado que dentro de 20 días, aproximadamente, la paralización será completa.

El gerente interino de la compañía, K. B. Ross, señaló que la producción que normalmente es de quince millones de galones diarios es ahora de ocho millones trescientos mil galones

¡Vencedor!

(Telefoto para CLARIN)

FINALIZADA LA CARRERA de Reims, Juan Manuel Fangio recibe el primer homenaje floral entre los aplausos de la multitud. Uno de sus mecánicos y la joven belga Gilberde Trivions, son los primeros en recibir al extraordinario volante argentino, que logró ayer una de sus más brillantes victorias

CLARIN en LONDRES

Britania Opone su Clásica Calma a la Agitación del Mundo Persa

LONDRES, 1º. — Eric Drake, director de la Anglo Iranian, está hoy en Londres. Acaba de llegar en avión, muy tranquilo. Días antes, la prensa inglesa publicó una fotografía suya tomada en Persia mientras pescaba, tranquilo también. Durante las horas más graves del conflicto de Abadán, el señor Drake meditaba, con su caña en la mano y la mirada fija en las aguas de un río. Esta serenidad suya, este aparente escepticismo mientras se juega la suerte de 453 pozos de oro negro, de 1.050 millas de oleoducto de la más grande refinería de petróleo que haya existido nunca, de una ciudad entera para 75.000 empleados y de un puerto, el de Abadán, con mayor tráfico marítimo que ningún puerto de Europa, condensa la responsabilidad y la calma británicas que el corresponsal de CLARIN ha observado a lo largo y a lo ancho de las islas en su viaje con la delegación de la prensa argentina. A la agitación, en ocasiones desesperada, de los políticos persas, Britania opone su sosiego. El fatalista oriental espera a la puerta de su carpa que pase el cadáver de su enemigo. El señor Drake pesca. Esta es, también, una manera de confiar en el futuro, mientras se cumple la alta misión de practicar una elegante tradición deportiva.

Las declaraciones de Drake en Londres han sido breves: "Soy un optimista prudente. No me siento derrotado y es posible que todo se arregle al fin". Y después de permanecer 48 horas en Londres, volverá a Persia.

Inglaterra tiene aún una política de flota a la expectativa, cuando se siente amenazada, pero va perfeccionando también su nueva conducta de pescador de caña y una filosofía de la paciencia en este nuevo mundo, con vocación de histerismo. El método es arriesgado —según los conservadores, especialmente—, pero con alguna frecuencia salta el salón que, esta vez, espera el señor Drake muy tranquilo.

JACINTO MIQUELARENA
Corresponsal de CLARIN en Londres

Prestó Juramento el Nuevo Ministro de Relaciones Exteriores, Dr. Remorino

(Información página TRES)

El Comando Aliado Aceptará la Contrapropuesta China

WASHINGTON, 2 (INS). — Círculos responsables aseguran que el general Ridgway anunciará dentro de las próximas 48 horas la aceptación de la contrapropuesta de la China comunista para celebrar la conferencia entre el 10 y el 15 de julio en Kaesong. Trascendió que Ridgway consultó con el departamento de Defensa y que recibió instrucciones de aceptar el ofrecimiento del régimen de Pekín.

Aparentemente, el texto de la respuesta ya está concluido y se está haciendo circular entre los 15 aliados de Estados Unidos que toman parte en la guerra, antes de ser transmitido al alto mando comunista.

★ Las Sugerencias Rojas

FLUSHING MEADOW, 2 (INS). — Se opina que los comunistas seleccionaron a Kaesong y solicitaron una demora de 14 días para comenzar las gestiones de armisticio en Corea, con el propósito de "salvar su prestigio" al supeditar a los aliados a aceptar sus sugerencias.

Se conjetura también que los comunistas no quieren dar la impresión de que tienen prisa para el armisticio. Otra hipótesis es que los comunistas necesitan de tiempo para conferenciar con los dirigentes del Kremlin y formular las demandas que deberán presentar.

★ Propuesta Aceptable

WASHINGTON, 2 (AFP). — Después de estudiar durante todo el día el mensaje de Pekín y Pyongyang, los círculos oficiales parecen considerarlo como aceptable y no ven ningún obstáculo de importancia en las modificaciones hechas por el enemigo a las proposiciones del general Ridgway.

Sin embargo, se mostraron intrigados por la espera de diez días reclamada por Pekín y se preguntan si esta medida no tendrá un carácter militar desfavorable, principalmente en lo que se refiere a la moral de las tropas así como a la posibilidad que da la tregua al adversario para reorganizarse.

A pesar de que las sugerencias radiales desde Pekín y Pyongyang proponen la ciudad de Kaesong como punto de reunión, el buque hospital danés "Jutlándia" sigue en un puerto de Corea del Sur, listo para hacerse a la mar.

En resumen, la impresión que predomina en Wáshington es la de considerable alivio, que siguió al mensaje de Pekín después de cuarenta y ocho horas de espera que habían creado cierta nerviosidad.

Acto Antibritánico en Persia

EN ABADAN, la multitud exterioriza hostilidad hacia una nave británica allí anclada. A la derecha, la camarera de un avión desciende en Londres con una niñita, evacuada desde Abadán

DIARIO DE LA MAÑANA
Clarín
20 CTVS. EN TODO EL PAIS
Un toque de atención para la solución argentina de los problemas argentinos

Año VI Buenos Aires, Martes 3 de Julio de 1951 Nº 2.067

Protesta de la Asamblea Sudcoreana

PUSAN, 2. (AFP). — La Asamblea Nacional sudcoreana aprobó, por 81 votos contra 30 y cinco abstenciones, una moción de protesta contra el cese del fuego. El presidente de la República, doctor Syngman Rhee, convocó al gabinete a una reunión urgente para tratar la nueva situación creada y para decidir si los representantes sudcoreanos deben intervenir en las tratativas de armisticio o negarse a ello.

"Las proposiciones de paz que han hecho los comunistas están destinadas a ganar tiempo para preparar una nueva ofensiva", declaró a su vez el general T. J. Kung, agregado militar nacionalista chino en Corea.

★ No Comenta Moscú

MOSCU, 2. (AFP). — "Pravda", único diario que aparece los lunes, publica el texto íntegro de las respuestas de los jefes comunistas, general Kim Il Sung, coreano, y general Peng Teh Huai, chino, al general Ridgway en el sentido de cesar el fuego en el frente coreano.

Ese texto fué igualmente retrasmitido por la Radio Moscú, pero tanto "Pravda" como la emisora soviética no han hecho comentarios al efecto.

Londres Da su Apoyo a Ridgway

LONDRES, 2. (AFP). — Morrison hizo en los Comunes una corta declaración sobre la respuesta china y norcoreanas a las ofertas de "cese de fuego". Expresó principalmente que "el gobierno de su majestad recibe favorablemente este acontecimiento, y espera que el general Ridgway responda afirmativamente al mensaje norcoreano. El gobierno de su majestad acuerda su plena confianza al general Ridgway. No obstante, desea poner en guardia a la Cámara contra especulaciones demasiado optimistas acerca del "cese de fuego". Eden, en nombre de la oposición, se asoció a la declaración de Morrison y en particular a la confianza hacia el general Ridgway. Interrogado por el laborista Ian Mijardo sobre manifestaciones inoportunas del gobierno sudcoreano, Morrison respondió: "El gobierno británico se opone a tales manifestaciones, procedentes de ese gobierno o de cualquier otro". Como Duncan Sandys, diputado conservador, preguntara si se guardaba al respecto estrecho contacto con Estados Unidos, Morrison contestó que sí. El canciller convino, finalmente, con varios diputados que en la hora actual deben realizarse exclusivamente conversaciones entre militares y que por el momento no están en juego las consideraciones políticas.

"Bien entendido —señaló— que entrarán en juego más tarde, pero por ahora se trata de fijar los términos para un "cese de fuego" entre los comandantes de las fuerzas combatientes".

TRUMAN OPINA QUE LA SITUACION DEL EJERCITO EN COREA ES BUENA

WASHINGTON, 2 (AFP). — "Truman se encuentra satisfecho de la situación en Corea", declaró a los periodistas el presidente de la Cámara, Sam Rayburn, al salir de la Casa Blanca. Rayburn que asistió a la acostumbrada conferencia del lunes entre el jefe del Estado y los principales líderes parlamentarios, agregó que "si hay algo que decir es el presidente quien debe hacerlo, pero tengo la impresión de que estima que allí nos encontramos en buena posición; por otra parte, el ejército es de la misma opinión".

Teherán Plantearía a la UN su Diferendo

LONDRES, 2 (AFP). — El gobierno de Teherán pensaría, eventualmente, presentar a la UN su diferencia con Gran Bretaña. Tal es la interpretación que se da, en los medios iraníos generalmente bien informados, al pasaje del comunicado de la embajada persa en Londres, en el que se dice que su gobierno se siente en el derecho de llevar el problema ante las organizaciones internacionales competentes.

En el Foreign Office los portavoces habituales se limitan a señalar que la Corte Internacional de Justicia de La Haya es uno de los organismos dependientes de la UN y que Irán se niega a reconocer su competencia en el actual conflicto.

★ Un Nuevo Plan

TEHERAN, 2. (INS). — El primer ministro Mossadegh propuso incluir en la ley que crea a la Compañía Petrolera Irania una cláusula que garantice "la continua y permanente" afluencia de petróleo al mundo occidental.

En una entrevista concedida a INS, expuso un nuevo plan para la solución de la disputa con el gobierno británico. Sin embargo, al mismo tiempo eliminó todo compromiso respecto al funcionamiento de los campos petrolíferos y refinerías de la Anglo Iranian en los alrededores de Abadán, insistiendo en que esa empresa "debe salir de Irán". "Además —agregó— el gobierno británico debe reconocer incondicionalmente la nacionalización de la industria".

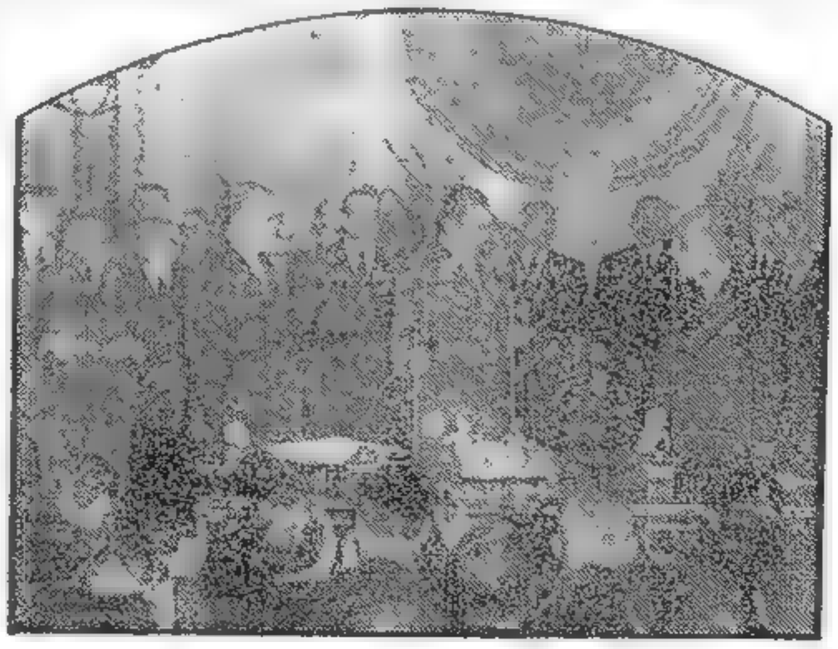

MOMENTO EN QUE el nuevo canciller, señor Jerónimo Remorino, presta juramento, en la ceremonia realizada en el Salón Blanco de la Casa de Gobierno, ante el jefe del Estado, ministros del Poder Ejecutivo y otras altas autoridades

"CLARIN" EN ITALIA

[illegible]

MILAN, 2 (De nuestra agencia). — El mismo día que llegó a Roma Margaret Truman, hija del presidente, cuya gentil figura causó óptima impresión, se reveló que Livorno, en el Mar Tirreno y sede de la Academia Naval Militar, había sido elegido por EE. UU. como centro de los grandes depósitos de armas y materiales bélicos. Durante el último conflicto, Livorno fué el principal depósito yanqui de todo género de vituallas y productos, además de municiones y equipos. Fácil es imaginar la dimensión colosal de tales depósitos, motivo por el cual los bombardeos abundaron.

El diario comunista "Unitá" ha protestado inmediatamente, en nombre, incluso, del pueblo de Livorno, contra lo que pretende interpretar como una entrega a los norteamericanos de la ciudad, con su puerto y su extensa periferia, que comprende la localidad de San Rossore, famosa porque era propiedad de la Casa de Saboya, particularmente grata a Víctor Manuel III. Por lo demás, tiene Livorno una potentísima estación de radio, cuya construcción fué dirigida por Guillermo Marconi trasmisora y receptora para la cual no existen distancias. Las protestas comunistas tuvieron origen, como era natural, en las afirmaciones oficiales de que nada había sido cedido a EE. UU.

Evidentemente no se debe confundir el uso con la cesión. Pero incluso el uso de las bases navales, aéreas, militares, se presta a polémicas que nunca faltan en estos casos y a amenazas que no siempre tienen efectos prácticos. Basta recordar los agresivos propósitos de los comunistas ítalo-franceses cuando se anunció que iban a llegar las primeras armas norteamericanas para el plan de rearme de Europa. Entonces se dijo que los barcos no serían descargados; que tampoco serían puestas las mercaderías en los vagones, y se proyectaban violentas huelgas generales. Pero... las armas llegaron, fueron descargadas con plena tranquilidad y los trenes las llevaron a sus respectivos destinos.

Quedan por considerar las consecuencias de la autorización del gobierno a utilizar —y no por breve tiempo— los puertos y las ciudades importantes; esas consecuencias se traducen en repercusiones políticas y en una propaganda que se atreve a proclamar el próximo fin de la independencia y de la soberanía nacional. Livorno donde se hallan numerosos navíos de guerra norteamericanos, hubiera debido convertirse, según opinión de algunos, en foco de sentimientos filoyanquis. En cambio, ha acaecido lo contrario, por lo menos en las urnas, pues allí ganaron los comunistas.

BATTISTA PELLEGRINI
(Corresponsal de CLARIN en Italia)

SERA LA REINA

Desde tiempo atrás planeaba dar una fiesta a familiares y amigos. Quería matizarla con algo típicamente argentino, pues no le gustan mucho tangos ni boleros. Pero su mayor deseo era que su hija fuera la reina de la reunión. Cómo lograrlo, francamente no lo sabía. Hasta que leyó este Aviso Clasificado en CLARIN:

ENSEÑO a dom. profesora danzas nativas. T. E. (...) 6654.

¡Eso es lo que necesito! se dijo alborozado. Esto ocurría hace dos semanas. Y ahora su hija aprende rápidamente las tradicionales danzas nuestras, con cuya ejecución habrá de recibir aplausos y plácemes, desde luego sinceros, de los invitados a la fiesta que sus padres darán el 9 de Julio, como adhesión a la efemérides patria. He ahí cómo la solución, fácil por cierto, estaba en un Aviso Clasificado de CLARIN (Corrientes 555. De 9 a 18.30 horas. Informes: 31-8368 y 9768).

PLENAS GARANTIAS SE EXIGEN A LOS ROJOS

VISPERAS DE TREGUA

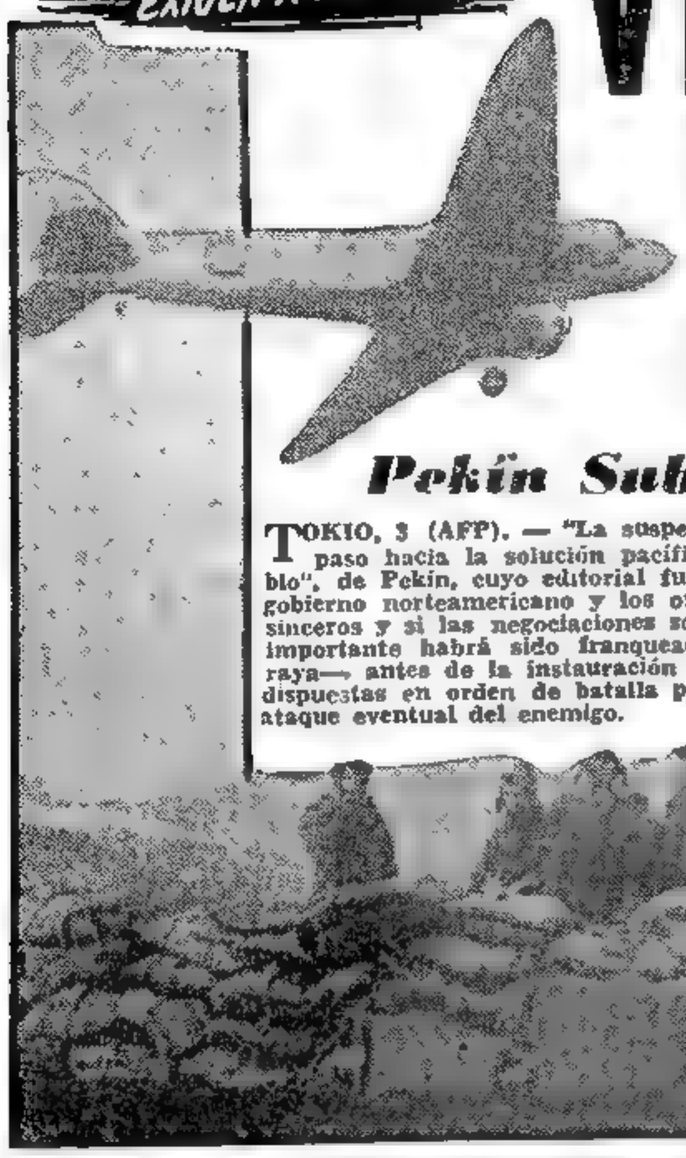

UBICACION DE LA CIUDAD DE KAESONG

Pekín Subrayó su Pacifismo

TOKIO, 3 (AFP). — "La suspensión de las operaciones será únicamente un primer paso hacia la solución pacífica del conflicto coreano", dice el "Diario del Pueblo", de Pekín, cuyo editorial fué transmitido por la radio comunista china. "Si el gobierno norteamericano y los otros gobiernos empeñados en la guerra de Corea son sinceros y si las negociaciones sobre el armisticio concluyen felizmente, una etapa importante habrá sido franqueada hacia un arreglo pacífico". "Sin embargo —subraya—, antes de la instauración de la tregua, las tropas chinas y coreanas seguirán dispuestas en orden de batalla para prevenir un ataque eventual del enemigo.

UN AVION correo de EE. UU. pasa sobre una posición avanzada de la UN, al norte del paralelo 38, y se dispone a dejar caer las sacas postales. La inminencia de la iniciación de las negociaciones hace que en Corea se vivan, virtualmente, las vísperas del armisticio.

Deben Partir Hoy Hacia Kaesong los Enviados del Comando Aliado

TOKIO, 3 (AFP). — Con la aceptación del general Ridgway de negociar en Kaesong, se opina que el armisticio pueda darse por virtualmente iniciado pues es evidente la buena voluntad de los jefes de la UN y de los comunistas para detener la batalla y restablecer una paz definitiva.

Solamente 36 horas separan el momento en que la respuesta de Ridgway fué transmitida a Pekín y Pyongyang, del momento en que los delegados aliados se encaminarán hacia Kaesong. Cabe señalar, por lo demás, que, por si los rojos no tuvieran tiempo de responder en plazo tan breve, Ridgway les deja en libertad de elegir otro día para la reunión preliminar.

Respecto a las garantías que deberán obtener los representantes de la UN, se señalan las siguientes:

1 Constitución de una zona "tapón" de treinta kilómetros, a ambos lados del paralelo 38, para evitar todo contacto entre los dos ejércitos después del cese del fuego.

2 Compromiso de no llevar nuevos refuerzos a las líneas vecinas de esa zona "tapón". El abastecimiento se limitará a cubrir las necesidades indispensables.

3 La creación de comisiones de observadores de la UN, con derecho a circular libremente en las dos Coreas y en la zona "tapón", para vigilar el cumplimiento del armisticio.

4 Determinación de los efectivos máximos de las policías de Corea del Norte y Corea del Sur que, armadas con los elementos indispensables, mantendrán el orden y la seguridad en las dos zonas.

5 Medidas para evitar que ninguno de los beligerantes pueda dejar en el terreno importantes cantidades de material bélico que pudieran servir para formar nuevas fuerzas armadas.

6 Negociación de un acuerdo para el canje de prisioneros. Estados Unidos tiene en su poder a 163.000 norcoreanos y chinos. El número de yanquis en poder de los comunistas es muy inferior.

7 Unicamente después de obtenidas estas garantías, Estados Unidos y sus aliados estarían dispuestos a encarar el retiro de todas las tropas extranjeras de ese país, bajo la vigilancia de la UN.

★ **Texto de la Aceptación**

El mensaje de Ridgway dirigido a Kim Il Sung y Peng Teh Huai, jefes de los norcoreanos y chinos, respectivamente, dice así:

"He recibido vuestra respuesta a mi mensaje del 30 de junio. Estoy dispuesto a enviar mi representante para entrevistarse con los vuestros, en Kaesong, el 10 de este mes o en una fecha más próxima, si es que antes de ese día vuestros representantes han termi-

(CONTINUA EN LA PAGINA DOS)

Contestó Ridgway

TOKIO, 3 (AFP).—El general Matthew Ridgway aceptó las contrapropuestas comunistas para negociar en Kaesong el armisticio en Corea. El jefe de las fuerzas de la UN sugiere que la entrevista se realice el 5. (De nuestra segunda edición de ayer)

Deliberan los Países con Fuerzas en Corea

WASHINGTON, 3 (INS). — Las 16 naciones con tropas en Corea se reunieron esta tarde en el departamento de Estado para trazar un programa tendiente a garantizar una paz permanente en la península. Por primera vez estuvo representado el gobierno de Corea Meridional. Las medidas encaradas son: 1º Concertar el cese de las hostilidades, tarea de la que se encargará el comandante en campaña de la UN. Puede llegar a un acuerdo con los jefes comunistas chino y norcoreano para cesar el fuego en todo el frente o sólo en los alrededores de Kaesong y los corredores del norte y sur de esa ciudad. 2º Formalizar el armisticio, misión que competirá a los representantes de los supremos comandos. Esto significa no solamente el cese de los combates en todos los frentes, sino presumiblemente la creación de una zona neutral de 30 kilómetros entre los ejércitos beligerantes. Tal zona se podría trazar donde los ejércitos operan actualmente, o en el paralelo 38.

3º Establecimiento de una paz permanente en Corea bajo un gobierno estable. Esta candente cuestión está fuera de la jurisdicción de los comandantes militares e indudablemente será encarada por los dirigentes políticos.

Un comunicado del departamento de Estado después de la sesión, que se prolongó una hora y 15 minutos, dice simplemente que los representantes fueron informados de los últimos acontecimientos militares y de las gestiones para concertar la cesación de hostilidades.

DIARIO DE LA MAÑANA

Clarín 20 EN TODO EL PAIS

Un toque de atención para la solución argentina de los problemas argentinos

Año VI Buenos Aires, Miércoles 4 de Julio de 1951 Nº 2.068

Persia Acepta Una Transacción

TEHERAN, 3 (INS). — El primer ministro iranio está dispuesto a aceptar un compromiso en la disputa petrolera con Gran Bretaña sobre los recibos de petróleo que deben firmar los capitanes de los buques-cisternas.

En fuentes autorizadas se dice que Mossadegh se ofreció a aceptar una transacción siempre y cuando se cumplan dos condiciones que fueron expuestas luego de considerar una proposición para que los capitanes de los buques-tanques ingleses firmen recibos por el petróleo, que no perjudiquen las reclamaciones de la Anglo-Iranian.

El "premier" manifestó que aprobaría la transacción si se encuentra la fórmula de endosar esos recibos que no invalide tampoco las reclamaciones de la nueva Compañía Nacional Petrolera. La segunda condición es que el gobierno británico y otras naciones que compran el petróleo garanticen los pagos del producto entregado a los buques.

El embajador de Estados Unidos, Henry F. Grady, según esas fuentes de información, dió traslado de la proposición al gobierno británico.

★ **Exodo de Empleados**

TEHERAN, 3 (AFP). — Uno de los tanques más grandes de Abadán ya está lleno y fué cerrado oficialmente esta mañana.

Además, los empleados hindúes y pakistaneses de la Anglo Iranian, que suman unos 600, informaron por carta colectiva su decisión unánime de no aceptar las ofertas de empleo de la nueva compañía nacionalizada y abandonar el Irán.

También se comunica oficialmente que fué interrumpida la extracción del petróleo en Ghadjari, actividad que ya estaba ahora bajo dirección persa.

Informóse asimismo que el fiscal decidió procesar a Richard Seddon, director de la Anglo-Iranian, "después de haber examinado documentos hallados en su domicilio", según se ha sabido oficiosamente.

Se Someterá el Cha de Persia a una Operación

TEHERAN, 3 (INS) — Cuatro especialistas norteamericanos y tres enfermeras de la misma nacionalidad, junto con dos cirujanos iranios actuarán mañana en la operación de apendicitis al cha Mohammed Reza Pahlevi.

El cha viajó hoy por avión hasta el sagrado santuario musulmán Qom, a media hora de vuelo al sur de Teherán, para orar, antes de ingresar en el hospital. Los especialistas norteamericanos son del Medical Center de Nueva York.

Harriman Abogó por que Siga Adelante el Plan de Rearme

FILADELFIA, 3 (INS). — El asesor de la presidencia, Averell Harriman, abogó por la continuación del programa de preparación militar de las naciones libres "porque Rusia no emprenderá una guerra que no pueda ganar fácilmente".

A. HARRIMAN

Harriman habló en una reunión de gobernadores y representantes de los 13 Estados originales norteamericanos convocada en celebración del 175º aniversario de la declaración de la independencia de Estados Unidos.

"Si llevamos adelante nuestro programa —dijo— dentro de pocos años las condiciones políticas cambiarán favorablemente y comenzaremos a tener noticias de dificultades detrás de la cortina de hierro. Creo que el Kremlin considera el ataque en Corea como un grave error, porque no logró el propósito de provocar una gran derrota militar a Estados Unidos. Lamentan que sus acciones inducirán a los pueblos norteamericanos y europeos a favorecer un programa de rearme".

Explicando que "no podemos ceder ni un ápice en nuestro programa militar", agregó: "Debemos ayudar a nuestros aliados a tener una posición en la que puedan vivir sin temor a una agresión de Rusia".

Déjase al Sur Fuera de las Negociaciones

PUSAN, Corea, 4 (INS). — Fuentes dignas de crédito aseguran que Corea meridional "no" ha sido invitada a participar en las deliberaciones de tregua. El presidente Syngman Rhee calificó de "apaciguamiento" un cese del fuego que mantenga el actual "status" del paralelo 38, es decir, la división de Corea, manifestando que "no puede aceptarlo".

★ **Radio Moscú Dió la Respuesta de Ridgway**

MOSCU, 4 (INS). — Radio Moscú transmitió, para ser publicada por los diarios soviéticos, la versión del Kremlin sobre el mensaje del general Ridgway aceptando la concertación de un armisticio en Corea. Se concretó a suministrar la noticia sin formular ninguna clase de comentarios.

SE DERRITIO EL CIRIO DE LA PAZ

NUEVA YORK, 3 (INS). — Mientras Oriente y Occidente intentan ponerse de acuerdo aunque más no sea en un solo aspecto, el "Cirio de la Paz" que había hecho fabricar la UN se hizo "humo" hoy en Nueva York.

Ayer lo había dejado listo el taller de Antonio Ajello y Hermanos después de dos meses de labor. Sólo faltaba decorarlo con los signos de las 60 naciones unidas y ponerle la inscripción "Paz", pero por un accidente, lo que debía ser un monumento de 4 metros 87 centímetros de alto símbolo de la paz volvió a convertirse en un montón informe de cera.

Posible Ruptura de E. U. y Hungría

WASHINGTON, 3 (INS). — No se descarta la posibilidad de una ruptura diplomática con Hungría, mientras se informa que Estados Unidos considera la idea de tomar represalias contra ese país, a raíz de haberse recibido una nota concebida en términos ofensivos pidiendo el retiro de tres miembros de la legación norteamericana en Budapest.

Eisenhower Reclama la Federación Europea

LONDRES, 3 (AFP.) — En el banquete de esta noche al general Eisenhower en la "English Spejing Union", con asistencia de Attle, Morrison, Churchill y personalidades civiles y militares, fué leído un mensaje de Truman, en el que éste expresa su gratitud y la del pueblo norteamericano por el monumento en Gran Bretaña a la memoria de 28.000 soldados de EE. UU. muertos en defensa del mundo libre. Eisenhower inaugurará mañana el monumento.

Luego Eisenhower afirmó que la constitución de una Federación Europea ayudaría en forma considerable a establecer la confianza de todos los pueblos, convenciéndolos que Europa participa plenamente en el esfuerzo común".

También dijo: "Esperamos sinceramente que el llamamiento formulado para un armisticio en Corea aporte un cambio de actitud feliz.

Attlee, a su vez, manifestó: "Tenemos en él (Eisenhower) a un extraordinario líder, y le prestaremos nuestro apoyo, hasta el extremo límite de nuestras fuerzas".

Churchill, por su parte, puso de relieve que la segunda etapa de la obra que aún resta cumplir por los hombres de Estado es la "tarea práctica de constituir los Estados Unidos de Europa".

NIÑOS DICHOSOS

Tío Esteban quería darle el gran alegrón a su sobrino Tito el día de su cumpleaños. Le había regalado un caballito de madera, un triciclo, muñecos de toda clase, tambores y cornetas e incluso se disfrazó de Santa Claus. ¿A qué recurrir, ahora? Preocupado por aquel problemita, estaba leyendo, como todos los días, los Avisos Clasificados de CLARIN y vió éste:

TRUCOS y sorpresas, espec para s. niños. T. E. (..) 9094.

¡Eureka! ¿Cómo no se le había ocurrido algo así? Tío Esteban telefoneó inmediatamente allí, le hizo una visita al anunciante y se encontró con un negocio donde había un surtido imponente de trucos y chascos graciosísimos de toda clase. Había solucionado la situación gracias a un Clasificado de CLARIN. (CORRIENTES 555. De 9 a 18.30 horas. Informes: (31) 8368 y 9768).

La Senda de la Paz Está Expedita, Declaró el Presidente Truman

WASHINGTON, (INS). — Truman declaró que la senda de la paz está expedita si los comunistas realmente han resuelto abandonar toda idea de agresión, pero advirtió que no existe una seguridad y que Estados Unidos debe estar preparado para afrontar cualquier eventualidad. Hablando esta noche ante una magna asamblea pública con motivo de conmemorarse el 175º aniversario de la independencia, expresó la esperanza de que las negociaciones para concertar el armisticio en Corea "sean coronadas por el éxito".

Atacando a fondo a la URSS, declaró que la fuerza armada de Rusia constituye la mayor amenaza a la paz mundial, y señaló que "no se puede olvidar el peligro de que surjan agresiones militares en otras partes del mundo, aunque se restablezca la paz en Corea". Truman se mostró partidario de continuar organizando y aumentando las fuerzas militares de la nación y reforzando las defensas de los aliados de Estados Unidos "con la mayor celeridad". Agregó que es prematuro hacer conjeturas acerca de las verdaderas intenciones de los comunistas, pero señaló que Corea es apenas una parte del vasto escenario "en el cual el comunismo ha atacado la libertad con fuerzas militares, subversión, amenazas, violencias, torturas, encarcelamientos, embustes y decepción". Admitió que Estados Unidos enfrenta un prolongado peligro de tensión mundial y la amenaza de una agresión soviética, "que se cierne sobre muchos países, inclusive el nuestro".

Luego urgió reforzar, "a ritmo acelerado", la estructura militar de la nación y las defensas de sus aliados, al igual que las defensas civiles. También declaró que es necesario impulsar la producción y la lucha contra la inflación "a fin de mantener las considerables fuerzas armadas que debemos tener en los próximos años".

Aceptó Ridgway: Será el 8 la Reunión

Es la Fecha Propuesta por los Rojos

TOKIO, 5 (AFP). — El Gral. Ridgway aceptó la fecha del 8 de julio, propuesta por los comunistas, para la reunión preliminar en Kaesong, a fin de preparar la concertación del armisticio. El nuevo mensaje del jefe aliado, transmitido a las 15 del jueves o sea 15 horas después de recibida la contracontestación roja. La aceptación dice así: "Generales Il-Kung Sung y Peng Teh Huay: He recibido vuestra respuesta del 4 de julio. Acepto la fecha del 8 para el encuentro inicial. Mi mensaje del 3 de julio indicaba que dos intérpretes debían acompañar a los tres oficiales de enlace. Les pido salvoconductos para los cinco emisarios y espero vuestra respuesta. — (Fdo.): General Matthew Ridgway, comandante en jefe de las fuerzas de la UN".

★ **La Contrapropuesta Comunista**

TOKIO, 4 (AFP). — La radio de Pyonyang anunció que los comandantes comunistas aceptaron celebrar una reunión preliminar para discutir el cese del fuego, pero proponiendo la fecha del domingo 8 de julio para la entrevista.

La traducción del texto completo en inglés de la respuesta al mensaje del general Ridgway, captado a las 14.30, hora de Greenwich, es la siguiente: "General Ridgway: Hemos recibido vuestra respuesta fechada el 3 de julio. Para asegurar la eficacia del arreglo de numerosos detalles en relación con el primer encuentro de los representantes de las dos partes, estamos de acuerdo en que ambas partes envíen tres oficiales de enlace a la región de Kaesong, con vistas a una reunión preliminar. Si estáis de acuerdo, proponemos que el encuentro de los oficiales de enlace de las dos partes se fije para el 8 de julio. Ya hemos informado al comandante de nuestras fuerzas en la región de Kaesong, que haga los preparativos necesarios para recibir a vuestros oficiales de enlace. —(Firmado): Kim Il Sung, comandante en jefe del ejército popular coreano, y Peng Teh Huai, comandante de los voluntarios chinos".

★ **Determinación de Syngman Rhee**

PUSAN (Corea), 4 ((INS)).—Un portavoz surcoreano declaró que el presidente, Syngman Rhee, no abriga el propósito de pedir al ejército y al pueblo de Corea meridional que no acaten la orden de cesar el fuego. Dió esa seguridad al comentar la declaración de ayer de Rhee, quien advirtió que no reconocerá ningún armisticio que estipule la división del territorio en el paralelo 38. El vocero añadió que su gobierno se había limitado a declarar por anticipado su posición con respecto a las condiciones en que aceptará la tregua.

Un grupo parlamentario pidió al gobierno sureño que deponga de sus funciones al embajador en Estados Unidos y al representante ante la UN, por incompetencia.

No Habrá Fotos ni Crónicas en la Entrevista a Celebrarse en Kaesong

TOKIO, 4 (AFP). — Ni los corresponsales ni los fotógrafos serán admitidos en la región de Kaesong, durante la entrevista preliminar en el armisticio. De acuerdo con las decisiones adoptadas por el gran cuartel del VIII ejército, los fotógrafos y corresponsales sólo podrán asistir a la partida de los tres oficiales plenipotenciarios de enlace del general Ridgway, ya sea en el aeródromo de Kimpo o en otro lugar desde donde salgan. Además, ningún periodista podrá entrevistar a los delegados, aunque al retratarlos.

RIDGWAY

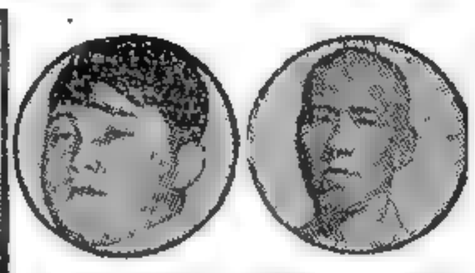

KIN IL SUNG PENG TEH HUAY

NADA FACIL SERA LA NEGOCIACION

TOKIO, 4 (AFP). — La primera tarea de la conferencia de Kaesong será lograr el cese del fuego. Luego los plenipotenciarios tratarán de concertar el armisticio mismo, y posteriormente se hablará de paz definitiva. Sobre este punto, los observadores estiman que habrá aún ciertas dificultades para la fijación de los detalles de la suspensión de la lucha, la posición de los ejércitos, espacio aéreo, etc.

El problema consta por ahora de dos aspectos, uno estrictamente militar, y el otro, la situación esencialmente política.

La primera etapa se iniciará en Kaesong y la segunda, indudablemente la más espinosa, consistirá en buscar solución al agudo problema de la unificación de Corea.

Por el momento los oficiales de Ridgway que irán a Kaesong, se ajustarán a asuntos puramente militares. A todo esto, se opina que los comunistas estarían dispuestos a plantear en seguida ciertas cuestiones de orden político. Por ejemplo, pedirán que el cese de las hostilidades se haga justamente en la línea del paralelo 38, contrariamente a la opinión de los jefes aliados, que mantienen la tesis de que debe ser en el lugar donde se encuentren las avanzadas. Los rojos invocan razones no militares y sí políticas. Sin embargo, esa línea no coincide con el frente actual ni constituye una línea fronteriza natural. Además, difícilmente aceptarán los plenipotenciarios aliados el repliegue de sus tropas, que no sólo incluyen elementos de la UN, sino también varias divisiones sudcoreanas.

Cabe recalcar que el comando norteamericano, ante los considerables refuerzas llevados a Corea por los chinos, no parece dispuesto a un simple cese del fuego si no obtiene antes un armisticio en toda regla.

DIARIO DE LA MAÑANA

Clarín

20 AÑOS EN TODO EL PAIS

Un toque de atención para la solución argentina de los problemas argentinos

Año VI Buenos Aires, Jueves 5 de Julio de 1951 Nº 2.069

Irrumpió en Kaesong Una Patrulla Aliada

TOKIO, 5 (AFP). — Informa el comando del VIII Ejército que una patrulla aliada irrumpió en Kaesong, ciudad donde deben reunirse los emisarios del general Ridgway y de los comunistas para preparar las negociaciones del armisticio.

★ **Retirada de las Fuerzas Rojas**

TOKIO, 5 (INS) — Las tropas de la UN penetraron más en el interior de Corea del Norte, en el frente central, forzando a retirarse a un batallón comunista. En este sector, los aliados procuran impedir que los rojos se consoliden en posiciones ventajosas que les permitan reorganizarse. El comunicado nocturno del 8º ejército consigna que sus unidades que operan al sudeste de Pyongyang combatieron con un batallón comunista durante la noche del martes. Los rojos resistieron hasta las ocho de la mañana del miércoles, cuando se retiraron hacia el norte presionados por las fuerzas de las Naciones Unidas. La actividad a lo largo del resto del frente es descripta de "ligera a moderada".

En el aire, los aliados atacaron con intensidad objetivos detrás del frente, a pesar de las fuertes lluvias y las nubes bajas. Se realizaron 364 incursiones hasta las seis de la tarde. Cerca de 50 cazas atacaron las posiciones rojas en el frente este-central, durante 2 horas, el miércoles por la mañana. Por su parte, 7 superfortalezas B-29, volando a través de las nubes bajas, emplearon el radar para lanzar 50 toneladas de explosivos sobre las playas de movilización ferroviaria de los comunistas en Hungnam, en la costa oriental. Otros dos B-29 bombardearon las ciudades del litoral en la costa occidental.

UN CONTINGENTE de soldados colombianos llega al puerto coreano de Pusan, para integrar las fuerzas de la UN que luchan contra los comunistas chinos y norcoreanos.

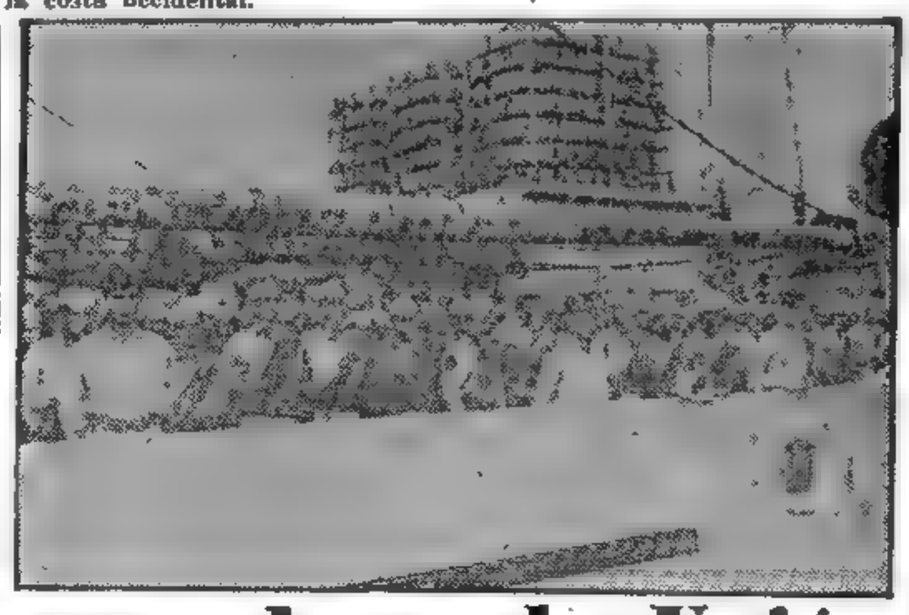

INCENDIO EN PLENO CENTRO DE TEHERAN

TEHERAN, 4. (AFP). — Se ignoran aún las causas del violento incendio que estalló esta tarde en el centro de Teherán, donde se encuentran los negocios más ricos de la ciudad.

★ **Dominan el Fuego**

TEHERAN 4 (AFP). — El incendio que estalló al mediodía en locales comerciales del centro de Teherán fué dominado luego de cinco horas de esfuerzos. Al parecer fué provocado por un cortocircuito. Los daños alcanzan a varios millones de rials

Esperan que Persia Suavice su Actitud

TEHERAN, 4 (INS). — La Anglo Iranian Oil Company abandona gradualmente, desde hoy, el control de los campos petrolíferos de Abadán, aunque persiste la esperanza de que Irán suavice su actitud. En fuentes británicas se afirma que los funcionarios iranios ordenaron a Alec Mason, gerente interino de la empresa, dejar su residencia inmediatamente para permitir que la ocupen los representantes de la Compañía Nacional Petrolera. Todavía permanecen en la zona de Abadán 1.400 británicos.

La evacuación general continúa, pero es un proceso lento y puede requerir seis semanas.

★ **Planes de Evacuación**

TEHERAN, 4. (AFP). — "Es posible que parte del personal británico siga en la concesión, aún cuando la producción fuera totalmente interrumpida", declaró el embajador británico, sir Francis Shepherd. Agregó no obstante, que los planes de evacuación estaban listos. Interrogado sobre las gestiones del embajador de Estados Unidos, Shepherd señaló que no veía que nuevas tratativas llamadas a tener éxito podía iniciar dicho diplomático.

El consejero de la embajada británica, Middleton, que volvió anoche de Abadán, donde pasó tres días, reveló que todos los tanques estarán llenos dentro de una semana. La producción, que es ahora la mitad de lo normal, puede ser reducida a la cuarta parte, es decir, cuatro o cinco millones de galones por día, mínimo por debajo del cual tendría que interrumpirse completamente la producción.

★ **Empréstito Persa**

TEHERAN, 4 (AFP.) — El presidente del Consejo, Mossadegh, anunció en un mensaje radial la próxima emisión de un empréstito nacional para encarar las dificultades financieras del país.

"Los clientes extranjeros, al negarse a comprar nuestro petróleo, ponen al gobierno del Irán ante dificultades económicas", declaró.

Fué Conmemorado en la Unión el 175o. Aniversario Patrio

FILADELFIA, 4 (INS). — En el Salón de la Independencia, caracterizados actores representaron los papeles de los precursores de la independencia norteamericana, dando vida a la escena de la firma de la declaración llevada a cabo en ese mismo salón, hace 175 años.

Mientras tanto en los jardines exteriores, vendedores de diarios pregonaban los ejemplares con titulares dando cuenta que la nación aun combate por defender la vida, la libertad y la felicidad proclamados en aquel histórico documento.

Otra ceremonia de destacados relieves se llevó a cabo, cuando se entregaron a cada uno de los 48 Estados, otras tantas ramas de roble que habían sido plantadas en urnas conteniendo tierra de la plaza de la Independencia, mezclada con tierra de cada una de las trece colonias originales.

CAYOSE EN COREA EL AVION EN QUE VIAJABA ALEXANDER

CON EL 8º EJERCITO, Corea, 5 (INS). — El subsecretario del ejército de Estados Unidos, Archibald Alexander resultó herido ayer cuando el avión de caza en que volaba se estrelló contra la ladera de una montaña en el frente de guerra de Corea. Un vocero de la comandancia del 8º ejército informó que tanto Alexander como el piloto del avión resultaron ligeramente lesionados.

UN ARTE UTIL

Estaba buscando la forma de abrirse paso, pero ignoraba qué rumbo podía seguir. Lo único que sabía era dibujar: para eso sí que se tenía fe. Pero... ¿de qué le servía a uno el dibujo cuando se trataba de formarse un porvenir? Un día, leyó este Aviso Clasificado de CLARIN:

NECES. ideas publicidad gráfica. T. E. (.) 6643.

Le llamó la atención el aviso, le habló al anunciante y le llevó sus trabajos. Como evidentemente era un dibujante de ingenio, lo contrataron en el acto con un buen sueldo y ahora ha visto que el dibujo puede ser un arte útil. Claro está que, para ello, le ayudó un oportuno Clasificado de CLARIN. (CORRIENTES 555. De 9 a 18.30 horas. Informes: (31) 8368 y 9768).

OCTUBRE DE 1952 SERA MES DEL JUSTICIALISMO

Aprobó el Senado la Provincialización de La Pampa y el Chaco

Información página CUATRO

Parten Mañana los Emisarios

MAPA de la zona del paralelo 38. DEBAJO: Soldados de la UN dirigiéndose a la línea de fuego

Habla Morrison: ES INTOLERABLE LA SITUACION EN IRAN

LONDRES, 5 (APP). — Inglaterra atribuye el retiro de los buques petroleros de Abadán y la cesación progresiva de la producción a la actitud intransigente de Teherán, declaró Morrison en los Comunes. Subrayó que la suspensión de la ley persa contra sabotages fué recibida con satisfacción en Gran Bretaña. Haciendo mención a la ocupación de la sede de la AIOC en Teherán, la expulsión de Mason, director de la compañía y otras intervenciones como la requisa de automóviles del director de la AIOC para uso del personal de la Comisión de Petróleos, Morrison señaló no comprender qué espera ganar Persia con esas medidas. "De todas maneras —indicó— se ve claramente que la situación se hace intolerable. Repito que la compañía no tiene la intención de retirarse de Persia".

Clarín
DIARIO DE LA MAÑANA
20 CTVS. EN TODO EL PAIS
Un toque de atención para la solución argentina de los problemas argentinos
Año VI Buenos Aires, Viernes 6 de Julio de 1951 Nº 2.070

Van 2 Yanquis y un Sudcoreano

TOKIO, 6 (INS). — Han entrado en una etapa positiva las gestiones para la paz en Corea, al disponerse a partir con destino a Kaesong los emisarios de Ridgway; un oficial sudcoreano y dos norteamericanos, a fin de enorar los detalles del cese de las hostilidades. Son tres coroneles, uno de infantería de marina, otro de la fuerza aérea, ambos de EE. UU., y el tercero del ejército de Corea meridional. El corresponsal de INS informó que un comandante norteamericano también integrará el grupo, pero en carácter de agente de enlace, para intervenir en las negociaciones.

Cabe señalar que el jueves por la noche aún no habían seleccionado dichos emisarios.

Mientras tanto, la emisora de Pekín mencionó a la isla de Formosa por primera vez en relación con las negociaciones. Esa radio citó al "Diario del Pueblo", que señala que "un arreglo pacífico de la cuestión coreana" se ha hecho posible en vista del acuerdo para discutir una tregua, pero agregó que "la guerra coreana no se ha terminado", y los agresores norteamericanos aún ocupan Taiwan (Formosa) y están preparándose para una paz separada con Japón y para rearmarlo luego".

Doblan la Ración Inglesa de Carne

LONDRES, 5 (INS). — El ministro Maurice Webb anunció, en los Comunes, que el racionamiento de carne será mejorado dentro de dos o tres semanas y que para fines de agosto la cuota se duplicará sobre la actual. Webb respondió así a las críticas de la oposición de que el gobierno se había comprometido a pagar precios excesivamente elevados en el nuevo acuerdo con la Argentina.

CHINA CONFIRMO LA FECHA

TOKIO, 6 (AFP). — China, por Radio Pekín, ha confirmado la fecha del domingo 8, para la reunión preliminar de la tregua. Dicha emisora anunció que había sido aceptada la última propuesta del general Ridgway de modo que se concederán los salvoconductos solicitados. En consecuencia, los emisarios de la UN partirán de Kimpo, aeródromo de Seúl, en helicóptero, o de Seúl mismo en jeeps, depende del estado del tiempo, a las 9 de la mañana del domingo. Cabe señalar que para Occidente el viaje se iniciará entre las 20 y las 24 del sábado. Sin embargo, oficialmente el comienzo de las conversaciones quedará efectuado el 8. No irán los periodistas.

Informóse a todo esto que el presidente de Corea del Sur, Shigmun Rhee, cedió en su intransigencia y que desea negociar.

El texto del mensaje rojo, dado por Radio Pekín, luego de acusar recibo del anterior de Ridgway, dice: "Nos hacemos responsables de su seguridad (de los emisarios), pero para mejor control y evitar, en lo posible, los equívocos, sugerimos que viajen en jeeps. Nuestros agentes de enlace, un coronel y dos intérpretes, y demás personal, saldrán a las 5 de la mañana del 7". Ridgway acusó recibo de este mensaje.

¡DANSE LOS SALVOCONDUCTOS!

TODO LISTO CEDIO RHEE

S. RHEE

TOKIO, 6. (A. F. P.) — Con la nueva contestación de los comunistas, todo está listo para iniciar las negociaciones que habrán de preparar el fin de la contienda comenzada el 25 de junio de 1950. En el campo aliado —y es de suponer que igual ocurrirá en el rojo— se llevan ya a cabo los aprestos definitivos para la partida

Expidióse Contra Persia, la Corte

LA HAYA, 5. (INS). — La Corte Internacional dictaminó que tiene jurisdicción para actuar en la disputa anglo-iraní y que cada una de las partes debe evitar cualquier acción que pueda ir en detrimento del laudo final. Se recomienda a los dos gobiernos abstenerse de adoptar medidas que puedan impedir la libre producción de petróleo. Expresa que la explotación por la Anglo Iranian debe continuar bajo la supervisión de los actuales directores, sujeta a los cambios que puedan decidirse mutuamente. Sugiere, además, el nombramiento de una comisión de cinco miembros —dos de Irán, 2 de Gran Bretaña y uno neutral— para proteger los intereses y supervisar los gastos, y que el dinero que se reciba se deposite en el banco que decida esa comisión.

En seguida, el ministro iranio en La Haya, Hussein Naued, impugnó el dictamen, declarando: "Consideramos la decisión como una intervención en nuestros asuntos internos y, por lo tanto, nula y sin valor".

SE REUNIO AYER LA ASAMBLEA FRANCESA

PARIS, 5 (INS). — La nueva Asamblea Nacional de Francia, en la que retienen la mayoría los partidos moderados contristas, se reunió hoy

★ **Decisión Socialista**

PARIS, 5. (AFP). — El Congreso Extraordinario del partido Socialista, en una declaración anunciará que se halla listo para asumir el poder y fijará un programa de acción

Ese programa incluiría, entre otras cosas, la revalorización del poder adquisitivo de los trabajadores mediante el aumento substancial de la producción

NO UBICAN AL GAUCHO

LA HABANA, 5. (AFP.). — El yate "Cubana" encabeza la regata El Morro-San Sebastián y navegaba hoy a 810 millas al noroeste de las Azores; el "Sunbeam" se hallaba a 800 millas al oeste-noroeste de esas islas. De la ubicación del "Gaucho" nada se sabe.

EL "GAUCHO" en navegación

PREOCUPA A TEHERAN LA TENSION POPULAR

TEHERAN, 5 (AFP). — Agravóse repentinamente la situación. Un comunicado oficial anuncia que se inició una investigación contra Richard Seddon, representante de la Anglo Iranian.

Por lo demás, han terminado los festejos rituales de Ramadán, y el pueblo vuelve a demostrar una agitación considerable, hecho que preocupa al gobierno. Abolghassen Kachani dijo por radio esta noche que son inminentes "ciertas reformas internas muy importantes" y lanzó un llamado para que se siga apoyando a Mossadegh.

Argentina Tendría la Bomba de Hidrógeno, en Breve

Da la Información una Revista Norteamericana

FLUSHING MEADOW, 5 (INS). — "La Argentina tendrá, posiblemente, dentro de muy poco tiempo la bomba de hidrógeno", afirma la revista "United Nations World", en su número de mañana. Cita al profesor Ronald Richter, quien dice que la Argentina acaso no tenga la atómica, pero que los experimentos que está realizando podrían llevar, en cambio, a la fabricación de la bomba de hidrógeno.

★ **Afirmación de Richter**

Ritcher, respondiendo a las preguntas que se le hicieron con respecto a su presunta detención, dijo que se enteró de esa noticia por la prensa norteamericana y que los ataques en su contra son parte de una campaña de propaganda. Agregó: "En el crítico día 16 de febrero no hicimos estallar una bomba atómica, pero ensayamos con éxito por primera vez nuestro reactor termonuclear (parte de la bomba de hidrógeno). Tenemos en construcción un reactor termonuclear en gran escala y nos será posible tener este "horno atómico" en pleno funcionamiento en unos 10 meses". Ritcher sostiene que él y sus técnicos tienen mayores conocimientos acerca de la ciencia de la reacción termonuclear que los que se poseen en la actualidad en Estados Unidos o en Gran Bretaña.

Las declaraciones de Ritcher las recibió "United Nations World" en respuesta a un artículo del profesor Hans Thirring, publicado en la edición de mayo.

Controles Estrictos de Precios Pidió Truman

WASHINGTON, 5. (INS). — El presidente Truman reiteró en su conferencia de prensa que los controles deben ser estrictos, mientras que el estabilizador económico Eric Johnston advirtió que el costo de la vida puede subir de diez mil a catorce mil millones de dólares el año próximo, al menos que se impongan controles severos.

LLEGO A LA UNION EL DR. J. REMORINO

WASHINGTON, 5. (INS). — El canciller argentino, doctor Remorino, que llegó hoy por vía aérea, declaró que su designación no significa cambio alguno en la política internacional de su gobierno. En rueda de periodistas manifestó que la política exterior del general Perón seguirá fundándose en los tres puntos que la han orientado en el pasado, y que son: 1o.) No intervención en los asuntos internos de otras naciones. 2o.) Absoluto respecto a los gobiernos de esos Estados. 3o.) Estricta adhesión a los tratados y compromisos

Añadió que una de sus consignas será la intensificación del intercambio argentino-norteamericano en los terrenos económico y cultural, y que se dedicaría especialmente a hacer conocer la verdad acerca de la Argentina en Estados Unidos

Acerca de las exportaciones argentinas, auguró que su volumen respecto de Estados Unidos podría llegar a los 350 millones de dólares, si es posible mantener el ritmo actual de ese comercio.

Preguntado si su país tenía intenciones de enviar tropas a Corea, contestó que la política de su gobierno sobr ese punto ha sido claramente delineada y que el problema presentaba los dos aspectos siguientes: 1o.) El aspecto constitucional. El Congreso debe aprobar el despacho de fuerzas nacionales al extranjero, y 2o.) El presidente Perón ha manifestado que su gobierno no despacharía tropas al exterior si la medida no es aprobada en un referéndum popular. Subrayó a este respecto el señor Remorino que "sobre todo" la Argentina no mandará tropas fuera del país a menos que tal sea la voluntad expresa del pueblo.

Reveló que saldrá el lunes para Nueva York a fin de despedirse de las autoridades de la UN. El mismo día visitará en Washington a Truman y Acheson. El sábado a mediodía será recibido por el Consejo de la Organización de Estados Americanos.

DE BUEN GUSTO

Doña Carmen quería lucirse en la fiesta de los Galindez y que se lucieran también sus hijas. Para eso naturalmente, se requerían tres hermosos vestidos nuevos. Consultó con su modista, pero ninguno de los figurines que ésta le propuso, le gustaron. De modo que estaba meditando en aquel problema cuando leyó este Aviso Clasificado en CLARIN:

VENDO figurines exclus. de revist. francesa, (..) 5553.

Habló inmediatamente por teléfono y se entrevistó con la anunciante. Esta representaba a una revista francesa de modas que tenía modelos de un gusto refinado, y doña Carmen le compró tres de ellos con carácter exclusivo. Ahora, su modista ha empezado ya a prepararles los vestidos a ella y a sus hijas, y doña Carmen está segura de que harán sensación en la fiesta de los Galindez. La solución se la presentó un Clasificado de CLARIN (Corrientes 555. De 9 a 18.30 horas. Informes: (31) 8368 y 9768).

Presidió el Jefe del Estado la Cena de Camaradería de las Fuerzas Armadas

Información página TRES

★

Fué Aprobado en Diputados el Nuevo Régimen Electoral

Información página CINCO

VIRTUAL CESE DE LA GUERRA

Banderas Blancas en el Frente

TOKIO, 7 (AFP). — Virtualmente ha cesado la guerra en Corea. La bandera de parlamento ondea en las posiciones de ambos adversarios y un silencio significativo sucede al tronar del cañón.

Los comunistas han contestado favorablemente acerca de los detalles de la reunión, que será rigurosamente secreta.

Se opina que la guerra ha terminado prácticamente y que ahora —en base a la buena voluntad visible de ambos adversarios— será relativamente fácil arreglar los detalles del armisticio.

De parte de la UN —se declara en Tokio— existe la mayor buena voluntad y deseo de paz definitiva, y ha causado en general excelente impresión el hecho de que hayan aparecido banderas blancas en las líneas comunistas y se hayan reiterado las "positivas seguridades y garantías". Se hace notar especialmente que, simbólicamente, los comunistas han contestado a las propuestas de paz del general Ridgway, desplegando la bandera blanca en vez del pabellón rojo. Se temía esto último quizá por motivos de propaganda, y en cuanto a los detalles de las tratativas que se iniciarán mañana, domingo —hora del Este, si bien hoy, hora del Oeste—, no se da mayor importancia al hecho de que la caravana de los comunistas sea más numerosa que la de los aliados. En efecto, estarían ahora marchando hacia Kaesong diez coches comunistas (cinco jeeps y cinco camiones) con los delegados, parlamentarios, ayudantes e intérpretes, mientras que, en cambio, del lado de las Naciones Unidas sólo viajarían tres vehículos.

Los primeros contactos de las representaciones —se recalca— tendrán sólo un carácter técnico, y las tratativas formales de paz vendrán más adelante.

★ La Aceptación Comunista

La radio de Pyongyang difundió esta tarde la aceptación comunista al último mensaje del general Ridgway fijando horario e itinerarios de las dos declaraciones.

La trasmisión comunista dice:

"Hemos recibido vuestra respuesta del 6 de julio. Estamos de acuerdo". (Firmado): Kim Il Sung y Peng Teh Huai, comandantes norcoreano y chino, respectivamente.

Según se informó ayer, la región situada en un radio de ocho kilómetros de la ciudad de Kaesong es neutral.

Por lo demás, han concluído las "conversaciones" entre el general Ridgway y los comandantes comunistas para reiniciarse el diálogo de viva voz el 8.

★ Negociaciones Secretas

En cuanto al secreto de las negociaciones previas, un memorándum entregado a la prensa por el comando en Tokio declara que varias consideraciones de importancia internacional obligan a ello.

Mientras se espera el firme establecimiento de la conferencia y el acuerdo inicial de los comandos opuestos, prosigue el mismo memorándum, la prensa será informada por un comunicado oficial y por una conferencia de prensa cotidiana. La libertad de prensa será instituída a la mayor brevedad con las facilidades adecuadas que merece el interés del público mundial.

El memorándum pide, además, que se haga un esfuerzo particular para evitar la propaganda y la exaltación de cualquiera de los servicios militares o de los contingentes nacionales, en razón del carácter universal y tal vez vital de los problemas en causa.

Las comunicaciones con Kaesong se han reservado exclusivamente para uso oficial.

LA CONFERENCIA PARA LA FIRMA DEL ARMISTICIO SE INICIARA EL MARTES

TOKIO, 6 (INS). — Existe el firme convencimiento, entre los oficiales aliados, que la conferencia formal para la firma del armisticio en Corea, se celebre el martes 10 del corriente, luego de la reunión preliminar del domingo. Los oficiales aliados anunciaron primeramente que los corresponsales serán llevados en avión de Tokio a Seúl, dos días antes de que comience la principal reunión para el cese de las hostilidades, pero un segundo anuncio aclaró que los corresponsales de guerra serán llevados por vía aérea a Seúl, el próximo domingo.

Ambos partes han acordado que la conferencia formal de Kaesong se celebre del 10 al 15 del corriente.

Clarín — DIARIO DE LA MAÑANA — 20 CTVS. EN TODO EL PAIS
Un toque de atención para la solución argentina de los problemas argentinos
Año VI Buenos Aires, Sábado 7 de Julio de 1951 Nº 2.071

Observáronse Algunos Movimientos de Tropas

TOKIO, 7 (INS). — Los observadores aéreos revelan que centenares de vehículos comunistas marchan hacia el sur procedentes de la frontera manchuriana, con rumbo a Wonsen y Pyongyang.

El jueves por la noche, al aclarar el tiempo, los bombarderos B-29 llevaron un ataque contra más de 500 vehículos, de los cuales por lo menos "75 fueron destruídos o averiados", según el comunicado de la quinta fuerza aérea.

★ En un Sector Hubo Duelo de Artillería

Por lo demás, solamente en un sector del frente este-central se libró un intenso duelo de artillería, en marcado contraste con los demás sectores, donde la actividad prácticamente fué nula.

Fué éste el tercer duelo de las artillerías librado en el curso de esta semana por ambos bandos, pero en una escala mucho menor que en las dos ocasiones anteriores. Una fuerza especial de combate también llevó a cabo una exploración en las afueras de Pyonggang, vértice del antiguo "triángulo de hierro" comunista, pero no encontró rastros del enemigo.

★ Atacaron el Aeródromo de Sinanju

FRENTE DE COREA, 7 (AFP). — Un comunicado de la quinta fuerza aérea anuncia que varios Shooting Stars efectuaron un ataque en masa contra el aeródromo comunista de Sinanju, soltando más de 10.000 kilos de bombas. Otro ataque en masa realizaron 24 Thunderjets al aeródromo de Anak, en el oeste de Sariwon.

Teherán Ha Rechazado el Fallo de la Corte

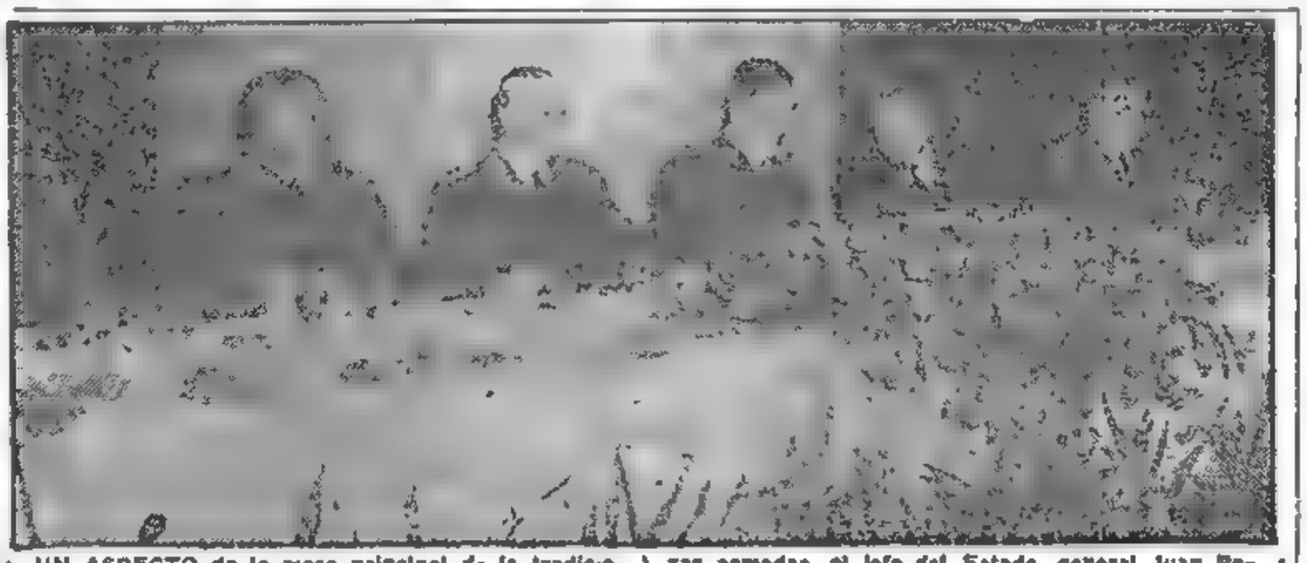

UN ASPECTO de la mesa principal de la tradicional comida de camaradería con que las fuerzas de tierra, mar y aire celebraron ayer el nuevo aniversario de la independencia. Presidió la reunión, en su carácter de comandante supremo de las fuerzas armadas, el jefe del Estado, general Juan Perón, a quien acompañan en esta oportunidad, los titulares de los ministerios militares, los presidentes de los círculos Militar y de Aeronáutica y del Centro Naval y otros altos jefes

TEHERAN, 6. (INS). — El primer ministro, Mohammed Mossadegh, rechazó el dictamen de la Corte de Justicia Internacional. "Irán —dijo— no está dispuesta a reconocer la jurisdicción de la Corte para dictaminar en un asunto que no es de su competencia. La Corte de La Haya hizo recomendaciones que favorecen ostensiblemente a los británicos. Es una lástima que naciones poderosas sean capaces de utilizar a las organizaciones internacionales para imponer su voluntad a las naciones pequeñas y débiles".

Mossadegh aseguró luego a un grupo de estudiantes que visitaron su lecho de enfermo, que Irán llevará adelante la nacionalización, "a despecho del laudo de la Corte y de los esfuerzos de Gran Bretaña por evitarlo".

★ Aceptación Británica

LONDRES, 6. (AFP). — "El gobierno británico acepta las conclusiones de la Corte Internacional de Justicia de La Haya y opina que constituyen una base equitativa sobre las cuales ambas partes pueden llegar a un arreglo satisfactorio". Así expresa el comunicado dado a conocer esta tarde en la Cancillería británica.

★ Desfile en Abadán

ABADAN, 6 (AFP).—Una de las últimas ceremonias del Ramadán la constituyó el gran desfile militar llevado a cabo en el barrio iraní de Abadán, en presencia de las autoridades civiles y militares y ante enorme entusiasmo popular.

Los soldados desfilaron seguidos por algunos cañones de fabricación norteamericana y once tanques Sherman.

Era Necesario un Acuerdo Sobre las Carnes con Argentina, Dice "The Times"

LONDRES, 6 (AFP).—Con marcado interés comenta la prensa local el debate de anoche, en el que la oposición atacó al gobierno por el acuerdo comercial anglo-argentino.

"The Times" dice que el debate era necesario para que se llegara a una aclaración de situaciones. Considera que, efectivamente, era necesario para llegar a un acuerdo efectivo con la Argentina, apartar cuidadosamente todos los puntos de fricción entre ambos países y crear una atmósfera de buena voluntad.

★ Una Gestión

Subraya el mismo diario el hecho de que el señor John Edwards ha sido el primer ministro británico que, después de numerosos años, haya viajado personalmente a la Argentina para negociar la concertación del acuerdo comercial, y agrega seguidamente: "Las concesiones que Gran Bretaña se vió obligada a hacerle a la Argentina eran necesarias si se quería asegurar la expansión de las relaciones comerciales entre ambas naciones".

★ El Intercambio

Más adelante "The Times" dice que el secretario económico debió verse necesariamente influenciado ante la imposibilidad para Gran Bretaña, de ofrecer a la Argentina los productos que este país necesita, y que son el petróleo, el carbón, la hojalata, etc. Ello explica por qué, según los términos del nuevo acuerdo, la Argentina no está ahora obligada a enviarnos forraje, como lo estaba en virtud del tratado de 1949.

"Los precios superiores que se pagan para la carne argentina —sigue diciendo—, y que no parecen tan elevados si se los compara con los que se pagan a los productores británicos, son imputables a la resistencia poco acertada opuesta a las reivindicaciones anteriores de la Argentina. Hay que esperar ahora que haya nuevos y más dúctiles métodos de negociación, a fin de que el comercio mutuo no sea más amenazado por dificultades periódicas".

EXISTIRIA INQUIETUD POR LA SALUD DEL SEÑOR J. STALIN

LONDRES, 6. (AFP). — Existiría cierta inquietud sobre el estado de salud de Stalin en los medios comunistas británicos. Provendría en gran parte de que el embajador hindú en Moscú no pudo aún entrevistarse con Stalin, aunque solicitó audiencia hace varios meses.

Otros dos hechos que, según esos medios, agregan verosimilitud a esa inquietud son:

1o.) No fué el mismo Stalin, contrariamente a la costumbre, quien entregó a fines del mes pasado la Medalla de la Paz Mundial a su último destinatario, el Deán Rojo, doctor Hewlett Johnson, que viajó a Moscú para recibirla.

2o.) Uno de los dirigentes comunistas británicos regresó de Moscú sin poder obtener una audiencia de Stalin durante su estada en la capital soviética.

ESTA SEMANA EN EE. UU.

EL PUEBLO DE LA UNION CONSERVA EL ESPIRITU DE SUS ANTEPASADOS

WASHINGTON, 6. (Especial CLARIN). — Los festejos del 4 de julio tuvieron un significado especial para los norteamericanos esta semana, pues ese día representó no sólo la celebración más importante del país, sino que también reflejó una comprensión más amplia de los principios expresados por primera vez en la Declaración de la Independencia.

La declaración aprobada en 1776 "por los representantes de Estados Unidos de América reunidos en Congreso General", afirmó implícitamente que los derechos humanos son más importantes que los derechos de propiedad, que "la vida, la libertad y la persecución de la felicidad" son derechos inalienables que un gobierno democrático debe tratar de asegurar y proteger.

Julián P. Boyd, célebre historiador norteamericano, ha dicho que "la Carta de la libertad norteamericana no fué el resultado de la lucha de un solo autor por la palabra exacta y por el párrafo expresivo, sino el resultado de la labor de muchas mentes, entre las mejores que Estados Unidos ha producido".

* * *

Los norteamericanos de 1951 y sus dirigentes continúan trabajando con el espíritu revolucionario de sus antepasados. Ahora, como en los días de la declaración, el objetivo sigue siendo para los norteamericanos la libertad de los hombres de todo el mundo. En los días que siguieron a 1776 Norteamérica conquistó su libertad con la entusiasta ayuda de hombres de otras tierras. Hoy la lucha continúa contra los comunistas que aspiran a hacer desaparecer los derechos del individuo, y Estados Unidos la cumple junto con las demás naciones del mundo libre que han comprendido el peligro que el comunismo representa.

El presidente Truman expresó esa convicción en su mensaje del Día de la Independencia, al decir:

"Algunas cosas no han cambiado desde 1776. Porque una cosa, la libertad, sigue siendo cara. La libertad cuesta aún dinero. Cuesta aun sangre. Aún exige coraje y resistencia, no sólo en los soldados sino también en todo hombre o mujer que es libre y está determinado a seguir siéndolo. En nuestros días debemos luchar por la libertad en la misma forma en que lo hicieron nuestros padres cuando la nación nació".

ANSIAS VIAJERAS

Adela llevaba en la sangre el amor a los viajes. ¡Qué lástima que no fuese tan fácil viajar como lo habría querido! Para eso se necesitaba más dinero del que tenía. Pero se le ocurrió una idea. A falta de dinero, poseía capacidad y cultura. De modo que publicó este Aviso Clasificado en CLARIN:

SECRETARIA culta, 4 idiomas se ofr. Viajaría. (..) 6074.

Y este aviso fué leído por una dama extranjera que estaba de paso en Buenos Aires y que necesitaba una secretaria culta que la acompañara en sus viajes. Ambas se entrevistaron; Adela quedó contratada y dentro de pocos días emprenderán un largo viaje. Así se ha realizado inesperadamente el sueño de Adela, gracias al puente que le ha tendido a su ilusión un Clasificado de CLARIN (Corrientes 855. De 9 a 18.30 horas. Informes: (31) 8368

★ CON HONDO FERVOR SERA CELEBRADA EN TODO EL PAIS LA FECHA PATRIA ★

(INFORMACION PAGINA TRES)

Cesa Mañana el Estado de Guerra de Alemania Oeste con los Aliados

BONN, 7 (AFP). — El fin del estado de guerra con Alemania será oficialmente proclamado el lunes en Londres, París y Wáshington. La noticia produjo honda satisfacción, pues se considera la decisión aliada un triunfo de la política exterior de Adenauer. Sin comportar ningún cambio en la situación internacional de la república federal, la medida permitirá normalizar las relaciones de Alemania occidental con Estados Unidos, Gran Bretaña y Francia. Asimismo, los alemanes que se dirigen a esos países y que hasta ahora eran considerados refugiados, podrán en adelante, abrir cuentas en bancos sin las formalidades particulares exigidas hasta ahora. Se prevé, además, que todos los Estados que se hallan todavía en guerra con Alemania —salvo Rusia y sus satélites— decretarán oficialmente el fin de las hostilidades en esta semana.

INICIAN LAS NEGOCIACIONES

Lugar de Reunión

ARRIBA, en el mapa, aparece Kaesong, cerca del paralelo 38 donde se iniciarán las negociaciones para convenir el cese de las hostilidades en Corea. DEBAJO: Una vista de Kaesong, tomada antes de que el desarrollo de las operaciones la redujese prácticamente a escombros

Los Delegados de la UN Han Llegado a Kaesong

TOKIO, 8 (INS). — A bordo de un gigantesco helicóptero llegaron a Kaesong los "tres coroneles" que representarán a las Naciones Unidas en las conversaciones destinadas a lograr el restablecimiento de la paz en Corea.

La máquina descendió en un aeródromo señalado por los comunistas a un kilómetro al noroeste de Kaesong, aproximadamente una hora después que la radio de Pekín transmitió las instrucciones finales para la llegada del grupo aliado. Los representantes del general Matthew Ridgway, supremo comandante de las Naciones Unidas, en la conferencia para echar los cimientos del armisticio, el coronel de la infantería de marina J. C. Murray, el coronel de la fuerza aérea A. J. Kinney, ambos norteamericanos, y el teniente coronel del ejército sudcoreano Soo Young Lee, habían partido de un aeródromo al noroeste de Seúl, a las 8.49 de la mañana, hora de Corea (las 20.49 del sábado, hora argentina).

★ Parten los Negociadores Aliados

FRENTE DE COREA, 8 (AFP). — Dos helicópteros de las fuerzas de la UN levantaron vuelo del aeródromo de Seúl en dirección a Kaesong, conduciendo tres coroneles y dos intérpretes para tratar el armisticio con los comunistas.

Los aparatos que dejaron esta mañana el aeródromo de Seúl son del tipo "Sikorsky 19", que puede llevar diez pasajeros además de los dos pilotos. Su carlinga comprende dos pisos, siendo reservado el primero para los pilotos y el otro para los pasajeros. Son conducidos por pilotos del Tercer Grupo de Salvataje Aéreo, escogidos por el elevado número de los salvamentos que efectuaron en territorio enemigo y por su gran experiencia.

Cerca de cien corresponsales están congregados cerca de Seúl y nada sabrán hasta después de iniciadas las tratativas. Esos periodistas han desplegado toda su habilidad, ingenio y astucia para descubrir la identidad de quienes van hacia el punto de contacto, pero en vano.

★ Determinación Sureña

PUSAN, 8 (INS). — Un portavoz sudcoreano reiteró que su gobierno continúa oponiéndose a cualquier armisticio que mantenga al paralelo 38 como frontera. Agregó que Syngman Rhee sigue una política de "aguardar y ver" en relación con las deliberaciones de tregua en Kaesong y que es partidario de que cualquier línea que se fije.

Reclaman el Cráneo del "Hombre de Pekín"

WASHINGTON, 7. (INS). — El gobierno comunista chino reclamó nuevamente la devolución del cráneo del "Hombre de Pekín", declarando que está ilegalmente retenido en Estados Unidos. Este raro ejemplar fué desenterrado por los antropólogos chinos en Pan-Shun-Hsien, en la provincia de Hopeh, en 1929. El gobierno de Pekín afirma que el cráneo fué trasladado a Estados Unidos después de haber sido sustraído por los japoneses durante la invasión de China.

Clarín
DIARIO DE LA MAÑANA
20 AÑOS EN TODO EL PAIS
Un toque de atención para la solución argentina de los problemas argentinos
Año VI Buenos Aires, Domingo 8 de Julio de 1951 Nº 2.072

Inglaterra no Detendrá su Programa de Rearme

GAITSKELL

LONDRES, 7 (AFP). — "Sería política de miopes dejar debilitar nuestro programa de rearme simplemente porque las Naciones Unidas lograron un éxito en Corea", manifestó en Londres Hugh Gaitskell, ministro de Hacienda, quien declaró asimismo: "Si los rusos y los chinos propusieron el cese de fuego en Corea es porque llegaron a la conclusión de que perdieron la partida y que el rearme refuerza a las democracias". Luego de asegurar que no era su intención hacer creer que el Kremlin "tenga el deseo o la intención de hacer la guerra" el ministro declaró que si "los amos de Rusia están convencidos de que obtendrán resultados rápidos con poco gasto recurriendo a la amenaza militar o por la utilización de la fuerza, creo que no vacilarán".

Subrayó en seguida que durante el período de rearme, la proporción total de la renta británica dedicada a la defensa pasará del 8 % de este año a un máximo del 13 % en 1953-54

Irán Resolvió Retirarse de la Corte Internacional de La Haya

TEHERAN, 7 (AFP). — El gabinete persa resolvió esta tarde retirar a Irán de la Corte Internacional de Justicia de La Haya. Así se informó hoy en fuentes autorizadas.

★ Hubo un Gran Tumulto

TEHERAN, 7 (INS). — Se calcula que unas cien personas resultaron heridas en los tumultos estallados luego de anunciarse que Persia rechazaba el laudo de la Corte de La Haya. Poco antes de iniciarse la manifestación antibritánica, que adquirió proporciones extraordinarias, el embajador del Reino Unido, sir Francis Shepherd, transmitió al gobierno iranio una comunicación en la que Londres aceptaba el fallo.

Fué entonces que Mossadegh declaró "nula y sin valor" la resolución de la Corte, alegando que constituye una ingerencia en los asuntos internos del país.

★ En Londres Proponen Esperar

LONDRES, 7. (AFP). — "Es necesario esperar sinceramente que, después de haber reflexionado, Persia acepte las decisiones de la Corte Internacional de Justicia", declaró Morrison, en un mitin laborista de Ipswich.

Estalló un Polvorín: Causó 17 Muertos

BETHUNE, 7 (AFP.) — Una terrible explosión se produjo esta mañana en el polvorín de Haines-les-la-Bassee, resultando muertas 17 personas. Otras doce sufrieron heridas de consideración. La mayor parte de las víctimas son jóvenes obreras de 20 años.

Las instalaciones quedaron reducidas a escombros y se originó un incendio que sólo fué reducido luego de varias horas de intensa labor

Mensaje de Paz a la URSS

CARTA DE TRUMAN A SHVERNIK

WASHINGTON, 7 (AFP). — Truman transmitió a Shvernik, presidente del Presidium del Soviet Supremo de la URSS, acompañada por una carta personal, la resolución adoptada por el Congreso de Estados Unidos expresando los sentimientos de amistad del pueblo norteamericano hacia todos los demás pueblos, incluyendo el ruso.

Truman, en su carta a Shvernik, asegura que si el pueblo soviético tuviera conocimiento de los objetivos de paz del pueblo y el gobierno norteamericanos, "no habría guerra". Declarando que se asocia a los sentimientos expresados en la resolución parlamentaria, el jefe del Estado escribe: "Adjunto este mensaje personal para el pueblo soviético, en la esperanza de contribuir a una mejor comprensión de los objetivos e intenciones de los Estados Unidos.

"Los desdichados resultados de estos últimos años —prosigue— prueban que las negociaciones diplomáticas entre las naciones serán estériles mientras existan barreras que prohiban el intercambio amistoso de ideas e informaciones entre los pueblos. La mejor esperanza de un mundo pacífico reside en el deseo de paz y fraternidad que existe en el corazón de todo ser humano. Pero los pueblos a quienes se niegan los medios normales de comunicación no podrán esperar lograr la comprensión mutua que forma la base de la confianza y la amistad".

Truman agrega que "no podremos eliminar jamás la sospecha y el temor como causas posibles de guerra, mientras no puedan establecerse comunicaciones libres a través de las fronteras internacionales."

ALUMNOS de los primeros grados, rindiendo homenaje ante una reproducción de la Casa Histórica de Tucumán, durante el acto cumplido en su escuela, en adhesión a las fiestas julias

PAVOROSO INCENDIO EN EE. UU.

NEWARK, Nueva Jersey, EE. UU., 7 (AFP). — Las explosiones y el enorme incendio señalados por el piloto de un avión transcontinental que sobrevolaba esta ciudad se produjeron en las fábricas de productos químicos, donde 37 tanques de gas bajo presión explotaron. Todas las brigadas de bomberos disponibles de la región fueron enviadas al lugar del siniestro para combatir las llamas y evitar que se propaguen a otros tanques de productos químicos y de gasolina que se hallan en las vecindades. Según las autoridades, el peligro de extensión a otros sectores es grave. Hasta ahora no se señalan víctimas. El piloto del avión que dió noticias del siniestro hizo saber, en un radiograma enviado de inmediato al aeródromo La Guardia, que los tanques estallaron uno tras otro y que las llamas se elevaron a casi 800 mts. de altura.

HOGAR PERFECTO

Era una familia holandesa que acababa de llegar de su país con ánimo de trabajar enérgicamente entre nosotros. Pero estaban habituados a vivir a orillas del mar y no encontraban un rincón a su gusto donde establecerse. Además, querían cultivar ciertos árboles y flores propios de las regiones húmedas. El jefe de la familia leía todos los días los Avisos Clasificados de CLARIN en busca de oportunidades y un día vió éste:

SE vende islita Tigre. Ideal para familia. T. E. (..) 7744

Se comunicaron por teléfono y luego toda la familia fué a visitarla. Era un rincón delicioso, de modo que invirtieron inmediatamente buena parte de sus ahorros y la compraron. Ahora, tienen allí su hogar perfecto y cultivan los árboles y flores de su preferencia y se alegran de haber leído aquel día el oportuno Clasificado de CLARIN (Corrientes 555. De 9 a 18.30 horas. Informes: (31) 8368 y 9768).

Corea Ha Servido para Fortalecer a la UN

NUEVA YORK, 7. (De nuestra agencia).—En vísperas de transformarse en realidad la tregua de Corea, y a pesar de todas las reservas que puedan hacerse para la solución del problema político que determinó la guerra, es justo y oportuno establecer la importancia del hecho. El significado de esta guerra hay que buscarlo no sólo en lo sucedido, sino también en lo que no ha sucedido. Lo que ha sucedido es que varios centenares de miles de hombres han perdido la vida, mientras varios millones han vivido un año de dramáticas peripecias y sufrimientos. Pero con todo que esto es importantísimo, lo es más todavía lo que no ha sucedido, porque Corea no fué la iniciación práctica de la temida tercera guerra mundial, como tantas veces pareció que lo sería. Este aislamiento de la lucha y este punto final que se le pone a una negociación, son obra de la UN.

Lo que la Liga de las Naciones no pudo hacer en la tercera década del siglo, lo que nadie supo que pudiera ocurrir en 1914, hoy es una realidad, merced a la existencia de ese organismo internacional, que ha ido más allá de los pactos y las declaraciones a dar vigor de letra viva a sus principios con la fuerza de las armas.

El éxito que significó el año pasado la decisión enérgica de oponerse a la invasión de la república de Corea, está coronado ahora por el de su permanente gestión pacífica mantenida en todo momento de la lucha. Se crea de esta manera una nueva moral internacional para los pueblos que la forman, basada en el tan ambicionado principio de la seguridad colectiva, que ha tenido en Corea su bautismo de fuego.

Todavía pasarán muchas cosas, evidentemente. No debe ofuscar el simple cese de la lucha, porque el camino a recorrer es arduo. La paz de Corea no significará la pacificación total del mundo, ni el allanamiento de todas las diferencias que existen entre los dos bandos que lo dividen. Pero, de todas maneras, este episodio político y militar tendrá el valor de un estímulo para quienes alimentan la convicción de que, efectivamente, el camino abierto por la UN es el camino de la armonía mundial.

HORACIO ESTOL
(Corresponsal de CLARIN en EE. UU.)

★ A LAS 13.30 DARA COMIENZO EL TRADICIONAL DESFILE ★

Convínose en Kaesong Negociar el Cese del Fuego

Alcanzó Pleno Exito la Entrevista Preliminar

EN COMPAÑIA del jefe del Ceremonial, Sr. Margueirat, hacen su entrada en el teatro Colón el presidente de la República, general Perón, y su esposa, señora Eva Perón, para asistir a la función de gala con que se celebra, tradicionalmente, la efemérides patria.

SEUL, 8 (INS). — En un ambiente de cortesía militar, de manera fría y sin apretones de manos, se desarrolló la conversación preliminar en la que se estableció la fecha del martes 10 del corriente para la conferencia de la que surgirá el cese del fuego en la guerra coreana. El coronel Andrew J. Kinney, el oficial del grupo aliado de enlace de más alta graduación, declaró también que la reunión preliminar con los delegados del Alto Mando comunista fué todo un éxito, que "no fueron abiertamente hostiles", pero que las conversaciones se desarrollaron de "manera fría". La reunión tuvo lugar en una residencia que Kinney, calificó de "bastante suntuosa". Manifestó que cuando los dos grupos se encontraron frente a frente, mesa por medio, "me pareció que la atmósfera se rarificaba por lo que dije, sin aguardar más un instante más: "Comencemos la tarea". Con estas palabras el hielo quedó roto y la conferencia se inició, ocurriendo en su transcurso numerosas y largas pausas mientras que los representantes del Alto Mando Chino-norcoreano deliberaban entre sí sobre distintos puntos.

El coronel Kinney, recibió a los corresponsales en el cuartel general del VIII ejército y reveló esos detalles, pero obedeciendo órdenes superiores, se mantuvo en actitud hermética respecto a los asuntos que fueron tratados en la referida reunión.

Sin embargo, señaló que en varias ocasiones hubo desacuerdos y diferencias de criterio sobre ciertos asuntos. Por unos instantes penetraron en la sala un fotógrafo norteamericano y otro chino tomando varias fotos de los delegados. Cuando la delegación que hizo el viaje en helicóptero, aterrizó cerca de Kaesong, relata el coronel Kinney que fueron recibidos por "un par de tenientes".

El viaje a la residencia donde se celebró la reunión lo hicieron en camionetas "jeeps", señalando que el vehículo que ocupaba, de fabricación norteamericana demoró en arrancar, pero los restantes de fabricación rusa, se pusieron en marcha inmediatamente.

★ Detalles de la Entrevista

TOKIO, lunes 9, (INS). — Los miembros de la delegación aliada a la conferencia preliminar con los comunistas para lograr el cese de hostilidades en Corea, proporcionaron algunos detalles sobre la reunión.

El coronel Andrew Kinney, que encabezó el grupo aliado, indicó, en una conferencia con los periodistas al regresar a Seúl luego de las conversaciones preliminares con los rojos, que los comunistas aprovecharon plenamente la oportunidad para quedar airosos en un sentido oriental. Manifestó que los dos helicópteros de las Naciones Unidas en que los negociadores aliados se trasladaron a Kaesong, después de explorar en vano una zona donde el supremo comandante de las tropas de la UN, general Matthew Ridgway, había propuesto para la realización del aterrizaje, debieron dirigirse a un punto designado por los comunistas a menos de un kilómetro y medio al noroeste de Kaesong para descender. Los rojos habían marcado el terreno con pintura roja y blanca en forma de W. Cuando los dos helicópteros aterrizaron, fueron inmediatamente rodeados por treinta y cuatro guardias rojos armados hasta los dientes. Los tres coroneles aliados —Kinney y James C. Murray, norteamericanos, y Soo Young Lee, del ejército surcoreano, fueron recibidos en el campo por un par de tenientes. Los negociadores aliados fueron llevados en "jeep" hasta lo que en otro tiempo fué una suntuosa mansión de Kaesong, donde se enfrentaron por primera vez con los representantes comunistas, identificados como el coronel Chang, del ejército norcoreano, y el teniente coronel Chai, del ejército chino.

★ Algunos Acuerdos

Las conversaciones se verificaron en un salón de seis metros de largo por

(CONTINUA EN LA PAGINA DOS)

ABIERTA DISIDENCIA EN EL SENO DEL LABORISMO

LONDRES, 8, (AFP). — "Un solo camino" (One way only), se titulará el manifiesto que el ala izquierda del partido Laborista lanzará al país pasado mañana, martes.

Lo firman Aneurin Bevan, que recientemente se retiró del gabinete Attlee y otros veinticinco diputados.

Muchos laboristas destacados como Bevan, Wilson, Freeman, Pool, creen que Gran Bretaña debe suspender su programa armamentista que compromete la estabilidad económica del país.

Frente a la táctica empleada por el grupo disidente, la dirección del laborismo —que está prácticamente en manos de Herbert Morrison, actual ministro de Relaciones Exteriores— parece asumir una posición defensiva. El jefe de gobierno, Attlee, declaró que en vista de las perspectivas de paz, sería inútil seguir "apilando armas", con grave perjuicio para la economía británica.

Presidirá la Delegación a San Francisco, S. Yoshida

TOKIO, 8, (INS). — El primer ministro, Shigeru Yoshida, presidirá la delegación nipona que irá a San Francisco, donde el 8 de setiembre se celebrará la conferencia del tratado de paz con Japón.

El "Nippon Times", que se publica en Tokio, en idioma inglés, que dió a conocer la noticia, anuncia también, que probablemente formarán parte de la delegación, el presidente de la Cámara Alta, Naotake Sato y el presidente de la Cámara Baja, Joni Hayashi.

RECLAME A SU CANILLITA CON ESTA EDICION EL SUPLEMENTO DEPORTIVO

Clarín — PRIMERA SECCION — 20 CTVS. EN TODO EL PAIS

Un toque de atención para la solución argentina de los problemas argentinos

AÑO VI BUENOS AIRES, LUNES 9 DE JULIO DE 1951 Nº 2.073

Remorino Reveló en los EE. UU. que Reorganizará la Cancillería

WASHINGTON, 8 (INS). — El canciller argentino, Dr. Jerónimo Remorino, reveló que está estudiando la reorganización del ministerio de Relaciones Exteriores, a su cargo, con la idea de dividirlo en secciones correspondientes a las distintas zonas mundiales. En una entrevista exclusiva para International News Service, el ministro Remorino manifestó que, siguiendo instrucciones del presidente Perón, la cancillería tendría secciones especiales para las diversas partes del mundo. El mayor número de regiones corresponderá al hemisferio occidental. Cuando se le preguntó si se proponía reorganizar el cuerpo diplomático argentino en el hemisferio occidental, Remorino dijo: "Es un problema que estudiaré, con la idea de utilizar a los funcionarios en aquellos países en los cuales ellos hayan tenido experiencia".

El nuevo canciller, que abandonará Wáshington en la semana próxima, declaró que no tiene todavía problemas específicos que plantear ante la próxima sesión de la próxima asamblea general de las Naciones Unidas, pero dijo que Argentina estará muy interesada en los problemas de fideicomiso presentados, puesto que se halla representada en la comisión de tutela.

Remorino señaló que la Argentina no está negociando nuevos tratados con ninguno de los países detrás de la cortina de hierro y dijo que el gobierno de Buenos Aires estaba negociando con Alemania occidental, para la renovación del tratado de comercio que firmó en Bonn en julio de 1950. El pacto caduca durante el mes en curso.

Discutiendo la labor en el campo atómico, manifestó que Argentina estaba esforzándose mucho en el campo de la energía nuclear, pero que la labor se realizaba con fines pacíficos exclusivamente, para aplicar los resultados a la industria y para el bienestar del pueblo.

Agregó que los trabajos tienen sólo el propósito de mejorar la vida del pueblo argentino y dijo que "nuestros vecinos saben muy bien que sólo tenemos sentimientos de amistad hacia ellos".

Manifestó que están progresando los trabajos para firmar un tratado comercial, de navegación y de amistad con los Estados Unidos. Empero, esa tarea estaba todavía

(CONTINUA EN LA PAGINA DOS)

Dr. JERONIMO REMORINO

CLARIN en LONDRES

La Actual Tensión Gravita en la Política Interna Británica

LONDRES, julio 8 (De nuestra agencia). — El resultado de la negociación para una tregua militar en Corea y las consecuencias finales de la querella anglo-persas, gravitarán con fuerza sobre la política interna de Inglaterra. Este es el momento en que Attlee vacila frente a la urgencia de unas elecciones generales inmediatas. Durante estos últimos días, circuló la versión de que se convocaría al electorado en otoño próximo y precisamente en el mes de septiembre, es decir, antes de octubre, mes de la asamblea del partido gobernante en que se prevé la ruptura bevanista. Pero la predicción parece haber sido discutida como no estratégica, ya que un triunfo socialista en septiembre no descartarán por completo el riesgo de dicha escisión, fundada en resabios de doctrina; y la derrota en las urnas reforzaría la posición de ese grupo de extrema izquierda por el descrédito de los contemporizadores que no supieron conservar el poder que les entregó la masa obrera. Es posible, pues, que Attlee considere hoy que un año más de gobierno puede hacer olvidar o envejecer la controversia en el seno del partido hasta el punto de rescatar la colaboración de Bevan para el gabinete. La soldadura del laborismo le permitiría entonces presentarse al pueblo como un bloque aparentemente sólido gracias a la autógena.

De cualquier manera, los nuevos acontecimientos internacionales, que dirán la última palabra "también" sobre los aciertos o errores de la política exterior laborista, pesarán de tal suerte sobre el destino doméstico de Inglaterra, que ni los conservadores más optimistas podrían soñar con su regreso al número 10 de Downing Street en un plazo breve si se interrumpiera más o menos el drama de Corea, y el conflicto de Abadán no terminara en sangre a fuerza de oponer el sosiego y la prudencia al histerismo. Porque en ese caso y no obstante el poco uso de su derecho a la oposición ejercitado por los tories en las querellas de Corea y Teherán y sus muchos puntos de coincidencia con el gobierno en ambas tragedias, les sería muy difícil convencer al pueblo de que ellos no son "el partido de la guerra", sino el "partido del prestigio del imperio y de la protección de sus vidas y haciendas".

Para hablar, por lo tanto, con alguna seriedad de las nuevas elecciones de Inglaterra, hay que esperar todavía algún tiempo. El capitán Attlee tiene el buque con vías de agua, pero no es de los que se embarcan en el primer bote que se arría.

JACINTO MIQUELARENA
(Corresponsal de CLARIN en Londres)

Rumores de Ruptura Entre Irán e Israel

TEHERAN, 8 (AFP). — Se anuncia como inminente la ruptura de relaciones entre el Irán y el Estado de Israel. A raíz del llamado del cónsul iranio en Tel Aviv y de los rumores de ruptura, los negocios judíos en Teherán han comenzado hoy a cerrar sus puertas por temor a manifestaciones antisemitas.

★ Rechazo del Fallo

TEHERAN, 8, (AFP). — Pese a la decisión de la Corte Internacional de Justicia, el gobierno del Irán continuará su política de nacionalización de la industria del petróleo, declaró el canciller Bagher Kazemi, en medio de los estruendosos aplausos de la Cámara persa.

★ Mitin Nacionalista

TEHERAN, 8, (AFP). — Las agrupaciones nacionalistas "Combatientes del Islam" y "Trabajadores del Irán" realizaron hoy una gran manifestación de protesta contra el reciente fallo de la Corte de la Haya, en la plaza del Parlamento.

REALIZOSE SOBRE LA CAPITAL RUSA UNA GIGANTESCA EXHIBICION AEREA

MOSCU, 8 (INS) — Los principales funcionarios del gobierno y jefes militares de la Unión Soviética, encabezados por el generalísimo José Stalin, asistieron a una gigantesca exhibición aérea en el aeródromo de Tuschino, en Moscú, en la que gran variedad de aviones rusos, inclusive numerosos aparatos de propulsión a chorro, dieron una muestra del poderío aéreo de Rusia. Acompañaron a Stalin en la exhibición, a la que no fueron invitados los diplomáticos norteamericanos y británicos, el premier delegado, Vyacheslav Molotov; el jefe de la policía secreta, Lavrenti Beria; el canciller delegado, Andrei Gromyko, y Georgi Malenkov, miembro del Politburó. También estaba presente Vassili Stalin, hijo del primer ministro soviético y uno de los más altos oficiales de la aviación rusa. Además de los de propulsión a chorro se exhibieron planeadores y se efectuaron ejercicios de paracaidistas en masa. Comentando sobre la exhibición, realizada con motivo de conmemorarse el Día de la Aviación, el diario "Pravda", órgano oficial del partido Comunista soviético, declaró: "Los aviones de Stalin vuelan más lejos, a mayor altura y con más rapidez que los aparatos de cualquier otro país".

UNA SOLUCION

Doña Adriana se veía enfrentada a un serio problema. Tenía que hacerle ropa nueva para esa temporada a sus cuatro nenas... ¡toda una polladal y... no sabía dar una puntada... Y aquella ropa era un montón de pesos para quienes tenían un presupuesto tan ajustado como ella y su marido don Fermín. Cuando más preocupada estaba, leyó este Aviso Clasificado en CLARIN:

COSTURA por horas, trabajo ráp. y eficaz, T. E. (..) 8542

Eso le sugirió una idea. Lo mejor, era tomar una profesional que trabajara en su casa y así, durante algunas semanas, podría coserle la ropa más indispensable para sus nenas. La contrató y ya la anunciante está trabajando, con gran satisfacción de doña Adriana, que, por un precio razonable podrá solucionar sus problemas más apremiantes. Se lo facilitó un Clasificado de CLARIN (Corrientes 555. De 9 a 18 30 horas. Informes: (31) 8368 y 9768).

Argentina Evocó Ayer la Gloria de su Independencia

Una Jornada de Intensa Emoción Patriótica Vivió Todo el País

LA ESCUELA NAVAL MILITAR desfila frente al palco oficial precedida por su abanderado y la guardia de honor que custodia el pabellón. Como siempre, los cadetes navales recibieron una cariñosa acogida por parte de la inmensa multitud agolpada a lo largo del trayecto.

DIARIO DE LA MAÑANA
Clarín
20 CTVS. EN TODO EL PAIS
Un haz de orientación para la solución argentina de los problemas argentinos
Año VI Buenos Aires, Martes 10 de Julio de 1951 Nº 2.074

EL DESFILE FUE LA NOTA DESTACADA

JORNADA de fiesta enfervorizada de Patria fué la que vivió ayer la ciudadanía del país, en íntima comunión con las glorias de su pasado y de su presente. La ciudad capital, como todo el resto de la Nación, había embanderado sus edificios y adornado sus calles para que tuviera ese júbilo cabal expresión.

* * *

En primer término fué la enseña nacional izada en el mástil de la plaza de Mayo, ceremonia a cargo de un obrero municipal que simbolizó a todos los trabajadores, mientras rendían honores soldados del Regimiento de Granaderos a Caballo General San Martín que escoltaron el pabellón desde que fué colocado en una cureña —tras ser descendido en el arcón donde se lo guarda en el Palacio Municipal— hasta el lugar donde quedó flameando, en la primera hora de la mañana.

* * *

Más tarde, mientras las tropas que desfilarían pasado el mediodía ya comenzaban a tomar la ubicación predeterminada, el jefe del Estado, general Perón, en compañía de los miembros del Poder Ejecutivo, se dirigió a pie desde la Casa de Gobierno hasta la Catedral Metropolitana para asistir a un solemne tedeum en acción de gracias.

* * *

Posteriormente, a las 12.30, el primer magistrado pasó revista a las tropas formadas y una vez que hubo terminado esta parte del programa —que cumplió de uniforme, cabalgando un brioso caballo—, dió el correspondiente permiso para que comenzara el desfile. Este tuvo el marco imponente de la avenida del Libertador General San Martín, a cuyos costados se agolpaba una entusiasta multitud que rubricó con sus aplausos y constantes vivas el paso de las diferentes agrupaciones, en las que estaba representado el poderío militar del país sobre el cual basa orgullosa su soberanía.

Y finalmente, desconcentradas las fuerzas y el pueblo que asistió a la imponente y tocante ceremonia, la ciudad capital y el país vivieron el regocijo de las fiestas organizadas por entidades privadas y públicas y volvieron a entonarse las estrofas del Himno Nacional, cuyas palabras solemnes rubricó en todo momento el fervor del pueblo.

Discuten el Armisticio

Tregua Honrosa

Gestiona la UN

FRENTE DE COREA, 10 (A. F. P.) — Infórmase que comenzaron las negociaciones del armisticio. La noticia fue suministrada por las oficinas del comando general aliado sin que se agregaran más detalles.

★ Una Declaración

Las [illegible] permitió, horas después de la partida de la delegación de la ONU, en [illegible] a los que luego se [illegible] una declaración del vocalocutor [illegible] Turner Joy, jefe de los negociadores de las Naciones Unidas, de [illegible] que dice:

"La delegación de la ONU va a Kaesong con conciencia plena de la importancia de estas negociaciones para el mundo entero. Haremos respetos a hacer lo imposible para concertar la paz en condiciones honorables y que resulten satisfactorias para el Comando de las Naciones Unidas.

Estas palabras [illegible] a Lipp en el revés de una hora en que antes se había [illegible] comunicado de ruptura a [illegible] palabra honor que había [illegible] inicialmente [illegible]

★ Parte la Misión Aliada

BASE DE TREGUA DE LAS NACIONES UNIDAS AL SUR, 10 DE KAESONG, 10 (INS) — Un gigantesco helicóptero que llevaba a cinco militares aliados de las Naciones Unidas salió de Kaesong, para [illegible] la tregua [illegible] con los [illegible] comunistas [illegible] hoy, bajo la lluvia [illegible] al sur del río Imjin. El enorme helicóptero se había retrasado media hora al ascender lentamente a las 9.30. Estuvo suspendido por un momento sobre la base de tre-

(CONT. EN LA PAGINA OCHO)

ESCOLTADO POR SOLDADOS del Regimiento de Granaderos a Caballo General San Martín, el presidente de la República, general Juan Perón, pasa revista a los efectivos que desfilarían poco más tarde.

EL EMPUJONCITO

Había alquilado un local para instalar una fiambrería. Tenía mercaderías y perspectivas de conseguir una buena clientela. Pero le faltaba algo esencial: una cortadora de fiambre. Y una máquina nueva no estaba al alcance de su bolsillo, ya que los gastos de instalación lo habían dejado con poco dinero. Pero leyó este Aviso Clasificado en CLARIN:

COMPRADORA de fiambrera [illegible]

Inmediatamente habló por teléfono y fué a ver la máquina para hacer una oferta. Se la vendió en la [illegible] resultó el precio justo y eso le sirvió de empujoncito inicial para su empresa. Se lo deberá a un Clasificado de CLARIN (CORRIENTES 526. De 9 a 18 horas. Interior [illegible] 8368 y 9768)

Con Despacho Favorable Trata Hoy el Senado la Reforma Electoral

(INFORMACION PAGINA CINCO)

Remorino Prometió Una Amplia Cooperación Internacional

FLUSHING MEADOW, 10. (INS). — El canciller argentino, doctor Jerónimo Remorino, prometió apoyo a la política de cooperación internacional no interrumpida, tanto dentro como fuera de la UN. También subrayó la intención de iniciar cuanto antes una campaña entre las otras repúblicas latinoamericanas tendiente a obtener la plena admisión de Italia en la UN.

Acerca de las informaciones para el cese del fuego en Corea, expresó la opinión que si se logra éxito sobre la base del paralelo 38, eso significaría que se han conseguido "en gran parte los objetivos de las Naciones Unidas". Luego señaló nuevamente que para el envío de fuerzas al extranjero se precisaría la aprobación del Congreso y, además, consultar la opinión inapelable del pueblo. Respecto a las informaciones de que la Argentina está trabajando con la bomba atómica o con la de hidrógeno, el canciller explicó que su país no trata de fabricar explosivos atómicos, sino que trabaja para producir energía termonuclear a bajo costo, con fines industriales, y añadió: "Cualquier resultado que se consiga en ese campo, será colocado no sólo a disposición de las Naciones Unidas, sino del mundo entero".

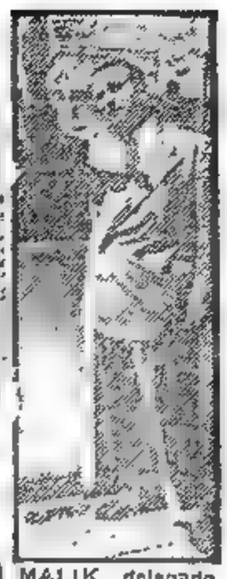

MALIK, delegado soviético ante la UN, se despide de Nueva York.

RECHAZAN EXIGENCIAS ROJAS

Mientras Llega el Cese no Interrumpirán la Lucha

CAMPO DE LA PAZ EN COREA, 10 (AFP).—En Kaesong, al iniciarse la primera sesión de la conferencia para el armisticio, el vicealmirante norteamericano C. Turner Joy, jefe de la delegación aliada, hizo la siguiente declaración: "Esta delegación del comando de las Naciones Unidas representa al comandante en jefe del cuartel general de la UN, y habla en su nombre. Obra, de este modo, plena y claramente consciente de la gran importancia que para los pueblos del mundo entero revisten las discusiones iniciadas aquí. Está claro, desde luego, que las hostilidades continuarán en todos los sectores, excepto los correspondientes a las zonas neutras sobre cuya delimitación se ha establecido un acuerdo, hasta que se haya logrado concordar sobre los términos que determinará el armisticio y hasta que esté en condiciones de funcionar una convención de armisticio aprobada por ambas partes.

"Esta delegación se halla dispuesta a esforzarse por elaborar un acuerdo de armisticio con los representantes de las fuerzas comunistas en Corea con vistas a la cesación de las hostilidades, a condición de que ofrezcan seguridades contra la reanudación de tales hostilidades. Esta delegación se halla aquí con ese único objetivo: discutirá las cuestiones militares coreanas relativas a ese fin, pero no cuestiones políticas o económicas de ninguna especie, ni cuestiones militares que no estén relacionadas con Corea.

"El éxito o el fracaso de las negociaciones aquí iniciadas depende únicamente de la buena fe de las delegaciones presentes. En mi carácter de principal delegado del comando de las Naciones Unidas y de representante personal del comandante en jefe del cuartel general de la UN, deseo declarar con el máximo de insistencia y energía, y con palabras tan claras que no puedan prestarse a equívocos, que la delegación de las Naciones Unidas obrará de buena fe. Debemos presumir que los representantes de las fuerzas comunistas procederán de igual modo".

DIARIO DE LA MAÑANA
Clarín
20 CENTS EN TODO EL PAIS
Un toque de atención para la solución argentina de los problemas argentinos

Año VI Buenos Aires, Miércoles 11 de Julio de 1951 Nº 2.075

Cuestiones Políticas

CAMPO DE LA PAZ EN COREA, 11 (AFP). — En esta avanzada de los negociadores de la UN se decía de buena fuente, poco antes del comienzo de la reunión de hoy —la tercera en el orden cronológico, pero la segunda de las conversaciones formales de armisticio— que los emisarios comunistas habían planteado ya ciertas exigencias de índole política, que si bien no ponían en peligro inminente el éxito de la conferencia al menos provocarían un alejamiento de las posibilidades de un rápido cese del fuego.

★ Vuelven a Reunirse los Emisarios en Kaesong

Alrededor de las 11, según trascendió, volvieron a reunirse los emisarios en la neutralizada ciudad de Kaesong. De los temas tratados nada se sabe, ya que se guarda absoluta reserva, pero se presume que los representantes de Ridgway han de haber insistido en su declaración anterior acerca de que sólo tienen instrucciones y facultades para debatir asuntos puramente militares. El almirante Joy y sus asesores partieron a las 9.30, hora de Oriente, o sea entre las 20 y las 23 de Occidente, de ayer.

★ Anuncian sus Condiciones los Comunistas

PARIS, 11 (AFP.) — Radio Moscú anunció lo siguiente: "La delegación norcoreana a la conferencia de Kaesong propuso tres condiciones para el armisticio en Corea: Cese del fuego; retiro de las tropas al norte y al sur del paralelo 38, y evacuación ulterior de las fuerzas extranjeras. El almirante Joy, jefe de la delegación norteamericana, no aceptó discutirlas, alegando que sus facultades no iban más allá de tratar cuestiones únicamente militares y que las proposiciones enunciadas revistan carácter político".

"Según informaciones periodísticas —agregó la misma radio—, el almirante Joy declaró, al comenzar las conversaciones, que haría todos los esfuerzos posibles para alcanzar el objetivo de las negociaciones, pero sin haber hecho ninguna moción en concreto."

Protesta Oficial de Persia Ante la UN

FLUSHING MEADOW, 10. (INS). — Irán protestó oficialmente ante la UN por la interferencia de Gran Bretaña en sus asuntos internos, y al mismo tiempo rechazó la jurisdicción de la Corte Internacional de Justicia para intervenir en el conflicto, anticipando que retira su firma del estatuto que reconoce la cláusula de "arbitraje obligatorio" del tribunal.

La nota no pide una acción formal a la UN, pero en círculos oficiosos se indicó que puede preparar el camino para que el Consejo de Seguridad entienda en el problema, toda vez que Irán rechaza el dictamen de la Corte mundial.

★ Seguirá la Producción

TEHERAN, 10 (AFP) — Un vuelco completo acaba de registrarse en la actitud de la Anglo Iranian en su conflicto con Persia. En tanto que desde hace dos semanas los círculos autorizados ingleses anunciaban el próximo cierre de la refinería de Abadán, la suspensión de toda producción y el retiro de los técnicos británicos, los dirigentes de la AIOC en Teherán acaban de anunciar que pueden mantener indefinidamente la producción de petróleo, al menos como para satisfacer las necesidades del consumo iranio, las cuales son muy reducidas, oscilando entre uno y tres millones de toneladas anuales.

★ Graves Acusaciones

TEHERAN, 10 (AFP) — "Los discursos del general Ali Razmara, ex presidente del Consejo, contra el frente nacional, eran redactados por la sección de propaganda de la Anglo Iranian", señala el informe a la Cámara de Diputados de Mossadegh, relativo a la investigación realizada en el domicilio de Richard Seddon, representante de la AIOC.

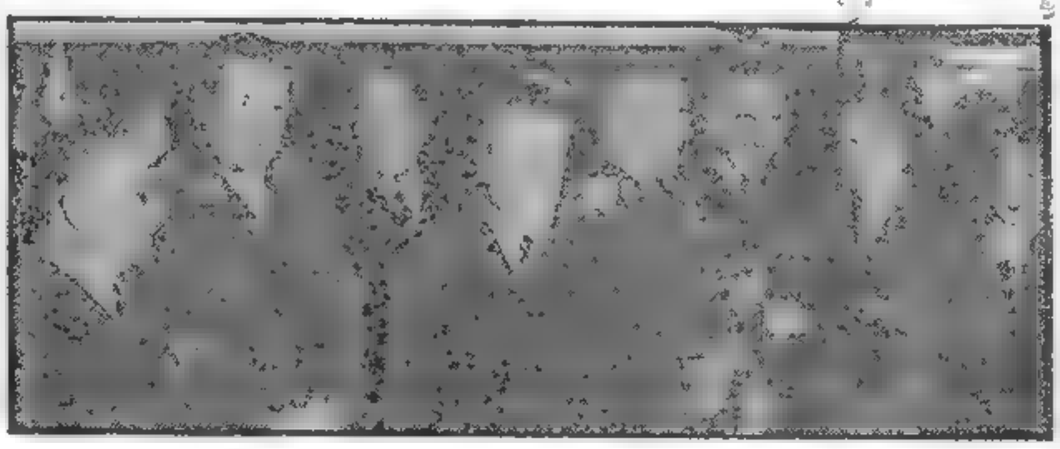

EL JEFE del Estado, general Perón, su esposa, señora Eva Perón, ministros del Poder Ejecutivo y altos jefes navales, a bordo del crucero-escuela "La Argentina", durante la revista naval efectuada ayer por la mañana en Puerto Nuevo

Revista NAVAL

COLOCARIAN A JAPON EN PIE DE IGUALDAD

WASHINGTON, 10 (INS). — Al revelarse detalles del propuesto tratado de paz con el Japón, que ha sido sometido a la consideración de diversos gobiernos interesados, se destaca que el mismo tiende a colocar a ese país en pie de igualdad con los demás, pues los signatarios se comprometerían a apoyar su admisión en las Naciones Unidas, evitándose todas las trabas económicas, políticas y militares y se permitirá al Japón concertar acuerdos de defensa mutua con otras potencias.

Seguirían en Corea las Fuerzas Aliadas

WASHINGTON, 10 (AFP).—Después del armisticio, Estados Unidos pedirá a sus aliados que conserven tropas en Corea hasta la firma de un tratado de paz que establezca el retiro de todos los soldados extranjeros de ese país, se declaró en los medios generalmente bien informados. Según los círculos autorizados, la firma del armisticio se efectuará dentro de breves días; pero se estima, en cambio, que la conclusión de un tratado de paz llevará mucho tiempo, porque exigirá un acuerdo sobre problemas políticos casi insolubles por el momento.

La situación se asemeja así a la creada en Berlín: los dos ejércitos quedarán frente a frente, en estado de alerta.

Para Wáshington esta paz precaria en Corea comporta, empero, menos riesgos que una prolongación del conflicto, que a la larga sería muy difícil de limitar.

Las etapas del arreglo serían:

1º Cese del fuego en Corea sobre una base estrictamente militar.

2º Solución del problema coreano a fin de que las tropas comunistas chinas vuelvan a pasar el río Yalú.

3º Si los comunistas dan pruebas de buen fe y si así lo desean habrá finalmente una discusión amplia sobre todos los problemas

PRIMERA REUNION EN 'AMBIENTE CORRECTO'

CAMPO DE LA PAZ EN COREA, 11 (AFP). — La reunión de armisticio en ésta dió término a las 18.30 hora local.

Los delegados de la UN regresaron en los helicópteros al 'campamento avanzado de la paz'. El almirante Turner Joy aterrizó a las 18.57 seguido de los demás helicópteros, que aterrizaron a un minuto de intervalo.

Reveló que cada delegación había presentado en la primera reunión su respectiva orden del día. Agregó que la primera sesión se inició como se había previsto, a las 11, dentro de "un ambiente estrictamente correcto".

EN KAESONG EMPEZO LA 3ra. ENTREVISTA

TOKIO, 11 (INS) — Ha comenzado la tercera entrevista de los negociadores de la tregua. Las deliberaciones se iniciaron poco después del arribo de la misión de la UN que descendió de los helicópteros a las 9.55, hora del este.

★ Plan de 5 Puntos

TOKIO, 11 (INS). — Los negociadores comunistas en las pláticas de Kaesong han propuesto una fórmula de 5 puntos para convenir en un "alto el fuego" en Corea. En transmisión de la radio de Pyongyang, captada en Tokio, enumeró como sigue las condiciones presentadas por el vicepremier de Corea del Norte:

1º) Inmediata suspensión de hostilidades por tierra mar y aire, y terminación del bloqueo naval

2º) Establecimiento de una zona desmilitarizada de 10 kilómetros al Norte y 10 kilómetros al Sur del paralelo 38.

3º) Restablecimiento de la administración civil, de acuerdo con el "status quo" prebélico, en dicha zona desmilitarizada.

4º) Evacuación de las "tropas extranjeras" a la mayor brevedad posible

5º) Discusiones sobre intercambio de prisioneros.

OTTAWA, 10 (AFP). — El gobierno canadiense proclamó el fin del estado de guerra con Alemania. Esta proclamación, que no modifica en nada la cuestión de los bienes alemanes tomados a título de reparaciones tiene solamente como efecto práctico para el Canadá mejorar la situación jurídica de los ciudadanos alemanes que dejan de ser considerados como ciudadanos enemigos.

★ Proyecto del Gobierno Turco

ANGORA, 10 (AFP). — El gobierno turco depositó en la mesa de entradas del Parlamento un proyecto de ley por el que se pone término al estado de guerra entre Turquía y Alemania. Esa ley será votada en las próximas sesiones.

★ Resolución del Gobierno Belga

BRUSELAS, 10 (AFP). — El fin del estado de guerra entre Bélgica y Alemania será proclamado en los próximos días, según se asegura en fuentes bien informadas, las cuales destacan que tal hecho es determinado por motivos análogos a los que indujeron a normalizar sus relaciones con Alemania a las potencias occidentales.

UN RECUERDO

Su amiga María Luisa cumplía años de casada. La unían a ella lazos entrañables de afecto... ¡Nada menos que 20 años de amistad! Tenía que quedar bien y regalarle algo fino. No sabía por qué objeto decidirse, hasta que leyó este Aviso Clasificado de CLARIN:

VENDO mantel tejido a mano, extranjero — T. E. 67-0683

Entonces comprendió que había dado con la idea. ¿Qué mejor regalo para una mujer de su casa como María Luisa, que un mantel tejido a mano? Habló por teléfono y fué a verlo. Si le gusta y el precio es razonable, lo comprará y quedará muy bien con su mejor amiga. Le habrá solucionado la duda un Clasificado de CLARIN (Corrientes 555. De 9 a 18.30 horas. Informes: (31) 8368 y 9768).

Renunció Queuille: Herriot Vuelve a Presidir la Asamblea

(Información Página DOS)

Ha Quedado Convertido en Ley el Nuevo Régimen Electoral

(INFORMACION PAGINA CINCO)

HAY DIFICULTADES PARA LA TREGUA

Peligraría la Reunión de Hoy al Negar los Rojos el Paso a los Corresponsales

CAMPO DE PRENSA EN COREA, 12 (AFP.) — partieron hacia Kaesong los emisarios de las Naciones Unidas para la reunión de hoy.

Al dirigirse a la ciudad del armisticio, los representantes aliados demostraban un optimismo del que carecían en los viajes anteriores, por lo que los corresponsales se aventuran, en general, a opinar que se han logrado ya firmes progresos hacia la tregua. Se opina por lo demás que las conversaciones han entrado o van a entrar en la fase constructiva, si bien no cabe esperar resultados categóricos antes de varios días.

Sábese, asimismo, que hasta ahora sólo han sido abordadas dos cuestiones:

1º — Sobre qué línea cesará el fuego y quedarán inmovilizados los combatientes.

2º — Cuáles serán la composición y poderes de la comisión de armisticio, todavía no designada.

★ **No Pasa un Convoy**

CAMPO DE PRENSA EN COREA, 12 (AFP). — Los comunistas le negaron el paso a un convoy del almirante Joy, quien ordenó entonces el regreso a las líneas de la UN, desde donde informó a los jefes chinos y norcoreanos que estaba dispuesto a proseguir las conversaciones de tregua, siempre que se permitiera el acceso de ese convoy.

En su comunicación decía Joy que "guardias armados del puesto de control impidieron pasar a un convoy motorizado con personal elegido por mí (Joy) para ir al lugar de las conferencias". Y agregaba: "He dado orden de que regrese a las líneas de las Naciones Unidas. Estoy dispuesto a continuar las negociaciones interrumpidas ayer, tan pronto como se permita la admisión de esas personas, cuya presencia juzgo necesaria".

★ **Aclaración de Ridgway**

TOKIO, 12, (AFP). — El cuartel general aliado dió orden de anular el mensaje del almirante Joy a los jefes comunistas, sobre la detención de un convoy con corresponsales.

Esta decisión mueve a suponer, según los observadores, que el cuartel de Ridgway resta importancia a la negativa acerca de la admisión de los periodistas en la zona de las conversaciones.

Sin embargo, algo más tarde el cuartel de Ridgway resolvió permitir que se diera curso al mensaje de Joy.

Fotógrafos de la UN en "la Ciudad Prohibida"

Reinó Ambiente Cordial en Kaesong

FUERZAS aliadas cruzan un curso de agua en las inmediaciones de Kaesong

CAMPO DE PRENSA EN COREA, 11. (AFP). —A su regreso de la "Ciudad Prohibida", cuatro fotógrafos y filmadores norteamericanos y representantes de la televisión británica hicieron a sus colegas de la prensa escrita, ávidos de "color", un movido relato sobre su "exploración" en la misteriosa región de Kaesong.

Habían salido en un camión que enarbolaba una enorme bandera blanca y alcanzaron el primer puesto chino 14 kilómetros antes de Kaesong. Los dos intérpretes que les acompañaban fueron conducidos, bajo escolta armada, a la "Oficina de Enlace" ubicada a unos veinte metros del camino. Un oficial se comunicó por teléfono con las "autoridades superiores" y una hora después obtuvo respuesta favorable.

Durante la espera, los fotógrafos impresionaron placas con todos los soldados que pasaban cerca. Otros se acercaron al camión y, sonriendo, se negaban a responder preguntas. Sólo uno habló y repitió cuatro veces que "combaten para defender su patria y sus compatriotas y por la paz mundial".

Los chinos rehusaron los cigarrillos y bombones que les ofrecían los fotógrafos y uno de los oficiales les dijo: "No tenemos comodidades que ofrecerles, pero pueden pasear y sentarse en el umbral de la puerta de la oficina".

Luego de recibir autorización, el camión prosiguió viaje hacia territorio enemigo. A todo lo largo de la carretera soldados chinos con deslucidos uniformes estaban apostados cada quinientos metros y en los virajes. Llevaban armas de diversas procedencias: ametralladoras rusas y fusiles norteamericanos.

DIARIO DE LA MAÑANA

Clarín

20 CTVS. EN TODO EL PAIS

Un toque de atención para la solución argentina de los problemas argentinos

Año VI Buenos Aires, Jueves 12 de Julio de 1951 Nº 2.076

A. de Gásperi Reclamó la Restitución de Trieste

ROMA, 11. (INS). — De Gásperi advirtió en el Senado que su gobierno apelará ante la Corte Internacional de Justicia si los occidentales no cumplen la promesa de restituir en Trieste la soberanía italiana.

"Trieste —dijo— es una cuestión de honor. El acuerdo con Yugoeslavia ha formado siempre parte de la política italiana."

Acepta Persia la Mediación de Estados Unidos

MOSSADEGH HARRIMAN

Harriman se Apresta a Partir Para la Ciudad de Teherán

TEHERAN, 11 (INS). — El primer ministro Mossadegh aceptó oficialmente el ofrecimiento de Truman de enviar a Teherán a su asesor privado, W. Averell Harriman, para mediar en la disputa petrolera.

★ **Plan Conciliatorio**

TEHERAN, 11 (AFP).—El gobierno persa se declaró resuelto a resolver todas sus diferencias con la Anglo Iranian, a condición de que ésta acepte el principio de nacionalización. Así lo declaró Mossadegh, en su respuesta al presidente Truman.

★ **Partida de Harriman**

WASHINGTON, 11. (INS). — Dentro de 48 horas partirá para Teherán el asesor del presidente Truman en política exterior, Sr. Averell Harriman, una vez que el gobierno del Irán aceptó el ofrecimiento de su envío para tratar de resolver la crisis sobre la nacionalización de la industria petrolera nacional. Al aceptar el ofrecimiento de Truman, Mossadegh puso como condición que no se le pediría que revocara su política de nacionalización.

★ **Ofrecimiento de la AIOC**

LONDRES, 11 (AFP). — Según informaciones de Abadán, los representantes de la AIOC habrían ofrecido a la Comisión Persa Mixta de Petróleos el funcionamiento del campo de Gech Saran, en Bordune, provincia de Fars, recientemente cerrado. La comisión, según esos mismos informes, no habría ni aceptado ni rechazado la oferta, ya que su opinión es la de que los campos petrolíferos deben ser entregados en bloque.

Hubo Menos Rigidez Entre los Emisarios

Comunicado en el Segundo Día de la Conferencia

CAMPAMENTO DE TREGUA ALIADO CERCA DE KAESONG, 11 (INS). — El texto del comunicado sobre el segundo día de la conferencia de Kaesong, dice:

"Fué evidente a todos los emisarios del comando de las Naciones Unidas que los delegados comunistas mostraron menos rigidez y estuvieron menos formales que el día anterior. El ambiente permitió un mejor entendimiento entre las partes negociantes. Una de las demoras en el desarrollo y tramitación de la negociación es la dificultad inherente a la barrera del idioma. Se insumió considerable tiempo en la tarea de obtener la seguridad de que habían sido correctamente interpretadas y entendidas las declaraciones de ambas partes. Los asuntos del temario han sido en todo momento minuciosamente discutidos y ahora existe un mejor entendimiento en cuanto al alcance que intentan dar a los mismos las partes interesadas. Aun existen algunas diferencias de opinión respecto a la prioridad de los asuntos que incluirá la agenda.

Designarían a Petsche Sustituto de Queuille

Auriol ha Iniciado las Consultas Correspondientes

PARIS, 11 (AFP).—Auriol, presidente de Francia, comenzó esta mañana, en el Palacio del Elíseo, sus consultas para nombrar una personalidad política que deberá solicitar de la Asamblea Nacional la investidura de jefe del Consejo.

★ **Es Independiente**

PARIS, 11, (AFP). — Según gran número de observadores, Maurice Petsche, ex ministro de Hacienda, sería designado primer ministro en reemplazo de Queuille.

Petsche desempeñó el ministerio de Hacienda ininterrumpidamente desde el primer gabinete de Queuille, en setiembre de 1948, destacándose por haber hecho votar nuevos impuestos por grupos parlamentarios que manifestaron hostilidad a esa medida y por no ser miembro de ningún partido. Esta situación de independencia parece a propósito para que se haga cargo del gobierno e intente un compromiso entre los cuatro grupos que integran la mayoría.

Deploran en Wáshington el Alejamiento de Remorino

NUEVA YORK, 11. (De nuestra agencia). — Nunca pasó esto con un embajador, porque la gente del departamento de Estado se siente realmente conmovida por su alejamiento. Es como si se marchara un compañero de trabajo; quizá ningún comentario traduzca mejor que esta declaración de un funcionario de Wáshington, cuál ha sido la reacción de los círculos oficiales norteamericanos, al registrarse en aquella capital, la despedida del doctor Remorino, que tan eficiente labor cumpliera al frente de la embajada argentina en EE. UU. Esa reacción se ha traducido igualmente, en la persona: actitud del presidente Truman, que sostuvo con él una larga entrevista de despedida, en las expresiones de Acheson y el subsecretario Miller y en la considerada crónica que el "Wáshington Post" dedicó a la información del caso. No cabe duda de que, entre todos los numerosos actos que han hecho singular la despedida del doctor Remorino, el que realizó la Organización de Estados Americanos se distinguió no sólo por su importancia, sino también porque contuvo en su desarrollo un más sutil episodio que merece ser destacado.

La reunión en honor del canciller argentino, que encabezará la representación de nuestro país ante esa Organización, fué ofrecida por el presidente de la misma, el embajador Accioly del Brasil. El discurso de éste y el de respuesta del canciller argentino, han sido publicados ya en Buenos Aires. Pero quizá no se ha destacado un hecho significativo, que campea precisamente en el sentido que tuvieron esos discursos. El discurso del embajador Accioly tuvo un inesperado giro de orden político, en el que se llegó a esbozar la conveniencia de conferir al consejo ejecutivo de la OEA facultades equivalentes a la del Consejo de Seguridad de la UN, defendiéndose por lo tanto la declinación de los principios de soberanía y de no intervención. Esta inquietante sugestión fué sobriamente considerada por el nuevo ministro argentino de Relaciones Exteriores, quien en su discurso haciendo obvia su propia opinión sobre el peligro de declinar o renunciar a los principios de soberanía y no intervención, limitóse a citar un tratado de derecho internacional de que es autor el propio embajador Accioly, y en el cual el intervencionismo de un Estado en los asuntos de otro Estado, tiene la más dura definición. La clásica e inexpugnable posición argentina frente a los principios de soberanía nacional y no intervencionismo que fué mantenido con energía y tacto por el doctor Remorino durante el desempeño de su misión diplomática, tuvo de esta manera y merced a una referencia inesperada, una ratificación viva y aguda desde su nueva investidura de ministro de Relaciones Exteriores de nuestro país.

Como en Wáshington, también aquí en Nueva York tanto las autoridades de la UN, como las de la ciudad han expresado, en ocasión de esta despedida, toda la simpatía y la consideración que el doctor Remorino supo conquistar en su función diplomática. Y que, como cabe a la celosa labor cumplida en este caso, corresponden a una indudable simpatía y a una seria consideración para la Argentina.

HORACIO ESTOL
Corresponsal de CLARIN en EE. UU.

AMABA LA DANZA

Anunciaban la llegada de una gran compañía de ballet. El era muy aficionado a los espectáculos de danzas y compró un abono para la temporada. Pero lo preocupaba un detalle: su vista era defectuosa y temía perderse muchas bellezas de aquellos números. Entonces, leyó este Aviso Clasificado en CLARIN:

PRISMATICOS para teatro, vendo, T. E. (46) 0537.

Comprendió que unos prismáticos eran la mejor solución y habló por teléfono para hacer oferta, que, seguramente, le aceptarán. Ahora, cuando vea los espectáculos del ballet, podrá recrearse debidamente, gracias a la oportunidad que le brindó un Clasificado de CLARIN (Corrientes 555. De 9 a 18.30 horas. Informes: (31) 8368 y 9768).

Concertóse un Pacto del Pacífico Entre Australia, N. Zelandia y E. U.

NO HUBO AUN RESPUESTA COMUNISTA

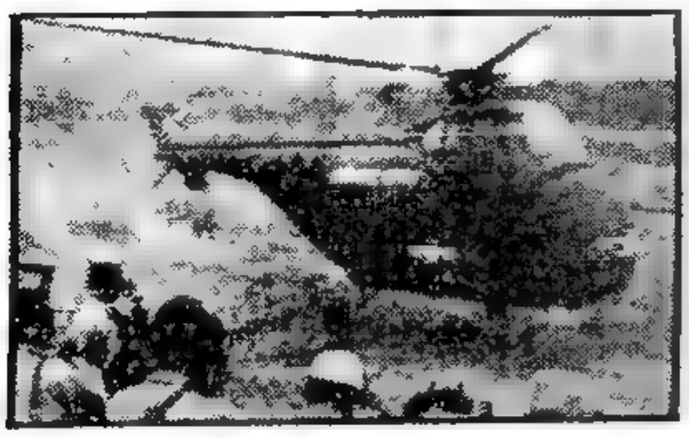

MOMENTO en que emprende vuelo, desde Munsán, con destino a Kaesong, el helicóptero norteamericano en que viajaron los negociadores de las Naciones Unidas para iniciar las conversaciones destinadas a obtener el cese de las hostilidades. Momentáneamente, las entrevistas entre los emisarios de ambos bandos han quedado interrumpidas

Confíase en que se Reanudará la Conferencia Sobre el Armisticio

FLUSHING MEADOW, 12 (INS). — Entre los diplomáticos de las dieciseis naciones aliadas que enviaron tropas a Corea, prevalece la certidumbre de que la conferencia de armisticio en Kaesong se reanudará cuando los representantes comunistas reciban nuevas instrucciones de Pekín y Pyongyang. Esas fuentes apoyando su opinión evidentemente en informes del comando unificado, estiman que el general Nam Il, jefe de los emisarios comunistas, no está autorizado a adoptar ni siquiera decisiones secundarias sin consultar previamente a las dos capitales rojas. Los funcionarios occidentales hacen notar que ese sistema es aplicado con mano de hierro por los comunistas y que han tenido oportunidad de observarlo al negociar en las Naciones Unidas con el ministro de Relaciones Exteriores soviético, Andrei Vishinsky, o el jefe de la delegación, Jacob Malik.

Señalan que esa práctica tiende a confirmar las predicciones de que las negociaciones serán largas y difíciles, antes de que se concierte el armisticio en Corea.

En general, los diplomáticos de referencia no se sienten inclinados a la alarma por la suspensión temporal de las conversaciones, y estiman que, una vez acordado el temario de la conferencia de tregua, se resolverá satisfactoriamente la cuestión de los corresponsales. Anticipan que se tropezará con muchas dificultades en Kaesong y hasta admiten la posibilidad de que los comunistas lleguen a amenazar con abandonar la sala de sesiones, pero la impresión general es que, finalmente, será concertado el cese del fuego

★ No Hubo Respuesta

FRENTE DE COREA, 12 (AFP). — Un comunicado del octavo ejército anuncia que a las 22, hora local, no se había recibido respuesta al mensaje enviado esta mañana por el vicealmirante Joy al general Nam Il, jefe de la delegación comunista, solicitando al admisión de una delegación de prensa en Kaesong.

★ "Paro Temporal"

CAMPO AVANZADO DE PRENSA EN COREA, 12 (AFP) — Los círculos bien informados del campo avanzado de la prensa en Corea, están convencidos de que la ruptura de las negociaciones de Kaesong puede ser evitada.

Todos los portavoces oficiales, así como los corresponsales de prensa, creen que el incidente no significa sino un paro temporal en las negociaciones de paz que se habían iniciado el 10 de julio. Todos los periodistas esperan que su petición de entrar en Kaesong, durante el trascurso de las deliberaciones, no sea causa suficiente para la ruptura de las conversaciones

Son ahora los rojos quienes deben hablar. Sin embargo, ningún portavoz oficial ni ningún informado creen que los comunistas responderán. Apenas se arregle la nueva reunión es poco probable que los comunistas acepten las peticiones de la U N, sin alguna maniobra.

★ Reacción Comunista

BASE ALIADA DE TREGUA EN MUNSAN, 13 (INS). — La interrupción de la conferencia de tregua por haber impedido los comunistas el acceso a Kaesong a los periodistas aliados, fué atribuida por la radioemisora de Pekín al propósito de Estados Unidos de "prolongar las negociaciones"

En la primera reacción de los comunistas con respecto a la "impasse" surgida en las deliberaciones, radio Pekín dijo que l'Estados Unidos sólo pretende eludir su responsabilidad". La irradiación fué escuchada a las 2 40 de la madrugada, hora de Tokio, pero hasta esa hora la delegación de tregua de las Naciones Unidas no había recibido respuesta directa alguna de los emisarios comunistas

Radio Pekín sostuvo que "la suspensión de las negociaciones de armisticio se debe al hecho de que Estados Unidos hizo caso omiso de la notificación de nuestro oficial de enlace de que se permitiera a periodistas de ambas partes trabajar en Kaesong cuando las gestiones estén encaminadas y envió a un grupo de corresponsales a nuestro punto de control". Esta frase parece indicar que los rojos permitirán la presencia de los periodistas aliados una vez que se haya confeccionado el temario

Son 32 los Muertos en el Accidente Aéreo de Brasil

RIO DE JANEIRO, 12. (AFP). — Suman 32 los muertos a raíz del accidente de aviación que se produjo en Aracafu, en el Estado de Sergipe, según los últimos informes recibidos en esta capital.

Egipto Cortó a Israel la Ruta del Canal de Suez

SEDE DE LAS NACIONES UNIDAS, Nueva York, 12 (AFP). — Israel planteó ante el Consejo de Seguridad el bloqueo del canal de Suez por Egipto.

★ Reclamo de Israel

FLUSHING MEADOWS, 12 (INS). — Israel urgió al Consejo de Seguridad de las Naciones Unidas a tomar una enérgica decisión sobre la negativa de Egipto a permitir el tránsito de buques israelís por el canal de Suez, Israel acusó a Egipto de haber establecido un bloqueo agresivo, lesivo a su patrimonio, y calificó la acción del gobierno egipcio de "ilícita" y de "piratería".

El representante de Israel advirtió que toda la economía del Cercano Oriente está afectada por el bloqueo y que las refinerías de petróleo de Haifa, las segundas entre las mayores de esa región, se ven precisadas a trabajar sólo al 25 por ciento de su capacidad, disminuyendo así los embarques de petróleo para la Europa occidental.

Israel también previno que la interdicción impuesta por Egipto a los barcos que conducen cargas consignadas a la nación israelí a través del canal de Suez sienta un peligroso precedente que podría amenazar la libertad de tránsito en las rutas vitales del mar.

★ "Peligra la Paz"

NACIONES UNIDAS, Nueva York, 12 (AFP). — El delegado de Israel ante las Naciones Unidas, Abba Even, presentó ante el Consejo de Seguridad la cuestión de las "restricciones impuestas por Egipto a la navegación en el canal de Suez".

El delegado israelí pidió al presidente del Consejo, sir Gladwyn Jebb, que inscriba urgentemente esta cuestión en el orden del día de ese organismo. Even subrayó que la actitud egipcia pone en peligro la paz en el Cercano Oriente y puede perjudicar la vida económica de Israel, especialmente substrayendo cargamentos de petróleo bruto a las refinerías de Haifa.

DIARIO DE LA MAÑANA

Clarín

20 AÑOS EN TODO EL PAIS

Un toque de atención para la solución argentina de los problemas argentinos

Año VI Buenos Aires, Viernes 13 de Julio de 1951 Nº 2.077

Francia Ha Concedido a la Unión Cinco Bases Aéreas en Marruecos

Cnel. LEE SOO YOUNG, coronel James Murray y coronel Andrew J. Kinney, a su regreso de la entrevista con los negociadores comunistas, en Kaesong

WASHINGTON, 12 (AFP). — La fuerza aérea norteamericana anuncia que ha sido concluído un acuerdo entre los Estados Unidos y Francia, para la instalación de cinco aeródromos en Marruecos.

★ Anuncio Oficial

WASHINGTON, 12 (INS). — La fuerza aérea anunció que se han completado las negociaciones con el gobierno de Francia para establecer siete bases aéreas norteamericanas en el Marruecos francés, flanqueando a Gibraltar, a la entrada del Mediterráneo.

El jefe del estado mayor de la fuerza aérea, general Hoyt S. Vandenberg, había revelado ayer que las bases en Africa del Norte para los aviones de Estados Unidos se estaban construyendo con "asombrosa rapidez". El anuncio de hoy dice que el gobierno francés ha autorizado establecer bases norteamericanas en Rabat (Marruecos), donde funcionará un cuartel general de bombardeo estratégico. Bases permanentes norteamericanas se establecerán en otros cinco lugares de Marruecos, y Estados Unidos ha obtenido el derecho de emplear "interinamente" la base francesa de Casablanca hasta que las demás sean terminadas. Tres de las bases estarán en Sidi Slimane, Nouasseur y Mechra Bel Khiri. La fuerza aérea informó que los trabajos preliminares se están realizando para determinar dónde se situarán las otras dos bases. El anuncio especifica que el cuartel general en Rabat será para el "comando aéreo estratégico de la quinta división aérea". El comando estratégico está formado principalmente para bombarderos atómicos.

IRAN APLAZA LAS ELECCIONES

FUERZAS PERSAS OCUPARON EL PUERTO DE MACHOUR

TEHERAN, 12. (AFP). — "Mi gobierno está resuelto a permanecer en el poder con el consentimiento del Parlamento hasta que sea solucionada la crisis del petróleo. Pero, como tal vez lleve tiempo, proyectamos aplazar las elecciones legislativas que deben tener lugar en febrero próximo para que no se interrumpan nuestros esfuerzos", declaró esta mañana el doctor Mossadegh ante la Cámara persa.

Hablando del conflicto anglopersa sobre el petróleo, el presidente del Consejo afirmó que "no duda del éxito, pero a condición de que el pueblo y el Parlamento resistan la presión extranjera e interna y no abandonen la lucha, aunque deba durar mucho tiempo".

Luego de hacer un llamado a la unidad, saludado con aclamaciones por la Cámara, Mossadegh anunció las medidas decididas por su gobierno para combatir la crisis financiera:

1o.) Utilización de las divisas extranjeras que forman parte de la cobertura monetaria.

2o.) Emisión de un empréstito nacional por 10.000 millones de "rials", y

3o.) Aprobación de un préstamo de 25.000.000 de dólares del Banco de Importación y Exportación destinado a desarrollar la economía del Irán.

Para justificar estas 'medidas enérgicas', el presidente del Consejo expresó su certeza de que "el triunfo corresponderá al Irán en este lucha por el petróleo'. No excluyó la posibilidad de que el gobierno británico recurra al Consejo de Seguridad, agregando que, en previsión de ello, el gobierno persa se incautó de importantes documentos que prueban la intervención de la Anglo Iranian Oil Co, en los asuntos internos del país.

Añadió Mossadegh que Irán tendrá siempre el apoyo del mundo libre.

★ El Puerto de Machour

TEHERAN, 12. (AFP). — Se informó oficialmente que las autoridades persas ocuparon esta mañana el puerto de Machour (90 kilómetros al este de Abadán), principal puerto exportador de petróleo bruto del Irán.

Italia Espera de la Paz que Trieste Sea Reintegrada Pronto a la Patria

MILAN, 12. (De nuestra agencia). — Los resultados que para Italia parecen probables después del cese de la guerra en Corea, son de orden general y particular. Los diarios consideran de buen augurio para la definición lenta pero progresiva de las divergencias ruso-norteamericanas, el fin de la rigidez recíproca entre las partes. No existe duda que tanto Eisenhower como Bradley han hecho entender con claridad que Europa occidental es contraria a cualquier política que llevase —por su intransigencia— a enfrentar el desencadenamiento de un conflicto total, y que el propio rearme de Europa —hasta ahora débil en la voluntad y en la acción— debe ser ligado a un gallardo espíritu europeo que se advierte solamente en los discursos oficiales y en las publicaciones oficiosas, pero no en las decisivas corrientes populares. No se debe ser pesimista hasta suponer que el fin de la guerra de Corea permitirá a Rusia fortificar sus posiciones en el Oriente Medio y a Estados Unidos intensificar sus preparativos en Europa. Es necesario creer en la sinceridad pacífica de Truman y Stalin. Es notorio que Italia espera de la paz, la revisión de un injusto y funesto tratado y aguarda que Trieste sea reintegrada a la patria. En otros aspectos del cuadro general, cabe decir que Italia está directamente interesada en las vicisitudes del petróleo persa, porque es precisamente de allí de donde recibe buena parte del combustible líquido que consume. La invitación del jefe del gobierno iranio al conde Carafa D'Andria, vicepresidente de la A.G.I.P. (la más grande sociedad petrolífera italiana), para discutir en Teherán la situación y la repercusión del conflicto, debieran haber ahorrado a varios diarios ingleses sus mordaces críticas, porque la invitación es un reflejo de la imperiosa necesidad que tiene Italia de aquel combustible y expresa el espíritu conciliador con que el representante italiano acudió a la cita. Los tiempos maduran de acuerdo a los propios ejemplos que en materia de nacionalización han brindado los ingleses. La opinión pública italiana muestra claramente su posición. Sería por lo demás, inconcebible, inverosímil y absurdo que Italia debiese, por cualquier pretexto, entrar en un conflicto para favorecer los intereses de una sociedad, cuando precisamente Inglaterra ha querido alejar a Italia del Africa mediterránea y mientras Moscú, Washington y Pekín intercambian propósitos y decisiones que se pueden interpretar favorablemente para los destinos de la humanidad.

BATTISTA PELLEGRINI
Corresponsal de CLARIN en Italia

SE VA TRANQUILO

Don Augusto se iba a Europa por mucho tiempo, y tenía una preocupación. ¿Qué haría con Negrita, aquella perra que era casi una tradición de la familia? Y, para peor, Negrita tenía tres cachorros. No podía dejarlos abandonados ni en manos de cualquiera. Entonces se le ocurrió publicar este Aviso Clasificado en CLARIN:

BUSCO un hogar para perra y tres cachorros. (..) 0608

Y este aviso fué leído por don Raúl, que tenía un chalet al cual daban animación sus cuatro hijitos. Inmediatamente pensó que tener a aquellos animales en el gran jardín de la casa era la mejor manera de entretener a sus chicos. Le telefoneó a don Augusto; éste lo visitó, quedó encantado de la familia y le regaló sus perros. Ahora, se va tranquilo a Europa porque le quitó una seria preocupación el oportuno Clasificado de CLARIN (Corrientes 555. De 9 a 18 30 horas. Informes: (31-8368 y 9768).

Fijó el Poder Ejecutivo los Precios Oficiales de Carne Vacuna por Kilo Vivo

(Información página CUATRO)

Desconcierta el Proceder de los Rojos

Sangriento Tumulto Hubo en Guatemala

GUATEMALA, 13 ((INS)). — Por lo menos tres personas perecieron y más de 50 resultaron heridas a raíz del choque frente al palacio de gobierno, entre manifestantes anticomunistas y la policía y soldados. Extraoficialmente se anunció que el número de heridos excede del centenar, pero la cifra no pudo ser confirmada.

TOKIO, 14 (AFP). — A medida que pasa el tiempo crece el desconcierto provocado por el extraño proceder de los comunistas, los que tras aceptar las negociaciones de tregua, hicieron hincapié en un pretexto para interrumpirlas. Señálase que si bien ayer anunciaron que accedían a reanudar las conversaciones, cuando se tuvo conocimiento de esa actitud, era ya tarde para enviar los emisarios. Como desde ese momento no se recibieron más noticias del campo rojo, los observadores no atinan a formular opiniones, pues incluso parecería que chinos y norcoreanos se hubieran propuesto demostrar al mundo que la culpa de la actual impasse es de los aliados.

DIARIO DE LA MAÑANA
Clarín
20 AÑOS EN TODO EL PAIS
Un toque de atención para la solución argentina de los problemas argentinos
Año VI Buenos Aires, Sábado 14 de Julio de 1951 Nº 2.078

★ **No Hubo Anuncio Rojo**

CAMPAMENTO DE TREGUA DE LAS NACIONES UNIDAS EN COREA, 14 (INS). — La radio de Pekín, que había pedido a sus escuchas que se mantuvieran alertas para un anuncio de importancia a las 7 horas de hoy sábado, dejó de transmitir a las 7.25 de la mañana sin dar explicación alguna sobre el particular ni comunicar nada especial. Los delegados de las Naciones Unidas que esperaban la respuesta roja a la última comunicación del general Ridgway, aguardaron en vano. Se confía sin embargo en que no tardará en conocerse una resolución definitiva de los comunistas respecto a la reanudación de las negociaciones.

★ **Nuevas Condiciones**

TOKIO, 14. (AFP). — En esferas militares y diplomáticas aliadas se declara que la conferencia debe reanudarse, pero sobre nuevas bases. Se admite, en general, que la reunión de armisticio ha comenzado mal, pero ello no obsta para que en esferas de las Naciones Unidas se mantenga el optimismo. Se subraya, sobre todo, el carácter moderado y razonable de las nuevas condiciones del general Ridgway y se dice que los comunistas tienen ahora la palabra.

Por lo demás, se señala que los comunistas han marcado puntos y llevan ventaja en la negociación. En efecto, son ellos los que han obtenido que la conferencia tenga lugar en Kaesong, vale decir, en su propia zona de control. A este respecto, los observadores se preguntan si en Wáshington o en el comando de la UN no ha habido un error fundamental.

EL CUADRILATERO encierra el territorio metropolitano del Japón, que es lo único que le quedará al Micado al firmarse la paz

FIN DE UN IMPERIO

El Japón Paga la Paz

WASHINGTON, 13. (AFP). — Está por sonar la hora que marcará el fin del imperio del Micado: el Japón, derrotado por las potencias aliadas, pagará el precio de la paz, que le fijan sus vencedores. El proyecto del tratado preparado por EE. UU. es, sin embargo, benévolo, pues el país recobrará muchos de sus derechos. Perderá, como es lógico, mucho de lo que tenía, especialmente en territorios, pues las 4.262.912 millas cuadradas que alcanzó a poseer en el apogeo de sus campañas bélicas, durante el año 1942, sólo le restarán las 147.611 del archipiélago metropolitano.

Entre las cláusulas estipuladas se incluye la renuncia a Corea y a la islas Quelpart, Port Hamilton y Dagelet, que dominaba desde 1905. Igual le ocurrirá con Formosa y Los Pescadores, en sus manos a partir de 1895; las islas Kuriles y la parte de Sakhalin, pasadas a su poder por el convenio de 1905. Igualmente se le anulan los mandatos que le otorgara la extinta Liga de las Naciones sobre determinados grupos de islas del Pacífico y se compromete a sostener la tesis norteamericana, ante la UN, para que se pongan bajo fideicomiso de EE. UU. las Ryukyu, al sur del paralelo 29, y las Bonin. Establécese luego que el Manchú, creado en 1931, y las regiones de China continental, ocupada desde 1937, retornan a sus legítimos dueños. También se le quitan las Marianas.

La cuestión que se plantea ahora no es si Japón firmará o no estas condiciones, que no dejan de ser duras; la cuestión es saber qué opinará Rusia, de cuyos dirigentes cabe esperar, hasta que consideren que ese precio de la paz es muy elevado, alegato que, de producirse, no buscaría beneficiar al gobierno de Tokio, y sí provocar resistencia y agitación en el pueblo nipón

No Admitirán a los Corresponsales

CAMPAMENTO DE TREGUA ALIADO, 13. (INS). — Los comunistas se niegan a admitir a los periodistas en Kaesong, cuestión que precipitó la suspensión de las negociaciones. Sin embargo, hasta ahora los rojos no han reaccionado ante la demanda de que retiren sus tropas de Kaesong o acuerden un lugar desmilitarizado como escenario de la conferencia en cualquier otra parte, si desean reanudar las deliberaciones.

La respuesta del general norcoreano Nam Il, tal como fué entregada por un correo chino a un oficial de enlace aliado y difundida por la oficina de información pública de la UN, dice: "He recibido su carta. La siguiente es mi respuesta: Primero: Nosotros no detuvimos a su grupo de delegados, impidiéndoles que vinieran a la reunión de las 7.46 de la mañana del 12 de julio. Como no habíamos acordado nada con respecto a los corresponsales que vendrían en vehículos, naturalmente no podíamos permitir que entraran en la zona de la reunión. Estimo que sin razón su grupo de delegados se niega a continuar las negociaciones por esta cuestión. Segundo: Nuestra opinión sobre el problema de los representantes de prensa, es que ninguno de los periodistas de ambas partes pueden venir a la zona de reunión hasta que las partes interesadas se hayan puesto de acuerdo. Tercero: Proponemos que la reunión continúe a las 9 de la mañana del viernes.

RETIRADA ROJA ANTE UNA DIVISION ALIADA

FRENTE DE COREA, 13. (INS). — Una división aliada hizo retroceder cinco kilómetros a los comunistas en el frente estecentral de Corea, en la acción de mayor importancia que se produjo en los últimos días.

En otros sectores sólo hubo ligeros contactos de patrullas y acciones de exploración por las tropas comunistas.

Viaja a Teherán Mr. Harriman

Inundaciones en Japón: Centenares de Víctimas

KIOTO, 13. (AFP.) — Hubo 71 muertos y 185 heridos y más de cien desaparecidos a raíz de las inundaciones del miércoles y jueves en las regiones de Kioto y Osaka.

ESTRELLOSE UN AVION ANTES DE LA PARTIDA

WASHINGTON, 13 (INS). — El presidente Truman impartió instrucciones a su emisario especial, Averell Harriman, para que garantice al Irán que Estados Unidos no persigue un interés egoísta en la crisis petrolera anglo-iraní y que solamente procura solucionarla en bien de la paz y del bienestar del mundo".

Truman interrumpió una reunión con su gabinete para despedirse de Harriman, quien partió por vía aérea hacia París en viaje a Teherán. Harriman expresó su confianza en "hallar un medio para resolver las dificultades que tanta preocupación están causando".

El presidente, por su parte, manifiesta la absoluta seguridad de que Harriman "encarará este importantísimo asunto con satisfacción y éxito".

El avión se vió obligado a demorar su partida de Wáshington en veinticinco minutos debido a un accidente que ocurrió a unos cien metros de distancia del aparato, cuando un aeroplano liviano de cuatro asientos se estrelló poco antes de la hora de salida de aquél.

Aprueban en Italia las Reparaciones al Soviet

ROMA, 13. (AFP). — La Cámara de Diputados aprobó el acuerdo del pago de reparaciones italianas a la Unión Soviética, concluído el 11 de diciembre de 1948, en Moscú, entre la Unión Soviética e Italia. El monto de las reparaciones adeudadas por Italia a Rusia es de cien millones de dólares. El pago se efectuará transfiriendo los bienes italianos en Rumania, Hungría y Bulgaria. El saldo será cubierto con mercaderías italianas, incluso cargueros, barcos de pasajeros, pesqueros, buques frigoríficos, remolcadores, locomotoras eléctricas, cojinetes a bolillas, mercurio y sedas.

MIEMBROS de la delegación negociadora aliada ante los comunistas: de izquierda a derecha: General Van Fleet; general Ridgway, comandante en jefe de las fuerzas de la UN en Corea; vicealmirante Turner Joy, jefe de la delegación aliada; general Craigie y almirante Arleigh Burke, reunidos en Munsan, poco antes de la iniciación de las conversaciones tendientes a lograr el cese de las hostilidades

EL ENCUENTRO

Don Luis era un viejo carpintero que, después de 40 años de intenso trabajo, sentía ya la necesidad de descansar. Un buen día, decidió retirarse a cuarteles de invierno con sus modestos ahorros. Y publicó este Aviso Clasificado en CLARIN:

VENDO taller carpintería con todas instalac. T. E. (..) 9097.

Y este aviso lo leyó Alberto, un joven oficial carpintero, cuyo sueño era trabajar por su cuenta. Inmediatamente, Alberto le habló a don Luis, visitó el taller e invirtió todo el dinero que tenía disponible para comprarlo. Así ha realizado su sueño, y don Luis el suyo, el de descansar. El encuentro de ambos, el joven y el viejo, ha sido feliz, y lo permitió un Aviso Clasificado de CLARIN (Corrientes 555. De 9 a 18.30 horas. Informes: (31) 8368 y 9768).

EE. UU. Toma Positivas Medidas en Favor de la Paz

LA SEMANA EN E. UNIDOS
Por John Kerigan

WASHINGTON, 13 (Especial para CLARIN) —En Corea, como en otras partes del mundo, Estados Unidos adoptó durante la semana medidas positivas tendientes a lograr la paz mundial. Truman pidió al Congreso que apruebe una resolución poniendo término a la situación técnica de guerra con Alemania; ofreció enviar a uno de sus principales colaboradores, Averell Harriman, a Teherán, para tratar con funcionarios iraníos la crisis del petróleo, y su ofrecimiento fué aceptado y se anunciaron los planes para firmar en septiembre el tratado de paz con Japón en San Francisco, cuna de las Naciones Unidas.

* * *

Las negociaciones para un armisticio en Corea merecen general atención entre los norteamericanos. Detrás de su natural cautela, se distinguen las esperanzas de que se llegue a una paz honorable; pero la experiencia sufrida con los líderes del comunismo internacional frena cualquier exceso de optimismo. Sea cual fuere el resultado, en Estados Unidos existe opinión unánime en el sentido de que no deben existir pausas en el esfuerzo defensivo del mundo libre.

* * *

Como un ejemplo de esa actitud pueden citarse los comentarios de Wesley Izard, director del "Globe-News", de Amarillo, Texas, quien una en carta abierta a Jacob Malik expresa que, como "norteamericano, no creo que rusos, chinos, norteamericanos ni ningún otro pueblo desee la guerra". "El pueblo ruso es un pueblo bueno, Jacob Malik", le dice. "Como el norteamericano es amante de la paz, Pide solamente la posibilidad de vivir con el trabajo por cada uno elegido, criar buenos hijos, trabajar un poco, divertirse otro poco y orar otro poco... el Politburó no ha podido todavía abolir a Dios".

* * *

Para este director de un pequeño diario de pueblo, lo mismo que para otros millones de ciudadanos, resulta sumamente atractiva la idea de que se aproxima a su término la lucha. Pero no puede olvidar que la muerte y la destrucción, en Corea, como en otros lugares, son resultado directo de los fines expansionistas del comunismo internacional.

Froilán González Ganó en Silverstone; Fangio Entró 2º.

(Información en la última página)

Renació el Optimismo en Wáshington

WASHINGTON, 14 (INS). — Renació el optimismo en las esferas oficiales de Wáshington sobre las negociaciones de tregua en Kaesong. Los altos funcionarios se mostraron satisfechos de que el alto comando comunista haya aceptado las condiciones fijadas por Ridgway para proseguir las deliberaciones. Pero subrayaron que Ridgway cuenta con el pleno respaldo del gobierno para impedir cualquier intento de los comunistas de emplear el salón de conferencias como un tablado de propaganda sectaria. La Casa Blanca se muestra reticente sobre el particular, pero se tiene entendido que el presidente Truman apoya la declaración hecha ayer por el secretario de Estado, Dean Acheson, en el sentido de que Ridgway estaba en su derecho cuando insistió en que el personal de la delegación aliada en Kaesong debe tener libertad de acción. Señálase, además, que Ridgway no consultó a la Casa Blanca ni al departamento de Defensa sobre el despacho del mensaje en el que fijaba sus nuevas condiciones.

VUELVEN A NEGOCIAR

Kaesong es Zona Neutral

SE INCAUTO EL GOBIERNO DE GRAN BRETAÑA DE DOS NAVES QUE SE CONSTRUIAN PARA POLONIA

LONDRES, 14 (AFP). — Dos buques-cisterna, el "Tatry" y el "Beskedy", destinados a Polonia que se hallaban en construcción en los astilleros británicos de Sunderland, fueron requisados por las autoridades británicas. Los medios oficiales se niegan a informar sobre las razones de la medida aunque se cree que se desea impedir que estas naves puedan ser eventualmente utilizadas contra intereses de Gran Bretaña.

Clarín
DIARIO DE LA MAÑANA
20 CTVS. EN TODO EL PAIS
Un toque de atención para la solución argentina de los problemas argentinos
Año VI Buenos Aires, Domingo 15 de Julio de 1951 Nº 2.079

TRAS un primer plano en que aparecen de espaldas los delegados de la UN encargados de obtener el cese del fuego, puede observarse, al fondo, el edificio donde, en Kaesong, se realizaron las interrumpidas negociaciones entre ambos bandos para llegar al armisticio

ACEPTARON LOS COMUNISTAS

BASE DE PRENSA ALIADA, 15 (AFP.) — El general Nam Il aceptó reanudar las negociaciones a las 14 de hoy, hora del Japón, o sea alrededor de la una para Occidente. Esa comunicación fué la respuesta a la comunicación del almirante Turner Joy, que había propuesto a los rojos volver a reunirse para proseguir la discusión de la tregua. Cabe señalar que el jefe comunista expresó su acuerdo, incluso en la hora.

En consecuencia, los emisarios que ya se hallaban a la espera de la orden de partida, se aprestaron para encaminarse hacia Kaesong, cuya zona fué declarada neutral, según lo sugerido previamente por el general Ridgway, en un mensaje que también tuvo acogida favorable por los chinos y norteños.

Van Corresponsales

Junto con los miembros de la misión que preside Joy, va un grupo de 20 periodistas, a quienes accedieron admitir los comunistas.

Mientras tanto, los corresponsales no ocultan su satisfacción por lo que califican de triunfo de la prensa, al haber logrado que los comunistas resolvieran permitir su acceso a Kaesong. Para designar a los periodistas que acompañan al almirante Joy en la nueva entrevista se realizó un sorteo, pero quedó establecido que deberá hacerse "una bolsa de noticias" —siempre bajo la censura— de las informaciones que obtengan los favorecidos por la suerte.

La Nota del Almirante Turner Joy

CAMPAMENTO DE TREGUA EN MUNSAN, 15 ((INS)). — Los aliados acordaron reanudar la conferencia con los comunistas. El almirante Turner Joy envió un mensaje en ese sentido al general Nam Il, como consecuencia de las seguridades dadas por el alto comando comunista de que la zona de Kaesong será neutralizada y de que se admitirán a los corresponsales en la "ciudad de armisticio".

Joy había planteado una "respuesta inmediata" a su mensaje, el que fué llevado a Kaesong por un oficial de enlace a las 10.20 de la mañana.

Admitieron las Propuestas del General Ridgway

TOKIO, 14, (AFP.). — La Radio Pyongyang en su emisión de las 21 (11 hora de Greenwich) difundió en lengua coreana el mensaje de los generales Kim Il Sung y Peng Teh Huai al general Matthew Ridgway, con la aceptación de las proposiciones de éste sobre los siguientes puntos: 1o, Admisión de los veinte periodistas en Kaesong. 2o, Neutralización de la región de Kaesong. La respuesta de los rojos dice así: "Al general Ridgway: Recibimos vuestro mensaje del 13 de julio. Estamos de acuerdo sobre la neutralización de Kaesong como proponéis en vuestra carta e igualmente de acuerdo en proseguir las conversaciones para el armisticio corrigiendo algunos malentendidos. Proponemos que los representantes de cada parte se ocupen de cuestiones tales como el establecimiento de facilidades de enlace y el nombramiento de oficiales para esa tarea, lo que debería quedar fijado en la primera reunión. La cuestión de los corresponsales de prensa que causó la suspensión de las negociaciones, es materia poco importante y sin relación con cuestiones tales como el establecimiento de la zona neutral. El papel de los oficiales de enlace del 8 de julio, no comprendía la competencia de discutir el establecimiento de zonas neutrales. La cuestión de los corresponsales de prensa es poco importante y no debe ser causa de la ruptura de las negociaciones. Consideramos inoportuno que los corresponsales de prensa vengan a Kaesong antes de que se haya fijado el orden del día de la conferencia. Defendemos los principios de que todas las cuestiones deben ser resueltas por consultas. Permitiremos no obstante, que veinte corresponsales de vuestra parte se unan a los cinco delegados de las Naciones Unidas y dimos órdenes en consecuencia".

Hay Viva Satisfacción en Londres

LONDRES, 14, (AFP.). — La aceptación de la presencia de los periodistas y de la neutralización de Kaesong por parte del comando norcoreano, fué recibida con viva satisfacción en los medios ingleses competentes. Se dice en el Foreign Office que el gobierno aprobaba la actitud adoptada por el general Ridgway y se estima que la demora comunista en aceptar era parte de un plan consistente en dar al mundo la impresión de que son dueños de la situación y que los representantes de las Naciones Unidas son los que "solicitan" concurrir a Kaesong.

Rechazó EE. UU. la Participación Rusa en el Tratado con el Japón

WASHINGTON, 14 (INS). — EE. UU. rechazó la solicitud de la Unión Soviética para intervenir en la redacción del tratado de paz con Japón y recordó al Kremlin que su colaboración en el Pacífico durante la guerra pasada "fué insignificante". En una nota entregada en la embajada soviética, el Departamento de Estado invita a Rusia a participar en una conferencia de paz en septiembre próximo en San Francisco, en la que se firmará el tratado, pero advierte que el Soviet deberá aceptar las condiciones impuestas.

Comentario Rojo

PARIS, 14 (AFP). — "El mundo entero debe actuar para impedir a Estados Unidos que concluya un tratado de paz separado con el Japón, que no tendrá ningún valor jurídico y práctico", dice el diario comunista chino "Takung Pao". Según radio Moscú "el tratado de paz con el Japón ha de ser elaborado y concluído por las grandes potencias y todos los países que participaron en la lucha contra el Japón imperialista".

Siete Condenados a Muerte en Austria

VIENA, 14, (AFP). — Radio Praga anunció hoy que siete de los catorce acusados en el proceso entablado al grupo terrorista que dirigía el capitán Maly, fueron condenados a muerte por el tribunal de Jihlava. Otros dos de los acusados fueron condenados a prisión perpetua y otros a penas que van de treinta y dos a veinte años

Telefoto Exclusiva

CONTADOS minutos después de cruzar la meta, como vencedor del Gran Premio de Inglaterra, corrido ayer en Silverstone, Froilán González recibe las felicitaciones de Fangio, clasificado segundo. (Telefoto exclusiva para CLARIN transmitida directamente desde Londres por International News Service)

Hacia una Solución en el Entredicho Sobre Asilo

BOGOTA, 14 (AFP). — Extraoficialmente se sabe que existe un total entendimiento colombo-peruano en el entredicho sobre el derecho de asilo a Haya de la Torre

LEA MAÑANA

el capítulo XI de la notable serie de artículos del prestigioso escritor argentino Homero M. Guglielmini "La lucha por la frontera interior", en que describe episodios fundamentales de los albores de nuestra nacionalidad, y que se titula:

"El Napoleón de tierra adentro"

Una primicia exclusiva de CLARIN, de resonante y justificado éxito.

En Duelo con Fangio - los Demás Parecían

Simple Escolta - Triunfó Froilán González

SILVERSTONE, 14 (AFP.) — En la décima vuelta, cuando Froilán González y Fangio habían sacado 18 segundos de ventaja al pelotón formado por los experimentados Ascari, Farina, Benetto, Villoresi y Sanesi, pilotos de las máquinas más veloces, el público que colmaba el antiguo aeródromo de Silverstone no salía de su asombro, pues ya adivinaba que, salvo inconvenientes imprevistos, un argentino se adjudicaría la victoria en el Gran Premio de Inglaterra. Pero aún más sorprendente fué el desarrollo de la carrera. Los dos argentinos se batían entre sí, infatigablemente, sin tregua ni cuartel, demostración de espíritu deportivo que no será fácil olvidar. Su duelo fué electrizante, de manera especial en las primeras 25 vueltas, en la 39 y en las 10 finales.

En la vuelta 25, iba el subcampeón mundial en la delantera: fué precisamente entonces cuando comenzó la reacción de González, que se lanzó audazmente en persecución de su compatriota, al que alcanzó y pasó sólo 14 vueltas después, proeza que arrancó una entusiasta ovación.

Tras una detención de ambos para reabastecerse, llevando González la ventaja de un minuto y medio, Fangio se aplicó a reducir la diferencia. La tarea parecía imposible, pero tratándose de Fangio, los imposibles no existen. Lo entendieron así los espectadores, que, puestos de pie, no perdieron detalle de las emocionantes últimas 10 rondas. El rugir de los motores se mezclaba con las aclamaciones del público, que con acento inglés voceaba los nombres de González y Fangio. Los restantes pilotos no eran tenidos en cuenta, parecían simple escolta. De ellos únicamente los controles se acordaban. Luego, al cruzar González la meta, se produjeron escenas como pocas veces se han visto en estadios británicos. La clásica flema de los hijos de las islas había sido destrozada por los demonios de las pistas.

Otro aspecto de la doble hazaña argentina es que, por primera vez en varios años, la Ferrari ha batido a la Alfa Romeo. Fué lo que podría llamarse un "debate a fondo" entre las dos marcas tradicionalmente rivales, y ninguna ocasión más oportuna, puesto que ambas eran condducidas por dos conductores excepcionales, en la plenitud de sus medios. Parte de la ventaja final de 51 segundos se debe a que González completó su abastecimiento en medio minuto, mientras que Fangio perdió 50 segundos en su "stand"; pero, aun así, queda una diferencia en favor de la Ferrari que puede calcularse en medio minuto de carrera. Por lo demás, el menor tiempo de González para esa operación se debe a que el vencedor tomó gasolina, pero no cambió rodado, lo que, en competiciones de esta naturaleza, constituye un verdadero acto de arrojo, y de fe en la máquina.

Esta cuarta edición de la carrera de Silverstone será histórica en el deporte. El público pareció presentir que el espectáculo sería memorable.

EL DETALLE

Estaba instalando un bar con el cual esperaba hacer buenos negocios. Y se dió cuenta de que le faltaba un detalle elegante: unas butacas que le dieran una atmósfera de distinción. Pero le quedaba poco dinero y las butacas nuevas no estaban a su alcance. Entonces, leyó este Aviso Clasificado en CLARIN:

BUTACAS bar decena $ 400. Ver: Hernandarias 789.

Al parecer, aquello era la la oportunidad que buscaba y fué a verlas. Si las butacas satisfacen sus exigencias y como el precio es razonable, comprará las que necesita y habrá logrado darle a su flamante negocio el sello de elegancia que le ayudará a triunfar, gracias al Clasificado de CLARIN. (CORRIENTES 555. De 9 a 18.30 horas. Informes: (31) 8368 y 9768).

El Sector de Kaesong Ha Sido Desmilitarizado

REUNIERONSE LAS DELEGACIONES DE LOS DOS BANDOS

Periodistas Aliados en la "Ciudad del Armisticio"

TURNE JOY

Ambiente Grave en las Nuevas Conversaciones

BASE DE TREGUA DE LAS NACIONES UNIDAS CERCA DE KAESONG, lunes 16 (INS). — Después de una interrupción de tres días, quedaron reanudadas las negociaciones entre las fuerzas de las Naciones Unidas y el alto mando comunista chino-norcoreano para formalizar una tregua en Corea.

Las delegaciones de los aliados y de los rojos volvieron a reunirse en Kaesong, la "ciudad de armisticio", poco después de las dos de la tarde del domingo, y durante dos horas consideraron la orden del día para las futuras conferencias. Las negociaciones se reanudaron después que los comunistas aceptaron las condiciones formuladas por el supremo comandante aliado, general Ridgway, para poner fin a la "impasse" que habían creado las negativas rojas a neutralizar a Kaesong y permitir la entrada en la población a los periodistas. Tratando al parecer de reclamar la demanda de neutralización de Ridgway, el jefe de la delegación aliada, vicealmirante Charles Turner Joy, se trasladó a Kaesong utilizando un "jeep" al frente de una caravana de vehículos, procurando establecer si los rojos mantendrían las garantías de neutralización que habían dado. Los negociadores y periodistas aliados informaron que no observaron ningún guardia rojo en el trayecto hasta la "ciudad de armisticio", contrariamente a lo que había ocurrido en ocasiones anteriores en que la presencia de numerosos efectivos rojos en las carreteras que conducen a Kaesong habían convertido a esa ciudad y sus alrededores en una zona de hecho bajo la fiscalización comunista.

El vicealmirante Joy regresó a esta base de tregua a las cuatro y media de la tarde del domingo. Poco después llegó el resto de la delegación aliada informando los corresponsales que "Kaesong se ha convertido en el lugar más desmilitarizado de Corea".

Los negociadores de ambas partes acordaron volver a reunirse a las diez de la mañana del lunes — las nueve de la noche del domingo hora argentina—.

Una Zona Neutralizada

Un comunicado emitido por las Naciones Unidas después del regreso de Joy, dice entre otras cosas que en la reunión de reanudación de las conferencias se trató el orden del día para las futuras reuniones, anunció que el jefe de la delegación norcoreana, general Nam Il, accedió a que se neutralice la zona de Kaesong en un radio de ocho kilómetros, dejándose completamente libre una de las carreteras que lleva a la ciudad desde el sur, con lo cual ésta quedará abierta sin ninguna restricción al tránsito de los vehículos aliados que podrán utilizarla sin previo aviso al alto mando comunista.

En la zona neutralizada, por otro lado, no habrá más personal militar que el estrictamente necesario para el servicio de tipo policial. El personal indispensable en la propia sede de las conferencias no llevará armas de ninguna clase.

Hubo Ambiente Grave

Un alto oficial aliado reveló que las conversaciones de tregua se reanudaron en "un ambiente serio, casi grave". Otro vocero de las Naciones Unidas declaró que el vicealmirante Joy había indicado en el transcurso de la reunión la conveniencia de colocar a Kaesong bajo una fiscalización militar mixta. Un tercer portavoz manifestó que el corto lapso de las dos horas de discusiones no fué posible dejar concluída el orden del día para las futuras deliberaciones.

Comunicado de la UN

El comunicado de las Naciones Unidas agrega: "Indicio del deseo de ambas delegaciones de continuar el trabajo principal de la

(CONTINUA EN LA PAGINA DOS)

Hubo un Ataque Aéreo "Fantasma"

TOKIO, 15 (AFP). — Las superfortalezas volantes "fantasmas" lanzaron anoche, con ayuda del radar más de cien toneladas de bombas cohetes sobre las tropas comunistas. El ataque tuvo lugar especialmente contra los efectivos estacionados en primera línea. Según un comunicado dado hoy por el cuartel general de la 5ª fuerza aérea.

Hubo ayer 500 salidas con mal tiempo. Por su parte las fuerzas de tierra pese a la moderada resistencia de los comunis. continuaron ganando terreno en el sector Este-central del frente.

Enfrióse la Amistad de Mao Tsé Tung y Stalin

MAO TSE TUNG

FLUSHING MEADOW, 15 (INS). — En la sede de las Naciones Unidas circulan rumores de que están surgiendo dificultades entre el dirigente comunista chino Mao Tsé-tung y el primer ministro de la Unión Soviética, José Stalin, en torno a las derrotas sufridas por los rojos en Corea.

Empero, los diplomáticos experimentados de las Naciones Unidas advirtieron que debe tenerse suma cautela al considerar la posibilidad de que las potencias occidentales obtengan ventajas inmediatas de la situación. Los voceros del régimen nacionalista chino de Chiang Kai-shek insisten en que Mao jamás será una versión asiática del mariscal Tito de Yugoeslavia, y llaman la atención sobre su promesa de unir estrechamente a China con Rusia, pase lo que pase. Informes procedentes de Asia sin embargo indican que se están enfriando las relaciones entre Mao y Stalin como resultado de los desastres sufridos por las tropas chinas en Corea. Las fuentes nacionalistas chinas aseguran que hay pruebas de un "creciente disgusto" entre los funcionarios de Pekín en razón de que Stalin no ha cumplido las disposiciones del tratado de ayuda mutua chino soviético de 1950. Las fuentes nacionalistas recalcan que los reveses militares rojos en Corea sin duda ha fortalecido la influencia en Pekín de los principales jefes comunistas chinos que se oponen al dominio de Moscú.

AÑO VI BUENOS AIRES, LUNES 16 DE JULIO DE 1951 Nº 2.080

Hubo Graves Desórdenes en la Capital Persa

EE. UU. Aumentaría su Producción de Aviones

WASHINGTON, 15, (INS). — Los informes de que la Unión Soviética está en condiciones de desalojar a Estados Unidos de la posición de privilegio, en materia de superioridad aérea han dado origen a un movimiento en el seno del Congreso norteamericano tendiente a aumentar la producción de aviones, especialmente de aparatos de bombardeo de largo alcance.

Dando expresión a ese movimiento, el representante republicano James van Zendt, miembro de la comisión de fuerzas armadas de la Cámara declaró: "En cualquier guerra futura en que podamos ver, nos comprometidos la fuerza aérea mediante su comando de bombardeos estratégicos deberá destruir el potencial industrial y las comunicaciones del enemigo. Turquía, Grecia, tal vez Yugoeslavia y ciertamente Italia, Gran Bretaña, Francia y Bélgica podrían contar con mayor medida de seguridad".

EN LAS AFUERAS de Kaesong, un oficial norcoreano conversa con un intérprete de las Naciones Unidas, al proceder a la detención del convoy en que viajaban los 20 periodistas aliados. A raíz de este incidente, quedaron interrumpidas las negociaciones, reanudadas ayer

Llegó el Mediador de Truman

TEHERAN, 15 (INS). — Mr. Averell Harriman, enviado por el presidente Truman para tratar de zanjar las divergencias entre Persia y Gran Bretaña a raíz de la nacionalización de los recursos petrolíferos que explotaba la empresa inglesa Anglo Iranian Oil, llegó a Teherán y su arribo dió lugar a una demostración comunista que desbordó en actos de violencia. Los comunistas se reunieron en un gigantesco mitin y calificaron la llegada de Harriman como una "intromisión" de Estados Unidos en los asuntos internos persas. Los nacionalistas partidarios del primer ministro Mohammed Mossadegh trataron de impedir la manifestación roja, pero la policía montada y tropas del ejército en "jeeps" blindados, que desde temprana hora habían tomado severas precauciones para evitar alteraciones del orden, hicieron disparos al aire y utilizaron gases lacrimógenos para dispersar a los nacionalistas. Los primeros informes dicen que varias personas resultaron heridas y que muchas otras fueron arrestadas. La policía iraní mantiene a Harriman rodeado de una estricta guardia de protección. Grandes refuerzos policiales fueron ubicados en el aeródromo y a lo largo de la ruta que debía seguir el enviado norteamericano hasta el palacio del cha de Persia, Morammed Reza Pahlevi, donde se alojará. Una formación de tanques Sherman recorre las calles centrales de Teherán para impedir la repetición de los desórdenes.

Cambios en el Gabinete del General Franco

MADRID, 15 (INS) — Continúan circulando rumores de que el generalísimo Francisco Franco anunciará el jueves, o sea al día siguiente de la conmemoración del 15º aniversario de la iniciación de la guerra civil española, una reorganización ministerial que afectará a las dos terceras partes de los actuales miembros del gabinete.

Según fuentes fidedignas, únicamente conservarían sus carteras cuatro ministros: el Canciller Alberto Martín Artajo; el del Aire, general Eduardo González Gallarza; el de Gobernación, Blas Pérez González, y el de Trabajo, Antonio Girón. Franco proyectaría designar ministros a las siguientes personalidades: almirante Salvador Moreno, para ministro de Marina; general Agustín Muñoz Grande, para ministro de Ejército; Gabriel Arias Salgado, para ministro de Prensa y Propaganda; el ingeniero Joaquín Planell, para ministro de Industria y Comercio; el banquero Manuel Arburúa, para la cartera de comercio, y Franco Gómez Llanoz, para ministro de Hacienda.

Estados Unidos Gestiona Bases

WASHINGTON, 15 (INS) — En fuentes del departamento de Defensa se confirmó que en breve partirá hacia Madrid una misión compuesta por oficiales del ejército y la fuerza aérea de Estados Unidos para gestionar el establecimiento de una poderosa base aérea norteamericana en España.

CLARIN EN LONDRES

Britania Procura Cubrir su Déficit de Producción

LONDRES, julio 15. (De nuestra agencia).—Se ha hecho un llamado al patriotismo de los obreros ferroviarios a fin de que trabajen horas extras—pagadas, naturalmente— para cubrir así el déficit de veinte mil hombres que sufre actualmente la red británica. La falta de hombres se agravará a fines de año, cuando 16.000 ferroviarios sean llamados a las armas. Durante el invierno último, la crisis de mano de obra en las minas de carbón fué neutralizada con el voluntariado de los mineros, después de una lucha que tuvo también cierto aire deportivo: las brigadas penetraban en las galerías al margen de la jornada legal y competían por la mayor producción suplementaria, en una maratón de arranque de combustible. Hubo honores para los vencedores, trofeos de plata y premios en metálico. Ahora se incita a los ferroviarios a la misma lucha, ante el grave riesgo de que las industrias británicas tengan que disminuir su ritmo de producción. Otro proyecto simultáneo, que al parecer será importante y con alguna mano de obra italiana, ha sido ensayado igualmente en las minas.

Sin embargo, estas soluciones parten de lo episódico y sólo pueden aceptarse como medidas circunstanciales que dejan en pie una alarma continua por la falta de mano de obra inglesa. Quizás los laboristas se enorgullezcan demasiado de haber logrado con sus fórmulas de gobierno la no desocupación de las clases obreras. La oposición trata de limitar este éxito con su afirmación de que la declinación general de las horas de trabajo y la multiplicidad de los ayudantes para tareas que antes realizaba un hombre solo —encareciendo el trabajo— es lo que ha producido ese resultado, alentador y angustioso a la vez. De cualquier modo, el problema no podrá ser resuelto sólo con patriotismo y fórmulas transitorias, sino que ha de ser estudiado a fondo, y posiblemente sobre las bases de una amplia política de inmigración, que recoja con cierta generosidad y sin excesivas discriminaciones el sobrante del material humano de las naciones superpobladas. La mano de obra extranjera tiene como principio el repudio de las "trade unions", en su desconfianza por las competencias. Ese es el fondo de la cuestión, en parte insoluble.

JACINTO MIQUELARENA
(Corresponsal de CLARIN en Londres)

SU FUTURO

En otros tiempos, había ocupado un alto cargo en una gran casa de peinados y conocía a fondo el oficio. Ahora, hubiera querido instalar un negocio por su cuenta, pero carecía del capital necesario. Pero leyó este Aviso Clasificado en CLARIN:

BUSCO socia, casa peinados, b. clientela T. N. 76-5577.

Entonces, comprendió que aquello era lo mejor para ella. Con su experiencia y laboriosidad, sería una excelente socia para una señora con una casa del ramo establecida. De modo que habló para formular su oferta y ya ha concertado una entrevista, que quizás decida su futuro. Y eso, lo habrá permitido un Clasificado de CLARIN. (CORRIENTES 555. De 9 a 18.30 horas. Informes: (31) 8368 y 9768).

HOLGADO TRIUNFO DE LANUS; SIGUE ENCABEZANDO LA TABLA

PROMULGOSE LA LEY DEL NUEVO REGIMEN ELECTORAL
(INFORMACION PAGINA TRES)

Se Acentúa la Posibilidad de Tregua

La Reunión Celebrada por los Negociadores en Kaesong Fué Más Amistosa que las Precedentes

CAMPO DE LA PAZ, 16 (AFP).—Por primera vez la delegación de la UN anunció que se habían hecho progresos para el orden del día de la conferencia de Kaesong. Hasta el momento el comando de las Naciones Unidas había simplemente declarado que el orden del día "estaba en discusión". El portavoz reveló que una vez compuesto el orden del día se habrá dado un gran paso hacia adelante. En cuanto al tiempo que se tardaría, dijo que lo mismo sería si dijese 24 horas o 24 días. Aseguró en seguida que el tono de la reunión tendía, sobre todo, hacia la creación de esa agenda, por consentimiento mutuo.

El coronel Howard Levie, oficial del estado mayor de la UN, que asistió a la reunión de hoy, expresó que ésta había sido más amistosa que las precedentes. Aseguró también que no se vió personal armado en el lugar de la conferencia.

Se Rompió el Hielo

Si bien por la mañana los comunistas todavía trataban de mantenerse aparte y parecían desconfiados, por la tarde, sea que las conversaciones marcharan bien o porque los esfuerzos de los representantes de la UN por lograr un mejor entendimiento hubieran tenido éxito, los chinos ya fumaban cigarrillos norteamericanos y discutían, por medio de los intérpretes, con los corresponsales.

Reunión de Dos Horas

La reunión de hoy duró dos horas. Poco después de comenzada, los comunistas solicitaron una suspensión de dos horas, reanudándose las conversaciones a las 13. Pasada una hora más, se suspendió la reunión, separándose los delegados en una atmósfera de "cordialidad reservada". A pesar de la brusca suspensión de las conversaciones y su término dos horas antes de lo fijado se tiene la impresión de que los delegados llegaron a un acuerdo sobre los puntos examinados. Al finalizar la sesión, los oficiales comunistas aceptaron posar para los fotógrafos de las Naciones Unidas. Algunos de ellos, sonriendo, trataron de entrar en conversación, por medio de intérpretes, con los corresponsales. Filmadores y fotógrafos comunistas dieron también pruebas de más cordialidad hacia sus colegas occidentales y examinaron los aparatos utilizados por estos últimos.

Circulación Libre

El convoy de los 20 periodistas sólo encontró por la mañana dos soldados armados, presumiblemente de la policía militar. En la ciudad, todo el personal de las Naciones Unidas puede circular entre el edificio de la conferencia y la casa donde se reúnen los delegados.

El almirante Joy se mostró agradablemente sorprendido por la rapidez con que los comunistas dieron orden para hacer respetar las disposiciones adoptadas, y declaró: "¿No es mejor así, sin guardias armados alrededor nuestro?"

Anuncio de Pyonyang

PARIS, 16 (AFP).—Según Radio Pyongyang, "la delegación norteamericana llegó a Kaesong sin proposiciones concretas para facilitar las negociaciones amistosas en Corea. En su discurso, el representante norteamericano se limitó a decir generalidades. Por lo demás, ya en la reunión del 10 de julio último se advirtió que el representante del general Ridgway no estaba suficientemente preparado y que había recibido instrucciones solamente una hora antes del comienzo de la reunión".

CINCO SOLDADOS norcoreanos con armas de fabricación soviética cruzadas a la espalda, forman guardia ante el edificio donde, en Kaesong, se iniciaron las negociaciones de tregua

Recia Ofensiva Aérea Aliada en el Frente

CUARTEL DEL VIII Ejército en Corea, 17 ((INS)) — Quince bombarderos B-29, que pese al mal tiempo lograron realizar un raid dejaron caer 500 toneladas de bombas sobre las líneas férreas norcoreanas. Además, 15 MIG de propulsión a chorro, divisados al NO. de Corea, huyeron al otro lado de la frontera cuando los "Sables" norteamericanos iniciaron su persecución.

En tierra las patrullas de la UN. establecieron solamente ligeros contactos con el enemigo.

DIARIO DE LA MAÑANA
Clarín
20 cvs. EN TODO EL PAIS
Un toque de atención para la solución argentina de los problemas argentinos
Año VI Buenos Aires, Martes 17 de Julio de 1951 Nº 2.081

Dióse Un Comunicado Sobre la Negociación

BASE ALIADA DE TREGUA, 16 (INS). — El comunicado del comando de la UN, dado a las 20 del lunes, sobre las deliberaciones de tregua en Kaesong, dice:

"Las negociaciones de armisticio continuaron a las 10 de la mañana de hoy. Todos los asuntos de procedimiento habían quedado previamente acordados y sólo se discutieron los asuntos que figuraban en el temario. El principal delegado del comando aliado, el vicealmirante Charles Turner Joy, abrió la reunión presentando nuevos argumentos en favor de los asuntos que en opinión del comando aliado deben ser insertados en la agenda. Después que el almirante Joy pasó la mayor parte de la mañana exponiendo los puntos de vista de la delegación de las Naciones Unidas, el general Nam Il —principal emisario de paz comunista— solicitó un receso de dos horas para discutir esos puntos de vista con su delegación. Al reunirse nuevamente los delegados, general Nam Il presentó la reacción de su delegación al criterio expuesto previamente por el vicealmirante Joy. La conferencia se suspendió a las 13.50 de la tarde, después de acordarse reanudar las deliberaciones a las 11 de la mañana del martes.

"La delegación del comando de las Naciones Unidas estima que se hizo algún progreso en la formación de un temario mutuamente acordado. Los comunistas han cumplido el acuerdo respecto a la neutralidad del lugar de la conferencia, pues no se observó personal armado alguno".

Abdicó Leopoldo III en su Hijo Baudouin

ARRIBA, Baudouin; debajo, Leopoldo III

BRUSELAS, 16 (AFP). — Leopoldo III abdicó hoy en favor de su hijo el príncipe Baudouin, de 20 años, que será coronado mañana. En el discurso de abdicación, Lepoldo declaró: "Considero que ya se ha adquirido la unidad de la nación alrededor de mi hijo Baudouin. Por ello tomo la decisión de abdicar en este día. Mi decisión debe acompañarse con una manifestación nacional de concordia"; agregó con energía, dirigiéndose a su hijo: "Te transmito la noble y pesada misión de llevar la corona de una Bélgica territorial y moralmente intacta, a pesar de las terribles pruebas que ha padecido, y fiel a sus tradiciones". A sus compatriotas les manifestó: "Estoy convencido de que apoyaréis a mi hijo con abnegación y lealtad en el cumplimiento de la pesada tarea constitucional. ¡Dios proteja a Bélgica y a nuestro Congo!"

Baudouin contestó, con voz emocionada, una sola frase: "Querido padre, estoy muy emocionado. Te prometo que haré todo lo posible por mostrar que soy digno de ser tu hijo".

Seguidamente habló el jefe del gobierno, Pholien, para rendir homenaje a Leopoldo, señalando que todos los belgas juraban en ese momento mantener la independencia nacional y la integridad del territorio. A continuación hicieron uso de la palabra los jefes de los tres partidos más grandes del país: Theo Lefebre, Social-Cristiano; Buset, Socialista, y Robert Motz, Liberal.

La ceremonia tuvo lugar en el Salón del Trono, con la asistencia de 250 personas. El primer ministro, Pholien, fué rodeado por los ministros del gobierno, los presidentes de la Cámara y del Senado, Franz von Cauwelaert y Paul Struye, que presidían la delegación parlamentaria, compuesta por 43 diputados y 41 senadores. Además, estuvieron presentes jefes militares, los presidentes de las federaciones de Veteranos y de Prisioneros de Guerra, representantes de la prensa belga y extranjera e invitados especiales.

Numerosos Cambios Hará Franco

FRANCO

MADRID, 16. (INS). — Una fuente digna de crédito reveló que más de 100 caras nuevas aparecerán dentro de una semana en los más altos puestos administrativos del gobierno español. La crisis de gabinete inminente parece ahora que se producirá alrededor del 19. El sábado último se decía que Franco anunciaría de un momento a otro la modificación del ministerio y que los cambios afectarían por lo menos a sus dos terceras partes. Quedarían en sus cargos sólo Alberto Martín Artajo, Eduardo González Gallarza, Blas Pérez González y José Antonio Girón. El resto, inclusive Antonio Saunces, ministro de Industria y Comercio, serían reemplazados.

De acuerdo con las versiones circulantes, el almirante Salvador Moreno será el nuevo ministro de Marina; el general Agustín Muñoz Grande, ministro de Ejército; Gabriel Aries Salgado, jefe del nuevo ministerio de Prensa y Propaganda; Joaquín Planell, notable ingeniero, es mencionado como probable candidato a ocupar la cartera de Industria.

CRISIS DE GABINETE EN ITALIA

Einaudi Pedirá a De Gásperi Forme Nuevo Ministerio

ROMA 16 (AFP). — Ha renunciado el señor Alcide De Gásperi. De ese modo Italia se ve frente a una crisis ministerial cuya solución no se cree fácil.

Por un Ministro

EINAUDI

ROMA, 16 (A. F. P.) — El primer ministro deseaba sustituir a algunos de los ministros sin abrir una crisis ministerial, pero la renuncia del ministro del Tesoro, señor Giuseppe Pella, lo obligó a llevar la cuestión ante el Parlamento. El presidente de la República, señor Luigi Einaudi, pedirá al señor De Gásperi que trate de formar un nuevo gabinete, tarea que se presenta difícil, puesto que los social-demócratas y liberales le han rehusado su colaboración.

Simultáneamente se dió a conocer el siguiente comunicado: "Después de examinar la situación política, los ministros decidieron poner sus carteras a disposición del jefe de gobierno, que obtuvo la confianza casi unánime de la mayoría parlamentaria, y permitirle optar entre una reorganización del gabinete y la apertura de una crisis ministerial. El primer ministro decidió presentar la renuncia del gabinete al presidente".

Queremos la Paz, Dijo un Periodista Chino Rojo a sus Colegas Aliados

KAESONG, 16. (De un enviado especial de AFP). — Kaesong es la ciudad de los niños. De cada casa, de cada patio de esta ciudad, casi demolida, parecen escapar por docenas para saludar al convoy de 14 vehículos que conducen a Kaesong al personal que atiende la conferencia y a los veinte periodistas, quienes se preguntan si los rojos no aprovecharán esta zona libre de bombardeos para reunir el mayor número posible de chicos.

No vimos más de una cuarentena de militares enemigos, la mayor parte sin armas. A la entrada de la ciudad, un norteño, con la carabina terciada a la espalda y enarbolando una bandera roja en una mano y una blanca en la otra, nos da paso. Alrededor del edificio donde se realiza la conferencia la atmósfera es casi cordial. Mujeres soldados vestidas con blusas verde oliva y polleras azul obscuro, después de huir primero a la vista de los fotógrafos, vuelven tímidamente agarradas de la mano.

Luego que los delegados pasan a la sala, los corresponsales nos quedamos en el jardín y vemos que los norcoreanos periodistas, tras observarnos, se acercan poco a poco. De un grupo se destaca un joven que nos dirige la palabra en excelente inglés y se presenta: "Tang, de la Agencia Noticiosa de la Nueva China". Sonriendo, nos revela que está en Corea desde hace cinco meses y escribe nuestros nombres en su carnet. Mi calidad de francés excita su curiosidad y me pregunta si vengo de Tokio. Al contestarle que de París, repite: "París, París..."

Alrededor nuestro no dejan de funcionar los aparatos fotográficos y las cámaras. Y aprovechando este ambiente amable, interrogamos a Tang sobre nuestros camaradas prisioneros. Recuerda haber visto a Frank Knowles, de Associated Press, "en algún lugar de Corea del Norte" con muchos otros periodistas prisioneros, pero no recuerda a Chanteloup, de Agencia France-Presse.

"¿Qué piensan ustedes de estas conversaciones? ¿Darán resultado?", nos pregunta Tang, y ante nuestras opiniones afirmativas, agrega: "Queremos la paz".

Luego de una sesión de cincuenta minutos, la delegación comunista aceptó por primera vez posar para los fotógrafos. Visiblemente apurado, fumando su cigarrillo con pequeñas bocanadas nerviosas, el general Nam Il, se ubicó en el centro con las manos a la espalda. Su uniforme de fino paño gris perla con una discreta estrella roja en el quepis, recordaba el de los oficiales suizos. A su izquierda se colocaron dos generales norcoreanos vestidos igual, a su derecha dos chinos con uniforme verde y sin insignias. Tomadas las placas, corrieron, o poco menos, hacia sus jeeps y partieron como trombas.

DE PASEO

Después de un período de negocios bastante agitado, se iba de vacaciones en jira por el país, para tomarse un merecido descanso. Pero tenía una preocupación: como vivía solo, en su departamento no quedaba quien le atendiera el teléfono. ¡Y eran varias semanas de ausencia, durante las cuales sus negocios estarían "en el aire"! Pero leyó este Aviso Clasificado en CLARIN:

DISP. teléfono. Atiendo sus asuntos — T. E. 86-3407

¡Era lo que necesitaba! ¡Contratar a una persona con teléfono para que atendiera sus cosas en su ausencia! Le habló, convinieron el precio y ahora él se irá tranquilo, sabiendo que tomarán nota debidamente de las llamadas de sus clientes. Esta tranquilidad se la ha proporcionado un Clasificado de CLARIN (CORRIENTES 555. De 9 a 18.30 horas. Informes: (31) 8368 y 9768).

Hubo Nuevos Progresos en las Gestiones de Tregua

AMPLIARAN LA DELEGACION DE LAS NACIONES UNIDAS

KAESONG, 17. (AFP). — "La quinta sesión de la conferencia para el armisticio se inició a las 11 hora local con palabras del jefe de la delegación norcoreana y china— anuncia el comunicado oficial aliado dado hoy—. La mayor parte de la conferencia estuvo consagrada al estudio de diversas cuestiones inscriptas en el orden del día por el comando de las fuerzas de las Naciones Unidas. Los jefes de ambas delegaciones participaron en las discusiones y llevó tiempo considerable aclarar ciertas cuestiones de traducción.

RIDGWAY

La Labor por la Tarde

"La sesión realizada por la tarde —prosigue el comunicado— fué más solemne, aclarando y explicando el jefe de la delegación norcoreanas los detalles del orden del día propuesto por él. Las traducciones al inglés y al chino parecían haber sido preparadas de antemano. Los jefes de la delegación de las Naciones Unidas tuvieron la impresión de que se habían cumplido cierto progreso en las negociaciones. La quinta sesión terminó a las 14.45, hasta mañana 18. a la hora local".

La Delegación Aliada

KAESONG, 17. (AFP). — La reunión de hoy se inició a las 11 hora local y después de una hora de conversación los delegados se retiraron para almorzar, volviendo a las 13 horas y retirándose a las 14.35.

En la ciudad sólo fueron vistos dos policías militares armados. En el campo avanzado los delegados fueron recibidos por el general Ridgway. Rehusaron responder preguntas, pero la impresión es de que la sesión de hoy se desarrolló "sin tropiezos".

Si durante las reuniones de Kaesong los representantes comunistas y los de las Naciones Unidas consiguen firmar de común acuerdo el orden del día es posible que la delegación de las Naciones Unidas sea ampliada, según declaró esta mañana una alta personalidad, subrayando los progresos que se lograron ayer en Kaesong en la primera etapa de las negociaciones.

Harriman Afronta Serios Obstáculos en su Misión

Persia no Modifica su Actitud Sobre la Nacionalización

TEHERAN, 17 ((INS)).—El enviado personal del presidente Truman, W. Averell Harriman, tropezó con "una muralla" en sus esfuerzos para mediar en la disputa sobre la nacionalización del petróleo. En los círculos diplomáticos se dice que los funcionarios iranios con quienes Harriman ha conferenciado, recalcaron que no están dispuestos a ceder ni un ápice en los términos de la nacionalización de la Anglo Iranian Oil Company.

MOSSADEGH

Luego de sus conversaciones iniciales, el enviado del presidente Truman expresó a la prensa que parece poco factible que Irán cambie la ley de nacionalización. Manifestó también que aun estaba estudiando las recomendaciones hechas por la Corte Internacional de Justicia de La Haya para la continuación de las operaciones de la Anglo Iranian, y crear una comisión de cinco miembros que supervisarían su funcionamiento; pero que no estaba preparado para formular más comentarios por el momento.

Harriman declaró que hasta ahora se ha limitado a desempeñar una función de "escucha", pero precisó que ha tratado de hacer comprender a los funcionarios iranios de que su entusiasmo por la nacionalización no debe ser incompatible con la razón.

Dijo que el jueves volverá a conferenciar con el primer ministro Mohammed Mossadegh y que en el interín sus auxiliares continuarán las conversaciones con la comisión petrolera. Agregó que discutió el problema con el cha y que mañana se entrevistará con los presidentes de las dos Cámaras del Parlamento.

Harriman declaró luego que Es-

(Continúa en la página DOS)

Franco Informó de los Cambios en su Gabinete

MADRID, 18 (INS). — En fuente autorizada se indica que el general Franco, a más de informar a su gabinete de sus intenciones de introducir cambios, leyó una lista de nuevos ministros y causó gran sorpresa con su decisión.

Franco habría manifestado su completo acuerdo con sus actuales ministros, a los que apreciaba profundamente por su leal cooperación, pero que estimaba llegado el momento de tales modificaciones.

Entre los que se asegura que serán sustituídos se hallaría el actual director de prensa, Tomás Cerro Corrochano. Esto ha dado pie a rumores en el sentido de que serían liberalizadas las restricciones que existen sobre el periodismo del país.

SIGUE LA OFENSIVA ALIADA EN EL AIRE

CON EL VIII EJERCITO NORTEAMERICANO EN COREA, 18. (INS). — Los aviones atacaron un gran número de centros de abastecimientos y comunicaciones del enemigo en toda Corea del Norte. El cuartel general de la V fuerza aérea anunció que los aviones, aprovechando "el tiempo ideal de verano que se presentó", realizaron hasta el anochecer del martes quinientos vuelos efectivos. Fué éste el primer día excelente para la aviación después de casi una semana de lluvias.

Clarín
DIARIO DE LA MAÑANA
20 CTVS. EN TODO EL PAIS
Un toque de atención para la solución argentina de los problemas argentinos

Año VI Buenos Aires, Miércoles 18 de Julio de 1951 Nº 2.082

EE. UU. PIDIO BASES AERONAVALES A ESPAÑA

WASHINGTON, 17 (AFP).—El almirante Forrest Sherman, jefe de operaciones navales de la flota norteamericana y actualmente en Madrid, pidió al general Franco que estudie el otorgamiento de bases aéreas y navales a Estados Unidos. Así lo establecen informaciones dignas de crédito llegadas a Wáshington. Se trataría especialmente de aeródromos en España, como los de Madrid y Barcelona, puertos como los de Cádiz y Cartagena y ciertas bases en el Marruecos español. Este pedido habría sido formulado ayer, y el almirante Sherman informó del mismo al Pentágono en la noche del lunes al martes. Se tiene entendido, además, que el almirante Sherman viajará a París para conversar con el general Dwight Eisenhower. En apoyo de sus argumentos ante el general Franco, Sherman habría sostenido que el otorgamiento de bases a Estados Unidos podrá ser objeto de un acuerdo hispanonorteamericano en virtud del cual, sin embargo, España no entraría a la organización del Atlántico. En cambio, Madrid recibiría substancial ayuda económica y recursos para modernizar su ejército.

Advertencia Roja a Ridgway

Comenzó la Sexta Reunión de Tregua

TOKIO, 18 (AFP). — Radio Pekín formuló una grave advertencia al general Ridgway, previniéndole que si persisten los avances de las fuerzas aliadas en territorio de Corea del Norte, las tropas comunistas "les causarán grandes pérdidas de vidas humanas".

Agregó que los generales Ridgway y Van Fleet estuvieron en el frente desde el 11 al 13 de julio y que sin tener en cuenta las negociaciones para la paz, desencadenaron el ataque en todos los sectores.

Insiste en la Amenaza

Radio Pekín terminó repitiendo que "las unidades comunistas aplicarán terribles golpes" a las de las Naciones Unidas si no cesan en sus "operaciones agresivas".

La trasmisión fué hecha a las 10 de la mañana del miércoles, o sea en momentos en que los emisarios aliados se hallaban de nuevo conferenciando con los delegados de chinos y norcoreanos.

La Conferencia de Hoy

BASE AVANZADA DE PRENSA, 18. (AFP). — La delegación de la UN emprendió viaje a Kaesong hoy miércoles, a las 8.30, hora local. Por primera vez, ningún delegado utilizó los helicópteros para el viaje.

Ya Están Reunidos

CAMPO DE PRENSA, 18. (AFP). — A las 10 hora del Japón se inició la sexta reunión de tregua. La sesión de la mañana terminará a las 13 y luego del almuerzo se reanudará en la tarde.

MIEMBROS de la delegación de las Naciones Unidas son saludados en Kaesong por guardias comunistas chinos al descender del helicóptero en que realizaron el viaje desde el campamento aliado de tregua. Entre los guardias rojos figura —en la extrema derecha— una mujer uniformada

Togliatti Reclama Elecciones

ROMA, 17 ((INS)). — El líder partido Comunista italiano, Palmiro Togliatti, anunció que pedirá la convocatoria de nuevas elecciones generales. Togliatti anticipó también que el partido solicitará al presidente de la república, Luigi Einaudi, que designe como primer ministro a una persona apolítica que esté por encima de todo partidismo político.

Consultas de Einaudi

ROMA, 17 ((INS)) — El presidente de la república, Luigi Einaudi, comenzó las consultas constitucionales de rigor para solucionar la crisis ministerial, descontándose que encomendará la formación del nuevo gabinete al dirigente demócrata cristiano Alcide de Gásperi. De acuerdo con el proceso establecido, Einaudi conferenciará con los presidentes de ambas cámaras, los líderes políticos y los antiguos jefes de gobierno.

Gobierno que se Debilitó

El ex "premier" De Gásperi entregó ayer la renuncia en pleno del gabinete al señor Einaudi como secuela de varias semanas de discusiones dentro de su propio partido acerca de los resultados de las elecciones municipales, en las que los demócratas cristianos perdieron votos. El gobierno se había debilitado con la deserción de algunos socialistas de derecha y últimamente había sido acerbamente criticado por la cuestión de Trieste.

Einaudi Continuó las Consultas con Políticos

Transaría Afoides de Gásperi

Algunos observadores estiman que la caída del gobierno, que ha apoyado decididamente la política aliada contra la Unión Soviética, puede tener graves consecuencias para Occidente. Sin embargo, si bien se reconoce que De Gásperi encontrará dificultades en la misión de formar el nuevo gobierno, prevalece la creencia de que no será alterada mayormente la actual estructura del gabinete. Es posible que de Gásperi allane las presentes dificultades accediendo a las demandas de la facción disidente de su propio partido de tener mayor representación en el gobierno, a expensas de los socialdemócratas y liberales, que perdieron terreno en las últimas elecciones.

Italia Solicitó la Revisión de la Paz

WASHINGTON, 17. (AFP). — Italia pidió oficialmente hoy la revisión del tratado de paz.

El secretario de Estado de la Unión, señor Dean Acheson, expresó a Italia que si es exacto que el espíritu de ese tratado y ciertas cláusulas del mismo son contradictorios con la posición ocupada actualmente por Italia, la revisión del tratado no puede ser decidida por los gobiernos de Estados Unidos e Italia solamente, sino que exige la consulta a otros gobiernos.

Comienzan a Fraternizar en Kaesong

Cordialidad Entre los Enviados de Prensa

KAESONG, 17 (AFP). — Bajo el signo de la fraternización, o mejor dicho, de un principio de fraternización, se desarrolló la quinta jornada de las negociaciones para la suspensión de las hostilidades en Corea. Esta fué la impresión que recibió la prensa, pues lo que ocurría en el interior de la "villa" donde se verificaron las conversaciones sigue rodeado del más absoluto secreto.

La reunión iniciada esta mañana a las 11. hora local, concluyó a las 11.55; recomenzó luego a las 13, para concluir a las 14.35. Los periodistas presentes se contentaron con registrar las salidas y entradas de delegados de ambas partes, los cuales mantenían el impasible rostro de los jugadores de póker. Sin embargo, los periodistas de las Naciones Unidas llegados esta mañana desde temprano a Kaesong, tuvieron la suerte de encontrar en el puesto de guardia norcoreano a una joven "sargenta" de 18 años que, además de japonés y ruso, habla muy bien el inglés.

Llegan, al mismo tiempo, los delegados comunistas y los de la UN. Los generales comunistas son acompañados por la prensa. Los periodistas norcoreanos se mantienen un poco a distancia, pero los chinos, y especialmente el representante de la agencia China Nueva, que habla perfectamente inglés, se hace amigo de nosotros. Sentados bajo los árboles, el jardín se transforma en forum para los periodistas occidentales y orientales, que hablan con libertad prudente y se vigilan las respectivas reacciones. Uno de ellos, sacando de su cartera recortes de un diario chino con la foto de un japonés "capturado" en Corea, intenta demostrar que la UN utilizó tropas japonesas.

Aprovechando la pausa entre ambas sesiones, una veintena de corresponsales de la UN bajan a Kaesong para visitar la ciudad. Ancianas y niños en cantidad infinita, como en toda Corea, nos siguen por las calles. Esta región agrícola es particularmente rica y no se advierte traza de miseria alguna ni en la ropa ni en el rostro de sus habitantes. Pasan por las calles soldados sin armas, mientras tomamos numerosas fotos.

FIEBRE

¡Qué entusiasmo el de Raúl por el ajedrez! Parecía fiebre. Se pasaba los días jugando. Pero le fastidiaba usar aquel tablerito tan humilde y aquellas piezas tan pequeñas. ¡Quién pudiera tener uno de esos vistosos juegos de marfil, o imitación marfil, por lo menos! Mas los nuevos no estaban al alcance de su bolsillo. Un día, leyó este Aviso Clasificado en CLARIN:

AJEDREZ simil marfil vendo tabl cuero. T. E. 31.5617

¡Era su oportunidad! Habló por teléfono y fué a ver el ajedrez, para hacer su oferta. Si llega a un acuerdo con su dueño, se permitirá el placer de jugar sus partidas a su gusto, gracias a la ocasión que le proporcionó el Clasificado de CLARIN (Corrientes Nº 555. De 9 a 18.30 horas Informes: (31) 8368 y 9768)

Baudouin Prestó Juramento Como Nuevo Rey de Bélgica

(INFORMACION PAGINA DOS)

Aprobóse la Reestructuración del Escalafón de Aeronautica Militar

(INFORMACION PAGINA CINCO)

Exigen que se Retiren de Corea los Aliados

TOKIO, 18. (INS). — Un despacho de la agencia soviética Tass, difundido por Radio Pyongyang, expresa que "evidentementees imposible un acuerdo pacífico del problema de Corea, sin la evacuación de las tropas extranjeras —se refiere a las de la UN— destacadas en la península coreana". Señala la Tass, que el debate sobre el temario ha demostrado que "el bando norteamericano se opone categóricamente al retiro de las tropas extranjeras". Añade que los emisarios "norteamericanos" también se oponen a mantener el paralelo 38 como línea de demarcacion. Finalmente dice, que el general Nam Il, principal portavoz de la delegación comunista, tiene la consigna de insistir en la fijación de la línea de demarcación en el Paralelo 38 y en la retirada de las tropas extranjeras como garantía contra la reanudación de las hostilidades.

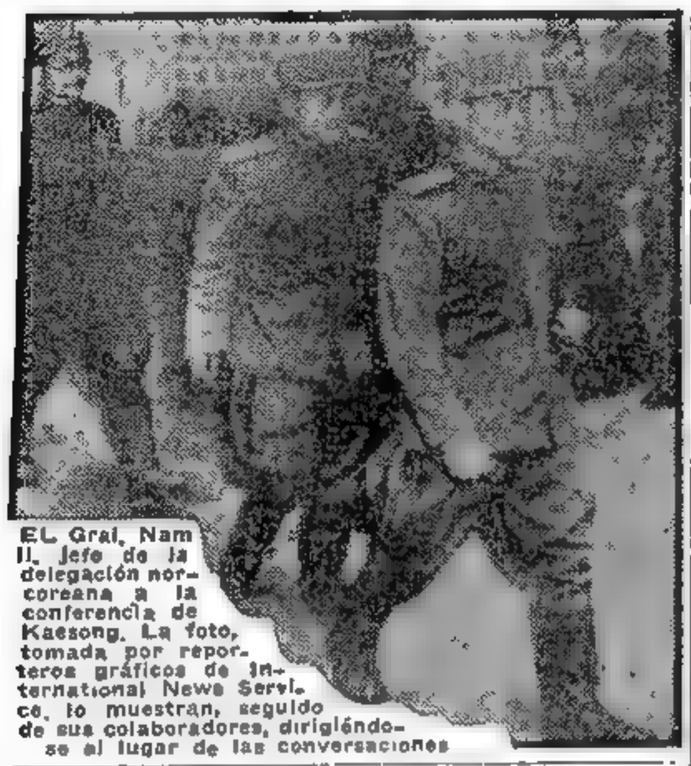

EL Gral. Nam Il, jefe de la delegación norcoreana a la conferencia de Kaesong. La foto, tomada por reporteros gráficos de International News Service, lo muestran, seguido de sus colaboradores, dirigiéndose al lugar de las conversaciones

La UN no ha de Aceptar

WASHINGTON, 18. (INS) — Altas fuentes de Wáshington aseguraron que las Naciones Unidas no accederán a discutir la evacuación de las tropas extranjeras de Corea en las negociaciones de armisticio, aunque tal actitud determine la suspensión de las deliberaciones en Kaesong. Tanto el departamento de Estado como el de Defensa han explicado que la cuestión del retiro de las tropas de Corea es de carácter diplomático y que, en consecuencia, no puede ser resuelta durante las negociaciones de tregua.

Ridgway Volvió a Tokio

TOKIO, 18. (INS) — Regresó a Tokio, desde el Campamento de Tregua, el general Ridgway. Informes extraoficiales indican que desea consultar con Wáshington respecto a una proposición comunista. Ridgway regresó en avión al Japón en forma sorpresiva, sin previo anuncio.

UN DETALLE —estación ferroviaria bajo las aguas— de las inundaciones que causaron estragos en Kansas City

Clarín
DIARIO DE LA MAÑANA
20 CTVS. EN TODO EL PAIS
Un toque de atencion para la solucion argentina de los problemas argentinos
Año VI Buenos Aires, Jueves 19 de Julio de 1951 Nº 2.083

Irán Rechazó el Plan de Harriman

TEHERAN, 18 (AFP). — El primer ministro persa, Mossadegh, rechazó las proposiciones del enviado presidencial norteamericano, Averell Harriman, que incluían concesiones estratégicas en favor de Estados Unidos. Así se declara en esferas competentes de Teherán. Harriman habría prometido la ayuda de Wáshington con la condición de que Persia acepte cierto control norteamericano, para impedir que los comunistas sigan explotando el descontento y se apoderen del poder. Mossadegh estimó que tales proposiciones atentan contra la soberanía nacional.

Ayer no Hubo Entrevista

Hoy se anuló la tercera entrevista entre el jefe del gobierno y el consejero de Truman. En círculos diplomáticos se estima, por lo demás, que el cha habría tomado una grave decisión. Se le atribuye, en efecto, la intención de pedir la renuncia al jefe del gobierno, quien en varias ocasiones dió a entender que cuenta con el apoyo de organizaciones religiosas

Siniestro en Una Cantera Italiana

ROMA, 18 (AFP). — Unos treinta obreros quedaron soterrados en un derrumbe en la cantera de Sant Angelo In Formis, en la provincia de Caserta. Han sido rescatados 8 muertos y 16 heridos.

BARCELONA, MADRID, SEVILLA, CADIZ, EL FERROL, etc., BASES PARA LOS EE.UU.

LONDRES 18 (INS) "Daily Express" dice que Estados Unidos ha comunicado al gobierno de Franco, por intermedio del almirante Sherman, su deseo de utilizar los aeródromos de Barcelona, Madrid y Sevilla y posiblemente el de Valencia. Además varios diarios británicos se pronuncian en favor de una política británica más razonable hacia España. "Daily Telegraph" censura la actitud de Attlee, y señala que "el sentido común exige que se respalde la iniciativa de Estados Unidos, pues una España "fuerte y amiga" es esencial para la seguridad de la Europa Occidental".

Rumoréase también que Sherman habría indicado la posibilidad de emplear una base en el noroeste de Africa, en Cisneros, si bien requeriría considerable gasto darle gran calado. Ceuta y Algeciras se supone que figuraron en la conversación. Las bases navales españolas de Cartagena y El Ferrol recibieron debida atención, principalmente sus astilleros, que ofrecen facilidades para reparaciones. Se dice que Franco estuvo de acuerdo con Sherman sobre Cádiz como base intermedia entre Algeciras y Cartagena.

F. SHERMAN

En la Conferencia de Kaesong Sólo Resta Solucionar un Punto

CAMPO DE PRENSA EN COREA, 18 (AFP). — Parece estar a punto de concluir la primera fase de la conferencia para el establecimiento del orden del día para negociar el armisticio. Luego de seis días de trabajo, los aliados y enemigos se han puesto de acuerdo en todos los puntos, salvo uno. No se ha dado ninguna información oficial sobre el mismo, pero se subraya en el comunicado oficial que el acuerdo sobre el mismo es indispensable para que sea adoptado el conjunto del orden del día.

El almirante Turner Joy, jefe de la delegación de la UN, expuso el punto de vista aliado sobre el importante artículo aun en discusión.

La Declaración de Turner Joy

La sesión de la mañana se inició a las 9.59, hora local, con una declaración del almirante Turner Joy que duró casi media hora.

Seguidamente, la delegación de la UN aceptó la interpretación dada por los norcoreanos a un artículo importante del orden del día que había sido discutido días pasados. Según un vocero aliado, los norcoreanos acogieron esta aceptación "con placer y alivio". Al reanudarse la conferencia de la tarde, el general Namil, comunista, respondió a Joy según un texto escrito y cuya traducción escrita fué leída por los intérpretes en inglés y chino. Todas las palabras habían sido cuidadosamente pesadas. Esta lectura fué seguida por un intercambio de preguntas y respuestas. Luego de una nueva interrupción de un cuarto de hora, la delegación aliada aceptó por segunda vez la interpretación norcoreana del segundo artículo importante.

Comenzó Ya la Reunión de Hoy

CAMPO DE PRENSA EN COREA, 19. (AFP) — Partió para Kaesong la delegación de la UN a fin de sostener la séptima entrevista con los emisarios comunistas.

Noticias posteriores de Kaesong señalan que el almirante Joy y sus asesores llegaron a la "ciudad del armisticio" y que la reunión comenzó en seguida.

Acheson Confirma que se Pide Ayuda a España

WASHINGTON, 18. (INS). — Acheson confirmó las negociaciones con España para establecer en qué forma podrá contribuir el gobierno de Madrid a la seguridad del Atlántico. En rueda de periodistas dijo que las conversaciones habidas entre el almirante Sherman y el general Franco son "puramente preliminares y exploratorias". Agregó que "la entrevista ha provocado toda clase de conjeturas en la prensa, aquí y en el exterior. Los hechos son los siguientes: las autoridades militares están en general de acuerdo en que España es de importancia estratégica para la defensa general de la Europa Occidental".

"Como un corolario natural de esta conclusión aceptada —siguió diciendo—, se han iniciado conversaciones exploratorias con el gobierno español y en principio con el único propósito de determinar en qué forma estaría dispuesta España y sería capaz de contribuir al refuerzo de la defensa común contra una posible agresión."

FRANCO REFORMO SU GABINETE

MADRID, 18 (AFP). — La composición del nuevo gabinete español es la siguiente: presidente del Consejo, general Franco; ministro de la Presidencia, Luis Carrero Blanco; Estado (Relaciones Exteriores), Alberto Martín Artajo; Interior, Blas Pérez González; Ejército, general Agustín Muñoz Grande; Marina, almirante Salvador Moreno; Aeronáutica, general Eduardo González Gallarza; Justicia, Antonio Iturmendi; Hacienda, Francisco Gómez de Llanos; Industria, Joaquín Planell; Comercio, Manuel Arburúa; Agricultura, Rafael Cavestani; Educación, Fernando María Castiella; Obras Públicas, conde de Vallellano; Trabajo, José Antonio Girón; Prensa, Información y Turismo, Gabriel Arias Salgado y Cubas; Falange, Raimundo Fernández Cuesta.

Solamente los ministros de Asuntos Extranjeros, Aire, Interior y Trabajo no han sido removidos. Son creados dos ministerios: ministerio a la Presidencia, ministerio de Educación Popular, de Prensa y de Información, y se restablece el de la Falange, suprimido en 1945.

El embajador de España en Buenos Aires, Emilio de Navasciuez —que se encuentra en ésta— no regresará a la capital argentina y ocupará la subsecretaría de Asuntos Extranjeros

★ PROTESTAN LOS CORRESPONSALES

TOKIO 18 (AFP.) — El más estricto secreto rodea aún las negociaciones, y al cabo de seis días de sesiones plenarias no se sabe más que hace tres semanas, cuando Ridgway envió su primer mensaje a los comunistas.

Si bien es normal que conferencias de esta índole se lleven a cabo en secreto resulta extraordinario, que en los intervalos los delegados y quienes los rodean permanezcan totalmente inaccesibles o mudos.

Es imposible recibir la menor información, y los militares de la UN siguen observando la consigna de estricto silencio. Del mismo modo, la avalancha de corresponsales y fotógrafos hacia Kaesong ha perdido interés; todos conocen ya la fisonomía de la ciudad y el color de las medias de la joven sargenta norcoreana que habla inglés. La función de los periodistas se licita a anunciar las horas de partida y llegada de los emisarios, los medios de transporte utilizados y la duración total de las sesiones. Los periodistas protestan y con razón. Ya nadie los quiere. También ellos dejaron de ser "novedad" para los rojos, que ya los miran con hostilidad. Por eso se les ha pedido que no se alejen más de 800 metros de la "casa del misterio" de Kaesong, y que no anden solos ni a pie. Teniendo en cuenta que cada frase debe ser dicha en tres idiomas (inglés, chino y coreano) las sesiones duran poco en realidad. El orden del día para la conferencia definitiva no ha sido establecido aún, y se ignora si los delegados lograron ponerse de acuerdo, aunque sea sobre un solo punto. El vocero del general Ridgway, que sostiene diariamente al volver de Kaesong una "conferencia de prensa" se limita a decir generalidades vagas.

Los corresponsales se esfuerzan por escrutar los rostros de esfinge de los delegados para adivinar sus impresiones. Sin embargo, mientras se realizan las negociaciones, los combates siguen en Corea, y el mundo entero quisiera saber si hay más chances hoy que ayer para el cese del fuego.

SILENCIO TOTAL Y ROSTROS DE ESFINGE

UN BUEN NEGOCIO

Don Claudio tenía arrumbado en el desván un cuadro borroso y descolorido. Después de tanto verlo allí, año tras año, no sabía ya qué hacer con él. ¡Le daban ganas de tirarlo! Pero un día leyó este Aviso Clasificado en CLARIN:

· RESTAURO cuadros antiguos y modernos. (..) 8884.

Se le ocurrió que en manos de un hombre hábil, aquella tela podía mejorar. Lo llamó, el técnico se puso a trabajar y... ¡vaya con la sorpresa de don Claudio! El cuadro, al ser restaurado, resultó de gran valor artístico, y en un rincón apareció la firma de un cotizado pintor, antes borrosa. Don Claudio vendió el cuadro por una suma considerable e hizo un inesperado negocio, gracias a la idea que le había sugerido un Clasificado de CLARIN (Corrientes 555. De 9 a 18.30 horas. Informes: (31) 8368 y 9768).

Trata Diputados la Provincialización del Chaco y La Pampa

(Información página TRES)

RECHAZAN LAS EXIGENCIAS ROJAS

Atacan por Mar y Aire los Aliados

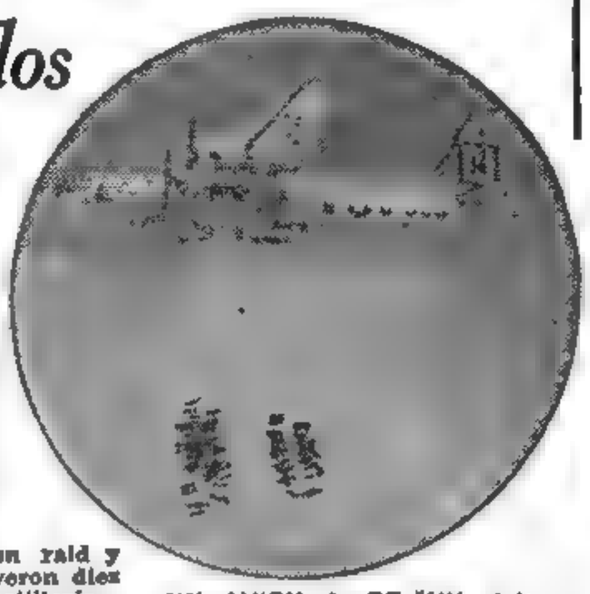

UN AVION de EE. UU. deja caer su carga de bombas sobre un objetivo rojo en Corea del Norte, a la que comprende la neutralización acordada para la zona de Kaesong

CON EL VIII EJERCITO EN COREA, 20 (INS). — Buques de guerra de la UN, encabezados por el acorazado norteamericano "New Jersey", de 45.000 toneladas, bombardearon el puerto de Wonsan, en la costa oriental. Se calcula que se lanzaron más de mil proyectiles de dieciséis, ocho y cinco pulgadas contra las instalaciones. Al mismo tiempo, aviones con base en portaaviones, efectuaron un raid y por lo menos destruyeron diez emplazamientos de artillería.

En el frente terrestre existe prácticamente una paralización de las hostilidades, excepto en el sector oriental, en el que los comunistas intentaron un golpe con un batallón al noroeste de Kansong, obligando a dos compañías aliadas a replegarse. Sin embargo, los rojos no llevaron adelante su ofensiva.

A todo esto, cazas y bombarderos de la UN prosiguen atacando, pese al mal tiempo, vías férreas y rutas del Norte, en una tentativa "por detener la ola de reabastecimientos que baja hacia las líneas enemigas en este momentos". Así lo anuncia un comunicado aliado, añadiendo que "la red ferroviaria que corre a lo largo de la costa Oeste fué la que sufrió mayor número de raids, siendo destruídos vías y puentes en numerosos puntos".

DIARIO DE LA MAÑANA
Clarín
20 CTVS. EN TODO EL PAIS
Un toque de atención para la solución argentina de los problemas argentinos
Año VI Buenos Aires, Viernes 20 de Julio de 1951 Nº 2.084

No se Retiran las Tropas de la UN

BASE DE PRENSA EN COREA, 20 (AFP) — En la próxima reunión que deben sostener en Kaesong los emisarios de las Naciones Unidas con los chinos y norcoreanos probablemente quede decidida la suerte de la tregua. Las exigencias rojas, que se rechazan, acerca del retiro previo de las fuerzas extranjeras que operan en esta península, convertida en volcán del mundo —los comunistas denominan fuerzas extranjeras sólo a las aliadas— constituyen un escollo insalvable. Unicamente si el almirante Turner Joy logra convencer a los negociadores del otro bando de que, concertado el armisticio lo demás se producirá por propia gravitación, podrán abrigarse esperanzas de llegar al cese del fuego. De no ser así, la batalla se reanudará y esta vez con mayor intensidad. Vívense, pues, horas cruciales para la paz, no sólo del Asia sino también, quizá, para el resto de la tierra. Las perspectivas no son por cierto halagüeñas. En la entrevista de ayer, jueves, no se obtuvo progreso alguno, según señala el comunicado oficial, que agrega: "Hay desacuerdos sobre puntos del orden del día". Esa entrevista, iniciada a las 10 de la mañana, concluyó a las 13.25.

El Comunicado Oficial

El texto del comunicado oficial sobre la sesión del jueves, dice así:

"El general Nam Il, principal delegado norcoreano-chino, inició la séptima sesión de las negociaciones sobre armisticio a las 11 horas de hoy, jueves, pidiendo la opinión del delegado principal de la UN sobre la agenda propuesto por Corea del Norte y China. El almirante Joy reiteró la posición de la UN en el sentido de que solamente se tratarían temas de carácter militar. Entonces, el general Nam Il contestó con una declaración, evidentemente preparada con anticipación a la respuesta de la UN. El delegado norcoreano-chino ocupó el estrado durante aproximadamente dieciocho minutos y dejó claramente sentado que su posición no ha

(CONTINUA EN LA PAGINA DOS)

La Encrucijada de Kaesong

TOKIO, 19 (AFP). — En los círculos allegados a la UN en Tokio siguen con inquietud el desarrollo de la conferencia de tregua, que se ha dado en llamarla "encrucijada de Kaesong", pues de ella puede salir la paz o la generalización de la actual guerra en pequeño. Cómo se resolverá la cuestión es algo que escapa aún a los observadores más osados. Mientras tanto, esos mismos observadores señalan, y señalan bien, que "no se rechaza en principio la evacuación de todas las tropas extranjeras de Corea, sino que se rehusa acceder a que el punto sea condición indispensable e inmediata para el cese del fuego". Recalcan que ese es el sentido de la negativa a las pretensiones rojas.

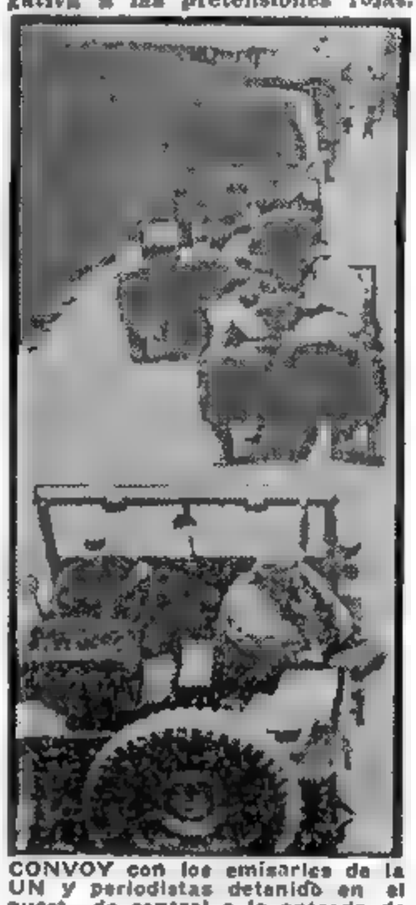

CONVOY con los emisarios de la UN y periodistas detenido en el puesto de control a la entrada de Kaesong, en una de las anteriores reuniones. La fijada para hoy, considerada decisiva, debió suspenderse por el mal estado de los caminos, en la zona neutralizada.

Hoy no se Reunirán

CAMPO DE TREGUA DE LA UN, 20. (INS). — Los emisarios de la UN que habían partido para Kaesong debieron regresar a esta base, debido a que los caminos se hallaban intransitables a causa de las lluvias caídas. En consecuencia, se resolvió cancelar la reunión de hoy, habiéndose hecho la correspondiente notificación a los delegados comunistas.

Virtual Punto Muerto

CAMPAMENTO DE PAZ DE LA UN, 19. (INS). — Exito o fracaso, tal la alternativa que enfrentarán aliados y comunistas en Kaesong, cuando se reúnan el sábado en un nuevo esfuerzo —presumiblemente el final— por salvar el "punto muerto" de las negociaciones. El teniente coronel W. J. Preston declaró que la próxima reunión probablemente decidirá si la conferencia de tregua termina o continúa. Advirtió, sin embargo, que la UN mantendrá su negativa a incluir un asunto propuesto por los rojos —aparentemente la evacuación de las tropas extranjeras— en el temario y dió a entender que si alguna de las partes cede terreno, tendrán que ser los comunistas.

Preston añadió que sus manifestaciones habían sido aprobadas por el comando supremo.

Modifica EE. UU. su Política con España

Presuntas Razones de la Oposición Inglesa

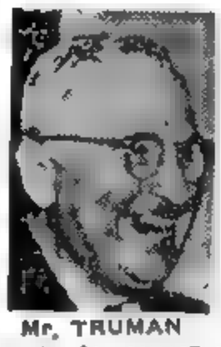

Mr. TRUMAN

NUEVA YORK, 19. (INS). — Surge la posibilidad de tensión diplomática entre Estados Unidos y Gran Bretaña, como secuela de la determinación del gobierno de Wáshington de aprovechar la fuerza potencial de España en favor de Occidente, en caso de un eventual conflicto armado con Rusia.

El laborismo rechaza enérgicamente la concertación de acuerdos militares con España. Pero hay buenas razones para creer que la oposición no es sólo al régimen de Franco. Señalan los observadores que durante siglos España constituyó un obstáculo para el expansionismo británico y eso no lo olvidan socialistas ni conservadores. Están también el derrocamiento de la monarquía y el problema de Gibraltar, que Madrid desea recuperar. Si algo toca de lleno el siempre presente orgullo británico, es el Peñón, considerado tan inglés como la abadía de Westminster y el palacio de Buckingham. Todo esto hace dudar que el gobierno de Attlee se sienta plenamente satisfecho con las explicaciones de Acheson de que las bases españolas serían empleadas tan sólo en caso de guerra. Pero la verdad es que la geografía ha dotado a España de muchas ventajas que la convertirían en una valiosa aliada en caso de necesidad. Por ello, las consideraciones estrictamente militares podrían alterar, finalmente, el punto de vista de Londres, ahora que Estados Unidos ha tomado la iniciativa.

Un Comentario de la Radio de Madrid

MADRID, 19 (AFP.). — "Gran Bretaña puede oponerse a la inclusión de un nuevo país en el pacto del Atlántico, pero no tiene ningún derecho a inmiscuirse cuando se trata de negociaciones entre dos naciones soberanas que desean un convenio bilateral", dijo Radio Madrid comentando las conversaciones de Franco con Sherman. Luego agregó que el afán norteamericano de negociar con España, arranca de la decisión del comando yanqui de contar con bases para la sexta escuadra que permanece en aguas del Mediterráneo. Luego recalcó que el procedimiento seguido con España será similar al adoptado con Turquía y Grecia.

Truman Hizo el Anuncio, Pero Sin Fijar los Alcances de la Decisión

WASHINGTON, 19. (AFP). — "La política de Estados Unidos con España está en vías de ser modificada en virtud de consideraciones militares y del criterio del departamento de Defensa", afirmó Truman en la conferencia de prensa de hoy. No precisó, empero, la índole de tal modificación ni sus alcances.

Acerca de la Candidatura del General Eisenhower

Preguntado sobre si el general Eisenhower tenía la intención de presentar su candidatura a la presidencia, respondió que no había tratado el problema político interior con el general desde diciembre de 1944 y que, por lo tanto, no podía hacer ninguna declaración sobre sus posibles intenciones.

Afirmó, además, que tomaría su decisión en tiempo oportuno si Eisenhower pidiese autorización para renunciar con fines electorales.

Otros Asuntos Mencionados por Truman

WASHINGTON, 19. (INS). — Durante su conferencia de prensa, Truman se refirió a los siguientes asuntos, además de España:

1º Calificó de "tontería" las acusaciones hechas por algunos legisladores de que el secretario de Defensa, general Marshall, está tratando de derrotar al gobierno para permitir la penetración del comunismo en Estados Unidos.

2º Declaró que no tiene noticias de que el departamento de Estado proyecte prohibir la importación de pieles rusas y chinas.

3º Dijo que personalmente supervisará el empleo del crédito de 25 millones de dólares aprobado por el Congreso para auxiliar a las víctimas de las inundaciones en los Estados de Kansas, Misuri y Oklahoma.

JURA EL NUEVO GABINETE DE FRANCO

MADRID, 19 (INS). — Todo está listo para que mañana, viernes, presten juramento los nuevos miembros del gabinete modificado del general Franco. El acto, al que se revestirá de gran solemnidad, habrá de llevarse a cabo en el palacio de El Prado, residencia oficial del jefe del Estado. El nuevo elenco ministerial es de carácter moderadamente menos falangista que el anterior, y como consecuencia de la reorganización, Franco delega parte de sus poderes ejecutivos en el subsecretario de la presidencia, Luis Carreró Blanco.

Sherman y Eisenhower Coordinan la Defensa

EISENHOWER

PARIS, 19 (INS). — El almirante Sherman inició una serie de conferencias con el general Eisenhower y dirigentes franceses sobre problemas navales de la defensa de Occidente incluyendo los planes norteamericanos para emplear bases en España.

Sherman, que hoy llegó a París procedente de Madrid, comunicó a Eisenhower los resultados de sus conversaciones con Franco, en las cuales, según se afirma, se llegó a un acuerdo que permitiría a los navíos y aviones yanquis usar por lo menos ocho bases hispanas.

Es Esperado Hoy en la Capital de Inglaterra

Sherman conversó también con el embajador de Estados Unidos en París, David Bruce, y con el vicealmirante Henry Nomy, jefe de estado mayor naval francés. Mañana irá a Londres, para hablar con el jefe del almirantazgo, lord Fraser.

Encárase la Seguridad de Occidente en el Mar

En fuentes bien informadas se dijo que Sherman abarcó las necesidades estratégicas en el mar de las potencias del Pacto, y señaló que era preciso disponer de bases aéreas y navales en Europa occidental y el Mediterráneo. Se ocupó además de las defensas costeras.

No Quiso Hablar Sobre sus Entrevistas con Franco

PARIS, 19 (AFP.) — Al llegar el almirante Sherman fué interrogado por los periodistas sobre sus conversaciones con Franco, contestando: "Las unidas declaraciones que efectuaré a este respecto serán formuladas no para la prensa, sino para mi gobierno, en Wáshington".

Visiblemente aburrido de hablar de política mundial, contó que durante todo el trayecto de Madrid a Orly había jugado a la "canasta". Añadió sonriente: "Estaba ganando cuando el avión aterrizó".

CAMBIO FELIZ

Don Luis tenía un microscopio que ya no necesitaba porque había levantado su antiguo laboratorio, pero ansiaba conseguir un buen receptor radiotelefónico. Y don Gerardo poseía una radio de calidad, pero necesitaba un microscopio para unos trabajos de biología. Se conocieron porque don Gerardo publicó este Aviso Clasificado en CLARIN:

CAMBIO radio calidad por microscopio. T. E. (..) 6676.

Al leerlo, don Luis le habló inmediatamente y se entrevistaron. Ambos quedaron muy satisfechos, porque, tanto el receptor como el microscopio eran de primer orden y la operación se hizo. Ahora, en vez de tener objetos que no necesitan, han realizado su deseo sin haber gastado un solo centavo. Y esto lo hizo posible un Clasificado de CLARIN (Corrientes 555 De 9 a 18.30 horas. Informes: (31) 8368 y 9768).

PRESTAMO DE EE. UU. A ESPAÑA

Gral. FRANCO

MADRID, 20 (INS). — El Banco de Exportación e Importación de EE. UU. otorgó un empréstito de 7.500.000 dólares al gobierno de Franco, para reparaciones y obras de electrificación en su red ferroviaria. La mayor parte del crédito —cinco millones de dólares— se destina a la adquisición de locomotoras eléctricas, subestaciones y equipo de electrificación de dos tramos desde los Pirineos al estrecho de Gibraltar. A todo esto, hoy prestó juramento el gabinete reorganizado. La ceremonia se cumplió en El Pardo.

Mataron al Rey de Jordania

EN ISRAEL INQUIETA EL ASESINATO DE ABDULLAH

CREEN INTERPRETAR EL PLAN DE FRANCO

LONDRES, 20, (INS). — La prensa comenta los cambios ministeriales en España, expresando que indican el deseo de Franco de mejorar sus relaciones con las potencias del Pacto del Atlántico. Pocos diarios se hacen eco de la versión, en el sentido de que la reorganización significa la inminente restauración de la monarquía.

Por otra parte, Sherman, que llegó hoy en avión, no quiso hablar sobre lo tratado con Franco.

En Nápoles, para donde partió esta noche, hablará con el almirante Carney, comandante de las fuerzas navales norteamericanas en el Mediterráneo, y el lunes irá directamente de Italia a Wáshington.

Ley Marcial en la Jerusalén Arabe

JERUSALEN (Zona Judía), 20 (AFP). — El rey Abdullah, de Jordania, ha sido asesinado en la mezquita de Omar, en la parte árabe de la Ciudad Santa. Un terrorista que habría estado al servicio del ex Mufti de Jerusalén, famoso personaje que en su hora movilizó a las cancillerías occidentales, le dió muerte a tiros. El crimen, de ocurrir en otra región del mundo, no significaría sino un cambio de monarca, pero en el Cercano Oriente será muy distinto. Se observa ya una creciente agitación árabe, agitación que nada bueno presagia para la tranquilidad de este rincón del Asia Menor. De los países vecinos a la enlutada Jordania, el más inquieto es Israel, cuyos gobernantes temen las consecuencias de la trágica desaparición de "la única personalidad razonable de la Liga Arabe, con la cual podía llegarse a un entendimiento", definición ésta que pertenece a los medios oficiales de Tel Aviv, en donde se opina que el drama tendrá derivaciones peligrosas; para encararlas, mañana y el domingo se reunirá el gabinete judío a fin de estudiar la situación. Desde ya, se presienten hechos sangrientos. Por lo pronto, en la zona mahometana de Jerusalén se han producido tiroteos. Asimismo, se decretó allí la ley marcial y legionarios jordanios patrullan las calles, arma al brazo. La puerta Mandelbaum, y con ella todas sus salidas, han sido clausuradas a las 14, con lo que se interrumpió el tránsito con la zona musulmana, en la que quedaron encerrados el cónsul francés y otros ciudadanos extranjeros. El cónsul de Turquía, en cambio, no pudo entrar. Qué sucederá en días sucesivos es imposible de vaticinar, pero no extrañaría que pasara lo peor.

DIARIO DE LA MAÑANA

Clarín

20 AÑOS EN TODO EL PAIS

Un toque de atención para la solución argentina de los problemas argentinos

Año VI Buenos Aires, Sábado 21 de Julio de 1951. Nº 2.085

ABDULLAH, el rey de Jordania, asesinado, presenta a una revista militar. Junto a él aparece su hijo Naif, designado regente provisional, mientras no regrese al país el príncipe heredero Talal, que se halla en Suiza, desde hace un tiempo

Aplazan Hasta el 25 la Reunión Para la Tregua

PEDIDO DE LOS ROJOS

Duró Hora y Media la Conferencia de Hoy

BASE DE PRENSA EN COREA, 21 (AFP). — La reunión de hoy, comenzada a la hora prefijada, fué de corta duración. Debía ser decisiva, pero su interrupción no fué porque no se lograra un acuerdo, que acuerdo hubo, en efecto, aunque sobre el pedido presentado por los comunistas para que las conversaciones se aplazaran hasta el miércoles 25, o sea en la noche del martes, según el meridiano de Occidente. La solicitud roja fué aceptada por los emisarios de la UN y, si bien se desconocen las razones invocadas por chinos y norcoreanos, hay motivos para presumir que la causa radica en que no se atrevieron a insistir en su exigencia acerca del retiro de las tropas extranjeras que operan en Corea. A buen seguro, opinan los corresponsales, querrán conocer antes con certeza la opinión de Moscú. Los delegados del general Ridgway hicieron la travesía entre esta base de prensa y Kaesong en helicóptero, mientras un convoy de jeeps transportaba al personal subalterno y a los periodistas. La reunión de ayer, tal como se informó oportunamente, se había suspendido porque los caminos se hallaban intransitables. La lluvia dejó de caer en la tarde de ayer y el cielo se despejó en parte, lo que fué tomado como buen augurio. Puede revelarse ahora que el primer convoy de jeeps de la UN consiguió llegar a Kaesong, pero a duras penas, y allí debió quedar, ya que le resultaba imposible recruzar el desbordado río Imjin, cuyo nivel había subido 40 centímetros en menos de 20 minutos, sumándose a esto la fuerte correntada que ponía en peligro a cualquier vehículo que intentara vadearlo.

La información oficial dice así: "La delegación comunista solicitó la suspensión de la conferencia sobre el armisticio en Corea, hasta el miércoles 25 de julio, aceptando la delegación de las Naciones Unidas esa demanda. La sesión del sábado comenzó a las 10 y los emisarios abandonaron definitivamente la sala de la reunión a las 11 30. La comunicación a los corresponsales la hizo en persona el almirante Chester Turner Joy".

No se Aceptarán las Exigencias Comunistas

BASE DE TREGUA EN MUNSAN, 21 (INS). — En las conversaciones de hoy, los negociadores de la UN iban a tratar de lograr una paz auténtica que no dejara a Corea expuesta a nuevas agresiones. Cabe señalar que los rojos debían hacer frente a un virtual ultimatum de los aliados para que desistieran de exigir la inmediata evacuación de las tropas extranjeras que operan en la península —no está de más recalcar que por tropas extranjeras los rojos entienden sólo las de las Naciones Unidas—; en caso de no acceder, todo indicaba —y sigue indicándolo— que fracasarán las tramitaciones

OTRA VERSION ROJA: COREA, BASE YANQUI

TOKIO, 21 (INS). — Afirman los comunistas chinos que Estados Unidos proyecta hacer de Corea del Sur una de sus principales bases en el Lejano Oriente, se llegue o no a un acuerdo para suspender las hostilidades. Radio Pekín atribuye la información a un despacho de la Agencia Telepress fechado en Manila y que se basaba en la declaración de "una alta fuente norteamericana" en la capital de Filipinas.

General Ridgway

"La decisión —continuó diciendo Radio Pekín— fué comunicada al general Ridgway por el subsecretario de Ejército Archibald Alexander, cuando éste visitó Japón y Corea a principio de mes".

Desmentido de Wáshington

WASHINGTON, 20 (INS). — Michael McDermott, portavoz del departamento de Estado, calificó de "mera propaganda" la afirmación de los comunistas chinos de que Estados Unidos se propone establecer en Corea meridional una de sus principales bases en el Lejano Oriente.

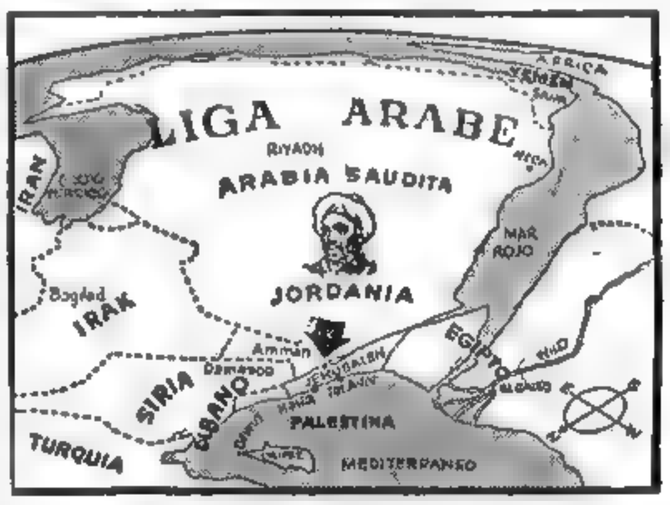

MAPA DE LOS PAISES que integran la Liga Arabe, en los que la muerte de Abdullah, su creador, ha provocado gran agitación. Turquía e Irán no son parte de esa agrupación, como tampoco Israel. La flecha indica la posición de Jerusalén, donde se cometió el regicidio

EN LA MEZQUITA DE OMAR SE COMETIO EL REGICIDIO

La Escolta Dió Muerte al Autor del Crimen

AMMAN, 20 (INS). — El rey Abdullah, de Jordania, descendiente de Mahoma y uno de los más conspicuos representantes de la dinastía heshemita, fué asesinado por un fanático en la parte antigua de la ciudad de Jerusalén. El monarca falleció instantáneamente cuando entraba en la mezquita de Omar, para participar en las oraciones del mediodía, al ser alcanzado por varios balazos que su matador, identificado como Mustafá Shukri As Shu, le disparó por la espalda desde detrás de la puerta principal del templo.

Matan al Asesino

Consumado el atentado, trató de huir, pero fué inmediatamente ultimado por uno de los miembros de la escolta.

Mustafá Shukri perteneció a la Patrulla de los Dinamiteros, agregada a las fuerzas irregulares árabes, durante la guerra entre Israel y los Estados árabes. Se dice que integraba el grupo de terroristas a las órdenes del ex Gran Mufti de Jerusalén y en la actualidad se desempeñaba como sastre en la parte antigua de Jerusalén, que desde abril de 1950 está fiscalizada por las tropas jordanas. Abdullah había hecho con anterioridad numerosas visitas a la antigua ciudad, prácticamente sin protección alguna.

Un Regente Provisional

En Amman se decretó el estado

(Continúa en la página DOS)

Invítase a la Argentina a la Firma del Tratado de Paz con Japón

WASHINGTON, 20. (INS). — El secretario de Estado, Dean Acheson, ha sido designado jefe de la delegación de Estados Unidos a la firma del tratado de paz con el Japón y que, a la vez, concluirá una alianza de defensa mutua con Australia y Nueva Zelandia y un pacto de seguridad entre Estados Unidos y el Japón. Además de Acheson, van John Foster Dulles, que redactó el tratado de paz, y los senadores Tom Connaly, demócrata, y Alexander Wiley, republicano, presidente y miembro, respectivamente, de la Comisión de Relaciones Exteriores del Senado.

Los países invitados son: Argentina, Australia, Bélgica, Bolivia, Brasil, Birmania, Canadá, Ceilán, Chile, Colombia, Costa Rica, Cuba, Checoslovaquia, República Dominicana, Ecuador, Egipto, El Salvador, Etiopía, Francia, Grecia, Guatemala, Haití, Honduras, India, Indonesia, Irán, Irak, Líbano, Liberia, Luxemburgo, México, Nueva Zelandia, Nicaragua, Noruega, Pakistán, Panamá, Paraguay, Perú, Polonia, Arabia Saudita, Siria, Holanda, Filipinas, Turquía, Unión Sudafricana, Unión de las Repúblicas Socialistas Soviéticas, Reino Unido, Uruguay, Venezuela y Yugoeslavia.

MOSCU, 20. (A.F.P.). — Se cree que en el curso de su entrevista con Andrei Gromyko, los embajadores de Norteamérica y Gran Bretaña entregaron al viceministro de Relaciones Exteriores de Rusia la invitación oficial para que la URSS participe en la Conferencia de San Francisco, que tratará el tratado de paz japonés.

Créese que Actuaron los Partidarios del ex Mufti

NUEVA YORK, 20 (AFP). — El asesinato de Abdullah parece ser obra de partidarios del ex Mufti de Jerusalén, señalan círculos de la UN especializados en asuntos del Medio Oriente. Se recuerda que fué contra los deseos del Mufti, partidario de un Estado palestino árabe, que el rey de Jordania se anexó parte del territorio árabe de Palestina. La consecuencia de ello fué el odio perdurable que surgió entre esos dos hombres y sus partidarios, lo cual explicaría el atentado. Las esferas de la UN abrigan grandes temores por las consecuencias políticas del crimen, que ha de encender la imaginación de los nacionalistas árabes en todo el Cercano Oriente, haciendo más difíciles las relaciones de esta región con el resto del mundo. Además, Naif, segundo hijo de Abdullah, y el hijo mayor, Talal, pueden disputarse el trono. Todo dependería, pues, de la lealtad de la Legión Arabe.

EN APUROS

El abuelo estaba en apuros. Había superado una larga enfermedad, pero su convalecencia duraría muchos meses y no podía salir de casa. Lo peor del asunto era que sus pies le hacían sufrir mucho. ¿Qué hacer para aliviar ese padecimiento? Un día, Pablo, su nieto predilecto, leyó este Aviso Clasificado en CLARIN:

PEDICURO, comp. trab. a dom. Sr. Alcardo, T.E. 58.0533.

¡Qué suerte! Pablo llamó al pedicuro y el abuelo quedó aliviado inmediatamente de sus dolores. El hombre estaba tan contento que todos sus nietos se sintieron conmovidos y muy felices. Les había facilitado la solución un Clasificado de CLARIN, Corrientes 555. De 9 a 18.30 horas. Informes: 31-8368 y 9768.

CEDERIAN LOS ROJOS

PODRIA HABER TREGUA EL 1º DE SETIEMBRE

WASHINGTON, 21 (AFP). — Los negociadores aliados y comunistas llegarán a un acuerdo para la tregua alrededor del 1º de septiembre, no obstante las dificultades actuales y las que pudieran surgir, se afirma en círculos allegados al Departamento de la Defensa. Según esos medios, los rojos hicieron ya una importante concesión al almirante Joy en la cuestión del paralelo 38, lo que se interpreta como un indicio seguro de la voluntad comunista de concluir un armisticio a cualquier precio, al menos en un plan estrictamente militar. Señálase que el general Nam Il, en el comienzo de la conferencia insistía en que las hostilidades cesaran en la línea del paralelo y que por consiguiente, varió su actitud, al aceptar después la fórmula de Joy que menciona sólo una línea demarcatoria en algún lugar de Corea. Si los comunistas fueron tan rojos —se dice— es únicamente porque tienen un firme deseo de detener la lucha, y en consecuencia, es probable que acepten igualmente dejar para más tarde la exigencia del retiro de las tropas extranjeras.

España Mejorará su Ejército

MADRID, 21 (AFP). — El general Franco, en una declaración a la prensa, anunció su propósito de "activar el armamento y modernización del ejército español en la medida que lo permita la colaboración exterior". Propuso, asimismo, "continuar la política de intensificación de las relaciones con Portugal y de buscar la amistad con todos los pueblos, particularmente de los americanos y los árabes, tan unidos a España por los lazos de la sangre, la historia y la fe. Los esfuerzos de mi gobierno en materia de política interior se concentrarán en la estabilización de los precios, la regularización de las importaciones y la creación de una sólida base de reservas. En política agraria, aumentaremos la producción y su rendimiento por todos los medios".

Afirma igualmente su voluntad de perseguir una política de difusión de la cultura y de continuar las obras públicas nacionales de rendimiento inmediato e indispensables para la reducción de la desocupación, la que actualmente se ha reducido a 160.000 personas.

En cuanto a los comentarios de la prensa española a la reorganización ministerial, se destaca los del órgano monárquico "A B C", que indica: "A pesar del cambio de equipo, no hay transformación esencial en lo que concierne a la continuidad de la línea política seguida hasta ahora. Los principios fundamentales de la vida española seguirán inspirando y guiando a los gobernantes".

El católico "Ya", conocido por sus vinculaciones con la cancillería, afirma que "España tiene una política común a todos los gobiernos, basada en la fe católica y la fidelidad a los principios del movimiento nacional que dió tantos héroes y mártires".

EL Gral. Franco con los senadores norteamericanos que recientemente lo visitaron en El Pardo.

PROPONDRIAN A LA UN el 25 UN ARREGLO

WASHINGTON, 21 (AFP).—Consignas de silencio completo fueron dadas a los portavoces gubernamentales sobre el aplazamiento hasta el 25 de las conversaciones de Kaesong. Sin embargo, los comentarios privados de altos funcionarios denotan inquietud. Según ciertos medios de Wáshington, la actitud aliada al rechazar la proposición comunista del retiro de las tropas extranjeras, ha causado contrariedad en Pekín y tal vez en Moscú. Los rojos, entonces, tratarían de consultarse entre sí, después del ultimátum del almirante Joy. Se señala, además, que la postergación podría significar que al pedir la evacuación no planteaban, chinos y norcoreanos, una condición "sine qua non". En esta forma, siempre según la opinión de círculos oficiosos, los plenipotenciarios comunistas quizás presenten el miércoles una fórmula de compromiso, que sería, por ejemplo, la promesa de negociar, después del armisticio, esa retirada de Corea de las tropas extranjeras.

Toman Tiempo Para "Reconsiderar" la Exigencia

CAMPAMENTO DE TREGUA, 22 ((INS)) —Los comunistas anunciaron que están tomando tiempo para "reconsiderar" la demanda que han presentado en Kaesong, referente a la evacuación de las tropas extranjeras de Corea, como condición para cesar el fuego. Este problema amenaza determinar el fracaso de las negociaciones, por cuanto los emisarios aliados han advertido que no están dispuestos a permitir su inclusión en el temario.

Radio Pekín explicó que se acordó el aplazamiento de las reuniones hasta el 25 para "permitir que ambas delegaciones tengan tiempo de estudiar el problema del retiro de las fuerzas extranjeras, que las Naciones Unidas han rehusado incluir en la agenda". Agregó que la evacuación tiene una "relación importante con la garantía contra el resurgimiento de las hostilidades" y que "nuestra delegación renovó su proposición sobre este punto en la octava reunión del 21 de julio, pero fué rechazada por las Naciones Unidas. La delegación coreano-china entonces propuso un receso de tres días y recomendó una cuidadosa consideración del purobiema por ambas partes".

Indicó, además, esa radio que se había alcanzado un "acuerdo parcial" en torno a la proposición comunista para establecer una línea de demarcación militar en el paralelo 38, y "medidas específicas en lo que atañe a la concertación del armisticio"; pero no precisó los detalles o los puntos sobre los que estuvieron contestes los delegados.

Clarín — DIARIO DE LA MAÑANA — 20 CTVS. EN TODO EL PAIS

Un toque de atención para la solución argentina de los problemas argentinos

Año VI Buenos Aires, Domingo 22 de Julio de 1951 Nº 2.086

HARRIMAN PRESENTO OTRA FORMULA

TEHERAN, 21 (INS). — Harriman presentó una fórmula de transacción destinada no sólo a poner término a la crisis provocada por la nacionalización de la industria petrolera, sino a reanudar el suministro de petróleo a Occidente.

Se refiere, en parte, a la forma de los recibos

La Intransigencia Persa

TEHERAN, 21 (AFP.) — "Harriman debe comprender que es imposible para el gobierno entenderse con la Anglo Iranian en todo o en parte del problema del petróleo, o entrar en contacto con una sociedad dependiente de la AIOC sobre esta cuestión" —dijo la radio de Teherán en el primer comentario que dedica a la misión del consejero del presidente Truman. El gobierno —prosiguió la citada emisora— "examinará con atención y buena voluntad toda proposición que pueda hacer Harriman, pero a condición de que esas propuestas no se alejen de los términos de la ley de nacionalización del petróleo".

CHURCHILL

Churchill Protesta

LONDRES, 21 (AFP.) — "Seis años de gobierno laborista hicieron más daño a nuestra economía y a nuestras finanzas que A. Hitler", declaró Churchill en una reunión conservadora en Woodford.

Tras referirse al déficit de las cuentas internacionales de Gran Bretaña, que alcanza a 550 millones de libras para los seis primeros meses del presente año, agregó:

"La libra, que al final de la segunda guerra mundial valía 20 chelines, no vale ahora más que 14 chelines 10 peniques. La causa principal de la caída del poder adquisitivo no es la guerra en Corea, sino la desvalorización, y ésta fué la consecuencia de cuatro años de despilfarro de nuestra hacienda y de nuestros recursos, por nuestros "maestros socialistas".

"Además de los dos mil millones de libras mendigadas o pedidas prestadas a Estados Unidos y los recursos de los Dominios —prosiguió— el gobierno gastó más de 11 millones de libras por día".

PETAIN HALLASE GRAVISIMO

PETAIN

PORT JOINVILLE Isla de Yeu, 21 (AFP).—El estado de salud de Pétain se agravó repentinamente anoche. El anciano mariscal sufre de una dolencia complicada por una doble afección cardíaca y pulmonar, y parece que sólo se mantiene vivo gracias a las bolsas de oxígeno que son transportadas a toda prisa a su residencia. La señora Pétain, desde esta mañana no se aparta de la cabecera del lecho.

El boletín médico de esta noche dice: "Pérdida total del conocimiento; inhibición sensorial-motriz casi absoluta; respiración muy entrecortada; pulso irregular, rápido, imposible de contar". Revelóse, además, que los médicos estiman que un desarrollo fatal puede sobrevenir en las próximas horas.

Las 7 Años Asesinaron a 12 Jefes Políticos Arabes

EL CAIRO, 21 (AFP). — Bajo el título "Doce asesinatos políticos en siete años", la publicación "Akhbar El Yom" escribe: "En siete años fueron asesinadas en el Oriente Medio doce eminentes personalidades. La lista comprende dos soberanos: el rey Abdullah, de Jordania, y el Imán Yehia, del Yemen; un presidente de la república, Hosni El Zayn, de Siria; cinco primeros ministros o destacados políticos: Ahmed Maher Pacha, de Egipto; Mahmud El Korachi Pacha, de Egipto; general Razmara, de Persia; Riad Bey Sohl, del Líbano; además de Hassan El Banna, fundador de la secta Hermanos Musulmanes; El Hennaoui, de Siria; el presidente de la Corte Suprema de Egipto, Mohamed Kazyndar, y el ex ministro de Egipto, Amin Osman Pacha". Asimismo, se perpetraron atentados contra varios gobernantes, el soberano del Irán y el primer ministro iraqués, etc. En ninguna región del mundo, sigue diciendo, se ha registrado parecido número de víctimas, pese a todas las precauciones tomadas. Tal estado de cosas, indica, señala que se impone la reforma de los regímenes en todo el mundo árabe.

REINA TENSION EN EL CERCANO ORIENTE

JERUSALEN, 21 (INS). — En las principales capitales del Cercano Oriente, la policía se halla en estado de alerta, mientras que los gobernantes están protegidos por guardias de seguridad ante el temor de que se produzcan nuevos hechos de sangre, a raíz del asesinato de Abdullah. Las calles de Beirut, capital del Líbano, continúan patrulladas por el ejército, al que se recurrió para poner coto a los disturbios.

Produjéronse Disturbios

Hubo manifestaciones de protesta en Jordania por el asesinato de Abdullah, pero el general británico John Bagot Glubb Pashá y su poderosa Legión Arabe restablecieron el orden con mano de hierro.

En la parte antigua de Jerusalén estallaron disturbios, en los que resultaron heridas quince personas. Los manifestantes se batieron con los legionarios y en un tiroteo cayó herido el comandante de la policía de la ciudad, Riad Inib. Los vehículos blindados llevaron apresuradamente más legionarios a los lugares de los motines y abrieron fuego sobre los revoltosos, que huyeron no sin antes saquear varias tiendas.

Fuerzas policiales procedieron a allanar el Club Arabe de Jerusalén en busca de armas, después de tener conocimiento que el asesino de Abdullah era miembro del Club.

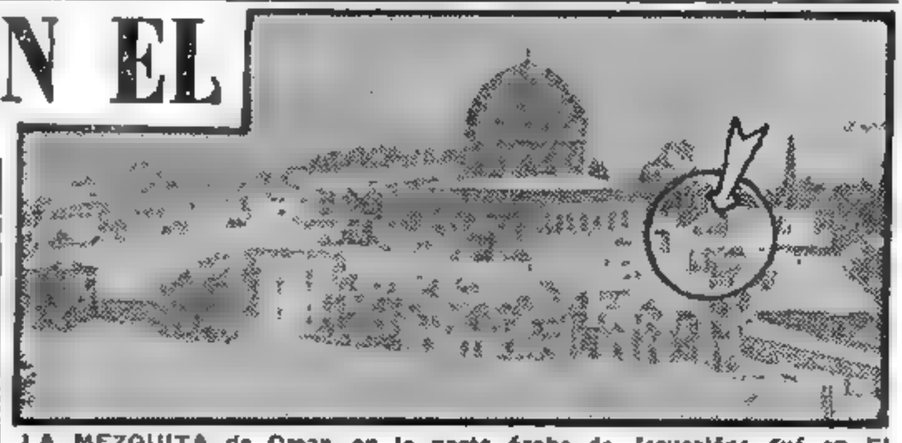

LA MEZQUITA de Omar, en la parte árabe de Jerusalén; fué en El Aqsa, pequeña mezquita señalada con el círculo y la flecha, que completa el conjunto del famoso templo musulmán, donde mataron al rey Abdullah, de Jordania

Talal, el Heredero, Llegó a Amman

AMMAN, 21 (AFP). — Llegó el emir el Talal, hijo mayor del extinto rey Abdullah, y también el regente del Irak, emir Abdul Ilah. De conformidad con la Constitución, el trono deberá corresponderle a Talal. Mientras no se ciña la corona el emir Naief hará las funciones de regente. El emir Talal seguía en Suiza un tratamiento médico y hasta ahora se ignora cuál será su decisión.

Lea Mañana

el capítulo XVI y último de la brillante serie de artículos del escritor argentino Homero M. Guglielmini "LA LUCHA POR LA FRONTERA INTERIOR", otra primicia exclusiva de CLARIN:

SE IZA LA BANDERA ARGENTINA A ORILLAS DEL NAHUEL HUAPI

¡LA CORNISA!

¡Zás!, y la cornisa se cayó. ¡Menos mal, que ninguno de la familia estaba cerca! Lo peor era, que el frente de la casa había quedado convertido en un adefesio y que a los pocos días debían dar una fiesta con muchos invitados. ¡Qué papelón! Don Luis estaba realmente preocupado. Fué entonces cuando leyó este Aviso Clasificado en CLARIN:

REPARACIONES techos, etc. Hablar a: T. E. 66-3921.

Era lo que necesitaban: un especialista que les arreglara la cornisa a tambor batiente. Don Luis lo llamó y aquél ha empezado ya a trabajar. Cuando llegue el día de la fiesta, la cornisa estará reparada, gracias a la oportuna sugestión del Clasificado de CLARIN. (Corrientes 555, de 9 a 18.30 horas. Informes: 31-8368 y 9768.)

Ganaron Boca y Racing; Empataron River Plate, Banfield e Independiente

HABRIA ACUERDO PARCIAL PARA LA TREGUA EN COREA

"Invasión Comunista" a la Zona Este de Alemania

LUECHON (Baja Sajonia), 22. (AFP.). — Alrededor de doce mil miembros de las Organizaciones de la Juventud Comunista tratarán de atravesar esta noche la frontera en dirección a Alemania del Este, se estima en los medios oficiales de Baja Sajonia. Desde ayer por la mañana, unidades de policía de la frontera, llegadas del conjunto del territorio federal, fueron reunidas en la Baja Sajonia para hacer fracasar las tentativas de pasaje ilegal. Entretanto, se constató un intenso tránsito de jóvenes "turistas" en bicicleta por los caminos.

ALMIRANTE Forest Sherman, destacado marino norteamericano, jefe de las operaciones navales de los Estados Unidos, muerto ayer repentinamente, en la bahía de Nápoles y a bordo de un vapor que enarbolaba la enseña de las barras y las estrellas. Su deceso ha producido consternación en los países de la Europa Occidental, llegando a declarar un portavoz del gobierno italiano que "las naciones firmantes del Pacto del Atlántico pierden a un gran soldado".

La Radio de Pekín Hizo un Anuncio de Mucha Importancia

TOKIO, 22 (INS). — La radioemisora de Pekín sigue insistiendo en que la suspensión hasta el miércoles de las deliberaciones de tregua de Kaesong obedecieron al deseo de "dar tiempo a ambas delegaciones para reconsiderar la cuestión del retiro de tropas extranjeras que la delegación de las Naciones Unidas se ha negado a incluir en el orden del día".

La estación también reiteró que la evacuación de Corea por todos los ejércitos extranjeros guarda "importante relación con las garantías contra el recrudecimiento de las hostilidades en Corea".

Las Naciones Unidas, por intermedio desu delegación de tregua, han afirmado categóricamente que se oponen a la exigencia roja y que no la aceptarán aunque ello signifique el fin de las actuales conversaciones en pro de un armisticio.

Ni aliados ni comunistas han revelado hasta ahora detalles sobre los puntos convenidos hasta ahora para el orden del día de una futura conferencia de armisticio, en la que, de concretarse, encabezará a los emisarios de paz aliados el general James Van Fleet, comandante en jefe de todas las fuerzas de la UN en campaña. Pero la radio de Pekín afirmó que se ha llegado a un "acuerdo parcial" sobre una propuesta roja para fijar una línea de demarcación militar entre las fuerzas contrarias en el paralelo 38º y sobre medidas concretas relativas al cese de hostilidades y armisticio.

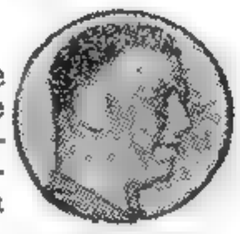

VAN FLEET
Jefe de las fuerzas de la UN en campaña

Reunión Chinonorcoreana

BASE DE TREGUA ALIADA EN MUNSAN, 22 (INS). — Los miembros del alto mando comunista chino-norcoreano se reunieron en Pyongyang, capital de Corea del Norte, para "reconsiderar" su demanda de evacuación inmediata del territorio coreano por todas las fuerzas extranjeras, cuestión que está poniendo en peligro el éxito de las gestiones de tregua que se realizan en Kaesong.

Mientras se aguarda el resultado de esta reunión —anunciada por radio Pyongyang—, el almirante Charles Turner Joy y el general C. Cragie, celebraron una conferencia de dos horas con Ridgway.

Murió en Nápoles el Almirante Sherman

NAPOLES, 22 (AFP). — A bordo del barco norteamericano "Monte Olympus", en Nápoles, falleció hoy, a las 12, hora local, el almirante Forest Sherman, jefe de operaciones navales norteamericanas, a consecuencia de una crisis cardíaca.

El primer síncope lo sorprendió en un palacio napolitano, desde donde fué transportado a bordo del buque que se encuentra anclado en la bahía. Momentos después falleció a pesar de los cuidados prodigados por los médicos estadounidenses.

El almirante Sherman había llegado a Nápoles procedente de Londres el viernes pasado después de haberse entrevistado con el almirante de la flota, lord Fraser, y con varias otras autoridades militares.

En Nápoles se proponía conversar con el almirante Robert Carney, comandante de las fuerzas navales norteamericanas en el Mediterráneo, antes de regresar a los Estados Unidos donde presentaría un informe al presidente Truman sobre su misión en Europa.

Antes de su viaje a Londres, el almirante Sherman había visitado Madrid, entrevistándose con el general Franco en relación con una eventual cesión de bases militares en España.

Eisenhower, Informado

PARIS, 22. (AFP). — El general Eisenhower fué informado inmediatamente de la súbita muerte del almirante Forrest Sherman, por una comunicación telefónica del almirante Robert Carney, comandante de la zona sur de Europa. El comandante supremo del Pacto del Atlántico envió inmediatamente un mensaje privado a la viuda del jefe desaparecido, para expresarle sus condolencias emocionadas, así como las de su propia esposa.

La noticia, completamente inesperada, produjo un verdadero choque en los medios del cuartel general atlántico, ya que se recuerda el excelente estado de sa-

(CONTINUA EN LA PAGINA DOS)

RECLAME A SU CANILLITA CON ESTA EDICION EL SUPLEMENTO DEPORTIVO

Clarín — PRIMERA SECCION — 20 CTVS. EN TODO EL PAIS

Un toque de atención para la solución argentina de los problemas argentinos

AÑO VI BUENOS AIRES, LUNES 23 DE JULIO DE 1951 Nº 2.087

HARRIMAN TRIUNFARIA EN TEHERAN

Autorizan a Seddon a Permanecer en Persia

TEHERAN, 22 (INS). — Los miembros de la comisión petrolera de Irán manifestaron esta noche que está asegurado el éxito "para el intento del representante personal del presidente Truman, W. Averell Harriman, de solucionar la disputa de Irán con Inglaterra sobre la nacionalización de la industria petrolera". Los miembros de la comisión hicieron esta declaración optimista luego de una reunión con Harriman. Los iranios dijeron que Harriman presentó una serie de proposiciones para poner fin a la disputa que amenaza con crear la escasez de productos de petróleo en todo el mundo occidental. Aunque el carácter de las últimas proposiciones de Harriman no se han dado a conocer, los miembros de la comisión dijeron que se está en las etapas finales de las negociaciones y que si todo marcha bien en una nueva reunión, Harriman podrá regresar satisfecho a su país. A todo esto, una orden del presidente del Consejo, señor Mossadegh, restituyó esta mañana al Sr. Richard Seddon, representante de la AIOC en Teherán, su permiso de estada en el país. Los medios británicos se felicitan de esta decisión, que quiere interpretarse como un gesto de buena voluntad por parte de las autoridades persas. El embajador de Gran Bretaña en el Irán, señor Francis Shepherd, se entrevistó hoy con el señor Kazemi, secretario de finanzas, y presentó su protesta contra la expulsión de dos jefes del servicio británico de la AIOC en Abadán, quienes habían recibido, además, la orden de presentarse ante la policía de Teherán.

Preocupa la Turbulencia Arábiga por la Muerte de Abdullah

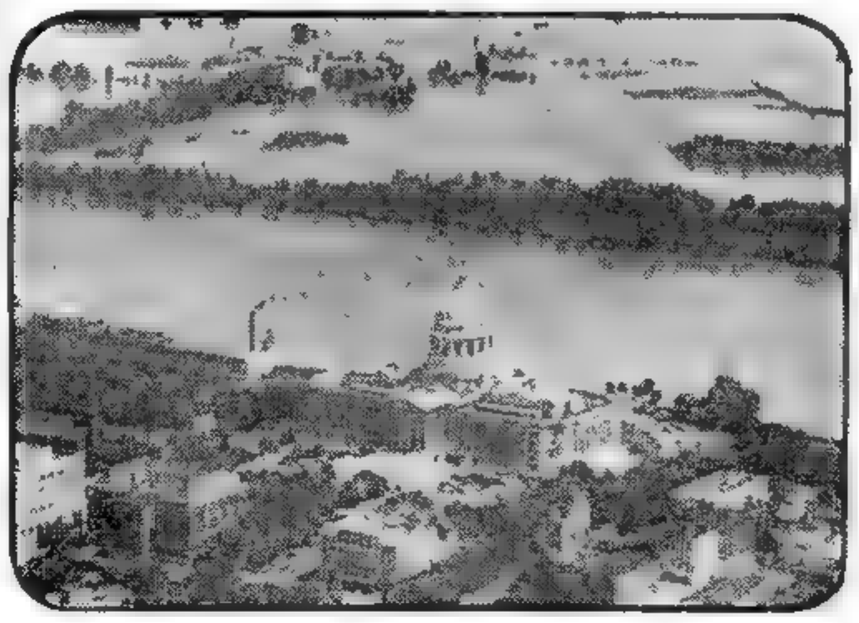

LA CRECIENTE del río Misuri ha avanzado hacia Jefferson City, capital del Estado de Misuri, creyéndose que su nivel alcanzará una cifra récord de unos 11 metros, lo cual superaría la cifra alcanzada en 1903 y anegaría al pueblo de Cedar Town. En primer plano aparece la alta estructura del Capitolio del Estado de Misuri

WASHINGTON, 22. (INS). — Los funcionarios del gobierno de Estados Unidos observan con "cautelosa alarma" la situación surgida en el Cercano Oriente por el asesinato del rey Abdullah. En particular temen que la inestabilidad en esa estratégica región se convierta en terreno fértil para el comunismo, precisamente cuando Estados Unidos, ante la creciente expansión del comunismo internacional en el Medio Oriente, contempla la posibilidad de despachar asistencia militar.

En privado los funcionarios reconocen que la turbulencia del mundo árabe puede convertir al Levante en un peligroso volcán, capaz de arrasar con los últimos vestigios de la influencia de Occidente en la región.

Habrá Imponentes Funerales

AMMAN, 22 (INS). — Jordania se prepara para despedir los restos del rey Abdullah. El gobierno, bajo la dirección del regente, príncipe Naif, ha organizado un imponente funeral para mañana, luego de lo cual los restos del asesinado monarca serán depositados en el cementerio real.

La desaparición de Abdullah

(CONTINUA EN LA PAGINA DOS)

PARA RATO

Ya se acercaba la fecha que tanto temía don Enrique todos los años: la del cumpleaños de su hijo. Porque siempre se le volvía a plantear el mismo problema. ¿Qué regalarle? Ya el cuarto de Pablito estaba abarrotado de juguetes y él no sabía qué comprar. Pero ese día leyó este Aviso Clasificado en CLARIN:

CALCOMANIAS selectas, vendo. Hablar: T. D. (..) 3342.

Y don Enrique comprendió que su pequeño problema estaba resuelto. ¿Cómo no había pensado en aquel entretenimiento clásico? Se puso al habla con el anunciante y compró una buena cantidad de calcomanías. Ahora, Pablito ya tiene para rato. Don Enrique lo verá contento gracias a la idea sugerida por el Clasificado de CLARIN (Corrientes 555. De 9 a 18.30 horas. Informes: (31) 8368 y 9768)

CLARIN en LONDRES

La Muerte de Abdullah, una Catástrofe Para G. Bretaña

LONDRES, 22 (De nuestra agencia). — "Abdullah muere por su britanismo, por su política de contemporización con Israel. Para la Liga Arabe, era un traidor. El brazo del sastre Shukri, que abatió al pequeño gran rey político y poeta, fué quizá un órgano ejecutivo del Mufti de Jerusalén, su enemigo personal". Esta es, en síntesis, la opinión inglesa frente al drama. Las consecuencias, para Inglaterra, se condensan en la palabra "catástrofe". Mientras la Legión Arabe, que manda el británico Glubb Pachá, persigue a los supuestos cómplices del regicidio, comienza en el Jordán una sorda batalla por la sucesión del trono.

El Cairo afirma que el príncipe heredero Emir Talal, recluído en un sanatorio de Suiza y considerado antibritánico, no renunciará a la corona. El príncipe Naif, su hermano más joven, favorito de Abdullah y formado en sus principios y sentimientos, ha recibido ya, como regente, las condolencias del rey de Inglaterra. Jorge VI se refiere al "cobarde asesinato de nuestro buen amigo y fiel aliado". Ese buen amigo y fiel aliado, es el que pierde el Reino Unido en el Oriente Medio, tan evasivo hoy a la influencia británica. Aquella anexión del Este de Palestina al Jordán y la erupción de los nacionalismos de Egipto y Persia, traen el lodo a las tierras de Abdullah y quién sabe cuánta sangre.

La emoción de Londres ante la desaparición de Abdullah, su más firme puntal en el mundo árabe, deja por ahora en segundo plano la querella del gobierno laborista con Estados Unidos por su decisión de negociar con España un pacto bilateral. Durante varios días, las izquierdas inglesas tronaron contra esa desviación política norteamericana, mientras las clases tradicionales acusaban al socialismo de incomprensión y falta de sentido común. La lucha parece planteada ahora en términos irreductibles, y saltará en los Comunes en la semana próxima. Posiblemente, el almirante norteamericano Sherman, que estuvo en Londres el viernes pasado, declaró la firme decisión de Washington de no alterar el plan y se afirma que España le ha presentado al Foreign Office una protesta por la intromisión de Inglaterra en los asuntos de otros países. "The Observer", no obstante sus reiteradas campañas antifranquistas y su posición hostil a cualquier alianza con Franco, reconoce hoy que la situación estratégica de España es insubstituible para la defensa de Europa.

JACINTO MIQUELARENA
Corresponsal de CLARIN en Londres

Se Halla Agonizante el Anciano Mariscal Pétain

PORT JOINVILLE, 22 (AFP.) — El estado de salud del ex mariscal Pétain fué juzgado suficientemente grave, por las autoridades competentes, para que las últimas directivas sean transmitidas a Port Joinville en previsión de su fallecimiento.

Se informa, de fuente autorizada, que, contrariamente a informaciones publicadas en la prensa, los funerales de Pétain tendrán lugar en la isla de Yeu, en la iglesia de Nuestra Señora de Port Joinville, y que el cuerpo será inhumado en el cementerio comunal.

Por otra parte, nuevos refuerzos de tropas y guardias republicanas llegaron a Port Joinville, agregando así peso a los rumores que circulan con insistencia, según los cuales el ex mariscal estaría agonizante.

El Último Boletín Médico

ISLA DE YEU (Francia), 22. (INS) — El mariscal Pétain, de 95 años de edad, estaba esta noche en estado de coma al borde de la muerte. El anciano soldado había perdido casi totalmente el control de sus actos y su pulso era muy débil e irregular.

Reúnese Esta Tarde en Tucumán la Conferencia de Ministros de Gobierno

(INFORMACION PAGINA TRES)

VUELVE A RECELARSE DE LOS PLANES ROJOS

Prepárase la Nueva Reunión del Armisticio

BASE DE PRENSA DE COREA, 23 (A. F. P.) — La delegación de la UN volvió a esta base de avanzada a fin de preparar la reunión que debe realizar el miércoles con los comunistas. El almirante Joy y otros cuatro emisarios, acompañados por miembros de sus Estados mayores llegaron en helipcótero. Joy, el general L. C. Craigie y el contraalmirante Arleigh Burke regresaban de Tokio donde conversaron con el general Ridgway.

Trascendió que de nuevo se recela de los planes comunistas, pues se sabe que no han interrumpido en ningún momento los aprestos de una ofensiva.

La Impresión en Tokio

TOKIO, 24. (INS). — Las conversaciones de tregua de Kaesong se reanudarán mañana, luego de su interrupción desde el sábado. Una atmósfera de pesimismo preside esta renovación de las conferencias a la luz de las informaciones sobre grandes concentraciones de fuerzas en la retaguardia comunista. Un oficial yanqui declaró: "Los comunistas se están fortaleciendo demasiado, especialmente en material bélico y abastecimientos, para que podamos abrigar algún optimismo".

Insisten los Comunistas

TOKIO, 24 (INS). Los comunistas insisten en el retiro de las fuerzas.

La radio de Pyongyang cita a la agencia noticiosa central norcoreana en el sentido de que los rojos quieren que en Kaesong se acuerde la evacuación de todos los soldados extranjeros que se hallan en Corea. La transmisión ha sido la primera referencia directa sobre las negociaciones por esa emisora, en un período de más de 48 horas.

Clarín — DIARIO DE LA MAÑANA — 20 CTVS. EN TODO EL PAIS
Un toque de atención para la solución argentina de los problemas argentinos

Año VI Buenos Aires, Martes 24 de Julio de 1951 Nº 2.088

La UN no Retira sus Tropas

FLUSHING MEADOW, 23 (INS). — Las 16 naciones que tienen tropas en Corea estarían dispuestas a no retirar sus efectivos hasta que se llegue a un acuerdo político completo. Agregan que existen claras evidencias de que los diplomáticos, salvo los soviéticos y los de la India, opinan que la solución no debe necesariamente abarcar la cuestión de Formosa, ni la admisión de la China comunista en la organización mundial. Todo esto quiere decir que si Mao Tse Tung desea que finalice el fuego en Corea, ha de abandonar sus demandas de que sean evacuadas las tropas extranjeras y aceptar que la China comunista no consigue un lugar en las Naciones Unidas. Aunque se considera, por lo menos, que las conversaciones de Kaesong culminarán en una tregua a pesar de las repetidas demoras, el comando unificado —recálcase— se halla autorizado a continuar sin interrupción el programa de rotación y reemplazo de los soldados que operan en la península.

Falleció el Mariscal Pétain

EL MARISCAL fallecido ayer, según una de las fotografías más conocidas de él, cuando ejercía la jefatura del gobierno de Vichy

Mañana es el Sepelio en Yeu

PORT JOINVILLE, 23. (A. F. P.). — Tras larga agonía, que se prolongó durante cuatro meses, falleció esta mañana, a las 9.22, hora de Greenwich, el mariscal Pétain. La última noche fué, sin duda, la más penosa en los últimos momentos del héroe de Verdún, y ya había perdido totalmente el conocimiento. El mariscal se extinguió suavemente, mientras dormitaba.

Los restos fueron legalmente entregados a la familia.

Se ha sabido que, además del médico militar, capitán Maitre, una religiosa, una enfermera y un enfermero asistieron a los últimos instantes del mariscal.

El cadáver fué colocado en el féretro vestido con su uniforme de mariscal, con la medalla militar. En sus manos juntas se colocó el kepis de mariscal adornado con amplias hojas de encina en oro. Cabe señalar que Pétain seguía siendo legalmente mariscal, porque el título le había sido conferido por ley que nunca se derogó.

UBICACION de la isla de Yeu, donde murió el mariscal Pétain

El funeral se rezará pasado mañana, a las 11, en Port Joinville; se considera muy probable que asistan monseñor Cazeaux, obispo de Lucon, y varias personalidades, entre ellas el general Pierre Heering, ex gobernador militar de París, y el almirante Jean Farnet, ex director del gabinete de Vichy.

Luego de la ceremonia religiosa, el féretro del mariscal será llevado a pulso hasta el cementerio local, distante cerca de un kilómetro.

Los abogados Lemaire e Isorni enviaron —en nombre de la señora de Pétain— un telegrama al prefecto del departamento de Vendee, solicitándole autorización para llevar los restos al osario de Douaumont. El pedido fué denegado y el traslado hasta Verdún quedará subordinado a la decisión del nuevo gobierno pues el renunciante no podría adoptar una determinación de esa naturaleza.

Al notificarse del rechazo de su pedido, los abogados declararon a la prensa: "Negando autorización para trasladar a Douaumont los despojos mortales del mariscal Pétain, violando disposiciones testamentarias que conoce, el gobierno prohibe al vencedor de Verdún descansar en medio de sus soldados. Nuestro deber es protestar contra tal atentado al honor y la libertad, pero nuestra confianza en una verdadera justicia sigue intacta. Francia, reconocida a quien dos veces la salvó, lo conducirá mañana hasta Verdún".

La iglesia del lugar se asoció al duelo, haciendo tañer las campanas de Nuestra Señora de Port Joinville, a las que respondieron todas las iglesias vecinas.

FRANCO ENVIARA UNA MISION Militar a EE.UU.

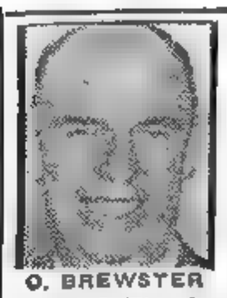

O. BREWSTER

No Hay Indicios de Guerra Inminente

A. SMITH

WASHINGTON, 23 ((INS)).—Los senadores norteamericanos que regresaron de una jira por Europa, manifestaron que no han encontrado indicios de que la guerra sea inminente. Siete de ellos se manifestaron acordes en que Europa occidental ha realizado grandes progresos en la defensa mutua, pero que aun resta una tarea grande en ese sentido. El senador Alexander Smith expresó que "no hay sentimiento de que la guerra sea inminente, pero sí de que Rusia intensificará su acción, siendo éste el momento oportuno para prepararse". A su vez, Owen Brewster dijo que el general Eisenhower tiene mucho que hacer en Eurona como para pensar en regresar a Estados Unidos a fin de intervenir en la campaña presidencial. El jefe de la delegación, Theodore F. Green, reveló que en algunos de los países visitados existe un fuerte sentimiento en favor de ampliar los alcances del pacto del Atlántico, y agregó que, "invitando a otras naciones a sumarse, podríamos aumentar su fuerza".

WASHINGTON, 23. (INS) — El departamento de Ejército anunció que habilitarían un "número limitado" de plazas en sus centros de preparación para recibir a los oficiales españoles que van a ser entrenados bajo el nuevo acuerdo

Se cree que el número de oficiales hispanos que se trasladarán a Estados Unidos para recibir instrucción no pasará de los 24, de los cuales un pequeñísimo número ingresará en la Academia de Comandancia del Ejército

Algunos de los oficiales españoles serán entrenados en la Escuela de Infantería de Fort Wáning, otros en la Escuela de Fuerzas Blindadas de Fort Knox, y un tercer grupo en el Centro de Preparación de Ingenieros de Fort Hill.

Comentarios Especiales

MADRID, 23. (AFP) — "El almirante Sherman había venido en misión a Europa como realizador de planes meticulosamente preparados, y su misión continúa sin embargo, porque su muerte no es más que un episodio" —afirma la "Hoja Oficial del Lunes".

Recurrirían los Arabes al Apoyo Ruso Contra Israel

DAMASCO, 23 (INS). — La posibilidad de que los Estados árabes vuelvan sus ojos a Rusia en busca de apoyo contra Israel fué insinuada por el primer ministro de Siria, Khaled Azam, quien en una entrevista exclusiva a INS, declaró: "Nos oponemos al comunismo, pero nuestro enemigo número uno es Israel. Si el pueblo árabe continúa recibiendo desencantos a causa del apoyo occidental a Israel, no elimino la posibilidad de que quizá en el futuro los árabes resuelvan volver sus ojos a Rusia en busca de ayuda. La opinión pública árabe traza una distinción entre Rusia como Estado y el comunismo como ideal. Nuestra política consiste en resistir a la agresión, proceda de donde proceda. Haremos cuanto esté en nuestras manos para defender nuestra independencia de cualquier amenaza, venga del norte, del sur, del este o del oeste. Somos contrarios al comunismo y no preveo peligro alguno del mismo aquí en el Cercano Oriente, y particularmente en Siria. Nuestro peligro lo constituye Israel".

De Gásperi ya Tiene Gabinete

ROMA, 23 (AFP) — La crisis ministerial parece estar a punto de resolverse. Según las últimas noticias, la lista gubernamental comprendería los siguientes nombres: Giuseppe Pella, en el Ministerio de Presupuesto, con misión de coordinación; Pietro Malvestiti y Ezio Vanoni, de Finanzas; Pietro Campilli, Industria; Salvatore Aldisio, Trabajos Públicos; Amintore Fanfani, Agricultura y Mario Scelba, Interior.

Todos pertenecen al partido Demócrata

Maremoto en Arica y Sismos en Arequipa

LIMA, 23 (AFP). — La costa del Pacífico es azotada por huracanes y maremotos. En Arequipa, a 1.200 kilómetros al sur de Lima, se produjo una violenta tempestad que causó graves perjuicios materiales, resultando heridas dos personas.

Asimismo, en la región de Arica, en Chile, se registró a lo largo de la costa, un maremoto, invadiendo las aguas la región costera

Temporal en Arequipa

LIMA, 23. (INS) — Ráfagas con fuerza de huracán castigaron a la ciudad de Arequipa, en el sur del Perú, desde anoche hasta hoy a mediodía.

Los informes transmitidos por las autoridades de Arequipa a Lima dan cuenta que el servicio de transporte público quedó igualmente paralizado. Simultáneamente con el violento temporal, se sintieron dos temblores de poca intensidad que, si bien no provocaron víctimas, contribuyeron a generalizar el pánico en la ciudad.

EISENHOWER

No se Demorará el Pacto con España

WASHINGTON, 23 (INS). — En fuentes oficiales se asegura que la inesperada desaparición del almirante Forrest Sherman, no demorará los planes para un acuerdo de defensa mutua entre Estados Unidos y España. Explican esas fuentes que Sherman —además de que ha de haber conformado ampliamente a Eisenhower— envió informes oficiales desde cada una de sus escalas y que en consecuencia sus impresiones se conocen plenamente. Recálcase que Franco daría a EE. UU. acceso a las bases aéreas y navales para prevenir cualquier ataque comunista. El pago de Estados Unidos por estas concesiones se negociará por medio de la embajada en Madrid y de los asesores especiales que posiblemente serán enviados a España.

Muere a los Seis Años del Comienzo de su Juicio, Cuando Dijo: "A Francia me Remito..."

PORT JOINVILLE, 23 (AFP).—La noticia se propagó como reguero de pólvora por la costa de Gascuña e inmediatamente numerosas personas se hicieron presente en la villa Luce.

Es de hacer notar que Pétain falleció exactamente a los seis años, día por día, de su primer comparendo ante la Corte de Justicia, el 23 de julio de 1945, fecha en que dijo: "A Francia me remito..."

El general Máxime Weygand entregó a la prensa el comunicado siguiente: "Todos los franceses que permanecen fieles al recuerdo del mariscal Pétain son invitados a concurrir con los ministros del culto de su religión, para asociarse a las oraciones que serán rezadas por el reposo del alma de ese gran soldado de Francia". Este comunicado es igualmente firmado por Henri Bordeaux, Louis Madelin, André Chaumeix, Jerome y Jean Tharaud, los cinco miembros de la Academia Francesa.

LLEGO... Y VENCIO

En París, había sido empleado de una perfumería de rango y conocía al dedillo toda la técnica de aquella especialidad. Su gran ambición era instalarse por su cuenta, y cuando llegó a Buenos Aires, trató de orientarse por ese lado. Y tuvo la suerte de leer este Aviso Clasificado en CLARIN:

PERFUMERIA vendo B. Mitre 1569 Tratar: de 9 a 12.

Comprendió que era su oportunidad. Una perfumería en marcha era la realización de su sueño. La visitó e hizo una oferta. Si llega a un acuerdo con el dueño empezará por su cuenta, y como domina la materia, triunfará, y como en el clásico dicho podrá decirse de él: "Llegó, vió... y venció". Gracias a un Clasificado de CLARIN (Corrientes 555. De 9 a 18.30 horas. Informes: (31) 9368 y 9768).

Fueron Acordadas Divisas por 7 Millones de Dólares a Fabricantes de Máquinas Agrícolas

(INFORMACIÓN PAGINA TRES)

INSISTEN LOS ROJOS EN SUS EXIGENCIAS

TRATAN MAÑANA EL BLOQUEO A ISRAEL

FLUSHING MEADOW, 24. (INS). — Sir Gladwyn Jebb, de Gran Bretaña, convocó al Consejo de Seguridad para el jueves, a fin de considerar las protestas contra Egipto por bloquear el Canal de Suez a los buques que se dirigen o proceden de Israel.

Egipto, se señala, está preparado para responder a las acusaciones e insistir en que la Corte Internacional de Justicia dicte una decisión

ACELERA E. U. EL PACTO CON ESPAÑA

WASHINGTON, 24 (INS). — Estados Unidos se apresta a nombrar una misión para acelerar la concertación del convenio militar con España. El gabinete de Wáshington ya indicó su disposición para cumplir su parte del acuerdo. La semana pasada, el banco de Importación y Exportación aprobó un empréstito de 7.500.000 dolares a Franco y también se ha concertado el entrenamiento de oficiales militares españoles en EE. UU.

Los observadores estiman que Estados Unidos a cambio del arriendo de las bases, dará mayor auxilio económico a España y entregará importantes cantidades de material bélico a sus fuerzas armadas.

Clarín

DIARIO DE LA MAÑANA

20 CTVS. EN TODO EL PAIS

Un toque de atención para la solución argentina de los problemas argentinos

Año VI Buenos Aires, Miércoles 25 de Julio de 1951 Nº 2.089

Reanúdanse las Deliberaciones en Kaesong

CAMPAMENTO DE PRENSA, EN COREA, 25 (AFP). — La reanudación de las deliberaciones en Kaesong, que acaso sean esta vez decisivas, ocurre en momentos en que los observadores no atinan a interpretar cuales son los verdaderos propósitos comunistas. Mientras los aliados han reiterado en estos días de "tregua en las reuniones de tregua", que bajo ningún concepto accederán a retirar sus tropas de Corea antes de lograrse un acuerdo completo, los rojos, tras pedir el plazo que ya terminó, han vuelto a insistir en sus pretenziones. Para ellos, la evacuación de los soldados extranjeros es previa a todo arreglo. Qué pasará en la nueva entrevista de hoy, miércoles, es algo que escapa a todas las presunciones, salvo que se abra la puerta al pesimismo —que quizá sea esta vez reflejo de la realidad— y se vaticine que a nada concreto habrá de arribarse en la llamada ciudad del armisticio.

Cuando se informe acerca de lo conversado hoy, posiblemente se sepa qué razones determinaron a chinos y norcoreanos a solicitar la suspensión de las entrevistas durante varios días. Los corresponsales opinan que en rigor de verdad, los comunistas se sorprendieron ante la negativa del almirante Joy a sus exigencias sobre las tropas, pues consideraban, cabe suponerlo, que no se animaría a decir que no. Y el rechazo presumiblemente los desconcertó, por lo que debieron recurrir a Moscú en demanda de directivas. A no ser que todo haya sido una maniobra para demostrar que a ellos la paz no les interesa.

Insisten los Comunistas

PARIS, 24 (AFP). — Radio Moscú propaló un comunicado publicado en Pyongyang por la agencia noticiosa coreana, relacionado con las negociaciones de Kaesong. Dice en sus párrafos principales: "Es justo que el pueblo coreano exija la retirada de las tropas extranjeras de Corea. La ocupación prolongada de Corea del Sur por los norteamericanos permitió al gobierno títere de Syngman Rhee provocar su golpe de mano sobre Corea del Norte. Sin la ayuda norteamericana, agrega, los partidarios de Syngman Rhee no habrían ni siquiera soñado en atacar a la república democrática popular de Corea. Si las tropas extranjeras permanecen en Corea meridional y si el comando de las tropas norteamericanas continúa inmiscuyéndose en los asuntos interiores de Corea, ésta se hallará en el futuro bajo la amenaza de una reanudación de la agresión y de una guerra destructiva. Por eso es —concluye— que la cuestión de la retirada de las tropas extranjeras está vinculada a la del honor y a la independencia del país".

Los Emisarios Aliados

EL ALMTE. Turner Joy, a la derecha, cambia impresiones con el Gral Craigie, a la izquierda, y el Gral. Nuckols, sus asesores en las entrevistas con los comunistas en Kaesong

No Dejan -Dice Marshall- Corea las Tropas de la UN

"SON GARANTIA DE PAZ"

WASHINGTON, 24 (AFP).—"El retiro de las fuerzas extranjeras de Corea será posterior a las negociaciones del armisticio y deberá se discutido en una conferencia de paz ulterior", señala el general Marshall, en una categórica declaración escrita entregada a la prensa.

Añade que la presencia de las tropas de la UN constituye, hasta que las negociaciones de paz hayan llegado a un resultado satisfactorio, la única garantía contra la agresión en caso de que las tramitaciones fracasaran. Por otra parte, precisó que el departamento de Defensa ha encomendado la fabricación de aviones por un número total de 195 grupos aéreos, por más que los actuales planes prevean una fuerza de sólo 95 de esos grupos en servicio activo. Calificando la situación actual de sumamente crítica, indicó, además, que se pondrá en vigor lo más rápidamente posible el servicio militar obligatorio, probablemente en el lapso de un año.

Marshall indica, además, que la repentina desaparición del almirante Sherman no influirá en el desarrollo de los planes trazados para la concertación de un acuerdo militar con España ni para la realización de los otros proyectos vinculados a la defensa y protección por mar de las naciones signatarias del Pacto del Atlántico. Los gastos de Defensa, según Snyder, secretario del Tesoro, demandarán 10.000 millones más en impuestos.

MARSHALL

INGLATERRA DE ACUERDO

LONDRES, 24 (INS). — En círculos allegados al Foreing Office se confirmó que el gobierno de Gran Bretaña está de acuerdo con la actitud asumida por los comisarios, que negocian la tregua con los comunistas, en el sentido de que no debe accederse al retiro de las tropas extranjeras antes de que se haya concertado un acuerdo total sobre la paz en Corea. Los mismos medios señalan que sería dejar prácticamente la península entera a merced de los rojos, si en ella no quedaran soldados de la UN como garantía para evitar nuevas agresiones. La buena fe de los chinos y norcoreanos, se repite, se demostraría únicamente si no hacen hincapié en tal evacuación, por cuanto de desear sinceramente el armisticio, no se ve qué motivo digno de crédito podrán alegar para no admitir la presencia de esos soldados, que en ningún momento, a no ser que se les provoque, habrían de intervenir en operaciones bélicas.

Tras reiterar la confianza que merece la dirección impresa por el general Ridgway a las negociaciones, no deja de admitirse que la UN corre no poco riesgo al no retroceder en su posición contraria a las pretensiones de chinos y norcoreanos, pero se señala que es un riesgo necesario, ya que no se trata únicamente de una cuestión de prestigio, sino, lo que es más, de seguridad, en Oriente y también en el resto del mundo.

Comenzó la 9a. Reunión

CAMPAMENTO DE PRENSA EN COREA, 25 (AFP). — A las 11 de hoy, miércoles, comenzó en Kaesong la novena entrevista de los delegados de las Naciones Unidas con los chinos y norcoreanos para negociar la tregua.

El primer convoy aliado partió a las 8.5 y los cinco emisarios principales viajaron en un helicóptero, que salió de Munsan a las 10.30.

Europa Unirá sus Ejércitos

PARIS, 24 (INS). — La conferencia del ejército europeo, en la que intervinieron cinco naciones, acordó que sus fuerzas armadas actuales y futuras deben ser fundidas en una autoridad suprema por un período de cincuenta años. Después de seis meses de conversaciones, los delegados presentaron un informe provisional a Francia, Bélgica, Luxemburgo, Italia y Alemania occidental, en el que se revelan los numerosos puntos en que las cinco naciones están de acuerdo.

Eisenhower Desea Seguir Apolítico

WASHINGTON, 24 (AFP). — Existe la impresión de que el general Eisenhower declinará la candidatura a la presidencia de Estados Unidos en 1952. En efecto, la mayor parte de los senadores que visitaron recientemente al comandante supremo de las fuerzas del Pacto del Atlántico, en su cuartel general de Francia, llegaron a la conclusión de que Eisenhower estima que la tarea que se impuso para la seguridad es la constitución de un ejército occidental unificado y eficaz. Eisenhower cree que serán necesarios varios ejércitos para llevar a buen término dicha misión y, por consiguiente, desea mantenerse alejado de las rivalidades políticas y continuar en Europa.

Escoltados por Veteranos de Verdún, se Inhuman Hoy en Yeu los Restos de Pétain

PORT JOINVILLE, 24 (AFP). — Para asistir a las exequias del mariscal Pétain, que tendrán lugar mañana en esta isla, arribaron monseñor Rodhain, capellán general de prisiones de Francia, y los parlamentarios de Sévres, Guitton y Loustaunau-Lacau. También llegaron el general Laurs, ex jefe del gabinete militar de Pétain, y un grupo de ex combatientes de la primera guerra mundial que lucharon en Verdún, deseosos de montar guardia de honor en torno del ataúd y escoltarlo hasta el cementerio.

Con la Bandera Tricolor

PORT JOINVILLE 24. (AFP). — Las personalidades que desde ayer acuden a la isla de Yeu a despedir los restos del mariscal Pétain, han triplicado la población de la rocosa y pintoresca isla.

Los "fieles" del mariscal permanecieron toda la noche silenciosos ante las persianas cerradas de la habitación donde madame Pétain vela el cuerpo de su esposo. Cerca de allí rezan dos religiosas, mirando hacia el féretro, recubierto de la bandera tricolor, y sobre el cual se ven los guantes blancos y el kepis de mariscal adornado con las hojas de encina de oro, débilmente alumbrado por seis candelabros en semicírculo.

Homenajes en París

PARIS, 24. (INS). — El pueblo de París, o parte de él al menos, rendirá homenaje a la memoria del mariscal Pétain, atendiendo a su propia inspiración y a la sugestión del diputado por Orán, Roger de Saivre. Este legislador expidió un comunicado en nombre de los antiguos ayudantes militares y civiles de Pétain, solicitando al pueblo que coloque mañana coronas de flores en el Arco de Triunfo y en los monumentos a los muertos en la guerra en otras partes, pero que se eviten manifestaciones políticas organizadas.

El conde Sforza, que en el nuevo gabinete de De Gásperi será ministro sin cartera

SFORZA NO SERA YA CANCILLER

ROMA, 24. (AFP). — El séptimo gabinete de Alcide De Gásperi está virtualmente constituído. Salvo un cambio imprevisto, su composición será oficialmente anunciada mañana.

Ha trascendido que la cartera de Relaciones Exteriores será ocupada por el propio De Gásperi, pasando el conde Sforza, que era antes el canciller, a ministro sin cartera, pero con la misión de cuidar todo lo vinculado con la Unión Europea. También sería ministro sin cartera Guido Gonella. En Defensa quedaría Randolfo Pacciardi y en Interior Mario Scelba.

RENE MAYER

NO OBTUVO MAYER LA MAYORIA PARA FORMAR NUEVO GABINETE

PARIS, 25 (AFP).—La Asamblea rechazó virtualmente el pedido de confirmación presentado por René Mayer, para formar el nuevo gabinete, pues la votación fué de 241 sufragios contra 105. La mayoría necesaria, de acuerdo con la Constitución, es de 314. En consecuencia, en el día de hoy, el jefe del Estado, Auriol, deberá proceder a iniciar consultas con los dirigentes políticos para designar al encargado de solucionar la crisis. La derrota de Mayer fué provocada por el Movimiento Republicano Popular, que decidió abstenerse en la votación.

En su discurso, Mayer insistió en la necesidad de fijar nuevos objetivos a la producción nacional y desarrollar particularmente el programa de alojamientos obreros. Señaló igualmente que debía ser aumentada la producción, tanto en el ramo industrial como en la agricultura, y destacó la importancia de la acción sindical en esos dominios.

SE DIVERTIRAN

Algo le faltaba a su casa de fin de semana. Era bonita, vistosa, cómoda, pero... Y después de pensarlo un poco, don Claudio dió con la tecla. ¡Una mesa de ping-pong! Aquél era el deporte liviano y entretenido que necesitaba allí. Pero ya no le quedaba dónde ponerla. ¡Había tantos muebles! Entonces, leyó este Aviso Clasificado de CLARIN:

MESA ping-pong, adapt. a mesa común. T. E. ... 2242.

¡Esa sí que era una idea feliz! Don Claudio le telefoneó al anunciante, fué a ver la mesa de ping-pong y como sus dimensiones permitían ajustarla a una de las suyas, la compró en el acto. Ahora, sus invitados se divertirán de lo lindo los fines de semana, gracias al oportuno Clasificado de CLARIN (Corrientes 555. De 9 a 18.30 horas. Informes: (31) 8368 y 9768).

Aprobóse un Aumento al Descuento Sobre Apuestas Hípicas

(CONTINUACION PAGINA CINCO)

PARECE SEGURO UN ACUERDO EN COREA

WASHINGTON, 25 (INS). — El gobierno indicó a Ridgway que sólo presente reservas de importancia secundaria a la nueva propuesta comunista. Una alta fuente oficial declaró que hay razones para creer que los comunistas aceptarán las reservas norteamericanas.

Gral. BRADLEY

Hay Virtual Aceptación

Esta aceptación, sin formular reparos de mayor monta a los deseos comunistas se interpretan ya como un anticipo de casi seguro acuerdo en Corea. Desde luego, todo dependerá de que los chinos y norcoreanos acompañen sus palabras con hechos claros. La comunicación a Ridgway fué enviada después de una serie de deliberaciones entre la Casa Blanca y los departamentos de Estado y Defensa.

Es Previa la Tregua

Aunque no se ha revelado el tenor de la información remitida a Ridgway se supone con fundamento que Estados Unidos se halla dispuesto a discutir el retiro de extranjeros, siempre que la cuestión sea una consecuencia del armisticio y no éste de ella.

RUSIA TIENE AVIONES PARA ATACAR CON LA ATOMICA

PALO ALTO (California), 25 (A.F.P.) — "La U. R. S. S. posee un tipo de avión capaz de transportar bombas atómicas a gran distancia en un ataque sorpresivo", afirmó John Mac Cone, subsecretario del Departamento de Aviación, en un discurso en la Universidad de Stanford. Tras hablar de los progresos de la Union Soviética en el dominio atómico, destacó el trabajo efectuado por los sabios rusos ayudados de "ciertos secretos nuestros" obtenidos por agentes comunistas. Expresó luego la opinion de que con el tiempo los rusos dispondrán de una capacidad atómica "que constituirá una grave amenaza para la seguridad de Estados Unidos". En cuanto a "los progresos fenomenales" realizados por la URSS en la construcción de caza a chorro, recordó que los primeros modelos experimentales fueron mostrados en Moscú hace sólo tres años, pero que, desde entonces, esos aviones fueron fabricados en serie y ahora han aparecido, en número importante, en Corea. Finalmente dijo que las versiones soviéticas del bombardero cuatrimotor norteamericano "B-29" fueron vistas "no aisladamente, sino en grandes cantidades".

J. MAC CONE

CEDEN LOS ROJOS

Truman Confirmó a Bradley en el Cargo

WASHINGTON, 25. (INS). — El presidente Truman volvió a designar, por un nuevo período de dos años, jefe del estado mayor combinado de las fuerzas armadas al general Omar Bradley, quien ejerce el cargo desde 1949. La decisión del primer magistrado, que requiere la aprobación final del Senado, es considerada una evidencia más de la decisión de EE. UU. de llevar adelante los planes de defensa ya trazados.

DIARIO DE LA MAÑANA

Clarín

20 CTVS. EN TODO EL PAIS

Un lugar de encuentro para la solución argentina de los problemas argentinos

Año VI Buenos Aires, Jueves 26 de Julio de 1951 Nº 2.090

Celebran Hoy la 10ª Reunión

MUESTRANSE "RAZONABLES"

CAMPAMENTO DE TREGUA ALIADO, 26 (INS). — De "razonable" ha sido calificada la nueva proposición comunista sobre el retiro de las tropas extranjeras; también se la juzga como "considerable progreso" de las negociaciones. En efecto, el comando de la UN anunció que las delegaciones, luego de un receso de cuatro días, "avanzaron substancialmente" en la preparación del temario para la conferencia formal en la que se establecerá el cese de las hostilidades. Aumentaron, pues, las esperanzas de que el plan de trabajo pueda completarse en la decima entrevista, fijada para las 14 de hoy (una de la madrugada del jueves, hora argentina). El vocero oficial, general Nuckols, reveló, poco antes de la medianoche de ayer, miercoles, que la nueva proposicion comunista se refiere directamente a la evacuación de las tropas extranjeras de Corea, pero que la posicion ahora adoptada era "razonable", tanto en su contenido como en su fraseología, siendo su tono más moderado "que las declaraciones previas de los rojos". Se rehusó, en cambio, a dar una respuesta especifica cuando se le preguntó si los comunistas habian cedido sobre la cuestión. Dijo, además, ignorar el tiempo que se prolongará la conferencia, pero indicó que la del miercoles transcurrió en un ambiente alentador, que podría condensarse en la frase norteamericana: "Ahora sí estamos llegando a algo". Añadió luego que esa nueva proposicion será estudiada en Wáshington, en Flushing Meadow, en el cuartel del general Ridgway, en Tokio y en la base de tregua, y que aparentemente debido a ese motivo, es que la delegación aliada obtuvo que se omitiera la sesión de la mañana del jueves.

En el comunicado de anoche se deja entrever que los comunistas han modificado en mucho su demanda sobre la discusión inmediata del relevo de los soldados no nativos; el boletín usa la frase "considerable progreso" por vez primera desde que comenzó la conferencia el 10 de julio.

EL Gral. TUNG HUA, jefe de la delegación china, seguido del general Nam Il, jefe, a su vez, de los representantes de Corea del Norte y "voz cantante" en las deliberaciones, se dirigen al lugar de las reuniones, junto con sus asesores. Los comunistas, en la sesión de ayer depusieron sus exigencias

APLAZAN LAS EXIGENCIAS SOBRE RETIRO DE TROPAS

WASHINGTON, 25 (AFP.) — Aun cuando los medios informados se muestran muy reservados acerca de los alcances de la nueva proposición formulada por los comunistas en la nueva reunión de Kaesong, hay claros indicios de que los rojos han cedido en sus exigencias sobre el inmediato retiro de las tropas extranjeras que operan en Corea y que acceden a aplazar la discusión hasta que se convoque la conferencia final de paz en la que se tratarán todos los asuntos de índole político luego del cese del fuego. Agrégase que esa actitud de chinos y norcoreanos permitirá la "reanudación constructiva" de las negociaciones a fin de preparar el camino hacia el armisticio. Créese, en consecuencia, que será ya posible encarar los siguientes puntos, sin mayores tropiezos:

1o.) Concertar un acuerdo para el orden del día; 2o.) Convenir la tregua que ponga término a la lucha; 3o.) Preparar la ulterior conferencia entre los comunistas y las Naciones Unidas en el más alto nivel gubernamental.

En esta última reunión, cuya fecha se establecería en Kaesong, los gobiernos de Wáshington, Pyongyang y Pekín debatirían la evacuación de los soldados extranjeros previo compromiso formal de abordar el asunto en cuanto se haya firmado la suspensión de las hostilidades.

Militares y Civiles Honraron a Pétain

Sus Veteranos Llevaron el Ataúd Hasta la Fosa

PORT JOINVILLE, 25 (AFP). — Ocho veteranos de Verdún, entre ellos un sobreviviente de la "trinchera de las bayonetas" y dos ex prisioneros de guerra, llevaron el féretro del mariscal Pétain a pulso, de la Villa Luco hasta la iglesia de Notre Dame, de Joinville, donde el canónigo Podevin, vicario de París y representante del cardenal Feltin, ofició la misa de réquiem. Estaban presentes los generales Weygand y Laure, Mme. Pétain, cubierta con largo velo negro y sosteniéndose con su bastón, las sobrinas de Pétain, señoras de Maurecourt, Louard y Girard; su nuera, Sra. de Herain; Pierre de Herain, sobrinos y nietos y numerosas personalidades.

La Nota Emotiva

La nota más emotiva fué la presencia de mutilados de la primera guerra y de los que combatieron a órdenes del mariscal en Verdún. También ex prisioneros de la pasada contienda hicieron guardia constante ante el féretro hasta el momento de la inhumación. Formaron junto al cadáver los abanderados de las asociaciones de ex combatientes y de ex prisioneros de guerra; delegados de asociaciones patrióticas, representantes de la Unión Nacional de Ex Combatientes periodistas franceses y extranjeros, las religiosas de Montmaison, las enfermeras que lo atendieron, personal doméstico de la ciudadela, parlamentarios adictos a Pétain ex diputados y funcionarios.

PETAIN

Campanas y Coros

Mientras las campanas de Notre Dame de Port Joinville tañían a muerto, dos coros llegados ex profeso entonaron el Ave María de Arcabelt, al tiempo que monseñor Podevin daba la absolución. Todas las casas de la isla permanecieron cerradas. Al término del oficio monseñor Casaux, obispo de Lucon, pronunció la siguiente breve alocución: "El nombre y la persona del mariscal Petain han sido de los que suscitaron las más violentas pasiones y las divisiones más profundas. Las controversias a las que diera lugar su misión bajo la ocupación no se han extinguido aún. Junto al féretro que aquí reposa las miradas del universo entero se tornan hacia la isla de Yeu. Se impone ahora una tregua, la tregua de la oración en el recogimiento de las almas. No me incumbe definirme sobre la sentencia extremadamente grave que condenó a un mariscal de Francia... Ella incumbe ahora, como su acción, al juicio de la historia y al juicio de Dios, pero como ex soldado de este jefe y como obispo de la diócesis en que acaba de morir, faltaría gravemente a mis de-

(CONTINUA EN LA PAGINA DOS)

Se Depositaron Flores en el Arco de Triunfo

PARIS, 25 (AFP). — Fueron depositadas coronas ante la tumba del Soldado Desconocido —en el Arco de Triunfo— por delegaciones de los "Veteranos de Verdún" y la "Asociación para respeto a los muertos". Las delegaciones eran encabezadas por el ex presidente del Consejo Municipal de París, señor Trochu, y el ex ministro de Pensiones del gobierno de Vichy, Rivolet. Se entonó "La Marsellesa" después de observar un minuto de silencio. No hubo incidentes.

La Lápida Dice Sólo: "Mariscal de Francia"

AL PARECER SERIA ACEPTABLE EL NUEVO PLAN DEL GOBIERNO PERSA

TEHERAN, 25 (AFP). — Se recibió en la embajada británica la respuesta de Londres a las últimas proposiciones iranias. Anticipase que se juzga que la fórmula persa no es aparentemente inaceptable. De acuerdo a la opinión manifestada en esferas británicas, el arreglo dependería ahora en gran parte al sentido exacto que los iranios atribuyen a su proposición. Harriman que ha contribuido a su redacción, es considerado su mejor intérprete, por lo que el embajador sir Shepherd conversó largamente con él a fin de recabar las aclaraciones necesarias. Los ingleses desean ahora un gesto de Persia que facilite un "cambio de clima" en el asunto de las concesiones petrolíferas. Mientras tanto, se revela que el presidente del Consejo, Mossadegh, sufrió un violento acceso de fiebre que le impidió ponerse en contacto con el Senado para informarle sobre sus conversaciones en curso

Aclaración de Herbert Morrison

LONDRES, 25 (AFP). — Morrison, al abrir esta tarde el debate de los Comunes sobre política exterior, dijo que los asuntos del Medio Oriente serán examinados ulteriormente. Luego añadió: "Por intermedio de Harriman, el gobierno persa nos hizo conocer la forma en que piensa reiniciar las negociaciones, pero su actitud no es clara y esperamos nuevos detalles".

ISRAEL NO TOLERARA LA CREACION DE LA GRAN SIRIA

TEL AVIV, 25 (AFP.) — Los israelitas conntinúan vigilando a Jordania. Ya se realizaron varias entrevistas entre el primer ministro Ben Gurión y sus principales colegas. Por su parte el cotidiano "Haaretz" dice: "Anuncia la Cancillería que Israel no se quedaría con los brazos cruzados si las fuerzas armadas de ciertos países árabes quisieran poner en ejecución el proyecto de la Gran Siria".

Además, según rumores recogidos en medios informados de Damasco, el príncipe Talal, de Jordania, habría dejado Suiza y se encontraría en un país vecino de Jordania.

Finalmente noticias de Amman, dicen que el nuevo gobierno de Jordania fijó la fecha de las elecciones para el 29 de agosto, debiendo ser convocado el Parlamento el 3 de setiembre.

UN MAL MOMENTO

¡Qué lástima! En un mal momento, se había desprendido de aquel juego de té de porcelana bávara, vendiéndoselo a un particular. Ahora que su situación económica había mejorado, lamentaba haberlo vendido; pero... ¿acaso podría encontrarlo? Buscarlo en Buenos Aires, era como buscar una aguja en un pajar. Y un día, cuando leía los Avisos Clasificados de CLARIN, vió éste:

VAJILLA fina, venta particular. Hablar a T. E. ..-6663.

En realidad, habló por teléfono y fué a ver esa vajilla sólo porque necesitaba encontrar algo fino y no muy caro. ¡Y encontró su juego de porcelana bávara! Muy contento, hizo una oferta y lo compró. Ahora, ha recobrado un objeto que le era caro, gracias a un Clasificado de CLARIN (Corrientes 555. De 9 a 18.30 horas. Informes: (31) 8368 y 9768).

QUEDO DESPEJADO EL CAMINO PARA ACORDAR LA TREGUA

PESE A TODO, NO SE CONFIA EN LA URSS

NUEVA YORK, 26 (De nuestra agencia). — El acuerdo sobre el temario logrado en Kaesong, no cierra el interrogante planteado por las negociaciones de Corea, que nació con la sorpresiva sugestión de Jacob Malik. Es más: el interrogante se ha agudizado. Pese a la aparente inminencia del cese del fuego y a la actitud oficial de optimismo que acusa Wáshington, una recelosa inquietud se mantiene viva en la opinión pública y en la prensa de Estados Unidos. Tal inquietud tiene dos razones de ser: una, la presunción nada fantástica de que el fin de la lucha en la península asiática, no sea sino una cortina de humo que oculte un nuevo estallido en otra parte del mundo, por ejemplo en Yugoeslavia. Las palabras recientes de Molotov anticipando "la próxima liberación del pueblo yugoeslavo" justifican esa desconfianza general, especialmente por el desconcertante contraste existente entre ese anuncio peligroso y la nueva ofensiva de paz desatada desde Moscú.

La otra razón de la inquietud está radicada en las autoridades militares y los gobernantes: unos y otros temen que en el ánimo de la masa norteamericana, el fin de las hostilidades en Corea signifique un relajamiento en el esfuerzo defensivo que está cumpliendo el país, desde que el pueblo tiene una definida inclinación al optimismo y al pacifismo.

HORACIO ESTOL
Corresponsal de CLARIN en EE. UU

INSISTESE EN QUE HABRIA ARMISTICIO PARA PRINCIPIOS DE SETIEMBRE

WASHINGTON, 26. (AFP). — El camino está despejado para concertar una tregua en Corea, se declara en los círculos oficiales de Wáshington, ante la noticia del acuerdo concluído en Kaesong sobre el orden del día.

Con todo, se añade quedan por resolver dos puntos esenciales:

1o.) Trazar la zona tapón que deberá separar a los dos ejércitos, y asegurarles una garantía recíproca contra choques accidentales.

2o.) Creación de un sistema de inspección que garantice el respeto de las cláusulas de armisticio.

Considerando el tiempo que se necesitó para redactar el orden del día, no se excluye en Wáshington que las conversaciones sigan hasta principios de setiembre y que sólo entonces se concierte el armisticio. En cambio, no se cree que se prolonguen hasta después de esa fecha, sobre todo si surgieran nuevas dificultades.

Optimismo de Truman

WASHINGTON, 26. (INS). — Truman declaró que el acuerdo sobre el orden del día para las conversaciones de armisticio ha aumentado sensiblemente su optimismo con respecto a la total liquidación del conflicto coreano.

"Manos Libres" para Negociar

FLUSHING MEADOW, 26. (INS). — El general Ridgway sigue teniendo las "manos libres" para negociar el cese de las hostilidades, de acuerdo con las facultades que le concedió la UN, pero la entidad no se se propone autorizar la firma de un armisticio improvisado que no asegure una paz duradera. El propósito es sujetar a los comunistas a un acuerdo estricto que libre a Corea del azote de la guerra.

Los expertos están convencidos de que la delegación china y norcoreana en Kaesong tratará de aguijonear la impaciencia de las Naciones Unidas discutiendo todos los asuntos del temario antes de acordar siquiera asuntos de importancia secundaria.

Por lo demás, altos funcionarios de las Naciones Unidas expresaron su beneplácido por el temario de cinco puntos acordado en Kaesong. También elogiaron lo que calificaron de "sagaz maniobra" de Ridgway al evadir un estancamiento sobre la demanda comunista china.

DIARIO DE LA MAÑANA
Clarín
20 CTVS. EN TODO EL PAIS
Un toque de atención para la solución argentina de los problemas argentinos
Año VI Buenos Aires, Viernes 27 de Julio de 1951 - Nº 2.091

ULTIMA fotografía del almirante Sharman, tomada al llegar a Nápoles, procedente de Londres. Poco después de su arribo, el destacado jefe naval yanqui dejó de existir

EE. UU. Prestará Ayuda Militar a España

PLAN PARA ARMAR AL MUNDO LIBRE

WASHINGTON, 26, (INS). — Dean Acheson reveló que el gobierno se propone prestar ayuda militar a España con parte de los 8.500 millones de dólares del proyecto de ley de auxilio al exterior. Se tiene entendido que se dispondría de fondos para España por medio de la estipulación que figura en el proyecto, por la cual el presidente puede transferir el 10 por ciento de los fondos de una a otra nación en zona determinada.

Acheson reveló que el gobierno se propone gastar 25.500 millones para armar al mundo libre hasta el año fiscal de 1954. Dijo además, que la ayuda militar en los años fiscales de 1953 y 1954 "probablemente será de la misma magnitud, en líneas generales, que el costo del programa de este año", que asciende a 8.500 millones de dólares, por lo que el costo de los tres programas que se proyectan sumará a 25.500 millones. Acheson agregó que después del año fiscal de 1954, la ayuda por parte de Estados Unidos se reducirá substancialmente.

La ECA Enviará Peritos

WASHINGTON, 26 (INS). — La ECA proyecta enviar un grupo de peritos a España para estudiar sobre el terreno las solicitudes de préstamos industriales por un total aproximado de 31 millones de dólares. Como se sabe, el Congreso autorizó el año pasado créditos a Madrid por 62.500 000 dólares, y cerca de la mitad de esa suma ya ha sido asignada por el Banco de Importación y Exportación.

OFICIALES del guardacostas argentino "Pueyrredón", durante la visita que realizaron en Estocolmo al departamento de Líneas Aéreas Escandinavas (SAS), instalado en el aeródromo de Bromma, próximo a la capital sueca

SIGUE EL PELIGRO, ADVIRTIO ACHESON

WASHINGTON, 26. (AFP). — El peligro de la agresión comunista "no es menos real que hace un mes", a pesar del progreso de las negociaciones del armisticio en Corea, declaró ante la Comisión de Relaciones Exteriores del Senado el secretario de Estado, Dean Acheson, quien agregó que "si el armisticio es firmado en Corea puede sobrevenir un período de calma relativo. En ese caso no debemos perder el equilibrio por la modificación de nuestras tácticas. Si las negociaciones para el armisticio fracasan será necesario entonces, que estemos listos para un asalto comunista en gran escala contra las fuerzas de las Naciones Unidas, pues durante todo este período el enemigo ha reforzado constantemente sus líneas". Expresó, además, que "las discusiones de Corea no han suministrado aún un acuerdo sobre ningún punto substancial indispensable para un armisticio satisfactorio".

OMITIOSE EN EL ACUERDO EL RETIRO DE TROPAS EXTRANJERAS

Sobre un Temario de 5 Puntos Negociarán el Cese del Fuego

BASE DE PRENSA ALIADA, 26, (INS). — Los delegados aliados y comunistas aprobaron un temario de cinco puntos, eliminando el último obstáculo para la concertación del cese de las hostilidades. El comunicado expedido poco después de las 20.30 de la noche del jueves enumera los siguientes asuntos que se discutirán, en el orden indicado en la "conferencia militar de armisticio":

1º.) Adopción de un temario para discutir el armisticio.

2o.) Establecimiento de una línea militar de demarcación "entre las dos partes, para establecer una zona desmilitarizada como condición básica para el cese de las hostilidades.

3o.) Acuerdos concretos para poner en práctica la orden de alto al fuego y el armisticio en Corea, incluyendo la creación, autoridad y funciones de una organización de supervisión para el cumplimiento de los términos de la tregua.

4o.) Arreglos relacionados con los prisioneros de guerra.

5o.) Recomendaciones a los gobiernos de los países interesados por ambas partes beligerantes.

El temario omite completamente la cuestión de las retirada de las tropas extranjeras de Corea.

La agenda fué confeccionada en la décima sesión de la conferencia de Kaesong, el jueves por la tarde, en una reunión que se prolongó una hora y 10 minutos. Las dos delegaciones acordaron reunirse nuevamente a las 10 de la mañana del viernes (21 de la noche del jueves, hora argentina), y entonces se cree que los emisarios entrarán de "lleno" a negociar los detalles para el cese de hostilidades.

Terminó la 11a. Sesión

CAMPAMENTO DE PRENSA EN COREA, 27, (AFP) — La undécima reunión del armisticio concluyó a las 11.15 de hoy, viernes.

La duodécima sesión se realizará el sábado, a las 10.

Produjéronse Graves Incidentes en Persia

TEHERAN, 26, (AFP). — Recios incidentes se produjeron esta mañana en las hilanderías de Teherán entre obreros miembros del partido clandestino comunizante Tudeh y adversarios políticos. El gobierno presentó ante la Cámara un proyecto de ley prolongando por dos meses la ley marcial en siete puntos de la provincia petrolera de Kuzistán.

Mientras tanto, la eventual reanudación de las negociaciones directas anglo-persas está en un punto muerto, habiendo solicitado Londres a Teherán, por intermedio de su embajador, detalles sobre la oferta persa.

El embajador británico, Shepherd visitó al canciller Kazemi para obtener las aclaraciones deseadas, pero éste aconsejó al embajador que conversara con Matine Faftari, miembro de la comisión parlamentaria encargada de controlar la ejecución de la ley de nacionalización.

Gran Bretaña Encara un Plan de Economías

LONDRES, 26, (AFP). — Hugh Gaitskell, ministro de Hacienda, abriendo el debate sobre la situación económica, anunció en los Comunes el refuerzo del control de precios para encarar el problema de la vida cara y la revisión del actual programa de importación de la zona del dólar, con el fin de reducir esas importaciones y limitar los beneficios y las mejoras de salarios.

Desde ahora, el control de precios regirá nuevamente sobre una larga lista de productos caseros y de alimentación. Esas medidas fueron tomadas —precisó el ministro— para encarar el alza constante del índice del costo de la vida que es actualmente de 125 (índice base: 100 en julio de 1947) y que subirá antes de un mes a 127.

Anunció igualmente que los préstamos bancarios serán severamente reducidos.

El nuevo plan consiste en lo siguiente: a) Medidas de control se aplicarán a toda compañía, sea anónima o no. b) El control de dividendos no se aplicará a las compañías que distribuyan menos de diez mil libras esterlinas como dividendos brutos.

Según el ministro, la limitación de los dividendos detendrá el empuje inflacionista en las cotizaciones de valores.

GAITSKELL

Trascendió, por lo demás, que el ministro confía en que, para el otoño, se registrará una baja en los precios mundiales de materias primas. Tal posibilidad da lugar a rumores según los cuales la libra sería revaluada en el último trimestre de este año.

Disminuye la Producción Diaria de Gasolina

NUEVA YORK, 26. (INS). — El Instituto norteamericano de petróleo, anunció otra señalada disminución de gasolina, y una declinación moderada en la producción diaria de petróleo crudo durante la semana terminada el 21 de julio.

Según el informe, los "stocks" bajaron esa semana en 2.053.000 barriles, habiéndose reducido a 122.104 000 barriles. Sin embargo, las exigencias presentes exceden el índice de 108.915.000 barriles que era la reserva de hace exactamente un año.

La producción diaria de petróleo crudo, inclusive condensado, tuvo un promedio la pasada semana de 6.165.700 barriles, o sea 5.500 menos que el promedio de igual período inmediatamente anterior.

Quedarán Nuevos

¡Qué lástima! ¡Pensar que su marido tenía una biblioteca tan selecta y que aquellos libros estaban tan estropeados! Si los pudieran encuadernar... Pero eran muchos y el asunto le costaría más de lo que podían gastar. Entonces, Laura leyó este Aviso Clasificado en CLARIN:

LECCIONES encuadernación artística. T. E. 47-3989.

Laura comprendió que se trataba de una idea realmente interesante. ¿Por qué no aprender a encuadernar y hacerlo luego ella sola? Concertó las lecciones y ya empezó a estudiar ese para ella nuevo arte. Pronto encuadernará los libros de su marido, gracias a un Clasificado de CLARIN (Corrientes 655. De 9 a 18.30 horas. Informes: (31) 8368 y 9768).

Serán Simultáneos los Comicios Nacionales y Provinciales

(INFORMACION PAGINA TRES)

Sería Prorrogada la Actual Ley de Alquileres

Considérase en Kaesong la Línea de Cese del Fuego

7 RESPUESTAS DE Malik

"No Hacemos Antioccidentalismo"

MALIK

MOSCU 27 (AFP).—He aquí las siete preguntas formuladas por una delegación inglesa de cuáqueros que se entrevistó con el viceministro de Relaciones Exteriores soviético, Jacob Malik, y las correspondientes respuestas:

1ª—¿Está Vd. dispuesto, bajo reserva de reciprocidad, a reprimir la propaganda hostil a Occidente y a autorizar la publicación de las declaraciones responsables que manifiesten fines pacíficos de los países occidentales?

RESPUESTA:—La Unión Soviética no hace antioccidentalismo y existe una ley que prohibe toda agitación en favor de la guerra. Muchas veces la Unión Soviética propuso en las Naciones Unidas una ley válida para todos los países, una ley que prohibiera toda agitación en favor de la guerra, así como las calumnias entre los países.

2ª—¿Está Vd. dispuesto a autorizar, bajo reserva de reciprocidad, el establecimiento de intercambios de delegaciones sobre una base política y por medio de visitas y cambios de correspondencia entre grupos profesionales e individuos, entre la Unión Soviética y los países occidentales?

R.:—Rusia recibe cada año numerosas delegaciones de todos los países y que representan a todas las clases sociales.

3ª—¿Está Vd. dispuesto a dar garantías de no intervención, sea por la acción o por el espíritu, directa o indirectamente, en los asuntos interiores de los Estados no comunistas, con la condición de que se den garantías análogas contra la empresa contrarrevolucionaria en los países comunistas?

R.:—El jefe de la Unión Soviética, mariscal Stalin, ha declarado que la revolución no es un objeto de exportación y que Rusia no se inmiscuye jamás en los asuntos de otros países.

4ª—¿Está Vd. dispuesto a un desarme radical y general bajo el control internacional, y a tomar favorablemente en consideración todos los métodos susceptibles de llegar a un tal acuerdo, aunque no estuviera conforme con la concepción soviética de la reducción proporcional de los armamentos?

R.:—La Unión Soviética se ha pronunciado siempre en favor de un desarme general.

5ª—¿Está Vd. dispuesto a cooperar con un plan mundial para una economía común y para el mejoramiento del nivel de vida en todos los países, a condición de que tal plan sea organizado en el marco y control de las Naciones Unidas y que sirva para promover y no impedir una revolución social pacífica que se halla en curso en los países económica y políticamente atrasados?

R.:—La Unión Soviética está de acuerdo con un plan económico semejante y sigue dispuesta a establecer relaciones comerciales con todos los países, sobre la base de tratados recíprocos.

6ª—¿Está Vd. dispuesto a facilitar la admisión en las Naciones Unidas de países que actualmente están excluídos de ella y a participar en las consultas destinadas a mejorar el funcionamiento y los métodos de trabajo de las Naciones Unidas, como condición a discusiones detalladas sobre diferentes soluciones en un estudio ulterior?

R.:—Estamos persuadidos que si la Unión Soviética se empeña en una iniciativa pacífica, concebida con ese espíritu y con esos fines, se conciliará la simpatía de las masas populares de todos los países y recibiría respuestas favorables de la mayoría si no de todos los gobiernos.

7ª—¿La Unión Soviética desea siempre un encuentro con las grandes naciones?

R.:—La Unión Soviética desea siempre que las grandes naciones se reúnan entre sí para restablecer la paz. Ella tuvo la iniciativa de la convocatoria de la conferencia de París y no tiene la responsabilidad de su fracaso, que recae enteramente en los Estados Unidos.

AUMENTAN LAS ESPERANZAS DE CONCERTAR LA TREGUA

CAMPAMENTO DE TREGUA EN COREA, 28 ((INS)).—En la reunión de ayer viernes se consiguió otro progreso, que consistió en un acuerdo en principio sobre "asuntos administrativos"; asimismo se avanzó en lo referente "a procedimientos", con el fin de acelerar la suspensión de las hostilidades. Los detalles serán resueltos por tres oficiales de cada bando. Se señala que de esta forma ha comenzado realmente a ponerse en marcha la concertación del armisticio. En la sesión de hoy sábado, a las 10, se supone que quedarán eliminados otros obstáculos.

De regreso los emisarios de la UN, se supo que en la undécima entrevista presentaron un plan completo destinado, presumiblemente, a la creación de la zona "paragolpes" entre los combatientes. Todo esto hace que aumenten las esperanzas de que la fecha de la tregua sea anunciada acaso antes del 4 de agosto. Induce a confiar en que así ha de ser el hecho de que se haya entrado en la etapa del estudio de mapas. El almirante Joy, añádese, puso ayer, viernes, en manos de los chinos y norcoreanos dos mapas de los puntos básicos respecto a una cuestión militar". Además, una declaración también de Joy, cuya lectura duró 52 minutos, contenía una proposición amplia acerca de la posición y extensión de la línea neutralizada. Fué entonces que los rojos solicitaron y obtuvieron un plazo, que vence a las 10 de hoy, para dar su respuesta.

Círculos autorizados indican que la línea de demarcación es uno de los asuntos principales pendientes; pero un oficial aliado vaticinó que el acuerdo al respecto se conseguirá dentro de 48 horas. El segundo punto sería la forma en que habrá de ponerse en vigencia y supervisarse el armisticio. Señálase, mientras tanto, que la evacuación de las tropas extranjeras no provocará mayores divergencias, aunque en el temario figura una parte que permite a los comunistas hacer una "recomendación".

Se Realizó la Duodécima Reunión

CUARTEL ALIADO DE TREGUA EN COREA, sábado 28 ((INS)). — Los miembros de la delegación aliada salieron para Kaesong a las 9.25 de la mañana de hoy, para iniciar, 35 minutos más tarde, su 12ª reunión con los negociadores comunistas. Viajaron en cuatro helicópteros. Un convoy de automóviles llevaba el personal adscrito a la delegación, inclusive periodistas.

DURANTE su permanencia en Kaesong, para seguir el desarrollo de las negociaciones para concertar la tregua, los corresponsales occidentales hacen un paréntesis en su labor, para alimentarse. Aquí aparecen formando cola, para recibir su ración

Clarín — DIARIO DE LA MAÑANA — 20 CTVS. EN TODO EL PAIS

Un toque de atención para la solución argentina de los problemas argentinos

Año VI Buenos Aires, Sábado 28 de Julio de 1951 Nº 2.092

EE. UU. TENDRA 400.000 HOMBRES EN EUROPA OCCIDENTAL EN 1952

MARSHALL

WASHINGTON, 27 (INS). — El secretario de Defensa, George Marshall, advirtió sobre la necesidad de aprobar rápidamente el crédito de cinco mil doscientos millones de dólares para ayuda en armamentos a Europa, a fin de que se puedan obtener a tiempo los equipos necesarios, de acuerdo con el plan de movilización del general Eisenhower para 1952. En su declaración ante la comisión de relaciones exteriores del Senado, declaró que los aliados de la Unión contribuirán con un 85 por ciento, aproximadamente, de los hombres necesarios para el ejército defensivo del Pacto del Atlántico, pero que no pueden producir todas las armas que esa fuerza requiere. Afirmó que cualquier demora en la concesión de ese crédito impedirá que el general Eisenhower tenga las fuerzas entrenadas y equipadas que requiere su plan.

Marshall se abstuvo de hacer cálculos acerca de la duración y hasta qué límite llegaría la ayuda en armamentos, pero concordó con las declaraciones formuladas ayer por Acheson, en el sentido de que en los dos próximos años la ayuda que se solicitará será por lo menos tan cuantiosa como la de este año.

Dijo también que si cesa la guerra en Corea, permitirá a los Estados Unidos armar a Europa occidental, dado que los equipos que ahora son necesarios en el Lejano Oriente, podrán ser enviados a los países del Pacto del Atlántico.

Reveló además que para fines del año 1952, los aliados de Estados Unidos tendrán dos millones y medio de hombres en servicio activo en Europa occidental y que los países del Pacto del Atlántico tienen una gran reserva y que en un plazo de 90 días después de llegar a los niveles de movilización que se contemplan ahora, podrían llamar a las armas a hombres suficientes de sus reservas para elevar la fuerza armada del Pacto del Atlántico a cinco millones.

Expresó luego que Estados Unidos se propone tener 340.000 soldados de tierra y de 50 a 60.000 aviadores en la Europa occidental para el 31 de diciembre de 1952.

REMORINO PRESIDIRIA LA VI ASAMBLEA DE LA UN EN PARIS

FLUSHING MEADOW, 27 (INS). — Fuentes autorizadas de la UN juzgan que el canciller de la Argentina, doctor Jerónimo Remorino, puede "dar la sorpresa" y ser elegido presidente de la VI Asamblea General, que se celebrará en París el 24 de setiembre próximo. Remorino es conocido por su activa actuación en la organización mundial y como la figura argentina de mayor popularidad en el foro internacional. El canciller cree firmemente en los principios de las Naciones Unidas. Antes de regresar a Buenos Aires para asumir sus funciones de canciller, prometió a los más altos funcionarios de la UN su apoyo a una política de cooperación internacional constante dentro y fuera de la organización. Sin embargo encontrará fuerte competencia si decide presentar su candidatura. Tendrá que competir con probables candidatos, como el jefe de la delegación francesa. Al respecto se señala que la regla que prohibe la elección de un representante de las grandes potencias al puesto más importante de la Asamblea, tal vez se pase por alto para confiar a Francia el honor, por ser la nación anfitriona. Otro candidato con muchas probabilidades es el doctor Luis Padilla Nervo, de México, a quien, además, habían propuesto los rojos también el año pasado, como sucesor de Trygve Lie. Extraoficialmente se menciona igualmente al doctor Víctor Andrés Belaunde, del Perú, presidente del comité político de la V Asamblea, y a Adolfo Costa Du Rels, de Bolivia, que concibió la idea de que la Asamblea se reuniera en París y logró hacerla prevalecer.

Las fuentes argentinas de la UN mantienen reserva; empero, no se rechaza la idea de que el canciller argentino surja a última hora como un candidato "de sorpresa". La principal objeción probablemente partiría de la Unión Soviética.

Se afirma finalmente que el doctor Remorino está ansioso de mejorar la posición de la Argentina en la UN como nación monitora del mundo latinoamericano. Una de las principales ambiciones del estadista argentino es lograr la admisión de Italia, y en su carácter de presidente de la Asamblea, estaría en posición de impulsar ese anhelo.

Rusia Proyectaría Formar un Ejército "Europeo-Soviético"

LONDRES, 27 (AFP). — Rusia proyectaría la creación de un organismo militar central presidido por un mariscal soviético e incluiría representantes de los países de Europa central y oriental que concluyeron acuerdos bilaterales con Moscú; así lo indican rumores circulantes en los medios de emigrados de Europa oriental.

Este organismo sería una especie de réplica al Pacto del Atlántico. Siempre según la misma fuente, el comandante supremo del mismo podría ser el mariscal Zhukov que luego de un eclipse de cinco años, reapareció en el primer plano durante las ceremonias de Varsovia en ocasión del aniversario del "Renacimiento polaco".

Rusia se propondría constituir el ejército "Europeo-soviético" que incluiría unidades alemanas junto con polacas, checoslovacas, húngaras, búlgaras y rumanas.

Potencial Militar Ruso

LONDRES, 27 (AFP). — "Un ejército enorme, una aviación en vía de expansión y una de las más importantes flotas submarinas que hayan existido jamás"; así definió el ministro de Defensa, Emmanuel Shinwell, el potencial militar soviético, en una conferencia de prensa. "Los efectivos de las fuerzas armadas rusas, agregó, se elevan a 5.670.000 hombres si se agrega a los 4.600.000 de la URSS, 1.070.000 de Alemania del Este y países satélites". Recordó que un tercio de las divisiones rusas o de sus satélites son blindadas o mecanizadas y que los rusos poseen 25.000 tanques en servicio y un número casi igual en reserva, así como 19.000 aviones.

La Producción de Petróleo Será Intensificada en la América Latina

WASHINGTON, 27 ((INS)).—Estados Unidos adoptó medidas de urgencia para incrementar la producción petrolera de la América latina y Canadá, a fin de que el hemisferio occidental pueda bastarse a sí mismo en caso de una guerra y se pierda el Irán como abastecedor. Fondos, acero y equipos han sido destinados ya a México y dentro de algunas semanas se iniciarán programas similares en otros países latinoamericanos.

IDEA OPORTUNA

¡Siempre igual! Cada vez que hacían una fiesta en casa, se presentaba el mismo problema. ¿Cómo amenizarla? Claro que lo más indicado era proyectar un programa de películas de 16 milímetros. Pero contratarlas cada vez, con máquina y operador, resultaba un poco oneroso para su presupuesto. Y don Raúl leyó este Aviso Clasificado en CLARIN:

PROYECTOR sonoro nuevo 16 milím., facilid. T. E. 44-9632.

¡Qué cómoda solución! Claro que no podía permitirse el lujo de comprar un proyector al contado, pero sí con facilidades. Con un proyector en su casa, el problema quedaba solucionado. Y habló para hacer una oferta, que probablemente le aceptarán. Lo deberá esa buena oportunidad al Clasificado de CLARIN (Corrientes 655. De 9 a 18.30 horas. Informes: (31) 8368 y 9768).

Estudian en Londres la Nueva Propuesta del Gobierno Persa

Subsiste la Esperanza de que Será Concertada la Tregua

Dialogan Dos Coreanos

PUNTOS DE VISTA
NORTE v. SUR

CAMPO DE PRENSA, 28. (A. F. P). — He aquí la conversación sostenida entre dos periodistas coreanos, uno del Norte y otro del Sur, mientras se realizaba la 12a. sesión de la conferencia. He aquí el diálogo:

Norcoreano: "Las tropas comunistas arrojarán al mar a las fuerzas de las Naciones Unidas".

Sureño: "¿Y por qué han cambiado ustedes de opinión y ahora negocian la paz?"

N. "Nuestro objetivo no ha variado en nada. Lo podríamos alcanzar por la fuerza, pero pensamos que igualmente lo podemos alcanzar por medios pacíficos".

S "¿Quiere usted decir que los comunistas aceptan las negociciones de paz solamente como un medio de hacer evacuar Corea por las fuerzas aliadas?"

N. "Le dejo a usted la tarea de adivinarlo".

S "¿Por qué han demorado ustedes las negociaciones al incluir cuestiones políticas en el orden del día?"

N. ¿Y cómo diferencia usted las cuestiones políticas de las cuestiones militares en Corea?"

S. "El señor Malik en sus proposiciones sugirió descartar por el momento las cuestiones políticas ..

N. "El camarada Jacob Malik es delegado de la URSS y no puede tener los mismos puntos de vista que los norcoreanos".

Hubo, Sin Embargo, Pocos Progresos Hacia un Acuerdo

CAMPO DE PRENSA, EN COREA, 28 (AFP). — La décimosegunda sesión de la conferencia de Kaesong, comenzada a las 10 de hoy, fué suspendida, a las 10.45. A las 13.30 se reanudó la discusión e, interrumpida a las 14.30, se reanudó nuevamente a las 15, para terminar cuarenta minutos después. Los plenipotenciarios de la UN regresaron en los helicópteros a las 16.10, dándose inmediatamente un comunicado oficial en el que se consignan las horas de la deliberación, y se revela, al mismo tiempo, que pocos progresos fueron realizados hacia un acuerdo en principio para el establecimiento de una zona desmilitarizada o línea del cese del fuego.

Almte. JOY

Iniciaron el Estudio de Cartas Geográficas

El comunicado oficial dice: "Durante las deliberaciones de la mañana y en horas de la tarde, los puntos de vista de ambas delegaciones fueron expuestos en una atmósfera de fría cortesía militar. La actitud reiterada hoy por el jefe de la delegación comunista, había sido por primera vez mencionada por él en el curso de las conversaciones que precedieron al acuerdo acerca del orden del día. Fué ayer que la delegación de la UN expresó sus opiniones acerca del punto Nº 2 del orden del día, al facilitar a la delegación comunista cartas geográficas para completar su exposición. Al fin de la sesión de hoy, que fué interrumpida a las 15.42 por sugestión del jefe de la delegación comunista, ambas delegaciones mantenían su posición. La 13ª sesión se realizará mañana, domingo, a las 11, hora local. A pesar de que las substanciales discusiones que se llevaron a cabo en el curso de la jornada hayan sido consagradas enteramente a las cuestiones relativas, directa o indirectamente al punto Nº 2 del orden del día vale decir, al establecimiento de una zona desmilitarizada, pocos progresos han sido realizados hacia un acuerdo en principio".

Reanudaron las Conversaciones en Kaesong

BASE DE TREGUA ALIADA EN MUNSAN, domingo 29 (INS). — Los negociadores de las Naciones Unidas y de las fuerzas comunistas reanudaron las conversaciones en Kaesong sobre la fijación de una zona neutral "absorbe-golpes" entre los ejércitos rivales en Corea. La décimotercera sesión en las conversaciones de tregua se inició a las once de la mañana (las diez de la noche del sábado, hora argentina).

La delegación aliada llegó a Kaesong a las 10.35.

La Aviación Aliada Atacó a un Convoy Rojo

FRENTE DE COREA, 28. (INS). — La aviación naval de la UN atacó a un convoy comunista de 400 vehículos, destruyendo 100, cuando descendía por las vías de la costa oriental, cerca del puerto de Wonsan.

ALGUNOS de los corresponsales de la UN que asisten a la conferencia de tregua de Kaesong, fotografiados en el recinto donde se llevan a cabo las conversaciones entre los delegados de ambos bandos que procuran lograr acuerdo para el cese del fuego en Corea

DIARIO DE LA MAÑANA
Clarín
20 CTVS. EN TODO EL PAIS
Un toque de atención para la solución argentina de los problemas argentinos

Año VI Buenos Aires, Domingo 29 de Julio de 1951 Nº 2.093

H. Truman Duda de la Sinceridad de los Rojos

"Las Negociaciones Pueden Encubrir Nuevos Actos de Agresión"

DETROIT, 28, (INS). — Truman expresó dudas sobre la sinceridad y buena fe de los emisarios comunistas en las negociaciones de Kaesong, al advertir que pueden encubrir "nuevos actos de agresión" de la Unión Soviética y sus satélites. Hablando en el Ayuntamiento de Detroit en ocasión de festejarse el 250º aniversario de la fundación de la ciudad, dijo que la península de Alaska, al igual que el archipiélago de Japón, están amenazados por las inmensas fuerzas de tierra mar y aire que la URSS mantiene en pie de guerra en el Asia norteoriental, y señaló, además, que los países de la órbita soviética, tales como Bulgaria, Hungría y Rumania, han aumentado sus fuerzas como en tiempos de guerra.

"Los comunistas —dijo— hablan de paz, pero se están situando en una posición desde la cual podrían emprender en cualquier momento nuevos actos de agresión. Preparativos como los señalados no son indicativos de intenciones pacíficas. No podemos distraer nuestra vigilancia no importa lo que ocurra en Corea".

"Estamos resueltos a llegar —manifestó— al fondo de la verdad. Las deliberaciones pueden culminar en éxito si los comunistas están dispuestos sinceramente a renunciar a la agresión en Corea. Pero, sea cual fuere lo que ocurra en Corea, no debemos cometer la equivocación de llegar a la conclusión de que los jerarcas soviéticos han desistido de la idea de conquistar el mundo. Ellos pueden hablar de paz, pero lo que cuenta son los hechos. Y lo que han venido haciendo es transparente. Se han colocado en una posición desde la cual podrían, en cualquier momento, iniciar nuevos actos de agresión".

Aprovechó, además, la oportunidad para exhortar al pueblo norteamericano a no dejarse engañar por los derrotistas que afirman que el peligro ha pasado y a apoyar el programa de rearme auspiciado por el gobierno, diciendo: "La poderosas defensas que estamos erigiendo no nos llevarán a la bancarrota. Bien podemos permitirnos el lujo de pagar el precio de la paz. La única alternativa es pagar el terrible costo de la guerra".

Manifestación en Seúl

SEUL, 28 (INS). — Más de cinco mil sureños efectuaron una manifestación de protesta "contra cualquier armisticio en la guerra coreana que tenga como base el paralelo 38". La demostración, que comenzó a las 15, fué auspiciada por varias instituciones semioficiales que respaldan al gobierno de Syngman Rhee, y se concentró frente al palacio Duck Soo, de Seúl.

Luego de escucharse los discursos de varios oradores, los manifestantes desfilaron por varias de las calles en ruinas, llevando grandes carteleones con las siguientes leyendas: ¡"¡Nada de paralelo 38!"; "¡Seguid avanzando hasta la frontera de Manchuria!" ¡"Viva el vicealmirante Turner Joy!"

SE CONTEMPLA LA AMPLIACION DEL PROGRAMA DE LA DEFENSA

Esta Semana en E. Unidos
Por JOHN KERIGAN

WASHINGTON, 28 (Especial para CLARIN). — En su informe económico de mitad de año, Truman dió cuenta del progreso del esfuerzo defensivo y de la repercusión del mismo en las finanzas nacionales. Dos aspectos despertaron especial interés. En primer término, la evidencia de que el esfuerzo nacional está arrojando dividendos en los términos de una rápida expansión de la producción, tanto militar como civil; el otro es que contempla la ampliación del programa para la defensa. Los nuevos planes exigen que los gastos para la defensa y para la ayuda al exterior lleguen a un promedio anual de 65.000 millones de dólares para mediados de 1952.

Nunca un pueblo ha sido llamado a realizar un esfuerzo militar tan vasto como instrumento de paz; el hecho de que sea recibido con sobriedad y de que se reconozca su necesidad, es una parte de la paradoja de un mundo ensombrecido por el creciente poder militar de la Unión Soviética. En la actualidad el género humano deposita sus esperanzas respecto a su felicidad y su seguridad futuras no en los progresos de las artes o las ciencias sino en los progresos del rearme de las naciones libres.

* * *

Se han hecho algunas hipótesis respecto a la posibilidad de un cambio en la línea del Kremlin a causa de la aparición, en Moscú, de una nueva revista en la que se expresaban los puntos de vista de importantes personajes soviéticos rrespecto a la necesidad de amistosa cooperación entre la Unión Soviética y Gran Bretaña y Estados Unidos. Los observadores advirtieron inmediatamente que, por el hecho de estar la revista editada en inglés, se la destinaba exclusivamente al consumo exterior. Por lo demás, en un discurso pronunciado en Varsovia, Molotov hizo desvanecer todas las esperanzadas dudas. El vicecanciller soviético lanzó en tal oportunidad una de sus habituales tiradas contra los "imperialistas anglo-norteamericanos" y predijo el pronto derrocamiento del "régimen capitalista" del mariscal Tito en Yugoeslavia.

Continúa la Crisis Francesa

DE GAULLE

Petsche Sigue sus Consultas

PARIS, 28, (INS). — Se han realizado hoy progresos hacia la próxima solución de la crisis gubernamental. Sin que las consultas de Maurice Petsche hayan aclarado totalmente la situación, en esferas parlamentarias hay optimismo y se estima que ya se habían realizado progresos hacia una pronta solución.

Se Habla de De Gaulle

PARIS, 28, (INS). — De nuevo se habla del general Charles De Gaulle para solucionar la crisis.

Los portavoces de su partido, el Reunión del Pueblo Francés, que cuenta con el bloque más nutrido de diputados, manifestaron que los dirigentes han dor andado el control del gabinete

De Gaulle, desde ns últimas elecciones, se ha mantenido distanciado del escenario político y apenas si ha comentado la situación. Aparentemente está convencido de que los "cismas partidarios", que tanto ha deplorado él mismo, acaso inclinen la balanza a su favor.

TODO SERVIDO

Tenía que dar la gran fiesta a fin de mes para celebrar dignamente la boda de su hija, pero... ¿dónde? Su casa era pequeña y su esposa no podría organizar un lunch en debida forma. En fin: que todo eran dificultades. Cuando más preocupado estaba por el problema, leyó este Aviso Clasificado en CLARIN:

SERVICIO lunch, fiestas completo, Hab.: T. E. (..) 5505

Don Esteban habló por teléfono, se entrevistó con el anunciante y llegaron a un acuerdo. El servicio sería de calidad, con dos mozos y todo lo necesario para una fiesta lucida. Y el precio, razonable. Don Esteban solucionó así, de golpe, sus dificultades, gracias a la manito que le dió un Clasificado de CLARIN (Corrientes 555. De 9 a 18 30 horas Informes: (31) 8368 y 9768).

Habría Ruptura Entre EE. UU. y Hungría

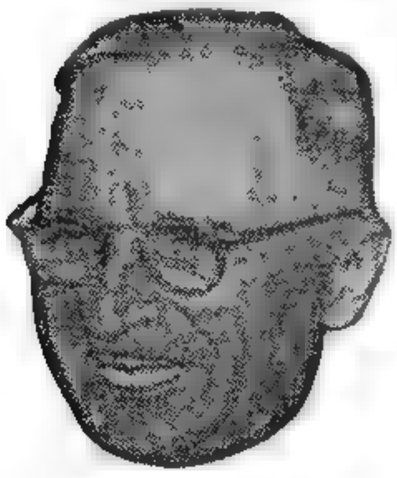

Mr. HARRY TRUMAN

LLEGARON A UN PUNTO CRITICO LAS RELACIONES

WASHINGTON, 28, (INS). — La ruptura de relaciones diplomáticas entre Estados Unidos y Hungría puede ser inminente, como resultado de la decisión de Truman de denunciar ante las Naciones Unidas las expulsiones en masa ordenadas por el gobierno de Budapest.

Señalan que la iniciativa para la rupura no sería de Wáshington.

Las relaciones entre los dos países llegaron a un punto crítico cuando Truman caracterizó los mencionados destierros como "actos brutales", en detrimento de la cluásula del tratado de paz con Hungría que se refiere a los derechos humanos. Dijo también que con la denuncia se proporcionarán a las Naciones Unidas pruebas que "expondrán la situación públicamente y harán responsable al gobierno húngaro ante el mundo "por su infame conducta".

Trascendió que millares de tales destierros han sido debidamente documentados

Otra Reunión de Cancilleres

PARIS, 28. (INS). — Estados Unidos proyecta una conferencia de cancilleres con Francia y Gran Bretaña, para discutir algunos cambios políticos en la organización de la Alemania occidental. Se asegura que Wáshington ha cursado recientemente una nota a París proponiendo que el grupo permanente del Pacto del Atlántico sea autorizado para estudiar, a partir del lunes, los memorándum redactados en Bonn y París sobre la contribución de Alemania a la defensa occidental y sobre la organización de un ejército europeo.

Japón Pide Ayuda a la UN Para 370.000 Prisioneros en Siberia

(INFORMACION EN PAGINA DOS)

Sorda Lucha por el Trono en Jordania

AMMAN, 29. (INS). — Partidarios del príncipe Tallal desarrollan una sorda lucha para desalojar del poder al príncipe Naif, apoyado por John Bagot Glubb Pashá, el general británico que comanda la Legión Arabe. En vista de que la salud mental de Tallal es el argumento esgrimido para no permitirle ceñir la corona de Jordania, están tratando de instalar en el trono a su hijo Hussein. De llegar éste al trono Tallal tendría prácticamente en sus manos las riendas del poder ya que el nieto del difunto rey Abdullah sólo tiene quince años de edad y no está en condiciones de gobernar.

Recelos en Israel

TEL AVIV, 29 (INS). — Un portavoz oficial advirtió que Israel "no permanecerá impasible" si la integridad del Estado israelí es amenazada por las aspiraciones que alienta el ex Gran Mufti de Jordania con motivo de la muerte del rey Abdullah de Jordania hashemita.

Esfuerzo Final de Maurice Petsche para Dejar Constituído el Gabinete

PARIS, 29 (INS). — Tras haber sostenido una serie de conferencias por separado, con los dirigentes de los partidos socialista republicano, radical, socialista y de la Cuarta Fuerza —independientes—, el primer ministro designado, Maurice Petsche, está organizando para el martes, una reunión conjunta de los líderes de esas agrupaciones, en un esfuerzo final y supremo por dejar constituído el nuevo gobierno francés. Francia se halla en crisis ministerial desde hace 19 días a raíz de la renuncia del gabinete Queuille, a raíz de las elecciones generales, y las diferencias de plataformas entre los partidos anticomunistas y antidegaullistas, han hecho imposible, desde entonces, la formación de un nuevo gobierno. La laicidad de la enseñanza parece ser el principal motivo de discrepancia entre los partidos y de retardamiento de la constitución del nuevo gabinete.

Entre tanto ha renacido la esperanza de que las más recientes gestiones de Petsche permitirán poner término a la crisis ministerial, cuya gravedad resulta obvio señalar.

RECLAME A SU CANILLITA CON ESTA EDICION EL SUPLEMENTO DEPORTIVO

Clarín

PRIMERA SECCION

20 CTVS. EN TODO EL PAIS

Un toque de atención para la solución argentina de los problemas argentinos

AÑO VI BUENOS AIRES, LUNES 30 DE JULIO DE 1951 Nº 2.094

Confíase en la Solución de la Actual Crisis en el Irán

CLAUSURARASE LA REFINERIA DE ABADAN

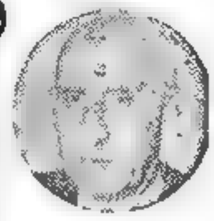

MOSSADEGH

TEHERAN, 29 (AFP.) — "Informes llegados de Londres sobre las entrevistas del señor Harriman con las autoridades inglesas, hacen preveer la solución de la crisis petrolera", declaró el señor Hosein Fatemi subsecretario de la presidencia del Consejo. El señor Fatemi se rehusó, finalmente, a revelar la naturaleza de la entrevista que tuvo lugar esta mañana entre el embajador de los Estados Unidos, Henry Grady, y el presidente del Consejo, Mossadegh. Según informaciones no confirmadas, procedentes de Abadán, el director británico de la refinería habría declarado que era ya imposible mantener el funcionamiento de la refinería de petróleo y que sus establecimientos deberían cerrar sus puertas el martes próximo.

Sin embargo, en Teherán se manifiesta cierto optimismo entre los círculos ingleses por el viaje del enviado norteamericano a Londres. En estos medios se encara, en efecto, una respuesta favorable de los británicos para reabrir las conversaciones Anglo Iranias, con el fin de resolver, de una vez por todas, el problema petrolero.

Contestó Mohammed Mossadegh la Contrapropuesta

TEHERAN, 29 (INS). — El primer ministro persa, Mohammed Mossadegh, contestó a una contrapropuesta británica para reanudar las suspendidas conversaciones sobre la nacionalización petrolera.

Los miembros del gabinete y de la comisión petrolera iranía efectuaron una reunión conjunta en la residencia del premier para discutir las proposiciones británicas entregadas hoy por el embajador norteamericano Henry Grady.

No se Logró Acuerdo Para Fijar Una Línea Desmilitarizada

MANTIENEN AMBOS BANDOS SUS PUNTOS DE VISTA

CAMPAMENTO DE TREGUA, 29 ((INS)). — Durante cerca de tres horas deliberaron hoy los delegados de la UN y los comunistas a la conferencia de tregua, pero no pudieron llegar a un acuerdo sobre el establecimiento de una zona desmilitarizada en Corea. La delegación de las Naciones Unidas se negó a ceder en su posición de que la referida zona debe ser fijada siguiendo la línea actual de combate —arriba del paralelo 38—, casi de extremo a extremo de la península coreana en extremo longitudinal.

Por su parte, los comunistas se mantuvieron firmes en su demanda en el sentido de que se establezca la zona neutral siguiendo el paralelo 38, línea que separa a Corea del norte del sur del país. Un comunicado de la UN consignó que se hizo "poco progreso tangible" en la última sesión, la décimotercera de las celebradas desde que se inauguraron las reuniones de tregua. Además, el boletín aliado señaló que el vicealmirante norteamericano Charles Turner Joy, jefe de la delegación de la UN, expresó a los comunistas que las conversaciones deberían "limitarse al problema militar inmediato que confronta a los negociadores".

En su declaración de apertura los comunistas trataron de explorar asuntos que no estaban relacionados con las actuales negociaciones de armisticio. Esto hace recordar que los comunistas trataron anteriormente de incluir en el orden del día de la conferencia de tregua, una cuestión referente al retiro de todas las tropas extranjeras que se hallan en Corea. La UN se negó a acceder a tal pretensión y ésta al final fué desechada.

La décimocuarta reunión de cese de hostilidades ha sido fijada para el lunes a las 11 de la mañana, hora local.

El comunicado sobre la sesión del domingo expresó que la discu-

(CONTINUA EN LA PAGINA DOS)

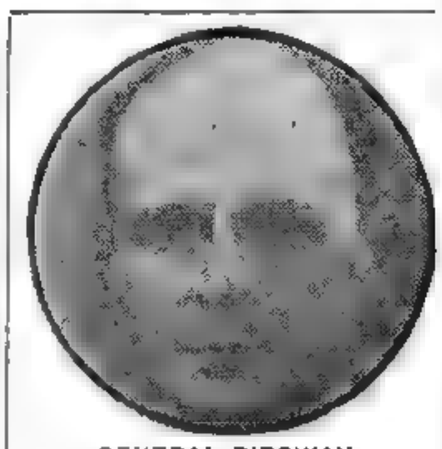

GENERAL RIDGWAY

Attlee Aguardará que Despeje el Panorama

LONDRES, 29. (INS). — Trascendió que el primer ministro, Clement Attlee, tiene el propósito de esperar hasta octubre para decidir si convoca o no a nuevas elecciones generales, en vista de las dificultades crecientes que está encontrando para gobernar. Al hecho de que el laborismo solo tiene ahora una mayoría de cuatro bancas en la Cámara de los Comunes, los problemas que el gobierno afronta en Irán, Egipto y Jordania, en el campo internacional, las dificultades económicas y financieras en el interno, el insistente hostigamiento del ala izquierda del partido, capitaneada por Bevan, se conjugan para entorpecer cada vez más la libre acción de su régimen por lo cual habría resuelto esperar los resultados del congreso de las Trade Unions y la reunión anual del partido —en la que Bevan jugará sus mejores cartas para conquistar el mando de la agrupación.

Israel Renueva su Parlamento

TEL AVIV, 29. (INS). — Se calcula que 800.000 electores concurrirán mañana a las urnas para elegir a los nuevos miembros del Parlamento de Israel, cuyas 120 bancas serán renovadas totalmente. El partido Mapai, que responde al primer ministro David Ben Gurión, y el partido General Sionista son los que cuentan con mayores probabilidades de adjudicarse la mayoría de las bancas. La agrupación de Ben Gurión dominó el anterior Parlamento. La campaña electoral finalizó esta tarde a las 19, hora local, de acuerdo con las disposiciones del reglamento de la comisión central de elecciones. La votación dará comienzo a las 6 de la mañana y finalizará a las 23

Hold Her, Ganadora de la Polla de Potrancas

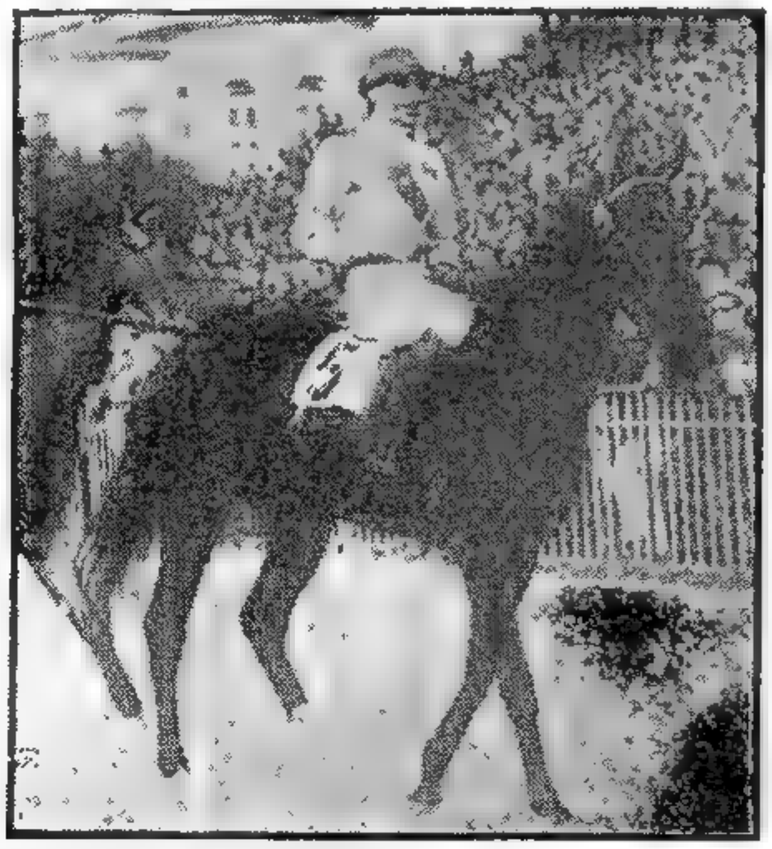

EN MEDIO DEL ASOMBRO casi general y entre los aplausos de sus no muy numerosos apostadores, Hold Her, ganadora de la Polla de Potrancas, hace su entrada al pesaje, conducida por Rubén Quinteros.

Fustigó Martín al Gobierno de Truman

PLYMOUTH, Massachusetts, 29 (INS). — El jefe del bloque republicano en la Cámara de Representantes, Joseph Martín atacó al régimen de Truman diciendo que éste quiere un "gobierno sin controles y un pueblo controlado".

Agregó que los republicanos van a dar a la nación "un pueblo libre y un gobierno controlado" cuando triunfen abrumadoramente en las elecciones parlamentarias y presidenciales de 1952.

Martín, que habló en una concentración republicana aludió al conflicto de Corea, expresando: "El general Mac Arthur quería la paz, pero una paz basada en nuestras condiciones y no en las de los comunistas chinos. Mac Arthur deseaba una paz perdurable, una paz que elevara el prestigio de los Estados Unidos ante los ojos del mundo.

CLARIN en LONDRES

CEDE LA INTRANSIGENCIA INGLESA RESPECTO A LAS BASES EN ESPAÑA

Un Rápido Cambio de Derrotero

LONDRES, 29 de julio. (De nuestra agencia).— La intransigencia británica frente a la inclusión de España en los planes de la defensa del Oeste de Europa, parece haberse debilitado en los últimos días de la semana y aún ofrece síntomas muy expresivos de flexibilidad. En la nueva actitud pueden haber influído el tesón de Estados Unidos, que sigue adelante con su proyectado pacto de bases en España, y el consejo de los estados mayores ingleses de las tres armas, que encaran el problema desde el punto de vista estrictamente militar. Hoy, ya se puede decir desde Londres que, aunque se opondrían aun muchas reservas de tipo político al ingreso de España al Pacto del Atlántico se acepta con calor la iniciativa norteamericana de establecer un convenio bilateral con Madrid para la defensa de Occidente. Es más: ahora no parece lejano el día en que Inglaterra colaborará también en esta desviación marginal "en salvaguardia de sus tradicionales intereses en la península Ibérica". Tan rápido cambio de rumbo se explica por la estricta valoración con que puede haber estimado el gobierno laborista sus resabios de doctrina frente al peso y la trascendencia de una España entregada ampliamente a la cordial acogida norteamericana y desligada por completo del Reino Unido.

Nadie esperaba, en verdad, que fuera tan vertiginoso este darwinismo o evolución de las especies y rumbos políticos de Inglaterra, pero todo puede explicarse por la necesidad de ganar tiempo en la rectificación de un error antes de que el error se haya definido y perfilado ostentosamente.

Esto es sin duda, hoy el foro más importante de la guerra blanca. La nueva solución —se dice— tiende a paralizar la risa de Stalin encantado hasta ahora al anotar las posiciones contradictorias de dos de sus enemigos más fuertes.

JACINTO MIQUELARENA
Corresponsal de CLARIN en Londres.

SALIO DEL APURO

Era un modesto empleado y tenía aspiraciones literarias. Mucha gente autorizada lo había alentado a escribir. Ahora, acababa de terminar una comedia y pensaba presentarla a un concurso, pero sus tareas no le dejaban el tiempo necesario para preparar seis ejemplares a máquina. Entonces, leyó este Aviso Clasificado en CLARIN:

HAGO copias a máquina. Llamar a T. E. 54-8155.

Inmediatamente. Llamó por teléfono y convino el precio y el plazo en que le entregarían los libretos de su obra. Por una suma razonable, tendrá sus copias listas a tiempo y podrá presentarse al concurso y optar al premio. Le solucionó su apuro un Clasificado de CLARIN (Corrientes 555. De 9 a 18.30 horas. Informes: (31) 8368 y 9768).

Lanús Perdió en Rosario con Newell's

(INFORMACION SUP. DEPORTIVO)

Surgió Una "Impasse" en las Negociaciones de Kaesong

MAO TSE TUNG
Estaría dispuesto a seguir la lucha

Fué Muy Prolongada la 14a. Reunión

CAMPO AVANZADO EN COREA, 30 (AFP).—La décimocuarta sesión de la conferencia de armisticio fué la más larga de las que han tenido lugar hasta ahora. En cuanto a sus resultados, se sabe que ambas delegaciones han permanecido en sus posiciones en cuanto a la línea de demarcación. La reunión comenzó a las 11 y a las 14.5 se le dió término, es decir, que se deliberó sin interrupción durante tres horas.

El laconismo del comunicado oficial, en el que se anuncia que ambas partes mantuvieron sus posiciones acerca del punto No. 2 del temario, indica a todas luces que las negociaciones siguen estancadas en una "impasse".

El comunicado oficial dice así: "La 14a., y la más larga de las conferencias para el armisticio militar, se terminó a las tres horas y ocho minutos de discusión; ambas partes permanecen firmemente en sus posiciones acerca del punto número dos del temario, relativo al establecimiento de una zona desmilitarizada.

"El jefe de la delegación de las Naciones Unidas, almirante Turner Joy en una serie de declaraciones preparadas con antelación hizo un detallado análisis tanto de los argumentos de los comunistas, como de las posiciones de los delegados de la UN sobre la cuestión en debate.

"El almirante Turner Joy invitó a los comunistas a emitir sus opiniones en cuanto respecta a la concepción base de la delegación aliada en el asunto de la zona desmilitarizada.

Seguirán las Hostilidades

"Antes de mediodía, el general Nam Il, al responder en su calidad de jefe de la delegación comunista al pedido de definición aclaratoria hecho por el almirante Turner Joy, había declarado que había efectivamente comprendido muy bien él también que las hostilidades continuarían durante la negociación del armisticio en curso".

Nam Il Estaba Nervioso

Comentando la reunión, el general William Nuckios declaró que: "consistió sobre todo en el establecimiento y estructuración de la fraseología de las discusiones".

Sin embargo, se cuidó mucho de decir si ello tenía alguna significación especial en cuanto al porvenir de las deliberaciones, pero reveló que el general Nam Il pareció "menos brillante que de costumbre y hasta dió señales de fatiga y nerviosidad".

Reiteran la Demanda Roja

TOKIO, martes 31 (INS). — La radio comunista norcoreana volvió a expresar hoy la demanda roja de que se retiren todas las fuerzas extranjeras de Corea, "simultáneamente con el acuerdo sobre un alto el fuego". La radio de Pyongyang citó a la agencia noticiosa central de Corea del Norte, que es portavoz oficial, en el sentido de que dicha exigencia es condición esencial para un armisticio o cese de las hostilidades.

NAM IL
Mostróse nervioso en la 14a. reunión

ASPIRACIONES ROJAS DE PAZ

En Pekín Afirman que se Logrará un Acuerdo

KAESONG, 30 (AFP). — "Se llegará pacientemente a un acuerdo, dado que las aspiraciones de paz son demasiado grandes para poder ser contrarrestadas", declaró Cheng Chih Then, redactor en jefe de la revista "Cultura Mundial", de Pekín. La declaración fué hecha en circunstancias en que los corresponsales permanecían en larga espera durante la prolongada décimocuarta sesión de la conferencia.

Cheng Chih Then continuó diciendo: "Estamos realizando la tarea de reconstruir nuestro país consagrando todas nuestras fuerzas a esa tarea y la paz es la condición esencial de la reconstrucción. Ello debe demostrar suficientemente nuestra sinceridad. Lo que se necesita ahora es que todas las tropas extranjeras en Corea sean evacuadas y que no se ocupen más de los asuntos internos del país".

"Todo Puede Arreglarse Mediante Buena Fe"

Sin embargo, se manifestó reticente al ser indagado acerca de las necesarias garantías exigidas para lograr una solución de esa naturaleza. Se limitó, en efecto, a responder que todo ello se debía arreglar con "mutua buena fe", y al hacer una referencia al porvenir de la política internacional, el corresponsal chino declaró que deseaba que se realizara una conferencia de los cinco grandes y que se firmara entre ellos tratados de amistad y de no agresión, por el hecho de que —según su opinión— las pequeñas potencias son incapaces, por sí solas, de hacer la guerra. En cuanto a la cuestión crucial que entorpece actualmente la negociación (fijación de la zona desmilitarizada), se extraña Cheng Chih Then que la delegación de la UN insista en tal forma en no transigir, pero admitió perfectamente que la intransigencia aliada se debe a "razones militares".

CONVERSACIONES PARA INTENSIFICAR EL INTERCAMBIO ARGENTINO-CHILENO

SANTIAGO DE CHILE, 30 (INS).—Se han renovado las conversaciones chileno-argentinas tendientes a promover un mayor intercambio comercial. En una conferencia con los periodistas, el ministro Infante, de Economía y Comercio, expresó: "Pronto desaparecerán los obstáculos que frenan un entendimiento comercial entre ambos países. Esperamos obtener de la Argentina quebracho, lana y aceite, además de las cuotas necesarias para el abastecimiento de trigo y papas. Nosotros, en cambio, enviaríamos vinos finos y corrientes, maderas terciadas, elaboradas y en bruto". Añadió que actualmente hay en tramitación una venta a la Argentina de unos 12.000.000 de bolsas de cemento, y que con el traslado a Chile de 45.000 cabezas de ganado habrá carne argentina para lo que resta del año.

Clarín
DIARIO DE LA MAÑANA
20 CTVOS. EN TODO EL PAIS
Un toque de atención para la solución argentina de los problemas argentinos
Año VI Buenos Aires, Martes 31 de Julio de 1951 Nº 2.095

Serán Otorgados a H. Truman Poderes Especiales Para que se Establezcan los Controles Económicos

WASHINGTON, 30, (INS). — La Cámara aprobó y envió al presidente Truman, para su promulgación, una ley que da al jefe del poder ejecutivo poderes para establecer controles económicos. La medida reemplaza a la que rige actualmente con carácter temporario sobre la misma materia, que expira mañana a medianoche.

NUEVO PLAN DE SOLUCION DEL PLEITO ANGLO-PERSA

ACTITUD FAVORABLE DE MOSSADEGH

LONDRES, 30 ((INS)).—Harriman, que partió hoy de regreso a Teherán, sometió a los funcionarios británicos un plan de compromiso para solucionar el largo y enconado pleito de la nacionalización de la industria petrolífera persa. Según fuentes informadas, propuso la formación de una nueva compañía británica, provisional, que substituya a la Anglo Iranian, para encargarse de la producción y distribución del petróleo iranio y dividir las utilidades con el gobierno iranio. Si el plan fuera aceptado, surgiría eventualmente una empresa anglo-iranio-norteamericana. Se tiene entendido que Mossadegh acoge favorablemente esa solución, pero exige que Inglaterra acepte el principio de nacionalización.

Irá una Misión Inglesa

LONDRES, 30, (AFP). — La delegación ministerial británica, presidida por Richard Stokes, ministro de Materias Primas, partirá para Persia en cuanto se reciban ciertas aclaraciones que se consideran indispensables. Si el gobierno iranio responde rápidamente, es muy posible que Stokes pueda salir antes del fin de semana. Círculos del Foreign Office declaran que ignoran la proposición atribuída a ciertos medios persas, según la cual se constituiría una compañía Anglo Irania, con participación norteamericana, para refinar, transportar y vender el petróleo, cuya extracción sería confiada a una empresa persa.

Actuación de Lord Stokes

Lord Richard Stokes, ministro de Materias Primas, tiene 53 años. Paralelamente a su carrera política ha dirigido desde hace años la compañía de equipo industrial Ransomes and Napier Ltd. Es conocido en los medios parlamentarios por su independencia de juicio y por sus sólidos conocimientos en materia de producción industrial. En 1950 ocupó la cartera de Trabajos Públicos y fué a él a quien confió Attlee la difícil tarea de discutir con los dirigentes norteamericanos la distribución de las materias primas en el mundo.

SOLDADOS comunistas chinos entregados a la tarea de reparar un puente destruído durante un bombardeo, en el sector próximo a Kaesong, donde se realizan las negociaciones de tregua. Por ese puente pasan ahora los delegados de la UN cada vez que van a Kaesong

HUBO UNA CRISIS DE GABINETE EN SIRIA

DAMASCO, 30, (AFP). — Presentó su renuncia al presidente de Siria el primer ministro Khalei El Azem, juntamente con la de todo el gabinete.

Petsche Continuó Ayer su Gestión

PARIS, 30 (AFP). — El señor Maurice Petsche, encargado de resolver la crisis ministerial francesa, propuso un "programa mínimo de acuerdo" en el curso de la reunión sostenida hoy en el hotel Matignon con varios ex primeros ministros y dirigentes políticos. La reunión concluyó a las 19.30, hora de Greenwich, y al salir el señor Petsche declaró a los periodistas que confía en que la crisis podrá quedar solucionada si los grupos políticos aceptan el programa mínimo que ha sido propuesto.

SINIESTRO EN UN LAGO DE CANADA: HUBO 8 MUERTOS

MONTREAL, 30. (AFP). — Ocho personas por lo menos, entre ellas varios adolescentes, se ahogaron en el lago Carn cerca de Edmunton al naufragar la lancha en que se ubicaron para asistir a las regatas.

SERA INVESTIGADA LA SUERTE CORRIDA POR LOS PRISIONEROS

FLUSHING MEADOW, 30 (INS) — La UN por medio de una comisión de tres miembros, investigará la suerte corrida por cerca de dos millones de prisioneros de guerra alemanes, italianos y japoneses de la segunda guerra mundial, que están en poder de Rusia y de sus satélites.

La comisión está integrada por la condesa Bernadotte, viuda del conde Folke Bernadotte; el juez José G. Guerrero, de El Salvador, y el juez Aung Chine, del Tribunal Supremo de Birmania. La comisión fué designada por la Asamblea General el pasado otoño, no obstante la oposición del bloque soviético. Andrew Gorlder, auxiliar del secretario general Trygve Lie, recordó a la comisión en su reunión inicial, las dificultades que ha de encontrar y la urgente necesidad de devolver a sus países a todos los ex prisioneros de guerra. El juez Guerrero, que fué electo presidente del grupo, expresó la esperanza de que Rusia, China roja y Corea del Norte, naciones a las que se acusa de retener a los prisioneros de guerra de las potencias del Eje durante la segunda guerra mundial accedan a la investigación. Sin mencionar a Rusia o a sus satélites, Guerrero afirmó que esos países "cooperarán con la comisión cuando se den cuenta de que no es un tribunal legal".

La comisión estudiará las pruebas de que unos dos millones de prisioneros de la segunda guerra están en Siberia, Manchuria, Mongolia exterior, la provincia china de Kwantung y Corea septentrional, y presentará sus conclusiones a la próxima Asamblea General.

Ayer mismo, Japón se dirigió a la UN pidiendo ayuda para lograr la repatriación de 370.000 prisioneros de guerra nipones que afirma están internados en campos de concentración en territorios comunistas, sometidos a una miseria y penalidades indescriptibles.

Modernizará el Ejército EE. UU.: Destinan 21 Mil Millones

WASHINGTON, 30 (AFP.). — Cuatrocientos millones de dólares del nuevo presupuesto de modernización del ejército norteamericano, sobre un total de 21.000 millones, serán consagrados a la producción de los primeros proyectiles radioguiados. Tal es la noticia contenida en las aproximadamente 2.000 páginas que comprenden las declaraciones prestadas por los principales jefes militares norteamericanos ante la subcomisión de Créditos de la Cámara de Representantes.

El secretario de Ejército, Frank Pace, y el general Lawton Collins, jefe del Estado Mayor del Ejército, formularon declaraciones en el mismo sentido, insistiendo en que la "modernización" de las fuerzas armadas debe basarse en la compra de armas y materiales de calidad superior, más que en el aumento del número de soldados. Ambos afirmaron "asumían la responsabilidad de este riesgo".

Frank Pace afirmó igualmente que, si la guerra coreana se prolonga, el ejército necesitará créditos suplementarios por valor de 7.000 millones de dólares.

SUS MEMORIAS

Había sido un brillante deportista y ahora tenía que retirarse de aquellas actividades porque ya peinaba canas. Pero quería escribir sus memorias, narrando sus éxitos y muchos episodios pintorescos de su vida. Lo que le faltaba era documentación, de modo que le alegró leer este Aviso clasificado en CLARIN:

Vendo valiosa biblioteca deportiva, T. E.-. -8859.

Se le ocurrió una idea y le habló al anunciante para proponerle la permuta de una motocicleta que poseía por la biblioteca que era de roble tallado y estaba integrada por muchos centenares de lujosos volúmenes. Se entrevistaron y el negocio se hizo: y ahora, él puede escribir sus memorias con una documentación de primer orden, que no le ha costado dinero. Se lo debe a un Clasificado de CLARIN (CORRIENTES 555. De 9 a 18.30. Informes, (31) 8368 y 9768-.

Reestructuráronse Dos Departamentos de la Cancillería

(INFORMACION PAGINA TRES)

Finalizó el Empadronamiento Femenino Para los Comicios de Noviembre

(INFORMACION PAGINA TRES)

SIGUE EL DESACUERDO PARA FIJAR LA LINEA DEMARCATORIA

EE. UU. Propondría Transacción Sobre la Zona Neutral de Corea

WASHINGTON, 31 (INS). — Es posible que Estados Unidos ofrezca una proposición de transacción acerca de la zona neutral en Corea. Se cree que el plan norteamericano supone que las tropas de la UN se retiren de 8 a 15 kilómetros en Corea del Norte, lo que les permitiría consolidarse en una línea defensiva sólida. A su vez, los comunistas podrían retener sus actuales posiciones en el Oeste, donde sus fuerzas controlan algunas zonas al sur del paralelo 38.

Se sabe que el gobierno de Wáshington ha comenzado a preocuparse por la demora en las negociaciones.

Clarín
DIARIO DE LA MAÑANA
20 CTVS. EN TODO EL PAIS
Un toque de atención para la solución argentina de los problemas argentinos
Año VI Buenos Aires, Miércoles 1º de Agosto de 1951 Nº 2.096

PROBLEMATICA PROSECUSION DE LAS NEGOCIACIONES

TURNER JOY.

CAMPO DE PRENSA EN COREA, 31, (AFP). — El almirante Turner Joy y el general Nam Il prosiguieron, en una atmósfera pesada y casi letárgica, las aclaraciones y ratificaciones de sus respectivos puntos de vista. La reunión de hoy no ha sido más que la reedición de las habidas en los tres días anteriores. Al parecer, la fijación de la línea demarcatoria ha quedado estancada en una forma que hace cada vez más problemática la prosecución de las negociaciones.

Con todo, el hecho de que se haya anunciado que mañana seguirán las conversaciones permite abrigar esperanzas de que cada una de las partes podrá dar algún paso conciliador.

Corresponsales Comunistas

Según los corresponsales comunistas del francés "Ce-Soir" y del británico "Daily Worker" los representantes de la UN insistirían para obtener el cese del fuego en una línea situada mucho más al norte del actual frente de batalla, y en una forma orientada de sudoeste a noroeste. Agregan, que en cambio, los chinos y norcoreanos proponen que la actual línea de fuego constituya el punto de partida para el establecimiento de la zona desmilitarizada.

La impresión reinante es que en este momento el armisticio no es prácticamente negociable sin antes una decisión militar. En rigor de verdad, cada delegación se comporta como la representación de un ejército victorioso, cual si temiera que se le dictasen condiciones. Ello sólo podría tener lugar si una de las dos fuerzas fuese aniquilada o dispersada con la destrucción de sus centros vitales. Sin embargo es evidente que los dos bandos han demostrado un sincero deseo de paz, pero es precisamente cuando se trata de imponer las condiciones y garantías de control previo que comienza el obstáculo insalvable.

La conferencia de armisticio se ha vuelto insípida y hasta monótona para los corresponsales, y existe entre ellos y los fotógrafos y cineastas comunistas el mismo abismo que entre los propios delegados.

El general Nuckols, portavoz de la UN, señaló que hay "un foso" acerca del punto No. 2

La 16o. Reunión

KAESONG, 1º (A.F.P.) — La décimosexta reunión del armisticio comenzó a las 11, hora local. Los delegados de la UN llegaron en helicóptero a las 10.40.

Austin Cree que Habrá Armisticio

FLUSHING MEADOW, 31 (INS). — El jefe de la delegación de EE. UU. en la UN, Austin, expresó la esperanza de que "con paciencia, buen sentido y juicio" las negociaciones de tregua en Kaesong conducirán al cese de las hostilidades. Austin sostuvo que en general "se ha progresado" mucho hacia ese objetivo, y señaló que el hecho de que hubo un acuerdo sobre el temario, constituyó un "verdadero paso hacia el armisticio". Agregó que después del armisticio, el problema de Corea debería ser resuelto por el Consejo de Seguridad y que la tesis aliada de que la zona austral al norte del paralelo 38 es "natural" por cuanto prevé una línea defensiva para las fuerzas de las Naciones Unidas.

Wáshington es informado por Ridgway

WASHINGTON, 31. (AFP.).— El general Ridgway se mantiene en constante comunicación con Wáshington y es el gobierno de Truman el que desea obtener en el frente coreano una zona desmilitarizada y neutralizada segura, que garantice la suspensión de las hostilidades, así se afirma en círculos allegados al cuartel supremo norteamericano respecto a las versiones de Tokio según las cuales Ridgway habría enviado a los chinos y norcoreanos un ultimátum sobre la desmilitarización de la zona límite en Corea, agregándose que corresponde al mismo Ridgway hacer públicos los resultados de sus consultas con Wáshington.

ENSAYOSE LA ARTILLERIA ATOMICA EN E. U.

OBTIENENSE EXPLOSIVOS PARA LA BOMBA-H.

WASHINGTON, 31 (INS). — La Comisión de Energía Atómica reveló hoy que ha producido cantidades de super explosivo para la bomba de hidrógeno, insinuando al mismo tiempo que ha probado cargas para proyectiles de artillería atómica. En su décimo informe semestral, señala también que la producción de materiales de la bomba atómica se ha elevado a una nueva cifra y que las tres cuartas partes del crédito de dos mil millones de dólares otorgados para el corriente año, se han utilizado en la construcción de edificios que producirán una nueva y "muy grande expansión" en el futuro.

Además, las cinco explosiones de prueba realizadas en Nevada en el pasado mes de febrero, han sido calificadas como "de tipo pequeño" presumiblemente para proyectiles de artillería. Agrega también el informe que están disponibles para propósitos experimentales e industriales "cantidades" del super explosivo derivado del hidrógeno de lenta formación (helium Nº 3). Este informe, antes de ser sometido al Congreso, fué corregido para eliminar una frase en la que se describían las pruebas cósmicas realizadas en Las Vegas, Nevada, como de "máxima escala".

Dice también el referido informe que en la actualidad se está negociando un contrato con la General Electric para construir cerca de Cincinnatti el primer motor atómico para aviones, esperándose que funcione de acuerdo con el principio de propulsión a chorro.

Revela luego que al 30 de junio, se estaba construyendo en Arko, Idaho, la primera planta atómica de generación de electricidad para producir tanto electricidad como energía atómica adicional, aunque aclara que pasará un tiempo hasta que se puedan determinar los resultados. En esa misma fecha —dice— se había completado el diseño para el primer motor atómico submarino y que ciertos edificios se han construído en relación con la producción del motor.

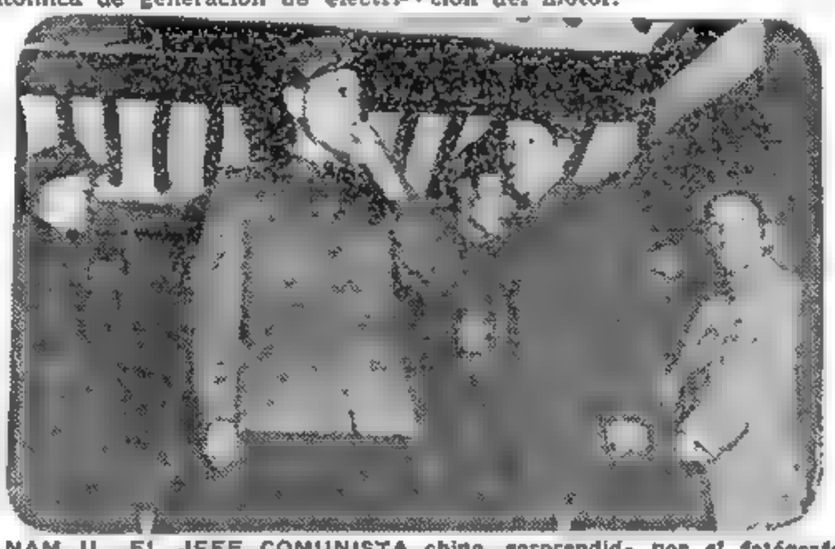
NAM IL, EL JEFE COMUNISTA chino, sorprendido por el fotógrafo en instantes en que lleva un cigarrillo a la boca, cuando hacía abandono de la sala de deliberaciones de Kaesong, donde negociadores comunistas y de la UN tratan de dejar concertado el cese del fuego

Vuelve Uruguay al Sistema Colegiado

MONTEVIDEO, 31 (AFP). — En la residencia presidencial, con la presencia del primer magistrado, Sr. Andrés Martínez Trueba, se firmaron las bases de reforma constitucional, acordada entre los partidos políticos mayoritarios, vale decir partido Colorado Batllista y Blanco Herrerista, con el fin de estructurar el correspondiente proyecto de ley, que próximamente se elevará al Parlamento. Se trata de un paso decisivo para la implantación del gobierno colegiado.

Quedó Clausurada la Refinería de Abadan

Harriman Volvió a Teherán

TEHERAN, 31 (INS). — Procedente de Londres regresó por vía aérea, Averell Harriman, luego de haber persuadido al gobierno británico sobre la necesidad de reanudar sus conversaciones con Irán.

A todo esto, en víspera de la posible reanudación de las conversaciones anglo-iranias, la refinería de Abadan, la más grande del mundo, paralizó sus operaciones por la falta de facilidades para almacenar petróleo.

Una misión británica encabezada por el Lord del Sello Privado, Richard Stokes, es esperada próximamente para gestionar la solución del conflicto.

La clausura de la refinería es la segunda que se produce en los 40 años de existencia del establecimiento. Con anterioridad fué cerrada durante tres días en 1941, cuando británicos y rusos entraron simultáneamente en Persia por dos puntos distintos con el fin de impedir el establecimiento de un régimen pronazi.

A pesar de ello, unos 650 empleados británicos y 30.000 iranios seguirán concurriendo diariamente a sus tareas.

Publicó el "Pravda" la Acusación de Mórrison Contra los Soviets

Recogió Así el Diario de Moscú el Desafío Lanzado por el Canciller de Gran Bretaña

LONDRES, 1º (INS). — Mórrison les prueba a los ciudadanos rusos, desde las mismas columnas del "Pravda", que no son libres. Hecho tan sin precedentes se produjo al aceptar el órgano comunista el reto del canciller británico en el sentido de que no se animaría la dirección del diario rojo a publicar sus declaraciones. En el desafío quedó estipulado que en Gran Bretaña se daría igual difusión a la réplica soviética.

Mórrison dice: "A los ciudadanos británicos no se les saca de sus casas; no se les deporta ni se les envía a campamentos de trabajo. Si a primeras horas de la mañana oyen a alguien llamar a sus puertas, no temen que sea la policía. Saben con certeza, que es el lechero o el cartero... Me pregunto si todos vosotros —los rusos— podéis honradamente afirmar que disfrutáis del mismo sentimiento de seguridad personal".

Refiriéndose a los gobernantes del Kremlin, expresa el jefe del Foreign Office: "Os ocultan muchos hechos... No hay libertad de palabra ni acceso libre al conocimiento de cómo vive y piensa el resto del mundo... No os sentís libres para hablar francamente y sin trabas con los extranjeros... Vuestro gobierno se rehusa a permitiros viajar de acuerdo a vuestra voluntad".

"Se os dice que somos traficantes de guerra, que nos estamos armando hasta los dientes para atacar a la Unión Soviética. Esto no es verdad... Mientras nosotros desmovilizábamos, vuestro gobierno retuvo grande y poderosas fuerzas armadas".

La contestación del "Pradva", que es exactamente el doble de la entrevista de Mórrison contiene los acostumbrados cargos contra las naciones occidentales, a las que califica de "traficantes de guerra", y señala que Mórrison "está profundamente equivocado en su creencia de que el pueblo ruso no es libre". Recalca en seguida que "en ningún país hay la libertad de palabra, la libertad de prensa o la libertad personal... que hay en la URSS". Admite luego que esa "libertad no existe para los enemigos del pueblo, para los terratenientes y los capitales derrotados por la revolución". Por último intenta demostrar, sin cifras que "el ejército actual de los Soviets es aproximadamente del tamaño que tenía en tiempos de paz antes de la segunda guerra mundial".

Desean una Conferencia

MOSCU, 31 (AFP). — Un editorial del segundo número de la revista soviética en idioma inglés "News" insiste sobre la importancia que podría tener la convocatoria de una conferencia económica internacional en Moscú

Eden Opinó que el Pacto Entre España y la Unión es Valioso

ANTHONY EDEN

QUEBEC, 31 (INS). — Anthony Eden opinó que nada hay de impropio en el establecimiento de bases norteamericanas en España, siempre que no involucre su eventual incorporación en la organización defensiva del Atlántico Norte. Eden se encuentra en Quebec en viaje a Estados Unidos, donde pronunciará el 6 de agosto un discurso en la Universidad de Denver.

En declaraciones a los periodistas, dijo que sobre la base de un tratado bilateral entre España y Estados Unidos, el acuerdo "es valioso".

Sostuvo luego que la competencia de rearme de las grandes potencias occidentales "es el único medio de hacer que los rusos entren en razones". "Debemos recordar siempre —agregó— que nuestro objetivo con el rearme es encontrar una base para emprender negociaciones. Por mi parte, no desespero. Si podemos negociar con una fuerza que nos respalde y sea respetada por nuestros adversarios —el Soviet sólo respeta a la fuerza— tendremos una buena oportunidad de llegar a un resultado satisfactorio". Finalmente, Eden expresó la creencia de que los comunistas son sinceros en su esfuerzo por concertar el cese del fuego en Corea, "porque la terminación de la lucha les conviene".

COMODAMENTE

Era viejo, estaba enfermo, y aunque tenía la pasión de los conciertos, ya no podía asistir a ellos. ¡Y pensar que antes no se había perdido un solo recital! Le gustaba, por ejemplo, oír todas las obras de Chopin, todas las de Beethoven... Pensó en comprarlas en discos; pero eso lo obligaba a recorrer las casas de música y él no estaba para esos trotes. Un día leyó este Aviso Clasificado en CLARIN:

VENDO discoteca 600 discos clásicos. T. E. (.) 2224.

Inmediatamente habló por teléfono y se enteró de que en la discoteca figuraban las obras completas de sus músicos favoritos. ¡Qué oportunidad para él! Convino el precio, el vendedor le trajo la colección y ya es el feliz dueño de la selecta discoteca. Ahora, oirá cómodamente en su casa grabaciones de sus compositores predilectos gracias a un Clasificado de CLARIN (Corrientes 555. De 9 a 18.30 horas. Informes: 31) 8368 y 9768).

MOSSADEGH CONDICIONA LA GESTION DE LORD STOKES EN TEHERAN

Cometiéronse Atentados Contra Vías Ferroviarias

CAUSARON DAÑOS, PERO NO VICTIMAS

EN la madrugada de ayer, dentro del perímetro de la Capital Federal y en zonas del Gran Buenos Aires, se produjeron varios atentados terroristas contra las líneas ferroviarias nacionales.

Evidentemente por la simultaneidad de ellos, y sus características similares, se puso en ejecución un plan, previamente sincronizado, tendiente a provocar alarma y la interrupción, aquiera momentánea, del tránsito de trenes, con el consiguiente peligro de pérdidas de vidas, sin contar, además, la destrucción de un material realmente valioso para el país. Afortunadamente no se registraron desgracias personales.

Una no Explotó

Las bombas colocadas, al estallar, causaron daños e interrupciones en el tránsito normal durante pocas horas. Uno de los potentes explosivos fué hallado, sin explotar, en la calle Canguazú, de Lanús, a unos 700 metros de la estación de dicha ciudad. Fué abandonado, sin duda, a consecuencia de la vigilancia inmediata establecida después que en las cercanías se produjeran cuatro explosiones.

Actúa la Justicia

Trabajan peritos en el examen de tal elemento de destrucción y de muerte. La investigación se halla a cargo del juez nacional en lo penal especial, doctor Miguel J. Rivas Argiletto, que al instruir sumario, después de realizar una inspección ocular a los lugares dañados, dispuso la realización de diversas diligencias que lógicamente se mantienen en secreto para no entorpecer la marcha de la pesquisa.

El personal ferroviario acudió al trabajo como lo hace habitualmente, colaborando en las tareas de reparación, aunque hubo pequeños sectores ausentes de sus puestos de labor.

Cabe destacar que el decreto de movilización dado con motivo del paro de enero último se halla todavía en pleno vigor.

Los Atentados Realizados

En el Ferrocarril General Mitre a las 3.20, a la altura de la calle Azcuénaga, entre las estaciones Vicente López y Rivadavia, estalló una bomba que destruyó y levantó vías en un tramo de cuarenta centímetros.

Treinta minutos después estallaron dos bombas a la altura de la calle Superí, entre las estaciones Belgrano y Coghlan, provocando aquéllas deterioros en los rieles.

Medidas Precautorias

Luego a las 4.15, entre la estación Villa Luro y la calle Irigoyen, del Ferrocarril Nacional D. F. Sarmiento, produjéronse con un intervalo de cinco minutos, tres

(CONTINUA EN LA PAGINA TRES)

Egipto ha Rechazado las Acusaciones de Israel

FLUSHING MEADOW, 1º (INS). — Egipto rechazó las acusaciones de Israel de que obstruye la navegación por el canal de Suez y acusó al gobierno de Tel Aviv de fomentar una constante agitación en el Cercano Oriente.

El delegado egipcio, Mahmoud Bey Fawzi, explicó ante el Consejo de Seguridad que las restricciones al comercio por el canal sólo afectan a los buques con cargamentos de materiales de guerra consignados a Israel. Adujo una razón de defensa propia para justificar la decisión de registrar los buques que viajan a Israel, sosteniendo que el estado de guerra aun existe entre los dos países, toda vez que no se ha firmado aún el tratado de paz.

Warren Austin asumió hoy la presidencia del Consejo durante el mes de agosto, en reemplazo de sir Gladwyn Jebb, de Gran Bretaña.

DIARIO DE LA MAÑANA
Clarín
20 CTVS. TODO EL PAIS
Un toque de atención para la solución argentina de los problemas argentinos
Año VI Buenos Aires, Jueves 2 de Agosto de 1951 Nº 2.097

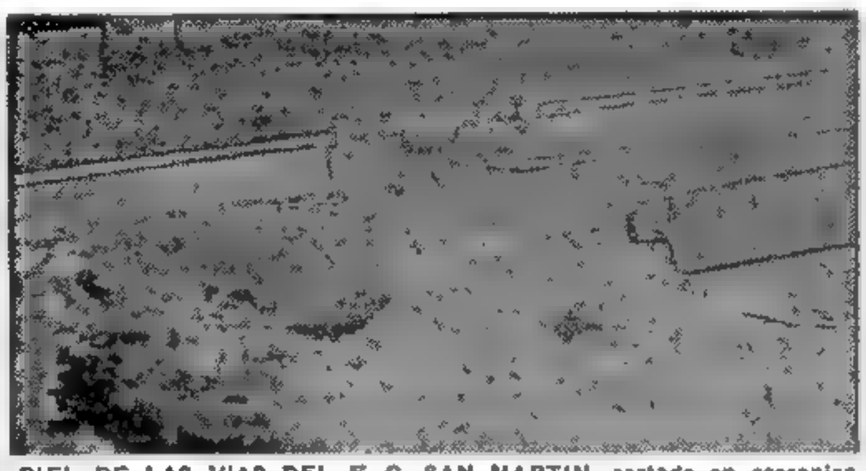

RIEL DE LAS VIAS DEL F. C. SAN MARTIN, cortado en cercanías de la estación de Villa del Parque, donde se cometió uno de los atentados contra las líneas férreas

ACHESON OPINA QUE NO EXISTE ESTANCAMIENTO

WASHINGTON, 1º (INS). — Acheson admitió que las conversaciones de armisticio en Corea están evidentemente paralizadas en torno a la zona neutral militar, pero no describió la situación como un "estancamiento". En una conferencia de prensa, advirtió que Estados Unidos no aceptará la demanda de los comunistas de establecer la "tierra de nadie" a lo largo del paralelo 38, en lugar de fijar la línea en el presente frente de batalla. Dijo que las fuerzas de la UN encaran la necesidad de concertar un armisticio militar en vez de un armisticio político. "No podemos aceptar —agregó— que se incluyan consideraciones políticas en las actuales deliberaciones en Kaesong". Acheson formuló las declaraciones procedentes en respuesta a una pregunta de un corresponsal, quien inquirió si pensaba que las negociaciones habían llegado a un "callejón sin salida". Acheson respondió que ignoraba si "estancamiento" era la palabra correcta, pero que evidentemente ambas partes se encuentran paralizadas en la discusión de una línea de demarcación. El secretario evadió las preguntas sobre posibles pasos futuros en vista de la actual situación, diciendo que el departamento de Defensa y Ridgway deben resolver al respecto. Agregó que Marshall ya ha expuesto en forma adecuada la posición de Estados Unidos.

Marshall Convocó a una Reunión Consultiva de Ministros de Defensa

MARSHALL

WASHINGTON, 1º (INS). — Para conferenciar sobre estrategias de las potencias occidentales, conversaron con el secretario de Defensa, Marshall, sus colegas de Gran Bretaña, Francia y Canadá. Oficialmente la reunión fué convocada para llegar a un acuerdo tendiente a uniformar las armas pequeñas que serán utilizadas por las naciones del Pacto del Atlántico.

La conferencia precede, de acuerdo con el procedimiento acordado, a la de los cancilleres de doce países de dicho pacto. Se anticipa que el consejo superior sesionará en Ottawa, antes de fines de setiembre.

Declaración de Collins

WASHINGTON, 1º (AFP). — El senador Owen Brewster reveló que, según las declaraciones del general Lawton Collins, jefe de estado mayor del ejército norteamericano, a fines de 1952 habrá en Europa occidental 340 000 soldados y no 400.000 como había afirmado Marshall.

El general Collins formuló esas declaraciones ante la comisión mixta del Senado, que examina la demanda presidencial de un crédito de 8.500 millones de dólares para la ayuda económica y militar al exterior.

Fuerzas de EE. UU. en Europa

WASHINGTON, 1º (INS). — El general Alfred Gruenther jefe del estado mayor de EE. UU., aseguró a los Comités de Relaciones Exteriores y Servicios Armados del Senado que no se proyecta que las tropas norteamericanas formen parte de un ejército unificado de Europa, en el cual hombres de distintos países vestirán el mismo uniforme. Los norteamericanos, según el declarante, mantendrán su individualidad, usarán sus propios uniformes y estarán a las órdenes de comandantes norteamericanos.

Se Observa Pronunciado Pesimismo en la Negociación de la Tregua

Es Invencible el Ejército Rojo, Dijo el Gral. Peng

TOKIO 1º (INS). — Radio Pekín anunció que el comandante supremo de los comunistas chinos en Corea, Gral. Peng Teh-Huai, afirmó que el ejército del régimen de Pekín es "invencible" y que las conferencias de tregua de Kaesong pueden fracasar, a menos que los negociadores de la UN alteren sus demandas.

NINGUN PROGRESO EN LA 16a. REUNION

CAMPO DE PRENSA EN COREA, 1º (AFP). — Fué la décimosexta reunión una de las más largas realizadas hasta ahora, y transcurrió dentro de una atmósfera de marcado tinte pesimista. Tampoco pudo llegarse a un acuerdo acerca del punto Nº 2 del temario, que se refiere a la delimitación de la zona desmilitarizada.

La sesión comenzó —como se había anunciado— a las 11, hora local y se dió por terminada a las 13.25, acordándose volver a reunirse mañana jueves, a las 11.

Inmediatamente se dió en la delegación de la UN un comunicado en el que se dice que ningún progreso se había logrado realizar en la décimosexta reunión.

El ambiente, mientras tanto, es de desalentador pesimismo en vista de la inoperancia de las sucesivas reuniones realizadas.

El comunicado expresa:

"La décimosexta sesión de la conferencia militar no realizó progresos en cuanto a la discusión sobre el punto Nº 2 de la orden del día.

"La posición de la delegación de las Naciones Unidas y la de los comunistas permanecen inalteradas.

"El jefe de la delegación de la UN, almirante Turner Joy, en una declaración de una hora y trece minutos, hizo una amplia aclaración y ratificación de los puntos de vista de las Naciones Unidas acerca del punto en discusión. El almirante Turney Joy refirmó —una vez más— cuál es la posición exacta de su delegación acerca de la delimitación de la zona desmilitarizada, teniendo en cuenta las realidades de la situación y la posición actual de ambos ejércitos beligerantes. La 17a. sesión se realizará mañana a las 11 hora local".

La sesión de mañana asume, de hecho, una expectativa e importancia excepcionales, y acerca de sus eventuales resultados, se hacen las siguientes conjeturas, en las esferas de los observadores en el campo avanzado en Corea:

1º Se llegaría a la postre a una detención de hostilidades en la misma línea donde se encuentran ubicadas actualmente las fuerzas armadas adversarias.

2º La zona neutral sobre la línea del paralelo 38 se establecería más adelante, y estaría sin duda condicionada a un acuerdo general después del armisticio.

Se inició la 17a. Reunión

CAMPO AVANZADO DE COREA, 2 (AFP). — Comenzó a las 11 la 17a. conferencia de tregua entre los delegados de la UN y los comunistas.

En Kaesong Reina un Ambiente de Ruptura

CAMPO DE PRENSA EN COREA, 1º (AFP) — Suceda lo que suceda, la verdad es que hoy hubo más animación que nunca en el jardín que rodea la casa de Kaesong, y se vió a mayor número que antes, de fotógrafos, corresponsales y cineastas comunistas. Una nota nueva fué la presencia de un "affiche" cerca de la sede de la reunión, en la que aparecía el general Nam Il rodeado de fotografías bélicas, tanques Stalin, aviones Mig, cañones y varios soldados de aire marcial.

Aunque reinaba atmósfera considerada como preludio de una ruptura, el ambiente no dejó de ser cordial entre los corresponsales aliados y los oficiales comunistas encargados de los servicios. Hubo canje de fotografías sacadas en las anteriores reuniones, nuevas fotos recíprocas y obsequios de cigarrillos.

Hasta se acercó un periodista chino de marcada cultura, quien en francés hizo consideraciones de carácter literario y dijo que había leído a Víctor Hugo, Aragón, Malraux y otros autores conocidos, y criticó a algunos

NUCKELS

TURNER JOY

de ellos por ser "muy reaccionarios".

En esos momentos llegó la delegación de la UN en "jeeps", seguida de la comunista, no silenciosa por cierto, pues los vehículos hicieron su entrada en escena a gran velocidad y con fuerte roncar de motores, dando un viraje propio de volantes de carrera frente al edificio de la conferencia, lo que hizo exclamar a los corresponsales un "very well"...

Pero si los comunistas hicieron ruido al arribar a la reunión, cuando se retiraron, tanto Nam Il como los otros demostraban la misma impasibilidad que en las sesiones anteriores, y por más que los acosaron, nada declararon, y con una leve sonrisa se alejaron velozmente en los "jeeps" rusos. Igualmente impenetrable se manifestó el almirante Turner Joy. El general Nuckols dijo solamente: "La sesión continuará .."

Hubo además, un serio inconveniente, pues se produjo una repentina creciente de las aguas del río Imjin. La fuerte correntada arrancó el puente de pontones neumáticos que servía para el acceso a Kaesong, bloqueando a los intérpretes que trataban de regresar de esa ciudad, junto a un grupo de oficiales de estado mayor y una veintena de corresponsales de prensa.

La caravana aliada trataba de llegar por carretera al puesto avanzado de la UN, en la margen sur del río Imjin.

Se enviaron helicópteros que embarcaron a los oficiales y fotógrafos, mientras que el almirante Turner Joy y los plenipotenciarios efectuaban el viaje sin inconvenientes y como todos los días, por la vía aérea. Si la crecida del Imjin se mantiene, es probable que se deba utilizar otra vez los helicópteros mañana para llevar a Kaesong a los intérpretes, oficiales de enlace, fotógrafos y corresponsales.

CON SUERTE

Acababa de obtener el título de médico y se proponía dedicarse a una especialidad que le interesaba mucho: la radiología. Para eso, antes que nada, necesitaba un consultorio bien ubicado y un aparato de Rayos X. Y aquel día estaba leyendo CLARIN, cuando vió este Aviso Clasificado:

ALQUILO consultorio Rayos X, ubicación, T. E (..) 9975.

Era lo que necesitaba. ¡Los dos problemas solucionados a un tiempo! Llegó a un acuerdo con el anunciante y acaba de alquilar el consultorio, lo cual le permitirá empezar sin demora a ejercer su profesión. Ha tenido suerte. Pero, además, pensó en leer los Clasificados de CLARIN (Corrientes 555. De 9 a 18.30 horas. Informes: (31) 8368 y 9768).

Continúa el Ataque Aeronaval de los Aliados

INFORMACION PAGINA DOS

Apoya la CGT la Reelección del Gral. Perón; Habrá un Paro Total el 22

(INFORMACION PAGINA 8)

FRANCO APORTARIA 400.000 SOLDADOS

OTTAWA, 2 (INS). — El Gral. Bradley declaró que España puede ser una ayuda estimable para la defensa de Occidente y calculó en 400.000 el número de hombres que el general Franco podría sumar al Pacto del Atlántico Norte. Bradley declaró a los periodistas que solamente estaba expresando sus puntos de vista personales. A su llegada, Bradley fué recibido por los jefes del estado mayor de Canadá y funcionarios de la embajada norteamericana.

INSTASE A PACTAR A JUDIOS Y ARABES

LONDRES, 2 (INS). — Trascendió que se han intensificado las gestiones anglonorteamericanas para concertar un acuerdo entre los estados árabes e Israel, en vista de la creciente tensión política en el Cercano Oriente. Al respecto se dice que Ely Palmer y James Barco, representantes norteamericanos en la Comisión de Conciliación de Palestina, redactaron el texto de un pacto, que, según se tiene entendido, se basa en un arreglo firme y decisivo de las reclamaciones árabes, especialmente las que se refieren a los refugiados. Se agrega que Barco partió para Wáshington a fin de convertir dicho texto en una proposición concreta, y que, entretanto, se realizan sondeos diplomáticos para apreciar la reacción tanto árabe como israelita.

Estudian Compensaciones

Una comisión especial trabaja para calcular la compensación total que los refugiados pueden reclamar de Israel. Estimaciones anteriores de las reclamaciones totales han oscilado entre 224.000.000 y 360.000.000 dólares.

Una fuente bien informada señala que se llegó a una cifra en principio, pero que la misma no se hará pública hasta que sea aceptada por Israel y por los representantes de los refugiados árabes.

Hubo un Motín en una Embarcación Polaca

ESTOCOLMO, 2 (AFP). — Estalló un motín en un buque hidrográfico polaco cuando éste navegaba en las proximidades de Suecia meridional. El navío fué conducido bajo escolta de guardacostas al puerto de Ystad. El motín habría sido organizado por 12 de los tripulantes, que encerraron a los oficiales y suboficiales en las bodegas. Esos 12 abandonaron el buque y se entregaron a la policía sueca.

El motín estalló cuando el buque se hallaba cerca del puerto de Ystad, en el sur de Suecia, informándose que no hubo combate.

RECELASE DE LOS PLANES ROJOS

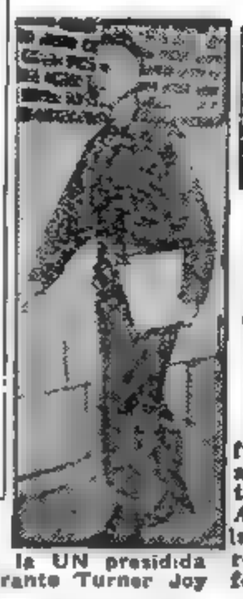

EL Gral. Henry I. Hodes, de la delegación de la UN presidida por el vicealmirante Turner Joy

CAMPO DE PRENSA, EN COREA, 2 (AFP).—El estancamiento en las negociaciones de Kaesong arranca, en realidad, del recelo que despiertan los planes futuros de los rojos, en la insistencia de éstos de que la línea de cese del fuego se establezca en el paralelo 38, que no respetaron el 25 de junio de 1950. Si los comunistas dieran garantías —garantías que con esa demarcación carecerían de valor, ya que allí no hay defensa posible—, la tregua progresaría inmediatamente hacia su concertación.

La atmósfera reinante en la 17ª sesión fué de evidente pesimismo, debido a que ambas delegaciones no ceden en sus puntos de vista sobre la "tierra de nadie". Además, Turner Joy reiteró una vez más la posición estrictamente militar adoptada por los emisarios de la UN, recalcando que los aliados no admitirán jamás una demarcación indefendible, cual sería el paralelo 38. La reunión comenzó a las 11 y terminó a las 12.20. Las palabras de Joy, breves pero firmes, fueron éstas: "El comando de la UN no tiene el propósito de violar el armisticio militar sobre el que se haya puesto de acuerdo; por eso mismo, no puede colocarse en una posición indefendible, en la eventualidad de una violación por la parte adversaria". De ello se desprende, en consecuencia, que Joy no confía a ciegas —y con Joy el general Ridgway— en la actitud de los chinos y norcoreanos si llegara a concertarse la suspensión de las hostilidades.

JOY NO CEDE

Diálogos sin Resultado

En dos ocasiones, Joy le preguntó al general Nam Il: "¿Está usted de acuerdo, o no, en que el comando es responsable de la seguridad de sus fuerzas durante el armisticio militar?".

El jefe de la delegación comunista respondió evasivamente, y los últimos minutos de la sesión fueron consagrados al diálogo ya repetido en cinco o seis oportunidades. El general Nam Il le preguntaba al almirante Turner Joy si tenía algo más que agregar, a los que éste respondía: "Nada".

"Y nosotros tampoco", añadía a su turno Nam Il, hasta que se decidió dejar la deliberación para mañana.

Están Reunidos

CAMPO DE PRENSA DE COREA, 3 (AFP). — Comenzó la 18a. reunión de tregua. Los delegados de ambos bandos iniciaron las deliberaciones a las 11. La impresión dominante es que aliados y chino-norcoreanos mantendrán también hoy sus respectivos puntos de vista, salvo que se logre una fórmula, que mucho se duda, capaz de conciliar las respectivas posiciones.

Clarín — DIARIO DE LA MAÑANA — 20 CTVS. EN TODO EL PAIS
Un toque de atención para la solución argentina de los problemas argentinos
Año VI Buenos Aires, Viernes 3 de Agosto de 1951 Nº 2.098

ARRECIAN LOS ATAQUES AEREOS ALIADOS

TOKIO 3 (AFP).—Parece reanudarse la batalla en Corea, pues se luchó en tierra, mar y aire. Dos estaciones de carga, de importancia vital para los comunistas, fueron atacadas por superfortalezas.

Además, se bombardeó sucesivamente a los aeródromos de Pyongyang y Hulilak, a unos diez kilómetros al norte de Pyongyang, así como el centro de abastecimientos de Kympo puerto situado al oeste de Pyongyang. Diez aparatos de transporte C-119 arrojaron, con paracaídas, 35 toneladas de municiones a las tropas de la UN estacionadas en líneas avanzadas en el noroeste.

SIN ACUERDO EN LA 17ª REUNION

BASE ALIADA DE PAZ, 2 (INS). — El comunicado aliado sobre la reunión de hoy en Kaesong, dice así:

"Las diferencias fundamentales entre las delegaciones del comando aliado y comunista sobre el punto del temario relativo a la zona de desmilitarización, permanecieron hoy sin solución al terminar la décimoséptima reunión en las deliberaciones de armisticio militar. El vicealmirante Charles Turner Joy, en un nuevo esfuerzo por mantener las negociaciones, en dos ocasiones trató de lograr una expresión de opinión del principal delegado comunista sobre las responsabilidades básicas de los comandantes militares para sus respectivas fuerzas durante el armisticio militar. En ninguna de las dos ocasiones el general Nam Il respondió directamente. Por sugerencia del delegado comunista, las conversaciones entraron en receso a las 12.30 del día, para ser reanudadas mañana a las once de la mañana".

TAMBIEN HAY POLEMICAS ENTRE LOS CORRESPONSALES

Ambos Bandos Quieren Ganar en Kaesong

CAMPO DE PRENSA EN COREA, 2 (AFP) — "Los norteamericanos desean mantener una línea que pueda constituir una base de agresión contra la Manchuria", declaran los corresponsales de prensa comunistas. "Nosotros sólo deseamos asegurar una sólida base defensiva para el pueblo sudcoreano y para las fuerzas de las Naciones Unidas", contestan los delegados y periodistas aliados.

MIENTRAS TANTO, la polémica entre los corresponsales de prensa se reproduce, pero bajo otros aspectos, entre los plenipotenciarios. En efecto, el almirante Turner Joy y el general Nam Il se han pasado las últimas sesiones repitiendo prácticamente las mismas frases e iguales puntos de vista. Los delegados se limitan a leer las frases ya leídas la víspera, y mientras unos hablan de realismo y de paz, los otros insisten en la seguridad contra una agresión, y el control sincero y efectivo.

UN HECHO SINGULAR es también la idea que tienen ambos mandos sobre la situación militar; los dos se han presentado en Kaesong con el convencimiento de que están ganando la guerra. Por lo demás, unos y otros se hallan animados del mismo deseo sincero de paz, pero también de aquel propósito de "ganar en Kaesong".

PARA LOS CHINOS, el cese del fuego es una derrota si no se realiza en base a la línea del paralelo 38, y para la UN es un amargo recuerdo la fecha 25 de junio de 1950, en que los norcoreanos invadieron Corea del Sur; en consecuencia, quieren sólidas garantías defensivas.

LOS DOS corresponsales occidentales que actúan en el campo comunista, Alan Winnington y Wilfred Burchett, rodeados de sus colegas chinos y norcoreanos, han criticado vivamente la reciente declaración de los aliados y en especial las palabras de Acheson, al rechazar la línea del paralelo 38 como base de fijación de la zona neutral.

"HAGAMOS nuestros equipajes, camarada Winnington —dijo Wilfred Burchett— y antes de cinco días estaremos en Pyongyang, en viaje a Pekín."

EL ACORAZADO de EE. UU. "New Jersey" que opera en Corea; el mapa inserto en la boca de uno de sus cañones muestra el frente actual y el paralelo 38

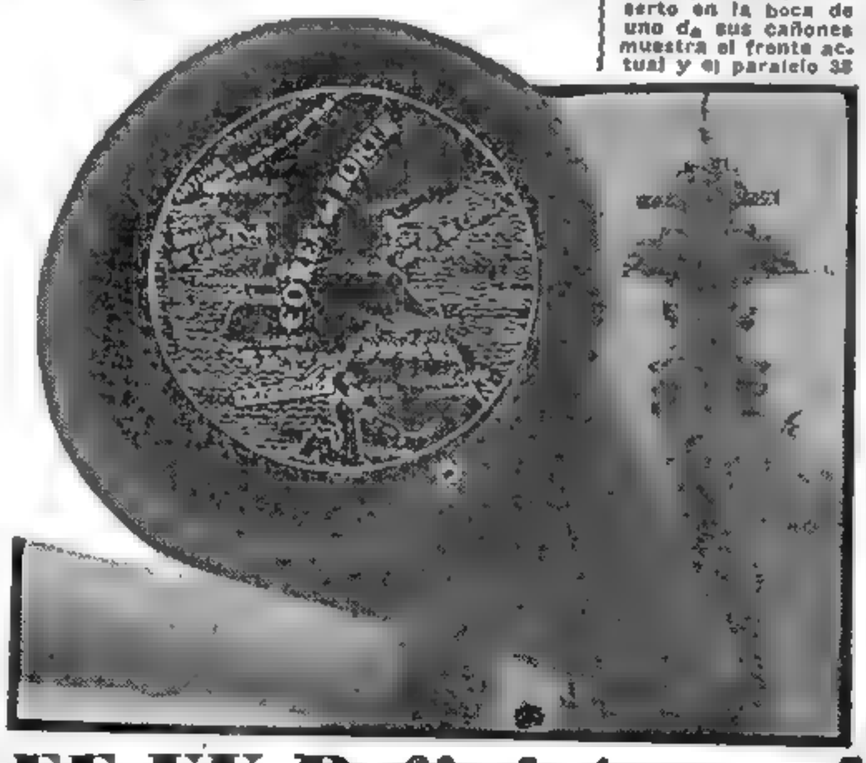

EE. UU. Definiría con Armas Atómicas la Lucha en Corea

NUEVA YORK, 2. (De nuestra agencia).—La dilación de las negociaciones de Kaesong esclarece, en forma indirecta, muchos entretelones del conflicto coreano, aunque las informaciones no tienen todavía carácter oficial. La más importante de ellas se refiere al uso de las armas atómicas —bombas y, principalmente, otras aplicaciones no reveladas—, que ejercerían una influencia definitiva en el conflicto. La convicción general en las esferas autorizadas es que el gobierno de Estados Unidos está decidido a impedir que tenga que afrontarse otra campaña de invierno en Corea. Desde el punto de vista norteamericano la guerra resulta proporcionalmente muy costosa en lo que se refiere a las bajas, que llegan ya a 80.000 entre muertos, heridos y desaparecidos; costo que tuvo su mayor peso durante el pasado invierno. Sobre esta base, cobran cuerpo los insistentes rumores de que, en el caso de fracasar las negociaciones, habría llegado —y antes de invierno— el momento definitivo para el uso de las armas atómicas. Si bien existe una reserva absoluta acerca de las nuevas armas que se utilizarían, cabe descontar como inminente novedad la artillería atómica, llamada a quebrar el equilibrio. Esta información coincide con la que asegura que en los altos círculos militares, se considera muy improbable que la URSS se apoye en el uso de las armas atómicas para lanzarse a la guerra en Asia. Se opina que el momento crítico de la posible intervención soviética habría pasado ya, por lo menos con referencia a la cuestión coreana que, desde el punto de vista militar y político parece ser el primer contratiempo experimentado por Moscú, desde la iniciación de sus maniobras de guerra fría.

HORACIO ESTOL
Corresponsal de CLARIN en EE. UU.

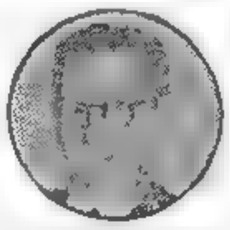

GOES MONTEIRO jefe del estado mayor brasileño

Goes Monteiro Realiza Gestiones Preliminares

WASHINGTON, 2 (INS). — El general Goes Monteiro, jefe del estado mayor del Brasil, visitó por separado a Dean Acheson y al secretario auxiliar de Estado, Edward Miller. Dijo Goes Monteiro que se trataba de gestiones preliminares antes de que comiencen las discusiones para determinar qué fuerzas armadas podrá aportar su país a la UN.

LA HERENCIA

¡Qué lástima! Desde que su padre le dejara como herencia su estancia El Ñandubay, la hermosa finca iba barranca abajo ¡Claro! ¡Sus administradores eran unos incapaces! ¿Qué podía hacer? Ir personalmente, era la mejor solución. Pero, por desgracia, él no sabía gran cosa de campo. Y un día, leyó este Aviso Clasificado en CLARIN:

Se ofrece agrónomo experto para estancia. T. E. ...5566.

Don Alberto se entrevistó con el profesional anunciante, cuyos antecedentes le han satisfecho. Ahora acaba de salir con él para El Ñandubay, donde pondrá en práctica, con su colaboración, numerosas reformas con las que espera darle a la estancia de su padre el brillo de ayer. Encontró la solución en un Clasificado de CLARIN (CORRIENTES Nº 555. De 9 a 18.30 horas. Informes: (31) 8368 y 9768.)

Sigue la Crisis en Francia: Petsche no Logró la Mayoría

PARIS, 2 (AFP).—La Asamblea Nacional rechazó oficialmente a Petsche como primer ministro. La votación fué de 281 sufragios a favor y 101 en contra, sobre 382 presentes. La mayoría constitucional requerida es de 314.

Al anunciar su programa, Petsche había dicho: "Tengo necesidad de vuestra confianza para intentar la empresa con éxito. Nuestro primer deber es el de salvaguardar la estabilidad del franco y de crear una nueva armonía entre los sueldos y los precios. El gobierno se compromete a restablecer el equilibrio volviendo a los niveles de marzo del presente año".

Expresó la CGT su Apoyo a la Reelección y a la Fórmula Perón-Eva Perón

RECHAZA RIDGWAY EL PARALELO COMO LINEA DE DEMARCACION

TOKIO, 4 (INS). — El cuartel general de las Naciones Unidas en Tokió rechazó categóricamente el paralelo 38 como base para una tregua en las hostilidades de Corea. Una declaración oficial expresa que desde el punto de vista militar "el paralelo 38 no significa nada como línea de demarcación", y agrega que es preciso llegar a un acuerdo sobre el establecimiento de una zona desmilitarizada "en algún lugar entre el frente aéreo y marítimo en el río Yalú y el frente terrestre en la región de Kaesong, Pyongyang y el río Imjin".

Además, el general Ridgway, en el vigésimoquinto informe del comando, destaca el hecho de que durante el período del 1 al 15 de julio, el enemigo estaba aumentando sus fuerzas para lanzar posibles nuevas ofensivas. Agrega que la fuerza aérea y la marina de guerra de la UN se hallaban muy ocupadas en operaciones encaminadas a impedir la concentración del poderío militar de los rojos.

(Información página TRES)

NINGUN PROGRESO EN LA 18a. REUNION

BASE ALIADA DE PAZ, 3 (INS). — El comunicado aliado sobre la reunión del viernes en Kaesong, dice: "No se hizo progreso alguno durante la décimoctava sesión de la conferencia de armisticio militar para adoptar una solución mutuamente aceptable del punto dos del temario. En una breve declaración de apertura de la reunión, en horas de la mañana, el vicealmirante Joy recalcó que el comando de las Naciones Unidas no abandonará su presente posición militar defensiva para satisfacer deseos políticos de subdividir a Corea.

Nam Il Habló Dos Horas

El principal portavoz comunista, general Nam Il, habló luego durante cerca de dos horas, tratando de justificar su punto de vista previamente expresado, de que la línea de demarcación militar debe fijarse a lo largo de un paralelo de latitud más bien que siguiendo características destacadas del terreno que son militarmente importantes para la seguridad de las fuerzas de las Naciones Unidas. En su declaración final del día, el vicealmirante Joy propuso varias cuestiones indagatorias en un esfuerzo por establecer la actitud general de la delegación comunista respecto a un armisticio verdaderamente militar y el cese de hostilidades resultante. La conferencia proseguirá mañana a las 11 de la mañana".

Créese Posible que los Rojos Hagan Otra Concesión

QUEDA AUN UNA LEVE ESPERANZA

Para Lograr la

TREGUA

CAMPO DE PRENSA EN COREA, 3 (AFP). — "No estoy absolutamente seguro de que exista una esperanza de progreso" —declaró el general Nuckols portavoz de la UN a su regreso de Kaesong. Hizo esta afirmación cuando los corresponsales le hicieron notar que las sesiones de la conferencia se van prolongando considerablemente sin que se llegue a un acuerdo en cuanto al punto Nº 3 del temario, que se refiere a la línea de demarcación de la zona desmilitarizada. Nuckols confirmó que las posiciones de ambas delegaciones se mantienen, prácticamente, sin cambio. Indicó, además, que el general Nam Il pronunció hoy catorce veces la misma frase y que la UN sigue exigiendo que la línea del cese del fuego se mantenga en las posiciones estratégicamente situadas, que han sido conquistadas hasta ahora y que son defendibles, mientras que los rojos persisten en reclamar una línea que se acerque lo más posible al paralelo 38.

La décimoctava sesión se inició como se había previsto a las 11 de la mañana, hora local y a las 13.15 fué levantada, sin darse anuncio alguno. Sin embargo, a las 13.32 se reanudó la tarea de la jornada a la que se puso término en seguida.

Cederían los Comunistas

TOKIO, 3 (AFP). — La impresión que prevalece en los círculos aliados es que la propaganda comunista está preparando a la propia opinión pública para hacer concesiones sustanciales sobre los puntos de desacuerdo de la conferencia de armisticio, sin que el o comporte una pérdida de prestigio.

Captóse una emisión de la Agencia Tass en la que se dice que la tesis del general Nam Il, sobre una zona de demarcación situada en el paralelo 38, es un "fervoroso anhelo" de los países comunistas. El jefe de la delegación comunista en Kaesong había presentado esa exigencia, en cambio, como condición indispensable para cesar el fuego.

Volvieron a Reunirse

KAESONG, 4 (AFP) — La décimanovena sesión de la conferencia de armisticio de Corea, se inició hoy, sábado, a las 11.

DURANTE 4 HORAS SE LUCHO EN EL FRENTE DE COREA

CON EL VIII EJERCITO EN COREA, 4 (INS). — Patrullas del VIII ejército combatieron durante cuatro horas y media con efectivos comunistas, superiores en número, a menos de 14 kilómetros de la zona desmilitarizada en torno a la ciudad de Kaesong. La acción registrada en el sector oeste-central del frente, al oeste de Korangpo, sobre el paralelo 38, fué parte de una serie de enconados choques que ocurrieron durante todo el día en una intensificación de las hostilidades.

Por lo demás, la ofensiva limitada emprendida por una división norteamericana forzó a los comunistas a retroceder cerca de cinco kilómetros en el frente este central.

La quinta fuerza aérea apoyó directamente a las fuerzas terrestres. Otros aviones bombardearon los depósitos de abastecimiento de Pyongyang.

Llegó a la Capital de Indonesia el Mago de las Finanzas, Doctor Hjalmar Schacht

SCHACHT

DAKARTA, 3 (AFP). — Llegó el Dr. Hjalmar Schacht, ex presidente del Deutsche Bank; procede de Bangkok y estudiará los problemas financieros y económicos de Indonesia. El aeródromo estaba vigilado por gran cantidad de policías armados por haber tenido lugar ayer una manifestación de protesta. Schacht declaró que venía para visitar Sumatra y Java. No obstante el ministro de Finanzas, Yusuf Wibisong, dijo esta mañana que el financiero alemán era invitado del gobierno y que toda agitación o manifestación en su contra sería "enérgicamente reprimida".

Clarín — DIARIO DE LA MAÑANA — 20 CTVS. EN TODO EL PAIS

Un toque de atencion para la solucion argentina de los problemas argentinos

Año VI Buenos Aires, Sábado 4 de Agosto de 1951 Nº 2.099

Dos Misiones Británicas Partieron Rumbo a Teherán

LONDRES, 3 (INS). — Dos misiones británicas partieron por vía aérea hacia Teherán para reanudar las negociaciones sobre el problema planteado por la nacionalización de la industria petrolera, con la promesa anticipada de actuar con el "máximo de buena voluntad". El lord del Sello Privado, sir Richard Stokes, que preside una de las misiones, declaró: "Soy irrevocablemente optimista, y tengo la seguridad de que las conversaciones se desarrollarán en un ambiente de buena voluntad. Sin embargo, esto no quiere decir que necesariamente las partes interesadas puedan obtener todo lo que desean. La actuación del Sr. Averell Harriman ha sido una gran ayuda".

Exito de Averell Harriman

La delegación que encabeza sir Richard está integrada por funcionarios incluyendo al embajador británico en Teherán, sir Francis Shepherd; expertos de la Cancillería y del ministerio de Combustibles y de Energía Eléctrica, y varios funcionarios de la Anglo Iranian Oil Company. La otra la componen los más altos representantes de las empresas petroleras que actuarán como agentes de enlace.

El Foreign Office anunció que las nuevas conversaciones se basarán en la ley original de nacionalización del 20 de marzo que fijó los principios básicos y no sobre la ley posterior del mes de mayo que tuvo por objeto la expropiación de la Anglo Iranian. Los textos de las notas cambiadas por los gobiernos de Londres y Teherán fueron hechos público por la Cancillería, y Gran Bretaña al prometer "el máximo de buena voluntad", señala que reconoce el principio de la nacionalización petrolera. Por su parte, el gobierno iranio, al responder a las demandas británicas de que la "tensión debe ser aliviada" se compromete a crear el "mejor ambiente posible".

Compromiso Persa

LONDRES, 3 (AFP).—Irán habría admitido explícitamente que la aceptación por los británicos, del principio de la nacionalización del petróleo no compromete a Londres a aceptar los métodos y términos previstos en la ley aprobada en el Parlamento de Teherán en mayo de 1951.

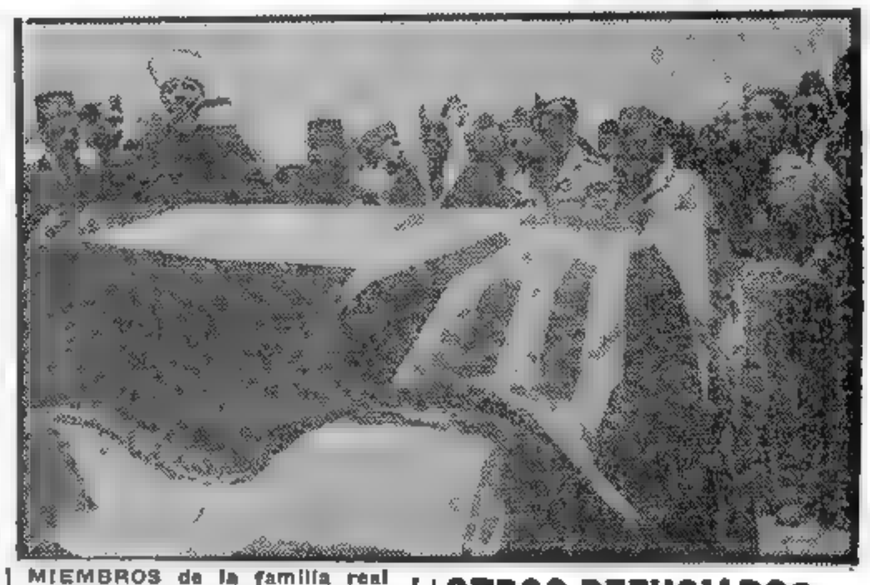

MIEMBROS de la familia real hashemita, reunidos en Amman, capital de Jordania, junto al féretro que guarda los restos del rey Abdullah de Jordania, asesinado en Jerusalén. El ataúd aparece cubierto con la bandera jordana

OTROS REFUGIADOS POLACOS BUSCARON ASILO EN SUECIA

ESTOCOLMO, 3 (INS). — Un avión particular polaco con tres hombres y una mujer a bordo, que huyeron de su país, aterrizó hoy en Malmos. Se eleva así a 16 los polacos que en busca de asilo político han llegado a Suecia en las últimas 24 horas.

Los nuevos refugiados, en su mayoría no mayores de 20 años de edad, fueron inmediatamente colocados bajo la custodia de la policía. El aparato aterrizó en el extremo meridional de la península, a sólo 56 kilómetros de distancia del lugar donde 12 marineros polacos obtuvieron ayer refugio después de amotinarse en un barreminas en medio del Báltico.

A los Jóvenes de 63 Países Ha Abierto la Unión, de Par en Par, sus Puertas

LA SEMANA EN E. UNIDOS — Por John Kerigan

WASHINGTON, 3. (Especial para CLARIN). — Estados Unidos abrió de par en par sus puertas esta semana a más de cuatrocientos jóvenes de 63 países de Europa, Asia y las Américas que han llegado para asistir como delegados a la Asamblea Mundial de Juventud, a realizarse en la Universidad de Cornell, en Ithaca, Nueva York. Además participan representantes de cincuenta organizaciones juveniles norteamericanas. Les dió la bienvenida el alcalde Vicent Impellittieri y, posteriormente, iniciaron un seminario preliminar, en el que se trató la ayuda técnica a las zonas menos desarrolladas del mundo, en especial en cuanto afectan a las necesidades de los jóvenes trabajadores pertenecientes a países carentes de autonomía. La asamblea principal se realizará en Ithaca del 5 al 16 de agosto y en ella se debatirán los problemas internacionales del bienestar social, la disminución del analfabetismo y la promoción de la democracia en el mundo.

* * *

Del otro lado del Atlántico, en la parte oriental de Berlín, los comunistas celebran, al mismo tiempo (del 5 al 19 de agosto) su "Festival Mundial de la Juventud por la Paz". La coincidencia entre ambas reuniones presenta un contraste entre los conceptos democrático y totalitario de la educación. La asamblea de Ithaca es organizada por un organismo no oficial ni partidario. La de Berlín oriental es una demostración reclutada políticamente, auspiciada por organizaciones bajo el control comunista, y destinada principalmente a beneficiar los intereses de la Unión Soviética.

En Ithaca se prepara y alienta a los visitantes para que extraigan sus propias deducciones respecto a los problemas mundiales, mediante el libre debate. En Berlín oriental se los moviliza para que acepten y confirmen conclusiones y propósitos que les son impuestos por un organismo político.

El tema de la conferencia de Ithaca es: "La juventud y los derechos humanos"; el de la berlinesa se basa en la campaña comunista de "paz"... por el estilo de la que se expuso en el "llamado de Estocolmo".

Las deliberaciones y debates libres a realizarse en Ithaca son características de la importancia que la educación democrática asigna al pensamiento, la iniciativa y la responsabilidad del individuo.

Y es la investigación y el debate libres los que distinguen a la reunión de Ithaca de la convocatoria comunista de Berlín. Esa diferencia evidencia el poderío de un pueblo libre.

Habrá Merma de Petróleo en Estados Unidos

WASHINGTON, 3 (INS). — El secretario del Interior, Oscar Chapman, declaró que la crisis petrolera de Irán puede provocar una merma de combustible en Estados Unidos, este invierno. Chapman hizo la declaración en respuesta a una pregunta del senador republicano Styles Bridges, respecto al peligro de que se produzca tal escasez en Nueva Inglaterra. Replicó que "la posibilidad de una escasez surgida por la crisis iraní no se limita solamente a Nueva Inglaterra". Agregó que Estados Unidos está enviando petróleo a las naciones de Europa que han quedado sin provisiones por la paralización de los yacimientos de Irán.

MUY OPORTUNO

Decididamente, su "ropero" ya no le servía. Era chico y ahora que la familia había aumentado con el nacimiento de su nueva hijita, no le bastaba. Se disponía a venderlo por lo que le dieran, cuando leyó este Aviso Clasificado de CLARIN:

Carpintero fino, modifica muebles. — T. E. ...6673.

Entonces se le ocurrió una idea y llamó al carpintero del aviso, el cual, de acuerdo con sus deseos, le proyectó una inteligente modificación que aumentará la capacidad del mueble sin perjudicar su estética. El artesano ya ha empezado a trabajar y don Eduardo está muy satisfecho de haber solucionado así su problema, gracias al Clasificado de CLARIN. (CORRIENTES Nº 555. De 9 a 18.30 horas. Informes: (31) 8368 y 9768.)

Habría Acuerdo Aliado para la Partición de Trieste

(Información página DOS)

Los Comunistas Quebrantaron el Acuerdo Sobre Zona Neutral

TURNER JOY

BASE DE TREGUA EN COREA, 4 (INS). — Los comunistas quebrantaron el acuerdo preliminar a las deliberaciones de armisticio de establecer una zona neutral desmilitarizada en Kaesong, al ser descubierto un campamento armado a 1.600 metros del edificio donde se celebra la conferencia. Un grupo de corresponsales y fotógrafos descubrió el campamento, mientras el vicealmirante Charles Turner Joy, jefe de la delegación aliada, formulaba una queja extraoficial para que constase en las minutas. Momentos antes, Joy y los otros cuatro emisarios aliados habían divisado a un grupo de 150 soldados rojos al regresar al salón de debate luego de almorzar en la Casa de las Naciones Unidas. Los soldados comunistas estaban provistos en su mayoría de rifles y armas automáticas, y marchaban de uno en fondo por el camino que une el jardín del edificio donde se celebran las sesiones con la casa asignada a la delegación aliada. El grupo pasó a unos 270 metros de esta residencia y prosiguió hacia una colina vecina. Tres fotógrafos y dos periodistas aliados tomaron un automóvil militar y se dirigieron hacia el lugar donde estaba el pelotón rojo. En el lado opuesto de la colina, los corresponsales descubrieron el campamento, en el que habían unos 200 soldados chinos armados con rifles automáticos, una ametralladora ligera y armas cortas. Al parecer la columna roja vivaqueaba en torno a algo que había detrás de unos árboles y a cierta distancia del camino. La súbita aparición de los periodistas pareció sorprender a los soldados que vestían el uniforme regular de los titulados "voluntarios" chinos.

La queja extraoficial de Joy —un portavoz dijo que no se presentó una protesta formal— se produjo en la sesión vespertina.

PREVALECE LA AMENAZA DE UNA RUPTURA

Hay Malas Perspectivas Para Lograr Armisticio

CAMPO DE PRENSA EN COREA, 4 (AFP). — La 19a. sesión no dió ningún resultado. A medida que transcurren las reuniones y se decide volver a conferenciar el día siguiente, se van esfumando paulatinamente las esperanzas de pronto cese del fuego. En efecto, de nuevo los plenipotenciarios se han mantenido en sus primitivas posiciones.

Ahora más que nunca la amenaza de ruptura de negociaciones se halla pendiente en vista de no haber cedido la intransigencia acerca de la delimitación de la zona desmilitarizada, al norte o sobre el paralelo 38. Muy sintomático se considera que en momentos en que la reunión entra en su período crítico, se registre el paso de una compañía de soldados chinos, con su equipo de guerra, por las proximidades donde se celebra la 19ª entrevista, la que comenzó a las 11, se interrumpió a mediodía y se reanudó a las 14, para terminar 7 minutos después. La vigésima se hará mañana, domingo, a las 11.

Escollo Básico: la Discusión del Punto 2 del Territorio

Poco después de levantada la sesión, el general Nuckols, portavoz de la delegación aliada, anunció a los periodistas que no se había realizado ningún progreso y que, una vez más, la discusión sobre el punto Nº 2 del temario era el escollo básico que impide el acuerdo para seguir adelante.

La corta duración de la labor de hoy, una hora por la mañana y sólo siete minutos por la tarde, no parece, sin embargo, haber tenido relación directa con lo que ciertos corresponsales de prensa llegaron a calificar de "incidente grave y de violación de la zona neutral de Kaesong". A este respecto conviene destacar, según los propios términos del general Nuckols, que sólo se señaló la transgresión a las convenciones anteriores, aunque no se hizo ninguna reclamación formal.

Sigue Ardiendo un Pozo de Petróleo en Darmstadt

DARMSTADT (Alemania), 4 (INS). — Continúa ardiendo el pozo de Wolfskehlen, cerca de Darmstadt, en donde ayer, una violenta explosión reveló la existencia de gas natural y de petróleo.

Se calcula la presión del gas en 3.000 libras por pulgada cuadrada. La revelación de la existencia de gas natural y petróleo ha provocado una frenética demanda de terrenos de la zona y se ofrecen precios muy elevados.

DIARIO DE LA MAÑANA

Clarín

20 CTVS. EN TODO EL PAIS

Un toque de atención para la solución argentina de los problemas argentinos

Año VI Buenos Aires, Domingo 5 de Agosto de 1951 Nº 2.100

Interrumpió Ridgway las Negociaciones

PIDIO SEGURIDADES Y UNA EXPLICACION

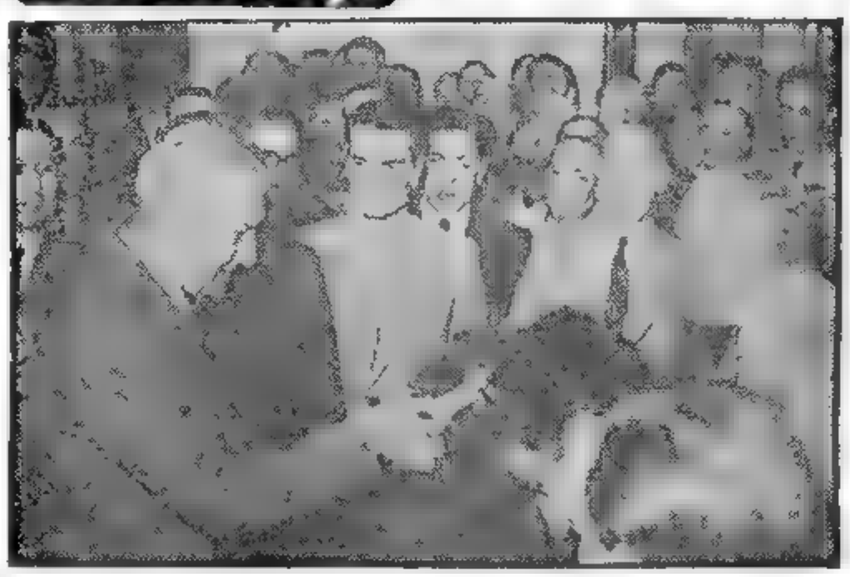

DURANTE las elecciones presidenciales realizadas en Portugal el 22 de julio último, en las que resultó electo el general Craveiro López, aparece el primer ministro Dr. Oliveira Salazar depositando su voto

Gral. RIDGWAY

TOKIO, 5 (INS). — El general Ridgway interrumpió las negociaciones de armisticio en Kaesong, a causa de la violación de la zona neutral alrededor de aquella ciudad por fuerzas armadas comunistas. En un mensaje a los comandantes norcoreanos y chinos, Ridgway anunció que los delegados de las Naciones Unidas se mantendrán dentro de las líneas aliadas "hasta que se reciba una explicación satisfactoria y seguridades de que ese hecho no volverá a ocurrir".

La zona desmilitarizada de 8 kilómetros fué violada el sábado por una compañía de chinos, que marcharon cerca de la casa donde se celebraba la conferencia. Ridgway afirmó que esa actitud constituía una "violación flagrante" del acuerdo concertado con los comunistas sobre la zona neutral.

El jefe aliado se abstuvo de continuar las negociaciones de tregua cinco horas antes de la vigésima sesión que debía comenzar a las 11 de la mañana (22 de la noche del sábado, hora argentina), en un esfuerzo por romper el estancamiento.

El mensaje de Ridgway fué radiotransmitido a los generales Kim Il Sung y Pen The Humi, comandantes supremos norcoreano y chino, respectivamente. "La delegación del comando de las Naciones Unidas —expresa— está preparada para continuar las conversaciones tan pronto como se reciba una explicación satisfactoria de esta violación y la seguridad de que no se repetirá. Mientras tanto, la delegación del comando de las Naciones Unidas permanecerá dentro de las líneas aliadas. Espero vuestra respuesta".

La trasmisión se hizo en los idiomas chino y coreano y, al mismo tiempo, fué publicado después de una conferencia nocturna que duró cinco horas y media, en la que participaron el general Ridgway y su estado mayor en el cuartel general de Tokio.

El mensaje de Ridgway dice: "Se ha comprobado oficialmente por testigos oculares, confirmado con fotografías ordinarias y películas, que a las 13.45, del 4 de agosto, fuerzas militares armadas no pertenecientes al comando de la UN, fueron observadas en Kaesong, aproximadamente a 100 metros de la casa de la conferencia. Estas fuerzas, calculadas en una compañía, procedían de una dirección oriental, marchaban a pie y estaban armadas con fusiles, pistolas, granadas, armas automáticas y morteros".

Prosiguieron su Ofensiva los Aliados

TOKIO, 4. (INS). — Las fuerzas terrestres y aéreas de las Naciones Unidas prosiguieron atacando los alrededores del campo de concentración comunista de Kumsong.

Paralelamente se imprimió un ritmo más violento a la actividad terrestre en los restantes sectores. De acuerdo a un comunicado del VIII ejército, los aliados encontraron una resistencia calificada entre "moderada y fuerte".

En el sector este-central se sucedió una batalla encarnizada al defender los comunistas un asalto contra "un objetivo limitado". Luego los aliados hicieron más seguras sus posiciones en la región al apoderarse, tras breve y violenta lucha, de tres carros.

Mientras tanto, las patrullas blindadas, que realizaron penetraciones de hasta 10 kilmetros en territorio enemigo, tropezaron con creciente resistencia. En la extremidad oriental del frente de batalla, las tropas de la UN se vieron precisadas a replegarse tras un día entero de batalla. Esta acción se produjo al N. E. de la plaza costera de Kansong donde al sur de esta misma ciudad las fuerzas democráticas, integradas por varios centenares de hombres, tomaron una colina.

Mientras tanto, los aviones de la armada y del cuerpo de infantería con base en los portaaviones, pese al mal tiempo bombardearon a las tropas comunistas atrincheradas en una región, que el comunicado señala como "el área Kunsa-Kumsong".

Pleven Informará Mañana si Forma Nuevo Gabinete

PARIS, 4. (AFP) — Al cumplirse el 26º día de crisis ministerial, René Pleven realiza activas gestiones ante los grupos políticos franceses para tratar de dar un gobierno a Francia. Sin embargo, Pleven, que pertenece al partido Unión Democrática y Socialista de la Resistencia, no aceptó definitivamente la tarea, pues antes de dar su respuesta desea pulsar el ambiente para tener la certeza de que existe una fórmula que permita la solución anhelada.

La actual crisis ha batido todos los récords de la IV República, pues la de más larga duración había sido la de 1949, cuando a raíz de la renuncia del gabinete radical de Queuille, no hubo gabinete desde el 5 al 29 de octubre, hasta que Bidault finalmente obtuvo la mayoría constitucional.

Los comunistas ejercen presión sobre los socialistas, apoyando a fondo las reivindicaciones sociales por intermedio de la C. G. T. prosoviética. En el otro extremo del hemiciclo, los degaullistas han elegido como caballo de batalla el tema de la libertad escolar. Al apoyar categóricamente la tesis de una ayuda a las escuelas libres, los degaullistas obligaron a los republicanos populares a mostrarse extremadamente firmes en sus propias reivindicaciones a favor de la enseñanza privada.

En el curso de la mañana Pleven recibió a Alphonse Antier y a Paul Ribeyre, representantes del grupo campesino, quienes declararon que habían insistido en la importancia que revisten los problemas agrícolas, especialmente la fijación del precio del trigo.

Posteriormente una delegación socialista encabezada por Charles Lussy e integrada por Guy Mollet y Albert Gazier, conferenció durante más de una hora con Pleven.

Luego Lussy expresó: "Hemos comprobado con placer que la intención de Pleven es colocarse resueltamente en el terreno de la lucha contra el alza de los precios".

RENE PLEVEN

Seguidamente Pleven habló con emisarios del Movimiento Republicano Popular, encabezados por Francois de Menthon, quien manifestó a la prensa: "Las conversaciones iniciadas con Pleven parecen encauzarse en la ruta que ha de conducirle a la formación del gobierno."

Pleven dijo a los periodistas que no se trata de nuevas soluciones en el término literal, sino de nuevos métodos de encarar las soluciones. "Estos nuevos métodos, agregó a guisa de conclusión, deben facilitar un acuerdo entre los partidos".

Existe ahora una impresión favorable como resultado de las entrevistas de esta mañana. Las consultas han de proseguirse activamente hasta el lunes, confirmándose su respuesta definitivamente al presidente de la República el mismo lunes.

Reclama el Peñón de Gibraltar el Periódico Español "Arriba"

MADRID, 4 (AFP.) — Con motivo de celebrarse en la fecha el Día de Gibraltar, "Arriba", órgano falangista, dice que la situación del peñón equivale a "un insulto inútil y a una injusticia permanente". Agrega que Gibraltar es para España "una cuña extranjera enclavada en su carne dolorida y una enorme vejación moral que quita el dueño y la tranquilidad a los españoles". "Más que un insulto representa una situación totalmente inoperante, e inútil, porque ha quedado cabalmente demostrado que su eficacia militar depende exclusivamente de la buena voluntad de España. En el asunto de Gibraltar, nosotros los españoles estamos dispuestos a todo. Debemos dejar bien establecido que si Gibraltar no vale una guerra para los españoles, tampoco los españoles se batirán por nada que signifique que Gibraltar tenga que seguir en manos extranjeras, o bajo una bandera que no sea la de España. Este día del año nos recuerda el dolor más grande de la historia española, tan saturada de coraje, de honor y de nobleza. Queremos, una vez más, reivindicar la tierra sagrada de Gibraltar, santuario de Nuestra Señora de Europa, para su legítimo propietario, que lo es el pueblo español".

SE LUCIRA

Unos días más y estarían de fiesta. ¡La abuela cumplía años! Pero lo malo era que la pobre casi no podía ya andar y necesitaba arreglarse el cabello para no hacer mal papel. Luisa y Raquel estaban preocupadas por ese problemita, cuando leyeron este Aviso Clasificado en CLARIN:

PERMANENTES a domicilio, prof. comp. T. E. (..) 9953.

Luisa le habló por teléfono a la anunciante y ésta acudió inmediatamente. Poco después, la abuela lucía un magnífico peinado y sus nietas la contemplaban encantadas. Ahora, se lucirá en la fiesta del cumpleaños y se lo deberá a un oportuno Clasificado de CLARIN (Corrientes 555. De 9 a 18.30 horas. Informes: (31) 8368 y 9768).

Terminó la Concesión de la Anglo Iranian en Persia

(Información página DOS)

Terminó la 1ra. Rueda de Fútbol: Primeros Independiente y Lanús

(INFORMACION EN EL SUPLEMENTO DEPORTIVO)

GENERAL KIM IL SUNG

ACLARO WASHINGTON: SUSPENSION Y NO RUPTURA

La Gestión de Tregua Seguiría Entre Ridgway y Kim Il Sung

TOKIO, lunes 6. (INS) — La radio roja de Pekín anunció que los oficiales de enlace comunistas dieron seguridades a las Naciones Unidas de que no volverían a repetirse los actos de violación del acuerdo de neutralización para la zona de Kaesong. En una emisión captada en Tokio, la emisora calificó la presencia de tropas armadas comunistas a escasa distancia del edificio donde se venían celebrando las conversaciones de armisticio en Kaesong como un "incidente casual" y afirmó que la vigésima sesión de los negociadores de paz no se verificó debido a que "los norteamericanos, utilizando tal incidente casual como pretexto, resolvieron no trasladarse hasta Kaesong". La emisora reveló, además, que el alto mando comunista ha renovado las instrucciones para que de ningún modo se repitan las violaciones de la zona neutralizada. Según la radio, una parte de los guardias de la región de Kaesong pasaron por error por la zona de la conferencia y marcharon a varios cientos de metros de la casa donde se celebran las conversaciones. La radio terminó diciendo: "Seguridades de que tal incidente no se repetirá fueron transmitidas a las Naciones Unidas por medio de un oficial de contacto a primera hora del domingo".

Ridgway Trataría Sólo con Kim Il Sung

TREN DE PRENSA, 6. (AFP) — "Las conversaciones ulteriores para la reanudación de las negociaciones de armisticio sólo se realizarán en adelante sobre el plano Ridgway—Kim Il Sung", declaró el general Nuckols, portavoz del comando supremo de las Naciones Unidas.

El general Nuckols agregó que ninguna respuesta de los comunistas al mensaje del general Ridgway había llegado al comando de las Naciones Unidas, ni al campo avanzado de Corea, hasta las 17, hora local.

Suspensión y no Ruptura

WASHINGTON, 5. (AFP) — "Suspensión y no ruptura", precisan en Wáshington los medios bien informados, en relación con el mensaje del general Ridgway al alto comando comunista, en el cual comunica el aplazamiento de las reuniones, esperando que el incidente de la presencia de un destacamento de guardias comunistas armados en la zona "neutral" sea explicado y aclarado.

Se advierte en Wáshington, que

(Continúa en la página 10 08)

VAN FLEET

RECHAZARON LAS FUERZAS DE LA ONU VIOLENTAS ACOMETIDAS ROJAS EN EL FRENTE CENTRAL

CUARTEL GENERAL DEL VIII EJERCITO NORTEAMERICANO, 5 (INS). — Cinco compañías de los ejércitos chinonorcoreanos, que lanzaron violentos ataques en el sector este-central, fueron rechazadas por las fuerzas de las Naciones Unidas, que, por el contrario, al atacar en el sector occidental, tropezaron con una moderada resistencia enemiga. El comunicado del VIII ejército consignó que las fuerzas aliadas al norte de Munsan y al oeste de Yonchon encontraron una resistencia que oscilaba entre ligera y moderada por parte de los comunistas. Estos dos lugares se encuentran ubicados al N. E. de Kaesong, donde se han venido celebrando una serie de conferencias, relacionadas con la cuestión del establecimiento de una zona desmilitarizada, y que al presente se hallan suspendidas.

En el sector este-central, donde las fuerzas aliadas han venido ejerciendo fuerte presión sobre el borde meridional de la zona de concentración enemiga de Kumsong, los comunistas lanzaron ataques para neutralizar la ofensiva de "objetivo limitado" de las Naciones Unidas

Según informa el general Van Fleet, comandante del VIII ejército, los asaltos enemigos fueron rechazados.

Fuerte Ataques Aliados

FRENTE DE COREA, 5. (De un corresponsal de AFP). — Se registraron hoy fuertes ataques de las fuerzas de las Naciones Unidas en los sectores norte de Munsan y oeste de Yongchon

En cambio los comunistas lanzaron una serie de ataques de sondeo con escasos efectivos al sudeste de Kumsong, siendo rechazados. La aviación aliada atacó y dispersó formaciones enemigas.

Prosigue la Batalla

TOKIO, 5. (AFP). — Los comunistas resisten enérgicamente los ataques de las tropas aliadas en el frente de Corea. Un comunicado del octavo ejército norteamericano emitido esta mañana indica que "las fuerzas de la UN, al ataque, avanzaron limitadamente ante una enérgica resistencia enemigo en el sector oeste de Yonchon (al este de Kaesong). Por otra parte, las fuerzas de la U rechazaron todos los ataques enemigos en la región sudoeste de Kumsong

PRIMERA SECCION

Clarín

BUENOS AIRES · REPUBLICA ARGENTINA

RECLAME A SU CANILLITA CON ESTA EDICION EL SUPLEMENTO DEPORTIVO

20 CENTAVOS

UN TOQUE DE ATENCION PARA LA SOLUCION ARGENTINA DE LOS PROBLEMAS ARGENTINOS

AÑO VI — BUENOS AIRES, LUNES 6 DE AGOSTO DE 1951 — Nº 2.101

Iníciánse Hoy las Negociaciones Entre Persia y G. Bretaña

TEHERAN, 5 (AFP). — Según los medios bien informados, las negociaciones propiamente dichas sobre el litigio petrolero que enfrenta a Inglaterra con el Irán, comenzarán mañana, lunes, cuando el lord del Sello Privado, señor Richard Stokes, se entreviste con los miembros de la delegación nombrada por el gobierno iranio y que preside el señor Mohamed Ali Varsateh.

El viaje, previsto para el lunes por la mañana, que debía efectuar el señor Stokes a la refinería de Abadan, no tendrá lugar sino con un retraso de 24 horas, ya que se ha creído preferible que el ministro británico no llegue a Abadan sino después de que el señor Maki, representante de la Comisión Parlamentaria Mixta del Petróleo, quien nunca ha escondido su abierta hostilidad contra los ingleses, haya regresado a la capital. Se sabe, en efecto, que en principio Maki volverá el lunes a Teherán

En esta forma, el representante inglés visitaría Abadan el martes y el miércoles se encontraría de vuelta en Teherán.

Almuerzo con el Emperador

El Shah de Persia recibió hoy en un almuerzo íntimo a los señores Stokes y Shepherd, ministro de Abastecimientos y embajador británico en Teherán, respectivamente.

Gran Empréstito Nacional

Entre tanto, la Cámara de Diputados aprobó por inmensa mayoría un proyecto de ley que autoriza al gobierno persa para emitir un empréstito nacional de 50 millones de dolares. Esta suma se dedicaría a gastos de administración, mientras se soluciona el conflicto petrolero.

A pesar de la defensa de su política que hizo hoy en la Cámara, el señor Mossadegh, presidente del Consejo, varios parlamentarios han atacado seriamente la "no aplicación de la ley de nacionalización", calificando de "traición" las recientes actuaciones del jefe del gobierno.

Mossadegh, quien afirmó que era "prematuro" decir que su gobierno no aplicaba la ley, se limitó a declarar que "las negociaciones no se han iniciado aún".

Se Mató en las Cataratas del Niágara un Famoso Acróbata

NIAGARA FALLS, 5. (INS). — William Hill, famoso acróbata acuático, se lanzó en un barril por las cataratas del Niágara, matándose, al parecer, en el salto de cincuenta y seis metros. Hill utilizó un barril de caucho, formado por tres llantas de camión, unidas por una lona y rodeadas por una red. Antes de iniciar su tentativa, la primera que se hacía desde 1928 en que Jean Lussier se arrojó por la catarata en una bola de caucho reforzada de acero y salió con vida de la prueba, Hill había declarado que cumpliría exitosamente su intento. La policía de Niágara Falls había puesto en servicio a todos sus hombres para cuidar el orden entre el numeroso público que se había reunido a ambas márgenes de las cataratas para presenciar la prueba.

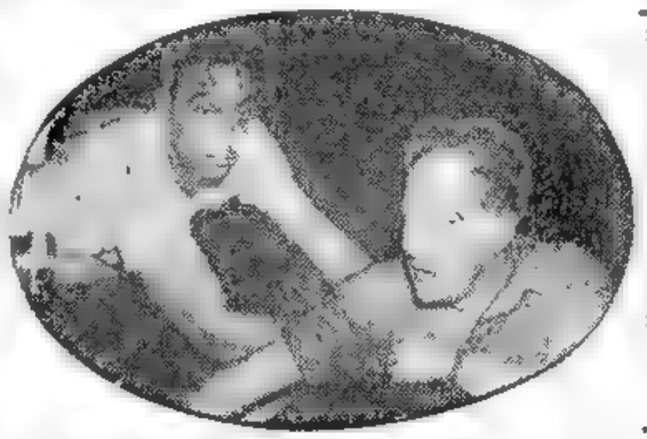

EL FAMOSO acróbata acuático William Hill, había planeado desde hace tiempo un salto lanzándose en un barril de goma por las cataratas del Niágara. Confiaba en realizar exitosamente su prueba, pero el intento fracasó, pues Hill apareció muerto al ser rescatado de su encierro, tras el salto de 56 metros

La Paz no se Ofrece con el Puño Cerrado, Dijo Nehru

NUEVA DELHI, 5 (AFP). — "La paz no debe ofrecerse con el puño cerrado ni con numerosas de agresión y gritos de guerra", declaró el primer ministro Nehru al contestar al mensaje de su colega paquistano Liaqat Ali Khan, en la que le invitaba a tratar personalmente la paz en Karachi

CLARIN en LONDRES

Está Familiarizado el Pueblo Inglés con la Psicosis Bélica del Presente

NO ABANDONA SUS INCLINACIONES DE VIAJERO ETERNO

LONDRES, 5. (De nuestra agencia). — Cuando, en agosto de 1949, la mitad de Londres huyó hacia las costas y los campos de Inglaterra y hacia el continente en el "bank holiday" (período de cierre de los bancos), y un buen pedazo de Inglaterra invadió Londres como descanso y cambio de horizonte, se dijo que el fabuloso trasiego era una despedida. Porque la guerra habría de interrumpir pronto, una vez más, a cambio de un drama y una inmovilidad más o menos terna, la alegre pequeña aventura de bolsillo que quieren ser las vacaciones británicas. Han pasado dos años y "las despedidas" continúan en una línea progresiva de tumulto, de nomadismo desesperado, de historismo traslaticio, de hambre de vía ferrea o avión. Cualquier estación de Londres es hoy como podría serlo el choque turbulento de las aguas del Amazonas y del Misisipi en sus desembocaduras, entre los que llegan y los que parten. Allí, naufragan las maletas, los zapatos, la ropa interior los perros, los niños, las billeteras —cuidado con los ladrones— y la respetabilidad inglesa.

Pero la verdad es que ya nadie se despide de nada. La verdad es que la llamada psicosis de guerra ha sido absorbido por la familiaridad y la gente, con ella, se encuentran tan a gusto en su psicosis como aquel caballero con una úlcera en el estómago, que juraba que ya no podía vivir sin ella.

He aquí "los polvorines" en riesgo de explosión que ha decidido ignorar durante varios días, por lo menos, esa masa inmigratoria entrechocada: Teherán, Kaesong, Formosa, Cachemira, Birmania El Cairo y Berlín, por no citar sino a los inminentes.

Limitando el comentario a los puntos de fricción más alarmantes, puede decirse que las negociaciones en Teherán abren un camino a la esperanza, como lo abrieron las de Kaesong, pero que las de Kaesong ya lo están cerrando. Sobre una base legalista, porque así conviene —se dice en Londres—, el general Ridgway informa a los comunistas hasta dónde llega, en su deseo de firmar una tregua, y les advierte que no llegará más lejos. Esto no es un ultimátum, pero sí un ultimátum de concesiones. En el fondo, las muchedumbres británicas no creen en la pax picassiana e histriónica del Kremlin y empiezan a creer un poco en su miedo.

JACINTO MIQUELARENA

Corresponsal de CLARIN en Londres.

CON VARIOS cuerpos a favor, Yatasto se acerca al disco en la Polla de Potrillos disputada ayer en Palermo, y dando el hijo de Selim Hassan obtuvo la octava victoria de su campaña probándose como el mejor producto de su generación. Extract y Barbazul son sus escoltantes más cercanos

SE CONVENCIO

Muchas veces, le había dicho a su esposa que estaba harto de los muebles que tenían, tan viejos y descoloridos. Pero ella le respondía: "Sólo haría falta lustrarlos bien. Te aseguro que están casi nuevos". El no se dejaba convencer. Un día, ella leyó este Aviso Clasificado en CLARIN:

LUSTRADOR renueva muebles. Trab. a dom. T. E. (..) 7787.

Entonces, él consintió por fin en hacer el experimento. Contrató al lustrador y éste, después de varios días de trabajo, cambió tanto el aspecto de sus juegos de dormitorio y comedor que a Juan Carlos le costó reconocerlos por lo bien que quedaron. Se lo debe a un Clasificado de CLARIN. (CORRIENTES 555. De 9 a 18.30 horas. Informes: (31) 8368 y 9768).

Tiene Apoyo en la UN la Enérgica Actitud de Ridgway

FLUSHING MEADOW, 6 (INS). — En fuentes de la UN se declaró que la enérgica actitud del general Ridgway merece ser sometida a un amplio voto de confianza. Indicaron, además, que la gran mayoría de los delegados están convencidos de que un armisticio efectivo en Corea sólo puede lograrse sobre la base de las condiciones mínimas fijadas. A todo esto prevalece la impresión de que los chinos han recibido órdenes estrictas del Kremlin para lograr la paz en Corea y están maniobrando por todos los medios posibles para quedar en un plano airoso. Los acontecimientos de las últimas semanas han dado motivos para creer que se desarrolla con éxito como una política única, mientras que la de los comunistas al parecer va debilitándose. Se señala al respeto que hay una cierta fricción entre Moscú y Pekín por Corea.

ENTRE LOS COMPONENTES de la delegación comunista a las negociaciones de Kaesong — ahora paralizadas— figuraron desde el primer momento varias mujeres soldados. He aquí una fotografía en la que aparecen dos de las integrantes femeninas de la representación roja

★ **Mensaje de Nicolai Shvernik al Presidente Truman** ★

Propone Rusia un Pacto de Paz

WASHINGTON, 6 (AFP). — El presidente del Soviet Supremo, Nikolai Shvernik, propuso al presidente Truman un pacto de los "cinco grandes" para la consolidación de la paz, la limitación mundial de los armamentos clásicos y la prohibición de las armas atómicas. El mensaje de Shvernik a Truman fué acompañado de un texto de resolución, votado, al parecer, en una sesión secreta del Presidium Soviético, en Moscú. El dirigente soviético solicita que "esa resolución de la paz" sea llevada a conocimiento del pueblo norteamericano.

Shvernik añade que "el pueblo soviético no abriga ninguna duda sobre las intenciones pacíficas del pueblo norteamericano y expresa sentimientos de sincera amistad hacia los pueblos del mundo entero. El pueblo soviético es unánime en sus tentativas de establecer una paz estable y de eliminar la amenaza de una nueva guerra mundial. Un pacto de cinco reforzaría, en ese sentido, la confianza de todos los pueblos en el mantenimiento de la paz y además permitiría la posibilidad de limitar los armamentos, aliviando la carga de los gastos militares que gravitan en forma indudable sobre la vida de los pueblos. El deber de prevenir la guerra consiste, por tanto, en cooperar en la conclusión de un pacto entre las cinco potencias para la consolidación de la paz". Se observa que Shvernik, en su nota de 2.500 palabras, no cita para nada a las Naciones Unidas como medio de preservar la paz mundial.

Las cinco naciones que negociarían tal acuerdo no fueron designadas, pero en Wáshington se opina que serían Estados Unidos, la Unión Soviética, Gran Bretaña, Francia y China comunista.

DIARIO DE LA MAÑANA

Clarín

20 ctvs. EN TODO EL PAIS

Un toque de atencion para la solucion argentina de los problemas argentinos

Año VI Buenos Aires, Martes 7 de Agosto de 1951 Nº 2.102

Intentó Eliminarse un Senador en Cuba

LA HABANA, 6 (INS). — Continúa en grave estado el jefe del partido del Pueblo, Eduardo Chibás, que anoche intentó suicidarse descerrajándose un tiro en el pecho, al término de la habitual conferencia radiotelefónica de los domingos.

Según algunas de las versiones, Eduardo Chibás llevaba un revólver en la cintura y al término de su discurso se inclinó hacia adelante haciéndose el disparo fatal.

Ridgway Conservará su Actual Posición

DESEA UN ARMISTICIO SOBRE BASES SOLIDAS

TOKIO, 6 (AFP). — Después de conferenciar largamente con el almirante Joy y otros delegados norteamericanos a la conferencia de Kaesong, el general Matthews Ridgway emitió un comunicado en que declara terminantemente que las fuerzas de las Naciones Unidas no abandonarán a ningún precio sus actuales posiciones.

Hasta el momento no se conocen detalles sobre la trascendental entrevista que reunió al comandante aliado con sus representantes en Corea, pero, según fuentes bien informadas, se cree que el general norteamericano transmitió a sus delegados órdenes de no abandonar la actual línea del frente, en ningún caso.

En su comunicado el general Ridgway afirma nuevamente que para llegar a un arreglo de armisticio sobre bases sólidas y reales, será preciso un entendimiento sobre una línea militar que pueda ser defendida en caso de ataque. Tal línea es la que actualmente defienden las fuerzas de las Naciones Unidas.

Los observadores de la política internacional en Tokio se niegan a dar mayor importancia al incidente de la inopinada presencia de soldados comunistas en la zona neutral de Kaesong y afirman que "el incidente es nimio" y que muy difícilmente podrá ser un motivo de ruptura. Otros problemas más importantes, en cambio, como la intransigencia mostrada por ambas partes en relación con el punto segundo del temario del Orden del día, podrían ser, en verdad, obstáculos de mayor peso para llegar a un acuerdo final entre los comunistas y los aliados en Corea.

A pesar de que la primera impresión fué negativa en cuanto al resultado final de las eventuales conversaciones, horas después de la llegada de la representación aliada en Kaesong esa impresión cambiaba progresivamente hasta considerarse que, dada la "impasse" o punto muerto en que se hallaba la Conferencia, una interrupción de pocos días no afectará en nada el resultado final.

Bombardean Pyongyang

MOSCU, 6. (AFP). — La Agencia Tass declara hoy en un despacho fechado en Pyongyang: "Durante los últimos 15 días más de 2.000 aviones norteamericanos atacaron Pyongyang en olas sucesivas, arrojando sobre la ciudad tantas bombas como las lanzadas en las seis semanas últimas". Refutando luego las afirmaciones norteamericanas de que sólo se han bombardeado objetivos militares, agrega: "Por este comunicado, el estado mayor del general Ridgway quiso ocultar el carácter salvaje de los últimos bombardeos. El Comité Popular de Pyongyang señala, además que muchas de las bombas arrojadas eran de nafta gelatinada e hicieron arder barrios enteros, hospitales y escuelas".

DON JUAN
Nada se sabe de una supuesta carta suya a Franco

Dan Más Importancia a las Reinas de Belleza que al Rearme

LONDRES, 6 (AFP). — "Las reinas de belleza son mucho más importantes que las armas ligeras o las municiones", declaró el ministro británico de Defensa, Emmanuel Shinwell, después de haber presidido la elección de "Miss Crimdon Park" en el balneario de ese nombre frecuentado principalmente por mineros.

Aludiendo al viaje que acaba de efectuar a Estados Unidos, agregó: "Cuando llegó la hora de mi regreso, me pidieron en todos los tonos que permaneciera allí pero respondí a mis amigos que debía apresurarme a regresar a Inglaterra para poder ser juez en un concurso de belleza. ¿Es tan importante?, me preguntaron, y yo respondí: "Es mucho más importante que la conferencia sobre armas livianas. Y voy a decirles por qué: queremos la paz y no la guerra y en consecuencia los concursos de belleza y los balnearios como éste son mucho más importantes que las cuestiones de la defensa o de la guerra".

DUDAN DE UNA SUPUESTA GESTION DE DON JUAN

MADRID, 6 (INS). — Los círculos monárquicos continúan sin noticias de la carta que el aspirante al trono, don Juan, habría enviado a Francisco Franco, invitándolo a restaurar inmediatamente la corona.

La duquesa de Valencia declaró a INS que nada sabía de la carta y agregó: "No es imposible, pero sí muy improbable. Si algo semejante sucediera, indudablemente yo sabría algo".

Reserva de los Allegados

LISBOA, 6. (AFP). — Los allegados al pretendiente don Juan se rehusan a hacer declaraciones sobre la carta que el conde de Barcelona habría dirigido al general Franco para solicitarle la restauración de la monarquía. Como el pretendiente realiza actualmente un crucero por el Mediterráneo, sus secretarios declaran no poder afirmar ni desmentir el rumor.

Este se inició en círculos de monárquicos españoles residentes fuera de España, quienes aseguran que el pretendiente don Juan dirigió, el 12 de julio, al general Franco una carta en la que pidió la restauración de la monarquía.

Murió el Diplomático Ernst von Weiszaecker

PARIS 6. (AFP) — La agencia D P A, anuncia de Lindau, Alemania, que falleció Ernst von Weiszaecker, de 70 años, ex adjunto de Joachim von Ribbentrop.

McCarran Pide la Ruptura con la URSS y su Orbita

WASHINGTON, 6 (INS). — El senador demócrata Pat McCarran pidió que Estados Unidos rompa relaciones comerciales y diplomáticas con la Unión Soviética y todas los demás países comunistas.

Hiroshima, la "Ciudad Mártir", ha Recordado el Bombardeo Atómico

HIROSHIMA, 6. (AFP) — Esta mañana, a las 8.15 en punto —hora en que esta ciudad fué destruida por la primera bomba atómica—, comenzaron los actos recordatorios que señalan la consagración de la "ciudad mártir" de Hiroshima a la paz mundial.

La ceremonia principal consistió en el vuelo de una superfortaleza que dejó caer una ofrenda floral en el mismo lugar donde —hace exactamente seis años— fué arrojado el explosivo nuclear, al tiempo que todas las campanas de los templos del Japón eran echadas a vuelo.

Hiroshima ha resurgido, sin embargo, de sus ruinas y ya no se la llama como hasta hace poco "el desierto atómico". Sus casas se han levantado de nuevo y se han plantado risueños jardines, pero todo ello ha sido hecho en ofrenda a la causa de la paz en el mundo.

Hubo Oficios Religiosos

Hubo oficios religiosos todo el día en Hiroshima y en otras ciudades, entre ellas Nagasaki, también destruida —como se recuerda— por una bomba atómica. El alcalde de Hiroshima envió un mensaje a 200 ciudades extranjeras y a 300 japonesas para expresar sus votos, redactado en la siguiente forma: "Nos consagramos al establecimiento de la paz en el mundo y a la construcción de una ciudad de paz".

Moscú Repite, Señalan en la UN, el Plan que se le Rechazó en 1949

NUEVA YORK, 6 (INS). — En la UN se señaló que la proposición de Rusia a Estados Unidos de un acto de paz prohibiendo el empleo de armas atómicas y limitando los armamentos, es esencialmente la misma que fuera rechazada por la asamblea general de la entidad en 1949.

Primera Reunión Yanqui

WASHINGTON, 6 (INS). — Cumpliendo con instrucciones de Truman, el departamento de Estado hizo todo lo posible para dar a conocer la propuesta soviética sólo unas horas después de recibida.

El portavoz Michael McDermott, observó que hasta la fecha no ha habido indicación de intención alguna "de hacer saber al pueblo ruso el mensaje norteamericano". Indicó que hace más de un año el vicecanciller ruso, Vishinsky, hizo una serie de proposiciones sobre el control de la energía atómica, sin que ninguna fuera aceptable para los occidentales en lo referente a un sistema de inspección bajo las Naciones Unidas. El mensaje del presidente ruso constituye en realidad la respuesta a la resolución del Congreso, auspiciada por el senador Brión McMahon, que expresaba la amistad y buena voluntad del pueblo norteamericano por todos los demás países, pero deploraba los "desgraciados resultados" de los regímenes situados tras de la cortina de hierro.

Egipto Apréstase a Denunciar el Tratado de 1936 con Inglaterra

EL CAIRO, 6 (AFP). — "Egipto denunciará unilateralmente el tratado anglo-egipcio de 1936 antes de la próxima sesión parlamentaria fijada para mediados de noviembre si Gran Bretaña no satisface las aspiraciones nacionales egipcias", declaró el canciller Mohammed Salah el Dine Pacha, en la Cámara.

Agregó que "Herbert Morrison, en su último discurso en los Comunes, cerró la puerta a las negociaciones entre Gran Bretaña y Egipto".

AIRE PURO

El café estaba bien ubicado y trabajaba satisfactoriamente. Pero tenía un defecto: su poca ventilación. La consecuencia era que, con el abundante humo, la atmósfera se hacía casi irrespirable. Don Antonio, su propietario, se sentía muy fastidiado por esa circunstancia, pues su clientela empezaba a mermar. Un día, leyó este Aviso Clasificado en CLARIN:

VENDO extractor de aire en buen estado. T. E. (..) 0976.

Se le ocurrió que ésa podía ser la solución, habló con el anunciante, vió luego que el extractor funcionaba bien y su precio era razonable. Lo compró. Ahora la atmósfera de su café se ha despejado y la gente vuelve a afluir allí. Don Antonio ve repuntar su negocio gracias a la idea que le sugirió el Clasificado de CLARIN (Corrientes 555. (De 9 a 18.30 horas. Informes: (31) 8368 y 9768).

Están Negociando Gran Bretaña y el Irán

(INFORMACION PAGINA DOS)

Egipto Apréstase Para Una Decisión Final en su Pleito con Inglaterra

EL CAIRO, 7 (AFP). — Se consideran definitivamente fracasadas las negociaciones entre Inglaterra y Egipto acerca de la renovación y modificación del tratado anglo-egipcio de 1936. La situación se ha hecho sumamente tensa, luego de que el canciller Salah El Dine afirmó ante el parlamento, que "Gran Bretaña ha cerrado la puerta a toda negociación". En su declaración en la Cámara, dijo que se está en vísperas de una "decisión final" de Egipto, en vista de que Inglaterra mantiene su intransigencia y se niega a contemplar las justas reivindicaciones de la soberanía. Salah El Dine pidió la total e inmediata evacuación de las tropas británicas estacionadas en la base de Ismailah, y en otros puntos cercanos al Canal de Suez y a Port Said, y la unión del Sudán al territorio de Egipto. Además, la afirmación de Morrison, según la cual Egipto estaría junto a Gran Bretaña en caso de guerra, fué calificada de "utopica" por Mohamed Salah El Dine.

DIFUNDIOSE EN MOSCU EL MENSAJE A TRUMAN

MOSCU, 7 (AFP). — Radio Moscú difundió esta tarde la carta del presidente del Soviet Supremo al presidente Truman, así como la resolución del Congreso de Estados Unidos en que se llama al pueblo ruso para que colabore en la creación de una paz verdadera.

NO PROVOCO OPTIMISMO ALGUNO LA PROPOSICION DE SHVERNIK

JUZGASE VAGA LA OFERTA SOVIETICA DE PAZ

TRUMAN destinatario de la nueva oferta de paz de la URSS, oferta que no suscitó mayor entusiasmo

WASHINGTON, 7 (INS). — El departamento de Estado calificó de "trampa de la propaganda soviética" la proposición de Rusia pidiendo un pacto de cinco potencias y la limitación de los armamentos para mantener la paz. El portavoz Michael McDermott declaró que el mundo ha perdido la confianza en la buena fe soviética, diciendo al respecto: "De nada serviría que la URSS asuma nuevas obligaciones por medio de tratados si no establece antes la confianza del mundo haciendo honor a sus obligaciones presentes. La Carta de la UN constituye un solemne pacto de paz suscripto por todos sus miembros, inclusive Estados Unidos, Gran Bretaña, Francia, China y la Unión Sovietica, pacto que no ha sido respetado por esta última nación. Si las obligaciones básicas que fija la Carta, o sea resolver las diferencias pacíficamente y abstenerse de usar la fuerza o amenazar usarla, fuesen cumplidas por todos los países, incluso Rusia, entonces imperaría en el mundo una paz absoluta y verdadera".

Nada se Decidió Aún

Afirmó luego, que aún no se ha tomado una decisión respecto a qué proceder se seguirá en lo tocante a la carta del presidente de la Unión Soviética, Nicolai Shvernik.

Analizando la propuesta de Shvernik señaló que las resoluciones rusas en pro de la suscripción de un pacto de paz entre las cinco grandes potencias "siempre han sido vagas y nunca definidas", y añadió: "La primera referencia al pacto fué hecha por el primer ministro Stalin en enero de 1949, en una entrevista con Kingsbury Smith (de INS), y la proposición fué colocada formalmente en el temario de la Asamblea General de las Naciones Unidas en septiembre del mismo año. Fué rechazada por abrumadora mayoría de votos por la Asamblea, que aprobó en cambio la fórmula sobre la "esencia de la paz". Los soviets presentaron nuevamente su moción a la Asamblea de 1950, y nuevamente fué rechazada por enorme mayoría, y esta vez la Asamblea aprobó en cambio una resolución de "paz por medio de los hechos". Rusia votó en contra de ambas resoluciones. La única y vaga refe-

(Continúa en la página dos)

"Nuevo Gesto de Propaganda", se Afirma en Gran Bretaña

LONDRES, 7. (AFP). — El vocero del Foreign Office se mostró extremadamente reservado acerca del mensaje de Shvernik a Truman. En general, en White Hall se opina que la nota puede interpretarse como "un nuevo gesto de propaganda", porque "nada hace presumir que haya real sinceridad y deseos de arreglar la cosas de parte de Moscú".

El marcado pesimismo que denotan los voceros oficiales tiene relación directa con las noticias sobre campañas artificiales de sendos nacionalismos agitadas por la Unión Soviética en ciertos países para alentar movimientos hostiles a las democracias occidentales.

Recálcase, además, que sería harto problemático que Estados Unidos aceptara sentarse a una mesa de conferencia junto a delegados de la China comunista. Londres a su vez, difícilmente negociaría con Mao Tsé Tung mientras siga la guerra en Corea.

DIARIO DE LA MAÑANA

Clarín

20 CTVS. EN TODO EL PAIS

Un toque de atención para la solución argentina de los problemas argentinos

Año VI Buenos Aires, Miércoles 8 de Agosto de 1951 Nº 2.103

Insisten los Rojos en el Paralelo 38

TOKIO, 8 (AFP). — Casi inmediatamente después de haber aceptado el Gral. Ridgway reanudar las negociaciones de tregua, los rojos, por medio de las radios de Pyongyang y Pekín, insistieron en que la línea del cese del fuego debe establecerse en el paralelo 38, recalcando que "es inaceptable la exigencia norteamericana de situar la zona de demarcación en territorio de Corea del Norte". Agregaron que "el actual frente de lucha no puede ser tomado como punto de demarcación militar y menos todavía puede aceptarse cualquier otra línea que penetre en nuestra zona al norte de dicho frente".

Los cuatro negociadores de la UN que habían venido a Tokio a fin de consultar a Ridgway, se hallan ya en la base avanzada cerca de Kaesong, listos para dirigirse a la "ciudad del armisticio" para volver a deliberar con los comunistas. La impresión dominante es que la nueva entrevista acaso se lleve a cabo hoy mismo, miércoles o a más tardar el jueves, siempre que no surjan nuevas dificultades. Por lo demás, los chino-norcoreanos han dado ya toda clase de amables explicaciones acerca del incidente de la presencia de tropas, pero se niegan a ceder en nada importante.

Un Comunicado Comunista

"Con el pretexto de las negociaciones de armisticio en Kaesong, los norteamericanos se preparan a extender su agresión", declara un comunicado de la agencia telegráfica de Pyongyang, retrasmitido por la Tass. "El territorio que la delegación norteamericana intenta separar de Corea del Norte no sería más que una cabecera de puente ventajosa, para la ofensiva norteamericana hacia las fronteras de China y de la Unión Soviética". Los aliados dominan en este momento 4630 kilómetros cuadrados de territorio norteño, contra 3600 que los comunistas retienen en Corea del Sur.

Posición de los Chinos

Por su parte, la agencia informativa Nueva China afirmó que "la exigencia del establecimiento de una línea de defensa al norte del frente actual, indica por parte de la delegación norteamericana una voluntad de guerra, y no de paz".

Joy Esperará en Seúl

TOKIO, 8 (AFP). — El almirante Turner Joy y los otros plenipotenciarios de la UN salieron de Tokio hoy, a las 9, en dirección a Seúl, donde esperarán la respuesta comunista al último mensaje del Gral. Ridgway.

EL PRESIDENTE de la Unión Soviética, Nikolai Shvernik, a la derecha, con el embajador de Estados Unidos, almirante Alan Kirk, a la izquierda. En el centro, aparece un funcionario soviético no identificado

Ensayaron en EE.UU. un Cohete "Viking"

WHITE SAND, Nueva México, 7. (INS) — La armada de los Estados Unidos disparó un cohete "Viking" en los terrenos de ensayo de White Sand, estableciendo una nueva marca de altura. Se informó oficialmente que el proyectil ascendió "no menos de 216 kilómetros" en dos minutos 23 segundos. El proyectil llevaba instrumentos para hacer mediciones en la atmósfera.

Surgen Dificultades en la Cuestión Persa

TEHERAN, 7 (AFP). — Mañana miércoles se iniciarán oficialmente las conversaciones anglo-persas sobre el litigio petrolero que enfrenta a los dos países, pero dos incidentes han venido a ensombrecer la atmósfera. Uno es la manifestación antibritánica de los obreros durante la visita de Stokes ministro de Materias Primas de la Gran Bretaña, a la refinería Abadán, y otro la declaración de un cónsul británico contra Hussein Makki, presidente del consejo interino de la Sociedad Nacional de Petróleos.

Millares de obreros recibieron esta mañana al Lord del Sello Privado, Stokes, a su llegada a Abadán, con estentóreos gritos aclamando a "Hussein Makki, campeón de los derechos iranios".

La manifestación adquirió enormes proporciones cuando Makki, dirigió la palabra a los asistentes, responsabilizando con enérgicas frases a la AIOC por la miseria reinante en el país.

Enorme agitación provocó luego una declaración del cónsul británico en Kherramshar, en la cual se llama "indeseable" la presencia de Hussein Makki en Abadán.

Esta afirmación obtuvo inmediatamente una reacción violenta de las autoridades, que dirigirán una nota a la embajada de Gran Bretaña pidiendo aclaraciones.

El enviado extraordinario del presidente Truman regresó a Teherán esta tarde a las 17,15 después de haber visitado, en compañía de la misión británica, las refinerías de Abadán.

CONTINUA LA LUCHA EN EL ESTE COREANO

TOKIO 7. (INS). — Las acciones en la guerra se limitaron exclusivamente en el este a ligeras operaciones de patrullas y a mantener las posiciones en el ataque de ofensiva limitada. Mientras tanto, en la zona occidental las operaciones fueron suspendidas por el mal tiempo y la escasa visibilidad.

Moscú Perseguiría Sembrar la Desunión en Occidente

Estaríase Ante una Maniobra

PARIS, 7 (INS). — Se tiene la impresión de que Moscú persigue, con su proposición de paz, si como se presume se la rechaza, los siguientes objetivos:

1º — Sembrar desunión en el mundo occidental, haciendo aparecer a Estados Unidos como no deseando un arreglo pacífico de la lucha de fuerzas entre Oriente y Occidente. 2o. — Estimular la expansión del sentimiento anti-norteamericano que ya existe en proporción considerable en la Europa Occidental especialmente entre los alemanes que desean la paz casi a cualquier precio y temen que una carrera armamentista a la larga los llevara a la guerra. 3º — Reforzar la campaña comunista que tiene por objetivo hacer creer a las masas que Rusia desea la paz, mientras que los Estados Unidos buscan la guerra.

También se considera que en realidad el propósito principal tiene múltiples aspectos. En efecto, los diplomáticos estiman que si Estados Unidos y las otras potencias occidentales aceptan una conferencia como la solicitada, Moscú trataría de lograr: 1º — Evitar el establecimiento del equilibrio de fuerzas militares por occidente mediante un acuerdo de limitación de los armamentos que haría más lento, si no lograra detener, el programa de defensa del pacto del Atlántico. 2º) Lograr el reconocimiento occidental para el régimen comunista chino como el gobierno legítimo de China. 3º — Bloquear la conclusión de un tratado de paz con el Japón sin la participación de Rusia o de la China comunista. 4º — Proscribir el uso de armas atómicas, privando así a Estados Unidos del factor principal para contener la agresión militar soviética.

"Propuesta Fuera de Tono"

FLUSHING MEADOW, 7 (INS) — En los círculos de la UN se opina que la proposición del Soviet parece tan fuera de tono como la gestión de paz del Kremlin de 1949, que a nada condujo, y expresan que si Rusia realmente desea llegar a un acuerdo, no tendría más que aceptar una invitación permanente contenida en la resolución de 1949 de la Asamblea General.

SU DESQUITE

Había tenido una infancia difícil en cuanto no tuvo oportunidad de jugar mucho como los demás niños. Ahora ya hombre maduro sentía aún en su vida aquel vacío. Un día, leyendo los Avisos Clasificados de CLARIN, en los que buscaba algún negocio interesante en que invertir capital leyó éste:

MUNECOS pasta, fórmula, mold. exist. T. E. 97-1394

Comprendió en seguida que ese aviso tenía un doble interés para él: le ofrecía un negocio de perspectiva y le permitiría dedicarse a un ramo en el cual estaría rodeado de muñecos, de los muñecos de que careció en su infancia. Sería, en cierto modo, un desquite para él, tardío pero agradable. Y ya está en conversaciones con el anunciante. Si concretan el negocio, como es probable, él habrá hallado una buena oportunidad en el Clasificado de CLARIN (Corrientes 655. De 9 a 18.30 horas. Informes: (31) 8368 y 9768).

Autorizaron Más Créditos en EE. UU. Destinados a España

WASHINGTON, 7 (INS). — El Banco de Importación y Exportación autorizó nuevos créditos por valor de 5.600.000 dólares para España, con fines de fomento de la energía hidroeléctrica y los recursos minerales. Se eleva así a 36.100.000 dólares la suma que dicha institución ha concedido ya al gobierno español. El Congreso ha autorizado para auxilio a España la cantidad de 62.500.000 dólares.

La industria minera española recibirá 3.200.000 dólares de los nuevos préstamos. Unos 2.400.000 dolares serán dedicados al fomento de generadores adicionales de energía hidroeléctrica en la zona de Madrid.

Pleven Aceptó Formar Gabinete

(Información página DOS)

HACE UNA ADVERTENCIA EL P. E. A CIERTOS GRUPOS POLITICOS

Formuló el Anuncio el Ministro del Interior

EL ministro del Interior, señor Angel G. Borlenghi, reunió ayer poco después de mediodía a los periodistas destacados ante el departamento a su cargo, para hacerles conocer una declaración referente a las actividades que desarrollan determinados grupos políticos, tendientes a alterar la tranquilidad de la población.

Dice la declaración del señor Borlenghi:

"El Poder Ejecutivo cree conveniente hacer una seria advertencia a ciertos grupos políticos, capitalistas o imperialistas que tratan de crear un clima de intranquilidad en la población del país. Se conocen los planes de esos grupos que procuran producir sucesivos actos terroristas, de sabotaje y de violencia. Los principales organizadores de esos actos contrarios a la seguridad pública y al elevado grado de civilización alcanzado por nuestro pueblo, se encuentran entre dirigentes del aburguesado partido Socialista, de la caótica Unión Cívica Radical, de los oligarcas del partido Conservador, financiados por el capitalismo imperialista, no faltando algunos sectores comunistas. Estos elementos actúan en la ilegalidad, dentro del país, pero muy especialmente en el extranjero, tal vez con la complicidad o por lo menos con la tolerancia de algunos gobiernos. Cumpliendo con nuestro deber de asegurar la tranquilidad en el país y de respaldar a la opinión pública, enormemente mayoritaria que en forma auténticamente democrática ha expresado y expresa su apoyo a la obra del Excmo. señor presidente, general Perón, y de la señora Eva Perón, puedo asegurar que se tomarán las medidas más enérgicas para impedir el éxito de los perturbadores, y con tal propósito ya he impartido las órdenes pertinentes a todas las policías. La aplicación de la ley y si es necesario de la fuerza contra elementos impopulares desalojados de sus antiguas posiciones por el pueblo, llevará a la conciencia pública la certidumbre de que el gobierno no sólo respeta la voluntad popular, sino que la hará respetar sin contemplaciones".

Prolongada Reunión con el señor Borlenghi

Por la tarde en el despacho del ministro del Interior, se llevó a cabo una prolongada conferencia, sobre la cual no se informó oficialmente pero que ha sido relacionada con la declaración que antecede.

A las 17 pasaron al despacho ministerial los titulares de la Policía Federal, Gendarmería Nacional, Prefectura Nacional Marítima, Coordinación de Informaciones del Estado, Control de Estado, Dirección de Coordinación Federal y Policía de la Provincia de Buenos Aires, quienes estuvieron reunidos hasta pasadas las 20.30 con el señor Borlenghi.

Trascendió que en la oportunidad se consideró la adopción de medidas tendientes a asegurar la tranquilidad pública conforme lo manifestó el señor Borlenghi en su declaración.

OPINO MAHON QUE AUN HAY ESPERANZA DE SOSLAYAR LA GUERRA

Rusia Cambia de Táctica Pero No de Política, Dijo Acheson

EL MINISTRO del Interior señor Borlenghi, informando a los periodistas acerca de la advertencia del P. E., cuyo texto publicamos en esta misma página

WASHINGTON, 8 (AFP). — **"A mi juicio sólo resta un mínimo de esperanza de que nuestras dificultades con la Unión Soviética puedan resolverse sin guerra", declaró ante la Cámara el presidente de la subcomisión de créditos de la Cámara, representante demócrata, George Mahon, quien agregó: "El paso de la guerra fría a la guerra auténtica y de las guerras localizadas a las guerras generalizadas no demuestra tendencia a retroceder sin una explosión total".**

Mahon, considerado especialista en cuestiones militares, indicó que la guerra podría durar diez años y acarrear la destrucción de gran parte de la civilización actual. Afirmó que Estados Unidos "se hace cada día más fuerte" pero señaló que sería insensato creer que no ocurre otro tanto con los comunistas.

Mahon, que abrió el debate sobre el proyecto de ley concediendo 56.000 millones de dólares para usos militares, señaló que serían necesarios para reforzar la aviación militar y naval "a menos que se produzca un cambio que mejore la situación".

Califican de Vagas las Proposiciones Rusas

WASHINGTON, 8 (AFP). — La decisión soviética de publicar el texto de la resolución del Congreso norteamericano expresando la amistad del pueblo de EE. UU. hacia el pueblo soviético, es un paso adelante, a juicio de Acheson, secretario de Estado de EE. UU., quien señaló que esa actitud debería marcar el principio de una serie de otras acciones que permitan al pueblo soviético darse cuenta de los elementos reales que juegan en la situación mundial.

Por lo demás, Acheson calificó de "vagas" las proposiciones sobre un eventual "pacto de cinco" formuladas por el Soviet y declaró que la UN sigue siendo el único organismo competente para emprender una acción que conduzca a un entendimiento mundial.

Luego de señalar que la "cortina de hierro" sigue siendo el obstáculo fundamental para la realización de una paz que disminuya la tensión que existe en todos los espíritus, el secretario de Estado, respondiendo a una pregunta, opinó que las últimas manifestaciones de la ofensiva soviética de paz traducían una situación nueva pero no un cambio de política.

Declaración de Truman

WASHINGTON, 8 (INS) — Truman declaró hoy que Estados Unidos "debe mantener importantes efectivos armados por mucho tiempo para defender su libertad y evitar una tercera guerra mundial".

Hizo una Advertencia

Advirtió sobre "los terribles peligros que amenazan desde el exterior" y añadió que la juventud de la nación constituye la "defensa básica" frente a las fuerzas agresivas del mundo.

El primer mandatario habló al inaugurar un local para el recreo y descanso de las fuerzas armadas en la estación ferroviaria de Wáshington.

DIARIO DE LA MAÑANA

Clarín

20 CTVS. EN TODO EL PAIS

Un toque de atención para la solución argentina de los problemas argentinos

Año VI Buenos Aires, Jueves 9 de Agosto de 1951 Nº 2.104

No Respondió Aún el Comando Rojo

TOKIO, 9 (INS). — **La radioemisora de Pekín anunció que "los norteamericanos" pueden estar preparando "un nuevo plan", pero no hizo mención de la garantía pedida por el general Ridgway para asegurar la neutralidad de Kaesong durante las negociaciones de tregua. Radio Pekín, a pesar de haber transcurrido casi un día y medio desde que Ridgway transmitió su mensaje a los comunistas, continuó diciendo que los aliados no han respondido a la nota roja del lunes, calificando la violación de la zona neutral de "accidental".**

Los emisarios aliados se reunieron en su campamento avanzado de Corea, y a pesar de los ataques de propaganda comunistas, confían, al igual que el general Ridgway, en que los rojos aceptarán sus condiciones para reanudar las suspendidas conversaciones.

Otro indicio de que los aliados no han perdido las esperanzas es que los ingenieros del ejército norteamericano comenzaron a trabajar en un puente de pontones sobre el río Imjin, en la ruta que va del campamento de tregua a la ciudad del armisticio. El puente, que era empleado por el convoy de automóviles de las Naciones Unidas para viajar a Kaesong, sufrió averías la semana pasada cuando se desbordó el río.

Guerra de Nervios de los Rojos

BASE DE PRENSA EN COREA, 8 (AFP). — Desde hace diecinueve horas el vicealmirante Joy y sus colaboradores aguardan en vano, desde esta base avanzada, a pocos kilómetros de Kaesong, la respuesta comunista al último mensaje del general Ridgway.

El mutismo de Kim Il Sung contrasta esta vez con la presteza con que aceptó las condiciones aliadas en los dos casos en que ya se había suspendido la conferencia de armisticio. Los oficiales de la UN suponen que los rojos han resuelto un cambio de táctica, y que pretenden someter a los negociadores aliados a una guerra de nervios.

Esta situación ha producido una visible nerviosidad en el campo de la UN, donde se teme que los comunistas se decidan por alguna acción irreparable. Las fuerzas aliadas se mantienen en estado de alerta, en todos los sectores se alistan las baterías y el frente da una impresión de vísperas de combate.

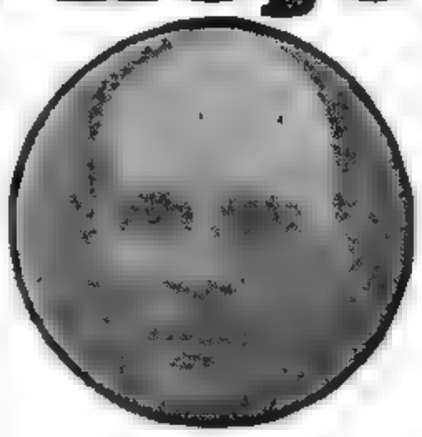

GENERAL RIDGWAY

Transmisión Comunista

TOKIO, 9 (INS) — La radioemisora de Pekín difundió hoy por primera vez a las 8 de la mañana la noticia de que el general Ridgway cursó un segundo mensaje a los jefes militares comunistas, pero no respondió a las condiciones fijadas por el supremo comandante aliado para reanudar las negociaciones de armisticio en Kaesong.

Las Fuerzas Aliadas Han Rechazado Todos los Ataques Enemigos

CON EL VIII EJERCITO EN COREA, 9 (INS) — Las fuerzas de la UN rechazaron todos los ataques durante la noche en los alrededores del del antiguo triángulo de hierro. Una de las acciones del día se llevó a cabo a través de los valles del triángulo de hierro, donde hubo moderada resistencia. Por lo demás, la guerra aún se reduce a choques de patrullas. La mayor parte de los encuentros se limitaron a acciones de reconocimientos y exploraciones por ambas partes.

Los aviones con base en portaaviones y los de la infantería de marina atacaron las concentraciones de tropas, líneas de comunicaciones emplazamientos de artillería y lugares de abastecimiento a lo largo de las costas oriental y occidental de Corea. Finalmente los buques de la marina de guerra continuaron sus cañoneos contra las instalaciones del litoral de ambas costas.

Brasil Importará Manteca de Argentina y Uruguay

RIO DE JANEIRO, 8 (AFP.) — Cuatrocientas sesenta toneladas de manteca serán importadas para resolver el problema de la escasez de ese producto en el distrito federal. Según lo informó la comisión central de precios, se importarán 300 toneladas de la Argentina y 160 del Uruguay.

La Argentina Envía su Aporte Para el Frente

FLUSHING MEADOW, 8 (INS). — La delegación de la Argentina ante las Naciones Unidas envió un telegrama al secretario general, Trygve Lie, instándolo a comunicar al comando unificado que la contribución del gobierno argentino en respaldo de la cruzada de la UN contra la agresión en Corea, por un total de 2.500.000 pesos, se hará a la brevedad posible. El aporte de la Argentina consiste de 3.200 cajones de carne de cordero envasada y 10.750 cajones de "corned beef" para los combatientes de las Naciones Unidas.

Egipto Cancelará el Acuerdo de 1936

Celebrado con el Gobierno Británico

EL CAIRO, 8 (AFP). — **La denuncia del tratado anglo-egipcio de 1936 será anunciada en una declaración especial que hará el gobierno, antes del próximo discurso del trono. La cancelación de este acuerdo marcará la culminación de una larga crisis, que se agravó en los últimos tiempos por una sucesión de hechos e incidentes que aumentaron considerablemente la tirantez de relaciones entre El Cairo y Londres. El canciller, Mohamed Salah El Dine, en una declaración enérgica, tuvo duros calificativos para la política de Gran Bretaña en Egipto, y acusó a ese país de tratar de impedir las justas reivindicaciones de soberanía egipcia.**

Al anunciar el Sr. Salah El Dine que el tratado anglo-egipcio sería denunciado (se trata también de la alianza entre ambos países) indicó que, por el momento, no se podía fijar la fecha definitiva.

El "Premier" Recibió al Embajador Inglés

ALEJANDRIA, 8 (AFP). — El embajador de Gran Bretaña en Egipto, sir Ralph Stevenson, fué recibido al mediodía por el primer ministro, Nahas Pachá. Su visita tenía por objeto pedir el texto oficial de las declaraciones formuladas el lunes ante el Parlamento egipcio por el canciller Mohamed Salah El Dine Pachá, sobre las negociaciones anglo-egipcias. El embajador hizo saber, además, que el gobierno británico no estaba de acuerdo con la parte de las declaraciones del canciller según la cual "el discurso del jefe del Foreign Office, Herbert Mórrison, constituía una ruptura de las negociaciones anglo-egipcias". El embajador Stevenson afirmó, por el contrario, que "el gobierno británico esperaba sinceramente que pudiera llegarse a un acuerdo entre ambos países".

Alarma en Londres la Actitud de Egipto

LONDRES, 8 (AFP). — En círculos del Foreign Office han provocado una verdadera sensación de alarma las concluyentes amenazas formuladas en la Cámara de Diputados egipcia por el canciller Salah El Dine Pachá. "Cuando empezábamos a apagar el incendio en Persia, el fuego reaparece en Egipto", comentó una alta personalidad británica.

Los funcionarios resumen así su juicio sobre el desarrollo de las negociaciones entre ambos países, acerca de la revisión del tratado de 1936: "Hubo un portazo, pero la puerta quedó entreabierta; y quien dió el portazo no ha sido Gran Bretaña".

La Explotación del F. C. Entre Antofagasta y Salta

SANTIAGO DE CHILE, 8 (AFP) — La embajada de la Argentina informó al ministro de Vías y O. Públicas, Ernesto Merino Segura, que el decreto sobre transporte-tránsito y explotación del ferrocarril Antofagasta-Salta se encuentra listos para la firma del presidente Perón.

Apoyo del Senado a Alcides De Gásperi

ROMA, 8 (AFP.) — **El Senado dió un voto de confianza al nuevo gabinete de Alcides De Gásperi por 151 y 8 abstenciones. Votaron en favor los Demócratas Cristianos, Republicanos y algunos independientes. La Cámara de Diputados no se pronunció todavía, pero en ella el gobierno tiene amplia mayoría.**

SE PREPARA

Todavía conservaba un vivo recuerdo de aquel papelón. Cuando acompañaba a su novia un individuo le faltó al respeto a María Isabel y él no pudo castigar la insolencia con la energía que habría querido. Le dolía aún y lo inquietaba la perspectiva de que el episodio pudiera repetirse. Pero un día leyó este Aviso Clasificado en CLARIN:

Defensa personal, enseño el jiu-jitsu. — T. E. ...6656

Inmediatamente se interesó por tal forma de lucha. El no era muy fuerte y el jiu-jitsu compensaba precisamente la desventaja física con la diestra combinación de sus golpes. Le habló al profesor, ha empezado a tomar lecciones y ahora tiene más confianza en sí mismo. ¡Sabrá hacerse respetar en cualquier circunstancia! Le debe la idea a un Clasificado de CLARIN. (CORRIENTES 555. De 9 a 18.30. Informes: (31) 8368 y 9768.)

COMPRARA EL I. A. P. I. A 32 PESOS EL QUINTAL DE MAIZ

(INFORMACION PAGINA 7)

Acheson Urge el Plan de Ayuda a Occidente

CONNOLLY

WASHINGTON 9 (INS). — Acheson hizo una visita inesperada al Congreso a fin de obtener el apoyo parlamentario para la ley de auxilio al exterior por 8.500 millones de dólares. Acheson conferenció privadamente con el presidente de la comisión de relaciones exteriores del Senado, Tom Connally, quien después dijo a los periodistas que el secretario trató de demostrar que "la ayuda económica que se prevé no es tan cuantiosa como algunos creen". Acheson se reunió con Connally poco antes que el general Bradley iniciara su declaración en la sesión secreta de la comisión senatorial para explicar la forma en que el gobierno se propone gastar los 6.300 millones de dólares destinados al refuerzo de la defensa contra el comunismo.

Mientras tanto, los republicanos iniciaron una nueva campaña para limitar el número de soldados norteamericanos que pueden ser enviados a Europa. La campaña comenzó al prepararse la Cámara a votar el proyecto de ley de asignaciones militares por 56.000 millones de dólares.

Poco después la Cámara de Representantes aprobó ese presupuesto militar de 56.062.405.890 dólares. El proyecto pasa ahora al Senado.

ACHESON, quien concurrió a las comisiones del Congreso

Propuesta de Ridgway Aceptada

DE NUEVO SE REUNEN EN KAESONG

BASE DE PRENSA EN COREA, 10 (AFP) — El general Ridgway propuso a los chino-norcoreanos que las negociaciones de Kaesong se reanuden a las 13.30 de hoy, viernes —hora del este— siempre que las condiciones del tiempo permitan el vuelo de los helicópteros hasta "la ciudad del armisticio". La nota aliada recalca la confianza en que los comunistas no volverán a incurrir en trasgresiones en cuanto a la zona neutralizada que rodea a esa ciudad. La decisión del comando aliado fué recibida con satisfacción, y ahora se espera la aceptación de los rojos, aceptación que se descuenta. Si el tiempo impidiera el viaje de los emisarios, créese que la nueva entrevista se realizaría el sábado. Mientras tanto se señala que los chinos y norcoreanos desean que vuelva a negociarse la tregua, según se desprende de las declaraciones de Kim Il Sung, por radio Pekín, con quien coincidió el general Pheg The Huai, expresando sus esperanzas de que la conferencia habría de sesionar en breve. En cuanto al punto número dos del temario, nada cabe adelantar, ya que las instrucciones que llevara Joy, se presume, serán las de mantener la exigencia de que la demarcación del cese del fuego se haga en el frente actual. Tendrán, por lo tanto, que ser los comunistas los que dejen de insistir en que se opte por el paralelo 38. En lo que atañe a las operaciones, corresponde destacar que fuerzas de la UN irrumpieron en Pyongyang.

Parten los Emisarios Aliados

Poco después los rojos informaron que aceptaban la propuesta de Ridwgay para reunirse a las 13.30 de hoy. A las 12 partió el almirante Joy con sus asesores, por vía aérea.

Clarín

DIARIO DE LA MAÑANA

20 ETVS. EN TODO EL PAIS

Un toque de atención para la solución argentina de los problemas argentinos

Año VI Buenos Aires, Viernes 10 de Agosto de 1951 Nº 2.105

Truman Exige a la U.R.S.S.

que Pruebe su *Buena Fe*

WASHINGTON, 9 (INS). — Truman desafió al Kremlin a confirmar la afirmación de Shvernik, acerca de que el gobierno ruso "no pone barreras a los intercambios entre el pueblo soviético y los pueblos de los demás países". En rueda de periodistas, Truman expresó que le interesaría particularmente determinar si Moscú es sincero en sus nuevas afirmaciones de paz y si se propone modificar su política.

El presidente emitió una declaración oficial para llamar la atención sobre las afirmaciones de Shvernik, y dijo rotundamente que los rusos no han sido sinceros en el pasado, por lo cual cuesta creerles en el presente.

El Sr. Truman señaló cuatro puntos: 1º) Las rígidas prohibiciones adoptadas por el Kremlin entre los ciudadanos soviéticos en lo concerniente a los viajes al exterior y los impedimentos interpuestos a los extranjeros para viajar en la Unión Soviética. 2º) Las restricciones a libros, revistas y periódicos extranjeros. 3º) Los enormes y costosos esfuerzos que hace el gobierno soviético por crear interferencias en las transmisiones de las emisoras del mundo occidental. 4º) Las prohibiciones que impone el régimen gobernante ruso a las esposas extranjeras de ciudadanos rusos para salir de la Unión Soviética. 5º) Las numerosas otras barreras que obstruyen los viajes y las comunicaciones entre la Unión Soviética y otros países.

HARRIMAN
enviado de Truman

No Amenaza Rusia al Petróleo Persa

Opinión de "The Times"

LONDRES, 9. (A.F.P.). — En un largo estudio, "The Times" señala que la situación petrolera de la URSS, sería "precaria" en caso de guerra. Después de mostrar los recursos petrolíferos rusos, subraya que la amenaza de Moscú a Persia, desde el punto de vista del petróleo, debe descartarse, ya que el transporte en gran escala del combustible iraní a la URSS, necesitaría, ante todo, un oleoducto de más de 1.500 kilómetros de largo, a través de regiones inhospitalarias

Posible Arreglo *con Irán*

H. GRADY
embajador de E.U.

TEHERAN, 9 (A. P. F.) — "La sesión de hoy fué consagrada a la búsqueda de un terreno donde puedan entenderse las dos partes en causa y que permita un rápido progreso de las conversaciones", declaró el senador Ahmad Matine Daftari, miembro de la delegación iraní, quien agregó, "Como no salimos de las generalidades, los problemas de la reanudación de las actividades en la refinería de Abadán, la exportación del petróleo y la aplicación del principio de nacionalización de la industria petrolera no fueron examinadas. En esta reunión debían estudiarse diversos aspectos de la ley de nacionalización. Las conversaciones, según Daftari, durarán por lo menos diez días. Por lo demás, Richard Stokes, lord del Sello Privado, se entrevistó esta mañana durante dos horas, sin testigos, con Mossadegh.

La impresión dominante es que los primeros contactos efectivos entre los delegados han tenido la virtud de aclarar considerablemente el panorama anglo-persa, lo que hace que renazca el optimismo en Teherán.

Al terminar la tercera sesión se emitió este comunicado: "La sesión estuvo consagrada a la exposición de Sir Donald Fergusson, subsecretario permanente del ministerio de Combustibles de Gran Bretaña, sobre la experiencia de Inglaterra en la aplicación del principio de nacionalización y las consecuencias de tal nacionalización".

Desestímase Otra Protesta Comunista

BASE DE TREGUA EN COREA, 10 (INS). — La posibilidad de que los comunistas hayan utilizado indebidamente la bandera de parlamento, contribuye a enredar aún más la madeja de airadas comunicaciones que se han cursado los comandos a propósito de la suspensión de las conversaciones. La oficina aliada de informaciones dice que los dos últimos mensajes rojos "se tienen bajo estudio". Uno de ellos, cursado por Kim Il Sung y Peng Teh Huai, expresa: "Nosotros hemos asegurado respetar el convenio sobre la zona neutral de Kaesong" pero añade con tono que dista de ser conciliatorio: "Es inconcebible que pueda haber de nuestra parte nuevos quebrantamientos del convenio, a menos que usted provoque incidentes deliberadamente, como un pretexto para terminar las negociaciones".

La segunda comunicación, dirigida por Nam Il, al almirante Joy, acusa a la aviación de la UN de atacar a un camión de la delegación comunista que enarbolaba la bandera blanca y se dirigía de Pyongyang a Kaesong. Joy rechazó la querella como "completamente falta de validez". Nam Il afirmaba que ese camión "con un paño blanco sobre la capota y enarbolando una bandera blanca, fué atacado el 7 de agosto con fuego de ametralladoras por los aviones a unos 6 kilómetros al norte de Hibyeonni". Joy replicó: "Observo que la ubicación del lugar del ataque que usted alega está considerablemente al este de la carretera principal de Pyongyang a Kaesong. Este hecho hace surgir en mi mente la pregunta de si sus fuerzas están haciendo un uso abusivo de la bandera blanca de parlamento para fines ajenos a las negociaciones. Nam Il también alegó que otros cuatro camiones de abastecimiento de la delegación roja habían sido ametrallados por aviones en Hwangju y Sariwon, y que tropas de la UN atacaron, además, el puesto de avanzada de Pan Num Jomema, en la periferia de la zona neutral de Kaesong.

Joy señala asimismo que en tales casos los comunistas dejaron de cumplir una estipulación del convenio que requiere informaciones sobre los movimientos y la ruta que han de seguir los convoyes de las delegaciones al dirigirse a la ciudad de la tregua.

NAM IL, SUNG y los delegados rojos ante la casa de Kaesong donde se realizan las negociaciones

Gran Incendio en S. Salvador

(INFORMACION PAGINA DOS)

Interésase ya el Pueblo de E. U. en la Elección de 1952

NUEVA YORK, 9. (De nuestra agencia) — La magnitud de los problemas mundiales en los que EE. UU. tiene papel preponderante, ha desplegado un tanto el propio panorama interno del país, que va cobrando notable relieve —para desembocar en una inevitable proyección internacional— a medida que las perspectivas electorales del año próximo comienzan a barajarse. Posiblemente, la elección de 1952 sea una de las más intrincadas cuestiones políticas que se hayan planteado aquí, desde hace muchos años. Sin que la emergencia actual sea definitiva como para descartar los asuntos políticos internos, pero gravitando tanto como para incidir rudamente en la vida nacional, el pueblo no tendrá una elección fácil en los términos que se planteen para decidirse por un nuevo gobierno.

Desde ya, la convicción de que Truman afrontará una reelección ha cobrado cuerpo notablemente en las últimas semanas. Al mismo tiempo, la posibilidad de una candidatura Eisenhower parecíera más alejada. El propio presidente, al declarar que el general Eisenhower estaba en libertad para descargar su responsabilidad militar en Europa y afrontar una lucha política en Estados Unidos es el indicio más claro de que el jefe supremo de las fuerzas del Pacto del Atlántico tendría en más su responsabilidad internacional que las perspectivas del triunfo político que todos descuentan para él. Entre tanto, la vida, al hacerse un poco más difícil para el pueblo norteamericano, quizá baste como argumento para reeditar las razones de Lincoln que Roosevelt parafraseó en su reelección de guerra, y que ahora Truman puede repetir: no es momento de cambiar caballos cuando se está en el medio del río.

HORACIO ESTOY.

LA VOZ AMADA

Claudio había tenido que viajar a Río de Janeiro por negocios, los que le llevarían varios meses. Ahora, se acercaba la fecha del cumpleaños de su novia, y en la carta que le escribió a Gabriela, se adivinaba claramente su pena por no poder celebrar con ella ese acontecimiento. En esos días, su novia leyó este Aviso Clasificado en CLARIN:

GRABE su voz, sistema de gran nitidez, T. 19. (..) 5576

Entonces, se le ocurrió una idea, comunicóse con la empresa anunciante y fué a grabar un disco con un mensaje de amor y esperanza. Se lo ha mandado a su novio y ahora éste ya no pasará la fiesta tan solo, porque le hará compañía la voz tan amada. Le sugirió la idea un Clasificado de CLARIN (Corrientes 555. De 9 a 18-30 horas. Informes: (31) 8368 y 9768).

Franco Desea que Suba al Trono el Hijo de Don Juan

SAN SEBASTIAN, 9 (INS). — Se asegura que en su respuesta al pretendiente Don Juan, el jefe de Estado español, general Franco, expone nuevamente su deseo de que aquél abdique en favor de su hijo Juan Carlos. Según una fuente confidencial que asegura haber visto la copia de la comunicación a Don Juan, Franco no se opone categóricamente a que el pretendiente ocupe el trono, pero repite sus puntos de vista previamente expuestos. Se afirma también que el general traza una analogía entre la situación española y la de Bélgica, y pide a Don Juan que imite al rey Leopoldo de Bélgica.

Exhortó a Organizarse el Jefe del Estado a Comerciantes e Industriales

(Información página CUATRO)

Un Nuevo Crédito de EE. UU. Para España

WASHINGTON, 10. (INS) — El Banco de Exportación e Importación concedió un nuevo crédito por seis millones de dólares a España para el fomento de la producción de fertilizantes y acero. Desde febrero pasado, la suma asignada a España, incluyendo el nuevo crédito se eleva a 42.049.730 dólares.

El crédito será aplicado para mejorar y reparar la maquinaria e instalaciones de altos hornos de Vizcaya, y la mayor fábrica privada de acero y fertilizantes nitrogenoides de España. Otra parte de dicha suma se destinará para ampliar la más moderna fábrica de acero española que está cerca de Valencia, en la costa del Mediterráneo, y también a fomentar la producción de fertilizantes.

MR. TRUMAN INSTO A INTENSIFICAR LA DEFENSA

Aumentó el Peligro de un Bombardeo Atómico Contra Territorio de EE. UU.

WASHINGTON, 10. (INS) — Truman advirtió que aumenta el peligro de un ataque atómico contra Estados Unidos, ordenando el establecimiento de un programa destinado a dispersar la industria norteamericana en el caso de una guerra. "Aunque estamos intensificando nuestros esfuerzos defensivos, crece el peligro de un ataque atómico y esto exige que sean puestas en vigor nuevas y más positivas políticas para rodear de mayor seguridad a nuestros establecimientos industriales sin perjudicar su eficiencia productiva".

Añadió que la urgencia de la dispersión industrial ha aumentado, debido a estos tres factores:

1o.) La evidencia de que Rusia ha provocado con éxito la explosión atómica.

2o.) La probabilidad de que un poderoso ataque aéreo enemigo pueda penetrar cualquier defensa.

3o.) Que el estallido de hostilidades en Asia es una indicación de las condiciones de semi paz bajo las cuales estamos viviendo.

Polonia Denunció un Tratado con la Unión

PARIS, 10. (AFP) — Polonia denunció el tratado de comercio con Estados Unidos. La agencia PAP dice que el canciller polaco, Stanislaw Skrzeswski, entregó anteayer al embajador norteamericano en Varsovia, Joseph Flack, la respuesta a la nota norteamericana del 5 de julio pasado, por la cual se pedía la anulación del artículo 6 de dicho tratado que otorgaba a Polonia la cláusula de la nación más favorecida.

En su contestación, Polonia denunció el acuerdo, afirmando que éste había sido violado por el gobierno norteamericano en repetidas oportunidades y en particular por la prohibición hecha al buque "Batory", de bandera polaca de entrar en el puerto de Nueva York, así como por la prohibición de exportar de Estados Unidos material meta órgico destinado a las minas polacas.

La Prensa Rusa Destaca las Gestiones de Shvernik

MOSCU, 10. (AFP) — Los mensajes de Shvernik y de Truman siguen ocupando un lugar importante en los diarios soviéticos, que reproducen los comentarios y las reacciones en varios países y en particular de China, Polonia, Bulgaria, Checoslovaquia, Rumania, Albania, Hungría, Alemania Oriental, Estados Unidos, Inglaterra, Francia e Italia. El corresponsal en Nueva York de la Agencia Tass afirma, que la prensa norteamericana no ha publicado íntegramente los textos de dichos mensajes y que trató de restar importancia a la nota de Shvernik respecto al rearme.

Más Experimentos Atómicos Serán Realizados al Norte de Las Vegas

LAS VEGAS (Nevada), 10. (INS). — Los experimentos de mayor duración efectuados hasta la fecha por la Comisión de Energía Atómica de Estados Unidos comenzarán la semana próxima en los llanos de Frenchman, al norte de Las Vegas. La comisión anunció que la serie de explosiones experimentales comenzará el miércoles y se extenderá durante varios meses. Los nuevos ensayos tendrán, por fin, obtener "datos meteorológicos detallados para anticipar las condiciones atmosféricas durante las operaciones experimentales".

FIRME INTRANSIGENCIA COMUNISTA EN LA GESTION DE TREGUA

Clarín
DIARIO DE LA MAÑANA
20 CTVS. EN TODO EL PAIS
Un toque de atención para la solución argentina de los problemas argentinos
Año VI Buenos Aires, Sábado 11 de Agosto de 1951 Nº 2.106

Acusaciones de Mala Fe se Hacen los Delegados

CAMPO DE PRENSA EN COREA, 10. (AFP) — A pesar de las mutuas acusaciones de mala fe que se lanzaron los plenipotenciarios de ambas partes, se reanudó la conferencia de armisticio en Kaesong, después de su tercera y más prolongada interrupción.

"Las cuestiones políticas, como la división de Corea por el paralelo 38, deben ser discutidas por los políticos y no por los militares cuya única tarea es la de abordar el problema del armisticio militar", declaró el almirante Joy en el curso de la 20ª reunión. Además, Joy demostró su optimismo al declarar: "Estoy seguro de que un arreglo puede ser realizado y de que llegaremos a un acuerdo".

Después de estas breves palabras, se inició el largo silencio de dos horas once minutos, que fué precedido por una declaración del general Nim Il, quien reiteró el deseo de paz de los comunistas y pidió el paralelo 38 como "única solución equitativa y razonable".

Este larguísimo silencio, verdaderamente embarazoso, se prolongó desde las 14.44, hora local, hasta las 16.55, mientras que los rostros impenetrables de Oriente y Occidente se escrutaban interrogativamente alrededor de la mesa de conferencias.

Durante este lapso no se pronunció una sola palabra, aparte de dos o tres cuchicheos, y no se escuchó un solo ruido aparte del tamborileo impaciente de los dedos sobre la mesa o del rumor producido por los fósforos encendiendo innumerables cigarrillos.

De tiempo en tiempo los ojos interrogativos del general Nam Il buscaban los del almirante Joy.

Finalmente, el representante de la UN rompió el silencio, y después de aclararse la voz, declaró que "las Naciones Unidas desean discutir todos los arreglos que sean militarmente posibles para llegar a fijar una línea demarcatoria".

El general norcoreano se contentó con reafirmar que el único medio para salir del "impasse" era ponerse de acuerdo sobre la línea del paralelo 38.

Nam Il Pide Garantías

TOKIO, 10. (AFP). — El jefe de la delegación comunista en Kaesong, general Nam Il, dirigió un mensaje al vicealmirante Joy, delegado de la UN, en la que insiste sobre su protesta contra el ametrallamiento de un camión comunista que enarbolaba bandera blanca, por aviones de la UN.

"No estamos satisfechos de vuestra respuesta acerca de este incidente y pedimos garantías", se afirma en la nota de Nam Il, trasmitida por Radio Pekín esta noche, a las 22 hora argentina.

Comenzó la Nueva Reunión

BASE AVANZADA DE COREA, 11 (AFP). — La conferencia para el armisticio se inició como estaba previsto, a las 11, hora local. Los delegados de la UN llegaron a Kaesong a las 10.45 a bordo de dos helicópteros.

HAY INDICIOS DE TOTAL RUPTURA

NUCKOLS

CAMPO ALTADO DE TREGUA, 10 (INS) El brigadier William Nuckols, admitió que las negociaciones parecen al borde de "una ruptura y fracaso". Dijo que la sesión del viernes, no produjo ni siquiera un indicio de disposición alguna por parte de los comunistas, a concertar un compromiso sobre la zona desmilitarizada.

El ambiente que prevaleció en el salón de la conferencia fué descripto por Nuckols como "sumamente tenso, con una sensación de desacuerdo definitivo".

TRABAS COMUNISTAS EN LA NEGOCIACION

CAMPO DE PRENSA EN COREA, 10. (AFP). — La situación actual de las negociaciones puede sintetizarse como sigue, de acuerdo con el comunicado aliado:

1.o) La delegación comunista no acepta fijar la zona desmilitarizada en la línea del frente.

2o.) Los comunistas sólo reconocerán la línea del paralelo 38.

3o.) Los comunistas no aceptan tratar a fondo otra cuestión que no sea precisamente el punto No. 2 del temario (la zona neutral).

4o.) Esa negativa concreta de los comunistas se hizo presente luego de un silencio sin precedentes de dos horas y once minutos de parte del general Nam Il.

5o.) El general Nam Il no respondió a la afirmación del almirante Joy en el sentido de que se halla dispuesto a discutir una línea de demarcación que estuviese generalmente situada en el sector actual.

Hace notar especialmente el comunicado del cuartel general avanzado el extraño mutismo del general Nam Il, observado en forma absoluta.

La India Recela del Gobierno Pakistano

NUEVA DELHI, 10 (AFP). — La presencia en Karachi del general sir Claude Auchinleck, ex comandante en jefe británico en la India, aumentó los recelos y la tensión hindo-pakistana. En la sesión de hoy del Parlamento se le interpeló al primer ministro Nehru acerca de la situación hindo-pakistana, y sobre todo por la presencia del general Auchindeck en Karachi, a la que hay que agregar las actividades del general Gracey, ex comandante en jefe en el Pakistán. ...

"El gobierno de la India no sabe en realidad si esos dos altos jefes británicos están oficialmente empleados por el gobierno del Pakistán. No quisiera decir nada de esta situación en el interés del público, pero la verdad es que esos dos jefes británicos se encuentran en el Pakistán precisamente en un período muy crítico de las relaciones hindo-pakistanas. Debo advertir, por otra parte, que en el curso de los seis últimos meses se registraron ocho incidentes en la frontera hindo-pakistana, en la región de Amsitsar 'provincia de Pulab)".

NUEVA EXPLOSION ATOMICA EN LA REGION DE SINKIANG

NUEVA YORK, 10 (AFP). — Una segunda explosión atómica habría sido provocada el 27 de mayo de 1951, por los científicos soviéticos en la provincia china de Sinkiang, actualmente bajo estricto control ruso. Así lo indica el "Ney York Post" que declara reflejar la opinión de los medios autorizados de los Estados Unidos.

El diario agrega que esa explosión habría tenido carácter análogo a las provocadas en los Estados Unidos

Trampa Rusa en la Oferta a Mr. Truman

LA SEMANA EN E. UNIDOS — John Kerrigan

WASHINGTON 10. (Especial para CLARIN). — El pueblo norteamericano comprende que en la "oferta de paz" del Presidium Supremo soviético se le tiende la acostumbrada trampa propagandística. La comunicación acusa, aunque tarde, recibo a la carta de Truman, del 7 de julio, en la que el primer mandatario norteamericano trasmitía el mensaje de amistad del Congreso de Estados Unidos al pueblo de Rusia. Pero, para la mayoría de los observadores, la resolución soviética tiene por objeto intensificar la propaganda del Kremlin y debilitar la posición occidental, más bien que impulsar la causa de la paz mundial.

Salvo las recriminaciones de costumbre contra Occidente, las declaraciones soviéticas dan a entender que Moscú abriga las más amistosas intenciones hacia el resto del mundo.

* * *

Por otra parte, es evidente que hay un abismo entre las palabras y las acciones del Soviet. Las propuestas de paz soviéticas se producen en un momento en que miles de jóvenes, que asisten al festival de la juventud comunista en Berlín, son adoctrinados dentro de un fanatismo de odio contra la libertad. Pocas esperanzas hay de un arreglo para la tensión internacional mientras los soviéticos sigan utilizando el arma del odio como instrumento para la subversión.

* * *

También en las conversaciones de Kaesong la actitud de los soviéticos aparece obscurecida por una cantidad de equívocos. La cuestión de su sinceridad en lo referente a los deseos de contribuir a la paz mundial soporta allí una dura prueba. Y sus reacciones no son tranquilizadoras.

UNA ESCENA registrada en Kaesong: niñas coreanas atendiendo la venta de los escasos abastecimientos de que puede disponerse en la ciudad. Aparece al fondo, a la derecha, un "cameraman" alzado en plena actividad, mientras un soldado comunista —que lleva el cigarrillo a la boca— muéstrase indiferente a todo, mirando hacia lo lejos

Hubo una Recepción a Bordo del "Eva Perón"

HAMBURGO, 10 (AFP.) — Una gran recepción a la cual habían sido invitados los representantes más importantes de los medios comerciales de Hamburgo, así como periodistas, fué ofrecida esta noche a bordo del buque argentino "Eva Perón", de la Compañía Argentina de Navegación por su capitán Juan José Ansa.

En una breve alocución, el capitán Ansa expresó la esperanza de que pronto se vigoricen las vinculaciones económicas y políticas entre la Argentina y Alemania. El buque argentino, que condujo a Hamburgo 3.000 toneladas de carne congelada, zarpará el sábado por la mañana para Buenos Aires.

SIETE VIDAS

Creía tener siete vidas, como los gatos, porque había sufrido varios accidentes, resultando siempre ileso. Pero un día leyó este te Aviso Clasificado de CLARIN:

Ahorre para el porvenir de sus hijos. T. E. —.4635.

Esto, le hizo pensar que en lo sucesivo quizás no tendría tan buena suerte y que le convenía acordarse de su familia y asegurar su porvenir. De modo que le habló al anunciante, con quien se entrevistó y el cual lo convenció de que el negocio que le proponía era serio y promisorio, invirtiendo desde ya una suma que será un buen ahorro porque le rendirá discretas ganancias anuales. La idea se la sugirió un Clasificado de CLARIN (CORRIENTES 555. De 9 a 18.30. Informes: (31) 8368 y 9768).

Pleven Formó Definitivamente su Gabinete

Choque Entre Fuerzas de Perú y de Ecuador

REINA INTENSA EXCITACION

QUITO, 11, (INS). — Reina intensa excitación en todos los sectores de la ciudad, ante el anuncio hecho por el ministerio de Defensa de que las guarniciones peruanas de Chimana y La Victoria abrieron fuego sobre las guarniciones ecuatorianas en la región de Zumba, a 160 kilómetros de la ciudad de Loja. El ministerio de Defensa declara que el incidente está consignado en partes telegráficos, remitidos a las autoridades desde esa zona, que señalan que los tiroteos se produjeron en la noche del nueve de agosto y ayer por la mañana y por la tarde, pero no agregan más detalles.

SEÑALANSE en el mapa las localidades de Zumba y Chinchipe, donde habrían ocurrido los incidentes fronterizos entre fuerzas peruanas y ecuatorianas

Informe del Gobierno Ecuatoriano

QUITO, 11, (AFP.). — El ministro de Defensa Nacional dió un comunicado manifestando: "Las guarniciones peruanas de Chimana y La Victoria, han abierto el fuego sobre guarniciones ecuatorianas de Gualingo y Morero en la región de Zumba, en las horas de la noche, de la mañana y de la tarde del día 10. El ministerio ampliará posteriormente las informaciones". Las guarniciones ecuatorianas mencionadas, se hallan en la provincia oriental ecuatoriana de Santiago Zamora.

Graves Cargos Formula el Perú

LIMA, 11, (INS). — El gobierno anunció que tropas ecuatorianas, en estado de ebriedad, con motivo de los actos celebratorios de la independencia de su país, atacaron el jueves por la noche y en la madrugada del viernes, a la guarnición peruana de Chinchipe.

Salvataje en el Atlántico

Auxilio Argentino a un Barco del Brasil

RIO DE JANEIRO, 11, (INS). — El buque argentino "Córdoba", junto con el brasileño "Pocone", recogieron a los pasajeros del vapor "Santos", brasileño, que chocó esta madrugada contra los escollos próximos a Cabo Frío, a unos 100 kilómetros al Sur de Río de Janeiro.

Ocurrido el accidente en la obscuridad de la madrugada, el "Santos" emitió inmediatamente las señales de socorro, que fueron recogidas por el "Córdoba", el que a toda máquina se dirigió hacia el lugar del accidente, seguido por el "Pocone".

Informaciones en Buenos Aires

En la Flota Dodero de Ultramar, se recibió un despacho radiotelegráfico del comandante del vapor "Córdoba", capitán Waldo Gemetro, informando que a las 1.45 de hoy, el buque bajo su mando acudió en auxilio de la nave de bandera brasileña "Santos", que había encallado en Cabo Frío. Agrega que fueron socorridos 40 pasajeros que conducía dicho barco, transportados a Río de Janeiro, a donde arribó el "Córdoba", en horas de la mañana.

EN LA FOTO aparecen —de espaldas, y portando armas, inclusa ametralladoras— algunos efectivos comunistas, en las cercanías de Kaesong, lugar que había sido neutralizado durante las negociaciones de tregua. La presencia de esas fuerzas originó la suspensión momentánea de las negociaciones entre los rojos y la representación de la ONU

Clarín
DIARIO DE LA MAÑANA
20 CTVS. EN TODO EL PAIS
Un foque de atención para la solución argentina de los problemas argentinos
Año VI Buenos Aires, Domingo 12 de Agosto de 1951 Nº 2.107

Hubo Tonos Asperos en la Reunión de Tregua

CAMPO DE PRENSA, EN COREA, 11 (AFP). — La 21ª sesión de la conferencia de Kaesong fué suspendida a las 12.25, y se reanudó a las 14.30 horas, hasta las 15.25. No hubo acuerdo y mañana se realizará otra reunión. Siendo esa la única esperanza que subsiste.

"Hemos venido aquí para negociar un armisticio, y ustedes han venido para dictar vuestra paz", exclamó el almirante Turner Joy, en uno de los pasajes de la gestión. Seguidamente el jefe de la delegación aliada habría manifestado el convencimiento de que los comunistas tratan evidentemente de ganar tiempo y de dar un respiro a sus tropas

SUBSISTE EL DESACUERDO EN KAESONG

mediante la táctica dilatoria de seguir negociando estérilmente.

El almirante Joy habría agregado: "Si ustedes han venido aquí para presentar demandas, debo advertirles que nosotros hemos venido para negociar una solución. Lo que nosotros queremos es una solución militar".

Réplica de Nam Il

A estas frases categóricas de Turner, Nam Il contestó:

"Hemos venido aquí a hacer la paz que piden los pueblos más pacíficos del mundo..."

Es evidente que después de la dramática sesión de ayer, cuando los delegados de ambas partes se mantuvieron observándose sin hablar durante más de dos horas, las conversaciones de hoy, aunque breves, marcaron un paso hacia una lejana solución.

El almirante Joy manifestó cierta violencia e impaciencia al exponer sus argumentos, y sobre todo cuando dijo: "No han venido ustedes aquí para detener la guerra ni para negociar un armisticio, sino que han venido para negociar su precio político. ¿Han venido acaso para presentar demandas o para negociar soluciones?"

El general Nuckols, portavoz de la UN declaró que esas frases habían sido pronunciadas en la reunión de hoy, pero que no podía hacer predicciones acerca del futuro de las entrevistas.

Comunicado Oficial

El comunicado oficial señala que ningún progreso fué realizado y que los nuevos esfuerzos de los delegados de la UN han tropezado, una vez más, con la intransigencia de los comunistas. Agrega más adelante:

"El general Nam Il se negó con brusquedad a indicar sobre una carta, como se lo pedía el almirante Turner Joy, en la reunión matutina, el lugar donde debía situarse —según los comunistas— la zona desmilitarizada, teniendo en cuenta la actual situación del frente de batalla, y el conjunto de la situación militar.

Fué Desautorizada una Versión Relativa a las Negociaciones

WASHINGTON, 11 (INS). — Fuentes oficiales desmintieron categóricamente la versión de que se hubieran impartido instrucciones al general Ridgway para que suspendiera definitivamente las negociaciones, si los comunistas no deponen su actual intransigencia.

Don Juan Volvió a Expresar sus Aspiraciones al Trono

MADRID, 11 (INS). — Vuelve Don Juan a manifestar sus deseos de ocupar el trono dejado por sus mayores.

Sin confirmación, en círculos políticos se dice que Don Juan ha dirigido una nueva nota al general Franco, instándolo a adoptar rápidamente las medidas necesarias que le permitan ceñirse la corona.

LOS ALIADOS ATACARON BASES ROJAS

CON EL OCTAVO EJERCITO EN COREA, 12, (INS). — Por segundo día consecutivo, las fuerzas de la UN atacaron a los reductos comunistas en las montañas del sector este central del frente, en una campaña destinada a ocupar tres estratégicas colinas, una de las cuales abajo de Kumsong, sede del cuartel general del nuevo centro de concentración comunista, fué rodeada. Un comunicado dice que los aliados tomaron otra de las colinas, pero los rojos contraatacaron y todavía se ignora el resultado de la batalla.

En otros sectores del frente, las acciones fueron de importancia secundaria. Las patrullas de reconocimiento libraron combates con unidades enemigas y en general se repliegaron.

En el aire, los aviones de la quinta fuerza aérea y de los portaaviones castigaron objetivos de ambas costas. Los blancos fueron principalmente concentraciones de tropas y convoyes. Unidades de la marina se aproximaron a tierra para bombardear las instalaciones en la costa oriental norcoreana, y en el oeste las fragatas y un destructor cadanienses realizaron operaciones contra Chinnampo, el puerto de Pyongyang, capital de Corea del Norte.

Fechteler Hizo Referencia al Peligro Rojo

CHARLESTON, Virginia, 11 (A. F. P.). — "No podemos considerar como una victoria definitiva la conseguida en una escaramuza como el "puente aéreo" sobre Berlín; el conflicto coreano es lo que significará una victoria definitiva en la lucha contra el comunismo mundial", declaró el almirante William Fechteler ante el congreso local de la Legión Americana.

Fechteler, que es nuevo comandante en jefe de la marina norteamericana, exhortó a sus conciudadanos a "no bajar la guardia" y continuar su esfuerzo en pro del rearme.

El almirante reiteró después la tesis de los dirigentes norteamericanos según la cual sólo la fuerza constituye un obstáculo para el comunismo. "Nuestras fuerzas armadas —dijo— deben alcanzar poder suficiente y mantenerlo todo el tiempo que la fuerza militar comunista sea capaz de amenazar cualquier parte del mundo libre".

Recordando, para finalizar, un adagio chino, el almirante declaró: "Cuanto más se suda en tiempos de paz, menos se sangra en tiempos de guerra".

Réstase Importancia a una Acusación Roja

TOKIO, 11, (AFP). — Un vocero aliado declaró que las acusaciones del ministro de Relaciones Exteriores norcoreano, Pakhonion, según las cuales las fuerzas de la UN habrían empleado en dos ocasiones, bombas de gas, no merecen respuesta.

Las Cinco Razones Comunistas Para Exigir la Línea Sobre el Paralelo

TOKIO, 11. (AFP) — Las cinco razones que apoyan las demandas comunistas en Kaesong son enumeradas por el órgano oficial del gobierno de Pekín "Diario del Pueblo":

1º El paralelo era una línea de demarcación militar antes que las tropas de Syngman Rhee hubieran pasado al ataque en dirección al Norte lo que llevó a la iniciación de las hostilidades.

2º Precisamente porque las fuerzas invasoras norteamericanas franquearon el paralelo, entraron en Corea los voluntarios del pueblo chino para ayudar al pueblo coreano en su lucha.

3º La base de las negociaciones es precisamente la proposición hecha por Malik, en el sentido de que ambas partes se retiren del paralelo.

4º En más de un año de guerra, las fuerzas de ambos bandos atravesaron respectivamente en tres ocasiones al norte y al sur el paralelo 38. Además, durante los últimos siete meses, en dos ocasiones, las tropas comunistas permanecieron más tiempo y ocuparon mayor superficie de territorio al sur del paralelo. Durante el mismo período, cuando el adversario avanzó al norte del paralelo, permaneció menos tiempo, ocupó regiones menos extensas, y por dos veces no consiguió desalojar a las tropas norteñas del sur del paralelo.

5º Para equilibrar las fuerzas militares de ambos lados del paralelo, las tropas rojas ocupan al sur de la línea superficies equivalentes a las que ocupan al norte los aliados.

Termina afirmando que la línea demarcatoria pedida por los comunistas es tan razonable que en repetidas ocasiones los generales Ridgway, Marshall y Collins abogaron por ella.

ESTE IMPONENTE aspecto presentaba el sector soviético de la ciudad de Berlín, donde el domingo último fué inaugurado el congreso de paz de las juventudes del mundo.

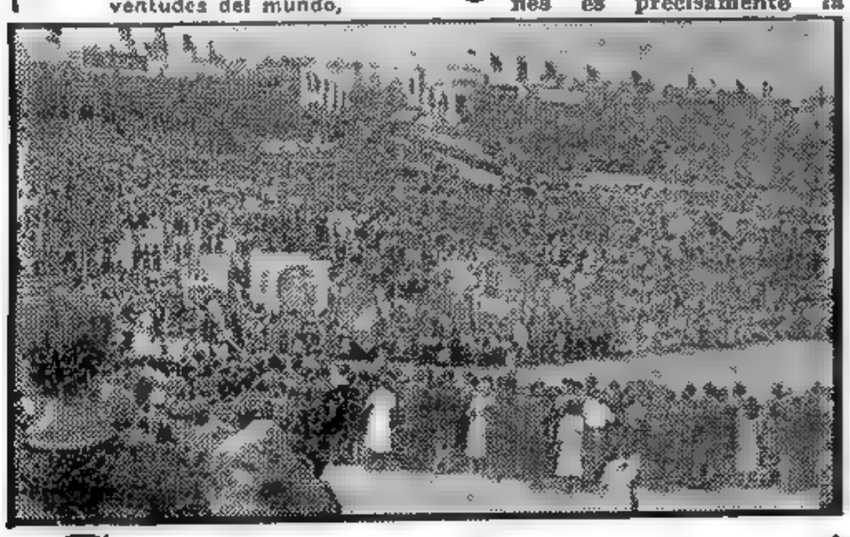

Maniobras Navales de las Naciones Aliadas

LA VALETA, 11, (AFP). — Mañana, a medianoche, comenzarán en Malta las maniobras más importantes que se hayan realizado desde la guerra, desde el punto de vista internacional. Participarán fuerzas de tierra y de mar norteamericanas, inglesas, francesas e italianas. Igualmente tomarán parte en los simulacros escuadrillas aéreas procedentes de Túnez y Sicilia.

El almirante Edelsten será el encargado de la defensa de Malta y sus cercanías, mientras el almirante americano Gardner atacará la isla. Las maniobras terminarán el jueves.

UN RECUERDO

El y Magda acababan de cumplir veinte años de casados. Sus hijos ya eran grandecitos y a don Enrique le pareció que había llegado la oportunidad de registrar las imágenes de todos ellos en una hermosa fotografía, para no olvidar aquel momento de sus vidas. Pero no quería una fotografía común, de tipo corriente, sino algo con personalidad, con vida. Y leyó este Aviso Clasificado en CLARIN:

FOTOGRAFIA artística, trab. de calidad. T. E. (...) 2223.

El aviso le interesó, habló con el fotógrafo y llevó a su familia al estudio. Se trataba realmente de un verdadero artista, y la fotografía de conjunto que les hizo tiene vida, sugestión, encanto. La han puesto en un elegante marco y es ya para ellos un recuerdo inolvidable. Don Enrique no se arrepiente de haber confiado en aquel aviso de CLARIN (Corrientes 555. De 9 a 18.30 horas. Informes: (31) 8368 y 9768).

Concertaríase un Acuerdo Anglo-Persa

(Información página DOS)

OTRA POSIBILIDAD DE ACUERDO SURGIO EN COREA

LA INDIA PLANEA UNA AGRESION, SE DIJO EN PAKISTAN

NUEVA DELHI, 12. (INS). — Pakistán acusó hoy a la India de planear una guerra de conquista contra aquel Estado, y afirmó que las tropas hindúes han ocupado la "mayor parte" del principado de Cachemira "desde hace algunos años".

La acusación del Pakistán ha sido hecha en un "Libro Blanco" especial, en el que se acusa a la India de agitar un clima de guerra y se refutan las afirmaciones hindúes de que el Pakistán "se ha dedicado a propiciar una contienda armada".

El ataque de propaganda es el último en la disputa pendiente desde hace largo tiempo entre Pakistán y la India sobre el control de Cachemira. Este principado está entre la India y Pakistán y limita también con la provincia de Sinkiang en la China comunista.

El "Libro Blanco" de Pakistán se publicó en un momento en que la India encara una grave crisis política interna, producida por la súbita e inexplicable renuncia del primer ministro Nehru a dos importantes funciones del Partido del Congreso Nacional. Nehru presentó ayer su dimisión del Comité de Trabajo del partido y de la Junta Central Electoral.

Aunque no se dieron explicaciones acerca de su renuncia, los observadores políticos estiman que es una protesta contra el presidente del Partido del Congreso.

TURNER JOY

CAMPAMENTO DE PAZ ALIADO, 12 (INS). — Ha surgido nuevamente la posibilidad de que se logre algún progreso en la conferencia de Kaesong, según lo deja entrever el comunicado aliado anunciando que se "ha descubierto una zona mutuamente aceptable" para continuar con las discusiones. Después de levantarse la 22ª reunión, que se prolongó una hora y cuarenta minutos, la delegación aliada emitió un comunicado oficial cuidadosamente redactado, consignando que los comunistas habían presentado a la consideración de los parlamentarios de las Naciones Unidas un mapa señalando cuál podría ser la zona desmilitarizada basada sobre la actual línea de fuego. Por primera vez en las largas tramitaciones, el alto comando chino-norcoreano indicó su parecer sobre otra línea de demarcación, abandonando su demanda de que la zona desmilitarizada sea fijada a lo largo del paralelo 38. Un despacho de Kaesong indica que el referido mapa fué preparado y entregado a la delegación aliada cinco minutos después que se levantara la sesión de hoy.

Examinado el mapa por los aliados fué devuelto a los comunistas dando a entender que era inaceptable. Sin embargo quince minutos después un oficial comunista regresó con el mapa el cual fue aceptado por la delegación aliada, que lo llevó al campamento de las Naciones Unidas, donde se

(CONTINUA EN LA PAG. SIGUIENTE)

Demarcan una Línea Aceptable

NAM IL

Propicia la UN una Reunión Arabejudía

LONDRES, 12 (INS) — El periódico "London Times", en un despacho procedente de Ginebra dice que la comisión de Palestina de la UN, invitó a Egipto, Jordania, Líbano y Siria a participar de una conferencia en París para intentar proyectar un convenio de paz entre Israel y los Países Arabes.

Señala que la comisión tiene la esperanza de llegar a un acuerdo "sugiriendo soluciones específicas a problemas específicos". Se ha informado, que dicha comisión está tratando en forma especial de resolver el problema de los refugiados árabes.

PRIMERA SECCION

Clarín

BUENOS AIRES · REPUBLICA ARGENTINA

RECLAME A SU CANILLITA CON ESTA EDICION EL SUPLEMENTO

20 CENTAVOS

UN TOQUE DE ATENCION PARA LA SOLUCION ARGENTINA DE LOS PROBLEMAS ARGENTINOS

AÑO VI BUENOS AIRES, LUNES 13 DE AGOSTO DE 1951 Nº 2.108

PROGRESA EN TEHERAN LA GESTION INGLESA

HA MERMADO LA TENSION EN ABADAN

TEHERAN, 12 (INS). — La reunión que debían celebrar hoy los negociadores británicos e iraníes sobre la nacionalización petrolera, en la que se abordaría la discusión de los problemas concretos de la disputa fué aplazada hasta mañana por la noche. Un anuncio oficial dado a conocer por las dos delegaciones da cuenta de que ambas partes necesitan más tiempo para preparar los documentos sobre los cuales se basarán las próximas negociaciones.

Un vocero iraní afirmó que se ha llegado ya a "un acuerdo sobre asuntos generales". La posibilidad de un acuerdo con los británicos que les permita conseguir algunos beneficios de la modificación de las rígidas disposiciones primitivas de la ley de nacionalización sigue manteniendo muy inquietas a las agrupaciones extremistas de derecha e izquierda. La agitación que procuran fomentar sin embargo se ve contrarrestada por la disminución de la tensión en Abadán, sede de la mayor refinería de petróleo del mundo, donde una atmósfera de pronunciado alivio impera nuevamente entre los trabajadores como consecuencia del anuncio sobre progresos en las conversaciones anglo-iraníes.

Aclárase la Posición Inglesa

TEHERAN, 12 (AFP). — El comunicado de la oficina de Información británica en Teherán anunció que el sir Richard Stokes, lord del sello privado y jefe de la delegación inglesa en Persia, decidió no revelar a la prensa el texto de las proposiciones británicas presentadas al gobierno del señor Mossadegh, dejando a la delegación iraní libre para publicarlo cuando lo decida.

Los Cuatro Puntos Británicos

En una fuente bien informada señálase que en la última sesión de la Conferencia el señor Stokes llamó la atención de la delegación persa sobre cuatro puntos de vital importancia:

1º El futuro de los cuarenta mil poseedores de acciones y del personal de la AIOC.

2º La extensa experiencia de la AIOC que debe aprovecharse en un eventual acuerdo del problema petrolero.

3º Los transportes que el Irán no puede asegurar por sí solo.

4º Las dificultades de la venta en el extranjero para las cuales el Irán no está equipado.

Otra Reclamación de Don Juan Insistiendo en Alcanzar el Trono

MADRID, 12 (INS). —Continúan circulando rumores en esta capital en el sentido de que el pretendiente Don Juan ha cursado una nueva nota al general Franco pidiéndole que adopte las medidas indispensables que le permitan subir al trono cuanto antes. De confirmarse la noticia, ésta sería la segunda vez, en un mes, que el pretendiente ha tratado de activar la cuestión de la restauración monárquica y de sus derechos a la corona mediante un llamamiento directo a Franco. La primera comunicación, según se afirma, estaba redactada en términos tan enérgicos que prácticamente constituían una exigencia; pero la segunda, despachada, al parecer, a raíz de la reforma ministerial hispana del 20 de julio, estaría concebida en tono mucho más mesurado y modificaría algunas de las expresiones que figuraban en la primera comunicación.

EN EL ESTE DE BERLIN HUBO UN IMPONENTE DESFILE COMUNISTA

BERLIN, 12 (INS). — Los jóvenes comunistas, culminando los actos del festival que se realiza en el este de Berlín, desfilaron a lo largo de la famosa avenida Unter den Linden y se concentraron en la plaza Roja, en lo que dieron en llamar "marcha de la paz en el día de la paz". Grandes masas de jóvenes de ambos sexos, desfilaron en columnas de setenta en fondo luciendo camisas azules, al compás de canciones comunistas y exclamaciones antinorteamericanas.

Antes de comenzar el desfile, el sector soviético de la ex capital germana fué estremecido por el estruendo de simulacros de combate. Silbidos de proyectiles, tableteos de ametralladoras y estampidos de artillería fueron escuchados en el oeste de la ciudad.

Hubo Dos Muertos y 15 Heridos

BERLIN, 12 (AFP). — Dos jóvenes alemanes fueron muertos y quince quedaron gravemente heridos por los disparos de la policía alemana de la zona occidental, cuando trataban de franquear la frontera para participar en el festival de la juventud reunido en Berlín, anunció esta tarde el jefe del partido Comunista de Alemania occidental, Max Reimann, en el curso de una manifestación de fraternidad entre las juventudes polacas y alemanas del oeste.

Por otra parte, Reimann declaró que "la frontera del Oder-Neisser es eterna" y que quien la toque morirá.

CLARIN en LONDRES

NO TRANSIGEN CON UNA NUEVA ARMA INGLESA LAS NACIONES DEL PACTO

Existen Opiniones Dispares

LONDRES, 12. (De nuestra agencia). — Desde la guerra boer, el ejército británico estaba armado con un fusil Lee Enfield 303 de ocho libras y once onzas, provisto de un almacén de diez proyectiles y capaz de disparar veintiocho tiros por minuto. El nuevo modelo 280 de recarga automática, con almacén de veinte proyectiles y una velocidad —en manos de un buen tirador— de 34 disparos por minuto, puede perforar un casco de acero a mil yardas de distancia. Se han hecho demostraciones con este rifle en la Escuela de Infantería de Warminster, ante las comisiones técnicas de los países integrantes del Pacto del Atlántico y los agregados militares extranjeros en Londres.

Es conocido el interés del gobierno de Attlee por la adopción de dicho fusil en el grupo de las naciones que se rearman para la defensa de Occidente y se conoce también la decepción del señor Shinwell, durante su último viaje a los Estados Unidos, frente al escepticismo norteamericano. Según los cálculos de los expertos militares ingleses, el fusil yanqui —el Grand 300— no pasa de 43 disparos. El señor Shinwell insistirá en el mes próximo en Ottawa, durante la reunión de los ministros de Defensa del Pacto. Al parecer, a las ventajas del arma se unirá la perseverancia inglesa.

SHINWELL

"El problema —nos dice un técnico objetivo— es mucho más complicado de lo que parece. En líneas generales, la unificación de armamentos, además del tiempo que exige y los millones de libras que puede costar, somete a un ejército nacional a la dependencia de suministros del exterior, de utillajes, en el mejor de los casos. Los países coligados pueden perder así individualmente su soberanía militar". La nueva arma británica es sin duda un paso avanzado, pero no parece ser un hecho revolucionario. Es posible que ciertos intereses políticos —laboristas, concretamente— y de expansión industrial, mezclen su impaciencia con el puro valor bélico del 280. De todos modos, la polémica no puede ni debe quedar liquidada en pocas palabras y en poco tiempo.

JACINTO MIQUELARENA
Corresponsal de CLARIN en Londres.

Italia Reclamará sus Prisioneros a los Rusos

ROMA, 12 (AFP). — Más de 53.000 prisioneros de guerra italianos no han regresado aún de los campos de la Unión Soviética. Con gruesos titulares, varios diarios de la fecha hacen referencia a los ex combatientes italianos retenidos por la URSS, y comentan, a ese respecto, la respuesta dada por el Sr. de Gásperi a un senador demócrata cristiano que le planteó una cuestión escrita, en la última sesión del Senado, acerca de la suerte de los prisioneros de guerra italianos. El presidente del Consejo declaró en substancia: "El gobierno se halla firmemente decidido a proseguir la acción emprendida con vistas a obtener la repatriación de los hombres que se encuentran en el territorio de la Unión Soviética".

En Francia se Habla Acerca de la Posibilidad de Arribar a una Solución en la Guerra de Indochina

PARIS, 12. (INS).— En los círculos diplomáticos de París, se habla acerca de la posibilidad de poner fin a la guerra en Indochina, que ha costado a Francia 100.000 bajas. En esas esferas se pone de relieve que el conflicto en Indochina está obstaculizando seriamente los esfuerzos franceses para formar un ejército realmente eficaz, que pueda asumir un papel preponderante en el ejército unificado europeo.

Voceros de la cancillería manifestaron que en ocasión de la visita que el embajador francés, Henri Bonnet, hizo al secretario de Estado de la Unión, Dean Acheson, el 23 de julio pasado, le expuso claramente ese problema en relación con las negociaciones de tregua en Corea, expresándole que en caso de firmarse un armisticio en la península, podría realizarse un esfuerzo para que el gobierno comunista chino aceptara un compromiso de no participar en agresión alguna contra Indochina o cualquier otro país asiático.

CIUDADANOS JAPONESES, entre los que figuran algunas mujeres, se reunieron frente a la embajada británica en Tokio, para expresar su protesta por la actitud soviética, negándose a proceder a la prometida repatriación de numerosos prisioneros de guerra japoneses que aun se hallan en territorio ruso

BUEN NEGOCIO

Su hermano Pancho dormía desde hacía años en el living, en un sofá-cama, y naturalmente, el mueble estaba ya bastante viejo. Llegó un momento en que resultó evidente que era indispensable comprar otro y, francamente, don Sebastián no podía permitirse aquel gasto. ¿Qué hacer? Si no solucionaba esa situación, el día menos pensado su hermano despertaría en el suelo. Pero leyó este aviso Clasificado en CLARIN.

SOFAS-CAMAS, arreglos en general. T. E. (58) 1533.

Don Sebastián, muy contento, llamó al artesano anunciante, que por una suma razonable le dejará en condiciones el sofá-cama, pudiendo ser así utilizado durante varios años más, y no tendrá que gastar dinero en una compra que en este momento le resultaría gravosa. Lo sacó del apuro un Clasificado de CLARIN (Corrientes 555. De 9 a 18.30 horas. Informes: (31) 8368 y 9768).

Cuatro Equipos Encabezan el Torneo de Fútbol

Información en el Suplemento Deportivo

Importante Conferencia en el M. del Interior

(información página SIETE)

DIARIO DE LA MAÑANA

Clarín

20 CTVS. EN TODO EL PAIS

Un foque de atencion para la solucion argentina de los problemas argentinos

Año VI Buenos Aires, Martes 14 de Agosto de 1951 Nº 2.109

Japón Comercia con la China Comunista

HONGKONG, 13. (AFP). — Según esferas bien informadas de Hongkong, Japón, exportaría actualmente hacia China comunista grandes cantidades de maquinaria liviana, especialmente bicicletas y máquinas de escribir. Los cargamentos serían expedidos directamente desde el Japón al puerto de Tien-Tsin, a bordo de unidades que enarbolan la bandera británica.

Bombardeos Aliados en el Frente Coreano

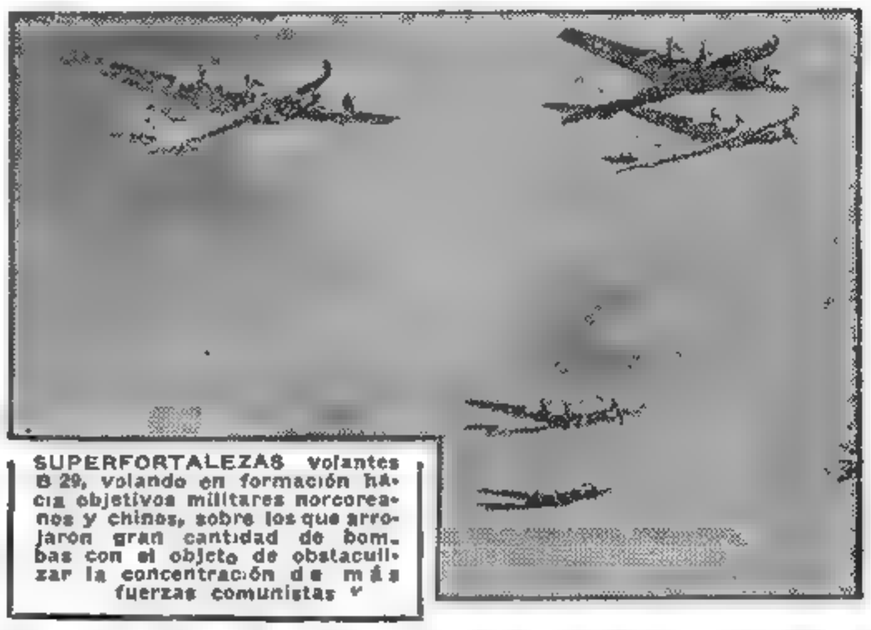

SUPERFORTALEZAS volantes B 29, volando en formación hacia objetivos militares norcoreanos y chinos, sobre los que arrojaron gran cantidad de bombas con el objeto de obstaculizar la concentración de más fuerzas comunistas.

SIGUE EN KAESONG LA INTRANSIGENCIA ROJA

PEKIN RESPONSABILIZA A LA ONU POR EL ESTANCAMIENTO DE LAS NEGOCIACIONES DE TREGUA

NAM IL

TOKIO, 14 (INS). — Por segundo día consecutivo, Radio Pekín anunció que el jefe comunista Nam Il, responsabiliza a las Naciones Unidas por el estancamiento de las gestiones de armisticio. Según Nam Il, la "impasse" se debe a que los aliados insisten en proponer que se establezca una zona desmilitarizada al norte de lo que los rojos consideran el actual frente de batalla. Añadió que el jefe comunista reiteró a los negociadores en la sesión del lunes que serían totalmente responsables de la "impasse" si continuaban insistiendo en su "proposición absurda y alocada".

Rechazan un Ataque Rojo

FRENTE DE COREA, 13 (AFP) —Un comunicado del octavo ejército anunció: "Las fuerzas de las Naciones Unidas rechazaron un ataque llevado a cabo por dos patrullas enemigas al sur de Kumsong. Dos compañías enemigas que atacaron al oeste y sudoeste de Kansong, forzaron a los elementos de las Naciones Unidas a efectuar un repliegue limitado. Luego, las fuerzas de las Naciones Unidas contratacaron y avanzaron unos trescientos metros más allá de sus posiciones anteriores.

"Un ataque de las Naciones Unidas al noroeste de Kamsong tropezó con una leve resistencia enemiga.

"Elementos de reconocimiento de las Naciones Unidas entraron en contacto con tropas enemigas al sud de la "zona neutra" de Kaesong por quinta vez consecutiva".

CAMPO DE PRENSA DE COREA, 13 (AFP). — La vigésimotercera sesión de la conferencia de tregua, concluyó a las 12.20, hora local, después de una deliberación de una hora y veinte minutos. Aliados y comunistas resolvieron reanudarlas el martes a las once. Una vez más, la reunión fué totalmente improductiva, por lo menos, de acuerdo al término empleado para definirla, por el vocero de la delegación aliada, general Nuckols, al regresar en helicópteros de Kaesong. Había, hasta ayer, la impresión de que la delegación encabezada por el general Nam Il depondría, por lo menos en parte, su intransigencia acerca de la zona desmilitarizada y su trazado en torno a la actual línea de batalla, pero esta ilusión se desvaneció al terminar esta vigésimotercera entrevista.

En efecto, y de acuerdo al comunicado oficial aliado no se ha adelantado absolutamente nada y ahora, como al iniciarse las tratativas, la situación se encuentra en punto muerto.

Las deliberaciones duraron exactamente una hora y 20 minutos. Apenas terminada, el general Nuckols describió a la reunión como "improductiva", pero no dió mayores indicaciones acerca de los detalles del estudio de los mapas

Al iniciar la reunión la delegación aliada respondió en detalle, a las cinco cuestiones planteadas ayer por Nam Il. Este último declaró seguidamente, de acuerdo con un documento redactado y traducido con antelación, que la respuesta del comando de las Naciones Unidas "no era satisfactoria".

Al margen de las sesiones para un armisticio, los oficiales de enlace aliados y comunistas efectuaron una reunión para deliberar acerca de la identificación de los vehículos comunistas que viajan entre Kaesong y Pyongyang.

La impresión reinante es que lo que impide que ambos bandos se pongan de acuerdo en la conferencia de Kaesong es el hecho de que, tanto los comunistas como los aliados, se consideran vencedores.

Por otra parte, el jefe de la delegación comunista afirmó que esperaba que la UN reconsiderase sus demandas "fraudulentas" y estudiara las peticiones norcoreanas con "sinceridad". Más adelante, en el curso de las conversaciones, el general Nam Il condenó su pesimismo al decir que "a menos que la delegación de la UN modifique su actitud, la conferencia no tendrá ningún significado real y ningún progreso será posible".

Rechazan la Línea Propuesta

OTRA REUNION DE LOS SUPLENTES SE HARA EN LONDRES

LONDRES, 13. (AFP). — El Consejo de Suplentes se reunirá el 20 de agosto en Londres, según se supo esta noche en la sede permanente de la organización del tratado del Atlántico Norte. Se agrega, no obstante, que el orden del día de la reunión no ha sido fijado todavía.

La tarea principal de los suplentes durante los últimos meses, se declara al respecto en fuente bien informada, estuvo constituida por el examen de la financiación de la "infraestructura" del sistema defensivo del Atlántico, principalmente construcción de aeródromos, líneas de comunicaciones, cadenas de estaciones de radar, bases y depósitos.

Se discutieron, igualmente, la contribución en hombres y material de cada país para la defensa de occidente y el presupuesto interno de la organización del Pacto del Atlántico. Entre los asuntos estudiados últimamente figuraron la admisión de Turquía y Grecia, sobre la cual deben presentar un informe a la reunión del Consejo en Ottava.

ESPAÑA, EXPRESO MONS. CUSHING, DEBE FIGURAR EN LOS PLANES DE DEFENSA

NUEVA YORK, 13 (INS). — Monseñor Richard J. Cushing, arzobispo católico de Boston, opinó que "es imposible" dejar a España fuera de cualquier programa de defensa de la Europa occidental. Al regresar de una jira por Europa, dijo que si bien algunos son contrarios a Franco, porque no les gusta personalmente y otros por no estar de acuerdo con sus métodos, "todos lo consideran como una necesidad". Monseñor Cushing añadió, que el ejército español de dos millones de hombres es "un factor valiosísimo" en la lucha contra el comunismo y sostuvo que, si el régimen de Madrid es una dictadura, "en todo caso es benigna y no tan severa como la de Salazar en Portugal".

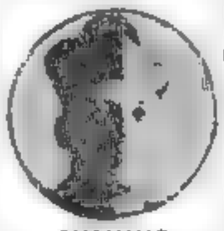

CUSHING

Con respecto a la personalidad de Franco expresó, que le pareció "muy sincero y religioso".

Apoyo a España y Yugoeslavia

WASHINGTON, 13 (INS) — La comisión de relaciones exteriores del Senado publicó un informe recomendando que España y Yugoeslavia sean incorporadas a la alianza del Atlántico Norte.

La comisión rechazó las críticas que se hacen al régimen del general Franco, expresadas en un informe de la subcomisión que visitó recientemente Europa. El senador republicano Owen Brewster fué quien dirigió la campaña para omitir las críticas a Franco. Entre las críticas que la comisión desechó figuraba la de que la ayuda a España fortalecería al régimen de Franco y reduciría las posibilidades de que el pueblo español reconquiste su libertad. La comisión también rehusó aprobar una declaración de que tanto España como Yugoeslavia están gobernadas por dictadores.

La comisión además descartó la afirmación de que en algunos países visitados, muchos contingentes del ejército pueden ser duplicados en volumen a las 72 horas

Plan Británico Para Poner Fin al Entredicho con Irán

R. STOKES

TEHERAN, 13 (INS). — Richard Stokes, jefe de la delegación británica, entregó al gobierno de Persia un plan para poner fin a la disputa por la expropiación de la Anglo Iranian. Un delegado local, refiriéndose al contenido del plan tras un rápido análisis del mismo, declaró: "Estimamos que ahora es posible llegar a un acuerdo". Se desconocen, todavía, las disposiciones del plan. Stokes, antes de presentar su programa, había conferenciado durante más de una hora con el Shah Mohamed Reza Pahlevi.

Stokes Entrevistó al Shah

TEHERAN, 13 (AFP). — Richard Stokes, lord del Sello Privado de Gran Bretaña y jefe de la delegación de su país, hizo esta mañana una visita al Shah del Irán. En la reunión realizada por la tarde en el palacio Sageb Sabamich, donde se efectúan las deliberaciones, Richard Stokes hizo entrega de las nuevas proposiciones británicas.

Son Aceptables las Nuevas Proposiciones Británicas

LONDRES, 13 (AFP). — Fuentes generalmente bien informadas estiman que las nuevas proposiciones inglesas a Persia tienen muchas probabilidades de aceptación. Los medios políticos consideran que tales propuestas sólo tendrán éxito si acuerdan, por lo menos, la igualdad de beneficios para las dos partes.

En los mismos círculos se piensa que, a pesar de que las proposiciones son muy semejantes a las presentadas por los delegados de la AIOC el 15 de junio pasado, proveerán, sin embargo, a una mayor participación iraníi. El gobierno británico garantizaría, además, que los técnicos ingleses continuarían participando, a la vez, en la producción y en la refinación del petróleo.

Hizo Una Seria Advertencia a Tito el Gobierno Húngaro

BUDAPEST, 13. (AFP) — En una nota entregada hoy a la Legación de Yugoeslavia en Budapest, el gobierno húngaro declara "advertir una vez más" al gobierno de Belgrado de su "voluntad de asegurar la inviolabilidad de sus fronteras".

Según la nota húngara, las autoridades yugoeslavas cometieron 92 violaciones de frontera entre marzo y julio del corriente año. Añade el gobierno de Budapest: "La paciencia del pueblo y del gobierno húngaros no pueden llegar a tolerar indefinidamente y sin protestar tales incidentes de frontera que no pueden realizarse a espaldas y sin el consentimiento del gobierno yugoeslavo".

Proceso por Espionaje en Polonia

VARSOVIA, 13. (AFP) — El proceso de los nueve militares polacos acusados de espionaje en beneficio de potencias "imperialistas" terminó con los siguientes veredictos: Los generales Tatar, ex jefe de la oficina de operaciones de estado mayor del ejército clandestino polaco durante la guerra; Franciszek Hermann, ex jefe adjunto de la segunda oficina del ejército secreto; Jerzy Kirchmayer y Stefan Mossor fueron condenados a cadena perpetua.

Declaró el Dr. Paz que Procurará Llevar a un Feliz Término las Negociaciones con la Unión

WASHINGTON, 13. (INS) - El embajador de la Argentina, Dr. Hipólito Jesús Paz, desmintió categoricamente que se hubiese producido una huelga en los ferrocarriles de su país y atribuyó los recientes hechos a "la simple obra de grupos terroristas, cuyos actos son típicos de los comunistas".

En una conferencia de prensa declaró, que al aproximarse los comicios presidenciales en la Argentina, se destaca como un hecho "incontrovertible" que el presidente Perón cuenta con el apoyo de la mayoría absoluta del pueblo. Señaló, que el pueblo es feliz, goza de un alto nivel de vida y reconoce la labor infatigable desarrollada por el general Perón y la señora Eva Perón.

Interrogado con respecto a si su reemplazo por el doctor Remorino significaba un cambio en la política exterior, respondió negativamente.

El doctor Paz insistió en que se esforzará en ampliar los conocimientos del pueblo norteamericano en lo concerniente a forma en que se vive en la Argentina y también procurará "aclarar el histórico movimiento político que ha presenciado su patria durante los últimos años por la obra del general Perón".

Por otra parte, señaló que hará todo lo posible por llevar a feliz término las negociaciones que se efectúan actualmente entre la Argentina y Estados Unidos, tendientes a concertar un tratado de amistad, comercio y navegación:

Dijo también el doctor Paz, que en la próxima reunión que celebrará en Panamá el Consejo Social y Económico Interamericano, la Argentina seguirá los planes trazados por la conferencia de cancilleres en Wáshington

Requerido sobre si el gobierno argentino trataría de obtener la aprobación del Congreso para enviar tropas al extranjero en defensa del hemisferio

En cuanto a las relaciones entre la Argentina y Estados Unidos, declaró que son amistosas y que serán aún más estrechas. Interrogado con respecto a si era portador de un mensaje especial del presidente Perón para el presidente Truman, el doctor Paz afirmó que se proponía devolver los saludos que el primer mandatario norteamericano envió al general Perón por intermedio del embajador en la Argentina.

NO ESTARA SOLO

Ya los años habían empezado a golpearlo de lo lindo. Estaba achacoso y no tenía quien lo cuidara. ¿Dónde conseguiría una persona de confianza para esa tarea? Y, ¿cómo pagarle, además, si sus modestos ingresos sólo le alcanzaban para vivir? Entonces, leyó este Aviso Clasificado en CLARIN:

A CAMBIO de hab. amuebl. cuido enfer. T. E. (..) 9995.

Don Ezequiel tenía una habitación disponible en su casita, con los muebles más indispensables. Vislumbró la solución, le habló al anunciante y llegaron a un acuerdo. Hace unos días que aquél se ha instalado en la casa de Don Ezequiel. Encontró la oportunidad en un Clasificado de CLARIN (Corrientes 555. De 9 a 18.30 horas. Informes: (31) 8368 y 9768).

Conferenciaron con el Canciller los Embajadores de Perú y Ecuador

EN las últimas horas de la tarde de ayer concurrieron separadamente al ministerio de Relaciones Exteriores y Culto, los embajadores de Ecuador, licenciado Gustavo Darquea Terán, y del Perú, general Antonio Luna Ferrecio, quienes mantuvieron sendas entrevistas con el titular de la cartera, doctor Jerónimo Remorino. Ante los requerimientos de los periodistas, deseosos de conocer el motivo de ambas visitas, la Cancillería expresó que nada tenía que informar al respecto. Por su parte, los diplomáticos nombrados se abstuvieron de formular declaraciones cuando abandonaban el Palacio San Martín, concretándose a decir que los habían llevado allí asuntos de interés para los países que representan.

A pesar de esa reserva, se estima que el tema de las conversaciones no ha sido otro que los incidentes ocurridos en la zona fronteriza peruano-ecuatoriana. Créese, asimismo, que la presencia de los citados diplomáticos en la Cancillería ha respondido al llamado de ésta, ya que nuestro país, conjuntamente con Estados Unidos, Brasil y Chile, es garante del protocolo de Río de Janeiro. Ya entrada la noche, y ante nuevos requerimientos de los cronistas destacados en la Cancillería, el ministro Remorino les hizo saber que hoy, a las 11.30, los recibirá en su despacho. Se conocerá entonces el motivo de las entrevistas que nos ocupan.

(Otras informaciones en la página DOS)

URGEN A LOS ROJOS A OFRECER SOLUCIONES

Ningún Progreso Todavía

NUCKOLS

CAMPO DE PRENSA EN COREA, 14 (AFP).—Las delegaciones comunista y aliada llegaron a un solo acuerdo en la vigésimacuarta sesión realizada hoy: continuar el miércoles la negociación, con la lejana perspectiva de llegar a una solución acerca del punto número 2 del temario.

La impasibilidad oriental del general Nam Il no se alteró con la presentación de mapas detallados, por el almirante Joy. La respuesta, seca y tajante, del vocero de la UN a los periodistas fué el monótono: "Hoy tampoco se ha registrado ningún progreso". La reunión duró dos horas y 40 minutos; se inició a las 11, hora local, y terminó a las 13.40.

Los emisarios se aferraron a sus posiciones enunciadas con anterioridad, en cuanto al punto número 2 del temario: la demarcación de la futura zona desmilitarizada.

Al término de la reunión, el general Nuckols dijo a los corresponsales: "No se progresa".

La reunión fué precedida por una conversación de una hora entre los oficiales de enlace de ambas delegaciones, a pesar de que no se divulgó oficialmente el tema de esta discusión al margen de la vigésimacuarta entrevista. Trascendió que se trató de la identificación de los vehículos comunistas que viajan en la zona de Kaesong y especialmente entre Kaesong y Pyongyang

Dos Proposiciones Feron Presentadas por los Aliados

TOKIO, 14 (AFP). — El cuartel general de las fuerzas aliadas distribuyó a la prensa el siguiente comunicado: "En un nuevo esfuerzo para aclarar los puntos de vista del comando de las Naciones Unidas sobre la zona desmilitarizada y en respuesta a una pregunta formulada primero por el general Nam Il el 12 de agosto y repetida por él al día siguiente, el almirante Turner Joy declaró hoy en Kaesong: "Hemos hecho dos proposiciones. Nuestra primera proposición fué presentada sobre la carta geográfica. Era la zona desmilitarizada y la línea demarcatoria que, a nuestro juicio, traduce la situación militar actual. En segundo término, propusimos que usted recomendara los reajustes para la zona que indicamos. Estamos dispuestos a tomar en consideración todo reajuste que se funde en la lógica militar. Ayer declaramos que estaríamos dispuestos a discutir toda rectificación, incluso los cambios de límites de la zona desmilitarizada que proponemos. Hemos agregado que estábamos dispuestos a discutir un cambio en la amplitud de la zona desmilitarizada. Hemos dejado la puerta abierta a la discusión y las negociaciones. ¿Tiene usted ahora algún reajuste que proponer para discutirlo?".

...y los Rojos Siguen Intransigentes

TOKIO, 15 (INS).—Momentos antes de la vigésimoquinta reunión de Kaesong, los comunistas insistieron en que las Naciones Unidas tienen que "abandonar completamente" su proposición sobre una zona neutral basada en las realidades militares. Radio Pekín citó al jefe de la delegación roja, general Nam Il, en el sentido de que para romper el estancamiento en las conferencias de armisticio, los aliados deben "retirar completamente, en primer término, su fantástica propuesta sobre una línea de demarcación militar".

DIARIO DE LA MAÑANA
Clarín
20 CTVS. EN TODO EL PAIS
Un toque de atención para la solución argentina de los problemas argentinos
Año VI Buenos Aires, Miércoles 15 de Agosto de 1951 Nº 2.110

"CLARIN" EN ITALIA

Dos Proyectos de De Gásperi

MILAN, 14 (De nuestra agencia). — Los votos en favor de De Gásperi demuestran que es aún fuerte parlamentariamente, pero no se puede negar que es menos fuerte que en tiempos pasados, en el Congreso y fuera de él. No a causa del crecimiento de la oposición, sino por el hecho de que en el partido de la democracia cristiana se conservan o se prolongan disensiones que la reorganización ministerial no ha eliminado. Así como en el fascismo existían dos tendencias —la de derecha (conservadora) y la de izquierda (socializante)—, que Mussolini creía poder fundir en el corporativismo y con el "acercamiento al pueblo", lo mismo sucede en el grupo de De Gásperi, que se mantiene en una posición contraria, concediendo un poco a los conservadores y otro poco a los populistas. Las soluciones de los problemas complejos son siempre las transacciones y siguen siendo incompletas, con desilusión de todos. Es bien conocida la habilidad de De Gásperi, pero una cosa son los discursos y otra los hechos.

En los discursos en el Parlamento los italianos son insuperables, y mientras no encuentran tiempo para discutir seriamente los presupuestos, han consagrado muchos días a las declaraciones del gobierno. La voluntad de De Gásperi parece clara en materia de política exterior, al querer vincular el problema de Trieste a la esencia misma del Pacto del Atlántico, y algún diario pregunta si sería posible un plebiscito honorable en el llamado "Territorio Libre", cuando los yugoeslavos evacuaron la zona B para no presionar a los electores, lo que se juzga difícil después de tanto tiempo.

En el campo interno ha surgido la finalidad de modificar el concepto de la democracia, del cual mucho se sirvió De Gásperi para combatir los temidos totalitarismos. Propicia un proyecto de ley de prensa y otro de ley antifascista que, después de haber sido desaprobado por la opinión pública, se creía olvidado. De Gásperi no procede, en cambio, contra el comunismo, porque conoce su fuerza.

La comisión del Senado que, a pesar del calor ha terminado el examen del proyecto "para la represión de la actividad fascista", ha uniformado su criterio con el del ministro Scelba, en cuanto a si el "delito" fuera cometido por intermedio de la prensa bastaría efectuar "manifestaciones externas de carácter fascista" o exaltar a "exponentes, principios, hechos y métodos propios del fascismo", para ser condenado. Si después se adoptaran medios violentos, la pena sería de 15 años. La última palabra la dirá el voto del Parlamento, que, puede predecirse, no olvidará los artículos de la Constitución.

Saragat, por su parte, ha dado un paso más adelante, al pedir al gobierno que encare también el problema del fascismo con relación al M.S.I., que ha obtenido más de medio millón de votos en la sola alta Italia. ¿Querrá disolverlo?

Esto, no avecina, sino aleja, la unificación de los ánimos, que De Gásperi considera indispensable. Y no fortalece ni al gobierno ni al régimen.

BATTISTA PELLEGRINI
Corresponsal de CLARIN en Italia

Irán Pide Aclaraciones

a Londres Referentes al Plan

TEHERAN, 14 (INS). — Irán pidió a Gran Bretaña que aclare su propuesta de solución amigable, y a la espera de la respuesta, aplazó por lo menos hasta mañana la decisión sobre si acepta o no el plan inglés que admite la liquidación de la Anglo Iranian y el traspaso de sus bienes a Persia mediante un acuerdo para producir y vender el petróleo nacionalizado. El ministro de Finanzas, Alí Varasteh, dijo que la propuesta inglesa "no es clara ni completa", y que es "posible una decisión final cuando se reciba la ampliación solicitada". Esta se verificó después de una sesión de gabinete. Harriman, que ha desempeñado un papel importante en la reanudación de las negociaciones, sostuvo una entrevista con el sha, Mohamed Reza Pahlevi.

Baptista Lazardo Parte el Lunes 20 Para Esta

RIO DE JANEIRO, 14 (INS). — El Senado considerará mañana la designación de Jose Baptista Luzardo como embajador en la Argentina. El nombramiento, hecho por el presidente, Vargas, fué ratificado ya por unanimidad por la comisión de relaciones exteriores del alto cuerpo. Luzardo anunció que, en caso de ser aprobada su designación, proyecta salir hacia Buenos Aires por vía aérea el lunes de la semana próxima.

HARIAN A ESPAÑA UN PRESTAMO DE 400 MILLONES DE DOLARES

WASHINGTON, 14 (AFP). — Según se cree saber en los círculos parlamentarios norteamericanos, la decisión de la comisión senatorial de relaciones exteriores, de aprobar al principio un préstamo de 400 millones de dólares a España, se funda en un informe confidencial, redactado por el estado mayor. En ese informe se destacaría que España dispone actualmente de veintidós divisiones, una de las cuales, blindada, aunque de armamento deficiente y que está en condiciones de colocar en línea de fuego a medio millón de hombres en menos de treinta días y a un millón en un año, a condición de recibir el material bélico necesario.

Londres Designó Nuevo Embajador en la URSS

LONDRES, 14 (AFP). — Sir Alvary Gasceigne, que era últimamente representante político de Gran Bretaña en el Japón, fué designado embajador extraordinario y plenipotenciario en Moscú.

POCO después de haberse anunciado la posibilidad de un acuerdo entre Persia y Gran Bretaña, se produjeron nuevas manifestaciones antibritánicas. La fotografía fué tomada en Abadán.

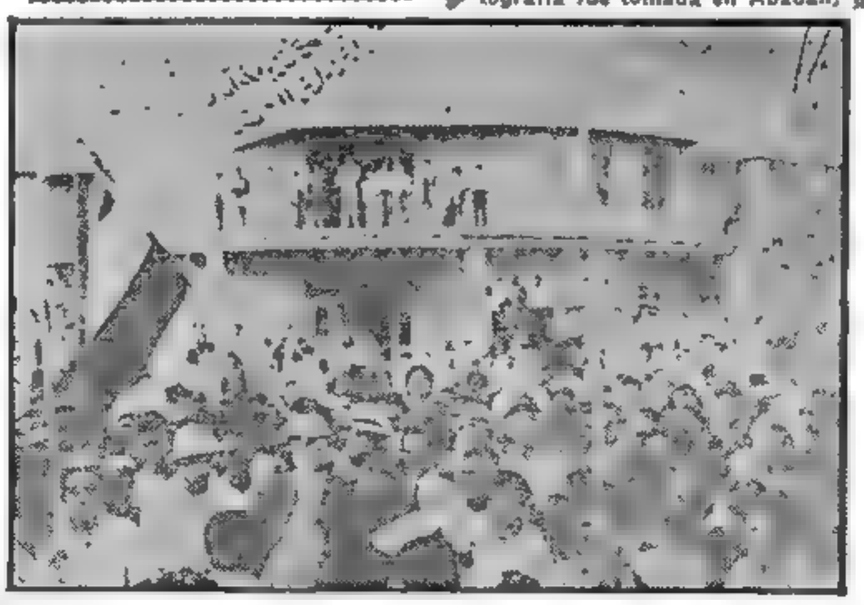

Estados Unidos no Modificará su Actitud Sobre el Tratado de Paz Para el Japón

WASHINGTON, 14 (AFP.) — "Mientras la URSS no tenga derecho de veto en las negociaciones con el Japón, Estados Unidos mantendrá su decisión de proseguir la redacción del tratado, como fué elaborado por John Foster Dulles", declaróse en fuente autorizada americana. En cuanto a la súbita decisión de la URSS de intervenir en la conferencia de San Francisco, se la califica como "la última maniobra soviética"

La Participación Rusa

MOSCU, 14 (AFP.) — La participación de la URSS en la conferencia de San Francisco fué conocida sólo esta mañana en los medios diplomáticos, donde produjo considerable sorpresa. Estos mismos círculos declaran que el jefe de la delegación soviética sostendrá todas las proposiciones anteriores de la URSS, es decir: 1º) Participación de la China popular en el establecimiento del tratado con el Japón. 2º) Entrega de Formosa a la China popular. 3º) Garantizar la desmilitarización del Japón.

PIDEN REPRESALIAS DE EE.UU. CONTRA PRAGA

WASHINGTON, 14 (INS). — La Cámara de Representantes aprobó una resolución pidiendo la ruptura de las relaciones comerciales con Checoslovaquia hasta tanto el gobierno de Praga ponga en libertad al periodista norteamericano William Oatis. La resolución fué adoptada por 363 votos contra 1.

Comenzó la 25a. Sesión de Tregua

CAMPO DE PRENSA EN COREA, 15 (AFP). — La delegación de la UN llegó a Kaesong hoy miércoles, a las 8.50, en helicópteros. Minutos después comenzó la vigésimoquinta reunión

SERA UN ARTISTA

Eran sueños, nada más. Quería llegar a ser un gran artista del pincel. Por lo menos, todos decían que tenía grandes condiciones para el dibujo. Lo malo era que no encontraba quien orientara su talento intuitivo. Un día, leyó este Aviso Clasificado en CLARIN:

Diseño dibujo, mét. práctico. Prof. resp. - T. E. ..-6657.

Como decía el aviso, se trataba efectivamente de un profesor responsable. Así lo ha comprobado él después de las primeras lecciones. Ya advierte los beneficios de la enseñanza. Cree que algún día será un buen artista. Y se lo deberá al maestro que encontró en un Clasificado de CLARIN (Corrientes 585.— De 9 a 18.30. Informes: (31) 8368 y 9768.)

"Hay Más Peligro de Guerra que Nunca"

EVANSTON, Illinois, 14 (INS). — El Movilizador de la Defensa, Charles E. Wilson, hablando ante los miembros del Instituto Nacional para la Cámara de Comercio y la Asociación de Directores Comerciales, afirmó que "el peligro de la guerra es mayor que nunca", destacando que Estados Unidos debe llevar adelante su esfuerzo de defensa ya que "la fuerza es el único idioma que Moscú en realidad entiende". Declaró también que la nueva ley de controles económicos puede significar un aumento de diez mil a dieciséis mil millones de dólares en el costo anual de la vida y dar por resultado "mermas en la provisión de carne y la creación de mercados negros".

Refiriéndose luego a la situación internacional, manifestó que se escuchan muchas "palabras dulces de Moscú" pero se mostró remiso en creer que ello indique un cambio de actitud "por parte de los conspiradores del Kremlin".

Brillante Triunfo de Froilán González en Pescara

(INFORMACION PAGINA 7)

China Roja Rechaza el Tratado de Paz Japonés

WASHINGTON, 15 (INS). — "El proyecto de tratado de paz japonés publicado hoy en Londres y Wáshington es el texto definitivo. La invitación hecha por Gran Bretaña y Estados Unidos a cuarenta y ocho naciones para participar en la conferencia de San Francisco, dice claramente que esta conferencia está destinada a firmar ese tratado y no a discutir otro texto ni variantes del actual". Así declaró en rueda de periodistas John Foster Dulles, principal autor del tratado. Como se le preguntara si esperaba que el tratado fuera firmado el 8 de setiembre, es decir, después de solamente cuatro días de trabajo, Dulles respondió con una sonrisa: "Esa fecha sigue siendo nuestro objetivo". Agregó que "es posible que los estados asociados de Indochina sean invitados a la conferencia". Esos Estados son: Laos, Camboja y Vietnam.

Lo Modifican

LONDRES, 15 (AFP) — El texto del proyecto definitivo de tratado de paz con Japón, se dió a conocer por el Foreign Office y comprende cierto número de modificaciones solicitadas por los distintos gobiernos. Los cambios son de orden menor y se refieren sobre todo a cuestiones que interesan a cada uno de los gobiernos. Las más importantes fueron hechas a pedido de Francia, Holanda, Indonesia, Filipinas y Corea. El texto reconoce la plena soberanía del pueblo japonés sobre el Japón y sus aguas territoriales. Una nueva cláusula recuerda las disposiciones del artículo 9 del tratado de Potsdam del 26 de julio de 1945, concerniente al retorno de los soldados japoneses a su patria.

Rechazo Chino

TOKIO, 16 (INS). — El canciller de la China comunista, Chou En Lai, declaró que el propuesto tratado de paz con Japón "vulnera el derecho internacional y, por consiguiente, es inaceptable básicamente".

No lo Reconocerá

Chou, según Radio Pekín, dijo que la conferencia de San Francisco constituye una violación de los compromisos internacionales y "consecuentemente no puede ser reconocida".

Dr. REMORINO

Estudia Nuestro País el Pleito Perú-Ecuador

FORMULO DECLARACIONES EL CANCILLER DR. REMORINO

CON las informaciones que poseo y con las complementarias que espero obtener de un momento a otro, la Cancillería estudia el problema planteado por los recientes incidentes fronterizos peruano-ecuatorianos, y oportunamente resolverá la actitud del gobierno argentino como miembro del comité garantizador del protocolo de Río de Janeiro, que integra con Estados Unidos, Brasil y Chile.

Habla el Doctor Remorino

Accediendo al requerimiento de los periodistas, el Dr. Remorino los recibió ayer, a mediodía, en el Salón Dorado del palacio San Martín. Advirtió que suponía que la curiosidad periodística giraba en torno al pleito peruano-ecuatoriano, y acaso alrededor de otros problemas, y dijo que contestaría las preguntas que se le formularan, pero que acerca del entredicho entre esos países no haría declaraciones formales, diciendo:

"Sobre ese pleito estoy informado por las noticias de la prensa, ratificadas por nuestros embajadores".

Después de aludir a las visitas que le hicieron la víspera los embajadores de Perú y Ecuador, que concurrieron, según expresó, espontáneamente a la Cancillería y se concretaron a hacer una exposición sintética de los sucesos, añadió:

"Ecuador desea llevar el problema a la Organización de Estados Americanos. Indudablemente, la Carta de ese organismo prevé específicamente su jurisdicción y competencia en problemas de esa naturaleza. Por el otro lado, Perú, según las informaciones de la prensa, ha recurrido al gobierno de Brasil, miembro del comité de garantes; desea, pues, la puesta en marcha de ese cuerpo. Quiere decir, entonces, que hasta este momento el planteo se ha hecho por vías que no disienten, aunque sí difieren".

La Actitud de la Argentina

"La Cancillería argentina —prosiguió el ministro—, con las informaciones de sus embajadores en Chile, Estados Unidos y Brasil, está estudiando, con todo interés y preocupación, el problema, de acuerdo con aquellos planteos de las partes en litigio. No posee, por ahora, otros antecedentes que los confirmatorios de los incidentes fronterizos, y nada sabe sobre violación de fronteras por fuerzas militares. Estamos, pues, en las preliminares del asunto. Entre hoy y mañana espero los nuevos informes que hemos pedido a nuestros embajadores, incluso a Wáshington, y confío en que reuniremos todos los necesarios".

El Comité de Garantes

Volviendo al deseo del Perú de someter la cuestión al Comité de Garantes, y ante preguntas que se le hicieron sobre el lugar en que se reuniría en caso de accederse, el doctor Remorino recordó que la sede del Comité es Río de Janeiro, donde se firmó el protocolo, y que la reunión sería entre embajadores, salvo que alguna de las partes en pugna pidiera que actuasen los cancilleres.

Cerrando el diálogo sobre los hechos el ministro recaló que ni Perú ni Ecuador han hecho proposición alguna al gobierno argentino, pues sólo han expuesto los sucesos, apreciados como cada uno los ve, y expresado su opinión en cuanto a cuál debe ser el organismo que entienda en la dilucidación del problema.

Las Relaciones con Alemania

Motu proprio pasó el canciller al tema del cese de las hostilidades entre Argentina y Alemania occidental, propugnado por nuestro gobierno mediante un proyecto de ley enviado al Congreso. Aclaró que el cese de hostilidades dejará en vigencia todo lo relativo a la propiedad enemiga, pues no debe confundirse ese hecho con el restablecimiento de la paz, que debe ser materia del tratado correspondiente.

"El cese de las hostilidades —agregó— es un paso necesario, porque estamos frente a la consideración del "placet" pedido para el embajador de Alemania, y sería antitético reanudar relaciones diplomáticas en pleno "status bélicus".

Ocupase de Otros Temas

Refiriéndose a otros temas de política internacional, el canciller dijo que no está resuelto aún si

(Continúa en la PAGINA SEIS)

Clarín — DIARIO DE LA MAÑANA — 20 CTVS. EN TODO EL PAIS

Un toque de atención para la solución argentina de los problemas argentinos

Año VI Buenos Aires, Jueves 16 de Agosto de 1951 Nº 2.111

Dió Término a sus Tareas una Comisión de la UN

GINEBRA, 15 (AFP). — Una sencilla ceremonia que se realizó en presencia del secretario general de las Naciones Unidas, señor Trygve Lie marcó el fin de la labor de la comisión que la asamblea de las Naciones Unidas había designado para contribuir al mantenimiento de la paz en los Balcanes.

Nueve miembros de esta comisión procedieron a firmar el informe, aprobado por unanimidad, que redactaron y que será elevado a consideración de la próxima asamblea general de las Naciones Unidas.

Los Rojos Aceptarían una Nueva Línea

TURNER JOY HIZO OTRA PROPOSICION

BASE ALIADA DE TREGUA, 15 (INS). — La UN propuso la creación de una subcomisión conjunta para encarar el problema de la zona desmilitarizada, que estanca las negociaciones de armisticio, mientras los comunistas indicaron que están dispuestos a considerar la fijación de la línea "absorbe choques" al norte del paralelo 38. A solicitud de los rojos, el vicealmirante Turner Joy presentó su proposición por escrito y se acordó celebrar la vigésimosexta sesión a las 13 del jueves próximo, sesión en la que tal vez se decidirá si es posible romper la prolongada "impasse".

TURNER JOY

La primera señal de que los comunistas ceden en su demanda de una línea de armisticio en el paralelo 38, la dió el general Nam Il, al reconocer en una extensa declaración, que el frente actual, situado en su mayoría arriba del paralelo 38, refleja la situación militar del momento. Esta admisión, en contradicción con sus previas aseveraciones de que la antigua frontera política era una posición "lógica" para establecer una franja neutralizada, fué hecha mientras se pronunciaba en contra de la tesis de Joy, acerca de que los efectos tanto "indirectos como directos" de la potencia aérea y naval debían ser considerados en las tratativas. Joy indicó que la línea de armisticio propuesta por los aliados, basada en el frente quitaría el peso de la superioridad aeronaval de las Naciones Unidas de las zonas de retaguardia comunista.

Schumacher Censuró a los Países Occidentales

BONN, 15 (AFP). — En críticas a las potencias ocupantes y al gobierno federal, Schumacher acusó a este último de adelantarse al deseo de los aliados, citando por ejemplo los compromisos adoptados por el gobierno concernientes a las exportaciones voluntarias de carbón que superan en volumen a las impuestas por la autoridad internacional del Ruhr. Censuró luego la política de los occidentales, señalando que sus representantes llevan una "vida de lujo" a expensas de Alemania.

Acentúose la Tensión Entre Perú y Ecuador

QUITO, 15 (AFP.) — Se realizó una gran manifestación patriótica. Quince mil personas se dirigieron a la casa de gobierno aclamando a los mandatarios y a la nación. La demostración incluía universitarios, obreros, empleados y damas de esta capital, y se formó al terminar la sesión secreta del Congreso. Fueron arengados por el canciller y por el coronel Octavio Ochoa, comandante superior del ejército, quienes pidieron a la multitud calma, patriotismo y unidad.

"Incidentos Comunes"

RIO DE JANEIRO, 15, (AFP). — El canciller brasileño, señor Joao Neves da Fontoura conferenció anoche con los representantes diplomáticos de los países signatarios del Protocolo de Río de Janeiro, es decir, la Argentina, Estados Unidos, Chile, Ecuador y Perú con respecto al litigio entre Ecuador y Perú.

Luego de esa reunión, declaró que su país solamente fué informado de los acontecimientos, que no revisten mayor gravedad.

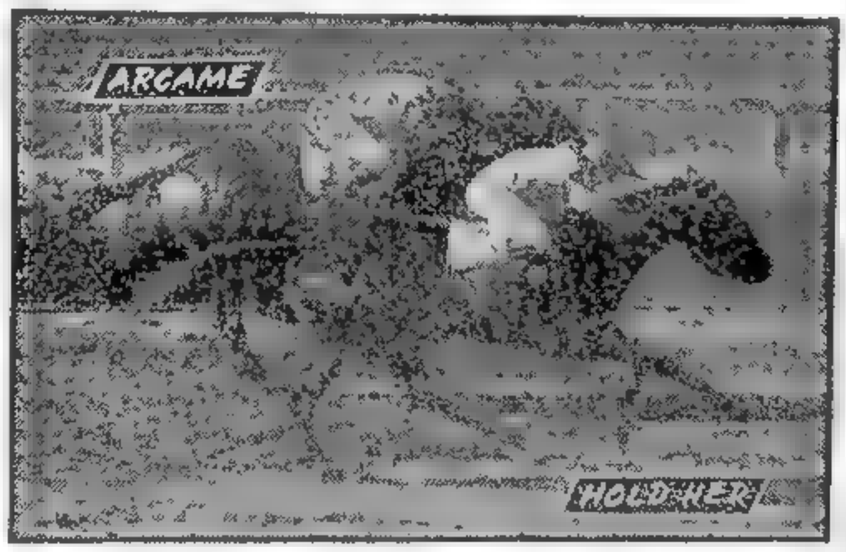

HOLD HER, en violento "crush", se adjudica la Polla de Potrancas platense, al aventajar por medio pescuezo a la favorita Arcame, a la que sus apostadores aclamaban como vencedora. (Información en la página 11)

No Serán Retiradas de Corea las Fuerzas de las Naciones Unidas

TOKIO, 15 (AFP). — "Las fuerzas de la UN permanecerán en Corea hasta que haya desaparecido la amenaza contra el pueblo coreano de una dominación militar y presión política extranjera", dice un "Boletín de Información" publicado por el comando aliado, que fué distribuído como "material de referencia" y su texto fué radiodifundido en coreano por las emisoras del Japón y de Corea.

Agrega que "si los comunistas enarbolan nuevamente el estandarte de la guerra, sus soldados soportarán la furia de las fuerzas armadas de las Naciones Unidas".

Precauciones en Tokio

TOKIO, 15 (AFP). — Con motivo de celebrarse hoy el 6º aniversario del fin de la guerra, toda la policía japonesa estuvo desde temprano en pie de guerra a fin de impedir intentonas comunistas de manifestación. Fueron dispersados grupos de manifestantes en treinta lugares distintos.

Mensaje Rojo de Amistad

TOKIO, 15 (AFP). — Mao Tse Tung envió al primer ministro de Corea del Norte Kim Il-Sung un mensaje de amistad, en el que declara entre otras afirmaciones: "Deseo que la amistad entre los pueblos chino y coreano sea consolidada aún más durante las próximas luchas por una paz duradera en Asia y en el mundo".

Esperanzas de Unificación

SEUL, 15 (AFP). — El gobierno sudcoreano pretende haber visto en el cielo un signo precursor de la próxima unificación de Corea. El signo en cuestión es un lepidóptero que lleva en sus alas los colores del emblema coreano y que fué descubierto volando en una calle de Taegu.

Un lepidóptero igual fué hallado en agosto de 1945, poco tiempo antes de la liberación de Corea del yugo japonés, y que fué ofrecido más tarde a Syngman Rhee.

Firme Decisión de Ridgway

TOKIO, 15 (INS). — El general Ridgway reiteró que los aliados continuarán combatiendo hasta alcanzar la victoria si fracasan las negociaciones de Kaesong para restablecer la paz en Corea.

La advertencia de Ridgway está contenida en un mensaje dirigido al pueblo coreano en el sexto aniversario de su liberación del Japón y en el tercero de la proclamación de la República de Corea.

Mañana no Aparecerá CLARIN

EL 17 de agosto, es decir, mañana, figura entre los días que, por resolución de Trabajo y Previsión no aparecen ni se venden ni reparten diarios y revistas, a fin de que los canillitas disfruten de un bien merecido descanso. En consecuencia, CLARIN no saldrá mañana, por lo que se despide de sus lectores hasta el sábado.

SU ILUSION

Siempre había soñado con casarse así, con un traje de novia vaporoso y romántico, que condensaría todas sus ilusiones. Pero se acercaba la fecha de su boda y advertía con temor que los ingresos de su padre no le permitirían comprarle un traje de novia nuevo. Cuando más inquieta estaba, leyó este Aviso Clasificado en CLARIN:

VESTIDO novia, de organza, talle 46, 48. T. E. (54) 4808.

Laura presintió que podía ser su oportunidad. ¡Y, para mejor, era exactamente su talle! Le habló a la anunciante, y como el precio es razonable, es probable que lo compre. Así habrá logrado concretar su ilusión gracias a un Clasificado de CLARIN (Corrientes 555. (De 9 a 18.30 horas. Informes: (31) 8368 y 9768).

En Todo el País Fué Honrado el Libertador

A LAS 15 SE GUARDÓ UN MINUTO DE SILENCIO

CON recogimiento filial, recordó ayer el país entero la figura prócer del General José de San Martín al cumplirse el centésimoprimer aniversario de su muerte. Desde temprano, las banderas izadas a media asta pusieron el signo distintivo que predominó en toda la jornada y cuando, a las 15, anunciada la hora solemne del tránsito desde la casa de Gran Bourg, las campanas de la capital —y, al unísono, todas las de la República— comenzaron a doblar, estuvo presente y palpitante en el espacio el alma señera del hombre excepcional que diera la libertad a medio continente y cuya vida pública y privada fué ejemplo insigne para todas las generaciones venideras.

EL JEFE del Estado, su esposa, Sra. de Perón, ministros, autoridades del Instituto Sanmartiniano y jefes de las Fuerzas Armadas, en el palco oficial en el Grand Bourg.

En la Plaza Grand Bourg

El acto central tuvo lugar frente a la casa réplica de la que ocupara San Martín en Francia, situada en la plaza Grand Bourg.

A las 14.55 llegó el primer magistrado, general Perón, acompañado por su esposa, la señora Eva Perón; el ministro de Educación, doctor Méndez San Martín, y el secretario administrativo de la Presidencia, mayor Carlos V. Aloé. Se encontraban ya en el lugar, ocupando el palco oficial y otros adyacentes, los ministros de Defensa Nacional, de Ejército, de Marina, de Aeronáutica, de Industria y Comercio, el presidente y miembros del Instituto Nacional Sanmartiniano, altos jefes y oficiales de las fuerzas armadas, autoridades nacionales, delegaciones del Colegio Militar, de la Escuela de Penitenciaría, escolares y numeroso público.

Silencio de un Minuto

De inmediato, el presidente y su esposa, con las altas autoridades presentes, tomaron ubicación y el general Perón se dirigió por radiotelefonía al país, expresando: "Pido al pueblo de la patria un minuto de silencio en homenaje al Libertador, General José de San Martín".

Tocaron silencio tres clarines del regimiento de Granaderos y doblaron las campanas, y en seguida la banda del regimiento Buenos Aires ejecutó el Himno Nacional y la marcha General San Martín, que la concurrencia coreó. Poco después terminó la ceremonia.

Las Ofrendas Florales

Ya antes, a las 14, tal como lo dispusiera el Instituto Nacional

(CONTINUA EN LA ULTIMA PAG.)

Homenajes en el Exterior

BOULOGNE SUR MER, 17. (AFP). — En ocasión de cumplirse el 101º aniversario del fallecimiento del general San Martín, el embajador de la Argentina, doctor Héctor Madero, rindió homenaje al héroe depositando ofrendas florales ante el monumento erigido a la memoria del Libertador.

Numerosas personalidades argentinas y francesas concurrieron a los actos. Además, el doctor Madero colocó una corona de flores en la casa del Grand Bourg, ceremonia que cumplió ayer, momentos antes de partir para esta ciudad.

Informaciones de El Havre señalan que allí se celebró hoy una misa en la iglesia de Santa María, con la presencia del señor Enrique Meza, cónsul argentino, y de autoridades civiles y militares.

Reunión en Chile

SANTIAGO DE CHILE, 17. (AFP). — La Acción Chileno-Argentina realizó ceremonias patrióticas para celebrar el aniversario del fallecimiento del Libertador. Al acto, efectuado ante los monumentos de O'Higgins y San Martín, se adhirió la embajada argentina, haciendo uso de la palabra el agregado militar, coronel Héctor Ravloio. El ejército hizo guardia de honor en ambos monumentos y las tropas rindieron honores.

Adhesiones en EE. UU.

WASHINGTON, 17. (AFP). — Los representantes diplomáticos y consulares de la Argentina depositaron ofrendas florales en los monumentos del general San Martín, erigido en esta capital y en Nueva York. A las ceremonias asistieron numerosos residentes de la Argentina.

Homenaje en Lima

LIMA, 17. (AFP). — En la plaza Bolívar, donde se levanta la estatua del general San Martín, se efectuó una brillante ceremonia, en la que las autoridades peruanas, con la adhesión de la ciudadanía, recordaron al Libertador en el 101º aniversario de su muerte.

Clarín

DIARIO DE LA MAÑANA

20 CTVS. EN TODO EL PAIS

Un toque de atención para la solución argentina de los problemas argentinos

Año VI Buenos Aires, Sábado 18 de Agosto de 1951 Nº 2.112

TEMESE QUE LA VOLUNTAD DE PAZ HAYA LLEGADO CON UN LAMENTABLE RETRASO

NUEVA YORK, 17. (De nuestra agencia). — No debe extrañar que la voluntad de conciliación revelada por los dos bandos en las gestiones de Corea haya tropezado con un detalle accesorio como es el de fijar una zona desmilitarizada entre ambos ejércitos. La clave de la cuestión no estaría contenida en razones de pura estrategia militar o actitudes de propaganda como se puede suponer, sino que tiene mucho más grave y vital fundamento. Lo que se discute son los depósitos de tungsteno de Corea, entre los cuales está el más grande al que puede recurrir el mundo occidental. Ese depósito se encuentra —en plena actividad en Sangdon, a 90 kilómetros del paralelo 38. No obstante la importancia de las minas de Sangdon, el hecho de que dentro del territorio dominado por los aliados al norte del paralelo se hallan otras minas de tungsteno, hace obvio descontar que en la demarcación de una zona desmilitarizada, los soldados de Ridgway no abandonarán ese territorio.

En los momentos actuales, el tungsteno de Corea es básico para el plan de rearme de Estados Unidos, que incluye automáticamente el rearme del mundo occidental. Como material crítico, es imprescindible, principalmente para la construcción de aviones a chorro y para los trabajos atómicos. Las informaciones más autorizadas establecen que el avance de los aliados ha sido seguido en todo momento, y en esa parte sobre todo por equipos para la explotación de las minas de tungsteno. De todo esto resulta el hecho paradójico de que la guerra de Corea, que provocó el rearme de EE. UU., se ha transformado a la vez en un accidental fuente de recursos para ese rearme, desde que las necesidades norteamericanas tienen un déficit de dos millones de libras de tungsteno que se puede cubrir, precisamente, con la producción coreana.

Este problema tiene un aire de círculo vicioso que coincide perfectamente con el tono de círculo vicioso adquirido por las negociaciones para el cese del fuego. Lo único que se debe temer, por eso, es que la voluntad de paz no haya llegado con demasiado retraso para detener la maquinaria bélica que comenzó a funcionar hace catorce meses en esa península. Y lo único que ha de recordarse para el balance del drama, es quién tiene la responsabilidad de haberla puesto en marcha.

HORACIO ESTOL
Corresponsal de CLARIN en Estados Unidos.

Se Lograría Acuerdo Sobre la Línea Desmilitarizada

En Kaesong Reina Mayor Optimismo

CAMPO DE PRENSA EN COREA, 17. (AFP) — En una reunión de importancia capital, realizada hoy en Kaesong, se iniciaron las verdaderas negociaciones para el establecimiento definitivo de la zona desmilitarizada en Corea. Comunistas y aliados se mostraron mucho menos inflexibles en sus respectivas posiciones, presumiéndose que se llegará rápidamente a un acuerdo satisfactorio. Confirmando el optimismo que reina ahora en torno a las deliberaciones, Radio Pekín afirmó que es posible introducir ciertas enmiendas justas y razonables a la posición chino-coreana, en lo referente al paralelo 38.

Almte. ARLEIGH A. BURKE, que, juntamente con el general H. J. Hodes, integran la delegación aliada en la subcomisión mixta que señalará la zona neutral de Corea

Hasta ahora la UN proponía la fijación de una línea que respectara el pacto actual, o bien otra al norte del campo de lucha. Por su parte los rusos, se habían mostrado inflexibles, exigiendo el Paralelo 38.

Al abandonar el recinto en que se celebró la nueva sesión, los delegados de la UN y comunistas parecían de humor excelente, negándose sin embargo a formular declaraciones acerca de la marcha de las negociaciones.

La reunión se inició a las 11, y finalizó a las 16 y 22. Luego de una interrupción de dos horas, al mediodía, para el almuerzo.

Cambiando radicalmente su actitud hostil de los últimos días, los comunistas aceptaron de buen grado posar para los fotógrafos. El general Hodes llegó hasta rodear amistosamente con su brazo los hombros del delegado norcoreano general Lee Sang Choo.

Al finalizar la reunión, los corresponsales comunistas afirmaron a sus colegas que las exigencias de su delegación, en lo concerniente a la fijación de una línea demarcatoria en el paralelo 38, no eran "inflexibles" y que podían ser reajustadas. Los comunistas revelaron asimismo que podían aceptar la zona intermedia situada en la región actual del frente.

Reducen Corresponsales

El número de corresponsales de las Naciones Unidas fué reducido a solamente tres, en lugar de los 20 que debían dirigirse a Kaesong para las deliberaciones plenarias. Imitando este ejemplo, la prensa comunista fué representada por tres periodistas, entre los cuales Wilfred Burchett, corresponsal australiano del diario parisién "Ce Soir" y un cineasta norcoreano.

Rusia no Podrá Suscribir el Tratado con Japón

WASHINGTON, 17 (INS). — Una maniobra norteamericana de última hora, consistente en la inclusión de una simple frase en el borrador del tratado de paz con el Japón, hace prácticamente imposible que Rusia suscriba el documento el próximo mes en San Francisco. Se trata de un artículo agregado a instancias de Estados Unidos, según el cual se establece la repatriación de los prisioneros de guerra japoneses, como se prevé en el acuerdo de Potsdam.

La Delegación Soviética

MOSCU, 17 (INS) — La embajada de Estados Unidos visó los pasaportes de Andrei Gromyko, y de otros 32 delegados soviéticos a la conferencia sobre el tratado de paz con Japón.

La delegación rusa partirá hacia Nueva York por vía marítima.

Truman Irá a San Francisco

WASHINGTON, 17 (AFP). — Truman declaró ayer en su conferencia de prensa semanal que si el jefe de la delegación soviética, Gromyko, deseaba entrevistarse con él después de la conferencia de San Francisco, estaría muy contento de recibirlo. Indicó por otra parte, que se encontraría en San Francisco el día de la apertura de la conferencia.

La Obstrucción Soviética

Interrogado sobre las posibilidades de obstrucción soviética, respondió que nada podría cambiar el procedimiento previsto para la firma del tratado.

Aspiraciones Japonesas

TOKIO, 17 (AFP). — El primer ministro, señor Shigeru Yoshida, declaró en la Dieta que en futuras negociaciones serán fijados los derechos territoriales del Japón sobre las islas Kuriles y la isla Sakhaline.

Durante el debate que siguió el primer ministro y el líder socialista, Hiroowada, ignoraron completamente el apartado C del artículo segundo del proyecto final del tratado de paz, según el cual "Japón renuncia a sus títulos y reivindicaciones en las islas Kuriles, en su antigua parte de la isla Sakhaline, en las islas vecinas y allí donde se ejerció la soberanía japonesa".

Actitud del Señor Yoshida

Yoshida se negó luego terminantemente a formular precisiones sobre el contenido del Pacto de Seguridad nipón-norteamericano, que actualmente se halla en preparación.

FALTAN 50 metros para la meta y Tunuyán corre con el triunfo asegurado, pues Antoine ha sido doblegado con facilidad, y Balmoral, pese a su recia carga final, no alcanzará a comprometer las posiciones del hijo de Top Coat. Así se definió la Polla de Potrillos, disputada ayer en La Plata. Tunuyán, que fué dirigido por H. Palavecino, empleó 1'40" 1/5 para los 1.600 metros y abonó $ 34.20 por boleto

ALEGRO SU VIDA

Don Esteban y doña Lucía no tenían hijos. Estaban casados desde hacía más de treinta años y ahora, en los comienzos de la vejez, se sentían tristes y solitarios. Un día, don Esteban leyó este Aviso Clasificado en CLARIN:

VIUDA con nena, trab. ½ día a camb. pieza, T. E. (..) 2019

Como doña Lucía necesitaba quien le ayudara en los quehaceres domésticos, decidieron ofrecerle a aquella señora una habitación que tenían disponible. Y lo interesante es que, en pocos días, se han encariñado tanto con la encantadora niña de cuatro años, que ambos se sienten ya acompañados y contentos. Así, inesperadamente, su problema afectivo ha sido solucionado gracias a un Clasificado de CLARIN (Corrientes 555. De 9 a 18.30 horas. Informes: (31) 8368 y 9768).

GATICA VENCIO A FLORES POR K. O. TECNICO EN EL 4o. ROUND

(INFORMACION PAGINA SIETE)

Perú Llevaría Tropas a la Frontera con Ecuador

QUITO, 18. (AFP). — De acuerdo con informaciones autorizadas, habría movimiento de tropas peruanas en la frontera del Ecuador. Las concentraciones se estarían realizando especialmente cerca de Zapón, en la provincia de Loja.

Estas versiones han tenido la virtud de agitar nuevamente a la opinión ecuatoriana y marcan un punto de extrema gravedad en las relaciones entre ambos países.

De acuerdo con declaraciones hechas por el ministro de la Defensa, no se habrían vuelto a reproducir escaramuzas en la línea fronteriza. La declaración del ministro ha sido, sin embargo, lacónica, pues se limitó a decir: "En las últimas 24 horas no se han registrado nuevas acciones". El Congreso Nacional presentará a la consideración de los Estados panamericanos la tesis ecuatoriana acerca de los derechos inalienable de una salida al río Amazonas. Al adoptar esta decisión, el Congreso consideró que el Protocolo de Río de Janeiro de 1942 fué suscripto cuando el Ecuador soportaba la invasión imperialista del Perú, y, por consiguiente fué injusto porque privaba a Ecuador de su salida al Amazonas.

Mossadegh Presentó Nuevas Condiciones Para el Arreglo

Persia Ha Rechazado la Proposición Británica

HARRIMAN

TEHERAN, 18 (INS). — Los iranios rechazaron la fórmula de compromiso presentada por Londres. Se dijo sin embargo que las conferencias continuarán sobre la base de las contrapropuestas del gobierno de Teherán. Harriman, enviado especial de Truman, asistió por primera vez a una sesión de los negociadores, con la finalidad de ejercer su influencia para evitar una ruptura.

Hay Todavía Posibilidades

TEHERAN, 18 (AFP). — No hubo ruptura de las conversaciones anglo-persas, según daban a entender las últimas noticias, luego de la séptima sesión de la conferencia del petróleo, celebrada hoy en esta capital. Un vocero persa expresó: "No se ha hablado en ningún momento de interrumpir las conversaciones".

Al cabo de la sesión de hoy, se dió a publicidad un comunicado, concebido en estos términos:

"La séptima reunión de la conferencia estuvo consagrada al estudio de las proposiciones de Richard Stokes y la respuesta persa. La atmósfera sigue siendo amistosa".

Las dos delegaciones se reunirán mañana y almorzarán juntas. La respuesta persa será dada a conocer a las 21, hora local.

Contrapropuestas

Refiriéndose a las tratativas sobre el petróleo, el ministro de Educación y miembro de la delegación persa Sandjabi declaró que "la respuesta del gobierno iranio a las propuestas del señor Richard Stokes no es propiamente hablando un rechazo, sino que constituye una contraoferta".

Por su parte, Hussein Fatemi subsecretario de la presidencia del consejo de ministros, señaló que la venta del petróleo en exclusividad, no será aceptada por el gobierno iranio si el país comprador —en este caso Inglaterra—, no reconoce esta exclusividad.

TRASLADO DE RESTOS DE FAMILIARES DEL Gral. JOSE DE SAN MARTIN

PARIS, 18 (AFP). — Es posible que los restos de los miembros de la familia del Libertador argentino José de San Martín sean embarcados el 1o. de octubre a bordo del "Pueyrredón". El embajador señor Héctor Madero, pidió hace poco autorización al gobierno francés para que los restos pudieran ser llevados a la Argentina luego de ser exhumados en el cementerio de Brunoy, en Seine et Oise, donde se hallan actualmente.

Clarín

DIARIO DE LA 3ª MAÑANA

20 CTVS. EN TODO EL PAIS

Un foque de atención para la solución argentina de los problemas argentinos

Año VI Buenos Aires, Domingo 19 de Agosto de 1951 Nº 2.113

Pacto de Seguridad Norteamericano - Nipón

EE. UU. Defenderá al Japón en el Caso de que Sea Agredido

WASHINGTON, 18 (AFP.) — El texto del pacto de seguridad norteamericano-japonés, al que se están dando los últimos retoques y que será firmado en San Francisco dentro de tres semanas, indica á en términos generales los compromisos de Estados Unidos sin especificar los del Japón. El texto, en sí mismo, será muy breve —una página dactilografiada— y comprenderá un corto preámbulo y siete cláusulas, si las previsiones para la ratificación forman una cláusula especial.

Según los medios informados, no se hará en el documento la menor mención al rearme japonés. Se declara, por otra parte, en el mismo que si el Japón es atacado o corre riesgo de serlo, Estados Unidos considerará ese ataque o esa amenaza como dirigidos contra su propio suelo, y asegurarán la paz en el Pacífico por medio de la defensa colectiva.

El pacto entrará en vigor al mismo tiempo que el tratado de paz y seguirá hasta el día no indicado en que el Japón pueda defenderse por sus propios medios, lapso que se calcularía en 10 años.

Un segundo documento que no se hará público, se refiere a las bases aéreas y navales que el Japón arrendará a Estados Unidos, creyéndose prevé su cesión en Yokosuka, Kure, Maezuru, Sasero y Ominato. Yokosuka defiende la entrada de la bahía de Tokio, Kure se encuentra sobre el mar interior, Maezuru está frente a Vladivostok, Sasebo en el sur del país y Ominato al norte de la gran isla de Hokkaido.

Serían cedidos igualmente a los norteamericanos diez aeródromos. En cuanto a los lugares de estacionamiento de las divisiones norteamericanas, se ubicarían preferentemente en los extremos norte y sur del Japón.

El Estado de Guerra del Japón con Varios Países

TOKIO, 18 (AFP) — "Japón seguirá técnicamente en estado guerra con los países que no firmen el tratado de San Francisco", declaró el primer ministro Shigeru Yoshida ante el Parlamento.

El jefe del gobierno aclaró que, sin embargo, esos países no podrán de ningún modo constituir una amenaza para la independencia y la soberanía de Japón.

Aumentan las Esperanzas de Tregua en Corea

DELIBERAN EN ATMOSFERA CORDIAL

CAMPO DE PRENSA EN COREA, 18 (AFP). — Por segunda vez se reunió esta mañana el subcomité mixto de la conferencia de armisticio. No se dió información alguna sobre lo tratado, resolviéndose volver a realizar mañana otra sesión a las 11. En general, como ayer, la atmósfera denota ser cordial y aumentan las esperanzas de que haya acuerdo.

La nueva entrevista ha sido más bien aclaratoria de las posiciones y sus resultados serían, a todas luces, promisorios para la continuación de las negociaciones. La reunión dió comienzo, como se había establecido, a las 11 de la mañana, hora local, y se suspendió brevemente a las 12.40 para que almorzaran los delegados.

Antes de pasar a cuarto intermedio para almorzar, los corresponsales alcanzaron a ver a los emisarios que estudiaba y marcaba atentamente los mapas expuestos sobre la mesa. Se vió claramente como algunos señalaban lugares y los mencionaban en alta voz, aunque no se percibió el nombre exacto de los puntos.

EL VICEALMIRANTE Turner Joy y el mayor general L. C. Craigie, a la izquierda, en un jeep comunista, guiado por un chofer rojo, se trasladan desde el helicóptero en que llegaron a Kaesong hasta el local de las conferencias de tregua.

Francia Acoge con Simpatía a los Marinos del "Pueyrredón"

PARIS, 18 (De nuestra agencia). — A las costas de Europa, que de nuevo amenaza el inquietante flujo y reflujo de la marea bélica, se ha acercado hoy un barco de guerra de un país de paz y ha entrado a un puerto de Francia: el "Pueyrredón". Ondea a su bordo, al viento de la Mancha, el pabellón "que jamás fuera atado al carro triunfal de ningún vencedor de la tierra". Los recios lobos de mar de la costa normanda apresúranse a saludar desde sus blancos acantilados: bienvenidos. Conocen a nuestros marinos. Antaño y ogaño —la gloriosa "Sarmiento" o el moderno "Pueyrredón"— el símbolo no cambia: representan a una nación pacífica, justa y poderosa, cuya política internacional fué, en toda época, de conciliación y arbitraje y de respeto recíproco a las soberanías. El francés, que conoce mal la geografía, pero muy bien la historia, hállase lejos de ignorarlo. Sabe, asimismo, que esa voluntad inmutable de paz de la Argentina no le impide mantener despierto el culto de las virtudes guerreras, expresión esencial de la vitalidad de un pueblo y condición necesaria de un progreso constante y feliz.

Hoy los cadetes argentinos desembarcaron en El Havre, no lejos de otro puerto y de otra ciudad heroica de Francia, cuyo suelo hace ya varios lustros, digámoslo parafraseando a Darío por una vez, sintió "tratar los cascos de potros de la Argentina". Desfilaban nuestros granaderos... y Belisario Roldán, alta la voz mágica en el aire de viento y sol de Boulogne sur Mer, entonaba: "Padre nuestro, que estás en el bronce".

Aquí se nega a nuestros estupendos muchachos con esa simpatía espontánea y desinteresada a través de la cual, Francia, "la dulce", vió y sintió siempre —al margen de las coyunturas políticas— todo lo argentino.

¿Quién ignora, por otra parte, el respeto y la admiración que este pueblo experimenta por una carrera que no sólo le recuerda sus glorias, sino que posee, además, una tradición especialmente romántica? Pierre Loti o Claude Farrère y aun cuando no se llegue a la Academia de Letras, oficial de marine, es, en todo caso, siempre signo de cultura y de refinamiento moral o intelectual.

No otra es la tradición de nuestros marinos. El capitán del "Pueyrredón", que traerá a París a sus espléndidos cadetes, la encarna, por cierto, con tanta autoridad como señorío.

Las graves horas que vive Europa toman hoy más significación con la visita de nuestro buque escuela. Trae un mensaje de paz. Un mensaje argentino.

OCTAVIO GONZALEZ ROURA
(Representante General de CLARIN en Europa)

Lea Mañana

la nota V de la interesantísima serie del veterano periodista argentino Silvestre Otazú, "MATADEROS, EL ULTIMO RINCON GAUCHO", que revive con emocionado acento y colorida pluma sugestivas páginas de la tradición criolla y que se titula

"Duelos criollos memorables. - Un muerto que no contesta. - No es guapo el que quiere..."

Una primicia exclusiva de CLARIN, de justificado y amplio éxito.

COMO NUEVO

Había venido del campo para radicarse en la ciudad y tuvo la suerte de encontrar departamento pronto. Pero tropezaba con una dificultad; su viejo jeep, que en el campo le había servido para toda clase de diligencias y paseos, ya no estaba en condiciones de ser usado en la ciudad. Entonces, leyó este Aviso Clasificado en CLARIN:

CARROCERIAS p. jeeps, qued. nuevos — T. E. .. 66.4

Se le ocurrió que podía ser la solución y se puso al habla con el carrocero, que ya ha empezado a trabajar. El vehículo, entre la nueva carrocería y la pintura, está quedando realmente como nuevo y él se siente muy satisfecho de la transformación, la que le sugirió un Clasificado de CLARIN. CORRIENTES 555. De 9 a 18.30 horas. Informes: (31) 8368 y 9768.

★ Rusia Abre su Mercado a la Producción Norteamericana

WASHINGTON, 18 (AFP.). — La Unión Soviética propone abrir sus mercados a la exportación norteamericana, y suprimir así, por un período ilimitado, todo temor de crisis económica en Estados Unidos. Este sensacional ofrecimiento, hizo que los círculos competentes de Wáshington se entregaran, en las últimas horas, a un prolijo estudio de las perspectivas de un posible mejoramiento de las relaciones económicas entre ambos países.

Intenso interés había despertado la lectura, en el último número de "News" —revista de Moscú en lengua inglesa—, de un artículo titulado: "¿Cuáles son los obstáculos al desarrollo del comercio ruso-norteamericano?". Firma dicho artículo Nicolai Torchouyev. Ahora, noticias obtenidas en Moscú, hicieron saber a Wáshington que Nicolai Torchouyev ocupa funciones particularmente importantes. Es, desde el 24 de julio de 1949, director de la sección norteamericana del departamento de acuerdos comerciales del ministerio soviético de Relaciones Exteriores; y, además, secretario-adjunto del presidente de la Cámara de Comercio Federal, Nicetorov, cuya autoridad se extiende a las 16 repúblicas de la URSS. La tesis expuesta por Torchouyev, apoyada con citas textuales del senador norteamericano Borth, es que, si su producción entrara libremente en la Unión Soviética, Estados Unidos se aseguraría una prosperidad total y sin eclipses. Afirma el experto soviético que la balanza comercial favorecería siempre a Estados Unidos.

Torchouyev toca así un problema que se plantean desde hace años los círculos dirigentes y los más importantes hombres de negocios norteamericanos, siempre inquietos por el recuerdo de la crisis de 1930. En 1945, los "capitanes de industria" y los altos funcionarios hubieron de resolver, por métodos a menudo artificiales, la "reconversión", o sea el paso de la economía de guerra a la de paz. En esa época pensaban que el Extremo Oriente —y, más precisamente, China— sería su mercado de expansión. Como la situación internacional no lo permitió, el plan Marshall para la reconstrucción de Europa, absorbió desde 1947 la mayor parte de los excedentes de la producción civil. Luego la "guerra fría", la doctrina Truman para Grecia y Turquía, el bloqueo de Berlín, el pacto del Atlántico y la guerra de Corea, provocaron un incremento de la producción militar, que suprimió automáticamente todo problema económico, salvo el de la inflación. En los últimos tiempos, Truman y sus más importantes colaboradores, reconocieron que, si se produjera una reconciliación rápida y total con el mundo comunista, la economía norteamericana se vería en grave problema, porque tendría que ejecutar una nueva "reconversión" y buscar nuevos mercados exteriores.

La solución que insinúa Torchouyev, sería ideal para Estados Unidos, y ése es el motivo de que los círculos oficiales de Wáshington se muestren desconfiados. "Todo ésto —dicen— es parte de la ofensiva de paz soviética, definida así por Truman y Acheson. Hasta nueva orden, no podemos ver en esta proposición sino una trampa para atrapar incautos".

Estados Unidos no modificará este punto de vista hasta la conferencia de San Francisco. Allí se observará atentamente la conducta de la delegación rusa, y si su comportamiento fuera relativamente neutro —como lo fué a veces el de Jacob Malik en la ONU— los círculos oficiales norteamericanos se mostrarían más dispuestos a encarar con mayor optimismo la posibilidad de un arreglo pacífico con Moscú.

Rusia Tendría un Total de 215 Divisiones en Pie de Guerra

(INFORMACION PAGINA DOS)

Truman Hace Frente al Kremlin

MOSCU INTENSIFICA SU OFENSIVA DE PAZ

WASHINGTON, 19 (INS). — Los recientes pasos conciliatorios de la Unión Soviética sugieren la posibilidad de que la ofensiva de paz rusa llegue a su punto culminante, desde el punto de vista de la propaganda, en la conferencia de paz para el Japón, a inaugurarse en San Francisco a principios de setiembre.

Los Estados Unidos están tratando de contrarrestar esos pasos a medida que el Kremlin los va dando. La Casa Blanca y el departamento de Estado ya piensan en algunas medidas que podrían tomarse antes del comienzo de dicha conferencia. Una de ellas la constituye el plan del presidente Truman de enviar un mensaje especial al Congreso para que apruebe un desafío a los comunistas para que levanten la cortina de hierro como prueba de un verdadero deseo de paz.

Entretanto, en fuentes del departamento de Estado se conjetura que el Kremlin ha ordenado a los comunistas chinos y norcoreanos que dilaten las conversaciones en Corea, para que se llegue a un acuerdo sobre el armisticio poco antes de la iniciación de la conferencia de San Francisco.

Las capitales del mundo occidental están celebrando consultas apresuradas para trazar la estrategia que habrá de oponerse a cualquier intento ruso de frustrar la firma del tratado de paz para el Japón, que, por otro lado, es uno de los más benignos que podría imponerse al Imperio del Sol Naciente.

Denunciaron los Comunistas una Violación Aliada de la Zona Neutral

Hay Esperanzas de Lograr Armisticio

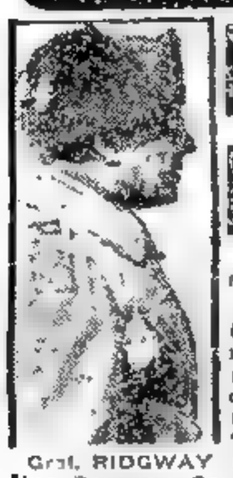

Gral. RIDGWAY

TOKIO, 19 (INS). — En el Cuartel General del Supremo Comandante Aliado en el Lejano Oriente, general Matthew Bunker Ridgway, se abriga la esperanza de que está más o menos próximo un armisticio en la guerra de Corea. El último boletín expedido por el Cuartel General, expresa que si los comunistas son sinceros en sus negociaciones para alcanzar un acuerdo en Kaesong "es de esperar que no tardará en concertarse un armisticio". Consigna, además, dicho boletín, que la aceptación por parte de los comunistas de la propuesta del almirante Charles Turner Joy de que se cree un subcomité para tratar de allanar las diferencias en torno a la espinosa cuestión de la fijación de una zona neutral "aporta nuevas esperanzas de que las conversaciones de paz puedan ser activadas y la "impasse" de inspiración comunista, sea superada".

Una Denuncia Comunista

CAMPAMENTO DE PAZ ALIADO, 19 (INS) — Los delegados comunistas que integran el Subcomité de la conferencia de armisticio acusaron a las Naciones Unidas de haber violado la zona neutral de Kaesong. Hecha la denuncia, de inmediato se iniciaron las investigaciones sobre el terreno participando oficiales de enlace de ambos bandos. La acusación de referencia, que constituye el último de los varios cargos formulados por los comunistas por violación de la neutralidad, se produjo en la tercera sesión celebrada con el propósito de impulsar las negociaciones generales y sacarlas del atascamiento en que se hallan por la cuestión en torno a la fijación de la zona neutral para la concertación de un armisticio en la guerra coreana.

En la sesión celebrada por el subcomité, los comunistas afirmaron por intermedio de su oficial de enlace, el coronel Chang, que los soldados aliados dispararon contra las tropas comunistas dentro del territorio neutral que abarca ocho kilómetros, dando muerte a uno de los soldados e hiriendo de gravedad a otro. Según la versión comunista el incidente habría ocurrido poco después del amanecer de hoy en la aldea de Somggong, a un kilómetro aproximadamente al S.O. del puesto de control comunista de Pan Mun Jom, en la carretera de Munsan a Kaesong.

La reunión del subcomité, donde el coronel Chang formuló la acusación se prolongó una hora y media, levantándose la sesión a las 11 de la mañana de hoy, sin que nada se adelantase acerca de los progresos alcanzados.

Reclamación de Nam Il

TOKIO, 20 (AFP.) — El general Nam Il, jefe de la delegación comunista ante la conferencia de armisticio de Corea, dirigió una nota de protesta al almirante Turner Joy, jefe de la delegación de las Naciones Unidas, por la violación de la neutralidad por parte de las fuerzas de la UN, en Kaesong.

Por el Término de Dos Meses no ha de Correr Peligro el Gabinete Pleven

PARIS, 19, (INS). — La existencia del gobierno del primer ministro René Pleven no correrá peligro por ahora. La consideración de los importantes problemas pendientes de solución de parte de la Asamblea, con la consiguiente amenaza que representa para el gobierno, ha quedado postergada por el momento. Los parlamentarios resolvieron, en efecto, iniciar sus vacaciones el martes próximo, después de una corta sesión que celebrará el cuerpo, y el descanso se prolongará durante dos meses. En ese lapso, los miembros del gabinete podrán estudiar los asuntos de mayor importancia y buscar una solución a los mismos, sin el peligro que representa una consideración apresurada y su presentación ante la Asamblea sin una base sólida.

RECLAME A SU CANILLITA CON ESTA EDICION EL SUPLEMENTO DEPORTIVO

PRIMERA SECCION

Clarín

20 CTVOS EN TODO EL PAIS

Un toque de atención para la solución argentina de los problemas argentinos

AÑO VI BUENOS AIRES, LUNES 20 DE AGOSTO DE 1951 Nº 2.114

Tratan la Contrapropuesta del Gobierno Persa

TEHERAN, 9 (AFP.) — Mientras se realizaba la octava reunión de la conferencia del petróleo en el palacio Sahab Gharanieh, el señor Richard Stokes, jefe de la misión británica, hizo una visita al primer ministro doctor Mossadegh. El lord del Sello Privado fué acompañado por cinco miembros de su delegación, y el motivo de esta entrevista, considerada de importancia trascendental para la marcha futura de las negociaciones anglo-iranias, fué el de pedir explicaciones sobre ciertos puntos poco claros de la respuesta irania entregada anoche.

Las deliberaciones dieron término a las 12 e inmediatamente los delegados iranios concurrieron a la residencia de Mossadegh, a quien expusieron en detalle los pormenores de las tratativas con los ingleses.

Ninguna declaración fué hecha por los delegados iranios ni por los ingleses.

Mediación de Harriman

TEHERAN, 19 (INS). — Una nueva reunión mantuvieron hoy las delegaciones anglo-iranias que tratan de resolver el problema creado por la nacionalización de la industria petrolera.

Participó de esta conferencia el enviado especial del presidente de los Estados Unidos, W. Averell Harriman, que ha venido desempeñándose como mediador, para discutir sobre las objeciones iranias a las últimas propuestas británicas.

Ayer los británicos, al presentar una fórmula para el arreglo de la disputa, manifestaron que era su última palabra y que regresarían a Londres si los iranios no la aceptaban.

Hay Cauteloso Optimismo

TEHERAN, 19 (INS). — La delegación británica, presidida por Richard Stokes, está considerando apresuradamente la contrapropuesta presentada por los persas para resolver la crisis planteada.

Homenaje de Nuestros Marinos a San Martín

BOULOGNE-SUR-MER, 19 (A.F.P.).—La tripulación del buque-escuela argentino "Pueyrredón", que comanda el capitán de navío Alicio Ogara, se trasladó en la mañana a esta ciudad para asistir a un acto en memoria del Libertador, General José de San Martín.

EL JEFE de la misión británica destacada en Persia, sir Richard Stokes, durante su entrevista con el Scha, Reza Pahlevi, antes de iniciar las deliberaciones con funcionarios iranios, destinadas a lograr acuerdo con el entredicho sobre la nacionalización del petróleo

INTENSIFICASE EL RITMO DE LA LUCHA

Incursión Aérea de los Rojos

FRENTE DE COREA, 19 (AFP). — En varios sectores del frente de batalla prosiguieron hoy las operaciones con vigor creciente. Fué evidente que la iniciativa es mantenida por las fuerzas de la UN, y que los comunistas resisten eficazmente las tentativas de infiltración de las patrullas agresivas aliadas, especialmente en el frente central. Entre Yanggu y Kansong hubo frecuentes escaramuzas entre unidades avanzadas. En cargas a la bayoneta apoyadas por fuego de morteros y artillería, las fuerzas aliadas conquistaron sucesivamente una serie de alturas estratégicas.

En horas de la tarde y cuando era más intensa la acción terrestre aliada, los aparatos a reacción comunistas hicieron una fugaz incursión desde sus bases manchúes y hubo encuentros breves con aparatos Sabres, a unos 20 kilómetros al sud de Sinuinju.

Dos aparatos comunistas fueron destruidos y una fuerza de unos cuarenta MIGS-15 debió alejarse hacia sus bases cruzando nuevamente la frontera manchú del río Yalu. Otros cinco aparatos comunistas fueron visiblemente averiados. Los bombarderos americanos arrojaron hoy 100 toneladas de bombas sobre la estación de Pyongyang.

Hubo Avances Aliados

TOKIO, 19 (AFP). — Varios avances efectuaron las tropas de las Naciones Unidas en el frente coreano. Según un comunicado del Octavo Ejército, publicado hoy por la mañana, las tropas aliadas ganaron terreno ligeramente al nord-noroeste de Yonchon, al oeste de Kansong, al nor-noroeste de Yanggu, al oeste-sudoeste de Kansong. En el curso de estas operaciones, el enemigo ofreció fuerte resistencia.

En el sector de Kansong, los comunistas lanzaron varios contraataques que fueron rechazados. Sobre el resto del frente, según el comunicado, se señaló exclusivamente una actividad de patrullas.

CLARIN en LONDRES

Se Aclararía Pronto la Fuga de los Dos ex Diplomáticos

LONDRES, 19 (De nuestra agencia). — Antes de las últimas elecciones generales, se especuló mucho sobre su fecha probable. Hubo, primero, un interés político natural, pero a fuerza de contradicciones y disensiones en el partido gobernante los pronósticos acabaron por ser sencillamente apuestas. La fecha probable había pasado a ser un caballo y debía ser calculado no en base a la lógica, sino por una diversidad de imponderables. Ahora, con las nuevas elecciones en perspectiva, lo corriente es no hacer caso de la estrategia electoral pura. Se soslayan las posibles desilusiones técnicas y se apuesta nada más que por principio. Es difícil que los laboristas acierten la época y la fecha más favorable para sus opositores si éstos empiezan por afirmar que lo mismo les da un día que otro y que todos los días son buenos para arrebatarle el poder al socialismo. El gabinete de Attlee sospecha que esto es un bluff de los conservadores, pero desearía menos espartanismo real o fingido en sus adversarios como orientación. La última apuesta conocida es la de Norman Dodds, parlamentario laborista. Después de afirmar que el gobierno duda entre octubre de 1951 y junio de 1952, Norman Dodds se decide por octubre. El 25 de octubre, para ser más exactos. Lo consignamos aquí como juego, nada más.

Pero no es eso lo que concentra el interés del día, como tampoco está en Teherán o Kaesong, donde parece reeditarse la famosa frase de Carlos V, "en el fondo, mi primo Francisco I y yo estamos de acuerdo en todo. Los dos queremos Milán". El interés lo elabora el rumor de que muy pronto se aclarará la fuga de los diplomáticos MacLean y Burgess, tragados —se dijo— por la Cortina de Hierro. Y que la solución será decepcionante para quienes esperaban un drama comunista como final. Esta novedad se relaciona con la partida de la señora MacLean y sus hijos a Francia el 17 del actual. Por ahora, no pasa del rumor interrogante. Esperemos que vaya más lejos, ahora que en Teherán y Kaesong se repite ya todos los días el mismo espectáculo de los equilibristas sobre [illegible]

JACINTO MIQUELARENA
Corresponsal de CLARIN en Londres

Estableciose un Nuevo Récord de Velocidad

DETROIT, 19 (INS). — El coronel Fred Ascani, de la fuerza aérea norteamericana, estableció un nuevo récord de velocidad sobre una pista aérea circular de cien kilómetros, en una competencia de aviones de propulsión a chorro, correspondiente a las pruebas nacionales de aviación.

Ascani se adjudicó el trofeo Thompson como único participante en dicha prueba, al hacer un promedio de 1.005,317 kilómetros por hora pilotando un aparato de caza F-86, con lo que reivindicó para los Estados Unidos el récord de la pista, que mantenía el piloto británico John Douglas Derry.

BUEN ENCUENTRO

Acababa de llegar a Buenos Aires y era dueña de varias fórmulas y secretos interesantes para conservar la belleza femenina. En Francia había sido directora de un instituto de belleza, retirándose del mismo para emigrar a América, en busca de nuevos horizontes. A los pocos días de su arribo, leyó este Aviso Clasificado en CLARIN:

SEÑORA quiere invertir pequeño capital. T. E. (..) 8622.

La experta en belleza habló por teléfono, la anunciante se interesó por el asunto y ya están en vías de concretar el negocio. La recién llegada parece haber encontrado una socia capitalista y la anunciante una inversión de perspectivas para su dinero, gracias al Clasificado de CLARIN (Corrientes 555. De 9 a 18.30 horas. Informes: (31) 8368 y 9768).

Culminan los Preparativos Para la Concentración del Día 22

(INFORMACION PAGINA CUATRO)

Llegan Millares de Personas Para el Acto de Mañana

Nuevas Acusaciones Rojas Traban las Gestiones de Paz

TURNER JOY

Pasó a Segundo Plano el Problema de la Fijación de la Línea Neutral

CAMPO DE PRENSA EN COREA, 20 (AFP). — Realizó hoy una nueva reunión el subcomité mixto de la conferencia de armisticio, desde las 11 hasta las 12.10, y decidió volver a sesionar el martes, a las 11. La importancia del punto Nº 2 del temario (fijación de la zona desmilitarizada), ha pasado a segundo plano, cediendo su lugar a las acusaciones de los rojos contra los aliados, de haber violado la neutralización de Kaesong. Mediante extraordinario despliegue de propaganda y difusión de noticias en detalles, los comunistas han elevado una seria protesta, acompañada de la presentación del cuerpo de un oficial chino, muerto en una emboscada. Los autores del atentado no han podido ser individualizados ni por los comunistas, que se limitan a culpar a las fuerzas de las Naciones Unidas. Los comunistas, al traer los restos del oficial muerto a Kaesong, organizaron una gran manifestación de duelo y de propaganda al mismo tiempo, con escoltas y largos cortejos fúnebres, y al mismo tiempo invitaron a los corresponsales aliados que acompañan a los emisarios de Ridgway.

Los observadores creen que los términos enérgicos de la carta del general Nam Il al almirante Joy y el "estruendo" causado por el misterioso atentado, son hechos más bien destinados a la propaganda interna, y a elevar la moral en la retaguardia comunista, probablemente para atenuar el efecto de eventuales concesiones que se harían a los aliados para concretar la cesación del fuego.

Los servicios de prensa de la UN publicaron un comunicado acerca de las acusaciones comunistas en el que se señala que la encuesta llevada a cabo para identificar a las presuntas "bandas armadas" que atacaron a los soldados comunistas, no han dado ningún resultado, y por otra parte, es materialmente imposible afirmar que esas "bandas armadas" pudieran pertenecer a las formaciones de las Naciones Unidas.

Hay indicaciones muy netas, por otra parte, según precisó el vocero general Nuckols, de que el atentado fué obra de un grupo político comunista que se opone a que sea delimitada la línea del cese del fuego en cualquier otro lugar que no sea el paralelo 38. El general Nuckols no excluye la posibilidad de que se trate de guerrilleros que operan tanto de un bando como de otro y que son, por esa causa, de difícil localización e identificación.

Lo único que hasta ahora habría establecido concretamente la encuesta, llevada a cabo separadamente por los comunistas y los aliados, es que en el atentado han intervenido civiles armados.

Réplica de Joy a Nam Il

BASE DE LAS NACIONES UNIDAS CERCA DE KAESONG, martes 21 (INS). — El jefe de la delegación aliada de tregua, almirante Joy, notificó hoy al jefe de la delegación comunista, general Nam Il, que las acusaciones rojas de que los aliados violaron la zona desmilitarizada de Kaesong, no han sido corroboradas por un "informe preliminar". La respuesta de Joy a la acusación comunista fué anunciada en Tokio por el cuartel del general Ridgway, menos de una hora antes que comenzara la sesión señalada para hoy por la subcomisión de la conferencia.

Joy Llegó a Tokio

TOKIO, 20, (AFP) — El almirante Joy llegó a la capital japonesa en compañía del general Craigie, miembro de la delegación de tregua.

Joy conferenció durante 90 minutos con el general Ridgway, no habiéndose revelado lo tratado luego.

Joy y Craigie regresaron al frente.

DIARIO DE LA MAÑANA

Clarín

20 CTVS. EN TODO EL PAIS

Un toque de atención para la solución argentina de los problemas argentinos

Año VI Buenos Aires, Martes 21 de Agosto de 1951 Nº 2.115

HAN MEJORADO LAS POSIBILIDADES DE EVITAR LA GUERRA

WASHINGTON, 20 (INS). — En los últimos seis meses han mejorado ligeramente las posibilidades para evitar una tercera guerra mundial, afirmó el secretario de Marina, Dan A. Kimball, en su primera conferencia de prensa. Sostuvo, empero, que "aun es un enigma" saber si Rusia está tramando o no una guerra en gran escala contra el mundo libre, y destacó que los éxitos de la UN en Corea han influído sobre Moscú, obligándolo a una pausa en cualquier plan agresivo. Reveló luego: "La marina de guerra hizo un pedido por mil millones de dólares para la modernización de 101 embarcaciones en once astilleros y la construcción de cuatro nuevas barredoras de minas. En ese pedido figuran la construcción del primer "submarino para proyectiles dirigidos", el reacondicionamiento de 16 submarinos, adaptándolos al tipo "snorkels", y la modernización de tres portaaviones más de 27.000 toneladas, con un costo de sesenta millones de dólares cada uno, figuran en ese pedido. Siete cruceros y 53 destructores serán modernizados para dotarlos de los últimos armamentos y equipos electrónicos. Doce destructores y cuatro submarinos serán convertidos en embarcaciones registradoras de radar para ayudar a proteger las costas de la nación contra la presencia de aviones de bombardeo enemigos. Seis submarinos serán rediseñados, convirtiéndolos en cazasubmarinos. Es éste el mayor paso dado por la marina para la creación de una escuadra de la "era atómica" y abarca una "porción substancial" del crédito presupuestal

Virtual Ultimátum de Stokes a Mossadegh

UNA VERDADERA nube de fotógrafos entra en acción frente al jefe coreano general Nam Il, al hacer éste abandono del recinto de deliberaciones sobre tregua, en la ciudad de Kaesong

TEHERAN, 20 (INS). — Un portavoz británico anunció que los negociadores no volverán a sesionar hasta que "las actuales dificultades hayan sido resueltas en un nivel más alto". Harriman, sin embargo, tratará de conseguir que ambas delegaciones se reúnan nuevamente mañana.

Optimismo de Mossadegh

TEHERAN, 20 (AFP). — Luego de la conferencia que se realizó en la mañana de hoy en el palacio Sahab Garanieh, Mossadegh reunió una breve conferencia de prensa, en la cual confirmó su optimismo en cuanto a los resultados finales de las conversaciones.

Mossadegh, que parecía muy cansado, dijo que "la entrevista de esta mañana con la delegación británica y el señor Harriman tuvo por objeto tratar solamente cuestiones de orden general. Pero puedo afirmarles que el día de hoy ha sido mucho mejor que el de ayer. La fecha de la próxima conferencia será fijada por acuerdo de ambas delegaciones".

Contestando una pregunta, declaró que "el texto de la respuesta iraní a las proposiciones británicas será publicado en una fecha que será determinada por acuerdo de las dos delegaciones".

Cabe señalar que sin la intervención "in extremis" de Harriman, se habría consumado ya la ruptura de las negociaciones. El enviado de Truman, al sugerir que la última sesión fuera considerada de "carácter privado", logró con ese artificio de procedimiento salvar a la vez la situación y las apariencias, ya que permitió a las dos delegaciones, británica e iraní, no tomar posición oficialmente.

En cuanto a la tesis iraní podría ser resumida así: 1o.) Persia no quiere conceder a Gran Bretaña el monopolio de la reventa de su petróleo en el exterior, y sólo está dispuesta a venderle el petróleo para las necesidades británicas. 2o.) Además, el Irán desea conservar los técnicos británicos, pero directamente a su servicio y no por intermedio de la Anglo Iranian Oil Co. 3o.) Está dispuesto el Irán a indemnizar a la Anglo Iranian Oil Co. por sus instalaciones nacionalizadas, pero éste es precisamente el punto menos discutido por los británicos.

A todo esto, según fuentes iraníes, el lord del Sello Privado habría informado a Mossadegh que tenía la intención de abandonar Irán el miércoles en caso de que el gobierno persa no modificase su actual actitud

Harriman Regresará a la Unión

PARA SU VEJEZ

Había llegado la hora en que ya no podía trabajar con el esfuerzo de siempre. La vejez se acercaba y debía ahorrar energías. Necesitaba, pues, una tarea liviana. Estaba buscando algo adecuado, cuando leyó este Aviso Clasificado en CLARIN:

CARROUSEL, inst. impor. parque, vendo. T. E. (54) 1862.

Don Fabián comprendió que la explotación de una calesita era lo indicado para él. De modo que habló para hacer su oferta. Si se la aceptan, habrá invertido sus economías en un negocio modesto, pero que le permitirá seguir trabajando sin un desgaste excesivo de sus ya declinantes energías. Esto, se lo deberá a un Clasificado de CLARIN (Corrientes 555. De 9 a 18.30 horas. Informes: (31) 8368 y 9768).

Llegó a Madrid el Almirante Norteamericano R. L. Campbell

MADRID, 20 (AFP). — El almirante norteamericano R. L. Campbell, llegó de Niza en un avión especial de las fuerzas aéreas, siendo recibido por el embajador de Estados Unidos en España, Stanton Griffis, y el agregado del Aire, coronel Milton Towner. La visita de Campbell, miembro del estado mayor de la sexta flota norteamericana del Mediterráneo, reviste carácter oficial y constituye un nuevo paso en el desarrollo de las relaciones estratégicas hispano-norteamericanas. Pasará varias semanas en España y conversará con representantes de la marina, la fuerza aérea y el ejército.

No se excluye la posibilidad de que en los próximos días lleguen representantes norteamericanos de la marina, el ejército y la fuerza aérea para colaborar con Campbell en su misión de estudio e información.

La misión está presidida por el mayor general de la fuerza aérea, James Spry, y la integran, entre otros oficiales, el general Samuel Conley, del ejército, y el contraalmirante Robert Campbell.

Ninguna información oficial se ha suministrado sobre el tenor de las conversaciones de Sherman con el gobierno español, pero se asegura que Estados Unidos aceptó suministrar ayuda militar al gobierno de Madrid a cambio del empleo de algunas bases aéreas y navales.

El Segundo Congreso de Astronomía Dará Comienzo en Londres

LONDRES, 20. (INS) — El profesor T. Tabanera, de la Universidad Nacional de La Plata, representará a la Argentina en el Segundo Congreso Internacional de Astronomía, que se realizará en Caxton Hall, Londres, del 3 al 8 de setiembre próximo. Además de la Argentina, el referido congreso reunirá a hombres de ciencia de Alemania, Austria, Francia, Estados Unidos, Canadá, Dinamarca, España, Suecia, Suiza, Holanda, Italia e Inglaterra y es patrocinado por la sociedad británica interplanetaria para aportar y coordinar los últimos datos y progresos alcanzados en los intentos del hombre por llegar a las estrellas.

Tratará, además, todos los aspectos relacionados con los viajes interplanetarios, especialmente sobre lo que se considera como el primer paso clave para hacerlos posibles, es decir los "vehículos satélites de la tierra" o "estaciones en el espacio".

Sería Admitida Alemania en el Pacto del Atlántico

WASHINGTON, 20. (INS). — Un alto funcionario declaró que se espera que Alemania occidental sea admitida en el Pacto del Atlántico dentro de un año. Según dicho funcionario, esto significa que el rearme de Alemania deberá comenzar dentro de pocos meses.

"Cruzada de la Libertad"

MUNICH, 20. (INS). — La "Cruzada de la Libertad" volvió a lanzar millares de globos para que el viento los impulse hacia Checoslovaquia con millones de panfletos dirigidos a la región de Praga y Pulsen.

Incorporan Otro Buque a la Armada del Brasil

FILADELFIA, 20 ((INS)). — El crucero norteamericano "Filadelfia" será incorporado a la escuadra de Brasil con el nombre de "Almirante Barroso". La nave, que desplaza 10.000 toneladas, actuó en la zona europea durante la segunda guerra mundial, y fué conocido con el nombre de "Fantasma de la costa".

Truman Dió Cuenta al Congreso de la Propuesta de Paz de Shvernik

WASHINGTON, 20 (INS). — El presidente Truman informó al Congreso que la Unión Soviética no ha dado indicación alguna de que haya cambiado su "política de amenaza a la paz mundial" y retó al Kremlin a demostrar con hechos y no vanas palabras su sinceridad al declarar que desea la paz. En un informe al Congreso sobre el reciente canje de mensajes sobre la paz y la amistad que mantuvo con el presidente de la Unión Soviética, Nicolai Shvernik, el primer magistrado norteamericano reveló que pronto enviará su respuesta formal al dirigente ruso y que pedirá que la misma sea ampliamente publicada por los medios de difusión del Soviet. Al resumir su posición, expresa Mr. Truman en el informe: "Desearía poder informar al Congreso que haya pruebas sustanciales de que la Unión Soviética está preparada para modificar su actual política y dar pasos conducentes a aliviar la tensión mundial pero, por desgracia, ese no es el caso. Las recientes palabras del gobierno ruso no dan seguridades de que habrá cambios en la presente política hostil y expansionista de la Unión Soviética, que constituye una grave amenaza a la paz mundial". Y añade Truman: "Si el gobierno de la Unión Soviética quiere progresar hacia la paz, puede: 1º Dejar de desafiar a la autoridad de las Naciones Unidas. 2o. Dejar de apoyar la agresión armada en desafío a los veredictos de las Naciones Unidas. 3o. Hacer contribuciones constructivas hacia el establecimiento de condiciones de paz con Alemania, Austria y Japón. 4o. Abstenerse de emplear la fuerza para mantener en otros países regímenes que no cuentan con el apoyo de sus pueblos. 5o. Dejar de apoyar los movimientos subversivos en otros países. 6o. Dejar de tergiversar las motivaciones y acciones de otros pueblos y gobiernos. 7o. Dejar de violar los derechos y las libertades fundamentales humanas. 8o. Unirse de buena fe a los esfuerzos por hallar medios de reducir los armamentos en beneficio de la paz. Tales actos harían mucho más que cualquier palabra para demostrar que la Unión Soviética verdaderamente desea la paz".

REFIRMARAN HOY LOS GREMIOS SU VOLUNTAD

DE SOSTENER LA FORMULA PERON-EVA PERON

LONDRES RETIRO SU PROPUESTA; MOSSADEGH VACILA

Hacia el Fracaso en Irán: se Marcha Stokes

TEHERAN, 21 (INS). — El jefe de la misión británica, sir Richard Stokes, retiró su plan sobre ganancias equitativas en la explotación y distribución del petróleo persa y ofreció una proposición de una sola cláusula a Teherán para salvar las negociaciones. Stokes emplazó al gobierno iranio hasta mañana a las doce del mediodía para aceptar la nueva propuesta y admitió que si es rechazada no tendrá otra alternativa que regresar a Inglaterra. El lord del Sello Privado dijo que el primer ministro persa, Mohammed Mossadegh, aceptó ayer el nuevo plan, pero que hoy lo consideró inaceptable. "Todos mis esfuerzos —dijo— se han inspirado en el propósito de obtener una solución práctica y justa. Lamento declarar que al parecer he fracasado y sólo puedo esperar que el gobierno iranio, antes del mediodía de mañana, recapacite sobre el asunto y acepte el nuevo ofrecimiento. Hemos hecho todo lo posible con la mayor buena voluntad para ayudar a los intereses del Irán y esa buena voluntad la continuamos manteniendo en estos momentos".

El nuevo plan en reemplazo del de ocho puntos, establece que todos los técnicos petroleros británicos estén en la refinería de Abadán a las órdenes de un gerente británico quien, a su vez, dependería del "control" iranio.

SIR RICHARD STOKES, jefe de la delegación inglesa que negocia en Teherán, que admite un virtual fracaso de sus gestiones

Fracasan las Negociaciones

LONDRES, 21 (AFP). — Según una fuente inglesa bien informada las negociaciones de Teherán han fracasado al no encontrarse una solución adecuada para el problema vital para todo el desarrollo petrolero del Medio Oriente: se trata de la división por mitad de los beneficios del petróleo persa; división que el gobierno del doctor Mossadegh considera insuficiente y contraria a la ley de nacionalización.

Ultimo Esfuerzo

TEHERAN, 21 (AFP). — El gobierno del Irán, urgido por Harriman, se reunió en sesión extraor-

(Continúa en la página DOS)

Perú Retira sus Tropas del Linde Ecuatoriano

QUITO, 21 (AFP.) — El ministerio de Defensa Nacional anunció que las fuerzas peruanas que se concentraban en sitios cercanos de la frontera ecuatoriana recibieron la orden de retirarse, ante el anuncio de la próxima llegada de los observadores militares de los países garantes del protocolo de Río de Janeiro.

A LAS 17 DARA COMIENZO EL ACTO

DELEGACIONES DE TODO EL PAIS ASISTIRAN A LA CONCENTRACION DE LA AV. 9 DE JULIO

EN la víspera de la concentración popular organizada por la Confederación General del Trabajo con la denominación de Cabildo Abierto del Justicialismo, la ciudad capital presentaba ya una fisonomía absolutamente diferente de lo habitual, que fué intensificándose al llegar la noche. La iluminación de los edificios públicos y muchos particulares, el embanderamiento de los frentes y los innumerables carteles y leyendas —algunos tendidos de una acera a la otra, a manera de arcos— daban la pauta de la importancia del acto, para cuya ejecución las autoridades centrales de la C. G. T. y todas sus filiales del interior del país han trabajado activamente desde hace más de un mes.

Tal despliegue responde al propósito de poner de relieve el empeño con que los sectores obreros respaldan el pedido hecho público y que constituye el motivo central del acto de hoy, auspiciando la reelección del actual primer magistrado, general Juan Perón, y el nombre de la señora Eva Perón para integrar la fórmula presidencial del Justicialismo. Ya a medianoche, el palco oficial, levantado en la intersección de la avenida 9 de Julio y Moreno, al lado del edificio del ministerio de Obras Públicas, estaba terminado, ostentando dos grandes retratos, uno del primer mandatario y otro de su esposa; la sigla de la central obrera y muchas banderas, mientras, en torno, algunas de las innumerables entidades adheridas han tendido letreros que abarcaban varias cuadras a lo largo de la Av. 9 de Julio.

Llegan Grandes Contingentes

Aun cuando durante la mañana y primeras horas de la tarde llegarán muchos contingentes de trabajadores procedentes de los cuatro puntos cardinales de la República, ya para la madrugada de hoy se habían hecho presentes millares de viajeros desde el interior, dando un movimiento inusitado a las estaciones terminales de todos los ferrocarriles a la vez que a las de los ómnibus y micros y de las diversas líneas aéreas que hacen servicio en las rutas nacionales y convergen en la Capital.

Hombres de poncho y botas, personas atareadas con valijines y paquetes fueron la avanzada, desde la mañana de ayer, de los contingentes que a medida que corría y corre el tiempo, son más y más frecuentes y más numerosos.

El Paro General de Hoy

Con el fin de que puedan asistir al acto todos los trabajadores, la Confederación General del Trabajo ha declarado un paro general que abarcará todas las actividades, con excepción de las indispensables del transporte, provisión de agua y energía eléctrica y las que afectan al cuidado de la salud de la población.

El mismo comenzó a las 8 horas de hoy y regirá hasta las

(Continúa en la página TRES)

Clarín — DIARIO DE LA MAÑANA — 20 CTVS. EN TODO EL PAIS — Un toque de atención para la solución argentina de los problemas argentinos

Año VI Buenos Aires, Miércoles 22 de Agosto de 1951 Nº 2.116

Continúan las Dificultades en las Gestiones de Tregua

CAMPO DE PRENSA EN COREA, 21 (AFP). — El subcomité de la conferencia de armisticio se reunió a las 11 de hoy y levantó la sesión hasta el miércoles, a la misma hora. La sesión se consagró al examen de los mapas, y al terminar, el general Hodes, delegado de la UN, se limitó a expresar a los periodistas: "Hoy no tengo nada que decir. Nos reuniremos mañana otra vez".

La entrevista próxima será dedicada, sin duda, al estudio de la zona desmilitarizada sobre los mapas extendidos en la mesa redonda, en la misma forma como fueron estudiados hoy.

Aun cuando ninguna información pudo filtrarse a través del hermetismo de los delegados, existe la impresión de que sigue invariable la "impasse".

La línea demarcatoria (punto No. 2 del temario) continúa siendo ahora, como lo fué al iniciarse la conferencia, el escollo que impide todo progreso.

Obsérvanse Tropas Rojas

Por primera vez desde que hacen viajes de ida y vuelta desde el campo avanzado en el río Imjin hasta Kaesong, los corresponsales aliados pudieron ver movimientos de fuerzas, aunque sin ostentación de armas y oír el característico ronear de motores de unidades motorizadas.

A lo largo de la carretera había muchos civiles vestidos de blanco, pero cuyo calzado y apariencia se parecían mucho a formaciones de soldados norcoreanos. Por otra parte esos "civiles" alineados en la ruta eran todos de edad militar. En las cercanías del puesto de Pan Mun Jon donde hubo un incidente el domingo pasado, que causó la muerte de un oficial chino, había estacionada una patrulla, sin armas y otros civiles de blanco, con calzado y cinturón de cuero.

Poyngyang Reiteró su Exigencia

BASE DE TREGUA EN COREA, 21 ((INS)). — Radio Pyongyang reiteró la demanda comunista de establecer la línea de armisticio en el Paralelo 38, después que el oficial de enlace aliado, brigadier general William F. Nuckols, insinuó la posibilidad de que hayan surgido divergencias entre la China roja y Corea del Norte.

Radio Pyongyang insistió en que Corea del Norte no puede ceder territorio alguno al norte del Paralelo y describió como "fuera de toda discusión posible" la propuesta de la U N. También acusó a los norteamericanos de desear prolongar las conversaciones a fin de ocupar más territorio arriba del Paralelo y "asegurarse la aprobación de un presupuesto militar por el Congreso".

DETALLE del palco levantado en la avenida 9 de Julio y la calle Moreno, desde el cual se dirigirá la palabra a los participantes en el Cabildo Abierto convocado por la C G T.

Inauguran en San Pablo un Busto del Libertador

SAN PABLO, 21 (AFP). — El embajador de la R. Argentina, doctor Juan Cooke, inauguró un busto al Libertador General San Martín sobre la plaza del mismo nombre. Presenciaron la ceremonia altas personalidades civiles y militares.

Hubo un Rudo Ataque Rojo

CON EL 8º EJERCITO, 21 (INS). — En un violento contraataque, los comunistas obligaron a los aliados a abandonar dos colinas recientemente ganadas. Los norcoreanos y chinos iniciaron sus contraataques después de lanzar grandes refuerzos al sector de 40 kilómetros de extensión en la zona Este y Este-Central, donde por cuarto día consecutivo continúan los furiosos combates.

Mayor Resistencia Norteña

En el flanco central de este sector, según un vocero del 8º ejército, los comunistas están haciendo una "resistencia extremadamente recia contra los esfuerzos de las tropas sudcoreanas para avanzar al norte de Yanggu".

Acción de los Sudcoreanos

En el tercer día de su ataque con "objetivo limitado", los sudcoreanos, ayudados por el fuego de la artillería norteamericana de tierra, naval y aérea, ocuparon unas cuantas colinas, mientras continuaban avanzando lentamente frente a la resistencia de los norcoreanos que defienden cada colina.

EE. UU. Ordenó la Construcción de su Primer Submarino a Energía Atómica

WASHINGTON, 21 (AFP). — El departamento de Marina anunció oficialmente que firmó con la compañía norteamericana Electric Boat, de Groton, en Connecticut, un contrato para la construcción del primer submarino con energía atómica.

El "Derby de la Polvera"

DETROIT, 21 (INS). — La instructora de aviación Claire McMillen, de 27 años de edad, de Santa Ana, California, piloteando un Cessna 140, acompañada por Frances Bera, de Bolfower, California, fué declarada ganadora de la carrera aérea femenina transcontinental, denominada El Derby de la Polvera".

Al Aceptar el Japón la Paz por Separado Declara la Guerra a China Roja y a Rusia

Grave Advertencia de la Emisora de Pekín

TOKIO, 22 (INS). — Radio Pekín, citando al órgano comunista de Shanghai, "Ta Kung Pao", advirtió que la firma de un tratado de paz japonés que no incluya a la China comunista y a la Unión Soviética, "significará una declaración de guerra de Japón contra éstas dos naciones". Radio Pekín difundió textualmente la amenaza aparecida en ese diario: "Creemos que el pueblo japonés comprende que un tratado de paz separado, sin contar con China y Rusia, significa una declaración de guerra contra éstos dos países".

En un editorial en forma de carta abierta al pueblo japonés, "Ta Kung Pao", dice: "Legalmente, luego de la concertación de un tratado de paz por separado, aún existiría un estado de guerra entre China y Rusia, por una parte, y Japón, por otra. Una paz por separado que Yoshida (el primer ministro de Japón, Shigeru Yoshida), está dispuesto a aceptar con un país distante (Estados Unidos) crearía una intimidad con esta nación, pero no sería de utilidad con los vecinos; la paz por un lado, pero la guerra por los otros dos lados, es decir, con China y Rusia".

El editorial agrega: "Japón ha sido convertido en una colonia por los gobernantes extranjeros; en cambio, el pueblo chino derrotó la agresión imperialista de Japón y también derrotó a Estados Unidos y a sus lacayos, la camarilla de Chiang Kai-shek. Este acontecimiento, que estremeció al mundo, cambió el curso de la historia en Oriente. Cualquiera que no reconozca plenamente la significación de esta conquista, estará errado".

HALLO ESTIMULO

Estaba desanimado. ¡Aquel negocio parecía bueno y, sin embargo, no marchaba! Claro que se debía al poco capital con que trabajaba. Ya se disponía a venderlo, cuando un amigo le aconsejó que publicara un Aviso Clasificado en CLARIN, e insertó éste:

Busco socio con capital para negocio porvenir. T. E. ...8365

El mismo día le hablaron varios interesados. Y ésta es la hora en que Román no sabe con quién quedarse, porque todos los candidatos son buenos y le ofrecen un excelente aporte. Cualquiera de ellos que elija, le habrá solucionado su problema, gracias a la feliz idea que tuvo al publicar su Clasificado en CLARIN (Corrientes 555. De 9 a 18.30 horas. Informes: (31) 8368 y 9768.)

Proclamó la Fórmula Perón-Eva Perón el Consejo Superior del Partido

CONGREGOSE AYER EN LA AVENIDA 9 DE JULIO UNA INMENSA Y ENTUSIASTA MUCHEDUMBRE

En el Cabildo Abierto Auspicióse la Misma Fórmula

HABLARON EL JEFE DEL ESTADO, SU ESPOSA Y EL SECRETARIO GENERAL DE LA C. G. T.

DIARIO DE LA MAÑANA

Clarín

20 EN TODO EL PAIS

Un hogar de orientación para la solución argentina de los problemas argentinos

Año VI Buenos Aires, Jueves 23 de Agosto de 1951 Nº 2.117

DESDE EL PALCO levantado frente al ministerio de Obras Públicas, el general Juan Perón y la señora Eva Perón, agradecen las expresiones de adhesión con que fueron saludados al presentarse ante la multitud reunida en la avenida Nueve de Julio

EN una concentración que reunió a una muchedumbre como no se recuerda en la historia del país, la Confederación General del Trabajo pidió ayer al primer magistrado, general Juan Perón, y a su esposa, la señora Eva Perón, que aceptaran las candidaturas a la presidencia y vicepresidencia de la Nación para el próximo período. El acto se llevó a cabo bajo la denominación de Cabildo Abierto del Justicialismo y en el mismo estuvo representada prácticamente la ciudadanía de todo el país, por cuanto habían llegado delegaciones desde las provincias y territorios más remotos.

Tras las alternativas dramáticas que suscitaron un extraordinario diálogo entre la señora Eva Perón y el auditorio, solicitando la primera un plazo de cuatro días para dar su respuesta y exigiendo los presentes una aceptación inmediata, lisa y llana, terminó la jornada con la proclamación postulada por la C.G.T. en representación de los cuatro millones y medio de trabajadores que agrupa en su seno.

Movilización Civil Total

Tal el epílogo de una verdadera movilización civil total decretada por la central obrera, que en perfecta organización dispuso que delegaciones de toda la República tuvieran como punto de cita la avenida 9 de Julio, y que en multiforme presencia aclamó el nombre del general Perón y el de su esposa, con insistencia indescriptible.

El palco levantado en la intersección de la avenida 9 de Julio y Moreno, centró en la tarde de ayer la atención de la Nación entera, y poco después de iniciada la desconcentración, a las 21, el Consejo Superior del partido Peronista subrayaba la voluntad expresada en el curso del acto, al proclamar la fórmula sustentada por la C.G.T.: Juan Perón-Eva Perón.

En la Avenida 9 de Julio

Ya pasado el mediodía, bullía la avenida 9 de Julio en toda su anchura, mientras las calles que la cortan, desde las amplias Belgrano, Avenida de Mayo, Corrientes y Córdoba, hasta las más estrechas, parecían transformadas en afluentes de un enorme lago cuyo caudal engrosaba por momentos. El transporte había quedado reducido, como decimos en otra parte de esta edición, a los límites fijados por la Policía Federal, y por tanto los micros, ómnibus y tranvías dejaban sus pasajes en los mismos, partiendo éstos a pie, con el propósito de lograr ubicación estratégica en los puntos de cita de los respectivos sindicatos o directamente hacia la avenida 9 de Julio.

El Palco Oficial

El palco oficial había sido levantado en su amplia estructura al lado mismo del edificio del ministerio de Obras Públicas de la Nación. Ostentaba en su frente dos enormes retratos del primer magistrado y de su esposa, con sus nombres en grandes letras macizas, y bajo las mismas un escudo del partido Peronista y la sigla de la Confederación General del Trabajo. En toda la estructura flameaban no menos de dos centenares de banderas argentinas y las escalinatas de acceso a la parte central del mismo —desde donde hablarían más tarde el primer magistrado, general Perón, su esposa la señora Eva Perón y el secretario general de la C.G.T., señor José Espejo— se hallaba ubicada en la parte posterior.

Un Aspecto Imponente

A las 15 horas —dos antes de que comenzara el acto— ya estaba plenamente colmada la avenida 9 de Julio. Con aire de fiesta, la muchedumbre que se adensaba a medida que el cronista procuraba llegar a las proximidades del palco, comentaba sucesos de la jornada y buscaba reunirse con los compañeros de trabajo de taller, de sindicato o con los integrantes de las delegaciones del interior que habían llegado y se hacían presentes en la magna concentración.

Pero si la expectativa general

(CONTINUA EN LA PAGINA 3)

UNA VISION PANORAMICA del aspecto que ofrecía ayer la avenida Nueve de Julio, momentos después de iniciarse el acto en el que millares de trabajadores pidieron la reelección del general Perón, acompañado en la fórmula presidencial por la señora Eva Perón

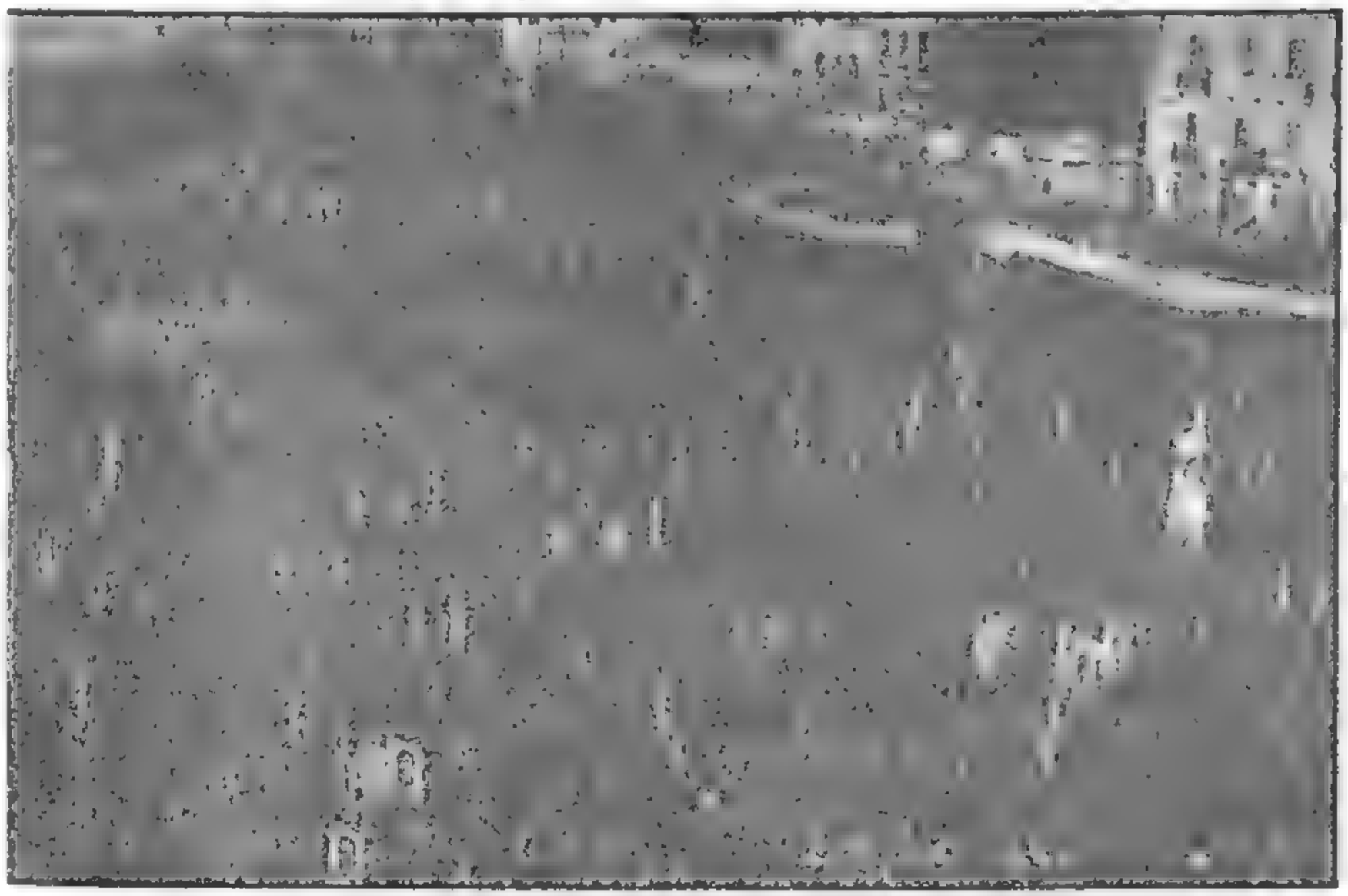

Fué Decretado Feriado Para Todo el País el Día de Hoy

POCO antes de finalizar el acto, fué leído un decreto por el cual se declara feriado en todo el territorio del país el día de hoy. El texto del mismo, con sus respectivos considerandos, expresa lo siguiente:

"Vistos y considerando: Que la ciudad de Buenos Aires ha sido escenario en el día de la fecha del acontecimiento cívico más extraordinario que registra la historia de la ciudadanía argentina;

"Que, en efecto, una inmensa muchedumbre de hombres y mujeres provenientes de todo el país se ha dado cita para proclamar con vibrante entusiasmo e inconmovible decisión la voluntad del pueblo argentino frente a la próxima elección de presidente y vicepresidente de la Nación;

"Que, con ello, los trabajadores argentinos han ofrecido un nuevo y elevado ejemplo de auténtico civismo y han demostrado una vez más su preocupación fervorosa por los sagrados destinos de la Patria;

"Que esta magna asamblea popular ha constituido por tal razón un verdadero cabildo abierto del justicialismo, convocado y realizado por los trabajadores de la Patria como solemne refirmación de los principios que informan esa doctrina y exaltación generosa de quienes tuvieron el privilegio de comprender los legítimos anhelos del pueblo y procuran satisfacer en toda la medida de lo posible sus ansias de redención social y económica;

"Que para hacer posible la ordenada desconcentración de tantos millares de participantes y el reintegro a sus hogares de las delegaciones venidas del interior, se hace indispensable suspender las obligaciones laborables por un término prudencial;

"El presidente de la Nación Argentina decreta: Artículo 1º — Declárase feriado en todo el territorio del país el día 23 del corriente mes y suspendidas en la misma fecha las actividades administrativas y bancarias".

Prepárase la Conferencia de Ottawa de los Países del Pacto del Atlántico

(INFORMACION PAGINA 3)

Rusia no Da Tregua a los Occidentales

ANDREI GROMYKO, delegado de Rusia a la conferencia de San Francisco, que trataría de demorar la firma de paz con Japón, en una maniobra destinada a jaquear el Pacto del Atlántico

WASHINGTON, 23. (INS). — Rusia, en su afán de no dar tregua a los occidentales, acaso piense como demorar la firma del tratado de paz con el Japón, en la conferencia de San Francisco, con objeto de impedir la reunión, fijada para el 15 de setiembre, de los cancilleres de los signatarios del Pacto del Atlántico, reunión que debe realizarse en la ciudad canadiense de Ottawa. La versión tiene su origen en fuentes autorizadas. Sin embargo, un vocero del departamento de Estado afirmó que la maniobra que intentaría Gromyko fracasará, agregando que se tienen buenas razones para suponer que la asamblea de San Francisco se clausurará el 8 de setiembre, según se ha proyectado. A todo esto, Checoslovaquia se ha sumado a la URSS y Polonia en la aceptación de la invitación para concurrir a la citada conferencia de paz. En cuanto a la India, que no está de acuerdo con el tratado redactado, se anticipa que cuando menos enviará observadores. Por su parte, Birmania ha informado que rechaza oficialmente el texto preparado por Foster Dulles, por lo que no concurrirá a San Francisco. Francia, a su vez, termina de notificar que designará delegados. Por último, noticias de Londres señalan que el 31 del actual o el 1o. del próximo mes partirá la delegación inglesa, integrada por el ministro de Estado, Kenneth Younger, y otros miembros. El canciller Morris, que la presidirá, saldrá el 6 de setiembre y sólo intervendrá en las sesiones finales.

Han Fraguado el Incidente

de Kaesong, Dicen los Aliados, los Rojos

TOKIO, 23. (AFP) — La suspensión de las negociaciones crea una situación de consecuencias incalculables para el mundo. En las esferas militares se señala que las fuerzas de las Naciones Unidas no sólo han hecho bien en mantenerse alerta, sino que hasta han mejorado sus posiciones en algunos puntos, y han ganado terreno, aun cuando estas operaciones generalmente estuvieron a cargo de unidades reducidas. Por el momento, no se cree que la suspensión de reuniones sea seguida inmediatamente de operaciones militares en vasta escala, y los comentaristas se inclinan a creer que habrá un estado de "indecisión y calma" por algún tiempo.

La Acusación Comunista Contra Aliados

Fué el coronel Chang, jefe de enlace comunista, quien declaró que Kaesong había sido atacada por un avión de la UN, y que, por consiguiente, la Conferencia de Armisticio debía considerarse como suspendida así como también las reuniones del subcomité mixto. Los oficiales de enlace de la UN notaron con extrañeza que el coronel Chang leyó la declaración escrita a máquina. Se extrañaron, en efecto, por el hecho de que un informe de tal urgencia hubiese podido ser redactado con tanto cuidado. En consecuencia, se inclinan a creer que "todo eso estaba ya decidido con antelación".

Por otra parte, el coronel Kinney, jefe de enlace de la UN, preguntó a un soldado chino si había avistado ayer un avión con las luces encendidas, a lo que respondió afirmativamente, pero intervino inmediatamente uno de los corresponsales rojos, europeos, interrumpiendo el diálogo y diciendo que el avión tenía las luces apagadas y que el coronel Kinney trataba, en realidad, de plantearle una trampa al soldado chino.

A su regreso a la base aliada avanzada, los oficiales de enlace presentaron al almirante Joy dos interpretaciones posibles sobre los hechos: O no hubo bombardeo alguno contra Kaesong o ha sido un avión de los comunistas el que arrojó las supuestas bombas.

Un Comunicado de Ridgway

Un comunicado del general Ridgway revela que "las negociaciones para el armisticio fueron suspendidas desde ahora por los comunistas con el pretexto de un bombardeo nocturno a Kaesong por los aliados. La investigación preliminar — añade— comprueba que este incidente fué "prepara-

(Continúa en la página dos)

PEKIN CONFIRMO LA SUSPENSION

BASE DE TREGUA EN COREA, 24. (INS) — El alto comando chino-norcoreano confirmó, en un mensaje al general Ridgway, la suspensión de "todas las conversaciones". Radio Pekín informó que el mensaje, que lleva las firmas del primer ministro de Corea del Norte, Kim Il Sung, y de Peng Teh-huai, jefe de las fuerzas comunistas chinas en Corea, exige "una respuesta satisfactoria" a la acusación de los rojos en el sentido de que aviones aliados atacaron la zona neutral de Kaesong el miércoles por la noche.

Clarín

DIARIO DE LA MAÑANA

20 CTVS. EN TODO EL PAIS

Un toque de atención para la solución argentina de los problemas argentinos

Año VI Buenos Aires, Viernes 24 de Agosto de 1951 Nº 2.118

2 FRACASOS

Almte. Ch. TURNER JOY

PARIS, 23 (Por Marcel Fernand). — A dos fracasos hace frente a estas horas el mundo occidental: el de las conversaciones de Kaesong y el de las negociaciones anglo-persas o mejor dicho anglo-iranias, de acuerdo con la reciente decisión de Mossadegh. Las consecuencias de ambas derrotas diplomáticas, aunque derrotas no lo son del todo, no pueden preverse —la referencia es desde luego para los países democráticos—, y no pueden preverse porque ni los comunistas, en el caso de Corea, ni los iranios, en el del petróleo saben muy a ciencia cierta qué pretenden. Los rojos inventaron o aprovecharon un error aliado, para interrumpir las conversaciones que por lo largas e ineficaces a nada conducían. Algunos observadores que se juzgan a sí mismos muy sagaces, presumen que el general Man Il Sung logró su propósito que era de ganar tiempo. Pero olvidan que también las fuerzas de Ridgway y van Fleet, merced a la manera de actuar del almirante Joy tuvieron abundantes oportunidades de mejorar posiciones.

Gral. NAM IL SUNG

En lo que atañe a Teherán los nativos persisten en su regateo: Quieren sacar el mejor provecho posible de su riqueza natural y por eso ponen las trabas imaginables, a la espera de que los ingleses o acaso los norteamericanos, ofrezcan más. Ver detrás de ellos a los rusos es hilar muy fino. Que si el Kremlin planeara adueñarse de los pozos que tanto necesita Occidente, ya hubiera provocado alguna revuelta que justificara su intervención.

* * *

4 OPINIONES

Sir RICHARD STOKES

¿Qué opinan los nuevos Cuatro Grandes? —los cuatro grandes protagonistas — Nam Il Sung, según radio Pekín, dice: "Mientras no se dé una respuesta satisfactoria a nuestra denuncia sobre el ataque aéreo de la UN, "destinado a asesinar a nuestros soldados", nos veremos obligados a la suspensión de la conferencia". En otras palabras, si recibe explicaciones —vaya a saberse cuáles espera— podrá volverse a discutir la tregua. El almirante Joy por medio de su vocero niega veracidad al incidente, que considera fraguado, pues, el documento denunciándolo ya estaba redactado mucho antes de la hora que se fijaría como ocurrido. O sea, que por el lado aliado, la reanudación de las tramitaciones siempre será posible. Igualmente lo será de parte de Inglaterra en el pleito con Persia, según expresó el lord del Sello Privado, Stokes, al emprender regreso de Teherán a Londres. Su apreciación de las cosas fué pesimista, pero no mucho... El tendrá sus motivos. Mossadegh todavía no abrió la boca; empero, a través de manifestaciones de sus funcionarios, el Irán no cejará en sus exigencias. Cabe suponer que esa firmeza será inconmovible... en tanto Londres y Wáshington no aflojen un poco los cordones de la bolsa. Que al fin y al cabo, el macilento Mossadegh, buen comerciante como es, no querrá perder la ocasión de vender a buen precio el petróleo..

El "premier" MOSSADEGH

PERSIA VUELVE A SER IRAN

Resolución de la Cancillería de Teherán

TEHERAN, 23. (AFP). — El canciller dirigió una circular a las embajadas y legaciones, prohibiéndoles emplear las palabras "persa o Persia" y exigiéndoles el empleo de la palabra "Irán". Cabe recordar que en el pasado mes de enero, por razones de propaganda, la misma cancillería "apoyó" el nombre de Persia.

INGLATERRA EVACUA a su Personal de ABADAN

UN F-86-D Sabre, último modelo del famoso avión de combate a chorro de EE. UU., refleja su sombra en el espejo de la pista de Muroc, California. El F 86-D, un caza capaz de actuar en las peores condiciones climáticas, se fabrica ya en masa en Los Angeles. Esta excepcional foto, fué tomada por Richard L. Hanks, fotógrafo de esa base aérea

México ya Sin Aftosa

WASHINGTON, 23. (INS). — El Departamento de Agricultura informa que ha sido controlado el último brote de fiebre aftosa en México, éxito que se logró mediante el sacrificio de todos los animales enfermos, y tras un trabajo arduo cumplido por la misión conjunta méxico-norteamericana.

Católicos Detenidos

CIUDAD DEL VATICANO, 23 (A. F. P.). — Noticias de Tokio indican que los comunistas chinos, en su campaña contra la iglesia romana, detuvieron a 14 sacerdotes y a 18 religiosos de distintas órdenes. Entre los presos se cuenta el ex rector de la universidad católica de Pekín.

TEHERAN, 23. (INS). — Sir Richard Stokes lord del Sello Privado, emprendió regreso a Londres. Al ascender al avión expresó su "profunda pena" por el fracaso de las negociaciones, pero agregó: "Si los iranios presentaren alguna proposición que permitiera coexistir una ley de nacionalización con la fórmula Harriman, estoy seguro que el gobierno británico se mostraría dispuesto a reanudar las conversaciones".

A todo esto, la Anglo-Iranian Oil Company ordenó la evacuación de sus empleados británicos, hindúes y pakistanos de los campos petrolíferos del sur y la reducción a 350 los empleados británicos en la refinería de Abadán.

Se han enviado instrucciones en ese sentido a 232 británicos y 142 hindúes y pakistanos que aun estaban en los campos petrolíferos, para que regresen inmediatamente a Abadán y se preparen a volver a sus países.

Aplica Londres sus Planes de Seguridad

LONDRES, 23. (AFP) — El gobierno dispuso la aplicación de una serie de medidas planeadas con anticipación. Los técnicos británicos que se hallan en los campos petrolíferos de Khouzistán serán concentrados rápidamente en Abadán y, simultáneamente, empezará la evacuación por vía aérea de todo el personal de las refinerías que sea considerado "no esencial". "Daily Express" anuncia que ya llegaron al puerto de Bassorah —frente a Abadán— los tres destructores "Chequers", "Chieftain" y "Chivalrous", además de una fragata con una unidad de desembarco de tanques. Por lo demás, ha sido "alertado" el 16º grupo de paracaidistas, de guarnición en Chipre.

Además, se informa de Teherán que Harriman recibió órdenes de regresar en seguida a Wáshington con objeto de informar a Truman acerca de la misión cumplida en Irán.

Inglaterra Apelará a La Haya

LONDRES, 23. (INS). — El gobierno se muestra pesimista acerca del futuro de las relaciones petrolíferas con Irán y se propone recurrir a la Corte de La Haya, reclamándole un fallo definitivo.

SUS NERVIOS

Sus nervios eran su peor enemigo. El carácter impulsivo que tenía, le había causado no pocos disgustos. Por eso, aunque al comprar el automóvil su intención fué manejarlo personalmente, no se animó. Y en vísperas de irse al campo, donde usaría el coche a menudo, decidió publicar este Aviso Clasificado en CLARIN:

CHOFER de confianza, nec. buen sueldo. T. E. (..) 7256.

Y leyó este aviso José L., que tenía un buen empleo, pero buscaba otro con más sueldo. Le habló al anunciante; las condiciones le parecieron excelentes, y llegaron a un acuerdo. José L. está manejando ya el flamante auto en el campo, a plena satisfacción de su patrón. Ambos están contentos y se lo deben al Clasificado de CLARIN (Corrientes 555. De 9 a 18.30 horas. Informes: (31) 9368 y 9768).

Inició Gestiones en Madrid la Misión Militar Yanqui

MADRID, 23. (INS) — Miembros del grupo militar norteamericano que estudia la posibilidad de concertar un acuerdo de ayuda mutua con España, comenzaron sus gestiones en Madrid y fijaron la realización de conversaciones preliminares con los jefes militares locales. El grupo norteamericano está presidido por el general James W. Spry, comandante de la división del Atlántico del servicio de transporte militar aéreo. La mayor parte de los oficiales llegó anoche a última hora y representa a los tres servicios armados. A poco de su arribo conferenciaron por espacio de dos horas con los funcionarios norteamericanos aquí destacados y luego comenzaron a concertar una serie de entrevistas. Mientras tanto, en círculos bien informados se dice que Franco proyecta acortar sus vacaciones en el Cantábrico con el fin de regresar a Madrid, a más tardar al 20 de septiembre, para seguir de cerca las negociaciones sobre la cesión de bases a EE. UU. y la ayuda económica y en armas que obtendría el gobierno de Madrid.

Esperaron el Gral. Perón y su Esposa al Nuevo Embajador del Brasil

(Información página [illegible])

No Hubo Tal Bombardeo, Reafirma el Cuartel General Aliado en Tokio

El Mariscal Malinovsky Sería el Comandante de las Fuerzas Comunistas en Corea

TAIPEH, 24 (AFP). — Según el "Chung Hwa Jih Pao", órgano oficial del Kuomintang, el mariscal soviético Malinovsky fué designado comandante supremo de las tropas norcoreanas y chinas y del "cuerpo comunista internacional", integrado por once naciones rojas. El diario no indica la fuente de su información, limitándose a señalar que el cuerpo internacional ha sido ubicado a lo largo del Yalú, listo para cruzar la frontera en cualquier momento.

También añade el mencionado órgano periodístico que las tropas comunistas han sido equipadas con las más modernas armas soviéticas. En cuanto a la noticia sobre la designación del mariscal Malinovsky para el comando supremo comunista en el frente coreano, no tuvo confirmación en ninguna otra fuente.

Mariscal MALINOVSKY

RIDICULIZAN LA DENUNCIA

TOKIO, 24 (AFP). — La radio de la UN para Corea difundió una información del cuartel general en la que se califica de "farsa ridícula y burda" el pretendido bombardeo de Kaesong por un avión aliado. "Los viejos trozos de metal que mostraron el sábado los comunistas —dice— no pueden comprobar que un avión aliado haya efectuado evoluciones sobre la zona de Kaesong, y que haya arrojado, en ese caso, una sola bomba. Esas exhibiciones son cosas de clowns y constituyen un esfuerzo de los comunistas para asegurarse la simpatía de una parte de la opinión mundial".

****

No es Ruptura Definitiva

WASHINGTON, 24 (AFP). — A pesar de la inquietud causada por la decisión comunista de suspender las negociaciones, los observadores no creen que esa ruptura sea definitiva.

Para la mayoría de ellos, los rojos desean, en realidad, poner fin a la guerra, pero no sin haber antes logrado algunos éxitos de prestigio. Esta táctica —afírmase— equivale a jugar con fuego y especular exageradamente con la voluntad pacífica de las Naciones Unidas.

Por otra parte, si las negociaciones fueran reanudadas deberán ser en el punto en que fueron suspendidas, o sea que la controversia sobre la zona desmilitarizada seguiría igual. Se subraya, además, que los comunistas dieron pruebas de malhumor al afirmar que la UN condujo las negociaciones como supuesta vencedora, y que esperan una satisfacción a su prestigio para reanudar las conversaciones y aceptar una transacción acerca de la zona desmilitarizada.

Batalla de las Colinas

CUARTEL GENERAL DEL OCTAVO EJERCITO NORTEAMERICANO EN COREA, 25, (INS). — En el frente terrestre coreano la lucha se limitó principalmente a la "batalla de las colinas", en el sector oriental, y aun allí perdió intensidad. Las fuerzas sudcoreanas

Reúnense Delegados de la UN en Munsang

MUNSANG, 24 (AFP) - Los delegados de la UN a la conferencia de armisticio realizaron una reunión. El general Nuckols, su vocero, declaró que se había hecho sólo un "trabajo de orden administrativo", pero no agregó más detalles.

Clarín

DIARIO DE LA MAÑANA

20 CTVS. EN TODO EL PAIS

Un toque de atención para la solución argentina de los problemas argentinos

Año VI Buenos Aires, Sábado 25 de Agosto de 1951 Nº 2.119

Gromyko Haría Otro Ofrecimiento de Paz

TOKIO, 24 (AFP). — La súbita decisión comunista de "suspender" las conversaciones de armisticio fué concebida en Moscú para impedir una "ruptura" de la conferencia antes del 4 de setiembre, fecha en que se reunirá la Conferencia de San Francisco.

Tal es el resultado de una encuesta entre los negociadores de la UN, acerca de los motivos que movieron al enemigo a "fraguar" el incidente de la noche del 23. Según las mismas fuentes, Gromyko propondrá a los norteamericanos, entre bastidores, "venderles" la paz en Corea. El precio sería la renuncia de EE. UU. a ciertas cláusulas del tratado de paz con Japón, especialmente la que se refiere al estacionamiento de tropas en el archipiélago nipón.

El Nuevo Embajador Argentino Entrevistó al Sr. Dean Acheson

WASHINGTON, 24, (INS). — El nuevo embajador de la Argentina, doctor Hipólito Jesús Paz, visitó al secretario de Estado, Dean Acheson, con el fin de acordar los preparativos para la presentación de sus cartas credenciales al presidente Truman, posiblemente el martes próximo.

Al término de la entrevista, el doctor Paz, en conversación con los periodistas, calificó de "muy cordial" su reunión con Acheson. Dijo, también, que había aprovechado la oportunidad para agradecer al secretario de Estado la amable recepción que se le había tributado en Washington y expresarle, al mismo tiempo, su enorme satisfacción por representar a la Argentina ante el gobierno norteamericano. Manifestó, por otro lado, que aun no había recibido informes de su gobierno respecto de quién representará al gobierno de Buenos Aires en la firma del tratado de paz para el Japón.

EL Dr. BAPTISTA LUZARDO, nuevo embajador del Brasil, es recibido en el aeroparque por el general Perón y su esposa. En la foto aparecen también el canciller doctor Remorino, el presidente de la Cámara de Diputados, doctor Cámpora, y otras personalidades

Hubo Veinte Muertos en un Accidente Ferroviario

METZ, 24, (INS). — Veinte personas, entre las que se hallan 5 norteamericanas, por lo menos, murieron hoy y otras 20 resultaron lesionadas cuando dos trenes internacionales chocaron a 24 kilómetros de Metz. Entre los heridos se hallan 9 soldados norteamericanos que viajaban en el tren París-Francfort.

Las autoridades francesas han negado los rumores de que los coches de carga y correspondencia fueron saqueados, o que se estuviera investigando una supuesta intervención de espías en el desastre. Los oficiales de seguridad norteamericanos examinaron documentos diseminados en el lugar del siniestro y quemaron algunos, lo que dió pábulo al rumor de que los trenes llevaban papeles importantes.

De la Nueva Ruptura de Kaesong Podría Salir Otra Guerra

NUEVA YORK, 24. (De nuestra agencia). — Al caer el telón sobre las negociaciones de Corea, pareciera justificarse la opinión predominante en la masa norteamericana que, pese al optimismo oficial, nunca consideró con confianza esas negociaciones. Esa opinión, a su tiempo, se ha reflejado vivamente en la mayoría de la prensa local y en las propias informaciones militares, al punto que poco antes de la ruptura de Kaesong, Ridgway anunciaba que al ejército rojo se habían incorporado dos nuevas unidades "voluntarias" procedentes de Mongolia y Checoslovaquia.

Hoy la prensa, en todos los tonos, considera el epílogo de esta negociación como el desenmascaramiento de un juego en el que los comunistas intentaron ganar, en la mesa de discusiones, la guerra que no podían ganar con las armas, en una maniobra que en el peor de los casos servía a sus finalidades de propaganda.

Por HORACIO ESTOL

Desde ese punto de vista, la gravedad de la situación resultaría de las posibles complicaciones que pudieran derivarse de la actual situación militar corcana en la que, evidentemente, ninguno de los dos bandos puede alcanzar una victoria por las armas sin arriesgar el peligro de una guerra total.

No es un secreto que el punto muerto en la lucha sólo podría quebrarse por dos medios: el ataque aliado a las bases chinas o la ayuda directa de Rusia a sus comprometidos socios de Pekín y norte de Corea. En uno y otro caso la extensión del conflicto sería inevitable.

En medio de esta tensa situación, sólo en la UN prevalece un sentimiento de confianza, basado en la esperanza de que la interrupción de las negociaciones sea temporaria, mientras numerosos delegados occidentales consideran que el espectacular cerrojazo rojo puede reducirse a un simple capítulo nuevo de la guerra de nervios que se ha librado precisamente en las mismas deliberaciones de esa ciudad.

El Brasil Hará Revelaciones Sobre su Potencial Atómico

Siguen los Pasos de la Argentina

RIO DE JANEIRO, 24. (INS). — El contraalmirante Alvaro Alberto, presidente del Consejo Nacional de Investigaciones Científicas, declaró que, siguiendo los pasos de la Argentina, el gobierno brasileño en breve dará "noticias agradables" sobre el potencial atómico del país, principalmente en lo que se refiere a reservas de torio y uranio.

Tras citar el "vigoroso ejemplo" de la Argentina, diciendo que no escatimó esfuerzos para ocupar una posición destacada entre las naciones decididas a participar en la carrera por el uso de la energía atómica para fines industriales y pacíficos, el contraalmirante Alberto agregó que se está estudiando la cuestión de la formación urgente de técnicos especiales en los varios campos de la energía nuclear, la preparación de un plan para el aprovechamiento integral de la riqueza atómica brasileña y la presentación del proyecto para la construcción de la primera "ciudad atómica" del país en Bello Horizonte, capital del Estado de Minas Geraes.

Añadió que Brasil cuenta con grandes reservas de uranio y torio, y hablando de la "ciudad atómica" expresó que será una planta-piloto para proveer a los técnicos brasileños de los conocimientos necesarios para la construcción de una verdadera fábrica atómica capaz de producir energía nuclear para fines industriales.

Destácase en España el Aporte para la Defensa

MADRID, 24. (AFP). — La declaración del general Franco a la revista yanqui "News Week" es publicada en primera plana en toda la prensa de la península, bajo el título de "El refuerzo de España puede ser decisivo para la suerte de Europa y del mundo". Los diarios agregan que, gracias al régimen español, la cortina de hierro no se levanta en la costa del Atlántico.

CARECEN DE FUNDAMENTO TODOS LOS CARGOS ROJOS, DIJO RIDGWAY

TOKIO, 24, (AFP). — "Todas las acusaciones comunistas sobre transgresiones a la neutralidad en la zona de Kaesong carecen de todo fundamento", declaró el general Ridgway, comandante de las Naciones Unidas, en una entrevista exclusiva al corresponsal de la Agencia France Presse.

Comentando el texto de la protesta comunista y especialmente el pasaje en que se dice "tuvisteis la audacia de consideraros como vencedor", el general Ridgway declaró que "no ha habido victoria decisiva en Corea, porque sino no se habría discutido tanto tiempo las condiciones para el cese del fuego. Pero infligimos una severa derrota a los ejércitos rojos chinos y norcoreanos entre entre enero y junio".

"Ya en esa época —añadió— afirmé que esa derrota comunista sería una fecha decisiva quizá para la lucha de las naciones libres contra el comunismo en Asia". Con respecto a la línea demarcatoria, el comandante supremo explicó de la manera siguiente la posición irreductible asumida por las Naciones Unidas en Kaesong: "La línea sobre el paralelo 38 no sería defendible y la seguridad de nuestras tropas está por encima de toda otra consideración. No acordamos ninguna confianza a las promesas comunistas. Combatimos duramente para conquistar el terreno que podemos defender y tenemos la intención de permanecer sobre él".

El general Ridgway concluyó la entrevista anunciando que preparaba una respuesta a la protesta comunista

¡ESA TORTA!

Magda y Carlos invitaron a cenar a un matrimonio y ella prometió hacerles saborear una torta de su especialidad. ¡Cómo había alabado aquella torta Carlos, por adelantado! Cuando faltaban pocas horas para la cena, se descompuso la cocina de gas. ¡Qué situación! Magda estaba muy afligida. Pero él, como siempre en los momentos de apuro, buscó entre los Avisos Clasificados de CLARIN y vió éste:

ARREGLO cocinas y calefones de gas. T. E. (63) 7460.

Habló por teléfono, el técnico acudió y al poco rato el desperfecto quedó reparado y Magda pudo poner al fuego su ponderada torta. Se lucirá gracias al oportunísimo Clasificado de CLARIN (Corrientes 655. De 9 a 18.30 horas. Informes: (31) 8368 y 9768).

Egipto no Ayudará a Occidente en Caso de Guerra

ALEJANDRIA, 24 (INS). — En una transmisión por radio, dirigida al país, el primer ministro, Nahas Pashá, advirtió que Egipto se negará a ayudar a Occidente en caso de guerra, a menos que las tropas británicas sean retiradas del país. También dejó constancia de que su gobierno está decidido a provocar la anulación del pacto de defensa anglo-egipcio de 1936.

Reiterando la posición asumida hace dos semanas por el ministro del Exterior, Alah Ed Din, el "premier", Nahas Pashá, manifestó: "Una devastadora guerra amenaza al mundo y los británicos deben darse cuenta de que Egipto es el país rector del mundo árabe y que no debe ser forzado a situaciones determinadas contra su voluntad. Egipto no ayudará a parte alguna, a menos que esa parte le ayude a vindicar sus derechos y suministre pruebas de su sinceridad. Egipto no desestima favores ni olvida los agravios". El primer ministro expresó la esperanza de que Inglaterra modificará lo que calificó de su "antigua mentalidad imperialista", la cual —dijo— "ya no está justificada por la lógica o por las circunstancias presentes". Terminó diciendo que Egipto está dispuesto a aceptar una amistad bien entendida, "pero no la amistad en la que el fuerte se impone al débil".

RIDGWAY RECHAZO LOS CARGOS ROJOS

Tiene Términos Duros la Nueva Nota Aliada

TURNER JOY

TOKIO, 25 (INS). — El general Ridgway dejó en manos de los comunistas chinos y norcoreanos la responsabilidad de reanudar o suspender definitivamente las negociaciones de armisticio en Kaesong. Utilizando el lenguaje más severo hasta ahora en el intercambio de notas entre los dos comandos militares, Ridgway rechazó las acusaciones comunistas, calificándolas de "falsedades maliciosas". La última comunicación de Ridgway está concebida en términos tan duros que prácticamente elimina la posibilidad de que los comunistas puedan evitar un menoscabo de su dignidad si regresan al salón de discusiones. Sin embargo, el supremo comandante aliado dejó la vía expedita para reanudar las deliberaciones y negociar un "armisticio razonable".

Las perspectivas de que se reanuden las conversaciones de tregua fueron afianzadas por una transmisión de Radio Pekín reiterando el aserto anterior de que la suspensión de las deliberaciones sólo era provisional y aplicable únicamente el día en que se anunció, es decir, el pasado jueves. Empero, la irradiación fué hecha poco antes del nuevo mensaje de Ridgway.

Nueva Acusación Roja

TOKIO, 25 (AFP). — El alto comando comunista acusó nuevamente a las Naciones Unidas de haber bombardeado deliberadamente Kaesong con el objetivo de hacer detener las conversaciones de armisticio. Este informe fué difundido a las 5.15, hora local, por radio Pyongyang, refutando el informe publicado el 23 de agosto por el cuartel general de la UN. Los comandantes comunistas preguntan: "¿Cómo podrían reanudarse las conversaciones de Kaesong mientras no se ha terminado la investigación sobre este grave incidente?"

Partieron de París los Cadetes del "Pueyrredón"

PARIS, 25. (AFP). — Los oficiales del estado mayor y los cadetes del buque escuela argentino "Pueyrredón", que visitaron estos días la capital francesa, partieron hoy de París de regreso a El Havre, donde se halla fondeada actualmente la nave argentina.

Decrece la Batalla de las Colinas

CON EL OCTAVO EJERCITO, 26 (INS). — La "batalla de las colinas" disminuye en intensidad por el decaimiento de la resistencia comunista. En el noroeste, sin embargo, cerca de la plaza de Sinuiju, se libró un enconado duelo aéreo entre 51 aviones de propulsión a chorro: 21 de las Naciones Unidas y 30 enemigos. En las

Enconado Duelo Aéreo

operaciones en el reactivado sector este-central, los sudcoreanos tomaron por asalto otras cuatro estratégicas posiciones de altura. Un oficial del 8o. ejército confirmó que la resistencia norteña en ese sector va cediendo al extremo de que actualmente sólo es de "ligera a moderada". Advirtió, empero, que los rojos disponen de fuertes contingentes de reserva y distan de estar vencidos.

En otros sectores, las operaciones se redujeron a choques aislados de patrullas. Una de éstas, de breve duración, se llevó a cabo al sur de la zona neutral de Kaesong, donde un pelotón aliado sostuvo una escaramuza con una pequeña columna china, replegándose después hacia el río Imjin.

EN LA PRESENTE foto aparecen siete de los 20 jefes de delegación presentes en la apertura de la sesión plenaria del Consejo Económico y Social Interamericano, que se realiza en Panamá. De izquierda a derechar Sr. Milo Berchesi, de Uruguay; Rodrigo González Allende, de Chile; Alfredo Hernández, de Costa Rica; Antonio Carrillo Flores, de México; Pierre Hudicourt, de Haití; Julio A. López Muñiz, de Argentina, y Mr. Edward Miller, de Estados Unidos

Clarín — DIARIO DE LA MAÑANA — 20 CTVS. EN TODO EL PAIS

Un toque de atención para la solución argentina de los problemas argentinos

Año VI Buenos Aires, Domingo 26 de Agosto de 1951 Nº 2.120

La Misión Militar de EE. UU. Inicia su Gestión en Madrid

Prevén la Agresión del Este

MADRID, 25 (INS). — La comisión militar norteamericana, encabezada por el mayor general James Spry, comenzará sus discusiones formales con las autoridades españolas, luego del descanso de fin de semana. El general Spry y sus asesores fueron objeto de una sencilla recepción ofrecida por el ministerio del aire, a la que asistieron funcionarios de la embajada de los Estados Unidos y altos jefes y oficiales de las fuerzas armadas de España. La comisión militar tiene la consigna de determinar las necesidades de España en materia de equipo para modernizar su fuerza aérea y sus bases navales. Asimismo estudiará la forma de equipar al ejército español para convertirlo en una máquina bélica eficaz al servicio de Occidente, para el caso de producirse una agresión procedente del Este.

SANCION DEL PROGRAMA DE AYUDA NORTEAMERICANA

WASHINGTON, 25 (AFP). — Por 14 votos contra 4 las comisiones senatoriales de relaciones exteriores y de las fuerzas armadas aprobaron el programa de ayuda militar y económica al extranjero.

Ese programa prevé la apertura de créditos por 7.535.000.000 de dólares. El Senado tratará el proyecto el martes.

Mossadegh Hace Nuevas Proposiciones

Harriman las Lleva a Londres en una Carta del "Premier" Iranio

HARRIMAN

TEHERAN, 25 (AFP). — El primer ministro iranio, Mossadegh, expresó el deseo de que Gran Bretaña considere las últimas propuestas presentadas por su gobierno, como nuevas bases de negociaciones. La declaración está contenida en una carta que Mossadegh entregó a Harriman cuando éste se disponía a salir de Teherán. El enviado presidencial norteamericano entregará el lunes próximo esa nota a Attlee, cuando llegue a Londres después de su visita "relámpago" a Yugoeslavia.

El primer ministro iranio señala en su carta que "el deseo más profundo del gobierno iranio es que las contraproposiciones sometidas a la delegación británica sean examinadas muy atentamente, y que el gobierno británico nos haga llegar sus observaciones con respecto a ellas". "No pretendemos —añade— que carezcan de defectos, pero deseamos que se conviertan en nuevas bases para las negociaciones". Afirma también que los nuevos esfuerzos de Harriman pueden ser provechosos

Contestando una pregunta de France-Presse, el vocero del gobierno dijo que posiblemente Harriman volverá a exponer en Londres el punto de vista de Persia, y que "la carta entregada al delegado norteamericano debe ser considerada como la última proposición del gobierno iranio".

Añadió luego: "Estamos dispuestos a vender cualquier cantidad de petróleo bruto al exterior; en cuanto al petróleo refinado, debemos guardarlo para el consumo interno". Terminó atacando violentamente a Richard Stokes por sus proposiciones

Ridgway Explica su Intransigencia Ante las Demandas Rojas

TOKIO, 25. (Por el corresponsal de guerra de A.F.P., Georges Gallean). — El comandante en jefe de la UN, ocupa un rincón de la vasta sala que es su lugar de trabajo. Habla lentamente y mide sus palabras. El general Ridgway, sereno y cordial, abandona su amplio escritorio para venir a sentarse junto a mí.

Es ésta la primera vez que puedo ver al general "en la ciudad", porque durante varios meses, en el pasado invierno, cuando la nieve cubría las colinas de Corea, y en la primavera, entre el fango del deshielo, lo había visto en muchos puntos, pero siempre en "batalla", en avances o repliegues.

Difícilmente podía imaginarme a Ridgway con otra postura que no fuera la del guerrero desalinado, pero me encuentro ante un "señor" de ademanes suaves y mesurados. Sólo tres cintas de condecoraciones señalaban que es jefe de las fuerzas aliadas, procónsul en el Japón y sucesor de Mac Arthur.

Empieza mi interrogatorio y anoto las respuestas:

"Ignoro el objeto de la última maniobra que acaban de realizar los comunistas. Es evidente que todas las hipótesis que se han formulado los comentaristas, son verosímiles. Nadie puede impedirles, en efecto, de suponer que los chinos-coreanos tratan de salvar las apariencias, a raíz del "bluff" fracasado, de sus denuncias sobre un ataque a un destacamento chino en la zona neutral. ¿Que los chinos se proponen lanzar una próxima ofensiva, o que realizan maniobras misteriosas en vísperas de la reunión de San Francisco? Para mí, es imposible realizar acertijos. Debo atenerme a los hechos, y hasta ahora, los hechos que invocan los comunistas son falsos".

A esta altura del reportaje, le pregunto: "Pero, mi general, usted se comporta como un vencedor ¿Acaso considera Vd. que la victoria militar fué lograda por las Naciones Unidas en Corea?".

La respuesta es rápida y categórica:

"No ha habido victoria decisiva. De otra manera no estaríamos discutiendo desde hace un mes en Kaesong, pero hemos infligido severas bajas a los ejércitos chino y norcoreano en Corea desde el mes de enero hasta junio. Podría haber, asimismo, una derrota severa y mayor aun de los ejércitos comunistas. Ya he dicho anteriormente que, sin querer jugar al profeta, esa eventualidad marcaría, quizás una alteración en el curso de la historia y en la lucha de las naciones libres contra el comunismo".

Insisto acerca de la actitud de la delegación aliada en Kaesong: "¿Por qué su delegación trata de conservar sus actuales posiciones en la línea de fuego?"

"Venga usted aquí —replica, y muestra un mapa—. Mire toda esta parte que se halla situada al sur del Paralelo 38, en la zona de Kaesong: es absolutamente indefendible. No pienso arriesgar la vida de un solo soldado para conquistar esa zona de terreno, que, por otra parte, no nos serviría para nada, porque todo ataque desde el norte es facilitado por la topografía del terreno en la zona del río Imjin. Es por eso que desde marzo he dejado mi ala izquierda al amparo del río, y desde allí controlo todo el terreno hacia el norte y puedo proteger a Seúl. De otra manera, la capital no podría ser defendida. Si abandono mis posiciones actuales y me instalo entre el río Imjin y la capital, tendré detrás mío el obstáculo del río Han. Dispongo de Chorwon y de Kumhwa, que forman el triángulo de hierro. Son dos puntos de partida de las dos vías de invasión hácia el Sur, sendas tradicionales a través de las montañas del centro de Corea. Hacia el Este, todo el terreno es montañoso, pero mis fuerzas ocupan la línea de crestas principales. Allí donde estoy, puedo resistir; en la línea del Paralelo 38, no"

DESEAN EVITAR EN EL CONTINENTE UN CONFLICTO ARMADO

RIO DE JANEIRO, 25 ((INS)).— Se estima que altos diplomáticos del hemisferio occidental harán dentro de poco toda clase de esfuerzos por impedir que estalle un conflicto armado en el continente americano, como resultado de los incidentes que han ocurrido en la frontera peruano-ecuatoriana.

Se informa que el llamamiento hecho por el gobierno del Ecuador a la Argentina, Brasil y Estados Unidos, está siendo considerado por las cancillerías de los respectivos países y se estima que su resultado será una reunión de los representantes de esas repúblicas, posiblemente en Río de Janeiro, a comienzos del próximo mes.

Según se informó, Ecuador acusa a las fuerzas armadas del Perú de haber atacado guarniciones ecuatorianas a lo largo de la frontera fijada por mediación de aquellas tres potencias en 1942.

En los círculos diplomáticos se ha recordado que el viejo pleito de límites ha resurgido en varias oportunidades, habiendo ocurrido el último hace nueve años. La disputa envuelve la posesión de 300.000 kilómetros cuadrados del alto Amazonas, rico en algodón, café y caucho.

El gobierno del Perú, encabezado por el general Manuel Odría, afirma que los nuevos incidentes fueron provocados por el Ecuador.

Harriman Conferenció con Tito Sobre Ayuda Yanqui

BLED (Yugoeslavia), 25. (A. F. P.). — El mariscal Tito ofreció hoy, en su villa de Bled, un almuerzo en honor de Averell Harriman, que llegó por vía aérea al mediodía, procedente de Belgrado.

Las conversaciones siguieron esta tarde con la participación de Eduard Kardelj, vicepresidente del Consejo y ministro de Relaciones Exteriores; el embajador de Estados Unidos, George Allen, y varios consejeros políticos y militares del mariscal Tito.

Los medios diplomáticos relacionan estas entrevistas con las conversaciones que el jefe del Estado y sus principales colaboradores mantuvieran hace apenas cuarenta y ocho horas con el secretario de Estado del Foreign Office, Ernest Davies.

Aunque los contactos entre los representantes autorizados de las dos potencias anglosajonas y los dirigentes de Belgrado no tengan carácter oficial, se prevé que activarán las gestiones actualmente en curso en Wáshington, Londres y Belgrado para un acuerdo final sobre la ayuda militar y económica de Occidente a Yugoslavia.

El Problema de Trieste

ROMA, 25. (INS). — En respuesta a una pregunta de INS, un portavoz del ministerio de Relaciones Exteriores señaló que la cancillería, oficialmente, no tiene noticias de la visita de Harriman a Belgrado y a Bled, pero que extraoficialmente se consideraba probable que en las discusiones figure el problema de Trieste, abrigándose la esperanza de que esas conversaciones apresuren una solución satisfactoria. El portavoz añadió que si las conversaciones de Harriman con el mariscal Tito tienen resultados "positivos" es probable que el enviado del presidente Truman visite Roma en viaje de regreso a Estados Unidos.

Por otra parte, las autoridades del Vaticano se mostraron también muy interesadas en la misión de Harriman.

Lea Mañana

La XI nota de la colorida serie del veterano periodista Silvestre Otazú:

"MATADEROS, EL ULTIMO RINCON GAUCHO"

Evocación sugestiva y pintoresca de uno de los barrios porteños donde se ha conservado más viva nuestra tradición y que se titula:

NIÑOS EXTRAVIADOS - EL HAMPA DE MATADEROS - CUATREROS DE AYER - UN FANTASMA PIDE PERDON

Primicia exclusiva de CLARIN

BUEN PERFIL

Estaba afligida. Le habían tomado una prueba de fotogenia en un estudio cinematográfico y la respuesta era desfavorable. ¿Y por qué? ¡Todo porque tenía una nariz incorrecta, que fotografiaba muy mal de perfil! Ya daba por malogrado su porvenir artístico cuando leyó este Aviso Clasificado en CLARIN:

CIRUGIA estética, corrige defectos fís. — T. E. . 6232.

Sus esperanzas renacieron. Habló con el especialista y fué a visitarlo. Ya la han operado y su nariz revela una mejoría tan acentuada que está segura de que ahora podrá dedicarse el cine. Se lo deberá a la solución que le brindó un Clasificado de CLARIN (Corrientes 555. De 9 a 18.30 horas. Informes: (31) 8368 y 9768).

Irán Acordó Proseguir las Negociaciones con Londres

TEHERAN, 26 (AFP). — "El Parlamento acordó confianza al gabinete de Mossadegh para proseguir las conversaciones sobre el petróleo y no para romperlas", declaró esta mañana el líder parlamentario Djamal Emami, en el curso de la primera sesión de la Cámara después de la ruptura anglo-persa.

Aprobado por la mayoría e interrumpido varias veces por los diputados del Frente Nacional, Djamal Emami, quien fué el principal autor de la subida al poder de Mossadegh el 28 de abril, lanzó críticas acerbas contra los consejeros del primer ministro y en especial contra Hassem Hassibi, miembro de la delegación iraní del petróleo, quien habría declarado hace dos días que "el Irán sacrificaría su soberanía antes que capitular en la cuestión petrolera". Al finalizar su discurso, Emami y un grupo de diputados pidieron que el presidente del Consejo precise la política que seguirá ahora, después de la partida de Stokes y Harriman. En ese momento los representantes del Frente Nacional levantaron airados sus protestas, formando un gran alboroto que decidió al presidente de la Cámara a interrumpir la sesión.

Por otra parte, trascendió que el embajador norteamericano, Henry Grady, se propone reanudar sus gestiones en la disputa petrolera entre el gobierno persa y Gran Bretaña. La intervención de Mr. Grady en estas negociaciones tendrá carácter extraoficial, pero se anticipa que dicho diplomático procurará hallar alguna base para llegar a un acuerdo de carácter permanente.

Trascendió, a todo esto, que en algunos sectores del gobierno y del Parlamento ha causado profunda decepción la forma en que el primer ministro Mohammed Mossadegh condujo la parte final de las negociaciones con Gran Bretaña sobre el petróleo.

Se dijo que han surgido ciertas críticas contra Mossadegh, que no han tenido trascendencia pública, por haber permitido, con su actitud de absoluta intransigencia, la interrupción de las negociaciones con los ingleses y el regreso a Londres de la delegación encabezada por sir Richard Stokes.

Paralizarían la Gestión Sobre Revisión del Pacto Angloegipcio

(INFORMACION PAGINA DOS)

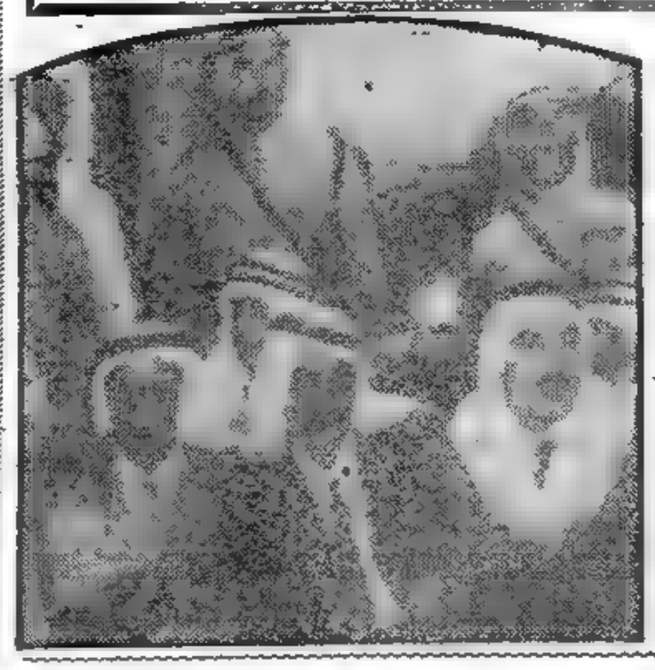

TRES de los acusados de haber asesinado al rey Abdullah de Jordania, durante la vista de la causa en Amman: de izquierda a derecha: Abdul Kader Farahat, Abdul Ekke y Zacharia Mahmoud Ekke.

Adóptanse precauciones contra la agresión

HUBO COMPLETO ACUERDO ENTRE TITO Y HARRIMAN

TITO

BLED, 26. (AFP) — "El mariscal Tito y yo hemos estado de acuerdo en que los Estados Unidos y Yugoeslavia deben reforzar su potencial militar para prevenir el peligro de una agresión", declaró el señor Averell Harriman al recibir hoy a los representantes de la prensa extranjera acreditados en Yugoeslavia, en la residencia que ocupa, en la ciudad de Bled. Harriman agregó: "El jefe de Estado yugoeslavo y yo, hemos constatado que la causa esencial de la tensión actual en el mundo es la política del Kremlin por su tendencia agresiva y que se caracteriza por ataques localizados. Sin embargo, los cálculos de Moscú se han revelado erróneos y han tropezado con la sólida coalición de las Naciones Unidas.

El señor Harriman habló durante 45 minutos y reveló a los corresponsales que había encarado principalmente la cuestión de la ayuda económica a Belgrado.

Opiniones Coincidentes

BELGRADO, 26 (INS). — Averell Harriman declaró que en su reunión con el jefe del Estado yugoeslavo se trató la cuestión de la guerra y la paz especialmente la forma de impedir la guerra". "Naturalmente —añadió— hablamos sobre el Kremlin y cambiamos puntos de vista sobre Stalin". Destacó que había quedado gratamente sorprendido al comprobar la similitud entre sus opiniones y las de Tito al analizar los objetivos y tácticas soviéticas.

Mossadegh Está Grave

TEHERAN, 26 (AFP) — El primer ministro iraní, doctor Mohammed Mossadegh se encuentra gravemente enfermo.

Un consejo de facultativos se reunió esta mañana a la cabecera de la cama del primer ministro, que sufre ahora nuevos disturbios circulatorios que le obligan a un reposo e inactividad absolutos.

Fuerte Apoyo de la Unión Para España

MADRID, 26. (INS). — La misión militar norteamericana se dispone a iniciar formalmente con el gobierno de Madrid las negociaciones sobre la ayuda norteamericana al ejército español, iniciadas por el difunto almirante Forrest Sherman.

Los dirigentes españoles expresan su entusiasmo ante la perspectiva de recibir fuerte apoyo militar norteamericano y, posiblemente, de concluir una alianza con Estados Unidos a cambio del empleo de algunas bases aéreas, navales y militares por las fuerzas estadounidenses. Se sabe que la misión ha bosquejado un programa detallado, según el cual Estados Unidos podría establecer una red de bases modernas, especialmente aéreas, desde las que pudieran operar los mayores aviones norteamericanos de bombardeo atómico.

FRANCO

Según dicho plano, se construirían pistas de 2.600 metros de longitud en Madrid, Barcelona, Bilbao, Vigo, Cádiz y Sevilla, y posiblemente otras en el Marruecos español. Tales bases serían ofrecidas a Wáshington a cambio de una amplia ayuda para las fuerzas armadas de España. El ejército español cuenta aproximadamente con 400 000 hombres, pero algunos observadores dicen que la fuerza efectiva es de sólo 250 000. Este ejército permanente podría ser aumentado rápidamente a un millón de hombres en caso de emergencia bélica. Muchos de los oficiales y suboficiales son voluntarios y constituyen la médula del ejército español. La marina de guerra, con 25.000 marinos, tiene cinco cruceros, once destructores y siete submarinos y algunas naves menores. La fuerza aérea, por su parte, cuenta con 800 aviones, pero se dice que sólo 400 están en condiciones de volar.

RECLAME A SU CANILLITA CON ESTA EDICION EL SUPLEMENTO DEPORTIVO

PRIMERA SECCION

Clarín

20 CTVS. EN TODO EL PAIS

Un toque de atención para la solución argentina de los problemas argentinos

AÑO VI BUENOS AIRES, LUNES 27 DE AGOSTO DE 1951 Nº 2.121

No Hubo Respuesta de los Rojos al Mensaje de Ridgway

CAMPAMENTO DE PAZ DE LA UN CERCA DE KAESONG, 27 (INS). — El enérgico mensaje del general Ridwgay al comando chino-norcoreano instándolo a que renueve o cancele las conversaciones para establecer el cese de las hostilidades, no ha sido aún contestado, aunque la radio de Pekín afirmó que el mensaje mostraba "una actitud de arrogancia extrema".

Los puestos de escuchas de radio de las Naciones Unidas en todo el Lejano Oriente han estado alerta durante 24 horas para captar cualquier respuesta oficial al mensaje del supremo comandante aliado, rechazando las acusaciones comunistas de que un avión de la UN bombardeó a Kaesong el 23 de éste mes, por cuyo motivo los comunistas suspendieron las conversaciones.

RIDGWAY

La primera mención del enérgico mensaje del general Ridgway se hizo por la radio de Pekín a las tres y media de la madrugada de hoy (14 30 hora argentina).

La radioemisión de Pekín transmitida en clave telegráfica en idioma inglés, decía: "Ridgway no se atrevió a mencionar ninguna de las pruebas concluyentes del crimen cometido por los aviones norteamericanos al bombardear la zona neutral de Kaesong, sino que se limitó a mentir. Ridgway dijo que él había "investigado" plenamente, pero de hecho, durante la investigación los oficiales de contacto norteamericanos se negaron primero a venir y luego a regañadientes vinieron, tratando de negar todas las pruebas del crimen y partieron precipitadamente. Desde la mañana del 23 de agosto hasta ahora, el lado norteamericano no ha enviado a nadie para realizar nuevas investigaciones. En su respuesta más arbitraria y descarada, Ridgway evita hacer mención alguna de los hechos ya admitidos en el comunicado de su cuartel general. El comunicado emitido el 23 por el cuartel general de Ridgway admitió que un avión no identificado fué localizado por el radar al oeste de Kaesong a las 9.30 de la noche del 22". La radioemisión comunista continúa diciendo: "¿Por qué Ridgway no quiere mencionar de nuevo ese hecho? Evidentemente porque este hecho, que se usó para atacar a los pueblos chino y coreano, a la larga ofrece peligro de revelar pruebas del crimen norteamericano. Por esto la siniestra confabulación norteamericana para fabricar ese incidente provocativo a fin de socavar las conversaciones de armisticio sin el menor asomo de duda".

Transmisiones radiales anteriores procedentes de China y Corea del Norte habían lanzado una gran cantidad de propaganda acusando a las Naciones Unidas de "romper deliberadamente" las negociaciones de armisticio. Los observadores diplomáticos en Tokio señalaron que debido al elemento de "prestigio" que ello supone es improbable que los comunistas respondan rápidamente a la oferta del comandante de las Naciones Unidas de renovar las conferencias de tregua para lograr un "armisticio razonable".

Radio Pekín, citó a un vocero comunista no identificado que había dicho: "aun ahora no rechazaríamos una nueva investigación".

Han Capturado Intacto un Mig

WASHINGTON, 26. (AFP) — Las fuerzas de las Naciones Unidas capturaron intacto un avión a chorro MIG-15 de fabricación soviética, en el frente de batalla coreano.

Un vocero de las fuerzas aéreas reveló el apresamiento de ese aparato, el primero que cae intacto en manos de los aliados, y que se encuentra ahora sometido a estudio por parte de los laboratorios de investigación del ejército. El MIG-15 fué obligado a aterrizar cerca de la costa oeste de Corea, sobre un banco de arena ligeramente cubierto por las aguas. El vocero de las fuerzas aéreas americanas no quiso dar otros detalles sobre la captura del aparato a chorro comunista, pero indicó que se encuentra actualmente en la base aérea de Wright Patterson, en el estado de Ohio, y que ha sido puesto en condiciones de volver a volar.

CLARIN en LONDRES

Son Graves las Consecuencias de la Ruptura Entre Persia y Gran Bretaña

LONDRES, 26 (De nuestro corresponsal). — No es fácil creer en las palabras del negociador británico, a su regreso de Teherán. Según Stokes, las conversaciones anglo-persas han terminado en una atmósfera cordial y pueden reanudarse en cualquier momento. Pero la verdad es que la Anglo Iranian retira su personal de los yacimientos y sólo dejará en las refinerías de Abadán a 350 hombres, como defensa técnico-administrativa del último bastión industrial británico; y la verdad es que las consecuencias políticas de la situación son muy graves. Persia puede quedar arruinada en poco tiempo. Acaso era necesaria esta lección, pero la Inglaterra objetiva sospecha que la arrogancia de los extremistas persas y su antibritanismo infantil, traerán daños, no limitados exclusivamente a aquel pueblo. Nada, pues, parece ganarse con la famosa lección, porque el interés británico y de las naciones del Oeste, sólo puede ser que Persia siga siendo una nación independiente, respetada y feliz si es posible. Irán queda hoy a merced de uno de esos golpes comunistas clásicos. Cuando Hitler y Molotov se repartieron, técnicamente, el mundo, Rusia insistió en que Persia era centro de las aspiraciones soviéticas al sur de Turkestán y el Comminform inicia en el suelo persa "un movimiento de liberación nacional contra los enemigos internos y extranjeros de su pueblo". El partido de Tudeh, bajo la dirección de Moscú, es el encargado de la maniobra táctica que puede abrirle a Rusia el paso al océano Indico y entronizarla, estratégicamente, en el Medio Oriente.

Nadie duda de que los gobernantes iraníos de hoy serán las primeras víctimas de la expansión rusa, si ésta llega a producirse, pero la exaltación nacionalista ha sido tal en esta polémica, que ya no pueden contenerla. Cuando intentaron llevarla a términos moderados era tarde, y cuando Inglaterra ofreció las mayores concesiones, que equivalen tres veces a los que antes concedía, era tarde también.

Las palabras, relativamente optimistas de Stokes, engañan a muy pocos. Sólo pueden tranquilizar a los que desean ser tranquilizados de cualquier manera. — Jacinto Miquelarena. —(Corresponsal de CLARIN en Londres).

PODRA CORRER

Era buen marino y siempre había tenido la ambición de ganar una regata de veleros. Y, de pronto, se le presentó la oportunidad: iba a disputarse una competencia de singular realce deportivo. Fué entonces cuando leyó este Aviso Clasificado en CLARIN:

VELERO flamante, vendo por viaje. T. E. (...) 5523.

Claudio se comunicó con el anunciante, un hombre de fortuna que se iba por una temporada a Europa y liquidaba parte de sus bienes, y fué a ver el velero, que lo dejó encantado por sus condiciones marineras, y lo acabó de comprar. Ahora podrá intervenir con probabilidades de éxito en la regata, gracias a la adquisición que le facilitó el Clasificado de CLARIN (Corrientes 555. De 9 a 18.30 horas. Informes: (31) 8368 y 9768).

Hubo Avances Rojos en Todo el Frente Central

(INFORMACION PAGINA DOS)

Bánfield es Puntero Absoluto; Hubo Empate en el Clásico

(INFORMACION EN SUP. DEPORTIVO)

Notificóse Oficialmente la Fórmula Perón-Eva Perón

(Ver Página CUATRO)

MOVIMIENTO PRO-BRITANICO EN PERSIA

Mossadegh Hace Frente a Gran Oposición

TEHERAN, 27 (AFP).—El doctor Mohammed Mossadegh se encontró hoy, por primera vez desde que ascendió al gobierno, apoyado unánimemente por el Majlis o Cámara Baja, ante una fuerte oposición pro-británica, al mismo tiempo que la oposición pro-comunista del partido Tudeh arrecia también en sus ataques.

Lo más grave es que en los círculos allegados a la Corte se expresa la opinión de que Mossadegh debería abandonar su puesto con el objeto de que las conversaciones con Londres puedan reiniciarse sobre bases enteramente nuevas".

La mayoría de los diarios plantean a Mossadegh la siguiente pregunta: "Nos había dicho que después de la nacionalización un magnífico porvenir se abriría para el Irán, ¿dónde están esas promesas?"

Hasta el mismo portavos habitual del gobierno se halla a la defensiva y escribe que "ningún pueblo del mundo puede conquistar fácilmente su libertad y su independencia".

El periódico "Setareh" afirma hoy que en las conversaciones anglo-iranias se suscitó el problema de la neutralidad persa. Stokes y Harriman habrían declarado entonces que tal política en el mundo de hoy no tiene sentido.

Dejan a Irán la Iniciativa

LONDRES, 27. (AFP) — "De ahora en adelante, el gobierno persa deberá tomar la iniciativa para reanudar las negociaciones sobre el diferenda anglo-irano", declaró esta tarde un portavoz del Foreign Office, al terminar la entrevista de una hora y cuarto que tuvieron el enviado extraordinario del presidente Truman, Averell Harriman, y el primer ministro Attlee.

En la reunión se encontraban presentes Richard Stokes, lord del Sello Privado, y Emmanuel Shinwell, ministro de Defensa.

El mismo portavoz subrayó que en la reunión de esta tarde se había pasado revista, en una atmósfera cordial y franca, al conjunto del problema petrolero. Desmintió, a este respecto, que existiesen divergencias entre Wáshington y Londres.

Según informaciones recogidas en los medios políticos generalmente bien informado, Richard Stokes no ha abandonado la esperanza de que el gobierno persa haga, próximamente, una nueva tentativa de acercamiento.

Gromyko Llegó a Nueva York

NUEVA YORK, 27 (INS) — El viceministro de Relaciones Exteriores de Rusia, Andrei Gromyko, y una delegación rusa de 31 hombres llegaron a Nueva York en el "Queen Elizabeth", en tránsito hacia San Francisco, donde participarán en la conferencia de paz con Japón.

Gromyko sólo habló brevemente con los periodistas que habían aguardado más de dos horas junto a la puerta de su cabina. En el puente del navío leyó una declaración preparada [redacted] decía: "Como el gobierno soviético ha anticipado, la delegación rusa presentará sus propias proposiciones sobre el tratado de paz con Japón. Esperamos que serán apoyadas por todos los que están realmente interesados en ese tratado de paz, que echará los cimientos para el restablecimiento de relaciones normales entre Japón y otras naciones, especialmente aquellas que más sufrieron por la agresión japonesa".

Rehusó revelar, hasta que se reúna la conferencia, las proposiciones que presentará. Se abstuvo también de explicar cómo su delegación proyecta presentar esas proposiciones, en vista de que Estados Unidos ha aclarado que la conferencia de San Francisco solamente fué convocada para firmar el tratado de paz.

Un Tratado Bilateral con Japón Concluiría la India

"GESTO ANTINORTEAMERICANO", OPINA WASHINGTON

NUEVA DELHI, 27. (INS) — El primer ministro Nehru declaró en el Parlamento que la India no terminará el estado de guerra con Japón hasta que éste haya logrado un "status" independiente. Agrega que la India no firmará el tratado de paz, ni asistirá a la conferencia de San Francisco, sino que simplemente negociará un tratado bilateral con Japón en una fecha posterior.

Previamente había informado a Estados Unidos de sus objeciones al tratado, especialmente al artículo que permite a las tropas de ocupación norteamericanas permanecer en las islas después de entrar en vigor el pacto de paz.

Comentarios Nipones

TOKIO, 27. (AFP) — Los círculos japoneses expresan su pesar por la decisión de la India de no participar en la conferencia de San Francisco. Ciertas personalidades subrayan que la decisión de Nehru no fué dictada por una antipatía hacia el Japón sino por lo contrario en razón de las objeciones de dicho país a las cláusulas "demasiado duras" del proyectado tratado. Esas personalidades recuerdan que la India fué el único país, entre las once potencias aliadas, que se negó, al final de la guerra, a enviar un "acusador" al proceso organizado por el tribunal internacional de Tokio, y que el juez hindú se pronunció a favor de la absolución de los criminales de guerra japoneses.

"Gesto Antinorteamericano"

WASHINGTON, 27. (INS) — Los funcionarios norteamericanos consideran la negativa de la India a firmar el tratado de paz con Japón, como un gesto antinorteamericano y estiman que esa decisión brindará nuevos argumentos a Rusia. Los mismos funcionarios están intrigados acerca de las razones que inducen a Nehru a combatir el tratado. Algunos consideran que procede así en la esperanza de captarse las simpatías de Rusia y la China comunista, pero otros estiman que la situación política interna de la India, que pronto culminará en la convocatoria de elecciones, es la razón principal de su conducta.

Dura Crítica a la India

WASHINGTON, 27 (INS). — El senador republicano Kenneth Wherry, criticó hoy airadamente en la cámara alta la negativa de la India para participar en la conferencia de paz con el Japón, censurando la actitud con que se respondía por el préstamo para la compra de trigo hecho a esa nación por Estados Unidos. El líder de la oposición preguntó en la cámara alta: "De qué nos ha servido ese préstamo?... Nos han dado la espalda en la firma del tratado y dicen que no lo harán a menos que también lo firme la China comunista".

****

DIARIO DE LA MAÑANA

Clarín

20 AÑOS EN TODO EL PAIS

Un toque de atención para la solución argentina de los problemas argentinos

Año VII Buenos Aires, Martes 28 de Agosto de 1951 Nº 2.122

Pekín Propuso Reanudar la Negociación

Ridgway Fué al Frente

TOKIO, 27 (AFP).—Los generales comunistas Kim Il Sung y Peng Teh Huai invitan al comando de las Naciones Unidas a que participen, con los representantes comunistas, en la encuesta sobre el "bombardeo y ametrallamiento" ocurrido la noche del 22 de agosto. En su mensaje, difundido por Radio Pekín, los jefes rojos piden, además, la publicación íntegra de los documentos intercambiados, en relación con este incidente, entre los dos adversarios. "Sólo así podrán proseguir las negociaciones para el armisticio, sobre una base justa y equitativa", agrega.

Esta nota constituye la respuesta chino-norcoreana a Ridgway.

El mensaje de los comunistas señala, por otra parte, que la respuesta del general Ridgway en relación con el "bombardeo y ametrallamiento" de la región de Kaesong es enteramente "insatisfactoria". Finalmente, acusan a Ridgway de dar una imagen "evasiva y falsa" de la situación que ha resultado de tal incidente. En seguida añade: "¿Cuál es vuestra posición a este respecto? Siempre habéis negado los hechos cuando las violaciones de la zona neutral de Kaesong fueron efectuadas por vuestras tropas, y cuando llamáis la atención sobre tales incidentes, jamás hacéis nada para arreglarlos".

A todo esto, el general Ridgway hizo esta tarde una visita inesperada a Corea, en el más estricto secreto. No fueron revelados el lugar de su aterrizaje ni tampoco los nombres de quienes entrevistó. Sin embargo se cree que se trasladó hasta el campo avanzado de Munsan para conferenciar con los delegados a la conferencia de Kaesong.

Antes de salir para Corea, Ridgway se entrevistó con el emperador Hirohito y canceló todos sus compromisos para la tarde.

Dejó de Existir Ho Hon

MOSCU, 27 (AFP).—Citando a Radio Pyongyang, la Agencia Tass anunció hoy el fallecimiento de Ho Hon, presidente de la Asamblea Nacional norcoreana.

LOS JEFES DEL ESTADO MAYOR Combinado de la Unión, reunidos para considerar diversos problemas relacionados con la organización de la defensa. De izquierda a derecha: Gral. Omar Bradley, jefe del Estado Mayor Combinado; general Vandenberg, de la Fuerza Aérea; Almte. Fechteler, jefe de operaciones navales, y el general Lawton Collins, jefe del Estado Mayor del Ejército

Con el Problema de Trieste se Complica el Panorama Europeo

MILAN, 27 (De nuestra agencia). — Es necesario afirmar con claridad que el problema de Trieste está íntimamente conectado con el Pacto del Atlántico, de tal modo, que si las nuevas tendencias —sobre todo las inglesas— no le arriman buenos vientos (en lo que se refiere a Trieste), el propio Pacto podría perder, respecto a Italia, su razón de ser. Después del discurso de De Gásperi del 12 de julio, en el Senado, en el cual dijo: "Consideramos la declaración tripartita como parte integrante del Pacto del Atlántico", el eje de la política exterior italiana puede ser obligado a una desviación fundamental. El veterano parlamentario italiano y "presidente de la victoria", Orlando, había preguntado a De Gásperi si el Pacto debía ser mantenido "incluso si los aliados traicionaban los intereses de Italia". Otros oradores denunciaron que, para favorecer a Yugoeslavia, los representantes aliados en Trieste violaban normas y leyes en vigor.

Dos días antes de ese discurso, los portavoces de las cancillerías de Gran Bretaña, Francia y Estados Unidos habían renovado la validez de la declaración de 1948, reafirmando el propósito de la devolución de Trieste a Italia. Es que, en verdad, la península itálica no se concibe completa sin Trieste.

El Pacto del Atlántico fué suscrito —exclamó De Gásperi entre aclamaciones— con la promesa de que "Trieste es una parte viva de la nación italiana. Y es también parte viva, su actual administración, transitoriamente confiada a un gobierno militar de ocupación".

¿Los acontecimientos están atando las manos y las acciones del gobierno italiano? Así piensa y lo dijo el senador Lucifero. Por su parte, el senador Sanna Randaccio afirmó que la política atlántica no puede constituir el precio de la renuncia de los derechos italianos.

Todos estos hechos tienden a probar cuán seria es en los hechos —pues las promesas cuentan poco— la posición política actual de Roma en los asuntos internacionales. A través del problema de Trieste surge, para todo el que sepa y quiera verlo, un problema más vasto, que, en sus imprevisibles repercusiones puede convertirse en problema mundial.

La visita que Harriman, emisario del presidente Truman, como mediador, no muy afortunado —¿o sí?—, en el pleito anglo-persa del petróleo, termina de hacerle al mariscal Tito, ha de vincularse a la cuestión —entre otras, de Trieste. Qué han hablado y convenido, aun no se sabe. Pero, nada tendrá valor ni nada se resolverá si Trieste no vuelve a Italia.

BATTISTA PELLEGRINI
Corresponsal de CLARIN en Italia

Aparecieron los Dos Secuestrados en Chile

SANTIAGO DE CHILE 27 (A. F. P.). — El espectacular secuestro de Edgardo Maas y Domiciano Soto, presidente de la Federación Bancaria y jefe de la Confederación de Trabajadores, ambos de tendencia comunizante, concluyó hoy, con el encuentro de los dos, secuestrados en una mina abandonada, situada en un fundo cercano a la localidad de Quilpe.

Un vecino del fundo mencionado, en que se encuentra la mina abandonada, denunció primeramente a la Federación Bancaria para ganar el premio de doscientos mil pesos ofrecido por ella, y luego, a los carabineros, declarando que creía haber visto a Edgardo Maas y Domiciano Soto en las cercanías. Un mayor con cuatro carabineros llegaron sigilosamente hasta la mina, encontrando, efectivamente, a los desaparecidos, que estaban custodiados por un hombre armado, que resultó ser Carlos Alejandro Feliemberg, reconocido como un destacado nazi.

SUGESTIVOS CAMBIOS DE POSICION DE LOS ROJOS

Revelaron Pormenores de las Gestiones de Tregua

BASE DE TREGUA, 27. (INS) — Un portavoz aliado dió a conocer un cambio en la actitud roja respecto a la zona desmilitarizada. El brigadier William Nuckols, vocero de la delegación de tregua, dijo que en un determinado momento de las sesiones plenarias de tregua, el general Nam Il, jefe del grupo de negociadores rojos, mostró señales de estar dispuesto a aceptar una línea de demarcación conforme con el punto de vista aliado. Esto ocurrió, según Nuckols, antes de que se nombrara la subcomisión que estudia el problema de la zona desmilitarizada. Nuckols dijo que ocho veces en un discurso de 54 minutos de duración, Nam Il mostró indicaciones definidas de que había abandonado la inflexible posición comunista de que el paralelo 38 debe servir de base a la zona neutral.

Hubo Cambios en la Política de los Comunistas

Nuckols dijo a los corresponsales que, al día siguiente, Nam Il volvió a asumir su anterior actitud respecto de la zona desmilitarizada. Y añadió: "Creo que o bien Nam Il habló a destiempo o que hubo un cambio de política comunista de la noche a la mañana.

DESEO CUMPLIDO

Don Enrique T. poseía una casa en un barrio suburbano, pero no estaba contento. Su aspiración había sido siempre tener una casa en el Oeste, o por lo menos un lote donde edificarla. De modo que se le ocurrió publicar este Aviso Clasificado en CLARIN:

CAMBIO casa por terreno zona Oeste T. E. (...) 9243.

Y don Alberto Z., dueño de un lote en el Oeste, leyó el aviso y pensó que aquélla era la ocasión que esperaba de conseguir la casa propia con que soñara siempre. Se entrevistó con el anunciante y se hizo la permuta. Ahora don Enrique empezará a edificar una casa en el terreno adquirido y don Alberto tiene ya la casa propia anhelada. Les sirvió de eslabón un Clasificado de CLARIN (Corrientes 555. De 9 a 18.30 horas. Informes: (31) 8368 y 9788).

Fué Tratada en Londres la Situación Angloiranía

LONDRES, 26 (AFP). — Harriman, que llegó anoche, se entrevistó con el primer ministro, Attlee, y Richard Stokes, a fin de tratar la situación creada por la interrupción de las negociaciones anglo-iranias. Los círculos informados creen que Averell Harriman no comparte el punto de vista optimista de Stokes, según el cual Irán asumiría próximamente una iniciativa tendiente a la reanudación de las conversaciones. Al parecer, ese optimismo tampoco sería compartido por los dirigentes del gobierno, quienes, por otra parte, no están dispuestos a aceptar la sugestión de colocar a un experto neutral en Abadán.

El "Observer" señala que Estados Unidos no tendría inconveniente en designar a un especialista para ese cargo si las dos partes propiciaran tal solución. Harriman manifestó a la prensa que las negociaciones fueron muy difíciles debido a la agitación reinante. "El gobierno iranio —añadió— tiene necesidad de los petroleros y de la organización de venta del petróleo británicos. La interrupción de las conversaciones fué provocada por el problema del personal británico en Abadán".

Transfiérense al Ministerio de Economía los Silos Subterráneos

(Información en la página CUATRO)

Probable Oferta Comunista a los Países Asiáticos

Gromyko Pediría la Revisión del Tratado con Japón

FLUSHING MEADOW 28 (INS). — En círculos allegados a la delegación rusa, se asegura que Andrei Gromyko pronunciará al día siguiente de la inauguración de la conferencia de San Francisco, un importante discurso preparado por el Kremlin, pidiendo una revisión del proyectado tratado de paz con el Japón.

Los diplomáticos occidentales sospechan que en la cartera de Gromyko puede haber:

1o.) Una oferta conjunta de Rusia y China comunista para un pacto de no agresión a los países asiáticos con el fin de socavar la influencia norteamericana.

2o.) Una proposición adicional al Japón para un pacto económico abriendo Manchuria a las importaciones y exportaciones japonesas para tentar a aquella nación, y apartarla de la red de pactos de seguridad concertados por Estados Unidos en el Pacífico.

3o.) Una renovada oferta del Kremlin para solucionar todos los problemas del Lejano Oriente en una conferencia en la que intervendrían cinco potencias con una misma base de igualdad.

4o.) Un plan para contrarrestar la esperada derrota de las proposiciones soviéticas, convocando a una conferencia bajo el lema de "Asia para los asiáticos", que se realizaría en Pekín, a la cual Gromyko y Mao Tsé Tung, en nombre de China comunista, invitarían a todos los países asiáticos.

Declaraciones de Yoshida

TOKIO, 28 (AFP). — En el almuerzo ofrecido a la delegación

(Continúa en la página DOS)

DOS camilleros chinos, fotografiados por corresponsales aliados en la zona de Kaesong, en circunstancias en que conducían a un herido — según las afirmaciones rojas— a raíz de una violación aliada del acuerdo de tregua en ese sector

Japón, Afirma "Pravda", Será el Trampolín de una Próxima Agresión

MOSCU, 28 (INS). — "Pravda" califica el proyectado pacto de seguridad entre Estados Unidos y Japón de "complot militar de los imperialistas norteamericanos y los militaristas japoneses". Refiriéndose al tratado de paz, expresa que "significa una extensión camouflada e indefinida de la ocupación de Japón por Estados Unidos". "Los norteamericanos — dice— han hecho mucho para convertir a Japón en un trampolín para la agresión en el Lejano Oriente". Además, Radio Moscú, citando a la agencia noticiosa comunista China News, acusó a Estados Unidos de tratar de "apoderarse" de las islas Nasha y advirtió que tal intento podría originar "graves consecuencias". Las islas Nasha, en el mar de China, están ocupadas por los nacionalistas chinos. Señala Radio Moscú que las islas son de importancia desde el punto de vista militar para el régimen de Pekín.

DIARIO DE LA MAÑANA
Clarín
20 CTVS. EN TODO EL PAIS
Un toque de atención para la solución argentina de los problemas argentinos
Año VII Buenos Aires, Miércoles 29 de Agosto de 1951 Nº 2.123

Miller Insta a América a Producir más

"Máximos Sacrificios a Todos Exige la Situación"

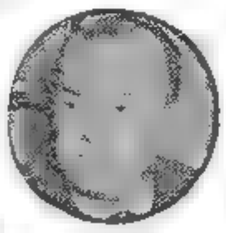

EDWARD MILLER

PANAMA, 28 (INS). — El secretario auxiliar de Estado para asuntos latinoamericanos de Estados Unidos, Edward Miller, declaró que la presente emergencia mundial requiere de Occidente el máximo de sacrificio y pidió intensificar en lo posible la producción de los materiales vitales necesarios para preservar al mundo occidental de la agresión. Hablando en la sesión plenaria del Consejo Económico y Social de la Organización de Estados Americanos, Miller hizo un resumen de la labor realizada por el organismo y señaló las posibilidades futuras. Respecto a las reservas monetarias, dijo que la situación configura una faceta del desequilibrio económico que forzosamente afecta a todos, debido a la grave amenaza que se cierne. "Sin pretender restar importancia al problema —agregó— creo que es mucho más teórico que real".

Miller aclaró que consideraba necesario presentar las realidades de la situación a la atención del Consejo y señalar el hecho de que Estados Unidos acudió en auxilio de Corea Meridional con una deuda nacional de 250.000 millones de dólares y a despecho de sus grandes responsabilidades financieras contraídas en la guerra. Agregó que la emergencia actual requiere considerables sacrificios de los pueblos panamericanos así como sacrificios de vidas.

Miller opinó luego que toda la inflación causada por la emergencia y los problemas futuros deben ser considerados teniendo en cuenta "la situación de emergencia global que colectivamente afrontamos".

LIN PIAO SERA EL NUEVO JEFE

TAI PEH, 28. (AFP). — El general Lin Piao sucedería al general Peng The Huay en el comando de las divisiones de "voluntarios" chinos que operan actualmente en el frente de batalla coreano.

Según informaciones de fuente nacionalista china si las negociaciones de armisticio llegan a fracasar definitivamente, el general Lin Piao, brazo derecho de Mao Tsé tung y actual comandante en jefe del IV ejército chino estacionado en Manchuria, reagruparía sus fuerzas para pasar de un momento a otro al sur del río Yalu e intervenir en la batalla contra los aliados

Acción Común Contra el Comunismo

España se Propone Luchar Junto a EE. UU.

MADRID, 28. (AFP) — "España luchará junto a Estados Unidos, si su concurso fuera necesario para derrotar al enemigo común (los comunistas)" dice el diario monárquico "A. B. C.". Agrega que España tiene plena conciencia y sinceridad y sabe ahora cuáles son sus obligaciones en caso de que sea aceptada su misión histórica para contener y rechazar a la Rusia marxista. En un artículo del mismo diario, firmado "Táctico", seudónimo bajo el cual oculta su nombre el general Alfredo Kindelán, se declara que el comunismo y el cristianismo son actualmente dos ideologías irreconciliables, y considera que la mayor atención debe ser dedicada actualmente a reforzar el frente del Atlántico. Agrega: "Aparte de las bases norteamericanas e inglesas, solamente en Francia, España y Portugal existen buenos aeródromos como para operaciones aéreas estratégicas". Cita en la península especialmente los valle, del Guadalquivir, del Tajo, el Ebro y las mesetas de Castilla. Estima que en León y Extremadura y en la misma zona de Sevilla es posible instalar bases para aviones de caza, de escolta y de intercepción.

A todo esto, el ministro del Aire, general Eduardo González Gallaza, y el jefe del estado mayor, general Juan Vigón, viajaron por vía aérea a Santiago de Compostela. En los medios diplomáticos se cree que se entrevistarán con el general Franco, en su residencia de Pazo de Meiras, para ponerlo al corriente de las primeras conversaciones con la misión militar norteamericana.

Ridgway Reitera su Oferta de Negociar

Contestó la Nueva Nota Enviada por los Comunistas

CAMPO DE PRENSA EN COREA, 28 (AFP). — El coronel Nore Reano Chang, oficial de enlace comunista, entregó al teniente coronel sudcoreano Lee Soo Young, oficial de enlace de las Naciones Unidas, la respuesta al general Matthew Ridgway. El encuentro de ambos tuvo lugar a las 11.47 en Pang Mun Jong, entrevista que duró exactamente diez segundos, pues se limitó al acto mismo de la entrega y a la siguiente frase del coronel Chang: "Le entrego esto para el general Ridgway".

Chang se negó a responder a las preguntas de los corresponsales que deseaban saber si creía personalmente que las negociaciones se reanudarían eventualmente.

La Respuesta Aliada

TOKIO, 28 (AFP). — En un mensaje radial, dirigido a los generales comunistas, Kim Il Sung y Peng Teh Huai, el general Ridgway se declara dispuesto a enviar sus representantes para reunirse con los delegados comunistas y proseguir las negociaciones apenas la parte enemiga esté dispuesta.

El Texto del Mensaje

Dice el mensaje: "Vuestro mensaje del 28 de agosto fué recibido. En la noche del 22 de agosto, nuestro oficial de enlace, coronel Chang, rechazó netamente la proposición de mi oficial de enlace de continuar en pleno día la investigación sin tener en cuenta las pretendidas pruebas materiales del bombardeo de la zona cercana a Kaesong por parte de las Naciones Unidas. El ofrecimiento que formuláis ahora para una nueva investigación, tras el tiempo transcurrido, sólo serviría para prolongar una demora injustificable en las negociaciones sobre el armisticio. Como lo he indicado en mi mensaje precedente, del 25 de agosto, enviaría mis representantes cuando ustedes estuvieran dispuestos a poner fin a la suspensión de las negociaciones, anunciada por vosotros el 23 de agosto".

Gral. LIM PIAO, a quien le habría sido confiado el mando de los "voluntarios" chinos destacados en el frente coreano

SERAN REANUDADAS LAS EXPERIENCIAS ATOMICAS

WASHINGTON, 28 (INS). — La comisión de Energía Atómica señaló, que en "un futuro cercano" se reanudarán en los terrenos experimentales en el estado de Nevada las explosiones de ensayo. Carroll Tyler, jefe de la oficina de operaciones al hacer el anuncio, dijo: "La radiación fuera del lugar de la explosión y por encima de los niveles normales resultantes de los pasados experimentos en Nevada fué muy inferior a los que podría ser perjudicial para seres humanos, animales o plantaciones.

El Embajador Argentino en EE. UU. Presentó sus Cartas Credenciales

Amistosas Palabras de Truman

WASHINGTON, 28 (INS). — El nuevo embajador de la Argentina ante el gobierno de Washington, doctor Hipólito Jesús Paz, presentó sus cartas credenciales al presidente Truman. En la ceremonia en la Casa Blanca, el Dr. Paz dijo en su discurso que "en estas horas de intranquilidad", su país refirma su fe y su esperanza en la paz, pero señaló que para conseguir ese fin "es necesario un espíritu mutuo de buena voluntad y entendimiento". "La Argentina —recalcó— aspira a vivir con otras naciones en un mundo estable y próspero, donde impere la justicia social", y donde se asegure la dignidad del hombre.

"Huelga decir que la unión eficaz de las naciones debe ser el resultado de una coordinación inteligente de las contribuciones hacia el logro de un objetivo común que a su vez redunde en beneficios compensatorios, sin menoscabar, naturalmente, la genuina personalidad histórica de cada nación". Señaló a continuación que "lo que acabo de decir es axiomático en cuanto respecta a América", aduciendo que "la fuerza de las circunstancias" han hecho del hemisferio occidental "el territorio de nuestro destino social". Después agregó: "Como ha dicho el general Perón, "América es algo más que un continente geográfico, porque representa un solo conjunto de ideas y doctrinas que refirman el pensamiento de libertad y unión, de progreso y concordia".

Al aceptar la comunicación en que se anunciaba oficialmente el retiro del embajador doctor Remorino, Truman declaró que los esfuerzos de Remorino "por reforzar las relaciones entre nuestros dos gobiernos han sido observados con interés". Truman aseguró al nuevo embajador que el gobierno norteamericano "hará todo lo que esté a su alcance por ayudaros en el desempeño de vuestras funciones oficiales, durante vuestra estada entre nosotros. Habéis recalcado la necesidad de un mutuo espíritu de buena voluntad y comprensión entre las naciones, si es que ha de lograrse la paz mundial. Estoy completamente de acuerdo con usted en lo concerniente a esa observación, y me doy cabal cuenta de la fuerza que en pro de la paz puede representar la amistad entre nuestros dos países".

Finalmente, el presidente Truman expresó al nuevo embajador el deseo de que transmitiera sus saludos al general Perón.

El Pueyrredón se Dirige a Nápoles

EL HAVRE, 28 (AFP). El buque-escuela argentino, "Pueyrredón", que había llegado a El Havre el 18 de agosto, partió a las 17, rumbo a Nápoles.

El "Pueyrredón" visitará Nápoles y Génova, así como el puerto francés de Villefranche, antes de regresar por España, Dakar y el Brasil.

¡SIN CONCIERTO!

¡Zás! En vísperas de aquel concierto sinfónico, que prometía ser magistral, su receptor radiotelefónico se descompuso. ¿Y ahora? Carlos y su esposa estaban contrariadísimos. ¡Se perdían el concierto sin remedio! Pero ella acertó a leer este Aviso Clasificado en CLARIN:

RADIO reparac. rev. a domicilio. — T. E. 67-9240.

Sin demora, llamaron al técnico, que vino y reparó el desperfecto. Cuando llegó la hora del concierto, pudieron sintonizarlo gracias a la oportuna ayuda de aquel Clasificado de CLARIN (Corrientes 555. De 9 a 18.30 horas. Informes: (31) 8368 y 9768).

Irán Debe Dar el Próximo Paso Conciliatorio, Declaró Harriman en Londres

(Información página DOS)

Juegan Esta Tarde en San Lorenzo Dos Seleccionados de Primera División

(INFORMACION PAGINA ONCE)

Moscú Dió Detalles del "Bombardeo"

TOKIO, 29 (AFP).— Radio Moscú da cuenta del hecho significativo de que los diarios soviéticos publican una declaración del general Nam Il, en la que éste hace una reseña de las circunstancias en que fué atacado en Kaesong el 22 de agosto a las 23.35 un avión con bombas y fuego de ametralladoras. Afirma que el blanco elegido era la delegación comunista.

Las declaraciones del general Nam Il hacen constar que hubo "evidente reticencia de parte de los delegados de las Naciones Unidas" luego de efectuada la minuciosa encuesta por parte de los comunistas. Subraya que los oficiales de enlace aliados insistieron en postergar para el día siguiente la realización de una encuesta común, a pesar de que se les demostró que había peligro de que la lluvia alterara los rastros y efectos de los ataques contra Kaesong.

Por último, dice. "Se registraron nitidamente los trazos de cuatro bombas de "napalm" y de otras trece bombas, además de los impactos de bala de ametralladora, y cuando se nos piden testimonios de este ataque, contestamos que todos los habitantes de Kaesong han visto y oído el bombardeo y ametrallamiento de la ciudad el 22 de agosto. Se puede interrogar a cualquiera de los habitantes, y no necesitamos citar nombres para ello, porque todos ellos han sido testigos de los hechos".

Por su parte, en su emisión de las 24 hora Greenwich, la agencia "Nueva China" refuta la respuesta del general Ridgway al mensaje de los comandantes en jefe chino-norcoreanos del 27 de agosto y relacionada con la reanudación de las investigaciones.

Afirma que la respuesta del general Ridgway pasó deliberadamente por alto el hecho de que los chinos y norcoreanos no impidieron a los oficiales de enlace de ambas partes proseguir las investigaciones a pleno día.

RECHAZA EL COMANDO ALIADO EL EPISODIO DE KAESONG

TOKIO, 29 (AFP.) — Una declaración emanada del gran cuartel general aliado en Tokio, y publicada esta tarde dice lo siguiente acerca de las acusaciones comunistas de bombardeo de Kaesong:

"Una nueva encuesta no sería de utilidad alguna. El mundo ha sido informado de que en la noche del 22 los comunistas prepararon una "mise en scène" destinada a hacer creer en un ataque por parte de un avión de la UN.

"Los oficiales de la UN examinaron las "pruebas" que les presentaron los comunistas y ya han denunciado esas pruebas como totalmente falsas.

"Los comunistas se negaron, por otra parte, a permitir que se prosiguiera la encuesta a pleno día, con la participación de oficiales de enlace aliados.

"Al haber transcurrido ya seis días desde el incidente, es evidente que ya han tenido tiempo de volver a agregar más "pruebas" y de mejorar la "mise en scène" en Kaesong

La respuesta del general Ridgway fué llevada hasta la zona de Pan Mun Jon por una delegación de oficiales de enlace aliados, que hicieron el viaje en helicópteros a causa de que la creciente del río Imjin impide el tránsito de los vehículos automotores.

NUKOLS

En Alemania Inician la Cruzada de la Libertad

MUNICH, 29. (INS). — "La cruzada por la libertad" lanzó durante 16 horas, varios millares de globos contra un nuevo objetivo detrás de la cortina de hierro: Polonia. Los globos plásticos de 2.75 metros, en forma de funda de almohada, llevaban impresa la palabra "Wolnose", que en idioma polaco quiere decir "libertad".

Los globos "de la libertad" fueron soltados cerca de la frontera entre Alemania y Checoslovaquia e impulsados por el viento hacia las zonas de Wroclaw y Varsovia.

EE. UU. Busca Solución al Conflicto Iranio

Gestiones de Grady

EL embajador argentino en Wáshington, Dr. Hipólito Jesús Paz, con el secretario de Estado norteamericano, Mr. Dean Acehson, durante la entrevista previa a la presentación de sus cartas credenciales

TEHERAN, 29 (INS). — El embajador de Estados Unidos, Henry Grady, conferenció con el Cha de Irán, Mohamed Resa Pahlevi. No obstante la reserva trascendió que bablaron del estancamiento de la disputa petrolera. Los observadores se inclinan a aventurar la posibilidad de que la entrevista sea el preludio de la eventual reanudación de los esfuerzos de Estados Unidos por mediar en el conflicto. En fuentes de la embajada de Estados Unidos se informó que Grady también se entrevistará en breve con el primer ministro, Mohammed Mossadegh, a fin de encarar medidas conducentes a la reanudación de las negociaciones.

Optimismo Británico

LONDRES, 29. (AFP). — Los círculos políticos dan pruebas otra vez de optimismo moderado en lo que hace a la reapertura de las negociaciones con Teherán. Es aún prematuro —dicen— para saber si la crisis anglo-persa ha entrado en su última fase, la del apaciguamiento de los ánimos exaltados en Irán, tal como lo afirmó ayer Averell Harriman. En otros círculos se encara la "internacionalización" de la cuestión de los petróleos iranios, cuya primera aplicación práctica sería la designación de una personalidad "neutral" como director general de la explotación petrolífera en Persia y como jefe de los técnicos ingleses.

El segundo paso sería el regreso de los barcos petroleros británicos y el tercero la reanudación de las operaciones de refinería del petróleo iranio. El optimismo de los círculos políticos londinenses parece reflejarse en la City, donde los valores de la Anglo Iranian Co. subieron cerca de dos chelines. Por último se estima que la fórmula presentada por Stockes —distribución por mitades del petróleo, que sería adquirido a los precios mundiales— sería objeto de una contrapropuesta del Irán lo que explica también que se hable cada vez menos en Londres de una intervención militar en Abadán.

HAN PARTIDO HACIA SAN FRANCISCO LOS ENVIADOS DE LA URSS

WASHINGTON, 29. (AFP). — Estados Unidos y Gran Bretaña pedirán una votación sobre procedimiento desde la iniciación de la conferencia de San Francisco para limitar las intervenciones de cada delegación a una hora, cuanto más. Se agrega que Estados Unidos espera que el canciller australiano, Percy C. Spender, sea nombrado presidente

La Delegación Rusa

NUEVA YORK, 29. (INS). — Cerca de 40 personas, que integran la delegación, presidida por Andrei Gromyko, partió a las 18.30, por tren a San Francisco. Ocupan dos vagones privados del ferrocarril Lake Shore Limited de la línea Nueva York Central.

Reservan 24 Departamentos

Sábese, por lo demás, que reservó más de la mitad del décimo piso del Hotel Saint Francis, uno de los más grandes de la ciudad. El conjunto reservado comprende veinticuatro dormitorios y departamentos con un costo de 400 dólares diarios.

Llegó a Madrid el Gral. Conley

MADRID, 29. (INS) — El general Samuel G. Conley, del comando europeo del ejército norteamericano, llegó hoy a Madrid, procedente de Alemania. Viajó acompañado por 17 personas, las cuales se unieron al grupo que estudiará el proyectado acuerdo de asistencia mutua hispano-norteamericano. El general Conley substituye al general Frank Besson, de la oficina de transportes del ejército, que debe regresar a Wáshington. En fuentes de la embajada norteamericana se juzga que posiblemente transcurrirán dos meses antes de que la misión pueda formular declaraciones sobre el resultado de sus gestiones.

Regresó González Galarza

MADRID, 29. (AFP) — El ministro del Aire, general González Galarza, acompañado por el general Vigón, jefe del Estado Mayor, regresó después de dar cuenta al general Franco, actualmente en Pazo de Meiras, del resultado de las primeras entrevistas con la misión norteamericana.

Fué Considerado en Río el Incidente Fronterizo

RIO DE JANEIRO, 29 (AFP.) — Se efectuó la reunión de los representantes de Argentina, Estados Unidos, Chile y Brasil, integrantes de la comisión de los países garantizadores del tratado de Río de Janeiro, en relación con el litigio fronterizo entre Perú y Ecuador. La conferencia tuvo lugar en el ministerio de Relaciones Exteriores, en el despacho del canciller doctor Joao Neves Fontoura.

DIARIO DE LA MAÑANA

Clarín

20 CTVS. EN TODO EL PAIS

Un toque de atención para la solución argentina de los problemas argentinos

Año VII Buenos Aires, Jueves 30 de Agosto de 1951 Nº Z.124

TRATARAN LA CONTRIBUCION ALEMANA PARA LA DEFENSA

Harriman se Entrevistará con Adenauer

BONN, 29 (INS) — En círculos del gobierno se dice que Averell Harriman discutirá la contribución de Alemania a la defensa de Occidente en la visita que proyecta hacer mañana al canciller Adenauer.

Se añade en dichas esferas que otros asuntos a discutir serán la cuota de exportación de carbón alemán, asunto que ha provocado muchas controversias, y los propuestos acuerdos bilaterales tendientes a reemplazar al estatuto de ocupación.

ADENAUER

Mórrison Apoya el Rearme

OSLO, 29. (AFP). — "Debemos armarnos suficientemente como para hacer comprender a los países agresores que la agresión no resulta", declaró esta tarde en Oslo Herbert Mórrison, ministro de Relaciones Exteriores británico, en una conferencia de prensa.

El ministro subrayó la necesidad de que Europa occidental aumente su producción para soportar los sacrificios exigidos por el rearme, agregando que la recuperación económica sólo es posible en un ambiente de seguridad y paz.

Después de indicar que está dispuesto a escribir de nuevo artículos para "Pravda" si se presentara la ocasión, dijo que no debía perderse una sola oportunidad para negociar con los Soviets.

Refuerzo Aéreo Británico

LONDRES, 29. (AFP). — Gran Bretaña pidió a Estados Unidos la cesión de varios centenares de aviones de caza a retropropulsión tipo Sabre F-86, con el fin de reforzar su aviación mientras espera la producción en serie de los prototipos recientemente terminados por la industria británica. Así se informó en círculos competentes de esta capital.

ASI DA GUSTO

Acababa de llegar de Europa, donde había tenido una vieja y acreditada librería que fué destruida por un bombardeo en la última guerra. Ahora, quería reconstruir su vida y labrarse un porvenir en esta tierra de paz y de trabajo. Lo difícil era encontrar un negocio adecuado. De modo que se alegró al leer este Aviso Clasificado en CLARIN:

POR cesación vdo. instalac. y existencia libr. Hidalgo 432.

¡Una librería en marcha! Eso era lo que buscaba. Fué a verla inmediatamente y es probable que se decida a comprarla; entonces, podrá empezar aquí a sus anchas. ¡Así da gusto! Ha encontrado de buenas a primeras lo que necesitaba, gracias al Clasificado de CLARIN (Corrientes 555. De 9 a 18.30 horas. Informes: (31) 8368 y 9768).

Rubricó el Embajador Paz la Solidaridad Americana

WASHINGTON, 29. (Transmitido por (INS). — En la rutina diplomática dos trámites protocolares se han destacado simultáneamente, como para determinar comentarios expresivos. La presentación de credenciales del embajador argentino doctor Hipólito Jesús Paz, y la similar presentación del embajador checoslovaco, doctor Prochazka se han encontrado en un contraste incidental, revelando el anverso y el reverso de la política exterior norteamericana a través de la propia palabra del jefe del Estado. En este contraste, los conceptos del doctor Paz rubrican la solidaridad y el entendimiento espiritual de América en una ocasión más significativa que nunca, precisamente por el contraste señalado. El embajador argentino, al citar las palabras del presidente Perón, diciendo: "América es algo más que un continente diagramado por la geografía, es un solo cuerpo de ideas y doctrinas, que refirman el pensamiento de la libertad y de la unión, del progreso y de la concordia", al citar esas palabras, coincidió en dar fortaleza moral y sentido continental a las llanas reclamaciones que Truman formuló, al embajador checoslovaco. Mientras esas expresiones han copado los títulos espectaculares de la prensa, por lo desusado de la oportunidad en que se vertieron, ha correspondido también lógica repercusión al discurso pronunciado por nuestro embajador.

El discurso se ha destacado necesariamente, tanto por su contenido de solidaridad americanista, como por la serena y tradicional afirmación del concepto argentino de soberanía, reafirmado por el doctor Paz al decir que: "desde luego, la eficaz unión de las naciones debe resultar del modo inteligente de coordinar las aportaciones en una obra común, de la que resulten beneficios compensatorios, sin desvirtuar, naturalmente, la genuina personalidad histórica de cada país".

Igualmente se han puesto de relieve las palabras del doctor Paz, cuando, al referirse a la posición argentina frente a los problemas mundiales de la actualidad, expresó: "En estas horas de inquietud que vive el mundo, mi país reafirma su fe y su esperanza en la paz, persuadido de que para llegar a ella es necesario un espíritu mutuo de buena voluntad y comprensión. Argentina, como lo ha expresado ya su presidente el general Perón, fiel intérprete del sentir colectivo de su pueblo, aspira a convivir con las otras naciones en un mundo estable, próspero y donde impere la justicia social que asegure el reinado de la dignidad de hombre".

De esta manera el valor de estos conceptos —siempre importantes— ha venido a subrayarse significativamente, merced al simple contraste incidental que se señala al principio, poniendo de manifiesto el permanente espíritu de paz, solidaridad y justicia que en esta hora del mundo le da énfasis histórico a la Argentina.

HORACIO ESTOL

(Corresponsal de CLARIN en EE. UU.)

DIPUTADOS PRORROGO LA LEY DE ALQUILERES

(Información en página CINCO)

ALISTAN GRANDES FUERZAS

en el Yalú

LOS ROJOS

TOKIO, 30 (AFP). — Prácticamente, ya no quedan esperanzas de que sean reanudadas las conversaciones de Kaesong, a no ser que los rojos depongan, de golpe, su hasta ahora total intransigencia. Los altos jefes aliados han perdido la fe en la sinceridad de chinos y norcoreanos, mientras los observadores opinan que, en definitiva, los comunistas sólo tratan de ganar tiempo con objeto de acumular, tarea ya comenzada, grandes fuerzas en la zona del río Yalú, para lanzar en una nueva gran ofensiva. La expectativa creada por el anuncio de Radio Pekín en el sentido de que transmitiría un mensaje de vital importancia a las 11.30 del jueves, hora del Este, resultó fallida, pues la emisora se limitó a los consabidos ataques contra el general Ridgway, a quien acusó de deformar los hechos al rechazar "la justificada demanda" de reabrir la investigación sobre el "bombardeo de Kaesong". Esto provoca confusión, debido a la sucesión de mensajes, contramensajes, acusaciones y contracusaciones, que nada aclaran. Sin embargo, los aliados se hallan dispuestos a agotar los recursos imaginables, con tal de evitar una ruptura final de las conversaciones, pero, se recalca, cualquier arreglo que se logre habrá de ser sin apaciguamiento y sin la aceptación de las pretensiones comunistas.

Los Aliados en el Paralelo 38

El comando aliado ha resuelto mantener las posiciones al norte del paralelo 38. En cuanto a la acción militar en curso no solamente se caracteriza por la fir-

(Continúa en la página DOS)

Hoover Lanza Ataques

H. HOOVER

DES MOINES, (Iowa), 30 (INS). — En un enérgico discurso, el ex presidente Hoover, instigó al gobierno y atacó acerbamente a los que "coquetean con los traidores". Habló en la feria del estado de Iowa, su tierra natal, que lo honró con una placa y un pergamino por sus éxitos como estadista y humanista. Denunció que en Teherán y Yalta, se concertaron ciertos compromisos secretos que costaron la libertad de 500 millones de personas.

Hoover citó la promesa de "nuestro sagrado honor", hecha por los precursores de la nacionalidad y preguntó qué pensarían ellos de los que reciben prebendas. También censuró el favoritismo en los préstamos y contratos del gobierno y el "deliberado fracaso en la campaña contra las bandas de tahures y su estela de funcionarios sobornados". Sin embargo, Hoover exteriorizó su confianza con respecto al porvenir "porque la indignación moral de nuevo ya está en marcha.".

Montgomery Elogia a los Italianos

"Buenos Soldados"

ROMA, 30 (INS). — El mariscal Montgomery declaró que las tropas británicas e italianas "juntas pueden dar una dura batida a cualquier posible agresor".

Al partir de Roma para París, elogió a las fuerzas italianas y su actuación en la segunda guerra mundial, especialmente a las divisiones Folgore y Ariete, a las que acaba de inspeccionar. Dijo también que los soldados italianos, que fueron sus enemigos en la campaña africana, "le hicieron pasar algunos momentos muy difíciles". Reafirmó, además, el propósito defensivo del Pacto del Atlántico y añadió: "Uno de sus principales objetivos es impedir la invasión de las fronteras septentrionales de Italia, que son de interés vital para todo el sistema occidental".

DIARIO DE LA MAÑANA

Clarín

20 CTVS. EN TODO EL PAIS

Un toque de atención para la solución argentina de los problemas argentinos

Año VII Buenos Aires, Viernes 31 de Agosto de 1951 Nº 2.125

MONTGOMERY

Lograron Zafar El Gaucho y Del Mar

RECIFE, 30 (INS) — El mercante argentino "El Gaucho", que había encallado a la entrada del puerto de Olinda, cerca de Recife, zafó hoy de su varadura con ayuda de varios remolcadores. La nave fué trasladada inmediatamente hasta el puerto de Recife. En la misma zona había varado también el mercante yanqui "Del Mar", que también logró zafar y proseguir viaje a Buenos Aires.

Rusia Insiste en Reducir su Deuda

WASHINGTON, 30 (INS). — Estados Unidos canceló una proyectada reunión con los negociadores de Moscú sobre la cuenta de 11 000 000 000 de dólares correspondiente al programa de préstamo y arriendo

El gobierno norteamericano pidió la cancelación de la reunión después de recibir una nueva nota de la URSS, que está bajo estudio siendo esa la única razón de la postergación de la conferencia de hoy. Se tiene entendido, sin embargo, que los soviéticos no formularon ninguna nueva propuesta, limitándose a repetir extensamente sus puntos de vista sobre la reducción de la deuda.

Parece Improbable un Arreglo

-Dice Grady- con Irán

TEHERAN, 30, (INS). — El embajador de Estados Unidos, Henry Grady, abandonó temporalmente sus esfuerzos por mediar en la disputa anglo-iraní, diciendo que Mossadegh no tiene plan alguno para solucionar satisfactoriamente el conflicto y, por lo tanto, no existen perspectivas de arreglo por el momento.

Grady hizo su declaración después de conversar durante 40 minutos con el primer ministro, entrevista que siguió a la que sostuvo anoche con el cha, Mohammed Reza Pahlevi, al cabo de la cual el diplomático norteamericano declaró que el monarca se sentía "muy perturbado" por el fracaso de las negociaciones.

Comentando las declaraciones de Grady, un portavoz de la embajada británica se mostró sorprendido por el hecho de que Mossadegh espere nuevos ofrecimientos ingleses.

E. U. y Filipinas en Otra Alianza

WASHINGTON, 30. (INS). — Estados Unidos y Filipinas firmaron un pacto militar de asistencia mutua que fué calificado por Truman de "importante paso para contener la agresión y defender los derechos de los pueblos libres". Por su parte, el presidente filipino, Elpidio Quirino, que se trasladó a Wáshington para rubricar la alianza en nombre de su país, declaró que el documento "es el primer jalón en la senda hacia una seguridad perdurable en la zona del Pacífico". El pacto comprende a ambos países a un programa de mutua defensa y constituye el primer acuerdo formal de los varios que se negociarán en la región del Pacífico

Declaración de Truman

En la ceremonia, Truman manifestó que los nuevos lazos entre las dos naciones "demuestran a todos los países que intentamos continuar nuestra ruta común

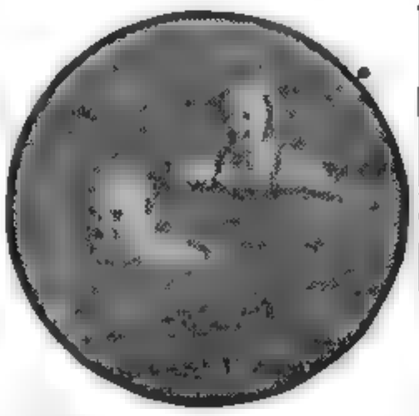

CHURCHILL y su esposa, sorprendidos por un fotógrafo indiscreto mientras nadaban días atrás en El Lido, en Venecia

Hicieron un Paro los Maestros del Uruguay

MONTEVIDEO, 29 (INS). — Hoy no hubo escuelas primarias a causa del paro de 24 horas acordado por los maestros a fin de respaldar su demanda de aumento de sueldos y creación del escalafón.

APRESTOS YANQUIS EN COREA

DE un avión F-51 Mustang, de EE. UU., es arrojada una bomba de Napalm, nafta solidificada, sobre un objetivo estratégico del norte de Corea, utilizado por los comunistas como centro de abastecimiento para sus tropas. La aviación de la UN no ha cesado en sus raids.

WASHINGTON, 30. (AFP) — El departamento de Defensa cree que sería necesario enviar cinco nuevas divisiones a Corea, o sea 150 mil hombres, para destruir a los ejércitos comunistas y ocupar toda la península. Desde hace dos semanas, los jefes del estado mayor combinado estudian un plan que determinaría la acción norteamericana en caso de que fracasen definitivamente las conversaciones de Kaesong.

El último mensaje de radio Pekín es, a juicio de los círculos oficiales, una "maniobra dilatoria". Añaden que chinos y norcoreanos persistirán en la misma actitud hasta que la Unión Soviética haya realizado sus propósitos en la conferencia de San Francisco. Prevalece, en efecto, la impresión de que Gromyko dará a entender, que las gestiones de tregua podrían llegar fácilmente a establecer la paz, tan pronto como se acepten algunas de sus proposiciones acerca del tratado con el Japón.

A todo esto, "The Wall Street Journal" afirma que el estado mayor encaró la posibilidad de un ataque naval comunista por medio de submarinos, contra los convoyes de la UN y contra la séptima flota norteamericana en aguas de Formosa. En ese caso, añade, Estados Unidos debería bombardear las bases de los submarinos comunistas, ya se encuentren en Tien Tsin (China) o Vladivostock (URSS). Interrogados sobre esta hipótesis, los círculos oficiales responden que se trata solamente de la opinión de un diario; pero las autoridades de Wáshington, tanto civiles como militares, parecen convencidas de que una reanudación de la guerra de Corea en vasta escala conducirá automáticamente a una extensión del conflicto.

SERA 1952 EL AÑO ATOMICO DE ARGENTINA, DIJO EL GENERAL PERON A UN DIARIO DE RIO

RIO DE JANEIRO, 30 (AFP). — "El año 1952 será, para la Argentina, el año atómico", declaró el general Perón a "Ultima Hora", explicando luego a su corresponsal: "Nuestro objetivo es alcanzar la energía eléctrica a través de la desintegración atómica. Tenemos un método propio, que es el de la fusión, para obtener energía nuclear con temperaturas muy altas, de decenas de millones de grados. Nuestros laboratorios, dirigidos por el profesor Richter, en Bariloche, ya han obtenido un reactor que produce temperaturas de siete millones de grados. Igual a la de la superficie del Sol. La liberación de la energía atómica llegó ya a la etapa de los resultados prácticos y la prueba está en que ya obtuvimos con esos reactores rayos cósmicos".

El presidente argentino agregó que se está construyendo en Bariloche un nuevo reactor que alcanzará los 30 millones de grados, o sea una temperatura igual a la del interior del Sol.

Sobre la Tercera Guerra

Preconizando la resurrección del antiguo bloque del A. B. C. (Argentina, Brasil, Chile), el presidente Perón afirmó que se prepara una nueva guerra y que "si Rusia es la vencedora tendremos una justicia de cortina de hierro; si gana Estados Unidos tendremos una justicia de colonialismo. ¿Por qué estar con uno u otro? Construyamos la justicia y la libertad de nuestro pueblo. Si no ponemos fin al colonialismo, no tendremos independencia económica, ni justicia social y, por lo tanto, nada de soberanía política".

TRUMAN SE CUADRA ANTE EL CONGRESO

Respaldo a Ridgway

WASHINGTON, 30 (INS). — Truman advirtió al Congreso que, al reducir en mil millones de dolares el total de crédito para el programa de auxilio exterior, pone en peligro el éxito del Plan Marshall y de la paz mundial. En conferencia con los periodistas, Truman dijo que el Congreso, aparentemente, trata de malograr los esfuerzos que se han hecho para salvar a la Europa occidental del comunismo, y admitió, un poco malhumorado, que, por el momento, resultan infructuosas las gestiones del gobierno para que se restablezca la suma solicitada. Afirmó, ademas, que el Congreso debe comprender que está a la vista la eficacia de los cuatro años del Plan Marshall, en la cruzada por restablecer la economía de la Europa occidental.

Posteriormente once senadores demócratas y republicanos rechazaron la protesta de Truman contra la proyectada reducción

La Situación en Corea

En cuanto a Corea, Truman aseguró que las fuerzas de la UN no sólo son poderosas, sino que también están preparadas para reanudar la lucha en gran escala si eso es lo que buscan los comunistas. Además, indicó que respalda sin reserva la política de Ridgway hacia los rojos y que el general sabe lo que dice cuando afirma que las tropas a su mando se hallan ahora en una posición mucho más fuerte que cuando comenzaron las conversaciones

Harriman Entrevistó a Adenauer en Bonn

BONN, 30 (INS). — Averell Harriman, enviado especial de Truman, llegó a Bonn e inmediatamente conferenció dos horas con el canciller Adenauer. Oficialmente se informó que, entre otras cosas, se encaró la proyectada contribución de Alemania a la defensa de Occidente. Después, Harriman partió en avión a París.

BRASIL DESEA COMERCIAR CON NUESTRO PAIS

RIO DE JANEIRO, 30 (AFP). — La comisión consultiva de acuerdos comerciales del ministerio de Relaciones Exteriores celebró una reunión con los representantes de la industria y del comercio para examinar sugestiones sobre el nuevo convenio comercial con la Argentina.

Los representantes de la industria textil pidieron que se incluyan en el nuevo convenio tejidos de algodón, lana y rayón.

IDEA FELIZ

Iba a nacer su primer hijo y ello le proporcionaba una gran alegría, pero, al propio tiempo, le creaba un serio problema. Ya no le bastaría su empleo; necesitaba más ingresos porque su presupuesto aumentaría mucho. De modo que insertó este Aviso Clasificado en CLARIN:

CONTABILIDAD, llevo por horas. Hablar: T. E. 69-1900.

Su idea era excelente. Gracias a este aviso de CLARIN, le han encargado ya dos contabilidades. Puede decirse que, como afirma el refrán, su hijo nacerá "con el pan bajo el brazo". Sólo espera conseguir dos o tres contabilidades más, con lo cual solucionaría definitivamente el problema del presupuesto de su hogar. Le ha ayudado a realizar su acertada idea un Clasificado de CLARIN. (Corrientes Nº 555. De 9 a 18.30 horas. Informes: (31) 8368 y 9768.)

Renunció a su Candidatura a la Vicepresidencia la Sra. Eva Perón

EL C. S. DEL PARTIDO PERONISTA RESOLVIO INTEGRAR LA FORMULA CON EL DR. QUIJANO

SE REFIRIO A LA DECISION EL SECRETARIO DE LA C.G.T.

RODEADA de extraordinaria expectativa, realizó ayer una trascendental reunión el Consejo Superior del partido Peronista, reunión a la que asistieron el Gral. Perón y su esposa, Sra. Eva Perón. Al término de las deliberaciones, los periodistas interrogaron al senador contraalmirante Teisaire, quien se limitó a declarar que se había tratado acerca del plan para la campaña preelectoral, campaña que se iniciaba, expresó, a las cero horas de hoy, en toda la República.

La Fórmula Presidencial

Aunque en el Consejo Superior no se suministró información al respecto, se supo más tarde, al escucharse por radiotelefonía las palabras de la señora Eva Perón, que ésta comunicó al alto organismo partidario que, de manera "definitiva e irrevocable", renunciaba a la candidatura a la vicepresidencia de la República para la que fué proclamada en la concentración popular del 22 de agosto.

Además, también por medio de las radiodifusoras en cadena, se hizo saber seguidamente que el Consejo Superior aceptó la decisión de la esposa del primer magistrado y resolvió auspiciar la misma fórmula que triunfó en los comicios del 24 de febrero de 1946, es decir, la integrada por el general Perón y el doctor J. Hortensio Quijano.

También habló por radio, utilizando la Red Privada de Emisoras Argentinas, el secretario de la C. G. T., señor Espejo, para anunciar que la entidad aceptaba la decisión de la señora de Perón.

El Mensaje de la Sra. de Perón

Dijo la señora de Perón:

"Compañeros: quiero comunicar al pueblo argentino mi decisión irrevocable y definitiva de renunciar al honor con que los trabajadores y el pueblo de mi Patria quisieron honrarme en el histórico Cabildo Abierto del 22 de agosto.

"Ya en aquella misma tarde maravillosa, que nunca olvidarán ni mis ojos ni mi corazón, yo advertí que no debía cambiar mi puesto de lucha en el movimiento peronista por ningún otro puesto. Desde aquel momento, después de aquel diálogo entre mi corazón y mi pueblo, he meditado mucho en la soledad de mi conciencia, y reflexionando fríamente he tomado mi propia decisión que en forma irrevocable y definitiva he presentado ya ante el Consejo Superior del Partido Peronista, y en presencia de nuestro jefe supremo, el general Perón.

"Ahora quiero que el pueblo argentino conozca por mí misma, las razones de mi renuncia indeclinable.

"En primer lugar, y poniendo estas palabras bajo la invocación de mi dignidad de mujer argentina y peronista, y de mi amor por la causa de Perón, de mi Patria y de mi pueblo, declaro que esta determinación surge de lo más íntimo de mi conciencia, y por eso es totalmente libre y tiene toda la fuerza de mi voluntad definitiva.

"Yo, que ya he vivido varios años —los mejores de mi vida— junto al general Perón, mi maestro y amigo, he aprendido de él a pensar y a sentir y a querer, teniendo como únicos ideales la felicidad del pueblo y la grandeza de la Nación. La felicidad del pueblo que, para mí acción se concreta en el bienestar de los trabajadores y la dignificación de los humildes; y la grandeza de esta Patria que Perón nos ha dado y que todos debemos defender co-

(CONTINUA EN LA PAGINA TRES)

EN UNA calle céntrica de Teherán se registró esta escena, durante las nuevas manifestaciones antibritánicas organizadas por el "Fadayian Islam", partido que apoya resueltamente la nacionalización

Pavoroso Incendio en Brasil: Nueve Personas Carbonizadas

FLORIANOPOLIS, 31 (AFP). — Asume proporciones gigantescas el incendio de bosques que comenzó hace pocos días en el sur del Estado de Santa Catalina. Solamente en el municipio de Ararangua el incendio abarca 200 kilómetros cuadrados, habiendo sido destruídas 40 casas. El fuego llegó a Orleáns, amenazando las llamas los distritos de Río do Castro, Lauro Müller y Novo Horizonte.

En el lugar denominado Río da Vaca fueron hallados los restos carbonizados de una mujer y ocho niños dentro de una choza.

Ciento Cincuenta Viviendas Quedaron Destruídas

PORTO ALEGRE, 31 (AFP). — Alrededor de 150 casas de colonos del municipio Torres, en el Estado de Río Grande del Sur, fueron destruídas por un incendio, elevándose a casi un millar el número de reses carbonizadas. Vastas propiedades fueron devoradas por las llamas, anunciándose que muchas personas se encuentran cercadas por el fuego en Morro do Castro, en las estribaciones de Sierra del Mar.

Las autoridades de Río Grande han despachado, con urgencia, bomberos, soldados y servicios médicos a la zona del siniestro.

DIARIO DE LA MAÑANA

Clarín

20 CTVS. EN TODO EL PAIS

Un toque de atención para la solución argentina de los problemas argentinos

Año VII Buenos Aires, Sábado, Setiembre 1º de 1951 Nº 2.126

Pekín Reiteró sus Cargos Contra las Fuerzas Aliadas

CAMPO DE PRENSA EN COREA, 31 (AFP). — Radio Pekín reiteró una serie de acusaciones contra las fuerzas de la UN, a las que acusó de violar deliberadamente la zona neutral de Kaesong. El largo mensaje fué transmitido en horas de la tarde, y en su texto se replica una por una a las versiones y argumentos del comando aliado acerca de los incidentes.

Radio Pekín afirma que "se ha comprobado que los matadores de un oficial chino cerca de Kaesong estaban uniformados y bajo el control de las Naciones Unidas, y además han recibido su protección". En cuanto al bombardeo de Kaesong el 22, por un avión aliado, declara que es falso el alegato aliado según el cual los oficiales de enlace comunistas se negaron a permitir a los aliados proseguir la encuesta en Kaesong a pleno día.

Recuerda la misma radio Pekín que las propias estaciones de radar aliadas habían admitido la presencia de un "avión desconocido" volando sobre la zona de Kaesong en la noche del 22, y agrega:

"El pretender ahora que uno de nuestros aviones haya sido el que ametralló y bombardeó la sede de la delegación comunista en Kaesong, constituye una provocación inaceptable. Además es inconcebible que nosotros mismos hubiéramos tratado de dar muerte a los propios delegados comunistas que se encontraban en el local atacado y ametrallado".

Por último, expresa: "Si esos señores oficiales están tan seguros de que hemos fabricado las pruebas de los bombardeos, ¿por qué es que no tienen el coraje de regresar a Kaesong para examinarlas nuevamente?"

Luchan en la Zona Neutral

TOKIO, 31 (INS). — Radio Pekín denunció que se inició el jueves un combate en la zona neutral de Kaesong, y que el mismo continuaba el viernes por la noche, hallándose los sudcoreanos a menos de cinco kilómetros de esa ciudad.

La citada emisión fué categóricamente desmentida por el VIII ejército que declaró que hasta las 21.15 del viernes no se había llevado a cabo ningún combate en esa zona y que previamente tampoco se había producido ninguno. Por su parte el comando de la UN, siguiendo la norma de comentar solamente los mensajes oficiales provenientes del comando comunista, se negó a ocuparse de la radioemisión

Acheson Elogió el Tratado de Paz con Japón

Partieron Delegados Japoneses

WASHINGTON 31. (INS). — Dean Acheson y Foster Dulles y otros 47 delegados norteamericanos partieron rumbo a San Francisco.

ACHESON

En un breve discurso, el secretario de Estado destacó que la firma de ese tratado "es uno de los más grandes aportes para una paz duradera en el Pacífico desde que terminó la guerra", que al mismo tiempo permitirá la reconstrucción del Japón.

"Al salir para la conferencia de San Francisco —agregó luego— tenemos presente la historia de muchas ocasiones similares en el pasado, cuando los vencedores dictaron a los vencidos términos de paz concebidos con un espíritu de venganza. Sabemos, y con un costo trágico y amargo, cuáles son los resultados de tales experiencias pasadas".

La Delegación Nipona

TOKIO, 31. (AFP). — El primer ministro Shijeru Yoshida, acompañado de otros cinco delegados nipones, se embarcó con destino a San Francisco en un avión de la Panamerican Airways. Llegarán a Honolulú esta tarde y reanudarán el viaje el 2.

A todo esto, los diarios se ocupan del primer ministro, recordando su carácter por momentos violento, su gusto por el "sako" —aguardiente de arroz—, por la buena mesa y los cigarros.

Como curiosidad, conviene destacar que, a pedido de sus familiares, aceptó cambiar su dentadura postiza a fin de poder saborear las comidas norteamericanas.

Récord de Vuelo Transatlántico

GANDER, Terranova, 31 (INS). — El piloto de la RAF, Roland Beamont, batió el récord de vuelo transatlántico entre Irlanda y América del Norte y luego anunció que próximamente saldrá para Baltimore, con el fin de entregar el avión que utilizó en la travesía, a la compañía aeronáutica Glenn L. Martin.

Beamont había levantado vuelo en Aldergrove, Irlanda del Norte, a las 8.23, pilotéando un "Canberra" de doble propulsión a chorro. Se estableció oficialmente que cubrió los 3.370 kilómetros a un promedio de 768 kilómetros por hora; llegó a Gander a las 12.42. Empleó en el raid 4 hs.19'.

La marca anterior era 4 horas 40 minutos y fué lograda en febrero último por otro avión "Canberra".

Mr. Harriman ha Regresado a Wáshington

WASHINGTON, 31. (INS). — Averell Harriman regresó de Teherán y expresó la opinión de que existe un inminente peligro de que Irán se incline por la órbita de influencia comunista, a menos que pueda ser solucionado el conflicto petrolero.

Harriman declaró a los periodistas que existe una infiltración comunista activa que puede asumir el control de Irán si empeora la situación. Sin embargo, agregó que aun existe la esperanza de un arreglo, señalando que el camino aun está abierto para reanudar las negociaciones.

También expresó la creencia de que Tito resistirá a las fuerzas soviéticas en caso de una agresión armada.

Posteriormente Truman y los miembros del gabinete recibieron un extenso informe de Harriman, quien conferenció privadamente con Truman durante 15 minutos. Se afirma que el informe sobre la crisis anglo-irania y sus impresiones sobre la presente situación mundial, que recogió en sus conversaciones con los principales estadistas europeos durante su viaje de regreso a Estados Unidos.

LA SEMANA EN E. UNIDOS

Por John Kerigan

Kaesong es Lugar de Prueba de la Sinceridad Soviética de Paz

WASHINGTON 31 (Especial para CLARIN). — Estados Unidos tiene la vista fija en Kaesong, que consideran lugar de prueba para la sinceridad de Moscú en cuanto a sus deseos de paz. Las esperanzas de que las negociaciones conduzcan a un arreglo en el problema coreano y alisanen el camino a un mejoramiento general de la tensión internacional desaparecieron esta semana, como consecuencia de las recientes tácticas comunistas. El preparado incidente del bombardeo contra la zona de Kaesong tenía aparentemente por objeto bloquear las negociaciones y arrojar la culpa de ello al comando de la UN. Pero el pueblo norteamericano se ha familiarizado con la técnica propagandística comunista, por la cual es invertida y se trastornan los valores normales. Han aprendido que, detrás de la Cortina de Hierro, las palabras familiares adquieren significados raros y lo blanco pasa a ser negro cuando así conviene a los fines comunistas.

* * *

En Checoslovaquia, los comunistas han decretado al parecer que las tareas de un reportero periodístico, si es norteamericano, deban calificarse como espionaje. William N. Oatis, corresponsal de Associated Press, ha sido condenado, acusado de espía, después de un remedo de juicio que solamente demostró que Oatis había cumplido a conciencia sus deberes de periodista.

La creciente indignación por esta flagrante desviación de la justicia se reflejó esta semana cuando Vladimir Prochazka, nuevo embajador checoslovaco en Estados Unidos, visitó a la Casa Blanca para presentar sus credenciales. Y el presidente Truman hablaba en nombre de todo el pueblo de su nación cuando dijo al embajador que la mejor forma de mejorar las relaciones entre Estados Unidos y Checoslovaquia es dejar en libertad a Oatis y enviarlo a su patria.

* * *

Por contraste, en Wáshington y Nueva York los corresponsales de los diarios comunistas soviéticos y de otros países detrás de la cortina de hierro, cumplen sus tareas con todos los privilegios y derechos de que disfrutan los mismos norteamericanos.

Nuevos Paros Fueron Iniciados en Chile

SANTIAGO DE CHILE, 31. (AFP.). — El Consejo extraordinario de gabinete resolvió apresurar la reforma de la ley de seguro obrero obligatorio y vetar la ley recientemente aprobada que otorga al personal de impuestos internos y aduanas un aumento especial del cual no goza el resto de los empleados nacionales. Acordó también activar los trabajos para conceder un aumento general a los funcionarios públicos y a las fuerzas armadas.

Ante esta resolución del Consejo de Gabinete, los empleados de Impuestos Internos decidieron la huelga general por tiempo indefinido y se realizan asambleas en todo el país para determinar la modalidad del paro, ya sea no concurriendo al trabajo o bien hacer acto de presencia sin atender al público. Los empleados de Impuestos Internos son 3.300 en todo el país.

ALGO CURIOSO

Quería regalarle algo interesante a su nena por el cumpleaños de ésta, ya inminente, pero no se le ocurría qué, hasta que leyó este Aviso Clasificado en CLARIN:

RELOJES de Cu-Cú chicos, vdo. $ 75 clu. Tucumán 961

Inmediatamente comprendió que se trataba de algo curioso. ¿Qué podía ser más sugestivo, como regalo que un reloj de Cu-Cú para Dorita? Se lo dejaría sobre la mesa de luz la noche anterior al cumpleaños, y por la mañana el cuclillo le daría una agradable sorpresa a su hijita al salir de su escondite. De modo que compró uno y ha solucionado su problemita gracias al oportuno Clasificado de CLARIN (Corrientes 555. De 9 a 18.30 horas. Informes: (31) 8368 y 9768).

Intiman a Egipto a Cesar el Bloqueo del Canal

(Información página DOS)

LOGRARON NUEVAS VENTAJAS LOS ALIADOS EN EL FRENTE

CON EL OCTAVO EJERCITO EN COREA, domingo 2. (INS) — Las fuerzas aliadas lanzaron una ofensiva limitada en el sector oriental de Corea, apoyadas por la aviación y la artillería, y conquistaron nueve alturas estratégicas en la zona de "la sierra ensangrentada". La aviación causó 800 bajas a los comunistas, entre muertos y heridos, durante los bombardeos preliminares a los asaltos de los cerros, al sudeste de Kumsong. Los pilotos declararon que 600 rojos perecieron en una colina solamente.

En el noroeste de Corea, 15 aviones de propulsión a chorro, tipo Sabre, se batieron con 40 aparatos de retropropulsión MIG-15, de fabricación rusa, durante 20 minutos. Un avión enemigo fué destruido, antes de que emprendieran la retirada hacia Manchuria.

La aviación aliada atacó también a 460 camiones rojos en la retaguardia enemiga y destruyó o averió 172 vagones de ferrocarril. Los puentes y túneles ferroviarios fueron atacados y los rieles fueron volados en varias incursiones.

Las superfortalezas volantes B-29, que operan desde bases establecidas en Japón, dejaron caer 50 toneladas de bombas sobre los objetivos ferroviarios. El único puente que quedaba en Surchon fué destruido por las bombas. El puente era de inestimable valor para el tránsito comunista en la principal línea ferroviaria que corre hacia el norte desde Pyongyang, capital de Corea del Norte

Otro Eslabón del Plan de Defensa

SAN FRANCISCO, 1º (INS). — Estados Unidos forjó otro eslabón de la cadena defensiva del Pacífico, al firmar un tratado de asistencia mutua con Australia y Nueva Zelandia.

Los representantes de Estados Unidos, Australia y Nueva Zelandia se reunieron en una formal ceremonia para suscribir la alianza. En un sentido general, los cuatro tratados defensivos, de los cuales el pacto con Japón es la piedra angular, se han concertado con el propósito de que desempeñen conjuntamente un papel semejante al que representa en Europa el pacto del Atlántico Norte.

DIARIO DE LA MAÑANA
Clarín
20 CTVS. EN TODO EL PAIS
Un toque de atención para la solución argentina de los problemas argentinos
Año VII Buenos Aires, Domingo, 2 de Setiembre, 1951 Nº 2.127

Elogios a la Mediación de Mr. Harriman

Mossadegh Afirmó que no Abandonará el Gobierno

TEHERAN, 1º (AFP). — "Mientras goce del apoyo del Parlamento, mi gobierno no abandonará el poder", declaró Mohammed Mossadegh, presidente del Consejo iranio, en un mensaje irradiado, en el cual atacó violentamente la política británica, rechazó el plan Stokes y rindió homenaje a los esfuerzos de mediación de Harriman. El primer ministro Mossadegh dirigirá un llamamiento por radio al pueblo iranio, según lo anunció Hossein Fatemi, subsecretario de Estado, en la presidencia del Consejo.

Mossadegh solicitará nuevamente el apoyo de la Nación a su política en materia petrolífera y presentará los distintos aspectos de la situación

El primer ministro iranio reafirmará igualmente su decisión de no formular nuevas proposiciones al gobierno británico y esperar, por lo contrario, un cambio en la actitud inglesa.

Se anunció hoy oficialmente en Teherán, que el gobierno iranio entrará inmediatamente en contacto con diversos gobiernos extranjeros, a los efectos de tratar de colocar en nuevos mercados la producción de petróleo en bruto proveniente de las explotaciones recientemente nacionalizadas. Las negociaciones se harán especialmente con aquellos gobiernos susceptibles de adquirir los excedentes exportables.

Un Fuente Temporal Causó Enormes Perjuicios en Francia

PARIS, 1o. (AFP). — Se ha desencadenado un temporal de intensidad inusitada en el Departamento de Seine-et-Oise, causando —según una estimación provisoria—, daños materiales por valor de tres mil millones de francos.

La tormenta afectó varios centenares de explotaciones agrícolas en unas treinta comunas.

Otra Misteriosa Acción Aérea en Kaesong

Arrojan Luces de Bengala

YOUNGER

TOKIO, domingo 2 (INS). — Las luces de Bengala lanzadas por un misterioso avión sobre el campamento de tregua de la UN y el tren donde se alojan los periodistas, provocaron hoy una rigurosa investigación por los aviadores aliados. Fueron arrojadas desde un avión bimotor antes de medianoche y pocas horas después que las autoridades aliadas rechazaron la acusación comunista de que un aparato de las Naciones Unidas dejó caer dos bombas cerca de la residencia del jefe de los emisarios chinoporcoreanos, general Nam Il, en la zona neutral de Kaesong. Por lo menos doce de las luces de bengala, lanzadas en paracaídas, cayeron en el campamento de tregua y otras sobre el tren, a un kilómetro y medio de distancia.

El comando del general Ridgway rehusó hacer comentarios, hasta que se conozcan los resultados de la investigación para determinar cómo aviones no identificados pueden operar en zonas controladas por las fuerzas aéreas de las Naciones Unidas.

La denuncia del general Nam Il de que un aparato aliado arrojó dos bombas a un centenar de metros de su residencia en Kaesong, el sábado a la madrugada, fué rechazada por dos oficiales de enlace de la UN, después de una investigación de cuatro horas. El coronel Andrew J. Kinney, oficial de enlace de la fuerza aérea, declaró que si algún aparato dejó caer las bombas, "sin duda no pertenecía al comando aéreo de las Naciones Unidas". Añadió, sin embargo, que con radar se localizó a un avión en el sitio exacto y en el momento consignado por los comunistas. Insinuó, pr consiguiente, que se trataba de un avión comunista y de que el incidente había sido "fabricado". Los oficiales aliados observaron dos cráteres a 4 kilómetros del salón donde se celebraban las conferencias de armisticio que les enseñaron los militares rojos, y fueron informados que la residencia de Nam Il está "al otro lado de la sierra". Kinney dijo que los aliados ignoraban dónde estaba situada la finca y que no existía prueba alguna de que el ataque había sido perpetrado por un aparato aliado.

El oficial de la UN sostuvo una violenta discusión con el coronel Chang Chun San, oficial de enlace norcoreano. Chang acusó a Kinney de "mentir" y de tener "motivos ulteriores" y precisó que tenía órdenes de elevar una enérgica protesta por "esta grave violación de la zona neutral".

DICESE EN TOKIO QUE JAPON NO NEGOCIARA CON CHIANG KAI SHEK

TOKIO, 1º (AFP). — Los observadores de Tokio consideran muy improbable que el Japón se proponga actualmente iniciar negociaciones, aun oficiosas, para un tratado por separado con la China nacionalista de Chiang Kai-shek.

El enérgico desmentido japonés, que sucedió a la serie de rumores que habían circulado en ese sentido, parece reflejar exactamente el punto de vista oficial.

Se sabe, en efecto, que la actitud de la India habría influído en la política japonesa y que actualmente en Tokio se atribuye una mayor importancia a lo que haga el gobierno de Nueva Delhi que a la amistad que pueda surgir entre Tokio y el mariscal Chang Kai-shek Por otra parte, en esferas locales se insiste sobre todo en la necesidad de establecer relaciones comerciales con la zona comunista china.

En cuanto a Corea del Sur, se anunció de Pusan que el gobierno del doctor Syngman Rhee sería partidario de concertar la paz por separado con el Japón, después de la reunión de San Francisco.

Por ahora se sabe que los sudcoreanos exigen el mantenimiento de la llamada "línea Mac Arthur" como frontera, que viene a ser la línea hipotética que separa las zonas de pesca japonesa y coreana.

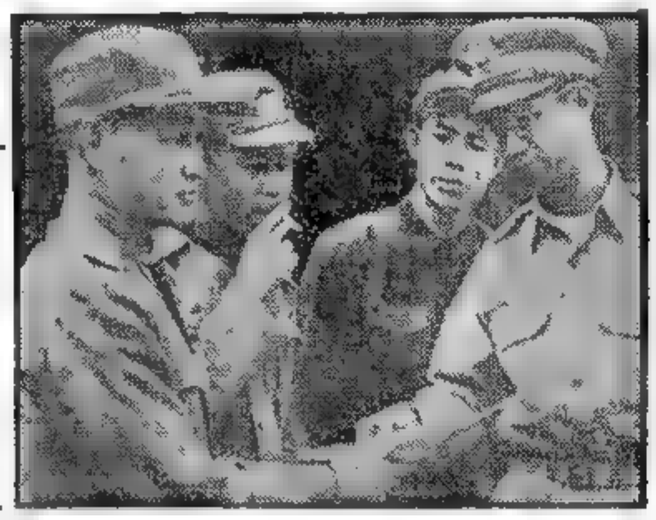

EL Cnel. Chang —izquierda—, jefe de la comisión comunista de enlace, recibe la respuesta del general Ridgway a la última reclamación roja. Fué entregada por el teniente coronel sudcoreano Lee Soo Young, quien aparece a la derecha, portador del mensaje.

Ha Partido la Misión Británica que Actuará en San Francisco

KINNEY

LONDRES, 1º (AFP). — La delegación británica que participará en la firma del tratado de paz con Japón partió de Londres esta tarde por vía aérea con destino a los Estados Unidos. Esta delegación, cuya jefatura asume interinamente el ministro de Estado Kenneth Younger, mientras llega el jefe del Foreign Office, Herbert Morrison, se compone de ocho personas.

Antes de salir del aeropuerto, Kenneth Younger declaró a los periodistas: "No tengo idea de lo que los rusos piensan proponer en la Conferencia de San Francisco. Prefiero creer que ello no creará nuevas dificultades. Naturalmente no rechazaremos ninguna de las proposiciones constructivas de los rusos, si es que las formulan. Pero de conformidad con las previsiones del tratado, no podrían ser agregadas al mismo sino después de su firma", y el ministro concluyó expresando que el tratado sería firmado a fines de la semana próxima.

Delegados Sudcoreanos

WASHINGTON, 1º. (AFP). — La república de Corea del Sur enviará tres representantes a San Francisco, para asistir a la firma del tratado de paz con Japón. Serán Yu Chan-chang, embajador en Wáshington, Pyo Wook-han, primer secretario de la embajada y el coronel Ben Limb, representante en las Naciones Unidas.

Parlamentarios Nipones

SEATTLE, 1º, (AFP). — Un grupo de 28 parlamentarios japoneses, delegados oficiales a la firma del tratado de paz con Japón, llegó a esta ciudad en camino a San Francisco. El vocero del grupo, Roktaro Matsumoto, declaró que "todos los japoneses se sienten felices al ver llegar este día, esperado desde hace seis años".

LOS DOS DIPLOMATICOS DESAPARECIDOS SE HALLARIAN DETRAS DE LA "CORTINA"

LONDRES, 1º (AFP) — Los servicios secretos británicos estarían convencidos de que los dos diplomáticos ingleses, Guy Burgess y Mac Lean, desaparecidos meses atrás, se hallan "detrás de la cortina de hierro" aunque se ignora en qué país. Tal es la afirmación formulada esta mañana por el "Daily Express", contrariamente a la opinión de los demás diarios londinenses. En efecto, la prensa británica en general no duda de que los mencionados funcionarios del Foreing Office se hallan en realidad "en algún lugar" de la Costa Azul, en Francia. El "Daily Express", que fué el primer diario londinense en revelar la desaparición de ambos diplomáticos, mantiene la tesis según la cual la señora de Mac Lean se halla en Saint-Tropez, en Francia, únicamente para pasar unas semanas de vacaciones.

UN PROBLEMA

Era un problema, no cabía duda. El tío Alfredo se había salvado a duras penas de aquel terrible accidente automovilístico que estuvo a punto de costarle la vida y ahora tenía que guardar cama durante largo tiempo. Y necesitaba una cama especial, ortopédica, muy costosa para los modestos recursos de su familia. Un día, su sobrino Mario leyó este Aviso Clasificado en CLARIN:

CAMA ortopédica Vdo. barata, poco uso. T. E. (..) 9964

Mario se puso al habla con el anunciante, quien la vendía por un precio bajo y la compró en el acto. Gracias a esto, el tío Alfredo ha solucionado un difícil problema y el vendedor se ha desprendido de un mueble innecesario. Todo gracias al Clasificado de CLARIN (Corrientes 555. De 9 a 18.30 horas. Informes: (31) 8368 y 9768).

Francia Echa de Menos a un Gran Conductor

PARIS, 1º (De nuestra agencia). — De nuevo en un serio atolladero, la situación internacional suscita serias inquietudes. Todos los Maquiavelos imaginables resultarían pocos para orientarse en el inextricable laberinto de la política roja. La actividad diplomática comunista obedece a un programa y un horario preestablecidos, pero sólo Moscú sabe las fechas: Wáshington, Londres, París las ignoran. Desconocen, asimismo, la secreta finalidad de ese programa: ¿la guerra o la paz?

El ciclo de las reuniones internacionales se inaugura el martes en San Francisco. ¿Lográrase sortear el actual atolladero mediante un acuerdo negociado de buena fe que permita un modus vivendi razonable y razonado entre ambos bloques rivales? El pensamiento íntimo del hombre de la calle es de un amargo pesimismo. Las fracasadas conversaciones de París y Kaesong se califican de siniestras farsas y se teme que el nuevo estado de cosas pueda degenerar rápidamente en una peligrosa propagación del conflicto en dirección a Manchuria.

En cuanto a Francia, el pueblo ya no constituye, según correspondería —máximo cuando la realidad interna aparece vinculada estrechamente con tremendos problemas exteriores de trascendencia universal—, el personaje único y múltiple de los destinos de una democracia. El sectarismo estrecho de los partidos priva sobre la viva esencia de los intereses nacionales y los más avisados sólo vislumbran como la salvación el hallazgo urgente de un hombre que le hable al pueblo, no a los comités políticos, cuya voz imparcial coloque a la Asamblea y a los partidos ante sus responsabilidades e imponga un gobierno de unión nacional. ¿Existe ese hombre? Aristóteles atribuía la decadencia de las costumbres políticas en la república ateniense a la ausencia de verdaderos jefes en el partido Conservador. En un fenómeno similar radica, acaso, la explicación de cuanto ocurre en el plano gubernamental francés. Sin que falten personalidades relevantes, se echan de menos un Clemenceau, un Poincaré, un Tardieu, políticos cuya estatura moral los llevaba, una vez en el gobierno, a desvincularse automáticamente de todo interés partidario y a identificarse con la nación. El problema no consistía para ellos en tratar de gobernar contentando a todos, a fin de no caer o de asegurar su reelección, sino en salvar a Francia.

Esa es, sin duda, una de las razones que condenan a la IV República a vivir en un estado de crisis latente y que hace que toda obra de gobierno presente un aspecto transitorio y un aire frágil de provisionalidad. En tales condiciones, Francia debe afrontar nuevamente importantísimas reuniones internacionales. Acompañado esta vez por los vicepresidentes del Consejo, René Mayer y Georges Bidault, el propio Schumann —con su aire de pastor protestante y su modo suave conciliador y transigente— llevará allende el océano la palabra del Quai d'Orsay. Escasas objeciones habrá de formular a la "paz yanqui" que se desea firmar con el Japón, pero no sucederá lo propio en Otawwa. Porfialmente, se opondrá allí a la creación de un ejército alemán para colocarlo a las órdenes del gobierno alemán. Tl es, por el momento, el postulado irreversible de la obstinada política que representa Schumann. Por el momento. Si el partido del general De Gaulle llegara mañana al gobierno, Francia se situaría en tal materia, es lo probable, en una posición más de acuerdo con la realidad internacional.

OCTAVIO GONZALEZ ROURA
Representante general de CLARIN en Europa

Total Ocupación del Tibet

LOS COMUNISTAS CHINOS HAN ENTRADO EN LHASSA

NUEVA DELHI, 2 (AFP). — Se anuncia que fuerzas comunistas chinas han entrado en la ciudad de Lhassa, capital del Tibet.

Según declaraciones de comerciantes y mercaderes que han llegado a Kalimpong, en la frontera hindu-tibetana, una columna de fuerzas de la guardia roja comunista china habría entrado ya en la capital del Estado milenario, sin tropezar con resistencia alguna.

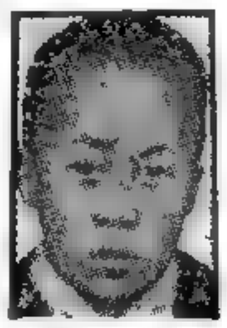

DALAI LAMA

Otras Columnas Incursoras

Mientras las fuerzas que entraron en Lhassa procedían del noroeste, están en marcha otras columnas comunistas que han invadido prácticamente la totalidad del territorio tibetano.

Un tercer grupo de fuerzas chinas marcha sin oposición en dirección al sudeste y se acerca a la zona de la frontera sur del país. Esa fuerza está ya operando en la región de Buthan, que es un estado hindú limítrofe con el territorio del Tibet, y por último se reveló igualmente que hay otras tropas chinas en marcha en la zona del Tibet Occidental, a lo largo de la frontera hindú-tibetana.

La ocupación virtual del territorio tibetano por los comunistas chinos es motivo de serias inquietudes en la India, donde se indica que paralelamente a esta penetración se está registrando una mayor actividad de los agitadores comunistas hindúes.

Agitación en Irán.- Redujeron el Precio del Petróleo

TEHERAN, 2. (AFP) - "El pueblo iranio quiere saber dónde va, y el doctor Mossadegh no dice nada al respecto", declaró uno de los líderes de la oposición, Manoutcher Teymourtache, al comentar en la Cámara las consecuencias de la ruptura de las conversaciones petroleras anglo-iranias.

"No reprochamos a Mossadegh la política general petrolera, sino la forma en que la ha conducido", declaró el diputado Djamal Amami, quien agregó que ahora "Mossadegh está prisionero de la ley del 30 de abril sobre la aplicación de la ley de nacionalización, e ignora él mismo adónde nos conduce".

MOSSADEGH

"El gobierno está decidido a acordar una reducción hasta de un veinte por ciento sobre los precios del petróleo del Golfo Pérsico a los gobiernos o compañías extranjeras que se hagan cargo de los productos petroleros en los puertos iranios", declaró esta tarde un portavoz del gobierno en el curso de una breve conferencia de prensa.

El mismo portavoz añadió que el gobierno ha recibido ya numerosas ofertas. "Una compañía propuso entregar barcos cisternas de transporte contra petróleo, y otra pagar una parte al contado y otra a plazos".

Nueva Imputación Roja Contra el Comando Aliado

RECLAME A SU CANILLITA CON ESTA EDICION EL SUPLEMENTO DEPORTIVO

PRIMERA SECCION

Clarín

20 CTVS. EN TODO EL PAIS

Un toque de atención para la solución argentina de los problemas argentinos

AÑO VII BUENOS AIRES, LUNES, SETIEMBRE 3 DE 1951 Nº 2.128

Denuncian Violación del Pacto

CAMPO DE PAZ ALIADO, 2. (UIS) — Nuevamente protestaron las autoridades comunistas, afirmando que los aviones aliados realizaron un bombardeo contra la zona neutral de Kaesong, donde está la sede de las deliberaciones. Ridgway, anteriormente, había declarado que los aviones de las Naciones Unidas no eran responsables por los ataques anteriores denunciados por los comunistas, pero estos continúan insistiendo en que el comando aliado investigue el último de los supuestos bombardeos. El alto comando chino-norcoreano, por intermedio de la emisora de Pekín, señaló sin embargo, que la conferencia para establecer el armisticio no estaba suspendida irrevocablemente. "Solamente —dijo— les hacemos notar que si están determinados a romper las negociaciones deberán anunciar abierta y formalmente su determinación de así hacerlo, en lugar de continuar incesantemente tan bajas provocaciones. Si aún tienen la intención de reanudar las conversaciones de Kaesong, a fin de buscar un acuerdo de armisticio justo y razonable, deberían aceptar las siguientes demandas de nuestra parte: "Vuestra parte debería encarar de modo consciente y responsable la serie de graves y provocativos incidentes ocurridos del 22 de agosto al 1º de setiembre, y debería dar amplias garantías de que no se repetirán las violaciones del acuerdo, neutralizando a Kaesong, de modo que se puedan reanudar las conversaciones de armisticio".

La Protesta de los Rojos

TOKIO, 2. (AFP) — Radio Pekín irradió hoy, a las 11.30, hora local sendos mensajes de los generales Kim Il-sung, jefe de los comunistas coreanos, y Peng Teh-huai, jefe de los "voluntarios" chinos en Corea en los que se protesta oficialmente contra la violación de la zona neutral de Kaesong.

Ambos jefes comunistas especifican que la violación se produjo en la noche del viernes al sábado, y exigen garantías de que no se repetirán esos incidentes.

Maniobras en Israel: Prevén Una Agresión

TEL AVIV, 2 (AFP). — Se han iniciado los grandes maniobras de otoño del ejército de Israel. Dos ejércitos se enfrentan en el Negev central y el "choque final" tendrá lugar cerca de Bersheba. La aviación y la marina de guerra intervienen igualmente en los ejercicios tácticos, destinados principalmente a demostrar el alto grado de movilidad y de reacción de las unidades judías en caso de agresión. La realización de estas maniobras coincide significativamente con el aumento de la tensión judío-árabe en Medio Oriente y con las complicaciones surgidas en la zona del canal de Suez. Es sabido que hasta ahora Israel desconoce el derecho egipcio al control de la navegación en el canal de Suez, y que últimamente acreció la tensión en la frontera del desierto de Sinaí. Por otra parte, nuevos actos hostiles a Israel se han producido en las últimas 24 horas. Se ha sabido, en efecto, por versiones circuladas en El Cairo, que el gobierno de Egipto ha hecho gestiones urgentes ante los sultanes de Kowsit y Barhain, y ante el mismo gobierno de Teherán, para que cesen las entregas de petróleo a Israel. Iguales gestiones habrían sido hechas por Egipto ante el reino de Jordania, y ello ha causado lógica efervescencia antiegipcia en Israel.

EL NUEVO embajador de Checoslovaquia en Washington, Dr. Vladimir Procházka —en el centro— formula declaraciones a los periodistas, antes de la presentación de cartas credenciales al presidente Truman. Dijo que el caso del periodista William N. Oatis está completamente terminado, y que su país no aceptará reclamación alguna al respecto.

LE SERA UTIL

Era escritor y se especializaba en biografías noveladas de grandes hombres. Uno de los elementos que más le servían para preparar sus libros, era el estudio de las cartas de sus personajes, ya que esto le permitía adivinar su carácter, modalidades y tendencias. Pero muchas veces se encontraba con dificultades para interpretar los rasgos de dichas escrituras, hasta que leyó este Aviso Clasificado en CLARIN:

Profesor de grafología, a domicilio. T. E. ... 0654.

¡Eso era lo que necesitaba! ¡Un técnico que le enseñara los secretos de la caligrafía humana! Se puso al habla con él y ya está tomando las primeras lecciones, que le resultarán muy útiles para sus trabajos. De modo que está muy satisfecho de haber leído el Clasificado de CLARIN (CORRIENTES 555. De 9 a 18.30. Informes: (31) 8368 y 9768).

Bevan Previno Sobre el Costo del Rearme

LONDRES, 2 (AFP). — Las advertencias de Aneurin Bevan, ex ministro de Salud Pública, en relación con los efectos del programa de rearme, son justificadas, declaró hoy el diputado laborista Emrys Hughes en una reunión política que se efectuó en Ayr, principal población de Ayrshire.

"El rearme, dijo, significa menos carbón para las familias y las fábricas, menos materias primas para las industrias exportadoras y menos productos de consumo corrientes".

CLARIN EN LONDRES

Europa Debe Elegir: el Inmediato Peligro Ruso o el Remoto Alemán

LONDRES, 2 (De nuestra agencia). — Chesterton decía del pesimista que es un antipatriota cósmico. En eso estamos todos de acuerdo ahora, por lo visto; en eso y en el intento de llegar al optimismo por la ruta de Pascal: "Lo que posee el que está bien armado, lo posee en paz".

Pero aún no nos hemos puesto de acuerdo en cómo han de armarse los pueblos del Oeste frente a la supuesta amenaza del Este. Si bien. Si mucho. Si hasta los dientes. O con algún que otro simulacro de preparación bélica, muy moderado. Porque, según parece, todo el problema de la hora consiste en que Rusia puede irritarse si, en este lado de la cortina, nos armamos demasiado. La ayuda a España —dicen— sería armarse demasiado y armar a los alemanes, sobre todo, equivaldría a una provocación.

Muchos de los escrúpulos de conciencia pacifista en el Oeste, se basan en que Alemania pueda ser invadida en 48 horas por los ejércitos rusos y similares. "Dos días de marcha —escribe el general barón Geyr von Schweppenburg— les bastarían para alcanzar el Rhin desde la Turingia o desde el Fichtelgebirge. Otras cuarenta y ocho horas más, y las tropas comunistas establecerían cabezas de puente en ese río." Toda la industria alemana, todo el trabajo alemán, quisieran o no los alemanes, reforzaría a partir de ese momento el poder de los invasores.

Inglaterra, y Francia especialmente, vacilan. Todavía no parecen saber si esta catástrofe les convendría más que una Alemania fuerte, capaz de defenderse y defender un poco a los demás.

Nada, pues, sigue siendo nuevo en esta incertidumbre. Las de Hamlet duraron hasta la escabechina del último acto. Aun si se llegase por último a un acuerdo sobre la colaboración militar alemana, todavía la duda se refugiaría en su mayor o menor importancia y en su forma de expresión guerrera. "Los alemanes, cuya debilidad de hoy no les permite renunciar a la inmodestia —leo estos días—, se han precipitado a declarar que su aportación a la defensa del Oeste debe consistir en las Panzerdivisions y en las Panzergrenadierdivisions", que no han llegado a ser todavía música de Bach en los oídos de sus adversarios de ayer.

Lo que dure la polémica, será en todo caso la ventaja de Rusia. Y los expertos en polémicas afirman que durará hasta que se alcancen conclusiones definitivas y sinceras.

Una, que Rusia ha demostrado ya suficientemente su capacidad agresiva y su voluntad de expansión y está siempre "en puertas".

Otra, que si es así, hay que escoger, y pronto, entre el peligro comunista inmediato y el problemático y remoto de Alemania.

Aquí, hay mucha gente que aún sigue diciendo que preferiría a los rusos. Aquí, hay hasta miembros del gobierno que declaran en público que se entregarían a los rusos primero... Pero la verdad es que parece que no dicen la verdad. Y mientras tanto, "el tiempo vuela", como sabe muy bien Inglaterra, porque lo dice con frecuencia.

JACINTO MIQUELARENA

Derrotaron a los Rusos en Acción Aérea

(Internacional técnico DOS)

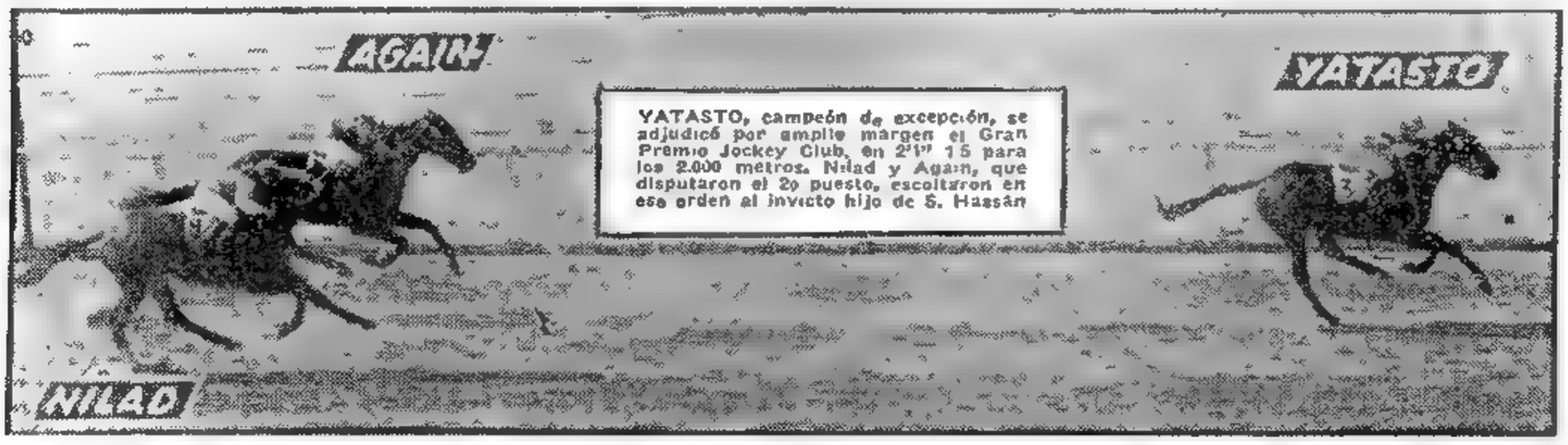

YATASTO, campeón de excepción, se adjudicó por amplio margen el Gran Premio Jockey Club, en 2'1" 15 para los 2.000 metros. Nilad y Again, que disputaron el 2º puesto, escoltaron en ese orden al invicto hijo de S. Hassán

Fangio Venció en Bari; 2o. se Clasificó Froilán González

(Información Suplemento Deportivo)

Concentran 800.000 Hombres los "Rojos"

(INFORMACION PAGINA DOS)

Plácemes de Stalin a Mao Tsé

Aniversario del Revés Nipón

TOKIO, 3 (INS). — El primer ministro Stalin envió un mensaje de felicitación, con motivo del sexto aniversario de la victoria sobre el Japón, a Mao Tsé Tung, que puede dar el tono de la posición rusa en la conferencia de San Francisco, donde se suscribirá el tratado de paz con el Japón.

STALIN

En el mensaje, que fué transmitido íntegramente por Radio Pekín, el mariscal Stalin recalca la victoria obtenida sobre "el imperialismo japonés". Indirectamente se refirió al pacto de mutua asistencia chino-soviético, señalando que "no hay duda de que la amistad indestructible entre la Unión Soviética y la República Popular de China mantiene y siempre resguardará la paz en el Lejano Oriente contra todos los agresores y mercaderes de guerras".

El mensaje textual, transmitido por Radio Pekín, dice: "Camarada presidente: Le doy las gracias por su destacada apreciación del papel desempeñado por la Unión Soviética y su ejército en la causa para derrotar a las fuerzas agresivas del Japón. El pueblo chino y su ejército de liberación desempeñaron un gran papel en la destrucción del imperialismo japonés, a pesar de las intrigas del Kuomintang. La lucha del pueblo chino y su ejército de liberación facilitó grandemente la tarea de derrotar a las fuerzas agresivas del Japón. No hay duda de que la amistad indestructible de la Unión Soviética y la República Popular China mantiene y siempre resguardará la paz en el Lejano Oriente contra todos los agresores y mercaderes de guerras".

ROBENS

Japón Era el Objetivo de la Agresión de los Comunistas

Tratan en Tokio la Cuestión de la Tregua

TOKIO, 3 (INS). — La suspensión de las negociaciones para establecer una tregua en Corea, entró en su duodécimo día, mientras se hace más enconado el duelo verbal entre aliados y comunistas, sobre la acusación del comando chino-norcoreano de violaciones en la zona neutral de Kaesong, que fueron rechazadas por el general Ridgway como "fabricadas". Esta fricción entre ambos bandos amenaza seriamente con la reanudación en amplia escala de la lucha. Como preludio de este acontecimiento, las negociones bélicas en el frente de guerra se han intensificado notablemente. Mientras tanto, tres de los cinco emisarios aliados llegaron sorpresivamente a Tokio para conferenciar con el general Ridgway. Son el vicealmirante Charles Turner Joy, el contraalmirante Arlegh Burke y el mayor general de la Fuerza Aérea, L. C. Creigie. Este viaje se produce inmediatamente después que la radio del comando aliado acusó a los comunistas de desarrollar tácticas evasivas para demorar la concertación definitiva del armisticio. Destacaba la radioemisión que los comunistas "no habiendo logrado destruir a la república sudcoreana y esclavizar al pueblo por la fuerza de las armas, frustrando su unificación eventual, los rojos pueden estar prolongando en forma deliberada los sufrimientos de Corea con el fin de chantajear al resto del mundo en San Francisco".

Más adelante afirmó que los comunistas "han cambiado sus tácticas del campo de batalla con el propósito de lograr en la mesa de conferencia lo que no obtuvieron combatiendo". Y en tanto subsiste la actual "impasse", en el frente de batalla, las tropas aliadas alcanzaron algunos progresos en la zona oriental de Corea, donde hay elementos de una fuerza comunista integrada por 800.000 hombres.

Tramaban una Agresión Contra el Japón

TOKIO, 3 (AFP). — El comando de las fuerzas de las Naciones Unidas denunció, en un documento publicado hoy, la deliberada obstrucción comunista a las negociaciones de Kaesong. Revela planes para atacar a Japón.

Información para Periodistas y corresponsales

En uno de los "Boletines de Información" que publica el comando aliado desde hace varias semanas, y que son destinados a "orientar a la opinión aliada, a los periodistas japoneses y a los corresponsales de prensa en Corea" el gran cuartel general, afirma, entre otras cosas, lo siguiente: "Es evidente que el objetivo final de la agresión comunista perpetrado en Corea, no era precisamente Corea misma sino el territorio del Japón".

Censura Rusia el Pacto Entre los Estados Unidos Australia y N. Zeelandia

PARIS, 3 (AFP). — La agencia soviética Tass denunció en una transmisión desde Moscú el "carácter agresivo de la alianza concluída el 1º de setiembre entre Estados Unidos, Australia y Nueva Zelandia".

"Esto se explica fácilmente —añade— porque es evidente que Estados Unidos se prepara a completar ese acuerdo contravendo una alianza militar con las fuerzas reaccionarias del Japón. Por esta razón, Japón va a asumir el papel de "pieza maestra" del bloque del Pacífico".

DIARIO DE LA MAÑANA

Clarín

20 CTVS. EN TODO EL PAIS

Un toque de atención para la solución argentina de los problemas argentinos

Año VII Buenos Aires, Martes, Setiembre 4 de 1951 Nº 2.129

EN QUANTICO, Estado de Virginia, la marina de la Unión sometió a diversas pruebas los nuevos helicópteros de transporte que aparecen en la fotografía. Los modernos aparatos se utilizan ahora en la Escuela del Cuerpo de Marina, en la mencionada localidad de Virginia.

Será Inaugurada Hoy en San Francisco la Conferencia de Paz con el Japón

Truman Advirtió que la Lucha Puede Reanudarse con Gran Violencia

"No Cederemos a la Agresión"

SAN FRANCISCO, 3 (INS). — El presidente Truman advirtió esta noche al país que "en cualquier momento" la guerra en Corea puede ser reanudada con toda violencia y exhortó a reforzar las defensas en forma rápida. En un discurso por radio, dirigido a todo el país, el presidente Truman advirtió que los comunistas pueden reanudar la ofensiva en Corea en cualquier momento e iniciar nuevos ataques ya sea en Europa o en otras partes.

El presidente de Estados Unidos, que se encuentra en San Francisco con el propósito de pronunciar, mañana a la noche, un discurso ante la sesión inaugural de la conferencia donde se firmará el tratado de paz con el Japón, se dirigió a todos los ciudadanos, desde el hotel donde reside, solicitando al público que realice sacrificios y que "defienda al país comprando bonos de ahorro de defensa".

Explicó Truman que el producto de la nueva venta de bonos será aplicado al esfuerzo de movilización, para pagar los materiales y los brazos necesarios para crear una adecuada defensa mundial contra el comunismo. Dijo que las Naciones Unidas "están dispuestas en cualquier momento a llegar a un arreglo honorable en Corea, pero que no cederá ante la agresión; y afirmó que pese a las negociaciones de Kaesong actualmente estancadas, tengan o no éxito "es necesario continuar avanzando para reforzar la potencia defensiva para nuestro país y el mundo libre". El hecho evidente —dijo— es que los comunistas pueden tratar de reanudar la ofensiva en Corea en cualquier momento. Es más, son capaces de iniciar nuevos ataques en Europa, en el Cercano Oriente, o en cualquier otra parte de Asia, donde más les convenga. Eso es lo que hace vital que reforcemos nuestras defensas, y lo hagamos rápidamente".

Truman, señaló que el esfuerzo de defensa de Estados Unidos comienza ahora a ponerse en marcha, y agregó: "Hemos estado preparando las herramientas para la producción en gran escala de nuevos aviones, tanques y armas de todos los tipos. Tenemos una gran cantidad de material nuevo perfeccionado y estamos poniendo en producción, desde aviones de propulsión a chorro más rápidos hasta equipos más ligeros para nuestros soldados de infantería".

Al recordar luego que hace seis años, en San Francisco fué creada las Naciones Unidas, dijo que el propósito de entonces era evitar otra guerra mundial.

Delegados de 52 Países

SAN FRANCISCO, 3 (INS) — Los representantes de 52 naciones se reunieron hoy en San Francisco, cuna de las Naciones Unidas, para participar en la trascendental conferencia sobre el tratado de paz con Japón que se inaugurará mañana por la noche con un discurso del presidente Truman.

El secretario de Estado, Dean Acheson, asistido por el embajador extraordinario, John Foster Dulles, gestor del tratado de paz, ha lanzado una intensa ofensiva diplomática para fortalecer el frente común de las potencias occidentales contra las tácticas obstruccionistas rusas. Acheson conferenció extensamente con los principales delegados a la conferencia.

Preconizan Moderación en Pedidos de Aumentos

BURKE

SE INICIO EL CONGRESO DE LAS TRADE UNIONS

BLACKPOOL (Inglaterra), 3 (INS). — Novecientos delegados que representan a ocho millones de obreros británicos se reunieron hoy en Blackpool en el congreso anual de los Trade Unions.

Los principales problemas mundiales, inclusive la cuestión del rearme y la guerra en Corea, figuran en el temario, además de los problemas gremiales internos. Muchos de los principales programas políticos del gobierno socialista del primer ministro Clement Attlee serán debatidos.

BLACKPOOL, 3 (AFP) — En su discurso inaugural del Congreso de los Trade Unions, el señor Alfred Roberts criticó principalmente la política de los partidarios del ex ministro de Salud Pública, señor Bevan, cuya tendencia, dijo, llega a perjudicar seriamente a los intereses del pueblo británico. Añadió que esa tendencia "sólo puede tener por efecto debilitar el esfuerzo de defensa y de rearme". Luego de reiterar que el único objetivo británico es la defensa de la libertad y de las instituciones democráticas, el orador declaró: "Pensamos —añadió Mr. Truman— que el rearme hará vacilar cualquier potencia que tenga propósitos agresivos".

Luego, haciendo alusión al reciente festival de la juventud organizado en Berlín por los comunistas, dijo que "la joven generación puede llegar a ser corrompida por las falsas doctrinas comunistas", y terminó afirmando: "Ha llegado el momento de concentrar todas nuestras fuerzas espirituales para defender las almas de esos jóvenes muchachos y muchachas. Pero podremos perder esa batalla si contamos exclusivamente sobre un programa de defensa nacional bajo forma de cañones y de municiones".

EGIPTO REACCIONA ANTE LA DECISION RELATIVA AL CANAL

EL CAIRO, 3 (AFP). — La opinión egipcia está dominada por sentimientos de estupor y de cólera, debido a la decisión del Consejo de Seguridad de las Naciones Unidas, que "invitó a Egipto a limitar su intervención en el Canal de Suez a las medidas indispensables para asegurar la navegación". Los diarios reservan grandes espacios a las palabras de Ibrahim Farag Bajá, miembro del comité interministerial egipcio, según quien, esa decisión "constituyó una injuria a la verdad y la justicia y una nueva prueba de la alianza de los fuertes contra los débiles". También ha causado profunda decepción la actitud soviética en el Consejo de Seguridad, porque se esperaba que interpusiera su derecho al veto para impedir esa decisión. Es así cómo el diario de extrema derecha, "Le Journal d'Egypte" escribe: "Satán es siempre Satán", y pinta la imagen demoníaca de la Rusia imperialista. Se critica, asimismo, la actitud turca, calificándola de "traición", en el partido de la mayoría gubernamental. El conjunto de la prensa preconiza no reconocer la validez de la decisión del organismo internacional, en razón de que constituye un golpe contra la cooperación internacional. Y se estima que Egipto ya no puede contar sino con sus propias fuerzas, porque no confía en el apoyo de "un Occidente tiránico". Finalmente, se recomienda que los países árabes suspendan el envío de petróleo a los países que votaron contra la tesis egipcia, estimándose, empero, en los círculos competentes que este deseo será casi irrealizable.

Rusia Refuerza Febrilmente el Poder Militar de sus Satélites

BERLIN, 3 (INS).—Rusia está reforzando febrilmente el poderío de sus satélites en Europa oriental, a efectos de convertirlos "en la mayor potencia de ataque para la Unión Soviética propiamente dicha". Funcionarios orientales que dieron a conocer este hecho dijeron que los informes recibidos de los refugiados, juntamente con los recogidos en otras fuentes bien informadas, indican que más de dos millones de hombres, listos para entrar en combate, se encuentran situados en torno a la periferia de Europa occidental. Se añade que esta fuerza está respaldada por un máximo de 110 divisiones del ejército soviético, incluyendo 30 divisiones de infantería y 8 divisiones blindadas en Alemania oriental; 20 divisiones en Polonia, 6 en Rumania, 14 en Bulgaria, 18 en Hungría y 12 en Checoslovaquia. De las fuerzas satélites, todas las cuales están entrenadas y armadas por los soviéticos, y mandadas por comunistas probados, las de Polonia y Rumania son las más poderosas, contando la primera con un ejército de 500.000 hombres y la segunda 300.000, además de una poderosa arma aérea equipada en parte con aviones de propulsión a chorro soviéticos. Cada uno de los ejércitos satélites está comandado por generales rusos.

Incidente Yugoeslavo-Albanés

Choque de Patrullas

BELGRADO, 3 (AFP). — Dos muertos y tres heridos graves resultaron del incidente fronterizo albano-yugoeslavo que se produjo ayer a 7 kms. al sur de Zur, en la región de Kosovo. La cancillería yugoeslava declara que serán hechas ante el gobierno albanés las presentaciones de rigor. El incidente sobrevino, según radio Belgrado, cuando los guardias fronterizos yugoeslavos sorprendieron a una patrulla de soldados albaneses que habían penetrado en territorio yugoeslavo. Como no obedecieran las intimaciones de los guardias, éstos hicieron fuego, contestando los intrusos, después de lo cual, según el informe radial, un destacamento albanés de sesenta hombres penetró en territorio yugoeslavo para ayudar a los nueve primeros. Siguió un violento tiroteo que duró más de una hora, retirándose por fin los albaneses detrás de su frontera, dejando sobre el terreno un muerto y retirando tres heridos graves. Un guardia fronterizo yugoeslavo, seriamente herido, falleció poco después, a raíz de las graves heridas que sufrió durante el intenso tiroteo.

NO PERDERA NADA

Esperaba con ansiedad la llegada del profesor L., especialista en temas de medicina, que daría un ciclo de conferencias en Buenos Aires. Y como aquel sabio tenía fama de hablar con rapidez, él temía perderse muchos de sus conceptos. Pero leyó este Aviso Clasificado de CLARIN:

CURSO acelerado taquigrafía pocos meses. T. E. ...-7731.

Esto le señaló la solución. Le quedaba suficiente tiempo y podía aprender taquigrafía para recoger por escrito las enseñanzas del ilustre hombre de ciencia. De modo que ya ha iniciado las clases y está muy contento de sus progresos. Se lo debe a un Clasificado de CLARIN (CORRIENTES 555. De 9 a 18.30 horas. Informes: (31) 8368 y 9768)

Trata Hoy la Cámara de Senadores la Prórroga de la Ley de Alquileres

(INFORMACION PAGINA TRES)

AHORA SE SABRA QUIENES DESEAN PAZ Y QUIENES LA IMPIDEN, DIJO TRUMAN

Inauguróse la Conferencia de San Francisco

SAN FRANCISCO, 4 (AFP).—El presidente Truman inauguró la conferencia de San Francisco para firmar el tratado de paz con Japón, con un llamado a los cincuenta y dos países participantes para que reciban a esa nación asiática en la organización de la UN, afirmando que la inclusión del Japón en los acueros concluidos para asegurar la paz en el Pacífico es de importancia vital. Recordando que en la hora actual "la región del Pacífico se ve peligrosamente afectada por agresión caracterizada y por la amenaza de otros ataques armados", subrayó que "uno de los principales objetivos norteamericanos al concluir la paz de San Francisco es proteger al Japón contra la agresión y asegurar que, a su vez, el Japón no ponga en peligro con su conducta la seguridad de otras naciones". Y agregó que, para ello, hay que colocar al Japón en las condiciones previstas por los principios de las Naciones Unidas y bajo la égida de los compromisos contraídos mutuamente por los miembros de las Naciones Unidas.

DESDE el portaaviones "Midway", es lanzado, por una catapulta, el nuevo avión a chorro F7U de la armada yanqui

TRUMAN, quien en su discurso inaugural de San Francisco habló de la democratización del Japón

La Admisión en la UN

Truman recordó que "el tratado expresa el deseo del Japón de presentar su candidatura para integrar la UN". Y que "se puede contar con las naciones que firman el tratado para que se esfuercen en lograr la admisión del Japón en la organización internacional"

"El tratado que tenemos ahora a consideración —manifestó— ofrece algo más que palabras de paz; proporciona actos de paz. Por consiguiente, esta conferencia demostrará quiénes ansían la paz y quiénes procuran impedirla; quién aspira a poner término a la guerra y quién continuarla.

Añadió que "aún así es posible que la admisión del Japón demore" si bien señaló que los firmantes reconocen que el Japón tiene derecho a la protección de la carta de la UN, en la medida en que asume obligaciones de miembro: no recurrir a la agresión, solución pacífica de los conflictos y apoyo a los esfuerzos de las Naciones Unidas para salvaguardar la paz. Señaló luego, que esto forma el corazón mismo del tratado, y que ese país se convierte en miembro de una comunidad de naciones que se han comprometido a poner la guerra fuera de la ley y a sostener un orden mundial basado en la justicia.

Evocando los problemas que plantea la entrada del Japón en la comunidad internacional, declaró que: "Estados Unidos no olvidó Pearl Harbour ni Bataán. Otros países representados aquí, tienen recuerdos similares que no se borran fácilmente. El nuevo Japón no encontrará un mundo confiado y amigo por entero y durante los próximos años deberá proseguir sus esfuerzos para ganar la amistad y la confianza de otras naciones".

Los Tratados de Seguridad

Expresó después lo que el tratado que debe fijarse en San Francisco "tiene en cuenta la evolución pacífica del Japón durante los últimos años y trata de crear condiciones que permitan acentuar aun más esa evolución".

Japón, al Abrigo de la Agresión

Manifestó, también, que no podrán realizarse progresos mientras Japón y sus vecinos no estén al abrigo de la agresión, y evocó a continuación los tratados de seguridad que acaban de concluirse entre Estados Unidos y Filipinas, Estados Unidos y Australia y Nueva Zelandia, declarando que son los primeros pasos hacia la consolidación de la paz en el Pacífico.

La Defensa del Japón

Refiriéndose en seguida al ejercicio del derecho a la legítima defensa inherente a la soberanía que conferirá al Japón la firma del tratado, el presidente manifestó que "la seguridad del Japón no dependerá exclusivamente de los ejércitos japoneses, sino de los acuerdos de seguridad concluídos con otras naciones". Agregó que teniendo en cuenta la agresión abierta que tiene lugar cerca de su suelo, el Japón pidió la conclusión de un pacto bilateral de seguridad con Estados Unidos. En virtud de tal tratado, según dijo, EE. UU. mantendrá fuerzas en ese país como contribución a la paz internacional y a la defensa del Japón contra todo ataque.

Para concluir, declaró que además del tratado de paz japonés, deben tomarse otras medidas para asegurar la paz en el Pacífico.

REUNENSE "LOS TRES" EL 12 EN WASHINGTON

WASHINGTON, 4. (INS). — Mañana llegarán a Wáshington el alto comisionado en Berlín, John McCloy, y los embajadores en Londres y París, Walter Gifford y Bruce, respectivamente.

El viaje de estos tres altos funcionarios está vinculado con la conferencia de Cancilleres de las tres grandes potencias occidentales a celebrarse en Wáshington.

Por otra parte, se estima que el próximo lunes estará de regreso Dean Acheson y el miércoles comenzarán sus consultas con Morrison y Schuman

Se anticipa que será discutida la posible contribución de Alemania a la alianza del Atlántico del Norte y el problema de las relaciones con los países ubicados detrás de la cortina de hierro.

Firma del Tratado en Taipeh

TAIPEH, 4 (AFP) — "El tratado bilateral entre el Japón y la China Nacionalista será firmado en Taipeh, después de la firma del tratado de paz en San Francisco", anunció el ministro adjunto de Relaciones Exteriores, Hu Ching Yu.

Abstendríase la URSS de Firmar el Tratado con Japón

Revelaron Objetivos Soviéticos

SAN FRANCISCO, 4 (AFP).—Una alta personalidad asiática declaró a France-Presse que los delegados rusos no harán obstrucción sistemática, pero se abstendrán de firmar el tratado. La delegación de la URSS asumiría esta actitud, contra todo lo previsto, con el objeto de dejar que el tratado de paz suscite una ola de antinorteamericanismo en la opinión japonesa.

Presunciones de los Dirigentes Rojos

El informante aprecia que los objetivos reales de la URSS son:

1º) Todo tratado, por más bueno que sea para el Japón, no dejará de chocar con su arraigado sentimiento nacionalista.

2º) Aunque Japón volverá a ser independiente, y se reintegrará a la familia de las naciones, su territorio quedará considerablemente reducido.

3º) Aunque Japón dispone de materias primas, su industria y comercio estarán irremisiblemente a merced de las potencias que controlan los mercados extranjeros.

4º) Los nacionalistas japoneses se opondrán firmemente a toda cesión de bases a Estados Unidos.

El Tratado de Paz

TOKIO, 4 (AFP). — El tratado de paz japonés será aprobado por fuerte mayoría de la Dieta y ratificado por el gobierno del Japón, antes de que finalice noviembre, expresó el secretario del partido Liberal japonés —actualmente en el poder— señor Kaneshichi Masuda, a France-Presse.

"Los soviets —añadió— intentarán hacer obstrucción en San Francisco, pero no lograrán impedir la firma del tratado, que es el mejor que podíamos esperar y sin ejemplo desde hace dos mil años". Masuda se extendió después extensamente sobre las ventajas del tratado: ningún castigo para el Japón, que es tratado de igual a igual, ninguna reparación en dinero, ninguna restricción a sus actividades, tanto políticas como económicas, etc.

Protesta al Senador Jenner

WASHINGTON, 4 (INS) —En una enérgica declaración, el senador republicano William Jenner protestó contra la acción del gobierno de negar la entrega a los miembros del Senado del texto de tratado de defensa mutuo entre Estados Unidos y Japón.

Clarín
DIARIO DE LA MAÑANA
20 CTVS. EN TODO EL PAIS
Un toque de atención para la solución argentina de los problemas argentinos
Año VII Buenos Aires, Miércoles, Setiembre 5 de 1951 Nº 2.130

"FANTASTICAS NUEVAS ARMAS" DE E. U.

D. ACHESON

SAN FRANCISCO, 4 (INS). — Truman causó inusitada sorpresa al revelar que Estados Unidos dispone de "fantásticas nuevas armas", más potentes en capacidad destructiva que la bomba atómica. Pocas horas antes de su discurso inaugural, dijo en un almuerzo, al cual concurrieron mil comensales demócratas de California: "Es terrible el pensar lo que sucedería si estalla la tercera guerra mundial. Tenemos fantásticas nuevas armas. Aterra pensar qué sucedería no sólo usando el arma que conocemos —la bomba atómica— sino otras más fantásticas en su operación, que ustedes no pueden imaginar. Abrigo la esperanza de que no tengamos que utilizarlas".

Mientras tanto, Acheson dirige los esfuerzos para frustrar las esperadas tácticas soviéticas, y conferenció sucesivamente con delegados de los estratégicos países de la América latina y Asia.

Persia Venderá Petróleo a los Satélites de Moscú

TEHERAN, 4 (INS). — El subsecretario de Estado, Hussein Fatemi, anunció que el gobierno aprobó en principio la venta del petróleo nacional a los países satélites del Soviet.

La información previa decía que Irán vendería su petróleo a cualquier nación que quisiera comprarlo sobre la base de "pagarlo al contado y transportarlo".

Fatemi dijo que Irán trataría de reanudar las conversaciones con Gran Bretaña sobre la discutida nacionalización de la Anglo Iranian "reinterpretando" las proposiciones iranias que Inglaterra rechazó.

Las decisiones adoptadas por el gobierno de Mossadegh son: "1º Las refinerías de Kuzistán que producen para el consumo local aumentarán la producción y mientras se perfeccionan nuestros especialistas contrataremos también técnicos extranjeros para poner en marcha la refinería de Abadán; 2º) Responder favorablemente a las ofertas de adquisición de productos petroleros procedentes de Checoslovaquia y Polonia, dos antiguos clientes de la Anglo Iranian, proponiendo un contrato con entrega "sobre muelle" de puertos iranios.

Otros países europeos y también Estados Unidos, nos han hecho llegar ofertas

En España se Botaron Tres Contratorpederos

MADRID, 4 (AFP).—El general Franco asistió a la botadura de tres contratorpederos, en El Ferrol; se llaman "Osado", "Meteoro" y "Rayo" y desplazan cada uno 1.250 toneladas, con una velocidad máxima de 32 nudos y medio y un armamento de tres cañones antiaéreos de 150 milímetros, ametralladoras dobles del 37 y dos del 20, así como tubos lanzatorpedos. 162 hombres constituyen la tripulación.

FRACASO UNA MOCION DE CENSURA A PLEVEN

PARIS, 4. (AFP). — Pleven no fué derrotado en la Asamblea, pese así afirmarlo las primeras versiones de la sesión de hoy. En el debate sobre subvenciones a la enseñanza privada, el gobierno aceptó discutir en seguida una moción comunista de censura, la que fué rechazada por 401 a 207. En cuanto a la moción referente al precio del trigo, presentada por los degaullistas, fué aplazada sin oposición, evitándose de ese modo una situación que en otro momento podría haber sido decisiva.

Por la noche, la Asamblea dedicó solo dos horas a tratar las subvenciones escolares, resolviendo luego aplazar la reunión hasta mañana.

Los comunistas presentaron dos cuestiones previas que no prosperaron, la primera por 353 a 207 y la otra quedó para mañana.

Comentan en Nueva York la Economía Argentina

NUEVA YORK, 4 (INS). — El "Journal of Commerce" anuncia que la Argentina ha trazado un plan para pagar las deudas comerciales pendientes con las firmas norteamericanas, y señala, además, que ha iniciado una acción tendiente a liquidar en cinco años varios millones de dólares en deudas privadas.

Agrega la información que unos 10.000.000 de dólares en cuentas vencidas figuran en ese plan. El Banco Central de la Argentina facilitará la liquidación de esas deudas, siempre que los importadores argentinos efectúen depósitos en pesos equivalentes a sus cuentas en dólares.

A todo esto, el Chase National Bank, en su revista "Latin American Business Highlights", dice que los ingresos de la Argentina por concepto de exportaciones experimentaron un sensible aumento en el primer trimestre de 1951, que le asegura durante largo tiempo una sustancial cantidad de divisas.

El banco hace notar que la lana para alfombras ha descendido de 1.65 dólar la libra, en marzo, a menos de un dólar en la actualidad, por lo que afirma que el ministerio de Economía de la Argentina canceló los permisos de exportación para lana bajo los niveles topes, de manera que los laneros tuvieron que retener sus existencias, que sumaban 65.000 toneladas. Más tarde, el ministerio autorizó nuevamente las exportaciones, pero se reservó el derecho a prohibir la salida de productos que no se vendieran a un "precio equitativo".

Sigue indicando que las reses vacunas en la Argentina se calculan en 43 millones, lo cual implica una baja de dos millones respecto a 1949, y que el alza constante en el consumo, más la baja en la cantidad de cabezas, son factores importantes en la reducción del potencial exportador del país.

A principios de año —expresa luego— Argentina tuvo un superávit en su comercio con Estados Unidos, que constituyó un verdadero récord, pero en mayo la tendencia adquirió un giro totalmente contrario. Termina opinando que "si estas tendencias continúan, Argentina tendrá que mantener severas restricciones económicas sobre las importaciones en dólares y las remesas de esa divisa".

Finalmente, destaca que la Argentina se halla en una etapa de modificación de su política comercial. Señala, en efecto, que, apartándose de la tradición de negociar con el mundo del dólar, ha entrado en acuerdos comerciales bilaterales con los países ubicados fuera de la órbita de aquél.

UN VIEJO AMOR

Se había criado en el río, donde estaba a sus anchas. Vendió su modesto recreo de la ribera, pero después sintió nostalgias del río y lamentó haber abandonado aquellas playas. Un día, leyó este Aviso Clasificado de CLARIN:

LANCHA vendo urgente. 15 pasajeros. — T. E. 243-4319.

Entonces, comprendió que era la oportunidad de volver a su añorado río. Una lancha para el transporte de pasajeros, a la par que un buen negocio, le permitiría estar en contacto permanente con aquel ambiente. Y habló y luego fué a ver la lancha para hacer su oferta si estaba en buenas condiciones. Si concreta el negocio, habrá solucionado su problema afectivo, gracias a un Clasificado de CLARIN (Corrientes 555. De 9 a 18.30 horas. Informes: (31) 8368 y 9768).

★ Nam Il Reclama Ahora Seguridades ★

(Información página DOS)

Fué Aprobada la Prórroga de la Ley de Alquileres

(Información página CUATRO)

Derrotan Una Propuesta Rusa Para Admitir a Pekín

Fracasan las Estratagemas Comunistas

SAN FRANCISCO, 5 (INS). — Por 45 votos a 3, fué derrotada la propuesta rusa para admitir a la China comunista en la conferencia para el tratado de paz con el Japón. Rusia con Checoslovaquia y Polonia salieron así derrotadas de su primer intento para trastornar la conferencia.

Pese a las enérgicas protestas de los delegados del Cominform, el presidente provisional, Acheson, sostuvo que la moción de Gromyko invitando a la China comunista a la conferencia estaba fuera de la cuestión, asunto que se votó 45 minutos después de abrirse la primera sesión, en el teatro de la Opera. Luego los delegados del Cominform decidieron recurrir a una nueva estratagema parlamentaria por intermedio del delegado polaco Stefan Wierblowsky, quien presentó una ponencia pidiendo la creación de un subcomité que se encargase del estudio de las reglas de procedimiento.

Tras su breve y dramático duelo inicial con el presidente provisional, comenzó Gromyko el primer gran discurso de la conferencia, atacando las reglas de procedimiento con los cuales Estados Unidos e Inglaterra esperan impedir que se prolonguen las deliberaciones. El jefe de la delegación rusa que habló por espacio de 18 minutos, calificó de "ridículas" las reglas proyectadas, y anunció que la Unión Soviética "hará circular entre los delegados el texto" de las enmiendas que se propone presentar. Señaló enfáticamente que "el tratado de paz con el Japón debe ser discutido detenidamente".

Serio Incidente Verbal

Otro incidente se produjo cuando el polaco Stefan Wierblowski pidió la palabra, concediéndole Acheson cinco minutos. Esto originó su protesta, destacando que se oponía a esa determinación y afirmando que no deberían ponerse limitaciones a los oradores. Wierbrowski habló en favor de la ponencia de Gromyko, afirmando que "era una gran vergüenza" que el primer ministro del régimen de Pekín no hubiera sido invitado. Reiteró la afirmación de Gromyko de que China "había sufrido más a manos de los japoneses" que cualquier otra nación, y que era una cuestión "básica" su participación en la negociación del tratado de paz.

Terminado el plazo de cinco minutos, Acheson dió la palabra al jefe de la delegación británica, Kenneth Younger, pero el polaco se negó a abandonar el micrófono. Se originó un breve y violento diálogo entre Acheson y el polaco, éste insistiendo en hablar y aquél en que había vencido el plazo reglamentario, todo ello en medio de violentos golpes aplicados por el presidente provisional, con un pequeño martillo, sobre el punitre. Finalmente Wierblowski cedió en su actitud y se sentó.

Luego Acheson fué elegido presidente permanente de la conferencia, por 43 votos: tuvo 3 el embajador de Australia en Estados Unidos, Percy Spender, y otros 2 el ministro de Relaciones Exteriores de Pakistán, Zafrullah Khan (cuatro naciones, de las 51 que participan en la conferencia, se abstuvieron.

Discurso de Foster Dulles

SAN FRANCISCO, 5 (INS). La segunda sesión de la conferencia de paz con Japón comenzó a las 19.9 de la noche, hora argentina, con la presentación de un informe consignando que las credenciales de los delegados están en "perfecto orden".

Acto seguido, el embajador extraordinario norteamericano, John Foster Dulles, uno de los gestores del tratado, pronunció un discurso en el que historió los aspectos del pacto.

Dulles defendió el proyecto de tratado, subrayando que no se trataba de un pacto "punitivo o discriminatorio". El funcionario norteamericano desvirtuó las acusaciones de los comunistas de que Estados Unidos se propone remilitarizar a Japón.

Gromyko y otro miembro de la delegación rusa abandonaron la sala del teatro de la Opera, donde se celebran las sesiones plenarias de la conferencia, poco después de que Dulles terminara su discurso y cuando el jefe de la delegación británica, Kenneth Younger, se disponía a hablar. Minutos des-

(Continúa en la página DOS)

A. GROMYKO

Pacto de Seguridad de los EE. UU. con Japón

SAN FRANCISCO, 5. (INS) — Dean Acheson y el primer ministro japonés, Shigera Yoshida, habrían acordado firmar un pacto de seguridad entre Estados Unidos y Japón, inmediatamente después de ser clausurada la conferencia de San Francisco.

Los detalles del pacto no han trascendido.

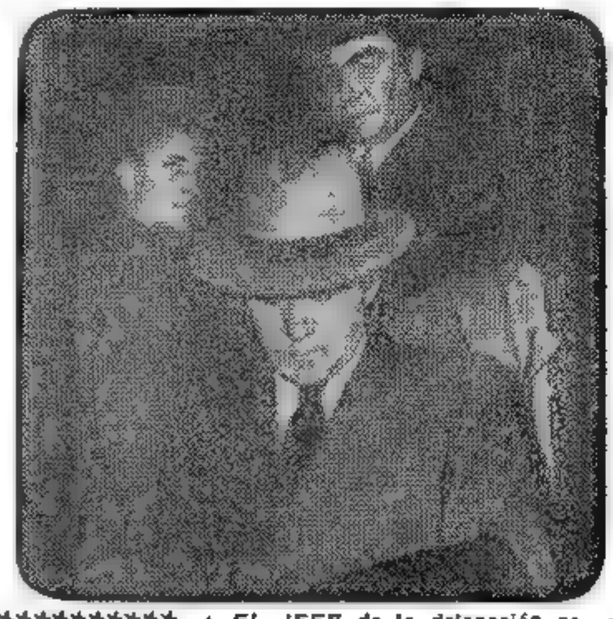

EL JEFE de la delegación soviética a la Conferencia de San Francisco, Andrei Gromyko, al descender en esa ciudad del tren en que viajó desde N. York

Clarín — DIARIO DE LA MAÑANA — 20 CTVS. EN TODO EL PAIS — Un toque de atencion para la solucion argentina de los problemas argentinos

Año VII Buenos Aires, Jueves, Setiembre 6 de 1951 Nº 2.131

COMPRUEBAN QUE EXISTE ATMOSFERA EN MERCURIO

BAGNERES DE BIGORRE, 5 (AFP). — Se ha establecido con certeza la existencia de atmósfera en el planeta Mercurio, después de estudios efectuados en el observatorio de Pic du Midi, en los Pirineos, por el profesor Dollfuss, asistente en el observatorio de París. Se han develado, asimismo, varias incógnitas sobre la naturaleza fisicoquímica de ese planeta.

Gromyko Dijo que la Conferencia Debe Durar por lo Menos un Mes

SAN FRANCISCO, 5 (INS). — Truman y Gromyko se saludaron brevemente durante la recepción ofrecida anoche por el gobierno a los delegados. Gromyko también estrechó la mano de varios diplomáticos, pero no entabló conversación con ninguno de ellos. Truman pronunció breves palabras ante los invitados reunidos en la terraza jardín del Palace Hotel, diciendo: "Cuando hayamos concluído esta conferencia, habremos dado un paso de avance hacia la paz".

Cuando Gromyko se disponía a marcharse, el canciller de Filipinas, Carlos Rómulo, se le acercó y le preguntó jovialmente: "¿Cuándo comenzará Vd. la gran pelea"? Gromyko respondió: "Eso depende de lo que Vd. quiera significar con pelea. Estoy listo para lo que Vd. llama pelea, en el momento que crea oportuno".

Al salir del jardín, Gromyko fué abordado por un grupo de periodistas que inquirieron si firmaría el tratado de paz en nombre de su país. "Nada tengo que decir —afirmó— sobre el asunto. Más tarde, veremos". Gromyko, por lo demás, predijo que la conferencia se prolongará por lo menos un mes. Hizo el vaticinio en una conversación privada con el ministro de Estado británico, Kenneth Younger. Este, que se propone partir de San Francisco hacia Wáshington el lunes por la noche a más tardar, pestañeó asombrado; pero con la típica flema inglesa, comentó: "Eso me parece mucho". "El tiempo —insistió Gromyko— no importa; lo que importa es lo que vamos a lograr aquí".

ULTIMATUM DE MOSSADEGH A GRAN BRETAÑA

TEHERAN, 5. (AFP). — El primer ministro, Mossadegh, ha sido autorizado a enviar mañana un ultimátum a Inglaterra en la cuestión del petróleo. Según la interpretación de los observadores a la votación de confianza dada hoy por el Senado, Mossadegh ha sido facultado —luego de un discurso de media hora— a conminar a Gran Bretaña a hacer una vez por todas las proposiciones definitivas para el arreglo de la cuestión petrolífera.

Dijo claramente el primer ministro que "la presencia de los ingleses en las refinerías de Abadán impide al gobierno iranio contratar a nuevos técnicos y obliga a las refinerías a una total inmovilidad. Esa situación priva al gobierno iranio de importantes fuentes de ingreso e interrumpe las entregas de petróleo a otros países. Hay que poner fin a esa anomalía, ya sea mediante la reanudación de las negociaciones con Gran Bretaña o ya sea mediante la cancelación de la autorización de residencia de los técnicos británicos en Abadán".

En Londres Estiman Ilegal Toda Venta de Petróleo Persa

LONDRES, 5 (AFP.) — "Toda venta de petróleo iranio efectuada actualmente es ilegal", declaró un vocero oficial. Se declara que Teherán se propondría hacer ventas a Afganistán, Checoslovaquia y Polonia, pero de acuerdo con la opinión de un portavoz del Foreign Office, subsisten aún los derechos de la Anglo Iranian hasta tanto se haya llegado a un acuerdo entre Gran Bretaña y Persia, cuyas negociaciones, se expresa, han quedado simplemente interrumpidas por ahora.

La situación es considerada en Londres bajo los siguientes aspectos:

1º) Si la nota iranía es aceptable, no habrá inconveniente en reanudar gestiones.

2º) Si no hay bases de acuerdo, se podrá ulteriormente hacer nuevas proposiciones con la mediación americana.

3º) Si todo fracasa, la cuestión inmediata a tratarse (reunión extraordinaria del gabinete), será la de las medidas a adoptarse en la emergencia.

Transferirán Naves de la Unión a Diversos Países

WASHINGTON, 5. (AFP). — El Senado adoptó un proyecto de ley autorizando la transferencia de cierto número de buques de la flota estadounidense a diversos países extranjeros. Se trata de torpederos de escolta, de los cuales ocho están destinados a Francia, dos a Dinamarca, uno a Gran Bretaña, ocho al Brasil, dos al Perú y dos al Uruguay.

Yoshida Conferenció con los Delegados Asiáticos

SAN FRANCISCO, 5 (AFP.) — El primer ministro nipón, Yoshida, conferenció extensamente con los delegados de los países asiáticos, expresándoles el deseo del Japón de reintegrarse en esa familia de naciones y de retomar su papel en el sistema económico oriental. Aunque no se publicó ningún comunicado, se asegura que precisó la actitud de su gobierno acerca de las incidencias del tratado de paz sobre el continente asiático: 1º) El Japón insistió sobre su solidaridad asiática, pese a que no todas las partes del tratado satisfagan los deseos de otros países del Este, pero refirmó también la voluntad de su país de aliarse a los Estados Unidos con un pacto militar; 2º) El Japón reconoce el derecho de Filipinas e Indonesia a indemnizaciones y por tanto se esforzará por cumplirlas una vez que haya reparado su actual situación económica; 3º) El Japón desea desarrollar relaciones comerciales con sus vecinos y mejorar las que mantiene con el Pakistán, ya de por sí muy excelentes.

Por otra parte, Yoshida, en una extensa conversación con los delegados de Ceilán abordó el problema del cambio de técnicos y de materias primas entre los países asiáticos, de acuerdo con el plan de desarrollo trazado en la conferencia de Colombo. Además, la idea dominante de Yoshida fué enterar a sus interlocutores de que el Japón será una potencia en Asia a pesar de sus vínculos con Estados Unidos y que si bien renuncia al método de la guerra no desiste de su propósito de contribuir a la creación de una "Gran Asia".

RIDGWAY PROPUSO OTRO LUGAR PARA TRATAR LA TREGUA

TOKIO, 5 (AFP). — El general Ridgway propuso al comando comunista que se elija nueva sede para la conferencia sobre el armisticio en Corea.

En ese sentido invitó a los oficiales de enlace comunistas a que se reúnan inmediatamente en Pan Mon Jom, con los oficiales aliados, a fin de concertar el nuevo lugar de la conferencia.

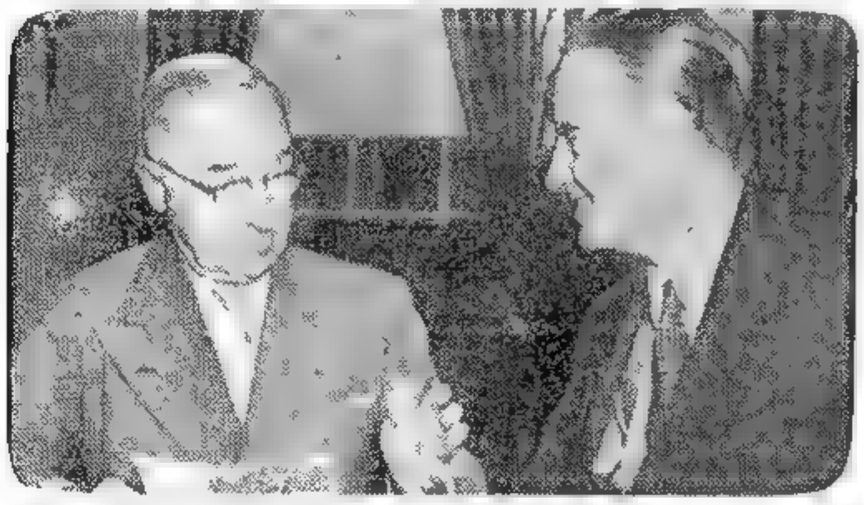

POCO ANTES de emprender viaje a San Francisco, donde se encuentra ahora, el presidente Truman recibió a Mr. Averell Harriman, quien le informó ampliamente respecto a sus gestiones de mediación en el conflicto petrolero entre Gran Bretaña y Persia

España Desea Reactivar su Comercio con Argentina

MADRID, 5 (AFP). — En fuentes generalmente bien informadas se declara que dentro de breve tiempo se dará comienzo a nuevas negociaciones —si es que ya no están en marcha— para reactivar el protocolo Franco-Perón. Quienes suministran la información afirman que el embajador español en Buenos Aires, señor Navasques, ha tomado contacto con altos funcionarios de la economía argentina en procura de un acuerdo, o cuando menos intentando un sondeo, con el fin de lograr que el comercio entre ambos países vuelva al ritmo que tenía anteriormente.

Los conocedores del problema hispano argentino se manifiestan a su vez que es probable que ahora España esté en condiciones de suministrar los materiales requeridos por la Argentina, no sólo porque los créditos concedidos por Estados Unidos le permitirán reforzar la producción de sus fábricas, sino también porque al desaparecer la sequía, que durante largos meses tantos daños causó a la industria y agricultura —a la industria, por la obligada paralización de las usinas hidroeléctricas, y a la agricultura, por la pérdida de pastos y cultivos—, el gobierno del general Franco podrá cumplir los compromisos que haya contraído con el exterior.

¡YA SON GRANDES!

Cuando se quiso acordar, los mellizos habían crecido demasiado. Ya no cabían, ni por menso, e nla camita única donde jugaran y retozaran juntos hasta entonces. Había que comprarles dos y eso no dejaba de ser un pequeño problema económico para quien tenía un presupuesto tan ajustado como él. Pero leyó este Aviso Clasificado de CLARIN:

VDO. dos camitas gemelas, colch. pullman. T. F. 26-8046

Era, al parecer, lo que necesitaba. Habló y fué a ver las camitas y a hacer su oferta. Si concreta el negocio, los mellizos dormirán por primera vez como personas mayores, gracias a la oportunidad sugerida por un Clasificado de CLARIN (Corrientes 555. De 9 a 18.30 horas. Informes: (31) 8368 y 9788).

★ **El Parlamento Rindió Homenaje a la Señora Eva Perón** ★

(Inf. Página CINCO)

Amplio Apoyo al Tratado de Paz

EGIPTO OPUSO ALGUNAS OBJECIONES

"EL PUEBLO RUSO DESEA LAS LIBERTADES QUE LA URSS RECLAMA PARA EL JAPON"

SAN FRANCISCO, 6 (INS). — El vicepresidente Percy Spander, de Australia, abrió la cuarta sesión de trabajo a las 10.10 de la mañana —las 14.10 hora argentina— e inmediatamente comenzaron las declaraciones de las naciones que habían solicitado turno para dar a conocer sus puntos de vista sobre el tratado. El primer orador del día fué Héctor Castro, de El Salvador. El delegado soviético Gromyko llegó puntualmente y escuchó en silencio desde su asiento el discurso de Castro; otro tanto hizo el secretario de Estado, Acheson, quien ocupó un asiento entre los miembros de la delegación norteamericana.

Los 13 delegaciones que hicieron uso de la palabra en la sesión matutina de hoy anunciaron o indicaron claramente que sus gobiernos firmarían el proyecto de tratado de paz tal como fué redactado.

El primero de los países del Lejano Oriente en expresar sus puntos de vista fué Ceilán, cuyo representante, J Jayewardene, censuró abiertamente las enmiendas al pacto sugeridas por Gromyko. Añadió que le intrigaba profundamente por qué Rusia insiste en la devolución al Japón de las islas Bonín, que actualmente se hallan bajo fidelcomiso de EE. UU. y no propuso al propio tiempo la reintegración al territorio japonés de la isla Sakhalin y las islas Kuriles, ocupadas por los rusos. El jefe de la delegación de Ceilán recibió una salva de aplausos cuando manifestó: "Las libertades que la Unión Soviética pide para Japón son precisamente las libertades que el pueblo soviético desearía disfrutar".

Rahim Bey, de Egipto, expresó la esperanza de que el tratado "sea el heraldo de una nueva era de paz en el Extremo Oriente". Sin embargo, pidió que se dejara constancia de que el gobierno egipcio interpone objeciones a la estipulación del pacto que permitiría a Japón negociar convenios sobre el estacionamiento de tropas extranjeras en su territorio.

Rusia Abandonaría la Reunión

SAN FRANCISCO, 6 (INS) — El senador republicano Styles Bridges declaró que fué informado por una delegación extranjera que Andrei Gromyko y las delegaciones satélites del Soviet, proyectan abandonar la conferencia de paz con Japón.

Acheson Afianzó el Derecho a Seguir en su Cargo

SAN FRANCISCO 6 (AFP). — En menos de once horas Dean Acheson coronó su nueva política personal haciendo aprobar a tambor batiente un reglamento draconiano, que neutralizará todos los esfuerzos de las delegaciones comunistas. En los círculos diplomáticos se comenta que una de las consecuencias de ese su éxito será consolidarlo como secretario de Estado. Durante largos meses había sido atacado con violencia por las tres cuartas partes de la prensa norteamericana, que llegó a acusarle de "traidor" y "agente de Moscú". Después de haber procedido ayer "manu militari", su situación deja de ser tan incómoda. Hecho importante en un país que tiene tan en cuenta lo pintoresco y las anécdotas, Acheson tuvo la suerte de sostener una disputa casi "cuerpo a cuerpo" con Gromyko, y de haber triunfado. Puede decirse, que la televisión le dió la victoria, pues millones de ciudadanos "lo vieron y lo oyeron" desde sus hogares.

Anuncióse en Londres la Ruptura de las Negociaciones con Persia

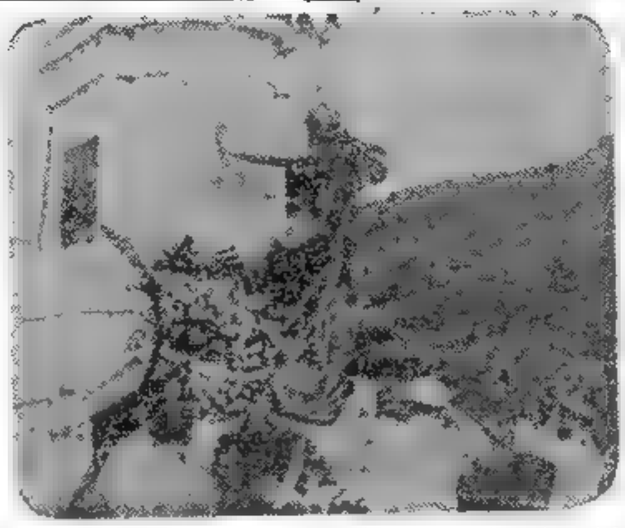

EL comandante del guardacostas argentino "Pueyrredón", rinde homenaje ante el monumento al Gral. San Martín, en Boulogne Sur Mer, donde fué colocada una ofrenda floral en presencia de la oficialidad de esa nave y de las autoridades de dicha ciudad francesa

DIARIO DE LA MAÑANA
Clarín
20 CTVS. EN TODO EL PAIS
Un toque de atención para la solución argentina de los problemas argentinos

Año VII Buenos Aires, Viernes, Setiembre 7 de 1951 Nº 2.132

"No Más Concesiones a Gran Bretaña,"

Expresó un Dirigente Nacionalista Iranio

LONDRES, 6 (AFP). — Un vocero del Foreign Office anunció que las conversaciones anglo-iranias sobre el petróleo pueden considerarse rotas.

"No Más Concesiones Iranias"

LONDRES, 6. (INS). — Un despacho de Teherán dice que el dirigente nacionalista Hussein Makki declaró que "Inglaterra está tratando de estrangular económicamente al Irán", y que los iranios están decididos a terminar con ese bloqueo.

Makki insistió en que Mossadegh no hará más concesiones a Gran Bretaña, y añadió enfáticamente: "No habrá marcha atrás en la ley de nacionalización y, en caso de ser necesario, Irán no dudará en vender su petróleo a los países satélites de la Unión Soviética".

No Sesionó la Cámara

TEHERAN, 6. (AFP). — Por falta de quórum no pudo sesionar esta mañana la Cámara de Diputados, que había sido convocada para aprobar el ultimátum dirigido por Mossadegh al gobierno inglés.

En efecto, solamente 53 diputados se hallaban presentes en el recinto; el número indispensable es de 66.

Desde temprano una gran muchedumbre se había congregado frente a la Cámara, donde se notaba la presencia de fuerzas de policía y camiones militares.

Ofertas de Técnicos

TEHERAN, 6. (AFP). — Hussein Fatemi, subsecretario de Estado en la presidencia del Consejo, declaró que las autoridades iranias ya han recibido más de mil ofertas de técnicos extranjeros que solicitan empleo en la Sociedad Nacional de Petróleos Iranios. Señaló que la mayoría de esos especialistas eran alemanes y norteamericanos, siguiendo luego los italianos, suecos y mexicanos.

René Mayer Llegó a N. York

Alcides de Gásperi Viaja Hacia E. U.

PARIS, 6 (AFP. — Llegó esta mañana por tren el primer ministro italiano, Alcides de Gásperi, y esta noche se embarca en el "Queen Elizabeth" con destino a Nueva York; de allí va a Ottawa para la reunión del consejo del Atlántico. Antes de proseguir viaje para Cherburgo, conferenció con Pleven.

NUEVA YORK, 6 (AFP). — René Mayer, vicepresidente del Consejo y ministro de Finanzas de Francia, llegó a Nueva York a bordo del "Liberte", en compañía del alto comisario francés en Alemania François Poncet, y del director del Banco de Francia, Wilfred Baumgartner.

Mayer participará en la reunión de los directores del Banco Internacional para la Reconstrucción y en la conferencia del Fondo Monetario Internacional.

Moscú Pretende que el Japón Reconozca a China Comunista

SAN FRANCISCO, 6 (INS). — Los trece puntos del acuerdo de paz con Japón que prefiere la Unión Soviética, expuestos por Gromyko a manera de "enmiendas", y que no serán sometidas a votación, ya que no se permitirá alterar el texto propuesto, son:

1º) Reconocimiento por Japón de la China comunista y de las reclamaciones de esta última sobre Formosa y otras islas, y el reconocimiento de la soberanía de Rusia sobre el sur de Sokhelin y las Kuriles; 2º) Restauración de la propiedad japonesa de las islas Fyukyu, Bonin, Marous y otras sobre las cuales Estados Unidos ejerce tutela; 3º) Evacuación de las fuerzas de ocupación de Japón en un plazo de 90 días después de ser puesto en vigor el tratado de paz y prohibición de tener bases extranjeras en territorio japonés; 4º) Pago de reparaciones de guerra por Japón; 5º) Incluir a la China roja y a la Mongolia Exterior entre los signatarios del tratado; 6º) Garantía por Japón de respetar las "libertades fundamentales" de su propio pueblo; 7º) Promesa de Japón en contra del renacimiento de "organizaciones fascistas y militaristas"; 8º) Garantía japonesa de no concertar "alianzas militares" contra ninguno de los aliados de la segunda guerra mundial; 9º) Limitación de las fuerzas armadas de Japón a 150.000 soldados, 25.000 marinos de guerra, 20.000 aviadores, 200 tanques, 75.000 toneladas de buques de guerra y 350 aviones, excluyendo a los de bombardeo; 10º) Restricción del extremismo militar a las necesidades de la defensa interna; 11º) Prohibición de la producción en Japón de armas atómicas, bacteriológicas, químicas y cohetes; 12º) Fomento ilimitado de las industrias "pacíficas" y del comercio de Japón; 13º) Desmilitarización del estratégico estrecho de Tsushime, situado entre Japón y Corea.

Pacto Entre la Unión y Portugal Sobre Utilización de las Azores

WASHINGTON, 6. (INS). — El Departamento de Estado anunció que se ha firmado un nuevo acuerdo con Portugal para el uso de las islas Azores por las fuerzas norteamericanas. El acuerdo fué suscripto en Lisboa esta tarde entre el canciller portugués, doctor Paulo Cunha, y el embajador norteamericano Lincoln MacHungh. No se han proporcionado detalles sobre el convenio que sustituye al de febrero de 1948, cuya principal cláusula ponía el aeródromo de Lagens, en las Azores, a disposición de los aviones comerciales y militares de Estados Unidos. Se establece, además, que las Azores se podrán poner más tarde a disposición de otros miembros del pacto del Atlántico.

Perturbar el Debate es el Objetivo Ruso

SAN FRANCISCO, 6. (Transmitido por INS). — Esta conferencia de paz para el Japón parece llamada a cumplir la inevitable función de retorta experimental en una nueva prueba de la actitud soviética. No ha sorprendido a nadie el proceder del bloque comunista al intentar, utópicamente, agregar la representación de Pekín a la asamblea y modificar la reglamentación de los debates. Todo eso —más otras cosas, entre las que seguramente se incluirá la negativa a firmar el tratado— ha sido descontado, alentando sólo en una ínfima minoría ilusionada la esperanza de que San Francisco pudiera servir para que Rusia documentara, de una buena vez, toda la algarabía pacifista organizada como recurso moderno de propaganda. Ha bastado la sesión inicial de la conferencia para comprobar cuál es el motivo que ha determinado al bloque soviético a no rehusar su presencia: perturbar el debate de la paz que pone fin a la guerra en la que ellos —los rojos— intervinieron horas antes de terminar.

La televisión, trasmitiendo las reuniones a todo el país, permite que el hombre de la calle se documente directamente acerca de los procedimientos parlamentarios comunistas, en los que se incluye la falta de diplomacia, como lo probó el delegado de Checoslovaquia, en una escena increíble. Al mismo tiempo, la televisión reproduce en sus imágenes un histórico escenario y hace una evocación digna de ser tenida en cuenta. Fué allí mismo, en la War Memorial Opera House, donde nació la UN hace seis años y donde la buena fe del mundo occidental volvió a ser defraudada por Moscú. En esa misma sala, hace dos días, Truman evocó y refirmó el apoyo al espíritu de las Naciones Unidas, diciendo que allí mismo se sabría "quiénes son los que están de verdad por la paz y quiénes están contra ella". Hoy, mientras se realiza la tercera reunión, la prensa anuncia un nuevo ataque de las fuerzas comunistas en Corea. Algo similar ocurrió el año pasado, cuando la delegación de Pekín llegó al Consejo de Seguridad en Lake Success. En la repetición de coincidencias queda de relieve una técnica nada sutil que relaciona las palabras y los hechos con ese estilo "kremliniano" que ya se ha hecho lugar en la historia.

HORACIO ESTOL
Corresponsal de CLARIN en EE. UU.

CLARIN en la Conferencia de San Francisco

EL PENTAGONO NO CONTEMPLA —POR AHORA— AUMENTAR SUS EFECTIVOS

WASHINGTON, 6 (AFP). — El Pentágono no contempla por el momento aumentar los efectivos de las fuerzas armadas norteamericanas más allá de la cifra de 3.500.000 hombres durante los próximos años, a no ser que sobrevenga un conflicto, dice la declaración formulada por el subsecretario de Guerra, Carl Bendentsen, ante la comisión parlamentaria de las Fuerzas Armadas. Bendentsen subrayó que, dentro de los planes previstos, Estados Unidos contará con un ejército de tierra de 1.552.000 hombres, o sean 24 divisiones (18 divisiones propiamente dichas y 18 grupos de combate representando otras 6 divisiones).

Convocan Más Reclutas

WASHINGTON, 6 (INS). — El departamento de Defensa anunció que los reclutas del servicio militar obligatorio a convocar en octubre han sido aumentados a 14.600. Al mismo tiempo, se fijó en 33.700 la cuota de reclutamiento para noviembre. La cifra previa para octubre era de 41.000 hombres. El departamento agregó que 36.000 de los reclutas serán asignados al ejército y los 8.600 restantes a la infantería de marina.

ANSIAS VIAJERAS

Tenía muchas ganas de viajar, pero no podía permitirse aquel lujo. Entonces, publicó este Aviso Clasificado en CLARIN:

HOMBRE expert. náut. acepta puesto yate, T. E. (..) 0706

El había desempeñado diversos cargos en la marina mercante de su país y conocía a fondo la maniobra y demás aspectos técnicos de la navegación. Y tuvo la suerte de que leyera su aviso el dueño de un yate que se disponía a emprender una larga travesía, y que sabía poco de náutica. Este le habló, se entrevistaron y llegaron a un acuerdo. Ahora, se disponen a partir, y él podrá satisfacer sus ansias viajeras gracias al Clasificado de CLARIN (Corrientes No. 555. De 9 a 18.30 horas. Informes: (31) 8368 y 9768).

★ *Volverían a Negociar al Norte del Imjin* ★

(INFORMACION PAGINA DOS)

TRAMABASE UN ATENTADO CONTRA ANDREI GROMYKO

SAN FRANCISCO, 7 (INS). — Se informó que el vicecanciller ruso, Andrei Gromyko, fué objeto de un intento de asesinato. Mientras su automóvil, escoltado por la policía, corría por las calles de San Francisco a unos 130 kilómetros, en dirección al teatro de la Opera, estuvo a punto de chocar con un camión volcado en la calle.

Previamente, la Oficina Federal de Investigaciones había puesto sobreaviso a la policía de San Francisco, de que un grupo de "rusos blancos" trataría de lanzar un camión cervecero de gran tonelaje contra el coche de Gromyko, en un lugar del trayecto de 27 kilómetros, que debería recorrer el delegado soviético desde su residencia en el suburbio de Hillsborough, hasta la sede de la conferencia.

Los seis coches de la policía que escoltaban al que conducía al delegado ruso, esquivaron el camión volcado y aceleraron su marcha a cerca de 130 kilómetros por hora, despejando la calle por donde cruzaría el coche de Gromyko, de modo que éste llegó al teatro de la Opera a las 9 50.

Según el F. S. I., los "rusos blancos" tratarían de simular un choque con el automóvil de Gromyko, cuando éste se dirigiera a la sesión matutina de la conferencia de paz con el Japón.

Sospechan de Rusos Blancos

SAN FRANCISCO, 7. (AFP). — La iniciativa del complot urdido contra el jefe de la delegación soviética en la conferencia de San Francisco sería atribuida a elementos pertenecientes a la importante colonia de rusos blancos que existe en San Francisco.

Los autores del complot tenían la intención de provocar un accidente en el momento en que el coche de Gromyko hubiese llegado a la carretera que une a Baishore con San Francisco.

Como es sabido, la delegación rusa alquiló una gran casa en Hillsborough y todos los días se desplaza en automóvil hasta el teatro de la Opera, donde tienen lugar las sesiones.

Medidas extraordinarias de precaución fueron tomadas esta mañana por la policía para asegurar la vida del viceministro de Relaciones Exteriores de la Unión Soviética.

Reforzaron la Escolta

SAN FRANCISCO, 7 (AFP). — Después del descubrimiento de un complot contra el viceministro de Relaciones Exteriores de la Unión Soviética, la policía aumentó notablemente la escolta prevista para la delegación de la URSS.

La escolta está compuesta por los siguientes elementos: cuatro coches de "sheriffs", varios automóviles cargados de inspectores de policía de San Francisco, San Mateo y Hillsborough. Además, al llegar a la ciudad una escolta de motocicletas se unirá al cortejo.

Las primeras noticias relacionadas con el complot fueron transmitidas a la policía de carreteras de San Francisco por un agente del FBI.

Sin embargo, las autoridades superiores de la oficina del FBI en San Francisco se rehusaron a todo comentario.

Un "Golpe Teatral" Ruso

WASHINGTON, 7 (AFP). — Los círculos diplomáticos norteamericanos esperan un "golpe teatral" de la Unión Soviética antes que finalice la conferencia sobre el tratado de paz con el Japón, creyéndose posible que los rusos lancen un ultimátum solemne en San Francisco antes de retirarse de la reunión. En atención a tal acontecimiento, los círculos autorizados de Wáshington atribuyen una importancia extraordinaria a la entrevista realizada ayer entre el canciller soviético, Vishinsky, y el embajador norteamericano Alan Kirk, celebrada en la capital rusa.

Ambiente Propicio al Ingreso Japonés al Organismo Mundial

NUEVA YORK, 7 (AFP).— El secretario general de las Naciones Unidas, Trigve Lie, se declaró hoy favorable a la admisión del Japón en la UN, en cuanto el tratado de paz con ese país haya sido firmado por la mayoría de los Estados miembros de la organización. Lie hizo notar al respecto que la admisión del Japón podría ser bloqueada por un miembro de la UN.

Retirariase Rusia de la Conferencia

SAN FRANCISCO, 7 (AFP). — "La Unión Soviética se retirará de la conferencia de San Francisco", declaró el Sr. John Foster Dulles, delegado norteamericano, en el curso de una emisión radial. Agregó, seguidamente: "Dudo mucho de que los rusos firmen el tratado de paz con el Japón, y probablemente no desearán ser espectadores del acto de la firma. Es evidente que la URSS desearía mantener al Japón en la total impotencia, a fin de poder instalarse en ese país. Pero si nosotros dejamos que ello suceda, equivaldría a presentarles a los rusos al Japón en una bandeja de plata". Mientras tanto, los debates de la reunión se efectúan bajo la atmósfera indicada en su emisión radial por el señor John Foster Dulles, es decir que todo se halla listo para la firma del tratado, y que, una vez más, ha fracasado una tentativa deliberada de los rusos para entorpecer los trabajos de la reunión. La mayoría firmará el tratado, como lo han anunciado ya claramente los delegados, muchos de los cuales, y especialmente los representativos de los Estados asiáticos, han desoído las advertencias soviéticas y veladas amenazas y se han inclinado hacia la fórmula consagratoria de la paz definitiva con el Japón.

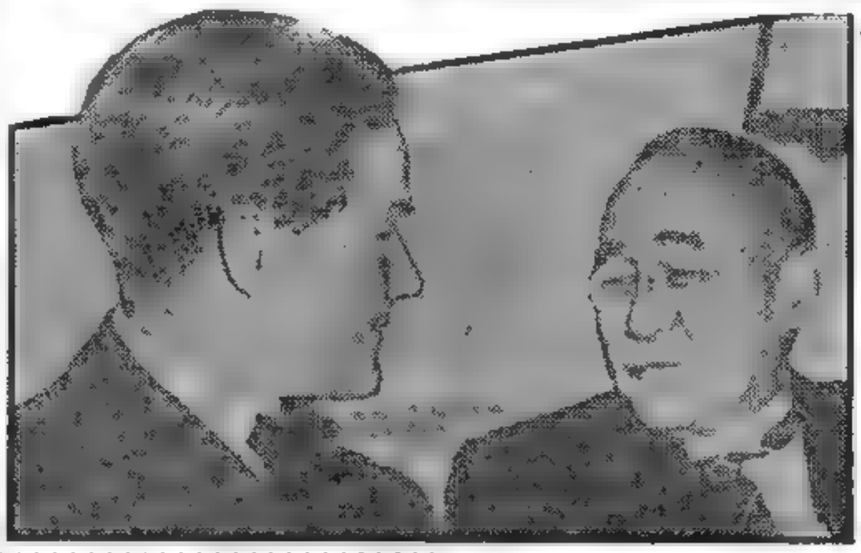

EL PRIMER ministro japonés Shigeru Yoshida, conversa con Mr. Kenneth Younger, ministro británico de Estado y delegados ambos a la conferencia de San Francisco, poco después de su respectiva llegada a esa ciudad

Clarín
DIARIO DE LA MAÑANA
20 CTVOS. EN TODO EL PAIS
Un toque de atencion para la solucion argentina de los problemas argentinos

Año VII Buenos Aires, Sábado, Setiembre 8 de 1951 Nº 2.133

Gran Bretaña no Modificó su Firme Posición Ante Persia

Retiro de Técnicos Ingleses

LONDRES, 7 (INS). — Inglaterra se mantiene en su firme posición con respecto a la disputa petrolera con Irán, a la espera de que el gobierno del primer ministro, Mohammed Mossadegh, sea derrotado. Una declaración de la cancillería señalando que las recientes negociaciones con Irán "ya no se encuentran en suspenso, sino que han sido rotas", es interpretada como un evidente intento de debilitar el poder de Mossadegh, que se muestra irreductible en la controversia. Además, ese anuncio es considerado como un rechazo anticipado de cualquier ultimátum iranio. Como se sabe, Mossadegh tenía el propósito de intimar a Inglaterra por un plazo de 15 días para reanudar las conversaciones o, en caso contrario, advertía que serían expulsados de Irán todos los técnicos petroleros británicos.

Inglaterra espera que el doctor Mossadegh, al no disponer de los derechos que anteriormente pagaba la Anglo Iranian Oil Company, encontraría dificultades que determinarían su caída del poder.

Los miembros opositores de la Cámara baja del Parlamento no concurrieron a la sesión para romper el quórum y esto ha contribuído a que los diplomáticos ingleses estimen como una posibilidad la caída del gobierno de Mossadegh.

"El Sentido de la Realidad"

LONDRES, 7. (AFP). — La decisión del gobierno británico de romper las negociaciones con Teherán sobre el problema del petróleo constituye como una contestación anticipada al ultimátum que el primer ministro iranio Mossadegh se proponía enviar a Londres.

En esferas autorizadas se declara que esa decisión tiene por objeto recordar a los dirigentes iranios el sentido de la realidad. Si, a pesar de la determinación inglesa, el doctor Mossadegh persiste en su propósito de enviar el ultimátum, el gobierno de Londres lo rechazará de inmediato.

Por otra parte, el gabinete londinense decidió ordenar a los 350 técnicos británicos, que permanecieron en Abadán para velar sobre el mantenimiento de las refinerías, que quedarán en sus puestos. Si las autoridades iranias resolvieran emplear la fuerza para expulsarlos de Abadán, el gobierno inglés invocará la decisión de la Corte Internacional de Justicia de La Haya sobre el mantenimiento del "statu quo" en las concesiones petrolíferas

Suscribiríase Hoy el Tratado de Paz

SAN FRANCISCO, 7 (AFP). — La ceremonia de la firma del tratado de paz japonés y sus documentos anexos —que, salvo caso imprevisto, fué fijada para mañana, sábado 8 de setiembre, a las 17, hora de Greenwich— fué prevista en sus menores detalles y éstos fueron comunicados a todas las delegaciones el viernes, a fin de que esta ceremonia se desarrolle sin tropiezos y con toda la dignidad requerida por las circunstancias. Los documentos que las 51 delegaciones presentes y el Japón serán invitados a firmar, serán los siguientes: 1º, Tratado de paz con el Japón; 2º, Protocolo; 3º, Declaración por parte del gobierno de Japón, por la cual este país reconoce válidos a los instrumentos multilaterales internacionales en los cuales Japón era parte contratante al 1º de setiembre de 1939 y expresa su intención de firmar otros instrumentos internacionales. Este documento sólo será firmado por el Japón; 4º, Declaración del gobierno japonés —igualmente sólo firmado por Japón— referente a las tumbas, cementerios y monumentos militares.

Yoshida Regresará a Tokio

El presidente del Consejo japonés, señor Yoshida, jefe de la delegación japonesa en San Francisco, partirá de regreso a Tokio el lunes por la mañana.

Amplio Apoyo al Pacto

SAN FRANCISCO, 7 (INS). — Los delegados de cinco naciones latinoamericanas, hablaron hoy en la conferencia del pacto de paz con el Japón, y expresaron su apoyo al tratado, redactado por Estados Unidos y Gran Bretaña.

En sus respectivas exposiciones, los delegados de Brasil, Perú, Guatemala, Venezuela y Uruguay, destacaron sus esperanzas de que se alcanzará la paz mundial y sostuvieron que el documento se funda en la justicia humana.

Por su parte, el jefe de la delegación de Australia a la conferencia de paz con Japón, Percy Spender, fustigó al vicecanciller soviético, Andrei Gromyko, condenando lo que calificó de "malvado tipo de falcedad" por haber declarado el funcionario ruso que el pacto no persigue la paz sino la guerra.

"Gromyko no Cree en lo que Dijo"

Desde la tribuna de la conferencia, Spender dijo que era "desconcertante y lamentable" que tal manifestación hubiera sido hecha por Gromyko. Spender fué muy aplaudido al decir: "Estoy convencido de que el señor Gromyko, con su conocimiento de los asuntos mundiales, en verdad no cree en lo que dijo. Es fantástico que esté preparado para alegar contra todos los gobiernos aquí reunidos, salvo su pequeño bloque de tres delegados, que nos estamos preparando deliberadamente para la guerra".

Destituirían a Gromyko

SAN FRANCISCO, 7 (AFP). — Un miembro republicano de la Cámara de Representantes, Armstrong, declaró que Gromyko, jefe de la delegación soviética en la conferencia de San Francisco, sería destituído de su puesto de ministro adjunto de Relaciones Exteriores de la URSS por no haber logrado desorganizar la conferencia.

Argentina Firmará el Tratado

SAN FRANCISCO, 7 (AFP). — El delegado argentino, doctor Hipólito Jesús Paz, anunció que la Argentina firmará el tratado de paz con el Japón.

No Respondieron los Rojos a la Oferta del Comando Aliado

TOKIO, 8 (INS). — Sigue el silencio del alto comando comunista al ofrecimiento aliado de reanudar las conversaciones de tregua, en un lugar "verdaderamente neutral", tal como lo propusiera Ridgway. Los oficiales del comando de la UN, mientras aguardan la respuesta comunista a dicha oferta formulada hace dos días, también mantienen una estrecha vigilancia sobre el desarrollo de los acontecimientos en la conferencia de San Francisco. Las radioemisoras comunistas de Pekín parecen empeñadas en una campaña total de propaganda para atemorizar a los japoneses con el fin de que se opongan al proyectado pacto de seguridad yanqui-nipón.

El Cuartel General Aliado Reiteró su Propuesta

TOKIO, 7. (AFP.). — El cuartel general de las Naciones Unidas reiteró hoy la proposición de elegir una nueva sede para la conferencia del armisticio en Corea, colocada esta vez bajo la vigilancia de un servicio de orden integrado por aliados y comunistas

HOMENAJE

Sus tres hijos lo habían resuelto. En el vestíbulo de acceso a las oficinas debía haber un busto de su padre, el extinto fundador de aquella firma comercial. El busto recordaría a aquel hombre tan digno de respeto, la vista de cuya efigie estimularía el trabajo y la rectitud en todo el personal. Pero quería una obra de calidad. No sabían a quién encargársela, hasta que leyeron este Aviso Clasificado en CLARIN:

TALLAS en madera, calidad artística. T. E. (..) 6554.

Se entrevistaron con el tallista, que resultó un hábil escultor en madera, y como les impresionaron bien varias obras que les mostró, le encargaron el busto. El artista ya está trabajando y sus clientes creen que hará un trabajo satisfactorio, en cuyo caso se lo deberán al oportuno Clasificado de CLARIN. (Corrientes 555. De 9 a 18 30 horas. Informes: (31-8363 y 9768).

Procúrase Dar Gran Impulso a la Causa de la Paz

Esta Semana en E. Unidos
Por JOHN KERIGAN

WASHINGTON, 6 (Especial para CLARIN). — La iniciación, en la semana, de la cruzada 1951 por la libertad recordó que la lucha contra la agresión comunista no se limita a los campos de batalla, que uno de los aspectos más decisivos del conflicto es la guerra de palabras... la gran batalla para llevar la verdad y renovadas esperanzas a los millones de personas en cautividad detrás de la cortina de hierro. Para la mayoría de los norteamericanos, criados en la tradición de la libertad de palabra y de prensa, la cortina de hierro resulta una de las mayores barreras para la paz mundial y están convencidos de que la lucha por la libertad humana no se ganará mientras no haya sido derribada esa barrera, y queden en evidencia las políticas comunistas como primordial obstáculo para el reajuste y la estabilidad internacionales. Tal fué el motivo de que un grupo de particulares organizara la cruzada de la libertad y, en 1950, creara la Radio Europa Libre, para que los pueblos esclavizados en los países satélites de Rusia sepan que sus amigos norteamericanos se preocupan profundamente por su suerte.

* * *

Ha merecido crecida atención otro plan que permitirá a todos los norteamericanos participar personalmente en la lucha por la libertad mundial. Es el Plan Greenwood —población donde surgió— que propone recoger en ciudades, pueblos y distritos rurales norteamericanos, sugerencias sobre la mejor forma de combatir la propaganda comunista y hacer llegar la verdad a los pueblos oprimidos existentes detrás de la cortina de hierro. Al cabo de una prolija selección, se eligen las mejores ideas, que son aprovechadas por la Radio Europa Libre. Los autores de las cinco primeras harán gratuitamente un viaje a Europa, donde comprobarán cómo realiza Radio Europa Libre su guerra de palabra. Los de otras sugerencias destacadas recibirán otros premios.

Existe otro plan: que miles de hombres y mujeres jóvenes de otras tierras y de las más distintas formas de vida sean admitidos en los Estados Unidos, para vivir con familias norteamericanas durante un año, y retornar luego a sus respectivas patrias.

* * *

Lo significativo de estas campañas y planes es que carecen de toda tendencia política o gubernamental. Son fruto del esfuerzo de ciudadanos particulares y reflejan el amplio interés del pueblo norteamericano por todas las gestiones que tiendan a impulsar la causa de la paz mundial.

Suspendióse el Otorgamiento de Cambios sin Uso de Divisas

(INFORMACION PAGINA TRES)

EN UNA SOLEMNE SESION FUE CLAUSURADO EL PRIMER CONGRESO NACIONAL DE PERIODISTAS

"FALSA CONFERENCIA DE PAZ", DIJO GROMYKO

QUINCE DIAS DE PLAZO DARA IRAN EN SU ULTIMATUM A GRAN BRETAÑA

TEHERAN, 8 (AFP). — El Dr. Mossadegh prepara el ultimátum, dando un plazo de 15 días a Gran Bretaña para presentar nuevas proposiciones sobre el problema del petróleo, que sólo tendrá efecto a partir de la fecha en que será entregado al gobierno británico, declaró hoy un vocero oficial iranio. Añadió que el Irán no ha sido oficialmente informado de que Gran Bretaña considera las negociaciones como definitivamente interrumpidas, y por consiguiente el gobierno de Teherán no puede tener en cuenta a ese hecho. Dijo a continuación, que si al término del plazo de 15 días, Inglaterra no ha dado una respuesta satisfactoria, los ciudadanos británicos que todavía permanecen en Irán, serán expulsados del país, por la policía. Subrayó luego, que la decisión de la Corte Internacional de La Haya, debe ser considerada como nula, no solamente por Irán, sino también por Gran Bretaña, ya que al reconocer la nacionalización de la industria iraníi del petróleo, el gobierno británico anuló así "ipso facto", su queja ante el tribunal internacional de La Haya.

Clarín
DIARIO DE LA MAÑANA
20 CTVS. EN TODO EL PAIS
Un toque de atención para la solución argentina de los problemas argentinos
Año VII Buenos Aires, Domingo, Setiembre 9 de 1951 Nº 2.134

"JAPON, BASE MILITAR YANQUI"

SAN FRANCISCO, 8 (AFP). — "Plan para una una nueva guerra" fué la calificación que mereció a Gromyko, jefe de la delegación soviética, el tratado de paz con Japón que se firmó esta tarde. Formuló esta declaración en una reunión de prensa realizada antes de iniciarse la sesión de la conferencia. Agregó que el Japón será convertido en base militar de los EE. UU." y que el objeto del tratado "es destacar tropas americanas en las islas japonesas". Gromyko agregó que los Estados Unidos están organizando una "coalición de agresión" bajo la dirección de John Foster Dulles, máximo "traficante de guerra".

GROMYKO

La Unión Soviética no puede asociarse, según afirmó en seguida, a un tratado de paz japonés que siembra una nueva guerra en el Extremo Oriente, y añadió que la Unión Soviética se disocia de esas maniobras y que centenares de millones de chinos sabrán, en la práctica, defender sus legítimos derechos. Manifestó asimismo que los organizadores de esta "falsa conferencia de paz" deberán afrontar el juicio de la historia.

Repitió que el proyecto anglo-americano de tratado permite la resurrección del militarismo japonés, transforma a ese país en una base americana para la agresión futura y no le devuelve su soberanía. Andrei Gromyko afirmó que todos esos aspectos del tratado son violaciones flagrantes de los acuerdos internacionales concluídos durante la guerra, especialmente los de Potsdam y Yalta.

Respondiendo a una pregunta, negó el vicecanciller soviético que haya en Rusia prisioneros de guerra japoneses. A un periodista que le interrogaba sobre si creía que el tratado podía tener por consecuencia una nueva guerra, esta vez entre Rusia y los Estados Unidos, contestó que ya había respondido al afirmar que era la base para una nueva contienda en Extremo Oriente.

Como alguien inquiriera si la U.R.S.S. apoya la actitud de China en Corea, Gromyko respondió que los acontecimientos de Corea resultan de la política de agresión en Corea y que la Unión Soviética en el momento oportuno tomó medidas para poner fin a las hostilidades.

Hay 340.000 Nipones Detenidos en la URSS

Yoshida Refirmó el Derecho de Japón Sobre las Islas Kuriles

SAN FRANCISCO, 8. (AFP) — El primer ministro del Japón, Shigeru Yoshida, declaró que Estados Unidos y Gran Bretaña dieron seguridades a la delegación japonesa de que algunos territorios situados al sur del Japón serían reintegrados a su soberanía, "apenas se estabilizara la situación en el Lejano Oriente".

YOSHIDA

Precisó que se trataba de las islas Ryukiu y Bonin, expresando la esperanza de que la administración de esas islas sería devuelta al Japón en un porvenir "no muy lejano". Yoshida protestó contra las afirmaciones soviéticas que consideran a las islas Kuriles como parte del territorio ruso, afirmando que la Unión Soviética reconoció oficialmente el derecho del Japón a esos territorios en el tratado de paz ruso-japonés de 1875. Con respecto a la isla Sakhalin, declaró el primer ministro japonés que la soberanía de su país sobre la parte sud de esa isla fué reconocida por Moscú en 1905, añadiendo que una de las islas del archipiélago de las Kuriles ocupada actualmente por Rusia era considerada como dependiendo de Hokkaido, parte integrante de Japón. Luego manifestó el reconocimiento japonés hacia las Naciones Unidas por sus esfuerzos en la repatriación de los prisioneros japoneses, revelando que aún quedan 340.000 detenidos por los soviets. Acerca del problema de las reparaciones, Yoshida sostuvo que el Japón perdió el cuarenta y cinco por ciento de sus territorios, así como una gran parte de sus recursos, por lo que dudaba que se pudiera pagar lo pedido por ciertas naciones. "Deploramos la ausencia de la India y Birmania. Como país asiático, Japón desea tener relaciones particularmente estrechas con las otras naciones del continente para la prosperidad y progreso de Asia.

Firmaron 49 Naciones el Tratado con el Japón

El Delegado Argentino Inició la Histórica Ceremonia

SAN FRANCISCO, 8 (INS).—El histórico tratado de paz con el Japón fué firmado hoy solemnemente por 49 naciones no comunistas, y lo boicoteó el ruso Andrei Gromyko, que no se presentó en el teatro de la aplastante derrota diplomática que le infligieran los líderes del mundo libre.

La ceremonia de la firma del tratado en el teatro de la Opera, fué iniciada por el embajador de la Argentina en Wáshington, doctor Hipólito Jesús Paz, que la víspera refirmó la soberanía de su país sobre la Antártida. El último en suscribir el pacto fué el primer ministro del Japón, Sighero Yoshida, que reconquistó para su derrotada nación el "status" de país soberano y miembro de la comunidad internacional. La bandera nipona fué izada en la sala de la conferencia a las 15.35, hora argentina, en instantes en que el "premier" Yoshida estampaba su firma en el documento que pone fin al estado de guerra con el Japón.

El "premier" japonés, que tiene 73 años de edad, satisfecho al ver culminar en triunfo su larga carrera, sonreía abiertamente al felicitar a Achesson por la forma maestra en que había dirigido las sesiones. Al retirarse Yoshida con sus asesores, Achesson lo llamó a fin de que los reporteros gráficos pudieron tomar fotografías de los delegados japoneses.

Al terminar la ceremonia, el pacto estaba bajo la custodia de cinco policías militares norteamericanos de relucientes sacos blancos. La impresionante ceremonia comenzó a las 14.31 al estampar su firma al pie del documento el canciller argentino, doctor Paz en nombre de su gobierno. El pacto "es de justicia y no de venganza" y no contiene cláusulas de reparaciones de guerra.

Los asientos de los delegados de Rusia, Checoeslovaquia y Polonia estaban vacíos. Esta es la primera vez que los diplomáticos soviéticos no han llegado a la última sesión de una conferencia internacional plenaria de tanta trascendencia.

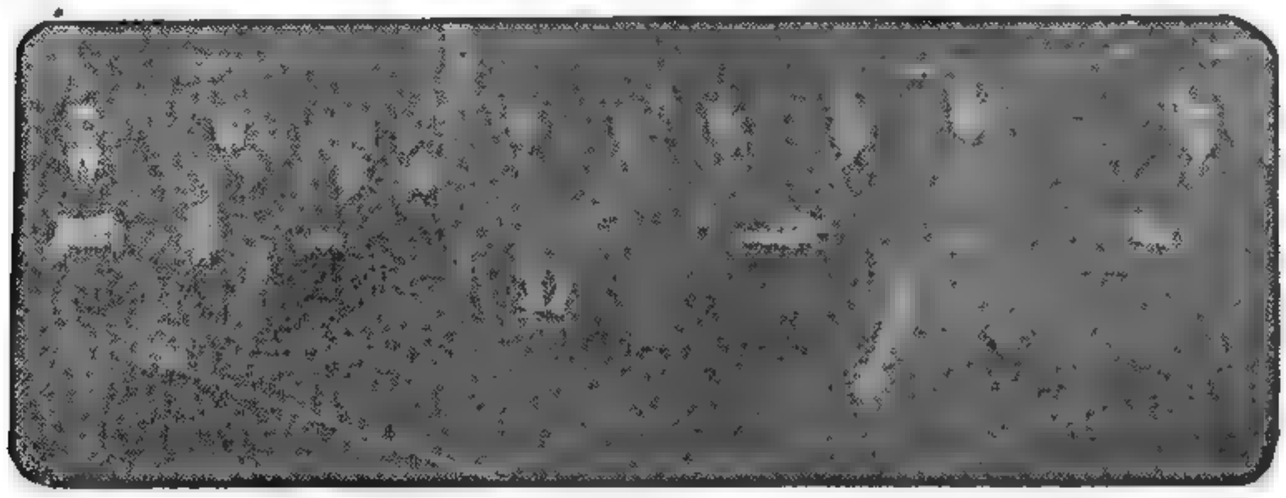
EL PRESIDENTE de la Nación, general Perón, y su esposa, señora Eva Perón, en la solemne ceremonia de clausura del Primer Congreso Nacional de Periodistas, que se celebró ayer en el salón de actos de la Facultad de Derecho.

Diversos Problemas Tratarán los 3 Grandes en Wáshington

Contra la Expansión Comunista

WASHINGTON, 8 (AFP). — Estados Unidos, Gran Bretaña y Francia acordaron deliberar en la conferencia de sus tres ministros de Relaciones Exteriores —en Wáshington, desde el 12 al 14 de setiembre— sobre el rearme alemán, la actitud futura hacia la China comunista, la revisión del tratado de paz con Italia y la cuestión de Indochina. Con anterioridad a la conferencia, Acheson y Schuman examinarán en conversaciones bilaterales el rearme alemán, la cuestión indochina y el tratado de paz italiano, y al decir de los medios informados. Francia podría plantear en esa ocasión el problema de Marruecos.

El orden del día de la conferencia comprenderá las siguientes cuestiones:

1º Situación mundial y medidas destinadas a contener la expansión comunista en el mundo.

2º Comando del Atlántico y creación de un comando en el Medio Oriente sugerido por Gran Bretaña.

3º Inclusión de Grecia y Turquía en el pacto del Atlántico.

4º Proyecto de ejército europeo propuesto por Francia y participación alemana en este proyecto.

5º Acuerdos contractuales que devolverán en cierta medida la soberanía a la república federal alemana.

6º Demanda italiana de revisión del tratado de paz, especialmente sus cláusulas militares, así como el problema de Trieste.

7º Objeciones francesas y británicas a las gestiones recientes de Estados Unidos ante el gobierno actual de España para buscar un acuerdo militar con ese país.

8º Guerra de Corea y consecuencias del tratado de paz con el Japón sobre la situación en el Lejano Oriente.

9º La guerra en Indochina. Francia pedirá a sus aliados ayuda económica y militar.

10º Cuestión del tratado de paz con Austria.

11º Actitud futura del Occidente hacia la China comunista, cuestión que fué aprobada a pedido del canciller británico, Herbert Morrison.

12º El conflicto anglo-iranio sobre el petróleo y la situación en Medio Oriente.

13º Las medidas económicas y políticas solicitadas por Dean Acheson para proteger a los ciudadanos occidentales que se encuentran detrás de la cortina de hierro. La detención del periodista norteamericano William Oatis en Praga dió lugar a esta inserción a causa de la indignación popular en Estados Unidos.

Hay Ahora Menos Perspectivas de Lograr la Tregua

TOKIO, 8 (INS). — Declinan las esperanzas de una pronta reanudación de las negociaciones de Kaesong, mientras se entrevé la perspectiva de que los comunistas se disponen a iniciar una nueva ofensiva en gran escala. Por tercer día el comando enemigo hizo caso omiso de la propuesta aliada pidiendo el traslado de la sede de parlamento a algún lugar que no esté completamente dominado por los comunistas. La radioemisora de Pekín no insinuó siquiera cuál será la reacción oficial de los comunistas chinos a la demanda del general Matthew Ridgway, aunque caracterizó el mensaje del supremo comando aliado como uno de "los más insolentes que ha cursado hasta ahora".

A pesar de la intensificación de las hostilidades en Corea, en fuentes aliadas se cree que todavía hay buenas posibilidades de concertar una tregua militar. Quienes creen que los comunistas están preparando una nueva ofensiva, se fundan en los siguientes puntos:

1º - La creciente frecuencia de los ataques de sondeo comunistas, incluso cuatro ataques contra las posiciones aliadas de avanzada, durante los últimos dos días.

2º - El traslado al frente de batalla de contingentes enemigos de dimensiones oscilantes entre el pelotón y la compañía.

3º - Las importantes concentraciones de tropas rojas a dos días de distancia del frente de guerra.

MEDICO DE NIÑOS

Acababa de graduarse como médico y pensaba dedicarse a una especialidad: los niños, por los cuales sentía un profundo cariño. Pero después de instalar su consultorio, pensó que allí no podía faltar un elemento tan necesario para la convalecencia de los enfermitos como lo eran los rayos ultravioletas, aparato un poco caro para sus recursos de profesional novel. Entonces, leyó este Aviso Clasificado en CLARIN:

APAR. rayos ultravioletas, vendo. Boyacá 223. Dto. C.

Sin demora, fué a ver el aparato, que comprará si está en buenas condiciones y el precio es razonable. Tendría, si lo adquiriera, un consultorio con todas las instalaciones necesarias para su especialidad. Se lo habría facilitado un Clasificado de CLARIN (Corrientes 555. De 9 a 18.30 horas. Informes: (31) 8368 y 9768).

CONMOCION EN TORNO A UN CIGARRILLO

SAN FRANCISCO, 8 (AFP). —El último acto de la reunión de San Francisco fué en verdad brillante y, como en toda novela literaria, tuvo altibajos, faces inesperadas y un gesto que, más que dramático, fué infantil. Gromyko hizo creer que había una ruptura, cuando en realidad fué a fumar un cigarrillo. Obtuvo, sin embargo, el mayor éxito de la última sesión, porque hizo conmover a los delegados y a los corresponsales, que en verdad habían estado esperando, pacientes, que se registrara el "gesto dramático" del humorista representante de la URSS. Eso fué todo. Y un cuarto de hora más tarde, cada uno regresaba a su alojamiento sin que se hubiese producido el "imprevisto dramático" que agitara más aún a la turbulenta opinión mundial. Pudo comprobarse en esta sesión postrera de la Conferencia que el sentido de la ironía estaba evidentemente más desarrollado en la minoría que en el sector mayoritario, sobre todo de parte de Gromyko y del delegado polaco Wirblowski. Las palabras agudas trataron evidentemente de alterar la monotonía de los discursos; pero nada arredró la impasibilidad del presidente de la Conferencia, Sr. Dean Acheson, que encauzó el debate en sus normas legales.

Habló Yoshida, haciéndolo en idioma japonés, y pareció muy pequeño detrás de su pupitre, concebido por un decorador norteamericano, probablemente de gigantesca talla.

Estados Unidos Está Presto a Bombardear Manchuria

WASHINGTON, 8. (AFP) — Estados Unidos está listo para bombardear las bases aéreas de Manchuria en caso de que una nueva ofensiva comunista fuese acompañada de una intervención en masa de la aviación basada a lo largo de la frontera chino-coreana. Según informaciones de buena fuente, los responsables de la estrategia y la política militar de Estados Unidos se reunieron recientemente en varias conferencias secretas, en el curso de las cuales elaboraron un plan detallado para responder a un eventual ataque comunista en Corea. Ese plan habría sido ya comunicado al general Ridgway con las instrucciones necesarias.

Sostendrán Hoy "los Tres" Una Reunión Previa

(Información página TRES)

VAN FLEET

Tanques Soviéticos Apoyan un Ataque Comunista

SONDEAN LAS LINEAS ALIADAS AL NORTE DE KUMHWA

FRENTE DE COREA, 9 (AFP). — Desde el amanecer importantes fuerzas de infantería comunista, apoyadas por tanques, están tratando de sondear las líneas avanzadas aliadas al norte de Kumhwa. Varios ataques violentos fueron rechazados con cruentas bajas para los atacantes. Es evidente que los chinos han traído nuevas unidades de artillería al frente central. Mientras tanto, las acciones y ataques de sondeo llevados a cabo por los comunistas están gradualmente cambiando el panorama del campo de batalla, que hasta ahora se caracterizaba por la iniciativa constante de las fuerzas de las Naciones Unidas. La actividad comunista se ha ido acrecentando paulatinamente desde el momento en que se suspendieron las negociaciones de armisticio que tenían lugar en la zona neutral de Kaesong.

Un comunicado dado por el gran cuartel general aliado en la tarde de hoy, domingo, anuncia:

"Se han registrado varios ataques de sondeo efectuados por el enemigo, especialmente en el sector de Kumhwa, donde atacaron en formación cerrada, siendo rechazados. En el sector oriental hubo igualmente ataques de sondeo sin resultados positivos para el adversario.

Hubo intentos aislados al norte de Kovanguori.

Una patrulla aliada que se internó en zona enemiga fué bombardeada por la artillería enemiga, que le disparó unos 200 obuses.

Hubo resistencia adversaria ligera a la acción de las patrullas de las Naciones Unidas en la zona norte de Kumsong, donde se registraron breves choques a cargo de unidades de efectivos limitados.

Recio Combate Aéreo

TOKIO, 9. (AFP). — Un combate aéreo entre 70 Mig y 28 Sabre se desarrolló esta mañana a más de 10 mil metros de altitud, en la región este de Sinuiju. En el curso del combate, que duró 25 minutos, dos aviones comunistas fueron derribados.

Otra Protesta Roja

TOKIO, 10 (INS). — La radioemisora de Pekín transmitió una nueva protesta roja, que se atribuye a Nam Il. Según la última acusación, 139 aviones de las Naciones Unidas volaron sobre Kaesong del 1º al 8 de setiembre, por lo que Nam Il se vió obligado a "exigir" de Joy garantías de que tales actos no volverán a repetirse.

La negativa de Joy a responder a la protesta del viernes marca la primera vez que, en el largo intercambio de notas entre ambas partes, una de ellas ha calificado una nota como indigna de respuesta. Los rojos aun no han contestado a la demanda del general Matthew Ridgway de que se elija otra sede para la continuación de las conversaciones de tregua, en reemplazo de la zona de Kaesong. Actualmente las conversaciones de armisticio están totalmente estancadas en razón de las repetidas acusaciones rojas.

RECLAME A SU CANILLITA CON ESTA EDICIÓN EL SUPLEMENTO DEPORTIVO

Clarín

PRIMERA SECCION

20 CTVS. EN TODO EL PAIS

Un toque de atención para la solución argentina de los problemas argentinos

AÑO VII BUENOS AIRES, LUNES, SETIEMBRE 10 DE 1951 Nº 2.135

EMPLEARAN NUEVAS ARMAS EN LA CONTIENDA DE COREA

WASHINGTON, 9 (INS). — El presidente de la subcomisión de créditos militares del Senado, Joseph O'Mahoney, reveló que Estados Unidos dispone de "nuevas armas" en Corea que, a su juicio, garantizan la victoria contra el comunismo.

O'Mahoney rehusó especificar si las nuevas armas a que hizo referencia estaban relacionadas con las que el presidente Truman describió recientemente como "fantásticas". El senador republicano Milton Young reveló por primera vez que las "terribles" nuevas armas no son proyectiles dirigidos, como se había sugerido en algunos círculos. Young previamente había declarado que los nuevos inventos impedirían a cualquier posible enemigo emplear la terrible bomba de hidrógeno, el gas venenoso o la guerra bacteriológica contra Estados Unidos. Agregó que las nuevas armas podrían usarse en Corea mucho más de lo que aparentemente se están usando.

Debate Sobre Créditos

O'Mahoney iniciará mañana en el Senado el debate sobre la ley de créditos por 61.000 millones de dólares para las fuerzas armadas.

IRAN EXPULSARA A LOS TECNICOS BRITANICOS

TEHERAN, 9 (INS). — El primer ministro, Mohammed Mossadegh, anunció que informará a Inglaterra por intermedio del embajador de los Estados Unidos, Henry Grady, que le concede un plazo de 15 días para reanudar las conversaciones sobre la disputa petrolera. Caso contrario se procederá a expulsar a los 350 técnicos británicos de la refinería de Abadán. Pese a no haber logrado el quórum necesario en la Cámara baja, el doctor Mossadegh, que cuenta con la aprobación del Senado para enviar un ultimátum a Gran Bretaña, afirmó que "todas las naciones europeas y especialmente Gran Bretaña desean mantener a Oriente en un estado de servilismo a fin de explotarlo". "Inglaterra —dijo— no se beneficiaría si nos obligase a capitular creándonos dificultades económicas. Alguien más poderoso que Gran Bretaña está esperando esa oportunidad".

Mañana Enviará su Ultimátum

TEHERAN, 9 (INS). — Hussein Fatemi, vicepremier iranio, declaró que su gobierno enviará probablemente a última hora del martes el ultimátum conminando a Gran Bretaña a reanudar las conversaciones petroleras. Agregó que el emplazamiento de quince días comenzará a correr a partir de la fecha de entrega.

Fatemi apoyó las declaraciones del premier Mossadegh de que de aceptarse las proposiciones británicas en el conflicto se daría a Rusia la oportunidad de intervenir en la controversia.

Fatemi, después que Mossadegh abandonó la presidencia del Majlis, dijo a los periodistas que lo único que podría impedir la entrega del ultimátum sería una votación contra el primer ministro en una reunión especial de la Cámara baja que se realizará el martes, pero los círculos políticos consideran que tal voto adverso que prácticamente significaría la falta de confianza en Mossadegh y por consiguiente su renuncia, no llegará a producirse.

EL PRESIDENTE Truman, acompañado por el secretario de Estado, Mr. Acheson, y el alcalde de San Francisco, mayor Elmer Robinson —en el centro—, a su llegada a California, para presidir el acto inaugural de la Conferencia de Paz con Japón, que acaba de ser clausurada

TRAGEDIA AEREA EN SAN PABLO: HAY 25 MUERTOS

SAN PABLO, 9. (AFP). — Veinticinco personas murieron en un accidente de aviación producido en los suburbios de esta ciudad.

El siniestro se registró cerca del parque de Jabaquara, donde se estrelló contra el suelo un avión de transporte a bordo del cual viajaban 21 pasajeros y 4 tripulantes, todos los cuales hallaron muerte al chocar en tierra el aparato.

Asimismo, resultaron incendiadas y destruídas por las llamas dos casas sobre las cuales se aplastó el avión.

Un Fatal Choque en Roma

ROMA, 9 (AFP). — Veintiséis personas resultaron muertas como consecuencia de un choque producido entre dos tranvías, en los alrededores de Castel Gandolfo, cerca de Roma.

Trágico Accidente en Canadá

MONTREAL, 9. (AFP). — Nueve muertos y dos heridos es el trágico saldo de un violento accidente automovilístico que se produjo, entre un camión y tres coches, el sábado por la noche en el camino de Drummondville, en la provincia de Quebec.

CLARIN en LONDRES

EL TRATADO DE PAZ HARA DEL JAPON UNA BARRERA CONTRA EL COMUNISMO

LONDRES, setiembre 9. (De nuestra agencia). — Todos los esfuerzos de Moscú por impedir la firma del tratado de paz con el Japón han sido inútiles y no evitan que se lance la operación militar más importante de estos tiempos. Este es, cuando menos, el criterio de Londres. El Japón vuélvese gran potencia, y, lo que es más aún, gran potencia en el punto geográfico donde menos podría desearla el comunismo. La propaganda soviética define el tratado como una maniobra norteamericana para asegurarse una gran base de expansión en el Asia y como una amenaza para la paz mundial; pero la verdad es que la primera consecuencia del tratado será el pesimismo comunista en Corea. He aquí un comentario interesante del "Observer" de hoy: "Un Japón restaurado no podrá tolerar la dominación rusa o china en Corea y es fácil presumir que desplegará toda su fuerza para impedirlo. Si Rusia y China insisten en prolongar indefinidamente la guerra en Corea, tendrán que chocar finalmente con el Japón, que derrotó ya a ambos países en esa parte del mundo".

Un aire de optimismo corre por Inglaterra después de la operación de San Francisco. La resolución de las Naciones Unidas de octubre de 1950 en favor de una Corea independiente será llevada hasta el final y garantizada por las naciones occidentales. En estos momentos Rusia y China deben estar seguras. Estados Unidos le devuelve al Japón la alerta justificada de una amenaza desde la península coreana y, más aún, se alía estrechamente con él frente a ese riesgo. "Hay que esperar que la tenacidad y las arrogancias de los comunistas en Corea terminen pronto", se escribe hoy en Londres.

Quizás tanto optimismo sea exagerado. Pero todavía podría decirse más. Por ejemplo, que la querella de Abadán, envenenada según Inglaterra por el histerismo de un gobernante jeremiaco y por sus amenazas sombrías a quienes eluden en Persia o no comparten su actitud irreconciliable, puede por último mejorar mucho cuando Teherán comprenda que su baza comunista empieza a debilitarse.

JACINTO MIQUELARENA
Corresponsal de CLARIN en Londres.

Opínase que Japón no Podrá Ingresar por Ahora en la UN

FLUSHING MEADOW, 9 (INS). — Los altos funcionarios de las Naciones Unidas, recibieron con beneplácito la firma del tratado de paz con el Japón, pero advirtieron de las dificultades que se deberán vencer antes de que ese país logre ser admitido en la Organización Mundial, puesto que es necesario que alcance su "completa soberanía". Se hace notar al respecto que el tratado de paz deberá ser ratificado por los signatarios antes de que el Japón recobre plenamente su posición de miembro independiente de la familia de las Naciones, y esas ratificaciones pueden demorar meses, ya que en la mayoría de los casos es necesario el pronunciamiento parlamentario de los países que han suscripto el tratado de paz.

Además, existe la certeza de que los Soviets vetarían su admisión en vista del "boicot" a la firma del documento que ayer fué suscripto en solemne ceremonia en el teatro de la Opera de San Francisco por 49 países.

Un veto soviético en el Consejo de Seguridad podría impedir durante años la admisión del Japón tal como ocurre en los casos de Italia, Irlanda, Portugal y otros Estados anticomunistas.

Gromyko Emprendió Viaje a Nueva York

SAN FRANCISCO, 9 (INS) — El vicecanciller soviético, Andrei Gromyko y sus asesores a la conferencia de paz con el Japón, partieron hoy, a las 16.15, hora argentina, con destino a Nueva York.

Viaje de Truman

KANSAS CITY, 9 (INS). — El presidente Truman partió en su avión "Independence", del aeropuerto municipal de Kansas City, a las 13.51, hora local, con destino a Wáshington.

El aparato levantó vuelo con cielo nublado, esperándose que llegue al aeropuerto nacional de la capital estadounidense, a las 20 hora argentina.

PEDIRIA PODERES EXTRAORDINARIOS EL PRESIDENTE DE CHILE GONZALEZ VIDELA

SE ORIENTO

Ahora que había muerto su padre, tenía que buscar trabajo, ya que era el sostén de la familia. Lo malo consistía en que no tenía todavía una profesión y estudiaba una carrera. ¿Qué hacer? Entonces, leyó este Aviso Clasificado en CLARIN:

IMPORT. editorial necesita joven culto, vendas. T. E. (...) 7743

Esto le sugirió una idea. Tenía una esmerada educación, una amplia cultura. ¿Por qué no ensayar la venta de libros? Ingresó a la editorial y con su simpatía, cultura y modales atrayentes se está formando una clientela que le permitirá mantener a su familia. Se lo facilitó el Clasificado de CLARIN (Corrientes 555. De 9 a 18.30 horas. Informes: (31) 8368 y 9768).

Independiente y Bánfield Encabezan el Campeonato

(INFORMACION SUPLMENTO DEPORTIVO)

CONVOCOSE A ELECCIONES EN LA CAPITAL, CORDOBA, ENTRE RIOS Y LOS TERRITORIOS

HA SIDO DIVIDIDA EN 28 CIRCUNSCRIPCIONES LA METROPOLI Y DESIGNARA 30 DIPUTADOS

JUNTO con la reglamentación de la Ley 14.032 de Elecciones Nacionales, el ministro del Interior, señor Angel G. Borlenghi, entregó anoche a los periodistas los textos de los decretos por los que se convoca para el 11 de noviembre próximo al electorado de la Capital Federal y Territorios Nacionales, sin distinción de sexo, a fin de que procedan a la elección de presidente y vicepresidente de la República por el período de seis años, como así también representantes ante el Congreso de la Nación

En la misma oportunidad, el ministro dió a conocer las instrucciones impartidas a los comisionados federales en Catamarca, y en los ex territorios de Chaco y La Pampa, para que convoquen al electorado a sus respectivas jurisdicciones.

En la Capital Federal

En el distrito federal los ciudadanos elegirán, además de presidente y vice, dos senadores nacionales, uno con mandato de seis años y otro de tres, conforme se decida en sorteo que practicará el Senado de la Nación, y treinta diputados, la mitad de los cuales tendrá mandato por seis años y el resto por tres. A tal efecto, el distrito se dividirá en 28 circunscripciones, a cada una de las cuales corresponderá un diputado, completándose el número de 30 con los dos candidatos que hubieren obtenido mayor cantidad de sufragios sin haber sido elegidos en sus respectivas circunscripciones

Para presidente y vice, el ciudadano votará por una fórmula completa, contenida en una de las boletas oficializadas e integrada por los candidatos proclamados por un mismo partido político; para senadores, por dos de los candidatos proclamados en el distrito, y para diputados por el candidato proclamado para la circunscripción de su domicilio electoral, cuyo nombre esté comprendido en la boleta oficializada correspondiente a uno de los partidos políticos que intervenga en la elección

Territorios Nacionales

Por los otros decretos y conforme lo establece la Constitución Nacional, se convoca a los ciudadanos de los territorios nacionales, Gobernación Marítima de Tierra del Fuego y Gobernación Militar de Comodoro Rivadavia, para elegir presidente y vice de la Nación

Los territorios de Formosa, Misiones y Río Negro elegirán, además, dos delegados a la Cámara de Diputados de la Nación —con voz y sin voto—, de acuerdo con lo que establecen las leyes 14.032 y 14.038, uno con mandato de seis años y otro de tres, que

(Continúa en la página TRES)

Integrarán la Cámara Joven 149 Legisladores y Once Delegados

LA capital y las provincias, incluyendo a las nuevas del Chaco y La Pampa, han sido divididas en 145 circunscripciones en total, de acuerdo con el siguiente detalle:

Capital Federal, 28; provincia de Buenos Aires, 41; Catamarca, 2; Córdoba, 13; Corrientes, 5; Entre Ríos, 6; Jujuy, 2; La Rioja, 2; Mendoza, 6; Salta, 3; San Juan, 3; San Luis, 2; Santa Fe, 15; Santiago del Estero, 5; Tucumán, 6; ex territorio del Chaco, 4; ex territorio de La Pampa, 2.

Cada circunscripción elige un diputado, lo que da la cifra de 139 —el Chaco y La Pampa sólo elegirán esta vez, además de presidente y vice de la Nación, sus convencionales constituyentes—; a esa cifra deben agregarse dos para la minoría por la metrópoli, Córdoba, Buenos Aires, Entre Ríos y Santa Fe, con lo que se obtienen 149 legisladores. Si se le suman los once delegados correspondientes a Misiones, 2; Río Negro, 2; Formosa, 2; Neuquén, 1; Chubut, 1; C. Rivadavia, 1; Santa Cruz, 1 y Tierra del Fuego, 1, se comprobará que en el recinto se ocuparán 160 bancas contra las 158 actuales.

ENERGICAS SANCIONES INGLESAS CONTRA IRAN

LE IMPEDIRA LA CONVERSION DE LIBRAS A DOLARES

LONDRES, 10 (INS). — Graves sanciones económicas impuso Gran Bretaña al Irán como consecuencia del anuncio del gobierno de Teherán de presentar un ultimátum exigiendo la reanudación de las conversaciones petroleras en el término de quince días. El Tesoro informó que la suspensión de las exportaciones de petróleo de Irán "no deja otra alternativa" a Inglaterra que retirar las facilidades especiales que había concedido a ese país al permitirle la conversión de libras a dólares. También canceló un acuerdo especial por el que se otorgaba a Irán el libre uso de las libras para el pago a y de países de la zona de la libra y otras partes. Además, Inglaterra interrumpirá el abastecimiento de artículos escasos a los iranios.

Al anunciar las represalias, se dijo oficialmente: "El cese de las exportaciones de petróleo de Irán no sólo elimina la justificación de estas facilidades excepcionales concedidas a Irán y de que no gozan otros países, sino que obliga también a Inglaterra a gastar grandes sumas en dólares para sustituir ese petróleo". En el futuro, todas las transacciones iranias en libras estarán sujetas al control del Tesoro.

El Ultimátum Persa

TEHERAN, 10. (AFP). — El gabinete aprobó la carta que dirigirá mañana a Harriman por medio de la cancillería el embajador del Irán en Wáshington, señor Entezam. Dicha carta acompaña el texto de las "proposiciones" formuladas el último miércoles por Mossadegh ante el Senado y generalmente consideradas como un ultimátum al Foreign Office.

Clarín
DIARIO DE LA MAÑANA
20 CTVS. EN TODO EL PAIS
Un toque de atencion para la solucion argentina de los problemas argentinos
Año VII Buenos Aires, Martes, Setiembre 11 de 1951 Nº 2.136

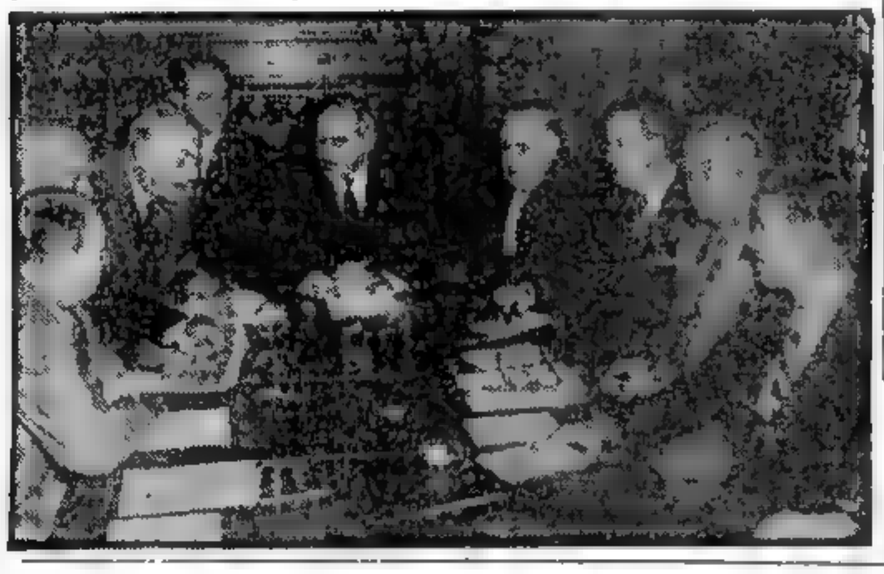

LOS MIEMBROS de la delegación estadounidense a la conferencia de paz con el Japón, reunidos en San Francisco bajo la presidencia del secretario de Estado Mr. Acheson, en una deliberación previa a la solemne ceremonia de la firma del tratado

India Firmará con el Japón un Tratado Bilateral de Paz

TOKIO, 10. (INS) — La India firmará un tratado de paz bilateral con Japón tan pronto como cualquiera de las naciones que suscribieron el tratado en San Francisco haga efectivo el documento poniendo fin oficialmente a la guerra en el Pacífico.

En una nota al Japón, la India dice que espera que el proyectado pacto bilateral coloque las relaciones entre ambos países "en un plano conforme con la amistad que existía entre las dos naciones antes de la declaración de guerra con Japón".

Tratado con China Comunista

SAN FRANCISCO, 10. (AFP). — De un modo u otro parece inevitable que Japón y la China comunista concierten un tratado de paz separado, dijo por radio el ministro de Estado y jefe de la delegación británica a la conferencia de San Francisco, Kenneth Younger.

Añadió, al referirse a la cláusula del tratado que permite al Japón elegir libremente con cuál parte de China negociará, que "nadie puede descartar la posibilidad de que se llegue a un acuerdo comercial entre Japón y Asia".

YOSHIDA SALE CON LAS MANOS VACIAS

SAN FRANCISCO, 10. (AFP) — Yoshida, primer ministro nipón, partirá el martes para Tokio, llevando el precioso documento del tratado, pero con las manos vacías. Todos los esfuerzos desplegados por la delegación japonesa en los corredores de la conferencia, para negociar un préstamo de Estados Unidos, no fueron coronados por el éxito.

Según los medios bien informados, los japoneses habrían querido negociar inmediatamente un empréstito de 250 millones de dólares como mínimo. Tal préstamo habría permitido al Japón la intensificación de su producción de energía eléctrica y la compra de materias primas.

A la argumentación japonesa, los norteamericanos habrían respondido que el Japón debía sanear ante todo sus finanzas, lo que le permitiría ingresar en el Fondo Monetario Internacional y pedir un préstamo

COMENZO LA REUNION DE LOS "3 GRANDES"

Tratan el Pacto con Alemania

R. SCHUMAN

WASHINGTON, 10. (AFP) — Los ministros de Relaciones Exteriores de las tres potencias occidentales iniciaron la conferencia de "tres" para tratar la concertación de un nuevo tratado con Alemania. Mórrison, de Inglaterra, Schuman, de Francia, y Acheson, de EE. UU., llegaron anoche de San Francisco, e inmediatamente iniciaron consultas a los efectos de dejar establecido un nuevo estatuto para Alemania.

Instantes antes de iniciar la conferencia, Acheson dijo a la prensa:

"He realizado con mis colegas francés e inglés conversaciones de gran utilidad, en el curso de las cuales hemos trazado a grandes líneas el programa de las reuniones que realizaremos en la semana.

Mórrison expresó igualmente que las conversaciones realizadas previamente a la iniciación de la Conferencia sobre Alemania, habían sido de utilidad y en ellas se había abarcado el conjunto de las cuestiones que será tratado.

Acerca del proyecto del nuevo convenio con Alemania, en reemplazo del actual Estatuto de Ocupación, se anticipa que en el tratado serán incluidas las siguientes fórmulas:

1º Otorgamiento de la soberanía a Alemania Occidental.

2º Abolición de las tres altas comisiones aliadas.

3º Modificación del "status" de las fuerzas aliadas de ocupación en Alemania. La razón más urgente de la realización de esta reunión es la necesidad de obtener la contribución alemana a la fuerza militar de Europa Occidental.

TITO OFRECIO PAZ Y AMISTAD A ITALIA

BELGRADO, 10. (INS). — El mariscal Tito extendió su "mano amistosa" a Italia y sugirió que ambas naciones "olviden el pasado" y solucionen el problema de Trieste amigablemente.

En un discurso pronunciado en una base naval con motivo del día de la marina yugoeslava, Tito manifestó que su país desea "vivir en paz". "Esta es nuestra mano —agregó— y esperamos vuestra respuesta".

ALBUM MUSICAL

Se disponía a hacer un largo viaje y como era aficionado a la música, pensaba ya con fruición que oiría en diversos países sus melodías características. Lo lamentable, era no poder conservarlas. Y leyó este Aviso Clasificado en CLARIN:

VENDO grabadiscos portátil, buen estado. T. E. (..) 8889

¡Claro! Lo mejor, era llevarse un grabadiscos y registrar aquellas melodías. Compró el aparato y se dispone a partir. Ahora, tendrá un álbum musical y al volver aquí, podrá evocar las emociones artísticas experimentadas. Se lo debe al Clasificado de CLARIN (Corrientes 555. De 9 a 18.30 horas. Informes: (31) 8368 y 9768).

Comenzó en Wáshington la Sexta Conferencia del Fondo Monetario Internacional

WASHINGTON, 10 (AFP). — Se inició la sexta conferencia anual de los gobernadores del Fondo Monetario Internacional y del Banco Internacional de Reconstrucción con un discurso de bienvenida pronunciado por Truman, quien expresó su confianza en que esas dos organizaciones financieras internacionales proseguirán con eficacia su tarea "tan importante para la paz mundial como los preparativos de la defensa militar". El presidente de Estados Unidos subrayó que la defensa militar no era el único medio para lograr la seguridad de las naciones libres. "La seguridad del mundo —dijo— debe tener sólidas bases económicas". Insistió luego en la necesidad de que todos los países libres reconozcan las medidas a adoptar para facilitar el comercio internacional, principalmente eliminar las restricciones y controles sobre los cambios. Señaló después que los créditos del Banco Internacional doblaron el año pasado a los del año anterior pese al conflicto de Corea, y que se dedicaron a proyectos de energía hidroeléctrica en países insuficientemente desarrollados, proyectos que pueden obrar maravillas para esos países. Para terminar, subrayó que el objetivo de estos dos organismos es crear un mundo mejor por medio de la elevación del nivel de vida. La admisión de la China comunista en el fondo monetario y en el Banco Internacional, fué pedida por el delegado checoslovaco. En seguida Estados Unidos planteó inmediatamente una moción pidiendo a la conferencia que no se tomase ninguna decisión al respeto. La moción norteamericana fué aprobada por 48 votos contra 2 (Checoslovaquia y Ceilán).

Anuncióse el Otorgamiento de la Medalla Peronista a la Sra. Eva Perón

(INFORMACION PAGINA CINCO)

Numerosos Homenajes se Rindieron Ayer a Sarmiento

(Información Pág. TRES)

De Gásperi Llegó a Nueva York en Viaje a Ottawa

NUEVA YORK, 11 (INS).—El primer ministro italiano De Gásperi, llegó hoy a Nueva York, de paso para Ottawa, donde asistirá a la conferencia de los signatarios del Pacto del Atlántico. De Gásperi irá a Wáshington el 24, invitado por Truman.

Tratan los 3 Grandes la Defensa de Europa

WASHINGTON 11. (INS). — Los cancilleres de las tres grandes potencias occidentales reanudaron las conversaciones extraoficiales tendientes a consolidar un frente sólido en Europa, mediante el restablecimiento de la soberanía de la Alemania de Bonn y su inclusión en el Pacto del Atlántico.

Acheson y Morrison se reunieron por segundo día consecutivo para eliminar las diferencias restantes que impiden una decisión final sobre el propuesto acuerdo contractual con el gobierno de Bonn, por el que, sin ser un tratado de paz por separado, se pondrá fin a la ocupación aliada de la Alemania occidental y se permitirá la incorporación de fuerzas alemanas a un ejército europeo. Acheson y Morrison estudiaron, además, cuestiones económicas básicas relacionadas con ese problema. Es posible que también hayan considerado la cuestión de Corea ya que Estados Unidos desea que las Naciones Unidas hagan aportaciones adicionales de tropas para proseguir la campaña contra los comunistas si fracasan definitivamente las gestiones de tregua.

son con Morrison. Se examinó, igualmente, la situación en el Medio Oriente y, en particular, el litigio anglo-egipcio sobre el estacionamiento de tropas británicas en la región del Canal de Suez.

Temario de la Conferencia

WASHINGTON, 11 (AFP). — El orden del día de la conferencia de los tres cancilleres occidentales comprende cuatro puntos: a) Alemania. b) Indochina; c) Italia; d) Marruecos.

En [redacted] relacionado con la cuestión alemana, Schuman sostiene la idea de que el objetivo final de la política francesa, al proponer la creación de un ejército europeo y el plan Schuman, tiene por fin aportar a los problemas nacionales particulares una solución federal.

Schuman opina, además, que el tratado de paz con Italia es muy severo en comparación con el japonés y que se busque una solución legal para levantar la restricción impuesta al rearme italiano. Además, recomienda que italianos y yugoeslavos traten directamente la cuestión de Trieste.

Francia solicita también a sus aliados la partición equitativa de la carga que significa la guerra de Indochina y, finalmente, recomienda se dé preferente atención a la cuestión de Marruecos, en sus aspectos políticos, económicos y militares.

La conferencia de los signatarios del Pacto Atlántico se iniciará el sábado próximo en Ottawa.

La Cuestión de Corea

WASHINGTON, 11 (AFP). — Las medidas a adoptar de común acuerdo por las potencias occidentales en caso del éxito o fracaso de las conversaciones de Kaesong fueron el tema principal de las entrevistas mantenidas por Acheson con Morrison.

Harriman Hará un Ultimo Esfuerzo de Mediación

TEHERAN CURSO SU NOTA DE ULTIMATUM A LONDRES

A. HARRIMAN

TEHERAN, 11 (AFP). — El ultimátun iranio al gobierno británico fué comunicado por cable al embajador en Wáshington, para que lo entregue a Harriman, quien a su vez la transmitirá a Londres. Un vocero declaró que el gobierno no aceptará ninguna prórroga al plazo de quince días fijado para que Inglaterra presente nuevas propuestas sobre el litigio. Con respecto a la decisión de Londres sobre los haberes iranios en libras, dicho funcionario precisó que el Irán sólo tiene actualmente unos diez millones en Inglaterra, y que la medida equivale a una presión económica para obligar al país a aceptar las propuestas inglesas en materia de petróleo. Añadió que esa determinación no tendrá ninguna influencia en cuanto a la situación, pues el gobierno de Teherán ya adoptó todas las disposiciones necesarias para poder importar los productos esenciales. Terminó declarando que la actitud inglesa sólo tendrá por resultado intensificar la voluntad de resistencia del pueblo iranio.

Por otra parte, se anuncia que el Irán tomó contacto con varios gobiernos de los bloques occidental y oriental para la eventual concertación de acuerdos

Nueva Gestión de Harriman

WASHINGTON, 11. (AFP). — Harriman recibió el últimátum que le trasmitió el embajador persa en Wáshington.

Trascendió, sin embargo, que antes de enviarlo a Londres, Harriman tratará de entrar en comunicación con ambas potencias, para ver si es posible reanudar las conversaciones sobre nuevas bases.

Tito Recibió a un Alto Jefe Naval Británico

BELGRADO, 11. (AFP). — Círculos yugoeslavos y esferas diplomáticas atribuyen importancia particular a la visita del crucero inglés "Liverpool" al puerto de Split. A bordo de la nave se halla el almirante John Edelten, [redacted]ndante en jefe de las fuerzas navales británicas del Mediterráneo.

[redacted] almirante mantuvo ya una entrevista de 45 minutos con el mariscal Tito en presencia del vicealmirante Manola, jefe del estado mayor de la marina yugoeslava, del almirante Vukacin Mitchunevitch, comisario político de la marina yugoeslava, y del embajador de Gran Bretaña, sir Charles Peake.

Se señala que el hecho de que Tito se haya trasladado a Split, indica claramente el interés que ese gesto del almirantazgo inglés ha despertado en Belgrado.

Ridgway Admitió el Ataque Aéreo Contra Kaesong

Debióse a un Error de Navegación

TOKIO, 11 (INS).—El comando de la UN admitió que un avión aliado ametralló la zona de tregua de Kaesong, debido a un error de navegación. El ataque sirvió de base a la undécima protesta de los comunistas por violación del acuerdo referente a la neutralidad de la zona de tregua. Las diez acusaciones previas de los rojos fueron rechazadas por el general Ridgway y calificadas de "insidias fabricadas con fines de propaganda". La declaración del cuartel aliado dice que las fuerzas aéreas del Lejano Oriente descubrieron que ese piloto ametralló la zona neutral el lunes 10 de setiembre, a las 12.36. El avión era seguido en su vuelo por el radar aliado y se decidió que un error de navegación desvió al piloto.

La nota señala que el almirante Joy envió el siguiente mensaje al general Nam Il: "El comandante de las fuerzas aéreas de las Naciones Unidas ha informado al principal delegado del comando aliado que alrededor de las 12.36 ante meridiano del 10 de setiembre, se localizó por medio del radar un avión en Kaesong. Siguiendo la trayectoria del vuelo del avión mediante el radar y los procedimientos normales de identificación, se pudo comprobar que el aparato pertenecía al comando de las Naciones Unidas. La subsiguiente interrogación del piloto reveló que había realizado un ataque de ametrallamiento alrededor de las 13.35 sobre objetivos que, debido a error de navegación, no había identificado correctamente. Sobre la base de esta información y de una segunda investigación realizada por los oficiales de contacto del comando aliado, es aceptado el ataque por un avión del comando aliado dentro de los límites de la zona neutral de Kaesong, el 10 de setiembre. El comando de las Naciones Unidas lamenta esta violación de la neutralidad acordada debido al error de navegación del piloto. Una acción disciplinaria adecuada se ha iniciado. Hacemos notar que la investigación realizada por los oficiales de contacto estableció el hecho de que el ataque no provocó daño alguno".

El Mensaje de Ridgway

MUNSAN, 12, (AFP). — Partieron en helicóptero para Pan Munjom, el coronel aliado Lawrence Hill y dos intérpretes. Su misión consiste en entregar a los jefes comunistas el mensaje del general Ridgway, en el que el comandante supremo de la UN admite el ataque aéreo, por error, a la zona de Kaesong.

En otro helicóptero viaja un grupo de periodistas.

SOLO EN KAESONG PODRA NEGOCIARSE

TOKIO, 11 (AFP) — Los delegados comunistas a la conferencia sobre el armisticio en Corea afirmaron que la elección de una nueva sede para las conversaciones no daría ningún resultado mientras las Naciones Unidas "mantuvieran su actitud injusta e irresponsable". Así expresó una emisión de la radio comunista china. "Si las Naciones Unidas pusieran a un lado —añadieron— su egoísmo y aceptan examinar seriamente la cuestión de los incidentes, las conversaciones podrían reanudarse sobre una base justa y razonable. De no ser así, las Naciones Unidas cargarán con la responsabilidad de la prolongación de la "impasse" o de una ruptura eventual de las negociaciones sobre el armisticio".

Clarín

DIARIO DE LA MAÑANA

20 CTVS. EN TODO EL PAIS

Un toque de atención para la solución argentina de los problemas argentinos

Año VII Buenos Aires, Miércoles, Setiembre 12 de 1951 Nº 2.137

Rusia no Tolerará el Rearme de Alemania

MOSCU, 11 (AFP).—La nota que Vichinsky entregó hoy al encargado de Negocios de Francia, Jean Brionval, es sólo una repetición de las del 15 de diciembre de 1950 y del 20 de enero de 1951, en las que llamaba la atención al Quai d'Orsay sobre el peligro de rearme de Alemania occidental, que favorecen los planes de Schuman y Pleven.

El Pacto Franco-Soviético

La nota destaca igualmente que París procede contrariamente al espíritu del pacto franco-soviético y que el gobierno de Moscú no puede dejar de lado las consecuencias de la política, que tiende a la restauración del militarismo alemán y la creación de una alianza con fuerzas "agresivas" de Alemania occidental. Luego señala la responsabilidad de Francia respecto a la situación en Corea y de las consecuencias que se desprenden de la misma.

EL EMBAJADOR de Australia en Estados Unidos, Percy C. Spender, en el centro, que ejerció el cargo de vicepresidente de la Conferencia de Paz con Japón, en San Francisco. A la izquierda, aparece el doctor Warren Kelchner, y a la derecha, Hugh Farley, secretario técnico de la citada conferencia.

COINCIDENCIA

Don Claudio tenía ya tres hijos y estaba muy apretado en su departamento. Necesitaba a toda costa una casa más amplia, con jardín. Entonces, se le ocurrió publicar este Aviso Clasificado en CLARIN:

CAMBIO dep. por casa c. jardín. — T. M. ..-0003

Y este aviso fué leído por don Luis, que se había quedado solo en una casa espaciosa con su esposa ahora que se había casado Elena, su hija. Como ya no necesitaban tanta casa, le gustó la idea de conseguir un departamento. Hicieron la permuta y don Claudio y don Luis están contentos. Se lo deben al Clasificado de CLARIN (Corrientes 555. De 9 a 18.30 horas. Informes: (31) 8368 y 9768).

Italia, Mercado Para la Carne Argentina

MILAN, 11. (De nuestra agencia). — Muchos italianos están todavía poco al corriente del dinamismo individual, colectivo y nacional de la Argentina de hoy. Así, cuando figuras de ese país se imponen en el deporte, en el arte, en la navegación, en la aeronáutica, esas personas hallan doblemente significativas sus victorias. No hay reservas para aplaudir los triunfos automovilísticos de los volantes argentinos y los diarios son cálido reflejo del entusiasmo popular. Se puede afirmar que, en este caso, no se hace diferencia entre argentinos e italianos, cosa que no podría decirse frente al posible éxito de campeones de otras nacionalidades.

Incluso es el realismo prosaico de la vida cotidiana, la Argentina se afirma actualmente en Italia con uno de sus productos clásicos: la carne. Es éste un asunto del que muchas veces nos hemos ocupado en la prensa para descubrir los obstáculos que se oponen a la mayor difusión del exquisito manjar, comenzando por los proteccionismos y demás complicaciones arancelarias. Siempre hemos insistido en que esas dificultades sean superadas, en interés y beneficio del pueblo, que no puede pagar los altísimos precios de la carne peninsular, precios notablemente superiores a los de la argentina, a pesar del recargo que ésta sufre por fletes, seguros, etc.

Sin embargo, al igual que fuertes grupos de agricultores franceses han combatido la unión aduanera de su país con Italia, representantes del agro itálico terminan de reclamar ante el ministerio correspondiente para ponerle trabas a la importación de esa carne rioplatense.

Determinados economistas demuestran que Italia compra demasiados artículos y que el desnivel de la balanza comercial se acrecienta. Evidentemente, en el primer semestre de este año, el deficit fué de 178 mil millones de liras, pero también es cierto que disminuyendo los gastos familiares con la deseada abundancia de carne argentina más barata, se lograría una ventaja grande para la economía general y al mismo tiempo se colaboraría en la lucha que libra el gobierno contra la especulación.

Quien analice el desarrollo del intercambio ítalo-argentino, observará que otros muchos productos argentinos podrían ser enviados a Italia, a la vez que no pocas manufacturas italianas tendrían amplia acogida en la Argentina. Entre las remesas que podría hacer Italia podría incluirse a elementos mecánicos como los que contribuyen a que los Juan M. Fangio y los Froilán González cumplan proezas en los autódromos y circuitos de Europa.

BATTISTA PELLEGRINI
Corresponsal de CLARIN en Italia

FRANCIA RECIBIO UN PORTAAVIONES DE E.U.

TOLON, 11. (AFP). — El portaaviones "Lafayette", de 14.000 toneladas, entregado por Estados Unidos a Francia como parte del programa de ayuda militar, arribó hoy a Tolón. A su llegada tuvo lugar una ceremonia.

Cruzan el Río Imjin las Fuerzas de la UN

(Información página DOS)

Pedirán la Ayuda de España

WASHINGTON, 12 (INS).— Existiría ya un entendimiento en principio para el uso de bases en España, Alemania Occidental y el Extremo Oriente, entre los cancilleres occidentales. Sin embargo, los acuerdos adoptados en la conferencia tripartita serán mantenidos en el más estricto secreto, por lo menos hasta el momento en que esos acuerdos sean sancionados por Estados Unidos, Francia y Gran Bretaña. De hecho, tales decisiones podrían ser clasificadas como planes de guerra y por ello quizá se opte por no darlas a publicidad.

Por otra parte, se tiene entendido que Acheson insistió en el curso de las conferencias mantenidas con sus colegas de Francia e Inglaterra, en que no se puede demorar más la incorporación de España al programa defensivo ni aplazar una fórmula apta para establecer la paz —aunque sólo fuera simbólica— con Alemania occidental, a fin de aprovechar su potencialidad. Reveláse que Acheson logró convencer a Morrison y Schuman de que la eficiencia bélica de España, al igual que la utilización de sus bases y dependencias, constituirían un factor esencial en caso de guerra con el mundo comunista.

El problema del empleo de las fuerzas alemanas es asunto que habrá de resolverse cuando se negocie el tratado de paz con Bonn. Sin embargo, se asegura que Londres y París comparten los puntos de vista de Wáshington.

También se Recurrirá a Alemania

★ Dióse a Conocer la División de la Capital en 28 Circunscripciones

(INFORMACION EN PAGINA TRES)

FOSTER Dulles, Yoshida y Acheson, en un aparte, después de firmar el tratado de paz con el Japón. Yoshida, primer ministro nipón, fracasó luego en su intento de obtener un empréstito de Estados Unidos

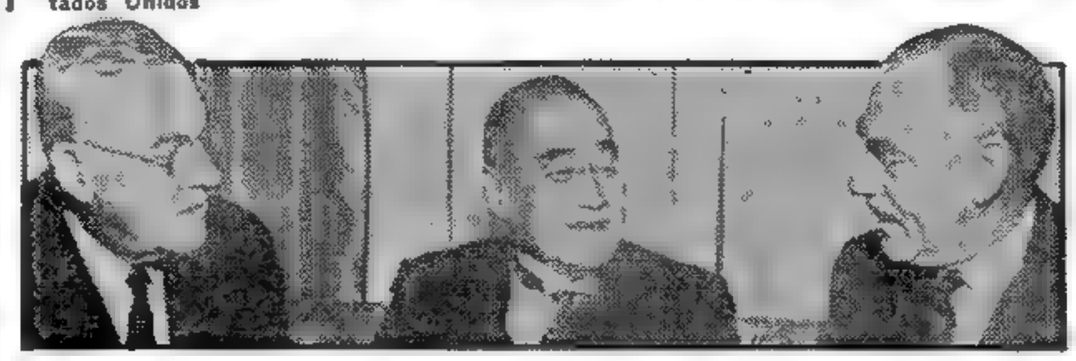

Contendrán el Avance de Moscú

WASHINGTON, 12 (AFP). — Ninguna concesión se hará a la URSS, parece ser el lema de la conferencia, inaugurada hoy, de los cancilleres de Estados Unidos, Francia y Gran Bretaña. El objeto de la reunion es adoptar una actitud común frente a la expansión comunista y, particularmente, adoptar una actitud definitiva sobre el rearme alemán y establecer la conducta a seguir en caso de que fracasen definitivamente las conversaciones de armisticio en Corea.

Herbert Morrison no es partidario de que se extienda el conflicto en el Medio Oriente y Schuman trata de lograr que se "diluyan" las fuerzas militares alemanas en el futuro ejército europeo; pero ambos coinciden con Acheson en que toda concesión a la Unión Soviética sería interpretada como una "debilidad", y en consecuencia aumentaría el riesgo de guerra.

Reserva Sobre lo Tratado

La primera entrevista anglo-franco-norteamericana estuvo consagrada al examen de la situación mundial y de los problemas del Medio Oriente. Acheson, Morrison y Schuman fueron asesorados por sus expertos y los intercambios de opiniones duraron casi tres horas. El primer punto se debatió ampliamente, expresando cada ministro el desarrollo probable de los acontecimientos. Por el momento se observa reserva completa. Se sabe solamente que cada una de las delegaciones redactó notas referentes a ese primer punto, es decir, acerca de las posibles reacciones soviéticas.

En cuanto a las cuestiones del Medio Oriente, se tratará la situación en Irán, la política de los Estados árabes y la candidatura de Grecia y Turquía al Pacto del Atlántico, cuya admisión será decidida seguramente en Ottawa.

El Orden del Día de los "Tres"

El orden del día comprende el examen de los siguientes problemas mundiales:

1o.) Situación mundial y medidas destinadas a contrarrestar la expansión comunista en el mundo.

2o.) Organización definitiva de las fuerzas del Atlántico y designación de un alto comando en el Medio Oriente.

3o.) Inclusión de Grecia y Turquía en el Pacto del Atlántico.

4o.) Plan de creación de un ejército europeo, con participación de unidades alemanas, propuesto por Francia.

5o.) Acuerdos contractuales que ampliarán la soberanía de la República Federal Alemana.

6o.) Demanda italiana de revisión del tratado de paz, especialmente de las cláusulas relativas a Trieste.

7o.) Objeciones británicas y francesas a la gestión reciente de Estados Unidos ante el general Franco para concertar un acuerdo militar hispano-norteamericano.

8o.) El estancamiento de las negociaciones de paz en Corea y las consecuencias de la firma del tratado de paz con el Japón sobre la situación en el Lejano Oriente.

9o.) Demanda francesa de una mayor ayuda económica y militar a Indochina, en razón de que sus gastos en esa zona ascienden a 850 millones de dólares anuales.

10.) Actitud futura del Occidente hacia la China comunista, debido a las divergencias entre los aliados al respecto, especialmente

(Continúa en la página DOS)

Sesionan en E. Unidos los Tres

Clarín
DIARIO DE LA MAÑANA
20 CTVS. EN TODO EL PAIS
Un toque de atención para la solución argentina de los problemas argentinos
Año VII Buenos Aires, Jueves, Setiembre 13 de 1951 Nº 2.138

Otorgan a Vargas Amplios Poderes

RIO DE JANEIRO, 12 (AFP.) — Por 95 votos contra 59 la Cámara sancionó el proyecto, dando plenos poderes al presidente Vargas en el dominio económico por un plazo de cinco años, para asegurar la libre distribución de mercaderías y de los servicios esenciales para el consumo del pueblo. Dicho proyecto reorganiza y amplía la actual comisión central de precios que pasará a denominarse Comisión Federal de Abastecimiento y Precios.

RENUNCIO MARSHALL

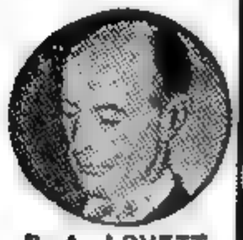

R. A. LOVETT

R. LOVETT Designado SUCESOR

Gral. MARSHALL

WASHINGTON, 12. (INS) — El general Marshall renunció como secretario de Defensa "por razones personales". Truman, que aceptó la dimisión, nombró en su reemplazo al subsecretario del mismo departamento, Robert A. Lovett. El anuncio, hecho por la Casa Blanca, subraya que el presidente confirma su opinión de que Marshall "es el más grande de los norteamericanos en la actualidad".

Subsecretario fué designado William C. Foster, administrador de la Administración de Cooperación Económica, en cuyo lugar pasará a desempeñarse el subadministrador de la ECA, Richard M. Bishell Jr.

En su carta remitida a Truman, Marshall expresa: "Con profunda pena estimo que debo terminar mi servicio activo diario en el gobierno, y, por lo tanto, presento mi renuncia como secretario de Defensa, efectiva dentro de las próximas dos semanas. Nuestro acuerdo original anterior a mi nombramiento fué de que yo serviría sólo hasta el 30 de junio de 1951 y esa fecha se ha prolongado ya más de dos meses. Como expliqué a Vd. personalmente, hago ésta con profunda pena, pero como Vd. bien sabe siempre estaré dispuesto para cualquier servicio temporario que Vd. desee de mí".

Nueva Ofensiva Soviética en la "Guerra Fría"

Francia Rechaza la Nota Rusa

Según el Kremlin, Pleven Favorece el Rearme de los Alemanes

PARIS, 12. (A. F. P.). — La nota del Kremlin, conocida anoche, en la que se acusa a Francia de favorecer el rearme de Alemania occidental, es considerada por los observadores como una nueva ofensiva soviética en la guerra fría. El objetivo de la actitud rusa sería, según la opinión dominante, sembrar la discordia en el campo aliado, en procura de una división que, a la larga, beneficiaría al Kremlin. Además, se señala que, por coincidir con la reunión de los tres cancilleres, en Wáshington, es indudable que los stalinianos se esfuerzan en adelantarse, en lo posible, a las decisiones que aquéllos puedan adoptar. En cuanto a la reacción oficial francesa, se informó, después del consejo de ministros, que la comunicación será sometida a un detenido estudio. Luego un vocero indicó que "el tono de la nota no parece particularmente agradable". Círculos dignos de fe sostienen que el gobierno francés rechazará, si no lo ha resuelto ya, la reclamación soviética y que insistirá en llevar a la práctica, juntamente con Gran Bretaña y Estados Unidos, la incorporación de Alemania de Bonn al sistema defensivo del Pacto del Atlántico. Créese, por otra parte, que Rusia se dirigió al gobierno de París por dos razones: 1º, Francia fué la iniciadora del plan Pleven —utilización de las fuerzas germanas— y del plan Schuman, también combatido por Moscú; y 2º, la URSS espera hallar eco favorable en la opinión pública francesa, especialmente entre los comunistas, y asimismo entre los ciudadanos contrarios a la política norteamericana, por ser, a su vez, amigos de la neutralidad.

También se cree que esa nota podría ser la primera de una serie de comunicaciones del Kremlin a los países de Europa occidental. Finalmente, se señala que Rusia no mencionó los "bereitschaften" de Alemania oriental, cuyos efectivos alcanzan a 54.000 hombres.

Ninguna Sorpresa ha Causado en Bonn

BONN, 12 (AFP). — La nota soviética a Francia no causó sorpresa ninguna en los círculos de Bonn, pues se considera que no es más que un gesto clásico de la diplomacia rusa, como sucede cada vez que las potencias occidentales se proponen adoptar una nueva decisión política respecto a Alemania.

La Advertencia de Rusia a los Franceses

MOSCU, 12 (AFP). — La Unión Soviética previno a Francia de que los planes Schuman y Pleven conducen al restablecimiento del ejército regular alemán y a la restauración del potencial industrial bélico de Alemania occidental. La nota afirma que "las medidas adoptadas conjuntamente por Francia, Estados Unidos y Gran Bretaña revisten el carácter de una preparación abierta a la alianza con las fuerzas agresivas de Alemania occidental. Agrega que la política francesa hacia Alemania socava los fundamentos del tratado franco-soviético del 10 de diciembre de 1944, tendiente a eliminar toda nueva amenaza alemana, declarando igualmente que esa política contradice al acuerdo de Potsdam.

DE GASPERI

UN MAYOR PELIGRO Afirma De Gásperi AMENAZA AL MUNDO

NUEVA YORK, 12 (INS). — El primer ministro italiano, De Gásperi pasó el día en su habitación del Waldorf Astoria conferenciando y sólo salió para almorzar en la residencia del cardenal Spellman. El "premier" habló con el embajador italiano en Estados Unidos, Alberto Tarchiani.

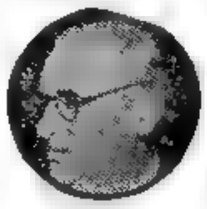

TARCHIANI

El viernes, De Gásperi y su comitiva partirán hacia Ottawa por vía férrea para regresar a Wáshington el 24 a fin de hablar con Truman sobre el problema de Trieste, la revisión del tratado de paz y la participación italiana en la defensa de la Europa Occidental. Entrevistado por los periodistas, llegó a hacer declaraciones, limitándose a decir que "los peligros que amenazan al mundo han aumentado", agregando que Italia ha refirmado su decisión de luchar por la paz y la democracia.

En una Encíclica Insta el Papa a la Unión de Todos los Cristianos

CIUDAD DEL VATICANO 12 (AFP). — Fué publicada una encíclica que se refiere a la celebración del 15º centenario del Concilio de Calcedonio, que condenó la herejía de los monofisitas.

La encíclica se titula "Sempiternus Rex", y en ella el Papa traza los aspectos históricos y doctrinales del Concilio y reprueba ciertas equivocaciones modernas de la cristología. Formula, además, un llamado para la vuelta al seno de la Iglesia Romana a los que hace quince siglos se separaron de ella

Perdióse un Avión con 35 Pasajeros

ORAN, 12 (AFP). — Desapareció un DC3 de la Compañía Alpes-Provenza, que salió de Perpiñán, con 35 pasajeros. El aparato era esperado en el aerdromo de La Senia (Orán).

En Brasil no se Quiere Luchar por Corea

STANFORD, California, 12 (INS). — "Aunque el gobierno de Vargas parece ansioso de cooperar con Estados Unidos en los asuntos internacionales, el pueblo del Brasil se muestra claramente hostil a cualquier participación directa en el asunto de Corea y está transformando en una virtud la neutralidad y el aislamiento". Así lo destaca la revista "Hispanic American Report" de la Universidad de Stanford, comentando la visita del general Goes Monteiro, quien —agrega— llegó a la Unión investido de poderes que sobrepasan en mucho al campo militar.

Citando informes de Río, la publicación de referencia dice que Goes Monteiro "ha sido autorizado" a presentar a Dean Acheson y a Marshall, un cuadro real de las cuestiones políticas, económicas y sociales que involucraría la participación del Brasil en la defensa del hemisferio y de Europa.

SU ASPIRACION

Siempre había soñado con una vida aventurera. Tenía un temperamento inquieto y no se resignaba a una existencia tranquila. Pero no sabía cómo ni dónde realizar su aspiración. Un día, leyó este Aviso Clasificado en CLARIN:

BUSCO personal para misión científica. T. E. (.) 6543

Esperanzado, habló por teléfono y luego se entrevistó con el anunciante. Era un sabio que se disponía a explorar zonas cordilleranas. Fué aceptado como miembro del personal y va a realizar su viejo sueño. Se lo permitió un Clasificado de CLARIN (Corrientes No. 555. De 9 a 18.30 horas. Informes: (31) 8368 y 9768).

DEWEY teme por el PACIFICO

T. DEWEY

Determináronse los Productos para el Intercambio Argentino-Británico

(Informaciones página 12 ES)

WASHINGTON, 13. (INS). — el gobernador del Estado de Nueva York, Thomas Dewey, informó a Truman que el Pacífico es "una región crítica" en la lucha contra la agresión comunista, y pidió que se establezcan lazos "muchos más estrechos" entre Estados Unidos y el Lejano Oriente. Después de la entrevista de 40 minutos, Dewey manifestó a los periodistas que no había discutido sobre política interna con el presidente, y que no se había mencionado a Eisenhower como posible aspirante a la primera magistratura. Dewey, que ha anunciado que apoya a Eisenhower, fué interrogado acerca de si el general aceptaría su candidatura. El gobernador respondió: "Tendrán que preguntárselo a él". Evitó también responder al preguntársele si Eisenhower es republicano. Agregó que según su opinión, y así se lo dijo a Truman, "mientras las defensas de Europa son "bastante buenas", el Pacífico sigue siendo un fácil blanco". "Debemos proceder con paso firme a ayudar a nuestros amigos en el Pacífico: el Japón, Formosa, el sudeste de Asia, Las Filipinas, etc.". Recalcó e insistió en que a las naciones del Pacífico se les preste ayuda militar y técnica, se les dé "consejos de primera clase" y "apoyo moral y político".

MARISCAL Papagos, que reclama gobernar a Grecia

PAPAGOS Aspira AL PODER

ATENAS, 13. (INS). — El mariscal de campo Alexander Papagos, cuyo partido Acción Griega es ahora el de mayor fuerza, solicitó del primer ministro Sófocles Venizelos la entrega del poder.

En caso de presidir un nuevo gabinete, se cree que Papagos solicitaría la convocatoria de nuevos comicios. Se asegura, además, que solicitará al rey Pablo que disuelva al recientemente electo Parlamento y que en las futuras elecciones se aplicara la regla de la mayoría más bien que en el complicado sistema de representación proporcional actual.

ALEMANIA RECOBRA LA SOBERANIA

Deberá Suministrar Soldados a Eisenhower

WASHINGTON, 13 (AFP). — El plan que proyectó Schuman permite resolver las últimas dificultades que aún retardaban la unidad de puntos de vista entre occidentales acerca de la participación alemana en la defensa de Europa, según se comprobó al concluir hoy la cuarta reunión de la conferencia tripartita. Acheson apoyó cálidamente las proposiciones francesas, y Mórrison anunció que Gran Bretaña enviará un oficial superior y no ya como simple observador, a las futuras negociaciones para el ejército europeo. Asimismo se decidió devolverle la soberanía a Alemania del Oeste.

Acheson, al aprobar la exposición de Schuman, dijo solamente que convenía conciliar el espíritu federalista que anima al gobierno de París, con una apreciación realista del momento actual. Schuman aceptó, por consiguiente, que se apresure la organización del ejército europeo, y que empiecen a reclutarse los efectivos alemanes aun antes de que esté en condiciones de fiscalizarlos la futura autoridad europea. Será Eisenhower quien fije la proporción de soldados que suministrará cada país y especialmente el gobierno de Bonn.

Si el plan francés se aplicara inmediatamente, sólo Francia o Bélgica estarían en condiciones de poner sus contingentes nacionales a disposición del general Eisenhower, pues son los únicos países que cuentan en la actualidad con un ejército nacional. Alemania, en este momento, no puede ofrecer sino una contribución teórica. Según Schuman, mientras Francia entregaría inmediatamente sus tropas, Alemania lo haría en forma progresiva, a medida que lo permita el reclutamiento.

La idea central del plan francés consiste en armonizar el plan Pleven, que crea un ejército europeo, con el plan Schuman, que establece una comunidad europea del carbón y el acero.

Modifican el Estatuto de Ocupación

Los cancilleres occidentales acordaron, al mismo tiempo, restaurar la virtual soberanía e independencia de Alemania occidental. En efecto, resolvieron aprobar un plan que le otorga la libertad, tanto en el orden interno como en el internacional. Se suprimen los altos comisarios, que serán reemplazados por embajadores. Además, se modifica el estatuto de ocupación y las fuerzas de ocupación pasan a convertirse en unidades de protección y de defensa.

La sesión de mañana se dedicará a estudiar un problema que parece presentará diversas dificultades; se trata de los efectos del rearme sobre la economía europea. Como es sabido, tanto la Gran Bretaña como Francia tienen ideas particulares sobre el planteamiento del problema

La URSS Exige Ayuda Para Corea del Norte

BERLIN, 13. (INS). — La radio alemana NWOR dice que Rusia ha ordenado a sus satélites que envíen aportes inmediatos de material de guerra a Corea del Norte. La emisora del Berlín occidental agregó que cada uno de los Estados satélites ha recibido ya la asignación de una cuota a cubrir mensualmente para despachar maquinarias, automóviles, armas, uniformes y víveres. En cuanto a la contribución en hombres, nada revela esa radio, pero se tiene la impresión de que no tardaría en ordenar una leva de "voluntarios" para reforzar a los rojos

Clarín
DIARIO DE LA MAÑANA
20 CTVS. EN TODO EL PAIS
Un toque de atencion para la solucion argentina de los problemas argentinos

Año VII Buenos Aires, Viernes, Setiembre 14 de 1951 Nº 2.139

Mórrison Defendió el Comercio Anglo-Ruso

WASHINGTON, 13. (INS). — El canciller Mórrison defendió el comercio británico con la Unión Soviética y sus satélites, expresando que es esencial para la economía de su país y su esfuerzo de defensa.

En el segundo discurso que pronuncia en Estados Unidos, Mórrison defendió también el el reconocimiento del regimen comunista chino.

Reiteran Exigencias los Rojos

NO SE CREE YA EN UNA TREGUA

No Satisfacen las Excusas Aliadas

TOKIO, 13 (INS). — Los comunistas afirman que las negociaciones para el cese de las hostilidades sólo podrán reanudarse si los aliados acatan sus pretensiones. Además, Radio Pekín sostiene que el almirante Joy ha admitido una violación por la UN de la zona neutral de Kaesong, sólo para cubrir otras once, y reclaman explicaciones, garantías y excusas, antes de volver a reunirse. En tanto, continúan las maniobras de propaganda, los rojos están reforzando su poderío.

La misma radio refiriióse en término despectivos, a la explicación de Joy de que un "error de navegación" hizo salir de su ruta al piloto en la obscuridad de la noche, que ametralló —sin causar desgracias personales— una parte de la zona neutral. El locutor citó como base de su afirmación un despacho de un corresponsal comunista en Kaesong.

La Respuesta Comunista

TOKIO, 13. (AFP). — Los servicios de información de la UN no han dado todavía a la publicidad el texto del mensaje comunista que responde a la proposición del general Ridgway, del 6 de setiembre, relacionado con el traslado de la conferencia de armisticio a otro lugar, si bien la versión difundida por Radio Pekín rechazando tal proposición concuerda, en líneas generales, con el que fué entregado ayer por la mañana en Pan Mun Jon a los oficiales de enlace aliados.

En el cuartel aliado no se hace ningún pronóstico sobre las posibilidades de una eventual reanudación de las conversaciones, pero se recuerda que la propuesta de Ridgway para cambiar el lugar de la conferencia no constituye en forma alguna condición "sine qua non".

Por lo demás, los observadores no creen ya en que se logre una tregua, salvo que acontecimientos imprevistos en algún "otro frente de la guerra fría" obliguen a los rojos a cambiar de idea y a mostrarse más contemporizadores.

PATRULLA aliada protegida por un tanque

Acheson no Deja el Cargo, dice Truman

NEHRU, "premier" hindú que se opuso a que su país firmara la paz con Japón, en San Francisco.

WASHINGTON, 13. (AFP). — "Durante todo el tiempo que continúe como presidente de Estados Unidos, Dean Acheson conservará su puesto de secretario de Estado", declaró Truman en su habitual conferencia de prensa.

Cereales de Rusia para Gran Bretaña

LONDRES, 13 (INS) —Firmóse un contrato con Rusia para comprar 300.000 toneladas de maíz, 425.000 de cebada, 85.000 de avena y 200.000 de trigo.

Atentan Contra un Ministro Boliviano

LA PAZ, 13. (INS): — "Tribuna" informa que el ministro de Hacienda, coronel Martínez, fué objeto hoy de un atentado frente a su residencia, donde estalló una carga de dinamita; no hubo víctimas.

Europa Vuelve a Ser el Centro Neurálgico

NUEVA YORK, 13. (De nuestra agencia). — Pese al recrudecimiento de la lucha en Corea y a la inminente posibilidad de una nueva ofensiva en gran escala de los comunistas antes del invierno, no cabe duda que, de momento, el centro neurálgico de la política internacional vuelve a desplazarse hacia Europa. Este cambio de perspectiva se debe principalmente a la conferencia de San Francisco. Por más que ésta se desarrolló de acuerdo a los planes previstos, su balance arroja consecuencias superiores a la que se esperaban. Merece señalarse la ausencia de la India. Tal ausencia pareció significar, en el primer instante, un duro golpe para el bloque occidental, que perdió así la más importante representación de ese sector del mundo afectado por todas las crisis del último año y medio. No obstante, a la luz de los acontecimientos registrados en la conferencia misma y en torno a ésta, merced a las propias estrepitosas declaraciones de Gromyko, la abstención hindú y el argumento que la fundamentó, afectan mucho más a la política comunista. La India, con la solidaridad de Birmania, le ha "robado" a Pekín uno de los principales objetivos de la estrategia soviética: el que China comunista aparezca como líder del mundo asiático en el movimiento de oposición a los exclusivos intereses occidentales.

Esta actitud de la India impone, por lo menos desde el punto político, un inevitable compás de espera para el juego comunista en Asia. Excluyendo la violencia, nadie puede prever cuál puede ser el primer paso del eje Moscú-Pekín y, entretanto, el bloque occidental puede moverse rápidamente hacia el problema europeo representado, inmediatamente y con urgencia, por la suerte futura de Alemania occidental. De esta manera, Moscú ha perdido una jugada más en el ajedrez político de una partida en la que el peligro está en que uno de los jugadores —y para qué nombrarlo— le dé un manotón al tablero.

HORACIO ESTOL
(Corresponsal de CLARIN en Estados Unidos)

SERA FELIZ

Desde hacía mucho tiempo, estaba ahorrando dinero en secreto para darle la gran sorpresa a su esposa el día de su cumpleaños y comprarle el tapado de pieles que Corina ansiaba. Pero lo ahorrado no le alcanzaba para comprarle uno nuevo. ¡Y el día del cumpleaños estaba muy próximo! Entonces, Edgardo leyó este Aviso Clasificado en CLARIN:

TAPADO de skunk blestado, barato. Vdo. T. E. (..) 8754

Edgardo habló, fué a ver el tapado y —por suerte— estaba al alcance de sus economías. Lo compró y acaba de darle la agradable sorpresa a su mujer, que se siente muy feliz. Lo consiguió gracias al Clasificado de CLARIN (Corrientes 555. De 9 a 18.30. Informes: (31) 8368 y 9768).

E. U. Destina 59.500 Millones a la Defensa

WASHINGTON, 13 (INS). — El Senado aprobó por unanimidad la suma de 59.500 millones de dólares, para la defensa. La medida asigna fondos para las nuevas armas "fantásticas" de enorme poder destructivo y para una fuerza aérea de por lo menos 95 grupos. En una sesión de última hora, los senadores redujeron en un 2 y 1|2 por ciento las cantidades fijadas para todos los departamentos militares. El comité de Asignaciones había aprobado la suma de 61.000 millones de dólares.

Será Facilitada la Emigración de Europeos

WASHINGTON, 13. (AFP) — El Banco Internacional de Reconstrucción estudia un nuevo tipo de crédito para financiar el éxodo de habitantes de los países europeos sobrepoblados a las regiones subdesarrolladas del mundo y en particular a la América latina. El presidente de ese organismo, Eugene Black, se entrevistó con los miembros del comité latinoamericano del banco para tratar los problemas relativos a las operaciones durante el año y los explicó la diferencia entre los créditos a largo plazo que permiten la ejecución de los diferentes proyectos industriales que exigen varios años de plazo, y el nuevo tipo de crédito contemplado —a corto plazo— para la compra de material agrícola por los países subdesarrollados. Esos créditos serían concedidos preferentemente a los estados que aceptarán la emigración destinada a aliviar a Europa del exceso de habitantes.

Declaración Tripartita de Paz

Reuniráse Hoy en Ottawa el Consejo del Pacto Atlántico

Será Determinado el Aporte de Todas los Signatarios al Plan Para la Defensa

OTTAWA, 14 (INS). — El Consejo del Pacto del Atlántico se reunirá mañana en esta ciudad. Uno de los principales tópicos del temario será determinar el aporte de los signatarios de la alianza para intensificar sus programas de defensa. El canciller del Canadá, Lester Pearson, a todo esto, insinuó que se discutirán los medios de lograr una mayor cooperación entre los miembros del Pacto. Además se estudiará la situación inherente a la defensa del Atlántico y se adoptarán decisiones para incrementarla. Asimismo, se examinarán los aportes hechos por los distintos países en relación con lo pedido por el general Eisenhower.

Extraoficialmente se informó que las discusiones, que se prolongarán una semana, incluirán los siguientes puntos:

1o.) Admisión de Grecia y Turquía en la organización.

2o.) Estudio completo de la presente situación internacional

3o.) Efectos de la inflación en los programas de defensa de todos los países miembros.

A la asamblea asistirán unos 300 delegados. Varios funcionarios ya se encuentran aquí. El secretario de Estado norteamericano, Dean Acheson, y el canciller británico, Herbert Morrison, son esperados mañana, procedentes de Wáshington.

La sesión inaugural, que comenzará a las 12.30, será abierta por el presidente del consejo, Paul Van Zeeland, ministro de Relaciones Exteriores de Bélgica.

Llegan los Delegados

OTTAWA, 14 (INS). — Ya se hallan en Ottawa la mayoría de los delegados a la conferencia de naciones del Pacto del Atlántico, que mañana se inaugura en esta capital, y en la que se discutirán los problemas de la inflación y otras dificultades que obstaculizan el rearme y el ingreso de Turquía y Grecia en la alianza atlántica.

Se espera que el secretario de Estado, Acheson; el canciller británico, Herbert Morrison, y el francés Robert Schuman lleguen desde Wáshington poco antes del comienzo de la conferencia, señalado para las 12.30 de mañana. La reunión estará presidida por Paul Van Zeeland, de Bélgica, quien anoche llegó a Ottawa. Aproximadamente 300 delegados tomarán parte en la trascendental conferencia.

ES DESECHADA TODA POLITICA AGRESIVA

TRATARÁN LA POSICIÓN DE ITALIA

WASHINGTON, 14 (AFP). — La declaración de los cancilleres de Francia, Estados Unidos y Gran Bretaña, al terminar la conferencia tripartita, dice: "Los tres ministros de Relaciones Exteriores declaran que la política de sus gobiernos tiene por objetivo la integración de Alemania democrática, sobre una base de igualdad, en la comunidad europea continental, que, a su vez, está incluída en la comunidad atlántica en constante desarrollo. Los tres ministros reconocen que las iniciativas tomadas por el gobierno francés en lo que respecta a la creación de una comunidad europea del carbón y el acero, por una parte, y de una comunidad europea de defensa, por otra, constituyen etapas de gran importancia hacia la unidad europea. Acogen el plan Schuman como un medio de reforzar la economía de Europa occidental y anhelan su pronta realización práctica. Aceptan el plan de la conferencia de París como una contribución muy importante a la organización de la defensa eficaz de Europa, incluída Alemania. La participación alemana en la defensa común necesitará evidentemente el reemplazo del estatuto actual de ocupación por una forma nueva de relaciones entre tres gobiernos y la República Federal Alemana. El gobierno británico desea establecer la asociación más estrecha con la comunidad europea continental. Además, los tres ministros reafirman que esta política, que será proseguida con otras naciones libres, tiende al establecimiento y al mantenimiento de una paz duradera fundada en la justicia y el derecho. Su objetivo es reforzar la prosperidad y la seguridad de Europa sin alterar en forma alguna el carácter puramente defensivo de la organización del tratado del Atlántico Norte. Los tres ministros afirman su determinación de no permitir en ninguna circunstancia la utilización de tales acuerdos para una política agresiva'.

La Actual Posición de Italia

"El gobierno italiano —señala el comunicado— hizo notar la contradicción entre ciertas cláusulas del tratado de paz italiano y la posición actual de Italia en la familia de las naciones libres. Los tres cancilleres estudiaron esta cuestión con simpatía, y será objeto de conversaciones ulteriores".

Esta mañana volvieron a reunirse los tres cancilleres y trataron el problema de las consecuencias de la inflación sobre el costo de los programas de defensa.

Declaración de Adenauer

BONN, 14 (AFP) — Después de conocer el comunicado de la conferencia de Wáshington, el canciller Adenauer declaró: "Es una buen anueva. Las decisiones de los tres ministros abren la puerta a las negociaciones que darán al pueblo alemán la verdadera libertad. Estas decisiones dan al pueblo alemán seguridad y a Europa la paz".

Desmentido Francés

PARIS, 14 (AFP) — Ciertas informaciones de Wáshington decían que Schuman había aceptado que sean reclutados inmediatamente contingentes alemanes bajo la autoridad de la Organización del Atlántico. Un comunicado del Quai d'Orsay declara que esas informaciones no son exactas, añadiendo que el reclutamiento de tropas alemanas no ha sido ni aceptado ni sugerido por ninguno de los tres ministros occidentales.

Construyóse un Poderoso Avión Supersónico Portabombas

EE. UU. Tiene Proyectiles "Autómatas"

WASHINGTON, 14 (INS). — Fueron entregadas por la Fuerza Aérea las fotografías de los nuevos aviones autómatas, que demuestran que esos aparatos no poseen tren de aterrizaje y en consecuencia se destruirán luego de lanzar el proyectil. Además la Fuerza Aérea confirmó que tales aparatos transportan una bomba y se puede dejar que se pierdan después de haber completado su misión. Aunque son de propulsión a chorro, los aviones automatas necesitan un cohete extra para elevarse, cohete que va colocado debajo del motor y se desprende automáticamente después que el proyectil alcanza velocidad y altura. El nuevo avión tiene una antena de radar que permite que su vuelo sea controlado desde tierra o desde otro avión. En otras palabras, se trata de un avión que "no piensa" por sí mismo.

Un portavoz dijo que no podía hacer comentarios con respecto a la forma en que son guiados esos proyectiles. Sus alas son pequeñas pero como desarrolla velocidades supersónicas, adquiere estabilidad, y se opina que son capaces de volar de 3.000 a 5.000 kilómetros por hora, como las conocidas bombas alemanas V-2.

Existe la impresión de que este sistema revolucionará los métodos actuales de ataque, sin riesgo de pérdidas de vidas de tripulantes.

DIARIO DE LA MAÑANA

Clarín

20 CTVS. EN TODO EL PAIS

Un toque de atención para la solución argentina de los problemas argentinos

Año VII Buenos Aires, Sábado, Setiembre 15 de 1951 Nº 2.140

Rechazo Rojo a la Oferta de Ridgway

TOKIO, 14 (AFP).—El mensaje de los generales Kim Il Sung y Peng Teh Huai a Ridgway, entregado el 12 del corriente, fué publicado hoy por el comando aliado. En él se declara que es "completamente insatisfactoria e inaceptable" la nota enviada por el general Ridgway el 6 de setiembre, relativa al traslado de la zona neutral a otro lugar que no sea Kaesong. Afirma, además, que el acuerdo del 16 de agosto entre las delegaciones prohibe expresamente todo sobrevuelo sobre la zona neutral, y declara que "el número de incursiones aéreas entre el 17 y el 30 de agosto se eleva a 31, y suman 139 entre el 1º y el 8 de setiembre".

Agrega el mensaje: "Si la aviación no se incluye en las fuerzas armadas que deben abstenerse de intervenir en actos hostiles, más vale no hablar de zona neutral. A pesar de los desmentidos aliados, la aviación bombardeó las cercanías de la sede de la delegación comunista el 22 de agosto y el 1º de setiembre, y el 29 de agosto un avión lanzó un cohete".

El mensaje no hace mención a que la UN admitió que hubo un vuelo por error, pero señala ese incidente

SOLDADOS de las Naciones Unidas destacados en el frente coreano, mantiénense a la expectativa durante un breve paréntesis de la lucha entablada con suma violencia desde una posición avanzada

Sube la "Marea" de la Carne en Inglaterra

LONDRES, 14 (AFP). — Los dirigentes de 27.000 carniceros ingleses acudieron al ministerio de Aprovisionamiento para presentar un plan de campaña destinado a impedir que continúe subiendo la "marea de carne". La situación es explotada por los órganos de la oposición, ya que el problema tiene, en efecto, mucha importancia electoral.

Pero la inquietud de los carniceros no es sólo política; radica en el alza de precios y en la acción financiera del gobierno, que mantiene las subvenciones alimenticias en su nivel anterior.

A pesar lo que la prensa anuncia que los envíos de la Argentina han bajado de 20.000 a 10.000 y aun a 5.000 toneladas por mes, las estadísticas oficiales no confirman esos informes y muestran, por el contrario, que al final de junio y julio las exportaciones latinoamericanas fueron las siguientes: Junio: Argentina, alrededor de 30.000 toneladas, por valor de 4.920.000 libras; Uruguay, 2.500 toneladas (393 mil libras); Brasil, 250 toneladas (25.000 libras). Julio: Argentina, 24.000 toneladas (4.263.000 libras); Uruguay, 5.500 toneladas (1.073.000 libras).

Murió en Londres el Músico Fritz Busch

LONDRES, 14 (AFP). — Falleció en esta capital el músico alemán, naturalizado argentino, Fritz Busch. Había dirigido orquestas de concierto en los principales teatros y salas de Europa y América. Su más destacada actuación la había cumplido en Buenos Aires. Había nacido en 1890.

Se Realizará en Italia un Paro de 24 Horas

ROMA, 14. (AFP). — Las organizaciones sindicales resolvieron una huelga de veinticuatro horas de todos los funcionarios del Estado, inclusive ferroviarios, para el día miércoles 19 de setiembre.

EL EMBAJADOR KELLY VISITO A VISHINSKY

MOSCU, 14. (AFP). — El canciller soviético, Vishinski, recibió esta mañana al embajador de Gran Bretaña, sir David Kelly.

La entrevista duró una hora y media. A su término, el representante británico declaró que la reunión había sido muy cordial y que había tratado varios aspectos de las relaciones anglo-soviéticas. El embajador anunció igualmente que el 22 de setiembre partirá en un avión especial con destino a Londres.

Dos Acontecimientos Afianzaron la Unidad del Mundo Libre

LA SEMANA EN E. UNIDOS Por John Kerigan

WASHINGTON, 14 (Especial para CLARIN). — Dos significativos acontecimientos internacionales afianzaron en esta semana el poderío y la unidad del mundo libre. En San Francisco, cuarenta y ocho naciones firmaron con Japón un tratado de paz sin precedentes por su espíritu de justicia y humanidad. Inmediatamente después de la firma, Dean Acheson, acompañado por los cancilleres Schuman y Mórrison, fueron en avión a Wáshington, a fin de realizar una serie de conversaciones sobre la situación política del mundo en general.

* * *

Tanto la conferencia de San Francisco como la reunión de Wáshington, tuvieron por objeto el logro de una paz que sirva de garantía contra la amenaza de agresión de cualquier potencia.

La única nota discordante en el concierto de la familia de naciones la dió el delegado soviético, pues desde un principio fué evidente que sus tácticas obstruccionistas tenían por finalidad provocar el fracaso de la conferencia.

Afianzada ahora la seguridad en el Pacífico, los cancilleres de Gran Bretaña, Francia y Estados Unidos se dedicaron a examinar los problemas que han ido surgiendo como consecuencia directa de los planes agresivos del comunismo internacional. La reunión de Wáshington es una nueva prueba de que las tres potencias marchan de acuerdo en su tarea común de reforzar al mundo libre.

Una de las cuestiones principales consideradas fué la de Alemania. Los "Tres" coincidieron en ponerle fin al actual "status" de ocupación en Alemania; una de las finalidades primordiales es incluir a Alemania en la comunidad de naciones libres, permitiéndole así realizar un aporte a la defensa europea.

Se habló también de la forma de aumentar la estabilidad en el Cercano y el Medio Oriente; los problemas de Asia del Sudeste, en especial con referencia a Indochina; la protección de los ciudadanos de países occidentales, que residen en Europa Oriental; y la forma de continuar con la Unión Soviética, las negociaciones para la concertación de un tratado de paz con Austria.

La paralización en las negociaciones del armisticio de Corea también ha sido motivo de estudio para los tres estadistas, impulsados indudablemente a ello por una situación que "The New York Times" trató en un editorial titulado "Once semanas de mala fe".

* * *

El pueblo norteamericano recuerda la afirmación de Malik, de que podía haber paz en Corea, "siempre que existiera un deseo sincero de poner término a la sangrienta lucha". Sabe ahora que la paz puede llegar solamente con la seguridad colectiva; y ésta sólo es posible con el poderío y la unidad de los pueblos libres, como lo demuestran la eficaz acción democrática en San Francisco, y la reunión de los tres cancilleres en Wáshington.

BUENA IDEA

Don Felipe y su familia se disponían a partir. Iban a radicarse por muchos años en Río de Janeiro. Y no sabían qué hacer con tanta ropa finísima de abrigo que tenían. En Río, dado el clima, no la necesitarían. Entonces se les ocurrió publicar este Aviso Clasificado en CLARIN:

ROPA fina de abrigo, liquida fam. pviajo. T. D. (...) 8244

Y este aviso fué leído por don Alberto que se iba con su familia al Sur de nuestro país, donde necesitarían ropa de abrigo. Vió la oportunidad y compró todas las prendas. Ambos están satisfechos del buen negocio que les ha permitido el Clasificado de CLARIN (Corrientes 555. De 9 a 18.30 horas. Informes: (31) 8368 y 9768).

Grecia, Bajo Seria Amenaza

(INFORMACION PAGINA DOS)

Estudian la Defensa de Europa en la Reunión de Ottawa

VAN ZEELAND

Discurso Inaugural de Van Zeeland

OTTAWA, 15 (INS). — El canciller de Bélgica, Paul Van Zeeland, declaró inaugurada hoy la conferencia del Consejo del Pacto del Norte del Atlántico, instando a los 300 delegados presentes, representantes de los doce países miembros del Consejo, a que "concentren su pensamiento para determinar los mejores medios de alcanzar nuestro objetivo, sobre todo para alcanzarlo a tiempo". Van Zeeland, presidente de la Organización del Pacto del Atlántico Norte, presidió la asamblea de estadistas del mundo occidental congregados en el palacio del parlamento, para discutir los medios y arbitrios encaminados a estructurar un plan defensivo en Europa contra la amenaza de la expansión comunista.

Previamente, ocupó la tribuna el primer ministro de Canadá, Louis Saint Laurent, quien en un breve discurso dió la bienvenida a todos los delegados que asisten a la conferencia.

"Tarea Justa y Necesaria"

En su discurso inaugural el estadista belga se refirió extensamente a la ardua tarea desarrollada por los integrantes del pacto defensivo del Atlántico Norte, señalando al respecto: "Durante los meses transcurridos hemos eliminado cierto número de obstáculos. Hoy día nos sentimos más estrechamente vinculados unos con otros y estamos convencidos como nunca de que la tarea que nos hemos impuesto es justa y necesaria. Que la magnitud de nuestra tarea no nos haga ciegos ante el hecho de que se trata de una labor realmente magnífica por la que, si salimos airosos, habremos logrado todo lo que tiene algún significado para nosotros: la protección de nuestros hogares y la paz del mundo".

Defensa Ante el Peligro

Más adelante, van Zeeland manifestó:: "Los delegados de doce naciones han cruzado una vez más montañas y mares para reunirse en mesa redonda dispuestos a continuar su tarea. Es su obligación considerar nuevamente la urgencia del peligro del cual sus países han convenido defenderse concurriendo a reuniones con el fin de examinar los alcances logrados desde la conferencia de Bruselas, y celebrar consultas acerca de los medios adecuados para restablecer las condiciones de paz en el mundo. Contemplando el cuadro general, los resultados obtenidos por los aliados en este pacto durante este período de triunfos preliminares son alentadores y estimulantes".

Finalmente dando una nota de optimismo a sus palabras, el presidente de la Asamblea dijo: "Profundamente conscientes de la inminencia del peligro, estimamos que se está aproximando un momento crítico en el cual la balanza del destino se inclinará irrevocablemente hacia la paz o la guerra".

Devolverán el 18 a Hirohito el Palacio Imperial Japonés

TOKIO, 15 (AFP). — El comandante de las Naciones Unidas, general Ridgway, devolverá el palacio imperial el 18 de septiembre, en una ceremonia que marcará una nueva época en las relaciones norteamericano-japonesas.

El general Ridgway será recibido en audiencia extraordinaria ese día por el emperador Hirohito. Akira Matsui, secretario del primer ministro Yoshida ejercerá las funciones de intérprete durante esa entrevista.

LA AVIACION ALIADA ATACARA MANCHURIA EN UN CASO DADO

TOKIO, 15 (AFP). — Aunque los voceros de la aviación norteamericana observan rigurosamente la consigna del silencio, parece confirmarse que están listos los planes relativos al bombardeo de las bases aéreas en Manchuria y en la misma China, en caso de que los "MIG 15" ataquen en masa al VIII ejército.

Ultimamente se han visto hasta setenta cazas a reacción comunistas, y los servicios secretos norteamericanos han contado un millar de esos aparatos al norte del río Yalú. La contraofensiva del enemigo, que parece inminente, incluiría esta vez el uso de la aviación en gran escala, y ello puede ser muy peligroso para la infantería norteamericana, que desde el comienzo de la guerra se siente protegida por el "paraguas" de la aviación de las Naciones Unidas. La respuesta inmediata del general Ridgway sería, en ese caso, la aplicación de represalias sobre el "santuario" comunista, según la expresión popularizada por el general Douglas Mac Arthur.

En esferas competentes se afirmó que los responsables de la estrategia norteamericana, en caso de que la aviación comunista intervenga en masa, no admitirán que los bombardeos de las Naciones Unidas respeten la frontera chino-coreana, pues esa obligación constituye, desde el punto de vista táctico, una "injuria al buen sentido".

La aviación aliada con bases en Corea y en el Japón se halla lista para actuar en masa en caso de un ataque sorpresivo de la fuerza aérea con bases en Manchuria.

SE ESTABILIZA EL FRENTE EN COREA REAJUSTAN LINEAS

FRENTE DE COREA, 15 (De un corresponsal de AFP). — El frente de batalla coreano tiende ahora a estabilizarse, luego de la acción de sondeo aliada y la contraofensiva comunista en el frente oriental.

En efecto, en las últimas horas de anoche y en el día de hoy, las operaciones fueron evidentemente menos importantes que en los días anteriores, y ha sido evidente que las unidades avanzadas tratan más bien de localizar al adversario que de combatirlo directamente.

Hay Grandes Fuerzas Preparadas

El reajuste de líneas del frente aliado, se hizo hoy casi general, y la ubicación de las posiciones indica evidentemente el propósito del general Van Fleet de contener en ese mismo frente, toda tentativa eventual de ofensiva en masa hacia el Sur de las numerosas divisiones chinas estacionadas cerca de la línea de fuego.

Por otra parte, se insiste en fuentes militares de las Naciones Unidas, en que hay estacionadas en puntos cercanos al frente de batalla por lo menos unas cuarenta divisiones de fuerzas, que totalizan un efectivo calculado en más de 400 000 hombres.

España Sería Tema de la Conferencia

Admisión de Grecia y Turquía

OTTAWA, 15 (INS). — Aunque el problema de determinar una fórmula que permita la utilización del potencial militar de España por la organización defensiva del Pacto del Atlántico no figura formalmente en el temario de la conferencia de la alianza occidental, se admite la posibilidad de una discusión extraoficial entre bastidores, quizás con miras a considerarlo en la próxima reunión de las doce naciones a realizarse en Roma antes de terminar el corriente año. La conferencia se inauguró bajo el propicio signo de una nota de optimismo dada por el presidente del consejo del Pacto del Atlántico, Paul van Zeeland, de Bélgica, al señalar el progreso logrado por la organización en los relativamente pocos meses de existencia. El éxito de las discusiones de Ottawa es anticipado por las esferas competentes, a pesar de que se esperan acalorados debates cuando se encare la posible admisión de Grecia y Turquía como miembros del concierto occidental. El comunicado emitido ayer en Wáshington por los cancilleres de las tres potencias occidentales indica la pauta de las deliberaciones que comenzarán hoy, por lo menos en cuanto respecta a la concertación de un "acuerdo contractual" con la República Federal de Alemania

DIARIO DE LA MAÑANA
Clarín
20 CTVS. EN TODO EL PAIS
Un toque de atencion para la solucion argentina de los problemas argentinos

Año VII Buenos Aires, Domingo, Setiembre 16 de 1951 Nº 2.141

Denuncian Otra Violación Aliada los Rojos

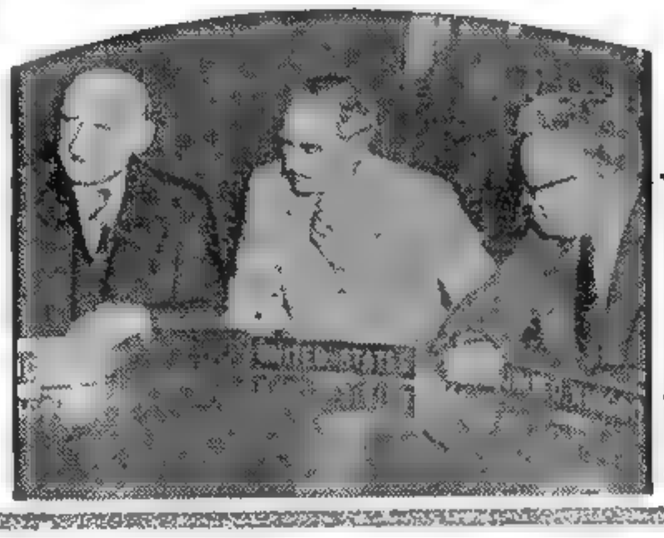

LOS cancilleres de los tres grandes, señores Schuman, Acheson y Morrison, reunidos en Wáshington, donde llegaron a un completo acuerdo sobre el futuro de Alemania y su participación en la defensa atlántica.

TOKIO, 15 (INS). — Radio Pekín denunció que fuerzas de las Naciones Unidas han violado cuatro veces, desde el miércoles, la neutralidad de Kaesong, sede de las interrumpidas negociaciones de armisticio en Corea. La radioemisora citó como fuente de la información un despacho comunista enviado desde Kaesong, consignando las pretendidas nuevas violaciones de la zona neutral, además de las once "transgresiones" previas atribuídas por el comando chino-norcoreano a las fuerzas aéreas y terrestres de las Naciones Unidas.

El despacho, tal como fué transmitido por Radio Pekín, dice que destacamentos de tropas aliadas perforaron tres veces la periferia de la zona neutral y dispararon en otra ocasión, contra la zona. Esos incidentes se han registrado supuestamente desde el 12 de setiembre. En la pretendida acción contra Kaesong, que según Radio Pekín duró 20 minutos, una joven fué muerta por las balas de las ametralladoras aliadas.

Anticipo de Otra Protesta

Como anticipo de una nueva protesta del alto mando enemigo, la información fué transmitida al terminar el vigésimo cuarto día transcurrido desde la interrupción de las deliberaciones de tregua por los comunistas. Se espera que próximamente se decidirá si se reanudan o suspenden definitivamente las negociaciones de Kaesong. No hay indicio alguno acerca de cuándo el general Matthew Ridgway contestará a la nota del miércoles, en la cual los comunistas significaron que la conferencia de paz sólo podría reanudarse en Kaesong y bajo las condiciones impuestas por el alto mando enemigo. Hasta altas horas de hoy, no había señales de que los rojos se propusieran cursar una respuesta a la reciente nota aliada admitiendo que uno de los aviones de las Naciones Unidas, había ametrallado por error el lunes pasado, la zona neutralizada de Kaesong, aunque sin causar daño alguno.

A SATISFACCION

Acababan de comprarse un chalet y querían amueblarlo en estilo provenzal. De modo que publicaron este Aviso Clasificado en CLARIN:

COMPRO dormitorio y comed. provenzal. — T. E. ...9943.

Y don José F., que tenía ambos juegos, quería venderlos porque soñaba con un dormitorio y un comedor estilo francés. Se puso al habla con el anunciante, la venta se hizo y ahora don José comprará con ese dinero los juegos mencionados, mientras que el adquirente ha amueblado el chalet a su gusto por un precio razonable. Los unió el Clasificado de CLARIN. (CORRIENTES 555. De 9 a 18 30 horas. Informes: (31) 8368 y 9768).

Se Opina en Alemania que Hay Graves Errores en el Plan Defensivo Aliado

"Ser Fuerte es la Mejor Estrategia"

PARIS, 15 (De nuestra agencia). — Uno de los elementos esenciales del problema de la defensa en la Europa occidental, que se está discutiendo allende el Atlántico, es el rearme alemán. Con el objeto de ilustrar sobre el tópico a la opinión francesa, "Le Monde" no ha vacilado en concederle la palabra al general Heinz Guderian, notable especialista del arma blindada, a quien Hitler confiara a fines de 1944 el comando en jefe de los ejércitos del Oeste. Guderian inicia su exposición con la inevitable cita de Klausewitz: la mejor estrategia supone, como premisa fundamental, "ser fuerte en todo momento y en primer término en el sitio decisivo". Otras dos normas han de aplicarse para lograr los puntos de la adecuada concentración de las fuerzas militares en el espacio y la cohesión de las mismas en el tiempo. ¿Están los aliados atlánticos en condiciones de cumplirlas de manera fulminante en caso de un conflicto? Guderian responde negativamente. No existe acuerdo sobre cuál es el sitio decisivo al cual aludía Klausewitz. ¿Es Corea? ¿Es el Extremo Oriente? ¿Es la Europa occidental? Para el autorizado jefe alemán los aliados no lo saben. La cohesión de los efectivos en el espacio tampoco estaría prevista en la forma deseable, pues las operaciones asiáticas por razones políticas distraen e inmovilizan peligrosamente importantes fuerzas. En cuanto a la otra ley fundamental de la guerra, el empleo simultáneo de todas las fuerzas disponibles, no se muestra más optimista el ex jefe de la Wehrmacht. La mayoría de las potencias occidentales no habrían comprendido aún el precio del valor y del tiempo en el frente de Rusia.

El extenso estudio de Guderian, de extraordinario interés para los técnicos, contiene otras consideraciones menos ortodoxas. Este militar de tantas campanillas no resulta en las páginas de "Le Monde" un huésped cómodo ni amable, emplea también su talento práctico en la batalla política y no vacila en lanzar los tanques de su dialéctica castrense contra el propio gobierno francés, a cuyos miembros califica de timoratos e incapaces de afrontar responsabilidades. Lo mismo acusa a la IV república de sabotear el rearme europeo, que vapulea al ministro Moch. "Francia —escribe— se ha colocado en el asunto del Sarre a la altura de la Unión Soviética: al este de la línea del Oder y el Neisse, y al oeste de la línea del Sarre. Y censura la posición francesa, que sólo acepta la colaboración militar alemana en forma de "grupos de combate".

"Le Monde" sostiene que los puntos de vista del general Guderian reflejan los de los círculos militares antiguos y asimismo de gran parte de la opinión alemana. Por ello y porque ese hombre está llamado a desempeñar un papel importante en el futuro ejército europeo, le ha brindado ahora sus páginas, permitiendo así al ex jefe enemigo exponer sin reticencias sus autorizadas teorías e inclusive censurar y zaherir duramente desde una prestigiosa tribuna francesa al propio gobierno francés.

OCTAVIO GONZALEZ ROURA
Representante general de CLARIN en Europa.

Grotewohl Pidió Elecciones Libres en Toda Alemania

GROTEWOHL

BERLIN, 15 (INS). — El primer ministro de Alemania Oriental, Otto Grotewohl, denunció hoy el "convenio contractual de paz" ofrecido por los aliados occidentales a la República Federal Alemana y solicitó una conferencia entre los Estados rivales de Alemania para discutir el problema de la unificación y la posible celebración de elecciones en todo el país. A fin de hacer su declaración en presencia de los miembros de la comisión soviética de control, Grotewohl convocó a una sesión extraordinaria del Parlamento de la Alemania Oriental, donde propuso la celebración de elecciones "libres y secretas" en todo el país y la rápida confección de un tratado de paz que abarcara a toda la nación. Grotewohl convocó la sesión durante el prolongado receso de verano, en vista del sensacional comunicado emitido ayer en Wáshington por los cancilleres de Estados Unidos, Francia e Inglaterra. Durante el desarrollo de la misma, Grotewohl dijo que "la unificación alemana es la única fórmula apta para evitar un nueva guerra". En contraste con la posición asumida por el primer ministro del Estado prosoviético, el canciller del gobierno de Bonn, Konrad Adenauer, elogió la nueva fórmula de occidente que asegura a la Alemania Occidental una restauración casi completa de su soberanía.

Ascari Ganó en Monza; 2°. González. Fangio Abandonó

(Información Suplemento Deportivo)

INCORPORARIAN A LA ALIANZA A GRECIA Y A TURQUIA

OTTAWA, 16 (INS). — Finalizado el estudio preliminar sobre la "guerra fría" entre Oriente y Occidente, el Consejo del Atlántico iniciará mañana la consideración de su temario de ocho puntos. El asunto que ocupará la atención de los delegados en primer término serán los problemas financieros de la organización del Atlántico, para tratar a continuación la cuestión de la inclusión de Turquía y Grecia en la alianza atlántica.

Fortalecimiento de la Seguridad Colectiva

FLUSHING MEADOW, 16 (INS). — La apertura de la conferencia del Consejo del Atlántico en Ottawa ha coincidido con esfuerzos de las Naciones Unidas por fortalecer la seguridad colectiva del mundo. Una subcomisión de la comisión de medidas colectivas de las Naciones Unidas redacta planes para que se tome acción militar contra cualquier futuro agresor. Tales planes comprenden medidas que ya han sido acordadas por la comisión integrada por representantes de catorce naciones para la imposición de sanciones económicas y militares contra cualquier estado agresor. Las recomendaciones abren el camino para la participación de estados componentes del Pacto del Atlántico y de otros grupos aliados para la defensa colectiva.

En tiempos de crisis, se pediría a cualquier país que forme parte de esas organizaciones que proporcionen ayuda militar y económica y coopere en la imposición de embargos contra las naciones agresoras.

El fin del nuevo sistema de seguridad de las Naciones Unidas consiste en movilizar la máxima ayuda para repeler la agresión y restaurar la paz en cualquier región donde se quebrante ésta, evitando la repetición de casos como el de Corea.

LAS dos primeras fotografías del "tren de la libertad", que huyó de Checoslovaquia y llegó a la localidad alemana de Seib. Arriba puede observarse la locomotora, con la estrella roja estampada al frente. Abajo varios de los pasajeros.

Elección Normal en Colombia

Suspendiéronse los Comicios en el Departamento Del Valle

BOGOTA, 16 (AFP). — La Radio nacional anunció oficialmente que las elecciones se desarrollan normalmente en todo el país. El presidente de la República, señor Laureano Gómez, votará a las 11, hora local, acompañado de los miembros del gobierno, en el edificio de la armada nacional.

Como es sabido en las elecciones sólo se presenta el partido de gobierno (Conservador), ya que el liberalismo resolvió abstenerse por considerar que no tenía libertad ni garantías. Hasta el momento, desde 1930, las Cámaras habían tenido siempre mayoría liberal sin embargo, se presentó una pequeña lista disidente con el nombre de "Partido Liberal Popular".

En el departamento Del Valle, las elecciones fueron suspendidas.

Hubo Abstención Liberal

BOGOTA, 16 (INS) — Los conservadores han presentado candidatos para todos los asientos del Congreso en disputa, no así los liberales, cuyas autoridades ejecutivas han ordenado la abstención. Solamente una junta popular liberal ha presentado algunos candidatos, pero el respaldo de los liberales a dicha junta es escaso, y probablemente no logrará un caudal de votos apreciable.

Es esta la segunda vez que los liberales boicotean las elecciones.

Persia Anunció su Primera Venta de Petróleo en Bruto

TEHERAN, 16 (AFP). — El gobierno iranio concluyó hoy un acuerdo para la venta a una sociedad extranjera, cuyo nombre no es revelado, de 80 mil toneladas en petróleo bruto, por un valor de 960 mil dólares, según declaró esta mañana a la prensa un portavoz del gobierno persa, quien agregó, además, que ese petróleo sería entregado al precio standard de 12 dólares por tonelada, en un puerto iranio. Por otra parte se anunció que el gobierno soviético había respondido favorablemente a la petición iranía en el sentido de que fuesen enviadas mercaderías rusas a los mercados persas.

Mercaderías Rusas a Irán

RECLAME A SU CANILLITA CON ESTA EDICION EL SUPLEMENTO DEPORTIVO

Clarín — PRIMERA SECCION — 20 CTVS. EN TODO EL PAIS

Un toque de atención para la solución argentina de los problemas argentinos

AÑO VII BUENOS AIRES, LUNES, SETIEMBRE 17 DE 1951 Nº 2.142

FRACASO EN PERSIA UN GOLPE DE ESTADO

Intentaban Derribar a Mossadegh

MOSSADEGH
Corrió peligro su gobierno

TEHERAN, 16 (INS). — El primer ministro de Irán, Mohammed Mossadegh, ordenó a la policía y al ejército que investiguen las informaciones de que se ha preparado un golpe de estado para derribarlo. Por su parte, el vicepremier Hussein Fatemi, informó que las medidas para reprimir el abortado complot fueron discutidas en una reunión celebrada en la residencia de Mossadegh, de la que participaran, además de varios miembros del gabinete, el jefe del estado mayor del ejército, el jefe de policía y el comandante de la gendarmería. En los anuncios del gobierno sobre el descubrimiento de la conjura, nada se dice sobre si la misma está apoyada desde el exterior o si sus auspiciadores son simplemente opositores políticos de Mossadegh, disgustados por el ultimátum que envió a Gran Bretaña, conminando a esta nación a reanudar las negociaciones de arreglo sobre la nacionalización petrolera iranía en el plazo de quince días, o aceptar la expulsión de los 350 técnicos británicos que aún permanecen en Abadán.

Nueva Gestión de Harriman

WASHINGTON, 16. (AFP). — Averell Harriman, que regresó recientemente de su viaje al Irán, en donde trató de hallar una fórmula de arreglo para el caso del petróleo, habría enviado una carta personal al primer ministro persa Mohammed Mossadegh, en un nuevo esfuerzo para solucionar el diferendo que opone a iranios y británicos.

Así lo afirman los medios informados de la capital norteamericana, quienes añaden que Harriman habría decidido aplazar la entrega del ultimátum que el primer ministro Mossadegh le había rogado dirigir a Gran Bretaña.

Rechaza Cargos Comunistas el Comando Aliado

TOKIO, 16. (INS). — El comando de las Naciones Unidas advirtió a los comunistas que el mundo está perdiendo la paciencia ante las tácticas rojas de demora de la reanudación de las negociaciones de armisticio de Kaesong.

La advertencia aliada fué transmitida por radio a los rojos. La emisora aliada añadió: "Los cargos comunistas sobre supuestas violaciones de la neutralidad de Kaesong solo servirán para aumentar la animosidad en contra de los rojos de alta categoría que son responsables de esta guerra. Si los líderes comunistas están enterados de lo que piensa la opinión mundial, y es de presumir que lo están, ya que gastan tanto tiempo y esfuerzos en influenciarla, habría esperanzas de que en el próximo intercambio de notas los rojos tomen una actitud más positiva en lo tocante a la reanudación o la conclusión definitiva de las gestiones de tregua".

EN ALEMANIA VIVEN DIAS DECISIVOS

BONN, 16. (AFP) — Los ministros federales se reúnen mañana por la mañana en sesión extraordinaria bajo la presidencia del canciller, Dr. Konrad Adenauer, para tratar la situación creada por el cambio de estatuto por acuerdos contractuales. Esta reunión, de importancia trascendental para el futuro de Alemania, marca el desenlace de los acontecimientos políticos registrados en los últimos días, vinculados a las decisiones de los "tres grandes" en Washington. El jefe de Gobierno expondrá en dicha reunión extraordinaria los resultados de la reunión de Wáshington, y se tratará igualmente acerca de las declaraciones hechas ayer en el "Volkskammer" (Parlamento de Alemania Oriental) por el primer ministro, Otto Grotewohl, pidiendo la realización de elecciones generales para toda Alemania.

La posición oriental será —desde luego— tenida en cuenta, y en la reunión se dejará sentada la posición definitiva del gobierno federal para las próximas y decisivas negociaciones con los altos comisarios aliados.

Libraron Duelos de Artillería en Corea

CON EL VIII EJERCITO EN COREA, 16 (INS). — Intensos duelos de artillería sacudieron todo el frente de guerra coreano mientras las fuerzas de las Naciones Unidas se mantienen a la expectativa ante la posibilidad de que los comunistas lancen una poderosa ofensiva con el medio millón de hombres que tienen concentrados de uno a otro extremo de Corea.

Sin embargo, el jefe del VIII ejército, general James Van Fleet, descartó la posibilidad de que la embestida roja tenga lugar sobre todo el frente, ya que en su opinión las pesadas bajas causadas al enemigo en el sector oriental han destruído su capacidad de atacar en esa zona. Van Fleet dijo que los comunistas aún están sufriendo fuertes pérdidas al norte de Inje y de Yanggu. El general Gerald Thomas, de la primera división de infantería de marina, estimó que la ofensiva roja, de producirse, tendrá lugar sobre el frente occidental, pero afirmó que las fuerzas de las Naciones Unidas están preparadas para resistir el embate a pie firme.

Los infantes de marina tuvieron esta madrugada oportunidad de corroborar las palabras de su comandante cuando varios centenares de soldados chinos cargaron contra las posiciones aliadas en el valle que se abre arriba de Kumhwa. Los rojos, lanzando aullidos, efectuaron seis ataques suicidas contra los marinos después de un bombardeo de saturación de la artillería y motores. Un oficial aliado dijo que el bombardeo había sido el mayor soportado hasta ahora por la infantería de marina. Todos los asaltos fueron rechazados. Otros 150 comunistas atacaron posiciones aliadas vecinas pero no consiguieron hacer ninguna ganancia de terreno. En el resto del frente la acción terrestre del enemigo estuvo confinada principalmente a operaciones de patrulla.

VERA BIEN

Era un entusiasta del deporte hípico, el cual le interesaba especialmente como espectáculo. Pero, por desgracia, su vista no era muy buena ya y se perdía muchos detalles de las carreras. Un día, leyó este Aviso Clasificado en CLARIN:

PRISMATICOS de carreras, ocasión, Vlo. T. B. (...) 7375

Habló, los prismáticos eran de un precio razonable, fué a verlos y los compró. Ahora, ya podrá seguir claramente en el hipódromo el espectáculo de los grandes clásicos y esto se lo deberá la idea que le sugirió un Clasificado de CLARIN (Corrientes 555. De 9 a 18 30 horas. Informes: (31) 8366 y 9768).

La Rápida Reacción Roja Confirma el Exito Alcanzado en Wáshington

CLARIN EN LONDRES

LONDRES, 16 de setiembre. (De nuestra agencia). — No obstante el fundamental acuerdo de las tres grandes potencias en Wáshington sobre la paz y la alianza con Alemania y sobre la creación de un ejército en Europa, todavía habrán de resolverse no pocas diferencias de ajuste para que el plan comience a ser ejecutivo. Pero sean cuales fueren los obstáculos en el desarrollo de la acción, la verdad es que hace un año el solo enunciado del proyecto levantaba oleadas de prejuicios y que algunas naciones lo clasificaban en el mismo grado de locura que el acto de entregar materiales catastróficos a la inconsciencia de un niño. Un año ha bastado para que se diera este paso decisivo hacia la unidad de Europa, que se debe en primer término a la tenacidad norteamericana y a su campaña profiláctica contra las antiguas reservas históricas del Viejo Mundo.

Ya la conferencia de Wáshington es un éxito teórico, y la prueba de este éxito es la rápida reacción comunista. Otto Grotewohl, dictador de la Alemania del Este en representación del Kremlin, ofrece la unidad alemana "a cambio de la paz", y los términos de su proposición —unas elecciones generales libres en el territorio alemán conjunto— contienen muchas más concesiones de las que se habían esperado y de las que podían esperarse nunca. "La guerra será inevitable —ha tronado Grotewohl— si Alemania se rearma". El Oeste sabe muy bien, sin embargo, que un equilibrio de fuerzas— un equilibrio de fuerzas por lo menos— es lo único que puede detener la puesta en marcha hacia la vida cristiana de ese artilugio militar y policial que ha montado Rusia sobre la base de unos antecedentes gratuitos respecto a su capacidad para la victoria. El probable rearme de Alemania, los progresos evidentes de Inglaterra en cuanto a aviación supersónica y la acumulación en los Estados Unidos de nuevas armas secretas, acaso hagan meditar a Moscú. A Moscú no deben llegar noticias muy agradables en estos últimos tiempos. Porque está dejando de ser un secreto también que, al socaire de una masa de fugitivos que abandona las delicias comunistas del Este alemán para entregarse a la desesperación del mundo capitalista, no son pocos los soldados rusos que se intercalan en la fuga "hacia el infierno". Y el señor Grotewohl lo sabe y teme por su responsabilidad.

JACINTO MIQUELARENA
Corresponsal de CLARIN en Londres

Falleció en París el Sr. Maurice Petsche

(Información página TRES)

TRUMAN HABLO DE LA ESCLAVITUD SOVIETICA

EN RUSIA "LOS HABITANTES VIVEN EN EL MIEDO"

WASHINGTON, 17. (AFP). — Truman comparó al Kremlin con una "bestia de presa" y afirmó que los dirigentes soviéticos mantienen al pueblo ruso en la esclavitud. La aseveración fué hecha en el curso de una ceremonia para transferir a un cofre especial con dos de los más importantes documentos históricos de Norteamérica: la Constitución y la Declaración de Independencia.

Truman dijo, entre otras cosas, que las libertades simbolizadas por ambos documentos son respetadas en el mundo entero, menos en Rusia, donde "los habitantes viven en el miedo" y cuya sociedad "es solamente una selva a través de la cual el poder gubernamental acecha como una bestia feroz, sembrando el pavor entre los hombres".

Trazó luego un paralelo entre las constituciones norteamericana y soviética, subrayando que la última está escrita en un lenguaje semejante al de la constitución estadounidense, pero que sus promesas de libertad de palabra, libertad de prensa, libertades individuales no significan nada, ya que no son respetadas.

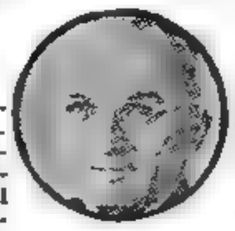

AL HABLAR en una ceremonia realizada en Wáshington, el presidente Truman aludió a la esclavitud en que vive el pueblo ruso

De Gásperi Pidió Revisión del Tratado de Paz

Exhortó a Eliminar las Limitaciones a las Fuerzas Italianas

DE GASPERI

OTTAWA, 17 (INS). — De Gásperi exhortó a las naciones del Pacto del Atlántico a eliminar las limitaciones a las fuerzas armadas italianas contenidas en el tratado de paz. Declaró que las condiciones internas de Italia hacen imperativo que se tengan en consideración las necesidades de su país, y destacó que esas necesidades incluyen la inmigración y la apertura de mercados extranjeros para los productos italianos.

De Gásperi habló durante 25 minutos, en una sesión a puertas cerradas, en el edificio del Parlamento canadiense.

De Gásperi señaló que la proyectada revisión del tratado debe ser considerada junto con las medidas económicas necesarias para hacer posible un nuevo esfuerzo por Italia, dentro del marco de la NATO.

La conferencia también fué instada a ampliar la alianza y convertirla en un poderoso instrumento económico para reforzar la defensa. El canciller canadiense, Lester Pearson, propuso la adopción de medidas para controlar los efectos inflacionistas del programa de rearme por medio de la aplicación de topes en los precios internacionales para materiales estratégicos.

Entre los informes presentados a la conferencia se encuentra el "Plan Maestro" del general Eisenhower para coordinar todas las medidas militares de la NATO en un frente invencible contra un posible ataque soviético.

Plan para la Defensa

OTTAWA, 17 (INS). — El "plan maestro" para la defensa de Occidente trazado por el general Dwight Eisenhower, asumió hoy un carácter especial de urgencia en las deliberaciones del Consejo del Pacto del Atlántico, como resultado de un discurso pronunciado hoy por el ministro de Defensa de Gran Bretaña, Emmanuel Shinwell.

Señaló Shinwell que el ejército soviético tiene 215 divisiones, muchas de ellas blindadas, 19.000 aviones y 300 submarinos modernos. Aseguró que esas cifras "no son producto de la fantasía, sino cálculos conservadores basados en sólidas evidencias". "Y de esas fuerzas —agregó—, un ejército formidable de por lo menos 70 divisiones está desplegado en contra de Occidente. Más aún, el poderío soviético no es estático. Al igual que nosotros, realiza grandes esfuerzos y sus cuerpos armados crecen día a día en número y poderío".

EL GABINETE DE BONN APROBO LA POSICION ADOPTADA POR ADENAUER

BONN, 17 (AFP). — En su reunión extraordinaria, el gabinete examinó el comunicado de la conferencia tripartita de Wáshington. Los ministros aprobaron las proposiciones de Adenauer acerca de su actitud en las próximas negociaciones con los altos comisarios aliados. Se estudiaron igualmente las nuevas proposiciones del primer ministro de Alemania oriental Grotewohl sobre la organización de elecciones generales en todo el territorio. Poco después el vicepresidente de la Cámara del Pueblo, de Alemania oriental, Gerhard Jatzka, llegaba a ésta para entregar al presidente del parlamento federal de Bonn, Hermann Ehlere, el plan Grotewohl.

"Pravda" Denuncia "Planes Agresivos" Occidentales

MOSCU, 17 (AFP).—"El pueblo alemán está por el tratado de paz y por la unidad", dice "Pravda". Además, denuncia "los propósitos agresivos del bloque anglo-norteamericano, apenas disfrazados detrás del Plan Schuman-Pleven. Ello significa la alianza militar norteamericana, inglesa y francesa con los revanchistas de Alemania Occidental. Sólo elecciones libres y generales traerán la paz y la unidad a Alemania y a Europa".

El Gral. Eisenhower Presenció las Maniobras que se Realizan en las Llanuras de Hannóver

HANNOVER, Alemania, 17 (INS) — Las gigantescas maniobras militares que se realizan en las llanuras de Hannóver, de las que participan 500.000 soldados de siete potencias del Pacto del Atlántico, fueron presenciadas por el general Eisenhower y por el mariscal Montgomery. La región de ejercicios está ubicada en el N.O. de Alemania, a unos 64 kilómetros de la zona de ocupación soviética, donde también tienen lugar grandes maniobras. Es significativo que el lugar elegido sea considerado como una de las principales posibles rutas de invasión a través de Alemania occidental.

DIARIO DE LA MAÑANA

Clarín

20 CTVS. EN TODO EL PAIS

Un toque de atención para la solución argentina de los problemas argentinos

Año VII Buenos Aires, Martes, Setiembre 18 de 1951 Nº 2.143

Mr. THOMAS Dewey, gobernador de Nueva York y ex candidato presidencial republicano, saluda al señor Truman, a quien visitó en la Casa Blanca

Ridgway Visitó el Frente Coreano

TOKIO, 17 (AFP). — El general Ridgway propuso, una vez más, reanudar las negociaciones de armisticio, pero al mismo tiempo rechazó de plano las acusaciones salvo el ametrallamiento de Kaesong del 10 del corriente, hecho por error.

En un mensaje a los generales Kim Il Sung y Peng Teh Huai, hace las siguientes aclaraciones: "La encuesta profundizada acerca de las acusaciones comunistas sobre reiteradas violaciones de la zona neutral de Kaesong ha demostrado que las fuerzas de las Naciones Unidas no se hallan en causa, salvo por el ametrallamiento producido por error contra Kaesong el 10 del mes en curso".

Ridgway recuerda que en su mensaje del 12 del corriente los comunistas manifestaban el deseo de reanudar las negociaciones, y a este respecto señala especialmente el hecho de que las tales negociaciones han sido interrumpidas por los mismos comunistas el 23 de agosto pasado.

Indica más adelante Ridgway que, hechas las aclaraciones del caso, la situación se plantea ahora lo mismo que al producirse la interrupción, y manifiesta seguidamente:

"Si ustedes están realmente dispuestos a poner término a la suspensión de las negociaciones, estoy en todo momento dispuesto a enviar mis oficiales de enlace al puente de Pan Jun Nom, a los efectos de discutir las condiciones que serían satisfactorias a ambos bandos para reanudar las conversaciones con fines a un armisticio".

El mensaje fué radiodifundido a mediodía por las emisoras del Japón, de las Naciones Unidas, de Corea del Sur, y por el cuartel general aliado, y al mismo tiempo se ordenó que se haga entrega inmediatamente de su texto escrito a un oficial de enlace comunista en el puente de Pan Jun Nom.

Ridgway Regresó del Frente

TOKIO, 18 (INS). — El general Ridgway regresó anoche a Tokio después de una inesperada visita a Corea; se trasladó en avión al teatro de la guerra, mientras era entregado al comando militar chinonorcoreano su último mensaje, el cual abre la puerta para la reanudación de la conferencia de armisticio.

Entregaron su Nota a los Rojos

Harán Más Experimentos Atómicos en Las Vegas

WASHINGTON, 17. (INS). — El departamento de Ejército anunció que 5.000 hombres del ejército, la marina y la aviación se están congregando en el centro de experimentos atómicos de las vecindades de Las Vegas para presenciar los próximos experimentos como parte de su preparación militar.

Construirán en EE. UU. Portaaviones Impulsados por la Energía Atómica

WASHINGTON, 17 (INS).—El almirante William M. Fechteler dió a conocer que la marina de guerra tiene grupos entrenados para el uso de bombas atómicas lanzadas desde portaaviones. Indicó, además, que las objeciones presentadas por los británicos a la designación de un comandante norteamericano para las fuerzas navales del Pacto del Atlántico, están demorando los planes de la defensa de los mares en la era atómica.

Fechteler también reveló: 1º) La marina de guerra ha trazado planes generales para la construcción de un portaaviones impulsado por la energía atómica, y que considera esto una empresa "valiosa"; pero aun no está dispuesta a hacer planes específicos ni a solicitar créditos para ese propósito.

2º) Que por lo menos dos portaaviones de 60.000 toneladas están planeados, uno para prestar servicios en el Atlántico y otro en el Pacífico, y que "no hay límite" en el número que pueden ser construídos en el futuro.

3º) Que Estados Unidos desea nombrar al almirante Lynde D McCormack, comandante de la Escuadra del Atlántico, supremo comandante de la Organización del Atlántico Norte, pero podría ceder el comando a los ingleses y conservar el del Mediterráneo. De lo contrario los ingleses es posible que obtengan el comando del Mediterráneo. Este cargo actualmente lo desempeña el vicealmirante norteamericano Robert B. Carney.

4º) Que la marina de guerra no quiere reservas que sirvan "a regañadientes" y se propone licenciarlos tan pronto como sea posible. Dijo que todos los veteranos reservistas que estaban en "status" de paga, sin ejercicios, serán licenciados de la Marina luego de 17 meses de servicios y los alistados mucho antes. Pero, destacó que la marina de guerra tendrá que llamar a servicio a algunos suboficiales para cubrir las vacantes.

5º) Que él cree que la retención de las bases navales de Sasebo y Yokasuka en el Japón por Estados Unidos bastará para cubrir las necesidades de la marina de guerra en el Lejano Oriente.

Truman Solicitó Otro Crédito

WASHINGTON, 17 (INS). — Truman solicitó al Congreso un nuevo crédito de 484.240.000 dólares para la construcción de la bomba de hidrógeno. Truman pidió sumas complementarias para la planta del río Savannah, que producirá la nueva y destructiva arma. Con esas cantidades, el total asignado a la fabricación de la bomba de hidrógeno se elevará a 1.180 millones de dólares.

Amenaza Rusa al Mediterráneo

WASHINGTON, 17 (INS). — El almirante Robert Carney, comandante norteamericano en el sur de Europa advirtió que la Unión Soviética amenaza seriamente a toda la región del Mediterráneo. Expuso sus puntos de vista en la revista "United States News And World Report", afirma que el Mediterráneo y las tierras que lo rodean son esenciales para los occidentales como medio de comunicación, como lugar para el establecimiento de bases y como zona de retaguardia en caso de guerra. Añadió: "Rusia quizá podría obtener el acceso a toda la zona a través del Cercano Oriente, aunque eso sería difícil. Sin embargo es posible si no se defiende apropiadamente a la región. También podría hacerlo por los Balcanes. En caso de guerra, si Grecia cayese en manos enemigas, sería muy difícil impedir que los rusos cortasen nuestras líneas de comunicación y abastecimiento, con lo que se afectaría gravemente a nuestro control en todo el Mediterráneo.

No Concilian la Síncopa y la Guerra en Corea del Sur

PUSAN, 17. (AFP). — La policía sudcoreana anunció que fué detenida "una banda" de jóvenes de ambos sexos, mientras realizaba un baile en una casa particular, porque nadie debe bailar mientras se está en guerra, y porque las danzas síncopadas occidentales terminarán por destruir las tradiciones seculares de Corea y las relaciones de respeto entre personas de sexos opuestos.

Attlee Convocaría Pronto a Elecciones Generales

LONDRES, 17 (AFP).—El primer ministro, Clement Attlee, anunciaría próximamente la fecha de las nuevas elecciones generales en Gran Bretaña, según afirmaron algunos círculos de la izquierda laborista. Esta decisión de Attlee habría sido adoptada como consecuencia del cambio completo de actitud de los partidarios de Bevan, dispuestos ahora a salvaguardar la unidad del partido Laborista. Otro factor que influirá sobre el primer ministro para que fije la fecha de las elecciones será el resultado de las negociaciones económicas y financieras que su ministro de Hacienda ha empeñado con las autoridades norteamericanas.

INOLVIDABLE

Iban a partir en viaje de bodas y recorrerían todo el país. Serían los días más felices de su vida. Pero querían poder evocarlos llevando una buena máquina fotográfica para registrar momentos agradables de su excursión. Una nueva y de calidad, era algo cara para ellos. Pero Luis leyó este Aviso Clasificado en CLARIN:

MAQU. fotog. vdo. en bien. do. Hablar: T. E. (..) 6654.

Se comunicó con el anunciante, fué a ver la máquina y ésta resultó de calidad y bastante barata. Pudo comprarla y se disponen a salir en viaje de bodas, muy contentos porque ahora éste será doblemente inolvidable. Les facilitó la adquisición un Clasificado de CLARIN (CORRIENTES 555. De 9 a 18.30 horas. Informes: (31) 8368 y 9768.).

Desde Bases de EE. UU. en el Pacífico se Abastecía a China Roja

WASHINGTON, 17 (AFP.) — China comunista habría recibido materiales estratégicos de una base militar norteamericana en Okinawa, al sur del Japón, según una investigación efectuada en esa isla y cuyos resultados figuran en un informe publicado por una subcomisión del Senado.

Dicho informe precisa qué cantidades de neumáticos, restos de aviones, chatarra, aluminio y nafta fueron sacadas clandestinamente de Okinawa en juncos hasta la isla Ryukiu y transportados después a la China continental, quizá con la complicidad de algunos norteamericanos.

Precisa después que las autoridades británicas interceptaron en numerosos casos a embarcaciones que transportaban productos con el marbete "ejército de Estados Unidos", y observa "que es particularmente irónico y altamente perjudicial para el prestigio de Estados Unidos en el Lejano Oriente que tal comercio tenga su origen en las propias bases norteamericanas".

Designó Candidatos el Consejo Superior Peronista

EN OCTUBRE HABRA COMICIOS INGLESES

LONDRES, 18 (AFP). — Las elecciones generales en Gran Bretaña podrían tener lugar el 25 de octubre próximo, según anunció esta tarde una fuente política bien informada. Tal eventualidad habría sido examinada esta tarde en la conferencia que sostuvieron el primer ministro, Clement Attlee y el rey Jorge VI.

Como es sabido, el rey abandonó sus vacaciones para trasladarse a Londres donde deberá seguir un tratamiento médico especial.

Según los círculos políticos de la posibilidad de las elecciones dependerá las resoluciones que se tomen en la Conferencia de Ottawa. Estados Unidos en tal reunión se ha opuesto a otorgar todas las seguridades formales, en relación con la ayuda norteamericana al esfuerzo del rearme británico, que pide Attlee. De ese acuerdo la perspectiva económica inglesa tendería a ensombrecerse y los laboristas se verían obligados a llamar a comicios generales.

INTEGROSE LA FORMULA GUBERNATIVA PARA OCHO PROVINCIAS

Hoy Proseguirá su Labor el Alto Organismo del Partido Mayoritario

EL consejo superior del partido Peronista celebró ayer, en su sede de la calle Moreno 711, nuevas reuniones en horas de la mañana y la tarde, para proseguir el estudio de la campaña electoral y la designación de candidatos que la agrupación sostendrá en los comicios del 11 de noviembre próximo.

Las deliberaciones fueron presididas por el titular del organismo contraalmirante Teisaire y al término de las mismas, a las 18, se informó a los periodistas que se había resuelto ya la integración de las fórmulas gubernativas de ocho provincias.

Candidaturas ya Designadas

Los candidatos para gobernador y vicegobernador designados ayer por el consejo superior son los siguientes:

Provincia de Buenos Aires: Gobernador: Mayor Carlos Vicente Aloé y vice, doctor Carlos Antonio Díaz.

Córdoba: Gobernador: doctor Raúl Felipe Lucini y vice señor Federico de Uña.

Entre Ríos: gobernador: Profesor Felipe Texier y vice doctor Miguel Angel Torrealday.

Corrientes: Gobernador: Raúl Benito Castillo y vice señor Clementino Forte.

La Rioja: Gobernador: Ingeniero Juan Mellis y vice señor Juan Perello.

Salta: Gobernador: Doctor Ricardo Joaquín Durand y vice señor Jesús Méndez.

Jujuy: Gobernador: Profesor Jorge Benjamín Villafañe y vice doctor Emilio Agustín Navea.

San Juan: Gobernador: Ingeniero Rinaldo Viviani y vice, señor Adolfo Benito Castro Luna.

Quiénes Son los Candidatos

El mayor Carlos Vicente Aloé, candidato a gobernador de Buenos Aires, nació en Rosario, provincia de Santa Fe, el 18 de julio de 1900. Siendo muy joven, ingresó a las filas del Ejército, donde siguió la carrera administrativa. Ocupó numerosos e importantes cargos, entre ellos la dirección de la Intendencia de la Dirección General de Suministros de la provincia de Buenos Aires.

Producido el movimiento revolucionario, el mayor Aloé fué designado secretario general de la intervención federal en la policía del primer Estado argentino, cargo que desempeñó desde 1945 hasta 1946.

Al asumir la presidencia el general Perón, lo nombró jefe de la División Administrativa de la Presidencia de la Nación, y más tarde secretario administrativo de la Presidencia y jefe de la División Despacho, funciones que desempeña actualmente.

Es autor, entre otros, de un trabajo titulado "El servicio de alimentación en campaña".

El doctor Carlos Antonio Díaz, actual-

(Continúa en la página

Rinden Honores en la Capital del Canadá a Dean Acheson

LLEGA Mr. Acheson a Ottawa. Fuerzas militares canadienses rinden honores al secretario de Estado de la Unión, al descender del avión en que realizó el viaje desde Wáshington para asistir a la reunión del Consejo del Pacto del Atlántico Norte, que sesiona actualmente en aquella ciudad

Clarín — DIARIO DE LA MAÑANA — 20 CTVS. EN TODO EL PAIS

Un toque de atención para la solución argentina de los problemas argentinos

Año VII Buenos Aires, Miércoles, Setiembre 19 de 1951 Nº 2.144

La Argentina Aboga en Favor de Italia

Pasaríase por Alto el Veto Ruso

FLUSHING MEADOW, 18 (INS). — Trascendió en la UN que los delegados de la Argentina tratan de movilizar a las 20 naciones latinoamericanas, a fin de que se pase por alto el veto soviético en el Consejo de Seguridad y se incluya a Italia en la entidad mundial.

Recuérdase que de Gásperi anticipó que se efectúan consultas para encontrar una "fórmula jurídica" que permita la admisión de Italia en las Naciones Unidas, agregando que esperaba se colocase al país en "status" de igualdad con las naciones occidentales.

Vuelven a Conferenciar Rojos y Aliados

TOKIO, 19. (INS). — El comando comunista acusó a los aliados de una nueva invasión "de la zona neutral de Kaesong" y pidió una reunión de los oficiales de enlace para hoy miércoles. El cuartel general de la UN anunció que los rojos comunicaron su nueva acusación, por radio desde Kaesong, a los delegados de tregua en Munsan, a 24 km. hacia el S.E. Además los rojos propusieron una reunión de oficiales en Pan Mun Jom, en el borde de la zona neutral de Kaesong, a las 9 de la mañana de hoy, que fué aceptada por el alto comando aliado.

El comando chino-norcoreano no reveló el tema de la discusión, pero se presume que constituye la respuesta al mensaje del general Ridgway enviado el lunes, proponiendo nuevas conferencias para concertar la reanudación de las negociaciones.

JORGE VI de Inglaterra, que deberá someterse a un severo tratamiento médico en Londres, adonde regresó por disposición de los facultativos

Llamado Directo a Moscú

LONDRES, 18. (AFP). — Si el comando comunista de Corea del Norte se niega a reanudar las conversaciones de tregua, es posible que Gran Bretaña, Estados Unidos y Francia hagan un llamado directo a Moscú para que influya a fin de poner término al conflicto.

Se piensa que el general Ridgway renovará antes su proposición a chinos y norcoreanos tendiente a reanudar el diálogo interrumpido en Kaesong desde el 23 de agosto. En caso de contestación negativa, los tres grandes se resolverían entonces a dirigir una nota al Kremlin, por conducto de Jakob Malik, quien fué el primero en hacer alusión a la posibilidad de paz en Corea el 25 de junio.

Ridgway Visitó a Hirohito

TOKIO, 18. (AFP) — El general Ridgway visitó esta tarde a Hirohito en el Palacio Imperial respondiendo a una invitación del soberano. Acompañado por el embajador Sebald y por su esposa, el jefe aliado entró por la "Nijubashi" (doble puente) y fué introducido en el tercer piso, donde lo aguardaban el emperador y la emperatriz.

Someten a Jorge VI a un Tratamiento Médico

LONDRES, 18 (INS). — Los médicos aconsejaron a Jorge VI que cancele sus vacaciones en Escocia y permanezca en Londres para ser tratado de una enfermedad pulmonar que se ha agravado en las últimas semana. La reina Isabel regresó en avión a Londres esta noche desde el castillo de Balmoral. La princesa Isabel y su esposo, el príncipe Felipe, acompañaron a la soberana. Un boletín firmado por nueve médicos, emitido en el palacio de Buckingham, dice: "Durante la reciente enfermedad del rey se ha realizado una serie de exámenes, incluyendo radiología y broncoscopia. Estos exámenes revelan ahora que se han operado cambios "estructurales" en el pulmón. Se ha aconsejado a Su Majestad que permanezca en Londres para recibir ulterior tratamiento". Tres nuevos médicos han sido agregados a la lista de los que han examinado al rey. Uno es el Dr. Young, máxima autoridad de Gran Bretaña en enfermedades de las vías respiratorias; el doctor Kerley, experto en radiología, y el Dr. Thomas, eminente cirujano especialista en el tratamiento de la tuberculosis. La noticia sobre el estado del rey hizo que la reina madre visitase a su hijo esta tarde en el palacio de Buckingham.

ADENAUER EXIGE *la Unidad de* BERLIN

BERLIN, 18. (AFP). — Alemania occidental hará una contrapropuesta al presidente de la República Alemana del este: primero la unidad de Berlín y luego la de todo el país.

Ha podido observarse que, mientras la primera reacción occidental fué negativa, todos los diarios de Berlín oeste rectificaron hoy su posición.

A esa nueva actitud se debe, sin duda, que Adenauer hubiera postergado por veinticuatro horas el discurso que debía pronunciar ayer. "El ofrecimiento de Grotewohl — dijo Adenauer— es una tentativa para impedir a cualquier precio la consolidación de Europa".

Adenauer invitó al pueblo a esperar con optimismo y confianza las nuevas negociaciones que deben comenzar el 24 de setiembre con vistas al reemplazo del Estatuto de Ocupación por acuerdos contractuales. Subrayó la voluntad de las potencias occidentales de tratar a la República Federal en pie de igualdad de derechos. "Esta actitud —agregó— constituye para nosotros una gran satisfacción".

Agregó que el restablecimiento de la soberanía alemana significaría para Moscú una derrota tan mortificante en occidente como fué la firma del tratado de paz con el Japón en el Este.

EE. UU. Dará 500.000.000 para

★ Fabricar Armas en Europa ★

OTTAWA, 18 (AFP). — El motivo central de las discusiones de hoy en el Consejo del Atlántico fueron las protestas de algunos países por no haberse repartido equitativamente los gastos del rearme común. Doce ministros de Defensa se reunieron para "estudiar el informe de cada miembro sobre el esfuerzo y los progresos realizados en el rearme".

Cada país, en efecto, hizo llegar un informe secreto.

Por otra parte, la Gran Bretaña se quejaría de que el esfuerzo de rearme no haya sido equitativamente repartido y que ciertos países hayan sido más cargados que otros.

Estados Unidos anunció a su vez que encargaría la fabricación de material de guerra a varios países europeos, por un total de 500.000.000 de dólares. Esta decisión fué acogida con satisfacción especialmente por los ministros de Bélgica, Italia y Francia que habían señalado en varias ocasiones que la producción europea no era limitada a causas del potencial industrial o de la falta de mano de obra, sino por una cuestión puramente financiera.

El Comité de Coordinación

Un comité de coordinación, compuesto por tres personalidades francesas, británicas y norteamericanas, ha sido encarado por el Consejo. Tal comité estaría encargado de la repartición y financiamiento internacional entre los diversos miembros del Pacto Atlántico, teniendo en cuenta las posibilidades económicas y financieras nacionales.

Admisión de Grecia y Turquía

La admisión de Grecia y Turquía fué discutida nuevamente esta mañana. Acheson retomó los mismos argumentos de ayer pero teniendo en cuenta las objeciones y reservas que se habían hecho. Los ministros de Italia, Canadá, Bélgica y Portugal se declararon a favor de la admisión, mientras que los representantes de Noruega y Dinamarca pidieron el aplazamiento de la discusión, esperando recibir nuevas instrucciones de sus gobiernos.

ACHESON URGIO EL REARME DE EUROPA

OTTAWA, 18. (INS). — Acheson declaró por radio que si las potencias del Pacto del Atlántico no levantan defensas suficientemente poderosas para afrontar la amenaza comunista, estarán cometiendo "el más grande desatino de la historia".

Al subrayar la urgente necesidad de que Occidente intensifique su aporte en la cruzada contra la expansión comunista, Acheson dijo: "Debemos percatarnos de la enorme amenaza que se cierne actualmente sobre todos nosotros" Agregó que la "amenaza" contra las "cabezas occidentales" no sólo es militar, sino que obliga al mundo libre en fortalecer hasta el límite su poderío económico, político y social.

BOLIVIA DESEA IMPORTAR GANADO NUESTRO PARA CONSUMO INTERNO

LA PAZ, 18 (INS). — Se han iniciado gestiones ante la Argentina para importación de ganado de ese país con destino al consumo interno. En los últimos días se registró una aguda escasez de carne a causa de las malas condiciones meteorológicas en las regiones de la cordillera y del este del país. Se informa que el mal tiempo impidió el vuelo de aviones de las empresas frigoríficas que tienen a su cargo el transporte de ganado.

UNION PERFECTA

El sabía que tenía buena voz, pero no lograba que lo contrataran. ¿Qué le faltaba? ¿Un profesor? ¿Un compañero? No se lo podía explicar. Un día, leyó este Aviso Clasificado en CLARIN:

FORMARIA dúo canciones nativas. T. E. (..) 7742.

Pensó que quizás fuese aquél el compañero que le reservaba el destino, y le habló. Ensayaron juntos sus voces y, efectivamente, armonizaban a maravilla. Entonces estudiaron un repertorio de canciones nativas y ya están empezando a trabajar con éxito. Se encontraron gracias a un Clasificado de CLARIN (Corrientes 555. De 9 a 18.30 horas. Informes: (31) 8368 y 9768).

IRAN NO CEDERA

MOSSADEGH "premier" persa

Envía su Ultimátum a Londres

TEHERAN, 19 (INS). — Irán desestimó la recomendación de Hárriman en el sentido de que fuera aplazado el envío del ultimátum a Gran Bretaña. Hárriman al mismo tiempo se negó a trasmitirlo al gobierno inglés. La decisión fué anunciada tras cuatro horas de discusiones al cabo de las cuales un portavoz declaró: "Estamos determinados a mantenernos firmes en nuestra decisión de dar a los británicos 15 días de plazo para cancular las negociaciones o salir del país".

Negociaciones de los Rusos

A todo esto, en fuentes del ministerio de Hacienda se dijo que Rusia realiza gestiones para adquirir petróleo iranio. Un informante digno de crédito anunció que el embajador soviético conferenciará sobre el particular con Mossadegh antes de partir para Moscú. Se tiene entendido que el viaje del diplomático soviético está íntimamente relacionado con la concertación de un nuevo convenio ruso persa

La Reforma del Gabinete

Mientras tanto, Mossadegh, cuya posición al frente del gobierno se torna cada vez más precaria, ha resuelto reorganizar su gabinete.

El ministro de Hacienda, Ali Varasteh ha presentado su renuncia y ahora son cinco las carteras que están vacantes, pues están sin titulares las de Justicia, Economía, Correos y Telégrafos y Carreteras. Se afirma que Mossadegh tiene el propósito de llenar esos puestos con elementos adictos a su política de nacionalización.

Modificó Diputados el Régimen Impositivo

(INFORMACION PAGINA CINCO)

Revisarán el Tratado de Paz con Italia

Grecia y Turquía Ingresan al Pacto

OTTAWA, 19 (AFP). — El Consejo del Pacto del Atlántico, aprobando el comunicado de los "tres" publicado en Wáshington, dará una declaración sobre la revisión del tratado de paz con Italia y sobre la modificación del estatuto internacional que se impuso a ese país. El Consejo recomendará que las restricciones aplicadas a Italia sean levantadas para que el gobierno de Roma pueda asumir sus obligaciones dentro de la alianza atlántica en un pie de igualdad con los demás signatarios. La declaración, que será solemne, constituirá, según se indica, la rehabilitación moral de Italia, de acuerdo con lo propuesto por el canciller francés Schuman.

Por lo demás, tanto el mismo Schuman, como Acheson y Mórrison, han sostenido repetidas reuniones con De Gásperi a fin de discutir el problema. El momento y la forma en que se anunciará oficialmente la reforma de tal tratado de paz, se establecerán cuando el "premier" De Gásperi vaya a Washington con objeto de entrevistarse con Truman.

A todo esto, la decisión de Dinamarca de aceptar la admisión de Grecia y Turquía ha sido recibida con profunda satisfacción. Las objeciones de orden regional y político formuladas por el canciller danés constituirán el único obstáculo de importancia.

Los resultados definitivos de la conferencia son: un acuerdo en principio sobre el ingreso de Grecia y Turquía en el Pacto del Atlántico Norte; una declaración sobre la ampliación plena de la comunidad militar del Atlántico a los dominios político, económico y cultural; el aplazamiento de los problemas de la defensa atlántica hasta la conferencia en Roma y la constitución de un nuevo organismo para hallar un equilibrio entre las responsabilidades financieras y las obligaciones militares de cada país.

En general, puede afirmarse que se ha impuesto el criterio sustentado por Acheson, según el cual, si Grecia o Turquía son atacadas, todos los occidentales se hallarán de hecho en conflicto con el agresor. Ahora bien, si Grecia y Turquía no ingresan al Pacto, podrán ser neutrales si hay una agresión a cualquiera de las potencias atlánticas.

Una Comisión de "Balance"

Por último, el consejo creó una comisión provisional, encargada de establecer un balance general de las necesidades del rearme atlántico y de las capacidades económicas de cada país, teniendo en cuenta los factores políticos y sociales

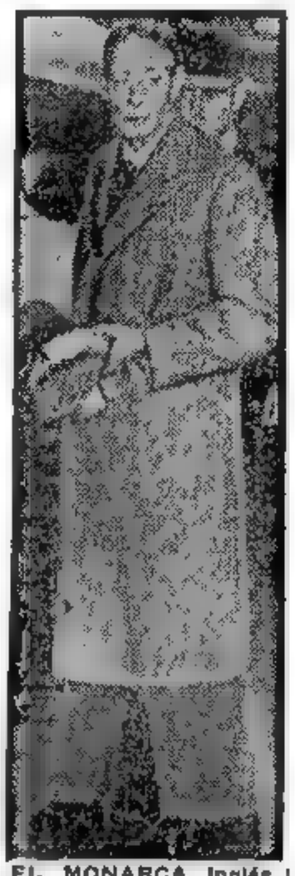

EL MONARCA inglés l su llegada a Londres, pa ra someterse a un tratamiento médico

ADVERTENCIA DE RUSIA A EGIPTO

ALEJANDRIA, 19. (INS) — Se afirmó que el embajador de la Unión Soviética, Semen Kozyrev, cursó una comunicación a Egipto, previniéndole contra su participación en la ampliación del pacto defensivo de Occidente, ampliación que abarcaría el Cercano Oriente.

Kozyrev había advertido que tal participación sería considerada por Moscú como "acto inamistoso, si no hostil".

Nada se sabe de cuál será la reacción del gobierno de El Cairo, pero los observadores opinan que esa presunta notificación soviética se prestaría al juego que intenta realizar Egipto con las potencias del Pacto del Atlántico, especialmente con Gran Bretaña.

Clarín

DIARIO DE LA MAÑANA

20 CTVS. EN TODO EL PAIS

Un toque de atención para la solución argentina de los problemas argentinos

Año VII Buenos Aires, Jueves, Setiembre 20 de 1951 Nº 2.145

INSISTEN LOS ROJOS EN

Negociar de Nuevo

LA TREGUA

TOKIO, 20 (AFP). — Los comunistas solicitaron la "reanudación inmediata" de las negociaciones de armisticio en Kaesong.

La notificación de los generales Kim Il Sung y Peng Teh Huai fué hecha por Radio Pekín, a las siete del jueves 20.

La Reunión de Ayer

La reunión de hoy duró 55 minutos. Como lo hace constar un comunicado oficial publicado con posterioridad, la conversación transcurrió sin incidentes.

La Entrevista de Hoy

TOKIO, 19. (AFP) — El cuartel general aliado informó que los comunistas pidieron, y se aceptó, una nueva reunión de los oficiales de enlace a realizarse el jueves, a las 6 de la mañana, hora del Japón.

La misión de enlace de la UN, presidida por el teniente coronel Norman D. Edwards, partió de Munsan a las 5.55 del jueves, en dos helicópteros.

Un Sobre para Ridgway

MUNSAN, 20 (INS). — La entrega de la nueva nota comunista a los oficiales de enlace aliados requirió sólo un minuto y se efectuó sin el menor incidente. El coronel Chang Chun San, norcoreano, sonrió al entregar un sobre, diciendo: "Este sobre contiene un mensaje de los generales Kim Il Sung y Peng Teh-Huai, al general Ridway". Inmediatamente después, la delegación aliada se ubicó en los helicópteros hacia ésta y los comunistas se dirigieron en jeeps a Kaesong.

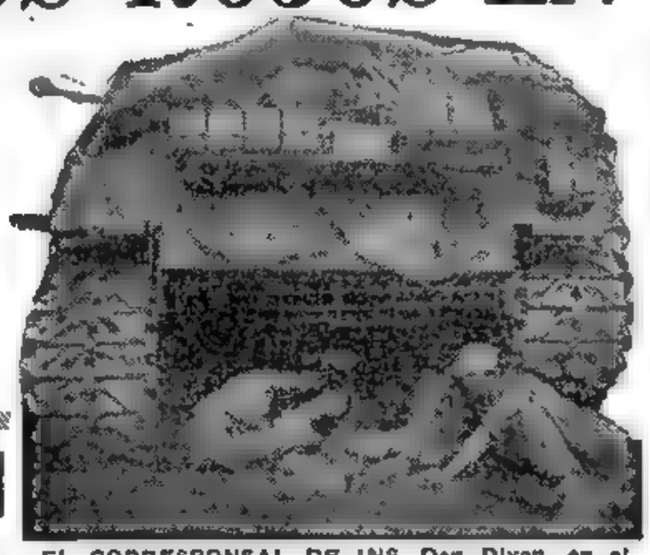

EL CORRESPONSAL DE INS, Don Dixon, en el centro, auxilia con dos tripulantes de un tanque aliado, a un soldado norteamericano herido

VIOLACION ACLARADA

MUNSAN, 19 (AFP). — La nueva violación, por 4 soldados de la UN, de la zona neutralizada de Kaesong, quedó aclarada. El teniente coronel aliado Norman Edwards informó al coronel comunista Chang, en la reunión de hoy, que "es evidente, para nosotros, que esos 4 soldados se han extraviado, que deseaban regresar por donde habían llegado y que no tenían en absoluto la intención de violar la zona neutral". Edwards pidió, luego, la reintegración de esos hombres, añadiendo que serían castigados por el error cometido. La respuesta de Chang, aunque formulada en tono que quería demostrar energía, puede calificarse de contemporizadora, pues tras recalcar que sólo los emisarios a las negociaciones podían penetrar en dicha zona neutral, y que realmente había existido transgresión, por lo que llamaba seriamente la atención, el comando rojo accedía a devolver a los citados soldados. Cabe, pues, considerar finiquitado el incidente.

Los 4 soldados pertenecen al cuerpo sanitario y su misión consistía en realizar pulverizaciones con insecticidas en los acantonamientos sudcoreanos y marcharon por un camino que no conocían. Es de destacar que si bien se les retuvo, se les trató correctamente.

INQUIETA LA SALUD DEL REY JORGE VI

Se Habla de Consejo de Estado o Regencia

LONDRES, 19. (INS). — Círculos allegados a los especialistas que asisten al rey Jorge VI afirman que "no hay justificación" para los rumores alarmistas que han circulado en el sentido de que el monarca padece de cáncer o de tuberculosis.

Un Pulmón Afectado

Se tiene entendido que una pequeña zona del pulmón afectado del monarca ha dejado de funcionar y que su estado podría ser similar a las afecciones bronquiales que padeció en los últimos años de su vida Jorge V. Sin embargo, el tratamiento es muy lento y prolongado y la curación problemática.

Las Soluciones Legales

Se ha sabido, empero, que ya existen planes para el establecimiento de un consejo de Estado o regencia.

El consejo de Estado ejerce amplios pero no completos poderes y carece de facultades para la disolución del Parlamento o nombramiento de pares. En caso de completa incapacidad de Jorge VI, Isabel, como heredera del trono, sería nombrada regente.

Son el 25 de Octubre las Elecciones en Gran Bretaña

LONDRES, 19 (INS). — En Downing Street 10 se anunció la convocatoria a elecciones generales para el 25 de octubre y la disolución del actual Parlamento el 5 del mismo mes. El nuevo Parlamento se reunirá el 31 de octubre para elegir a su "speaker" (presidente) y tomar juramento a los miembros; el rey lo inaugurará el 6 de noviembre. Como la Cámara de los Comunes se halla en receso, será citada a sesión un día antes de su disolución, es decir el 4 de octubre a los efectos legales.

ATTLEE SE SOMETE AL FALLO DE LAS URNAS

Motivos de la Convocatoria

El llamado a comicios es el resultado de las dificultades con que tropieza Attlee para gobernar con su precaria mayoría y teniendo en cuenta el cúmulo de problemas vitales a que debe hacer frente en los actuales momentos el país, entre los que sobresale el rearme.

Attlee ocupa el poder desde julio de 1945: en las elecciones del 23 de febrero del año pasado, el laborismo conservó el gobierno, pero con una mayoría que quedó reducida a sólo ocho bancas, y que luego sufrió nuevas disminuciones. Attlee hizo el anuncio en una transmisión radial directamente desde el Nº 10 de Downing Street. Se afirma que tomó la resolución en vista de que considera su posición lo suficientemente segura para alcanzar una mayoría más amplia si se convoca a elecciones inmediatamente por lo que decidió someterse al fallo de las urnas. Sin embargo, existe un fuerte clima de opinión en el sentido de que los comicios señalarán el triunfo del partido conservador, cuyo jefe sigue siendo el veterano Churchill, decidido más que nunca a volver al poder.

Composición Actual de la C. de los Comunes

LONDRES, 19. (AFP) — El Parlamento que está a punto de disolverse tiene la siguiente composición: 313 laboristas, 296 conservadores y asociados, 9 liberales, 1 independiente, 2 nacionalistas irlandeses, uno de los cuales no se había presentado. Había también tres bancas vacantes por fallecimiento de sus titulares, un laborista y dos conservadores. La proporción no se modificó seriamente desde las elecciones generales de febrero de 1950.

Churchill comentó la convocatoria diciendo: "Los comicios darán a la nación la oportunidad de llevar al poder al partido que mejor tratará de resolver nuestros muchos problemas internos y externos sin los prejuicios que suponen los intereses creados, las equivocadas luchas de clases o las falacias doctrinarias, es decir, al partido conservador".

Réplica a Adenauer

BERLIN, 19. (AFP). — "Hemos reclamado elecciones generales para toda Alemania y no solamente para Berlín", dijo Otto Grotewohl, primer ministro de la zona comunista, al inaugurar los nuevos altos hornos de Fuerstenberg. Esa declaración es la respuesta a las contraproposiciones de Bonn para proceder a elecciones generales en la ex capital del Reich.

Añadió Grotewohl: "La unidad de Alemania tendrá, por consecuencia natural, el restablecimiento de la unidad de Berlín".

Cumplióse en Italia el Paro del Personal Fiscal

ROMA, 20 (A.F.P.) — Un "grandioso triunfo" califica la huelga por 24 horas de los funcionarios del Estado, un comunicado de los sindicatos de empleados públicos. Afirman que sólo unos cincuenta trenes funcionaron en toda Italia y que se plegó la "enorme mayoría" del personal.

No obstante, los servicios telegráficos se cumplieron normalmente.

En cambio el ministro del Interior, Scelba, declaró: "Ha fracasado la tentativa de imponer soluciones al Estado. Las comunicaciones fueron aseguradas en toda Italia. Esto demuestra que ya no surte efecto intentar paralizar las actividades de la Nación, a tal punto de perturbar el orden y la disciplina. Por otra parte, la huelga no llegó a alcanzar la importancia de otras precedentes".

HALLO SU PAN

Pasaba por un momento difícil y no atinaba a tomar un rumbo preciso. En esa situación, leyó este Aviso Clasificado en CLARIN:

CIRCO busca atracciones. Hablar: T. E. ( ) 1337.

Entonces, pensó en Bobby, su inteligentísimo perrito. El le había enseñado muchas pruebas y trucos y el animalito respondía siempre a la perfección, revelando gran inteligencia. Se presentó con él, dió una exhibición y el dueño del circo, entusiasmado, lo contrató. Ahora, tiene el pan asegurado por un largo período y se lo debe a la oportunidad que le brindó el Clasificado de CLARIN (Corrientes 555. De 9 a 18 30 horas. Informes: (31) 8368 y 9768).

Cumplirá Diputados en la Próxima Semana un Plan Especial de Labor

(INFORMACION PAGINA CINCO)

Ya es un Hecho la Admisión de Grecia y Turquía

Prestaráse Apoyo Moral al Pedido de Italia

DE GASPERI

OTTAWA, 20 (INS).—Las deliberaciones de la Conferencia del Atlántico Norte —clausurada hoy— han dado resultados positivos para el ordenamiento de los planes tendientes a eliminar el movimiento expansionista del comunismo, mediante el establecimiento de un frente económico-militar, cuyos efectos, sin duda, se harán sentir en un futuro inmediato. Otro paso fundamental de la organización del Consejo del Atlántico Norte, lo ha constituído la aprobación de la iniciativa de Estados Unidos recomendando a los doce gobiernos de la NATO el ingreso a la misma de Grecia y Turquía. Esta decisión determinará en el futuro un sólido fortalecimiento del frente anticomunista europeo, puesto que es reconocida la estratégica posición de aquellos países postulados para ingresar en el seno del Consejo. También la conferencia finalizó sus sesiones con una sugestiva declaración en favor de Italia, ligada hasta el presente por compromisos estrictos, al tratado que le fuera acordado como nación derrotada en la pasada guerra. La resolución del Consejo, firmada por sus doce miembros, ha respondido al clamor de Italia para que se le conceda la revisión de su pacto de paz, brindándole sólo "apoyo moral". Claro está que tal declaración no satisface la aspiración italiana; pero, de todos modos, resulta altamente significativo el respaldo que se le presta, ya que estimulará al gobierno de Roma a bregar con renovada fuerza para obtener un trato más liberal en las condiciones estipuladas en el pasado por sus vencedores.

Con referencia al aspecto militar, en cuanto concierne a la defensa de Europa occidental, la conferencia no consideró a fondo la cuestión. Sin embargo, es evidente que al respecto ha obrado con cautela.

Clarín

DIARIO DE LA MAÑANA

20 CTVS. EN TODO EL PAIS

Un toque de atención para la solución argentina de los problemas argentinos

Año VII Buenos Aires, Viernes, Setiembre 21 de 1951 Nº 2.146

Estados Unidos Comprará Carne Argentina

WASHINGTON 20 (INS). — Ante la negativa de los frigoríficos de Chicago a proporcionar la carne necesaria a las fuerzas armadas, el ejército indicó que adquirirá el producto en el extranjero, presumiblemente en la Argentina. De los 212 frigoríficos a los cuales se les solicitó trece millones de libras de carne de res, sólo 83 respondieron y dos hicieron ofertas para suministrar carne, por un total de ciento noventa mil libras. Un portavoz del ejército dijo que en caso de no conseguir carne en Estados Unidos, se adquiriría el producto en el extranjero y presumiblemente en la Argentina. Se señala que las objeciones a los controles de precios son las causas que determinaban a los frigoríficos a no aceptar pedidos.

La Comisión de la Lana

WASHINGTON, 20 (INS). — Argentina se incorporó hoy como miembro de la importante Comisión de la Lana, de la Conferencia Internacional de Materiales, la cual se encarga de asignar materiales estratégicos escasos a las naciones libres del mundo.

El gobierno del presidente Perón estará representado por César A. Bunge y Alvarez Calderón, actuales consejeros económicos de la embajada Argentina en Wáshington.

Con Argentina aumenta ahora a diez el número de países representados en la Comisión de la Lana. Los otros miembros son Bélgica, Francia, la República Federal de Alemania, Italia, Nueva Zelandia, la Unión de Africa del Sur, el Reino Unido, Estados Unidos y Uruguay.

Grito de Attlee: ¡Adelante con el Laborismo!

LONDRES, 20 (INS). — El grito de combate de "¡Adelante con el laborismo!" fué lanzado por el primer ministro, Attlee, como anticipo de la vigorosa campaña del partido con miras a las elecciones generales del 25 de octubre próximo. El "premier" hizo pública la primera declaración de su campaña electoral, mientras los principales partidos políticos están trazando sus planes.

ATTLEE

Attlee dijo: "La cuestión a decidir en esta elección es: ¿Quieren ustedes retroceder con los conservadores o marchar adelante con el laborismo?"

Reveló también que hará un llamamiento al electorado como el partido de la paz, diciendo al respecto: "Inglaterra ha desempeñado (durante el régimen laborista) un papel preponderante para promover la paz en todos los pueblos libres del mundo. El laborismo se presentará al país en las elecciones generales con confianza. Durante seis años, bajo la dirección del partido, el pueblo británico ha realizado una inmensa tarea de reconstrucción social y económica".

Gran Repunte en la Bolsa

LONDRES, 20 (AFP). — Reinó esta mañana una excepcional animación en el Stock Exchange, a raíz del anuncio de que habrá en breve elecciones generales en Inglaterra. Se registró desde la apertura de la rueda de la Bolsa, una verdadera afluencia de compradores de valores industriales, del caucho, estaño y cobre.

Respuesta Favorable de Ridgway

Enviará un Mensaje a los Rojos

Aceptando Seguir Negociando

TOKIO, 20 (AFP). — Se anuncia que será el propio Gral. Ridgway y no el almirante Joy quien conteste a la propuesta comunista de reanudar las negociaciones. Para mañana a más tardar enviará un mensaje a los generales Kim Il Suny y Peng Teh Huai, y desde ya, se da por aceptada la proposición de seguir tratando el armisticio. Se hace notar empero, que los comunistas han esperado cuatro días antes de responder a las sugerencias de Ridgway para que los oficiales de enlace trataran la reanudación de las conversaciones. Sobre ese punto se declara que el comando aliado no tiene razones para demostrar ahora "excesivo apresuramiento".

Un boletín no oficial publicado por el Gran Cuartel General dice: "Hay razones para esperar el cese del fuego bajo una forma u otra, sobre todo en base al último cambio de la posición comunista. Al parecer, los rojos han recibido instrucciones de cesar el "jueguito de las violaciones" y de llegar a un acuerdo razonable. Parece existir actualmente un cambio completo en la atmósfera, tanto del lado comunista como de parte de la UN. Mientras tanto, la opinión de los personajes oficiales es de reserva y prudencia y nada han anticipado sobre política futura.

El mensaje de Kim Il Sung y Peng Teh Huai, propalado por Radio Pekín, propone que los "delegados de ambas partes reanuden de inmediato las negociaciones de armisticio de Kaesong".

El documento finaliza declarando: "Si estáis de acuerdo, esperamos daréis las órdenes necesarias, de inmediato, a vuestros oficiales de enlace, a fin de que convengan con los nuestros, respecto a la fecha y hora de la reanudación de las negociaciones en Kaesong".

EL NUEVO secretario de Defensa de EE. UU., Mr. Robert Lovett, presta juramento al asumir el cargo, en presencia del secretario dimitente, general George Marshall. Detrás del nuevo funcionario aparecen su esposa y su hija

La Fuerza Debe Respaldar a la Diplomacia, Dijo Truman

WASHINGTON, 20 (INS). — Afirmó Truman que la fuerza debe respaldar a la diplomacia de Estados Unidos para lograr cualquier acuerdo con Rusia. En conferencia de prensa, manifestó que a partir de hoy el país estará preparado a responder a la fuerza con la misma fuerza. Dijo también que Estados Unidos continuará tratando de lograr convenir con Rusia una paz mundial garantizada, pero que la única manera de hacer respetar esos acuerdos es que Estados Unidos esté en posición de hacerlos cumplir.

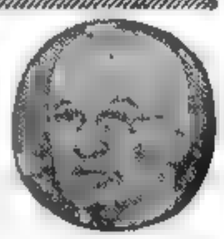

H. TRUMAN

También expresó su creencia de que el programa de rearme de Estados Unidos y el de las democracias occidentales ya ha creado un clima en el que hay una posibilidad de establecer la paz mundial, superior a la que ha existido desde la terminación de la segunda guerra mundial. Sostuvo que ese clima se podrá reforzar sólo si Estados Unidos siguen adelante con el programa total de defensa.

EE. UU. Apoya a Gran Bretaña en el Conflicto con el Irán

WASHINGTON, 20 (INS). — En el conflicto petrolero anglo-iranio, Estados Unidos habría adoptado completamente el punto de vista que al respecto sustenta el gobierno de Londres. Según los observadores, la respuesta que Hárriman dió a Mossadegh, negándose a entregar el ultimátum, parece ser más detallada de lo que realmente era necesario.

Sobre el particular se hace notar que Hárriman podía haberse limitado a remitir una contestación a Mossadegh, acompañada de un simple memorándum. En lugar de ello, sin embargo, señaló los obstáculos interpuestos por Irán para el progreso de las negociaciones entabladas con miras a zanjar la disputa.

Compra de Petróleo Rumano

LONDRES, 20 (AFP). — La Anglo-Iranian invertirá más de un millón de libras esterlinas en la adquisición de doscientas mil toneladas de petróleo rumano, según se anunció hoy en Londres.

Este petróleo destinado al Medio Oriente será entregado por el organismo del Estado rumano, el "Petrolexport", y su transporte desde Constanza hasta los puertos de destino estará asegurado por barcos petroleros de la Anglo-Iranian Oil Co. o por otros petroleros afectados a dicho servicio.

Está Mejorando el Estado de Jorge VI

LONDRES, 20 (INS). — El rey Jorge VI fué sometido a un nuevo examen de rutina, en el Palacio de Buckingham, por su médico personal, sir John Weir. En los círculos oficiales se afirma que el enfermo está mejorando debido al intenso tratamiento médico. Se espera que un nuevo boletín aclare la enigmática declaración hecha previamente sobre "cambios estructurales" en el pulmón del rey, que tiene 55 años de edad. El hecho de que el boletín no haya especificado el carácter de la enfermedad del rey, ha dado lugar a rumores y ansiedad, que se han propagado a todo el Imperio.

Ejecuciones en Masa de Anticomunistas Chinos

HONGKONG, 20 (AFP). — La ejecución de cerca de treinta mil personas en la provincia de Cantón, en los diez últimos meses, fué oficialmente anunciada por las autoridades comunistas del sur de China. Según la misma fuente, noventa mil personas fueron detenidas a raíz de la campaña anticomunista, que provocó en el mismo período el asesinato de numerosos miembros del gobierno y más de ciento cincuenta atentados. De acuerdo con las cifras dadas a conocer por el vicegobierno de la provincia de Kuang Tung, entre octubre de 1950 y el 10 de agosto de 1951 las fuerzas rojas habrían procedido a 28.332 ejecuciones y a 98.701 detenciones; 52.640 contrarrevolucionarios fueron puestos fuera de combate y 452 piezas de artillería, 1.171 ametralladoras y 77 transmisores de radio capturados.

BUENA GUIA

Era una muchacha culta y tenía un empleo, pero sus ingresos no le alcanzaban, de modo que quería ganar más en sus horas libres. Y se le ocurrió publicar este aviso Clasificado en CLARIN:

STA. cult. con. idiom. ofr. intérpr. y guía. T.E. ..-0633.

Su idea era excelente. Servirles de intérprete y guía a los turistas era un trabajo indicado para ella. El mismo día le habló una dama canadiense y la contrató. Ahora, pasea con la visitante y gana un sueldo en sus horas libres gracias a que se le ocurrió una buena idea y a que la publicó en los Clasificados de CLARIN. (Corrientes 555. De 9 a 18.30 horas. Informes: (31) 8368 y 9768.)

Los Rojos se Inclinan a Dar Término a la Lucha

Vaticinio Optimista

NUEVA YORK, 20 (De nuestra agencia). — Hace pocos días el general James van Fleet hizo un vaticinio que acaba de confirmarse prácticamente. Comentando las alternativas de la lucha en Corea señaló que pese a los refuerzos acumulados por los rojos y a la intervención de la aviación comunista, la situación de las fuerzas agresoras estaba lejos de ser cómoda. Para el caso citó un ejemplo diciendo que la primera división de marinería junto con la segunda y séptima de infantería y la brigada turca, habían combatido seis semanas con un promedio de bajas de 1 a 20 con respecto al enemigo. Apoyándose en muchos elementos de juicio similares, el general Van Fleet expresó que "el ejército rojo está en malas condiciones y negociará la paz antes que nosotros los arrollemos". Este vaticinio que pudo suponerse exagerado, pareciera haber comenzado a cumplirse a raíz de la evidente favorable actitud de reasumir las negociaciones para el cese del fuego, expresada por los representantes de Pekín y del norte de Corea. Esta repentina actitud, confrontada con la de las semanas anteriores y la que prevaleció en el curso de las primeras negociaciones, obliga necesariamente a pensar que detrás de la "cortina de bambú" se han desarrollado acontecimientos que no estaban previstos.

Simultáneamente, hay que concederle creciente influencia en el problema militar de Corea al inminente segundo invierno de lucha. Si el frío significa una perspectiva grave para los dos ejércitos no cabe duda de que el peso mayor de esa amenaza recae sobre las fuerzas rojas por razones básicas de equipo, abastecimientos y limitación de recursos. Desde que las fuerzas de la UN combaten en demanda de la pacificación de la península, esta primera franca inclinación de los agresores hacia una negociación pacífica haría factible que esta vez las negociaciones fueran provechosas, por lo menos para un inmediato futuro que abarcara el período invernal. Un cese del fuego que cubriese el invierno —con dialéctica y recursos protocolares— podría ser el objetivo principal de este cambio de actitud que, registrado casi en 48 horas, impone tanta auspicacia como para restarle optimismo a la novedad.

HORACIO ESTOL

(Corresponsal de CLARIN en Estados Unidos)

Revuelta en Otra Ciudad de Maranhao

(INFORMACION PAGINA DOS.)

Designó Más Candidatos el Consejo Superior Peronista

Integráronse las Fórmulas Para Tucumán, Catamarca y San Luis

Incluyen a Mujeres Para Delegadas al Congreso

El Consejo Superior del partido Peronista dió a conocer ayer los nombres que la agrupación sostendrá para regir las provincias de Tucumán, Catamarca y San Luis, de los candidatos a delegados a la Cámara de Diputados por Tierra del Fuego Formosa, Neuquén, Misiones, Río Negro, Santa Cruz y gobernacion militar de Comodoro Rivadavia y de los candidatos a constituyentes de Chaco y La Pampa.

Cabe señalar que en las listas entregadas a la publicidad figuran seis candidatas mujeres, dos como delegadas y cuatro como constituyentes.

Al proporcionar los nombres de las candidaturas, el Consejo Superior dejó constancia de que el general Juan Esteban Vacca, que había sido propuesto por San Luis, al tener conocimiento de la existencia de otras candidaturas declinó la suya en forma irrevocable para facilitar soluciones al partido Peronista.

Fórmulas Gubernativas para Tres Provincias

Los candidatos a gobernadores y vicegobernadores son:

Por TUCUMAN: a gobernador, señor Luis Cruz, y a vicegobernador, señor Vicente Miguez.

Por CATAMARCA: a gobernador, doctor Félix A. Nazar, y a vicegobernador, doctor Pedro Caldelari.

Por SAN LUIS: a gobernador, señor Víctor M. Endeiza. (En esta provincia no se elige vicegobernador).

Designación de Candidatos a Delegados

De acuerdo con el nuevo régimen electoral, los territorios nacionales podrán enviar delegados a la Cámara de Diputados, con voz pero sin voto, a razón de uno por cada 100.000 habitantes. Los candidatos para estos cargos son:

Por Tierra del Fuego: señorita Esther Mercedes Fadul; por Formosa, señor Ramón Mariño y doctor

(Continúa en la página CUATRO)

Esperan Reanudar las Negociaciones

Seria Resistencia Roja en el "Triángulo de Hierro"

Infantes y Tanques de la UN Atacaron al Norte de Kumhwa

TURNER JOY

TOKIO 21 (AFP). — A las 36 horas de haber sido entregado al general Ridgway el mensaje comunista proponiendo reanudar las negociaciones de armisticio, nada se sabe positivamente sobre la actitud aliada.

En esferas allegadas al cuartel general se tiene la firme esperanza de que las conversaciones se reanudarán, cuando el almirante Joy actualmente en ésta, regrese a Corea.

Avance de Tanques e Infantería Aliados

CON EL VIII EJERCITO, 21 (INS). — Dos grandes columnas de la infantería con tanques, iniciaron un nuevo ataque en la zona Oeste central. Forman esas columnas tres divisiones norteamericanas que partieron al amanecer desde un punto situado al norte de Kumhwa en una doble ofensiva que tiene como objetivo la base comunista de Kungsong, al N. E. del llamado "triángulo de hierro". Las fuerzas de la UN encontraron tan enconada resistencia que una de las columnas quedó rodeada por tres de sus lados.

En el frente montañoso central, los aliados frustraron una estratagema de los norcoreanos que fingieron rendirse para luego atacar súbitamente

Consolida Posiciones la Infantería de Marina

Mientras tanto una unidad de combate de la infantería de marina, consolida sus posiciones en lo alto de un pico estratégico en la "tierra de nadie", hacia donde fueron transportados, en una operación que marca una nueva era en las tácticas de guerra, utilizando 21 helicópteros "Sikorsky" gigantes. Esta operación se cumplió en un plazo de cuatro horas, sin perderse un solo aparato, ni un solo hombre, aunque los aviones operaron casi siempre a unos quince metros de la tierra.

Esos grandes helicópteros que tienen capacidad para transportar de cinco a diez pasajeros, depositaron una compañía íntegra con todo su equipo de combate, dentro del alcance de los morteros de la línea de combate comunista, en el término de cuatro horas, mientras que hubiese sido necesario todo un día para que los soldados de la infantería ascendieran a pie la colina, transportando con ellos sus equipos.

Una vez cumplido el desembarco, los soldados se dedicaron a la tarea de tender los hilos telefónicos entre la nueva base y las líneas de las Naciones Unidas.

Trasladan Efectivos por Aire

DIARIO DE LA MAÑANA
Clarín
20 CTVS. EN TODO EL PAIS
Un toque de atención para la solución argentina de los problemas argentinos
Año VII Buenos Aires, Sábado, Setiembre 22 de 1951 Nº 2.147

La Unión Acordó Adquirir Carnes en el Extranjero

WASHINGTON, 21. (INS). — El ejército de la Unión anunció que se verá obligado a comprar diez millones de libras de carne vacuna en el extranjero, en razón de que las ofertas en el mercado interno son insuficientes para satisfacer sus necesidades.

La semana pasada el ejército pidió ofertas para comprar 13 millones de libras, pero solo le llegaron respuestas que en total representan un suministro de 190.000. El ejército agregó que podrán hacer ofrecimientos todos los países exportadores de dicho producto, salvo las naciones del bloque soviético

UNA GENTIL paseante de la calle Santa Fe, pasajera en airoso carruaje, lece su elegancia acompañada por tres deliciosas pequeñas, y una carroza en cuyo asiento de honor destila una de las expresiones más definidas de la moda porteña

Igualdad de Armas Piden en Alemania

BONN, 21. (AFP). — "Reivindicamos el derecho de decidir, en nombre de los soldados alemanes, si las condiciones para la participación de Alemania en la defensa occidental son aceptables", declaró el general Hans Friessner, presidente de la Liga de Veteranos.

Friessner estima que las condiciones indispensables son: 1o.) Los contingentes alemanes deben ser armados, equipados y organizados en la misma forma que las unidades aliadas. 2o.) Las potencias occidentales deben dar a la República Federal la garantía de que su territorio será defendido por fuerzas aliadas como los otros países de Europa occidental. 3o.) Alemania debe participar en la elaboración de planes estratégicos y en el comando de las fuerzas defensivas occidentales. 4o.) El gobierno federal será responsable de los contingentes alemanes.

En lo relacionado con el reclutamiento, se pronuncia en favor del servicio militar obligatorio, pues el enrolamiento de voluntarios, según su opinión, tendría el peligro de poner en pie un "ejército de desesperados".

Reorganizarán los Planes Defensivos Aliados

EISENHOWER

OTTAWA, 21 (INS). — Las 12 naciones del Pacto del Atlántico urgieron a los jefes que revisen los planes de defensa y tracen una línea del Báltico al Bósforo contra la agresión comunista. El canciller belga, Paul Van Zeeland, que presidió las deliberaciones, declaró que las instrucciones "muy precisas" fueron enviadas sin demora. Coincidentemente un alto funcionario del Pacto expresó:

"La línea tal como está trazada, muestra dónde nos encontramos. Es una línea que Rusia puede cruzar por la fuerza sólo arriesgándose a un peligro tremendo". Esa línea, que aún requiere algunos meses antes de existir oficialmente, fué estudiada en Ottawa. Aparte de incluir a Grecia y Turquía en las filas de la NATO, con una fuerza armada combinada de 600.000 a 750 mil hombres, la conferencia se impuso de un acuerdo de los "tres grandes" referente a la participación de la Alemania occidental en la defensa europea, con un aporte probable de 10 divisiones.

Comentario Norteamericano

WASHINGTON, 21. (AFP). — En los círculos oficiales norteamericanos se dijo que el ingreso de Grecia y Turquía en la alianza del Atlántico Norte constituye una prueba de la voluntad occidental de proteger al mundo no comunista en toda la extensión contra cualquier acto agresivo del Kremlin. Se destaca que con ese ingreso, la zona de seguridad del Atlántico Norte ha extendido considerablemente y llega ahora a la región bordeada por los Balcanes, los Dardanelos, el Cáucaso y el mar Caspio.

El Rey Jorge Será Operado en Breve

LONDRES, 21. (AFP). — Se anuncia oficialmente que Jorge VI será operado en breve. Su estado de salud da motivo "para serias inquietudes", según señala el comunicado de Buckingham Palace. Señala éste que "debido a los cambios orgánicos registrados en el pulmón, a que se hizo referencia en el último comunicado médico, se ha aconsejado a su majestad una operación. El rey aceptó el consejo". Cuatro médicos visitaron esta tarde el palacio, permaneciendo desde las 17.30 hasta las 19 horas. Los médicos del rey habían permanecido más de una hora esta mañana y dos horas esta tarde.

UNA AMIGUITA

La nena era arisca. ¡Cómo costaba conseguir que fugara con otras criaturas! Y, lo que es peor, no congeniaba con las vecinitas. Pero había que buscarle una amiguita a toda costa. De modo que se le ocurrió publicar este Aviso Clasificado en CLARIN:

BUSCO niña 4 años p/jugar c. mi hijita. T. E. (..) 0608.

Tan sugestivo aviso hizo que varias madres, con idéntico problema, llamaran el mismo día. La consecuencia fué que Lucy consiguió tres amiguitas en vez de una... ¡y lo mejor es que congenió con ellas! Su mamá está contentísima, y se felicita de haber tenido la idea de usar —para resolver su dificultad— un Clasificado de CLARIN (Corrientes 555. De 9 a 18.30 horas. Informes: (31) 8368 y 9738).

Rechazarán la Conminación de Mossadegh

LONDRES, 21 (INS). — En los círculos responsables se asegura que Gran Bretaña rechazará cualquier conminación iraní para reanudar las negociaciones, aunque ofrezca nuevas posibilidades de arreglo. En efecto, que Inglaterra ya no necesita del petróleo persa, ni tampoco de la refinería de Abadán, en razón de que ha logrado, en primer término, subsanar la pérdida del mismo ampliando sus compras en otros países del golfo Pérsico, especialmente en el sultanato de Kuwait, y en segundo lugar, reemplazar sin desventajas a la refinería de Abadán, mediante la construcción de la mayor refinería de Europa, capaz de producir una cuarta parte del petróleo que Inglaterra necesita.

Rusia Propondría que los Alemanes Puedan Decidir su Propio Destino

BONN, 21. (AFP). — "La Unión Soviética se propondría hacer una gestión ante las demás potencias ocupantes para permitir al pueblo alemán decidir por sí mismo su propio destino", declaró Schumacher, al comentar la entrevista concedida por el general Tchuikov, presidente de la comisión soviética de control, a la agencia ADN.

Opinión de Grotewohl

BERLIN, 21 (AFP). — El primer ministro comunista de Alemania oriental, Otto Grotewohl, declaró a la prensa que su gobierno está dispuesto a examinar cuidadosamente las proposiciones que garanticen la libertad de elecciones generales en toda Alemania. Afirmó, por otra parte, que examinaría el pedido de autorización para que pueda ejercer actividades el partido social-demócrata en la zona soviética, si tal pedido fuese presentado. Además, añadió: "Estamos dispuestos a examinar toda proposición relativa a una futura ley electoral".

LA ASAMBLEA APROBO EN FRANCIA UN REAJUSTE DEL SALARIO MINIMO

PARIS, 21 (AFP). — Por 410 votos contra 203, la Asamblea Nacional aprobó un proyecto socialista instituyendo la escala móvil de salarios, es decir, el reajuste automático del salario mínimo en caso de alza de precios.

El jefe del gobierno dejó votar el proyecto, desinteresándose de un debate "confuso y mal entablado". Los observadores subrayan que Pleven, poco seguro de su mayoría, no quiso arriesgar la existencia de su gabinete al plantear la cuestión de confianza, reservándose el derecho de hacerlo en un momento más oportuno.

Por otra parte, esta mañana la Asamblea Nacional adoptó en segunda lectura y por 378 votos contra 236, el proyecto de ley relativo a las becas a alumnos de la enseñanza privada y a construcciones de edificios escolares.

DESTRUYERON UNA CONCENTRACION ROJA

Ridgway Respondió Rechazando la Propuesta de los Comunistas

Tropas de la UN Batieron Fortificaciones del Enemigo

TOKIO, 23 (INS). — El general en jefe Matthew Ridgway rechazó la propuesta de la comandancia comunista para la reanudación de las negociaciones de tregua en Corea y la designación de una comisión mixta que se encargaría de investigar las acusaciones rojas sobre violaciones de la zona neutral por fuerzas de las Naciones Unidas.

El supremo comandante aliado, sin embargo, se dispone a despachar una misión de oficiales de enlace al puesto de avanzada comunista en el puente de Pan Num Jom, con la consigna de entablar discusiones sobre la formulación de condiciones "mutuamente satisfactorias" para continuar las conferencias de Kaesong, que los rojos interrumpieron hace hoy un mes.

Fuerza Comunista Destruida

Parte de la mayor concentración militar roja quedó destrozada la víspera después de una ofensiva emprendida desde cuatro direcciones por unidades blindadas norteamericanas a lo largo del frente oeste-central. La múltiple ofensiva iniciada el viernes, batió poderosas fortificaciones y penetró en la zona del triángulo de hierro cuyos vértices son Kumhua, Chorwon y Pyonggang.

En el frente oriental, la infantería aliada se abrió paso a través de cuatro líneas de trincheras enemigas de dos metros y medio de profundidad y capturó un pico al oeste de la ciudad costera de Kansong. La estratégica altura cayó en poder de los infantes de marina después de un combate que se prolongó todo el día.

En el extremo opuesto, los comunistas asumieron la iniciativa en un sector al noroeste de Yonchon, cerca de los bordes septentrionales del río Imjin. En esta zona, el enemigo inició una serie de contraataques exploratorios en pequeña escala contra las posiciones aliadas, también arrecia la lucha en el frente aéreo. Ayer libraron una acción 119 aparatos de propulsión a chorro aliados y comunistas resultando averiados tres aviones rojos.

E. U. no Aceptó la Demanda Checa

WASHINGTON 22. (INS). — El departamento de Estado rechazó como "absurda" una demanda exigiendo el regreso de 32 checos que huyeron a Alemania occidental en el ya famoso "tren de la Libertad".

En una comunicación a Wáshington, el gobierno de Praga pedía la repatriación de los prófugos para ser procesados bajo la acusación de secuestro, robo y otros cargos semejantes. Las autoridades de Alemania occidental han concedido asilo a los 32 checos. Un portavoz del departamento de Estado manifestó que "lo absurdo de la nota de Praga es evidente", particularmente en lo tocante a la alegación de que agentes norteamericanos dirigieron la dramática huida del tren. El vocero agregó: "El cargo sobre una pretendida "campaña terrorista" es simplemente un artificio de los checos para ocultar los hechos y circunstancias de la fuga". El informante también repudió la queja de los comunistas checos contra el trato que recibieron los 79 pasajeros del tren que eligieron regresar a su país.

Honda Preocupación Provoca la Salud del Rey Jorge VI

JORGE VI

SERA OPERADO POR CINCO MEDICOS

LONDRES, 22 (INS). — Cinco médicos llegaron hoy al palacio de Buckingham, presumiblemente para operar al rey Jorge VI.

De los cinco médicos mencionados, Thomas es un notable cirujano torácico y experto en tuberculosis; sir Horace Evan es especialista en males renales y arteriales; sir Daniel Davies, sir John Weir y sir Robert Young son autoridades en enfermedades de las vías respiratorias. Los médicos no han dado a conocer de manera exacta el carácter del padecimiento pulmonar del monarca, pero el corresponsal de la Columbia Broadcasting System, Howard Smith, informó en una transmisión desde Londres, que el soberano tiene o bien un tumor o un cáncer en el pulmón izquierdo. Otros informes expresan la creencia de que el monarca padece una obstrucción e infección en el pulmón derivada de un mal bronquial inicial, y añaden que los facultativos no han podido hasta ahora formular un diagnóstico decisivo. Un editorial del "Times", probablemente inspirado oficialmente, afirma que la operación será "exploratoria" y esta información ha hecho aumentar los rumores de que el rey padece de cáncer o tuberculosis.

A las 16.55 se hizo presente la princesa Isabel. Cinco minutos después, procedente de su residencia de Marlborough House, entró la reina madre María.

La reina Isabel se mantiene constantemente al lado de su esposo.

Mientras tanto, numerosos miembros del cuerpo diplomático firmaron el libro de visitantes, forma tradicional de expresar su simpatía por los reyes.

La princesa Margarita Rosa también llegó al palacio procedente de Escocia.

Preocupación y tensión se reflejan en los rostros de la multitud que espera silenciosa fuera de las verjas del palacio. Durante toda la noche habían visto llegar ambulancias, al parecer transportando el equipo necesario para instalar una sala de operaciones en el palacio.

Lo Operarían Hoy Domingo

LONDRES, 22, (AFP). — Según informes de fuente oficial, la operación del rey Jorge VI no tendría lugar hoy, como se había anunciado, sino posiblemente mañana por la mañana.

Clarín

DIARIO DE LA MAÑANA

20 CTVS. EN TODO EL PAIS

Un toque de atención para la solución argentina de los problemas argentinos

Año VII Buenos Aires, Domingo, Setiembre 23 de 1951 Nº 2.148

Incendióse una Ciudad en el Irán

TEHERAN, 22 (AP). — La ciudad de Maineh, situada a 180 kilómetros de Tabriz, en la vía férrea de Teherán, quedó destruida por un gigantesco incendio avivado por el fuerte viento reinante.

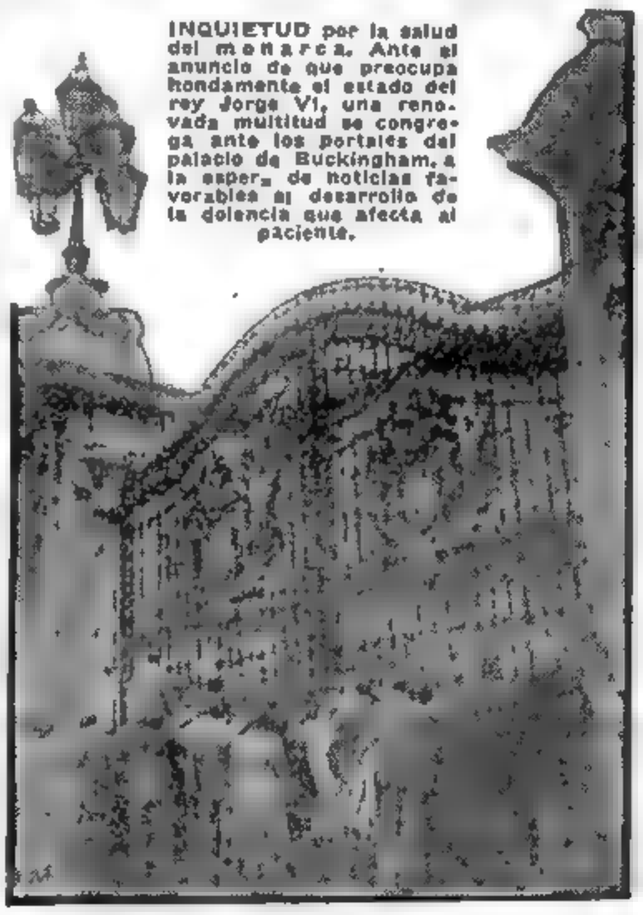

INQUIETUD por la salud del monarca. Ante el anuncio de que preocupa hondamente el estado del rey Jorge VI, una renovada multitud se congrega ante los portales del palacio de Buckingham, a la espera de noticias favorables al desarrollo de la dolencia que afecta al paciente.

Instalan 30 Bases Aéreas las Naciones del Pacto

Servirán de Apoyo a las Fuerzas del Gral. Eisenhower

WASHINGTON, 22 (AFP). — El comité permanente del Pacto del Atlántico (Estados Unidos, Francia y Gran Bretaña), así como el departamento de Defensa y el Consejo de Ottawa se pusieron de acuerdo en la construcción de 30 bases aéreas para cazas a reacción y bombarderos livianos en Francia y Bélgica. Estas bases están destinadas a servir de apoyo a las fuerzas del general Eisenhower y permitirán a Estados Unidos triplicar el apoyo de su aviación táctica. Truman pediría al Congreso que vote con urgencia la primera cuota de 200 millones de dolares para emprender la construcción de esas bases y luego solicitaría otros 100.000.000 con el fin de completar las obras.

Declaraciones de Bidault

Interrogado por los periodistas, Bidault declar no estar muy satisfecho de las negociaciones y del espíritu de confianza y de comprensión mutuas en que se efectuaron las conversaciones. Mayer dijo que la conferencia permitió plantear el problema del rearme bajo su verdadero aspecto y agregó: "Hemos llegado a un acuerdo para hacer el máximo de esfuerzos sin por ello comprometer el equilibrio social y económico de las naciones europeas, es decir tomando las precauciones que se imponen para evitar la inflación".

Resultados Muy Favorables

Finalmente Schuman afirmó que los resultados alcanzados en Ottawa "eran mucho más favorables de lo que se podría pensar en París".

Tropas Federales se Imponen en Maranhao

RIO DE JANEIRO 22 (AFP). — La situación política en el Estado de Maranhao sigue siendo delicada, pero no se agravó. Las versiones que llegan son bastante confusas y contradictorias.

Mientras ciertas informaciones anuncian la formación de un "maquí" en el interior del Estado, que dominaría ya en cinco ciudades, y mencionan la sublevación de decenas de millares de hombres, las autoridades electas, contra los cuales va dirigido ese movimiento, afirman que sólo se trata de una rebelión que no tiene mayor importancia y que no alcanzó la extensión que se le ha atribuido.

Mientras tanto, la huelga declarada ayer contra la permanencia del gobierno proclamado por la Corte Suprema, continúa con la adhesión de todos los empleados de comercio.

Se afirma, igualmente, que las tropas federales dominan la situación, por lo menos en la capital.

Propuesta de Israel: Pacto de no Agresión a los Estados Arabes

TEL AVIV, 22, (AFP). — Israel ofreció un pacto de no agresión a Egipto, Jordania, Siria y El Líbano, por intermedio de la comisión de las Naciones Unidas y para Palestina, reunida actualmente en París.

Este ofrecimiento, contenido en la respuesta a una sugestión de la referida comisión, no ha sido publicado aún.

CAMBIO FELIZ

Se disponía a dejar Buenos Aires para radicarse en el campo y pensó que allí necesitaría un buen caballo de silla para sus paseos. Entonces, publicó este Aviso Clasificado en CLARIN:

CAMBIO combinado por Cab. de silla. T. E. (..) 6923.

Y este aviso fué leído por don Raúl T., que tenía varios caballos de silla en su finca del campo. Como quería desde hacía tiempo un combinado, ofreció uno de sus caballos a cambio de éste, y la permuta se hizo. Ahora, los dos han hecho un buen negocio y les facilitó la oportunidad el Clasificado de CLARIN (Corrientes 555. De 9 a 18.30 horas. Informes: (31) 8368 y 9768).

Alegra a la Opinión Francesa que el Gabinete Haya Afianzado su Posición

PARIS, 22. (De nuestra agencia.) — De mala gana, el parlamento prepara sus vacaciones. Si antes de marcharse no logra derribar al gabinete, durante unas pocas semanas la infrahistoria cotidiana de Francia será más sosegada y el gobierno que preside René Pleven —su sonriente urbanidad no excluye por cierto una ahincada voluntad de sortear las tremendas dificultades de la hora— gozará de toda la tranquilidad deseable y podrá gobernar sin el temor de que la Asamblea Nacional desbarate sus planes. La perspectiva les sonríe hasta a los más obstinados defensores del régimen, irritada por la arbitraria evolución de la última crisis, la mayoría de la opinión considera que la nueva Cámara, lejos de enmendar los yerros de la anterior, los ha agravado singularmente, complicando aun más la habitual maraña de la política francesa. Nada más exacto. Las incoherencias y contradicciones de una mayoría tan frágil y circunstancial que no merece tal nombre paralizaron en forma sistemática la acción del ejecutivo; y si Francia acaba de ganar en Wáshington una batalla diplomática de indiscutible magnitud al lograr la adopción del proyecto de Pleven para el ejército europeo, ello sólo resultó posible, se afirma, porque el gabinete, a pesar de las protestas de la oposición, actuó por su cuenta sin consultar ni exponer sus ideas a la Asamblea.

Lo cierto es que el actual sistema no parece el mejor. Los autores de la Constitución del 46 le hicieron un flaco servicio a la cuarta república y, por su culpa, cada día hay más gente alérgica al parlamentarismo, tal como se lo practica hoy aquí. Que no es la institucion en sí la que se halla en quiebra, lo prueba el hecho de que la democracia parlamentaria auténtica funciona felizmente en las monarquías que subsisten en Europa. Su mal resultado en Francia acaso deba atribuirse en parte, como lo afirmó hace poco el conde de París, al temperamento nacional, que no permite asegurar dentro del mecanismo legislativo la primacía del interés general sobre los intereses privados, cosa sin duda cierta, pero que no excluye otras causas más actuales y no menos poderosas y decisivas. A despecho de la desgraciada experiencia del parlamentarismo "racionalizado" alemán o lituano, sus normas se incorporaron a la constitución del 46, substituyéndose la aplicación simple y armoniosa del principio mayoritario por la regla de la mayoría absoluta, creando un complicado procedimiento de investidura del presidente del consejo y erigiendo una Asamblea todopoderosa frente a un pobre Senado, huérfano de atribuciones e incapaz de ejercer una función moderadora del sistema clásico y cuyos miembros, por su forma de elección y brevedad en el mandato, no logran substraerse a la presión de los partidos. Las consecuencias de semejante sistema no han podido resultar más desalentadoras. De Gaulle, desde la vereda de enfrente, estuvo hasta ahora lanzando piedras al Palais-Bourbon y proclamando la inmediata necesidad de una seria reforma institucional. Hoy, ya no es él solo. El espectáculo dado por la actual legislatura ha convencido a muchos políticos de que sólo esa revisión podrá salvar al régimen. Los radicales, con el sesudo Herriot a la cabeza, no vacilan en auspiciarla públicamente.

OCTAVIO GONZALEZ ROURA
(Representante general de CLARIN en Europa)

Irán y la URSS Comenzaron Negociaciones

TEHERAN, 22 (INS). — Las delegaciones comerciales de Irán y la Unión Soviética se reunieron hoy por primera vez en Teherán para negociar un tratado de trueque de productos de los dos países. Fuentes del ministerio de Hacienda declararon que la base de las exportaciones iranías la constituirá el petróleo, siendo también la primera vez en que este producto es objeto de un convenio de permuta.

Por lo demás la embajada soviética informó que la partida hacia Moscú del embajador ruso, H. Sachikov, para efectuar "consultas", ha sido aplazada en espera de nuevas instrucciones del Kremlin.

A todo esto Irán propuso directamente a Inglaterra reanudar las negociaciones, sin hacer mención alguna del ultimátum. La noticia se conoció por intermedio de un portavoz de la embajada británica, que dijo: "Una carta muy manoseada del primer ministro Mossadegh ha sido entregada a la embajada por conducto de la cancillería de la real corte, en la cual substancialmente se repiten las propuestas de Irán que se intentaron enviar por mediación del señor Averell Hárriman y que Gran Bretaña ya ha considerado como inaceptables".

Nueva Oferta a Londres

LONDRES, 22 (AFP). — El Foreign Office recibió una nueva comunicación de Mossadegh, acerca del problema del petróleo. En los círculos oficiales se declara que esa comunicación no contiene nada que permita salvar la "impasse" y que por lo tanto ese documento no puede constituir una base para la reanudación de las negociaciones anglo-iranías.

Operaron a Jorge VI; Mejoró su Estado

Constituye una Incógnita la Actitud de Bevan

Designó Candidatos el Laborismo Inglés

LONDRES, 23 (AFP). — El partido Laborista presentará candidatos en cada una de las 613 circunscripciones, en las próximas elecciones, anunció hoy Morgan Phillips, secretario general del partido, hablando en la conferencia partidaria que se realiza en North Berwick, Escocia. Dijo que ya han sido designados 579 candidatos, entre los que hay 40 mujeres.

Preocupa la Actitud de Bevan

LONDRES, 23 (INS). — La comisión ejecutiva del partido Laborista, celebrará mañana una trascendental reunión para discutir los términos de un manifiesto al pueblo, con motivo de las elecciones parlamentarias del 25 de octubre.

La reunión asume caracteres de gran importancia, en razón de la incógnita que representa la actitud que asumirá el ala izquierda del laborismo encabezada por el ex ministro de Trabajo, Aneurin Bevan, que se opone a muchos aspectos de la política del gobierno del premier Clement Attlee. Se prevé que los partidarios de Bevan procurarán influir sobre el contenido del manifiesto a lanzarse, pero se ignora si estarán dispuestos a firmar el documento en caso de que sus sugestiones sean rechazadas.

EL MARISCAL Tito visita la nave británica "Liverpool" que hizo escala recientemente en el puerto yugoeslavo de Split, por primera vez desde la terminación de la guerra. Al jefe yugoeslavo le fueron rendidos honores a bordo del crucero inglés

RECLAME A SU CANILLITA CON ESTA EDICION EL SUPLEMENTO DEPORTIVO

PRIMERA SECCION

Clarín

20 CTVS. EN TODO EL PAIS

Un toque de atención para la solución argentina de los problemas argentinos

AÑO VII BUENOS AIRES, LUNES, SETIEMBRE 24 DE 1951 Nº 2.149

Sería Designado un Consejo de Regencia

Fervorosas Rogativas por su Salud

JORGE VI

LONDRES, 23 (INS). — Oficialmente se anunció que el rey Jorge VI de Inglaterra fué sometido a una intervención quirúrgica de pulmón a las 6 de hoy, hora argentina, en el palacio de Buckingham.

Un boletín escrito a mano y firmado por los cinco médicos del monarca, expresa: "Aunque la salud de Su Majestad seguirá causando ansiedad por algunos días, su estado inmediato luego de la intervención quirúrgica es satisfactorio". Se tiene entendido que los facultativos dilataron la hora de emisión del boletín con el fin de asegurarse de que el estado del real paciente después de la operación era satisfactorio.

La operación fué descripta como una "reacción del pulmón" Un especialista en cirugía torácica definió la "reacción" como una extracción del pulmón entero o uno de sus lóbulos. La definición fué confirmada a INS por otro especialista, quien agregó que "generalmente" significa la extirpación de una sección maligna que se ha desarrollado en el pulmón. La "reacción" de un pulmón es una operación delicada, que normalmente requiere la extracción de una o más costillas. Sin embargo, según fuentes médicas competentes, la intervención quirúrgica no ofrece dificultades mayores. No obstante, se hace notar que el delicado estado de salud del monarca es un factor que es necesario no perder de vista, porque, hace el período posterior a la operación particularmente peligroso. Jorge VI pesaba 75 kilos, pero durante los últimos años ha

(CONTINUA EN LA PAGINA DOS)

De Gásperi Pidió Mayor Cooperación

DETROIT, 23 (INS). — El primer ministro de Italia, Alcide de Gásperi, estima que hay tres problemas de mayor envergadura que deberán ser resueltos antes de que sea posible contener la expansión comunista.

Hablando en el banquete que le ofreció el comité de ciudadanos italoamericanos de Detroit, de Gásperi se granjeó las simpatías de su auditorio con una bien enfocada apreciación de la situación internacional del día.

Según el estadista italiano, que participó en la conferencia de Ottawa, los problemas en cuestión son: 1º) Las naciones del concierto del Atlántico deben determinar el exacto punto de equilibrio entre la producción de guerra y las mínimas necesidades de cada pueblo. 2º) Se precisará efectuar un reajuste de los programas de asistencia militar y de ayuda para fines civiles; y 3º) Es imprescindible que se logre y mantenga la utilización más racional posible del inmenso potencial productivo de los europeos.

Advirtió, sin embargo, de Gásperi que la solución de tales problemas no puede lograrse sin un régimen de estrecha cooperación internacional. Pensando quizá en los millares de desocupados que existen en su patria, de Gásperi subrayó la señalada importancia que tiene la solución de los problemas internos de la desocupación; pero significó que aún más importante para el bienestar general, es un régimen de plena colaboración en los ámbitos de la política, la economía y el trabajo. Elogió también a Estados Unidos por la implantación de los planes Truman y Marshall, que, según él, "constituyen el comienzo de una nueva era: la era de la solidaridad internacional".

El primer ministro italiano, su esposa y los integrantes de su comitiva partieron a Washington hoy, alrededor de las 18.

CON SUERTE

Estaba instalando su oficina para un negocio con el cual esperaba labrarse un porvenir, pero tenía poco dinero y necesitaba hacer las mayores economías posibles. Entonces, leyó este Aviso Clasificado en CLARIN:

LIQUIDO mueb. oficina muy baratos. T. E. (..) 9076.

Le habló inmediatamente al anunciante. Este levantaba su oficina para dedicarse a otro negocio que le interesaba más y vendía los muebles con urgencia y a un precio realmente barato. De modo que se los compró el mismo día y ya tiene lo principal para instalar su escritorio, lo cual le permitirá iniciar pronto sus actividades. Se lo facilitó un Clasificado de CLARIN (Corrientes 505. De 9 a 18.30 horas. Informes: (31) 8368 y 9768).

Fuertes Pérdidas de los Rojos en el Frente Occidental

Indochina Recibirá Más Ayuda de E.U.

WASHINGTON, 23 (INS). — El gobierno norteamericano anunció que acelerará las entregas de armas y equipos bélicos a las fuerzas francesas que combaten contra los rebeldes comunistas en Indochina.

En una declaración conjunta de los departamentos de Estado y Defensa, también se revela que se está estudiando la posibilidad de proporcionar asistencia adicional a los ejércitos franco-vietnamesas de Indochina, durante el ejercicio económico que termina el 30 de junio de 1952. La declaración de los dos departamentos fué emitida a la terminación de las conversaciones mantenidas en Washington por el general francés, de cinco estrellas, Jean de Lattre de Tassigny, comandante de las fuerzas francesas en el Asia sudoriental. En la declaración se consigna que las conversaciones se llevaron a cabo en "una atmósfera de cordialidad y de unidad de propósito", y que las partes interesadas habían estado de acuerdo en que el éxito de las fuerzas franco-vietnamesas en Indochina, es de gran importancia para la defensa de todo el Sudeste de Asia.

CON EL VIII EJERCITO EN COREA, lunes 24. (INS). — Las tropas comunistas lanzaron varios ataques tratando de perforar las defensas aliadas establecidas al noroeste de Yonchon, en el sector centro-occidental del frente, pero fueron rechazadas con grandes pérdidas.

Los asaltos rojos coincidieron con las señales evidentes de movimientos propios de una gran concentración de efectivos comunistas en el frente occidental, lo que renueva los augurios de que el enemigo se dispone a emprender una ofensiva en ese sector del frente ítaneoinsular, acompañada por asaltos de distracción en el centro de Corea.

En el resto del frente sólo hubo encuentros de patrullas, aunque algunos de ellos asumieron caracteres bastantes violentos. El cuartel general del VIII ejército anunció, por otro lado, que durante el reciente ataque mecanizado aliado al antiguo "triángulo de hierro" rojo formado por las localidades de Kumwha, Chorwon y Pyongyang, los comunistas experimentaron mil bajas entre muertos, heridos y prisioneros.

Pérdidas Catastróficas

TOKIO, 23, (INS). — Las emisoras de Pyongyang y Pekín afirmaron que las fuerzas de las Naciones Unidas sufrieron "pérdidas catastróficas" durante 25 días de agosto y setiembre. Según las dos emisoras, en emisiones captadas en Tokio y en las que se transmitió un parte del ejército comunista en Corea, los aliados experimentaron 37.027 bajas, entre muertos, heridos y prisioneros, desde el 16 de agosto hasta el 10 de setiembre. En el mismo período, según la información roja, fueron derribados 133 aviones aliados.

Una Incursión Aérea

TOKIO, 23 (INS). — Dos aviones MIG-15, de fabricación rusa, llevaron a cabo un ataque contra el aeródromo de Kimpo, cerca de Seúl, la antigua capital de Corea.

Reanudarán las Negociaciones de Tregua

CAMPO AVANZADO EN COREA, 23. (AFP). — El mensaje del general Ridgway a los jefes comunistas fué entregado hoy domingo, a las 9.50, hora local, por el teniente coronel Norman B. Edwards al oficial de enlace norcoreano coronel Chang-Dong.

Esta formalidad duró apenas un minuto, y luego el grupo de oficiales norcoreanos se alejó de Pan-Mun-Jon en un jeep, mientras que la delegación de oficiales de enlace aliados regresó a bordo de helicópteros al campo avanzado, donde arribó a las 10.5, hora local. Ninguno de los integrantes de la delegación hizo declaraciones a los corresponsales de prensa. Se supo, sin embargo, que la delegación de las Naciones Unidas que se entrevistará mañana en Kaesong con los plenipotenciarios comunistas será la misma que la anterior, con excepción del general surcoreano Lee Kyung Keun, que entró ahora a formar parte del grupo. Los oficiales de enlace coronel de aviación Andrew Kinney y coronel de infantería de marina James Murray arribaron a las 17.20, hora local, al campo avanzado de la UN. Se entrevistarán mañana con los oficiales de enlace comunistas a las 10.

Rechazan la Propuesta de Ridgway

TOKIO, 24. (AFP) — En un mensaje propalado por radio Pekín en las primeras horas del lunes, los generales comunistas Kim Il-sung y Peng Teh-suai rechazaron el ofrecimiento del general Matthews Ridgway, comandante en jefe de las fuerzas de las Naciones Unidas en Extremo Oriente, contenido en su mensaje del domingo último, "para discutir condiciones satisfactorias para ambas partes, en vista de la reanudación de las negociaciones de armisticio".

Siguen Tensas las Relaciones Angloegipcias

EL CAIRO, 23 (AFP). — Las relaciones angloegipcias siguen siendo en extremo tirantes debido a la voluntad egipcia de denunciar el tratado de amistad de 1936 entre ambos países. Pero esta decisión habría sido suspendida temporariamente, después de conocerse el anuncio de las próximas elecciones generales en Gran Bretaña, y en particular por el problema de la modificación del ministerio egipcio.

Vaticinan en Gran Bretaña la Victoria de los Conservadores

CLARIN EN LONDRES

LONDRES, 23. (De nuestra agencia.) — Parte de la prensa británica afirma que, desde el ruidoso fracaso que sufrieron en 1948 en los Estados Unidos, con motivo de la elección de Truman, las organizaciones de sondeo popular han mejorado sus sistemas y pueden presentar hoy un augurio bastante aproximado de la tendencia de una mayoría nacional frente a cualquier acontecimiento político. En las elecciones inglesas de 1950, sus pronósticos se acercaron al veredicto de las urnas y parece que desde entonces su mecanismo es todavía más sensible y perfecto. Si esto fuera así, los conservadores vencerían en las próximas elecciones británicas con un diez por ciento de ventaja sobre el laborismo, es decir, con una mayoría parlamentaria de más de sesenta votos; un margen que puede absorber sin graves consecuencias para el partido tory cualquier error que se hubiera deslizado en el cálculo. Otro axioma de este precipitado y vertiginoso período preelectoral que se decreta ante la inminencia de un invierno áspero y difícil, es que la situación política se ha clarificado después de la permanencia en el poder durante largo tiempo del gobierno laborista, calificado de catastrófico en muchos sectores del país. Se destaca que la masa oscilante o indecisa, estimada en un veinte por ciento de la población electoral, está dispuesta a cancelar su crédito de confianza al socialismo después de haberse dejado cautivar por sus promesas. Aun el sector de la prensa de Londres estricta y tradicionalmente objetivo se arriesga a vaticinar la victoria conservadora, con las naturales y también tradicionales reservas.

Pero el laborismo, no obstante su grave conflicto interior —la escisión bevanista—, se lanza a la lucha con el entusiasmo de siempre, sobre la base de la densidad inconmovible de la masa obrera y de sus principios sociales perfectamente definidos. Refiriéndose a la falta de un programa político en sus adversarios, Attlee afirma que es difícil creer que Inglaterra esté dispuesta a firmarle un cheque en blanco a Churchill. El peso y la disciplina de las trade-unions en los momentos cruciales es también, sin duda, una fuerza sólida. Y el corresponsal de CLARIN, personalmente, se cree en el deber de sospechar que un exceso de euforia en las filas tradicionales británicas no parece justificarse ni por asomo.

Mientras tanto, la grave enfermedad de Jorge VI, operado esta mañana, congrega al pueblo de Inglaterra en las iglesias —no en las salas políticas— donde pronuncia oraciones por la salud del rey.

JACINTO MIQUELARENA
Corresponsal de CLARIN en Londres

Rusia Desea otra Reunión de los "4"

(Información página TRES)

Occidente Podrá Comerciar con el Bloque Soviético

Confirma sus Condiciones para Negociar Ridgway

En Julio Probaría Rusia su "Bomba H"

PONTECORVO, el sabio italiano que huyó de Inglaterra para prestar servicios a la URSS

LONDRES, 24, (INS). — Kenneth De Courcey, director del "Intelligence Digest", declaró que el Kremlin ha completado sus preparativos para hacer estallar la primera bomba de hidrógeno soviética en julio de 1952 Señala que informes obtenidos en "fuentes insuperables" muestran que Bruno Pontecorvo, el hombre de ciencia atómico nacido en Italia pero naturalizado británico, dió a la URSS "gran cantidad de secretos británicos y norteamericanos". Según De Courcey, los secretos mencionados forman la base de un nuevo proyecto ruso para producir la "bomba H" bajo la dirección del mismo Pontecorvo, quien ha recibido de Stalin un plazo hasta octubre de 1952 para completar su trabajo.

CAMPO AVANZADO EN COREA 24 (A. F. P.). — El propio general Ridgway será quien anuncie la reanudación o la ruptura definitiva de las negociaciones de armisticio. En la entrevista de esta mañana, entre los oficiales de enlace comunistas y aliados, el coronel Kinney hizo entrega al coronel chino Chang, de un memorándum concerniente a la posición aliada acerca de la reanudación de las tratativas de paz. Esa reunión duró una hora: comenzó exactamente a las 10.40 y terminó a las 11.40, hora local. Los oficiales de la UN llegaron a Pan Mun Jon a las 9.55 y expresaron la opinión de que ése no era lugar apropiado para las deliberaciones. Entonces, por sugestión del coronel Chang, la comitiva se dirigió hacia Kaesong, a donde arribó a las 10.36. Inmediatamente empezaron a conversar el coronel Chang y el teniente coronel chino Twei Cheng Wan con los plenipotenciarios de la UN.

Nuevo Mensaje Chino-norcoreano al Comando Aliado

Posteriormente se anunció oficialmente que a las 18 el teniente coronel Lee Soo Young, oficial de enlace sudcoreano, recibió de manos del coronel Chang Chun San, jefe de enlace comunista chino, un nuevo mensaje en el campo de Pan Mun Jon.

El general Ridgway ha vuelto a indicar a los rojos la necesidad de ponerse de acuerdo acerca de sus nuevas condiciones para las negociaciones, y lamenta que no se haya tenido en cuenta su anterior propuesta de negociar a bordo del buque hospital sueco "Jutlandia".

Recuerda que los propios jefes comunistas pretendieron que se habían producido cerca de 200 violaciones en la zona de Kaesong y que, por lo mismo, esos hechos demuestrán por sí solos que Kaesong no constituye un lugar apropiado para la conferencia, y recuerda que el 6 del corriente propuso que se cambiara de lugar a la conferencia.

Radio Pekín Propone Negociar Desde Hoy

TOKIO, 25 (INS). — Radio Pekín anunció que el alto mando chino-norcoreano propuso oficialmente la reanudación en Kaesong a las diez de la mañana de hoy de las conversaciones de armisticio. La emisora expresó que un memorándum en ese sentido fué entregado a la delegación de oficiales aliados a las 18 de ayer

Entrevistanse los Oficiales de Enlace

BASE AVANZADA EN COREA, 25 (AFP.) — A las 10, hora del Japón, se inició en Kaesong la nueva entrevista entre los oficiales de enlace de los aliados y de los comunistas. Los emisarios de la UN llegaron en compañía de corresponsales.

Tiénese la impresión de que los rojos insistirán en la reanudación inmediata de las negociaciones, mientras los representantes de Ridgway insistirán en las nuevas condiciones estipuladas por éste

UN COMUNISTA se rinde, brazos en alto, a un soldado aliado en Corea

Luchan en la Sierra del Desaliento

CON EL VIII EJERCITO EN COREA, 24 (INS). — Pocas horas después que la infantería aliada ocupó el más elevado de dos picos situados en la "sierra del desaliento", fué desalojada, por fuerzas numéricamente superiores. Es ésta la cuarta vez que esa elevación de más de mil metros, al norte de Yanggu ha cambiado de manos

Para adueñarse de ese pico en el extremo meridional de la cordillera, los norteamericanos habían trepado por la ladera rocosa, bajo terrible fuego de artillería, morteros y ametralladoras. Hubo choques cuerpo a cuerpo durante todo el día, luego que dos avanzadas de la UN, poco antes del amanecer del domingo, realizaron un doble asalto. La "sierra del desaliento", que corre de Norte a Sur y domina una amplia zona de las principales carreteras y aldeas, ha sido escenario de algunas de las batallas más recias de la guerra. Allí los comunistas han lanzado más fuego de artillería que en cualquier otro lugar de la península. Al oeste de la sierra un batallón enemigo forzó a una unidad aliada a retirarse de otra altura después que los soldados de las Naciones Unidas habían avanzado hasta la cumbre. A lo largo del resto del frente, la acción se redujo principalmente a contactos entre las patrullas Por otra parte, pilotos aliados atacaron a una caravana de automóviles comunistas. Un anuncio oficial dice que 375 fueron destruidos y otros 246 averiados.

Los cazas aliados también causaron unas 200 bajas a los comunistas en 53 incursiones, en las que atacaron con Napalm (gelatina de gasolina), las profundas trincheras comunistas cerca de Chorwon.

DIARIO DE LA MAÑANA

Clarín

20 CTVS. EN TODO EL PAIS

Un toque de atencion para la solucion argentina de los problemas argentinos

Año VII Buenos Aires, Martes, Setiembre 25 de 1951 Nº 2.150

Ligera Mejoría del Rey Jorge

LONDRES, 24 (INS). — Los británicos comienzan a resignarse ante la verdad sobre la enfermedad del rey Jorge VI. Se afirma que durante la operación de dos horas de ayer se procedió a "secar" el pulmón afectado. Un boletín expedido hoy en el palacio de Buckingham dice que el monarca pasó una noche tranquila y que el estado del mismo "continúa siendo todo lo satisfactorio que pueda esperarse". En círculos médicos se interpretó ese boletín como indicio de que el rey no ha mostrado síntoma anormal alguno después de la intervención.

Unas 300 personas vieron cómo el superintendente Stanley Williams, acompañado por dos policías, colocaba el boletín escrito a mano con lápiz grueso, en la verja del palacio. La multitud aumentó rápidamente y la policía ordenó a los ansiosos espectadores hacer la acostumbrada "cola".

Un nuevo boletín, por la tarde, dice que el restablecimiento continúa normalmente y que el soberano "recuperó fuerzas" durante el día, lo que equivale a una ligera mejoría.

Un especialista informó a INS que los boletines pueden considerarse como "satisfactorios en esta etapa", pero señaló que la incertidumbre subsistirá hasta el jueves y posiblemente por más tiempo. Explicó que un período de sumo peligro existirá durante los primeros 5 días debido al "shock" posoperatorio y la posibilidad de complicaciones.

En opinión de las autoridades médicas, el monarca tiene una probabilidad del 50 por ciento de sobrevivir, debido a su edad y al carácter de la operación. Mediante oxígeno se está ayudando al enfermo a respirar y al mismo tiempo es mantenido bajo el efecto de fuertes drogas sedativas.

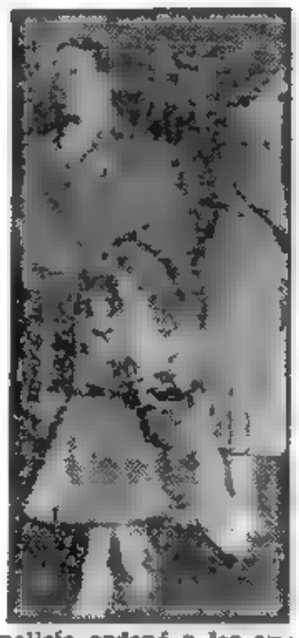

LA REINA Isabel y la princesa heredera, llegan a Londres, de regreso de Escocia, para estar junto a Jorge VI.

EDUARDO CONVERSO CON LA REINA MADRE

LONDRES, 24, (INS). — La anciana reina madre María visitó hoy a última hora el Palacio de Buckingham y se cree que obtuvo permiso para ver a su hijo. La reina, que tiene 84 años de edad, llegó al palacio procedente de su propia residencia, Marlborough House, donde previamente se había entrevistado con su hijo mayor, el duque de Windsor, en un tiempo rey Eduardo VIII.

Por su parte la princesa Margarita Rosa salió hoy del Palacio de Buckingham, por primera vez desde la operación y dió un paseo en automóvil por la tarde.

Cabe indicar que ninguna elección general puede realizarse en Gran Bretaña en caso de estar vacante el trono.

TIEMPO GANADO

Se disponía a partir para Inglaterra por un asunto de negocios cuando una enfermedad lo obligó a postergar el viaje. Estaba muy contrariado porque tendría que pasarse varias semanas en cama. Un día leyó este Aviso Clasificado en CLARIN:

Prof. inglés curso acelerado a domicilio. T. E. 38871.

Entonces comprendió que lo mejor era aprovechar aquel intervalo forzoso para estudiar en su casa el inglés, a fin de salir del paso lo mejor posible cuando fuera al Reino Unido. De modo que contrató al profesor y desde los primeros días está haciendo apreciables progresos. Le dió la idea un Clasificado de CLARIN (CORRIENTES 555. De 9 a 18.30. Informes: (31) 8368 y 9768.

Denuncia Planes Rusos, Tito

BELGRADO 24 (A. F. P.). — "Yugoeslavia no [illegible] al dirigir sus miradas hacia Occidente", declaró Tito en un discurso ante varios millares de ciudadanos al celebrarse el décimo aniversario de la liberación de Uzice, que fué el primer centro de operaciones de los ejércitos en 1941.

Insistió sobre el hecho de que la URSS pretendió aplastar a Yugoeslavia mientras las potencias occidentales, por lo contrario, le dieron un gran apoyo material y moral sin exigir nada. "Podemos hablar con ellas de igual a igual —dijo Tito— y podemos hacer una política exterior totalmente independiente. Nunca hemos sido satélites de la Unión Soviética y no lo seremos nunca de nadie".

Luego de censurar la táctica del Kremlin que tiende a fomentar la hostilidad de los demás países de Europa central contra Yugoeslavia, añadió que "los dirigentes del bloque soviético están preparando provocaciones aun más monstruosas para poder luego responsabilizar a Yugoeslavia

En los medios diplomáticos y militares la alusión de Tito a la preparación, en los países satélites comunistas, de "provocaciones monstruosas", ha suscitado un interés no disimulado

"RECHAZO EL EJERCITO EUROPEO LA INVASION DE LOS ROJOS"

HANNOVER, 24 (AFP). — Han concluído las maniobras interaliadas "Contraofensiva", las más importantes desde 1945, organizadas por el ejército británico del Rin en la región de Hannóver y Bremen, en las que durante 10 días estuvieron en acción 150.000 hombres. El tema general —país "azul" defendiéndose contra la agresión del país "rojo"— permitió utilizar toda la gama de la técnica militar moderna. Según un oficial británico, fueron "un buen ejercicio de estado mayor" y un excelente entrenamiento para los grupos aéreos. El enlace entre las unidades resultó excelente, pese a la diversidad de idiomas. El general Eisenhower declaró que las tropas demostraron que la cooperación entre las naciones aliadas no solamente era posible sino eficaz y que, al fin de cuentas, es la única salvaguardia posible del mundo libre. En definitiva, aunque sólo en "el papel", el ejército europeo rechazó, con plena eficacia, la invasión de fuerzas "rojas".

Se indica que hubo veinte muertos durante los ejercicios, por causas accidentales, y que los heridos pasan del centenar. En la conferencia que clausuró las operaciones, el general Juin subrayó que la jornada marcaba su "asunción del comando definitivo de las fuerzas terrestres del sector centroeuropeo".

E. U. ANULO SU VETO AL COMERCIO CON EL ESTE

WASHINGTON, 24, (AFP). — El Consejo de Seguridad Nacional, verdadero gabinete restringido de Estados Unidos, autorizó a los países del occidente europeo, signatarios del Pacto del Atlántico, a comerciar con la zona del bloque soviético. En esa medida se incluye a Alemania de Bonn.

A los del Pacto Atlántico

El Consejo, organismo federal integrado por Truman, Acheson y Robert Lovett, secretario de la Defensa, resolvió exceptuar a esos países de la decisión del congreso, según la cual se suprime toda ayuda financiera a los gobiernos que exporten productos estratégicos a la región de la "cortina de hierro"

Preparan la Paz Para la Alemania de Bonn

Adenauer y los Aliados Iniciaron la Discusión

BONN, 24 (INS). — Comenzó la conferencia entre los tres altos comisionados de las potencias occidentales en Alemania, con el canciller, Adenauer, a efectos de preparar el acuerdo de paz. Las negociaciones tienen por objeto acordar "términos" aceptables al gobierno de Bonn para poner en vigor las decisiones adoptadas recientemente en la conferencia de los cancilleres de Estados Unidos, Gran Bretaña y Francia, en donde se acordó una especie de independencia sobre la base de la contribución germana a la fuerza defensiva de Europa occidental. La conferencia se realizó en un castillo "neutral", cerca de Bonn, en lugar del cuartel general de la Alta Comisión de los países aliados.

ADENAUER

Tratado Aún Imposible lo Considera Schuman

WASHINGTON, 24 (A. F. P.). — "La situación en Alemania, y sobre todo el hecho de que ese país esté dividido, y en parte ocupado por fuerzas soviéticas, hace imposible, por ahora, la concertación de un tratado de paz", declaró Schuman en un reportaje que publica la revista semanal "News and World Report". Y agregó: "Gracias al plan Schuman, cuya ratificación no tardará más que algunas semanas, podrán ser suprimidos casi en su totalidad los controles a que se halla sometida la industria alemana". Las palabras del canciller francés no influirán, se asegura, en los planes de Occidente acerca del ex III Reich, cuya virtual soberanía ha quedado decidida.

Designó Otros Candidatos el Consejo Superior del Partido Peronista

(INFORMACION PAGINA CINCO)

COMENZO LA LUCHA PRECOMICIAL EN GRAN BRETAÑA

Alienta Attlee al Partido

ATTLEE

LONDRES, 25, (AFP) — Attlee y Churchill han iniciado ya la lucha electoral mientras se anuncia que, a pesar de la enfermedad del rey, los comicios no se suspenderán.

Attlee, al término de la reunión ministerial, conversó con los principales dirigentes de su partido para ponerlos al corriente de la táctica laborista y para desearles "buena suerte" en las urnas.

El "gabinete de relevo" de Churchill, que preside los destinos del partido Conservador, sesionó, a su vez, esta tarde para dar los últimos toques al manifiesto electoral. Churchill presentó a sus 16 colegas el proyecto que él redactó. Por su parte, el canciller de Hacienda, Hugh Gaitskell, expuso a los presentes los resultados de su viaje a Estados Unidos y Canadá. Luego de recordar que en Ottawa no pudieron conciliarse las diferentes tesis, desmintió categóricamente las informaciones de que Gran Bretaña hubiera propuesto la reducción o disminución de su esfuerzo de rearme.

Hablando esta tarde en Epping, cerca de Londres, Dalton declaró que "el ama de casa británica alcanzó una victoria importante contra el costo de la vida: hemos logrado romper el acuerdo sobre el precio de los textiles y los agiotistas están en plena bancarrota".

A todo esto, los círculos conservadores y de la Bolsa se muestran ya mucho más reservados acerca del probable resultado de las elecciones y las apuestas de 6 a 4 en favor de los tories tienden a desaparecer y a hacerse virtualmente parejas. El entusiasmo suscitado en el mundo de los negocios, al día siguiente de la convocatoria, parece ceder sitio a la incertidumbre, que se traduce en un ritmo más lento de las transacciones y por la detención de las especulaciones.

Hácense Apuestas Parejas

CHURCHILL

RIDGWAY PROCURA SALVAR LA

CIUDADANOS londinenses agolpados junto a las rejas del Palacio de Buckingham, esperando ansiosamente el boletín médico que habría de informar acerca del resultado de la operación quirúrgica a que fué sometido el rey

Clarín — DIARIO DE LA MAÑANA — 20 CTVS. EN TODO EL PAIS

Un toque de atencion para la solucion argentina de los problemas argentinos

Año VII Buenos Aires, Miércoles, Setiembre 26 de 1951 Nº 2.151

Ansiedad Pública en Londres

LONDRES, 25, (AFP). Numerosos londinenses, al dirigirse a sus ocupaciones y pasar por el barrio de Westminster, se desvían hacia el Palacio de Buckingham para inquirir ansiosamente noticias del estado de salud del rey.

SUEZ SERIA DEFENDIDO POR LA UN

EL CAIRO, 25, (AFP) — Se anunció en esferas diplomáticas que probablemente serían evacuadas las fuerzas británicas, actualmente en Egipto, especialmente en la zona del Canal de Suez.

Se declara al respecto que, en el caso eventual de procederse al retiro de las unidades apostadas en Ismailiah, Port Said, Suez y otros puntos, serían inmediatamente reemplazadas por efectivos de la UN.

De hecho, se constituiría un sistema internacional de control del Canal de Suez, con una cierta participación egipcia. Ese sistema formaría el núcleo de la defensa de las Naciones Unidas en el Medio Oriente.

Estas versiones han tomado cuerpo al agudizarse la tensión anglo-egipcia, y debido también a los choques que se registran entre patrullas israelitas y egipcias en la frontera del desierto de Sinai y en la línea del armisticio del Negev.

SEGUIR EN ABADAN ES LA ORDEN DE LONDRES

LONDRES, 25 (AFP). — El Foreign Office envió un mensaje al Departamento de Estado pidiéndole que emplee toda su influencia ante Irán para que reveas su decisión de expulsar a los técnicos británicos de Abadán. Un portavoz declaró que "la expulsión constituye un elemento nuevo y grave". Mientras tanto, una fuente bien informada anunció que la orden dada a los técnicos de continuar en sus puestos está aún en vigencia.

Gestión Para la TREGUA

CAMPO AVANZADO, 25, (AFP). — El teniente coronel Norman B. Edwards entregó, a las 18 y 30, un mensaje del coronel Kinney a los comunistas. Lo recibió el coronel norcoreano Lee Pyong Il, oficial de enlace que hace su aparición por primera vez entre los delegados de enlace. La entrevista duró 30 segundos y ha sido probablemente la más corta realizada hasta ahora.

El general Ridgway había ordenado al coronel Kinney que dirigiera la siguiente nota al coronel Chang, que es el oficial de enlace del bando enemigo: "A pesar de su acción unilateral al levantar la reunión de hoy (martes) y su inesperada retirada de la sala, aceptaré reunirme de nuevo con usted a las 10 del miércoles".

El objetivo de estas entrevistas entre oficiales de contacto no es otro que el de zanjar las dificultades aparecidas y el de establecer las condiciones en que habrán de reanudarse las negociaciones de tregua. En cuanto a la versión aliada de la fracasada reunión del martes, los comunistas sostienen que los hechos no ocurrieron como se pretende.

Es evidente que el general Ridgway no quiere cargar con la responsabilidad de la ruptura definitiva de las conversaciones de armisticio y que, por ello, se esfuerza en eliminar los obstáculos que ponen los rojos para volver a discutir el cese de fuego.

La Actitud de los Rojos

Por lo menos, créese que el comando comunista aceptará en definitiva y aun insistirá para que sean reanudadas las negociaciones. Tal se desprende de las manifestaciones de los corresponsales del bando opuesto, que se hallaban esta mañana en Kaesong.

El Incidente de Ayer

TOKIO, 25 (INS). — Radio Pekín sostiene que es inexacta la versión aliada sobre la interrupción de la entrevista cumplida hoy, martes. Dice la emisora que el coronel Chang Chun San, oficial de enlace comunista, no abandonó la sala sino que propuso levantar la sesión, a lo que accedió el jefe aliado de más alta graduación.

El proceder del emisario rojo se debió, según Radio Pekín, a la espera de una respuesta de la UN a su proposición de que la tramitación del armisticio se reanudara el miércoles, a las 10.

Irán Deporta a los Técnicos Ingleses

Plazo de Siete Días

TEHERAN, 25 (INS). — Como verdaderas represalias por el rechazo de Londres de sus sugerencias en pro de las negociaciones de avenimiento, Mossadegh ordenó la expulsión de los 350 técnicos petroleros ingleses de Abadán. Esos técnicos fueron emplazados a abandonar el sur de Irán, en el término de siete días, a contar del 27 de setiembre. La expulsión supone la liquidación de sus contratos individuales.

"Dado que el personal británico no aceptó entrar al servicio de la Sociedad Nacional Petrolera del Irán —declara Mossadegh en su telegrama al consejo de administración de la sociedad— su presencia en la región petrolera es innecesaria. Sírvase, pues, avisar individualmente a cada inglés que se encuentre en la región petrolera, que tiene una semana de plazo, a partir del 27 de setiembre, para preparar su partida".

La deportación es definitiva y no condicionada a cualquier posible reanudación de las conversaciones, lo cual implica que no está destinada a forzar a los británicos a nuevas tratativas. Fuentes de la embajada británica se negaron a comentar la medida, pero declararon que ya los expertos británicos eran objeto de restricciones.

MOSCU MANIOBRA EN TEHERAN

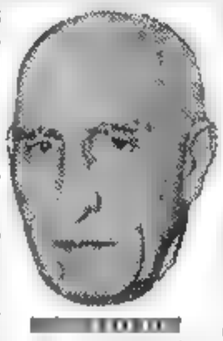

TIZIN

TEHERAN 25 (AFP.). — La diplomacia soviética se ha movilizado rápida y oportunamente. Lizin, director general del ministerio de Comercio de la U.R.S.S., llegó hoy para entablar negociaciones tendientes a promover el desarrollo de las relaciones comerciales entre ambos países. Infórmase simultáneamente que la semana pasada ambos gobiernos concluyeron un acuerdo por el cual Irán adquirirá 12.000 toneladas de azúcar, a cambio de lana.

Mientras tanto, los debates de esta mañana en la Cámara, versaron en torno al peligro comunista

Anuncian Hoy los 3 la Nueva Paz Para Italia

WASHINGTON, 25 (AFP). — Hoy será dada a conocer una declaración francoanglonorteamericana disponiendo la virtual revisión de las cláusulas del tratado de paz con Italia, firmado en 1947. En los círculos autorizados se expresó que, dadas las actuales circunstancias políticas, algunas de las cláusulas de ese tratado ya no tienen razón de ser. Por otra parte, en la mencionada declaración se tratará la admisión del gobierno de Roma en la UN.

Además se informa que Acheson prometió a De Gásperi que Estados Unidos hará todos los esfuerzos posibles para que Italia sea aceptada a pesar del veto de la Unión Soviética.

Seguridades Dadas por Truman a De Gásperi

A todo esto, Truman dió a De Gásperi las seguridades de que Estados Unidos continuará ayudando a Italia y a sus otros aliados, con el objeto de realizar su estabilidad económica y social y aumentar sus capacidades de defensa, anunció un comunicado de la Casa Blanca al terminar la entrevista. Agrega que Truman le afirmó al primer ministro italiano que Estados Unidos está determinado a revisar el tratado de paz en un espíritu de justicia y amistad.

Por último, el comunicado expresa que Truman aseguró que Estados Unidos "reconoce plenamente la necesidad urgente de concluir acuerdos internacionales destinados a encontrar una solución al problema de los países superpoblados, como Italia, y contribuir al desarrollo de otros países".

En el almuerzo que le fué ofrecido en el National Press, de Wáshington, De Gásperi pidió a los occidentales que ayuden a Italia, encomendándole la fabricación de elementos para la defensa común.

DE GASPERI

EISENHOWER PIDE A E. U. DE MAYOR AYUDA

WASHINGTON, 25 (AFP). — A pedido urgente del general Eisenhower al presidente de la Comisión de Relaciones Exteriores de la Cámara de Representantes, se acordó elevar a 7.500 millones la ayuda económica y militar al exterior.

Sigue la Mejoría del Rey Jorge VI

LONDRES, 25 (AFP). — Después del último boletín médico relativo al estado de salud del rey, círculos médico-científicos estiman que el soberano se encuentra ya en vías de restablecimiento.

Se Puede Ser Optimista

Un especialista declaró que luego de una operación como la que acaba de sufrir Jorge VI, el agotamiento del paciente es uno de los primeros problemas que se plantean y la reacción inmediata y la manera con que comienza a reponerse son muy importantes, subrayó que puede presumirse, entonces, que esa reacción es muy buena ya y que recobra fuerzas.

Cabe señalar, empero, que el soberano no está aun fuera de peligro, aunque el boletín permite ser optimista.

TRAERA ALEGRIA

Acababa de inaugurar su moderna confitería en pleno centro. Pero aunque había contratado una buena orquesta, no acudía tanto público como esperaba. Estaba bastante preocupado cuando leyó este Aviso Clasificado en CLARIN:

ANIMADOR y cant. internac. para confit. T. E. (..) 7643.

La oferta le interesó y se entrevistó con el anunciante, que le causó muy buena impresión. Era un cantante de repertorio internacional que desbordaba simpatía y tiene la seguridad de que cuando se presente conquistará al público con su magnetismo personal y su voz. Así, su negocio será un éxito gracias al oportuno Clasificado de CLARIN (Corrientes 555. De 9 a 18 30 horas. Informes: (31) 8368 y 9768).

LOVETT, secretario de Defensa de EE. UU.

Lovett Advierte: Todavía las Armas Atómicas no Superan al Avión

WASHINGTON, 25 (INS). — El secretario de Defensa, Robert Lovett, en su primera conferencia de prensa desde que ocupó la cartera, manifestó: "Las optimistas declaraciones que se han hecho en lo referente a la aplicación militar de la energía atómica, han dado la exagerada impresión de que actualmente se tiene a mano una seguridad rápida, fácil y poco costosa". Aunque Estados Unidos ha producido armas atómicas verdaderamente fantásticas, el hecho escueto es, en opinión del secretario de Defensa, que, "por ahora y por algún tiempo en el futuro", los aviones más bien que los proyectiles guiados o la artillería atómica, "todavía representan el medio más directo" de llevar cargas atómicas a un blanco determinado. Con referencia a las armas "fantásticas", dijo: "Aun teniendo presentes estos nuevos inventos, no hay perspectivas de que en el futuro cercano se determine un medio poco costoso de ganar una guerra".

Proyéctase Reformar el Régimen Jubilatorio del Personal del Estado

EN la Cámara de Diputados trascendió en la tarde de ayer, que de un momento a otro dicho cuerpo considerará un mensaje y proyecto de ley del Poder Ejecutivo, por el cual se introducen importantes modificaciones a la ley de jubilaciones, que lleva el número 4349. Si bien no se conoce el contenido de la iniciativa, se anticipa que contemplará la incorporación a su régimen jubilatorio de las profesiones liberales, de los trabajadores del campo y de los empleados de las instituciones bancarias oficiales. Además, se daría opción a obtener el promedio correspondiente entre los cinco años mejor remunerados. El aporte del afiliado se elevaría del 8 al 10 % del sueldo, y el del Estado del 12 al 14 %, pudiendo acogerse al retiro voluntario con 20 años de servicio y sin límite de edad.

Daríase Aguinaldo a Jubilados y Pensionistas

Autorizan a Italia a Rearmarse

WASHINGTON, 26 (A. F. P.). — El compromiso contraído por las tres grandes potencias occidentales, Estados Unidos, Gran Bretaña y Francia, de anular las restricciones impuestas a Italia en el tratado de paz que firmó, equivalen a autorizar a ese país a proceder a su inmediato y amplio rearme, con el fin de que pueda contribuir más eficazmente a la defensa común. Por el mencionado tratado de paz, que prácticamente se reforma, si no se anula, Italia no estaba en condiciones jurídicas de alistar más que 300.000 soldados, mientras su aviación no debía pasar de 350 máquinas y su marina de guerra de 132 unidades. En rigor de verdad, se han quitado los obstáculos que le impedían a Italia entrar, por la puerta de honor, en el Pacto del Atlántico, ya que si bien era uno de sus miembros, todavía no se hallaba colocada en un pie de igualdad con otros asociados de indudable menor jerarquía.

Notificaron a la URSS

MOSCU, 26 (INS). — Los representantes de Estados Unidos, Gran Bretaña y Francia entregaron al canciller interino ruso el texto del comunicado de sus países sobre el tratado de paz con Italia.

DIARIO DE LA MAÑANA

Clarín

20 CTVS. EN TODO EL PAIS

Un toque de atención para la solución argentina de los problemas argentinos

Año VII Buenos Aires, Jueves, Setiembre 27 de 1951 Nº 2.152

SOLDADOS heridos de la UN dejan el campo de batalla

Desacuerdo Casi Insalvable en la Tregua

TOKIO 26 (INS). — Una nueva gestión comunista para reanudar inmediatamente la conferencia de armisticio fué rechazada por los aliados, al insistir en que previamente es necesario fijar condiciones "mutuamente satisfactorias". Ambas partes aparentemente son intransigentes en ese punto básico, después que sus oficiales de enlace se reunieron por tercer día consecutivo en Kaesong. El general Matthew Ridgway informó, además, que los emisarios rojos propusieron una reunión de los delegados a las 10 del jueves y que se les respondió que "las instrucciones limitaban el cometido de los agentes de la UN a discutir condiciones que fueran mutuamente satisfactorias antes de reanudar las deliberaciones de tregua". La entrevista de hoy en Kaesong se prolongó 80 minutos y entró en receso por mutuo acuerdo a las 11.20. El comunicado no señala que se hubiera fijado una nueva conferencia.

Cunde la Decepción en Torno a la Gestión de Armisticio

TOKIO, 26 (AFP). — "Seguimos descendiendo escalones", dicen los oficiales de enlace que regresan de Corea para consultar con Ridgway. Esa frase compendia la decepción de quienes aun tenían confianza en la posibilidad de una tregua. Aluden así al extraño proceso que han seguido las negociaciones, iniciadas hace hoy tres meses. Desde entonces, la responsabilidad descendió constantemente a un nivel jerárquico inferior. Para que ambos jefes supremos lleguen finalmente a concertar el armisticio, será necesario que el vicealmirante Joy y el general coreano Nam Il se pongan de acuerdo sobre las violaciones a la zona neutral denunciadas por los comunistas. Pero ambos plenipotenciarios no pueden reunirse porque, a su vez, el coronel Kinney y el coronel Chang, chino, no consiguen entenderse sobre la forma de reanudar las conversaciones. Y, por último, para que éstos entren en contacto es preciso un acuerdo entre otros dos personajes: el coronel Edwards, oficial de enlace aliado y Lee Pyong Il, norcoreano, que han presentado distintas proposiciones y que declaran no tener facultades para discutir otra cosa.

Cabe señalar, además, que prácticamente hubo hoy dos reuniones distintas: un cambio de mensajes en Pun Mun Jo, y una "sesión misteriosa" en Kaesong entre oficiales de enlace, de la que nada se ha informado.

CONTRAPROPUESTAS DE ADENAUER AL ESTE

BONN, 26 (AFP). — El gobierno federal aceptará la proposición de Otto Grotewohl para la organización de elecciones libres en toda Alemania, siempre que la comisión investigadora recomiende su realización, después de examinar las condiciones políticas en la zona soviética. Tal es el sentido de la declaración que Adenauer leerá mañana, jueves, en el Parlamento.

El canciller solicitará al gobierno de Alemania oriental que invite por intermedio de la comisión de control soviético a la UN, a enviar dicha comisión a la zona rusa.

El gobierno de Bonn intercederá por su parte ante los altos comisarios aliados, a fin de que una comisión análoga sea enviada a Alemania occidental.

Además, recomendará que las elecciones se cumplan bajo el control de la UN.

Lenta Pero Firmemente Mejora el Rey Jorge VI

LONDRES, 26 (AFP).—El séptimo boletín médico desde el domingo consigna que si bien el rey Jorge VI pasó una noche menos tranquila, su estado general sigue mejorando paulatinamente. Los facultativos han autorizado al monarca a alimentarse con caldo y una pequeña porción de pescado, lo que es prueba de que su organismo reacciona favorablemente. Todos los miembros de la familia real permanecen en el palacio Buckingham. El paciente solo ha cambiado breves palabras con la reina, pero se le prohibieron absolutamente las visitas. Mientras tanto, gran cantidad de público permanece estacionado y silencioso ante el palacio.

El boletín nocturno indica que no han sobrevenido complicaciones y que se nota progreso gradual en la salud del rey; pero recalca que subsistirá cierta inquietud durante una semana o diez días más. Se ha informado, por otra parte, que el viaje a Canadá de la princesa Isabel y del duque de Edimburgo será demorado.

Trascendió también que por estar el rey más fatigado de lo previsto, como resultado de la pérdida de suero, posiblemente se le prescriba más reposo antes de aplicarle el plan que originariamente se había trazado, plan que consistía en que abandonara brevemente el lecho y comenzara ejercicios especiales de respiración.

El duque de Windsor no concurrió aún al palacio de Buckingham, pero se espera que lo hará antes de partir para París, el domingo próximo.

BAJO la lluvia, el público londinense espera los boletines médicos.

Truman y Acheson Señalan que la Paz Será Defendida

WASHINGTON, 26 (AFP.) — Con pocos minutos de diferencia, Truman y Acheson expresaron la decisión norteamericana de desafiar una vez más a la Unión Soviética. Así como se ha prescindido del gobierno de Moscú en la creación de nuevas condiciones diplomáticas para el Japón y Alemania, Estados Unidos está dispuesto a hacer lo propio con Italia, a pesar del veto seguro del Kremlin.

Por lo demás, Acheson afirmó rotundamente que las potencias occidentales "crearán situaciones de fuerza" para salvar la paz internacional.

Advertencia de Truman

Por su parte, Truman, en un acto de amistad estadounidense-italiana, dijo: "Si la URSS continúa oponiendo su veto a la admisión de Italia en las Naciones Unidas, debemos encontrar otros medios para permitir a Italia desempeñar una misión completa en el mantenimiento de los principios de la UN".

Nueva Invitación Aliada a los Rojos Para Conferenciar

TOKIO, 27 (AFP). — El coronel Kinney informó al oficial de enlace comunista, coronel Chang, que salvo contraindicación de su parte, se trasladaría a Kaesong a las 10. Su mensaje dice: "En respuesta a su proposición, de reanudar la conferencia para el armisticio el 27 de setiembre, he recibido orden para notificarle que el almirante Joy desea un encuentro de ambas delegaciones apenas se hayan concertado condiciones recíprocamente satisfactorias".

PASEOS UTILES

A los tres les convenía hacer gimnasia. A don Carlos y a su esposa porque estaban engordando, y a Eduardito, desde luego, porque se lo había recomendado el médico. Pensaban ya en ingresar a algún club, pero leyeron este Aviso Clasificado en CLARIN:

VENDO tres bicicletas en buen estado. T. E. ...-0985

Y comprendieron que pedalear en largas excursiones por los alrededores de la Capital era precisamente la gimnasia liviana que les convenía. De modo que, como el precio de las bicicletas ofrecidas era razonable y estaban casi nuevas, don Carlos las compró y ahora tienen resuelto su problema, gracias al Clasificado de CLARIN (Corrientes 555. De 9 a 18.30 horas. Informes: (31) 8368 y 9768.)

INGLATERRA RESPONSABILIZA A IRAN DE LAS CONSECUENCIAS DE LA EXPULSION

LONDRES, 26 (INS). — Attlee envió un mensaje personal a Truman en el que explica "las posibles y graves consecuencias que pueden surgir de la disputa petrolera" con el gobierno de Teherán. Un vocero del Foreign Office expresó, posteriormente, que 350 técnicos británicos han recibido instrucciones de permanecer en Abadán, a pesar del decreto de expulsión. A su vez, el ministerio del Aire reveló que una escuadrilla de aviones particulares se encuentra en bases del norte de Africa "para lo que pueda ser necesario", es decir, el despacho de tropas a Irán o la evacuación de los peritos. Señálase, de paso, que la comunicación a Truman no tiene carácter de llamamiento, y que no solicita ayuda.

Hablase Otra Vez de la Mediación de E. U.

HARRIMAN, asesor de Truman

TEHERAN, 26 (AFP). — Loy Henderson, nuevo embajador de EE. UU. visitó hoy, contra todo precedente y toda norma protocolar, a Mossadegh, antes de haber presentado credenciales al cha. Nada se reveló de lo tratado en la conferencia. A todo esto circula la versión de que tanto el gobierno iranio como el británico habrían pedido, por separado a Wáshington que interponga sus buenos oficios a fin de lograr una solución al pleito, pedido que se haría pese al fracaso de Hárriman. La conversación de Henderson con el premier duró más de una hora.

Enérgica Protesta Inglesa

El Foreign Office informó que el embajador en Teherán, sir Francis Shepherd, presentó una protesta por la expulsión y que en una conversación con el canciller, Bagher Kazemi, "no dejó a éste la menor duda de que el gobierno de Irán tendrá la responsabilidad total de las consecuencias" de la radical medida.

Naves Cerca de Abadán

Mientras tanto, Downing Street reveló que Attlee se entrevistará mañana con Churchill y Eden.

Gran Bretaña tiene buques de guerra cerca de Abadán, paracaidistas en Chipre y aviones de transporte de las Reales Fuerzas Aéreas también allí y en otras bases del Cercano Oriente.

Confía el Cha en que no Ocurrirán Choques

REZA PAHLEVI, el Cha del Irán

TEHERAN, 26 (INS). — Afírmase que el ejército fué puesto en "alerta" por temor a que la deportación de los técnicos ingleses provoque un conflicto armado. Dícese que las tropas estacionadas en el sur del país se hallan acuarteladas, rumor éste que no se ha confirmado. Mientras tanto, la impresión dominante en los círculos allegados al cha es que Gran Bretaña no recurrirá a la fuerza para impedir el cumplimiento de la orden de expulsión dictada por Mossadegh. Sin embargo, si bien reina calma aparente, es evidente que aumenta la tensión

Vigilará el Ejército las Próximas Elecciones

Asumirá la Custodia de las Urnas

POR un decreto que refrendan los titulares de las carteras de las fuerzas armadas, se encomienda al ministerio de Ejército la vigilancia de los locales en que funcionen los comicios, durante el acto electoral del 11 de noviembre. El mismo departamento tendrá a su cargo la custodia de las urnas desde dichos locales hasta las sedes de las respectivas juntas electorales y, posteriormente, la vigilancia de esas urnas hasta la terminación del escrutinio definitivo. En caso necesario, podrá requerir la colaboración de las fuerzas correspondientes a los ministerios de Marina y de Aeronáutica.

Mantenimiento del Orden

El mantenimiento del orden público dispone el mismo decreto, estará a cargo de las respectivas policías, de acuerdo a las directivas que imparta el ministerio del Interior y, en su caso, con la colaboración de los gobiernos de provincia. Se establece también que, para asegurar el cumplimiento de las disposiciones de las juntas electorales y los presidentes de mesas, se designará el personal militar que tendrá a su cargo el contralor de los servicios encomendados a las tropas. La coordinación pertinente será fijada por el ministerio del Interior, a cuyo fin el de Ejército le proporcionará los correspondientes elementos de juicio, y le solicitará las medidas que estime necesarias. Todos los demás ministerios prestarán a estos efectos su más amplia colaboración.

Determínase por último que, de conformidad con el Art. 14, inciso 4º de la ley 13.529, estará a cargo del ministerio del Interior todo lo relativo a la ejecución de las leyes electorales, para lo cual prestarán su colaboración todos los ministerios nacionales y los gobernadores de provincia, en su calidad de agentes naturales del gobierno federal.

RIDGWAY, cuya propuesta no aceptaron los rojos

INSISTEN CON KAESONG LOS *Altos Jefes* COMUNISTAS

TOKIO, 28 (AFP). — Radio Pekín trasmitió la respuesta a la propuesta del general Ridgway de trasladar a Songhyon la sede de la conferencia del armisticio. La respuesta, como se presentía, es negativa y en ella se insiste además en que las conversaciones deben seguir en Kaesong. En consecuencia, la situación se mantiene en la "impasse" anterior, con la cada vez más firme intransigencia de ambos bandos que no quieren ceder en esta batalla de prestigio. La proposición del comandante supremo aliado había sido trasmitida ayer jueves a las 12.30 hora local y sugería que las entrevistas para la tregua se llevaran a cabo en esa localidad, que queda a unos 15 kilómetros de Kaesong. En su mensaje a los generales Kim Il Sung y Peng Teh Huai decía Ridgway: "Propongo que las dos delegaciones se reunan apenas sea posible en un lugar ubicado aproximadamente a mitad de camino entre las líneas del frente en las cercanías de Songhyon". El mensaje entregado a los oficiales de contacto rojos agregaba: "Si Uds. aceptan enviaré mis oficiales de enlace al encuentro de los de Uds. para deliberar sobre la ejecución inmediata de los preparativos necesarios". Pedía luego que ambas representaciones retomaran la discusión del punto segundo del orden del día, tan pronto como se lograra un acuerdo acerca del nuevo lugar de las entrevistas.

Fué Rechazado el Cambio de Sede

Motivos de Inquietud

PUNTOS neurálgicos del Lejano y Cercano Oriente: Nº 1: Corea, donde sigue la lucha y también la "impasse" en las negociaciones de tregua. 2: Indochina, lugar de cruentas batallas entre comunistas nativos y franceses. 3: La India en graves disidencias con Pakistán por el territorio de Cachemira. 4: Irán, cuya orden de expulsar a los técnicos ingleses, ha complicado la ya delicada situación con Londres. 5: El Canal de Suez, que Egipto reclama para sí y que Gran Bretaña procura retener. En el Cercano Oriente existe, asimismo, tensión entre los estados Arabes e Israel

DIARIO DE LA MAÑANA

20 CTVS. EN TODO EL PAIS

Un toque de atención para la solución argentina de los problemas argentinos

Año VII Buenos Aires, Viernes, Setiembre 28 de 1951 Nº 2.153

Jorge VI Designó un Consejo de Estado

MARGARET ROSE

Reina ISABEL

D. de Gloucester

Princesa MARIA

Princesa ISABEL

REEMPLAZA EN SUS FUNCIONES AL SOBERANO INGLES ENFERMO

LONDRES 27 (INS). — Jorge VI firmó un edicto real designando un Consejo de Estado que lo reemplazará mientras dure su convalecencia. El Consejo ha sido integrado por la reina Isabel, las princesas Isabel y Margarita Rosa, el duque de Gloucester y la princesa real María, estos dos últimos hermanos del monarca. El anuncio de la trascendental medida dice que el Consejo de Estado "manejará temporariamente los asuntos del Reino Unido y las colonias que requieren la aprobación del soberano". La constitución del Consejo de Estado sigue de cerca al anuncio hecho en el palacio de Buckingham de que el rey se halla "mucho más fuerte". Anuncióse, además, que la princesa Isabel y su esposo el príncipe Felipe comenzarán su planeado viaje a Canadá el 7 de octubre.

Uno de los médicos declaró, al retirarse del Palacio: "Sólo puedo decir que éste es un boletín de muy grandes esperanzas. El rey reacciona como un hombre joven y robusto".

El duque de Windsor visitó a mediodía al monarca.

Attlee Apelará Ante el Cha en Busca de Arreglo

LONDRES, 27 (AFP). — El primer ministro, Attlee, discutió, durante 45 minutos, la situación anglo-irania con Churchill y Eden. Luego se anunció, mediante un comunicado, que mañana Attlee conversará con Davies, jefe del partido Liberal. Tiénese ahora la impresión de que no será necesario convocar al Parlamento a sesión especial, como en un principio se presumía.

Por su parte, el gabinete resolvió esta mañana realizar una gestión directa ante el cha de Persia, exponiéndole las graves consecuencias que se derivarían de la expulsión de los expertos ingleses de Abadán. La reunión demandó tres horas de deliberaciones y al salir de Downing Street 10, sus participantes parecían muy preocupados, mientras numeroso público los veía, en silencio, encaminarse a sus respectivos ministerios. Afírmase, asimismo, que se convino en aplazar cualquier decisión referente al empleo de tropas en Irán, a la espera de que el cha consiga "dominar" las que califican de excesivas aspiraciones nacionalistas de Mossadegh- aspiraciones —se añade— que podrían convertirse en realidad por caminos menos peligrosos.

CHOCAN ALIADOS Y ROJOS EN EL AIRE

FRENTE DE COREA, 27. (INS). — Centenares de aviones aliados atacaron a masas de tropas comunistas en movimiento, mientras otros derribaban a dos aparatos rojos a chorro en el tercer día consecutivo de espectaculares combates aéreos.

Los pilotos norteamericanos divisaron cerca de 3.000 vehículos del enemigo desplazándose hacia el frente durante la noche hasta el amanecer del jueves y en seguida los ametrallaron, como así al resto del tránsito por las principales arterias de abastecimientos, especialmente las rutas de Pyongyang.

ABRESE en COREA EL FRENTE AEREO

NUEVA YORK, 27. (De nuestra agencia). — La creciente intensidad de la guerra aérea en Corea estaba prevista. Hace muchas semanas que las informaciones señalaban los preparativos rojos para agregar a sus fuerzas la aviación, destacándose la construcción de aeródromos que por sus dimensiones parecieran destinados a bombarderos. Esas previsiones van más allá de la fase que se está cumpliendo y ha anticipado la posibilidad de que los chinos y norcoreanos utilicen la aviación como elemento básico para su sospechada e inminente nueva ofensiva. El actual incremento de la lucha aérea podría significar la inmediata intervención de los bombarderos de los agresores que hasta ahora ha sido nula. En las últimas noticias se destacan tanto como el aumento diario de las fuerzas aéreas comunistas, otros dos aspectos sugestivos: primero, la aparición de aviones de construcción rusa, que se supone son los MIG-19, lo más perfecto y moderno que ha producido la industria soviética en cazas a chorro y, segundo, la evidente superior pericia de los pilotos que los tripulan en relación con los anteriores, que fueron fácilmente derribados. En las citadas previsiones que anticipan esta fase de la guerra coreana, a los que se asigna una técnica combativa muy similar a la que hizo famosos a los de la Luftwaffe y esto —además de la procedencia de las máquinas— establece otra peligrosa relación directa con Rusia, que es el único lugar —desde que China y Corea del Norte no tienen prisioneros alemanes— donde esos hombres pudieran haber hecho escuela.

HORACIO ESTOL
(Corresponsal de CLARIN en EE. UU.)

EE. UU. PIDE A IRAN QUE NO EXPULSE A LOS BRITANICOS

WASHINGTON, 27 (INS). — Estados Unidos pidió a Irán que anule la expulsión de los técnicos petroleros británicos, y Truman expresó esperanzas de una solución pacífica de la disputa. La nueva gestión norteamericana fué revelada por el departamento de Estado, que también renovó su oferta de ayudar a resolver el conflicto.

Truman, en rueda de periodistas, se mostró confiado de que se determine una fórmula apta para resolver pacíficamente el problema, del mismo modo que, según él, siempre abriga esperanzas sobre la pacífica liquidación de toda divergencia internacional. Sin embargo expresó que sus esperanzas no siempre se ven satisfechas. Asimismo, se mostró reacio a discutir los mensajes que ha cambiado con Attlee acerca de la disputa. Mientras tanto, en el departamento de Estado se insinuó la posibilidad de que Truman hubiera pedido a Londres que evite la utilización de fuerzas armadas. Estos acontecimientos se producen a tiempo que en los medios diplomáticos se vaticina que Harriman reasumiría su papel de mediador entre Londres y Teherán.

El portavoz del departamento de Estado, Michael MacDermott, señaló que la situación ha empeorado desde que el gobierno iraní canceló los permisos de residencia que amparaban a los técnicos de la refinería de Abadán. Agregó que el departamento de Estado está profundamente preocupado y confía que Teherán no lleve a la práctica su plan, porque de hacerlo el gobierno norteamericano cree sinceramente que sería mucho más difícil hallar un arreglo.

Volarían las Refinerías

TEHERAN, 27. (A. F. P.) — Mossadegh, hablando en la plaza del Parlamento, declaró: "Es para luchar contra la miseria del pueblo iraní que he decidido nacionalizar la industria del petróleo". Terminó afirmando: "Mi gobierno no abandonará sus responsabilidades, a no ser que el Parlamento le retire su confianza". Su discurso duró 10 minutos. Mossadegh acentuó sus palabras con grandes gestos, el rostro bañado en lágrimas, y agotado por el esfuerzo tuvo que ser transportado desvanecido.

Entretanto, las tropas persas se han hecho cargo del control de las refinerías de Abadán. Dícese que el primer ministro convino ya con el jefe del estado mayor que esas refinerías serán voladas en caso de que se produjera un desembarco de fuerzas del Reino Unido.

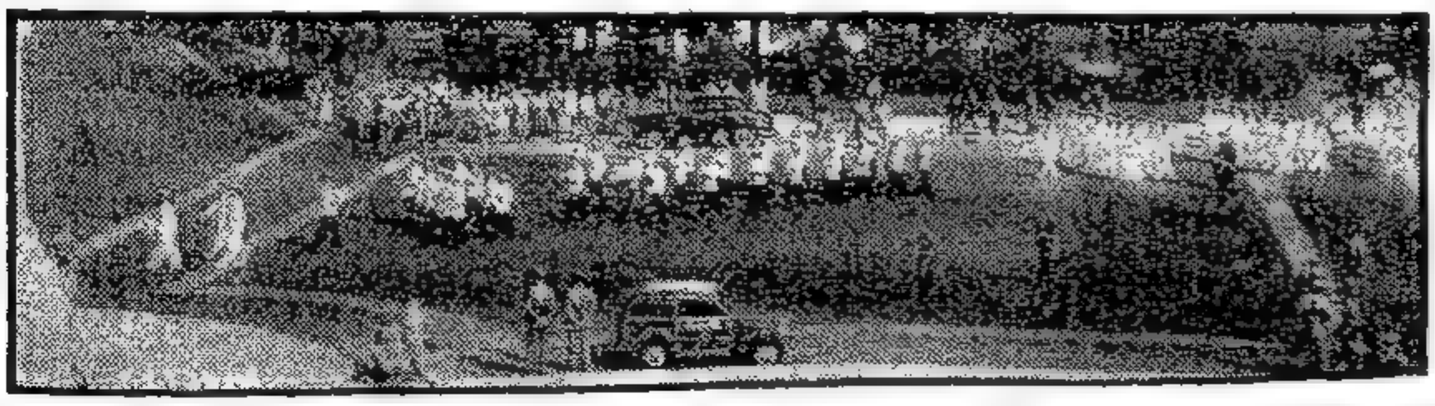

MARINOS y cadetes del buque-escuela argentino "Pueyrredón", desfilan por las calles de Roma, luego de haber rendido homenaje al soldado desconocido italiano

UNA ACERTADA

Laura era una muchacha animosa y ahora que había desaparecido su padre, debía pensar en mantener a su vieja madre y a sus hermanitos. Carecía de profesión y no sabía cómo orientarse. Un día leyó este Aviso Clasificado en CLARIN:

IDEAS gráficas publicidad, ofrézcalas a T. E. (...) 8432.

Entonces se le ocurrió una idea. Ella sabía dibujar y tenía imaginación. ¿Por qué no probar suerte? Se entrevistó con los directores de la agencia de publicidad anunciante y les hizo algunos bocetos de prueba que gustaron mucho. Le han ofrecido ya empleo con un sueldo que le permitirá sacar de apuros a su familia, gracias al Clasificado de CLARIN (Corrientes 555. De 9 a 18.30 horas. Informes: (31) 8368 y 9768).

El Congreso Convirtió en Ley la Declaración del Estado de Guerra Interno Hecha por el P. Ejecutivo

Fué Anulado Ayer en Horas un Conato de Sublevación Militar

Asistióse con Calma a los Sucesos

UNA jornada de intensidad dramática y en el curso de la cual se sucedieron acontecimientos de honda repercusión, vivió ayer la ciudadanía de todo el país, al anunciarse el estallido de un movimiento sedicioso que, poco después del mediodía se hallaba totalmente dominado. Su objetivo fundamental, según trascendió, era el atentado contra el jefe del Estado, general Juan Perón; el ministro de Defensa, general Humberto Sosa Molina, y el ministro de Ejército, general Franklin Lucero, aprovechando la presencia de los mismos en la ceremonia que se había anunciado para la fecha en la escuela de suboficiales "Sargento Cabral", de Campo de Mayo.

EL JEFE del Estado dirige la palabra a la multitud reunida en la plaza de Mayo y en las plazas de las ciudades del interior. Junto al primer magistrado, aparecen los ministros del Interior y de Salud Pública, y el titular de la Cámara de Diputados

★ Aviones Sobre la Metrópoli

Entre los rumores, avalados por la presencia de aviones hostiles al gobierno que sobrevolaban la ciudad en las primeras horas de la mañana, y el final del complot terminado con el arresto de su jefe, el general retirado Benjamín Menéndez, que firmó las proclamas arrojadas por los aviadores alzados, y de la mayoría de los implicados, medió la implantación del estado de guerra interno por un decreto del Poder Ejecutivo, la movilización de los trabajadores de todo el país que, respondiendo a la orden de la C.G.T., paralizaron las tareas en la República para concentrarse en la Plaza de Mayo y plazas principales de todas las ciudades y el discurso del primer magistrado en el que se señaló el fracaso de la intentona y se anunció que reinaba la más absoluta tranquilidad en todo el país.

Luego, en las últimas horas de la tarde, el ministro del Interior, señor Angel G. Borlenghi, concedió una entrevista a los periodistas, a quienes formuló importantes declaraciones.

★ Dos Hechos Paralelos

La crónica debe registrar al mismo tiempo, dos sucesos que se desarrollaron en el curso del día de ayer paralelamente. Por una parte, las actividades de los sediciosos que actuaron con un pequeño grupo de tropas en Campo de Mayo, adonde lograron dirigirse por breves momentos —hasta verse obligados a huir— los generales retirados Menéndez y Rawson y por los aviadores sublevados de El Palomar a los que se unieron algunos aparatos de la aviación naval de Punta Indio, y por la otra, la respuesta popular al llamado de la C.G.T. que determinó, desde que se le lanzó por la Red Argentina de Radiodifusión, una constante afluencia de trabajadores hasta la Plaza de Mayo.

★ Trascienden las Primeras Noticias

Las primeras noticias de fuente oficial fueron conocidas por el pueblo a las 10.20, cuando la Subsecretaría de Informaciones de la Presidencia, por la cadena de las emisoras del país, dió a conocer el decreto del Poder Ejecutivo por el cual se implantó el estado de guerra interno en todo el territorio nacional.

En ese momento cesaron los rumores. Los aparatos de los rebeldes continuaban sobrevolando el centro de la ciudad y hacían pasadas rasantes a lo largo de la Avenida de Mayo y por sobre la Casa de Gobierno. Y la población, con la consiguiente sorpresa, comprobaba que los rumores habían sido exactos y que existía una rebelión cuyos alcances hasta ese instante, se desconocían.

Acto seguido a la difusión radiotelefónica del decreto antes citado, se dió a conocer la declaración del paro general en el cual la Confederación General del Trabajo exceptuó únicamente a los servicios de transportes, hoteleros y servicios públicos, instando al personal de las usinas eléctricas a observar máximo cuidado en la vigilancia de esos locales.

Estas informaciones serían repetidas a las 10.30 y desde esa hora hasta las 15.30 —cuando comenzó

(CONTINUA EN LA PAGINA DOS)

DIARIO DE LA MAÑANA

20 CTVS. EN TODO EL PAIS

Un toque de atencion para la solución argentina de los problemas argentinos

Año VII Buenos Aires, Sábado, Setiembre 29 de 1951 Nº 2.154

DETUVOSE AL JEFE DE LA REVUELTA, GENERAL (R) BENJAMIN MENENDEZ

EL ministerio de Ejército dió a conocer poco antes de las 20 horas de ayer, un comunicado en el cual señala que la intentona fué enérgicamente anulada poco después de iniciada por el general Menéndez en Campo de Mayo, agregando que tanto éste como la mayoría de los implicados en el alzamiento se hallan detenidos y han sido sometidos al proceso que establece el código de Justicia Militar.

El comunicado expresa:

"En las primeras horas de hoy, el general retirado Benjamín Menéndez, acompañado de algunos oficiales, parientes y amigos, se apoderaron de las puertas de entrada de Campo de Mayo y penetraron en la Escuela de Caballería y el Regimiento de Tanques (C8). Simultáneamente, varios aviones de la Aeronáutica Militar y Navales sobrevolaron la Capital, lanzando volantes e incitando a la subversión. La intervención de los jefes y la inmediata reacción de las unidades sorprendidas, anuló enérgicamente la tentativa.

Por lo demás, el Ejército en todas sus jerarquías adoptó las medidas represivas correspondientes para neutralizar la insólita actuación de los perturbadores hasta dominarlos totalmente, reinando en todo el país la más completa tranquilidad.

Se hallan detenidos el general retirado Menéndez y la mayoría de los implicados en la subversión.

El resto de las unidades del Ejército se mantuvo en su puesto en todo el país, completamente ajeno al episodio.

Las autoridades militares han iniciado el correspondiente proceso que establece el código de Justicia Militar, y sobre cuyas conclusiones se informará oportunamente".

FRENTE a la Casa de Gobierno, el público exteriorizó su adhesión al general Perón, quien desde uno de los balcones elogió la lealtad de la inmensa mayoría de las fuerzas armadas y la firme adhesión del pueblo

Alzamiento Descabellado

LA República fué profundamente sorprendida durante las primeras horas de la mañana de ayer por un acontecimiento tan absurdo como deplorable. Nadie podía ni quería creer en la veracidad de lo que trasuntaba la presencia de algunos aviones que desde temprano surcaban el cielo de esta ciudad, arrojando volantes cuyo contenido no tenía otra virtud que la de provocar verdadero estupor. Se trataba, como luego se comprobó, de una tentativa de sublevación militar completamente descabellada, vale decir, sin razón, orden ni concierto, a pesar de que sus promotores, encabezados por un general retirado, pretendían dar por consabidos los fundamentos que no invocaban y que de ninguna manera justificarían, aun cuando encerraran alguna partícula de verdad, tamaño atentado contra la paz interna, la tranquilidad y el prestigio de la Nación. CLARIN, que ha estado, está y estará siempre en contra de toda violencia encaminada a desviar al pueblo argentino de los carriles constitucionales y legales que son el mayor seguro de su bienestar, de su progreso y de su libertad, no puede sino repudiar en absoluto semejante conato subversivo. Felizmente, las fuerzas armadas de la República no sólo han permanecido leales a su juramento y al deber de defender el imperio de las autoridades legítimas, sino que reaccionaron con una prontitud y una eficiencia condignas de la confianza que el pueblo tiene depositada en ellas, por ser el sostén de las instituciones y la garantía insubstituible de la integridad y la soberanía de la patria. La conducta de la minoría, numéricamente insignificante, que acaba de ser actora del episodio referido, no hace sino confirmar la regla que ha predominado y que ha evitado a la República un trastorno inmerecido. No se concibe, en verdad, que a esta altura de la vida del país y en posesión de la experiencia propia y ajena acumulada a lo largo del tiempo, haya ciudadanos, militares o civiles, que cifren en la alteración del orden institucional esperanzas de mejoramiento de las costumbres políticas o de las prácticas gubernativas. Ello es tanto menos explicable cuanto que el pueblo argentino está convocado a elecciones generales destinadas a renovar todos los poderes del Estado, oportunidad en que la ciudadanía expresará su voluntad y decidirá el camino que la Nación ha de seguir en su futuro próximo. Mientras tanto, cabe elogiar también el celo con que la masa trabajadora del país respondió al llamamiento que se le formulara en defensa del gobierno constitucional y de las conquistas sociales de que disfruta y que no sin razón ve amenazadas por quienes no titubean en recurrir a tan estériles como vitandos procedimientos de violencia.

Tendrán Aguinaldo los Jubilados, Pensionistas y Retirados

★ *Visitó Ayer Campo de Mayo el General Perón* ★

RENUNCIO EL MINISTRO DE MARINA; ES SU SUCESOR EL CAPITAN DE NAVIO OLIVIERI

Prestó Juramento Y EN SEGUIDA *Asumió el Cargo*

Cap. OLIVIERI

LA renuncia del ministro de Marina, almirante (R) Enrique B. García, presentada en las primeras horas del día; su inmediata aceptación, y la designación en su reemplazo del capitán de navío Aníbal O. Olivieri, quien asumió en seguida la cartera, fueron los primeros acontecimientos de ayer derivados del movimiento sedicioso frustrado la víspera y de cuyo desarrollo CLARÍN informó ampliamente en su edición anterior.

La Renuncia de García

La dimisión del almirante García sólo se conoció cuando el ministerio del Interior dió a la publicidad el decreto de aceptación, que refrenda el titular de ese departamento de Estado y cuyo texto dice así:

"Art. 1º — Acéptase la renuncia presentada por el señor almirante (R) don Enrique B. García, del cargo de ministro secretario en el departamento de Marina".

"Art. 2º — Comuníquese, dése a la Dirección General del Registro Nacional y archívese".

Designaso el Sucesor

Simultáneamente se expidió otro decreto por el que se designa para el cargo de ministro de Marina al capitán de navío Aníbal O. Olivieri, quien venía ejerciendo un alto cargo en la presidencia de la

(CONTINUA EN LA PAGINA TRES)

Uruguay Decretó la Internación de los Oficiales Argentinos

MONTEVIDEO, 29 (AFP). — Firmado por el presidente Martínez Trueba y el canciller, Domingo Cámpora, dictóse un decreto por el cual se dispone la internación de los militares argentinos que en el día de ayer llegaron al Uruguay en varios aviones. El texto de dicho decreto es el siguiente: "Artículo 1º: Desármese e intérnese a los oficiales superiores, jefes y oficiales del ejército argentino que viajaban en las aeronaves a que hace referencia el artículo 2º del presente decreto, quienes serán considerados como refugiados políticos. Artículo 2º: Hágase saber al gobierno argentino que las aeronaves llegadas al país y las armas de los militares que las conducían están a su disposición".

Los oficiales son: en Colonia Cosmopolita, capitán de navío Arturo Gustavo Mazza; en Carmelo, capitán de navío Vicente M. Baroja, y en Carrasco, brigadier mayor Samuel Guaycochea, brigadier Guillermo Zinny, comandantes Luis Albornoz, Arnoldo C. Miggiore y Miguel J. Costa; capitanes Enrique Smith Estrada, Germán Zain, Abelardo Sangiacomo, José Pedro Villa, Roberto Tiscornia, Guillermo R. Forn y Puig, Juan M. Coll y Juan Giachetti; tenientes primeros Mario Bianchi, Abelardo Fonseca, Osvaldo A. Cacciatore, Arquímedes Roberts y Héctor Daza; tenientes Carlos María Campos, Manuel J. Jardón, Francisco Cabrera, Carlos Gómez, Osvaldo Caffata, Juan Carlos M. Fawergiotte, José Dodorico, Roberto Tamporinia, Norberto A. Gernich, Ernesto Justoni, Osvaldo Gianpaoli y Jorge Pavone; alféreces Víctor Lecomte, Tomás Córdoba, Francisco Mattasi, César Guiñazú, César Silvester y Antonio Diego López.

Trajeron los Aviones

A las 19.30 de ayer, aterrizaron sin novedad en Morón, los tres aviones Dover y un Douglas en que habían huído al Uruguay varios de los militares que participaron en el comato de sublevación. Las tripulaciones que los trajeron de vuelta, habían partido de Carrasco a las 16.

Clarín
DIARIO DE LA MAÑANA
20 CTVS. EN TODO EL PAIS
Un toque de atención para la solución argentina de los problemas argentinos
Año VII Buenos Aires, Domingo, Setiembre 30 de 1951 Nº 2.155

EL CONSEJO TRATARA EL CONFLICTO BRITANICO-IRANIO

FLUSHING MEADOW, 29. (INS). — El Consejo de Seguridad ha sido convocado a sesión extraordinaria para el lunes por la mañana con el fin de considerar la reclamación británica por el conflicto petrolero con Irán. Ese mismo día asumirá la presidencia el embajador del Brasil, Joao Carlos Muñiz.

Londres se propone presentar una moción de dos puntos. En primer término pedirá que se impartan instrucciones a Teherán para que revoque la orden de expulsión contra técnicos británicos de Abadán, y en segundo término que también se le pida que acate el fallo ya dictado por la Corte Internacional de Justicia de La Haya. Anticípase que la sesión del lunes estará principalmente dedicada a discutir los aspectos preliminares del asunto, pues se esperará la llegada del primer ministro Mossadegh antes de abordar las fases fundamentales del problema.

Irán no Acatará a la UN

TEHERAN, 29. (AFP). — El gobierno iranio anunció que no reconocerá la decisión del Consejo de Seguridad en el pleito petrolero con Gran Bretaña.

Concurrirá Mossadegh

Mossadegh resolvió presidir personalmente la delegación irania ante el Consejo de Seguridad. De fuente autorizada se declara que no ha sido entregado ningún mensaje de Truman. Sin embargo, se confirma que durante la conversación que mantuvo anoche con el primer ministro, así como en su entrevista con el ministro de la Corte, Hossein Alá, el embajador norteamericano, Loy Henderson, expresó el deseo del gobierno de Estados Unidos de que el litigio sea resuelto amistosamente.

Expulsión de un Cónsul Inglés

TEHERAN, 29. (AFP). — El gobierno retiró el "exequátur" al mayor Francis Capper, cónsul general británico en las regiones petroleras del Sur del Irán, anuncia la nota entregada a la embajada británica en Teherán. El 6 de agosto último ese cónsul, en una entrevista a la prensa extranjera, criticó al gobierno iranio por tomar a su cargo las instalaciones petrolíferas. El gobierno del doctor Mossadegh había pedido a Londres el llamamiento del cónsul, quien se contentó con dirigirse a Bassora, en Irak, de donde volvía periódicamente al Irán para dirigir el consulado general.

Predijeron los Rojos "Nuevas Aventuras Militares" Aliadas

TOKIO, 29 (AFP.) — "Los agresores norteamericanos proyectan nuevas aventuras militares y en especial desembarcos en las costas orientales y occidentales de Corea del Norte", afirmó Radio Pekín. Agregó que los norteamericanos tienen la intención de rechazar a las fuerzas chino-coreanas hasta el río Yalu y bombardear las bases en el nordeste de China, lanzando cinco nuevas divisiones para la conquista de Corea del Norte.

Entretanto, han transcurrido 48 horas desde que el general Ridgway envió la última nota proponiendo el cambio de sede de las negociaciones para el armisticio, y los comunistas aun no han contestado oficialmente. De día y de noche los técnicos del campo avanzado aliado establecido en Munsan llaman por teléfono a los rojos comunistas a fin de asegurarse de que la transmisión funciona normalmente.

La Visita de Bradley

En las esferas del cuartel general aliado se observa mutismo absoluto acerca del programa y la duración de la visita del general Bradley, ignorándose la fecha en que visitará Corea.

Bradley mantuvo esta mañana prolongadas entrevistas con Ridgway y con los principales miembros del estado mayor.

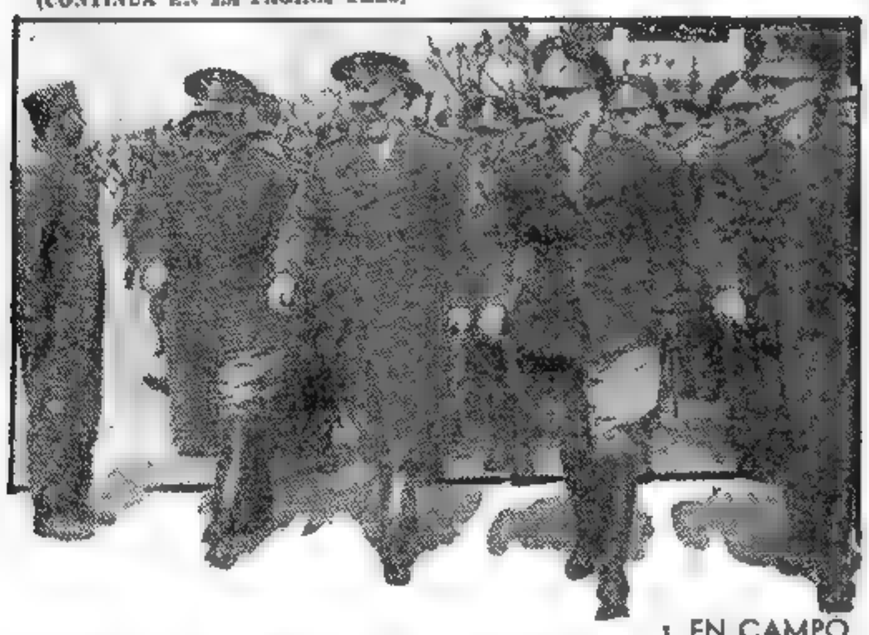

EN CAMPO DE MAYO

EL Gral Perón, en su visita de ayer al acantonamiento de Campo de Mayo. Lo acompañan el ministro de Ejército, Gral. Lucero; el comandante de la base, Gral. Sauri, y el Tte Cnel Carenzo

Bradley es quien *Decide*

O. BRADLEY

TOKIO 30 (AFP) — Es posible que hoy, a pesar de ser domingo, el general Bradley haga una visita de inspección al frente de Corea, a fin de obtener una visión personal de cómo están allí las cosas para ordenar luego lo que más convenga. La decisión, que de él depende y no del general Ridgway, acerca de qué convendrá llevar a cabo, de abandonarse las gestiones de tregua, podría ser el ataque aéreo a las bases en Manchuria

JUZGA EL CONSEJO SUPREMO A IMPLICADOS EN LA SEDICION

EN cumplimiento del decreto expedido por el Poder Ejecutivo y previo el juramento de estilo de todos y cada uno de sus miembros, se constituyó ayer el Consejo Supremo de las Fuerzas Armadas para juzgar los militares implicados en el fracasado alzamiento del viernes.

Presidió el alto organismo el general de división (R.) Francisco J. Reynolds, y lo integran, como vocales, los siguientes jefes: general de brigada (R. A.) Armando Verdaguer, contraalmirante (R. E.) Pedro Omar Gully, contraalmirante (R. E.) Gastón Vincendeau, brigadier Angel J. Peluffo, brigadier Argentino Castro, coronel auditor Jorge Luis Almada, capitán de navío auditor Valerio Pico y comodoro auditor Santiago Díaz Bialet.

El alto tribunal comenzó inmediatamente sus tareas. No ha trascendido la oportunidad en que se expedirá.

Aclaración de un Nombre

Aunque el ministerio de Ejército no dió la lista de bajas en los sucesos del viernes, en el regimiento de tanque C S., trascendió que el oficial Menéndez, herido de bala en un pie, no es el teniente José M. Menéndez, sino el capitán Rómulo Menéndez, de la Escuela Superior Técnica.

¡POBRE BOBBY!

Bobby estaba tristón. ¿Qué le pasaba a su perro favorito? Don Horacio no sabía qué pensar. ¿Sería la mudanza la que lo ponía melancólico? Quizá extrañaría la casa vieja. Y don Horacio leyó este Aviso Clasificado en CLARIN:

VETERINARIO esp. perros, consultas. T. E. (..) 7186.

Y decidió salir de dudas y llevó a Bobby. Sus sospechas se confirmaron. ¡En realidad, el animalito estaba enfermo! Pero el veterinario le dió unos medicamentos y a los tres días Bobby estaba como nuevo y hacía travesuras como de costumbre. ¡Qué oportuno había sido el Clasificado de CLARIN! (Corrientes 555. De 9 a 18.30 horas. Informes: (31) 8368 y 9768).

"Unirse o Perecer" Propone Reynaud Para Salvar a Una Europa Federada

PARIS, 29. (De nuestra agencia.) — La idea de salvar a Europa mediante la federación de sus diversos Estados se ha ido afirmando a lo largo de una trayectoria multisecular. Desde Pierre Dubois, en la Edad Media, hasta Aristides Brian, en nuestra época, pasando por el gran Sully y el abate Saint-Pierre y Juan Jacobo Rousseau, en todos los tiempos y en todos los países, la concepción paneuropea tuvo expositores generosos y entusiastas. Pero nadie intentó saltar de la abstracción a la realidad con la audacia de Churchill, en su sensacional ofrecimiento de junio del 40: "Francia y la Gran Bretaña ya no constituyen dos naciones sino una sola nación francobritánica indisoluble; cada ciudadano francés gozará de la nacionalidad inglesa y cada ciudadano británico será ciudadano francés", rezaba textualmente el proyecto aprobado por el gabinete de Londres. Paul Reynaud, que fué y sigue siendo archi y ultraeuropeo, acaba de publicar el sugestivo libro "Unirse o perecer", en el cual narra, con ese estilo suyo tan personal e incisivo, cómo el Consejo de Ministros integrado por Pétain y Chautemps rechazó airadamente una propuesta que habría podido constituir, dice, la piedra angular de la unificación de Europa.

El flamante acuerdo de Wáshington crea hoy una nueva posibilidad: la de construir la federación europea, tomando como punto de partida la defensa común del continente. Comenzar por una confederación militar acaso sea, en efecto, el mejor camino. La aceptación del plan de Pleven ha suscitado un locuas optimismo en la prensa francesa. Por primera vez, escribe "Le Monde", Inglaterra reconoce la existencia de una comunidad europea en el seno de la comunidad atlántica y acepta las responsabilidades. ¿Hasta qué punto? No consentiremos, ha sentenciado "The Times", el más mínimo abandono de nuestra soberanía, y ningún gabinete británico aceptará la idea de una federación.

Mientras tanto, otra sugerencia del mismo Churchill en su discurso de Zurich, de 1946, está de actualidad: la colaboración con Alemania. La próxima evolución de las relaciones entre los tres grandes y el gobierno de Bonn constituirá una excelente piedra de toque para verificar las posibilidades inmediatas de una Europa unida. Contra ciertas reticencias de Francia, Paul Reynaud, para quien el árbol alemán no debe ocultar la selva rusa, se pronuncia por un rápido rearme de la Alemania occidental, en el marco de un ejército común, y la creación de un uniforme y una bandera europeos. Los yanquis, señala, se están batiendo con heroísmo bajo la bandera de la UN.

OCTAVIO GONZALEZ ROURA
Representante general de CLARIN en Europa

Stalin Consolida su Alianza con Mao Tsé Tung

STALIN

PARIS, 30 (AFP). — La Agencia China Nueva difundió por Radio Pekín un mensaje enviado por el mariscal Stalin al presidente Mao Tsé-tung con ocasión del segundo aniversario de la República Popular de China. Después de transmitir a Mao su saludo fraternal, Stalin declara: "deseo sinceramente para el gran pueblo chino, para el Gobierno Popular y para vos mismo, los mayores éxitos en la edificación de una China democrática. Puedan los pueblos chino y soviético, con su amistad consolidar para siempre su unión".

Rige el Estado de Guerra Contra el Rumor Alarmista

Un Vasto Sector de la Isla de Honsu Fué Sacudido por un Sismo

TOKIO, lunes 1º (INS). — Un terremoto sacudió la parte central de la isla de Honshu, la principal del archipiélago japonés, hoy a las 2.8 de la mañana. El observatorio meteorológico central informó que el epicentro del temblor estuvo situado en la parte meridional de la prefectura de Ibaragi, al norte de Tokio. La intensidad del sismo en la zona de Tokio y Yokohama fué de "dos", de acuerdo con la escala internacional para medir estos fenómenos. Hay siete grados de intensidad, empezando con el uno, que corresponde a los movimientos de intensidad más ligera.

SE APLICARAN SEVERAS PENALIDADES

A pesar del feriado del domingo, el primer magistrado, general Juan Perón, concurrió ayer a su despacho a las 6.25, dedicándose a la atención de diversos asuntos de Estado en compañía de sus colaboradores inmediatos, retirándose alrededor de mediodía.

Severa Represión de los Rumores Alarmistas

Por medio de la Subsecretaría de Informaciones de la Presidencia se dió a conocer ayer un comunicado que fué propalado poco después por las emisoras radiotelefónicas.

El texto de dicho documento es el siguiente:

"Se hace saber que a toda persona que propale rumores alarmistas le alcanzan las severísimas penalidades que determina el decreto del Poder Ejecutivo, que declara el estado de guerra interno".

Una Aclaración del Ministerio de Marina

Por su parte, el ministerio de Marina dió a conocer un comunicado en el cual se aclara la situación de un militar de dicha arma. Dice así el comunicado: "Ante la versión difundida por algunos órganos periodísticos y agencias noticiosas, en la que se menciona los nombres de jefes y oficiales que intentaron la subversión del viernes último, el ministerio de Marina hace saber que en dicho movimiento no tuvo participación alguna el capitán de navío (R) Ernesto G. Massa".

Vuelos Sobre Toda la República

Por su parte, el ministerio de Aeronáutica informó: "Se comunica que, persistiendo la prohibición de sobrevuelo del territorio de la Nación y sus aguas jurisdiccionales, ninguna aeronave podrá realizar vuelos, excepto las de líneas aerocomerciales que prestan servicios regulares y a horario fijo. En caso de extrema urgencia por parte de aeronaves no comprendidas en las expresadas anteriormente, deberá solicitarse la autorización correspondiente, telefónica o telegráficamente, a la Dirección General de Circulación Aérea y Aeródromos (Transaero) Cangallo 2060. T. E. 47-3161. El incumplimiento de la presente será sancionado con todo rigor".

RECLAME A SU CANILLITA CON ESTA EDICION EL SUPLEMENTO DEPORTIVO

PRIMERA SECCION

Clarín

20 CTVS. EN TODO EL PAIS

Un toque de atención para la solución argentina de los problemas argentinos

AÑO VII BUENOS AIRES, LUNES, OCTUBRE 1º DE 1951 Nº 2.156

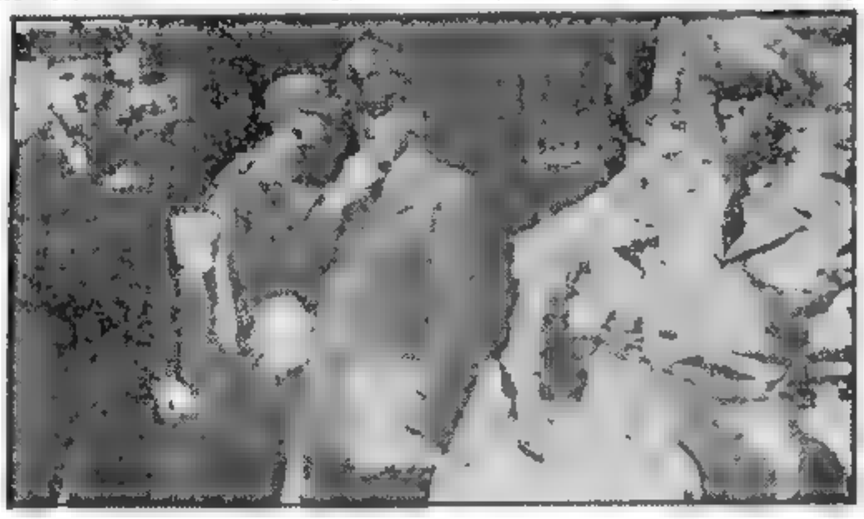

LOS oficiales de enlace de las Naciones Unidas, al salir de una de las reuniones celebradas en Kaesong, después de un nuevo esfuerzo por lograr acuerdo para el armisticio en Corea. De izquierda a derecha, los coroneles Murray y Kinney y el teniente coronel Lee Sung Young, este último de las fuerzas sudcoreanas.

Einaudi Dió la Bienvenida a De Gasperi

DE GASPERI

ROMA, 30 (INS). — El presidente Luigi Einaudi acudió hoy personalmente a recibir al primer ministro Alcide de Gásperi que regresaba de los Estados Unidos.

Al desembarcar del avión, el primer ministro italiano hizo a los periodistas las siguientes declaraciones: "El recibimiento que nos han tributado los norteamericanos ha sido entusiasta, así como altamente promisoria su comprensión de los problemas de Italia y del papel que a ésta le corresponde desempeñar. Se abre ahora, en consecuencia, una nueva era para Italia en la que nuestra nación se esforzará por contribuir a la paz internacional".

El ministro de comercio exterior, Ugo Lamalfa, que acompañó a de Gásperi a los Estados Unidos reveló a su vez que se ha prometido a Italia la ayuda económica ascendente a 600 millones de dólares.

Manifiesto Comunista

ROMA, 30 (APP). — En momentos en que regresaba a Roma el señor de Gásperi, el "Comité de los partidarios de la Paz" de tendencia comunista, publicó un manifiesto contra la política exterior del gobierno, y en favor de un pacto de cinco potencias. Por su parte el líder Togliatti declara en "Unitá", que el viaje de de Gásperi a América no ha dado ningún resultado positivo para Roma.

Resurge la Candidatura del Gral. Eisenhower

GATLIMBURG (Tennessee), 30. (INS). — El nombre del general Dwight Eisenhower surgió nuevamente en las posibilidades presidenciales para 1952.

El gobernador de New Hampshire, Sherman Adams, declaró que el nombre de Eisenhower será propuesto en las elecciones primarias de su Estado. Predijo que el actual comandante en jefe del ejército del Atlántico no rechazará su postulación

Persia Protestó Contra el Bloqueo Inglés

CLARIN en LONDRES

Triunfa Mossadegh en el Pleito Iranio

LONDRES, 30 de setiembre (de nuestra agencia). — Parece que los puntos de vista de Londres y Wáshington frente a la crisis del petróleo persa son hoy más coincidentes y ésta es la razón quizás de que ambos gobiernos ejerzan a la desesperada una presión sobre el Cha de Persia para que detenga el desaforado extremismo de Mossadegh, o promueva la formación de un gobierno razonable. No le quedan a Inglaterra, sin embargo, grandes ilusiones, porque la querella hierve a estas horas con gran fuerza en la olla del nacionalismo iranio y la intervención del monarca en favor de una moderación del pandemonio comprometería posiblemente la popularidad de la corona. La alarma tan reiterada de que el gobierno de Mossadegh pueda ser el caballo de Troya del comunismo, no interrumpe el vertiginoso galope de un hombre que se siente y se muestra inexpugnable, entre lágrimas de incomprendido.

Hay, insistamos, pocas esperanzas de solución. El angustioso S.O.S. al Consejo de Seguridad de las Naciones Unidas prueba el triunfo de Mossadegh hasta ahora, aunque se diga que se trata de una victoria a lo Pirro, y el veto de Rusia impedirá que la nación iranía tenga que revocar sus definitivas órdenes de expulsión de los técnicos ingleses o sufra la serie de sanciones que podrían iniciarse con el bloqueo de Abadán. Todo esto puede conducir, ya se sabe, a la aparición de Rusia en el océano Indico, a través de un nuevo satélite —fabulosa catástrofe estratégica para Occidente— o al riesgo de otra guerra para impedirlo. "En los anales de la diplomacia británica —se escribe esta mañana en Londres— no se ha dado un caso parecido de indecisión y debilidad, de confusión y de bluff como el que nos lleva hoy a las puertas del drama".

Acaso, la última fórmula que ha elaborado Wáshington en su laboratorio especial de contemporizaciones y equidistancias pueda zanjar el conflicto. Haría falta no creer en la incorruptibilidad de Mossadegh para sentirse optimista. Se trata de que el famoso petróleo iranio y las no menos famosas refinerías pasen a la dirección de un país neutral. Es decir, un "imperialismo disuelto en lo anónimo" para el pueblo persa, como dirán posiblemente llegado el caso los conductores energoménicos de dicho pueblo.

Veinticinco días quedan para las elecciones generales y Teherán convierte en inesperadamente inoportuna la fecha que creía haber amarrado el partido laborista para el triunfo de sus colores.

JACINTO MIQUELARENA
(Corresponsal de CLARIN en Londres)

Reúnese el Consejo de Seguridad

TEHERAN, 30 (INS). — Hussein Makki, secretario de la Junta Petrolera Nacional iranía, advirtió a Gran Bretaña que cualquier intento de establecer un bloqueo contra Irán dará lugar a "hostilidades" en el estratégico golfo Pérsico. Makki hizo su advertencia mientras miles de iranios celebraron una manifestación antibritánica frente al Parlamento y el primer ministro Mohammed Mossadegh se preparaba para presentar el caso de su país ante el Consejo de Seguridad de las Naciones Unidas, que a partir de mañana comenzará a considerar una moción inglesa pidiendo que la UN prohiba a Irán llevar a la práctica la expulsión de los técnicos de la Anglo Iranian Oil Company que se hallan en Abadán. Dijo que cualquier tentativa por parte de los buques de guerra británicos de impedir el paso del petróleo iranio a compradores no británicos "sería peligroso y significaría el comienzo de hostilidades". A continuación, Makki, a quien se considera como el hombre fuerte del gobierno, dijo a los periodistas: "Hoy es un día de odio contra el gobierno británico. Si los ingleses llegan a intervenir en el mar se tomarán enérgicas medidas. Nuestros buques-cisterna serán escoltados por naves de guerra, ya que el gobierno iranio ha garantizado a sus compradores que el petróleo del país será entregado sin inconvenientes".

Agregó que si Inglaterra no acepta la expulsión dictada por Irán contra los 317 técnicos ingleses que se hallan en Abadán, "se darán órdenes a la policía cuando llegue la fecha límite para que los escolte hasta la frontera".

La Reunión del Consejo

FLUSHING MEADOW, 30 (INS) — En un ambiente cargado de peligrosas potencialidades, el Consejo de Seguridad de las Naciones Unidas se reune mañana para tratar una resolución británica pidiendo que se prohiba a Irán llevar a la práctica su decisión de expulsar a los técnicos petroleros ingleses de Abadán. En la resolución se ordena también a Irán que acate el laudo de la Corte Internacional de Justicia de La Haya del 6 de julio último, por el que se aconsejó a ese país suspender cualquier medida contra los británicos de la Anglo Iranian Oil Company mientras no se soluciona definitivamente el conflicto sobre la nacionalización petrolera.

No se Abrigan Muchas Esperanzas de Armisticio

TOKIO, 30 (INS). — El jefe del estado mayor conjunto de las fuerzas armadas norteamericanas, general Omar Bradley, advirtió que no deben abrigarse demasiadas esperanzas en la posibilidad de un rápido armisticio en Corea.

RIDGWAY

En declaraciones formuladas a los periodistas en Tokio, Bradley afirmó que la próxima respuesta comunista al último mensaje del general Matthew Ridgway permitirá determinar en forma fehaciente si han de continuar las conversaciones de paz. Explicó que el rechazo comunista de la propuesta de Ridgway para trasladar la sede de las deliberaciones de Kaesong a Songhyon, en la "tierra de nadie", no significaría de por sí la ruptura de las negociaciones, pero que la "naturaleza" de la contestación sí podría eliminar las esperanzas que aún se alientan de restablecer la paz en la arrasada península coreana.

También reveló Bradley que se propone visitar el comando del Octavo Ejército en Corea y finalmente aseguró que no fué portador de nuevas instrucciones para Ridgway

LO RECORDARA

¡Cuántos recuerdos compartían con Julio, su amigo del alma! ¡Cuántas penas y alegrías! Y pensar que ahora Julio ya peinaba canas e iba a festejar los cincuenta... Había que regalarle algo que le gustara. Pero... ¿qué? El año anterior le había mandado un cajón de champaña fino. Empezó a leer los Avisos Clasificados de CLARIN y vió éste: ...

STOCK cigarros habanos muy finos T. E. (..) 9223

¡Era una idea! Julio era un fumador empedernido y sabía mucho de tabaco. Se comunicó con el anunciante, fué a ver los cigarros, los compró y se los mandó a su amigo. Ahora, cada vez que Julio fume uno de esos buenos habanos, lo recordará. Y él, no olvidará la ayuda que le prestó el Clasificado de CLARIN (Corrientes 555. De 9 a 18.30 horas. Informes: (31) 8368 y 9768).

Anoche a las 24 Hs. Dió Término el Período Ordinario de Sesiones

(INFORMACION PAGINA SIETE)

Dióse de Baja a Jefes y Oficiales de Aviación Refugiados en Uruguay

—(Información pública SEIS)

Sobre el Conato Subversivo del 28 Hizo Declaraciones el Jefe del Estado

EL GRAL. PERON RECIBIO A LOS PERIODISTAS EN SU DESPACHO

EN la mañana de ayer, el jefe del Estado, general Perón, accediendo al requerimiento de los periodistas a cargo de la información de la Casa de Gobierno, los recibió en su despacho. La entrevista se realizó a las 11, y tras saludar personalmente el presidente de la Nación a cada uno de los periodistas, se refirió al conato subversivo del viernes pasado y luego los invitó a que formularan las preguntas que creyeran convenientes. Acompañaba al general Perón el subsecretario de Informaciones, señor Raúl A. Apold.

La Conferencia de Prensa

Los cronistas tomaron ubicación en torno a la mesa de trabajo del primer magistrado, desarrollándose como sigue la conferencia de prensa:

PERIODISTA. — La entrevista que hemos solicitado al señor Presidente a pesar del cúmulo de trabajo que tiene, es para conocer su opinión sobre las cosas que han ocurrido y para decirle, también, que como siempre estamos a su lado.

SEÑOR PRESIDENTE. — Muchas gracias. ¿Qué les puedo decir de este asunto? Estoy acostumbrado a estas cosas. Hemos tenido una larga época de confusión. Lo que no me explico son las verdaderas causas de este hecho, estando, como estamos, a un mes de las elecciones y no creo que ninguna revolución pueda justificarse en vísperas de una elección. La mejor revolución que puede haber es una elección, donde el pueblo puede expresar libremente su voluntad. Una persona que se pone a hacer un movimiento a un mes de la elección, tiene necesariamente que fracasar, como ha ocurrido en este caso, porque siempre la gente de buen criterio es más que la gente de mal criterio. Es curioso que en un país donde se sabe que las elecciones serán perfectamente garantizadas haya personas que quieran eludir la opinión fehaciente del pueblo en una elección que es la que debe decidir, anteponiéndole un acto de violencia o de fuerza. Solamente un loco lo puede hacer, en mi concepto.

Naturalmente, ésta es la conclusión final, diríamos, que se puede sacar de una apreciación de conjunto. Es verdad que los acontecimientos son un poco distintos, porque nosotros sabemos que en este caso no estamos luchando con estos locos, sino que se trata de

(CONTINUA EN LA PAGINA TRES)

Han Sido Internados en Treinta y Tres, Minas y Rocha los Militares Sublevados

MONTEVIDEO, 1º (AFP). — Los militares argentinos que se refugiaron en el Uruguay el 28, después del intento revolucionario, aceptaron acogerse a lo dispuesto por el decreto de internación del gobierno uruguayo. Una delegación del P. E. integrada por el general Guillermo Murdoch, jefe del estado mayor; el doctor Félix Polleri Carrio, de la cancillería, y el director general de la secretaría del Interior, señor Cornelio Mesa y Baldi, les informó que debían optar por alejarse del país o acogerse a la internación. Elegido esto último, fueron divididos en tres grupos y enviados esta misma noche a las ciudades de Minas, Rocha, y Treinta y Tres, donde vivirán libremente en distintos hoteles, bajo vigilancia policial.

Sir GLADWIN JEBB

EL CONSEJO TRATA EL 11 EL PLEITO CON IRAN

FLUSHING MEADOW, 10. (INS). — El Consejo de Seguridad se reunió para considerar la disputa petrolera anglo-iranía. No bien se inició la sesión a las 15.15 bajo la presidencia del representante del Brasil, Joao Carlos Muñiz, el delegado ruso, Semyon Tsarapkin, se opuso al tratamiento de la moción británica que pide se obligue a Persia a cumplir el fallo de La Haya, presentada por sir Gladwyn Jebb, y con su discurso dió comienzo a un tempestuoso debate. Apoyado por el delegado de Yugoeslavia, Ales Bebler, quien sustentó el mismo criterio, Tsarapkin negó jurisdicción al Consejo de Seguridad para entender en el problema, afirmando que la nacionalización de los recursos petroleros de Irán es un asunto de la incumbencia exclusiva del gobierno iranio, y, por lo tanto, su consideración por el Consejo significaría una intromisión en los asuntos internos de ese país.

La opinión de Yugoeslavia y Rusia sobre la incompetencia del Consejo para tratar la cuestión no fué compartida, sin embargo, por la mayoría del resto de los delegados, y el Consejo, en consecuencia, acordó considerar el problema.

Satisfacción Norteamericana

La decisión británica de evacuar al personal técnico de Abadán facilitará el debate en el Consejo de Seguridad, según se comenta. En los círculos informados se piensa que, una vez evitado el peligro de incidentes en Abadán entre ciudadanos británicos y las fuerzas iranias, gracias a la decisión de Londres, el Consejo podrá, sin sufrir la presión de esa eventualidad, examinar el conjunto del problema y buscarle solución en una atmósfera más calma.

La delegación Irania desea que la discusión se aplace para que una delegación especialmente designada, tenga tiempo de llegar a EE. UU.

Irán Pidió Aplazamiento

FLUSHING MEADOWS, 1o. (AFP). —El representante de Irán solicitó que el debate del Consejo de Seguridad sobre el conflicto anglo-iranio sea aplazado hasta el 11 de octubre, a fin de permitir que su gobierno envíe a las Naciones Unidas un delegado plenipotenciario, aprobándose así.

La Participación de Alemania Occidental en la Defensa Común

BONN, 1º (AFP). — Se realizó una segunda entrevista entre los tres altos comisarios aliados y el canciller Adenauer para continuar las conversaciones para el reemplazo del estatuto de ocupación por acuerdos contractuales y sobre la participación de Alemania occidental en la defensa común de Europa.

Clarín

DIARIO DE LA MAÑANA

20 CTVS. EN TODO EL PAIS

Un toque de atención para la solución argentina de los problemas argentinos

Año VII Buenos Aires, Martes, Octubre 2 de 1951 Nº Z.151

Serán Evacuados de Abadán los Técnicos Británicos

MORRISON

ABADAN, 1º (AFP). — La dirección de la Anglo-Iranian anunció que el personal británico de las refinerías de petróleo será evacuado pasado mañana hacia Bassorah.

Serán Evacuados por Vía Aérea

LONDRES, 1º (AFP). — Se han tomado disposiciones para evacuar por vía aérea a los 325 miembros del personal de la Anglo-Iranian Oil Company, en Abadán. Así lo anunció la British Overseas Air Corporation esta noche. Agregó que participarán de la operación, además de los aviones Tudor de la B.O.A.C., un avión de la Swiss Air, uno francés y un Constellation. La B. O. A. C. tendrá la responsabilidad de la ejecución de las disposiciones adaptadas.

Sólo un avión, que saldrá del Irán el 3 de octubre, levantará vuelo de Abadán. Los demás partirán de Bassorah, en territorio del Irak.

Un comunicado dado esta tarde por el Foreign Office declara que "el gobierno británico, al recurrir al Consejo de Seguridad con motivo del litigio anglo-iranio, lo hizo, entre otras razones, para restablecer la posición de Abadán. Pero por la incertidumbre de la situación y la necesidad de prevenir cualquier eventualidad, han empezado a aplicarse ciertas disposiciones para evacuar al personal británico en breve plazo".

Confían los funcionarios del Foreign Office en que la operación se lleve a cabo sin incidentes. Indican que se ha tomado nota de las últimas declaraciones de Hussein Makki, vocero del gobierno iranio: "Daré órdenes a la policía para que escolte a esos hombres hasta la frontera. Serán trasladados con respeto y afecto..."

Nerviosidad en Abadán

En cambio, se comprende perfectamente en Londres que haya cundido cierta nerviosidad entre los que tienen la responsabilidad directa en Abadán. Alliek Mason telegrafió desde las refinerías su propio plan de evacuación: solicitaba ocho aviones de transporte que le fueron negados por el gobierno británico. Entonces aseguró que disponía de algunos camiones para transportar al personal hasta Bassorah, pero que no emprendería el viaje sin la autorización oficial del gobierno de Londres.

Reorganizó su Gabinete el Presidente de Cuba

LA HABANA, 1º (INS). — El presidente de Cuba, Prío Socarrás, reorganizó su gabinete designando primer ministro al ex ministro de Justicia y delegado en la UN, Oscar Gans.

El ex ministro de Educación, Aureliano Sánchez Arango, fué nombrado ministro de Estado.

China Acusó a E. U. de Bloquear las Negociaciones de Armisticio

BRADLEY

TOKIO 1º (INS). — El comandante de las fuerzas armadas de China, general Chuh Teh, acusó a Estados Unidos de "bloquear" la reanudación de la conferencia de armisticio, y pidió a sus tropas que continúen combatiendo por "la defensa y la seguridad de la patria". La declaración fué hecha horas después que Radio Pekín transmitió un manifiesto instando a todos los pueblos asiáticos a "levantarse y arrojar a Estados Unidos de Oriente".

En una "orden del día" dirigida a sus millones de soldados, con motivo de conmemorarse el segundo aniversario de la fundación del régimen de Pekín, el general Chuh Teh agregó que "el imperialismo norteamericano ocupa Formosa y ha concertado un tratado unilateral con Japón que amenaza la paz en el Lejano Oriente y en todo el mundo".

La celebración del aniversario se destacó por un gran desfile militar en la capital, donde soldados de infantería, caballería y artillería marcharon frente a Mao Tsé-tung y Chuh Teh, con tanques, cañones móviles y lanzadores de cohetes Katusha, de tipo ruso.

Bradley y Ridgway Están en el Frente

FRENTE DE COREA, 1º (AFP). — Procedentes de Tokio, llegaron los generales Bradley y Ridgway. El comando militar rojo no ha respondido todavía a la propuesta de reanudar la conferencia sobre el armisticio en Songhyonni, pero las reacciones posteriores de Radio Pekín permiten suponer que esa respuesta será negativa.

Ridgway y Bradley efectuaron el viaje desde Tokio "a un punto de Corea", en un avión militar y arribaron a las 11.27. Señálase que el presidente de Corea del Sur, Dr. Syngman Rhee solicitó —desde ayer— una entrevista con Bradley, para tratar acerca de la eventualidad de armisticio.

Enérgica Advertencia a los Comunistas

A todo esto, se da a entender que, si los comunistas consideran que ya hubo bastantes tratativas infructuosas de paz en Corea, y desean poner término a todo contacto en ese sentido las fuerzas de las Naciones Unidas están listas para la acción en vasta escala. El anuncio hecho hoy en Tokio, dice: "La situación actual de los chinos en Corea está lejos de ser buena; han perdido 1.880.000 soldados. Las concentraciones en gran escala con las cuales trataron de arrojar el verano pasado a los aliados, han sido incapaces de contener la reciente y actual ofensiva limitada de las fuerzas de las Naciones Unidas.

Señaló más adelante que la posición de los comunistas podría empeorar rápidamente en el curso del mes próximo, y que actualmente es más que evidente que los comunistas desean ante todo salvar las apariencias más que las vidas.

Agrega que, por ahora, la oferta de las Naciones Unidas sigue en pie, es decir, que desean cesar la guerra en una forma justa y en base a una realidad militar. Esta oferta coloca a los comunistas en situación de optar, o por jugarse el todo por el todo en una aventura que bien podría paralizarlos para los años próximos o tratar decididamente la paz".

SE FIRMA LA RATIFICACION del tratado de amistad entre EE. UU. e Italia. Sentados, de izq. a der.: Mr. Acheson y el ministro de Economía de Italia, Giuseppe Pella. De pie, de izq. a der.: el primer ministro italiano, Sr. De Gásperi; el embajador de Italia en EE. UU. D. Alberto Tarchiani y Mr. George Perkins

Mr. Attlee Proclamó su Fe en la Victoria Laborista

SCARBOROUGH (Inglaterra), 1º (INS). — Attlee, en el Congreso de su partido, dijo: "Estamos orgullosos de nuestra historia. No tenemos nada que reprocharnos o de que dar excusas. Tenemos plena confianza en la victoria". Agregó que su gobierno "continuará luchando por la paz", pero prometió que Gran Bretaña seguirá contribuyendo al rearme de Europa.

El congreso se limitó a dos días y medio, debido a la proximidad de las elecciones. Los delegados aprobaron la víspera un temario general que cierra la brecha que existía por las diferencias entre Attlee.

Unidad, no Uniformidad

LONDRES, 1º (AFP) — La vuelta de Aneurin Bevan a la política oficial del partido Laborista atrajo en Scarborough una multitud entusiasta que le hizo objeto de prolongada ovación. "Espero —dijo— que siempre existirán distintas opiniones en el seno del partido. Además, deseo demostrar que el hecho de que existan modos diferentes de encarar las cosas, no debe influir en la unidad del partido. Queremos un partido unido, pero nunca un partido uniforme".

Acusó seguidamente a los conservadores de querer desnacionalizar la industria del acero, esperando así obtener grandes beneficios con el rearme.

"No desean desnacionalizar los ferrocarriles ni la industria carbonífera —agregó—, pues saben que no les darán grandes beneficios".

IDEAS Y PESOS

Alfredo tenía una idea. Pero ¿qué podía hacer con ella, si carecía de dinero y no lograba convertirla en realidad? Sin embargo... ¡le inspiraba tanta confianza! Un día leyó este Aviso Clasificado en CLARIN:

DISPONGO capit., busco ideas productiv. T. E. (..) 5560

EL capitalista que buscaba ideas productivas disponía de $ 200.000 para invertir. La idea industrial que le propuso Alfredo lo sedujo y concretaron inmediatamente una fábrica en sociedad. Todo hace suponer que será un buen negocio para los dos, y los ha unido un Clasificado de CLARIN (Corrientes 555. De 9 a 18.30 horas. Informes: (31) 8368 y 9768).

Nombran Candidatos Peronistas a Diputados y Senadores Nacionales

(Información en la página CUATRO)

★

Renunció el M. de Aeronáutica; Lo Reemplaza el Brigadier San Martín

(Información en la página TRES)

SOBRE LAS PROXIMAS ELECCIONES HABLO EL MINISTRO DEL INTERIOR

Daránse Amplias Garantías a los Partidos, Dijo

EL ministro del Interior, señor Angel G. Borlenghi, reunió ayer a mediodía en su despacho a los representantes de la prensa, ante quienes declaró que el Poder Ejecutivo seguirá dando las más amplias garantías a los partidos políticos que participen de las próximas elecciones, y agregó que con tal motivo, iba a dar orden a la Policía Federal para que fuesen puestos en libertad los dirigentes que tengan una actuación inmediata en las tareas electorales.

En la misma oportunidad, el ministro informó sobre la renuncia del brigadier César R. Ojeda a la cartera de Aeronáutica, añadiendo que se había designado en su reemplazo al brigadier Juan Ignacio San Martín. De esto nos ocupamos en lugar aparte como así de la nota que el general Perón hizo llegar al jefe de Policía, felicitando a esa institución, por su acción en los sucesos del 28.

Amplias Garantías

Dijo el señor Borlenghi al iniciarse la entrevista:

"Quería informarles que es propósito firme del Poder Ejecutivo continuar dando las más amplias garantías y posibilidades a todos los partidos políticos que deseen participar en las próximas elecciones. Nosotros sabemos que muchos de los integrantes de esos partidos políticos tienen una seria responsabilidad en los acontecimientos producidos con motivo del motín del día 28 último.

"La responsabilidad que nosotros consideramos indiscutible —añadió—, aparte de la que pueda surgir de otras investigaciones y pruebas, es la de haber pretendido crear un clima en la opinión pública, propicio a una revolución".

"Muchos políticos opositores han tratado de crear este ambiente entre el pueblo y prueba de ello son los discursos pronunciados por los mismos en todo el país, anunciando que el actual gobierno duraría poco, que pronto se terminaría la era peronista y que confiaban en que las fuerzas armadas habrían de tomar alguna actitud en ese sentido.

"El hecho de que no hayan logrado convencer al pueblo, que demostró su repudio a la asonada del viernes pasado, no disminuye la responsabilidad y la mala intención de esos dirigentes políticos. Las investigaciones que se están practicando por los organismos respectivos de la justicia, dirán la culpabilidad que cada uno tenga, y como muy bien lo dijo el señor presidente, general Perón, en su conferencia de ayer, les será aplicada la ley.

Dirigentes en Libertad

"Sin embargo, y con el propósito de que puedan realizar toda

(Continúa en la página CINCO.)

PLAN ECONOMICO, POLITICO Y MILITAR DE LA UN CONTRA LA AGRESION

FLUSHING MEADOW, 2 (INS). — Un informe de la UN propone la creación de una "autoridad militar ejecutiva", similar al comando unificado en Corea, y que se encargará de dirigir cualquier acción militar de la entidad mundial contra la agresión. Recomienda también el informe el posible uso de alianzas regionales defensivas, similares al Pacto del Atlántico, y que se haga frente a toda agresión de acuerdo con el plan Acheson para la seguridad colectiva.

Este informe ha sido redactado después de varias semanas de sesiones secretas del subcomité de la Comisión de Medidas Colectivas, integrada por catorce naciones, y representa la fase final de un triple programa económico, político y militar, destinado a dar fuerzas al plan Acheson contra la agresión, aprobado por la Asamblea del año próximo pasado.

Mossadegh Logró Unidad Parlamentaria

Reitera Irán Que no Acatará el Fallo de la UN

Clarín — DIARIO DE LA MAÑANA — 20 CTVS. EN TODO EL PAIS — Un toque de atención para la solución argentina de los problemas argentinos

Año VII Buenos Aires, Miércoles, Octubre 3 de 1951 Nº 2.158

TEHERAN 2 (AFP). — Mossadegh partirá hacia Nueva York el sábado o el domingo, anunció una fuente bien informada. El primer ministro hará el jueves una exposición en la Cámara sobre la evolución del problema petrolero. Se cree que esa sesión será una ocasión para manifestar la unidad nacional, con el objeto de que Mossadegh se presente al Consejo de Seguridad como representante del Parlamento en su totalidad. Por otra parte, el último diputado recalcitrante de la oposición, Mohammed Ali Chouchtari, manifestó que se unía a Mossadegh en lo que concierne a la nacionalización del petróleo.

MOSSADEGH

Mañana Parten los Ingleses

En Abadán continúan los preparativos para la evacuación total de los técnicos ingleses que aun se hallan en Abadán. La embajada británica informó que todas las naves inglesas se alejarán del Chott El Arab en cuanto termine la evacuación de los técnicos.

Después de quince días, durante el transcurso de los cuales el primer ministro se mostró muy reticente al pedido de una entrevista formulado por el embajador británico, Mossadegh aceptó recibirlo, pero con la condición de que no se tratarían asuntos relacionados con el litigio.

Por unanimidad la Cámara aprobó una protesta contra la decisión del Consejo de Seguridad al declararse competente en el problema petrolero. El portavoz del gobierno, Hossein Fatemi, declaró que el punto de vista iranio es el de que la cuestión petrolera es de carácter exclusivamente interno y que no presenta, además, ningún peligro para la paz del mundo. Interprétase todo esto como un nuevo y firme indicio de que Irán está decidido a desacatar el fallo de la UN si le fuera desfavorable.

Evacuan a Técnicos

LONDRES, 2 (AFP) — Aproximadamente unos 300 técnicos hindúes y pakistanos, que se hallan todavía en Abadán con los técnicos británicos, serán evacuados al mismo tiempo que estos últimos hacia Bassorah, desde donde regresarán a Bombay por el vapor "Darossa" de la Bristish India.

Por Persia Censura Churchill a Attlee

LIVERPOOL, 2 (INS). — Churchill acusó a Attlee de haber quebrantado una "solemne promesa" al Parlamento, al ordenar el retiro de los técnicos petroleros británicos de la refinería de Abadán, de acuerdo con el ultimátum del gobierno de Irán. Iniciando la campaña electoral del partido Conservador, anunció en Liverpool, ante 6.000 personas, que los conservadores "no aceptan responsabilidad alguna por lo que ha sucedido" en relación con la disputa petrolera anglo-iraníaa. "El problema sobre si Gran Bretaña debió o no haber recurrido a la fuerza —dijo— ha quedado resuelto". Agregó que Mossadegh "se ha anotado una victoria". Le constaba que con todos sus cruceros, fragatas, destructores, tropas y paracaidistas, el gobierno británico se estaba alardeando y haciendo lo que el "premier" llama "arrastrar el sable".

Bradley Confía Plenamente en la Fuerza Aliada

ADVERTENCIA A LOS ROJOS

TOKIO, 2 (INS). — El general Bradley regresó a Tokio esta noche procedente de Corea, donde advirtió a los comunistas que los aliados deben tener "igualdad de derechos" en el lugar donde se celebren las negociaciones de armisticio, antes de que puedan reanudarse. Llegó con Ridgway y con el experto en asuntos rusos del departamento de Estado, Charles Bohlen. Su avión aterrizó en el aeropuerto de Haneda, en Tokio, a las 19.55, después de un recorrido de inspección de dos días por el frente coreano realizado por Bradley.

Antes de salir de Seúl, Bradley expresó su confianza en que los aliados podrán resistir cualquier ofensiva comunista si las conversaciones fracasan definitivamente. "Tenemos aquí hombres suficientes para impedir que nadie nos venza", dijo a los periodistas. "No creo que puedan hacernos daño".

Refiriéndose a la proposición de Ridgway de que la conferencia de tregua se traslade de Kaesong a la aldea de Songhyon, en la "tierra de nadie", a 10 kilómetros al este-sudeste, Bradley declaró: "Queremos derechos de igualdad con los comunistas, lo que no se puede lograr en Kaesong". Bradley expuso claramente que corresponde a los comunistas decidir si la guerra coreana se prolongará hasta el fin o si terminará por medio de negociaciones justas.

Actitud de Surcoreanos

Además, noticias procedentes de Pusan anuncian que cerca del 75 % de los jóvenes surcoreanos llamados a prestar servicios en el ejército, no se presentaron. El cuartel general informó que se había dado un plazo de 48 horas antes de que todos los que no se presentasen fuesen considerados como "traidores nacionales".

DURANTE su reciente permanencia en Wáshington, el primer ministro de Italia, señor De Gásperi, se entrevistó con el presidente Truman, quien lo recibió en su despacho de la Casa Blanca. Aparecen ambos en la fotografía departiendo cordialmente, mientras Mr. Acheson observa el desarrollo de la conversación

RUSIA, "EL ALIADO INFIEL"

WASHINGTON 2, (INS) — Al cumplir 80 años, el ex secretario de Estado, Cordell Hull, exhortó a su país a permanecer en la vanguardia del esfuerzo mundial contra las fuerzas del mal, afirmando que Estados Unidos no podría sobrevivir como pueblo libre, mientras el mundo permaneciera en la esclavitud. Los hombres y las mujeres que luchan por la libertad, añadió, tienen una necesidad extrema de nuestra ayuda, y esa ayuda debemos acordársela. Reconoció que Estados Unidos atraviesa por un período más grave y más difícil que en el pasado, pero subrayó que en la lucha entre las fuerzas de libertad y la tiranía, su país ocupa una posición única.

Truman elogió a Cordell Hull y aprovechó la ocasión para calificar a Rusia de "aliado infiel". Truman destacó los esfuerzos de Hull por la paz mundial "a través de todos los disgustos y vicisitudes que ha sufrido el mundo desde que un aliado infiel quebrantó sus promesas a todas las naciones democráticas".

Cumplió 80 AÑOS C. Hull

Critica Adenauer la Acción Política de los Veteranos

BONN, 2 (AFP). — El gobierno censuró las actividades políticas de algunos jefes de organizaciones de antiguos combatientes y rindió homenaje a quienes participaron en el atentado del 20 de julio de 1944 contra Hitler. En este homenaje se subraya que es un deber defender contra la difamación el recuerdo de los que "en un sentimiento de puro patriotismo, hicieron todo para salvar a su país, o al menos para disminuir la amplitud de la catástrofe en que el hitlerismo hundía a la nación". En lo que respecta a los antiguos combatientes, reunidos ahora en asociaciones, expresa que la actitud de ciertos portavoces de la "Unión de soldados alemanes" representa una amenaza de división

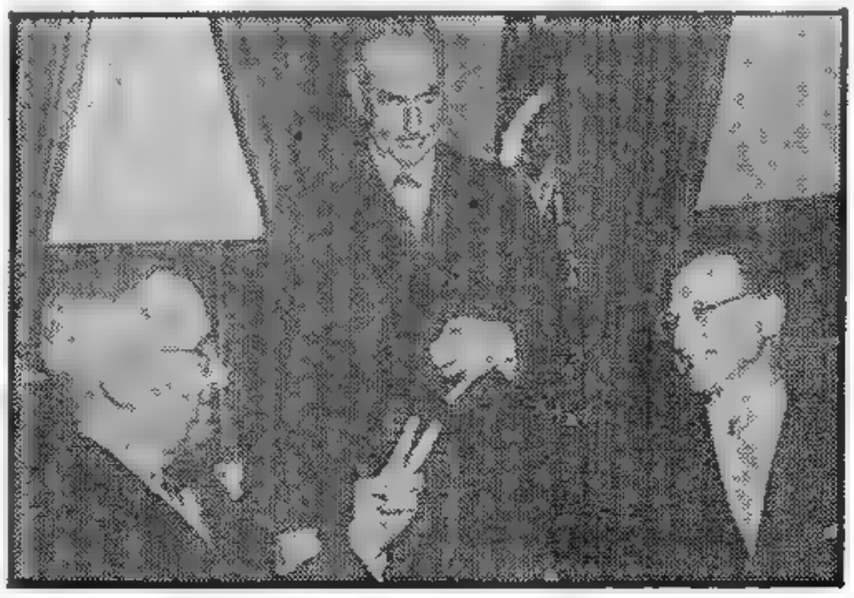

Primacía de Bevan en el Laborismo

SCARBOROUGH, 2 (AFP). — La segunda jornada del Congreso Laborista se inició con el triunfo de los amigos de Bevan en las elecciones para el ejecutivo del partido, por 858.000 votos contra 670.000 de Bárbara Castle. La eliminación de Emmanuel Shinwell, ministro de Defensa que ocupara desde hacía varios años un puesto allí, confirma, según los observadores, la impresión general de que el militante laborista se encuentra profundamente descontento por la situación económica resultante del rearme. La izquierda tiene ahora la mayoría de los puestos políticos en la dirección del partido. Sin embargo, varios elementos moderados muestran ya las inquietudes que les causa tales resultados. "Los conservadores, declaran, los explotarán desde mañana para demostrar a los electores que es Bevan y no Attlee quien dirige el partido. Esto puede hacer perder al partido medio millón de votos".

A. BEVAN

"Tengo, como sabéis, algunas divergencias de opinión con mis colegas laboristas, pero éstas son microscópicas comparadas con las que puedo tener con los conservadores", declaró Bevan, al clausurar el Congreso. Agregó que estaba espantado ante la idea de que Churchill pudiese reemplazar a Attlee en el gobierno. "Churchill tal vez no desea la guerra, pero la dificultad es que no sabe cómo evitarla. Churchill habla hoy con el lenguaje del siglo XVIII y cree que cualquier dificultad puede arreglarse con la siguiente orden: enviad cañoneros".

TRANQUILOS

Estaba un poco preocupado porque en su barrio se había registrado un robo. Y, para colmo, él tenía el sueño pesado y poseía objetos valiosos y, generalmente, bastante dinero en efectivo en su casa. Pero un día leyó este Aviso Clasificado en CLARIN:

JUEGO de timbres alarma pipuerta. T. E. ..-7643.

Eso le sugirió una medida de previsión. Un juego de timbres en la puerta lo despertaría inmediatamente apenas pretendiera franquear el umbral un ladrón. De modo que se entrevistó con el anunciante, compró la combinación de alarma y la hizo colocar. Ahora, él y su familia están tranquilos gracias a la oportuna sugestión del Clasificado de CLARIN. (Corrientes 555. De 9 a 18'30 horas. Informes: (31) 8368 y 9758.)

Brasil Negociará con la Argentina

RIO DE JANEIRO, 2 (AFP). — El canciller Neves da Fontaura, comunicó a la embajada en Buenos Aires que, a partir del 14 de octubre podrá recibir a los representantes argentinos para la discusión de un nuevo acuerdo comercial entre los dos países, que incluirá los más diversos artículos, además del trigo.

Daríase a Conocer Hoy el Fallo del C. Supremo de las Fuerzas Armadas

HA trascendido que hoy, posiblemente en horas de la mañana, será dado a conocer el dictamen del Consejo Supremo de las Fuerzas Armadas en las causas instruídas contra los implicados en el movimiento subversivo abortado el viernes último.

Ese organismo, integrado por altos jefes de las tres armas y presidido por el general retirado Francisco J. Reynolds, ha desarrollado desde el sábado intensa actividad. Una vez reunidos todos los antecedentes, se efectuaron las respectivas acusaciones, pidiendo el fiscal, en el caso del cabecilla del complot, general retirado Benjamín Menéndez, la pena de muerte. Con posterioridad, se pronunciaron oralmente los defensores.

El fallo del Consejo Supremo será conocido una vez que el presidente de la Nación haya puesto el cúmplase a las sentencias. Se presume que la pena a aplicarse, no obstante el pedido del fiscal, será de quince años de reclusión y degradación, variando las restantes entre períodos menores de prisión. La ceremonia de la degradación se cumpliría en el acantonamiento de Campo de Mayo, en un lugar cercano al del estallido inicial del movimiento

DERROTADO POR LOS puños de su rival Tom Neal, Franchot Tone triunfó en la disputa por el amor de Bárbara Payton con la que contrajo matrimonio en la localidad de Cloquet. La foto registra el instante en que el celebrado actor coloca el anillo nupcial a la bella joven

Ha Respondido a Ridway el Comando Rojo

Presúmese que Procuran Ganar Tiempo

TOKIO, 3 (AFP). — La impresión predominante luego de la breve visita del Gral. Bradley, es que si se reanuda la lucha en gran escala, los aliados tratarán de quebrar de una vez por todas el dispositivo militar comunista, para lo cual deberán llegar al río Yalú. En cuanto a la posibilidad de extender la guerra y bombardear el "santuario manchuriano", los círculos militares se abstienen cuidadosamente de toda conjetura e invitan a los observadores a hacer otro tanto. Y en todo caso, resulta sugestivo que el comando de la UN manifieste una impaciencia creciente ante la actitud de los comunistas.

A todo esto, para justificar la reanudación eventual de la ofensiva aliada, deben tenerse en cuenta los siguientes factores, que pueden ser decisivos: 1º) El potencial y la moral del octavo ejército, son ahora más elevados que nunca, según se afirma.

2º) Dentro de algunas semanas, el terrible invierno coreano hará muy difícil una operación ofensiva y la perspectiva de un segundo invierno sin esperanza de victoria

3º) La intensificación de la actividad aérea comunista indicaría que la aviación china está en vías de aumento.

La Respuesta Comunista

BASE AVANZADA DE COREA, 4 (AFP). — Un oficial de enlace aliado se trasladó esta mañana en helicóptero a Pan Mun Jon, para tomar posesión de un mensaje de los generales Kil Im Sung y Pen Teh Huay dirigido personalmente al general Ridgway. Aun no ha sido revelado el contenido de este mensaje.

Hacia el Territorio Persa se Extiende la Influencia Rusa

TEHERAN, 3 (INS) — Los rusos dan ahora muestras evidentes de que se preparan para extender su influencia sobre Persia. El embajador del Soviet, Ivan Sadchikov, conferenció ayer con Mossadegh, teniéndose entendido que ambos discutieron un posible acuerdo comercial. Esa clase de tratado podría comprender el envío de lanas y arroz a Rusia por el Irán, mientras el Soviet proporcionaría azúcar, tejidos y maquinaria. Igualmente se informa que Mossadegh dió las gracias a Sadchikov por la actitud rusa de tratar de bloquear en el Consejo de Seguridad de la UN la reclamación britá-

Clarín — DIARIO DE LA MAÑANA — 20 CTVS. EN TODO EL PAIS

Un toque de atencion para la solucion argentina de los problemas argentinos

Año VII Buenos Aires, Jueves, Octubre 4 de 1951 Nº 2.159

El Nuevo Ministro de Aeronáutica Asumió

EN horas de la mañana de ayer prestó el juramento constitucional ante el presidente de la Nación, el nuevo ministro de Aeronáutica, brigadier mayor Juan Ignacio San Martín, designado la víspera. El nuevo ministro asumió inmediatamente sus funciones, y poco después recibió a los periodistas, a quienes les formuló declaraciones.

La ceremonia se efectuó a las 10.30 en el despacho del jefe del Estado, general Perón. Asistieron el ex ministro de Aeronáutica, brigadier mayor César R. Ojeda; el presidente provisional del Senado y el de la Cámara de Diputados; el subsecretario de Informaciones; el secretario administrativo de la presidencia de la Nación; las autoridades de los bloques peronistas de ambas Cámaras legislativas; los gobernadores de Buenos Aires, Corrientes y Tucumán; jefes de las fuerzas armadas y altos funcionarios.

Leída por el escribano mayor de gobierno el acta, el general Perón recibió el juramento del brigadier San Martín, en medio de grandes aplausos. Firmada el acta por el primer magistrado y por los ministros presentes, el general Perón estrechó en un efusivo abrazo al brigadier San Martín.

Inmediatamente después el brigadier San Martín concurrió a su despacho oficial y asumió las funciones ministeriales, interiorizándose de los asuntos más urgentes. Luego pasaron a su despacho los brigadieres de Aeronáutica en la presentación reglamentaria, lo mismo que otros jefes y oficiales del arma.

Cerca de las 13 el nuevo ministro recibió a los periodistas, a quienes saludó cordialmente, expresándoles su propósito de facilitarles ampliamente sus tareas.

"El general Perón —dijo después— me ha conferido el alto honor de merecer su confianza nuevamente, pidiéndome que lo acompañe como colaborador en esta etapa de su gobierno, fortalecido como nunca por el pueblo, que es como decir por los ideales de bien común que animan toda su obra. Ayer, hoy y siempre —agregó— mi identificación sin reservas con el movimiento peronista no podría ser más absoluta y decisiva. Como soldado disciplinado,

(Continúa en la página SEIS)

TERMINO EL CONGRESO DEL LABORISMO: RECONCILIARONSE BEVAN Y MR. ATTLEE

SCARBOROUGH, 3 (AFP.) — El congreso laborista fué clausurado luego de un último llamado dirigido por Attlee, quien tras agradecer a los militantes y sus colegas del parlamento por la lealtad que le han demostrado durante 16 años, dijo: "Nos hemos alistado en una batalla, pero lucharemos honestamente. No tendremos en consideración a los pequeños sentimientos del pueblo, sino al deseo de servir al país. Puede ser que ganemos, puede ser que seamos derrotados. Personalmente creo que ganaremos. Pero, logremos la victoria o no, lucharemos para nuestra gran causa".

E., seguida el secretario del sindicato de los tipógrafos, M. Willis, desmintió que haya habido anoche una reunión secreta —como lo pretende el "News Chronicle"— para anular el éxito político de Bevan. Esas palabras confirman, según los observadores, los rumores que circularon en Scarborough sobre una verdadera reconciliación entre Attlee y Bevan.

Más adelante dijo: "El gobierno laborista está dispuesto a defender los intereses y los derechos británicos, pero consideramos que la paciencia es una virtud necesaria, y que hábiles negociaciones valen más que una guerra".

Tras recordar la misión de Harriman, y las negociaciones que siguieron, afirmó que "el gobierno de Mossadegh no es un gobierno de izquierda, sino de extrema derecha", y precisó que "el gobierno británico no deseaba utilizar la fuerza, salvo si fuese necesario", habiendo expresado claramente el gobierno norteamericano una idéntica opinión.

Previamente Morrison había expresado en un discurso: "Exijo de Churchill una respuesta clara y precisa: ¿Hubiera deseado que entremos en guerra contra el Irán? ¿Aprueba o no el artículo publicado recientemente en el "Daily Telegraph por el ex ministro conservador Duff Cooper, quien afirmó que debíamos asumir solos el riesgo de una guerra en Irán, aún mismo sin contar con aliados?".

Han Evacuado Abadán los Técnicos Ingleses

Merman las Reservas de Oro en G. Bretaña

LONDRES, 3. (INS). — Las reservas en oro y dólares disminuyeron en 598 millones de dólares durante el tercer trimestre del año, siendo ésta la más alta disminución desde 1947. El hecho ha originado que inmediatamente se comente la posibilidad de que Gran Bretaña recurra a la "cláusula de escape" cuando venga, el 31 de diciembre próximo, el primer pago del empréstito norteamericano por 3.750 millones de dólares.

El déficit total durante el último trimestre fué de 638 millones de dólares, pero esa cantidad fué parcialmente contrarrestada por una asignación de 40 millones de dólares del Plan de Reconstrucción.

ABADAN, 3. (INS) — Más de 300 empleados británicos de la Anglo Iranian fueron evacuados hoy a bordo del crucero "Mauritius", que partió inmediatamente para Basora, en el Irak, mientras centenares de persas observaban en los muelles.

Poco después, 17 enfermeras británicas y 22 miembros de los servicios de transporte de la AIOC salieron también de Abadán por la vía aérea.

Los temores de que el retiro de los británicos diera lugar a demostraciones hostiles o de burla, no se llegaron felizmente a realizar. Aviones de retropropulsión de la RAF volaron a su vez sobre el "Mauritius" con el fin de elevar la moral de los británicos.

Los directores de la AIOC, Alec Mason y K. B. Ross, despidieron a los técnicos, debiendo a su vez embarcarse ellos mañana, después de supervisar el viaje de unos 350 obreros y empleados hindúes desde la vecina localidad de Khorramshas.

El "Mauritius" Llegó a Basora

BASORA (Irak), 3. (INS). — El "Mauritius" llegó hoy, procedente de Abadán, con los técnicos de la Anglo Iranian evacuados de Abadán.

Rechazaron en Berlín una "Invasión" Roja

BERLIN, 3 (INS). — La policía de Berlín occidental rechazó a cuatro mil jóvenes comunistas que trataron de invadir el sector francés, entre los cuales se utilizaron mangueras de riego.

Partirá el Domingo Rumbo a Nueva York el Premier Persa

TEHERAN, 3 (AFP). — El primer ministro, Mossadegh, partirá el domingo para Nueva York, con el propósito de asistir personalmente a las deliberaciones del Consejo de Seguridad. Viajará en un avión de la Compañía Sueca, acompañado de los demás miembros de la delegación, y a su llegada a Nueva York se dirigirá directamente a una clínica de la ciudad para hacerse curar de una dolencia que sufre. Mossadegh dió ya instrucciones a los miembros de la comisión mixta parlamentaria encargada de la cuestión del petróleo, invitando a sus miembros a ir también a Lake Success. Hossein Nabab, ministro de Irán en La Haya, recibió igualmente orden de trasladarse a Lake Success.

MOSSADEGH

INAUGURACION

Habían adquirido una finca con todas las comodidades necesarias para el club. Ahora, el sueño de todos ellos se había convertido en realidad. ¡Por fin tendrían un rincón donde bailar, divertirse y hacer tertulia los fines de semana! Pero el secretario les hizo notar que faltaban adornos de categoría. Y Carlos Z. les mostró este Aviso Clasificado de CLARIN:

CUADROS óleo y gobelinos esp. p/club. T. E. 741-6400

Inmediatamente, la comisión directiva decidió comprar las obras ofrecidas si eran de calidad y estaban en precio. Así el club podrá inaugurar sus salones dignamente gracias a la idea sugerida por el Clasificado de CLARIN (Corrientes 555. De 9 a 18.30 horas. Informes: (31) 8368 y 9768).

RUSIA LOGRO HACER ESTALLAR SU SEGUNDA ATOMICA

WASHINGTON 3. (INS). — La Casa Blanca anunció que Rusia ha logrado hacer estallar su segunda bomba atómica. El secretario de la presidencia, Joseph Short, fué el encargado de dar la confirmación a la prensa. Sin embargo, no se precisa ni la hora ni el lugar, pero se subrayó que no había lugar a dudas de que esa segunda explosión se debía a una "bomba atómica". El comunicado oficial dice así: "Se ha hecho estallar recientemente en territorio soviético otra bomba atómica. Pese a algunas pretensiones de que su progreso de energía atómica está enfilado exclusivamente a fines pacíficos, este acontecimiento viene a confirmar de nuevo que la Unión Soviética continúa la fabricación de armas atómicas. De conformidad con la política del presidente Truman de mantener al pueblo norteamericano informado con toda la amplitud que permita nuestra seguridad nacional, el primer mandatario me ha encomendado la misión de expedir este comunicado y de señalar nuevamente la necesidad de alcanzar ese efectivo y práctico control internacional de energía atómica que apoya Estados Unidos y la gran mayoría de los países miembros de las Naciones Unidas. No es posible dar más detalles sin perjudicar nuestros intereses de seguridad nacional".

Short se abstuvo de responder a las preguntas de los periodistas respecto a cómo se había conocido la nueva explosión, pues el método por el cual Estados Unidos detecta las explosiones atómicas en Rusia es un secreto cuidadosamente guardado. Hay quienes creen, sin embargo, que la radiación de las nubes traicionan las actividades atómicas del Soviet.

Al anunciarse la primera explosión atómica en Rusia, en setiembre de 1949, la redacción del comunicado de la Casa Blanca hizo que se comentase que se trataba de una explosión durante experimentos de laboratorio; el de hoy pone fin a esas conjeturas.

DIERONSE A CONOCER LAS CONDENAS DICTADAS POR EL CONSEJO SUPREMO DE LAS FUERZAS ARMADAS

Visitó Ayer EL AEROPUERTO de Ezeiza EL Gral. PERON

De 15 Años es la Mayor

General B. MENENDEZ

EL Consejo Supremo de las Fuerzas Armadas de la Nación, que juzga a los militares, marinos y miembros de la Aeronáutica implicados en el frustrado movimiento subversivo del viernes pasado, dictó ayer las primeras sentencias, cuyo cúmplase fué inmediatamente firmado por el primer magistrado de la República, general Juan D. Perón.

Por su parte, el ministerio de Ejército dió a conocer las condenas de reclusión y destitución recaídas sobre jefes y oficiales de esa rama de las fuerzas armadas, que han quedado definitivamente separados de la institución.

Las referidas condenas abarcan, en primer término, al jefe del conato subversivo, general (R.) Benjamín Menéndez, a quien se aplica la destitución y quince años de reclusión, y a los siguientes jefes y oficiales, que además de la destitución, se les impone los períodos de reclusión que se detallan:

Coronel Luis Carlos Raimundo Busaetti, cuatro años; coronel Adolfo Arcángel Larchet, seis años; mayores Julio Agustín Costa Paz, cuatro años; Agustín Pío de Elía, seis años; Manuel H. Reimundez, tres años, y Armando Faustino Repetto, seis años; y capitán Julio Rodolfo Alzogaray, cinco años.

Alcance de las Condenas

Las condenas impuestas a los nombrados jefes y oficiales corresponden a la categoría inmediata inferior, en punto a rigor, a la degradación, que no se aplica en el caso presente.

El alcance de la destitución, castigo que se opera automáticamente, está especificado en el art. 552 del Código de Justicia Militar, cuyo texto dice: "La sanción de destitución es aplicable a todo militar y consiste en:

"1o. La pérdida definitiva del grado.

"2o. La baja de las Fuerzas Armadas. El destituído no podrá readquirir estado militar sino en cumplimiento de las obligaciones del servicio militar que, como ciudadano le correspondan".

"3o. La pérdida de todo derecho contra el Estado por servicios anteriores".

En cuanto a la reclusión, los condenados deberán cumplirla en presidio militar.

Viaje del M. de Marina

En las últimas horas de la tarde de ayer, el ministro de Marina,

(Continúa en la pág. cuatro)

Gran Bretaña Bloquea a Irán por Mar

ABADAN, 4. (AFP). — El barco inglés "Vigo" llegó esta tarde a Abadán, ignórase con qué carga, procedente de Bassorah, proponiéndose anclar en aguas iraquenses. Por su parte, el crucero "Mauritius" y el destroyer "Gravelines", procedentes también de Bassorah, pasaron ante Abadán rumbo a la desembocadura del Chatt el Abab, en el golfo pérsico, con el objeto de asegurar el bloqueo a Irán. Un portavoz británico declaró que la presencia del "Vigo" se justifica por hallarse en la ciudad algunos corresponsales y varias personalidades. Esta mañana, los últimos representantes de Inglaterra en el Sur de Irán, acompañados por sus colaboradores inmediatos, partieron por carretera hacia Bassorah.

En una reunión con la prensa extranjera, el presidente de la Comisión Parlamentaria del Petróleo, Hossein Makki, declaró que acompañó a Mossadegh a Estados Unidos. Además, afirmó que el personal iranio de la AIOC continuaría al servicio de la nueva compañía, y que su primera labor consistiría en poner los pozos en marcha para asegurar la producción.

En cuanto al bloqueo, aseguró que la marina persa escoltará a los convoyes y hará fuego si es preciso para asegurar su libre navegación.

Interrogado por France-Presse, el director de la Refinería de Adabán declaró que la AIOC sólo veía un aspecto de la cuestión: "Partimos dejando muchos centenares de millones de libras esterlinas".

Una fuente bien informada anunció que el desplazamiento de tropas iranias a Abadán tenía por único objeto proteger del pillaje las casas abandonadas por los ingleses. Desde ayer los clubes están cerrados, pero en Kharramchahr el club inglés ofrece bebidas gratuitamente a todos los europeos.

Ante el Parlamento, Mossadegh formuló un llamamiento a la oposición y a todos los iranios recabando apoyo para fortalecer su posición en el seno de la UN.

Justamente con Mossadegh viajarán dos miembros de la comisión nacional de petróleo iranía y dos senadores.

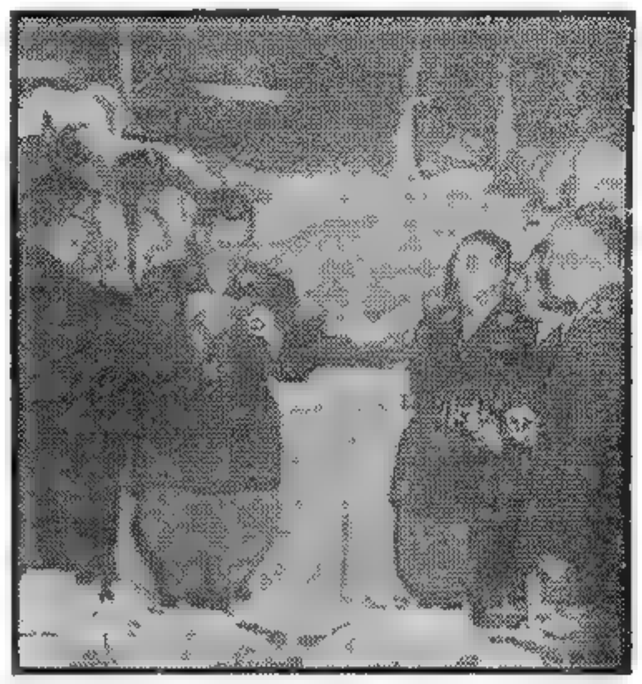

EL JEFE del destacamento aeronáutico militar Ezeiza, brigadier mayor Gustavo Hermanzon, colocando al general Perón su distintivo de aviación como símbolo de lealtad de la Fuerza Aérea Argentina. En la foto se ve también a los ministros de Ejército, Aeronáutica y Defensa. El acto se cumplió en el aeropuerto durante la visita del primer magistrado

Clarín

DIARIO DE LA MAÑANA

20 CTVS. EN TODO EL PAIS

Un toque de atención para la solución argentina de los problemas argentinos

Año VII Buenos Aires, Viernes, Octubre 5 de 1951 Nº 2.160

Recia Lucha

KIM IL SUNG, despide al helicóptero de la UN

por Varias Colinas

Libran al Norte de Seúl

CON EL VIII EJERCITO, 5 (INS).—Fuerzas de nueve países de la UN, apoyadas por tanques, luchan denodadamente para conservar varias colinas estratégicas, al norte de Seúl, sometidas a un intenso ataque por los rojos. Dichas alturas se hallan en un frente de 41 kilómetros, entre Korengpo y Chorwon, sobre el sector occidental. En efecto, soldados de Estados Unidos, Gran Bretaña, Australia, Canadá, Nueva Zelandia, Filipinas, Grecia, Turquía y la República de Corea ofrecen con éxito tenaz resistencia.

La Ofensiva es Rechazada

La "ofensiva de otoño" aliada, la mayor que se registra desde el 1º de junio último, se describe como operación de objetivo limitado. Esa ofensiva, sin embargo, fué contenida en una línea muy fortificada, detrás de la cual se calcula que existen concentrados 250.000 soldados comunistas.

Violentos Contraataques

El éxito rojo fué logrado mediante recios contraataques chinos que obligaron a los aliados a retroceder cuando se hallaban a punto de alcanzar sus objetivos a lo largo de un frente de 64 kilómetros y después de capturar varias alturas estratégicas. Estos progresos habían alcanzado una extensión de cinco kilómetros, y siguieron inmediatamente a la conquista de seis colinas entre Chorwon y Korangp.

A todo esto, aviones de la UN entraron rápidamente en acción y bombardearon los emplazamientos de cañones rojos.

Truman Duda de que Ahora no Esté Más Cerca la Guerra

WASHINGTON, 4. (INS). — En su conferencia regular de prensa, Truman expresó la esperanza de que la nueva explosión atómica en Rusia no haga más próxima una tercera guerra mundial, aunque agregó que no se sentía muy seguro de ello. Dijo también que sólo tuvo conocimiento de esa segunda explosión en los últimos días, pese a que se realizó el 24 de setiembre.

Basa el Presidente Yanqui en Razones de Seguridad la Censura

WASHINGTON, 4. (INS). — Truman explicó que su orden de restricciones a las informaciones vitales, impartida a todas las reparticiones del gobierno, es indispensable en virtud de la necesidad de impedir que secretos militares caigan en poder de cualquier enemigo potencial, y afirmó categóricamente que el 95 por ciento de toda la información militar secreta norteamericana ha sido revelada en una u otra forma por los periódicos y revistas y será de gran ayuda para los enemigos de la nación. Mencionó específicamente a la revista "Fortune", diciendo que ha estado publicando mapas mostrando la ubicación de las instalaciones de energía atómica de Estados Unidos.

"Se Favorece a la URSS"

Luego, el presidente preguntó: "¿De quién sería la culpa si una bomba atómica cae sobre ustedes como resultado de esas revelaciones?" Agregó que sería dichoso si contara con informaciones similares sobre Rusia, ya que no vacilaría en utilizarlas.

El primer mandatario acusó a los directores de periódicos y revistas y a los informadores de las emisoras de revelar "informes de seguridad". Los periodistas le replicaron que las noticias normales que aparecen en tales publicaciones y se difunden por radio tienen su origen en fuentes del gobierno. Esta afirmación motivó un acalorado diálogo con Truman, en el que los representantes de la prensa le recordaron

(Continúa en la página DOS)

Ridgway no Acepta Tratar en Kaesong

TOKIO, 4. (AFP) — El general Ridgway rechazó la proposición comunista de reanudar en Kaesong las negociaciones de armisticio y en cambio insiste en que las delegaciones vuelvan a entrevistarse en un lugar que sea elegido por los mismos rojos, pero aceptable por los aliados, y situado aproximadamente a media distancia entre las líneas del frente.

La respuesta de Ridgway fué entregada a las 19.30 y está dirigido a los generales Kim Il-sung y Peng Teh-huai

En la entrevista de esta mañana, a la que asistió un sólo corresponsal representando a la prensa, surgió un nuevo misterio. La entrega, de una carta, con estampilla azul y blanca sin indicación de remitente, al oficial de enlace comunista por el coronel Murray, de la UN.

La carta, se supo más tarde, estaba fechada en Bergen (Noruega) y su sobre de formato cuadrado no tenía ninguna indicación de correo aéreo, como si hubiese sido enviada por barco. Como se calcula más o menos en un mes la travesía desde Noruega a Corea, y como Trygve Lie se hallaba en Oslo a fines de agosto, se conjetura la posibilidad de que la misiva sea suya.

****

BOHLEN, Bradley y Ridgway, en Tokio, luego de conferenciar

Brasil Recibirá Carne Argentina

RIO DE JANEIRO 4 (AFP) — Está asegurado el embarque de cuatro mil toneladas de carne argentina para el abastecimiento del distrito federal, esperándose la propuesta de nuevos precios para importar una cantidad igual, declaró a un vespertino el vicepresidente de la Comisión Central de Precios, Benjamín Cabello. Agregó que también se importará carne uruguaya, totalizando entre los dos países 10.000 toneladas para asegurar el consumo en el distrito federal durante 15 días.

ACORRALADO

Su novia le había dicho, terminantemente: "Estoy cansada de que postergues la boda por escasez de recursos. Tienes que decidirte sin más demora". ¡Estaba acorralado! Si no solucionaba aquello, Dora lo plantaba. ¡Y no podía vivir sin ella! En ese estado de ánimo, vió este Aviso Clasificado de CLARIN:

JOVEN culto dact. conocim. comerc., nec. — (..) 6643.

El escribía a máquina con rapidez, tenía cierta cultura y había trabajado durante años en una oficina. ¿Por qué no probar suerte? Habló, fué y lo tomaron, con mejor sueldo que el que ganaba. Ahora, su novia le sonríe y le espera un futuro feliz gracias al Clasificado de CLARIN (Corrientes 555. De 9 a 18.30 horas. Informes: (31) 8368 y 9768).

Hallaron Yacimientos de Uranio en Chile

SANTIAGO DE CHILE, 4 (AFP). Oficialmente informó el gobierno que fueron descubiertos yacimientos de uranio en las provincias de Atacama y Coquimbo.

Como es sabido el uranio es el elemento capital para la producción de la bomba atómica, tópico éste que ha redoblado su actualidad luego del segundo ensayo realizado por Rusia

Atacan la Ayuda Económica en E.U.

WASHINGTON, 4. (INS).— Los representantes republicanos proyectan bloquear la aprobación de la ley de auxilio exterior por 7.500 millones de dólares, debido a la inserción de un artículo referente a la ayuda económica. Uno de ellos, Carroll Reece declaró que tratarán de que el proyecto vuelva nuevamente a la comisión conjunta de ambas cámaras para su reforma.

Gromyko Recibió al Embajador Kirk

MOSCU, 4. (INS).— El embajador de Estados Unidos, Alan C. Kirk, visitó al canciller interino del Soviet, Andrei Gromyko, en el Kremlin. Círculos de la embajada, se expresó que la entrevista había sido de simple rutina, para despedirse, pues Kirk parte el próximo sábado con destino a Nueva York, vía Francfort y París. En la capital francesa Kirk pronunciará un discurso

DISPUSOSE LA DESTITUCION DE SIETE AVIADORES SEDICIOSOS

Por si Triunfa Formó Gabinete Mr. Churchill

CHURCHILL
El líder del partido Conservador formó ya su gabinete, en previsión de su victoria

LONDRES, 5. (INS) — Ha trascendido en los círculos políticos que el líder conservador Winston Churchill tiene casi completo su gabinete para presentarlo al rey si su partido gana las elecciones parlamentarias del 25 del corriente. La lista de Churchill, según se dice en las citadas esferas, contiene algunas sorpresas. El líder británico de la segunda guerra mundial, con una victoria conservadora, se convertiría en primer ministro y primer lord del Tesoro. Pero se conjetura que también asumiría el cargo de ministro de Defensa. El principal tema de conjeturas es Anthony Eden. Hasta hace poco se presumía —en el supuesto caso de que los conservadores volvieran al poder—, que Eden recuperaría su antiguo puesto como ministro de Relaciones Exteriores.

Sin embargo, en fuentes conservadoras se opina ahora que Churchill tiene el propósito de designar a Eden líder del bloque partidario en la Cámara de los Comunes. Eden también podría desempeñar las funciones de ministro del Exterior pero eso sería una carga extremadamente pesada para él.

Las principales consideraciones en la selección de cargos para Eden serían: 1º, si Eden, un estudiante durante toda su vida de los asuntos exteriores, preferiría o no el papel de ministro de Relaciones Exteriores, y 2º, si los miembros de categoría del partido Conservador insistirían o no en que Eden volviera a ocupar su antiguo puesto.

Otros candidatos a diversos cargos en el ministerio conservador son el marqués de Salisbury, también para secretario del Exterior; sir David Maxwell Fyfe, para el ministerio de Trabajo; Oliver Lyttleton, para el de Hacienda, y R. A. Butler secretario de Estado para Asuntos Internos. Los tres ministros de las fuerzas armadas es probable que sean el brigadier Anthony Head, en la secretaría de Guerra; Brendan Bracken, en el Almirantazgo, y Duncan Sandys, en el ministerio del Aire. Lord Woelten sería nombrado ministro de Alimentos, y el cargo de ministro de Justicia correspondería a sir Wálter Monckton.

Jorge VI Disolvió Ayer el Parlamento

LONDRES, 5. (AFP). — El rey Jorge VI firmó personalmente el decreto de disolución del Parlamento.

La reunión del consejo privado fué realizada en las habitaciones del paciente, en el Palacio de Buckingham, en cuya oportunidad el monarca estampó con mano firme su firma en el documento real. Se hallaban presentes lord Howitt, presidente de la Cámara de los Lores; lord Addison, el señor Chuter, ministro del Interior.

Clarín
DIARIO DE LA MAÑANA
20 CTVS. EN TODO EL PAIS
Un toque de atencion para la solucion argentina de los problemas argentinos

Año VII Buenos Aires, Sábado, Octubre 6 de 1951 Nº 2.161

Cuatro Procesados Han Sido Absueltos

SIGUE SU LABOR EL C. SUPREMO

A las ocho sentencias de destitución y reclusión aplicadas a miembros del Ejército por el Consejo Supremo de las Fuerzas Armadas de la Nación que juzga a militares, marinos y miembros de la Aeronáutica procesados por el movimiento sedicioso del 28 de setiembre último, sentencias que CLARIN dió a conocer en su edición anterior, súmanse ahora otra de idéntico rigor y seis de destitución y prisión menor para otros tantos aviadores implicados.

El alto tribunal militar absolvió de culpa y cargo a cuatro acusados.

Las Penas Mayores

Como se recordará, los castigos mayores aplicados hasta ahora son los de destitución con reclusión accesoria, y alcanzan al general Benjamín Menéndez, cabecilla del motín, que será recluido por quince años; al coronel Rodolfo Larcher, y a los mayores Augusto Pío de Elía y Armando Repetto, por seis; al capitán Rodolfo Alzogaray, por cinco; al coronel Luis Pussetti y al mayor Julio Costa Paz por cuatro; y al mayor Manuel Reymundes, por tres.

La pena de reclusión que ahora se conoce para el vicecomodoro Anacleto Llosa, es por cuatro años.

Condenas Menores

Las restantes condenas son más leves que las anteriores, pues si bien todas consisten en la destitución, tienen como accesoria la prisión menor por el término de un año. Comprenden a los capitanes de fragata aviadores navales Eduardo Vieyra y Alois Felipe Fliess; al vicecomodoro Jorge Rojas, y a los capitanes de corbeta aviadores navales Rodolfo H. Franzini, Carlos A. Pensotti y Roberto Alvarez.

Todos los jefes y oficiales condenados lo han sido por el "delito de rebelión militar".

Dentro del mismo cuerpo de las mencionadas sentencias, el alto tribunal absuelve de culpa y cargo de las infracciones que se les imputaban, al teniente de corbeta aviador naval Angel Martín; al guardiamarina Hugo Castro; al voluntario mayor aeronáutico Zenón Romero, y al marinero conscripto Antonio Rossetto.

Sigue el Proceso

Entretanto, el Consejo Supremo de lar Fuerzas Armadas prosigue su tarea con el mismo ritmo intenso del primer momento; pero se cree que las sentencias que aún deberá dictar serán agrupadas, como en este caso, y no podrán conocerse en seguida.

Ridgway Propuso que Prosiga la Negociación de Tregua en Corea

BASE AVANZADA DE COREA, 5. (AFP). — El general Ridgway, comandante de las Naciones Unidas, propuso a los jefes militares comunistas la reanudación de la conferencia sobre el armisticio en Corea en un lugar aceptable para los dos bandos, entre las líneas actuales del frente.

Este mensaje fué entregado el viernes cinco de octubre, a las 10.15, hora local, por el coronel Murray, oficial de enlace aliado, al coronel Chang, oficial de enlace norcoreano.

Hay Posibilidad de Acuerdo

TOKIO, 5. (INS). — Tanto los comunistas como las Naciones Unidas parecen estar más próximos a un acuerdo sobre la forma de reanudar las paralizadas negociaciones de armisticio en Corea.

Los jefes militares chino-norcoreanos, en un nuevo intercambio de notas al parecer han abandonado su demanda de que deben ser solucionadas las supuestas violaciones de la neutralidad de Kaesong —no admitidas por los aliados— como condición previa para reanudar las conversaciones. Pero aun no se vislumbra un acuerdo con respecto a las demandas rojas de que Kaesong continúe siendo el escenario y las Naciones Unidas asuman la responsabilidad por la suspensión de las deliberaciones.

Entrevistó a Vishinsky el Embajador de E.U.

MOSCU, 5 (AFP). — El señor Andrej Vishinsky, ministro de Relaciones Exteriores ruso, recibió hoy la visita del almirante Alan Kirk, embajador de EE. UU. en Moscú. Fué por una visita de cortesía que el embajador norteamericano acudió al ministerio de Relaciones Exteriores, pues debe partir mañana de Moscú en uso de licencia. Irá a Nueva York en avión, vía Berlín-París. La conversación entre el ministro de Relaciones Exteriores de la Unión Soviética, Vishinsky, y el embajador de los EE. UU., Alan Kirk, duró 45 minutos. En la misma se trataron las relaciones ruso-norteamericanas.

Lograron Nuevos Exitos las Fuerzas Aliadas en Yonchon

Produjéronse Algunos Contraataques Rojos

CON EL OCTAVO EJERCITO EN COREA, 5. (INS). — Las tropas aliadas, con avanzadas de tanques, aplastaron los fanáticos contraataques de los chinos y capturaron nuevas alturas en el tercer día de la "ofensiva de otoño", emprendida por las Naciones Unidas con 100.000 hombres en el norte de Yonchon y el oeste de Chorwon.

El avance continúa lentamente frente a una resistencia comunista que tiende a decrecer, después de haber sido temporalmente detenido por los furiosos contraataques de millares de chinos, quedando aliaidos se lanzan al combate cerca del centro de las defensas enemigas al norte de Seúl.

Un portavoz militar del octavo ejército anunció que la oposición comunista ha disminuído "a todo lo largo de la línea" y que tropas de cinco divisiones de las Naciones Unidas han reanudado su avance. El ataque en un frente de 64 kilómetros conquistó terrenos elevados estratégicos en la zona donde se encuentra una gran cordillera al oeste de Chorwon que fué capturada el viernes por la tercera división norteamericana. La cadena de sierras, situada a unos 27 kilómetros dentro de Corea del Norte, había sido defendida con éxito por los comunistas chinos durante siete días.

ANTE los portales del palacio de Buckingham, un renovado gentío observa, en los boletines médicos, el desarrollo favorable de la enfermedad del rey Jorge VI.

Comenzó en G. Bretaña la Campaña Electoral

LONDRES, 5. (AFP). — Con las viejas palabras francesas "Oyez, oyez", clamadas esta tarde por un proclamador público en las encaleras del Royal Exchange, comenzó hoy oficialmente la campaña electoral en Inglaterra.

El pintoresco personaje llevaba una peluca blanca, pantalones negros a la francesa y una esplendorosa capa.

Con las medidas adoptadas hoy por el gobierno se abre una severa contabilidad sobre los gastos de cada candidato. Los gastos autorizados son, en efecto, de 950 libras en los campos y 750 esterlinas en las ciudades. Las reglas relacionadas con tales gastos son tan estrictas que tanto el partido Conservador con el Laborista hacen su contabilidad ante notarios y pasan la dirección de las operaciones a un "agente electoral" que es especialista en esas cuestiones.

Refiriéndose a la política internacional, la oradora afirmó que los liberales nunca creyeron en la política de apaciguamiento, "pues no ignoran sus trágicas consecuencias"

Confirma J. Stalin

Hubo Otra Explosión Atómica

PARIS, 5 (AFP). — El mariscal Stalin, en una declaración al diario "Pravda", difundida por Radio Moscú, confirmó las afirmaciones del presidente Truman según las cuales la Unión Soviética acaba de realizar experiencias atómicas en su territorio.

Piden la Independencia del Marruecos Francés

ALEJANDRIA, 5. (AFP) — Los estados árabes, miembros de las Naciones Unidas, pedirán al secretario general, Trygve Lie la inscripción de la cuestión de Marruecos en el orden del día de la asamblea general de las Naciones Unidas que se inaugurará en París el seis de noviembre.

Tal fué la decisión del consejo de la Liga Arabe, cuyo texto solicita la inscripción de la cuestión marroquí y presenta "una querella contra Francia por haber contravenido la Carta de las Naciones Unidas, el pacto de los Derechos del Hombre y los principios del derecho internacional" En el mismo texto se pide la independencia de Marruecos.

Trabajos Conciliatorios

PARIS, 5. (AFP) — La comisión de Conciliación para Palestina se reunió hoy con la delegación israelí, la que presentó sus observaciones acerca de la declaración de buena voluntad que sugiere dicha comisión.

Actualmente se hallan a estudio de dicha comisión sugestiones hechas por ambas partes.

CALOR DE HOGAR

Era soltero, no tenía a nadie en el mundo y rodaba de pensión en pensión, sintiéndose cada vez más solitario. ¡Qué triste era la vida para él! Un día, leyó este Aviso Clasificado en CLARIN

MATRIMONIO edad aceptaría jov. pens T E. (..) 8852

Se trataba de una pareja de unos 60 años de edad que también se sentía solitaria y buscaba la compañía de un hombre joven que pusiera animación en su vida. El se instaló en su casa, como único pensionista, y encontró allí calor de hogar. De noche, los tres se reunen para escuchar música o jugar al dominó o charlar de todo un poco. Son grandes amigos y nunca olvidan que los unió un Clasificado de CLARIN (Corrientes 555. De 9 a 18.30 horas. Informes: (31) 8368 y 9768).

Prevaleció Inviolado el Concepto de la Corte como Guardián de las Libertades del Pueblo

LA SEMANA EN E. UNIDOS
Por John Kerigan

WASHINGTON, 5. (Especial). — Esta semana se inauguró el período 1951-52 de la Corte Suprema de Justicia de Estados Unidos. Como lo prescribe la ley, el primer lunes de octubre a mediodía el presidente Vinson y los ocho miembros que componen la Corte se ubicaron en sus sitiales del recinto del más alto tribunal judicial de la Nación.

Esos nueve hombres vestidos de negro no tienen fuerzas armadas ni policía bajo su jurisdicción, pero sus decisiones deben ser respetadas y obedecidas por cualquier individuo o grupo de la nación, desde el presidente y el Congreso, desde los gobernadores de Estados e intendentes hasta el ciudadano más humilde.

* * *

En los 162 años de existencia de la Corte, hombres de filosofías diametralmente opuestas han sido miembros de la misma. Los objetivos sociales han cambiado y estos cambios se han reflejado en las deliberaciones de la Corte. Sin embargo, el concepto primario de la Corte como guardián de los derechos constitucionales y libertades del pueblo ha permanecido constante e inviolado a través de los años. La Corte Suprema ocupa un lugar único en el sistema judicial norteamericano. Su función es interpretar la ley, pero no en forma estática sino viviente. De este modo, los derechos básicos del pueblo sobreviven de generación a generación, constantemente vueltos a examinar y a interpretar a la luz de los problemas y necesidades de hoy.

Para el presente período, entre los problemas de amplio interés nacional sobre los que se esperan decisiones, la Corte habrá de pronunciarse acerca de la discriminación racial y de las libertades civiles. Entre los 500 casos a cuyo estudio deberá abocarse la Corte, figuran muchos relacionados con el problema del comunismo.

Un importante caso que afecta a la igualdad de derechos de los negros se refiere a un distrito escolar de Clarendon County, en Carolina del Sur, y encierra la cuestión de la separación de los negros en las escuelas públicas. Estados Unidos ha realizado constantes progresos combatiendo y eliminando los prejuicios raciales y la discriminación. Sin embargo, en algunas localidades la doctrina de facilidades escolares "separado pero igual" ha prevalecido como experiente de transacción.

En 1950, la Corte Suprema, en dos casos concernientes a negros universitarios, dispuso, en efecto, que en ese nivel no debe haber separación. Sin embargo, los casos no tocaron el problema en los niveles elementales y secundario.

Diose un Comunicado Sobre los Sucesos del 26 en Punta Indio

DICTOSE LA PRISION PREVENTIVA A 25 OFICIALES DEL EJERCITO

Van a Revistar en Situación Pasiva

EN un comunicado que emitió ayer el ministerio de Marina, fueron dados a conocer nuevos detalles sobre el movimiento subversivo frustrado el 28 de setiembre último. Relátanse en el mismo los medios de que se valieron los complotados para lograr la adhesión de sus camaradas de armas, y se destaca que sus planes comprendían, entre otras previsiones, el bombardeo de la Casa de Gobierno por aviones navales rebeldes.

Dice el comunicado oficial:

"En día 27 de setiembre el comandante de la fuerza aeronaval de Punta Indio, capitán de navío Vicente M. V. Baroja, dispuso una reunión, a las 21, a la que asistieron los 5 jefes presentes en la base y 8 oficiales jefes de cargo. El capitán Baroja comenzó a informarles que elementos comunistas infiltrados en la C. G. T., que habían actuado en el exterior en actividades de esa índole, se estaban apoderando del gobierno. Les señaló, asimismo, que esos elementos, en un número de 1 000, se hallaban en el hotel de Inmigrantes convenientemente armados. Mencionó de inmediato que contando con las fuerzas del ejército, de la marina y de la aeronáutica se haría un movimiento tendiente a impedir que aquellos elementos de extrema izquierda coparan el gobierno.

"Atribuyó a Campo de Mayo una participación total en el complot, exceptuando el Colegio Militar, y puso de manifiesto que, dado el gran número de tropas comprometidas, la actividad de los aviones se limitaría a vuelos de reconocimiento y propaganda por la mañana y un desfile aéreo por la tarde.

"Así puso fin a la reunión, señalando, además, que al día siguiente daría nuevas instrucciones, agregando por último que no debía comentarse lo expuesto en la reunión y que el que no estuviera de acuerdo lo expresara. Sin embargo, continuó hablando, no permitiendo con ello respuesta alguna en ese sentido.

"El día 28 de setiembre, luego de recibir un llamado telefónico, el capitán Baroja convocó a los oficiales ausentes en la reunión anterior y les manifestó y recalcó que el movimiento tendría el carácter de prevención contra una acción comunista en el país. Alrededor de las 9, decoló al frente de la escuadrilla de ataque, con 14 aviones, regresando 3 horas después dos de ellos, uno de cuyos pilotos informó al jefe de pista que creía que se los estaba engañando, al no observar ningún movimiento militar del volumen que expresara el capitán Baroja.

Bombardeo a la Casa Rosada

"A las 14.20, aterrizó el capitán Baroja y en seguida lo hizo un avión transporte que conducía los brigadieres Guaycochea y Zinny, celebrándose una reunión de la que participaron sólo algunos jefes de la base y en la que el primero de los brigadieres nombrados habló del carácter del movimiento, expresando que iba dirigido a derrocar el gobierno del general Perón y que saldrían nuevamente los aviones a bombardear la Casa de Gobierno. Fué en esa oportunidad cuando tanto el ca-

(Continúa en la página TRES)

Checoslovaquia Purgó su Ejército

LONDRES, 6 (INS). — Una transmisión de Radio Praga captada en esta ciudad y que cita como fuente de información al presidente Klement Gottwald de Checoslovaquia, declara hoy que el ejército checoeslovaco "ha sido purgado mediante la liquidación de una pandilla de agentes imperialistas". A su vez, despachos recibidos recientemente de la capital checa, han hecho referencia que la expulsión de varios miembros del ejército de Checoslovaquia, ha comprendido a oficiales de alta graduación. Según la Radio Praga, el presidente Gottwald hizo las declaraciones que se mencionan en un discurso pronunciado en ocasión de celebrarse el "Día del Ejército de Checoslovaquia".

Clarín

DIARIO DE LA MAÑANA

20 CTVS. EN TODO EL PAIS

Un toque de atencion para la solucion argentina de los problemas argentinos

Año VII Buenos Aires, Domingo, Octubre 7 de 1951 Nº 2.162

SE LIBRO UNA GRAN BATALLA AEREA

Perforaron Defensas Comunistas en Corea

VAN FLEET

CON EL OCTAVO EJERCITO EN COREA, 6 (INS). — Las fuerzas de las Naciones Unidas forzaron a los comunistas a una franca retirada, ocuparon dos estratégicas colinas en el sector este central del frente de batalla y se desbordaron a través de las cuñas introducidas en las líneas defensivas rojas, en el sector occidental. Tropas de infantería norteamericanas y francesas, apoyadas por un nutrido fuego de artillería, ocuparon la más alta de dos protuberancias de la "cordillera del desaliento", arriba de Yanggu. La ocupación de esa altura puso término, por el momento al menos, a tres semanas de cruentos combates.

Pocas horas después, otras unidades de la segunda división norteamericana desalojaron a los comunistas de otra altura estratégica, justo al oeste de la cordillera.

En el sector occidental, los aliados perforaron las "defensas de invierno" de los comunistas, al noroeste de Chorwon. Cien mil soldados aliados participan en la ofensiva y lograron avances hasta de 6 kilómetros y medio.

Espectacular Batalla Aérea

CON LA V FUERZA AEREA EN COREA, 6 (INS).—Ciento treinta y tres cazas aliados y comunistas libraron un espectacular combate en la región occidental de Corea del Norte. El duelo terminó cuando el enemigo perdió tres aparatos, derribados o averiados.

Van Fleet Visita el Frente

CON EL VIII EJERCITO EN COREA, 6 (INS).—El general James A. Van Fleet visitó hoy el sector occidental del frente.

DURANTE un mitin realizado en Teherán, el primer ministro iraní Mossadegh explicó su posición en el conflicto con Gran Bretaña a raíz de la nacionalización del petróleo. Aparece aquí haciendo uso de la palabra.

Rusia Seguirá sus Ensayos Sobre la Energía Nuclear

WASHINGTON, 6 (INS). — En los círculos autorizados de esta capital se interpretan las declaraciones del primer ministro de la Unión Soviética, Sr. Stalin, anunciando oficialmente que Rusia posee la bomba atómica, como prueba evidente de que el Soviet se halla seriamente empeñado en la "carrera" internacional sobre producción atómica. En los mismos círculos se agrega que el discurso pronunciado por el presidente de la Comisión Nacional de Energía Atómica, Golden Dean, es también señal evidente de que en materia de física nuclear los rusos todavía se hallan considerablemente a la zaga de la Unión.

El señor Dean dijo que el mundo libre se ha robustecido en forma tan importante debido a los adelantos de Estados Unidos en materia atómica que la superioridad de los comunistas en personal combatiente podría ser fácilmente contrarrestada.

Algunos funcionarios oficiales abrigan, sin embargo, la esperanza de que las declaraciones de Stalin favoreciendo el control internacional de las armas atómicas sea indicio de una favorable disposición por parte del Kremlin para reanudar las suspendidas negociaciones sobre dicho problema.

Cuando el Presidente Truman reveló, el miércoles último, que los rusos habían hecho estallar "una segunda bomba atómica", el gobierno de Moscú aún no había llegado a confirmar que se hubiera producido una primera explosión.

Repercusión en Londres

LONDRES, 6 (AFP).—La opinión manifestada en esferas británicas autorizadas acerca de las revelaciones atómicas de Stalin, no fué de sorpresa, y se consideran como la confirmación de la tenencia de la bomba atómica por la URSS.

EE. UU. Tiene Gran "Stock" de Atómicas

WASHINGTON, 6 (INS). — Una declaración secreta formulada en el Senado ha venido a revelar hoy que Estados Unidos tiene "un número muy impresionante" de bombas atómicas que están listas para poder ser utilizadas inmediatamente.

La revelación se produjo pocas horas después que el primer ministro Stalin anunciase en Moscú que Rusia posee un arsenal completo de bombas atómicas de distintos calibres, aunque negó que tuviese designios agresivos. Este anuncio hecho por Stalin fué interpretado en algunos medios en el sentido de que o bien el jefe del gobierno soviético está deseoso de que se celebren nuevas conversaciones para llegar a un acuerdo sobre el control atómico.

Entretanto, la comisión de Presupuestos del Senado norteamericano dió a conocer las declaraciones formuladas por el presidente de la comisión de Energía Atómica, las cuales revelan los hechos siguientes: 1º) Se está utilizando material atómico para la fabricación de armas pequeñas, ligeras y flexibles. Es posible que pronto se fabriquen proyectiles atómicos para la artillería. 2º) Contamos en la actualidad con muchas bombas atómicas que pueden ser arrojadas inmediatamente. Tenemos un número impresionante —no un pequeño grupo—. Es un número muy considerable. 3º) Excepto pequeñas cantidades que se utilizan para la investigación y en los reactores, todo el material desintegrado que se produce en Estados Unidos se destina inmediatamente a la fabricación de bombas. Si cambia la situación internacional, ese material podría ser retirado de las bombas y utilizado para otros fines. 4º) Las nuevas armas atómicas "pueden ser usadas contra los soldados en el campo de batalla y contra los objetivos militares". 5º) La bomba atómica constituye "un arma más económica", que se produce en relación con la potencia explosiva de la dinamita; y de aquí a poco tiempo es probable que pase a reemplazar en "bastante gran escala" a las armas que se utilizan en la actualidad.

Churchill Tiene Plena Fé en el Triunfo Conservador

LONDRES 6 (INS). — Winston Churchill declaró hoy que confía en que el partido Conservador obtendrá una mayoría de 50 bancas en el Parlamento, como resultado de las elecciones del 25 del corriente. El líder conservador hizo esa manifestación a sus colaboradores en la campaña electoral. El conflicto petrolero entre el gobierno laborista y el Irán, es uno de los puntos principales que abordan en sus discursos los líderes conservadores. Los laboristas, que mantienen la unidad en sus filas gracias a un armisticio precario entre las fracciones opuestas dentro del partido, responden a los ataques de la oposición diciendo que si Churchill gana las elecciones es posible que lleve a una guerra al país.

La Inflación y los Rumores Sobre Una Próxima Devaluación Paralizan y Alarman en Francia

PARIS, octubre 6 (De nuestra agencia). — Las elecciones cantonales que tendrán lugar mañana en Francia han de constituir un eficaz sondeo de la opinión a favor de un sistema electoral distinto del que sirviera para elegir la actual legislatura y es probable que en razón de sus modalidades proporcionen una orientación más segura sobre el sentir real de los franceses.

Entre tanto, los rumores sobre la devaluación de la moneda, sumados a otras causas de malestar interno, podrían crear —aun sin la diabólica acción del comunismo que obedece a Moscú— las condiciones psicológicas de nuevas olas de agitación social. Están lejos los tiempos en que cambiar el valor de la moneda representaba un asunto grave y exigía una solemne decisión legislativa y en que, al amparo de esas garantías, el país florecía dichosamente bajo el signo de la alegre prosperidad. No se estila en nuestra época que los parlamentos deliberen sobre tan escabroso tópico y basta un decreto para hacer que una moneda pierda de un día para otro la mitad de su valor. Tal posibilidad explica que se dé fácilmente crédito a los rumores aludidos. Ello y una inflación que ningún gobierno logra frenar, descorazonan, paralizan y alarman.

La estabilización técnica lograda a partir de 1949 equivalía, se dijo, a haber ganado para la divisa nacional una nueva batalla del Marne; alegoría histórica que, por cierto, no se ajusta a los hechos. Según escribe en "La Dépêche" de Toulouse el autorizado Gaston Jeze, la crisis monetaria está prácticamente abierta. Las probabilidades de quiebra de nuestra divisa, dice, no son imaginarias, y resulta lógico que los temores de una próxima devaluación persistan a despecho del categórico desmentido oficial. Hay que salvar nuestra divisa, repite con patético énfasis la Asamblea Nacional, al paso que se votan créditos demagógicos sin prever los correspondientes recursos y se hace, según Jeze, todo lo posible por hundirla.

Digamos por nuestra parte, que los magros resultados de la Conferencia de Ottawa —el generoso Tío de América no quiso comprometerse esta vez a prestar ninguna ayuda adicional a los socios atlánticos— y las cifras astronómicas previstas para los gastos militares sin que se sepa cómo se podrá enjugar el fantástico déficit del presupuesto; el empobrecimiento de la economía nacional que nuevamente tiende a insinuarse; el peligro de las decepciones colectivas en materia social y las crecientes dificultades políticas, hacen que pocos juzguen viable una recuperación como la operada en 1913 alrededor de Barthou y Poincaré, ni como la lograda en 1926 por el mismo Poincaré, el hombre que según aseguraban sus enemigos políticos lo sabía todo y no entendía nada, al revés de Briand, que no sabía nada y lo entendía todo.

La verdad es que la mayoría del país, con devaluación o sin ella, no tiene hoy confianza en nadie y que, justificado o no, ese escepticismo, lejos de facilitar las cosas complica aun más el complejo y poco claro panorama de Francia.

OCTAVIO GONZALEZ ROURA
Representante general de CLARIN en Europa

AL VUELO

Quería comprarle a su mujer la enceradora con la que Emilia soñaba desde hacía mucho tiempo, pero no le alcanzaba el dinero. Tenía muchos gastos. Un día, leyó este Aviso Clasificado en CLARIN:

SE vende barato partida de juguetes, T. E. (...) 7857

Habló y fué a verlos. Eran unos juguetes valiosos, que, a causa de ligeras fallas, vendían muy baratos. Los compró, invirtiendo sus ahorros porque preveía un buen negocio. En efecto: al día siguiente, se los vendió a una juguetería con una discreta ganancia que le permitió comprarle a su mujer la enceradora soñada. Se lo debe a que supo aferrar la ocasión al vuelo... y al Clasificado de CLARIN (Corrientes 555. De 9 a 18.30 horas. Informes: (31) 8368 y 9768).

Hubo Treinta Muertos en una Catástrofe en Colombia

(INFROMACION PAGINA DOS)

Yatasto Logró Una Amplia y Brillante Victoria en el Gran Premio Nacional

(INFORMACION EN EL SUPLEMENTO DEPORTIVO)

Aniquilaron Fuerzas de Infantería China

Rompieron el Frente Comunista

FRENTE DE COREA, 7 (AFP). — Elementos blindados aliados lograron esta tarde romper el frente comunista en el sector central. Una serie de trincheras, fortificaciones y "bunkers" camuflados fueron tomados por asalto en las colinas del noroeste de Yonchon, en cargas llevadas a cabo con granadas y lanzallamas. Las unidades de infantería china que defendían férreamente sus posiciones con artillería y morteros, fueron literalmente aniquiladas y arrolladas por olas de atacantes.

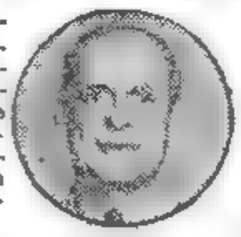

Gral. RIDGWAY

El general Van Fleet hizo una jira de inspección a las líneas avanzadas, y en esa oportunidad declaró, ante un grupo de corresponsales de guerra: "Lanzaremos tantas ofensivas como sea necesario, y lo haremos hasta que los chinos y norcoreanos digan que ya tienen bastante. En el curso de operaciones en este sector en 5 días, sobre un frente de 40 kilómetros, la derrota enemiga se ha traducido en pérdidas importantes de terreno, hombres y material".

Consolidan Posiciones

FRENTE DE COREA, 7 (AFP). — Decreció el vigor de la batalla de las colinas, coincidiendo con el anuncio de la nueva propuesta comunista.

En las acciones del frente central y oriental son mientras tanto las patrullas blindadas aliadas las que prácticamente "están mordiendo" la línea defensiva comunista, aunque ha disminuido evidentemente la importancia de los efectivos puestos en línea de batalla.

La declinación de las operaciones no ha impedido por cierto que sean las fuerzas aliadas las que mantienen la iniciativa, apoyada por otra parte por prolongados bombardeos de la aviación táctica contra las vías de comunicaciones comunistas y las concentraciones de tropas en la retaguardia.

Las fuerzas de las Naciones Unidas han consolidado sus nuevas posiciones, y de acuerdo con opiniones emitidas por tácticos en operaciones de movilidad, la línea de crestas recientemente conquistada es de gran valor estratégico para futuras operaciones ofensivas hacia el norte

Los objetivos aliados han sido logrados en su totalidad.

Pekín Pidió Reanudar la Gestión de Tregua

PAN MUN JON SERIA LA NUEVA SEDE

TOKIO, 7 (INS). — Los comunistas propusieron reanudar inmediatamente las negociaciones de armisticio en la aldea de Pan Mun Jon, cerca de Kaesong, donde se había deliberado anteriormente sin resultados prácticos. El alto comando comunista cursó una nota al general Matthew Ridgway, que fué entregada a los oficiales de enlace aliados en Pan Mun Jon, lugar de reunión de los emisarios de ambos bandos beligerantes, situado afuera de la zona neutral de Kaesong. Los comunistas proponen que la zona neutral sea ensanchada de manera que abarque a Kaesong y a Munsan, base, esta última, de la delegación de armisticio de las Naciones Unidas. También recomienda que las conversaciones se reanuden "inmediatamente" y que ambos bandos se hagan responsables de la seguridad de la sede de la conferencia. Al transmitir el contenido de la nota, la radioemisora de Pekín, refiriéndose a los aliados, dijo: "Estamos dispuestos a hacer un nuevo esfuerzo a fin de determinar si ustedes son sinceros".

KIN IL SUNG

Los comunistas suspendieron las negociaciones de armisticio el 23 de agosto, y la última nota del general Ridgway los invitaba a proponer una nueva sede para reanudar las deliberaciones, señalando que Kaesong no era aceptable para las Naciones Unidas.

Cedieron los Comunistas

TOKIO, 7 (AFP). — Los jefes comunistas accedieron al deseo del general Ridgway de cambiar de lugar la sede de la conferencia de armisticio. Los generales Kim Il Sung y Peng Teh Hual proponen que sea Pan Mun Jon el lugar neutral para seguir negociando el cese del fuego en Corea.

Ambos jefes de las fuerzas comunistas combatientes en el frente de batalla coreano han hecho llegar hoy al generalísimo de los ejércitos aliados, Matthew Ridgway, un mensaje que fué entregado en el paso de Pan Mun Jon en el río Imjin, a las 15 hora local, a un oficial de enlace de las Naciones Unidas que había acudido allí a tal efecto.

Al mismo tiempo que era entregado el mensaje de los generales Kim Il Sung y Peng Teh Hual, la Radio Pekín anunció en reiteradas trasmisiones que la localidad de Pan Mun Jon hasta ahora punto de enlace para los cambios de notas y de delegaciones, era formalmente propuesta como nueva sede de la Conferencia de armisticio, de acuerdo con los deseos reiteradamente manifestados, en notas y declaraciones públicas por el general Matthew Ridgway por el general Omar Bradley y por el mismo jefe de operaciones militares, generales James Van Fleet.

En su propuesta oficial los representantes de los ejércitos comunistas proponen la extensión de la zona neutral desmilitarizada, en tal forma de que adquiera la forma de un cuadrángulo entre Kaesong y Munsang.

Según una información del corresponsal de Radio Pekín en Pan Mun Jon, la zona que proponen ahora los comunistas al gran cuartel general aliado se halla situada aproximadamente a mitad de camino entre Kaesong y Munsan y sería el sitio ideal para la prosecución sin incidentes de las tratativas encaminadas a concretar el cese de las hostilidades en la península coreana.

Gran Bretaña no Ejercerá un Bloqueo Económico en Persia

LONDRES, 7 (AFP). — Un portavoz del Board of Trade, declaró hoy que Inglaterra no ejercía un bloqueo económico total en Persia. En definitiva, Irán no es considerado como un mercado preferencial. "Sólo consideramos a Persia, ahora, como un mercado de divisas débiles, lo que quiere decir que no será favorizado en el futuro con exportaciones de productos raros", afirmó el mismo portavoz.

RECLAME A SU CANILLITA CON ESTA EDICIÓN EL SUPLEMENTO DEPORTIVO

Clarín — PRIMERA SECCION — 20 CTVS. EN TODO EL PAIS

Un toque de atención para la solución argentina de los problemas argentinos

AÑO VI. BUENOS AIRES, LUNES, OCTUBRE 8 DE 1951 Nº 2.163

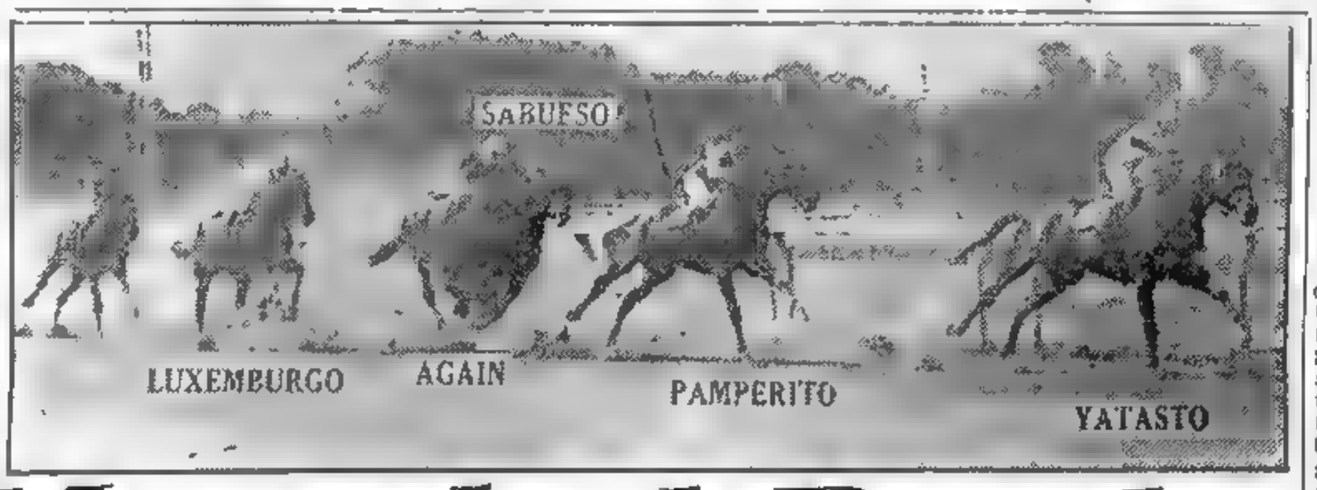

LOS COMPETIDORES del Gran Premio Nacional van a enfilar la recta final, con Yatasto al frente. El extraordinario campeón, haciendo gala de neta superioridad, descuenta la distancia contenido en su acción, pese a lo cual terminó imponiéndose por amplio margen en 2'34" 13 para los 2.500 metros. Again, que aquí está tercero, será luego el escolta inmediato del notable "crack" de 1951

Viaja Mossadegh Rumbo a Estados Unidos

TEHERAN, 7. (AFP). — El primer ministro iranio, doctor Mohamed Mossadegh, partió para Nueva York. El propósito del primer ministro es el de asistir personalmente a las deliberaciones del Consejo de Seguridad de las Naciones Unidas.

★ Asistirá a las Sesiones del Consejo de Seguridad

El doctor Mossadegh viaja a bordo de un avión de la Compañía Sueca, acompañado de los demás miembros de la delegación iraníi, y a su llegada a Nueva York se dirigirá directamente a una clínica de la ciudad para hacerse curar de una dolencia que sufre. Antes de partir, el doctor Mossadegh dejó instrucciones a los miembros de la comisión mixta parlamentaria encargada de la cuestión del petróleo, invitando a sus miembros a viajar también a Lake Success para asistir a las deliberaciones del Consejo de Seguridad.

El señor Hossein Navab, ministro de Irán en La Haya, recibió igualmente orden de viajar a Lake Success para reunirse con los demás miembros de la delegación iraníi. El doctor Mossadegh ha recibido una invitación personal del presidente Truman para visitarlo en Wáshington durante su permanencia en Estados Unidos. La invitación le fué entregada ayer mismo por el embajador norteamericano en Teherán, señor Loy Henderson.

Mensaje de Mossadegh

Antes de partir hacia Nueva York, el primer ministro iranio, doctor Mohamed Mossadegh, dirigió un mensaje radiofónico a toda la nación para agradecer al pueblo persa la determinación y la calma de que hizo gala en el problema petrolero, así como para expresar su convicción de que mantendría la misma actitud en el futuro.

"En el momento de dejar el territorio sagrado de la patria —declaró Mossadegh— para ir a defender ante las Naciones Unidas los derechos de un pueblo oprimido y tiranizado, aprovecho la ocasión para pedir la protección divina sobre todos vosotros, mis compatriotas.

La Llegada a Roma

ROMA, 7. (INS). — Mohamed Mossadegh llegó a Roma por vía aérea en tránsito hacia Nueva York, donde representará a su país en la vista de la disputa petrolero anglo-iraníi, señalada para el jueves ante el Consejo de Seguri-

Se Formó en Israel un Gabinete de Coalición

TEL AVIV, 7 (INS). — El primer ministro, David Ben Gurión, logró formar un nuevo gobierno de coalición, poniendo así fin a la prolongada crisis gubernamental. Moshe Sharett figura en el nuevo gabinete como ministro de Relaciones Exteriores.

Ben Gurión es "líder" del partido que resultó triunfante en las últimas elecciones parlamentarias, y también encabezó el gobierno israelí antes de los comicios

CLARIN en LONDRES

El Viaje de los Duques de Edimburgo Origina un Gran Despliegue Aeronaval

LONDRES, 7 de octubre (De nuestra agencia. — El comodoro air Frank Whittle afirma que hoy son tales las seguridades en el vuelo comercial transoceánico que el riesgo es doblemente mayor en un coche a treinta millas por hora de promedio por las carreteras británicas; que la mitad del número de los viajeros por el Atlántico cabalga ya aviones y que pueden calcularse en veinte mil los seres que en cualquier momento del día o de la noche han confiado su itinerario y su gravitación a un aeroplano. Sir Frank vaticina en un ciento por ciento el aumento de los aeroviajeros durante los cinco años próximos y este incremento será acaso de un doscientos por ciento en América y en Africa. No más de cinco horas separarán muy pronto a los aeropuertos de Londres de los de Nueva York.

No obstante, los duques de Edimburgo, que parten esta noche hacia Montreal a la media hora del lunes, según Greenwich, tardarán bastante más en el "Canopus", un "stratocruiser" de la Boac, tan revisado, probado y afinado durante varios días y tan limpio y pulido como el tubo de aluminio de un cigarro habano al que le hubieran nacido alas y banderas como a un arcángel. La vigilancia de este vuelo representa una fabulosa maniobra aeronaval. Se ha tendido sobre la ruta un "puente" de navíos de guerra sólo separados entre sí por trescientas millas y una espesa escuadrilla de la RAF, en custodia del avión de la princesa, lo entregará a mil trescientas millas de la costa británica, como en una bandeja, a la escuadrilla de potección canadiense. La tripulación del "Canopus", mandada por el veterano y barbudo capitán Jones y escogida como un equipo de ases exquisitos para tanto honor y responsabilidad, se mantendrá en comunicación ininterrumpida con la masa fija y volante de observación. La maniobra puede ser interpretada como un ensayo general de todos los recursos de gran potencia para cubrir en el mar libre cualquier operación arriesgada.

La princesa Elizabeth, heredera del trono, y el duque de Edimburgo, cumplen en este viaje, como en el que emprenderán a Australia el año próximo en nombre del rey, la palabra de la dinastía. La puntualidad, se ha dicho muchas veces, es la cortesía de los reyes. En este caso, es más que pura cortesía, porque es la firme, la irrevocable decisión de no eludir el deber ni en la mayor alarma íntima o desventura. Jorge VI mejora, sin embargo, y ha despedido a sus hijos con orgullo. Y todos, aquí y allá, seguramente los acompañamos con profunda simpatía en su vuelo de buena voluntad en busca de América.

Jacinto Miquelarena

LULU Y CUPIDO

¡A los Rodríguez se les había perdido su perrita! ¡Toda una tragedia para ellos! Porque a Lulú todos la querían. Alguien les aconsejó publicar un Aviso Clasificado en CLARIN, y don Diego insertó éste:

BUSCO perrita fald. bl. resp. nomb. Lulú. T. E. (..) 8856.

El mismo día, llamó por teléfono una señorita, que había encontrado a Lulú. Arturo, el hijo de don Diego, fué a retirar el animal. ¡Y se enamoró de la chica que lo había hallado y ésta de él! Uno de esos amores fulminantes que parecen cosas de cine. Ya son novios y muy felices, y Lulú ha hecho el papel de Cupido. Se lo agradecen al Clasificado de CLARIN (Corrientes 555. De 9 a 18.30 horas. Informes: (31) 8368 y 9768).

Rácing se Colocó 2º con un Partido Menos que Bánfield

(INFORM EN EL SUPL. DEPORTIVO)

El Gral. Ridgway Aceptó Reanudar las Negociaciones

Sus Recientes Reveses Ponen en Duro Trance al Laborismo

LONDRES, 8. (AFP) — En medio de una apasionada campaña electoral, el pueblo británico ha tomado hoy conocimiento, con la consiguiente alarma, de las noticias de El Cairo, que dejan presumir nuevos quebrantos en sus intereses imperiales. Los conservadores, dirigidos por Winston Churchill, denuncian vigorosamente al gobierno laborista, cuya política, dicen, compromete las posiciones de Gran Bretaña en el Medio Oriente. Los sucesos del Irán significaron para Gran Bretaña la pérdida de la mayor refinería de petróleo del mundo, y la actitud que acaba de tomar el gobierno egipcio amenaza con desposeerla de otra de sus posiciones vitales: el Canal de Suez. El tratado anglo-egipcio de 1936 sigue siendo válido y no puede ser denunciado unilateralmente: tal es la primera reacción de los círculos oficiosos ante el anuncio de que en El Cairo se ha proclamado a Farouk, rey de Egipto y del Sudán y abolidos los privilegios de la guarnición británica en la zona del canal

Diario de la Mañana

Clarín

BUENOS AIRES · REPUBLICA ARGENTINA

20 CENTAVOS

Un toque de atención para la solución argentina de los problemas argentinos

Año VI. - Buenos Aires, Martes 9 de Octubre de 1951. - Nº 2164

Revélanse Detalles del Complot Militar

Hizo Declaraciones el Ministro Lucero

EN conferencia de prensa que tuvo efecto ayer, a mediodía, en el gran salón contiguo a su despacho, el ministro de Ejército, general Franklin Lucero, hizo una reseña sintética del frustrado motín militar del 28 de setiembre último, que calificó de "intentona intrascendente y desprovista de arraigo en el Ejército".

Complace a CLARIN comprobar a través del relato del general Lucero, la exactitud de su crónica extraoficial de los hechos publicada el día 29 como producto de una reconstrucción estrictamente objetiva de los acontecimientos, en la justa medida de sus proporciones.

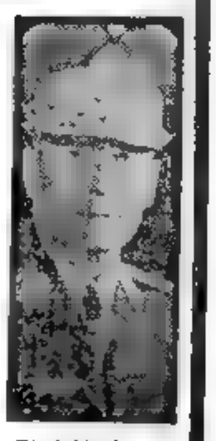

El Ministro de Ejército, Gral. Lucero

La Conferencia

El general Lucero a quien acompañaban el subsecretario de la cartera, general Wirth, y sus colaboradores más inmediatos comenzó su exposición explicando que tenía por finalidad dar a la opinión pública los elementos de juicio necesarios "para apreciar en sus verdaderos y limitados alcances la proyección de la intentona subversiva".

A medida que el ministro desarrollaba su exposición uno de sus ayudantes ilustraba acerca de los escenarios de los sucesos valiéndose de grandes mapas murales uno con detalles del acantonamiento de Campo de Mayo y otro de conjunto, en el que se destacaban con círculos rojos como focos rebeldes la Escuela de Caballería y el Regimiento C-8, el Campo de Mayo; la Base Aérea El Palomar, el Aeropuerto Mixto de Morón, el Destacamento de Exploración Motorizado de La Tablada y la Base Aeronaval de Punta Indio.

Conocimiento del Motín

"El día 28 de setiembre —empezó diciendo el general Lucero—, aproximadamente a las 7.25, el director del Liceo Militar General San Martín comunicó telefónicamente al subsecretario de Ejército que, por información del coronel Font, jefe de la plana mayor de la Dirección General de Institutos Militares, tenía conocimiento de que en Campo de Mayo se habían producido hechos de gravedad, ya que el mencionado oficial superior, al pretender entrar en Campo de Mayo por la puerta número 8 había sido detenido por varios oficiales de caballería del grado de capitán a subteniente, los que le informaron que en el acantonamiento se hallaban los generales retirados Menéndez y Rawson y que la Escuela de Caballería y el regimiento C-8 se habían sublevado. Agregó que el coronel Font había logrado salir, dirigiéndose al Liceo Militar, donde le dió cuenta de esas novedades".

Primeras Medidas

"Hallándome a esa hora en mi despacho, como es mi costumbre —prosiguió diciendo el ministro—, y en conocimiento de tales noticias, procedí a impartir las órdenes del caso a mi subordinado directo el comandante en jefe del Ejército, general de ejército Angel Solari, y al oficial más antiguo de la Guarnición de Campo de Mayo, coronel Tanco, presente en ella. Inmediatamente di cuenta de todos esos hechos al excelentísimo señor presidente de la Nación.

"La esencia de las órdenes impartidas y medidas adoptadas —añadió— pueden resumirse así:

"1º Reconquistar el cuartel de las unidades sublevadas (Escuela de Caballería y C-8 de Tanques) por medio del ataque y en el más breve plazo.

"2º. Disponer que el comandante en jefe del Ejército se trasladara al lugar de los hechos y asumiera el mando personal de las operaciones.

"3º. Alistar las unidades de la guarnición de la Capital Federal con la intención de lanzarlas sobre los sublevados en el caso de que las propias unidades de Campo de Mayo no fueran suficientes para dominarlos.

"4º Buscar el contacto con los comandos operativos del interior a fin de recibir la impresión de lo que allí aconteciera, enterarlos de la situación y ordenarles aprestar las unidades para el caso de un posible empleo.

"5º Establecer comunicación con el señor jefe de la Policía Federal e intercambiar noticias".

En Campo de Mayo

"Los acontecimientos en Campo de Mayo ocurrieron así —continuó diciendo el general Lucero—: En la Escuela de Caballería el general retirado Menéndez, con un pequeño núcleo de oficiales de caballería entre los que se encontraba su propio hijo, los hijos del general retirado Rawson y el hijo del general retirado Elbio Anaya sorprendieron al director de la escuela y lo tomaron preso. Sobre esa base se impartieron en su nombre las órdenes para que la escuela saliera a formar, coincidentemente con la rendición de honores que debía prestársele al presidente de la Nación con motivo de su concurrencia a la ceremonia de la Escuela de Suboficiales. Por esa razón la escuela salió íntegramente.

"Poco después —prosiguió— el C-8 de Tanques cuyo cuartel está contiguo a la Escuela de Caballería, engañado en forma más o menos análoga fué copado por un núcleo de revolucionarios, produciéndose allí la muerte del cabo mayor Farina. Ese éxito inicial

(Sigue en la página TRES)

Un Buque con Bandera Roja Atacó a un Avión

WASHINGTON, 8, (AFP). — La marina de Estados Unidos anunció esta tarde que un barco de guerra con bandera roja cañoneó el jueves último a un avión de patrulla de la marina estadounidense. El incidente ocurrió a 70 kilómetros del puerto comunista chino Tsinag Tao, en el mar Amarillo. El apa-

Paralizaron Toda Acción en el Frente

FRENTE DE COREA, 8 (INS). — La ofensiva de las Naciones Unidas en el frente occidental ha sido paralizada, pero en el centro de la península los aliados lograron avances ligeros. Las tropas de la ONU destacadas en el sector este-central fueron contenidas después de cruentos combates en torno a la "cordillera del desaliento", al norte de Yanggu. No obstante, reconquistaron parte de una elevada colina hacia el noroeste.

El octavo ejército informó que los aliados sólo obtuvieron ganancias limitadas de proporciones no especificadas al Oeste de Yonchon, en el frente occidental. En esta zona, las unidades australianas y británicas de la primera división encontraron una muralla de hierro de artillería y fuego de morteros de los chinos y tuvieron que retroceder ante los contraataques comunistas. Durante los combates librados hoy, las fuerzas aliadas avanzaron de mil a 1.500 metros al noroeste de Yonchon.

Los esfuerzos de las tropas británicas por quebrar la línea de invierno enemiga fueron frustrados por una pared de metralla de la artillería y morteros chinos, y por un feroz contraataque lanzado por los comunistas.

Ruptura Angloegipcia: Farouk Fué Proclamado Rey de Sudan

Nahas Bajá Hizo el Anuncio Oficial en El Cairo

EL CAIRO, 8 (INS). — El primer ministro de Egipto, Nahas Bajá, anunció oficialmente que el gobierno egipcio ha roto sus negociaciones con Gran Bretaña y declaró que ha llegado el momento de denunciar el tratado anglo-egipcio de 1936, en cuya virtud las dos naciones mantienen un condominio sobre Sudán y fuerzas inglesas permanecen estacionadas en el Canal de Suez. Nahas Bajá presentó al Parlamento un proyecto de ley por el que Egipto denuncia el tratado de 1936 lo cual supone la terminación de todos los privilegios de que gozan las tropas británicas en el Canal.

El gobierno egipcio había anunciado largamente atrás su determinación de denunciar el tratado, pero postergó su decisión al tener conocimiento de que Gran Bretaña se proponía hacer nuevas proposiciones para solucionar las diferencias entre los dos países. Sin embargo, al no llegar ninguna nueva propuesta inglesa a pesar del tiempo que ha pasado y en vista de que están a punto de terminar las sesiones ordinarias del Parlamento, Nahas Bajá resolvió no dilatar más la anunciada medida y

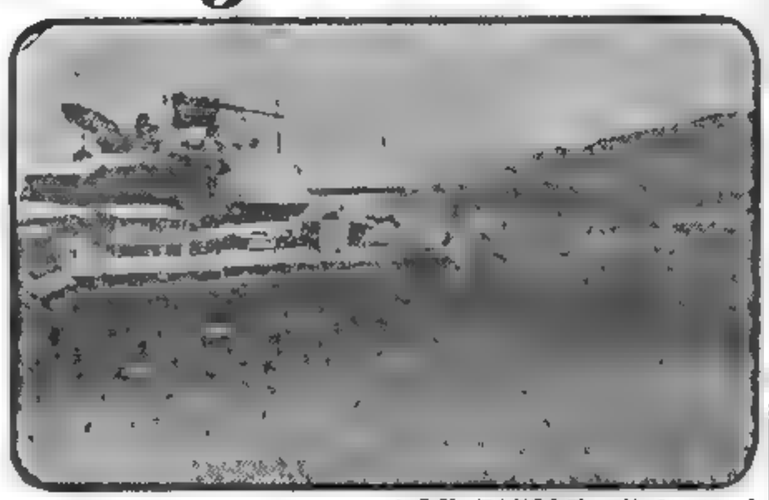

UN TANQUE aliado en plena operación de apoyo a las avanzadas de infantería en el sector central del frente coreano

mentar el proyecto de ley de denuncia del tratado hoy mismo.

El "premier" egipcio presentó el proyecto no obstante las gestiones de último momento realizadas por el embajador norteamericano en El Cairo, Jefferson Caffery, para pedir "moderación" al gobierno de Egipto en vista de la delicada situación por que está atravesando el Cercano Oriente.

Farouk, Rey del Sudán

EL CAIRO, 8 (AFP). — El rey Farouk quedó proclamado rey de Egipto y el Sudán.

Está en N. York el "Premier" de Irán, Mossadegh

NUEVA YORK, 8 (INS). —El primer ministro del Irán, Mohammed Mossadegh, llegó hoy a Nueva York con la esperanza de que EE. UU. "se opondrá a cualesquiera medida" para bloquear la política de nacionalización del petróleo iranio. El anciano y enfermo "premier" hizo el vuelo desde Teherán a Nueva York a bordo de un avión que aterrizó en el aeropuerto internacional de Idlewild, a las 11.24 de la mañana. Los más altos dignatarios de las Naciones Unidas concurrieron a saludar a Mossadegh, quien se presentará personalmente ante el Consejo de Seguridad cuando se reuna, esta semana, para tratar la disputa petrolera de su país con Inglaterra. Un grupo de iranionorteamericanos tributó una cálida recepción a Mossadegh, en el aeropuerto, que estaba vigilado por la policía.

Sangrienta Lucha Hubo en Indochina

HANOI, 8 (AFP). — Más de 500 cadáveres de soldados comunistas indochinos fueron recogidos en la parte norte de Nghialo, 140 kms. al noroeste de Hanoi. Por otra parte, después de los duros combates que se desarrollaron alrededor del centro de Sonbue y durante los ataques cumplidos por los paracaidistas sobre el flanco y la retaguardia del Vietminh, las pérdidas de los comunistas alcanzaron más de un millar de bajas. Las tropas francovietnamesas ya enterraron varios centenares de cadáveres de combatientes comunistas.

Ataque de Paracaidistas

Los paracaidistas francovietnameses lanzados anteayer en la región de Gianoi, al noroeste de Nghialo, atacaron ayer la retaguardia del Vietminh, que debió refugiarse en el interior de las montañas para detener esta nueva amenaza.

Los elementos de retaguardia fueron atacados por la aviación, que les infligió enormes pérdidas, con bombas explosivas y nafta gelatinada.

En Pan Mun Jon Tratarán la Tregua

TOKIO, 8. (INS) — El general Ridgway aceptó esta noche la propuesta de los comunistas para trasladar la sede de las estancadas negociaciones de tregua desde Kaesong a la aldea próxima de Pan Mun Jom, pero rechazó la sugerencia del comando militar chino-norcoreano de ampliar la zona neutral de manera que incluya territorio aliado. El supremo comandante de las Naciones Unidas hizo la contrapropuesta de que "una pequeña zona neutral" se establezca en torno a la nueva sede de la conferencia, con las carreteras de Kaesong y Munsan a Pan Mun Jom libres de ataque. Expresa a los comunistas que si aprueban la proposición, está dispuesto a enviar a sus oficiales de enlace a Pan Mun Jom para entrevistar a los oficiales rojos y concertar los detalles de la reanudación de las suspendidas conversaciones. Ridgway sugiere que los oficiales de enlace de ambas partes beligerantes se reunan a las 10 de la mañana del miércoles (las 21 del martes, hora argentina).

El mensaje de Ridgway al general norcoreano Kim Il Sung y el general chino Peng Teh-huai, fué anunciado por el cuartel general del supremo comandante aliado en Tokio a las 20 de la noche del lunes. La nota rechaza las acusaciones, reiteradas en una nota comunista del domingo, de que las supuestas violaciones de la neutralidad de Kaesong por las Naciones Unidas fueron la causa determinante de la suspensión de la conferencia. Ridgway dice al comando militar comunista: "Me remito a mis previos mensajes y nuevamente declaro categóricamente que la responsabilidad por la demora en las negociaciones durante las últimas semanas es vuestra". También reitera Ridgway su anterior propuesta de que la sede de la conferencia está situada aproximadamente a mitad de camino entre "nuestras líneas de frente respectivas. Sólo así cada parte puede esperar cumplir su cometido".

Establecen en la Unión Estado de Alerta Aéreo

WASHINGTON, 8. (AFP). - Las fuerzas aéreas de E. Unidos mantienen en estado de alerta "24 horas por día" unidades de aparatos de caza listos para proteger al país en caso de un ataque aéreo.

Bradley Llegó a París Para Hacer Consultas

PARIS, 8 (INS). — El jefe del estado mayor conjunto norteamericano, general Omar N. Bradley, llegó a París para efectuar consultas sobre el ingreso de Grecia y Turquía en la organización defensiva del Atlántico Norte. Bradley fué recibido en el aeropuerto de Orly por altos oficiales franceses, norteamericanos y británicos. Dijo que se redactará un memorándum para someterlo a todos los países signatarios de la alianza, referente a la admisión de Grecia y Turquía. "Algunas naciones que no han sido invitadas a enviar representantes en este viaje —agregó— están preocupadas; pero les hemos asegurado que no se adoptará acción final alguna hasta que los puntos de vista de todos los países sean considerados en una reunión del Consejo de la NATO. Grecia y Turquía ya tienen fuerzas bien entrenadas, bien equipadas e intactas, porque les hemos prestado ayuda militar desde hace algún tiempo".

BRADLEY

Mañana Viajará a Grecia

ATENAS, 8 (AFP). — El general Omar Bradley y el mariscal inglés Slim, jefe del estado mayor imperial, son esperados pasado mañana en Atenas. Ambos jefes fijarán, en un memorándum, la misión que le estará encomendada a Grecia en el plan defensivo occidental en el Mediterráneo. Grecia ofrecerá 15 divisiones de tropas y su importante flota mercante y de guerra.

VIDA NUEVA

Su salud estaba quebrantada y el médico le había aconsejado ir al campo. Invirtió pues, sus ahorros en una granja. Pensaba criar aves y no sabía dónde conseguir buenas razas de gallinas. Y leyó este Aviso Clasificado en CLARIN:

GALLINAS Orpington y Rhode Island vdo. Atacama 850, Ituzaingó.

Entonces recordó haber leído que aquellas dos variedades figuraban entre las mejores. Visitó al anunciante y le hizo una importante compra. Ahora iniciará su gallinero con las mejores perspectivas, gracias al útil Clasificado de CLARIN. (Corrientes 555. De 9 a 18.30 horas. Informes:- (31) 8368 y 9768).

Llegaron a Canadá Elizabeth y Felipe

(INFORMACION PAGINA DOS)

El Presidente de la Nación Ha Pedido Licencia al Congreso

Estados Unidos Promete Fuerte Apoyo a Londres

G. Bretaña Desconoce la Decisión de Egipto

LONDRES, 9 (INS). — El ministro de Relaciones Exteriores, Herbert Mórrison, anunció que Gran Bretaña opone los "mayores reparos" a la decisión de Egipto de expulsar a las tropas británicas del Canal de Suez y del Sudán. Una declaración expedida por el Foreign Office dice terminantemente que Gran Bretaña no reconoce la legalidad de la denuncia del tratado anglo-egipcio de 1936 por el gobierno de Egipto instrumento que acordó la administración conjunta del Sudán. El tratado que debería haber estado en vigor hasta 1956, estipulaba además que Gran Bretaña custodiaría militarmente el Canal de Suez. La declaración oficial fué dada poco después de haberse publicado una información diciendo que Estados Unidos había prometido a Gran Bretaña "fuerte apoyo" en su disputa con Egipto. Mórrison dijo que Gran Bretaña "mantendrá sus plenos derechos" en el Egipto mientras se llega a un nuevo acuerdo satisfactorio. Hace ya dos años que se están efectuando negociaciones tendientes a revisar el tratado de 1936. La declaración de Mórrison, dice: "El gobierno egipcio de largos alcances estaban a punto de serles presentadas y que éstas tenían relación directa con la mejora de las relaciones anglo-egipcias y con la seguridad del Cercano Oriente".

Se dice que esas proposiciones incluían la participación de Egipto en la defensa del Cercano Oriente en cooperación con la organización del tratado del Atlántico Norte en el que fueron admitidas Grecia y Turquía, durante la conferencia de Ottawa.

Mórrison emitió una declaración después de haber estado reunido durante todo el día con sus más altos asesores en el ministerio de Relaciones Exteriores y de haber consultado frecuentemente por teléfono al primer ministro Attlee, que se encuentra en el interior haciendo campaña para las elecciones del 25 de octubre. Entre las personas que conversaron con Mórrison figuraron sir Brian Robertson, comandante en jefe en el Cercano Oriente; el teniente general Mevil Brownoson, segundo jefe del estado mayor general imperial, sir John Slesser, jefe del estado mayor de la fuerza aérea. Londres califica de ilegal la actitud egipcia.

Tres Veces Hirieron al Hijo del Gral. Clark

WASHINGTON, 9 (INS). — El general Mark W. Clark, fué informado de que su hijo ha sido herido por tercera vez en la guerra de Corea. El capitán William D. Clark, hijo del general, recibió recientemente la condecoración "Estrella de Plata" por su valor en el campo de batalla. El citado oficial pertenece a la segunda compañía de infantería del ejército norteamericano. El capitán resultó herido por esquirlas de un obús que penetraron en la región pectoral izquierda, la cadera y el muslo derecho. Clark fué internado en un hospital donde se tratará de extraerle las esquirlas.

Anteriormente, el capitán había sido herido en la rodilla derecha y, más tarde, sufrió una lesión superficial en la cabeza, mientras comandaba una patrulla aliada. Su padre, el general Clark, es el jefe de las fuerzas norteamericanas en campaña.

Clarín
Diario de la Mañana
BUENOS AIRES · REPUBLICA ARGENTINA ·
20 CENTAVOS
Un toque de atención para la solución argentina de los problemas argentinos
Año VII Buenos Aires, 10 de Octubre de 1951 Nº 2.165

ANEURIN BEVAN recibe el saludo de Mrs. Bárbara Castle, al llegar a Scarborough, donde tuvo lugar el Congreso Laborista durante el cual se produjo la reconciliación del líder izquierdista del partido con Mr. Attlee

ALERTA INGLES EN EL CANAL

FAYED, Canal de Suez 9. (AFP). — La totalidad de las tropas británicas apostadas en la zona del Canal de Suez están concentradas rigurosamente. La flota y la aviación se hallan igualmente en estado de alerta, en vista de la tensión extremadamente grave creada por la decisión del gobierno egipcio de desconocer el tratado de 1936.

Apoyo de la Liga Arabe

ALEJANDRIA, 9 (AFP). — La Liga Arabe decidió apoyar a Egipto en la crisis anglo-egipcia, según lo anunció Azzan Bajá, secretario general de la Liga Arabe.

EXPRESA QUE LO IMPONE SU CANDIDATURA

CONVOCADAS por el Poder Ejecutivo, mañana a las 15.30 se reunirán ambas cámaras del Congreso de la Nación para considerar un pedido de licencia presentado por el jefe del Estado, general Juan Perón, quien en el mensaje correspondiente expresa su deseo de alejarse transitoriamente de la función presidencial, dado que el partido Peronista presentará su candidatura a la primera magistratura en las elecciones del 11 de noviembre.

Así lo anunció anoche a los periodistas el ministro del Interior, señor Angel G. Borlenghi, quien agregó que en la misma oportunidad las cámaras considerarán una invitación que el Poder Ejecutivo hace a dirigentes gremiales y periodistas latinoamericanos para que presencien el desarrollo de las próximas elecciones de renovación gubernativa.

Texto del Decreto

El decreto de convocatoria que dió a conocer anoche el ministro, lleva fecha del día de ayer y dice así:

"En uso de las facultades que le acuerda el inciso 12 del artículo 83 de la Constitución Nacional, el presidente de la Nación Argentina decreta:

"Artículo 1º — Convócase al Honorable Congreso de la Nación a sesiones extraordinarias, para el día 11 del corriente a las 15.30 horas, a objeto de considerar los siguientes asuntos:

a) Licencia del presidente de la Nación;

b) Invitación a dirigentes gremiales y periodistas latinoamericanos para presenciar el desarrollo de las próximas elecciones de renovación gubernativa.

"Artículo 2º — Comuníquese, publíquese, dése a la Dirección General del Registro Nacional y archívese". — PERON. — Angel G. Borlenghi.

El Mensaje

El texto del mensaje que suscribe el presidente de la Nación es el siguiente:

"Al Honorable Congreso de la Nación:

"Una vez más la ciudadanía argentina ha sido llamada a ejercer el más eminente de sus derechos, el de elegir libremente, bajo el solo dictado de su conciencia, a sus representantes directos en los poderes legislativo y ejecutivo de la Nación.

"Ese acto ha de constituir una expresión de la más pura democracia. Es el pueblo entero de la República, sin otras exclusiones que las impuestas por elementales exigencias de capacidad, dignidad y estado, que concurrirá a los comicios a hacer valer sus inviolables prerrogativas de soberano.

"Gracias a la acción justicialista, el pueblo argentino se siente hoy verdadero dueño de un instrumento cívico que le pertenece por derecho de origen y que le fué negado o regateado durante largos

(Continúa en la página TRES)

ARROLLADORA ACCION DE LAS FUERZAS ALIADAS EN YANGGU

VAN FLEET

FRENTE DE COREA, 9 (INS). — Las tropas de las Naciones Unidas continúan arrollando a los comunistas hacia el Norte en el sector occidental del frente coreano, no obstante la tenaz resistencia de la infantería roja, que actúa apoyada por nutrido fuego de su artillería. En el lado opuesto del frente, los aliados han tropezado con una poderosa línea de defensa comunista, luego de haber conquistado la "cordillera del desaliento", pero el cuartel general del VIII ejército informó que los soldados norteamericanos y franceses han hecho algunas ganancias limitadas. Un comunicado expedido por el octavo ejército reconoce que la "intensa" resistencia del enemigo contuvo la ofensiva aliada en ambas direcciones. La primera división norteamericana logró avanzar 2.000 metros cerca de Yonchon, en el sector occidental, mientras que en el frente este central la segunda división norteamericana sólo progresó 400 metros al norte de Yanggu. Desde esta última zona, el corresponsal de INS, Rafael Steinberg, informó que el regimiento 38º de la segunda división estaba trabado en un combate cuerpo a cuerpo con los norcoreanos en la "cordillera Kim Il Sung".

El despacho dice que los refuerzos rojos están llegando al frente de batalla en gran número por aquella estratégica elevación situada al oeste de la "cordillera del desaliento". Los norcoreanos están luchando frenéticamente en la "cordillera Kim Il Sung", que lleva el nombre de su primer ministro y comandante en jefe. En las cercanías de ese escenario de lucha, el regimiento 90º norteamericano fué rechazado por el intenso fuego de artillería y los morteros cuando atacó otra altura estratégica.

Los tanques norteamericanos, entretanto, avanzaron por los valles de Mundung y Satae, al oeste y noroeste de la "cordillera del desaliento", cañoneando a las tropas norcoreanas que defienden el pico norte de la enorme elevación. La mayor parte del resto de la cordillera ha caído en poder de la segunda división norteamericana y de las tropas francesas.

El boletín del octavo ejército, expedido a las 18 de la tarde, dice que las tropas de las Naciones Unidas destacadas en los sectores oeste y este central renovaron sus ataques por la mañana, después de rechazar feroces contraataques lanzados por los rojos antes del amanecer.

Eficacia de la Acción Aérea

TOKIO, 9 (AFP). — Las fuerzas aéreas aliadas en Corea efectuaron, en el día de ayer, 880 salidas, calculándose las bajas comunistas en 430 muertos y heridos.

Un comunicado oficial de la aviación aliada declara que esa cifra es la más elevada de las bajas infligidas a los enemigos por los aviones, desde hace tres meses, en un solo día.

Averiaron en Corea a Unidades Navales Aliadas

TOKIO, 9 (AFP). — El vicealmirante Turney Joy, comandante de las fuerzas navales norteamericanas en Extremo Oriente, informó esta tarde detalladamente sobre las circunstancias en las cuales dos barcos aliados fueron averiados el viernes y el domingo último en la costa oriental de Corea, cerca de Hungnam. El destructor "Ernest G. Small", que había llegado al Extremo Oriente en setiembre último, fué averiado por una mina cuando cañoneaba la artillería costera de Hungnam, reveló Joy. La explosión causó ocho muertos y diecinueve heridos.

Alcanzaron al Dragaminas "Firecrest"

Por otra parte, el dragaminas "Firecrest", que se encontraba en aguas coreanas desde octubre de 1950, fué alcanzado por un obús de 75 mm. que rompió su casco por encima de la línea de flotación, sin herir a nadie ni causar daños de consideración.

EL Gral. Eisenhower conversa cordialmente con varios niños alemanes en Dorneim, durante una jira de inspección. Le acompaña el teniente coronel Walters

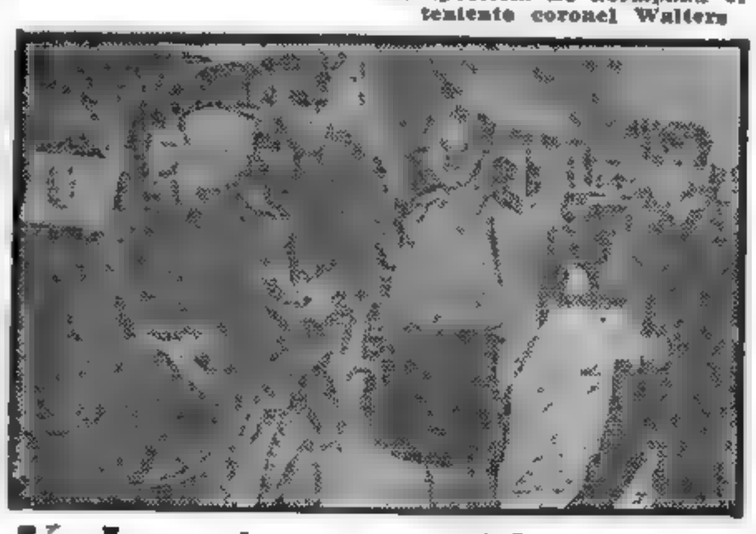

Fué Liberado el Líder Lechín

LA PAZ, 9 (INS). — Se anunció que ha sido puesto en libertad el dirigente minero Juan Lechín, pero con la condición de que no regrese a las minas.

Aceptan los Rojos Tratar de Nuevo el Armisticio

TOKIO, miércoles 10 (INS). — Radio Pekín anunció que el alto mando comunista invitó al general Matthew B. Ridgway, a reanudar las negociaciones de armisticio en Corea, en Pan Mun Jom, a las 10 de la mañana de hoy (21 de la noche del martes, hora argentina).

Volverían a Discutir Inglaterra y el Irán

FLUSHING MEADOW, 9 (INS). — Gran Bretaña aceptó hoy ciertas sugestiones de Estados Unidos tendientes a la conclusión de un acuerdo con Irán sobre la disputa petrolera.

Trascendió que Gran Bretaña y Estados Unidos han hecho progresos sustanciales en los esfuerzos por acordar una "política razonable" para presentar al primer ministro iranio, Mohammed Mossadegh, durante su permanencia en las Naciones Unidas. El delegado norteamericano en la UN, Ernest Gross, ha sostenido una serie de conferencias con el jefe de la delegación británica, sir Gladwynn Jebb, que han permitido, según se afirma, una modificación de la actitud inglesa en el conflicto. Estas conversaciones bilaterales continuarán hasta que se reuna el Consejo de Seguridad para tratar la disputa, con el fin de allanar las últimas diferencias de criterio que aun quedan entre las dos naciones. Estados Unidos se mantienen firmes en su determinación de que el papel del Consejo se limite al de "mediador" en el conflicto. De acuerdo con esta posición, el Consejo debe tratar de que Mossadegh y Jebb se reúnan para discutir en conversaciones directas anglo-iranias el arreglo de la disputa. Gross y el secretario auxiliar de Estado de la Unión, George McGhee, se entrevistaron ayer con Mossadegh en el hospital de Nueva York en que se halla recluido el "premier" iranio. Estas conferencias privadas con Mossadegh también continuarán casi a diario, a menos que los médicos ordenen a Mossadegh un descanso absoluto.

Las Exigencias de Adenauer Dificultan la Unidad de Alemania

BONN, 9 (A.F.P.) — La afirmación del canciller Adenauer en Berlín de que Alemania no renunciará a los territorios situados al Oeste de la línea Oder-Neisse, constituye una negativa a todo acuerdo sobre el reconocimiento de una unidad alemana dentro de los límites de las cuatro zonas actuales de ocupación. El jefe del gobierno de Bonn, en efecto, tomó la precaución de manifestar que esos límites territoriales deberán ser objeto de una revisión. No obstante, los observadores políticos juzgan que el canciller Adenauer ha querido experimentar hasta qué punto la Unión Soviética está dispuesta a efectuar concesiones con el fin de promover la unidad alemana. Los medios socialdemócratas, por el contrario, recibieron con sorpresa esas declaraciones de Adenauer, por estimar que la cuestión del Oder y el Neisse comprometería las posibilidades de un restablecimiento de la unidad ale-

BUEN OIDO

Su hijo tenía excelente oído y él quería hacerle estudiar el piano. ¡Valía la pena estimular el talento del pibe! Pero no podía comprarle un piano. ¡Aquello era demasiado gasto para sus recursos! Pero un día leyó este Aviso Clasificado en CLARIN:

PIANO p. est. p. hora. Tr. tarde. T. E. (97) 0691.

Esto fué para él un rayo de luz. ¡Una solución económica y a su alcance! Inmediatamente habló para reservarle hora a su hijo. Eduardito podrá estudiar piano y su talento no se malogrará gracias al Clasificado de CLARIN (Corrientes 555. De 9 a 18.30 horas. Informes: (31) 8368 y 9768).

Se Han Reanudado las Tratativas de Tregua

TOKIO, 10. (AFP) — Se reanudaron las tratativas de armisticio. Los jefes militares comunistas, Kim Sung y Peng Teh Huai propusieron al general Ridgway, examinar el problema de la extensión de la zona neutral de Kaesong en la primera reunión de ambas delegaciones en Pan Mun Jon. Así lo sugirieron en un mensaje entregado a las ocho horas del 20 de octubre en Pan Mun Jon a los oficiales de enlace de las Naciones Unidas. Por otra parte, otros oficiales de enlace de las Naciones Unidas llegaron a Pan Mun Jom a las 10 horas con el propósito de discutir los detalles de la eventual reanudación de la conferencia sobre el armisticio en Corea. En el mensaje ya mencionado, los jefes comunistas insisten de nuevo en la responsabilidad de las Naciones Unidas por la suspensión de la conferencia.

Emisión Comunista

La Radio Pekín informó que los generales Kim Il Sung y Peng Teh Huai habían aceptado el aplazamiento de la discusión sobre la extensión de la zona neutral, debiéndose en cambio tratar ahora los detalles de la reanudación efectiva de las reuniones a cargo de los delegados plenipotenciarios.

La misión que conversó en Pan Mun Jon hoy con la delegación comunista a cargo del coronel Chang, estaba presidida por el coronel James Murray, a quien acompañaban dos intérpretes, dos corresponsales de prensa americanos y un operador cinematográfico.

La reunión duró exactamente media hora, después de lo cual la comitiva de oficiales de enlace de ambos bandos salió de la arpa para ir a inspeccionar el puente sobre el río Sachon. Ese puente se halla situado justamente en el interior de la zona neutral de Kaesong.

No Hubo Acuerdo Alguno

TOKIO, 10 (AFP). — Radio Pekín anunció que no se ha llegado a ningún acuerdo durante la reunión realizada hoy por los oficiales de enlace de las Naciones Unidas y chinocoreanos.

Trata Hoy el Congreso la Licencia del Presidente

(Información página TRES)

Tropas Aliadas Ocuparían la Zona del Canal

Media EE. UU. en el Grave Pleito Egipcio-Británico

PARTE del personal británico de las refinerías de petróleo establecidas en Abadán, Persia, emprende viaje a Basora al evacuar definitivamente esas posiciones inglesas como consecuencia de la irreductible actitud iraní.

WASHINGTON, 10. (AFP) — El gobierno norteamericano estima que el respeto de las obligaciones internacionales exige que la denuncia del tratado anglo-egipcio de 1936 no pueda ser efectuada unilateralmente, declaró el secretario de Estado, señor Deán Acheson, en su conferencia semanal de prensa. Confirmó, además, que serán presentadas a Egipto "nuevas proposiciones". El gobierno norteamericano —dijo— estima que contienen la solución del litigio anglo-egipcio.

Según se presume en los círculos diplomáticos, las potencias occidentales habrían convenido en que las tropas británicas en el Canal de Suez sean sustituídas por las de varias naciones: Estados Unidos, Gran Bretaña, Francia y Turquía.

El señor Dean Acheson leyó una declaración escrita que comienza así: "La embajada norteamericana en El Cairo confirmó que el primer ministro egipcio presentó el 8 de octubre a la Cámara de Diputados un proyecto de ley que tiende a derogar el tratado anglo-egipcio de 1936, así como los acuerdos de 1899, que establecieron la administración común anglo-egipcia del Sudán. Las partes directamente interesadas son Gran Bretaña y Egipto; y, en el caso de los acuerdos de 1899, también lo es el pueblo sudanés".

"Sin embargo —añade la declaración— esas cuestiones son de interés general para el mundo libre, porque afectan su seguridad y la defensa de una importante región del Medio Oriente".

Posición Norteamericana

Dijo también el señor Acheson que "ninguno de los acuerdos en cuestión autorizaban su derogación unilateral". A juicio del gobierno de Wáshington, todas las obligaciones internacionales deben ser modificadas, cuando de ello se trate, por acuerdo mutuo.

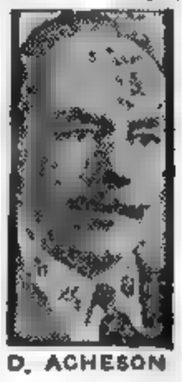

D. ACHESON

Anunció el apoyo de la Unión a Inglaterra

Diario de la Mañana
Clarín
BUENOS AIRES · REPUBLICA ARGENTINA
20 CENTAVOS
Un toque de atención para la solución argentina de los problemas argentinos
Año VII Buenos Aires, Jueves 11 de Octubre de 1951 Nº 2.166

Grotewohl Aceptó Elecciones en Toda Alemania

Se Duda en Bonn de la Buena Fe del Gesto

GROTHEWOL

BONN, 10 (AFP). — Un gesto político cuya buena fe no se advierte, es lo que se tiende a sacar en claro de la aceptación, por parte del señor Otto Grotewohl, primer ministro del Este alemán, del programa de 14 puntos planteado por el canciller de Alemania Occidental doctor Konrad Adenauer, para la realización de elecciones libres de carácter nacional en Alemania. Los altos comisionados norteamericano, británico y francés, se niegan a formular el menor comentario sobre la decisión del "gobierno" de Alemania Oriental. Sin embargo, se hace notar que la cuestión de las elecciones generales en Alemania, depende de la última instancia de las cuatro potencias ocupantes, las que deberán ponerse de acuerdo antes de que los alemanes sean llamados a las urnas.

Hasta ahora, por lo menos, según se señala en los círculos competentes británicos, la Unión Soviética no ha tomado ninguna iniciativa en ese sentido. En los círculos políticos londinenses se declara que la unidad de Alemania ciertamente es deseable, pero se hace notar que ella no podría hacerse a expensas de los elementos democráticos de Alemania occidental, y, por ende, de las potencias occidentales.

En otros términos, no se trataría de que el gobierno federal de Bonn ni las potencias occidentales accedan al llamamiento formulado por el señor Grotewohl, para poner fin a las conversaciones que tienen lugar actualmente entre la alta comisión aliada y el canciller Adenauer sobre la participación de Alemania en el sistema de defensa de Occidente. Cuando la Unión Soviética, se declara en las esferas oficiosas, haya dado bastantes pruebas de su deseo de cooperar con las potencias no comunista, no solamente en Europa, sino también en Oriente, el problema alemán se presentaría bajo una nueva faz. Pero, entretanto, las potencias occidentales darán muestra de cordura prosiguiendo la realización de sus planes de defensa con el concurso de Alemania occidental.

Las primeras reacciones suscitadas en Bonn por la respuesta del señor Grotewohl a las propuestas del Parlamento federal relacionadas con la unidad alemana, se caracterizan por una reserva desconfiada. El doctor Hermann Ehlers, presidente del Bundestag —Cámara baja del Parlamento de Alemania occidental— la calificó de "declaración sin significado político. El señor Herbert Wahner, presidente de la comisión encargada de las cuestiones que interesan a toda Alemania, estima, por su parte, que "el gobierno oriental buscó una táctica dilatoria para entrar en discusiones sin fin.

Adenauer Declina Comentar

■ canciller Adenauer se enteró del discurso que pronunció el Sr. Grotewohl antes de trasladarse a la reunión de los altos comisionados aliados, pero se abstuvo hasta ahora de todo comentario.

BONN ESTUDIA EL PROYECTO SOBRE SOBERANIA TOTAL

BONN, 10. (INS) — Los altos comisionados aliados y el canciller de Alemania occidental, Konrad Adenauer, convinieron hoy, en una reunión de cuatro horas, en redactar el proyectado "contrato de paz", aunque muchos problemas todavía se hallan pendientes de solución. El contrato en cuestión, que restablecería casi completamente la soberanía de Alemania occidental, reemplazaría el estatuto de ocupación vigente. En su cuarta reunión, los comisionados y Adenauer, anunciaron que varias comisiones de peritos en la materia comenzarán a redactar los "contratos" sobre aquellas cuestiones en que ya existe unanimidad de pareceres. También redactarán los posibles textos de aquellos asuntos sobre los cuales no se ha llegado a un acuerdo. Los alemanes desean que se les conceda soberanía absoluta y se vaticina que han de pasar muchos meses antes de que se llegue a un completo acuerdo sobre el proyecto general.

Exteriorizaciones Antibritánicas en Territorio Egipcio

EL CAIRO, 10. (INS) — Violentos actos antibritánicos se produjeron hoy en el centro de El Cairo con palizas, pedreas y desórdenes de una multitud frenética por descargar su furia contra todo lo que es extranjero.

El nuevo brote de violencia en la capital egipcia, que vive momentos de peligrosa tensión, siguió rápidamente al anuncio hecho ayer por el canciller británico, Herbert Morrison, en el sentido de que Gran Bretaña no reconocerá los planes egipcios de cancelar el tratado de 1936 y expulsar a las tropas británicas de la zona del Canal de Suez y del Sudán.

La policía egipcia, con cascos de acero, luchó contra los manifestantes y hubo necesidad de enviar refuerzos a toda prisa para proteger los consulados norteamericano, británico y francés. El tránsito se paralizó en las principales calles de El Cairo, donde los exaltados lanzaron toda clase de proyectiles y regaron las arterias con botellas rotas. La policía montada tuvo que recurrir a sus machetes para dispersar a los más exaltados.

Isabel y Felipe Son Aclamados en Ottawa

OTTAWA, 10. (INS) — La princesa Isabel llegó esta mañana a Ottawa para recibir la tercera gran recepción de bienvenida de su jira por Canadá. La heredera del trono británico y su esposo, el duque de Edimburgo, descendieron del tren más lujoso en la historia de los ferrocarriles y fueron recibidos por millares de residentes de Ottawa que los aclamaron con entusiasmo después de aguardar durante cuatro horas la llegada del convoy. La princesa también fué saludada con la salva usual de veintiún cañonazos y por el primer ministro canadiense, Louis Saint Laurent, y el gobernador general, visconde Alexander. En el programa de hoy figuran visitas al monumento conmemorativo nacional de la guerra, un viaje a Hull, recorridos de los edificios del Ayuntamiento y del Parlamento y un banquete oficial en la casa de gobierno.

La Salud del Rey

LONDRES, 10. (AFP) — Se declara en Buckingham Palace, que carecen de fundamento los rumores circulantes sobre el posible lugar donde el rey Jorge VI pasaría la convalecencia. Se indica que el soberano no está aún en situación de pensar en dirigirse fuera de Londres.

Rechazaron una Moción Contraria a De Gásperi

ROMA, 10 (AFP). — La Cámara de Diputados rechazó por 275 votos a 197 una moción desfavorable al gobierno presentada por el grupo socialista de extrema izquierda.

RESISTENCIA ROJA EN LA ZONA DE YANGGU

CON EL OCTAVO EJERCITO EN COREA, 10. (INS). — Los comunistas chinos fueron forzados a retroceder por una columna blindada norteamericana en un sector del frente Estecentral, pero un contraataque del enemigo obligó a los aliados a retirarse en otro punto.

En el ala occidental, las tropas norteamericanas obtuvieron "ganancias limitadas" frente a una resistencia china de "ligera a intensa" ofrecida en el nortenoroeste de Yonchon, según consigna un comunicado del octavo ejército. En esta zona, los comunistas lanzaron un batallón al asalto a primera hora de la mañana, pero fueron rechazados. En el frente Estecentral, una fuerza especial de combate norteamericana de tanques e infantería perforó las líneas de las fuerzas chinas recién llegadas a ese sector, y avanzó 13 kilómetros hacia el norte de Yanggu. En un sector próximo al norte de Yanggu, sin embargo, un batallón comunista contraatacó y obligó a las tropas de las Naciones Unidas a una "ligera retirada", de acuerdo con el boletín del octavo ejército. El comunicado agrega que continúa la "tenaz" resistencia comunista en aquella zona particular del frente montañoso Estecentral. En el sector situado al norte de Yanggu, las tropas chinas estaban "huyendo en desorden", según informa el corresponsal de guerra de INS, Rafael Steinberg. Su despacho cita a uno de los tripulantes de un tanque norteamericano que informó al puesto de comando que los comunistas "huían en todas direcciones".

Llegó a Nueva York Desde Moscú el Embajador de EE. UU. Almirante Kirk

NUEVA YORK, 10 (AFP.). — El almirante Alan Kirk, embajador de los Estados Unidos en Moscú, declaró hoy a su llegada al aeródromo, que "no había quedado sorprendido, asimismo como el resto del mundo" al enterarse que los rusos procedieron recientemente a la explosión de una bomba atómica.

GANA SU VOZ

Tenía una voz bien timbrada y fuerte, cultivada durante años. Pero no se animaba a presentarse en público. Sabía, porque se lo habían dicho músicos amigos suyos, que su emisión de voz era imperfecta. Necesitaba un experto que eliminara esos defectos. Un día, leyó este Aviso Clasificado en CLARIN:

CANT. corrige emisión de voz. T. E. (..) 6643.

Habló con él. Era un cantante retirado de la escena lírica, de gran experiencia. Comprendió que era el maestro que necesitaba, empezó a tomar lecciones y su emisión de voz está mejorando. Le debe la oportunidad a un Clasificado de CLARIN (Corrientes 555. De 9 a 18.30 horas. Informes: (31) 8368 y 9768).

Se Interrumpirían las Remesas de Algodón

G. Bretaña Ante Otra Inminente Pérdida

LONDRES, 10 (AFP.) — La denuncia unilateral por Egipto del tratado de alianza anglo-egipcio de 1936 y la unión del Sudán con Egipto provoca la mayor inquietud entre los círculos algodoneros del Lancashire. Dichos círculos temen, en efecto, que esa situación sea la causa de la interrupción de los importantes envíos a Gran Bretaña de algodón bruto procedente de Egipto y del Sudán. El "Manchester Guardian" se hace eco esta mañana de esa inquietud, subrayando que Egipto es para la industria británica una fuente imprescindible de abastecimiento de ciertos tipos de algodón de fibra larga que es imposible procurarse en otros países. Por su parte el "Financial Times" dice que la pérdida del algodón del Sudán sería para Inglaterra muy grave en razón de la escasez de dólares que dificulta la importación del producto norteamericano. En efecto, el Sudán, según dicho periódico, es la más importante fuente de abastecimiento de algodón para Gran Bretaña, después de la India y del Pakistán, proporcionando a los países del Commonwealth el 40 por ciento de sus necesidades en este producto.

Derogaron la Alianza

EL CAIRO, 10 (AFP.). — Por unanimidad la comisión especial de la Cámara egipcia aprobó los proyectos de ley derogando el tratado de alianza anglo-egipcio y el acuerdo anglo-egipcio para el condominio del Sudán proclamando a Faruk "rey de Egipto y el Sudán" y estableciendo las bases para la reforma constitucional del Sudán.

Confíase en la Solución

TEHERAN, 10 (AFP). — "Tengo la firme esperanza de que el litigio anglo-iranio sobre el petróleo podrá ser solucionado dentro de un espíritu de buena voluntad mutua en el interés de ambas partes a fin de reforzar la unidad y contribuir al bienestar del mundo libre", declaró el embajador de Estados Unidos en Teherán, señor Loy Henderson, durante su primera conferencia de prensa.

Añadió el mencionado diplomático: "Mi gobierno, en el futuro como en el pasado, sigue dispuesto a prestar su asistencia para alcanzar tal finalidad".

Hasta el 30 de Abril de 1952 se Acordó Licencia al Presidente

(INFORMACION PAG. TRES)

Avanzan los Aliados en Mungdung

CON EL OCTAVO EJERCITO EN COREA, 11. (INS). — El tercero y mayor movimiento de tropas de infantería de marina por medio de helicópteros en la guerra coreana, quedó completado mientras los grandes tanques Sherman avanzaban al norte de Mungdung, a 37 kilómetros al Norte del paralelo 38, disparando sobre los emplazamientos de artillería y morder la "cordillera del desaliento".

El corresponsal de guerra de INS, Rafael Steinberg, informó, el jueves por la noche, que otros tanques norteamericanos exploraron por el valle de Sataerl, al Este de la cordillera, para preparar una doble ofensiva envolvente.

Simultáneamente, la infantería de la 2a. división norteamericana emprendió un nuevo ataque frontal, escalando las laderas del pico más septentrional de la cordillera, situado al Norte de Yanggu. Pero a última hora del jueves los defensores comunistas aun ocupaban la elevación, la única posición que controlan en la "cordillera del desaliento", a pesar del apoyo blindado de flanqueo recibido por los soldados norteamericanos que atacan por sus laderas.

Una resistencia obstinada similar ofrecieron los chinos en el frente occidental de Corea del Norte.

LA PRINCESA Elizabeth y el duque de Edimburgo, son objeto de homenajes especiales a su llegada al aeropuerto de Montreal, en Canadá, donde autoridades y pueblo exteriorizan su simpatía a los representantes de la casa real británica

Clarín

DIARIO DE LA MAÑANA

UN ROCHA DE ATENCION PARA LA SOLUCION ARGENTINA DE LOS PROBLEMAS ARGENTINOS

BUENOS AIRES REPUBLICA ARGENTINA

20 centavos

Año VII, Bs. Aires, Viernes, Octubre 12 de 1951. Nº 2167

India Apoya a Londres en el Caso de Egipto

LONDRES, 11 (AFP). — El gobierno de la India habría dado a entender al gobierno de Londres que la India apoyaría a Gran Bretaña en el caso egipcio, contrariamente a la actitud que observara en el conflicto anglo-iranio.

Según los medios sudasiáticos de Londres, donde circulan estas noticias, si el diferendo anglo-iranio fuera llevado por el Consejo de Seguridad, la India adoptaría la actitud siguiente: 1o.) El porvenir del Sudán debe ser resuelto por los sudaneses mismos; 2o.) El canal de Suez debe ser vía marítima internacional.

Nuevas Contingencias Afectan a Gran Bretaña

Enérgicas Demandas de Irak y Africa del Sud

LONDRES, 11 (INS). — Gran Bretaña hace frente hoy a nuevos "quebrantos" como consecuencia de las demandas de Irak y Africa del Sur, que se han unido a Egipto e Irán en su acción de rebeldía contra los británicos. Irak exigió hoy a Londres la revisión de los tratados por los cuales Gran Bretaña fué autorizada a mantener bases militares en aquel país. La cancillería británica se mostró reacia de primer intento a comentar la gestión iraquesa, que llega poco después de la evacuación de los técnicos petroleros ingleses del territorio de Irán y en momentos en que el Parlamento de Egipto considera los proyectos de ley por los cuales se denuncia el tratado anglo-egipcio de 1936 y el acuerdo de condominio sobre Sudán.

Africa del Sur, a su vez, por intermedio de su primer ministro, Daniel Malan, acusó a Gran Bretaña de estar demorando la promesa que hiciera hace cuarenta años de devolver a la Unión Sudafricana los protectorados de Dasutoland, Buchuanaland y Swachirand. En conjunto, los tres protectorados tienen una extensión de 800.000 kilómetros cuadrados y una población de más de un millón de habitantes.

Decisión Iraquesa

BAGDAD, 11 (AFP). — De acuerdo con la resolución del partido Socialista del Irak, el vicepresidente de dicho partido dirigió al primer ministro egipcio, Nahas Bajá, un telegrama pidiéndole dejar, por el momento, sin efecto su decisión de anular el tratado de alianza anglo-egipcio de 1936.

Por otra parte, el jefe del gobierno, Noury Bajá El Said, manifestó al gobierno británico su deseo de entablar negociaciones acerca de las relaciones entre Irak y Gran Bretaña.

Política Inglesa en Sudán

LONDRES, 11 (AFP). — Un comunicado publicado esta tarde por el Foreign Office reafirma que la política de Gran Bretaña ante el Sudán reposa sobre dos principios fundamentales:

1º No modificación del estatuto del Sudán, sin consultar con los mismos sudaneses.

2º Mantenimiento del derecho de los sudaneses para elegir libremente su estatuto definitivo.

El Sueño Venció a los Extenuados Príncipes

OTTAWA, 11. (INS). — La princesa Isabel y su esposo, el príncipe Felipe, cansados por las constantes actividades en su recorrido por Canadá, durmieron hoy hasta tarde, después del incesante ajetreo de ayer en Ottawa.

Rebeldes Vietminenses Realizan un Repliegue

HANOI, 11 (AFP). — El movimiento de repliegue de las columnas rebeldes del Vietminh en la región de Nghiaio se acentuó en las últimas 24 horas.

Hostigados por unidades franco-vietnamesas y por la aviación, los comunistas tratan de refugiarse en el valle del Río Rojo.

Por otra parte, prosiguen las operaciones de limpieza en el Delta del Tonkin. Los franceses capturaron en el día de ayer 150 prisioneros y recuperaron numerosas armas automáticas.

Seria Advertencia de Londres

ENVIAN TROPAS BRITANICAS AL CANAL Y ALEJANDRIA

MORRISON

EL CAIRO, 11 (INS). — Gran Bretaña envió tropas de reemplazo a la agitada zona del Canal de Suez y a Alejandría, y advirtió al gobierno egipcio que lo hará responsable por cualquier daño a las propiedades británicas. Esta doble acción se produjo después de las turbulentas manifestaciones callejeras en El Cairo y otras ciudades, las cuales se repitieron hoy al congregarse grupos nacionalistas frente al consulado británico en Alejandría, al grito de "¡Fuera los ingleses!" "¡Ahora somos totalmente independientes!"

Las dos cámaras del Parlamento egipcio estudian los decretos presentados por el primer ministro, Mustafá Nahas Bajá, destinados a expulsar a las tropas británicas de la zona del Canal de Suez y colocar al Sudán bajo el régimen único de la corona de Egipto. Esta zona del sur de Egipto ha estado regida por un gobierno conjunto anglo-egipcio desde el siglo XIX.

Las autoridades egipcias movilizaron grandes fuerzas policiales para evitar violencias y daños a las propiedades extranjeras. Francia, lo mismo que Gran Bretaña, protestó por la hostilidad de los egipcios, traducida en los desmanes de ayer. La embajada francesa en El Cairo envió una nota oficial al gobierno exigiendo indemnización por los daños causados en una tienda de propiedad francesa. Las máquinas de escribir y demás mobiliario fueron destrozados y arrojados a la calle por los amotinados.

Propuesta a Egipto

WASHINGTON, 11 (AFP). — Estados Unidos, Francia, Gran Bretaña y, probablemente, Turquía presentarán a Egipto un proyecto de creación de un sistema común defensivo del Medio Oriente, en el que participará Egipto en un pie absolutamente de igualdad con las potencias mencionadas.

Causó Pánico un Cohete Experimental de Gran Poder

LAS CRUCES, Nueva México, 11. (AFP) — Un cohete experimental de gran poder, lanzado por error anoche sobre los terrenos de ensayos de proyectiles radiodirigidos de White Sands, aterrizó cerca de Las Cruces y su estallido aterrorizó a los pobladores de los contornos. Muchos vecinos de Las Cruces huyeron despavoridos a campo abierto, creyendo que se había producido un estallido atómico. Entrevistada a este respecto, una autoridad militar responsable hizo la siguiente declaración:

"Gracias al empleo de un procedimiento secreto de control, que permite modificar la trayectoria del proyectil, se logró evitar que el cohete mortal cayera sobre la ciudad".

RENUNCIO EL PRESIDENTE DE LA JUNTA DE GOBIERNO VENEZOLANA

PEREZ JIMENEZ

BOGOTA, 11 (AFP). — Renunció el presidente de la junta de gobierno venezolana, Dr. Germán Suárez Flamerich, quien fué reemplazado por el comandante Marcos Pérez Jiménez, ministro de la Defensa. Así lo estableció una información de última hora, procedente de Caracas.

Despachos de Caracas informan de que otros cambios en el seno del gobierno venezolano serán anunciados oficialmente mañana, viernes, o el próximo lunes.

El presidente de la junta gubernamental, Dr. Germán Suárez Flamerich, sería reemplazado por el actual ministro de Defensa, comandante Marcos Pérez Jiménez.

Causas de la Dimisión

BOGOTA, 11, (AFP). — Noticias recibidas de Caracas dan cuenta de que los recientes acontecimientos internos y especialmente la huelga universitaria, precipitaron la renuncia del presidente de la junta de gobierno, doctor Germán Suárez Flamerich.

Hacía un año que el doctor Germán Suárez Flamerich había asumido el poder, a raíz del asesinato del coronel Carlos Delgado Chalbaud.

Irán y Suez Ensombrecen Toda la Política Mundial

Por HORACIO ESTOL

NUEVA YORK, 11. — Mientras el temor de que el conflicto de Corea pueda extenderse o duplicarse en otros lugares del mundo, se mantiene como la clásica espada pendiente de un hilo, es necesario reconocer que otros acontecimientos registrados en los últimos dos meses han complicado la situación mundial en una muy inesperada dirección. El petróleo de Irán y el Canal de Suez representan hoy algo más que problemas privados del imperio británico y tienden a gravitar muy seriamente en la posición de los países occidentales y, por lo mismo, en toda la política mundial. De este modo, el temido desdoblamiento de conflictos se ha planteado ya y Corea no es más que uno —dramático, espectacular— de los tres peligrosos escenarios que dividen la atención. He aquí, de acuerdo con las más autorizadas informaciones, cuáles son las perspectivas inmediatas para los tres casos:

Corea: Más de lo mismo, sólo que peor. Un recrudecimiento general de la guerra, con una creciente disminución de condiciones favorables para negociar el cese del fuego. No se advierten posibilidades de rápida victoria para ninguno de los dos bandos, lo que implica la amenaza de que el conflicto se haga crónico.

Egipto: Este parece ser el próximo lugar peligroso del Medio Oriente; el resentimiento y la intranquilidad pueden ser una bomba de tiempo, mientras la corrupción y la pobreza crean una situación a la medida de los deseos mejores de los extremistas.

Irán: Puede considerarse ya como una clara victoria soviética y una puerta abierta para su disimulada intervención política, mientras significa para Inglaterra una humillante derrota, terriblemente cara, y para Estados Unidos, un grave tropiezo en una zona altamente estratégica. La presencia de Inglaterra, directamente afectada en dos de estos problemas, en coincidencia con las próximas elecciones, le da una trascendencia mundial a la política local inglesa, lo que quiere decir que los votos de una antigua y ejemplar democracia —Churchill mediante— pueden influir considerablemente en los acontecimientos mundiales que se desarrollen después de la elección del 25 de octubre.

Clima Cordial en la Negociación de Pan Mun Jon

PAN MUN JON 11 (AFP). — En la reunión de hoy de los oficiales de enlace aliados y rojos se trataron "asuntos de carácter técnico". La sesión fué, sin duda, promisoria; hubo evidente clima de cordialidad entre los negociadores.

Fué por la amabilidad de los corresponsales comunistas que los enviados del bando aliado supieron "algo" de lo que había pasado debajo de la carpa, emplazada justamente a mitad de camino entre ambos frentes de batalla, es decir, en un sitio donde conviene por igual a los aliados como a los comunistas.

Hay un Escollo

Se ha reiniciado virtualmente la tratativa de armisticio, pero al mismo tiempo surgió paralelamente un escollo: el de saberse en qué forma se hará la fijación de la zona neutral en torno a Pan Mun Jon. Los comunistas desean que sean los jefes de ambas delegaciones quienes traten ese tema, mientras que los representantes de las Naciones Unidas opinan que la cuestión debe quedar a cargo de los oficiales de enlace antes de que se reúnan los delegados plenipotenciarios para tratar el cese del fuego. Los delegados deberían, posteriormente, ratificar estas decisiones, según la tesis aliada.

Solamente Asuntos Técnicos Trataron los Delegados

Los oficiales de enlace aliados, presididos por el coronel James Murray, se reunieron, a las 10, en Pan Mun Jon junto con sus colegas comunistas, que presidía el coronel Chang. La reunión fué rodeada de las máximas precauciones y de la mayor reserva.

Un Cuarto Intermedio

A las 12.10 la conversación de los delegados pasó a cuarto intermedio y se reunió nuevamente a las 15. Mientras tanto, los delegados almorzaron, pero nada pudo sacar en claro la curiosidad de los corresponsales de prensa en cuanto a los detalles de los debates.

La entrevista, debajo de la gran carpa levantada a tal efecto junto a las últimas casas de la parte sur de la aldea de Pan Mun Jon, se dió por finalizada a las 16.15 y los delegados se retiraron rápidamente sin hacer ninguna suerte de declaración a los cronistas allí presentes.

Apoyo Ruso Para el Irán

MOSCU, 11. (AFP). — Prevalece, en los medios iranios de Moscú, la opinión de que la URSS continuará acordando su apoyo al Irán en el Consejo de Seguridad.

Se declara que ese apoyo se hará efectivo aún cuando no haya habido gestión oficial iranía en Moscú en ese sentido.

SE LUCIRA

¡Siempre lo mismo! Cada vez que había un banquete, los amigos pedían que hablara Gutiérrez, el vicepresidente del club, y parecían olvidarlo a él, que presidía la entidad. ¡Claro! Carecía de aplomo y tartamudeaba mucho. Pero leyó este Aviso Clasificado en CLARIN:

ORADOR, eduque su voz. Hablar. T. B. 32-3873.

Apenas lo hubo leído, don Agustín comprendió que era lo que necesitaba. Ahora adquirirá el aplomo que le falta y rivalizará con Gutiérrez. Y se lo deberá al Clasificado de CLARIN (Corrientes 555. De 9 a 18.30 horas. Informes: (31) 8368 y 9768).

Habrá un Desfile Militar en la Mañana del 17

Londres Muéstrase Favorable a la Revisión del Tratado con el Irak

LONDRES, 12 (AFP). — El gobierno británico es favorable a la revisión del tratado anglo-iraquí concertado en 1930 por un período de 25 años, declararse esta mañana en los círculos autorizados de Londres, los que lamentan sin embargo que el primer ministro Noury Bajá El Said haya elegido, para reclamar esa revisión, el momento en que Gran Bretaña tiene no solamente que hacer frente a dificultades en sus relaciones con Irán y Egipto sino también se halla en un período de campaña electoral.

El tratado entre Londres y Bagdad fué ya objeto de una revisión a fines de 1947 y principios de 1948 siendo firmado el texto modificado por el entonces primer ministro iraquí Sayed Saleh Bajá y el canciller Ernest Bevin. Pocos días después el regente del Irak, príncipe Abdul Illah, anunció su decisión de no ratificar ese nuevo documento que, según lo declaró, no daba plena satisfacción a las legítimas aspiraciones del Irak. Esa determinación que sorprendió profundamente, debía afectar seriamente la política árabe de Bevin que consideraba a ese tratado como el primero de una serie de acuerdos destinados a colocar sobre un pie de igualdad a todos los países del Medio Oriente y Gran Bretaña.

Van Fleet

ENERGICOS CONTRAATAQUES DE LOS ROJOS EN YONCHON

Libráronse Combates Cuerpo a Cuerpo

Nuevos Exitos Aliados

FRENTE DE COREA, 12 (AFP). — Los contraataques y la tenacidad de la defensa comunista en el frente central fueron la característica de las operaciones militares de la fecha. Un comunicado dado por el gran cuartel general del VIII ejército anuncia que: "La primera división de caballería ha tropezado con encarnizada resistencia al noroeste de Yonchon, donde se han registrado además fuertes contraataques de los comunistas.

"Hubo recios combates cuerpo a cuerpo al norte de Yanggu, y en la zona denominada "Valle del Dolor", donde las fuerzas de las Naciones Unidas mantienen su constante iniciativa y han ocupado dos colinas estratégicas".

Por primera vez desde el comienzo de la guerra, son ensayados actualmente en el frente de batalla nuevos uniformes con la casaca a prueba de balas. Esa defensa es empleada por unidades de tanquistas americanos. Se trata de un fino revestimiento de acero o forro metálico de la chaqueta, capaz de detener una bala de fusil.

Nuevos Exitos Aliados

CON EL OCTAVO EJERCITO EN COREA, 12 (INS) — Las tropas comandadas por Van Fleet ocuparon hoy el último pico que defendían tenazmente los comunistas en la "cordillera del desaliento", y otras dos colinas en la región este-central de Corea.

En el frente occidental, las fuerzas aliadas rechazaron tres furiosos contraataques rojos. En esta zona, unidades de la primera división norteamericana encontraron fanática resistencia por parte de los comunistas chinos, que desataron un ataque "banzai" al noroeste de Yonchon, según el comunicado expedido a las 18 por el octavo ejército.

Se Acentúa en Egipto el Movimiento Antibritánico

Farouk

EL CAIRO, 12 (INS). — A pesar de la orden del gobierno que hoy entró en vigor prohibiendo la celebración de mitines y manifestaciones antiextranjeras, grupos de egipcios se reunieron en El Cairo, Alejandría, y otros lugares del país, en demostraciones hostiles a Gran Bretaña. Millares de musulmanes se reunieron en el patio de la antigua Universidad Alazhar y escucharon los encendidos discursos de los miembros de la Hermandad Musulmana, que exhortaron al pueblo a unirse "en la lucha para expulsar a los explotadores de Egipto". El rey Farouk fué ovacionado al ser mencionado como el gestor de "la revolución contra los británicos".

La Hermandad Musulmana pidió al gobierno que se declare la existencia de un estado de guerra con Inglaterra. La entidad había sido proscripta por el anterior gobierno egipcio del "premier" Nokrashy, por supuestas actividades terroristas, pero el régimen del primer ministro, Mustafá Nahas Bajá, la ha tolerado hasta ahora.

En otra de las manifestaciones registradas en la zona del canal de Suez, nacionalistas y estudiantes egipcios efectuaron un desfile llevando un ataúd, dentro del cual, a manera de cadáver, se había colocado una copia del tratado anglo-egipcio de 1936.

Estudian la Denuncia del Tratado

Mientras la hostilidad popular contra Gran Bretaña crece en todo el territorio de Egipto, el Parlamento continúa considerando los proyectos de ley por los que se denunciará el tratado anglo-egipcio de 1936, poniendo fin a los privilegios de los británicos en Suez y el acuerdo de condominio firmado con el gobierno de Londres en 1899.

Diario de la Mañana

Clarín

BUENOS AIRES · REPUBLICA ARGENTINA ·

20 CENTAVOS

Un toque de atención para la solución argentina de los problemas argentinos

Año VII Buenos Aires, Sábado 13 de Octubre de 1951 Nº 2.168

Irán Rechazó Otra Propuesta Inglesa

NUEVA YORK, 12, (INS). — Irán rechazó la nueva propuesta británica para solucionar la crisis petrolera, por la cual el Consejo de Seguridad de las Naciones Unidas recomendaría la reanudación de conversaciones directas anglo-iranias como medio de zanjar las diferencias pendientes.

El viceprimer ministro iraní, Hussein Fatemi, desestimó la nueva moción inglesa, por entender que la misma implica una intromisión del Consejo en los asuntos internos de Irán. El rechazo iraní se produjo pocas horas después que Estados Unidos anunciara su determinación de apoyar la fórmula británica. Fatemi dijo, sin embargo, que el gobierno iraní está dispuesto a aceptar los "buenos oficios" del Consejo de Seguridad en la concreción de un acuerdo para la reanudación de las negociaciones, siempre y cuando estén desprovistos de todo intento de interferir en la disputa. Fatemi consideró que las conversaciones directas anglo-iranias deben llevarse a cabo sin intervención de las Naciones Unidas, y no como resultado de una resolución del Consejo. La fórmula sugerida por Fatemi es idéntica a la utilizada para resolver el problema que planteó el bloqueo ruso de Berlín.

La Ayuda Económica Para el Exterior se Considera en EE.UU.

WASHINGTON, 12 (AFP). —La Cámara de Representantes aprobó, por 221 votos contra 98, el proyecto de ley otorgando créditos por valor de 8.200.255.000 dólares para ayuda económica y militar al exterior. Este proyecto de ley deberá ser aceptado ahora por el Senado, antes de ser sometido a la firma del presidente Truman. Los citados fondos serán repartidos como sigue: Europa, 5.072.476.271 dólares destinado a ayuda militar y 1.022.000.000 para ayuda económica; Cercano Oriente y Africa, 300.250.000 para ayuda militar y 100.000.000 de dólares para ayuda económica; Asia y la región del Pacífico, 535.250.000 para ayuda militar y 237.155.800 dólares para ayuda económica. Las repúblicas americanas recibirán 38.150.000 dólares para ayuda militar y para ayuda económica 21.245.053.

Denunciaron los Rojos Otra Violación Aliada

TOKIO, 12 (INS). — Los oficiales de enlace aliados y comunistas llegaron a un acuerdo, en principio, sobre las medidas de seguridad requeridas para reanudar las negociaciones de tregua, pero los rojos acusaron de una nueva violación de la zona neutral a las fuerzas de la UN. En un mensaje radiotelefónico, los comunistas denunciaron que un avión aliado "atacó" la zona de tregua a las 17.35. Los oficiales de enlace aliados salieron inmediatamente hacia Pan Mun Jom para investigar y determinar la veracidad de la acusación roja. En la tercera reunión de los oficiales de contacto se hicieron progresos para fijar la zona de seguridad en Pan Mun Jom, nueva sede de las negociaciones de armisticio. Sin embargo, no se ha fijado aún la fecha para la reanudación de las conversaciones, pero es posible que ello se decida en la cuarta reunión, señalada para las 10 de la mañana del sábado.

Los oficiales de ambas partes deliberaron durante 3 horas el viernes en Pan Mun Jom. Un comunicado expedido en la base de la UN en Munsan, a 18 kilómetros al sudeste de Pan Mun Jom, dice que los comunistas hicieron una proposición durante la sesión matutina y que los aliados presentaron una contra propuesta en la reunión vespertina. Según el boletín, la propuesta roja establecía una pequeña zona circular en torno a la nueva sede de la conferencia y del campamento base del comando de la UN, en cuyo radio se prohibirían los actos de fuerza armada. No se mencionó en la proposición la limitación de la zona neutral en torno a Kaesong, que según la opinión comunista continuaría siendo la zona circular de ocho kilómetros previamente establecida cuando aquella población también fué sede de la conferencia. Kaesong, donde comenzó la histórica reunión el 10 de julio y continuó intermitentemente hasta que los comunistas la suspendieron el 23 de agosto, está a 10 kilómetros al oeste de Pan Mun Jom.

UNA ARTISTICA concepción del nuevo portaaviones "Forrestal", de la armada de E.U. Desplazará 58.000 toneladas y su costo se calcula en 218.000.000 dólares

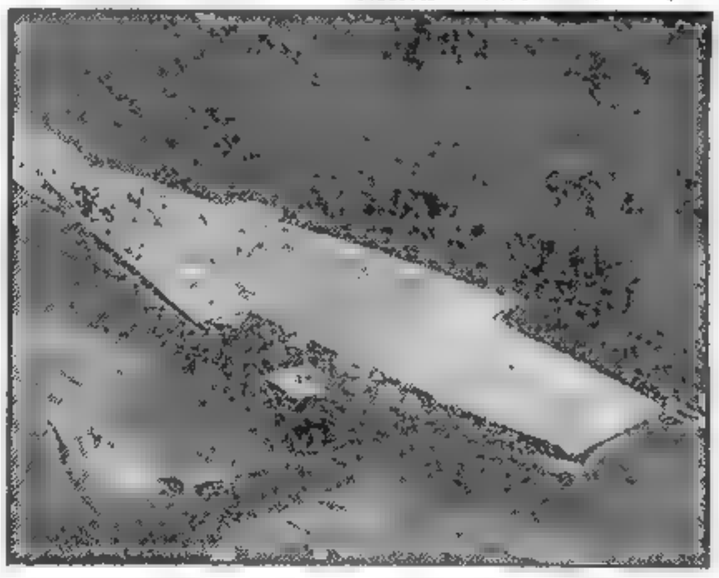

Descubrieron en Caracas un Vasto Plan Terrorista

CARACAS, 12 (AFP). — Se anunció oficialmente un plan insurreccional y terrorista preparado por Acción Democrática dirigido principalmente contra los altos funcionarios del gobierno. En el comunicado remitido a la prensa por la oficina nacional de publicaciones, se manifiesta que las autoridades de la seguridad nacional localizaron un grupo de terrorista de Acción Democrática, después de estallar una bomba en un depósito clandestino. Como consecuencia de esa explosión murió una persona.

Agrega el comunicado que "con veinte horas de anticipación, la seguridad nacional se había incautado de un depósito de materiales para fabricación de bombas, instalado en una casa particular. Las investigaciones realizadas demostraron que las actividades descubiertas correspondían a un plan general de carácter insurreccional y terrorista que venía preparando el partido Acción Democrática, cuyos objetivos son los funcionarios del gobierno".

La Huelga Estudiantil

CARACAS, 12 (AFP) — Continúa la huelga estudiantil en Caracas, a fin de pedir la renuncia del rector de la Universidad.

La Reina Juliana Hará Una Visita al Canadá

LA HAYA, 12. (AFP). — La reina Juliana, de los Países Bajos, acompañada por su esposo, visitará oficialmente Estados Unidos y el Canadá durante el próximo mes de abril. Los soberanos serán huespedes del presidente Truman, en Estados Unidos.

Problemas Mundiales del Agro Trata un Congreso Integrado por Técnicos

LA SEMANA EN E. UNIDOS

WASHINGTON, (Especial). — Técnicos agrícolas de unos cuarenta países se reunieron esta semana en la Universidad de Wisconsin donde habrá una serie de conferencias sobre los problemas mundiales de la explotación de la tierra. Muchos de ellos permanecerán en Estados Unidos después de terminada la conferencia, con el fin de continuar sus investigaciones.

Uno de los temas que tratarán es el referente a los programas agrícolas norteamericanos, y la forma de adaptarlos a las condiciones de otras regiones del mundo, para aliviar la escasez de alimentos y elevar los niveles de vida. En Estados Unidos los progresos agrícolas se han mantenido a la altura de los industriales y, a pesar de una declinación en el número de campesinos, los granjeros norteamericanos están produciendo 40 por ciento más de alimentos que antes de la guerra, han elevado sus niveles de vida, mejoraron sus hogares y escuelas y crearon comunidades agrarias cada vez más atractivas.

La mecanización, la conservación del suelo, la electrificación rural, los créditos son todos factores que deben estudiarse al considerar la explotación de la tierra en Estados Unidos.

Pero ningún juicio sobre el progreso agrícola norteamericano será completo si no se comprende el papel desempeñado por cada granjero individualmente. Desde los principios de la república, las características de la vida campesina en Estados Unidos se han basado en la propiedad individual de la tierra. Todos los numerosos planes oficiales para promover la seguridad del agricultor estribaron en la constante finalidad nacional de dignificar la agricultura, para que los millones de personas que viven y trabajan en la tierra no sólo produzcan en abundancia, sino que gocen de los frutos de su trabajo.

Es precisamente la oportunidad de progreso y buen éxito que tiene el individuo no el número de automóviles, aparatos de radio y televisión, lo que da la genuina medida de la tradición norteamericana de libre y creadora iniciativa. La extraordinaria producción de las granjas y fábricas de Estados Unidos no es más que el fruto material de esa tradición. Su equivalente espiritual está en el impresionante crecimiento de las oportunidades intelectuales para el individuo, registrado principalmente en los cincuenta últimos años.

A fines del siglo anterior, permanecían en la escuela solamente el 7 por ciento de los niños en edad de seguir estudios superiores; en 1950, la proporción había aumentado al 80 por ciento. En 1900, Estados Unidos tenía 7.200 profesores de colegios y universidad; desde entonces ese número ha crecido seis veces más rápidamente que la población.

* * *

La atención del pueblo norteamericano sigue centralizándose en el importante papel desempeñado por el país en los asuntos mundiales. Pero, aparte de ello, las corrientes de la vida y la cultura norteamericanas siguen su curso normal.

El calendario de la semana incluye la inauguración de la 110º temporada de la Orquesta Sinfónica Filarmónica de Nueva York, que ejecutará la ópera de Busoni "Arlequín", por primera vez en Estados Unidos. Otro estreno será el del violinista Michael Mann, hijo del autor Thomas Mann, quien ofrecerá "Concierto en re mayor", de Carlo Stamitz.

VALEROSA

Acababa de quedarse viuda y con tres hijos. ¿Cómo haría para mantenerlos? Pero no se amilanó y publicó este Aviso Clasificado en CLARIN:

PENSION p. señoras solas T. 12 ( ) 7764.

El mismo día aparecieron varias interesadas. Y éstas le recomendaron a otras. Ahora, la viuda —que pasaba por una situación difícil— podrá ganarse cómodamente su pan y el de sus hijos, gracias a la eficacia de un Clasificado de CLARIN (Corrientes 555. De 9 a 18.30 horas. Informes: (31) 6300 y 9700).

Lie Pidió una más Clara Ayuda Militar Para la UN

FLUSHING MEADOW, 12 (INS). — El secretario general de las Naciones Unidas, Trygve Lie, declaró que la acción colectiva de la Organización Mundial contra la agresión debe tener prelación sobre las obligaciones de defensa mutua contraídas de acuerdo con los pactos de seguridad del Atlántico Norte y del Pacífico.

En su informe anual a la Asamblea General de la UN, que se reunirá en París el 6 de noviembre, Lie pide a los gobiernos miembros que "expresen más clara y explícitamente" la ayuda militar que intentan poner a disposición de las Naciones Unidas dentro del marco del llamado "Plan Acheson" contra la agresión. Hace algunos meses, Estados Unidos y otras potencias occidentales prometieron el uso inmediato de fuerzas destacadas en Alemania occidental y otras partes de ultramar para cualquier acción de la UN destinada a repeler la agresión.

Moscú Condiciona la Revisión de la Paz con Italia

(Información página DOS)

Serán Tratados Varios Detalles de la Tregua

Reunión Decisiva

MUNSAN, 13 (AFP). — Se anunció oficialmente que los oficiales de enlace comunistas y de las Naciones Unidas decidieron tratar mañana, a las 10, hora local, asuntos de "detalles esenciales". La entrevista, que se considera en el campo avanzado aliado será decisiva, tendrá lugar, como hasta ahora, en Pan Mun Jon, debajo de la gran carpa levantada expresamente por los comunistas. Los detalles esenciales que deberán encararse en la reunión decidida para mañana se refieren a las modalidades para la reanudación efectiva de la Conferencia de Armisticio, a cargo de los delegados plenipotenciarios encabezados, bando aliado, por el almirante Turner Joy, y del bando comunista por el general Nam Il.

Los escasos detalles que trascendieron de la reunión que efectuaron hoy los oficiales de enlace, y el tono repentinamente distinto de las emisiones de las radios comunistas, hace suponer a los observadores de que esta vez hubo acuerdo general, en principio.

Oposición Sudcoreana

PUSAN, (Corea), 13 (INS). — El mayor general Lee Kyun Keun, delegado sudcoreano a la comisión de tregua de las Naciones Unidas, declaró que el pueblo de la República de Corea no favorece la reanudación de las negociaciones de armisticio.

En rueda de periodistas, dijo: "Nuestro pueblo ansía la paz, pero creo que no quiere la paz a costa del sacrificio de nuestra unificación nacional, ni desea que prosigan las conversaciones de tregua". El general Lee, que reemplazó al mayor general Paik Sun Yup, en la comisión de tregua de las Naciones Unidas, se mostró reacio a contestar cuando se le preguntó si había recibido instrucciones del presidente Syngman Rhee

El Irán Mantiene su Intransigencia

NUEVA YORK, 14. (A. F. P.) — El gobierno iranio declaró inaceptable el nuevo proyecto de resolución presentado hoy por Gran Bretaña en el Consejo de Seguridad, según declaró Hussein Fatemi, primer ministro adjunto del Irán. Explicó su oposición en la posición de principio adoptada por su país en el conflicto del petróleo, según la cual ese conflicto es un asunto puramente interno y, por lo tanto, no puede aceptarse la intervención del Consejo de Seguridad o de la Corte Internacional de Justicia. El Consejo de Seguridad estaría mejor inspirado —añadió Fatemi— si retirara todo apoyo a la Anglo Iranian Oil Co., porque el Consejo no fué creado para tratar las cuestiones que se plantean entre un Estado y una compañía. Indicó, una vez más, que para su gobierno no existe un peligro para la paz y que "sería peligroso para el Consejo de Seguridad intervenir en ese diferendo". Sin embargo —agregó—, una vez establecida la no competencia del Consejo, el Irán, "miembro leal de las Naciones Unidas", aceptaría los buenos oficios del Consejo, como de cualquier otra entidad amistosa, para facilitar las negociaciones entre Londres y Teherán acerca del diferendo mencionado. Fatemi estimó después que en la situación actual no es necesaria una "mediación". Debe excluirse toda mediación que concluya en una reanudación de las actividades de la Anglo Iranian Oil Co.

MOSSADEGH

Merentino Venció en el 7° Round por K.O. a Calichio

(Información página SIETE)

Clarín

Diario de la Mañana

BUENOS AIRES · REPUBLICA ARGENTINA

20 CENTAVOS

Un toque de atención para la solución argentina de los problemas argentinos

Año VII Buenos Aires, Domingo 14 de Octubre de 1951 Nº 2.169

Sofocaron la Rebelión Habida en Venezuela

CARACAS, 13 (INS). — Esta capital se encuentra hoy tranquila, pero se advierte un inusitado clima de tensión como secuela del frustrado atentado de ayer contra tres miembros de la Junta Militar de gobierno y de los fracasados levantamientos en el interior. Aunque los trabajadores no han abandonado sus puestos, no hay duda de que se aguarda con gran expectación el mensaje que dirigirá por radiotelefonía al pueblo el ministro de Gobierno de la Junta, teniente coronel Luis Felipe Llovera. El gobierno anunció que domina la situación después de haberse originado levantamiento en el interior del país, al parecer preparados para producirse simultáneamente con el atentado de Caracas.

GALLEGOS

Un comunicado oficial consigna que las fuerzas leales al gobierno dominan la situación en todos los focos de la revuelta, registrados en el Estado oriental de Sucre, Río Caribe, Tunapuy, Saucedo y Tanapuicito.

En los coches destinados a ser volados por los terroristas viajaban Germán Suárez Flamerich, presidente de la Junta de Gobierno, y los tenientes coroneles Marcos Pérez Giménez y Luis Felipe Llovera.

En Apoyo de Gallegos

CARACAS, 13, (INS). — Las autoridades militares y civiles practican hoy diligentes investigaciones para descubrir posibles ramificaciones de un complot encabezado por simpatizantes del exilado ex presidente Rómulo Gallegos y supuestamente respaldado por los comunistas. Un comunicado oficial informa que el levantamiento estaba sincronizado con un atentado contra las vidas de tres miembros de la junta militar, en ocasión de festejarse el Día de la Raza. En el comunicado, el gobierno menciona por primera vez al partido Comunista como presunto participante en el alzamiento, que se atribuye a elementos del partido de Acción Democrática. Gallegos, miembro de esa agrupación, fué derrocado en 1948.

Ofrecen a Egipto Integrar el Plan Defensivo

LONDRES, 13 (INS). — Inglaterra, Estados Unidos, Francia y Turquía ofrecieron hoy a Egipto participación en un plan para la defensa del Cercano Oriente, mediante el cual las fuerzas británicas podrían retirarse de las bases del canal de Suez "sin pérdida de su prestigio". Informantes autorizados manifestaron que, bajo ese plan, tropas norteamericanas, componentes de una fuerza internacional, reemplazarían a la actual guarnición británica de 10.400 hombres en Egipto. Si este país rechaza el plan las tropas inglesas —que tienen orden de "tirar a matar" si son atacadas— están comprometidas a permanecer en sus puestos en virtud de las cláusulas del tratado anglo-egipcio de 1936.

Gran Bretaña envió a Egipto una nota, por separado, proponiendo un arreglo de la disputa respecto al territorio del Sudán, cuya extensión es de una cuarta parte del de Europa. No se revelaron los detalles de la nota, pero aparentemente Inglaterra se mantiene firme y ha insistido en que los sudaneses tienen el derecho de libre determinación.

Misteriosa Presencia de Naves Soviéticas en Aguas Británicas

LONDRES, 13, (AFP). — Los diarios londinenses de la noche señalan la presencia "misteriosa" de buques soviéticos en aguas británicas, donde se realizan maniobras aeronavales.

Recuerdan que en mayo de 1950, cuando se realizaron los ejercicios navales de los países de la Unión Occidental, varios barcos soviéticos que parecían pesqueros hicieron su aparición a lo largo de las costas inglesas meridionales. Ayer se señaló la presencia de buques con pabellón soviético anclados a la altura de las islas Shetland. Se trata de dos grandes navíos de unas 10.000 toneladas de desplazamiento y de otros seis más pequeños. Actualmente, se realizan en esa región ejercicios aeronavales.

SE HA REHECHO EL LABORISMO INGLES

LONDRES, 13 (INS). — Los observadores políticos juzgan que los laboristas han reducido la ventaja lograda por los conservadores, después de una semana de intensa propaganda electoral dirigida por el primer ministro Clement Attlee.

Está a la Firma de Truman el Mayor Gasto Militar de los EE. UU. en Tiempos de Paz

WASHINGTON, 13 (INS). — El mayor presupuesto militar de tiempos de paz en la historia de Estados Unidos se encuentra hoy a la firma del presidente Truman. La legislación prevé una asignación de 57.000.000.000 de dólares para los servicios armados de la nación. La ley fué despachada anoche por el Senado, que, a su vez, la envió a la Casa Blanca para su promulgación. Con este presupuesto, asciende a 94.000.000.000 de dólares el total de las sumas que está a disposición del Departamento de Defensa, que todavía tiene un saldo no gastado de 37.000.000.000 de dólares de una asignación anterior.

Los Comunistas Pasan a la Ofensiva en Corea

TOKIO, 13 (AFP). — En vísperas de la "reunión decisiva" que ha de celebrarse en Pan Mun Jon entre plenipotenciarios de ambas partes, según la expresión empleada por un vocero de la UN, los comunistas han pasado al ataque en diversos sectores del frente. El comunicado del octavo ejército publicado al mediodía, hora local, señala que elementos de la primera división del Commonwealth rechazaron anoche y esta mañana los ataques enemigos al oeste de Yonchon. Destaca que fuerzas de la cuarta división norteamericana avanzaron de uno a dos kilómetros al oeste de Kumsong. Al noroeste de Xanggu, elementos de la octava división sudcoreana efectuaron algunos avances limitados.

Por su parte, elementos de la segunda división americana sólo lograron progresos limitados con apoyo de artillería al oeste de la "sierra del dolor", al norte de dicha cadena montañosa. Las fuerzas franco-americanas se apoderaron en horas de la mañana de una altura estratégica.

La última violación denunciada por los comunistas, de la neutralidad de la zona de Kaesong, fué registrada el 11 del actual, y hoy, una misión de oficiales de enlace aliados se encaminó a Pan Mun Jon para tratar acerca de ese asunto especialmente. La delegación aliada, presidida por el coronel Darrew, regresó al campo avanzado aliado a las 14, hora local, habiendo hecho el viaje en helicópteros.

Reconocen el Ataque

La delegación de encuesta que se trasladó a la zona neutral, pudo establecer la existencia de 32 impactos de disparos hechos de aviones en la carretera, a algunos centenares de metros de la carpa donde se realizan las reuniones.

LOS FRANCESES MIRAN CON APRENSION LAS CARGAS DERIVADAS DEL REARME

PARIS, 13. (De nuestra agencia). — El comité temporario de doce miembros creado en Ottawa para tratar de conciliar las necesidades de la defensa con las posibilidades económicas de los países atlánticos se ha reunido en París. Con tal motivo, se agita, en la prensa, el tema de la colaboración impuesta por Estados Unidos a sus aliados europeos, cuya forma suscita no pocas reservas.

La verdad es que la gran mayoría de los franceses miran con aprensión las gravosas cargas derivadas de un rearme acelerado y manifiestan escasos deseos de constreñirse a cualquier programa que implique una verdadera austeridad. "Marianne" teme que el Tío Sam le apriete demasiado el cinturón. Sábese, por un lado, que la incesante hemorragia del presupuesto no podrá ser contenida y se gravará a 1952; sobre 3.500 billones de gastos previstos, el deficit se evalúa ya en 1.400 billones. Por otro lado, el obrero, a quien la política socialista de mano abierta en materia de salario aumenta periódica y sistemáticamente sus entradas, advierte en la semana que sigue al aumento que el gas está más caro, la electricidad más cara y lo mismo los transportes y el pan, y como ya se ha despabilado, sabe que, por más vueltas que le dé a su presupuesto, al final siempre saldrá perdidoso y que también vive en el déficit permanente. En realidad, no hay luz para nadie al cabo del túnel de la inflación. El observador objetivo comprende, por su parte, que lo que caracteriza el momento actual de Francia es la inestabilidad política, y dentro de esa inestabilidad, la estabilidad de la ideología socialista, la cual en el gobierno o fuera del él viene influenciando decisivamente la vida nacional. Lo que las derechas llaman el mito socialista —distribuir la riqueza sin asegurar su producción— no ha cesado desde 1936, fecha en que Blum sabe el poder de inspirar desde el gabinete o desde el llano la conducta del Estado. La experiencia francesa, afírmase, ha confirmado la imposibilidad manifiesta de semejante teoricismo, el cual, por lo visto, resiste a todas las lecciones. Balzac aseguraba que en Francia el razonamiento mata a la razón.

Sea como sea, no le sonríe al francés, ni mucho menos, la perspectiva de sufrir privaciones. Con el riesgo de parecer ingrato, entre irónico e irritado, comienza a considerar ya como invasor al soldado yanqui de servicio en las bases militares establecidas en su país. Es una nueva ocupación, dicen muchos que no siempre son comunistas.

En el fondo, no resulta difícil descubrir en esa actitud colectiva el fruto de la astuta propaganda soviética, propaganda que no cesa de denunciar, por todos los medios imaginarios, lo que califica de colonialismo yanqui, cuyas armas son, según lo pretende Moscú, el Plan Marshall, la inversión de capitales en Europa, el Pacto del Atlántico, la cesión de bases militares, el comando en jefe de Eisenhower. Algo, según se ve, de lo que con distinto propósito, suele decir De Gaulle en sus discursos.

OCTAVIO GONZALEZ ROURA
Representante general de CLARIN en Europa

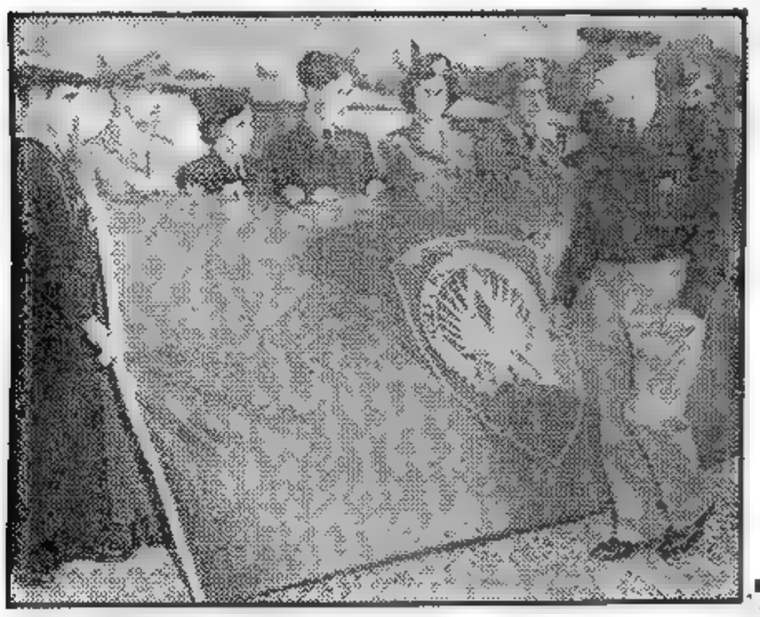

EL GENERAL Eisenhower revista a un grupo de miembros de las fuerzas de la Unión destacadas en Europa

Limitará E. U. la Fabricación de Artículos de Consumo Civil.

WASHINGTON, 13 (INS). — El gobierno norteamericano se prepara a dictar una medida limitando el empleo de ciertas materias en la fabricación de algunos artículos de consumo civil con el fin de conservar la mayor cantidad posible de metales, en vista de que las reservas del año pasado han sufrido una disminución. Voceros de la Administración de Producción Nacional declararon que los fabricantes que resulten afectados por las nuevas disposiciones no tendrán que cerrar sus puertas sino que deberán hallar materiales que sustituyan a los "prohibidos". En opinión de los informantes, es posible que algunas de las resoluciones prohibitivas entren en vigor el 1º de enero

El movilizador de la defensa, Charles E. Wilson, manifestó que el primer semestre de 1952 "será el período de escasez más acentuado".

LEA MAÑANA

El capítulo V de la interesante y colorida serie de notas de ENRIQUE H. PUCCIA

"COSAS DEL VIEJO BARRACAS"

que evoca el ayer de uno de los barrios porteños de mayor tradición y que se titula:

"Pulperías de Barracas. *Cantores de ley. Payadas de Gabino Ezeiza*"

Una primicia exclusiva de CLARIN de justificado éxito

UN PORVENIR

Había vendido su carpintería y quería dedicarse a un trabajo más reposado. ¡Los años se estaban haciendo sentir, ya! Pero no sabía a qué dedicarse. Un día leyó este Aviso Clasificado en CLARIN:

LEGHORN, gall. y gallos. Atacama 850, Ituzaingó

Inmediatamente comprendió que había dado con la tecla. ¡Se ocuparía de la cría de aves! Era un trabajo tranquilo y rendidor. Fué a visitar el criadero y compró un buen número de gallos y gallinas. Ahora está contento, porque ha resuelto su problema gracias al Clasificado de CLARIN. (Corrientes 655. De 9 a 18.30 horas. Informes: (31) 8368 y 9768.)

El Papa Clausuró el Año Santo 1950

(INFORMACION EN PAGINA DOS)

★ A las 20.30 Hablará por Radio el General Perón ★

(INFORMACION PAGINA CINCO)

PRIMERA SECCION

Clarín

RECLAME A SU CANILLITA CON ESTA EDICION EL SUPLEMENTO DEPORTIVO

20 CENTAVOS

UN TOQUE DE ATENCION PARA LA SOLUCION ARGENTINA DE LOS PROBLEMAS ARGENTINOS

Año VII Buenos Aires, Lunes 15 de Octubre de 1951 Nº 2.170

EGIPTO RECHAZA EL PLAN DE LOS 4

EL CAIRO, 14. (AFP) — El gobierno estuvo reunido durante cuatro horas y luego el primer ministro informó que la decisión adoptada ante el plan de Estados Unidos, Gran Bretaña, Francia y Turquía será sometida mañana, lunes, al Parlamento. A su vez, el canciller expresó que los embajadores de esos cuatro países serán notificados de la resolución tomada. La impresión dominante en los círculos autorizados es que Egipto rechaza las proposiciones por entender que son lesivas para su soberanía.

La Propuesta de los Cuatro Países

La propuesta de los cuatro países establece en sus diez artículos que Egipto, por pertenecer al mundo libre, no puede desconocer que su defensa y la del Cercano Oriente son vitales para las naciones democráticas ni que esa defensa sólo podrá ser asegurada con la cooperación de las potencias interesadas. Insistiendo en cómo lograr tal defensa, se agrega que no es posible dejar de lado la protección de las zonas vecinas.

Por lo tanto se indica la conveniencia de establecer un comando del Oriente Medio en el que intervendrán todas las naciones deseosas de impedir que zona tan capital corra riesgo innecesario. Cabe añadir que amén de EE. UU., Gran Bretaña, Francia y Turquía, preocupa el futuro del Canal de Suez, a Australia, Nueva Zelandia y Unión Sudafricana.

En el artículo quinto se invita a Egipto a sumarse a ese comando como miembro fundador, en un pie de igualdad con los otros estados.

Concesiones de Gran Bretaña

Para obviar cualquier objeción de El Cairo, advierte la fueran consideradas necesarias por el Comando proyectado. Este punto tendría que ser acordado por los países

(Continúa en la Pág. CUATRO)

Avance Aliado

CON EL VIII EJERCITO, 15 (INS). — Las fuerzas de la UN, que mantienen la iniciativa a todo lo largo del frente, capturaron cinco colinas en el sector central, tras un avance de 3.500 metros. La embestida, que comenzó en la madrugada del sábado, permitió conquistar hasta ahora doce alturas y ganar cerca de 6.500 metros. Los aliados tienen como objetivo a Kumsong, base de abastecimiento roja, a 48 kilómetros al Norte del paralelo 38.

En el frente oriental, las fuerzas de la UN también se hallan en pleno avance. En las últimas acciones se adueñaron de otras tres alturas en un doble ataque contra un pico al Oeste de la "Sierra del desaliento", recién tomadas.

Llegada de Refuerzos

EN UN PUERTO SUDCOREANO, 14 (INS). — Llegó el primer batallón del regimiento de Leicester que reforzará a las tropas británicas en Corea. Viajaron en el transporte "Empire Halladale", tras un intenso entrenamiento en Hongkong.

Ampl. Victoria

HACIENDO una demostración de aplastante superioridad sobre sus rivales, Optimo triunfa de extremo a extremo en el Gran Premio de Honor. El favorito Chispeado alcanzó a ocupar el cuarto lugar, venciendo solamente a uno de los participantes

LOS ROJOS URGEN NEGOCIAR

TOKIO, 14 (AFP). — Radio Pekín anunció que el coronel Chang, delegado comunista, entregó en la reunión de hoy a los oficiales de enlace de la UN un documento, en que se subraya el acuerdo completo existente ahora entre las dos partes en relación con la reanudación de la conferencia y propone la apertura de las discusiones concretas para el armisticio.

Los comunistas encaran la creación de una zona circular totalmente neutralizada, de un radio de unos tres kilómetros, en torno al campo avanzado de las Naciones Unidas, pero no propusieron nada parecido para la sede de la delegación comunista. De hecho, la presentación de la nueva tesis deja sin respuesta efectiva la proposición aliada, que solicitaba una igualdad estricta de estatuto neutral. Cabe indicar que en la reunión de hoy el coronel Chang, jefe de la delegación roja, no hizo mención para nada de la zona de Kaesong.

Persia Decidiría Optar por

Vender su Petróleo a la URSS

TEHERAN, 14 (AFP). — El gobierno reveló que está negociando con la URSS, sobre cuestiones financieras y económicas. Los observadores opinan que ésto debe tomarse con indicio cierto de que Persia ha decidido, al menos en principio, optar por vender su petróleo a la URSS. Tales negociaciones comenzaron con una entrevista del canciller Kazemi y el embajador soviético Sadchikow. En el transcurso de la conferencia, según trascendió, Kazemi insistió para que el Kremlin fije el monto de la deuda iraníi.

MOSSADEGH, al bajar del avión en Nueva York. Hoy hablará en el Consejo de Seguridad de la UN

Mossadegh se Dispone a Resistir

FLUSHING MEADOWS 14 (INS). — Mientras se acercan a un desenlace —y no alentador, por cierto— las gestiones diplomáticas encabezadas por EE. UU. para conseguir un acuerdo anglo-persa, se hace evidente que el gobierno de Teherán no habrá de ceder ante el de Londres. Por lo pronto, se recalca que Mossadegh, que ha salido del hospital para radicarse definitivamente en un hotel de Nueva York, ha rechazado los planes británicos de que la mediación del Consejo de Seguridad permita reanudar las conversaciones entre ambos países. El "premier" iranio, que renuncia a seguir bajo la dirección de los médicos, pese a que su aspecto no es menos enfermizo que cuando llegó, se presentará mañana, por la tarde, ante el Consejo, decidido a defender los intereses de su patria y a negar, sobre todo, la competencia de las Naciones Unidas para intervenir en el diferendo, pues Mossadegh la considera cuestión privativa de los iranios. En tanto, Estados Unidos, que no oculta su apoyo a la moción inglesa acerca del patrocinio de la entidad mundial a las negociaciones que se reanudarían, ve mermar sus esperanzas en el éxito, no sólo por la enérgica posición persa de negociar al margen de la UN, sino también por la escasa simpatía que el proyecto de Londres despierta en los demás delegados. En consecuencia, los observadores se animan a anticipar que la tarea del Consejo se limitaría, por ahora, a tomar nota de las manifestaciones de las partes y, a lo sumo, a sugerir que se pongan en contacto en procura de un avenimiento.

INGLATERRA NO RENUNCIA AL SUDAN

LONDRES, 14 (INS). — El Reino Unido informó a Egipto que se propone permanecer en el Sudán hasta que el pueblo de ese territorio, administrado en condominio por Londres y El Cairo, pida un cambio de su situación.

Gran Bretaña expuso su posición en una nota a El Cairo, respondiendo a las medidas adoptadas para declarar al Sudán territorio dependiente de la corona egipcia.

A todo esto, en círculos militares se informó que Gran Bretaña cuenta con suficientes fuerzas en el Canal de Suez y en el Medio Oriente para hacer frente a cualquier eventualidad. Se añade que sir Brian Robertson, comandante de las tropas británicas en esa zona, dispone de un ejército bien pertrechado e integrado por unos 35.000 hombres. Por el tratado anglo-egipcio, Inglaterra podía mantener allí 10.000 soldados y, además, unidades aéreas con 400 pilotos. El cuartel general se halla en Fayid. Al mismo tiempo se dice que Inglaterra cuenta ahora con "bastantes más fuerzas" en el canal. Robertson puede disponer también de la brigada paracaidista Nº 16, llamada "Diablos Rojos", y de infantería con base en Chipre. También dispone en Castel Benito, Tripolitania, de un batallón de infantería y otro blindado, mientras en Irak se encuentran las unidades de choque que fueron enviadas en relación con los sucesos de Irán.

ROBERTSON

"CLARIN" EN LONDRES

El Cairo Tropezó con un ¡Basta! de los Ingleses que no Había Calculado

LONDRES, 14. (De nuestra agencia).—Sin la denuncia en El Cairo del tratado con Inglaterra para la protección del canal de Suez y sin su decisión de liquidar el condominio del Sudán e incorporarlo a la corona egipcia, el plan defensivo aliado del Medio Oriente no hubiera salido todavía de su letargo. Este es el insospechado milagro de Nahas Pachá, quien por el camino trillado de la crisis persa tropieza con el ¡basta! de Inglaterra y sus amigos y los impulsa a la acción inmediata. Si Nahas Pachá pensaba que el doctor Mossadegh le había preparado una carambola como las que le entregaban a Fernando VII sus cortesanos, el asombro del cortesano egipcio debe ser considerable. Para los británicos ha sido el "debout les morts" que sacudió el heroísmo francés de la primera guerra; para sus colaboradores, es la renuncia a cualquier vacilación, como ocurrió en el caso de Persia, y el apoyo contundente.

Wáshington conoce el riesgo de un canal de Suez vulnerable y la transformación del Mediterráneo en un lago. El alejamiento de las tropas británicas de esa zona de seguridad sería el desamparo de Ankara. Para Australia y Nueva Zelandia, el corte de su línea vital de comunicación con Europa puede ser la deriva. París teme que su Marruecos reivindicativo sea alentado por la arrogancia egipcia, después de haber sido estimulado desde Abadán. Nahas Pachá calculó su acción sin tener en cuenta el conjunto de intereses que concitaba contra ella y sin pensar que no es lo mismo nacionalizar el petróleo que desarticular la geografía estratégica, porque la guerra —se ha dicho muchas veces— es una geografía en marcha.

Hoy revela el Foreign Office una acción mancomunada para la defensa del Medio Oriente. Avalan el plan, como se sabe, Estados Unidos, Francia, Turquía; lo aceptan en principio Australia y Nueva Zelandia y se advierte que otros países podrán más tarde incorporarse al proyecto. El Cairo tiene una salida honorable en relación con su orgullo nacional: la evacuación de las fuerzas británicas que rebasen el contingente de tropas inglesas necesario para la defensa mancomunada. Pero se anticipa que el plan se llevará a efecto con o sin la participación egipcia.

La cuestión sudanesa es otro cantar. No pueden envolverse las dos querellas en el mismo conflicto. Otras negociaciones deberán resolver este otro problema específico. Mientras tanto, Inglaterra insiste en el dominio vigente y está dispuesta a hacerlo respetar a cualquier precio.

JACINTO MIQUELARENA
(Corresponsal de CLARIN en Inglaterra)

Bánfield Venció en La Plata y Sigue Primero en el Torneo

(INFORMACION EN EL SUPLEMENTO DEPORTIVO)

Inícianse Hoy en EE. UU. las Maniobras Atómicas

LAS VEGAS, Nevada, 14 (INS). — Revelóse que el período de prueba para las primeras maniobras militares atómicas del mundo comenzará mañana, pero que las explosiones es posible que no se produzcan hasta dentro de un par de días.

La Explosión de las Bombas

Un oficial expresó: "Lo que sucede es que la Comisión de Energía Atómica y el ejército acordaron las fechas de determinado período en el cual se realizarán las pruebas. Parece bastante claro que el lunes señalará el comienzo del período de ensayo, pero si la primera explosión se efectuará o no entonces, es otro asunto".

Los Espías del Soviet

Los agentes de inteligencia del ejército continúan haciendo más estrictas las redes de seguridad para impedir todo posible espionaje ruso de las pruebas y se advirtió que "parece lógico presumir que Rusia, estando tremendamente interesada en lo que se hace aquí, haya enviado espías".

UN ACIERTO

Necesitaba comprarle un vestido a su esposa, pero su presupuesto no era holgado. ¿Cómo haría para salir del apuro? Se le ocurrió leer los Avisos Clasificados de CLARIN y vió éste:

COMPRO muebles niño, b. estado, T. E. (..) 6423

Entonces, recordó que tenía arrumbados una hermosa cuna y el coche de paseo de su hijo, que ya no le servían porque el pibe había crecido mucho. Le habló al anunciante, vendió los muebles a buen precio y el dinero le permitió comprarle el vestido a su esposa. Había salido del trance gracias a un Clasificado de CLARIN (Corrientes 555. De 9 a 18.30 horas. Informes: (31) 8368 y 9768).

Derechas y Centristas Triunfan en Francia

(Información página TRES).

REFIRIOSE EL PRIMER MAGISTRADO A LOS SUCESOS DEL 28 DE SETIEMBRE

Persia Rechazó un Ofrecimiento Ruso

FLUSHING MEADOW, 15. (INS). — El Consejo de Seguridad se reunió a las 15.15 para escuchar la declaración del primer ministro de Irán, Mossadegh, quien declaró, rotundamente, que su país rechaza la idea de celebrar negociaciones directas con Londres y desconoce la competencia del Consejo para intervenir en el caso, por ser la nacionalización petrolera iranía un asunto estrictamente interno de su país. Mossadegh reveló que una oferta soviética sobre la formación de una compañía petrolera irania-rusa fué rechazada para preservar hasta el último vestigio de independencia en Irán.

Protesta Ante Londres

TEHERAN, 15 (AFP). — El canciller, Bagher Kazemi, anunció hoy que ha sido entregada una protesta al embajador inglés por el embargo decretado por Gran Bretaña sobre las mercaderías destinadas al Irán. El gobierno persa declara que en caso de que ese embargo no sea levantado de inmediato, el Irán se reserva el derecho de reclamar a Inglaterra indemnizaciones por las pérdidas financieras sufridas

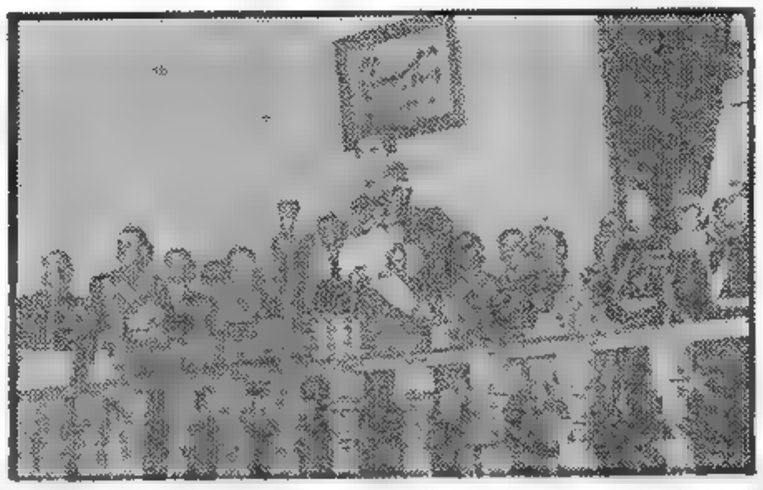

REZA Pahlevi, Shah de Persia, hace uso de la palabra en la sesión de apertura del Parlamento iranio.

Diario de la Mañana

Clarín

BUENOS AIRES · REPUBLICA ARGENTINA

20 CENTAVOS

Un toque de atención para la solución argentina de los problemas argentinos

Año VII Buenos Aires, Martes 16 de Octubre de 1951 Nº 2.171

HABLO ANOCHE POR RADIO DESDE LA RESIDENCIA PRESIDENCIAL

COMO se había anunciado, el jefe del Estado, general Perón, habló ayer por Radio del Estado y la Red Argentina de Radiodifusión, desde la residencia presidencial para referirse a los sucesos registrados en nuestro país el 28 de setiembre último. Se hallaban presentes los ministros de Comunicaciones, Asuntos Técnicos y Educación y el subsecretario de Informaciones. El primer mandatario habló a las 20.30, iniciándose así una serie de audiciones que tienen por finalidad informar a la opinión pública sobre los sucesos que son de general conocimiento. Dijo en esta oportunidad el general Perón:

"Pasados los primeros momentos un tanto confusos que siguieron al episodio del 28 de setiembre, deseo informar a la opinión pública sobre tales acontecimientos y su génesis, de acuerdo con datos fehacientes del servicio de Informaciones de Estado.

La finalidad es ilustrar a los argentinos sobre hechos comprobados, para que nadie se llame a engaño sobre sucesos cuya explicación surge al conocer las causas que los motivaron y las finalidades perseguidas.

La mayoría de los participantes en esa asonada aducen haber sido engañados por sus jefes, sostenien do que salieron convencidos que se trataba de reprimir un movimiento subversivo contra el gobierno.

Es natural descartar que esta afirmación es falsa en algunos casos pero, debemos aceptar que muchos de ellos han sido realmente engañados por jefes inescrupulosos y desleales.

Es por eso, que deseo explicar claramente tales hechos, para que en lo sucesivo no vuelvan a producirse engaños semejantes. Conociendo con claridad la situación, nadie podrá en lo sucesivo alegar ignorancia o escudar su proceder en la protección de un engaño.

La Acción Exterior

El origen de este asunto se remonta a 1945, cuando el embajador de Estados Unidos, Spruille Braden, violando todos los principios de la ética personal y diplomática, intervino desembozadamente en la política interna de nuestro país, intervención que culminó con la publicación oficial de un Libro Azul que patentiza la más insólita y abominable acción que se conozca en los anales de nuestras relaciones internacionales.

Al hacerme cargo del gobierno en 1946, recibí la herencia de tales hechos y debí enfrentar la reacción de los doloridos por la derrota que les infligió al pueblo argentino en el plebiscito popular.

Simulando un despido, Griffith, jefe del servicio de espionaje, que actuaba bajo el encubrimiento de agregado cultural, siguió sus funciones hasta que fuera deportado por indicación de la justicia, como consecuencia de sus actividades.

Mediante tales investigaciones se comprobó igualmente que actuaban a su servicio, como agentes nativos, algunos políticos y militares retirados, entre ellos: Américo Ghioldi, Solari, Rondanino, Korn, Oddone, Gainza Paz, Santamarina, Eduardo García, Lanús, Ordóñez, Arnedo Alvarez, Rodolfo Ghioldi, Sammartino, Rodríguez Araya, capitán Mac Lean, coroneles Suárez, Gallo y otros.

Expulsado Griffith, se instaló en Montevideo, con la ayuda y protección correspondiente y desde allí, mediante el empleo de abundante dotación de dólares, continuó su acción por intermedio de los agentes mencionados. Se inició simultáneamente una campaña contra nuestro país por la Junta de Defensa de la Democracia, con sede en Montevideo, dirigida por Griffith y financiada con el apoyo oficial.

En esa misma época se intenta desde Estados Unidos la alteración del orden en la Argentina. Se emplea primero la misión obrera presidida por Serafino Romualdi, que descubierta a tiempo permitió conocer también la traición

(Continúa en la página 8)

Conferenció con Franco el General James Spry

MADRID, 15. (INS). — El general de aviación, James W Spry, jefe del grupo militar de Estados Unidos, conferenció extensamente con el general Franco sobre el auxilio militar que se requiere para poner en condiciones de ser empleadas las bases aéreas y navales españolas, en caso de guerra.

Una fuente confidencial reveló que los militares norteamericanos basan su estudio en la teoría de que España puede proporcionar un eslabón valioso en el sistema de defensa del perímetro occidental que Estados Unidos usaría en caso de un ataque soviético contra Occidente.

EGIPTO RATIFICO SU RUPTURA TOTAL CON GRAN BRETAÑA

El Parlamento Abrogó el Tratado de Amistad

EL CAIRO, 15 (AFP). — El tratado de alianza anglioegipcio de 1936 expiró esta tarde, cuando las dos Cámaras egipcias votaron por unanimidad su abrogación. Al mismo tiempo, Egipto puso fin al acuerdo de 1899, que establecía un condominio anglioegipcio sobre el Sudán.

A partir de esta noche, en consecuencia, Gran Bretaña y Egipto dejarán de ser naciones amigas para convertirse en adversarios.

Tanto en la Cámara de Representantes como en el Senado fueron aprobados por unanimidad los cuatro decretos presentados el lunes pasado por el primer ministro y que tratan sobre:

1o.) Abrogación del Tratado Anglioegipcio de 1936.

2o.) Abrogación de los acuerdos de 1899, estableciendo un condominio anglioegipcio en el Sudán.

3o.) Proclamación del rey Farouk como "rey de Egipto y Sudán".

4o.) Constitución de un nuevo estatuto para el Sudán.

Resoluciones del Consejo

En su reunión de esta mañana, el Consejo de Ministros, reunido en sesión extraordinaria, rechazó las propuestas cuatripartitas presentadas por los Estados Unidos, Gran Bretaña, Francia y Turquía, considerando que no pueden ni siquiera servir como preludio a nuevas conversaciones.

Independencia de Sudán

KHARTUM, Sudán, 15 (AFP). — Los jefes sudaneses, hasta ahora irreductibles adversarios, el Sayed, El Mirgami Bajá y Abdel Rahman, El Mahdi Bajá, se han declarado en favor de la independencia del Sudán y opuestos a las intenciones de Egipto.

El Otro Paso de Egipto Será Hacia el Canal

WASHINGTON, 15 (INS) — En los círculos diplomáticos se anticipa que el próximo paso de Egipto será la nacionalización del canal de Suez. Esta medida le daría el total de las tarifas cobradas a los buques que cruzan esa vía entre el Mediterráneo y el mar Rojo. Sin embargo, también crearía El Cairo nuevos conflictos, pues el canal es propiedad de una compañía francesa a la cual Inglaterra compró 176.602 acciones cuando Disraeli era primer ministro en 1875. En la actualidad, Inglaterra posee unas 300.000 de las 650.000 acciones. La junta de directores está formada por 10 franceses, 10 británicos, 2 egipcios y un holandés. Por otra parte, la alianza defensiva sugerida por Estados Unidos, Gran Bretaña, Francia y Turquía para evitar una crisis en las relaciones anglioegipcias, también ha encontrado dificultades.

EE. UU. no Proporcionará Armas a Egipto

OCCIDENTE Y TURQUIA PLANEAN EL COMANDO DEL MEDIO ORIENTE

WASHINGTON, 15 (INS). — Un alto funcionario declaró que las tres grandes potencias occidentales y Turquía continuarán sus planes para forjar un comando del Medio Oriente a pesar de que Egipto ha rechazado la proposición. Luego reveló que otros países de la zona serán invitados a participar en el pacto, inclusive Israel, aunque se halla en posición muy delicada como resultado de sus relaciones con los Estados árabes. Afirmó también que Estados Unidos "deploró" la actitud de Egipto, por cuanto el plan de los cuatro implicaba una solución satisfactoria a la disputa anglioegipcia. Indicó que Estados Unidos, a pesar de ello, continuará prestando ayuda técnica a Egipto, aunque no es probable que le venda o proporcione armas.

El funcionario opinó que los egipcios "se precipitaron al anunciar su plan para cancelar los tratados sobre el Canal de Suez y el Sudán cuanto tenían conocimiento de que estaba en preparación la proposición cuatripartida. Dijo, además, que la creación del comando del Medio Oriente se discutió desde el pasado mes de febrero, cuando los funcionarios diplomáticos norteamericanos se reunieron en Estambul.

Invitaron a El Líbano

BEYRUT, 15. (AFP). — El Líbano fué invitado a asociarse a Egipto y demás Estados árabes en defensa del Cercano Oriente, según se anuncia en los círculos políticos libaneses. Se tiene entendido que habrá importante cambio de puntos de vista entre los gobiernos árabes —ninguno de los cuales desea tomar la iniciativa— con respecto a las proposiciones occidentales, fuera del marco de la Liga Arabe.

Respuesta al Irak

BAGDAD, 15. (AFP). — Los representantes diplomáticos de Francia, Gran Bretaña, Estados Unidos y Turquía han sometido al canciller interino Shakir Al Wadi proposiciones tendientes a la participación del Irak en los planes de la defensa del Medio Oriente.

Resistencia China al Sur de Kumsong

CON EL OCTAVO EJERCITO, 16. (INS). — Las tropas de la UN capturaron otras 10 colinas estratégicas en el frente central y avanzaron tres kilómetros antes de ser contenidas. Un portavoz declaró que los chinos contuvieron el avance de la UN al sur de Kumsong, lanzando todas sus unidades de reserva al combate. En el sector oriental, la oposición de los chinos fué sorprendentemente ligera y los sudcoreanos logra

Hállase Paralizada la Negociación de Tregua

TOKIO, 15 (AFP). — El portavoz aliado confirmó que en las negociaciones de Pan Mun Jon no se hicieron hoy progresos. Los oficiales de enlace de la UN rechazaron las propuestas del día anterior por los comunistas para conservar la neutralidad de Kaesong. El portavoz agregó que la pretensión roja de conservar la zona neutralizada de cinco millas alrededor de Kaesong lleva las negociaciones hacia una nueva "impasse".

Inquietud Aliada

A todo esto, un sentimiento de profundo embarazo se observa en los servicios de información del general Ridgway a causa del ataque a la zona de Kaesong el viernes último por tres pilotos norteamericanos. Al respecto se indica que es comprensible pero inexcusable. Los aviadores afirman que la rapidez con que evolucionan sus aparatos constituye una dificultad suplementaria para los pilotos, ya bastante molestos por la niebla para identificar sus objetivos.

A pesar de las excusas "técnicas" que los aviadores puedan presentar, los observadores estiman que la necesidad, para el comando de la UN, de aceptar las responsabilidades del último incidente, constituye una seria "derrota" de prestigio.

A todo esto, serán declaraciones de los corresponsales de prensa comunistas, los jefes chinos y norcoreanos no creen en las palabras de los jefes de la UN por lo que se hallan determinados a solicitar pruebas escritas y firmadas en lo que se refiere a los acuerdos sobre la seguridad de la zona neutral.

★ *CLARIN no Aparecerá Mañana*

EL 17 de octubre constituye una de las ocho jornadas anuales que, por resolución del ministerio de Trabajo y Previsión, no deben aparecer los diarios para otorgar merecido descanso al gremio de los vendedores de diarios. Por tal motivo, CLARIN no aparecerá mañana.

MIEMBROS de las delegaciones roja y aliada que participan en las deliberaciones de Pan Mun Jon. De izquierda a derecha: un emisario chino no identificado; el coronel chino Tsai Cheng Wan; el coronel norcoreano Chang Chun Ilin, jefe de la delegación comunista; coronel norcoreano Lee Pyong Il y el coronel de la marina James C. Murray, jefe de la delegación de las Naciones Unidas.

Preocupa a Londres la Denuncia de los Pactos en El Cairo

LONDRES, 15 (INS). — Con preocupación se recibió en las esferas oficiales la denuncia del tratado anglioegipcio de 1936 y el rechazo del plan cuatripartito.

En los círculos diplomáticos, si bien se considera que la oferta presentada ayer oficialmente a Egipto es generosa, se juzga que Gran Bretaña deberá hacer concesiones substanciales en el Sudán para capear la nueva tempestad en Oriente.

Repercusión en EE. UU.

WASHINGTON 15 (AFP). El gobierno deplora la decisión de Egipto de rechazar la proposición angloamericano-francoturca, declaró un vocero del Departamento de Estado. Indicó que el informe de Jefferson Caffery, embajador en El Cairo, no llegó todavía.

LOS INTERNADOS EN EL URUGUAY

Argentina Entregó una Nota

LA Cancillería entregó ayer al embajador del Uruguay en nuestro país una nota en la que fija la posición argentina en la cuestión relacionada con la internación de los ex jefes y oficiales de las fuerzas armadas que huyeron a ese país con motivo de los últimos acontecimientos.

HARAN OBRA

Formaban un grupo de muchachos estudiosos y entusiastas, cuyo deseo era hacer obra de cultura representando buenas comedias, pero no podían realizar sus aspiraciones inmediatas por falta de un teatro. Estaban desalentados, cuando leyeron este Aviso Clasificado en CLARIN:

ALQUILO sala teatral. T. E. 69-4571. De 12 a 17.

Esto reanimó sus esperanzas. Hablaron al dueño de la sala y confían en llegar a un acuerdo, porque el precio no es elevado. Entonces, realizarían su sueño gracias a la oportunidad facilitada por el Clasificado de CLARIN (Corrientes No. 555. De 9 a 18.30 horas. Informes: (31) 8368 y 9768).

Truman Propone a la URSS Proscribir la Atómica

(INFORMACION PAGINA DOS)

Decretóse Feriado el Día de Hoy en Toda la República

(Información página TRES)

Con Vibrante Entusiasmo se Celebró la Fecha Peronista del 17 de Octubre

Grandes Proporciones Tuvo la Concentración en Plaza de Mayo

GRANDES proporciones alcanzó ayer la asamblea popular convocada por la Confederación General del Trabajo en la Plaza de Mayo, para celebrar la fecha y escuchar la palabra del primer magistrado, general Juan Perón, de su esposa, doña Eva Perón, y la del secretario general de la central obrera, señor José G. Espejo. Por la mañana, el cielo, encapotado, amenazó con lluvias, y algunos chaparrones aislados, hacia el mediodía, mojaron las calles, pero poco más tarde, rasgadas las nubes, apareció el sol. En esos momentos era ya imponente la cantidad de público reunido en la plaza y los contingentes llegados desde los más remotos puntos del país habían tomado ubicación para tributar, de acuerdo con la convocatoria de la C.G.T., público homenaje a doña Eva Perón por su gesto de renunciamiento a la candidatura a la vicepresidencia de la Nación en el "Día de la Lealtad".

Tal el sentido que predominó en la celebración de ayer, sexta desde el acontecimiento que diera lugar a la misma el 17 de octubre de 1945, y en cuyo curso la multitud aplaudió largamente a los oradores, a la vez que repitió numerosos e intencionados estribillos que fueron coreados por todos los presentes.

Aspecto nuevo en el acto fueron las nuevas cámaras televisoras instaladas estratégicamente en algunos edificios y en los balcones de la Casa de Gobierno, las que captaron las imágenes más salientes del acontecimiento para transmitirlas a los aparatos receptores con una fidelidad notable.

Desde la Mañana

Puede decirse que desde las primeras horas de la mañana comenzaron a avanzar los grupos que pronto tomaron ubicaciones frente al balcón principal de la Casa de Gobierno y permanecieron a pie

(Continúa en la página DOS)

Año VII Buenos Aires, Octubre 18 de 1951 Nº 2.172

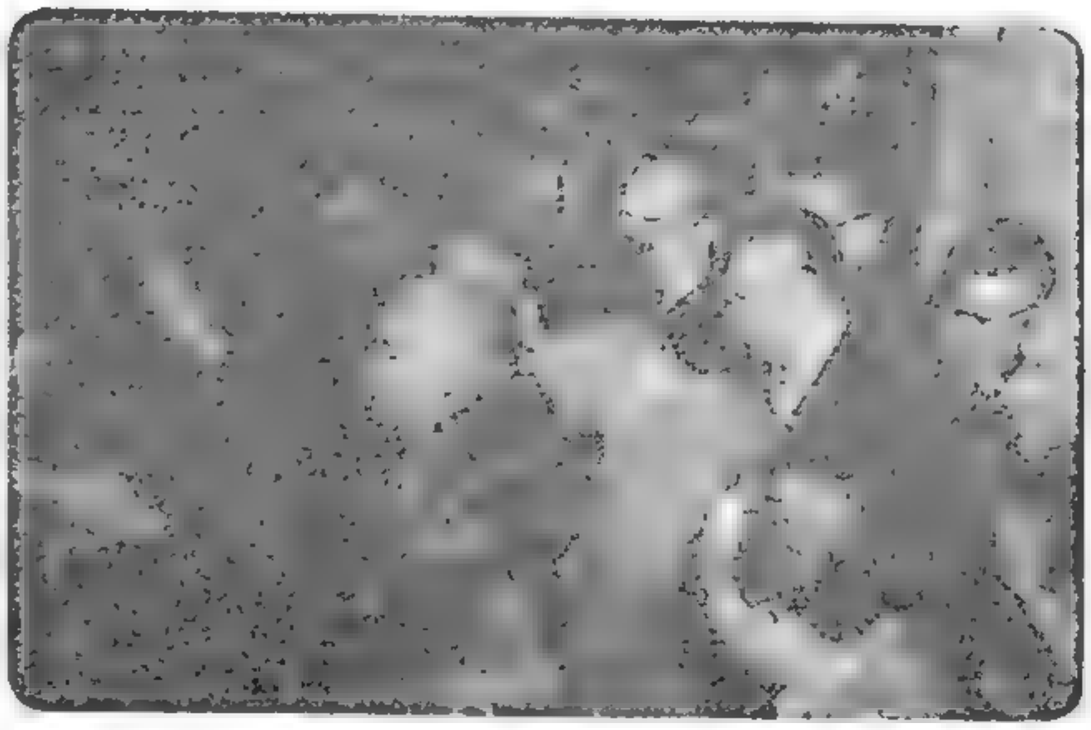

LA Sra. DE PERON contestando desde el balcón de la Casa de Gobierno a las aclamaciones del público; la rodean el jefe del Estado, ministros del P. E., altos jefes de las fuerzas armadas y dirigentes de la Confederación General del Trabajo

Hubo un Acto Cívico-Militar en Plaza San Martín

Entregó Premios el Jefe del Estado a Militares

SINGULAR brillo tuvo el acto cívico-militar que se realizó en la mañana de ayer, en la plaza San Martín, durante el cual el jefe del Estado, general Perón, premió con ascensos, condecoraciones y felicitaciones a numerosos jefes, oficiales y suboficiales de las fuerzas armadas de la Nación que se distinguieron en la represión del conato de sublevación del 28 de setiembre último, y a quienes, además, la Confederación General del Trabajo entregó medallas recordatorias. Luego se efectuó un desfile de tropas, las que fueron largamente aclamadas.

Preside el General Perón

Cuando el general Perón llegó a la plaza San Martín en compañía del ministro de Defensa Nacional y escoltado por un escuadrón de Granaderos, los efectivos allí estacionados, al mando del general Francisco Sáenz, rindieron los honores reglamentarios.

Aguardaban al primer magistrado los ministros del P. E., miembros de la Corte Suprema de Justicia, de las cámaras legislativas y de la C. G. T.

Tras de dirigir un saludo a las fuerzas, el general Perón izó la enseña patria en un mástil levantado en el lugar, y en seguida se ejecutó y cantó el Himno Nacional.

Orden General No. 1

Cumplida esta parte de la ceremonia, el coronel Roberto T. Dalton leyó la Orden General Nº 1 del presidente de la Nación y por la cual se disponen ascensos, condecoraciones y felicitaciones a muchos jefes superiores, jefes, oficiales y suboficiales. A medida que se mencionaban los nombres de los premiados y los fundamentos de las distinciones que se les confieren, el público aplaudía incesantemente.

Concluída la lectura de la orden general Nº 1, el general Perón acompañado por el ministro de Ejército, general Lucero, procedió a condecorar a los militares que habían merecido los galardones, lo que se cumplió en medio de vítores y ovaciones. El jefe superior del ceremonial del Estado leyó a su vez la nómina de los militares que se habían hecho acreedores a las medallas recordatorias discernidas por la C. G. T. En seguida los miembros del secretariado de la central obrera, señores Espejo, Soto y Cabo, que ocupaban el palco oficial junto al primer magistrado, entregaron dichas medallas, tarea en la que fueron secundados por un grupo de trabajadores que vestían "overoles" a los correspondientes destinatarios.

EL COMANDANTE en jefe del Ejército, general Angel Solari, dando lectura al discurso por el que agradece, en su nombre y en el de otros jefes y oficiales, las distinciones otorgadas por el jefe del Estado. Aparecen también en la mesa, el presidente de la Nación, general Perón y los ministros Lucero, Sosa Molina, Olivieri y Freire

Desfilaron las Tropas

Habla el General Solari

Después hizo uso de la palabra el comandante en jefe del Ejército, general Angel Solari. Lo hizo en su carácter de oficial más antiguo de los que acababan de ser premiados, y agradeció en nombre de todos las distinciones. Refiriéndose a las condecoraciones de la Orden al Mérito, destacó que resultaba imposible otorgar esa recompensa a todos los militares que cumplieron lealmente con su deber.

Por último, dijo: "Saben las fuerzas armadas que ellas no son instrumentos de pasiones, ambiciones o propósitos de partido, secta o individuo. Saben las fuerzas armadas que la República Argentina en el

(Continúa en la página cuatro)

IMPONENTE ASPECTO que presentaba ayer la plaza de Mayo momentos antes de iniciar su discurso el presidente de la Nación, general Juan Perón, para dirigirse a la multitud que allí se había reunido para recordar la jornada del 17 de octubre de 1945 y rendir homenaje a la señora Eva Perón

Otro Hecho Notable de la Jornada Fué la Televisión

LA fiesta de ayer con su concentración popular, ofreció la novedad, que corresponde denominar histórica, de la inauguración de la televisión con carácter de servicio público. El revolucionario avance científico que después de la radiotelefonía dió un paso adelante para llevar a los receptores familiares la visión en movimiento de la escena en todo su matiz y esplendor, quedó ayer consagrado como un nuevo elemento de curiosidad y atracción en la vida argentina. Los transmisores que captaron directamente las escenas en la plaza de Mayo y las transmitieron por la estación de la T. V. cumplieron su labor con tal perfección, que los receptores recogieron la versión completa del gran escenario y los detalles del acto allí desarrollado. Desde el racimo humano trepado a los árboles y aquel otro que coronaba el monumento a Belgrano, hasta el balcón desde donde hablaron el general Perón y su esposa, fueron nítidamente captados y transmitidos por la T. V. en su primera transmisión oficial realizada en la Argentina.

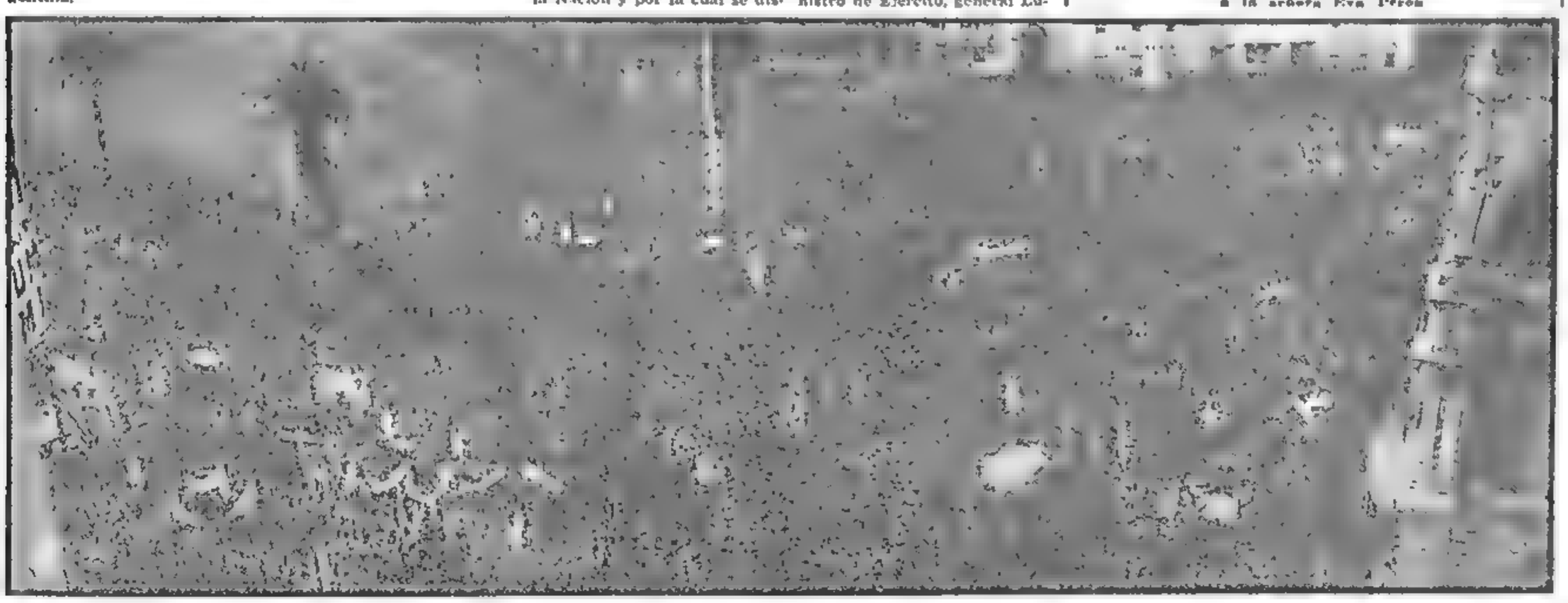

Conócense las Notas de Argentina y Uruguay Sobre Internación de Militares

(INFORMACION PAGINA TRES)

Gran Bretaña Mantendrá Sus Posiciones en Suez

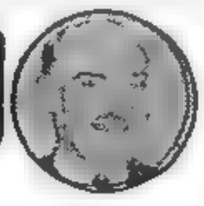

LONDRES, 18. (AFP). — Attlee y Mórrison se reunieron esta mañana en Downing Street Nº 19 para discutir la situacion egipcia. Se sabe que no se ha previsto convocar al Consejo de Gabinete o una reunión ministerial. Por su parte, sir Brian Robertson, comandante en jefe británico en el Medio Oriente, declaró, antes de partir para Fayed, por vía aérea: "Estamos firmemente decididos a mantener nuestras posiciones en la región del Canal de Suez, como lo hicimos en Berlín hasta la conclusión de un nuevo acuerdo, que políticamente no es imposible. Es lamentable que nuestras relaciones con El Cairo hayan llegado hasta este extremo Desde el punto de vista militar tenemos interés en seguir en buenos términos con los egipcios. Además de nuestras vinculaciones tradicionales, nos amenaza un peligro común y debemos deplorar el hecho de haber llegado a la situación actual".

ROBERTSON

ATTLEE

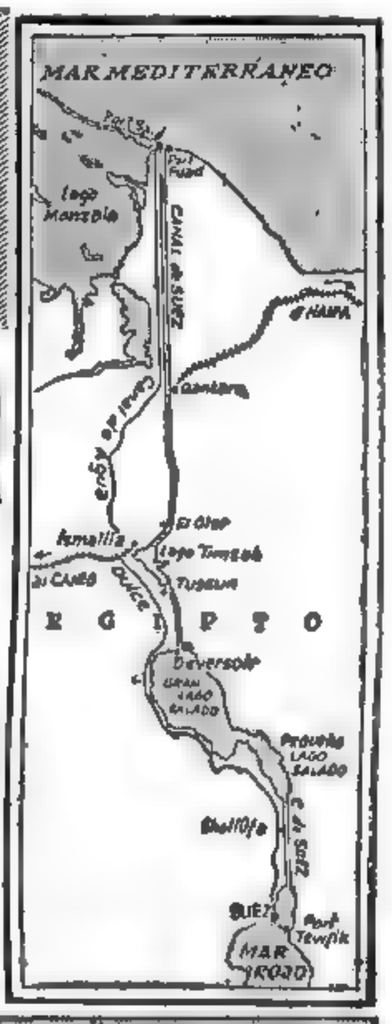

CEDE RUSIA: PIDE NEGOCIAR CON EE.UU.

DIARIO DE LA MAÑANA

Clarín

BUENOS AIRES ARGENTINA — 20 centavos

UN TODO DE ATENCION PARA LA SOLUCION ARGENTINA DE LOS PROBLEMAS ARGENTINOS

Año VII Bs. Aires, Viernes, Octubre 19 1951 Nº 2.173

Inesperado

Anuncio de Vishinsky

MOSCU, 18 (INS). — El ministro de Relaciones Exteriores, Andrei Vishinsky, ofreció discutir con Estados Unidos todas las diferencias existentes entre Oriente y Occidente, pero sostuvo que el cese de hostilidades en Corea depende exclusivamente de Wáshington. En una nota entregada al encargado de Negocios norteamericano en Moscú el 15 de octubre, hecha pública hoy por la agencia Tass, Vishinsky dice que la demora en la concertación de la tregua debe atribuirse únicamente a Estados Unidos. El canciller da así su respuesta a las manifestaciones del embajador de EE. UU., Kirk, quien en la entrevista del 5 de octubre sostuvo que el cese de hostilidades en Corea podría conducir a una solución de otros problemas.

Aunque ofreciendo un ramo de olivo, Vishinsky rechaza la afirmación de Kirk de que la presente tensión mundial tiene su origen en los actos de los comunistas y dijo: "Difícilmente será posible que las relaciones ruzo-norteamericanas puedan empeorar, después que el presidente Truman afirmó al mundo entero de que un acuerdo con la Unión Soviética no vale ni el papel donde se escriba".

Rusia se Halla Dispuesta a Negociar

Vishinsky prosigue: "¿No sería más cierto el presumir que Estados Unidos no trata, en realidad, de lograr un mejoramiento en las relaciones entre ambos países?" A pesar de sus duras palabras, el canciller expresa que el gobierno soviético está dispuesto a considerar, con la participación del gobierno norteamericano, todos los problemas importantes pendientes y a discutir medidas tendientes a mejorar las relaciones internacionales.

Vishinsky acusa a Estados Unidos de rechazar "sistemáticamente" todas las proposiciones hechas para solucionar pacíficamente el conflicto de Corea. Reconoce también que en caso de culminar con éxito las conversaciones de tregua en Corea, ello sería "muy importante" para el futuro de las relaciones ruso-norteamericanas y señala que Rusia "apoyará todas las medidas efectivas" que lleven a tal arreglo. Pero afirma que Rusia "no es parte en las conversaciones y Estados Unidos sí, y por lo tanto, está en posición de adoptar las medidas necesarias".

En su informe sobre la visita del embajador Kirk, Vishinsky agrega que el diplomático norteamericano hizo "muy extrañas alusiones a alguna posible" fricción entre la Unión Soviética y Estados Unidos en caso de fracasar las conversaciones de armisticio

Fuerte Tensión

MAPA de la zona del Canal a cuyo largo han tomado posiciones las tropas inglesas, decididas, según anuncio de Londres, a no retirarse. La foto de abajo muestra el puente giratorio de El Firdan, abierto para el paso de un dique flotante

TRUMAN DICE NO CREER EN MOSCU

WASHINGTON, 18. (INS). — Truman en su conferencia con los periodistas, se rehusó a comentar la oferta de Vishinsky diciendo que no la había leído Pero recalcó que mantenía su declaración de que los acuerdos con Rusia valen menos que el papel en que están redactados

El departamento de Estado, a su vez, sostuvo que las palabras de Vishinsky muestran que la política soviética no ha cambiado Kirk expresó los siguientes puntos en su conversación con el canciller ruso:

1o.) El estancamiento en las negociaciones de armisticio era "incomprensible", pues Rusia, en junio, se declaró en favor de una tregua con prescindencia de asuntos políticos

2o.) La insistencia comunista en establecer una línea de armisticio no militar en el paralelo 38 ha "sorprendido y disgustado" a la UN.

3o.) Rusia debe reconocer que el fracaso de las gestiones contribuiría a agravar el carácter explosivo de la situación.

VISHINSKY

Un experto en asuntos rusos comentó: "Es una característica del procedimiento soviético que cuando están seriamente interesados en algo subatancial no le den publicidad".

Gran Bretaña, Francia y el general Matthew Ridgway fueron informados de la gestión del almirante Kirk en Rusia y de la respuesta de Vishinsky

Propaganda, Dice Londres

LONDRES, 18. (INS) — Un portavoz del Foreign Office lamentó que Rusia haya utilizado con "fines de propaganda" la gestión del embajador norteamericano, almirante Alan Kirk.

OCUPARON BASES EN EL CANAL LOS BRITANICOS

EL CAIRO, 18 (AFP). — Las tropas del Reino Unido tomaron posiciones a lo largo del canal de Suez, ocupando diversas bases, entre ellas la del puerto de Qabtara, a 50 km. al sur de Port Said. Además, concertaron un acuerdo con Egipto, por el cual la parte africana del puente El Firdan estará a su cargo, quedando la que da a la zona asiática bajo la custodia de los nativos. Estas medidas y el alerta impartido a las tropas egipcias destacadas en Palestina agravan considerablemente la tensión. Por lo demás, los ingleses se desplazan junto al canal que surte de agua potable a la región y bloquean los caminos con alambradas de púas.

El puente El Firdan, que fué rehabilitado hace poco, está a 65 km. de Port Said; es giratorio y por él pasan trenes hacia Sinai donde se hallan acantonadas fuerzas egipcias, para vigilar la frontera con Israel.

A todo esto, el diario "El Zamano" informa que los ingleses desarmaron a los soldados egipcios que guardaban el aeródromo militar de Baliah en el kilómetro 54 del canal entre Port Said e Ismailia y numerosos contingentes británicos tomaron el pequeño puerto de Ad Abeya a 12 kilómetros de Suez.

Un informe británico señaló que el cuartel general de la 16ª Brigada de Paracaidistas fué instalado en la región del Canal y que tres batallones, con sus efectivos completos, se encuentran actualmente allí.

Disturbios en Alejandría

En Alejandría se reanudaron esta mañana las manifestaciones. Los bancos, el correo, los edificios oficiales y ciertos puntos importantes se hallan vigilados por el ejército.

Registróse ya un Choque

EL CAIRO, 18 (INS). — Las tropas británicas y egipcias chocaron por primera vez en la zona del Canal de Suez resultando muertos dos egipcios y como secuela se formularon nuevas peticiones de guerra en El Cairo.

Los incidentes rápidamente determinaron que el gobierno egipcio dictara órdenes de arresto contra todos los soldados británicos que estuvieran fuera de la zona del Canal

Evacuación de Ismailia

EL CAIRO, 18 (INS). — La cancillería anunció que los británicos evacuaron de Ismailia —escenario de los cruentos sucesos del martes— excepto el local de una escuela, que ha sido convertida en cuartel y en la que se ha dejado una guarnición.

Llégase a la Encrucijada del Armisticio

MUNSAN, 18 (AFP). — Los observadores opinan que se está llegando a la encrucijada del armisticio. En efecto, en la reunión de hoy, los comunistas deben dar su respuesta acerca de las proposiciones de los aliados para extender a tres millas el radio de las zonas de seguridad alrededor de Kaesong y Munsan. Con todo, existe un "prudente optimismo" del lado de los oficiales de enlace de la UN, luego de la octava entrevista realizada ayer con los chinonorcoreanos, la que duró noventa minutos.

Los aliados han presentado dos proposiciones: una concerniente a los diversos acuerdos técnicos entre los grupos de contacto y la otra sobre la revisión de las condiciones básicas a que deben ajustarse los encuentros de los emisarios. Hablando a los periodistas, el coronel Kinney manifestó: "Creo ahora que podemos considerar con optimismo la situación". Esas palabras coinciden en cierto modo con las del coronel comunista Chang, quien, al concluir la conferencia de ayer, expresó que, en su opinión, pocas diferencias quedan ya por resolver. Por lo demás, se ha convenido que ninguna de las partes será responsable de incidente alguno, a menos que se logre establecer, tras prolija investigación conjunta, que el causante del hecho obró por inspiración de uno de los comandos o bajo su control. En cuanto al paso de los aviones por la zona neutral, los comunistas los tolerarían, pero a gran altura.

Posteriormente se informó, de fuente roja, de otra violación de la zona.

Pese a Todo es la UN la que Impide la Tercera Guerra

NUEVA YORK, 18 (De nuestra agencia). — Pese a que el mundo ha sobrellevado algunas crisis peligrosas en los últimos seis años, no cabe duda de que se encuentra ahora frente a uno de los momentos más complejos de este dilatado período de posguerra. La suma de conflictos acumulados en las últimas semanas, y la precipitación de acontecimientos que amenaza sobre cada uno de ellos, anticipan la perspectiva de un período crítico que puede extenderse semanas y aun meses, y sobre cuyos desenlaces no es nada fácil barajar anticipos. El único hecho concreto que se destaca en el revuelto panorama político de hoy, es el desplazamiento de las turbulencias políticas hacia uno de los sectores más críticos de todo el mundo: Oriente medio y Asia. Y el único factor positivo que existe en medio de la confusión reinante es la UN, cuya función de cámara neutralizadora de conflictos se documenta en estos días con una estimulante perspectiva.

Precisamente en vísperas de celebrarse el VI aniversario de la organización mundial su existencia confirma la inspiración sabia de quienes la concibieron como un instrumento básico para el mundo actual. Y frente a los conflictos que se precipitan con dramática sucesión, es la UN la única esperanza razonable en la que los pueblos del mundo pueden fincar sus esperanzas de paz. Para los inevitables pesimistas, la UN pudiera parecer excesivamente limitada en la posibilidad de restituir la tan quebrantada armonía internacional. Pero quienes tienen confianza en el hombre y en el triunfo definitivo de la razón, pueden hacer un balance hoy mismo; un balance favorable, porque muestra al mundo convulso de estos días depositando más y más la responsabilidad del futuro en la organización mundial.

Para saber qué es lo que la UN ha hecho hasta ahora sólo en el tormentoso aspecto de la política, se debe preguntar honestamente si todo esto —como ocurrió otras dos veces en este siglo— no hubiera desencadenado una tercera guerra mundial de no haber existido la UN.

HORACIO ESTOL
Corresponsal de CLARIN en EE. UU.

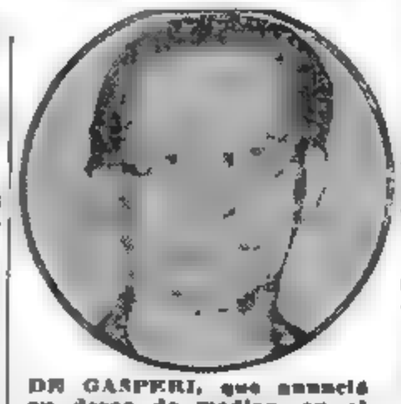

DE GASPERI, que anunció su deseo de mediar en el conflicto entre El Cairo y Londres

DE GASPERI *Prestaríase a* MEDIAR ANTE EL CAIRO

ROMA, 18. (INS). — De Gásperi ofreció su mediación en la crisis de Egipto; hablando en el Senado, reveló que "Italia no se asoció a la reciente gestión efectuada por las potencias occidentales ante el gobierno del rey Faruk, pero nosotros nos alegraríamos de participar en un esfuerzo de mediación".

ATRACCION

Acababa de instalar un bar y quería conquistar de entrada una buena clientela. Pero... ¿qué atracción podía ofrecerle? Estaba en la duda, cuando leyó este Aviso Clasificado en CLARIN:

CANCHAS de bowling, se venden. T. E. 51-4009.

Comprendió que se trataba de una idea que podía dar el resultado que deseaba. Habló para hacer una oferta. El bowling era un deporte entretenido y no tardaría en atraer a su establecimiento una firme corriente de público. Así, su problema puede quedar resuelto gracias al Clasificado de CLARIN (Corrientes 555. De 9 a 18'30 horas. Informes: (31) 8368 y 9768).

Reñida Lucha en la 1ra. Etapa del Gran Premio Reelección

Información página ONCE

Protesta de Moscú Ante Francia

Repudia el Plan Schuman

MOSCU, 19. (AFP.) — Vishinsky recibió al encargado de negocios de la embajada de Francia, Jean Bricoval. La entrevista duró 15 minutos y en ella el canciller soviético entregó a Bricoval una nota dedicada a rechazar la de Francia del 26 de setiembre último, que contestaba, a su vez, a otra soviética del 11 de setiembre, que condenaba el rearme alemán, el Plan Schuman, el proyecto de ejército europeo y reprochaba al gobierno francés el tratar de derrumbar "las bases del tratado franco-soviético".

La comunicación afirma que los argumentos invocados por Francia no tienen ningún valor y agrega que el gobierno soviético protesta nuevamente contra la resurrección del ejército alemán comandado por generales hitleristas. Por otra parte, el documento ruso ataca al Plan Schuman y acusa a los generales Weygand y De Gaulle por haber preparado, durante la "guerra congelada" de 1940, planes "dirigidos contra el Cáucaso y Leningrado".

Declaración del Departamento de Estado

WASHINGTON, 19 (INS). — El departamento de Estado emitió hoy una declaración titulada "Habla el Kremlin", con fragmentos de manifestaciones hechas por los líderes soviéticos en los últimos seis años. En tal oportunidad, Estados Unidos declara enérgica y friamente que los dirigentes rusos han "llevado sus agresiones hasta el umbral de la tercera guerra mundial", añadiéndose que el estrecho lazo "de la cooperación de tiempos de guerra entre el Soviet y sus aliados desapareció rápidamente" después de finalizar las hostilidades en 1945.

Portavoces del mencionado departamento manifestaron que la emisión del documento coincidía "totalmente, por casualidad" con la publicación de las conversaciones confidenciales del ministro soviético del Exterior, señor Andrei Vishinsky, con el embajador norteamericano en Moscú, almirante Alan Kirk.

Mr. JEBB

El Consejo de Seguridad Difirió el Estudio de la Cuestión Anglopersa

Compás de Espera en la Denuncia Británica

FLUSHING MEADOW, 19. (INS). — El Consejo de Seguridad decidió un compás de espera en la denuncia de Inglaterra contra Irán, mientras se aguarda el dictamen de la Corte Internacional de Justicia sobre la incumbencia del Consejo para intervenir. El procedimiento de la votación no admitía veto y el resultado fué de ocho contra uno. Yugoeslavia e Inglaterra se abstuvieron, esta última por ser parte interesada en la cuestión. Rusia dió su voto en contra.

Con esto, el organismo mundial otorgó una victoria parcial al primer ministro Mossadegh. En efecto, se expresó en favor de una moción presentada por Francia, en la que se declara concretamente que el Tribunal Internacional de Justicia deberá decidir primero si el Consejo de Seguridad tiene competencia para entender en el litigio.

Mossadegh y el resto de la delegación iraníi no asistieron a la sesión en protesta, dado que la UN trataba una cuestión que ellos consideran de la incumbencia exclusiva de su país, antes de levantarse la sesión, el presidente, Juan Carlos Muñiz, declaró formalmente que el Consejo de Seguridad confía en que Irán e Inglaterra podrán establecer contactos para negociar directamente sobre el litigio.

Rusia se opuso a la moción francesa alegando que se trataba de una maniobra para que la diferencia anglo-iraní continúe figurando en el orden del día.

El delegado inglés, sir Gladwyn Jebb, admitió que su proposición no había logrado obtener la mayoría reglamentaria de siete votos y que, por consiguiente, estaba de acuerdo con la moción francesa de levantar la sesión.

Estudia Nuestro País un Convenio con Chile

SANTIAGO DE CHILE 19, (AFP). — El canciller Eduardo Irrazábal mantuvo una entrevista esta mañana con el embajador argentino, Carlos Gustavo Lerena, acerca de un nuevo convenio para tránsito de pasajeros y pasaportes entre ambos países.

Las modalidades del nuevo convenio no están aún establecidas, pues se hallan a estudio. Es posible, sin embargo, adelantar que se proporcionarán facilidades a los pasajeros, pero con un mejor control sobre las personas que viajan entre Chile y la Argentina.

No Cambiará la Posición de Rusia y los EE. UU

MOSCU, 19, (INS). — La mayoría de los observadores opinan que el intercambio diplomático Vishinsky-Kirk, ha dejado las cosas tal como estaban. Agregan que la respuesta de Vishinsky no es probable que produzca nada específico. Otros círculos afirman que Estados Unidos e Rusia deben asumir la iniciativa y hacer una proposición más definida antes de que pueda surgir una posibilidad concreta.

Las Tácticas Soviéticas

NUEVA YORK, 19 (AFP.). — "Las tácticas del gobierno soviético constituyen una amenaza a nuestra existencia pacífica", declaró el embajador norteamericano en Moscú, almirante Alan Kirk, durante una ceremonia organizada a la memoria del ex gobernador del Estado de Nueva York, Alfred Smith. También afirmó que Estados Unidos debió conservar su calma y su sangre fría en las relaciones con Moscú, y añadió: "Empero, debemos aceptar el hecho de que se ha lanzado un desafío contra nuestro modo de vivir: la situación es seria y se le debe hacer frente abiertamente".

Diario de la Mañana

Clarín

BUENOS AIRES · REPUBLICA ARGENTINA

20 CENTAVOS

Un toque de atención para la solución argentina de los problemas argentinos

Año VII Buenos Aires, Sábado 20 de Octubre de 1951 Nº 2.174

Por Vía Aérea Llegó a Moscú el Nuevo Embajador de Gran Bretaña

MOSCU, 19 (AFP). — Sir Alvary Gascoine, nuevo embajador de Gran Bretaña en la Unión Soviética, llegó hoy a Moscú por vía aérea.

Egipto Exige el Retiro de las Tropas Británicas

Reclama El Cairo Contra las Provocaciones

EL CAIRO, 19 (AFP).—En el momento en que el embajador británico entregaba al gobierno egipcio una nueva nota sobre las responsabilidades de las autoridades egipcias en los incidentes que se produjeron en la zona del canal de Suez, el canciller Mohammed Salh El Dine Pachá hacía llegar una nota a la embajada británica sobre el mismo tema. En esa nota, el gobierno egipcio protesta contra las provocaciones británicas en Suez y hace recaer sobre las tropas inglesas la responsabilidad de todos los incidentes, y concluye declarando que su gobierno se ve en la obligación de tomar medidas contra lo que considera agresiones británicas y para impedir el establecimiento del dominio militar inglés en la zona del canal de Suez.

Finalmente, pide enérgicamente que los británicos se retiren de esa zona, ya que Egipto, al haber denunciado el tratado de 1936, no puede permitir el establecimiento de tropas extranjeras en su país.

El diario "Al Ahram" afirma que el gobierno egipcio tomará enérgicas medidas como protesta por los "ataques a la soberanía egipcia". Esas medidas consistirían en el llamado de reservistas bajo banderas, la destitución del gobernador del Sudán y la formación de un comité encargado de redactar la nueva constitución sudanesa.

El capitán del buque "Empress of Australie", procedente de Gran Bretaña, recibió la orden de regresar a Inglaterra y no desembarcar en Egipto con las 300 familias de soldados británicos que se disponían a visitar el territorio egipcio.

Reina Calma en Egipto

LONDRES, 19. (AFP). — Un comunicado oficial precisa que la calma reina en Egipto, a excepción de la región de Ismailia, donde la tensión es todavía sensible.

ANTE MAS DE 100.000 personas congregadas en un amplio estadio de Toronto, la princesa Isabel y el duque de Edimburgo, saludan a la multitud desde el lujoso coche real en el que asistieron a la imponente revista

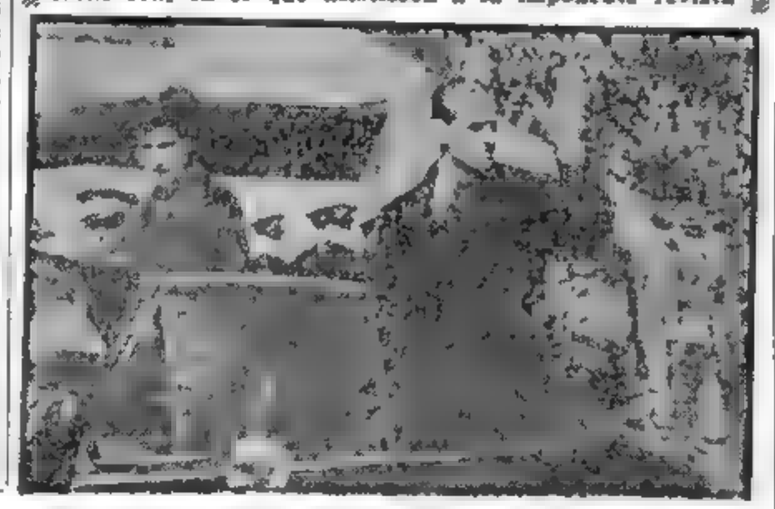

ENERGICA CENSURA A LA POLITICA AGRESIVA DE LA UNION SOVIETICA

KARLSRUSE, Alemania, 19 (INS). — Adenauer reiteró su deseo de que se realice la unificación de Alemania. En su discurso en la apertura de la convención anual del partido Unión Demócrata Cristiana, dijo: "Odiamos la guerra. Queremos soberanía y paz". Se refirió a la "política agresiva" de Rusia, la cual, según él, estaría enderezada a eliminar la influencia norteamericana en Europa y a socavar la seguridad de todos los países de Europa occidental. Nuevamente Adenauer desechó la idea de la neutralidad de Alemania, diciendo que, en la era atómica, no puede honrarse con la neutralidad, ni armada ni desarmada".

Será de Neutralidad la Posición de los Países Musulmanes

PARIS, 19, (INS). — Uno de los principales voceros árabes declaró que los Estados musulmanes desean plenas garantías de que sus soberanías permanecerán intactas, antes de estudiar los planes occidentales para la defensa del Cercano Oriente.

Ahmed Vhoukeiri, secretario general auxiliar de la Liga Arabe, así lo afirmó en la conferencia de conciliación de las Naciones Unidas sobre Palestina. Vhoukeiri representa a Siria en las sesiones. Respecto a la posición de los árabes en la presente situación mundial, dijo que permanecerán neutrales en el futuro inmediato.

En una entrevista al periódico "Combat", expresó Vhoukeiri: "Nuestras aspiraciones nacionales deben ser totalmente satisfechas y los problemas egipcios deberán solucionarse antes de que podamos iniciar el estudio de los planes de defensa estratégica para el Cercano Oriente que se dieron a conocer en la conferencia de Ottawa". Recalcó que la conferencia de conciliación podría terminar con la paz, siempre que Israel se adhiriese a las tres resoluciones aprobadas por la Asamblea General respecto a la internacionalización de Jerusalén, la delimitación de las fronteras territoriales y el tratamiento de los refugiados.

EE. UU. Dió Fin al Estado de Guerra con Alemania

WASHINGTON, 19 (INS). — El presidente Truman firmó hoy la ley por la cual se declara terminado el estado de guerra entre Estados Unidos y Alemania, que existía desde el 11 de diciembre de 1941.

Un Temporal Causó Daños en Calabria

Afectó También a Zonas de Sicilia y Cerdeña

ROMA, 19, (AFP). — Miles de millones de liras suman los daños causados por las tormentas que azotan desde hace tres días a Calabria, Sicilia y Cerdeña. Las víctimas hasta ahora son treinta muertos y muchos heridos y contusos.

Los habitantes de los pueblos cuyas casas se derrumbaron pidieron socorros al gobierno. Las crecientes destruyeron muchos puentes y trechos de vías, por lo que quedó interrumpido el tránsito ferroviario a lo largo del litoral.

La planicie de Catania está inundada y 150 personas aisladas por las aguas del río Simetto fueron recogidas por los bomberos.

Truman Refirmó su Fe en el Pueblo Norteamericano

LA SEMANA EN E. UNIDOS por John Kerrigan

WASHINGTON, 19. (Especial para CLARIN). — Truman se refirió en esta semana a los progresos humanos... a la visión y el valor de los hombres, en todas las edades, que han osado avanzar a pesar de las enormes dificultades, en procura de verdad y justicia. Pronunció esas palabras en la colocación de la piedra fundamental para la ampliación y reconstrucción del Wake Forest College, institución educativa y religiosa de Carolina del Norte, pero su mensaje estaba destinado a los hombres de todo el mundo que aprecian la dignidad y la libertad humanas. Fué el suyo un mensaje de fe... en el pueblo norteamericano, en el creciente poderío del mundo libre, en las Naciones Unidas y en la causa de la cooperación internacional.

* * *

Dicho pocos días antes de que empezara la semana de las Naciones Unidas, el discurso presidencial fué oportuno recuerdo de que el 24 de octubre, la organización mundial celebra su sexto aniversario. También ella es obra de la visión y el valor de hombres que se atrevieron a abrir nuevas rutas al progreso humano, que, en plena guerra, concibieron un orden mundial basado en la paz y la justicia.

En los seis años de su existencia, las Naciones Unidas superaron muchas pruebas de vitalidad y utilidad como instrumento de colaboración mundial. Y hoy, a pesar de la persistente obstrucción comunista, se levanta más vigorosa que nunca, dispuesta a hacer frente a nuevos y quizá mayores desafíos.

* * *

Cuando la Asamblea General de las Naciones Unidas se reúna en París, el 6 de noviembre, para su VI Sesión regular, deberá considerar numerosos problemas de importancia poco común. Entre ellos figura el informe de la Comisión de Medidas Colectivas de la asamblea, delineando un plan de acción colectiva, tanto política como económica y militar contra la agresión.

Los planes de la comisión son secuencia del problema coreano y reflejan la decisión de la asamblea de establecer los delineamientos de la acción para la seguridad colectiva, como lo expresa la resolución de "unión para la paz" adoptada en 1950.

Otros importantes problemas a consideración de la asamblea de 1951, se refieren al aspecto económico y social. En ellos, se procura aunar los crecientes esfuerzos hacia el logro del objetivo general de una economía mundial en expansión, y acercarnos a la libertad y el bienestar del individuo.

La autoridad de la asamblea es para debatir y recomendar, no para imponer sus decisiones. Pero sus recomendaciones incluyen, por fuerza, la aprobación de la mayor parte de los miembros y tienen un enorme poderío moral.

Aplazaron en E. U. la Prueba Atómica

LAS VEGAS, 19. (AFP) — Una declaración oficial de la Comisión de Energía Atómica anuncia que fué aplazada la experiencia atómica que debía realizarse hoy en Las Vegas, y dice así: "El experimento nuclear que debía tener lugar esta mañana se aplazó a causa de la deficiencia técnica de un circuito eléctrico principal que unía el punto de control a una torre".

SU PROBLEMA

Matilde tenía un problema. Con motivo de su cumpleaños acababan de regalarle dos cortes de género muy fino para vestidos de verano. Pero ella no sabía mucho de costura. Y las modistas que conocía tenían tanto trabajo que no podían comprometerse con ella. En eso, leyó este Aviso Clasificado en CLARIN:

ACADEMIA enseñ. corte y confección. T. E. (..) 9080

Habló sin pérdida de tiempo. En esa academia dan cursos acelerados, a los que ya asiste, y está aprendiendo pronto y bien. Y calcula que podrá tener listos sus vestidos para el verano gracias a un Clasificado de CLARIN (Corrientes 555. De 9 a 18 30 horas. Informes: (31) 8358 y 9768).

Aceptan los Comunistas el Plan Aliado Sobre la Zona Neutral

(Información página DOS)

Juan Gálvez Llegó Primero a Santa Rosa; 2º. Bojanich

(Información en la última pág.)

HOY HARIAN EN LA UNION EL EXPERIMENTO ATOMICO

LAS VEGAS, Nevada, 20 (INS). — Físicos nucleares y técnicos atómicos se dedicaron esta mañana diligentemente a comprobar sus supersensibles instrumentos y equipo en el terreno de ensayos, situado a unos 104 kilómetros al noroeste de Las Vegas. El capitán de navío Farrol Tyler y el doctor Alvin Graves codirectores de los experimentos suspendidos ayer por dificultades de último momento, han declarado que "kilómetros de cables y centenares de trasmutadores eléctricos que van a la torre de treinta metros de altura donde se halla la masa nuclear, deben ser examinados antes de que sea posible llevar a cabo las pruebas". Además otro equipo debe ser preparado suavemente para el estallido.

Aunque los miembros de la comisión de energía atómica guardan una impenetrable reserva, se considera como muy probable que el experimento se intentará el domingo antes del alba.

Importancia de la Prueba

LAS VEGAS, (Nevada), 20 (INS) — Los expertos y sus ayudantes finalizaron hoy los trabajos de preparación del "primer campo de batalla atómico del mundo", después del dramático aplazamiento de ayer de los nuevos experimentos con armas nucleares.

Los técnicos esperan hacer estallar durante la semana entrante dos o más de las fantásticamente costosas armas, incluyendo una de ellas, mañana al amanecer. Los encargados de las pruebas, el capitán Carroll Tyler y el doctor Allan Graves, de Los Alamos admitieron con franqueza que ignoran lo que ocurrirá cuando se produzcan las explosiones. Expresaron asimismo que no habrá tropas alrededor de la zona experimental hasta que se sepa algo más sobre la nueva arma.

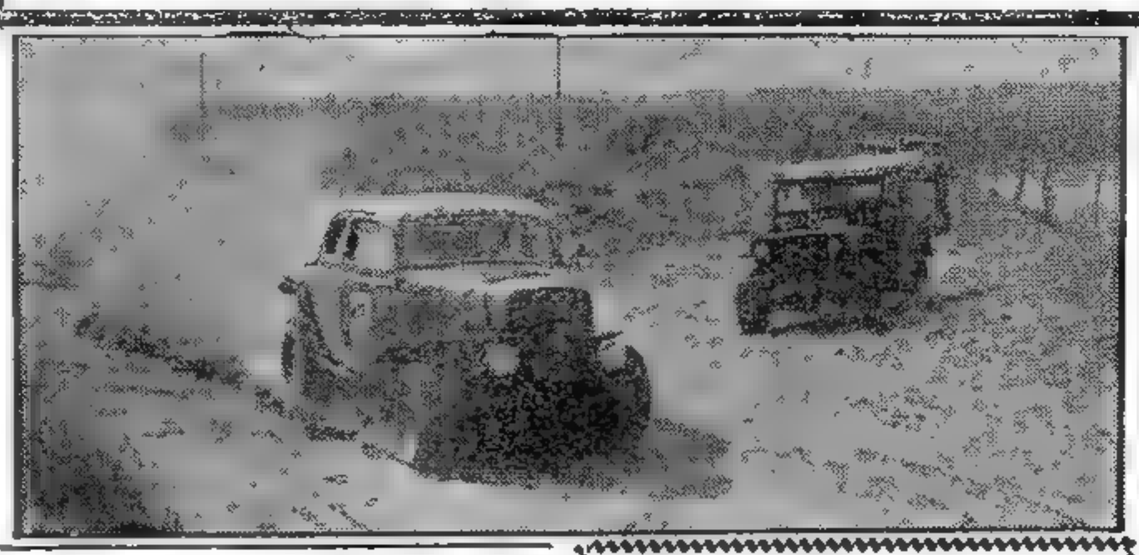

CON ESA seguridad y pericia que ha sido la base de tantos éxitos, pasa Juan Gálvez por la localidad de Macachín en busca de la meta y levantando tras sí una gran polvareda en el camino. Al costado, uno de los jeeps de CLARIN, que siguen la prueba

Diario de la Mañana

Clarín

BUENOS AIRES · REPUBLICA ARGENTINA

20 CENTAVOS

Un toque de atención para la solución argentina de los problemas argentinos

Año VII Buenos Aires, Domingo 21 de Octubre de 1951 Nº 2.175

Toda la Zona del Canal Quedó Ocupada por Fuerzas Inglesas

EL CAIRO, 20 (A.F.P.) — Después de una semana de agitación, reina calma completa, tanto en la zona del canal de Suez como en todas las ciudades egipcias. En el canal propiamente dicho, los británicos están en constante guardia. En los últimos días retomaron todas las posiciones estratégicas que habían tenido en sus manos durante la gran guerra pasada y que habían de abandonando paulatinamente. Actualmente los ferrocarriles, los caminos, los canales de alimentación de agua de las usinas de bombeo, todos los medios de transporte y producción de energía, los puentes como asimismo las estructuras de los muelles, edificios aduaneros, etc., se hallan bajo control militar británico.

Fuerzas Desproporcionadas

Subsisten no obstante, contingentes de la policía y el ejército egipcio al lado de las fuerzas británicas, y colaboran en el mantenimiento de la seguridad. Pero la desproporción de las fuerzas británicas y egipcias es tal que puede decirse que la región del canal de Suez está bajo el comando único del general Sir Brian Robertson.

Frente a esta situación paradojal, se explica que el gobierno egipcio se rebele vigorosamente contra un tratado que produce tales resultados al ser aplicado por los británicos. Pero hasta ahora sólo ha entrado en juego la artillería diplomática.

Se anunció además, que el ministro de Relaciones Exteriores Mohammed Salah El Din Bajá protestará ante la UN por la violencia a que fué sometido su país. Pedirá que su protesta sea comunicada a todos los miembros de las Naciones Unidas, juntamente con lo que el diario "Al Ahram" llama "estadísticas, detalladas de los crímenes horribles cometidos por las fuerzas británicas en la zona del canal contra un pueblo desarmado".

París Apoya a Londres

LONDRES, 20 (AFP). — Francia envió a Gran Bretaña un mensaje en el que declara que comparte el punto de vista inglés en la situación de Medio Oriente y especialmente en la cuestión de las relaciones en Egipto.

En dicho mensaje Schuman promete su más completo apoyo moral sobre las cuestiones de Medio Oriente.

G. Bretaña Dispuso Diversas Medidas Militares y Navales

LONDRES, 20 (A.F.P.). — Fueron dispuestas una serie de medidas militares y navales que afectan hasta a unidades estacionadas en Gran Bretaña. A los cruceros "Sceptre" que se halla en el Canal de Suez y "Gambia" en Port Said se unirán muy pronto los contratorpederos "Chequers" y "Chevron" que salieron ayer de Malta. También irá a esas aguas el crucero almirante de la flota del Mediterráneo "Liverpool". Procedente de Abadán llegarán de un momento a otro a Suez los barcos "Saintes", "Gravelines", "Vigo" y "Armada".

EE. UU. Designó Embajador Ante el Vaticano

El General Clark Ocupará ese Alto Cargo

General CLARK

MYRON TAYLOR

NUEVA YORK, 20 (INS). — EE. UU. tiene ya embajador ante el Vaticano. Para el cargo, Truman designó al general Mark Clark. El presidente envió el nombramiento al Senado para su aprobación en el mediodía de hoy. Una vez prestado el acuerdo, se establecerían las relaciones diplomáticas formales entre Estados Unidos y el Vaticano por primera vez en la historia. Clark, que comandó el quinto ejército en Italia, será embajador extraordinario y plenipotenciario ante el Estado Pontificio. Durante la guerra y la posguerra, Myron C. Taylor desempeñó el puesto de representante personal del presidente Truman en el Vaticano. Fué Roosevelt quien envió a Taylor a la Santa Sede y el puesto fué mantenido por Truman.

Conmoción en Estados Unidos

WASHINGTON, 20 (A.F.P.) — Profunda conmoción provocó en los círculos políticos y diplomáticos el anuncio de la designación de embajador ante el Vaticano. En el Congreso se había manifestado una viva oposición a que Estados Unidos, país protestante, destacara una misión diplomática permanente en la Santa Sede. Myron Taylor cumplía, desde la guerra, esas funciones, pero con el título de enviado presidencial, y los parlamentarios deseaban, en su mayoría, que el presidente Truman prescindiera de sus servicios.

Aun teniendo en cuenta el prestigio personal del general Clark, su nombramiento provocará agitadas discusiones en el Congreso y en la prensa. Clark pertenece a la iglesia episcopalista, una de las sectas protestantes más poderosas. En los círculos políticos se recuerda la reciente visita del cardenal Montini, secretario de Estado de la Santa Sede, como causa próxima del paso que acaba de dar Truman.

Opinión del Pontífice

CIUDAD DEL VATICANO, 20 (INS). — El Papa Pío XII afirmó que la decisión del presidente Truman, nombrando embajador ante la Santa Sede es "una contribución a la causa de la paz".

Nunca Hubo Posibilidad de que Bevan Llegue a Primer Ministro, Expresó Attlee

LONDRES, 20 (INS). — En un discurso transmitido por radio a todo el país, el primer ministro Clement Attlee hizo un llamamiento a los votantes para que sostengan la "gran revolución del laborismo". Al mismo tiempo, refiriéndose al jefe del ala izquierda del partido Laborista, Aneurin Bevan, dijo Attlee que "nunca ha existido posibilidad alguna de que Bevan llegue a ser primer ministro", con lo que trató de anular con uno de los más efectivos argumentos usados por los conservadores en su campaña electoral, en el sentido de que el fiero izquierdista galés ganaría mayor influencia en el gobierno si los socialistas resultan reelectos. Condenó lo que llamó una "campaña de cuchicheos" de que se propone renunciar a su puesto si triunfa el laborismo para permitir que Bevan le reemplace y realizó un supremo esfuerzo para conquistar el "voto flotante" de los liberales, que en muchos distritos electorales no tienen candidatos propios. A pesar de negar posibilidades a Bevan de llegar a ser primer ministro, Attlee defendió al dirigente izquierdista del partido, llamándolo "colega leal".

Lea Mañana

El capítulo IX de la interesante serie "Cosas del Viejo Barracas", donde desfilan pintorescas y emotivas facetas de uno de los barrios porteños más tradicionales y de más colorido pasado, y que se titula: "El Carnaval de Barracas. - Los compadritos. Comparsas del Ayer".

Una Primicia Exclusiva de CLARIN de justificado EXITO

Anverso y Reverso de Mr. Churchill

LONDRES, 20, (INS). — El laborista Hugh Dalton, ex canciller del Tesoro, acusó a Churchill de formular declaraciones "atolondradas" en sus discursos. Dalton, hablando en el condado de Durham, se refirió específicamente a las palabras de Churchill, en las cuales éste advertía a los extranjeros que "no se fiaran" de lo que dice el gobierno de Attlee.

Críticas de Mr. Dalton y Loas de Montgomery

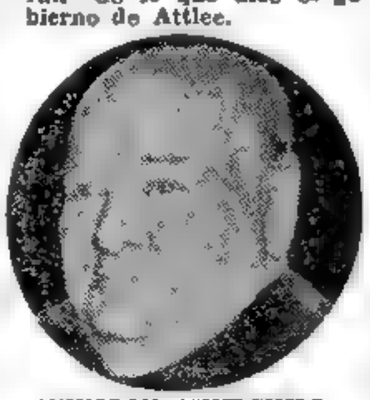

WINSTON CHURCHILL

El ex ministro Dalton calificó el aserto de "atolondrado, vergonzoso y antipatriótico"; dijo, además, que la declaración contribuía a hacer peligrar la vida de las tropas y connacionales británicos en Egipto, al mismo tiempo que representaba un "estímulo a los egipcios a disparar contra nuestra bandera".

Elogios de Montgomery

LONDRES, 20, (INS). — El "Daily Herald" critica al mariscal Montgomery por su discurso de anoche, en el cual elogió la "generosidad norteamericana" y, en consecuencia, atacó al gobierno del premier Attlee. En una reunión de veteranos de la batalla de El-Alamein, Montgomery dijo que Churchill es "el inglés más grande de su tiempo". También manifestó: "Cualquier aparente prosperidad que hemos logrado se debe mayormente a la generosidad de Estados Unidos".

SE SALVARON

Aquellos sillones eran de muy buenos materiales, pero desgraciadamente estaban bastante estropeados. Tendría que venderlos por lo que le dieran... o regalarlos, si no conseguía una oferta. Ya no podía tenerlos decorosamente en el living-comedor. Y leyó este Aviso Clasificado de CLARIN:

TAPICERO, toda clase reparac. — T. E. ...-8896

Don Luis pensó que esa debía ser la solución. Hizo examinar los sillones por el tapicero y éste le garantizó, por un precio razonable, que los dejaría como nuevos. Don Luis le puede agradecer la ocasión a un Clasificado de CLARIN (CORRIENTES 555. De 9 a 18 horas. Informes: (31) 8368 y 9768).

Llegó Tarde a Egipto la Acción Contemporizadora de los Aliados

Suez no Constituye un Privilegio Inglés

PARIS, 20 (De nuestra agencia). — "Demasiado poco o demasiado tarde". He ahí la máxima política que los miembros de la complicada familia atlántica parecerían complacerse en aplicar a los asuntos exteriores de mayor gravedad. Un día es Estados Unidos; otro día es Francia; otro es Inglaterra. El caso de Suez resulta harto elocuente a ese respecto.

Cursada un mes antes la invitación a Egipto para participar en la organización de la defensa del Cercano Oriente, habría sido, es lo probable, acogida favorablemente por el gobierno de El Cairo. La misma proposición formulada como un expediente excogitado a última hora, a raíz del discurso de Nahas Pacha, en el cual éste denunciaba unilateralmente los tratados de 1936 y 1899, pierde todo su valor: demasiado tarde. El "premier" egipcio pudo muy bien pensar que se trataba de una simple maniobra.

La opinión francesa reprocha a los ingleses un retardo malicioso excesivo al tomar en consideración los pasos dados en El Cairo para la revisión de ambos tratados. El hecho es que si la secreta intención de la diplomacia laborista era aplicar la política del "Wait and see" —espere y observe— no ha necesitado esperar mucho y ha visto más de cuanto imaginaba. Y ahí está Churchill remachando su último "slogan" que sintetiza lo que él llama "el trío de las desgracias": ¡Abadán, Sudán, Bevan! Digamos, además, que Nahas Pacha tiene la excusa de la imprudente y obstinada negación británica y no olvidemos que la organización del Alto Mando del Medio Oriente se decidió al margen de los principales interesados, procedimiento que amargó y desilusionó a Egipto, e inclusive, chocó a Francia. Esta última posee intereses tan evidentes en la cuenca occidental del Mediterráneo que cuanto afecte a la defensa del Mediterráneo oriental y a los estados árabes del Medio Oriente, la afecta también en especial modo y la política del Quai D'Orsay no puede ser otra que colaborar con el gobierno de El Cairo en la solución de tales problemas. Francia ha sido siempre, por otra parte, una buena amiga de Egipto y el recuerdo de Fernando De Lesseps da su amistad un matiz en cierto grado sentimental. No impidió ello, por supuesto, considerar intolerable la reciente interrupción del tránsito internacional operada por las autoridades egipcias. Se piensa aquí, asimismo, que si bien el Canal de Suez no pertenece a Egipto, tampoco cabe aceptar que su protección constituya un privilegio británico.

Es de toda evidencia que el libre tránsito de dicho canal, se halla implicado en el concepto de libertad del mar, admitida desde la época de Grotius. Lo contrario sería retroceder a los días del "Mare clausum". La internacionalización de esa importantísima vía marítima parece constituir la única solución viable y justa y su defensa ha de asegurarse fuera de todo litigio anglo-egipcio, sin confundir, esta vez, los intereses colectivos de las naciones asociadas para la defensa del mundo libre, con los intereses particulares de tal o cual potencia.

La prensa parisiense sugiere que, en tanto se estudia y aprueba el Estatuto definitivo, los aliados aseguren la internacionalización del canal mediante el envío de fuerzas de protección yanquis, francesas y destacamentos simbólicos de otras naciones adheridas al Pacto del Atlántico. Por donde el astuto cuanto expeditivo Nahas Pacha puede pensar que para mal de sus pecados, al considerar mero "chiffon de papier" el tratado de 1936, ha abierto imprudentemente la puerta —oportunamente para los occidentales— a la intervención internacional.

Octavio Gonzáles Roura.
Representante general de CLARIN en Europa

Hubo Acuerdo Para Reanudar las Negociaciones de Tregua

(Información página DOS)

Hoy a las 6 se Larga la 2a. Etapa del Gran Premio Reelección

(INFORMACION EN EL SUPLEMENTO DEPORTIVO)

Trágico Derrumbe en Una Iglesia de la Boca: 9 Muertos

(Informe pág. SEIS y SIETE)

Sigue en Marcha el Plan Cuatripartito

LONDRES, 21 (A. F.P.) — Estados Unidos, Gran Bretaña, Francia y Turquía proseguirán resueltamente los preparativos diplomáticos para la creación de un comando del Medio Oriente a pesar de la abstención egipcia. Proyectarían asociar a los estados árabes a la nueva organización mientras la participación de Israel, aunque deseable, parece por ahora difícilmente conciliable con la de sus vecinos árabes. Así lo indican los dos grandes diarios londinenses: "Sunday Times" y "Observer". Según el redactor diplomático del 'Observer" Israel podría no obstante, ingresar en la nueva organización sin convertirse por ello en aliado de los estados árabes; cada uno de esos estados concluiría un acuerdo separado con el comando general y no habría alianza general propiamente dicha. La sede del comando se fijará en Turquía o en la isla de Chipre. Para resolver el actual diferendo anglo-egipcio, "Observer" propone que Egipto ceda a Gran Bretaña una estrecha franja de territorio a lo largo del Canal que obtendría así "status" de extraterritorialidad comparable al del Canal de Panamá y que permitirá a Gran Bretaña liberar a Egipto de sus compromisos señalados por el tratado de 1936.

"Nuestra posición jurídica es inatacable —señala el "Observer'— pero no se puede imponer la amistad por la fuerza ni arrastrar a la alianza a una nación que no la desea".

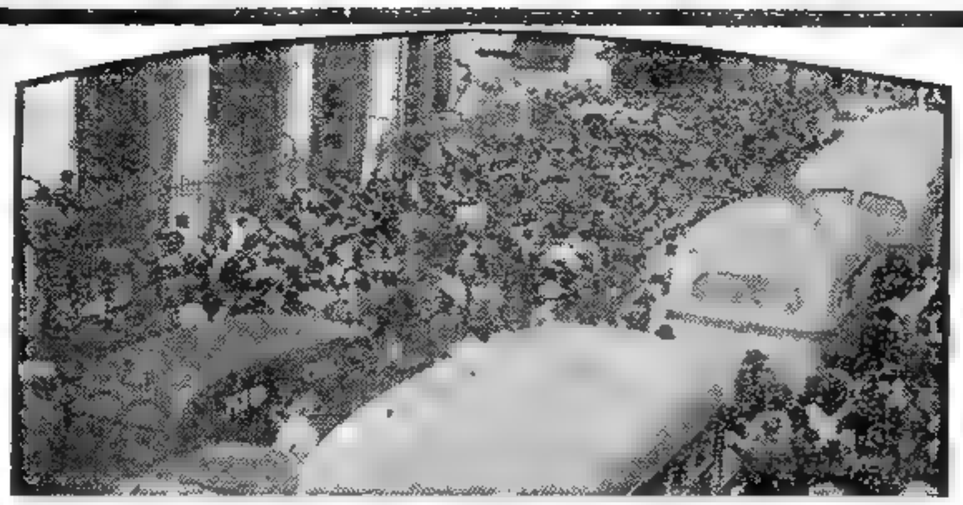

PARTE del público que en cantidad extraordinaria se agolpó frente a la Iglesia de San Juan Evangelista, en la calle Olavarría del barrio de la Boca, poco después de haberse producido el trágico derrumbamiento de parte de la nave central, en circunstancias en que se oficiaba una misa. A raíz del desgraciado suceso, perdieron la vida nueve personas.

PRIMERA SECCION

BUENOS AIRES - REPUBLICA ARGENTINA

Clarín

RECLAME SU CANILLITA CON ESTA EDICION EL SUPLEMENTO DEPORTIVO

20 CENTAVOS

UN TOQUE DE ATENCION PARA LA SOLUCION ARGENTINA DE LOS PROBLEMAS ARGENTINOS

Año VII Buenos Aires, Lunes 22 de Octubre de 1951 Nº 2.176

Movilizan en Egipto

Organizan la Defensa para Caso de Guerra

EL CAIRO, 21 (AFP). — El Consejo de Estado aprobó hoy una ley relativa a la movilización general que define las medidas tendientes a la defensa del territorio y la seguridad interna en caso de guerra. La ley prevé la creación de un consejo superior de guerra presidido por el primer ministro y que incluye a los ministros de Guerra, Marina, Interior, Comercio, Industria, Comunicaciones, además del comandante en jefe de las fuerzas armadas.

Esta ley prescribe el establecimiento de una corte marcial y la aplicación de penas severas a toda persona que trabe el esfuerzo militar o perjudique la seguridad del país. El Consejo Superior de Guerra tendrá autoridad para controlar la producción y el abastecimiento, así como para detener o autorizar el funcionamiento de fábricas.

Consejo de Ministros

Mientras tanto, un importante consejo de ministros presidido por Nahas Pacha se reunió al mediodía en Alejandría donde nuevamente se trasladó ayer todo el gobierno. El consejo debe examinar las decisiones a adoptar concernientes al gobernador general sir Robert Howe y las medidas que deben aplicarse por la denuncia del tratado anglo-egipcio y la situación actual.

Durante veinticuatro horas las fuerzas británicas interceptaron todo el tránsito de camiones cisternas sobre la carretera de Suez hasta el Cairo, después de ocupar los edificios de la aduana de Suez, así como el paso de trenes compuestos por vagones tanques sobre la línea ferroviaria que une las dos ciudades.

Al mismo tiempo, los lanchones que transportan petróleo y gasolina eran detenidos en el canal que une Ismailia con el Delta del Nilo. La aplicación de estas medidas tuvo por efecto cortar todo el abastecimiento del país.

Hay Total Acuerdo en la Gestión de Tregua

NO EXISTE AHORA DIVERGENCIA ALGUNA

KINNEY

PAN MUN JON, 21 (AFP). — "No existe ya ninguna divergencia", declaró, al terminar la reunión de esta tarde el coronel Andrew J. Kinney, primer oficial de enlace de las Naciones Unidas. Kinney agregó que se había previsto una nueva reunión para mañana con el objeto de comparar las tres versiones (china, inglesa y coreana) de los textos acordados finalmente por los oficiales de enlace. Esos textos señalarán los acuerdos realizados en las últimas entrevistas de Pan Mun Jon.

El coronel Kinney precisó que los comunistas habían aceptado el punto de vista aliado relativo al sobrevuelo de las zonas de seguridad.

Respondiendo a una pregunta planteada por un periodista, el oficial de enlace aliado agregó que después del intercambio de firmas previsto para el día de mañana, cada una de las partes consultaría a su delegación respectiva para fijar la fecha de la próxima sesión plenaria.

Reanudarán las Conferencias

TOKIO, 22 (INS). — El coronel de la fuerza aérea norteamericana y oficial de enlace de las Naciones Unidas, Andrew Kinney, pronosticó que las conferencias de tregua para Corea serán reanudadas dentro de tres días.

Dijo Kinney: "No tenemos ya diferencias con los rojos. Los comunistas aceptan ahora la tesis de que nuestra capacidad para impedir los vuelos sobre la zona neutral de Kaesong está restringida técnicamente y, por lo tanto, han convenido en que el alto mando de las Naciones Unidas impedirá los vuelos sobre esa zona dentro de lo posible".

"También yo lo Admiro"...

Churchill fué un Gran Jefe, Afirmó Herbert Morrison

LONDRES, 21 (AFP) — "También yo admiro a Winston Churchill, que es un gran escritor, una gran figura parlamentaria y un orador distinguido", declaró hoy el secretario del Foreign Office, Herbert Morrison en el curso de una reunión electoral, que tuvo lugar en Belle Vue "No niego, agregó Morrison, que Churchill haya sido un gran jefe durante la guerra; estoy convencido, sin embargo, de que no es el hombre capaz de tratar y resolver los problemas internos y las dificultades económicas en que nos encontramos".

Con anterioridad, Morrison había reprochado al jefe conservador su "rudeza" en relación con aquellos que no están de acuerdo con él. "Esa rudeza, en efecto, sería peligrosa en las relaciones exteriores, donde se trata con naciones iguales y soberanas a las cuales no puede darse órdenes", añadió finalmente.

La Base de Kumsong Soporta una Intensa Presión Aliada

CUARTEL GENERAL DEL 8º EJERCITO EN COREA, 21 (INS). — Unidades blindadas y de infantería de las Naciones Unidas efectuaron nuevos progresos en su operación de pinzas hacia la base de abastecimiento roja de Kumsong, a 45 kilómetros al norte del paralelo 38. Un comunicado expedido por el cuartel general del 8º ejército a última hora del domingo, consigna que fuerzas aliadas avanzaron kilómetro y medio al sur y sudeste de Kumsong. Ya una fuerza de choque aliada había penetrado a fin de semana en la plaza, pero se vió obligada a replegarse al encontrar tenaz resistencia del enemigo.

Kumsong, aparte de su significado como centro de abastecimiento de las tropas rojas, es el último eslabón del ferrocarril lateral coreano que se halla en manos de los comunistas.

Los aliados progresan también lentamente en los sectores occidental y oriental del frente, prosiguiendo ininterrumpidamente su "ofensiva de otoño", que ha causado al enemigo graves bajas.

Al norte de la línea de fuego recrudeció la actividad aérea, librándose un combate entre 34 aviones de retropropulsión norteamericanos, tipo "Sabre", y 50 aparatos rojos, tipo MIG-15, también a chorro. Seis aeroplanos rojos resultaron averiados.

MIEMBROS de la comisión mixta investigadora, escuchan en Kaesong los detalles proporcionados por un niño norcoreano de 13 años de edad, que resultó herido durante el ataque de aviones de las Naciones Unidas

Un Submarino Búlgaro Habría Sido Hundido

ESTAMBUL, 21 (AFP). — Un submarino que se cree sería búlgaro habría abierto el fuego sobre varios submarinos turcos encargados de vigilar el litoral del mar Negro. Las unidades turcas habrían respondido provocando el hundimiento del submarino extranjero. Esta información, sujeta a confirmación oficial, fué dada por la prensa.

HABRIAN LLEGADO A MUKDEN 300 PILOTOS RUSOS

TAIPEH, 21 (AFP.) — Un contingente de trescientos pilotos soviéticos de caza, procedente de Siberia, habría llegado a Mukden a principios de este mes. La información procede de la agencia nacionalista china "Unión Press", que agrega que esos pilotos, reclutados entre las unidades soviéticas destacadas en el Lejano Oriente, serían enviados a Corea después de un breve descanso en Mukden.

CLARIN en Italia

Un "Diario" de Forrestal Revela Planes Yugoslavos de Conquista

TITO QUERIA INSTALARSE EN TRIESTE

MILAN, 21 (De nuestra agencia). — Como las últimas discusiones efectuadas en la Cámara de Diputados sobre los resultados del viaje de De Gásperi al Canadá y a Estados Unidos no han deparado sorpresas y el voto de confianza al gobierno fué tal como se preveía, cabría preguntarse por qué repiten ambas partes casi siempre las mismas cosas, ampliamente conocidas por haberlas adelantado los artículos y crónicas periodísticas. Estamos en el mismo punto del rearme en cuanto al ejército europeo, a los aportes norteamericanos y —demás está decirlo— a Trieste, pese al rumor bastante repetido de un próximo acuerdo italoyugoslavo, que contemplaría la restitución a Italia de Trieste, Istria y Pirano. Rumores rotundamente desmentidos por De Gásperi.

Resulta más bien interesante aludir al "Diario" de James Forrestal, que fué secretario de Estado de la defensa norteamericana, y publicado ahora en la "Viking Press", de lo cual se ocupan los periódicos italianos. Resulta que, en la segunda mitad de 1947, los comunistas, con la ayuda de Tito, se proponían crear en la Italia septentrional una "república popular" y efectuar luego una marcha contra el gobierno de De Gásperi. Yugoslavia quería ante todo instalarse en Trieste. Lovett, que ahora substituye a Forrestal y que entonces era subsecretario de la Defensa, sometió a la consideración de Truman, simultáneamente con Forrestal, un plan que debía aplicarse en la eventualidad de un golpe de mano comunista y yugoslavo en la Italia del Norte. El embajador norteamericano en Roma, James Dunn, que ocupa todavía ese puesto, estaba bastante preocupado por la amenaza yugoeslava contra Trieste, mientras que Lovett preparaba una nota de protesta contra Belgrado.

Forrestal temía que, antes o después, los comunistas italianos, de acuerdo con Tito, intentarían un gran golpe de mano apenas partieran las tropas norteamericanas de Italia, y en su diario póstumo, insiste en las medidas propuestas para disminuir el peligro, que no podemos saber si era verdaderamente real.

Sabemos, en cambio, que días pasados el honorable Togliatti, jefe del partido Comunista, le preguntó a De Gásperi si estaba seguro de que las armas proporcionadas por los Estados Unidos no habían ido luego por otro camino, y el jefe del gobierno le respondió con energía que no temía las amenazas. Y sabemos que, en estos días, se desarrolla un proceso contra guerrilleros comunistas que, para favorecer los planes yugoslavos, han realizado una destrucción de guerrilleros italianísimos en el territorio de Friuli, próximo a los confines orientales. La justicia procede con lentitud en Italia.

Hay gran diferencia entre la historia de ayer y las crónicas de hoy, porque Tito, que entonces era amigo de Togliatti, que lo visitó, es ahora amigo de Wáshington y enemigo de los comunistas italianos. Pero las revelaciones de Forrestal, así como las frases de Togliatti, señalan las dificultades que deben afrontar cualesquiera gobiernos italianos en los problemas mayores de carácter interno e internacional.

BATTISTA PELLEGRINI

¡CINCO HIJOS!

Tenía cinco hijos. Y ahora se le presentaba una situación difícil con el comienzo de la estación. ¡Ropa para cinco chicos era mucha ropa! Y la quería de calidad. Ella sabía coser y no le gustaba la ropa de confección, pero no estaba muy bien de salud y no podía hacerlo personalmente. Entonces, leyó este Aviso Clasificado de CLARIN:

Se hace ropa de niños. Llamar: T. E. 62 6673.

Comprendió que con este aviso había salido de apuros. Compró tela y se la llevará a la modista. Si los precios y las muestras de costura que le enseñen le satisfacen, como lo espera, encargará los cinco trajes y tendrá una preocupación menos. Le facilitó la solución un Clasificado de CLARIN (Corrientes 555. De 9 a 18.30 horas. Informes: (31) 8368 y 9768).

Ciani Ganó la 2ª Etapa; Juan Gálvez Sigue 1ro.

(Información página 11)

Se Reanudarán Cuanto Antes las Negociaciones

Ratificó el Comando Aliado el Acuerdo Firmado con los Rojos

JOY

TOKIO, 22 (AFP.) — El comando de la UN ratificó el acuerdo firmado por los oficiales de enlace esta mañana. La decisión fué llevada a conocimiento de los comunistas por medio de una carta del almirante Joy al general Nam Il, carta que fué entregada en Pan-Mun-Jo y en ella se enumeran los términos del convenio

En su mensaje, el jefe de la delegación aliada pide a los rojos, para "permitir la reanudación rápida de las negociaciones", que indiquen la aceptación de los puntos secundarios resueltos. "Al día siguiente de recibir vuestra aceptación. —añade Joy— el comando de la UN está dispuesto a reunirse con vuestra delegación como previeron provisionalmente los oficiales de enlace a las 11 en Pan-Mun-Jom para reanudar la discusión sobre el artículo segundo del orden del día de la conferencia de armisticio".

Otros acuerdos secundarios son los siguientes: 1º) Los aviones no sobrevolarán las zonas neutrales salvo cuando se vean forzados por las condiciones atmosféricas o técnicas; 2º) En caso de incidentes los oficiales de enlace realizarán una investigación conjunta; 3º) Ninguna de las partes será responsable por los incidentes hostiles de parte de los guerrilleros independientes; 4º) El acuerdo preparado por los oficiales de enlace reemplaza a los precedentes relativos a las reuniones de Kaesong; 5º) La conferencia de armisticio será reanudada en las cercanías de Pan-Mun-Jom; 6º) El lugar de la reunión estará rodeado por una zona neutral de mil yardas; 7º) Ningún acto hostil será cometido por ninguna de las fuerzas armadas (incluso unidades regulares e irregulares e individuos armados de las fuerzas terrestres, navales y aéreas) contra esa zona; 8º) A excepción de la policía militar, ningún militar armado será autorizado a penetrar en el lugar de la conferencia; 9º) Cada parte proporcionará un destacamento de policía militar que comprenderá dos oficiales y quince hombres para cumplir esas tareas de seguridad durante la permanencia de los dos delegaciones en el lugar de la conferencia. Un oficial y cinco hombres de cada bando estarán destacados en el lugar de la conferencia en Pan-Mun-Jom y tendrán libertad de movimientos; 10º) Las facilidades materiales y los acuerdos sobre comunicaciones y cuestiones administrativas relativas a las negociaciones y la zona de la conferencia serán resueltas por los oficiales de enlace; 11º) Las fuerzas armadas de ambas partes se abstendrán de actos hostiles de toda especie en un radio de tres millas alrededor de Kaesong, así como contra la región que rodea el campo de la sede de las Naciones Unidas y contra el corredor de 400 metros a lo largo de la ruta Kaesong-Pan Mun Jom-Munsan; 12º) Fecha y hora de la reanudación de la conferencia de armisticio serán fijadas de acuerdo por los dos grupos de enlace.

La Prueba Atómica Tuvo Efecto Ayer

EL FOGONAZO TUVO POCA INTENSIDAD

EN EL MAPA aparece señalada la zona de Las Vegas, donde ayer se realizó la nueva experiencia atómica de EE. UU.

LAS VEGAS (Nevada), 22 (INS) En la desolada llanura del Francés fué detonada hoy una bomba nuclear —la 7a. en territorio de EE UU.— en las primeras maniobras atómicas de la historia. El estallido se registró a las 10 de la mañana (hora argentina). La explosión no fué visible desde el punto de observacion de la comisión, uno de cuyos portavoces entró en una oficina atestada de periodistas e informó enigmáticamente: "La explosión anunciada por la comisión de energía atómica se produjo a las 6 de la mañana".

Casi toda la población de Las Vegas se había ubicado en las azoteas y en los espacios al aire libre para observar la detonación. El anuncio de la explosión resultó totalmente inesperado y también fué una sorpresa para las autoridades y periodistas que se habían situado en puntos ventajosos de la ciudad de Las Vegas. A los periodistas se permitió el acceso a un lugar estratégico situado aproximadamente a mitad de camino entre Las Vegas y el lugar de la prueba, que está a 104 kilómetros.

Tercera Bomba Rusa

WASHINGTON, 22 (INS). — La Casa Blanca anunció que la Unión Soviética ha hecho estallar su tercera bomba atómica. La información dada en nombre del presidente Truman, consigna que la última prueba atómica rusa ha sido realizada después del 3 de octubre, fecha en que el primer magistrado reveló que los rusos habían logrado efectuar su segunda explosión atómica

Sería Una Nueva Arma

LAS VEGAS (Nevada), 22, (AFP). — Según técnicos oculares, la explosión atómica que se registró esta mañana en el desierto de Nevada ha sido probablemente "la más pequeña" de la serie realizada en las experiencias nucleares norteamericanas. Estos testigos, un grupo de sabios y contados periodistas, a los que se permitió asistir, se hallaban sobre una colina a aproximadamente 75 kilómetros del sitio de la explosión. El reporter del "Las Vegas Review Journal" manifestó que la explosión del dispositivo atomico no fué mucho más considerable que la de la carga de dinamita detonada antes para ensayar los aparatos de medición. El periodista añadió: "Un resplandor corto pero intenso apareció de pronto, coronado por una columna de humo blanco, estrecha en la base y que se abría arriba en una nubecita. La nube ascendió por el aire durante unos diez minutos antes de disgregarse".

Según círculos autorizados, se trataría de una nueva arma atomica, distinta, al menos en cuanto a su intensidad, de las anteriores, y que bien podría ser una de las armas de empleo táctico de que se habla desde hace algún tiempo en las esferas militares estadounidenses.

Clarín
Diario de la Mañana
BUENOS AIRES · REPUBLICA ARGENTINA
20 CENTAVOS
Un toque de atención para la solución argentina de los problemas argentinos

Año VI. Buenos Aires, Martes 23 de Octubre de 1951 Nº 2.177

Hay Tensión en Venezuela

CARACAS, 22 (INS) — Soldados y policías patrullan las calles como medida de precaución, en medio de un ambiente de tensión que se ha traducido en los nuevos atentados dinamiteros y con bombas. El gobierno, sin embargo, no ha adoptado hasta ahora medidas de prevención civil. Se ignora el alcance de los hechos de violencia habidos en el interior del país.

Han Desembarcado en Port Said Más Fuerzas Británicas

REINA COMPLETA CALMA EN TODA LA ZONA DEL CANAL DE SUEZ

EL CAIRO, 22 (AFP). — El cuartel general de la R.A.F. en el Medio Oriente anunció que dos escuadrones de defensa antiaérea, procedentes de Gran Bretaña, fueron desembarcados en Port Said por el "Empress of Australia" el viernes último. Este mismo barco regresó a Chipre donde embarcó al primer batallón del "Cheshire Regiment" que llegó hoy a Port Said. Otros dos escuadrones de un regimiento de la R.A.F. llegaron a fines de semana por vía aérea. Por otra parte, se informó que la marina inglesa tomó la dirección del movimiento de las naves británicas en Suez, a causa del rechazo de cooperación de las autoridades egipcias.

Calma Total en Suez

Un comunicado oficial dado esta tarde dice que una calma total reina en la zona del canal, donde el tráfico fué estrictamente controlado, pero sin que se notase ninguna reacción de parte de las autoridades civiles egipcias.

Por otra parte, el mismo comunicado señala que el general Erskine, comandante en jefe de las tropas británicas en Egipto, pidió que los destacamentos egipcios que se mezclaron en los incidentes sobrevenidos en Port Said anteayer, fuesen desplazados hacia el Oeste, "con el objeto de evitar la reproducción de incidentes semejantes".

Severa Vigilancia Aérea

LONDRES, 22. (INS). — El ministerio de Aviación emitió un comunicado diciendo que aviones "Meteor", de propulsión a chorro, aparatos de bombardeo "Lancaster" y aeroplanos de reconocimiento "mantienen una vigilancia constante desde que comenzaron los desórdenes en la zona del canal de Suez". Los aviones de referencia tratan de ubicar los centros de disturbios y comunican sus observaciones a las autoridades en tierra

Ardió en Austria una Gran Refinería

VIENA, 22. (AFP). — Un terrible incendio destruyó por completo la refinería de petróleo soviética de Zisterdorf, no lejos de Viena, al explotar un depósito que contenía más de tres millones de litros de petróleo bruto por causas que se ignoran.

A SU GUSTO

El médico le había aconsejado que hiciera gimnasia con aparatos para desarrollar el tórax, pero no tenía tiempo de ir a un club o institución donde los hubiera. ¿Cómo conciliar esta dificultad con las exigencias de su salud? Entonces, leyó este Aviso Clasificado en CLARIN:

Aparato ejercicio de remo. Verlo Thorne No. 404.

¡Qué buena idea! Era lo que necesitaba. Y fué a ver el aparato en venta para hacer su oferta. Si el precio es razonable, lo comprará y hará cómodamente en casa —perdiendo muy poco tiempo— el ejercicio que necesita. Su salud se beneficiará gracias a la oportunidad sugerida por el Clasificado de CLARIN (Corrientes 555. De 9 a 18 30 horas. Informes: (32) 0411 al 0417.

Un Terremoto Asoló una Extensa Zona de Formosa

TAIPEH, 22 (INS). — La isla de Formosa fué sacudida por violentos temblores que según las últimas informaciones causaron centenares de víctimas. En Hualien, a 125 kilómetros de Taipeh, los muertos llegan a cien mientras que más del 40 ojo de las casas se desplomaron. El mariscal Chan Kai-shek puso a disposición de las autoridades locales 200 mil dólares para socorros. El sismo provocó un derrumbe en las minas de carbón situadas en la región de Taipeh. El número de obreros muertos se eleva a 13. En el curso de la jornada se registraron 179 sacudidas. El sismo cuyo epicentro se halla a 75 kilómetros al sur de Taipeh, fué sentido también en la isla de Kimmen.

Cuantiosas Pérdidas

TAIPEH (Formosa), 22 (INS). — El más desastroso terremoto registrado en muchos años sacudió a esta isla de Formosa, destruyendo centenares de casas. Las comunicaciones por carretera y ferrocarril están interrumpidas. La vida está desorganizada en Taipeh. Los habitantes corrieron despavoridos hacia los parques públicos. Las tiendas han cerrado, luego de proteger sus escaparates con tablas.

EL CORTEJO FUNEBRE inicia su marcha hacia el cementerio del Oeste, escoltado por la congoja de una verdadera multitud que colmó la avenida Almirante Brown, desde Pedro de Mendoza hasta el parque Lezama

CLARIN EN LONDRES

EL PELIGRO COMUNISTA PODRIA CAMBIAR LA ACTITUD ISLAMICA

LONDRES, 22. (De nuestra agencia). — Se tiene aquí la seguridad de que la defensa militar del canal de Suez será relativamente fácil para las fuerzas armadas británicas y no parece fácil que la crisis anglo-egipcia sea convertida en una guerra anglo-egipcia por decisión del gobierno de El Cairo, bajo la presión del nacionalismo extremo. Los expertos militares consideran que la topografía del valle del Nilo no favorecería tampoco una lucha de guerrillas, como la que se desplegó en Palestina contra las tropas inglesas. Apoyada por Estados Unidos, Francia y Turquía, sigue Gran Bretaña afirmando su derecho a quedarse en el canal y defender el canal y su tráfico como axioma estratégico y como número uno de las comunicaciones entre las naciones del área occidental.

Pero esta neutralización momentánea del conflicto que imponen las armas no resuelve el problema de la defensa del Oriente Medio. Egipto insiste en que no participará en el plan y todavía es un enigma si los demás países de la Liga Arabe, que hasta ahora y en el caso del Egipto son fieles a la Liga, serán o no convencidos. Por ahora, las impresiones no son ciertamente optimistas y serán menos risueñas aún si, como parece natural y estratégico, las naciones del Oeste tratan de incluir a Palestina en el Pacto. Para las naciones de la Liga Arabe, Israel no sólo nació del expolio del suelo mahometano, sino que contiene el quintacolumnismo soviético en mayores proporciones que cualquier otro territorio del mundo.

Con la misma seguridad con que Inglaterra afirma que está en el canal y se quedará en el canal, aseguran con ella Estados Unidos, Francia y Turquía que el proyecto de defensa del Oriente Medio se llevará a efecto cualquiera que sea la oposición o inercia de Egipto y las demás naciones de ese Oriente Medio que se trata de defender. A juicio de Londres, los pilares de tal defensa son Turquía y el Pakistán, y con eso basta. Parece que el resto de las naciones islámicas de hoy que son refractarias a una colaboración armada con el llamado imperialismo de Inglaterra, Estados Unidos, Francia y el ex imperialismo de Turquía, modificarán quizá sus conclusiones cuando Rusia, con cualquiera de sus movimientos clásicos, cualquier amenaza o cualquier intriga, las convenza de que el peligro soviético no es una simple y pura invención del supuesto mundo capitalista.

JACINTO MIQUELARENA
Corresponsal de CLARIN en Londres.

La Situación Egipcia Derivaría en Disturbios en Medio Oriente

LONDRES, 22 (AFP). — "Si Egipto persiste en su actitud presente habrá disturbios en el Medio Oriente y quizás entre los Estados Arabes e Israel". Declaró Shinwell, ministro de Defensa británico, en una reunión electoral en Leeds.

"Pero el Medio Oriente puede ahorrarse esa perturbación y los conflictos eventuales, pues necesita la cooperación entre los Estados que lo integran", agregó. Después criticó violentamente a Churchill, afirmando que "si hubo alguna vez un dictador, ése fué Churchill, como se comprobará cuando aparezca una historia objetiva y completa de la guerra mundial, pero no una historia escrita por Churchill". "Afirmo —sin temor de ser contradecido— que miles de británicos perecieron debido a la falta de una preparación conveniente que salvaguardara la vida de nuestros hijos y de nuestros hombres", subrayó Shinwell.

Fué Creada la Embajada de la Argentina en Bonn

(Información página 5)

Juan Gálvez Ganó la 3ª. Etapa y Aumentó su Ventaja

(INFORMACION PAGINA ONCE)

Vigoroso Ataque de Churchill al Laborismo

PLYMOUTH, 23, (INS). — Churchill advirtió al pueblo que "el poder y la influencia del Reino Unido y el curso de la política norteamericana podrían verse nuevamente afectados" si los laboristas son reelegidos. En un vigoroso discurso atacó duramente al gobierno de Attlee e insinuó que de triunfar su partido haría una gestión decidida por llegar a un acuerdo internacional que salve la paz del mundo. Dijo Churchill al respecto: "Creo que puedo ser capaz de hacer una importante contribución para evitar una tercera guerra mundial y acercarnos más a un arreglo de paz duradero como el que las masas de pueblo de todas las razas y todos los países fervientemente desean. Este sería el premio final que aspiro a ganar en mi ya larga existencia". Churchill cumplirá 77 años el mes próximo, y esta campaña política quizá sea la última que desarrolle para lograr el poder. Churchill habló en Plymouth en apoyo de su hijo Randolph, que es candidato conservador en Devonport contra el laborista Michael Foor.

Dijo Churchill más adelante: "Nada podría ser más perjudicial a la causa de la paz mundial que la reelección de Attlee sobre la base de un simulacro de reconciliación entre el cuerpo principal del partido Laborista y las poderosas y turbulentas fuerzas izquierdistas de la agrupación acaudilladas por Aneurin Bevan" Calificó de "cruel e ingrata acusación" el cargo que le formulan en el sentido de que es un "fabricante de guerras" y prometió ejercer una política de firmeza en Egipto.

Diario de la Mañana

Clarín

BUENOS AIRES · REPUBLICA ARGENTINA ·

20 CENTAVOS

Un toque de atención para la solución argentina de los problemas argentinos

Año VII Buenos Aires, Miércoles 24 de Octubre de 1951 Nº 2.178

Completo Bloqueo en Egipto a las Fuerzas Británicas

Niegan Toda Clase de Suministro a las Naves

PORT SAID, 23 (AFP). — Las autoridades egipcias ordenaron a las aduanas de Port Said que prohiban aparejar a todas las naves que suministren o hayan suministrado ayuda a las fuerzas británicas del canal de Suez.

Por otra parte, se ordenó también que se niegue cualquier clase de suministro a esos barcos, así como la ayuda de los pilotos para entrar a los puertos.

La aplicación de estas medidas equivaldría a la total inmovilización —sin víveres— de todos los barcos que entren o regresen por el canal después de haber llevado material para las tropas británicas.

Represalias Británicas

Un destacamento inglés ocupó desde esta mañana la nueva entrada de la cintura aduanera que rodea los muelles. Los británicos se habían apoderado de la primera entrada el miércoles pasado.

Después de que las autoridades ferroviarias egipcias se habían negado a suministrar una locomotora para el transporte de material de guerra británico con destino a diversos puntos de la zona del canal, los ingleses detuvieron toda la circulación ferroviaria entre la zona del canal y El Cairo. Todos los trenes han sido requisados por los ingleses y han hecho regresar a siete locomotoras que se encuentran ahora bloqueadas en el depósito de Port Said.

Día de Duelo Patriótico

Tanto en Port Said como en El Cairo y Alejandría, todos los almacenes cerraron hoy, así como la administración pública y las escuelas, en señal de duelo y protesta.

Las farmacias y almacenes de Port Said cubrieron todos los escritos en lengua extranjera, convirtiéndose la ciudad —antes cosmopolita— en una ciudad árabe.

En El Cairo todos los vehículos de transportes efectuaron un paro de media hora, de 11 a 11.30, en solidaridad con la manifestación del partido Wardista como homenaje "al sacrificio de los mártires de la zona del canal de Suez". Las escuelas clausuraron sus puertas esta mañana, debiendo regresar los escolares a sus hogares. Los empleados de las administraciones públicas y privadas observaron cinco minutos de silencio. Finalmente, a las 13 cerraron sus puertas todos los negocios, los bancos las oficinas de administración, etc., hasta mañana.

■ Cairo Informará a la UN Respecto a la Denuncia del Tratado

EL CAIRO, 23 (AFP.) — Egipto informará oficialmente a la UN sobre la denuncia del tratado de alianza con Gran Bretaña de 1936 y del convenio anglo-egipcio de 1899 sobre el Sudán, dice "Journal D'Egypte", añadiendo que los textos completos de las leyes y decretos recientemente aprobados por el Parlamento serán enviados al señor Trygve Lie por conducto de la cancillería.

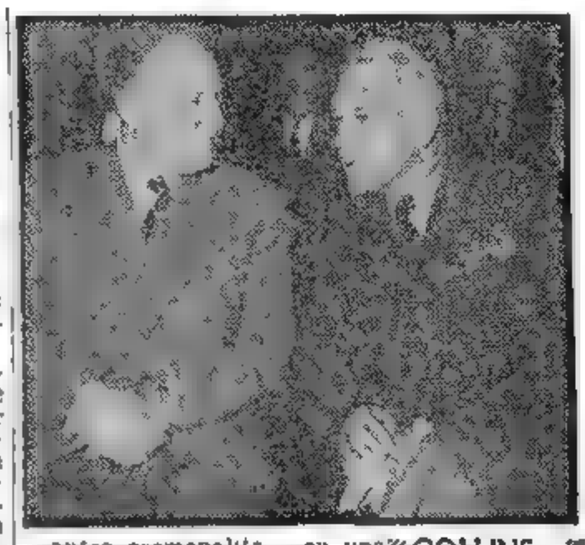

COLLINS EN ROMA

El Gral. Collins, de EE. UU., asiste en Roma a un acto militar, acompañado por el señor Ram. dolfo Pacciardi, ministro de Defensa de Italia

Libróse la Más Ruda Batalla Aérea de la Guerra Coreana

VAN FLEET

CON LA QUINTA FUERZA AEREA EN COREA 24 (INS). —De 14 a 17 aviones a chorro comunistas fueron derribados o averiados, en la más grande batalla aérea registrada hasta ahora en la guerra coreana. Dos aparatos norteamericanos fueron destruidos y varios más dañados. El combate tuvo lugar en el noroeste y entre unas 250 máquinas de ambos bandos. La batalla se formalizó cuando 150 MIG-15 atacaron a las 9 superfortalezas B-29 que bombardeaban el aeródromo de Namsi, obligando la intervención de los cazas de escolta, que en número de unos 90 acompañaban a aquellas. Uno de estos aparatos fué derribado y se precipitó en el Mar Amarillo. Tambien fué derribado uno de los "Thunderjets" de escolta. El resto de las superfortalezas logró regresar a su base, pero los ocho máquinas mostraban los rastros del fuego de los 150 aeroplanos comunistas.

Los pilotos de los cazas informaron que derribaron a tres Migs comunistas, que cayeron incendiados. Por su parte, los artilleros de las superfortalezas dieron cuenta del abatimiento de otros dos aparatos enemigos.

Pocas Acciones en Tierra

En cambio prevaleció una calma relativa a lo largo del frente terrestre, excepto en el sector central, donde los tanques de la UN, prosiguiendo su "ofensiva de otoño", avanzaron kilómetro y medio al Norte de Kumsong, por los valles a ambos lados de ese vital empalme y centro de abastecimiento rojo, que ha sido ya rebasado.

Otros tanques aliados avanzaron hasta los bordes meridionales de Kumsong y descargaron sus piezas de artillería contra la arrasada ciudad, que está a 45 kilómetros al Norte del paralelo 38.

Al Suroeste, tropas chinas llevaron a cabo un ataque exploratorio, que fué rápidamente anulado.

Pilotos Rusos Manejaban los Aviones Mig-15

WASHINGTON, 23. (INS). — El general Vandenberg confirmó que pilotos que habían ruso manejan los aviones a chorro MIG-15 que atacan a los aparatos de la UN en Corea.

El jefe del estado mayor de la fuerza aérea, dijo: "Sabemos que el enemigo tiene pilotos que habían ruso, porque los oímos conversar en ese idioma por nuestro sistema de intercomunicaciones radiales. De eso pueden sacar las conclusiones que deseen".

Vandenberg se negó a afirmar, definitivamente, si esos pilotos son rusos, pero puso en claro que esa es su opinión. Sin embargo, dejó entrever la posibilidad de que muchos de ellos sean chinos o norcoreanos.

Controlan los Ingleses la Zona del Canal

LONDRES, 23 (AFP). — El War Office informó que el día de ayer transcurrió en completa calma en toda la zona del canal y que el "Empress of Australia" desembarcó en Port Said la mayor parte de la segunda brigada de infantería, pero que han sido negados los trenes militares solicitados a las autoridades egipcias para el traslado de esos militares. Por lo tanto, añádese, todo el tránsito ferroviario hacia y procedente de la región del canal quedará interrumpido hasta nueva orden.

Después de mencionar la presencia de un batallón egipcio en la carretera de El Cairo a Ismailia, a unos 30 kilómetros de la capital, el War Office indica que ningún cambio se ha notado en lo que se refiere a las tropas entre El Cairo y Suez.

Por otra parte, afirma que el comando egipcio en el Sudán, habría recibido la orden de permanecer allí, "aún si tuviese que emplear la fuerza contra la administración sudanesa".

Controlan la Zona del Canal

EL CAIRO, 23 ((INS)). — Las fuerzas británicas controlan todas las entradas y salidas a la zona del canal de Suez. El cuerpo de señales ocupó los semáforos ferroviarios para poner en vigor el bloqueo

Ataque a un Consulado

El gobernador de Alejandría Mortada El Marêghi Bey, anunció que fuerzas policiales dispararon sus armas contra la multitud para dispersarla en la estación de Remleh. Los manifestantes apedrearon a la policía que trataba de impedir que llegaran hasta el consulado británico.

Un despacho de Khartoum capital del Sudán, también informa que los agentes del orden, con cascos de acero, cachiporras y escudos, tuvieron que intervenir para dispersar a una manifestación de estudiantes que procuraban recorrer las calles de la ciudad para exteriorizar su descontento con los británicos.

Ambiente de Agitación

EL CAIRO, 23 (INS) —La policía egipcia lanzó bombas de gases lacrimógenos contra una gran multitud de estudiantes y obreros que trataban de abrirse paso por el centro de la ciudad, rumbo al barrio de Ciudad Jardín donde están las embajadas de Estados Unidos y Gran Bretaña.

Se escucharon algunos disparos cuando los manifestantes aparecieron por la calle Kasr El Nil, gritando: "Queremos armas para defender nuestra soberanía" y "revolución".

Habrá un Puente Aéreo Entre Londres y Suez

LONDRES, 23 (AFP.) — La Real Fuerza Aérea ha tomado todas las medidas necesarias para asegurar el funcionamiento de un "puente aéreo", el más importante después de la guerra, que permitirá transportar al canal de Suez los hombres de la décimanovena brigada de infantería, cuyo envío al Medio Oriente fué anunciado ayer.

ARGENTINA REANUDO EL ENVIO DE CARNE A INGLATERRA

LONDRES, 23. (AFP). — El ministerio de Abastecimientos anuncia que las exportaciones de carne argentina hacia Gran Bretaña, que fueron suspendidas en julio pasado, han sido reanudadas.

En efecto, el vapor "Andes" acaba de zarpar de Buenos Aires transportando a Inglaterra un cargamento de ese producto.

Carne Para Bolivia

LA PAZ, 23. (INS). — El ministerio de Agricultura resolvió llamar a licitación para la importación de ganado vacuno procedente de la Argentina.

La medida fué dispuesta en vista de la escasez de ganado para el consumo de la población y dada la proximidad de la época de las lluvias que dificulta el vuelo de aviones que transportan carne del Oriente a los principales mercados de Bolivia.

La Producción de Lana

WASHINGTON, 23. (A. F. P.). — Un aumento considerable de la producción argentina de lana durante la estación que comenzó el primero de octubre es previsto por la revista del departamento norteamericano de Agricultura, que estima que el total llegará a 455 millones de libras, 430 millones de las cuales podrán ser exportadas. La producción de la estación anterior fué de 420 millones.

Diplomático Trasladado

LA PAZ, 23. (INS). — El agregado cultural y de prensa a la embajada de Estados Unidos en La Paz, Gilbert Grandall, ha sido trasladado a Buenos Aires. En su reemplazo vendrá a esta capital Samuel Montague. Grandall partirá con destino a la capital argentina el 31 del corriente, para desempeñar iguales funciones.

Colonia "Eva Perón"

LA PAZ, 23 (INS) — Con asistencia de dos ministros y otras autoridades fué inaugurada en la zona minera de Oploca, en el Sur, la colonia de vacaciones Compañera Eva Duarte de Perón, para descanso de los mineros. Actuó como padrino el agregado obrero a la embajada argentina en La Paz, señor Modesto Alvarez.

El Ministro Yugoeslavo

BELGRADO, 23 (AFP). — Se anuncia oficialmente que el señor Micha Pavitchevitch, miembro del Consejo para los Asuntos Exteriores y ex secretario general de los sindicatos yugoslavos, ha sido designado, por decreto del Praesidium de la Asamblea Nacional, como ministro plenipotenciario de Yugoslavia en la Argentina.

Partida del "Río Jáchal"

NUEVA YORK, 23. (INS). La Flota Mercante del Estado de la Argentina anunció que su buque "Río Jáchal" saldrá mañana a las cuatro de la tarde para Buenos Aires, Río de Janeiro y otros puertos.

EE. UU. Tendrá Bases Aéreas en Territorio de España

MADRID, 23 (INS). — En círculos autorizados se reveló que la comisión militar norteamericana está a punto de terminar la redacción de sus recomendaciones sobre la rehabilitación de las bases aéreas y navales de España.

Informán a Wáshington

Se dice, asimismo, que el informe sobre el particular será enviado a Wáshington dentro de una semana. La misión, encabezada por el general James R. Spry, está en Madrid desde hace dos meses como resultado de las recomendaciones hechas por el extinto almirante Forrest P. Sherman.

La Partida de la Misión

Se tiene entendido que el general Spry y la mayoría de sus ayudantes, que representan a todas las ramas militares, proyectan salir de Madrid hacia Wáshington el primero de noviembre, dejando en España uno o dos oficiales a fin de que den término a la labor de rutina.

AL CAMPO

Acababa de comprarse una finca en el campo y se disponía a pasar allí una larga temporada. Para pascar, no le convenía llevar su auto, de un modelo más adecuado a la ciudad que a los caminos de tierra. De modo que le alegró leer este Aviso Clasificado en CLARIN:

Sulky compl. y yegua mestiza. T. E. 76-2932

Lo más lógico era comprarse un sulky, el vehículo clásico del campo y ahí ya se lo ofrecían con el caballo. De manera que habló para hacer su oferta y espera que el negocio se concrete sin dificultad. Habría hallado la oportunidad en un Clasificado de CLARIN (Corrientes 555. De 9 a 18.30 horas. Informes: (32) 9411).

Pescadores Belgas y Holandeses Van a Mar del Plata

BRUSELAS, 23 (AFP). — La partida muchas veces retardada de la flotilla de ocho embarcaciones que transportan emigrantes belgas y holandeses a la Argentina, tuvo lugar finalmente esta mañana en el puerto de Ostende. Los barcos que ondean banderas argentinas y belgas llevan a bordo 120 pescadores belgas y 21 holandeses. A su partida fueron saludados por el cónsul general argentino Roberto Massa. El viaje durará 40 días. Se radicarán en Mar del Plata.

Truman Pide a Mossadegh que Negocie de Nuevo con Londres

(INFORMACION PAGINA DOS)

Designóse la Comisión Militar que Vigilará los Comicios del 11

(Información página TRES)

Reina Tranquilidad en Toda la Zona del Canal

LONDRES, 24, (A. F. P.). — La situación es tranquila en el conjunto de la zona del Canal de Suez, dice un comunicado del War Office. Destaca que se registraron algunas manifestaciones de escasa importancia en Port Said, y que han cerrado sus puertas todos los negocios en Ismailia en señal de duelo por "los mártires de Ismailia". El comunicado revela también que un convoy fué atacado con ametralladoras por la población entre Ismailia y Tel El Kebir y que la evacuación de civiles egipcios prosigue a ritmo acelerado, mientras que en Port Said la dirección de la aduana impartió instrucciones para que se negado a los buques británicos el libre tránsito por el canal, así como todo abastecimiento en combustible y agua.

"Esa situación — termina diciendo el comunicado— indica que han sido impartidas órdenes en El Cairo para hacer la situación lo más difícil posible".

Londres Acusó de Violaciones a las Autoridades de Egipto

Sigue el Boicot Antibritánico en Port Said

EL CAIRO, 24 (AFP).—Un comunicado del cuartel general británico dice que las autoridades egipcias de Port Said violaron los acuerdos con los jefes navales y militares ingleses y se negaron a conceder el libre uso del puerto a las embarcaciones del Reino Unidos. El comunicado añade que fueron impartidas instrucciones en el sentido de negar abastecimiento de petróleo a esos navíos. Por otra parte, se anuncia que las autoridades navales británicas decidieron por sí mismas otorgar un certificado de libertad de navegación portuaria a los barcos.

La Huelga Portuaria

En Port Said, los portuarios se negaron a descargar no solamente dos buques ingleses que transportaban material de guerra, sino también un mercante italiano, el "Titania", y otro francés, el "Melnam", que no traían materiales para las fuerzas de ocupación.

Por lo demás, el barco italiano "Veritas", fletado por el gobierno inglés, llegó esta mañana a Port Said, con carne, pero se negó a pagar los derechos de aduana

Se informa en El Cairo que las unidades de guerra inglesas estacionadas en la zona del canal de Suez son el crucero "Gambia", los destructores "Crevron" y "Chequers" y la fragata "Cygn".

A todo esto, el diario "Al Misri" sugiere una solución posible —que se atribuye a Gran Bretaña—. Se trataría de un plan estudiado por el Foreign Office y el War Office, tendiente al traslado de las fuerzas británicas de la zona del canal de Suez a la región de Gaza, en Palestina.

Esa solución no es nueva y ya fué objeto de comentarios extraoficiales durante la visita a Egipto, en 1950, del mariscal Slim, jefe del estado mayor imperial.

SLIM

Egipto Rechazó Credenciales a un Diplomático

EL CAIRO, 24, (AFP). — La decisión del gobierno de Egipto, de rechazar las credenciales del nuevo embajador de Grecia, señor Jean Stefanos, es muy comentada en las esferas diplomáticas de El Cairo. Se ignora todavía si Egipto asumirá la iniciativa de exigir la presentación de nuevas cartas credenciales a todos los diplomáticos acreditados o si, conformándose al precedente creado en Roma al proclamarse emperador de Etiopía al rey de Italia Víctor Manuel, se limitará a exigir el reconocimiento de su soberanía sobre el Sudán únicamente a los nuevos diplomáticos.

Diario de la Mañana

CLARÍN

BUENOS AIRES · REPÚBLICA ARGENTINA

20 CENTAVOS

Un toque de atención para la solución argentina de los problemas argentinos

Pasó a Primer Plano la Guerra Aérea en el Frente de Corea

CON EL OCTAVO EJERCITO, 24 (INS). — La guerra aérea en gran escala relegó a segundo plano las operaciones en tierra, en las que los soldados aliados mantuvieron y consolidaron sus posiciones.

En el frente central, los aliados lanzaron quince tanques a través de Kumsong, hacia el valle situado al oeste de la ciudad. En el frente occidental, las patrullas atacaron sin resultado una colina ocupada por los comunistas; pero aunque no se ocupó el pico luego de siete tentativas, un portavoz explicó que la acción tuvo un éxito parcial porque las fuerzas de la UN mantienen la iniciativa en la zona.

Los pilotos de la UN derribaron otros dos MIG-15, elevando a 22 el total de aparatos comunistas a chorro abatidos en 48 horas. Por segundo día consecutivo los rojos lanzaron más de 150 aparatos de retropropulsión para contener el incesante bombardeo de las superfortalezas. El combate aéreo del miércoles comenzó cuando tres escuadrillas separadas de MIG-15, con un total de 155 aparatos, atacaron a ocho B-29 que bombardeaban un puente, en Sunchon. Los "Sabres" a chorro trabaron combate con los MIG-15 en duelos que se extendieron de un lado a otro de la península, desde Sinanju a Wonsan. Un aparato enemigo fué derribado y otro probablemente destruído.

RIDGWAY

Gran Bretaña Elige Hoy su Parlamento; Enorme Interés Mundial

LONDRES, 24 (INS).—Todo el Reino Unido, y también puede decirse el resto del mundo, vive pendiente de las elecciones que se realizan mañana, elecciones en las que se decide si seguirá gobernando el partido Laborista o si vuelve al poder, con Churchill al frente, el viejo partido Conservador. De guiarse por las apuestas, la victoria debe corresponder a los "tories"; pero las urnas serán las que digan la palabra final. Cabe recordar que en las elecciones de 1950 las apuestas estaban 6 a 4 a favor de los laboristas.

Churchill Espera Lograr un Acuerdo con la U.R.S.S. si Alcanza el Triunfo

LONDRES, 24 (INS). — Churchill invadió el bastión electoral del primer ministro Attlee, y sugirió que podría lograr "un acuerdo pacífico" con Rusia, si mañana es elevado al poder. Además mostró su confianza en la victoria, señalando que desea una fuerte mayoría "y no una decisión carente de significado, que nos dejaría a todos, en la misma posición miserable de la actualidad". Habló en East Walthamstow, distrito obrero, donde un grupo de gente pobremente vestida dió algunos vítores cuando aludió a sus esperanzas de llegar a un acuerdo con Rusia.

Finalmente, en un mensaje al electorado dice: "En este momento decisivo de la vida de la nación británica, no tengo palabras con que destacar la importancia de que voten todos los que a ello tienen derecho. Espero que nadie deje de cumplir con su deber".

Hoy Mismo se Conocerán Resultados

SE ESCRUTARAN UNAS 320 CIRCUNSCRIPCIONES

LONDRES, 24 (AFP).—Los comicios comenzarán a las 9, en toda Gran Bretaña, para cubrir las 625 bancas de la Cámara de los Comunes. Sin embargo, el escrutinio de mañana sólo se realizará para 620 bancas, ya que cuatro candidatos fueron proclamados triunfantes debido a la falta de opositores, y el deceso de un candidato, en Barnsley, Yorkshire, motivó la postergación de la elección en ese sector para el 8 de noviembre próximo.

Se prevé que en 320 circunscripciones se conocerán los resultados mañana mismo, en las primeras horas de la noche. Los demás se sabrán el viernes.

Se admite que para conservar toda posibilidad de triunfar, el partido Laborista tendrá que llevar en la noche del jueves una ventaja de por lo menos cuarenta bancas sobre los conservadores.

En el Parlamento que acaba de ser disuelto, los laboristas tenían 315 representantes, los conservadores 298, los liberales 9 y los nacionalistas irlandeses 2. La última banca estaba ocupada por el "speaker" o presidente de la Cámara, que no presenta esta vez su candidatura; pero se considera desde ya que esa banca será ganada por un conservador.

Los dos grandes directores de la política inglesa, Attlee y Churchill, se enfrentaron en tres elecciones generales. Su fisonomía respectiva, sus temperamentos, sus caracteres, son bien conocidos del público británico. Los electores, al votar por Attlee, expresarán su voluntad de proseguir la experiencia laborista. Al votar por Churchill, manifestarán su deseo de que esa experiencia sea suspendida, pero no destruída la obra cumplida hasta ahora. Sin embargo, tendrán en este caso que ser anuladas ciertas medidas ya adoptadas, como la nacionalización de la industria del acero.

Hay 35.000.000 de Electores

En los padrones figuran inscriptos cerca de 35.000.000 de ciudadanos; de ellos 18.000.000 son mujeres, las que en consecuencia tienen un millón y medio, aproximadamente, de ventaja sobre el sexo fuerte. De como vote la mujer, depende, pues en mucho, el resultado de estos comicios, acaso los más trascendentales de la historia moderna de Gran Bretaña.

La gran concurrencia femenina a los mitines y su insistencia en formular preguntas a los candidatos, hace suponer que su asistencia a las urnas será nutrida. Se presume que entre 26 y 29 millones de personas sufragarán.

Los observadores opinan que las electoras son partidarias de un cambio en el gobierno, basándose en el disgusto de las mujeres, que ya han perdido la paciencia con las raciones, las "colas", los controles, la escasez de carne y el creciente aumento del costo de la vida bajo el régimen laborista. Esta puede ser la actitud de la mayoría de las mujeres de la clase media. Por su parte, los jefes laboristas han depositado su confianza en las amas de casa de la gran masa de la clase trabajadora, considerando que éstas los apoyarán a ellos para mantener controlados los alquileres, los precios de los víveres, los subsidios generales de familia, las pensiones a la ancianidad y los servicios médicos gratuitos.

Apuestas a Favor del Partido Tory

LONDRES, 24, (INS). — La posición de las apuestas sobre las elecciones es: 5 a 1 que los conservadores obtendrán una mayoría de entre 12 y 40 bancas en el Parlamento; 4 a 1 a que los conservadores triunfarán con una mayoría de 40 a 60 bancas, y 5 a 2 en contra de una victoria laborista.

Trece Espías Fueron Muertos en Albania

LONDRES, 14 (INS). — Trece espías que se lanzaron en paracaídas en el interior de Albania, desde aviones norteamericanos con base en Grecia, "han sido aniquilados". La acusación se hizo en un despacho de la agencia de noticias de Albania, recibido en Londres, y en el cual se citaba un comunicado del ministerio del Interior.

Otro Ensayo con Explosivos Atómicos se ha Realizado Ayer en Las Vegas

LAS VEGAS, 24 (INS).—Un nuevo ensayo, en el que se utilizaron explosivos poderosos no-atómicos, se efectuó hoy en el terreno de experimentos, en Nevada, a 104 kilómetros al noroeste de Las Vegas, para probar las comunicaciones y otros aspectos técnicos de las primeras maniobras atómicas de la historia.

Occidente, Dijo Truman, Continuará su Rearme

WASHINGTON, 24, (INS). — Truman advirtió a Rusia que los occidentales continuarán el rearme mientras las "fuerzas de la agresión" amenacen a las Naciones Unidas; pero al mismo tiempo expresó la esperanza de que el Kremlin cambie su política "totalmente tonta" de oponerse a la voluntad de todos los demás pueblos del mundo, en favor de la paz y la justicia.

Truman pronunció un discurso en la colocación de la piedra fundamental del nuevo edificio de la Cruz Roja, en el distrito de Columbia.

TRUMAN

A su enérgica advertencia, el presidente añadió un llamamiento en favor de más contribuciones de sangre para las tropas que combaten en Corea y expresó la creencia de que los progresos para consolidar la paz y la libertad justificarán "todos los sacrificios y esfuerzos que tanto nos están costando a nosotros y a otras naciones".

Desea que el Kremlin Modifique su Política

En otro discurso, ante la convención anual de la Asociación de la Guardia Nacional, Truman también exteriorizó la creencia de que la UN se convertirá en una organización práctica en breve plazo, y precisó que ello contribuirá mucho a evitar una tercera guerra mundial.

Con respecto a las Naciones Unidas, dijo: "De la misma manera que han sido necesarios casi 150 años para "poner en vigor" la Constitución de Estados Unidos, uno de estos días la Carta de las Naciones Unidas se pondrá en vigor del mismo modo que ha sucedido con la Constitución.

Podemos ejecutar esa carta sin una guerra mundial. Si esto no sucediera, ello significaría el fin de la civilización".

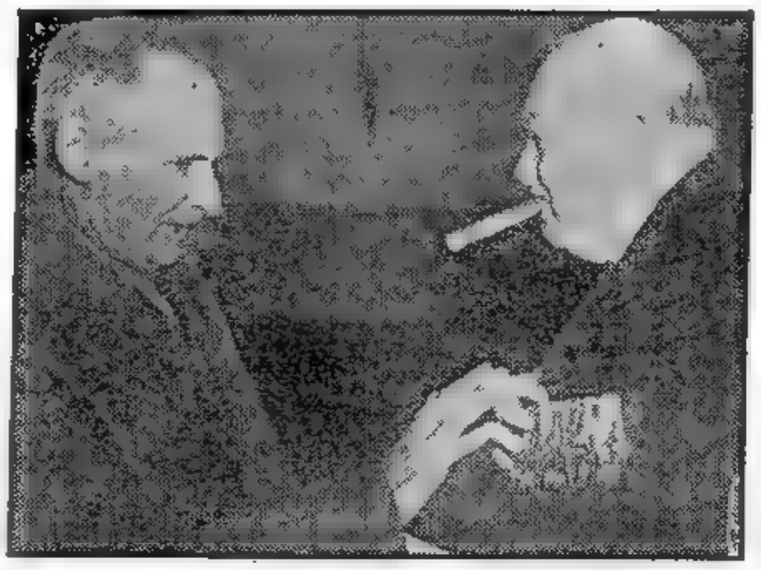

EL MARISCAL Montgomery, héroe de El Alamein, contempla admirado la extraordinaria cantidad de medallas que ostenta Mr. Churchill.

Quedaría Solucionado el Conflicto Anglopersa

TEHERAN, 24 (AFP) — "Informaciones de Wáshington dan a entender que está próxima la solución de la cuestión del petróleo" —declaró a la France Presse una personalidad muy autorizada.

Agregó que Mossadegh telegrafió a Kazemi Hassibi, subsecretario de Estado para Finanzas, pidiéndole que se dirija de inmediato a Wáshington para participar en las conversaciones técnicas que se estarían celebrando allí.

Gestión de Acheson

WASHINGTON, 24 (INS). — Acheson hizo una nueva gestión ante Mossadegh para inducirlo a reanudar las negociaciones con Gran Bretaña. Acheson conferenció con el "premier" en el hospital Walter Reed, donde el "premier" estuvo internado durante su permanencia en Wáshington. Los portavoces del Departamento de Estado informaron que en la entrevista se consideraron todos los aspectos de la situación iraní.

Decisión de Birmania

LONDRES, 24 (AFP). —Según "Daily Telegraph", el primer ministro de Birmania habría manifestado su intención de proceder a la nacionalización de los yacimientos de petróleo del país.

A TIEMPO

Era ingeniero y lo habían contratado para una serie de conferencias sobre temas científicos. Cuando se disponía a escribirlas, notó que le faltaban algunos datos y compró varios libros que le permitirían completar la documentación. Lo malo era que estaban en inglés y él conocía poco ese idioma. Y leyó este Aviso Clasificado en CLARIN:

Traducciones técnicas del inglés. T. E. (..) 6543.

Le habló al traductor, contrató sus servicios y ya éste ha empezado a trabajar apresuradamente. Logrará así preparar a tiempo sus conferencias gracias al profesional que halló por un Clasificado de CLARIN. (Corrientes 555. De 9 a 18.30 horas. Informes: (32) 9411).

Año VII Buenos Aires, Jueves 25 de Octubre de 1951 Nº 2.179

Juan Gálvez Ganó la 4a. Etapa, 2o. Bojanich

(INFORMACION PAG. ONCE)

DANIEL MUSSO llegando a Tucumán, luego de realizar una excelente carrera en la cuarta etapa, que constituyó una ruda lucha, a la que algunos pagaron tributo. (Foto recibida por avión, de nuestros enviados especiales)

Diario de la Mañana

Clarín

BUENOS AIRES · REPUBLICA ARGENTINA

20 CENTAVOS

Un toque de atención para la solución argentina de los problemas argentinos

Año VII — Buenos Aires, Octubre 26 de 1951 — Nº 2.180

Votó con Entusiasmo el Pueblo Británico

PASARON DE 30 MILLONES LOS SUFRAGANTES

LONDRES, 25. (AFP). — El pueblo británico se volcó en las urnas con notorio entusiasmo, para decidir si desea que el señor Attlee prosiga la experiencia laborista o si prefiere la vuelta al poder del señor Churchill. Según los datos que envían a Londres las distintas circunscripciones, la participación electoral ha sido sumamente elevada. Habrían votado cerca de 30.000.000 de ciudadanos. El número de empadronados era de 35 millones. Las impresiones de la jornada electoral pueden concretarse en dos puntos. Primero, que la afluencia ha sido considerable, y los observadores que hablaron de la "indiferencia" popular por el duelo de conservadores y laboristas confundían la calma y la flema con una actitud abstencionista.

La segunda observación es que el sistema electoral se funda, como tantas otras cosas en Gran Bretaña, sobre la confianza en el prójimo. No se verifica la identidad de nadie. Basta con que el elector diga su nombre y domicilio al presidente de la mesa.

Protesta de Mr. Churchill

Winston Churchill, jefe del partido Conservador, ha entablado demanda judicial contra el diario "Daily Mirror", órgano popular de gran tiraje de tendencia laborista, como consecuencia de la publicación por éste, en primera página, de un enorme dibujo que representa un revólver y, bajo el mismo, fotos de Attlee, jefe laborista, y Churchill, con la siguiente leyenda: "¿Qué dedo está en el gatillo? Hoy está el de ustedes. Voten por el partido que defiende la paz en la seguridad y el progreso en la justicia social".

Más Votos que en 1950 Obtuvieron los Conservadores

LONDRES, 25 (INS). Los conservadores han aumentado hoy su mayoría parlamentaria a expensas de los laboristas, según resulta al anunciarse los primeros resultados de las elecciones.

Por otra parte, John Freeman, miembro del ala izquierda laborista que preside el rebelde Aneurin Bevan, fué electo en Watdford, donde había triunfado en 1950, pero ahora con menos votos. Hoy venció al conservador S. W. L. Ripley por mayoría de sólo 500 sufragios, mientras que el año pasado ésta fué de 1.457. El candidato liberal logró en 1950 un total de 3.879 votos, y en el actual 2.469.

Los candidatos socialistas en East y West Salford, distritos considerados como un barómetro que muestra la tendencia del electorado, conservaron sus asientos, pero con mayorías menores a las de anteriores comicios.

La primera victoria conservadora se registró en Cheltenham, que ese partido consideraba como un asiento dudoso aunque lo conquistara en 1950. El candidato conservador obtuvo 23.674 votos y el laborista 17.777, logrando el primero una mayoría de 5.897 sufragios contra 4.982 que fué la anterior. Los conservadores también aumentaron sus mayorías al retener los distritos de Kimston-Thames y Exeter. Los socialistas retuvieron el importante centro de Mánchester Exchange, pero con mayoría muy reducida.

Los conservadores desalojaron a los laboristas de las siguientes bancas en la cámara: Bolton East con mayoría de 355 votos, Oldams East con mayoría de 2.057 votos y en Darlington con mayoría de 813 sufragios. Los laboristas pierden 8 asientos y ganado ninguno.

Ventaja Laborista: 173 Diputados Contra 144

Aclamó a Churchill la Multitud Cuando Concurrió a Votar

LONDRES, 25. (INS). — Una docena de policías, usando la fuerza, tuvo que defender a Churchill de la multitud que lo esperaba a la salida del comicio y pugnaba por llevarlo en andas. Los hombres se empujaban unos a otros para tratar de acercarse y palmear, por lo menos, las espaldas del líder conservador. Los padres alzaban a los niños en brazos para que pudieran verlo y una mujer, con los cabellos teñidos de rojo, le gritó: "Dios le bendiga". El jefe de los conservadores, que evidenciaba estar de buen humor, se dejó empujar de un lado a otro y permitió que le palmearan los hombros y las espaldas, mientras murmuraba, visiblemente emocionado: "Gracias, gracias...". Cuando, por fin, penetró en su automóvil, la multitud rodeó el coche, prorrumpiendo en estribillos usados en la campaña y vítores de triunfo.

Churchill regresó en el auto a su casa, en Hyde Park Gate, donde permanece esta noche examinando los escrutinios.

Apoyo Liberal a los Conservadores

LONDRES, 25 (INS). — Los resultados electorales muestran que los conservadores se han atraído un número ligeramente mayor del voto liberal que los socialistas, pero también indican que un número sustancial de liberales se abstuvo de concurrir a las urnas. Según esos mismos resultados, las mayorías de los laboristas han disminuido hasta en un 50 o|o, mientras que los conservadores han ganado.

Sin embargo, los votos que se han atraído los conservadores no han sido suficientes para darles nuevos asientos.

La Zona Rural Puede Dar la Victoria a Churchill

LONDRES, 25 (AFP). — Ningún incidente importante marcó hasta el momento las operaciones electorales en el conjunto del país. La oficina central del partido Conservador reprochó, sin embargo, a sus adversarios laboristas el haber hecho circular afiches y volantes que contenían propaganda "desleal" tales como "una cruz para los tories es una cruz en el cementerio" y "la política conservadora amenaza la paz"; así como varios recortes de un periódico imaginario que decían: "Gran Bretaña invade el Irán. Primera lista de las pérdidas británicas. La bomba atómica sobre Londres".

En la sede del partido Laborista se niega la paternidad de tales afiches.

Por otra parte señálanse los siguientes "incidentes": dos presidentes de mesa de votación murieron antes de la apertura de los comicios a consecuencia de crisis cardíacas y un elector de 74 años falleció en el momento de votar.

La gran mayoría de los ancianos, que podían votar por correo, quisieron, sin embargo, presentarse a las urnas. La mujer más anciana de Woodford, por ejemplo, asistió a su mesa de votación para votar por Churchill "nuestro héroe nacional".

Vota la Familia Attlee

LONDRES, 25 (AFP). — A las 9.15, hora local, se hicieron presentes en el comicio de Caxton Hall (Westminster) el primer ministro, Clement Attlee, en compañía de su esposa, sus hijas Alison y Felicity y su hijo Martín. El primer ministro contestó a los periodistas que le interrogaron después de votar: "No hago profecías. Solamente pido a cada uno que cumpla con su deber".

Attlee Fué Reelecto

LONDRES, 25 (AFP.) — A la 1.45, hora de Greenwich, después de escrutadas 200 circunscripciones, los laboristas se imponían a los conservadores por 136 bancas contra 111, pero los conservadores ganaban 9 bancas en relación con las elecciones de 1950. Fué reelegido por amplia mayoría en el distrito de Walthamston, el primer ministro Clement Attlee, quien obtuvo un margen a su favor de 12.500 votos. También resultó reelecto-

(Continúa en la pág. Dos)

El Acto Comicial Fué Clausurado a las 21

LONDRES, 25 (INS). — A las 21, hora de Greenwich, quedó clausurado el acto comicial británico, luego que millones de electores concurrieron a las urnas en un número que probablemente marcará un récord. Los colegios electorales estuvieron abiertos durante 14 horas desde las siete de la mañana, votando alrededor de 30 millones de habitantes. Los primeros resultados de la elección se conocerán poco después de las 23 — las 19 hora argentina.

Grecia Reconocería a Egipto su Soberanía Sobre el Sudán

EL CAIRO, 25 (AFP). — El diario "Al Miari" anuncia que Grecia reconocerá la soberanía de Egipto sobre el Sudán y será el primer país en hacerlo oficialmente. Dice el mencionado diario que, en efecto, el gobierno griego aceptó modificar la redacción de las cartas credenciales de su nuevo embajador en El Cairo, señor Jean Stefanou, las que serán presentadas a "Su Majestad el rey de Egipto y del Sudán". Según la tradición diplomática, esta fórmula constituye, pues, parte de ese gobierno el reconocimiento oficial de soberanía. "Al Miari" anuncia por otra parte que la posición adoptada por la Compañía del Canal de Suez es objeto de un cuidadoso examen por parte del gobierno. "El gobierno, añade el diario, bien podría adoptar ciertas medidas positivas respecto a esa compañía o someter el asunto a la Corte Internacional de Justicia de La Haya". El referido periódico acusa a la empresa de haber autorizado a sus pilotos de subir a bordo de los buques británicos que entran en el puerto de Adabiya, a pesar de la prohibición de la administración aduanera egipcia. El de Adabiya es un puerto militar, construído durante la guerra fuera de las aguas del canal de Suez propiamente dicho, y es utilizado exclusivamente por las fuerzas británicas.

Finalmente revela que Egipto prepara una nueva emisión de sellos postales con motivo de la denuncia del tratado de alianza con Gran Bretaña. Las nuevas estampillas llevarán el nuevo título de Faruk: "rey de Egipto y del Sudán".

El primer incidente desde el sábado pasado se registró anoche sobre la carretera de Port Said a Ismailia a unos 10 kilómetros de la ciudad nombrada en primer término. Una patrulla británica que circulaba a bordo de un jeep abrió el fuego contra un camión comercial egipcio cargado de objetos de porcelana que se dirigía hacia El Cairo. El conductor resultó muerto y otro ocupante del camión fué herido. Se dice de fuente egipcia que los ingleses se alejaron inmediatamente, mientras el muerto y el herido fueron conducidos a Port Said.

Primer Paso Egipcio Hacia un Tratado Comercial con Rusia

EL CAIRO, 25 (INS). — Un vocero del ministerio de Relaciones Exteriores declaró que Egipto ya ha dado el primer paso para concluir un tratado comercial con el Soviet. Las conversaciones sobre este pacto egipciosoviético, preanuncio de otro sobre amistad y mutua asistencia, del que son partidarios los fanáticos nacionalistas antibritánicos, comenzarán próximamente, según se espera, en Moscú. Un anteproyecto del acuerdo, según expresó el vocero, ya se ha enviado al ministro egipcio en Moscú para presentarlo al Kremlin. Se tiene entendido que Rusia tratará de lograr la cláusula de "nación más favorecida", lo que garantizaría que ningún otro país recibirá posibilidades más favorables que la Unión Soviética. Asimismo, ha trascendido que Rusia desea obtener prioridad en las compras del algodón egipcio. Simultáneamente con las conversaciones de este tratado, el gobierno de El Cairo ha mostrado buena disposición para convenir acuerdos comerciales con Rumania, Hungría y Checoslovaquia. Los satélites rojos están ofreciendo petróleo, granos, armas, municiones, maderas, papel para diarios, maquinarias y medicinas a cambio de algodón, manganeso y otros productos. Este anuncio de relaciones estrechas comerciales con Moscú, se efectuó mientras el embajador británico, sir Ralph Stevenson, conferenciaba con el embajador norteamericano, Jefferson Caffery, en la sede de la representación de Estados Unidos. Un portavoz de la embajada declaró que no tenía conocimiento de los rumores circulantes sobre un gran esfuerzo de Estados Unidos para mediar en la disputa anglioegipcia. Caffery celebró conferencias en la noche de ayer con el rey Faruk y con el canciller, Mohammed Salah el Dine bey. Por su parte, el portavoz militar británico en Faid, zona del canal de Suez, declaró que la situación naviera en el canal de importancia estratégica se ha "deteriorado decididamente". Informó que los obreros egipcios en los muelles y las aduanas continúan negando su cooperación en el despacho de los buques; hay indicios, agregó, de que navíos de otros países, además de los ingleses, pueden verse afectados en sus movimientos. Sin embargo, añadió, "se están haciendo arreglos adecuados y no se cree que sufra ningún buque importantes demoras".

Habría Mediación de Wáshington en el Asunto Egipcio

EL CAIRO, 25. (AFP). — La prensa egipcia anuncia que Estados Unidos propuso su mediación en el diferendo anglioegipcio.

El ministro de Relaciones Exteriores, Mohammed Salah El Dine, a quien el embajador egipcio en Wáshington hizo conocer la iniciativa norteamericana con vistas a la mediación, dará la respuesta de su gobierno durante el día de hoy.

Por otra parte, se declara en los medios egipcios allegados al ministerio de Relaciones Exteriores que Egipto está dispuesto a realizar toda clase de conversaciones a condición de que los británicos evacuen previamente todo el territorio egipcio.

SERA FELIZ

Se acercaba el estío y ni Manuel ni María Luisa podían pensar en veranear por diversas razones. Pero... ¿por qué sacrificar a su hijito Carlos, a quien el médico había recomendado mucho aire y sol? Entonces, a Manuel se le ocurrió publicar este Aviso Clasificado en CLARIN:

Confiaría niño 8 años fam. campo, T. E. (...) 2625.

Tuvo suerte. El mismo día, le habló un señor con una quinta en la provincia y con tres hijitos que acostumbraban a pasar los veranos en ella. Por una suma razonable, Manuel no sólo dejará, a su hijito en buenas manos, sino que Carlitos estará en compañía de tres chicos de su edad y será feliz durante unos meses. Se lo deberá a un Clasificado de CLARIN (Corrientes 555. De 9 a 18 30 horas. Informes: (32) 9411)

Fué Designada la Delegación Argentina Ante la Asamblea de la UN

El ministerio de Relaciones Exteriores dió a conocer anoche el decreto por el cual el Poder Ejecutivo designa la delegación que representará a nuestro país en la VI Asamblea General de las Naciones Unidas, a reunirse en París el 6 de noviembre próximo y que se prolongará aproximadamente tres meses. La presidencia de la delegación será ejercida por el embajador argentino en Estados Unidos, Dr. Hipólito J. Paz, y la vicepresidencia por el ministro plenipotenciario, Dr. Rodolfo Muñoz. Como delegados titulares nómbrase al asesor de Ejército de la delegación permanente ante la UN, general Juan Carlos Sanguinetti; al ministro plenipotenciario, Dr. Luis A. Arean y al doctor Mario Mende Brun. Integrarán asimismo esta representación los consejeros de embajada Rubén Dussaut y Andrés Lercure; el consejero económico, César A. Bunge; el secretario de embajada, Dr. Alberto Cortina; el agregado de embajada, doctor Juan Carlos Beltramino y el secretario de embajada, señor Eduardo de Antueno, secretario general de la delegación.

Oportunamente se anunciará la fecha en que partirán para París los funcionarios que se encuentran en Buenos Aires.

Firmóse el Convenio Comercial Entre Argentina y Alemania Occidental

Información página TRES

CHURCHILL VUELVE AL PODER

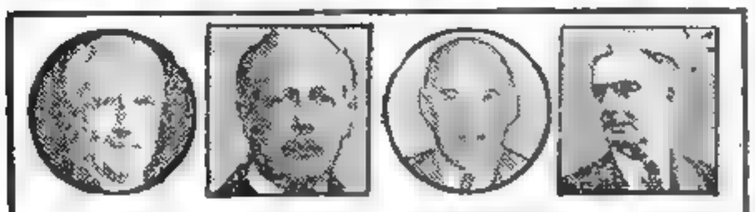

WOOLTON McMILLAN LYTTELTON A. EDEN

CUATRO DE LOS CASI seguros ministros que integrarán el nuevo gabinete de Churchill, cuya composición definitiva será anunciada el próximo lunes. Eden, se anticipa, será el canciller, cargo que ejerció ya en anteriores oportunidades

DIARIO DE LA MAÑANA

Clarín

CAPITAL 20 centavos

UN TOQUE DE ATENCION PARA LA SOLUCION ARGENTINA DE LOS PROBLEMAS ARGENTINOS

Año VII Buenos Aires, Octubre 27 de 1951 Nº 2.181

Acepto el Rey la Renuncia de Attlee

LONDRES, 26 (AFP). — Winston Churchill aceptó formar gobierno. El jefe conservador llegó al palacio de Buckingham a las 17.55 y salió a las 18.45. Entretanto, se daba a conocer en el número 10 de Downing Street, el último comunicado del gobierno laborista, que dice así: "Clement R. Attlee fué recibido en audiencia por el rey, hoy a las 17, y entregó su renuncia de primer ministro y primer lord de la Tesorería. El rey aceptó la dimisión y le dió las gracias por los servicios prestados".

Churchill inició inmediatamente consultas con sus amigos políticos. Aunque tenía preparado desde hace tiempo su "gabinete de relevo", es posible que le introduzca ciertas variantes. La incógnita es saber si cumplirá o no su intención, manifestada antes de las elecciones, de confiar alguna cartera a los liberales, quienes han contribuído no poco a su victoria.

A todo esto, los medios políticos se preguntan si Churchill podrá resistir las eventuales reivindicaciones obreras. En efecto, la reacción de los sindicatos, según Arthur Deakin, presidente de los Trade Unions "dependerá de la política seguida por el gobierno". Luego recalcó: "Debemos colaborar con los gobiernos, sean cuales fueren, y continuaremos haciendo lo que consideremos ventajoso para quienes representamos".

Fueron Elegidas 17 Candidatas

LONDRES, 26. (INS). — En el campo femenino, once laboristas y seis conservadoras fueron elegidas. Todas las candidatas liberales fueron derrotadas.

Rechaza Egipto la Mediación de EE. UU.

FARUK

EL CAIRO, 26 (AFP). — El gobierno del rey Faruk, declaró el canciller, Mohammed Salah El Dine Pachá, no tiene la intención de llevar su pleito con Gran Bretaña ni al Consejo de Seguridad ni a la próxima asamblea de las Naciones Unidas. Agregó que se rechaza, por inoportuna, la mediación ofrecida por EE. UU. para hallar una solución amistosa al conflicto. Añadió además que "los residentes británicos harían bien en regresar a su patria, pues una vez que hayan partido las tropas de ocupación, su seguridad podría no ser muy eficiente".

Es Previa la Evacuación de las Tropas

EL CAIRO, 26 (INS) — El canciller Mohammed Salah El Dine, declaró categóricamente que no puede haber mediación en la disputa anglooegipcia hasta que las tropas británicas evacúen la zona del Canal de Suez y el Sudán. Admitió la posibilidad de que Egipto se una a un comando de defensa del Medio Oriente patrocinado por las potencias occidentales, pero "sólo después que sean satisfechas las demandas de Egipto".

Dijo a los periodistas que la negativa de Egipto a cooperar en el despacho de los buques por el Canal de Suez es aplicable sólo a las naves de guerra británicas. Agregó que los mercantes de todas las naciones pueden pasar por el canal sin restricción, excepto que lleven "contrabando" para Israel.

Acerca de las Relaciones con Rusia

Refiriéndose a Rusia, expresó: "Nuestras relaciones con Moscú son tan normales como entre dos estados amigos unidos por la Carta de las Naciones Unidas. Nuestras futuras relaciones con la Unión Soviética también se ajustarán al marco de las Naciones Unidas".

Se Inauguró el Puente Aéreo Inglés

LONDRES, 26 (AFP). — Un gran "puente aéreo" que une Gran Bretaña con el Medio Oriente se inauguró esta mañana para transportar 3.500 hombres de la 10a. brigada de infantería británica de Lyncham en Wiltshire, hasta un lugar del Medio Oriente.

EL JEFE TORY PRESIENTE LO PEOR, PERO TIENE FE

LONDRES, 26. (INS). — Anunciado el triunfo "tory", Churchill se trasladó a la escuela de rojos ladrillos de Woodford, su distrito donde triunfó por la amplia mayoría de 18 579 votos, y de pie en la escalinata de entrada dijo a sus electores: "Esta es la séptima vez que vosotros me enviáis a Westminster. Puedo asegurarles que serviré cuanto pueda a este distrito, sin prestar la menor atención al partido."

Mientras el público, en su mayoría amas de casa, lo aclamaba, el jefe conservador hizo la V de la victoria. Después repitió la misma señal a tiempo que mostraba: "Esta es para mí". Entonces un grupo de comunistas le gritó: "Vete a tu hogar, Yanqui Doodle".

Al retirarse, Churchill tomó del brazo a su esposa, en tanto le acariciaba una mano. Las amas de casa, suspirando, exclamaron: "¡Qué cariñoso!". El batallador estadista vestía su habitual sobretodo negro y la clásica galera corta, además de una bufanda blanca displicentemente puesta. Desde luego, fumaba el infaltable cigarro.

Concurrió también a la Abbe y House, sede del partido. Allí lo saludaron con frenéticas ovaciones y trabajo le costó llegar hasta la sala de conferencias, donde pronunció una breve alocución: "Tenemos ante nosotros un período difícil y no vacilo en afirmar que presiento lo peor y que deberemos hacer frente a lo peor. Pero no dudo de que saldremos del paso, pues aprovecharemos las fuerzas del partido y el creciente anhelo de que es necesario devolver a Gran Bretaña su lugar, necesidad que se ha hecho sentir en el corazón de los hombres, mucho más allá de nuestras costas."

Añadió que quería agradecer la acción de quienes colaboraron en la organización electoral conservadora y felicitó a Lord Woolton, que fué el director de la misma. "La lucha, agregó, fué reñida y sus resultados incompletos, mas demuestra que los grandes esfuerzos que hemos realizado no resultaron vanos". Y terminó: "Haremos lo posible por servir los intereses que el partido Conservador cuidó siempre y que son muy superiores a los intereses y derechos de cualquier partido".

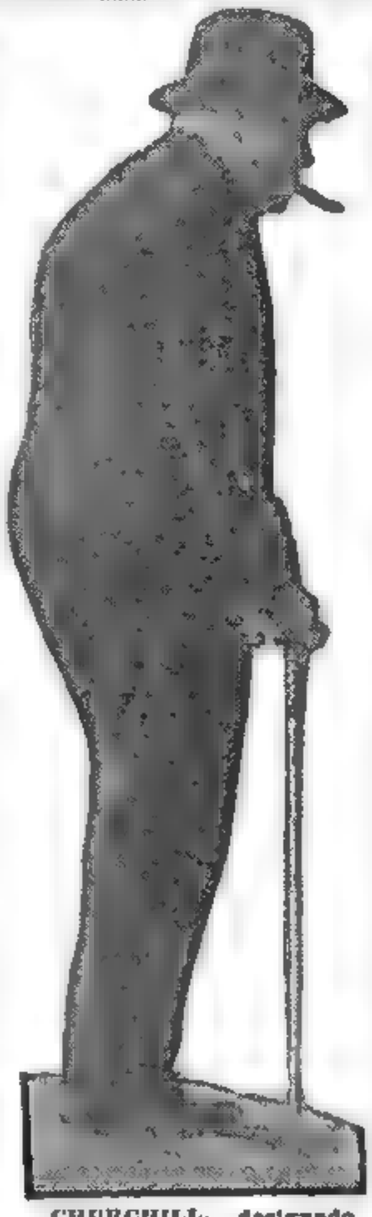

CHURCHILL, designado por el rey Jorge VI para formar el nuevo gabinete del Reino Unido

Partido Tory 319 y Laboristas 294

Faltan Aún Cuatro Distritos y una Elección Parcial

LONDRES, 26 (INS). — Los conservadores han desalojado a los laboristas del poder, al que retorna, por segunda vez, el veterano Churchill. Aun sin las cifras definitivas de los escrutinios, Attlee concurrió a palacio y entregó su renuncia al rey, renuncia que, naturalmente, le fué aceptada. A renglón seguido, Jorge VI, de acuerdo con lo que establece la tradición, llamó a Winston Churchill, quien, emocionado y sonriente, acudió al requerimiento del monarca. Al salir de Buckingham, Churchill llevaba, cuando menos in mente, pues nada oficialmente declaró, los nombres de quienes habrán de secundarlo en la difícil tarea de no "presidir la disolución del imperio". También en este caso se cumplió la tradición británica que ordena que el primer ministro saliente recomiende al soberano a quien corresponde invitar para sucederle en el gobierno. Y en este caso, lógicamente, sólo había un nombre: el incansable batallador tory.

El comunicado del Buckingham Palace, anunciando la asunción del cargo de primer ministro por Churchill, dice: "Su Majestad recibió en audiencia a Winston Churchill y le rogó formar nuevo gobierno. Winston Spencer Churchill aceptó la invitación de Su Majestad y besó la mano del soberano, convirtiéndose en primer ministro y primer lord del Almirantazgo".

Los Resultados de Ayer

LONDRES, 26. (AFP). — A las 23.35, hora de Greenwich, se dió por concluída la tarea de la jornada, con estos resultados:

Conservadores	319	bancas
Laboristas	294	"
Liberales	5	"
N. Irlandeses	2	"

Faltan escrutar cuatro dis-

(CONTINUA EN LA PAGINA DOS)

HABLA ATTLEE

LONDRES, 26. (AFP) — Attlee, conocida la derrota del laborismo, pronunció breves palabras ante el personal de Transport House, sede del partido: "No creo que pueda discutirse —dijo— que nuestras pérdidas en bancas provienen del hecho de que más liberales votaron a los conservadores que al laborismo. Sin eso, todavía estaríamos en el poder y yo sería aún primer ministro"

Prevén en E. U. Complicaciones con el Nuevo Gobierno de Gran Bretaña

WASHINGTON, 26 (INS). — Los observadores prevén numerosas complicaciones, como consecuencia del resultado de las elecciones inglesas. Esas complicaciones aparecerán, se dice, cuando Londres intente un nuevo préstamo de Estados Unidos, pues se recuerda que Churchill censuró al laborismo por el de 1946. Más grave se juzga el que Churchill haya insistido en una reunión de los Cuatro Grandes, lo que ha de haber desagradado a Truman, quien repetidas veces anunció que sólo conversaría con Stalin en territorio yanqui.

En resumen, se opina que Churchill tratará de realizar lo siguientes puntos: 1o.) Convocatoria de una reunión de los "cuatro grandes". 2o.) Una posible nueva gestión en la disputa anglofrania, cuyo manejo por el gobierno laborista atacó constantemente. 3o.) Una actitud británica más enérgica en el conflicto angloegipcio. 4o.) Una tentativa por incrementar la influencia de Gran Bretaña sobre Estados Unidos.

En horas de la noche Truman cablegrafió un mensaje de felicitación a Churchill.

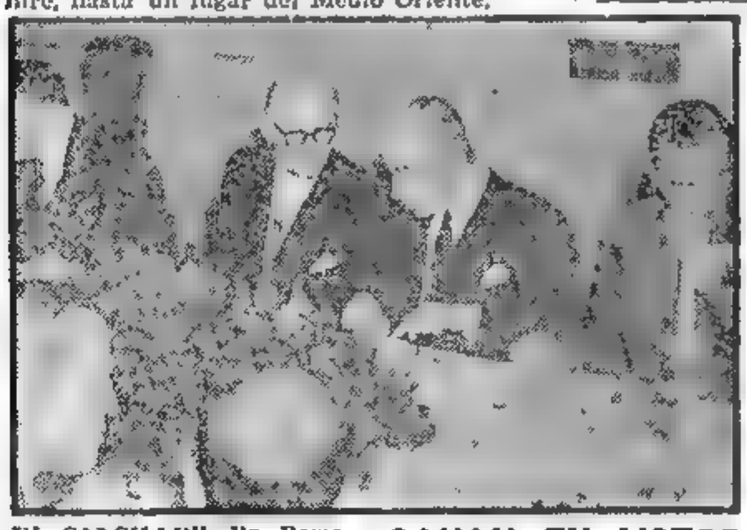

EL CANCILLER Dr. Remorino con el jefe de la misión comercial de Alemania Occidental, durante el banquete servido poco antes de la firma del convenio

Malik Concurrirá a la Reunión de la UN

MOSCU, 26. (AFP). — Malik, ministro adjunto de Relaciones Exteriores y representante permanente de la URSS en la UN, integra la delegación rusa a la sexta sesión de la UN, que se realizará en París.

GANAN EN VOTOS LOS LABORISTAS

LONDRES, 26. (AFP). — Después de conocidos los resultados de 620 bancas, el total de votos —28.452.600— se distribuye de la siguiente manera:

Laboristas	13 877 922
Conservadores	13 665 595
Liberales	710 934
Diversos	198 149

Los laboristas obtuvieron el 48,80 o'o y los conservadores el 48.02 por ciento.

CLARIN en Londres

Mayoría que no es Amplia

LONDRES, 26. (De nuestra agencia). — Esta es la séptima vez que Churchill vuelve a los Comunes por su tradicional distrito de Woodford y la segunda vez que será primer ministro. Su gigantesco esfuerzo en esta nueva batalla contra el laborismo, fué retribuído con mezquindad. Tendrá una mayoría de 25 bancas sobre el laborismo y 17 sobre la oposición completa. Los escrutinios pendientes, apenas si modificarán este margen. Es una mayoría capaz de hacer viable un gobierno conservador, pero sin garantías excesivas en las luchas en Westminster contra una oposición áspera. Posiblemente, el triunfo conservador se deba a la aportación sustancial de los votos liberales en aquellos distritos en los que los liberales no presentaban candidatos, pero esta tendencia fué espontánea y la falta de un artilugio de coalición entre los tories y el viejo partido que, ahora, puede desvanecerse para siempre, hubiese mejorado la victoria de Churchill y detenido, posiblemente, la catástrofe liberal, que incluye las derrotas de lady Megan Lloyd George, hija de Lloyd George, después de 22 años de parlamento, y de Philiph Fothergill, presidente del partido. Este perdió, incluso, su depósito, con 60 liberales más. Lady Megan era llamada la madre de la casa. Su desaparición de la escena de la política activa aparta de los conservadores tuizá su enemigo público número uno.

Otro aspecto interesante de la elección es que el laborismo suma, en conjunto, mayor número de votos que los conservadores, a pesar de haber obtenido menos puestos. Doscientos mil más. En sus comentarios públicos subrayan los socialistas esta circunstancia como consuelo de su derrota y como orgullo. Seguimos formando —dicen— el partido más fuerte de Inglaterra.

A las 5 de la tarde dimitía Attlee en Buckingham y a las seis Churchill era llamado a palacio. "Nos esperan —declaró más tarde— tiempos difíciles y muy duros, pero hemos podido con otros más duros todavía. Agradezco desde el fondo de mi corazón a cuantos han colaborado en esta victoria de nuestro partido y, con toda mi alma, a mi mujer, cuya asistencia tanto me ha fortalecido".

Dos notas interesantes: J. J. Astor, hijo de lady Astor, que arrebató a los laboristas un distrito, está casado con la argentina Chuquita Cárcano. Y Greta Garbo, recordando, quizá, la película "Ninoska", se rió, por primera vez desde hace 22 años. Ocurrió el insospechado episodio anoche, en el comedor del Hotel Savoy, mientras iban apareciendo los resultados de la elección. Parecía considerablemente feliz ante la victoria de los conservadores.

JACINTO MIQUELARENA
Corresponsal de CLARIN en Londres

UNA OCASION

Era médico y le costaba trabajo formarse una clientela desde que se había graduado. De modo que necesitaba algún empleo para mantener su presupuesto hasta que pudiera vivir de su consultorio. Lo preocupaba su situación cuando leyó este Aviso Clasificado en CLARIN:

Médico p. sanatorio se necesita. Azcuénaga 1551.

Evidentemente, era lo que necesitaba. No sólo tendría un sueldo, sino que adquiriría en aquel sanatorio toda la variada práctica que le es tan útil a un médico joven. De modo que fué a ofrecer sus servicios. Si lo aceptan, habrá resuelto su problema gracias al Clasificado de CLARIN (CORRIENTES 555. De 9 a 18.30 horas. Informes (32) 9411).

Terminarán el 30 de Noviembre los Cursos Escolares

Información página TRES

CARRERA SE CLASIFICO CAMPEON MUNDIAL DE BILLAR AL CUADRO

(INFORMACION PAG. SIETE)

El Líder "Tory" se Propone Pedir Ayuda Económica a Estados Unidos

Primera Reunión de Labor

LONDRES, 27 (INS). — En fuentes autorizadas se afirma que Churchill solicitará próximamente a Estados Unidos ayuda económica y suministro de armamentos por un valor que oscilará en los 500 millones de dólares. Este nuevo auxilio sería independiente de la parte que le corresponda a Gran Bretaña de los 7.000.000.000 de dólares que el Congreso ya votó para auxilio extranjero.

Anuncióse a todo esto que la Cámara de los Comunes celebrará sesión el 5 de noviembre, para que presten juramento los nuevos miembros de la misma. El 6 habrá una sesión conjunta con los Lores, para la inauguración oficial del Parlamento. En ausencia del rey, que se halla enfermo presidirá una comisión real. El discurso de Jorge VI será leído por el Lord Canciller. La primera reunión de trabajo de los Comunes se realizará el día 7, con el debate sobre el mensaje del monarca.

Mientras tanto, en los círculos financieros se opina que la victoria tory traerá algunos cambios en la política monetaria de Inglaterra. En la City, se cree que uno de los primeros pasos del nuevo gobierno será el de "libertar" la libra, que tiene en la actualidad un valor de 2.80 dólares, pero que en el mercado libre se la ha estado vendiendo a sólo dos. Los peritos consideran que si la libra es liberada superará el actual valor oficial. Basan su apreciación en la esperanza de que Churchill obtendrá una "mayor estabilidad" que Attlee en el poder y que ofrecerá mayores incentivos a la iniciativa comercial privada.

Churchill Formó su Gabinete: Asume la Cartera de Defensa

Será Canciller el Sr. Anthony Eden

LONDRES, 27. (AFP). — Anuncióse oficialmente que Churchill, además de la jefatura del gobierno, asumirá la cartera de Defensa Nacional, y Anthony Eden la Relaciones Exteriores.

La composición del nuevo gabinete, es ésta:

Primer ministro y Ministro de Defensa, Winston Churchill; Relaciones Exteriores y vicepremier, Anthony Eden; Canciller del Exchequer, Richard Butler; Interior y país de Gales, Maxwell Fyfe; Lord del Sello Privado, Lord Salisbury; Trabajo, Walter Monckton; Colonias, Oliver Lyttleton; lord presidente del Consejo y encargado de los ministerios de Abastecimientos y de Agricultura, Lord Woolton; relaciones con el Commonwealth, Lord Ismay.

El marqués de Salisbury, Lord del Sello Privado, desempeñará igualmente las funciones de líder de la Cámara de los Lores, mientras Eden lo será en los Comunes.

Las demás designaciones de ministros serán dadas a conocer en los próximos días.

Churchill se ha apresurado a formar un gabinete restringido e incompleto, debido a la situación económica y financiera, según se afirma. Los nuevos ministros han entrado ya en posesión de sus

(Continúa en la página DOS)

Churchill se Instaló en Downing Street 10

LONDRES, 27, (INS). — El secretario privado de Churchill, advirtió que todos los anuncios oficiales se harán ahora en el número 10 de Downing Street.

Attlee y su esposa se apresuraron ayer a hacer sus maletas y salieron en automóvil hacia Chequers, la residencia campestre oficial, a pasar allí por última vez, el fin de semana.

Tuvieron Gran Repercusión las Elecciones Inglesas

MADRID, 27 (AFP). — El resultado de las elecciones inglesas fué recibido con satisfacción en los círculos políticos españoles, donde se espera una evolución de la política inglesa respecto a España. "Victoria de Churchill" y "Triunfo de los conservadores" titulan a ocho columnas los diarios madrileños. De todos modos, resulta evidente que la victoria conservadora abrirá amplias perspectivas para un mayor entendimiento entre Washington y Londres. El órgano oficioso "Ya", vinculado al ministerio de Relaciones Exteriores, dice: "Por el momento la victoria del conservadorismo no es lo suficientemente amplia para poder realizar sobre todos los terrenos una política totalmente opuesta al laborismo". El monárquico "ABC" opina que la política exterior de Gran Bretaña tendrá ahora que apartarse notablemente de la realizada por los laboristas; prevé una cooperación más estrecha con Estados Unidos y Francia, y también que se tratará de mejorar las relaciones entre Inglaterra y Rusia y los países del bloque soviético.

Comentario de "Arriba"

MADRID, 27 (INS). — "Arriba" al comentar las elecciones inglesas suscita la cuestión de la devolución de Gibraltar a España. "El orgullo nacional —subraya "Arriba"— ha dejado de ser monopolio británico"

Recelo Soviético

MOSCU 27 (INS) — Radio Moscú afirmó que el regreso de Churchill al poder significa que Gran Bretaña "apoyará ahora con mayor energía la política agresiva de los imperialistas norteamericanos".

Diario de la Mañana
Clarín
BUENOS AIRES · REPUBLICA ARGENTINA ·
20 CENTAVOS
Un toque de atención para la solución argentina de los problemas argentinos
Año VII Buenos Aires, Octubre 28 de 1951 Nº 2.182

No Hubo Acuerdo Sobre la Zona del Cese del Fuego en Corea

MUNSAN, 27 (INS). — Los emisarios comunistas y aliados conferenciaron, en Pan Mun Jom durante tres horas y media, sin llegar a un acuerdo sobre la zona del cese del fuego. Los miembros del subcomité encargado de establecer la línea neutral entre ambos bandos, discutieron durante dos horas por la mañana y hora y media por la tarde. Mañana volverán a reunirse. El comunicado expedido por el comando de la UN señala que no se han logrado progresos efectivos. Los rojos insisten en su proposición acerca de una demarcación que no puede ser aceptada por los aliados porque significaría una retirada unilateral de sus fuerzas de las actuales posiciones de batalla.

Lea Mañana

el capítulo XIII y penúltimo de la colorida y pintoresca serie de notas de Enrique H. Puccia: "COSAS DEL VIEJO BARRACAS", en que hace desfilar interesantes facetas del ayer de ese tradicional barrio porteño y que se titula:

"INCURSIONES DE LOS INDIOS. - LA DEFENSA DEL PUEN-DE GALVEZ"

Una primicia exclusiva de CLARIN de justificado éxito.

Hay 320 Toryes en los Comunes

LONDRES, 27 (AFP.) — Con los resultados conocidos esta mañana en las circunscripciones de Inverness, Escocia, y Orkney y Shetland, donde triunfaron respectivamente un conservador y un liberal, la Cámara de los Comunes quedará constituída por 320 conservadores, 294 laboristas, 6 liberales y dos nacionalistas irlandeses.

Quedan todavía por conocer los resultados relativos a tres bancas correspondientes a las islas escocesas, resultados que se darán a publicidad en el día de hoy o el lunes próximo.

Tórnase Más Grave la Situación en el Egipto

HUBO ATENTADOS CONTRA SOLDADOS INGLESES

EL CAIRO, 27 (AFP) — La situación se agrava rápidamente —anunció un portavoz del gran cuartel general británico en el Medio Oriente— debido a que la mano de obra egipcia está desertando en masa de la zona inglesa del canal de Suez. Había allí 75.000 nativos trabajando en los primeros días de octubre, pero hoy se acentuó su abandono de las tareas, al mismo tiempo que el gobierno y la prensa egipcia exhortan constantemente a la resistencia pasiva.

Se dan pasajes gratis por ferrocarril para dejar rápidamente la zona del canal, junto con las familias. La interrupción del tránsito ferroviario entre el Delta y la zona del canal complica la evacuación y se ven diariamente de 500 a 600 obreros que se presentan a reclamar su pasaje en la estación Zagazig, a orillas del Nilo o en Bil-Beis, después de recorrer a pie 30 ó 40 kilómetros. El diario "Al Misri" anuncia que publicará diariamente la lista de quienes comercien o trabajen con los británicos.

Incidentes en Port Said

LONDRES, 27 (AFP). — El War Office anunció que recibió un informe sobre la situación en la zona del canal de Suez informe que hace referencia al incidente de la noche anterior entre Port Said e Ismailia y a consecuencia del cual resultó muerto el conductor de un camión egipcio. Señala que las investigaciones realizadas revelaron que ese chófer trató repetidamente de averiar a un vehículo británico.

Se Logró Evitar una Catástrofe en el Canal

EL CAIRO, 27. (AFP). Port Said y el Canal de Suez estuvieron a punto de ser teatro de una catástrofe naviera, evitada gracias a la sangre fría de algunos pilotos, pues los egipcios encargados de las operaciones de amarre abandonaron sus puestos, sin anuncio previo, cuando dos barcos, ya con los motores parados, esperaban ser amarrados, librados a su suerte estas naves, partieron a la deriva arrastrados por un fuerte viento, en el mismo momento en que un tercer barco, cargado de miles de toneladas de nafta, se presentó a la salida del Canal. El menor choque contra él podría provocar una gigantesca explosión y un incendio, en el centro mismo de la ciudad de Port Said, y la nafta desparramada por las aguas habrían incendiado a 20 buques. Pero la inmediata reacción de los pilotos permitió evitar, por pocos metros, que los tres barcos se embistieran.

Habría Más Desembarcos en las Costas Coreanas

NUEVA YORK, 27 (INS). — El secretario de Marina, Dan Kimball, declaró que la escuadra norteamericana está dispuesta a efectuar nuevos desembarcos anfibios en Corea.

En un banquete ofrecido por la Liga Naval, Kimball se refirió también a Europa, diciendo que en tiempo de guerra la flota puede transformar el Mediterráneo en un "lago amigo" y proteger al norte de Africa de cualquier agresión por tierra. Asimismo expresó que abriga "muchas esperanzas" de que en los próximos años la armada contará con submarinos de propulsión atómica y reveló que los progresos sobre el particular son muy alentadores, señalando que si se resuelven ciertos problemas, "no habría límite para la velocidad que podrían alcanzar".

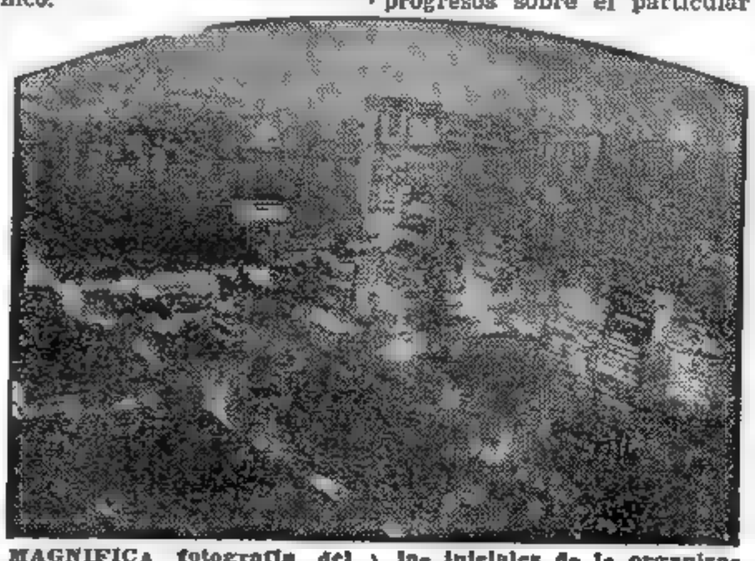

MAGNIFICA fotografía del edificio de las Naciones Unidas. Mediante la iluminación de parte de sus amplios ventanales formáronse las iniciales de la organización mundial: UN, que se destacan en el vasto y hermoso panorama de Nueva York.

ENAMORADO

Había sido un caso de los llamados de flechazo: la vió y se enamoró rendidamente. Ahora se le presentaba un obstáculo: padecía de una leve tartamudez y se veía ridículo cuando llegara el momento de declararse. ¡No quería ni pensar en la posibilidad de un papelón! Leyó este Aviso Clasificado de CLARIN:

TARTAM., reeduque su voz. Habl. T. E. . -6553.

Se aferró a esa esperanza como a una tabla de salvación y empezó las clases con el profesor. En las primeras cuatro lecciones ya ha observado una notable mejoría y confía en que pronto podrá declararse a su amada, de la cual espera el sí. Se lo debería a un Clasificado de CLARIN (Corrientes 555. De 9 a 18-30 horas. (32) 9411.)

CLARIN en París

El Nuevo Premier Inglés Contribuiría a Constituir la Federación de Europa

PARIS, 27 (De nuestra agencia). — La mayoría de la prensa francesa, tanto como los principales líderes políticos, han acogido con viva satisfacción el resultado de las elecciones inglesas. Aun cuando resulte evidente que esta victoria a lo Pirro de los conservadores —la posición de Bevan, sensiblemente reforzada en el seno del Labour Party, promete una oposición implacable—, no dará al gobierno del Reino Unido la mayoría estable y sólida necesaria para afrontar con éxito los inextricables problemas e inmensas dificultades desde la hora; lo que se estima aquí esencial es que Winston Churchill, haya logrado apoderarse nuevamente del timón inseguro y castigado del bajel británico. Su prestigio, autoridad, dinamismo y la confianza que sabe inspirar —escribe "Le Monde"—, lograrán tal vez modificar profundamente el espíritu de Albión e insuflarle una vez más el gusto del esfuerzo y de la lucha.

Sábese, desde luego, que los conservadores victoriosos mantendrán las reformas sociales impuestas por el laborismo y que en materia internacional la línea británica, acaso no varíe mucho. Pero personalidades como Paul Reynaud, por ejemplo, manifiestan con respecto a la política del Foreign Office, particular optimismo; en mi calidad de francés y europeo, ha declarado, me alegra ver retornar "al más grande de los ingleses en vida". Su dinamismo dará nuevo coraje a su pueblo y a todos los pueblos libres partidarios de una Europa unida. No es posible olvidar su decisiva intervención en la creación del Consejo de Europa, ni que fué él quien hizo votar en Estrasburgo, la idea de un ejército europeo. El retorno de Churchill al gobierno marca una fecha para todos los pueblos libres.

Ese mismo punto de vista es compartido en Bonn, donde se espera que Inglaterra se interese ahora, en forma sincera y seria por la integración de Europa, y Roma no descarta tampoco una mayor comprensión y una mejor voluntad de escuchar las quejas italianas. Es natural esa esperanza. El lector recordará que, mientras Churchill no cesó hasta aquí de proclamar la urgente necesidad de una federación europea, el gobierno de Attlee, aplicóse a sabotear sistemáticamente todas las iniciativas vinculadas a tal proyecto. A lo largo de los dos últimos años la Asamblea de Estrasburgo, el Consejo de Europa, el Pacto de Bruselas, el Plan Schuman, el Plan Pleven, fueron vuelta a vuelta, objeto de una tozuda oposición británica. La esperanza de que el gran jefe de guerra que fué Churchill, aporte ahora una colaboración decisiva al éxito de sus propias ideas, es pues explicable y razonable.

Sólo que del dicho al hecho puede haber, esta vez, demasiado trecho. ¿Logrará el hombre que aun cree en la utilidad de volver a hablar con el arisco y sutil amo del Kremlin sobre los peligros que amenazan al mundo, imponer una política de asuntos exteriores tan diametralmente opuesta a la sostenida hasta ayer por el gabinete de Attlee? ¿Hasta qué punto querrá sinceramente lograrlo? ¿Es que no existe acaso, pese a tan chocantes divergencias en forma subyacente una política internacional esencialmente británica invariable e inconmovible, que se impone quiera que no a todos los gobiernos y que ayer no más hacía exclamar al "Time" que ningún parlamento inglés votará nunca la Federación Europea?

OCTAVIO GONZALEZ ROURA
Representante general de CLARIN en Europa

FANGIO CONSAGROSE CAMPEON MUNDIAL DE AUTOMOVILISMO

Sudán Rechazó la Proposición de Egipto

TITO

Rusia y sus Sátelites son los que Amenazan la Paz, Dijo Tito

BELGRADO, 28 (AFP). "La Unión Soviética y sus satélites se arman hasta los dientes para amenazar a nuestro país", declaró el mariscal Tito en un discurso pronunciado ante el Tercer Congreso de Inválidos Yugoslavos. Tito agregó que la URSS "es más fuerte que nosotros desde el punto de vista técnico y material, pero nosotros somos más fuertes moralmente". Más adelante el jefe del gobierno yugoslavo prosiguió diciendo que "cuando la URSS y sus satélites dicen que son otros los que amenazan la paz, se parecen al ladrón que grita "ladrones". Se habla mucho de paz en el mundo entero, pero es justamente porque se habla mucho que la paz está en realidad amenazada", afirmó Tito, quien, por otra parte, subrayó que el mundo entero es partidario de la paz, así como el pueblo ruso y sus satélites, pero que sus dirigentes tienen tendencias imperialistas. Después de haber declarado que la delegación yugoslava sostendría, en la próxima sesión de las Naciones Unidas, la cuestión de la paz y que lucharía por la UN.

Desastre Aéreo en Guatemala

Veintiún Artistas de la Radio Perdieron la Vida

GUATEMALA, 28 (INS). — Veintiún artistas de la radiodifusora nacional y 5 miembros del ejército perecieron anoche en la mayor catástrofe aérea de la historia de Guatemala, cuando un avión de la fuerza aérea que regresaba de Ciudad Flores departamento de El Peten, hacia la capital de la república, se estrelló cuando apenas había volado cinco kilómetros.

Dos aviones de la fuerza aérea trasladaron los restos de las víctimas a Guatemala, en donde se celebrarán mañana los funerales. Entre los muertos figuran la soprano Lily Andreu, de larga actuación en México y en emisoras del Caribe. Las radiodifusoras del país acordaron suspender sus actividades durante tres días en señal de duelo, entendiéndose que el gobierno decretará duelo nacional.

La tragedia ocurrió cuando los artistas volaban hacia la capital, después de ofrecer un programa a las fuerzas del ejército en Ciudad Flores. El accidente se atribuye a un desperfecto del avión.

Los artistas muertos son: Victoriano Echeverría, Roberto Aparicio, Juan de León, Edmundo Flores, Lorenzo Juárez, Julio Vázquez, Francisco Arruc, Mariano Perera, Luis Rivera, Antonio Rubio, Rafael Centeno, Oscar Mondragón, Maior Lara, Germán Bayer, Víctor Alfaro, Fidel Pérez, Lily Andreu, Enrique Negreros, Manola Rosales, Paco Pérez, y Salomón Argüesta, quien era director de orquesta. Se hallan gravemente heridos, aunque con esperanzas de salvación, Zoila Luz Estrada y Antonio Almorza.

BUEN PAPEL

¡Lindo encargo le habían hecho! ¡Nada menos que ofrecerle la cena al homenajeado! El tenía muy buena voluntad, pero no sabía unir dos frases. ¿Cómo salirla del amuro? Tomó CLARIN, empezó a leer sus Avisos Clasificados, como de costumbre, y de pronto vió éste:

Discursos, charlas y conf. propaco T. E. (48) 3974

¡Eso sí que era tener suerte! ¡Precisamente lo que necesitaba! Habló con el anunciante, se entrevistaron, le explicó lo que necesitaba y aquél ya le está redactando el discurso que le permitirá hacer un papel atroso en la cena. Le debe esta solución a un Clasificado de CLARIN (Corrientes 555. De 9 a 18.30 horas. Informes: (32) 9411).

DIARIO DE LA MAÑANA

Clarín

BUENOS AIRES REPUBLICA ARGENTINA 20 centavos

UN TOQUE DE ATENCION PARA LA SOLUCION ARGENTINA DE LOS PROBLEMAS NACIONALES

Año VII Bs. Aires Lunes, Octubre 29 de 1951 N° 2183

Refirmó su Derecho a la Independencia

KHARTUM, 28 (AFP.) — La asamblea legislativa sudanesa rechazó por gran mayoría la constitución propuesta por Egipto para el Sudán. La asamblea refirmó el derecho sudanés a la independencia y al propio gobierno. El texto de la moción aprobada será trasmitido al secretariado general de las Naciones Unidas, así como a Egipto y Gran Bretaña. Mientras tanto, noticias de El Cairo indican que el secretario general adjunto de la Liga Arabe, Ahmed El Chuckeiri, pidió a todos los países árabes que impidan la partida de refugiados árabes.

Esto se debe a que la Liga ha recibido informes en el sentido de que las autoridades militares británicas de la zona del Canal de Suez comienzan a reemplazar la mano de obra egipcia por medio de contratos con refugiados palestirenses que retiran de campos de Jordania, Siria y Líbano.

El secretario general adjunto de la Liga Arabe espera que todos los gobiernos de los países árabes tomen las medidas adecuadas para impedir que los británicos puedan reemplazar los obreros egipcios de que se les priva.

Otra Advertencia Egipcia

EL CAIRO, 28 (INS). — Egipto reiteró que las tropas británicas no pueden continuar en territorio egipcio y advirtió que la presencia de guarniciones inglesas constituye una "ocupación ilegal" del país.

En una nota dirigida al embajador británico, el gobierno de Egipto también demanda el cese inmediato de la "injerencia" de Gran Bretaña en el Sudán. También señala la nota que la presencia de tropas británicas en Egipto y el Canal de Suez es "contraria al deseo del pueblo, del Parlamento y del gobierno egipcios". Asimismo consigna que el tratado de defensa anglo-egipcio y el acuerdo de condominio sobre el Sudán, "no tendrán vigencia de ahora en adelante".

Estado de Emergencia

LONDRES, 28 (INS). — El diario dominical "The People" informó que se ha declarado en El Cairo el estado de emergencia y que se temen nuevos motines antibritánicos.

Fangio es el Nuevo Campeón del Mundo

JUAN MANUEL FANGIO culminó ayer sus más enteros anhelos. Su conquista en el Gran Premio de España y su Copa de Barcelona, a la par que otro relevante triunfo le significó la obtención del título máximo del automovilismo, luego de una lucha que tuvo variados y emotivos matices y donde el piloto argentino puso de relieve sus excepcionales condiciones, que le permiten ahora ceñir airosamente la corona.

Churchill Pidió Apoyo Liberal

LE PROPUSO FORMAR PARTE DE SU MINISTERIO

DAVIES

LONDRES, 28 (INS). — El líder del partido Liberal, Clement Davies, rechazó esta noche la oferta que le formulara Winston Churchill al ofrecerle un importante puesto en el nuevo gobierno británico. El anuncio del rechazo de Davies se hizo a través de la jefatura de su partido en Londres, poco después de la entrevista que sostuvieron ambos líderes en la residencia del primer ministro Churchill en Chartwell. La oferta del jefe tory se concretó durante una extensa conferencia, desarrollada mientras ambos políticos almorzaban juntos. Esta tentativa la realizó el flamante primer ministro para dar una mayor fuerza a su reducida mayoría en la Cámara de los Comunes.

En una declaración efectuada por el partido Liberal, se dice que sostendrá, tanto en el Parlamento como en el país, una política de apoyo al gobierno en las medidas que estén claramente concedidas en interés del país en general. La nota dice: "Davies recibió la oferta de un puesto en el gobierno de Churchill. Pero está imposibilitado de aceptarla. Al mismo tiempo el partido Liberal se siente profundamente preocupado por el posible efecto de la reducida mayoría en la Cámara de los Comunes resultante de la elección, para el desarrollo con éxito de la política británica, tanto en asuntos internos como internacionales. En estas circunstancias el partido Liberal prestará, en el Parlamento como en el país, apoyo al gobierno".

Mientras, algunos círculos políticos formulan conjeturas en el sentido de que el nuevo "premier" aplace su actuación sobre problemas internos y trate de efectuar alguna gestión dramática sobre el panorama exterior a fin de conquistar simpatías públicas.

Moscú ha Intensificado su Acción Antinoruega

LONDRES, 28 (INS). — Por la onda de Radio Moscú se declaró esta noche que la opinión pública rusa "no puede permanecer indiferente" al ver que las islas noruegas de Vaer y Spitzbergen son utilizadas "para propósitos agresivos".

Prodújose Acuerdo en Corea Para Fijar las Líneas de Fuego Actuales

MUNSAN, 28 (INS). — Los delegados aliados y comunistas a la conferencia de armisticio llegaron hoy a un acuerdo sobre un punto real: la fijación de las líneas de fuego actuales; pero al parecer realizaron escasos progresos en cuanto a alcanzar el objetivo de poner término a las hostilidades, para lo cual deben trazar una línea de tregua.

Los delegados celebraron sesiones por la mañana y la tarde, y en total estuvieron reunidos 3 horas y 45 minutos. El alto mando de la UN anunció después de la conferencia que los aliados no modificarán su demanda original.

La Gestión de Tregua

PAN-MUN-JON, 27 (AFP). — Los delegados comunistas rechazaron nuevamente las proposiciones aliadas sobre la línea demarcatoria, insistiendo en que las tropas de las Naciones Unidas deben retirarse de la actual línea de batalla en forma que los aliados se verían obligados al abandono de importantes posiciones defensivas.

La línea propuesta por los comunistas llega en ciertos lugares hasta dos y tres millas al sur de la presentada por la UN el 25 de octubre pero en otros importantes sectores del frente los trazados son prácticamente idénticos, según indica el comunicado oficial.

La reunión de esta mañana duró dos horas y veinte minutos. Por otra parte, los oficiales de enlace también realizaron esta mañana una reunión en Pan-Mun-Jon para ratificar el acuerdo de ocho puntos accesorios.

VISTA del Palacio Chaillot, en París, que ha sido habilitado para sede de la Asamblea General de las Naciones Unidas, que sesionará a partir de los primeros días del mes de noviembre entrante

OTRO IMPORTANTE EXPERIMENTO ATOMICO SE HIZO EN LAS VEGAS

LAS VEGAS, Nevada, 28 (INS). — Una superfortaleza volante B-29 dejó caer una bomba atómica de tremenda pero controlada potencia, sobre una hipotética fuerza enemiga, en un experimento realizado hoy en los desiertos de Nevada. La bomba, arrojada a las 7.21 de la mañana, hora del Pacífico, desde un B 29 que voló a mucha menor altura que los aparatos similares que anteriormente lanzaron proyectiles atómicos sobre el Japón y el Pacífico, marcó un nuevo e importante jalón en el progreso de las maniobras militares atómicas.

La bomba arrojada hoy sobre una supuesta "línea enemiga" tuvo mucho más potencia que la que se hizo estallar el lunes último desde una torre de treinta metros de alto en los desiertos de Nevada. La enceguecedora explosión producida por el proyectil fué vista en Las Vegas, distante 112 kilómetros del lugar de la prueba. Después del estallido, un gigantesco hongo gris surgió de la tierra y se levantó por sobre las montañas que bordean el terreno de pruebas. No habiendo casi viento, la columna de humo y polvo radioactivo mantuvo su rigidez hasta alcanzar una altura de 7.000 metros. Un avión de observación C-47 se mantuvo a distancia prudencial de la nube, pero luego siguió cautelosamente al hongo de humo cuando los vientos que agitaron las capas superiores de la atmósfera lo empujaron hacia las montañas del Oeste.

Churchill Hará Frente a Muchas Transacciones

CLARIN en Londres

LONDRES, 28 (De nuestra agencia). — Posiblemente la volatilización del partido liberal cause algún júbilo en los estados mayores de los partidos conservador y socialista, pero la alegría de los tories está más justificada porque ellos aspiran a recoger en su mayor parte esta herencia. No son pocos, sin embargo, los ingleses tradicionales que consideran como un acontecimiento dramático esta desaparición de la doctrina de las normas de Stuart Mill que le dieron a Inglaterra durante la época victoriana muchas de las virtudes que caracterizan el país. Nuestro clima de tolerancia y de moderación, dicen, se le debe en gran parte al partido liberal.

No solamente porque la mayoría conservadora es precaria, sino también porque un gobierno, que fuerte que sea, ya no puede gobernar a Inglaterra sin la confianza de la comunidad, los tories parecen dispuestos a la moderación. Tendrán que pactar mucho. Con los liberales, que aún tienen más de dos millones de votos y aun pueden ampliar la base del gobierno; con las trade-union, preparadas para vigilar a sus adversarios naturales mucho más de lo que vigilaban a sus propios gobernantes; con la opinión pública negativa. Su política internacional debe ser compartida por los laboristas como los conservadores subrayaron la de Attlee, pese a las críticas lanzadas contra Morrison por su incompetencia técnica. Su política interior no variará mucho tampoco. Ningún habitante inteligente del país cree que, con la llegada de los conservadores, terminará la austeridad que decretó el laborismo después de la guerra. Tampoco habrá menos impuestos ni mayores facilidades de compra porque el compromiso de rearme de cerca de cinco mil millones de libras en tres años, la escasez de materias primas y el tremendo desequilibrio de la balanza comercial no permiten por el momento aplicar los postulados conservadores.

¿Qué puede diferenciar, entonces, a este gobierno del anterior? Casi nada. Ya por sibilidad de que el individuo sea liberado un poco de la garra del Estado; la confianza en que la iniciativa personal y la empresa privada no sean absorbidas totalmente por el monopolio nacional, y la leve esperanza de algo que nadie sabe lo que es o puede ser y por eso, es alegre.

En el terreno internacional, la figura de Churchill, con su crédito de viejo capitán de tormentas, es una garantía para cualquier país, por mucho que tenga que pactar en su propia casa; una garantía mucho mayor que la que ofrecía la administración socialista, que tiene su internacional propia como clase.

JACINTO MIQUELARENA
Corresponsal de CLARIN
en Europa

Hízose una Prueba en la Planta Atómica de Huemul

Eden Entrevistaría en París a Schuman y Vishinsky

Churchill Aumentó su Mayoría Parlamentaria

LONDRES, 29 (AFP.) — Aumentaron su mayoría parlamentaria los conservadores al adjudicarse otra banca, la del condado de Argyll en Escocia. Con este nuevo resultado los Comunes se componen así: Conservadores, 321; Laboristas, 294; Liberales, 6; Nacionalistas irlandeses, 2.

Eden llamó a Londres al embajador británico en Teherán, sir Francis Shepherd, para consultas acerca de la cuestión del petróleo. Shepherd, que se encontraba en Beyruth pasando unos días de descanso, partió ya para la capital inglesa.

A todo esto se ignora si el nuevo canciller viajará a París a fines de semana para entrevistarse con Robert Schuman, Dean Acheson y Andrei Vichynski a fe de preparar una eventual conferencia de los cuatro grandes, al respecto recuerda que Churchill no cesó desde hace dos años de recomendar una reunión entre los jefes de los estados occidentales y Stalin. De todos modos Eden presidirá la delegación inglesa a la asamblea de la UN.

Resultados Definitivos

LONDRES, 29 (INS). — La votación popular definitiva en las elecciones parlamentarias resultados:

Laboristas: 13.944.756 sufragios; Conservadores: 13.721.346, Liberales: 723.595; Otros partidos: 65.795.

El total de votos depositados equivale al 82,80 por ciento del electorado.

El Problema Petrolero

Anuncióse, a todo esto, que el problema petrolero será considerado en la primera reunión del gabinete británico.

Se tiene entendido que Churchill tiene especial interés en volver a tratar esta cuestión, a la que, por lo demás, siempre atribuyó gran importancia.

Consideran Desaire a Mr. Churchill la Negativa de Davies

LONDRES, 29. (INS). — En círculos políticos se insiste en que el líder liberal Clement Davies rechazó la oferta de Churchill para ocupar un alto cargo en el nuevo gobierno, presumiblemente un ministerio.

Los laboristas consideran la negativa de Davies como un desaire a Churchill.

A todo esto, circulan nuevamente rumores de que Attlee renunciará a su puesto en los Comunes para ingresar a la Cámara de los Lores, pero en altas fuentes laboristas se ha declarado que dichos rumores no tienen base alguna. Los parlamentarios laboristas se reunirán privadamente pasado mañana y elegirán el presidente y vicepresidente del bloque, cargos que serán ocupados por Attlee y Morrison.

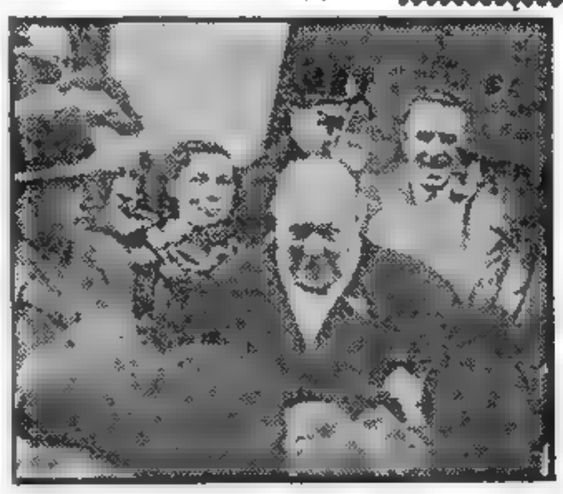

RODEADO por gran cantidad de personas, Mr. Churchill se retira de la mesa donde le correspondió votar. El público aclamó al líder tory, según puede observarse en la fotografía

Irán Negociaría un Acuerdo con los Holandeses

WASHINGTON, 29 (AFP). — El gobierno iranio estaría negociando un acuerdo por el cual confiaría la venta y distribución del petróleo a la Royal Dutch Shell por un período de 25 ó 30 años.

Se afirma que el autor del contrato es un abogado de Washington llamado Samuel Nikasan, ex funcionario de la sección petróleos de la E.C.A. y actualmente consejero del gobierno iranio. El gobierno iranio ya habría accedido en principio en julio, pero la proposición ya habría sido rechazada por Londres antes de la incautación de la refinería de Abadán.

Las conversaciones con Mohamed Mossadegh se mantienen rodeadas del mayor secreto.

Por lo demás, se señala que sería indispensable la aquiescencia británica para que pudiera ejecutarse el contrato.

DIOSE UN COMUNICADO DEL Dr. RICHTER

Llevóse a Cabo con Todo Exito el Viernes Pasado

BAJO la dirección del Dr. Ronald Richter el viernes último se llevó a cabo en la isla Huemul, con todo éxito, un ensayo atómico en gran escala. Así lo hizo saber anoche la Subsecretaría de Informaciones, al dar a conocer el siguiente comunicado del profesor Richter:

"Luego de varios meses de preparación, se efectuó el 26 del corriente, en la planta piloto de energía atómica de la isla Huemul, un exitoso ensayo en gran escala. En el mismo se sometieron a experimentación nuevos altos problemas constructivos y, sobre todo, interesantes aspectos tecnológicos, de fundamental significación para la realización de reactores termonucleares de alto rendimiento. Este hecho representa una enorme aceleración en el problema del desarrollo del reactor industrial. Se confía, también, que las instalaciones técnicas de la isla Huemul podrán hacerse accesibles, con limitaciones lógicas y dentro de corto plazo, a técnicos y científicos del país y del exterior."

Frustran un Complot Contra A. Soekarno

JAKARTA (Indonesia), 29 (INS). — El primer ministro Sukiman anunció que el gobierno indonesio ha descubierto un "movimiento clandestino apoyado desde el extranjero" para asesinar al presidente Achmed Soekarno y derrocar al régimen. Reveló el "premier" que unos 15.000 elementos "subversivos" han sido detenidos durante las recientes batidas de seguridad, y que la situación en la zona oriental de la Java occidental se ha tornado "insostenible"

Diario de la Mañana

Clarín

BUENOS AIRES · REPUBLICA ARGENTINA

20 CENTAVOS

Un toque de atención para la solución argentina de los problemas argentinos

Año VII Buenos Aires, Martes 30 de Octubre de 1951 Nº 2.184

La Creación del Comando Aliado en Medio Oriente

WASHINGTON 29 (INS) — El departamento de Estado anunció que las naciones árabes fueron informadas a cerca de que los occidentales llevarán adelante sus planes de crear el comando del Medio Oriente y el Mediterráneo oriental, a pesar de la negativa de Egipto a participar en el sistema.

Los representantes diplomáticos de Estados Unidos, Gran Bretaña, Francia y Turquía visitaron durante el fin de semana a los cancilleres de Siria, Líbano, Irak, Arabia Saudita, Jordania e Israel, para notificarles los planes de Occidente y pedirles, al mismo tiempo, sugestiones sobre el particular.

Denuncian Nuevas Agresiones

LONDRES, 29 (AFP). — Fueron denunciadas nuevas agresiones contra los indígenas egipcios que trabajan para los británicos. Se expresó en fuentes oficiales que un contramaestre sudanés fué gravemente herido en Suez, y un sirviente indígena fué apaleado por la policía egipcia

JUAN MANUEL FANGIO agradeciendo las aclamaciones del público momentos después de haberse clasificado campeón mundial de automovilismo. El triunfo del notable volante argentino fué recibido por los espectadores de Barcelona como propio. (Radiofoto especial para CLARIN)

Preparativos de Indole Militar se Realizan en Egipto

El Consejo de Estado Aprobó un Proyecto de Alistamiento

FARUK

EL CAIRO, 29 (INS). — Egipto aceleró su preparación para hacer frente a las derivaciones de la decisión de Gran Bretaña de no retirarse del canal de Suez al sancionar el Consejo de Estado un amplio proyecto de alistamiento militar. La medida permitirá el alistamiento de todos los egipcios que tengan entre 18 y 50 años de edad y sólo requiere la aprobación del gabinete para convertirse en ley, de acuerdo con los preceptos constitucionales, ya que el Parlamento se halla en receso.

A pesar del pronunciamiento del Consejo, el presidente del cuerpo, Abdel Razak El Sanhoury, aseguró que el proyecto había estado en consideración "desde mucho antes del estallido de la crisis angloegipcia".

Con anterioridad, el gobierno egipcio había anunciado que expulsará a los 150 técnicos británicos empleados en los ministerios de Estado.

Un portavoz del gobierno insinuó que Egipto está considerando un plan para nacionalizar el comercio en la vital zona del canal de Suez. "Todo el problema del canal —dijo— está bajo estudio y se adoptará una decisión de acuerdo con los intereses egipcios".

Hubo Más Incidentes

Mientras tanto, siguen menudeando los incidentes entre egipcios y británicos en la zona del canal. Una mujer egipcia resultó muerta y su chofer, también egipcio, herido cuando las tropas británicas hicieron fuego contra un automóvil que trataba de franquear una barricada militar

Truman y Churchill se Entrevistarían

WASHINGTON, 29. (A. F. P.). — El secretario de Prensa de la Casa Blanca, Joseph Short, rehusó responder a las preguntas de los periodistas relacionadas con los rumores de un próximo encuentro de Truman y Churchill. Según ciertos rumores circulantes, Churchill podría entrevistarse con Truman en Key West (Florida), donde el presidente descansará durante algunas semanas a partir del 8 de noviembre.

España — Dijo Lequerica — Contribuirá a la Defensa del Pacto del Atlántico

RALEIGH (Carolina del Norte), 29. (INS). — Hablando en una reunión del club rotario de esta ciudad, el embajador de España, señor José de Lequerica, señaló que su país ha combatido el comunismo en todo momento y luego afirmó que "no es el pueblo de Estados Unidos el que está contra Franco, sino pequeñas minorías políticas". Dijo en seguida: "Los que han luchado en Corea no han muerto por una causa imperialista, ni siquiera por una nacionalista, sino por el bien del mundo". Más tarde, entrevistado por los periodistas, dijo el embajador Lequerica que la disponibilidad de las bases españolas para la defensa de las naciones del pacto del Atlántico Norte depende del resultado de las conversaciones que se efectúan actualmente entre España y Estados Unidos. Agregó que puede esperarse algunas ayuda en hombres, pero que el actual ejército español, que calculó en 100.000 hombres, tendría que ser reequipado primeramente.

España, aparte del auxilio económico que ya ha recibido, está haciendo gestiones para obtener un nuevo empréstito de 25 millones de dólares para la compra de algodón.

LA VOZ DE MAMA

Pablito estaba acostumbrado a que su mamá le contara un cuento todas las noches, antes de dormirse. Y ahora, ella tenía que ausentarse por varias semanas para visitar a una enferma que vivía en el interior. ¿Cómo se dormiría Pablito? La idea le preocupaba. Y leyó este Aviso Clasificado en CLARIN:

Grabe su voz, sist. mod. y barato. T. E. (..) 6754

Entonces, apeló a ese recurso. Grabó varios de los cuentos favoritos de Pablito y papá le hará escuchar el disco al nene por las noches y éste podrá dormirse. La dificultad la solucionó el Clasificado de CLARIN (Corrientes 555 De 9 a 18.30 horas. Informes: (32) 9411).

Vendrá en Breve a Nuestro País Una Misión Comercial Francesa

PARIS, 28 (AFP). — De fuente bien informada se anuncia que las relaciones económicas y financieras entre Francia y la Argentina fueron objeto en estos últimos días de deliberaciones interministeriales. Se añade que el gobierno francés, preocupado por mantener siempre las mismas relaciones amistosas con la Argentina, encargó a Pierre Denis, que hace un año presidiera la delegación en las negociaciones que terminaron con el acuerdo del 12 de enero de 1951, una misión en Buenos Aires para procurar una solución a las dificultades actuales. Pierre Denis llegará a la capital argentina dentro de breves días.

Buscan Solución a las Actuales Dificultades

Mientras tanto, en círculos franceses no se comparte la inquietud de ciertas esferas argentinas ante la reciente medida adoptada por el gobierno de París, que somete los pagos a una autorización especial. Se recuerda que esta decisión tiene por objeto fiscalizar las licencias de exportación para permitir el saneamiento de los intercambios entre ambos países, muy precarios por el desequilibrio creciente de la balanza de saldos. Se hace notar, del lado francés, que si la "comunicación Nº 511" de la Oficina de Cambios parece aportar una traba pasajera a las relaciones francoargentinas, esta medida no tuvo por efecto, como tiende a creerse, la suspensión brusca del conjunto de las exportaciones francesas hacia la Argentina. Se da como prueba del hecho que desde la fecha de aplicación de la comunicación Nº 511, se autorizó la exportación de mercaderías hacia ese país por valor de quinientos millones de francos.

Pero, sobre todo, se señala que la medida incriminada fué adoptada para evitar un desmejoramiento de la balanza de pagos entre los dos países, desmejoramiento que, de agravarse, hubiera conducido a un "impasse", y que es deseo del gobierno francés hallar, lo más rápidamente posible, con el gobierno argentino una solución que permita volver al régimen normal.

COMIENZA HOY SU LICENCIA EL JEFE DE ESTADO

COMPLETOSE EL NUEVO GABINETE BRITANICO

MAC MILLAN

Cobrarán Menos los Ministros

LONDRES, 30 (AFP). — Un comunicado dado despues del Consejo de gabinete realizado hoy declara que el primer ministro decidió reducir "durante el período de rearme" su retribución de diez a siete mil libras anuales. Los ministros recibirán cuatro mil en lugar de cinco. El primer ministro declaró, asimismo, que tiene la intención de reducir el número de coches oficiales. Se indicó, por lo demas, que Eden no ocupará más en los Comunes el cargo de lider de los conservadores y que será reemplazado por Crookshank, ministro de Salud.

El Gabinete Definitivo

La lista completa del gabinete es como sigue: Primer ministro y ministro de Defensa, Winston Churchill; jefe del Foreign Office, Antony Eden, quien es igualmente viceprimer ministro; lord presidente del Consejo, lord Woolton, encargado de coordinar los ministerios de Agricultura y Abastecimientos; lord del Sello Privado, marqués de Salisbury, igualmente líder de la mayoría en la Cámara alta; lord Canciller, lord Simonds, que desempeña con tal título la presidencia de la Cámara de los Lores; Interior y Asuntos Galeses, sir David Maxwell Fyfe; canciller de Hacienda R. A. Butler; Relaciones con

(Continúa en la página DOS)

Churchill se Instaló en Downing Street 10

LONDRES, 30. (INS). — Churchill se instaló hoy en el número 10 de Downing Street —residencia oficial del jefe del Estado británico— por primera vez desde julio de 1945. Fué saludado por una tremenda ovación por una multitud que se agolpó a las puertas de la casa al hacer su entrada en la nueva residencia. Muchos de los reunidos frente al 10 de Downing Street se habían ubicado allí desde las primeras horas de la mañana, para obtener un lugar de privilegio. El nuevo canciller, Eden, también fué ovacionado cuando llegó a la mansión procedente del edificio del Foreign Office, pocos minutos más tarde.

Antes de entrar, Churchill hizo una breve pausa en el umbral para volverse y dedicar a la multitud una sonrisa y un saludo con su sombrero.

A Mediodía Trasmitirá el Mando al Senador Teisaire

A las 11 se Realizará la Ceremonia del Juramento en la Corte Suprema

EL ministro del Interior, señor Angel G. Borlenghi, anunció anoche a los periodistas, que a partir de hoy, el presidente de la Nación, general Juan Perón, comenzará a hacer uso de la licencia que le acordara el Congreso Nacional.

No Aceptó el Doctor Quijano

Agregó que se había invitado al vicepresidente, Dr. J. Hortensio Quijano, a hacerse cargo del gobierno, pero que éste había expresado que no podría cumplir esta misión por encontrarse enfermo.

En consecuencia, manifestó el ministro, de conformidad con la Ley número 252, de Acefalía, corresponde hacerse cargo del Poder Ejecutivo al presidente provisional del Senado, contraalmirante Alberto Taisaire.

La Ceremonia de Hoy

Hoy a mediodía, en el Salón Blanco de la Casa de Gobierno se efectuará la ceremonia de delegación del mando. Previamente, el contraalmirante Teisaire prestará juramento ante la Suprema Corte de Justicia, en un acto que se realizará a las 11 en el Palacio de los Tribunales.

Como se le preguntase sobre la fecha de terminación de la licencia del primer mandatario, el señor Borlenghi hizo notar que, puesto que ha sido acordada hasta el 30 de abril, el general Perón puede reasumir sus funciones en cualquier momento.

Finalmente, manifestó el ministro que en la fecha se dará a conocer el decreto de delegación del mando.

El Juramento

El juramento del senador Teisaire que marca la ley se realizará, según indicó el ministro del Interior, a las 11 en la Corte Suprema y le será tomado por el presidente interino del alto tribunal, doctor Valenzuela, quien, como informamos en otro lugar, asumió ayer el cargo por enfermedad del titular, doctor Longhi.

El ministro Borlenghi, anunciando a los periodistas que el jefe del Estado iniciará hoy su licencia

Diario de la Mañana

Clarín

BUENOS AIRES · REPUBLICA ARGENTINA ·

20 CENTAVOS

Un toque de atención para la solución argentina de los problemas argentinos

Año VII Buenos Aires, Miércoles 31 de Octubre de 1951 Nº 2.185

Confirmóse: Mr. Eden Irá a París el Domingo

LONDRES, 30, (AFP). — Se confirmó en el Foreign Office que Eden viajará el domingo a París para conferenciar con Schuman y Dean Acheson. Además, se prevé que los "tres" realizarán en breve una conferencia formal para tratar los Problemas internacionales, entre ellos la cuestión alemana, el Medio Oriente y Corea

Reina Gran Tensión en la Zona del Canal

LA PRINCESA Elizabeth, protegida con impermeable, aparece a bordo del destróyer canadiense "Crusader", junto al duque de Edimburgo —con anteojos ahumados— y un oficial canadiense no identificado, durante una excursión realizada a Victoria, Canadá

Es Firme la Posición de las Tropas Inglesas

EL CAIRO, 30. (AFP) — Sin haberse producido choques hay, sin embargo, clima bélico en la zona del canal de Suez, donde las fuerzas británicas se mantienen alerta. Grupos de campesinos armados de herramientas de trabajo se apostaron en la carretera entre El Cairo, Fayed e Ismailia. Por su parte, el general Erskine refirmó su convencimiento de que la posición de las tropas inglesas en la zona es firme y no será afectada por el abandono de sus tareas de los trabajadores nativos.

La Movilización Egipcia

Mientras tanto, las autoridades egipcias adoptaron una serie de medidas para colocar al país en situación de enfrentar una guerra eventual. Por otra parte, se están formando en varios puntos del país los llamados "batallones de liberación" de tipo clandestino e irregular, de elementos fanatizados que desean combatir contra los ingleses.

Por lo demás, la tensión anglo-egipcia se ha tornado más delicada aún con el bloqueo alimenticio impuesto a las tropas británicas en Suez y Port Said cuyos muelles se hallan completamente desiertos.

En un gran depósito de Tel El Kebir, a 50 kilómetros de Ismailia, los obreros dejaron de trabajar, paralizando así un importante centro de talleres mecánicos y de fábricas destinadas a abastecer al conjunto de las bases británicas en Egipto.

La situación en Suez es muy delicada desde el punto de vista del abastecimiento. Los camiones que transportaban legumbres, frutas, carnes, volátiles, leche y otros alimentos, desde el valle del Nilo hasta el canal, son detenidos por los "piquetes patrióticos" y ahora no salen de El Cairo porque los abastecedores temen las represalias.

Alistan Más Fuerzas

LONDRES, 30 (AFP). — El War Office anunció que la tercera división de infantería británica recibió órdenes de estar lista para partir hacia el Medio Oriente.

Una Campaña Contra Rusia Fué Propuesta

WASHINGTON, 30. (A. F. P.). — El gobierno de Estados Unidos, gastando enormes sumas prepara una guerra atómica imaginaria que los soviéticos no estan dispuestos a realizar dice "United States News and World", revista muy conocida por ser el órgano de los círculos republicanos y de algunos medios financieros. Tras historiar las "conquistas soviéticas" en los últimos años, la revista propone luchar con la Unión Soviética, valiéndose de sus propias armas, y recurriendo, ante todo, a una campaña de propaganda sobre la existencia de campos de trabajo forzado en Rusia, realizando sabotajes en los países satélites y en ciertas regiones de Rusia, donde se producen revueltas campesinas y obreras. Afirma luego que una quinta columna tendría probabilidades de éxito en China comunista, donde son numerosas las ocasiones de provocar una guerra civil, y proporcionando dólares a jefes comunistas que han demostrado gran debilidad por "las buenas cosas del Occidente". Sostiene, asimismo, que este "plan de contraataque" es proyectado por una personalidad política que "por el momento no está aún en el poder".

El partido Republicano se negó a avalar públicamente este artículo.

Incidentes en Teherán

TEHERAN, 30. (INS). — Tres estudiantes resultaron heridos cerca de la Universidad de Teherán cuando la policía recurrió a las bayonetas para dispersar una manifestación antibritánica organizada por el partido procomunista Tudeh.

La policía con cascos de acero y soldados del ejército armados con ametralladoras formaron un cordón en torno a la Universidad

Un Nuevo Tipo de Bomba Atómica Fué el que Estalló en Las Vegas

LAS VEGAS (Nevada), 30. (INS). — Un nuevo tipo de bomba atómica fué hecho estallar en los campos de prueba de Nevada, al norocste de Las Vegas, a las siete de la mañana. El proyectil, de mediano tamaño, pero de increible potencia, fué lanzado por una superfortaleza B-29 desde gran altura.

El relámpago producido por la explosión fué nitidamente visible en Las Vegas, a unos 125 kilómetros del lugar donde se verificó la experiencia. Los espectadores más próximos al lugar de la prueba informaron que habían percibido un tronar de tono profundamente grave, y algunos dijeron haber sentido como una ola de calor.

Una nube en forma de hongo se elevó a miles de metros y poco después comenzó a disiparse hacia el Sur, arrastrada por fuertes vientos. En comparación con la explosión del domingo, el relámpago blanco azulado de hoy pareció tener una intensidad cinco veces mayor.

Resultan Infructuosas las Gestiones de Tregua

MUNSAN 30 (INS).—Una nueva e infructuosa sesión celebró la Subcomisión de tregua. Los delegados de la UN trataron durante tres horas de convencer a los rojos de que nada ganarán al insistir en que las tropas aliadas se retiren 24 kilómetros a lo largo del frente. Los comunistas volvieron a mantener tenazmente su posición en las dos reuniones una matutina y otra vespertina, de hoy en Pan Mun Jom.

A pesar del estancamiento de las gestiones se convino una séptima reunión para el miércoles.

Por primera vez, en la sexta sesión los aliados llevaron a la mesa de discusiones un mapa en relieve mostrando los méritos relativos como posición defensiva de las peninsulas de Ongjin y Yonan, ofrecidas por los comunistas, y de las líneas de combate del frente oriental. También acompañó a los dos delegados aliados, que son el general Henry Hodes y el contraalmirante Arleigh Burke el comandante de la marina de guerra George Muse.

Después de la sesión matutina, Hodes dijo a los corresponsales: "Pasamos el tiempo hasta ahora discutiendo nuevamente el mérito de ambas proposiciones, sin hacer ningún progreso".

Gran Bretaña Procuraría Acercarse Más a España

Ventajas Tácticas

LONDRES, 30 (INS). — En fuentes autorizadas anglonorteamericanas se anticipa que Churchill y Eden procurarán colocar a Gran Bretaña en una posición más de acuerdo con la de Estados Unidos respecto a España. Es probable que ambos procedan a una completa gestión de reacercamiento con Madrid, gestión que se desarrollará en varias etapas. La primera consistiría en exponer claramente que Gran Bretaña no objeta el pacto militar español-norteamericano. La segunda etapa tendería a que Gran Bretaña llegue a patrocinar la admisión de España, pero se juzga que puede emitir una declaración afirmando que no se opondría al ingreso.

Se estima en Londres que tal actitud podría influir grandemente a Francia para que accediera también a la admisión de España.

Tragedia en un Lago de E. U.: 12 Muertos

BUFFALO, 30. (INS). — Una barcaza cargada de petróleo fué embestida por el carguero norteamericano "Penobscot" mientras navegaba en el lago Erie, resultando doce muertos y una veintena de heridos, muchos de ellos graves. Ambas embarcaciones se incendiaron frente a la ciudad de Búffalo. La "Morania" era remolcada por el "Dauntless".

TRIUNFARAN

Acababan de llegar de Europa, donde ambos habían sido buenos agricultores y querían dedicarse a la horticultura. Y a los pocos días leyeron este Aviso Clasificado en CLARIN:

Lote barato v. partic. buena ubicac. T. E. (..) 6675.

Se pusieron al habla con el anunciante y vieron el lote. El precio era razonable y, como ellos traían unos ahorritos, lo compraron. Ya han empezado a cultivarlo y esperan que la tierra rinda óptimos frutos. Eso les permite entrever un próspero porvenir y deben agradecérselo a un Clasificado de CLARIN (Corrientes 555. De 9 a 18 30 horas. Informes: (32) 9411).

Delegó el Mando Hasta el 12 de Noviembre el Gral. Perón

Asumió la Primera Magistratura el Senador Contraalmirante Teisaire

COMENZO ayer el presidente de la República a hacer uso de la licencia que, a su pedido, le acordara días atrás el Congreso Nacional, convocado a tal efecto a sesiones extraordinarias. Como se informó oportunamente, al tomar esta decisión, el general Perón expresó su deseo de no presidir los comicios del 11 del corriente, dado que en ellos se presentará su candidatura a la primera magistratura de la Nación.

En consecuencia, el jefe del Estado delegó el mando en el presidente provisional del Senado y presidente para el caso de acefalía, contraalmirante (R) Alberto Teisaire, dado que el vicepresidente de la Nación, Dr. J. Hortensio Quijano, expresó que no se hallaba en condiciones de asumir el gobierno por razones de salud

En el Salón Blanco

La delegación del mando se efectuó poco antes de medio día, en el Salón Blanco de la Casa de Gobierno. Allí se hizo presente el general Perón, acompañado por el contraalmirante Teisaire, los ministros del Poder Ejecutivo y de la Corte Suprema de Justicia, el presidente de la Cámara de Diputados, el subsecretario de Informaciones, el secretario administrativo de la Presidencia, el jefe interino de la Casa Militar, las autoridades de los bloques peronistas de ambas Cámaras, legisladores nacionales, altos jefes de las fuerzas armadas, el jefe y el subjefe de la Policía Federal, el secretario privado del primer mandatario, el intendente municipal, el procurador general de la Nación y el jefe superior del Ceremonial del Estado.

Ya se encontraban en el salón numerosos funcionarios de la administración, jefes y oficiales de las fuerzas armadas, autoridades de las casas Civil y Militar de la Presidencia y el personal de servicio y maestranza, que recibieron al general Perón con prolongadas aclamaciones.

El Decreto

En seguida se inició la ceremonia, que fué muy breve. En primer término, el jefe superior del Ceremonial leyó el decreto por el cual se declara en ejercicio del Poder Ejecutivo al presidente provisional del Senado, decreto que a continuación fué suscripto por el general Perón y refrendado por el ministro del Interior, señor Angel G. Borlenghi, entre los aplausos de la concurrencia.

Dice el decreto:

VISTO: La ley 14.115, que autoriza al Presidente de la Nación para hacer uso de licencia, a los fines y en las oportunidades que estime conveniente hasta el día 30 de abril de 1952, y considerando:

"Que con arreglo a lo pre-

(Continúa en la pág. TRES)

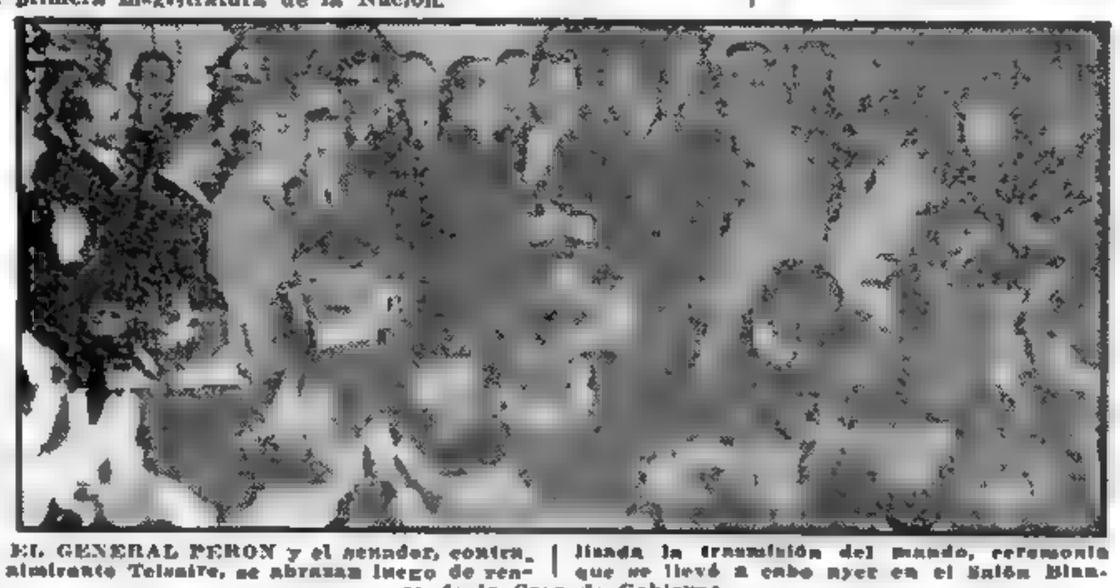

EL GENERAL PERON y el senador, contraalmirante Teisaire, se abrazan luego de renunciada la transmisión del mando, ceremonia que se llevó a cabo ayer en el Salón Blanco de la Casa de Gobierno

Se Produjo un Embotellamiento de Naves Frente a Suez

Interrumpióse el Paso Nocturno por el Canal

CASEY

EL CAIRO, 31 (AFP).—Interrumpióse por completo el tránsito nocturno por el canal de Suez, por haberse negado a prestar servicios los obreros nativos que colocaban proyectores en todos los barcos que hacían la travesía por la noche. En consecuencia, sólo es posible organizar un convoy cada dos días de modo que en las radas de todos los puertos se embotellan los barcos. Además, la huelga de estibadores tiende a extenderse hasta Alejandría, el único punto donde aún podía descargarse mercaderías.

Entrevista infructuosa

Mientras la situación se agrava por momentos, el más reciente contacto entre la diplomacia occidental y el gobierno egipcio —la entrevista del canciller australiano con Salah El Dine Pachá— no parece haber dado los resultados que se esperaban. El ministro australiano, Richard Casey, visitó a su colega egipcio, y al salir limitóse a declarar que ambos "habían sostenido una franca conversación sobre la situación presente".

Casey hállase de paso por El Cairo, en viaje a París para la asamblea de la UN.

Actitud Sindical

Los sindicatos obreros del canal dirigieron una nota a la empresa instándola a "adoptar sin demora una política que esté de acuerdo con la soberanía del gobierno egipcio sobre el canal de Suez". La nota, que es un virtual ultimátum, declara que una actitud negativa obligaría a los trabajadores egipcios a tomar medidas dictadas por el patriotismo, siendo la compañía la única responsable de las consecuencias". Por su parte, el ministro del Interior, Fuad Serga El Din Bajá, al ser informado del referido ultimátum, expresó que los sindicatos no debían ocuparse de cuestiones políticas sino solamente de los problemas de carácter profesional.

Los sindicatos piden en concreto a la compañía del canal que niegue su ayuda a los buques de guerra y mercantes británicos que trabajan para las fuerzas británicas estacionadas en la zona del canal.

En tanto esto sucede, se declara que "Inglaterra permanecerá en la zona del canal de Suez pese a quien pese". La advertencia se atribuye al comandante en jefe de las fuerzas de Gran Bretaña estacionadas en Egipto.

El general sir George Erskine, que es dicho jefe, impartió órdenes estrictas a sus fuerzas de aire, mar y tierra para estar listas a entrar en acción a la menor tentativa de ataque o provocación. El general Erskine admitió que "existe una situación evidentemente peligrosa".

Mossadegh se Muestra Ahora Más Conciliador

WASHINGTON, 31, (AFP). — Se realizaron algunos progresos en las discusiones entre Mossadegh y el departamento de Estado para determinar las condiciones en que pueden reanudarse las negociaciones anglo-iranias, declaró el subsecretario de Estado, James Webb.

Refiriéndose a Corea, subrayó que restan sin resolver muchos problemas, pero agregó que, por su parte, sigue siendo optimista en cuanto al resultado

Protestó seguidamente Webb por informaciones difundidas en la prensa comunista, afirmando que prisioneros de guerra coreanos e indochinos fueron conducidos a Nevada para ser sometidos a las experiencias atómicas.

Diario de la Mañana

Clarín

BUENOS AIRES • REPUBLICA ARGENTINA •

20 CENTAVOS

Un toque de atencion para la solucion argentina de los problemas argentinos

Año VII Buenos Aires, Jueves 1° de Noviembre de 1951 N° 2.186

Será Desnacionalizada la Industria del Acero en Gran Bretaña

LONDRES, 31 (INS). — En fuentes bien informadas se reveló que Churchill proyecta la inmediata desnacionalización de la industria del acero, a pesar de que espera encontrar enérgica oposición en el Parlamento. Agregan que Churchill anunciará su iniciativa cuando presente en amplias líneas la política del nuevo gobierno conservador, en el discurso real del 6 de noviembre. La misma fuente dijo que el mensaje será corto, añadiendo que el "premier" aún no ha tenido tiempo de estudiar a fondo los informes económicos y que, en consecuencia, no podrá presentar proposiciones detalladas.

Hoy se realizó la primera sesión de los Comunes y conservadores y laboristas se trabaron inmediatamente en una enconada lucha sobre la elección del "speaker" presidente del cuerpo. Finalmente triunfó el tory William Shepard Morrison por 315 contra 251. Es la primera vez, desde 1895, que se ha producido tal lucha por ese cargo. Esto indica, según sugieren los observadores que los laboristas lo combatirán a cada paso en la nueva Cámara.

Los laboristas habían pedido que el socialista James Milner fuera nombrado en lugar del presidente saliente conservador, coronel Clifton Brown. Churchill replicó que Attlee y Herbert Morrison habían acordado con él, en una reunión previa celebrada el lunes y que contó con la presencia de Anthony Eden, en aceptar la elección de W. S. Morrison, que fuera director general de Comunicaciones y ministro de Planes Urbanos y Rurales que cuenta actualmente con 55 años de edad. Attlee admitió que había "expresado su opinión y la de Morrison sin formular objeciones algunas por motivos personales" pero, agregó que no podía comprometer la de su partido.

La Unión Procura Dar Fin a la Guerra Fría

WASHINGTON, 31 (A.F.P). — EE. UU. renovó sus esfuerzos para poner fin a la guerra fría con la Unión Soviética, declaró Frank Nash, auxiliar del secretario de la Defensa, quien manifestó a la prensa que habían comenzado las primeras gestiones en ese sentido.

El Plan de Churchill

WASHINGTON, 31 (INS). — El proyecto de Churchill de propiciar una reunión de los "tres grandes", constituye una de las principales preocupaciones de Estados Unidos.

El secretario interino de Estado, James Webb, en rueda de periodistas, insinuó que el gobierno espera recibir esa proposición, aunque precisó que Churchill todavía no ha actuado en tal sentido. Si Churchill sugiere la reunión en Londres o en Moscú, es posible que tropiece con una negativa de Truman, quien ha significado en varias oportunidades que aunque se alegraría de recibir a Stalin sólo está dispuesto a conferenciar con él en Wáshington. Los observadores, sin embargo, no eliminan la posibilidad de una visita de Churchill a Wáshington.

Tito Desea Sólo Ayuda Económica de Occidente

Se Refirió al Peligro de Guerra

BELGRADO, 31, (INS). — Tito señaló claramente que no desea de Occidente más que dinero, agregando que resistirá en forma enérgica cualquier intento de inclinar a Yugoslavia hacia la democracia occidental. En una entrevista sin precedentes, ante 12 corresponsales de distintos países, reunido en el Palacio Blanco, declaró: "El peligro de guerra es muy real, pero no podemos decir si la guerra de nervios terminará en conflicto armado o en paz".

Vestido con su elegante uniforme de mariscal, habló durante más de tres horas con los periodistas. Mientras se le hacía un sinnúmero de preguntas, el ex guerrillero fruncía intermitentemente el ceño y durante la mayor parte del reportaje utilizó a sus oyentes como caja de resonancia en defensa de su comunismo "personal". Describió a Yugoslavia como un país libre que persigue un objetivo socialista.

Manifestó, también, que no comprometerá ninguno de sus ideales, si eso se le pide, a cambio de auxilio exterior, diciendo textualmente: "No puede pensarse en un acuerdo de ayuda mutua con Estados Unidos. La situación actual se resume en el hecho por el cual Estados Unidos acepta proporcionarnos armas para ayudarnos". Al preguntársele sobre qué recibirán los estadounidenses por esa ayuda, dijo: "Estados Unidos ha estado recibiendo algo desde hace varios años: la resistencia yugoslava al bloque soviético'

Al tocar otro puntos, sostuvo Tito que su país no desea firmar pacto regional alguno con Grecia, Turquía e Italia, pero anhela y trabaja para mejorar las relaciones con estas tres naciones. Asimismo, declaró que se debe permitir el rearme de Alemania, hasta el punto de darle una situación de igualdad entre el concierto de las naciones siempre que no se torne militarista.

Recalcó que los satélites de Rusia que rodean a Yugoslavia tienen un millón de hombres en armas, incluyendo sus fuerzas de policía. "Esto —señaló— es una amenaza no sólo para Yugoslavia, sino para la paz mundial". También acusó a Rusia de ejercitar presión sobre las grandes potencias en un esfuerzo tendiente a destruir la organización de las Naciones Unidas.

Rusia Considerará Hostil el Paso Defensivo de los Arabes

VISHINSKY

EL CAIRO, 31 (INS)—Rusia advirtió a las naciones árabes que el Kremlin consideraría un acto poco amistoso y hasta "hostil" si se incorporan al comando del Cercano Oriente, propuesto por las potencias occidentales. En fuentes diplomáticas allegadas al gobierno egipcio se informó que las legaciones soviéticas en el Centro y Medio Oriente están observando atentamente la reacción de los árabes al ofrecimiento de Estados Unidos, Gran Bretaña, Francia y Turquía para sumarse a tal organización de defensa. Se dice que desarrollan una actividad especial en Siria, Irak y Líbano para poder apreciar la reacción a la propuesta cuatripartita.

Israel hasta ahora, se ha mantenido apartado, pero no es probable que ningún gobierno árabe participe en un comando de defensa en el que figure el gobierno de Tel Aviv.

Truman Firmó la Ley de Ayuda al Exterior

WASHINGTON, 31 (INS).— Truman firmó la ley de ayuda al extranjero que incluye 5.789 millones para que las naciones amigas de todo el mundo refuercen sus establecimientos militares. También incluye 1.440 millones para el auxilio económico a esos mismos países, aunque gran parte de esa suma está destinada a programas que tienden, indirectamente, a aumentar el esfuerzo bélico. La misma ley asigna 100 millones de dólares a España. América Latina recibirá 28 millones en el orden militar y 21 en el comercial.

Harriman Prestó Juramento

WASHINGTON, 31 (INS). Harriman prestó el juramento de rigor al ocupar el cargo de director de auxilios al exterior. En la ceremonia fué elogiado por Truman como "un ejemplo destacado de lo que debe ser un empleado público".

La Gestión en España

MADRID, 31 (AFP).—La comisión militar norteamericana terminó sus trabajos hoy. Un comunicado de la embajada de Estados Unidos anuncia que el general de las fuerzas aéreas James Wesprey partirá mañana para presentar su informe a los jefes de Estado Mayor en Wáshington.

Otro miembro de esa comisión, el general Samuel C. Conley, volverá a asumir su cargo en Alemania, mientras el contraalmirante Robert L. Campbell ya ha regresado a Estados Unidos.

Dicha comisión militar llegó a España el 22 de agosto.

"Localizan" en Utah a un Ingeniero Nuclear

NUEVA YORK, 31, (AFP). — Las autoridades anunciaron haber localizado a Craig Naudain, ingeniero encargado de trabajos caracterizados como "altamente secretos", que había desaparecido desde el 12 de octubre. El ingeniero telefoneó hoy señalando que estaba descansando en casa de un amigo, en el Estado de Utah, agregando que ignoraba si era buscado por los servicios de seguridad de Estados Unidos.

CAMBIO FELIZ

Tenía muchas ganas de aprender el inglés para leer en el original algunos libros que no estaban traducidos aún al castellano. Pero su presupuesto no se lo permitía. Entonces, se le ocurrió publicar este Aviso Clasificado en CLARIN.

Enseño violín a camb. de inglés. T. E. (..) 3933.

Y Juan Carlos R. siempre había soñado con estudiar el violín, sin conseguirlo por falta de oportunidad. En cambio, conocía muy bien el inglés porque había vivido algunos años en el Reino Unido. Le habló al anunciante y resolvieron permutar sus conocimientos. Ahora, ambos están aprendiendo lo que les interesa y se sienten muy satisfechos y agradecidos al Clasificado de CLARIN (Corrientes 555. De 9 a 18.30 horas. Informes: (32) 9411).

Bánfield Venció a Huracán y Aumentó su Ventaja al Empatar Rácing con Vélez; Ríver se Impuso a Boca

Culmina la Tensión en el Canal de Suez

Expulsóse a Policías de Egipto

EL CAIRO, 1º (AFP). — El comando militar británico del canal de Suez adoptó medidas contra la policía egipcia, desarmando y expulsando de la zona a varios oficiales y agentes, y el gobierno egipcio elevó una enérgica protesta por ese hecho. El general George Erskine, que es el jefe en cuestión, anunció, además, que desarmará y expulsará al resto de la policía nativa si persiste en presionar a los obreros para que éstos abandonen sus tareas en los sectores controlados por el Reino Unido. Estas nuevas variantes en la situación hacen que la tensión se acerque a la culminación, por lo que los observadores temen que se produzcan acontecimientos de consecuencias irreparables por su gravedad.

Por otra parte, en Ismailia, el capitán Hassan Talaa fué detenido en el cuartel general británico e informado de que debía dejar la zona del canal.

Además, en Tel-El-Kebir una patrulla inglesa detuvo a un oficial y seis soldados egipcios. En Abou Sultán, un

(CONTINUA EN LA PAGINA 2)

DIARIO DE LA MAÑANA

Clarín

UN TOQUE DE ATENCION PARA LA SOLUCION ARGENTINA DE LOS PROBLEMAS ARGENTINOS

BUENOS AIRES REPUBLICA ARGENTINA

20 centavos

Año VII Buenos Aires, Noviembre 2 de 1951 Nº 2.187

Truman Llamó a Eisenhower Para Consultas

WASHINGTON, 1º (INS) — Truman llamó al general Eisenhower a Wáshington para que participe en importantes conferencias que se celebrarán el lunes y martes próximos sobre la defensa europea. La inesperada decisión del presidente suscitó conjeturas en el sentido de que Eisnhower quizá se propone abandonar el comando del ejército del Atlántico Norte para actuar en política. Sin embargo, el anuncio de la Casa Blanca dice que el general volverá a su comando en París inmediatamente después de los dos días de consultas. El secretario de prensa de la Casa Blanca, Joseph Short, que hizo el anuncio, interrogado sobre si existía o no alguna situación de emergencia relacionada con ese orden, respondió: "No hay emergencia". Eisenhower saldrá de París mañana, a las 22, y se detendrá en Fort Knox, Kentucky, para pasar el fin de semana con su hijo.

El comunicado oficial dice: "Por sugerencia del presidente Truman, el general Eisenhower hará una breve visita a Wáshington para discutir asuntos de la NATO (Organización del Tratado del Atlántico Norte) y del SHAPE (Supremo Cuartel General de las Potencias Aliadas en Europa) con el presidente y otros funcionarios. El general Eisenhower saldrá de París a las 22 de la noche del viernes y llegará a Wáshington a primera hora del lunes".

IKE, o sea el general Eisenhower, ha sido llamado a Wáshington

Reitéranse en Moscú los Deseos de Negociar

Insístese en que se Concierte un Pacto de Paz de Cinco Potencias

MOSCU, 1º (INS). — La revista "Soviet News" formuló un llamamiento para solucionar las diferencias entre Oriente y Occidente por medio de negociaciones y reiteró la invitación del Kremlin para concertar un pacto de paz entre las cinco potencias. La publicación, que se edita en inglés, expresa que el arreglo pacífico de las discrepancias es la única salida para la difícil situación que encara el mundo. Destaca que la cooperación soviéticonorteamericana es un "requisito indispensable para una paz perdurable en todo el mundo". Al abogar por un pacto de las cinco potencias, la revista dice que las negociaciones iniciales deben limitarse a Estados Unidos y la Unión Soviética.

TRUMAN

Refuerzos en E. Unidos

WASHINGTON, 1º (INS) — Truman aprobó un plan para aumentar el número de las fuerzas armadas en 300.000 hombres, a fin de ir cubriendo las vacantes del personal que es licenciado. Se espera reclutar el próximo año un millón 200.000 soldados sin incorporar a los padres de familia y veteranos.

BRADLEY, que no conocía la orden de Truman

CHURCHILL ENCARA EL CONFLICTO CON IRAN

IBAN 16 minutos de juego, en la etapa inicial, cuando Ryano, que no aparece en la foto, empalmó un rechazo en la zona de Rácing, y despidió un secio tiro, que Rodríguez no consiguió detener, y así marcó un gol que juego habría de significar un punto para su equipo. Vélez Sárafield

Regresa a Teherán el Embajador

LONDRES, 1º (INS). — El nuevo gabinete realizó la primera reunión con la totalidad de sus componentes y adoptó rápidas medidas para encarar la crisis petrolera con Irán. Fuentes informadas aseguran que se decidió enviar al embajador Sir Francis Shepherd nuevamente a Teherán para que procure reanudar las paralizadas negociaciones. Sir Francis fué llamado precipitadamente a Londres por Eden la semana pasada para que informara sobre la crisis. Se ignora si Shepherd será portador de nuevas proposiciones. También es factible que el embajador británico en Estados Unidos, Sir Oliver Franks, reciba instrucciones para entablar discusiones con Mossadegh, en Wáshington.

El gabinete asimismo recibió un informe completo sobre la situación militar en Egipto y consideró el texto del discurso del rey al Parlamento, el 6 del corriente.

Otra de las novedades registradas fué la designación de David Eccles, como ministro de Obras Públicas. Eccles está considerado como uno de los "jóvenes brillantes" de los conservadores.

Ike, Primer Sorprendido

WASHINGTON, 1º (INS). — El general Bradley declaró a los periodistas ignorar la decisión de Truman de llamar a Eisenhower a Wáshington. A todo esto, noticias de París indican que el primer sorprendido fué el propio Ike cuyos allegados señalan que nada anormal ha ocurrido hasta ahora como para justificar el precipitado viaje. Además, no faltan quienes opinen que quizá la intención real de Truman sea conocer las intenciones políticas de Eisenhower.

Dispútanse Bancas del C. de Seguridad

PARIS, 1º (AFP). — Se examina la posibilidad de conceder tres puestos en el Consejo de Seguridad a las naciones asiáticas. Como es sabido, China nacionalista ocupa un asiento permanente; los nuevos asientos se darían a Filipinas, para suceder a Yugoslavia, y a Pakistán en vez de la India. El problema de la sucesión de Yugoslavia es muy delicado. Ese país fué elegido pese a la violenta oposición de la Unión Soviética, cuya delegación mencionó un acuerdo tácito entre los "grandes" para elegir a simpatizantes de Moscú y que ahora reivindica la banca yugoslava para Rusia Blanca o Checoslovaquia.

EE. UU. se opone resueltamente a la demanda y manifiesta hostilidad hacia la candidatura checoslovaca debido a la prisión que del periodista norteamericano William Oatis, en Praga.

Por otra parte, Grecia presentó oficialmente su candidatura a la sucesión de Yugoslavia, pero se estima que difícilmente triunfará. En cuanto a la sucesión de Ecuador parece ya resuelta en favor de la República de Chile.

El Viaje del Doctor Paz

NUEVA YORK, 1º (A.F.P.) — El embajador argentino en EE. UU., doctor Hipólito Jesús Paz, partió por vía aérea hacia París.

ATTLEE PERDIO CON 202.809 VOTOS MAS

LONDRES, 1º (AFP). — Las cifras definitivas de los votos obtenidos por los diferentes partidos el 25 de octubre son:

Laboristas ...	13.911.582
Conservadores	13.708 773
Liberales	723.550
Varios	198 969

El Laborismo Volverá al Poder, Predice Morrison

LONDRES, 1º. (AFP) — "La oposición debe ser inteligente y combativa y estar alerta para no dejarse arrastrar a compromisos o a la defensa de posiciones insostenibles, porque estoy convencido de que dentro de no mucho tiempo volveremos al gobierno", declaró Morrison, al criticar las primeras medidas del gobierno de Churchill en una reunión en Lewisham.

UN EXITO

No sabía en qué invertir sus ahorros. Había renunciado a su empleo y buscaba un negocio productivo. Leyó este Aviso Clasificado en CLARIN:

Nec. socio con capital p. fábrica T. E. (..) 5432.

Le habló al anunciante y se entrevistaron. Se trataba de una fábrica que necesitaba más capital. De modo que él aportó sus ahorros y ello bastará para dar mayor impulso a la empresa. Los dos han logrado lo que buscaban a través de un Clasificado de CLARIN (Corrientes 555. De 9 a 18.30 horas. Informes: (32) 9411).

Estalló Otra Atómica en Las Vegas

SIN PODER contener el llanto, este niño coloca su ofrenda de flores en la tumba de un ser querido.

LAS VEGAS, Nevada, 1º (INS). — Una poderosa bomba atómica arrojada desde un avión destrozó las ventanas en Las Vegas, a 104 kilómetros de distancia, y con ello se iniciaron las primeras maniobras de guerra atómica de la historia, con intervención de infantería. La bomba produjo una nube en forma de un inmenso hongo proyectado hacia lo alto, en el que se alternaban los colores gris, dorado y púrpura, que se elevó unos 12.000 metros y luego se disipó rápidamente.

La detonación estremeció el silencio del desierto, a las 7.30 de la mañana.

La Información Oficial

El Sexto Ejército dió la siguiente aclaración: "Tropas de combate del ejército y tropas de servicio junto con gran número de observadores militares que representan al ejército, la marina y el cuerpo de infantería de marina, participaron hoy en una detonación de carácter nuclear. Esta participación abarcó observación de la detonación; observación de los efectos sobre artefactos de prueba y equipos y observación de la reacción fisiológica y psicológica. No hubo bajas ni siquiera lesionados entre el personal que intervino en la explosión. Este es el primer paso hacia el empleo militar táctico del arma nuclear y tuvo mucho éxito. Sus resultados serán más efectivos cuando se avalúen todos sus alcances y señala un paso apreciable en la tarea de relacionar la táctica militar con el empleo de las armas atómicas. Sus resultados, cuando se analicen y comparen ejercerán un efecto considerable sobre la doctrina del entrenamiento y la educación militar".

Son Mayores Ahora las Perspectivas de Tregua en Corea

NUEVA YORK, 1º (De nuestra agencia). — Las perspectivas, próximas como nunca, de que al fin se logre un armisticio en Corea no han conmovido a la opinión pública ni a la prensa de EE. UU. en la medida que hubiera podido suponerse. Fué mucho mayor la conmoción registrada en junio pasado cuando la posibilidad de ese armisticio fué planteada por Malik, y la reflexión que pueda extraerse entre esas dos reacciones se parece mucho a la que resulta de la fábula del pastorcillo mentiroso y el lobo. Tantas veces se ha creído en la inminencia de ese armisticio, que la tensión auspiciosa ha terminado por relajarse, dando margen a una contemplación filosófica, levemente pesimista.

No obstante, en esta ocasión las noticias muestran una faz estimulante, sin precedentes. Las concesiones hechas por chinos y norcoreanos tienen hasta carácter sorpresivo, que lo es más si al pesarlas se las confronta con el recuerdo de la actitud y las palabras de la delegación china que el año pasado fué escuchada en el Consejo de Seguridad. Esa actitud y esas palabras parecieron entonces estar sincronizadas con las derrotas que sufrían las fuerzas de la UN, cuando la desgraciada "ofensiva de Navidad", y en la imperiosidad de las afirmaciones, parecía alentar el ánimo de extorsión, que la UN no toleró.

Este breve recuento viene al caso para establecer un lamentable balance: que los chinos y norcoreanos no hayan tenido hace un año la actitud conciliadora de hoy, con la que tanto hubiera ganado la causa de la paz; y que la actitud norteamericana no refleje —frente a este episodio— el optimismo con que se recibió hace cinco meses la sugestión de Malik.

HORACIO ESTOL
Corresponsal de CLARIN en EE. UU.

A las 20.30 Hablará el Gral. Perón ☆ Oficializaron las Boletas Electorales

Inglaterra Teme que el Rearme Provoque Una Crisis Económica

(INFORMACION PAGINA DOS)

Considérase Inminente el Armisticio en Corea

La Gestión Estaría ya Concretada

WASHINGTON, 2 (INS). — El general J. Lawton Collins, jefe del estado mayor del Ejército, declaró hoy que "eventualmente tendremos un armisticio en Corea", pero agregó que los franceses temen que los comunistas inicien una nueva agresión.

Collins, que acaba de regresar de un viaje de inspección global que duró un mes, habló a los periodistas de los temores franceses de que un armisticio en Corea permitiera a los rojos chinos lanzar grandes fuerzas contra Indochina. Sin embargo, el general Collins subrayó su confianza de que las hostilidades en Corea podrán terminar en condiciones satisfactorias para los aliados occidentales. Agregó que las negociaciones están a punto de llegar a un acuerdo sobre una zona neutral, pero que los problemas de inspección después del armisticio y del intercambio de prisioneros, aún tienen que ser abordados.

Collins dió a conocer que el ejército está considerando un plan para mantener a las divisiones de la guardia nacional en servicio 5 años en vez de dos, como establece la presente ley de servicio obligatorio. Ocho divisiones de la guardia han sido llamadas a servicio. El jefe del ejército dijo que "nosotros sin duda queremos mantenerlas como entidades de combate".

Expresó también que los franceses y vietnaneses a las órdenes del general de Lattre de Tassigny, en Indochina, han hecho "admirables progresos"

Terminó diciendo que no había recibido informes del servicio de inteligencia que indiquen que los rojos chinos planean una invasión de Indochina en caso de que se firme un armisticio en Corea.

Gral. LAWTON COLLINS

Nueva Ofensiva de Paz Iniciaría Rusia

PARIS, 2 (INS).—Los delegados que ya se hallan en ésta para las reuniones de la Asamblea General de la UN, que comenzará el martes venidero, se enteraron en forma extraoficial de que es posible que Rusia, durante esas sesiones, lance una nueva ofensiva de paz. La delegación norteamericana, que se halla en París, se sabe que está preparada para frenar cualquier gestión rusa que tienda a demorar el esfuerzo de la defensa occidental. Al mismo tiempo, quieren los delegados estadounidenses que la URSS demuestre su buena fe reanudando inmediatamente las negociaciones de los cuatro grandes para la conclusión del tratado de paz con Austria.

Ha Sido Cordial la Entrevista Del General Spry con Franco

WASHINGTON 2. (AFP) — El Departamento de Estado desmintió categóricamente las noticias publicadas en la prensa norteamericana según las cuales el general Spry, jefe de la misión militar norteamericana en España, habría tenido una entrevista tempestuosa con el general Franco y habría recomendado, después de esa entrevista, que los Estados Unidos abandonasen todo proyecto de construir bases en España. El portavoz del Departamento de Estado declaró que esas noticias no tenían fundamento, pero confirmó, sin embargo, que el general Spry visitaría Wáshington la semana próxima, para ser consultado.

Diario de la Mañana

Clarín

BUENOS AIRES · REPUBLICA ARGENTINA ·

20 CENTAVOS

Un toque de atención para la solución argentina de los problemas argentinos

Año VII — Buenos Aires, Noviembre 3 de 1951 — Nº 2.188

El Gabinete Inglés se Reunirá Diariamente la Próxima Semana

LONDRES, 2 (A. F.P.) — Se realizó esta mañana una reunión del gabinete británico bajo la presidencia del señor Winston Churchill.

Al terminar esa reunión el primer ministro ofreció un almuerzo en honor del señor Averell Hárriman, director de la oficina de Seguridad Mutua, asistiendo a ese almuerzo el canciller Anthony Eden y el embajador norteamericano señor Walter S. Gifford. Por otra parte el señor Churchill decidió reunir el gabinete todos los días durante la semana próxima, con excepción del martes 6, día en que será inaugurado solamente el nuevo período parlamentario con el discurso del trono.

Más Ministros

LONDRES, 2 (A. F.P.) — Una nueva lista de ministros fué publicada esta tarde en la capital británica. Los nuevos miembros del gabinete son los siguientes: Miss Florence Horsbrugh, ministro de Educación; A. T. Denox Boyd, ministro de Estado en Problemas Coloniales; conde de Home, ministro de Estado para Escocia; J. L. Clyde, abogado general para Escocia.

ENTREVISTARIANSE EDEN Y EL CANCILLER EGIPCIO

EL CAIRO, 2 (INS). — El canciller egipcio, Salah el Din declaró que la disputa anglo-egipcia es posible que surja en la conferencia de la UN en París, pero agregó que su país no ha decidido hasta ahora presentar el asunto ante la organización. Un vocero de la cancillería dijo que Salah el Din se entrevistará con el ministro de Asuntos Exteriores británico, Sr. Eden, en París, y le explicará la actitud de Egipto desde la abrogación de los tratados, pero que no habrá allí negociaciones propiamente dichas. Agregó el citado vocero que Egipto se propone invitar a un grupo de senadores norteamericanos para que observen las actividades que desarrollan en la actualidad las fuerzas británicas en todo el sector del canal.

Cobra Matices Sombríos la Situación en Egipto

EL CAIRO, 2 (AFP). — Los acontecimientos en la zona del canal de Suez se están precipitando y han ensombrecido el panorama de la situación en el Medio Oriente. La detención, desarme y expulsión de policías egipcios por parte de los británicos; la cesación de los envíos de petróleo inglés a Egipto, y la acentuada "guerra pasiva" contra los ingleses, han creado un ambiente que podría calificarse de "prebélico".

Posición Inglesa

El general Erskine, jefe de las fuerzas de Gran Bretaña, ha reiterado su determinación de permanecer en Egipto, pese a quien pese, por una parte, y, por otra, el gobierno egipcio está llamando bajo banderas a reclutas y está movilizando milicias en el desierto.

La asamblea general del partido Al Kotla, reunida bajo la presidencia del caudillo Ebeid Makram bajá, decidió pedir al gobierno la ruptura de relaciones con Gran Bretaña y requerir a los demás estados árabes que adopten decisiones similares en apoyo de Egipto.

Apagan los Faros

El almirante Amin-el-Khatib bajá, director de puertos y faros de Egipto, elevó un informe anunciando que han sido retirados los guardianes de los faros del mar Rojo y se han dejado apagar sus luces. Explica que la medida fué resuelta en razón de las dificultades creadas por el control británico establecido en las rutas que convergen a la zona del canal de Suez.

Según el diario "Al Ahram", el secretario general de la Liga Arabe, Azzam bajá, conferenció con el embajador de los Estados Unidos, señor Caffery, exponiéndole los puntos de vista árabes acerca de la crítica situación de Egipto y otros temas vinculados al Medio Oriente, entre ellos la cuestión Palestina.

Una información de Kartum, capital del Sudán, anuncia que el gobernador del Sudán renovó por el término de 15 días, hasta el 14 del corriente, la estricta prohibición de realizar cualquier clase de manifestación, reunión, desfile o acto de índole política o social.

Los gobiernos de los restantes Estados árabes se muestran reticentes frente a la demanda de Egipto.

DANIEL MUSSO fué el más encarnizado rival de Oscar Gálvez, a quien persiguió tenazmente. El destacado piloto de General Rodríguez ha señalado una magnífica recuperación en esta parte final del Gran Premio. Aparece su máquina avanzando velozmente por los caminos santafesinos. (Foto exclusiva de CLARIN)

EL REARME NO ANULA UNA FIRME ESPERANZA DE ALCANZAR LA PAZ

Esta Semana en E. Unidos

Por JOHN KERIGAN

WASHINGTON, 2. (Especial para CLARIN). — En esta semana, dos grandes cónclaves religiosos contribuyeron a recalcar la fe norteamericana en la paz por medio de la hermandad humana. Protestantes de todas las sectas celebraron el Domingo de Reformación, al cumplirse los 434 años del nacimiento del protestantismo, y se ocuparon de los ideales espirituales de una sociedad libre. En ese mismo día, miles de fieles católicos se reunieron en las proximidades del monumento a Wáshington, donde el padre Patrick Peyton dijo que la oración familiar diaria es "la mayor seguridad de paz mundial" y significa un medio de retornar al hogar los principios espirituales y morales que guían a los hombres por los caminos de la paz.

Hubo reuniones similares en otras partes del país, con motivo de realizarse la Cruzada del Rosario Familiar. Durante ella, los hombres de cada parroquia recorren los hogares católicos para pedir la promesa de rezar diariamente el rosario familiar rogando por la paz mundial.

* * *

Pero la voluntad de paz norteamericana no se limita al campo religioso. Figura en muchas deliberaciones políticas y económicas y en esta semana fué el tema central del Congreso Nacional del Comercio Exterior, realizado en la ciudad de Nueva York.

En estas sesiones se habló, con preferencia, del papel del comercio internacional para promover estables instituciones políticas, económicas y sociales en todo el mundo. El presidente del directorio del Banco de Exportación e Importación, señor Herbert E. Gastón, expresó que la utilidad primordial del Banco es la oportunidad "de servir a la causa de la paz y la libertad del mundo".

De la conferencia participó el Sr. P. C. Spender, embajador de Australia en Estados Unidos. El, como la mayoría del mundo libre, está convencido de que una paz justa debe fundarse en acuerdos morales y equitativos. Señaló que, aunque la amenaza de agresión ha impuesto la trágica tarea de rearmarse para la defensa, la esperanza de resolver los problemas internacionales debe buscarse en las pacíficas negociaciones.

MUSICO

Llevaba muchas melodías en el alma. Estaba seguro de haber nacido músico. Pero le costaba trabajo hallar editor para su primera pieza, un vals. Un día, leyó este Aviso Clasificado en CLARIN:

Edito música valores nuevos. T. E. ...6789

Habló por teléfono y luego llevó su vals. Era una editorial que creía necesario estimular a los músicos nuevos, facilitándoles la difusión de sus obras. Vieron inspiración en aquel vals y se han comprometido a editarlo. Así, el joven músico iniciará su carrera gracias al Clasificado de CLARIN (CORRIENTES 555. De 9 a 18.30 horas. Informes: (32) 9411).

Grotewohl Propicia la Unidad Alemana

Tratarías de Simple Propaganda

BERLIN, 2 (INS). — El primer ministro de la Alemania oriental, Otto Grotewohl, pidió en un discurso, que se celebren nuevas conversaciones para lograr la unidad del país. Este llamado se interpreta como un nuevo esfuerzo de propaganda en ese sentido. Dijo el "premier" que la unidad de la Alemania del Este y del Oeste se podría lograr fácilmente. La proposición de esa unidad impuesta por el canciller de Alemania occidental, Sr. Konrad Adenauer, y que consta de 14 condiciones, no ha sido aceptada por Grotewohld

Este, por su parte, rechazó también la proposición de Adenauer, en el sentido de que las Naciones Unidas examinen las condiciones preelectorales que imperan en la zona oriental, controladas por los comunistas, y observar si esas elecciones podrían ser, en realidad, todo lo libres que se espera. La razón que dió para tal rechazo es porque entiende que tal examen por la UN estaría dominado por los Estados Unidos.

La respuesta de Adenauer tocó otro importante punto expuesto por los comunistas al desafiar a los alemanes del Este que se sumaran a la demanda de que la región del Oder-Neisse, que los rusos entregaron a Polonia, sea devuelta a Alemania.

El Acuerdo Interzonal

BERLIN, 2 (AFP). — El Consejo de Ministros de Alemania oriental realizado esta tarde "comprobó que la ejecución normal del acuerdo económico interzonal recientemente firmado fué impedido, hasta ahora, por la actitud de Alemania occidental".

El comunicado concluye acusando a la delegación de Alemania occidental de actuar por cuenta norteamericana, al trabar el comercio interzonal sin tener en cuenta las necesidades económicas de toda Alemania.

Truman Estudiaría el Relevo de Eisenhower

WASHINGTON, 2 (INS). — Prevalece la creencia en Wáshington de que el presidente Truman ha llamado al general Eisenhower para determinar si desea ser relevado como comandante supremo aliado en Europa y volver a la vida civil.

Una fuente autorizada aseguró en París que Eisenhower desconoce la razón de la llamada, aunque se tiene entendido que presume que el presidente desea discutir con él cuestiones vinculadas con el Pacto del Atlántico Norte.

Tuvo Dificultades el Avión en que Viajó el Doctor Paz

PARIS, 2 (AFP). — Después de haber volado durante dos horas sin lograr aterrizar en el aeródromo de París, el avión que transportaba al presidente de la delegación argentina a la asamblea de las Naciones Unidas tomó la dirección de Zurich, donde llenó el tanque de esencia. A su llegada a París, a las 16.25, el doctor Hipólito Jesús Paz fué saludado por el embajador argentino en Francia, Héctor Madero, y su señora esposa, así como por el vicepresidente de la delegación, ministro Rodolfo Muñoz, quien había llegado a la capital francesa hacía algunos días. Se encontraban presentes también el general Sanguinetti y varios miembros de la delegación, mientras que la embajada y el consulado se hallaban en pleno. Al descender del avión, el doctor Paz declaró a un redactor de la Agencia France-Presse que se sentía "particularmente feliz al tocar tierra francesa" y que, en efecto, había tenido un viaje pleno de movimiento "pero sin ningún temor". Sin embargo, agregó, estoy muy contento de hallarme entre mis amigos.

El embajador argentino rehusó hacer cualquier declaración política.

PRONUNCIO EL Gral. PERON SU PRIMERA CHARLA RADIOTELEFONICA

Hablo, Dijo, Como Simple Ciudadano

ANOCHE, a las 20.30, el general Juan Perón, en su carácter de jefe del Movimiento Peronista, pronunció el primero de los cuatro mensajes radiales en los que expondrá su pensamiento sobre los problemas básicos de la actualidad nacional e internacional. Como se anunció, las próximas conferencias del general Perón tendrán efecto mañana, el miércoles y el viernes de la semana entrante, a la misma hora, y serán irradiadas por la Red Privada de Emisoras.

Palabras del General Perón

"Absorbido por las tareas de gobierno, no he podido hasta hoy dedicar siquiera unos minutos a comentar un panorama social, económico y político que las fuerzas de la antipatria han tratado por todos los medios de deformar, echando mano a los recursos más despreciables de la calumnia y la mentira sistemática.

"Cuando hay mucho que hacer, hay poco tiempo para decir. Sin embargo, habiendo dejado momentáneamente el gobierno hasta que transcurra el proceso electoral, hoy como simple ciudadano de la República, quiero comenzar algunas trasmisiones radiales sobre estos temas. Deseo decir, para esclarecer diversas versiones que la maldad hace circular, que he hecho uso de licencia para no presidir mi propia elección, pero que, transcurrido el plazo eleccionario, volveré a hacerme cargo del gobierno como corresponde.

"Que debido a la enfermedad de la señora Eva Perón, he resuelto permanecer a su lado, razón por la cual he suspendido todo acto político partidario que contara con mi presencia.

"Confío que ello no sea necesario, pues al pueblo más que mi presencia física, ha de interesarle, como argentino, cuánto hemos realizado en todo orden en estos cinco años de labor.

"Tengo a la vista los argumentos que emplean nuestros opositores en su vano intento de engañar al pueblo con sofismas demasiado rebuscados para ser eficaces. Por eso no he de ocuparme de rebatir tales pueriles argumentos, pues los hechos mismos, conocidos por los argentinos, son mucho más elocuentes que cuanto pudiera yo decir al respecto.

Libertad y Dignidad

"Qué he de decirles yo "de "costo de la vida" si tengo a mi vista la estadística más diversificadora, donde consta que es la mitad del costo de los países de menores costos.

"Qué he de decirles yo "de la vivienda" si en cinco años casi hemos construido más que en la historia de todos los gobiernos que han tenido el país juntos.

"Qué he de decirles yo "de los transportes" si en nuestro gobierno, a pesar de haberse duplicado la necesidad y sufrido la paralización de la importación de medios de transportes durante los cinco años de guerra, estamos al día en la actualidad y hemos comprado mayores medios que en los cincuenta años que nos precedieron. Con el agregado que hoy esos transportes son de propiedad de los argentinos en su absoluta totalidad.

"Qué he de decirles yo "de los abastecimientos", si en nuestros días el pueblo ha cuadruplicado el consumo, por la elevación de su "standard" de vida, a pesar de lo cual todos pueden satisfacer sus

(Continúa en la pág. CUATRO)

FERVOR

Si algo le inspiraba entusiasmo, era el deporte. Sobre todo el ciclismo. Y quería emular algún día las hazañas de los ases. Pero para entrenarse e intervenir en competencias ciclistas, le faltaba una buena bicicleta de carrera, y una nueva excedía su presupuesto. Leyó este Aviso Clasificado en CLARIN:

Bicicleta de carrera, semi-nueva. Tr. C. Pagola 3779

Inmediatamente, fué a verla y hacer su oferta. Si al probarla le satisface y el precio es razonable, la comprará y habrá alcanzado su mayor aspiración: entrenarse debidamente para llegar a ser un gran ciclista. Se lo permitirá un Clasificado de CLARIN (Corrientes 555. De 9 a 18.30 horas. Informes: (32) 9411).

Argentina Apoyará en la UN los Principios de la No Intervención

Hizo Declaraciones en París el Embajador Dr. Paz

Dr. PAZ

PARIS, 3. (AFP). — "Fiel a la política exterior del general Perón, que el presidente de la Argentina ha expuesto en repetidas ocasiones, la delegación argentina a la Asamblea General de la UN apoyará la defensa de los principios de la no intervención y de libre determinación de los pueblos", declaró el embajador argentino ante Wáshington, doctor Hipólito Paz, en su carácter de jefe de la delegación de su país a la Asamblea de la UN.

Al hacer estas manifestaciones a France-Presse, excusó por no poder proporcionar informaciones concretas sobre la actitud de la delegación que preside ante las diversas cuestiones que la asamblea debatirá, debido a que recién mañana recibirá instrucciones de su gobierno.

Declaró, sin embargo, que desde ya puede afirmar que la delegación cooperará en toda iniciativa que facilite la solución pacífica de los problemas planteados actualmente en el mundo. "Mi país —dijo—, que prevé con inquietud el choque de ideologías opuestas, colaborará en la aplicación de los medios que ofrezcan posibilidades de evitar una tercera guerra mundial".

Subrayó que la Argentina apoyará igualmente toda medida que comporte mejoramiento en las condiciones sociales y económicas de los pueblos, que implican así la aplicación del principio de justicia social, puesto que la mejor manera de combatir los extremismos es crear en el mundo mejores condiciones sociales y económicas.

Delegados Alemanes

PARIS, 3 (AFP). — Asistirán dos representantes de Alemania occidental a la asamblea de la UN, en calidad de observadores; son el doctor Blanckenhorn, director ministerial, y el señor Voyer, consejero de legación. Su presencia no suscitará ningún debate, dado que sólo actuarán como simples espectadores y podrán hablar únicamente si se les invita a hacerlo.

El Sr. D. Acheson Haría una Propuesta Sensacional

PARIS, 3. (AFP). — La delegación norteamericana formulará, en la asamblea general de las Naciones Unidas, que ha de inaugurarse el martes próximo, una proposición sensacional. Acheson, en cuanto empiece el debate general, presentará un nuevo plan para reforzar la seguridad colectiva; habría obtenido desde ya el consentimiento del gobierno francés. Así se interpretan, en los círculos de las UN, las palabras pronunciadas por Schuman.

ACHESON

Será Estudiado un Nuevo Acuerdo Comercial Francoargentino

PARIS, 3 (AFP).—El consejero comercial de la embajada argentina en Francia, señor Roura, partió para Buenos Aires, por vía aérea, con el objeto de estudiar un nuevo acuerdo comercial francoargentino, ya que el actual expirará el 31 de diciembre próximo. Por su parte, el señor Bassager, consejero comercial de la embajada de Francia en Bs. Aires, que se halla en París recibiendo las últimas instrucciones, saldrá el 5. La delegación francesa será presidida por Pierre Denis, embajador de Francia en Ecuador, quien se embarcará el 7 del corriente de Quito para la capital argentina. Se cree que las conversaciones podrán comenzar en Buenos Aires el 8.

Parlamentarios de Estados Unidos Vendrán a Bs. Aires

WASHINGTON, 3 (AFP). — Tres comisiones parlamentarias de la Cámara de Representantes visitarán el próximo mes a la Argentina y a otros doce países latinoamericanos: las de comercio exterior, relaciones exteriores, bancaria y monetaria. La de comercio exterior presidida por el demócrata Robert Crosser, iniciará el viaje el día 10 del corriente.

Los parlamentarios proyectan realizar un detenido cambio de opiniones en Argentina, Bolivia, Brasil, Chile, Colombia, Cuba, Ecuador, Panamá, Paraguay, Perú, México, Uruguay y Venezuela y se proponen, asimismo, visitar empresas industriales y estudiar la estructura financiera de los países visitados.

Clarín — Diario de la Mañana

Un toque de atención para la solución argentina de los problemas argentinos

BUENOS AIRES · REPUBLICA ARGENTINA

20 CENTAVOS

Año VII Buenos Aires, Domingo 4 de Noviembre de 1951 N° 2.189

Confían en Solucionar la Crisis Egipcia

Reinó Completa Calma en la Zona del Canal

LONDRES, 3 (INS). — Infórmase que el sábado continuó la calma en la zona del canal de Suez, si bien se produjeron numerosos robos de armas a los soldados británicos. Agrégase que algunos egipcios fueron expulsados, entre ellos dos policías y ocho civiles, así como los ocupantes de un camión que intentaron hacer volcar un vehículo inglés.

Además, revelóse que por pedido de compañías inglesas, francesas y norteamericanas, y a fin de evitar las graves consecuencias de una detención de los suministros de petróleo al Valle del Nilo, las autoridades militares británicas anularon ese bloqueo a los combustibles.

Posibilidad de Arreglo

EL CAIRO, 3 (AFP).—"Velar sobre las armas" es la consigna impartida a todas las fuerzas británicas del canal: en tres ocasiones, soldados y oficiales aislados han sido atacados y desarmados por civiles egipcios. Entre tanto, los círculos diplomáticos hablan de la posibilidad de un arreglo de la crisis egipcia.

Al Problema del Canal ha Hecho Referencia Nehru

NUEVA DELHI, 3. (A. F. P.). — El primer ministro, Nehru, en una conferencia de prensa, se ocupó de los problemas del Asia y del Medio Oriente, afirmando su deseo de contribuir a su solución, pero señaló que no tomará iniciativa alguna en este sentido.

Al ser interrogado acerca de la cuestión del canal de Suez, afirmó: "Si existiera una autoridad internacional, no habría ningún motivo para que el canal de Suez no sea colocado bajo la plena soberanía de Egipto".

MIEMBROS de la delegación comunista a las negociaciones de tregua que se realizan en Pan Mun aparecen junto a guardias rojos, poco después de haber llegado a la zona de las reuniones con los representantes de la UN

Mañana Tendrá Lugar la Conferencia Entre Eisenhower y Truman

NUEVA YORK, 3. (INS). — El general Dwight Eisenhower llegó a la base Mitchel poco después del mediodía, en un viaje que comenzó en París y terminará en Wáshington, donde el lunes y martes conversará con Truman.

El Constellation en que regresó a Estados Unidos, luego de 10 meses en el cargo de comandante supremo del Pacto del Atlántico, se vió obligado a describir círculos cerca de media hora antes de poder aterrizar, debido a que la nieve y niebla afectaban la visibilidad.

El avión sólo se detuvo para cargar combustibles y siguió viaje a Fort Knox Kentucky.

Eisenhower declaró que sus próximas conferencias con Truman se referirán a asuntos de carácter militar y abarcarán temas relacionados con la defensa de Europa occidental. Según reveló, se propone regresar a París el miércoles.

Francia Procura Salir del Ritmo Actual de Inestabilidad Política

PARIS, 3 (De nuestra agencia). — En vísperas de reanudarse el período legislativo, René Pleven multiplica sus entrevistas con los representantes de la mayoría que, en junio pasado, le acordara la investidura. Se trata de ponerse de acuerdo sobre un programa acelerado de labor, de salir de la actual crisis fría y evitar que ésta se transforme en una crisis pura y simple en momentos en que la presencia de la UN en París exige, por el contrario, que el país abandone finalmente su nefasta provisionalidad política. Las interesantes tesis de Francia alusivas a la estructura de la defensa occidental de la comunidad atlántica —escribe hoy "The Times"— sólo podrán prevalecer si Francia se torna estable, tanto en lo político como en lo económico.

¿Cuáles son las probabilidades? Los augures del Palais Bourbon —algunos de ellos comentan el congreso radical de Lyon como una violenta manifestación de malhumor— no acaban de interrogarse acerca del verdadero alcance de los discursos de Herriot y Daladier. Los radicales creen en todo caso poder rehacer, si hubiera crisis, la antigua mayoría. Queuille y Daladier hallaríanse al respecto en la misma tendencia que el propio presidente Auriol. Por lo que hace a Herriot, éste acariciaría la maquiavélica idea de facilitar cuanto antes la experiencia del "gaullismo", convencido, como parece estar, de que el general caerá en la primera trampa que se le prepare.

Cálculos contradictorios, todos, según se advierte, que revelan inquietud y desconcierto. Pleven, sea como sea, con indomable energía y no poco optimismo, intenta concertar, sin excluir las interpelaciones sobre política exterior, un programa de trabajo de seis meses: voto del presupuesto, revisión constitucional, reforma del sistema fiscal, estatuto de la magistratura, escala móvil de salarios, reorganización de los ferrocarriles y reglamentación del derecho de huelga.

Este último tópico asume singular importancia para la normalización de la vida nacional. La estabilidad política y económica que "The Times" reclama para Francia difícilmente habrá de alcanzarse con los escandalosos abusos que permite el régimen imperante. Los cuatro jefes del gobierno, Ramadier, Bidault, Queuille y Pleven, reclamaron, hasta aquí vanamente, las leyes reglamentarias del derecho a la huelga, previstas en la Constitución del 46. En abominable reacción, claman, con el puño en alto, cada vez que se habla de ello, los comunistas, para quienes en el paraíso soviético la huelga carece de sentido: constituye una "deserción", un crimen contra el bien común de los trabajadores. Su interdicción, redactada en ruso, es, pues, una "obra progresista". La simple reglamentación de tal derecho en las democracias implica, en cambio, un escandaloso cercenamiento de la libertad. La verdad es que la huelga se halla legislada en países como Suiza, Suecia, Gran Bretaña, Estados Unidos, y que, por lo pronto, las de los funcionarios y empleados del Estado resultan en ellos formalmente excluídas.

Por lo que hace a este país, paradójico es que la revolución francesa negara esta libertad y que precisamente el régimen autoritario del segundo imperio la acordase por primera vez en 1864. Sólo en 1952, si los planes de Pleven se realizan, podrá lograrse la reglamentación y de ningún modo el cercenamiento de tan importante derecho, cuyo nombre francés, "greve", viene de la circunstancia curiosa de la Place de Greve, a orillas del Sena, en París, donde los obreros sin trabajo, a mediados del siglo XIX, acostumbraban reunirse para discutir sus problemas.

OCTAVIO GONZALEZ ROURA
Representante general de CLARIN en Europa

Franco se Propondría Modificar el Gabinete

MADRID, 3. (INS). — Se prevén cambios en el gabinete inmediatamente después de las elecciones municipales de noviembre. Afírmase que afectarán tal vez a los cinco ministros que quedaron cuando el generalísimo Franco reorganizó su gobierno en julio pasado: son el de Asuntos Extranjeros, Alberto Martín Artajo; de Aviación, Eduardo González Gallarza; del Interior, Blas Pérez; de Trabajo, José Antonio Girón, y Raimundo Fernández Cuesta, que del ministerio de Justicia pasó al nuevo puesto de ministro secretario de la Falange.

Ha Sido Internada Ayer la Señora de Perón

(INFORMACION PAG. TRES)

Juan Gálvez Venció en el Gran Premio Reelección

Truman Propondrá Una Fórmula Para Afianzar la Paz del Mundo

CONFERENCIARA HOY CON EISENHOWER

Sugestión de Acuerdo con Moscú

WASHINGTON, 4. (AFP). — El presidente Truman propondrá una nueva fórmula para reforzar la paz mundial y mejorar las relaciones entre las potencias occidentales y los Soviets en el discurso que pronunciará el miércoles por la tarde, según cree saberse en los medios bien informados. Sin embargo, la Casa Blanca no ha dado ninguna precisión al respecto. En los círculos informados se estima que el presidente quiere poner a la nación norteamericana al corriente de la situación mundial, antes de partir hacia Florida donde pasará sus vacaciones.

Subráyase, por otra parte, que el presidente debe entrevistarse largamente el lunes y el martes con el general Eisenhower, y dedúcese que Truman trataría en su discurso los problemas de la defensa colectiva de Europa. El discurso del presidente tendría relación con la apertura de la Sexta Asamblea General de las Naciones Unidas y correspondería en sus grandes líneas a la declaración hecha el viernes por el ministro de Relaciones Exteriores de Francia, Robert Schuman, según afirman los círculos generalmente bien informados. Truman expondría varias sugestiones que si fuesen aceptadas por los Soviets podrían llevar a un relajamiento de la tensión en las relaciones internacionales. Informase también que Truman no mencionaría en sus declaraciones sus entrevistas con el general Eisenhower.

TRUMAN

Descubrieron una Nueva Vacuna Antituberculosa

TOKIO, 4. (AFP). — Una nueva vacuna antituberculosa fué descubierta por un médico japonés. Según el informe elevado a la Sociedad Médica Nipona, por el doctor Hidetako Yahagi, de la Universidad Nacional de Yokohama, se trataría de una solución viviente de gérmenes tuberculosos, a los cuales fué agregada una dosis de "Merzonin", desinfectante a base de mercurio orgánico.

Plan Contra los Ingleses en la Zona del Canal

FAYID, 4 (INS) — Un portavoz del cuartel general británico en la zona del canal de Suez denunció un amplio plan de terrorismo contra las tropas inglesas.

El vocero declaró que con la complacencia del gobierno egipcio se están formando apresuradamente, instruyéndoselos y armándolos, gran número de "batallones de liberación", destinados a actuar como fuerzas de choque. El informante expresó que los elementos más nacionalistas de Egipto se han alistado en esos batallones y que es todo cuestión de tiempo el que sean lanzados contra las tropas británicas en el canal. Más de dos mil soldados y aviadores británicos aterrizaron hoy en la zona del canal, siendo transportados por vía aérea.

En algunos círculos británicos se calcula que unos 14 000 soldados ingleses han llegado a la zona del canal de Suez desde que Egipto proclamó la abrogación de los tratados con Gran Bretaña.

PRIMERA EDICION

Clarín

BUENOS AIRES · REPUBLICA ARGENTINA

UN TOQUE DE ATENCION PARA LA SOLUCION ARGENTINA DE LOS PROBLEMAS ARGENTINOS

RECLAME A SU CANILLITA CON ESTA EDICION EL SUPLEMENTO DEPORTIVO

20 CENTAVOS

Año VII Buenos Aires, Lunes 5 de Noviembre de 1951 Nº 2.190

Presiona el Kremlin Sobre Angora

Advertencia Rusa al Gobierno Turco

ANGORA, 4 (INS). — El gobierno turco informó que el embajador soviético en Angora, señor Lavrishov, entregó al viceprimer ministro, Samed Agaoglu, una nota en la que se advierte a Turquía que la Unión Soviética no permanecerá indiferente ante la adhesión de aquel país al tratado del Atlántico Norte.

En la nota, el gobierno de Moscú acusa a Turquía de permitir que su territorio "sea utilizado para el establecimiento de bases militares extranjeras en las fronteras soviéticas" y agrega que "Turquía asume una gran responsabilidad al ingresar en el bloque agresivo atlántico". La comunicación prosigue afirmando que la invitación a Turquía a sumarse a la alianza del Atlántico no es sino una maniobra para utilizar el territorio turco para fines agresivos, ante lo cual el gobierno de la Unión Soviética no puede permanecer indiferente. Según la nota, se están estableciendo en suelo turco bases navales "bajo la dirección y con la ayuda del alto mando y técnicos de Estados Unidos", como así también "aeródromos en gran escala tan cerca como sea posible de las fronteras de Rusia". La nota termina diciendo que el Kremlin aguarda explicaciones de Turquía por su decisión de incorporarse al Pacto del Atlántico.

Hundióse en el Mar del Norte la Nave Argentina Maipú

Salváronse Tripulantes y Pasajeros

HAMBURGO, 4 (INS). — La motonave argentina "Maipú" una de las más modernas de la Flota Argentina de Navegación de Ultramar, se hundió frente a Heligoland, en el mar del Norte, al ser embestida con violencia por el transporte norteamericano "General Hersey", cuando navegaban ambas embarcaciones en un denso banco de niebla, que impedía la visibilidad casi por completo. Las 238 personas que se hallaban en el "Maipú" —entre ellas 80 pasajeros— fueron todas salvadas rápidamente. Las autoridades del "General Hersey", que transportaba más de 2.000 soldados destinados a engrosar una división de infantería del ejército del Pacto del Atlántico, que comanda el general Eisenhower, se negaron a informar si la colisión había ocasionado víctimas entre éstos.

Se Hunde el "Maipú"

El "Maipú" se hundió poco antes del mediodía de hoy, hora de Hamburgo. Aunque la niebla dificultó la operación de salvamento, ésta se vió en cambio favorecida por un mar en calma.

De acuerdo a las primeras declaraciones, la tripulación y oficialidad de la nave argentina se comportaron con notable disciplina y valor y en cuanto se dió la señal de lanzar los botes salvavidas al agua comenzó la operación con ejemplar celeridad y sin que en ningún momento se registrara escena alguna de pánico a bordo.

Los primeros botes en llegar en busca de los náufragos fueron los descendidos del "General Hersey" que se encontraron a mitad de camino con los del "Maipú". Mientras tanto esta nave había lanzado ya el S. O. S. y varias otras embarcaciones y remolcadores de su inmediaciones acudían al lugar.

El "Maipú" navegaba de Hamburgo rumbo a Amsterdam con 80 pasajeros argentinos naturalizados, de origen alemán, que habían visitado su país natal.

El barco argentino fué chocado por el lado de babor, y la proa del "General Hersey" le abrió un enorme rumbo por el cual entró agua con gran rapidez. Empero se escoró con lentitud, lo que permitió que todas las operaciones del salvamento fueran llevadas a cabo con calma.

En un despacho inalámbrico, el

(Continúa en la página DOS)

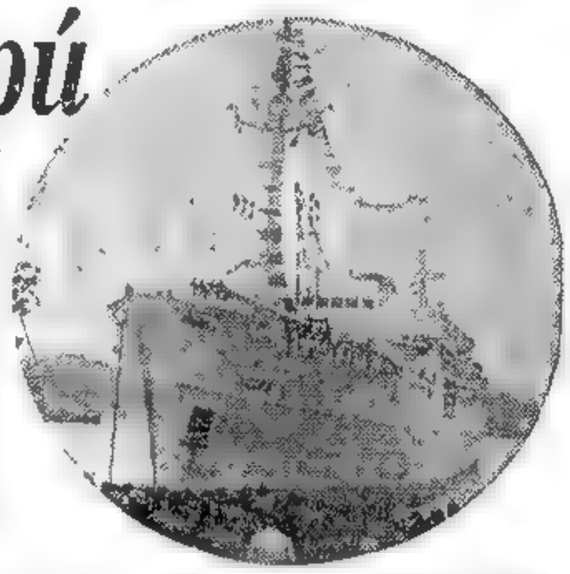

LA NAVE argentina "Maipú" que se hundió ayer frente a Heligoland en el mar del Norte, al ser embestida por el transporte norteamericano "General Hersey", cuando navegaban por entre un denso banco de niebla. No hubo víctimas

Fué Aniquilado el Potencial Norteño

FRENTE DE CORREA, 4. (AFP) — El potencial ofensivo del ejército norcoreano ha sido totalmente aniquilado, declaró el general Clovis E. Byers, comandante del décimo cuerpo de ejército norteamericano. Las unidades al mando del general Clovis E. Byers son las que combaten con el núcleo central de fuerzas norcoreanas reorganizadas.

El general Byers precisó que más de 40.000 cadáveres de norcoreanos fueron enumerados en el solo frente del 10º cuerpo de ejército, desde hace cinco meses, mientras que las evaluaciones de otras pérdidas sólo alcanzaron veinte mil.

Dijo que estas cuantiosas bajas fueron causadas principalmente por los sucesivos ataques aliados que se concretaron en la conquista de 180 millas cuadradas de posiciones de alto valor estratégico.

La característica de los combates que se han librado hoy en el frente central ha sido la disminución de los efectivos puestos en línea de batalla que no superaron a dos compañías. Un comunicado oficial aliado anunció que las fuerzas de la UN al Noroeste de Chorwon rechazaron seis ataques coordinados de los comunistas.

PERSISTE EL DESACUERDO EN LA NEGOCIACION DE TREGUA

PAN MUN JON, 4 (AFP). — La delegación comunista en Pan Mun Jon mantuvo hoy su posición intransigente acerca de Kaesong. Exigen los comunistas que Kaesong sea una zona incluida en la región colocada bajo su control.

La subcomisión mixta efectuó hoy una reunión a las 11, resolviendo, luego de un infructuoso debate, volver a reunirse mañana a la misma hora. El general Nuckols, vocero de la UN declaró que los rojos habían mantenido íntegramente sus puntos de vista acerca de Kaesong y que los delegados de la UN habían sugerido que ambas partes estudiaran nuevas proposiciones para ser tratadas en la reunión programada para mañana.

Inaugúrase Mañana en París La VI Conferencia de la UN

CLARIN en Londres

Mr. Acheson Propondría en la UN el Control Atómico

LONDRES, 4. (De nuestra agencia). — Se habla tanto en estos días del nuevo plan de paz proyectado en Wáshington que, ya antes de que Acheson lo revele en su discurso inaugural de la asamblea de las Naciones Unidas de París, la prensa de Londres, sintiéndose profesionalmente indiscreta, levanta una punta del velo. El plan, que puede basarse en un censo completo del armamentismo en cada país como iniciación de una política del desarme, parece acercarse a la tesis rusa de que el inventario debe incluir tanto las armas convencionales como las atómicas. Wáshington está dispuesto a rectificar por lo visto su proposición del año último, que excluía de este control las investigaciones y conquistas en el campo de la fuerza nuclear.

Tiene, sin embargo, Rusia, como es notorio, una técnica de zigzag, y el hecho de que el Oeste vaya aproximándose a las fórmulas en que Moscú parapetaba su intransigencia, no es una razón para creer que no se repliegue a nuevas proposiciones dialécticas si le hace falta.

Londres espera una mayor elasticidad y mejores maneras en la representación soviética durante esta sexta asamblea que las que entorpecieron y abrumaron en la anterior de San Francisco, donde el comunismo parecía estar batiendo todos los records de las maniobras verbales. Rusia ha cometido un grave error en Corea, anticipando sobre una geografía en miniatura su incapacidad para ganar la tercera gran guerra y desalentando sobre todo a su mundo satelitario. Ahora, se refugia en la obstrucción del desarme en el Oeste de Alemania, con su padrinazgo de la unidad germánica para neutralizar esta fuerza decisiva. No es tan seguro, en fin, que el poder militar de Rusia declina, como parece que declina con grave quebranto para los efectos de su campaña de propaganda "por la arrogancia". Ya nuestros clásicos del siglo XVI habían escrito que no es tan importante que la mujer sea honesta como que lo parezca.

JACINTO MIQUELARENA
Corresponsal de CLARIN en Londres

CUMPLIRA

Estaba convaleciente y no podría dejar su casa todavía durante un par de semanas, pero necesitaba hacerse un vestido nuevo para la fiesta con que su gran amiga Estela festejaría sus bodas de plata. ¿Cómo solucionar el problema? Leyó este Aviso Clasificado de CLARIN:

Modista corta, hilv. y prueb. a domicilio. T. E. 42-3896

Era la solución más indicada. De modo que llamó por teléfono a la anunciante para hacerle el encargo. Ahora podrá prepararse su vestido sin pérdida de tiempo y sin abandonar su casa, gracias a la oportunidad que le facilitó el Clasificado de CLARIN (Corrientes 555. De 9 a 18.30 horas. Informes: (32) 9411).

El Vencedor es Aclamado en Ing. Maschwitz

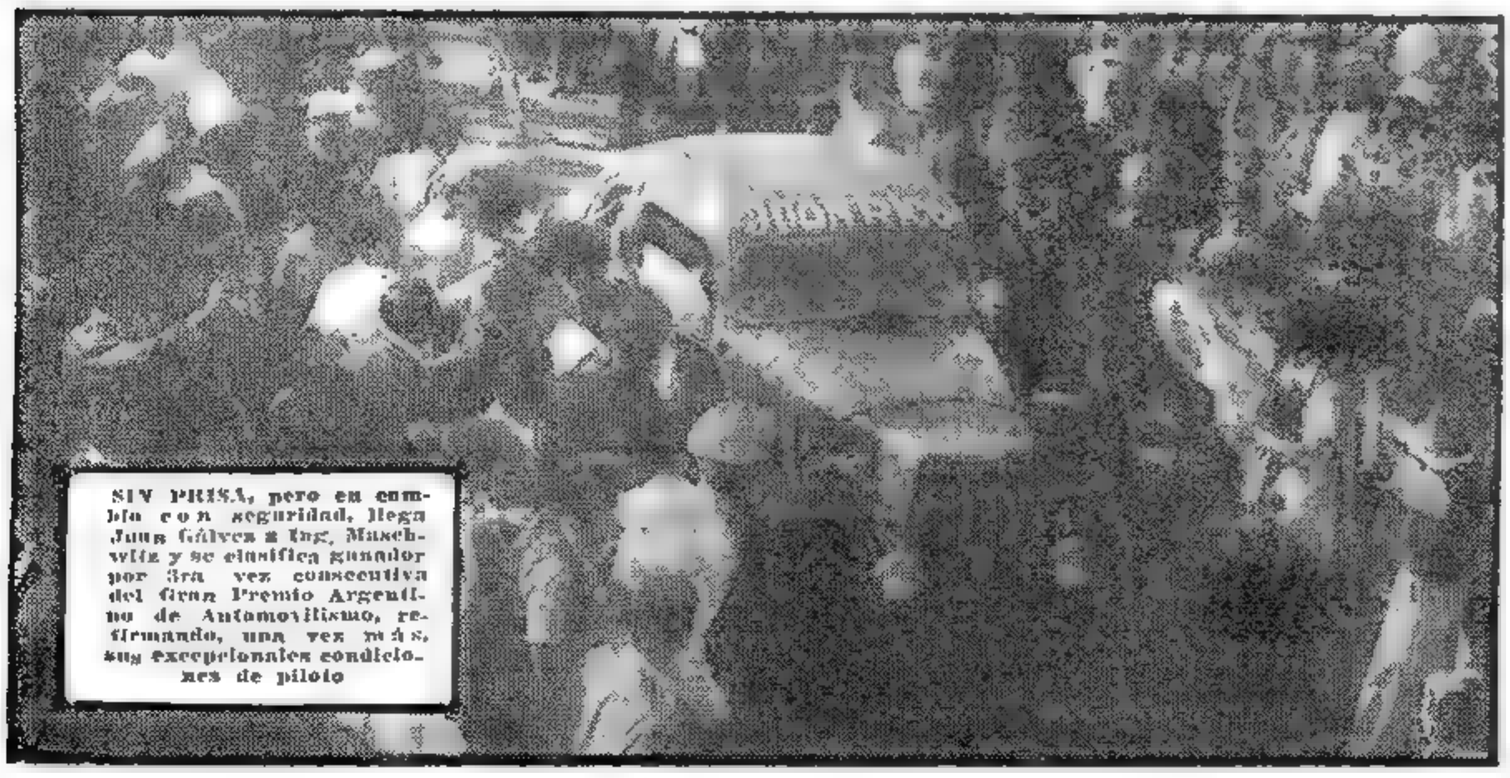

SIN PRISA, pero en cumplo con seguridad, llega Juan Gálvez a Ing. Maschwitz y se clasifica ganador por 3ra vez consecutiva del Gran Premio Argentino de Automovilismo, reafirmando, una vez más, sus excepcionales condiciones de piloto

Dirigió su Segundo Mensaje Radial el Gral. Perón

A las Realizaciones Futuras, se Refirió

EL general Perón, en su carácter de jefe del Movimiento Peronista, pronunció anoche, a las 20.30, por la Red Privada de Emisoras Argentinas, la segunda de sus charlas políticas; en ella se refirió a futuras realizaciones, mencionando también la obra ya cumplida en el gobierno y, además, el segundo Plan Quinquenal.

El tercer mensaje lo transmitirá mañana, miércoles, y el último el jueves 8, en lugar del viernes, como se había anunciado previamente.

Habla el General Perón

Dijo así el general Perón:

"En la anterior transmisión me referí a la obra realizada. Hoy deseo hacerlo, en forma muy general, sobre las realizaciones futuras.

"La reforma social, la recuperación, la independencia económica y la soberanía política marcan las etapas realizadas que deben consolidarse mediante el desenvolvimiento orgánico del gobierno, del estado y del pueblo. La unidad nacional será el producto de un paciente trabajo orgánico y funcional. Ella vendrá con la evolución progresiva y el afianzamiento de la colaboración y cooperación de todos para el bien común, no por la lucha estéril y destructiva. La dignificación del trabajo y del trabajador es el punto de partida y de llegada del justicialismo en el orden social. Esa dignificación moral y material ha de llegar a su justo equilibrio, para constituir una comunidad organizada dentro de la cual cada uno cumpla su función sin desmedro.

"La moralización política y la valorización del pueblo y del ciudadano traerán consigo un sentido de la ética indispensable a toda democracia organizada. El fraude y toda suerte de componendas políticas, que entronizaron la venalidad como sistema, darán paso a la honestidad y corrección de procedimientos, que afianzarán las instituciones.

"La organización de la riqueza, la reactivación de la economía, y la conformación orgánica de las fuerzas económicas permitirán que gobierno, trabajo y capital, puedan formar la trilogía del bienestar, mediante la armoniosa convivencia de sus factores componentes.

"Gobierno centralizado para concebir unitariamente, Estado descentralizado para ejecutar independientemente y pueblo libremente organizado para trabajar y producir en amplia iniciativa y esfuerzo. Tal, en grandes líneas, la comunidad organizada que propugna el justicialismo y los objetivos inmediatos a alcanzar en el segundo Plan Quinquenal.

El Momento Económico

"A menudo oímos a nuestros detractores en sus tribunas referirse al momento económico del país y quejarse de cómo estamos. Comenzaremos por decir que ellos estuvieron siempre igual, porque precisamente los parásitos no tienen variación, son siempre parásitos.

Nosotros sabemos bien cuál ha sido la incapacidad de estos señores cuando desempeñaron cargos en la administración y el gobierno, si así puede llamarse, lo que ellos hicieron en la época del fraude y de la entrega. Estos señores, que demostrando una absoluta ignorancia y falta de criterio, suelen afirmar que el país marcha hacia su derrumbe económico, evidencian con ello que, o bien no saben lo que dicen o de lo contrario tratan de engañar a sus propios partidarios y a la opinión pública. Si no fuera que esa opinión pública conoce el grado de ignorancia de esta gente y percibe la real situación que vivimos, estos embaucadores profesionales podrían producir peligrosos efectos de derrotismo en la población.

"A poco que pensemos y recordemos, cada uno de nosotros mismos podemos hacer el análisis de esa situación económica, que estos agoreros de comité pretenden hacer creer que es desastrosa. Cuando ellos, mediante el fraude, usurparon el poder, llevaron al país a una situación que todos conocemos: injusticia social con semanas de enero y masacres en la Patagonia, olla popular y Villa Desocupación; economía de miseria

(Continúa en pág. CUATRO)

Arabia Saudita Anunció que Da Pleno Apoyo a las Demandas de Egipto

Naciones Arabes Tratan el Entredicho

NAHAS BAJA
Interviene en la solución del entredicho anglo-egipcio

EL CAIRO, 5 (A.F.P.) — Arabia Saudita manifestó oficialmente su apoyo a las demandas de Egipto. Su ministro, Cheik Abdal Ellah El Fakir, informó al ministro de Relaciones Exteriores interino Ibrahim Parag Bajá, que el gobierno saudita había hecho saber a Estados Unidos, Gran Bretaña y Francia, así como también a Turquía, que consideraba como imposible discutir las proposiciones de esas potencias, relativas al proyecto de defensa común, hasta tanto hayan sido satisfechas las demandas de Egipto.

Por su parte, el embajador del Pakistán, Abdul El Hadj Abdussat, sostuvo una larga entrevista con el primer ministro, Mustafá Nahas Bajá, tratando acerca de la gravedad de la situación internacional creada por el pleito anglo-egipcio. Luego se declaró en esferas bien informadas que el embajador deseaba conocer el punto de vista oficial egipcio sobre las condiciones en que podría eventualmente efectuarse la prometida mediación del Pakistán.

Mientras tanto, la situación general en la zona del Canal de Suez, aunque hasta ahora tranquila, tiende evidentemente a empeorar. Se anuncia la llegada de más unidades y material de guerra británicos, por aire y mar. En gigantescos aviones Hasting arribaron 700 hombres con equipo y dotación de municiones completos. La ciudad de Serapion, cerca de Ismailia, fué acordonada por soldados británicos, mientras se hacían requisas en busca de armas. Varios obreros egipcios han sido detenidos y expulsados por haber tratado de coaccionar a otros.

Están Listas para Entrar en Acción las Tropas Egipcias

EL CAIRO 5 (INS). — El mariscal de campo Aziz el Masri Bajá anunció que sus "batallones de liberación" egipcios están armados y listos para entrar en acción, esperando sólo las órdenes pertinentes para desalojar a los británicos de la zona del Canal de Suez.

El ex comandante en jefe del ejército de Egipto advirtió que "Gran Bretaña debe poner término inmediatamente a su agresión criminal contra Egipto, o de lo contrario disponerse a pagar muy caro por cada gota de sangre egipcia que se derrama en la zona del canal".

A todo esto, noticias de Londres dicen que allí el ministerio de Guerra informó que las puertas de las casas donde habitan cristianos en la vieja parte de El Cairo, han sido marcadas con cruces, por lo cual se temen ataques a las mismas por los egipcios.

Diario de la Mañana

Clarín

BUENOS AIRES • REPUBLICA ARGENTINA •

20 CENTAVOS

Un toque de atención para la solución argentina de los problemas argentinos

Año VII Buenos Aires, Martes 6 de Noviembre de 1951 Nº 2.191

UN PACTO DE NO AGRESION ENTRE EGIPTO Y RUSIA

EL CAIRO, 5 (AFP). — La noticia publicada por un semanario británico, según la cual el gobierno egipcio habría sugerido a la Unión Soviética la conclusión de un pacto de no agresión, es comentada en "fuente oficial" dice el diario "Al Ahram". La "fuente oficial", sin desmentir ni confirmar la noticia se contenta con observar que "todos los países sin excepción saben que Egipto estuvo siempre dispuesto a favorecer la paz. Egipto, por ejemplo, evitó la participación en las dos últimas guerras mundiales y se esforzó en tener excelentes relaciones con todos los países; Egipto concluye de vez en cuando un tratado de amistad y no agresión. El último fué con Pakistán. En estos momentos se negocia otro con la India".

Aplazan Irán y Rusia la Firma del Acuerdo

TEHERAN, 5 (AFP). — Ha sido postergada "sine die" la firma de los documentos establecidos por la comisión iranosoviética encargada del estudio del problema de los límites entre la URSS y el Irán, según se anuncia oficialmente. La firma debía hacerse mañana, en Astara.

Desmentido Italiano

TEHERAN, 5 (AFP). — Un vocero de la embajada de Italia desmintió las informaciones de la prensa iraní, según las cuales el embajador habría ofrecido, en nombre del gobierno de Roma, su mediación en el conflicto anglo-iraní.

Truman y Eisenhower Estudian la Situación de Europa

El Comité Asesor de la Defensa Subrayó la Gravedad de la Crisis

WASHINGTON, 5 (INS). — Truman y el general Eisenhower comenzaron sus conferencias sobre el futuro de la Europa occidental. Eisenhower entró en la Casa Blanca a las 12.35 y se reunió con el presidente instantes después para almorzar en privado. Poco antes de la conferencia, Truman conversó con el Comité Asesor de la Defensa, al que le subrayó la gravedad de la situación internacional, diciendo: "Creo que una gran proporción de la gente comprende en realidad que estamos en medio de la mayor crisis que jamás hemos encarado. Debemos enfrentarla y no debemos arredrarnos ante ninguna circunstancia. Esta nación es la esperanza del mundo débil y no debemos frustrar sus esperanzas".

Truman, Eisenhower, el secretario de Defensa, Robert Lovett; el interino de Estado señor James Webb; el de Ejército, Franck Pace; el de Marina, Kimball; el de la Fuerza Aérea, Finletter, y los generales Bradley, Collins y Vandenberg se reunieron en la sala del gabinete de la Casa Blanca.

Los observadores ven una estrecha relación entre la visita del general Eisenhower y las informaciones de que se lanzará una nueva ofensiva de paz en las sesiones de la asamblea de la UN en París. Al parecer, se temería algún paso de Rusia en Europa en la próxima primavera, y a ello se debería el pedido urgente hecho por Eisenhower para que se aceleren los embarques de armas a Occidente, la intensificación de los esfuerzos para que la Alemania de Bonn participe en la defensa de Europa y la gestión norteamericana para que se haga un censo de armamentos. Evidentemente, se tratará de tomar a las negociaciones de armisticio en Corea como un barómetro para determinar las actuales intenciones del mundo comunista.

En Brasil Estudian Asuntos Atómicos

RIO DE JANEIRO, 5 (AFP). — Como es sabido, se encuentra aquí desde el viernes el presidente de la Comisión de Energía Atómica de Estados Unidos, señor Gordon Dean, a quien custodian agentes del F.B.I. norteamericano. Gordon ocupa todo un piso del hotel Gloria y, según una nota del Consejo Nacional de Experimentaciones, ha venido invitado por el gobierno, con el objeto de "discutir problemas de interés común en el dominio de la energía atómica". Esta visita se relaciona con las declaraciones del presidente de ese Consejo, almirante Alvaro Alberto, llegado ayer de Estados Unidos, quien dijo que "la primera ciudad atómica brasileña surgirá en el Estado de Minas Geraes, dentro de muy poco tiempo".

LA PRINCESA Isabel, acompañada por Mr. Truman, revista en Wáshington las tropas que le rindieron honores, a su arribo a EE. UU., para una breve visita. Detrás de ambos, aparece el duque de Edimburgo

Nuevo Plan Norteamericano de Paz Presentarán a la Asamblea de la UN

PARIS, 5 (INS) — Un nuevo "plan de paz" norteamericano, para ser presentado ante la VI Asamblea de la UN, recibió hoy los toques finales y el respaldo de Gran Bretaña y Francia. De acuerdo con "Le Monde", el plan que abarca una nueva oferta de desarme, contiene estos tres puntos: 1) Una declaración por los miembros de las Naciones Unidas de todas las fuerzas armadas que cada uno posee. 2) Un acuerdo para la realización de un censo de armamentos, con el fin de comprobar la exactitud de las declaraciones. 3) Un acuerdo para la fiscalización de esas fuerzas armadas.

Fuentes norteamericanas manifestaron que Estados Unidos está preparado a revelar al mundo el número de bombas atómicas con que cuenta si la Unión Soviética hace otro tanto.

Añadieron que el plan norteamericano también expresa la disposición de las potencias occidentales a reducir sus armamentos si Rusia acepta un sistema efectivo de control internacional.

Los delegados no se manifiestan muy optimistas con respecto a las posibilidades de que Rusia acepte, aunque la oportunidad de averiguar la naturaleza de la acumulación de armas atómicas norteamericanas puede resultar una poderosa tentación para el Soviet.

Además, Estados Unidos, Inglaterra y Francia acordaron patrocinar la inclusión en el temario que se estudie la celebración de elecciones para toda Alemania.

Elegirán Gobernadores en Dos Estados de la Unión

NUEVA YORK, 5. (INS). — Dos gobernadores de Estado, cuatro bancas en el Congreso y numerosos cargos municipales que se cubrirán mañana en elecciones parciales, pueden dar la pauta a los partidos tradicionales, sobre las tendencias predominantes en el electorado para 1952.

La reelección del gobernador Lawrence Wetherby, demócrata de Kentucky se considera probable.

Seguirá la Guerra Fría, Afirmó Malik

RECHAZO LA ASAMBLEA EL INGRESO DE PEKIN

PARIS, 5 (INS) — La Unión Soviética notificó a las potencias occidentales que la guerra fría continuará. Cinco minutos después de comenzar la sesión de clausura de la V Asamblea de la UN, bajo la presidencia de Nesrrollah Entezam, de Irán, el delegado ruso Jacob Malik pidió que una resolución rusa en pro de la admisión de la China comunista fuese trasladada a la VI Asamblea, que comenzará mañana, pero la moción fué rechazada por 20 votos contra 11, con 11 abstenciones. Es indudable que el Soviet presentará una resolución idéntica en cuanto se inaugure la nueva Asamblea.

Malik acusó a la comisión de la Asamblea designada en 1950 para que informase sobre el problema de la admisión de la China comunista, de "asombroso fracaso", de "practicar una emora intolerable" y de ser "proclive a las maniobras de ciertos estados", y efectuó un llamamiento a "aquellos delegados que aprecian la justicia internacional y están sinceramente interesados en la paz para que apoyen la moción soviética".

Con la de hoy suman 88 las demandas rusas de que se admita a la China comunista, las que han sido rechazadas.

El discurso de Malik duró 4 minutos y no ofreció la más mínima insinuación de que la delegación rusa se encuentra en vías de aceptar una tregua en la guerra fría.

Los ministros de Relaciones Exteriores de Estados Unidos, Gran Bretaña y Francia no concurrieron a la sesión de hoy, ya que se reunieron en una conferencia privada sobre la estrategia final que adoptarán en las próximas sesiones.

El presidente del cuerpo, Nesrrollah Entezam, clausuró oficialmente la V Asamblea General con un breve discurso, luego de haber sido elogiado por los delegados de Estados Unidos y Filipinas, Warren Austin y Carlos P. Rómulo, respectivamente, por la forma en que se condujo como presidente del organismo. Malik se negó a sumarse a Austin y Rómulo en estos elogios, y en cambio acusó a Estados Unidos de tratar de transformar a las Naciones Unidas en un "instrumento".

La VI Asamblea quedará inaugurada mañana a las tres de la tarde, hora de París, con los discursos que pronunciarán el presidente de Francia, Vincent Auriol, y el Secretario general de la UN, Trygve Lie. La Asamblea elegirá seguidamente al nuevo presidente del cuerpo en reemplazo de Nesrrollah Entezám, y el honor recaerá, probablemente, en el delegado mexicano Luis Padilla Nervo.

CLARIN

No Aparecerá Mañana

EL 7 de noviembre, aniversario de la muerte de Florencio Sánchez y Día de los Canillitas, figura entre las ocho fechas en que, por resolución de Trabajo y Previsión, no pueden editarse, venderse ni distribuirse diarios y revistas. En consecuencia, CLARIN no saldrá mañana y reaparecerá el jueves, a la hora de costumbre.

¡COMPRAMELO!

Con aquella palabrita lo enloquecía a su padre: "¡Papá, compráme!" La nena quería un pony y como era el único retoño de don Manuel, sus deseos eran ley en la casa. Pero él no se decidía. ¡Era mucho gasto! Pero un día leyó este Aviso Clasificado en CLARIN:

Petisa mansita vendo. Llamar a: T. E. 67-3122.

Esta vez, la oportunidad se le ofrecía de una manera tan tentadora que no podía negarle a su nena el regalo pedido. ¡Un pony mansito! Precisamente lo más adecuado. De modo que le habló por teléfono al anunciante para hacer su oferta y espera que el negocio se concrete. Su nena le debería esa alegría al Clasificado de CLARIN (Corrientes 555. De 9 a 18.30 horas. Informes: (32) 9411).

Fué Sometida con Exito a una Intervención Quirúrgica la Esposa del Presidente

(INFORMACION PAG. TRES)

Dió su Tercera Conferencia el Gral. Perón

EL CAPITALISMO INTERNACIONAL

EL general Juan Perón, en su carácter de jefe del Movimiento Peronista, pronunció anoche, a las 20.30, su tercera disertación por la Red Privada de Emisoras Argentinas. Esta noche, a la misma hora, pronunciará la última de las cuatro conferencias anunciadas, impartiendo en esta oportunidad al peronismo una orden similar a la que diera a conocer en víspera de las elecciones del 24 de febrero de 1946.

Los Opositores

Dijo anoche el general Perón: "En mis largas meditaciones sobre la Patria, cuestión inherente al cargo que ejerzo, muchas veces me ha asaltado la duda de que pueda haber un argentino que la ame y no comparta nuestros objetivos fundamentales: **la justicia social, la independencia económica y la soberanía de la Nación.**

"Otro tanto pienso cuando reflexiono sobre objetivos más directos, como la recuperación de los bienes nacionales, la formación de la marina mercante, de la flota aérea nacional, de la dignificación ciudadana y popular etc.

"Yo entiendo que haya hombres que no nos quieran a nosotros y que difieran en las formas en que ejecutamos la marcha hacia tales objetivos. Me explico también que la pasión política ciegue a muchos y los lance a extremos inconfesables de calumniar, insultar y difamar, porque la inseguridad y la desesperación de la impotencia suelen ser malas consejeras, pero, lo que no comprendo, es cómo algunos argentinos se ponen al servicio de la foránea precisamente para combatir desde los partidos políticos argentinos o mediante conspiraciones revolucionarias, los objetivos que todos reconocemos como básicos de la felicidad del pueblo y la grandeza de la Patria.

"No puedo explicarme que haya argentinos que anhelen que nos gobiernen, como antes, desde el exterior; que sostengan que es mejor que las cosechas las vendan los consorcios extranjeros, pagando como antes al agricultor seis pesos el quintal y no el Estado, pagándole diez veces más; que crean que es mejor que los transportes sean de consorcios foráneos y no del pueblo argentino, ocasionando remesas financieras que suman miles de millones de pesos por año que se restan al patrimonio de los argentinos, que piensen que es mejor para el país importar trabajo extranjero, que favorecer a la industria nacional, ocupando a nuestros obreros y conservando en el país la ganancia de su propio trabajo; que quieran disponer de empréstitos de los países imperialistas para luego pagarlos varias veces en intereses leoninos y como agregado pasar a depender de ellos; que haya argentinos que prefieran que nuestra producción se transporte en barcos extranjeros y no en los argentinos que, tras haberse ya pagado con sus fletes, impiden la evasión de divisas trayendo en cambio el fruto de sus fletes y valorizando varias veces los precios de nuestros productos exportados en nuestras bodegas.

Intromisión Extranjera

"Me explico y no me parece mal, que esos países y consorcios extranjeros defiendan sus antiguos beneficios; hasta justifico su lucha contra país. Pero, cómo podría aunque no su intromisión en los asuntos internos de nuestro país. Pero, como podría explicar, ni menos justificar, que haya argentinos que ala-

(CONTINUA EN LA PAG. CINCO)

MAGIA

Tenía que celebrar la boda de su hija y quería hacerlo a todo gasto. Por desgracia, su casa era muy modesta. ¿Podría disimular su defectos adornándola y decorándola? ¡Quién sabe! Estaba en la duda, cuando leyó este Aviso Clasificado en CLARIN:

Artista decor adornos para fiestas. T. U. 741-2673.

Decidió llamar al decorador que ofrecía sus servicios. Y espera que le transforme la casa en pocos días, haciéndola irreconocible como por arte de magia. Entonces, podrá dar su fiesta con todas las de la ley, y lucirse. Se lo habrá facilitado el Clasificado de CLARIN (Corrientes 555. De 9 a 18.30 horas. Informes: (32) 9411).

D. Eisenhower Urgió la Entrega de Material Para la Defensa de Europa

PARIS, 7. (INS) — El general Dwight Eisenhower aterrizó en el aeropuerto de Orly esta mañana, y respondiendo a las preguntas de los periodistas sobre el resultado de las conferencias celebradas en Wáshington con el presidente Truman y altos funcionarios de la defensa, dijo: "No fui a Wáshington para realizar milagros". El supremo comandante europeo reiteró sus previas negativas de que se hubiera tratado asunto alguno de política interna norteamericana durante sus conversaciones con el presidente.

Trascendió, sin embargo, que el general Eisenhower viajó a Estados Unidos para tratar con los dirigentes norteamericanos los diversos problemas relacionados con el suministro de material para la defensa europea, que le plantea imperiosamente la organización de las fuerzas del pacto atlántico.

DURANTE su reciente viaje a EE. UU., el Gral. Eisenhower se detuvo en Fort Knox, para pasar el fin de semana en compañía de su hijo John. En la foto aparecen ambos con dos aletas del alto jefe aliado, poco después de su arribo a Kentucky

Diario de la Mañana

Clarín

BUENOS AIRES · REPUBLICA ARGENTINA ·

20 CENTAVOS

Un toque de atencion para la solucion argentina de los problemas argentinos

Año VII Buenos Aires, Jueves 8 de Noviembre de 1951 Nº 2.192

Moscú Planteó en la Asamblea de la UN el Ingreso de China Roja

PARIS, 7 (INS). — La Asamblea General de las Naciones Unidas eligió sus autoridades en momentos en que Rusia presentaba como primer asunto para incluir en el temario de las deliberaciones, el de otorgar representación a China comunista en el seno de la organización. En el debate de hoy no hubo acalorados diálogos, pero se los espera cuando Dean Acheson hable para negar su apoyo a esa proposición y presente el nuevo plan de Estados Unidos para reforzar la paz, cosa que ocurrirá mañana. La Asamblea nombró a los delegados de las cinco grandes potencias, EE. UU., Rusia, Gran Bretaña, Francia y China nacionalista, como vicepresidentes que actuarán junto con el presidente de la organización mundial, señor Luis Padilla Ferro, de México. Los delegados de Yugoslavia e Irak también fueron electos. Los representantes de estas siete naciones, junto con los presidentes de las distintas comisiones, constituirá la comisión general. Otra de las proposiciones importantes que hará el canciller ruso, señor Vishinsky, —según sus informantes allegados— es el de Corea, que será llevado en forma sorpresiva.

Presidentes

La Asamblea eligió hoy por unanimidad a Finn Moe, de Noruega, presidente del poderoso comité político. Moe es un ex asesor personal de Lie y representantes ante el Consejo de Seguridad de la organización. El príncipe Waitheyakon Wan, de Thailandia, fué electo presidente de la comisión económica. Ana Figueroa, de Chile, resultó electa presidente del comité social. Es la primera vez que una mujer es elegida presidente de un comité de la Asamblea.

Otros presidentes de comité nombrados fueron el doctor Max Henríquez Ureña, de la República Dominicana, para el Comité de Tutela; T. A. Stone, de Canadá, para el Comité Administrativo y de Presupuestos; Manferd Lachs, de Polonia, fué propuesto por sir Benegal Rau, de la India, para el Comité Legal.

Gran Bretaña Hace Frente a una Seria Crisis Económica

LONDRES, 7 (INS). — El gobierno británico anunció que se procederá a reducir las importaciones de las zonas del dólar, para ahorrar la suma de 980 millones de dólares anuales, a fin de evitar la bancarrota. Al hacer el anuncio en la Cámara de los Comunes, el ministro de Hacienda, Richard Buttler, calificó de "grave" la situación económica y la atribuyó al "desgobierno" del régimen laborista. Buttler agregó que es necesaria una vigorosa acción para remediarla y poner coto así a la disminución de las reservas de oro y dólares en Inglaterra. Además, informó sobre el déficit de dólares británico durante el pasado mes de octubre, el que fué —dijo— de 320 millones. Churchill había revelado anteriormente que el déficit comercial de Gran Bretaña era en la actualidad de 1.960 millones de dólares anuales.

En su informe a los Comunes, Buttler expresó que la reducción de importaciones que él propone "no son cuestiones de selección política sino de necesidad económica". En otra parte de su exposición advirtió que habrá reducciones de productos tanto racionados como no racionados, y agregó más adelante que, "aun si pudiera economizarse la cantidad total de 980 millones de dólares anuales", eso no llenará la diferencia total en la balanza de pagos. A menos que la situación de esa balanza de pagos sea remediada, iremos —dijo el ministro— "a la bancarrota, al desempleo y al hambre".

Truman Presentó a Rusia un Plan de Paz Mundial

Irán Definió su Actual Posición en el Conflicto

TEHERAN, 7. (AFP.). — "Irán está dispuesto a aceptar en principio un director técnico extranjero para la Compañía Nacional de Petróleos, pero a condición de que sea de un país verdaderamente neutral, como ser un sueco o un belga".

Así declaró hoy el señor Hussein Makki, miembro de la comisión parlamentaria del petróleo y uno de los más destacados dirigentes del Frente Nacional y ardiente propulsor de la nacionalización de la industria petrolera persa. Formuló esa declaración el señor Makki en el Majlis, y aclaró que su país jamás aceptará un director norteamericano, británico o francés, por la similitud de intereses que los une, especialmente a EE. UU. y Gran Bretaña.

Proponen Control Atómico y Cese de la Lucha en Corea

WASHINGTON, 7 (INS). — El presidente Truman pidió hoy a Rusia acepte un plan de paz mundial que incluya el desarme y la inspección constante de todas las armas, como así también las atómicas. Truman solicitó al Kremlin que acepte su proposición, expresando: "Los insto a que se la comuniquen al pueblo de la Unión Soviética". El mandatario norteamericano fijó tres condiciones para un acuerdo de desarme mundial: primero: que incluya todos los tipos de armas. Segundo: que incluya a todas las naciones que tienen fuerzas armadas substanciales. Tercero: Que incluya garantías en el sentido de que el acuerdo será cumplido por todas las naciones.

Explicó Truman que su plan llevaría a un desarme sobre una base "equilibrada y que finalmente se llegaría a la proscripción de las armas atómicas y al "control" de la energía atómica por las Naciones Unidas.

De acuerdo con ese plan el primer paso sería un censo mundial de todos los armamentos, inclusive los atómicos. El inventario sería verificado por las Naciones Unidas. El presidente añadió que mientras se hace el inventario las naciones deberían redactar acuerdos específicos para la reducción de las fuerzas armadas.

Según Truman esa reducción debería hacerse en una forma "equitativa" para todos los países. Dijo que el censo de los armamentos es la "llave" del plan de paz. Añadió que a menos que se dé ese paso no se podrá hacer progresos de verdad hacia la reducción de los armamentos. Truman señaló que las naciones que no concuerdan con ese paso "no están interesadas en el desarme".

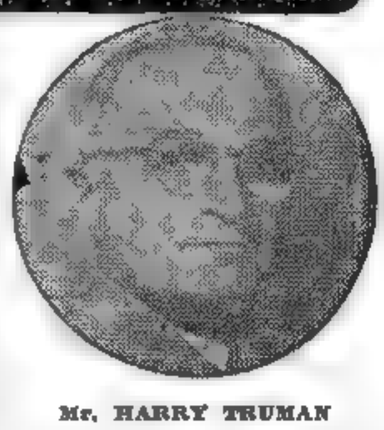

Mr. HARRY TRUMAN

Declaró también el primer mandatario estadounidense que si Rusia y sus satélites temen, como dicen, una agresión occidental, el plan de paz les garantizaría la "seguridad". "Todas las naciones —agregó— tendrían que poner las cartas sobre la mesa y mantenerlas allí permanentemente". Advirtió que debido a la "mala fe" y "rotas promesas de Rusia" muchas personas creen que son "una pérdida de tiempo", los nuevos esfuerzos por reducir los armamentos.

Anuncio Simultáneo

PARIS, 7. (INS). — El ofrecimiento de paz a la Unión Soviética fué anunciado simultáneamente en esta capital, Wáshington y Londres. Míster Truman hizo la sugestión de acuerdo desde la Casa Blanca, y las propuestas francesas y británica se dieron a conocer al mismo tiempo en las respectivas cancillerías.

Londres Tiene Apoyo Occidental en su Discrepancia con Egipto

PARIS, 7 (AFP). — Estados Unidos, Gran Bretaña y Francia, reafirmaron muy próximamente su unidad de puntos de vista respecto a la situación en Egipto. Por su parte Turquía, Africa del Sud, Australia y Nueva Zelandia han sido invitadas a unirse a esta declaración, afirmándose que dichos países han aceptado ya hacerlo. Esta cuestión fué examinada por los ministros de Relaciones Exteriores Robert Schuman, Anthony Eden y Dean Acheson, durante la primera conversación en la mañana de ayer.

Durante la reunión fué elaborado el texto que las citadas potencias firmarán en conjunto. El texto se refiere a la vez a la situación creada por la crisis anglo-egipcia actual y a los problemas de defensa del Medio Oriente. Los tres grandes examinaron igualmente la cuestión marroquí, y la declaración tripartita respecto al proyecto de limitación de armamentos.

Más Medidas Británicas

EL CAIRO, 7 (AFP). — El general George Erskine, comandante en jefe británico en Egipto, justificó plenamente las medidas militares adoptadas en la zona del canal de Suez.

"Gran Bretaña —dijo el general Erskine— en un mensaje dirigido a las fuerzas de Inglaterra estacionadas en la zona del canal— no acepta ninguna responsabilidad por el estado de cosas deliberadamente creado por el gobierno egipcio".

"Existen importantes razones —agregó más adelante el militar inglés— por las cuales han sido adoptadas una serie de medidas militares de seguridad en la zona del Canal de Suez".

Seguidamente el general Erskine atacó enérgicamente la política del gobierno de Egipto, y dijo que todo cuanto han hecho los británicos en esa zona se halla plenamente justificado por los acontecimientos producidos últimamente

Los Negociadores de la UN Rechazaron la Propuesta Roja

MUNSAN, 8. (INS). — Los negociadores de las Naciones Unidas rechazaron la propuesta comunista para el establecimiento de una zona absorbechoques de cese de hostilidades a lo largo de la actual línea de combate y la suspensión del fuego mientras continúan las conversaciones de armisticio. El rechazo se produjo en la 20a. reunión de la subcomisión de cuatro miembros en Pan Mun Jon, durante la cual los dos delegados aliados y los dos rojos discutieron durante tres horas y 45 minutos. La posición asumida por los aliados —prácticamente emplazados a aceptar el inmediato cese de las hostilidades o aparecer ante el mundo como deseosos de que la guerra continúe— implica el mantenimiento de la "impasse" sobre el problema de la zona desmilitarizada. La subcomisión conjunta acordó volver a reunirse a las once de la mañana de hoy en un nuevo esfuerzo por romper el estancamiento. El ofrecimiento rojo rechazado por las Naciones Unidas había sido presentado a título de contrapropuesta a la proposición aliada en pro de que una junta de seis oficiales de ambos bandos se encargara de dar solución a la cuestión de la zona paragolpes mientras continuaban las deliberaciones de armisticio con el estudio de los demás puntos del temario. La propuesta aliada establecía, además, que la línea de cese del fuego debería coincidir con la línea de batalla existente en el momento de llegarse a un acuerdo sobre todos los puntos del armisticio.

El General Perón Impartió Instrucciones a sus Partidarios Para Votar

Presentaron Planes de Paz

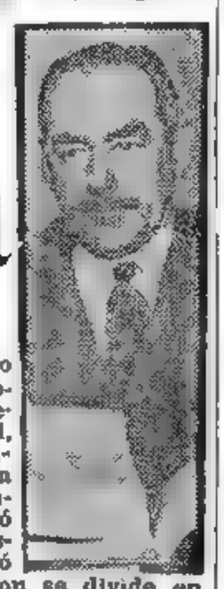

Acheson, que presentó otro plan de paz.

"Acheson Venció a Vishinsky"

VISHINSKY

PARIS, 8 (AFP). — "Vishinsky luchó durante dos horas contra los hechos, pero fué vencido", declaró Acheson, al salir de la sesión vespertina. La delegación británica juzga deplorable la posición soviética y en el Quai d'Orsay se lamenta que el canciller de Moscú haya calificado de "miserables" las proposiciones occidentales. El delegado brasileño, Pimentel Brandao dijo: "Esas palabras no están destinadas a quienes tengan la cabeza sobre los hombros, y sólo a los lectores del "Pravda". El boliviano Costa du Rels, opinó: "En las nueve décimas partes del discurso, Vishinsky repitió viejas afirmaciones de la propaganda soviética". Eden se mostró escéptico, manifestando: "No hay ningún elemento en esa alocución que sirva para entablar negociaciones". La impresión dominante es que en este primer duelo verbal entre Oriente y Occidente, Acheson venció ampliamente a Vishinsky, al emplear como única arma la verdad y la sinceridad.

a la Asamblea de la UN

E.U. y Rusia

No Concuerdan — Puja Entre Dos Proyectos

PARIS, 8 (AFP). — Acheson y Vishinsky se han trabado en una verdadera puja pacifista. Ambos presentaron proposiciones que, a juicio de los respectivos gobiernos, deberían traer aparejado un alivio de la tensión internacional, pero nada permite suponer que esos proyectos sean conciliables entre sí. La asamblea realiza una sesión matutina y otra vespertina. En la de la mañana, además de Pimentel Brandao y Stikker, brasileño y holandés, respectivamente, habló el secretario de Estado norteamericano, Acheson, cuyo discurso duró 40 minutos. El ministro soviético habló 1 hora, 25 minutos por la tarde. El plan de paz de Acheson se divide en dos partes: la primera es informativa y ejecutiva la segunda. Trátase de hacer un censo de todas las fuerzas militares y para militares de las grandes potencias, y de todas las armas existentes, aún las atómicas; solamente después de realizado ese estudio se aplicaría el programa de desarme. Vishinsky, a su vez, propuso un plan de cuatro puntos, y tiende a anular el Pacto del Atlántico, al retiro de las tropas extranjeras en Corea, el desarme, la prohibición de la atómica y un pacto de paz de los 5.

En la sesión matutina, Acheson, cuya presencia en la tribuna fué saludada con insistentes aplausos, llamó la atención de la asamblea sobre la "extrema urgencia" del plan de paz que presentaría en nombre de su gobierno. Al fijar la posición de Estados Unidos ante los sucesos mundiales, se refirió especialmente al reciente tratado de paz de San Francisco, que fué firmado, dijo, por 48 naciones, y sigue abierto a la adhesión de todas las demás que deseen suscribirlo.

"La comunidad atlántica —añadió— aumenta sus fuerzas para que Europa no quede a merced de los ejércitos de Estados vecinos poderosos, cuyas intenciones no son necesariamente pacíficas. No podemos discutir modalidades de un desarme unilateral, o el mantenimiento de la situación presente, que garantizarían a la Unión Soviética la superioridad de que dispone, y dejarían a Europa sin defensa". Acheson sugirió que podría aumentarse en un 10 por ciento la producción mundial, que elevará así en 10 mil millones de dólares por año la renta mundial. "Entre los obstáculos que se oponen a tal programa —prosiguió— está la guerra de Corea, que ha sido el sitio elegido por los que proyectan la agresión mundial". Bastaría una sola palabra de quienes mantienen los ejércitos comunistas, pa-

(Continúa en la página DOS)

Plan Contra Plan

PARIS, 8. (AFP.) — El proyecto de resolución de Vishinsky, es el siguiente: 1º La Asamblea declara incompatible con la calidad de miembro de la UN, la participación en el bloque agresivo atlántico

2o. La Asamblea recomienda que los Estados participantes en la guerra de Corea pongan fin a la misma y retiren sus tropas en un plazo de diez días del paralelo 38, y que todas las tropas extranjeras sean evacuadas en tres meses.

3o. La Asamblea hace un llamado a todos los Estados miembros de la UN para que examinen con ella, en una conferencia internacional, la cuestión de la reducción real de las fuerzas armadas, así como la prohibición y el control del arma atómica en el plazo más breve y a más tardar el 1o. de junio de 1952.

4o. La Asamblea invita a las cinco grandes potencias: Francia, Gran Bretaña, EE. UU., Unión Soviética y China, a concluir un pacto de paz. Invita, igualmente, a todos los pueblos pacíficos para que se asocien a tal pacto.

PARIS, 8. (INS). — Acheson señaló los puntos donde Rusia puede demostrar su buena fe. Son:

1o. Terminación de la guerra en Corea

2o. Unificación de Alemania, mediante procedimientos democráticos.

3o. Admisión de Italia en las Naciones Unidas.

4o. Respeto a los derechos humanos detrás de la cortina de hierro.

5o. Cooperación en la concertación del tratado de paz con Austria.

6o. Terminación de las actividades subversivas y de quinta columna y armas.

Diario de la Mañana

Clarín

Un toque de atención para la solución argentina de los problemas argentinos

BUENOS AIRES • REPUBLICA ARGENTINA

20 CENTAVOS

Año VII Buenos Aires, Viernes 9 de Noviembre de 1951 Nº 2.193

Envíanse Más Soldados

de Inglaterra

al Canal

LONDRES, 8. (AFP). — Nuevos refuerzos de tropas partieron esta mañana para el canal de Suez. Varios aviones Hastings del comando de transportes de la R.A.F. despegaron del aeródromo de Lineham con refuerzos.

La Crisis en Siria

EL CAIRO, 8. (AFP). — La renuncia del gabinete sirio se recibió con profundo interés, pues se la considera como un posible vuelco en la actitud de Siria respecto a los planes de defensa para el Medio Oriente de las potencias occidentales.

Sobre la Movilización

EL CAIRO, 8. (AFP). — El proyecto de movilización total del país no reviste urgencia, declaró Abdel Fattah Hassan Pachá, ministro de Guerra interino, después de la reunión del consejo.

EL GENERAL Eisenhower haciendo declaraciones a los periodistas a su llegada a Wáshington.

Moscú Rechazó la Propuesta

PARIS, 8 (INS). — El discurso de Vishinsky indica que la URSS rechaza, sin siquiera entrar a estudiarlo, el plan de paz presentado por Acheson. En los círculos de la UN se anticipa, a la vez, que el proyecto de Moscú no prosperará y que, en cambio, ha de ser aprobado el norteamericano. Por lo demás, se hace notar que la única novedad en la proposición rusa consiste en la cláusula evidentemente política para las negociaciones de Corea, referente al retiro detrás del paralelo 38 de las fuerzas aliadas. Esa condición, adviértese, entorpecerá más [illegible] facilitará las gestiones de tregua.

Mientras hablaba Acheson, el canciller Vishinsky tomaba apuntes febrilmente. Al terminar la reunión matutina, se limitó a expresar: "Le contestaré esta tarde", admitiendo que tendría que modificar su propio discurso. Ya en la sesión de la tarde, Vishinsky quiso mostrarse humorista. Así, ocupándose del discurso de Truman, dijo: "Anoche, apenas pude dormir por la risa que me produjo la declaración tripartita y luego el discurso de Truman. Repetidas veces me desperté riendo. Aun desde esta tribuna no puedo contener la risa".

6 Países

de Europa

Alistan Fuerzas

PARIS, 8 (INS). — Un vocero del Quai d'Orsay expresó que expertos de seis naciones europeas han acordado provisionalmente formar una fuerza de 520.000 hombres. Empero, agregó que no se ha llegado a un acuerdo sobre el ejército del Pacto del Atlántico que servirá a las órdenes del general Eisenhower. Dijo, además, que ese ejército estará formado por 43 grupos, en la siguiente forma: Francia aportará 14 grupos; Alemania occidental, 12; Italia, 12;

El Soviet Hizo Trizas el Ramo de Olivo

PARIS, 8 (INS). — Los delegados no comunistas, opinan ahora que Rusia y Occidente se han apartado hoy, acaso definitivamente, pues Vishinsky ha hecho trizas la rama de olivo, porque el "plan de paz" de Moscú supone una conferencia mundial fuera de la organización mundial.

LOGRO EL LABORISMO OTRA BANCA EN LOS COMUNES

La Mayoría de Churchill se Redujo a 15

LONDRES, 8. (INS) — El laborista Sidney Schoefield fué elegido en la circunscripción de Barnsley, donde el 25 de octubre se suspendieron los comicios por haber fallecido, durante la campaña proselista, el candidato del mismo partido. Con esta banca, la mayoría de Churchill en los Comunes se redujo a 15. Schoenfield tuvo 37.523 votos, el conservador Whittaker ,9296, y el liberal Walker, 7002.

EE. UU. Encara ya sus Elecciones

EISENHOWER ES CONSIDERADO LA CLAVE DE LOS COMICIOS DE NOVIEMBRE DE 1952

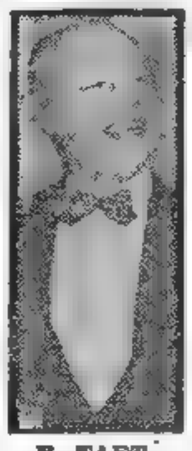

R. TAFT

NUEVA YORK, 8 (De nuestra agencia). — No es de ahora que la complicada situación mundial se refleja vivamente en la política interna de EE. UU., pero sí puede decirse que desde ahora esa incidencia es mucho mayor y ha de serlo más todavía, a medida que se aproximen las elecciones presidenciales. Seguramente, nunca en la historia, una nación ha tenido que resolver tan importante asunto doméstico, con tanta dependencia de la situación internacional y seguramente, también, la reciente breve visita de Eisenhower, podrá recordarse como un término básico en el planteamiento del problema, tan complejo que resulta difícil y muy largo exponerlo ordenadamente. Para el caso sólo cabe una enumeración principal de los más importantes aspectos.

Eisenhower, no podría ser candidato republicano sin una dura lucha interna en el partido. Desde el punto de vista de la política interna del país, Eisenhower es republicano, pero en lo que se refiere a la política internacional debe calificársele de demócrata, y, lo que es más en total acuerdo con Truman. No obstante es muy difícil que pueda ser el candidato republicano, de aceptar una candidatura como sería la demócrata. De esta manera Eisenhower aparece como el hombre clave de la futura elección presidencial, tanto para los republicanos, como para los demócratas.

La situación del propio presidente Truman, a la vez, es delicadísima. Si presenta su candidatura para un tercer término, se expone a provocar una escisión de los demócratas del sur, que ya en 1948, le restaron treintinueve de los votos electorales. Su verdadera intención pareciera ser la de no afrontar esa candidatura y de esa manera los demócratas quedarían con dos perspectivas: la de Eisenhower para el caso de que el general aceptara intervenir en la política doméstica; la del juez Fred Vinson, que también ofrece dificultades para que el partido acepte. Respecto al movimiento en torno a la candidatura del senador Taft, la situación sería: a) sin chance alguna para el caso de que Eisenhower aceptara la candidatura demócrata; b) con una chance enorme si sus rivales fuesen Truman o Vinson. Las elecciones se realizarán dentro de un año, el primer martes de noviembre de 1952, y la batalla que significará ha comenzado ya con tanta anticipación como merece la importancia del problema que se ventila.

HORACIO ESTOL
(Corresponsal de CLARIN en EE. UU.)

INSTO A DEPOSITAR LA LISTA COMPLETA

EL general Juan Perón, en su carácter de jefe del Movimiento Peronista, pronunció anoche, a las 20 y 30, por la Red Privada de Emisoras Argentinas, la última de sus cuatro conferencias dirigidas al peronismo, con motivo de las elecciones generales del próximo domingo. En esta oportunidad, y como se había anunciado, el general Perón impartió una orden similar a la pronunciada en vísperas de los comicios del 24 de febrero de 1946.

Dos Símbolos

Dijo el general Perón:

"El 22 de febrero de 1946 di mi primera orden a los ciudadanos peronistas de todo el país.

La orden era definitiva: se trataba entonces de elegir entre Braden o Perón.

Braden era la expresión brutal del imperialismo capitalista en su lucha por seguir explotando la economía de los argentinos.

Perón era la reacción de un pueblo que quería tomar en sus manos la dirección de sus propios intereses para alcanzar una mayor riqueza y asegurarse así un mayor bienestar.

Braden era el símbolo de la oligarquía que en aras de su ambición de poder y privilegio vendió todo lo que poseía la Nación, sin importarle nada del nombre ni del honor de la República.

Perón era la fuerza del pueblo volviendo por sus propios fueros para reconquistar todo lo vendido, lo entregado y lo mal gastado.

Braden era la expresión del egoísmo con que las fuerzas regresivas de la Nación pretendían detener la marcha de la justicia social.

Y Perón era la bandera de esa marcha que no podía detenerse sin que allí mismo se detuviese el pueblo.

Los peronistas de todo el país cumplieron mi orden.

Braden fué derrotado

Durante seis años hemos hecho precisamente todo lo contrario de lo que Braden simbolizaba y quería entonces

Yo entendí que el pueblo argentino, no solamente me había elegido a mí por lo que yo podía darle sino que al mismo tiempo y además había derrotado a Braden y, mi obligación era luchar contra todo lo que él representaba.

A seis años casi de aquella fecha creo haber hecho mucho de lo que ofrecí al pueblo y si de alguna cosa puedo enorgullecerme es precisamente de haber trabajado al máximo para hacerlo todo

Sé que aún queda mucho por hacer y que muchas esperanzas no han sido satisfechas pero, nadie puede decir que no hemos tenido buena voluntad para cumplir.

Pero también hemos luchado contra todo lo que Braden representaba; contra la ambición desmedida del imperialismo capitalista; contra la explotación y el espíritu entreguista y antipopular de la oligarquía, y contra la reacción de algunas fuerzas capitalistas todavía propensas a la injusticia y a la explotación egoísta de los trabajadores.

Las cosas han cambiado sustancialmente desde entonces

Éramos un país económicamente explotado y ahora somos económicamente libres.

Éramos un pueblo socialmente desorganizado y sometido a la injusticia y ahora somos una Nación socialmente justa.

Éramos un país políticamente gobernado desde el exterior y ahora somos una Nación políticamente soberana

Pero la victoria del pueblo —la victoria peronista— no ha destruído todavía a las fuerzas que se le oponen.

Braden no es ya embajador... pero el imperialismo capitalista que él representó sigue asediándonos con sus personeros y con sus amenazas; la oligarquía sigue ambicionando el privilegio y el

(Continúa en la pág. CINCO)

TIENE FUTURO

Era un hombre de imaginación e inventiva y se le había ocurrido una interesante idea industrial, pero le faltaba capital para explotarla. Entonces, publicó este Aviso Clasificado en CLARIN:

Nec. socio capit. p. explot. idea indust. T. E. (..) 9282

Y leyó este aviso un hombre de negocios que tenía un capital inactivo. Le habló, se entrevistaron y la idea que le explicó el inventor le interesó. Tanto, que aportó el dinero necesario y la empresa se ha puesto en marcha con brillantes perspectivas de éxito. Se lo deberán al Clasificado de CLARIN (Corrientes 555. De 9 a 18 30 horas. Informes: 32-9411).

Irradióse el Anunciado Mensaje de la Sra. de Perón

(Información pág. CUATRO)

Clausuróse Anoche la Campaña Preelectoral

DISPOSICIONES PARA MAÑANA

A poco más de veinticuatro horas de la realización de los comicios en que participará el mayor número de electores registrado en la historia del país, clausuróse anoche en toda la República la campaña proselitista que han desarrollado en las últimas semanas las distintas agrupaciones políticas que intervendrán en el acto cívico de mañana. En cumplimiento de las disposiciones legales, a las 24 cesó la actividad partidaria, la que quedó reducida a las tareas de asesoramiento y distribución de boletas electorales, que cada partido cumplirá hoy en sus respectivas sedes. En tal sentido, ya ayer fué intenso el trabajo que desarrollaron las unidades básicas y los comités, donde crecido número de afiliados y simpatizantes solicitaba informes sobre su desempeño en los comicios.

Los Ultimos Actos

Pero donde mayor actividad desarrollaron en la víspera los partidos fué en la realización de los últimos actos proselitistas y en la colocación de propaganda mural.

El partido Peronista no ha efectuado acto alguno, pues, como se sabe, éstos han sido suspendidos días atrás como adhesión a la señora Eva Perón, que se repone actualmente de la intervención quirúrgica a que fué sometida. La acción de carácter público que se realizó en este sentido se redujo al mensaje radial que pronunció la señora Eva Perón y cuyo texto completo publicamos en esta misma edición.

La Unión Cívica Radical, en cambio, realizó numerosos actos en Buenos Aires y en el interior. El principal de ellos tuvo efecto anoche, en la esquina de avenida 7 y 47, en La Plata, donde hablaron los integrantes de la fórmula presidencial de la agrupación.

Por su parte el partido Demócrata efectuó un mitin en Témperley y otros actos en Luján y Mercedes, en los que participaron los candidatos a la primera magistratura provincial que esa agrupación sostendrá en los comicios de mañana.

A su vez el partido Socialista cerró su campaña con un acto que se realizó en las últimas horas de la tarde en Medrano y Rivadavia.

En cuanto al partido Demócrata Progresista no efectuó ningún acto, en virtud de la abstención resuelta por las autoridades partidarias, en una reunión efectuada anteanoche en Rosario, sobre la cual informó CLARIN en su segunda edición de la víspera.

Movimiento de Electores

No menor que esta actividad estrictamente partidaria, fué la que cumplían ayer numerosos grupos de electores, éstos con el fin exclusivo de dar cumplimiento de sus deberes cívicos. En las estaciones ferroviarias, así como en las terminales de ómnibus y en los puertos del Litoral pudo advertirse gran movimiento de pasajeros. En su mayor parte, se trataba de ciudadanos que llegaban a la Capital o

(Continúa en la pág. TRES)

Clarín

DIARIO DE LA MAÑANA

UN TODO DE ATENCION PARA LA SOLUCION ARGENTINA DE LOS PROBLEMAS ARGENTINOS

BUENOS AIRES REPUBLICA ARGENTINA

20 centavos

Año VII Buenos Aires, Noviembre 10 de 1951 Nº 2194

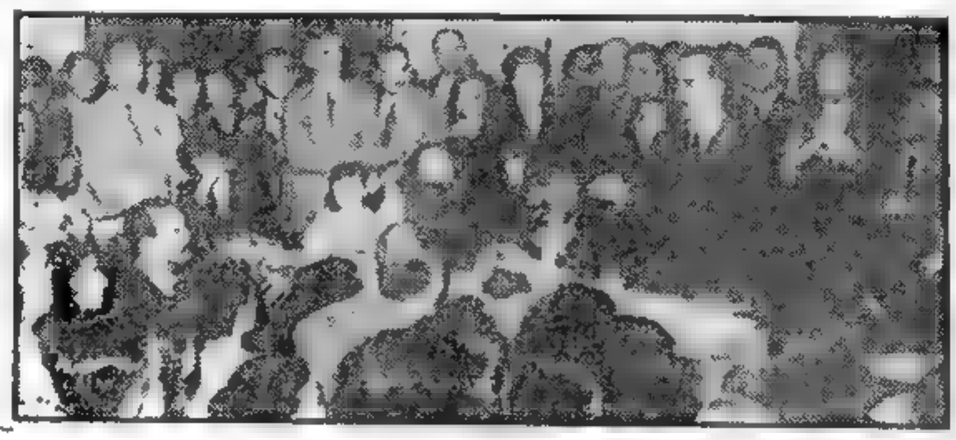

EN LA Junta Electoral Nacional se dan lecciones a las mujeres que han de actuar como autoridades en los comicios de mañana. Asisten también hombres a esas a modo de clases.

Comenta "The Times" el Acto Comicial de Mañana

LONDRES, 9 (AFP).—"The Times" publica un extenso despacho de su corresponsal en Buenos Aires acerca de las elecciones del domingo en la Argentina, en el que señala en primer término que "los recientes comicios en las provincias argentinas han demostrado que el general Perón conserva toda su popularidad entre los trabajadores argentinos". Luego destaca que esas elecciones presidenciales difieren en varios aspectos de las anteriores por los siguientes motivos:

1º Será la primera vez en la historia argentina que un presidente en ejercicio es candidato;

2º El presidente Perón ha dotado a su país, durante su primer período presidencial de una nueva Constitución y de nuevas leyes electorales;

3º Será ésta la primera vez que las mujeres harán uso del derecho de voto.

Subraya, además, que las mujeres argentinas han logrado sus derechos cívicos gracias a la acción de la señora Eva Perón y que muchas mujeres votarán a favor del general Perón.

Finalmente expresa que reina la mayor confianza en el seno del partido Peronista en cuanto a los resultados.

CON 70.000 HOMBRES DE LAS TRES ARMAS SE CUSTODIARAN LAS URNAS

Hizo Declaraciones el Ministro de Ejército, General F. Lucero, a los Periodistas

ALREDEDOR de 70.000 hombres de las fuerzas armadas, entre jefes, oficiales, suboficiales y soldados del ejército, la armada y la aeronáutica, tendrán a su cargo la salvaguardia de la pureza de los comicios de mañana. Las unidades de tierra suministrarán el 80 por ciento de esos efectivos, la marina de guerra casi cinco mil de sus miembros y el resto será de aeronáutica. Las cifras fueron proporcionadas por el ministro de Ejército, Gral. Lucero, en la conferencia de prensa realizada ayer, a mediodía, en su despacho oficial.

Habla el General Lucero

"El ejército —declaró el general Lucero a los periodistas— compenetrado de la honrosa misión que el Poder Ejecutivo le ha confiado, extremará su celo para que los comicios sean fiel reflejo de la voluntad popular"

Por indicación del general Lucero, los periodistas fueron interiorizados de la organización dada a dicha función fiscalizadora.

El general Alfredo Avalos, jefe del Estado Mayor General del Ejército y de la Plana Mayor del Comando Coordinador, organismo éste que será presidido por el comandante en jefe del Ejército, general Angel Solari, dependiendo del ministro Lucero, explicó los pormenores de la tarea a través de una minuciosa planificación que contempla la subordinación de las tareas, la distribución de los efectivos, los problemas del transporte, y las comunicaciones.

Como se sabe, en la capital federal y en cada una de las provincias y territorios nacionales funcionarán comandos electorales a cargo de generales del Ejército, subdivididos en jefaturas de zonas, de grupos y de locales de comicios.

Diversas Medidas

Para el transporte de los efectivos militares, así como el de las urnas después de los comicios, se ha organizado una vasta red de elementos que comprenden los automotores, los ferrocarriles y la aviación civil, y para la comunicación se cuenta con una central que permitirá el contacto directo con todos los comandos electorales del país, mediante el teléfono, el telégrafo, la radiotelefonía y la radioconversación, elementos éstos que estarían exclusivamente a cargo de oficiales.

La misión a cargo de las fuerzas armadas consistirá en la vigilancia de los locales de los comicios; en la custodia de las urnas desde esos locales hasta las respectivas juntas electorales, y en la vigilancia de las urnas en dichas juntas hasta la terminación del escrutinio definitivo de distritos.

El mantenimiento del orden público lo ejercerá el Ejército dentro de los locales de comicios y de las legislaturas; fuera de ellos, estará a cargo de los poderes ejecutivos provinciales y de territorios.

EE.UU. RECHAZO LA PROPOSICION RUSA

PARIS, 8, (INS) — Estados Unidos rechazó hoy categóricamente la contraproposta de desarme del Soviet, y otras naciones no comunistas exteriorizaron el temor de que la propuesta rusa pueda precipitar el fracaso de las negociaciones de tregua en Corea.

El Plan de Vishinsky

El anuncio lo hizo el embajador Jessup.

Por lo demás, se descuenta que el "plan de paz" presentado por Vishinsky sólo tendrá el apoyo de los satélites de Rusia y quizá del bloque árabe.

Mientras tanto, los cancilleres de las tres potencias occidentales se reunieron en el Quai d'Orsay para formular un plan de estrategia en las Naciones Unidas, en vista de la advertencia implícita de Vishinsky de que Rusia se propone seguir la guerra fría.

Opinión de Acheson

Al terminar la conferencia, Acheson dijo: "Estudiamos el temario de la Asamblea. Nuestras reuniones continuarán". Por su parte, Malik concedió una entrevista a los representantes de la prensa en el palacio Chaillot. Respondiendo a preguntas, declaró que "hay mucho que esperar de la actual Asamblea General de las Naciones Unidas", y estimó que el canciller de su país, Andrei Vishinsky, está realizando una magnífica labor.

JESSUP

Egipto Protesta Ante Inglaterra

EL CAIRO, 9 (AFP). — Egipto elevó una nueva protesta a Gran Bretaña, a raíz de la adopción de medidas de seguridad de las fuerzas inglesas estacionadas en el Canal de Suez. La nota fué entregada esta tarde en la embajada de Gran Bretaña. Por su parte, el reino de Yemen ha reiterado su solidaridad con Egipto. El ministro en El Cairo, El Sayed Moyal, anunció oficialmente que su gobierno aprueba la actitud de El Cairo, tanto en lo que respecta a las proposiciones occidentales de organización de la defensa común, como en el asunto del tratado con Gran Bretaña. Arabia Saudita ha manifestado igualmente su solidaridad con Egipto.

Por lo demás se agravó sensiblemente la tensión como resultado de un grave incidente religioso que puede tener incalculables derivaciones. Un grupo de soldados británicos habría forzado las puertas de la mezquita de Te-Nefissa, cerca de Ismailia, penetrando en el interior con los zapatos puestos, robado la alfombra de plegarias y hecho trizas el pupitre del "iman", ensuciando voluntariamente toda la mezquita.

El diario "Al Misri" da esta noticia con títulos enormes a ocho columnas, aunque no en forma oficial, porque se carece de informaciones fidedignas. La publicación de este hecho en la mañana del viernes cuando todos los fieles se reunían en las mezquitas para la oración de la mañana, causó verdadera conmoción.

Mientras tanto, es completa la detención del trabajo en los puertos de Suez y Port Said, lo que obliga a los buques cargados de mercaderías a desembarcarlas en puertos extranjeros.

"Día del Terror"

EL CAIRO, 9 (INS) — Oficiales del servicio de inteligencia británico dicen que los "batallones de liberación" egipcios han elegido el día de mañana como "día de terror", proyectando emprender una nueva campaña

Denuncia de Tito

EN LOS BALCANES HAY GUERRA NO DECLARADA

PARIS, 9 (INS). — El gobierno de Belgrado acusó oficialmente a las naciones del bloque soviético de haber dado muerte a soldados yugoslavos en una guerra balcánica no declarada y pidió que la UN obligue a los países de la "cortina de hierro" a cesar los actos hostiles. El memorándum dice que Rusia incitó, organizó y ejerció durante los tres últimos años directamente y por medio de sus satélites una presión total agresiva destinada a limitar la soberanía y amenazar la integridad territorial y la independencia de Yugoslavia.

TITO jefe del gobierno de Yugoslavia.

TITO HACE FRENTE A LA PROPAGANDA SOVIETICA

BELGRADO, 9 (INS). — En círculos diplomáticos trascendió que, con el auspicio de Tito, se está organizando una "conferencia de paz" con el fin de contrarrestar la constante propaganda soviética. Sin embargo, se asegura que la intención de Tito es crear una organización permanente que se ocupe solamente de superar la propaganda de Moscú. Otro propósito es hacer que esta máquina de propaganda contra el Cominform actúe como un "puesto de escucha" para las naciones libres. La idea es que cada vez que el Kremlin o cualquier satélite tras la "cortina de hierro" inicie una nueva "ofensiva de paz", o un ataque contra las actividades de defensa occidentales, la proyectada organización contra el Cominform revele la maniobra comunista y ofrezca un cuadro verdadero de la situación.

Quiénes Concurrirán

Según se desprende de las revelaciones hechas en los medios diplomáticos, asistirán a la mencionada "conferencia de paz", que se llevará a cabo en un futuro próximo, en Zagreb, el ex director de la Unesco, Julián Huxley; Lord Farrington, de la Sociedad Fabiana y el profesor Cyril E. Joad, decano de la Facultad de Filosofía de la Universidad de Londres. También concurriría el famoso autor dramático Jean Paul Sartre.

ALEMANIA RECOBRARIA LAS REGIONES DEL ESTE

FRANCFORT, 9 (INS) — El canciller Adenauer, invitado por los cancilleres occidentales a conferenciar en París revelo que en las actuales "conversaciones contractuales" entre el régimen de Bonn y las tres grandes potencias occidentales se han acordado derechos cívicos uniformes para todos los alemanes, inclusive los del Este de los ríos Oder y Niese, lo que equivale a decir que en el proyectado contrato de paz que firmará la Alemania occidental no se reconoce la entrega a Polonia de esos dos territorios por el régimen comunista de Berlín, según disposiciones de Rusia.

Confianza de Adenauer

Adenauer confía plenamente en que se alcanzará éxito mediante la aplicación de tales derechos.

Llegaron Periodistas y Dirigentes Obreros Latinoamericanos

COMO es sabido, en las sesiones extraordinarias realizadas por el Congreso Nacional, se aprobó una ley mediante la cual el P. E. recibía autorización para invitar a periodistas del exterior a presenciar el desarrollo de las elecciones del 11. Promulgada dicha ley, el P. E. cursó las invitaciones correspondientes a diarios de las repúblicas del Continente, los que pronto designaron sus representantes. Así, desde hace días se hallan ya en Buenos Aires numerosos periodistas a los que se irán sumando hoy otros. De igual modo han arribado delegados de entidades obreras de Paraguay, Uruguay, El Salvador, México, Costa Rica, Chile, Brasil y Cuba, esperándose en las próximas horas a más representantes gremiales de Latinoamérica, que vienen con igual fin de asistir al acto comicial de mañana.

Para el cumplimiento de la misión de los periodistas se han dispuesto las consiguientes facilidades. En cuanto a los delegados sindicales se les hace objeto de agasajos por la C. G. T., cuya sede visitarán hoy a las 11. El domingo, después de las 9, recorrerán diversos comicios y a las 18 concurrirán al Congreso. Luego el lunes, antes del mediodía irán a la Casa de Gobierno para participar en la ceremonia de la reasunción del mando por el general Perón.

SU LIBRO

Iba a partir para el extranjero y proyectaba escribir un libro durante su largo viaje. Pero necesitaba una máquina de escribir portátil, pues la suya era grande y pesada. De modo que se le ocurrió publicar este Aviso Clasificado en CLARIN:

CBIO. máq. escrib. gde. por portát. T. E. ..7756

Y esto lo leyó una persona que tenía una portátil, que ya no le servía para el trabajo de oficina que hacía. Al ver aquella oportunidad de cambiarla por una grande, le habló por teléfono al anunciante. Ambas máquinas estaban en buen estado y la permuta se hizo. Ahora, los dos están contentos y el viajero podrá escribir su libro, gracias al útil Clasificado de CLARIN (Corrientes 555. De 9 a 18 30 horas. Informes: (32) 9411.).

CON EXTRAORDINARIO FERVOR CIVICO VOTASE HOY EN TODO EL PAIS

Se Conocerán en el Día los Resultados

Tienen los Padrones 8.764.348 Inscriptos

EN un clima de gran entusiasmo cívico concurrirán hoy a los comicios convocados en toda la República, más de 8.500.000 ciudadanos de ambos sexos, para elegir presidente y vicepresidente de la Nación, senadores y diputados nacionales, gobernadores de provincia, legisladores provinciales, delegados de territorios nacionales, constituyentes para Chaco y La Pampa y autoridades municipales.

DIARIO DE LA MAÑANA

Clarín

UN TOQUE DE ATENCION PARA LA SOLUCION ARGENTINA DE LOS PROBLEMAS ARGENTINOS

BUENOS AIRES REPUBLICA ARGENTINA

20 centavos

Año VII Buenos Aires, Noviembre 11 de 1951 N° 2195

Los comicios funcionarán hoy con el horario de costumbre, es decir, de 8 a 18, y una vez finalizados, de acuerdo con las disposiciones del nuevo régimen electoral, las autoridades de las mesas receptoras de votos procederán al escrutinio provisional. De esta manera, contrariamente a lo que antes ocurría, en pocas horas se conocerán los resultados de la trascendental jornada.

Autoridades Comiciales

La junta electoral nacional ha ultimado ya todos los detalles concernientes a la realización de los comicios de la fecha, y ha impartido a los presidentes de las mesas receptoras, las instrucciones a que deberán ajustarse en el cumplimiento de sus tareas. Conviene recordar que la ley establece que los ciudadanos designados presidentes o suplentes de mesa, deberán encontrarse en sus puestos a las 7.45, es decir quince minutos antes de la constitución de las mesas con el fin de adoptar todas las providencias para el buen funcionamiento del comicio.

Alto Porcentaje

El entusiasmo registrado durante la campaña preelectoral, así como la importancia de la consulta cívica que se celebra, hacen prever una concurrencia extraordinaria de sufragantes. Este entusiasmo y fervor no sólo ha sido posible observarlo en los sectores masculinos. Por el contrario en la masa femenina se ha manifestado un señalado interés por el acto y un deseo de ejercer el derecho que por primera vez se le acuerda. Esta circunstancia justifica lógicamente la alegría y expectación con que la mujer argentina se dispone a estar presente en la jornada de hoy. Todo ello, repetimos, permite pronosticar un alto porcentaje de votantes cuya afluencia se conocerá ya al promediar el día.

Composición de la Cámara

Entre las novedades que ofrece la elección de hoy, una de las más interesantes y también más revolucionaria es la que se refiere a los diputados nacionales. Hasta antes de la referida reforma se elegía por el sistema de la lista incompleta, en tanto que ahora se utilizará para ella el denominado sistema uninominal. De acuerdo con éste

Continúa en la página DOS

Día de la Ciudadanía

EXCEPCIONALES circunstancias rodean al acto comicial de hoy. Jamás hasta la fecha la ciudadanía había sido convocada a comicios de tanta importancia y tampoco hasta ahora la mujer integraba, como ocurre al presente, el cuerpo electoral de la nación. Todo ello quiere que la jornada de la fecha prometa transcurrir en un ambiente de fervor cívico intenso, que tendrá sin duda su correlativa repercusión en la cantidad de sufragantes que acudirán a cumplir el deber ciudadano.

Este entusiasmo, que fué perceptible durante la campaña proselitista, quizá más breve que otras pero no menos apasionada, se traducirá en altos porcentajes de votantes. La consulta de hoy comprende todos los cargos que pueden interesar al ciudadano y abarca todas las regiones del país, incluso los territorios nacionales, antes al margen, por imperio de la ley, de las inquietudes cívicas. Es difícil entonces que pueda haber indiferentes. Se trata de una elección general, de amplitud sin precedentes. Su magnitud, pues, permite pronosticar una concurrencia a las urnas de grandes proporciones.

También puede adelantarse que el acto se desarrollará en el ambiente de cultura democrática y respeto cívico puesto de manifiesto en las últimas elecciones efectuadas en el país. La misma campaña proselitista a que hemos aludido da pábulo a esta segunda presunción, que hoy se transformará en certidumbre. Eliminados los factores de perturbación y garantizada la libre emisión del sufragio, no hay motivos para que se produzcan dificultades ni incidentes desagradables.

Cabe destacar, pues, el activo panorama cívico que ofrece la República al filo de la trascendental jornada. Es de celebrar porque no sólo el mundo contempla hoy con gran interés a la Argentina, sino también porque de muchas repúblicas hermanas han venido periodistas y dirigentes obreros a seguir el desarrollo del acto. La impresión que habían de recoger y llevar a sus respectivos países ha de ser inobjetable. Nuestra cultura y nuestro elevado civismo así nos comprometen. Hoy ofreceremos seguramente, un bello ejemplo de emulación ciudadana y de práctica de la democracia.

Fué Levantado el Estado de Guerra Interno por 24 Horas

EL decreto por el cual se levanta durante el día de hoy el estado de guerra interno, que rige desde el 28 de setiembre pasado, decreto que se dió a conocer al finalizar la conferencia de prensa del ministro del Interior, señor Borlenghi, dice así:

"Debiendo realizarse el 11 del corriente mes elecciones para renovar mandatos nacionales, provinciales y municipales, el presidente provisorio del Honorable Senado de la Nación, en ejercicio del Poder Ejecutivo, decreta:

"Artículo 1º — Suspéndese en todo el territorio de la República durante el día de la elección los efectos del estado de guerra interno, dispuesto por decreto Nº 19 376 51 y sancionado por la ley número 14.062.

"Art. 2º — Dóse cuenta oportunamente al Honorable Congreso de la Nación.

Art. 3º — Comuníquese, publíquese, dése a la Dirección General del Registro Nacional y archívese"

TEISAIRE, Angel G. Borlenghi, Franklin Lucero, Humberto Sosa Molina, Aníbal O. Olivieri, Juan Ignacio San Martín.

GRAN ACTIVIDAD EN EL M. DEL INTERIOR

LA inminente realización del acto electoral de la fecha dió lugar, ayer, a intensa actividad en el ministerio del Interior. A hora temprana se hizo presente en su despacho el titular de esa cartera, señor Angel G. Borlenghi, quien dedicó la mañana a la atención de las tareas que compiten a su departamento, en lo que se relaciona con el acto cívico. Por la tarde, el señor Borlenghi regresó a la Casa de Gobierno, prosiguiendo estas tareas con sus colaboradores hasta hora avanzada.

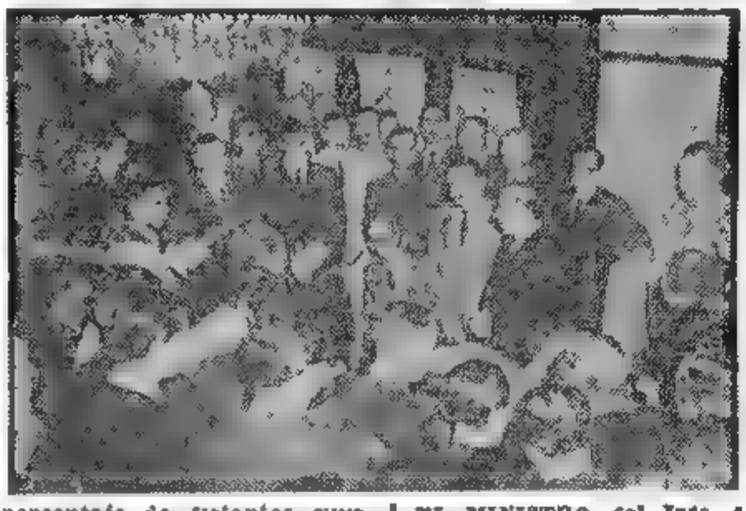

EL MINISTRO del Interior, señor Angel G. Borlenghi, hace declaraciones sobre el desarrollo de la reciente campaña electoral, durante la entrevista que mantuvo ayer por la mañana con los representantes de diarios y agencias metropolitanas. A la reunión asistieron, también, los delegados obreros y los periodistas latinoamericanos que el P. E. ha invitado a trasladarse a la Argentina para presenciar el acto electoral de hoy

HABRA 1.500 MEDICOS PARA DAR CERTIFICADOS DE ENFERMEDAD

Facilidades a los Imposibilitados de Sufragar

POR resolución de su titular, Dr. Ramón Carrillo, el ministerio de Salud Pública ha organizado un servicio médico especial destinado a reconocer a los imposibilitados de votar. Se ha dispuesto, para el caso, que 1.500 médicos se distribuyan en las 50 seccionales de la Policía Federal, adonde deberán dirigirse los familiares o vecinos de los interesados, radicando la denuncia para su reconocimiento y extensión del certificado correspondiente. Hace saber el mismo ministerio que los empleados públicos podrán efectuar su pedido a la Dirección de Reconocimiento Médico de ese departamento de Estado.

Por su parte, el ministro de Educación dispuso que hoy actúe en esa secretaría de Estado un servicio médico especial de la Dirección de Sanidad Escolar con el fin de atender y certificar la enfermedad de aquellos empleados del departamento que se hallan físicamente imposibilitados de concurrir al comicio. Este servicio funcionará en Callao 19, de 8 a 12 y se atenderá también por los siguientes teléfonos: 38-4612, 38-5685, 37-0679 y 37-0754.

Votará un Herido

LA PLATA, 10 (De nuestra agencia). — A solicitud del intendente municipal de Morón, la Junta Electoral dispuso que uno de sus funcionarios traslade una urna hasta el hospital de la citada localidad, a efectos de que pueda cumplir con sus deberes cívicos el candidato a senador provincial por el partido Peronista, Sr. José Griolli, que se halla internado a raíz de un accidente sufrido recientemente. El citado funcionario conducirá la urna con conocimiento del presidente de la mesa 70 de Morón, donde debía sufragar el señor Griolli, y acompañado por los respectivos fiscales

La Labor en La Plata

LA PLATA, 10 (De nuestra agencia). — El presidente de la Junta Electoral nacional de la provincia, Dr. Tomás M Rojas, remitió un telegrama al ministro del Interior, señor Borlenghi, informándole que la junta de su presidencia dió término satisfactoriamente a todas las tareas preparatorias del acto electoral de mañana, sin tener ninguna cuestión pendiente de resolución.

Será Garantizado el Orden

Formuló Declaraciones el Ministro Borlenghi

Hizo Referencias a la Propaganda Precomicial

EL ministro del Interior, señor Angel G. Borlenghi, hizo ayer declaraciones sobre el acto comicial de hoy y el desarrollo de la campaña electoral, ante los representantes de diarios y agencias noticiosas metropolitanas. La reunión se llevó a cabo alrededor de las 10.30, en el Salón de los Escudos de la Casa de Gobierno, y a ella asistieron los periodistas y delegados obreros de Latinoamérica, que ha invitado el Poder Ejecutivo para que comprueben la corrección y ejemplaridad de los comicios.

La Campaña Electoral

Después de saludar a los visitantes latinoamericanos, el señor Borlenghi manifestó que deseaba proporcionar un informe sintétito sobre el desarrollo de la campaña electoral, para demostrar que las objeciones formuladas por los partidos opositores son completamente infundadas.

"Los partidos políticos —dijo— han podido realizar su campaña electoral ampliamente; han tenido a su disposición todo lo que el gobierno les puede dar: la libertad para hablar, el orden en los actos y la distribución de los lugares que se disputan los mismos partidos políticos, porque un mismo sitio es solicitado frecuentemente por varios partidos políticos para el mismo día y para la misma hora.

"Se puede objetar —como hacen algunos partidos opositores— que no han tenido la posibilidad de hacer toda la propaganda que ellos hubieran deseado; yo con algunas cifras les voy a demostrar que es

Continúa en la página DOS

HASTA LA NOCHE DE AYER, en el subsuelo del Palacio de Justicia se renovaba la caravana de ciudadanas y ciudadanos que consultaban a empleados de la Secretaría Electoral sobre el lugar donde debían cumplir con el deber cívico

Colaboración Popular Pide el Ejército

CON motivo de las funciones que deberán desempeñar las fuerzas armadas en el acto electoral, el ministerio de Ejército ha solicitado la colaboración del pueblo, en un comunicado dado en los siguientes términos:

"El ministerio de Ejército [illegible] saber que en beneficio del cumplimiento [illegible] alta misión que le ha confiado el Excmo. [illegible] Presidente de la Nación, referente a la [illegible]ía y seguridad del acto electoral, los [illegible]nos deben concretarse a cumplir las [illegible]ones establecidas en la Ley Nacional [illegible]

"A tal fin, y para obte[illegible]cio de todos el mayor orden y pu[illegible]ecciones a realizarse mañana, el [illegible] colaborar con el Ejército observando [illegible] las disposiciones que éste adopte".

Posteriormente dióse otro co[illegible] el ministerio de Ejército, cuyo texto dice así:

"Una gran responsabilidad ca[illegible]rcito en el acto electoral de mañana, com[illegible]ncia de las disposiciones adoptadas por el Ex[illegible]or presidente de la Nación ordenando que [illegible]s armadas tengan a su cargo la vigilancia [illegible]icios.

"Como p[illegible]ilidad, en cuanto a [illegible]pretación [illegible]tos fines perseguido[illegible] el Estado [illegible]lla medida, S. E. [illegible]tro secre[illegible] Estado de Ejército co[illegible]odos los c[illegible]s, compenetrados co[illegible]ue en la [illegible]cia han de cumplir la[illegible]eren íntima[illegible] con ellas [illegible]

Ejército ha de ajustarse [illegible] a las severas disposiciones que rigen la vida militar, encuadrando su acción en las normas del Código de Justicia Militar y reglamentos vigentes, que a la vez que determinan para el soldado obligaciones expresas, le amparan de manera especialísima en el desempeño de su cometido".

SE VOTO EN ORDEN Y CON GRAN ENTUSIASMO EN TODA LA REPUBLICA

ACUSA AMPLIO TRIUNFO PERONISTA EL ESCRUTINIO

Sufragó en el País el 70 por Ciento

DESARROLLADOS con plena normalidad, los comicios de ayer convocaron el fervor ciudadano en torno a las urnas para decidir, en todo el territorio de la Nación, la contienda electoral en la que debían participar casi nueve millones de votantes de ambos sexos. A las 18, de acuerdo a las prescripciones de la ley electoral vigente, fueron clausuradas las mesas, mientras algunos votantes quedaban sin poder emitir su sufragio por la fuerte lluvia que se descargó en la capital, provincia de Buenos Aires y otras regiones del país, dificultando las comunicaciones y causando innumerables trastornos. De inmediato, se inició el recuento de votos y el escrutinio, transmitiendo los presidentes de cada comicio las cifras provisorias por teléfono o telégrafo a la Junta Electoral local. Se trataba de una nueva modalidad en el régimen electoral argentino, lo que hizo imposible de evitar inconvenientes y demoras, agravados por la tormenta eléctrica que dificultó las comunicaciones radiotelefónicas y telefónicas y demoró las transmisiones por teletipos. Estas circunstancias atrasaron el conocimiento de las primeras cifras del escrutinio e hicieron que se conocieran en forma parcializada. Empero, los resultados alcanzados hacia las 20 ya mostraban una superioridad del peronismo en la mayor parte del país que se acentuó con el correr de las horas.

Habla el Sr. Borlenghi

A las 18.15 el ministro del Interior recibió a los periodistas, a quienes informó que a las 18 había concluído el acto comicial dentro de la mayor normalidad y con absoluta corrección, en todo el territorio de la República.

El señor Borlenghi, a quien acompañaba en estos momentos el ministro de Salud Pública, doctor Ramón Carrillo, agregó: "No hemos tenido ningún inconveniente, a pesar de tratarse de una elección que por primera vez incluye los extensos territorios nacionales, y en que se ha duplicado el electorado con la incorporación de la mujer".

Añadió, que no había quejas de los partidos políticos con respecto a la corrección del acto electoral, y que sólo se había recibido un telegrama del presidente de la Unión Cívica Radical, quien en horas de la tarde se dirigió al ministro manifestando que algunos empleados públicos hacían propaganda política con vehículos de reparticiones oficiales. A pesar de que hemos tratado de averiguar la veracidad de estas manifestaciones —agregó el señor Borlenghi— no hemos podido confirmarlas.

Lo esencial es que no hay ninguna incorrección —recalcó luego—, y que ha quedado demostrado que toda la ciudadanía que quiso, pudo votar. El único inconveniente grave ha sido la lluvia.

El Voto de la Mujer

Hizo notar que en los primeros momentos se registró

(Continúa en la pág. DOS).

Corresponde a Gral. Conesa el 1er. Total Definitivo Conocido

LA PLATA, 11. (De nuestra agencia). — Correspondió al distrito de General Conesa (Tordillo) el honor de dar las primeras cifras definitivas conocidas en todo el país. El escrutinio allí realizado dió este resultado:

Peronistas: presidente: 319; gobernador: 319; comunales: 338. U. C. R.: presidente: 152; gobernador: 152; intendente: 157. Demócratas: presidente: 30; gobernador: 30; comunales: 32

VOTA el general Perón, acto que cumplió a poco de la apertura de los comicios. La foto muestra al primer mandatario en el momento de depositar su sufragio en la urna

Cumplieron Plenamente su Misión las Fuerzas Armadas, Dice el Gral. Lucero

DESDE su despacho oficial, en el que se constituyó a primera hora, después de votar, el ministro de Ejército, general Franklin Lucero, siguió continuamente la actuación de las fuerzas armadas de la Nación en la garantización de los comicios, a través de las informaciones que llegaban de los comandos electorales de todo el país y que le eran transmitidas por el jefe de la Plana Mayor de Coordinación, general Alfredo Avalos.

Al término de la jornada, el general Lucero expresó su satisfacción por la tarea cumplida a lo largo del día, ante comicios que calificó de "correctísimos".

Fué una Organización Eficaz

Prácticamente a las 8, hora de apertura de los comicios, en el 5º piso del ministerio de Ejército, donde funcionaba el Comando Coordinador, comenzó una actividad intensa que no decayó en el resto de la jornada. Mediante la vasta red de comunicaciones, telefónicas, radiotelefónicas, telegráficas y radiotelegráficas, pronto se tuvo información coincidente de que el acto electoral habíase iniciado bajo los mejores auspicios.

Las noticias constantemente llegadas por esos conductos, dijeron de la prosecución de las elecciones con datos numéricos acerca del aumento del porcentaje de electores, y del mantenimiento del orden.

Periódicamente, también, el Comando Coordinador emitió comunicados difundiendo aquellas informaciones.

Una Aclaración del Ejército

Previamente el ministerio de Ejército había dictado una aclaración, expresando su confianza en que los ciudadanos, compenetrados de la función que en la emergencia cumplían las tropas, cooperaron íntimamente con ellas, facilitándoles sus tareas en la medida de sus posibilidades. Advertíase, en forma especial, que el Ejército se ajustaba a las severas disposiciones que rigen la vida militar y los reglamentos vigentes, que a la vez que determinan para el soldado obligaciones expresas, le amparan de manera especialísima en el desempeño de su cometido.

Habla el General Lucero

Tan pronto como se clausuraron los comicios, el Comando Coordinador tuvo las informaciones correspondientes de todo el país, y también conoció prestamente este organismo el proceso del traslado y custodia de las urnas una vez concluídos los escrutinios provisorios.

El ministro Lucero que se

(Continúa en la pág. DOS).

LA MUJER DEMOSTRO GRAN FERVOR CIVICO

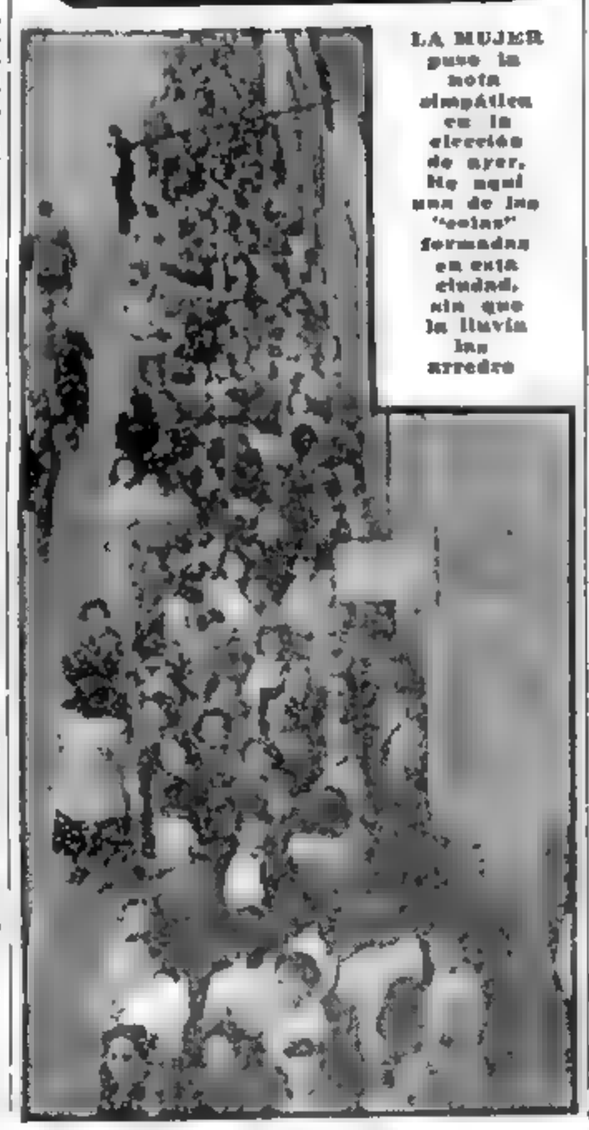

LA MUJER puso la nota simpática en la elección de ayer. He aquí una de las "colas" formadas en esta ciudad, sin que la lluvia las arredre

Año VII Buenos Aires, Noviembre 12 de 1951 Nº 2196

Gran Jornada Cívica

JORNADA ejemplar, en la que la población demostró su elevado espíritu cívico y su claro sentido de la democracia, es la que ayer vivió el país. Las elecciones generales a que había sido convocada la ciudadanía para renovar todos los mandatos electivos de la República, transcurrieron en el clima de absoluta tranquilidad que debe caracterizar a esta clase de consultas para que constituyan el más auténtico reflejo de la voluntad popular. Y así ocurrió ayer. Nada, absolutamente nada, empañó la corrección y el brillo de la jornada. Un pueblo disciplinado y culto, concurrió a las urnas y cumplió su deber con perfecta comprensión, tolerancia y dignidad. Y en todas partes la libre emisión del voto y las absolutas garantías para ejercitar el derecho electoral, constituyeron la nota sobresaliente de la jornada.

Hombres y mujeres se comportaron, pues, como experimentados miembros de una democracia que ha alcanzado su plena madurez. Las mujeres, principalmente, son merecedoras del aplauso, ya que por primera vez acudieron a las urnas a expresar su voluntad cívica. Y lo hicieron magníficamente, con extraordinario fervor y entusiasmo y con un espíritu ciudadano que indica cuán equivocados estaban los que le negaron pertinazmente, por largo tiempo, el inalienable derecho de decidir, ellas también, el destino político de la República.

No podría completarse este cuadro del impresionante espectáculo democrático que fué la elección de ayer, sin un párrafo para el Ejército, que se constituyó en custodio de las garantías y de la legalidad del comicio. Nuestros soldados, presentes en el acto, pusieron a la consulta el sello de sus honrosas tradiciones. Así, los uniformes de la institución armada dieron un motivo más de prestigio a lo que constituye ya razón de inmenso orgullo para todos los argentinos. Otro tanto cabe decir de la tradicional y eficiente colaboración cívica de la policía.

Porcentaje de la Capital

MUJERES, 90,11 %; HOMBRES, EL 91,99

LAS cifras de votantes que acudieron ayer a los comicios en la Capital Federal alcanzaron proporciones excepcionales, índice del interés público por contribuir con la expresión de su voluntad, a la formación del gobierno nacional y de las provincias y comunas y a la integración de las Cámaras de Senadores y Diputados, tanto nacionales como provinciales. En la historia de las luchas electorales jamás se ha registrado porcentaje tan alto como los que acreditan los concurrentes a la magnífica jornada que enaltece a la gran ciudad y pone de relieve su madurez cívica y su fe en la democracia.

De acuerdo al resultado del escrutinio primario realizado ayer apenas clausurada la elección, votaron en la capital 1.506.668 ciudadanos, correspondiendo a los varones la suma de 723.305 sufragantes —91,99 por ciento de promedio— y a las mujeres, la de 783.363, con el 90,11 por ciento.

LA PRIMERA urna que llega al Congreso para proceder a su escrutinio definitivo. Lleva el número 2515.

La Elección Presidencial

DATOS DE TODO EL PAIS NO OFICIALES, HASTA LAS 3 20 *Hs.*

PERON QUIJANO	1530011
BALBIN FRONDIZI	726194
PASTOR LIMA	
PALACIOS GNIOLDI	

ES AMPLIO EL TRIUNFO DEL PERONISMO EN TODO EL PAIS

Alcanza ya la Ventaja a Dos Millones de Votos

NO bien finalizada la trascendental elección del domingo último, los presidentes de cada comicio, según lo dispone la ley, procedieron a realizar sobre la mesa el escrutinio provisional, que a unas pocas horas de realizada aquella consulta hizo posible saber que el general Perón había triunfado por holgado margen en todo el país.

Efectivamente, poco tiempo después de clausurado el acto comicial, comenzaron a llegar a la Junta Electoral nacional las comunicaciones procedentes de toda la República, y lo propio aconteció en el ministerio del Interior, en cuyas dependencias había sido instalada una organización receptiva de informaciones que llegaron por vía telefónica y telegráfica.

La fuerte tormenta desencadenada durante la jornada, que anegó caminos y destruyó instalaciones y ocasionó desperfectos en las comunicaciones, impidió que se conocieran con mayor celeridad los resultados de algunas zonas.

En Esta Capital

En esta Capital la Junta Electoral nacional, instalada desde antes que diera comienzo la elección en el palacio del Congreso, comenzó a recibir, poco después de las 18, las urnas que funcionaron en esta Capital, y simultáneamente, las comunicaciones de los presidentes de cada mesa con el resultado de la elección provisoria. Esa documentación fué ordenada por el personal del organismo electoral, en tanto que las cajas conteniendo los votos se depositaron en el Salón de Pasos Perdidos, de donde ayer fueron trasladas al Salón Azul. La dependencia citada en primer término, acondicionada convenientemente al efecto, servirá para que en ella trabajen los funcionarios y empleados de la Junta en los trabajos complementarios del escrutinio definitivo que, como todos los años, tendrá lugar en el recinto de deliberaciones de la Cámara de Diputados, con la presencia de todos los fiscales y apoderados de las agrupaciones políticas que intervinieron en la lucha comicial.

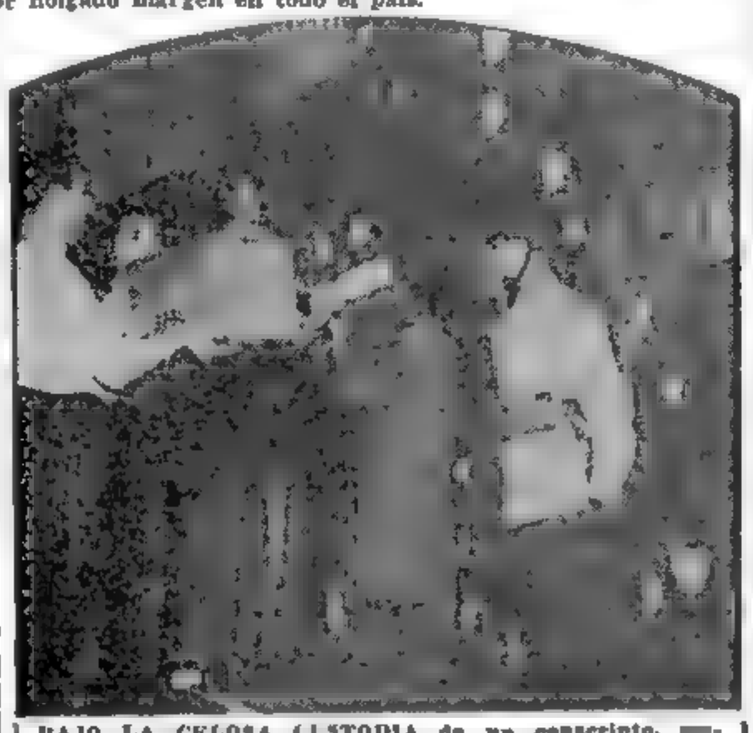

BAJO LA CELOSA CUSTODIA de un conscripto, empleados de la Junta Electoral proceden a ordenar las urnas llegadas al Congreso de la Nación, donde pasado mañana comenzará el escrutinio

Cómo Votó la Metrópoli

La junta electoral que actúa en el distrito metropolitano se constituyó ayer, a las 17, para verificar los cómputos de la elección realizada sobre las mesas, habiéndose anunciado que el jueves próximo se abocará a la tarea del escrutinio definitivo.

Entretanto, ayer se conocieron con carácter extraoficial los totales de la elección de diputados nacionales correspondiente a las 28 secciones electorales de que consta la Capital Federal. De acuerdo con estos datos, los radicales se adjudicaron cinco secciones: 16, 20, 21, 27 y 28, obteniendo de tal modo un número igual de bancas en la cámara joven además de otra que le corresponde a su candidato de la sección 7a., entre las dos que se adjudican a los más votados, aunque no hayan triunfado.

Por su parte el peronismo, habiendo ganado en las otras 23 secciones, logró un número igual de bancas para diputados, más la obtenida por el candidato de la sección 28 que, si bien perdió, fué el otro más votado.

Los que Triunfaron

Los candidatos peronistas que resultaron triunfantes en las elecciones de diputados en la capital federal, son: Lelia Degliuomini, sección 1a.; Pedro R. Otero, 2a.; Bernardo Messina, 3a.; Pablo J. Arias, 4a.; Dorindo Carballido, 5a.;

(Continúa en la página TRES)

CÓMO VOTÓ LA CAPITAL FEDERAL

TOTALES POR CIRCUNSCRIPCION Y TOTAL GENERAL DE LAS ELECCIONES EN EL DISTRITO DE LA CAPITAL FEDERAL

	Circunscripción	Presidente y Vicepresidente	Senadores Nacionales	Diputados Nacionales
P. Peronista	1ª	30 631	30 223	29 967
U. C. R.	"	13 101	13 158	13 262
P. Peronista	2ª	29 613	29 275	29 062
U. C. R.	"	10 232	10 635	10 277
P. Peronista	3ª	39 327	38.254	37 859
U. C. R.	"	26 177	26 494	26 658
P. Peronista	4ª	25 626	23 992	24 602
U. C. R.	"	12 646	12 828	12.793
P. Peronista	5ª	33 852	32 544	31 373
U. C. R.	"	18 950	19.573	18 758
P. Peronista	6ª	32 692	31 625	31 387
U. C. R.	"	19.197	19 237	19 513
P. Peronista	7ª	40 191	38 822	38 228
U. C. R.	"	34 956	35 680	37.007
P. Peronista	8ª	34 936	34 249	32 763
U. C. R.	"	28 667	29 020	29 232
P. Peronista	9ª	22 058	22 797	22 612
U. C. R.	"	8 477	8 451	8 544
P. Peronista	10ª	38 639	36 092	35 452
U. C. R.	"	22 282	22 710	22 373
P. Peronista	11ª	32 295	31.147	30.848
U. C. R.	"	21 383	21 191	19 670
P. Peronista	12ª	34 000	32 970	32 556
U. C. R.	"	28 397	29 028	29 110
P. Peronista	13ª	28 197	26 946	26 041
U. C. R.	"	13 648	13 726	12 653
P. Peronista	14ª	29 903	28 848	28 378
U. C. R.	"	19 609	20 795	21 140
P. Peronista	15ª	24 173	23 350	23 157
U. C. R.	"	18 756	18 715	19 001
P. Peronista	16ª	28 008	27 033	26 504
U. C. R.	"	26 622	26 621	26 541
P. Peronista	17ª	20 863	20 220	19 947
U. C. R.	"	19 353	19 589	19 586
P. Peronista	18ª	23 776	23 932	22 602
U. C. R.	"	20 736	21 102	21 338
P. Peronista	19ª	26 354	25 447	24 860
U. C. R.	"	18 845	19 742	18 851
P. Peronista	20ª	23 610	23 015	22 533
U. C. R.	"	23 802	23 788	23 506
P. Peronista	21ª	25 032	24 402	23 834
U. C. R.	"	23 832	24 287	24 409
P. Peronista	22ª	22 900	22 276	22 206
U. C. R.	"	19 096	20 246	20 390
P. Peronista	23ª	31 179	30 110	29 728
U. C. R.	"	35 804	36 476	37 047
P. Peronista	24ª	22 422	21 753	21 591
U. C. R.	"	19 774	20 046	20 147
P. Peronista	25ª	23 629	22 050	21 362
U. C. R.	"	17 900	18 460	18 107
P. Peronista	26ª	35 322	34 142	33 572
U. C. R.	"	25 473	25 138	24 659
P. Peronista	27ª	30 643	29 687	29 620
U. C. R.	"	17 858	17 390	17 285
P. Peronista	28ª	43 084	41.542	41.021
U. C. R.	"	42 040	42 628	43 293

TOTALES GENERALES PARA PRESIDENTE Y VICE

PARTIDO PERONISTA	829 955
UNION CIVICA RADICAL	618.725

TOTALES GENERALES PARA SENADORES

PARTIDO PERONISTA	804.451
UNION CIVICA RADICAL	613.012

TOTALES GENERALES PARA DIPUTADOS

PARTIDO PERONISTA	793.609
UNION CIVICA RADICAL	615.150

Clarín

DIARIO DE LA MAÑANA

20 centavos

UN SOCIO DE ATENCION PARA LA SOLUCION ARGENTINA DE LOS PROBLEMAS ARGENTINOS

Año VII Bs. Aires, Noviembre 13 de 1951 Nº 2.197

CHURCHILL ANUNCIO OFICIALMENTE QUE VISITARA A TRUMAN

LONDRES, 12. (INS). — En la residencia oficial del primer ministro, Churchill, se anunció oficialmente que espera salir, en los primeros días de enero, rumbo a Washington, donde se entrevistará con Truman.

También irá Eden

Churchill será acompañado por el ministro de Relaciones Exteriores, Eden; por el secretario de Estado para las relaciones con la comunidad de naciones británicas, lord Ismay, y por el pagador general, lord Cherwell.

Las Negociaciones

En los Comunes, el premier, respondiendo a una interpelación, declaró que por el momento no existen planes para realizar negociaciones sobre problemas generales con la Unión Soviética. Añadió, sin embargo, que la posibilidad de una conferencia de alto nivel no debe excluirse si las circunstancias son favorables.

Eden Propuso Examinar los Planes de Desarme

DEFENDIO EN LA UN EL PACTO ATLANTICO

PARIS, 12 (AFP). — El canciller británico, Anthony Eden, en la sesión de esta mañana de la Asamblea General de la UN, defendió el Pacto del Atlántico e invitó a los delegados del bloque oriental a examinar los planes de desarme, presentados por las potencias occidentales. Respecto a Corea, dijo que la UN, luego de haber combatido la agresión, está dispuesta a hacer el esfuerzo necesario para la pacificación de ese país después de que haya sido concertado el armisticio.

"Nosotros nos hemos desarmado de buena fe —manifestó— pero nuestro ejemplo no ha sido imitado. Ahora tratamos de restablecer ese equilibrio de fuerzas. Perseveraremos en nuestros planes de desarme ante esta asamblea. Invitamos a los que nos critican a examinar esos planes con buena fe. Creo que ellos merecen ser estudiados por la asamblea. Se nos ha acusado aquí de ser provocadores de guerra. Puedo afirmar que todos en Gran Bretaña desean profundamente la paz. Hemos sufrido demasiado durante la última guerra. Durante todo un año, durante el último conflicto, los países del Com-

(Continúa en la pág. DOS)

Fría Reacción del Delegado de Rusia

PARIS, 12. (INS). — La reacción de Vishinsky ante el discurso de Eden fué fría hasta el punto de hacer pensar a los observadores que parecía dispuesto a "reírse de nuevo" del plan occidental de defensa.

Vishinsky dijo simplemente "que él respondería más tarde", refiriéndose así al debate en la comisión política que se realizará esta semana.

Los Cuatro Puntos para Lograr la Paz

PARIS, 12. (AFP). — Eden, al igual que anteriormente Acheson y Vishinsky, presentó a consideración de la VI Asamblea General de UN un a modo de plan de paz que consiste virtualmente en los siguientes cuatro puntos:

1 La creación de una comisión de investigación de la UN para establecer la posibilidad de realizar en Alemania elecciones libres y secretas sobre todo el territorio alemán.

2 La admisión de Italia en el seno de las Naciones Unidas.

3 Firma de un tratado de paz con Austria para "aliviar a los austríacos del peso de la ocupación y permitirles vivir libres e independientes".

4 El plan de desarme presentado por potencias occidentales.

Probable Composición de la Cámara de Diputados

SEGUN referencias extraoficiales suministradas en medios radicales, les habría correspondido en el Congreso vecinal las dos bancas de minoría de la provincia de Buenos Aires, probablemente, al doctor Amílcar Mercader, por La Plata, y al señor Juan José Piaggio, por Vicente López.

Según otros cómputos, también oficiales, podría corresponder una de las bancas de minoría al doctor Oscar Alende, candidato a diputado por la circunscripción 11ª de la provincia (Lomas de Zamora).

Como se sabe, obtiene también la U. C. R. bancas por la minoría (dos por distrito) en Córdoba, Santa Fe y Entre Ríos, los cuales, sumadas a las seis de la Capital, hacen un total de 14 radicales, contra 135 peronistas.

La Elección Presidencial

DATOS DE TODO EL PAIS NO OFICIALES, HASTA LAS 15.50 Hs.

PERON QUIJANO 4186831

BALBIN FRONDIZI 2176716

Cifras Finales de Corrientes

CORRIENTES, 12. (C.). — Poco antes de medianoche se conocieron en esta capital los resultados finales que ha arrojado en esta provincia el escrutinio de la elección presidencial. Correspondieron al partido Peronista 105.924 votos y a la Unión Cívica Radical 42.308.

CLARIN en Londres

NO PODRA IMPEDIR EGIPTO EL PLAN DEFENSIVO PARA EL MEDIO ORIENTE

LONDRES, 12 (De nuestra agencia). — Decíamos hace poco tiempo que, si todavía no hay un estado de guerra en Egipto, hay ya un movimiento revolucionario. Era una apreciación optimista. Porque lo que empieza es el terror. Una serie de carteles bajo el signo de la piratería, del veneno, de la alta tensión, le advierte al nativo en relación con sus posibles servicios a las tropas británicas, que ya es un delito el colaboracionismo y que en los tribunales populares no habrá piedad para esta traición. Los ingleses resisten en su zona. Evacúan a sus familias, pero resisten. Tiene un cerco de sabotaje y agresión progresiva, pero allí están. Los mensajes con advertencias de que sólo se les puede ofrecer odio y violencias en el canal, les mueven hacia las alambradas para detenerse en ellas y reforzarlas.

Porque el arreglo del conflicto anglo-egipcio por el camino de una contemporización británica no es soluble en el futuro de una defensa mancomunada del Medio Oriente. La resistencia inglesa en el valle del Nilo, según Londres, es una piedra angular de la organización que se proyecta.

La solemne declaración de estas cuatro naciones, a la que se adhieren Australia, Nueva Zelandia y Sudáfrica, de que el plan no afectará las líneas de armisticio de Israel con sus vecinos árabes y garantizará en cambio los arreglos y convenios existentes, puede influir también en la parsimonia de la Liga, no obstante la impaciencia egipcia. Por último, la Liga sabe muy bien, y esto es lo más grave para El Cairo, que no obstante las objeciones de Egipto y su hostilidad al plan, éste será realizado inexorablemente. Porque para el Oeste su defensa de avanzada en el Medio Oriente es más importante que cualquier otra razón, sea cual fuere la razón y su peso.

JACINTO MIQUELARENA
Corresponsal de CLARIN en Londres.

ENCANTADOS

Don José R. tenía un automóvil de modelo reciente, pero últimamente sufría de una afección a la vista y ya no se atrevería a manejarlo. En cambio, se moría por un yate para pasear por el río. Un día, leyó este Aviso Clasificado en CLARIN:

Cambio yate por auto categoría. T. E. (..) 5643.

Don José se comunicó con el anunciante, a quien interesaba conseguir un automóvil de último modelo. Ambos se entrevistaron, vieron los respectivos vehículos, cuyo valor era equivalente, y la permuta se hizo. Ahora, don José se pasea muy orondo por el río y el anunciante en su espectacular automóvil, gracias al puente que tendió entre ellos el Clasificado de CLARIN (Corrientes 555. De 9 a 18.30 horas. Informes: 32-9411).

MOSCU PROCURA ATRAER A EGIPTO A SU ORBITA

N. BAJA

PARIS, 12 (INS). — Fuentes occidentales reiteran que los soviéticos realizan grandes esfuerzos por lograr que Egipto firme un pacto de no agresión con Rusia, a cambio del apoyo ruso en la cuestión de Suez. Dícese que, con conocimiento de Nahas Bajá, ha habido ya un alto número de sesiones secretas entre los delegados rusos y egipcios a la Asamblea General de la UN, incluso entre los cancilleres Andrei Vishinsky y Mohammed Salah El Din, para formalizar ambos compromisos. Agrégase que los soviéticos han exigido garantías de que el mundo árabe, encabezado por Egipto, no se unirá al bloque occidental, y que los egipcios han pedido tiempo para dar una contestación definitiva.

Desfile Nacionalista

EL CAIRO, 12. (INS). — Cientos de miles de nacionalistas egipcios desfilaron en manifestaciones antioccidentales en todo Egipto observando el "Día de la Lucha".

La fuerza policial recibió órdenes de "prestar servicios de emergencia" y el ejército se halla acuartelado. En Alejandría, cerca de 50.000 nacionalistas marcharon silenciosamente por las principales calles de la ciudad, con carteles que decían: "Opresores, salgan de nuestro país".

Nuevo Puente Aéreo

LONDRES, 13. (AFP). — Un nuevo "puente aéreo" entre Gran Bretaña y la zona del Canal de Suez, entró en funciones hoy. Un destacamento de 2.000 hombres de la RAF, incluyendo técnicos, funcionarios administrativos y otros, será transportado desde el aeropuerto de Lyneham (Wiltshire), a bordo de los aviones Hastings, que levantaron vuelo a razón de cuatro por día.

Declaración de Notting

LONDRES, 13. (INS). — El subsecretario de Relaciones Exteriores de Gran Bretaña, H. A. Notting, afirmó hoy que el gobierno de Egipto "ha tolerado, si es que no ha alentado, los desmanes en la zona del Canal de Suez".

EE.UU. Tendría Bases en Cádiz

General J. W. SPRY

WASHINGTON, 13. (AFP). — Estados Unidos habría renunciado a establecer bases aéreas en España y proyectaría crear solo algunas navales, especialmente en Cádiz.

Esa decisión fué, al parecer, tomada a raíz del informe del general James Spry, jefe de la misión que se trasladó a Madrid.

Se precisa que el general Spry subraya en su informe que la construcción de las bases aéreas sería difícil de llevarla a buen fin, por resultar onerosa y prolongada en razón del mal estado de las comunicaciones.

DIARIO DE LA MAÑANA

Clarín

UN FOCO DE ATENCION PARA LA SOLUCION ARGENTINA DE LOS PROBLEMAS ARGENTINOS

BUENOS AIRES REPUBLICA ARGENTINA

20 centavos

Buenos Aires, 14 de Noviembre de 1951 - No. Z.198

Llegaron 44 Náufragos del "Maipú"

Faltan Aún los Totales de 7 Provincias

SI bien los resultados de los comicios del domingo, en sus tres órdenes, nacional, provincial y comunal, son prácticamente conocidos, resta aún recibir el total de 6 provincias. La demora se debe a las dificultades tenidas por las respectivas Juntas Electorales para entrar en posesión de las cifras arrojadas por las urnas de mesas instaladas en localidades muy distantes de las capitales y del interior y también por los inconvenientes provocados por el mal estado de caminos y de comunicaciones telegráficas, a raíz del reciente temporal.

De cualquier modo, los cómputos que faltan no influirán mayormente en el número final de votos obtenidos por cada partido, desde que el triunfo del partido Peronista fué logrado por tanta ventaja —pasa de los dos millones— que ya nada podrá hacerlo variar.

Totales ya Conocidos

Al cierre de esta edición se tenían los resultados finales —varios de ellos publicados ayer—, aunque extraoficiales, de la Capital Federal y de las provincias de Buenos Aires, Entre Ríos, San Juan, Santa Fe, Catamarca, Jujuy, Tucumán, Chaco y La Pampa. Asimismo, se sabían los de los territorios de Comodoro Rivadavia, Chubut, Río Negro, Santa Cruz, Misiones, Formosa y Tierra del Fuego.

Faltan, pues, cifras definitivas, aunque desde luego provisorias, de Corrientes, 5 mesas; de Córdoba, no hay datos; La Rioja, 37 mesas; de Mendoza, 30 mesas; de Salta, 93 mesas; de San Luis, 18 mesas; de Santiago del Estero, 40 mesas, y de Neuquén, 5 mesas. Los guarismos correspondientes posiblemente se obtengan en el día de hoy.

El Nuevo Congreso

Con respecto a la Capital Federal ya dimos a conocer en nuestra edición anterior cuáles fueron los candidatos triunfantes y la proporción en que estarán representados en la Cámara de Diputados los partidos Peronista y U. C. R., quienes ganaron 23 y 5 circunscripciones, respectivamente.

Debe ahora aguardarse el resultado final de las provincias para saber en qué forma estarán formadas las cámaras de sus respectivas legislaturas, ya que en algunos de estos Estados ha prevalecido el sistema de minoría por cuociente.

Labor de la Junta

Entretanto, la junta escrutadora prosigue sus tareas para dar a conocer minuciosamente los resultados que surjan del escrutinio provisional en toda la República que, desde luego, no hará variar sino en algunas mesas y en forma muy leve los cómputos que dió a conocer el ministerio del Interior sobre la base del informe policial obtenido en seguida de haberse verificado el escrutinio en cada comicio.

Una vez que dé término a aquella tarea, la junta nacional se entregará a la realización del escrutinio definitivo; que tampoco establecerá diferencias sensibles con los cómputos del escrutinio provisional. Sin embargo, él servirá para conocer en detalle las cifras obtenidas por las agrupaciones políticas que no han figurado todavía en los cómputos dados a conocer hasta ahora.

La Tarea Final

De acuerdo con lo que anunciaron sus autoridades, la junta electoral dará comienzo mañana al escrutinio definitivo, tarea que cumplirá en el Congreso de la Nación.

Los Cómputos Parciales

De acuerdo con informaciones recogidas por los periodistas destacados en el Congreso, la Junta Electoral de la Capital no podrá dar a co

(CONTINUA EN LA PAGINA 4)

MARCHA DEL ESCRUTINIO

AL cierre de esta edición los resultados conocidos en la Capital Federal del escrutinio provisional realizado en las mesas electorales, el domingo, son los que transcribimos a continuación.

Capital Federal (final).

P. Peronista	829.955
U. C. R.	618.725

En las Provincias

Buenos Aires (final)

P. Peronista	1.274.619
U. C. R.	640.557
P. Demócrata	54.567
P. Socialista	17.371
P. Comunista	16.111

Catamarca (final)

P. Peronista	48 309
U. C. R.	13.823

Córdoba (incompleto)

P. Peronista	362.632
U. C. R.	296 696

Corrientes
(Faltan 5 mesas)

P. Peronista	136 512
U. C. R.	55 614
P. Demócrata	19.252

Entre Ríos (final)

P. Peronista	216.124
U. C. R.	108.972

Jujuy (final)

P. Peronista	48 044
U. C. R.	9 116
P. Demócrata	3.642

La Rioja
(Faltan 37 mesas)

P. Peronista	31 373
U. C. R.	11 210

Mendoza
(Faltan 30 mesas)

P. Peronista	181 861
U. C. R.	58.031

Salta
(Faltan 93 mesas)

P. Peronista	80.905
U. C. R.	24.346

San Juan (final)

P. Peronista	95.650
U. C. R.	20.175
P. Demócrata	4.100
P. Socialista	1.106
P. Comunista	502

San Luis
(Faltan 18 mesas)

P. Peronista	47.498
U. C. R.	11.293

Santiago del Estero
(Faltan 40 mesas)

P. Peronista	137 317
U. C. R.	36.099

Santa Fe (final)

P. Peronista	554 171
U. C. R.	271.938

Tucumán (final)

P. Peronista	200 046
U. C. R.	73 346

Chaco (Final)

P. Peronista	24 874
U. C. R.	20 446
P. Socialista	1.687
P. Demócrata	1 466
P. Comunista	1 057

La Pampa (final)

P. Peronista	48 608
U. C. R.	15.930

En los Territorios

Comodoro Rivadavia (final)

P. Peronista	13.192
U. C. R.	3.192

Chubut (final)

P. Peronista	14.761
U. C. R.	3 778

Formosa (final)

P. Peronista	14.524
U. C. R.	5.146

Misiones (final)

P. Peronista	48.316
U. C. R.	19.339
P. Comunista	1.066

Neuquén
(Faltan 5 mesas)

P. Peronista	21.618
U. C. R.	5 199

Río Negro (final)

P. Peronista	36 610
U. C. R.	11.824
P. Comunista	89
P. Demócrata	11

Santa Cruz (final)

P. Peronista	3 319
U. C. R.	1.263
P. Comunista	22

Tierra del Fuego (final)

P. Peronista	478
U. C. R.	203
P. Demócrata	1
P. Socialista	1
P. Comunista	3

Totales Generales par Presidente

P. Peronista . 4.591.557

U. C. R. . . . 2.323.225

Un Vasto Temario Aprobó la Asamblea General de la UN

Se Acordó Considerar el Problema de Alemania

PARIS, 13. (AFP). — La Asamblea General de UN interrumpió el debate para proceder en sesión plenaria al examen del informe de su mesa directiva recomendando la anotación de 68 cuestiones en el orden del día y a la distribución de esas cuestiones entre las distintas comisiones.

Sin debate se aprobó la inclusión de las cuestiones relativas al control internacional de la energía atómica, a la independencia de Corea, a las medidas de seguridad colectiva y a Libia.

Luego se trató la reclamación de China nacionalista contra la Unión Soviética por "amenazas contra la independencia y la integridad territorial de China", asunto ya examinado por la asamblea anterior, pero la delegación de Chiang Kai-shek pidió que se vuelva a tratar este año, a pesar de la oposición rusa.

El delegado soviético censuró violentamente al "Kuomintang, que es apoyado por el bloque anglonorteamericano", y declaró que esa cuestión sólo tiene por finalidad "desviar la atención mundial de los graves acontecimientos que ocurren en China y disimular el fracaso de la política del Kuomintang". Después el representante ruso afirmó que se "debe rechazar esa torpe calumnia".

Sin embargo, la asamblea decidió mantener en el orden del día la cuestión por 30 votos a 8 y 13 abstenciones.

Elecciones en Alemania

Se trató la inscripción de una proposición anglo-franco-norteamericana tendiente a la creación de una comisión para determinar las condiciones que existen en Alemania para la realización de elecciones libres en todo el territorio alemán. Vishinsky protestó diciendo que la UN no está habilitada para ocuparse del problema alemán. Tras varias intervenciones en particular del representante de Checoslovaquia que apoyó a Vishinsky, del británico, Gladwyn Jebb y del de Israel, quien dijo que la propuesta tripartita era inaceptable, la asamblea optó, por 47 a 6, incluir en el orden del día la proposición sobre Alemania.

A renglón seguido se decidió también por 40 a 1 y 2 abstenciones incluir en el temario lo relativo al trato de las personas de origen hindú radicadas en Africa del Sur.

En la sesión vespertina se aprobó la inscripción, por 44 a 5 y 4 abstenciones, de la queja de Yugoslavia contra "las actividades hostiles del gobierno soviético y de los gobiernos de Europa oriental". Luego de que se aprobaran las primeras 65 cuestiones, la Asamblea sancionó la inclusión del plan occidental tendiente a reglamentar la limitación, reducción y equilibrio de todas las fuerzas armadas y todos los armamentos. Seguidamente, aprobó también incluir en el orden del día el plan soviético en cuatro

(Continúa en la siguiente).

Arriba: El secretario de Estado de la Unión, Mr. Acheson, haciendo uso de la palabra en la sesión inaugural de la asamblea general de la UN; en el estrado presidencial aparece el doctor Luis Padilla Nervo, de México, a cuya izquierda aparece el señor Lye y a su derecha Mr. Alexander Cordier. En la fotografía de abajo aparecen Vishinsky y Malik, quienes siguen con evidente atención el desarrollo de la asamblea.

ENERGICA CENSURA DE ACHESON A CHINA ROJA

PARIS, 13 (INS). — Acheson calificó enérgicamente al gobierno de China comunista, diciendo que es "un régimen cuya conducta internacional es tan baja que haría falta un considerable mejoramiento para elevarlo del nivel de la barbarie en que se halla".

Expresó luego Acheson: "Creo que en las mentes de la mayoría de nosotros resulta repugnante que se nos pida que debatamos aquí la admisión de un régimen en el preciso momento en que este régimen está negando la autoridad de la Asamblea y de esta organización mundial. En un momento en que ese régimen está dedicado con sus tropas a matar a los compatriotas de por los menos 20 de los delegados aquí presentes".

Además, el presidente de la Asamblea, doctor Luis Padilla Nervo, amonestó severamente a los delegados de Rusia, Arkady Soholev, y de Polonia, Julius Katz Suchy, diciéndoles que "deben ajustarse a un lenguaje moderado".

Los dos portavoces comunistas habían objetado en términos violentos la inclusión en el temario de la queja de Yugoslavia contra la Unión Soviética.

El Gobierno Turco Rechazó de Plano las Acusaciones de los Soviéticos

ANGORA, 13 (AFP). — La respuesta del gobierno turco a la nota soviética del 3 del corriente no deja lugar a dudas acerca de la determinación de participar en el Pacto del Atlántico. El documento comienza rechazando de plano la acusación soviética según la cual el Pacto del Atlántico responde a ideas agresivas.

Más adelante dice: "Turquía ha sabido en todos los tiempos demostrar por sus actos que es un país esencialmente apegado a la paz, y sólo se propone, con su participación en la comunidad del Atlántico, asegurar su defensa en el cuadro de la seguridad colectiva, y asegurarse contra toda eventual agresión en el plano de su seguridad nacional. No se podría decir —desgraciadamente— otro tanto de la Unión Soviética y de ciertos estados que le son estrechamente aliados al considerarse la política seguida hasta ahora, así como los preparativos militares a que se dedican en sus territorios, bajo la dirección de especialistas soviéticos, que actúan desde hace varios años".

El documento finaliza manifestando que "cualquiera podrá reconocer que Turquía tiene poderosas razones para inquietarse acerca de su seguridad, sobre todo —agrega— que no hay que olvidar que Turquía se ha encontrado en presencia de ciertas demandas que ponen en peligro la independencia nacional y su integridad territorial".

LA UNION

Gerardo quería hacerse una casa para fin de semana. Tenía suficiente dinero para construir, pero le faltaba el terreno adecuado. Un día leyó en CLARIN este Aviso Clasificado:

Lote apropiado casa fin de semana. T. E. (...) 9926

Entonces, se le ocurrió una idea: le habló al dueño del terreno y se entrevistaron. Gerardo le propuso construir en su lote y que ambos usaran la casa a medias. La sugestión fué bien recibida y ya han empezado a ejecutar el proyecto. Gerardo y el anunciante, con su unión tendrán una hermosa casita para los fines de semana, gracias al feliz hallazgo del Clasificado de CLARIN (Corrientes 555 De 9 a 18.30 horas. Informes: 32-9411).

Asumen Proporciones Catastróficas las Inundaciones en Italia

(Información página DOS)

Encuéntrase en la Residencia Presidencial la Sra. de Perón

(Información página CINCO)

Iníciase Esta Tarde el Escrutinio Definitivo

En Varias Provincias se Hará Igual Operación

LA Junta Electoral de la capital federal iniciará esta tarde, a las 14, el escrutinio definitivo de las elecciones realizadas el domingo último. A tal efecto se procederá a la apertura del salón de la Constitución Justicialista —denominado anteriormente Azul— del Congreso Nacional, donde se hallan depositadas las urnas que se usaron para los comicios, que se encuentra custodiado por fuerzas del Ejército.

Plazo para impugnaciones

El plazo previsto por la ley para formular reclamaciones o protestas de los partidos que intervinieron en las elecciones, venció ayer, a medianoche y, en consecuencia, pasado el término de tres días a contar desde el de la jornada comicial, no se admitirán impugnaciones ni reclamaciones.

Labor Más Rápida

El escrutinio que efectuará hoy la Junta Electoral diferirá de los que se practicaron con la vigencia de la anterior ley, ya que, según lo dispone el nuevo régimen electoral, los resultados oficiales del escrutinio provisional que no fueran observados por las agrupaciones políticas que participaron de la elección, se tendrán por definitivos, tal como lo determina la reglamentación pertinente en su artículo 138. Esto acelerá de manera considerable la tarea de la Junta.

El mecanismo es, pues, muy simple. La Junta sólo verificará el contenido de cada urna, en el caso de que las cifras del acta levantada por las autoridades de la mesa, en el escrutinio provisional, hubiera sido objetada.

La tarea comenzará con las urnas del voto masculino, que suman 2.900, pasando luego a las femeninas, que ascienden a 3.192.

Desfile de Automotores

En la tarde de ayer se realizó por las calles del centro de la ciudad un desfile de automotores municipales, ocupados por obreros y empleados de la Comuna, que de ese modo quisieron exteriorizar su entusiasmo por el triunfo logrado por el peronismo en las elecciones del domingo y también para poner de manifiesto su adhesión a la señora Eva Perón por haber abandonado el policlínico donde se hallaba internada.

En Santiago del Estero

SANTIAGO DEL ESTERO, 14 (C.). — Esta noche, a las 23, la Junta Electoral dió por

(Continúa en la página cuatro)

REASUMIRIA HOY EL GRAL. PERON

TRASCENDIO anoche que el general Juan Perón reasumiría hoy la primera magistratura de la Nación, haciéndose presente en su despacho de la Casa de Gobierno a la hora habitual. Como es del dominio público, el general Perón delegó el mando en el contralmirante Teisaire el 31 de octubre, para no presidir las elecciones en las cuales el partido Peronista presentaba su candidatura a la reelección presidencial.

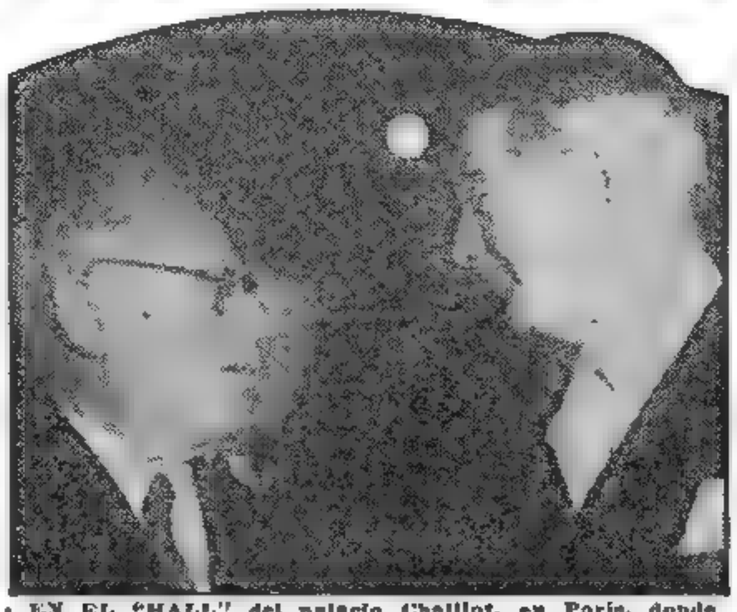

EN EL "HALL" del palacio Chaillot, en París, donde está reunida la Asamblea General de las Naciones, cambiaron saludos y sostuvieron un breve aparte los cancilleres Vishinsky, soviético, y Eden, británico. La fotografía registró ese instante

Clarín

DIARIO DE LA MAÑANA

BUENOS AIRES REPUBLICA ARGENTINA

20 centavos

UN TOQUE DE ATENCION PARA LA SOLUCION ARGENTINA DE LOS PROBLEMAS ARGENTINOS

Año VII Buenos Aires, Noviembre 15 de 1951 Nº 2.199

Han Sido Designados Nuevos Altos Jefes en el Ejército

Concedióse el Retiro a Nueve Generales

EL ministerio de Ejército dió a conocer ayer la presentación de su solicitud de retiro del servicio activo de los generales Solari, Urdapilleta, Sáenz, Fosbery, Rattenbach, Cassagne, d'Oliveira, Genta y Corti, y numerosas designaciones para cargos de preponderante importancia dentro de esa rama de las fuerzas armadas de la Nación.

Por lo que a los retiros se refiere, cabe consignar que están dentro de la norma que se registra anualmente y que existen otras solicitudes similares formuladas por jefes y oficiales de diversa graduación. En cuanto a las designaciones de que se informó, son un anticipo de las que también se efectúan anualmente en todas las jerarquías, como consecuencia de los ascensos y retiros previstos por la ley orgánica de la materia.

Gral. LUCERO

Los Retiros Concedidos

Como se ha dicho, pasarán a situación de retiro, que solicitaron en el transcurso del año actual, el general de ejército Angel Solari, que ejercía las funciones de comandante en jefe del Ejército, y los generales de división Felipe Urdapilleta, ex comandante del primer ejército; Francisco Antonio Sáenz, ex comandante del tercer ejército; Mariano Fosbery, ex comandante del primer cuerpo de caballería; Benjamín Rattenbach, ex director del Centro de Altos Estudios; Enrique R. Cassagne, ex director general de Remonta; Héctor Ramón d'Oliveira, director general de Sanidad; Guillermo Celestino Genta, ex comandante del segundo ejército, y José de San Martín Corti, ex comandante de la cuarta división de ejército.

Las Nuevas Designaciones

Los nombramientos dispuestos, que, repetimos, son solamente una parte de los producidos en todas las jerarquías, han recaído en los siguientes jefes superiores: **comandante en jefe del Ejército**, en reemplazo del general Solari, que se retira, general de división Alfredo A. Avalos; **jefe del Estado Mayor General del Ejército**, en reemplazo del general Avalos, el general de división Radio Tessier; **comandante del cuerpo mecanizado**, en lugar del general Tessier, el general de brigada Audelino R. Bergallo; **comandante del primer cuerpo de caballería**, en reemplazo del general Fosbery, que se retira, el general de división Rafael R. Bates; **comandante del primer ejército**, en lugar del general Urdapilleta, que se retira, el general de brigada Mariano Lucas Fraga; **comandante del segundo ejército**, en sustitución del general Genta, que se retira, el general de brigada Julio Alberto Lagos; **comandante del tercer ejército**, en reemplazo del general Sáenz, que se retira, el general de brigada José Domingo Molina; **comandante de la primera división motorizada**, el general de brigada Félix M. Robles; **comandante de la tercera división de ejército**, el coronel Raúl Tanco;

(CONTINUA EN LA PAGINA 4)

LOS COMPUTOS DE 7 PROVINCIAS

Al cierre de esta edición, las cifras extraoficiales de las 7 provincias y de un Territorio, cuyos totales no se conocían en la madrugada de ayer, eran las siguientes:

Mendoza (final)	
P. Peronista	183.757
U. C. R.	58.375
P. Demócrata	21.227
P. Comunista	7.788
P. Socialista	1.317
Corrientes (final)	
P. Peronista	137.448
U. C. R.	55.917
P. Demócrata	18.646
La Rioja (final)	
P. Peronista	34.747
U. C. R.	12.229
Santiago del Estero (Faltan 20 mesas)	
P. Peronista	142.228
U. C. R.	37.286
San Luis (final)	
P. Peronista	50.359
U. C. R.	11.047
P. Demócrata	9.215
Córdoba	
P. Peronista	398.238
U. C. R.	313.465

La junta pasó a cuarto intermedio hasta hoy.

Salta	
P. Peronista	83.958
U. C. R.	24.760

La junta hasta esta madrugada no había podido reunir toda la documentación

Neuquén	
P. Peronista	26.641
U. C. R.	5.124

Se estimaba en Neuquén que recién esta noche se recibirían en esa capital todas las actas del territorio

Estos cómputos, que dan 1.057.376 para el partido Peronista y 518.203 para la U. C. R., sumados a los totales, también provisionales publicados ayer, arrojan estas cifras, sujetas a rectificación, con los escrutinios oficiales que se iniciarán en la fecha:

PARA PRESIDENTE	
P. Peronista	4.599.998
U. C. R.	2.325.890
Diferencia	2.274.108

LA UNION DARA MAS AYUDA BELICA A TITO

WASHINGTON, 14 (INS) — El Departamento de Estado anunció la firma en Belgrado de un acuerdo por el cual Estados Unidos prestará ayuda militar a Yugoslavia. En él se estipula que la ayuda militar norteamericana —cuyo monto no ha sido revelado—, tiene por fin reforzar las fuerzas armadas de Yugoslavia, con el fin de que puedan resistir un ataque de los Soviets

Sobre el Desarme y la Paz se Habló en la UN

EXAMINARON EL ORDEN DEL DIA DE SUS TRABAJOS

Restrepo

PARIS, 14 (AFP). — La Asamblea General de la UN reanudó esta mañana el debate general para examinar y adoptar el orden del día de sus trabajos. Habló el canciller colombiano González Restrepo Jaramillo, quien apoyó la admisión de Italia y España. A continuación el representante de Dinamarca Ole Bjoern Kraft, lamentó que no haya sido mantenida la cooperación de todos los aliados después de la guerra. Al evocar los discursos del señor Vishinsky y los ataques soviéticos contra el pacto del Atlántico, dijo que el hecho de considerar a los pueblos francés, inglés y norteamericano como deseando la guerra "era un absurdo histórico".

Batlle Berres, del Uruguay, subrayó la importancia de la misión que incumbe a las pequeñas potencias. Aludiendo al comunismo, dijo: "Afirmamos que mientras haya en la tierra grandes zonas de silencio en que la libertad de los hombres está violentamente controlada o suprimida, no será posible asegurar un desarme". También abogó a favor de la admisión de Italia en la UN.

A continuación, el delegado del Pakistán, Zafrullah Khan, afirmó que los principales obstáculos a la paz eran el temor y la auspicacia. Mientras no sean eliminados esos factores, dijo el orador, los armamentos irán intensificándose.

Luego urgió a la Asamblea para suprimir el principio del colonialismo, reemplazándolo por los principios de la Carta de la UN

Estados Unidos Procura Obtener Mayor Apoyo Militar de los Aliados en Corea

PARIS, 14 (INS). — En fuentes diplomáticas se informa que Estados Unidos inició una gestión para lograr un mayor apoyo militar aliado en Corea, anticipándose al posible colapso en las conversaciones de tregua. Trascendió que la delegación norteamericana ante la UN trató con los delegados británicos, y de otras naciones que tienen fuerzas en Corea, la posibilidad de aumentar sus contingentes. Esa gestión habría sido recibida fríamente, pues la mayoría de los países europeos se muestran reacios a creer en la posibilidad de un fracaso en las conversaciones de tregua; los franceses, por ejemplo, estiman que la pesada carga militar y sus compromisos en Indochina les hacen imposible aportar más a la campaña de Corea.

Los británicos también estiman que tienen pocas tropas disponibles en vista de la situación en Egipto; sin embargo, los funcionarios de Estados Unidos insisten y se sienten confiados en obtener alguna promesa.

Mientras tanto, Acheson y Eden han conferenciado privadamente antes que el titular del Foreign Office emprendiera regreso a Londres.

Eden volverá a París el próximo miércoles para participar en las conferencias de los "tres grandes" con el canciller de la Alemania occidental, doctor Konrad Adenauer. El día 23 seguirá viaje a Roma para la conferencia de la NATO, en la que también participará Acheson. El secretario de Estado norteamericano probablemente partirá para Wáshington desde Roma.

Severa Censura Egipcia a las Potencias del Oeste

EL CAIRO, 14. (AFP). — El primer ministro de Egipto, Nahas Bajá, denunció "las maniobras intentadas por el Occidente para privar a Egipto del apoyo de todos los países árabes", en un importante discurso sobre política exterior que pronunció ante los parlamentarios del partido Wafd y decenas de miles de militantes en la casa histórica del fundador del partido.

"Los países árabes —añadió— saben que no podrán sobrevivir si no se unen y si las potencias occidentales no quieren tener en cuenta al grupo de Estados árabes y empeñarse en darles satisfacción, serán responsables de ese error y padecerán las consecuencias. En los días que vienen habrá muchos acontecimientos e incidencias".

Mitin Antibritánico

EL CAIRO, 14 (AFP). — La espectacular manifestación para demostrar unidad contra los británicos terminó sin incidentes graves.

Ataque Francés al Norte de Indochina

HANOI, 14 (INS). — Fuerzas francesas y del Vietnam, dirigidas por paracaidistas, emprendieron una nueva y poderosa ofensiva en el norte de Indochina, que tiene por objetivo el centro de abastecimiento de Hoa Binh. Los primeros informes dicen que la ofensiva progresa rápidamente y que encuentra "poca resistencia".

Ultimátum de los Rojos: Piden el Cese de la Lucha

MUNSAN, Corea, 14 (INS). — Los delegados comunistas presentaron un ultimátum demandando el cese de hostilidades inmediato, como condición para concertar el armisticio en Corea. El general William P. Nuckols declaró que la demanda fué presentada durante la última sesión "sin progreso" de los representantes aliados y comunistas en Pan Mun Jon. Nuckols dijo que el general Hesieh Fang, vocero comunista, informó a los delegados aliados que debe haber un acuerdo inmediato sobre el lugar donde debe terminar la batalla. Advirtió que, en caso contrario, otros puntos del temario de la conferencia no podrán ser discutidos y no será posible concertar el armisticio. Un comunicado de la UN dice que durante la reunión se "hizo claro, de manera inequívoca que no está a la vista solución alguna mutuamente aceptable" para el problema de establecer una zona desmilitarizada como preludio del armisticio.

Fang, aparentemente, desafió a los aliados a continuar la guerra coreana indefinidamente, cuando expresó a los delegados: "Si ustedes prefieren la acción militar, están en libertad de no continuar la conferencia y de tratar de cambiar la línea de enlace". El general chino, en su reto, hizo referencia a las demandas aliadas de que cualquier zona "absorbechoque" debe respetar la línea de contacto militar de un lado a otro de Corea en el momento de ser firmado el armisticio.

Cargos del Octavo Ejército Contra los Chinos

PUSAN, Corea, 14 (INS). — El octavo ejército acusó a los chinos de la matanza de 2.500 prisioneros de guerra norteamericanos durante los últimos doce meses. En un informe especial, el coronel James M. Hanley dice, además, que los rojos han dado muerte a 10 soldados británicos, 40 turcos, 5 belgas y otros 75 prisioneros cuyas nacionalidades se desconocen. La acusación hecha por el 8º ejército desmiente la afirmación china de haberse ajustado en un todo a la convención de Ginebra sobre el tratamiento de los prisioneros. Manifiesta el informe que, desde el estallido de las hostilidades, los norcoreanos ordenaron la muerte de unos 3.000 cautivos de Estados Unidos.

TRES AMIGAS

Dora había llegado del campo, consiguiendo inmediatamente un empleo, gracias a sus conocimientos de oficina. Pero no encontraba una vivienda a su gusto. Entonces, publicó este Aviso Clasificado en CLARIN:

Empleada compart. dpto. c. señoritas. T. E. ( ) 9336.

Y había dos muchachas que tenían un departamento donde quedaba lugar para otra. Decidieron telefonearle a Dora. Esta se instaló allí y las tres han llegado a ser grandes amigas. Así, no sólo Dora ha resuelto gratamente su problema, sino que ha encontrado un hogar. Se lo facilitó un Clasificado de CLARIN (Corrientes 555. De 9 a 18.30 horas. Informes: 32-9411).

La C. G. T. Ha Dispuesto un Paro General Desde las 16 a las 24 Hs. ★ **Habló a los Delegados Obreros Latinoamericanos el Gral. Perón**

ESCRUTO DOS CIRCUNSCRIPCIONES

LA JUNTA

Confírmanse los Cómputos no Oficiales

LA gran expectativa que invariablemente rodeaba al escrutinio realizado bajo la vigencia de la anterior ley electoral, decreció notablemente en el caso de la verificación definitiva de sufragios iniciada ayer por la Junta Electoral Nacional de la Capital con las urnas que se utilizaron en la elección general efectuada el domingo último. Ello se debió a que las cifras anticipadas por el escrutinio provisorio realizado en las mesas el mismo día de la contienda cívica, rompió el velo de la incógnita que antes se iba despejando lentamente a medida que el citado organismo avanzaba en la tarea, no siempre tan rápida como lo hubiera deseado la intensa curiosidad pública. No obstante hubo interés por conocer las cifras oficiales y definitivas.

La Junta Electoral trabajó ayer con las urnas correspondientes a las circunscripciones 1a. y 2a., en las que la amplia mayoría peronista no plantea ningún problema en lo que se refiere a los resultados que han de consagrar a los correspondientes candidatos. Pero cuando el referido organismo escrutador progrese en su labor, se suscitarán algunas situaciones que sin duda crearán gran expectativa porque hay secciones como la 16a., por ejemplo, en la que el actual diputado triunfante por escaso margen de votos, doctor Nudelman, de filiación radical, muy bien podría ser desalojado por su adversario, en razón de que se presentaron impugnaciones que podrían alterar los guarismos del escrutinio provisorio.

La Iniciación de las Tareas

A las 14.25 se iniciaron las tareas, previa una sencilla y rápida ceremonia, durante la cual el presidente de la Junta, doctor Héctor C. Adamo, en compañía de los vocales de dicho tribunal, doctores J. Ramiro Podetti y Miguel Rivas Argüello; del secretario, escribano José Antonio Mujica; del comandante de las fuerzas militares de vigilancia en el Congreso, teniente coronel Enrique Alvarez; apoderados generales de los partidos y otros funcionarios, procedió a romper los sellos de lacre de la puerta de acceso al salón de la Constitución Justicialista —denominado antes Salón Azul— donde se guardan las urnas que sirvieron para la elección.

De inmediato penetraron en aquella dependencia y, tras procederse al ordenamiento de las urnas por circunscripción, los empleados de la Junta trasladaron las diez primeras al Salón de Pasos Perdidos, contiguo a aquél donde han sido instaladas cinco mesas verificadoras de las urnas en que sufragaron los varones y otras tantas para escrutar los sufragios de las mujeres. Dos mesas de cómputos fueron ubicadas en el recinto de la Cámara de Diputados, y otras dos, correspondientes a mujeres, en el Senado.

Comparado con los escrutinios que se realizaron bajo la vigencia de la anterior ley electoral, el que se inició ayer ofrece una variante que ya habíamos adelantado: las urnas que no han sido observadas y cuyas actas concuerdan con el contenido y los telegramas remitidos a la Junta por las autoridades de comicios, se dan por aprobadas según las cifras documentadas en el escrutinio provisorio. Esta circunstancia, como es

(Continúa en la página 4)

MIEMBROS de la Junta Electoral en pleno escrutinio de las urnas de las elecciones realizadas en esta capital el pasado domingo

Presiona a España

Fíjase Precio a la Ayuda Yanqui

WASHINGTON, 15 (INS). — Trascendió que Estados Unidos estudia la interrupción de la ayuda económica al gobierno de Francia en espera de que se logre un acuerdo sobre la utilización de bases españolas. Se afirma que esa ayuda será suspendida pronto, a menos que Truman autorice la entrega de una parte de los cien millones de dólares que el Congreso arbitró para España en la ley seguridad mutua.

El general Franco fué el único mencionado en el Congreso, y para el cual se reservó una cantidad fija procedente de los fondos generales aprobados para el auxilio al exterior.

No Hay Más Conferencias de los 4

Truman Niégase a Entrevistarse con Stalin

CAYO HUESO, Florida, 15 (INS). — Virtualmente no habrá más conferencias de los "cuatro grandes", pues Truman se ha negado categóricamente a participar en cualquier entrevista con Stalin, sea personal o con la asistencia de Churchill y Pleven. En conferencia de prensa, el presidente de Estados Unidos declaró que la UN debe ser la única sede de todas las negociaciones para la paz mundial. "Mis seis puntos de vista en ese sentido, agregó, no han cambiado". Recalcó que ella es, con exclusividad, "la única conferencia a la que debemos concurrir y con la que debemos trabajar".

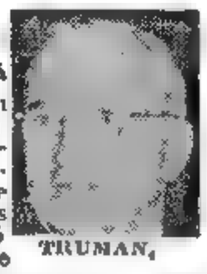

TRUMAN.

Esperanza de un Arreglo

Truman expresó, sin embargo, la esperanza de que la Unión Soviética aun pueda aceptar el plan de desarme de las potencias occidentales, basándose en que "el pueblo ruso desea la paz, como la quieren todos los pueblos del mundo". Truman deploró la hipocresía del canciller Vishinsky, por afirmar que el plan de desarme patrocinado por Estados Unidos le había provocado hilaridad. Empero, señaló que aun no se ha recibido respuesta oficial del Kremlin al plan de los tres grandes.

Con respecto al discurso de Vishinsky sobre la propuesta de desarme, Truman dijo: "Espero que la respuesta del gobierno ruso a la proposición será favorable. No ha habido nada oficial aun, pero me induce a abrigar esperanzas el hecho de que todos los pueblos desean la paz, inclusive el ruso".

Comentando los informes sobre la matanza de norteamericanos y soldados de otros países, efectuada por los norcoreanos, expresó que eso "es algo horrible" y añadió que ello es lo más incivilizado que ha sucedido en este siglo". Recalcó que la información oficial sobre esos hechos aún no ha llegado a su conocimiento. Se le preguntó si ello aceleraría el uso de la bomba atómica en Corea, pero el presidente se negó en forma terminante a responder.

DIARIO DE LA MAÑANA

Clarín

BUENOS AIRES REPUBLICA ARGENTINA — 20 centavos

UN SOLO DE ATENCION PARA LA SOLUCION ARGENTINA DE LOS PROBLEMAS ARGENTINOS

Año VII Buenos Aires, Noviembre 16 de 1951 Nº 2.200

ARGENTINA EXPUSO SU POLITICA PACIFISTA

Dr. PAZ, embajador argentino que habló en la asamblea de la UN

Habló en la Asamblea de la UN el Jefe de Nuestra Delegación, Doctor H. J. Paz

PARIS, 15 (AFP.) — "El gobierno argentino ha desarrollado una legislación que, inspirada en los principios de justicia social, suprimió la explotación del hombre por el hombre; por eso pudo decir el presidente Perón: en nuestra tierra el hombre ha dejado de ser esclavo de la máquina y de instrumento se ha convertido en amo", dijo en la asamblea plenaria de la UN el jefe de la delegación argentina, doctor Hipólito Jesús Paz.

En su discurso en la sesión vespertina de hoy, el doctor Paz afirmó que la delegación de su país tenía "conciencia de la hora que el mundo vive". Después de referirse a la fugaz armonía de las Naciones Unidas en la Conferencia de San Francisco, el doctor Paz señaló los efectos de la llamada guerra fría paralizó todo esfuerzo constructivo en el plano internacional.

Más adelante recordó el trágico saldo de la guerra coreana y afirmó que los pueblos de todo el mundo observan las deliberaciones de esta asamblea y esperan "con derecho, que encontremos el camino de la armonía y del imperio universal de la ley y del orden sobre la fuerza y la arbitrariedad".

"Ningún Pueblo Quiere la Guerra"

Sobre la política argentina, manifestó: "Nuestra política nacional busca servir a la justa causa de los pueblos, por eso la política internacional argentina tiene dos objetivos bien definidos en lo que concierne sus propios problemas: subordinarlo todo a la suprema voluntad del pueblo y tratar de interpretar las aspiraciones íntimas de los pueblos del mundo a quienes afectarán las soluciones que se encaran: estamos convencidos de que si se consultara al pueblo antes de adoptar ninguna decisión en los conflictos internacionales, estaría entonces asegurada la paz, porque ningún pueblo desea ser agresor de otro pueblo, ya que ninguno quiere la guerra como solución de sus problemas".

A continuación subrayó que lo político y lo económico son la cara y la cruz de una misma moneda. "¿Cómo aspirar al logro de una paz internacional —pregunta— sin consolidar paralelamente la paz interior de los pueblos? Esta paz podrá obtenerse solamente con el imperio de la justicia social que asegure las

(Continúa en la página DOS)

STALIN.

EE. UU. no Descuida su Propia Seguridad

BUENO ES ☆ HABLAR DE PAZ

NUEVA YORK, 15 (De nuestra Agencia). — La prensa y la opinión pública de Estados Unidos no parecen tomar hoy a pecho "la batalla por la paz" que se está librando en París. Muchos aspectos de esta "batalla" fueron anticipados hace tiempo, al descontar que la asamblea general de la UN en París daría ocasión a una nueva embestida pacifista de la URSS. Igualmente se descontaba que EE. UU., a la cabeza del bloque occidental se vería urgido a oponer su propio plan pacifista, con el fin de no perder terreno en el campo de la propaganda. Hoy, sin embargo, se descuenta que ni Rusia ni EE. UU darán ningún paso efectivo en lo que al desarme se refiere, mientras las difíciles perspectivas de una entrevista de Truman con Stalin se convierten en cuentos fantásticos. La convicción general es que no puede lograrse ningún progreso para reducir la actual tensión mundial, en tanto siga combatiéndose en Corea, pues todo —entrevista Truman-Stalin, desarme, pactos o lo que sea—, depende razonablemente de la situación coreana.

Empero, es importante destacar que pese a la sangre derramada en torno al paralelo 38, nunca se ha hablado tanto de paz como en estos días. La paz presupone el fundamento moral de los dos bandos en que divide el mundo y que se adjudican el respectivo "copyright" pacifista, según sus estilos correspondientes. Pero de hecho, el único vehículo para la paz es la UN, como lo documenta la circunstancia de que sea su asamblea general la que recoge esa inquietud. Por eso, si la situación no es rosada, tampoco es tan negra hoy, ni lo será mientras se libren "batallas por la paz", en un tribunal internacional. El hecho cierto, simultáneamente, es que mientras EE. UU se empeña en una lucha pacifista, no descuida precauciones: anoche millares de hombres de la defensa civil tomaron parte por primera vez, en un ensayo de evacuación de heridos y enfermos, mientras, también por primera vez, sonaban las sirenas de alarma antiaérea. Nadie ha perdido la esperanza de que estos ensayos sean innecesarios, nadie deja de preferir la paz, pero nadie puede quedarse de brazos cruzados ante la posibilidad de un peligro, que al llegar no aceptará improvisaciones.

Y lo que le sucede al hombre de la calle, que piensa así, es lo que le sucede al país.

HORACIO ESTOL

COMO VOTO LA CAPITAL FEDERAL

CIFRAS oficiales de las circunscripciones 1a. y 2a. escrutadas ayer. La M. significa votos masculinos; la F. votos femeninos.

1ª Circunscripción	Presidente	Senadores		Diputado
		Calviño	Teisaire	
P. Peronista (M)	13.515	13 275	13 293	13.139
" (F)	17 128	16 934	16 939	16.845
Total	30.643	30 209	30.232	29.984
		W. Perkins	Candioti	
U. C. Radical (M)	13.733	13 540	13 550	13 399
" (F)	15 849	15.718	15.707	15.624
Total	29.582	29 258	29 257	29.023
		J. C. Rebora	F. L Yofre	
P. Demócrata (M)	41	56	52	52
" (F)	75	77	76	74
Total	116	133	128	126
		N.Repetto	S.Viamonte	
P. Socialista (M)	341	464	470	501
" (F)	269	377	376	413
Total	610	841	846	914
		Giúdice	Edelman	
P. Comunista (M)	387	401	401	406
" (F)	315	317	313	312
Total	702	718	714	718
SEGUNDA CIRCUNSCRIPCION				
		Calviño	Teisaire	
P. Peronista (M)	13 733	13 540	13 550	13 399
" (F)	15.849	15 718	15 707	15 624
Total	29.582	29.258	29.257	29 023
		Perkins	Candioti	
P Radical (M)	5.374	5 401	5 398	5 458
" (F)	4 804	4 811	4 813	4.857
Totales	10.178	10.212	10.211	10.315
		Rebora	Yofre	
P Demócrata (M)	23	26	26	29
" (F)	57	57	57	57
Total	80	83	83	86
		Repetto	S.Viamonte	
P Socialista (M)	288	381	380	409
" (F)	241	305	305	334
Total	529	686	685	743
		Giúdice	Edelman	
P. Comunista (M)	470	489	488	517
" (F)	366	375	375	400
Total	836	864	863	917

TOTALES DE LAS DOS CIRCUNSCRIPCIONES:

	Presidente	Senadores	
P Peronista	60 225	59 467	59 489
U C. Radical	23.267	23.386	23 375
P Demócrata	196	216	211
P. Socialista	1.138	1.527	1 531
P. Comunista	1.538	1.582	1.577
P. D Progresista ...	5	5	6
C Obrera	107	106	106

Como los diputados son elegidos por cada circunscripción, no se suman los votos.

Rumor: Stalin Muy Grave

LONDRES, 15 (AFP). — Según "Daily Telegraph", Stalin estaría muy grave. Haciéndose eco de versiones recogidas entre allegados a la Comisión de Control Soviética en Berlín, el corresponsal de ese diario en la ex capital alemana expresa que el estado de salud de Stalin habría empeorado el mes pasado. La afección cardíaca que sufre desde hace varios años habría hecho crisis el 18 de octubre y cuatro médicos consultados habrían notificado al consejo de ministros soviético la gravedad del caso. El mismo corresponsal dice que Stalin no asistió al último aniversario de la revolución roja y que reinaría incertidumbre en las altas esferas soviéticas.

HERMANOS

Eran cuatro hermanos, unidos por un afecto entrañable. Un día, Lisandro, el mayor, les mostró a los demás este Aviso Clasificado de CLARIN:

Vendo almacén, buena clientela. T E ( ) 8862.

Y Lisandro les dijo: "¿Por qué, en vez de ocuparnos todos en empleos dispersos, no trabajamos juntos en una labor común? Saldremos ganando". La idea les pareció buena a los demás y reuniendo sus ahorros compraron el negocio. Desde los primeros días, les va muy bien y están contentos de la acertada iniciativa que les inspiró el Clasificado de CLARIN. (CORRIENTES 555. De 9 a 18.30 horas. Informes: (32) 9411).

Sigue Hoy el Escrutinio en la Provincia de Buenos Aires

FUE CELEBRADO EN TODA LA REPUBLICA EL TRIUNFO ELECTORAL DEL PERONISMO

Clarín

Año VII Buenos Aires, Noviembre 17 de 1951 N° 2281

Organizada por la C.G.T. Realizóse Una Gran Concentración

Homenaje al Presidente y su Esposa

PROPORCIONES destacadas alcanzó la concentración organizada por la Confederación General del Trabajo destinada a festejar el triunfo logrado por el partido Peronista en las elecciones del 11 del corriente y testimoniar, una vez más a su líder, general Perón, y a su esposa señora Eva Perón, la adhesión y simpatía de la masa obrera

La Concentración en Plaza de Mayo

A las 16, de acuerdo con lo resuelto por la central obrera, se paralizaron todas las actividades. Fábricas, comercios y oficinas cerraron sus puertas, adquiriendo la ciudad el aspecto característico de los días festivos.

Poco después de esa hora comenzaron a convergir en plaza de Mayo gruesos contingentes de obreros, compuestos por hombres y mujeres, en su mayoría vestidos con ropas de trabajo. En algunos casos se trasladaron en camiones que antes de llegar al punto de concentración recorrieron las calles centrales, y en otros lo hicieron en columnas. En ambos casos los manifestantes llevaban cartelones con el nombre del sindicato al que pertenecen y leyendas alusivas al triunfo electoral peronista, así como también grandes retratos del presidente de la República y de su esposa.

Al promediar la tarde, la plaza de Mayo y sus adyacencias presentaban un aspecto imponente. En efecto, una gran multitud que insistentemente coreaba populares estribillos o canciones partidarias, ocupaba casi todo aquel paseo, parte de la Avenida de Mayo, Diagonal Norte y arterias convergentes. Por encima de la multitud emergían cartelones, banderas nacionales, retratos de Perón y de Eva Perón. No faltaron, claro está, los camiones parlantes que propalaron asiduamente las marchas "Los muchachos peronistas" y "Evita capitana".

En la Casa de Gobierno: Dos Oradores

A [illegible] de la [illegible] rior y Trabajo y Previsión, señores Angel [illegible] Borlenghi y José María Freire; delegados obreros y periodistas latinoamericanos y altos funcionarios.

Desde micrófonos instalados allí y conectados a una red de altavoces distribuídos convenientemente, un locutor fué entreteniendo la espera de la muchedumbre, que en forma constante vivaba a Perón y a Eva Perón y aplaudía sus nombres.

En estas circunstancias habló brevemente el tesorero de la C.G.T., señor Isaías Santín, quien informó al público que se encontraban presentes en el palco los periodistas y obreros latinoamericanos, invitados para presenciar el acto eleccionario. Ellos —expresó— han podido comprobar personalmente la pureza de aquella jornada cívica, durante la cual la inmensa mayoría del pueblo argentino expresó su voluntad de que el general Perón siga gobernándolo.

Acallados los aplausos con que fué recibido este anuncio, se hizo saber que hablaría, en nombre de los obreros latinoamericanos, el señor Antonio Da Silva, delegado brasileño. La disertación de este orador fué frecuentemente interrumpida con nutridos aplausos, especialmente cuando el se-

(Continúa en la página CENTRAL)

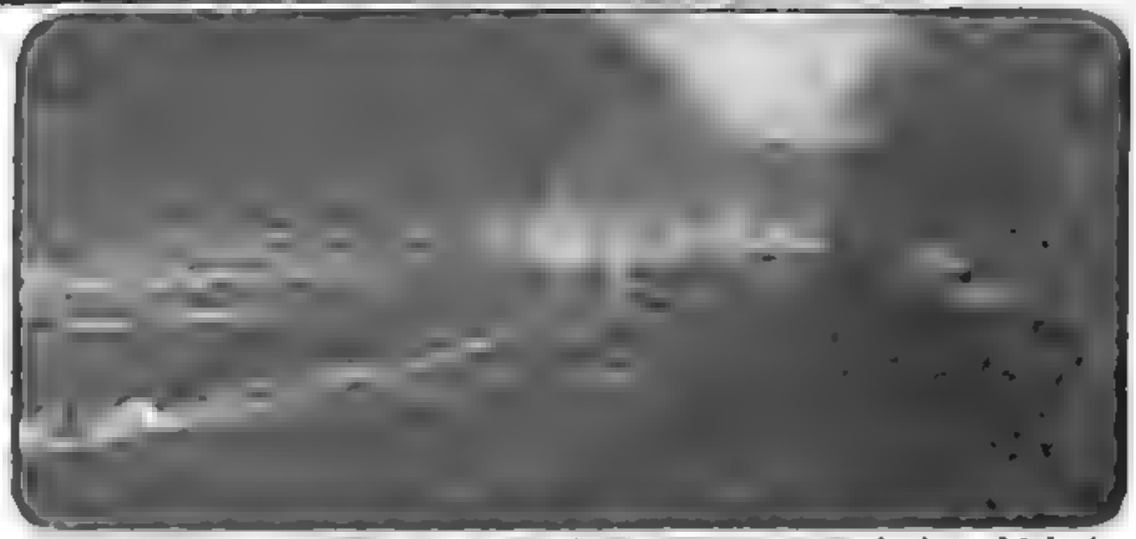

UN ASPECTO de la multitud que se congregó ayer en la plaza de Mayo, en el acto efectuado por la Confederación General del Trabajo para celebrar el triunfo [illegible] homenaje al general [illegible] de las elecciones del domingo último. Al costado, una vista del imponente desfile de antorchas realizado anoche frente a la residencia presidencial, en Perón y a su esposa.

Rusia Propuso un Nuevo Plan de Paz

PARIS, 16 (INS). — Vishinsky rechazó nuevamente el plan de desarme occidental, tras un violento duelo verbal con el delegado australiano, Richard Casey. Hablando por segunda vez en el debate general de la asamblea de la UN, Vishinsky protestó contra lo que calificó de "desvergonzados métodos policiacos" de Casey, quien puso en duda el derecho del canciller ruso a hablar nuevamente para "repetir viejos argumentos" contra Occidente.

Vishinsky comenzó a hablar en medio de aplausos de comunistas franceses que se hallaban en el salón, pero fué rápidamente interrumpido por Casey, quien manifestó que si Vishinsky tenía "material nuevo que ofrecer" le escucharía gustosamente; de lo contrario se reservaría el derecho de hablar él también por segunda vez. El presidente expresó que Vishinsky había inscripto su nombre en la lista de oradores antes de que se cerrase el debate y que por lo tanto no podía coartar su derecho a usar de la palabra.

El canciller soviético inició entonces su alocución atacando a Casey. "Jamás imaginé —dijo— que un delegado, ya

(Continúa en la página DOS)

La Paloma de la Paz Fué Entregada a A. Vishinsky

PARIS, 16 (INS). — Una mujer rubia, no identificada, entregó a Vishinsky cuando éste llegó al palacio Chaillot una paloma blanca viva. Vishinsky, sonriendo, aceptó la paloma, pasándola en seguida a su auxiliar, J. J. Lobanov, quien dijo: "La paloma ha sido entregada al señor Vishinsky como símbolo de paz".

Filipinas Pidió el Control Atómico

PARIS, 16 (INS). — El canciller de Filipinas, general Carlos P. Rómulo, causó sensación en la Asamblea de la UN al expresar que "no se puede esperar que Estados Unidos revele información alguna que ponga en peligro la seguridad mundial, hasta que se establezca y funcione un sistema a toda prueba para la inspección atómica". Además, dijo: "Infinitamente más elocuente que los discursos, son las explosiones atómicas cuyos ecos se propagan desde las estepas siberianas y los desiertos de Nevada". Afirmó que las proposiciones atómicas occidentales son razonables, y que Rusia parte de la presunción de que todas las potencias, inclusive ella misma, cumplirá la palabra empeñada sin la garantía de una comprobación. "Eso —dijo— sería edificar sobre un tiembladeral. El sentido de la realidad nos obliga a sugerir que un método que gradualmente progrese hacia la confianza mutua, es preferible para erigir una estructura sólida y duradera para la paz mundial".

F.E.UU. Mira Ahora a España Como Aliada

MADRID, 16 (AFP). — El vespertino "Madrid" en una correspondencia de su enviado especial en Washington, afirma que el "informe de la misión militar Spry en España, permanecerá siempre secreto si bien sus conclusiones son públicas. Un acuerdo bilateral entre Estados Unidos y España es indispensable para la defensa europea. Este informe constituirá el punto de partida de las futuras negociaciones, las bases de las cuales quedaron echadas durante las conversaciones previas sostenidas en Madrid por legisladores y delegados militares que visitaron últimamente Madrid.

El corresponsal recuerda luego las razones estratégicas por las cuales el Pentágono sería favorable a un acuerdo bilateral, y afirma que el "Congreso mira a España de igual a igual y como a un aliado". Luego agrega: "El Pentágono puede haber defendido a España por simple conveniencia estratégica. No obstante, deben afianzarse los vínculos entre ambas naciones".

Candidatura Argentina Para un Cargo en el Consejo Económico

PARIS, 16 (AFP) — La Argentina, Cuba y Haití son candidatos para ocupar los dos cargos dejados vacantes por Chile y Perú en el Consejo Económico y social de la UN. A su vez, Chile y El Salvador son candidatos al Consejo de Seguridad para reemplazar a Ecuador, que termina su mandato. En la reunión del grupo latinoamericano realizada ayer, Chile obtuvo 10 votos contra 9 de El Salvador. No asistió el representante de Bolivia. Por lo tanto, se considera que su voto será decisivo.

Además, dos juristas latinoamericanos son favoritos del grupo de América latina para el puesto de juez en la Corte Internacional de La Haya, vacante por el fallecimiento del profesor brasileño J. P. de Barros; son Roberto Córdova, de México, y Armando Unón, del Uruguay. Ahora bien, debido a que México ya ocupa la presidencia de la Asamblea y de la Unesco, se opina que el profesor Córdova debe retirar su aspiración, a fin de lograr la unanimidad latinoamericana. Algunos piensan que si no se logra tal unanimidad, la Asamblea designaría al hindú, sir Benegal Rau.

E. Miller Aludió al Intercambio de Estados Unidos con América Latina

MILLER

OLD POINT CONFORT (Virginia, EE. UU.), 16 (AFP.) — La importancia del intercambio comercial entre Estados Unidos y América latina y la interdependencia económica de las dos partes del hemisferio, así como la rápida evolución económica de los veinte países del Continente fueron los temas del discurso pronunciado por Edward Miller, secretario de Estado adjunto ante el Tercer Congreso Mundial de Comercio. Miller declaró que el comercio de Estados Unidos representó 13.000 millones de dólares en 1950, o sea el 17 % del total del comercio mundial, y que el 33 % de sus importaciones procedieron de América latina, y el 25 % de las exportaciones estadounidenses fueron para América latina. Agregó que Estados Unidos había ocupado en los diez últimos años en América latina el lugar de las otras potencias mundiales y que el intercambio con Latinoamérica igualaba al que mantienen con Europa.

Afirmó seguidamente que la característica más notable de la evolución de América latina en los últimos veinte años es "el rápido desarrollo económico".

SU PROMESA

Don Ricardo le había prometido a su hijo un regalo si se eximía en todas las materias. El pibe había respondido a todas sus esperanzas. Ahora, a él le correspondía cumplir la promesa. Pero... ¿qué le regalaría? Estaba dudando, cuando vió este Aviso Clasificado en CLARIN:

Vende historia universal 12 tomos. T. E. (..) 6423.

Don Ricardo habló, fué a ver la colección, que estaba bien conservada y se vendía a un precio razonable, y la compró. El pibe estaba encantado y se ha entregado con pasión a la lectura de sus nuevos libros. Le debe el grato regalo al Clasificado de CLARIN (Corrientes 555. De 9 a 18.30 horas. Informes: 32-9411).

Rusia Planteó a las Potencias del Oeste la Cuestión de Trieste

Aceptaron los Aliados Una Nueva Línea de Tregua

EXIGIERON UN PLAZO PARA EL ARMISTICIO

MUNSAN, 17 (INS). — Los aliados aceptaron una proposición comunista para la fijación de una línea de tregua provisional, pero estipularon que tal línea sería efectiva solamente si el armisticio es firmado dentro de 30 días. Los delegados de la UN dejaron explícitamente sentado que si el armisticio no es suscripto dentro de ese plazo, contando a partir de la fecha en que los comunistas acepten la condicional oferta, será preciso determinar una nueva línea que sirva de base al cese del fuego. Los comunistas prometieron dar unarespuesta mañana.

Un portavoz aliado dijo: "No veo razones que puedan inducir a los comunistas a rechazar el plan".

La propuesta fué presentada por el general Henry Hodes, como jefe de la subcomisión que interviene en las conversaciones de Pan Mun Jom.

Las condiciones aliadas son:

1o.) Las hostilidades proseguirán hasta que se haya firmado el armisticio. 2o.) La presente línea de demarcación de combate —aquélla en que las fuerzas beligerantes se hallan frente a frente a través de la península — será de una y media a tres millas, aproximadamente. Esa línea se denominaría "línea provisional de desmilitarización". 3º) Esa zona será reconocida oficialmente en cualquier armisticio que se firme dentro de los 30 días subsiguientes a la aceptación de esta propuesta por las dos delegaciones reunidas en sesión plenaria. 4o.) Si no se logra concertar un armisticio dentro de ese plazo, la línea de contacto deberá ser determinada conjuntamente.

Resistencia Comunista

CON EL OCTAVO EJERCITO, 17. (INS). — Las fuerzas aliadas, al reactivarse las operaciones, hallaron firme resistencia al noroeste del núcleo de concentración comunista. El parte informa que las tropas de ambos bandos se baten encarnizadamente, después que las de la UN contraatacaron para reconquistar el territorio perdido la noche anterior.

Refuerzos Aéreos Rojos

FRENTE DE COREA, 18. (INS). — Una alta fuente informativa reveló que los comunistas disponen ahora de aviones a chorro, que operan desde bases en Corea del Norte, teniendo dentro de su radio de acción a las líneas aliadas.

En el sector occidental se produjeron escaramuzas ligeras.

DIARIO DE LA MAÑANA

Clarín

BUENOS AIRES REPUBLICA ARGENTINA

20 centavos

UN 100% DE ATENCION PARA LA SOLUCION ARGENTINA DE LOS PROBLEMAS ARGENTINOS

Año VII Buenos Aires, Noviembre 18 de 1951 Nº 2.202

EL PRINCIPE CARLOS, hijo de la princesa Isabel y del duque de Edimburgo, que cumplió tres años el día 14, en paseando por un parque londinense en compañía del joven príncipe Ricardo, hijo del duque de Gloucester, ambos a cargo de dos gobernantas.

TOKIO, 17 (INS). — El general Ridgway manifestó que el informe del octavo ejército, acusando a chinos y norcoreanos de haber dado muerte a unos 13.000 prisioneros de guerra norteamericanos, no debió darse a publicidad ya que ello provocó gran preocupación al pueblo de Estados Unidos. Ridgway, en su declaración, expresó su "profundo pesar" por las atrocidades contra civiles y prisioneros de la UN y criticó acerbamente "la forma en que Hanley dió a conocer el informe, pero no puso en tela de juicio la veracidad del mismo.

Una acusación similar fué hecha por Clarence Rhee portavoz oficial del gobierno sudcoreano, quien expresó que los comunistas asesinaron a 255.904 civiles utilizando torturas. Rhee agregó que esas matanzas se habían perpetrado por órdenes de oficiales chinos de menor graduación y sin la anuencia del alto comando rojo.

Pekín Desmiente las Acusaciones Aliadas

Respecto a las acusaciones aliadas, radio Pekín atacó cáusticamente el informe de Hanley y dijo que "está plagado de vergonzosos embustes", agregando que ellas están destinadas a prolongar las conversaciones de tregua de Pan Mun Jom y estimular el espíritu de combate en Estados Unidos y Europa y disimular los crímenes cometidos por las tropas de las Naciones Unidas.

La radio comunista alega que los prisioneros reciben buen trato a pesar de las condiciones "sumamente difíciles" y renovó sus anteriores acusaciones en el sentido de que los aliados han usado proyectiles cargados con gases en la lucha de Corea y suelen maltratar a los prisioneros de guerra de los comunistas.

EL Gral. Ridgway censuró la filtración de un informe sobre atrocidades rojas

Severo Procedimiento de los Británicos en Port Said

UN ATAQUE DE LOS "COM MANDOS" EGIPCIOS

PORT SAID, 17. (AFP). — Un destacamento británico cercó el depósito de la aduana de Port Said, logrando recuperar 4.097 cajones de manzanas que habían llegado el 22 de octubre. Esa mercadería no había sido entregada porque los británicos se habían negado abonar los derechos de aduana. Otro destacamento inglés entró en posesión de la valija postal destinada a los militares británicos, que había sido retenido porque las cartas venían sin franqueo.

Un Ataque Egipcio

EL CAIRO, 17 (AFP). — El diario "Al Ahram" anuncia que los "commandos" egipcios atacaron el aeródromo de Ismailia, arrojando materias inflamables y causando incendios. Se registraron cinco incendios mientras los aviones a chorro de la RAF volaban sobre la base. Se destruyeron igualmente las cañerías de agua para paralizar la acción de los bomberos. Un grupo de "commandos" entró en el aeródromo e incendió un avión y se retiró luego, cubriendo su operación con fuego de ametralladoras. "Al Misri", a su vez, dice que grupos de egipcios atacaron un campamento británico, apoderándose de armas.

El "Alberto Dodero" ha Comenzado su Travesía

LA HAYA, 17 (AFP) — El "Alberto Dodero", construído en astilleros holandeses, zarpó esta noche de Amsterdam iniciando su viaje inaugural a la Argentina. Se trata de un buque de 11.520 toneladas con una capacidad para transportar 730 pasajeros. En su primer viaje a Sudamérica conduce 300 emigrantes

Regresaron a Londres Ayer Isabel y Felipe

LONDRES, 17 (AFP). — Procedente de Canadá llegaron esta tarde la princesa Elizabeth y el duque de Edimburgo, siendo recibidos por el rey y la reina. Los príncipes viajaron hasta Liverpool en el "Empress of Scotland"

Suspenden en Las Vegas Una Experiencia Atómica

LAS VEGAS (Nevada), 17 (INS). — La explosión nuclear señalada para hoy fué pospuesta por tercer día consecutivo por las condiciones meteorológicas poco propicias. Si el tiempo mejora, la detonación tendrá lugar mañana a primera hora.

SIETE IMPORTANTES CUESTIONES TRATARA LA COMISION POLITICA

Se Estudia el Desarme en la UN

PARIS, 17 (AFP). — La Comisión Política de la UN realizó su primera reunión bajo la presidencia del Sr. Finn Moe.

Dicha comisión debe estudiar siete cuestiones:

1) Control internacional de la energía atómica;

2) Independencia de Corea (informe de la comisión de la UN para la unificación y la reconstrucción de Corea);

3) Métodos para mantener y consolidar la paz y la seguridad internacional de acuerdo con los principios de la Carta de las Naciones Unidas;

4) Amenazas contra la independencia política y la integridad territorial de China, y amenazas contra la paz en el Lejano Oriente; violaciones cometidas por la URSS del tratado de amistad y alianza concertado entre la URSS y la república china el 14 de agosto de 1945; violaciones de la Carta de las Naciones Unidas por la Unión Soviética;

5) Admisión de nuevos miembros en el seno de la UN;

6) Reglamentación, limitación y reducción equilibrada de todas las fuerzas armadas y de todos los armamentos;

7) Medidas tendientes a descartar la amenaza de una nueva guerra mundial y a consolidar la paz y la amistad entre los pueblos (proposición soviética).

Fué elegido vicepresidente por unanimidad Carlos Blanco, de Cuba. Luego se entabló un largo debate sobre el orden de las cuestiones que el representante de la URSS declaró que acepta que la proposición occidental sobre desarme sea estudiada en primer lugar, pero exigió que la soviética sobre las medidas "destinadas a descartar la amenaza de una nueva guerra mundial y a consolidar la paz y la amistad entre los pueblos" se examine en segundo término. Esa moción soviética no prosperó.

El Orden del Día

Al discutirse el orden del día, la comisión adoptó una proposición brasileña tendiente a que se tratara en primer lugar la reglamentación y la limitación de las fuerzas armadas y de los armamentos y luego, inmediatamente después, el control internacional de la energía atómica.

Una enmienda soviética tendiente a la discusión en tercer lugar de las "medidas destinadas a descartar la amenaza de una nueva guerra mundial", fué rechazada.

La sesión se levantó a las 13 hs. La comisión política volverá a reunirse el lunes para discutir el primer punto, es decir la reglamentación y limitación de los armamentos y fuerzas armadas.

El Gobierno Soviético Devolverá Naves a EE. UU.

WASHINGTON, 17 (AFP.) — Rusia devolverá dos navíos rompehielos a Estados Unidos, que le fueron cedidos durante la segunda guerra mundial, conforme al prestamo y arriendo. Los barcos, según la nota soviética, zarparán de un puerto cuyo nombre no es revelado.

Procedente de París Llegó a Roma el Gral. Bradley

ROMA, 17 (AFP). — Procedente de París, llegó en avión el general Omar Bradley.

Mossadegh Admitió su Total Fracaso en EE. UU.

WASHINGTON, 17 (INS). — El primer ministro iranio, Mossadegh, en vísperas de regresar a su patria, informó de sus infructuosas gestiones para obtener ayuda económica de Estados Unidos. Saldrá mañana de regreso a Teherán y hará el viaje por vía aérea. Antes visitará Egipto.

Por su parte, el viceprimer ministro Hussein Fatemi, advirtió a Inglaterra que su país, "no soportará ninguna coacción económica o política, no importa cuál sea su naturaleza o color".

Sólo se Cifran Esperanzas en la Conferencia de Cancilleres

Queda También el Método de Churchill

PARIS, 17 (De nuestra agencia). — Luego del duelo Acheson-Vishinsky, la intervención de Eden —habilidad de estadista, talento indiscutible de orador, maneras diplomáticas no por elegantes menos eficaces— resultó un modelo en su género y realizó enhorabuena el maltrecho prestigio de las discusiones de la UN. El canciller del Qual d'Orsay, hablando después de una nueva y áspera peroración del delegado de los soviéticos, dió otra vez el tono a la sala de Chaillot. A la tormenta sucedió la calma. A la epiléptica virulencia de Vishinsky, la galanía y la sonriente gentileza de Schuman.

Infortunadamente, no queda otro saldo favorable. ¿Lo esperaba alguien? Wáshington presentó sus planes en forma de ultimátum a Moscú. El noble llamado del presidente Auriol para establecer un contacto civilizado y humano entre los bloques que se afrontan no ha generado cambio alguno. Cabe pensar que, hasta tanto la carta de la UN no sea adaptada al estado actual del mundo, sólo ofrecen probabilidades de éxito aquellas decisiones cuyo principio se discuta y acuerde directamente entre las grandes potencias y cuya aplicación dependa de su propia voluntad. Todas las esperanzas, no muchas por cierto, cifranse hoy en la reunión particular de los cuatro ministros de asuntos exteriores a celebrarse eventualmente en París. Si este expediente fracasara, quedaría siempre el método de Churchill, quien, a pesar de la decepción de Yalta, conserva la fe en el procedimiento y en sus dones personales de persuasión: la conferencia directa con Truman y, si es posible el "tête-à-tête" con el hombre del Kremlin.

De aquí a allá, el avisado Stalin tiene tiempo de sonreír satisfecho. El espectáculo que ofrecen los Estados de la Europa occidental, en su marasmo monetario, financiero y social, confirma aparentemente la doctrina soviética en cuanto ésta sostiene que los regímenes capitalistas hállanse condenados a perecer por su economía: la cuarta crisis financiera de la posguerra está abierta en Europa.

El desarrollo simultáneo del poderío económico y militar estadounidense y otras circunstancias obvias debían empobrecer fatalmente a estos países.

Del Támesis, el viento de la crisis ha llegado al Sena. En la sesión de ayer, el gobierno dió la noticia y puso a la asamblea frente a sus nuevas responsabilidades. ¿Terminará ésta de hablar frívolamente? ¿Renunciarán sus ministros al tira y afloja de los partidos? René Pleven y el ministro Mayer han ido al fondo del problema, exponiendo al país un programa de severos sacrificios, destinado a capear la tormenta. El riesgo de la abstención de los socialistas agrarios obligóles a plantear una cuestión de confianza en la forma constitucional y a retardar el escrutinio hasta el martes. Apenas tres días. ¿Logrará Pleven formar en tan angustioso lapso una mayoría que la matización de los grupos políticos torna cada vez más difícil y precaria?

OCTAVIO GONZALEZ ROIRA
Representante general de CLARIN en Europa

Gromyko Llamó a los Embajadores Aliados

MOSCU, 17. (INS). — Los embajadores de Estados Unidos, Inglaterra y Francia fueron llamados al Kremlin por el ministro interino de Asuntos Extranjeros, Andrei Gromyko, quien les hizo entrega de sendas notas.

Gromyko recibió al embajador británico, sir Alvary Gascoigne, a las cuatro de la tarde; a Yves Chateigneau, embajador de Francia, media hora después, y al encargado de Negocios de Estados Unidos, Hugh Cummings, a las 16

La Cuestion de Trieste

LONDRES, 17. (AFP). — La nota soviética remitida hoy a los representantes de las tres grandes potencias occidentales se refieren al asunto de Trieste, según se informó en el Foreign Office

Pleven Pedirá un Voto de Confianza

PARIS, 17 (AFP). — Luego de una sesión que se prolongó hasta las 5.30 de hoy, el primer ministro Pleven, resolvió plantear la cuestión de confianza sobre la política económica y financiera de su gobierno. La asamblea se pronunciará el martes por la tarde.

La situación aparece muy delicada para el gobierno, pues cuenta con la enérgica oposición de comunistas y degaullistas que suman un total de 221 votos, y por otra resolvieron abstenerse socialistas e independientes. Sólo votarán a favor del gabinete los radicales y los republicanos populares, lo que sería insuficiente para formar una mayoría favorable.

HORAS UTILES

¡Era una lástima! Trabajaba en su empleo por la mañana, y de tarde le quedaban libres horas sin aprovechar. ¡Si pudiera encontrar otro trabajo para redondear sus ingresos! Y a Amelia se le ocurrió publicar este Aviso Clasificado en CLARIN:

Cuido niños p. horas en mi casa. T. E. (..) 6546.

Y como muchas señoras querían salir de tarde para hacer compras o verse con sus amigas y no tenían con quién dejar a sus hijos, le trajeron a sus niños para que jugaran en el jardincito de Amelia, la que así redondea por las tardes una bonita suma. Sus horas libres son útiles para ella y para otros, debido a la ingeniosa idea que publicó en un Clasificado de CLARIN (Corrientes 555. De 9 a 18.30 horas. Informes: 32-9411).

Recrudece la Tensión en Irán: Cruentos Choques Callejeros

(INFORMACION PAGINA 2)

Moscú Protestó Ante Occidente

GROMYKO

Resiste la Partición de Trieste

MOSCU, 18 (INS). — La Unión Soviética acusó a Estados Unidos y Gran Bretaña de mantener una "base militar y naval ilegal" en el territorio libre de Trieste, y advirtió que la situación en esa zona "podría provocar nuevas complicaciones". Tal es la síntesis de la nota entregada ayer por Andrei Gromyko, vicecanciller soviético, a los representantes diplomáticos en Moscú de la Unión, Inglaterra y Francia. La comunicación también contiene una protesta contra la división de Trieste y declara que "la Unión Soviética considera indispensable que el Consejo de Seguridad de las Naciones Unidas tome medidas sin dilación con vistas al mantenimiento del estatuto permanente referente a Trieste". El Soviet exige, entre esas medidas el retiro de todas las tropas extranjeras, "el desmantelamiento de la base militar y naval ilegal anglonorteamericana" que afirma existe en Trieste y la designación de un gobernador para todo el territorio libre. La nota acusa además a las grandes potencias occidentales de no respetar varias cláusulas del tratado de paz para Italia, y señala que "la continuada división del territorio libre de Trieste es incompatible con la labor de mantener la paz y la seguridad de Europa".

Actualmente Trieste es un "territorio libre" nominalmente administrado por las Naciones Unidas. Está dividido en dos zonas: la "A" que comprende a la ciudad de Trieste, está gobernada por un régimen en el que colaboran Estados Unidos, Inglaterra y Francia, y la "B" se halla bajo el gobierno de Yugoslavia. Los "tres grandes" de Occidente han insistido en la devolución de Trieste a Italia, y Yugoslavia, por su parte, también pretende anexarse el territorio.

Fué Asesinado en Arabia Saudita el Vicecónsul Inglés

LONDRES, 18 (AFP) — Fué asesinado el vicecónsul de Gran Bretaña en Djedda, Arabia Saudita, señor Cyril Ousman. El crimen se cometió el 16 del corriente, según anunció hoy el Foreign Office. El asesino logró huir y hasta ahora no ha sido aprehendido. El crimen fué cometido en la residencia del señor Cyril Ousman. El Foreign Office agrega que "los motivos del hecho siguen siendo oscuros y prosigue activamente la encuesta a cargo de las autoridades sauditas".

Actuación del Extinto

LONDRES, 18 (AFP) — Cyril Ousman, vicecónsul de Gran Bretaña en Djedda, quien fué asesinado el 16 de noviembre, pasó la mayor parte de su vida en Arabia Saudita. Antes de entrar en el servicio consular en 1934 era empleado por el gobierno de Arabia Saudita en calidad de ingeniero. Fué nombrado procónsul en Djedda en octubre de 1934, siendo ascendido a vicecónsul de la misma ciudad en mayo de 1939.

Una Grave Amenaza Hizo el Gobierno Egipcio a Inglaterra

NAHAS BAJA

EL CAIRO, 18 (AFP). — Una grave amenaza formuló el gobierno egipcio a las autoridades británicas en Egipto. El primer ministro, Nahas Bajá, anunció que "si las fuerzas británicas no cesan en sus agresiones contra el pueblo egipcio, la policía egipcia responderá a la fuerza con la fuerza". El primer ministro así lo declaró en el curso de una reunión con los organizadores del desfile nacional del 14 de noviembre último. Nahas Bajá añadió que, en interés de la causa nacional egipcia, el gobierno tomará bajo su control las diversas organizaciones nacionalistas egipcias."

Explicación Ministerial

EL CAIRO, 18 (AFP). — "La policía egipcia de Ismailia no hizo más que defenderse tirando sobre las tropas británicas", declaró el ministro del Interior, Foad Serag Eddine Pacha, comentando los incidentes de la noche última en la zona del canal de Suez. El ministro afirmó que de ahora en adelante la policía no permanecerá en actitud pasiva ante las agresiones inglesas y responderá por su propia defensa.

PRIMERA SECCION

Clarín

BUENOS AIRES · REPUBLICA ARGENTINA

RECUERDE A SU CANILLITA CON ESTA EDICION EL SUPLEMENTO DEPORTIVO

20 CENTAVOS

UN TOQUE DE ATENCION PARA LA SOLUCION ARGENTINA DE LOS PROBLEMAS ARGENTINOS

Año VII Buenos Aires, Lunes 19 de Noviembre de 1951 Nº 2.203

Los 3 Grandes Propusieron Una Conferencia de Desarme

DURANTE una de las sesiones de la Asamblea General de las Naciones Unidas. Aparecen en primer plano Vishinsky y Malik, delegados soviéticos, escuchando atentamente la traducción de un discurso. Se observa, asimismo, la presencia del canciller británico, señor Eden

PARIS, 18 (INS). — Las tres grandes potencias occidentales presentaron esta noche una resolución "por sorpresa" a las Naciones Unidas, con el fin de preparar el camino para una conferencia de desarme mundial, en la que participaría la China comunista. El secretario de Estado norteamericano, Dean Acheson, entregó la resolución, que tiene nueve puntos, al presidente de la Asamblea General, Luis Padilla Nervo, en nombre de Estados Unidos, Inglaterra y Francia. Acheson se propone pedir la palabra mañana por la mañana, al comenzar la discusión de la cuestión del desarme en la comisión política, y entonces ampliará sus puntos de vista sobre la resolución. La misma pide que el Consejo de Seguridad de la UN establezca una "Comisión de Desarme" integrada por los 11 miembros de aquel organismo, incluyendo Canadá.

La Comisión de Desarme reemplazaría a las comisiones de Energía Atómica y de Armas Convencionales, y cumpliría las funciones de estas dos, de acuerdo con la proposición hecha por el presidente Truman el año pasado. La resolución daría facultades a la Comisión de Desarme, que estaría sujeta al veto del Consejo de Seguridad, para preparar proposiciones de desarme sobre la reglamentación de las fuerzas armadas y también sobre armas atómicas y comunes.

La resolución establece que la comisión debe comenzar sus trabajos dentro de 30 días de la fecha de su aprobación por la asamblea, y rendir informes periódicos sobre sus progresos.

La sorpresa principal figura en la siguiente providencia agregada por los "tres grandes": Después de ampliar consultas, se propone que la asamblea "declare que una conferencia de todos los Estados debe de reunirse para considerar proposiciones para la redacción de un tratado (o tratados) preparados por la comisión, tan pronto como el trabajo de ese organismo haya progresado hasta un punto que a juicio del mismo cualquiera de las partes de su

(Continúa en la página dos)

El Canadá Enviará Tropas a Europa

LA HAYA, 18 (AFP). — Canadá puso fuerzas militares a la disposición del general Eisenhower, para ser estacionadas en Europa.

La embajada canadiense en La Haya anunció que esas unidades estarán acantonadas en Hanover y serán solemnemente "entregadas" al general Eisenhower, en el puerto de Rotterdam el 21 del corriente, en presencia del señor Claxon, ministro canadiense, del general Noiret, jefe de las fuerzas francesas de ocupación, y altos jefes ingleses y americanos. El contingente canadiense —de 1.300 hombres—, desfilará ante los jefes aliados y se dirigirá inmediatamente a Hanover.

EE. UU. PLANTEO ANTE LA UN EL ASUNTO RUMANO

PARIS, 18, (INS). — Estados Unidos sometió su disputa con Rumania a las Naciones Unidas. El secretario general de la UN, Trygve Lie, recibió de la delegación norteamericana un documento de 150 páginas conteniendo evidencia jurada para probar que el régimen comunista de Bucarest ha violado las promesas que hizo al firmar el tratado de paz para Rumania suprimiendo la libertad de palabra, de prensa y los más elementales derechos humanos.

El volumen es el primero de una serie que prepara Estados Unidos en un esfuerzo por exponer ante la corte de la opinión mundial sus cargos contra Rumania, Bulgaria y Hungría.

Un portavoz de la delegación norteamericana a la Asamblea General de las Naciones Unidas dijo que la Unión no ha logrado hasta ahora obtener una explicación satisfactoria de las naciones acusadas.

El documento fué acompañado por una declaración del secretario de Estado norteamericano, Dean Acheson, quien desafió a Rumania a permitir que una comisión de la UN lleve a cabo una investigación de las acusaciones sobre el terreno. Acheson calificó la conducta de Rumania de "inconcebible", agregando que "la controversia envuelta no es técnica ni trivial, sino muy importante".

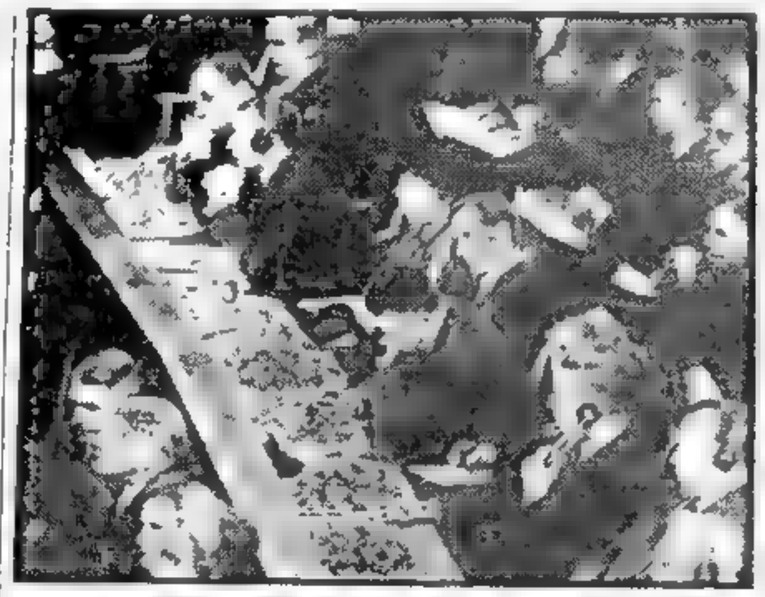

La Gestión de Tregua Está Ahora Muy Próxima al Exito

MUNSAN, 18 (INS). — Los delegados de las Naciones Unidas y comunistas se reunieron una vez más en Pan Mun Jon para tratar la fijación de una zona desmilitarizada como paso preliminar a la firma de un armisticio formal. Los aliados exigieron una contestación definitiva de los rojos a la propuesta de la UN, por la que se acepta la línea de demarcación para la zona paragolpes presentada por los comunistas, siempre que se ponga fin a las hostilidades en el término de treinta días. Los comunistas pidieron más tiempo para considerar la proposición y se decidió celebrar una nueva sesión —la 32ª— el lunes a las 11 de la mañana.

La delegación aliada a las conversaciones informó que en la reunión dominical hubo un breve intercambio de preguntas y explicaciones relacionadas con la propuesta de la UN. Después de la reunión, un portavoz aliado declaró que "las conversaciones de tregua se hallan más cerca que nunca de la conclusión de un acuerdo". Pero el vocero, el teniente coronel Howard Levie, señaló que los delegados rojos se abstuvieron de dar una respuesta categórica a la proposición aliada, formulada el sábado cuando los negociadores de la UN accedieron a una sugerencia roja relativa al establecimiento de una línea provisional de tregua en Corea, como centro de la zona absorbechoque es para el armisticio. Los aliados estipularon entonces, sin embargo, que si no se concierta un armisticio formal dentro de 30 días habrá que establecer una nueva línea provisional de tregua.

Los aliados hicieron saber a los comunistas que la lucha continuará en Corea hasta que se alcance un armisticio formal. También se les informó que el "período de gracia" de 30 días para la suspensión de hostilidades no comenzará sino a partir del momento en que los rojos acepten formalmente la propuesta en una sesión plenaria de los altos negociadores de ambos bandos.

Hubo un Violento Choque Angloegipcio en Ismailia

ISMAILIA, 18 (AFP) — Entre la policía egipcia y las fuerzas británicas hubo anoche un tiroteo, el primero que se registra desde que comenzó la crisis angloegipcia en la zona del canal de Suez, reproduciéndose los choques hoy con características más o menos similares. El incidente de anoche se produjo entre los ocupantes de un puesto de policía egipcia y una patrulla de infantería del primer batallón del regimiento Lincolnshire. Del lado británico se señala en especial dos víctimas como consecuencia del incidente: el mayor J. S. C. Mc Dougall, muerto, y un civil, Peter Buckle, que resultó gravemente herido.

Se posee detalles sobre la forma en que se produjeron los hechos, los que habrían ocurrido de la siguiente forma: la patrulla británica pasaba por las proximidades de la plaza de Francia, provocando la huida de un auxiliar de la policía egipcia armado de fusil, quien batiéndose en retirada hacia su cuartel egipcio, abrió el fuego. Los policías egipcios no tardaron en imitar su actitud, obligando a la patrulla británica a retirarse hacia la plaza de Francia.

PROBLEMITAS

Hay problemas que parecen pequeños y, sin embargo, dan trabajo. Don Rogelio se veía abocado a uno de ellos: su heladera eléctrica perdía frío y esto se debía, evidentemente, a lo gastado que estaba el burlete de goma de la puerta. ¿Dónde cambiarlo? ¿A quién dirigirse? No sabía qué hacer cuando leyó este Aviso Clasificado en CLARIN:

Burlete p. helad. fabr. hule o goma. Brasil 1828.

Inmediatamente fué a encargarlo. Ahora se ha sacado una preocupación de encima y su heladera podrá seguir llenando ampliamente sus útiles funciones. El problemita que le dió tanto trabajo fué solucionado gracias a un Clasificado de CLARIN (Corrientes 555. De 9 a 18.30 horas. Informes: 32-9411).

Era Difícil Dudar de los Crímenes de los Rojos

CLARIN en Londres

Gran Bretaña Tomará al Toro por las Astas

LONDRES 18. En el fondo de las declaraciones lanzadas desde Tokio sobre las atrocidades comunistas en Corea y sobre la mayor o menor oportunidad del informe del coronel Hanley, queda el espanto del martirio y del sacrificio de un considerable número de prisioneros aliados. Desde el punto de vista militar y diplomático, es posible que el coronel Hanley haya precipitado su informe y soslayado la jerarquía del general Ridgway, pero, habiéndose iniciado la investigación hace más de un año, nada, sin duda, era más difícil que mantener su secreto relativo y nada podía parecer más inhumano que el silencio —tan próximo a la indiferencia— mientras se trataba. Era, sin embargo, difícil dudar de estos crímenes y de su impresionante amplitud después de haberse comprobado la macabra actividad de Mao Tsé Tung en su propio suelo. No parece que Mao Tsé Tung pueda vacilar ante el asesinato de algunos miles de norteamericanos, ingleses, turcos o griegos, cuando, en estos últimos 18 meses, ha ejecutado en su suelo natal, y con frecuencia ostentosamente, 1.500.000 "contrarrevolucionarios".

La reacción de la opinión pública norteamericana contra la demora técnica en la información de los crímenes de Corea, puede haber influído en la nueva actitud de la prensa inglesa, frente a la gravedad de la situación en Malaya. La palabra "guerrilla", tan española, sirve con frecuencia en estos días para minimizar un violento expansivo estado de anarquía, porque el vocablo es, simplemente, un diminutivo. Hace ya tres años y medio que dura la batalla y hasta ahora, las informaciones de la prensa parecían patinar levemente por la superficie. Hoy la prensa profundiza; hoy escarba en el conflicto y con un balance de la última semana —75 asesinatos y 66 actos terroristas, que incluyen dos descarrilamientos, el corte de 40.000 árboles mayores de caucho, la destrucción de numerosos vehículos y la interrupción de las comunicaciones telefónicas en muchas millas— da la impresión del desastre. Nada de esto, sin embargo, es tan grave como la ola de terror extendida por las plantaciones de caucho y las minas de estaño. Se amenaza de muerte a los obreros que sigan trabajando en ellas y se van cumpliendo inexorablemente estas penas "por traición". No olvidemos que el caucho y el estaño malayos significan hoy el más fuerte ingreso en dólares del Commonwealth.

Inglaterra se dispone, pues, a olvidar la guerrilla en Malaya, aparentemente tan cómoda, y parece decidida a agarrar al toro por los cuernos.

JACINTO MIQUELARENA
Corresp. de CLARIN en Londres

Descubrióse en Japón un Complot Comunista

Rácing y Bánfield Comparten el Primer Puesto

(INFORMACION EN EL SUPLEMENTO DEPORTIVO)

★ Argentina, Gran Bretaña y Chile Renovaron el Acuerdo Antártico ★

(INFORMACIÓN PÁGINA CINCO)

Otras 5 Circunscripciones

se Escrutaron Ayer

LA Junta Electoral Nacional, distrito metropolitano, prosiguió ayer por la tarde el escrutinio de los votos emitidos en los comicios del 11 de noviembre último, en la Capital Federal. La labor, que como se sabe, se lleva a cabo en el recinto de la Cámara de Diputados y dependencias adyacentes, se ajustó a las características ya explicadas en ediciones anteriores.

Minutos despues de las 14, la Junta, bajo la presidencia del doctor Hector C. Adamo, y con asistencia de sus dos miembros doctores Angel J. Rivas Argüello y Ramón Podetti, y la presencia del secretario electoral doctor Manuel A. Mujica, inició sus tareas del día con la colaboración del personal a sus órdenes. La compulsa comenzó con las mesas correspondientes al circuito cuatro de la circunscripción tercera, pues, como se recordará, el viernes el organismo escrutador había practicado la verificación de la primera y segunda circunscripción.

Circunscripción Tercera

La circunscripción tercera, de bastante extensión, se encuentra limitada por las avenidas General Paz del Trabajo, 17 de Octubre y Gaona, y las calles Bahía Blanca, Candelaria, Lacarra, Escalada y Emilio Castro. Se trata de una zona de población en su mayoría obrera en la que figuran inscriptos en los padrones 38.445 hombres y 35.171 mujeres.

El escrutinio de esta sección, que consta de cinco circuitos —los números 4, 5, 6, 7 y 9— se practicó sin que se presentaran dificultades ni se suscitaran cuestiones de difícil solución, salvo la consideración de algunas impugnaciones hechas por los fiscales de las mesas y que fueron resueltas de común acuerdo entre los fiscales generales de las agrupaciones políticas que supervisan el escrutinio, los magistrados integrantes de la junta electoral y el secretario electoral doctor Mujica.

En esta circunscripción el triunfo del peronismo fué holgado, como lo demuestran los guarismos que damos en lugar aparte.

Prosigue la Labor

A continuación la Junta Electoral inició el escrutinio de la circunscripción 4ª, que está limitada por las avenidas General Paz, 17 de Octubre, Gaona y Francisco Beiró, y las calles Bermúdez y Mercedes. Consta de dos circuitos, los números 140 y 141, y figuran en ella inscriptos 22.482 hombres y 20.889 mujeres.

La compulsa en esta circunscripción revistió características parecidas a la de la anterior.

Concluída la verificación de la circunscripción quinta, el organismo escrutador, que a esta altura de la jornada había impreso a su actividad un ritmo acelerado, favorecido por la forma cómo se desarrollaba el trabajo, es decir, sin entorpecimientos, emprendió la compulsa de la sección 5ª.

(Continúa en la página tres)

Sobre el Bloque de Neutrales Sugerido por la Argentina

Dr. PAZ

PARIS, 19 (AFP). — El Dr. Hipólito Jesús Paz, presidente de la delegación argentina ante la UN, interrogado por France Presse sobre la declaración que habría hecho a determinada agencia, según la cual la Argentina "propondría la formación de un bloque de países neutrales que se encargarían de estudiar los problemas fundamentales que separan a Oriente de Occidente y servirían de mediadores en sus discusiones", expresó: "No dije exactamente eso, pero es evidente que esa afirmación se deduce logicamente del texto del discurso que pronuncié en la discusión general ante la asamblea. En realidad, podría retomar los términos de esta declaración cambiando, no obstante, "hará la proposición" por "haría la proposición si juzga oportuno el momento, y especificando bien que no he tenido la intención de tomar la dirección de ese eventual bloque".

Inglaterra no Cederá Dijo Eden

(Información página DOS)

ESTA FOTOGRAFIA compuesta muestra el fatídico hongo de humo de la bomba atómica proyectándose sobre Nueva York, y fué publicada en la gigantesca ciudad norteamericana el día en que se realizaron ejercicios de defensa civil contra ataques con el temido proyectil

Reina Extrema Tensión en Egipto

EL CAIRO, 19 (AFP). — Los choques entre tropas inglesas y policía egipcia en Ismailia han creado un clima bélico de indudable gravedad y trascendencia internacional. Ismailia está bajo control británico. La tensión llega ya al máximo, especialmente en la zona de los incidentes, mientras las calles de El Cairo son recorridas por numerosas manifestaciones que claman venganza contra los ingleses. El Consejo de Ministros decidió establecer el libre empleo de sus armas para la policía egipcia, a fin de que pueda responder, en adelante "a todo ataque que sea dirigido contra cualquier ciudadano egipcio, a quienes tiene el deber de proteger".

Al término de la reunión del Consejo, el ministro del Interior, Fuad Essrag Edine Bajá, anunció que desde anoche la ciudad de Ismailia se encuentra bajo el control de las fuerzas de Gran Bretaña, que vigilan constantemente sus calles.

Agregó que la responsabilidad por los choques recae enteramente sobre los británicos, los cuales —según el ministro— abrieron el fuego sin advertencia contra el cuartel de la policía y contra la sede del gobierno local.

"Un cierto número de policías egipcios —señaló— fueron heridos en esos dos edificios atacados. "Muertos y heridos británicos fueron posteriormente recogidos cerca de esos dos edificios, lo cual demuestra la exactitud de nuestras acusaciones".

El Informe Inglés

En el cuartel general británico de Egipto se publicó un comunicado en el que se especifica que la responsabilidad de los sucesos de Ismailia recae enteramente sobre los egipcios, los cuales —dice— abrieron el fuego contra un jeep británico.

Nueva Protesta Egipcia

El gobierno egipcio transmitió una protesta oficial a Gran Bretaña por los incidentes de Ismailia.

Al anunciar el envío de la nota, el ministro interino de Relaciones Exteriores, Ibrahim Farag Bajá, declaró: "Las acciones de los británicos en la zona del Canal de Suez son de tal naturaleza que ponen en peligro la seguridad regional en el Medio Oriente y pueden tener consecuencias imprevistas".

Clarín
DIARIO DE LA MAÑANA
BUENOS AIRES REPUBLICA ARGENTINA
20 centavos
UN LLAMADO DE ATENCION PARA LA SOLUCION ARGENTINA DE LOS PROBLEMAS ARGENTINOS
Año VII Buenos Aires, Noviembre 20 de 1951 Nº 2.204

Rechazan la Nota Rusa Sobre Trieste

WASHINGTON, 19 (A. F. P.). — El Departamento de Estado rechaza por "infundada" la nota soviética a Estados Unidos, Gran Bretaña y Francia acerca de Trieste. "Las acusaciones que contiene son tan irreales como cuando fueron formuladas la primera vez, en abril de 1950", declaró un vocero oficial. En un sentido, añadió, repetía que las autoridades aliadas suprimen los derechos individuales y humanos en Trieste, y establecen allí una base militar y naval. El gobierno soviético es responsable de que no hayan podido aplicarse ciertas cláusulas del tratado de paz en lo que concierne al establecimiento del Territorio Libre de Trieste".

COMO VOTO LA CAPITAL FEDERAL

	Presidente	Senadores		Diputado
CIRCUNSCRIPCION 3ª		Calviño-Teisaire		
P. Peronista (M)	17.249	16.747	16.788	16.534
" (F)	22.146	21.649	21.707	21.515
Total	39.395	38.396	38.495	38.049
		Perkins-Candioti		
U. C. Radical (M)	12.874	13.008	13.007	13.144
" (F)	13.423	13.583	13.575	13.692
Total	26.297	26.591	26.582	26.836
CIRCUNSCRIPCION 4ª		Calviño-Teisaire		
P. Peronista (M)	11.394	11.134	11.153	11.009
" (F)	14.109	13.896	13.898	13.832
Total	25.503	25.030	25.051	24.841
		Perkins-Candioti		
U. C. Radical (M)	6.274	6.334	6.335	6.417
" (F)	6.460	6.482	6.481	6.531
Total	12.734	12.816	12.816	12.948
CIRCUNSCRIPCION 5ª		Calviño-Teisaire		
P. Peronista (M)	17.455	16.908	16.943	16.671
" (F)	20.983	20.594	20.602	20.436
Total	38.438	37.502	37.545	37.107
		Perkins-Candioti		
U. C. Radical (M)	10.736	10.953	10.950	11.086
" (F)	11.195	11.329	11.324	11.435
Total	21.931	22.282	22.274	22.521
CIRCUNSCRIPCION 6ª		Calviño-Teisaire		
P. Peronista (M)	14.450	14.027	14.059	13.816
" (F)	18.338	17.978	17.995	17.808
Total	32.788	32.005	32.054	31.624
		Perkins-Candioti		
U. C. Radical (M)	9.249	9.410	9.410	9.559
" (F)	9.836	9.975	9.974	10.121
Total	19.085	19.385	19.384	19.680
CIRCUNSCRIPCION 7ª		Calviño-Teisaire		
P. Peronista (M)	16.956	16.217	16.252	15.941
" (F)	23.121	22.533	22.557	22.285
Total	40.077	38.750	38.809	38.226
		Perkins-Candioti		
U. C. Radical (M)	16.601	16.911	16.892	17.124
" (F)	19.406	19.672	19.659	19.909
Total	36.007	36.583	36.551	37.033

Totales para Presidente

(Hasta la 7ª circunscripción, inclusive)

Perón-Quijano	236.426
Balbín-Frondizi	139.321
Lima-Pastor	1.051
Palacios-A. Ghioldi	4.917
R. Ghioldi-De la Peña	6.362

Para Senadores:

P. Peronista	230.991
Unión C. Radical	166.640

LINDBERGH, el famoso aviador acusado de espía alemán

Continuará Faltando Carne en G. Bretaña

LONDRES, 19 (AFP.) — "El racionamiento de la carne proseguirá en Gran Bretaña, por lo menos durante tres años más", así lo declaró el presidente de la Federación Británica de Carniceros, S. Cury, al hacer uso de la palabra en Cardiff, durante la reunión anual de carniceros del sur del país de Gales. "Las perspectivas son desfavorables para los próximos años", agregó S. Curry.

Siguen las Pruebas

LAS VEGAS, 19. (INS). — La comisión de energía atómica de Estados Unidos anunció que "una carga nuclear" fué hecha estallar esta mañana en los campos experimental de Nevada.

Con esta detonación se inició la serie de pruebas destinadas a conocer los efectos sobre las armas terrestres y aéreas.

Acheson Presentó el Plan Sobre el Desarme

PARIS, 19 (AFP). — La Comisión Política de la UN volvió a reunirse esta mañana bajo la presidencia del delegado de Noruega, Finn Moe. En seguida Dean Acheson presentó el plan de desarme de las tres potencias occidentales, y dijo que ese plan señalará un vuelco en la historia y subrayó que un verdadero desarme debe incluir a todas las naciones que tengan fuerzas militares importantes. Recordó el "punto peligroso" a que han llegado los esfuerzos para los armamentos, señalando el "misterio soviético". Añadió que se debe intentar desde ya un esfuerzo sincero en dirección del desarme, excluyendo toda idea de propaganda.

ACHESON

Expresó luego su decepción ante los escasos resultados obtenidos por la comisión de la energía atómica, anunciando que el plan occidental de desarme incluye cuatro elementos principales:

1o.) Inventario internacional y control de los armamentos

2o.) Reducción equilibrada de los armamentos y de las fuerzas armadas a un nivel determinado.

3o.) Prohibición de las bombas atómicas.

4o.) Creación de garantías de que las naciones firmantes respeten los acuerdos concertados.

Después de insistir sobre la investigación cuidadosa de los armamentos existentes, Acheson precisó que su reducción equilibrada debe aplicarse a todas las armas y fuerzas armadas sin excepción.

Según Acheson, esa investigación debe comenzar por los aspectos menos secretos, a fin de no perjudicar la se-

(Continúa en la pág. DOS)

Candidatura Argentina al Consejo Económico

PARIS, 19 (AFP). — La Argentina y Cuba fueron designadas por el grupo latinoamericano, candidatos al Consejo Económico y Social de la UN.

El Salvador será sostenido para el puesto que la Argentina ocupa actualmente en el Consejo de Tutela, al cual renunciara.

Finalmente Chile fué elegido por los latinoamericanos para la vacante del Consejo de Seguridad.

CAMPEONATO

¡No podían fallar! Les habían prometido a los socios del club que ese año iniciarían las actividades con un campeonato de básquetbol. Lo malo era que el club, a pesar de sus grandes terrenos, no tenía cancha de básquet. Se imponía iniciar los trabajos a la brevedad posible. ¿A quién dirigirse para que hiciera las cosas bien? El secretario del club leyó este Aviso Clasificado en CLARIN:

Constr. canchas tenis y básquet. - T. E. 97-3425

Entonces, la comisión directiva decidió llamar al profesional y pedirle presupuesto. Si el precio es razonable, le encargará el trabajo y pronto se podrá jugar el campeonato. La comisión habrá cumplido con los socios con la guía del Clasificado de CLARIN (Corrientes 555 De 9 a 18 30 horas. Informes: 32-9411).

Lindbergh, Acusado de Espía Alemán, Era Agente Secreto de EE. UU.

PARIS, 19 (INS). — El estudio que hizo el coronel Charles Lindbergh antes de la guerra sobre las fuerzas aéreas de Alemania y otros países europeos, es calificado de misión secreta por órdenes del departamento de Guerra de Estados Unidos. Se afirma que el famoso aviador halagó con éxito a Goering, logrando así conocer los secretos aéreos del III Reich, datos que fueron de gran utilidad para los aliados. Se agregó que Lindbergh aceptó en silencio las críticas que se le hicieron por aceptar una medalla alemana en 1938, pues no podía descubrir que trabajaba para su país.

El papel de Lindbergh se revela en un próximo libro de dos periodistas ingleses, uno de los cuales fué oficial del servicio de inteligencia. Dicho libro se refiere a Goering, y se titula "Mariscal sin gloria", y fué escrito por Ewan Butler y Gordon Young.

El episodio en el cual Goering dió a conocer lo que buscaba Lindbergh, habría ocurrido en Carinhall, la mansión del mariscal. Los autores lo narran así:

"Los dos hombres se entendían mutuamente bastante. Sin duda la vanidad de Goering se sentía halagada por la visita de este aviador distinguido, que había aceptado una condecoración de sus manos y que escuchaba con gran atención todo lo que su huésped tenía que decirle. Y Goering no ocultó nada al silencioso norteamericano. Juntos discutieron ambos el rearme de Alemania en el aire, y las pruebas que Goering mostró a su visitante impresionaron a éste profundamente. La fuerza aérea británica, él lo sabía, tenía aviones de excelente calidad, pero en cantidades demasiado pequeñas; la de Francia era escasa, anticuada y aparentemente estancada. Lindbergh indicó eso a Goering, a lo que éste respondió en tono magnífico: "Oh... si los franceses necesitan aviones, en seguida yo les puedo vender unos mil...".

★ Escrutó Ayer la Junta de la 8a. a la 12a. Circunscripción Inclusive ★

ARDIO EN LA ZONA PORTUARIA UN GRAN DEPOSITO DE INFLAMABLES

Hubo Fuertes Explosiones; el Incendio Fué en el Dique 1

Son 28 los Heridos

Al promediar la tarde de ayer, gran parte de la ciudad fué sorprendida por sucesivos y poderosos estampidos que causaron la consiguiente alarma. Casi simultáneamente se observó que por el lado de la zona de Dársena Sur ascendía una densa columna de humo a tiempo que se escuchaba también el estridente sonar de las sirenas lanzando toques de auxilio, mientras por la avenida Belgrano, rumbo a Paseo Colón y por ésta al puerto, marchaban, con la velocidad característica, varias dotaciones de bomberos del cuartel central. Túvose entonces la sensación de que se había producido un siniestro de extraordinarias proporciones, sensación que muy pronto se vió plenamente confirmada.

Tras los bomberos, como ocurre siempre en esta febril Buenos Aires, cuyos habitantes se dan maña para "robar" minutos a sus actividades para asistir al impresionante es-

ASPECTO del gran incendio estallado en la tarde de ayer en un depósito destinado a material inflamable en el Dique 1 del puerto, incendio que provocó violentas explosiones

Fuerte incendio

pectáculo de las llamas, se dirigió al presunto lugar del siniestro una nutrida caravana de peatones y de autos.

El incendio había estallado en el depósito desarmable señalado con la letra F que la Dirección Nacional de Puertos tiene en la intersección de la prolongación de la calle Brasil con la de Ministro Benito Correa, frente a la cabecera este del Dique 1.

De las declaraciones que prestaron los que podrían calificarse de testigos presenciales, el incendio se desarrolló como sigue:

Aproximadamente a las 15.10 se encontraban en el referido galpón F los empleados administrativos del Ministerio de Transportes, Miguel Gómez del Junco, argentino, de 40 años, encargado, y sus subalternos Héctor Castelli, argentino, de 23 años, soltero; Miguel Scarpatto, argentino, de 22 años, soltero; Roberto Martín Acmejeira, argentino, de 50 años, casado y Sebastián Capello argentino, de 36 años, casado. Además, realizando sus tareas habituales se hallaban varios despachantes de aduanas y algunos peones.

Aunque un tanto confusos en sus manifestaciones, casi todos coinciden en afirmar que a la hora indicada, por causas fortuitas, un tambor de benzol apilado con otros a cierta altura se cayó, produciéndose la instantánea combustión de su contenido, que se propagó con rapidez y alcanzó a varias bolsas conteniendo películas cinematográficas depositadas allí desde hace tres años.

Principio de Pánico

La celeridad con que las llamas fueron haciendo presa de las distintas secciones del galpón, originó cierto pánico entre los presentes, quienes se lanzaron en procura de la salida; la prisa por alejarse no impidió que algunos atinaran a recoger sus ropas de calle. Entretanto, personal ferroviario que cumplía sus tareas en la playa, hizo sonar

(CONTINUA EN LA PAG. SIETE)

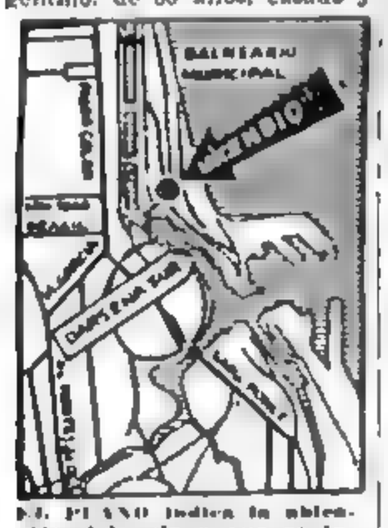

EL PLANO indica la ubicación del galpón que se incendió ayer por la tarde

Rechazan los Rusos el Plan Sobre Desarme

Moscú Impartió Nuevas Directivas a Vishinsky

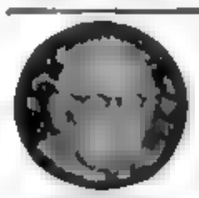

VISHINSKY

PARIS, 20 (INS). — Una fuente informativa de la "cortina de hierro", asegura que Vishinsky recibió instrucciones del Kremlin de no hacer ninguna concesión al plan de paz y desarme propuesto por Acheson.

En consecuencia, se predice un estancamiento, con excepción de la probabilidad de que Rusia participe en los debates en la comisión de desarme.

Se afirma que Vishinsky probablemente hable mañana ante el Comité Político.

La Comisión Política, a todo esto, prosiguió la discusión sobre el plan de desarme de las tres potencias occidentales, que fué defendido ayer ante esa comisión por el señor Acheson.

Propuesta norcoreana

PARIS, 20 (INS) — El presidente de la Asamblea, doctor Luis Padilla Nervo, y el del Consejo de Seguridad, Tingfu Tsiang, recibieron la fórmula de paz de cuatro puntos para poner fin al conflicto coreano propuesta por el gobierno norcoreano, la que será tratada como una comunicación extragubernamental, por lo menos hasta que Rusia pida oficialmente su discusión.

E. U. Tampoco Enviará Barcos a la Antártida

WASHINGTON 20 (AFP) El gobierno norteamericano anunció que no tenía la intención de enviar barcos a la Antártida en el curso de la estación 1951-52. Al mismo tiempo, expresó su satisfacción en relación con la decisión de los gobiernos argentino, chileno e inglés de intercambiar recíprocamente que no prevén la necesidad de enviar barcos de guerra al Sur de los 60 grados de latitud en el curso de la estación 1951-52.

Pleven Logró un Voto de Confianza en el Parlamento: 246 Contra 228

Se Produjo Una Grave Incidencia

PARIS, 20 (AFP) — El gobierno de Pleven obtuvo la confianza del Parlamento por 246 votos contra 228. La sesión de la Asamblea comenzó a las 16 y pico, tras un violento incidente que obligó al presidente Herriot a suspenderla. En efecto, el diputado independiente Loustaunau Lacau, quien sucedía en la tribuna a Pierre Cot, de la Unión Republicana Progresista, atacó directamente a los comunistas, gritando: "¿Hasta cuándo tendremos que oír al pastelero cínico ofrecendonos aquí su pastel de la traición múltiple?" Inmediatamente fué interrumpido por los diputados comunistas que comenzaron a golpear fuertemente los pupitres.

Restablecida la calma, Pleven enumeró las consecuencias de una eventual crisis. "El presupuesto —dijo— no podría ser votado antes de fin de año, las Naciones Unidas están reunidas, el problema de Marruecos se presentará en el orden del día, las propuestas del desarme serán discutidas, el 24 de noviembre debe tener lugar, en Roma, la conferencia de los países atlánticos".

Insistió entonces, sobre el siguiente punto: "Recuerdo en esta ocasión que el gobierno no tomará ninguna decisión sobre el ejército europeo antes de que el Parlamento pueda hacer oír sus puntos de vista".

Pleven criticó al RPF "que no es constructivo", agregando que "en realidad el RPF, por preocupaciones de propaganda, rehusa encarar las decisiones que se imponen".

¡SE ACORDO!

Se hallaba en apuros porque necesitaba una suma de dinero para comprarse un mueble y su presupuesto estaba ahora muy ajustado. Entonces tuvo la suerte de leer este Avisito Clasificado de CLARIN

MICROSCOPIO binocular campos 7 y 8. 88-3857.

Inmediatamente, se acordó de un microscopio que tenía arrumbado y que usara en sus tiempos de estudiante cuando lo entusiasmara tanto la bacteriología. El objeto era valioso. Habló para ofrecerlo. Si, como lo espera, aceptan el precio que desea, podrá comprarse el mueble que necesita. Habrá salido del apuro gracias a su buena memoria y a un Clasificado de CLARIN (CORRIENTES 585. De 9 a 18.30 horas. Informes (32) 9411)

Ingresará Argentina a la Conferencia General de la FAO, con Japón y Nepal

ROMA, 20 (AFP). — La conferencia general de la FAO decidirá mañana la admisión de Argentina, Japón y Nepal en el seno de esa organización. Igualmente tomará una decisión sobre el caso de Laos, cuya petición llegó después del plazo reglamentario.

Llegó a Santos la Nave Argentina "Pueyrredón"

SANTOS, 20 (AFP). — Llegó el buque-escuela argentino "Pueyrredón", en viaje de regreso a la Argentina.

Viaja a Moscú el Embajador Argentino

MILAN, 20 (AFP). — El señor Juan Otero, embajador de la Argentina en la Unión Soviética, está en viaje a Moscú. El señor Otero permaneció en esta ciudad unos días antes de proseguir viaje para la capital soviética.

CÓMO VOTÓ LA CAPITAL FEDERAL

CIRCUNSCRIPCION 8ª

	Presidente	Senadores		Diputado
		Calviño-Teisaire		
P. Peronista (M)	15 269	14 776	14 749	14 507
" (F)	20.190	19.672	19.684	19 470
Total	35 459	34 398	34 443	33 977
		Perkins-Candiotti		
U. C. Radical (M)	13 706	13 864	13 865	13 904
" (F)	15.253	15 463	15.456	15.613
Total	28 959	29 327	29 321	29 606

CIRCUNSCRIPCION 9ª

	Presidente	Senadores		Diputado
		Calviño-Teisaire		
P. Peronista (M)	13 058	12 896	12 901	12 721
" (F)	13 477	13 318	13 317	13 238
Total	26 535	26 214	26 218	25 959
		Perkins-Candiotti		
U. C. Radical (M)	5 508	5 493	5 491	5 587
" (F)	4 324	4 344	4 343	4 381
Total	9.830	9.837	9.834	9.968

CIRCUNSCRIPCION 10ª

	Presidente	Senadores		Diputado
		Calviño-Teisaire		
P. Peronista (M)	17.476	17.008	17 022	16 732
" (F)	22.225	19 876	19.886	19 717
Total	39.701	36 884	36 908	36 449
		Perkins-Candiotti		
U. C. Radical (M)	11 654	11 646	11 642	11 740
" (F)	10 647	10 643	10 633	10 693
Total	22 301	22 289	22 275	22 433

CIRCUNSCRIPCION 11ª

	Presidente	Senadores		Diputado
		Calviño-Teisaire		
P. Peronista (M)	14 499	14 100	14 122	13 878
" (F)	17.358	17.069	17.076	16.934
Total	31 857	31 169	31 198	30 812
		Perkins-Candiotti		
U. C. Radical (M)	10 140	10 231	10 232	10 415
" (F)	9 503	9 570	9 569	9 648
Total	19 643	19 801	19 801	20 063

CIRCUNSCRIPCION 12ª

	Presidente	Senadores		Diputado
		Calviño-Teisaire		
P. Peronista (M)	14 525	14 024	14 056	13.821
" (F)	19 628	19.203	19.212	19 031
Total	34.153	33.227	33.268	32.852
		Perkins-Candiotti		
U. C. Radical (M)	13 402	13.616	13 607	13.793
" (F)	15 223	15 410	15 401	15 537
Total	28 625	29 026	29 008	29 330

Totales Generales Hasta la Circunscripción 12a. Inclusive

	Presidente	Senadores		Diputado
		Calviño-Teisaire		
Partido Peronista	403.131	393 098	393 528	
		Perkins-Candiotti		
Unión Cívica Radical ..	248.679	251.323	251.221	
		Rebora-Yofre		
Partido Demócrata	1 897	2 052	2 030	
		Repetto S. Vlamonte		
Partido Socialista	8 891	12 500	12 538	
		Giudice-Edelman		
Partido Comunista ...	11 210	11 672	11 661	

Ratificó la Junta Electoral el Resultado de la 16a.

Dramática Situación en el Valle del Po

Aceptaron los Rojos la Propuesta Aliada de Paz

La Zona Afectada por la Inundación

LA PARTE grisada señala el valle del Po, donde la inundación ha provocado un verdadero desastre. Más de 160.000 personas han debido abandonar sus hogares, especialmente en el sector de Rovigo y Adria, donde el Po alcanzó un ancho de 12 kilómetros

DIARIO DE LA MAÑANA

Clarín

UN TROZO DE ATENCION PARA LA SOLUCION ARGENTINA DE LOS PROBLEMAS ARGENTINOS

20 centavos

Año VII Buenos Aires, Noviembre 22 de 1951 Nº 2.206

Reina Ahora un Cauteloso Optimismo

MUNSAN, 21 (INS). — Los comunistas acordaron "en principio" aceptar el plan aliado de paz para Navidad, pero en una contrapropuesta pidieron que la guerra continúe sólo a larga distancia hasta que se ordene el cese de hostilidades.

A pesar del texto impreciso del nuevo plan comunista, un portavoz de las Naciones Unidas expresó un cauteloso optimismo sobre las posibilidades de determinar finalmente la zona absorbe choques en las negociaciones de armisticio.

Dijo que los expertos de la UN están estudiando la propuesta roja para aclarar sus "ambigüedades" y acercarla más al plan aliado consistente en la fijación de una línea de tregua en el frente de combate y un límite de 30 días para concertar el armisticio.

El plan rojo fué presentado durante la sesión de dos horas del miércoles en Pan Mun Jom y fué sometida a minucioso análisis por los aliados. El plan retiene la provisión de la propuesta aliada de que la línea de tregua en el frente de batalla se convertirá en la franja permanente absorbe choques si se llega a un acuerdo sobre todos los demás puntos del armisticio en un plazo de 30 días. El plan comunista establece que si el acuerdo no se logra dentro de 30 días, entonces los cambios en el frente de batalla producidos en la continuación de las hostilidades, subsecuentemente se incorporarían en una nueva línea de cese del fuego.

El principal delegado de la UN, mayor general Henry I. Hodes, informó a los comunistas que los aliados estudiarían la propuesta roja "con la esperanza de encontrar una base mutuamente aceptable".

Hubo Violenta Lucha

CON EL OCTAVO EJERCITO, 21 (INS). — Una intensa ola de frío que avanza hacia el sur desde las montañas cubiertas de nieve de Manchuria, no logró aminorar la violenta lucha que se libra en varios sectores de la península.

SE DIO COMIENZO AYER CON LA 17a.

LA Junta Escrutadora Nacional del distrito metropolitano prosiguió ayer el escrutinio de la elección del 11 de noviembre, iniciando sus tareas a las 14, con las urnas de la circunscripción 13ª. Como en los días anteriores, la labor se desarrolló en las dependencias del Senado, donde se procedió a la compulsa de los sufragios femeninos, y de la Cámara de Diputados, donde se hizo lo propio con las boletas de las mesas correspondientes al electorado masculino.

Secciones 13a., 14a. y 15a.

La verificación de las urnas de la circunscripción 13ª se cumplió sin entorpecimientos dignos de mención, arrojando los resultados que consignamos en otro lugar de esta crónica. Lo mismo ocurrió con las circunscripciones 14ª y 15ª, en las que el trabajo del organismo escrutador transcurrió sin mayores dificultades, salvo algunas impugnaciones formuladas sobre la marcha y sufragios anulados por distintos motivos, los que no alteraron sensiblemente los cómputos generales de dichas secciones, en las que el partido Peronista se impuso por holgada mayoría.

El Escrutinio en la 16a.

La expectativa de la labor de ayer se había concentrado en la circunscripción 16a., en la que, como ya se informó, el partido Peronista, por intermedio de su apoderado general, señor Atilio J. Apolonio, impugnó numerosas mesas con lo que el triunfo que de

(CONTINUA EN LA PAGINA 2)

Sobre un Tren Expreso se Hundió un Túnel en Italia

BERNA, 21 (AFP). — Cerca de la frontera suiza un túnel se desplomó sobre un tren de pasajeros que se dirigía de Milán a Luino. Los equipos de socorro partieron con toda urgencia desde Varese y Gallarate.

No Hubo Muertos

MILAN, 21 (AFP). — No se habrían registrado muertos en el accidente ocurrido esta noche sobre la línea férrea Milán-Luino, en el que sólo hubo heridos, según señalaron las autoridades de los ferrocarriles del Estado italiano.

El derrumbe que se produjo en el túnel de Mornago Cimbro, y que sepultó a un tren de pasajeros, fué provocado por las filtraciones de agua causadas por las fuertes lluvias de estos últimos días.

Salvamentos Difíciles

La niebla que envuelve la región inundada por los desbordes en la desembocadura del río Po, dificulta enormemente las operaciones de salvamento de los habitantes de aldeas y granjas aisladas por las aguas, que no quisieron abandonar sus hogares hasta ahora.

Acentúose la Inundación

ROMA, 21 (AFP). — Oficialmente se anunció que 160.000 personas abandonaron sus hogares en la región de Rovigo y en Adria. Las aguas han vuelto a crecer por el fuerte viento que impide el desagüe hacia el Adriático.

A la altura de Rovigo y Adria el Po alcanza más de 12 kilómetros de ancho. Adria está desierta y cuidada por patrullas en botes.

En todo el valle del Po la situación sigue siendo dramática; las nuevas lluvias torrenciales engrosaron el caudal de los afluentes en Lombardía y Piamonte.

Han entrado en acción unidades de desembarco de la marina de guerra y dragaminas, que operan ahora en la desembocadura del Po y están poniendo a salvo a los moradores.

Argentina en la Organización de la Alimentación

ROMA, 21 (AFP). — La Argentina, Japón, Nepal y Laos fueron admitidos a integrar la Organización Internacional de Víveres y Agricultura FAO, en el curso de la última sesión de la Conferencia General de esta entidad.

De inmediato hicieron uso de la palabra el director de Economía y Producción del Japón y el representante de Laos, quienes se encontraban presentes a título de observadores para agradecer a la conferencia en nombre de sus respectivos gobiernos. El presidente de la conferencia los invitó seguidamente a tomar ubicación en los lugares reservados a los miembros de las delegaciones oficiales.

EL CANCILLER danés, señor Hjoern Kraft (izquierda), y Henry W. Jessen durante la sesión de la Asamblea General de las Naciones Unidas en que Kraft sugirió al canciller soviético, señor Vishinsky, que Rusia acepte el plan occidental de desarme para asegurar la paz mundial

Formarían un Ejército Europeo

ROMA, 21 (INS). — Un atrevido plan para abolir los ejércitos nacionales de seis países europeos, sin excepciones, y formar una fuerza unificada, se asegura que será presentado al Consejo del Pacto del Atlántico (NATO), por el canciller francés, Schuman, quien haría un viaje especial a Roma para asistir a la reunión de cuatro días que comenzará el 24. La iniciativa tiende a que Francia, Italia, Bélgica, Holanda, Luxemburgo y la Alemania Occidental unan sus fuerzas en un ejército regido por un comandante en jefe europeo.

El plan prevé la creación de tres organizaciones separadas: 1º) Los ejércitos de los países individuales; 2º) El ejército europeo bajo un comandante europeo; 3º) El ejército de la NATO formado por el ejército europeo, las tropas norteamericanas y las tropas europeas que no forman parte del ejército de Europa, en su mayor parte británicas y escandinavas.

Se asegura además, que los altos jefes militares del Pacto del Atlántico, acordaron nombrar a un almirante norteamericano, comandante de las flotas aliadas.

No Sería Integrado por las Tropas Norteamericanas

Alemania no Intentará Reconstruir su Fuerza Militar, Dijo Adenauer

PARIS, 21 (INS). — El canciller Adenauer ha dado seguridades al canciller Schuman, en el sentido de que su país no tiene intenciones de reconstruir la "Wehrmacht" ni de organizar un poderoso ejército. Se asegura que Adenauer manifestó a Schuman, durante una visita de cortesía que se convirtió en una extensa conversación privada, que la Alemania occidental simplemente creará una fuerza para ser incluida en el ejército europeo unificado.

Hostilidad Hacia Adenauer

PARIS, 21 (AFP). — Esta tarde se realizaron en los grandes bulevares, manifestaciones contra la presencia en París, del canciller Adenauer. Fueron organizadas por la extrema izquierda, con participación de diversas asociaciones de la resistencia y de ex combatientes.

SERIA CONDICIONADA LA ADMISION DE ESPAÑA AL BLOQUE OCCIDENTAL

WASHINGTON, 21 (AFP). — Stanton Griffiths embajador de Estados Unidos en Madrid, conferenciará nuevamente, en fecha próxima, con el general Franco para insistir en la obtención de garantías sobre cierta "democratización" del régimen español. Stanton Griffiths, según se confirma en Wáshington, habló acerca de este asunto en ocasión de su viaje a París, con Acheson y Hárriman. Logradas esas reformas, se cree posible el consentimiento de la opinión pública francesa y británica para la admisión de España en el concierto de las democracias occidentales, aunque no en el Pacto del Atlántico, y sí en una participación más estrecha en las actividades económicas y defensivas de las potencias interesadas, no descartándose una ayuda norteamericana de mayor volumen en caso necesario.

Agrégase que Franco tendría exigencias concernientes al otorgamiento de cantidades importantes de material bélico, como asimismo de ayuda económica en proporción considerable, a cambio de la instalación de bases aliadas en territorio español.

Stanton Griffiths, a su vez, habría planteado cuatro condiciones esenciales, a saber: 1º) Reconocimiento del derecho que les asiste a los obreros españoles de negociar contratos colectivos; 2º) Conceder plena libertad de culto a los protestantes e israelitas; 3º) Acordar autorización a ciertos emigrados españoles para regresar a su país con garantías de una amnistía total; 4º) Permitir la existencia de un partido de oposición.

¿NO EMPLEARAN LA ATOMICA EN COREA?

A la Acción Aérea en el Frente Aludió Vandenberg

WASHINGTON, 21 (INS) — El jefe de la fuerza aérea, general Hoyt S. Vandenberg, advirtió que pese a la actual situación en Corea, no se usará la atómica mientras pueda impedirse a los comunistas el empleo de los aeródromos del norte de Corea con bombas comunes y expresó la opinión de que por el momento no existe la necesidad de recurrir a ese destructor proyectil. "Cualquier uso de la bomba atómica en el futuro —agregó— será una decisión del presidente que no me corresponderá a mí".

Dijo luego que es "manifiestamente imposible" a la UN mantener una "completa superioridad aérea en el sentido clásico" mientras los comunistas utilicen las bases de Manchuria, que están libres de ataque. Señaló que la cuestión de bombardear las bases manchurianas es un "asunto político".

Manifestó también que el gran problema actual es si los comunistas podrán usar o no tres aeródromos para aviones a chorro que han construído en el noroeste de Corea. "Hasta ahora —explicó— estos aeródromos no han podido ser utilizados".

Interrogado sobre si se había considerado o no el empleo de la bomba atómica, aclaró: "¿Para qué vamos a usar la bomba atómica si podemos realizar nuestra misión con explosivos ordinarios?" Al ampliar esta respuesta expresó que la bomba atómica no pondría los aeródromos fuera de servicio por un período de tiempo mayor que las bombas convencionales, pero que podría tener la ventaja de que sólo un explosivo, en vez de muchos, tendría que lanzarse. Un periodista preguntó si hay objetivos que merezcan un ataque atómico en Corea del Norte, aparte de los tres aeródromos de Namsi, Taechon y Saemchom. Vandenberg respondió: "En este momento no recuerdo ninguno".

Vandenberg no quiso definir la nacionalidad de los pilotos enemigos, diciendo: "Nunca he visto a ninguno de ellos y no creo que nadie los haya visto".

COMO VOTO LA CAPITAL FEDERAL

CIRCUNSCRIPCION 13ª

	Presidente	Senadores		Diputado
		Calviño-Teisaire		
P. Peronista (M)	13 054	12.716	12.743	12.565
" (F)	15.379	15.122	15.129	14 897
Total	28 433	27 838	27.872	27.462
		Perkins-Candiotti		
U. C. Radical (M)	6.798	6 920	6 923	7 027
" (F)	6.775	6 904	6 904	6 970
Total	13.573	13 824	13 827	13 997

CIRCUNSCRIPCION 14ª

		Calviño-Teisaire		
P. Peronista (M)	13 359	12 973	12 995	12 741
" (F)	16.724	16.382	16 395	16.213
Total	30.083	29.355	29.390	28.954
		Perkins-Candiotti		
U. C. Radical (M)	9 832	9.952	9.948	10 107
" (F)	11.150	11.292	11 290	11.419
Total	20.982	21.244	21.238	21 526

CIRCUNSCRIPCION 15ª

		Calviño-Teisaire		
P. Peronista (M)	10.472	10 172	10 188	10.016
" (F)	13 787	13 497	13 511	13 377
Total	24 259	23 669	23 699	23 393
		Perkins-Candiotti		
U. C. Radical (M)	9.043	9 137	9.136	9 260
" (F)	9 621	9.740	9 734	9 859
Total	18 664	18.877	18 870	19.119

TOTALES GENERALES

(hasta la 15a. circunscripción inclusive)

PRESIDENTE:

Perón-Quijano	485 909
Balbín-Frondizi	301 898
Pastor-Lima	2 349
Palacios-A. Ghioldi	10 546
Ghioldi-De la Peña	13 034

SENADORES:

Calviño-Teisaire	
473 966	474.341
Perkins-Candiotti	
305.268	305 156
Rébora-Yofre	
2 546	2 525
Repetto-S. Viamonte	
14 761	14 734
Giúdice-Edelman	
13 552	13.539

¡MENOS MAL!

¡Eas! La estatuita de bronce se cayó sobre la mesita china y la rajó de extremo a extremo. ¡Qué mala suerte! ¡Pensar que aquel mueble tan antiguo era su orgullo! Y ahora... Algún tiempo después, leyó este Aviso Clasificado en CLARIN:

Ebanista restaura antig. trab. fino. T. E. (..) 6532

Esperanzado, lo llamó. Y en unos pocos días, el artesano le ha reparado la mesita china con tanta habilidad que la rajadura resulta prácticamente invisible. El está encantado y se alegra de haber leído el oportuno Clasificado de CLARIN. (CORRIENTES 555. De 9 a 18.30 horas. Informes: (32) 9411).

Anuncian Diarios de El Cairo una Masacre de Soldados Ingleses

(Información página DOS)

Siempre Hemos Estado Dispuestos Para Establecer las Mejores Relaciones Entre la Argentina y EE. UU., Dijo el General Perón

Azotó un Ciclón a Córdoba, Sta. Fe y Tucumán

ABARCO ADEMAS JUJUY, LA PAMPA Y OTRAS ZONAS

Causó Víctimas y Grandes Daños

CORDOBA, 22 (C.) — Un ciclón que la abrumadora tarde anterior y un constante y molesto viento norte hacían presentir, azotó la zona céntrica de esta provincia y causó gravísimos daños a personas y propiedades tanto en esta ciudad como en las poblaciones por donde sopló a 150 kilómetros de velocidad por hora. En esta capital llegaron las primeras ráfagas de la impresionante tormenta a las 21.30 de ayer, a la vez que una lluvia de intensidad inusitada inundaba las partes bajas, tapaba los desagües y amenazaba a muchas construcciones. A la carpa de un circo, ubicado en los suburbios y que fué la primera en ser arrastrada por el viento, siguieron chapas, techos, carteles y letreros comerciales, como asimismo muchos árboles.

La policía de la seccional 13a. auxilió a los moradores de un rancho que amenazaba con desmoronarse y una dotación de bomberos debió acudir a un llamado de Río Primero para abrir canales a fin de dar salida a las aguas represadas en el sector urbano de esa población.

Resultó Muy Dañado el Observatorio de Astrofísica de Pilar (Córdoba)

El Observatorio de Astrofísica que tiene instalado en la localidad de Pilar (departamento de Río Segundo) el ministerio de Aeronáutica, sufrió serios daños y de los once edificios que contaba, nueve se derrumbaron, a la vez que quedó destruida buena parte del valioso instrumental.

En uno de estos edificios, donde se hallaban los esposos Tomás López y Eva Martínez de López, éstos al ver que el viento iba a llevarse el techo se colgaron de las vigas con algunas cuerdas y casi son arrastrados a su vez. Además del matrimonio también recibieron lesiones Ramón Ríos, Rosario Ríos Fidel Tissera, Bimbo Tissera, Rosa Bustamante de Benavidez, José Mazzulli y su hermana Nelly.

Víctimas al Ceder un Puente Ferroviario

Dos muertos y un herido grave fué el saldo registrado en un accidente causado por la tormenta y que pudo tener aun muchas más lamentables consecuencias. Fué cuando un tren carguero de 35 vagones que había partido de Jesús María, en el departamento de Colón, en dirección a la Capital Federal atravesaba el río que tiene el mismo nombre de la localidad.

Uno de los pilares del puente cedió, debido al embate de la correntada, en momentos que pasaba el convoy y a raíz de ello 10 vagones se precipitaron a las aguas. Infortunadamente, en uno viajaban tres "linyeras", Armando Sosa, argentino, de 39 años que pereció ahogado, un segundo resultó con graves fracturas y el tercero fué arrastrado por las aguas, hasta el lugar denominado La Cotita, a seis cuadras del puente destruído. Allí fué rescatado su cadáver. La víctima es Carlos Benito Ejeda y se cree que vivía en San Martín 130 de esta ciudad.

Poco antes había cruzado por el mismo puente un tren de pasajeros procedente de Tucumán, que se dirigía a Buenos Aires, sin que se observara anormalidad alguna.

En Otras Localidades

También se registraron daños de importancia en las localidades de Pinar, Costa Sacate, Calchín y Luque, del departamento de Río Segundo. En Costa Sacate fueron varios los molinos arrastrados por el huracán, a distancias enormes, mientras que un camión cargado de pasto que estaba estacionado frente a un comercio fué arrojado con violencia contra el frente del mismo.

En la estación de Calchín se desmoronaron cuatro galpones y la galería de la estación y un surtidor de nafta fué arrancado de cuajo a la

(Continúa en la página SEIS)

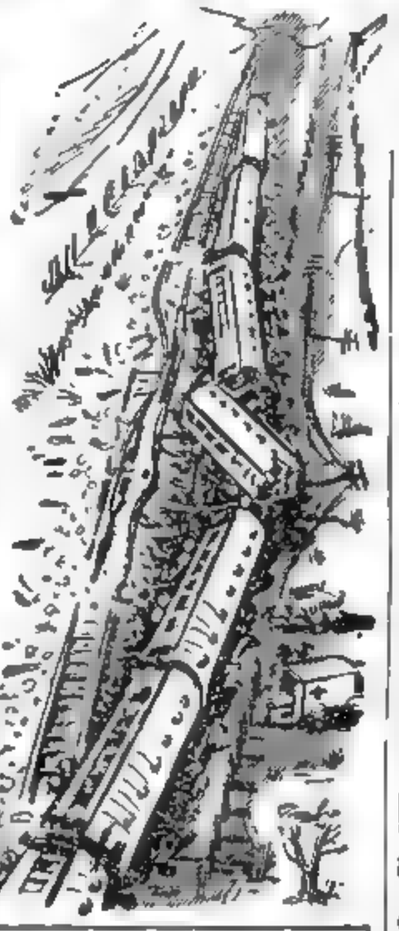

EL ACCIDENTE poco común sufrido por el tren que de la Capital Federal se dirigía a Tucumán, ha sido imaginado por uno de nuestros dibujantes. Los vagones, tomados de flanco por el huracán, fueron volcados en medio del consiguiente pánico de los numerosos pasajeros que viajaban en ellos. Hubo 62 heridos y lesionados

SOPLO EL VIENTO A 150 KILOMETROS POR HORA

CORDOBA, 22 (C.) — De la violencia del temporal que se registró en esta provincia dan buena cuenta las mediciones de la velocidad del viento, que en dos ráfagas, registradas a las 22.30 y 2.45 en esta ciudad, alcanzó a 97 kilómetros por hora, mientras en otros puntos, como Pilar, llegó hasta los 150. Tanto las comunicaciones telefónicas y telegráficas, que sufrieron considerablemente por la caída de postes y el corte consiguiente de alambres, como las ferroviarias y carreteras han quedado interrumpidas. Tal lo ocurrido, por ejemplo, en las líneas del Ferrocarril Mitre a Comechingones, cuyas vías estaban siendo reparadas con toda premura. La campana de la iglesia de Pilar fué hallada a larga distancia.

Clarín

DIARIO DE LA MAÑANA

BUENOS AIRES REPUBLICA ARGENTINA

20 centavos

UN SOLO DE ATENCION PARA LA SOLUCION ARGENTINA DE LOS PROBLEMAS ARGENTINOS

Año VII Buenos Aires, Noviembre 23 de 1951 Nº 2.207

RECIBIO EL JEFE DEL ESTADO A LOS PARLAMENTARIOS DE EE. UU.

En la Audiencia Realizada en el Salón de Acuerdos, el Gral. Perón Contestó a las Preguntas que le Formularon

LOS miembros del Comité del Comercio Exterior e Interestatal de la Cámara de Representantes de los Estados Unidos, efectuaron ayer por la mañana una visita al presidente de la República, general Juan Perón. Acompañó en esta oportunidad a los legisladores norteamericanos, el embajador de aquel país, señor Ellsworth Bunker. La audiencia se llevó a cabo a las 9, en el Salón de Acuerdos, donde se hizo presente el primer mandatario, acompañado por el presidente de la Cámara de Diputados de la Nación, el subsecretario de Difusión de la Cancillería; el jefe interino de la Casa Militar; el jefe del Ceremonial del Estado y el edecán de servicio.

Cordial Conversación

El embajador norteamericano presentó los miembros de la misión parlamentaria al jefe del Estado, quien saludó personalmente a cada uno de los visitantes. En esta oportunidad, el representante de Ohio, señor Roberto Crosser, que preside la delegación, se interesó por el estado de salud de la señora Eva Perón, formulando votos por su total restablecimiento.

El presidente agradeció estas manifestaciones, luego de lo cual mantuvo una prolongada conversación con sus visitantes, en el curso de la cual respondió a numerosas preguntas que se le formularon sobre su acción de gobierno.

El cordial diálogo que se desarrolló inicióse cuando uno de los legisladores solicitó información sobre los últimos adelantos de la Argentina en materia de transportes.

Respondió a ésto el general Perón:

Sr PRESIDENTE. — En 1946, cuando yo me hice cargo del gobierno, la República Argentina había sufrido una postergación de cinco años en el reequipamiento de sus transportes, como consecuencia de la guerra mundial. Al país se le presentaba un terrible problema para servir, en todos sus aspectos, los transportes terrestres, aéreos, fluviales y marítimos. Eso era aun más grave si se tiene en cuenta que nuestro país no es productor de medios de transporte.

Y eso tenía todavía una circunstancia más agravante y es que, durante mi gobierno, la gente ha viajado dos veces y media más que lo que viajaba en el año 1946. De manera que el problema del transporte llegó a ser uno de los problemas más apasionantes que enfrentó el gobierno. Se trataba

(CONT. EN LA PAGINA TRES)

HIZO VOLCAR EL HURACAN A UN TREN

EL PRIMER magistrado con los legisladores de la Unión.

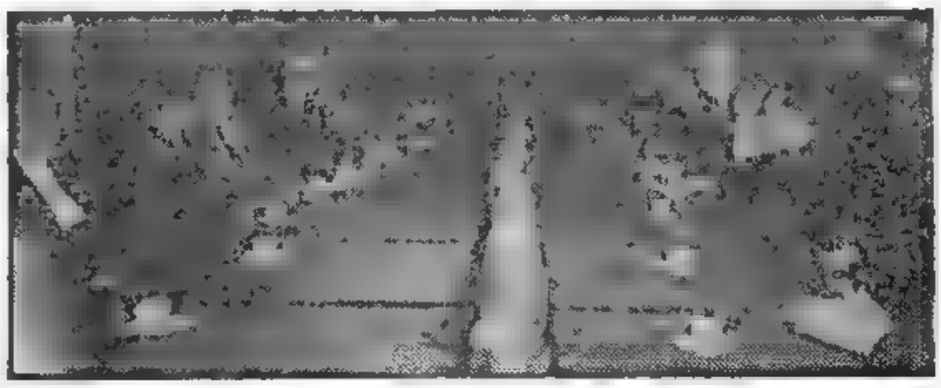

Era de 20 Vagones e Iba al Norte con 600 Pasajeros; Hay 62 Heridos y Contusos

SAN FRANCISCO Córdoba 22 (C.). — A causa del ciclón y fuertes lluvias que azotaron ayer y esta madrugada grandes zonas del país, se produjo un accidente ferroviario en la línea del Ferrocarril Nacional General Belgrano, entre las estaciones de Centeno y San Genaro, a unos 150 kilómetros de esta ciudad y a 90 de la ciudad de Rosario de Santa Fe. Sesenta y dos personas resultaron con heridas y lesiones, algunas de gravedad; los auxilios no pudieron ser recibidos, pese a que se despacharon comisiones de socorro, de ésta y de Rosario, pues la tormenta dificultó las comunicaciones por vía terrestre a igual que la transmisión de información por vía telegráfica o telefónica.

Un Tren de Pasajeros

El tren de pasajeros número 7, que salió de la Capital Federal el miércoles, a las 17, estaba a cargo del maquinista Juan Domingo Sulas, argentino naturalizado.

(Información página SIETE).

Narran el Accidente Heridos y Ferroviarios Llegados Ayer

Todos Destacan la Decidida y Muy Eficaz Actuación de un Grupo de Marineros

ANOCHE, pasadas las 23 horas, llegó a Retiro el tren Nº 6 del F. C. Belgrano procedente del Norte, con 6 heridos del accidente ferroviario entre Centeno y San Genaro. Dos ambulancias del sanatorio de Cirugía Ortopédica y Fracturas aguardaban el convoy para transportar a dichos heridos, que eran a su vez aguardados por familiares. Eran: la señora Adela B. de Seifer, que viajaba de nuestra capital a Córdoba y que sufrió golpes en la cabeza, brazos y pierna izquierda; Miguel Lagui, despachante del F. C. Belgrano, e iba a Tucumán, en comisión; presenta diversas heridas en el cuerpo, y José Salvador Felice, ayudante del anterior. Se supone que tiene fracturadas varias costillas; José A. Moreno, camarero, que presenta golpes en el pecho; Antonio Víctor Muñoz, camarero, golpes en la espalda y hombro derecho; Agustín Violini, pasajero para Catamarca, golpes en el hombro izquierdo.

También llegaron en el mismo tren cuatro miembros del personal de cocina del tren accidentado. Son: Armando Farías, cocinero; Ramón Juárez Castro, Víctor Hugo Scarpelli y Leopoldo Roldán, estos tres últimos ayudantes de cocina. Todos éstos sufrieron golpes sin importancia y se retiraron a sus domicilios.

Formulan Declaraciones

Todos ellos coinciden en afirmar que el ciclón era impresionante y los empleados del tren, algunos veteranos en la línea, están contestes en afirmar que nunca habían visto ni sufrido, estando en marcha, temporal semejante.

—Aquello fué algo terrible —nos expresó el despachante Lagui—; la máquina marchaba al paso del hombre por la resistencia que le ofrecía el vendaval. El vuelco de los vagones se inició por el de la cola y fueron cayendo sucesivamente todos los que iban quedando en último término, lugar donde el viento ejercía su máxima presión. Cuando los vuelcos alcanzaron la mitad del tren, el convoy se cortó y los demás coches continuaron tumbándose hasta llegar al vagón-correo.

Armando Farías, el cocinero, dice que cuando volcó el coche-cocina, todo su personal se apresuró a apagar el fuego de las hornallas con agua y barro, evitando de esa manera que pudiera propagarse a los vagones.

Todos coinciden también en afirmar que no hubo confusión entre el pasaje al producirse el siniestro; que los auxilios fueron muy eficaces, destacándose en esa tarea un grupo de marineros que iban a sus casas en uso de licencia y que, según todas las referencias, cumplieron una tarea merecedora de elogios.

LA FLECHA indica el lugar donde el ciclón que azotó a parte del país, hizo volcar al tren de pasajeros que de Buenos Aires se dirigía a Tucumán

Acuerdo de Occidente con Alemania de Bonn

ADENAUER

PARIS, 22. (INS). — Estados Unidos, Gran Bretaña y Francia concertaron un acuerdo con el canciller Adenauer, mediante el cual se da un gran paso para resolver el problema alemán.

(Inf. pág. 2)

Rusia Quéjase a la UN Contra una Ley Yanqui

GROMYKO

PARIS, 22 (AFP) — Rusia se quejó ante la UN de que una ley de EE. UU. interviene en sus asuntos internos. En Moscú, Gromyko entregó una nota en igual sentido al representante yanqui.

(Inf. pág. 2)

Parece Ahora Próxima una Tregua en Corea

RIDGWAY

TOKIO, 22. (AFP.).— Los emisarios del general Ridgway y los chinos comunistas han progresado notablemente en las negociaciones para la tregua, la que se cree ahora ya próxima.

(Inf. pág. 2)

Escruté la Junta Electoral Otras 5 Circunscripciones de Esta Capital

(Información página CINCO)

MEJORARA

Había escrito un libro interesante sobre cuestiones técnicas, pero a su prosa le faltaba estilo propio. Comprendiéndolo, publicó este Aviso Clasificado en CLARIN:

Nec. colaborador p. libro cuest técn T E (.) 1176

Le habló un experto publicista y se pusieron de acuerdo para que éste puliera la redacción de la obra. Ahora, cabe esperar una acogida mucho mejor para ésta en los círculos especializados a los cuales se dirige, gracias al Clasificado de CLARIN (Corrientes 555. De 9 a 18.30 horas. Informes: 32-9411).

Clarín
DIARIO DE LA MAÑANA
Año VII Buenos Aires, Noviembre 24 de 1951 Nº 2.208

El Plan de Desarme Será Censurado por Vishinsky

VISHINSKY

PARIS, 23 (AFP). — Trascendió que Vishinsky criticará vigorosamente el plan de desarme presentado por EE. UU., Gran Bretaña y Francia, en su discurso de mañana ante la comisión política.

El canciller soviético, según los medios informados, señalará que ese plan no prevé la prohibición de la bomba atómica ni la reducción de los armamentos clásicos, y que somete la reunión de una conferencia internacional sobre el desarme a tales condiciones que significarán un aplazamiento indefinido del problema. Agregará —se dice— que si la proposición de los "tres" colocara la prohibición de las armas atómicas y la reducción de los armamentos clásicos antes del control internacional, podría entonces ser examinada por la Unión Soviética. Apreciará también que en su redacción presente no se diferenciaría para nada de los varios planes occidentales ya rechazados por la URSS.

Culminan los Preparativos Para el Armisticio

Consideran Inminente el Cese del Fuego

MUNSAN, 23 (AFP). — Cada una de las grandes unidades militares que combaten en Corea recibió la orden de suministrar, en las primeras horas de la mañana, datos exactos sobre el emplazamiento de sus tropas y el itinerario de sus últimas patrullas, según se indicó en los medios bien informados. Tales datos son indispensables para trazar la línea demarcatoria, en la que trabajan sin descanso varios equipos de oficiales de los estados mayores comunista y aliado. Esa línea demarcatoria deberá ser sometida a la sesión plenaria de la comisión de armisticio, para que las conversaciones puedan continuar sobre los artículos siguientes del orden del día.

Las delegaciones de la subcomisión que estudia el punto segundo del temario continuarán sus trabajos mañana a las 10, hora local, mientras que, según se indica de buena fuente, el general Hodes y el almirante Burkes se encontrarán listos para viajar urgentemente a Pan Mun Jon, con el objeto de concluir los últimos detalles con los generales Lee y Hooh Fang.

Si el problema de la delimitación de la línea queda terminado mañana por la tarde, los medios bien informados afirman que la sesión plenaria podría tener lugar el domingo.

Por lo demás, la UN ha aceptado el riesgo de no poder ejercer presión militar durante la negociación, en un esfuerzo de buena voluntad para acelerar la paz.

El general Nuckols declaró, sin embargo, que el acuerdo de hoy dará a los aliados exactamente todo cuanto habían pedido desde el comienzo de las negociaciones, en julio último.

REGRESO A BONN EL SR. ADENAUER

BONN, 23 (INS). — Adenauer regresó a Bonn procedente de París. Requerido por los periodistas, declaró: "Me complace poder decir al pueblo alemán que la conferencia con los ministros de Relaciones Exteriores de las tres grandes potencias occidentales, en París, tuvo pleno éxito".

Las Deudas de Guerra

WASHINGTON, 23 (INS). — El departamento de Estado anunció que las discusiones sobre las deudas alemanas de guerra comenzarán el lunes en Londres, entre los representantes de Estados Unidos, Gran Bretaña, Francia y la República Federal. En primer término se discutirá el arreglo de la deuda, respecto a la asistencia posbélica prestada por los tres occidentales.

También se deliberará sobre problemas relacionados con los preparativos que se hacen para la conferencia internacional sobre las deudas alemanas, que probablemente se efectuará en Londres a principios del próximo año.

Enérgica Protesta de Estados Unidos Ante la URSS

La Acusan de Realizar Propaganda Subversiva

WASHINGTON, 23 (INS). — En fuentes bien informadas se reveló que el departamento de Estado prepara una enérgica nota a Moscú, acusando a los rusos de desarrollar un programa de propaganda y de intentos de subversión en Estados Unidos, desde 1933.

La nota está destinada a dar respuesta a la protesta formulada por el Kremlin contra una estipulación de la ley de seguridad mutua proporcionando fondos para financiar movimientos de resistencia en los países de la órbita soviética.

Se tiene entendido que en esa misma nota Washington rechazará formalmente la reclamación de la URSS sobre pretendidas violaciones, por Estados Unidos, del convenio soviéticonorteamericano de 1933.

Un Avión Desaparecido

WASHINGTON, 23 (INS). — El gobierno reveló que un avión norteamericano de bombardeo, con 10 hombres, desapareció el 6 de noviembre, en la zona de Siberia, después que pilotos rusos abrieron fuego contra él.

Fuentes del departamento de Estado confirmaron que los soviéticos han protestado ante Estados Unidos, afirmando que el aparato voló sobre Vladivostok, en violación del derecho internacional. La protesta soviética, fechada el 7 de noviembre, dice que los aviones de caza rusos persiguieron e hicieron fuego inmediatamente contra el aeroplano norteamericano, el cual fué visto por última vez mientras volaba hacia el mar.

El departamento de Marina anunció, simultáneamente, que han desaparecido 10 hombres que iban en un avión patrullero bimotor que se perdió sobre el norte de Corea el 6 de noviembre. Un vocero dijo que no se ha encontrado rastro alguno de ese avión.

Volcados por el Huracán

Ver informe por AFTE

DOS ASPECTOS de cómo quedó el tren de pasajeros que de Buenos Aires se dirigía al norte del país y que fué volcado por el viento, entre las estaciones de Centeno y San Genaro, en la provincia de Santa Fe. El accidente resultó, felizmente, más espectacular que grave, pues los heridos sólo sufrieron lesiones en general leves.

Sigue la Búsqueda del Avión Perdido

TREVISO (Italia), 23. (INS). — Una nueva nevada en las montañas del norte de Italia ha obstaculizado hoy la búsqueda de los restos de un avión militar de transporte norteamericano, contra el cual hicieron fuego guardias fronterizos rumanos y húngaros el lunes último cuando se desvió de su ruta.

Una partida de rescate registró la región al sudeste de Bolzano, en donde fueron divisados anteriormente los restos de un avión, sin tenerse seguridad alguna de que fuese el aparato desaparecido. La búsqueda fué infructuosa y las comisiones volverán mañana a recorrer la región, con la colaboración de un helicóptero.

El avión desaparecido es un C-47, de la fuerza aérea norteamericana. Con una tripulación de 4 hombres, volaba desde Alemania a Belgrado.

Acheson Asistirá en Roma a las Reuniones del Consejo Atlántico

ROMA, 23. (INS). — Llegó el secretario de Estado de Estados Unidos, Dean Acheson, acompañado por el subsecretario, E. W. Perkins, y el embajador en Francia, David Bruce, para asistir a las deliberaciones de la organización del Pacto del Atlántico.

Acheson declaró que durante las conversaciones, que comenzarán mañana, se reforzará la organización y, en consecuencia, agregó, "se habrá dado otro paso hacia la paz mundial".

Expresó, además, sus condolencias por las víctimas y estragos que causó la inundación en el norte al primer ministro, De Gásperi, que lo esperaba en el aeropuerto.

Hubo Varias Detenciones

ROMA, 23. (AFP). — Quince mujeres han sido detenidas por haber distribuído panfletos contra la reunión en Roma del Consejo del Atlántico.

Además, se cree que tentativas de manifestaciones se realizarán mañana en las calles de la ciudad.

La policía ha tomado desde ya medidas rigurosas.

SUPRIME LA UNION CONCESIONES ECONOMICAS A POLONIA Y RUSIA

KEY WEST, 23 (AFP). — El presidente Truman dió orden de suprimir todas las concesiones económicas acordadas a la URSS y a Polonia en virtud de acuerdos comerciales basados en la reciprocidad.

Consecuencia de la Medida

WASHINGTON, 23 (AFP). — La decisión presidencial de anular todas las concesiones económicas a la Unión Soviética y Polonia suprime todas las ventajas económicas acordadas a título de la cláusula de nación más favorecida en los acuerdos comerciales y vuelve el intercambio norteamericano con la Unión Soviética a los términos de la antigua ley tarifaria Smoot-Hawley.

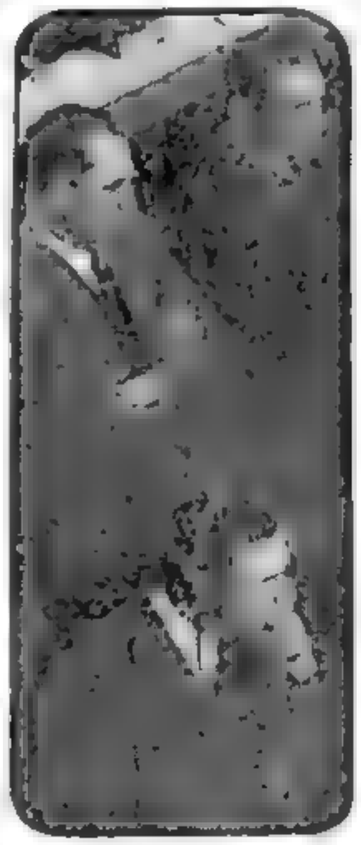

EN PRIMER plano, abajo, aparece el embajador argentino en Washington, doctor Hipólito J. Paz, presidente de la delegación de nuestro país ante la Asamblea General de la UN, con auriculares, escuchando uno de los discursos pronunciados en el curso de las deliberaciones.

HACIA UN MUNDO DE AMISTAD

LA SEMANA EN E. UNIDOS
John Kerigan

WASHINGTON, 23 (Especial para CLARIN). — El presidente Truman interrumpió esta semana sus vacaciones en Florida para pronunciar un discurso en Washington y para recibir a un núcleo de expertos agrícolas de 39 naciones, que habían participado recientemente en una conferencia sobre reforma agraria organizada por la Universidad de Wisconsin. El primer mandatario expresó a los viajeros que el intercambio internacional de personas y de ideas, del cual eran ejemplo la presencia de esos viajeros en Estados Unidos, y sus estudios en este mismo país, es la mejor promesa de que "a la larga formaremos un mundo de amistad".

Esa misma noche dirigió la palabra al Club Nacional Democrático Femenino, organización política, a la que habló de los objetivos básicos de la política exterior norteamericana, señalando que "una de las cosas que más me enorgullecen, es nuestra posición moral ante el mundo".

Al día siguiente, Truman volvió en avión a Cayo Hueso, para pasar con su familia el Día de Acción de Gracias y reanudar sus vacaciones. Pero éstas son relativas; no es posible abandonar un solo momento las labores de su cargo y cuando el presidente de Estados Unidos se aleja de la Casa Blanca, sus obligaciones lo acompañan. En su estada en Cayo Hueso, ha continuado trabajando en los planes, tanto internos como externos, que confía habrán de contribuir a la paz mundial... objetivo primordial de su gobierno.

Además, deberá preparar tres importantes mensajes que pronunciará ante el Congreso, cuando vuelva a reunirse en enero próximo. Son el de "State of the Unión", que expone los puntos de vista del primer mandatario sobre la situación actual de Estados Unidos en el mundo, y los mensajes sobre el presupuesto y la economía del país.

En los tres se incluirán recomendaciones para la adopción de medidas administrativas y legislativas sobre la aplicación de las políticas norteamericanas dentro y fuera del país. Los tres forman parte de un único mecanismo para mantener la salud económica de la nación y promover el ideal norteamericano de la paz mundial por medio del poderío.

Una Explosión Habría Causado 25 Muertos

COPENHAGUE, 24. (INS). — Se cree que 25 personas murieron y 58 resultaron heridas en una explosión que destruyó anoche el centro de almacenaje naval en la zona portuaria de esta ciudad.

Brasil Comprará Trigo Argentino

LONDRES, 23. (AFP). — El "Cern Trade News" anuncia que el Brasil adquirirá este año 600.000 toneladas de trigo de la Argentina, para compensar la merma de producción riograndense, causada por la intensa sequía.

APRENDERÁ

Acababa de obtener el título de abogado y había instalado un cómodo estudio. Pero pronto se convenció de que esto no le servía de nada. Le faltaba experiencia, y, naturalmente, costaba conseguir los primeros clientes. Un día, leyó este Aviso Clasificado de CLARIN:

PROCURADOR exp. s|as. c|abog. jov. T. E.—6643

¡Bienvenida esta ocasión!, pensó. Se entrevistó con el procurador, que era hombre de experiencia en materia judicial y con bastante clientela, y se asociaron. Ahora, el novel abogado está contento; no sólo aprende mucho junto a un hombre fogueado, sino que abriga la esperanza de ganar pronto buenos honorarios. La feliz sociedad se produjo mediante un Clasificado de CLARIN (CORRIENTES 555. De 9 a 18.30 horas. Informes: (32) 9411).

★ Sólo Falta Escrutar Una Circunscripción de la Capital ★

(Información página 4)

Terminó la Junta el Escrutinio de la Capital

Antes de Navidad Puede Cesar la Guerra en Corea

Estudian el Trazado de la Línea de Contacto

BARKLEY

TOKIO, 24 (AFP.) — Los oficiales de enlace se reunieron hoy como se había convenido en Pan Mun Jon y discutieron a fondo el trazado de la línea de contacto que se piensa dejar establecida para mañana, a los efectos de que en sesión plenaria los delegados la puedan aprobar inmediatamente. En esta forma, habría cesación de la guerra antes de Navidad.

* * * * * * * * * *

Un comunicado aliado anuncia que los emisarios trabajaron cinco horas, comparando ambas versiones de la línea de contacto y modificando detalles.

Se logró un total acuerdo en cuanto al trazado de la mitad de dicha línea, o sea sobre una extensión de 234 kilómetros.

Colocan Carteles

A su vez, un vocero aliado reveló que los batallones de la UN se encontraban en una altura cuya posesión reivindicaban los negociadores comunistas. Con tal motivo, los delegados decidieron colocar carteles indicadores en el frente y letreros de señalización, para evitar errores a los aviones.

"Es una obligación para las Naciones Unidas asegurar que la paz esté debidamente garantizada, para que no haya una repetición de los acontecimientos de junio de 1950", declaró el vicepresidente de Estados Unidos Alban Barkley, en una conferencia de prensa, luego de pasar revista a la primera división de las fuerzas del Commonwealth Británico.

Interrogado acerca de la negociación del armisticio Barkley dijo:

"Actualmente la situación parece ser alentadora y plena de esperanzas, pero debo recordar que yo no tengo autoridad alguna para exponer los puntos de vista de Estados Unidos o de las Naciones Unidas.

Clarín

DIARIO DE LA MAÑANA

UN TODOS DE ALIENTO PARA LA SOLUCIÓN ARGENTINA DE LOS PROBLEMAS ARGENTINOS

BUENOS AIRES · REPÚBLICA ARGENTINA · 20 centavos

Año VII Buenos Aires, Noviembre 25 de 1951 Nº 2.209

LOS NUEVOS DIPUTADOS POR LA CAPITAL

De acuerdo con los resultados del escrutinio definitivo terminado ayer, de los treinta diputados nacionales que elige la ciudadanía de la capital federal, 24 correspondieron al Partido Peronista y seis a la U. C. R. De ellos, uno para cada partido resultó designado por haber obtenido el mayor número de votos, aunque no triunfó en la respectiva circunscripción en que presentó su candidatura.

Los diputados electos del Partido Peronista, son: Circunscripción 1ª, Della Delfina Degliuomini; 2ª, Pedro Ramón Otero; 3ª, Bernardo R. A Massina; 4ª, Pablo Jesús Arias; 5ª, Dorindo Carballido; 6ª, Juana Alicia Espejo; 7ª, Tito Vicente Pérez Otero; 8ª, Alfredo Fontana; 9ª, Héctor Agustín Sainz; 10ª, Angel J. Miel Asquia; 11ª, José Alonso; 12ª, Angel Enrique Peralta; 13ª Dora Matilde Gaetz, 14ª, José Astorgano; 15ª, Antonio Juan Benítez; 17ª, José Argaña; 18ª, Luis Cantore, 19ª, Eduardo I. Rumbo; 22ª, Alejandro Da Rocha; 24ª, Eduardo Scandone; 25ª, Guillermo De Prisco; 26ª, Ana Carmen Macri; 27ª, Santos González. Por mayor número de votos: Antonio Francisco González, que era candidato por la circunscripción 28ª

Los 6 legisladores electos de la U. C. R., son: Circunscripción 16ª, Santiago A. Nudelman; 20ª, Alfredo G. Ferrer Zanchi; 21ª, Emilio Ravignani; 23ª, Francisco Rabanal, 28ª, Manuel Bilnicoff. Por mayor número de votos: Santiago C. Fassi, candidato por la 7ª

UN GUARDIA italiano socorre muy oportunamente a una criatura que había quedado bloqueada por las aguas en una vivienda, en la zona afectada por la extraordinaria inundación en la zona del Pó. El número de personas que han quedado sin hogar por esta causa, es sumamente considerable

SE DIERON AYER Cifras Finales DE LA 27ª. Y 28ª.

El escrutinio definitivo del distrito metropolitano, correspondiente a la elección general del 11 de noviembre, finalizó ayer con la verificación del contenido de las urnas de la circunscripción 28ª

Las cifras suministradas por la Junta Electoral Nacional, a cargo de la referida compulsa, la que, como se sabe, se cumplió en las dependencias del Congreso, con los datos oficiales de los sufragios emitidos por los ciudadanos de la Capital Federal. Cabe señalar a este respecto que esos guarismos no difieren sensiblemente de los que adelantó el escrutinio provisorio, efectuado el día del comicio por las autoridades de las mesas. Esta circunstancia indica que la operación, realizada por primera vez en una elección nacional, de practicar inmediatamente la verificación de los resultados, se llevó a cabo correctamente.

La labor del organismo escrutador en la semana que ayer terminó, transcurrió más bien dentro de un clima monótono, en virtud de no existir ningún factor que pudiera justificar la expectativa, que antes rodeaba esta clase de tareas, pues, como decimos, la incógnita había sido develada por la ver[illegible] provisional. No obstante, hubo algunas cir[illegible]

(Continúa en la página TRES)

Murió el Vice "Premier" Ruso Efremov

MOSCU, 24 (AFP). — A los 48 años falleció Alexander Efremov, vicepresidente del consejo de ministros de la URSS y miembro del comité central del partido Comunista. Era también diputado ante el Soviet Supremo.

Los restos de Alexander Efremov serán inhumados en la plaza Roja, no lejos del mausoleo de Lenín.

Buen Indicio de Paz; Hay Notable Baja de los Valores

NUEVA YORK, 24, (AFP). — El único indicio alentador de tregua en Corea es la baja repentina y notable de los valores en la bolsa de Nueva York, como consecuencia de un posible acuerdo. Los títulos perdieron en un solo día aproximadamente 1 000 millones de dólares, lo que constituye la baja más importante registrada desde hace muchas semanas.

Si esa tendencia continúa, y si los bolsistas tienen la clarividencia que se les atribuye, entonces habrá que admitir que el armisticio será realmente firmado antes de la próxima Navidad.

Rusia Desechó la Propuesta Occidental

Andrei Vishinsky Presentó Varias Enmiendas y Advirtió que su Gobierno no Habrá de Ceder Ante la Fuerza

PARIS, 24 (INS) — Vishinsky volvió a rechazar el plan occidental de desarme, calificándolo de "estratagema dirigida a embozar intenciones agresivas mediante conversaciones sobre el desarme", pero dejó la puerta abierta para un acuerdo entre Oriente y Occidente sobre el vital asunto de la reducción de armamentos y fuerzas armadas.

La URSS no Cederá

PARIS, 24 (AFP). — Vishinsky habló en la comisión política acerca del proyecto de desarme presentado por Francia, Estados Unidos e Inglaterra. Aseguró, ante todo, que la proposición occidental no representa una modificación de la política y que deja de lado los problemas fundamentales y la cuestión de la reducción de los armamentos. "Una tal política —dijo— no puede contribuir a crear un ambiente pacífico"

En seguida agregó: "Si se acepta la tesis de una guerra, que es el "leit motiv" de la política norteamericana, no se puede hablar de reducción de armamentos. No se puede, al mismo tiempo, pronunciar la palabra de desarme y multiplicar los comandos militares, en particular en el Cercano Oriente, tratando de arrastrar a las naciones en un bloque agresivo".

Recordó el mensaje de Truman, según el cual "la edificación de un poderío militar norteamericano es el único medio para realizar la paz", así como las recientes palabras de Acheson, "las situaciones de fuerza creadas en varios puntos del mundo obligarían a la Unión Soviética a ceder. Estoy sorprendido —recalcó el orador— del carácter superficial e imprevisor de esas declaraciones." Nunca se obligará a la Unión Soviética a ceder ante la fuerza"

"Mano Armada y Amenazante"

"Las declaraciones de Truman, Acheson y "tutti quanti" —prosiguió— demuestran que Estados Unidos continuará adoptando medidas tendientes a intensificar las fuerzas armadas, los armamentos y las bases militares de los países del bloque del Atlántico. Es esto lo que Acheson llama la mayor contribución a la paz. ¿No sería más exacto

(Continúa en la página DOS)

En España Renovaránse Parcialmente los Concejos Municipales

MADRID, 24 (AFP.) — Comenzará mañana en España la renovación en tres etapas sucesivas de la mitad de los consejos municipales de todo el país. Los jefes de familia, hombres o mujeres, elegirán por sufragio directo y obligatorio entre los candidatos aprobados oficialmente para representarlos en esos Consejos. El 2 de diciembre tendrá lugar la designación de los representantes en las municipalidades de la organización sindical española, y el 9 de diciembre la de los representantes de las asociaciones económicas, culturales y profesionales, quienes asumirán de inmediato sus cargos.

Imperiosas Necesidades Justifican los Virajes de la Política Internacional

PARIS, 24 (De nuestra agencia).— La situación internacional ha evolucionado de tal suerte en estos últimos años, que el más superficial de los observadores se queda estupefacto ante la inacabable serie de acontecimientos contradictorios que diariamente se anuncian.

El tío Sam, encargado de dirigir la danza occidental, apréstase a parar el temido zarpazo del oso ruso formidable y cortejado aliado de ayer. En Francia donde los Soviets fueron los primeros en reconocer al gobierno de De Gaulle éste —que visitó a Stalin en Moscú y no quiso saludar a su paso por Casablanca a un Roosevelt enfermo— considera hoy a Rusia el enemigo número uno de su país. En Inglaterra donde bajo la influencia del agrio señor Bevan boicoteóse hasta aquí implacablemente todo plan de inspiración continental, apenas Churchill recobra el gobernalle del bajel británico, el jefe del Foreign Office anuncia ya que el insularísimo John Bull servirá en el ejército europeo. Por su lado, Wáshington lanza un S. O. S. al gobierno de Bonn y el Pentágono le pide soldados y especula sobre sus industrias de guerra que debían ser arrasadas, en tanto que en París ofrécenle a Adenauer una paz contractual, mezcla de Versalles y de Locarno, "una paz negociada libremente entre Alemania y sus enemigos". Para completar el cuadro de estos pasmosos cambios, ahí está Tito plantado frente a Stalin y acullá el Japón comprometido a una alianza que le ata de pies y manos, pronto a defender al mismo enemigo que le lanzara la bomba de Hiroshima. Uno cree soñar. Sin embargo, a fuerza de repetirse esta mezcla de realidades y de absurdos, ya no embaraza a nadie y sus consecuencias parécenle al hombre de la calle cosas tan naturales como el salir y el ponerse del sol.

Desde luego, imperiosas necesidades justifican muchas de esas mudanzas. Expresivo ejemplo de ello es la nueva actitud inglesa. "Hemos hecho saber a nuestros amigos franceses que endosamos completamente el plan Pleven", ha dicho Eden, con lo cual Gran Bretaña echa todo su peso en la balanza para salvar un proyecto amenazado por los países del Benelux. Y si Downing Street acepta que Alemania sea integrada en la comunidad occidental como socio igualitario, no es sólo porque Churchill, "el más europeo de los ingleses", proclamara en aquel lejano discurso de Metz en julio de 1946, la conveniencia de tal solidaridad sino porque Inglaterra soporta mal el papel de satélite de los Estados Unidos y el viejo jefe conservador juega la carta que conviene a su propósito de recuperar para su país el prestigio perdido y el rango que tenía éste antes de la última guerra.

¿Qué ocurre, entretanto, de sintomático y promisorio allende el Atlántico? Que la Casa Blanca parece dispuesta a rever su política antisoviética: la declaración de Truman relativa al eventual nombramiento de George F. Kennan como embajador en Moscú, así déjalo entrever. Sería abandonar métodos que irritan y tornan difícil cualquier acuerdo para volver enhorabuena a las viejas fórmulas de la diplomacia tradicional.

Aquí, no se atreven a creerlo.

O. GONZALEZ ROURA
Representante general de CLARIN en Europa.

CÓMO VOTÓ LA CAPITAL FEDERAL

TOTALES DE LAS 28 CIRCUNSCRIPCIONES

(Se incluyen los votos impugnados que fueron aprobados por la Junta Electoral Nacional.)

	Masculinos	Femeninos	Total
PERON-QUIJANO	383.511	466 241	849.752
BALBIN-FRONDIZI	306 138	318 660	624 798
Ventaja de la fórmula Perón-Quijano			224 954

Votos de los demás candidatos a presidente y vice:

Pastor-Lima	6.671	Molina-Díaz Arana.	70
Palacios-Ghioldi ...	19.189	Penelón-Semiza	1.243
Ghioldi-De la Peña	21.095	Giacobini-Rivero ..	1.784
En blanco	13.175	Anulados	3.583

Tanto para el partido Peronista como para la U. C. R. el electorado femenino superó en sufragios al masculino. Por Perón-Quijano votaron 82.730 más mujeres que hombres, y por Balbín-Frondizi la diferencia, también a favor de las mujeres, fué de 12.522.

Para Senadores	Masculinos	Femeninos	Total
Alberto Teisaire (P. P.) .	370 982	456 619	827 601
Rosa Calviño (P. P.) ..	370 174	456 329	826.503
J. Walter Perkins (U.C.R.)	308.619	321 832	630.451
A. M. Candioti (U.C.R.)	305 542	321 739	627 281

Votos de los demás candidatos a senadores:

Juan C. Rébora (D)	7.330	F. de Edelman (C)	21.926
Felipe Yofre (D) ..	7 355	José A. Alvarez (DP)	66
Nicolás Repetto (S)	26.635	J. A. Sellarés (DP)	66
C. S. Viamonte (S)	26.741	José T. Dalux (CO)	1.303
Ernesto Giúdice (C)	21 963	L. Hernández (CO)	1.300
En Blanco	3.740	Anulados	1.718

Resultó Espectacular el Discurso de Vishinsky

PARIS, 24. (AFP). — El discurso agresivo de Vishinsky fué todo un espectáculo en materia de precauciones, preparativos y transmisión por televisión

Era tal la cantidad de invitados y elementos de guardia que había en la sala de los Pasos Perdidos y en los pasillos, que no se podía dar un paso, y la entrada al recinto en que sesionaba la Primera Comisión Política era casi inaccesible para los periodistas y el público. A las 10 nadie fué admitido en la sala.

A las 10.20 hizo su entrada en el Palacio Chaillot el representante ruso, seguido de los delegados con portadores de gruesos portafolios y de semblantes adustos. veinticinco minutos después hablaba ante la expectativa general. Leyó su discurso de 35 páginas dactilografiadas y las 18 enmiendas agregadas, haciendo pausas y breves interrupciones, en las que agregaba alguna alusión de característica ironía hacia la política occidental.

RESULTO todo un espectáculo el discurso pronunciado en la UN por Vishinsky

BUEN GUSTO

Estaba desorientada: no tenía profesión, pero necesitaba imperiosamente un empleo para mantener a su anciana madre. Entonces, se le ocurrió una idea. Aunque no sabía mucho de costura, tenía muy buen gusto para proyectar modelos de vestidos. Y publicó este Aviso Clasificado en CLARIN:

Modelista eficaz vestid., se ofrece. T. E. (..) 7843

Y una modista con casa de alta costura estaba precisamente necesitada de ideas para creaciones exclusivas. Llamó por teléfono a la anunciante, puso a prueba su capacidad durante unos días y ya la ha contratado con un buen sueldo. Así, ella ha logrado encontrar una ocupación bien remunerada, gracias a la eficacia de un Clasificado de CLARIN (Corrientes 555. De 9 a 18.30 horas. Informes: 32-9411).

Binfield y Böeing Igualaron el 1er. Parcial

HAY DIFICULTADES PARA FIJAR LA LINEA DE TREGUA

Restan Establecer Sólo Diez Secciones de la Zona de Contacto

MUNSAN, 26 (INS) — Los oficiales de estado mayor de las Naciones Unidas y comunistas llegaron a un acuerdo general sobre aproximadamente las tres cuartas partes de la línea de cese de fuego para Corea. Los oficiales de ambos bandos volverán a reunirse en Pan Mun Jom hoy por la mañana para terminar con el trazado de la línea. Los cartógrafos aliados y rojos celebraron el domingo dos sesiones. Durante la matutina, que duró una hora y cincuenta minutos llegaron a un acuerdo sobre el trazado de la línea general, pero quedaron por resolver diferencias sobre diez puntos de la línea. Sin embargo, tales divergencias no son de importancia y es posible que queden eliminadas en la conferencia de hoy. El acuerdo alcanzado en torno al trazado general de la línea de cese de hostilidades constituye un decidido paso de avance hacia la disminución de la considerable tensión que soporta el mundo. En la sesión vespertina, que fué muy breve, no fué posible llegar a un entendimiento sobre las cuestiones en discusión, por lo cual los delegados de ambos bandos resolvieron trasladarlas a la consideración de los oficiales de estado mayor para que éstos las traten en su sesión de hoy. En esta segunda reunión sólo fué posible arribar a un acuerdo sobre uno de los once puntos pendientes.

Después de las dos reuniones

(Continúa en la página DOS)

PRIMERA SECCION

Clarín

BUENOS AIRES · REPUBLICA ARGENTINA

RECLAME A SU CANILLITA CON ESTA SUPLEMENTO DEPORTIVO

20 CENTAVOS

UN TOQUE DE ATENCION PARA LA SOLUCION ARGENTINA DE LOS PROBLEMAS ARGENTINOS

Año VII Buenos Aires, Lunes 26 de Noviembre de 1951 Nº 2.210

Volvió a Primer Plano en Roma el Futuro de Trieste

ROMA, 25. (INS). — El problema de Trieste, puesto nuevamente sobre el tapete internacional por la reciente nota aliadica a las tres grandes potencias occidentales, vuelve a ocupar el primer plano de la atención del gobierno de Italia.

Fuentes del gobierno expresan que el actual momento, luego del período de tensión experimentado por las relaciones italo-yugoslavas, es sumamente apto para la apertura de negociaciones directas sobre Trieste con el gobierno de Belgrado. Se asegura que Italia está dispuesta a iniciar inmediatamente tales negociaciones.

Hungría Acusa a Estados Unidos

BUDAPEST, 25 (INS). — El gobierno húngaro ha entregado una enérgica declaración a la legación norteamericana en Budapest en la que se acusa oficialmente a Estados Unidos de "continua interferencia en los asuntos internos de Hungría", en violación de su independencia y soberanía.

Se presume que la nota es una secuela de la protesta soviética contra la aprobación por el Congreso norteamericano de la ley de seguridad.

Encargan a N. Eddine Formar Gabinete Sirio

DAMASCO, 25 (AFP). — El presidente de la República encargó al señor Abdul Bakir Nizam Eddine la formación del nuevo Gabinete.

Pleven Evitó Otra Crisis de Gabinete

PLEVEN

PARIS, 25 (AFP). — El primer ministro señor René Pleven ha evitado una grave crisis política a propósito de la votación del presupuesto, al lograr que el grupo parlamentario del Partido Campesino no siguiera al señor Paul Antier, ministro de Agricultura, que renunció por no estar de acuerdo con el plan de austeridad propuesto a la asamblea nacional por el señor René Mayer.

Los otros ministros que son miembros del Partido Campesino, no están dispuestos a seguirlo. El grupo agrario que forma la extrema derecha de la mayoría, dió pruebas de viva agitación durante todo el día. Camille Laurens, secretario de Estado de Agricultura, reemplazará a Antier en su cargo de ministro. Mientras tanto, el grupo parlamentario del Partido Campesino decidió esta mañana, por 33 votos contra 19, mantener sus ministros en el gobierno. Es cierto, que el comité directivo del Partido, por 19 votos contra 1, tomó esta tarde una decisión contraria, pero al parecer los ministros interesados seguirán la directiva del grupo parlamentario.

La URSS Temería la Bomba Atómica

PARIS, 25 (AFP.) — La serie de enmiendas planteadas por Vishinsky al plan occidental de desarme demuestra —según los observadores autorizados— que la URSS busca la prohibición inmediata de la bomba atómica.

La síntesis de las contraproposiciones de Andrei Vishinsky, matizadas de ataques e ironías sobre la política occidental puede —en efecto— sintetizarse como sigue: la URSS continúa en su política tendiente a reclamar la prohibición total del uso de la bomba atómica, junto con la reducción de un tercio de las fuerzas armadas de las grandes potencias.

La situación en sí está ahora más lejos que nunca de haberse aclarado, pues si bien la URSS coincide aparentemente con las naciones de Occidente en sus deseos de paz y de desarme, es evidente que se resiste a dejar entrar en su territorio a una comisión internacional con plenos poderes de control y de desplazamiento. En cambio, sólo propone que se haga un control de la reducción, "desde luego limitado a los datos que —en ese caso— suministraría la URSS".

Se ha Dado un Paso

Al instituirse la autoridad del Consejo de Seguridad sobre la Comisión de Desarme, y al procederse a la fusión de las comisiones de armamentos atómicos y de armamentos clásicos, las naciones de Occidente se han adelantado sin duda alguna hacia el acercamiento con la tesis de la URSS sobre la materia, pues se ha establecido que, en caso de haber una reunión internacional sobre el tema, se facilitaría la participación de la China comunista.

Intransigencia

A pesar de ello, no hay hoy en esferas internacionales el optimismo que fuera de desear, porque Vishinsky no ha respondido amigablemente a ese paso adelante dado por los occidentales, sino que se ha limitado, una vez más, a pulverizar literalmente las concepciones de la UN acerca del desarme general.

La URSS Propondríase no Ceder en la Guerra Fría

WASHINGTON, 25 (INS). — Observadores de Wáshington expresaron la creencia de que Rusia y sus satélites, en campaña concertada, están procurando mantener viva la "guerra fría" con el objetivo de influir a la asamblea general de las Naciones Unidas, actualmente reunida en París. Destacan los observadores que en ningún otro momento de la historia soviética se han enviado tantas notas como en el presente, relacionadas con el proyectado comando del Medio Oriente y el sarcástico rechazo de las proposiciones occidentales para darle fin al conflicto entre Oriente y el mundo aliado.

Las maniobras soviéticas en la conferencia de París se parangonan con las acciones rusas en la conferencia de paz para Japón de San Francisco. Aparentemente el Soviet trató allí de intimidar a las naciones más pequeñas, pero fracasó rotundamente. Trataría ahora de repetir la experiencia en procura de más éxito.

TOCANTES ESCENAS como éstas que ha registrado la cámara, se produjeron en los últimos días en el norte de Italia a consecuencia de la inundación en el valle del Po. Estas dos mujeres, madre e hija, han recibido socorro en última instancia, y, asidas a un cabo, se aprestan a abandonar su amenazado hogar en un bote que las llevará a lugar seguro.

Eluden la Acción Egipcia en la Zona del Canal

FUERZAS INGLESAS AMPARAN LA NAVEGACION EN EL CANAL

EL CAIRO, 25 (AFP). — Desacataron las disposiciones legales egipcias de inspección aduanera y control en Port Said unos 35 vapores de bandera inglesa, que transitaron por el canal de Suez al amparo de las fuerzas inglesas allí apostadas. Otros siete vapores no británicos obraron en la misma forma y han cruzado por el canal sin control alguno de las autoridades egipcias, las que anunciaron que aplicarán multas a los agentes marítimos respectivos.

Las fuerzas policiales que el domingo 18 se habían batido contra los ingleses en Ismailia han sido relevadas y desfilarán mañana en El Cairo.

Hubo Nueva Lucha

ZONA DEL CANAL DE SUEZ, 25. (AFP) — Un portavoz británico anunció que se produjeron varias escaramuzas durante la noche, entre británicos y egipcios, cerca del puente de Peto 1.

Lúchase con Gran Violencia en Corea

Se Esfuerzan los Comunistas por Mejorar Posiciones Antes de Llegar al Armisticio

FRENTE OESTE DE COREA, 25. (AFP). — Violentos asaltos de las tropas comunistas, buscando el mejoramiento de sus posiciones antes de la delimitación de la línea de armisticio fueron frenados en el curso de las últimas 24 horas en el frente Oeste. La artillería apoyó con todas sus baterías el asalto rojo. A pesar de que las tropas enemigas son chinas, los puestos de transmisión aliados habrían interceptado varias conversaciones en ruso intercambiadas entre los comandantes de las baterías.

La presencia de especialistas soviéticos explicaría el mejoramiento de la artillería, cuya densidad y precisión son ahora mucho mejores.

Se luchó con singular intensidad en la zona de las colinas, quebradas y angostos valles denominada "Bol a-unch", donde operó la infantería de las Naciones Unidas, apoyada por fuego de artillería y ataques de la aviación lanzados desde baja altura.

Quieren Ventajas

En base a que es inminente el trazado final de la línea de contacto, que luego del acuerdo no podrá ser modificada, es visible ahora la determinación de ambos adversarios de sacar en escaso tiempo la mayor ventaja territorial y estratégica que les sea posible.

Hay, en efecto, algunos litigios entre los oficiales de estado mayor, acerca del trazado de la línea, y diferencias que llegan hasta 8 kilómetros. Eso hace que los jefes de las líneas avanzadas hayan preferido resolver hoy domingo por las armas esos litigios, para no prolongar indefinidamente las conversaciones.

A ello se debe sin duda que se haya combatido reciamente durante toda la jornada de hoy al Noreste de Yochon, donde se encuentran las zonas contestadas, y en la ribera derecha del río Ymjin. Al sudeste de Kumsong, que es igualmente una zona en litigio en cuanto al trazado de la línea de contacto para la fijación de la zona neutral, hubo igualmente fuertes ataques y contraataques de ambos bandos y se combatió con renovado vigor durante todo el día.

De Gaulle Dio Otra Vez de Alerta

NANCY, 25 (AFP). — En el discurso que pronunció con ocasión de la clausura del congreso de su partido, el general De Gaulle evocó el peligro "que amenaza a toda la tierra", y criticó la actual política exterior de Francia en la que "un comando militar extranjero, dijo, decide cómo y dónde deberían intervenir nuestras fuerzas armadas, así como cuáles de nuestros territorios serían o no defendidos y cuáles de nuestros generales serían empleados".

"En cambio de esto, —agregó el general— ¿nuestros aliados se han comprometido a otorgar una ayuda precisa en caso de agresión? ¿Han garantizado que no se mezclarán en los derechos y deberes de Francia en los territorios de ultramar? Nada permite creerlo. Si es así en tiempo de paz, ¿qué sería en tiempo de guerra, bajo la presión brutal de los acontecimientos?"

Más adelante, el general De Gaulle criticó los proyectos "artificiales del ejército. llamado europeo" y dijo que esa creación amenaza con terminar con la soberanía francesa.

Refiriéndose a la participación alemana en el ejército europeo, De Gaulle subrayó los peligros de un renacimiento del militarismo alemán.

CLARIN en Londres

Tropieza con Serias Dificultades la Inmigración Italiana en G. Bretaña

LONDRES, 25 de noviembre. (De nuestra agencia). — El problema de la inmigración italiana a Gran Bretaña es muy complejo para ser discutido en poco espacio. Me aventuro, sin embargo, a ofrecer una síntesis del conflicto como estímulo de los interesados a estudiarlo con alguna calma y la profundidad necesaria.

Ante la escasez de la mano de obra británica, que gravita principalmente en las minas de carbón, pues el minero tiene ahora muchas oportunidades de ganarse la vida en luchas de superficie, se proyectó la atracción de una parte de la masa obrera desocupada en Europa. Han pasado cuatro años desde que el conde Sforza ofreció apoyar la emigración italiana hacia Gran Bretaña. Italia tenía entonces dos millones de parados. En cuatro años, Inglaterra e Italia hubieran podido solucionar sus respectivos problemas por el principio físico elemental de los vasos comunicantes. Pero hasta hoy sólo 1.300 italianos han logrado penetrar con este fin en los límites insulares y de ellos únicamente 300 trabajan en las galerías de carbón. El resto está entregado a faenas subsidiarias a la fabricación de briquetas por ejemplo, o está aprendiendo a hablar el inglés, idioma posiblemente imprescindible para arrancar hulla en Inglaterra, pero que tiene todo el aire de un recurso tan dilatorio o prohibitivo como la aftosa en la compra de carnes o la mosca del Mediterráneo en la importación de las uvas de Almería.

No alza esta barrera la Unión Nacional de Mineros, que insiste en su deseo de aceptar la mano de obra italiana, cumpliendo así la promesa que hizo como compensación cuando consiguió en enero último un aumento de los jornales, sino agrupaciones locales ante la alarma de una competencia y un exceso de celo extranjeros, pues los italianos que ya están dentro de las minas y trabajan a destajo sólo reclaman jornadas de dieciséis horas y más spaghetti. Hay también una cierta xenofobia. "Unicamente pasando por encima de mi cadáver —ha dicho un líder— entrarán en mi mina los que me tuvieron prisionero en Italia durante la guerra". Los más sensibles —apuntaba hace pocos días el "Evening Standard"— temen los estragos del donjuanismo en el mundo femenino local.

Es difícil abatir el tradicional y hosco insularismo británico, y este choque profundo y humano, se diga lo que se quiera, no puede ser juzgado en pocas palabras. Mientras tanto, el Occidente pierde en los dos planos, en el británico y en el transalpino.

JACINTO MIQUELARENA
Corresponsal de CLARIN en Europa

Dieron a Mossadegh un Voto de Confianza

(Información página DOS)

UNA ATRACCION

Se había jubilado, pero vivía solo y se aburría con tantas horas libres. Le seducía la idea de encontrar algún trabajo que le sirviera de distracción. Un día, leyó este Aviso Clasificado en CLARIN:

Nec. atracción para circo hablar a T. E.—. 5675

Entonces, pensó que siempre había tenido aquella habilidad tan festejada para divertir a sus amigos con trucos y pruebas de prestidigitación y magia. Se entrevistó con el dueño del circo, hizo una exhibición y su número gustó mucho. Lo contrataron y creen que tendrá éxito. Se lo debería a un Clasificado de CLARIN (CORRIENTES 555. De 9 a 18.30 hs. Informes: (32) 9411).

Proclámase el 4 a los Diputados y Senadores Electos por la Capital

(Información página CINCO)

Presidió el General Perón la Celebración del 69º Aniversario de La Plata

Inauguró la República de los Niños Construída en Gonnet y Otras Obras

LA PLATA, 26 (De nuestra agencia). — Con singular brillo y con la inauguración de numerosas obras de gobierno fué celebrado hoy el 69º aniversario, cumplido el 19 del corriente, de la fundación de esta ciudad, capital de la provincia de Buenos Aires, por el doctor Dardo Rocha. Presidió los actos el primer magistrado, general Perón, a quien acompañaron el mandatario provincial, coronel Domingo A. Mercante; el gobernador electo, mayor Carlos V. Aloé, y altos funcionarios de la administración nacional y local.

El Paso por Avellaneda

Numeroso público, escolares con banderitas patrias y grupos de trabajadores se habían estacionado a partir de la intersección de la avenida Perón y la avenida Mitre, a lo largo del tramo de esta arteria, que recorrería el jefe del Estado; la doble fila se adensaba a la altura de la avenida Mitre e Independencia, en Sarandí, poco antes del cruce ferroviario donde se alzan las obras del viaducto.

A las 7.50 llegó el automóvil en el que viajaba el general Perón, con el coronel Mercante y el mayor Aloé y debieron ser constantes los esfuerzos de la policía para poder abrir paso a éste y otros vehículos que lo seguían, por entre la multitud entusiasta que vivó de continuo los nombres del presidente de la República y de la señora Eva Perón.

Con cierta lentitud, por la razón apuntada, alcanzó el grupo encabezado por el general Juan Perón las obras del monumental viaducto, donde volvió a ser aclamado por la multitud y vitoreado por los obreros, que detuvieron su labor para unirse a las manifestaciones de adhesión. Los integrantes de la comitiva, ministros de la Nación y de la provincia, legisladores y altos funcionarios, consiguieron a duras penas seguir al mandatario nacional en su recorrida, dada la tenacidad con que el público pugnaba por aproximársele.

República de los Niños

Finalizada la visita de inspección del viaducto, la comitiva reemprendió la marcha y en el trayecto —por Villa Dominico y Wilde— volvieron a repetirse las demostraciones, que no cesarían en toda la jornada.

Los establecimientos industriales ubicados en la ruta número 2 interrumpieron su trabajo para que los obreros saludaran al presidente de la Nación.

Poco más tarde arribaba la caravana a la localidad de Manuel B. Gonnet, donde se inauguró, en emotiva ceremonia, la República de los Niños.

Millares de escolares se hallaban apostados en las instalaciones de la república, ciudad erigida en medio de los jardines del parque Los Derechos de la Ancianidad, y a los mismos se había sumado extraordinaria concurrencia desde hora temprana.

En el trayecto desde la entrada a la plaza frente al Palacio Legislativo de la infantil república, el general Perón escuchó nuevamente su

(Continúa en la página TRES)

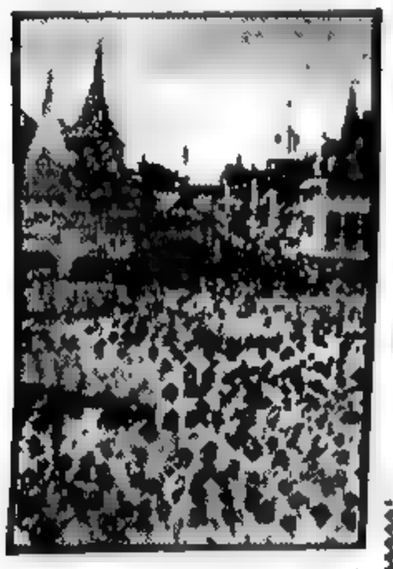

INAUGURADA la República de los Niños, que se levanta en la localidad de Manuel B. Gonnet, el general Perón, acompañado por el gobernador Cnel. Mercante, y el gobernador electo, mayor Aloé, recorre esa ciudad en miniatura. Estas dos escenas muestran aspectos del paso de la comitiva oficial por la avenida Eva Perón

Clarín

DIARIO DE LA MAÑANA

UN 100% DE ATENCION PARA LA SOLUCION ARGENTINA DE LOS PROBLEMAS ARGENTINOS

BUENOS AIRES REPUBLICA ARGENTINA

20 centavos

Año VII Buenos Aires, Noviembre 27 de 1951 Nº 2.211

ACUERDO PARA TRAZAR LA LINEA DE CONTACTO

CUARTEL GENERAL ALIADO, 26 (AFP). — Un comunicado oficial de la UN confirmó que hubo acuerdo para el trazado de la línea de contacto.

En la sesión de hoy, que duró dos horas y media, se trabajó con empeño para ir dilucidando uno tras otros los puntos obscuros que habían empañado el éxito repentino de las reuniones

Mientras tanto, la batalla en Corea se libra en dos frentes; en la línea de combate luchan denodadamente las unidades avanzadas por mejorar rápidamente sus posiciones y debajo de la carpa de Pan Mun Jon discuten acaloradamente los delegados, regateando posiciones metro por metro y trazando y borrando líneas y signos en los mapas que cubren totalmente la mesa de la reunión.

Los delegados de la UN admitieron un reclamo de los comunistas para que les fuese atribuída una posición que ellos habían conquistado durante la noche mediante un vigoroso contraataque.

Confirman el Acuerdo

PAN MUN JON, 27. (AFP). — La subcomisión de Armisticio confirmó hoy, a las 10.5, hora de Corea, el trazado de la línea de tregua establecida ayer por los oficiales de estado mayor comunistas y aliados.

La sesión duró 15 minutos y a las 11 se reunió la comisión de plenipotenciarios que ratificarán el acuerdo sobre la línea demarcatoria del frente de Corea.

Estados Unidos Aceptará Participar en Una Reunión de Desarme

"Rusia es Responsable de la Actual Tensión"

PARIS, 26 (AFP). — Philip Jessup, delegado de Estados Unidos, declaró en los corredores de la Asamblea que su país estaba listo para participar en una conferencia cuatripartida de desarme "si la mayoría de la Asamblea estuviese en favor de tal reunión".

Refiriéndose a la resolución propiciada por Irak, Pakistán y Siria, pidiendo la creación de una subcomisión compuesta por las cuatro grandes potencias y el presidente de la asamblea, con el objeto de proponer un texto de común acuerdo para la reducción de los armamentos y la prohibición de la bomba atómica, subrayó que tal proposición no era nueva, puesto que fué debatida durante trece semanas por los suplentes de los ministros occidentales y de la URSS en París.

En lo relacionado con el proyecto de los países árabes, Jessup se reservó la posibilidad de analizarlo detalladamente en una ocasión ulterior.

A pesar de esas reservas, Jessup se declara listo a discutir, si la comisión política lo desea, el plan de desarme de los tres occidentales con la Unión Soviética.

Afirmó, sin embargo, que el discurso de Vishinsky lo había decepcionado, y rectificó algunos de sus ataques a Estados Unidos, señalando que la única responsable de la actual tensión internacional es la URSS. A continuación afirmó que en 1950 Estados Unidos tenía un millón y medio de efectivos militares, y Francia y Gran Bretaña, reunidas, menos de un millón, mientras que la URSS y sus satélites contaban con seis millones.

En seguida, los representantes de Etiopía, Liberia y Africa del Sur dieron su apoyo a las propuestas occidentales de desarme.

Fué Muerta la Famosa Cabecilla Comunista

FRENTE OCCIDENTAL DE COREA, 26, (INS). — La ya famosa mujer que encabezaba a los soldados chinos en los ataques, con sus largos cabellos flotando al viento, cayó muerta por una ráfaga de ametralladora mientras cargaba contra posiciones de la UN al frente de 300 hombres.

Soberanía Argentina en las Islas Malvinas

NACIONES UNIDAS (París), 26 (AFP). — Argentina no reconoce la soberanía británica en las Islas Malvinas, declaró el delegado argentino en la comisión de fideicomisos durante el debate sobre los territorios no autónomos.

EGIPTO DEFENDERA SUEZ

WASHINGTON, 26 (INS). — El embajador de Egipto Abdul Rahim, negó que su país e Irán planeen la formación de un bloque anti-británico en el Medio Oriente. También declaró que ignoraba si existían proyectos para estrechar más los lazos entre Egipto y la Unión Soviética.

Acusación Soviética

Rahim acusó a las fuerzas británicas de haber cometido "atrocidades" contra ciudadanos egipcios y manifestó que Gran Bretaña ha "violado y cancelado" el tratado de 1936. Citó específicamente las acusaciones de que la guarnición británica sobrepasaba los 10.000 soldados permitidos para la defensa del canal de Suez y sostuvo que Gran Bretaña no rearmó con armas modernas a las fuerzas egipcias

La Defensa del Oeste Europeo es Insegura, Dijo Eisenhower

Estudiarán el Uso de la Atómica

ROMA, 26 (INS). — El general Eisenhower rindió su primer informe al Consejo del Pacto del Atlántico. Eisenhower se presentó ante la comisión militar del Pacto del Atlántico y por la tarde habló ante la sesión plenaria del Consejo. La lectura de su informe al comité militar se prolongó una hora, y fué calificado luego de "en general, optimista". Sin embargo, una fuente que lo escuchó condicionó ese optimismo diciendo que "el documento es optimista sobre las perspectivas futuras, pero crítica la actuación pasada de las naciones europeas".

Eisenhower pide la rápida formación de un ejército europeo, incluyendo unidades de la Alemania occidental y que se le emplace sólidamente al Este del Rin. Agrega que "la defensa de la Europa occidental sobre el Rin es insegura" y precisa que "las naciones europeas no pueden sentirse seguras ni tener paz mental si no actúan para reforzar las defensas de Europa, teniendo por núcleo el proyectado ejército europeo, con inclusión de Alemania". Seguidamente afirma: "Debemos aunar nuestras soberanías e intentar lo imposible". Eisenhower da a entender que será estudiado el uso de pequeñas bombas atómicas en operaciones tácticas relacionadas con la defensa, pero señala que aun se necesitan de 60 a 70 divisiones para hacer frente a cualquier ataque de los comunistas.

Estas palabras de Eisenhower se interpretan como una "severa reprimenda" a las naciones europeas morosas en su contribución al ejército

Eisenhower pide también que los comandantes militares eleven la moral de las tropas

MUSICA NUEVA

Tenía un buen tocadiscos y una excelente discoteca de jazz, música que lo entusiasmaba. Pero un buen día se cansó de tanto ritmo sincopado y decidió volver a su primer amor: al tango. Mas no contaba con mucho dinero para comprar nuevos discos. De modo que se le ocurrió publicar este Aviso Clasificado:

CAMBIO discos jazz por tang. viejos T. E. (...) 0788

Y vió este aviso un lector de CLARIN que poseía un abundante repertorio de tangos de la guardia vieja y deseaba, por su parte, enriquecer su discoteca con música de jazz. Hicieron la permuta y ambos quedaron contentos y obtuvieron, sin gastar dinero, los discos que querían. Se lo permitió un Clasificado de CLARIN (CORRIENTES 555. De 9 a 18.30 horas. Informes: (32) 9411.).

LA DEL VALLE DEL PO ALCANZO LA MAGNITUD DE CATASTROFE NACIONAL

Italia ha Olvidado los Demás Problemas

MILAN, 26 (De nuestra agencia). — Las noticias de las catastróficas inundaciones en Italia, y sobre todo en el valle del Po, riquísimo, fértil y sobrepoblado, han hecho olvidar todos los problemas, los discursos y las discusiones de París, y nadie tiene deseos en Italia de prestar atención a la conferencia atlántica de Roma. Sin contar las víctimas —ahogados y dispersos a los cuales se unirán millares de enfermos—, es necesario decir que más de cien mil personas quedaron sin casa y sin recursos. Han debido abandonar todo para huir a la muerte. La solidaridad humana ha sido total: de la provincia de Rovigo, devastada, los prófugos se han ido a las de Vicenza, Pádova y Verona, donde escuelas, cuarteles, colegios, teatros y cuanto lugar habitable hay han sido puestos a disposición de los refugiados.

Las grandes villas señoriales de Véneto fueron en general abiertas para los desventurados, y el ejemplo se ha extendido, haciendo fructuosas las suscripciones públicas a las que han contribuído grandes sociedades industriales. Pero cuanto se realiza será casi nulo frente a las necesidades de hoy y de mañana. Se trata no de un desastre regional, sino nacional. Un fuerte terremoto habría tal vez provocado menos daños. Una inmensa llanura que era, quizá, la más fértil de Europa, se ha convertido en laguna desolada y fangosa; casas, cosechas, animales de labranza y ganado, desaparecidos por mucho tiempo; el tránsito, cortado; los diques de los ríos, arrastrados por la corrente. Esa zona del valle, que el tenaz trabajo y la paciente fatiga de los hombres habían librado del paludismo y de las amenazas de los ríos y del mar, se ha transformado en imagen de muerte.

Incluso cuando las aguas se hayan retirado, no se les podrá pedir nada a esas tierras, hasta que nuevas fatigas de los hombres que han caído en la miseria las rediman. Pero pasará mucho tiempo antes que ocurra, como después de una guerra. Todavía no pueden calcularse los daños. Una palabra los define: enormes.

Sería absurdo que Italia hallase los centenares de millones de liras para armamentos, cuando las furias de la naturaleza han desencadenado otra guerra y cuando no cabe descartar la posibilidad de nuevas calamidades en esta península donde volcanes y ríos tienen su reino, casi siempre destructor.

Probablemente un millar de millones de liras será cifra inferior a la que demandaría la sistematización del curso de los ríos principales después de haberse tenido que volar con dinamita los diques. Ese encauzamiento aseguraría una existencia menos peligrosa a los campesinos desamparados hoy, que, a pesar de la tragedia, anhelan ya el retorno a sus campos, donde el trabajo era su vida misma y con él consagraban la victoria del hombre.

BATTISTA PELLEGRINI.
Corresponsal de CLARIN en Italia.

Sólo Aceptaremos un Desarme a Toda Prueba, Dijo Moch

PARIS, 26 (INS). — El bloque árabe-asiático propuso en la Comisión Política que se suspenda el debate sobre los planes de desarme tripartito y soviético hasta que una subcomisión de los "cuatro grandes", presidida por el presidente de la Asamblea, en sesiones secretas adopte una fórmula de conciliación. El delegado de Pakistán, Zafrullah Khan, abogó enérgicamente por un programa de transacción entre Oriente y Occidente "a fin de evitar la competencia suicida de armamentos". Faris El Khouri, de Siria, declaró que "se debe presentar una proposición, pues de lo contrario "sería inútil continuar el debate".

El representante francés, Jules Moch, habló luego para contestar el discurso de Vishinsky, diciendo que las preguntas que hizo el sábado serán respondidas lo antes posible, pero anticipó que "Occidente no aceptará nada que no se ajuste a un desarme a toda prueba".

Moch, citando los "astutos" principios adoptados por Lenin para imponer la revolución mundial, expresó: "¿No tenemos razón para temer que Rusia tratará de desorganizar el nuevo esfuerzo de desarme con el fin de lograr su objetivo comunista?".

Terrible Inundación Asoló a Tandil: Numerosas Víctimas

SE CALCULAN EN 11 LOS MUERTOS

TANDIL, 27 (C.) — Tarde trágica fué ésta para Tandil, la coqueta ciudad turística que se extiende al pie del cerro del Calvario y que es marginada por otras elevaciones a las que se denomina sierras, acaso con exceso de optimismo. Y precisamente ese cerro y esas sierras que constituyen el orgullo con que los habitantes reemplazan al que perdieron cuando se derrumbó la piedra movediza, han sido las causas de la catástrofe que enluta ahora a muchos hogares y que ha puesto luto en todos los corazones.

Porque Tandil ha sufrido un verdadero desastre que dejó un crecido saldo de víctimas y de daños enormes que demandarán mucho dinero y no poco tiempo en ser reparados.

Tarde trágica seguida de una noche que bien cabe calificar de espanto.

Lluvias Torrenciales

Días atrás había llovido copiosamente, hasta el punto de que los dos arroyos, Blanco y Langueyú, que reciben las aguas de cerros y sierras, iban muy crecidos y ya no bastaba su cauce para dar salida al enorme caudal que llevaban. En algunas zonas bajas se notaban inundaciones, que no ocasionaban sino las molestias comunes. Los habitantes suponían que a medida que fuera mejorando el tiempo, esas crecidas de los arroyos y las inundaciones parciales desaparecerían. Sin embargo,

(CONTINUA EN LA PAG. 5)

Cesó Virtualmente el Fuego en Corea

NAM IL RECLAMA LA EVACUACION

MUNSAN, 28 (AFP). — "Una conferencia en una escala más elevada deberá solucionar el problema coreano en cuanto el armisticio haya sido firmado", declaró el general Nam Il. Luego agregó: "El objetivo de tal conferencia sería la solución completa y pacífica de la cuestión coreana, destinada a impedir que las hostilidades se reanuden. Esa conferencia debería reunirse rápidamente para discutir la evacuación de todas las tropas extranjeras de Corea".

Quedó Aprobado la Línea de Contacto

FRENTE DE COREA, 28 (AFP.) — Cesó virtualmente la batalla al quedar aprobada la línea de contacto por la conferencia plenaria de armisticio. Todo ha sucedido como se había previsto, es decir, que al mismo tiempo que se concretaba el nuevo paso hacia la firma de la tregua, las acciones militares fueron disminuyendo en intensidad en ambos bandos, hasta reinar un silencio casi completo en la extensa zona de operaciones.

El comunicado del 8º ejército confirma la paralización de la lucha al anunciar: "Anoche no hubo actividades y sólo movimientos de patrullas en un punto al este del río Pukhan, donde los aliados reconquistaron las posiciones avanzadas que habían perdido anteriormente. Las fuerzas de la UN se han limitado a mantener sus posiciones y a realizar patrullajes".

La línea de contacto que acaba de ser establecida tras ardua deliberación, y que está destinada a ser la base de la zona desmilitarizada, o sea la nueva frontera que divide en dos a la península, da, aproximadamente, a los aliados igual extensión de terreno en Corea del Norte, que a los comunistas zonas de Corea del Sur. Sin embargo, la saliente en el sur que detentan los comunistas carece del valor estratégico que tienen las posiciones llaves de los aliados en la zona montañosa del norte.

Celebran el Acuerdo

MUNSAN, 28 (INS).—Los comunistas lanzaron lluvias de antorchas rojas, amarillas, verdes y blancas, en lo que pareció ser una celebración al confirmarse el acuerdo sobre la zona desmilitarizada.

La Línea de Tregua Tiene Posiciones Aliadas Dominantes Sobre el Injin

FRENTE DE COREA, 28 (AFP.). La línea del cese del fuego deja a los aliados posiciones dominantes en la derecha del Injin; arranca de la confluencia del Injin con el Han, y se aleja algunos kilómetros hacia el Oeste, cruzando Pan Mun Jon. De ese sitio, continúa hacia el noroeste hasta las colinas estratégicas al oeste de Yonchon, y corta de hecho los accesos a Pyongyang, siguiendo luego levemente hacia el sudeste. Luego cambia de dirección y va en forma horizontal hacia el Este, dejando para la UN un sector del "Triángulo de hierro", es decir Chorwon y Kumwa, mientras los comunistas retienen el vértice, que es la posición de Pyongyang. Rumbo al este la línea cruza Kumsong, ciudad semidestruída que queda de hecho en calidad de neutralizada.

La UN conserva más hacia el Este una serie de alturas estratégicas conquistadas en los últimos combates, siguiendo el curso del Soyang hasta la costa.

MONJAS católicas y civiles, en la zona del río Adria, entregadas a la tarea de llenar bolsas con tierra para formar muros de contención ante el desbordamiento del curso de agua del Po, que ha causado tan incalculables daños en todo el norte de la península. La casi totalidad de la población debió ser evacuada

Clarín

DIARIO DE LA MAÑANA

UN SIGNO DE ATENCION PARA LA SOLUCION ARGENTINA DE LOS PROBLEMAS ARGENTINOS

BUENOS AIRES · REPUBLICA ARGENTINA · 20 centavos

Año VII Buenos Aires, Noviembre 28 de 1951 Nº 2.212

Ocasionó Daños por 60 Mil Millones de Liras la Inundación

ROMA 27 (AFP) — Las inundaciones habrían causado daños por sesenta mil millones de liras. Al pánico provocado por la crecida del Po sigue ahora la consternación general a medida que se conocen los desastrosos efectos del agua. Los terrenos cultivados, plantaciones, huertas, quintas, viñas, frutales cítricos y hortalizas han quedado cubiertos por agua enlodada o capas de fango. De la zona azucarera se ha perdido el 50 por ciento y el cáñamo, que se produce en abundancia en el valle, no se podrá cosechar este año. Han desaparecido 50.000 cabezas de ganado y hay actualmente unos 150.000 trabajadores desocupados, calculándose que los daños son de tal magnitud que la producción no podrá ser regularizada antes de dos años. Solo 14 de las 59 estaciones de bombeo que sirven para el drenaje de esos terrenos, se hallan en situación de funcionar.

Hay aún centros poblados donde los habitantes se han negado a ser evacuados y oponen resistencia, ocultándose en sus casas inundadas para escapar a los reconocimientos por aire. Esos vecinos, en su mayor parte campesinos, se abastecen como pueden, en horas de la noche. La policía y los soldados se esfuerzan por localizarlos para obligarlos a partir. Se han señalado ya casos de intoxicación y disentería, debido a que hay aguas contaminadas por animales muertos.

Rusia Pidió que se Llame al Orden a la Unión

Incluyen en el Temario la Queja Soviética

VISHINSKY

PARIS, 27 (INS). — La comisión de iniciativas acordó, sin objeciones, colocar en el temario de la asamblea la queja de Rusia contra el acta de seguridad mutua promulgada por Estados Unidos.

Vishinsky pidió que la asamblea "llame al orden al gobierno de Estados Unidos". El acta de seguridad mutua —añadió— "es parte de todo en el cuadro agresivo de la intervención norteamericana en los asuntos internos de otras naciones en contravención con las disposiciones de la Carta de la Organización Internacional".

Por moción de Gran Bretaña, la discusión del tema fué traspasada a la comisión política. Vishinsky calificó el acta de seguridad mutua como una violación del pacto soviéticonorteamericano de 1933.

El delegado de Estados Unidos, Ernesto Gross, expresó que no ponía objeciones a la inclusión de la queja rusa. "Estados Unidos —declaró— nada tiene que esconder. Estados Unidos da la bienvenida a la investigación, porque nos da una excelente oportunidad para mostrar toda la falacia de los cargos soviéticos".

Por otra parte, Jessup comunicó a Malik que Estados Unidos no apoyará la candidatura de Rusia Blanca para uno de los asientos vacantes en el Consejo de Seguridad. Estados Unidos ha resuelto apoyar la candidatura de Grecia.

Occidente Acepta una Reunión Sobre Desarme con Rusia

PARIS, 27 (AFP). — Francia, Estados Unidos y Gran Bretaña están de acuerdo en principio para realizar una reunión con la Unión Soviética sobre el desarme, conforme con el proyecto de resolución presentado conjuntamente por Irak, Paquistán y Siria.

Moción Rechazada

PARIS, 27 (INS). — El comité de credenciales rechazó por 6 a 1 y una abstención la moción presentada por Rusia Blanca por la que se habrían declarado sin valor los poderes de los delegados de la China nacionalista.

TITO AFIRMO QUE LA PAZ ESTA AMENAZADA

BELGRADO, 27 (AFP). —"La paz mundial se halla amenazada actualmente por las tendencias imperialistas de ciertas potencias", declaró Tito, en el congreso anual de la Federación Internacional de ex Combatientes, en presencia de delegados de 17 países y miembros del cuerpo diplomático. Afirmó que la guerra podrá ser evitada si todos los pueblos se unen contra la agresión y si mantienen entre ellos la igualdad de derechos.

Aludió a las recientes ofertas de paz hechas por la Unión Soviética, diciendo que no son otra cosa que una máscara detrás de la cual se oculta el agresor eventual.

Acerca del desarme, manifestó: "Ese problema sólo podrá ser eficazmente resuelto: 1º Si los miembros de la UN se ponen de acuerdo para solucionar pacíficamente sus diferendos; 2º Si se logra la igualdad de derechos entre los pueblos, y si las pequeñas naciones son dejadas en libertad de elegir su propia forma de gobierno".

Lamentó, además, que los tratados de paz con Alemania y Austria no hayan podido ser firmados hasta ahora, y acusó una vez más a la URSS de querer poner obstáculos a esos tratados, a fin de mantener tropas en los estados actualmente sometidos a su control.

Preconizó Tito la evacuación de las fuerzas de ocupación en ambos países, considerando que los problemas atingentes a Alemania y Austria deben ser sometidos a la competencia de la UN.

Finalmente, se pronunció enérgicamente contra una "cruzada militar anticomunista".

El Caso Stepinac

Además, la agencia noticiosa oficial reveló que Tito ha resuelto "arreglar" el caso del arzobispo Aloysus Stepinac dentro del próximo mes a más tardar, si bien el prelado quedará incapacitado para ocupar nuevamente su cargo episcopal. Se agrega que Tito actuará sobre el particular sin admitir la intromisión del Vaticano.

Dará Más Fuerzas a Eisenhower el Consejo del Atlántico

ROMA, 27 (INS). — El Consejo del Pacto del Atlántico Norte se comprometió a tratar de proporcionar al general Eisenhower las 60 ó 70 divisiones que necesita para el ejército unificado europeo. Lester Pearson, presidente del Consejo, en una entrevista con los periodistas, después de la reunión de hoy, reveló que se había concretado un "acuerdo general" entre los doce miembros sobre los objetivos provisionales de defensa occidental, según el informe presentado por Eisenhower, quien ayer, en su informe, solicitó entre 60 y 70 divisiones para antes de 1954, si es que las naciones europeas desean hacer frente con éxito a una agresión; pero añadió que no necesitaría tantas tropas si se ponen a su disposición bombas atómicas tácticas. Declaró también que desea disponer de 23 divisiones para el año próximo.

Pearson reveló que se consideró la cuestión del comando naval para el Atlántico, pero que no se llegó a decisión alguna.

Además, Acheson informó hoy al Consejo sobre el texto del acuerdo a que llegaron las tres grandes potencias occidentales con la República Federal de Bonn, que dará a los alemanes una soberanía casi absoluta una vez que se haya incorporado a la estructura defensiva de Occidente. Schuman también presentó un detalle sobre los progresos logrados en la organización del ejército europeo.

El Consejo reconoció "unánimemente la necesidad de estructurar una histórica mancomunidad defensiva europea" para conjurar un posible ataque comunista.

No Hay Aún Jefe Naval

Ante La Haya Defenderá Irán la Nacionalización

TEHERAN, 27 (INS). — El viceprimer ministro Hussein Fatemi declaró que Mossadegh está dispuesto a defender personalmente la nacionalización del petróleo de Irán ante la Corte Internacional de Justicia de La Haya. El anuncio produjo sorpresa, pues Irán ha sostenido que la Corte Internacional no tiene jurisdicción sobre el problema.

Fatemi agregó la advertencia de que Irán venderá su petróleo "al bloque soviético" si el mundo occidental se niega a comprárselo.

GUIA IDEAL

Era una joven estudiante, tenía sus horas libres y aunque vivía con su familia, quería ganarse unos pesos para sus gastos. Pero ... ¿a qué podía dedicarse, ella que no se había recibido aún? Un día, se le ocurrió una idea, y publicó este Aviso Clasificado en CLARIN:

Joven cult. idiomas, ofrece guía turis. T. E. (..) 6351

El mismo día, la llamaron dos damas recién llegadas. La muchacha, simpática y culta, habla tres idiomas y conoce muy bien Buenos Aires. Era, pues, una guía ideal. La contrataron para sus cuatro meses de permanencia en nuestro país y ahora María Luz no sólo gana un buen sueldo, sino que pasea y se divierte con ellas. Lo consiguió con un Clasificado de CLARIN. (CORRIENTES 555. De 9 a 18.30 horas. Informes: (32) 9411).

"Purga" en Checoslovaquia: Procesan a Slansky

(INFORMACION PAGINA DOS)

Dirigió un Mensaje el Jefe del Estado a los Suboficiales de la Armada

(INFORMACION PAGINA TRES)

ENORMES DAÑOS HUBO EN TANDIL Y SU ZONA

Volvió a Llover y a Granizar Ayer Tarde, Causando Más Inundaciones

TANDIL, 28. (Enviado especial). — A medida que el viajero se acerca a Tandil recibe la impresión de lo terrible que habrá sido la avalancha de agua que inundó extensas zonas de los alrededores de Tandil, sin respetar la ciudad. Los pequeños valles entre los cerros todavía son verdaderas lagunas, en cuyas aguas flotan troncos de árboles y uno que otro cuerpo de animales. El avance hacia el casco urbano es forzosamente lento. En el ánimo hay, por lo demás, un deseo de tardar lo más posible en llegar, como si de ese modo se lograra alejar la visión de la tragedia, que se sabe espantosa.

Ya en la propia ciudad, una rápida observación indica que sobre Tandil se ha ensañado la fatalidad. La sensación se torna más triste al notar que de sus jardines han desaparecido las flores, destruidas por la tormenta.

Las primeras conversaciones con quienes intervinieron en las duras y riesgosas tareas del rescate dan una idea, acaso incompleta, de la magnitud de la catástrofe. Todos hablan de la manera en que debieron rescatar vidas, y no lo dicen para elogiar su personal actuación, sino para señalar los peligros corridos por numerosos habitantes. Y el dolor que trasuntan sus palabras se hace mayor cuando se refieren a los niños que perdieron la vida. ¡Qué no hubieran hecho por salvarlos! Y esos niños perecieron vestidos con el delantalcito blanco de la escuela, que de ella salían cuando los sorprendió la imponente avenida.

Hay Enormes Pérdidas

Poco a poco se recogen datos tanto de las víctimas, cuyo número exacto demandará nuevas investigaciones, como de las sufridas por las hasta el martes ricas tierras de laboreo. Sábese, por lo pronto que centenares y centenares —quizás millares— de hectáreas sembradas de lino y trigo deben considerarse perdidas. Además el agua, en su incontenible marcha, arrastró presumiblemente el humus, dejándolas inaptas para el cultivo. Y nada se diga de las viviendas modestas, que quedarán inhabitadas por largo tiempo, si es que no se derrumban al ablandárseles los cimientos.

Bajo un Sol Radiante

Antes del amanecer, cuentan los testigos y protagonistas de este horrendo drama, cesó de llover, luego de haber caído 210 milímetros en sólo cuestión de horas. El alba en ticipó un día esplendoroso y al salir el sol, sus rayos, que siempre son anuncio de esperanza, pusieron al descubierto la cruel realidad. Tandil, coquetona y radiante en su felicidad de foco turístico, ya no era el Tandil a que diera fama mundial su piedra movediza. Igual ocurría con su verde campiña, de suave on-

(Continúa en la página CINCO)

ESTA ES UNA CALLE de Tandil, convertida en un río de aguas torrentosas que avanzaban arrollando cuanto encontraban a su paso. Y como ésta, se hallaban en la noche del martes casi todas las de la bella ciudad del Sur

CON EL OCTAVO EJÉRCITO, 29 (INS) — Los cañones de la ONU y de los comunistas estuvieron silenciosos a lo largo de todo el frente por primera vez en 18 meses. La paralización de la actividad bélica se produjo después de las órdenes emitidas a las tropas de no hacer fuego, a menos que sean atacadas por los rojos y de no emprender acción ofensiva alguna. Sin embargo, se han impartido instrucciones en el sentido de no abandonar "la vigilancia" y estar alerta.

La última acción terrestre terminó a las 8.30 de la mañana del miércoles cuando una compañía china, que había combatido toda la noche en la zona situada al este de la curva del río Puchan superior cerca de Jumsong, se retiró.

Sobre el Cese del Fuego

KEY WEST, 28 (AFP.) — El secretario de prensa de la Casa Blanca, Joseph Short, desmintió categóricamente un despacho de un corresponsal según el cual "los combates terrestres en Corea cesaron completamente debido a órdenes procedentes de muy alto, quizás de la misma Casa Blanca".

Así lo había afirmado John Randolph, en un despacho de esa agencia, revisado por la censura militar.

Desmentido de V. Fleet

TOKIO, 28 (AFP). — El general Van Fleet, desmintió que se hayan dado órdenes de cesar el fuego.

Igualmente, el vocero de la UN, general Nuckols, reafirmó que las hostilidades continuarían hasta que se firmara el armisticio.

DIARIO DE LA MAÑANA

Clarín

EN TODOS DE ATENCION PARA LA SOLUCION ARGENTINA DE LOS PROBLEMAS ARGENTINOS

20 centavos

Año VII Buenos Aires, Noviembre 29 de 1951 Nº 2.213

Hay Recelo en el Comando Aliado

PAN MUN JON, 28 (AFP). — Los comunistas se han manifestado abiertamente opuestos a la limitación de sus efectivos militares en Corea. También se oponen a que se haga una inspección común a cargo de ambos bandos, para vigilar la puesta en vigor de esa proyectada limitación. El comunicado de la delegación de las Naciones Unidas consigna la negativa y agrega: "Los delegados chinos y norcoreanos pretenden que esas dos cuestiones están fuera de la órbita del orden del día para cesar el fuego, y afirman que el retiro inmediato de las tropas extranjeras de Corea resolvería por sí solo esa cuestión".

Nueva "impasse"

Agrega el comunicado: "La actitud de los comunistas ha dado lugar a que el comando superior de las Naciones Unidas manifestara su recelo, sobre todo por la negativa de reducir su potencial militar, en forma que le sea excluida la posibilidad de reanudar las hostilidades después del cese del fuego".

Se estableció que la próxima sesión plenaria se realizará mañana, jueves, a las 11. En la reunión de hoy han surgido nuevos obstáculos por la determinación de ambos bandos de tratar ciertos temas y situaciones, pero se aceptó un pedido de enmiendas. Los chinos y norcoreanos sugirieron que sus vehículos que circulan en la zona neutralizada sean en adelante marcados con signos rojos en vez de signos blancos, que habían sido adoptados anteriormente.

Inglaterra Aceptó la Reunión Cuatripartita

PARIS, 28 (INS). — El delegado británico, John Selwyn Lloyd, anunció que las tres potencias occidentales están dispuestas a conferenciar secretamente con Rusia sobre el desarme y exhortó a los soviets a "no cerrar la puerta". Lloyd, que afirmó hablar también en nombre de Estados Unidos y Francia, declaró que era imperativo poner un límite de tiempo a las conversaciones de los "cuatro grandes", a fin de no desorganizar el plan de desarme. Instó luego a Vishinsky a cooperar para romper el círculo vicioso.

La Propuesta Tripartita

Lloyd dió estas respuestas a las preguntas de Vishinsky hechas el sábado:

1º La propuesta tripartita pide la prohibición condicional de las armas atómicas, igual que Rusia.

2º La demanda de tal prohibición hecha por Vishinsky antes del 1º de febrero, "no es real porque no es práctica"; pero la comisión de desarme podría iniciar su trabajo rápidamente.

3º El plan va más lejos que el ruso, al prohibir no sólo la fabricación, posesión y uso de las armas atómicas, sino estableciendo un organismo internacional de control para garantizar el uso de la energía atómica sólo para propósitos pacíficos.

4º Si Vishinsky desea mantener el organismo de control internacional directamente bajo la tutela del Consejo de Seguridad, permitiendo la aplicación del veto, ello sería, desde luego, inaceptable.

5º El plan tripartito llenaría todas las condiciones pedidas por Vishinsky para la reducción de tropas y armamentos y una inmediata prohibición de las armas atómicas.

6º El organismo de control propuesto por Occidente permitiría inspeccionar y comprobar inmediatamente después qué pasos o etapas acordados se han cumplido. La inspección y comprobación por sí solas no garantizarían la prohibición de armas atómicas, sin los otros pasos.

En su exposición, Lloyd denunció que Rusia tiene 215 divisiones movilizadas, 25.000 tanques de primera línea y 10.000 aviones militares.

El delegado de Ucrania, Baranovsky, declaró luego que el obstáculo principal al plan tripartito como vehículo para el desarme, es que las potencias del Atlántico Norte están construyendo bases militares norteamericanas en todo el mundo y que la ley de seguridad mutua de Estados Unidos hace imposible creer en las naciones occidentales.

A pesar de las peticiones de los otros miembros de la comisión política, Vishinsky rehusó hablar hoy y para asegurar a Occidente que la puerta estaba abierta, declaró que deseaba escuchar primero a los demás delegados.

Primeras Fotografías de la Inundación en Tandil

ESTOS TRES NIÑOS fueron salvados cuando corrían peligro de ser llevados por las aguas, al salir de la escuela. Se les alberga en el local de un club deportivo y con ellos se reunió poco después la madre, tras pasar angustias que son de imaginar. Y así como éstos, fueron muchos otros los niños que las patrullas de rescate alejaron del peligro

Churchill Opónese a Crear el Ejército Europeo que Propusiera Hace un Año

ESTRASBURGO, 28. (AFP.). — Paul Reynaud, delegado de Francia, respondiendo al discurso pronunciado en el Consejo de Europa por sir David Maxwell Fife, delegado británico, declaró que el único medio de hacer Europa, es dejar constituido el ejército europeo.

"Si el gobierno británico se niega a participar en él —dijo— y contempla solamente el estudio de las posibilidades de asociarse al mismo, temo, y tengo casi la certidumbre, de que esa actitud traerá aparejada la negativa del Parlamento francés a votar el proyecto".

Reynaud recordó que Churchill fué el iniciador del proyecto del ejército europeo, votado por la Asamblea de Estrasburgo el 11 de agosto de 1950, y que las declaraciones hechas ahora por el representante del gobierno británico son contrarias a ese compromiso.

En su exposición ante la asamblea consultiva, sir David Maxwell Fife subrayó tres puntos principales, a saber:

1o. Se designará una comisión permanente británica de enlace ante la organización del plan Schuman.

2o. Será reforzada la delegación de observadores en la conferencia sobre el ejército europeo, a fin de facilitar la participación eventual de Gran Bretaña en esa organización militar.

3o. Gran Bretaña se declara dispuesta a asociarse más estrechamente a la Unión Europea, pero no puede en ningún caso adherir a una Federación Europea.

Reynaud declaró seguidamente: "Debemos apoyar al más grande de los europeos, el general Eisenhower, quien asumió la responsabilidad de defender nuestras libertades, y afirmar ahora que el proyecto del ejército europeo es nuestro proyecto".

Luego trazó un cuadro de las consecuencias trágicas que se derivarían del rechazo del plan Pleven: el rearmamento de la Wehrmacht o el neutralismo de Alemania y una Europa occidental abierta a la invasión.

Mañana, a las 10, volverá a reunirse la Asamblea. Se sabe que vendrán a Estrasburgo el 3 de diciembre próximo, Schuman, De Gásperi y Halvard Lange, de Noruega.

Durante Diez Minutos Hubo una Alarma Atómica en Nueva York

NUEVA YORK, 28 (INS). — Las radios y estaciones de televisión de Nueva York, interrumpieron sus transmisiones a las 10.23 para irradiar la "alarma atómica roja".

Terminada la prueba de 10 minutos, las estaciones dieron la señal de que había pasado el "peligro".

Desde las 10.33 a las 10.43 se paralizó toda labor, salvo las de emergencia, mientras que 12 mil policías y 300 mil voluntarios de la Defensa Civil, indicaban a los neoyorquinos cómo debían dirigirse a los refugios antiaéreos.

Tanto las amas de casa, como empleados de oficina y fábricas y también los automovilistas buscaron refugio, de acuerdo con las instrucciones que fueron impartidas y a las que se había dado gran publicidad.

Los conductores de los trenes subterráneos siguieron conduciendo los convoyes, mientras que los clientes de los restaurantes no interrumpieron la comida para evitar que en su afán de buscar refugio en los lugares indicados, se fueran sin pagar previamente los gastos.

Puentes y entradas de túneles fueron cerradas unos minutos antes de sonar la alarma y no hubo salidas de trenes y aviones.

El sistema telefónico fué utilizado para llamadas de urgencia y los niños de las escuelas fueron llevados por sus maestros a los refugios. Además, los ascensores fueron incomunicados en los rascacielos.

La esquina más transitada del mundo, la calle 42 y la 5ª avenida, quedó completamente libre de peatones en menos de dos minutos y todo el tránsito se detuvo durante la alarma.

BUENA IDEA

Carmen y Alberto tenían que ausentarse por unos meses al exterior para solucionar la situación urgente planteada por una herencia. Y tenían un hijito de pocos meses a quien no se atrevían a exponer a los azares del viaje. Quedaba con su abuelita, pero ésta no se hallaba ya en condiciones de atender debidamente al bebé. ¿A quién confiárselo? Carmen vió este Aviso Clasificado en CLARIN:

Dietista, especializada en bebés. T. E. (..) 7498

Carmen llamó a la profesional y conversaron. Su capacidad y experiencia le parecieron tan evidentes, que ha resuelto dejárselo por los meses de ausencia. Ahora, Carmen y Alberto se irán tranquilos al extranjero, gracias a la solución que les brindó el Clasificado de CLARIN (Corrientes 555. De 9 a 18.30 horas. Informes: 32-9411).

✶ Finalizó su Labor el Consejo del Atlántico ✶

(INFORMACION PAGINA DOS)

Terminan Hoy sus Clases las Escuelas Primarias

(Información página CINCO)

Exigen los Rojos Paz y Tregua Simultáneas

Fué Desmentida la Versión que Circuló con Respecto al Cese de las Hostilidades

PAN MUN JON, 29 (AFP). — Los comunistas introdujeron un nuevo elemento en la "impasse" aparente en que se encuentra la discusión del punto Nº 3. El general Nam Il pidió, que se aceptara tratar acerca de la evacuación por etapas, de los efectivos extranjeros, después de la firma del armisticio. Esa declaración tomó de sorpresa a sus propios intérpretes.

El almirante Joy se limitó a contestar que había tomado buena nota de la propuesta, y luego hubo una sucesión de cuestiones y preguntas breves entre ambos.

Nam Il preguntó si la UN estaba dispuesta a disminuir las fuerzas y Joy dijo que era una cuestión que debía ser decidida por el alto comando aliado.

La mayor parte de la sesión de hoy fué dedicada a la repetición de los puntos de vista ya expuestos por ambas delegaciones. Fueron características las frases agudas al tocar el punto de los efectivos militares y a una ironía de Nam Il, el almirante Joy contestó con otra.

Según la opinión del vocero aliado, general Nuckols, la proposición inesperada de Nam Il sobre "evacuación por etapas de los extranjeros" no parecía haber sido preparada con antelación, porque los intérpretes emplearon varios minutos en traducirla al chino y preguntaron a Nam Il si podía repetirla.

Habla Turner Joy

Al dar término a la reunión de hoy el jefe de la delegación aliada, almirante Joy declaró que los comunistas habían propuesto un tratado de paz simultáneo con el armisticio.

Indicó igualmente el almirante Joy que los comunistas insisten en su exigencia de que sean evacuadas las tropas extranjeras.

Falsa Versión

Acerca de la cesación del fuego circulada ayer, se supo que un oficial había llegado hasta reunir a sus tropas para comunicarles que había cesado la guerra.

Posteriormente se dieron a conocer los desmentidos, y la batalla prosiguió en varios puntos, donde precisamente, estaban atacando con renovada violencia los rojos. En otros frentes los combatientes ignorantes de los rumores de cese del fuego y desafiando el hielo y la nieve lucharon vigorosamente, sobre todo al noroeste de Yangú.

Hubo un Encuentro Aéreo

TOKIO, 29 (AFP). — Un comunicado de la quinta fuerza aérea anunció que la aviación aliada atacó tenazmente las líneas de comunicación y los centros de abastecimiento adversarios, un grupo de Shooting Star fué atacado por una veintena de Migs, luego de haber bombardeado y averiado cuatro locomotoras cerca de Sunchon. Otra escuadrilla de Shooting Star fué igualmente atacada

DIARIO DE LA MAÑANA

Clarín

UN TOQUE DE ATENCION PARA LA SOLUCION ARGENTINA DE LOS PROBLEMAS ARGENTINOS

BUENOS AIRES REPUBLICA ARGENTINA

20 centavos

Año VII Buenos Aires, Noviembre 30 de 1951 Nº 2.214

EL GENERAL Lee Sangu Cho, jefe del grupo rojo que discutió el trazado de la línea de cese del fuego, se dirige, sonriente, seguido por el general Helck, al lugar de las deliberaciones con los emisarios aliados

Emisarios y la Línea Aprobada

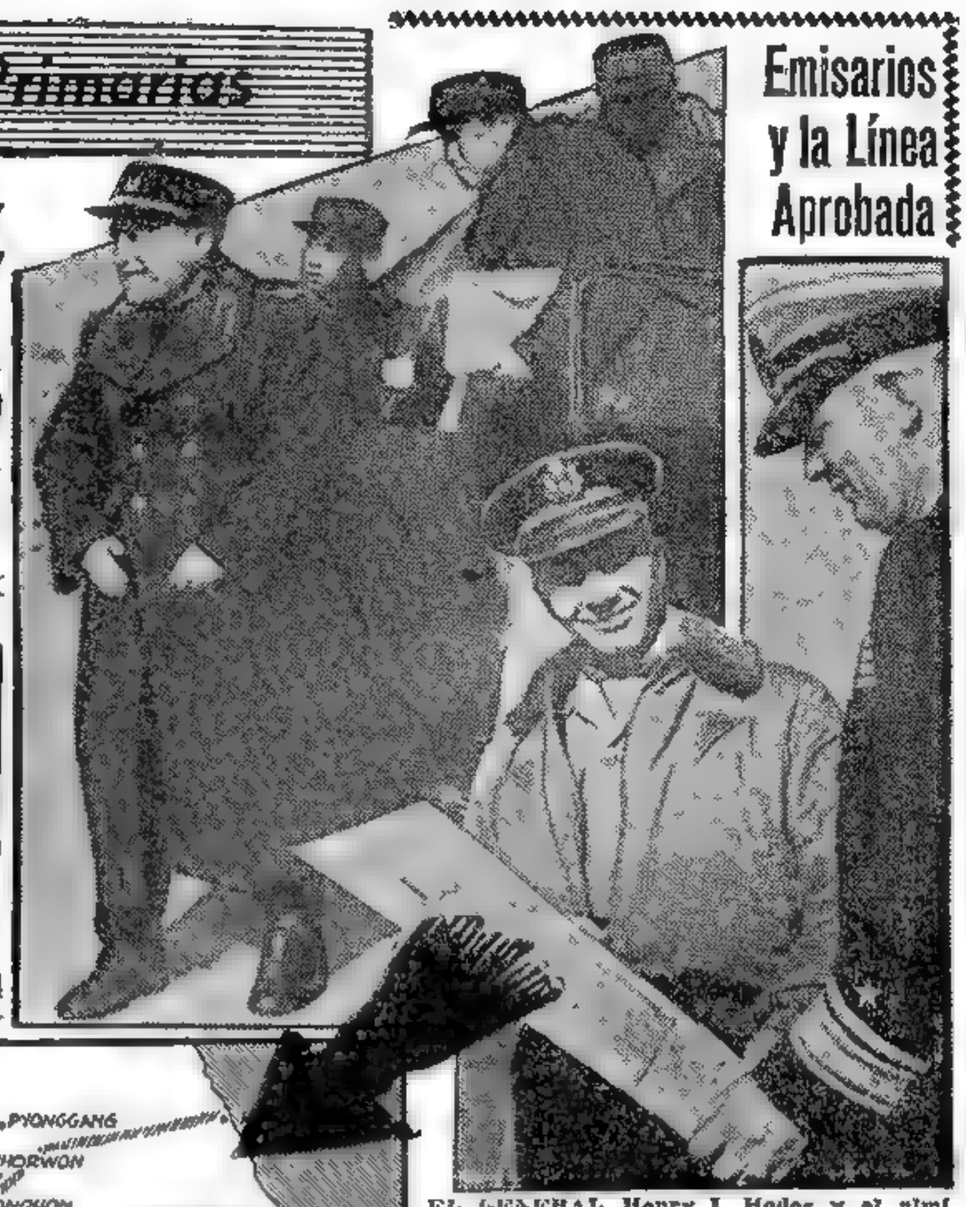

EL GENERAL Henry I. Hodes y el almirante Arleigh Burke, ambos de Estados Unidos, examinan el trazado de la línea del alto el fuego que fué convenida con los representantes de China y Corea del Norte. Cabe señalar que el almirante Burke ha sido transferido recientemente a otras funciones. En el mapa se indica cuál es esa línea.

CHURCHILL CUMPLE HOY 77 AÑOS

LONDRES, 29 (INS). — Churchill se abocó hoy intensamente al examen de los graves problemas económicos de Gran Bretaña e indicó que lo mismo hará mañana, día en que cumple 77 años de edad. El líder conservador estudió detenidamente las poses de las fotografías oficiales que se le tomaron con motivo de su aniversario y autorizó su publicación. Categóricamente descartó la posibilidad de aparecer en los aparatos de televisión o la de pronunciar algún discurso relacionado con su cumpleaños y recalcó que trabajará como de costumbre. Expresó que irá en enero a Wáshington "por motivos de trabajo", y no para hacer vida social.

CHURCHILL

Tratarían Mañana los 4 el Desarme

Diez Naciones Apoyaron la Queja de Tito Contra la URSS

PARIS, 29 (INS).—Las conversaciones secretas de los "cuatro grandes", sobre desarme, comenzarán probablemente el sábado. El delegado norteamericano Philip Jessup, está preparando una moción para que se fije un tiempo límite de diez días a las deliberaciones, mientras que los británicos son partidarios de que no se extiendan más de una semana.

Habla Pimentel Brandao

P. BRANDAO

NACIONES UNIDAS (París), 29 (A.F.P.) — Reanudó esta mañana la Comisión Política el debate sobre la cuestión de la reducción de los armamentos y de las fuerzas armadas. El representante brasileño Mario de Pimentel Brandao, atacó los discursos de "propaganda" pronunciados por delegados de "ciertos países", propaganda calificada por el orador de "mentiras y de odio" que obstaculizan el logro de un acuerdo general sobre el desarme. El señor Pimentel Brandao defendió las proposiciones de las tres potencias occidentales.

Además 10 países apoyaron en la sesión de la asamblea general de la UN la queja presentada por Yugoslavia contra la Unión Soviética, en el sentido de que desarrolla "actividades hostiles contra Yugoslavia".

Mao y Stalin se Reunirían

LONDRES, 29, (AFP). — Según rumores circulados en las esferas comunistas de Londres, que han sido recibidos con reserva, Mao Tsé-Tung realizaría una conferencia con Stalin a mediados de diciembre. El objetivo de la entrevista sería el de fijar una política común entre la URSS y China.

Sería Inminente la Libertad de Stepinac

WASHINGTON, 29 (AFP).— Todas las disposiciones han sido adoptadas para liberar a monseñor Stepinac, arzobispo de Zagreb. Así lo habría informado la embajada de Yugoslavia al departamento de Estado, según se afirma en los círculos autorizados. Se cree en esta capital que monseñor Stepinac sería liberado en ocasión de la fiesta nacional yugoslava o en este próximo fin de semana.

Sin Armisticio no Cesará el Fuego, Afirmó Truman

CAYO HUESO, 29. (INS). — Truman declaró hoy que "no hubo cese de acciones bélicas en Corea y no podrá haberlo hasta que se haya firmado el armisticio. Cualquier disminución prematura de nuestro esfuerzo podría costarnos más bajas a largo plazo que las que haya que haber. Confío en que todo el mundo comprenderá ahora que no ha habido una suspensión del fuego en Corea y que no podrá haberla hasta que se haya firmado un armisticio".

Mostró la Serenidad de un Pueblo que Ama la Paz el Alerta Aéreo de N. York

NUEVA YORK, 29. (De nuestra agencia). — Nueva York acaba de vivir un día de rudo contraste. Porque mientras llegaban de Corea las noticias anunciando la virtual paralización de la lucha, la ciudad vivía un dramático clima de guerra, bajo el aullar de las sirenas que, sorpresivamente, ponían en marcha el primer ensayo general de defensa civil.

A las diez horas y tres minutos de una soleada mañana invernal, Nueva York detuvo su pulso. Ocho millones y medio de personas marcharon a los refugios en un plazo de tres minutos, dando un ejemplo de orden y responsabilidad extraordinario, mientras la voz de esas 579 sirenas daba una idea de lo que "podría suceder".

Esta alarma aérea ha tenido un simbolismo expresivo. Sin pánico ni bromas, sin protestas ni tropiezos. La movilización de 350.000 miembros de la defensa civil, el comportamiento increíble de un millón y medio de niños que estaban en las escuelas, la paralización súbita del tránsito dejando expeditas las calles donde tres minutos antes se movían alrededor de 1.500.000 vehículos automotores...

El simbolismo de todo esto implica la resolución de un pueblo. Y todo lo que debe acompañar a la resolución para que sirva de algo: serenidad, orden, eficiencia, conciencia del deber y del derecho.

El contraste se ha producido porque sobre ese fondo de resolución, sobre el escenario dramático de la ciudad paralizada por una alarma, las noticias de Corea fueron recibidas con el auténtico regocijo que toda esperanza de paz debe suponer para un pueblo que ama la paz. Los grandes titulares de los diarios y los comentarios del público destacaron el impacto de esas noticias, así como minutos antes las sirenas de alarma habían destacado la responsabilidad de ese mismo público.

Esto está de acuerdo con la historia. En la guerra pasada, en muchos lugares del Pacífico, soldados norteamericanos, se declararon en "huelga" porque había terminado la guerra y querían volver pronto a sus casas. En ése y los años siguientes el ejército de EE. UU. se desmovilizó de doce millones de hombres a poco más de un millón, incluídas las fuerzas de ocupación. Y aun en estos momentos, en plena emergencia militar, aunque exista el reclutamiento, todavía no se ha logrado imponer la conscripción. Por eso, Nueva York se ha sometido al aullido de las sirenas de alarma y a la esperanza de la paz en Corea sin que en el contraste exista contrasentido.

HORACIO ESTOL

CONFORMES

¡Qué lástima! ¡Les habían hecho muchos regalos valiosos con motivo del aniversario de su casamiento, pero lo que necesitaban realmente era ropa de verano! Entonces, fué cuando Josefina leyó este Aviso Clasificado en CLARIN:

Vendo o cambio ropa fina de verano. T. E. (..) 9924.

Se puso al habla con la señora anunciante. Josefina le ofreció los diversos objetos de valor para el hogar que le habían regalado, que la anunciante aceptó, y a su vez Josefina vió que la ropa de verano ofrecida era la que necesitaba. Hicieron la permuta y las dos están encantadas, gracias a la oportunidad que les facilitó el Clasificado de CLARIN (Corrientes 555. De 9 a 18 30 horas. Informes: 32-9411).

Ha Triunfado en Siria un Movimiento Sedicioso

H. ZAIM

DAMASCO, 29 (AFP.) — En un movimiento sin derramamiento de sangre, las fuerzas armadas sirias han asumido los poderes totales en el país, y son ahora completamente dueñas de la situación. Desde anoche las distintas unidades del ejército se pusieron en marcha desde sus acantonamientos, y de acuerdo con un plan previamente establecido, procedieron a la ocupación de los edificios públicos y puntos estratégicos del país.

Orden del Día

La orden del día del estado mayor general anunció que el ejército ha puesto término a las intrigas del partido del Pueblo y ha asegurado el mantenimiento del orden y de la soberanía nacional, y apela a la colaboración del pueblo.

Se anunció que al ponerse en movimiento las tropas, que no hallaron resistencia en su operación de asumir el poder, se procedió a la detención de algunos dirigentes del partido del Pueblo. Firma la proclama dirigida al pueblo sirio el jefe del estado mayor, general Chiohakly, y contiene en su texto una severa requisitoria contra el partido mencionado, que es encabezado por Maaru Dawalbi, quien ayer mismo acababa de constituir el nuevo gabinete, luego de una crisis política aguda y prolongada.

El comunicado del estado mayor anunciando el golpe de estado acusa al partido del Pueblo de derrotismo y de sabotaje y de querer instaurar la monarquía en Damasco.

Mediante un Golpe de Estado ha Sido Depuesto el Premier de Thailandia

BANGKOK, 29. (INS). — El gobierno pro occidental de Thailandia, cuyo jefe era Pibul Songgram, fué derribado por un golpe de estado incruento. La radio oficial de Bangkok anunció que el primer ministro fué reemplazado por un gobierno interino encabezado por el Gral. Pin Chum Abanwan, comandante en jefe del ejército. Songgram fué hecho prisionero en junio pasado por una revuelta de la armada y la infantería de marina.

Regresa el Monarca

F. ADULDIET

SINGAPUR, 29 (INS) — El rey de Thailandia, Fumifon Aduldiet, partió de Singapur en viaje a Bangkok, donde gobernará por primera vez desde su ascensión al trono, en 1946. Acompañan al monarca su esposa, la reina Sirickt, de 19 años, y su hija, de 8 meses.

Eisenhower Señaló la Falta de Unidad en Occidente

(INFORMACION PAGINA DOS)

Recibió el Gral. Perón a Legisladores de EE. UU.

ARGENTINA APOYA EL DESARME

PARIS, 30. (AFP). — El delegado argentino, doctor Hipólito Jesús Paz, hablando en la Comisión Política a propósito del desarme, dijo: "Señor presidente, la delegación argentina quiere expresar su convicción de que sólo con acuerdo de los miembros principales del Consejo de Seguridad puede llegarse a un plan efectivo de desarme. Lo reconoce así el mismo proyecto de Estados Unidos, Francia y Gran Bretaña al someter a la aprobación del Consejo de Seguridad, donde rige el veto, los planes preparados por la Comisión de Desarme que se contempla, y al requerir la ratificación de las potencias con fuerzas armadas substanciales, lo cual incluye nuevamente a las grandes potencias.

"Apreciamos totalmente la intención y los objetivos que en favor de la paz persigue el plan de Estados Unidos, Francia y Gran Bretaña. Pero, por las consideraciones que preceden, estimamos que mientras no exista un acuerdo, siquiera en líneas fundamentales, entre las grandes potencias, no puede cifrarse ninguna esperanza en la efectividad de cualquier plan, no obstante la mayoría que pueda tener en la Asamblea. Por ello, apoyamos el proyecto del Irak, Pakistán y Siria (creación de una subcomisión de los 4 grandes) como el mejor camino para resolver esta delicada cuestión. Inspira nuestra posición la tradicional política pacifista de la Argentina; y para repetir palabras de nuestro presidente, general Perón, nuestra fe en la paz, y nuestro fervoroso deseo de que la paz sea apartada, a un precio razonable y decoroso, de un inútil suicidio".

ANDREI VISHINSKY

Habló de Cómo se Realizó el 1er. Plan Quinquenal

LOS miembros de la Comisión Bancaria y Monetaria de la Cámara de Representantes de Estados Unidos, que desde el jueves son huéspedes de nuestro país, fueron recibidos ayer por el presidente de la Nación, general Juan Perón.

La audiencia se llevó a cabo a las 8.30 en el Salón de Acuerdos de la Casa de Gobierno, y a ella asistieron los ministros de Relaciones Exteriores, Hacienda y Finanzas; el presidente de la Cámara de Diputados; el subsecretario de Difusión de la Cancillería y el jefe interino de la Casa Militar.

También se encontraba presente el embajador norteamericano, señor Ellsworth Bunker, que presentó los legisladores al primer mandatario. El general Perón saludó personalmente a cada uno de los visitantes, quienes por intermedio del presidente de la misión, Sr. Abraham J. Multer, expresaron sus deseos de que la señora Eva Perón se halle pronto totalmente restablecida.

Larga Conversación

Ya en torno a la mesa de trabajo, el presidente invitó a los legisladores norteamericanos a formular las preguntas que desearan. Inicióse así una larga conversación, que se prolongó hasta poco después de las 11, en la que intervinieron los ministros presentes y el titular de la Cámara de Diputados.

En primer término, el señor Multer se interesó por la forma en que el capital estadounidense puede ayudar al mejoramiento de este hemisferio.

El general Perón hizo notar que en la Argentina ese problema fué contemplado por el primer Plan Quinquenal, mediante el cual se organiza la economía Argentina. Explicó a grandes rasgos las principales etapas que se cumplieron y que permitieron pagar la deuda externa, nacionalizar los servicios públicos y construir más de 76.000 obras públicas.

En una parte de su exposición, el primer mandatario hizo notar que en la Argentina "ha existido siempre un grave error, cual es el de recurrir siempre a los empréstitos externos para mantener el país". "Yo creo que en el futuro —agregó— nosotros los empréstitos los tendremos aquí adentro, trabajando".

Política Económica

Dijo también el presidente que creía que la mejor ayuda que Estados Unidos podía prestarnos, "es comprar la producción que de nosotros necesite, a precios justos", para afirmar seguidamente:

A nosotros, en una época, se nos acusó de mantener en el país una economía dirigida. Nunca hemos tenido en el país una economía dirigida. Hemos organizado la economía, que no es lo mismo. Economía dirigida, para nosotros, es aquella en la que un precio político reemplaza al precio económico; en ese sentido, nosotros jamás hemos procedido de esa manera dentro de la economía interna. Tratamos, eso sí, de vender nuestros productos a los mejores precios, pero compitiendo con todos los demás en el mercado internacional. Pero nos encontramos ahora con que se ha creado una Conferencia Internacional de Materiales compuesta por varios países del mundo, encargada de fijar precios de compra y de venta. Eso mata la natural ley de la oferta y la demanda internacional, vale decir, que la economía que no debe ser dirigida en el orden interno ha pasado a ser dirigida en el orden internacional. Eso nos ha traído a nosotros grandes perturbaciones y creemos que la mejor ayuda que puede prestar Estados Unidos, para nosotros, en ese orden de cosas, es dejar que la economía en el orden mundial sea libre para que nosotros po-

(Continúa en la pág. TRES)

Vishinsky Propuso Reducir los Armamentos

Clarín

DIARIO DE LA MAÑANA

UN TOQUE DE ATENCION PARA LA SOLUCION ARGENTINA DE LOS PROBLEMAS ARGENTINOS

BUENOS AIRES ARGENTINA

20 centavos

Año VII Buenos Aires, Diciembre 1º de 1951 Nº 2.215

Padilla Nervo Presidirá la nueva Comisión

PARIS, 30. (AFP). — La Comisión Política decidió, por unanimidad, crear un subcomité de los "Cuatro Grandes" sobre desarme, pero surgieron divergencias a propósito del mandato que se acordará a dicho organismo. La resolución había sido presentada por Pakistán, Siria e Irak, y declara, en sustancia, que no es posible llegar a ningún arreglo sobre reducción de armamentos sin el acuerdo unánime de los cuatro grandes.

PADILLA NERVO

Dicho subcomité se reunirá mañana por la mañana por primera vez, bajo la presidencia de Luis Padilla Nervo, presidente de la Asamblea, y lo integrarán Selwyn Lloyd, por Gran Bretaña; Philip Jessup, por Estados Unidos; Andrei Vishinsky, por la Unión Soviética, y Jules Moch, por Francia. Las sesiones se celebrarán a puertas cerradas.

Conversaciones "Entre Bastidores"

PARIS, 30 (INS). — Vishinsky aceptó participar en conversaciones de desarme "entre bastidores" con las tres potencias occidentales. Así lo dijo en la comisión política, previo un nuevo ataque contra los occidentales. Ya antes, Estados Unidos, Gran Bretaña y Francia habían aprobado la proposición con la condición de que se fijara un límite de tiempo a las conversaciones, que serán regidas por el presidente de la asamblea, Luis Padilla Nervo.

Vishinsky instó a Occidente a firmar "aquí mismo, en esta mesa", una propuesta soviética para reducir en una tercera parte todos los armamentos, "sin excepciones". Dijo que la proposición de su gobierno no era "simple palabrerío para los pajaritos".

La Posición Soviética

"La delegación soviética —agregó— tiene en cuenta la situación caracterizada por diferencias substanciales entre la posición de la URSS, por una parte, y las tres potencias occidentales, por otra. Estamos dispuestos a continuar nuestros esfuerzos por participar en la labor del proyectado subcomité de desarme; pero la delegación soviética está convencida de que sus enmiendas al plan tripartito contribuirán al éxito de la tarea que afrontamos para el bien de los pueblos sedientos de paz en todo el mundo".

La Cuestión del Veto

Recalcó en seguida que "Rusia jamás fijará el mantenimiento del veto en el Consejo de Seguridad como una condición para la aceptación del control internacional". Reiteró, además, la acusación de que ningún acuerdo basado en el Plan Baruch puede "solucionar el problema" de las armas atómicas.

El Poderío Norteamericano

Basando sus cálculos, en lo que afirmó que eran las declaraciones formuladas por Truman, estimó Vishinsky que Estados Unidos tienen 3.000.000 de hombres en armas y 2.000.000 en la reserva, sin contar a las fuerzas de la Organización del Pacto del Atlántico Norte. Agregó que Rusia, en cambio, tiene menos de la mitad de ese número de hombres. "Si ustedes firman nuestra proposición prosiguió—, daremos a conocer aquí mismo los números hasta la última ametralladora y el último de los soldados". Añadió que los "cálculos matemáticos" del embajador Philip Jessup, de Estados Unidos, que presentaban la fuerza soviética como mucho mayor "no se ajustan a los hechos".

Fustigó el Pacto Atlántico

Insistió en que el Pacto del Atlántico es "un bloque agresivo que se prepara no para la defensa, sino para atacar", y como prueba citó el discurso pronunciado el martes en Detroit por John Foster Dulles, quien declaró que si Rusia rechazaba la proposición de desarme occidental, las naciones libres deberían crear una fuerza de ataque de potencia abrumadora y advertir al Kremlin que a cualquier nueva agresión seguirán ataques aéreos contra la propia Rusia.

Finalmente, solicitó que el plan occidental establezca la destrucción de todas las existencias de armas atómicas, pero, dijo, "en un futuro distante e impreciso".

EL PRIMER magistrado, general Perón: los ministros de Hacienda y de Relaciones Exteriores, el embajador de la Unión y los legisladores de EE. UU., durante la audiencia que el jefe del Estado acordó ayer a éstos en la Casa de Gobierno

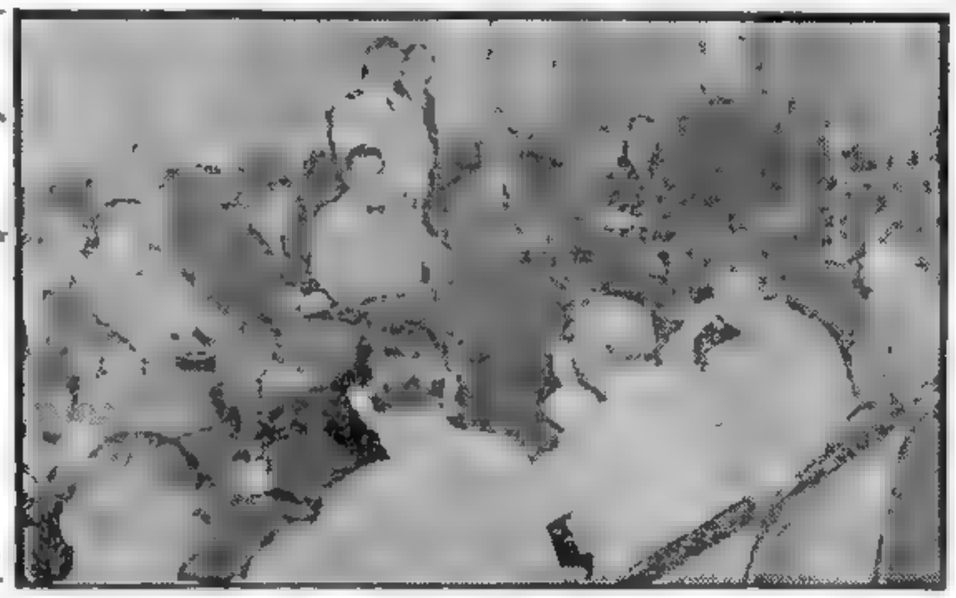

Revelóse la Orden de Continuar Luchando

CAYO HUESO, (Florida), 30 (INS). — La Casa Blanca dió a conocer una comunicación estrictamente confidencial del 8o ejército, enviada a todos sus comandantes el lunes pasado, ordenándoles "continuar las hostilidades" hasta que sea firmado el armisticio. La Casa Blanca hizo público el documento a fin de reafirmar la declaración previa de que no se había dispuesto el alto al fuego. Al mismo tiempo, la Casa Blanca afirmó que el mensaje enviado el miércoles desde Seúl por una agencia noticiosa (que no es International News Service), anunciando una orden de alto el fuego, estaba "destinado a confundir al pueblo norteamericano".

El secretario de prensa, Joseph Short, dijo simultáneamente que la agencia en cuestión había sido el único servicio noticioso que había transmitido una noticia anunciando que un alto el fuego "ordenado por la más alta fuente, posiblemente por la propia Casa Blanca, había suspendido el miércoles por completo, aunque quizás temporalmente, los combates en tierra".

No han Progresado en el Armisticio

Mantienen los Bandos sus Puntos de Vista

PAN MUN JON, 30 (AFP). — No hubo hoy progreso alguno en el armisticio, a causa de la intransigencia comunista sobre dos puntos: retiro de tropas y control total. La reunión de la comisión se realizó a las 11, hora local, y dió término a las 12.35, resolviendo los delegados volver a reunirse mañana, sábado, a la misma hora.

NAM IL

Prácticamente la conferencia se halla paralizada desde ayer en torno a dos escollos, acerca de los cuales los rojos parecen ser intransigentes: desean que se retiren las fuerzas extranjeras una vez firmada la tregua y no aceptan la formación de comisiones de control con plenos poderes.

El punto de vista aliado, mientras tanto, permanece inalterable, y es, en síntesis, el que sigue:

1º Mantenimiento de la potencia militar al nivel existente en el momento de entrar en vigor el armisticio.

2º Operaciones de control a cargo de patrullas aéreas mixtas o a cargo de comisiones terrestres bipartitas, que serían responsables ante la comisión de armisticio, y que tendrían la misión de fiscalizar el estricto cumplimiento, y observancia de las estipulaciones de armisticio.

TUVO SUERTE

Poseía un terreno en el Oeste, pero hubiera deseado tenerlo en el Sur donde podría construir y estar cerca de sus hermanos. Y se le ocurrió una idea feliz y publicó este Aviso Clasificado en CLARIN:

Cambio lote Oeste por otro Sur, T. E. (..) 6723.

Y el mismo día tuvo una grata sorpresa. Le habló el dueño de un terreno situado en el Sur, que quería trasladarse al Oeste. Los dos lotes eran de valor equivalente, la permuta se hizo y ambos están muy satisfechos porque han realizado sus aspiraciones gracias al útil Clasificado de CLARIN (Corrientes 555. De 9 a 18.30 horas. Informes: 32-9411).

Dos Nuevos Destructores para Uruguay

WASHINGTON, 30 (INS). — Fué suscripto un protocolo sobre la venta de dos destructores escoltas norteamericanos al Uruguay. Ambas unidades estarán al servicio del comando de la UN, de conformidad con la resolución de unificación en pro de la paz.

Serán rebautizadas con los nombres de "Uruguay" y "Artigas" y entrarán en servicio activo dentro de seis meses; una parte de su tripulación se encuentra ya en Estados Unidos, mientras que el resto arribará el mes entrante.

Moscú no Mantuvo su Política de Paz

WASHINGTON, 30. (Especial para CLARIN) — Esta semana se cumplió el octavo aniversario de la conferencia de Teherán, en plena segunda guerra mundial. En los últimos días de noviembre de 1943, Roosevelt, Churchill y Stalin se reunieron en la capital iraní para delinear una política común para la victoria y para la paz que habría de seguirla. El 1º de diciembre de 1943, los tres jefes aliados firmaron una declaración conjunta en la que expresaban la decisión de trabajar en común por una paz "que merezca la buena voluntad de la gran mayoría de los pueblos del mundo y elimine el terror y el azote de una nueva guerra, durante muchas generaciones". En aquel entonces, y al dar término a sus cordiales reuniones, podían "mirar con confianza el día en que los pueblos del mundo vivirían vidas libres, incontaminadas por la tiranía y de acuerdo con sus diversos deseos y sus propias conciencias".

Mucha agua ha pasado bajo los puentes desde entonces. La amistad y la comunidad de objetivos que uniera a los Soviets y las naciones occidentales han sido disipados por las sospechas y animosidades de posguerra. Las esperanzas en una era de paz y estabilidad han sido desvanecidas por las tácticas obstruccionistas de Moscú y por la agresión comunista en Corea.

* * *

La promesa de Teherán no ha sido cumplida. Pero el deseo y la necesidad mundiales de seguridad siguen existiendo y no serán desmentidos. Esta semana se abrió el camino para una nueva marcha hacia la paz, cuando las comisiones de tregua de las Naciones Unidas y de los comunistas convinieron en Pan Mun Jom la ubicación de una línea provisoria de tregua.

Es apenas un principio. Quedan aún difíciles obstáculos por superar antes de que pueda lograrse un armisticio real. Sin embargo, a juicio de muchos observadores, ese comienzo tiene importancia. Creen que un arreglo en Corea puede ser la llave de una solución amplia para importantes problemas internacionales.

Si se encuentra una fórmula definitiva aceptable para ambas partes, la misma representará una importante contribución al reajuste mundial.

RECORDOSE UNA REUNION DE LOS TRES GRANDES

EL PRESIDENTE DE SIRIA SE NIEGA A COLABORAR CON LOS SEDICIOSOS

(Información página DOS)

La Unión Apoyará el Rearme Alemán

PARIS, 1o. (INS). — Una alta fuente informó que los Estados Unidos y el Gral. Dwight Eisenhower, darán su apoyo al rearme nacional alemán, a menos que progrese rápidamente la formación del ejército unificado europeo.

La fuente dijo que Washington y Eisenhower respaldarán plenamente el rearme alemán sobre una base puramente nacional si no desaparecen en un futuro inmediato las diferencias sobre la constitución del ejército de la Europa occidental. Se tiene entendido que Eisenhower está listo para actuar dentro de seis o siete semanas.

RENE PLEVEN

Francia Recibirá Importante Ayuda

PARIS, 1º (INS) — En esferas oficiales se anunció que Francia recibirá 600 millones de dólares por el programa de asistencia mutua de Estados Unidos. Esa ayuda le permitirá hacer frente a la importación de artículos que necesita. El pacto se logró tras 10 días de deliberaciones y se refiere en forma específica al ejercicio financiero que termina el 30 de junio de 1952. La decisión fué hecha pública después de resolver Wáshington la concesión urgente al gobierno francés de una importante ayuda de 55 millones.

Se calcula que el nuevo plan de asistencia proporcionará a los franceses unos 400 millones en ayuda directa a fin de atenuar la grave crisis surgida por la creciente disminución de sus reservas de divisas.

El resto de la suma se aplicará a pagar las compras norteamericanas todavía pendientes en las industrias francesas, y costear otros gastos de Estados Unidos en Francia, tales como el mantenimiento de las fuerzas militares. El acuerdo fué tramitado por el primer ministro Pleven y el embajador Bruce, de Estados Unidos.

Irán Ha Resuelto Paralizar sus Negociaciones Petroleras

(INFORMACION PAGINA DOS)

Clarín

DIARIO DE LA MAÑANA

Buenos Aires, República Argentina — 20 centavos

Un diario de atención para la solución argentina de los problemas argentinos

Año VII Buenos Aires, Diciembre 2 de 1951 Nº 2.216

Comenzaron a Tratar el Plan de Desarme

Completo Acuerdo en la Primera Sesión

PARIS, 1º (AFP). — El comité de desarme logró acuerdo completo en su primera sesión con respecto a la organización de sus tareas. Así lo declaró Luis Padilla Nervo, presidente de la asamblea general, después de la sesión de los "cuatro", que presidió en su despacho del palacio Chaillot, desde las 10 hasta las 11.

Los delegados de los "cuatro" decidieron realizar dos reuniones diarias a partir del lunes, fecha en que la primera sesión comenzará a las 9.30 y la segunda a las 14. Se realizarán sesiones nocturnas si el subcomité estima que sus trabajos no adelantan con rapidez. Como se sabe, debe entregar su informe a la Comisión Política el 10 de diciembre, a más tardar. Las reuniones serán secretas y el público será informado por el presidente.

La Reunión de Ayer

A pesar de que los delegados de los "cuatro" —Selwyn Lloyd (Gran Bretaña), Jules Moch (Francia), Philip Jessup (Estados Unidos) y Andrei Vishinsky (Unión Soviética)— no abordaron el fondo del debate en esta primera conferencia, consagrada al procedimiento concerniente a sus futuras tareas, la atmósfera fué muy cordial.

Padilla Nervo manifestó: "Tengo la impresión de que los "cuatro" integran el Subcomité con el deseo sincero de lograr algo concreto".

El despacho de Padilla Nervo resultó pequeño para albergar a los representantes de los "cuatro" y sus ayudantes, intérpretes y adjuntos, que se acomodaron con dificultad alrededor de una sencilla mesa cubierta con una carpeta verde.

La Denuncia Yugoslava

PARIS, 1º (INS). — La comisión política "ad hoc" de la Asamblea aprobó la resolución yugoslava denunciando los actos hostiles de Rusia y sus satélites por 50 votos contra 5 (el bloque soviético) y 2 abstenciones (Irán y Afganistán). En consecuencia, se recomendará que las partes en conflicto restablezcan sus normales relaciones diplomáticas.

Moscú Hizo Otra Advertencia al Gobierno Turco

MOSCU, 1o. (INS). — Se advirtió nuevamente a Turquía que su participación "en los planes agresivos del bloque del Pacto del Atlántico, contra Rusia y otros países amantes de la libertad" causará "serios perjuicios" a las relaciones diplomáticas. La Tass informa que la advertencia está contenida en una nota entregada al embajador turco en Moscú, por Gromyko.

Esta nueva nota es la respuesta a una de Turquía del 12 de noviembre que, a su vez, contestaba otra soviética en la cual el Kremlin señalaba que no podía permanecer indiferente ante la proyectada participación turca en el Pacto del Atlántico.

Moscú señala ahora que no la considera satisfactoria y que la URSS. rechaza "resueltamente los intentos del gobierno de Angora, de justificar sus acciones mediante calumniosas referencias a una inventada amenaza de la Unión Soviética".

NUEVA BATALLA AEREA EN EL FRENTE COREANO

Derribaron Cinco Mig 15

FRENTE DE COREA 1º (INS). — En el sexto día consecutivo de grandes batallas aéreas en el Noroeste, los pilotos de caza derribaron o averiaron cinco Mig 15. El comando de la quinta fuerza aérea de Estados Unidos informó que sus cazas averiaron tres aparatos enemigos, mientras que una formación de la RAF. australiana, probablemente destruyó otros dos. La estadística acusa una pérdida enemiga de 20 aviones militares, entre derribados y averiados, en los dos últimos días.

Por otra parte la radio de Pyongyang informó sobre una "brillante victoria comunista" y agregó que los ejércitos rojos cuentan actualmente con "un gran equipo militar gracias a la ayuda recibida del pueblo soviético".

El general Ridgway, dió cuenta en un comunicado, del aumento de las actividades aéreas enemigas, señalando que la guerra había asumido un nuevo aspecto, aludiendo, sin duda, a la aparición de bombarderos pesados comunistas, que escoltados por cazas, se trabaron en lucha con la aviación aliada, el viernes por la mañana.

El comunicado se refiere a "escaramuzas de poca monta en el frente transpeninsular, de 230 km.", y agrega que las bajas por ambas partes, son insignificantes. El comunicado de la tercera división norteamericana, por su parte, indica que no sufrió pérdida alguna el viernes.

El general de brigada Thomas Cross, comandante de la tercera división, manifestó haber observado "cierto decaimiento" en el esfuerzo de sus tropas, a causa de la equivocada creencia de que se había arribado a un armisticio.

Ha Renunciado en Siria el Gabinete de Dawalibi

DAMASCO, 1º (AFP.) — Renunció el gabinete presidido por Dawalibi. Hamed Khoja fué encargado de formar gobierno y comenzó sus consultas.

Mientras tanto, todo el territorio sirio continúa en calma. De fuente oficial se declara que carecen de fundamento las informaciones de ciertas emisoras en el sentido de que en Aleppo habrían estallado disturbios graves.

ESTE ES EL GOL que no fué válido. Los de Racing lo acusaron con el júbilo que es de imaginar, pero muy pronto ese júbilo se trocaría en decepción al anular el tanto el árbitro. Había caído un centro frente a la valla de Bánfield, y cuando Gramero se aprestaba a intervenir, Bian-co y Simes, embistiéndolo, le hicieron perder el control de la pelota, que en su trayectoria cruzó la meta. La decisión del juez, que naturalmente nada grata resultó a los partidarios del equipo blanquicelesto, se basó en foul cometido contra el guardavalla del equipo del Sur

Sigue en Pan Mun Jon la "Impasse" en la Negociación Para el Armisticio

PAN MUN JON, 1º (AFP.) — "No hubo hoy absolutamente ningún progreso en la conferencia de armisticio", declaró el almirante Joy, sintetizando la situación de "impasse" en que han quedado las negociaciones. El escollo es la terminante negativa de los comunistas a aceptar el control total de comunicaciones, centros de abastecimientos y fronteras mientras dure la tregua.

La delegación de la UN dió a los comunistas amplias seguridades en el sentido de que no tenía la intención de entorpecer en absoluto el desarrollo de la industria norcoreana durante el armisticio.

El almirante Joy refutó a este respecto las acusaciones hechas ayer por el general Nam Il en el sentido de que la UN trataba de mantener a Corea del Norte en un estado de perpetua ruina, mediante la proposición de conservar las fuerzas armadas al nivel actual. Luego de ser dada esta explicación por Joy, los rojos solicitaron una interrupción de 25 minutos para meditar y consultarse.

Al finalizar la sesión el general Nuckols aclaró la proposición aliada sobre las industrias de Corea del Norte, diciendo que esa promesa alcanzaba desde luego a las comunicaciones, vías férreas y puertos que se hallen en vías de reconstrucción, así como las usinas que no trabajen para la producción de guerra.

La sesión de hoy fué casi enteramente dedicada a escuchar la repetición, por el general Nam Il, de su oposición a los principios reafirmados por Joy, es decir, que es contrario a la designación de subcomisiones o equipos de control y fiscalización de todo el territorio coreano.

Cuatro Puntos

Durante la sesión, el almirante Joy leyó la siguiente declaración de cuatro puntos: 1º No deberá haber ningún refuerzo de potencial militar en Corea. 2º No habrá aumento de equipos ni de material de guerra. 3o. Una comisión militar de armisticio será establecida y se le adjuntará un comité mixto de encuesta con plena autoridad para proceder a observaciones en todo el país. 4º La cuestión de la evacuación de las tropas de Corea no es absolutamente para nada de la incumbencia de la Conferencia de Armisticio en curso.

Hoover Abogó por el Autogobierno de las Naciones

NUEVA YORK 1o. (INS). — El ex presidente Herbert Hoover afirmó que los nacionalismos son necesarios para la paz mundial y exhortó a la juventud norteamericana a "desviar" al pueblo de Estados Unidos de "esta selva de deshonra y cinismo". Además calificó al "nacionalismo" como sinónimo de "patriotismo". Hoover habló en el "fórum de la juventud", del "Daily Mirror", en el hotel Astor.

Defendiendo al nacionalismo, manifestó: "Sea cual fuere el camino de la paz duradera, en él deberá existir un concepto fundamental: el pleno mantenimiento de la independencia y el autogobierno de las naciones. Frecuentemente se alude despectivamente a ese concepto como nacionalismo, y no faltan personas de mente confundida que aseguran que el nacionalismo es un mal y debería ser eliminado de la faz de la tierra. Sin embargo, éste no es el camino de la libertad que conoce la humanidad". "Es la existencia de nacionalismos detrás de la cortina de hierro —prosiguió—, lo que todavía podría redimir a esos pueblos de la tiranía comunista del Kremlin".

DESCONCIERTA LA ACTITUD DE GRAN BRETAÑA

El Foreign Office Anula los Planes Continentales

PARIS, 1º. (De nuestra agencia). — Winston Churchill primer ministro, parece olvidar las declaraciones de Winston Churchill jefe de la oposición. No por lo que dice sobre el problema paneuropeo, sino por lo que calla. Personalmente mudo como la esfinge desde su retorno a Downing Street, sus ministros hablan por él en forma asaz contradictoria. A los pocos días del discurso de Eden en los Comunes, favorable al plan Pleven y a la participación de las divisiones británicas en el proyectado ejército europeo, otro ministro del gabinete tory, sir Maxwell Fyfe, declaraba en Estrasburgo que la participación de su país aún no estaba resuelta. El desconcierto y la desazón originados por esas palabras sacaron de quicio a Paul Reynaud: "Si el Reino Unido reniega —dijo con vehemencia— de la moción presentada a esta asamblea por Winston Churchill y rehusa participar en el ejército europeo, el parlamento francés rehusará ratificar el proyecto actualmente en discusión en París. Será entonces el fin de ese ejército y asimismo, según es de temerlo, el fin de Europa".

CHURCHILL

Como se ve, la actitud del Foreign Office desbarata una vez más los proyectos continentales. Ello explica la irritación del delegado francés, para quien las contradicciones y lentitudes de las democracias implican una provocación al destino. "Si la democracia equivale a retardo, pereza y chicana —expresó, al terminar el discurso— sólo nos queda desearnos una suerte que ni siquiera habremos merecido".

La realidad es harto clara. El Reino Unido sigue aferrado a un particularismo que pervive por debajo de todos los procesos políticos, y ahí radica la explicación de la actitud de Churchill. Cuando Eden declara que su gobierno endosa el plan Pleven y que su país "se asociará lo más estrechamente posible" a todas las formas de la unión europea, debe entenderse que se propone hacerlo a su modo. El error es haber acogido entusiastamente sus palabras, como la evidencia acreditatoria de que Gran Bretaña orientaba su política exterior en función de la idea europea. Sir Maxwell Fyfe ha puesto los puntos sobre las íes. Por el momento, la respuesta es "no" a la cuestión del almirante del Atlántico y "no" al ejército europeo. "A falta de otro acuerdo —escribe "The Times"— Inglaterra unirase probablemente a Norteamérica para remilitarizar a Alemania dentro del marco más clásico".

Los británicos hallan autorizado apoyo en el general De Gaulle, para quien ese discutido ejército representa una creación híbrida en cuyo seno no cabrá exigir el ardor ni la confianza ni la obediencia de sus soldados. Combinar sin confundirlos los diferentes ejércitos continentales, inclusive el de Alemania, es lo que él pro[illegible].

Así, pues, a pesar de la ahincada defensa de Eisenhower, el zarandeado proyecto no sólo tropieza ahora con la violenta oposición de Schumacher y las reticencias británicas, sino también con el veto de De Gaulle, y el escepticismo del Pentágono, organismo que parece preferir un ejército alemán autónomo dentro del sistema del Atlántico.

Octavio González Roura
Representante general de CLARIN en Europa

Será Investigado si Hubo Orden Sobre Cese del Fuego en el Frente de Corea

SAN FRANCISCO, 1º (AFP) El senador William Knowland pidió una encuesta senatorial para aclarar el incidente sobre la falsa orden de cesar el fuego, dada hace días en Corea. En el curso de un reportaje por televisión, el señor Knowland reveló que había telegrafiado a su colega de Georgia, el senador demócrata señor Richard Brevard Russell, rogándole que organizara una reunión del comité de los servicios armados, del cual es presidente, a fin de estudiar el asunto. William Knowland se halla convencido —en efecto— de que realmente debe haber habido "algo así como una orden de cese del fuego" dada por el general James Van Fleet, comandante del VIII ejército y que probablemente el general Ridgway sepa algo a este respecto.

Dijo que además en Wáshington debe saberse qué ha pasado y qué es necesario hacer lo luz sobre ese asunto para disipar confusiones y malentendidos y "para que no se le digan al pueblo americano ciertas cosas mientras que todo lo contrario es dicho al ejército".

¡QUE CALOR!

Y don Mariano sentía cada vez más en su casa la necesidad de una heladera eléctrica. Pero no le alcanzaban sus ahorros para comprársela. Un día, leyó en CLARIN este Aviso Clasificado:

Cambio helad. eléctr. por máq. fot. T. E. (..) 6665.

Don Mariano tenía una máquina fotográfica muy valiosa. Le habló al anunciante, que levantaba la casa para hacer un viaje de turismo. Como la heladera estaba flamante y la máquina era de valor equivalente, la permuta se hizo. Los dos están contentos gracias al Clasificado de CLARIN (Corrientes No. 555. De 9 a 18.30 horas. Informes: 32-9411).

Un Pavoroso Incendio Destruyó el Frigorífico del Mercado de Abasto

Pérdida por 15 Millones

DESDE las 6.30 de ayer arde furiosamente el edificio del Frigorífico del Mercado de Abasto Proveedor, ubicado entre las calles Guardia Vieja, Gallo, Agüero y Lavalle, mientras centenares de bomberos se turnan en la ímproba labor de circunscribir y dominar el incendio. Las pérdidas suman varios millones de pesos, las casas linderas han sido evacuadas y 23 líneas de mangueras arrojaban en momentos de cerrarse esta edición —20 horas después de iniciado el siniestro— verdaderos torrentes de agua.

El edificio, iluminado por baterías de reflectores, rodeado por las mangueras conectadas a las autobombas, con escaleras mecánicas para llegar hasta el techo donde algunos bomberos sostenían la lucha desde arriba mientras sus compañeros se hallaban en las partes accesibles del interior, ofrecía un imponente espectáculo con el constante penacho de humo que se arremolinaba con el viento cambiante.

Lucha heroica la de los bomberos que eran 170 hacia el mediodía y que al promediar la tarde, reforzados con nuevas dotaciones, llegaron a sumar 320, a las órdenes del director, inspector general Oscar F. Benzi. A éste se presentaron en simpático y solidario gesto hacia las 20 horas, los bomberos voluntarios de la Vuelta de Rocha y de la Boca, quienes fueron incorporados de inmediato y comenzaron a colaborar con quienes

Continúa en la página ONCE

Deliberan Hoy en París Nuevamente los Cuatro Grandes

(INFORMACION PAGINA TRES)

DOS NUEVAS PROPUESTAS SERAN HECHAS A LA URSS

Tienden a Atenuar con Ellas la Actual Tirantez Internacional

Andrei Vishinsky

PARIS, 2 (INS).— Los "tres grandes" occidentales redactaron esta noche dos nuevos planes que someterán a la consideración de Rusia, para atenuar la tirantez internacional. Uno se refiere a la candente cuestión del desarme y el otro, no menos importante, relativo a la posibilidad de realizar elecciones libres en toda Alemania. Los delegados norteamericanos, británicos y franceses se reunirán nuevamente mañana con el representante soviético para la segunda entrevista secreta tendiente a un acuerdo sobre el programa de desarme. Estados Unidos resumió esta noche los puntos sobre los cuales presumen se puede llegar a un arreglo con Rusia, y otros sobre los que no habrá entendimiento. El resumen norteamericano fué redactado relacionando el programa de desarme de occidente con el formulado por el canciller soviético Andrei Vishinsky.

Las Armas Atómicas

Las fuentes informativas rusas, cercanas al ministro del exterior informaron que el principal delegado soviético en la reunión de mañana hará nuevamente hincapié para que sean prohibidas las armas atómicas. Estados Unidos, por su parte, tratará que se nombre una comisión de desarme a la cual se le darán instrucciones para que trace un programa de etapas de acuerdo al cual las potencias mundiales reducirían sus fuerzas y armamentos militares.

Mientras tanto, los tres grandes, sondearon a los soviéticos con el propósito de conocer sus intenciones respecto a Alemania, informando que se halla lista una resolución conjunta que se presentará a una comisión especial que debe discutir la situación de ese dividido país

Un Desfile de Ex Combatientes se Llevó a Cabo Ayer en París

PARIS, 2 (AFP). — Un imponente desfile de ex combatientes tuvo lugar esta mañana desde los Inválidos a la plaza de la Estrella. Precedidos de banderas, de su banda de música y de portadores de ofrendas florales, cerca de 4.000 ex combatientes de las dos guerras mundiales, de las guerras de Indochina y de Corea, recorrieron los Campos Elíseos. Al llegar a la plaza de la Estrella, secciones de ex combatientes, entre los cuales se destacaban los "Poilus", en uniforme azul horizonte y los ciegos apoyados en bastones blancos, se pusieron en fila alrededor del recinto sagrado. La fila de honor estaba formada por oficiales superiores norteamericanos, británicos y belgas.

PRIMERA SECCION

BUENOS AIRES · REPUBLICA ARGENTINA

RECLAME A SU CANILLITA CON ESTA EDICION EL SUPLEMENTO DEPORTIVO

20 CENTAVOS

UN TOQUE DE ATENCION PARA LA SOLUCION ARGENTINA DE LOS PROBLEMAS ARGENTINOS

Año VII Buenos Aires, Lunes 3 de Diciembre de 1951 Nº 2.217

No Progresa la Gestión de Armisticio

Charles Turner Joy participa en la gestión de armisticio

MUNSAN, 2 (INS). — Los emisarios de las Naciones Unidas ofrecieron una fórmula de transacción sobre la base de intercambio de territorio, un esfuerzo por superar el nuevo estancamiento en que han caído las conversaciones de armisticio en Corea pero la gestión encontró una reacción negativa de los delegados comunistas.

Los rojos insistieron además, en que se les permita construir aeródromos en Corea del Norte durante el armisticio, pretensión que volvió a ser categóricamente rechazada por los aliados.

Los negociadores aliados y rojos celebraron el domingo dos sesiones, una matutina y otra vespertina, permaneciendo reunidos en total 2 horas 50 minutos. Las conversaciones se reanudarán a las once de la mañana del lunes. El vicealmirante Charles T. Joy reveló que la delegación aliada ofreció trocar varias islas ocupadas por las fuerzas de las Naciones Unidas frente a las costas coreanas por territorio dominado por los rojos en tierra firme.

Fué Encomiable la Labor de los Bomberos

DURANTE LA INTENSA acción desarrollada por los bomberos en la tarea de extinguir el incendio en el frigorífico del mercado de Abasto, se registraron impresionantes escenas, como ésta, en que, afrontando un riesgo evidente, un bombero ataca resueltamente las llamas, encaramado en una de las escaleras que fueron tendidas para intensificar la lucha contra el voraz elemento

Otros Cinco Aviones Rojos Fueron Abatidos en Corea

COMANDANCIA DEL VIII EJERCITO, 2 (INS). — Los pilotos aliados destruyeron hoy otros cinco aviones comunistas de retropropulsión, en el séptimo día consecutivo de violentos combates sobre el noroeste de Corea. Cuarenta aviones norteamericanos de tipo Sabre, a reacción, enfrentaron a 150 MIG-15, entre Pyongyang y Sinanju, a unos 160 kilómetros al sur de la frontera con Manchuria, entablando un combate de media hora, al cabo del cual los aparatos comunistas se retiraron hacia su "santuario" manchuriano, dejando tras sí cinco aviones abatidos.

La Lucha en Tierra

FRENTE DE COREA, 2 (AFP). — Se han registrado en el día de hoy una sucesión de ataques locales comunistas en escala reducida.

SU VERANEO

Se disponía a veranear. Pero sus valijas y el baúl-ropero estaban tan estropeados ya, que no quería seguir usándolos en ese estado. Entonces, se le ocurrió publicar este Aviso Clasificado en CLARIN:

Cambio mueb. p. valijas y baúl-ropero. T. E. (...)9567

Esa tarde le hablaron. Tenía un bargueño fino y lo ofreció a cambio de las valijas y el baúl-ropero que necesitaba y de los que disponía quien le telefoneaba casi nuevos y de primera calidad. Como los valores eran equivalentes, la permuta se hizo y ahora él se irá a Mar del Plata ahorrándose un gasto, lo lo cual le facilitará el veraneo. Se lo deberá a un Clasificado de CLARIN (Corrientes 555. De 9 a 18 30 horas. Informes: 32-9411)

En Gran Bretaña Confíase Aún en Una Estrecha Unión con Alemania

LONDRES, 2 (de nuestra agencia).— En vísperas de la llegada a Londres del Dr. Konrad Adenauer, canciller y ministro de Relaciones Exteriores de la República Federal Alemana, destaquemos las pruebas de simpatía que le ofrece la prensa inglesa. De buen alemán y buen europeo lo califica un diario conservador. Y el dominical "The Observer" olvida quizás muchos de sus prejuicios políticos y religiosos ante una figura tan germánica —y católica— como la del viejo burgomaestre de Colonia, cuando afirma que es el más extraordinario hombre de Estado que haya producido Alemania después de Bismarck. Adenauer será recibido por el rey.

Por parte de Londres, cuando menos la visita del canciller de Bonn puede producir el deseo urgente de que ambas naciones se hagan un lavado de conciencia. Ya empieza a escribirse en Inglaterra algo tan crudo y tan esquemático como que la historia universal en los últimos cincuenta años puede ser sencillamente el relato de cómo, en dos ocasiones distintas, Gran Bretaña y Alemania malograban su vocación de amistad y llevando sus querellas a extremos "suicidales" y se destruyeron entre sí.

Posiblemente, es muy tarde para rectificar tanto error, que Inglaterra justifica en el caso de la segunda ruptura de hostilidades por la imposibilidad —indeseable, al propio tiempo— de pactar con Hitler. Pero hoy en Londres se tiene la sensación de que, si las circunstancias aunque sean otras circunstancias —no son más favorables que las que precedieron a aquellos dos choques dramáticos y aún están agravadas por los resentimientos y censuras mutuas de la última lucha, queda en cambio la esperanza de que los gobernantes son distintos. Todavía Inglaterra parece confiar más en una estrecha unión con Alemania y Francia que en esa oscura Babel de siglas —frase ya muy inglesa— con su "Nate", su "Benelux", y "tutti quanti".

En esta atmósfera de bienvenida oficial —aunque el pueblo británico no haya olvidado aún su espanto entre las sirenas de alarma y los escombros— será recibido el canciller de Alemania.

JACINTO MIQUELARENA
(Corresponsal de CLARIN en Londres)

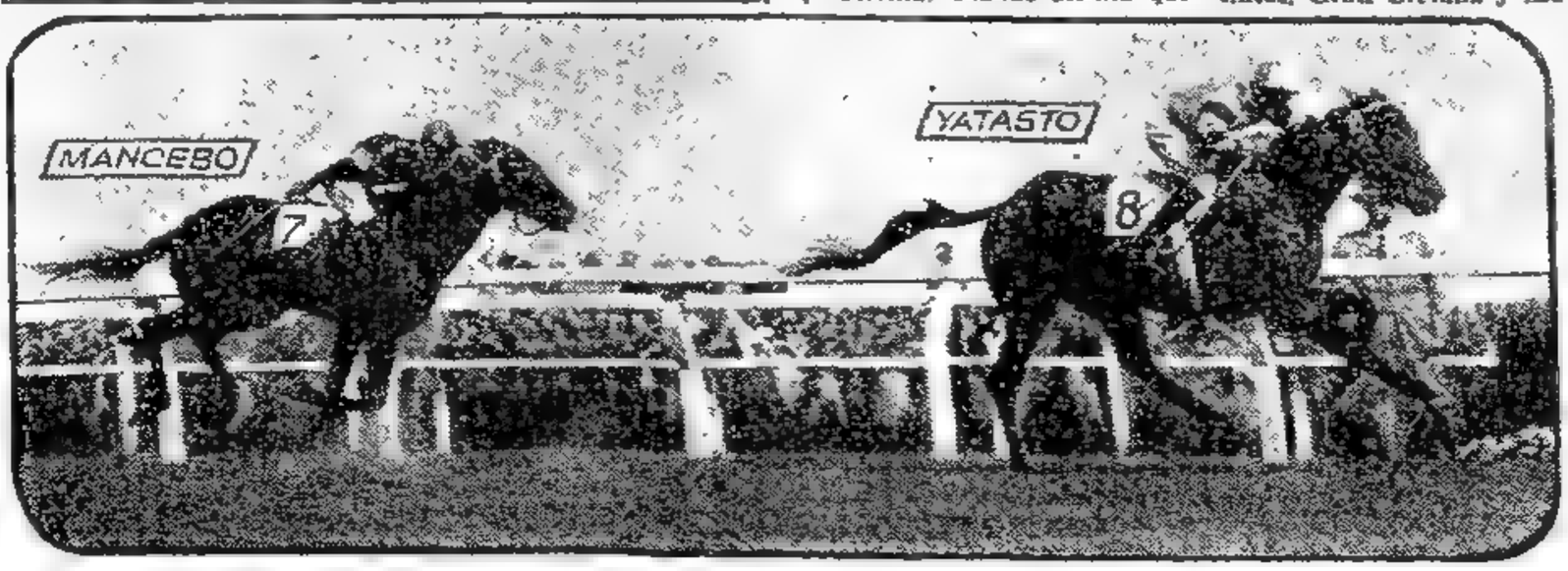

YATASTO corre con el triunfo asegurado, a cien metros del disco, y vanos son los intentos de Mancebo por darle caza

CHOCO Y SE INCENDIO EN ROSARIO UN MICRO: 9 MUERTOS Y 20 HERIDOS GRAVES

Información página DOCE

Sobre el Segundo Plan Quinquenal Dirigió un Mensaje el General Perón

SORPRESIVO CAMBIO DE ACTITUD DE LOS ROJOS

PROPUSIERON "CONGELACION" DE TROPAS

CONTROL DE LA TREGUA POR NEUTRALES

MUNSAN, 3 (INS). — Los delegados comunistas cambiaron sorpresivamente de actitud y solicitaron una completa "congelación" de tropas y armamentos durante el armisticio. Los rojos propusieron, asimismo, que un grupo de observadores neutrales inspeccione el cumplimiento de la tregua. También solicitaron que técnicos pertenecientes a países neutrales fueran los encargados de inspeccionar el cumplimiento de la tregua. Los negociadores de la UN, después de un breve receso en la reunión de Pan Mun Jon, presentaron a los comunistas 21 preguntas con el fin de aclarar la inesperada oferta de éstos. Entre las preguntas formuladas figura una, respecto a qué naciones consideran los rojos como "neutrales".

Sin embargo, su pedido se limita únicamente a los llamados "puertos de entrada", lo que se estima ajeno a la demanda aliada de que toda Corea quede abierta a la inspección. Los comunistas, previamente, habían solicitado se les permitiera reconstruir sus aeródromos en el Norte, pero en su nueva propuesta de hoy no se efectuaron tentativas en ese sentido.

La sorpresiva presentación roja podría significar una rápida solución al punto número tres del temario.

Un portavoz aliado indicó que la nueva propuesta comunista significaría que el programa de rotación de las fuerzas de Estados Unidos quedaría bloqueado y por lo tanto, no habría cambio alguno de personal o número de tropas en Corea, desde el momento del armisticio.

Por su parte, los aliados acusaron a los comunistas de tratar de reforzar sus unidades durante la tregua. La denuncia fué formulada por Joy, que pidió además una completa inspección de todas las tropas. Joy indagó a los representantes comunistas sobre las "cosas que ustedes pretenden ocultar" al negarse a la total inspección. Las discusiones del día duraron en total 2 horas y 10 minutos.

Supervisión Neutral

MUNSAN, 3 (AFP). — Trascendió que las proposiciones comunistas piden: 1º, que "para facilitar la organización de una conferencia general" no se introduzcan en Corea, bajo ningún pretexto, tropas extranjeras, armas ni municiones de ninguna naturaleza; 2º, que representantes de naciones neutrales en el conflicto coreano constituyan un organismo de supervisión encargado de controlar, para informar luego a la comisión de armisticio, la aplicación del principio precedente.

Fuera de la tienda del armisticio, corresponsales comunistas generalmente bien informados sobre las intenciones de "su bando" declararon que la India, Egipto, Suecia, Suiza y la Unión Soviética figurarían, sin duda, entre las naciones que los comunistas desearían ver participar en las tareas de inspección.

La Conferencia de Armisticio Plantea Nuevas Cuestiones

PAN MUN JON 3 (De un corresponsal de AFP). — La proposición comunista de designar una comisión de "neutrales" para realizar inspecciones en ambas zonas de Corea, cambia de hecho la situación y plantea nuevos problemas.

Según los observadores, hace variar el panorama general de la Conferencia de Armisticio, y provoca, de hecho, un cambio en la posición de las Naciones Unidas.

La palabra "acceso a los puertos" que contiene la proposición de fiscalización comunista es generalmente interpretada en las esferas aliadas como la tácita autorización a visitar los puertos, bases, aeródromos y centros de comunicaciones.

EN PRESENCIA del jefe del Estado, general Perón; de ministros y altas autoridades, el canciller, Dr. Remorino, impone la condecoración de la Orden al Mérito, en el grado de Gran Oficial, al médico norteamericano Dr Pack, acto que se cumplió en el Palacio San Martín.

Tratan en Ginebra la Ayuda Material a los Refugiados

GINEBRA, 3 (AFP). — En el antiguo palacio de las Naciones se inició la primera sesión del comité consultivo del alto comisariato de la UN para los refugiados. Este comité, que está formado por los representantes de 15 naciones, debe recomendar las soluciones necesarias para facilitar que se preste ayuda material a los refugiados, a fin de facilitar la permanencia en el país donde residen actualmente a los que no tienen probabilidad alguna de ser admitidos en otros.

INSTO A COOPERAR EN SU REALIZACION

ANOCHE, a las 20.30, el presidente de la Nación, general Juan Perón, dirigió un mensaje al país, por Radio del Estado, en cadena con la Red Argentina de Radiodifusión, refiriéndose al primer Plan Quinquenal, cuya realización, dijo, se probaba con 76.000 obras realizadas. Agregó, además, que no pocas de esas obras se habían llevado a cabo, superando las posibilidades con que se contaba.

En cuanto al segundo Plan Quinquenal, solicitó la cooperación de todos, especialmente de los sindicatos obreros, pues, señaló, deseaba conocer sus inquietudes y anhelos. Indicó, asimismo, que la correspondencia vinculada a esas inquietudes y anhelos deberá remitirse al número 11 de la calle 25 de Mayo de esta capital. Finalmente, declaró que formulaba un llamado a los argentinos de bien para que el nuevo plan quinquenal sea el plan de todos para todos.

Habla el General Perón

El texto del mensaje del primer mandatario es el siguiente:

"Cuando asumí la presidencia de la República, y anuncié mi propósito de proyectar y realizar un Plan Quinquenal de gobierno, me encontré con la insólita sorpresa de que en este país no existía ninguna organización encargada de realizar un plan de gobierno, que tampoco en el siglo y medio de vida de la Nación se había proyectado jamás un plan de acción gubernativa y que las obras y trabajos públicos, se efectuaban a remolque de las circunstancias; de tal suerte que los dineros del pueblo se invertían sin ninguna previsión.

Sin otros elementos de trabajo que los estudios realizados por el Consejo Nacional de Posguerra, sin una información estadística veraz desde que toda esa información partía de la cifra de población equivocada, sin poder acudir a ningún archivo que hubiese documentado los petitorios del pueblo ni sus necesidades; sin ningún otro medio que la improvisada buena voluntad de algunos colaboradores y mi propósito firme y decidido de hacer un primer plan y realizarlo, nos pusimos a la tarea de proyectarlo y lo hicimos en los tres meses de labor que sucedieron a mi llegada al gobierno.

Ni siquiera intenté la creación previa de los organismos de planeamiento que habitualmente realizan los trabajos de información necesarios para la elaboración de un plan técnicamente perfecto.

Ello hubiese demorado la iniciación de los trabajos y por otra parte una vieja experiencia enseña que el mejor plan es aquel que se realiza, aunque no sea tan perfecto.

Preferí por todo ello, preparar el plan, presentarlo ante el Congreso y de inmediato comenzar su ejecución.

Recuerdo, a modo título de anécdota, que la oposición manifestó que "ellos se reían de quienes no se reían del Plan Quinquenal, porque no sólo era irrealizable, sino que no había ni siquiera la intención de realizarlo". Vale decir que se trataba de un aparato montado para engañar al pueblo...

El Primer Plan Quinquenal

La Nación entera sabe ahora que, a pesar de todas las dificultades que me obliga.

(Continúa en la pág. 4)

Clarín

DIARIO DE LA MAÑANA

UN SOCIO DE ALIENTO PARA LA SOLUCION ARGENTINA DE LOS PROBLEMAS ARGENTINOS

BUENOS AIRES REPUBLICA ARGENTINA

20 centavos

Año VII | Buenos Aires, Diciembre 4 de 1951 Nº 2.218

Los 4 Grandes Consideraron el Plan de Desarme

El Control Atómico es Analizado

JULES MOCH

PARIS, 3 (AFP). — La segunda reunión de los "cuatro grandes" sobre desarme dió lugar a una discusión sobre el punto fundamental del problema de la prohibición de armas atómicas y su control. Los representantes de las cuatro grandes potencias decidieron examinar, párrafo por párrafo, el plan tripartito de desarme a medida que el delegado soviético vaya presentando enmiendas. En caso de presentarse obstáculos durante el debate de un párrafo, sería dejado momentáneamente de lado para poder hacer en primera lectura, un balance de los puntos sobre los cuales puede lograse acuerdo. La tarea se concentró sobre la cuestión de la simultaneidad de la prohibición de armas atómicas y el sistema de control. Lloyd, británico, Jessup norteamericano y Moch francés, se esforzaron por dilucidar la posición rusa.

Moch formuló algunas preguntas a Visihnsky sobre la forma en que este último concibe la relación entre la prohibición del arma atómica y su control.

Preguntó qué pasaría por ejemplo, entre el día en que se prohibiera la bomba atómica como lo pide Rusia y el día en que se instituyera el control, si la Unión Soviética no acepta que estas dos medidas sean simultáneas.

Jessup por su parte, inquirió si la URSS desea la aplicación simultánea de la prohibición y el control o si solicita la adopción de convenciones dejando para más tarde la aplicación del control.

SOFORTAN EN BRASIL UNA INTENSA SEQUIA

RIO DE JANEIRO, 3 (INS) — La mayor parte del Brasil, desde Río de Janeiro hasta Fortaleza, en el nordeste del país, está sufriendo una de las sequías más grandes de su historia. El depósito de agua de la ciudad de Riberso das Lages descendió a su nivel más bajo. En los distritos más modestos de Río de Janeiro, miles de mujeres, llevando recipientes en la cabeza, hacen cola delante de los expendios públicos de agua, mientras es corriente ver a miles de personas subir cubas de agua siete y más pisos en el barrio residencial de Copacabana por no funcionar las ascensores, como resultado de la escasez de energía eléctrica.

La Energía Eléctrica

Las restricciones del consumo de energía eléctrica han causado, a su vez, una disminución en otros recursos que normalmente sirven para combatir el calor —el hielo, la cerveza y los refrescos—.

Adenauer Visita Londres

RINDIO HONORES UN DESTACAMENTO DE LA RAF

LONDRES, 3 (AFP). — El canciller de Alemania occidental, Adenauer, llegó al aeropuerto de Londres con más de dos horas de demora.

Viajó en el avión personal del alto comisionado británico, Sirivone Kirpatrick, quien lo acompañó. Fué recibido por el encargado de Negocios alemán en Londres, Dr. Schlange Schoenngen, y por el señor Nutting, subsecretario del Foreign Office. Le rindió honores un destacamento de la RAF. A pesar del retardo Adenauer se entrevistó esta tarde, como estaba previsto, con Eden y con Churchill.

Las principales conversaciones tendrán lugar el jueves en el Foreign Office. Tratarán, en forma general, sobre el mejoramiento de las relaciones anglogalemanas y, en especial, el lugar de Alemania en el marco europeo y el nuevo acuerdo contractual suscripto con las tres potencias occidentales.

Durante su estada, Adenauer pronunciará tres discursos importantes, el primero de ellos mañana. El viernes será recibido por el rey en el palacio de Buckingham. Regresará a Alemania el sábado.

El Consejo del Atlántico no Logró su Objetivo en la Reunión de Roma

MILAN, 3 (De nuestra agencia). — Durante siglos fué popular la frase: "Todos los caminos conducen a Roma". Desde el punto de vista de la religión es indiscutible, pero políticamente tiene escaso valor para la República Italiana, afligida por penurias internas y acosada por problemas externos notorios. Pero la reunión del Consejo del Atlántico, una más entre las conferencias internacionales, cada vez más numerosas y complicadas, sirve para hacer recordar que también Roma, es decir, Italia, tiene el derecho de vivir, haciendo conocer sus más urgentes necesidades. Tanto más, después de la catástrofe por la inundación y su secuela de ruinas del valle del Po, con las consecuencias económicas y sociales que no han podido ser aún estimadas, aunque se calculan en millares de millones de liras.

En Roma, el Consejo del Atlántico encara la organización de un sistema común de defensa de las doce (y serán catorce) naciones occidentales. Pero los pedidos y los planes militares no marchan de acuerdo, por lo menos en lo que tiene referencia con la Italia de ahora, y con sus posibilidades económicas y financieras. No es, sin embargo, el único país europeo que tiene dificultades que se oponen a la realidad de un ejército europeo, cuyo retardo tanto ha deplorado el general Eisenhower. Y de modo especial en la tardanza del rearme de algunas naciones.

El caso evidente es que a la insistente solicitud de Acheson, de Bradley, de Eisenhower, los estadistas europeos más autorizados guardan silencio. El propio Churchill, que fué un fanático sostenedor del europeísmo, frente a los problemas de su país (problemas de paz y no de guerra) ha estado particularmente cauto en sus declaraciones en los Comunes respecto a la delegación inglesa en Estrasburgo, advirtiendo que sus componentes son solamente una "mezcla de opiniones personales", lo que quiere decir que el gran político inglés no quiere empeñar en el asunto la opinión del gobierno.

Por lo demás, hay opinión formada de que el Consejo del Atlántico de Roma no alcanzó sus objetivos. Los diarios italianos son notoriamente pesimistas.

En lo que respecta a la posición de Italia ante la cuestión, no hay más que una firme y única: sólo la tranquilidad de su vida económica y social puede garantizar la armonía política de un espíritu nacional sólido, como se ha puesto de manifiesto en la adversidad presente, para la defensa de sus ciudadanos y de sus tierras. Sólo después de lograda esa garantía podrá secundarse a la voluntad norteamericana respecto al rearme.

BATTISTA PELLEGRINI
Corresponsal de CLARIN en Italia.

OFENSIVA ECONOMICA SOVIETICA

PARIS, 3 (AFP). — Causó impresión en los círculos de la UN una serie de noticias que dan cuenta de que la Unión Soviética empieza a implantar su hegemonía comercial en el Medio Oriente. "Moscú ha lanzado una ofensiva económica en el Medio Oriente, más peligrosa aún que su ofensiva diplomática", declaró un delegado occidental. "Los rusos tienen la intención de crear y extender una zona del rublo, que podría un día hacer competencia a la del dólar".

La noticia más alarmante, según los mismos delegados, es la que indica que se desarrollarán próximamente en Teherán conversaciones entre representantes iraníos y enviados de los gobiernos polaco y checoslovaco.

Moscú, se agrega, ha enviado agentes comerciales a todos los países del Medio Oriente; y la actividad de esos hombres coincide con la que realizan entretanto los diplomáticos comunistas en dichas capitales, con el fin de exacerbar los sentimientos de los musulmanes

Informe a la Asamblea

Fué Recomendada la Admisión de Italia

PARIS, 3 (INS). — Por 38 votos contra 5, sin abstenciones, la comisión de tutela aprobó un informe que pide a la asamblea recomendar al Consejo de Seguridad que preste "urgente consideración" a la admisión de Italia. El bloque soviético, que votó en contra de la proposición, sufrió su segunda derrota sobre el mismo asunto.

VIAJE GRATO

Por fin iba a realizar su sueño dorado: un viaje de turismo por toda la América del Sur, en compañía de su esposa, manejando el automóvil que le prestaba un amigo. Tenía muchas ganas también de llevar un receptor radiotelefónico, pero los numerosos gastos que preveía no le permitían ese lujo. Entonces, leyó este Aviso Clasificado en CLARIN:

Cambio radio auto p/máq. de coser, T. E. ...8654

Alberto se entrevistó con el anunciante. El receptor, aunque usado, se hallaba en buen estado. Y él ofreció a cambio la máquina de coser de su esposa, que ya no la utilizaba. El negocio se realizó y Alberto y su mujer podrán hacer su viaje con un receptor en el coche, gracias al oportuno Clasificado de CLARIN (Corrientes 555, de 9 a 18.30 horas. Informes: 32 9411).

Proclamóse a los Legisladores Electos por la Capital

(Información página CINCO)

EE. UU. Comenzó un Plan de Ayuda a la América Latina

WASHINGTON, 4, (INS). — Estados Unidos inició un programa de ayuda directa a la América latina para el fomento rápido de sus recursos naturales, especialmente en lo relacionado con la energía eléctrica. El director del proyecto hidroeléctrico de la parte alta del río Misouri, Kenneth Vernon, se dirigirá a Santiago de Chile para cooperar en la organización de divisiones latinoamericanas, que se encargarán de fomentar en sus ríos una energía eléctrica ilimitada. Vernon conferenciará con los representantes de diversas naciones interesadas en el proyecto.

El vasto programa tiene como finalidad el ayudar al desarrollo de los vastos recursos naturales que posee América del Sur, tan rápidamente como sea posible, como un auxiliar vital para Estados Unidos en caso de producirse una guerra.

Una gran parte de los fondos iniciales procederán de asignaciones del "punto cuarto". Las cantidades serán suficientes para terminar las inspecciones preliminares y reunir al personal administrativo necesario para los proyectos en gran número de regiones. Después de esto se invitará a los capitales privados de América latina y de Estados Unidos para que hagan inversiones en los proyectos a realizarse.

Catastrófica Erupción en Filipinas

(Información página DOS)

Sangrienta Batalla en las Calles de Suez

ERSKINE

Jefe de las tropas inglesas en Suez

Veinte Egipcios y Dos Ingleses Muertos

EL CAIRO, 4 (AFP). — Hoy, segundo día de lucha en las calles de Suez, los tiroteos habrían causado veinte muertos entre los egipcios y dos a las fuerzas británicas. Después de los sangrientos choques de ayer se había proclamado el estado de alerta en la zona de Alejandría. Soldados y marinos patrullaban las calles con ametralladoras y cascos de acero. En Suez y en Ismailia los nacionalistas trataron de organizar manifestaciones de protesta por los incidentes de ayer.

Ha trascendido que civiles y policías egipcios hicieron fuego sobre tres coches blindados de la guarnición británica de Suez. Inmediatamente comenzó un tiroteo que produjo víctimas por ambas partes. Los egipcios tendrían veinte bajas y los soldados británicos dos.

Concluyó la Tregua

Con estos nuevos incidentes ha concluído virtualmente la tregua que habían concertado la semana pasada el general Erskine, comandante en jefe de las fuerzas británicas, y Abdul Gazali bey, gobernador egipcio de la zona del Canal.

Los círculos británicos entienden que los "terroristas" han querido descubrir los puntos débiles del enemigo, sea en las instrucciones enviadas por Londres, sea en la decisión del comando local. Alentados por la moderación con que ha procedido hasta ahora el general Erskine, se habrían lanzado a perpetrar actos de violencia que, por lo que parece, se multiplicarán en los próximos días.

Intenso Tiroteo

Han llegado nuevas informaciones sobre la forma en que se produjeron los disturbios de ayer. El primero fué en un barrio de Suez llamado El Arrabaine, donde las fuerzas británicas tienen una estación de combustible. Un grupo de soldados trataba de trasladar esas instalaciones al interior de la guarnición, que está protegida por un alambrado, cuando fueron agredidos por terroristas emboscados en el desierto vecino. Poco después llegaban camiones de la policía egipcia, y el fuego se hizo general, prolongándose por casi tres horas.

Segundo Incidente

A dos kilómetros de ese lugar el subjefe de la policía británica salía del consulado de su país acompañado de un cabo, y al oír los disparos dirigió su automóvil hacia El Arrabaine. En el camino se encontró con grupos de policías egipcios, y él se disponía a interpelar a su jefe cuando un disparo de fusil hirió al cabo, que murió poco después.

Una Emboscada

El tercer incidente ocurrió

(Continúa en la página DOS)

EL SECRETARIO de la Junta da lectura al acta de proclamación de los candidatos a legisladores electos por la Capital Federal.

Clarín

DIARIO DE LA MAÑANA

20 centavos

DE TODOS Y DE ATENCION PARA LA SOLUCION ARGENTINA DE LOS PROBLEMAS ARGENTINOS

Año VII Buenos Aires, Diciembre 5 de 1951 Nº 2.219

APOYAN LA CANDIDATURA ARGENTINA AL CONSEJO ECONOMICO Y SOCIAL

PARIS, 4 (AFP). — El grupo latinoamericano se reunió esta tarde. Los delegados se mostraron reservados en relación con las decisiones que habían adoptado. El presidente César Gonzalez se contentó con declarar que el grupo latinoamericano (20 votos) decidió por unanimidad mantener sus candidatos de las diversas elecciones, es decir, que apoyará a Chile en el Consejo de Seguridad, en reemplazo de Ecuador; a Levy Carneiro (Brasil) y Ugón (Uruguay), en la Corte Internacional de Justicia, en reemplazo de Azevedo (Brasil) y Córdova (México); a la Argentina y a Cuba en el Consejo Económico y Social, en reemplazo de Perú y Chile. Todos rehusaron revelar si el grupo decidió o no apoyar eventualmente la candidatura de Bielorrusia al Consejo de Seguridad.

Agravóse el Estado de Salud de C. Weizmann

TEL AVIV, 4, (AFP). — Se agrava el estado de salud del presidente de la República, Chaim Weizmann, debido a un debilitamiento cardíaco. El boletín médico publicado hoy indica que no cesó la inflamación de las vías respiratorias.

SIGUE EL DEBATE SOBRE DESARME

PARIS, 4, (AFP). — El subcomité de desarme llegó a un acuerdo sobre algunos puntos de detalle. Sin embargo, las cuestiones fundamentales deben aún ser objeto de nueva discusiones.

Los representantes de los cuatro sesionaron esta tarde más de tres horas. Las discusiones giraron en torno del plan tripartito para la reducción y reglamentación de todos los armamentos y de todas las fuerzas armadas, y las enmiendas soviéticas presentadas a ese plan, y en forma más particular, sobre la cuestión de saber si habrá o no simultaneidad entre la proclamación y la prohibición de la bomba atómica y también la entrada en vigencia de un sistema de fiscalización.

Eisenhower Estudia la Protección de sus Tropas Contra los Ataques Aéreos

PARIS, 4 (AFP). — Aunque oficialmente la presencia de los cuatro notorios especialistas norteamericanos de la energía atómica haya sido calificada de "visita de cortesía al general Eisenhower", se estima en los medios bien informados que las conversaciones entre los cuatro técnicos y el comandante supremo trataron en primer lugar sobre las medidas de protección que deberán adoptar las tropas aliadas contra los efectos de la bomba atómica.

Como es sabido, desde hace dos meses, los 250 mil hombres que constituyen las seis divisiones estadounidenses que se encuentran en Alemania comenzaron a recibir una instrucción especial anti-atómica, rudimentaria, pero efectiva. En esas conversaciones podría estudiarse, según parece, la posibilidad de que esa instrucción sea dada a todos los contingentes militares europeos. Los observadores militares señalan en segundo término que los expertos nucleares irán a Weisbaden, cuartel general de las fuerzas aéreas norteamericanas, y que discutirán allí la posible utilización de nuevos proyectiles atómicos de menor tamaño que tendrían un empleo principalmente táctico.

Gracias a esas armas podrían reducirse notablemente los efectivos utilizados. Este problema tiene una importancia primordial para la defensa de Europa occidental, contra la cual milita actualmente el desequilibrio de las fuerzas en presencia. Finalmente, los medios competentes aliados opinan que el profesor Oppenheimer y sus colegas suministraron hoy al general Eisenhower un informe detallado de los resultados de las experiencias atómicas de Nevada.

Nueva Gestión Aliada Sobre el Futuro Alemán

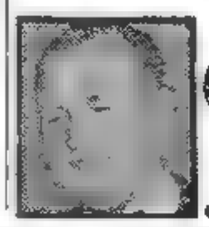

J. MALIK

PARIS, 4 (INS). — Los occidentales hicieron un llamamiento a la Unión Soviética para que acepte la designación de una comisión neutral que investigue la posibilidad de celebrar elecciones libres en toda Alemania, como primer paso para llegar a la unidad del ex Tercer Reich. La proposición fué presentada en la comisión política por mediación del delegado británico Selwyn Lloyd, quien sugirió el nombramiento de una comisión de cinco miembros, en la que no estén representados ni Alemania ni las cuatro grandes potencias, y pidió que tanto los alemanes de la República Federal como del Este, sean llamados a declarar ante la misma comisión política de la UN.

Malik opinó que la sugestión de Lloyd era "prematura".

Pakistán presentó en seguida una moción por la cual se invita a representantes de la Alemania oriental y de la occidental a hablar ante la comisión política, moción que a pesar de las objeciones soviéticas, obtuvo la prioridad en la discusión por 47 contra 7 y 5 abstenciones.

Schuman declaró que los occidentales jamás abandonarán las esperanzas de que las cuatro zonas de ocupación en que se divide Alemania actualmente puedan unirse.

Malik señaló que la Unión Soviética no apoyará la moción de Pakistán y añadió: "El doctor Konrad Adenauer ha puesto a los alemanes occidentales como carne de cañón a disposición del general Eisenhower y no podemos aceptar las proposiciones de este canciller peculiar. Sólo el pueblo alemán debe decidir sobre la elección. Los anglonorteamericanos están acelerando sus planes para remilitarizar a Alemania utilizando a los generales nazis y los recursos germanos para preparar una nueva guerra mundial. Las potencias occidentales no desean en forma alguna un tratado de paz con Alemania. Todo lo contrario, pero han presentado aquí la cuestión de las elecciones de unificación de Alemania con el fin de impedir esa unidad y están conspirando para incluir a la Alemania occidental en el Pacto del Atlántico".

Formularon un Llamado a la URSS

STEPINAC ESTARIA EN LIBERTAD

ROMA, 4 (INS). — La agencia noticiosa ANSA, informó que el arzobispo Stepinac, ha salido en libertad de la prisión de Lepoglava, hallándose actualmente en una villa de Bresovica, cerca de Zagreb.

La agencia ANSA dice que el nombre del arzobispo apareció en una larga lista de prisioneros yugoslavos, cuyas sentencias fueron reducidas la semana pasada por "buen comportamiento".

El arzobispo Stepinac

Niegan en Belgrado

BELGRADO, 4 (INS). — Se desmintió que el arzobispo Stepinac había sido puesto en libertad. Un vocero dijo que es poco probable que se anuncie anticipadamente la fecha en que el prelado será liberado.

Salvan de un Incendio Mil Regalos de Pascua

NUEVA YORK, 4, (INS) - Bomberos, empleados de correos y estibadores de Nueva York lograron salvar mil valijas con paquetes de Pascua para los soldados norteamericanos que están en Europa, al declararse un incendio en las bodegas del buque American Miller, que posteriormente pudo zarpar hacia Cherburgo.

QUEDO EN SUSPENSO LA CUESTION SOBRE EL CANJE DE PRISIONEROS

PAN MUN JON, 4 (AFP.) — La cuestión que plantearon hace días los aliados para tratar el canje de prisioneros de guerra ha quedado momentáneamente en suspenso.

Sin embargo subsisten esperanzas de que los chinos y norcoreanos acepten las sugerencias de la UN para formar una subcomisión ad hoc, según proponen los aliados.

La radio comunista china dió a conocer estos cuatro principales puntos de desacuerdo.

1º — Los norteamericanos solicitan que los aeródromos chinos y norcoreanos permanezcan en su estado actual, pero los comunistas opinan que esas pistas de aviación deben ser reconstruídas y mejoradas, en razón de ser la mejor protección contra los bombardeos indiscriminados de la aviación norteamericana.

2º — Los norteamericanos quieren el libre acceso a todos los lugares de Corea y reclaman igualmente el reconocimiento aéreo de cualquier zona del país. Por el contrario, los chinos y norcoreanos desean que esas inspecciones sean de carácter limitado.

3º — Los norteamericanos, "bajo pretexto de mantener el nivel de fuerzas, piden reemplazar sus fuerzas actuales con tropas de relevo. De acuerdo a sus planes, cambiarían un cañón por un arma atómica". Nuestra posición al respecto es muy clara: ni un solo nuevo soldado debe entrar en Corea.

4º — Los norteamericanos quieren conservar las islas situadas al norte de la línea demarcatoria, pero nosotros consideramos esa línea como válida en tierra, mar y aire, por lo que las fuerzas enemigas deben ser evacuadas.

¡AHORA, SI!

Tenía una magnífica biblioteca de varios miles de volúmenes, cuya formación le había insumido mucho tiempo y dinero. Pero no estaba ordenada y cada vez que quería encontrar un libro, le costaba un triunfo. Un día, leyó en CLARIN este Aviso Clasificado:

Bibliotecario experto, se ofrece T. E. (..) 6874.

Citó al bibliotecario que se ofrecía. Era un hombre culto, que dominaba varios idiomas y versado en literatura. Le confió su biblioteca y en pocos días se la ha ordenado en tal forma, que en breves instantes localiza cualquier volumen. Está muy contento de haberse guiado por un Clasificado de CLARIN (Corrientes 555. De 9 a 18 30 horas. Informes: 32-9411)

Adenauer Halló Hostilidad en Londres

LONDRES, 4 (AFP). — Gritos de "Vuelva a su casa" y "¡Hitler!" recibieron al canciller alemán, Adenauer, cuando llegó a la residencia del primer ministro, Churchill, para almorzar en su compañía. Los manifestantes, unas doscientas personas, reunidas en la calle, arrojaron volantes.

Fueron arrestados 4 manifestantes, quienes comparecerán mañana ante el Tribunal de Dow Street, acusados de proferir injurias personales.

Al almuerzo que Churchill ofreció en Downing Street Nº 10 en honor de Adenauer, asistieron, además de Eden y sir Ivone Kirpatrick, alto comisionado británico en Alemania, Clement Attles y Clement Davies, jefes de los partidos Laborista y Liberal.

Se encontraban presentes también miembros del gobierno inglés y otros altos funcionarios alemanes y británicos, así como el encargado de negocios de Alemania en Londres, doctor Hans Schlange-Schoeningen.

Durante la mañana, el doctor Adenauer había visitado el museo de pintura de la "National Gallery".

Por la tarde Adenauer visitó el Parlamento, a invitación de la Unión Interparlamentaria de la Cámara de los Comunes, siendo recibido por el lord canciller, lord Simonds, y conducido a la sala de la comisión.

Numerosos diputados asistieron a esta recepción, especialmente Eden, jefe del Foreign Office; Hugh Gaitskall y Strachey, ex ministro de Guerra.

En Bonn Halló Amparo un Sargento Soviético

BONN, 4, (INS) — Las autoridades británicas concedieron asilo al sargento soviético Nikolai Ivanovich Shutov que huyó de la URSS a mediados del mes de noviembre.

Shutov declaró que encontró "completamente inaceptable" el adoctrinamiento político soviético", después de escuchar las radioemisiones de Occidente.

Votarán Hoy a la Argentina Para un Organismo de la UN

(INFORMACION PAGINA TRES)

Apoyo Latinoamericano a Grecia para que Integre el Consejo de Seguridad

PARIS, 5 (AFP.) — El grupo latinoamericano decidió dejar en libertad a sus miembros en las elecciones del Consejo de Seguridad para otras bancas que la ocupada actualmente por Ecuador. Así fué resuelto en una reunión a puertas cerradas. La disciplina en la votación se aplicará para esa banca, acordando los veinte delegados sus sufragios a Chile. Para los demás puestos se ajustarán a las instrucciones de sus gobiernos. Se cree que muchos latinoamericanos darán su apoyo a Grecia para que fracase la candidatura de Rusia blanca.

Dr. UGON

Elección de Jueces

En lo que se refiere a la elección de jueces para la Corte Internacional de Justicia, la cuestión se complica. Se conoce en efecto, el desagrado causado en el bloque por la decisión de Estados Unidos de no apoyar sino a uno de los dos candidatos, Levi Carnero, de Brasil, y Ugan, del Uruguay, para las dos vacantes dejadas por otros dos latinoamericanos, Azevedo, del Brasil, que falleció, y Córdoba, de México, cuyo mandato toca a su fin, y de querer así reducir a tres en lugar de cuatro la representación del grupo en el tribunal de La Haya. Esto se haría por razones de alta política internacional y en beneficio de un candidato asiático: la India.

El desagrado subsiste, y una alta personalidad declaró a France Presse que la mala impresión ha sido causada sobre todo por el hecho de que los latinoamericanos consideran que no son tratados con la suficiente equidad, que se los ha colocado casi ante un hecho consumado.

OCURRIERON MAS CHOQUES SANGRIENTOS EN EL CAIRO

EL CAIRO, 5 (AFP). — Numerosos contingentes de fuerzas egipcias tomaron posiciones sobre la carretera que une Suez con El Cairo, a unos cuarenta kilómetros de esta última ciudad. La extrema tensión llevó a la policía de la capital y de Alejandría a reforzar sus dispositivos de seguridad en los centros importantes. Las comunicaciones telefónicas entre Suez y El Cairo están interrumpidas y cesó por completo el tránsito por el camino que une a estas dos ciudades.

Sangrientos Tumultos

Estallaron tumultos entre la policía y los alumnos de la escuela secundaria "Jedive Ismail" que desfilaban como protesta contra los acontecimientos de ayer en Suez.

Por su parte los obreros de la Imprenta Nacional abandonaron el trabajo esta mañana dirigiéndose hacia el centro de la ciudad para protestar también por los incidentes de Suez, siendo dispersados por la policía. Los manifestantes respondieron atacando dos camiones que conducían un conocido refresco norteamericano y emplearon las botellas como proyectiles.

En Alejandría, a pesar de las órdenes severas del gobierno, los estudiantes y grupos obreros realizan tumultuosas manifestaciones reclamando armas y municiones al tiempo que gritan lemas anti-británicos. El gobernador de Alejandría, Ahmed Mortada El Maraghi Bey dirigióse personalmente al encuentro de los manifestantes advirtiendo que Maraghi Bey resolvió reprimir severamente los desmanes.

EL CAIRO, 5 (INS). — El gobierno egipcio decretó el estado de emergencia a partir de las 7 de la mañana de hoy, ante el temor de nuevas manifestaciones de protesta antibritánicas.

Hubo 31 Muertos

EL CAIRO, 5 (AFP). — Informóse que 31 muertos egipcios y 97 heridos fué el saldo de los encuentros en Suez los dos últimos días. La prensa egipcia descarga todas sus baterías de acusaciones e invectivas contra los británicos, señalando que "enviaron elementos blindados para atacar el entierro de los mártires", agregando que el general Erskine amenaza con ocupar militarmente Suez y evacuar toda la población civil.

En Suez se Intensifica la Tensión

ISMAILIA, 5 (AFP).—Estalló, sin causar víctimas, una bomba en el campo militar británico de Ismailia. Un comunicado oficial inglés señala nuevos incidentes. Varios vehículos fueron tiroteados y se arrojó una bomba contra una fábrica en Suez. Añádese que la población local hostiliza a los británicos colocando astillas de madera puntiagudas y clavos en las rutas recorridas habitualmente por los vehículos, a lo largo del canal de Suez a Ismailia.

DIARIO DE LA MAÑANA

Clarín

BUENOS AIRES REPUBLICA ARGENTINA

20 centavos

UN TODO DE ATENCION PARA LA SOLUCION ARGENTINA DE LOS PROBLEMAS ARGENTINOS

Año VII Buenos Aires, Diciembre 6 de 1951 Nº 2.220

No Lograrían Para Navidad la Ansiada Paz

UNA DECLARACION "POCO SERIA" DE LOS ROJOS

MUNSAN, 5 (INS).—Disminuyen las esperanzas de lograr la paz antes de Navidad, pues los rojos entregaron una declaración decisiva sobre sus proposiciones que fué interpretada por los aliados como "carente de seriedad". Un portavoz de la UN informó que los rojos insistieron en que su plan de vigilancia sobre el cumplimiento del proyectado armisticio debía ser aceptado o rechazado totalmente. Los comunistas se aferran al mismo y rehusaron negociar sobre detalles no claramente establecidos, como, por ejemplo, la interpretación que dan ellos al término "puertos de entrada". Tampoco quisieron definir las zonas en las que se permitirá trabajar a los grupos de inspección que deberán investigar la situación imperante en las dos partes de la península.

Antes de comenzar las reuniones del miércoles, los rojos se negaron contestar por escrito 18 preguntas que le formularon los representantes de la UN, tendientes a aclarar la propuesta de aquéllos sobre supervisión de la tregua. Chinos y norcoreanos reiteraron la oposición comunista a la inspección de las zonas terrestres de retaguardia por parte de la comisión de neutrales, exigiendo que la misma se limite a lo que ellos llaman "puertos de entrada". Los comunistas insistieron en que el nombramiento de los observadores del armisticio seleccionados entre "naciones neutrales" se aplace hasta que se llegue a un acuerdo sobre el punto tres del temario, que trata del establecimiento de una comisión conjunta de las Naciones Unidas y comunista para la aplicación de las condiciones del armisticio.

En cuanto a esos posibles neutrales, los rojos citaron como ejemplo a Checoslovaquia y Polonia, y admitieron que Suecia y Dinamarca "podrían considerarse igualmente neutrales.

Produjéronse Escaramuzas

CON EL OCTAVO EJERCITO, 5 (INS). — A lo largo del frente congelado por la temperatura, las acciones bélicas se redujeron a escaramuzas de patrullas esporádicas.

Estadística Sobre la Producción del Papel Para Diario

MONTREAL, 5 (AFP). — De acuerdo a un estudio de la situación general del papel de diario en el mundo, hecho por la "New Sprint Association of Canadá", la producción mundial en 1951 alcanzará a 10.196.000 toneladas, y la demanda será de 10.883.000 toneladas.

Canadá producirá el 54 o|o con 5.690.000 toneladas; Estados Unidos, 1.120.000; Gran Bretaña, 645.000; Finlandia, 460.000; Noruega, 168.000; Suecia, 358.000; Austria, 100.000; Francia, 355.000; Alemania Occidental, 215.000; Holanda, 110.000; Italia, 123.000; Japón, 204.000.

Según la misma publicación, la producción de la U. R.S.S. y los estados satélites sería de 697.000 toneladas. La repartición en 1952 se hará en la proporción siguiente: EE. UU. 59 o|o; Inglaterra 7,4 o|o; América Latina 4,3 o|o; Canadá, 3,6 o|o; Australia, 1,6 o|o. Otros países 18,3 o|o; el bloque ruso 6,4 por ciento.

EL GOL QUE DEFINIO el sensacional pleito: Boyé bate a Graneros con potente shot, al minuto del segundo período, rematando un centro de Amení

Declaración de Mr. Eden Respecto a la Antártida

LONDRES, 5. (AFP). — Eden leyó en los Comunes una declaración escrita sobre la situación en la Antártida, que dice: "Preocupado por evitar todo malentendido en esa región que pueda afectar las amistosas relaciones que mantiene el Reino Unido con Argentina y Chile, los gobiernos de los tres países se informaron mutuamente que en las actuales circunstancias no hay necesidad de enviar buques de guerra al sur del 60º grado de latitud durante la temporada antártica de 1951 y 1952, fuera de la circulación habitual en esos parajes desde hace años".

Acuerdo Tripartito

Eden agregó, respondiendo a una pregunta del diputado conservador Hamilton Kerr sobre la proyectada expedición argentina a las dependencias de las islas Falkland: "Según las informaciones de que dispongo actualmente, el número de barcos incluído en esa expedición no contraviene el acuerdo existente entre los tres gobiernos".

Rescatan 500 Cadáveres en Filipinas

Sigue la Erupción del Volcán Hibokhibok

MANILA, 5. (INS). — Continúa la tarea de remoción de los escombros de las aldeas abrasadas por los ríos de lava del volcán Hibokhibok. Han sido recuperados 500 cadáveres; sin embargo, la lista oficial sigue siendo de 169 muertos. El nuevo informe de la Cruz Roja es mucho más optimista que los anteriores y dice que "la situación no es tan mala" como durante la erupción del año pasado.

Créese, por lo demás, que el 80 por ciento de la población de seis aldeas en la isla de Camiguin fué posiblemente "barrida" por la lava. En dos aldeas perecieron numerosos escolares.

Evacuan Una Isla

MANILA, 5 (AFP). — La erupción del volcán Hibokhibok continuó hoy causando la desolación y la muerte en las aldeas de las zonas cercanas al cráter.

Unidades de la marina filipina proceden a la evacuación total de la isla Gamiguin, por temor a que los torrentes de lava y las materias en ignición vomitadas por el Hibokhibok causen mayor número de víctimas.

La isla de Camiguin se halla enteramente cubierta de densa humareda, y caen trozos de roca incandescente en los valles de exuberante vegetación de las laderas volcánicas.

POR LA DETENCION DE AVIADORES PROTESTA EE. UU. ANTE HUNGRIA

WASHINGTON, 5 (INS). — El Secretario interino de Estado, James Webb, declaró que Estados Unidos elevó una protesta ante Hungría por la detención de cuatro aviadores norteamericanos durante dos semanas, sin informar al mundo exterior.

En rueda de periodistas, Webb declaró que no se ha adoptado una decisión respecto a si protestará ante Rusia, cuyos aviones de caza obligaron a descender al avión C 47 cuando se desvió de su ruta y voló sobre territorio húngaro.

Una Agitada Sesión en los Comunes

LONDRES, 5 (AFP). — Un vivo incidente tuvo lugar esta tarde en los Comunes, entre Churchill y Griffith, ex ministro laborista de Colonias, cuando este último lo interrogó acerca de la declaración atribuída a Oliver Lyttleton, de que la acción militar contra el terrorismo no debe prevalecer sobre las eventuales reformas políticas.

Griffith pidió a Churchill que confirmara que su gobierno proseguirá en Malasia la política adoptada en 1946 y 1947, por el gabinete de Attlee. Churchill contestó que no podía dejarse llevar a discusiones detalladas.

Se Confirmó que el Arzobispo Stepinac Salió en Libertad

BELGRADO 5 (INS). — Se anunció oficialmente que el arzobispo Aloysius Stepinac, primer alto dignatario de la iglesia católico-romana encarcelado en un Estado comunista desde que terminó la guerra, fué puesto en libertad condicional. El prelado, que cuenta 53 años de edad, fué liberado de la prisión de Lepoglava y residirá voluntariamente en Krasich, cerca de la sede de su arquidiócesis, lugar donde nació.

La decisión fué tomada por el ministro del interior Iván Krajcic.

El alto dignatario eclesiástico estuvo prisionero cinco años y dos meses, cumpliendo una condena de 16 años.

Las fuentes diplomáticas interpretan la acción del mariscal Tito, como un paso tendiente a mejorar sus relaciones con Occidente.

Iría al Vaticano

ROMA, 5 (INS). — La libertad condicional acordada al arzobispo de Zagreb, monseñor Stepinac, fué definida en los altos círculos del Vaticano como "el preludio a un "modus vivendi", entre el gobierno de Belgrado y la Santa Sede".

Lo Harían Cardenal

En esas fuentes se expresó que es casi segura la elevación al cargo de cardenal del citado prelado, en el próximo consistorio.

Se aseguró, por otra parte, que el Papa Pío XII había aplazado la convocatoria del consistorio, para cubrir las vacantes en el colegio de Cardenales, por la inminente liberación de monseñor Stepinac. Ahora se espera que Su Santidad haga el respectivo anuncio en vísperas de Navidad.

Será Llamado a Roma

Portavoces autorizados dijeron que el arzobispo será llamado a la Santa Sede para conferenciar con el Sumo Pontífice. Se estima que después de la entrevista, el Papa, tratará de conseguir que regrese a su arquidiócesis "por lo menos un mes" y más tarde se le haría volver a Roma donde ocuparía un cargo permanente.

Repercusión en EE. UU.

WASHINGTON, 5 (INS). — Altos funcionarios recibieron con alivio la libertad condicional del arzobispo Stepinac, y estiman que ese paso aumentará el prestigio del jefe del gobierno yugoslavo en Estados Unidos. Sin embargo, admiten que la posición que asuma el Vaticano tendrá fuerte influencia en la actitud hacia Tito.

EN DUDA

Era enfermero y estaba vacilando entre varias ofertas de empleos. En esa situación, leyó en CLARIN este Aviso Clasificado:

Enfermero at. Sr. enfermo sep. m. autos. Cabildo 1411

Comprendió que un puesto de esa clase era lo indicado para él, hábil conductor de automóviles, y fué a hacer su oferta, que espera le aceptarán, dados sus inmejorables antecedentes. Se lo debería al Aviso Clasificado de CLARIN (Corrientes 555. De 9 a 18.30 horas. Informes: 32-9411).

Francia Opónese a la Proscripción del Arma Atómica

(INFORMACION PAGINA DOS)

Dánse Créditos a Bolivia Para Obras Ferroviarias

Información página TRES

ATRASANDO EL RELOJ DEL ARMISTICIO

Discrepan en Corea

Rechazo Rojo de la Fiscalización

PAN MUN JON, 6 (AFP.). — En las conversaciones para la tregua, han surgido nuevas y profundas discrepancias entre aliados y comunistas. Los primeros se oponen categóricamente a toda solución que no involucre la plena fiscalización de lo que haga el enemigo. Los rojos repican sostenendo que aquéllos sólo tratan de inmiscuirse en asuntos de la retaguardia. Ahora bien, mientras no se arribe a un acuerdo en esta cuestión, chinos y norteños no aceptarán entrar a discutir el punto 4o.

La impresión de los observadores es que el jefe nordcoreano está empecinado en atrasar el reloj del armisticio, acaso para que no marque la hora del cese del fuego antes de que Moscú lo disponga. Y los mismos observadores opinan que la orden del Kremlin no se dará sino cuando la asamblea de París señale el camino que convendrá seguir...

El comunicado de la reunión de hoy dice que duró dos horas y que se fijó otra nueva entrevista para mañana viernes. Los aliados presentaron otra propuesta de 8 puntos destinada a aclarar el punto 3o. del temario y así poder encarar el número 4, o sea el de los prisioneros. Y aquí los comunistas remacharon el escollo, previamente debe resolverse lo de la fiscalización, finalidad que busca el ya citado punto 3. En suma, que se ha caído en un círculo vicioso del que no se sabe cómo salir. Esa última proposición establecía que se suspenderán las hostilidades 24 horas después de regir el armisticio; las fuerzas serían retiradas de la zona desmilitarizada en las 72 horas siguientes a la firma; crearíase una comisión mixta de control, con autoridad para realizar investigaciones; no se aumentará el nivel de las fuerzas, en personal ni equipos. La organización de esa comisión sería previa al fin de la lucha.

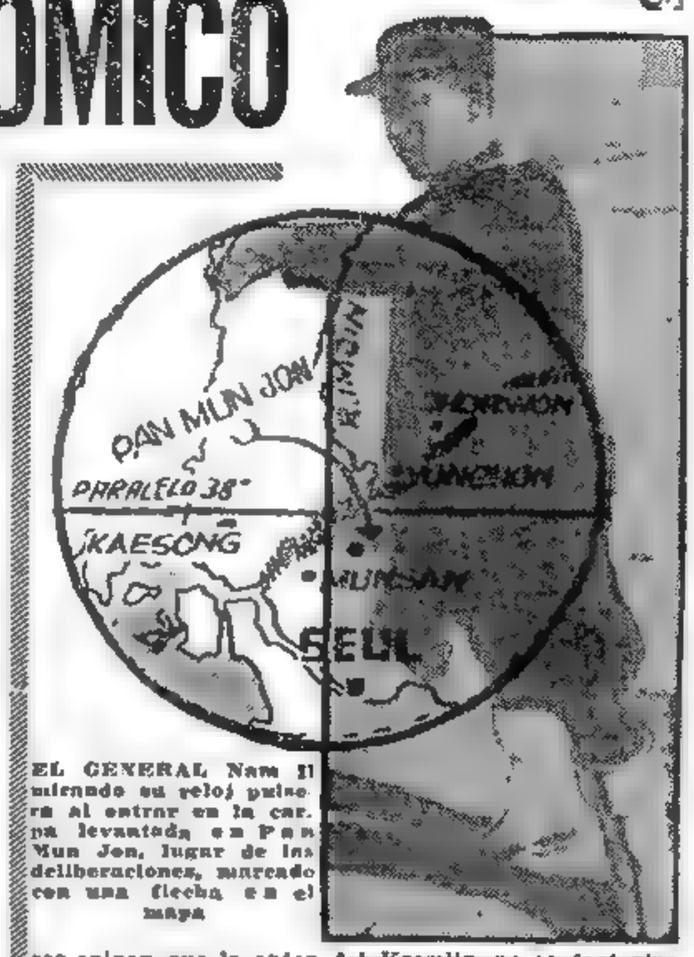

EL GENERAL Nam Il mirando su reloj pulsera al entrar en la carpa levantada en Pan Mun Jon, lugar de las deliberaciones, marcado con una flecha en el mapa

INTEGRA EL CONSEJO ECONOMICO

y Social de la UN la ARGENTINA

PARIS 6 (INS). — Por 56 votos, la mayor cifra registrada en la plenaria de hoy en la UN, la asamblea eligió a la Argentina como miembro del Consejo Económico y Social. Igual designación lograron, como se preveía, Cuba, con 53 sufragios; Francia, también con 53, y China, con 45. En la reunión vespertina Egipto reunió 41 votos y Bélgica 47. Cabe señalar que el nombre de la Argentina se impuso en la primera vuelta.

Fueron Muy Disputadas Dos Bancas

PARIS, 6 (AFP). — Las votaciones de la sesión vespertina de la asamblea de la UN fueron laboriosas. Faltaban dos miembros para llenar las seis vacantes. Egipto obtuvo la mayoría de dos tercios en la segunda votación, pues las preferencias se habían repartido, en la primera, entre Bélgica, Australia y Birmania. En la tercera vuelta quedaron dos candidatos: Bélgica, con 32 votos, y Australia, con 23. Pero como ninguna de las dos había alcanzado los dos tercios, se necesitaba una cuarta vuelta. El representante australiano anunció entonces que retiraba su candidatura y Bélgica triunfó así sin dificultad.

La Delegación argentina anunció entonces que su gobierno renuncia al puesto que ocupa en el Consejo de Tutela, por haber sido elegido para el Consejo Tutelar.

Las Funciones del Consejo Económico

El Consejo Económico y Social asegura, bajo la autoridad de la asamble general, el cumplimiento de tareas de orden económico y social que incumben a la UN. Convoca conferencias, negocia acuerdos con instituciones especializadas, coordina su actividad y emprende investigaciones.

Los Miembros de la Corte de La Haya

PARIS, 6 (INS). — El Consejo de Seguridad y la Asamblea General de las Naciones Unidas eligieron a Enrique Armand Ubon, de Uruguay, miembro del Tribunal Internacional de Justicia de La Haya.

Otros electos fueron: Green Hackworth, de Estados Unidos; Sergei Golunsky, de Rusia; sir Benegal Rau, de la India; Helge Klaestad, de Noruega, Levi Fernández Carneiro, del Brasil.

Destaca el Embajador Dr. Paz el Significado de la Votación

DR. PAZ

PARIS, 6 (INS). — El embajador argentino en Estados Unidos, Dr. Paz, declaró a INS, después de la elección de su país como miembro del Consejo Económico y Social: "Particularmente quiero recalcar la importancia del Consejo Económico y Social, que ofrece amplias posibilidades de acción. La votación también constituye una prueba del interés que ha despertado la política de justicia social de la Argentina en todo el mundo, y representa un reconocimiento de la importancia del trabajo desarrollado por la Fundación Eva Perón".

Clarín
DIARIO DE LA MAÑANA
BUENOS AIRES REPUBLICA ARGENTINA
20 centavos
UN TODO DE ATENDER PARA LA SOLUCION ARGENTINA DE LOS PROBLEMAS ARGENTINOS
Año VII Buenos Aires, Diciembre 7 de 1951 Nº 2.221

ESTANCOSE EL DESARME

Control Atómico

PARIS, 6. (INS). — El presidente de la Asamblea, Luis Padilla Nervo, informó que la Comisión de Desarme de los cuatro grandes, en su reunión de la fecha, no arribó a ningún acuerdo y pasó a cuarto intermedio hasta mañana. Manifestó, además, que conversará privadamente y por separado con cada uno de los representantes para tratar de conciliar algunos de los muchos puntos de vista sustentados.

En las reuniones de hoy se puso término a la discusión del proyecto de desarme tripartido y de las enmiendas soviéticas. Además, se redactó un informe preliminar, que será sometido a la Asamblea.

En círculos bien informados se expresó que hay un total estancamiento sobre las opiniones relacionadas con las armas atómicas, su prescripción y vigilancia internacional, que se mantuvo durante los últimos días, sin variar la situación.

El Quai d'Orsay Desmiente una Versión

PARIS, 6. (AFP). — En un comunicado del Quai d'Orsay "se opone un desmentido formal a ciertas noticias difundidas y según las cuales Jules Moch habría declarado que Francia no denunciará la arma atómica, porque ésta constituye su arma esencial contra la agresión".

LOS CUATRO delegados de las grandes potencias que forman la comisión del plan de desarme con Padilla Nervo que los preside

EGIPTO SEGUIRA LA LUCHA

Echar al Enemigo al Mar, es Voz de Orden

EL CAIRO, 6 (AFP.) — Egipto está decididamente resuelto a seguir la lucha hasta el fin. El ministro del Interior, Fuad Serag Eddina termina de declararlo con otras palabras, pero cuyo significado es claro: "La situación —ha dicho— va de mal en peor y no veo ninguna posibilidad de pacificación a menos que sean satisfechas nuestras aspiraciones nacionales". Y esas aspiraciones son de sobra conocidas.

A tal anticipo se agrega la resolución del ministro de Instrucción Pública instando a los estudiantes a adiestrarse militarmente e invitando a los ex oficiales del ejército a tomar a su cargo esa preparación. Los estudiantes recibieron el pedido con un entusiasmo, que el rector de la Universidad calificó de patriótico. Además, se les repartieron manifiestos en los que se consigna que la voz de orden es: "Echar al enemigo al mar".

El Balance de las Bajas

Por su parte, el ministro del Interior dió el siguiente balance de los incidentes al cumplirse seis semanas del comienzo "de la agresión británica": Muertos, 117, de los cuales 33 policías; heridos, 438, de ellos 99 policías. Hablando de los disturbios, indicó que "elementos sediciosos se habían mezclado entre los estudiantes y obreros, atacando con piedras a la policía y dañando edificios públicos". Agregó que se reprimirán, en adelante, las manifestaciones, "pues el gobierno quiere destinar todas sus energías a la acción principal contra los ocupantes ingleses".

Una Jornada en Calma

Reina una calma perfecta en El Cairo y Alejandría, donde importantes contingentes policiales vigilan los edificios.

En 8 Votaciones no Pudo Completarse el C. de Seguridad

Bielorrusia y Grecia Disputan la Banca que Deja Yugoslavia; Eligen a Chile y Pakistán

PARIS, 6 (AFP.) — Chile obtuvo 57 votos y Pakistán 55 en la primera votación para miembros del Consejo de Seguridad, y ambos fueron proclamados electos en reemplazo de Ecuador y de la India. Los aplausos de las representaciones latinoamericanas saludaron la proclamación de Chile, al lograr 57 votos sobre un total de 60 sufragios expresados.

Enconada Disputa por una Banca

Luego no bastaron ocho votaciones para elegir el reemplazante de Yugoslavia en el Consejo de Seguridad. Ante esta situación, el presidente en ejercicio, señor Gladwyn Jebb decidió postergar hasta nuevo aviso la elección del miembro correspondiente a dicha banca.

El Consejo de Seguridad se compone de once miembros (5 grandes y 6 no permanentes), estos últimos reelegibles cada dos años por los dos tercios.

Divergencias Occidentales

PARIS, 6. (INS). — Trascendió que Estados Unidos celebrará consultas con ocho naciones latinoamericanas, que, según se dice, se pronuncian por Rusia Blanca, para que desistan de su actitud y apoyen a Grecia.

Se ha sabido de buena fuente que Gran Bretaña y Francia continuarán votando a Rusia Blanca y que han pedido a Estados Unidos que deje de favorecer a Grecia.

Se Planea Derrocar a Chiang Kai-Shek

LI TSUNG JEN

NUEVA YORK, 6 (INS). — El general Li Tsung-Jen anunció que tratará de recuperar la presidencia de la China nacionalista y afirmó tener un "plan" para derrocar a Chiang Kai shek. El general Li desempeñó la primera magistratura del 21 de enero de 1949 al 1º de marzo de 1950; alega que Chiang violó la constitución aprobada hace 40 años al tomar nuevamente "y por la fuerza" el poder sin elecciones; reveló que cuenta con apoyo en Formosa y en el territorio continental de China. Li, que habló en una conferencia de prensa, también acusó a Chiang y a sus allegados de enriquecerse ilegalmente.

Hay Menos Peligro que en 1948, Dice Churchill

LONDRES, 6 (AFP). — Al abrir el debate en los Comunes sobre defensa, Churchill elogió la obra cumplida por el gobierno laborista, concretada en la instauración del servicio militar obligatorio en tiempos de paz, la concertación del Pacto del Atlántico y la creación de la NATO.

Luego señaló que las medidas adoptadas hacen frente al peligro de una guerra y "acobardan a los agresores en potencia". Como consecuencia de ellas, agregó, "hoy el peligro de guerra no es tan grande como en 1948, cuando se produjo el bloqueo de Berlín". Después de evocar la obra ya cumplida por la NATO, Churchill abordó el asunto del ejército europeo, declarando: "Es necesario que el ejército europeo se cree, y que los alemanes tengan en él un lugar honroso".

Algo se Ha Ganado: Todavía se Negocia

¿Vuelve la Sensatez al Mundo?

NUEVA YORK, 6. (De nuestra agencia). — La interdependencia del mundo se está documentando como nunca en este doble y paralelo trámite que se desarrolla en el Palacio Chaillot, en París, y en esa pequeña aldea coreana que se llama Pan Mun Jon. En ambos lugares se negocia en demanda de la paz, y aunque cada una de esas negociaciones tenga un carácter particular, las dos reflejan la misma preocupación actual: la paz. El problema, superando todo el sagaz protocolo y la argumentación interminable de los estadistas, está reducido, en definitivo resumen, a un exceso de paz. No debe extrañar que en estos días de paradojas resulte que todo se haya complicado por el hecho de que en vez de una buena simple paz, una paz natural y humana, que es la que todos quieren, se tenga el choque de una doble paz: esta paz occidental y esta paz oriental que están amenazando terminar con la otra relativa paz que tambalea desde 1946. Frente a la incertidumbre que no es necesario documentar, frente a los precedentes alecciona dores de las crisis mundiales que incendiaron al mundo en el pasado, se tiene esta vez como compensación para equilibrar los peligros mayores que representa la lucha atómica, la vieja y razonable arma de la negociación —después de Munich la palabra "negociación" fué condenada a la indignidad—. Ahora, cumplida esa condena y al amparo de la propia fe que le han devuelto sesenta naciones reunidas en la Asamblea de la UN, esa palabra vuelve a recobrar su valor de esperanza, haciéndose sinónimo de sentido común y responsabilidad. Por eso estas negociaciones de París y Pan Mun Jon, además de girar en torno a la común ambición de la paz coreana o mundial, representan —y quizá con fervor— un posible recodo promisorio en este peligroso camino que viene recorriendo el mundo desde hace seis años. Esto se lleva ganando: la negociación. Algo así como una lenta restitución de sensatez para un mundo que estaba enloquecido de miedo y ahora comienza a articular de nuevo las primeras palabras con sentido.

HORACIO ESTOL
(Corresponsal de CLARIN en EE. UU.)

PROGRESAN

Quería destacarse en el torneo de tennis de su club por una razón de amor propio, pero le faltaba una buena técnica. Entonces, como era un fuerte jugador de ajedrez, se le ocurrió publicar este Aviso Clasificado en CLARIN:

Cambio leco, ajedrez por lec. de tenis, T. E. (..) 5643.

Y sucedió que un buen jugador de tennis de otro club quería mejorar en ajedrez. Le ofreció la permuta de sus respectivos conocimientos y ya ambos están progresando en los deportes que les interesan. Se lo deben a un Clasificado de CLARIN (Corrientes 555. De 9 a 18.30 horas. Informes: 32-9411).

Dirigió un Mensaje por Radio la Señora de Perón

Información página TRES

Fracasó un Plan Ruso Para Expulsar del Seno de la UN a China Nacionalista

Fué Violento el Debate en la Asamblea

PARIS, 7 (INS). — La asamblea de la UN derrotó por 39 a 5 (bloque soviético) y 4 abstenciones, un intento de Rusia y sus satélites para expulsar a la China nacionalista y admitir a la China comunista, en una agitada y desordenada sesión. Sir Gladwyn Jebb, de Gran Bretaña, presidente interino de la asamblea, nerviosamente pero con mano firme, dirigió el debate, uno de los más violentos de la historia diplomática moderna.

La votación, en realidad, confirmó al régimen de Chiang Kai-shek como miembro de la UN. Kuzma Kisselev, de Rusia Blanca, presentó una moción para invalidar las credenciales del delegado de la China nacionalista, doctor Tingfu Tsiang, por entender que el gobierno de Formosa ya no representa al pueblo de China. Tsiang replicó la moción diciendo que era un paso en favor de la hegemonía mundial comunista.

Jebb decidió que la moción debía ser considerada como un intento de reconsiderar la decisión de la asamblea del 13 de noviembre, que archivó por toda la duración de la sesión regular la cuestión de la admisión de China comunista. Ernest Gross, de Estados Unidos, se opuso a la reconsideración diciendo que "la agresión comunista china aun existe en Corea". Luego Malik pidió la palabra, pero Jebb repetidas veces se la negó, por estimar que estaba fuera de la cuestión; la actitud de Jebb fué mantenida por 20 votos a 7 y 20 abstenciones, después de lo cual Malik exclamó: "El bloque anglonorteamericano me priva de la posibilidad de exponer el otro aspecto del problema chino".

La moción para reconsiderar la decisión de la Asamblea, del 13 de noviembre, fué derrotada por 39 contra 5 y 4 abstenciones; pero Malik, desde su asiento, de nuevo gritó pidiendo la palabra para una cuestión de orden, esta vez relacionada con el informe de la comisión de credenciales en el que la Asamblea basó su votación del 13 de noviembre. De nuevo Rusia fué derrotada por 32 votos contra 5 y 7 abstenciones.

Cuando Jebb pasó al siguiente punto del temario, el informe sobre Grecia y los Balcanes, Malik insistió en que debía hablar. Julius Katz Suchy, de Polonia, también a gritos, expresó sus objeciones a que se discutiera el informe sobre Grecia y la doctora Gertrude Sokanineva, de Checoslovaquia, saltando de un lado a otro y gesticulando con un papel en la mano, reclamaba la palabra para una cuestión de orden.

La Admisión de Italia

PARIS, 7. (AFP). — La delegación argentina apoyó cálidamente la admisión de Italia en las deliberaciones del Consejo de Tutela, y recordó que siempre había preconizado su ingreso en las Naciones Unidas. La Asamblea, en la sesión plenaria de la tarde, aprobó, por 54 votos contra 5, del bloque soviético, y una abstención —la de Etiopía— la moción que Francia había presentado en la Comisión de Tutela para que Italia pudiera participar de los trabajos de ese organismo y recomendando su admisión en la entidad.

PUBLICO reunido a lo largo de Fleet Street, en Londres, da la bienvenida a la princesa Elizabeth y al duque de Edimburgo, a su regreso de la extensa jira realizada por el Canadá

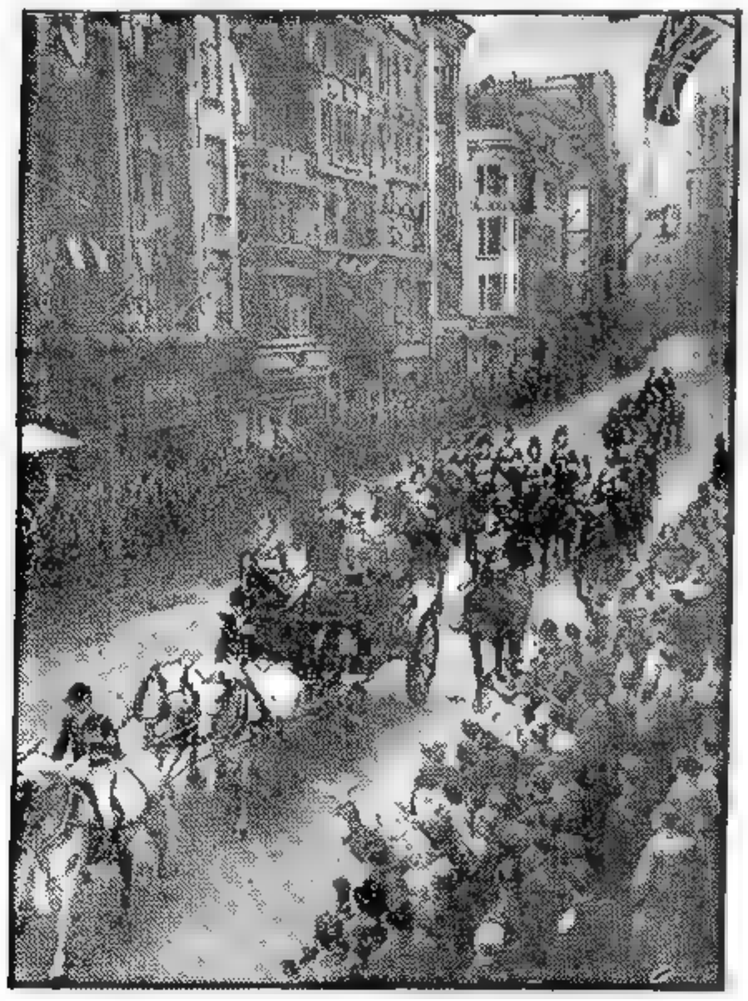

Apoyo Argentino a la Carta Sobre los Derechos Humanos

PARIS, 7. (INS). — El delegado argentino, doctor Mario Mendé Brun, pidió que las Naciones Unidas promulguen una sola carta de derechos humanos, en lugar de las dos en la Comisión Social y Humanitaria de la UN. El doctor Mendé Brun indicó que la Constitución argentina, en virtud de los esfuerzos en pro de los derechos humanos hechos por la esposa del primer magistrado de su país establece que tales derechos "por su propia naturaleza son indivisibles" y deben estar abarcados en un solo instrumento.

Seguidamente expresó el apoyo y el reconocimiento de la Argentina del derecho de autodeterminación de los pueblos, como así también a la más amplia aplicación posible de las provisiones de la carta de derechos humanos a los territorios bajo tutela y a los que carecen de gobierno propio.

Quedan Pocas Esperanzas de que Haya Acuerdo Sobre el Desarme

Vishinsky Propuso Algunas Modificaciones al Proyecto que Había Sido Presentado por los Cuatro Grandes

PARIS, 7 (INS). — La subcomisión de desarme de las grandes potencias levantó su sesión a las 19.15 y volverá a reunirse mañana, a las 11. Su presidente, Padilla Nervo, de Mexico, anunció que había presentado a los "cuatro grandes" el proyecto de memorándum, que será elevado a la comisión política de las Naciones Unidas. Agregó luego: "Vishinsky se manifestó en general de acuerdo con su contenido, pero me dió algunas sugestiones por escrito respecto a modificaciones de algunos puntos". Padilla Nervo dijo también que las tres grandes potencias occidentales le habían pedido tiempo para considerar el memorándum y mañana presentarán sus observaciones por escrito.

PADILLA NERVO

Virtual Fracaso

PARIS, 7 (AFP). — Tres días le quedan al subcomité de desarme para encontrar una solución. La opinión de los observadores es que quedan pocas esperanzas de éxito.

Jessup, Moch, Lloyd y Vishinsky, en el informe que han de presentar el lunes próximo a la comisión política de la asamblea, no podrán sino reconocer que siguen en desacuerdo.

En la opinión general, el subcomité debería, como único resultado, llegar a un acuerdo sobre el desacuerdo existente y precisar las divergencias sobre los puntos de vista esenciales.

Padilla no reveló el texto o los puntos de que trata el memorándum. Durante el día el presidente de la Asamblea General celebró varias conferencias de consulta, fuera de la sala de reuniones, con miembros de la subcomisión

DIARIO DE LA MAÑANA

Clarín

BUENOS AIRES REPUBLICA ARGENTINA

20 centavos

UN TODO DE ATENCION PARA LA SOLUCION ARGENTINA DE LOS PROBLEMAS ARGENTINOS

Año VII Buenos Aires, Diciembre 8 de 1951 Nº 2.222

Protesta de Egipto Ante Londres

EL CAIRO, 7. (AFP). — "Los soldados británicos emplean balas dun dun contra la población egipcia", proclaman los diarios "Al Ahram", "Al Misri" y "Akher Lahza". Se apoyan en la nota entregada anoche a la embajada británica, respondiendo a una protesta que Londres había dirigido ayer sobre los acontecimientos de Suez.

Balas Dum Dum

La nota egipcia declara, en efecto: "Las fuerzas agresivas británicas, protegidas por sus autos blindados, dirigieron nutrido fuego de ametralladoras y amenazaron con emplear morteros. Se informa, asimismo, que los soldados británicos en Suez tiraron con balas dun dun, cuyo empleo está prohibido por convenciones internacionales".

El Factor Tiempo Impidió que Fuese Conjurada la Guerra en el Pacífico

TOKIO, 7 (INS). — El ex embajador japonés Saburu Kurusu, que actuó hace 10 años en Estados Unidos, revela por primera vez cómo Bernard Baruch se unió a sus esfuerzos de última hora para conjurar una guerra en el Pacífico. Dice así Kurusu.

"Si las arenas del tiempo hubieran hecho siquiera una breve pausa durante aquellas funestas semanas de hace 10 años, creo que podría haber sido conjurada la guerra en el Pacífico. Pero el tiempo no se detuvo.

El 6 de diciembre de 1941 Roosevelt despachó un mensaje personal al emperador, pidiéndole que pensara "en esta definitiva emergencia que el bienestar de los pueblos, no sólo de nuestras naciones sino también de los territorios vecinos, tenemos la sagrada obligación de restablecer nuestra tradicional amistad y de impedir mayor muerte y destrucción en el mundo". El mensaje nunca llegó a manos del emperador (Informaciones publicadas después de aquella época aseguraron que el entonces ministro del Exterior del Japón, no quiso que el emperador Hirohito tuviera conocimiento del mensaje sino cuando ya fuera demasiado tarde para actuar)

Más adelante expresa, "El asesor del presidente Roosevelt, profesor Bernard Baruch, había sugerido que se facilitara al Japón un préstamo de mil millones de dólares para elevar el nivel industrial del país y, de ese modo atenuar la presión por la que se le inducía a buscar territorio adicional y nuevas fuentes de materias primas por medio de las armas". Refiriéndose a la entrevista que sostuvo con Baruch, afirma: "Ignoraba entonces que mientras yo hablaba con Baruch, sobre el plan de ayuda francesa, ya se había hecho a la mar la armada japonesa que habría de dirigir el ataque contra Pearl Harbor".

LA 3ª GUERRA ESTALLARIA EL AÑO PROXIMO

BOMBAY, 7 (A.F.P.) — "La Tercera Guerra Mundial estallará en 1952 y la bomba atómica será utilizada antes de julio próximo", predijo la conocida astróloga señora Pandit, quien agregó que "el Japón traicionará a Estados Unidos y se unirá a China, en la próxima guerra". Vaticina además, que "el Pakistán se aliará al bloque occidental, pero que la India, que en un principio se mantendrá neutral, se convertirá luego en una aliada de Rusia".

Progresan las Negociaciones de Armisticio

PAN MUN JON, 7. (AFP). — Un leve progreso se realizó en el estudio de los principios que regirán el punto tres del temario, anuncia un comunicado sobre las conversaciones de Pan Mun Jon. La subcomisión aliada estudió el punto cuarto de la proposición comunista del tres del corriente, y sugirió ciertas modificaciones tendientes a conciliar las divergencias de opiniones.

Ambas partes aceptaron la redacción revisada de la propuesta de la UN sobre los puntos siguientes: 1o.) Cese de las hostilidades 24 horas después de la entrada en vigencia del armisticio. 2o.) La evacuación de la zona desmilitarizada por parte de las fuerzas de los dos bandos deberá completarse 72 horas después, con la prohibición para esas fuerzas, con excepción de los elementos policiales, de penetrar en el interior de la zona desmilitarizada.

Sin embargo, los comunistas rechazaron de plano la proposición sobre la autoridad de la comisión de armisticio.

Por su parte, la UN rechazó categóricamente, una vez más, la propuesta comunista por el que se prohibe toda rotación o reemplazo de hombres y equipos durante el armisticio.

Finalmente, los comunistas reservaron su respuesta sobre la evacuación de las fuerzas de los dos bandos, de los territorios controlados por el otro, cinco días después de la entrada en vigencia del armisticio.

Los comunistas desean que se prevea igualmente la evacuación de las islas y zonas costeras situadas al norte de la línea de demarcación.

Los Prisioneros

En cuanto al pedido renovado de la UN de estudiar la cuestión de los prisioneros por otra subcomisión, los rojos se limitaron a señalar que tal pedido debe dirigirse a los delegados principales.

Por otra parte, un corresponsal comunista indicó que los comunistas chinos y norcoreanos no tendrían en su poder más de 5.000 norteamericanos

Adoptáronse Nuevas Salvaguardias de los Derechos Civiles Norteamericanos

La Semana en Estados Unidos

por John Kerigan

WASHINGTON, 7. (Especial para CLARIN). — Truman tomó disposiciones esta semana para establecer nuevas salvaguardias de los derechos civiles norteamericanos y afirmar la necesidad de mantener los "standards" de vida y de trabajo en Estados Unidos. En una orden a los directores de todas las dependencias gubernamentales de contratación, se les dan instrucciones para que incluyan en sus contratos una disposición obligando al contratista a no hacer distingos en cuanto a los trabajadores o solicitantes de empleos, por su raza, color, creencia o nacionalidad y a exigir otro tanto de los subcontratistas. Al mismo tiempo designó una comisión de once miembros para que observe los métodos de empleo y se asegure del cumplimiento de la orden.

* * *

El primer mandatario envió, además, un mensaje a la XVIII Conferencia Nacional sobre Legislación Obrera, iniciada aquí el martes, con más de doscientos representantes de los gobernadores y de federaciones obreras, mensaje en el que reconoce el importante papel desempeñado por Estados Unidos en la elevación de los "standards" de trabajo, e insta a continuar la cooperación para mantener el nivel de vida y de labor en la actual emergencia de preparación para la defensa.

* * *

Estas disposiciones se producen días antes de la fecha en que el pueblo norteamericano celebrará el tercer aniversario de la Declaración de Derechos Humanos, adoptada por la Asamblea General de las Naciones Unidas el 10 de diciembre de 1948 Desde entonces, y en cada uno de los años subsiguientes, el presidente ha hecho un llamamiento a sus compatriotas para que observen ese día con ceremonias indicadas como expresión de su creencia en los derechos y las libertades individuales y en la dignidad y los merecimientos de la persona humana.

Para la mayoría de los norteamericanos la adopción de la Declaración de Derechos Humanos por las Naciones Unidas fué uno de los frutos más importantes dados por la organización mundial.

¡QUE PAPELON!

A última hora de la tarde, le anunciaron a don Mauro, el gerente, que el presidente de la Compañía visitaría a la mañana siguiente las oficinas. Don Mauro, después de una breve recorrida por ellas, advirtió una seria deficiencia: los pisos estaban sucios y opacos ¡Y pensar que no había tiempo material de adecentarlos! Felizmente, vió este Aviso Clasificado en CLARIN:

Encerador casas y ofic. día y noche. T. E. 88-9308.

¡Qué suerte la suya! Don Mauro le habló inmediatamente al profesional para contratarlo por esa noche, a fin de que le dejara los pisos como un espejo. Ahora habrá salido de un apuro gracias al Clasificado de CLARIN (Corrientes 555. De 9 a 18.30 horas. Informes: (32) 9411.)

Virtual Ultimátum del Gral. Erskine: le Harán Frente las Fuerzas Egipcias

EL CAIRO, 8. (AFP). — En los círculos diplomáticos se considera inevitable la ruptura entre El Cairo y Londres como consecuencia del virtual ultimátum del general Erskine anunciando que sus fuerzas se disponían a desalojar dos pequeñas aldeas vecinas al Canal de Suez, para el trazado de una ruta militar.

General ERSKINE

El primer ministro egipcio de inmediato convocó al gabinete y al mismo tiempo llamó a Sir Ralph Stevenson, embajador británico, a quien le pidió que interviniera ante el general Erskine. Le hizo saber, asimismo, que en caso contrario daría orden a las fuerzas egipcias para que resistan a cualquier precio la acción británica.

El embajador se comunicó con el jefe militar telefónicamente pero la respuesta del cuartel general de El Fayed fué negativa. Inmediatamente Nahas bajá transmitió a sus subordinados la orden que había anunciado.

Inminente Ruptura Entre Londres y El Cairo

FUERZAS INGLESAS DEMOLIERON UNA ALDEA DE EGIPTO

ISMAILIA, Zona del Canal de Suez, 8. (AFP). — El cuartel general de la Real Fuerza Aérea anunció que la primera fase de la operación de demolición de una aldea egipcia para la construcción de una ruta directa que lleve a la planta de filtración de agua establecida en Suez se cumplió sin incidente alguno. A pesar de la declaración del gobierno egipcio de que sería resistida cualquier agresión británica, no apareció en el lugar ninguna fuerza policial egipcia, pero se mantiene la acentuada tensión angloegipcia.

Una Aldea Demolida

Una aldea fué casi por completo evacuada a partir de la noche última y esta mañana se hallaba desierta cuando tres batallones de la 16a. brigada de paracaidistas británicos se trasladó al lugar. Tanques Centurion fueron empleados como máquinas removedoras y la mayor parte de las casas, construídas de adobe, no resistieron sino contados minutos la embestida de las máquinas.

A las cinco de la mañana, cuando llegaron las tropas, sólo contados habitantes de la aldea se hallaban en el sitio, ocupados en el traslado de los utensilios domésticos y otros enseres. Y al cabo de 24 horas de labor no quedarán de la aldea, que lleva el nombre de El Gaynamein — que en idioma árabe significa "Los jardines" —, sino polvo y ruinas, para que los ingenieros británicos puedan construir el tramo de la carretera que unirá la planta de filtración de agua con la guarnición militar, de la que está prácticamente aislada.

El Líbano Reconoció a Faruk el Título de Rey del Sudán

EL CAIRO, 8 (AFP). — El Líbano reconoció a Faruk el título de "rey de Egipto y el Sudán". Este reconocimiento fué notificado por el ministro de El Líbano en El Cairo al canciller interno Ibrahim Farag Pachá.

Fué Iniciada una Huelga en la Aviación del Brasil

RIO DE JANEIRO, 8 (AFP). — La aviación comercial brasileña está en huelga desde anoche después de la decisión de la asamblea extraordinaria conjunta de los sindicatos de pilotos y empleados de tierra, en el sentido de no tomar servicio hasta que las compañías acepten las ofertas de mediación del gobierno.

DIARIO DE LA MAÑANA

Clarín

UN 100% DE ATENCION PARA LA SOLUCION ARGENTINA DE LOS PROBLEMAS ARGENTINOS

BUENOS AIRES REPUBLICA ARGENTINA 20 centavos

Año VII Buenos Aires, Diciembre 9 de 1951 Nº 2.223

HA RECRUDECIDO LA LUCHA AEREA A LO LARGO DEL FRENTE COREANO

FRENTE DE COREA, 8. (INS). — Quince aviones a chorro aliados, averiaron a dos de 60 cazas comunistas MIG-15 sobre el noroeste de Sinanju y regresaron a sus bases. En tres combates anteriores, ninguno de los combatientes fué alcanzado. Un avión a chorro aliado, sin embargo, fué derribado por la artillería antiaérea roja cuando atacaba una vía férrea en territorio norcoreano, pero su piloto fué rescatado.

La lucha aérea recrudeció después de un paréntesis de 24 horas del viernes, cuando los comunistas se abstuvieron de salir. Si bien el tiempo ayer no fué propicio, se cree que la causa de la inercia roja puede estar en las elevadas bajas que experimentan.

A todo esto, el contacto entre las fuerzas en el frente continúa siendo ligero, mientras se acentúa el rigor del invierno coreano, con acompañamiento de lluvias y nevadas. Los combatientes efectuaron sondeos que no modificaron apreciablemente las líneas.

Las más fuertes acometidas rojas se produjeron en el sector central, al Oeste de la carretera Kumsong-Kumhwa y dentro del otrora triángulo de hierro. Pero aun esos asaltos se llevaron a cabo por fuerzas en proporciones de escuadrón o pelotón. Una patrulla comunista intentó rodear a una unidad aliada al sur de Kumsong, pero fué dispersada por tanques blindados de las Naciones Unidas que acudieron en su auxilio.

REUNION EN ESTRASBURGO. — Mr Robert Boibby, británico, conservador; M. Paul Henry Spaak, belga, socialista, presidente de la asamblea realizada para considerar la Unión Europea; Alexander Wiley, representante por Wisconsin, EE. UU., y el ex primer ministro Reynaud, durante las deliberaciones realizadas en la mencionada ciudad francesa

Estudian la Reconstrucción Alemana

PARIS, 8, (AFP). — La Comisión Política Especial de las Naciones Unidas reanudó esta mañana el debate sobre la creación de una comisión investigadora que sería encargada de determinar si es posible organizar elecciones libres en todo el territorio alemán.

Malik declaró que según los despachos de prensa de Berlín, el gobierno de la República Democrática Alemana y la administración de Berlín oriental no habían recibido la invitación de la comisión, fechada el 6 de diciembre y sugirió el aplazamiento de la discusión hasta el lunes.

Rechazada la moción soviética, el presidente invitó a los dos representantes del gobierno de Bonn, Heinrich von Brentano, miembro del Parlamento de la República Federal Alemana y presidente del Partido Cristiano Demócrata y a Hermann Schaeffer, vicepresidente del Parlamento de Bonn, así como a Ernest Reuter, burgomaestre de Berlín occidental, a ocupar un lugar en la mesa de la comisión.

Von Brentano, en nombre del Gobierno Federal, aprobó calurosamente la proposición de una comisión investigadora, subrayando que la reconstrucción de una Alemania unida es de imperiosa necesidad y que un paso importante en el camino de la reunificación es la celebración de elecciones libres en toda Alemania.

Viajan a París Delegados del Este Germano

BERLIN, 8. (AFP). — La delegación de la República Democrática Alemana ante la UN llegará a París mañana, en un avión especial. Declarará ante la Comisión Política Especial. Su composición es la siguiente: Doctor Lothar Bolz, vicepresidente del Consejo, ministro de Reconstrucción y presidente del partido Demócrata alemán; doctor Otto Muschke, vicepresidente del Consejo, encargado de los asuntos religiosos, presidente del partido Demócrata Cristiano; Friedrich Ebert, burgomaestre de Berlín Este y miembro de la presidencia de la Cámara del Pueblo y del partido Socialista Comunista, y Antón Ackermann, secretario de Estado en el ministerio de Relaciones Exteriores, embajador extraordinario y plenipotenciario y miembro del partido Socialista-Comunista.

Subsiste el Desacuerdo en Torno al Plan del Desarme

No Logran Progresos

PARIS, 8 (AFP). — A pesar del secreto que rodea las deliberaciones de los 4, se informa que subsiste el desacuerdo esencial que consiste en: 1º La prioridad del control sobre la prohibición de las armas atómicas reclamada por los occidentales y rechazada por los soviéticos. 2º El desarme inmediato de un tercio de las fuerzas armadas y de los armamentos propuesto por los rusos. 3º El mandato de la comisión de desarme, que reemplazará a las comisiones de armamentos clásicos y de armamentos atómicos.

Los Acuerdos

Los acuerdos, en cambio, se habrían realizado sobre los artículos del preámbulo de la resolución occidental sobre el desarme que proclama el deseo de paz de todos los pueblos y la inquietud que causa en el mundo la carrera armamentista.

Por otra parte, los cuatro se habrían entendido solamente sobre algunas fórmulas generales.

Padilla Nervo Estudia las Objeciones de los Grandes

PARIS, 8, (AFP). — Los cuatro grandes asistieron esta mañana a la décima reunión del subcomité para el desarme. Los occidentales presentaron sus observaciones escritas sobre el memorándum del presidente Padilla Nervo que es una especie de resumen de los trabajos realizados

Padilla Nervo anunció que estudiaría esas observaciones el domingo y que trataría entonces de preparar el texto definitivo. Tal memoria podría convertirse en el informe del subcomité, que deberá presentarse el lunes a la Comisión Política. Los Cuatro Grandes se reunirán nuevamente el lunes por la mañana con el objeto de estudiar el texto revisado por Padilla Nervo.

Padilla Nervo reveló también que continúa existiendo un desacuerdo fundamental entre la Unión Soviética y los tres occidentales en varios puntos esenciales y particularmente sobre la cuestión de la prohibición, incondicional e inmediata, de la bomba atómica. "Es absolutamente falso, añadió, el decir que mi informe contiene la afirmación de que se hubiese llegado a un acuerdo sobre el problema de la prohibición incondicional de las armas atómicas. En verdad, tal aseveración es completamente ridícula".

La Revisión del Tratado de Paz Ha Solicitado Italia

ROMA, 8 (INS). — El gobierno solicitó formalmente la revisión de su tratado de paz con las potencias aliadas de la segunda guerra mundial. Los representantes diplomáticos de Italia en las naciones signatarias han recibido instrucciones de cursar notas señalando lo previsto en la declaración tripartita de Wáshington del 26 de setiembre pasado. En las comunicaciones se detalla la posición de Italia y se arguye que los compromisos y obligaciones actuales difieren considerablemente de las prevalecientes cuando se concertó el tratado de paz. Italia pide la abolición del preámbulo del tratado alegando que la nación es actualmente soberana y se ajusta a principios democráticos, y solicita asimismo la abolición de las cláusulas de carácter político que lesionan la soberanía nacional. También el gobierno italiano solicita la completa anulación de todas aquellas condiciones contractuales que restringen militar y económicamente al país, por ser lesivas a la defensa nacional.

Tendrán Más Poder los Bombarderos Atómicos

WASHINGTON, 8 (INS). — El departamento de Estado dió a entender, de manera inequívoca, que tanto Estados Unidos como Rusia, están ampliando el radio de acción y poderío de sus bombarderos atómicos. La revelación fué hecha en el informe que semestralmente el citado departamento rinde al Congreso y al presidente Truman.

La Cuestión de Confianza Amenaza la Estabilidad del Gobierno de Pleven

PARIS, 8. (De nuestra agencia). — Una vez más la cuestión de confianza, como una espada de Damocles, queda pendiente de sábado a martes sobre la frágil existencia del gabinete de Pleven. Al lector le chocará acaso que esta mera borrasca parlamentaria se haya formado enrededor del Plan Schuman. Tendría razón. Hace más de un año que no se habla de otra cosa, que tanto el jefe del gobierno como sus ministros se afanan defendiéndolo contra viento y marea en cuanta reunión o conferencia internacional tiene lugar, que se negocia con la república de Bonn, que se discuten sus cláusulas técnicas y que se censura ásperamente a quienes en Inglaterra y Alemania osan mostrarse reticentes al respecto. Con dicho proyecto y con el Plan Pleven, el Quai d'Orsay había logrado prestigiar su diplomacia; se aprecia como única cancillería occidental capaz de iniciativas extraordinarias. La imaginación de Europa era casi la imaginación de Francia. Y tanto aquende como allende el Atlántico, los ministros franceses, con complicidad de sus colegas extranjeros, hablaban, discutían seguros de sí mismos: "Haremos esto", "Dispondremos aquello". Y ya veíamos a la autoridad supranacional del "pool" carbónacero distribuyendo equitativamente el mineral a uno y otro lado del Rin, entre sonrisas y aplausos a franceses y a alemanes reconciliados y a Europa confederada y fuerte erguida frente a Rusia.

Sin duda, ha sido un sueño. Una sola sesión del Parlamento puede bastar para que, de un día para otro, por unos votos más o unos votos menos, Francia, inventora del Plan Schuman, tenga que renunciar al Plan Schuman. ¿Hará falta recordar que la Sociedad de las Naciones, ideada por Wilson, funcionó sin Wilson y, por lo tanto, sin Estados Unidos, por una causa análoga? Ante estas paradojas democráticas, ¡cómo habrá de sonreír tras de su pipa totalitaria el hombre de Moscú!

Mas nada se ha perdido. Un Pleven no sale del combate, ni herido ni magullado. Los argumentos del gobierno y de la oposición fueron igualmente convincentes y de parejo valor. Tanto las críticas de índole jurídica del RPF, como las de orden económico de los moderados, se expusieron con la altura exigida por la trascendencia de los intereses internacionales en juego. La acostumbrada orgía de palabras y la vanilocuencia agresiva de los comunistas estuvieron esta vez ausentes del debate.

De aquí al martes habrá que escoger. La responsabilidad es tremenda. Si cae el gobierno, caerá con él, provisionalmente, pero en una hora decisiva, la idea paneuropea. Si el Plan Schuman resulta aprobado, será, según las palabras de Pleven, un momento histórico en el destino de Francia.

OCTAVIO GONZALEZ ROURA
Representante general de CLARIN en Europa.

NUEVA YORK, 8 (INS). — El mayor Alexander P. de Seversky vaticinó que el hombre podrá efectuar vuelos a la luna en tres horas y media, dentro de los próximos 50 años. Agregó que se han trazado ya planes para aviones interplanetarios de propulsión atómica, con una velocidad máxima de 224 mil kilómetros por hora. Señaló que esos adelantos podrán traer nuevos problemas al mundo en que vivimos.

"Quién sabe —agregó— que, cuando acabemos de aprender a vivir en paz en nuestro planeta, no nos veamos envueltos en rivalidades para la conquista de otros mundos y en lucha misma con seres de otros planetas diferentes".

Adenauer Está de Regreso en Bonn

BONN, 8 (AFP). — Adenauer llegó a las 14.30 al aeropuerto de Bonn, procedente de Londres. En el mismo aparato viajaba el alto comisionado británico en Alemania, sir Ivone Kirkpatrick. El canciller declaró que su viaje a Gran Bretaña "constituye innegablemente un triunfo para Alemania".

La Partida de Londres

LONDRES, 8 (AFP). — "Estoy muy contento por la forma en que transcurrió mi visita", declaró Adenauer antes de tomar el avión para Bonn, después de cinco días de visita oficial en Gran Bretaña.

"Los resultados son muy satisfactorios en lo que concierne a la sustancia de las cosas y mis impresiones personales. Conocí a numerosas personas y vi muchas cosas en forma que puedo comprender mejor la situación inglesa. Estoy convencido de que esta visita dará frutos".

UN CONSUELO

Había quedado inconsolable después de la muerte de su esposa. Día y noche le parecía ver su imagen. Un día leyó en CLARIN este Aviso Clasificado:

Venta privada cuadros. Hablar a T. E (..) 6224.

Habló y fué a ver los cuadros. ¡Y allí, se llevó la gran sorpresa! ¡Había un magnífico retrato de mujer, que parecía su esposa redivivá! ¡Idéntica! Los mismos ojos, la misma boca, la misma sonrisa! Lo compró inmediatamente, lo colgó en su casa y ahora tiene un consuelo en su soledad, gracias al Clasificado de CLARIN (Corrientes 555. De 9 a 18.30 horas. Informes: 32-9411).

Vélez Ganó en Recife; en Colombia Venció S. Lorenzo y Perdió Racing

Información página DIEZ

EGIPTO ESTUDIA LA RUPTURA CON INGLATERRA

Advertencia de Wáshington a El Cairo

EL CAIRO, 9 (INS). — Egipto anunció hoy que está considerando seriamente la ruptura de relaciones diplomáticas con Gran Bretaña, a raíz de la disputa surgida por el canal de Suez. La posibilidad de una ruptura de relaciones surgió después que Inglaterra comenzó a construir una carretera y un puente destinados a la planta de filtros de agua de Suez, a pesar de la oposición del gobierno egipcio.

El ministro interino del Exterior, Ibrahim Farag, Bajá, formuló el anuncio de que se estaba considerando una ruptura de las relaciones diplomáticas con el gobierno de Londres, después de una reunión de gabinete, que se prolongó durante tres horas.

Ha trascendido en los medios diplomáticos que el embajador norteamericano, Jefferson Caffery, advirtió a Farag Bajá, que no debía tomar ninguna acción precipitada. Aunque el gobierno de El Cairo no adoptó decisión alguna inmediata, los observadores políticos estiman que el porvenir del gabinete egipcio está pendiente de un hilo, después de lo que se califica como "la derrota de Suez".

Arrasan 50 Cabañas

Los tanques británicos arrasaron ayer 50 cabañas de adobe egipcias para dejar expedito un camino hasta la planta de filtros. El camino se preparó para proporcionar un atajo a las fuerzas británicas, que deseen ir a las cuatro instalaciones de la planta de destilación de agua.

Protesta de Egipto

EL CAIRO, 9 (AFP). El gobierno de Egipto ha elevado hoy ante las Naciones Unidas una enérgica protesta contra los actos de violencia llevados a cabo por fuerzas británicas en la zona del Canal de Suez. Se encara la ruptura de relaciones.

Especifica la nota de Egipto que los soldados británicos procedieron inhumanamente a la destrucción de viviendas de campesinos. El mensaje oficial ha sido enviado esta mañana por vía aérea, a Mohamed Salah el Dine.

Se Entrevistarían Stalin y Churchill

STALIN

LONDRES, 9 (AFP). — El mariscal Stalin se halla dispuesto a entrevistarse con Churchill, siempre que la reunión tenga lugar en Rusia.

El semanario laborista "The People" hace hoy el anuncio de referencia, y dice, bajo la firma de su redactor político, que si bien Stalin no ha enviado una invitación oficial a Churchill para sostener una conferencia, ha manifestado que el primer ministro inglés sería bienvenido en la URSS en cualquier momento que considere apropiado para visitarle.

Agrega el semanario que los dirigentes soviéticos están preparando el terreno para dicha entrevista y que, a tal objeto, han puesto término bruscamente a la campaña de acusaciones "contra los provocadores de la guerra", proferidas especialmente contra Churchill desde las radioemisoras y desde los diarios. Dice, por último, que Stalin habría decidido modificar la política soviética para el caso de que Churchill se decidiera ir a Moscú.

No Asistiría Truman

LONDRES, 9 (INS). — El redactor diplomático de "The People" asegura que en una reunión celebrada el pasado fin de semana se trató sobre la posibilidad de introducir cambios en la política soviética, en caso de que Churchill haga una visita a Moscú. El primer ministro británico viene abogando por la celebración de conferencias de alto nivel jerárquico entre las grandes potencias, con el fin de eliminar los desacuerdos sobre los problemas mundiales y corren rumores de que proyecta trasladarse a Rusia para verse con Stalin luego de las conferencias que mantendrá en Wáshington, el mes próximo, con el presidente Truman. Este no tomaría parte en las conversaciones de Moscú.

Clarín

DIARIO DE LA MAÑANA

BUENOS AIRES REPUBLICA ARGENTINA

40 centavos

UN DIARIO DE ATENCION PARA LA SOLUCION ARGENTINA DE LOS PROBLEMAS ARGENTINOS

Año VII Buenos Aires, 10 de Diciembre de 1951 No. 2.224

Ofensiva Aliada

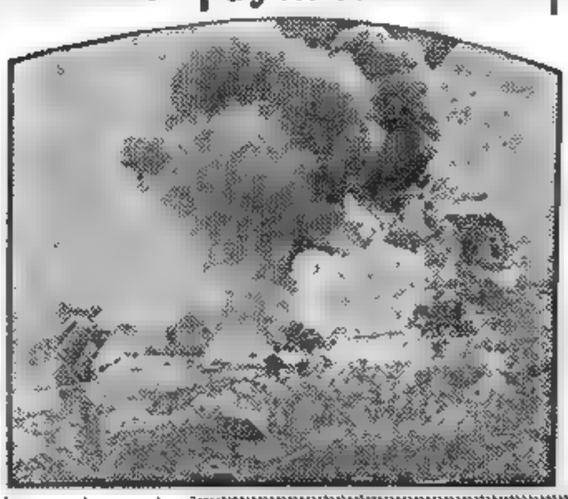

UN SOLDADO aliado destruye minas en el frente coreano para impedir emboscadas enemigas

Inquietan en EE. UU. Algunas Perturbaciones en el Caribe

WASHINGTON, 9 (AFP). — Causan inquietud en los círculos industriales y comerciales de Wáshington las recientes perturbaciones estalladas en los Caribes. Varias importantes empresas industriales de los Estados Unidos han iniciado desde hace tiempo, sin patrocinio oficial, investigaciones sobre los posibles focos de perturbación. De acuerdo con los voceros de tales empresas, uno de los principales focos sería Cuba. El principal temor de tales círculos es que pueda reorganizarse la famosa "Legión del Caribe", formada por un grupo de exilados y revolucionarios de América Central. Dicha "Legión del Caribe" dió origen a disturbios, hace algún tiempo, pero la Organización de Estados Americanos puso fin a ella por medio de su Comisión Interamericana.

Por su parte, el gobierno de los Estados Unidos no parece compartir esta preocupación, estimándose que los últimos incidentes registrados en el Caribe son aislados.

Disconformidad Griega por el Voto Británico

ATENAS, 9 (AFP). — Con un extenso documento contestará el gobierno de Atenas al mensaje de Anthony Eden, jefe del Foreign Office, sobre las razones por las cuales Gran Bretaña apoyó a Rusia Blanca y no a Grecia en su candidatura para el Consejo de Seguridad. Esta actitud británica es considerada como una afrenta para el pueblo griego en los círculos gubernamentales y parlamentarios de esta capital. Estímase que el memorándum del gobierno del general Plastiras expresará la profunda amargura del pueblo de Grecia ante la decisión de Londres. A este respecto, contrariando ciertas versiones periodísticas locales, el subsecretario de Relaciones Exteriores griego, señor Evangheios Averof, manifestó que, "en ningún momento, el gobierno de Atenas ni la delegación griega ante la Asamblea General de la UN reunida en París tuvieron noticia de que Gran Bretaña adoptaría tal decisión".

"El Pueblo Heleno Fué Afrentado"

Animosidad Antibritánica

En la Cámara de Diputados, el señor Papaghi Canellópulos, en una brillante improvisación, manifestó claramente el hondo dolor sufrido por los griegos ante la posición de la delegación inglesa ante la UN.

Significativa Calma en Toda la Extensión del Frente de Corea

CON EL VIII EJERCITO EN COREA, Lunes 10 (INS). — Una calma casi absoluta sigue prevaleciendo a todo lo largo del frente coreano como resultado del mal tiempo reinante. La línea de combate, como la mayor parte de la península coreana, está totalmente cubierta de nieve, reinando temperaturas sumamente bajas. Las únicas acciones de importancia en tierra se están registrando en la retaguardia de las Naciones Unidas, donde tropas sudcoreanas prosiguen sus operaciones de limpieza contra los guerrilleros comunistas.

En el aire, y no obstante las condiciones climáticas no muy favorables, la aviación aliada castigó duramente las líneas de abastecimiento de los rojos en territorio norcoreano, destruyendo 28 vagones y 2 locomotoras enemigas. Los aparatos B-26 localizaron y atacaron a ocho trenes de refuerzo rojos. Los comunistas parecen estar aumentando sus fuerzas para ensayar un nuevo ataque general. En las últimas 48 horas se registraron ocho tentativas aisladas de sondeo rojas a lo largo del frente. Cuatro de ellas fueron rechazadas y en las restantes las tropas de las Naciones Unidas debieron ceder algún terreno.

Acusación de la UN

MUNSAN, 9 (INS). — Las Naciones Unidas acusaron a los comunistas de tratar de obtener ventajas en las discusiones de armisticio en Corea especulando con los prisioneros de guerra.

CESA NEBARAWI, dirigente del partido musulmán femenino, observa en El Cairo un arma que le es presentada por uno de los miembros del movimiento clandestino de liberación que actúa contra los británicos en Egipto.

Provoca Gran Expectativa la Actitud de Mr. Truman

WASHINGTON, 9 (INS). — El mundo entero se halla pendiente del viaje del presidente Truman a Wáshington y de la urgente conferencia con jefes militares y diplomáticos que ha convocado para mañana, a las 10.30. Aun algunos de los auxiliares más íntimos del primer magistrado se han mostrado sorprendidos ante la sorpresiva decisión de míster Truman, tomada después de una larga conferencia con James Lay (h.), secretario ejecutivo del Consejo Nacional de Seguridad, que ayer llegó de incógnito a la residencia donde el presidente Truman pasaba sus vacaciones en Cayo Hueso e inmediatamente dió comienzo a sus conversaciones con el presidente.

El secretario auxiliar de prensa Irving Perlmeter llamó ayer a las 18.30 a los periodistas acreditados en Cayo Hueso, que en esos momentos se hallaban diseminados por las playas, piscinas, campos de golf y otros lugares de esparcimiento, leyéndoles el siguiente comunicado: "El presidente ha resuelto partir mañana a las dos de la tarde hacia Wáshington para poder estar presente en una conferencia a efectuarse mañana.

En todos los círculos oficiales, semioficiales y privados, se tejen conjeturas sobre la posibilidad de que la decisión presidencial se haya debido a alguna novedad en las negociaciones de paz en Corea o al surgimiento de una nueva amenaza a la paz mundial.

CLARIN en Londres

El Posible Cansancio de EE. UU. Sería un Peligro Para la Defensa de Europa

LONDRES, diciembre 9 (De nuestra agencia). — Durante el debate de la defensa, Churchill declaró en los Comunes que el riesgo de una tercera guerra próxima ha decrecido y posiblemente es menor que el que nos amenazaba cuando el corredor aéreo de Berlín trazaba una activa línea de fricción. Este moderado optimismo ante el futuro inmediato tiene, no obstante, la contrapartida de las divergencias progresivas en la solidaridad del Oeste. Si, como se ha dicho en tantas ocasiones, hay un agresor en potencia, nada más lógico que predecir una mayor agresividad y más insolencia en los planes del posible atacante.

Porque cada vez es más oscuro el camino de la integración de un bloque de defensa militar del Occidente de Europa. La resistencia británica a participar en él aunque sólo fuera por razones puramente administrativas, como afirman los más optimistas, puede disolver, por último, el intento. Por otra parte, la resistencia de otros pueblos occidentales a aceptar el rearme de Alemania hasta dentro del marco y la vigilancia de una coalición, sólo puede conducir, dicen los más sombríos, al resurgimiento de la Wehrmacht. Pero el peligro mayor es el cansancio de los Estados Unidos ante tanta confusión. Ni siquiera esta perspectiva cataclismal detiene la orgía de suspicacias que paraliza la formación de una urgente y típica defensa europea mancomunada. Sólo la posibilidad de que el Pacto del Atlántico absorba en su más amplia órbita la mecánica al parecer imposible de un ejército de Europa, podría ordenar, por último, la creciente acumulación de querellas y contradicciones. En ese caso, sería estudiada nuevamente la incorporación de contingentes alemanes sin estado mayor a la estructura militar atlántica, por el vehículo de pactos bilaterales de Alemania con las potencias que hoy ocupan su suelo. Pero todos los órganos de la unificación están fallando, y la ausencia de una sonrisa en el rostro de Adenauer durante su semana en Londres, no obstante los altos honores que se le han concedido, parecía reflejar la gravedad de la situación. Ha dejado Adenauer en Inglaterra pruebas claras de su buena voluntad, pero parece haberse marchado sin grandes esperanzas.

La, al parecer, próxima ruptura de las relaciones diplomáticas de Egipto con Inglaterra es hoy, sin embargo, la preocupación más grave del gobierno de Londres, tan cercado de violencias a lo largo y a lo ancho del mundo.

JACINTO MIQUELARENA,
Corresp. de CLARIN en Londres

Punto Muerto en la Negociación del Armisticio

MUNSAN, lunes 10 (INS). Los negociadores aliados de tregua nuevamente destacaron hoy su preocupación principal en las paralizadas negociaciones del armisticio en Corea, en torno a la liberación de los soldados de las Naciones Unidas que se encuentran prisioneros de los rojos. El grupo de negociadores del armisticio señaló una nueva reunión con los comunistas para las 11 de la mañana de hoy lunes, mientras es evidente en el campamento de la UN la voluntad de adoptar una actitud más enérgica.

También existe un ambiente de expectación en la base de las Naciones Unidas en Munsan acerca del anuncio de que el presidente Truman ha regresado a Wáshington para una reunión con los principales funcionarios de la defensa.

Difícil Prueba para Pleven

PARIS, 9 (AFP). — Dos votos que serán prácticamente de confianza afrontará el gobierno presidido por el señor René Pleven, con motivo de la discusión del plan Schuman, sobre fusión de los recursos carboníferos y siderúrgicos de Europa Occidental, en la asamblea francesa.

El Plan Schuman

La primera votación de la Asamblea Nacional de Francia, que debe verificarse mañana lunes, versará en torno de si se cierra o no el debate sobre el plan Schuman. Círculos autorizados entienden que tal pronunciamiento constituye un verdadero voto de confianza que el gabinete desea obtener antes de proceder a la votación del plan Schuman en sí mismo. De tal manera, permitirá al gobierno de Francia formarse idea sobre el resultado definitivo de la votación.

Lograríase Apoyo

A pesar de que, según los observadores calificados, hay numerosos opositores al cierre de la discusión parlamentaria en torno del plan Schuman, se tiene entendido que si la Asamblea Nacional aprueba el cierre del debate al respecto, tendrá prácticamente ganada la otra votación.

Regresa a Wáshington el Embajador Dr. Paz

PARIS 9 (INS). — El martes próximo regresará a Wáshington el embajador argentino ante el gobierno de Estados Unidos, doctor Hipólito Jesús Paz.

El doctor Paz ha presidido la delegación argentina durante la primera parte de las sesiones de la Asamblea General de las Naciones Unidas y se reintegrará a sus funciones específicas no bien llegue a Wáshington.

CLARIN Ante la Nueva Reducción de la Cuota de Papel Asignada a los Diarios que Rige Desde Hoy

CON la presente edición y al nuevo precio de 40 centavos el ejemplar, fijado por todos los órganos periodísticos de la Capital Federal para contrarrestar en lo posible los efectos económicos y sociales de la medida de que se trata, CLARIN empieza a cumplir la disposición que acaba de dictar el ministerio de Industria y Comercio de la Nación, por la que se reduce en un 50% la cuota de papel que fuera asignada a cada empresa el 8 de marzo del corriente año, cuando se produjo la reducción del 40% sobre el promedio de consumo de los meses de julio a octubre de 1950, oportunamente declarado ante la Subsecretaría de Informaciones.

En presencia de las restricciones anteriores del mismo carácter, CLARIN prefirió reducir el número de páginas antes que el número de ejemplares de cada edición, hasta donde la menor cantidad de papel disponible se lo permitía. Es lo que nuestro diario se propone hacer también ahora. La edición de hoy es de 16 páginas —sin el Suplemento Deportivo habitual de los lunes— porque su estructura ya estaba preparada, pero a partir de mañana las ediciones estarán limitadas a 12 páginas, sin otras excepciones que las indispensables para satisfacer con más amplitud las necesidades informativas derivadas de acontecimientos extraordinarios.

Para un diario como CLARIN, cuya rápida carrera ascendente hasta los primeros planos del periodismo nacional no ha sufrido otras interrupciones o pausas que las determinadas por las restricciones impuestas al consumo de papel, ningún sacrificio puede ser mayor que el de verse así obligado a disminuir el volumen cotidiano de su tirada, siquiera en pequeña proporción. La reducción, aunque también mínima, del número de páginas, no es menos deplorable, ya que importa una forzosa limitación de los servicios generales, informativos y gráficos, difícil de compensar enteramente con la síntesis del conjunto, pero la solución permitirá a CLARIN estar en diario contacto con una apreciable cantidad de lectores que, de otra manera, se verían privados del ejemplar que hasta ahora llegaba a sus manos y que seguramente desean seguir adquiriendo con el empeño y la indeclinable simpatía que reiteradamente han puesto de manifiesto.

Bien que se trate de dificultades completamente ajenas a nuestra voluntad, pues vienen impuestas por una causa de fuerza mayor cuyos fundamentos son conocidos, pedimos disculpa a nuestros lectores y avisadores por los inconvenientes que todo ello ha de ocasionarles inmerecidamente, ya que su valiosa y constante colaboración es la que permite a CLARIN cumplir, con la amplitud y eficacia que se le reconocen, las altas funciones inherentes a la misión del periodismo auténtico. No dudamos, en tal virtud, de que si CLARIN es, como lo proclama uno de sus lemas, "el diario para toda la familia", éste su carácter ha de verse más acentuado en razón directa de lo difícil que en lo sucesivo les resulte a algunas personas el conseguir el ejemplar correspondiente después de las primeras horas de la mañana.

Convocóse Para el 18 a la Cámara de Diputados

(INFORMACION PAGINA CINCO)

Egipto Trata la Ruptura con Londres

No Habría Ataque Aliado Contra Manchuria

LONDRES, 10 (INS). — Un portavoz oficial británico se pronunció en contra de cualquier posible bombardeo de las bases de Manchuria por las Naciones Unidas y del empleo de la bomba atómica en la guerra de Corea. Interrogado sobre la posibilidad de que ambos asuntos sean discutidos por el presidente Truman en su conferencia con los jefes del estado mayor, el portavoz del Foreign Office dijo: "No se están celebrando conversaciones oficiales anglo-norteamericanas. Pero Estados Unidos sin duda sabe que Gran Bretaña no arrojará al aire el sombrero si encara medidas para emplear la bomba atómica. El sentimiento de Gran Bretaña es similar con respecto al bombardeo de las bases en Manchuria".

Notifican la Decisión a Gran Bretaña

EL CAIRO, 10 (AFP). — Mañana se reunirá el gabinete egipcio para discutir las relaciones con Gran Bretaña, a pesar de celebrarse ese día una de las fiestas más grandes del Islam —"Mouled el Nabi", "aniversario del nacimiento del profeta".

El consejo de ministros egipcio se reunió ayer durante seis horas, para encarar la eventualidad de la ruptura de relaciones diplomáticas con Gran Bretaña.

Los ministros se esforzaron por prever las consecuencias de su decisión, y, según se observa, al parecer el problema se les plantea en términos más complicados de los que habían creído al principio. Por ello, resolvieron reanudar mañana las discusiones.

Trascendió que el embajador británico, sir Ralph Stevenson, se le comunicó oficialmente que el gobierno egipcio tenía la intención de romper con Gran Bretaña.

El embajador se esforzó, aunque sin resultados, por obtener del general Erskine un plazo en la ejecución de su ultimátum para la destrucción de una aldea de los suburbios de Suez. El ministro le declaró entonces que, en esas circunstancias, el mantenimiento de relaciones diplomáticas entre los dos países no tenía ya razón de ser, y que el gobierno estudiaría la supresión de las mismas.

Algunas horas más tarde, Ibrahim Farag bajá convocó al embajador de la Unión, Jefferson Caffery, y le anunció la inminente ruptura entre Egipto y Gran Bretaña.

Al día siguiente, la prensa egipcia publicó la noticia. El embajador se habría contentado, según se dice, con manifestar a Ibrahim Farag bajá: "Y después, ¿qué harán ustedes?"

Por esta razón se atribuye desde ahora al gobierno egipcio la intención de limitar la ruptura a la partida de los embajadores respectivos.

Revisarán el Tratado con Italia

WASHINGTON, 10 (INS). — Estados Unidos se propone iniciar en breve consultas con Gran Bretaña y Francia, para modificar la cláusula sobre limitación de armamentos insertada en el tratado de paz con Italia. Se anticipa que se opondrán a la revisión Rusia y sus satélites, que firmaron el pacto cuando entró en vigor en 1947. Hasta ahora, sin embargo, no han expuesto su actitud. Algunos observadores estiman que el bloque soviético podría tratar de suavizar su posición. Dicen que una abierta negativa de Rusia podría perjudicar al partido Comunista en Italia, una de las pocas naciones occidentales donde el comunismo está arraigado. Se tiene entendido que todos los demás signatarios del tratado son partidarios de la modificación. Estímase que la maquinaria para efectuar el cambio se pondrá en movimiento cuando el secretario de Estado, Dean Acheson, regrese de Roma, a principios de esta semana. Es posible que el bloque ruso solicite una conferencia internacional; pero la mayoría de los observadores consideran que las negociaciones se ajustarán a los cánones diplomáticos.

Los aliados, teniendo presente la actitud de Rusia en la conferencia de San Francisco, están convencidos de que los representantes del bloque soviético utilizarían una reunión mundial con fines de propaganda.

ACHESON

Clarín

DIARIO DE LA MAÑANA

UN TODO DE ATENCION PARA LA SOLUCION ARGENTINA DE LOS PROBLEMAS ARGENTINOS

BUENOS AIRES REPUBLICA ARGENTINA — 40 centavos

Año VII Buenos Aires, Diciembre 11 de 1951 Nº 2.225

Un Tifón Ocasionó Daños en Filipinas

MANILA, 10 (INS). — Un tifón, acompañado de vientos huracanados de 160 kilómetros por hora, azota la zona central de Las Filipinas y causó numerosas víctimas entre las personas que perdieron sus hogares a causa de las erupciones del volcán Hibokhibok, en la isla Comiguin.

Noticias no confirmadas aún recibidas en distintos diarios de Manila, indican que perecieron 188 refugiados de Camguin, que se hallaban a la intemperie mientras soplaba el ciclón.

La terrible tormenta hizo rodar enormes rocas por las laderas del volcán, que estalló repetidas veces la semana pasada, matando por lo menos a 366 personas y a consecuencia del cual varios centenares resultaron heridas.

Millares de seres que vivían a campo raso por haber perdido sus hogares fueron sorprendidos cuando el tifón azotó imprevistamente la parte central de las Islas Filipinas.

Nueva Política Persa de Venta de Petróleo

TEHERAN, 10. (INS). — El gobierno de Irán inició una campaña de recuperación de la quebrantada economía del país cursando un ultimátum a las naciones que compraban petróleo iranio a través de los británicos. Un portavoz del gobierno anunció que los representantes iranios en el extranjero han recibido las siguientes instrucciones: comunicar a los países que en otro tiempo adquirieron petróleo a la compañía inglesa Anglo Iranian Oil Company que deberán firmar un nuevo acuerdo con la Compañía Nacional de Petróleo de Irán dentro de diez días, porque de lo contrario el petróleo que recibían será vendido a otros países. Se ha venido diciendo desde hace algún tiempo que Irán ha estado negociando con Rusia y sus satélites para venderles petróleo. Un grave problema, sin embargo, es el de los buques petroleros, de los que Irán carece.

Truman Consideró la Situación Internacional

Habló con los Jefes Militares

WASHINGTON, 10 (INS). — Dentro de un marco de riguroso secreto, el presidente Truman celebró la anunciada reunión con los jefes militares y sus asesores diplomáticos, sobre la situación mundial, inclusive la perspectiva de un pronto acuerdo en Corea.

El secretario de la Casa Blanca, Joseph Short, informó a los periodistas que durante la conferencia —que duró una hora y media— fué abarcada, en forma total, la situación internacional. Además, agregó, "no se tomaron decisiones concretas referentes a Corea".

Habrá Otras Reuniones

Al inquirirse a Short si la reunión era parte de una discusión mayor de los problemas y si el presidente volvería a reunirse con sus asesores, el funcionario respondió que "indudablemente habrá otras reuniones, aunque aun no se determinó cuándo. Por cierto que no se celebrarán mañana ni pasado". Interrogado sobre qué problema principal había sido tratado en la conferencia, Short contestó: "No puedo decir más de lo que he dicho". Con respecto a una nueva orden presidencial en relación con las negociaciones de tregua para Corea, contestó el secretario: "Habitualmente, nada se da al respecto, pero ello no significa necesariamente algo".

Interrogado sobre si la reunión de ayer entre el movilizador de la defensa, señor Wilson, y los jefes del estado mayor conjunto tenía alguna vinculación con la conferencia de hoy, Short respondió que ignoraba se hubiese realizado tal reunión. Se le preguntó también si se había tratado hoy acerca de las declaraciones del jefe de la fuerza aérea, general Vandenberg, abogando por un aumento del poderío en esa arma. La respuesta de Short fué la siguiente: "Sobre eso mantengo lo que he dicho".

Consideran el Conflicto Antillano

WASHINGTON, 10 (A. F.P.). — La reunión de la comisión interamericana de paz prevista para esta tarde, fué aplazada para una fecha indeterminada por el presidente de la comisión, Sr. Luis Quintanilla, de México. La reunión debía estar consagrada a estudiar la respuesta de la República Dominicana a las protestas enhastas contra el fallo dado por las autoridades dominicanas condenando a 30 años de trabajos forzados a cinco marineros cubanos.

El contenido de esta respuesta, como también los detalles de la protesta cubana, no fueron dados a conocer al público.

La Asamblea Nacional Francesa Reanudará el Debate Referente al Plan de Schuman

PARIS, 10 (AFP) — Los círculos políticos atribuyen una importancia capital a la reunión de mañana martes, en la que la asamblea nacional reanudará el debate sobre el plan Schuman, y en la que deberá pronunciarse, primero, sobre la cuestión de confianza planteada por el gobierno contra el aplazamiento de la discusión y luego sobre el fondo mismo del problema, es decir, sobre la ratificación del proyecto de comunidad europea para el carbón y el acero.

La primera votación tendrá lugar en la sesión de la tarde. Si la moción sobre el aplazamiento es aprobada por el Parlamento, el examen de la cuestión del "pool" del carbón y del acero, quedaría diferido hasta el mes de abril.

VAN ZEELAND

Reunióse la Asamblea Europea

ESTRASBURGO, 10 (AFP). — Dos importantes problemas, el de la unificación política y el del ejército común, forman la base de las tareas cumplidas hoy por la asamblea europea.

Cuatro ministros hablaron esta tarde: Van Zeeland, De Gásperi, Maurice Schuman y Konrad Adenauer, exponiendo sus concepciones de las vinculaciones políticas que deben unir a los diversos estados. De estos cuatro oradores, tres estuvieron resueltamente de parte de medidas valientes para lograr rápidamente una verdadera federación.

Tanto Maurice Schuman, canciller francés, como su colega italiano De Gásperi, se declararon partidarios de una unión lo más estrecha posible de los estados europeos sobre el plano político, y el canciller Adenauer pareció deseoso de ello, ya que el estatuto contractual de Alemania debe entrar en vigor en momentos en que quede constituído el ejército europeo.

Se Intensificaron las Acciones en el Frente

CON EL OCTAVO EJERCITO EN COREA, 10 (INS). — Las acciones de patrulla se intensificaron hoy a lo largo del frente, mientras la aviación de las Naciones Unidas continúa castigando día y noche los centros de aprovisionamiento comunistas. Los rojos lanzaron varios ataques de sondeo en los sectores occidental, central y oriental. Todos fueron rechazados. En el frente occidental, un número no determinado de soldados chinos atacó desde tres direcciones a los aliados que defendían una colina. Los rojos se retiraron después de dos horas de infructuosos asaltos contra la colina, situada al norte de Korangpo.

Con anterioridad se produjeron combates entre compañías a lo largo del frente occidental, por primera vez en varios días. Un oficial del 8o. ejército calificó de "moderadamente intensos" a esos choques de patrullas, uno de los cuales duró una hora hasta, que los comunistas fueron rechazados al sudoeste de Kumsong. En el sector oriental, un pelotón norcoreano sondeó las líneas aliadas, pero también sin hacer progreso alguno.

Hay Acuerdo Para Crear Una Comisión de Desarme

PARIS, 10 (INS) — Las tres grandes potencias occidentales y Rusia acordaron constituir una comisión de desarme compuesta por representantes de doce naciones para que estudie los planes de Oriente y Occidente sobre la reducción de armamentos y fuerzas armadas y el control de la bomba atómica. Washington, Inglaterra y Francia, por una parte, y la URSS, por la otra, siguen en total desacuerdo en lo que respecta a la fiscalización atómica y un completo programa de desarme, pero el acuerdo para que se nombre la comisión de doce países despejó el camino para un posible arreglo durante la primavera.

Las sesiones de la subcomisión de "cuatro grandes" sobre desarme terminaron hoy con la aprobación unánime de un informe que será sometido a la consideración de la comisión política de la asamblea general de las Naciones Unidas, que había designado al grupo hace diez días para tratar de coordinar los planes de desarme de Oriente y Occidente. En el informe se señalan los puntos donde es posible un entendimiento y otras cuestiones sobre las cuales existe un desacuerdo absoluto.

El Dr. Luis Padilla Nervo, presidente de la asamblea de la UN, que dirigió las deliberaciones de la subcomisión de "cuatro grandes", dijo: "A pesar de los desacuerdos sobre una serie de asuntos de gran importancia, es evidente que se han aceptado diversos aspectos de los dos programas".

Insisten los Rojos Sobre Una "Inspección Neutral" en Corea

PAN MUN JON, 10 (AFP). — Los comunistas siguen exigiendo que la cuestión de la inspección a cargo de neutrales debe ser arreglada antes que cualquier otro punto.

El general Nuckols, vocero de las Naciones Unidas hizo declaraciones a los corresponsales de prensa al término de la reunión de hoy, manifestando que los comunistas no han contestado a la proposición para crear una subcomisión que se ocupe del asunto de los prisioneros de guerra. Agregó que los delegados chinos y norcoreanos insisten en que la inspección neutral durante el armisticio debe ser arreglada antes de entrar a tratar cualquier otro punto del temario de la Conferencia de Pan Mun Jom.

NUKOLS

Al concretar la posición de las Naciones Unidas a ese respecto, el general Nuckols hizo notar que la tesis de los comunistas es contraria a la concepción militar según la cual la seguridad de las fuerzas debe ser mantenida a cargo de los comandos militares.

Por otra parte, dijo, el problema de la inspección neutral "es una cuestión sentimental de numerosos y variados aspectos y desarrollos para el futuro", y por lo tanto requiere un estudio minucioso y profundizado. Dijo que esa proposición se estaba examinando desde hacía siete días.

Importante Decisión

PAN MUN JON, 10 (De un corresponsal de AFP). — Los delegados aliados y comunistas convinieron en que si el acuerdo de armisticio es firmado antes del 27 del corriente, el acuerdo provisional de hoy sobre la zona desmilitarizada será considerado definitivo. Ambas delegaciones poseen un mapa de la nueva línea aceptada.

SOLDADOS británicos formando celosa guardia, en Ismailia, para resguardar la evacuación de familias británicas hacia la zona del Canal a cargo de las fuerzas inglesas.

LLEGAN HOY LOS RESTOS DE LOS FAMILIARES DEL GRAN CAPITAN

(Información página DOCE)

Hundieron el Piso 100 Negros: Bailaban Mambo

MANAGUA, 10 (INS). — Cincuenta parejas de negros que bailaban febrilmente el "mambo" en la localidad de Blue Fields, hicieron desplomar la casa de madera donde danzaban. El "encarnizado" baile provocó un derrumbe tal, que la casa quedó como si hubiera sido arrasada por un terremoto. Algunos sufrieron lesiones, mientras que el resto huyó despavorido.

¡AL VUELO!

¡Qué bueno hubiera sido pasar el verano en Mar del Plata! Pero tenía varios hijos y eso le habría resultado demasiado costoso para su presupuesto. Entonces leyó este aviso Clasificado en CLARIN:

Cambio dpto. M. del Plata p. dpto, cap. T. E. ...6754

¡La ocasión la pintaban calva! Habló por teléfono y supo que el dueño de un departamento marplatense quería cambiarlo, durante la temporada veraniega, por otro en Buenos Aires, por exigirlo sus negocios. Le ofreció su departamento, y la permuta se hizo. Ahora, podrá pasar el verano disfrutando de las brisas de Mar del Plata porque aprovechó al vuelo la oportunidad facilitada por el clasificado de CLARIN (CORRIENTES 555. De 9 a 18.30 horas. Informes: 32-9411).

Solemnemente Recibiéronse los Restos de los Familiares del General San Martín

Información página 12

Truman ha Ordenado al Gral. Ridgway que Acepte la "Inspección Neutral" en Corea

WASHINGTON, 11 (A. F. P). — La Casa Blanca envió instrucciones al general Ridgway para que acepte la formación de equipos de inspección del armisticio en Corea, integrados por representantes de países neutrales. Procúrase así sacar las conversaciones de Pan Mun Jon del atolladero en que se encuentran. La decisión fué tomada en la importante conferencia entre Truman y sus principales consejeros militares y diplomáticos.

No obstante, Estados Unidos insistirá para que esos equipos de neutrales queden subordinados a la autoridad de la comisión del armisticio, aunque dispongan del derecho a elevar sus informes pertinentes. Asimismo, Estados Unidos desea que la competencia de esos equipos de inspección no se extienda únicamente a los "puertos de acceso", sino también a las vías de comunicación y, sobre todo, a los aeródromos comunistas.

A cambio de esta concesión, Estados Unidos exigirá el derecho de relevar a las tropas de la UN actualmente en Corea. En esta demanda, el gobierno norteamericano será intransigente, pues desea repatriar a los veteranos que concluyeron su tiempo de servicio, reemplazándolos con nuevos reclutas.

Por lo demás, es evidente que en caso de fracaso de las conversaciones, cuya fecha límite es el 27 de diciembre, no habría una ofensiva "total" apenas transcurrido el plazo de un mes. En efecto, además de las consideraciones de carácter material, el gobierno norteamericano desearía proseguir la discusión con los comunistas, aun después del 27 de diciembre, siempre y cuando haya probabilidades de un acuerdo exitoso.

Han Desconocido los Comunistas su Oferta de Tregua

MUNSAN, 11, (INS). — Los comunistas desconocieron su oferta de transacción referente a los términos de la tregua y pidieron, además, que el canje de prisioneros se ajuste a un "total por total", en vez de "hombre por hombre". El cambio de táctica ha hecho desaparecer las esperanzas que renacieron durante la mañana, de poder concertar el alto del fuego antes de Navidad. No obstante, la apertura de las negociaciones sobre los prisioneros de guerra ha apresurado las hasta ahora estancadas conversaciones.

Simultáneamente se produjo un choque en la reunión inicial de un segundo subcomité conjunto para tratar el problema de los prisioneros. Los rojos pidieron un acuerdo inmediato sobre un intercambio "total" de los prisioneros.

EL CANCILLER soviético, señor Vishinsky, entra a la sala de deliberaciones de la Asamblea de la UN.

Egipto Decide Hacer Frente a Gran Bretaña

El Gobierno de El Cairo Haría Conocer Hoy su Amenaza de Romper con Londres

EL CAIRO, 12 (AFP.) — La decisión egipcia sobre el futuro de sus relaciones con Gran Bretaña será conocida hoy, y según los medios bien informados no sería una ruptura, sino una amenaza de ruptura de relaciones diplomáticas.

"Pero, si Inglaterra se mostrara agresiva —añadieron esos medios— el embajador de Egipto en Londres sería llamado por su gobierno".

El consejo de ministro egipcio deliberó hoy dos horas sobre la eventualidad de una ruptura de relaciones diplomáticas anglo-egipcias, anunciando el primer ministro Nahas Baja que la decisión aprobada será conocida mañana, miércoles.

Armaránse los Civiles

EL CAIRO, 12 (INS). — Un portavoz del gobierno informó hoy que Egipto ha decidido llamar a su embajador en Inglaterra, Abdel Fattas Amr Pashá, quedando la oficina en manos de un encargado de negocios. El portavoz agregó que el gobierno decidió permitir que el pueblo se provea libremente de armas y aprobar en breve una legislación para que se castigue a cualquier persona que colabore con las fuerzas británicas en la zona del canal de Suez.

El ministro del Interior de Egipto, Fuad Serag el Din Bajá, indicó que la resolución tomada por el gabinete está siendo redactada en lenguaje diplomático. Hizo el anuncio después que el primer ministro, Mustafá Nahas Bajá, declaró que Egipto no permanecerá ocioso ante la "flagrante agresión" británica. En una apasionada alocución radial, Nahas Bajá exhortó al pueblo egipcio a prepararse para "una lucha hasta la muerte" si es necesario, para poner término a la "tiranía extranjera". Específicamente, hizo referencia a la demolición de un grupo de casas pequeñas en la zona del canal para abrir un camino conducente a una planta de filtración de aguas al cual los británicos no tenían acceso.

Declaración Occidental Sobre los Planes de Desarme

ACUSARON A LA URSS DE OBSTRUIR LA PAZ

PARIS, 11 (INS). — Las cuatro grandes potencias abogaron por el establecimiento de una comisión de desarme, pero los occidentales acusaron a la Unión Soviética de seguir obstruyendo la obtención de la paz al insistir en la supresión de la bomba atómica.

En un memorándum sometido por los "cuatro grandes" a la comisión política de la Asamblea, Estados Unidos, Gran Bretaña y Francia admitieron que las conversaciones en el seno de la subcomisión especial quedaron anuladas por las cuestiones de la inspección atómica y el veto. Los "cuatro", sin embargo, concordaron en recomendar el establecimiento de una comisión de desarme de doce miembros integrada por las once naciones miembros del Consejo de Seguridad más Canadá, gran abastecedor de uranio. El grupo sería conocido por el nombre de Comisión de Energía Atómica y Armamentos Condicionales, y su tarea consistiría en:

1º Decidir el tipo de fuerzas y armas que serían incluídos en el plan de desarme.

2º Examinar la necesidad de revelar el tamaño de las fuerzas armadas y sus armamentos.

3º Estudiar la necesidad de verificar e inspeccionar, para garantizar la verdad de las revelaciones que hagan las naciones individualmente.

4º Examinar la necesidad de establecer salvaguardias.

El delegado británico, Selwyn Lloyd, hablando en nombre de las tres grandes potencias occidentales al reanudarse en el seno de la comisión política el debate sobre desarme, declaró: "La posición de la Unión Soviética, equivalente a una demanda para que las potencias occidentales renuncien inmediatamente a su principal arma defensiva, dejando a Rusia en posesión de formidables instrumentos de agresión contra cuya utilización la bomba atómica constituye la única garantía, es un obstáculo a la concreción de la paz mundial. Declaramos francamente que no tenemos intención de deshacernos de un instrumento tan importante para la preservación de la paz, a menos que la Unión Soviética reduzca simultáneamente, bajo un régimen de regulación internacional, las armas y fuerzas armadas que amenazan hoy día a la paz del mundo".

Tanto en la declaración de Lloyd como en el memorándum elevado a la comisión, se reveló que Vishinsky se negó categóricamente a aceptar el llamado plan Baruch sobre un sistema de control e inspección atómica no sujeto al veto.

Clarín
DIARIO DE LA MAÑANA
UN TODOS DE ATENCION PARA LA SOLUCION ARGENTINA DE LOS PROBLEMAS ARGENTINOS
BUENOS AIRES REPUBLICA ARGENTINA
40 centavos
Año VII Buenos Aires, Diciembre 12 de 1951 Nº 2.226

Grave Incidente en el Parlamento Iranio

La Oposición Exige que Dimita Mossadegh

TEHERAN, 11 (AFP). — Los soldados cargaron a bayoneta calada en pleno recinto de sesiones del Parlamento y sostuvieron breve batalla contra grupos de decididos y exaltados manifestantes. La situación se considera gravísima, pues en calles adyacentes y frente al Parlamento se suceden los choques y se oyen disparos de armas de fuego.

Numerosos manifestantes fueron heridos, así como también soldados y policías, y las casas de comercio de la zona céntrica cerraron precipitadamente sus puertas. Por momentos, el edificio del Parlamento quedó sitiado, mientras la tropa entablaba lucha contra los manifestantes que aumentaban en número y en agresividad.

En momentos en que el doctor Djemal Emam, líder de la oposición, hacía su entrada en el hemiciclo, se oyeron gritos hostiles al gobierno, desde algunos palcos del recinto, y voces adictas proferidas desde otros lugares, y a partir de ese momento reinó el caos general, que se agravó cuando partidarios y adversarios de Mossadegh bajaron al hemiciclo a cambiar golpes, en medio del estrépito de los gritos y de la caída de pupitres, bancas y escritorios.

Fué en esas circunstancias que cargó la tropa y desalojó "manu militari" el Parlamento, sin que Mossadegh hubiese logrado pronunciar su discurso.

Desalojada una parte de los manifestantes, que había entrado al Parlamento, quedó en la calle enfrentando decididamente a las tropas y a la policía y se arrojaron piedras y objetos, circunstancia en que se hizo dar toques de clarín, ordenando cargas contra los manifestantes, cuya animosidad iba sin embargo en aumento a medida que se generalizaba la refriega.

El grueso de los manifestantes trató nuevamente de tomar por asalto la sede del Parlamento.

Exigencia Opositora

"Usted debe renunciar inmediatamente por ser incapaz de mantener el orden interno", gritó el líder opositor Djemal Emami, dirigiéndose a Mossadegh, al reanudarse la sesión, y mientras en la calle se sucedían los disturbios.

Finalmente habló el jefe del gobiero "El gobierno se mantendrá en el poder —dijo— hasta tanto haya una votación de desconfianza en su contra, dado que estima que su deber es el de terminar la solución de la cuestión del petróleo". Su discurso duró una hora y media.

Pleven Logró un Voto de Confianza y Pidió Otro

PARIS, 11 (AFP.) — Una mayoría mucho más fuerte de la esperada rechazó, en la asamblea, la moción opositora de que se aplazara el debate sobre el plan Schuman, para evitar ese aplazamiento. Pleven presentó una cuestión de confianza que fué aprobada por 376 votos contra 240. Sólo sufragaron en contra los "degaullistas" y comunistas, pero no se produjo la temida abstención socialista y ni de algunos miembros de los partidos que forman el gobierno, abstención que habría puesto en peligro la estabilidad del gabinete.

En el debate intervino Pleven, quien solicitó un voto claro, dado el interés que ello tiene en los planes interno y externo. En respuesta a las críticas de la oposición relativas a las consecuencias del "pool" del carbón y acero en lo que respecta a las medidas colectivas, Pleven afirmó que el mercado común permite a los compradores franceses efectuar sus adquisiciones sin discriminación. No puede, por consiguiente, haber escasez en el mercado nacional, a menos que haya también escasez en los mercados de la comunidad".

Pleven señaló que "la ayuda norteamericana a Europa, ha de cesar fatalmente y que por lo tanto, los países europeos deben encontrar los medios para vivir sobre una base económica sana, "y luego hizo resaltar la situación de Europa, que se encuentra colocada entre los complejos económicos: el complejo soviético y el complejo norteamericano, que no dependen de nadie.

Una Nueva Cuestión

PARIS, 11 (INS). — El primer ministro, René Pleven, planteó hoy un nuevo voto de confianza en la Asamblea Nacional Francesa sobre la ratificación del plan Schuman, para la consolidación de los recursos de la hulla y el acero de Europa occidental.

TRIPULANTES del guardacostas "Pueyrredón" custodian las urnas con los restos de los familiares del Gral. San Martín, traídos ayer a Buenos Aires desde Francia, por esa nave, al mando del capitán de fragata Alfeio Ogara. La recepción en el puerto fué presidida por el primer magistrado, general Perón

Se Construirían Fábricas de Explosivos Atómicos

WASHINGTON, 11 (INS). — Estúdiase la construcción de fábricas de explosivos atómicos a un costo de 2.000 millones de dólares y luego que el gobierno recibió seguridades de que se dispone de suficiente mineral de uranio. El nuevo programa quintuplicaría la producción atómica de Estados Unidos dentro de los próximos tres o cuatro años. Señálase, sin embargo, que constituye un grave obstáculo la escasez de hombres de ciencia, especialistas, metales estratégicos y electricidad.

EL ESTE ALEMAN CALIFICA A BONN DE "SUBVERSIVO"

PARIS, 11 (INS). — Lothar Bolz, de la delegación de la Alemania oriental, declaró que están condenados al fracaso los planes para que se investiguen las condiciones electorales en toda Alemania como un paso hacia la celebración de comicios de unificación del país.

Hablando en la comisión política especial de la Asamblea, dijo que tal investigación sería "una ingerencia en los asuntos internos de la Alemania oriental y una violación de la Carta de las Naciones Unidas".

Censura a Occidente

Bolz calificó de "subversiva" a la República Federal de Bonn y afirmó que los occidentales han permitido renacer el militarismo germano, recalcando que "la Unión Soviética ha demostrado ser la mejor amiga de los alemanes amantes de la paz".

Sostuvo que Alemania está en condiciones de tener un tratado de paz y pidió el retiro inmediato de todas las tropas de ocupación.

Ernest Reuter, alcalde del oeste de Berlín, declaró a los periodistas que los berlineses occidentales bregarán por que se lleve adelante la investigación.

Detuvieron a Millares de Comunistas Checos

LONDRES, 11, (INS). — El "Daily Mail" anuncia que más de 10.000 comunistas checoslovacos han sido detenidos en la última semana, al comenzar una nueva depuración del partido.

Hizo Declaraciones el Profesor Richter

EL director de la planta de energía atómica de la isla Huemul, Dr. Ronald Richter, recibió ayer por la tarde a los periodistas metropolitanos en la quinta presidencial de Olivos. En esta oportunidad, el citado hombre de ciencia hizo declaraciones sobre los progresos logrados en los trabajos que realiza para aplicar la liberación de la energía nuclear a fines industriales.

Asistió a la entrevista de prensa el secretario general de la Comisión Nacional de la Energía Atómica, coronel Enrique P. González. Dijo el doctor Richter:

"Ya recuperados" de los comentarios publicados por la prensa del exterior —dijo el doctor Richter— se ha seguido trabajando intensamente con el propósito de mejorar en gran proporción, los resultados experimentales obtenidos el 16 de febrero.

"Cuando un químico encuentra una nueva reacción y la realiza en un pequeño tubo de ensayo, no puede por ello estar seguro que ese procedimiento y que esa misma reacción se desarrolle con el mismo grado de efectividad en un recipiente grande; ése es el estado en que nos encontrábamos en los últimos ocho meses.

"El resultado que provocó la noticia de la liberación de energía atómica en el país y el eco que despertó en el exterior, hace que nos preguntemos si se trataba de un experimento en gran escala o en pequeña escala. Ese fué un punto que "me olvidé de

Continúa en la página siguiente

LA FIESTA

Para el día siguiente, tenían una fiestita. Y esa tarde... ¡qué mala suerte...! apareció una mancha de humedad en el empapelado. ¡Era un caño del agua que se había roto! La mancha se extendía rápidamente y amenazaba deslucir la pared. Pero vieron este Aviso Clasificado en CLARIN:

REPAR. coc. calef. plom., va a domic. T. E (..) 5423.

Don Claudio llamó al plomero, que soldó la rotura y hasta logró disimular la mancha. En la fiesta casi no se notó lo ocurrido, gracias al profesional que halló don Claudio por un Clasificado de CLARIN (CORRIENTES 555. De 9 a 18.30 horas. Informes: (32) 9411).

Inglaterra Sólo Inscribióse Para Recibir Ayuda Económica Yanqui

LONDRES, 11 (AFP). — En los círculos oficiales ingleses se desmiente que Gran Bretaña haya pedido ayuda financiera a Estados Unidos por la suma de 600 millones de dólares. A este respecto declaró un portavoz de la Tesorería, que "Gran Bretaña no hizo más que inscribirse en la lista de los países que solicitan ayuda económica a Estados Unidos, sin precisar el monto".

Agregó el portavoz "que corresponde al gobierno norteamericano decidir lo que puede acordarle".

Horas antes había trascendido de buena fuente que el pedido de los 600 millones fué presentado por una delegación británica durante una discusión celebrada la semana pasada con representantes de la ECA (Administración de Corporación Económica).

Créese en medios competentes que Estados Unidos concederá sólo la mitad de esa cantidad.

Por 2 a 0 Perdió Racing su 2o. Partido en Bogotá

Información Pág. OCHO

Nuevo Plan Soviético para el Desarme

Propugna la Prohibición Total del Arma Atómica

PARIS, 12 (AFP). — En nombre de Rusia, anunció Vishinsky en la comisión política de la UN que propugnaba la simultaneidad del desarme en estos tres puntos: a) Prohibición incondicional de armas atómicas y control riguroso de la medida. b) Reducción de las fuerzas armadas y de los armamentos. c) Convocatoria de una conferencia del desarme de todos los países de la UN y de los no admitidos todavía. Previamente, el presidente, Padilla Nervo, señaló que debían estudiarse en detalle el plan tripartito, las enmiendas soviéticas y el informe del subcomité de los 4. Vishinsky, en su intervención, sostuvo que la responsabilidad de la carrera armamentista correspondía a Occidente. Insistió en que no prepara la URSS ninguna trampa, recalcando: "¿Quienes tienen ahora armas atómicas? Estados Unidos y Rusia. Prohibámoslas. Nosotros nos comprometemos a ello, pero ustedes dicen "no". Quieren seguir almacenándolas, pretextando la imposibilidad de aplicar el control. ¿Quién impide proscribirlas? Nadie. Es sólo un bluff para engañar al mundo. Si no es así, liberen a los pueblos del temor a la guerra".

Ocupándose de la reducción de armamentos, dijo que para acordar la disminución de un tercio, los occidentales deberán dar los informes necesarios. Expresó que no cabe buscar el equilibrio, ya que no pueden compararse divisiones terrestres con escuadrillas aéreas o flotas navales.

Calificó de importantes los acuerdos en el subcomité de los 4 e insistió en que corresponde ampliarlos a fin de avanzar por el camino del desarme. Finalmente instó a la UN a no incurrir en los errores de la Liga de las Naciones.

ANDREI VISHINSKY

Argentina Apoyó en la UN una Medida

PARIS, 12, (AFP). — El delegado argentino, Luis Arean, apoyó, en la Comisión Económica, medidas para favorecer el desarrollo de los países insuficientemente desarrollados. Señaló que la oposición de las naciones más industrializadas a la realización de estudios sobre financiamiento de tal ayuda no se basa en ningún argumento sólido.

Varios Asuntos se Tratarán en París

PARIS, 12 (AFP). — La Asamblea de la UN se reunirá mañana en sesión plenaria con el siguiente orden del día:

1º: Elección de un miembro no permanente del Consejo de Seguridad (Grecia y Rusia Blanca son los dos únicos candidatos).

2º: Pedido de inscripción de la cuestión marroquí en la actual sesión, formulado por los países árabes.

3º: Pedido de inscripción formulada por la URSS sobre "actividades agresivas e ingerencia de Estados Unidos en los asuntos internos de otros países bajo forma de apertura de un crédito de 100 millones de dólares para financiar el reclutamiento de personas y organización de grupos armados en la Unión Soviética, Polonia, Checoslovaquia, Hungría, Albania y otros países democráticos".

4º: Reclamación por las actividades hostiles dirigidas contra Yugoslavia por la Unión Soviética y países de Europa oriental, que fué ya objeto de una resolución adoptada por la comisión política especial.

Acheson Volvió a EE. UU.

NUEVA YORK, 12, (INS). — El secretario de Estado, señor Acheson, llegó en la noche de hoy a este puerto, a bordo del transatlántico "Independence", después de seis semanas de conferencias en París y Roma.

Clarín

DIARIO DE LA MAÑANA

BUENOS AIRES REPUBLICA ARGENTINA

40 centavos

UN TODO DE ATENCION PARA LA SOLUCION ARGENTINA DE LOS PROBLEMAS ARGENTINOS

Año VII. Bs. As. Jueves 13 de Dbre. de 1951 Nº 2227

Hay Puntos de Desacuerdo Para Formar el Ejército Europeo

ESTRASBURGO, 12 (INS).— Los cancilleres de 6 naciones de Europa Occidental anunciaron un "acuerdo en principio" sobre varios aspectos del ejército unificado, pero admitieron que existen aún varios puntos de desacuerdo. Un comunicado dice que las diferencias pendientes serán consideradas en una nueva reunión en París a partir del 27 de diciembre y en particular se tratará de resolver el problema del financiamiento de ese proyectado ejército.

Un punto básico de desacuerdo es la insistencia de Bélgica, con apoyo de Holanda y Luxemburgo, de que se proceda lentamente a crear la autoridad supernacional que dirigirá las fuerzas, pues los 3 países opinan que una política de "pasos lentos" en lo tocante a abandonar cualquier grado de la soberanía nacional aumentará las perspectivas de conseguir que participen los británicos.

R. SCHUMAN

Schuman estima sin embargo que ese procedimiento sería demasiado dilatado.

Sudáfrica Planea Boicotear a la UN

PARIS, 12 (INS).—Sudáfrica abandonará prácticamente la Asamblea de la UN, como protesta por la resolución de la Comisión de Tutela —por 39 votos contra 5 — de dirigirle una solicitud que coloque el territorio adyacente del suroeste de Africa bajo la tutela de la UN.

Cuotas del Bloque Ruso

PARIS, 12 (INS). — La Comisión de Presupuesto de las Naciones Unidas aprobó hoy en votación aumentar en más de un 2 por ciento las cuotas de los cinco Estados del bloque soviético y rebajar la de EE. UU. en un 2 %.

De esta manera el bloque soviético pagará unos 161 000 dólares más que en 1951 y Estados Unidos 335.000 dólares menos.

El Caso Alemán

PARIS, 12 (AFP).—La Comisión Política especial estudió el plan anglofranconorteamericano de crear un comité investigador para las elecciones generales en toda Alemania. Lo apoyaron Irak, Holanda, Grecia y Colombia. Por su parte, Checoslovaquia afirmó que Alemania occidental era un protectorado y que el plan en cuestión haría del ex III Reich una colonia. La discusión proseguirá el viernes.

EL DOCTOR Ernst Reuter, alcalde del Berlín occidental, aparece, a la derecha, dirigiendo la palabra al comité político especial de las Naciones Unidas.

Es Inminente la Ruptura de Egipto con Gran Bretaña

EL CAIRO, 12 (AFP). — A pesar de que ha sido anunciada y luego desmentida, la ruptura de relaciones diplomáticas entre Egipto y Gran Bretaña sigue siendo considerada como inminente en los círculos oficiales de El Cairo. Por el momento, de cualquier modo, la única medida adoptada en ese sentido ha sido el llamamiento del embajador egipcio en Londres, Fattah Amed Bajá, para la realización de consultas.

Regresa a EE. UU. el Embajador Paz

PARIS, 12 (AFP). — El Dr. Hipólito Jesús Paz, presidente de la delegación argentina ante las Naciones Unidas partió esta tarde para Washington, a fin de reasumir su cargo de embajador argentino ante el gobierno de los Estados Unidos.

Muñoz Entra en Funciones

El Dr. Paz será reemplazado en la presidencia de la delegación argentina en las Naciones Unidas, por el delegado permanente argentino ante dicho organismo, señor Rodolfo Muñoz.

Ruptura Innecesaria

El vespertino "Al Zamane" declara esta noche que la ruptura de relaciones diplomáticas no es necesaria. Añade que el llamado del embajador, si la situación no mejora, puede hacerse definitivo y sumarse a él el llamamiento de todos los funcionarios diplomáticos en Londres. En tal caso, las relaciones anglo-egipcias serán rotas por completo, y el cuidado de los intereses egipcios en Londres, confiado a algún país amigo. En conclusión, dicho órgano expresa que "el gabinete egipcio prefiere adoptar un sistema de ruptura gradual y se reserva la posibilidad de pasar a otras etapas, si ello se hace necesario".

Según círculos autorizados, el gobierno egipcio quiere ofrecer en este momento un gesto espectacular que demuestre su descontento, aunque sin llegar ya mismo a una ruptura total, sobre todo en el terreno económico y financiero.

Negociaciones Británicas

LONDRES, 12 (INS). — Inglaterra comenzará en breve importantes negociaciones comerciales con nueve países, entre ellos España y Portugal.

El objetivo principal de las conversaciones es obtener seguridades mutuas con respecto del suministro de materias primas; y en segundo lugar obtener mercado para mercancías británicas menos esenciales.

El Mineral de Hierro

Las industrias británicas están afectadas especialmente por la falta de mineral de hierro y ésta es una de las principales materias primas que Inglaterra desea obtener en mayor cantidad de algunos de los países de referencia.

Gestión Ante España

En el momento actual se celebrarán negociaciones en Londres con la Alemania Occidental, Suecia y Finlandia. Funcionarios de la Junta de Comercio se hallan en Madrid para comenzar negociaciones con España, y a fines de mes o principios del año próximo se iniciarán conversaciones con Dinamarca, Holanda, Bélgica, Portugal y Suiza.

Hay Ciertas Esperanzas de que Cese el Fuego

China Roja en el Techo del Mundo

TOKIO, 12 (INS). — China comunista aumentó su dominio militar sobre Tibet por tierra y aire, y realizó nuevos progresos en su afán de consolidar el control político del país llamado el "techo del mundo" al lograr el restablecimiento de la paz entre dos fracciones rivales de monjes budistas.

Radio Pekín ha anunciado una tras otra, en rápida sucesión, las siguientes noticias.

1º Llegó a Lhasa, la capital del Tibet, el 1º de diciembre un ejército rojo comandado por el general Fan Ming. Este ejército procedía del noroeste de China y cubrió varios miles de kilómetros por terreno abrupto y montañoso. En Lhasa se hallan ya otros dos ejércitos comunistas chinos al mando de los generales Chan Ha y Ta Kuan-San, respectivamente.

2º La aviación china ha abierto una ruta a través de las cordilleras tibetanas, volando a 4.000 y 5.000 metros, con el fin de enlazar al Tibet con Sinkiang. Situada a una altitud superior a la de la India y Birmania, se considera al Tibet como un "disco giratorio aéreo" que permite la dominación de vastas regiones del sudeste de Asia.

3º Doscientos partidarios del Lama Panchen, han llegado a Lhasa, terminando un régimen feudal que comenzó hace 30 años con el Lama Dalai.

Han Rechazado los Rojos Otro Plan de los Aliados

MUNSAN, 12 (INS). — Los aliados ofrecieron una solución de "compromiso", aceptando la inspección neutral de las zonas de retaguardia y comprometiéndose a entregar las islas costeras a los comunistas. Empero, sus emisarios insisten en el derecho a reemplazar tropas y se oponen a todo aumento de las fuerzas aéreas proyectado por los rojos durante el armisticio. Reclaman, además, la fiscalización general de la tregua por una comisión conjunta, aunque abandonaron la demanda de un control por aire a cargo de ambas partes en las zonas de retaguardia.

Plan de Siete Puntos

El plan de "compromiso" consta de siete puntos y fué presentado durante la sesión de tres horas y cuarto en Pan Mun Jon. Los chinos y norcoreanos lo rechazaron.

En otro local vecino, un subcomité que trata del intercambio de prisioneros de guerra, seguía estancado en sus deliberaciones. Los rojos, se negaron a dar información sobre el número de cautivos en su poder.

Respuesta Comunista

Los comunistas contestaron con un plan de 5 puntos, proponiendo que Pan Mun Jon sea la sede del intercambio de prisioneros y la creación de una organización ad hoc.

De acuerdo con el plan, los prisioneros serían puestos en libertad en tandas, dándose prioridad a los enfermos y heridos con la base de "total por total" en vez de "hombre por hombre".

El Ataque a Kaesong

Mientras tanto, el general Ridgway, admitió en una nota enviada al alto comando enemigo, que el bombardeo y ametrallamiento de la zona de seguridad de Kaesong, en la madrugada del martes, había sido efectuado "inadvertidamente" por un avión aliado.

Sin embargo, otra vez se tiene la esperanza de que podría llegarse al "alto el fuego" antes del 27 de diciembre, en que vencerá el plazo para finiquitar las negociaciones.

El portavoz general P. Nuckols, declaró posteriormente a los periodistas que los rojos a pesar de su negativa, "no han cerrado totalmente las puertas para un cabal entendimiento". Agregó que el general chino Shich Feng, se mostró firme e irrevocable en sus puntos de vista. Empero, se presume que los rojos, durante las reuniones de mañana, pueden cambiar de actitud.

Cedió Algo el Triángulo de Hierro

FRENTE DE COREA, 12. (INS). — Se reanudaron los encuentros de patrulla, después que los comunistas desalojaron a los aliados de dos posiciones avanzadas. Los combates son calificados de "ligeros a moderados" y se libraron durante el día en la parte occidental del helado frente.

Sondeo Norcoreano

En el montañoso sector central, un pelotón rojo sondeó las líneas de la UN al sudoeste de Kumson, siendo rechazado.

Repliegue de los Aliados

Al norte de Chorwon, en el "triángulo de hierro", una patrulla aliada fué obligada a replegarse después de un combate de siete horas. A lo largo de los frentes central y oriental, los aliados rechazaron tres "pequeños" ataques del enemigo.

Victorias Aéreas de la UN

En el aire, los pilotos norteamericanos se anotaron nuevas victorias en dos batallas, en las cuales tomaron parte 177 aparatos. Cuatro MIG-15 fueron averiados.

Además, siete superfortalezas norteamericanas lanzaron, durante la noche, 280 bombas de un cuarto de tonelada sobre las concentraciones comunistas.

CLARIN en Italia

Discrepan los Países del Oeste Europeo Acerca de su Unidad Militar y Política

MILAN, 12 (De nuestra agencia). — El gobierno italiano —como el francés, pero por otros motivos— se halla en dificultad evidente frente a una situación internacional que podría parecer inverosímil. Todo hacía suponer que "atlantismo" y "europeísmo" eran la misma cosa; pero ha acontecido que Gran Bretaña ha declarado que no podrá unirse en una federación de los países europeos y no se compromete a participar en el ejército europeo. Churchill, cuando era jefe de la oposición, se decía europeísta entusiasta; ahora, cabeza de gobierno, dejó de serlo.

Eden dijo que la reunión de Roma era poco útil y deploró que hubiera demasiados delegados. Por su parte, Eisenhower, Bradley y Acheson lamentaron la lentitud del rearme en general y no faltó quien recordara que en Estrasburgo el ex representante inglés, Gordon Walker señaló que Gran Bretaña es una sirena que, como mito acuático, no tiene ligazón con la cosa terrestre.

En Francia, por su parte, el general De Gaulle se manifiesta contrario al Pacto del Atlántico y en cuanto al proyectado ejército europeo lo considera lesivo a la soberanía de los países. La Alemania de 1951 es también manifiestamente contraria al ejército europeo. Y Churchill, que conoce bien a Francia y a Italia, está convencido que para salvar lo que queda del imperio británico es necesario crear no un espíritu occidental, sino un anglonorteamericanismo mundial. Entretanto, en Italia se afirma el convencimiento de que —necesitada más que ninguna otra nación de paz— tiene que ajustarse a una política prudentísima que insensiblemente la aleja de la idea del ejército europeo, cuyo único y ferviente sostenedor parece ser actualmente el general Eisenhower.

BATTISTA PELLEGRINI
Corresponsal de CLARIN en Italia

Denuncias Eslavas: Cuentos de Hadas

WASHINGTON, 12 (INS). — El departamento de Estado calificó de "cuentos de hadas" las denuncias húngaras y rumanas, de que Estados Unidos está dejando caer en paracaídas espías y saboteadores detrás de la cortina de hierro. Al mismo tiempo, el portavoz oficial, Lincoln Whitte, acusó a Hungría de negarse a poner en libertad a los cuatro aviadores encarcelados desde el 19 de noviembre. Además, manifestó que los gobiernos de Bucarest y Budapest son "simples marionetas de Moscú".

EN EL AIRE

Don Alfonso y su mujer se habían quedado entre dos pisos, como quien dice en el aire. El ascensor no subía ni bajaba. Gritaron y los vecinos acudieron, pero no sabían qué hacer. Uno de ellos recordó que acababa de leer este Aviso Clasificado de CLARIN:

Técnico especialista en ascensores. T. E. ...3445.

Llamaron al técnico, éste normalizó el funcionamiento del ascensor y los cautivos pudieron salir de su jaula. Todos respiraron.

Un apuro más, solucionado por un Clasificado de CLARIN (CORRIENTES 655. De 9 a 18.30 horas. Informes: (32) 9411)!

Con Diversos Actos Celebróse el Día del Petróleo

Información página [illegible]

Trataráse el 18 la Admisión de Italia

PARIS, 13, (AFP) — El gobierno sudafricano decidió retirar a su delegado ante la Asamblea de la UN hasta tanto la Comisión de Tutela revoque su decisión de escuchar a los representantes de las tribus Hereros, que se han quejado de la administración sudafricana.

El Ingreso de Italia

PARIS, 13. (INS). — El Consejo de Seguridad reconsiderará el martes próximo la admisión de los candidatos occidentales, y también la resolución especial de la Asamblea pidiendo el ingreso de Italia.

VIRTUAL RUPTURA DE EGIPTO CON INGLATERRA

N. BAJA

Retira al Embajador en Londres y Autoriza a los Civiles a Armarse

EL CAIRO, 13. (INS). — El gobierno, en una virtual ruptura con Gran Bretaña, anunció que ordenó el regreso del embajador egipcio en Londres, y que autorizará a los civiles a armarse. El primer ministro, Mustafá el Nahah Bajá, declaró que el retiro del embajador fué acordado a modo de protesta contra la "agresión" británica. Simultáneamente reveló que habían sido adoptadas estas dos decisiones vitales:

Pedir al Parlamento una ley de medidas punitivas contra los nativos que colaboran con los ingleses; y transferir a Suiza la oficina egipcia de ingeniería que hasta ahora tenía su sede en Londres.

Mientras tanto, no se espera que Gran Bretaña, a su vez, llame a su embajador, a menos que Egipto lo solicite específicamente

Desmentido de El Cairo

EL CAIRO, 13 (AFP). — "No hay ninguna nueva proposición británica", declaró el canciller interino, Ibrahim Farag Bajá, desmintiendo así la versión de que Eden había entregado al embajador en Londres un plan que habría inducido al gobierno de Egipto a reconsiderar su actitud.

Mientras tanto, el embajador de EE. UU., Jefferson Caffery visitó al canciller interino por tercer día consecutivo. Caffery manifestó que había conversado sobre las relaciones anglo-egipcias.

Mantiénese la Tirantez

A todo esto, la situación sigue tensa. En Ismailia se produjeron nuevos incidentes en la ruta a El Cairo, en la que fué muerto el chofer británico de un camión militar. Poco más tarde en el mismo lugar se atacó a una patrulla inglesa que repelió el fuego.

Las bajas británicas desde el 16 de noviembre suman 22 muertos.

NO SE CONSIGUIO INTEGRAR EL CONSEJO DE SEGURIDAD

EL CASO MARROQUI

PARIS, 13. (AFP). — La Asamblea de la UN aplazó la elección del miembro no permanente del Consejo de Seguridad, en reemplazo de Yugoslavia, hasta la semana próxima, ya que en siete votaciones ninguno de los dos candidatos, Grecia y Rusia Blanca, logró los dos tercios requeridos.

En la última vuelta, Grecia obtuvo 36 votos y Rusia Blanca 23. En la primera, Grecia sacó 28 y Rusia Blanca 27. En la segunda, fueron, respectivamente, 32 y 26. La tercera, no limitada a estos dos candidatos, registró 34 votos para Grecia, 24 para Rusia Blanca y 1 para Suecia. En la cuarta fueron 35, 23 y 1, en el orden anterior. En la quinta se repitieron las mismas cifras. En la sexta sólo intervinieron Grecia y Rusia Blanca y sacaron 36 y 23

Ante la imposibilidad de resolver el problema, la Asamblea decidió pasar a la inscripción en el orden del día del caso marroquí. Hablaron los delegados de Irak, Siria, Egipto, Pakistán, Irán y República Dominaca en favor de esa inscripción. Luego, Schuman se opuso, en nombre de Francia. Por su parte, Gross, de EE. UU., solicitó el archivo del pedido, sugiriendo que los países árabes busquen un acuerdo directo con Francia.

Finalmente, por 28 a 23 y 7 abstenciones, la Asamblea aceptó el archivo del asunto. El bloque soviético votó por los países árabes y Argentina, Chile, El Salvador y Grecia estuvieron entre los abstenidos.

Espectacular Victoria Aérea Aliada en Corea

Las Fuerzas de la UN Destruyeron 16 Aviones MIG

FRENTE DE COREA, 13 (INS). — Los pilotos norteamericanos establecieron un nuevo récord al destruir o dañar 16 aparatos comunistas a chorro en el norte de Corea. En dos batallas participaron 269 aviones y la información suministrada dice que fueron derribados 13 Mig-15, otros dos probablemente destruídos y un tercero seriamente dañado.

Superioridad Numérica Roja

Los norteamericanos perdieron un aparato, debido a fallas mecánicas durante las operaciones, en las cuales 64 "Sables" enfrentaron a 145 aviones comunistas.

EN TORNO A PALABRAS DEL PROFESOR RICHTER

LONDRES, 13 (INS) — Un portavoz de la embajada argentina dijo no poder revelar a qué país se refirió el profesor Richter en sus declaraciones hechas en Buenos Aires sobre cuestiones atómicas. Sin embargo, expresó, "que la colaboración con esa nación, según se ha manifestado, sólo sería en el fomento del empleo industrial y doméstico de la energía nuclear". Poco antes un vocero del ministerio inglés de Abastecimientos había opinado que a su entender Richter aludió a Holanda, a la que se asociaría la Argentina, en el campo atómico

Impresión en Estados Unidos

WASHINGTON, 13. (INS). — Los funcionarios rehusaron abrir juicio sobre las palabras del profesor Richter, acerca de que la Argentina está negociando con un país altamente industrializado, el aprovechamiento de sus descubrimientos atómicos. Otras fuentes insinuaron que esa nación, presumiblemente sea Holanda.

DIARIO DE LA MAÑANA

Clarín

BUENOS AIRES REPUBLICA ARGENTINA

40 centavos

UN TODOS DE ATENCION PARA LA SOLUCION ARGENTINA DE LOS PROBLEMAS ARGENTINOS

Año VII Buenos Aires, Diciembre 14 de 1951 Nº 2.228

Fué Aprobado el Plan Schuman

Pleven Logró Nuevo Voto de Confianza

PARIS, 13 (AFP). — La Asamblea Nacional otorgó un segundo voto de confianza al gobierno sancionando en su conjunto el plan Schuman por 377 a 233.

Conocido el resultado, Pleven pidió a los que le habían apoyado que persistieran en esa tendencia y agregó que era de esperar que otros parlamentarios se unieran a ellos, diciendo: "Cuanto mayor sea la mayoría que se obtenga, mayor será la influencia de Francia en el mundo".

Los comunistas se opusieron al plan Schuman. Se sufragó en primer término acerca del artículo 1º del plan, que fué aprobado por 377 votos contra 235, y seguidamente se pasó a votar el conjunto del articulado que significa al mismo tiempo el otorgamiento de la confianza; el escrutinio dió igual cifra en favor del gobierno y dos votos menos en contra.

La Actitud Germana

BONN, 13 (AFP). — La comisión de presidentes de grupos del Parlamento Federal aplazó hasta después de las fiestas de fin de año la segunda y tercera lecturas del proyecto de ley sobre ratificación del plan Schuman.

RENE PLEVEN, primer ministro de Francia.

Intransigencia Roja en Pan Mun Jon

MUNSAN, 13 (INS) — En una nueva y larga conferencia, no se logró resolver la "impasse" sobre la tregua y el intercambio de prisioneros. Los comunistas se aferran a su propio plan relativo al armisticio y los aliados se niegan a responder a un proyecto de los rojos, de 5 puntos, para el canje hasta que aporten datos sobre los cautivos en su poder y permitan que la Cruz Roja visite los campos donde se hallan internados.

Los delegados volverán a reunirse mañana en Pan Mun Jon.

Apoyan en Irán al Dr. M. Mossadegh

TEHERAN, 13 (AFP). — En un gran desfile realizado por elementos adictos al gobierno y contra la oposición, los manifestantes aclamaron a Mossadegh, al líder político y religioso Kacani, condenando a la oposición parlamentaria y especialmente a Emami. La manifestación terminó en horas del mediodía, sin intervención policial.

Reforman los Tres Aliados su Plan Sobre el Desarme

P. JESSUP

PARIS, 13. (AFP). — La Comisión Política aplazó su reunión para que los delegados pudieran asistir a la sesión plenaria de la Asamblea. Hoy debía hablar el norteamericano Jessup, para exponer una enmienda al plan tripartito de desarme.

El proyecto en cuestión tiende a colocar bajo el Consejo de Seguridad a la Comisión de Energía Atómica y de Armamentos llamados clásicos. Se mantiene la creación de la "Comisión de Desarme", pero se le fija plazo para informar hasta el 1º de junio de 1952. La modificación indica, asimismo, que ese cuerpo deberá examinar toda proposición o todo plan de control. Y se especifica que, salvo la presentación de un sistema mejor, tendrá que servir de base el plan de la UN. Anteriormente se daba preferencia categórica a ese plan.

Al Lector que Pregunta

DESDE el lunes último, fecha a partir de la cual y por disposición del ministerio de Industria y Comercio todos los órganos periodísticos del país han visto reducido en un 50 % su consumo de papel, son muchas las personas que por toda clase de medios de comunicación nos preguntan por qué no pueden adquirir en ningún puesto de venta de la ciudad, después de las primeras horas de la mañana, el ejemplar de CLARIN que ansian leer.

Se trata, como lo advirtiéramos oportunamente, de una dificultad prevista e inevitable, a pesar de que nuestro diario se ha impuesto otra vez el sacrificio de dar menos páginas que las habituales para no verse obligado a disminuir su tirada normal en la excesiva proporción prejudicada.

No se ignora que, en lo que respecta a CLARIN, la demanda pública de ejemplares fué siempre mayor que la oferta de los mismos, forzosamente graduada conforme a nuestras disponibilidades de papel. Así, desde octubre de 1948, en que se adoptaron las primeras medidas oficiales restrictivas del consumo de ese artículo importado, la escasez de ejemplares de CLARIN en la ciudad y sus alrededores a partir de ciertas horas de la mañana se ha venido acentuando hasta revestir, a veces, contornos realmente dramáticos para muchos de nuestros lectores. De ahí que para nosotros la devolución de ejemplares —habiendo quedado reducida a cero— nunca fuera un problema: el problema ha sido, por el contrario, el permanente reclamo de más ejemplares, reclamo que raramente hemos podido satisfacer plenamente.

Ya la reducción del 40 % en el consumo de papel, dispuesta a partir del 2 de marzo del corriente año, había significado una considerable merma en nuestra tirada, no obstante que habíamos su alcance con una gran economía en el número de páginas, dando así estricto cumplimiento a la mencionada disposición gubernativa y absteniéndonos de publicar un solo ejemplar más que no se ajustara a la restricción establecida. Era natural, pues, que la actual reducción del 50 % nos creara, a nosotros y a nuestros lectores, más serias dificultades. Para evitarlas en parte es que hemos resuelto una vez más limitar al mínimo posible el número de páginas, logrando así que no pocos de nuestros lectores habituales sigan recibiendo el diario.

Confiamos en que quienes nos hacen llegar sus preocupaciones y hasta su angustia por la imposibilidad de conseguir el deseado ejemplar de CLARIN, se den por satisfechos con esta explicación. Lamentamos tanto o más que ellos la situación creada, pero han de comprender que los inconvenientes registrados son totalmente ajenos a nuestra voluntad y que, por nuestra parte, lo único que podemos prometer es no ahorrar esfuerzos ni sacrificios para hacer que CLARIN pueda seguir llegando, aunque en menor proporción numérica, a todos los ámbitos de la ciudad desde el centro a los más apartados rincones de la periferia, y aun al interior del país, donde nuestro diario es reclamado con no menos apremio por sus fidelísimos lectores.

EL TIFON CAUSO 552 MUERTOS EN FILIPINAS

MANILA, 13 (AFP). — La cifra oficial de muertos causados por el tifón en varias islas de la zona de Visaya, se eleva a 552, de los cuales 457 se registraron solamente en la isla Leyte.

Desde anoche el tifón se dirige hacia el Norte, obligando a alejarse a los navegantes que se encontraban cerca de las costas filipinas. Hay otro tifón que avanza desde el este hacia Luzón.

Avanzan Dos Nuevos Tifones

MANILA, 14 (INS). — Esta madrugada dos nuevos tifones avanzaban rápidamente en un movimiento de pinza en dirección a la isla de Luzón.

Los nuevos tifones se mueven uno hacia una zona situada a 176 kilómetros al oeste de Manila y Luzón y el segundo, que avanza a una velocidad de 112 kmts. por hora

Vale por Medio Siglo la Actividad de EE. UU. en los Ultimos Diez Años

Es Desconcertante el Balance de la Década

NUEVA YORK, 13 (De nuestra agencia).— Desde el punto de vista norteamericano los días actuales —diciembre 1951— sirven de rudo testimonio para documentar la situación caótica del mundo y justificar el difícil, delicado y gigantesco papel que le toca cumplir a EE. UU. Este testimonio resulta del balance de la última década, que si se midiera por los acontecimientos desarrollados valdría por medio siglo. Hace diez años entraba en la segunda guerra mundial y esos días eran los más dramáticos que se registraban en la historia del país. Alemania y Japón eran enemigos e Italia estaba aliada a ellos; hoy Alemania, Japón e Italia son sus aliados. Hace diez años el régimen comunista de Rusia y el capitalismo norteamericano estaban unidos en una causa común; hoy uno y otro forman el núcleo de las dos fuerzas que chocan en todas partes del mundo Hace diez años China era otro aliado de EE. UU., mientras ahora está al frente de las fuerzas que se oponen en Corea a los norteamericanos.

Hace diez años, EE. UU. luchaba por la liberación de Polonia, Checoslovaquia, Rumania, Hungría y Austria y todos esos países, después de liberados, forman en el bloque antinorteamericano. India, hace diez años, era parte del imperio británico y sus tropas luchaban junto a las norteamericanas, mientras ahora como país independiente su tendencia es alejarse de EE. UU Egipto, en ese entonces, era una importante base militar aliada y ahora se aparta de la esfera norteamericana poniendo en peligro el canal de Suez, portal de Asia. Hace diez años, Francia ocupada, tenía el amparo moral de la recíedumbre británica expuesta con una resistencia irreductible, y ahora Francia, debilitada, no tiene un ejemplo muy grande en la compleja realidad británica.

Todo este desconcertante panorama muestra a EE. UU. en el primer plano, viviendo un período sin paralelo anterior por la prueba de fuego que soportan su economía, su política y su equilibrio social. No obstante, el desbarajuste del mundo exterior alcanza al país como un eco que crece, si, pero con lentitud estimulante.

HORACIO ESTOL

Corresponsal de CLARIN en EE. UU.

TRUMAN Y BRADLEY CON VETERANOS DE COREA

SOLDADOS DE LOS DISTINTOS países que tienen tropas en Corea, durante la recepción que les ofrecieron Truman y el general Bradley, en la Casa Blanca, el Día de las Naciones Unidas.

DE LINEA

¡Pibe lindo, Eduarditol Pero diablo como él solo. Con él, no valían reprimendas. A cada momento, una travesura, a menudo, dañosa. Había que ponerlo de línea. Pero... ¿quién lo trataría con la cariñosa severidad necesaria? Doña Clara leyó este Aviso Clasificado de CLARIN:

Hogar p. niños. Forme su carácter. — T. E. ... - 5551.

Doña Clara habló, tomó referencias y envió allí a su hijo. En pocos días, en Eduardito se ha operado un cambio notable, y el niño está encantado de la camaradería existente allí. Su madre se lo debe a un Clasificado de CLARIN (CORRIENTES 555. De 9 a 18 30 horas. Informes. (33) 9411).

Presidió el General Perón la Entrega de Sables a los Nuevos Oficiales

INFORMACION PAGINA DOCE

YOSHIDA

El Japón Refuerza su Flota Costera

TOKIO, 14 (AFP). — Japón reforzará sus unidades de defensa de costas y de patrullaje. EE. UU. suministrará 8 cruceros y 20 destróyers. Esta decisión del Japón de rearmarse en materia naval fué notificada a Foster Dulles por el "premier" Yoshida. En cuanto a los efectivos terrestres el Japón formará unidades que llevarán la denominación de "reserva de policía" y que no serán un ejército propiamente dicho. El número de unidades guardacostas pasará de 100 a 200 e incluirá unos quince navíos de 2.500 toneladas con velocidad de 20 nudos armados de dos cañones de 75 mm y ametralladoras pesadas. Los efectivos guardacostas pasarán de 18.000 a 30.000 y el reclutamiento se hará entre los ex marinos amnistiados. En otro orden de cosas, mientras EE. UU. trata de que Japón no negocie con China, el gobierno de Yoshida se apresta a importar directamente carbón manchuriano y firmó el contrato entre una firma de Hongkong y fábricas metalúrgicas japonesas para recibir, vía Hongkong, 50.000 toneladas de ese producto, pagados en libras esterlinas, que Japón posee en abundancia. Recientemente se señalaron también negociaciones para la importación de 400.000 toneladas de carbón ruso, pero se ignora todavía si lograron resultados concretos. Asimismo se sabe que Rusia invitó al Japón a enviar una misión económica a Moscú.

Presentan Más Sugerencias los Emisarios Rojos

Simultáneamente Formularon Otra Negativa

MUNSAN, 14 (INS). — Los comunistas presentaron una nueva serie de sugerencias en una gestión aparente de compromiso, pero se negaron terminantemente a permitir que la Cruz Roja visite sus campos de prisioneros de guerra. En su última proposición, los rojos aceptan una rotación limitada de las tropas aliadas después de firmado el armisticio. Señálase, además, que podían aprobar el plan aliado sobre la inspección neutral de las zonas de retaguardia bajo la fiscalización de una comisión conjunta de armisticio; sin embargo, mantienen su negativa a informar inmediatamente sobre los prisioneros aliados en su poder, y dieron a entender que los aliados tienen un número mayor de prisioneros.

Los aliados disponen ahora de 13 días para concertar el armisticio, si se acuerda la línea de alto al fuego previamente acordada. El subcomité a cargo del problema de los prisioneros, sigue estancado.

Batallas Aéreas

FRENTE DE COREA, 14 (INS). — Aviones a chorro norteamericanos destruyeron o dañaron a cuatro M.g-15 sobre el noroeste. Al igual que ayer, se libraron otras dos grandes batallas aéreas, en las que tomaron parte 164 y 184 aparatos, respectivamente.

Un comunicado de la Quinta Fuerza Aérea, dice que las baterías rojas derribaron a dos aparatos de la UN. Además, un "Mustang" se incendió detrás de las líneas del enemigo después de ser alcanzado por los cañones.

Mr. EDEN NEGOCIARIA CON EGIPTO

LONDRES, 14 (AFP). — El embajador egipcio visitó esta tarde a Eden, y le confirmó que había recibido orden de su gobierno de regresar a El Cairo. Ambos conversaron por espacio de una hora sobre el conjunto de las relaciones anglo-egipcias. Eden subrayó que Gran Bretaña, por su parte, lamentaba vivamente la partida del embajador y que continuaba deseando que se solucionara el diferendo actual mediante un arreglo.

El retiro del embajador no cambia en nada las intenciones —ni tampoco las esperanzas— del gobierno británico, cuya política respecto de Egipto, según se dice en medios oficiales, es la siguiente:

1) La mayor firmeza en el dominio militar, sin concesiones de ninguna índole en lo relativo a la seguridad en la zona del canal.

2) Esfuerzo de conciliación en el dominio diplomático.

Por otra parte, las autoridades competentes británicas recibieron instrucciones de la cancillería para indemnizar a los propietarios de las viviendas demolidas durante la construcción del nuevo camino entre Suez y la instalación de los filtros de agua.

Nuevos Incidentes

ISMAILIA, 14 (AFP). — Se produjeron algunos incidentes en la carretera a El Cairo. Se hicieron disparos contra un vehículo británico, pero las balas no hirieron a nadie.

Aceptaron Objeciones Soviéticas Sobre Desarme

PARIS, 14 (AFP). — Jessup, de EE. UU., presentó a la comisión política una versión revisada del proyecto de los "tres" sobre desarme, que tiene en cuenta ciertas objeciones. Al reanudarse el debate y tratarse el plan occidental, Jessup dijo que las potencias abrigan el deseo común de crear una nueva comisión para el desarme y agregó que ese deseo común era evidentemente un seguro progreso.

EL DELEGADO de Estados Unidos, señor Philip Jessup, que presentó a la comisión política de las Naciones Unidas una revisión del proyecto de los 3 aliados sobre el plan de desarme.

Expresó la esperanza de que en las negociaciones la Unión Soviética comprenderá que nada es hostil a sus intereses en el programa occidental, ni tampoco hay nada que afecte su independencia y su seguridad. Subrayó que la nueva comisión podrá examinar todos los planes que le fueron propuestos, y afirmó, en nombre de los occidentales, que "entraremos en esas negociaciones con el deseo y la esperanza sinceros de que terminen en un acuerdo".

Por su parte, la Unión Soviética hizo distribuir el texto revisado de sus enmiendas al proyecto de los "tres" occidentales.

Aparte de algunos cambios introducidos en la redacción, la modificación principal gira sobre la cuestión del control. Después de indicar que el órgano internacional de control creado dentro del Consejo de Seguridad "deberá obtener información sobre todas las fuerzas armadas incluso para militares, de seguridad y policiales, así como sobre todos los armamentos, incluyendo las armas atómicas y que deberá contar igualmente con una inspección internacional eficaz" la delegación soviética agrega: "Deberá controlarse, asimismo, la verdad de las informaciones proporcionadas".

El delegado yugoslavo se pronunció en contra de las enmiendas soviéticas y el iraqués dijo que las decisiones de la Comisión Política no tendrían valor si no había acuerdo general de los "cuatro" y propuso que se dé amplia atribución a la nueva comisión de desarme que se proyecta crear. Israel expresó un punto de vista similar, pero ninguna delegación presentó una proposición formal, levantándose la sesión hasta mañana.

DIARIO DE LA MAÑANA

Clarín

UN TONO DE ATENCION PARA LA SOLUCION ARGENTINA DE LOS PROBLEMAS ARGENTINOS

BUENOS AIRES REPUBLICA ARGENTINA

40 centavos

Año VII. Bs. As., Sábado 15 de Dic. de 1951 Nº 2229

Tratan 2 Denuncias en la Asamblea de la UN

PARIS, 14, (AFP). — La Asamblea resolvió inscribir, por 35 votos y 2 abstenciones, en el orden del día la acusación soviética contra Estados Unidos por "ingerencia" en los asuntos internos de otros países, y otra yugoslava contra la Unión Soviética por "presión" y "actividades perturbadoras".

La denuncia rusa expresa que la Unión, mediante una ley reciente, asignó créditos para financiar el reclutamiento de agentes y de una organización de grupos armados en la URSS y las democracias populares.

El delegado de Estados Unidos apoyó, por razones de principios, la inclusión en el temario, pero afirmó que nada hay en la llamada ley "de seguridad mútua", aprobada el 10 de octubre pasado, que permita interpretarla en el sentido indicado por Moscú.

Vishinsky, Acusa

En nombre de la URSS, Vishinsky dijo que la aludida ley constituye una ingerencia manifiesta, con intenciones agresivas, en los asuntos interiores de otros países. Citó como ejemplo de las "actividades subversivas norteamericanas", el caso del avión obligado a aterrizar en Hungría, acosado por un caza soviético.

La Asamblea aprobó en seguida, por 47 a 5 —del bloque soviético— y dos abstenciones, el proyecto de resolución yugoslavo que, recomienda a los Estados interesados "asegurar sus relaciones y arreglar sus diferencias de conformidad con el espíritu de la Carta".

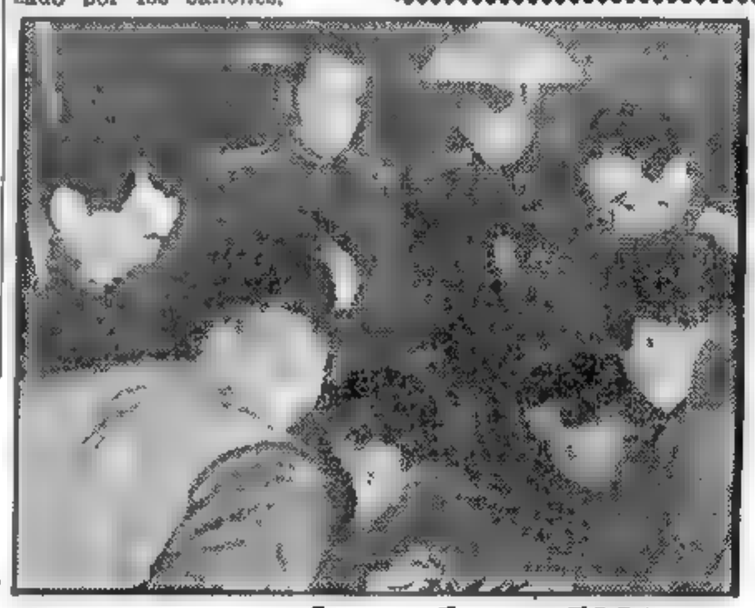

MIEMBROS de las delegaciones aliada y comunista, reunidos en Pan Mun Jon, observan un mapa en el que se ha señalado la posible línea de fuego para el caso de que se logre un acuerdo de armisticio.

Darán Respuesta al Gobierno Ruso Sobre el Comando del Mediterráneo

MOSCU, 14 (AFP). — Las embajadas de Francia, Gran Bretaña, Estados Unidos y Turquía recibieron instrucciones de sus gobiernos de responder a las notas soviéticas del 25 de noviembre, relativas al comando del Mediterráneo. Así transcendió en medios diplomáticos extranjeros. Créese que las notas de las cuatro potencias sostendrán que éstas, al crear el comando del Mediterráneo, sólo tenían en vista fines defensivos.

Estúdiase la Futura Ayuda Militar de EE. UU. a Francia

Hablaron Eisenhower y Pleven

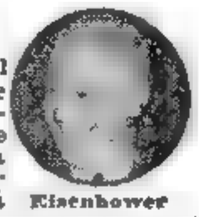

Eisenhower

PARIS, 14 (INS). — Pleven conferenció con el general Eisenhower y el embajador de Estados Unidos, David Bruce. En la entrevista, según trascendió, se trataron aspectos de la futura ayuda militar de Estados Unidos a Francia. A todo esto, en una alta fuente norteamericana se predijo que Eisenhower hará un enérgico llamamiento personal a Churchill a fin de que evidencie un mayor apoyo al proyectado ejército defensivo europeo y la posible unificación de la Europa Occidental. Ese llamado sería hecho el próximo martes.

Eisenhower procurará que Montgomery no sea relevado de sus deberes en el cuartel general del Pacto del Atlántico, para darle el mando de las fuerzas británicas en Malaya.

Churchill y Eden, a París

LONDRES, 14. (AFP). — Churchill y Eden parten para París, en avión, el domingo por la noche y el lunes almorzarán con el presidente de Francia, Auriol.

Por la tarde comenzarán las conversaciones anglo-francesas. Luego de conferenciar con Pleven y Eisenhower, ambos regresarán a Londres el martes a la noche.

Encaran en Brasil la Carestía de la Vida

RIO DE JANEIRO, 14. (AFP). — El Senado aprobó, a pedido del presidente Vargas, la creación de tribunales con jurados de consumidores para juzgar a los especuladores y a quienes adulteran o hacen descender la calidad de los productos. Esos tribunales intervendrán en todos los casos de atentados contra la economía popular, tales como retención indebida de "stocks" de alimentos, alzas ilícitas de precios, infracciones a los precios máximos fijados por los organismos oficiales, mezclas de calidades diversas de un mismo producto, etcétera.

Celébrase Otro Aniversario de la Carta de los Derechos Ciudadanos

WASHINGTON, 14 (Especial para CLARIN). — Los norteamericanos celebran esta semana el 160º aniversario del "Bill of Rights", que garantiza a los ciudadanos de Estados Unidos todas las libertades. Estas garantías, contenidas en las primeras diez enmiendas a la Constitución de Estados Unidos, que fueran ratificadas el 15 de diciembre de 1791, marcan una línea de derechos humanos inalienables, contra los cuales está prohibido todo avance de la autoridad.

* * *

Para el pueblo norteamericano, el "Bill of Rights" es tan sagrado y profundo hoy como lo era hace 160 años.

La prolongada lucha para mantener las libertades individuales, en su letra y su espíritu se ha convertido, por medio de las Naciones Unidas, en un gran esfuerzo mundial para hacerlas llegar a los pueblos de todo el mundo.

Este esfuerzo ha proporcionado, con la Declaración Universal de los Derechos humanos, uno de los frutos más importantes de la colaboración internacional para el mejoramiento mundial. El 10 de diciembre, Estados Unidos lo mismo que otras naciones del mundo libre, observó la tercera conmemoración anual de la adopción de la histórica declaración de la UN.

* * *

Como esencial corolario de los derechos humanos, se encuentra la obra de las organizaciones de la UN en los aspectos de la educación, la salud y el bienestar social. Una de ellas, el Fondo Internacional de Emergencia para la Infancia, celebró esta semana su quinto aniversario.

Por su labor, y por el espíritu que la ha inspirado, ese organismo ha sido y sigue siendo un ejemplo único de cooperación internacional y de ayuda mutua. Suman 54 los gobiernos que la apoyaron con contribuciones voluntarias, y son alrededor de sesenta los que se ha beneficiado.

Mañana se Vota en Uruguay la Reforma Constitucional

MONTEVIDEO, 14. (INS). — Uruguay votará el domingo una nueva reforma constitucional, aboliendo la presidencia de la república para instalar, en cambio, un Consejo Nacional de Gobierno de nueve miembros, correspondiendo seis a la mayoría y tres a la minoría. El primer Consejo entraría a funcionar el 1º de marzo de 1952 y, a los efectos de la adjudicación de cargos, se tomarían en cuenta los resultados de las elecciones generales de noviembre del año pasado. De acuerdo con ellos, corresponderá la mayoría al partido Colorado y la minoría al partido Nacional.

ORGANIZAN LA COMISION PARA EL ARMISTICIO

WASHINGTON, 14 (AFP). — El departamento de Estado preguntó a los embajadores de Suecia, Noruega y Suiza si sus países estarían dispuestos a proporcionar cada uno cuarenta oficiales, de rango por lo menos igual o superior al de comandante, para participar en los grupos de inspección previstos para el armisticio de Corea.

Las embajadas transmitieron a sus gobiernos el pedido norteamericano. Aun no se recibieron las respuestas. Créese, sin embargo, en medios autorizados que éstas serán favorables.

Como se sabe, los delegados comunistas en Pan Mun Jon sugirieron, por su parte, que participen de las comisiones de inspección representantes de Polonia y Checoslovaquia.

Difieren la Proclamación de la Soberanía de Libia

BENGAZI, 14 (AFP). — La proclamación oficial de la independencia de Libia, que debía realizarse el sábado, fué aplazada varios días. La única razón dada fué "demora en la trasmisión de documentos".

Ha Llegado a Wáshington el Embajador Doctor H. J. Paz

WASHINGTON, 14 (INS) — El embajador de la Argentina, doctor Hipólito Jesús Paz, regresó hoy a Wáshington, después de haber permanecido más de seis semanas en París, donde concurrió a las sesiones de la Asamblea General de las Naciones Unidas.

El embajador argentino entrevistado por los periodistas en la central ferroviaria Unión en Wáshington, se mostró muy satisfecho de que su país hubiese sido elegido miembro del Consejo Económico y Social de las Naciones Unidas.

TRAVESURAS

¡Baby, el monito de don Luis, se había escapado! En la casa, todos estaban alborotados. ¿Por dónde andaría? ¡Era muy capaz de cualquier travesura dañosa! Inmediatamente, publicaron este Aviso Clasificado en CLARIN:

MONITO desaparecido, resp. nombre Baby. T. E. (..) 5643

En la misma mañana, llamaron por teléfono. "¡Vengan, pronto, el monito está subido a una araña! ¡Ya ha roto dos jarrones!". Al ver a don Luis, Baby bajó sin dificultad. Y en la casa donde se había metido respiraron gracias a un Clasificado de CLARIN (CORRIENTES 656. De 9 a 18.30 horas. Informes: (32) 3411).

Gatica Ganó a Sampson por K. O. en el Cuarto Round

INFORMACION PAGINA DOCE

Exhortan a Intensificar los Gastos de la Defensa

"Sería un Desatino un Ataque Soviético"

EISENHOWER

PARIS, 15 (INS). — El general Eisenhower comunicó a los signatarios del pacto del Atlántico que bajo el presupuesto de gastos para la defensa, recomendado por la comisión interina de la organización, la alianza "pronto llegará a un punto tal que sería un desatino para los rusos emprender un ataque contra el occidente europeo". Subrayó la imperiosa necesidad de que se incrementen los presupuestos defensivos al pronunciar un enérgico discurso ante la comisión interina.

La citada comisión se reunió para recibir el informe de los "tres reyes magos" de la organización: a Harriman, de Estados Unidos; sir Edwin Plowden, de Gran Bretaña, y Jean Monet, de Francia. Un portavoz de la NATO dijo que Eisenhower hizo una vibrante exhortación acerca de los gastos defensivos y efectuó una crítica contra los censores del proyecto de estructuración del ejército del occidente europeo.

Indicó Eisenhower que los que se oponen al plan lo hacen "tras un manto de cobardía y representan la antítesis de la fe defensiva de Europa". A estar a la versión del informante, él habría dicho que "hay que creer en el proyecto, no sólo porque es bueno, sino también porque es el más indicado".

El vocero de referencia dijo que Eisenhower, interrogado por los miembros de la comisión, se mostró reticente al referirse a la posibilidad de que la reducida fuerza proyectada sea lo suficiente para contrarrestar cualquier posible agresión soviética.

Acompañado de su jefe de estado mayor, general Alfred Gruenther, el supremo comandante aliado concurrió a la sesión de hoy de la comisión interina del consejo del Pacto del Atlántico.

Nuevo Brote Epidémico Hubo en Saint Esprit

PONT SAINT ESPRIT, Francia, 15 (INS). — Por segunda vez en cuatro meses, se produjo un nuevo brote epidémico en Pont Saint Esprit, que se presume fué causado por pan envenenado. Pero esta vez hay síntomas de alucinaciones.

Hasta ahora, 20 personas han sido víctimas de la rara epidemia, 4 de las cuales se hallan en grave estado.

Clarín

DIARIO DE LA MAÑANA

BUENOS AIRES REPUBLICA ARGENTINA

40 centavos

SIN TOCUE DE ATENCION PARA LA SOLUCION ARGENTINA DE LOS PROBLEMAS ARGENTINOS

Año VII Bs. As., Dom. 16 de Dic. de 1951 Nº 2.230

CAMBIO LA ACTITUD BRITANICA PARA CON EGIPTO

Estímase Grave la Actual Situación

EL CAIRO, 15 (AFP). — Los matutinos señalan el cambio de la actitud británica, que atribuyen a "la eficacia de la amenaza egipcia de romper sus relaciones diplomáticas". Según el diario "Al Ahram", esta amenaza habría sido considerada "muy grave", tanto en Londres como en Wáshington, desde donde se habría pedido a Churchill que haga todos los esfuerzos para evitarla, pues "tendría graves consecuencias para el bloque occidental".

Además da la siguiente información de su corresponsal en Londres: "Gran Bretaña acepta de hecho la denuncia del tratado de alianza de 1936, no persistiendo en su determinación de ocupar la zona del Canal de Suez, sino que solicita garantías para volver a ocupar eventualmente esta base, en caso de guerra, y las fuerzas británicas serían retiradas gradualmente y reemplazadas por fuerzas egipcias. Con respecto al Sudán, no se propondría nada definitivo".

Después de realizar su cuarta entrevista en el término de cinco días, con el canciller Ibrahim Farug Pachá, el embajador de Estados Unidos Mr. Jefferson Caffery declaró: "He venido a entrevistarme con el ministro, para encontrar la solución al problema angloegipcio".

Regreso del Embajador

EL CAIRO, 15 (AFP). — El canciller interino Ibrahim Farag Pachá envió un mensaje al embajador egipcio en Londres, Amr Pachá, invitándolo a regresar y le hizo llegar al mismo tiempo el texto del mensaje que deberá entregar el jefe del Foreign Office antes de partir.

Víctimas de una Emboscada

EL CAIRO, 15 (AFP). — Falangistas egipcios, armados con ametralladoras de mano, realizaron dos nuevos ataques contra los soldados británicos resultando heridos tres de éstos. El primer ataque fué a diez kilómetros al norte de Ismailia: un automóvil del Estado mayor cayó en una emboscada. Siete egipcios, armados con ametralladoras acribillaron a balazos al vehículo, hiriendo a un oficial y a un suboficial. El segundo incidente tuvo lugar en los alrededores de Ismailia: un vehículo de la policía militar británica fué agredido por varios egipcios. Un policía resultó herido.

Rechazan Enmiendas Rusas al Plan de Desarme

VISHINSKY

PARIS, 15 (INS). — Estados Unidos rechazó categóricamente una propuesta siria sobre la posibilidad de realizarse una nueva conferencia de desarme entre los "cuatro grandes". El delegado norteamericano Philip Jessup, hablando en la comisión política, dijo que tal conferencia sería completamente infructuosa a menos que el Kremlin eliminara su oposición al plan Baruch, sobre el control atómico, sin veto hacia esas armas.

La propuesta de Siria fué apoyada por Polonia.

Jessup también indicó que su país se opone a la moción de Egipto que encargaría a la comisión jurídica la redacción de un convenio, antes del fin de las presentes deliberaciones, estipulando la prohibición de la bomba atómica. Además, rechazó la enmienda propuesta por Vishinsky al programa occidental sobre el desarme, previéndo la inmediata proscripción de las armas nucleares.

Proyecto Retirado

NACIONES UNIDAS (París), 15 (AFP). — Las delegaciones latinoamericanas que habían presentado un proyecto de resolución sobre la Comisión investigadora de la UN en Alemania con vistas a la celebración de elecciones lo retiraron, reemplazándolo por una enmienda que subraya el carácter imparcial que deberá revestir esa comisión y la urgencia de que entre en funciones.

Al iniciarse la sesión de la Comisión Política el delegado de Haití probó el proyecto de los "tres" y el de Rusia Blanca; afirmó que la creación de esa comisión está en contradicción con la Carta de la UN y los acuerdos firmados entre las potencias ocupantes.

Seguidamente, Noruega presentó una enmienda a la proposición occidental en nombre de su país y de Canadá, Dinamarca, Islandia y Holanda según cuyos términos la comisión no debe desalentarse.

Luego de unas palabras del representante de Venezuela que apoyó el proyecto occidental enmendado por los países latinoamericanos, se levantó la sesión. La próxima tendrá lugar el lunes por la mañana.

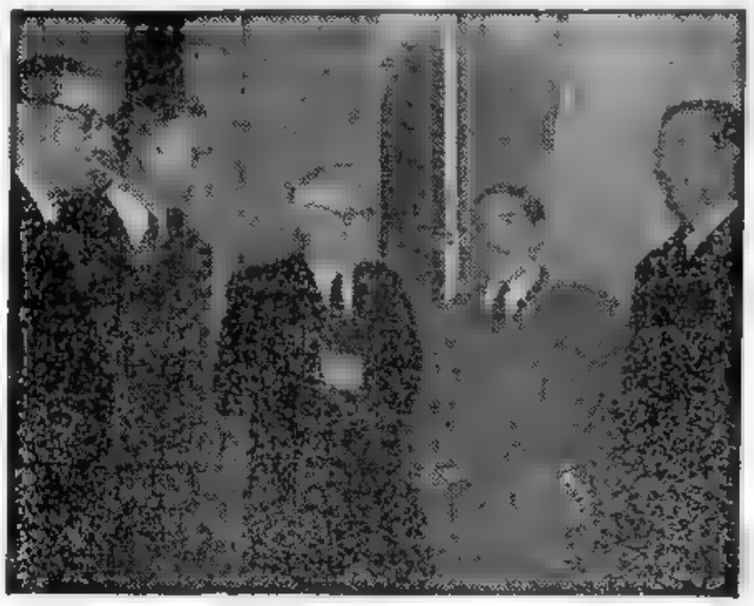

MIEMBROS del comité de los "cuatro grandes" después de su primera reunión secreta. De izquierda a derecha: M. Jules Moch, de Francia; doctor Jessup, de EE. UU.; Vishinsky, de Rusia; doctor Padilla Nervo, de México, presidente de la Asamblea General, y Sr. Lloyd, de Gran Bretaña

PARIS, 15 (AFP). — Durante el debate en la comisión política, que escuchó repetidas veces a Vishinsky, citar proverbios rusos, el norteamericano Jessup, comparó la propuesta soviética relacionada con la prohibición de las armas atómicas, al cuento de la Cenicienta, y dijo:

"Es como si a un golpe de varita mágica una carroza arrastrada por sesenta caballos blancos a los que Egaso hubiera dado nacimiento, se detuviera súbitamente ante las puertas del palacio Chaillot y todos nosotros nos montáramos en ellos y volásemos conducidos así hacia el país de Utopía".

Moch, que criticó la proposición rusa para la reducción de los armamentos en una tercera parte, por las grandes potencias, planteó así el problema:

"Tomemos dos hombres, de los cuales uno posee tres trajes completos y el otro uno solo. Apliquémosles la reducción en un tercio: el primero estará aún en posesión de dos trajes, mientras que el otro tendrá que elegir una de las tres piezas de su único traje".

Japón Rehusó Concurrir a una Reunión Económica Mundial Convocada por Rusia

TOKIO, 15 (AFP). — Los hombres de negocios japoneses rechazaron la invitación de la Unión Soviética para asistir a la Conferencia Económica Mundial de Moscú, que tendrá lugar dentro de algunos meses. Con tal motivo, los medios gubernamentales ponen de relieve que: 1º) La Unión Soviética tiene pocas materias primas para ofrecer al Japón; 2º) Ofrece mercados muy limitados a los productos manufacturados japoneses.

Churchill y Eden Partirán el 29 en Viaje a la Unión

LONDRES, 15 (AFP). En los círculos allegados a Churchill se dieron a conocer los siguientes detalles sobre su viaje a Estados Unidos. El jefe del gobierno británico partirá de Gran Bretaña con Eden el 29 de diciembre en el "Queen Mary" y llegará a Nueva York el 3 de enero.

Las conversaciones angloestadounidenses se iniciarán el 4 de enero en Wáshington entre Churchill y Truman y durarán por lo menos una semana. Luego el primer ministro británico regresará a Nueva York, donde permanecerá dos o tres días, a fin de concurrir a varias ceremonias oficiales. Seguidamente, desde Nueva York, Churchill se dirigirá a Otawa, donde permanecerá otros dos días.

No ha Resultado Muy Confortador el Balance de los Sucesos de la Semana

PARIS, 15 (De nuestra Agencia). — La semana fué pródiga en acontecimientos extraordinarios, mas por desgracia el balance hállase lejos de resultar confortador. Mientras René Pleven, maniobrero habilísimo y orador elocuente, arrancaba a la Asamblea Nacional la ratificación del Plan Schuman —además de una crisis interna, evitóse con ello la quiebra de la política del grupo Atlántico— el Consejo de Europa ofrecía el triste espectáculo del desacuerdo de sus miembros, aferrados a particularismos nacionales que hoy aparecen más vivos e irreductibles que nunca. La influencia británica no fué por cierto ajena a la actitud de los países del Benelux, que desbaratáron con excusas meramente protocolares el propósito de adoptar decisiones constructivas y valientes. Las duras palabras del belga Spaak causaron estupor en Estrasburgo y tuvieron aquí un tremendo rebote periodístico. Análogos comentarios suscitaron las declaraciones de Paul Reynaud, quien afirma la inevitabilidad de este dilema: decidirse a federar a Europa sin Inglaterra, obstinada en su actitud negativa, o abandonar la idea.

Otro hecho reflejativo del desánimo con que ciertas potencias encaran la colaboración atlántica, es el rechazo por parte de Bélgica de la invitación a acrecentar en un 50 por ciento sus gastos militares. Nuestro esfuerzo, —arguye Bruselas— reconoce un límite. ¿Cuál? Es lo que nadie sabe. El Consejo llamado de los "Juiciosos", autor de la invitación, destaca que Bélgica tiene, después de Dinamarca, la renta per cápita más elevada de Europa, a pesar de lo cual y de no sostener como Francia e Inglaterra costosas guerras coloniales, sólo consagra a la defensa el 8 por ciento de sus recursos totales, en tanto que el primero de estos países invierte más del 13 por ciento y el segundo, el 12 y medio.

La verdad es que lo dicho por Spaak en Estrasburgo en tono mayor, lo dicen en todas partes en tono menor los publicistas que ejercen ascendiente sobre la opinión y lo piensa, no sin amargura, el hombre de la calle: las democracias continúan divididas frente al enemigo común y a pesar de la experiencia de la última guerra parecen no haber aprendido nada.

Este cronista no desea ser ave de mal agüero, pero tal situación, el fracaso de las conversaciones de Roma y la actitud del Pentágono sobre el proyecto del ejército europeo, no dejan esperar milagros de la reunión de febrero.

La semana, según se ve, concluye sin optimismo. La próxima, en cambio, comenzará con un acontecimiento más promisorio: las conversaciones francobritánicas. El contacto directo entre los hombres de gobierno, cuando no se trata de Vishinsky o Gromyko, suele resultar fructuoso. Churchill y Eden llegarán el lunes a París, donde los aguarda una serie de yantares pantagruélicos. (Almuerzo con Auriol, cena con Pleven, almuerzo con Eisenhower y con Montgomery), que les compensarán en parte de las magras raciones londinenses y suscitarán, así cabe esperarlo, la euforia que conviene a la nueva conferencia.

OCTAVIO GONZALEZ ROURA

(Representante general de CLARIN en Europa).

REABRIRA GRAN BRETAÑA EL MERCADO DE CAMBIOS

NO ABOLIRAN RESTRICCIONES

LONDRES, 15 (AFP). — El Banco de Inglaterra anunció que el mercado de cambios extranjeros de Londres será reabierto el lunes 17 de diciembre de 1951. Todas las transacciones al contado y a término serán permitidas.

Sin embargo, esta nueva disposición no significa la abolición de las restricciones sobre los cambios. La paridad de la libra esterlina con relación al dólar continúa siendo de 2.80 y el curso oficial del oro es de 250 chelines por onza.

A partir del próximo lunes se autorizará a los bancos ingleses acreditados:

1º Hacer transacciones a plazo y al contado, en dólares canadienses contra libras esterlinas, con bancos de la Zona Esterlina y con bancos del Canadá.

2º Hacer transacciones a la vez a plazo y al contado, en dólares canadienses contra dólares americanos, con cualquier banco del mundo.

Esa reapertura constituye una medida técnica y de importancia menor, según se declara en los círculos oficiales, pues no implica ninguna modificación de las tasas del cambio oficial de la libra y tampoco ninguna en el control actual.

Su efecto principal será que en adelante las transacciones autorizadas en los mercados extranjeros, con excepción del dólar canadiense, para el cual existía ya un mercado libre, y particularmente las transacciones a plazo, deberán efectuarse mediante intermediarios en este mercado y no ya por el Banco de Inglaterra.

El restablecimiento del mercado de cambios extranjeros para todas las divisas permitirá la eliminación de transacciones especulativas.

Volverá Triplicado Cada Dólar Entregado a España

NUEVA YORK, 15 (AFP). — "Estoy absolutamente persuadido de que cada dólar entregado a España será devuelto triplicado a Estados Unidos", declaró el representante demócrata, Sr. Clement J. Zablocki, a su llegada a Nueva York, después de un viaje por varios países europeos. Zablocki fué recibido por el general Franco en Madrid y por el mariscal Tito en Belgrado, afirmando que esta doble visita no hizo sino confirmar su posición anterior, pues, to que, "independientemente de todo prejuicio político, Estados Unidos debe sostener a todas las naciones susceptibles de aportar una ayuda en la lucha común contra el comunismo".

SIN LLAVE

Dejaron a las dos niñas jugando en el departamento y se fueron a hacer unas compras. Al volver, desagradable sorpresa: las niñas, sin querer, se habían encerrado en el departamento. Lo peor del asunto, es que sus padres no tenían consigo otra llave. Entonces, un vecino les dijo: "Miren este aviso Clasificado de CLARIN":

Cerrajero hábil, rápido, va a domic. T. E. — ...-6224.

Don Mario le telefoneó y el profesional, dada la urgencia del caso, acudió rápidamente y logró abrir sin estropear la cerradura. Se había salvado una situación difícil gracias a un Clasificado de CLARIN (CORRIENTES 655. De 9 a 18.30 horas. Informes: (32) 9411).

MOSSADEGH INICIARA HOY EN IRAN LA CAMPAÑA ELECTORAL

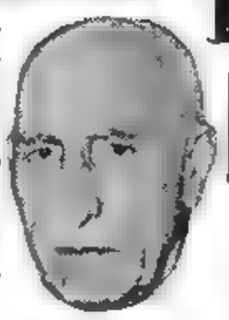

MOSSADEGH

TEHERAN, 16 (AFP). — "Mossadegh inaugurará mañana, con un discurso radial, la campaña electoral". Así lo anunció un vocero gubernamental en una conferencia de prensa. Respondiendo a apremiantes preguntas de los periodistas sobre la actitud del gobierno iranio respecto del proyecto del Banco Internacional sobre la organización de la industria petrolífera en el Irán, el portavoz declaró: "El gobierno iranio, por ahora, no ha recibido ningún proyecto definido. Sólo sabemos que aún se desarrollan conversaciones en Londres, entre el subdirector del Banco Internacional y las autoridades británicas.

Mientras tanto, la oposición prosiguió hoy en el Parlamento sus ataques enconados contra Mossadegh. El diputado Abdul Ghadir reprochó al primer ministro su "inactividad tanto en el plano económico, como financiero".

Petróleo para Rusia

TEHERAN, 16 (INS). — El gobierno iranio, empeñado en la recuperación económica del país, aguarda la contestación al ultimátum cursado a los antiguos compradores del petróleo persa, que explotaba la empresa Anglo Iranian Oil, para que firmen inmediatamente contratos con la Compañía Nacional Petrolera de Irán so pena de perder todos sus derechos.

El gobierno iranio ha insinuado que venderá a Rusia y sus satélites todo el petróleo a menos que los países occidentales firmen de inmediato dichos contratos. La reanudación de las ventas de petróleo al exterior implicaría el rápido aflujo de dinero a las agotadas arcas fiscales.

RECLAMO DE REPARACIONES AL JAPÓN

TOKIO, 16 (INS) — La República de Indonesia se convertirá mañana en la primera nación reclamante formal de reparaciones de guerra del Japón.

Para las diez de la mañana del lunes está fijado el comienzo de las discusiones sobre el escabroso asunto de las compensaciones, por daños causados por las fuerzas armadas japonesas en las antiguas colonias holandesas del sudeste de Asia, transformadas ahora en la República Indonesia. Participarán en las conferencias representantes de los gobiernos nipón e indonesio. Una misión compuesta por 18 personas y encabezada por el ministro de Comunicaciones de Indonesia, señor Djuanda, llegó a Tokio procedente de Jakarta para intervenir en las conversaciones. Además del problema de las reparaciones, los indonesios informaron a los japoneses que desean concertar un acuerdo que mantenga a las flotas pesqueras japonesas de las zonas marítimas de pesca cerca de Indonesia.

En Jakarta, se indicó claramente que Indonesia sólo ratificará el tratado de paz firmado por Japón en San Francisco, siempre que el gobierno nipón pague compensaciones de guerra sustanciales. Aún no se ha anunciado el monto de las reclamaciones indonesias. Bajo el pacto concluido en San Francisco, Japón accedió a abonar compensaciones "equivalentes" a las víctimas de su agresión.

Noruega Acepta Controlar el Armisticio

OSLO, 16 (AFP). — Noruega dió una contestación favorable a la nota del departamento de Estado norteamericano, en la que preguntaba si el gobierno noruego aceptaría participar en la eventual comisión neutral de inspección del armisticio en Corea.

El comunicado dado al respecto por el ministerio de Relaciones Exteriores en Oslo, dice que los miembros noruegos serán nombrados cuando sea necesario.

Mr. Harriman Presidió una Reunión del C. de la NATO

PARIS, 16 (AFP). — El comité temporario de la NATO sesionó esta mañana por 4 horas, bajo la presidencia de Averell Harriman, director de la Oficina de Seguridad Mutua.

En la reunión se prosiguió el examen de la parte económica del informe de los "tres reguladores" sobre las posibilidades de los doce miembros en materia de rearme.

DIARIO DE LA MAÑANA

Clarín

BUENOS AIRES — REPÚBLICA ARGENTINA — 40 centavos

UN TODO DE ATENCIÓN PARA LA SOLUCIÓN ARGENTINA DE LOS PROBLEMAS ARGENTINOS

Año VII. Bs. As., Lunes 17 de Dic. de 1951 Nº 2.231

Bánfield y Vélez Vencieron en el Exterior

(INFORMACION PAGINA ONCE)

Londres Rechazó Enérgicamente las Explicaciones de Egipto

Acusación Británica Contra la Policía Egipcia

A. EDEN

LONDRES, 16 (INS). — Gran Bretaña acusó hoy a ciertos elementos de la policía egipcia del "asesinato deliberado y premeditado" de soldados británicos durante los motines ocurridos a mediados de noviembre en la zona del canal de Suez. La cancillería dió a publicidad el texto de una extensa nota dirigida al ministerio de Relaciones Exteriores de Egipto, rechazando enérgicamente la explicación de los desórdenes ocurridos en ese país formulada por el gobierno de El Cairo. Inglaterra alega que, después de un detenido estudio de la nota egipcia, se comprobaron tantas inexactitudes, que la misma sólo "puede servir para inflamar y exacerbar pasiones ya soliviantadas por los hechos. Por lo tanto, toda la responsabilidad tiene que hacerse recaer sobre el gobierno egipcio".

La nota se refiere a los primeros incidentes entre fuerzas armadas británicas y la policía egipcia, ocurridos el 17 y el 18 de noviembre, a consecuencia de los cuales murieron siete militares ingleses, entre ellos cinco oficiales. La tensión aumentó desde entonces, cuando el ministrerio del Interior egipcio ordenó a su policía que "disparara a la vista" contra cualquier soldado o civil británico que atacara a un egipcio.

EL ESCANDALO DE LA EVASION DE IMPUESTOS

WASHINGTON, 16. (AFP). — Se explica la gran conmoción causada por el descubrimiento reciente de los escándalos fiscales por el respeto que en los Estados Unidos existe por la leyenda casi sagrada del "buen ciudadano", que paga sus impuestos con honestidad puritana.

Desde hace una semana la prensa norteamericana no habla sino del escándalo de la evasión de impuestos. La guerra coreana, la conferencia sobre el desarme de París y el progreso de la unificación europea pasaron a segundo plano en el interés del público.

Proporciones Considerables

El escándalo adquirió proporciones considerables. El ministro adjunto de Justicia renunció y varios altos funcionarios fueron ya separados de sus cargos.

Tanto los demócratas como los republicanos reclaman la separación del ministro de Justicia y Truman regresó "encolerizado" de sus vacaciones en Florida "para realizar una gran limpieza".

Personaje Siniestro

Ciertos altos funcionarios de la administración de contribuciones han sido acusados de "apartar" expedientes de hombres de negocios que tenían situaciones confusas con el fisco. Como todos los escándalos clásicos, éste tiene también su personaje siniestro: Abraham Teitelbahm, de Chicago, ex abogado de Al Capone.

Espérase un Ataque de los Rojos en Birmania

RANGUN 16 (INS). — Las tropas de la guarnición de Rangún han sido colocadas en estado de alerta ante los informes de que fuerzas de los rebeldes comunistas, en gran número, están concentrándose a unos sesenta kilómetros al norte de esta capital, para avanzar sobre la misma.

Los Comunistas Rechazaron Una Nueva Oferta

Los Aliados Proponen Evacuación de Islas

PAN MUN JON, 16 (AFP). —Los delegados de la UN preguntaron hoy, a los comunistas, qué ofrecían a cambio de la evacuación de islas de Corea del norte por parte de los aliados.

Esta oferta aliada fué rechazada por los rojos.

El principal delegado aliado ante la comisión encargada de la discusión del punto Nº 3, mayor Howard Turner declaró, al finalizar la reunión de hoy, que esa pregunta había sido formulada a los comunistas como una simple hipótesis, pero que estos se habían apresurado a manifestar su negativa.

El mismo jefe declaró, que había ofrecido aclaraciones a los rojos acerca de la proposición aliada que estipula que ambas partes no elevarán el nivel de su potencialidad militar, pero que también esa propuesta había sido rechazada.

Las Atribuciones

Ante esta situación le preguntó al general chino Hsieh si no deseaba negociar o si carecía de atribuciones necesarias para ello, y el general chino no contestó.

"Ahora estamos esperando la respuesta del Gral. Hsieh", dijo finalmente el general Howard Turner.

Los comunistas mantuvieron su posición intransigente por la tarde y se negaron a toda modificación a su anterior proposición concerniente al relevo de tropas limitado a 5.000 hombres por mes.

Exitos Aéreos Aliados

TOKIO, 16 (AFP). — 26 aparatos de las Naciones Unidas fueron abatidos en los 5 últimos días, según anuncia la radioemisora Pyongyang, citando el comunicado norcoreana dado a la publicidad esta tarde.

INSTANTE EN QUE JUAN GALVEZ cruza ganador la meta al poner término a su brillante actuación en la disputa de las Mil Millas Argentinas. Obtuvo así, por tercera vez consecutiva, el título de campeón argentino de carreteras.

Atacaron los Guerrilleros del Vietminh

HANOI, 16 (INS). — Nuevamente se muestran muy activos los guerrilleros comunistas del Vietminh en la provincia de Tonkín, al norte de Indochina.

Los rojos han iniciado una nueva serie de ataques en torno al perímetro defensivo de la zona Hanoi-Haiphong pero el cuartel general del ejército francés informó que tropas francesas y vietnamesas, con apoyo de aviones y artillería pesada llegados de los Estados Unidos, han logrado anular las embestidas enemigas y consolidar sus posiciones, especialmente en Hoa Binh, a 68 kilómetros al sudoeste de Hanoi.

Reacción Francesa

HANOI, 16 (AFP). — Grupos móviles francovietnameses prosiguieron esta mañana las operaciones iniciadas ayer. Así declaró el Estado Mayor francés. Fueron eliminados los últimos elementos del Vietminh que se encontraban en la orilla oriental del Río Negro.

Predicen que Gottwald Será la Próxima Víctima de las Purgas

VIENA, 16 (INS) — Elementos anticomunistas checoslovacos en Viena predijeron que el presidente rojo de Checoslovaquia Klement Gottwald será la próxima víctima de la "purga" general ordenada por el Soviet en ese país.

Afirmaron los informantes que se obligó a Gottwald a anunciar el arresto de Rudolph Slansky porque ésta era la única forma de salvarse él mismo. Slansky fué secretario general del partido comunista hasta septiembre último. El órgano comunista de Viena "Volkestimme" afirmó que el primer ministro checo, Antonín Zapotocky, ordenó a Gottwald que tildara de espía y traidor a Slansky y le hiciese arrestar, lo que confirma aparentemente el informe de que Gottwald fué forzado a actuar. Los elementos anticomunistas de Viena declararon que es un hecho que Gottwald fué íntimo amigo no sólo de Slansky, sino también del ex canciller Vladimir Clementis y del secretario del partido eslovaco, Otto Sling. Círculos checos afirmaron que Gottwald ha estado en la lista soviética de los que deben ser "depurados" desde que se descubrió el complot Clementis-Sling, el que, según se alegó, tenía por fin separar a Checoslovaquia de la órbita soviética.

Desmienten que Glubb Bajá Pasaría a Actuar en Libia

AMMAN, 16 (AFP). — Un comunicado oficial firmado por el ministro de Defensa desmiente las recientes informaciones que anunciaron que Glubb Bajá, comandante en jefe de la Legión Arabe, abandonaría Jordania para desempeñar funciones en Libia.

Empero, en medios bien informados, prevalece la creencia de que esos rumores tienen cierto fundamento. En efecto, Glubb Bajá que, para hacerse cargo de su puesto, tomó la nacionalidad jordana, dentro de pocos días pasaría a situación de retiro y se encontraría entonces libre para ofrecer sus servicios a cualquier otro país.

Ya habría recibido un ofrecimiento de parte del soberano de Libia Senoussi, asegurándose que lo aceptó.

CLARIN en Londres

LIQUIDARIA INGLATERRA EL PACTO CON EGIPTO DE 1936

Misión de Churchill en París

LONDRES, 16 (De nuestra agencia). — Esta noche salen hacia París Churchill y Eden, con el propósito de poner al día la política de amistad anglofrancesa en vísperas del viaje a Wáshington del "premier" británico. Posiblemente, aquella "entente" de Eduardo VII está vieja y los acontecimientos y egoísmos de la hora la llevan a la decrepitud. Inglaterra parece encontrarse más a gusto en las grandes órbitas de colaboración que en las pequeñas y ésta es la razón del puñetazo en la mesa del señor Spaak. Los círculos diplomáticos de Londres afirman que Churchill lleva a París la vocación de un alianza estratégica fundamental entre la Gran Bretaña, los Estados Unidos y Francia; un deseo de que se amplíe y se refuerce el Pacto Atlántico.

Pese a la arrogancia egipcia, Eden tratará de entrevistarse en París con Salah el Din Bey, ministro de relaciones del rey Faruk. Aunque no se espera ningún acuerdo sobre la grave y sangrienta querella de Suez, el punto de vista británico es que pueden tocarse aún muchos resortes de conciliación. "La perplejidad del gobierno de El Cairo —subrayaba ayer el "Times"— es que, habiendo prometido a su pueblo una oposición irrevocable a la presencia de las tropas inglesas en el Egipto, es ahora un prisionero de su lenguaje violento". Esta polémica es ya un callejón sin salida. Por un lado, se considera legítima la aspiración del Egipto a su soberanía absoluta. Por el otro, es indeclinable la misión de Inglaterra de vigilar el paso de Suez como comunicación vital del Oeste mientras no se articule el organismo de defensa que ha de substituir a la guarnición británica. Si en el lado egipcio no jugara con tanta fuerza un sentimiento de orgullo nacional, y en el británico cediera el temor quizás excesivo de una agresión fulminante del Este, quizás encontraran las dos partes litigantes la zona de comprensión. Y ya los más optimistas creen advertir que Inglaterra está más cerca de aceptar la liquidación del tratado anglocgipcio de 1936, porque a fin de cuentas termina en 1956 y entonces se planteará el mismo problema, y que Egipto acaso no considere hoy una ofensa el plan de defensa mancomunada del Canal, talón de Aquiles del mundo, por fuerzas de Occidente.

JACINTO MIQUELARENA
Corresponsal de CLARIN en Londres.

PODRA PINTAR

Era pintor y necesitaba un departamento con mucha luz para su labor. El suyo era muy cómodo, pero algo oscuro. Un día, leyó este Aviso Clasificado en CLARIN:

Camb. dto. últ. piso, centr. p. más grande. - T. E. ... - 6432

Las palabras "último piso" lo hicieron creer que podía ser lo que buscaba. Habló, fué a verlo y efectivamente tenía luz de sobra y era céntrico. Ofreció su departamento y el anunciante lo aceptó porque era lo que necesitaba para su familia. La permuta se hizo. Ahora, el anunciante vivirá cómodo y el artista podrá pintar mejor gracias al Clasificado de CLARIN. (CORRIENTES 555. De 9 a 18 30 horas. Informes: (32) 9411).

ELIZABETH, Nueva Jersey, 16 (INS). — Un avión de pasajeros se estrelló en el centro de Elizabeth, informando las primeras noticias que las 54 personas que iban a bordo perecieron.

El aparato, un C-46, había decolado a las 3 de la madrugada del aeropuerto de Nueva York y se dirigía a Miami.

El accidente ocurrió siete minutos después del despegue y el violento choque provocó inmediatamente varios incendios. El motor del aparato se incendió en el aire y antes que el piloto pudiera regresar al aeropuerto de Nueva York las llamas se extendieron por toda su envergadura envolviéndolo en una masa de fuego y humo.

Los 50 pasajeros y 4 tripulantes quedaron atrapados mientras el C-46 chocó contra varios edificios incendiándolos antes de estrellarse en tierra.

De acuerdo con las últimas informaciones obtenidas, son 54 las personas que murieron a bordo del avión de pasajeros sin itinerario fijo que se estrelló incendiado en el centro de esta población. El aparato se dirigía a Tampa, Florida, con 3 tripulantes y 51 pasajeros, incluyendo 2 niños entre éstos.

La máquina, al caer, chocó con varios edificios del sector comercial de la ciudad.

TRATA HOY DIPUTADOS LA SITUACION DE VARIOS DE SUS MIEMBROS

Wierblowski

PARIS, 17 (AFP). — Polonia presentó ante la comisión política un proyecto de resolución según el cual la Asamblea decidiría instituir una nueva comisión de energía atómica y armamentos clásicos, girando al nuevo organismo el proyecto tripartito de desarme y las enmiendas soviéticas. El delegado polaco Stefan Wierblowski señaló que esta comisión estaría compuesta como la antigua de energía atómica, por miembros del Consejo de Seguridad además del Canadá. Declaró, en apoyo de su proyecto, que "una decisión de la Asamblea que no fuera aceptada por los "cuatro grandes", no tendría valor alguno". La comisión terminó hoy el estudio, párrafo por párrafo, del proyecto occidental y de las enmiendas. Mañana hablará Vishinsky.

POLONIA HA PROPUESTO OTRA COMISION PARA EL DESARME

Discusión Sobre Desarme

La comisión política decidió abordar después de la discusión sobre desarme, el examen de la queja rusa contra Estados Unidos.

A todo esto, en la comisión política especial, Israel consideró una pérdida de tiempo realizar una encuesta en Alemania para establecer si hay condiciones electorales. Su delegado, Maurice Fischer, dijo que no se había hecho hasta ahora ninguna tentativa seria para demostrar que hubiese en Alemania una situación factible de dar lugar a elecciones generales. Afirmó que si bien hay dudas de que en Alemania oriental haya ambiente adecuado para una elección, no es menos cierto que en Alemania occidental tampoco existen esas condiciones.

(Información página TRES)

ACTIVANSE LOS PLANES DE DEFENSA DEL ATLANTICO

EISENHOWER

PARIS, 17. (INS). — El Comité de la organización del Tratado del Atlántico acordó llevar a la práctica los objetivos para 1952 del programa defensivo. Por consiguiente, quedó aprobado el plan del general Eisenhower que contempla la creación, para el año próximo, de una fuerza de combate de primera línea, constituída por unas 30 divisiones. Un portavoz del comité —compuesto por los ministros de Hacienda de los signatarios del pacto— se mostró vago al informar sobre los objetivos para 1953 y aun más impenetrable fué al comentar esos planes para el año 1954.

El informe respectivo será oportunamente elevado a los gobiernos participantes. En el mismo se recomienda un aumento entre el 5 y el 40 por ciento en los esfuerzos económicos de colaboración para la defensa.

Francia aceptó la recomendación del comité por el cual ese país aumentará en un 5 por ciento su presupuesto militar de 1952 y había sido fijado originariamente en 1955 millones de francos.

Este presupuesto, sin embargo, no será fijado en forma definitiva hasta después de la conferencia de Lisboa, a partir del 2 de febrero venidero

EN HOLANDA HARAN MOTORES ATOMICOS

LA HAYA, 17 (AFP). — Uno de los más renombrados especialistas en investigaciones atómicas de Holanda, el profesor J. M. Milatz, dió detalles sobre los trabajos realizados desde junio pasado, en colaboración con expertos noruegos y encaminados a la construcción de motores atómicos para la marina comercial. Milatz insistió sobre el adelanto logrado por el ingeniero noruego Odeb Dahl, que esbozó un motor atómico destinado a un navío de cinco mil toneladas. Un barco de ese tonelaje fué ya puesto a disposición del científico por el almirantazgo noruego, a fin de que pueda proceder a los primeros ensayos. Según las indicaciones proporcionadas por Milatz, la instalación atómica tendría un peso inferior al de una máquina normal.

En el verano pasado se convino, entre los gobiernos holandés y noruego, coordinar las investigaciones efectuadas en ambos países para la aplicación práctica de los descubrimientos atómicos en el dominio de la industria y de los transportes.

Se Inició en París la Conferencia Francoinglesa

Tratan la Formación del Ejército Europeo

PARIS, 17 (AFP). — Llegaron Winston Churchill y Anthony Eden, siendo recibidos por el primer ministro Pleven, el ministro de la Defensa, Bidault, y de Relaciones Exteriores, Schuman. Rindió honores una compañía de la guardia republicana con bandera y banda. Churchill se apoyaba en un bastón y por primera vez no fumaba su clásico cigarro de hoja, pero se manifestaba optimista e hizo el signo de la "V" al ser aclamado por el público.

Horas después, se realizaba la primera reunión entre los cuatro. Se tiene entendido que las consideraciones giraron sobre estos puntos:

1º Ejército europeo.
2º Egipto y Medio Oriente
3º Cuestiones económicas y ayuda norteamericana.
4º El Pacto del Atlántico
5º Estrategia mundial

Gran Bretaña prefiere una concepción menos rígida que la del ejército europeo, y que le permitiera colaborar más fácilmente. Pero si esa concepción triunfara, Churchill aceptaría establecer un enlace entre su gobierno y el ejército europeo. Si la fórmula definitiva fuera más flexible, Gran Bretaña daría un paso adelante en la vía de la cooperación y llegaría a poner tropas a disposición del comando europeo.

Con todo, Gran Bretaña prefiere el éxito del plan francés a que su fracaso obligue a comenzar la discusión desde el principio y teme que la alternativa sea la creación de un ejército nacional alemán.

Egipto y Medio Oriente

Los ministros británicos definen su política en el Medio Oriente, diciendo que es "militarmente muy firme", pero flexible en el orden diplomático. En vez de proseguir la discusión con el gobierno egipcio sobre el tratado de 1936, Churchill y Eden están dispuestos a discutir uno nuevo que afianzaría la seguridad del canal de Suez por medio de un sistema internacional fundado en la igualdad de derechos y reservaría a Egipto el papel más importante

Cuestiones Económicas

El principio en que se apoya Churchill y que desarrollará próximamente en Wáshington, es que Gran Bretaña y Francia han aceptado riesgos considerables al proporcionar bases al ejército y la aviación norteamericana.

MIEMBROS DE LA COMISION investigadora de la UN y comunista, en Corea, observan un trozo de ametralla hallado después de un ataque aéreo contra Kaesong, que es zona neutralizada. La UN admitió que hubo un ataque de aviones realizado por error.

Clarín

DIARIO DE LA MAÑANA

BUENOS AIRES REPUBLICA ARGENTINA

40 centavos

UN TOQUE DE ATENCION PARA LA SOLUCION ARGENTINA DE LOS PROBLEMAS ARGENTINOS

Año VII. Bs. As., Martes 18 de Dic. de 1951 Nº 2.232

En París Tratará Eden con Egipto

PARIS, 17 (AFP). — Mañana celebrarán una entrevista Anthony Eden y su colega egipcio, Mohamed Salah El Dine Bajá. El jefe del Foreign Office invitó al ministro egipcio a tomar el té con él; durante esta recepción los dos estadistas tendrán ocasión de cambiar opiniones sobre la situación actual en Egipto y sobre los medios de lograr un punto de partida para nuevas negociaciones.

El objeto de la entrevista, según se indica en esferas autorizadas, es impedir que las relaciones anglo-egipcias empeoren.

Este encuentro podrá preparar reuniones futuras más fructíferas; sin embargo, lo que más preocupa actualmente a Gran Bretaña es la seguridad de los ciudadanos británicos que se hallan en Egipto y de los egipcios empleados por los británicos.

En vísperas del encuentro entre ambos estadistas, el optimismo de que dió prueba la prensa egipcia estos últimos días se transforma en desconfianza

Según el wafdista "Al Mazri", en la reunión ministerial de ayer el primer ministro, Mustafá Nahas bajá, declaró que aceptaría reanudar las negociaciones con Gran Bretaña sobre la base de la completa evacuación de Suez y la unidad del valle del Nilo (Egipto y el Sudán).

Experimenta Inglaterra Sobre un Rayo Atómico

LONDRES, 17 (INS). — Se realizan experimentos en Harwell, estimándose probable que se produzca un rayo atómico, dentro de algunos meses. Se vislumbra la posibilidad de que se proporcione una arma revolucionaria a las naciones occidentales

EISENHOWER DIJO SI A UNOS Y NO A OTROS

WASHINGTON, 17. (INS). — La revista "U. S. News and World Report" informa que Eisenhower respondió "sí" a los republicanos y "no" a los demócratas que desean presentar su candidatura a la presidencia de Estados Unidos.

La revista basa su información en "personas que tienen conocimientos de primera mano sobre el particular". "Eisenhower —añade— ha rechazado la oferta de los demócratas y jugará su suerte como candidato republicano". Dice también que el juez del tribunal supremo, William O Douglas, fué la fuente de la información publicada el mes pasado por el "New York Times", diciendo que Eisenhower había rechazado la candidatura demócrata, que presuntamente le ofreciera Truman.

En cuanto a esa información, desmentida por Truman, la revista expresa: "Truman no ofreció directamente la candidatura a Eisenhower. La información tenía finalidades políticas". La publicación agrega que Eisenhower rechazó la "sonrosada" oferta que le hicieron "personas altamente colocadas en la administración demócrata", porque "sus raíces están en el partido republicano", y predice que Eisenhower hará en breve un anuncio "revelando el simple hecho de que es un republicano".

Lograron Evitar Otros Dos Accidentes Aéreos

NUEVA YORK, 17 (AFP). — Luego del accidente de ayer en Elizabeth, New Jersey, en el que perecieron 56 personas, otros dos accidentes aéreos fueron evitados en última instancia. Un cuadrimotor Constellation con 55 personas a bordo efectuó un aterrizaje forzado en un campo cerca de Amarillo, Texas. El aparato se inmovilizó a sólo 15 metros de la vía férrea, por la cual dos minutos más tarde pasaba un tren de pasajeros a plena velocidad.

Otro avión que conducía 20 pasajeros y 3 tripulantes logró aterrizar en el aeródromo de Miami, a pesar de haberse bloqueado una rueda del tren de aterrizaje. En ambos casos no hubo desgracias personales

Desastre en Brasil

BELLO HORIZONTE, 17 (AFP). — Cayó un avión que inauguraba una nueva línea, resultando muertas cinco personas.

Estrelóse un Caza

HAMILTON FIELD (Florida), 17. (AFP). — Se estrelló un caza a reacción F-89 "Scorpión". Perecieron sus dos ocupantes.

Paro de la Pan American

NUEVA YORK, 17. (INS). — Entró en su segundo día la huelga de los empleados de tierra y servicios de vuelo de la Pan American World Airways.

Fracasan las Gestiones para Lograr un Acuerdo en Corea

MUNSAN, 17 (INS). — Los aliados advirtieron claramente a los comunistas que los vehículos que no sean identificados como de la delegación chinonorcoreana deberán abstenerse de usar el camino a Kaesong. Además les comunicó que la aviación de la UN atacará esos transportes si circulan entre la capital comunista de Pyongyang y Kaesong

La advertencia fué interpretada como un esfuerzo indirecto por forzar un desenlace en la cuestión de los prisioneros de guerra y la limitación de las fuerzas armadas.

La nueva serie de tratativas para llegar a un acuerdo final terminaron también hoy en un completo fracaso.

Recrudece la Lucha en Tierra

CON EL VIII EJERCITO, 17 (INS). — Recrudecieron las actividades en tierra, cuando una fuerza de tanques e infantería penetró en las líneas rojas al noroeste de Pan Mun Jon, donde provocó un recio encuentro con chinos. Esta fué la segunda operación realizada en el término de dos días en la zona de Pan Mun Jon, donde los aliados atacaron vigorosamente al enemigo en el sur de la sede del armisticio. Dos pelotones comunistas hicieron una fuerte resistencia.

Además, aviones a chorro norteamericanos dañaron seriamente a dos cazas comunistas, en la tarde del lunes, al renovarse los combates aéreos sobre el noroeste. La aviación de la UN regresó indemne.

Incendióse un "Tren de Prensa"

MUNSAN, 17 (AFP). — Se declaró un incendio en el "tren de prensa" donde habitan desde julio pasado los corresponsales de guerra de la UN que hacen el servicio sobre las negociaciones de armisticio.

El siniestro fué provocado al estallar una estufa y un vagón quedó totalmente destruído y otro sufrió daños. Algunos periodistas perdieron "su hogar" y parte del equipo.

Piden Apoyo de Bonn a Europa

STUTTGART, 17 (INS). — El alto comisionado norteamericano, John McCloy, pidió a los alemanes que apoyen la adhesión de la República Federal de Bonn a la Europa occidental o "se arriesguen a perderlo todo, inclusive el interés de Estados Unidos por su bienestar". En un discurso ante el Parlamento del Estado de Wurtemberg-Baden, McCloy solicitó a los alemanes que "miren hacia el futuro" adoptando una política de unión con los occidentales. En un informe que presentó la semana pasada a su gobierno, el alto comisionado norteamericano acusó a los germanos de "hacer demandas y quejas exageradas como consecuencia de la rebelión impaciente resultante de la fatiga de la ocupación". McCloy opinó que la alternativa será "un nacionalismo desintegrado en una Europa abierta a la presión totalitaria de Oriente". Añadió que "la tentación de la fácil conquista" sólo podría ser eliminada estableciendo una comunidad europea, que "es la única perspectiva razonable de que haya paz y libertad en Europa y se eleven los niveles de vida".

McCLOY

Consúltanse los 3 Grandes y Turquía Para Contestar la Nota del Kremlin

LONDRES, 17 (AFP). — Confirmóse en el Foreign Office que los gobiernos británico, norteamericano, francés y turco se consultaron antes de redactar las notas que presentarán al soviético, en respuesta de la protesta de éste del 24 de noviembre.

Créese en medios bien informados que los cuatro gobiernos remitirán simultáneamente sus notas en fecha próxima y de que el comando del Medio Oriente no representa, en modo alguno, una "amenaza a la seguridad de la Unión Soviética".

Por una parte, Turquía desea tener vínculos con el comando del general Eisenhower, después de haber sido admitida en el seno del Pacto del Atlántico, y no está de acuerdo sobre la organización del comando, tal como la preconiza Gran Bretaña.

Límites en el Mercado Inglés de Cambios

LONDRES, 17 (AFP). — El Banco de Inglaterra anunció que los nuevos límites en los que las transacciones al contado podrán efectuarse sobre el mercado de cambios, reabierto hoy, son los siguientes, para las principales divisas: dólar americano 2,68 a 2,82; corona holandesa 10,56 a 10,72; franco francés 972 a 988. El Banco de Inglaterra anuncia, además, la suspensión a partir de hoy, de la cotización del peso filipino. Se amplía la cotización al contado para el dólar, el franco y la corona dentro de los límites permitidos por el Fondo Monetario Internacional.

Derogan Precios en Suiza

BERNA, 17 (AFP). — El Banco Nacional de Suiza informó que ha sido derogada la disposición que fijaba precio máximo para el oro y que sometía el comercio aurífero al control del Estado. Quedan cancelados los controles a la importación y exportación de oro. Sin embargo, para la importación y exportación así como para el tránsito de oro, se requerirá aún una previa autorización oficial.

Los pedidos para importar o exportar deben dirigirse al Banco Nacional de Suiza. Quedan en vigor los controles y limitaciones a la importación y exportación de ciertos artículos de oro, tales como alhajas.

Decisión del Banco Holandés

LA HAYA, 17 (AFP). — El Banco Nacional Holandés anuncia que todos los mercados a término para divisas extranjeros quedan suspendidos por ahora.

HALLO PAZ

Sus nervios estaban agotados y la más mínima emoción acrecentaba su tensión. Se fué al cine a distraerse y vió una película dramática que lo puso más nervioso todavía. A la mañana siguiente leyó este Aviso Clasificado en CLARIN:

Descanse sus nervios lugar tranquilo. T. E. (...)9076.

Le habló al anunciante y visitó el recreo, que estaba a orillas de un arroyo. Tanto le gustó, que se quedó allí y piensa estar un mes. Desde los primeros días, mientras pesca en la apacible calma de ese rincón, está sintiendo el notable cambio que se opera en su carácter. Ha encontrado el sedante de sus nervios en un Clasificado de CLARIN (CORRIENTES 565. De 9 a 18.30 horas. Informes: (32) 9111).

Año VII Nº 2.233

Diario de la Mañana

Clarín

40 CENTAVOS

Un toque de atención para la solución argentina de los problemas argentinos

Buenos Aires, Miércoles 19 de Diciembre de 1951

Aceptáronse las Renuncias de Dos Diputados

Pasaron a Comisión los Pedidos de Desafuero

LA Cámara de Diputados de la Nación celebró ayer la sesión especial para la que había sido convocada con el fin de considerar un pedido del juez nacional doctor Vignola, quien solicita el desafuero de los miembros radicales Silvano Santander, Mauricio Yadarola y Miguel A. Zavala Ortiz, y del señor Reynaldo Pastor, único representante del partido Demócrata, con el objeto de que comparezcan para responder en el proceso instruído a raíz de los hechos producidos el 28 de septiembre pasado.

Acerca de este asunto, la Cámara no adoptó una decisión definitiva, limitándose a girar el pedido del referido magistrado a la comisión respectiva, quien la estudiará y aconsejará la medida correspondiente. Solamente concurrieron al recinto parlamentario los diputados del sector mayoritario.

Durante el transcurso de la sesión fué tributado un homenaje a la esposa del presidente de la Nación, señora Eva Perón, y se aceptaron las renuncias presentadas por los representantes peronistas señores Luis Alberto Pereyra y Nerio M. Rodríguez, quienes recientemente fueron expulsados de la agrupación política a la que pertenecían.

La Sesión

Con la presidencia del doctor Héctor J. Cámpora y la asistencia de 93 legisladores de la mayoría, dió comienzo la sesión a las 16.10. Aquel número de diputados se elevó poco después a 94. La bandera fué izada por el señor Luis Stinco y, acto seguido, la presidencia puso a consideración del cuerpo la ratificación de la pertinencia de la convocatoria. El señor Visca propuso que se votara nominalmente, y así se hizo, registrándose resultado unánime de 94 presentes.

Se leyeron luego los asuntos entrados, entre ellos una nota del diputado peronista por Córdoba, doctor Luis Alberto Pereyra, renunciando a su banca. Votada la dimisión, resultó aprobada por 91 votos contra 3. Por pedido del señor Astorgano se rectificó la compulsa en forma nominal, dando un resultado de 93 contra 1. Este último sufragio correspondió al señor Colom.

Después se leyó la nota del juez nacional doctor Miguel Vignola, referente a la situación de los diputados más arriba mencionados. El señor

(Continúa en la página TRES)

EL CORONEL Andrew J. Kinney, de la delegación aliada en Pan Mun Jon, con un oficial chino. Ambos investigaron el bombardeo por error contra Kaesong, que efectuó un avión aliado.

Churchill Prometió Aportar Fuerzas al Ejército Aliado

PARIS, 18 (INS). — Un comunicado conjunto emitido después de las conversaciones de Churchill y Pleven, revela que fuerzas británicas, bajo la dirección del comandante supremo de los aliados en Europa, serán asignadas a los contingentes defensivos para entrenamiento en abastecimiento y operaciones en tierra, mar y aire.

El comunicado expresa que las conversaciones indicaron la existencia de un "completo acuerdo entre los dos gobiernos respecto de todos los problemas derivados de la actual situación internacional, especialmente los relacionados con el Lejano Oriente, el Cercano Oriente y Europa".

CHURCHILL

El comunicado añade: "Los ministros británicos expresaron su satisfacción por la ratificación por la Asamblea Francesa del plan Schuman, manifestaron la esperanza de que el mismo entre en vigor dentro de poco y reafirmaron la intención de Gran Bretaña de establecer estrechas relaciones con la alta autoridad del plan cuando ésta sea constituída". Agrega que junto a esa autoridad se mantendrá una delegación británica permanente. En cuanto al ejército europeo, dice: 'Los dos gobiernos están convencidos que ese acuerdo constituye el mejor medio de integrar a la Alemania democrática en una organización puramente defensiva para la seguridad de Europa. Este acuerdo permitirá que se dé un paso de avance esencial hacia la construcción de una Europa unida y fortificará la zona defensiva del Atlántico norte".

Respecto a las fuerzas británicas que serán colocadas a las órdenes del comandante aliado, se expresa que "permanecerán lado a lado" de las fuerzas defensivas de la comunidad europea "con un espíritu de verdadera camaradería", y añadió: "Los gobiernos de Gran Bretaña y Francia proclaman una vez más que la única finalidad de la comunidad del Atlántico a la cual están ligados indisolublemente, es preservar y organizar la paz".

Según el comunicado, "los ministros británicos declararon que su gobierno está resuelto a mantener fuerzas armadas en el continente europeo mientras sean necesarias para cumplir sus obligaciones hacia la causa común".

Por lo demás, se asegura que no hubo acuerdo respecto a la posibilidad de que el "premier" británico visite Moscú. Churchill habría declarado que no tiene intenciones de conferenciar con Stalin en el futuro próximo.

Visita de Churchill

PARIS, 18 (INS). — Churchill abandonó el cuartel de la SHAPE a las 15.30. Requerido por los periodistas, dijo: 'Pasé un momento muy agradable. Fué una magnífica experiencia". Eisenhower se mostró también poco comunicativo, diciendo: "Fué una visita de buena voluntad. No hay nada de carácter especial". Interrogado acerca de si se había adoptado alguna decisión, respondió negativamente.

El Más Grande Junto al Unico

PARIS, 18 (INS). — El general Eisenhower calificó a Churchill como "el hombre más grande en esta o cualquier otra generación" al presentarse ambos ante 250 oficiales del cuartel general del Pacto del Atlántico. Retribuyendo el elogio, el "premier" dijo que Eisenhower es "el único hombre capaz de organizar el cuartel general de los aliados occidentales". Churchill dijo, además: "No estamos contra el pueblo ruso, sino contra la tiranía, cualquiera que sea la forma que ésta tome. El mundo libre se está esforzando por mantener la paz".

En el Consejo Estudian la Admisión de Italia

PARIS, 18 (INS). — El Consejo de Seguridad rechazó una ponencia soviética pidiendo que la resolución de la Asamblea en favor de la admisión de Italia fuese discutida en último lugar, después de ser consideradas las otras nueve solicitudes pendientes.

El Consejo, después de dos horas, acordó suspender su sesión hasta mañana a la tarde, manteniendo el problema del ingreso de Italia en la UN como primer punto de su temario. Malik, dando a entender que Rusia recurrirá nuevamente al veto, declaró que su país no ha alterado su posición, y que continúa estimando que deben ser admitidos todos los solicitantes.

No Hay Acuerdo Secreto Entre Argentina y Rusia

WASHINGTON, 18 (AFP). — "Están desprovistos de todo fundamento los rumores según los cuales la Argentina habría concertado un acuerdo secreto con Rusia", declaró el embajador, Dr. Hipólito Jesús Paz. Esos rumores fueron publicados por un diario de Nueva York el mismo día de la llegada del Dr. Paz, de regreso de París.

El diario en cuestión había recogido el rumor según el cual, el mismo embajador Paz había suscripto un convenio con representantes de la Unión Soviética. Los mismos rumores aparecieron en una versión abreviada, el lunes, en el "Times Herald", en la columna de Dorothy Kilgallen.

El Dr. Paz, interrogado al respecto, declaró que los rumores "eran tan faltos de seriedad que no pensaba emitir un desmentido oficial".

Inicióse en París la Reunión Angloegipcia

PARIS, 18 (AFP). — La reunión que sostuvieron esta tarde el Sr. Anthony Eden y Mohammed Salah El Dine bajá, puede tener benéficos efectos, no sólo sobre los dos cancilleres, sino también sobre las relaciones anglo-egipcias.

Al retirarse Salah El Dine de la embajada británica, donde se hospeda su colega, declaró: "En la conversación que acabo de sostener con el Sr. Eden hemos discutido las relaciones entre Egipto y Gran Bretaña". Ningún comunicado se publicó al cabo de la conversación, que duró cerca de una hora.

El ministro británico habría dado a entender que es preciso salir de la actual "impasse", en la que Egipto cree haber denunciado el tratado de 1936, y Gran Bretaña insiste en que dicho instrumento sigue en vigencia. La mejor forma de salir de ella, a su juicio, consiste en firmar un nuevo tratado, que declararía caduco el anterior.

Aliados y Rojos Cambian Listas de Prisioneros

MUNSAN, 18 (AFP). — "Estamos en el camino que conducirá finalmente a la solución de un problema capital: el del intercambio de los prisioneros", declaró un portavoz de las Naciones Unidas, comentando el envío a Pan Mun Jon de la lista de 11.559 soldados aliados prisioneros de los rojos.

Las Cifras Comunistas

La cifra se descompone así: 7.142 sudcoreanos, 3.198 norteamericanos, 919 británicos, 234 turcos, 40 filipinos, 10 franceses, 6 australianos, 4 sudafricanos, 1 canadiense, 1 holandés y 3 japoneses; según su información, estas cifras corresponden al 30 de noviembre.

La lista de prisioneros entregada por la delegación de la UN incluye los nombres de 20.700 chinos y 111.774 norcoreanos.

Quedó develada la incógnita sobre la suerte corrida por el general William F. Dean, comandante en jefe de la 24ª división norteamericana, herido en el campo de batalla cerca de Taejon en los primeros días de la guerra. Los rojos incluyeron a la cabeza de la lista a dicho militar, cuya muerte se anunció anteriormente en reiteradas ocasiones.

Control del Armisticio

La solución del problema del canje permitirá igualmente resolver la cuestión del control del armisticio, según se estima. Las discusiones sobre este último punto no realizaron hoy progresos. Espérase que mañana se salga del punto muerto.

Decepción en Estados Unidos

WASHINGTON, 18 (AFP). — Grave decepción provocó en la Unión el hecho de que la lista de prisioneros norteamericanos, enviada por los comunistas a los delegados en Pan Mun Jon, incluye menos de los dos tercios de los soldados estadounidenses considerados desaparecidos desde la iniciación de la campaña de Corea.

ESTA VIVO EL GRAL. DEAN

Gral WILLIAM F. DEAN

La Independencia de Libia se Proclamará

TRIPOLI, 18 (AFP). — En las próximas 48 horas se espera que tendrá lugar la proclamación de la independencia de Libia, con la transferencia de la administración, que queda aún en manos de Gran Bretaña: Relaciones Exteriores y Defensa Nacional. Una vez proclamada la independencia, la situación de las fuerzas británicas en Libia deberá ser regularizada mediante un acuerdo que ya está en preparación.

La nueva moneda de Libia, la libra libia, dividida en 100 piastras, emitida sobre la base de la libra esterlina, será puesta en circulación a principios de 1952.

NO SERIA UN DIA DECISIVO PARA EL REARME

PARIS, 18, (AFP). — Un importante bloque de neutrales surgió hoy en la Comisión Política al reanudarse la discusión sobre el desarme. Esos países, generalmente árabes y asiáticos, coincidieron en declarar que las grandes potencias deben ponerse de acuerdo entre sí sobre el desarme y no presentar a la comisión, como lo hicieron, un proyecto elaborado por Estados Unidos, Gran Bretaña y Francia, y una serie de enmiendas soviéticas, cada uno de estos textos incompatibles con el espíritu que inspira al otro.

Los delegados de Indonesia, Egipto y Birmania, en nombre de la mayoría de los países árabes y asiáticos, manifestaron que si no se aceptan sus puntos de vista y se insiste en pedir a la Comisión que opte entre el proyecto tripartito y las enmiendas soviéticas —opción que no puede conducir sino a una ruptura—, pedirán a los miembros de la Comisión que se abstengan.

Moch, de Francia, indicó que de nada vale prohibir las armas atómicas, cuando hay otras que también tienen por objeto "masacrar a los no combatientes", y pidió que ese problema sea estudiado por la nueva comisión de desarme que se piensa constituir.

El norteamericano, Jessup, rechazó los argumentos de Egipto "Provocan —dijo— las mismas objeciones que las enmiendas soviéticas; no establecen un control del desarme".

Temen una Ola de Paros en San Pablo

RIO DE JANEIRO, 18, (A. F. P.). — La policía de San Pablo está en estado de alerta desde ayer a las 23 horas por la perspectiva de que se desencadene una ola de huelgas de grandes proporciones. Así lo informa el vespertino "O Globo". Los obreros textiles, metalúrgicos, de la industria del caucho y de otros sectores de la producción piden mejoras en los salarios.

De Gásperi Cree en Bonn Pero no Schuman

MILAN, 18 (De nuestra agencia). — Dentro de pocos días, esto es, entre Navidad y el principio del nuevo año, se sabrá si los esfuerzos de De Gásperi, que algún diario ha denominado "místicos", para contribuir a la unificación de la parte de Europa que tiene confianza en la asamblea de Estrasburgo, habrán tenido éxito. De Gásperi, "misionero de Europa", y Schuman, con diversos medios y de acuerdo con la situación de los respectivos países, tienen idénticas dificultades.

Pero la principal tarea de los italianos ha sido vencer las naturales resistencias de los franceses respecto a Alemania, estando De Gásperi convencido que los alemanes de hoy son sinceramente democráticos. Antes que Adenauer llegara a Roma, se había manifestado en ésta una renovada corriente de confianza para la Alemania actual, y ello motivó manifestaciones contrarias y vivas de parte del comunismo y de los socialistas de izquierda que responden a Pietro Nenni.

El tratado que debería crear el ejército europeo con sus complicados derivados ha sido ya esbozado, y en París las varias delegaciones tendrán a su cargo la tarea de completarlo para presentarlo a la sesión que celebrará en Lisboa el Consejo del Atlántico, citado para el 7 de febrero del 52.

De Gásperi sabe perfectamente que si es difícil arribar a una Europa reunida en colectividad política, más difícil aún es reunir un ejército común. Tal ejército, según las declaraciones de Schuman, "sería un fragmento del ejército atlántico", con el cual unificaría todos los sectores técnicos y estratégicos. Por derivado, un elemento de coalición atlántica. Quienes viven lejos de la política internacional, podrían preguntarse si para llegar a ese resultado del "fragmento atlántico" era indispensable tal complejo movimiento de asambleas, de hombres, de indecisiones y de compromisos. Pero la verdad es que los norteamericanos, y, sobre todo, Eisenhower, conocen las debilidades y las rivalidades europeas y se han desilusionado en sus planes militares a causa de las dudas y de la lentitud europeas para asegurar el mínimo de las divisiones que el general norteamericano cree tener necesidad para defender la Europa occidental.

Resumen: muchas esperanzas, pocas realidades. Muchas conferencias, pocos hechos.

BATTISTA PELLEGRINI.
Corresponsal de CLARIN en Italia.

Devoran los Tiburones a 22 Personas al Naufragar la Nave en el Mar Rojo

MASSAWA, Eritrea, 18 (AFP). — Unas 22 personas perecieron devoradas por los tiburones al naufragar un barco a vela en el mar Rojo; la nave se dirigía de Massawa a Vedd. Se desencadenó repentinamente una tormenta tropical y la embarcación se hundió al ser barrida la cubierta por las olas, cuando ya numerosos tiburones, que infestan esas aguas, se aprestaban al festín al oler la proximidad de sus presas. Sólo se salvaron, a nado y a duras penas, el patrón del barco y un tripulante.

ERAN CUATRO

Cuatro muchachas italianas, inseparables y que habían llegado pocos meses antes a Buenos Aires. Compartían el mismo departamento y sólo lamentaban la posibilidad de que sus empleos las alejaran durante la mayor parte del día. Pero leyeron este Aviso Clasificado en CLARIN:

Nec. empleadas sepan ital. castell. Casilla Correo No. ...

Mandaron sus ofertas, les concedieron una entrevista y dado su conocimiento de ambos idiomas, las contrataron a las cuatro. Ahora están encantadas, porque podrán seguir juntas durante todo el día. Se lo deben a un Clasificado de CLARIN (CORRIENTES 555. De 9 a 18.30 horas. Informes: (32) 9411).

CONVOCOSE AL CONGRESO A SESIONES EXTRAORDINARIAS PARA EL 27

EL P. E. ha convocado a sesiones extraordinarias para el 27 del corriente al Congreso de la Nación. El decreto respectivo fué dado a conocer anoche por el ministerio del Interior y su texto es el siguiente:

"En uso de la facultad conferida por el inciso 12 del artículo 83 de la Constitución Nacional, el presidente de la Nación decreta:

"Artículo 1º — Convócase a sesiones extraordinarias al Honorable Congreso de la Nación para el día 27 del presente mes y año, con el objeto de considerar los siguientes asuntos:

a) Ratificación del Tratado de Paz con el Japón;
b) Modificaciones al Código de Comercio;
c) Los pliegos sobre acuerdos para promociones y nombramientos de funcionarios, que oportunamente se someterán al Honorable Senado de la Nación.

"Artículo 2º — Comuníquese, publíquese, dése a la Dirección General del Registro Nacional y archívese".

Estudiarán el Control de la Atómica

Ha Sido Creada una Comisión de Desarme

Aprobóse un Plan Para la Reducción de Armamentos

PARIS, 19 (AFP). — La comisión política adoptó, por 44 a 5 y 10 abstenciones, el plan tripartito para la reducción y la reglamentación de todas las fuerzas armadas y armamentos, incluyendo los atómicos. Decidió, además, crear una "comisión de desarme", que funcionará bajo el control del Consejo de Seguridad y estará integrada por miembros del mismo, además de un delegado canadiense. La votación fué de 51 a favor y 7 abstenciones.

Luego, por 45 contra 5 y 8 abstenciones, estableció que la nueva comisión de desarme deberá preparar proposiciones de desarme para ser incorporadas a uno o varios proyectos de tratado para reglamentar, equilibrar o reducir las fuerzas armadas y para el control eficaz de la energía atómica. Asimismo, rechazó por 39 a 9 y 9 abstenciones la enmienda egipcia, retomada por Polonia, para que se girara lo tratado a la comisión jurídica, y por 42 a 6 y 9 abstenciones la enmienda soviética estipulando que "la utilización del arma atómica como instrumento de agresión es incompatible con la condición de miembro de la UN".

Además, por 42 a 5 y 11 abstenciones acordó que la comisión de desarme deberá conceder prioridad al estudio de un sistema de divulgación del estado de todas las fuerzas armadas y armamentos, incluso las bombas atómicas, verificando los datos con una inspección internacional eficaz.

En la votación sobre el conjunto de la resolución se abstuvieron Afganistán, Argentina, Egipto, India, Indonesia, Irán, Pakistán, Arabia Saudita, Siria y el Yemen. Birmania no intervino.

Por su parte, la comisión política especial adoptó por 45 a 6 y 8 abstenciones la resolución occidental proponiendo la creación de una comisión investigadora encargada de determinar si existen en Alemania condiciones que permitan la realización de elecciones libres.

La sesión contó con la presencia de los representantes de Alemania occidental, Reuter y Von Brentano.

Adenauer irá a París

BONN, 19 (INS). — Adenauer viajará a París el día 27 para participar en la conferencia de 6 occidentales sobre la creación de la comunidad defensiva europea.

El día anterior saldrán el ministro de Hacienda de la República Federal, Fritz Shaefer y el secretario de Estado, Hall Stein.

UNO de los delegados rojos a la reunión de Pan Mun Jon, llega a una de las conferencias en un flamante coche de fabricación norteamericana

Año VII — Nº 2.234

Diario de la Mañana

Clarín

BUENOS AIRES · REPÚBLICA ARGENTINA

40 CENTAVOS

Un toque de atención para la solución argentina de los problemas argentinos

Buenos Aires, Jueves 20 de Diciembre de 1 51

Amenaza de los Rusos: Derribarán Todo Avión de EE. UU. Tras la Cortina

PARIS, 19. (INS). — Vishinsky lanzó un violento ataque contra el acta de seguridad mutua en la Comisión Política. Criticó la parte del programa de ayuda norteamericana al extranjero en la que se asignan fondos para apoyar los movimientos clandestinos anticomunistas, y dijo que se trataba de un "instrumento subversivo" dirigido contra la Unión Soviética, añadiendo: "Debería ser condenado como un acto agresivo de ingerencia en los asuntos internos de las naciones y como un violación de los principios de la Carta de las Naciones Unidas".

Vishinsky advirtió, asimismo, que se ordenará a la aviación soviética derribar cualquier aparato norteamericano que vuele detrás de la "cortina de hierro".

Después se refirió al reciente caso de un avión correo norteamericano obligado a descender por cazas rusos en Hungría al haber perdido la ruta. "Si esos vuelos continúan —dijo—, ustedes ya verán lo que pasa". En un gesto de desafío dió a entender que los 4 tripulantes del aparato serán procesados por un tribunal militar.

Admitió que habían sido detenidos e interrogados y recalcó: "Nuestra justicia militar les prestará debida atención y recibirán lo que merecen".

El Ingreso de Italia en la UN

JEAN Chauvel

PARIS, 19 (INS). — El Consejo de Seguridad decidió aplazar indefinidamente la votación sobre el ingreso de Italia en la organización, ante el temor de un veto ruso.

El delegado de Francia, Jean Chauvel, había recomendado, "de todo corazón", la admisión de Italia y presentó una ponencia al respecto. Los representantes de Brasil y Ecuador formularon un llamamiento al delegado de Rusia, Malik, instándolo a abstenerse de aplicar el veto. Durante la sesión, Malik propuso la admisión de las 13 naciones que solicitaron su ingreso, excluyendo a Corea del Norte, y expresó que el Soviet no objetaría a Italia, siempre que quede en pie de igualdad con los demás peticionantes.

Rechazaron los 3 Una Acusación Rusa

WASHINGTON, 19 (INS). — Estados Unidos anunció que "los actos agresivos" cometidos por Rusia en el mar Mediterráneo a partir de 1941, hicieron necesaria la formación del comando defensivo del Cercano Oriente, y rechazó enérgicamente la nota soviética de protesta en ese sentido, afirmando que Estados Unidos estima que "la creación de esa alianza está ligada directamente a la actual tensión internacional, creada por los actos agresivos de la Unión Soviética". Gran Bretaña, Francia y Estados Unidos entregaron sendas notas relacionadas con el asunto a las autoridades de Moscú. Simultáneamente, el Kremlin advirtió a esas potencias y también a Israel que "consideraba el pacto como agresivo".

Política iniciada en 1940

La nota de Estados Unidos expresa que esa política soviética fué iniciada el 25 de noviembre de 1940, cuando Moscú pidió el control parcial del estratégico estrecho de los Dardanelos y otras zonas, como precio de la colaboración turca con los alemanes durante la guerra.

Respuesta Francesa

PARIS, 19. (INS). — El gobierno francés envió una nota a Moscú rechazando la nota soviética del 24 de noviembre.

Rechazo Británico

LONDRES, 19. (INS). — Gran Bretaña rechazó la protesta soviética en contra del establecimiento del propuesto comando del Cercano Oriente.

Moscú Anunció que Han Fusilado a Dos Supuestos Espías

PARIS, 19. (AFP). — Radio Moscú reveló "el fusilamiento de dos espías, Ausmanov y Taranov, lanzados en paracaídas desde un avión norteamericano en territorio de la República Soviética de Moldavia". La sentencia fué dictada por el tribunal supremo de la Unión Soviética. Los dos espías —según Radio Moscú—, provistos de falsos documentos de identidad y rublos también falsos, habrían sido empleados por el servicios de información norteamericano y fueron llevados hasta territorio ruso para realizar allí sabotaje y espionaje conforme las órdenes recibidas.

Radio Moscú añade que ambos se confesaron culpables, razón por la cual fueron condenados a la pena capital y fusilados inmediatamente.

Se recordará que en mayo de 1949, debido a la evolución de la situación, el Soviet abolió la pena capital, reemplazándola por 25 años de internación en "campos de trabajo". Dos años y medio después revocó esa decisión con un "ukase" publicado en enero de 1950 restableciendo la pena capital para los delitos de "traición, espionaje, sabotaje, deserción y engaño".

El Hallazgo de la Tumba del Apóstol

CIUDAD DEL VATICANO, 19 (INS). — El Pontífice declaró que las recientes excavaciones bajo la basílica de San Pedro habían tenido "felices resultados superiores a los esperados".

"Eso representa —dijo— el hallazgo más importante en los anales de la iglesia católica, cuya importancia teológica a nadie puede escapar". Las declaraciones fueron hechas a poco de recibir dos libros que describen los resultados de la búsqueda.

El relato oficial de los volúmenes, revela que fueron encontradas evidencias confirmatorias del descubrimiento de la tumba del apóstol y consisten en los restos de una pared de ladrillos que data del primer siglo de la era cristiana y del sello de la Roma imperial, colocado en uno de esos ladrillos.

Fuentes autorizadas del Vaticano indicaron que las excavaciones seguirán en forma apresurada.

Continúan Estancadas las Negociaciones de Tregua

MUNSAN, 19 (INS). — Otro día de inútiles esfuerzos por romper el estancamiento sobre los términos de la tregua, ponen en peligro las deliberaciones de Pan Mun Jon. Los comunistas indicaron que se negarán a negociar el canje de prisioneros hasta que se hagan cambios en las listas identificando más precisamente a los 132.514 rojos capturados por los aliados.

Los emisarios de la UN manifestaron a su vez que esos soldados carecen de símbolos indicadores de la unidad a la que pertenecen. Además, prometieron entregar notas traducidas al chino y al idioma coreano, antes de Navidad, ya que éstos se mostraron molestos porque estaban en inglés.

El subcomité de tregua liberó en medio de mutuas recriminaciones. Un delegado aliado pidió a los comunistas que se esfuercen en lograr el alto al fuego y a su vez éstos insistieron en obtener permiso para construir aeródromos.

Los Prisioneros Conciten Todo el Interés en EE. UU.

NUEVA YORK, 19 (AFP). — Desde las 4 de la mañana, todas las estaciones de radio difunden la lista de prisioneros de guerra norteamericanos en Corea, y se han anulado los programas artísticos. Algunas emisoras dan los nombres, uno por uno, por televisión, mientras otras presentan, rodando lentamente ante las cámaras, los despachos de agencias sobre las listas recibidas.

Montgomery Será Comandante en Malasia

LONDRES, 19. (AFP). — El cargo de comandante en jefe en Malasia fué ofrecido por Churchill al mariscal Montgomery, según se ha sabido en fuente bien informada, aunque no oficial.

Montgomery habría hecho saber que aceptaría el cargo si estuviese munido de plenos poderes militares, civiles y políticos, que lo pondría en la misma situación que el general De Lattre de Tassigny, en Indochina.

Teme Disturbios el Gobierno de Bolivia

LA PAZ, 19. (INS). — Un comunicado dice que se adoptan medidas tendientes a asegurar el orden público frente a "la amenaza de los sectores extremistas y la propaganda subversiva preparada en el país y traída del exterior".

Es evidente que el comunicado se refiere al arresto de 30 personas que intervinieron en una manifestación a favor del Movimiento Nacionalista Revolucionario.

Búsease Solución a la Cuestión Angloegipcia

EL CAIRO, 19 (AFP). — El canciller interino, Ibrahim Farag bajá declaró a la prensa detalles acerca de sus recientes entrevistas con el embajador norteamericano, Caffery, diciendo: "Las discusiones versaron acerca de la defensa del Medio Oriente. El embajador quería saber si Egipto podría renunciar a la evacuación definitiva de la zona del Canal, que había sido declarada condición "sine qua non" para la reanudación de las conversaciones con Gran Bretaña.

Hice saber al embajador —agregó— que en ningún caso renunciaremos a nuestra resolución y que persistiremos en nuestro pedido de evacuación y de unificación del valle del Nilo, bajo la corona egipcia. Las entrevista se limitaron al problema de la defensa de Egipto y del Medio Oriente. El punto de vista egipcio es que la defensa del Medio Oriente debe ser dejada a los propios países orientales. Con ese objeto, los Estados árabes concertaron un pacto de defensa colectivo, al que nadie tiene derecho a reemplazar.

A todo esto, un alto funcionario expresó: "Para afianzar la seguridad pública, cada egipcio debe armarse y armar a su esposa e hijos".

Intensa Ola de Frío Azota Nueva York

NUEVA YORK, 19 (AFP). — En el curso de las últimas 18 horas, 342 neoyorquinos han sido hospitalizados a raíz de caídas por el hielo y la escarcha que cubre las calles de la ciudad.

VA CONFIADO

¡Qué apuro el suyo! Era estudiante universitario, faltaban pocas semanas para los exámenes y no encontraba aquellas revistas científicas de fecha reciente que tanto le habían elogiado y que trataban magistralmente las bolillas 8 y 9. Por lo visto, estaban agotadas. Ni siquiera las hallaba en las bibliotecas. ¿Cómo podía presentarse a examen sin conocer bien esos dos temas? Un día leyó este Aviso Clasificado de CLARIN:

COLECO, reviat. científic. últ. números. — T. E. (y.) 8522.

Acudió a verla como última esperanza y tuvo la grata sorpresa de encontrar allí la revista tan buscada. Ahora, podrá presentarse a examen con mucho dominio de esos temas y confía en aprobar, ya que conoce perfectamente el el resto del programa. Se lo habrá facilitado un Clasificado de CLARIN (CORRIENTES 535. De 9 a 18.30 horas. Informes: (32) 3411).

De Truman Depende una Reunión con Stalin y Churchill

Mr DEAN ACHESON

WASHINGTON, 19 (AFP). — "Sólo Truman puede decidir si es apropiada ahora una reunión con Stalin y Churchill", declaró, en conferencia de prensa, Dean Acheson. Seguidamente, reiteró su fe en la proposición tripartita de desarme, como base para mejorar la situación internacional. Manifestó igualmente, su esperanza de que Moscú y sus satélites cooperen en el seno del comité unificado para el desarme, no bien haya sido creado dicho organismo, y terminen por aceptar un acuerdo que dé a Rusia garantías contra toda agresión occidental.

Acheson afirmó, además, que los europeos han realizado en cuatro años más progresos hacia la unidad que en quinientos años. Respecto a la próxima reunión del Consejo del Atlántico, expresó que posiblemente se adopten allí decisiones constructivas para la creación de un ejército europeo, la participación de Alemania en la defensa atlántica y el establecimiento de un programa definitivo de rearme atlántico.

Mr. Churchill ha Regresado a Londres

LONDRES, 19 (AFP). — Procedente de París, llegó esta mañana Churchill, acompañado de Eden. Al ser aclamado por numeroso público en la estación Victoria, Churchill, fumando su clásico habano, hizo el signo de la "V".

Inmediatamente se dirigió a Downing Street 10, donde presidió la reunión de gabinete, al que informó acerca de los resultados de sus conversaciones en París con Pleven, Schuman, Eisenhower y el embajador de Egipto.

En la misma reunión se estudió el programa de la próxima visita que realizarán a Wáshington Churchill y Eden.

Inició la Comisión el Estudio de los Pedidos de Desafuero

Grecia Integrará el Consejo de Seguridad

PARIS, 20 (INS). — La asamblea general de la UN eligió a Grecia para ocupar el lugar que dejará vacante Yugoslavia en el Consejo de Seguridad. Grecia fué consagrada después de dos semanas de lucha entre ese país y Rusia Blanca. Gran Bretaña y Francia apoyaron decididamente aquella candidatura, propiciada por Estados Unidos. Una cuarta votación dió a Grecia 39 votos contra 16 en contra, de los 55 que fueron depositados.

Siniestro en un Río de Estados Unidos: Hay 11 Víctimas

ASTORIA, 20, (INS). — Un violento incendio destruyó totalmente el buque danés de carga y pasajeros "Erria" cuando navegaba por el río Columbia. Sus 114 pasajeros y tripulantes abandonaron precipitadamente la nave cuando se hallaba a la vista del puerto de Astoria. Seis horas después del siniestro, los guardacostas anunciaron que 103 personas fueron salvadas, mientras que 8 pasajeros y 3 tripulantes figuran como desaparecidos.

Polonia Acusa a Estados Unidos

PARIS, 20 (AFP). — Polonia acusó a Estados Unidos de organizar y financiar bandas terroristas en el sudeste de su territorio, crear centros antipolacos en los campos de refugiados, organizar complots y redes de espionaje en Europa oriental y cometer asesinatos para minar la base de las democracias europeas.

Estas graves incriminaciones fueron expresadas por Stefan Wierblowski, delegado polaco ante la Comisión Política, al reanudarse esta mañana el examen de la queja soviética contra la ley americana de "seguridad mutua" que, según la interpretación soviética, tiene por objeto financiar la creación de grupos armados y reclutar saboteadores.

El delegado brasileño, João Carlos Muniz, señaló que las acusaciones soviéticas carecen de fundamento, sobre todo por proceder de un gobierno que representa un partido mundial.

Rechazo Norteamericano

WASHINGTON, 20 (INS). Estados Unidos rechazó categóricamente la protesta rusa contra la asignación de un fondo norteamericano de 100 millones de dólares destinados a los fugitivos detrás de la "cortina de hierro".

La Cuestión Alemana

Por otra parte, la Asamblea ratificó la resolución de las tres grandes potencias occidentales estableciendo una comisión de 5 países para investigar la posibilidad de realizar elecciones libres en toda Alemania. La votación arrojó 45 votos favorables, 6 en contra y 8 abstenciones, pertenecientes al bloque ruso e Israel. Se abstuvieron Argentina, Afghanistán, Birmania, India, Indonesia, Suecia, Yemen y Yugoslavia.

Dimisión Argentina

PARIS 20, (AFP). — San Salvador fué elegido por 49 votos para integrar el Consejo de Tutela en reemplazo de la Argentina, que renunció.

Investigarán en Alemania

Nuevo Cambio de Actitud Comunista

Intercambiarán en Pan Mun Jon los Prisioneros

MUNSAN, 20 (AFP). — Los comunistas dieron a entender que estarían dispuestos a renunciar a su oposición a la rotación de tropas, a cambio del abandono, por parte de las Naciones Unidas, del proyecto de inspección terrestre y aérea en Corea.

En la reunión vespertina de hoy la subcomisión encargada de la reglamentación del punto tercero del orden del día, pidió a los oficiales de enlace la preparación del texto en el que ambas partes deben exponer sus reivindicaciones, en vista de la aplicación del armisticio.

Texto de la Transacción

En la reunión de esta tarde los representantes de las Naciones Unidas sugirieron que se reúnan los oficiales de enlace a fin de preparar un texto de transacción.

Por otra parte, la delegación de la UN no concluyó el estudio de las listas de prisioneros que actualmente se encuentran en campamentos comunistas.

Lugar del Intercambio

Pan Mun Jon, que se encuentra a medio camino de Pyongyang y Seúl, y que se halla situada sobre el principal eje caminero de Corea, será sin duda el lugar del intercambio de prisioneros, tan especialmente esperado por la opinión pública norteamericana.

Libia Ingresa el Lunes 24 en el Mundo Libre

PARIS, 20, (INS). — Gran Bretaña y Francia anunciaron la transferencia de todos los poderes administrativos en Fezzam al gobierno nacional de Libia. De acuerdo a la resolución de la UN, el lunes próximo tendrá lugar el acto. Los poderes administrativos de Francia en Libia correspondían a la subdivisión del Sur de Fezzam, puerta del Africa ecuatorial. Se indicó, además, que la independencia de Libia será proclamada el 27 de diciembre, tal como lo pidió la organización internacional. Libia es una ex colonia italiana y Gran Bretaña administraba dos subdivisiones: Cirenaica y Tripolitania. La tercera es Fezzam.

Montgomery Deja su Alto Puesto en Europa

PARIS, 20, (INS). — El general Eisenhower aceptó el retiro del mariscal Montgomery del puesto de vicecomandante del Pacto del Atlántico, para que pueda asumir el mando de las fuerzas británicas en Malasia. La noticia de que Eisenhower está dispuesto a permitir el alejamiento de su inmediato colaborador fué dada por una fuente altamente autorizada. Como posible sucesor de Montgomery se menciona al mariscal de campo sir William Slim, actual jefe del estado mayor general imperial.

FUERZAS del ejército inglés en el canal de Suez despejan el camino en el extremo Norte de la aldea de Kafr Abr Amr para construir un tramo carretero. Como se recordará, para tender esta ruta fueron demolidas 50 poblaciones, lo que provocó un recrudecimiento de los disturbios antibritánicos

Año VII — Nº 2.235

Diario de la Mañana

Clarín

40 CENTAVOS

Un toque de atención para la solución argentina de los problemas argentinos

Buenos Aires, Viernes 21 de Diciembre de 1951

Rechaza Turquía la Nota de la URSS

MAPA del territorio de Libia: su posición es estratégica para la defensa del Mediterráneo; el próximo lunes la ex colonia italiana entrará a formar parte del núcleo de naciones independientes

No es Agresiva la Alianza de las Naciones del Medio Oriente, ha Manifestado Angora

ANGORA, 20, (AFP). — "El gobierno soviético, al atribuir equivocadamente un designio agresivo al comando del Medio Oriente, no ha hecho sino deformar de manera tendenciosa el principio de la organización proyectada", se afirma en la respuesta de Turquía a la nota soviética del 24 de noviembre, publicada en Angora.

"En efecto, el objetivo de esa organización consiste en permitir a los Estados interesados la adopción de medidas colectivas de legítima defensa, de conformidad con la Carta de las Naciones Unidas". Refutando después la acusación rusa, según la cual las potencias occidentales ejercieron presión sobre los Estados del Medio Oriente, la respuesta turca señala que las notas dirigidas por el gobierno de Moscú a esos efectos, previniéndolos contra toda participación de ese comando, constituye una prueba palpable de la ingerencia soviética en los asuntos internos de los países del Medio Oriente.

Amenaza que Existe

"En cuanto a la aseveración del gobierno soviético, según la cual no existe ningún peligro que justifique la creación del comando del Medio Oriente —añade—, el gobierno de Turquía afirma que por el contrario, esa amenaza existe no solamente sobre esa región, sino también sobre la seguridad del mundo libre y para convencerse de ello basta comprobar la contradicción manifiesta entre la acción del gobierno soviético y las actividades de la propaganda pacifista de que da pruebas frente a todas las medidas destinadas a organizar la defensa del mundo libre. Este último, para hacer frente a este peligro, se vió obligado infortunadamente a tomar medidas individuales adecuadas que garanticen, dentro de un sistema de seguridad colectiva, su propia seguridad".

EL CAIRO, 20, (AFP). — El órgano "The Egiptian Gazette" declara, en un editorial, que Egipto no aceptará jamás de buen grado el mantenimiento de las fuerzas británicas en su territorio. Se pregunta luego cómo saldrá del estancamiento en que ha quedado la solución del problema angloegipcio, que tiende evidentemente a agravarse de hora en hora.

Ha llamado la atención dicho editorial si se tiene en cuenta de que se trata de un órgano británico editado en Egipto. Insinúa claramente que más le valdría a Inglaterra instalar una base fuera de la zona del Canal de Suez y encarar la situación con una realidad brutal, pues difícilmente haya en el futuro algún gobierno egipcio que firme acuerdo alguno que signifique lo que actualmente se considera como una ocupación y juzga que, por su parte, Egipto debería dar algunas indicaciones sobre la forma en que entiende participar en la seguridad en el Medio Oriente.

Regresó Amer Bajá

EL CAIRO, 20, (AFP). — El embajador de Egipto en Londres, Amer Bajá, llegó en avión a El Cairo, procedente de París.

Hubo una "Colisión Atómica" en Inglaterra

LONDRES, 20 (AFP). — La primera "colisión atómica" ocurrió en Inglaterra, al chocar, cerca de Oxford, un camión con agua cargada de sustancias radioactivas y una camioneta, derramándose el peligroso líquido sobre la calzada.

Si Triunfa Eisenhower Habrá un Cambio Total en la Política Interna de EE. UU.

NUEVA YORK, 20, (De nuestra agencia). — Ha tomado cuerpo en las últimas semanas la perspectiva de que el general Eisenhower sea uno de los candidatos presidenciales de 1952. Pero la verdadera importancia de esta perspectiva previamente afianzada en un enorme sentimiento público es que Eisenhower sería definitivamente el candidato del partido Republicano. Esto implicaría una posibilidad de cambio importante en la administración pública del país, puesto que hace veinte años que los demócratas se mantienen en el poder y la candidatura de Eisenhower pareciera llamada a quebrar ese ciclo.

La personalidad política del general, sus principios y sus reacciones frente a la actual situación de EE. UU. y del mundo, en lo que respecta a los problemas internacionales, es necesario extraerla, aquí y allá, de los adecuados fragmentos de sus declaraciones públicas. La candidatura en perspectiva que en marzo tendría su primer anuncio oficial le da un gran valor a esas cifras como índice de un probable futuro político.

He aquí las opiniones de Eisenhower, sobre algunos problemas importantes: Capitalismo: "lejos de ser condenado es lo que ha hecho en nuestro país y por su propio esfuerzo del pasado, que EE. UU. sea lo que hoy es". Paz mundial: "conocemos la fórmula de éxito: 1º justicia, libertad y oportunidad para todos; 2º entendimiento internacional; 3º desarme; 4º respeto por las Naciones Unidas". Guerra preventiva: "en mi opinión no hay tal clase de guerras preventivas. La guerra engendra condiciones que engendran nuevas guerras". Europa occidental: "nuestro futuro está tan unido a ella que no podemos hacer menos de lo mejor que podamos hacer por Europa occidental". Impuestos: "¿Hasta dónde un gobierno puede imponer impuestos, sin transformarse en el dueño del pueblo, en vez de ser su servidor?" Subsidios: "Un gobierno paternal puede destruir gradualmente, por sofocación con la inmediata ventaja del subsidio, la voluntad del pueblo para mantener un alto grado de responsabilidad individual. Y la abdicación de la individualidad responsable, es seguida inmediatamente por más concentración de poder en el Estado". Derechos civiles. "¿Qué se dirá en el año 2000 acerca de la raza negra? Yo dudo de que para entonces se utilicen esas palabras. Para entonces diremos, simplemente, norteamericanos, que es lo que ellos son". Bomba atómica: "Debemos evitar el uso de cualquier cosa que nuestro pueblo u otros pueblos consideren inhumano. Es imperativo que seamos ante el mundo los campeones de la decencia".

Para muestra basta. Aunque estos principios no se diferencien en mucho de los que actualmente prevalecen en el espíritu de EE. UU., puede diferenciarse y bastante en la acción especialmente en lo que se refiere a los problemas internos que es donde la presidencia de Truman y la probable presidencia de Eisenhower pueden no concordar.

HORACIO ESTOL
Corresponsal de CLARIN en EE. UU.

River Plate Perdió con el Atlético de Bilbao: 5 a 2

(Información página OCHO)

Prestó Declaración el Diputado Pastor

LA Comisión de Asuntos Constitucionales de la Cámara de Diputados de la Nación proseguirá hoy la misión que le fuera encomendada por el cuerpo, y que inició la víspera, de estudiar el pedido de desafuero de varios diputados opositores formulado por el juez federal doctor Vignola, que entiende en el proceso instruído a raíz de los sucesos del 28 de setiembre último.

Declaró el Diputado Pastor

La reunión de ayer se inició a las 11.40 y se prolongó hasta las 13.15, informándose a su término que el diputado demócrata por San Luis, señor Reynaldo Pastor, integrante del organismo, se hizo presente al solo efecto de formar "quórum", pero que luego se excusó de participar de la reunión por estar comprendido en la solicitud de desafuero. Seguidamente se ofreció a prestar declaración haciendo una extensa exposición sobre los hechos en que se basa el requerimiento judicial y negando terminantemente haber tenido intervención alguna en ellos. La comisión facultó al presidente y al secretario, diputados Bagnasco y Albrieu, respectivamente, para constituirse en el despacho del nombrado magistrado a fin de pedirle todos los antecedentes necesarios para pronunciarse al respecto.

La visita al doctor Vignola se efectuará hoy, en horas de la mañana, y luego se fijará la fecha para una nueva reunión de la comisión.

Cereijo en el Senado

El ministro de Hacienda, doctor Cereijo y altos funcionarios del departamento a su cargo, mantuvieron una conferencia con el vicepresidente de la Nación, doctor Quijano. La entrevista se inició a las 11 y se prolongó hasta las 13, informándose entonces que habían sido considerados diversos asuntos.

Existe la impresión de que el tema general de esta reunión lo constituyó el proyecto de reformas al Código de Comercio, incluído entre la lista de asuntos que debe considerar el Congreso en la sesión extraordinaria para la que ha sido convocado por el Poder Ejecutivo y que se realizará el 2 del corriente.

Citación del Doctor Quijano

El doctor Quijano ha dispuesto que el Senado sea citado para las 15.30 de hoy con el fin de tomar nota de la convocatoria y organizar el plan de trabajo, que comprende, además del asunto mencionado, la ratificación del tratado de paz con Japón y los pliegos de acuerdo elevados por el P. E. para promociones y nombramientos de funcionarios, entre otros.

Nota de un Diputado

El diputado nacional Eduardo Colom ha dirigido una nota al presidente del cuerpo de que forma parte, solicitando autorización para aceptar una misión del Poder Ejecutivo en el exterior.

Murió el Ex Senador Yanqui Arthur Capper

TOPEKA, Kansas, 20 (INS). A los 86 años de edad falleció el ex senador Arthur Capper, considerado el "oráculo" del partido Republicano. Capper fué senador durante 30 años y se retiró a la vida privada en 1948, aunque su opinión era escuchada en las esferas partidarias. Era propietario de 10 diarios y revistas y tres estaciones de radio. En 1914, fué electo gobernador de Kansas.

A. CAPPER

BUEN NEGOCIO

Pedro era soltero y trabajaba medio día como ordenanza en una oficina. Y leyó este Aviso Clasificado en CLARIN.

Daría pieza a cambio de limpieza casa. T. E. ..-5623

Se le ocurrió que ello podía significar una buena economía. Se entrevistó con el anunciante y llegaron a un acuerdo. Ahora, Pedro tendrá una habitación gratuita y el anunciante tendrá quién le haga la limpieza sin necesidad de gastar. Ambos habrán hecho un buen negocio gracias al Clasificado de CLARIN (CORRIENTES 555. De 9 a 18.30 horas. Informes: (32) 9411).

VENDIERONSE TRES SERIES EN LA CAPITAL DOS EN LOMAS DE ZAMORA Y LA OTRA EN AVELLANEDA

Está Muy Repartido el Número 9307 Premiado con $ 30.000.000

ESTAS dos escenas se repitieron, con la sola variante de los protagonistas, en el Once, en el Parque Chacabuco, en Lomas de Zamora y en Avellaneda. Los favorecidos por la Fortuna dan rienda suelta a su júbilo, para festejar el acierto de la elección del número, unos, y simplemente la buena estrella, otros.

AYUDO LA SUERTE A GENTE MODESTA

AYER el país entero —no es exagerado decirlo— cifró su atención en los resultados del sorteo de la Lotería Nacional que ofrecía, como muy tentador señuelo, el sextuple y apetitoso premio mayor de cinco millones de pesos. Es decir, treinta millones distribuidos en seis series, sin contar 31 premios mayores más y numerosos "premios consuelo" que hicieron palpitar todos los corazones a la espera del milagro. Milagro que transformó en adinerados a algunos y que hizo disfrutar, con el goce de la esperanza, a todos los que jugaron. Desde temprano se apeñuscó el gentío ante el edificio de la Lotería en la Plaza del Congreso, con el fin de seguir de cerca los avatares de los dos enormes bolilleros —el de los números, que encerraba 43 millares, y el de los premios.

El Sorteo

El sorteo se inició matemáticamente a las 10 —la hora Diez de la ilusión— presidido por el escribano Jorge Frigoni; la tarea de cantar números y premios corría a cargo de integrantes de diversas compañías de boy scouts, bajo la dirección del maestro Aníbal J. Adaro. En el grupo figuraban cuatro "veteranos", que ya habían cumplido esa misión el año pasado y que aleccionaron a sus compañeros.

El primer número salido fué el 34 434, con 800 pesos y un minuto más tarde apareció un premio de 2.500. A las 10.8 se cantó el número 25 619, con 10.000 pesos y cincuenta minutos después de iniciado el sorteo "se dió" el quinto premio, de $100 000, que correspondió al 22.377. Pero el público aún debería esperar 40 minutos para que saliera el premio mayor.

Con la Grande: el 9307

A las 11 20 se conoció el cuarto premio de 250 000 pesos para el 16 321 y diez minutos más tarde, apareció el "gordo". Tocó a los boy scouts Héctor Ontiveros y Edmundo Chicou la grata tarea y el escribano Frigoni, tras examinar las bolillas, corroboró el resultado: el 9307 con cinco millones de pesos. O si

(Continúa en la página CINCO)

Extracto de la Lotería

(VER ULTIMA PAGINA)

RECIBIO EL PRESIDENTE A REPRESENTANTES DE LA INDUSTRIA, COMERCIO Y PRODUCCION

No Estamos Contra Nadie, Dijo el General Perón

LOS miembros de los consejos superiores y comisiones directivas de las confederaciones de la Producción, la Industria y el Comercio fueron recibidos ayer, a las 9, por el jefe del Estado. La audiencia se realizó en el Salón Blanco, donde acompañaron al general Juan Perón los ministros de Hacienda, Industria y Comercio y de Agricultura, el jefe interino de la Casa Militar y el edecán de servicio. En primer término, y luego que los presidentes de cada comisión saludaron al primer mandatario, habló, en representación de los tres sectores de la actividad nacional, el señor Gastón Solari, quien se refirió a la creación de la Confederación General Económica, integrada por las fuerzas de la producción, la industria y el comercio.

A continuación, hizo uso de la palabra el general Perón. Sus primeras palabras fueron para referirse a su labor de organización del gobierno, cuya función debe ser —dijo— llevar esa organización al pueblo para que a su acción acompañe otra acción popular en el terreno de las realizaciones.

Con respecto a esta organización del pueblo, se ocupó del actual sistema representativo dentro del concepto de la política institucional del país señalando que, de acuerdo con nuestra Constitución, en el Congreso están representadas las provincias y unidades de potencial humano, no así las fuerzas económicas y sociales que ellas significan.

"Lo que yo necesito —expresó— es que, además de tener la representación política, existan los representantes de las fuerzas que actúan dentro del país, que son mucho más importantes que los hombres, sean estos hombres contemplados en sus derechos u obligaciones, porque las obligaciones de las colectividades y los derechos de las colectividades son siempre para mí, más respetables y representativas que los intereses de los hombres".

El Estado Moderno

Después de advertir acerca de los peligros que amenazan al Estado moderno, si no acepta que sobre la organización política está la organización económica y social, el presidente insistió en la necesidad impostergable de organizarse, agregando que "es en ese sentido que, como presidente de la Nación con la responsabilidad de hacer algo serio, algo constructivo para el país, he de proporcionar a los habitantes de la República la posibilidad de la defensa de sus mejores intereses, en las mejores condiciones pensando, señores —añadió—, que cuando cometemos una injusticia, debemos pensar que nadie ha querido cometerla, porque en los hombres bien nacidos que tienen la responsabilidad del destino de la Nación no puede caber la injusticia como una cuestión preconcebida".

"Por eso, señores —prosiguió— yo entiendo que, así como se han organizado las fuerzas del trabajo, se organizan ahora las fuerzas económicas y se organizarán después los profesionales y todas las actividades de la cultura, de la ciencia y de todas las demás cosas".

Manifestó que los representantes de organizaciones serias y responsables, siempre serán bien recibidos en la Casa de Gobierno como colaboradores, "cualquiera sea su manera de pensar y de sentir. En esto, nosotros —añadió— no hacemos política ni necesitamos hacer política, sino que vamos a respetar todo lo que los señores consideren que es respetable dentro de la propia organización de ustedes".

Amplia Colaboración

Dijo más adelante el general Perón: "Nuestro propio movimiento ha de propugnar para que los señores que representan esta organización de la economía argentina tengan dentro de nuestro propio partido político las posibilidades de llegar también al Congreso. Vale decir, que hemos de ofrecerles a las fuerzas económicas de la Nación la posibilidad de alcanzar las doctrinas que son del partido político, para que ellos allí también puedan hacer una representación fehaciente y una defensa honrada, lógica y con conocimiento, para la defensa de los intereses de este importante sector de la actividad nacional".

"Nosotros no estamos contra nadie —continuó—; estamos solamente a favor de la República Argentina, que es estar a favor de todos, y en este sentido ofreceremos no solamente la actividad del gobierno, sino también de todas las demás organizaciones que correspondan a nuestra organización política".

Afirmó poco después que se ha de dar oportunidad a las fuerzas económicas para que tengan intervención directa en el gobierno, de-

Continúa en la página TRES

EL GENERAL Perón dirige la palabra a los representantes de la Industria, el Comercio y la Producción, que ayer le presentaron sus saludos con motivo de haberse concretado la creación de la Confederación General Económica.

Año VII Nº 2.236

Diario de la Mañana

Clarín

BUENOS AIRES · REPUBLICA ARGENTINA

40 CENTAVOS

Un toque de atención para la solución argentina de los problemas argentinos

Buenos Aires, Sabado 22 de Diciembre de 1951

★ FACILITAN OCHO NACIONES EL REARME DE ITALIA ★

WASHINGTON, 21 (INS). — Estados Unidos, Gran Bretaña y Francia dejaron sin efecto las cláusulas restrictivas militares y policiales insertadas en el tratado de paz con Italia.

Las tres cláusulas anuladas son:

1º El preámbulo, que declara que Italia está considerada como un país enemigo vencido.

2º Las cláusulas de la sección política del tratado que especifican las obligaciones de Italia, destinadas a mantener la democracia en el interior del país.

3º Las cláusulas militares que limitan los efectivos de las fuerzas armadas y de la marina italianas, y que prohiben la construcción de aviones a reacción y la utilización de armamentos terrestres pesados.

Los Principios de la Carta de la UN

ROMA, 21 (AFP). — Estos ocho países aceptaron hasta ahora considerar abolidos el preámbulo del tratado de paz con Italia y sus cláusulas de carácter político y militar: Francia, Estados Unidos, Bélgica, Gran Bretaña, Holanda, Grecia, Nueva Zelandia y China nacionalista.

En documentos entregados a los representantes de Italia, esos gobiernos declaran que el preámbulo deja de existir, siendo reemplazado por los principios en que se inspira la Carta de la UN. La posición de Italia queda así restablecida sobre un plano de igualdad absoluta.

Imponen en Ismailia el Toque de Queda

ISMAILIA, 21 (AFP). — El cuartel general de la RAF anunció que a partir de hoy se impondrá el toque de queda, desde el crepúsculo hasta el alba, en el distrito de la ciudad comprendido entre el canal de agua dulce y el lago Timsah, así como a lo largo del dique Mohamed Alí, en la orilla septentrional del canal de agua dulce.

En esa zona se produjeron la mayoría de los incidentes de las semanas últimas.

El mismo cuartel general de la RAF anunció que cinco egipcios fueron muertos por una patrulla que los sorprendió en flagrante delito de sabotaje, cerca de la instalación de los filtros de agua. Otros tres fueron detenidos.

Una Bomba

El ministerio del Interior egipcio anunció a su vez que "se lanzó una bomba contra los filtros de agua de las fuerzas británicas, en la zona de Ataka, al sud de Suez".

También revela el comunicado que los trenes británicos que circulan por la línea tendida desde el puerto militar de Adabiye (al sur de la bahía de Suez) a los campamentos británicos, lo hacen con grandes precauciones.

Otorgaron Premios Stalin en la URSS

MOSCU, 21 (INS). — La agencia Tass anuncia que con motivo de cumplir hoy Stalin 72 años, fueron otorgados seis premios Stalin internacionales, correspondiendo uno de ellos al escritor brasileño Jorge Amado.

Otros Premiados

Los otros cuatro premiados son el líder socialista del ala izquierda italiano, Pietro Nenni; la novelista alemana Anna Seghers; el vice primer ministro de la China comunista, Kuo Mo Jo; Iklo Oyama, de Japón, y la señora Mónica Felton, de Gran Bretaña.

Tito Denunció a una 5a. Columna

BELGRADO, 21 (AFP). — "Todos los ciudadanos, civiles o militares, tienen el deber de velar por la seguridad del país, considerando que un agresor eventual intenta sembrar el desacuerdo en el seno de nuestro pueblo" —declaró Tito en el sexto aniversario de la creación del ejército. Luego agregó: "La quintacolumna no se reduce a una pequeña red de espionaje. Es un elemento político y militar destinado a entrar en acción paralelamente con la preparación de la agresión y cuando ésta esté en marcha".

HUBO CONCESIONES ALIADAS PARA LOGRAR ENTENDIMIENTO EN COREA

TOKIO, 21 (INS). — La subcomisión mixta que estudia el control del armisticio realizó progresos. La UN hizo concesiones relativas a las islas de Corea del Norte y aceptó evacuarlas, sin fijar límite de aguas territoriales.

Aún no se sabe si se llegó a un acuerdo sobre la espinosa cuestión de la rotación de las tropas y la reconstrucción de aeródromos comunistas. De todos modos, la reunión fué calificada de "fecunda" por un miembro de la UN.

Existe la clara impresión de que se llegará rápidamente a un acuerdo total sobre la base de una fórmula de transacción.

Intercambio de Prisioneros

La delegación de la UN presentó una protesta contra el carácter incompleto e inexacto de la nómina de prisioneros proporcionada por los comunistas.

Los nombres de más de mil prisioneros que hablaron por Radio Pekín no figuran en la lista. Se han pedido explicaciones. Esto, sin embargo, no se considera como un obstáculo insuperable.

Gral. CHARLES DE GAULLE que propuso una federación de pueblos europeos y censuró el plan Schuman y los planes relativos al ejército de Europa

Una Confederación Política Europea Propone De Gaulle

PARIS, 21 (AFP). — El general De Gaulle propuso una confederación política europea; los estados delegarían parte de su soberanía en un poder confederal común, especialmente en lo que concierne a la defensa, la economía y las cuestiones culturales.

La primera parte de la conferencia de prensa estuvo dedicada al problema europeo; en la segunda, respondió a las preguntas que le hicieron los periodistas.

"La hegemonía germánica —dijo—, si por el momento no ha desaparecido como amenaza, se ha visto paralizada en su desarrollo. Los pueblos europeos, que tanto sufrieron, han comprendido, al parecer, la esterilidad de sus propias disputas, al mismo tiempo que tomaban conciencia de la amenaza soviética".

En seguida juzgó con severidad el plan Schuman y el proyecto de ejército europeo, en los cuales ve "sucedáneos mediocres y fragmentarios del ideal de unidad europea". En su opinión, el establecimiento de una autoridad política debe preceder a todos los acuerdos económicos y militares.

SU SUEÑO

Era médico y zoólogo y tenía particular interés en estudiar las especies de reptiles de la selva amazónica. Pero no contaba con medios para emprender una expedición por su cuenta allí. Y leyó este Aviso Clasificado en CLARIN:

Nec. médico p. expedición al Amazonas. - T. E. —: 3423

Se entrevistó con el explorador que encabezaba el grupo, que no había logrado hallar a un médico que se animara a emprender un viaje tan lleno de riesgos. Partirán en breve. Así logrará realizar su ambicioso sueño gracias a la oportunidad que le ofreció un Clasificado de CLARIN (CORRIENTES 556. De 9 a 18 30 horas. Informes: (32) 9411).

★ La UN Realizó Ayer en París la Ultima Sesión de Este Año ★

(INFORMACION PAGINA DOS)

CHURCHILL PROPICIA UNA CONFEDERACION DEL ATLANTICO

Afirmó que Gran Bretaña Seguirá en la Austeridad

LONDRES, 22 (INS). — Churchill probablemente insistirá en la formación de una "confederación del Atlántico" con Truman, en enero próximo, confederación que integraría Estados Unidos, Gran Bretaña y Canadá. Dícese que Churchill también abriga la esperanza de establecer las "estrechas relaciones" anglonorteamericanas que durante la guerra en lo referente a la situación internacional.

Se predice que en sus conversaciones secretas con Truman, propondrá un plan para la solución integral del problema coreano, que se aplicaría si tienen éxito las negociaciones de armisticio. Otro asunto importante a discutir es el relativo a la formulación de un vasto programa para enfrentar la amenaza comunista en otras regiones, tales como Indochina y Malaya, cuando se restablezca la paz en Corea. Pero se agrega que Churchill insistirá en el reconocimiento de la China comunista

También se prevé la posible reanudación, aunque tal vez en un plano "extraoficial", del estado mayor conjunto anglonorteamericano que existió durante la pasada guerra.

Plano de Austeridad

LONDRES, 22 (INS).—Churchill dijo esta noche, a los ingleses, que cuando él regresó al poder el país estaba "al borde de la insolvencia", declarando que Gran Bretaña tiene que continuar viviendo en un plano de gran austeridad el año próximo. Churchill habló por radio. Mencionó su proyectada visita a Wáshington, el mes próximo, y declaró: "No deseo que se abriguen demasiadas esperanzas o se exagere la importancia de mi visita a Wáshington. Mi deseo y propósito es que llegue a un buen entendimiento de los puntos de vista de cada uno, de manera que podamos abordarlos estrechamente, como acostumbrábamos a hacerlo antes. No debemos esperar que los norteamericanos resuelvan nuestros problemas domésticos. En relación con el rearme y en la organización del Pacto del Atlántico tenemos muchos intereses en común y deseo asegurar que podemos ayudarnos mutuamente todo lo posible".

Advirtió que los alimentos y reservas de carne eran menores que durante la guerra, y anunció la implantación de medidas "desagradables" durante el próximo año. Afirmó que está "resuelto" a hacer a Inglaterra "solvente y ponerla en condiciones de vivir y cumplir sus compromisos". Expresó, además, que para lograr esto se necesitará casi tres años. Por último, manifestó: "Desde un punto de vista general, yo no creo que habrá guerra".

Juzgarán en Hungría a los Pilotos del C-47

WASHINGTON, 22 (AFP). — Los vespertinos publican en primera página y con grandes titulares la noticia de que cuatro aviadores norteamericanos serán procesados ante los tribunales de Hungría por espionaje y sabotage. El departamento de Estado no ha formulado todavía comentarios oficiales, pero se declara que estudia el caso con "extrema atención".

Esta fórmula no alcanza a ocultar la indignación que causa en Wáshington la decisión del gobierno de Budapest al rechazar la afirmación de E.E.U.U. de que esos cuatro aviadores no son espías ni saboteadores y que se dirigían en vuelo normal de Munich a Belgrado cuando se extraviaron, siendo obligados a descender en territorio húngaro por cazas soviéticos.

Arrestos en Hungría

BUDAPEST, 22 (AFP). — La Dirección de Seguridad del Estado anunció el arresto de cuatro ciudadanos húngaros, acusados de entregarse al espionaje por cuenta de Estados Unidos.

Habría Canje Inmediato de Prisioneros Enfermos

MUNSAN, 22. (INS). — Los negociadores de la UN propusieron el inmediato canje de prisioneros de guerra enfermos. Los rojos estudiarán la posibilidad de acceder a la demanda, según el coronel Nuckols.

El contraalmirante R. E. Libby, de los aliados, solicitó a los comunistas una rápida respuesta, consignando que unos 7.900 de los 132.514 prisioneros en poder de las Naciones Unidas se hallan enfermos o heridos de cuidado y mostró su interés en saber qué número de heridos o enfermos se encuentran en los campos de prisioneros comunistas.

Tambien solicitó Libby de los comunistas la respuesta definitiva a la demanda aliada para que se permita a la Cruz Roja Internacional inspeccionar los lugares de internaciones de los prisioneros de ambas partes.

Gestiones de los Aliados en Pan Mun Jon

NUCKOLS

Los comunistas presionaron a su vez a Libby en busca de una respuesta favorable al intercambio de prisioneros "en masa" propuesta por el comando rojo, pero el portavoz de la UN se negó en forma terminante a dar una contestación.

En las conversaciones sobre la fiscalización de las condiciones del armisticio no se logró ningún progreso.

Los aliados invitaron, además, a los chinos y norteños a enviar una delegación bajo salvoconducto a Pusan a fin de comprobar la existencia de numerosos prisioneros que no sustentan la fe comunista. Indicó Libby que los negociadores enemigos protestaron en forma destemplada cuando se les comunicó que los prisioneros de referencia eran ciudadanos de la república de Corea.

Pérdidas Aéreas Aliadas

FRENTE DE COREA, 22 (INS). — Las fuerzas aéreas de la UN tuvieron en la semana las mayores pérdidas que en cualquier período de siete días consecutivos desde el comienzo de las hostilidades. Sus bajas suman a 14 aparatos destruídos, uno de ellos en un combate aéreo y los trece restantes por la artillería antiaérea.

Durante el mismo período, los comunistas perdieron un caza a chorro, que fué derribado, y otros 8 averiados.

Operaciones de Sondeo

En tierra, sólo hubo operaciones de sondeo y aisladas incursiones. Una densa niebla cubrió los diversos sectores de lucha

Londres Desconoce Decisiones de Irán Sobre el Petróleo

LONDRES, 22 (INS). — El Foreign Office notificó al Irán que Gran Bretaña se niega a comprarle el petróleo y a reconocer el derecho legal de Teherán a disponer del combustible, "porque la disputa anglo-iraníaí todavía está pendiente ante la Corte Internacional de Justicia de La Haya".

La nota, que fué entregada esta mañana a la presidencia del Consejo por el encargado de negocios inglés en Teherán George Midleton, responde al anuncio iranio del 12 del actual que advertía a los expropietarios de la Anglo-Iranian que disponían de un plazo de 10 días para reclamar prioridad para la compra del producto. El plazo expiraba hoy.

Siniestro en una Mina de E.U.: 80 Muertos

WEST FRANKFORT, Illinois, 22 (INS). — Se anunció esta noche que, por lo menos 80 hombres murieron a consecuencia de la explosión ocurrida el viernes por la noche en la mayor mina del mundo, en West Frankfort, Illinois.

La compañía minera señaló a última hora que han sido hallados otros 60 cadáveres por las brigadas de salvamento que vienen trabajando afanosamente desde que se produjo la catastrófica explosión el viernes por la noche.

Se informa que no se podrán recuperar todos los cadáveres hasta mañana por la noche

Cuando ocurrió la explosión había 257 hombres en la mina. De los 177 sobrevivientes, 16 resultaron heridos, pero sólo 6 de ellos necesitaron atención médica. Aunque no se conoce la causa de la explosión, los propietarios de la mina, la firma de Chicago, Wilmington y Franklin Coal Co. informaron que es casi seguro que las emanaciones de gas fueron la causa del desastre. Según uno de los hombres que participaron en la labor del rescate, la explosión fué tan violenta que una pieza de maquinaria que pesaba dos toneladas, se desplazó fuera de sus rieles.

Año VII — Nº 2.237

Diario de la Mañana

Clarín

REPUBLICA ARGENTINA

40 CENTAVOS

Un toque de atención para la selección argentina de los problemas argentinos

Buenos Aires, Domingo 23 de Diciembre de 1951

Nueva Protesta Egipcia Ante Inglaterra

BOMBEROS voluntarios combatiendo el fuego que en Avellaneda destruyó un gran galpón de la estación de cargas Bullrich, del F. C. Nacional General Belgrano

Sigue la Mediación Yanqui

EL CAIRO 22 (AFP). — Egipto protestará contra la orden de arresto dictada por el general Erskine, contra los civiles portadores de armas en la zona del canal de Suez, según declaró hoy el canciller interino, Ibrahim Farag Pachá, quien calificó la decisión de Erskine "de nueva agresión contra la seguridad y la soberanía del país".

Fueron retirados los cuerpos de tres egipcios del canal de agua potable, cerca de Suez, según anuncia un comunicado del ministerio del Interior, que agrega la posibilidad de que haya mas cuerpos sumergidos. Esos hombres se habrían ahogado cuando se refugiaron en el canal para escapar al fuego de una patrulla británica cerca de la usina de filtración.

Las fuerzas británicas, por lo demás, detuvieron a tres hombres que formaban parte del mismo grupo.

Jefferson Caffery, embajador de EE. UU., visitó esta mañana a Ibrahim Farag Pacha, ministro interino de Relaciones Exteriores Luego de la entrevista, que duró media hora, Caffery declaró. "Discutimos el problema angloegipcio bajo todos los ángulos". Sobre la solución del diferendo, declaró que era optimista en lo que concernía al gobierno egipcio. Al ser interrogado sobre la posible mediación de EE. UU., contestó: "No intervenimos jamás en tal sentido".

Subsiste la Inquietud

EL CAIRO, 22. (AFP). — "Debemos hacer comprender al mundo entero que Egipto ya no será campo propicio para las potencias occidentales y que ha elegido una política de neutralidad", declaró Fathi Rafaun.

MEJORAN LAS IMPORTACIONES EN ITALIA

ROMA, 22. (AFP). — Italia importó durante los nueve primeros meses del año, de diferentes países de América del Norte y del Sur, por 335.906 millones de liras, contra 260.478 millones el año anterior. Las exportaciones sumaron 120.756 millones de liras contra 93.863 en el mismo período de 1950.

Las importaciones se distribuyeron así, en millones de liras: Estados Unidos, 171.346, Argentina, 37.031 Brasil, 13.300; Chile, 5.535; Ecuador, 1.537; Haití, 2.349; México, 4.781; Uruguay, 3.604, y Venezuela, 2.703.

Las exportaciones: a Estados Unidos, 50.594, millones; a la Argentina, 18.745; al Brasil 16.722; a Chile, 1.430; a Ecuador, 2.049; a Haití, 919; a México, 3.540; a Uruguay, 5.936, y a Venezuela 5.006 millones.

LA ASAMBLEA SESIONARA HASTA FEBRERO

PARIS, 22 (AFP). — El segundo período de sesiones de la asamblea de la UN, durará alrededor de seis semanas y terminará aproximadamente el 15 de febrero, según declaró hoy, un vocero de la organización mundial.

Esta fecha, que ha de aparecer tardía, no tiene sin embargo, nada de anormal según se señala en los círculos de la UN, pues la sesión comenzó sus trabajos el 6 de noviembre, en lugar de hacerlo en septiembre, como ocurrió en las sesiones precedentes.

Destierran y Confinan a Políticos Bolivianos

LA PAZ, 22 (INS). — Se anunció oficialmente que 15 dirigentes políticos del Movimiento Nacionalista Revolucionario fueron desterrados a Antofagasta. Otro 22 quedaron confinados en la provincia de La Paz.

Más Naciones Apoyan la Solicitud de Italia

ROMA, 22 (AFP). — Doce de los veinte países firmantes del tratado de paz con Italia, respondieron hasta ahora favorablemente a la nota de Roma de fecha 8 de diciembre, en la que solicitaba la abolición del preámbulo y de las cláusulas militares y políticas del tratado de paz. En su respuesta, Yugoslavia reconoce que el pedido está bien fundado y declara que está pronta para examinarlo favorablemente, pero en el momento en que sea posible arreglar definitivamente los asuntos pendientes entre ambos países. Entre los que no han dado todavía a conocer su respuesta, figura el bloque soviético, cuyo rechazo se considera casi seguro.

Guerras y Martirios de Ciertos Pueblos Tornan Más Precioso el Mensaje de Hace 2.000 Años

PARIS, 22 (De nuestra agencia). — "El cuerpo humano tiene un apéndice, llamado naris, para que Acheson meta la suya en su propia casa", dijo Vishinsky en la UN. Fué una grosería. Ahora el parlamentario yanqui John Vorys acaba de llamar a Vishinsky "vieja cabra envenenada" y otras lindezas de análogo jaez. Pero, abandonemos por hoy la actualidad política. Invito al lector a seguirme por una senda menos escabrosa.

Entre una selva de pinos, llegada de los cuatro rincones de Francia, prepara París su alegre Navidad. Un árbol enorme yérguese ya en cada plaza, en cada encrucijada importante y, aunque la ciudad permanece oculta por una niebla densa, amarilla y pegajosa, que nada debe envidiar a la Fog londinense, en la puerta de las grandes tiendas acoge a los niños el ubicuo anciano de las barbas nevadas que, según los países, es Papá Navidad, Père Noel, Father Christmass o Santa Claus. Mas este año reina en torno al acontecimiento una angustia harto justificada. ¿Será la Nochebuena de 1951 la última de Papá Navidad? El doctor Brock Chilshom, director de la organización mundial de la paz, muéstrase decidido a aniquilar la ingenua leyenda. Para este sabio psiquiatra metido a político, el caso Père Noel constituye una de las tantas ficciones particularistas que destruyen en el niño el espíritu universal, indispensable al hombre para resolver los problemas de la época. Por ello, llevaría el asunto a la UN.

Se podrá estar de acuerdo o no con tal personaje. Pero no es eso sólo. La iglesia católica francesa viene advirtiendo sobre los peligros de la paganización de la Navidad, instando a luchar contra la leyenda del Père Noel. El arzobispo de Tolosa dice: "Poned en los zapatos los presentes a vuestros hijos, mas no digáis la mentira de que es el niño Jesús quien se descuelga por la chimenea y se los trae". Y el arzobispo de Besançon: "Tengamos el valor de abandonar San Nicolás, las campanas de Pascua, los bebés nacidos de rosas o de repollo, al niño Jesús transformado en deshollinador generoso. Ganaráse en confianza lo que se pierde en poesía". Sobre el mismo tópico, "Semaine Religieuse" pone en guardia contra las exageraciones gastronómicas de un espíritu gozador y pagano.

Tal la actualidad navideña en Francia. Sin abordar a fondo el problema así suscitado, señalamos que, a pesar de las diversiones profanas, la fecha será este año una fiesta magna de la Europa cristiana, y guerras y martirios de ciertos pueblos tornan aún más precioso el mensaje de hace 2000 años. La niebla reemplazará a las estrellas en el cielo de Oriente. Mas la esperanza tendrá el fervor habitual en la misa de medianoche cantada en Notre Dame, Saint Etiene y Saint Gervais, donde oíráse a los niños de la Croix de Bois.

Nada digamos de la faz profana y ruidosa del Noel parisién: montañas de ostras, pavos, marrón glacés y cataratas de champán embotellado ofrecen a cada paso el espectáculo gastronómico digno de un gargantúa de 1951.

Todos los pueblos, es seguro, rogarán por la paz. No sé si todos los gobiernos. El silencioso e invisible personaje del Kremlin —sólo dos veces viéronle sus súbditos este año—, de acuerdo con el calendario ruso, tendría que aguardar, en todo caso, hasta el 6 de enero.

OCTAVIO GONZALEZ ROURA

Representante general de CLARIN en Europ

JAULA DE ORO

Era rico, pero se aburría. Sobre todo, le faltaba un verdadero amigo. Un día leyó este Aviso Clasificado en CLARIN:

Camb. conversación inglés por castellano. T. E. —... 5623

Para distraerse le propuso esa permuta de idiomas al anunciante y empezaron a encontrarse para conversar. Poco a poco, la amistad de ambos fué creciendo y ahora son compañeros inseparables. La jaula de oro del rico ha dejado ya de ser tal. ¡Tiene un camarada! Y se lo debe a un Clasificado de CLARIN (CORRIENTES 555. De 9 a 18.30 horas. Informes: (32) 9411).

River Plate Venció a Estudiantes de La Plata en Básquet y Ganó el Campeonato

(INFORMACION PAG. DOCE)

Horrenda Tragedia en Una Fiesta Infantil en México

(INFORMACION PAGINA DOS)

Año VII — Nº 2.238

Diario de la Mañana

Clarín

BUENOS AIRES · REPUBLICA ARGENTINA

40 CENTAVOS

Un toque de atención para la solución argentina de los problemas argentinos

Buenos Aires, Lunes 24 de Diciembre de 1951

NOTABLE TRIUNFO LOGRO RIVER EN MADRID

(INFORMACION PAGINA DOCE)

Habría Solución Para Control del Armisticio

TRAYECTORIA de la caída del avión que se precipitó sobre una casa en Elizabeth, Nueva Jersey. Cayó después en la orilla del río Elizabeth y se hundió en sus aguas. En esta catástrofe perdieron la vida 54 personas.

TOKIO, 23 (AFP). — Las conversaciones de armisticio continuaron desarrollándose lentamente en la antevíspera de Navidad. No se registró ningún progreso sobre la cuestión del control del armisticio ni sobre la del canje de prisioneros. Sin embargo, al parecer, las conversaciones sobre la primera cuestión se hallan cerca de llegar a una solución. Cada bando propuso una fórmula de transacción que no satisface al opuesto. Los dos principales obstáculos están constituídos por los aeródromos de Corea del norte y el retiro de tropas de las Naciones Unidas.

Proposiciones

Las Naciones Unidas propusieron hoy formalmente una transacción según la cual sólo se autorizaría el restablecimiento de los aeródromos civiles. Los comunistas, por su parte, propusieron renunciar a la imposición de un límite de cinco mil hombres que debía ser retirado mensualmente y atenerse al respecto a futuras discusiones de la comisión de armisticio.

Intercambio de Prisioneros

En la cuestión del canje de prisioneros cada una de las partes acusa a la otra. Los comunistas preguntaron qué había sido de los cuarenta mil prisioneros que se hallan en manos de las Naciones Unidas. Los comunistas, a su vez recibieron intimación de la delegación aliada de dar cuenta de los 75.000 prisioneros, entre ellos la mayoría sudcoreanos.

"Ninguna Potencia Puede ya Impedir la Unidad Alemana"

Schumacher Aludió a la Decisión de las Naciones Unidas

Schumacher

BONN, 23 (AFP). — "La unidad alemana puede restablecerse sólo si los alemanes del Este y del Oeste actúan solidariamente. Ninguna potencia puede ya impedir que se realice esa unidad". Así lo declaró el doctor Kurt Schumacher, presidente del partido Social Demócrata, en un mensaje dirigido por radiotelefonía al pueblo alemán.

Al aludir a la decisión de la UN relativa a Alemania, Schumacher subrayó, en el mensaje, que la iniciativa de la unidad alemana "pasó al campo de las democracias".

Schumacher dijo más adelante que el partido Social Demócrata desea que todas las fuerzas democráticas lleguen a un entendimiento sobre las proposiciones formuladas el 27 de setiembre último.

Expresó también que todo tratado sobre la integración de la república federal en el oeste debe concebirse de modo que acrecente las posibilidades del restablecimiento de la unidad alemana.

Gestiones de Adenauer

BONN 23 (INS) — El canciller de la Alemania occidental, doctor Konrad Adenauer está sosteniendo una serie de conversaciones con dirigentes de todos los bloques parlamentarios que apoyan al gobierno y de la oposición socialista con el fin de lograr una votación en masa en favor del Plan Schuman.

De Una Navidad Más Feliz Disfrutará Europa

LONDRES, 23 (INS). — La Navidad será más feliz y abundante en Europa este año que en ningún otro momento desde la guerra. En Tierra Santa, sin embargo, los cristianos asistirán a la Iglesia de la Natividad en Belén y participarán en las conmemoraciones religiosas de la época, pero es posible que no hallen carne para sus comidas del día de Navidad.

En Grecia, la cosa será bien diferente. Los aldeanos griegos observarán la Navidad a tono con la tradición dándoles a sus ganados una doble porción de forraje. Se sigue esta práctica de acuerdo con una leyenda de que Cristo visita todos los establos pidiendo a los animales que le informen cualquier queja que tengan contra sus amos.

En Yugoslavia, al borde de la cortina de hierro, se espera una Navidad mejor aunque el yugoslavo corriente tiene que continuar haciendo una vida muy restringida.

Tras la cortina de hierro, en Hungría, el racionamiento y los precios altos limitarán las posibilidades de una buena cena. Los precios de la carne están fuera del alcance del bolsillo del asalariado corriente.

Los austríacos, que pasan por una etapa de incertidumbres políticas y económicas, continuarán apegados a sus celebraciones de Navidad ya tradicionales.

En Italia, un país católico, observará modestamente la Navidad porque los bolsillos están vacíos. Después de las catastróficas inundaciones en el norte del país, el pueblo se contentará cumpliendo sencillamente con la tradición navideña.

España tendrá su mejor Navidad en muchos años como resultado de una buena cosecha de trigo que dará a los españoles buen pan y bizcochos.

Portugal espera también celebrar una magnífica Navidad, y otro tanto ocurrirá en Suiza.

En Francia, los precios siguen altos, pero se espera que la mayor parte del pueblo saboreará los platos tradicionales.

En Inglaterra el racionamiento de la comida es completo, pero casi todo el mundo tiene trabajo, lo que significa mejores posibilidades para una Navidad relativamente normal.

Recrudeció la Lucha en el Frente Coreano

TOKIO, 23 (A.F.P.). — En las últimas 48 horas se registró marcada recrudescencia de operaciones en el frente de Corea, muy especialmente en el sector central. Desde anoche se trabaron en combates breves, pero violentos, las patrullas avanzadas de ambos bandos que habían salido en descubierta en la "tierra de nadie". Elementos de tanques de infantería aliada realizaron avances hacia las líneas enemigas, en acciones de tanteo, y libraron breves escaramuzas, tropezando con fuerte resistencia de parte de las posiciones comunistas. Posteriormente hubo fuertes contraataques de los comunistas en varios puntos, y volvieron a librarse operaciones aisladas, que son anunciadas en el comunicado de la fecha del cuartel general del octavo ejército. Los comunistas atacaron con efectivos de hasta un regimiento, apoyados por fuego de morteros y artillería.

Londres no Hizo Otra Proposición al Gobierno Egipcio

LONDRES, 23 (INS). — Fuentes del Foreign Office se negaron a comentar los informes circulantes, en el sentido de que se habría entregado al gobierno egipcio una nueva propuesta para solucionar la sangrienta disputa por la zona del canal de Suez. De acuerdo con esas informaciones, Gran Bretaña habría propuesto retirar progresivamente sus tropas del canal, en un término de dos años. Las fuentes de la cancillería, luego de los repetidos choques que han tenido lugar en la zona del canal, continúan declarando enfáticamente que actualmente la pérdida de dicho territorio privaría al mundo libre de su más poderosa y estratégica base en el Medio Oriente, y de un vital pilar en los planes de defensa del pacto del Atlántico. Los británicos mantienen ahora en la zona de Suez, más de 40.000 hombres.

En El Cairo no ha habido aún reacción a la referida propuesta inglesa. Ayer mismo, el canciller egipcio interino, Ibrahim Farag Bajá, declaró que su país no se propone presentar los casos de Suez y Sudán a las Naciones Unidas, ya que los pactos firmados con los británicos en relación con ambos territorios "están muertos y no pueden ser revividos mediante ninguna discusión".

Hungría Multó y Liberará a los 4 Pilotos del C-47

BUDAPEST, 23 (AFP). — Los cuatro aviadores norteamericanos del aparato de transporte C-47, que efectuó un aterrizaje forzoso en Hungría y que fueron arrestados, han sido condenados por un tribunal local al pago de una multa de 360 mil florines cada uno. Una vez satisfecha, serán puestos en libertad.

Gestión Yanqui Ante Moscú

WASHINGTON, 23 (INS). — El gobierno de Estados Unidos se dirigió directamente al Kremlin solicitando la libertad de los cuatro aviadores apresados en Hungría, luego de haber sido obligados a descender por cazas de la Unión Soviética.

La Independencia de Libia Fué Proclamada

BENGHAZI, lunes 24. (INS). — El rey Idriz I proclamó hoy la independencia y soberanía de Libia.

El monarca se mantuvo de acuerdo con lo dispuesto por las Naciones Unidas, soberano del Reino Unido de Libia, y la nueva Constitución del país, aprobada por la Asamblea Nacional el 7 de octubre de 1951, entró inmediatamente en vigor al dar el rey lectura a su proclamación, la que además, fué colocada en todos los sitios visibles y radiodifundida a toda la nación.

Libia pasó a ser nación independiente como consecuencia de la decisión adoptada en noviembre de 1949 por las Naciones Unidas al disponer de las antiguas colonias italianas en Africa. El viernes último Gran Bretaña y Francia traspasaron al nuevo gobierno libio los poderes administrativos que venían ejerciendo desde la terminación de la guerra mundial.

Al hacer su proclamación como primer rey del Reino Unido de Libia, Idris I dijo: "Es nuestro deseo que la vida del país se ajuste a los principios verdaderamente constitucionales y nos proponemos de aquí en adelante ejercer nuestros poderes de conformidad con las disposiciones de nuestra Constitución. En este solemne momento de la historia de nuestra nación nos comprometemos ante Dios y el país a encaminar todas nuestras actividades hacia el interés y la prosperidad de nuestro noble pueblo, de manera que nuestros altos propósitos sean alcanzados y nuestra querida patria pueda obtener el puesto que le corresponde entre ber individual y colectivamente preservar lo que tanto nos ha costado ganar y transmitirlo cuidadosa y fielmente a nuestra posteridad".

EMIR Sayed Mohammed Idris Es-Senussi primer rey de Libia.

Relató su Odisea el Gral. William Dean

MUNSAN, 23 (INS) — Wilfred Burchett, corresponsal del diario comunista de París "Ce Soir", reveló que el mayor general William Dean, héroe de Taejón, estuvo un mes en territorio hostil coreano antes de ser capturado por los rojos y pasó veinte días sin alimentos.

Burchett dijo que entrevistó a Dean en Pyongyang, la capital norcoreana, el viernes último. El general habría declarado que pese a sus dos metros de estatura pesaba menos de sesenta kilos cuando fué capturado por los comunistas el 25 de agosto de 1950. También habría afirmado que cayó en poder del enemigo porque "alguien le traicionó". Dean fué visto por sus tropas por última vez en julio de 1950, cuando al frente de la 24a. división norteamericana, trataba de defender a la ciudad de Taejón contra los ataques rojos.

En cuanto a los veinte días que pasó sin alimentos, Dean habría dicho: "Creo que el 25 de julio pesaba alrededor de 90 kilos, pero cuando me hicieron prisionero me parecía a Gandhi. No creo que llegaba a los 60 kilos".

TRIUNFO IRAN SOBRE LA ANGLO IRANIAN, DECLARO MOSSADEGH

TEHERAN, 23 (AFP). — El presidente del Consejo, Mossadegh pronunció un discurso por radio en ocasión de ser lanzado un empréstito de suscripción pública, caracterizándose por sus ataques a la Anglo Iranian Oil Co.

Dijo que el pueblo había logrado ya su primera victoria contra la Anglo Iranian, pero que desgraciadamente esa empresa no se había dado por vencida y ahora era la culpable de la creciente agitación que se registra en Irán.

Afirmó que esa agitación tiene por objeto impedir al gobierno la concretación de sus planes de nacionalización "para lo cual la AIOC alienta en contra nuestra a los obreros y estudiantes y trata de socavar nuestras finanzas".

Un Paro en Teherán

TEHERAN, 23 (AFP). — Los obreros de empresas de distribución de petróleo de Teheran han declarado hoy la huelga general desoyendo indicaciones en contrario que les fueron hechas por el gobierno. Los huelguistas exigen aumentos de salarios y mejoras en las condiciones de trabajo, las que por otra parte les habían sido prometidas cuando monopolizaba el petróleo la Anglo Iranian Oil.

No Expenden Nafta

TEHERAN, 23 (AFP). — La Sociedad Nacional de Petróleos del Irán suspendió esta mañana la venta de nafta.

CLARIN no Aparecerá Mañana

CLARIN no aparecerá mañana. En virtud de una disposición del ministro de Trabajo y Previsión, el día de Navidad ha sido incluído entre las fechas del año en las que, para descanso de los vendedores de diarios y revistas, su venta está prohibida en toda la República. En consecuencia, el día 26 reanudaremos nuestro contacto con los lectores de CLARIN, a quienes deseamos una feliz Navidad.

Gran Bretaña Resurgirá con su Propio Esfuerzo

CLARIN en LONDRES

LONDRES, diciembre 23. (De nuestra agencia). — Acaso la nota más destacada del discurso que anoche le dirigió Churchill a su pueblo, es la que se refiere al lujo de las luchas políticas internas, que Inglaterra, en las circunstancias de hoy, no puede permitirse. La misión del nuevo gobierno es salvar a la nación de su catástrofe económica, con medidas tan impopulares como sea necesario. Ya no se trata de gobernar pensando en las listas electorales y luchando por la supremacía de un partido sobre otro.

Se trata nada menos que de conservar la independencia nacional hoy en situación precaria, por encima de cualquier disensión doméstica. Estas diferencias no son, en realidad, profundas y muchas más cosas unen a los británicos que las que los separan ideológicamente.

Decidido a gobernar con energía, Churchill se dispone a exigir tiempo —tres años, cuando menos— y confianza, para restaurar en cuanto sea posible una economía que seis años de administración socialista parecen haber dejado al borde del abismo. El discurso del premier contiene además, la advertencia de que Inglaterra ha de resurgir con su solo esfuerzo y sacrificio. Sería insensato que, esperando la protección de un hada fantasmagórica como en las pantomimas tradicionales en esta época en los teatros ingleses, el pueblo británico se liara la manta a la cabeza y se echará a dormir tranquilamente. Ya se sabe en Londres que, aparte de la ayuda militar no será mucha la ayuda con fines económicos que presten los Estados Unidos a Inglaterra. Quedará limitada a 360 millones de dólares para el primer semestre y el próximo, y han de ser aplicados a la importación de materias vitales para su industria, como el acero y probablemente el carbón. No es ciertamente una suma confortable, sobre todo si se tiene en cuenta que 170 millones volverán rápidamente a los Estados Unidos y al Canadá como pago de intereses de sus viejos préstamos.

Anoche, no tenía Churchill nada de agradable que decir, como no sea que no cree próxima la guerra. Ya sería bastante si acertara. Con esta única y leve esperanza, el pueblo británico se ha echado a viajar frenéticamente para cambiar de aburrimiento y se dedica con una especie de desesperación a dirigirse más de 65 millones de tarjetas de Navidad con "los mejores augurios". He aquí una Inglaterra pobre, pero inconmovible en sus sentimientos y tremenda aún en sus manías adorables.

JACINTO MIQUELARENA

Corresponsal de CLARIN en Londres

Son Rescatados de la Mina 44 Cadáveres

WEST FRANCFORT, Illinois, 23 (AFP). — Suman ya 44 los cadáveres que fueron rescatados a la superficie y se teme que haya más de cien víctimas en la catástrofe producida en una mina de West Francfort. Una silenciosa multitud permanece desde anoche en las bocas de las minas, a la espera de noticias.

A LO SEÑOR

Iba a inaugurar su nueva casa quinta, elegante y confortable. Y quería, naturalmente, lucirse ante sus amigos con una comida de platos refinados. Tenía una buena cocinera, pero ésta no podría cargar con tanta responsabilidad. Y leyó este Aviso Clasificado en CLARIN:

CHEF de coc. europeo, va a dom. beng. T. E. ...-9956.

Lo llamó. Y cuando comprobó que era un técnico en materia gastronómica, lo contrató. Acaba de ofrecer una fiesta como la que quería darles a sus amistades y el éxito ha superado todas sus esperanzas. Se lo facilitó un Clasificado de CLARIN (CORRIENTES 555. De 9 a 18.30 horas. Informes: (32) 9411).

Año VII — Nº 2.239
Diario de la Mañana
Clarín
40 CENTAVOS
Un toque de atención para la solución argentina de los problemas argentinos
Buenos Aires, Miércoles 26 de Diciembre de 1951

CON EXTRAORDINARIO JUBILO CELEBROSE LA NAVIDAD

Información página TRES

Los Británicos Evacuarían la Zona del Canal de Suez

Llévanse a Cabo Gestiones en Tal Sentido

EL CAIRO, 25 (AFP).—"El gobierno de Gran Bretaña admitió en principio la evacuación de la zona del Canal de Suez por las tropas británicas y su reemplazo por fuerzas egipcias, a condición de que el gobierno egipcio acepte la presencia de consejeros, expertos y técnicos británicos para entrenar a los egipcios y el mantenimiento de la base militar en su estado actual, tanto en tiempo de guerra como en tiempo de paz", afirmó el diario egipcio "Al Mokattam", que publica las conclusiones a que llegaron los cancilleres de los dos países, Anthony Eden y Mohamed Salah El Dine, en una entrevista reciente.

Esa conclusión, actualmente examinada por ambas cancillerías, estima asimismo que la proyectada evacuación británica se prolongaría dos años, o sea el tiempo necesario para crear una nueva base militar británica, que, según una sugerencia del gobierno de Egipto, podrá establecerse en la zona de Gaza.

El gobierno británico impone como condición para ello la aceptación egipcia de una defensa común, tal como ha sido concebida en las recientes proposiciones anglofrancoturconorteamericanas. En caso de que el gobierno de El Cairo creyera oportuno modificar esas proposiciones, el gobierno británico aceptaría iniciar negociaciones sobre todos los puntos que podrían ser objetados por los egipcios.

Desconfianza Rusa

EL CAIRO, 25 (INS). — El diario "Algomsour Al Misri" dijo hoy que "se tiene entendido que el bando ruso desconfía de la política egipcia que sigue atada a la rueda imperialista", y señaló que "Rusia no es tan ingenua como para suministrar a Egipto armas que más tarde podrían ser empleadas contra los mismos rusos".

LOS TRES GESTOS de Andrei Vishinsky en la ONU, a los que se refiere el cable

Villancicos por Radios Rojas

PARIS, 25 (Por Marcel Fernand). — El radioescucha "pescador" de estaciones de la "cortina de hierro" no sale de su asombro: las emisoras, severamente controladas por los gobiernos "satélites", transmitían, en la noche del 24 y hoy todo el día, villancicos en los que al candor de la letra se suma la apenas contenida emoción de los coros. Era para no creerlo. Tanto que parecía que la siempre impenetrable "cortina" hubiera sido levantada para que dejara escapar los acordes de cánticos en los que prima el amor a los hombres de buena voluntad y en los que se habla de paz...

Esos villancicos que las ondas llevaban a través del éter hasta las naciones en las que se conserva el derecho a pensar y a opinar, decían bien a las claras del espíritu que allí impera, y que subsiste pese a cuantas trabas aplican los gauleiters de nuevo tipo enviados por el Kremlin. Radio Moscú también recordó la Navidad, más sólo para el exterior. En una emisión en inglés admitió, acaso a regañadientes, que esta es fiesta de paz y de buena voluntad, pero en seguida añadió que si paz si buena voluntad condicen con la guerra que aún sigue en Corea, guerra que Rusia —y esto sí lo calló, pudo haber concluir con una palabra.

Aquí en París, se tienen muy presentes tres gestos de Vishinsky, captados por un oportuno fotógrafo y que luego la prensa local reprodujo a gran tamaño; en uno de ellos muéstrase pensativo, en otro oculta el rostro tras un documento —¡oh esos misteriosos documentos soviéticos que asustan al mundo!— y en el tercero, el que fuera impluable fiscal, causa la impresión de estar orando. Orando... ¡a qué Dios? ¡A Marte, el de la guerra! Porque esas escenas se registraron precisamente cuando se debatía el plan occidental de desarme. Si otro fotógrafo sorprendiera a Vishinsky en la Nochebuena, ¿cuál sería su reacción? ¿La de pensador, la de ocultarse el rostro o bien la de juntar las manos como en una plegaria?... He ahí otro de los impenetrables misterios de la Rusia de Stalin.

Cambios en el Gabinete Nipón

TOKIO, 25 (AFP). — El primer ministro Yoshida hizo cambios en el gabinete, designando ministro sin cartera a Katsuo Okazaki, que era hasta ahora secretario general del gabinete. Okazaki estará a cargo de las relaciones entre Japón y Estados Unidos, y es reemplazado por el ministro del Trabajo, Shigeru Mori.

El ministro de Justicia, Takeo Ohasi, es designado ministro sin cartera y encargado de las cuestiones defensivas (reserva de policía y policía marítima).

La novedad en el cambio ministerial es la dedicación especial que se da a las relaciones con Wáshington y la designación de Takeo Ohasi, hombre enérgico, para las cuestiones de la defensa nacional.

Pondrían en Libertad a los Aviadores Yanquis

Procesan a 10 Búlgaros por Espías

BUDAPEST, 25 (INS).—Un vocero norteamericano reveló que existían buenas razones para creer que los cuatro aviadores de Estados Unidos secuestrados por las autoridades húngaras serían liberados al finalizar el año. Esta declaración parece implicar que si bien no han desaparecido las divergencias entre los dos países sobre las modalidades de la repatriación de dichos aviadores, habría, en cambio, consentimiento por parte de EE. UU. a pagar la indemnización reclamada por Hungría.

Proceso en Sofía

SOFIA, 24. — Se dió a la publicidad el acta de acusación contra un grupo de diez ciudadanos búlgaros "acusados de espionaje a cuenta de los servicios de Inteligencia turco, británico y norteamericano", cuyo proceso comienza hoy ante un tribunal de Sofía.

La acusación señala que cinco de los acusados participaban de organizaciones subversivas de Bulgaria que habían huído a Turquía y que, bajo la dirección de las centrales de espionaje anglo-norteamericanas, se proponían derrocar el gobierno popular de Bulgaria mediante un golpe de Estado, el terrorismo y la intervención militar extranjera.

Después de haberse adiestrado en Turquía, los acusados, provistos de armas y dinero, pasaron ilegalmente a Bulgaria, para recoger información secreta y comunicarla a los servicios de espionaje extranjeros.

Los otros cinco inculpados son acusados de haber albergado a los cinco primeros y ayudarlos a obtener información.

Brasil Pondría un Cuerpo a la Orden de la UN

RIO DE JANEIRO, 25 (AFP). — El diario "Correio da Noite" anunció que el Consejo de Seguridad brasileño en una reunión realizada el sábado último había examinado la posibilidad de crear un cuerpo expedicionario que sería colocado a disposición de la Organización de las Naciones Unidas. El Consejo aprobó igualmente la aceptación de las cargas que corresponden al Brasil en razón de su participación en la defensa atlántica.

El ministro de marina señaló también la necesidad de reequipar los navíos de guerra, y la inclusión de nuevas unidades.

DURANTE LOS fuegos de artificio quemados frente al retablo de Navidad, levantado por la Comuna, en la intersección de la avenida Nueve de Julio y calle Paraguay, donde se congregó una gran concurrencia de espectadores

NUEVA CRISIS ENCARA PLEVEN

PARIS, 25 (AFP). — El consejo de ministros autorizó al primer ministro, René Pleven, a presentar la cuestión de confianza en el debate parlamentario sobre el presupuesto de 1952 que se iniciará mañana, pero se ignora aun la forma y oportunidad en que ella será planteada.

SINIESTRO DE AVIACION EN TURQUIA: 6 MUERTOS

ANGORA, 25. (AFP). — Un avión militar se precipitó a tierra, pereciendo sus seis ocupantes, cerca de esta ciudad.

Entre las víctimas habían dos altos jefes del ejército.

Acentúase la Disputa Sobre los Prisioneros

Una Misa del Gallo Fué Oficiada en el Frente

MUSSAN, 25 (INS) — Los aliados acusaron a los comunistas de haber trasladado a China "gran número" de prisioneros de guerra a las Naciones Unidas, pero los rojos negaron terminantemente el cargo. La disputa sobre 50.000 soldados capturados por los comunistas cuyo paradero se ignora, se produjo en una reunión celebrada hoy por la subcomisión encargada de debatir la cuestión del canje de prisioneros. Los comunistas afirmaron que sólo retienen en su poder 11.559 cautivos aliados, todos los cuales según afirmaron, se hallan en territorio coreano.

Misa en el Frente

FRENTE DE COREA, 25 (INS). — Excepcional emoción produjo en todos los ánimos la clásica "misa del gallo" que en la pasada medianoche celebró en el propio frente de guerra el cardenal de Nueva York, monseñor Francis Spellman, y quien, para realizar este acto efectuó un viaje aéreo desde Estados Unidos de más de 15 mil millas.

Lista de Prisioneros

PUSAN, 25 (AFP). — Oficialmente se publicó la lista de prisioneros surcoreanos detenidos por los comunistas. Se trata de la misma lista que había sido entregada a los delegados de la UN y acerca de la cual el gobierno surcoreano anunció que "se halla actualmente sometida a estudio".

Truman Honró a los Ejércitos de la UN

INDEPENDENCE, (Missouri) 25. (AFP). — El presidente Truman en su discurso del 24, rindiendo homenaje a las fuerzas de las Naciones Unidas, que se baten en Corea, señaló, también, que no se debe olvidar la lección de amor y ternura que ha dado el nacimiento del Redentor, en estos momentos en que el mundo se halla una vez más desgarrado por la duda y la desesperación. "El mundo está siempre en peligro, pero se ha producido un cambio importante. Un nuevo espíritu ha nacido y se ha desarrollado en el mundo. La lucha que libramos actualmente tiene un nuevo sentido alentador".

La Navidad Fué Celebrada Jubilosamente en el Mundo

Adenauer Dirigió un Sombrío Mensaje

PARIS, 25 (AFP). — El tradicional "reveillon" de Navidad fué escrupulosamente observado este año, en Francia, y desde las grandes ciudades, donde hubo festejos callejeros hasta la minúscula aldea, rivalizaron en la realización de reuniones de alegría y fiestas hogareñas.

En Otros Países

Por primera vez desde la guerra, la familia real se congregó en Sandringham, y en torno a monarca convaleciente y de la reina se encontraron la reina Mary, la princesa Elizabeth, el duque de Edimburgo, sus dos hijos, la princesa Margaret, los duques de Gloucester, la duquesa de Kent y sus tres hijos.

A las 16 fué retransmitido por la radio un mensaje del rey Jorge VI dirigido al pueblo. Como la voz del soberano no recobró toda su vigor, el mensaje fué previamente registrado en disco.

En Moscú la Nochebuena fué marcada por dos misas: una de intención católica oficiada en la iglesia de Saint Louis des Français, por el sacerdote polaco Butorowitch, y la otra en la embajada americana, oficiada en intención de la colonia extranjera por el padre americano Jean Bissard, asistiendo a los oficios el embajador francés y los encargados de Negocios de Estados Unidos, Italia, Bélgica y otros diplomáticos.

En Roma hubo marcada asistencia a los templos, pero sobre todo la Nochebuena se festeó con jubilosas reuniones tradicionales.

La novedad de la Nochebuena de Nueva York fué que no cayó nieve este año. Hubo numerosas fiestas infantiles y profusa distribución de juguetes a los niños pobres, a cargo de organizaciones piadosas y de la Comuna neoyorquina.

El Camino de Belén

BELEN, 25 (INS) — Más de 3.000 peregrinos recorrieron el camino de Jerusalén a Belén para asistir a la misa del Gallo, y orar en el lugar donde nació Cristo. Los fieles de 30 naciones pasaron por el lugar donde estaba la puerta de Mandelbaum, que fué destruída hace 3 años en los combates librados en Jerusalén.

En el Vaticano

CIUDAD DEL VATICANO, 25 (AFP) — El Sumo Pontífice ofició una misa anoche en la capilla Matilde en presencia de los miembros del cuerpo diplomático y altas autoridades eclesiásticas.

Mensaje de Adenauer

BONN, 25 (AFP). — "La paz mundial estaba más amenazada en la Navidad de 1950 de la que se está hoy en día" declaró Adenauer en un mensaje de Navidad para la población alemana. Indicó que el mundo vive, sin embargo, en una atmósfera de tensión y agitación constante, pero que hay, a pesar de ello, motivos para esperar que se prosiga en 1952 la mejora de la situación constatada en 1951.

Actos en Madrid

MADRID, 25 (INS). — España celebró con grandes actos las fiestas de Navidad. El acto principal —como de costumbre— fué la misa del Gallo.

No se Realizaría la Reunión con Stalin

WASHINGTON, 25, (A. F. P). — Winston Churchill abandonaría, por el momento su propósito de reunirse con Truman y Stalin, absteniéndose de mencionar esta cuestión en las próximas conversaciones que mantendrá personalmente con el presidente de Estados Unidos. Este cambio de actitud obedecería principalmente a la resistencia de Truman a tal entrevista con Stalin en la actualidad, esto es, en momentos en que el Occidente aun no ha concluído su rearme y en que Rusia sigue mostrándose intransigente con el problema del desarme.

Formuló Votos por el Desarme Pío XII

VATICANO, 25. (AFP). — "La Iglesia no puede renunciar a una neutralidad política por la simple razón de que no puede ponerse al servicio de intereses puramente políticos", declaró el Papa en su mensaje de Navidad. "Sin embargo, —agregó— ello no le impide a la Iglesia participar en las inquietudes de los países divididos entre ellos y de participar en toda obra que tienda a asegurar el advenimiento de una verdadera paz". Deploró la monstruosidad y crueldad de las armas modernas e hizo votos para el desarme y dirigió su pensamiento "a los millones de hombres que han visto exterminadas sus tradiciones de Navidad por la arbitrariedad despótica de los poderosos".

EL MALACARA

Como en los cuentos de hadas. Había una vez... un muchacho que vivía en una quinta y soñaba con poseer un malacara. Pero no podía comprárselo. Un día leyó este Aviso Clasificado en CLARIN

Nec. prepar. exámenes dos niños vacac. T. E. ...-7796.

Le habló al anunciante, porque él se ganaba la vida, a menudo, con lecciones particulares. Se trataba del dueño de una estancia próxima a la capital que quería preparar a sus hijos para un ingreso. Como en la estancia había muchos caballos, él le propuso que le pagara los meses de enseñanza regalándole un malacara, y así quedó convenido. Ahora realizará su aspiración gracias al Clasificado de CLARIN (CORRIENTES 555. De 9 a 18 30 horas. Informes: (32) 9411)

Las Cámaras Realizan Esta Tarde Sesión Extraordinaria

(INFORMACION PAGINA DOCE)

Balance Político de 1951

Privó en Italia un Ambiente de Calma

MILAN, 26 (De nuestra agencia). — Se puede resumir en pocas líneas la principal característica italiana del año que concluye: ha sido, a nuestro parecer, una mayor tranquilidad en la política y en las masas de trabajadores. No se debe creer que hayan cesado las violentas polémicas, quizás excesivas, o las inquietudes más o menos acentuadas hasta el punto de convertirse, en ciertos momentos, en explosivas. Pero de año en año se ha notado una marcada disminución de las agitaciones, las huelgas y los conflictos entre los manifestantes y la policía. Sin embargo, la preocupación sigue siendo intensa; el costo de la vida, como lo prueban las estadísticas oficiales, está aumentando, no de un modo acentuado, pero el incesante. Las recientes catástrofes, con pléyades de desdichados prófugos que lo han perdido todo, habrían podido determinar imprecaciones y violencias que, en cambio, han faltado. Asimismo, los extranjeros que los socorrieron admiraron la calma y la dignidad de las víctimas.

Las vicisitudes quieren que el año acabe, para Italia, con una gran prueba de solidaridad nacional e internacional. Llegó ayuda de toda clase de Alemania, Suiza, Noruega, Suecia, Rusia y otros países, que sería demasiado largo enumerar, y también de fuera de Europa. Eficaz, centrosa, prontísima, se reveló la fraternidad de la Argentina, cuyos ciudadanos residentes en Milán y en otras grandes ciudades italianas quisieron figurar entre los primeros en su afectuosa prisa, para organizar cordiales manifestaciones de auxilio que tuvieron éxito espléndido. Las autoridades diplomáticas y consulares argentinas encabezaron, como siempre, esas manifestaciones.

Entre tantas desconfianzas, ambiciones y rencores que agitan el mundo y tornan difícil una distensión internacional entre los colosos, resulta reconfortante esta prueba de vibrante solidaridad.

En 1951, la política militar norteamericana ha obtenido, en importantes ciudades italianas, bases de reabastecimiento y navales, y centros de comando. La bandera de las fuerzas atlánticas del Sur de Europa será la del León de San Marcos.

BATTISTA PELLEGRINI
(Corresponsal de CLARIN en Italia)

Prorrógase el Plazo del Armisticio

Intensa Lucha Hubo en la Zona de Pan Mun Jon

WASHINGTON, 26 (AFP). — Confírmose que el general Ridgway fué autorizado a aceptar una prórroga de las negociaciones para el armisticio más allá del 27, fecha en que concluía el plazo convenido. No se ha precisado todavía la duración exacta de esta prolongación de las negociaciones en Pan Mun Jon, pero según los informantes variaría entre quince o treinta días. Sin embargo, el alto mando aliado no estima necesario una prolongación excesiva, fundándose principalmente en el hecho de que la línea del frente no ha variado sensiblemente en el curso del último mes, y por consiguiente sería inútil prever un período dilatado para negociar la delimitación de una nueva línea de cesación del fuego.

Este modo de pensar es considerado por numerosos observadores de Wáshington como un claro indicio del renovado optimismo de los dirigentes civiles y militares de Estados Unidos de concluir el armisticio en el mes de enero próximo.

El Cardenal Spellman, fotografiado en Corea, poco después de su llegada

De Nuevo se Libraron Recios Combates

CON EL OCTAVO EJERCITO, 27 (INS). — Intensos combates se libraron en los nevados frentes oriental y occidental de Corea, 24 horas antes de expirar el plazo de 30 días para concertar un armisticio.

Choques de Patrullas

El comunicado de la noche del miércoles anuncia la intensificación de la lucha en el frente occidental, donde una patrulla luchó con un pelotón chino, al noroeste de Pan Mun Jon. Posteriormente atacaron un segundo y tercer pelotón, pero los rojos fueron derrotados.

Fuertes Nevadas

Cayeron de 7 a 10 centímetros de nieve y la temperatura en el montañoso sector oriental descendió a 2 grados bajo cero. En este sector, un batallón de 500 chinos lanzó el ataque más recio de los últimos días, pero fracasó.

La Actividad Aérea

Sólo 121 vuelos se efectuaron en el período de 24 horas, que terminó a las seis de la tarde. Los aliados destruyeron 112 vehículos enemigos, 3 emplazamientos de artillería, un puente ferroviario y otro carretero.

Año VII Nº 2.240
Diario de lo Mañana
Clarín
Un haz de acción para la solución argentina de los problemas argentinos
Buenos Aires, Jueves 27 de Diciembre de 1951

SOLDADOS de la ex capturados por los rojos en Corea: fueron fotografiados en un campo de concentración en Pyongyang

INICIAN HOY SU REUNION EN PARIS LOS 6

Tratarán la Creación del Ejército Europeo

PARIS, 26 (AFP). — Mañana se reúnen nuevamente los cancilleres de Francia, Italia, Alemania Oriental, Bélgica, Holanda y Luxemburgo, a fin de reanudar la discusión sobre creación del ejército europeo. Se tiene entendido que esta nueva conferencia reviste un carácter decisivo, pues en el curso de la misma deberá ser tomada alguna decisión antes de que, el 2 de febrero, en Lisboa, sesione el Consejo del Atlántico. En caso contrario, los seis países deberán confesar su fracaso.

En las conversaciones realizadas hasta ahora, en Estrasburgo, las reticencias de los ministros del Benelux, y especialmente del canciller belga Paul Van Zeland, ante la idea de crear una autoridad supranacional, impidieron todo progreso del proyecto. En el orden puramente militar, la idea de crear unidades nacionales incorporadas luego en un ejército, fué aceptada por todos. También hay acuerdo para poner dicho ejército bajo la autoridad de un alto comisario, responsable ante el Comité de Ministros.

El Principal Obstáculo

El principal punto de disidencia es saber si este Comité de Ministros tomará sus decisiones por unanimidad o por simple mayoría. En otras palabras, este problema de procedimiento fundamental, el de si se establecerá o no una autoridad supranacional, sigue constituyendo el escollo número uno.

De tal manera, los ministros enfrentarán mañana dificultades que, desde la reunión de Estrasburgo, han quedado insolubles, y reanudarán el debate a partir del punto en que habían quedado.

La conferencia se iniciará a mediodía en el Quai D'Orsay. Adenauer llegará a París el 28. Los trabajos durarán tres días.

JAPON ES AMIGO Y ALIADO DE EE. UU.

TOKIO, 26. (AFP). — "Los japoneses ya no son nuestros enemigos. Son nuestros amigos y aliados". Con estas palabras termina un folleto que el cuartel general del general Ridgway acaba de distribuir entre los residentes norteamericanos. En él se imparten consejos a los estadounidenses a fin de que abandonen todo sentimiento de superioridad respecto de los nipones y adopten sus usos y costumbres. Aconseja que no humillen a la población local mediante despliegues de riqueza y que renuncien a pasear en "short" por las calles de Tokio.

Pagarán el Rescate de los Aviadores

WASHINGTON, 26. (INS). — El departamento de Estado reveló que Estados Unidos pagará a Hungría los 120.000 dólares de multa por el rescate de los cuatro aviadores encarcelados y que demandará la inmediata libertad de los mismos.

El portavoz MacDermoth dijo que la oferta fué hecha el día de Navidad por el encargado de negocios de Estados Unidos en Budapest, George Abbott, pero que "hasta ahora se ignora si los aviadores fueron puestos en libertad". El funcionario dijo que "el ministerio de Relaciones Exteriores de Hungría no dió la copia oficial del proceso", como tampoco informó cuándo y cómo serán entregados a las autoridades norteamericanas los incriminados.

Agregó carecer de informaciones sobre las noticias circuladas en París, en el sentido de que los aviadores recobrarán la libertad esta noche o el jueves.

Se Anunció que Hoy Saldrían en Libertad

Los Liberarían Hoy

PARIS, 26 (INS). — El corresponsal del "France Soir" en Budapest dice en un despacho que "existen grandes posibilidades de que los 4 aviadores norteamericanos sean puestos en libertad mañana". Agrega que el encargado de negocios de Estados Unidos, George Abbott, conferenció con el canciller Károlyi Kios. Hasta el momento las condiciones para la liberación no se conocen.

Chiang Mantiene la Idea de Invasión

TAIPEI, 26. (INS). — Los nacionalistas proyectan invadir el continente desde la isla de Formosa, durante 1952. El gobernador de la isla, K. C. Wu, anunció esa operación y declaró que se iniciará "tan pronto como se presente la oportunidad" y afirmó que el poderío de las fuerzas de Chiang Kai-shek está aumentando con asombrosa velocidad.

Trágico Accidente en Colombia: 10 Muertos

BOGOTA, 26 (AFP) — Hubo diez muertos y trece heridos en el descarrilamiento de un tren entre Cali y Buenaventura, en la costa del Pacífico.

Lie se Refirió a la Labor de la Organización Mundial

"Corea es el Caso Más Peligroso para la UN"

PARIS, 26 (INS). — Trygve Lie describió la situación en Corea como el punto más peligroso que encara la UN, e inmediatamente anunció "progresos en lo tocante al desarme en general y a la situación imperante en Alemania". Lie habló por una cadena de radioemisoras que abarca Dinamarca, Suecia y Noruega, y se refirió a los progresos hechos al promediar las actuales sesiones de la Asamblea General.

Añadió que la presión de la opinión mundial es una de las armas más importantes de las Naciones Unidas y atribuyó a ella el hecho de que representantes de la Alemania oriental hayan venido a París para ubicarse en la mesa de conferencias. Dijo también que en esas reuniones no se lograron resultados concretos para permitir un intercambio de puntos de vista sobre la cuestión de las elecciones libres para formalizar la unión total de Alemania.

Anunció también una "ligera mejoría" en las relaciones entre Oriente y Occidente al manifestar que ambas partes acordaron negociar y comparar sus respectivos planes de control atómico y desarme y sus conversaciones servirán —dijo— para mostrar al público un cuadro más claro de los principales asuntos que exigen la intervención del organismo mundial.

NUEVO EMBAJADOR YANQUI EN MOSCU

G. Kennan

G. KENNAN

KANSAS CITY, 26 (A. F. P.) — El presidente Truman designó embajador de Estados Unidos en Moscú, al señor George F. Kennan, conocido experto en cuestiones relativas a la Unión Soviética.

Eco Favorable en Londres Halla la Decisión de Faruk

LONDRES, 26. (AFP). — Un portavoz del Foreign Office se negó a comentar la decisión del rey Faruk de nombrar a dos antiguos embajadores de Egipto en Londres, conocidos por su moderación, Hafez Affiri bajá y Fattah Amy bajá como jefe del gabinete real y como consejero especial de Relaciones Exteriores, respectivamente.

La noticia fué recibida con satisfacción, pues se estima que dicha designación marca una evolución favorable en las relaciones anglo-egipcias.

Hizo Cambios Políticos el Rey de Egipto

SON MAL RECIBIDOS LOS NOMBRAMIENTOS

EL CAIRO, 26 (AFP). — Faruk tomó ayer, dos decisiones que pueden ser de la mayor importancia para la política interna y externa de Egipto, nombrando al banquero Hafez Hafiri bajá jefe del Gabinete real y a Abdel Fattah Amy bajá consejero para asuntos exteriores, con retención de su cargo de embajador en Londres. Hafez Hafiri bajá debe renunciar ahora a la presidencia del consejo de administración del Banco Misr y a todos los cargos que ocupaba en cierto número de empresas.

Disturbios Estudiantiles

Al conocerse los nuevos nombramientos en los colegios y universidades, los estudiantes, descontentos con el giro que ello puede dar a la política nacional, se lanzaron a la calle pretendiendo realizar manifestaciones, impedidas con vigor por la policía.

La agitación estudiantil comenzó en Alejandría, donde los grupos fueron dispersados con gases lacrimógenos, extendiéndose a la capital, donde los alumnos de las escuelas secundarias del barrio Sayeda y de la escuela de artes y oficios se declararon en huelga, saliendo a la calle en manifestaciones.

TRUMAN SE APRESTA A REPRIMIR EL PARO DE LOS OBREROS METALURGICOS

WASHINGTON, 26. (INS). — Los funcionarios de la junta de estabilización de jornales declararon que se proponen recomendar a Truman que recurra a la ley Taft-Hartley, en caso de que el gremio de metalúrgicos afiliado al Congreso de Organizaciones Industriales (CIO)— se niegue mañana revocar su decisión de ir a la huelga el 1º de enero venidero.

Bajo la citada ley, el jefe de Estado puede obtener un mandamiento judicial que prohibe el paro en la vital industria de acero, durante 80 días.

Los funcionarios estiman que el gobierno tendrá que actuar sin dilación, no importa cuál sea la respuesta que se deberá remitir mañana a la junta. Si la orden de huelga es revocada por el presidente del CIO, Philip Murray, y otros dirigentes del gremio, la junta de estabilización de jornales anunció que ambas partes en conflicto serán invitadas a Wáshington para celebrar conversaciones tendientes a un arreglo.

En Bulgaria Dictaron 4 Condenas a Muerte

LONDRES, 26. (INS). — Radio Sofía anunció esta noche que un tribunal búlgaro sentenció a muerte a cuatro personas, a las que se acusó de practicar el espionaje por cuenta de Estados Unidos, Gran Bretaña y Turquía.

Otros seis procesados fueron condenados a penas que oscilaron entre seis y veinte años de cárcel. Los condenados a muerte han sido identificados como Iván Rsikov, Janko Colev, Todor Dimov y Stefan Epasov.

Solucionóse el Diferendo Entre Cuba y la R. Dominicana

WASHINGTON, 26 (AFP). — Cuba y la República Dominicana concertaron un acuerdo por el que son liberados los cinco marinos del "Quetzal" y se solucionan los delitos pendientes entre ambos países. Se establece la reanudación de relaciones diplomáticas normales y la abstención de toda propaganda hostil de una y otra parte.

SERA PUNTUAL

A pesar de toda su buena voluntad, siempre llegaba tarde a las citas con sus amigos, quienes se cansaban de esperarlo. En la oficina, sus olvidos solían traer serias consecuencias. Su desastrosa memoria lo estaba haciendo desdichado. Vió este Aviso Clasificado en CLARIN:

PROFESOR de mnemotecnia métod. moder. T. E. (...) 7787

¡Claro! Lo que necesitaba era cultivar su memoria, desarrollarla. Desde las primeras lecciones, sus progresos son evidentes y cada vez olvida menos sus compromisos. Se lo debe a: eficaz Clasificado de CLARIN (CORRIENTES 655. De 9 a 18.30 horas. Informes, (32) 9411).

Quedó Convertida en Ley la Ratificación del Tratado de Paz con el Japón

Previamente el Senado Prestó Acuerdos en una Sesión Secreta

EL Senado efectuó ayer sesiones secreta y pública. En la primera prestó numerosos acuerdos al P. E para promociones en las fuerzas armadas y designaciones en el Poder Judicial. En la sesión pública, rindió homenaje a la señora Eva Perón y sancionó dos proyectos incluidos en la convocatoria oficial, uno relativo a la reforma del artículo 12 de la ley 14.037 y el otro ratificando la paz con el Japón. A este último, con su aprobación, le dió fuerza de ley

Comienza la Sesión

A las 17.55 el presidente provisional del Senado, señor Tesaire declaró abierta la sesión con 21 senadores presentes. Por secretaría se leyó el ya conocido decreto de convocatoria dictado por el P. E. e inmediatamente el señor Giavarini solicitó la palabra para referirse a la salud de la señora Eva Perón. Dijo que todo el pueblo asistía con emoción y alegría a su restablecimiento, luego de la congoja general que causó su enfermedad y propuso que el señor Teisaire, en nombre de la alta Cámara, la visite para testimoniarle la adhesión y homenaje de todos sus miembros. La indicación mereció el asentimiento unánime.

Numerosos Acuerdos

Posteriormente, a las 17, el Senado se constituyó en sesión secreta a fin de considerar gran cantidad de pliegos del P. E solicitando el acuerdo del cuerpo para efectuar promociones en las fuerzas armadas y hacer designaciones en la magistratura judicial. Concluida la sesión se informó que se habían prestado los acuerdos siguientes:

PROMOCIONES EN EL EJERCITO

A general de ejército: Alfredo Andrés Ayala.

A generales de división: José Manuel de Olano, José Domingo Molina, Joaquín Ildefonso Sauri, Ma-

(Continúa en la página TRES)

CONTINUAN NEGOCIANDO LA TREGUA

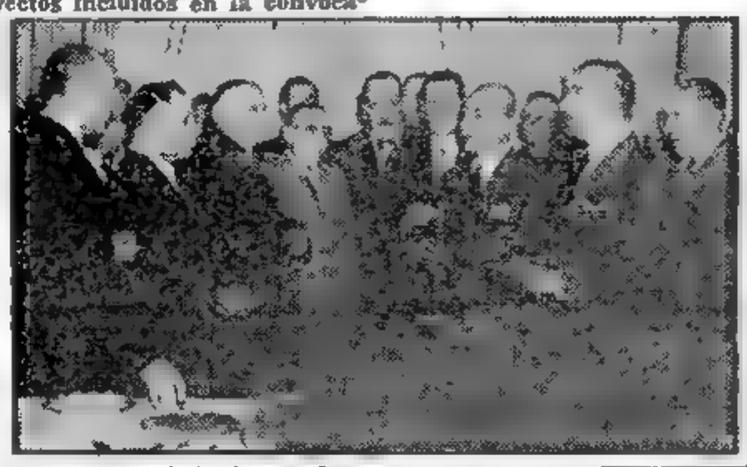

EL GENERAL Perón, con los miembros del cuerpo diplomático, que ayer le presentaron los saludos de fin de año; la foto muestra al canciller, Dr. Remorino, agradeciendo las palabras pronunciadas en nombre de los visitantes por el Nuncio Apostólico

Se Declaró en Chile una Huelga Bancaria

SANTIAGO DE CHILE, 27 (AFP). — Los empleados del Banco de Chile se declararon en huelga esta mañana.

Año VII Nº 2.241

Clarín — Diario de la Mañana

BUENOS AIRES · REPUBLICA ARGENTINA

40 CENTAVOS

Un toque de atención para la solución argentina de los problemas argentinos

Buenos Aires, Viernes 28 de Diciembre de 1951

Venció el Acuerdo Sobre la Zona Neutral

MUNSAN, 28. (INS). — Si bien ha expirado el plazo a medianoche del jueves para mantener en vigencia el laborioso acuerdo sobre la demarcación de la zona neutralizada que sería respetada en caso de concertarse la tregua, no hay que atribuir importancia capital al vencimiento. Los observadores, en este caso, son los corresponsales convertidos en avezados conocedores del modo de pensar de los emisarios aliados y en expertos captadores del pensamiento —siempre intrincado— de chinos y norcoreanos, opinan que, como en el frente de lucha se han producidos cambios mínimos, fácil será renovar el compromiso. Desde luego, para que así sea habrá que contar con la buena voluntad de los comunistas.

Principal Dificultad

En rigor de verdad la principal dificultad estriba en la cuestión prisioneros. En la sesión de esta mañana, los delegados de la UN redoblaron sus argumentos para conseguir eliminar las diferencias en torno al canje de cautivos y para salvar los obstáculos que se oponen a la firma de la tregua. En cuanto al primer punto, chinos y norteños se aferran a su exigencia de "total por total", en vez de "hombre por hombre". Además, reiteran que únicamente tienen en su poder 11 559 prisioneros, en tanto que el comando de Tokio insiste en que ocultan el paradero de 50.000 soldados aliados, cifra esta que se han jactado a menudo de haber capturado.

Hoy vuelven a entrevistarse aliados y rojos en Pan Mun Jon; las conversaciones podrían complicarse si los agresores pusieran en el tapete la cuestión de la zona demarcatoria.

Mientras se tejen conjeturas, no existen indicios de que cualquiera de las partes se apreste a proponer una prórroga de ese plazo de 30 días, aunque el general Ridgway reveló que aceptaría, según autorización de Wáshington, una ampliación de quince días, si lo solicitaban los adversarios.

Por lo demás, el portavoz de la UN, general Nuckols expresó que no existe un plazo fijo para la duración de las conferencias de armisticio. Asimismo, se tiene la impresión de que ninguno de los bandos intentará conquistas profundas, hasta que el fracaso de las negociaciones sea completo.

Acción Decisiva de la Aviación Aliada

TOKIO, 27 (INS). — La fuerza aérea norteamericana en Tokio anunció que sus aparatos han destruído el sistema ferroviario de Corea septentrional e impedido que los comunistas concentren material bélico para emprender otra ofensiva de mayores proporciones. El general Weyland, su comandante, declaró que la "operación estrangulación" llevada a cabo durante los últimos cuatro meses y medio, ha costado a los rojos 40.000 camiones entre destruídos y averiados, y centenares de locomotoras y furgones de ferrocarril. Agregó que toda la red ferroviaria enemiga en el occidente norcoreano, al sur del río Chongchon, ha quedado reducida a una serie de cortos tramos. Weyland calculó que los comunistas han precisado de un personal de 100.000 hombres para reparar constantemente sus vías y señaló que los trenes enemigos sólo corren ahora de noche por temor a la aviación.

Revela Poco el Balance de 1951

NUEVA YORK, 27 (De nuestra agencia). — Esta es la época del inevitable balance del año que se extingue. Los días finales adquieren un tono nostálgico que no se alivia mucho con el protocolar alborozo dispensado a la perspectiva del nuevo año.

Ante la vidriera que contiene los acontecimientos del año que termina se produce una deformación que falsea la realidad. Y solo mirando más allá de este año, más allá de esta década, del otro lado de éste y otros siglos —en un rápido examen general— surge un claro común denominador: el carácter permanente de los conflictos humanos a través de escenarios y circunstancias diferentes.

De esta manera, 1951 no es más que la reedición de muchos otros años de todos los tiempos. Basta un rápido repase, eligiendo sólo los terminados en 51. Año 51: César conquista Francia después de siete años de campaña; 1451: nace Colón cuando ya otros exploradores buscaban nuevas tierras para asentar colonias, y ponen en marcha la cadena de acontecimientos que habrían de llevar a nuevas guerras de conquista entre las potencias mayores; 1551: Carlos I de España y V de Alemania inicia la última de sus guerras contra los reyes franceses, en una Europa todavía convulsionada por la guerra de los 30 años; 1651: Inglaterra emprende una guerra comercial con Holanda; 1751: Rusia se alía a Austria como base para luego, junto con Francia, luchar contra Inglaterra y Prusia; 1851: Rusia extiende su imperio hacia el Este y el Sur, llegando a las fronteras de Irán; estallan conflictos en Asia y cae la segunda república francesa.

Este rapidísimo repaso muestra que los tiempos pasados no fueron mucho mejores y que el balance limitado de 1951 nada tiene de extraordinario; sólo se trata de una etapa más en el conflicto permanente de todos los tiempos. Un conflicto que en nuestros días se diferencia del pasado únicamente en la paradójica y desconcertante novedad de ser un conflicto planteado en nombre de la paz. De la paz que al fin y a la postre es lo único que debemos pedirle a 1952.

HORACIO ESTOL

Iniciaron los 6 Sus Trabajos

PARIS, 27 (AFP) — Se reunió esta tarde en el Quai d'Orsay por tercera vez, la conferencia ministerial para la creación del ejército europeo. Asistieron los cancilleres de las seis potencias occidentales, con excepción de Adenauer que arribará recién mañana y a quien reemplazó el profesor Hallstein.

El Orden del Día

Las anteriores conferencias tuvieron lugar en París el 15 de noviembre, a la víspera de la reunión del Consejo del Atlántico en Roma, y en Estrasburgo el 10 y el 11 del corriente. El orden del día comprende: Estudio de cuestiones técnicas y jurídicas del período transitorio, y confrontación de los diversos planes y proyectos.

Plan de Francia

A todo esto, se reveló que existe un nuevo plan francés sobre creación de ejército europeo, de acuerdo con el cual Francia renunciaría durante el período llamado "de ensayo" a que haya una autoridad supranacional. En una palabra, el plan francés consiste en una "unión de prueba" que facilitaría la aceptación, por Estados Unidos, desde el momento en que se encara la utilización de fuerzas integradas por combatientes alemanes a lo largo de las fronteras que miran hacia el Este.

En ese período de prueba cada potencia estará en libertad de retirar su contribución, si lo considerara necesario. Ese plazo sería de uno a tres años.

Hoy los ministros se pusieron de acuerdo para deducir principios comunes y reconocer la necesidad de ese período de transición. Igualmente conciliaron sobre el hecho de que el sistema de conjunto creado durante ese lapso ha de coronarse en un sistema federativo de Europa.

Asimismo, se convino la forma que adoptarán las instituciones políticas: la de un comisariato defensivo

Encaran en Francia la Amnistía Total de los Colaboracionistas

PARIS 27. (AFP). — Una amplia amnistía que incluya todos los hechos producidos durante la ocupación alemana, puede ser aprobada por el Parlamento en fecha próxima. La Comisión de Justicia escuchó el informe de Roger Dubeau, quien propone medidas mucho más amplias aún que las votadas por la precedente Asamblea.

Las medidas de amnistía propuestas son:

1o.) Eliminación de la pena de indignidad nacional. Con ello iba incluído la supresión del derecho de voto, el doble pago de impuestos y diversas incapacidades civiles. 2o.) Anulación de las sanciones de depuración administrativa; 3.) Dado el distinto criterio con que fueron encarados los procesos, así como la aplicación de las sanciones penales, se anularán las condenas inferiores a cinco años de prisión y se darían por cumplidos los castigos a ex combatientes y grandes mutilados. En lo concerniente a condenas superiores a cinco años, se volverían a revisar los procesos y se recurriría a la conmutación de pena y derecho de gracia presidencial.

Mac Arthur, el Hombre del Año

NUEVA YORK, 27 (AFP). — El general Mac Arthur fué nombrado, por mayoría, "el hombre del año", por los gobernadores de los 48 estados de la Unión, consultados por una red de televisión.

El "hombre del año", es la personalidad que, según dicha consulta, aportó la mayor contribución a la vida norteamericana.

Una Gran Flota de Guerra de la Unión Visitará España en Enero

MADRID, 27 (INS). — El mayor número de buques de guerra norteamericanos que tocan España en muchos años, hará visitas de cortesía a siete puertos de la península en enero próximo. En esta jira participará alrededor de la mitad de la sexta flota de Estados Unidos —unas 30 naves— comandadas por el vicealmirante M. B. Gardner, que lleva su insignia a bordo del "Des Moines".

Gral. FRANCO

La flota será dividida para permitir la visita simultánea a Barcelona, Valencia, Palma, Málaga, Alicante, Cartagena y Tarragona.

Españoles y norteamericanos estiman que iniciará de ese modo una nueva era en las relaciones entre los dos países.

Aunque oficialmente nada se ha dicho, tiene la impresión de que quizás el vicealmirante Gardner se entreviste con el general Franco.

Hungría Acepta la Oferta de E. U. por los 4 Pilotos

WASHINGTON, 27 (AFP). — Un funcionario de la legación de Hungría en Wáshington reveló que su país aceptó el ofrecimiento norteamericano de pagar una multa de 120.000 dólares para obtener la liberación de los cuatro aviadores norteamericanos, condenados por los tribunales

4 Ejecuciones en Rumania

BUCAREST, 27 (AFP). — Cuatro rumanos condenados por el tribunal militar por espías y saboteadores al servicio de EE. UU. fueron fusilados.

Sus nombres eran Constantin Saplacan, Wilhelm Spinder, Mathías Bohn y Pulu Ilie que descendieron en paracaídas sobre Rumania.

Navega Sin Novedad el Barco "Río Luján"

MONTEVIDEO, 27 (AFP) — A las 16.15, cuando zarpaba para Buenos Aires el barco argentino "Río Luján", con 2 600 toneladas de carga bruta chocó contra la escollera. Como las averías fueron de escasa importancia, continuó su viaje a las 20; llegará a Buenos Aires, a las 15

Violentos Disturbios en Ciudades Egipcias

EL CAIRO, 27. (INS). — Los indicios de que existen posibilidades de un acuerdo angloegipcio en el problema de la zona del canal de Suez motivan violentas reacciones del pueblo. Multitudes de ciudadanos volvieron a recorrer las calles de El Cairo, Alejandría y otras ciudades en manifestaciones antibritánicas. La policía lanzó gases lacrimógenos contra una muchedumbre que intentó marchar hasta el palacio del rey entonando estribillos contra Gran Bretaña, y ante la imposibilidad de detenerla recurrió a las armas de fuego; hubo varios heridos de bala y se hicieron muchos arrestos.

Las calles de la capital, de Alejandría y otras ciudades son patrulladas.

La batalla campal entre la policía y los exaltados estudiantes de El Cairo duró dos horas y asumió el carácter de culminación por la proclamación del estado de emergencia en esa ciudad y Alejandría y el cierre indefinido de la Universidad Fuad El Awal.

Recio Tiroteo en el Centro de Ismailia

ISMAILIA, 27 (AFP) — Un fuerte tiroteo comenzó esta tarde en el centro de Ismailia, acompañado de la explosión de una bomba en un lugar cercano al canal de agua dulce. Los disparos fueron nutridos en la vecindad del círculo internacional de la compañía del Canal de Suez, no avistándose ningún vehículo británico desde el anochecer.

Irak Propone una Solución para Suez

EL CAIRO, 27 (AFP). — El Irak se esfuerza por hallar solución a la crisis angloegipcia estableciendo un vínculo entre el Pacto de Seguridad interárabe y el plan defensivo común para el Medio Oriente propuesto por Francia, Gran Bretaña, Estados Unidos y Turquía.

El plan iraquí sería el siguiente:

1º Plebiscito en el Sudán bajo control de la UN. 2º El Pacto de Seguridad interárabe sería integrado en el plan defensivo común del Medio Oriente. 3º Los ejércitos árabes serían armados y equipados por los occidentales, pero no serían llamados a combatir fuera de las fronteras de los estados árabes. 4º Los estados árabes tendrían en tiempo de guerra el derecho de rehusar la ayuda militar de un Estado extranjero. 5º Cualquier miembro de la UN tendría derecho a unirse a la alianza defensiva del Medio Oriente a condición de ser aceptado por los otros estados. 6º Las tropas británicas abandonarían Egipto e Irak pero conservarían bases en Jordania.

NOSTALGIAS

¡Cómo añoraba sus tiempos de marino! ¡Qué hermosas travesías había hecho! Pero no quería volver a contratarse. Un día leyó este Aviso Clasificado en CLARIN:

VENDO velero flam. buenas apt. marinero. T. E. (..) 5224

Preguntó el precio y descubrió que estaba al alcance de sus ahorros. Probó el barco, era de excelentes condiciones marineras y lo compró. Ahora realizará largos cruceros, que le permitirán recordar sus tiempos. Le ofreció la oportunidad un Clasificado de CLARIN (CORRIENTES 555. De 9 a 18.30 horas. Informes (32) 9411).

Fué Declarado Clausurado el Período de Sesiones Extraordinarias

El ministerio del Interior informó anoche que por decreto del P. E. se habían declarado retirados los asuntos pendientes, para cuya consideración había sido convocado el Congreso de la Nación, y que aún no fueron tratados por las Cámaras. En consecuencia, se ha declarado clausurado el período de sesiones extraordinarias, convocado por decreto del 20 del corriente.

Como se sabe, al dictarse esta convocatoria se anunció que que el Congreso consideraría la ratificación del tratado de paz con el Japón, modificaciones al Código de Comercio y los pliegos para promociones y nombramientos de funcionarios. Posteriormente, el 26 del actual, el P. E. agregó la reforma del artículo 12 de la ley 14.037 de Elecciones Nacionales. De estos cuatro asuntos, las Cámaras aprobaron el primero y los dos últimos, quedando pendiente de consideración el mensaje que propiciaba modificaciones al Código de Comercio.

Trata Hoy Diputados los Pedidos de Desafuero

Tiene Despacho Favorable de la Comisión la Solicitud del Juez

La Sesión de Ayer Fué de Homenaje al Sr. C. Valdez

REALIZO ayer tarde la Cámara de Diputados una sesión de homenaje a la memoria del señor Celestino Valdez, representante de la provincia de Tucumán, fallecido en horas de la mañana. El cuerpo difirió hasta hoy, a las 8.30, la sesión especial en la que se considerará el despacho de la Comisión de Asuntos Constitucionales que se refiere a la situación de tres miembros radicales y de un representante demócrata, a quienes el juez nacional doctor Vignola declara implicados en la frustrada rebelión del 28 de setiembre pasado.

Homenaje al Sr. C. Valdez

La sesión de homenaje comenzó a las 16.25 con la presidencia del doctor Cámpora y la asistencia de 80 diputados. La bandera fué izada por el representante peronista señor Tilli. El titular del cuerpo informó de la muerte del diputado por Tucumán, señor Celestino Valdez y por secretaría se dió lectura del decreto de honores por el cual se ordena izar la enseña nacional a media asta durante tres días en el palacio del Congreso; se designa a una comisión de diputados para velar y acompañar los restos del extinto, dirigir una nota de pésame a la familia y enviar una corona de flores en nombre de la Cámara, y sufragar los gastos que ocasione el sepelio con fondos de secretaría.

Seguidamente el doctor Cámpora anunció que la presidencia de acuerdo con la autorización que le fuera conferida por la Cámara en la sesión del 18 del corriente, convocará a los diputados para considerar el despacho de la comisión de Asuntos Constitucionales que acaba de anunciarse, para hoy, a las 8.30.

Por 76 votos contra cuatro se aprobó el criterio de la presidencia.

Habló luego el señor Lema, quien destacó las virtudes del legislador desaparecido. Lo pro-

(Continúa en la página DOS)

Año VII — Nº 2.242

Diario de la Mañana

Clarín

40 CENTAVOS

Un toque de clarín para la solución argentina de los problemas argentinos

Buenos Aires, Sábado 29 de Diciembre de 1951

Sigue el Desacuerdo; Hay Tregua

PAN MUN JON 28 (AFP). — Las reuniones de hoy de subcomisiones fueron francamente desalentadoras en sus estériles resultados; mientras la tregua virtual subsiste, a pesar de que ayer venció el plazo de vigencia de la línea de contacto.

Existe, sin embargo, la esperanza de acuerdo formal desde el momento en que, como de costumbre, los delegados, al separarse, se dijeron: "Hasta mañana, a las once".

Los Rojos no Dieron Seguridad

Gral. OTTO REMER.

Negativa Comunista

Los comunistas se han negado, una vez más, a dar por escrito sus seguridades ofrecidas en días anteriores en el sentido de que no tienen la intención de reforzar su potencial militar mientras dure el armisticio.

Por su parte, el emisario aliado, general Ferenbaugh, que leyó el texto de lo tratado en la reunión de hoy, declaró que era manifiesta la insinceridad de los comunistas, y el vocero de la UN, general Nuckols, manifestó que no podía establecer cuál es la finalidad exacta de la actitud asumida por los delegados rojos al demorar el convenio indefinidamente.

La subcomisión del punto Nº 3 realizó dos sesiones y resolvió volver a reunirse mañana a las 11, para tratar de obtener —según la indicación dada por el general Howard Turner— una definición más categórica.

Una vez más, los delegados de la UN solicitaron información acerca de la suerte de los 50.000 prisioneros aliados, en su mayor parte sudcoreanos, cuyos nombres no figuran en las listas. Las explicaciones según la cual parte de esos prisioneros pereció "por no haberse acostumbrado al clima", no es considerada satisfactoria por las Naciones Unidas. De todas maneras —se agrega—, esa explicación no podría aplicarse a los sudcoreanos.

Lento Avance Aliado

CON EL OCTAVO EJERCITO, 28 (INS). — Las fuerzas de la UN— avanzando lentamente a través de una alfombra de nieve— tomaron una importante colina de alto valor estratégico en el valle de Mundung.

Revelóse que Europa Estuvo a Punto de ser Comunizada en Mayo de 1945

HAMBURGO, 28 (AFP). — El ex general Otto Remer publicó un folleto relacionado con el atentado frustrado a Hitler el 20 de julio de 1944. Remer, que lo hizo fracasar, afirma que no puede guardar silencio en momentos en que pretendidos opositores son honrados con el título de héroes, mientras que los soldados por deber son insultados.

Afirma después que el fracaso de ese complot no se debió a su intervención, sino a la falta de una concepción de conjunto. "El éxito del atentado contra Hitler —escribe— hubiera representado el derrumbe del frente oriental y el desencadenamiento de la guerra civil. Los rusos habrían podido llegar antes que los ejércitos occidentales, anexándose una Francia bolchevizada. Solamente la resistencia de las últimas divisiones alemanas salvó a Europa de ser comunizada en mayo de 1945".

RECOBRARON SU LIBERTAD LOS 4 AVIADORES

CON MOTIVO del fin de año, el canciller, Dr. Jerónimo Remorino, ofreció ayer a los representantes del cuerpo diplomático acreditado ante nuestro gobierno, consistió el mismo en un almuerzo que fué servido en uno de los salones del Palacio San Martín. La fotografía muestra un aspecto parcial de la cabecera.

EE. UU. Clausuró los Consulados Húngaros

VIENA, 28. (INS). — Hungría liberó a los cuatro aviadores norteamericanos que mantenía prisioneros desde el 19 de noviembre y los entregó a las autoridades norteamericanas de ocupación en la frontera austriaca a cambio del pago al contado de multas por valor de 120.000 dólares.

Los cuatro aviadores parecían muy serios al cruzar la frontera, negándose a hablar con los periodistas. Sin embargo, permitieron que se les fotografiara en compañía del embajador de Estados Unidos en Austria, Walter Donnelly, que se trasladó hasta la frontera junto con otros funcionarios de la embajada para recibirlos.

Después de conversar durante media hora con los pilotos, Donnelly declaró: "No estoy en libertad de revelar si los aviadores han sido maltratados durante su cautiverio". Dos diplomáticos húngaros acreditados en Viena hicieron acto de presencia en la frontera junto con los norteamericanos al llegar los "liberados", exactamente a las 17.5. En el lado austríaco del límite, pero cerca de la población húngara de Hegyesalom, dos capitanes soviéticos llenaron los "pase Griss" que los cuatro norteamericanos necesitaban para viajar por la zona rusa de ocupación.

Llegaron a Viena

VIENA, 28. (AFP). — Los aviadores norteamericanos liberados por las autoridades húngaras llegaron esta tarde a Viena.

Gastos Comunes Trataron los "6"

PARIS, 28 (AFP). — La reunión de los seis fué consagrada en su mayor parte a la cuestión del presupuesto común y en ella se confirmó la existencia de una tesis francesa —apoyada en sus grandes líneas por Italia y Alemania federal— y otra holandesa —apoyada por Bélgica y Luxemburgo.

Los "tres grandes" se muestran favorables a la creación de un fondo común de todas las contribuciones nacionales, lo que no excluye la posibilidad de otorgar una parte de esas contribuciones, en divisas nacionales, a cada una de las potencias participantes, a fin de permitirles cubrir los gastos militares.

El Esfuerzo Nacional Alcanzó en los EE. UU. Nivel Récord en 1951

WASHINGTON, 28 (Especial para CLARIN). — En esta semana, el pueblo de Estados Unidos tomó inventario de su labor del año y halló ciertos motivos de satisfacción en ella. Durante 1951 produjo, ganó, ahorró y contribuyó a las instalaciones y equipos industriales en grado mayor que en cualquier año anterior de la historia norteamericana.

A pesar de las dificultades creadas por la guerra en Corea y por el esfuerzo nacional para la defensa en el año 1951 se alcanzaron niveles récord de ocupación, la que promedió un millón de personas más que en 1950; por su parte, la desocupación descendió a 1.600.000 personas, cifra cercana al mínimo de posguerra y aproximadamente 40 por ciento menos que en el año 1950.

La Semana en EE. UU. por Juan Kanyo

El año que ahora termina marcó también nuevos progresos para promover el bienestar y la seguridad del trabajador norteamericano. Fueron modificadas y mejoradas las leyes sobre seguro de desocupación y jubilaciones.

Los nuevos planes de salubridad y beneficencia en la industria hicieron ascender a casi 8 millones el total de obreros beneficiados por estas medidas merced a acuerdos sobre negociaciones colectivas. Se lograron progresos en la aplicación de disposiciones protectoras de las mujeres que trabajan, y en el establecimiento del principio de "a igual labor, igual paga".

En general, el programa para la defensa fué atendido sin declinación alguna en los elevados patrones norteamericanos de labor.

En su informe anual, el secretario del Trabajo, Sr. Tobin, reconoce la utilidad que en el mantenimiento de los mismos ha tenido el movimiento sindical de Estados Unidos, que termina el año en la plenitud de su poderío y con más de 16 millones de afiliados.

* * *

El pueblo norteamericano comprende perfectamente que 1952 traerá nuevos problemas y dificultades, pero da por sentado que para todos podrá hallar adecuadas soluciones. Las perspectivas apuntan la necesidad de una producción mayor aun, de nuevas restricciones en las necesidades civiles, y renovada demanda sobre las disponibilidades de mano de obra; es evidente que no podrá haber descansos en el esfuerzo para la defensa.

Evacuaron Ismailia los Egipcios

ISMAILIA, 28 (AFP). — Luego de 48 horas de confusión y de gran cantidad de disparos de armas de fuego, Ismailia fué evacuada por los grupos de civiles armados. La evacuación fué ordenada por la policía egipcia, sin que tuviesen que intervenir los británicos. Los grupos de terroristas, en su mayor parte muchachos jóvenes, llevaban revólveres, viejos sables, garrotes y cachiporras, y al alejarse exclamaban. "Iremos a El Cairo a buscar al verdadero enemigo: el Rey Farúk".

A todo esto, la prensa dice que el general Erskine, comandante en jefe de las fuerzas inglesas envió un ultimátum al gobernador de Port Said anunciándole represalias en caso de que no cese el terrorismo. Sin embargo, no lo confirmó el Cuartel General británico.

En cambio, se admite que hubo una declaración del jefe militar británico, acerca de que si los "batallones de la Liberación" atacan a sus hombres, aplastará el movimiento con el empleo "de las fuerzas considerables de que dispongo, y que hasta ahora no han entrado en acción".

Los Comandos Egipcios

EL CAIRO, 28 (AFP) — El diario "Al Misri" anuncia que "los comandos egipcios destruyeron lo que restaba de la estación de filtración de agua de Kafr Abdu, cerca de Suez".

Un comunicado británico reconoce que "estalló una bomba en la estación de filtración el 24 de diciembre pero no causó daños".

E. U. Produce una Subametralladora que Puede Disparar en Línea Curva

DETROIT, 28 (INS).—El arsenal de tanques de Detroit anunció que su departamento de ingeniería ha producido una subametralladora que puede disparar en línea curva, mediante un caño curvilíneo e intercambiable. La dirección del disparo puede ser hacia arriba y abajo, o hacia la derecha o la izquierda del punto de mira del operador.

Ha Sido Ensayado un Nuevo Tipo de Fusil

ABERDEEN GROUND, Maryland, 28 (AFP).—El ejército ensayó, en el polígono de Aberdeen, su nuevo prototipo de fusil calibre 30, es decir, de nueve milímetros. Tiene las siguientes características: arma automática o semiautomática, de ocho libras de peso y de 700 disparos por minuto; puede utilizar igualmente cargadores de 20 balas.

El Gabinete Inglés Trata Hoy el Viaje de Churchill

CHURCHILL

LONDRES, 28 (INS). — Se convocó para mañana a la mañana a sesión extraordinaria al gabinete con el fin de ultimar la exposición de la posición oficial británica en materia de economía, defensa y problemas internacionales que Churchill presentará a Truman. Se tiene entendido que en la reunión de hoy se resolvió solicitar a Estados Unidos el envío de 800.000 toneladas de acero.

Mientras tanto, en fuentes de la Tesorería se reveló que terminaron las negociaciones para un nuevo programa de ayuda norteamericana al Reino Unido bajo la ley de seguridad mutua. Se espera que el convenio será anunciado en Wáshington antes de la llegada de Churchill. Inglaterra recibiría asistencia directa por valor de 360.000.000 de dólares.

Hungría Rechazó la Protesta de Belgrado

BUDAPEST, 28 (INS) — Hungría rechazó la protesta yugoslava por la ocupación de una isla en el río Mura. En la nota, afirma que esa isla fué separada de la ribera por las inundaciones de 1946, y que fué adjudicada a Hungría por la Comisión Internacional bajo el tratado de paz de París de 1947. La isla se halla cerca de Letin, en Eslovenia, uno de los estados de la federación yugoslava. Añade que la ocupación constituye "una medida normal de defensa nacional".

Extracto de la Lotería (PAGINA DOCE)

SENSIBLE

Era un chiquilín de sensibilidad y había nacido para el arte. Sus dibujos prometían. Convenía darle lecciones, encauzarlo. Pero... ¿cómo y con quién? Don Bernardo, por sugestión de su esposa, publicó este Aviso Clasificado en CLARIN.

DOY pensión a cambio lecc. de pintura. T. E. ...7224.

Al día siguiente apareció un interesado. Un joven pintor, de modestos recursos, pero talentoso a juzgar por sus cuadros. Ha empezado a enseñarle a Carlitos, y los progresos del pibe, en pocos días, ya son visibles. Y el artista, por su parte, come a su gusto en casa de don Bernardo. Los dos han sido ganando gracias al Clasificado de CLARIN (CORRIENTES 585 De 9 a 18.30 horas. Informes: (32) 9411).

Anunció Medidas el Primer Magistrado Para Restablecer el Equilibrio de Precios y Salarios

Habló el General Perón a Dirigentes de los Gremios

REUNIDO con las autoridades directivas y dirigentes de la Confederación General del Trabajo, el presidente de la Nación, general Juan Perón, destacó la preocupación de su gobierno por el problema que crea a la clase trabajadora el constante aumento del costo de la vida y anunció la adopción de severas medidas para restablecer el justo equilibrio entre los precios y los salarios.

En el Salón Blanco

La conferencia se realizó en el Salón Blanco de la Casa de Gobierno, adonde habían concurrido, presididos por el secretario general y componentes del consejo directivo, los secretarios de los gremios adheridos a la C. G. T. de la Capital y Gran Buenos Aires, con el fin de presentar sus saludos al general Perón con motivo de la finalización del año. La presencia del general Perón, que llegó acompañado por el jefe interino de la Casa Militar, jefe superior del ceremonial de Estado y edecán de servicio, fué saludada con sostenidos aplausos por los dirigentes de esa central obrera, escuchándose vítores a su nombre y al de su esposa, señora Eva Perón.

Habla el General Perón

Luego de recibir el saludo de los señores José Espejo, Florencio Soto e Isaías Santín, y demás componentes de la delegación, el general Perón los congregó frente al busto de la República, señalándoles que su satisfacción más grande de 1951 era "recibir el saludo de los compañeros en esta ocasión y poder augurarles en nombre de mi señora y en el mío propio, las más grandes felicidades".

Añadió luego que el año que termina tuvo sus cosas buenas y sus cosas malas, como tienen todos los años, y que esperaba que el año 1952 sea aún mejor que el que finaliza. "En este sentido, —siguió diciendo— yo aprovecho la ocasión para decirles que estamos preocupados, estudiando todo lo que se refiere a la cuestión convenios para establecer nuevas relaciones. Ustedes saben cuál es la situación. Sabemos que los precios se han ido un poco arriba y que con ello los compañeros de los gremios se han perjudicado en cierta manera; pero, en cambio, han ganado una cosa que es grandiosa: el derecho de poder

(Continúa en la página DOS)

BRIGADIER NUCKOLS

DECLARO que los aliados propusieron ceder en su demanda de inspecciones desde el aire en toda Corea mientras dure el armisticio, a cambio de la promesa roja de limitar la construcción de aeródromos en su territorio

Ultima Fórmula de Transacción en las Negociaciones

Virtual Ultimátum de la UN al Comando Rojo

MUNSAN, Corea, 29 (INS). — Un virtual ultimátum presentó la UN a los comunistas, al someter una nueva fórmula de transacción, pero con la advertencia de que no habrá otra concesión.

Los aliados propusieron ceder en su demanda de inspecciones desde el aire en toda Corea mientras dure el armisticio, a cambio de la promesa roja de limitar la construcción de aeródromos en su territorio.

El portavoz Nuckols declaró que el retiro de esa demanda constituía una "concesión importantísima, hecha con el mayor pesar".

El delegado chino, general Hsieh Fang, había señalado que la insistencia de las Naciones Unidas en la inspección era "el principal obstáculo" que se interponía al progreso de las deliberaciones. Los comunistas solicitaron plazo hasta mañana para estudiarla detenidamente.

HSIEH FANG

Siguen las Operaciones

CON EL OCTAVO EJERCITO, 29 (INS). — Prosiguen las operaciones en el sector occidental. Unidades aliadas emprendieron un ataque para reconquistar una posición perdida el viernes. En los demás sectores sólo se produjeron contactos ligeros entre patrullas.

Las Bajas Comunistas

Entretanto un comunicado dice que los comunistas tuvieron más de un millón y medio de bajas en los 18 meses de lucha. En el informe se consigna que están incluídos todos los comunistas muertos o heridos en el campo de batalla, prisioneros o inutilizados temporalmente por los rigores del invierno.

Cazas Rojos Destruídos

Además se anuncia que tres cazas a chorro MIG-15 fueron destruídos y otro averiado, durante la semana. En el mismo período, la aviación aliada perdió un avión "Mustang" y un "Sabre" a chorro, derribados por el fuego antiaéreo.

Tito Opina que la Paz Subsistirá en 1952

PARIS, 29 (INS). — El mariscal Tito expresó su creencia de que la paz puede ser mantenida en 1952 si las naciones pacíficas permanecen unidas y resisten toda posible agresión. En un mensaje de Año Nuevo insta a Rusia a volver a sus fronteras de preguerra y a las potencias occidentales a proseguir en sus esfuerzos para arreglar las controversias mediante la UN.

Dijo el estadista yugoslavo que sería un "pesimismo trágico y una equivocación" pensar que las controversias no puedan ser resueltas sin un conflicto armado, y añadió que su país servirá a la causa de la paz mundial en el nuevo año, manteniendo su espíritu sereno, y no dejándose provocar por las agresivas naciones vecinas y colaborando plenamente con la UN.

Decretan Armisticio

BELGRADO, 29 (AFP). — Todos los exiliados desplazados de Yugoslavia, en número de 50.000, a excepción de los criminales de guerra, fueron invitados a regresar por Alexandro Rankovitch, ministro del Interior yugoslavo, en una declaración formulada ante la Asamblea Nacional.

Año VII Nº 2.243

Diario de la Mañana

Clarín

40 CENTAVOS

Un toque de atención para la solución argentina de los problemas argentinos

Buenos Aires, Domingo 30 de Diciembre de 1951

NEGOCIAN ARGENTINA Y SUIZA

BERNA, 29. (AFP). — Autoridades argentinas y suizas entablaron contacto con vistas a iniciar próximamente negociaciones para solucionar las cuestiones que han quedado en suspenso bajo el régimen de los acuerdos en vigor hasta ahora y la conclusión de uno nuevo.

El tratado comercial suizoargentino del 20 de enero de 1951 como el convenio del 3 de agosto de 1950 expiran el 31 de diciembre de 1951. Por el contrario, sigue en vigor el decreto del Consejo Federal relativo al servicio de pagos entre Suiza y la Argentina del 20 de julio de 1951.

Colisión en El Havre

EL HAVRE, 29 (A.F.P.). — Se produjo hoy una colisión entre el carguero argentino "Arriero" y el francés "Paul de Rousiers", frente a El Havre. Ambas naves efectuaban maniobras para entrar a puerto. No se señala ninguna desgracia personal.

Exportación al Brasil

RIO DE JANEIRO, 29 (AFP). — Brasil importará de Argentina un millón de docenas de huevos para abastecimiento del distrito federal.

Lograron Progresos en la Reunión de los 6

EL JEFE del Estado, general Perón, hablando a los dirigentes gremiales que le presentaron los saludos de fin de año, en el Salón Blanco de la Casa de Gobierno.

PARIS, 29. (AFP). — Se registraron progresos en la conferencia de los "seis". Las dos tesis contrapuestas —la francoitaloalemana por una parte y la del Benelux por otra — se conciliaron en algún modo y en los medios competentes no se vacila en afirmar que se produjo una sensible aproximación sobre numerosos puntos de orden institucional.

En la sesión matutina, Van Zeeland, canciller belga y Stikker su colega holandés se pronunciaron en favor de la creación de una asamblea cuya misión sería la de preparar la transición. En cierto modo, la asamblea sería constituyente y se le daría un plazo de seis meses para cumplir su cometido. Los gobiernos, por su parte, tendrían tres meses para ratificar el texto. Se ha dejado entendido que ese parlamento debe constituirse después de la ratificación del tratado sobre el ejército europeo. La asamblea podría ser la que se prevé para el "pool" del carbón y del acero. Esta debe integrarse con 86 miembros: Francia, Italia, Bélgica y Alemania y tendrá cada una 18 representantes, Holanda 10 y Luxemburgo 4.

Plan Degaullista

PARIS, 29. (AFP). — El general Pierre Armand Billotte presentó en la Asamblea Nacional, en nombre del bloque degaullista, un contraproyecto de ejército europeo que se opone al defendido por el gobierno de René Pleven en la conferencia de los "seis". La iniciativa del general Billotte completa, en el dominio militar, otro proyecto degaullista presentado en el Parlamento por la Reunión del Pueblo Francés, tendiente a instituir una Confederación Europea".

Franco Iniciará un Período de Descanso

MADRID, 29. (AFP). — El general Franco se dirigirá, probablemente en los primeros días de enero, a Jaén, donde se tomará algunos días de reposo. En los medios políticos la nueva de este viaje suscita rumores de una reorganización ministerial.

Según ciertas informaciones, formuladas con toda reserva, Alberto Martín Artajo, ministro de Relaciones Exteriores, ocuparía la embajada en Roma, donde sucedería a José Antonio de Sangróniz, que sería nombrado embajador en París.

Parten Churchill y Eden Rumbo a E. U.

LONDRES, 29 (AFP). — Mr. Winston Churchill, Mr. Anthony Eden y los demás miembros de la delegación británica partieron de la estación de Waterloo, en Londres, a las 22.30, con destino a Southampton, donde embarcarán alrededor de la 1 a bordo del "Queen Mary".

El barco zarpará mañana, alrededor de las 11.15.

Francia Centra en el Problema Alemán la Defensa de Europa

PARIS, 29 (De nuestra agencia). — La conferencia del ejército europeo puede terminar momentáneamente en un desacuerdo. Los seis —Francia, Alemania, Italia, Bélgica, Holanda y Luxemburgo— no lograron hasta hoy superar sus divergencias. Es seguro que tendrán que reunirse de nuevo antes del 2 de febrero, tope puesto por los otros países atlánticos para que presenten en Lisboa el proyecto definitivo del ejército europeo.

Son claras las posiciones de cada parte, pero no se ponen de acuerdo —dijo Mayer, ministro de Hacienda francés—. Divergencias fundamentales separan a los tres grandes —Francia, Alemania e Italia— de los tres pequeños —Bélgica, Holanda y Luxemburgo— en el orden político y financiero. Los primeros quieren dotar a la defensa europea de una autoridad supranacional que ostente responsabilidad ejecutiva por encima del consejo de ministros. Financieramente proponen un presupuesto común.

Los tres pequeños, de los que Van Zeeland es portavoz, se oponen a la autoridad supranacional, que consideran utópica, y en el orden financiero aceptan la comunidad presupuestaria para los organismos directivos, pero quieren que cada Estado contribuya particularmente al sostenimiento de sus contingentes militares respectivos. Es posible que se lleguen a reducir los límites del acuerdo si los grandes aceptan que cada participante controle las inversiones efectuadas por la caja común a los diferentes contingentes internacionales.

Van Zeeland ha presentado una fórmula conciliatoria sobre la Alta Comisaría a la que da una autoridad puramente administrativa dejando la preponderancia al consejo de ministros.

Francia se opone a que el ejército europeo sea un ejército de coalición, como lo conciben belgas y holandeses, pues en él la Wehrmacht podría tomar rápidamente la batuta a expensas de la comunidad europea. Schuman prefiere la federación a la confederación. No todos comparten este parecer aquí. Los gaullistas, que han atacado todos los proyectos de unificación de Europa —en ocasiones mano a mano con los comunistas— abrieron una campaña proconfederación europea y presentando un proyecto a la Asamblea francesa. Sugieren el rearme alemán a la unidad política y la defensa debe consistir en la coalición de fuerzas nacionales, no en un pool. Sin autoridad política unificada —dicen— el pool terminaría siendo un instrumento de la acción militarista.

Justamente los franceses centran en el problema alemán la defensa europea, pero no dan con la solución. Los dedos siguen antojándoseles huéspedes y al final de todo ven fatalmente, la preponderancia del estado mayor alemán.

Aludieron a su Proceso los Aviadores Yanquis

ERDING (Alemania), 29 (INS). — Los cuatro aviadores norteamericanos que permanecieron 40 días en Hungría admitieron que fueron tratados "muy bien", pero confinados e interrogados sin pausa tanto por rusos como húngaros. Mientras unos 150 reporteros los asediaban a preguntas, los cuatro pilotos daban señales de evidente cansancio. Uno de ellos, el capitán Dave H. Henderson, no pudo permanecer en pie por más de 5 minutos.

VIOLENTA TEMPESTAD EN EL LITORAL ATLANTICO EUROPEO

MADRID, 29. (AFP). — Una violenta tempestad azotó el litoral atlántico español, causando graves daños en Santander, donde las olas alcanzaron la altura inusitada de treinta metros, destruyendo las instalaciones de la playa Sardinero. En San Sebastián, el oleaje demolió varios diques en una extensión de veinte metros, inundando algunas de las calles de la ciudad.

Hay, además, inundaciones que causaron daños en toda la región del Bidasoa, acompañadas por un huracán de extraordinaria violencia. El mar rompió los diques, inundando todos los barrios bajos de Irún, evacuados esta mañana por la población. La ciudad no tiene luz eléctrica desde ayer y están interrumpidas las comunicaciones telefónicas, camineras y ferroviarias.

En la Costa Inglesa

LONDRES, 29 (AFP). — Desde anoche, la zona del litoral atlántico, desde el canal de la Mancha hasta la costa española, es azotada por una tempestad de gran violencia. La navegación es imposible y muchos barcos debieron alejarse mar adentro para capear el temporal. El viento sopla con singular intensidad en el canal de la Mancha, en la costa de Bretaña, y el golfo de Vizcaya. Las olas impidieron atracar al "Queen Mary". Algunos pesqueros zozobraron y otros sufrieron averías al ser arrojados contra los muelles.

HUELGA ESTUDIANTIL DE PROTESTA EN EGIPTO

EL CAIRO, 29 (AFP). — Más de tres mil estudiantes se declararon en huelga como protesta por la clausura de las escuelas de varones por el gobierno. Por su parte, las alumnas de la escuela de economía doméstica de El Cairo protestaron contra la presencia de una institutriz inglesa. El ministerio del Interior dió orden a la policía para que disperse toda manifestación.

A todo esto, la prensa local anuncia que el gobierno formuló una enérgica queja ante la empresa del canal de Suez por "la ayuda que esa empresa presta a los buques que figuran en la lista negra egipcia", que incluye a los barcos que se han negado a someterse a las medidas contra el tránsito de mercaderías para Israel o las fuerzas británicas en el canal.

¡QUE SUSTO!

Esa mañana, cuando le quiso dar los buenos días a su esposa, se llevó un susto mayúsculo. ¡No podía hablar! ¡Se había quedado sin voz! Lo peor era que en la semana siguiente debía ofrecerle una demostración a un viejo amigo que se jubilaba y no podía evadirse del compromiso. Preocupado, empezó a hojear CLARIN y vió este Aviso Clasificado:

Especialista afonías e impost. voz. T. E. ...-8234.

¡Ni llovido del cielo! Lo hizo llamar precipitadamente y el especialista lo examinó, dándole seguridades de que aquello pasaría en pocos días. Ya ha iniciado el tratamiento y Luis María se siente mucho mejor. Podrá pronunciar el discurso prometido y quedar bien con su amigo gracias al Clasificado de CLARIN (CORRIENTES 555. Se 9 a 18.30 horas. Informes: (32) 9411).

El Jefe del Estado Dirigirá Esta Noche un Mensaje de Fin de Año

Información en la página TRES

Año VII Nº 2.244

Diario de la Mañana

CLARÍN

40 CENTAVOS

Un toque de atención para la solución argentina de los problemas argentinos

Buenos Aires, Lunes 31 de Diciembre de 1951

Los Rojos Prometen Liberar a los Civiles

NO SE HA LLEGADO A UN ACUERDO PARA EL CANJE DE LOS PRISIONEROS

MUNSAN, 30, (INS). — Los comunistas rechazaron una fórmula de transacción presentada por los aliados para velar por el cumplimiento de la tregua en Corea, pero accedieron a poner en libertad a las personas no combatientes que se hallan detenidas cuando llegue el momento de liberar a los prisioneros de guerra. Los rojos indicaron que la oferta aliada de retirar una demanda, relacionada con la observación aérea del territorio de Corea del norte durante el armisticio a cambio de una promesa comunista de limitación de construcción de aeródromos era "totalmente inaceptable". Las Naciones Unidas habían declarado ayer en la reunión en Pan Mun Jon del subcomité que estudia la vigilancia del proyectado armisticio que su oferta era "la última concesión" que hacían a los comunistas. El subcomité se reunió durante una hora y cuarenta minutos el domingo sin hacer ningún progreso, conviniendo finalmente en volver a sesionar a las once de la mañana del lunes. Por su parte, la subcomisión encargada de tratar el canje de los prisioneros celebró una reunión de tres horas y cuarenta minutos en la cual los aliados entregaron a los rojos una lista de 155 civiles que se cree fueron capturados por el enemigo durante el verano de 1950.

Un portavoz aliado declaró que entre el grupo de civiles se encuentran quince mujeres y que no hay ningún coreano. En la lista aparecen los nombres de 17 norteamericanos y de 38 misioneros, 9 de ellos norteamericanos. Hay, además, dos ingenieros, dos diplomáticos y dos corresponsales de guerra, entre ellos Philip Deane, de INS. Los dos diplomáticos son los representantes de Francia y Gran Bretaña ante el gobierno sudcoreano en el momento de ocurrir la invasión de los comunistas, el 25 de junio de 1950.

El rechazo rojo de la fórmula de compromiso aliada sobre la vigilancia del armisticio no causó gran sorpresa. Radio Pekín presagió tal actitud en una emisión en la que calificó la propuesta de las Naciones Unidas como "ingerencia inadmisible"

"Un Paso Adelante"

PAN MUN JON, 29 (AFP). — "Las concesiones hechas por las Naciones Unidas acerca del control aéreo durante el armisticio, constituyen un paso adelante" declararon los delegados comunistas en la reunión de hoy de la conferencia del armisticio.

"Sin embargo —declararon— la prohibición que se nos trata de imponer de construir y ampliar aeródromos es completamente inaceptable".

Cambiará el Plan Norteamericano de Ayuda al Exterior

WASHINGTON, 30 (INS). — Un cambio de gran importancia se producirá mañana en el programa norteamericano de ayuda al exterior.

El Plan Marshall

El plan Marshall para la recuperación económica de Europa deja oficialmente de existir y al mismo tiempo se abre un nuevo capítulo en la batalla contra el comunismo al dedicarse el auxilio norteamericano al extranjero enteramente al rearme. Símbolo del cambio es la desaparición de la Administración de Cooperación Económica —ECA— que ha facilitado más fondos a la ayuda al exterior que cualquier otro organismo en los últimos tres años y nueve meses. Durante ese lapso, la ECA entregó a 18 naciones más de 12.000 millones de dólares para la rehabilitación de la industria y el comercio de Europa.

Un Continente Próspero

El director interino de la ECA, Richard Bissell, describe la labor realizada por su organismo como sigue: "Cuando los historiadores del futuro vuelvan los ojos hacia los éxitos del Plan Marshall yo creo que verán en ellos el ataque que causó las primeras resquebrajaduras de importancia en las murallas centenarias del nacionalismo europeo, murallas que una vez destruídas despejarán el camino para la edificación de un continente uniforme, próspero y sobre todo pacífico".

Protesta de EE. UU. Ante Moscú

WASHINGTON, 30 (AFP). — El Departamento de Estado tendría decidido presentar una protesta ante el gobierno de la URSS, contra el mantenimiento por parte de este país, de fuerzas armadas aparentemente muy importantes, en algunos países, tales como Hungría, según se ha sabido hoy en buena fuente. Se señala al respecto, que según el tratado de paz firmado entre los países aliados y Hungría, la URSS sólo tiene derecho a mantener fuerzas armadas necesarias para el mantenimiento de las líneas de comunicaciones con las fuerzas de ocupación de Austria. Se opinaba hoy en el departamento de Estado que, aunque no se ha impuesto restricción alguna a las fuerzas soviéticas en el tratado de paz, el espíritu de este tratado parece haber sido violado, si es que hay en realidad un número considerable de fuerzas soviéticas estacionadas en Hungría.

Desapareció un Avión Sorprendido por una Tormenta

PITTSBURGH, 30 (INS) — Partidas de rescate, enceguecidas por la niebla, que impide ver a un metro y medio de distancia, registraron toda la región cercana a Clarington, tratando de hallar un avión perteneciente a una línea privada, que desapareció ayer con 38 personas a bordo. La febril búsqueda está centralizada en la región montañosa a unos 128 kilómetros al norte de Pittsburg, luego que un agricultor informó haber oído un gran estruendo en el río Claronien, en horas avanzadas de la noche. El desaparecido aparato pertenece a la empresa Continental Air Line, de Miami y se trata de un C-46, que salió ayer de Pittsburg hacia Nueva York.

La policía estatal en el sur de Tionesta, informó que el agricultor oyó el estampido a las 10 de la noche, poco después del despegue del aparato. Las patrullas lanzadas al rescate del avión —presuntamente accidentado— informaron que en las alturas de la región serrana hay una temperatura de cero grado y la niebla impide toda visibilidad.

Los funcionarios de aeronáutica civil —presididos por su titular regional J. A. Fluet — se dirigieron desde Nueva York para colaborar en la búsqueda. El citado funcionario fué quien dirigió las indagaciones del desastre que sufrió hace dos semanas otro C-46, en Elizabeth, Nueva Jersey, y que costó la vida a 56 personas.

Fuerzas policiales de los estados de Pittsburg Ohio, Pensylvania y Nueva York, colaboran en el rescate del avión, mientras que aparatos de la fuerza aérea destacados en Wentover Field y partidas de rescate del servicio de guardacostas se sumaron a la misma.

Un empleado de la compañía expresó la esperanza de que el avión haya aterrizado en alguna base fuera de las rutas corrientes y agregó que es posible que su equipo transmisor de radio esté averiado y no puede ponerse en contacto con las autoridades.

Empero, los aviadores están obligados a comunicar por teléfono o cualquier otro medio toda novedad que se produzca durante los vuelos, si sus aparatos de radio están inutilizados o si se ven obligados a efectuar aterrizajes forzosos.

Lo Buscan 56 Aviones

PITTSBURGH, 30 (AFP). — Más de cincuenta aviones participan en la búsqueda del avión bimotor desaparecido en la noche última entre Pittsburgh y Búffalo.

Los agentes de la compañía propietaria del aparato declararon esta mañana que acaso el número de los ocupantes del aparato exceda la cifra de 38 personas, indicada al principio.

EL VICEALMIRANTE Mathias B. Gardner, comandante de la sexta flota norteamericana, conversa con el mariscal Tito, durante la visita de cortesía que le hizo al llegar a Yugoslavia a bordo de su nave insignia, el "Des Moines". Por primera vez en muchos años llegaron naves de guerra norteamericanas a un puerto yugoslavo.

Acuerdo de los 6 Para la Defensa

PARIS, 30 (INS). — Portavoces de la cancillería afirmaron que las seis naciones que discutieron la creación de un ejército unificado europeo, se pusieron de acuerdo sobre la constitución de una "comunidad de defensa continental". El comunicado de las seis naciones declara que ello es una fase de la proyectada unificación y constituye el fin esencial de los gobiernos que participan de las deliberaciones. Agregó el portavoz que se resolvieron favorablemente la mayoría de los asuntos concernientes a la integración de las fuerzas militares para el ejército defensivo europeo.

Presupuesto Común

PARIS, 30 (AFP). — La conferencia de los "seis" sobre el ejército europeo reanudó sus tareas a las 9.45 hs., prolongándose la sesión hasta las 12.56 horas. Esta tarde habrá una nueva reunión.

Los peritos financieros franceses, italianos y alemanes habían llegado en sus reuniones del sábado a un acuerdo sobre un proyecto presupuestario, el que fué presentado a los cancilleres y rechazado inmediatamente por el doctor Konrad Adenauer.

El proyecto contemplaba la creación de un presupuesto común, al que debían incorporarse la totalidad de las contribuciones nacionales, pero sólo al término del período transitorio. Durante este período, las diversas potencias sólo contribuirían al presupuesto común con las sumas necesarias para los gastos administrativos comunes, y conservarían la libre disposición de las cantidades previstas en el sistema del Atlántico Norte

Comunicados Finales

PARIS, 30 (INS) — Los cancilleres de seis naciones redactaron sus comunicados finales después de terminar las reuniones relativas a la creación del ejército defensivo europeo. Las conferencias terminaron en medio de disenciones sobre el dinero que deben poner a disposición del comando del Atlántico. Las cuestiones concluyeron sin arribarse a un acuerdo definitivo por lo que deberán realizarse otras.

Un Mensaje del Papa a Todos los Detenidos

VATICANO 30 (AFP). — El Papa dirigió por radio un mensaje a todos los detenidos en cárceles del mundo para expresarles los sentimientos de compasión paternal y para exhortarles a encontrar en su expiación, las condiciones para su reivindicación ante la sociedad.

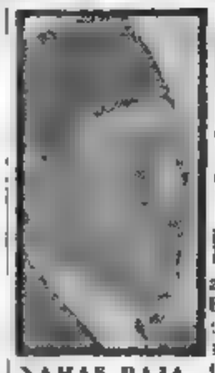

NAHAS BAJA

Nuevos Incidentes Suceden en Egipto

ISMAILIA, 30 (AFP). — Se han producido nuevos incidentes en Ismailia, según anunció el cuartel general de las Reales Fuerzas Aéreas, el que señala que tales incidentes tuvieron como punto de partida, el arresto de Alí Pachá, líder local de las Falanges de la Liberación, efectuado por la policía egipcia. Al tenerse conocimiento de este arresto comenzaron a congregarse grupos de manifestantes ante el puesto de policía del Caracol, reclamando la liberación del detenido. En estas circunstancias se hicieron disparos y hubo necesidad de reforzar los efectivos policiales, para restablecer el orden. Ningún soldado británico participó en estos incidentes.

Se cree que la policía ha recibido órdenes de no proceder con energía contra estos batallones de la liberación y que ella hace todo lo posible por poner término a las actividades de estos ciudadanos, que se hallan demasiado bien armados.

Una tentativa de sabotaje en la línea férrea de Tel el Kebir, no tuvo éxito, debido a que una patrulla que escoltaba a un tren militar, se apercibió a tiempo de las intenciones de los saboteadores y abrió fuego contra éstos, hiriendo a un egipcio.

No Negociará Nahas Bajá

EL CAIRO, 30 (INS) — El primer ministro egipcio, Mustafá Nahas Bajá, negó enérgicamente que su gobierno haya iniciado gestiones de arreglo ante Gran Bretaña en relación con los candentes problemas de la zona del canal de Suez y Sudán.

El "premier" afirmó que actualmente no se lleva a cabo ninguna clase de negociaciones con Gran Bretaña. La reciente designación de dos asesores del rey Faruk de decidida filiación "anglófila" ha motivado versiones en el sentido de que Egipto trata de entrar en componendas con los británicos.

CLARIN en Londres

Puede Resultar Inútil Este Nuevo Viaje de Mr. Churchill

LONDRES, diciembre 30. (De nuestra agencia). — No obstante haberse publicado en Wáshington una agenda o guía con las entrevistas de Churchill con Truman, la verdad es que el gobierno británico sabe de sobra que el examen del riesgo de Europa en sus dos frentes —el comunista y el de sus divergencias con Norteamérica— no puede quedar sistematizado en una especie de lista para la lavandera. Nadie se atreve a decir en Londres que sin las agendas hubieran progresado más rapidamente las negociaciones de tregua en Corea, pero la verdad es que con las agendas apenas queda allí un rayo de esperanza. Estas conversaciones de Wáshington terminarán pues por ser tan entreveradas y fluídas como los acontecimientos lo exigen y finalmente ni importarán tanto los acuerdos técnicos que se originen como la readaptación de las dos naciones a un nuevo sentido de la generosidad en las alianzas. De no tener que contar con sus pueblos dispuestos a juzgarles con la cortedad de vista de las necesidades y preocupaciones generales, Churchill y Truman podrían declarar que esta vez van a reunirse para hablar de filosofía.

La realidad, hoy, es que cualquier sacrificio económico que haga Europa para defenderse será siempre muy inferior al costo de ser derrotada —aparte del fabuloso drama espiritual— y que cualquier sacrificio económico que hagan los Estados Unidos para defender a Europa puede ser una cuestión de centavos comparado con el que habrán de hacer si los soldados rusos terminan por bañarse en Cádiz o cuando menos en San Juan de Luz. El posible aislacionismo norteamericano amenaza tanto a Europa como a Norteamérica; es cuestión de días o de meses o en el caso más optimista de pocos años. Esta premisa precede a Churchill en su viaje a Wáshington — demorado hoy por averías de un ancla del "Queen Mary"... y por las galernas— y allá le espera la contrapartida de que el aislacionismo norteamericano no más suicida que el que contiene en su órbita la entrañable y tradicional pero vieja política de Gran Bretaña en relación con el Commonwealth y con el imperio. Si, en Wáshington, entre Churchill y Truman no asesinan la geopolítica antigua, porque ya es del tiempo de Tolomeo, e inventan otra en defensa de la humanidad, el viaje de Churchill habrá sido el más inútil de su larga y heroica vida de aventuras.

JACINTO MIQUELARENA
Corresponsal de CLARIN en Londres

No Partió el Jefe Británico con Destino a Wáshington

SOUTHAMPTON, 30. (INS). — Oficialmente se anunció que el transatlántico "Queen Mary", en el que harán el viaje a Estados Unidos el primer ministro Winston Churchill y el canciller Anthony Eden, se ha visto forzado a postergar nuevamente su partida como resultado del mal tiempo imperante en el Atlántico. La nave no partirá hasta mañana al mediodía, por lo menos. Dificultades de última hora para levar el ancla de 16 toneladas del transatlántico contribuyeron a la nueva demora en la partida. Una cabina especial ha sido cedida al señor Churchill para su utilización como salón de conferencias mientras dura la travesía hasta Nueva York.

Plan Secreto del "Premier"

LONDRES, 30 (INS) — Circula insistentemente la versión de que el primer ministro Winston Churchill ha preparado personalmente un nuevo proyecto de ejército combinado europeo para el caso de que fracasen los esfuerzos que se están realizando para llevar adelante el proyecto actual.

★ CLARIN no Aparecerá Mañana

CLARIN no aparecerá mañana en virtud de ser el primer día del año una de las fechas consagradas por resolución del ministerio de Trabajo y Previsión al descanso de los vendedores de diarios y revistas. Deseamos a todos nuestros lectores un feliz Año Nuevo y nos despedimos hasta el miércoles.

PUEDE GANAR

Era un entusiasta floricultor y se había anotado en un concurso. Se premiaría a quien presentara la flor más rara, cultivada por él. A Eduardo Z. no le importaba el gasto: le sobraba dinero. Pero por más experimentos que hacía, no obtenía nada satisfactorio. Un día leyó este Aviso Clasificado en CLARIN:

Jardinero holandés se ofrece, experto. T. E. — 9061

Eduardo recordó que los holandeses figuraban entre los mejores especialistas en flores del mundo. La novela de Dumas "El tulipán negro", que leyera lo confirmaba. Llamó al profesional y lo tomó a su servicio. Ya han logrado bulbos promisorios y Eduardo espera triunfar en cualquier concurso gracias al Clasificado de CLARIN CORRIENTES 655. De 9 a 18.30 horas. Informes: (33) 9411).

Dirigió el Gral. Perón un Mensaje de Fin de Año

démos Confiar en Porvenir, Afirmó

OCOS minutos antes de la medianoche del día el presidente de la Rblica, general Juan Perón, gió su acostumbrado saje de fin de año a la dadanía. Acompañado por esposa, la señora Eva Pe- y por el ministro de Te- municaciones, señor Os- N. Nicolini, el primer gistrado pronunció el nsaje en uno de los sa- s de la residencia pre- encial, ante los micrófo- de L. R. A. Radio del ado en conexión con la d Argentina de Radiodi- sión.

Mensaje

l mons.je pronunciado por general Perón expresa: n estos últimos minutos año que termina quiero r la mano cordial de mi a todos los hombres y res que se encuentran es- noche bajo el cielo de aro Patria, y a todos los entinos que, lejos de esta ra, la añoran con el cari- de los buenos hijos.

Quiero que el año nuevo encuentre a todos espiri- mente unidos en una in- cantable voluntad de jus- de libertad y de sobe- ía.

a los tiempos que corren tino de cada uno de los s está ligado al desti- común. Los sueños y las eranzas que individualmen- nos formulamos acuso en noche, sólo se realizarán función de los planes y póstos que guíen la mar- de la comunidad. Las na- nes, que antes eran aim- s y rígidas pero frías es- cturas orgánicas, adquie- progresivamente el carác- de inmensas familias hu- nas. Los pueblos ya no son, o antaño, una turba de obres sobre cuyo dolor y o sacrificio los gobiernos strulan la felicidad de los vilegiados con el pretexto hacer la grandeza nacio- . Ahora, el destino de la ción es el destino de todos viejo concepto ideal pero cto de la Patria ha si- destruido por el nuevo cepto de la Patria viva os límites coinciden con el tero de sus hijos... con la nensión exacta de su pue- .

Ruta del Justicialismo

"Los planes y los proyectos a en esta noche e nstruyen cisiete millones de argen- os dependen del camino que Patria emprenda y de los roteros que la Patria siga. "Tengo sobre mis hombros responsabilidad. Ha que- otorgármela la inmensa yoría de los argentinos que ha señalado su voluntad uebrantable: seguir la ru- del justicialismo.

Esta es la única línea po- le, de mi conducción por- yo he prometido hacer la untad del pueblo y la he cumplir inexorablemente.

"Entiendo que es la única nera de hacer felices a los mbres y el único camino e nos queda para alcanzar paz: ¡Hacer lo que los pue- os quieren! En este año que rmina, el pueblo ha reno- do su confianza en el jus- ialismo. Espero que ya no eden dudas acerca de cuál la voluntad soberana de s argentinos.

amado a la Cooperación

"En esta pausa de la lucha, la que una tradición milen- ria reviste de júbilo y do nor, yo me permito decir a s adversarios que nos que- n, que depongan sus odios sus rencores y acaten la oluntad del pueblo que quie- e trabajar en paz por su andeza y por su felicidad.

"No les pido que cesen en lucha.

"Les reclamo una oposición olítica leal y franca, de pro- ilimientos honrados y dig- s del nombre y de la he- ncia de argentinos que po- emos. Pero quiero advertir- s que ya no será tolerante n los procedimientos que in- rten burlar la voluntad del oblo que es mi supremo

(Continúa en la página ONCE)

Convínose el Intercambio de los Prisioneros Civiles

EL CARDENAL Spellman, de Nueva York, departiendo en la retaguardia del frente coreano con varios soldados de las Naciones Unidas.

MUSAN, 1º (INS). — Algunos progresos se obtuvieron hoy al acordarse el intercambio inmediato de prisioneros después de la firma del armisticio. El vicepresidente Turner, en una irradiación de año nuevo, declaró que los aliados "aun no están convencidos de que el enemigo ha dado cuenta de todos los prisioneros de guerra en su poder". No obstante, dijo que se han hecho "algunos progresos hacia un armisticio honorable, equitativo y estable". Advirtió, sin embargo, que "el progreso se paga con tiempo" y que el comando aliado seguirá pidiendo datos de los prisioneros que no aparecen en la nómina entregada por los rojos.

Hacia un Armisticio Honorable

La declaración de Joy fué contestada por el general Peng Teh Huai, comandante de los "voluntarios" chinos, quien, por la emisora de Pekín, afirmó que los rojos continuarán oponiéndose a las restricciones a la construcción de aeropuerto en Corea Septentrional. "Mientras la otra parte persista en esa petición irrazonable —agregó— no será posible hacer progresos en la conferencia del armisticio y la responsabilidad por obstaculizar las conversaciones recaerá sobre el otro bando. En su mensaje de año nuevo a las tropas, Peng Teh Huai dijo, también, que "los voluntarios han conquistado brillantes victorias y echado sólidas bases para la derrota final del enemigo".

Batalla Aérea

FRENTE DE COREA, 1º (INS) — Dos MIG-15 fueron averiados por los Sables norteamericanos en una batalla librada por 92 aviones sobre el noroeste. El combate se produjo pocas horas después de nacer 1952 al saludo de un bombardeo concentrado de las posiciones comunistas por todas las piezas de artillería aliada emplazadas a lo largo del frente de 230 kilómetros.

FRANCO AFIRMO QUE ESPAÑA "ESTA SEGURA DE SI MISMA"

MADRID, 1º (INS). El general Franco declaró que España "está segura de sí misma" y "no desea eludir sus responsabilidades en la vida internacional". Habló poco después que el funcionario del Plan Marshall, Paul Porter, anunció que la ayuda norteamericana comenzará a llegar a España dentro de 90 días, de acuerdo con un programa bilateral. En la transmisión especial, Franco dijo: "Siempre que hemos sido consultados, hemos expresado nuestra firme determinación de mejorar y completar nuestros medios defensivos buscando un pleno entendimiento con la gran nación norteamericana. España no desea eludir sus responsabilidades en la vida internacional ni evadir sus deberes en la defensa de nuestra civilización, mientras ello no signifique servidumbre de su parte ni imposición de restricciones sobre la nación".

Año VII — Nº 2.245

Diario de la Mañana

BUENOS AIRES — REPUBLICA ARGENTINA

40 CENTAVOS

Un toque de atención para la solución argentina de los problemas argentinos

Buenos Aires, Miércoles 2 de Enero de 1952

Mensaje de Stalin a los Nipones

TOKIO, 1º (AFP). — Stalin envió un mensaje a los japoneses, en el cual señala que, aun cuando no es costumbre de los gobernantes soviéticos dirigirse a pueblos extranjeros, rompe la costumbre movido por la profunda simpatía que le inspira ese pueblo, "reducido a una miserable condición por la ocupación extranjera". Al desearle libertad y felicidad, Stalin expresa la esperanza de que todos los trabajadores nipones se vean libres de la desocupación, los bajos salarios y

EL JAPON RECOBRARA SU SOBERANIA

TOKIO, 1º (AFP). — El Año Nuevo comenzó en el Japón, bajo el doble signo del dragón y del rearme. Según el viejo calendario chino, que aún reconocen los nipones como modelo de sabiduría, el año pasado fué el del conejo, un animal demasiado tímido para el gusto de los hijos del Mikado, que ahora se alegran de entrar en el año del dragón, en el que simbolizan el dinamismo y espíritu de iniciativa. Por lo demás, el régimen de ocupación concluirá en esta primavera, y el Japón tendrá todos los atributos de la soberanía, entre ellos un ejército. Por última vez, los diarios publicaron hoy en primera plana el retrato del general Ridgway; el año próximo pondrán en su lugar la foto del emperador.

Champaña y Vino en Roma

ROMA, 1º (AFP). — Calculase en 200.000 el número de botellas de champaña y vino espumante bebidas en Roma para festejar el Año Nuevo. A medianoche los tradicionales petardos anunciaron el nacimiento de 1952, y durante media hora la ciudad trepidó de alegría bajo el efecto de las explosiones, al que se agregaba el ruido de la vajilla usada y las botellas lanzadas a la calle, según una antigua costumbre romana.

Accidentes en Estados Unidos

WASHINGTON, 1º (INS) — El número de muertes ocasionados por accidentes de tránsito durante los cuatro días festivos de fin de año en Estados Unidos ascienden a 202.

Las autoridades informan que la nieve y el hielo que cubrieron las carreteras en diversas regiones del país contribuyeron a hacer declinar el número de accidentes al inducir a los viajeros a proceder con suma cautela. Esos factores también dieron por resultado una disminución en el volumen del tránsito durante el aludido período. Otras 93 personas perecieron víctimas de otras causas, tales como incendios, etc.

Negociaciones de Italia y Argentina

ROMA, 1º (AFP). — Las negociaciones económicas italoargentinas entrarán en una nueva fase con el regreso a Roma del doctor Juncosa Seré, jefe de la misión argentina llegada a Italia en octubre último para examinar las posibilidades de desarrollo del intercambio comercial entre ambos países. Juncosa Seré había ido a Buenos Aires para consultar con el gobierno algunas propuestas italianas, especialmente la apertura de créditos para el abastecimiento de maquinarias e implementos industriales.

EL TATARANIETO de Napoleón y la emperatriz Josefina, duque Sergio de Leuchtemburg de Beauharnais y su esposa, la duquesa Olga, llegando a Nueva York.

Londres Retiene sus Posiciones en Egipto

Robertson Regresó a Ismailia

ISMAILIA, 1º (AFP). — "Gran Bretaña está decidida a mantener sus posiciones en la zona del canal y a asegurar la libertad de paso por esta vía", declaró con energía el general sir Brián Robertson "comandante de las fuerzas británicas del Medio Oriente, hablando ante los periodistas "con autorización del primer ministro británico", poco después de descender del avión en el aeródromo de Fayed.

El general dijo: "Vuelvo de una visita a Londres donde fui llamado para presentar un informe sobre la situación en la zona del canal ante el primer ministro y el canciller. Lo que acabo de declarar, fué autorizado por el señor Churchill".

Al principio de su alocución, Robertson afirmó que el gobierno británico estaba resuelto a apoyar la proposición de los "cuatro" para la defensa del Medio Oriente "en la que deseamos sinceramente —expresó— ver participar a Egipto con derechos iguales".

"Ocupación Internacional"

EL CAIRO, 1º (AFP). — "La declaración del general Robertson significa que la ocupación británica se transforma en ocupación internacional", opinó el canciller interino Ibrahim Fabrag Bajá a la prensa. Destacó el pasaje de la declaración del comandante en jefe británico, en que indica que la única salida al conflicto anglooegipcio era la aceptación por Egipto de las proposiciones de defensa común del Medio Oriente presentadas por Gran Bretaña, Francia, Estados Unidos y Turquía. Fabrag Bajá dijo en seguida: "El fin real y oculto de la pretendida defensa del Medio Oriente es la ocupación del territorio egipcio y la alusión que hizo a ese plan el general Robertson confirma la legítima sospecha del gobierno egipcio a este respecto".

A todo esto se guarda silencio oficial en torno a la oferta de mil libras egipcias de recompensa por el asesinato del general Erskine, comandante de las fuerzas británicas, y cien libras por la de cualquier oficial británico, que hizo el diario "Al Goumhour Al Misri" (La Opinión Egipcia), órgano de la oposición de izquierda.

PRODIGO EN GRANDES SUCESOS SERA 1952

PADUA (Italia), 1º (INS). — El profesor Antonio Bulega observó las estrellas esta madrugada y predijo que el año nuevo será pródigo en "sucesos triunfales" y que habrá paz en la tierra después de un "comienzo oscuro y difícil". Agregó que conflictos "locales" y "secundarios" nublarán el horizonte en 1952, pero insistió en que no desembocarán en guerra. Predijo también el nacimiento de una "nueva política" que ayudará a aliviar las tensiones mundiales y anunció que el nuevo año deparará la "pérdida" de un líder del Lejano Oriente.

El astrólogo predijo un nuevo descubrimiento "notable" en el campo médico y un invento científico de un italiano que interesará al mundo, así como "escándalos" en Europa.

Churchill Estudia en el Viaje los Planes a Tratar con Truman

A BORDO DEL "QUEEN MARY" 1º (INS). — Winston Churchill permaneció en su departamento del "Queen Mary" y saludó con champaña la llegada del año nuevo. Créese que dedicó la mayor parte del día a ultimar detalles de su conferencia con Truman.

Partió el "Queen Mary"

SOUTHAMPTON, 1º (AFP). — Luego de dos postergaciones, pudo zarpar el "Queen Mary" con Churchill.

Hubo un incidente cómico y otro trágico que pudieron demorar la partida. Como Churchill usa prendas especiales con cierres relámpago para vestirse en un instante y sin esfuerzo, notó que no funcionaba el cierre de uno de sus zapatos, y se llamó inmediatamente a un especialista para arreglar el desperfecto.

Al llegar el correo especial del Foreign Office, Frederick May, para entregar documentos a Churchill, sufrió un síncope y falleció poco después

Emitió una Lista de Honores a 55 Personas el Rey Jorge VI

LONDRES, 1º (INS). — Jorge VI emitió la lista de honores a 55 hombres y mujeres recomendados por el primer ministro Churchill. El monarca restableció también el título hereditario de barón que había sido abolido por el régimen laborista. Entre la personalidades que figuran en la lista se encuentran las artistas Anne Neagle y Flora Robson, que fueron nombradas comandantes de la orden del imperio británico, designó vizconde a sir John Anderson, Brendan Bracken, Archibald Sinclair y Robert Spear Hudson. Lord Waterton también recibió el título de barón. Los cinco pasarán a sentarse en la Cámara de los Lores, con lo cual se reforzará la posición de Churchill.

Anna Neagle

El embajador de Gran Bretaña en Washington, sir Oliver Franks, fué nombrado caballero de la Gran Cruz de San Miguel y San Jorge. Además de ser concedidos esos honores fueron creados cuatro baronías hereditarias. Entre los agraciados con honores menores figuran un ejecutante de viola, el capataz del personal encargado de la limpieza de las oficinas del departamento del Tesoro y el encargado de las telefonistas en el mismo departamento.

SE HALLO EL AVION CAIDO: 28 MUERTOS

PHOENIX, Arizona, 1º (INS) — Una partida de rescate llegó hasta los restos incendiados del avión de transporte de la fuerza aérea, un "C-47", hallado cerca del pico de la montaña Lockout, en el centro de Arizona. Perecieron los 28 ocupantes del avión, incluso 19 cadetes de la academia militar de West Point. Los cadáveres estaban dispersos sobre un amplio trecho de la región cubierta de nieve.

¡Y GANO!

Ambos libraban una lucha sin cuartel por el amor de Enriqueta. Competían con regalos, galanterías y demás recursos usuales en tales casos. José Luis iba perdiendo: al parecer, su rival tenía más probabilidades. Pero José Luis leyó este Aviso Clasificado en CLARIN:

VENDO abanico japonés nácar, fino. T. E. (...) 6234

José Luis compró el abanico, cubierto de curiosísimos dibujos orientales, y Enriqueta quedó encantada. En el primer baile donde se encontraron, él se le declaró y fué aceptado. Ya son novios y han fijado fecha de casamiento. Y nunca olvidan que le deben su dicha al abanico que José Luis encontró por un Clasificado de CLARIN (CORRIENTES 655. De 9 a 18.30 horas. Informes: (38) 9411).

Con Interés se Espera el Match de Hoy de River Plate en Nápoles

(Información en la página 20000)

La UN Ofreció Canje Inmediato de Prisioneros

El Almirante Libby Hizo Ayer Esta Proposición a los Comunistas

PAN MUN JON, 2 (AFP). — La delegación de la UN se declaró dispuesta a liberar todos los prisioneros de guerra comunistas, pero advirtiendo que solamente repatriaría a quienes manifiesten la voluntad expresa de regresar a la zona dominada por los rojos.

El canje se hará sobre la base de uno contra uno, y la parte que tenga en su poder mayor número, los ampliará siempre sobre la misma base por civiles. La condición establece que los que opten por ser repatriados, deberán dar su palabra de honor de no volver a tomar las armas contra el otro bando

La proposición fué hecha esta mañana por el almirante Libby, y simultáneamente publicada en Tokio por los Servicios de prensa del Gran Cuartel General. Consta de seis páginas dactilografiadas en las cuales se indica que existen ciertas zonas de acuerdo y ciertas diferencias de opinión.

Los comunistas aceptaron en principio, la necesidad de un canje de personas desplazadas, pero exigen tratar separadamente los intercambios de prisioneros de guerra y de civiles

En cuanto al control del armisticio, los trabajos de la subcomisión respectiva se hallan en punto muerto, porque los comunistas insisten en reformar su derecho a ampliar y reparar los aeródromos.

Una Aviadora Roja

TOKIO, 2 (AFP). — El grupo de aviones comunistas que bombardeó Inchón ayer de mañana estaba comandado por una mujer llamada Taesonhi, declaró Radio Pyongyang, que después de señalar los destrozos causados en los depósitos enemigos hizo notar el gran éxito del raid, agregando que "nada pudo interrumpir el vuelo de esta heroína cuyo patriotismo y espíritu de revancha aseguró el éxito de la operación

Aviones Aliados Abatidos

FRENTE DE COREA, 2 (INS — La artillería antiaérea comunista derribó dos aviones a chorro aliados, mientras la acción en tierra se limitaba a ligeros choques de patrulla.

Previamente, los Sables norteamericanos dañaron a dos MIG-15 en los combates de martes sobre el noroeste de Corea.

Un comunicado de la 5ª fuerza aérea dice que las principales vías férreas del enemigo al norte y sur de la capital norcoreana de Pyongyang, fueron destrozadas en numerosos puntos por los bombardeos

WASHINGTON PROMETIO MIL MILLONES A LONDRES

WASHINGTON, 2. (INS). — Trascendió que Estados Unidos prometió a Gran Bretaña 1.000 millones de dólares y que la ayuda no requerirá la aprobación del Congreso. Estimase que la decisión de Wáshington tenderá a crear un clima propicio a las trascendentales conferencias que sostendrán Churchill y Truman

Se tiene entendido que 300 millones de dólares serán prestados a Gran Bretaña dentro de las estipulaciones económicas del acta de seguridad mutua. Otros 700 millones serán asignados bajo las estipulaciones militares. Se señala que la ayuda militar en forma de tanques, aviones y armas pesadas aliviará a la industria británica, que se encuentra presionada por la producción de guerra.

Se recalca que si Gran Bretaña recibe tanques de Estados Unidos, podría usar las cantidades correspondientes de acero para construir automóviles y otros artículos de exportación, reduciendo así sus necesidades de dólares.

Se anticipa, asimismo, que Eden y Acheson discutirán los siguientes puntos:

1o.) Una acción común en el Cercano Oriente con miras a calmar la intranquilidad en Egipto e Irán.

2o). Un entendimiento sobre el papel de Gran Bretaña en relación con el ejército europeo

3o.) Una política concertada en el Lejano Oriente, incluyendo la situación planteada por el reconocimiento británico de la China comunista y el contrabando por la vía de Hongkong.

Año VII Nº 2.246
Diario de la Mañana
Clarín
BUENOS AIRES · REPUBLICA ARGENTINA
40 CENTAVOS
Un toque de atención para la solución argentina de los problemas argentinos
Buenos Aires, Jueves 3 de Enero de 1952

HO Chi Minh, jefe del gobierno del Vietminh, dirigió un cablegrama a la UN solicitando la admisión de la República Democrática del Vietnam en la entidad.

HABRIA MEDIDAS MILITARES EN COREA SI NO SE LOGRA TREGUA

PARIS, 2 (INS). — En la primera sesión de 1952 de la Comisión Política de la UN, el delegado norteamericano, Benjamin Cohen, insistió en que se tomen medidas, inclusive militares, si fracasan las conversaciones de tregua en Corea. Cohen formuló votos para que el armisticio sea concertado sin tardanza. Formuló estas expresiones al terminar el estudio de las medidas colectivas para evitar futuras agresiones. El informe fué redactado en 1951 y se descuenta que será aprobado por la Asamblea.

El documento propone tres puntos para combatir futuras agresiones.

1º Presión política contra el estado culpable; puede tomar la forma de llamamientos o denuncias colectivas, apelaciones de carácter diplomático, estudio en la UN del caso denunciado y no reconocimiento de los actos del agresor.

2º De fracasar la presión política se tomarían medidas económicas, incluso embargos y restricciones al comercio, y congelación de los haberes en el exterior de todo país agresor.

3º Si los puntos precedentes no surten efecto, se pasaría directamente a una acción militar abierta.

El informe agrega que hasta la fecha, 29 de 38 naciones prometieron apoyar la acción conjunta de la UN contra toda agresión de ellos. Y respondieron al llamado de la UN pidiendo la asignación de tropas y sólo 5 —fuera del bloque pro ruso— rechazaron esa sugestión, debido a la falta de preparación militar.

Gestión de Ho Chi Minh

NACIONES UNIDAS (París), 2 (AFP). — En un cablegrama dirigido al secretario general de las Naciones Unidas, Ho Chi Minh, jefe del gobierno del Vietminh, pidió la admisión de la "República Democrática del Vietnam" en la UN.

EL CAPITAN NO ABANDONA SU NAVE

LONDRES, 2 (INS). — Un destróyer norteamericano llegó junto al carguero "Flying Enterprise" —a punto de hundirse— y halló a su capitán, Kurt Clarisen, dispuesto a no abandonar el puente de mando.

El sábado, el capitán ordenó a los 51 pasajeros y tripulantes abandonar el carguero, que es de matrícula de Estados Unidos, y ganar tierra firme, cosa que hicieron sin inconvenientes.

Se llama Kurt Clarisen, de 37 años.

Cuando se acercó el destróyer parecía que el capitán estaba por ganar la batalla contra el mar, aunque su nave tiene una inclinación de 60 grados, o sea que está casi reclinada sobre las aguas. Al avistar el destróyer, apenas lo saludó con un breve "hola" y siguió trabajando con el timón.

Olas gigantescas sacudían al barco, que sigue a la deriva.

Clarisen habló por teléfono al comandante Thompson —del destróyer— y le indicó que su barco resiste bien y "yo con la ayuda de una buena botella de "gin", también"

No Discrepan EE.UU. e Inglaterra Sobre el Problema de Egipto

WASHINGTON, 2 (AFP). — El departamento de Estado desmintió oficialmente que existan divergencias entre Estados Unidos y Gran Bretaña respecto del problema egipcio

En un comunicado entregado a la prensa por Michael Mac Dermot, jefe de prensa, se afirma que Estados Unidos contempla con inquietud "el desarrollo de las actividades ilegales y terroristas en Egipto".

Los Comandos Egipcios

EL CAIRO, 2 (AFP). — Comandos de estudiantes realizaron nuevos ataques contra las fuerzas británicas, en la zona del canal de Suez, para vengar la reciente muerte del universitario de medicina Abdel Mohamed Ghoneim, en un ataque anterior. El diario "Al Zamane" afirma que dos soldados ingleses perecieron en Neuffisam, cerca de Ismailia, en esos encuentros que, según dicho órgano, constituyen "un verdadero bautismo de fuego para los estudiantes de la universidad de El Cairo".

La Cuestión del Canal

PARIS, 2 (AFP). — "La tesis británica sobre Egipto se basa en un gran error. Ya no estamos en la época victoriana", declaró Abdel Rahman Azzam Bajá, secretario de la Liga Arabe, en el almuerzo ofrecido por la Asociación de Prensa Anglonorteamericana, en su honor.

"Pregunté hace poco al general Eisenhower —prosigue diciendo— si el canal de Suez es una zona estratégica, y el general me contestó: "Puedo destruir el canal desde Chicago". Así, pues, es evidente que mantener la navegación por el canal en tiempo de guerra sería demasiado costoso, con los progresos de la aviación moderna. Durante la última guerra, el canal no fué utilizado. Y en tiempos de paz nadie tendría interés en destruirlo. ¿Por qué los ingleses consideran que el canal de Suez es cuestión de vida o muerte para ellos?"

No Cederá Mossadegh en su Plan de Nacionalización del Petróleo

Ha Sido Estudiada la Solución de la Crisis

TEHERAN, 2 (INS). — Mossadegh afirmó que se "sentiría feliz" de dejar paralizados los ricos campos petrolíferos de Irán, antes que trastornar el programa de nacionalización. Hizo la declaración después de conferenciar con representantes del Banco Mundial que vinieron a Teherán a estudiar las posibilidades de resolver la crisis.

Intercambio con Rusia

TEHERAN, 2 (AFP). — Por falta de un crédito mensual de 50 millones de rials para comprar algodón en el mercado interno, Irán no pudo entregar estos dos últimos meses 1.200 toneladas de ese producto a la Unión Soviética, a cambio de las cuales debía percibir 6.000 toneladas de azúcar.

Regresa a Bs. Aires el Sr. Mario Mende Brun

PARIS, 2, (AFP). — Partió por vía aérea hacia Buenos Aires el señor Mario Mende Brun, miembro de la delegación argentina ante la Asamblea de la UN.

Sforza Está Grave

ROMA, 2 (AFP). — El ex canciller conde Carlo Sforza fué internado en una clínica, en grave estado, pues sufre una afección circulatoria; su estado inspira inquietudes.

Estallaría la Guerra de los Diamantes en Breve

LONDRES, 2. (AFP). — La "guerra de los diamantes" estallará en breve en Londres y en los mercados mundiales, como consecuencia de la negativa del doctor Williamson, dueño de tres ricas minas de diamantes de Tanganyka, Africa, a renovar su acuerdo con la empresa "De Beers", dirigida por el famoso Opponheimer y que controla prácticamente el movimiento mundial de piedras preciosas

Italia Desea que no se Altere el Carácter del Pacto del Atlántico

MILAN, 2, (De nuestra agencia). — ¿En qué situación se vería Italia si triunfara la tendencia de Churchill de vincular a Francia al grupo anglonorteamericano, fundamento de los proyectos políticos del "premier" inglés? El europeísmo se vería virtualmente substituído o absorbido e Italia, como Alemania, quedaría en lugar secundario, mientras se espera que en Lisboa se tomen decisiones definitivas para el ejército europeo, que es la bandera que debe cubrir la creación del ejército alemán. Sólo la fórmula europeísta le permite a Francia no oponerse al ingreso militar de Alemania en la coalición atlántica, y se sabe que también Eden teme el resurgimiento de un ejército nacional germano.

La curiosa situación que podría surgir si Churchill, para volver a darle prestigio a Gran Bretaña, insistiera en un entendimiento especial anglonorteamericano que fuera árbitro de los sucesos del mundo occidental, admitiendo en él a Francia, no suscitará, al parecer, la gratitud del departamento de Estado, ni, menos aún, del Pentágono o de Eisenhower.

Ciertamente, Churchill y Eden habrán dado garantías en París de que Inglaterra no tratará de reforzar su influencia en Wáshington a expensas de Francia. El comunicado oficial fué bastante vago. Han pasado los tiempos en que bastaban las pláticas de Roosevelt con Churchill para tomar decisiones de importancia mundial. Actualmente, Inglaterra debe pedirle mucho a su poderoso aliado. Es igualmente cierto que Inglaterra tiene interés en obrar de acuerdo con Francia, porque así fortalece su propia posición, pero ha pasado también la hora de la entente francobritánica que debía servir de contrapeso a la Triple Alianza entre Alemania, Italia y Austria-Hungría y neutralizar los peligros de la francorrusa. Churchill no le propondría hoy a Francia, como lo hizo durante la guerra pasada, unir ambos estados...

Para la Italia actual es esencial, como lo es para la Alemania occidental, que no se proyecten sombras sobre la consistencia igualitaria del Pacto del Atlántico, es decir, que no nazcan en él posiciones privilegiadas, con funciones exclusivas y totalitarias. Esto no excluye que se refuerce el "Standing Group" atlántico, que es el centro de la alianza militar, en que está comprendida Francia, al mismo tiempo que Estados Unidos y Gran Bretaña.

Como Inglaterra piensa no formar parte de un futuro sistema federal europeo (y "The Times" ha declarado que "la ayuda británica vendría de fuera de ese sistema"), Francia, europeísta como Italia, debe hallarse al mismo nivel político y militar, pues cualquier forma de predominio destruiría el sistema en gestación.

BATTISTA PELLEGRINI
Corresponsal de CLARIN en Italia

Mao Tsé-tung Visitará en Moscú al Jefe Ruso

LONDRES, 2 (AFP). — Mao Tsé-tung viajaría a Moscú para entrevistar a Stalin y discutir problemas de la política en Asia, incluso la tregua en Corea. "Manchester Guardian" se refiere a informaciones difundidas por la radio del Vietnam, relacionadas con ese próximo viaje del jefe del gobierno de China comunista.

Por otra parte, en círculos hindúes se manifiesta que la próxima ofensiva comunista, una vez aplacado el conflicto coreano, estallaría en Birmania, pues los rojos chinos temen la concentración de tropas de Chiang Kai-shek, que estaría formándose en Thailandia.

Falleció en Moscú el ex Canciller Litvinov

INFORMACION PAGINA TRES

INOLVIDABLE

¡Qué pintoresco estaba el nene en la cuna! Ya se sentaba y trataba de pararse por su cuenta. Con lo gracioso que era, Mecha y Rodolfo estaban chochos. El papá lo había sacado varias instantáneas. Un día leyó este Aviso Clasificado en CLARIN:

FILMADORA cine 16 mms. barata, vendo. T.E. 5556

Entonces, pensó: ¿Por qué no registrar las monerías del nene en una película? Compró la máquina. Desde ahora, los esposos tendrán un documento inolvidable y lo deberán la sugestión a un Clasificado de CLARIN (CORRIENTES 655. De 9 a 18.30 horas. Informes: (32) 9411).

DESIGNARONSE COMANDANTES DE ZONAS Y BASES NAVALES

Nombráronse Jefes de Fuerzas de Mar

J. E. ARCE

EL ministerio de Marina dió a conocer ayer numerosas designaciones dispuestas por el Poder Ejecutivo para altas funciones dentro de la marina de guerra, correspondientes a las comandancias de diversas zonas, fuerzas y bases, por que han recaído en los jefes que en cada caso se mencionan: de la Zona Naval Marítima, contraalmirante José E Arce; de la Fuerza de Cruceros y de la Primera División de Cruceros, capitán de navío Gastón C. Clement; de la Escuadrilla de Torpederos y de la Primera División de la misma, capitán de navío Rolando Esteverena; de la División de Fragatas, capitán de navío Carlos Suárez Doriga; de la Segunda División Cruceros y del crucero "25 de Mayo", capitán de navío José A. Amor; de la Base de Submarinos de Mar del Plata, capitán de navío Héctor W. Fidanza; de la Fuerza de Acorazados, capitán de navío Isaac F. Rojas; de la Segunda División de Torpederos, capitán de navío Héctor Wilkinson Dirube; de la Tercera División de Torpedos y de Adiestramiento de la Flota de Mar, capitán de navío Iván Bárcena Feijóo; de la Base Naval de Río Santiago, capitán de navío Luis Miguel García, y de Infantería de Marina, contraalmirante de infantería de marina Benjamín Gargiulo.

La incorporación de los 2 Nuevos Cruceros

También por decreto del Poder Ejecutivo, se han incorporado a la marina de guerra, los cruceros "17 de Octubre" y "9 de Julio", adquiridos por la Argentina a Estados Unidos.

Incendio en Saavedra

ESTADO EN QUE QUEDO el barrio de casas de emergencia destruido ayer por un voraz incendio, en Saavedra. Cincuenta familias han quedado sin vivienda, por causa del siniestro. Cuatro personas resultaron heridas al combatir el fuego. (Información página CUATRO)

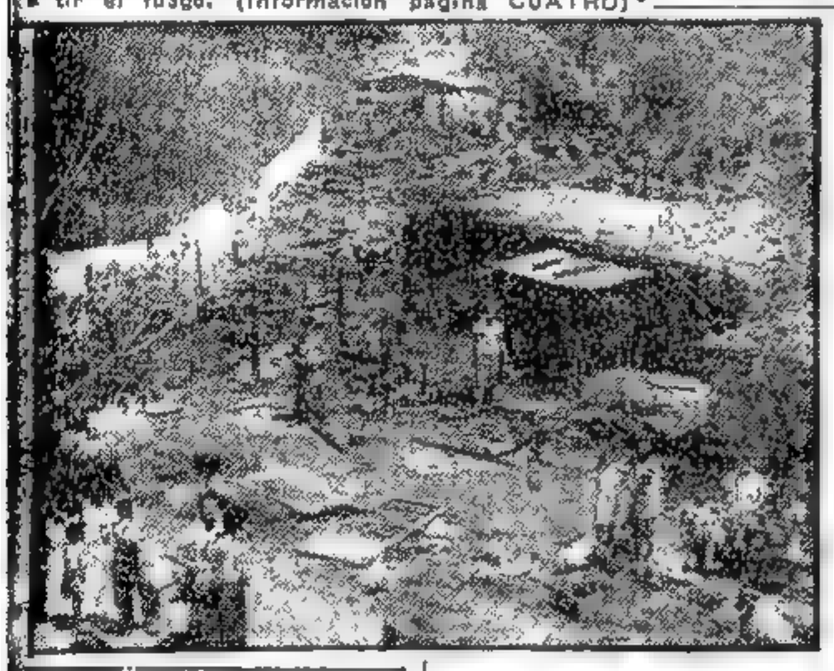

Pactan E.U. y España

MADRID, 3 (AFP). — En un despacho de Wáshington, el diario católico "Ya", cuya vinculación con la cancillería es notoria, y que tituló a 4 columnas, habla de la inminencia de un tratado bilateral entre Estados Unidos y España Precisa, además, que el acuerdo no englobaría directamente a España, ni en el Pacto del Atlántico ni en la Organización del ejército europeo, ni tampoco incluiría cláusulas políticas. Agrega que antes de fin de mes comenzarán a funcionar en Madrid dos agencias: una para necesidades económicas y la otra para las militares, anticipando que ambos organismos estarán bajo la dirección del embajador Griffis y que controlarán el aporte yanqui.

El objetivo de la alianza —señala "Ya"— será el de sumar las fuerzas y los recursos de España a la defensa anticomunista, a cambio de la cual Estados Unidos ayudará a la economía local y al ejército. Por último, expresa que incumbe ahora a Truman adoptar una decisión sobre las proposiciones referentes a ese pacto de ayuda mutua.

Confírmase la Ayuda Yanqui al Gobierno del Gral. Franco

PARIS, 3 (AFP). — Paul Porter, representante de la Administración de Seguridad Mutua, anunció que ese organismo norteamericano dará ayuda al gobierno del Gral. Franco. Hizo la confirmación en el almuerzo del American Club. Dijo además, que se beneficiarán con esa ayuda los miembros del Pacto del Atlántico y también Grecia, Turquía y Austria. En cuanto a Yugoslavia y España, especificó que los aportes "no implican que aceptemos sus concepciones políticas, sino el reconocimiento de que son útiles para la defensa del mundo libre". Recalcó que los objetivos buscados en el caso español son:

1) Refuerzo de la seguridad mutua, en beneficio de todos.

2) Contribución permanente al progreso económico de España.

3) Aumento del bienestar actual de la población hispana.

Rusia Expuso Otro Plan Para la Paz

Vishinsky Pide que el C. de Seguridad se Encargue de las Negociaciones de Corea

PARIS, 3 (INS). — En la sesión de hoy de la Comisión Política, Vishinsky propuso un virtual nuevo plan de paz al presentar un proyecto de resolución para la supresión del comité de medidas colectivas y al pedir que el Consejo de Seguridad encare inmediatamente cómo disminuir la tensión internacional y cómo llevar a feliz término las negociaciones de armisticio en Corea. Solicitó, asimismo que se dé urgente preferencia a este último asunto. Fundamentó su moción en el artículo 28 de la Carta de la UN, que señala que deben participar en las sesiones del Consejo destinadas a esas cuestiones, los once cancilleres o los jefes de los Estados que lo integran. Por lo demás Vishinsky calificó de "peligrosos para la paz" las medidas colectivas de prevención de las guerras, puestas ya en práctica en Corea y acusó a EE. UU. de usar a la UN de "cortina de humo" para ocultar sus ansias de dominación

Dijo también que en Formosa, Estados Unidos prepara "una nueva Corea en la China comunista" y sostuvo que la actuación de la UN en Corea ha sido un fracaso, "debido a que sólo son ocho los gobiernos que han enviado tropas". Advirtió luego a los demás países que no deben inmiscuirse en Corea

La Opinión de Occidente

La proposición de Vishinsky —cuyo rechazo se considera seguro— echa por tierra las esperanzas de los occidentales de restablecer en breve la paz en Corea. Es interpretada, además, como indicio de que la Unión Soviética no proyecta mover un dedo a fin de inducir a Pekín a romper la "impasse" en Pan Mun Jom.

Año VII — Nº 2.247 — Diario de la Mañana

40 CENTAVOS

Un toque de atención para la solución argentina de los problemas argentinos

Buenos Aires, Viernes 4 de Enero de 2952

Vuelve a Peligrar la Tregua

Rechazaron los Rojos el Plan Para el Canje

MUNSAN, 4. (INS). — El estancamiento en las negociaciones de tregua es tan grave, que ambas partes estiman que sólo la intervención directa de Wáshington o Moscú puede poner punto final a la "impasse". Los aliados y comunistas están acordes en que las discusiones son "una madeja de hilo a la que no se le encuentra la punta"

El obstáculo estriba en la demanda roja de construir sin restricciones bases aéreas o rehabilitar otras. En cuanto a los prisioneros, rechazaron el plan aliado de canje "hombre por hombre" y también el de no repatriar si no a los liberados que así lo deseen.

DE IZQUIERda a derecha: Hallstein, de Bonn; Bech, de Luxamburgo; van Zeeland, de Bélgica; Adenauer, de Bonn; de Gásperi, de Italia y Schuman, de Francia, en un intervalo durante la conferencia de los seis, en París

Bonn Parece Pedir Mucho

Declaraciones de Hallstein

PARIS, 3 (AFP). — Causaron sorpresa las declaraciones del profesor Walter Hallstein, secretario de Relaciones Exteriores de Bonn. Hallstein, que formó parte de la delegación germana a la conferencia de los "seis", dijo que "Alemania, a menos de incorporarse como miembro al Pacto del Atlántico, no podía considerarse en el ejercicio de derechos iguales en el seno del ejército europeo". Por lo demás, según ciertas informaciones, habría asegurado que la República Federal tenía la certidumbre de ser admitida en el NATO. En círculos autorizados se señala que esa última cuestión no fué abordada en ninguna forma en las deliberaciones de los "seis".

Unanimidad para Ingresar al Pacto Atlántico

Voceros oficiales recuerdan, además, que para admitir un nuevo miembro en el Pacto del Atlántico es preciso el voto unánime, que luego debe ser ratificado por todos los parlamentos, y tal unanimidad no existe.

Condecoró a Perón la R. de Nicaragua

MANAGUA, 3 (INS). — El presidente de Nicaragua, general Somoza, concedió la Orden de Rubén Darío, con la Gran Cruz y Placa de Oro, al presidente de la Argentina, general Perón.

Pleven Tuvo Pleno Exito

PARIS, 3. (AFP). — El gobierno Pleven obtuvo la mayoría en la votación de la Asamblea Nacional. 254 diputados expresaron su confianza en la política financiera del gobierno y 247 sufragaron en contra.

Catroux Deja a De Gaulle

PARIS, 3. (AFP). — El general Catroux renunció a su afiliación al partido Reunión del Pueblo Francés, de cuyo consejo nacional formaba parte, anunció oficialmente el secretario del partido.

RECIOS CHOQUES EN EGIPTO

Numerosas Víctimas de Ambos Bandos

EL CAIRO, 3. (INS). — El ministro del Interior anunció que 15 oficiales y soldados perecieron en un choque ocurrido esta tarde en la zona del canal. Al recrudecer las hostilidades, se informó que 7 policías y otros tantos civiles egipcios hallaron la muerte. Las primeras informaciones dicen que el choque ocurrió en los talleres ferroviarios de Suez.

Manifiestan no Saber Nada en Londres

LONDRES, 3. (INS). — El ministerio de Guerra anunció no tener confirmación de las cifras de muertos y heridos dadas por el ministro del Interior de Egipto, ocurridas durante un choque armado en la zona del Canal de Suez.

Versión de Otro Grave Atentado en Suez

EL CAIRO, 3 (AFP). — "La terrible explosión que sacudió anoche la ciudad de Suez —dice el diario "Al Balagh"— fué provocada por una mina colocada por los comandos egipcios". Agrega que se destruyó el campo británico de servicios de señalación y las víctimas británicas suman alrededor de 120. Sin embargo, ese atentado no ha sido confirmado. Por su parte, el cuartel general británico declara no saber nada de dicha explosión.

La noche última, según un vocero oficial, sólo fué interrumpida por tiroteos aislados contra los proyectores que iluminan el campo de Tel-El-Kebir y por la tentativa frustrada de un grupo de egipcios de cortar los cables telefónicos en la región de Abu Sueir. En este hecho, dos nativos resultaron heridos, pero no hubo víctimas del lado británico.

Para EE. UU. Será 1952 un Buen Año

NUEVA YORK, 3 (De nuestra agencia). — En estos primeros días del año una de las preocupaciones de la prensa norteamericana ha sido ordenar los elementos de referencia disponibles para hacer anticipos acerca de las perspectivas que ofrece 1952. Considerando desde las observaciones ingeniosas —como la que dice que 1952 será el más importante desde 1951— hasta las más sesudas reflexiones puede hacerse un resumen ilustrativo de valor realista que, en general, permite darle el calificativo de "buen año". Estas perspectivas, fundamentadas en la vida nacional norteamericana, desbordan frecuentemente al campo internacional merced a la íntima vinculación entre aquélla y éste. A grandes rasgos, los aspectos más interesantes son: reducción de las posibilidades de una guerra general, sin que ello determine el afianzamiento de la paz y sin que pueda esperarse en Corea otra cosa que una tregua; continuación del rearme y del reclutamiento para las fuerzas armadas, con un máximo del poderío militar para 1953; simultáneamente: nueva reducción de ciertos bienes de consumo, como autos, receptores de televisión, de radio y en general accesorios para el hogar, sin llegarse al racionamiento. El dólar probablemente mantendrá su valor intrínseco actual de 53 centavos con relación al dólar de preguerra, bajando, en el peor de los casos a 52. El valor, antes de Corea era de 58 centavos, considerándose que para 1953 se iniciará una nueva valorización progresiva.

La inflación terminará, por lo menos temporariamente en 1952, dejándose atrás, por lo tanto, el precio tope en la propiedad y los bienes de consumo. Habrá tendencia a la estabilización de los precios con algunas alzas en equilibrio con las alzas de salarios que no alteran la nivelación ya lograda.

Por lo demás, el problema económico, tanto local como internacional, jugará un gran papel en las elecciones de noviembre y será el principal factor en contra de las perspectivas de los demócratas.

HORACIO ESTOL

Cruzan el Canal de Suez 34 Naves Soviéticas

PORT SAID, 3 (AFP). — Llegarán mañana a Port Said 34 buques soviéticos. Son 33 pesqueros y una nave escolta. La flota debía trasladarse a Vladivostock por el Artico desde Kaliningrado, pero no pudo utilizar ese itinerario debido a la presencia de témpanos y por lo tanto navegará por el Mar Rojo, el Océano Indico y el Pacífico. Su paso por el canal de Suez demandará un día entero.

Prevén en Londres Mayor Exportación de Textiles a la Argentina

LONDRES 3 (AFP). — Según el informe del Banco de Londres y Sudamérica, se prevé en breve un aumento del comercio de textiles entre Gran Bretaña y la Argentina. Dice ese informe que el Banco Central de la Argentina estudia la posibilidad de otorgar prioridades a la importación de un gran número de productos ingleses, incluyendo toda clase de textiles. Señala el Banco de Londres que el gobierno de Buenos Aires no tiene el propósito de permitir al Japón que vuelva a ocupar el lugar importante de antes de la guerra en exportación de telas de algodón hacia la Argentina

Pérdidas de Fletes por los Yanquis

NUEVA YORK, 3 (INS). — "Journal of Commerce" dice que, en audiencias celebradas el mes pasado en Nueva Orleáns ante el examinador de la Junta Marítima Federal, los armadores se quejaron de que habían perdido el 60% de los fletes que recibían antes para la Argentina. Alegaron que esa baja se debe al desarrollo adquirido por la flota mercante argentina desde la terminación de la guerra y a tres causas más, a saber: 1) El requisito de que toda la carga destinada a instituciones nacionales argentinas la lleven barcos argentinos. 2) El requisito de que los importadores de mercancías financiadas con créditos del Banco Central argentino utilicen barcos argentinos. 3) La preferencia que se da a los barcos argentinos para atracar en los puertos de su país.

Tendrá Brasil Aporte Militar Yanqui

H. V. JOHNSON

WASHINGTON, 3 (INS). — El departamento de Estado anunció que se iniciaron conversaciones en Río de Janeiro para prestar ayuda militar a Brasil, dentro de los términos del acta de seguridad mutua, puesta recientemente en vigor. El embajador norteamericano, Herschel V. Johnson, encabeza la lista de funcionarios que representan al departamento de Defensa. El anuncio dice que esas negociaciones son las primeras de una serie que se llevarán a cabo con gobiernos americanos para reforzar la defensa del hemisferio occidental.

Recibió Alimentos el Capitán H. Carlsen

LONDRES 3 (INS). — El destructor norteamericano "John W. Weeks" informó que logró hacer llegar alimentos al capitán Henrik Kurt Carlsen, que continúa la solitaria lucha contra la furia del mar a bordo del "Flying Enterprise". Un mensaje dice: "Esta mañana hicimos llegar al capitán Carlsen, por cable, café, sandwiches, dulces, cigarrillos, periódicos y revistas. Su moral es alta y está convencido de que el "Flying Enterprise" capeará todas las dificultades si el tiempo no empeora".

A todo esto recrudece la tempestad en la costa atlántica y en el canal de la Mancha.

Sismo en Turquía: Causó 58 Muertos

ANGORA, 3 (AFP). — Un sismo causó 58 muertos y 72 heridos en la región de Erzerum. Han quedado en ruinas 7 pueblos y muy dañados otros 4. La situación se agrava por la bajísima temperatura reinante y por las abundantes nevadas.

El temblor se sintió en otras zonas, especialmente en Sansun, sobre el Mar Negro.

LOS ESPEJOS

Odiaba los espejos y había mandado retirar todos los de la casa. ¿Por qué? Simplemente, porque su nariz era fea y los espejos, con su implacable sinceridad, la reflejaban exactamente. Un día, leyó este Aviso Clasificado en CLARIN:

Especialista cirugía estética. T. E. ... - 6233

Un impulso la incitó a consultarlo. ¿Tendría cura su nariz? El especialista le aseguró que sí. Elsa acaba de operarse y el médico le ha dicho que puede ir devolviendo a su lugar los espejos y que su nariz quedará como nueva. Se lo agradecería al Clasificado de CLARIN. (CORRIENTES 655 De 9 a 18.30 horas. Informes: (32) 9411).

Entregó el Primer Magistrado los Sables Corvos a los Nuevos Generales

Informóse en E. U. Sobre las Necesidades de España

WASHINGTON, 4 (AFP).—Sidney Sufrin, que fué jefe de una misión norteamericana que permaneció durante cuatro meses en España, reveló, en una conferencia de prensa, los términos del informe que presentó a los departamentos de Estado, de Defensa y de Comercio sobre la situación en España.

Según ese documento, España no está en condiciones de realizar un esfuerzo militar importante en la actualidad. Su red ferroviaria así como la de carreteras, se hallan en malas condiciones. Por otra parte, la agricultura necesita grandes cantidades de abono, un sistema de irrigación más desarrollado y un material mecanizado moderno, en particular tractores. En lo que se refiere a los recursos hidroeléctricos, Sufrin señala que han sido realizados recientemente algunos progresos, pero insuficientes debido a la escasez de agua. Agrega que, gracias a una política bancaria oportuna, la inflación ha sido evitada hasta ahora en España, aunque el peligro puede volver a surgir si la economía sigue sometida a crecientes dificultades. También insiste el informe sobre la escasez de materias primas, subrayando en particular que la industria algodonera sólo funciona al cincuenta por ciento de su capacidad.

Realizóse el Acto en el Ministerio de Ejército

La Función del Soldado Está con su Tropa, Dijo el General Perón

EN el salón de actos del ministerio de Ejército se realizó ayer, alrededor del mediodía, la tradicional ceremonia de entrega del sable corvo, réplica del que usara el Libertador, a los generales de brigada que acaban de obtener esa jerarquía. El jefe del Estado, general Perón, puso en manos de los nuevos jefes superiores, el símbolo del mando, pronunciando luego expresivas palabras alusivas.

Cálida Recepción

Cuando el primer magistrado hizo su entrada al palacio del ministerio, tropas del Regimiento Motorizado Buenos Aires con bandera y banda le tributaron los honores correspondientes a su alta investidura, en tanto que el numeroso público reunido en la calle y el personal civil del ministerio congregado en el gran hall, tributaban al general Perón una calurosa acogida.

Recibieron al presidente, el ministro de Ejército, general Franklin Lucero, y sus colegas de Defensa Nacional, general Humberto Sosa Molina y de Marina, contraalmirante Aníbal R. Olivieri; y el brigadier Heriberto Ahrens, en representación del titular de Aeronáutica.

La Ceremonia

A poco de ocupar su sitial en el estrado, el general Perón dió los buenos días a los nuevos generales y a los recientemente ascendidos a generales de división, que, conjuntamente con otros jefes de las fuerzas armadas colmaban el salón.

En seguida hicieron su presentación al jefe del Estado el comandante en jefe del ejército, general de ejército Alfredo Avalos, recientemente promovido a ese grado, y los nuevos generales de división Manuel de Olano, José Domingo Molina, Joaquín Saurí, Mariano Lucas Fraga, Audelino R. Bergallo, Julio Argentino Lagos y Federico T. Romero.

Tras la bendición de los sables corvos por el capellán mayor Wilkinson, el general Perón los fué entregando personalmente a los generales Juan J. Valle, Pedro R. Quiroga, Carlos E. Velasco, Maximino Arce, Roberto B. Nazar, Carlos A. Salas, Héctor M. Torres Queiral, José León Solís, Walter G. E. Wermeschir, Rogelio R. Peluffo, Federico Kurt Gadow, Pedro J. Maristany y Raúl Tanco.

Los sables correspondientes a los generales Pedro E. Aramburu, Arístides Reina, Héctor A. Raviolo Audisio, José Sánchez Toranzo y Hernán Pujato, les serán entregados a dichos jefes cuando regresen del extranjero los primeros, y de la Antártida Argentina el último.

Habla el Presidente

Cumplida la entrega de esas armas, el general Perón pronunció un discurso para destacar la significación del símbolo máximo del mando en el Ejército.

"Una vez más —empezó diciendo— tengo la inmensa satisfacción de poder hacer entrega a los señores generales de brigada que ascienden este año, de este emblema que representa para nuestro país y para nuestro ejército una de las gloriosas tradiciones que enraizan en la época misma en que San Martín, con él, cruzó todo el continente para asegurar nuestra libertad. Al recibirlo, señores, un general recibe col él esa tradición y, con ella, la obligación de ser fiel al servicio que empeña toda su vida desde subteniente a general, para bien de la República, para gloria y para honor del ejército que lo cuenta en sus filas.

"Los generales de la República, armados con esta noble insignia, que heredamos del general San Martín, han de recordar siempre que el soldado es por antonomasia un hombre de mando y que el mando no es una burocracia ni puede

(Continúa en la página TRES)

Nuevos Combates Entre Británicos y Egipcios

NUTRIDO FUEGO EN LA ZONA DEL CANAL

EL CAIRO, 4 (AFP). — Se renovaron esta mañana los combates en la zona de las instalaciones para el filtrado de agua potable y el control de vías férreas de Suez. El comunicado del cuartel de la RAF indica que los incidentes comenzaron a las 6.30 y una hora después el tiroteo se había generalizado. Los ataques se centralizaron hacia las estaciones de filtros situados en el mismo lugar que las instalaciones de la compañía del canal que proporciona agua potable a Suez.

Los británicos respondieron al fuego desde los edificios y desde la sede de la compañía del canal.

No se dispone de otros detalles ya que toda la región de Suez está aislada por las fuerzas británicas así como la zona del canal.

Luego de estos combates cierta efervescencia se nota en Ismailia donde los incidentes de ayer y de esta mañana en Suez hacen temer repercusiones.

Confírmase oficialmente en fuente inglesa que durante el encuentro, iniciado por "terroristas" fueron heridos un teniente y un suboficial británico.

La misma información consigna que el ataque fué precedido de manifestaciones antibritánicas, y al llegar refuerzos a Kafr Abou, los atacantes se retiraron.

Los diarios publican relatos de los acontecimientos y consignan que los británicos se vieron en la necesidad de encaminar unidades de refuerzo con equipo de guerra hacia un local de locomotoras que estaba siendo atacado por los legionarios de la Liberación.

La prensa anunció que aviones a reacción sobrevolaron la zona de batalla y que los británicos emplazaron morteros traídos apresuradamente y abrieron el fuego contra los atacantes.

La usina de filtrado de agua y de bombeo fué incendiada por "commandos", que arrojaron bombas.

La Producción de Petróleo en 1951

LONDRES, 4 (AFP). — La producción mundial de petróleo en 1951 alcanzó a más de 600 millones de toneladas, o sea aumentó aproximadamente un 10 por ciento sobre el año anterior, según el "Financial Times", añadiendo que esa cifra récord ha sido obtenida a pesar de la interrupción de la explotación en el Irán. Agrega, empero, que la producción actual alcanza apenas a cubrir la demanda.

Según "Financial Times" Estados Unidos ocupa el primer lugar con el 50 por ciento de la producción mundial. Luego siguen Venezuela, la URSS y Arabia Saudita.

Año VII Nº 2.248

Diario de la Mañana

Clarín

BUENOS AIRES · REPUBLICA ARGENTINA

40 CENTAVOS

Un toque de atención para la solución argentina de los problemas argentinos

Buenos Aires, Sábado 5 de Enero de 1952

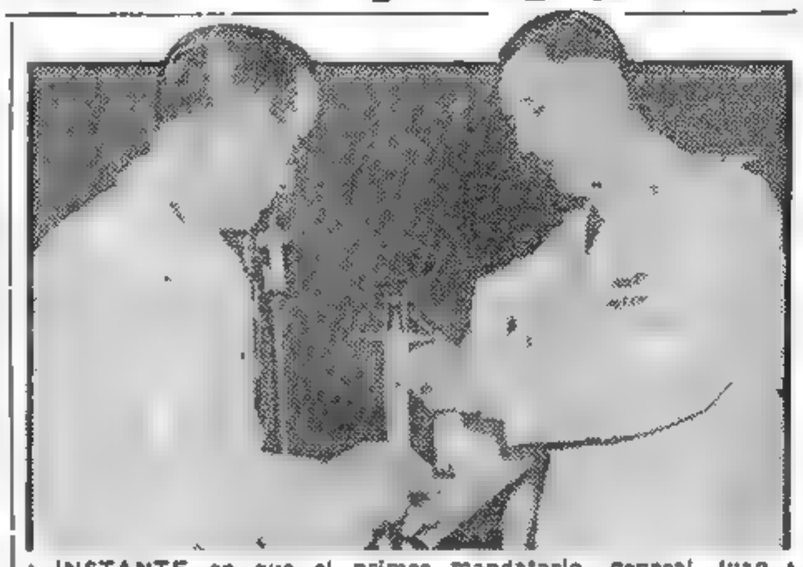

INSTANTE en que el primer mandatario, general Juan Perón, hace entrega del sable corvo a uno de los nuevos generales recientemente ascendidos, durante el acto que se realizó ayer en el ministerio de Ejército.

Otra Cuestión de Confianza Planteó a la Asamblea el Primer Ministro, René Pleven

PARIS, 4 (AFP). — René Pleven planteó otra cuestión de confianza para pedir la adopción de una enmienda presentada por Chastellain —republicano independiente—, Maurice Faure —radical socialista— y François Mitterand —de la Unión Democrática y Socialista de la Resistencia—, y el rechazo de toda otra moción. Esta enmienda al proyecto financiero permite al gobierno utilizar sus poderes en materia de reorganización de transportes.

NUEVA YORK, 4 (INS). — Nueva York se prepara a recibir mañana a Churchill. El alcalde, Impellitieri, y otros funcionarios municipales y estatales, saldrán a esperar al "Queen Mary" a la entrada de la bahía, pero omitirán todas las demás ceremonias protocolares, en vista de que el primer ministro debe seguir viaje inmediatamente a Wáshington, donde mañana almorzará con Truman.

Se cree que el "Queen Mary" estará en la estación de cuarentena en las primeras horas de mañana, sábado y desde allí Churchill y su séquito se trasladarán en una lancha hasta uno de los muelles de Brooklyn, a donde, según los cálculos, arribará alrededor de las 10 de la mañana. Una guardia de honor de los cuerpos de policía y bomberos saludarán a los visitantes, que seguidamente se dirigirán en automóvil hasta el aeródromo de Floyd Bennett, donde les estará aguardando el avión presidencial "Independence" para llevarlos a Wáshington. El resto de su comitiva tomará un vagón especial agregado a un tren expreso en la estación Pensylvannia, para dirigirse igualmente a la capital.

Ayuda de E. U. a Yugoslavia

BELGRADO, 4 (AFP). — Yugoslavia obtuvo 25 millones de dólares a título de ayuda interina para el primer semestre de 1952. La comunicación de rigor ha sido hecha hoy a Yugoslavia por los jefes de la misión económica norteamericana de ayuda. El porcentaje de la ayuda es: 2/3 por EE. UU. y un tercio por Inglaterra y Francia.

Precaución Rusa por si Falta Stalin

Designaron un Triunvirato para Sucederlo

LONDRES, 4 (AFP). — Un triunvirato, compuesto por Molotov, Beria y Malenkov, los tres vicepresidentes de la URSS y miembros del Politburó del Comité Central del partido Comunista, habría sido nombrado para tomar en sus manos el gobierno de la Unión Soviética, en caso de que algo ocurriera a Stalin. Así lo indican medios comunistas de Londres los que señalan, además, que en ese comité, los cargos se habrían distribuído de la siguiente manera: si desapareciera el jefe del Estado, Molotov tomaría a su cargo la administración del país; Beria, que presidiría el Comité se ocuparía particularmente del control del ejército y servicio de contraespionaje e información y Malenkov velaría por la buena marcha de los asuntos del partido Comunista durante el período de transición.

Según las noticias recibidas de la Unión Soviética por los medios citados, la salud de Stalin provocaría creciente inquietud. Se indica que a principios de diciembre, cuatro especialistas de Berlín y Viena se reunieron en el Kremlin para examinarlo.

Según informes secretos, aunque el aspecto externo del generalísimo es normal para un hombre de su edad los médicos habrían opinado que una nueva crisis cardíaca le sería fatal. Por ello se habrían tomado preocupaciones para asegurar la sucesión del poder sin choques ni dificultades.

Se agrega en los mismos medios que el estado de Stalin tuvo repercusiones sobre la política exterior rusa.

Argentina Sigue a la Cabeza de las Flotas Mercantes

NUEVA YORK, 4 (INS). — El "Nueva York Times" dedica toda una sección de su edición de la fecha a analizar los progresos económicos logrados por los países del hemisferio occidental, excepto Estados Unidos.

En una crónica de carácter general, el "Times" señala que la industria naviera crece rápidamente en América latina y exalta la posición preeminente que la Argentina asumió en esa especialidad, agregando: "Argentina está a la cabeza de las marinas mercantes latinoamericanas en cuanto a tonelaje respecta y puede vanagloriarse de poseer los únicos buques de pasajeros, que izan banderas de países latinoamericanos, en servicio activo. Manifiesta que tres nuevas naves, con capacidad cada una para 116 pasajeros, pertenecientes a una empresa que controla el Estado, mantienen un excelente servicio regular entre Nueva York y Buenos Aires, compitiendo directamente con una compañía norteamericana muy antigua. Más adelante hace notar que buques argentinos realizan el servicio continuo hacia Europa. En otro artículo de esa sección, consigna que el presidente Perón abriga esperanzas de duplicar la producción agrícola del país.

Rechazan los Rojos el Intercambio Inmediato de Prisioneros Enfermos

MUNSAN, 4 (INS). — Los aliados denunciaron que los comunistas están enviando aviones encajonados de Manchuria a Corea del Norte, pero los rojos ridiculizaron la imputación. Los comunistas también rechazaron además el insistente pedido de los aliados, renovado hoy, de que se proceda al intercambio inmediato de los prisioneros de guerra enfermos o heridos.

Un portavoz aliado declaró a los periodistas que la principal objeción roja se refiere a la "inclusión del principio de la repatriación voluntaria". La doble "impasse" hace aún más problemática la perspectiva de que los emisarios puedan restablecer la paz en la conferencia de armisticio, sobre la cual se cierne como una nube ominosa la propuesta de Rusia de transferir las negociaciones al Consejo de Seguridad de las Naciones Unidas, en París.

Aunque hoy hubo horas de acalorados debates en la aldea de Pan Mun Jon, no se tiene indicio alguno de que el estancamiento pueda disminuir. No obstante, los dos subcomités que discuten los términos de la tregua y el intercambio de prisioneros, respectivamente, acordaron volver a reunirse el sábado a las 11.

Exito Aliado

TOKIO, 4 (AFP). — La sola actividad notable registrada hoy en el frente de batalla ha sido la reconquista, por parte de los aliados, de una posición avanzada en el valle de Mundufni. Esa posición había sido perdida ayer. Hubo ataques de sondeo comunistas de escasa importancia en la misma región y operaciones de patrullas al oeste de Korangpori.

El Consejo del Atlántico Volverá a Reunirse en Febrero en Lisboa

NIEMOLLER

PARIS, 4 (AFP). — La comunidad europea de defensa tendrá, dentro de dos años, 572.000 soldados y oficiales bajo las armas si el acuerdo, prácticamente logrado en el seno del comité militar de los "seis", es aprobado por la conferencia de los cancilleres de los "seis", que debe reunirse en París a fines de enero, y en seguida por el Consejo del Atlántico, que celebrará sesiones en Lisboa durante febrero. Los mismos medios confirman que los efectivos de la República Federal de Bonn se elevarán a doce unidades, es decir, 156.000 hombres. El reclutamiento de esas fuerzas sólo comenzará una vez ratificado el tratado sobre el ejército europeo.

Por lo demás, esa reunión de febrero en Lisboa ha sido postergada del 2 al 9, a pedido de Francia.

En cuanto al papel que jugará Alemania, se comentan las declaraciones del pastor Niemoller en Moscú, cuando dijo: "Alemania en la hora actual no puede existir sin una paz duradera. Soy el primer alemán del oeste invitado oficialmente a visitar la Unión Soviética desde el fin de la guerra. Vine a Rusia —agregó— como "realista" y sólo con la finalidad de evitar una nueva guerra. Estoy siempre listo a ir a cualquier parte con el objeto de preservar la paz. Luego del viaje a la Unión Soviética, pienso trasladarme en febrero próximo a Estados Unidos, a fin de pronunciar una serie de conferencias".

Como se sabe, Niemoller comandó un submarino alemán durante la primera guerra mundial.

Murió Jakob Souritz, Ex Diplomático Ruso

MOSCU, 4 (AFP). — Falleció, a los 70 años, el ex diplomático Yakov Souritz. Ocupó, durante 30 años, diversos cargos en el ministerio de Relaciones Exteriores. De 1937 a 1940 fué embajador en París, y de 1946 a 1947, embajador en Brasil. Estaba condecorado con la Orden de Lenin, la Estrella Roja, etc.

¡NO FASTIDIES!

Un loro lo tenía cansado. Cada vez que llegaba a su casa, lo recibía con su frasecita invariable: "¡No fastidies, Guillermo!" Desgraciadamente, no podía librarse de él, porque el pájaro era favorito de su esposa. Un día, don Guillermo leyó este Aviso Clasificado en CLARIN:

VENDO pájaros de todas clases y razas. T. E. ...-5232

Entonces, habló y fué a ver la exposición, llevando a Pedrito y encontró allí a un loro idéntico. Pagando una pequeña diferencia, hizo el cambio y trajo a casa el otro loro. Su esposa no ha notado la diferencia. Y como el nuevo pensionista tiene un vocabulario más agradable, don Guillermo es feliz. Se lo debe a un Clasificado de CLARIN (CORRIENTES 555. De 9 a 18.30 horas. Informes: (32)-9411).

Mossadegh Aceptó el Préstamo Condicionado de la Unión

PARIS, 5 (AFP). — El primer ministro, Pleven, planteó esta mañana la cuestión de confianza en seis oportunidades durante la discusión del proyecto de presupuesto para 1952. Además, había pedido ya anoche otro voto de confianza en la cuestión de la Sociedad Nacional de Ferrocarriles. Se recuerda que el jueves pasado obtuvo un primer voto favorable por siete votos de mayoría solamente. La Asamblea será llamada a pronunciarse posiblemente el lunes.

Los observadores estiman que el lunes será un día decisivo para Pleven. "France-Soir" considera que "Pleven pondrá en juego el lunes el destino de su gabinete", mientras "Paris-Presse" estima que "salvo acontecimientos imprevistos, el gobierno será derrotado". Este último diario insiste sobre dos hechos que, a su criterio, pueden provocar la crisis ministerial: las divergencias en el seno del M. R. P., donde el ala izquierdista se opone terminantemente a los proyectos sobre los ferrocarriles y la seguridad social, y, por otra parte, la actitud de los degaullistas que trata de "disgregar la actual mayoría gubernamental" para reemplazarla por otra coalición en la que participarían ellos.

TEHERAN, 5. (AFP). — Luego de dramáticas alternativas políticas y renuncias de ministros, el presidente del Consejo, doctor Mohamed Mossadegh se vió obligado a ceder ante las condiciones norteamericanas para obtener un préstamo. En un mensaje enviado al embajador de EE. UU., Mossadegh le hace saber que acepta íntegramente las condiciones impuestas a su gobierno para beneficiarse de la ayuda económica.

MOSSADEGH

La Crisis de Gabinete

Al mismo tiempo, el primer ministro autorizó a la misión del Banco Internacional a dirigirse a Abadán para efectuar una visita de las instalaciones petrolíferas que pertenecieron a la Anglo Iranian y que acaban de ser nacionalizadas. Días atrás, Mossadegh había declinado las proposiciones de ese banco. Mossadegh se había visto presionado en los últimos días por la falta de fondos para abonar deudas del Estado y por una creciente oposición a su política, iniciada especialmente por fracciones moderadas y también por el partido comunizante Tudeh.

Cordial Recibimiento de Truman a Mr. Churchill

Año VII — Nº 2.249

Diario de la Mañana

BUENOS AIRES - REPUBLICA ARGENTINA

40 CENTAVOS

Un toque de atención para la solución argentina de los problemas argentinos

Buenos Aires, Domingo 6 de Enero de 1952

NUEVA YORK, 5 (INS). — Churchill llegó a Nueva York para sostener una serie de trascendentales conferencias en Wáshington, que pueden definir el futuro curso de acción de las democracias en la pugna entre Oriente y Occidente. Viajó en el "Queen Mary", acompañado por el ministro de Relaciones Exteriores, Anthony Eden; el secretario de Estado para las Colonias, lord Ismay; lord Cherwell, pagador general y experto en energía atómica, y el jefe del estado mayor general, mariscal de campo sir William Slim.

Premura de Churchill

Acudieron a recibir al "premier" funcionarios municipales, estatales y federales, encabezados por el alcalde de Nueva York, Vincent Impelliteri.

La bienvenida fué breve debido a la premura con que Churchill deseaba seguir viaje a Wáshington, donde tenía una cita para almorzar con Truman en la Mansión Blair. Desde el buque, el "premier" y miembros de su comitiva trasbordaron al cuter "Navesink", que los condujo a un muelle de Brooklyn, donde rindió honores una guardia especial de infantería de marina y de la policía militar y aérea. Terminado el acto, el grupo se trasladó al aeródromo Floyd Bennett, donde tomó el avión presidencial "Independence". Sólo Churchill y unos 11 miembros de su séquito hicieron el viaje a Wáshington en el "Independence".

Lo Recibió Truman

WASHINGTON, 5. (INS). — Luego de bajar del avión presidencial "Independence", que lo trajo de Nueva York, Churchill se abrazó cordialmente con Truman, que dijo al saludarlo: "No sabe usted cuán complacido me siento de recibirle. Confío en que será una visita satisfactoria, ya que Gran Bretñaa y Estados Unidos y la comunidad británica de naciones son amigas íntimas, usted y yo queremos que continúen siéndolo y creo que lo lograremos".

Churchill respondió: "Señor presidente, agradezco a usted sus amable palabras. Tengo muchas y viejas vinculaciones con este país y siempre me alegra poder renovar la camaradería y amistad que se desarrollaron entre nuestros dos países durante la gran guerra. Sólo tenemos que marchar juntos, cada uno cumpliendo fielmente su labor lo mejor posible, comprendiendo el uno los puntos de vista del otro y las muchas diferencias de intereses entre nuestros dos países y nos hallaremos a salvo al final del camino. Mediante la combinación de nuestras fuerzas armadas y la fe que

(Continúa en la página DOS)

NUEVA YORK, 5 (INS). — Después de la bienvenida en el muelle, Churchill y su séquito fueron invitados a pasar al edificio administrativo donde el "premier" conversó brevemente con los periodistas. Con su inseparable habano en los labios y dejando a Eden a su izquierda, dijo: "Estimo que las perspectivas de paz en 1952 son sólidas". Requerido sobre si tales perspectivas mejorarían de ser concertada una conferencia entre el, Truman y Stalin, respondió: "Mucho dependería de tal proyecto y de los acontecimientos conducentes a la celebración de tal conferencia". Opinó que dicha conferencia ayudaría a ventilar las "dificultades comunes" y subrayó que ambas partes —Oriente y Occidente— tienen sus propias dificultades. Por lo demás, afirmó que la reunión tripartita podría rendir frutos satisfactorios.

Cuando un periodista inquirió acerca de las perspectivas de paz en el Cercano Oriente, el "premier" hizo notar que para contestar esa pregunta era indispensable "precisar dónde comienza y dónde termina" el Cercano Oriente. Eden terció entonces en la conversación para decir que la paz en el Medio Oriente es uno de los objetivos aliados. Churchill agregó luego: "No soy miembro del gabinete soviético, de modo que ignoro cómo ellos consideran la situación. Pero como dije en la Cámara de los Comunes en tiempos del contrabloqueo aéreo de Berlín, es posible que la situación no empeore si adoptamos medidas prudentes". En seguida expresó: "Mi visita en estos momentos no tiene por objeto solucionar las cosas tanto como establecer un estrecho e íntimo entendimiento entre los jefes de gobierno, de modo que podamos hacer frente a los acontecimientos futuros y, al propio tiempo, tener en consideración los diversos puntos de vista".

Seguiremos Cooperando Militarmente con los Estados Unidos, Dijo G. Vargas

RIO DE JANEIRO, 5. (INS). — Vargas declaró que Brasil seguirá cooperando con Estados Unidos en todos los asuntos de carácter militar. Habló en el tradicional banquete anual de las fuerzas armadas al que asistieron 500 oficiales.

Decreto de Vargas Sobre los Capitales Extranjeros

RIO DE JANEIRO, 5 (AFP.). — Vargas firmó el decreto sobre capitales extranjeros invertidos en el país. Se trata, en realidad, de un retorno a la legislación de 1946 asegurando a esos capitales su devolución en sumas anuales del veinte por ciento; pero, según la nueva reglamentación, solamente hasta cubrir la suma realmente importada del exterior y declarada en el Control de Cambios. La transferencia de beneficios y dividendos hasta un 8 o|o es igualmente mantenida, aunque únicamente dentro del límite del capital realmente aportado.

Catástrofe en Bahía: Veinte Personas Perecieron

SALVADOR (Estado de Bahía), 5. (AFP.). — Veinte personas murieron carbonizadas y otras treinta resultaron gravemente heridas a consecuencia de un choque entre un ómnibus repleto de pasajeros y un tranvía.

Una Sugestión Para Aliviar la Tensión Mundial

PARIS, 5 (INS). — Las potencias occidentales acordaron lanzar una iniciativa para que los ministros de Relaciones Exteriores de los 11 Estados que forman el Consejo de Seguridad de las Naciones Unidas, celebren reuniones periódicas para hallar una fórmula que alivie la tensión mundial.

La idea fué presentada como una contrapropuesta a la demanda hecha la semana pasada por el canciller ruso, señor Vishinsky, de que se efectúen negociaciones en las altas esferas para llegar a un arreglo en la guerra de Corea. La propuesta se discutió anoche en una sesión secreta que prosiguió esta mañana entre los representantes de las citadas naciones y se llegó a la conclusión de que deben tomarse medidas colectivas para asegurar la paz del orbe.

Recurren a Maniobras Dilatorias los Rojos en las Gestiones de Armisticio

MUNSAN, 5 (INS). — Los emisarios aliados denunciaron que los comunistas recurren a tácticas dilatorias, aparentemente en espera de nuevas instrucciones a propósito de la proposición soviética tendiente a referir las negociaciones de armisticio al Consejo de Seguridad.

Luego de una infructuosa sesión de 3 horas y 10 minutos de la subcomisión de prisioneros, el contraalmirante R. E. Libby, de la delegación aliada, declaró que las argumentaciones comunistas se están tornando "muy débiles".

En cuanto a las discusiones sobre el régimen de vigilancia para asegurar el cumplimiento del armisticio, el general Howard Turner dijo: "Una vez más no logramos progreso. Reiteramos nuestra firme determinación de que no deberán construirse aeródromos durante el armisticio".

Acusación Roja

En el debate, el general chino Hiesh Pang, acusó al comando de la UN de violar las fronteras de China y de efectuar incursiones aéreas al norte del río Yalu —que separa Corea de Manchuria—. Esta acusación fué hecha con anterioridad por los comunistas, pero los aliados insistieron en que sus pilotos tienen instrucciones específicas de respetar la frontera manchú-coreana.

Hiesh alegó que aparatos de la UN atacaron Shanghai, en la propia China, y a las ciudades de Antung y Mukden, ubicadas en Manchuria, durante el año pasado. Ambas partes se trataron de "bandidos".

RIDGWAY

Ridgway Llamó a Yoshida

TOKIO, 5 (AFP). — Es todavía imposible saber qué razones tuvo el general Ridgway para hacer regresar precipitadamente esta tarde al primer ministro Yoshida desde su villa campestre. Parece confirmase, no obstante, que las conversaciones giran sobre el mensaje de año nuevo dirigido por Stalin

YOSHIDA

Exito Aliado

CON EL OCTAVO EJERCITO, 5 (INS). — Los aliados emprendieron un contraataque en el sector occidental y reconquistaron territorio perdido a los comunistas la semana pasada en la región de Korangpo.

En otros sectores, los aliados rechazaron varios asaltos de sondeo del enemigo.

Además, 61 aparatos a chorro aliados y comunistas libraron combates sobre la región noroeste de Corea. Las hostilidades en el aire se reanudaron cuando 21 "Sabres" norteamericanos se enfrentaron 20 minutos con unos 40 MIG-15 en el "callejón de los MIG-15".

Otros "Sabres" a chorro que escoltaban a una escuadrilla de "Estrellas Fugaces" F-80 y "Truenos", en una misión de bombardeo contra las comunicaciones enemigas en la misma región, avistaron un grupo de 25 MIG-15, pero no hubo contacto entre las dos fuerzas.

Cuerpo a Cuerpo se Luchó Durante 12 Horas en Suez

EL CAIRO, 5 (AFP). — El diario "Al Misri" dice que la batalla de Suez duró doce horas y media, interviniendo 2.500 británicos, con seis tanques y treinta vehículos blindados, bajo la protección de fuego de artillería. Agrega que los tanques atacaron las aldeas de Kafr El Baragui, Kafr Zalama y Ar Bayne.

EL PRIMER MINISTRO británico, Mr. Churchill, con el embajador de EE. UU. en Londres, Mr. Walter Gifford y el ministro de Relaciones Exteriores, Mr. Eden, departiendo a bordo del "Queen Mary", poco antes de partir con destino a EE. UU., donde el líder "tory" se entrevistará con el presidente norteamericano Mr. Truman

Mientras los británicos eran tiroteados desde las azoteas, puertas y ventanas por los vecinos de los barrios de Kafr el Baragui, Kafr Zalama y Er Bayne, los tanques avanzaron haciendo fuego graneado por las callejuelas y unidades inglesas asaltaron casa por casa, sosteniendo combates cuerpo a cuerpo en el interior de los edificios donde se parapetaban los legionarios.

Los ingleses estaban a punto de vencer la resistencia de los civiles armados, hasta que se hizo presente la policía de Suez, dirigida personalmente por su jefe, el coronel Abdel Aziz Awad Bey, quien ordenó el contraataque y obligó a los ingleses a replegarse y a abandonar sus posiciones en la aldea de Kafr Abou (esa aldea había sido enteramente destruída por los tanques el 8 de diciembre por orden del general Erskine.

Dos Destróyers

Mientras se libraba la batalla, dos destroyers británicos anclaron en Suez y el comandante británico anunció que las naves iniciarían el bombardeo de la ciudad si los "commandos" y la policía no cesaban de hacer fuego. Al mismo tiempo, las baterías de los destróyers eran alistadas y dirigidas hacia la ciudad.

Según el diario "Al Ahram", los caídos fueron 8 civiles egipcios muertos, 44 heridos, 10 graves 25 británicos muertos, 55 heridos; pero "Al Misri" dice que hay siete egipcios muertos, 24 heridos y 30 ingleses muertos y 60 heridos. Los corresponsales extranjeros no han podido llegar al lugar de los hechos, por estar desde ayer cortadas todas las comunicaciones con Suez.

Tres egipcios fueron sorprendidos en flagrante delito y fusilados inmediatamente

CHURCHILL PROCURA SALVAR EL DEFICIT DE LA LIBRA EN LA ZONA DEL DOLAR

WASHINGTON, 5 (AFP.). — Winston Churchill viajó a Estados Unidos para tratar asuntos de trascendencia internacional, entre ellos, el de salvar el déficit de la zona de la libra con respecto a la del dólar. Las negociaciones abarcarán todas las cuestiones financieras y económicas.

Independientemente de la ayuda económica, se estima que serán tratadas las siguientes cuestiones:

1o. Aprovisionamiento de Gran Bretaña en materias primas (Churchill y sus expertos señalarán, sin duda, las dificultades de Gran Bretaña para sus abastecimientos en ciertas materias primas, especialmente acero para el programa de rearme). 2o. Las compras norteamericanas de materias primas en los países del imperio (esferas autorizadas de EE. UU. estiman que el precio de ciertas materias primas en el imperio es excesivamente elevado). 3o Importaciones de la zona del dólar (Churchill pondrá a las autoridades norteamericanas al tanto de la restricción de importaciones pagaderas en dólares, que Inglaterra y la zona de la libra se proponen adoptar).

Francia Comenzó el Año 1952 Bajo la Amenaza de Otra Crisis

CLARIN en París

PARIS, 5 (De nuestra agencia). — En estos días, la comisión parlamentaria de encuesta nombrada para investigar los acontecimientos que precedieron y siguieron al armisticio de 1940 ha publicado la referencia de los testimonios recogidos tras el interrogatorio de los principales actores del drama francés. Son ocho volúmenes de gran formato y 2.500 páginas. Un drama apasionante, cruzado de relámpagos grotescos, desarrollado en uno de los más sombríos períodos de la historia de Francia. Entre otras cosas hácese referencia a la vacilante política francesa que en el año más trascendental de Europa, el año de Munich, se permitió el lujo de cambiar cuatro veces de ministerio.

* * *

Como un símbolo de la parecida inestabilidad actual, Francia empieza el año 1952, que algunos califican de año de la decisión, bajo la amenaza de una crisis. El otro día Pleven hubo de plantear la cuestión de confianza, que ganó por un margen estrecho para que pasase a discusión el proyecto de ley de finanzas. Entre ayer y hoy se ha visto obligado a plantear otra cascada de cuestiones de confianza, hasta nueve, que serán votadas el lunes, aunque los círculos políticos creen que será abatido a las primeras de cambio. Pese a la habilidad maniobrera de Pleven, su gobierno se halla entre las exigencias de la fracción obrera demócrata-cristiana y de socialistas, y la resistencia de moderados y radicales. Nadie cree que las negociaciones extraparlamentarias le permitirán sacar el carro del atasco.

* * *

Es evidente que el país, pese a su cansancio político, ve con aprensión la apertura de una crisis que se presume larga y corre el riesgo de favorecer la especulación y el alza de precios y que terminaría traduciéndose no por una reducción de impuestos, sino por una agravación inevitable de la nota a pagar. Diplomáticamente, la crisis producirá penosos efectos en el rengueante bloque atlántico. Y para ensombrecer la situación queda el problema de Indochina, de donde las noticias que llegan, lejos de ser tranquilizadoras, son particularmente alarmantes. Así, el pesimismo reina en los círculos parisinos que dan esta tarde la crisis como segura. Frente a los serios problemas interiores y ante una coyuntura internacional extremadamente delicada, Francia, según la buena tradición republicana, va a verse sin gabinete.

FELIZ AÑO

No sabía qué regalarle a su esposa para Año Nuevo. Ahora que tenía dos hijitos, se imponía un regalo con vistas al porvenir. Y leyó este Aviso Clasificado en CLARIN:

VENDO hermosos lotes en Córdoba. — T.E. 43-8610

Eso le sugirió la idea de invertir sus ahorros en un terreno, para que su familia tuviese mañana un bien valorizado. Habló. El anunciante vendía los hermosos lotes de "La Loma", en la zona de mayor porvenir de Córdoba, con agua y espléndidos panoramas. Decidió comprar uno, con sólo una pequeña inversión en efectivo, y se lo regaló a su esposa para Año Nuevo. Le sugirió la idea un Clasificado de CLARIN (CORRIENTES 555. De 9 a 18.30 horas. Informes: 32-9411).

Ganaron Independiente y Newell's; Empató Rácing y Perdió Bánfield

(INFORMACION PAGINAS 18 y 11)

Ambiente Optimista en la Reunión de Wáshington

WASHINGTON, 6 (INS). — El presidente Truman y el primer ministro británico, Winston Churchill, "hicieron notables progresos" durante las horas que permanecieron a bordo del yate presidencial "Williamsburg", sentando así las bases para sus próximas e importantísimas conferencias sobre los graves problemas internacionales que afectan a ambas naciones. La reunión se desarrolló, por lo tanto, dentro de un ambiente de franco optimismo. Los dos estadistas, que se han comprometido a buscar "la paz y la salvación para la agitada humanidad", permanecieron a bordo del yate presidencial por espacio de unas cinco horas, renovando a la vez la vieja amistad iniciada en la Conferencia de Postdam.

Los dos dirigentes se dedicaron a estudiar numerosos temas mientras trataban a la vez sobre la necesidad de concertar un nuevo acuerdo anglo-norteamericano, habiendo participado en estas conversaciones, el secretario de Estado norteamericano, Dean Acheson, y el ministro de Relaciones Exteriores británico, Anthony Eden, así como peritos de ambos países en materias económicas y militares.

Esta reunión se celebró después que Truman y Churchill conversaron privadamente por espacio de 45 minutos, y al término de la cual, se inició una velada de carácter puramente social, con un intercambio de obsequios entre ambos estadistas, quienes posaron para los fotógrafos y pasaron luego al comedor donde se sirvió una cena íntima. Finalizada ésta, el primer ministro de Gran Bretaña, regresó a la embajada inglesa, y el presidente Truman al Blair House, su residencia oficial.

Planes del "Premier"

LONDRES, 6 (INS) — En los círculos oficiales autorizados de esta capital se informa que el primer ministro británico, Winston Churchill, informará al presidente Truman durante su visita a Wáshington, que abriga el firme propósito de "reducir" el estado socialista que durante varios años ha regido sobre Inglaterra. A su vez en las esferas norteamericanas y británicas de esta misma ciudad se agrega que durante sus conversaciones con Truman, el primer ministro británico manifestará la determinación del gobierno de la Gran Bretaña para hacer todo lo posible a fin de que en adelante Inglaterra viva dentro de sus posibilidades.

Política con Rusia

WASHINGTON, 6 (INS). — Los observadores diplomáticos de Wáshington coinciden en que las decisiones que acordarán el presidente Truman y el primer ministro británico, Winston Churchill, tendrán una influencia decisiva en la futura política de Occidente hacia la Unión Soviética.

No esperan, sin embargo, la adopción de trascendentales decisiones por parte de los dos estadistas, pero estiman que luego de las conferencias Truman-Churchill quedarán sentadas las bases de un sólido frente común occidental capaz de demostrar a Rusia lo temerario que sería alentar cualquier designio de hegemonía mundial.

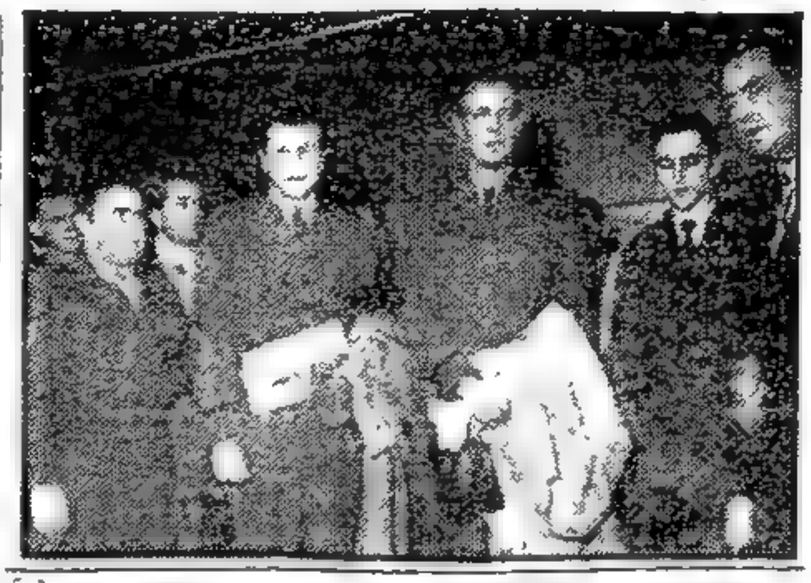

LOS CUATRO aviadores norteamericanos que fueron detenidos en Hungría y posteriormente puestos en libertad mediante el pago de rescate por EE. UU.: de izquierda a derecha, sargento Jess Duff, capitán John Swift, capitán Dave Henderson y sargento James Elam; a la derecha figura también el embajador norteamericano en Viena, Walter Donnelly

Año VII Nº 2.250

Diario de la Mañana

BUENOS AIRES · REPUBLICA ARGENTINA

40 CENTAVOS

Un toque de atención para la solución argentina de los problemas argentinos

Buenos Aires, Lunes 7 de Enero de 1952

Otorgan un Premio por Acción Heroica al Capitán Carlsen

LONDRES, 6 (AFP).—El capitán de fragata W. Thompson, comandante del destructor "John Weeks", que durante varios días permaneció al lado del carguero "Flying Enterprise" y que llegó esta mañana a Plymouth, celebró una conferencia de prensa, en la que relató las circunstancias en que su navío fué llamado en socorro del buque en peligro y cómo lo avistó, el alba del 2 de enero, con la hélice fuera del agua y a punto de naufragar en cualquier momento. Respondiendo a una pregunta de los periodistas, declaró que el "Flying Enterprise" tenía el 75 por ciento de las chances para llegar en buenas condiciones a Falmouth.

Por otra parte, los padres del capitán Hendrik Kurt Carlsen llegaron esta tarde a Londres, por vía aérea, procedentes de Copenhague. En el aeropuerto, los dos tímidos ancianos fueron recibidos por una multitud de periodistas y fotógrafos. Muy emocionado, el anciano Martín Carlsen declaró: "Nos sentimos muy orgullosos de nuestro hijo. Es todo lo que puedo decir".

Trascendió que se espera una "acogida verdaderamente real" a Kenneth Dracy, el segundo del remolcador de alta mar "Turmoil", cuando vuelva a su ciudad natal.

La Acción Heroica

GLOUCESTER, Massachussets, 6 (AFP). — El capitán Kurt Carlsen, del "Flying Enterprise", fué elegido para recibir la medalla que otorga cada año el puerto de Gloucester por "acción heroica", anunció el alcalde de la ciudad, Sr. Joseph Grillo. Dijo que la actitud de Carlsen hace honor a las más nobles tradiciones del mar.

Continúa Navegando

LONDRES, 6 (AFP). — El destróyer "Willard Keith" envió a las ocho hora Greenwich al mando naval americano en Londres, un mensaje, fijando la posición del "Flying Enterprisse" en los 48 grados 4 minutos norte de longitud y los 10 grados 2 minutos oeste de latitud. Tiempo clareado, mar moderada, visibilidad de 10 a 12 millas. Situación del buque inmóvil.

PERSIA EXPLICO SU ACUERDO CON ESTADOS UNIDOS

TEHERAN, 6 (AFP). — Un portavoz del gobierno distribuyó un documento a la prensa en el que anuncia que Irán aceptó solamente la ayuda financiera y económica de Estados Unidos, a condición de no asumir otros compromisos que los que Irán suscribió en su calidad de signatario de la Carta de la UN.

La declaración oficial no fué comentada por el portavoz, quien no dijo si en la respuesta del embajador americano a la carta del Dr. Mossadegh, aquél aceptaba el punto de vista iranio.

"Como consecuencia de nuestras discusiones sobre la situación económica iranía y las intenciones de Estados Unidos, que están dispuestos a prestar su ayuda financiera en sectores variados, especialmente salud pública, agricultura e instrucción pública, tengo el honor de anunciar a Ud. que mi gobierno está dispuesto a aceptar, con reconocimiento, toda ayuda, sea ésta en efectivo o en material, al mismo tiempo que a garantizar su utilización efectiva.

"Al referirme a las mismas conversaciones, deseo precisar que el gobierno iranio, sin asumir nuevas obligaciones, como firmante de la Carta de la UN, da su acuerdo para los principios contenidos en esa Carta".

Protéstase en Austria por Restituir Bienes

VIENA, 6 (AFP).—La decisión de un tribunal administrativo de Austria de restituir al príncipe Starhemberg, ex jefe de la Heimewehr, la totalidad de sus bienes incautados por los "nazis", provocó vivas reacciones en Austria. El partido Socialista austríaco anuncia que resolvió, dado que la decisión, desde el punto de vista jurídico, es inatacable, presentar ante el Parlamento un proyecto de ley de confiscación, por alta traición, de todos los bienes del príncipe Starhemberg. El partido Socialista pide, por otra parte, la formación de un proceso contra Starhemberg

Prepararían los Rojos una Fuerza Adicional en Corea

MUNSAN, 6 (AFP). — Un vocero del comando de las Naciones Unidas en Corea reveló hoy que el número de aviones desmontados que los comunistas hacen pasar de Manchuria a Corea del Norte es considerable. Según ciertos informes suministrados por soldados chinos y coreanos capturados por las fuerzas aliadas, grandes cajones conteniendo partes de aviones serían despachados, sobre todo en dirección a los antiguos aeródromos norcoreanos destruídos parcialmente o en forma total por los aviones aliados, aeródromos cuyo número se elevaría a unos 200 aproximadamente.

El vocero aliado, después de precisar que dichos aeródromos podrían ser puestos en estado de funcionamiento en forma rápida por los comunistas, quienes disponen de mano de obra ilimitada, citó el caso de un puente sobre el río Yalu que había sido cortado a raíz de los bombardeos aliados pero que sin embargo seguía siendo utilizado por los chino-coreanos para hacer pasar sus suministros. Y lo hacían, engañando la vigilancia de los pilotos aliados de observación, desmontando cada mañana después de haberse servido de ella por la noche la parte del puente que les interesaba que los aliados creyeran que seguía destruída.

La presencia en los aeródromos del norte de Corea de un número tan grande de aviones desmontados, permitiría a los comunistas —según el vocero—, colocar a los aliados ante un hecho consumado en caso de que éstos aceptaran en Pan Mun Jon el principio de la reparación de los aeródromos, oponiéndose al mismo tiempo a la introducción de todo material de guerra en Corea, en especial aviones de combate.

Según el vocero de las Naciones Unidas, los comunistas con toda seguridad llegaron a la conclusión de que una victoria táctica es para ellos actualmente difícil sin el apoyo de una fuerza aérea eficaz. O bien por el contrario, quieren acercar sus bases aéreas a los territorios en manos de los aliados, a efectos de colocarse a su vez en el terreno de la ofensiva aérea. En tal caso, el Japón se convertiría en un objetivo accesible a los aparatos comunistas, especialmente a los aviones de retropropulsión, cuyo radio de acción es reducido.

El Gobierno Boliviano Convocaría a Elecciones en Futuro Muy Próximo

LA PAZ, 6 (INS). Personas estrechamente ligadas al régimen militar que gobierna a Bolivia calificaron de delicada la situación política interna y juzgan que la alternativa es la convocatoria a elecciones generales en un futuro próximo. Se afirma que los jefes militares que están en el poder, temieron que los planes revolucionarios de la oposición pudieran encontrar acogida favorable en las fuerzas armadas. Se dice igualmente que la información recogida por la policía boliviana fué tan alarmante, que el gobierno militar se vió en la necesidad de detener a un centenar de dirigentes del Movimiento Nacionalista Revolucionario, desterrar a 15 y confinar a muchos otros. Trascendió que el sector militar que no está prácticamente en el poder juzga que una prolongación del plazo "temporal" con que los generales del ejército asumieron el poder, desembocaría irremisiblemente en un golpe de Estado.

Se Volvió a Combatir en Suez: Sigue Bloqueada

KILLEARN

EL CAIRO, 6. (INS). — La zona de Abu Suweir, a lo largo del camino del canal de Suez, fué nuevamente escenario de nutrido tiroteo entre fuerzas británicas y terroristas egipcios emboscados, pero se desconoce si hubo víctimas. En Attarka, suburbio de Suez, cinco egipcios fueron detenidos por soldados británicos por su actitud sospechosa. La ciudad de Suez continúa virtualmente bloqueada y sólo se permite el tránsito militar. Las calles de Suez permanecen desiertas y sólo se observa la creciente actividad de los terroristas, que, parapetados en los tejados, abren fuego contra las instalaciones británicas en Ismailia.

"Acto de Locura"

LONDRES, 6. (INS). — Lord Killearn, que en 1936 firmó el tratado anglo-egipcio en su carácter de alto comisionado británico, calificó la decisión del gobierno de El Cairo de retirar a su embajador en Londres como "un acto de locura que puede llevar al suicidio a Egipto".

"La presente situación —dijo— es poco alentadora. Los egipcios son un gran pueblo, pero se encuentran arrastrados por una ciega oleada de nacionalismo mal dirigido que ahora está envolviendo a todo el Cercano Oriente".

Gran Bretaña se ha negado a reconocer la denuncia por Egipto del tratado y la demanda simultánea del gobierno de El Cairo para que sean evacuadas las tropas británicas de la zona del Canal de Suez, convertida ahora en escenario de sangrientos choques entre fuerzas inglesas y nacionalistas egipcios.

Lord Killearn previno que la política antioccidental que está desarrollando Egipto, puede exponerse a ser "presa de otra amenaza totalitaria, la del comunismo soviético. La esperanza de Egipto —agregó— estribaba en la oportunidad que Occidente le ofreció de sumarse a la proyectada organización de defensa del Cercano Oriente. Egipto no quiso participar por estimar que la entente defensiva vulneraría su soberanía nacional, con un criterio que considero estrecho y estúpido". Lord Killearn dijo que a Egipto le bastaría volver los ojos a Inglaterra para comprender que la "soberanía nacional" es algo que todas las naciones libres del mundo deben sacrificar hoy en día hasta cierto punto, si desean continuar siendo libres".

Trágica Muerte de un Oficial y su Familia

LONDRES, 6 (AFP). — El contraalmirante T. H. Simpson, su esposa, su hijo y su hija perecieron a consecuencia de un accidente automovilístico, en la ruta de Saint Stalbans, al sur de Mimes, en el condado de Nertford. El automóvil del alto oficial fué arrollado de frente por un microómnibus cuyos pasajeros resultaron ligeramente heridos.

PARIS, 6 (INS). — Físicos nucleares que representan a 12 países europeos, entre ellos Yugoslavia y la Alemania Occidental, proyectan reunirse en París para organizar un centro de física nuclear europeo.

La idea de crear el centro fué adoptada en junio pasado por la UNESCO, que patrocinó la reunión, por iniciativa del profesor Isidoro Rabi, de la delegación norteamericana.

Entre los principales hombres de ciencia que participarán en la conferencia figuran el señor Colonnetti, presidente del Consejo de Investigaciones Científicas de Italia; M. Scherer, presidente de la Comisión Atómica de Suiza; H. Heisenberg, director del Instituto Alemán de Física; A. Goettingen, ganador del Premio Nobel de Física; Niels Bohr, otro Premio Nobel de Física; sir George Thompson, de Gran Bretaña, y Francis Perrin, comisionado francés de energía atómica.

Los países representados serán: Francia, Bélgica, Italia, Gran Bretaña, Alemania Occidental, Suiza, Holanda, Dinamarca, Suecia, Noruega, Yugoslavia y Grecia.

CLARIN en Londres

JAPON Y SU PRODUCCION, OTRO MOTIVO DE PREOCUPACION INGLESA

LONDRES, 6 (De nuestra agencia). — Quizá las mayores divergencias entre Inglaterra y Estados Unidos arranquen del futuro del Japón. Como prueba de su buena fe, Inglaterra ratificó el tratado de paz con Japón, sin reservas. Posteriormente, la administración norteamericana parece presionar a Tokio en favor del reconocimiento del régimen de Chiang Kai Shek en lugar del régimen comunista de Mao Tsé Tung. Aparte de otros factores políticos estratégicos, Londres considera a China como mercado natural del Japón, capaz de absorber la frenética producción japonesa. Formosa no puede ser si no un cliente menor, apenas apreciable, para el ya desbordante potencial industrial nipón. La tesis norteamericana de enlazar al Japón con Formosa puede ocasionar graves consecuencias al pueblo japonés [illegible] nivel de vida. Por otra parte, sin el mercado chino, Japón tendrá, fatalmente, que competir en cualquier otro mercado, con grave quebranto para las naciones industriales de Europa. Ultimamente, un diario de Londres publicaba dos fotografías de encendedores tan exactamente iguales que parecían dos copias de la misma fotografía. En realidad, eran el original británico y la copia japonesa de un famoso modelo de encendedor creado en Londres. No había más diferencia que el precio. El inglés cuesta cuatro guineas y el japonés seis chelines y seis peniques. Esta no es la primera alarma para la industria inglesa. Hace dos años llegaron al Reino Unido, como curiosidad, camisas japonesas que podían venderse en cinco chelines, cuando hoy la camisa más barata del país cuesta 20.

Otras divergencias entre Estados Unidos e Inglaterra se originan en el deseo británico de mantener prudentes relaciones comerciales con países de la "cortina de hierro", como prueba del sentimiento conciliador en los países de occidente. Esta tendencia no debe disminuir el esfuerzo del rearme del Oeste; pero mientras las naciones aliadas no puedan pesar con su potencia militar en el ánimo de Stalin y llegue la ocasión de discutir con Rusia en una mesa de conferencia, lo que conviene, dice Londres, es dejar abiertas muchas puertas entre ambos mundos.

Estas contradictorias posiciones y algunas más, deben desaparecer durante el viaje de Churchill a Wáshington, y así se espera, si creemos que los pueblos británico y norteamericano no tienen vocación suicida.

JACINTO MIQUELARENA
Corresponsal de CLARIN en Gran Bretaña

AHORRARA

Era imprevisor. Como la cigarra de la fábula, se dedicaba a divertirse y no pensaba, como la hormiga, en el mañana. Un día, leyó este Aviso Clasificado en CLARIN:

COMPRE un terreno, piense en el mañana. T.E. ..-6643.

Este aviso le hizo comprender. Se decidió y compró el terreno. Ahora advierte que esto le servirá de ahorro y que adquirirá el sano hábito de la economía, base de la seguridad futura. Deberá la idea a un Clasificado de CLARIN (CORRIENTES 655. De 9 a 18.30 horas. Informes: 32-9411).

Año VII — Nº 2.251 — Diario de la Mañana — 40 CENTAVOS

Un toque de atención para la solución argentina de los problemas argentinos

Buenos Aires, Martes 8 de Enero de 1952

Aboga la Argentina por el Arreglo Pacífico de Todos los Conflictos

PARIS, 7. (A. F. P.). — El delegado argentino, Rodolfo Muñoz, declaró que el informe de la Comisión de medidas colectivas acuerda excesiva importancia a las medidas militares, que son contrarias a la política pacifista de la Argentina. Añadió que el proyecto de resolución debería consagrar una parte mayor a la solución pacífica de los conflictos. Luego expresó que su delegación votará en favor del artículo primero del proyecto de resolución de las once potencias sobre el establecimiento de un sistema de seguridad colectiva.

RODOLFO MUÑOZ

Muñoz señaló también su pesar porque la proposición de su país, tendiente a la celebración de una conferencia encargada de enmendar la Carta, en especial en lo concerniente al artículo 27, no haya recibido acogida.

Anunció también que se abstendría de votar sobre los artículos 2 y 5 del proyecto de resolución de los once. Dijo, asimismo, que para la delegación argentina el artículo 6 es innecesario y el artículo 7 pide a los estados miembros que asuman obligaciones sin que se les acuerden derechos; sin embargo, anunció que votaría en favor de los artículos 8, 9 y 10.

Vishinsky Desea que el Consejo Trate la Tregua

PARIS, 7 (A. F. P.) — Vishinsky manifestó en la comisión política que el Consejo de Seguridad debe hacerse cargo de las conversaciones del armisticio coreano, a fin de hacerlas salir del punto muerto en que se hallan. Señaló, empero, que esa reunión del Consejo no debe reemplazar las conversaciones de Pan Mun Jon, sino que éstas deben proseguir. Añadió que reuniones periódicas del Consejo de Seguridad producirían efectos saludables, a pesar de las divergencias de sus miembros.

VISHINSKY

El delegado estadounidense, Benjamín Cohen respondió declarando que, en su opinión, reuniones periódicas del Consejo de Seguridad no repercutirían favorablemente sobre la paz mundial.

Manifestó, además, que las conversaciones de armisticio no tendrán más posibilidades de éxito al ser entabladas en el Consejo de Seguridad, organismo en que la Unión Soviética dispone de veto.

Objeción Rusa

PARIS, 7 (AFP). — Francia, Gran Bretaña, Estados Unidos y Brasil presentaron a la comisión política una enmienda sobre las reuniones periódicas del Consejo de Seguridad, por la que se retira a esas reuniones el carácter de urgencia que le asigna el proyecto soviético. En él orden del día de esas reuniones periódicas del Consejo no figurarían los asuntos de Corea.

Vishinsky afirmó que el programa de medidas colectivas tiende a paralizar el Consejo de Seguridad y substituir el Comité de Estados mayores previsto por una carta, autorizada de un Estado que ejercerá la dictadura "como lo hizo EE. UU. en las operaciones de Corea".

Contestando que nunca abusó del derecho de veto, dijo Vishinsky que "Si nos preguntan 150 veces la misma cosa, 150 veces responderemos lo mismo".

Detienen en Río a un Espía de Moscú

RIO DE JANEIRO, 7. (AFP). — Fué detenido el espía soviético Nicolai Pawlenko, a quien se vigilaba desde hace cierto tiempo. Pawlenko, que domina ocho idiomas, llegó al Brasil como inmigrante hace cinco años, pero desde ese momento realizó numerosos viajes que llamaron la atención.

Produjose Una Crisis de Gabinete en Francia

CHURCHILL PROCURA TOTAL AYUDA DE LA UNION

Estudian la Producción de Armamentos

WASHINGTON, 7 (INS) — Truman y Churchill conferenciaron por espacio de una hora y media sobre la producción de armamentos y problemas económicos anglonorteamericanos. En la Casa Blanca se informó que esos dos temas fueron explorados durante la primera de cuatro reuniones formales entre los dos líderes. La entrevista del sábado fué calificada de "extraoficial y de carácter informativo".

La reunión de esta mañana se inició a las 11 y concluyó a las 12.30. La mayor parte de los asistentes abandonaron inmediatamente la Casa Blanca, pero Churchill lo hizo recién a las 12.45.

Un comunicado manifiesta que "se pasó revista en general a los problemas económicos relacionados con la promoción de un esfuerzo defensivo en el mundo libre, y a la necesidad de la producción para la defensa, problema éste que será referido a un grupo especial". Agrega que se "cambiaron puntos de vista sobre distintos asuntos generales de la organización del tratado del Atlántico Norte". La Casa Blanca informó que los problemas de la producción de armamentos fueron trasladados a un grupo de peritos encabezados por lord Cherwell, jefe de la oficina británica de energía nuclear, y el movilizador de la defensa de Estados Unidos, Wilson.

Reunión Privada

WASHINGTON, 7 (AFP). — El presidente Truman fué invitado anoche por Churchill a una comida íntima en la embajada de Gran Bretaña.

No se trataba de un banquete oficial, sino de una reunión privada a la cual fueron invitados, además, Dean Acheson, Robert Lovett, el general Bradley, presidente del comité de estado mayor de las fuerzas norteamericanas, Eden y sir Oliver Franks, embajador de Inglaterra en Wáshington.

EL BUQUE danés "Flying Enterprise", a cuyo bordo vive aún el capitán Kurt Carlsen su dramática aventura. La foto muestra el impresionante escoramiento de la nave, que es remolcada ahora a puerto

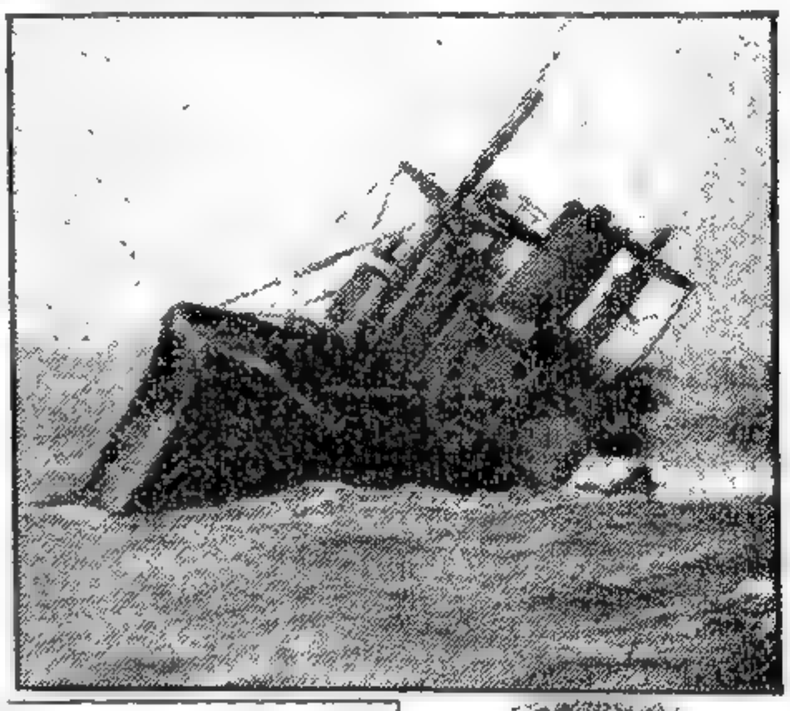

Cesó en el Canal de Suez Todo Tránsito de Buques

EL CAIRO, 7 (AFP). — Ha cesado esta mañana el tránsito de buques por el canal de Suez, al declararse la huelga general de los obreros de la empresa explotadora de los servicios. De este modo la situación se agravó en mucho, pues esos obreros han obtenido la solidaridad de otros gremios.

Mientras tanto el diario "Al Ahram" anuncia que 18 aviadores de la RAF fueron muertos en una emboscada tendida por "comandos" egipcios, y que tres egipcios perecieron a raíz de la represalia inglesa por ese ataque en la zona de Abou Soueir. Agrega el diario que la batalla duró dos horas y gran número de británicos fueron heridos.

"Al Misri", por su parte, anuncia que un jefe con grado de vicemariscal de la R. A. F. fué muerto en una emboscada.

Al parecer, los hechos enunciados por la prensa son los ocurridos el 5 del corriente cuando fueron atacados tres vehículos cerca de Abou Soueir.

Por otra parte, los profesores británicos ya no podrán enseñar en las escuelas privadas egipcias. En efecto, el ministro de Instrucción Pública, Taha Hussein Bajá, ordenó que todos esos profesores sean exonerados.

Finalizó un Paro

MOASCAN, 7 (AFP). — Terminó la huelga de obreros de la compañía del canal de Suez en Port Said. Unos 1.500 empleados egipcios reanudaron el trabajo, luego de haber paralizado durante varias horas la labor portuaria en el día de hoy. Durante el paro, quedaron totalmente suspendidas las operaciones de carga, descarga y amarre, así como las de los pilotos.

Bajan las Reservas de Oro en la Zona de la Libra Esterlina

LONDRES, 7 (AFP). — Las reservas de oro y dólares de la zona de la esterlina representaban 2.335 millones de dólares al 31 de diciembre de 1951, o sea una baja de 934 millones con relación al 30 de setiembre de 1951.

"News Chronicle" dice que las medidas para contener esa disminución en las reservas serán estudiadas en la conferencia de los ministros de Finanzas del Commonwealth, a iniciarse el próximo lunes.

La Izquierda y De Gaulle Derrotan a Pleven

PARIS, 7 (AFP). — René Pleven, presidente del Consejo, entregó la renuncia de su gobierno al presidente Auriol, a quien visitó en el palacio del Elíseo.

Decisiva Actitud Socialista

Momentos antes el gobierno Pleven había sido puesto en minoría por el bloque parlamentario socialista, al unir éste sus votos a la doble oposición degaullista y comunista. La votación adversa se produjo al pronunciarse la asamblea sobre la primera de las ocho cuestiones de confianza que Pleven había planteado el sábado, como único medio de hacer aprobar sus proyectos financieros por el Parlamento, que se mostraba reticente.

Los socialistas y republicanos populares habían presentado dos enmiendas al proyecto gubernativo acerca de las economías que se pensaban introducir en el presupuesto de los ferrocarriles nacionalizados. El gobierno no podía aceptar esas dos enmiendas sin perder el apoyo de radicales e independientes.

Aceptó, pues, la enmienda socialista y rechazó la de Gabelle, del Movimiento Republicano Popular. Por la primera se comprometía a no aumentar el límite de edad a los ferroviarios que se jubilen en adelante. En cambio, rehusó comprometerse a no reducir el personal.

La Cuestión de Confianza

Pleven planteó, pues, la cuestión de confianza al pedir que se discutiera la primera de estas enmiendas "con prescindencia de cualquier otra". El M. R. P. adoptó una actitud vacilante; su portavoz, François de Menthon, se limitó a declarar:

Cuando se procedió al escrutinio, los votos adversos al gobierno fueron 339 (socialistas, degaullistas y comunistas). Apoyaron al gabinete Pleven 245 (radicales e independientes). El Movimiento Republicano Popular se abstuvo.

UNA REUNION TRIPARTITA SOBRE ASIA

PARIS, 7 (AFP). — Se realizarán en breve, probablemente en Wáshington, conversaciones francoanglonorteamericanas sobre la situación en el sudeste asiático. Francia estará representada por su embajador en Estados Unidos, Henri Bonnet, y varios expertos militares. Esa conferencia se realizaría poco después de las conversaciones de Churchill y Eden con Truman y Acheson. Las entrevistas anglofranconorteamericanas revestirán la mayor importancia, por temerse que los comunistas lleguen a asumir iniciativas en el sudeste asiático si se firma el armisticio en Corea.

TOKIO, 7. (INS). — El jefe de la delegación aliada, vicealmirante Joy, llegó procedente de Corea, y al descender del avión, manifestó: "Día a día se torna más evidente que los comunistas no desean en realidad la concertación de un armisticio". Inmediatamente inició conferencias con el general Ridgway. A su declaración agregó: "Nadie puede acusar a los comunistas de obrar de buena fe. El único motivo de mi viaje, indicó, es realizar deliberaciones con el general Ridgway".

Dijo más adelante que los comunistas están actuando de mala fe, y se preparan para una larga guerra, como lo prueban al exigir firmemente libertad para construir aeródromos en Corea del Norte. "Este, señaló, es un asunto muy grave, pues el enemigo considera que una negativa en ese sentido vulnera la soberanía de la parte peninsular que se halla bajo su dominio".

El vicealmirante dijo luego que la seguridad de las fuerzas de la UN no es un asunto interno de los comunistas, por lo cual manifestó que los delegados aliados se niegan aceptar la propuesta roja sobre los aeropuertos. Indicó que la seguridad de las fuerzas que luchan contra el comunismo, es el fin primordial del comando al negarse en forma terminante a "dar un paso atrás".

La Acción Aérea

TOKIO, 7. (AFP.). — Radio Pekín informa:

"La aviación norteamericana sobrevoló en varias ocasiones el nordeste de China y lanzó bombas a fines de diciembre de 1951. Un avión estadounidense que el 6 de diciembre violó el espacio aéreo sobre Tatungkou, al sudoeste de Antung, efectuando un reconocimiento a baja altura, arrojó cuatro bombas, dos de cada lado de la vía férrea.

Truman y Churchill Tratan Asuntos Relativos a la Situación Mundial

Estudian la Crisis Británica

WASHINGTON, 7 (AFP). — La conferencia anglonorteamericana ha comenzado en verdad esta mañana, ya que la reunión del sábado a la noche en el yate "Williamsburg" fué consagrada a un examen panorámico de la situación mundial.

En lo que hace a la disparidad de opiniones sobre la situación en el Medio Oriente, hay la impresión de que ambos intentarán asegurar la extensión del "espíritu Atlántico" al Mediterráneo oriental y al Mar Rojo, sin perpetuar por ello la concepción imperialista que Wáshington juzga caduca. Gran Bretaña reclamará un mayor intercambio de informaciones atómicas entre los dos países, pero los norteamericanos, obsesionados por los recuerdos ingratos de los casos de espionaje (Fuchs, Pontecorvo, y otros) se mostraron muy reservados en este dominio. Por otra parte, se considera infundado el rumor según el cual Gran Bretaña posee ya "su bomba atómica "A", que haría estallar como se dijo, en algún lugar de la comunidad británica con la cooperación norteamericana. La cuestión sobre el comando naval atlántico es muy conocida, y según los medios norteamericanos es muy factible una transacción si Churchill manifiesta buena voluntad, y sobre todo si se vincula esta cuestión con la defensa del Medio Oriente en estas negociaciones. Esto revela a las claras la preocupación de ambas naciones por la consolidación de la defensa del Occidente

El capítulo "Asuntos militares" del orden del día comprende las siguientes cuestiones: 1º Organización de la seguridad anglo-norteamericana en el Cercano y Medio Oriente; 2º El problema de las armas atómicas; 3º La cuestión del comando naval atlántico; 4º La crisis británica de materias primas; 5º Las dificultades surgidas en el rearme de las naciones integrantes del Pacto del Atlántico y la conocida cuestión del fusil británico.

De una y otra parte se insiste en que los diversos capítulos del orden del día no podrán ser examinados separadamente en razón de su estrecha interdependencia, ya que las cuestiones militares son conexas a los asuntos internacionales y ambos a su vez son dominados por consideraciones de carácter financiero y económico.

Auriol Inició las Consultas con los Dirigentes Políticos

PARIS, 7 (AFP). — En la presidencia de la República se confirmó que V. Auriol comenzó a realizar consultas a las 20, recibiendo sucesivamente a E. Herriot, presidente de la Asamblea Nacional; G. Monnerville, presidente del Consejo de la República; Henri Queuille, ministro de Estado; G. Bidault, vicepresidente del Consejo; René Mayer, vicepresidente del Consejo, y Joseph Laniel, ministro de Estado.

Teóricamente, dos fórmulas aparecen posibles para solucionar la crisis. Una sería un gobierno socialista; otra, un gobierno encabezado por la Reunión del Pueblo Francés. Sin embargo, tanto una como otra supondrían, en los diputados de los grupos intermedios, una elección que parecieron temer hasta el presente.

SE ALEGRARA

¡Qué complicación! Cuando se acercaba el aniversario de sus bodas, Rodolfo se veía todos los años enfrentado con el mismo problema. ¿Qué podía regalarle a su esposa, ahora que ya le había comprado tantas cosas? Hojeando CLARIN, vió de pronto este Aviso Clasificado:

COLECC. discos clásicos, vdo. barato. — T. E. ...-5234.

Entonces, se le ocurrió que esto le venía como anillo al dedo para su combinado. Zulema gustaba muchísimo de los discos clásicos. ¿Habría allí lo que le interesaba? Habló y fué a verlos. El anunciante tenía en su colección obras de Ravel, de Debussy, de Albéniz, todos favoritos de su esposa. Rodolfo compró la colección por un precio razonable, dándole una gran alegría a su mujer, gracias al Clasificado de CLARIN (Corrientes 655, de 9 a 18.30 horas. Informes: 32-9411).

Eisenhower Aceptó Ser Candidato Republicano

(INFORMACION PAGINA DOS)

★ RIVER PLATE VUELVE A PRESENTARSE HOY EN ITALIA ★

(Información página 6000)

Aprobáronse en la UN Varias Medidas Contra la Agresión

RECHAZARON LA PROPUESTA RUSA

PARIS, 8 (AFP). — La comisión política, al votar párrafo por párrafo la resolución de las once potencias, relativa a las medidas colectivas, adoptó, por 46 votos contra 5 y 7 abstenciones, la parte dispositiva que recomienda a los miembros mantener en sus fuerzas armadas elementos adiestrados, organizados y equipados, de modo que puedan, eventualmente, servir rápidamente como unidades de la UN.

El proyecto aprobado fué redactado por Australia, Bélgica, Brasil, Canadá, Estados Unidos, Francia, Filipinas, Inglaterra, Turquía, Venezuela y Yugoslavia, los que, además, recomiendan que sea prorrogada la comisión de las medidas colectivas.

La enmienda propuesta por Chile, Colombia y México a tal proyecto de las once potencias, fué rechazada por 24 votos en contra, 13 a favor y 17 abstenciones.

Previamente, el delegado francés, Jean Chauvel, refiriéndose al proyecto ruso, dijo que el principio de sesiones periódicas del Consejo de Seguridad, tal como ha sido previsto por la Carta, no estaba en juego, sino más bien la oportunidad de realizar tales reuniones. Luego se opuso a que el Consejo trate la cuestión del armisticio en Corea, señalando que si bien las gestiones de armisticio en Pan Mun Jon eran lentas, habían dado ciertos resultados y eran más fructuosas que las conversaciones tripartitas del Palacio Rosado.

Invitó a la delegación rusa a presentar nuevas proposiciones sobre Corea, si así deseara hacerlo, cuando la Asamblea trató ese problema.

En seguida Vishinsky dijo que si el delegado francés no tenía prisa por ver terminar la guerra en Corea, tal no era el caso de la URSS. Continuó censurando los proyectos de los occidentales y defendió nuevamente la resolución que había presentado días pasados ante la Comisión Política.

Intervinieron, además, en la discusión, Suecia, Chile, Perú, Colombia, Venezuela y Costa Rica.

JAPON —DIJO YOSHIDA— NO SE ASOCIARA A QUIENES HAGAN PELIGRAR SU PAZ ACTUAL

TOKIO, 8 (INS). — El primer ministro Yoshida declaró que el Japón "no se asociará" con país alguno que ofrezca el peligro de desorganizar su paz interna, y agregó que una vez que la nación recobre su soberanía, al ser aprobado en Estados Unidos el reciente tratado de paz, es posible que preste su reconocimiento a la China nacionalista y no a la comunista.

Los observadores señalan, sin embargo, que Yoshida se encuentra en una situación algo especial, al quedar como una especie de Estado paragolpes entre los intereses económicos de Gran Bretaña, interesada en mantener sus relaciones comerciales con China comunista, y los intereses políticos de Estados Unidos en el Extremo Oriente.

Yoshida también se refirió al mensaje de Año Nuevo enviado por Stalin, expresando que había sido "muy amable", pero que lo hubiera sido mucho más, si la Unión Soviética repatriara a los centenares de miles de prisioneros nipones que aun retiene.

YOSHIDA, "premier" nipón

Año VII — Nº 2.252

Diario de la Mañana

BUENOS AIRES • REPUBLICA ARGENTINA

40 CENTAVOS

Un tesoro de unción para la solución argentina de los problemas argentinos

Buenos Aires, Miércoles 9 de Enero de 1952

Welles se Casó con una Rica Heredera

NUEVA YORK, 8. (INS). — El ex subsecretario de Estado, Sumner Welles, de 59 años de edad, se casó con la heredera de los millones que representan los cereales marca "Post", Herriette Post Von Jeszensky, de 57 años.

Convenio Entre EE. UU. y Tito

BELGRADO, 8 (INS). — El canciller Kardelj y el embajador norteamericano Frank Allen, firmaron un acuerdo de "cooperación económica" por el cual Estados Unidos prestará asistencia técnica a Yugoslavia.

Rechazaron los Rojos Otro Plan Aliado

PAN MUN JON, 8 (AFP). — Los aliados presentaron una proposición ampliada, y en seis puntos, referente al canje de prisioneros, pero fué rechazada por "inaceptable" por los comunistas.

El cambio más significativo era una cláusula por la que se preveía la repatriación voluntaria de todos los prisioneros de guerra detenidos por la UN una vez que los comunistas hubiesen entregado todos los prisioneros y civiles desplazados.

Los seis puntos eran: 1º Acuerdo para la liberación de todos los prisioneros; 2º Cambio inicial, hombre por hombre, seguido de canje de los presos políticos; 3º Liberación de los prisioneros que "no hayan pedido ser repatriados" sin dar su palabra de no tomar las armas en la guerra coreana; 4º Cláusula permitiendo a los coreanos del sud ir a Corea del Norte si lo desean; 5º Repatriación de civiles desplazados que deseen regresar a sus hogares; 6º Se encargará un comité internacional de interrogar los prisioneros para determinar cuáles son militares o civiles.

Al rechazar esta propuesta, el general Leo Sang Cho dijo que no difería de las anteriores.

Churchill se Muestra Optimista

Credenciales

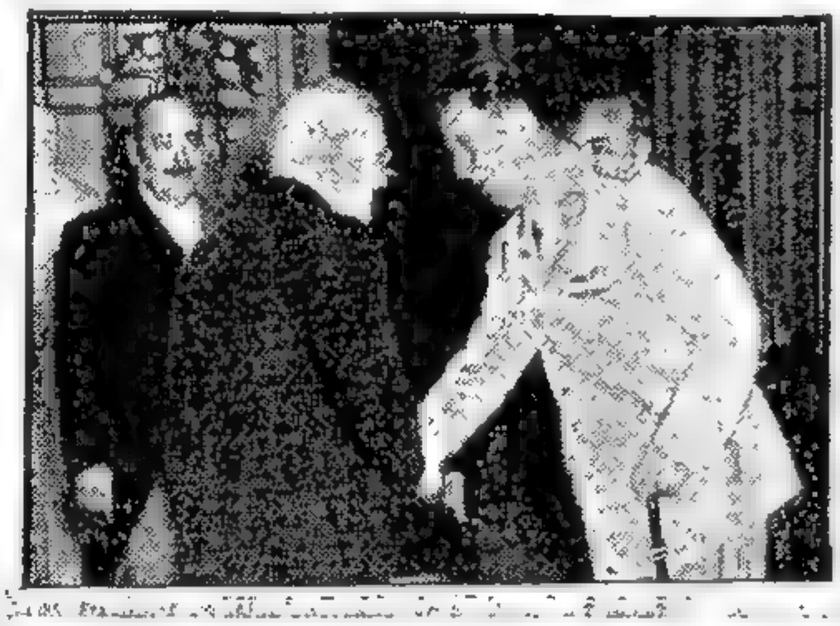

EL JEFE del Estado, general Juan Perón, estrecha la mano del primer embajador de la República Federal Alemana, doctor Herman Terdenge, quien le hizo entrega ayer por la mañana de sus cartas credenciales.

Fueron Tratados Problemas Defensivos de Occidente

WASHINGTON, 8 (INS). — En su segundo día de conferencias, Truman y Churchill trataron los problemas del Cercano y Lejano Oriente y los planes de la defensa de Occidente; estuvieron reunidos una hora y cuarenta y cinco minutos. Churchill, al salir de la Casa Blanca para almorzar, respondió con franco optimismo a los periodistas. Cuando se le interrogó si todo marchaba bien, dijo: "Todo va bien y hay que mantenerse animoso en estos días difíciles".

El secretario de la Casa Blanca, Short, dió a publicidad un breve anuncio sobre la reunión matinal en el que se informa que "el presidente y el primer ministro continuaron la discusión sobre cuestiones militares". Agrega: "Pasaron también revista a los problemas del Cercano y Lejano Oriente".

Eden anunció que después de la partida para Nueva York y Ottawa del primer ministro, él permanecerá en Wáshington para nuevas reuniones con Acheson.

Por su parte, la Casa Blanca dijo que no se fijaron nuevas conferencias entre Churchill y Truman después de la de esta tarde.

Refirmó H. Stassen que Será Candidato

MILWAUKEE, Wisconsin, 8, (INS). — El ex gobernador de Minnesota, Harold Stassen, al comentar las declaraciones del general Eisenhower, indicó que mantendrá su decisión de presentar su propia candidatura en las elecciones primarias de Wisconsin y otros seis estados.

Adelantó su plataforma electoral que contiene los siguientes puntos: 1º) Un tipo de cambio a base de oro, ajustado a las realidades modernas, para disminuir la inflación. 2º) Régimen de distribución de utilidades en el comercio en general. 3º) Administración honesta de parte del gobierno. 4º) Nuevo carácter de política exterior.

Opinión de Taft

WASHINGTON, 8 (AFP). — "Eisenhower no es y no será candidato republicano a la presidencia de Estados Unidos", afirmó el senador Robert Taft, después de enterarse de la declaración de aquél sobre su eventual candidatura a la presidencia.

PORTOSE EL CABLE DEL F. ENTERPRISE

LONDRES, 8. (AFP). — El remolcador "Turmoil" envió un radiograma anunciando que a la una de hoy se rompió el cable con el cual era conducido el "Flying Enterprise" hacia el puerto.

Horas antes se había tenido conocimiento de que el nuevo temporal ponía en peligro al maltrecho carguero, por lo que se había resuelto capear el mal tiempo. Las informaciones suministradas por el capitán del "Turmoil" permitían confiar en que el mercante de Carlsen lograría llegar felizmente a destino.

Hasta pasadas las 2 de hoy ningún radiograma del remolcador se había captado, por lo que no es posible saber si el "Flying Enterprise" se hallaba otra vez a la deriva, si se hundió o si volvió a amarrársele otro cable.

Horas antes la empresa propietaria había manifestado, por medio de un portavoz, que "no hay peligro ahora y no estamos preocupados". Además, el "Turmoil" comunicaba la reanudación del remolque suspendido por el mal tiempo.

Nuevos y Sangrientos Disturbios en Suez

EL CAIRO, 8 (AFP). — La Cámara de Diputados aprobó el proyecto de ley de instalación de centros de entrenamiento militar en todos los distritos de Egipto.

A todo esto noticias de Port Said dicen que el Sindicato de Obreros del Canal de Suez decidió reanudar las tareas mañana. Sólo se mantendrá un paro simbólico de 1 hora por día.

Mientras tanto el diario "Al Misri" anuncia que 22 militares ingleses, entre ellos dos oficiales, habrían sido muertos en las últimas 24 horas, en operaciones de los "commandos" en la zona del Canal. Los británicos habrían sido atacados en pleno día en Abou Soueir.

En esa operación habrían muerto dos oficiales y 10 soldados, y posiblemente fué quemado un coche de la RAF.

Un Socialista Solucionaría la Crisis Planteada en Francia

PARIS, 8 (AFP). — La crisis política será larga y difícil de resolver. Es la opinión de la prensa y de la gran mayoría de los comentaristas. Durante la mañana Auriol prosiguió sus consultas con los principales líderes políticos. En particular recibió a Paul Reynaud, ex primer ministro, y al canciller dimitente, Robert Schuman, republicano popular.

Al ser interrogado al salir del palacio del Elíseo, Reynaud contestó: "Temo que la crisis sea larga".

Esta tarde, el presidente de la República conversó con el presidente del grupo parlamentario degaullista, Jacques Soustelle, quien declaró a los periodistas: "Conversamos con el presidente sobre el conjunto de problemas que nos aquejan sobre todo bajo el ángulo técnico. Expusimos las soluciones que nos parecen aconsejables para el país sin espíritu partidario alguno. Insistimos en la necesidad de efectuar un reacercamiento nacional".

Posteriormente, el presidente llamó a Christián Pineau, ex ministro y diputado socialista. Se cree que, posiblemente, le confíe una "misión de información" acerca de las posibilidades de formar un nuevo gobierno.

Al salir del Elíseo, Pineau dijo a los periodistas que Auriol le preguntó si aceptaba la misión de formar gobierno. "Ahora debo consultar a mis amigos —agregó Pineau— para saber qué debo contestar al presidente de la República".

Reelige a Herriot la Asamblea Francesa

PARIS, 8. (AFP). — Por 298 votos sobre 450 presentes, el Sr. Eduard Herriot fué reelegido presidente de la Asamblea Nacional, en su primera sesión del año parlamentario. En su discurso de agradecimiento se refirió a la necesidad de formar una amplia mayoría que asegure al futuro gobierno una mayor estabilidad. Llamó la atención de la Asamblea sobre el peligro inflacionista y sobre la necesidad de aumentar la producción. En el orden internacional dijo: "Deseamos la paz indivisible, que es la mejor paz". Por su parte, el señor Gastón Monnerville fué elegido por séptima vez presidente del Consejo de la República.

ES DE CARACTER CATASTROFICO LA SITUACION FINANCIERA BRITANICA

LONDRES, 8 (AFP). — La situación financiera de Gran Bretaña, creada por una alarmante disminución de sus reservas de oro y dólares, impondrá al país una austeridad mucho más severa que la preconizada por sir Stafford Cripps hace 3 años, revelaron los medios políticos británicos, al enterarse de la disminución de las reservas de la zona de la esterlina en 934 millones de dólares durante el último trimestre de 1951. Este empeoramiento de la situación económica, que superó las previsiones más pesimistas, reforzará la tendencia de los partidarios de un gobierno de unión nacional —conservadores y laboristas—, entre los cuales se cuenta el propio Churchill.

El ofrecimiento de integrar el gobierno de coalición sería formulado a los dirigentes laboristas al reanudarse las sesiones de los Comunes; pero los laboristas, enterados de tal eventualidad, se limitaron a decir que "nadie de ellos aceptaría tal ofrecimiento".

Asegúrase que la tarea principal del gobierno conservador consistiría en persuadir a los otros países integrantes de la zona de la esterlina para que adopten a su turno la misma política británica de controles.

De todos modos esta situación podría resolverse en gran parte con la ayuda de EE. UU.

Inicióse el 82º Período Legislativo de EE. UU.

WASHINGTON, 8 (INS). — La segunda sesión del 82º período del Congreso de Estados Unidos, se inició hoy a mediodía.

La labor de los parlamentarios se efectuará bajo la sombra de las próximas elecciones presidenciales, de la tensión entre Oriente y Occidente, de la guerra en Corea, de la corrupción administrativa y de los altos gastos e impuestos derivados del programa de rearme.

El presidente de la Cámara de Representantes, Sam Rayburn, declaró que el primer asunto que tratará esa rama del Congreso será un aumento del 10 o|o en los sueldos que perciben las fuerzas armadas.

Descendió en Forma Brusca el Valor del Marco Oriental

BERLIN, 8 (AFP). — El valor del marco oriental, en relación con el occidental, bajo bruscamente en Berlín Oeste, pasando de 3,80 a 4,70 de aquéllos contra uno de éstos.

Esta baja, provocada por la afluencia de marcos orientales estaría relacionada con los rumores no confirmados de que el Banco Central de la zona oriental intentaría proceder a un cambio de billetes. Esta operación tendría por fin reducir la circulación fiduciaria en la zona soviética y crear condiciones económicas favorables al establecimiento de la unidad alemana.

AÑORANZAS

Había sido actriz. Ahora, la edad y la precaria de su salud la habían obligado a renunciar al teatro. Pero se aburría mucho en la inactividad. Su sueño era formar una buena discípula, tener una alumna, una muchacha de condiciones a la cual pudiera enseñar su arte escénico. Se le ocurrió publicar ese Aviso Clasificado en CLARIN:

ACTRIZ enseña alumna cond. desinteresad. T. E. ...-2627.

Esa misma tarde, se presentó una jovencita. Tenía buena figura e irradiaba simpatía. La sometió a una prueba y creyó que era una promesa. Ha empezado a darle lecciones y no duda de que triunfará, lo cual le dará una gran alegría. Se lo debería a la eficacia del Clasificado de CLARIN (CORRIENTES 655). De 8 a 18.30 horas. Informes: (32)-9411).

Tendrá Lugar Hoy la Conferencia Sobre los Precios y Salarios

(INFORMACION PAGINA TRES)

VISITA ESPAÑA UNA PODEROSA FLOTA DE GUERRA DE EE. UU.

BARCELONA, 9. (INS). — El almirante Gardner, comandante de la sexta escuadra norteamericana destacada en el Mediterráneo, exaltó los progresos de España en las artes y las ciencias militares y navales al responder al discurso de bienvenida que pronunció el almirante Moreno, cuando el "Des Moines" arribó a puerto, iniciando la mayor visita de cortesía en masa realizada por buques de la escuadra de Estados Unidos, a puertos españoles en 25 años a esta parte. Gardner recordó la visita que hizo a la península hace 32 años como miembro de la tripulación del destructor "Hiddle".

Otros buques de la escuadra de Estados Unidos llegaron a Málaga, Alicante y Cartagena. El crucero "Macón", nave insignia del contraalmirante William S. Persons, arribó a Palma de Mallorca, junto con el portaaviones "Tarawa".

EL SECRETARIO de Estado de la Unión, Dean Acheson (derecha), da la bienvenida a su colega Anthony Eden, en el aeródromo de Wáshington, al llegar el canciller inglés para participar en las deliberaciones de la conferencia Truman-Churchill

Dos Reclamaciones Yanquis a la URSS

WASHINGTON, 9 (INS) — Estados Unidos en dos notas oficiales pidió a Rusia que asista a una reunión sobre los prisioneros de guerra alemanes y japoneses que aún se encuentran en sus manos y exigió a la vez la devolución de 670 barcos norteamericanos entregados a la Unión Soviética de conformidad con el programa de préstamo y arriendo durante la última guerra.

La primera nota, entregada en Moscú, solicita a los rusos que participen en una reunión de la UN en Ginebra el próximo 21 de enero con el objeto exclusivo de discutir la cuestión de los prisioneros de guerra y agrega que Estados Unidos enviará un representante a dicha reunión.

La segunda nota comunicada al embajador ruso en Wáshington, Alexander Panyuchkin, nuevamente reclama que se llegue a alguna clase de acuerdo "equitativo y razonable" sobre la cuenta pendiente que de conformidad con el programa de préstamo y arriendo recibió Rusia durante la última guerra mundial y que asciende aproximadamente a 11 mil millones de dólares

PACTO ANGLOYANQUI PARA DEFENDER LA PAZ

Dan un Comunicado los Dos Jefes Occidentales

WASHINGTON, 9. (AFP). — Truman y Churchill comprometieron a sus respectivos gobiernos a dar todo su apoyo a una "comunidad europea de defensa, en el seno de la cual Alemania será un asociado completo y en un mismo pie de igualdad". El comunicado oficial publicado hoy por la tarde y que resume las conversaciones de los dos jefes de gobierno, pone de relieve la firme determinación de Estados Unidos y Gran Bretaña de trabajar al unísono para asegurar "la paz y la seguridad mundiales". Churchill y Truman declaran hallarse completamente de acuerdo para que el Banco Internacional tome la iniciativa de lograr una solución al diferendo entre Gran Bretaña y el Irán, respecto a la cuestión del petróleo.

El comunicado menciona el hecho de que la cuestión de uniformación de armas fué igualmente abordada, en que se adoptaran decisiones, ya que ambos países no desean "en los actuales tiempos críticos" tomar la iniciativa de cambiar el tipo de fusil en uso

Los dos estadistas no creen "que la guerra sea inevitable", agrega el comunicado, subrayando especialmente que esta opinión forma la "base de nuestra política". Ambos estadistas expresaron además su confianza en que los incidentes de Egipto no pueden resolverse "por la acción de las cuatro potencias". El comunicado no da otra explicación. Reafirman por lo demás, su intención de someter a la decisión común de ambos gobiernos tomada "a la luz de las circunstancias" el uso de las bases americanas en Gran Bretaña.

El comunicado señala igualmente que "compartimos la esperanza de que la guerra, con todos sus armamentos modernos no se desplomará sobre el género humano. Proseguiremos consultándonos sobre todos los acontecimientos que pudieran aumentar el peligro de terminar con la paz mundial".

El comunicado indica por fin que no se resolvió la cuestión del comando del Atlántico. Ambos estadistas declararon "haber sacado en conclusión de todas sus conversaciones la necesidad de vigorizar el Pacto del Atlántico por todos los medios a su alcance y los de sus aliados".

WINSTON CHURCHILL

Churchill Accedería a Viajar a Moscú

WASHINGTON, 9 (AFP). — Churchill comunicó a Truman su propósito de organizar una reunión de los "tres grandes", con la esperanza de lograr una pacificación entre los dos bloques hostiles, respondiéndole el presidente de EE. UU. que en principio no era contrario a una reunión con Stalin, pero que no asumiría la iniciativa de ese encuentro, salvo en caso de que tuviera lugar en Estados Unidos o sus territorios.

Posibilidad de Reunión

Los dos estadistas se refirieron a la posibilidad de tal conferencia, según se expresó en medios muy bien informados, durante dos ocasiones en que pudieron aislarse de sus comitivas, el sábado último en el yate "Williamsburg" y el domingo a la noche en la embajada británica. Pero el curso de sus conversaciones al respecto trascendió a sus colaboradores

Posiciones Distintas

Churchill manifestó a su interlocutor que no renunciará a las palabras que pronunció durante la campaña electoral británica, según las cuales si volvía al poder trataría de alcanzar una reunión con Stalin y Truman. Pero una vez más tropezó con la respuesta conocida del primer mandatario norteamericano, quien le expresó que había tomado en ese sentido una posición pública muy clara

Respuesta de Churchill

Ante esa respuesta, el primer ministro respondió que considera que podía ser un intermediario posible, ya que por su parte no se negaría a realizar un viaje a Moscú.

Churchill en Nueva York

NUEVA YORK, 9 (INS) — El primer ministro inglés, Winston Churchill, llegó a Nueva York para hacer una visita de un día a su amigo Bernard Baruch, ex asesor de varios presidentes norteamericanos. El señor Baruch fué a recibir a Churchill a la estación de Pennsylvania, en donde se habían congregado unas 250 personas para darle la bienvenida.

No se Lanzará la Atómica sin Previa Consulta con Londres

WASHINGTON, 9. (AFP). — Truman se comprometió a consultar al gobierno de Londres antes de ordenar el uso de la bomba atómica a los aparatos norteamericanos estacionados en Gran Bretaña, en caso de conflicto. En efecto, la cuestión del empleo de la atómica fué considerada ayer en la conferencia privada que realizaron Churchill y Truman, con sus respectivos cancilleres, poco antes de iniciarse las conversaciones oficiales de la tarde. Se cree que Truman accedió al pedido de Churchill en este sentido.

Año VII Nº 2.253
Diario de la Mañana
Clarín
BUENOS AIRES · REPUBLICA ARGENTINA
40 CENTAVOS
Un toque de atención por la solución argentina de los problemas argentinos
Buenos Aires, Jueves 10 de Enero de 1952

Renunció el Gabinete Belga

BRUSELAS, 9. (AFP). — Renunció el gabinete belga presidido por Joseph Pholien. Luego de realizada la última sesión del consejo de gabinete, Pholien concurrió al palacio real y entregó al rey la dimisión colectiva.

Intentará G. Bidault Formar el Nuevo Gobierno

Otros Tres Dirigentes Políticos Declinaron Esa Tarea

PARIS, 9 (AFP). — Tres políticos declinaron hasta ahora la invitación de formar gobierno: Christian Pineau, socialista; Jacques Soustelle, degaullista; Paul Reynaud, independiente, por lo que el presidente, Auriol, prosigue activamente sus consultas para resolver la crisis ministerial. Se cree que quienes tienen más posibilidades de despejar la situación son Henri Queuille, radical, y Georges Bidault, republicano popular.

Jacques Soustelle, jefe parlamentario del degaullismo, declinó "por el momento" la misión de formar gobierno. Dijo que previamente debe hacerse la prueba de que la mayoría surgida de las elecciones del 17 de junio de 1951 es incapaz de gobernar. Su partido, dijo, espera que se reconstituya la mayoría que apoyó a Pleven, que comprende desde los moderados a los socialistas; y cuando esa combinación fracase habrá llegado la hora del Rassemblement du Peuple Français.

Enumeró, igualmente, los fines que perseguiría un gobierno de dirección degaullista, que no excluiría, precisó, a ningún hombre político "de inspiración francesa".

"No es verdad —añadió— que seamos partidarios de la fórmula totalitaria del partido único".

Fué Llamado G. Bidault

Llamado posteriormente Bidault, líder del M.R.P., declaró al salir del Palacio del Elíseo, que iba a tratar de formar el nuevo gobierno, por encargo del presidente Auriol

Será Candidato en el Paraguay el Dr. Chaves

ASUNCION, 9 (INS). — La junta directiva del partido Colorado resolvió, por unanimidad, propiciar el nombre del actual primer mandatario, doctor Federico Chaves, en la próxima convención que deberá designar el candidato de dicho grupo político para ocupar la presidencia de la República de 1953 a 1958.

Leyó el Presidente Truman su Mensaje al Congreso

Depende de Rusia el Desarme Mundial

"Serán Muy Difíciles los Próximos Dos Años"

WASHINGTON, 9 (INS) — Truman prometió combatir la falta de honradez en el gobierno, en un mensaje de 5.200 palabras al Congreso, dedicado principalmente a hacer nuevas demandas de producción de defensa, para enfrentar al "grave peligro" que amenaza al mundo libre.

Refiriéndose al "grave peligro" de la amenaza mundial comunista, el presidente declaró que no puede haber decaimientos en la producción de defensa. Advirtió que continuarán los "altos impuestos" y prometió que en los dos próximos años la nación "pasará lo más difícil" en sus esfuerzos de defensa. Agregó que la primera labor en el "programa por la paz" es "seguir adelante a toda marcha en nuestro programa de defensa".

Al respecto, dijo:

1º Las fuerzas de defensa han sido ampliadas durante el pasado año a más de 3.500.000 hombres.

2º Se ha logrado un rápido progreso en las armas atómicas. La producción de defensa por valor de 16.000 millones de dólares ha triplicado la producción del año anterior

3º Recomendaré un nuevo aumento en las fuerzas de defensa, particularmente de la potencia aérea. El estado mayor conjunto ha recomendado un incremento de la potencia aérea de 90 a 143 grupos aéreos.

4º Los aviones, tanques y otras armas pesadas están saliendo ahora de la línea de producción a razón de 1.500 millones de dólares mensuales, esperándose duplicar ese total para el año próximo.

Informando sobre sus conversaciones con Churchill, declaró que han abarcado los problemas mutuos en Europa, el Cercano y Lejano Oriente y que han sido "sumamente satisfactorias". "Ambos —agregó— esperamos un continuo progreso hacia la paz por medio de la acción concertada y la cooperación de las naciones libres".

Los siguientes son los puntos principales del mensaje de Truman en la apertura del parlamento.

1º El mundo aún marcha a la sombra de otra guerra mundial. En Estados Unidos los preparativos para la defensa se hallan muy lejos de estar completos.

2º La senda será peligrosa en los años venideros, pero si realizamos nuestros mejores esfuerzos, este año y el próximo, podemos superar todas las dificultades en la creación de poderosas defensas.

3º Para 1954 esperamos tener suficientes equipos, de modo que será posible reducir la producción de la mayoría de los elementos militares. Los dos próximos años deben ser el apogeo de la producción de la defensa.

4º Hasta que la URSS acepte una proposición sólida de desarme y tome parte en arreglos pacíficos, no nos queda más remedio que reforzar nuestras defensas.

5º Nuestro gobierno no puede y no debe tolerar la falta de honradez entre los servidores públicos. Me propongo lograr que los empleados de conducta dudosa sean castigados.

6º La paz del mundo depende de que las naciones libres se mantengan firmes y realicen un esfuerzo combinado para contener la agresión y evitar la guerra. A este respecto, 1951 fué un año de grandes progresos.

7º Debemos mantener, y la mantendremos la lucha en Corea hasta que logremos la clase de armisticio que ponga fin a las hostilidades.

(Continúa en la página DOS)

TRUMAN

Aprobación Demócrata y Censura Republicana

WASHINGTON, 9 (INS) — El discurso de Truman fué trasmitido por radio y televisión y numerosos reflectores iluminaban la tribuna presidencial durante la lectura, que interrumpieron frecuentemente los aplausos de los legisladores

La reacción del Congreso a dicho mensaje es de índole diversa, pues mientras los correligionarios del sector demócrata lo elogian, los republicanos lo califican de "un picadillo recalentado".

De Barros Viajará el 16 Hacia Esta

RIO DE JANEIRO, 9. (AFP). El gobernador del Estado de San Pablo, Sr. Adhemar de Barros —presidente del partido Social Progresista— partirá el día 16 del actual para Buenos Aires, a invitación del presidente de la Argentina, general Perón. Así informó un vespertino local, señalando que el gobernador de Barros pasará una o dos semanas en la Argentina.

EGIPTO AMENAZA A LOS INGLESES CON REPRESALIAS

EL CAIRO, 9 (AFP). — Según el diario "Al Ahram", Egipto adoptará graves represalias, que llegarían hasta el secuestro de los haberes británicos en el Valle del Nilo, en caso de que Gran Bretaña se negara al cumplimiento estricto de sus obligaciones financieras emanadas del acuerdo sobre la libra esterlina.

La Flotilla Rusa

No se registraron manifestaciones —como se preveía— con motivo del tránsito por el canal de Suez de una flotilla de pesqueros soviéticos acompañada de un petrolero de la misma bandera.

Dejan de Lado las Naciones Unidas la Cuestión Coreana

PARIS, 9 (INS). — Vishinsky atacó duramente la política de Estados Unidos en Corea y pidió que se intercambiaran los prisioneros de guerra "total por total". Habló en la Comisión Política poco antes de que ésta acordase, por 47 votos a 6 y 3 abstenciones, posponer indefinidamente la consideración del problema coreano.

Chile Votó con Rusia

En esa votación, Chile, se unió al bloque soviético, votando contra la postergación, mientras que las abstenciones correspondieron a Birmania, México y Yemen.

El canciller soviético expresó que el canje de prisioneros "hombre por hombre" es contrario a todas las prácticas conocidas y agregó que el general Ridgway fué "demasiado lejos" y añadió que su obra violó los derechos internacionales. Ridgway —según Vishinsky— "mata, mutila y quema".

Advertencia Aliada a los Rojos: Deben Definirse

PAN MUN JON, 9 (AFP). — Los comunistas fueron advertidos, por radio, que debían definirse sobre la conveniencia de seguir negociando el armisticio, y horas después, presentaron una proposición para el control. Sin embargo, su nueva sugerencia de arreglo será rechazada porque no menciona la prohibición de reconstruir los aeródromos.

Por la emisión radial denominada la "Voz del Comando de las Naciones Unidas", se hizo una advertencia conminatoria a los comunistas en el sentido de que en adelante están colocadas ante las siguientes alternativas:

Sus aeródromos, o la guerra

La disminución de su potencial militar o la paz;

Indicó la misma emisión que: "La obstrucción deliberada de las conversaciones no conducirá a nada. Los comunistas deben tener ahora la iniciativa en favor de la paz, o admitir que nunca han deseado cesar el fuego".

Fué en la reunión de hoy de la subcomisión del punto No. 3 (control del armisticio) que los comunistas sometieron una nueva proposición cuyo texto se acerca mucho a la tesis aliada expuesta el 19 de diciembre, pero que no se refiere para nada a la cuestión de la prohibición de la reconstrucción de los aeródromos de Corea del Norte.

El general aliado Turner indicó al término de la reunión de la subcomisión que la ONU rechazará probablemente la sugerencia en razón de la ausencia de la mención de los aeródromos (punto vital para los aliados).

Aeronadora Ovación al "Premier" Británico

WASHINGTON, 9 (INS) — Al entrar en la galería presidencial del Congreso, acompañando a la esposa de Truman, el primer ministro Churchill recibió una atronadora ovación de los parlamentarios, que se pusieron de pie para saludarle. Churchill se inclinó profundamente en respuesta a los aplausos. Acompañaba también al estadista británico el ministro de Relaciones Exteriores, Anthony Eden.

SERA UTIL

Un accidente lo había incapacitado para toda la vida, postrándolo en un sillón de ruedas. En realidad su jubilación le bastaba para vivir bien, pero le dolía el ser un inútil para la sociedad. Pensando en ello, leyó este Aviso Clasificado en CLARIN:

Editorial nec. persona culta p. corrector. — T. E. ...-9735.

Habló para ofrecer sus servicios. Había sido universitario, conocía idiomas y poseía una amplia cultura. Le tomaron una prueba y lo aceptaron. Ahora le mandan a casa los materiales y tiene el consuelo de serle útil a la sociedad por inspiración de un Clasificado de CLARIN (Corrientes 555. De 9 a 18.30 horas. Informes: 32-9411).

INICIO SU LABOR LA CONFERENCIA SOBRE PRECIOS Y SALARIOS

EE. UU. Propondría Intercambio de Información Atómica

Reiteró Egipto su Posición Ante la Reunión de los 2

EL CAIRO, 10 (AFP). — Al comentar el comunicado relativo a las conversaciones Churchill-Truman realizadas en Wáshington, el canciller egipcio interino Ibrahim Farag Bajó declaró:

"La cuestión anglo-egipcia se ha vuelto demasiado seria como para admitir comentarios de esas conversaciones secretas en las cuales no hemos participado. La única garantía para el mantenimiento de la paz y la seguridad del Medio Oriente reside en la realización de nuestras reivindicaciones nacionales. Esta es la única solución de todos los problemas árabes. Espero que las grandes potencias se darán claramente cuenta de la situación. Egipto rechaza todo regateo en lo que se refiere a la realización de sus aspiraciones nacionales."

Churchill Prometió Estricto Secreto

WASHINGTON, 10 (INS). — En altas fuentes diplomáticas se presume que el presidente Truman pedirá al Congreso ponga en vigor la legislación necesaria que permita el intercambio de algunos secretos atómicos con Gran Bretaña.

Tal intercambio, dicen las personas allegadas al señor Truman y al primer ministro británico, fué contemplada durante las reuniones que celebraron en la capital norteamericana.

Esa legislación debería reemplazar a la ley Mac Mahon, que prohibe dar a conocer los máximos secretos nucleares de Estados Unidos a cualquier otra potencia extranjera.

El intercambio de informes sobre determinados aspectos de la física nuclear, no está específicamente determinado en esa ley.

Trascendió también que Churchill acordó llevar al máximo secreto todos los problemas relacionados con la bomba atómica en Gran Bretaña, poniendo en juego nuevas y drásticas medidas de seguridad, además de investigar nuevamente los antecedentes de todo el personal que labora en esa especialidad.

Al efecto, un anuncio hecho en la residencia oficial del primer ministro inglés, en Londres, indicaba que se ha-

(Continúa en la página DOS)

TRUMAN, presidente de la Unión, quien pediría al Congreso una ley que permita un intercambio de secretos atómicos con Inglaterra

Año VII — Nº 2.254

Diario de la Mañana

BUENOS AIRES · REPUBLICA ARGENTINA

40 CENTAVOS

Un toque de atención para la solución argentina de los problemas argentinos

Buenos Aires, Viernes 11 de Enero de 1952

Estudiará el Problema Una Comisión Especial

UNA importante etapa para la solución del desequilibrio entre precios y salarios se cumplió ayer, al ser analizada la cuestión por los representantes de las fuerzas del trabajo con las de la industria, producción y del comercio, ante el Consejo Económico Nacional.

Desde que el presidente de la Nación, general Perón, anunció que se procedería a resolver el problema, la atención pública se ha concentrado alrededor del éxito que pueda lograrse mediante la discusión directa entre las partes cuyos intereses se hallan más hondamente vinculados con los elementos que originan ese estado de cosas.

La Reunión de Ayer

Precedida, pues, por una general e inusitada expectativa, se realizó ayer, a las 9.30, en el ministerio de Hacienda, presidida por el titular de ese departamento y presidente del Consejo Económico Nacional, doctor Ramón Antonio Cereijo, la anunciada reunión entre los representantes de la C. G. T. y de las fuerzas vivas con los miembros de ese organismo fiscal.

Participaron de la conferencia, además de los miembros permanentes del Consejo Económico y altos funcionarios de la Presidencia de la Nación y del ministerio de Trabajo y Previsión, por la Confederación General del Trabajo, los señores: José G. Espejo, Isaías Santín, Alberto José Fernández, Víctor M. De Giorgi, José Alonso, Valentín Fernández, Armando Cabo, Rafael Cinocchio y Raymundo Cabistán; por la Confederación de la Producción, los señores José Elordy, Pascual Torchia, Gastón Aldo Solari y Ovidio Giménez; por la Confederación de la Industria, los señores Aquiles Mer-

(Continúa en la página TRES)

Lamenta Truman que Eisenhower no sea Demócrata

WASHINGTON, 10 (AFP). — Después de haber afirmado en su conferencia de prensa que el general Eisenhower continuaría desempeñando su cargo en Europa todo el tiempo que fuera necesario, el presidente Truman indicó que nada haría para impedir el destino político del general. Expresó su pesar por que no sea demócrata, agregando que sólo hace poco, supo que era de filiación republicana, cuando sus antecedentes la daban por demócrata.

El presidente declaró que sus relaciones personales con su adversario político podían ser amistosas, sin que por ello perdiera entusiasmo la lucha, señalando que anunciaría sus proyectos políticos para las elecciones presidenciales de 1952 antes del Congreso del partido Republicano en Chicago, a principios de julio próximo. Añadió que renunciaba a su proyecto de constituir una comisión encargada de depurar la administración americana, porque el juez Thomas Murphy había cambiado de opinión, rehusando la presidencia de la comisión, que aceptara primero. Señaló Truman que después de pensarlo detenidamente, llegó a la conclusión de que el ministro de Justicia, Howard McGrath y los servicios competentes del gobierno pueden descubrir y castigar a los funcionarios incorrectos. Como desde hace varias semanas circulan rumores sobre una inminente renuncia de McGrath, el señor Truman la desmintió, afirmando que el ministro seguiría desempeñando su cargo.

El presidente Truman no estaba al corriente de la gravedad del estado del general De Lattre de Tassigny. Puesto al corriente por los periodistas, expresó vivo pesar y rindió homenaje al jefe militar francés quien, dijo, es un gran militar y cumplió un magnífico trabajo en Indochina.

La Campaña Presidencial

WASHINGTON, 10 (INS). — Los organizadores de la campaña presidencial pro candidatura del general Eisenhower, se proponen realizar, cuanto antes, una gestión para establecer relaciones amistosas con los partidarios del gobernador de California, Earl Warren.

Una futura reunión entre los miembros de los dos campos políticos republicanos podría servir de base para negociar un pacto práctico de actuación, acuerdo que determinaría la posición del bloque de 70 votos de California en la próxima convención republicana de Chicago.

Más Objeciones Rojas en Pan Mun Jon

No Consiguieron Alcanzar Ningún Acuerdo

PAN MUN JON, 10 (AFP). — Ningún progreso se realizó en la conferencia de armisticio, ni acerca de los prisioneros de guerra ni en cuanto se refiere a la fijación de normas de control. La subcomisión de los prisioneros de guerra sesionó inútilmente desde las 11 de la mañana hasta las 14.10. El almirante Rhee Libby, delegado aliado, declaró que los comunistas habían hecho cuatro objeciones al plan aliado sobre canje de prisioneros, es decir, que se oponen a los siguientes puntos:

1º A la cláusula que prevé la repatriación voluntaria de los prisioneros.

2º Al canje de prisioneros contra civiles desplazados.

3º A toda encuesta de las Naciones Unidas acerca del estatuto sudcoreano, y acerca de los soldados que se asegura han sido enrolados por fuerza por los comunistas.

4º A la cláusula que prevé la liberación bajo palabra de un cierto número de prisioneros comunistas que deberán comprometerse a no volver a empuñar las armas contra las Naciones Unidas.

El almirante Libby acusó a los delegados comunistas de tratar de aceptar solamente las cláusulas que les permitan aumentar su potencial en hombres.

Exitos Comunistas

CON EL VIII EJERCITO EN COREA, 10 (INS). — La radio de Pyongyang informó que fuerzas anfibias comunistas recapturaron las islas de Changlinto y Oahwako, cerca de la parte meridional de la península de Ogjin, en los alrededores del paralelo 38.

El anuncio se hizo mientras los combates a lo largo del congelado frente coreano se intensificaban tanto en el frente oriental, como en el occidental.

BIDAULT NO PUDO FORMAR GABINETE

PARIS, 10 (AFP). — Georges Bidault, que recibió la misión del presidente de la república, de intentar resolver la crisis ministerial, se hizo presente a las 21, en el Elíseo, para anunciar a Vincent Auriol que renunciaba a constituir el gobierno futuro.

Al abandonar la residencia presidencial, Bidault declaró: "Las conversaciones que hoy sostuve, me permitieron informar al presidente de la república que hay un verdadero sentimiento nacional. Deseo que quienes afronten esta tarea después de mí, recuerden y aprovechen el primer esfuerzo cumplido".

Trascendió poco después en la presidencia de la república, que Vincent Auriol no convocaría mañana por la mañana a ninguna personalidad y reservaría esa parte del día a entrevistas privadas.

Por otra parte, es imposible prever la naturaleza de las conversaciones que el presidente podría sostener durante la tarde.

Herriot Está Enfermo

PARIS, 10 (AFP). — Ciertas informaciones anunciaron que el presidente de la Asamblea Nacional, Edouard Herriot, sería internado en un sanatorio de Lyon.

Se declara de fuente oficial que el señor Herriot no abandonará París por el momento en razón de la situación política.

PLANEABAN MATAR AL DR. MOSSADEGH

TEHERAN, 10 (INS). — La prensa de Teherán informa que se ha descubierto un complot para asesinar al primer ministro, Mohammed Mossadegh, lo que ha determinado la adopción de medidas extraordinarias de seguridad en el Majlis (Parlamento). El atentado contra la vida de Mossadegh iba a perpetrarse durante la reunión del Parlamento, pero la sesión fué aplazada por falta de quórum.

La Ayuda Norteamericana

TEHERAN, 10 (AFP). — En círculos oficiales norteamericanos de Teherán se declara que se hallan actualmente suspendidas las negociaciones sobre la ayuda de Estados Unidos al Irán.

Dió sus Credenciales el Embajador Ludueña

VARSOVIA, 10 (AFP). — El ministro de la República Argentina en Polonia, señor Ludueña, presentó hoy sus credenciales al presidente, Boleslaw Bierut.

MADRID, 10 (AFP). — En un artículo publicado hoy por el diario "YA", con el título de "Hacia un pacto directo con América del Norte", en acuerdo con nuestro vecino Portugal" que establece el balance de la política exterior de España en 1951, Martín Artajo, ministro español de Relaciones Exteriores afirma que la Asociación Federativa de los Estados Europeos atrae poco la atención en Madrid.

Un Papel Complejo

"Nuestro papel en la defensa de Europa, es más complejo. La actitud exterior de España, responde a criterios de una sinceridad absoluta. La hora actual es grave y no admite una posición indecisa.

El objetivo de los planes del Pacto del Atlántico, destinado a preservar a las democracias occidentales, de los peligros de nuevas agresiones totalitarias, es insuficiente. El objetivo primordial de cualquier plan militar de la cristiandad libre, deberá ser el rescate y la liberación de los pueblos hermanos, que sufren la opresión más espantosa.

"El pueblo español, eligió de preparar por sí mismo, siempre de acuerdo con su vecino Portugal, la parte que le corresponde en la defensa de esta Europa amenazada, comenzando por estudiar los medios para asegurar la seguridad en la Península Ibérica, la que asegurará con la ayuda directa de los Estados Unidos.

Para terminar, Artajo afirma, que "otra novedad del año, fué la reclamación española del Peñón de Gibraltar, en la forma presentada por el general Franco, que hizo distinción entre "la soberanía del territorio y la utilización de las instalaciones marítimas".

EL PRESIDENTE de EE. UU., Mr. Harry Truman, y el primer ministro británico, Winston Churchill, durante una de las entrevistas que sostuvieron recientemente en Wáshington para considerar diversos problemas mundiales cuya solución se procura

Churchill Hizo Ayer una Visita a Bernard Baruch y Partió a Ottawa

NUEVA YORK, 10 (INS). Winston Churchill charló hoy con Bernard Baruch en la residencia del político norteamericano, en una visita que el "premier" británico calificó de "puramente social". Churchill visitó a su viejo amigo anoche, después de terminar sus conversaciones con el presidente Truman. Por la tarde, partió en un avión de la Real Fuerza Aérea canadiense hacia Ottawa. Una hora después de llegar Churchill a la residencia de Baruch, unos 30 miembros de una sociedad irlandesa-norteamericana establecieron una ronda de protesta en torno a la casa pidiendo la devolución del norte de Irlanda al Eire. La visita de Churchill a Ottawa será la primera que realiza a esa ciudad desde la conferencia de Quebec, durante la guerra, en 1943. Discutirá con los funcionarios canadienses temas relacionados con los planes de Estados Unidos y Gran Bretaña, y regresará a Washington para hablar ante una sesión conjunta del Congreso, el 17 de enero.

Está Muy Grave Lattre de Tassigny

PARIS, 10 (AFP.). — Agravóse en las últimas horas el estado del general Lattre de Tassigny. El ilustre enfermo fué sometido esta tarde a dos transfusiones de sangre y una inyección de aceite alcanforado para reanimar su corazón. Los médicos desistieron de trasladarlo de la clínica a su domicilio.

Nadie Sabe Mucho Respecto a lo que Piensa Eisenhower Como Candidato

Hay Recelo Dentro del Partido Republicano

NUEVA YORK, 10. (De nuestra agencia). — Un indicio de la gravedad del problema político que afronta EE. UU. con las elecciones presidenciales de noviembre, lo da el hecho de que el carácter del anuncio oficial de la candidatura de Eisenhower ha conmovido seriamente las propias filas del partido Republicano, cuyo destino podría modificar tanto esa candidatura de Eisenhower. Y este anuncio ha demostrado que el comandante en jefe del NATO carece de las condiciones políticas tan necesarias en nuestro tiempo. Su declaración de que aceptará la candidatura si se la ofrecen, pero que no piensa luchar por ella, ha provocado en la mayoría de la opinión pública —republicanos inclusive— un desconcierto evidente. Se reacciona contra la idea de un candidato que acepte una candidatura sin compromiso alguno con sus partidarios, revelando esta situación, al mismo tiempo, la ignorancia en que se encuentra el pueblo norteamericano respecto de las ideas de Eisenhower y de su posición frente a tantos problemas internos y externos que afronta. Es cierto que se conocen algunos principios generales extraídos de sus discursos cuando era presidente de la Universidad de Columbia. Pero es cierto también que, desde que él pronunciara esas palabras, son muchos los problemas y las situaciones nuevas que se le han planteado al país: aumento de impuestos, armamentismo, Corea, China, etc.

Todo el mundo sabe qué es lo que piensa Truman, lo que piensan Taft, Vinson, Staassen, Warren, y también se sabrá lo que piensan todos los hombres que surjan como posibles candidatos. Y, frente a esa claridad de actitudes, la de Eisenhower contrasta más todavía, determinando el recelo ya creado en el mismo partido Republicano y en la masa independiente que se inclinaba naturalmente hacia él. No cabe duda que Eisenhower tiene la requerida estatura para la presidencia, pero no es posible dejar de anotar que este planteo inicial de su candidatura ha revuelto bruscamente lo que parecían no difíciles perspectivas. Robert Taft podría derrotar, dentro de este juego impuesto por Eisenhower, a los parciales del general en la lucha partidaria.

De la lucha entre ambos podría resultar una situación con la cual se beneficiase, finalmente, alguno de los candidatos "emboscados", Stassen o Warren. El partido Republicano, entonces, afrontaría una muy dudosa batalla electoral, porque la vieja historia que afirma que nunca es derrotado el partido que está en el gobierno, cuando se atraviesa una época de prosperidad, podría volver a repetirse.

HORACIO ESTOL
(Corresponsal de CLARIN en EE. UU.)

¡QUE CALOR!

Era lo que decían todos en la oficina de don Luis, no sin motivo, porque había poco aire. Don Luis comprendió que necesitaban un ventilador de gran tamaño. Pero le fastidiaba la idea del costo. Tenía tantos gastos! Y leyó este Aviso Clasificado en CLARIN:

CAMBIO ventilador por máq. escribir. T. E. ...-8334

Era la solución. El tenía una máquina de escribir de más y en buen estado. En cambio lo que al anunciante le sobraba era un ventilador. Hicieron la permuta y ambos están satisfechos, porque han obtenido los objetos que necesitaban sin gastar dinero, gracias a la información de un Clasificado de CLARIN (CORRIENTES 655. DE 9 a 18.30 horas. — Informes: (32-0411).

Inaugura Hoy el General Perón la Fábrica de Tolueno en Campana

(INFORMACION PAGINA CINCO)

Inauguró el Primer Magistrado la Fábrica Militar de Tolueno Sintético

(INFORMACION PAGINA TRES)

Dióse a Conocer el Escalafón con las Mejoras Para el Personal Ferroviario

(INFORMACION PAGINA CUATRO)

APROBO LA ONU EL PLAN DE DESARME

EL PRIMER MAGISTRADO, con su comitiva, llegando a la fábrica de tolueno, en Campana, cuya inauguración oficial presidió en la mañana de ayer

Vishinsky Presentaría Hoy un Nuevo Proyecto

PARIS, 11 (AFP). — La asamblea general aprobó por 42 a 5 y 7 abstenciones la resolución de la comisión política sobre desarme, que recomienda la creación de una "comisión de desarme", en reemplazo de las de energía atómica y de armamentos clásicos. El grupo soviético votó en contra; Argentina, Birmania, Egipto, India, Indonesia, Pakistán y Yemen se abstuvieron.

Precísase que esta comisión tendrá por mandato la preparación de proposiciones para limitar, reducir y equilibrar todas las fuerzas armadas y todos los armamentos, incluídas las armas atómicas, y para controlar la energía atómica con el fin de reservar su utilización a objetivos pacíficos.

Varias enmiendas soviéticas — que fueron retiradas— insistían en la proclamación inmediata e incondicional de la prohibición de las armas atómicas.

VISHINSKY

Habla Jules Moch

En nombre de Francia, Jules Moch expresó satisfacción por la votación registrada y pesar porque la delegación soviética no se haya unido a la resolución adoptada.

Desconfianza Internacional

Moch pasó a hablar de la desconfianza que reina en las relaciones internacionales. Comprendió, poniéndose en el lugar del delegado soviético, que le hubiera suscitado recelos e inquietudes la firma del Pacto del Atlántico, la construcción de bases en Europa y Asia, la creación de un estado mayor interaliado. Pero añadió que, a su vez, si Vishinsky se pusiera en el lugar de un occidental, comprendería bien que el plan militar ruso de 1946-50 dara motivos sobrados de espanto e inquietud, plan que fué adoptado en un momento en que los países occidentales desmovilizaban sus tropas y reducían sus presupuestos militares".

Vishinsky manifestó luego que había retirado las enmiendas porque mañana presentaría ante la comisión política proposiciones susceptibles de contribuir a "descartar una nueva amenaza de guerra y consolidar la paz".

La Opinión Argentina

PARIS, 12 (AFP). — "Tenemos la convicción —declaró el representante argentino, general Sanguinetti en la asamblea de la UN—, de que sólo mediante el entendimiento recíproco y suavizando asperezas pueden eliminarse las amenazas de guerra. Creemos firmemente en la posibilidad de coexistencia de los bloques en que hoy se divide casi todo el mundo, pues ello resulta factible si la acción de los mismos se desarrolla paralela y armónicamente, renunciando si fuera necesario, a ciertos intereses, en bien de la convivencia pacífica de la humanidad, pero si la acción de ambos es opuesta, el choque puede ser fatalmente inevitable, desembocando así en una nueva guerra que nadie quiere y el mundo teme". Formuló estas declaraciones en el curso de las explicaciones del voto, después de

(Continúa en la PAGINA DOS)

Encaran los Aliados la Defensa de Indochina

WASHINGTON, 11 (INS). — Los jefes militares de Estados Unidos, Francia e Inglaterra, están de acuerdo en que se necesitarán grandes fuerzas para salvar la Indochina en caso de una invasión por comunistas chinos. Dichos jefes militares se reunieron en el Pentágono, acompañados de auxiliares, cargados con enormes carpetas.

Observadores militares australianos, neozelandeses y canadienses, fueron admitidos a último momento a la sesión; la presidió el general Bradley. Participaron 4 norteamericanos, 3 franceses y otros tantos ingleses, además de 3 observadores, lo que suma 13 en total.

Rudo Revés Rojo

HANOI, 11. (AFP.). — En sangrienta derrota se convirtió la tentativa comunista por forzar el paso de Xom-Pheo, al norte de Indochina.

Al repliegarse en desorden los atacantes, quedaron en el campo de la lucha más de 800 cadáveres, armas, equipos y municiones, muchos caídos sobre las mismas alambradas de púas y en los parapetos de las posiciones de avanzadas.

La calma es considerada por el comando francés como preludio de una ofensiva en mayor escala contra la zona de Boa-Binh y otros puntos de la línea defensiva francovietnamesa en el norte de Indochina.

Fuerzas Británicas Allanan Dos Aldeas Egipcias

La Acción no Halló Réplica

J. CAFFERY

EL CAIRO, 11 (AFP). — En la madrugada de hoy, 400 hombres del segundo batallón inglés de paracaidistas cruzaron el canal de agua dulce y cercaron las dos pequeñas aldeas de Ezbet Abou Cezona y Ezbet Hamad Soultan, situadas a tres kilómetros del gran campo militar de Abou Seouir. Los habitantes de dichas localidades fueron despertados y concentrados en las afueras de las aldeas, mientras las tropas británicas procedían a allanar minuciosamente todas las casas y chozas. Fueron secuestrados numerosos panfletos antibritánicos en idioma árabe, dos granadas antitanques, explosivos y municiones. Los habitantes no opusieron ninguna resistencia y ningún tiro ha sido efectuado durante esa operación.

Informe de Caffery

A todo esto "Journal d'Egypte" publica una información según la cual el embajador norteamericano, Jefferson Caffery, habría enviado a Washington un informe diciendo que "era necesario reconocer a Faruk como rey de Egipto y del Sudán". Dicho diario afirma que el mencionado diplomático habría apoyado la proposición egipcia sobre la organización de un plebiscito en Sudán.

La Flotilla Soviética

PORT SAID, 11 (AFP). — Los 32 pesqueros soviéticos escoltados por el buque "Irtish" emprendieron la travesía del Canal de Suez a las 2, hora Greenwich, llegando a Suez a las 12 (Greenwich). Prosiguieron la navegación sin detenerse rumbo a Aden y Colombo.

En Wáshington se Convino la Paz Entre el Japón y Chiang

WASHINGTON, 11 (INS). — En fuentes oficiales se dice que Truman y Churchill, acordaron que Japón debe firmar un tratado de paz con la China nacionalista. Los funcionarios norteamericanos insistieron en que se permita a Japón elegir entre los nacionalistas y los comunistas chinos, mientras que Churchill propuso la firma de un pacto con el gobierno de Chiang Kai-shek limitado únicamente a la isla de Formosa y a las islas adyacentes que controla. Tal pacto no reconocería a los nacionalistas como gobierno legal de la China continental, que ahora se encuentra bajo dominio comunista.

Año VII — Nº 2.255

Diario de la Mañana

BUENOS AIRES — REPUBLICA ARGENTINA

40 CENTAVOS

Un toque de atención para la solución argentina de los problemas argentinos

Buenos Aires, Sábado 12 de Enero de 1952

V. Kravchenko Evitó que lo Apedrearan

CARACAS, 11 (AFP). — La rápida huída de Víctor Kravchenko evitó que un grupo de comunistas lo apedrearan cuando el autor de "Yo elegí la libertad" tomaba café en una confitería central.

Rechaza Inglaterra la Nota del Irán

LONDRES, 11 (AFP). — Gran Bretaña rechazó la nota de Irán por la que la acusaba de interferir en sus asuntos internos. El Foreign Office califica ese documento de "contrario a la cortesía diplomática".

La nota inglesa dice: "La embajada de Su Majestad presenta sus cumplimientos al Ministerio Imperial de Relaciones Exteriores y le devuelve adjunta la nota recibida el 9 de enero de su Excelencia Kazimi. La embajada de Su Majestad no puede tomar conocimiento de esa comunicación que, aparte de los términos en que ha sido redactada, ha sido contrariamente a la cortesía diplomática, radiodifundida y comunicada a algunos corresponsales de prensa en el mismo momento en que se la entregaba al conserje de la embajada por un mensajero".

Informóse en Londres Acerca de los Envíos de Carne de la Argentina

LONDRES, 11 (AFP). — El ministro británico de Alimentación, respondiendo a ciertos rumores según los cuales habría una reducción de cincuenta mil toneladas de carne sobre las doscientas mil toneladas que la Argentina debe proporcionar a Gran Bretaña en el período que termina en abril próximo, declaró: "No hemos recibido ninguna información oficial de Argentina a ese respecto, y creemos que ese país tiene aún la posibilidad de enviarnos las cantidades de carne fijadas en el convenio comercial que concertamos con él".

Faure Formará Nuevo Gabinete

PARIS, 11 (AFP). — Edgar Faure, del partido Radical, solicitado por el presidente de la república para formar gobierno, declaró que consultaría con los líderes políticos y que daría a conocer su contestación el lunes por la mañana.

Edgar Faure, tiene sólo 43 años e hizo una carrera relámpago en el seno del partido radical.

Antes de las elecciones de junio de 1951, fué secretario de Estado para asuntos financieros en el gabinete de Henri Queille.

Previamente, Yvon Delbos, presidente del grupo parlamentario radical había declinado la misión.

EXIGEN A LOS COMUNISTAS QUE ACLAREN SU ACTITUD

La Cuestión Sobre los Aeródromos

MUNSAN, 11. (INS). — Los emisarios aliados en Pan Mun Jon pidieron a los comunistas que informen al comando de la UN cuál es su actitud precisa sobre la reconstrucción de los aeródromos. El general Turner dijo textualmente a los comunistas: "Sin una respuesta a esa pregunta no puede haber más progreso en estas negociaciones". Agregó que dos delegados comunistas hicieron declaraciones contradictorias respecto a la delicada cuestión de los aeródromos.

Almirante TURNEY JOY

Palabras de Turner Joy

TOKIO, 11 (INS). — El vicealmirante Turner Joy declaró que los términos que los comunistas demandan para concertar el armisticio, serían la base para la conquista eventual de todo el territorio de Corea por parte de los rojos. En una entrevista a INS afirmó de manera categórica que los aliados deben mantener firmemente sus exigencias a fin de que los comunistas no utilicen las conversaciones del armisticio en beneficio de sus propósitos belicistas.

La Actitud de los Rojos

"Los objetivos rojos —agregó— no han cambiado un ápice desde que los norcoreanos atravesaron el paralelo 38 en junio de 1950 e iniciaron la guerra coreana. Sería, por lo tanto, imprudente de nuestra parte el suponer que ahora el territorio de la Corea meridional es menos atractivo para ellos que en la época en que emprendieron su campaña de agresión".

Las Trabas Comunistas

Turner Joy especificó los siguientes puntos, como evidencia de que los comunistas no desean realmente un armisticio estable: Primero: Los rojos exigieron el paralelo 38 como línea militar de cese de fuego no obstante que esa línea es considerada por los aliados como indefensible. Segundo: Reclamaron la prohibición de la rotación de las tropas y la reposición del equipo militar. Tercero: Insistieron en la retirada de las tropas extranjeras, lo que dejaría a la Corea del Sur sin defensa. Cuarto: Demandan el derecho de seguir construyendo aeródromos durante el proyectado armisticio.

Las Operaciones Bélicas

FRENTE DE COREA, 11 (INS). — Aviones a chorro norteamericanos derribaron a un aparato comunista en el noroeste de Corea, en el primer combate aéreo que se registra en los últimos tres días.

A lo largo del frente terrestre, la acción volvió a reducirse a escaramuzas de patrullas.

Piden a De Nicola que no Renuncie

ROMA, 11 (AFP). — De Gásperi solicitó a Enrico de Nicola que retire su renuncia al cargo de presidente del Senado. Por otra parte, se prevé que el Senado rechazará la dimisión y que, ante una demostración unánime de esa asamblea, de Nicola aceptará reconsiderar su decisión. En caso contrario, el Senado procederá la semana próxima a designar su nuevo presidente.

Truman, Churchill y Eisenhower Polarizaron la Atención Pública

La Semana en EE. UU. por John Amfim

WASHINGTON, 11 (Especial para CLARIN — Con el mensaje del "State of the Union" del presidente Truman, culminó una semana llena de acontecimientos en Estados Unidos. La capital de la república estaba verdaderamente agitada por la reanudación de las sesiones del Congreso, después de las vacaciones de fin de año; la visita de Churchill, y el resurgimiento definitivo del general Eisenhower como posible candidato a la presidencia de la República por el Partido Republicano.

* * *

El miércoles apareció Truman ante una sesión conjunta del Congreso, para cumplir con su deber de dar a los ciudadanos un informe sobre los progresos y el estado del país. El primer mandatario ofreció un mensaje histórico de orgullo por los esfuerzos cumplidos y por la confianza que habían puesto en sus resultados y pidió que no se ceje en la lucha por ganar el objetivo supremo de evitar otra guerra mundial y por construir, en todo el mundo libre, un poder invencible para mantener la paz.

Pidió, asimismo, el presidente, la continuación de la ayuda económica y militar a los aliados de Europa y los pueblos del Asia, en su lucha por mantener su cultura y sus tradiciones ante la agresión o el peligro de agresión de los comunistas.

* * *

En el frente interno pidió que se mantuviera la economía nacional en su actual estado de poder, a fin de que pueda enfrentar las necesidades de la defensa.

Unas 435 bancas de la Cámara de Representantes y 32 bancas del Senado tendrán que llenarse durante las elecciones de este año y, por esta circunstancia, las actuales sesiones del Congreso tienen un interés especial. Asimismo, las nuevas sesiones tendrán que vérselas con los problemas económicos que se plantean a raíz de las propuestas del presidente para continuar con la ayuda al exterior.

* * *

La visita del señor Churchill terminó con el beneplácito suyo y del presidente Truman. Según ambos estadistas, sus conversaciones les demostraron estar completamente de acuerdo en los asuntos de trascendencia mundial.

Llegó a Ottawa el "Premier" Inglés

OTTAWA, 10 (INS). — Churchill llegó poco antes de mediodía a Ottawa, para celebrar una serie de importantes conferencias con el primer ministro canadiense, Louis Saint Laurent, y los miembros de su gabinete. Fué recibido por el jefe de gobierno y altas autoridades.

Churchill es huésped de su viejo amigo de la anterior guerra mundial, vizconde Alexander, gobernador general de Canadá, a quien, según rumores, le ofrecería el comando en Malaya. Otra versión dice que Alexander sería designado ministro de Defensa del Reino Unido.

Lógicamente, Churchill informará al gabinete canadiense de sus conversaciones en Wáshington con Truman. Durante su breve visita a Nueva York, el "premier" recibió al duque de Windsor, quien declaró posteriormente que la visita fué puramente social y en parte dedicada a conocer el estado de salud del rey.

UN DEBIL

En el incidente provocado por el grandote del barrio, Jorge había pasado un mal rato. ¡Claro! El era más débil, y el otro, con un par de puñetazos, lo había dejado fuera de combate. Un día, Jorge leyó este Aviso Clasificado en CLARIN:

APRENDA jiu-jitsu, para su def. person. T. E ..-6623.

Esto, fué como un rayo de luz para él. Había oído hablar del valor del jiu-jitsu, que compensaba la debilidad física con tretas ingeniosas. Jorge ha empezado a tomar lecciones y su confianza en sí mismo crece día a día. Ahora, confía en hacerse respetar en cualquier circunstancia similar. Se lo debería a un Clasificado de CLARIN. (CORRIENTES 555. De 8 a 18.30 horas. Informes: (32) 9411).

Advierte Truman que EE. UU. no Podría Resistir Actualmente un Ataque Atómico

WASHINGTON, 12 (INS). — Un sensacional anuncio formuló Truman. Indicó que "los preparativos para la defensa civil en Estados Unidos resultan tan inadecuados que si se llevara ahora un ataque atómico contra el país, la guerra podría ser perdida en los primeros días". En un comunicado especial con motivo del primer aniversario de la Defensa Civil, el presidente dice que el Congreso se mostró "apático" en votar créditos para la instalación de un sistema nacional contra las bombas nucleares. Agregó que EE. UU. se halla en una emergencia nacional tan grave como cualquier otra que haya podido afrontar la nación en el pasado. "No hemos ganado la guerra contra el tiempo —indicó—; no tenemos derecho a sentirnos a salvo militarmente ni siquiera en la retaguardia, por lo cual debemos organizar de manera adecuada la defensa civil antes que sea demasiado tarde. Si la guerra llega al territorio de Estados Unidos, podríamos ganarla o perderla; todo depende del grado de preparación en que nos hallemos".

Señala Truman que se necesitan 27.500.000 personas entrenadas y organizadas para la defensa y que solo 2.000.000 se ofrecieron como voluntarios el año pasado. También anuncia la necesidad de tener en reserva mayores cantidades de elementos médicos, equipos contra incendios y contra la guerra química y biológica y muchos refugios.

Aprobó la UN los Dos Planes de Paz

También Quedó Aprobada la Queja Hindú

B. RAU

PARIS, 12 (AFP). — La asamblea de las Naciones Unidas aprobó el proyecto occidental, ya adoptado por la comisión política, por el que se invita a los Estados miembros a examinar los medios que podrían contribuir en forma eficaz a la ejecución de las medidas colectivas propiciadas por la UN. La asamblea prorrogó, además, por un año el mandato de la comisión de medidas colectivas, solicitándole elevar un informe al Consejo de Seguridad y a la séptima sesión de la asamblea general. Aprobó, asimismo, el proyecto de resolución soviético, enmendado por los once autores del proyecto occidental, proyecto que recomienda la convocación de reuniones periódicas del Consejo de Seguridad con el objeto de reducir la tensión internacional. La resolución occidental fué adoptada en general por 51 votos contra 5 (bloque soviético) y 3 abstenciones: Argentina India e Indonesia. El proyecto soviético enmendado fué aprobado por unanimidad. Argentina y China se abstuvieron.

También, por 40 votos y 14 abstenciones, sin oposición, la asamblea adoptó el proyecto de resolución presentado por India, Birmania, Indonesia, Irak e Irán relativo a la queja de la India contra "la política discriminatoria" de la Unión Sudafricana respecto a los hindúes radicados en Sudáfrica.

Sir Benegal Rau, delegado de la India, había defendido el proyecto en cuestión, en la respectiva comisión.

Rinde Ahora Londres Homenaje a Carlsen

FALMOUTH, 12 (INS). — El capitán Carlsen desechó en forma terminante la idea de "comercializar" la historia del "Flying Enterprise" y anunció que declinará toda oferta que se le formule para escribir su odisea, para presentarla en la cinematografía o la televisión.

Por el momento, Carlsen y su acompañante, Kenneth Dancy, expresan sólo deseos de descansar y recuperar energías, junto con sus familiares. Después de los homenajes de ayer, les esperan honores similares mañana, el lunes y martes en Londres. El principal acto tendrá lugar en la embajada danesa, donde el embajador entregará a Carlsen la condecoración otorgada por el rey de Dinamarca. Además le ofrecerá una fiesta el Lloyd.

Tras el extraordinario recibimiento de ayer, Carlsen pasó la noche descansado y esta mañana se hallaba enredado en un sinnúmero de formulismos. El más gracioso fué su forma de entrada al país pues las rígidas leyes inglesas lo conceptúan un inmigrante.

Entre apretones de manos y saludos, los funcionarios inquirieron "si tenía pasaporte", por simple fórmula protocolar. El capitán debió explicar detalladamente cómo perdió sus documentos personales y cómo recuperó el libro de bitácora, cuando decidió abandonar la nave.

Entre tanto, otro complejo problema se presenta. Asistido por un letrado de Falmouth, Carlsen hace consignar en un documento que la pérdida de la nave se debió a un "acto de Dios", y esa nota deberá ser agregada al inmenso expediente sobre el "Flyin Enterprise" y su desaparición.

Pagóse una Parte del Seguro

NUEVA YORK, 12 (INS). — Aproximadamente el 64 por ciento —800.000 dólares— del seguro del "Flying Enterprise", que se hundió el viernes frente a la costa inglesa cuando era remolcado, fué pagado ya a la compañía propietaria de la nave.

Empresas británicas son responsables del resto del seguro.

El pago anunciado representa la indemnización más importante desembolsada desde que el "Presidente Hoover" embarrancó, en 1937, y en aquel incidente la suma ascendió a 2.500.000 dólares.

Churchill Trata en Ottawa Sobre la Defensa de Asia

ALEXANDER

OTTAWA, 12. (INS). — Churchill discutió los planes sobre la estrategia de Occidente en el sudoeste de Asia con altos funcionarios canadienses.

A las deliberaciones concurrieron, entre otras personalidades, el gobernador general de Canadá, mariscal Alexander, y el general sir Gerald Templer, quien fué llamado expresamente de Inglaterra para que interviniera en las discusiones. Churchill comunicará el resultado de las deliberaciones en Ottawa al presidente Truman cuando regrese a Estados Unidos después de su visita de cuatro días a Canadá.

Propuesta inglesa

WASHINGTON, 12 (A. F. P.). — Gran Bretaña propondría al vizconde Alexander como comandante en jefe interaliado en el sudeste asiático si el estado mayor tripartito de Wáshington lo considera necesario.

FAURE LOGRARIA FORMAR GABINETE

PARIS, 12. (AFP). — Edgar Faure, llamado por Auriol para resolver la crisis ministerial, llevará sus consultas a un punto más lejano que sus predecesores y es posible que se presente el martes próximo ante la Asamblea Nacional para pedirle la investidura de primer ministro. Faure, dirigente radical, si bien es un político joven, cuenta con la simpatía de numerosos parlamentarios en todos los grupos, por lo cual se supone que sería capaz de lograr un acuerdo.

Muchas Discrepancias

Según círculos autorizados, los puntos de disidencia entre los partidos mayoritarios son numerosos: la ley de escalafón en las empresas nacionalizadas, los impuestos, la escala móvil de salarios, el ejército europeo, la ley sobre escuelas privadas, la política en Africa del Norte y hasta cierto punto la política en Indochina.

No obstante, en círculos políticos se estima que Edgar Faure será capaz de trazar una línea de acuerdo.

Año VII — Nº 2.256

Diario de la Mañana

Clarín

BUENOS AIRES · REPUBLICA ARGENTINA

40 CENTAVOS

Un toque de atención para la solución argentina de los problemas argentinos

Buenos Aires, Domingo 13 de Enero de 1952

Dictan 5 Condenas a Muerte en Praga

PRAGA 12 (AFP). — Cinco de los acusados en el proceso de espionaje iniciado hace tres días fueron condenados a muerte. Se trata de Jan Gozzzek, Emmanuel Mendl, Yaroslav Dvorjak, Josef Lisska y Pedro Culjek.

NINGUN PROGRESO ALCANZOSE EN LAS DISCUSIONES DE TREGUA PARA COREA

MUNSAN, 12. (INS). — Las negociaciones continúan estancadas. Un portavoz aliado reveló que los delegados de la UN han comunicado a los rojos categóricamente que el general Ridgway no se propone construir aeródromos adicionales en Corea y que el comando comunista debería hacer una promesa idéntica. Pero los rojos se niegan terminantemente a hacer tal promesa.

La sesión de hoy de la subcomisión del armisticio se prolongó 50 minutos. Ninguna de las partes se mostró dispuesta a ceder en sus demandas.

Pese a que no se lograron progresos, el portavoz aliado, Nuckols, insistió en que todavía hay esperanzas de concertar la tregua.

Las Operaciones Bélicas

La semana fué testigo de enconadas batallas aéreas. La aviación aliada perdió 16 aparatos durante ese lapso y derribó 12 y averió 14.

A todo esto, la baja temperatura hizo que por segundo día consecutivo el comunicado de la UN indicara que las operaciones en todo el frente coreano —de 220 kms. de extensión— fueron "ligeras a cargo de patrullas".

En algunos sectores el termómetro marcó 18 grados bajo cero. Una patrulla de la UN ocupó dos colinas en poder de los comunistas al este de Chorwon, sin hallar oposición.

Londres Haría Otras Ofertas a Egipto

DURANTE los comicios realizados en Punjab, la India, el fiscal de una mesa marca con tinta como control a una ciudadana que ya depositó su voto.

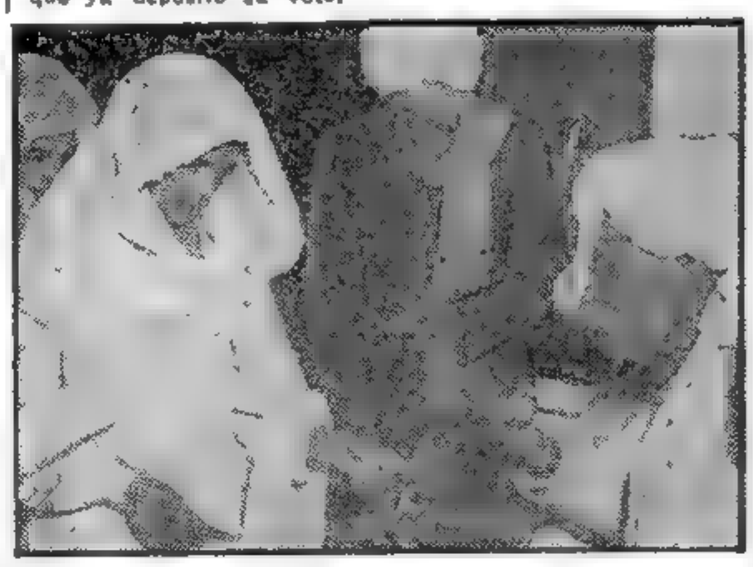

EL CAIRO, 12 (AFP). — Nuevas proposiciones británicas serían sometidas a Egipto dentro de los próximos diez días, según declara el diario "Al Ahram". Casi toda la prensa egipcia reproduce esa información bajo diferentes formas y expresa la esperanza de que las conversaciones entre Eden y Acheson tengan por resultado una conciliación hacia Egipto.

Confíase en la gestión angloyanqui

El Plan Norteamericano

La revista "Akher Lanza" cree que el plan norteamericano incluiría una evacuación progresiva de la zona del Canal de Suez en un plazo de 18 meses, siendo reemplazadas las tropas inglesas por las egipcias que serían controladas por un comité de expertos tripartito (británicos, norteamericanos y egipcios). Egipto participaría en tal caso en la defensa común del Medio Oriente.

Opinión Militar Yanqui

"Al Ahram" afirma que los consejeros militares de Truman habrían sostenido que la zona del canal de Suez sólo podía ser defendida si todas las comunicaciones por tierra, aire y mar se hallan perfectamente protegidas y si se podía contar con una mano de obra abundante y con abastecimientos normales de víveres. Según esos consejeros sería imposible mantener una base militar en Egipto en medio de un ambiente de hostilidad.

Hubo Graves Choques

ISMAILIA, 12 (AFP). — Graves incidentes se produjeron esta mañana en la región de Tel-el-Kebir, sobre el límite de la zona de ocupación británica. A las 9.15 estalló una bomba al paso del tren militar británico, resultando herido el maquinista. Poco después, en el mismo lugar, una patrulla de cuatro soldados que procedían a la detección de minas a lo largo de la vía férrea destruyó una mina en las proximidades de la estación de Tel-el-Kebir.

Atacan un Convoy

Fué atacado un convoy de la Raf resultando ligeramente herido el conductor. A este sector fué enviada una compañía de paracaidistas. A seis kms. al este de Asu Sur los británicos registraron dos pueblos donde se indica que se refugian terroristas.

Gardner Discutió el Valor Defensivo del Sur Español

MADRID, 12 (INS). — El vicealmirante Gardner, comandante de la 6ª flota norteamericana en el Mediterráneo, conferenció con funcionarios españoles sobre el valor estratégico de los puertos de la extremidad sur del país para la defensa del Atlántico y el Cercano Oriente.

Visita Naval Inglesa

MADRID 12 (AFP). — De fuente autorizada se anuncia que el pescaminas británico "Apollo", efectuará el 24 de este mes una visita a La Coruña. Es ésta la primera vez desde que terminó la guerra civil que una unidad de la flota británica atracará en un puerto español como visita.

Rechaza la Unión la Protesta de la URSS

Firme Actitud Yanqui

WASHINGTON, 12. (AFP). — El gobierno de Estados Unidos rechazó categóricamente la protesta soviética, anunciada por la Tass, sobre la ley norteamericana llamada de "Seguridad mutua". Un vocero del departamento de Estado se limitó a declarar: "Hemos rechazado las precedentes protestas de Moscú y seguimos manteniendo nuestra posición anterior".

La nota de la agencia Tass, se refería a la comunicación cursada al Kremlin en diciembre pasado por Wáshington, comunicación por la que las autoridades norteamericanas rechazaban la protesta rusa contra la "Ley de Seguridad Mutua", calificada de instrumento de subversión y de ingerencia en los asuntos internos de una potencia soberana.

ASCIENDEN A TASSIGNY A MARISCAL DE FRANCIA

PARIS, 12 (AFP). — El cuerpo de Jean de Lattre de Tassigny, elevado hoy al rango de mariscal de Francia a título póstumo, es velado en el gran salón de su residencia en el Parque Monceau, luego de haber sido embalsamado anoche por los mejores especialistas franceses.

Con sus Condecoraciones

De Lattre de Tassigny descansa en un ataúd, luciendo las numerosísimas condecoraciones que le fueron otorgadas en vida, por sus brillantes servicios a la causa aliada. El presidente de la República, Auriol, presentó su pésame a la viuda del mariscal, en presencia de Bidault, Pleven y Letorneau.

Funeral en Notre Dame

El 16 del corriente la bandera será izada a media asta en todos los edificios militares y todas las manifestaciones privadas del ejército han quedado suspendidas hasta finalizar el duelo. El funeral será oficiado en la catedral de Notre Dame y el cadaver se inhumará en el cementerio de Mouilleron-en-Pareds, en la Vendee, ciudad natal del mariscal.

La Tercera República, sin suprimir la dignidad, no había nombrado ningún mariscal hasta la primera guerra mundial. En 1916 fué concedido el título a Joffre; en 1918 a Foch y Pétain; en 1921 a Fayole, Franchey, Desperey, Lyautey y Galliena. Este último fué nombrado a título póstumo así como Maunoury, en 1923.

Se Ahogaron Siete Pescadores de Vigo

SANTA CRUZ DE TENERIFE, 12. (AFP). — Siete marineros de Vigo perecieron ahogados al naufragar el barco de pesca "Bayonita", a consecuencia de una violenta tempestad, a 420 millas al norte de las Canarias.

Dió la noticia otro pesquero, el "Mari Angeles", que llegó con 7 sobrevivientes del "Bayonita".

VA EN GUSTOS

Tenía un hermoso departamento de tipo antiguo, pero desde que tropezara con serias consecuencias en la escalera, odiaba tanto a ésta como a aquél. Finalmente, decidió publicar este Aviso Clasificado:

Cambio depart. antiguo p. moderno. T. E. ..-2242.

Y una dama de edad, muy apegada al estilo tradicional y afecta a las habitaciones espaciosas, a los artesonados y a las molduras, leyó este aviso, le habló y visitó el departamento con su esposo, quedando encantada. Se hizo la permuta. Ahora, él sube y baja en ascensor en un edificio modernísimo y la dama está a sus anchas en una casa con sabor a ayer. Los dos están satisfechos gracias a un Clasificado de CLARIN (CORRIENTES 655. De 9 a 18.30 horas. Informes: (32)-9411)

CLARIN en París

La Muerte de Tassigny Desplaza a la Crisis Política

PARIS, 12. (De nuestra agencia). — Tirando por la borda mil millones de francos diarios —que es lo que, según los técnicos, le cuesta al Tesoro la crisis política que le deja privado de los recursos suplementarios esperados del aumento de los impuestos y con la cruz a cuestas del déficit de los ferrocarriles y de la seguridad social— la crisis entra mañana en su primera semana, sin que se vea un atisbo de posible solución. Sennep, el más sarcástico caricaturista parisién, reflejaba en "Le Figaro" la perplejidad presidencial. Ante el escaparate de una casa de artículos de cuero, Auriol decía al empleado que trataba de colocar la cartera del primer ministro: A la derecha, no, a la izquierda, más al centro.

Por el Elíseo han desfilado un socialista, un independiente, un degaullista y un demócratacristiano. Ayer les tocó el turno a los radicales, que han enviado a una de sus más jóvenes estrellas, Edgar Faure, antiguo fiscal en Nuremberg y ex ministro del Tesoro y de Justicia. Las circunstancias aconsejan la necesidad de ponerse en las manos de un especialista de economía. Hasta mañana no se sabrá la decisión de Faure, que pasará el "week end" conferenciando con los técnicos de los grupos parlamentarios. Empero, nadie ve, por el momento, una salida al presente embrollo y probablemente la semana se pasará en inútiles consultas.

Mientras la escéptica opinión pública se desentiende de la crisis, una ola de hondo sentimiento ha sacudido al país ante la muerte del general Lattre de Tassigny, que había rematado su espectacular y heroica carrera con una firme gestión en Indochina. Fastuoso, exigente y teatral, Lattre de Tassigny tenía una manía de grandezas que en su pensamiento íntimo significaba esto: el prestigio de Francia. Actor consumado, Lattre estaba poseído de la íntima convicción de que en el gran teatro del mundo le había correspondido a él representar el papel de Francia. En un año de enérgica y acertada gestión había restablecido la moral del ejército y saneado el clima político de Indochina; cuando él llegó, los más negros presentimientos se cernían sobre la suerte del Tonkín. Valorando los méritos adquiridos en el servicio de su patria, se le ha reconocido el título de mariscal de Francia y se le rendirán honores nacionales.

★ Hoy Realiza su Primera Reunión la Comisión de Precios y Salarios ★

(INFORMACION PAGINA TRES)

Rechaza Mossadegh el Pedido Inglés Sobre los Consulados

No se Cree en una Solución Segura de la Crisis Política Creada en Francia

Faure ha reanudado su gestión

PARIS, 13 (AFP). — El señor Edgar Faure reanudó esta mañana sus consultas políticas, con vistas a la formación del nuevo ministerio. Entre las diversas personalidades con las que conversó, merece mencionarse a Jules Moch, que representa a Francia en la UN y que puso a Faure al tanto de los debates de la UN acerca del desarme y de problemas europeos.

Crisis Aun no Madura

Es de hacer notar que algunos de sus predecesores en la delicada misión de formar un Gabinete estable, habían considerado que la crisis "no estaba suficientemente madura". Esa fué la opinión de Jacques Soustelle, de Paul Reynaud y de Georges Bidault. Se les había llamado demasiado pronto —según una expresión circulante en los corrillos de la Asamblea.

Sin embargo, y a pesar de la buena voluntad de Edgard Faure, no existe hoy en día la certeza de que haya una solución segura del problema político de Francia, porque todo dependerá ahora de la tendencia de los sufragios de los socialistas y de los independientes.

Las Mayorías

Hubo durante la semana una novedad, cuando al ser llamado por el presidente Vicente Auriol el representante del degaullismo, Sr. Soustelle, se habló de la posibilidad de que surgiera en el panorama político una "nueva mayoría", con el aporte de los degaullistas y partidos afines. No hubo tampoco nada de ello, y hoy se anunciaba en los pasillos de la Asamblea que: "Por ahora no ha llegado la hora del R. P. F. (degaullismo)

MOSSADEGH, primer ministro del Irán que se mantiene inflexible frente a Londres

Hablará Hoy W. Churchill

OTTAWA, 13 (INS). — El primer ministro británico, Winston Churchill pronunciará mañana un importante discurso durante un banquete ofrecido en su honor por el primer ministro de Canadá Saint Laurent. El "premier" inglés emprenderá luego el regreso a Estados Unidos para informar al presidente Truman del resultado de sus conferencias con los jefes militares y altos funcionarios del gobierno canadiense. En Wáshington, Churchill hablará ante una sesión conjunta del Senado y la Cámara de Representantes.

Año VII Nº 2.257

Diario de la Mañana

Clarín

BUENOS AIRES · REPUBLICA ARGENTINA

40 CENTAVOS

Un toque de atención para la solución argentina de los problemas argentinos

Buenos Aires, Lunes 14 de Enero de 1952

Mantendrá la Orden de Cierre Dispuesta el 12

TEHERAN, 13 (AFP). — Se han agravado repentinamente las relaciones diplomáticas entre Gran Bretaña y el Irán. El gobierno persa ordenó el cierre de todos los consulados ingleses en su territorio y han sido tomadas otras medidas que crean una situación diplomática tensa entre ambos países. El texto de la nota del ministerio de Relaciones Exteriores del Irán, en la cual se ordena el cierre de todos los consulados británicos en este país, fué comunicado a la prensa el sábado por la noche. En su nota, el gobierno iranio destaca que "no puede seguir tolerando las intervenciones británicas en los asuntos internos del Irán, pues debe salvaguardar los intereses iranios".

Tres Razones de la Medida

El gobierno persa da tres razones para su actitud:

1) Los consulados británicos en el interior del Irán desarrollan actividades que van más allá de su competencia; 2) Gran Bretaña, que ya no tiene necesidad de velar por los intereses de la India y Pakistán desde la independización de estos dos países, no precisa tantos consulados en el Irán; 3) Dado que no hay gran número de súbditos ingleses en Irán, y dado que este país no tiene representación consular en Gran Bretaña, lo mismo ocurrirá con Gran Bretaña, en lo futuro, con respecto al Irán.

La nota concluye exigiendo para el 21 del corriente el cierre de todos los consulados británicos en Irán.

Actitud Británica

TEHERAN, 13 (AFP). — Gran Bretaña devolvió al primer ministro iranio su nota de ayer en la que éste pedía el cierre de consulados ingleses en Irán.

El embajador inglés en Teherán, Shepherd, requirió hoy una audiencia al premier Mossadegh, y en el curso de la entrevista le pidió que "retomara pura y simplemente" la nota de fecha de ayer, cursada por el gobierno iranio a Gran Bretaña, en la que se pedía que para el 21 del corriente debían estar cerrados los consulados de Gran Bretaña en territorio iranio.

Acerca de la gestión hecha por el diplomático inglés en el día de hoy, el portavoz del gobierno iranio Ali Boucherd, reveló que el primer ministro le manifestó a Shepherd que la decisión iranía había sido adoptada en consejo de ministros y que por lo tanto se trataba de una medida irrevocable, por lo menos mientras el gabinete actual tuviese la confianza del Parlamento y no sea reemplazado por otro gobierno, conforme a los puntos de vista ingleses.

Carlsen Prepara el Regreso al Hogar

FALMOUTH, 13 (INS). — El capitán Carlsen se apresta a partir por vía aérea el martes o miércoles por la noche hacia su hogar de Nueva Jersey, donde le aguardan con ansiedad su esposa y sus dos hijitas, después de haber rechazado una fortuna por un relato de la hazaña que protagonizó a bordo del "Flying Enterprise".

Así como modestamente narró su épica lucha contra los elementos, el bravo lobo de mar declinó un ofrecimiento de 250.000 dólares por los derechos de narrar su odisea, sin dar mayor importancia a esa tentadora suma. Con este gesto, el capitán Carlsen consolidó el título de "El Capitán Valiente", que le ha conferido el aura marítimo.

En contraste con otros héroes de fama mundial, Carlsen volvió la espalda a la riqueza y a la seguridad económica de toda su familia para toda la vida, con la misma inalterable firmeza y resolución que desplegó en la gran lucha por arrebatar su barco a la furia de los mares. Y por toda explicación afirma que el dinero le haría perder el mar para siempre y quizá su felicidad. "Tengo un hogar cómodo, dijo. No cree que nadie necesite una fortuna para ser feliz. Tengo un buen empleo y vivo bien. Estoy ansioso de que termine la publicidad y por volver a mi trabajo".

Llegó a Londres

LONDRES, 13 (INS). — El capitán Carlsen, ha llegado hoy a esta capital a fin de recibir el homenaje oficial y popular a que se ha hecho acreedor.

Por otra parte, los funcionarios municipales de Nueva York, anunciaron que el capitán Carlsen ha solicitado que su tripulación y todos los pasajeros del desaparecido "Flying Enterprise", compartan con él en el recibimiento tradicional que le hará la ciudad de Nueva York, cuando arribe aquí el miércoles próximo.

Ha Renunciado el Canciller de Chile

SANTIAGO DE CHILE, 13 (AFP). — Renunció el ministro de Relaciones Exteriores de Chile, señor Eduardo Yrrarraz Aval.

Funda su renuncia indeclinable en motivos políticos.

EL GENERAL Charles T. Lanham, ayudante del general Dwight D. Eisenhower, anuncia a los periodistas en París que el segundo de los nombrados es republicano por convicción. Esta declaración del 7 del corriente fué considerado como el primer indicio de que Ike aceptaría la candidatura por ese partido a la presidencia de la Unión

EE. UU. Intervendrá en Indochina si Ataca Mao

Presión Roja en el Frente

PARIS, 13 (INS). — En fuentes del Quai d'Orsay se afirma que Francia ha obtenido seguridades de Estados Unidos de que intervendrá en Indochina si los comunistas chinos invaden este año ese territorio del sudeste de Asia. Esas seguridades habrían sido dadas por Estados Unidos en las recientes conferencias secretas sostenidas en Wáshington por los jefes de estado mayor de las 3 potencias occidentales.

Más Ayuda Yanqui

El gobierno francés también desea más ayuda militar norteamericana para Indochina, a fin de afrontar con más recursos la amenaza de una nueva ofensiva en gran escala por parte de las fuerzas rebeldes comunistas del Viet Minh. Se tiene entendido que Wáshington ha prestado favorable consideración al problema francés en Indochina, especialmente respecto a la posibilidad de una nueva ofensiva del Viet Minh o de una invasión por los comunistas chinos.

Creciente Acción Roja

HANOI, 13 (AFP). — Se está registrando creciente presión de unidades de guerrilleros comunistas en la zona de Hoa-Binh.

Los comunistas disponen ahora de piezas de artillería y con su fuego lograron destruir un avión Yunker 52 del grupo de transporte, mientras el aparato se hallaba en tierra, en la pista de aterrizaje de Hoa-Binh.

Preocupación Francesa

SAIGON, 13 (INS). — Fuentes militares francesas expresaron su preocupación por las noticias de los servicios de inteligencia, en el sentido de que la China comunista ha reforzado recientemente las fuerzas destacadas en la región meridional, lindando con Indochina.

Témese una Gran Ofensiva

Según los informes del servicio de inteligencia francés, se calcula que ahora hay unos 250 000 soldados comunistas chinos a menos de 240 kilómetros de la frontera de Indochina. Los franceses temen que los comunistas puedan estar planeando una nueva gran ofensiva en Indochina antes de que comience la época de los monzones en mayo próximo.

Hállase en Peligro un Barco Holandés

LONDRES, 13 (AFP). — Ha sido captado un mensaje lanzado desde un barco que se cree que sea el vapor holandés "Westkust", pidiendo ayuda. El barco en cuestión se encuentra en apuros, mientras se halla navegando en el mar del Norte, frente a las costas de Northumberland. Ha sido enviado un remolcador para prestarle socorro.

Sobre el "Pennsylvania"

SEATTLE, 13 (AFP). — El mal tiempo siguió impidiendo hoy los reconocimientos aéreos para localizar a los 45 tripulantes del carguero "Pennsylvania" que naufragó el miércoles en el nordeste del Pacífico.

Tres buques que llegaron a la zona indicada por la radio del carguero antes de zozobrar, informaron que sus reconocimientos no dieron resultados hasta ahora, siendo dificultados por la mala visibilidad.

La Designación de Clarck Rechazarán

WASHINGTON, 13 (INS). — El senador demócrata Tom Connally, presidente de la Comisión de Relaciones Exteriores de su respectiva Cámara, declaró hoy que el organismo que preside, rechazará el nombramiento del general Mark Clark como embajador en el Vaticano, si el presidente Truman envía nuevamente dicha designación a esa rama legislativa.

Llevan a St. Louis los Restos de Tassigny

Emoción en las Calles de París

PARIS, 13 (AFP) — El féretro que encierra los restos del general de Latrre de Tassigny fué levantado del catafalco en que se hallaba, en presencia de su viuda y del ministro de Estado, Jean Letourneau, por seis antiguos combatientes del ejército del Rhin y del Danubio, que lo llevaban sobre sus hombros a la iglesia de St. Louis.

Mientras el féretro franqueaba la puerta de la residencia del general de Latrre de Tassigny, cubierto con la bandera tricolor, una compañía del 8º regimiento de transmisiones rindió los honores militares correspondientes, con su bandera enlutada. Una compacta muchedumbre presenció, con recogimiento y emoción, la salida del féretro con los restos mortales, que fué colocado sobre una cureña y se dirigió hacia Los Inválidos, escoltado por una veintena de motociclistas.

Después de atravesar lentamente París, el cortejo fúnebre del ge-

(CONTINUA EN PAGINA DOS)

Estudiarán los "Tres" el Plan de Paz de Vishinsky

PARIS, 13. (INS). — Los tres grandes occidentales trazarán mañana un plan de acción conjunta relativo a la nueva proposición rusa para la inspección de armamentos y controles, unido a la proscripción de la bomba atómica.

Estados Unidos, Gran Bretaña y Francia decidieron esta noche llevar a cabo una reunión para determinar si el canciller Vishinsky —que presentó la ponencia— tiene intención de llevar ese plan adelante o si solo se trata de una nueva propaganda. Los representantes de los "tres grandes" conferenciarán antes de la reunion de la comisión política de la UN en horas de la tarde.

Otra Reunión Negativa Hubo en Pan Mun Jon

PAN MUN JON, 13. (AFP). — Así como en días anteriores, la subcomisión que trata sobre el asunto de los aeródromos no hizo hoy ningún progreso. La sesión se caracterizó por la intransigencia de ambas partes, resolviéndose realizar otra reunión mañana, a las 11.

Igualmente estéril fué la reunión de la subcomisión que trata sobre los prisioneros. Mañana se reúne nuevamente. En el frente de batalla hubo hoy, mientras tanto, escasas actividades. Un comunicado del VIII ejército señala que sólo hubo operaciones de patrullas.

CLARIN en Londres

El Drama Británico a Través de la Visita de Churchill

LONDRES, 13 (De nuestra agencia). — Aunque no se esperaban muchos acuerdos técnicos en las entrevistas entre Truman y Churchill, porque el premier británico llevaba la efusión en primer término, anúnciase en ésta que Norteamérica enviará a Inglaterra un millón de toneladas de acero y 250.000 toneladas de otros metales en el curso de los diez próximos meses. A su vez, Inglaterra pagará principalmente con aluminio y estaño a precios más ventajosos de los que originaron recientemente "huelga de compras" norteamericana, una de las causas de la angustiosa situación financiera de hoy en Inglaterra.

Esto quiere decir que Inglaterra pagará en dólares, con lo que si bien su industria siderúrgica se librará de la alarma actual para seguir produciendo y exportando sus productos más solicitados en el exterior —pues los textiles ingleses por ejemplo tienen hoy mercados más escépticos— el desequilibrio económico del país seguirá causando desasosiego al canciller del Tesoro y a la City.

En realidad parece haber un error de partida en las conversaciones anglonorteamericanas que se han sucedido después de la última guerra. Todo el mundo sabe que Inglaterra la ha perdido pero lealmente, y sobre todo oficialmente, nadie lo ha dicho todavía. Todo el mundo conoce el progresivo desequilibrio de su balanza comercial, que no mejorará con soluciones temporales o con las famosas píldoras contra terremotos y sin embargo se insiste en una terapéutica de anestesia. Y nadie ignora un inventario claro de la situación abierto con lealtad ante los norteamericanos puesto que son ellos los que participan en primer grado de la desventura y un estudio a fondo del problema en busca de soluciones fundamentales y largas, es lo único que puede aliviar a Gran Bretaña de sus tinieblas.

Esto no es fácil, claro está. Hay un problema de prestigio, hay un compromiso de Commonwealth — la geopolítica fantasmal de un imperio disuelto— y hay la resistencia natural al descenso de una posición en el mundo que, sin embargo, los ingleses particularmente aceptan con singular elegancia. Faltan pocas semanas, por ejemplo, para que el Palacio del Duque de Wellington se abra al público como Museo Wellington. El actual Duque de Wellington ya no podía sostener la famosa residencia y la ha regalado a la nación y vive en tres o cuatro habitaciones del altillo como cualquier desventurada heroína de Emilio Zola.

JACINTO MIQUELARENA
Corresponsal de CLARIN en Londres

GANARA MAS

Quería vender su lote, que tenía un hermoso parque, pero no estaba satisfecho con la suma que le ofrecían. Un día, leyó este Aviso Clasificado en Clarín:

ESPECIALISTA constr. pil. de natación. —, E. ... - 6757.

Entonces, se le ocurrió una idea. Agregándole una pileta a su terreno, lo valorizaría muchísimo. Pidió presupuesto, ha dado su conformidad y pronto empezará la construcción. Cuando esté hecha la pileta, podrá vender el lote por una suma mucho mayor que antes, ya que tendrá una comodidad muy solicitada. Le sugirió la idea un Clasificado de CLARIN (CORRIENTES 555. De 9 a 18 30 horas. Informes: 32-0411).

VENCIERON TODOS LOS EQUIPOS ARGENTINOS EN EL EXTERIOR ★ FANGIO GANO EN SAN PABLO

Inició su Labor la Comisión Especial de Precios y Salarios

(INFORMACION PAGINA TRES)

Aproximanse los Dos Proyectos Sobre Desarme

PARIS, 14 (AFP).— El delegado francés Jean Chauvel, al presentar ante la comisión política, en nombre de Francia, Estados Unidos y Gran Bretaña un proyecto de resolución que recomienda la consideración de las nuevas proposiciones soviéticas por la comisión de desarme, que acaba de ser instituida, declaró que existe una sensible aproximación entre las tesis occidental y soviética. Sin embargo, en lo relativo al control de la prohibición del arma atómica, estima que el reconocimiento de un derecho de inspección permanente y continuo no es suficiente, y que las modalidades de las inspecciones deben aún ser precisadas. La comisión política reanudó el debate sobre las nuevas proposiciones presentadas el sábado por Vishinsky, relacionadas con el desarme. Como se sabe, recomienda la entrada en vigencia simultánea de la prohibición del arma atómica y del control internacional de tal prohibición, y acepta que un organismo internacional de fiscalización sea creado, el que tendría "un derecho permanente" de proceder a las inspecciones pertinentes.

Chauvel expresó que un pacto de paz entre las grandes potencias no es "una panacea susceptible de curar todos nuestros males" mientras no exista una íntima y sincera voluntad de acuerdo. Por otra parte, el deseo soviético de tratar ante la UN la cuestión coreana, sin esperar la concertación del armisticio, entorpecería, según Chauvel, tales negociaciones. Holanda, Haití y Brasil apoyaron el proyecto occidental

JEAN CHAUVEL

Arrecia la Lucha en Egipto

Abarca 150 Aldeas la Zona Bélica

ISMAILIA, 14 (AFP). — Fueron reanudados esta mañana los combates al norte del canal de agua dulce. Una patrulla británica fué atacada mientras realizaba un reconocimiento. Unidades del tercer batallón de granaderos fueron enviados a ese sector para prestarle ayuda. Además, un violento tiroteo tuvo lugar en el puente defendido por los británicos y el campo de la RAF, en los suburbios de Ismailia. Los ingleses repelieron el ataque y lograron capturar cañones antitanques y otras armas pesadas.

El Consejo de Ministro egipcio ha encarado adoptar medidas para socorrer a la población de la zona de operaciones —que abarca 150 aldeas— donde desde hace días se oye el tableteo de las ametralladoras alternado con estallidos de obuses y disparos de cañón.

Las medidas, mantenidas en secreto hasta ahora, afectan a la importante zona rural de cerca de sesenta kilómetros entre el canal de Suez y la ribera oriental del Delta del Nilo. Para esos habitantes, los cuatro últimos días y noches han sido de terror y de zozobra constante.

Los combates fueron extendiéndose sucesivamente hasta Abou Sueir, a 12 kilómetros al oeste de Ismalia, luego a Kas Asaine, a 20 kilómetros de Ismalia, y por último a la zona de Tel el Kebir, a 50 kilómetros al oeste de Ismalia.

Desde ayer, la batalla alcanzó hasta un punto situado a sólo 50 kilómetros al oeste de El Cairo y, de hecho, toda la población rural de la región, hasta ahora totalmente ajena a los choques, ha quedado expuesta a grave peligro, por la insistencia de los "commandos" egipcios en hostigar a las fuerzas inglesas.

Como en general la población rural no simpatiza con los "commandos", éstos se infiltran durante el día y se ocultan entre los aldeanos hasta la noche, para concentrarse y establecer depósitos de armas y municiones. Es por ello que a veces la batalla se libra entre las casas y de azotea en azotea, en medio de la sorpresa y pánico de los aldeanos, que se ven con frecuencia situados entre dos fuegos cuando los británicos contraatacan. Además, los ingleses han ejecutado ya varios raids de limpieza contra aldeas

Amenaza Egipcia

LONDRES, 14 (INS). — La cancillería británica confirmó haber recibido una nota egipcia amenazando con la expulsión de todos los súbditos ingleses del territorio de esa nación. No se formularon comentarios

Desmentido Británico

EL CAIRO, 14 (AFP). — La embajada de Gran Bretaña desmiente las informaciones publicadas por los diarios "Al Ahram" y "Al Misri" según las cuales siete miembros de comandos egipcios, hechos prisioneros por las fuerzas inglesas en Tel El Kebir, habrían sido ejecutados.

El Plan de Arabia Saudita para Suez

PARIS, 14 (AFP). — La proposición de Arabia Saudita sobre mediación en el conflicto anglo-egipcio se basaría sobre los siguientes puntos:

1º Gran Bretaña evacuaría la zona del Canal de Suez en un plazo de dos años; 2º los anglonorteamericanos aceptarían que el pacto de defensa de los estados árabes se vincule con el previsto para el Medio Oriente; 3º los anglonorteamericanos suministrarían armas y equipos necesarios para la organización efectiva de la defensa; 4º el pacto intrárabe formaría parte del sistema del Atlántico.

CHURCHILL, asistiendo a la lectura del mensaje del presidente Truman a la Cámara de Representantes y de Senadores de EE. UU., reunidas en asamblea legislativa. Junto al "premier" británico se hallaban su esposa y el ministro de Relaciones Exteriores del Reino Unido, señor Eden

Año VII — Nº 2.258

Diario de la Mañana

Clarín

Un toque de atención para la solución argentina de los problemas argentinos

BUENOS AIRES · REPUBLICA ARGENTINA

40 CENTAVOS

Buenos Aires, Martes 15 de Enero de 1952

Depende del Socialismo la Gestión Política de Faure

PARIS, 14 (AFP). — Edgar Faure estaría ya en condiciones de formar gobierno, pero tiene que arriesgarse a solicitar su investidura de la Asamblea, y sólo entonces sabrá si cuenta con el apoyo socialista, que es esencial para que pueda reconstruirse la mayoría que apoyaba al anterior gabinete.

Esta tarde conversó largamente con un grupo de parlamentarios socialistas, presidido por Guy Mollet, secretario general del partido, quienes le indicaron que, en caso de que se presente a la Asamblea, ellos no decidirán su actitud hasta no haber escuchado su discurso, y respondido a las preguntas que se le formularán.

Mollet, concluída la entrevista reveló a la prensa los temas tratados: el problema ferroviario, que precipitó la crisis; la escala móvil de salarios; el ejército europeo; la nueva política financiera y la guerra de Indochina. Los miembros del bloque republicano de acción agraria y social, recibidos también por Faure, mencionaron posteriormente algunos de los proyectos del destacado dirigente radical. Haría votar urgentemente una serie de leyes relativas al seguro social y a la empresa nacionalizada de los ferrocarriles, que reemplacen a los proyectos financieros que costaron la vida al gobierno precedente.

Tendría también un plan de tres meses de lucha contra la inflación, que comprendería una reforma fiscal y otra administrativa, medidas en favor de la productividad y cambios en la política crediticia. Estudiaría igualmente el Sr. Faure una transacción sobre la escala móvil de salarios, que los socialistas exigen y combaten los independientes

Clark Renunció a Ser Embajador en el Vaticano

WASHINGTON, 14. (A. F. P.). — La Casa Blanca no enviará al Senado la designación del general Mark Clark como embajador ante la Santa Sede. "Tal decisión —dice un comunicado— fué adoptada a pedido del general Clark, pero el presidente Truman proyecta someter posteriormente al Senado la designación de otra personalidad que represente a Estados Unidos ante el Vaticano".

Acúsanse las Partes en Pan Mun Jon

PAN MUN JON, 14. (AFP.).— La nota saliente de las reuniones de hoy ha sido la acusación comunista de violación del espacio aéreo chino por parte de la aviación aliada. La subcomisión de armisticio se reunió a las 11 y sesionó hasta las 12,30, levantando la sesión hasta mañana a las 11, y lo mismo hizo la subcomisión de prisioneros que trabajó de 11 a 13.50 y resolvió reanudar mañana a las 11 el debate. Fué en general la reunión de hoy tan estéril en sus resultados como las anteriores.

Dinamarca Honra a Carlsen: Hoy Parte a N. York

LONDRES, 14. (INS). — Los londinenses, rompiendo el cordón policial, dieron vivas al héroe del "Flying Enterprise", cuando el capitán Carlsen entró al Club Danés, donde el embajador, conde Edward Reventlow, le entregó las insignias de la orden de Dannebrog, en nombre del rey Federico X.

Sonriendo y un poco cohibido, el patrón de "Flying Enterprise", aceptó la orden de oro y plata que vale unos 60 dólares.

Se dirigió a un micrófono y dijo que estaba muy feliz de hallarse entre amigos. "No sé —agregó—, cómo expresar mis sentimientos".

Luego eludió a la multitud que le esperaba, y salió por una puerta trasera.

Luego, la Panamerican World Airways anunció que Carlsen saldrá mañana, a las 19, hacia Nueva York por vía aérea. El capitán, ha reservado pasaje en uno de los aviones de aquella compañía, que llegará al aeropuerto internacional neoyorquino de Idlewild, a las 9.55 del miércoles. Nueva York le hará también un entusiasta recibimiento a su llegada.

Churchill Permanecerá 4 Días Más en los EE. UU.

WASHINGTON, 14 (AFP). — Churchill decidió prolongar cuatro días su estada en Estados Unidos. Los medios oficiales británicos anuncian que el primer ministro se propone embarcar en Nueva York el 24 a bordo del "Queen Mary" y señalan que el cambio de fecha no tiene significado político.

Habla el 17

Churchill, que se hallaba actualmente en Ottawa, volverá a Washington mañana y pronunciará un discurso el jueves ante la Cámara y el Senado reunidos. Agrégase que no conversará más con Truman en Washington, desde donde partirá hacia Nueva York el sábado.

Acuerdo Anglo-yanqui Sobre Materias Primas

OTTAWA, 14. (INS). — Se asegura que Estados Unidos y Gran Bretaña han acordado un intercambio de materias primas, consistente en acero norteamericano para Inglaterra y aluminio canadiense y estaño de Malaya para la Unión.

Apoya Truman el Aumento de un 10 % en Sueldos Militares

WASHINGTON, 14. (INS). — Truman apoya el aumento de un 10 por ciento en los sueldos del personal de las fuerzas armadas. El aumento equivale a 832 millones de dólares al año. La medida fué aprobada unánimemente por el comité de servicios armados y será presentada mañana a la Cámara en pleno la que necesitará los dos tercios para sancionarla.

Intensa Acción en Corea

PARIS, 14 (INS). — Cinco destacados economistas afirman que existirán pocas probabilidades de que se produzca una gran crisis mundial similar a la de 1930, si las principales naciones industriales se esfuerzan por combatir la desocupación. En un informe especial elevado a la UN, esos economistas dicen, sin embargo, que podrían suscitarse pequeñas regresiones que afectarían a algunos países, pero abrigan la convicción de que en el futuro los años de prosperidad serán la regla normal más bien que la excepción.

El catedrático norteamericano James W. Angell, de la Universidad de Columbia, presidió el grupo en el que figuran delegados de Gran Bretaña, México, Birmania y Australia, y en el informe sugieren que, "como una pequeña póliza de seguro", la concertación de acuerdos internacionales sobre los tres puntos siguientes: 1º Artículos de primera necesidad; 2º Expansión de los préstamos a largo plazo por el Banco Internacional, y 3º Mayores reservas monetarias internacionales.

Volvió al Ataque el "Wisconsin"

CON EL OCTAVO EJERCITO, 14 (INS). — Los surcoreanos emprendieron un nuevo ataque en el frente occidental, pero no lograron conquistar importantes posiciones en las colinas. El ritmo de la guerra se intensificó cuando el acorazado norteamericano "Wisconsin" volvió a la acción cerca de la costa oriental con un sostenido bombardeo contra las tropas e instalaciones de los comunistas.

Los surcoreanos de la primera división atacaron al oeste de Korangpo, a las 4 de la madrugada del lunes, en un doble asalto contra dos alturas ocupadas por los rojos. Después de cuatro horas, los surcoreanos se vieron forzados a replegarse bajo un intenso fuego.

Además, hubo encuentros en otras partes. Al este-noreste de Pan Mun Jon los chinos desalojaron a soldados de la primera división surcorena de las posiciones que ocupaban en las colinas, el domingo por la noche. El ataque de dos pelotones chinos forzó a los surcoreanos a retirarse de una elevación a otra. Los rojos los siguieron y desalojaron a los surcoreanos de la segunda colina. Una hora después de medianoche, los surcoreanos contraatacaron y recapturaron la segunda colina en un combate de 15 minutos. Al Sur de Pyongyang, otras fuerzas aliadas tomaron una colina y mantuvieron la iniciativa durante varias horas, aunque sometidas a intenso fuego.

MOSSADEGH

Reina Intenso Frío

Una nueva oleada de frío castiga al frente y las temperaturas bajaron a 5 grados en los sectores orientales.

Densas nubes que cubren la mayor parte de Corea del Norte obstaculizaron la ofensiva aérea el domingo por la noche y a primera hora del lunes, obligando a los pilotos a emplear el radar en los ataques contra puentes, playas ferroviarias y depósitos de provisiones. Los aviones de bombardeo de la fuerza especial de combate 77 y los ejercitos de la misma, despegaron de los portaaviones "Essex" y "Valley Forge", en una serie de ataques que cortaron las líneas férreas rojas en 152 puntos y destruyeron 10 puentes y 55 edificios.

Aclaman en Irán la Política del Premier

TEHERAN, 14 (AFP) — Varios centenares de manifestantes desfilaron por el barrio religioso y nacionalista por tradición, aclamando la política del Dr. Mossadegh y demostrando en particular inmenso júbilo por la clausura de los consulados británicos.

Encalló y Partióse un Barco Francés

LONDRES, 14. (AFP). — El buque francés "Agen", que se dirigía de Dákar a Rotterdam, encalló en los bancos arenosos de Goodwins y se partió en dos. Una barca de salvamento transportó a tierra sus 37 tripulantes.

Buque Reflotado

DOVER, 14. (INS). — Al subir la marea, seis remolcadores lograron poner a flote al buque cisterna panameño "Sovac Radiant", que estaba varado cerca de Dover.

Violenta Ofensiva Roja en Indochina

HANOI, 14 (INS). — Los rebeldes del Vietminh emprendieron un vigoroso ataque contra Hoabinh, que se encuentra aislada desde el sábado. Tropas francesas tratan de recuperar el control de la ruta número seis.

Se Prevé la Renuncia del Gabinete Chileno

SANTIAGO DE CHILE, 14 (AFP). Se prevé la renuncia del gabinete chileno debido a la imposibilidad de un acuerdo entre los partidos gubernamentales para designar un candidato único a la presidencia de la república.

El Ejército Europeo se Reduciría a una Fuerza Franco-Germano-Italiana

MILAN, 14 (De nuestra agencia). — Emigración, impuestos estatales, daños y asistencia, defensa militar y europeísmo son problemas de particular importancia italiana, agudizados con el censo de población, la reforma tributaria, las catástrofes de las inundaciones y luego que Estados Unidos ha expresado, por intermedio de sus representantes, un vivo malhumor por la lentitud del rearme europeo. Respecto a la emigración (solamente la que se produce dentro de Europa) se resolvió crear un "Comité Provisorio intergubernativo". Diez y seis países apoyan la idea, pero el delegado inglés se abstuvo. Quiere saber antes de comprometerse, qué gastos demandará ese Comité a Londres. Respecto a los impuestos, los diarios deploran que los grandes contribuyentes hayan hallado en la nueva ley, la manera de eludir la declaración de sus rentas. Y ha ocurrido que mientras los medios y pequeños contribuyentes han dado el buen ejemplo, los poderosos se han comportado, en general, pésimamente. Los perjuicios por denuncias falsas o deficientes puede considerarse que dañan al fisco en 300 mil millones de liras. Precisamente la suma que hace falta para remediar los males de la inundación.

Este problema está estrechamente ligado a aquel de los gastos para el rearme y la defensa. Como el Benelux o Inglaterra son contrarios al ejército europeo, éste se reduciría a un conglomerado militar franco-germánico-italiano con quebrantos financieros no previsibles aún. Después de tantos seductores discursos, no se sabe qué cosa positiva podrá decidirse al respecto. Entretanto, en algunos ambientes de Estados Unidos se admite la eventualidad de armar separadamente los ejércitos francés y alemán y de limitarse a defender Europa en los Pirineos.

BATTISTA PELLEGRINI

Corresponsal de CLARIN en Italia

RECONCILIADOS

Aquiles y su hermano Raúl habían reñido por una bagatela. ¡Cosas de familia! El caso es que se separaron y pasaron muchos años sin que volvieran a verse. Un día, Aquiles leyó este Aviso Clasificado en CLARIN:

Vendo combinado buen estado. T. E. ... 7978.

Aquiles quería comprarse un combinado y llamó. ¡Qué sorpresa la suya al descubrir que el anunciante era su hermano! Raúl vendía el combinado porque estaba en apuros. El rencor de ambos se derritió y se fundieron en un abrazo fraterno. Aquiles le dió a Raúl el dinero que necesitaba. Este no tuvo necesidad de vender el combinado. Se reconciliaron gracias a un Clasificado de CLARIN (CORRIENTES 555. De 9 a 18.30 horas. Informes: 32-9411).

Informaría el 22 la Comisión de Precios y Salarios

(INFORMACION PAGINA TRES)

MAS ATAQUES EGIPCIOS EN TEL EL KEBIR

Dejó España la Flota de la Unión

MADRID, 15. (INS). — Antes de embarcar en su buque insignia, el contraalmirante Mathias B. Gardner, jefe de la sexta escuadra norteamericana del Mediterráneo, que abandonó hoy los puertos españoles después de una visita de buena voluntad, declaró: "Las bases españolas en caso de guerra, me parecen indispensables, pues, inicialmente, al menos, estarían fuera del radio de acción de los aviones de bombardeo táctico soviético".

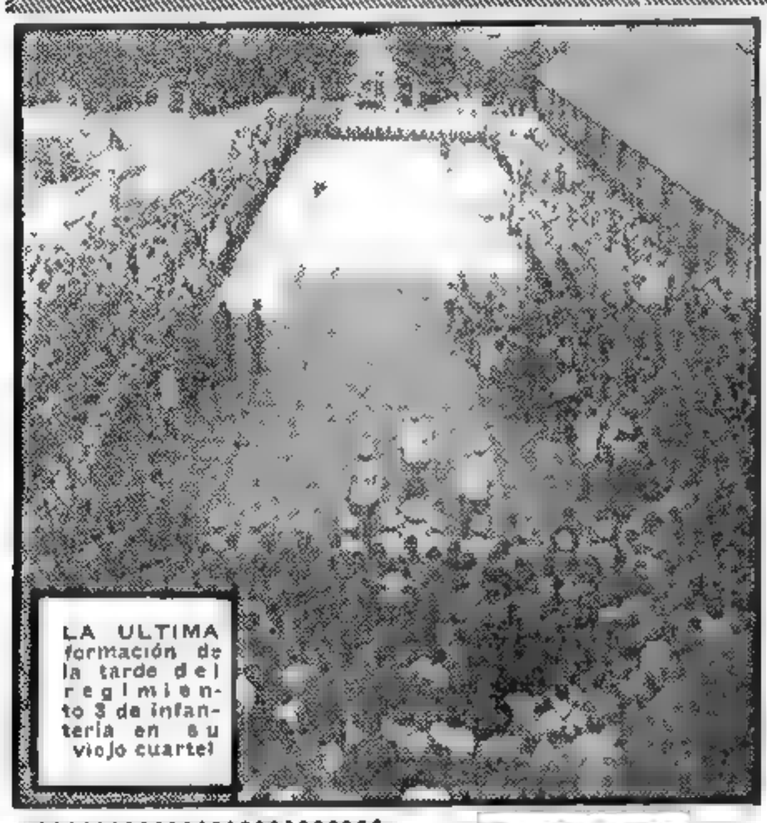

LA ULTIMA formación de la tarde del regimiento 3 de infantería en su viejo cuartel

Entró en Acción la Artillería Británica

MOASCAR, 15 (AFP). — El cuartel general de las fuerzas terrestres británicas del Medio Oriente anunció que un nuevo ataque fué lanzado hoy por los guerrilleros egipcios en la región de Tel el Kebir, en el camino de Ismailia a El Cairo, el que atraviesa el desierto y ha recibido el nombre de "Camino de la Muerte"

Un Puente Estratégico

Un portavoz del ejército británico declaró al respecto, que para poner fin a las actividades de los guerrilleros, el ejército inglés ha tendido un nuevo puente sobre el Canal de Agua Dulce, en la región de Tel el Kebir, el que permite la inmediata entrada en acción de fuerzas de infantería y de unidades motorizadas, si la situación así lo exige. Agregó el portavoz británico, que "los Comandos egipcios dan pruebas de gran actividad táctica acrecentada por una gran eficacia de tiro".

Estudiantes Prisioneros

El interrogatorio de los prisioneros hechos durante los últimos encuentros, permite a los británicos constatar que la mayor parte de los miembros de los Comandos, son estudiantes universitarios de la Facultad de El Cairo ,que han recibido instrucción militar para actuar como Comando en la zona del Delta, de donde son enviados más adelante, hacia el Este, a la "Línea Erskine" instalada por los británicos, después de la anulación del tratado de 1936. Esta línea está situada entre la zona del canal que está en poder de los ingleses y el delta del Nilo.

Mensaje de Faruk

Faruk envió un mensaje de pesar y solidaridad al patriarca copto ortodoxo Yussad II por la destrucción de la iglesia copta de Suez. Le dice especialmente que "considera a los cristianos coptos de Egipto como a súbditos fieles y leales como sus hermanos mahometanos", y que gozan de todos los derechos otorgados a los demás ciudadanos".

Fuego de Artillería

EL CAIRO, 15 (AFP). — Por primera vez desde que comenzaron las hostilidades, entró en acción la artillería británica. En Tel el Kebir, los británicos atacaron con cañones de 75 una torre de elevación de agua que servía de poste de observación.

Los Restos de De Tassigny Bajo el Arco de Triunfo

PARIS, 15 (AFP). — Los restos del general de Lattre de Tassigny fueron solemnemente transportados bajo el Arco de Triunfo, donde recibirán esta tarde el homenaje de los veteranos del Rin y del Danubio, del cuerpo expedicionario francés del Lejano Oriente y del pueblo de París que ya desfiló en número de 300.000 por los Inválidos. En las primeras horas de la tarde el féretro fué retirado a pulso por seis legionarios de la capilla de San Luis de los Inválidos precedido por un porta-estandarte y seguido por oficiales y suboficiales que llevaban sobre almohadones las condecoraciones del general. Recibidos bajo el Arco de Triunfo por Letourneau, ministro de Estados Asociados, en compañía de la señora de Tassigny, del presidente y miembros del Concejo Municipal de París, general Bethouard, del gobernador militar de París y los prefectos de policía y del Departamento del Sena, los restos del general fueron depositados frente a la tumba del Soldado Desconocido a los acordes de "La Marsellesa". Dos cañonazos marcaron el principio y el fin de un minuto de silencio. Dos tanques se colocaron a cada lado del Arco de Triunfo frente a la avenida de los Campos Elíseos y comenzó el desfile de los veteranos que rendirán homenaje a su jefe hasta la caída de la noche.

Aprobación

PARIS, 15 (AFP). — Fué aprobado por aclamación en la Asamblea Nacional el proyecto de ley que confiere el grado de mariscal, a título póstumo, al general Jean de Lattre de Tassigny. El bloque comunista se abstuvo.

Luego el Consejo de la República, aprobó también sin debate —con abstención de los comunistas— el proyecto.

Ha Sido Constituído el Nuevo Gabinete Belga

BRUSELAS, 15 (AFP). — El gobierno que acaba de formar el señor Van Houtte se presentará el próximo martes ante las Cámaras.

Ninguna sorpresa es de prever ya que el nuevo gabinete, formado exclusivamente como el anterior, por miembros del partido social-cristiano, cuenta en el parlamento con la mayoría absoluta. Por lo tanto se descuenta desde ya que obtendrá la confianza de las Cámaras.

Sin embargo, el ambiente político no es del todo tranquilo. En efecto, los precios continúan subiendo de un modo inquietante, las exportaciones tendrán que ser reducidas debido a la posición acreedora de Bélgica sobre el plano europeo, y aumenta peligrosamente la desocupación: la semana pasada se registraron más de 320 mil desocupados.

El primer gran debate parlamentario será sobre la ratificación del plan Schuman.

El nuevo gabinete lo integran: Primer ministro, Jean Van Houtte; Relaciones Exteriores, Paul Van Zeeland; Comunicaciones, P. W. Seegers, Comercio Exterior, Joseph Meurice; Interior, Ludovic Moyersoen; Justicia, José H. Pholien, Instrucción Pública, Pierre Harmel; Finanzas, Albert Edouard Janssen; Asuntos Económicos, Jean Davieusart; Reconstrucción, Albert Coppe, Colonias, André de Quae; Trabajo y Previsión Social, Gerard Van Den Dael; Obras Públicas, Oscar Behegne, Agricultura, Charles Heger; Salud Pública, Alfred de Taye; Defensa Nacional, coronel Eugene de Greef.

Año VII Nº 2.259

Diario de la Mañana

Clarín

BUENOS AIRES · REPUBLICA ARGENTINA

40 CENTAVOS

Un toque de atención para la solución argentina de los problemas argentinos

Buenos Aires, Miércoles 16 de Enero de 1952

Carlsen Partió Hacia N. York

LONDRES, 15 (INS). — El capitán del desaparecido carguero "Flying Enterprise", Henrik Kurt Carlsen, partió en la noche de hoy por vía aérea con destino a Nueva York. El avión remontó vuelo a las 19.30 horas y se espera que llegue al aeropuerto de Idlewild, en la ciudad de Nueva York, mañana miércoles, a las 9.30 horas.

Honras del Lloyd's

LONDRES, 15 (AFP). — El capitán Kurt Carlsen, comandante del "Flying Enterprise" que naufragó después de luchar dos semanas contra el mar, recibió esta mañana la famosa medalla de plata del Lloyd's que se discierne por hechos extraordinarios de heroísmo. Entusiastamente ovacionado por el público, fué recibido en la famosa casa por el presidente Mathew Drysdale, quien le presentó al Consejo de Administración. Al entregarle la medalla pronunció una breve alocución, calificando la acción de Carlsen como "epopeya del mar". Carlsen respondió con palabras emocionadas, subrayando que "no hice nada que merezca ser tan reconocido. Como marino, quise demostrar lo que se puede y debe esperar de cada uno de nosotros".

Otro "F. Enterprise"

NUEVA YORK, 15 (AFP). — La administración de la marina mercante norteamericana aceptó arrendar a la compañía Isbrandtsen un segundo "Flying Enterprise" por la suma de 13.000 dolares mensuales, además de los porcentajes sobre los beneficios. Este barco, que llevará el nombre de su predecesor y, según todas las probabilidades, lo comandará el capitán Kurt Carlsen, será del tipo "Victory".

Tres miembros de la tripulación del "Flying Enterprise", Clark Hall, Arthur Jansens y Samuel Miller, plantearon ante una comisión investigadora de la marina mercante norteamericana las siguientes preguntas

1º ¿Por qué el capitán Carlsen envió los S.O.S. cuando aparecieron las fisuras sobre el puente y el casco?

2º ¿Por qué no enfiló rectamente hacia el puerto más próximo, apenas el mar se tranquilizó?

3º ¿Por qué una gran carga de acero había sido colocada en dos bodegas, mientras que la tercera sólo tenía una carga ligera?

Abonan el Seguro

LONDRES, 15 (AFP). — Las empresas inglesas de seguro marítimo, en las que estaba asegurado el vapor "Flying Enterprise", decidieron abonar inmediatamente la prima de seguros de 161.000 libras esterlinas (450.000 dolares).

PRIMER EXPLOSIÓN ATÓMICA EN AUSTRALIA

PARIS, 15 (AFP). — La radio australiana anunció hoy que por primera vez se produjo en Australia una explosión atómica

Según los expertos, se consiguió liberar una gran cantidad de energía atómica. La experiencia se celebró hoy mismo en Canberra.

Aclaración del Embajador Paz

WASHINGTON, 15 (AFP). El embajador argentino, doctor Hipólito Jesús Paz, tuvo una conversación de 20 minutos con el subsecretario adjunto encargado de los Asuntos Interamericanos, mister Thomas C. Mann. Interrogado por los periodistas, el doctor Paz declaró:

"En las relaciones entre la Argentina y Estados Unidos no existe actualmente ningún problema", y añadió que simplemente había reanudado contacto con el secretario adjunto, Mr. Mann.

VA A LA COMISION DE DESARME EL PLAN RUSO

Egipto con el Pacto de los "Cinco"

NACIONES UNIDAS (PARIS), 15 (AFP). — En la reunión efectuada por la Comisión Política de la UN. se prosiguió esta tarde el debate sobre las últimas proposiciones presentadas por la delegación soviética, relativa al desarme, las que, según manifestó el delegado de Bielorrusia, Kusilin Kisselev, descartan todos los obstáculos y contribuyen a la alteración de los planes tendientes a una nueva guerra.

Los representantes de Bélgica, China nacionalista y Australia, apoyaron la proposición tripartita, de enviar la propuesta soviética a la Comisión de Desarme. Los delegados de Checoslovaquia y Ucrania apoyaron la proposición soviética sobre el desarme y también las que condenan el Pacto del Atlántico y el Pacto de los Cinco.

El delegado de Indonesia declaró que votará a favor de ciertas partes del proyecto soviético y se abstendrá en otras, y el delegado de Egipto hizo resaltar la alusión hecha el sábado por el delegado soviético Vishinsky al proyecto del Alto Comando, relativo al Medio Oriente, declarando que su gobierno se negaría a aceptar un "hecho consumado". Se acogió, además, a la condena hecha por la URSS, al establecimiento de bases militares en territorios extranjeros, y finalmente se declaró a favor del Pacto de los Cinco preconizado por la URSS, como susceptible de reforzar la paz y la Carta de la UN.

Apoyo Egipcio al Oeste

En lo relativo a las propuestas soviéticas sobre el desarme, Egipto apoya la sugestión occidental, de enviarlas a la Comisión de Desarme.

Contesta Hoy Edgar Faure

PARIS, 15 (AFP). — El señor Edgar Faure se dirigió esta noche al Palacio del Elíseo para poner al presidente al corriente de sus negociaciones con los distintos bloques parlamentarios, tendientes a constituir nuevo gobierno.

Después de su conversación con el señor Vincent Auriol, declaró: "No daré una respuesta definitiva hasta mañana a mediodía, o principios de la tarde, después de haber recibido aclaraciones de algunos bloques en cuanto a un punto determinado".

Avistan 2 Botes Vacíos del "Pennsylvania"

SEATTLE, 15 (AFP). — Aviones que buscaban a los náufragos del carguero norteamericano "Pennsylvania" avistaron, dados vuelta, dos botes de salvamento de dicho navío a unos 200 kilómetros al sudeste de la posición dada por el barco accidentado. Una lancha se dirige a toda velocidad hacia el lugar señalado.

Amplia Seguridad Anglo-yanqui a Juin Sobre la Indochina

PARIS, 15 (INS). — En círculos autorizados franceses se informó que el general Alphonse Juin obtuvo una triple seguridad de Estados Unidos y Gran Bretaña si los comunistas chinos atacan Indochina.

Lo Logrado por Juin

Juin, que regresó de las conferencias militares de los "tres grandes" en Wáshington, habría logrado los siguientes acuerdos: 1º Seguridades de apoyo aéreo y naval anglonorteamericano, que se pondría inmediatamente a disposición de los franceses en Indochina, en caso de un ataque comunista chino. 2º Una promesa de que los "tres grandes" occidentales harán una advertencia al gobierno de Pekín contra cualquier intervención directa en aquel país. 3º La creación de una comisión especial formada por funcionarios de Estados Unidos, Francia, Inglaterra y Australia, que estudiará medidas de represalia en caso de una intervención comunista en Indochina.

Decisión de Francia

Los informantes diplomáticos agregan que de producirse esta última emergencia, Francia inmediatamente llevaría el asunto a las Naciones Unidas.

Exitos Franceses

HANOI, 15 (INS). — El alto comando francés anunció varios éxitos contra los nacionalistas del Viet Minh, por la posesión de Hoabinh y la carretera número 6, de 64 kilómetros de extensión, que corre de esa plaza hacia el noroeste hasta Hanoi. Las tropas francesas y vietnamesas rechazaron los ataques comunistas en distintos puntos fuertes a lo largo de la carretera.

Nueva tragedia en la ruta de Reno

RENO, Nevada, 15 (AFP). — Quedó bloqueado con 226 pasajeros, a causa del violento temporal de nieve caída, el tren de lujo "City of San Francisco", que permanece a dos kilómetros de Reno, mientras acuden en su auxilio equipos de trineos tirados por perros.

NUESTRO dibujante imagina así cómo la nieve bloquea a un tren cerca de Reno, EE.UU.

Sopla un viento de 150 kilómetros por hora desde hace 40 horas en todo el oeste desde México hasta la frontera canadiense y está nevando copiosamente en varios puntos. Dos trenes de auxilio quedaron a su vez bloqueados por las nevadas intensas, pero una zorra con equipos de socorro pudo llegar hasta el tren. Inmediatamente comenzó la tarea —muy dificultosa— de despejar la nieve de los rieles. Un convoy rompe-nieve que había tratado de llegar al tren, quedó a su vez bloqueado cuando estaba a sólo 500 metros del tren paralizado. Una avalancha caída desde una pendiente abrupta, cubrió totalmente ese convoy y habría perecido el maquinista. La tempestad hizo ya cinco víctimas en la zona.

Posteriormente fueron rescatadas por un helicóptero cuatro personas, quienes declararon que el resto de los pasajeros corre peligro de muerte por las emanaciones de óxido de carbono; añadieron que 27 personas están ya en grave situación y que el convoy se halla totalmente cubierto por la nieve, lo que torna cada vez más difícil la respiración de sus ocupantes.

Los daños causados por el mal tiempo en los viñedos y frutales californianos son cuantiosos.

Nuevamente Háblase de Devaluar la Libra

LONDRES, 15 (AFP). — Según informes de Australia, A. Calwell, líder de la oposición laborista australiana, declaró en Perth que era probable que la conferencia del Ministerio de Finanzas del Imperio actualmente reunida en Londres, decida devaluar la libra esterlina y la libra neozelandesa para equilibrarlas con la libra australiana.

Esta última vale actualmente 4/5 de la libra esterlina, o sea 16 chelines. Esta predicción sorprendió algo en los medios financieros londinenses, donde de manera general no se cree en la proximidad de una devaluación de la esterlina.

HA CAMBIADO

Marta vivía sola, aislada del mundo. Como encerrada en una caparazón de egoísmo. Un día, leyó este Aviso Clasificado en CLARIN:

DAMA de compañía joven y culta se ofr. T. E. (..) 9805

Como estaba aburrida, contrató a la anunciante, que resultó muy simpática. En pocos días, se han hecho amigas inseparables y ha caído la caparazón del egoísmo que rodeaba a Marta. Ha empezado a asistir con su acompañante a fiestas y reuniones sociales y se está creando amistades. Le enseña a ser feliz la dama de compañía que encontró por un Clasificado de CLARIN (CORRIENTES 553. De 9 a 18.30 horas. Informes: 32-9411).

Winston Churchill Emprendió el Regreso a Wáshington

"ESTAMOS UNIDOS PARA DEFENDER LA CAUSA DE LA LIBERTAD"

WINSTON CHURCHILL

OTTAWA, 15 (INS). — Winston Churchill partió esta tarde por vía férrea hacia Wáshington, donde pronunciará el jueves un discurso ante una sesión conjunta del Congreso. Anoche, en un discurso pronunciado en el banquete oficial que se ofreció en su honor, Churchill declaró que el mundo occidental está unido para defender la causa de la libertad y señaló que Occidente espera preservar la paz por medio de su fuerza concertada.

Dijo que el tratado del Atlántico Norte es la garantía más segura no sólo para prevenir la guerra sino para alcanzar la victoria si estalla otro conflicto mundial.

Churchill, enigmáticamente, declaró que "extrañas nuevas se mueven y reúnen en el horizonte", pero afirmó que "ahora todos estaremos unidos desde el principio" y prometió que "todos nos proponemos respaldar a los demás: Canadá, Estados Unidos, Gran Bretaña y la Europa Occidental".

Designación de Alexander

LONDRES, 15 (AFP). — En los círculos políticos conservadores se considera como casi segura la designación del mariscal lord Alexander actualmente gobernador general de Canadá, como ministro de Defensa, cargo que desempeña hasta el momento el propio primer ministro Winston Churchill.

Recélase de Planes Guerreros de Rusia

WASHINGTON, 16 (INS). — El jefe del estado mayor de la fuerza aérea, general Hoyt S. Vandenberg, declaró que existe evidencia "inquietante" de que Rusia se propone iniciar una serie de guerras limitadas, y afirmó que la proyectada flota aérea norteamericana de 143 grupos ofrece la única respuesta. Vandenberg hizo un llamamiento con el fin de obtener con la menor demora posible "un nivel de poderío militar que garantice la seguridad de la nación".

Se refirió luego a la reserva de bombas atómicas de Estados Unidos, diciendo que son "nuestra mayor ventaja militar".

TRÁTOSE EN LA CANCILLERIA EL INTERCAMBIO ANGLOARGENTINO

(Información en la página DOS)

E. U. Propondrá Otra Fórmula de Desarme

"Las Concesiones Rusas son más Aparentes que Reales"

PARIS, 16 (AFP). — En el debate de la comisión política sobre las proposiciones de Vyshinsky, los delegados de Holanda, Yugoslavia y Nueva Zelandia se asociaron a la acción tripartita tendiente a enviar estas proposiciones a la comisión del desarme.

Gross, en nombre de Estados Unidos dijo que su país presentará nuevas fórmulas a la Comisión del Desarme y estudiará atentamente las proposiciones soviéticas y agregó que espera con interés la respuesta soviética a las preguntas que sobre control atómico fueron formuladas por el delegado del Canadá. Los delegados de Bolivia y del Uruguay prestaron su apoyo al proyecto tripartito, mientras el de la India se abstendrá, tanto sobre este proyecto como sobre la resolución soviética.

Vishinsky volverá a hablar en la sesión de mañana.

Palabras de Acheson

WASHINGTON, 16 (INS). — Acheson expresó que las nuevas concesiones de Rusia sobre el control de la energía atómica no son más que las proposiciones hechas por el mismo Soviet hace 5 años, remozadas y pintadas de nuevo.

Las Maniobras Rusas

Acheson hizo esas declaraciones en rueda de periodistas. Agregó que el plan occidental —aprobado ya por la Asamblea General— tiene una estricta fiscalización y vigilancia de la producción atómica y añadió que cuando la UN creó la comisión de desarme, sólo el bloque soviético se opuso a la resolución y al día siguiente Vishinsky presentó su "trascendental" plan.

"Si Vishinsky hubiera actuado de buena fe —recalcó—, por cierto que su actitud sería un gran paso hacia la paz". Se preguntó a qué conducen esas posturas e indicó que las pretendidas "concesiones" son más aparentes que reales. Analizando el pedido ruso, Acheson explicó que el mismo se limita a condenar las armas nucleares y a proclamar un total control interno en la aplicación de esa medida". El Soviet, afirmó en seguida, busca la prohibición sobre el papel, sin dar seguridades de que aceptará un sistema efectivo de control que asegure la proscripción atómica.

CUATRO soldados del cuerpo de ingenieros del ejército de la UN descansando a orillas del Imjin luego de haber reparado el puente destruido por las heladas de ese río, puente por el cual se dirigen a Pan Mun Jon los emisarios aliados que negocian la tregua con los rojos.

Londres Refuta los Cargos de Teherán

TEHERAN, 16 (AFP). — Una nota inglesa entregada a la cancillería, refuta enérgicamente la denuncia iraníe de actividades de los consulados ingleses. Además protesta contra la decisión de cerrar los consulados, indicando que se viola así el art. Nº 9 del tratado de París de 1857. Precisa la nota que Inglaterra tiene derecho a abrir consulados en todas las regiones de Irán, donde otras naciones se benefician de igual derecho. Indica que el Irán al obrar así, ha violado normas internacionales, y ha alterado, de hecho, las relaciones entre ambos países. La nota agrega que el gobierno de Gran Bretaña nunca le ha negado al Irán el derecho de establecer consulados en el territorio británico y de salvaguardar así sus legítimos intereses. Más adelante subraya que la comunicación iraníe fué presentada bajo forma de ultimátum y rodeada de gran publicidad, lo cual no es compatible con el desarrollo de relaciones amistosas entre los dos países, y por lo tanto, las responsabilidades de las consecuencias de esta medida deben recaer enteramente sobre el gobierno iraníe. Mientras tanto —termina la nota— el gobierno del Reino Unido se reserva todos sus derechos emanados del derecho internacional y de los tratados en vigor.

Truman Ha Pedido 5.000 Millones Más de Impuestos

Mensaje Económico del Año

WASHINGTON, 16 (INS). — Truman en su mensaje económico anual pide al Congreso un mínimo de 5.000 millones de dólares en aumentos de impuestos y expresó que los gastos federales se elevarán a 85.000 ó 90.000 millones en el próximo año fiscal.

El presidente calcula que el déficit, —o sean los gastos a crédito— de los dos años fiscales que terminan el 30 de junio de 1953, sumarán en total cerca de 24.000 millones de dólares.

Indicó Truman que el Congreso debe proporcionar ingresos "eliminando las puertas de escape y los privilegios especiales" mediante nuevos impuestos en las tarifas oficiales.

Calcula los gastos federales en 71.000 millones de dólares y los ingresos en 63.000 millones, lo que deja un déficit de 8.000 millones. En el próximo año fiscal, agrega, los gastos se elevarán a 85.000 ó 90.000 millones y el déficit será de "cerca del doble" del presente.

Solicita también los siguientes puntos:

1º — La extensión por dos años de la ley de producción para la defensa y hacer más estrictas sus provisiones de control.

2º — Renovación del control de alquileres, que será impuesto nuevamente en 96 zonas de viviendas vitales para la defensa.

3º — Facultades a la junta de reserva federal para imponer mayores restricciones al crédito bancario y para poner coto a la especulación en los mercados de artículos de primera necesidad.

4º — Un aumento a descontar de las listas de pensiones para la ancianidad, junto con mayores beneficios y un programa de compensaciones por desempleo más liberal.

5º — Alivio del impuesto establecido el año pasado sobre cooperativas.

(CONTINUA EN LA PAG. DOS)

Año VII — Nº 2.260
Diario de la Mañana
Clarín
BUENOS AIRES · REPUBLICA ARGENTINA
40 CENTAVOS
Un toque de atención para la solución argentina de los problemas argentinos
Buenos Aires, Jueves 17 de Enero de 1952

Egipto Tiene ya su Príncipe Heredero

EL CAIRO, 16 (AFP). — La reina Narriman dió a luz a un hijo. El príncipe real se llamará Ahmed Fuad. Su nacimiento ha sido recibido con grandes demostraciones de entusiasmo por el pueblo. Así queda asegurado el futuro de la dinastía. Hasta ahora el heredero del rey Faruk era, a falta de un hijo, un primo del monarca, el príncipe Mohamed Alí, de 77 años de edad. El nuevo heredero Ahmed Fuad lleva el nombre de su abuelo Fuad, quien fué el primer rey del Egipto moderno y que falleció en abril de 1936. Hijo único del rey Fuad, el actual soberano Faruk desciende por su padre del gran creador del imperio, Mohammed Alí, y por su madre del organizador del ejército egipcio Soleiman Bajá. Faruk a los 18 años se casó con la hija de un juez de la Corte Suprema de Alejandría, Sasi Naz Gulfikar, a quien dió el nombre de Farida. Durante los 10 años de matrimonio, sólo nacieron de esa unión mujeres: las princesas Fenial, Fawsia y Fadia, por lo que se separó de su esposa en noviembre de 1948.

Tres años más tarde celebróse la boda del rey con la reina actual, Narriman Sadek, que tenía 18 años de edad, y que también es descendiente de Soleiman Bajá.

Encaran en El Cairo las Gestiones de Gran Bretaña

Prosiguió la Lucha en la Zona de Tel el Kebir

EL CAIRO, 16 (AFP). — El gobierno encara "muy seriamente" la gestión hecha en los últimos días por Gran Bretaña ante Estados Unidos, Noruega y otros países, para que colaboren en la misión de asegurar la libre navegación por el canal de Suez. Por su parte, el canciller interino, Ibrahim Farag Bajá, declaró a France-Presse que esa cuestión es motivo de un serio examen, y que "Egipto adoptará las medidas que la nueva situación haga necesarias". Un vocero de la Embajada de Gran Bretaña dijo, a su vez, que "ninguna gestión oficial ha sido hecha por el rey Ibn Saud ante el gobierno británico acerca del diferendo anglo egipcio, y tampoco le fué llevado al monarca saudita ningún informe acerca de las intenciones del gobierno británico a ese respecto.

Mientras tanto, en la zona del Canal sigue el estado "prebélico"; los soldados ingleses se mantienen apostados en sus posiciones y se oyen esporádicos disparos de los "comandos", cuya última intervención tuvo lugar ayer.

Enconados Ataques Egipcios

CUARTEL GENERAL BRITANICO EN EL MEDIO ORIENTE, 16 (AFP). — Un violento combate se desarrolla nuevamente en el sector de Tel el Kebir, donde los terroristas prosiguen sus ataques de hostigamiento contra la guarnición inglesa. Esta madrugada, la primera división cercó la aldea de El Hamada, sobre la ribera sur del canal de agua dulce. Los tanques tomaron posición al sur del canal para apoyar la infantería en dicha aldea, donde se registran tiroteos.

Castigarán la Colaboración

EL CAIRO, 16 (AFP). — La Cámara de Diputados aprobó por unanimidad una ley que impone penas de prisión perpetua y multas a los que colaboren con las "tropas extranjeras establecidas ilegalmente en el territorio de Egipto".

Salvan a los Pasajeros del Tren Accidentado

SACRAMENTO, California, 16 (INS) Un arado giratorio se abrió camino por entre casi dos metros de nieve hasta las cercanías del expreso Ciudad de San Francisco, bloqueado por una fuerte nevada. En seguida se inició la evacuación de los pasajeros y personal del tren.

CARLSEN brindando en Falmouth

La Ciudad de N. York Aclamará Hoy al Capitán Henrik Carlsen

SHANNON, Irlanda, (INS). — El duelo entre el capitán Henrik Kurt Carlsen y el Atlántico, no ha terminado. Esta mañana inició la tercera tentativa de vencer al mar luego de pasar la noche en un hotel del aeropuerto y poco después de una infructuosa partida hacia Estados Unidos. El aparato en que viajaba se vió precisado a regresar al aeropuerto debido a fallas. Antes de su largamente demorada partida, respondió sonriente a los periodistas: "El Atlántico es duro de vencer; me parece que está embrujado y me guarda rencor".

La demora obligó a postergar para mañana jueves, la recepción en Nueva York.

Hoy Habla Churchill: Expectación Mundial

WASHINGTON, 16 (INS). — Churchill regresó a Washington desde Ottawa, para pronunciar un discurso mañana en una reunión del parlamento de Estados Unidos. El tren llegó con un atraso de 20 minutos. Esperaban a Churchill, el embajador británico y el jefe del protocolo.

WASHINGTON, 16 (AFP). — Churchill confirmará en su discurso de mañana ante el Congreso de los Estados Unidos la futura transformación del Consejo del Atlántico en un órgano permanente de la defensa del Occidente, esto es, en una suerte de consejo de seguridad de la zona atlántica. Así afirman los medios oficiosos de Wáshington, a cuyo juicio las palabras del primer ministro británico están destinadas a tener gran resonancia mundial.

Su discurso permitirá, además, comprobar con exactitud el alcance y los resultados reales de las conversaciones de la semana pasada y de los acuerdos concluídos entre las dos naciones para hallar soluciones concretas a los delicados problemas del Medio y Lejano Oriente. Por otra parte, Churchill ha recibido el apoyo de Ottawa para exigir que el comando naval atlántico sea confiado a un almirante británico.

Respecto al Medio Oriente, Churchill saludará el ingreso de Turquía y Grecia en el pacto del Atlántico. Esta medida ya fué aprobada por la comisión de Relaciones Exteriores del Senado norteamericano.

Churchill y Truman, al parecer, han logrado llegar a un acuerdo sobre la política anglosajona con respecto a Egipto en lo que atañe a la defensa del canal de Suez y del Lejano Oriente.

Háblase también de la existencia de un convenio anglonorteamericano sobre la participación de China nacionalista en el tratado de paz con el Japón. Sin embargo las noticias británicas lo niegan, afirmándose que el consentimiento británico se refiere únicamente a negociaciones estrictamente económicas entre el Japón y Chang Kai-shek.

El punto anterior ha suscitado otra vez la diferencia de política exterior entre Wáshington y Londres en lo que atañe a la línea a seguir con el régimen de Pekín. Al parecer, este desacuerdo habría sido dejado de lado para alcanzar el objetivo común de un armisticio satisfactorio en Corea y una política de contención del avance expansionista del comunismo en el sudeste de Asia.

Churchill advertirá al Congreso norteamericano sobre la amenaza comunista a Indochina y Malasia, que en estos últimos tiempos ha sido objeto de una preocupación evidente para los dirigentes occidentales.

Por último, todos esperan alguna referencia sobre la posibilidad de un encuentro con Stalin.

FAURE PIDE HOY LA INVESTIDURA

PARIS, 16 (AFP). — Edgar Faure comunicó esta tarde al presidente de la República, después de cinco días de consultas con los expertos económicos y con los dirigentes de los distintos bloques parlamentarios, que acepta formar gobierno.

Faure se presentará mañana por la tarde ante la Asamblea Nacional para pedirle su investidura como primer ministro.

Francia Rindió Homenaje a Lattre de Tassigny

PARIS, 16 (AFP). — Se realizaron esta mañana los funerales nacionales del mariscal Lattre de Tassigny. Una imponente ceremonia religiosa tuvo lugar en la Catedral, en presencia del presidente Auriol y de altas personalidades francesas y extranjeras, notándose en particular la asistencia de la emperatriz de Annam, del primer ministro René Pleven, del presidente de la Asamblea Nacional, Edouard Herriot, del presidente del Senado, Gastón Monnerville; de los miembros del cuerpo diplomático, de los representantes de las Naciones Unidas, de los jefes militares de los países miembros del Pacto Atlántico, entre ellos el general Eisenhower y el mariscal Montgomery, etc.

La misa requiem la celebró el abate Badre, capellán general del ejército, acompañado por el coro de los pequeños cantores de la Cruz de Madera, mientras una enorme muchedumbre se había congregado en la plaza frente a Nuestra Señora de París.

Al terminar la ceremonia religiosa, el cuerpo del mariscal de Lattre de Tassigny fué conducido a los Invalidos donde tuvo lugar el acto oficial. En la explanada el primer ministro Pleven pronunció el elogio fúnebre del mariscal, diciendo: "El mariscal Lattre de Tassigny fué un ser excepcional que difícilmente puede juzgarse en la escala común de la humanidad. Exigió de todos que dieran más de lo que les permitía sus fuerzas, según el ejemplo que él mismo siempre ofreció, durante toda su vida hasta el último momento".

Recordó que Lattre fué el libertador de Alsacia en la última guerra, y la obra que realizó en Indochina.

En seguida un imponente desfile militar rindió el último homenaje del ejército francés y de sus aliados. Abrieron la marcha poderosos destacamentos blindados, seguidos por "spahis" con albornoz blanco y un escuadrón de dragones, cuerpo al que fuera destinado cuando egresó de Saint Cyr. Pasaron después delegaciones extranjeras. Doscientos soldados de la guardia real de Holanda, un destacamento luxemburgués y otro belga compuesto de cien cazadores seguidos por 150 Royal Scotts británicos.

Desfilaron después alumnos de Saint Cyr y del Politécnico, paracaidistas, marinos, artilleros, con sus banderas. Los restos de Lattre permanecerán en los Inválidos hasta mañana, en que serán transportados a su pueblo natal de Mouilleront-en-pareds en la Vandea.

Llegó de Regreso a Londres el Canciller Anthony Eden

ANTHONY EDEN

LONDRES, 16 (AFP). — "Hemos tenido una quincena de trabajo intenso y creo que fué coronada de éxito", declaró Eden al llegar a Londres. El canciller añadió: "Hemos ido a Estados Unidos no para concertar acuerdos detallados y precisos, sino para examinar el panorama mundial con nuestros amigos norteamericanos y para reanudar nuestra asociación fraternal con Canadá".

AL GALOPE

El gerente le había dicho que no le podía dar el empleo que pedía porque estaba demasiado gordo y causaría mala impresión al público. ¡Qué lástima! ¡Con lo bueno que era el sueldo! Pero leyó este Aviso Clasificado en CLARIN:

Rebaje de peso con sistema acelerado. — T. E. (..)-7223.

¡Una esperanza! Carlos inició el tratamiento y ha perdido varios kilos en pocos días. El gerente le ha dicho que, si sigue adelgazando así, en breve podrá desempeñarse en sus nuevas funciones. Carlos podrá agradecérselo a un Clasificado de CLARIN CORRIENTES 555 De 9 a 18.30 horas. Informes: (32)-9411.)

De Nuevo Empató en Tres Goles el Equipo de River en Italia

(INFORMACION PAGINA OCHO)

Pasan a Comisión las Propuestas Rusas

VISHINSKY REITERO QUE EL PACTO SIGNIFICA AGRESION

PARIS, 17 (AFP). — La comisión política envió las últimas proposiciones presentadas por el delegado soviético, Sr. Vishinsky, a la comisión de desarme, para su estudio. La comisión aprobó la moción tripartita occidental, por 53 votos contra 5 y 2 abstenciones. Por otra parte, la comisión política rechazó las proposiciones soviéticas que recomendaban la condenación del Pacto del Atlántico, la discusión por la asamblea de las Naciones Unidas del Pacto de Armisticio de Corea y la conclusión del Pacto de Paz entre la URSS, Francia, Gran Bretaña y China.

Vishinsky se extendió largamente sobre lo que él calificó de "designios agresivos del pacto del Atlántico" y sobre las "consecuencias nefastas" que éste tendría para el nivel de vida de los pueblos, y luego pasó a referirse a las negociaciones de tregua para Corea y opinó que "es falso que se afirme que quedan pocos problemas por resolver" y agregó:

"Declarar que de la URSS depende la conclusión del armisticio es hacer baja demagogia para influenciar la opinión pública norteamericana". En lo que concierne al envío de sus proposiciones a la Comisión de Desarme, dijo que existen "dos pesos y dos medidas" para las proposiciones soviéticas y para las de occidente, ya que éstas fueron examinadas a fondo ante la Comisión Política".

Vishinsky explicó lo que entiende por "control" y dijo que "se trata de un plan de medidas importantes y efectivas, según el cual el organismo internacional de control tendrá por ejemplo, la función de constatar las existencias de los productos atómicos semifabricados, dar instrucción a las empresas atómicas y de imponerles un amplio control y de proceder a inspecciones en caso de violación de las convenciones adoptadas en 1948. Pedimos dos convenciones simultáneas: una sobre la prohibición y otra sobre el control atómico.

"Al principio se nos dijo en esta asamblea, que el control debe ser simultáneo con la prohibición, bajo pena de comportar un grave peligro de que ésta no sea respetada. Ahora decimos que la prohibición y el control entren en vigencia simultáneamente y se nos responde: ¿qué entiende Ud. por que entre en vigencia?

"Es cierto que no llegaremos jamás a nada en estas contradicciones".

El delegado soviético recomendó a la Asamblea sus proposiciones de 8 puntos, comprendidos en dos el Pacto de Cinco potencias, afirmando que es lo único que puede llegar a afirmar la paz.

Debate Sobre Cachemira

PARIS, 17 (INS). — El delegado ruso Malik participó, por primera vez, en el debate relativo a Cachemira, en el Consejo de Seguridad, para acusar a Estados Unidos y Gran Bretaña de tratar de convertir la provincia en un trampolín para la agresión a Rusia y China comunista.

Habló el "Premier" de Inglaterra en el Congreso de Estados Unidos

No Solicito Favores Sino Equipos, Dijo Churchill

EL PRIMER ministro inglés, Winston Churchill, hace uso de la palabra en el Congreso norteamericano. (Escena imaginada por nuestro dibujante)

WASHINGTON, 17 (INS). — Winston Churchill habló ante el Parlamento, reunido en pleno, expresando que "había venido a Estados Unidos para estudiar el panorama con ojos serenos, sin dejarme arrastrar por odios o pasiones y con una inspiración justa". Con voz fuerte y segura, afirmó que "él no había venido para hacer la vida más cómoda o fácil para Gran Bretaña". Indicó que ése era un problema que debía ser resuelto por el pueblo inglés, el cual —agregó— debe velar y cuidarse por sí mismo.

Por un Mundo Mejor

Explicó que sus conversaciones con los dirigentes norteamericanos habían sido "de un alto valor" pues teníamos mucho de que hablar para entender los mutuos sentimientos y pensamientos y para hacer todo lo posible por un mundo mejor".

Al manifestar que éste es el tercer discurso que pronuncia ante el Parlamento de Estados Unidos, expresó que esa honrosa oportunidad era única para un hombre que no es ciudadano norteamericano.

Recordó Horas Felices

Claramente declaró que su país debe ayudarse a sí mismo, pero recordó que en la segunda guerra mundial, Gran Bretaña combatió desde el principio hasta el fin, sin ser conquistada y por algún tiempo completamente sola, llevando toda la carga del conflicto.

Añadió que su país pedirá ayuda a Estados Unidos para continuar su propio rearme y que el Parlamento debe sancionar esa ayuda. "He venido aquí, dijo, no a pedir oro, sino acero, no a solicitar favores sino equipos" y declaró que "vuestra majestuosa cancelación de todo lo que nos dieron como préstamo y arriendo durante la guerra, jamás será olvidada".

La Capacidad Británica

Se refirió al empréstito concedido a Gran Bretaña por el Congreso en 1946 y dijo que fué utilizado en la ayuda a otras naciones. Recalcó que "quería reiterar lo que dijo hace 6 años en Fulton, de que nadie debe desestimar la capacidad del pueblo británico para hacer la parte que le corresponde".

Con toda felicidad, agregó, saldremos de estos días tenebrosos y expresó que si las poblaciones de los países de habla inglesa se suman a las de Estados Unidos, no habrá un equilibrio de fuerzas temblorosas, ni precarias que ofrezcan tentación a los agresores potenciales.

Mirada Socarrona

Con una mirada socarrona se dirigió a los parlamentarios diciendo "tenemos una institución conocida como "elecciones". Ustedes la tienen de vez en cuando; nosotros hemos tenido un par de ellas en los últimos 20 meses, lo que es muchísimo y más que suficiente".

Aseguró que hay dos sistemas de pensamiento en Gran Bretaña, socialismo y libre iniciativa y ambos se superponen muchísimo en la práctica.

Ataque a la URSS

Luego largó una andanada contra el Soviet sosteniendo que Rusia es un país peligroso y expresó la esperanza de que China no siempre permanecerá en la órbita roja. "Desde hace 8 años —nuestro valiente aliado de la guerra— dijo refiriéndose a Rusia, desvaneció la admiración que sus soldados conquistaron para ella con la tremenda resistencia de su solar patrio. Hizo falta una larga serie de actos deliberados de hostilidad para convencer a nuestro pueblo que tiene otro peligro que encarar".

Abordando el delicado asunto sobre el cual Inglaterra y Estados Unidos están completamente apartados —el reconocimiento de China comunista— Churchill afirmó que la creencia de que China se convertiría en una gran potencia amiga de Estados Unidos, "es un sueño que no se ha tornado realidad" y advirtió que "de ningún modo está seguro de que China seguirá la línea roja por todas las generaciones venderas y cuyos dos proverbios en apoyo de su creencia dice: 'Los chinos dicen que China es un mar que pone sal en todas las aguas que desembocan en el mismo'" y "La cola de China es larga y se mueve".

Manifestó luego que al Estados

(Continúa en la página DOS)

SIETE PUNTOS

WASHINGTON, 17 (INS). — Los puntos principales del discurso de Churchill fueron:

1) El vasto proceso del rearme de Estados Unidos ha alterado el equilibrio de las fuerzas mundiales "y puede muy bien evitar el peligro de una tercera guerra mundial y el horror de la derrota y la sumisión si acaso se produjeran".

2) Llamó a Rusia un "peligro" para la paz mundial y afirmó que el aliado del mundo libre durante la guerra "ha desvanecido la admiración que sus soldados conquistaron para ella por la valiente defensa de su patria".

3) Predijo que algún día el pueblo chino se desembarazará de yugo. Citó el proverbio chino "La cola de China es larga y no deja de moverse".

4) Prometió que si se logra una tregua coreana y luego la rompen los comunistas, la reacción de Inglaterra al lado de Estados Unidos "será rápida, resuelta y efectiva".

5) Destacó la importancia de la bomba atómica como contención contra la agresión soviética.

6) Pidió ayuda a Estados Unidos para el mantenimiento de la "libertad" en el Canal de Suez y advirtió que "la escena sombría y confusa" en el Cercano Oriente requiere la máxima cooperación entre Inglaterra y sus aliados.

7) Dijo que vino a Estados Unidos no a pedir dinero, sino a "estudiar el ambiente con ojos serenos, sin deslumbrarse por el odio y la pasión, y con una inspiración justa".

WASHINGTON, 17. (AFP). — Ha sido oficialmente presentada la candidatura del general Dwight Eisenhower a la presidencia de la nación. Su nombre ha sido inscripto en las listas de precandidatos de Concord, New Hampshire, donde el 11 de marzo habrá elecciones presidenciales de primer grado.

Presentó su candidatura un grupo de republicanos, entre los que figura el Sr. Sherman Adams, gobernador del Estado

Año VII

Nº 2.261

Diario de la Mañana

BUENOS AIRES · REPUBLICA ARGENTINA

40 CENTAVOS

Un toque de atención para la solución argentina de los problemas argentinos

Buenos Aires, Viernes 18 de Enero de 1952

Alemania Recobra Heligoland

LONDRES, 17. (AFP). — La importante base de Heligoland será entregada al gobierno de Alemania occidental el 1º de marzo, según se informó de buena fuente.

Heligoland, situada en la zona de ocupación británica, era, durante la guerra, un centro de investigaciones físicas y una base de lanzamiento de las V 1 y V 2.

Londres Pide Garantías a los Egipcios

El Cairo Investigará Sobre los Choques

EL CAIRO, 17 (AFP). — "Antes de realizar cualquier negociación sobre los últimos incidentes anglo-egipcios, el gobierno de El Cairo deberá tomar medidas serias y eficaces para restablecer el orden en el canal de Suez". Esto declaró un vocero de la embajada británica en El Cairo, en respuesta a preguntas formuladas sobre la agravación de la situación de Tel el Kebir, donde policías egipcios hicieron fuego contra soldados ingleses.

El Más Violento Combate

EL CAIRO, 17 (AFP). — "La batalla de Tel el Kebir ha sido el más violento de todos los incidentes que se han producido entre egipcios y británicos desde el mes de octubre en la zona del canal de Suez" declaró el ministro del Interior Fouad Serag El Dine Bajá.

El consejo de ministros encargó a los titulares de las carteras del Interior y de Relaciones Exteriores proceder a una rápida investigación sobre los combates de Tel el Kebir. Luego el gobierno decidirá si hay lugar a llevar la cuestión ante las jurisdicciones internacionales.

Desde ya, los círculos oficiales consideran como significativo el hecho de que las tropas británicas capturaron más de un centenar de soldados y oficiales egipcios de las fuerzas de policía auxiliar, figurando entre ellos el general de brigada Abdel Raouf Bey.

Faure es Nuevo Premier Francés

PARIS, 17 (AFP). — Edgard Faure recibió de la Asamblea Nacional la investidura de primer ministro por 401 votos contra 101, sobre 502 votantes.

Los grupos mayoritarios —radicales (el nuevo "premier" pertenece a ese partido), Movimiento Republicano Popular, socialistas e independientes— votaron en conjunto a favor de Faure. Los comunistas votaron en contra. La Reunión del Pueblo Francés se abstuvo.

La antigua mayoría ha quedado así restablecida en torno de un dirigente. Los debates de hoy revelaron, empero, que subsistían las divergencias de programa entre los grupos mayoritarios, y en modo especial entre los socialistas e independientes.

Llevan a su Aldea Natal los Restos de De Tassigny

PARIS, 17 (AFP). — Partió esta mañana a las 7 desde la explanada de los Invalidos el autoametralladora que transporta el cuerpo del mariscal Lattre de Tassigny, para ser inhumado en su aldea natal de Mouilleron en Pareds, en Vendoa.

Sigue la "Impasse" en Pan Mun Jon

En Marzo Espera la URSS el Armisticio

TOKIO, 17. (AFP.). — Sobre la base de las informaciones oficiosas recibidas en fecha reciente de la misión soviética en Tokio, se cree saber en los círculos allegados al ministerio de Relaciones Exteriores japonés, que los soviéticos esperan la conclusión del armisticio en Corea para fines de marzo próximo. Se sabe que desde hace algún tiempo, los altos funcionarios de la misión soviética en Tokio, mantienen frecuentes contacto con personalidades japonesas del mundo de los negocios y de la diplomacia. Según dichos círculos, los soviéticos dejarían entender que los plenipotenciarios comunistas en Pan Mun Jon, mantendrán una posición intransigente sobre las últimas cuestiones en discusión, hasta la llegada de la primavera y que la conferencia de armisticio continuará como hasta ahora, a menos que los americanos hagan concesiones.

Estancamiento

MUNSAN, 17 (INS. — Las negociaciones de tregua continúan estancadas, al acusar los comunistas a aviadores norteamericanos de haber lanzado una bomba dentro de la zona neutral de su campamento, en Kaesong. A pesar de la nueva complicación un delegado comunista prometió que haría lo posible por que el mensaje de la Cruz Roja Internacional sobre prisioneros de guerra llegue a manos del primer ministro norcoreano, Kim Il Sung.

En Rusia Decide Stalin; en las Democracias, el Pueblo

NUEVA YORK, 17 (De nuestra agencia). — La lucha planteada entre el comunismo y las democracias capitalistas se ilustra diariamente con pequeños y grandes documentos en pro y en contra de cada uno de los dos bloques que dividen al mundo. Pocas veces, sin embargo, se habrá registrado nada más ilustrativo que el par de hechos que siguen: Se trata del futuro de Rusia y del futuro de Estados Unidos, en lo que a la función gubernamental se refiere.

El mundo se ha enterado de que Stalin designó su sucesor probable. Y el mundo sabe también que en estos días, EE. UU. vive la excitada e inquieta víspera de una elección presidencial que se presenta como una de las más importantes de su historia. No hay duda de que el sistema de Stalin es muy simple: no ha hecho más que señalar con el dedo a una persona y todos saben que Georgi Malenkov es quien continuará la obra de Stalin. Y no hay duda de eso porque Malenkov —alabado según las informaciones, como un verdadero discípulo de Lenin y consejero de Stalin— es una suerte de hijo político del líder ruso a cuyo amparo —cómo si no— ha hecho su carrera. Tal es el caso ruso.

Para colmo de contraste, este anuncio de Moscú ha coincidido con el revuelo creado en EE. UU. —ocho meses antes de la elección— por las declaraciones de Eisenhower sobre su candidatura. La elección de noviembre, las convenciones y estos ocho meses de público debate en la opinión nacional equivalen a un largo trámite que conmoverá prácticamente la vida del país.

Todo eso se lo ha ahorrado el pueblo ruso merced al resuelto dedo de Stalin. El hecho de que la opinión de ese pueblo no juegue en un trance que se refiere a su futuro, no es más que el resultado de una larga costumbre.

Malenkov, como sucesor de Stalin asegura la prolongación de la actual política rusa: cortina de hierro, guerra fría, prioridad del ejército, manejo de satélites, etc. La única diferencia entre Stalin y Malenkov es que el primero tiene 72 años y Malenkov 50, y que, por lo tanto, Malenkov podrá vivir más que Stalin, con tiempo sobrado, a la vez, para prohijar un sucesor cuando llegue el momento. En cambio, todo este enorme problema electoral norteamericano —problema de todos los países donde el pueblo tiene opinión— volverá a repetirse en 1956. Lo que es un fastidio, pero al que nadie quiere renunciar.

HORACIO ESTOL
(Corresponsal de CLARIN en EE. UU.)

Son Denunciados en Brasil Planes Comunistas

RIO DE JANEIRO, 17 (INS). — El almirante Carlos Penna Botto acusó a agentes del Soviet de estar preparando "una inminente revolución comunista en Brasil" ayudados por oficiales rojos que actúan dentro del ejército brasileño. En una transmisión efectuada por la cadena de televisión, el marino solicitó la expulsión de todos los oficiales comunistas de las fuerzas armadas. Por su parte, el fiscal público Orlando Ribeiro Castro, manifestó que un gran ejército de comunistas extranjeros "formado por eslavos", se encuentra en el país listo para entrar en acción.

Las tres fotos muestran otros tantos aspectos del hundimiento del "Fliyng Enterprise" luego de abandonarlo el capitán

GRAN VIERNES

Era muy supersticioso. Cuidaba de no pasar debajo de una escalera, se horrorizaba cuando se le cruzaba un gato negro, les tenía verdadero pánico a los viernes. Pero un viernes leyó este Aviso Clasificado en CLARIN.

Casa p estado, barata, 4 hab. T. E....* 5234

Desde hacía mucho soñaba con la casa propia. Se comunicó con el anunciante, vió la casa y, como estaba en buenas condiciones y el precio era razonable, la compró. Ahora es feliz: no recela de los viernes, porque encontró la suerte en aquel Aviso Clasificado publicado un viernes en CLARIN. (CORRIENTES 555. De 9 a 18 30 horas. Informes: 32-8411).

Nuestro País Ha Reconocido al Nuevo Estado, Reino Unido de Libia

(Información en la página TRES)

Reducirá Inglaterra su Ración de Carne

Lloyd George

"Los Planes Laboristas no se han Cumplido"

LONDRES, 18. (AFP). — El ministro de Abastecimientos, mayor G. Llyod George, anunció que la ración de carne se reducirá en un 18% a partir del 27 del corriente. Baja así de un chelín y 5 peniques a un chelín y dos peniques por semana y por persona.

Comentando la medida, el ministro declaró en conferencia de prensa: Los planes de mi predecesor no se han realizado, y durante el primer trimestre de este año dispondremos de 90.000 toneladas de carne menos de lo previsto. Explicó que la reducción se debía, en primer término al ritmo lento de las importaciones, a las dificultades del transporte marítimo y por último a las entregas argentinas.

En lo concerniente al aprovisionamiento procedente de la Argentina, añadió: "No creo que la reducción de las entregas argentinas previstas alcance a un total de 50 mil toneladas. Esperamos que la Argentina nos proporcionará desde ahora hasta el 23 de abril próximo las cantidades mínimas de carne convenidas, es decir 200.000 toneladas. Para ello será necesario que se aceleren los transportes marítimos entre Argentina y Gran Bretaña.

Informe de Henry Mack

LONDRES, 18 (AFP). — Sir Henry Mack, embajador de Gran Bretaña en Argentina, informó al Foreign Office acerca de las conversaciones que celebró con el doctor Remorino, canciller argentino, sobre el intercambio comercial anglo-argentino. Créese saber que tales conversaciones versaron sobre las negociaciones que deberían iniciarse en marzo para la concertación de un nuevo convenio comercial entre ambos países. Tal convenio se referiría principalmente a las cantidades y precios de la carne que la Argentina exportaría a Gran Bretaña cuando expire, el 23 de abril el acuerdo actual.

Reaccionan Legisladores Yanquis Contra el Discurso de Churchill

J. RANKIN

WASHINGTON, 18 (INS). — Acallados los aplausos, comienzan las críticas al discurso pronunciado ayer por Churchill, ante el Congreso. En efecto, sus palabras suscitaron ya severas observaciones en la Cámara de Representantes. Varios diputados opositores, apoyados por el demócrata John Rankin, censuraron acerbamente el discurso y afirmaron que lo que deseaba el primer ministro británico era sólo aquello que redunda en beneficio exclusivo de su país. Rankin auguró que la sesión conjunta de ayer "sería altamente costosa para la nación norteamericana", y agregó que "el Imperio Británico está en vías de disolución y que Estados Unidos marcharía a su propia ruina si dependiese de la cooperación de los ingleses".

Entre los críticos de Churchill también figuró el representante republicano John Wood, quien dijo que aunque él había nacido en Inglaterra y admira a Churchill, estima que éste "jamás había tenido un pensamiento en materia internacional que no fuera profundamente egoísta", y agregó que hoy Gran Bretaña "es un gigantesco Sansón privado de su cabello".

Apelaría a la UN Egipto

Sería Advertencia Sobre el Plan de Churchill

NAHAS BAJA

PARIS, 12 (AFP.) — "Si el envío de tropas extranjeras a la zona del canal de Suez se materializa, Egipto podría plantear la cuestión ante el Consejo de Seguridad y solicitar la aplicación del Pacto Defensivo que une a los estados árabes", declaró el doctor Azmy Bey, vocero de la delegación de El Cairo, al comentar el último discurso de Churchill. Dijo que el envío de fuerzas simbólicas de varias naciones constituiría un acto de hostilidad y lejos de ayudar al mantenimiento de la paz constituiría un atentado a la soberanía de un Estado miembro de las Naciones Unidas.

Protesta de El Cairo

EL CAIRO, 18 (AFP). — El gobierno protestó oficialmente contra los "actos de hostilidad cometidos por los británicos y la detención de policías egipcios", y pide la libertad de los mismos.

La nota fue entregada al general Erskine, por un oficial de enlace egipcio en el Cuartel General de las Fuerzas Británicas del Canal de Suez.

Medidas de la Policía

EL CAIRO, 18 (AFP) — Nuevas medidas de policía ordenó el ministro del Interior a consecuencia de la campaña emprendida por grupos de jóvenes armados contra cafés, confiterías, cabarets, dancings, cines, restaurants, etc.

Rechazan el Plan para Sudán

EL CAIRO, 18 (AFP). — Egipto rechaza categóricamente el proyecto de constitución preparado para Sudán por el gobernador general británico.

Convenios con Rusia

EL CAIRO, 18 (INS). — Asegúrase que el gobierno ha aprobado en principio un acuerdo comercial con Rusia, y que ha enviado a Moscú una lista de productos que está dispuesto a intercambiar por productos rusos. Además, se afirma que Egipto aceptó renovar el acuerdo comercial con Hungría, y ha aceptado negociaciones con Rumania para concertar un convenio comercial.

SOLDADOS de Gran Bretaña haciendo guardia, en avanzadas protegidas con alambradas de púa, en la zona de Ismailia, donde más recios son los choques con los egipcios

Año VII — Nº 2.262
Diario de la Mañana
BUENOS AIRES · REPUBLICA ARGENTINA
Un toque de atención para la solución argentina de los problemas argentinos
Buenos Aires, Sábado 19 de Enero de 1952

Cerrada Intransigencia Roja en Pan Mun Jon

MUNSAN, 19 (INS).—Los aliados hicieron nuevos esfuerzos para persuadir a los comunistas de que la prohibición de construir aeródromos durante el armisticio no viola la soberanía de Corea del norte.

Negativa Comunista

Empero, los norcoreanos rechazaron el argumento e insistieron en su punto de vista. También se negaron aceptar la proposición de la UN para que se dé amplia libertad a los prisioneros de modo que elijan el lugar de residencia que más les convenga, una vez que recobren la libertad. A pesar del doble estancamiento las deliberaciones proseguirán ininterrumpidamente.

La Investigación Aliada

Los aliados dijeron a los periodistas que la investigación del supuesto bombardeo a un hospital en Kaesong, por pilotos de la UN, no había llegado a conclusión alguna.

Las conversaciones de ayer se iniciaron poco después que el general Ridgway hizo un vuelo de Tokio a Munsan y conferenció con el vicealmirante Turner Joy a quien habría dado nuevas instrucciones.

BOMBARDEARAN CHINA SI VIOLA LA TREGUA UNA VEZ FIRMADA

PARIS, 18. (INS). — Las fuerzas de la UN en Corea se reservarían el derecho de recurrir al bombardeo estratégico de la China comunista si viola el armisticio, en caso de ser concertado. Esta advertencia sería formulada a Pekín, según aseguran círculos diplomáticos.

Entretanto, un minucioso estudio del discurso pronunciado ayer por Vishinsky, reveló que el canciller soviético omitió decir que no hay grandes esperanzas de lograr el cese del fuego. La declaración apareció en el texto, entregado previamente a los periodistas, pero Vishinsky, al usar de la palabra pasó por alto unas 15 páginas del texto. Entre otros párrafos omitió el siguiente:

"Las demandas irrazonables hechas por el comando norteamericano no permiten tener grandes esperanzas de que se logre una conclusión exitosa en las negociaciones".

Ningún delegado de Occidente conocía esa frase, pues no se la mencionó en la única traducción al francés que circuló en los asientos de los representantes.

Proyecto de Tsiang

Por otra parte, fuentes autorizadas informan que China nacionalista prepara un proyecto de resolución en el cual recomienda a la Asamblea de la UN que "determine" que Rusia violó el tratado chinosoviético al proporcionar ayuda a Mao Tsé-tung.

Los informantes agregan que la resolución será presentada por el delegado de la China nacionalista, Tingfu Tsiang, tan pronto como se completen los debates sobre los nuevos miembros de la UN, a fines de la próxima semana, y que se espera obtener el respaldo de la mayoría.

CORRIO PELIGRO UN VELERO ALEMAN

MARGATE (Inglaterra), 18. (INS). — Un remolcador británico y 2 botes salvavidas guiaron al velero de Alemania occidental "Windjammer Pamir", con 95 personas a bordo, a través de una tormenta en el canal de la Mancha hasta el puerto de Margate. La embarcación alemana, de 2.796 toneladas, lleva 49 cadetes de la marina mercante y efectúa un viaje de instrucción. La nave perdió el ancla en una tormenta que azotó el Mar del Norte.

El súbito cambio de las condiciones atmosféricas fué causa de que el comandante de la nave, capitán Paul Grief, cambiara sus planes originales de seguir su viaje de Hamburgo a Río de Janeiro sin hacer escalas en Inglaterra.

PARIS, 18. (AFP). — El presidente de la delegación peruana, Víctor Belaunde, al informar en la primera comisión acerca de su proyecto sobre la admisión de nuevos miembros, rindió homenaje a los representantes de los países latinoamericanos y en especial de la Argentina, quienes desde la conferencia de San Francisco luchan por obtener la universalidad de la UN.

Subrayó que actualmente la quinta parte de las naciones del mundo no pertenece a la UN, y citó a grandes maestros de derecho internacional, que desde hace siglos predicaron la universalidad de los organismos internacionales.

Anuncian Londres y Wáshington un Acuerdo Sobre Materias Primas

Estableciose la Política Aliada para Asia

WASHINGTON, 18 (AFP).—Una política anglonorteamericana para Asia ha quedado establecida. Ello resulta de la entrevista entre Churchill y Truman y, según informaciones de buena fuente, esa política importa los siguientes principios:

1o.) Reconocimiento de la necesidad de defender la isla de Formosa contra ataques del exterior.

2o. Presión económica, militar y diplomática sobre China comunista mientras dure la guerra en Corea y mientras exista la posibilidad de una acción abiertamente agresiva de China en el sudeste de Asia.

3o.) Determinación de evitar un armisticio en Corea que pudiese, llegado el caso, facilitar una acción de esa naturaleza.

4o.) Apoyo al Japón, llamado a volver a ser una potencia económica e industrial.

Acuerdo Anglo-yanqui

WASHINGTON, 18 (AFP). — Un comunicado publicado simultáneamente en Wáshington y Londres, y firmado por Truman y Churchill, anuncia oficialmente que Estados Unidos y Gran Bretaña concertaron un acuerdo según el cual Gran Bretaña recibirá un millón de toneladas de acero contra 25.000 toneladas de aluminio y 20.000 toneladas de estaño.

El comunicado indica que el acuerdo permitirá a las dos naciones "llenar con más eficacia sus deberes comunes para reforzar la potencia y seguridad del mundo libre".

Los principios del acuerdo fueron establecidos por los dos jefes de Estado en la semana pasada y los detalles fueron arreglados en conferencias entre expertos británicos, encabezados por lord Cherwell, y expertos norteamericanos, presididos por Charles Wilson, director de movilización industrial.

Aceptación de Churchill

WASHINGTON, 18. (AFP). — Churchill aceptó el nombramiento de un almirante norteamericano como comandante naval de las Fuerzas Atlánticas.

Expulsan de Túnez a los Agitadores Rojos

TUNEZ, 18 (AFP). — Poniendo término a un largo período de agitación extremista y artificial, dirigida desde el extranjero, las autoridades han alejado de los centros urbanos tunecinos a varios agitadores del partido "Neodestour" y emisarios comunistas. Desde esta mañana se ha restablecido la calma en todo el territorio tunecino, luego de los choques y manifestaciones registradas ayer.

Entre los numerosos agitadores detenidos figura Belaleha, secretario general adjunto de la central sindical UST, de filiación comunista.

TEMPORAL EN EL OESTE DE EE. UU.

Hay Más de 20 Muertos

SAN FRANCISCO, 18 (AFP). — Pasan de veinte los muertos causados por la tormenta que azotó el Oeste de la Unión. Perecieron cuatro personas de una misma familia al ser sepultado su coche por una avalancha de nieve, y otras 40 quedaron aisladas en Bear Camp en el Bear River. La capa de nieve alcanza ya dos metros en algunos puntos.

Siniestro en Brasil

SALVADOR, Estado de Bahía 18 (AFP). — Nueve personas perecieron y otras veinte resultaron heridas, al volcar un camión que se dirigía hacia Larará, Estado de Bahía.

Abd-el-Krim se Halla Enfermo

EL CAIRO, 18. (AFP.).— La salud de Abd-el-Krim, acusa inquietudes entre sus allegados. Hace varios meses, el otrora agitador marroquí redujo sus actividades y pocas veces apareció en público.

ABD-EL-KRIM

Su estado general se debilitó hace unos diez días y desde entonces guarda cama.

Abd-el-Krim se hizo famoso en 1921 cuando encabezó la rebelión en el Rif que provocó al ejército español el desastre de Annual.

Truman Habría Advertido que "no Renunciará Bajo el Fuego"

WASHINGTON, 18 (INS).—El representante demócrata Alfred Sieminsky declaró, después de una conversación con Truman en la Casa Blanca acerca de las próximas elecciones, que el presidente le dijo que "nunca renunciará bajo fuego ni huirá de nada". Al preguntársele si había recibido la impresión de que Truman buscaría la reelección, expresó: "Si hay lucha y se le invita a unirse a ella, nunca renunciará. Si es candidato a la reelección, barrerá con todos". Lo mismo expresaron hace algunos días otros visitantes de la Casa Blanca, incluyendo al senador demócrata Clinton Anderson, que por largo tiempo fué confidente político del jefe de Estado.

La Semana en EE. UU.

por John Kenyon

WASHINGTON, 18, (especial). — La marmita política norteamericana comenzó a hervir esta semana, cuando la Comisión Nacional Republicana realizó su reunión de tres días en San Francisco, para establecer los planes de la campaña presidencial para 1952.

En julio y con solo dos semanas de diferencia, los dos partidos políticos principales, —el Republicano y el Demócrata— harán sus convenciones nacionales en Chicago, para elegir sus candidatos a la presidencia y la vicepresidencia para el período de cuatro años que se inicia con el año de 1953. Desde ahora, hasta noviembre, cuando se realizan las elecciones, el pueblo no escuchará hablar otra cosa que la política, en diarios, revistas, aparatos de radio y de televisión.

A medida que la campaña electoral toma fuerza, habrá acusaciones y contraacusaciones, promesas y más promesas, pero cuando se haya terminado todo el ruido, serán los votantes norteamericanos los que tendrán la última palabra. En Estados Unidos, una elección presidencial, es a la vez, un asunto muy serio y un juego muy emocionante.

* * *

Desde ahora, seis meses antes de las convenciones, se hallan en su apogeo, las campañas para los aspirantes. En el lado republicano, el senador Robert Taft, fué el primero en anunciar su candidatura y le siguió Ezael Warren, gobernador de California y Harold Stassen, ex gobernador de Minnesota y actual presidente de la Universidad de Pensylvania. Más recientemente, el general Eisenhower, anunció que aceptará el proyecto republicano para encabezar una lista.

* * *

En el lado democrático, la elección del partido dependerá grandemente de la decisión que tome Truman. Hasta el momento, el primer mandatario no ha revelado sus intenciones y, si decide no presentarse para su reelección, quedará despejada la pista de los demócratas. Entre los que ha mencionado con mas insistencia la prensa, figura el senador Estes Kefauver y el jefe de la Suprema Corte, Fred Vinson, amén del senador Paul Douglas y el gobernador de Illinois Adlai Stevenson. También se menciona al gobernador de Michigan, Mennen Williams, al senador por Connecticut Brien MacMahon y a los senadores Hubert Humphrey y Harry Byrd.

* * *

En la campaña presidencial para 1953, aparece un nuevo factor, que es el de la televisión que, por primera vez se utilizará muy ampliamente para dar a conocer los futuros candidatos, al pueblo norteamericano.

* * *

La semana brindó a los norteamericanos un gran discurso de un gran estadista: las palabras de Winston Churchill ante las dos Cámaras del Congreso fueron escuchadas con enorme interés; sus advertencias sobre el peligro ruso se tomarán muy en cuenta; en lo que atañe a otros puntos de política internacional, las opiniones, como cuadra a ciudadanos que se precian de opinar libremente, las reacciones son dispares.

IRAN NEGOCIARIA CON LA U.R.S.S.

LONDRES, 18. (AFP). — En medios comunistas se dice que el embajador de Rusia en Teherán estaría a punto de concertar un nuevo tratado comercial irano-soviético.

Según los términos del tratado, la U.R.S.S. se comprometería a entregar a Irán, equipos y la ayuda de a reorganizar su industria petrolífera.

Por otra parte, ese país consentiría en la repatriación de oro iraní, calculando aproximadamente en 150 millones de libras, retenido en calidad de contraalor por los gastos afrontados por el ejército en Persia durante la última guerra.

HALLAZGO

Laura tenía ideas ingeniosas para modelos de sombreros, pero no conocía ese oficio. Como poseía algunos ahorros, se le ocurrió publicar este Aviso Clasificado en CLARIN:

"Tengo capital, busco socia sep. sombrer. T. E. ...-6546"

María Luisa, que era experta en materia de sombreros, leyó el aviso. Le faltaba un poco de capital para instalar una casa del ramo. Ambas formaron, pues, una sociedad y han empezado a trabajar; su negocio promete ser un éxito. Se encontraron, gracias a un Clasificado de CLARIN (CORRIENTES 555. De 9 a 18 30 horas. Informes: 32-6411).

Intensa Agitación Nativa en Túnez

NUEVOS CHOQUES EN SUEZ

Reiteran los Ingleses que no Dejan el Canal

FARUK

ISMAILIA 19 (AFP.) — En un cambio de disparos entre egipcios y británicos resultaron un soldado británico muerto y tres heridos. Una explosión cerca del puente Ymca, en Ismailia, fué el comienzo del choque. Por otra parte el diario "Al Misri" afirma que en los combates en las afueras de Port Said los británicos tuvieron 12 muertos y 30 heridos, y en los registrados en el interior de la ciudad 23 muertos y 38 heridos. Los egipcios, según el diario, sólo sufrieron un muerto y dos heridos

Acción Conjunta

EL CAIRO, 19 (AFP). — Los medios británicos se muestran muy prudentes respecto a la interpretación de la declaración de Churchill, sugiriendo la presencia de tropas francesas, norteamericanas y turcas en la zona del Canal de Suez. "Nada permite afirmar —dicen— que se trate de una proposición inmediata, destinada a ser concretada luego de la aplicación del plan cuatripartito de defensa del Mediterráneo"

Tumultos en Túnez

TUNEZ, 19 (AFP). — Las casas de comercio cerraron sus puertas al ocurrir disturbios callejeros en los alrededores de la vieja ciudad árabe, cuando se conoció la noticia del "alejamiento" de los líderes del partido Neo Destour y comunistas. Numerosas patrullas recorren los barrios considerados neurálgicos y la calle Charles de Gaulle, netamente comercial.

Esta mañana, unas doscientas mujeres trataron de hacer una manifestación frente a la residencia general, pero fueron dispersadas por la policía no sin antes haber apedreado varias vidrieras de comercios. En esta oportunidad se efectuaron unas diez detenciones. Instantes más tarde volvió a organizarse una nueva manifestación, interviniendo nuevamente la policía deteniendo a cerca de cuarenta mujeres.

Posteriormente se confirmó que en los incidentes de Mateur, entre Túnez y Bizerta, hubo 7 muertos, 10 heridos graves y 16 heridos leves.

Piden Intervenga Faruk

EL CAIRO, 19 (AFP). — Aly El Bahlouan, secretario del partido Liberal Constitucional Femenino, dirigió un telegrama al jefe del gabinete real, solicitando la intervención del rey Faruk en la cuestión de Túnez.

Año VII — Nº 2.263

Diario de la Mañana

40 CENTAVOS

Un toque de atención para la selección argentina de los problemas argentinos

Buenos Aires, Domingo 20 de Enero de 1952

Piden en El Cairo la Ruptura con Londres

EL CAIRO, 19 (AFP). — Un proyecto de ley tendiente a la ruptura completa de las relaciones diplomáticas con Gran Bretaña, ha sido presentado a la Cámara por el diputado El Sayed Marzouk. En la moción recuerda los recientes acontecimientos, y se aclara que los británicos "no se limitan a matar a civiles desarmados, sino que también asesinan a los comandos egipcios que capturan".

INSISTESE EN QUE FRANCO VA A MODIFICAR SU MINISTERIO

MADRID, 19 (INS). — Se insiste en que saldrán del gobierno los actuales ministros: Arturo Martín Artajo, de Relaciones Exteriores; Blas Pérez, del Interior; José Antonio Girón, del Trabajo; Eduardo González Gallarza, de Aviación, y Raimundo Fernández Cuesta, secretario de Falange. Dícese que Artajo será nombrado embajador ante el Vaticano, en reemplazo de José Antonio Sangroniz, quien sería trasladado a París. Anteriormente, se había mencionado al embajador en Estados Unidos, José Félix de Lequerica, como el más posible sucesor de Artajo, pero ahora se insiste en que se elegirá al actual ministro de Marina, almirante Salvador Moreno Fernández, a quien sucedería el almirante Estrada.

DE LEQUERICA
Embajador de España en EE. UU.

No se mencionan nuevos cargos para los ministros Pérez y Girón, en cambio Franco designaría a González Gallarza embajador en Filipinas y a Fernández Cuesta en Portugal.

Es posible que el general La Llave sea nombrado ministro de Aviación, y que Girón, ministro del Trabajo, tenga como sucesor al director general de Regiones Devastadas, José Mancisidor. O bien, a Manuel Hedilla, ex jefe de los falangistas. Se habla de Agustín Aznar y Diego Salas Pombo, líderes de Falange, entre los candidatos a la cartera que deja Fernández Cuesta.

Entre los ministros nombrados el pasado verano que podrían ser eliminados se indica a los de Educación, Joaquín Ruiz Jiménez, y al ministro-subsecretario de la presidencia del Consejo, Luis Carrero Blanco. El actual director general de Propaganda, Florentino Pérez Embid, es citado como posible sucesor de Ruiz Jiménez, y Lorenzo Martínez Fuse, uno de los asesores de la mayor confianza de Franco, sería ministro del Interior.

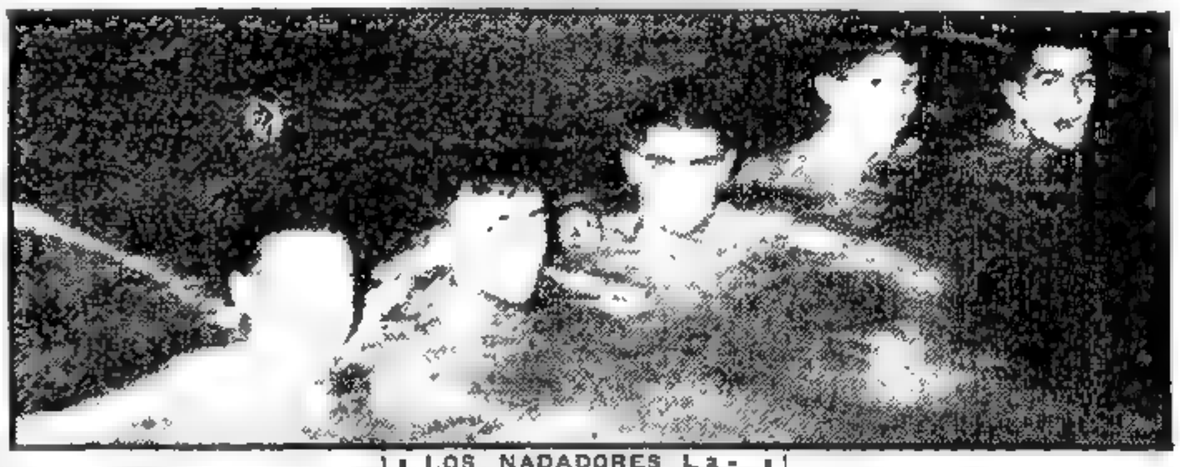

LOS NADADORES Labrado, Garay, Domínguez Nimo, Garibotto y Pratto Murphy, que intervinieron en los 100 metros pecho del torneo de natación por la Copa CLARIN. Esta prueba fué ganada por Domínguez Nimo, representante de G. y Esgrima

No Prosperaron las Propuestas de Rusia

Pasaron a la Comisión de Desarme

PARIS, 19 (AFP).—La Asamblea de la UN, en sesión plenaria, aprobó las decisiones de la comisión política relativas a las últimas proposiciones soviéticas para el desarme y el control de la energía atómica, el Pacto de Cinco, el cese de las hostilidades en Corea y la condena del Pacto del Atlántico. Después de adoptar, por 40 votos contra 5 (grupo soviético) y 13 abstenciones, la resolución de enviar a la comisión de desarme, para su estudio, los dispositivos de las proposiciones soviéticas referentes a ese problema, escuchó las explicaciones del voto de los delegados.

Yugoslavia Contra la URSS

El yugoslavo Alex Robier se pronunció contra la proposición soviética para el Pacto de Cinco, cuyo objetivo, dijo, no detalló nunca y que evidentemente estaría dirigido contra las pequeñas potencias permitiendo una nueva partición del mundo en zonas de influencia.

Actitud Norteamericana

El delegado de EE. UU., Gross, expresó que su país haría proposiciones importantes ante la Comisión de Desarme, sobre la divulgación y verificación de las informaciones de todos los armamentos y fuerzas armadas.

Otras Propuestas Rechazadas

En cuatro votaciones sucesivas, la Asamblea rechazó otras proposiciones rusas: por 45 votos contra 6, y 6 abstenciones, el párrafo que declara incompatible la participación en el Pacto del Atlántico con la condición de miembro de las Naciones Unidas; por 33 votos contra 5, y 10 abstenciones, la recomendación de conclusión inmediata del armisticio en Corea; por 31 votos contra 7, y 11 abstenciones, la referente al retiro de todas las tropas extranjeras en un lapso de tres meses, y por 31 votos contra 11, y 11 abstenciones, la conclusión de un pacto de paz entre las cinco grandes potencias.

Pedido a Sudáfrica

PARIS, 19 (INS). — La Asamblea de la UN, por 43 votos contra 5, y 8 abstenciones, aprobó una resolución pidiendo a Sudáfrica que reconsidere su posición respecto al Africa Sud-Occidental y coopere con las Naciones Unidas. Los votos disidentes corresponden al bloque soviético y Sudáfrica, se abstuvo.

La Asamblea también aprobó por 36 votos contra 7, y 14 abstenciones, una resolución reafirmando que el Africa Sud-Occidental debería ser colocada dentro del sistema de fideicomisos.

Desmiente Río Protestas por su Medida Sobre Capital Foráneo

RIO DE JANEIRO, 19. (INS). — El canciller João Neves da Fontoura, declaró en rueda de periodistas que no hubo protesta de Wáshington ni de ningún otro gobierno respecto al reciente decreto brasileño reduciendo la repatriación del capital extranjero. "No aceptaría protestas de esa naturaleza —dijo— porque constituirían una violación de la soberanía de Brasil". Agregó que Brasil está dispuesto, sin embargo, a discutir "la conveniencia del decreto, pero no su legalidad". Además, rehusó comentar el discurso pronunciado en San Francisco por el secretario auxiliar de Estado para asuntos latinoamericanos, Edward G. Miller, en el cual criticó el decreto. Finalmente, reveló que se tiene en vista la concertación de un pacto militar bilateral de ayuda mutua con Estados Unidos.

Navega Ahora a Toda Vela la Fragata Alemana

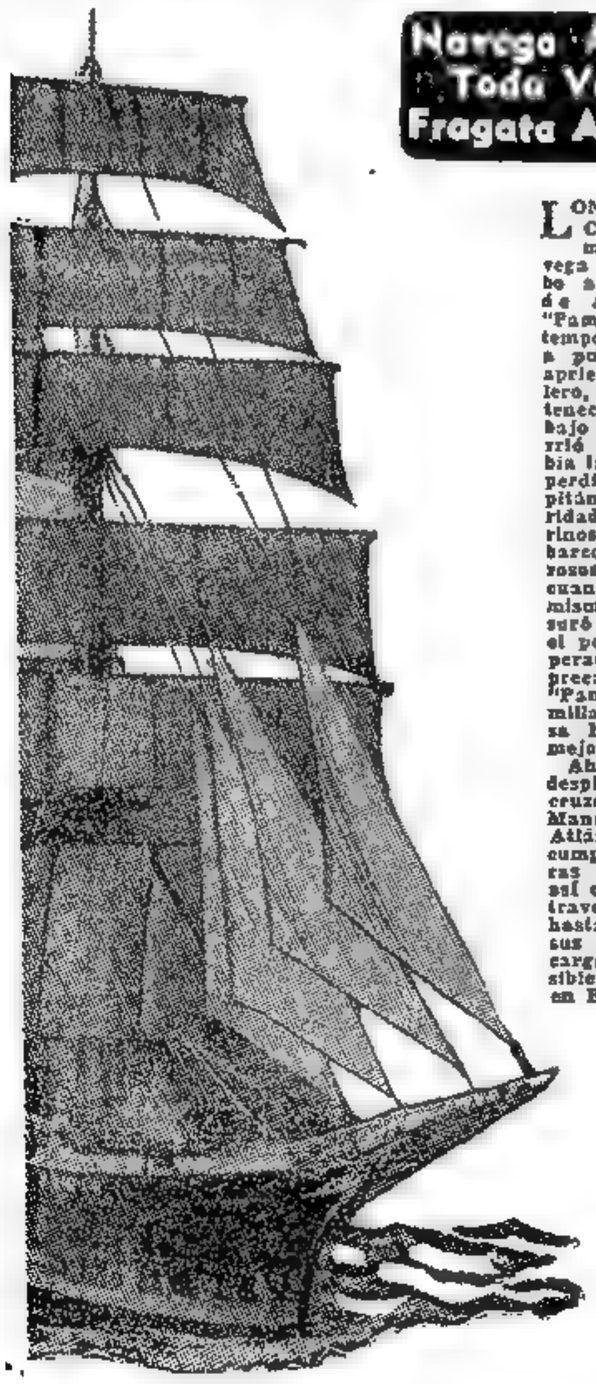

EL VELERO alemán "Pamir" navegando a todo trapo por el mar del Norte

★ ★

LONDRES, 19. (INS). — Con 49 cadetes de la marina mercante navega a todo trapo, rumbo a Brasil, la fragata de Alemania occidental "Pamir", tras superar el temporal que ayer estuvo a punto de ponerla en apretos. El gallardo velero, que años atrás perteneció a Finlandia y que bajo ese pabellón recorrió los siete mares, había lanzado un SOS, pues perdió un ancla y su capitán temía por la seguridad de los futuros marinos que dirige. Varios barcos acudieron presurosos en su ayuda, mas cuando se acercaban, el mismo capitán se apresuró a informarles que el peligro había sido superado. Luego, con las precauciones del caso, el "Pamir" se fondeó a 36 millas de la costa inglesa hasta que el tiempo mejoró.

Ahora la fragata, que desplaza 3.796 toneladas, cruza el canal de la Mancha en demanda del Atlántico, dispuesta a cumplir largas singladuras para establecer algo así como un récord en la travesía, por veleros, hasta Río de Janeiro. En sus bodegas lleva una carga de cemento. Es posible que también toque en Buenos Aires.

Cambia Londres el Embajador en Irán

LONDRES, 19 (AFP). — Un funcionario del Foreign Office reveló que el embajador de Gran Bretaña en Teherán, sir Francis Shepherd, será designado, en breve para un nuevo cargo. Además, declaró que no era posible indicar todavía el nombre del sucesor de sir Francis Shepherd, y afirmó que el gobierno británico había decidido reemplazar su embajador en Teherán antes del 7 del corriente, es decir antes de que el gobierno iranio hubiera exigido la clausura de los consulados ingleses.

CHURCHILL BUSCO TRANQUILIZAR A E.U., DICEN EN MOSCU

MOSCU, 19 (AFP).—El discurso de Churchill en el Congreso norteamericano fué recibido en los círculos diplomáticos como un nuevo paso hacia la consolidación del bloque occidental, no sólo en el mediterráneo, sino también en el Extremo Oriente. En efecto, estímase que, sin aportar ningún elemento nuevo, hizo conocer la neta intención anglonorteamericana de conservar Formosa y el Canal de Suez con participación de Francia y Turquía en este segundo caso.

"Leña al Fuego"

Igualmente se destaca que las nuevas declaraciones de Churchill, que estaban destinadas a "poner en claro" algunos puntos, no hicieron en realidad más que "echar leña al fuego" para provocar reacciones en Rusia, China y los restantes países de la "democracia popular".

En Moscú señalan que el mandatario inglés no dijo nada sobre el problema del comando del Mediterráneo, que en la capital soviética es considerado como uno de los más importantes debido a las "contradicciones" entre Inglaterra y Estados Unidos. En consecuencia, la opinión general es que Churchill, sin aportar "fórmulas nuevas" que alimenten a la política occidental, se limitó a tranquilizar al Congreso de Estados Unidos.

"Paso Edificante"

LONDRES, 19 (INS). — El Daily Express califica de "paso edificante" la decisión de Churchill de abandonar la insistencia de que un almirante británico comande las unidades del pacto del Atlántico Norte. Agrega que se trata de un "gesto tremendo" que mucho debería contribuir a que en Estados Unidos desaparezcan las personas que miran "con ojos sospechosos al primer ministro". El Daily Telegraph, por su parte, elogia el nuevo acuerdo anglo norteamericano sobre metales estratégicos, calificándolo de "ejemplo admirable de la cooperación mutua". El Daily Mail señala que el comunicado muestra que el "premier" no está del todo satisfecho con el nuevo acuerdo.

Churchill Llegó a N. York

NUEVA YORK, 19 (INS). —Churchill llegó por tren procedente de Wáshington, dirigiéndose inmediatamente a la residencia de su viejo amigo, el estadista Bernard Baruch. El próximo martes partirá a bordo del "Queen Mary" rumbo a Gran Bretaña.

Gestión del Premier Inglés

WASHINGTON, 19. (INS) — Un estudio de los resultados de las conversaciones entre Truman y Churchill muestra que el "premier" regresa con cinco "ganancias" substanciales. El balance muestra que Churchill cedió terreno en cuatro puntos, pero ganó en cinco. He aquí las cinco ganancias:

1º Un comité estudiará los acuerdos para el intercambio de secretos sobre energía atómica.

2º Estados Unidos proporcionará a Gran Bretaña un millón de toneladas de acero, a cambio de 65 millones de libras de aluminio y 20.000 toneladas de estaño.

3º Seguridades de que los aviones de bombardeo con base en Gran Bretaña, no lanzarán la bomba atómica contra un posible enemigo, sin consultar primero al gobierno de Londres.

4º Inglaterra no deberá obligarse a participar en el propuesto ejército europeo, si bien le dará todo el apoyo posible.

5º Estados Unidos se unirá a Gran Bretaña y Francia en oposición a cualquier nuevo paso de la China comunista en el Asia sudoriental.

Las cuatro perdidas son:

1º Cedió en que un almirante británico comandara la flota del Atlántico Norte dentro de la organización del Pacto del Atlántico.

2º En los pedidos británicos para que se adopte su rifle experimental de calibre 28 como el arma "standard" para las fuerzas combinadas aliadas.

3º En las proposiciones para que Estados Unidos proporcione fuerzas destinadas a la defensa del Canal de Suez.

4º Las seguridades dadas a Truman de que si Pekín continúa burlándose de las leyes de orden internacional, el reconocimiento británico será retirado.

CLARIN en París

No Interesan ya a Francia las Crisis

PARIS, 19 (De nuestra agencia). — La fatiga de una crisis que empezaba a pesar un poco ha facilitado la tarea a Edgar Faure, quien, jugando con el sentimiento y la solidaridad, ha logrado obtener la investidura. El astuto y ambicioso político bate el récord de juventud; llega a la presidencia a la misma edad que tenía Gambetta: 43 años. Con la investidura ha ganado el primer round de la crisis, pero persisten los obstáculos y no es menos difícil el reparto de las carteras. Aunque no es la primera vez que un presidente investido ha sido derrotado al presentar a la Asamblea su gabinete, créese que Faure saldrá esta vez adelante y que el martes habrá nuevo gobierno. Se espera que la mitad de los miembros del antiguo gabinete, incluidos Pleven y Queuille, integren el nuevo. Discútese aún la presencia de Schuman en Asuntos Exteriores, pues desde todos los frentes se ha atacado últimamente su política europea.

Pese a los 401 votos con que se le concedió la investidura, ni los círculos políticos ni los comentarios de la prensa parisiense muestran entusiasmo por la mayoría que ha recompuesto Faure, ni consideran con optimismo las perspectivas que el nuevo presidente abre al país. Si parlamentariamente la regla esencial del juego es la de la mayoría, Faure no tiene motivos particulares para suponer que la suya sea más duradera que la de Pleven. En parte la ha podido reconstruir por la actitud retardataria de los degaullistas, que esperan a que les caiga madura la manzana y no quieren comprometerse en una combinación extraña. Dentro de la mayoría que ha zurcido Faure, existe la oposición conservadora a la adopción de la escala móvil de salarios, a la que los socialistas condicionan su apoyo, y una lucha sorda entre los partidarios de mantener el presupuesto del rearme y sus adversarios. Síguese dando vueltas en torno a los mismos problemas, y es que en el fondo la crisis, más que de gobierno, es de régimen. Quizá por esto la opinión manifiesta indiferencia absoluta a su desarrollo. Aplastada entre la emoción producida por el capitán Carlsen y por la muerte del general Lattre de Tassigny, ha transcurrido sin pena ni gloria. Los periódicos no han aumentado sus tiradas. Hace veinte años, la caída de Briand representaba una subida espectacular de cien mil ejemplares.

MARTINEZ TOMAS

CANDIDATO

Ansiaba albergar en su caballeriza a un campeón, sobre todo desde que se mancara el potrillo que era su esperanza. Pero no se le presentaba la oportunidad de una buena adquisición. Un día, leyó este Aviso Clasificado en CLARIN:

Vendo ganador cuadreras, urgente. T E (..) 7971.

Se entrevistó con el anunciante El tordillo que éste vendía era de buena estampa y él presintió que rendiría. Lo compró. Desde las primeras pruebas, ha demostrado tener mucha clase en las carreras de velocidad. El comprador lo cree buen candidato a campeón. Se lo agradece al Clasificado de CLARIN (CORRIENTES 555. De 9 a 18,30 horas Informes: 32-9411).

Lanús Ganó en Turquía ★ Fangio, Favorito en La Gavea

(INFORMACION PAGINA OCHO) — (INFORMACION PAGINA DOCE)

Froilán González Obtuvo un Brillante Triunfo en el Circuito de La Gavea

(INFORMACION PAGINA SIETE)

ALLANARON A ISMAILIA LOS BRITANICOS

ISMAILIA, 20 (AFP). — Desde las primeras horas de la mañana la ciudad árabe de Ismailia fué cercada por un cordón de tropas británicas. Apenas fué tendido el dispositivo de seguridad un coche recorrió las principales calles anunciando por radio a los habitantes que se había decretado el toque de queda y que debían permanecer en sus casas. Simultáneamente comenzó una batida de registro casa por casa.

Espectacular Acción en la Noche

Más tarde, el cuartel general británico en Moascar anunció oficialmente que en la batida de registro fueron hechos prisioneros 41 sospechosos. Entre los detenidos se encuentran algunos estudiantes de los "Comandos de Liberación". Las tropas que rodearon la ciudad se componen de soldados de la brigada de Lancashire y elementos blindados. El registro lo efectuaron soldados del tercer batallón de paracaidistas. La operación sorprendió a los habitantes de Ismailia mientras aún estaban dormidos.

Puntos de Concentración

Mientras se registraban minuciosamente las casas, sus habitantes eran conducidos a ciertos puntos de concentración donde los hombres son interrogados. Las fuerzas británicas buscaban en particular a jóvenes estudiantes que pudieran pertenecer a los "comandos de liberación". Los sospechosos serán retenidos para interrogarlos más a fondo.

Protesta de Egipto

EL CAIRO, 20 (AFP). — En una nota que ha sido entregada a la embajada de Gran Bretaña en El Cairo, el ministro de Relaciones Exteriores egipcio presenta una protesta formal contra el tratamiento inhumano dado a los patriotas egipcios.

Más Choques Sangrientos

EL CAIRO, 20 (AFP). — Nuevos y sangrientos incidentes se produjeron hoy en esta ciudad, resultando heridos varios profesores y estudiantes secundarios. La policía tuvo que intervenir enérgicamente resultando heridos también algunos servidores del orden.

Protesta Norteamericana

EL CAIRO 20 (AFP) — El embajador estadounidense Jefferson Caffery se hizo presente esta mañana en el ministerio de Relaciones Exteriores egipcio para pedir explicaciones sobre el asesinato de la hermana [illegible], muerta ayer en el [illegible] de San Vicente de Paúl, de Ismailia. Ibrahim Farag, [illegible] interino, abandonó [illegible] la reunión del Consejo ministerial y conferenció por 20 minutos con el embajador.

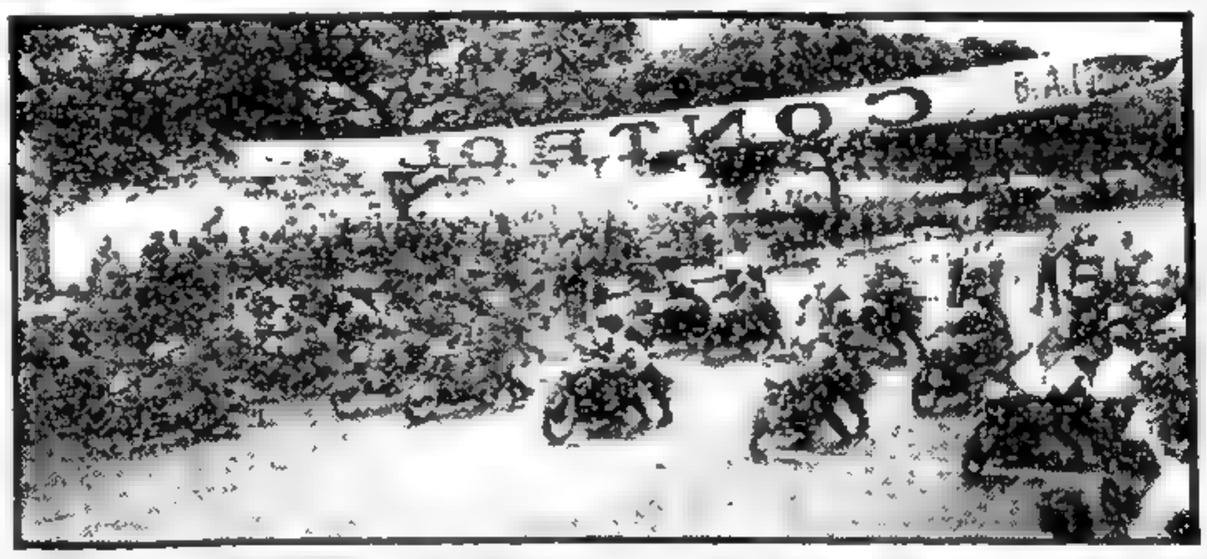

MOMENTOS previos a la largada de las Cien Millas Motociclistas disputadas ayer tarde en la Av. Costanera. Aparecen los corredores en el momento en que van a trepar a sus máquinas para iniciar la competencia

Atacarían Desde Siam Fuerzas de Chiang Kai-Shek

LONDRES, 20 (INS). — Despachos de prensa recibidos en esta capital desde Birmania informan que tropas nacionalistas chinas, equipadas con armas norteamericanas, están avanzando a través de Siam en dirección a la China meridional con el objeto de iniciar una ofensiva en esa zona contra los comunistas chinos en el mes de abril próximo. Los mismos despachos agregan que el embajador de Birmania en Pekín, Hla Maung, ha declarado que las tropas nacionalistas chinas están dirigidas por oficiales norteamericanos. También se cita en los referidos despachos el informe de que Ba Nyen, secretario de asuntos exteriores de la Confederación Obrera de Birmania, controlada por los comunistas, afirma que las tropas nacionalistas chinas ocupan ya 250 kilómetros cuadrados de territorio birmano en torno a Mong Hsat, en el estado de Chang Tung. Finalmente, los indicados despachos expresan que el jefe de Estado de Birmania durante la última conflagración mundial, Baw Maw, declaró que "las fuerzas de que disponen los nacionalistas chinos en la frontera de Birmania, les permitirán ocupar la Birmania superior en cualquier momento que así lo deseen".

Restablecióse la Calma en Túnez

T. LIE

TUNEZ, 20 (AFP). — Fué restablecido el orden en Mateur, importante localidad de 12.000 habitantes situada a unos sesenta kilómetros al oeste de Túnez y aproximadamente veinte de Bizerta, y donde chocaron tropas y manifestantes locales.

A pesar de las exhortaciones de los responsables, numerosos manifestantes, luego de haber maltratado a algunos civiles, lanzaron piedras contra los miembros del servicio de orden, quienes debieron repeler el ataque con sus armas, registrándose finalmente ocho muertos y veintisiete heridos, varios de ellos gravemente.

Mensaje a Trygve Lie

PARIS, 20 (AFP). — Los dos ministros tunecinos que se encuentran en París dieron a publicidad el texto del telegrama que enviaron ayer al secretario general de la ONU señor Trygve Lie. Dicho texto dice:

"Tenemos el honor de llamar vuestra atención sobre las sangrientas represalias llevadas a cabo en Túnez contra la población civil, culpable de apoyar la gestión tunecina ante el Consejo de Seguridad. El saldo de las víctimas, muertos y heridos, así como de las detenciones arbitrarias practicadas, se amplía diariamente. La intervención del Consejo de Seguridad se impone con toda urgencia para evitar que la paz y la seguridad internacionales no sean amenazadas por una verdadera acción militar punitiva desencadenada contra el pueblo tunecino, desarmado y pacífico".

Dícese de Nuevo que J. Stalin Está Enfermo

MUNICH, 20 (INS). — Fuentes aliadas occidentales afirman haber recibido informes "bastante fidedignos" insistiendo en que el primer ministro de la Unión Soviética, mariscal José Stalin, se encuentra enfermo de cuidado.

Las autoridades de Munich declararon que la noticia procedía de una fuente de Praga.

Año VII — Nº 2.264

Diario de la Mañana

BUENOS AIRES · REPUBLICA ARGENTINA

40 CENTAVOS

Un toque de atención para la solución argentina de los problemas argentinos

Buenos Aires, Lunes 21 de Enero de 1952

EDGARD FAURE CONSTITUYO GABINETE

Mañana lo Presenta Ante la Asamblea

PARIS, 20 (INS). — El señor Edgar Faure ha logrado formar el nuevo gabinete de Francia, integrado en la forma siguiente:

Primer ministro y ministro de Finanzas, Edgar Faure, radical. Vice primer ministro y ministro de Estado, Henry Queuille, radical socialista. Otros ministros de Estado: Joseph Laniel, independiente, y François Mitterand; Defensa, Georges Bidault, populista; Asuntos Extranjeros, Robert Schuman, populista; Estados Asociados, Jean Letourneau, populista; Educación, André Marie, radical-socialista; Interior, Charles Brune, izquierda republicana. Presupuesto Pierre Courant, independiente; Industrias, Jean Marie Louvel, populista; ministro para el Consejo de Europa, Pierre Primin populista. Agricultura, Camille Laurés; Trabajo Paul Bacon, populista; Obras Públicas, Antoine Pinay, independiente; Territorios de Ultramar, Louis Jacquinot, independiente; Pensiones, Emmanuel Temple, independiente. Salud Pública, Paul Ribeyre, campesino; Correos, Roger Duchett; Marina Mercante, André Morice, radical-socialista; Reconstrucción, Claude Petit, unión socialista de la resistencia; Asuntos Económicos, Robert Buron, populista; Justicia, León Martinaud Déplat, radical-socialista; Informaciones, Paul Coste Floret; Armamentos, Maurice Bourgès Maunory, radical-socialista. Comercio, Edouard Bonnefous. Faure incluye a cuatro nuevos titulares: Mitterand, Desplat, Bonnefous y Coste-Floret. El nuevo gabinete será presentado el martes en la Asamblea Nacional para su aprobación.

EDGAR FAURE

Entre las figuras relevantes de mismo se hallan: para el cargo de canciller, Robert Schuman; Defensa, Georges Bidault; y como vice-primer ministro Henri Queuille.

Los citados estadistas ocuparon varios ministerios en los 15 gabinetes que hasta ahora fueron constituidos en la cuarta república.

Su contextura es similar al anterior, que estuvo presidido por René Pleven, derribado hace 12 días, después de una actuación de seis meses.

Tal Denunció el Pacto de Usted con Mao

R. Hankey Sucede a Shepherd

TEHERAN, 20 (AFP). — El gobierno iranio hizo saber a Gran Bretaña que no puede reconocer validez al tratado de 1857, por haberse modificado desde entonces las circunstancias en forma substancial.

El ministerio de Relaciones Exteriores hizo entrega en la sede de la Embajada de Gran Bretaña en Teherán, de la respuesta del gobierno iranio a la reciente nota inglesa de protesta referente al cierre de los consulados.

En la nota oficial iranía son refutados los argumentos expuestos por el Foreign Office, y luego de hacerse la referencia a la inoperancia del tratado de 1857 por el que se establecen las relaciones diplomáticas entre ambos países, se desestima igualmente la alegación inglesa según la cual necesita, por lo menos, disponer de consulados en los puertos de Bouchit y Korammchar, haciéndose observar que numerosas naciones envían navíos a esos dos puertos y no tienen cónsules.

Nuevo embajador inglés

Al mismo tiempo, se anunció hoy oficialmente que el gobierno de Inglaterra ha pedido el "agrement" del Irán para la designación del Sr. Robert Hankey, actual embajador de Gran Bretaña en Varsovia, como nuevo embajador ante el gobierno de Teherán, en reemplazo de sir Francis Shepherd, que fué relevado de sus funciones.

Senador ROBERT TAFT

Robert Hankey actuó como secretario de Embajada en Teherán en 1941.

Insístese en que S. Griffis Dejará Madrid

MADRID, 20 (INS). — Se asegura en fuentes autorizadas que el embajador de Estados Unidos, Stanton Griffis, proyecta renunciar a su cargo dentro de las próximas dos semanas. Griffis ha reservado pasajes a bordo del "Independence", que zarpará de Gibraltar el 29 de enero. Oficialmente, se informó que el viaje del diplomático es de vacaciones, pero la fuente de referencia anunció que no proyecta regresar a Madrid. El embajador estima que ha completado la misión que le fuera encomendada al establecerse nuevos lazos de amistad entre España y Estados Unidos. Howard McGrath es mencionado como probable sucesor del Sr. Stanton Griffis. Otro de los aspirantes al puesto sería John Peurifoy. McGrath ha sido objeto recientemente de críticas como resultado de los escándalos sacados a luz en Washington.

A todo esto, en fuentes militares se confirmó que serán aceleradas las negociaciones para concertar un acuerdo bilateral de ayuda mutua con Estados Unidos, que involucrará el empleo de bases militares españolas por las fuerzas armadas norteamericanas.

Taft Pide la Guerra Contra Mao si Fracasan las Gestiones de Tregua

WASHINGTON, 20 (AFP). — El senador republicano Robert Taft sugiere la eventualidad de que en caso de fracasar las negociaciones de armisticio en Corea, se decida librar "una verdadera guerra" contra China comunista.

Recuerda la Sugestión de Mac Arthur

En un reportaje por televisión, Taft, que es aspirante a la candidatura presidencial, dijo que para "librar esa guerra" bastaría con dar ejecución a las recomendaciones que hiciera el general Mac Arthur, a fines del año pasado, y que habría que bombardear, por lo menos, las líneas de comunicaciones y los aeródromos de donde parten las escuadrillas chinas de aviones de caza.

Sugirió, también, Robert Taft, la utilización de las tropas nacionalistas chinas para combatir a los comunistas, para efectuar raids de "comandos" y ataques de diversión en zonas de China del sur, donde actualmente la situación es incierta a causa de la acción de los guerrilleros anticomunistas.

Declaróse en favor de la continuación de la ayuda norteamericana a Francia, en el esfuerzo realizado por este país en Indochina. En cambio, se opuso categóricamente al envío de tropas norteamericanas a ese sector. Se opuso igualmente de una manera enérgica al envío de un cuerpo expedicionario norteamericano, por más reducido que fuera, a la región de Suez, según las propuestas recientes de Churchill.

Aumentará Japón su Poderío Militar

TOKIO, 20 (AFP). — El Japón aumentará sus efectivos en armas de 75.000 a 310.000 hombres para marzo de 1953, se anunció en esferas generalmente bien informadas.

En efecto, la Policía Nacional — única fuerza armada existente en el país, está reclutando jóvenes y ex oficiales del ejército imperial. Se hace notar que este aumento de las fuerzas armadas niponas cuenta desde ya con la aprobación de la misión militar americana, aunque no se ha dado el respecto ninguna indicación en el cuartel general del general Ridway.

CLARIN en Londres

La Defensa de Occidente se Resolverá en Lisboa

LONDRES, 20 (De nuestra agencia). — Ahora se afirma que las reuniones de la NATO en Roma y Ottawa, eran simplemente exploratorias y que las decisiones más importantes fueron demoradas por razones técnicas hasta la próxima reunión en Lisboa, el próximo mes. La realidad es que terminaron por ser exploratorias a la fuerza, ante la vacilación de las naciones incluidas en el pacto del Atlántico. Las dudas, como se sabe, conciernen especialmente a la proyectada incorporación de contingentes alemanes al plan de defensa occidental. Sin Alemania — se ha dicho con insistencia — no hay defensa occidental posible, pero el rearme de Alemania, aun con limitaciones y grandes dosis de cautela, origina la alarma de sus vecinos del Oeste más próximos. Francia, por ejemplo, no cree que Alemania haya llegado a ser la mujer del César en veleidades militares, y debe, por lo tanto, ser sospechada.

Pero en Lisboa se decidirá la cuestión, porque es absurdo seguir sumergiendo la acción en un mar de reticencias y hay que elegir, por último, entre los dos riesgos en potencia y porque, según Londres, las naciones incluidas en la NATO se encontrarán en la capital portuguesa con un ultimátum del general Eisenhower.

He aquí a un caballero dispuesto, según parece, a no esperar más. La NATO es un organismo creado para la urgencia; no para recitar el monólogo de Hamlet. Lisboa es la última trinchera de los vacilantes. En Lisboa puede producirse el colapso de la esperanza más seria de la defensa de Europa.

Esta vez —se agrega en Londres— Eisenhower no aceptará la más mínima demora y regresará desilusionado a Estados Unidos, si se intentase rechazar nuevamente el acuerdo. En Lisboa está, pues, el enigma de si el general Eisenhower aceptará o no una candidatura a la presidencia de su país. Este problema doméstico, para los norteamericanos, lo decidirán las naciones europeas con su posición final. O aceptan la desesperada llamada de Eisenhower o le verán partir hacia una aventura presidencial en su país y nunca se habrá distribuído con euforia más caviar y más vodka en el Kremlin. En la costa portuguesa, una de las más dulces del mundo, lanzará Eisenhower su "basta ya" como una bomba.

JACINTO MIQUELARENA
Corresponsal de CLARIN en Londres.

NUEVA YORK, 20. (INS). — El premier Winston Churchill pasó el día descansando en la residencia de Bernard Baruch, su viejo amigo de los trágicos días de la segunda guerra mundial. El martes por la mañana será huésped de honor del alcalde de la ciudad y pronunciará un discurso desde la escalinata del ayuntamiento.

El miércoles regresará a Londres en el trasatlántico "Queen Mary", acompañado de algunos de los asesores que hicieron el viaje a Estados Unidos.

EL TESORO

¡Quién pudiera encontrar un tesoro! Tal era el sueño de Daniel. Quería enriquecerse de golpe. Una de las cosas que más lamentaba, era no poderle comprar un piano a su hijito Pablo, que tenía buen oído. Un día, leyó este Aviso Clasificado en CLARIN:

Compro estampillas antig. buen precio. T. E. (...) 6678.

Y entonces, Daniel se acordó que tenía un montón de estampillas que habían pertenecido a su padre. ¿Valdrían algo? El no entendía de aquello. Las ofreció y le pagaron un excelente precio, que le permitirá comprar el soñado piano. Daniel, como en el cuento del Pájaro Azul, tenía un tesoro en casa y no lo sabía. Lo descubrió gracias al Clasificado de CLARIN (CORRIENTES 655. De 9 a 18.30 horas. Informes: 32-8411).

River, Independiente y Newell's Vencieron Ayer en el Extranjero

(INFORMACION PAGINA DIEZ)

Hoy Producirá Despacho la Comisión Especial de Salarios y Precios

(INFORMACION PAGINA TRES)

Truman Presentó el "Presupuesto de la Seguridad"

Calcúlanse los Gastos en 85.444 Millones de Dólares

WASHINGTON, 21 (INS). — Truman presentó al Congreso un presupuesto global de "tiempos de paz" por 85.444 millones de dólares y anunció que se destinarán de 5 a 6 mil millones al programa atómico que dará a la nación "armas fantásticas". De la enorme suma, por cada dólar 60 centavos se invertirán en las fuerzas armadas.

La Ayuda Exterior

Diez mil ochocientos millones serán gastados en la ayuda exterior, en su mayor parte en armamentos para los aliados; 811 millones para la producción de la defensa y estabilización y 339 millones para la defensa civil. Truman expresó que éste es un "alto precio", aunque confía en que el país "gustosamente lo pagará, porque es el precio de la libertad". "Necesitamos —agregó— garantizar la seguridad del país sin reparar en el costo".

De dividirse proporcionalmente entre todos los habitantes de Estados Unidos, cada hombre, mujer o niño pagará 549 dólares para cubrir el gasto y para llegar a ese tope, el presidente solicitó otros 5.000 millones de dólares en nuevos impuestos. Calcula el mensaje que habrá un déficit para 1953, de 14.446 millones, más otro de 8.201 millones del presente año fiscal. De este modo, el déficit de los dos años puede llegar a 22.647 millones.

La expansión militar planeada para el año próximo, tal como la expone el primer mandatario, significa un aumento en las fuerzas armadas de 3.600.000 a 3.700.000 hombres.

Sensibles Aumentos

Los 90 grupos aéreos se elevarán a 153, mientras que las 10 divisiones del ejército se aumentarán a 21. Por su parte, la marina de guerra con 392 unidades, sumará otras 18 y construirá 16 grandes grupos aéreos con base en portaaviones; mientras que la infantería de marina tendrá tres divisiones en vez de dos. A pesar de los egresos, Truman señala que el presupuesto "no es para una movilización total". Para financiarla pide 84.200 millones en nuevos fondos. Adelanta que el presupuesto de 1954 será también "muy alto" y que la deuda pública llegará a 275.000 millones, el límite máximo autorizado por la ley al 30 de junio de 1953; pero indica la posibilidad de que los gastos del gobierno disminuyan después de 1954, si la tensión internacional decrece y si no se intentan nuevas agresiones. "Para entonces —agregó— habremos llegado al máximo de nuestra expansión militar".

Adelanta que habrá nuevos embarques bélicos destinados a los países signatarios del pacto del Atlántico "prácticamente duplicados" y los gastos para esos fines aumentarán de 4.000 a 8.000 millones. Además se incorporan fondos para colaboración militar o económica, y en algunos casos ambas, a Yugoeslavia y Grecia, como también a Turquía, Irán, India, los países árabes e Israel.

Una continuada corriente de equi-

(Continúa en la página dos)

EL CAPITAN Carlsen saluda a la multitud que lo aclama mientras desfila por Broadway, en la ciudad de Nueva York

Explicación Aliada que los "Rojos" no Aceptan

PAN MUN JON, 21 (AFP). — El coronel Murray, de la ONU, presentó excusas a los comunistas por el ataque contra un objetivo situado en la zona de Kaesong. Sin embargo, calificó de inexacta la versión rosa según la cual los aliados bombardearon cerca del puente de Hampo a tres vehículos comunistas que llevaban marcas y banderas.

Por su parte el coronel Chang, principal oficial de enlace de los comunistas, declaró que no estaba completamente satisfecho de la respuesta, y agregó que llevaría mañana por la tarde a la reunión en Pan Mun Jon, a un testigo de los hechos, a los efectos de que el coronel Murray pueda interrogarle.

Las subcomisiones de los puntos 3º y 4º (control y prisioneros) se reunieron brevemente hoy, sin resultados, resolviendo reunirse mañana a las 11.

FRENTE DE COREA, 21 (INS). — Los aliados rechazaron una nueva serie de ataques exploratorios y a sus trudos, en distintos lugares, trrumpieron en territorio comunista. Hubo recios combates al Oeste del valle de Mundong y en la colina conocida como la de "Navidad", y también en el sector occidental de Yonchon y Korangpoo.

Además a pesar de mal tiempo y el frío intenso la aviación atacó las vías de comunicación comunistas. Un convoy de 235 camiones divisados en las carreteras norcoreanas fueron atacados, resultando 13 de esos vehículos destruídos.

Recia Lucha en Egipto

Tanques Ingleses en Acción

ISMAILIA, 21. (AFP). — En el choque producido esta tarde en el cementerio de Ismailia hubo un egipcio muerto y otro herido. Además, 9 nativos fueron hechos prisioneros, entre ellos el segundo comandante del grupo de irregulares. Este fué interrogado largamente por los británicos. El tiroteo se prolongó hasta el atardecer. Las operaciones de "limpieza" siguieron durante la noche.

En el cementerio, los soldados británicos descubrieron, bajo las losas funerarias, 281 cajas de municiones que contenían más de 6.700 cartuchos, un obús, 40 bombas de fabricación egipcia y una caja de dinamita. Trascendió, por otra parte, que durante la mañana tropas de la décimosexta brigada de paracaidistas, procedieron a investigaciones en el barrio árabe de Ismailia.

Atrincháranse los Ingleses

ISMAILIA, 21. (INS). — Los británicos se han atrincherado para una resistencia sostenida, después que unidades de choque silenciaron el fuego egipcio que siguió al asesinato de una monja norteamericana. Los egipcios dicen que fué muerta por los británicos.

El cadáver de esa monja Sor Anthony de 62 años de edad, fué llevado del convento de San Vicente de Paul a una iglesia católica de Ismailia donde se ofició una misa de requiem. Treinta policías egipcios con uniformes negros y gorras rojas hicieron guardia de honor.

Una Seria Advertencia

El cónsul norteamericano en Port Said Ellis Johnson, advirtió que el asesinato de la monja puede tener "graves repercusiones internacionales", y el embajador de Estados Unidos, Jefferson Caffery ha presentado una enérgica protesta oficial ante la cancillería egipcia.

Tanques Ingleses en Acción

Por otra parte tanques británicos han sido lanzados a la batalla contra los terroristas. Un comunicado egipcio informa que "grandes" fuerzas británicas, inclusive paracaidistas, intervinieron en los nuevos combates y que un número de egipcios han sido "secuestrados" por las tropas del general Erskine. El gobierno egipcio había declarado previamente en una nota a la embajada británica en El Cairo que la reciente acción militar cerca de Tel el Kebir y las aldeas próximas, equivalían a "actos de guerra". La nota también acusa a los británicos de torturar a los miembros capturados del titulado "ejército de liberación" egipcio.

Refriega en Alejandría

ALEJANDRIA, 21 (AFP). — Diecisiés estudiantes y un policía resultaron heridos en una violenta pelea entre manifestantes y fuerzas del orden. Aproximadamente 3.000 alumnos de los colegios secundarios, que intentaban desfilar en los barrios próximos a sus escuelas, chocaron contra la policía. Los agentes, bajo una lluvia de piedras, lanzaron granadas de gases lacrimógenos y luego utilizaron perdigones. Fueron arrestados unos treinta manifestantes.

Año VII Nº 2.265
Diario de la Mañana
Clarín
BUENOS AIRES · REPUBLICA ARGENTINA
40 CENTAVOS
Un toque de atención para la solución argentina de los problemas argentinos
Buenos Aires, Martes 22 de Enero de 1952

PASAJEROS del tren de lujo "Ciudad de San Francisco", bloqueado días pasados en Reno, por la nieve, esperan defendiéndose contra el frío por todos los medios a su alcance, que los rescaten

Continúa la Agitación en Túnez

Se Registraron Muertos y Heridos

TUNEZ, 21. (AFP). — Sangrientos incidentes se produjeron en las últimas horas de la tarde en la población de Nabeul, a pocos kilómetros de Hammamet, en el este de Túnez. Produjeron tres muertos y cinco heridos graves.

Sangriento Tiroteo

TUNEZ, 21 (AFP). — Como consecuencia de una manifestación, esta mañana ante el edificio de la residencia general y durante la cual se originó un tiroteo, se registraron dos heridos y hubo varias detenciones. Los manifestantes eran jóvenes tunecinos y algunas mujeres árabes que se habían infiltrado por pequeños grupos en el barrio europeo.

Los cristales de las casas vecinas de la residencia quedaron destrozados. La calma fué rápidamente restablecida. El presidente de la Liga de los Derechos del Hombre y miembro del partido Socialista tunecino, Singemoatti, fué detenido por agravio a la policía, pero poco después salió en libertad.

También fué detenido Ahmed Chaker, tesorero del partido Neodestour, e implicado en los recientes sucesos.

Dimitió el Embajador de EE. UU. en España

WASHINGTON, 21 (INS). —Fué aceptada la renuncia del embajador de Estados Unidos en España, señor Stanton Griffis. No se mencionó la fecha de su retiro. Griffis fué el primer embajador que Norteamérica envió a Madrid, después de la renudación de las relaciones entre ambas naciones. En ese sentido envió una carta al señor Truman el 17 de diciembre pasado. Anteriormente había sido embajador en Polonia, Egipto y la Argentina. Después de 10 años al servicio diplomático Griffis, que va a cumplir 65 años, volverá a la vida privada.

Stalin Intervino en el Homenaje a Lenin

MOSCU, 21 (INS). — Stalin, fué objeto hoy de una cálida acogida al llegar al teatro Bolshoi para asistir a una ceremonia conmemorativa del 28º aniversario de la muerte de Lenin.

El director del Instituto Marx-Engel-Lenin, Petrov N. Pospelov, que tuvo a su cargo el discurso principal, declaró que si "los capitalistas norteamericanos desataran una nueva guerra mundial, el conflicto podría terminar con la desaparición del capitalismo en todo el mundo".

Inglaterra Cerró sus Consulados en Irán

Teherán Propone Relaciones con Otras Bases

LONDRES, 21 (AFP.). — Gran Bretaña cerró sus nueve consulados en Irán, en respuesta al pedido oficial de Teherán, y de acuerdo con los usos diplomáticos siempre observados en esos casos. Los funcionarios británicos suman una quincena y serán repatriados en breve, y los empleados de nacionalidad iranía serán despedidos. Irán no posee consulados en Inglaterra.

Respuesta Irania al Gobierno Inglés.

TEHERAN, 21. (AFP.). — El gobierno iranio contestó a Londres acerca de su protesta por la clausura de los consulados. En su nueva nota, vuelve a acusar a Gran Bretaña de haber intervenido en los asuntos internos del país, de haber violado el derecho internacional y afectado a la soberanía de Persia.

La primera parte constituye un rechazo de la tesis británica, según la cual el tratado de 1857 que otorga a Inglaterra la cláusula de la nación más favorecida en materia de consulados, es siempre válido. La nota pretende que ese tratado de 1857 fué "impuesto" y que ya no corresponde a la situación actual.

En su segunda parte, la nota propone el establecimiento de relaciones amistosas entre ambos países bajo nuevas condiciones, es decir la clausura de los consulados británicos y el abandono de la política de ingerencia.

Encuéntrase Algo Enfermo el "Premier" de G. Bretaña

NUEVA YORK, 21. (INS). — Churchill pidió, por prescripción facultativa, se suspendiera la recepción y desfile que la municipalidad había organizado en su honor para mañana. Se anuncia que Churchill sufre un resfrío y, aunque se indica que la indisposición no reviste gravedad, se considera que no sería prudente que participe en la referida recepción. En consecuencia, las ceremonias quedarán limitadas a una visita por el alcalde de N. York, Vincent Impellitteri, acompañado de varios otros funcionarios edilicios, al primer ministro británico en su residencia. Churchill sale mañana, en la noche, de regreso a Londres a bordo del transatlántico inglés "Queen Mary".

Faure Pide Hoy a la Asamblea la Aprobación del Nuevo Gabinete

PARIS, 21. (AFP). — En la primera reunión del nuevo gabinete, realizada esta tarde, Edgar Faure leyó la declaración que hará mañana ante la Asamblea para pedir la aprobación de la lista de ministros.

También se determinaron las tareas asignadas a los ministros sin carteras. Henri Queuille, radical, no tendría atribuciones especiales, y su misión consistiría principalmente en "reemplazar" eventualmente al primer ministro en razón de las importantes tareas que incumben a Faure como jefe de la coalición gubernamental y ministro de Finanzas.

Mitterand Irá a Túnez

Mitterand, igualmente ministro de Estado, correrá con la cordinación de los asuntos musulmanes, y sería encargado de una misión en Túnez para examinar la situación política en ese protectorado. Jean Letourneau, ministro de las relaciones con los Estados Asociados de Indochina, partirá el miércoles próximo para el Lejano Oriente para conferenciar con el comandante interino de las fuerzas francesas de Indochina, general Raoul Salan.

Miller Afirma que E. U. no Cambiará su Política Hacia América Latina

PORTLAND, Estado de Oregón, 21 (INS). — El secretario auxiliar del Departamento de Estado, Edward G. Miller, hablando ante la Cámara de Comercio de esta ciudad, expresó: "Creo que todos los que estamos aquí presentes nos hallamos de acuerdo en que, sea cual fuere el partido político que se halle representado en el gobierno de Estados Unidos, el año próximo, y el presidente que resulte elegido, sea republicano o demócrata, podemos asegurar a nuestros amigos del sur que la clase de política que sigamos hacia ellos habrá de permanecer siempre estable".

EDWARD MILLER

Miller enumeró a continuación los objetivos que persigue Estados Unidos en sus relaciones con la América latina y que son los siguientes: 1º) Protección de los intereses nacionales de Estados Unidos y de los capitales norteamericanos en el extranjero, e iguales oportunidades para las compañías norteamericanas establecidas en el exterior. 2º) Presentación de los puntos de vista extranjeros a la opinión pública norteamericana, "puesto que nosotros no podemos esperar que se dé un trato justo a los norteamericanos en el extranjero a menos que ofrezcamos la reciprocidad en nuestro país". 3º. Dar a conocer la política y costumbres norteamericanas en el extranjero, sin tratar de imponérselas a otros. 4º) Auxiliar a "nuestros amigos" a lograr sus aspiraciones en cuanto a alcanzar su madurez política y económica. 5º). Reforzar el sistema de seguridad colectiva.

Miller también indicó algunos aspectos políticos relacionados con los vínculos que existen entre Estados Unidos y la América latina, describiéndolos como sigue: A) Estados Unidos jamás tratará de intimidar a los estados pequeños. B) Estados Unidos no desea "hacer a las otras naciones a su imagen y semejanza". C) Estados Unidos no desarrolla su política en el extranjero "solo para conseguir de una manera abstracta la aprobación o el afecto de otros países".

Argentina Insiste en la Universalidad de la UN

PARIS, 21. (AFP). — Las delegaciones argentina y siria se proponen presentar un proyecto de resolución tendiente a la admisión en bloque de todos los países candidatos a la UN. El proyecto está destinado a permitir una solución práctica de esa cuestión. El jefe de la delegación siria, Fares el Khoury, declaró: "Si deseamos que nueve Estados amigos puedan sentarse al lado nuestro, debemos hacer el sacrificio de aceptar también la presencia de cinco miembros, para quienes tenemos menos simpatía". Por lo demás, la URSS presentó otro proyecto en el sentido de que el Consejo de Seguridad examine nuevamente las candidaturas de Albania, Austria, Bulgaria, Finlandia, Hungría, Irlanda, República Popular Mogola, Portugal, Rumania, Jordania, Italia, Ceylán, Nepal y que considere la de Libia.

ALADINO

Ya no sabía dónde poner sus muchísimos libros. ¡Necesitaba una biblioteca en vez de aquel estante! Pero no podía comprársela. ¡Quién fuera Aladino para conseguir lo que quisiera, con sólo frotar la lámpara mágica! Leandro abrió maquinalmente el ejemplar de CLARIN que tenía a su alcance y dió con este Aviso:

CAMBIO rega biblioteca por combinado, T. E. (..)-1161.

¡Qué solución imprevista! ¿Por qué no trocar el combinado que no escuchaba nunca, ya que su leve sordera le impedía saborear debidamente la música? Si la biblioteca valía la pena... La vió. Era de roble y bastante grande. La permuta se hizo. Cual la lámpara maravillosa de Aladino, encontró lo que deseaba por un Clasificado de CLARIN (CORRIENTES 555. De 9 a 18.30 horas. Informes: 33-9411).

Reuniráse Mañana con el Consejo Económico la Comisión de Precios y Salarios

(INFORMACION PAGINA TRES)

Afirma Argentina que no Debe Trabarse el Ingreso a la UN

Solicita que se Realice una Sesión Especial Antes del 15 de Marzo

PARIS, 22 (AFP). — El presidente de la delegación argentina, Rodolfo Muñoz, presentó en la Comisión Política enmiendas al proyecto de resolución soviético y a la proposición peruana sobre la admisión de nuevos miembros. Señaló que la actitud de su país se funda en la convicción de que no es necesaria una recomendación favorable del Consejo de Seguridad, y en que el veto no puede aplicarse a la admisión de nuevos miembros.

Muñoz citó las tareas, en San Francisco, del comité especial de juristas que, según dijo, debían servir de base de interpretación al artículo cuarto, y lamentó que la mayoría no fuera aún de esta opinión.

La delegación argentina estima, prosiguió, que o menos que la Asamblea puede hacer, si se adopta la proposición peruana, es decidir la celebración de una sesión especial, a más tardar el 15 de marzo, cuando las pruebas a que alude la proposición peruana hayan sido presentadas a fin de que se encuentre una solución apropiada al problema de la admisión de nuevos miembros.

En lo relativo a Italia, Muñoz opinó que este país no tiene necesidad de presentar las pruebas mencionadas en la proposición peruana.

Añadió que la proposición soviética no debería fundarse en la idea de que "hay que admitir a todos o a nadie" sino más bien en el principio de universalidad. En este sentido, la delegación argentina presenta una enmienda a esta proposición —agregó—. Además, y según los términos de la enmienda, el Consejo informaría a la Asamblea en su actual período de sesiones. Ante todo, concluyó Muñoz, es necesario evitar un aplazamiento indefinido de la cuestión.

La proposición soviética recomienda al Consejo de Seguridad examinar las pedidas de admisión de los trece países, cuyas candidaturas fueron presentadas desde algunos años, y también examinar el reciente pedido de admisión de Italia.

El delegado británico, sir Gladwyn Jebb, declaró que a su entender esta proposición soviética no significaba forzosamente que la URSS aceptaría la admisión en bloque de los 14 candidatos, y afirmó que por lo tanto la delegación inglesa se abstendrá en el voto sobre la proposición rusa, tanto más que en el proyecto soviético se excluye el caso de Corea del Sur.

Por 41 votos y 7 abstenciones, sin oposición, la Comisión Política Especial aprobó el proyecto de Francia, Gran Bretaña, Estados Unidos y Turquía tendiente al programa de ayuda a los refugiados árabes de Palestina, mediante un crédito de 250 millones de dólares. Las abstenciones fueron de Argentina, Canadá y los cinco países del bloque soviético.

ACTO DE PROTESTA DE ISRAEL EN LAS NACIONES UNIDAS

PARIS, 22 (INS). — Israel se retiró por 24 horas de todas las actividades de la ONU, en protesta por la ejecución en Irak de dos judíos acusados de colocar una bomba en la embajada norteamericana en Bagdad. Tal actitud fue anunciada por el delegado israelita Abba Eban, después que la comisión política y la comisión política especial rechazaron la resolución que pedía suspender sus reuniones matutinas de hoy.

Eisenhower Insta a Constituir los Estados Unidos de Europa

GENERAL EISENHOWER

PARIS, 22 (INS). — El general Eisenhower instó a las naciones de Europa occidental a que se reúnan, dentro de los próximos 12 a 18 meses, a fin de redactar una constitución para el establecimiento de los Estados Unidos de Europa. Hizo su llamamiento el lunes en una conferencia con la recientemente formada Asociación de Corresponsales de la SHAFE (Suprema Jefatura de las Potencias Aliadas de Europa), pero suspendió la publicación de dicha exhortación hasta hoy, a fin de revisar el texto de sus manifestaciones.

Eisenhower subrayó que una unión económica y política es la única solución del problema de la seguridad permanente de Europa, y aclaró: "Eso no significa que no podamos producir un equilibrio militar temporal sin tal unión. Pero estamos hablando sobre un plan de paz permanente, a larga fecha, que permitirá a Europa ser próspera". Además añadió: "Hay un número de cosas que pueden hacerse hoy en Europa que no cuestan dinero. Una fuerza de defensa europea efectiva no tendrá realidad concreta por algún tiempo. Ya es hora de que los líderes de Europa piensen menos en dificultades técnicas. Una declaración de intenciones significaría muchísimo para Estados Unidos". Al interrogársele acerca de cómo encararía la "guerra fría", respondió que él la reduciría a una lucha ideológica restableciendo el equilibrio militar de occidente lo suficiente para hacer desistir a Rusia de precipitar una guerra. "No hemos dicho que no podamos vivir con el comunismo" —expresó—; han sido los jefes comunistas quienes manifestaron que el comunismo no puede existir permanentemente al lado nuestro. Ellos (los comunistas) comprenden que nuestro sistema libre atraerá los corazones y las mentes de los hombres alejándolos del comunismo. La guerra sería la mayor tragedia, excepto, desde luego, la pérdida de la libertad". Recalcó que "él no pensaba que el rearme de Alemania Occidental obligaría a Rusia a ir a la guerra. La Unión Soviética sabe que no podría ganar la guerra de un golpe. Me parece que los dictadores del Kremlin lo pensarán mucho antes de someter su potencia e influencia a tal prueba."

Vishinsky ha Anticipado su Regreso a Moscú

Partió Ayer; Hallaríase Muy Cansado

PARIS, 22 (INS). — Vishinsky, de quien se dijo en fuentes rusas de la UN que está "completamente agotado", abandonó la Asamblea General para regresar a Moscú y tomó el Expreso de Oriente a las 22, con destino a la capital soviética, vía Praga. Los observadores señalan que indudablemente Vishinsky demostró intenso cansancio mental y que carece ya del vigor que caracterizaba sus discursos.

Alzó el Brazo por Error

El sábado pasado, cuando atacó las propuestas occidentales sobre desarme, se notó que parecía desorientado y una vez alzó el brazo equivocadamente para votar junto con sus adversarios. Un secretario suyo, discretamente, le llamó la atención en voz baja y Vishinsky, enmendó su actitud, y en seguida hizo funcionar el indicador de su pupitre, evidentemente bajo la impresión de que el debate proseguía, cuando en realidad se estaban contando los votos.

Por otra parte, la semana anterior, Vishinsky que siempre fué considerado un polemista muy astuto y alerta, pasó por alto 15 páginas de su importante discurso preparado de antemano en la comisión política, y expuso en forma confusa párrafos de importancia sobre Corea, de tal forma que el traductor no pudo dar una versión exacta de lo que el canciller quiso decir.

Se recuerda que esta es la primera vez que Vishinsky deja las deliberaciones de la UN antes que la Asamblea finalice su labor.

Malik lo sustituirá en las etapas finales de las discusiones.

Despidióse de P. Nervo

PARIS, 22 (AFP). — Vishinsky, que partió para Moscú, se despidió poco después de mediodía del presidente de la Asamblea, Padilla Nervo. Al salir del despacho, el canciller soviético declaró a los corresponsales que la Asamblea, a su parecer, le parecía virtualmente terminada.

Luego agregó "Las decisiones adoptadas en la asamblea favorecen al bloque anglonorteamericano y están hechas para preparar una nueva guerra". A la pregunta de si a su juicio el mundo se acerca a una verdadera paz respondió: "Estoy cada vez más cerca de la paz porque desde esta noche me acerco a Moscú".

La Jira de Spellman

EL CARDENAL Spellman, arzobispo de Nueva York, conversando, en el límite de Hongkong con China comunista, con sacerdotes católicos expulsados por el gobierno de Mao Tsé-tung. Como se sabe, el cardenal Spellman realizó una visita al frente de Corea durante la pasada Navidad.

Año VII — Nº 2.266

Diario de la Mañana

BUENOS AIRES · REPUBLICA ARGENTINA

Un toque de atención para la solución argentina de los problemas argentinos

Buenos Aires, Miércoles 23 de Enero de 1952

Teherán Niega el "Placet" al Nuevo Embajador de Inglaterra

TEHERAN, 22 (AFP). — El gobierno negó el "placet" para la designación de Robert Hankey, actual ministro de Gran Bretaña en Budapest, como embajador en Teherán, en reemplazo de sir Francis Shepherd. Se cree que el motivo de esa actitud es que Hankey formó parte del personal diplomático inglés en Teherán hace varios años, en calidad de primer secretario.

JAPON PONE EN MARCHA SU REARME

TOKIO, 22, (AFP). — Japón ha decidido el aumento inmediato y substancial de sus fuerzas armadas, y para octubre próximo contará con diez divisiones terrestres en pie de guerra, de 15.000 soldados cada una y con equipo de tipo norteamericano.

La noticia, suministrada por la agencia Kyodo, dice que el gobierno nipón decidió que tal aumento, ya aprobado, se haga inmediatamente, en vista de las necesidades urgentes de consolidar la defensa de la nación. La primera etapa del rearme consistirá en elevar los 75.000 hombres que hay actualmente en las unidades de la "Reserva de Policía", a 110.000 y en su dotación de armamentos más adecuados. Por lo demás, ya ha comenzado el reclutamiento de ex oficiales y clases del ejército imperial disuelto al capitular.

La segunda etapa del rearme será la creación de tres escuelas militares, previstas para septiembre.

En grandes líneas el plan es éste: Para octubre el Japón contará con 10 divisiones terrestres (5 de infantería y 5 blindadas) en la isla de Hokkaido, frente a Vladivostock;

Petición de Hirohito

TOKIO, 22 (INS). — El emperador Hirohito pidió al pueblo que apoye la lucha por la paz internacional y la democracia, en el mensaje leído ante la 13ª sesión de la Dieta. El mensaje, que leyó personalmente, manifestó que le había regocijado la firma del tratado de paz, pero no hizo mención alguna hacia el pacto de seguridad.

APROBO EL GABINETE DE FAURE LA ASAMBLEA

Fué Amplia la Mayoría que Obtuvo

E. FAURE

PARIS, 22 (AFP). — El gabinete constituído por Edgar Faure se presentó ante la Asamblea y fué aprobado por 396 votos contra 220, o sea por una mayoría excepcionalmente alta. El bloque socialista resolvió apoyar, en esta ocasión, al nuevo premier, y decidió su triunfo. Además, el ministerio contó con los sufragios de los partidos que forman la coalición. En cuanto al problema de Túnez, Faure manifestó que no modificará en absoluto la política seguida por los gobiernos anteriores.

La Interpelación

Al comienzo de la sesión, Faure había pedido el aplazamiento de la interpelación relativa a Túnez y de la relativa a la composición del gobierno.

Uno de los interpelantes, Henri Caillavet, radicalsocialista, historió las conversaciones francotunecinas, que precedieron a los acontecimientos actuales y señaló que, en su opinión, Francia "se había mostrado hasta el presente demasiado débil respecto de hombres como Bourguiba, que no representan a la mayoría de los tunecinos".

Luego el cadí Abdelkader, de la Unión Democrática y Socialista de la Resistencia, solicitó que se precise a la política tunecina y la liberación de los dirigentes del Neo Istour detenidos.

Antes de responder, Faure evocó las condiciones en las que el coronel Durand, comandante de la subdivisión de Sousa, encontró la muerte y se inclinó ante las víctimas de los recientes incidentes. Los diputados, a excepción de los comunistas, observaron de pie un minuto de silencio. Luego justificó la actitud del residente general De Hautecloque.

Mac Arthur Pidió que Retiren su Candidatura

NUEVA YORK, 22 (INS). — El general Mac Arthur envió un telegrama a Edward J. Barrett, secretario del Estado de Illinois, solicitando que su nombre sea retirado de la elección primaria presidencial de aquel Estado, a realizarse el 8 de abril.

Crece la Agitación en Túnez: Diez Muertos y 25 Heridos

SOUSSE, Túnez, 22 (AFP). — Nuevos incidentes se produjeron esta tarde en esta localidad, registrándose 10 muertos, entre ellos el comandante de la subdivisión de Sousse, coronel Durand, y 25 heridos.

La Muerte de Durand

La muerte de Durand ocurrió en momentos en que entraban en contacto las tropas y los manifestantes, el coronel, muy conocido en el país, se adelantó hacia los revoltosos que se aprestaban a asaltar la sucursal del Banco de Argelia hablándoles en árabe y consiguiendo ser escuchado. Fué entonces que se oyeron los disparos y el coronel se desplomó. Según testigos los nativos habrían golpeado al caído propinándoles numerosos puntapiés. La policía y las tropas hicieron en seguida uso de sus armas matando a nueve nativos e hiriendo a muchos otros.

Calma en la Capital

TUNEZ, 22 (AFP). — La situación general parece haber mejorado notablemente en esta capital donde muchos negocios han abierto sus puertas.

A pesar de algunos incidentes durante la noche pasada, a raíz de los cuales un gendarme resultó muerto en Port Farina, cerca de Bizerta, y un tren de carga descarriló —sin que hubiera víctimas— como consecuencia de un acto de sabotaje, la calma renació hoy.

Hácese Papel de Diario con Caña de Azúcar

QUEBEC, 22 (AFP). — En Tres Ríos, provincia de Quebec, se comprobó la posibilidad de fabricar, a un precio razonable, papel de diario de buena calidad, utilizando como materia prima el tallo de la caña de azúcar. Si bien la idea no es nueva, los resultados obtenidos suscitan vivo interés, dado que este procedimiento, hasta el presente, se tuvo por poco económico.

Churchill Recibió los Honores de N. York; Emprende el Retorno

NUEVA YORK, 23 (INS). — Churchill, que sufre un ligero resfrío, recibió los honores de la ciudad de Nueva York, en una ceremonia privada realizada en la residencia de su viejo amigo Baruch. El alcalde Impelleteri le entregó la medalla de honor de la Municipalidad, luego de pronunciar breves palabras, que el premier inglés agradeció también muy brevemente. Acompañaba al alcalde el presidente de la comisión de recepción, Gover Wahelen.

Los neoyorquinos, que se vieron privados de la satisfacción de brindar al veterano estadista una ovación que hubiera sido superior a la tributada días pasados al capitán Carlsen, resolvieron hacerle una gran despedida al embarcarse en el "Queen Mary", de regreso a Londres, después de 17 días de permanencia en Estados Unidos y en Canadá, realizando conversaciones destinadas a consolidar la seguridad de todos los países de Occidente.

MUCHO ARMAMENTO HALLARON LOS INGLESES EN ISMAILIA

ISMAILIA, 22 (INS). — Un portavoz británico anunció que paracaidistas del Reino Unido, que registraron los cementerios musulmán y cristiano en Ismailia, descubrieron más de 30 toneladas de municiones y armamentos ocultos allí. Esta mañana hubo varios tiroteos, resultando muerto un egipcio.

La Muerte de la Monja Norteamericana

EL CAIRO, 22 (AFP). —, "La monja norteamericana Antonia fué una de las víctimas del ataque sin discriminación lanzado el 19 de enero en Ismailia por las fuerzas británicas" —declaró a la prensa el ministro del Interior, Fouad Serag Eddine Baja— Agregó que 25 egipcios, entre ellos mujeres y niños, fueron muertos o heridos durante esos incidentes. Precisó, además, que a consecuencia de la explosión en el puesto inglés del puente de la aduana de Ismailia, las tropas británicas abrieron fuego en todas direcciones contra la población e instalaciones de la ciudad, utilizando artillería pesada. Según el ministro, las hermanas Yvonne Maurin, superiora del convento de San Vicente de Paul, y Catherine Debono, testigos de la muerte de la hermana Antonia, habrían afirmado que ningún egipcio se encontraba ante el convento antes y después del incidente y que tanques británicos circulaban frente al lugar en que la religiosa fué encontrada muerta.

Declaración del Comando Inglés

ISMAILIA, 22 (INS). — El comandante de las fuerzas británicas, Sir George Erskine, publicó una declaración de la superiora del convento de San Vicente de Paul, Yvonne Maurin, en la que rechaza el comunicado egipcio que desmentía la presencia de civiles egipcios dentro del convento cuando fué muerta la hermana Antonia. La madre superiora niega haber formulado tal afirmación, que califica de "falsedad".

A todo esto el embajador de Estados Unidos, Jefferson Caffery, expresó que la investigación del asesinato de sor Antonia no dió resultados.

Revelan la Ayuda Roja al Vietminh

HANOI, 22 (AFP). — Trascendió que la ayuda de China comunista al Vietminh, en los últimos cuatro meses, puede calcularse como sigue:

4.000 toneladas de material de guerra diverso; 100.000 granadas de fabricación china; 100.000 proyectiles de mortero; 75.000 proyectiles para piezas de 75 mm. que poseen los comunistas indochinos; 10.000.000 de cartuchos de fusil, explosivos, morteros, cañones sin retroceso 75 mm. de montaña, de reciente fabricación china y norteamericana, fusiles checos Skoda y fusiles Máuser.

BUENA COMPRA

Quería dejar el empleo para establecerse por su cuenta, pero no encontraba un local barato relativamente bien ubicado. Los que visitaba, nuevos, eran muy caros. Es cuando leyó este Aviso Clasificado de CLARIN:

Vende restaurante con clientela. — T. E. ... 5234.

Deseaba, precisamente, instalar un negocio del ramo. Se entrevistó con el anunciante y compró el restaurante por un precio al alcance de sus ahorros. Es satisfactorio el giro inicial de aquél. Confía en que la clientela aumente día a día gracias a su empeño por servirla bien. Está agradecido al Clasificado de CLARIN (CORRIENTES 655, de 9 a 18.30 horas. Informes: 32-9411).

PODRAN IMPORTARSE CAMIONES Y CHASIS SIN USO DE DIVISAS

INFORMACION PAGINA TRES

Egipto Juzga Hostil Toda Ingerencia en Suez

Efectuáronse Nuevos Allanamientos en Ismailia

EL CAIRO, 23 (AFP). — El gobierno interpretará como acto inamistoso y hostil el gesto de cualquier potencia que acepte la demanda británica de enviar naves de guerra al canal de Suez para procurar la libertad de navegación. Así se afirma en un memorandum remitido por el canciller egipcio a los representantes de Estados Unidos, Francia, Noruega y Holanda, publicado esta tarde.

Encuentran más Armas

Por otra parte, en el cuartel general británico en Moascar se informó que continuaron los allanamientos en dos aldeas de la región de Ismailia, al Sur del canal de agua dulce, los que permitieron descubrir más armas de fuego y cierta cantidad de municiones.

La noche pasada transcurrió en calma, en el sector de Ismailia; hubo allí un intento de robo de armas en el puesto de guardia británico, pero los asaltantes fueron descubiertos por los centinelas, que abrieron fuego, hiriendo a tres.

El diario "Al Ahram" anunció que el consul norteamericano en Port Said, que realizó una encuesta en Ismailia sobre la muerte de sor Anthony, habría establecido que la religiosa fué muerta por los ingleses y no por los egipcios. Agrega el mismo diario que la encuesta egipcia demostró la culpabilidad británica.

Nuevos Allanamientos Ingleses

ZONA DEL CANAL DE SUEZ, 23 (AFP). — Tropas británicas iniciaron esta mañana allanamientos en masa en dos viejas aldeas en la ribera Sur del canal de agua dulce, en Ismailia, en busca de sospechosos, armas y municiones. La operación se hizo sin resistencia. Tres policías nativos, sin armas, participaron en las búsquedas, como observadores.

Unidades paracaidistas continuaron inspeccionando un barrio árabe al Oeste del cementerio.

El rey Faruk y la reina Narriman presidieron hoy en El Cairo la tradicional fiesta oriental del "7º día del nacimiento de un hijo", que se realizó bajo el signo de la situación imperante en la zona del canal. Se inmolaron 3.000 cabezas de ganado para repartir carne a los pobres.

Los jefes mahometanos visitaron al rey y pronunciaron votos "por una era de gloria y prosperidad en el valle del Nilo", y la hermana del rey, princesa Fauzia, hizo visitas a los hospitales donde se asisten los heridos en los recientes combates contra los ingleses, e hizo donaciones de dinero y efectos a los civiles evacuados de la zona del canal.

A todo esto, un vocero inglés manifestó que las fuerzas están alertas y que han establecido puestos avanzados en la parte árabe de Ismailia, a lo largo del canal. Dijo que tales puestos serán mantenidos "mientras la situación lo haga necesario para asegurar nuestras comunicaciones".

Mao Advierte al Japón

TOKIO, 23, (INS). — China comunista amenazó a Japón con represalias chinosoviéticas por el reconocimiento nipón del régimen nacionalista de Chiang Kai-shek.

Radio Pekín dijo que esa actitud era "una prueba indiscutible de la conexión entre el gobierno reaccionario del derrotado Mikado y el imperialismo norteamericano en preparación de una nueva guerra agresiva contra el pueblo y el territorio de China".

Agregó que el acuerdo chino-ruso de amistad, alianza y asistencia mutua, "cuya firma es una nueva y poderosa garantía de paz y seguridad en el Lejano Oriente, prueba ahora mucho más la gran significación que tiene".

El citado pacto —firmado en 1950 — establece una acción conjunta contra el Japón y sus aliados en caso de una nueva agresión nipona contra cualquiera de los dos países.

D. BRUCE

J. WEBB

DAVID K. BRUCE SUCEDE A WEBB, QUE RENUNCIO

WASHINGTON, 23 (INS). — El subsecretario del Departamento de Estado, James E. Webb, presentó su renuncia, la que fué aceptada por Truman, que inmediatamente nombró para sucederle al actual embajador de Estados Unidos en Francia, David K. Bruce.

Además, Truman designó a Eric Johnston presidente de la Junta Asesora Internacional de Fomento del punto cuarto del programa sobre ayuda a los países poco desarrollados; reemplazará a Nelson Rockefeller que renunció.

John M. Allison fué nombrado secretario auxiliar de Estado en reemplazo de Dean Rusk trasladado como embajador especial para negociar un acuerdo con Japón sobre el mantenimiento de tropas norteamericanas en ese país. Henry A. Dryzdale, secretario auxiliar de Estado, ocupará el puesto de George Macghee, que pasó a Turquía como embajador, y Howland H. Sargeant, secretario auxiliar de Estado, sucederá a Edward W. Barret, que dimitió.

Habla Acheson

WASHINGTON, 23 (INS) — Dean Acheson declaró su satisfacción por el apoyo del general Eisenhower al plan de unión europea. Hablando en rueda de periodistas dijo que Estados Unidos está muy interesado en la unidad continental europea y la creación de un ejército conjunto. Señaló que se formó un comité, el cual realizará un estudio de la federación y recomendará un acuerdo para la celebración de una convención continental. Ese comité deberá informar antes de seis meses.

Año VII — Nº 2.267

Diario de la Mañana

40 CENTAVOS

Un toque de atención para la solución argentina de los problemas argentinos

Buenos Aires, Jueves 24 de Enero de 1952

Italia Pide a Latinoamérica su Apoyo para Ingresar en la UN

PARIS, 23. (AFP.). — Italia pidió el apoyo latinoamericano para incorporarse a la UN, aún a costa de que ingresen los satélites de la Unión Soviética. Los representantes del grupo latinoamericano se reunieron para escuchar la palabra de Guidotti, observador italiano, y según informes de buena fuente, éste trató de convencer a los latinoamericanos para que se adhieran a un proyecto propiciando la admisión de todos los países que hayan solicitado afiliación, comprendidos los satélites de la Unión Soviética. Se tiene entendido que la mayoría de las delegaciones latinoamericanas ha acogido este proyecto con gran reserva, considerando que eso sería hacer el juego a la URSS, pues a cambio de la entrada de una sola nación occidental —Italia— se permitiría la incorporación de varios satélites de la Unión Soviética, y que otras naciones como España, no saldrían beneficiadas en nada con el proyecto, teniendo en cuenta que no solicitó aún su admisión.

R. MUÑOZ

Aunque los intercambios de puntos de vista entre latinoamericanos parece que serán de larga duración, se estima que éstos se orientan hacia la búsqueda de una solución en que figuren los elementos esenciales del proyecto peruano, enmendado por Chile, Colombia, Honduras y otros, que fué presentado ayer ante la comisión política. A todo esto, el presidente de la delegación argentina, Rodolfo Muñoz, pedirá mañana a la comisión política la constitución de un comité que procure establecer una fórmula conciliatoria entre los diversos proyectos de resolución relacionados con la admisión de nuevos miembros, a fin de que Italia "país al que nos unen tantos vínculos, no siga un día más fuera de las Naciones Unidas".

Por otra parte, el delegado soviético, señor Malik, acusó a las tres potencias occidentales de haber demorado la independencia de Libia y de utilizar actualmente el territorio libio "para servir a sus designios agresivos".

EL JEFE del Estado Gral. Perón recibe un ramo de flores y saluda al capitán de Arsenal, que ganó la zona capital del torneo infantil de fútbol Evita

Abarca a Todo Tunez la Ola de Violencia

TUNEZ, 23 (INS). — Parece extenderse a todo Tunez la ola de violencia desatada por los nacionalistas. Grupos de exaltados nativos, dotados de armas que se procuran por medios que en vano tratan de conocer las autoridades francesas, atacan los puestos de gendarmería, locales públicos y aun edificios privados, en su afán de convulsionar el territorio, ignorándose todavía si en sus planes está llegar a la rebelión abierta o si sólo tratan de despertar la atención del mundo.

Las tropas francesas fueron colocadas en estado de alerta. Hoy cinco mil tunecinos atacaron una estación policial, matando a tres gendarmes, en la localidad de Moknine, a 160 kms. al sur de la capital. En una semana de actos terroristas el número de muertos de revoltosos y guardianes del orden, incluyendo militares metropolitanos, suma 23, mientras que los heridos se calculan en 125.

Conquista Rebelde

TUNEZ, 23. (AFP). — Siete muertos y numerosos heridos se registraron al chocar fuerzas policiales contra los manifestantes nacionalistas que ocuparon la localidad de Teboulba, según lo revelan círculos autorizados. Todas las víctimas se contaron del lado de los árabes, pero se ignora si los servicios del orden tuvieron bajas.

La localidad de Teboulba se encuentra a algunos kilómetros de Moknine, donde hoy se registraron sangrientos incidentes.

Londres Apoyará a París

LONDRES, 23 (AFP.) — En esferas responsables se declara que Gran Bretaña apoyará a Francia, en el caso eventual aunque problemático, de que alguna delegación plantee la cuestión de Túnez ante la asamblea de la UN.

De todas maneras, se expresó, no se prevé tentativa alguna de presentar ese asunto, considerado aquí como de orden puramente interno de Francia.

Japón Aumentará su Poderío, Dijo Yoshida

TOKIO, 23 (AFP.) — "El Japón dedicará todos sus esfuerzos al aumento de su fuerza nacional y al mantenimiento de su seguridad" — indicó el primer ministro Yoshida ante la Dieta. Luego de indicar que gran parte de la prosperidad económica actual del Japón se debe a la industria de guerra, dijo.

"El comercio exterior se desarrolló subitamente en 1950, en los comienzos de la guerra en Corea y ha alcanzado ahora la cifra de 2.500.000 dólares. A fines de 1951 las reservas del Japón eran de 350.000.000 de dólares y de 25.000.000 de "libras esterlinas". Señaló que la producción de 1951 sobrepasó un 35% a la de de 1936. Afirmó luego que Japón dispone de 325 barcos con un total de 1.300.000 toneladas. Hizo una referencia a la lucha contra el comunismo, revelando que la Dieta deberá votar en breve una ley llamada de "seguridad interior".

Acerca de la política exterior, el primer ministro declaró que uno de los objetivos era la reanudación de las relaciones diplomáticas normales con China nacionalista, y de acuerdo con los principios definidos en el tratado de San Francisco. Finalmente, expresó la esperanza de que los aliados ayudarán a Japón en sus esfuerzos para repatriar a los millares de prisioneros de guerra que aún permanecen retenidos en el extranjero.

EE. UU. HARA FABRICAR ARMAS EN EUROPA

WASHINGTON, 23, (A. F. P.). — Suministros bélicos por un valor de 500 millones de dólares serán encargados a los países miembros de la comunidad atlántica.

Aunque no se ha fijado definitivamente la proporción en que se colocarán los pedidos, se cree que Francia recibirá órdenes por 200 ó 250 millones de dólares. Bélgica e Italia también recibirán órdenes similares, pero su importancia dependerá del informe que presente la comisión investigadora en Europa, que examina actualmente las posibilidades industriales de los diversos países del pacto del Atlántico.

La decisión de ubicar pedidos importantes de material militar en Europa se tomó por una parte para aliviar a la industria norteamericana del peso del rearme y por otra para utilizar la mano de obra europea y hacer trabajar sus fábricas a pleno rendimiento. Se cree que los pedidos hechos a Europa son especialmente de municiones y repuestos de material militar. No se ha resuelto la cuestión del pago de las órdenes de fabricación.

Suman 28 los Muertos en el Siniestro de Elizabeth

Decisión Fatal de Patterson

ELIZABETH, Nueva Jersey, 23 (INS). — Las brigadas de salvamento aún remueven los escombros en busca de más víctimas del desastre de un avión de la American Airlines, que se estrelló ayer contra un edificio, pereciendo 28 personas.

El avión bimotor, que venía de Búffalo hacia Nueva York, se precipitó a través de una casa y se estrelló contra otra. Las víctimas son 20 pasajeros, 3 tripulantes y 5 personas que se encontraban en el lugar. El aparato trataba de aterrizar en el aeropuerto de Newark por medio del radar, debido a la densa niebla. Otras 11 personas resultaron heridas.

El alcalde de Elizabeth, James T. Kirk, cuya ciudad fué escenario de otra catástrofe similar, no hace muchos días, cuando otro avión se estrelló al despegar en Newark, declaró refiriéndose al aeropuerto y a las líneas de aviación.

"Queremos que se larguen inmediatamente".

Personalidad de Patterson

ELIZABETH, Nueva Jersey, 23 (AFP). — El ex secretario de Defensa, Robert Patterson, que figura entre las víctimas del accidente del avión, había decidido a último minuto anular su pasaje en el tren expreso, y prefirió viajar en avión.

Robert Patterson, había nacido el 12 de febrero de 1891, en Glen Fall (Nueva York). Después de seguir la carrera jurídica, entró en 1915 en el foro de Nueva York. En 1918, tomó parte como capitán en la primera guerra mundial, en Francia, e intervino en las ofensivas de Oise y Aisne. Herido en agosto de dicho año, fué ascendido a comandante. En 1930, el presidente Hoover lo designó juez en la corte del Distrito Sur de Nueva York, y Roosevelt, posteriormente, juez de la Corte de Apelaciones. En 1941, a propuesta de Stimson, secretario de Guerra, fué designado subsecretario de Guerra y sustituyó a Stimson en la cartera en 1945.

EL CAIRO, 23 (INS). — El diario "Al Misri" informa que Vishinsky prometió que "procurará" dar auxilio económico y político a las naciones del Medio Oriente, "sometidas a la dominación económica occidental".

En un despacho de París "Al Misri", cita sus palabras en esta forma: "La Unión Soviética tratará de ayudar económica y políticamente a todos los pueblos del Cercano Oriente sedientos de libertad e independencia, para liberarlos de la dominación económica occidental".

Cruzó la "Cortina"

HOLF, (Alemania) 23 (INS) Vishinsky, su esposa y una comitiva de 8 personas, cruzaron la "cortina de hierro" en viaje a Moscú.

Expresó el canciller que las actuales sesiones de la UN, contribuyeron muy poco para la paz y sorprendió a los reporteros al hablar en ruso, inglés y alemán.

Recuérdase que varias veces afirmó no conocer el inglés ni el alemán.

Winston Churchill Partió de Regreso

NUEVA YORK, 23 (AFP).— A bordo del "Queen Mary" se embarcó de regreso a Gran Bretaña el primer ministro Churchill que se halla atacado de gripe y permanece en cama, por lo cual debió transmitir sus saludos de despedida al pueblo neoyorquino por intermedio de un funcionario del servicio británico de información. La gripe no le obligó, empero, a deshacerse de su clásico habano, y llegó anoche al muelle acompañado de su hija Sarah y su viejo amigo Bernard Baruch.

Sorprende a Londres la Actitud del Irán

LONDRES, 23 (INS). — El Foreign Office, al ser informado de la negativa iraní a aceptar el nombramiento del nuevo embajador en Teherán, manifestó, por medio de un portavoz, que esa actitud "era descortés y sorprendente". La cancillería de Teherán anunció al actual representante, sir Francis Shepherd, que no aceptará ningún reemplazante suyo que haya prestado servicios anteriores en el país "o en algunas colonias británicas". Tal actitud elimina a Robert Hankey, que había sido ya designado por el gobierno británico.

MELLIZOS

¡Qué problemita! Había que comprarla toda por partida doble y, además, ropa idéntica, porque como buenos mellizos, Jorgito y Pablito tenían que vestir igual. Para liquidar de una vez aquella preocupación, a don Eduardo se le ocurrió publicar este Aviso Clasificado en CLARIN.

Compro ropa de mellizos b. estado. T. E. — ..-5569.

El mismo día, le habló el padre de otros dos mellizos y le ofreció la ropa casi nueva que ya había dejado de servirles a sus hijos por haber éstos crecido. Y don Eduardo no sólo la compró por un precio razonable, sino que han convenido en que a medida que vayan creciendo los mellizos mayores y la ropa les quede chica, se la irán vendiendo a don Eduardo, cuyo problema está resuelto así por varios años, gracias al resultado de un Clasificado de CLARIN (ORRIENTES 555, De 9 a 18.30 horas. Informes: (32)-9411.)

CLARIN en París

Francia Está Dispuesta a No Abandonar Túnez

Hautecloque

PARIS, 23 (De nuestra agencia). — Desde hace días la sangre corre en Túnez. A la agitación antifrancesa de meses anteriores, ha sucedido ahora una indisciplina popular que amenaza extenderse peligrosamente a los otros países del Norte de Africa. Este estado de cosas, en regiones cuya mansedumbre y sumisión eran tradicionales, produce en París inquietud profunda. Mucho más que de las incidencias de la ya solucionada crisis, la opinión pública vive pendiente de lo que ocurre en la Regencia o de lo que pudiera pasar en Marruecos.

Túnez es un protectorado que parte de un tratado de 1881. En virtud de este acuerdo, el Bey, un príncipe musulmán que tiene tratamiento de Alteza Real, es el soberano nominal; pero a su lado, ejerciendo poderes que en la práctica son fundamentales, existe un Residente General, a quien corresponde velar por la seguridad del territorio y por su política exterior.

Las funciones administrativas están aseguradas por un gabinete exclusivamente nativo, dependiente del Bey, compuesto por siete miembros, y de otros tantos adjuntos franceses, que asumen el nombre de directores generales. Como no hay Parlamento, este consejo mixto viene a ser una junta de altos funcionarios, más bien que un ministerio.

Inesperadamente, al acabar la guerra, en toda la zona del Norte de Africa bajo dominio francés, ha estallado una vigorosa explosión de nacionalismo. A despecho del fatalismo indiferente de las masas, una "élite" de estudiantes, dirigentes sindicalistas, profesores de ciertos centros indígenas y una parte de los funcionarios del gobierno beylical, asumió la dirección de este movimiento por la independencia. Surgió de esta manera el "Neo Destour" que destronó en poco tiempo el nacionalismo intransigente, pero arcaico e inoperante, de los "viejos turbantes".

Durante cuatro años, Francia ha contemporizado y negociado con los separatistas, y en los tiempos del gobierno tripartito, tanto comunistas como socialistas, hicieron a esos nacionalistas demasiadas promesas.

Más tarde, los débiles gobiernos de París prefirieron seguir alentando esperanzas antes que declarar la verdad escueta: Francia no quiere ni puede abandonar su puesto en Túnez, y está dispuesta a defenderlo a cualquier precio.

Irritados de no encontrar la satisfacción de sus aspiraciones por la vía de la negociación, los nacionalistas, estimulados abiertamente por el Bey, se han lanzado a la vía de los hechos: huelgas, demostraciones populares, vocinglera propaganda antifrancesa, etc. Como haciendo "pendant" a este estado de cosas, los nacionalistas marroquíes, empujados secretamente por el mismo sultán, desarrollan una acción semejante.

Forzada por los acontecimientos, Francia ha tenido que volver a los procedimientos del mariscal Lyautey, por lo que el nuevo residente, M. Hautecloque, fué enviado a Túnez con instrucciones de mezclar la suavidad con la energía.

MARTINEZ TOMAS.

Abandonóse al Carguero Argentino "Calamar"; su Tripulación Está a Salvo

(INFORMACION PAGINA DOCE)

EGIPTO PEDIRIA ARMAS A LA URSS

Reformaron el Estatuto del Rif

TANGER, 24. (A. F P.). — Se anunció de buena fuente que el general Franco ha convenido con el califa de Tetuán (jefe supremo de los mahometanos de la zona hispana de Marruecos), con el caid Abd el Malek Torres y con el general García Valiño, alto comisario de España en Marruecos, la reforma del estatuto del Rif y para reorganizar el gobierno del califato, integrándolo con Abd el Malek Torres. Este acuerdo sería el resultado de las recientes conversaciones entre el califa de Tetuán y el general Franco, en Madrid. En breve se publicará un comunicado oficial sobre el acuerdo, que marca la nueva política africana de España y la consolidación de su poder en Marruecos, en estrecha colaboración con el califa.

Gral. FRANCO

Estado de Alerta en la Zona del Canal

EL CAIRO, 24 (AFP). — El diario "Al Ahram" anuncia que el gobierno de Egipto ha solicitado oficialmente la entrega de armas a la Unión Soviética. A cambio de la entrega de armas y municiones rusas, Egipto ofrece a la URSS partidas de algodón. Revela el mismo diario que en el pedido egipcio a Moscú se especifica especialmente la necesidad de recibir armas automáticas y tanques.

Agrega que el pedido fué transmitido por el ministro de Relaciones Exteriores Serag El Dine, al presidente de la delegación rusa en la UN, señor Andrei Vishinsky, poco antes de que este último se ausentara a Moscú.

Temen Actue el Ejército

ISMAILIA, 24 (INS) — Todas las guarniciones británicas en la zona del canal de Suez han sido puestas en estado de alerta, al temerse una posible intervención en gran escala del ejército egipcio para ayudar a los guerrilleros nacionalistas. También se han adoptado medidas de precaución contra posibles ataques de la pequeña fuerza aérea egipcia.

Desmentido Inglés

EL CAIRO, 24 (AFP). — Un vocero de la embajada británica desmintió esta noche las informaciones egipcias según las cuales la ocupación británica del barrio árabe de Ismailia habría reducido al hambre a varios miliares de habitantes. Afirmó que los camiones que transportan víveres fueron autorizados a atravesar las líneas británicas y que asimismo lo hacían con trenes procedentes de El Cairo que atraviesan diariamente la zona del Cava, para reabastecer a las fuerzas egipcias destacadas en la región de Gaza.

Violenta Acusación Egipcia

EL CAIRO, 24 (AFP). — El canciller egipcio formuló otra violenta requisitoria contra las fuerzas británicas en Egipto, acusándolas de haber cometido actos incalificables y bárbaros contra la población de Ismailia

Acción Británica

ISMAILIA, 24 (INS) — Las tropas británicas incursionaron al amanecer en la aldea de Genelfa, entre Fayid y Suez, y capturaron a seis policías egipcios. Los ingleses que practicaron registros en busca de armas y terroristas, encontraron la aldea desierta.

Un portavoz británico confirmó que la explosión e incendio ocurridos en un depósito de armas en Abu Sultan, cerca de Genelfa, fué obra de saboteadores. Agregó que se encontraron esquirlas de una bomba de fabricación casera. El explosivo, aparentemente, fué colocado por los terroristas hace varios días.

Vincent Massey es el Nuevo Gobernador de Canadá

LONDRES, 24 (AFP).—Vincent Massey, ex alto comisario del Canadá en Londres, fué nombrado gobernador general del Canadá, en reemplazo del vizconde Alexander, llamado a "otras responsabilidades", según se anunció oficialmente.

V. MASSEY

Año VII — Nº 2.268

Diario de la Mañana

BUENOS AIRES · REPUBLICA ARGENTINA

40 CENTAVOS

Un toque de atención para la solución argentina de los problemas argentinos

Buenos Aires, Viernes 25 de Enero de 1952

MOVILIZAN EN TUNEZ LAS RESERVAS

Prosigue la Ola de Disturbios

TUNEZ, 24 (AFP). — Las autoridades francesas procedieron hoy al llamado de los reservistas de la gendarmería local. Este llamado de reservistas se realizó luego de consultas entre las autoridades civiles y militares y figura dentro del cuadro de las diversas medidas adoptadas para asegurar el mantenimiento del orden en el territorio del protectorado.

Piden Aviones Desde Kalibia

TUNEZ, 24 (INS) — Aviones franceses de propulsión a chorro, volaron hoy a poca altura sobre la población de Kalibia situada a 40 kilómetros al sur de esta ciudad, con el objeto de "intimidar" a los amotinados nacionalistas que ocupan dicha localidad y que atacaron y dinamitaron la estación de policía de la misma. Los referidos aviones franceses han sido enviados al pedido de las autoridades de policía de Kalibia, que se encuentran sitiadas por dichos amotinados, habiendo hasta estos momentos resultado un tunecino muerto como consecuencia de los disparos intercambiados.

Llamado a la Calma

TUNEZ, 24 (AFP). — El señor de Hauteclocque, residente general de Francia hizo, de completo acuerdo con el bey, un llamado a la calma. Este acuerdo se logró durante la entrevista que mantuvo el residente general con el bey en presencia del primer ministro tunecino, Mohammed Chenik. Se tiene entendido por lo demás, que por el momento no se contempla modificación alguna en la composición del gabinete tunecino.

Nuevos Tumultos

Entre tanto continúan sucediéndose los tumultos en todo el país. El hecho más grave ocurrió hoy en Kairuan, donde los manifestantes registraron, finalizados los choques, cuatro muertos y nueve heridos.

Reanudan Relaciones Japón y el Vaticano

CIUDAD DEL VATICANO, 24. (AFP). — Oficialmente se anuncia el restablecimiento de relaciones diplomáticas entre el Japón y la Santa Sede. Esta medida será consagrada por la designación del internuncio apostólico en el Japón y de la institución de una legación nipona en el Vaticano.

PARIS, 24. (AFP). — La conferencia de ministros de las seis naciones que integran el ejército europeo, a reunirse el sábado en París, debe especialmente examinar el problema de la sede de los organismos directivos de la futura comunidad de defensa: Alto Comisariado, Parlamento Especial, Corte de Justicia y Comité de Ministros.

Cuestiones no Resueltas

Las mismas cuestiones se han planteado con la comunidad del carbón y el acero, sin haber sido resueltas aún. Como los engranajes centrales de ambas comunidades deben ser los mismos, es probable que se contemple la idea de una única sede para el plan Schuman y el plan Pleven. En tal caso, la ciudad elegida adquiriría importancia excepcional, en caso de que ambos sistemas constituyan el núcleo inicial de una futura unidad política. Se han mencionado ya más o menos oficiosamente los nombres de Lieja, Aix la Chapelle y Treves, pero no hay nada resuelto todavía.

Reconsideraría el Irán su Decisión Sobre R. Hankey

TEHERAN, 24 (INS). — Un vocero del gobierno dijo hoy que la negativa del Irán a aceptar un nuevo embajador británico, cargo para el cual había sido propuesto Robert Hankey, era "provisional" y podía ser reconsiderada una vez que se solucione la disputa petrolera anglo-iraní. Javad Bonakhra, el portavoz iraní, declaró en rueda de periodistas que la decisión fué tomada "con miras a facilitar la solución de la disputa petrolera entre el Irán y Gran Bretaña".

El actual embajador británico, sir Francis-Sepheud, saldrá de Teherán el 28 de enero y pasará a ocupar un nuevo cargo que todavía no ha sido anunciado.

Clausuran los Comicios

TEHERAN 24 (AFP) - Esta tarde a las 18 se clausuraron los comicios de las elecciones legislativas. El número de votos depositados en las urnas de Teherán se elevaba hoy al reabrirse las mesas, a 69.302 para 71 secciones. En 37 secciones no se había dado a conocer el número de sufragios. Las urnas lacradas y selladas fueron inmediatamente transferidas bajo custodia a la mezquita de Sepahsar y a la Academia Iraní, donde comenzará el escrutinio el sábado.

Roban un Camión con Metal de Gran Valor

LONDRES, 24 (AFP.) — Un camión cargado de siete toneladas de cadmio, metal raro empleado en la industria atómica, fué robado hoy en Londres. Es el segundo robo de esta naturaleza que se produce en una semana: el lunes, en los muelles londinenses, habían desaparecido cuatro toneladas y media del precioso metal. El cadmio sirve para controlar en la pila atómica el volumen de la producción de plutonio extraída del uranio.

Frustróse en Nepal un Movimiento Subversivo

NUEVA DELHI, 24. (INS). — Las tropas nepalesas sofocaron hoy una rebelión de miembros de la guardia interna que demandaban un gobierno de coalición, con la participación de los comunistas. Los rebeldes iniciaron el levantamiento anoche, apoderándose de diversos sectores de la capital del reino de Nepal —Khatmandu— que se encuentra estratégicamente situada entre el Tibet y la India. Pero las tropas leales, en 24 horas, desalojaron a los insurrectos del aeródromo de Gauchar, de un arsenal, de la central telefónica y de la radioemisora. En total, 800 rebeldes han sido capturados y desarmados, y al comenzar la lucha, perecieron dos insurgentes y un civil.

Preocupación del Gobierno Hindú

Nepal es un protectorado de la India, nominalmente autónomo. El gobierno de Nueva Delhi desde hace tiempo ha estado preocupado por la situación en Nepal, pues los comunistas chinos que están en el Tibet podrían invadir a la India a través de ese reino montañoso.

El Origen del Fracasado Movimiento

NUEVA DELHI, 24. (AFP.). — El embajador del Nepal en la India, general Shingha, hablando en rueda de periodistas sobre la rebelión que estalló en su país, dió detalles sobre la misma, señalando que los acontecimientos fueron provocados por el antiguo miembro del Congreso del Nepal, K. Shingh, de tendencia extremista de izquierda, que se encontraba detenido en el palacio de Khatamándu, y a quien se instruye un proceso por robo, asesinato y ataque a mano armada, comenzado hace tres días.

Logró Evadirse el Lider Singh

El embajador Shingha continuó diciendo que es probable que sus partidarios, en número alrededor de 1.200, decidieron ponerlo en libertad, a fin de sustraerlo a la acción de la justicia y lograron su objetivo. Singh se evadió y se encuentra todavía en libertad. Declaró, finalmente, el embajador Shingha, que Singh había hecho saber su intención de llevar a los comunistas a participar en el gobierno.

Visita España un Buque de Guerra de Inglaterra

EL FERROL, 24. (AFP.). — El posaminas británico "Apollo", atracó esta mañana en la base naval de El Ferrol en visita oficial, la primera realizada por un navío de la flota inglesa a puertos españoles desde hace varios años. El comandante de dicha unidad, acompañado de los oficiales de su estado mayor y del agregado naval de la embajada de Gran Bretaña en Madrid, efectuó poco después de su llegada, las visitas protocolares de tradición. El posaminas "Apollo" permanecerá en el puerto de El Ferrol hasta el día 28 del corriente. La visita oficial del referido buque constituye el preludio de la visita a realizarse en la próxima primavera por una división de la Home Fleet que hará escala en un puerto español antes de trasladarse al Mediterráneo para las maniobras navales anuales.

Refuerzos Británicos en Suez

SOLDADOS británicos desembarcando en un puesto de avanzada, listos para intervenir en los sangrientos combates con los egipcios, en la zona del Canal de Suez

La Admisión de Nuevos Miembros en la UN

Argentina Presentó un Plan de Conciliación

PARIS, 24 (AFP). — La delegación argentina propuso formalmente, esta tarde, la creación de un subcomité que trataría de conciliar los textos, cada vez más numerosos, que se someten a la comisión política sobre el problema de la admisión de nuevos miembros.

Hablaron 20 Delegados

La comisión había oído antes, sucesivamente, a unos 20 oradores, quienes explicaron el voto de sus delegaciones sobre los ocho párrafos del proyecto peruano y las numerosas enmiendas propuestas a esos diversos párrafos.

Tales intervenciones hicieron evidente que el proyecto peruano, si bien aceptado en sus grandes líneas por la mayoría de las delegaciones, es vulnerable a objeciones, especialmente de parte de los países de América latina, que no están de acuerdo sobre la interpretación que debe darse a la opinión expresada por la Corte Internacional de Justicia acerca de las condiciones jurídicas por la admisión de nuevos miembros.

Insistió la Argentina

El delegado de la República Argentina, Dr. Rodolfo Muñoz, volvió a insistir, lo mismo que otros representantes sudamericanos, sobre el carácter universal de la Organización de las Naciones Unidas.

Hizo un Llamado a la Unidad, Ch. de Gaulle

PARIS, 24. (AFP). — El general De Gaulle lanzó un llamado "a todos los franceses de buena fe para que ayuden a llevar el país hasta sus altos destinos". Evocando la amenaza soviética, el general, que habló en Chartres, declaró:

DE GAULLE

"No podremos defendernos solos. Nos hacen falta aliados. Estamos convencidos de la necesidad de una alianza atlántica, pero si bien aceptamos la ayuda de los americanos, no es razón para aceptar que nos metan en su bolsillo. Aceptamos los aviones americanos en bases de la metrópoli y de ultramar pero a condición de que esas bases sigan siendo francesas. No debemos abrigar complejos de inferioridad. Otros países tienen necesidad de nosotros como nosotros tenemos necesidad de ellos. Francia, debe permanecer independiente y libre, de pie entre otras naciones".

Después de exponer las razones de su alejamiento del poder en 1946, De Gaulle terminó expresando su fe en los destinos de Francia.

Estudiantes Argentinos se Encuentran en Río

RIO DE JANEIRO, 24 (A. F P.) — Se encuentra en esta capital la delegación argentina que asistirá al Congreso Interamericano de Estudiantes a inaugurarse mañana en Río de Janeiro por iniciativa de la Unión Nacional de Estudiantes del Brasil.

También han llegado las delegaciones del Uruguay y de Estados Unidos.

FRANCIA APOYA EL INGRESO DE GRECIA Y TURQUIA AL PACTO

PARIS, 24. (AFP). — Por 519 votos contra 101, sobre un total de 620, la Asamblea Nacional autorizó al presidente de la República, señor Vincent Auriol, a acordar el envío de una invitación a los gobiernos de Grecia y Turquía para que accedan a ingresar como miembros de la organización del tratado del Atlántico Norte.

SOR ANTONIA, hermana de la caridad, o sea de la congregación de San Vicente de Paul, caída durante los incidentes anglo-egipcios. Su muerte, de la que Londres y El Cairo se culpan mutuamente, ha venido a agravar la tensión

Cruento Choque Arabe-Judío

TEL AVIV, 24. (AFP). — Once árabes resultaron muertos durante verdaderas batallas campales sostenidas en la llanura de Saron, en la frontera con Jordania, con fuerzas de la policía fronteriza israelita.

CONFORMES

Una amiga le había regalado a Irene dos valiosos cortes de género, pero ella no encontró una modista que pudiera hacerle los vestidos con la rapidez que deseaba. Entonces, se le ocurrió publicar este Aviso Clasificado en CLARIN:

CAMBIO dos cortes tela p. ropa verano. T. E. ... 5423.

Esto lo leyó una señora que se hacía sus vestidos y a la cual le sobraba ropa hecha de calidad. Le habló a la anunciante y como sus talles eran iguales, hicieron la permuta. Ahora, la que sabe coser tiene dos cortes para hacerse vestidos de modelo reciente, y la que no sabe, ha conseguido ropa hecha de calidad; las dos están conformes, gracias al Clasificado de CLARIN (Corrientes 555 De 8 a 18 30 horas. Informes: 32-8411.

LLEGARON A MAR DEL PLATA LOS NAUFRAGOS DEL "CALAMAR"

(INFORMACION PAGINA CINCO)

FRANCIA FIJA CONDICIONES PARA LAS NEGOCIACIONES CON TUNEZ

Llegan Más Refuerzos al Protectorado

PARIS, 25 (AFP) — Francia desea vivamente reanudar las conversaciones interrumpidas con el gabinete del Bey, según el ministro de Información.

Actitud Francesa

La situación fué examinada bajo el triple aspecto del mantenimiento del orden en la regencia, del problema diplomático planteado por las gestiones ante la UN de los ministros tunecinos y de las perspectivas de reanudación de las conversaciones entre París y Túnez. Francia aceptaría que del lado tunecino la discusión sea llevada por Mohammed Chenik, presidente del gobierno del protectorado.

Antes Debe Volver la Calma

Sin embargo, en primer término sería necesario que ante todo, vuelva a imperar la calma. En segundo lugar, el Bey debería llamar a los ministros Mohammed Badra y Salah Ben Youssef, actualmente en París, lo que implicaría el retiro de la presentación ante la UN. Por último, se exigiría que sean desautorizados los agitadores profesionales, que han provocado sangrientos disturbios.

En el plano diplomático, la posición francesa fué definida a principios de esta semana por Faure ante la Asamblea: prosecución de la política de reforma tendiente a conducir, por etapas progresivas, a Túnez hacia su "autonomía interna". En lo relativo a las medidas adoptadas para el mantenimiento del orden, el vocero oficial recordó que las mismas habían sido tomadas de conformidad con lo establecido en el tratado del protectorado de 1881, que confía a Francia la responsabilidad del orden, es decir la salvaguardia de personas y bienes.

Llegan Refuerzos

TUNEZ, 25 (INS). — El crucero "George Leygues" y el destructor "Mareau" desembarcaron en Bizerta 500 hombres de la guardia móvil francesa. Además, salieron ya de Tolosa para ésta dos compañías de paracaidistas y unos 400 soldados de otros cuerpos.

Con respecto a la situación en el protectorado, la policía disparó contra una multitud de nacionalistas en un distrito de Túnez, los que trataban de incendiar un tranvía, no registrándose en otros puntos disturbios de importancia.

Habría 67 Muertos en Total

PARIS, 25 (INS). — El periódico comunista "Ce Soir" informó hoy que en los motines ocurridos en Túnez, han muerto hasta la fecha 67 personas.

Truman Decidirá en el Mes de Abril su Futuro Político

WASHINGTON, 25. (INS). — Truman proporcionó la base para numerosas conjeturas al anunciar que probablemente indicará sus intenciones políticas antes del 29 de abril, fecha límite para intervenir en la elección primaria senatorial de Misouri, su Estado natal. Uno de los efectos de la declaración ha sido renovar la posibilidad de que pueda aspirar a su antiguo puesto en el Senado. Pero, una interpretación contraria que muchos consideran igualmente válida, es que el anuncio del 29 de abril sería el procedimiento normal a seguir por un buen hombre de partido, y Truman tiene reputación de serlo.

A todo esto, los autores de una nueva biografía del Gral. Mac Arthur, que cumple hoy 72 años de edad, vaticinan que éste "hará todo lo que esté en su poder por impedir que el general Eisenhower" obtenga la postulación como candidato a la presidencia por el partido Republicano. Los autores recalcan que el propio Mac Arthur "no es ni será un candidato activo" a la postulación como portaestandarte del partido de la oposición en los comicios de noviembre próximo.

Volverá a Estudiar la UN las Admisiones

Argentina Retiró sus Proposiciones

PARIS, 25 (AFP). — El delegado de la Argentina, doctor Rodolfo Muñoz, en la reunión de esta mañana de la comisión política de las Naciones Unidas, retiró su proposición tendiente a constituir un subcomité que sería encargado de conciliar los distintos textos sobre el problema de la admisión de nuevos miembros. El doctor Muñoz estimó, en efecto, que debido al desacuerdo existente, ese subcomité no podría alcanzar un resultado concreto. Además, ante las objeciones formuladas, decidió igualmente retirar su proposición tendiente a convocar, antes del 15 de marzo, una sesión extraordinaria de la Asamblea General de las Naciones Unidas, para hallar una solución a ese problema de la admisión de nuevos miembros. Finalmente, la comisión aprobó por 51 votos contra 5 y 2 abstenciones, la resolución peruana por la cual se recomienda al Consejo de Seguridad proceder a un nuevo examen, en breve, de la cuestión y formular recomendaciones positivas respecto a los pedidos de admisión actualmente pendientes. El conjunto de la proposición peruana sobre admisión de nuevos países en el seno de las Naciones Unidas ha quedado, finalmente, adoptado por 36 votos contra 9 y 12 abstenciones. Por otra parte, el conjunto de la propuesta soviética sobre ese mismo problema ha sido adoptado por 21 votos contra 12 y 25 abstenciones.

Recomendación Soviética

La resolución rusa recomienda al Consejo de Seguridad reexaminar los pedidos de los candidatos y estudiar la candidatura de Libia. El proyecto soviético subraya el sentimiento general que se manifiesta de modo insistente sobre el carácter universal de las Naciones Unidas. Sin embargo, para ser aplicada esa resolución tendrá que ser aprobada por la Asamblea General en sesión plenaria por mayoría de los dos tercios, haciéndose observar que la votación de la comisión política no representa esa mayoría.

Los Candidatos

Los catorce países candidatos son: Albania, Bulgaria, Mongolia, Rumania, Hungría, Italia, Portugal, Irlanda, Jordania, Austria, Ceilán, Nepal y Libia.

Año VII — Nº 2.269

Diario de la Mañana

Clarín

40 CENTAVOS

Un toque de clarín para la solución argentina de los problemas argentinos

Buenos Aires, Sábado 26 de Enero de 1952

DE IZQUIERDA a derecha: Bidault, ministro de Defensa; E. Faure, jefe del gabinete, y el presidente Auriol, con varios de los nuevos miembros del gabinete de Francia.

INDONESIA DESEA ESTABLECER RELACIONES CON NUESTRO PAIS

JAKARTA, 25 (AFP). — Serán establecidas en breve relaciones diplomáticas entre Indonesia y la Argentina, así como con México y Brasil, declaró un vocero de la Cancillería. Añadió que en los comienzos las misiones diplomáticas serían confiadas a encargados de negocios.

B. Lusardo Conferenció con Vargas

Lusardo Habló con Vargas

RIO DE JANEIRO, 25 (AFP). — El embajador del Brasil en la Argentina, señor Baptista Lusardo, almorzó hoy con el presidente Vargas, con quien conferenció durante dos horas sobre temas relacionados con su misión en Buenos Aires. El señor Lusardo mantuvo también esta mañana una larga conferencia con el jefe de policía del Distrito Federal.

Mende Brun en París

PARIS, 25 (AFP). — Llegó el señor Mende Brun, secretario de Cultura de la Municipalidad de Buenos Aires y consejero de la delegación Argentina ante las Naciones Unidas.

Se propone entrevistarse con editores para la publicación en francés del libro de la señora Eva Perón "La razón de mi vida".

Graves Tumultos en Alepo, Siria

EL CAIRO, 25. (AFP.) — Noticias extraoficiales de Siria dan cuenta que se han registrado motines y disturbios callejeros de extrema gravedad en Alepo.

Según la prensa egipcia, habrían perecido más de 28 personas y habrían muchos heridos a raíz de refriegas entre estudiantes y el ejército.

Alexander es Ministro de Defensa Británico

LONDRES, 25. (AFP). — Transcendió de fuente fidedigna que Churchill decidió abandonar el ministerio de Defensa. El titular del mismo será el mariscal lord Alexander.

Agrégase que Churchill hará el martes próximo, ante los Comunes, una declaración detallada de su reciente viaje a Estados Unidos y Canadá.

Violenta Batalla en Ismailia

Tomaron los Ingleses un Cuartel de la Policía Egipcia

ISMAILIA, 25 (INS). — Soldados británicos, con tanques, derribaron una fortaleza de la policía egipcia en Ismailia, en una batalla que se prolongó una hora y mataron a 46 nativos. Centenares de policías egipcios se rindieron.

Las Pérdidas Británicas

Tres soldados británicos perecieron y 2 resultaron heridos. La acción comenzó al amanecer, cuando los egipcios se negaron a acatar un ultimátum para que depusieran las armas y se entregaran.

El combate fué el primero en gran escala que se libra en Ismailia, punto neurálgico en la zona del canal de Suez, y ha aumentado el peligro de una guerra abierta. Cuando cesó el fuego los cadáveres de los egipcios yacían en los pisos del edificio que les servía de cuartel. Otros estaban tirados sobre las azoteas, aferrados aún a sus rifles.

Heroica Resistencia

El general E. O. Exham, que dirigió el ataque, inspeccionó el lugar y refiriéndose a los vencidos, dijo: "Mostraron un valor increíble".

Monjas franciscanas observaron desde lo alto de un muro de su convento, cómo centenares de prisioneros, con las manos entrelazadas detrás de sus cabezas, marchaban hacia un puesto militar británico mientras aviones de la RAF sobrevolaban el lugar, alertas para enfrentar cualquier posible intervención del ejército nativo.

El general sir George Erskine ordenó la operación, con la aprobación del gobierno de Londres, en vista de los vanos llamamientos al gobierno de El Cairo para que controlase a la policía.

Relato de la Batalla

Un relato del choque, señala que los egipcios dispararon sus armas al serles exigida la rendición. Los ingleses corrieron a ocupar posiciones, respaldados por tanques Centurión, cuyos proyectiles de 20 libras abrieron profundos boquetes en el edificio. En el momento culminante, un capitán egipcio con las manos ensangrentadas salió y pidió que se enviaran ambulancias a recoger a sus compañeros heridos, pero el general Exham respondió que el auxilio médico sólo llegaría cuando la policía se rindiera y conminó a los egipcios a capitular en un plazo perentorio de cinco minutos, advirtiéndo que si continuaba la resistencia, la casa sería "volada". Con todo, los británicos demoraron más de una hora la reanudación del fuego, poco después de la cual, los sitiados se rendían.

Londres Reemplaza Naves en el Canal

LONDRES, 25. (INS). — Un vocero del Almirantazgo declaró que varios buques de guerra destacados en la zona del canal de Suez, están en vías de ser relevados, y que la actual situación de esas unidades es la siguiente: El crucero "Liverpool" y dos destructores, "Cheviot" y "Chieftain", están anclados en Port Said. El destructor "Chevron" y la fragata "Lochoraggie", se hallan en Suez. El crucero "Cleopatra" viaja desde Malta a Port Said para substituir al "Liverpool".

Perecieron 46 Egipcios y 3 Soldados Británicos

EL CAIRO, 25 (AFP). — Según un portavoz de la embajada de Gran Bretaña, el total de víctimas de los incidentes de Ismailia sería de 46 muertos y 130 heridos de los egipcios y de 3 muertos y 13 heridos de la otra parte.

Además, la embajada entregó un comunicado con las razones y motivos que tuvo el comando británico en Medio Oriente para emprender la operación de desarme de la policía egipcia en Ismailia.

"Esa medida se hizo necesaria —dijo— por la larga serie de ataques no provocados llevados a cabo por unidades de la policía auxiliar contra las tropas inglesas, por su estrecha cooperación con elementos terroristas, y en vista de que el gobierno egipcio no lograba controlar estrictamente esa fuerza o alejarla de esos lugares.

EL CAIRO, 25. (INS). — El diario "Al Misri" informa que el gobierno considera la ruptura de relaciones con Gran Bretaña y la expulsión de todos los ingleses.

Comentario de "Pravda"

MOSCU, 25 (INS). — "Pravda" expresa en editorial, que el pueblo egipcio, "que ha caído en la desgracia de estar bajo la ocupación de fuerzas extranjeras, vuelve naturalmente sus miradas y pensamientos a la Unión Soviética, o sea a Moscú y a Stalin".

En un despacho fechado en El Cairo, agrega que el pueblo egipcio "sabe que nuestro país simpatiza honesta y desinteresadamente con la lucha que desarrolla actualmente por su libertad e independencia".

Encaran en Gran Bretaña la Situación Económica

LONDRES, 25 (AFP.) — El gabinete volvió a reunirse esta mañana bajo la presidencia de Eden. Los ministros se ocuparon nuevamente de las medidas a adoptar para hacer frente a la crisis económica y que serán anunciadas la semana entrante al Parlamento. Según círculos informados, el gobierno contemplaría reducciones draconianas en las inversiones públicas y privadas. La interrupción casi total de las inversiones, tendría afirmase, consecuencias inmediatas. En primer lugar, esa medida afectaría la mano de obra, resultando una eventual desocupación parcial. En segundo lugar, las futuras exportaciones serían constituídas en gran parte por bienes y equipos producidos por el mercado interno. La exportación de esos bienes sería facilitada si Churchill obtiene seguridades sobre el valor de las inversiones de capitales norteamericanos en la zona de la libra esterlina, pues esos capitales permitirían a Gran Bretaña entregar al Commonwealth dichos equipos y maquinarias contra pago en dólares.

A todo esto, lord Balfour, presidente de uno de los 5 principales bancos, declaró que el país se hallará al borde de la catástrofe si pierde el control del valor de la libra.

Las Gestiones de la Cruz Roja en Corea

OTTO LEHNER, representante de la Cruz Roja, entrevista al general Lee Sang Jo, de las fuerzas comunistas que operan en Corea. La conferencia no dió los resultados deseados, a pesar de que el militar rojo indicó que chinos y norcoreanos prestarían la máxima colaboración a los temas de la humanitaria organización.

PASEARAN

Don Enrique tenía muchas ganas de comprar un yate, pero no le alcanzaban sus ahorros. Entonces, se le ocurrió una idea y publicó este Aviso Clasificado en CLARIN:

Busco socio para comprar yate. Hablar T. E. - 5346

Y don Luis N. abrigaba desde hacía muchos años el mismo deseo. Le gustaba tanto pasear por las aguas del Delta! Le habló a don Enrique, se entrevistaron y llegaron a un acuerdo. Ahora, se turnan en el uso de la embarcación. Además, entre sus familias ha nacido una cordial amistad. Se lo deben a un Clasificado de CLARIN (CORRIENTES 525. De 9 a 18.30 hs. Informes 32-9411).

Los Gastos de Defensa Dicen que Aun Peligra la Libertad Humana

"El Pueblo Acepta la Dura Realidad del Presupuesto"

WASHINGTON, 25 (Especial para CLARIN). — El mensaje sobre el presupuesto nacional que el presidente Truman envió al Congreso esta semana, menciona cifras astronómicas que están más allá de la comprensión del ciudadano medio, pero no así su significado esencial, que resulta trágicamente claro para el pueblo norteamericano. Y esas cifras astronómicas dicen que todavía persiste la amenaza a la libertad del hombre en todo el mundo; que todos deben prepararse para soportar cargas y sacrificios aun mayores, en la lucha por detener la marejada del imperialismo totalitario con las murallas de la libertad; que hay que levantar esas murallas si se quiere sobrevivir. Al mismo tiempo, revelan que los esfuerzos para asegurar la paz han dado ya resultados tangibles. El camino que queda por andar es todavía largo y difícil, pero ya se divisa la meta.

A juzgar por los comentarios de la prensa, el pueblo norteamericano aceptó los duros hechos del mensaje del presupuesto sin chistar, dispuesto a soportar los grandes sacrificios y aceptar las restricciones, de conformidad con los rigores de estos tiempos.

Los progresos que se han conseguido hasta el momento no pueden expresarse sencillamente en cifras o en la cantidad de armas producidas, sino en todo el vasto y complejo plan que constituye la movilización para la defensa. A este respecto, se expresa que no hay nada espectacular o dramático en la visión de un hombre trabajando en el torno para hacer balas, día y noche, pero sí es verdaderamente emocionante comprender que ese hombre encorvado sobre su máquina es uno de los millones y millones de engranajes que mueven el inmenso mecanismo de la defensa nacional y de la defensa mundial contra la agresión comunista.

Dado el alto costo y los múltiples problemas de la movilización para la defensa, nada tiene de extraordinario que el presupuesto para financiarla sea tan crecido. El pueblo norteamericano lo ha aceptado así y, lo que es más importante todavía, tiene absoluta fe en el resultado final.

GATICA FUE PUESTO K. O. EN EL SEXTO ROUND POR SAMPSON

INFORMACION PAGINA DOCE

Inminente Ruptura de Egipto con Inglaterra

Honda Preocupación en Londres

LONDRES, 26 (AFP) — Los acontecimientos de Egipto provocan desasosiego creciente y en medios informados se da a entender que el gobierno abriga serias inquietudes.

Subráyase que los elementos moderados de El Cairo, al parecer han sido dejados de lado y que inclusive el prestigio del soberano es insuficiente para remediar la situación. En tales condiciones, resulta imperativo encarar operaciones a las que habría que dar el nombre de guerra.

De hecho, Gran Bretaña podría decir en lenguaje diplomático a las otras potencias occidentales: "Puesto que el canal de Suez no tiene ya un valor estratégico supremo, estamos dispuestos a abandonarlo, si hemos de permanecer allí solos". Por lo demás, este es, según se cree, el sentido profundo de las declaraciones de Churchill en el Congreso estadounidense.

EDIFICIO del Shepheard's Hotel de El Cairo, uno de los más famosos del mundo, que fué incendiado por grupos de egipcios que además destruyeron varios cines y saquearon casas de comercio.

Estados Unidos Busca una Solución

EL CAIRO, 26. (AFP). — Egipto decidió romper las relaciones diplomática con Gran Bretaña. La noticia será anunciada probablemente mañana. La demora se debe a que el gobierno desea examinar detalladamente todas las consecuencias de esa medida. Dícese que el embajador británico se trasladará al cuartel general de las fuerzas de su país, en Fayed, apenas sea informado de la ruptura.

Ha trascendido que los intereses británicos serán protegidos por el embajador de Estados Unidos, si bien es posible que finalmente se decida confiarlos a una de las legaciones de los Dominios.

Según el diario "Al Misri", la ruptura fué decidida por unanimidad en el Consejo de ministros.

Ante la nueva situación, el embajador norteamericano Jefferson Caffery, despliega febril actividad y ha solicitado instrucciones urgentes a Wáshington.

JEFFERSON CAFFERY

Severas Represalias

Según "Al Misri", la ruptura será acompañada de una serie de represalias. El órgano del partido Wafd deja entrever la expulsión de todos los ciudadanos británicos, la internación de los considerados peligrosos y la confiscación de sus bienes. Un comunicado inglés, emitido esta mañana, señala que las pérdidas egipcias en la batalla de Ismailia suma 41 muertos y 63 heridos. Agrega que se capturaron 1.189 armas de fuego.

Más Refuerzos a Suez

LONDRES, 26 (AFP). — Refuerzos británicos han sido enviados a toda prisa desde Chipre al Canal de Suez. Por otra parte, informóse que mañana a la madrugada partirá el transporte "Dieppe" del puerto de Famagouste con 400 hombres del regimiento de Scotguards, así como varias decenas de tanques, cañones y abundante material bélico.

Presunto Pedido Yanqui

WASHINGTON, 26 (INS) — El departamento de Estado anunció que "presuntamente" el embajador norteamericano Caffery ha solicitado con urgencia al gobierno de Egipto que no rompa relaciones con Gran Bretaña.

Sería un Motín Contra Faruk

EL CAIRO, 26, (AFP). — La ley marcial y la ocupación del centro de la capital por las tropas, se deberían a que habría estallado una revuelta extremista dirigida no solo contra Gran Bretaña, sino también contra el rey. Los exaltados acusan a Faruk de impedir una guerra declarada con Gran Bretaña.

Al atardecer, las principales calles de El Cairo habían sido despejadas, y los manifestantes dispersados y los bomberos pudieron llegar hasta los incendios. Las tropas dispararon sus armas, para impedir que lleguen al centro grupos procedentes de los suburbios.

También Hay Toque de Queda

EL CAIRO, 26 (AFP). — Además de proclamar la ley marcial en todo el país, el Consejo de Ministros, reunido en sesión extraordinaria, estableció el toque de queda. Además resolvió lo siguiente:

1o. El primer ministro Nahas Bajá es designado gobernador general.

2o. Todas las escuelas y universidades serán cerradas hasta nueva orden.

También nombró a todos los gobernadores y prefectos de provincias como gobernadores militares de sus respectivas circunscripciones. Por otra parte el "premier", en una alocución radiodifundida, acusó de traidores a la patria a los que desencadenaron los sucesos de hoy. Agregó que tales sucesos no benefician la causa del pueblo egipcio y exigieron la proclamación de la ley marcial. Finalizó pidiendo al pueblo que se mantenga en calma y ayude al gobierno a restablecer el orden.

Saqueos e Incendios en El Cairo

Ha Sido Proclamada la Ley Marcial

EL CAIRO, 26 (AFP). — Reina gran efervescencia en todo el país. El rey Faruk declaró la ley marcial en la capital. En Alejandría también fueron adoptadas medidas excepcionales que se extendieron a las grandes ciudades, reforzándose el estado de alarma permanente decretado en octubre último. Poco después la ley marcial fué extendida a todo el país.

Incitan a la Lucha

Numerosos grupos penetraron en las universidades y en las escuelas de El Cairo, arengando a los estudiantes e incitándolos a la guerra. Importantes fuerzas de policía se mantienen alerta en las cercanías de las embajadas de Gran Bretaña y de Estados Unidos y en los principales puntos de la capital. Unas quince mil personas rodearon la presidencia del Consejo, situada a menos de trescientos metros de la embajada británica, reclamando armas.

"Nuestra Aliada Rusa"

Varios oradores improvisados pronunciaron alocuciones, llamando a la Unión Soviética "nuestra aliada rusa" y pidiendo una acción armada inmediata. Un funcionario del gobierno, que trató de calmar a la muchedumbre, anunció que "hoy o mañana, a más tardar, el primer ministro demostrará lo que Egipto puede hacer contra Inglaterra".

Tras de haber saqueado e incendiado el teatro Badia y el cine Rivoli, los manifestantes hicieron lo mismo con el cine Metro, perteneciente a una firma norteamericana. La multitud se dirigió después a la cervecería Parisiana, propiedad de un griego, incendiándola. También quedó reducido a cenizas el hotel Shepheard's, cuya fachada amenaza derrumbarse.

Grandes Incendios

Al caer la noche, los incendios iluminaban el centro de la ciudad y decenas de edificios en llamas cubrían de humo todos los barrios. A los tumultos del día sucedió una noche de silencio, interrumpido por ráfagas de ametralladoras con que las tropas rechazaban a los manifestantes hacia los suburbios.

Cuatro aviones civiles británicos quedaron inmovilizados en el aeródromo Faruk, impidiéndoseles el abastecimiento. Un aparato de la Air Franco también fué rodeado por los exaltados, que se retiraron al comprobar su nacionalidad. Horas más tarde los aviones pudieron levantar vuelo.

Interviene el Ejército

EL CAIRO, 26 (INS). — Fuerzas del ejército llegaron a El Cairo y tomaron a su cargo el restablecimiento del orden. Un número no determinado de estudiantes de escuelas elementales resultó lesionado cuando la policía disparó sobre millares de manifestantes que solicitaban una alianza con Rusia y saqueaban los comercios.

El ciudadano británico James Craig fué muerto cuando un grupo de egipcios penetró en el Turf Club y destruyó todos los muebles e instalaciones. Los nacionalistas incendiaron también las oficinas centrales del banco Barclay, cuatro cines y saquearon negocios y bares frecuentados por europeos. Los manifestantes estaban encabezados por miembros del "batallón de liberación" y usaban boinas verdes y uniformes kaki.

Año VII — Nº 2.270

Diario de la Mañana

Clarín

BUENOS AIRES · REPUBLICA ARGENTINA

40 CENTAVOS

Un toque de atención para la solución argentina de los problemas argentinos

Buenos Aires, Domingo 27 de Enero de 1952

Acheson Aludió al Programa de Ayuda

NUEVA YORK, 26 (INS). — "La amenaza soviética es muy real y peligrosa, y frente a ella el éxito del programa del punto cuatro puede ser útil para enfrentarla convenientemente" — declaró Acheson en la Sociedad Norteamericana Pro Acción Democrática, reunida en celebración del Día de Roosevelt—. Arregó que no obstante, ese era un fin secundario del programa de ayuda a los países poco desarrollados, cuyo móvil principal —dijo— es constituir gobiernos responsables y representativos de los pueblos que dirijan, a fin de crear un ambiente en el cual "podamos vivir en paz y desarrollar nuestra propia sociedad".

"Ese móvil —añadió Acheson— es mucho más permanente y fundamental y deberíamos cumplirlo totalmente, aún si no existiera ninguna amenaza soviética". Recalcó, también, que si el programa "continúa siendo objeto de un interés permanente y cuenta con el apoyo norteamericano, puede convertirse en el elemento más importante de la política extranjera de la Unión".

Al referirse a la aplicación de ese plan en Asia y en el Medio Oriente, señaló el peligro que entraña para Estados Unidos colocarse del lado de quienes se oponen sistemáticamente a todo cambio. Aludió, asimismo, al "nacionalismo destructivo", como un modo de pensar que reavivaría los conflictos en los países donde ya existen. "Si seguimos ese camino —expresó—, la potencia del nacionalismo puede tornarse constructiva o destructiva y puede mover a todo un pueblo a realizar esfuerzos creadores o, por el contrario, esfuerzos que pongan en peligro la paz del mundo".

En la misma asamblea fué leído un mensaje de Truman, quien declara que el punto cuatro "es un elemento fundamental de la política exterior norteamericana" y pone de relieve que no podrá evitarse una guerra "a menos que antes se obtenga una victoria frente a la miseria, las enfermedades, el hambre y el analfabetismo".

EN TUNEZ TIENDE A DECRECER LA AGITACION

Francia Continúa Enviando Refuerzos

TUNEZ, 26 (INS) — Esta noche tiende a normalizarse la situación en todo el territorio tunecino, luego de los disturbios de los últimos días. Las patrullas de seguridad vigilan el barrio árabe, que recobra su aspecto habitual. El abastecimiento es satisfactorio, y el único incidente registrado en la mañana ocurrió cuando fué destruído un tranvía, resultando con heridas leves su conductor.

La policía efectuó algunas batidas y concentró en la aldea de Teboursouk, cien kilómetros al sur de Túnez, a todos los considerados sospechosos. Los reservistas convocados para efectuar un período de instrucción" ocuparon los puestos que les fueran asignados.

En las localidades del interior también parece normalizarse la situación. Los mercados funcionaron en Sousse, y en Medina las calles se vieron muy animadas, pero en Bizerta prosigue el paro en el barrio árabe si bien el abastecimiento se realizó sin dificultades. Sólo hubo algunos actos de sabotaje contra las comunicaciones telefónicas.

En Naboul y Hammamet, en cambio, persiste la tensión y en la última fué decretado el toque de queda. En Kalibia siguen las operaciones de seguridad, con la colaboración de la aviación.

La versión sobre un atentado contra la represa de Zaghouan ha sido desmentida en círculos oficiales, donde se expresa que se trata de trabajos realizados por la dirección de Obras Públicas, que exigieron la apertura de los grifos durante cierto tiempo.

Envío de Refuerzos

MARSELLA, 26 (AFP). — Mil quinientos soldados franceses, incluyendo a numerosos paracaidistas, se embarcaron en el "Campana" rumbo al puerto argelino de Philipeville. Un destacamento de infantería colonial y otro de la marina nacional partieron directamente a Túnez en el "Djebel Dira".

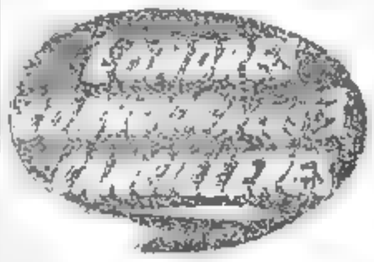

LONDRES, 26 (INS). — El canciller Eden solicitó que se realice una reunión de los cancilleres de los "tres grandes", en Londres, antes de la conferencia del Consejo del Pacto del Norte del Atlántico, señalada para el 16 de febrero en Lisboa.

Aclaración Oficial

En fuente gubernamental se indicó que esto no se debía a "ningún acontecimiento sensacional".

Entretanto el Foreign Office reiteró la negativa de que Inglaterra se hubiera comprometido a tomar represalias contra China comunista —tal como un posible bombardeo— en caso de violar los términos del armisticio de Corea. Además aclaró que Churchill y Truman convinieron en celebrar nuevas consultas antes de tomar medidas de esa índole.

LOS ALIADOS PROPONEN UNA REUNION PARA COREA

Tratan la Queja de Chiang Contra la Unión Soviética

PARIS, 26 (AFP). — Francia, Estados Unidos y Gran Bretaña propusieron la reunión de una sesión especial de la asamblea de la UN para tratar el caso de Corea, una vez concertado el armisticio o cuando nuevos acontecimientos lo justifiquen. La resolución especifica las condiciones que determinarían la reunión de esta nueva sesión, siempre y cuando la tregua no sea firmada antes de principios de febrero, fecha prevista para la clausura de la Sexta Sesión. Se llevaría a cabo en Nueva York y en ella se discutirían las consecuencias políticas del armisticio, de acuerdo a las medidas previamente adoptadas por la UN acerca de la independencia y unidad de Corea.

La Cuestión de Palestina

Luego, por 47 votos contra 6 y 2 abstenciones, la asamblea prorrogó el mandato de la Comisión de Conciliación para Palestina.

Además la asamblea aprobó por 49 votos y 5 abstenciones el programa recomendado por la oficina de ayuda de la UN, relativo a los refugiados de Palestina, que contempla "un gasto de 50 millones de dólares para socorro y de 200 millones de dólares para reintegración, además de las contribuciones que pudieran proporcionar los gobiernos locales".

El programa debe ejecutarse en un espacio de 3 años.

La Queja de Chiang

A su vez la Comisión Política comenzó el estudio de la queja de China nacionalista contra la Unión Soviética por "amenazas a la independencia política e integridad territorial china y amenazas a la paz en Extremo Oriente, resultantes de violaciones por parte de Rusia del tratado de amistad y alianza chinosoviético del 14 de agosto de 1945 y asimismo de violaciones a la carta de las Naciones Unidas".

CLARIN en París

Espérase una Nueva Jugada Diplomática del Kremlin

PARIS, 26. (De nuestra agencia). — Ante el aire de insurrección que ha tomado la situación en Túnez, el gobierno francés prevé la eventualidad de imponer la ley marcial. Hace 48 horas que nutridos refuerzos militares, entre los que figuran guardias móviles, comandos de marina y dos batallones del mejor regimiento de choque, están llegando a ese territorio. La tarea principal de estas fuerzas será una vasta operación de limpieza desde el norte hasta la costa de Sfax y luego hacia el interior. Empezó ayer en cabo Bon, lugar del nacionalismo tunecino.

Con mano firme y dispuesta a cortar por lo sano cualquier veleidad de levantamiento, Francia sigue tratando de reanudar el diálogo y corregir sobre la marcha los errores en que incurrió durante la morosa negociación que terminó en el punto muerto del que ha salido esta oleada de violencias. Anoche celebróse una reunión interministerial para examinar el lado diplomático del asunto y la posibilidad de buscarle una salida rápida. Se ha mandado al bey una nueva nota que, a juicio de los círculos diplomáticos de París, es la indicación de que Francia prepara el terreno de la negociación y apunta las concesiones que podrían ser satisfactorias para las intransigentes aspiraciones del Neo Destur.

La prensa sigue con gran atención tanto este asunto como el de Egipto. La situación del Mediterráneo dista de ser clara y la opinión empieza a preguntarse cuáles pueden ser las medidas capaces de remediarla. Es más inquietante la gravedad porque en este momento se espera una nueva jugada diplomática del Kremlin. Los observadores de la política internacional están convencidos de que la URSS prepara una inmediata modificación estratégica en la guerra fría y se tiene la impresión de que se decidirá por el Cercano Oriente. El momento y las circunstancias parecen serles favorables y el otro día Vishinsky dió una significativa "interviu" a un periódico de El Cairo. Es muy posible que estos temores faciliten la conclusión del pacto de defensa que los occidentales habían propuesto a los países árabes. Tras el viaje de Faisal a París y el proyecto saudita, es muy posible que el citado pacto sea aceptado.

MARTINEZ TOJIAS

ESTIMULARAN LA PRODUCCION DE PAPEL

WASHINGTON, 26 (INS). — La Comisión de Pasta y Papel de la Conferencia Internacional de Materiales, anunció un proyecto destinado a estimular a los fabricantes a exportar más papel para diarios.

Al mismo tiempo se informó que Ecuador recibirá 500 toneladas de papel, España 750, Alemania Occidental 2.000, Israel 400, Turquía 500 y Yugoslavia 2.000. El organismo declaró que no proyecta efectuar una distribución más amplia de las existencias mundiales. El nuevo programa "recomendará nuevamente que se preste ayuda de urgencia estrictamente limitada a los países particularmente necesitados".

QUEDARA BIEN

Acababa de romperse la estatua que le regalara su tío Fermín. Y lo peor, era que éste llegaría pronto para pasar una quincena con ellos. ¡Qué disgusto se llevaría! Y Luis leyó este Aviso Clasificado:

Venta de antigüedades y objetos de arte. T. E. ...-6768.

Una vaga esperanza lo impulsó a hablar e ir allí. Quizás encontrara una estatua parecida. Y tuvo la grata sorpresa de hallar una idéntica a la que se había roto; un duplicado que seguramente había hecho el mismo artista. ¡Qué suerte! La compró y ahora está tranquilo. Su tío Fermín no se llevará un disgusto cuando llegue, gracias al oportuno Clasificado de CLARIN (CORRIENTES 515. De 9 a 18.30 horas. Informes: 32-9411.)

El Gólfer Roberto De Vicenzo Ganó el Campeonato Abierto de Panamá

INFORMACION PAGINA SIETE

FARUK DISOLVIO EL PARLAMENTO Y DESTITUYO A NAHAS BAJA

El General Franco Aplazaría la Reorganización de su Gabinete

MADRID, 27 (INS). — Circulan rumores en Madrid en el sentido de que el general Franco ha resuelto aplazar la reorganización de su gabinete hasta que queden concluidas las negociaciones del pacto bilateral hispanonorteamericano. De acuerdo con las especies circulantes la naturaleza del nuevo gobierno dependerá del alcance que tenga el referido tratado. La crisis egipcia habría sido otra de las razones que determinaron al jefe del Estado español a postergar la reorganización ministerial, la que de todas maneras se efectuaría este mes en opinión de la mayoría de los observadores.

Conferencia

TANGER, 27 (AFP). — Ahmed Ben Bachir, director del gabinete civil y califa del sultán de Marruecos en la zona española, llegó hoy a Tánger donde mantuvo una larga entrevista con Abd el Malek Torres, jefe del partido Nacional Reformista. En los círculos bien informados se dice con respecto a esta entrevista, que Malek Torres fué puesto al corriente de los acuerdos realizados en Madrid relativos al Marruecos español.

Formóse un Nuevo Gabinete Integrado por Independientes

EL CAIRO, 27 (AFP). — El rey Faruk de Egipto destituyó sorpresivamente al primer ministro Nahas Bajá, disolvió el actual Parlamento y, sin pérdida de tiempo, designó a Maher Bajá para que constituya un gobierno con plenos poderes para restablecer el orden en el país.

Maher Bajá formó un gabinete independiente, desempeñando él los cargos principales de Relaciones Exteriores, Guerra y Marina, además del cargo de premier. Maher tiene 68 años de edad y ha sido una figura destacada en la política de Egipto desde 1936, cuando formó gabinete. En 1937 sirvió como asesor político de Faruk y en 1940 declaró que la cooperación entre Inglaterra y Egipto seguía siendo tan estrecha como siempre. Previamente había participado en las negociaciones de revisión del tratado anglo-egipcio.

El Nuevo Gabinete

EL CAIRO, 27 (AFP). — Maher Bajá constituyó esta misma noche el nuevo gobierno egipcio, a pocas horas de ser designado por el rey Faruk para reemplazar a Nahas Bajá. He aquí el gabinete:

Maher Bajá (independiente) presidencia del Consejo, Relaciones Exteriores, Guerra y Marina; Mortara El Maraghi Bey, gobernador de Alejandría, desempeñará la cartera del Interior. Named Soliman, ministro del Trabajo. Zaki Abdel Metaal, ministro de Finanzas. Abdelkhalek Hassuna, ministro de Educación. Mahmud Hassan Bajá, Asuntos Sociales. Ibrahim Abdelwahab Bey, Comercio e Industria. Saleh Sami Bajá, Agricultura. Mohammed Ali Namazi Bajá, Justicia. Ibrahim Chawki, Higiene.

Todas las personalidades que integran este nuevo gobierno, son independientes.

El Decreto Real

EL CAIRO, 27 (AFP). — El rey Faruk destituyó a Nahas Bajá "por negligencia en el mantenimiento del orden y de la seguridad durante los acontecimientos ocurridos el sábado último en esta capital". Así se afirmó en el decreto del monarca egipcio publicado esta noche.

Otro decreto designó al premier Nahas Bajá gobernador militar general.

Mohamed Saleh El Dine Bajá, ex ministro de Relaciones Exteriores del gabinete destituido de Nahas Bajá, salió apresuradamente para El Cairo desde la capital francesa, acompañado de siete personas. En razón de la institución del toque de queda y de la proclamación de la ley marcial, Saleh El Dine descenderá esta tarde en Atenas.

El rey FARUK

Rígida Censura Egipcia

EL CAIRO, 27 (INS). — El gobierno egipcio implantó una rígida censura sobre todos los despachos telegráficos al exterior, inclusive los de prensa.

Recios Tumultos Hubo en Bagdad

BAGDAD, 27 (AFP.) — Incidentes relativamente violentos tuvieron lugar hoy entre la policía y grupos de manifestantes, en su mayor parte estudiantes, en el aniversario del repudio del tratado anglo-iraquí, firmado en Portsmouth en 1948.

Graves Incidentes en el Irán

Carece de Fondos el Gobierno

TEHERAN, 27 (AFP). — Estallaron incidentes sangrientos en Ispahan, y habría muertos y heridos. Al mismo tiempo, se anunció que el Estado no ha podido abonar sus sueldos a los funcionarios por carencia de fondos. La guarnición de Yazd, Ispahan, fué reforzada y se suspendió el acto eleccionario en ese distrito, en razón de los incidentes.

Reunión a Puertas Cerradas

Se reunieron hoy a puertas cerradas los ministros y diputados oficialistas para cambiar ideas sobre la forma de votar duodécimas provisionales, con objeto de hacer frente a los compromisos financieros más inmediatos. Por otra parte, se han reanudado las negociaciones comerciales con la URSS para determinar la cantidad de mercaderías que deberá entregar cada país entre el 19 de noviembre de 1951 y la misma fecha de 1952.

Nota de Mossadegh

TEHERAN, 27 (AFP). — "Gran Bretaña, que podría resolver la espinosa cuestión que nos separa, no lo hizo y el desacuerdo subsiste. El Inglaterra considera que el camino que siguió en Irán en el pasado le fué favorable, que lo prosiga. De otro modo, que elija otro para poner término a la situación presente".

Estas manifestaciones se formulan en una nota que Mohammed Mossadegh, entregó a sir Francis Shepherd, embajador de Gran Bretaña, quien le hizo su visita de despedida. La nota reafirma también que "el pueblo y el gobierno de Irán desean entenderse con todo el mundo". Sir Francis será recibido esta tarde por el Cha, que, ausente de la capital durante las operaciones electorales, volvió a Teherán al caer la tarde.

Año VII — Nº 2.271
Diario de la Mañana
BUENOS AIRES · REPUBLICA ARGENTINA
40 CENTAVOS
Un toque de atención para la solución argentina de los problemas argentinos
Buenos Aires, Lunes 28 de Enero de 1952

Churchill Arriba Hoy a Londres

A BORDO DEL "QUEEN MARY" EN EL MAR 27. (INS). — Los miembros de la comitiva del primer ministro Winston Churchill, dijeron hoy que éste irá directamente a una reunión del gabinete británico, sobre la situación egipcia, tan pronto como desembarque en Inglaterra mañana de regreso de Estados Unidos. En fuentes allegadas a Churchill se manifestó que ha estado en constante contacto desde el "Queen Mary" con el ministerio de Relaciones Exteriores, para informarse de los acontecimientos de Egipto.

PARIDAD DE BONN EN LA ASAMBLEA EUROPEA

PARIS, 27. (AFP). — Los seis ministros de la conferencia sobre el ejército europeo aprobaron esta tarde, después de largo debate, la distribución de los siguientes asientos en el seno de la asamblea común: Francia, 21 asientos; Alemania, 21; Italia, 21; Bélgica, 13; Holanda, 13; Luxemburgo 7.

O'Dwyer Sucedería a Griffis en Madrid

NUEVA YORK, 27. (A. F. P.). — El cargo de embajador de Estados Unidos en España podría ser ofrecido según el "Daily News", a William O'Dwyer, ex alcalde de Nueva York y actual embajador en México. El señor Stanton Griffis, que abandona sus funciones de embajador en Madrid, habría sugerido a Wáshington el nombre de O'Dwyer.

El Cairo Decide Hoy Sobre la Ruptura

Caffery Reiteró su Gestión Conciliatoria

WASHINGTON, 26 (INS). — El Departamento de Estado informó que el embajador norteamericano en El Cairo, Jefferson Caffery, ha pedido nuevamente con urgencia a Egipto que no rompa relaciones diplomáticas con Gran Bretaña.

Demórase el Anuncio

Portavoces del departamento revelaron que aunque no se han enviado instrucciones especiales a Caffery, este diplomático ha actuado automáticamente para impedir que siga degenerando la candente situación en la zona del canal de Suez. Noticias de El Cairo dicen que el gabinete egipcio acordó por unanimidad romper relaciones con el Reino Unido, pero que ha demorado hasta mañana el anuncio oficial sobre el particular.

UNA VISTA PANORAMICA de la ciudad de El Cairo, donde convergen en estos días las miradas de todo el mundo, ante los sucesos trascendentales que se vienen desarrollando y que agravan la tensión internacional

Continuaron en Túnez los Actos de Sabotaje

TUNEZ, 27 (AFP). — Los actos de sabotaje han continuado en Túnez, no obstante las rígidas medidas adoptadas por las autoridades para lograr el mantenimiento del orden y la seguridad en los diversos barrios de la ciudad, especialmente en torno al palacio del bey y en las aldeas del cabo Bon.

Dichos actos han sido cometidos especialmente en las vías férreas y también en las instalaciones telefónicas, no sólo en esta ciudad, sino también en diversos puntos del territorio tunecino. Se señala al respecto, que en la zona de Mateur, situado a 150 kilómetros al sudoeste de Túnez, elementos extremistas cortaron los hilos telefónicos, dejando interrumpidas las comunicaciones.

Además de estos daños de los saboteadores, se han producido numerosos saqueos, especialmente en una granja situada a 8 kilómetros de Sidi Naceur Allah, donde los atacantes se llevaron varios sacos de trigo y unas 30 ovejas.

Refuerzos Británicos Llegaron al Canal

ISMAILIA, 27 (AFP). — Han arribado a ésta refuerzos británicos de aire, mar y tierra, enviados urgentemente desde las bases del Cercano Oriente. En esferas allegadas al cuartel general inglés se encara la posibilidad de que se inicie una marcha sobre El Cairo y Alejandría, en vista de que la efervescencia popular ha asumido el carácter de verdaderos motines y que los negocios y bienes extranjeros son furiosamente atacados y saqueados.

Anuncio Oficial

EL CAIRO, 27 (INS). — El ministro del Interior egipcio anunció que más de 20 personas perecieron y unas 200 resultaron heridas durante los motines de ayer en El Cairo. Agregó que 300 personas fueron arrestadas por su participación en los movimientos de agitación.

Evacuan Civiles Ingleses

ISMAILIA, 27 (INS). — Los británicos comenzaron esta noche la evacuación de civiles de los radios sin protección en la zona del canal de Suez, con el fin de defender el territorio y fortalecer sus posiciones contra un posible ataque.

MARCHARIAN SOBRE LA CAPITAL EGIPCIA LAS FUERZAS INGLESAS

Si la Situación lo Exigiera Ocuparían También Alejandría

ISMAILIA, 27 (AFP). — En el cuartel general británico se indica que, "en relación con los acontecimientos que se están produciendo en El Cairo, las fuerzas inglesas podrían, si la situación lo exige, marchar sobre esa ciudad, y ocuparla en pocas horas". Se agrega en la misma fuente que simultáneamente los elementos navales británicos podrían efectuar fácilmente desembarcos en la zona de Alejandría y ocupar esta última ciudad.

Protesta Arabe

EL CAIRO, 27 (AFP). — Todos los Estados que poseen representación diplomática en Egipto, incluídos los Estados árabes, protestaron hoy oficialmente ante el gobierno egipcio por los incidentes ocurridos ayer en El Cairo.

CLARIN en Londres

El Gobierno Inglés Actúa con Precaución y Tanteo

LONDRES, enero 27. (De nuestra agencia). — Si el embajador norteamericano en El Cairo, Jefferson Caffery, no logra al fin detener la ruptura de las relaciones diplomáticas anglo-egipcias, la situación se agravará hasta tal punto que ambos gobiernos tendrán que abandonar toda esperanza de solución pacífica de la querella. La última borrasca popular en El Cairo fué dirigida tanto contra la tenacidad británica al permanecer en la zona del Canal en salvaguardia de esta vía marítima, como contra la vacilación de Faruk al aceptar una guerra abierta y reivindicatoria contra las fuerzas inglesas. Las depredaciones en cualquier edificio u organismo extranjero demuestran asimismo una xenofobia general iracunda. Simultáneamente, las multitudes derivaron hacia la exaltación de Rusia como nación amiga, protectora, línea sintomática quizás de la habilidad comunista para provocar estos episodios dramáticos o cuando menos para aprovecharlos en beneficio propio.

La ruptura de las relaciones anglo-egipcias puede llevar a una polémica de resoluciones drásticas. Por parte de Inglaterra, a la proclamación de la ley marcial en la zona del Canal, a la expulsión de 300.000 pobladores egipcios de esa órbita, al traslado del embajador británico y sus 150 funcionarios a la ciudad de Fayid, dentro de territorio protegido. Por parte de Egipto, a la expulsión de la zona que podríamos llamar libre de 10.000 residentes británicos, acaso a la detención de los considerados peligrosos, al secuestro de la propiedad británica, la plena movilización del ejército nacional y el pedido urgente de ayuda "contra el invasor" a las naciones amigas. En suma, el peligro de una fuerte coalición árabe, no obstante la prudencia y discreción, hasta ahora, de algunos países musulmanes, y la más dramática perspectiva de "el aprovechamiento de restos", como dícese en cualquier manual de cocina, de una Rusia a la expectativa.

El gobierno de Churchill sí: Churchill, hasta el lunes, ha de resolver el problema con pocas cartas en la mano. Por ahora, sus decisiones son de precaución y de tanteo. Precaución: el envío a Egipto de más barcos, más tropas, más aviación. Tanteo: el descubrimiento del último resquicio posible que permita el deslizamiento de una leve esperanza de paz, cada vez más difícil y quizás imposible.

JACINTO MIQUELARENA
Corresponsal de CLARIN en Gran Bretaña

Gestión Chilena Ante Argentina

SANTIAGO DE CHILE, 27 (INS). — La cancillería informó que el embajador en Buenos Aires, señor Germán Vergara Donoso, hará nuevas gestiones ante la Casa Rosada para obtener que la Argentina reanude el envío de alimentos para las 2.500 personas que habitan las regiones de Futalelfú y Palena, en territorio chileno y próximos a la frontera con ese país. La suspensión del suministro de abastecimientos a dichos pobladores ha creado un serio problema al gobierno chileno. La cancillería reveló que mientras se busca la solución al mismo se ha instruído al señor Vergara Donoso para que solicite del gobierno de Buenos Aires la reanudación, al menos por algún tiempo, de los envíos de comestibles a ambas zonas. Mientras tanto, el gobierno de Santiago ha iniciado ya la consideración de las medidas para que las 2.500 personas afectadas puedan abastecerse y sacar sus productos hacia puertos del territorio nacional.

SE HACE SOLO

¡Pobre Rosita! Carlos la miraba trabajar con pena, planchando aquellas pilas de ropa. No podía tolerar que su esposa se desalmara así. Pero... ¿qué podía hacer? Un día, leyó este Aviso Clasificado en CLARIN:

Vendo máq. planchadora, ocasión. T. E. —.—6233.

Carlos vió la oportunidad. Si estaba en precio, podía ser la solución. Habló y fué a ver la máquina, que encontró en buen estado y era realmente barata. La compró y ahora su Rosita no se fatiga. Se queda mirando y el trabajo se hace solo. Carlos está muy contento de que le haya allanado la solución el Clasificado de CLARIN (CORRIENTES 555. De 9 a 13.30 horas. Informes: 32-9411).

LIMITASE EL NUMERO DE MATADEROS EN EL GRAN BUENOS AIRES

Londres Fijará su Política Sobre Suez

LONDRES, 28 (AFP). — De acuerdo con Churchill, que ha llegado de EE. UU., el canciller, Mr. Eden, fijará la línea política inglesa futura en Egipto, luego de los cambios producidos en el gabinete de El Cairo. La convocatoria de hoy del gabinete restringido, en Downing Sstreet número 10 tuvo, por esa causa, excepcional importancia. La deliberación duró una hora y media, y durante la sesión los tres jefes de estados mayores, mariscal sir William Slim, almirante sir Rhoderick MacGregor y mariscal de las RAF, sir John Slesser, fueron llamados a la residencia del primer ministro y participaron en la deliberación.

Acerca de lo tratado en la reunión, se afirmó en esferas generalmente bien informadas que se trató extensamente acerca de la nueva situación que se ha creado en Egipto (evidentemente más favorable al orden y a la tranquilidad) a raíz de la destitución del primer ministro wafdista, Nahas Bajá, y de su reemplazo por el destacado hombre público independiente Maher Bajá. Eden hará una amplia declaración en breve, en la Cámara de los Comunes, acerca de la situación en Egipto, y será el preludio de un debate sobre política exterior —consagrado principalmente a Egipto y a otros problemas internacionales de actualidad— y tendrá lugar—

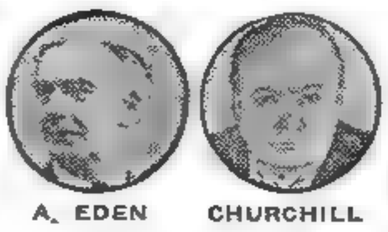

A. EDEN CHURCHILL

como lo anunció el mismo señor Winston Churchill al desembarcar hoy en Southampton —en la semana próxima.

En cuanto a la presencia de Churchill, se la considera de importancia decisiva para la fijación de la política en Egipto. Se espera su llegada a ésta —por tren, desde Southampton—, esta tarde a las 16, hora Greenwich. El rey y la reina, con Margaret Rose y el príncipe Carlos, regresaron hoy a Londres, luego de pasar una temporada en el castillo de Sandrigham.

Clausuráranse Cerca de Setenta Establecimientos

EL ministerio de Economía de la Nación dió a conocer anoche una resolución dictada por el Instituto Ganadero Argentino por la que se restringe el otorgamiento de licencias de producción para el consumo de carnes vacunas, ovinas y porcinas, a un número limitado de empresas ubicadas en la zona del Gran Buenos Aires, que reúnen los requisitos técnicos indispensables requeridos por la industria, las que deberán desarrollar sus actividades conjuntamente con los grandes establecimientos frigoríficos actualmente en funcionamiento.

Añádese que la medida se ha tomado luego de un minucioso estudio de las condiciones en que funcionaban cada uno de los mataderos ubicados en dicha zona, habiéndose comprobado, además, que no reúnen las condiciones higiénicas mínimas necesarias para el manipuleo del producto y significan una verdadera traba al desenvolvimiento del comercio de carnes, pues con sus instalaciones en estado precario se desaprovechah íntegramente los subproductos resultantes de la faena, desperdiciándose, por tanto, una considerable riqueza nacional.

Regirá Desde el 31

La medida dictada comenzará a regir a partir del 31 del corriente, implicando su vigencia la clausura de cerca de setenta mataderos. Respecto al personal que quedase sin trabajo, como consecuencia de la aplicación de la resolución, informa el ministerio de Economía que podrá ingresar inmediatamente a cualquier frigorífico habilitado, amparado por las condiciones de labor que rigen para la indus-

(Continúa en la página DOS)

Decrece la Tensión en El Cairo

Juró y Obtuvo un Voto de Confianza el Nuevo Gabinete

EL CAIRO, 28 (INS). — Alí Maher Bajá, el "hombre fuerte" del nacionalismo, asumió el gobierno y prometió alcanzar las aspiraciones del país sobre Suez y Sudán.

Juramento Ante Faruk

Maher Bajá y su gabinete prestaron juramento ante el rey Faruk y poco después se presentaron ante ambas Cámaras del Parlamento, en las que su designación fué confirmada mediante un amplio voto de confianza. Además, Maher Bajá fué designado gobernador militar, en virtud de la vigencia de la ley marcial, reteniendo al mismo tiempo los ministerios de Relaciones Exteriores, Guerra y Marina.

Apoyo Wafdista

En uno de los primeros actos oficiales, Maher Bajá prometió no claudicar en la campaña por expulsar a los británicos de la zona del canal de Suez y lograr la unidad de Egipto y Sudán "Con la ayuda de Alá —dijo— así lo haremos, particularmente después de las plenas seguridades de cooperación que hemos recibido del partido wafdista de Nahas Bajá y otras agrupaciones políticas. Estas seguridades son esenciales para el éxito de nuestra misión". Añadió que procurará formar un frente nacional unido, a cuyo cargo estará la tarea de lograr la evacuación de los británicos de la zona del canal de Suez y la unidad del valle del Nilo.

Aclaman a Nahas Bajá

Mientras tanto, una impresionante multitud se congregó frente a la residencia del ex "premier" Nahas Bajá para protestar por su destitución y expresarle su simpatía. Nahas Bajá trató de atemperar los ánimos, diciendo que había pedido al soberano que lo relevara de sus funciones y que el nuevo jefe de gobierno ha prometido solemnemente seguir la política de su régimen en los problemas de Suez y Sudán.

Decrece la Agitación

La situación en El Cairo tiende a normalizarse. El tránsito se ha regularizado y las tiendas han vuelto a abrir sus puertas. Sin embargo, las fuerzas del ejército siguen en estado de alerta, listas para evitar nuevos desórdenes. Al otorgar el voto de confianza al nuevo gobierno, el Parlamento aprobó también las drásticas medidas tomadas el sábado por el régimen de Nasah Bajá, luego de los sangrientos disturbios ocurridos en El Cairo, con inclusión de la ley marcial.

Modifican el Toque de Queda

EL CAIRO, 28 (INS). — El nuevo primer ministro, Alí Maher Bajá, modificó el toque de queda implantado por su predecesor, el ex "premier" Nahas Bajá. A partir de hoy se prohibe permanecer en las calles entre las 21 y las 6 de la mañana, en lugar de las 18 hasta las 6 horas.

Acto de Terrorismo

EL CAIRO, 28 (INS). — Los terroristas egipcios hicieron volar un tren militar británico cerca de Kantara, en la zona del canal de Suez, por medio de cargas de dinamita colocadas en las vías. Cuatro soldados ingleses resultaron heridos como resultado de este acto de terrorismo. La guardia del tren hizo fuego contra algunos egipcios que se hallaban en las cercanías de la vía férrea, dando muerte a uno de ellos e hiriendo a otros tres. Tres vagones del convoy sufrieron averías y además quedó destruido un tramo de veinte metros de la vía.

ESPERASE EL PROXIMO PASO de MAHER BAJA

EL CAIRO, 28 (AFP.) — La destitución de Nahas Bajá cuando se aprestaba a anunciar el rompimiento de relaciones diplomáticas con Londres, causó considerable sorpresa. Los observadores en El Cairo, pese a las declaraciones de Maher Bajá, tras asumir el gobierno, creen que el nuevo "premier" dirigirá sus esfuerzos a la conclusión de un rápido acuerdo con Gran Bretaña, ya que su principal labor por el momento consiste en hacer renacer la tranquilidad en Egipto. Otras fuentes bien informadas, en cambio, afirman que Maher Bajá, conocido por sus tendencias antibritánicas, llevará adelante la campaña contra los ingleses, tal como lo prometió luego de prestar el juramento.

Año VII Nº 2.272
Diario de la Mañana
Clarín
REPUBLICA ARGENTINA
40 CENTAVOS
Un toque de atención para la solución argentina de los problemas argentinos
Buenos Aires, Martes 29 de Enero de 1952

CHURCHILL LLEGO A GRAN BRETAÑA

SOUTHAMPTON, 28 (AFP). — "El gobierno británico hará su deber, por más impopular que ello pueda ser, a fin de sobrellevar este período de dificultades y de ansiedad", declaró Churchill al desembarcar en ésta. El primer ministro habló ante un centenar de periodistas ingleses y extranjeros que salieron al encuentro del "Queen Mary", hasta frente a la isla de Wight. Churchill dijo que no quería tocar temas de orden político en su breve declaración, y agregó: "Debo reservarme toda declaración a ese respecto para cuando hable en la Cámara de los Comunes".

Interrogado acerca de su visita a los Estados Unidos, dijo: "Yo creo que ha sido un éxito, y que ha permitido refrescar la vieja amistad que une al gobierno inglés y al gobierno norteamericano. La acogida que se me dispensó allá fué más cálida aún que durante la guerra pasada". Como un cronista le preguntara alguna opinión sobre la situación en Egipto, el Sr. Churchill se encogió de hombros y no contestó nada. El primer ministro parecía estar aún afectado por el resfrío que lo aquejaba cuando se embarcó en Nueva York, y al serle requerido que caminara unos pasos sobre el puente para sacarle vistas, vaciló diciendo: "No puedo volver a resfriarme otra vez, porque hay mucho trabajo que me espera". En esferas políticas se declara que esta misma tarde Churchill conferenciará con jefes militares y miembros del gobierno, y en las próximas 24 horas visitará al monarca.

Llegó a la Capital

LONDRES, 28 (INS). — El primer ministro Winston Churchill regresó a Londres y se dirigió inmediatamente a su oficina para asumir la dirección de la estrategia británica en la peligrosa disputa anglo-egipcia sobre Suez y el Sudán.

Inglaterra no Espera Concesiones Egipcias

LONDRES, 28 (AFP). — Los funcionarios del Foreign Office se muestran muy reservados en lo que concierne los recientes acontecimientos en Egipto y en particular respecto al reemplazo de Nahas Bajá como primer ministro.

Se cree que el nuevo jefe de gobierno egipcio Alí Maher Bajá, tratará en primer lugar de restablecer el orden, lo que se considera como satisfactorio en Londres. En efecto, el gobierno británico nunca ocultó que a su entender el restablecimiento de la tranquilidad en Egipto era una condición previa y de suma importancia para la reanudación de las negociaciones. El gabinete de Londres estima además que el nuevo gobierno egipcio podrá contar con la colaboración del ejército y de la policía para poner término a los desórdenes. Se declara que en efecto las fuerzas policiales y militares siempre fueron elementos estables, mientras por lo contrario el gabinete de Nahas Bajá trató más bien de alentar a los elementos de discordia.

Sin embargo, el Foreign Office no espera por el momento concesiones por parte del nuevo primer ministro egipcio Alí Maher Bajá. El partido wafdista sigue siendo el más fuerte del país, contando con la mayoría en el Parlamento.

Proyecto Norteamericano

WASHINGTON, 28 (INS) — El departamento de Estado anunció que proyecta evacuar a todos los norteamericanos en Egipto, en caso que estallen nuevos disturbios. El portavoz, Michael MacDemott, añadió que las últimas informaciones expresan que se mantiene el orden y la paz bajo la ley marcial, por lo cual, los planes de evacuación serán mantenidos en suspenso.

SOLDADOS ingleses, protegidos por bolsas de arena, guardan el acceso de un aeródromo de la RAF, en la estratégica y vital zona del canal de Suez

Túnez Recobra la Normalidad

TUNEZ, 28 (AFP). — Con fuerzas policiales reforzadas y con las tropas que llegaron de Francia, las autoridades militares tunecinas controlan bien la situación en las zonas en que más disturbios estallaron, las de Sahel y Cap Bon, en Túnez. La ciudad ha recobrado la animación que había perdido hace diez días. Los cinematógrafos han reabierto sus puertas y solamente la presencia de guardias móviles y de jeeps y vehículos policiales constituyen indicios de los últimos acontecimientos.

Tensión en las Aldeas

No obstante, en las aldeas aisladas reina aún una pesada atmósfera de tensión. Todos los comercios están cerrados, así como los cafés, —moros y franceses— y las casas de hospedaje. Los servicios civiles siguen trabajando, pero a veces las comunicaciones están cortadas por el sabotaje a las líneas telefónicas.

El dirigente del partido del Neo Destour, nacionalista, Habib Bourghiba, que ha sido "alejado" por las autoridades francesas a la localidad de Tabarka, formuló declaraciones para un enviado de la Agencia France-Presse.

"Francia —manifestó— tiene ahora su última oportunidad de fijar con toda libertad su posición aquí. Si nada concreto sale de los contactos que hay entre el Bey y la autoridad competente francesa, se reanudarán las perturbaciones".

CLARIN en Italia

Italia Enfrenta Graves Problemas

MILAN, 28. (De nuestra agencia). — El esfuerzo del gobierno italiano por realizar la fórmula "manteca y cañones", contra la de "manteca o cañones", parece de difícil ejecución, porque no se ha definido aún el aumento de los sueldos de los empleados del Estado, y otros grandes gastos urgentísimos de carácter social o constructivo que no pueden diferirse.

El balance fiscal señala un déficit gradual y las exportaciones de los productos italianos hallan restricciones en la Gran Bretaña si se trata de artículos alimenticios y manufacturados, y también obstáculos en Estados Unidos, donde, por tal o cual motivo, las tendencias proteccionistas ejercen ahora demasiada influencia. Iguales impedimentos existen en la emigración, como todos saben.

Además de las partidas actuales, se han asignado otros 123 mil millones de liras a los armamentos para cada uno de los ejercicios financieros 1952-53 y 1953-54. Son cifras abultadas, porque la defensa militar no debe mermar la defensa monetaria, sobre la cual se apoya la economía actual del país, que se ocupa muy poco del europeísmo y se preocupa en cambio del costo mayor de la vida.

Los esfuerzos del gobierno por conciliar el dilema "manteca o cañones" se corresponden con los efectuados para mantener unido al elenco ministerial, que no está a sus anchas porque, en las elecciones administrativas de la Italia meridional, postergadas en el otoño de 1951 para la primavera del corriente año, parece probable la unión de los monárquicos con el Movimiento Social. El ministro del Interior, Scelba, espera evitar esta alianza electoral, que podría determinar desagradables sorpresas para la democracia cristiana.

BATTISTA PELLEGRINI
(Corresp. de CLARIN en Italia)

Gromyko Entregó una Nota a los Aliados

MOSCU, 28 (AFP) — El ministro de Relaciones Exteriores adjunto, Andrei Gromyko, entregó a los embajadores de Francia y Gran Bretaña y al encargado de negocios norteamericano una nota cuyo contenido éstos se rehusaron a revelar.

Designan Ministro de Defensa Inglés

LONDRES, 28 (AFP). — Un comunicado oficial de la residencia del primer ministro, en que se anuncia la designación del mariscal Alexander como ministro de Defensa, precisa que el mismo comenzará a ejercer tales funciones a partir del primero de marzo. Como se sabe, el primer ministro Winston Churchill, desempeñaba hasta ahora tales funciones.

Logróse Acuerdo Acerca del Ejército de Europa

PARIS, 28 (INS). — Los ministros de Relaciones Exteriores de Francia, Italia, Alemania occidental, Bélgica, Holanda y Luxemburgo, llegaron a un acuerdo respecto de la organización de un ejército de 44 divisiones y la forma de obtener esos efectivos, pero los alemanes auguraron el fracaso del plan a menos que se admita a la República Federal Alemana dentro del Pacto del Atlántico en un pie de igualdad con el resto de sus miembros.

Una alta fuente francesa reveló que en la conferencia de los seis cancilleres se acordó autorizar a un comité de ministros para que se haga cargo de la creación del ejército, mientras se organiza una federación o una confederación europea. Al mismo tiempo, sin embargo, el profesor Walter Hallstein, jefe del ministerio del Exterior de la Alemania occidental, afirmó que la creación de una comunidad defensiva es imposible a menos que su país pertenezca a la organización del Atlántico Norte. Esta es la primera gestión oficial que hace el gobierno de Bonn buscando su incorporación al Pacto del Atlántico. De acuerdo con el plan esbozado por los seis cancilleres, el comité de ministros propuestos, compuesto de un miembro de cada una de las seis naciones, dejaría de funcionar cuando se cree el organismo denominado Comisariato de Defensa Europea, el cual quedaría integrado por dos franceses, dos alemanes, dos italianos, un belga, un holandés y un luxemburgués.

Fondearon en Chipre 8 Buques Británicos

NICOSIA, Chipre, 28 (INS) — Siete buques de guerra británicos anclaron frente a Larnarca, en el sur de Chipre, a 280 millas al norte de Port Said, entrada por el Mar Mediterráneo al Canal de Suez.

Se trata del portaaviones "Ocean", del crucero "Eurallys" y de los destructores "Agincourt", "Jutland", "Chivalrous", "Aisne" y "Coruña". Se informó oficialmente que las siete unidades navales se encuentran en Chipre en "visita de operaciones" y que su permanencia en Lanarca será indefinida. También el buque inglés "Evan Gibb" anoló en el puerto de Famagusta, de la isla de Chipre, y se presume que está cargando sus tanques para un rápido viaje a la zona del Canal de Suez.

SE ENAMORO

Una vez, Claudia leyó este Aviso Clasificado en CLARIN:

Camareras para avión nec., buen sueldo. T. E. ..-6243.

Habló por teléfono y se entrevistó con el gerente de la empresa anunciante. Como el sueldo que le ofrecían era muy superior al que ganaba, renunció a su empleo e hizo su primer viaje en avión. Entonces, se enamoró de un pasajero joven y de buena posición, y ya son novios y han fijado fecha para la boda. Claudia ha hallado en forma imprevista la dicha gracias al Clasificado de CLARIN (CORRIENTES 555. De 9 a 18 30 horas. Informes: 32-9411).

En Santa Rosa Júrase Hoy la Constitución de la Nueva Provincia

INFORMACION PAGINA DOCE

JUROSE LA CONSTITUCION DE LA NUEVA PROVINCIA EVA PERON

INFORMACION PAGINA DOCE

Inglaterra no Deja Suez, Afirma Eden

GRUPO de nacionalistas concurrentes a un acto en Túnez, pro independencia del protectorado, y que poco después de comenzado terminó en un grave disturbio

Instó a El Cairo a la Concertación de un Nuevo Acuerdo

LONDRES, 29 (INS). —El gobierno británico anunció que, a despecho de las batallas y derramamientos de sangre, se propone mantener tropas en la zona del canal de Suez y en Sudán, hasta que se logre concertar un convenio de seguridad satisfactorio con el gobierno de El Cairo.

Habla Anthony Eden

El canciller Anthony Eden, hablando ante la Cámara de los Comunes, aseguró que el Reino Unido no tiene intenciones de retirarse de Suez. Eden hizo su declaración en un debate sobre la candente situación que prevalece en aquella estratégica región del Medio Oriente al informar de las medidas que ha tomado Gran Bretaña para encarar el espinoso problema.

Acusación Laborista

En medio del debate, el diputado laborista Harold Davis, acusó al primer ministro Winston Churchill de poner en juego "la diplomacia del hombre de las cavernas" al invitar al gobierno de Wáshington a colaborar en la defensa del canal de Suez. Churchill guardó silencio cuando el parlamentario formuló la acusación, pero el ministro del Exterior, Anthony Eden salió en defensa del gobierno al afirmar: "Hasta ahora no había sabido que el hecho de compartir la carga es otra cosa que una virtud cristiana".

Responsabilidad

Hablando en la Cámara de los Comunes, Eden agregó que la responsabilidad de Gran Bretaña en la zona del canal de Suez es "internacional", y reiteró la intención del gobierno conservador de mantener la bandera británica en aquella región "hasta que se haya finiquitado un nuevo convenio" que ponga término al presente litigio entre El Cairo y Londres.

Interviene A. Bevan

El parlamentario laborista Aneurin Bevan, inquirió del canciller si el gobierno se daba "cabal cuenta de las armas" utilizadas por las tropas británicas en su batalla de la semana pasada contra la policía egipcia en la población de Ismailia. También preguntó si los conservadores habían "autorizado el uso de armas de ese carácter".

Calma Total Hay en Túnez

TUNEZ, 29 (AFP). — Se realizaron esta tarde las exequias del coronel Durand, asesinado en los recientes sucesos, cuando trataba de calmar los ánimos, y del teniente de gendarmería y agentes muertos en refriegas habidas en Moknine la semana pasada. Gran cantidad de público asistió al duelo, haciendo guardia de honor unidades de la Guardia Móvil, de la gendarmería y tropas de la guarnición. La calma ha renacido ya en todo el territorio del protectorado de Túnez, luego de las sangrientas y espectaculares manifestaciones, y solamente se registran hechos de sabotaje aislados en lugares solitarios, y que aparentemente han sido largamente y bien organizados. Ni las fuerzas militares ni la policía han debido intervenir en nuevos hechos tumultuosos y el comercio árabe, que había cerrado parcialmente sus puertas, ha reabierto desde ayer se restableció totalmente la calma es la reapertura del teatro de Túnez, donde la célebre "vedette" egipcia Naime Akief, dará una serie de representaciones orientales. Por su parte, el director adjunto del gabinete del primer ministro francés Edgar Faure, Sr. Jacques Duhamel y el alto funcionario del Quai d'Orsay, M. Jean Laloy, que habían venido a Túnez en "misión de información" regresaron hoy a París.

Churchill Habiará Hoy Sobre su Viaje

LONDRES, 29 (AFP). — Winston Churchill hará mañana una declaración en la Cámara de los Comunes en la que informará sobre sus entrevistas con el presidente Truman y sobre su viaje al Canadá. Su declaración será seguida de un debate breve pues, según se informa en fuentes autorizadas, las discusiones del Parlamento se efectuarán durante el transcurso de un debate sobre política internacional que se realizará en la semana próxima.

Año VII — Nº 2.273

Diario de la Mañana

Clarín

BUENOS AIRES · REPUBLICA ARGENTINA

40 CENTAVOS

Un toque de atención para la solución argentina de los problemas argentinos

Buenos Aires, Miércoles 30 de Enero de 1952

ALI MAHER Y EL WAFD PROCURAN LA UNIDAD POLITICA DE EGIPTO

EL CAIRO, 29 (AFP). — La "formación de un frente político que permita cooperar a todos los partidos", proyectada por el primer ministro Alí Maher Bajá en la carta enviada al rey Faruk aceptando la misión de formar nuevo gabinete, fué hoy objeto de largas conversaciones entre el primer ministro y su predecesor, Nahas Bajá.

Liberan a Policías Egipcios

Según el diario Al Balegh, órgano del partido Wafd, Nahas Bajá desea estudiar atentamente el programa del frente nacional antes de hacer conocer su adhesión oficial. Los círculos allegados a Alí Maher Bajá, declaran esperar la participación Wafdista que facilitaría la realización de las aspiraciones nacionales.

La "Hermandad Musulmana"

La poderosa "Hermandad Musulmana" también dará su apoyo al Frente Nacional, que según se cree quedará formado dentro de dos días. Hassan el Hodeiby Bey, dirigente supremo de la organización, declaró al diario Al Zamane, "Nada haremos contra la esperanza de unión expresada ayer en el Parlamento. El Consejo Supremo examinará el programa del Frente Nacional con toda atención".

La capital vivió en calma su segunda noche de toque de queda bajo la guardia vigilante de las patrullas situadas en cada cruce de calles y plazas. Varios centenares de personas que transitaban por las calles después de las 21 fueron detenidas.

Liberan a Policías Egipcios

EL CAIRO, 29 (AFP). — El mantenimiento del orden estará a cargo, en Ismailia, de la policía egipcia, a consecuencia de un acuerdo concertado esta tarde entre el comandante de la primera división de infantería británica, general Mathews, y el vicegobernador de la ciudad de Ismailia.

Rusia Acusa de Nuevo al Oeste

PARIS, 29 (AFP). — La Agencia Tass anunció que el vicecanciller soviético, Gromyko, entregó ayer una nota al encargado de Negocios norteamericano, Hugh Cumming, en respuesta a la nota estadounidense del 19 de diciembre pasado, y en la cual la URSS protesta nuevamente contra el pacto del Atlántico y los planes de defensa del Medio Oriente.

"Preparan la Guerra"

La nota declara en particular "En su primera nota el gobierno soviético subrayó que la constitución de un comando del Medio Oriente tiende a incluir a Egipto, Siria, Líbano, Irak, Arabia Saudita, Yemen y Jordania en la zona de las empresas militares del bloque agresivo del Atlántico y transformar los territorios de esos países en bases para los países que dirigen ese bloque, tendrá como consecuencia arrastrar a las naciones del Cercano y del Medio Oriente en el grupo que prepara una nueva guerra mundial".

Más adelante señala que "la constitución de un comando en el Medio Oriente y la adhesión de Turquía y Grecia en el bloque atlántico, son medidas destinadas a completar el cerco de la URSS y de los Estados de la democracia popular y a favorecer los preparativos de un nuevo conflicto mundial".

Ataque a Wáshington

Luego la nota soviética vuelve a atacar a Estados Unidos, afirmando que no solamente "el gobierno norteamericano mantiene tropas en algunos países de Europa y Asia, sino que está realizando una guerra agresiva en Corea, está ocupando la isla de Formosa y trata de extender su actividad agresiva a regiones situadas a varios millares de kilómetros de América".

La Agencia Tass anuncia que "notas idénticas" han sido entregadas a los embajadores de Gran Bretaña, Francia y Turquía.

Aprobóse la Queja China Contra Rusia

PARIS, 29 (AFP).—La comisión política adoptó esta tarde la resolución de China nacionalista pidiendo que la Asamblea General declare "que la Unión Soviética, desde la rendición del Japón, no cumplió las disposiciones del tratado chinosoviético del 14 de agosto de 1945". Esta terminología pertenece a la delegación thailandesa, que la propuso como enmienda al proyecto chino original, que hablaba de "violación del tratado chinosoviético".

La resolución demuestra igualmente que la Unión Soviética trabó los esfuerzos desplegados por el gobierno nacional de China para restablecer la autoridad nacional china en Manchuria, después de la rendición del Japón y que proporcionó a los comunistas chinos ayuda militar y económica dirigida contra el gobierno nacional de China.

Admisión de Nuevos Miembros

La comisión pasó luego al examen del proyecto relativo a la admisión de nuevos miembros en la ON. Se trata de una proposición de Costa Rica, Guatemala, Honduras, Nicaragua y Salvador tendiente a solicitar la opinión de la Corte Internacional de Justicia para saber si puede aplicarse el veto o no al Consejo de Seguridad en la admisión de nuevos países. Por 41 votos contra 6 y 11 abstenciones se decidió aplazar la resolución para la próxima asamblea general. Luego de este último escrutinio, el presidente anunció que la comisión había terminado sus labores. Malik, delegado soviético, declaró que sus tareas podían llamarse "la sinfonía inconclusa" porque no habían servido la obra de la paz y se deseaba aplazar la discusión sobre el caso coreano "para las calendas griegas".

El jueves esta comisión se reunirá con la Económica y Social para estudiar la convocatoria de una asamblea general extraordinaria sobre Corea.

No Podría Ser Contenido un Ataque Ruso Hacia la Mancha

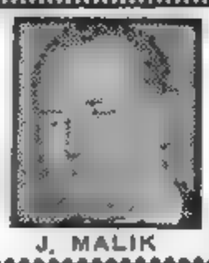

J. MALIK

PARIS, 29 (INS).—El general Alfred Gruenther, jefe del estado mayor del general Eisenhower, declaró hoy que la máquina defensiva de occidente no es en la actualidad lo suficientemente poderosa para arrostrar una acometida soviética hacia el Canal de la Mancha. Predijo, sin embargo, que el "margen" de ventaja militar de Rusia sobre Occidente a la fecha, desaparecerá gradualmente "si las naciones adheridas al Pacto del Norte del Atlántico siguen los pasos que se han recomendado".

Añadió que la conferencia del consejo del Atlántico Norte que se realizará en Lisboa, el 16 de febrero, considerará recomendaciones para coordinar todos los planes militares con los programas económicos, financieros y de producción, y la capacidad de los 12 países que forman aquel organismo.

La AFL Decidió no Apoyar a Truman

MIAMI BEACH, Florida, 29 — La A.F.L. (American Federation of Labour) decidió no apoyar la política económica del gobierno. En una declaración publicada al término de la reunión a puertas cerradas del consejo ejecutivo de la A. F. L., se anunció que la política gubernista norteamericana hace posible la inflación de los precios, a pesar de que tiende a contener el nivel de los salarios. Afirman que: "La paciencia de los trabajadores americanos comienza a agotarse" y pide al Congreso de Wáshington que haga frente a la realidad de la situación inflacionista, en el interés público. Preconiza al mismo tiempo una serie de medidas destinadas a remediar esa situación, entre ellas el aumento del control de precios, reformas y aumento de la producción. En la misma declaración, la A.F.L. se pronuncia a favor de la instrucción militar obligatoria.

Tokio Reclama la Devolución de las Islas Kuriles

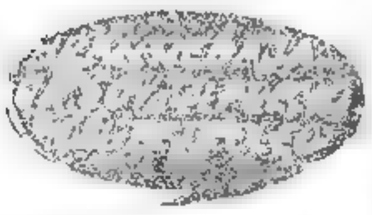

"EE. UU. Tendrá que Tratar al Japón Como Nación Libre"

TOKIO, 29 (AFP). — El Japón aspira a que le sean restituídos los territorios de las islas Kuriles y parte de la península de Sakhalin, actualmente en poder de la URSS.

Dos Asuntos Principales

Esa aspiración fué inequívocamente manifestada por el primer ministro doctor Yoshida en la alta Cámara al manifestar que toda idea sobre reanudación de relaciones entre el Japón y la URSS debe ser supeditada a la cuestión de la península de Sakha y de las Kuriles. Indicó que esos dos asuntos son los principales problemas "desagradables" que deben ser resueltos antes de hablar de mejoramiento de relaciones.

Declaración Nipona

TOKIO, 29 (AFP) — Estados Unidos tendrá en adelante que tratar al Japón como un Estado soberano, declaró hoy el ministro sin cartera Katsuo Okazaki, jefe de la delegación japonesa encargada de negociar con la misión norteamericana el acuerdo administrativo.

Al pronunciar una alocución con motivo de iniciarse las negociaciones, el señor Okazaki insistió sobre el hecho de que "Japón recobró su plena soberanía y que las relaciones futuras con los demás países serán diferentes de lo que son actualmente". Añadió que era importante el subrayar netamente ese cambio.

Dictan 2 Condenas a Muerte en Bulgaria

SOFIA, 29 (INS.) — El gobierno anunció que Kirill Petronov, en otro tiempo oficial de la fuerza aérea búlgara, y su cómplice Pavel Mipezev, fueron sentenciados a la pena de muerte, convictos de desarrollar actividades de espionaje en favor de Estados Unidos. La agencia oficial noticiosa búlgara informó que Petronov fué arrestado y procesado tras haber descendido en paracaídas en territorio búlgaro. Según el despacho, otros cuatro supuestos cómplices de Petronov fueron condenados a penas de prisión, oscilantes entre 5 y 15 años.

Aprobó el Senado de EE. UU. el Ingreso Greco-Turco al Pacto

WASHINGTON, 29 (INS). — El Senado de la Unión, en un paso trascendental, aprobó la admisión de Grecia y Turquía en el concierto del Pacto del Atlántico Norte, medida que suministrará al mundo libre un potente baluarte en el Mediterráneo oriental en la lucha contra el comunismo.

RICHARD BUTLER

Causó 8 Muertos la Crecida del Río Ohio

MARIETTA (Ohio), 29 (INS.) — Las aguas desbordadas del turbulento río Ohio corren hacia el Sur, rumbo a la población universitaria de Marietta, dejando una estela de por lo menos 8 muertos y más de 10.000 personas sin hogar. Las poblaciones situadas río abajo, en la parte meridional de Ohio, Indiana y Kentucky, se preparan para encarar la emergencia y hacen preparativos para evacuar sus viviendas si el peligro de inundación se agudiza en la zona. La oleada de frío que avanza sobre una gran extensión del centrooeste, ha convertido las lluvias en nieve inofensiva, lo que permitió a los ríos tributarios, que aumentaban el caudal del Ohio, retornar a sus propios cauces.

Dimite un Diplomático de Panamá en Bs. As.

PANAMA, 29. (INS). — Presentó su renuncia el primer secretario de la embajada de Panamá en Buenos Aires, señor Agustín Méndez, con el objeto de aceptar su postulación por el partido Liberal, al que pertenece, como candidato a diputado por la provincia de Veraguas. El señor Méndez llegará a Panamá en febrero.

Severas Economías Adopta G. Bretaña

LONDRES, 29 (INS). — El gobierno anunció el "programa de austeridad" más radical que ha conocido el Reino Unido desde la terminación de la guerra.

El índice de las importaciones de alimentos, tabaco, carbón norteamericano y otros productos mermarán en 420 millones de dólares anuales, con lo que las reducciones implantadas desde que los conservadores asumieron el poder en octubre sumarán 1.400 millones de dólares por año.

El canciller del Tesoro, Richard Butler, hablando en los Comunes para esbozar el plan, reveló también que diez mil empleados públicos serán dejados cesantes dentro de los próximos seis meses, con lo que se economizarán 14 millones de dólares. Añadió que más adelante serán eliminados otros empleos.

Butler empleó 70 minutos en leer una declaración de 12.000 palabras, siendo interrumpido en varias oportunidades por la oposición laborista que formuló críticas.

Luego recalcó: "Podemos esperar que dentro del tratado del Atlántico del Norte recibiremos de los Estados Unidos ayuda que aliviará algunas de las cargas de la defensa". Advirtió que "el hambre y la desocupación" para Gran Bretaña y "el desastre económico" para las naciones de la comunidad británica, son las alternativas a su programa de economías, especialmente en el campo del dólar.

Finalmente calificó su programa de "algo duro y desagradable" reconociendo que "la vida de los ingleses se verá afectada progresivamente con la reducción de las importaciones de carnes envasadas y jamón, pescado, frutas, vegetales, dulces, ropas, muebles y juguetes".

Al terminar el canciller del Tesoro su discurso, el líder de los laboristas, Clement Attlee prometió que su partido "considerará todo el asunto en detalle", y añadió: "Nos preocupa tanto como a los demás, que haya estabilidad en las finanzas de la nación".

El debate comenzará mañana.

SU DESTINO

Conocía varios idiomas y era culto y de buena presencia, pero no sabía a qué actividad dedicarse. Un día, cuando más desorientado estaba, leyó este Aviso Clasificado en CLARIN:

SECRETARIO para hotel necesito. — T. E. (..)-6252.

Hizo su oferta y causó tan buena impresión, que lo contrataron inmediatamente. Su dominio de algunos idiomas le permite atender con comodidad a los clientes del hotel. Personal y huéspedes simpatizan con él, lo cual permite augurarle un buen porvenir. Ha hallado su destino gracias al Clasificado de CLARIN (CORRIENTES 555. De 9 a 18.30 horas. Informes: T. E. 32-9411).

PRESCINDIRAN DE CARNE UN DIA POR SEMANA LAS CASAS DE COMIDA DE TODA LA REPUBLICA

Será los Viernes en la Capital y en la Provincia de Buenos Aires; el Resto del País Observará los Jueves

EL ministerio de Industria y Comercio dió a conocer una resolución dictada conjuntamente con el de Economía, por la cual, atendiendo a lo solicitado por la Confederación Argentina de Hoteles, Restaurantes, Confiterías, Bares y Afines, dispone suspender la preparación y el servicio o expendio de comidas que contengan carne vacuna, ovina y/o porcina, en todos los establecimientos del país, un día a la semana. Esta medida regirá los viernes para la Capital Federal y provincia de Buenos Aires y los jueves para el resto de la República.

Esta disposición comprende a los hoteles, pensiones, restaurantes, rotiserías y cualquier comercio que expenda comidas en locales fijos o ambulantes. La carne a que se hace referencia en la resolución comprende, asimismo, las achuras o menudencias, las facturas frescas, los fiambres y las conservas en cualquiera de sus formas. Las infracciones a lo establecido serán penadas conforme a las leyes 12.830, 12.983 y 13.906.

Otras Restricciones

Por resolución conjunta de los mismos ministerios, se ha prohibido en todo el territorio de la República la venta, en remate público, de carne vacuna, ovina y porcina. Se aclara expresamente que la infracción a esta medida, o cualquier hecho que concurra a desvirtuar sus propósitos, serán penados conforme a las leyes aludidas en la resolución anterior.

Los Precios de Novillos

Como un complemento de la información dada en nuestra segunda edición de ayer, consignamos otros datos referentes a los precios fijados por el Instituto Ganadero Argentino, para la liquidación de tropas de novillo, de acuerdo con su clasificación y tipificación.

Para la aplicación de los siguientes precios básicos, se entiende por kilogramo de carne limpia en playa.

Novillos "J": Media res hasta 130 kilogramos, $ 2,65 en las estancias y $ 2,62 en los mercados de Liniers y Rosario, excedente: de los primeros 20 kilogramos, 2,25 y 2,22; de los siguientes 30 kilogramos, 1,91 y 1,88; de los siguientes 5 kilogramos, 1,26 y 1,23; de los siguientes 5 kilogramos, 0,63 y 0,60, y superior a los 180 kilogramos, 0,01 y 0,01.

Novillos "U1": Media res hasta 130 kilogramos, $ 2,53 y 2,50, excedente: de los primeros 20 kilogramos, 2,15 y 2,12; de los siguientes 10 kilogramos, 1,83 y 1,80; de los siguientes 5 kilogramos, 1,22 y 1,19 de los siguientes 5 kilogramos, 0,61 y 0,58, y superior a 170 kilogramos, 0,01 y 0,01.

Novillos "U2" Media res hasta 130 kilogramos, $ 2,44 y 2,41; excedente: de los primeros 20 kilogramos 2,07 y 2,04, de los siguien-

Continúa en la página DOS

La Intervención de La Haya Rechaza Otra Vez Mossadegh

TEHERAN, 30 (AFP). — La carta dirigida por el gobierno iranio a La Haya, rechaza una vez más la competencia de la Corte Internacional de Justicia en el conflicto del petróleo, según se informa de fuente allegada al gobierno. Sin abordar el fondo de la cuestión que opone a Gran Bretaña y el Irán, la carta reafirma que el contrato de 1933 por el cual la AIOC obtuvo la renovación de la concesión, era ilegal, puesto que el Parlamento no había sido elegido libremente. La nota indica que el gobierno iranio no puede reconocer a la carta el derecho de pronunciarse sobre las indemnizaciones que el Irán tendría que pagar a la AIOC, y subraya nuevamente el "carácter interno" de la nacionalización y observa que Gran Bretaña reconoció el principio de esta nacionalización.

A todo esto el banco británico en el Irán decidió cesar sus actividades dentro de seis meses, debido a las trabas puestas a su funcionamiento por la nueva legislación.

El Cairo Insistirá en la Evacuación del Canal por los Ejércitos Ingleses

EL CAIRO, 30 (AFP). — Egipto sigue resuelto a obtener la evacuación del canal de Suez por las tropas británicas. Esto revelan en círculos autorizados de El Cairo, donde se comenta la influencia que puede tener sobre la evolución de la situación egipcia el reciente cambio de gobierno. La atención política del país se ha volcado hacia la capital, donde el gobierno ha prohibido toda información que pueda causar alarma. Los diarios ya no reproducen noticias provenientes de Ismailia o de Suez.

Año VII — Nº 2.274
Diario de la Mañana
Clarín
Un toque de atención para la solución argentina de los problemas argentinos
BUENOS AIRES · REPUBLICA ARGENTINA
40 CENTAVOS
Buenos Aires, Jueves 31 de Enero de 1952

Gran Bretaña Dispuesta a Negociar con Inglaterra

"Nadie Piensa en Romper Relaciones con Londres"

LONDRES, 30 (INS). — El primer ministro Alí Maher bajá, nuevo "hombre fuerte" de Egipto, declaró en una entrevista concedida al diario londinense "New Chronicle" que está preparado a negociar un arreglo con Gran Bretaña "si existe una posibilidad de éxito". Agregó que "nadie piensa" en romper relaciones diplomáticas con Inglaterra, mientras se realicen "gestiones amistosas".

Visita Turcoaliada

EL CAIRO, 30 (INS) — Los embajadores de Estados Unidos, Gran Bretaña, Francia y Turquía visitaron hoy al nuevo primer ministro, Alí Maher bajá. El embajador norteamericano, Jefferson Caffery, declaró que había tenido "una charla muy amena e interesante". El embajador británico, sir Ralph Stevenson, dijo que su visita había sido "simplemente de cortesía", y los diplomáticos francés y turco se abstuvieron de hacer comentarios.

500 Detenidos por Saqueo

EL CAIRO, 30 (AFP). — El fiscal general ha iniciado una severa encuesta para deslindar responsabilidades por los saqueos, asesinatos e incendios producidos en El Cairo. Hasta ahora hay más de 500 personas detenidas por los sucesos de referencia, pero se observa la mayor reserva acerca de su suerte y de las penalidades que les serán impuestas.

El Toque de Queda

Se acordó —en vista de haber renacido la calma— una nueva atenuación de la medida del toque de queda, y se autorizó a los establecimientos a permanecer abiertos hasta las 21. En los dos últimos días debían cerrar a las 18. Las representaciones teatrales siguen suspendidas hasta que se haya levantado toda restricción a la circulación de vehículos.

El Caso del Sudán

EL CAIRO, 30 (AFP). — Si las grandes potencias occidentales dieran satisfacción a Egipto en el caso del Sudán, el gobierno egipcio podría estudiar la participación de un pacto de defensa común del Medio Oriente dentro del marco de las Naciones Unidas, declaró hoy en substancia un vocero de la cancillería.

Stevenson Visitó a Faruk

EL CAIRO, 30 (AFP). — El rey Faruk de Egipto recibió esta tarde al embajador inglés, Sir Ralph Stevenson, y al ministro del Irak, Nagui El Raoui. Este último entregó al soberano un mensaje personal del regente del Irak, Abudllah.

Gran Bretaña no Combatirá en Asia, Expresó Churchill

"La Defensa de Suez Debe Ser Repartida"

SOLDADOS británicos, protegidos por tanques avanzan por las calles de Ismailia para atacar al cuartel de la policía egipcia que fué tomado tras un encarnizado combate.

LONDRES, 30 (AFP). — Cuatro puntos principales contiene la declaración sobre política exterior formulada por el señor Winston Churchill ante la Cámara de los Comunes: 1º Gran Bretaña no aceptó nuevos compromisos en el Extremo Oriente; 2º Cree indispensable, sin embargo, la defensa del reducto nacionalista chino de Formosa; 3º Reafirma que sólo si acepta las propuestas cuatripartitas, podrá asegurar Egipto la defensa del Canal de Suez, y 4º Estima que este año no podrá cumplir la parte correspondiente del plan trienal de rearme.

No Asumió Compromisos

En lo que concierne al primer punto, Churchill trató de mitigar la sensación de alarma que había producido en Londres —y no sólo en los círculos de la oposición— su discurso ante el Congreso norteamericano. Afirmó en esta ocasión el primer ministro británico, que "Inglaterra no asumió nuevos compromisos, ni el gobierno inglés adoptó decisiones nuevas en cuanto a las medidas a adoptar, en caso de que el armisticio de Corea fuera roto" y agregó: "No queremos vernos atascados en una guerra, sea en Corea o en China".

Sin embargo, insistió en que la defensa de Formosa hay que mantenerla y que "dicha isla no debe ser invadida, y los nacionalistas chinos masacrados, mientras las Naciones Unidas tengan una aplastante superioridad naval en esa parte del mundo".

La Cuestión Egipcia

Acerca de la cuestión egipcia, declaró:

"El fardo de la defensa del canal de Suez debe ser más ampliamente repartido entre las naciones, ahora que los británicos ya no están en la India".

Esta posición, unida al hecho de que Eden ofreció a El Cairo reanudar las negociaciones sobre el Tratado de 1936, indica que puede estar próxima una solución del problema egipcio.

No menos significativa ha sido la admisión de que Gran Bretaña no podrá cumplir este año la parte correspondiente de su programa de rearme, y señaló al respecto que "los gastos militares para este año, que han sido fijados en 1.250 millones de libras esterlinas, no alcanzarán a este total".

El Caso de Corea

En lo que respecta a las negociaciones del armisticio en Corea, señaló que ignora cuánto tiempo habrán de continuar, ni si éstas

(Continúa en la página DOS)

No Prosperará la Moción de Censura de los Laboristas

LONDRES, 30 (AFP). — El gobierno conservador logrará, casi con seguridad, que en su sesión de mañana la Cámara de los Comunes rechace la moción de censura presentada por el bloque laborista; pero los observadores coinciden en que el Sr. Aneurin Bevan, jefe del ala izquierda de ese partido, verá notablemente consolidada su posición política.

Este hecho supone que el jefe de la oposición, señor Clement Attlee, se encuentra desde ya en una situación delicada. Pero deja presumir que a largo plazo, el propio Churchill y el Partido Conservador podrían verse amenazados por la creciente fuerza del vehemente dirigente de los mineros.

En la reunión del bloque parlamentario que decidió presentar la moción de censura, el señor Bevin logró fácilmente la mayoría, contra el parecer del señor Attlee, que prefería adoptar una política moderada. Un número considerable de diputados que hasta ahora permanecían fieles al ex primer ministro parece haberse plegado al ala izquierda.

MacCormick es Jefe Naval Supremo de las Fuerzas del Pacto

El Vicealmirante Inglés Andrews Fué Designado Adjunto

LONDRES, 30 (AFP). — El almirante norteamericano Lynde MacCormick ha sido nombrado para el cargo de comandante supremo naval de las fuerzas atlánticas, según lo anunció oficialmente el Consejo de los Suplentes del Atlántico.

Proposición de Truman

Habiendo la organización del tratado del Atlántico solicitado a Estados Unidos que designara un almirante para ocupar ese cargo, el presidente Truman propuso al almirante MacCormick, designación que fué aceptada hoy por el Consejo de los Suplentes en nombre del Consejo del Atlántico.

Cooperación de los Miembros

Las fuerzas navales, aéreas y terrestres que actuarán bajo ese comando en tiempo de guerra serán proporcionadas progresivamente por los miembros de la organización. El comando del almirante MacCormick y el del general Eisenhower en Europa se completarán, y sus actividades serán coordinadas por el grupo permanente del Atlántico.

El vicealmirante inglés sir William Andrew fué designado adjunto del almirante norteamericano MacCormick. Sir William Andrews es comandante en jefe de las bases navales angloamericanas de las Antillas.

"Dos tareas aplastantes que exigirán todo mi tiempo y toda mi energía", así calificó el almirante MacCormick su cargo de comandante en jefe de la flota americana en el Atlántico y el de jefe supremo de las flotas aliadas del Atlántico, para el que acaba de ser nombrado. MacCormick, que tiene 56 años, reveló que la sede de sus dos comandos seguiría en Norfolk. "Allí pienso estar la mayor parte del tiempo —declaró— porque un jefe debe permanecer en su cuartel general".

LYNDE MACCORMICK

En Caso de Guerra

Señaló el almirante que en caso de guerra esos cargos tendrían que dividirse entre dos personas. "Mientras tanto nos ocuparemos sobre todo de prepararnos para estar dispuestos al combate. Cada día el mundo occidental se prepara un poco mejor. La amenaza de guerra es segura". Así terminó sus declaraciones el marino que por primera vez comandará una flota aliada en tiempo de paz.

Por otra parte, el almirante MacCormick, nombró al contraalmirante Cato D. Glover, de la marina americana, jefe de su estado mayor.

El 13 ó el 14 se Reunirán los "3"

LONDRES, 30, (AFP). — La reunión de los tres cancilleres occidentales tendrá sin duda lugar el 13 y 14 de febrero, según los medios bien informados. En el Foreign Office no se dan detalles al respecto, pero se subraya que anteriores reuniones del Consejo del Atlántico fueron precedidas por una reunión de cancilleres de las potencias occidentales. Habiéndose fijado la conferencia de Lisboa para el 16 de febrero, puede tenerse como probable pues, que la reunión preliminar sería presidida por Anthony Eden, al como se ha previsto, tiene lugar en Londres.

OTRA MISION MILITAR YANQUI A ESPAÑA

WASHINGTON, 30 (AFP). — El secretario de Estado Dean Acheson, desmintió en su conferencia de prensa de hoy que Estados Unidos haya formulado objeciones contra el nombramiento de un embajador francés ante el gobierno del Sarre. Recordó que según la declaración tripartita de agosto de 1951, el estatuto del Sarre debe ser considerado como provisorio hasta que sea posible concluir un tratado de paz con Alemania.

Misión Militar a Madrid

Acheson confirmó en seguida que el gobierno norteamericano está resuelto a enviar una nueva misión militar a España para ayudar al embajador de los Estados Unidos en Madrid a negociar un acuerdo de defensa común con el general Franco. La misión partirá cuando el departamento de Defensa y el departamento de Estado hayan estudiado el informe del primer grupo militar dirigido por el almirante Spry.

Francia Suspende el Envío de Nuevas Tropas a Túnez

Ha Sido Entregada una Nueva Nota al Bey

PARIS, 30 (AFP). — Se confirma esta mañana en círculos autorizados que el residente general de Francia en Túnez fué recibido por el bey, Mohamed El Amin. La entrevista, que tuvo lugar en presencia del primer ministro tunecino, duró veinticinco minutos.

Nota Francesa al Bey

En esa oportunidad el señor de Hauteclocque entregó al bey una nota del gobierno francés.

Por otra parte, se anuncia que la partida de nuevas tropas para Túnez ha quedado suspendida hasta nueva orden, siempre que los acontecimientos no exijan el envío de nuevos refuerzos. El último contingente partió ayer de Marsella, y el funcionario encargado de organizar el traslado de tropas francesas a Túnez regresó hoy a París.

Piden un Paro General

TUNEZ, 30 (AFP). — Huelga general en todo Túnez para el próximo viernes, pide en un llamado dirigido al pueblo tunecino el conjunto de organizaciones Neo Destur, Unión General Tunecina del Trabajo, Unión General de Agricultura Tunecina y Unión Tunecina del Comercio y Artesanado.

Causas de la Decisión

El comunicado publicado en esta ocasión declara que esta decisión se adoptó para protestar contra la "persistencia de medidas represivas" que gravan las libertades individuales y colectivas de las masas, el "despliegue de fuerzas militares" y el "recrudecimiento de los actos de violencia".

A SU GUSTO

Doña Laura quería dar una gran fiesta para inaugurar su nueva casa. Pero estaba un poco cansada y le fastidiaba la idea de encargarse personalmente de la organización de la velada. Y leyó este Aviso Clasificado en CLARIN:

Sra. experta organiz. de fiestas. T. E. 2734

Se trataba de una señora inglesa que había sido ama de llaves en una casa importante de Londres. Doña Laura le confió la organización de la fiesta y la inauguración de su casa tuvo un realce superior a todos sus previsiones. Doña Laura y su marido han quedado contentísimos y se lo agradecen al oportuno Clasificado de CLARIN (CORRIENTES 655. De 9 a 18.30 horas. Informes: 32-9411).

Inicia su Labor en la UN la Comisión de Desarme

PARIS, 30 (AF). — El Consejo de Seguridad declaró disueltas, esta tarde, las comisiones de armamentos clásicos y de energía atómica, las que fueron reemplazadas por una comisión de desarme. El Consejo adoptó sin discusión una moción presentada a tal efecto por el presidente, y reanudó en seguida el debate sobre la cuestión de Cachemira y escuchó al canciller de Pakistán, sir Zafrullah Khan, que comentó el informe del representante de la UN, Frank Graham.

Luego, por 44 votos y 5 abstenciones (bloque comunista) y sin oposición, la comisión política especial de la UN adoptó la resolución presentada por la delegación de la República Dominicana, relativa a la repatriación de los niños griegos capturados por los guerrilleros comunistas durante la guerra civil en Grecia. La resolución "invita urgentemente a todos los países donde fueron internados esos niños a adoptar las medidas tendientes a facilitar su rápido regreso a sus hogares".

Triunfó la Resolución Dominicana

Carta Arabeasiática Sobre la Cuestión de Túnez

PARIS, 30 (INS). — En los círculos árabes de las Naciones Unidas se afirma que los delegados árabes y asiáticos, a los que se sumaron los de Etiopía y Liberia, se reunieron para redactar una carta al presidente de la Asamblea General, Luis Padilla Nervo, en la que se le invita a hacer circular como documentos oficiales de la UN las protestas contra la política francesa, enviadas por los nacionalistas de Túnez. Indonesia presentaría el caso en el Consejo.

Parque es Campeón de Básquet ★ Ganaron Racing y Boca Juniors

(INFORMACION PAGINA OCHO)

VIRTUAL UNIDAD POLITICA EN EGIPTO

Fija su Posición el "Premier" Egipcio

EL CAIRO, 31 (AFP). — Egipto está dispuesto a realizar bases de acuerdo definidas y sanas que permitan el logro de aspiraciones nacionales, declaró Maher Bajá al referirse a las recientes declaraciones hechas por Anthony Eden, ministro de Relaciones Exteriores, en la Cámara de los Comunes.

Agregó que el gobierno de El Cairo ha tomado nota de dichas declaraciones y de la mención según la cual "el diferendo angloegipcio podría arreglarse dando satisfacción a Egipto sin afectar la seguridad del mundo libre". Indicó, sin embargo, que era hostil a un acuerdo bilateral, y que prefería concertar un acuerdo regional que haga inútil un tratado y que asegure la defensa del Medio Oriente.

Año VII — Nº 2.275

Diario de la Mañana

BUENOS AIRES · REPUBLICA ARGENTINA

40 CENTAVOS

Un toque de atención para la solución argentina de los problemas argentinos

Buenos Aires, Viernes 1º de Febrero de 1952

El Wafd Aceptó Participar en un "Frente Nacional"

EL CAIRO, 31 (INS). — El primer ministro de Egipto, Alí Masher Bajá, anunció hoy que el partido Wafdista del ex "premier" Nahas Bajá, había aceptado formar parte de un "frente nacional" de agrupaciones políticas egipcias.

Nahas Bajá

El movimiento tendiente a la formación de dicho bloque se deriva del nombramiento de Alí Masher como primer ministro y tiene por objetivo defender los intereses de Egipto y lograr la evacuación pacífica de los británicos de la agitada zona del Canal de Suez. Se estima que el nuevo "frente" será formado dentro de 48 horas por decreto real y que quedará bajo la presidencia del "premier".

Asimismo, se anunció que están dispuestos a participar en esa agrupación todos los partidos con exclusión de los nacionalistas fanáticos y la extrema izquierda. Los observadores dicen que esa unión podría tender a facilitar la solución de la disputa del Canal de Suez que ha provocado sangrientos desórdenes y pérdidas de vidas. Alí Masher declaró ayer que estaba dispuesto a considerar cualquier proposición que puedan presentar los británicos para resolver la disputa del canal.

Sensible Mejoría

EL CAIRO, 31 (AFP).—Una sensible mejoría se ha registrado en las relaciones anglo-egipcias.

Así se destaca hoy en esferas autorizadas, luego de las entrevistas habidas entre los embajadores de las potencias occidentales y el primer ministro Alí Maher Bajá y el rey Faruk.

DEFENDERÁ SU CAUSA en LA HAYA — MOSSADEGH

TEHERAN, 31 (INS). — Un portavoz oficial anunció que el primer ministro, Mossadegh, comparecerá personalmente ante la Corte Internacional de La Haya, en la vista del caso sobre la disputa surgida por la nacionalización de la industria petrolera con Gran Bretaña. La fecha de la audiencia aún no se ha fijado. El vocero también dijo que Irán ha firmado un acuerdo de trueque o permuta con Hungría, por el cual este país de la órbita comunista obtendrá petróleo iranio.

Revés Comunista

TEHERAN, 31 (AFP). — Prosiguió el recuento de votos para las elecciones en esta capital, sin aportar modificaciones en la posición de los candidatos. Once sobre doce partidarios de Mossadegh llevan ventaja hasta el momento, habiendo logrado el mayor número de sufragios Hossein Maki, llamado el "hombre del petróleo", con 33.000 votos sobre un total de 40.000 electores. El candidato del partido Tudeh (comunizante) más favorecido, obtuvo sólo 7.000 votos, o sea aproximadamente el 17 por ciento de los sufragios emitidos en su distrito.

Perdió 1.047 Aviones la UN en Corea

CUARTEL GENERAL DEL OCTAVO EJERCITO, 1º (INS). — La pérdida de 1.047 aviones de la UN en la guerra de Corea fué revelada hoy, figurando entre ellos 111 cazas-bombarderos derribados durante los últimos 5 meses por la crecientemente eficaz artillería antiaérea de los comunistas.

Baterías con Radar

Cuatrocientos sesenta y cinco aparatos de la fuerza aérea, más 218 con bases en portaaviones, han sido derribados desde el comienzo de la guerra, la gran mayoría de ellos por baterías antiaéreas enemigas reguladas por radar. Además, la armada anuncia que 50 de sus aviones han "desaparecido" y otros 317 se perdieron en accidentes de carácter diverso.

El comando de la V Fuerza Aérea en Corea declaró ayer que el fuego antiaéreo de los comunistas derriba actualmente mayor número de aviones aliados que en cualquier momento anterior desde la iniciación de las hostilidades por los norcoreanos desbordados a través del paralelo 38. Un portavoz de la V Fuerza Aérea dijo. "Los asaltos aéreos a mansalva son cosa de otros días". A continuación reveló que las baterías antiaéreas enemigas ahora están reguladas por radar y utilizan cañones de mayor calibre sincronizados con potentes reflectores.

Truman, Candidato

CLEVELAND, 31 (AFP).— El presidente Truman estima que "no sería difícil derrotar al general Eisenhower en caso de que éste fuera candidato republicano a la presidencia de la república por considerar que el pueblo norteamericano no está dispuesto a aceptar la presidencia de un militar". Así lo reveló a los periodistas Michael Di Salle, director de la oficina de Estabilización de precios y una de las personalidades influyentes del partido Demócrata.

Añadió que el presidente Truman está dispuesto a presentar otra vez su candidatura a la presidencia en noviembre de 1952, pero que tropieza con la oposición de su familia.

Ha Triunfado Churchill

Fué Derrotada la Moción Laborista de Censura

LONDRES, 31 (INS). — El gobierno del primer ministro Churchill sobrevivió hoy a un voto de censura presentado por los laboristas. La votación fué de 309 sufragios a favor del gobierno y 278 en contra.

La votación de confianza, la primera que se plantea desde que el gobierno de Churchill asumió el poder en octubre pasado, se basó en la ponencia laborista condenando las nuevas medidas de austeridad anunciadas por el ministro de Hacienda, Richard Butler.

Asimismo, en una segunda votación, la Cámara aprobó por 306 votos contra 275 las nuevas medidas de austeridad adoptadas por el ministro de Hacienda, Richard Butler.

Duro Ataque de Attlee

LONDRES, 31 (INS). — El ex primer ministro Clement Attlee lanzó un violento ataque contra el gobierno de Churchill al pedir un voto de censura contra el ministerio conservador, al que acusó de "implantar una viciosa legislación de clases dentro de un nuevo programa de austeridad". Durante el debate sobre la situación económica Attlee dijo a la cámara que para resolver el problema es necesario trazar planes mundiales sobre los recursos existentes e hizo notar que Estados Unidos tiene una influencia desproporcionada sobre la situación económica internacional.

Las palabras del ex primer ministro fueron pronunciadas en momentos en que Inglaterra sigue afectada por la falta de dólares, a pesar de los miles de millones de dólares recibidos de Estados Unidos. Atacó recíamente el nuevo programa de austeridad, el más duro desde la guerra, calificándolo como "una viciosa legislación de clases, inaplicable y fantástica".

En el plan conservador figura el cobro por servicios que eran proporcionados gratuitamente dentro del programa de sanidad nacional implantado por el gobierno laborista.

Interviene Aneurin Bevan

Por su parte, el líder de la fracción laborista rebelde, Aneurin Bevan, acusó al gobierno de "traicionar la confianza" depositada en el mismo "produciendo una ola de hostilidad en la nación".

Bevan calificó las medidas económicas propuestas por los conservadores de "crueles" e "injustas".

Proporcionará E. U. el 60 por Ciento de las Naves de la Flota de la NATO

WASHINGTON, 31 (INS. — El almirante Lynde MacCormick anunció que pronto visitará las capitales de cada una de las diez naciones que participan en la defensa naval del Atlántico Norte.

El comandante naval de la NATO hizo el anuncio al llegar de Norfolk (Virginia), para sostener conferencias iniciales con el personal de la jefatura naval en Wáshington. MacCormick dijo que el propósito de su gira por Europa será entrevistarse con los oficiales de la defensa en cada país, nombrar comandantes de zonas y seleccionar su propio estado mayor internacional, que actuará a sus órdenes.

El Aporte Norteamericano

MacCormick, calculó hoy que Estados Unidos proporcionará alrededor del 60 por ciento de los navíos que integrarán la escuadra que se organizará bajo las órdenes del comandante naval del tratado del Atlántico. Agregó que Gran Bretaña proporcionará alrededor del 30 por ciento de los buques de guerra y que las restantes naciones del Pacto Atlántico contribuirán en un 10 por ciento.

LONDRES, 31 (AFP). — Las amas de casa británicas se abalanzaron hoy hacia los almacenes para conseguir reservas en previsión de las restricciones a las importaciones alimenticias anunciadas ayer por el Canciller del Tesoro, señor Richard Butler. Los principales pedidos fueron de jamón, huevos y conservas así como de gallinetas y otros productos análogos que provienen del continente.

Gran Ayuda

Como se sabe, las conservas de carne cuya importación será reducida, eran de gran ayuda para los ingleses dadas las escasas raciones de carne de que se alimentan.

Elizabeth y Felipe Iniciaron su Viaje

LONDRES, 31 (AFP). — La princesa Isabel y el duque de Edimburgo partieron hoy de Londres por avión para emprender un viaje de cinco meses por los países del Commonwealth, y cuya primera etapa será la colonia británica de Kenya.

OSCAR COLLAZO

Aplazan la Ejecución del Líder O. Collazo

WASHINGTON, 31 (INS). — Oscar Collazo, el nacionalista de Puerto Rico condenado a muerte el 1º de noviembre de 1950 por atentado contra Truman, obtuvo un aplazamiento automático e indefinido de su ejecución. El juez James R. Kirkland ordenó el aplazamiento de la ejecución, señalada para mañana, porque la Corte de Apelaciones del distrito de Columbia aun no actuó sobre la solicitud de nuevo juicio presentada por Collazo.

Catástrofe en las Islas Fidji: Treinta Muertos

CANBERRA, 31 (AFP).— Noticias de último momento recibidas de las islas Fidji, dan cuenta de que el huracán que arrasó esa zona causó más de treinta muertos y que los heridos se cuentan por centenares.

Muchas embarcaciones zozobraron o fueron arrojadas contra la costa.

Tensión Sindical Reina en Túnez

TUNEZ, 31 (AFP). — La situación es tirante en Túnez, 24 horas antes del desencadenamiento de la huelga general que, por orden de las centrales sindicales de la Unión General Tunecina del Trabajo y de la Unión Sindical de Trabajadores Tunecinos (respectivamente de tendencia favorable al Neo Destour y al comunismo), debe desarrollarse mañana en el territorio de la regencia. Numerosos franceses recibieron advertencias de la asociación "Mano Negra", en las que se especifica que por cada tunecino víctima de las eventuales violencias por parte de las fuerzas encargadas del mantenimiento del orden, diez franceses pagarían con sus vidas o bienes.

Unidades de gendarmería que efectuaron allanamientos y operaciones en la zona de Kalibia y Grombalal se incautaron de numerosas armas y municiones.

Desmiente Damasco el Asesinato de N. Kudzi

DAMASCO, 31 (AFP.) — Se declara que las versiones aparecidas en el diario "Al Ahram" de El Cairo, sobre asesinato del ex primer ministro Nazem Kudzi e incidentes, son pura fantasía y carecen por completo de fundamento.

Fué Aprobado el Informe de Lie de su Plan de Paz

El Bloque Soviético Votó en Contra

PARIS, 31 (AFP). — La Asamblea de las Naciones Unidas, reunida esta tarde en sesión plenaria, prosiguió el estudio del informe de su secretario general, Trygve Lie, sobre el desarrollo de su programa de veinte años destinado a asegurar la paz por la acción de las Naciones Unidas.

El primer orador fué el representante de El Líbano, uno de los autores del proyecto presentado esta mañana, quien se lloró a una dura crítica de la política "arrogante" de las potencias occidentales en el Medio Oriente, y expresó su esperanza de que la política occidental hacia el Medio Oriente no cambiará y se basará en la igualdad. El representante de Checoslovaquia se opuso al proyecto por considerarlo típico del "bloque agresivo anglosajón".

Los representantes de Filipinas e Israel apoyaron el informe de Trygve Lie y luego la asamblea aprobó el proyecto presentado por Canadá, Chile, Colombia, Haití, Pakistán, Filipinas, Suecia y Yugoslavia por 45 votos contra 5 países del bloque soviético.

Llamamiento de Lie

PARIS 31 (INS). — El secretario general de la ONU, Trygve Lie, formuló un llamamiento para cesar las hostilidades en Corea y celebrar conferencias diplomáticas secretas de "elevado nivel", con el fin de mantener la paz "aunque sea en forma precaria", como previo a la solución global de los problemas internacionales.

Al presentar ante la Asamblea General un informe sobre los progresos de su programa de paz de 20 años, presentado hace 2 años, Lie dijo: "Es posible que estemos en camino hacia un objetivo que proporcionará nuevas oportunidades para concertar negociaciones serias y encarar el gran conflicto de las potencias mayores".

EL GENERAL Mac Arthur festejando sus 72 años de edad en compañía de sus colegas, el general Walter Krueger, a la izquierda y el general L. J. Sverdrup, quienes lo agasajaron en Nueva York

CLARIN en Nueva York

NUEVA YORK, 31 (De nuestra agencia). — Ha trascendido ya —pese a la falta de información oficial — que el último mensaje del general Ridgway a la junta de jefes del estado mayor en Wáshington puede definirse como una formal declaración de pesimismo con respecto a las negociaciones, para probar hasta qué punto, en realidad, están dispuestos a convenir el armisticio los comunistas. Se anticipa, por eso mismo, que Truman y la Junta de jefes están de acuerdo ya acerca de los pasos que habrá que dar al llegarse a establecer el fracaso definitivo de las negociaciones en Corea. Se insiste en anunciar que esos pasos llevarían a la lucha directa con China, tanto por medio de ataques aéreos como con el bloqueo y el ataque naval. Con esta perspectiva, parecería tener que ver la insistente información de que, en los últimos tiempos, han sido hundidos tres submarinos de nacionalidad no identificada en aguas de Corea, y el curioso hecho, también, de que, no hace mucho, hayan sido conferidas condecoraciones a un grupo de oficiales del "servicio silencioso", como se le llama en la armada norteamericana al servicio submarino.

Los Republicanos Darían Apoyo a la Resolución

La decisión definitiva para dar los graves pasos que se señalan más arriba correspondería al Congreso de EE. UU., donde los senadores y representantes han estado haciendo tantas críticas a la guerra de Corea. El Congreso se vería compelido así a decidir qué es lo próximo que hay que hacer para resistir la agresión en Corea. Ha asumido, por lo tanto, la responsabilidad de todo lo que se haga. Esta información cobra cuerpo, al extremo de asegurarse que será presentada al Congreso una resolución conjunta, refrendada por la Casa Blanca y el Pentágono, en que se señalarán expresamente las medidas que puede ser necesario tomar contra China. Más aún, se anticipa que la naturaleza general de la resolución está acordada, y que sólo falta completar la exacta —y delicada— redacción de la misma. Este paso, simultáneamente, ejerce una honda influencia en la política local, desde que la mayoría republicana del Congreso se verá obligada a compartir con la administración demócrata, lo que puede ser el paso más serio de esta guerra de Corea, que los republicanos calificaron tantas veces de "guerra de Truman", bonito "slogan" de ataque que así se habría perdido para la campaña presidencial.

HORACIO ESTOL
Corresponsal de CLARIN en Estados Unidos

LE SERA UTIL

Julio volvió de su veraneo y le trajo como regalo a su hermano Marcos un neceser. Pero... ¡qué mala idea había sido la suya! Porque, durante su ausencia, Marcos se había comprado, precisamente, uno. Ahora, tenía dos. El sobrante no le servía de nada. Pero leyó este Aviso Clasificado en CLARIN:

Cambio diccionario 4 tomos p. neceser. T. E. ...-4233.

Marcos aprovechó la ocasión al vuelo y cambió su neceser por el diccionario enciclopédico que ofrecían. Ahora, tendrá un libro útil en su biblioteca, y el anunciante ha conseguido, sin gasto, el estuche que le hacía falta para un viaje. Los dos están encantados con el servicial Clasificado de CLARIN (CORRIENTES 655. De 9 a 18.30 horas. Informes: 32-9411).

CA 252

Elevároнse al Jefe del Estado los Informes Sobre Salarios y Precios

(Información en la página CINCO)

Inglaterra Refuerza el Canal

EL JEFE del Estado, general Perón, acompañado por el ministro de Justicia y las autoridades de la Corte Suprema, presidiendo la inauguración del año judicial

Año VII — Nº 2.276

Diario de la Mañana

BUENOS AIRES · REPUBLICA ARGENTINA

40 CENTAVOS

Un toque de atención para la solución argentina de los problemas argentinos

Buenos Aires, Sábado 2 de febrero de 1952

De Gasperi Logró un Voto de Confianza

ROMA, 1º (INS). — De Gasperi planteó la cuestión de confianza sobre la decisión de su gobierno de limitar los aumentos de sueldo a los empleados públicos a 61.000 millones de liras y fué respaldado por la Cámara de Diputados, por 285 votos contra 233 y 3 abstenciones. Pese a esta victoria, el primer ministro siente el efecto de los reveses que sufriera recientemente en el Parlamento y se sabe, extraoficialmente, que procederá a una amplia reorganización de su gabinete para llevar a él a un representante del ala derecha del partido Cristiano Demócrata, agrupación que ha venido ejerciendo presión en favor de mayores créditos a las industrias y a las empresas productivas, a fin de aumentar los índices de ocupación.

A. MAHER

Ha Quedado Constituída la Unidad Política de Egipto

ISMAILIA, 1º (INS). — El comando anunció que dos escuadrillas de cazas de la RAF, compuesta cada una por 16 aparatos Vampiros, a chorro, llegaron hoy a la zona del canal procedentes de Chipre y Malta, y que bombarderos Lincoln arribaron, también, desde Inglaterra.

Forman el Frente Nacional

EL CAIRO, 1o. (AFP). — Fué constituído el Frente Nacional con delegados de todos los partidos, para formar una especie de Consejo consultivo del primer ministro. Todos los partidos han designado representantes, que son, para el Wafdista de Nahas Bajá, el ex ministro de Relaciones Exteriores, Mohamed Salah el Dine Bajá, e Ibrahim Farag Bajá; para el grupo Liberal, Mhamud Chu- Bajá y Mandouh Riad Bey; para el Kotla, Mam Bey y Edeid Bajá. Los independientes designa- a Lufti el Syed, Habdel Hamid, Barakaa Bajá. El consejo asegurará así al nuevo gobierno el yo de los partidos y le dará mayor autoridad

Faruk Utilizaría a Oficiales Alemanes

BONN, 1º (INS). — En fuentes militares alemanas se afirmó hoy que el rey Faruk de Egipto, está utilizando un grupo de ex oficiales del estado mayor del antiguo Reich, en el adiestramiento del ejército de su país.

Churchill Podría Llamar a Elecciones en Abril o Mayo

Así Opina el Ex "Premier" Attlee

LONDRES, 1º (AFP). — Churchill podría llamar repentinamente a elecciones en abril o mayo. Tal es la opinión que formuló un privado Clement Attlee ante la decisión del partido Conservador de adelantar la presentación del presupuesto del 6 de abril al 4 de marzo. El jefe de la oposición discutió la posibilidad de elecciones con sus colegas del Ejecutivo del partido Laborista.

A. Bevan Parece Desplazar a Attlee

LONDRES, 1º (INS). — Los observadores políticos, convencidos por la victoria obtenida ayer por el primer ministro Winston Churchill, de 31 votos, sobre el nuevo programa de "austeridad", enfocan ahora su atención en la escisión existente en las filas laboristas.

Comentaristas autorizados interpretan el discurso de Bevan y su choque verbal con Churchill, como el mayor esfuerzo hecho por el primero para asumir la jefatura del partido.

Bevan recibió estruendosos aplausos cuando terminó de hablar, que contrastaron señaladamente con el moderado y sobrio entusiasmo que despertaron las palabras de Attlee, que salió del recinto mientras hablaba el fogoso dirigente de la izquierda.

Por su parte, Morrison, segundo dirigente laborista, abandonó la Cámara antes que Bevan interviniera en el debate.

Adquieren un Nuevo Buque para K. Carlsen

NUEVA YORK, 1º (INS) La empresa naviera Isbrandtsen ha adquirido un nuevo navío para confiarlo al mando del capitán Kurt Carlsen. Se trata de un buque carguero de 10.660 toneladas construído en 1944.

Puede ser 1952 el Año de la Decisión

EL GENERAL EISENHOWER INSTA A UNIR LAS FUERZAS

LONDRES, 1º (AFP.) — El general Eisenhower, al cumplirse un año de su asunción del mando de las fuerzas del Pacto del Atlántico, dió a entender que 1952 puede ser el año de la decisión. En una alocución grabada, dirigida a las naciones de Europa y transmitida por la BBC, el Gral. Eisenhower expresa que "en el año que acaba de transcurrir se realizaron grandes progresos".

Más adelante añadió: "1952 debe ser el año de realizaciones más completas aún que las que fueron logradas en 1951. No debemos perder nuestro impulso inicial y debemos proseguir la creación de fuerzas unificadas y combinadas de orden espiritual, económico y militar de las cuales depende nuestra seguridad común. Debemos, empero, no obstaculizar las economías nacionales porque entonces pondríamos en peligro la libertad de los gobiernos que tratamos de preservar y proteger".

A continuación dijo: "Los pueblos del Oeste establecieron gobiernos libres durante seis años de labor, de sufrimientos y de sacrificios. Ellos se comprometieron mutuamente ahora a preservar esas libertades mediante una fuerza común capaz de convencer de antemano a todo agresor posible que fracasará su eventual agresión. Para nosotros el peligro disminuye a medida que aumentamos nuestra fuerza. Aunque todavía no hemos alcanzado nuestra meta, podemos asegurar a nosotros mismos y a nuestros hijos y nietos la seguridad y la paz si sabemos mantener nuestra firme determinación y nuestro patriotismo, dignos de la historia de los hombres libres".

VISITO DICKMAN AL Gral. PERON

EL ex diputado nacional y dirigente del partido Socialista, Dr. Enrique Dickman, concurrió ayer, por la mañana, a la Casa de Gobierno, para solicitar al presidente de la Nación la libertad de los presos políticos y sociales, afiliados a aquella agrupación que se encuentran en Villa Devoto, así como la suspensión de la clausura de los talleres de la Sociedad Anónima La Vanguardia.

El citado dirigente, a quien acompañaba el ingeniero Emilio Dickman, pasó en primer término al ministerio del Interior, con cuyo titular mantuvo una entrevista. Desde allí en compañía del señor Borlenghi, el doctor Dickman pasó al despacho del general Perón a quien expuso los motivos de su visita.

En esta oportunidad, el primer mandatario conversó extensamente con el ex legislador acerca de la necesidad de una convivencia democrática entre los ciudadanos, los partidos políticos y el gobierno contribuyéndose así a afianzar la unidad nacional.

Al término de la entrevista el general Perón manifestó que, en mérito a la cordial gestión del Dr. Dickman, accedía a la reapertura de los talleres aludidos y que, en cuanto a los presos, como éstos se encuentran detenidos a disposición de la justicia, procedería a indultarlos.

Una Declaración

En las primeras horas de la noche, el comité Ejecutivo Nacional del partido Socialista dió a conocer una declaración expresando que ha sido totalmente ajeno a la entrevista del Dr. Enrique Dickmann que no ha variado su posición en respecto a la actualidad política.

Hay Pleno Acuerdo Entre Londres y París

Eden Llegó a la Capital Francesa y Habló con Schuman

PARIS, 1º (AFP). — En medios franceses informados se muestra satisfacción por el resultado de las entrevistas en el Quai d'Orsay entre Schuman y Eden, quien había llegado hoy de Londres.

Schuman, ofreció una recepción en el Quai d'Orsay en honor de su colega inglés, asistiendo René Massigli, embajador en Londres, y Alexander Parodi, secretario general del Quai d'Orsay. Las entrevistas permitieron a ambos cancilleres abordar todos los problemas internacionales y en particular aquellos que se examinarán en el próximo período de sesiones del Consejo del Atlántico, en Lisboa, y en la conferencia preparatoria de los tres cancillerías occidentales que se celebrará el 13 y 14 de febrero en Londres.

Puntos de Vista Comunes

Los puntos de vista comunes derivados de las deliberaciones serán objeto de un comunicado que será dado a publicidad al término de la segunda reunión entre los cancilleres, prevista para mañana por la mañana.

"He dado cuenta a Schuman de las conversaciones que mantuvimos Churchill y yo en Wáshington" — declaró Eden durante la entrevista que concedió a la prensa—. Señaló asimismo, que se examinaron cierto número de cuestiones que interesan especialmente a ambos países.

Mensaje de Schuman

PARIS, 1º (INS). — Fuentes autorizadas aseguran que Schuman cursó una comunicación personal a Acheson, recordándole que Francia se ha opuesto a la admisión de la Alemania occidental en el Pacto del Atlántico.

Bonn Aceptó el Plan Schuman

BONN, 1º (INS). — Alemania occidental aceptó formalmente el plan Schuman para la consolidación de los recursos del acero y el carbón de Europa occidental.

CHURCHILL, de regreso de Estados Unidos llega a Downing Street No. 10, su residencia oficial en Londres.

Sin Incidentes Fué la Huelga de Túnez

TUNEZ, 1o. (AFP.). — En calma y en forma parcial se realizó la huelga general de los sindicatos comunistas y del partido Neodestour. Los tranvías circularon normalmente, a pesar de que el personal árabe se plegó al paro en la proporción del 50 o|o. El comercio europeo abrió sus puertas como habitualmente, aunque algunos adoptaron precauciones. Los mercados y ferias funcionaron como de costumbre, notándose solamente la presencia de guardias armados, listos para reprimir toda manifestación o atentado.

El paro se notó en los barrios moros; allí los negocios permanecieron cerrados, y escasos viandantes transitaron por las callejuelas.

En Sousse, Sfax, Kairouan y Bizerta, la situación fué más o menos la misma. Entre el 30 y el 40 o|o del personal nativo de transportes de Sfax y Gafsa, se plegó a la huelga, pero los servicios funcionan con europeos y obreros libres, bajo vigilancia policial. La difícil posición en que ha quedado el gabinete del Bey, a raíz de los sucesos recientes, dió lugar a que circule con persistencia la versión de su renuncia.

LA UN CULPA A RUSIA DEL INCUMPLIMIENTO DEL PACTO CON CHIANG KAI SHEK

PARIS, 1º (INS). — La asamblea de la UN culpó a Rusia del incumplimiento del tratado chinosoviético de 1945. La votación fué de 25 contra 9 y 24 abstenciones. Declaróse así oficialmente que la URSS no ha puesto en práctica sus obligaciones convenidas en Yalta.

La moción china acusa al Soviet de violar el acuerdo y de obstruir los esfuerzos de los nacionalistas chinos tendientes a reclamar Manchuria a los japoneses y por prestar ayuda militar y económica a los comunistas. Sin embargo, la enmienda de Thailandia suavizó la acusación de "violación", cambiando la redacción de manera que quedara así: "por no haber puesto en práctica los términos del tratado".

En el debate de hoy, el delegado ruso Jacob Malik afirmó nuevamente que los nacionalistas agredieron a Birmania con el apoyo de Estados Unidos. Malik declaró que la acción militar iniciada contra los birmanos por los soldados de Chiang Kai Shek, en realidad está dirigida por oficiales norteamericanos, por lo cual, agregó, la responsabilidad cabe a Estados Unidos.

El delegado norteamericano John Sheman Cooper, negó que oficial alguno de su país intervenga en esas operaciones y recordó que Birmania sólo mencionó a Formosa como fuente de apoyo para los nacionalistas que todavía permanecen en territorio continental chino y advirtió que había "algún siniestro designio" del Kremlin al hacer ese alegato, expresando: "En vista de la repetición de las acusaciones, tenemos el derecho a preguntar de nuevo si el Soviet no está tratando de justificar de antemano una posible agresión suya en el sudeste de Asia". Luego, señaló que en tal caso Estados Unidos demandará la intervención y acción de las Naciones Unidas.

LA ASAMBLEA APOYA EL INGRESO DE LIBIA

PARIS, 1º (AFP). — La asamblea de la UN adoptó, sin oposición ni abstenciones, una resolución recomendando la admisión del Reino Unido de Libia y rogando al secretario general e instituciones especializadas que continúen proporcionándole asistencia técnica. Además, rechazó por 34 votos contra 6 y 10 abstenciones una resolución soviética tendiente al retiro de todas las fuerzas militares de Libia y la liquidación de las bases militares extranjeras.

Acheson Destacó la Ayuda de su País a Pueblos de Europa Libre

WASHINGTON, 1o. (Especial para CLARIN). — La actividad con que Estados Unidos procura ayudar a la Europa libre a lograr su seguridad, fué destacada por el secretario de Estado Dean Acheson, quien delineó los programas en realización. Van desde la ayuda directa como el plan Marshall, reemplazado ahora por el Programa de Seguridad Mutua, hasta el estacionamiento de tropas norteamericanas en Europa, la creación de una fuerza defensiva europea y el plan Schuman.

En todos estos esfuerzos, recalcó Acheson, ha habido "grandes adelantos" y se prevén continuos progresos.

Estos comentarios fueron inspirados por la consulta periodística, a raíz de un discurso pronunciado días antes por Herbert Hoover. El ex presidente reiteró su ya conocida posición de que Estados Unidos está gastando ahora más dinero del que puede, y además lo invierte desacertadamente, en un programa de seguridad mutua.

Otro aspecto del esfuerzo nacional hacia la seguridad: su importancia, para una parte de la opinión pública interna, fué haciéndose cada vez más evidente a los norteamericanos durante la semana. En la gran ciudad fabril de Detroit, aumenta la desocupación provisional, a medida que la industria automovilística readapta su enorme capacidad de producción. Esta clase de desocupación se produjo ya ahí a comienzos de la segunda guerra mundial, para ser reemplazada rápidamente por una abundantísima ocupación, cuando comenzaron a producirse armamentos.

* * *

Desde este punto de vista, se acuerda preferencia a la construcción de fábricas, la instalación de herramientas mecánicas, la preparación de los trabajadores y muchas otras actividades preparatorias. Esto significa, para Detroit y muchas otras poblaciones cuya industria ha concentrado sus actividades en la producción de artículos determinados, que el movimiento industrial no será aumentado tan enormemente como en la segunda guerra mundial. Y, a su vez, evidencia que Estados Unidos no se prepara para la guerra, porque se alista por si surgiese esa horrible necesidad.

JOHN KERIGAN

Esta Semana en EE. UU.

★ Truman y MacCormick Hablaron Sobre la Flota Aliada ★

WASHINGTON, 1º (INS). — Truman conferenció con el almirante Lynde Mac Cormick, sobre la estructuración de una armada aliada para proteger las vías marítimas de abastecimiento entre América y Europa. Hacia fines de mes, Mac Cormick conferenciará en París con el general Eisenhower, y más tarde visitará las capitales de otras naciones signatarias del pacto. Opínase que la armada internacional será integrada por más de cien unidades, inclusive un acorazado, no menos de cuatro portaaviones y un gran complemento de submarinos, cruceros, destructores y navíos de otros modelos. Durante las próximas semanas, Mac Cormick consagrará la mayor parte de su tiempo a estructurar el cuartel general naval de la N.A.T.O., en Norfolk, Virginia. Como se sabe, Estados Unidos aportará el 60% del tonelaje.

OTRA VIDA

Era empleado de una tienda, pero tenía otras aspiraciones: quería ser cantante. La música lo apasionaba. Y leyó este Aviso Clasificado en CLARIN:

Concurso para cantantes noveles, becas. T. E. ...-8232

Se presentó. Tenía una bella voz, que valía la pena educar. Así lo comprendió el jurado, dándole una beca que le permitirá estudiar gratuitamente con un buen maestro y desarrollar sus aptitudes. Así, hallará la otra vida con que sueña. Se lo ha facilitado un Clasificado de CLARIN (CORRIENTES 655. De 9 a 18.30 horas. Informes: T. E. 32-9411).

Con Diversos Actos Celébrase Hoy el Centenario de la Batalla de Caseros

INFORMACION PAGINA TRES

Tratará la UN el Caso de Corea

EL GENERAL Perón asistió con comitiva, al desfile realizado ayer en el estadio de River Plate de las delegaciones de todo el país que toman parte en los torneos infantiles Evita de fútbol, básquet, atletismo y water polo

Año VII — Nº 2.277
Diario de la Mañana
BUENOS AIRES · REPUBLICA ARGENTINA
40 CENTAVOS
Un toque de atención para la solución argentina de los problemas argentinos
Buenos Aires, Domingo 3 de Febrero de 1952

PARIS, 2 (AFP). — Una proposición tripartita occidental tendiente a convocar una sesión extraordinaria de la asamblea general para Corea después de concedido el armisticio o "si la evolución de la situación lo justifica" fué adoptada por 51 votos contra 5 (grupo soviético) y 2 abstenciones (Chile y Yemen) en sesión conjunta de las comisiones política, económica y social.

El primer orador fué el delegado soviético Malik, quien protestó contra el procedimiento empleado para convocar una reunión común de esas tres comisiones. Presentó una moción sobre la "incompetencia" de dichas comisiones para examinar el asunto coreano y pidió que el problema sea confiado exclusivamente a la Comisión Política. Agregó que la sesión era "ilegal" y que mientras no reciba las aclaraciones que solicitó, la delegación soviética se negará a toda discusión.

Luego de un debate confuso y prolongado, fué rechazada la moción de la URSS por 40 votos contra 5 y 12 abstenciones.

Las comisiones conjuntas abordaron en seguida la discusión del proyecto tripartito.

El delegado de Estados Unidos manifestó que su gobierno estaba profundamente decepcionado porque las negociaciones de armisticio no hayan dado aún resultados positivos y que se esforzaba por acelerar las gestiones. Añadió que Estados Unidos deseaba que se estableciera sin demora una Corea unificada, pero que estima prudente esperar la concertación del armisticio antes de entablar discusiones en el plano político, ya que podrían ser una traba a las conversaciones militares.

Declaró, además, que tras firmarse el armisticio, será posible tratar problemas de largo alcance, y es por eso que los aliados proponen la sesión.

FIRME OPOSICION RUSA

Incidente al Término de la Sesión de la UN

PARIS, 2 (AFP) — Cuando el presidente Padilla Nervo levantó la sesión de la asamblea de la UN, alrededor de treinta personas, adelantándose a los primeros lugares de la galería, lanzaron una nube de volantes en la gran sala del teatro. Los manifestantes gritaban al unísono: "Abajo la guerra y afuera los políticos charlatanes". Inmediatamente arrojaron sobre los delegados, tomados de sorpresa, huevos podridos y tomates, hasta que la policía, tras detener a algunos de los revoltosos, desalojó a los demás.

Los volantes declaran que los pueblos desean la paz y que no quieren morir por Stalin ni por Truman. Llevan un sello de la Federación Anarquista y concluyen así: "Los políticos charlatanes, desde hace dos meses pronuncian discursos y más discursos, mientras que mueren hombres en Corea, Indochina, Birmania, Túnez y otros lugares. Por vuestra hipocresía, vuestra impotencia y vuestro cinismo, todos vosotros sois criminales de guerra".

CLIMA MAS CALMO EN PAN MUN JON

MUNSAN, 2 (INS) — Las deliberaciones de armisticio, si bien no progresaron decididamente, transcurrieron en un ambiente más calmo y sosegado. Los comunistas, alegando "interferencias" en sus propios asuntos rechazaron una propuesta de la UN, según la cual beligerantes darían a conocer la exacta ubicación de sus unidades, una vez firmado el cese de las hostilidades. Empero, aceptaron considerar tres propuestas aliadas sobre fiscalización de la tregua.

En otras de las fases de la reunión de Pan Mun Jon, los rojos rechazaron un exhorto de la UN para que se permitiera la inspección de los campamentos de prisioneros de guerra por la Cruz Roja Internacional.

La subcomisión mixta que entiende en el proyectado canje de prisioneros, tampoco llegó a nada concreto después de 2 horas.

La segunda comisión, la de armisticio trabajó cuatro horas en la redacción de un borrador sobre las condiciones, excluyendo de ellas la relativa a la construcción de aeródromos durante el cese de las hostilidades. Los comunistas pidieron que el tercer artículo del borrador fuera eliminado; en él se proponía que ambas partes comunicaran la situación de sus fuerzas armadas para ser inspeccionadas por los observadores neutrales.

Las Operaciones Bélicas

SEUL, 2 (INS) — Cuatro aviones atacaron una posición aliada en el sector central del frente mientras que en la distante parte noroccidental la aviación de la UN averió tres cazas a chorro en un combate de media hora. Al anunciar un raid rojo, la Quinta Fuerza Aérea dijo que la operación sólo causó una baja y no provocó daños.

Inglaterra Prometió Colaborar en el Ejército Europeo

ANTHONY EDEN

Finalizaron las Conversaciones Entre Eden y Schuman

PARIS, 2 (AFP). — Terminaron esta mañana las conversaciones políticas entre los cancilleres Schuman y Eden. La entrevista de hoy duró 45 minutos, asistiendo a la misma los consejeros de ambos.

Luego en un comunicado se subraya el completo acuerdo, así como la confianza y la amistad que reina entre Londres y París.

El comunicado agrega que se examinaron los problemas que interesan a ambos países, tanto en Europa como en el resto del mundo y añade: "en particular Eden suministró a su colega francés indicaciones completas sobre las conversaciones que mantuvo en Washington, juntamente con Churchill, con Truman y Acheson". Por otra parte ambos ministros examinaron las negociaciones que se realizan sobre la comunidad europea de defensa. En esa ocasión Eden le confirmó a Schuman la intención del gobierno británico de asociarse en la medida de lo posible a dicha comunidad.

Posteriormente se confirmó que Eden dió seguridades sobre la colaboración británica en el ejército europeo, prevista por el acuerdo de los seis, colaboración que no significará que Gran Bretaña se adhiere a la comunidad de defensa elaborada por las potencias continentales sino que se estudiarán medidas técnicas para el enlace entre las fuerzas aéreas inglesas y las unidades europeas o para establecer métodos de entrenamiento común.

Occidente Desea Paz y Libertad, Dijo Eisenhower

FONTAINEBLEAU, 2 (INS). — Eisenhower declaró que el mundo occidental desea la paz, pero prometió que jamás será conseguida con el sacrificio de la libertad. En una ceremonia militar en Fontainebleau, señaló que "en toda crisis que registra la historia universal, se proporciona a unos pocos hombres la oportunidad de salvar al mundo y a la humanidad de la destrucción. Nosotros apelaremos a la fuerza para defender sólo aquello que es nuestro". Eisenhower asistió a la ceremonia en compañía del jefe de su estado mayor, general Alfred Gruenther, y pasó revista e inspeccionó al personal asignado al cuartel general de la fuerza defensiva de la Europa occidental. Las unidades inspeccionadas se encuentran bajo el mando de los generales Juin y Lauris Norstad. Unos 12 aviones a chorro, de fabricación norteamericana y piloteados por franceses, volaron sobre el lugar.

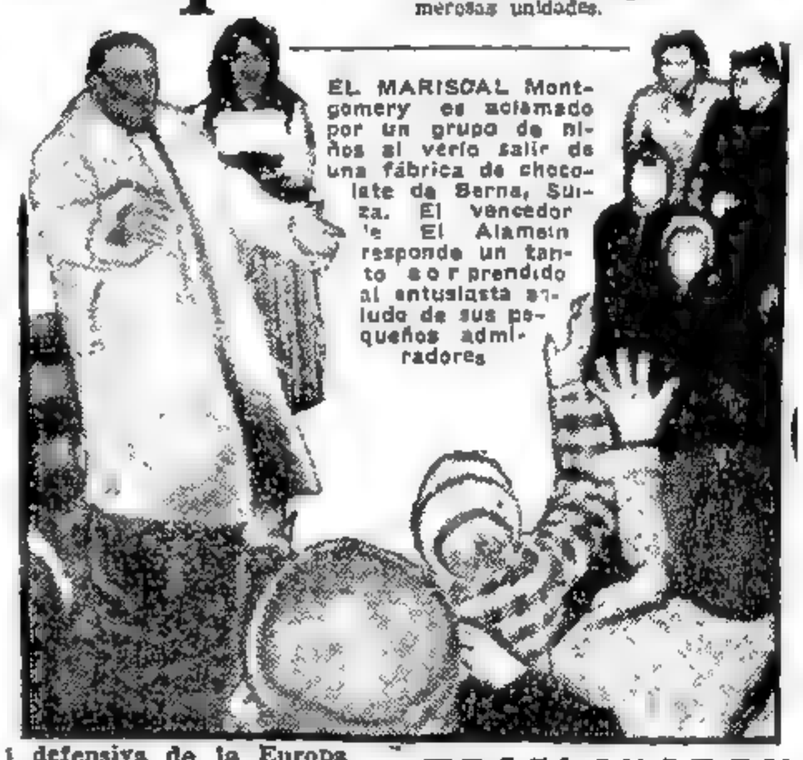

EL MARISCAL Montgomery es aclamado por un grupo de niños al verlo salir de una fábrica de chocolate de Berna, Suiza. El vencedor de El Alamein responde un tanto sorprendido al entusiasta saludo de sus pequeños admiradores

LLEGO A ITALIA UNA ESCUADRA DE EE. UU.

ROMA, 2 (AFP). — Fondeó en Augusta, Sicilia, una flota de guerra yanqui integrada por numerosas unidades.

De Solicitante, Alemania Pasó a País Solicitado

PARIS, 2 (De nuestra agencia). — Francia e Inglaterra presentarán en la próxima conferencia de Lisboa, el 16 de febrero, un frente común para oponerse al ingreso de Alemania a la N.A.T.O. Inglaterra ha aceptado las explicaciones francesas sobre el reciente paso dado en el Sarre —el nombramiento de embajador— y muéstrase, asimismo, inclinada a aplazar la entrada alemana en un pie de igualdad en el Pacto del Atlántico. Tal parece ser el resultado de las entrevistas que, durante dos días, mantuvieron aquí el ministro británico Eden y su colega francés Schuman.

A la complacencia con que Estados Unidos ha recibido las recientes peticiones del gobierno alemán, el Quai d'Orsay ha respondido con una carta personal de Schuman a Acheson en la que aquél ha fijado las líneas que piensa seguir la diplomacia francesa.

Para llegar al pie de igualdad con las restantes naciones occidentales, la República Federal Alemana debe dar una pátina a su recién nacida democracia y, sobre todo, autenticidad a las garantías que Francia espera obtener de las conversaciones que los altos comisarios celebran en Bonn desde setiembre. Hasta ahora, dichas conversaciones no han concluido en ningún acuerdo concreto y definitivo.

No obstante la claridad con que el Quai d'Orsay ha expresado su posición, los círculos políticos parisinos muestran cierto pesimismo en cuanto al desenlace de la presente situación diplomática. A su juicio, las circunstancias mundiales han transformado a Alemania, de solicitante, en país solicitado por las demás naciones occidentales, especialmente Estados Unidos. Además de darle ventaja en la discusión, ha envalentonado a sus representantes, como quedó demostrado por las peticiones hechas ante la conferencia de los seis, por el profesor Hallstein, como por las subsiguientes manifestaciones del canciller Adenauer. Las divergencias entre los miembros del Pacto del Atlántico completan el cuadro de ventajas que Bonn trata de aprovechar en este momento. Terminemos con ellas, dice Schuman en su carta, y restablezcamos la solidaridad. Petición modesta y bien difícil, al mismo tiempo, que va a abrir una delicada controversia.

A. MARTINEZ TOMAS

¿MACARTHUR CANDIDATO DE TRANSACCION?

WASHINGTON, 2 (INS). — Un portavoz de la oposición, aseguró que el partido Republicano proclamará a Robert Taft y a Douglas Mac Arthur, como candidatos a la presidencia y vicepresidencia respectivamente. Por su parte, el senador Homer Capehart, dijo que el general Mac Arthur accederá a figurar como candidato a vice si Taft es aceptado para encabezar la fórmula, por la convención de julio. Dijo además que el ex comandante en el Lejano Oriente podría servir de transacción si la convención no puede decidir entre Taft y Eisenhower.

Instase en El Cairo a Mantener la Tranquilidad

EL CAIRO, 2 (AFP). — El director general de Seguridad hizo un llamado a la población, anunciando que, recobrada la calma, los revoltosos ya no tendrán ocasión de alterar el orden.

Agrega que los criminales arrestados, recibirán los castigos más severos previstos por la ley, e invitó a reabrir negocios y fábricas.

Catorce camiones de mercaderías robadas durante los disturbios fueron recuperados. Por su parte el ministro del Interior dió explicaciones sobre los signos convencionales que fueron inscriptos en los frentes de algunas casas de El Cairo y que provocaron pánico. Declaró que esas marcas no tienen nada de misterioso y que habían sido adoptadas por el servicio de higiene para facilitar la vacunación contra la viruela.

Prosigue la Vigilancia

EL CAIRO, 2 (INS) — Efectivos del cuerpo de camelleros egipcios patrullan las calles de la capital con la consigna de impedir la repetición de nuevos motines. Se afirma que se han hecho 400 arrestos. Una fuente altamente informada expresó que los tumultos fueron instigados y organizados por agitadores comunistas.

Relaciones con Londres

EL CAIRO, 2 (AFP). — La cancillería declara ignorar las informaciones de fuente extranjera según las cuales Ali Saber estaría dispuesto a negociar con Gran Bretaña.

TRASLADARON A J. BERAN

VIENA, 2 (INS). — Se informó esta noche que el arzobispo Josef Beran ha sido trasladado a un castillo fuertemente custodiado por los comunistas en Checoslovaquia, debido a las repetidas tentativas efectuadas por el movimiento católico secreto por libertarlo de la prisión de Rezmital.

Háblase de Posibles Cambios Políticos en Bolivia

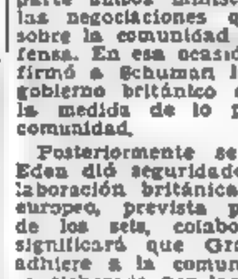

P. ESTENSORO

LIMA, 2 (AFP.). — En esferas bolivianas de Perú se espera un cambio en la situación política del Altiplano, que se concretaría con la asunción del gobierno por el Movimiento Nacionalista Revolucionario (MNR) de Paz Estensoro, que ganó las elecciones de 1951 y cuyos resultados nunca se hicieron efectivos. Tal presunción, siempre según los mismos informantes, se basa en los siguientes hechos:

1.— Los antiguos ministros de Villarroel, coroneles Barrero, Pinto, Ponce y Montán, fueron últimamente llamados a colaborar con la junta actual. 2.— Entre el gobierno y el MNR, se entablaron conversaciones: Siles Suazo, oculto en La Paz desde la interdicción lanzada contra su partido, fué invitado por el actual jefe del estado mayor, general Torres, a una conferencia, recibiendo todas las garantías de no ser detenido y de poder retornar a su refugio una vez terminada. La conferencia tuvo lugar. Al término de la misma, Siles Suazo fué detenido por la policía, que, al parecer, actuaba por su propia cuenta, pero el mayor Torres intervino y obtuvo su libertad. 3.— Las bases de un proyecto electoral fueron remitidas al partido clandestino de Siles Suazo y no se enviaron a ninguna otra de las agrupaciones consideradas legales.

Júzgase que el hecho decisivo de esta presunta evolución es que las negociaciones con EE. UU., respecto del estaño, por la junta militar de Ballivián, no han llegado a ningún acuerdo, lo cual era una situación sumamente grave para la economía boliviana.

CAMBIO FELIZ

Siempre había soñado con una casita en plena serranía cordobesa para alejarse del bullicio de la ciudad. Un día, leyó este Aviso Clasificado en CLARIN:

Chic. casa sierras Córd. p. otra capital. T. E. ... - 4235

Cambió la suya por la casa ofrecida y está doblemente encantado. Porque no sólo su nueva morada es hermosa, sino que las sierras han despertado en su alma una vocación. Ya ha pintado varios paisajes que los entendidos consideran promisorios y le agradece esa oportunidad a la feliz permuta que le permitió un Clasificado de CLARIN (CORRIENTES 555. De 9 a 18.30 horas. Informes: T. E. 32-9411).

Ganaron Dos Equipos Argentinos de Fútbol en el Exterior; Cuatro Empataron

INF. PAGINAS SIETE Y ONCE

FARUK SERIA EL COMANDANTE EN JEFE DEL CANAL

LO PROPONDRIA GRAN BRETAÑA BAJO CIERTAS CONDICIONES

LONDRES, 3 (AFP). — El rey Faruk en persona sería propuesto por Gran Bretaña para ejercer funciones de comandante en jefe de la zona del canal de Suez. Según anuncia hoy el órgano "Sunday Chronicle", en sus nuevas proposiciones a Egipto para el arreglo de la tensa situación en la zona del canal de Suez, los británicos encararían la designación del rey Faruk en persona, para el cargo de comandante en jefe, dentro del cuadro del Pacto de Defensa del Medio Oriente.

Esas proposiciones, según el mismo diario, serían sometidas al gobierno de El Cairo cuando el orden haya sido definitivamente restablecido en Egipto y cuando hayan cesado totalmente los atentados terroristas contra el ejército británico. Agrega "Sunday Chronicle" que entre las medidas propuestas, se incluiría también la eventualidad de evacuación de la zona del canal de Suez por parte de la tropas inglesas, con excepción de un "contingente simbólico". Las fuerzas egipcias se harían cargo de la defensa de esa zona.

La Situación

Mientras tanto, noticias de El Cairo dan cuenta de que, en vista de que la situación general está mejorando paulatinamente, el gobierno de Ali Maher Bajá decidió atenuar las rígidas medidas aplicadas al tránsito y a las actividades.

Tiroteos en Moascar

MOASCAR, 3 (AFP.) — Se produjeron hoy los primeros tiroteos en este sector, desde la ocupación de Ismailia por las tropas británicas, el 26 de enero. Elementos nacionalistas dispararon sobre un puesto de radio, sin causar víctimas. En la noche pasada estalló una bomba en las proximidades del hospital británico del Tel el Kebir, sin causar daños.

MARTIN BORMAN

Niegan que Borman Encuéntrese en Roma

BERLIN, 3 (AFP). — Según el diario "Der Telegraf" de licencia inglesa, Martín Bormann, ex jefe de la Cancillería del partido nacional socialista y hombre de confianza de Hitler, habitaría bajo el nombre de "Hermano Martini", en el convento de franciscanos San Antonio, en Villa Manzoni, Roma. El diario publica la noticia en base a declaraciones de Ebrhard Stera ex presidente del partido Socialista del Reich, de Berlín, quien afirma haber hablado con Bormann el 16 de enero.

Niegan los Franciscanos

ROMA, 3 (AFP). — "Todo es una fábula" —se declara en el convento San Antonio respecto de la información publicada en Alemania y según la cual Martín Bormann estaría refugiado en ese instituto. Los hermanos franciscanos manifestaron que hoy nadie podía tomar la responsabilidad de albergar en una casa religiosa, de carácter internacional como es el Instituto San Antonio, a un hombre como Martín Bormann.

Peritos Atómicos de Brasil Van a EE. UU.

NUEVA YORK, 3 (INS). — Partirán para el centro atómico de Oak Ridge cinco peritos brasileños en la materia, que estudiarán la organización para aplicar sus enseñanzas en el Brasil. Se trata de Olympio Fonseca, director del Instituto Osvaldo Cruz, de Río de Janeiro; Francisco Mattei, director del Instituto de Investigaciones Técnicas de San Pablo; Cintra do Prado, jefe del departamento de Física del Instituto Politécnico de San Pablo; Gervasio de Carvalho, de la Universidad de Pernambuco, y Edio Acevedo, de la Universidad de Minas Geraes. En fecha próxima se reunirá al grupo el almirante Alvaro Alverti, presidente del Consejo Brasileño de Investigaciones Atómicas.

Concesión "Roja" en Corea

Aceptaron Discutir el Punto 5º

TOKIO, 3 (AFP). — Se registró hoy "cierto progreso" en Pan Mun Jon, a consecuencia de la aceptación por los comunistas de comenzar la discusión sobre el punto 5, que el último inscripto en el orden del día.

Gesto de "Buena Voluntad"

Los negociadores, según se cree, han encontrado un medio de hacer avanzar la conferencia, en un gesto de buena voluntad". Sin embargo, se agrega, las negociaciones del armisticio se hallan aún "bloqueadas" en estas dos cuestiones: aeródromos y repatriaciones voluntarias.

Se reconoce, de todos modos, que en el punto 4, relativo a los prisioneros, los comunistas hicieron una concesión importante y que, inclusive, van más allá de los deseos expresados por los delegados de la ON, sugiriendo que todos los prisioneros "sean devueltos a la vida pacífica y que no tomen ya nunca parte en las hostilidades".

La Actitud Comunista

Los comunistas no abandonaron la idea de una "repatriación obligatoria", pero renuncian, al menos históricamente, a un número de hombres equivalentes a diez o doce divisiones en calidad de combatientes eventuales. Los delegados aliados no rechazaron la proposición comunista en nueve puntos que les fué sometida. Subrayaron que esta proposición, empero, no contenía una cláusula sobre "repatriación voluntaria".

Las Operaciones Bélicas

SEUL, 3 (INS.) — Los pilotos norteamericanos averiaron a dos aparatos tipo MIG, de fabricación rusa, en una nueva batalla aérea librada en los cielos del noroeste de Corea. El combate se dividió en dos grupos. En uno de ellos, registrado por la mañana, tomaron parte 17 aviones norteamericanos de tipo Sable contra 30 MIG comunistas. En una segunda acción en plena tarde, se enfrentaron 18 Sables con 35 MIG, con el resultado mencionado.

SOLDADOS ingleses conducen a prisioneros de las guerrillas de universitarios egipcios y fuerzas de la policía egipcia enviada a ayudarlas, durante la búsqueda del asesino de Sor Antonia, monja norteamericana muerta a balazos en los peldaños de un convento de Ismailia, durante los últimos disturbios

Año VII Nº 2.278
Diario de la Mañana
BUENOS AIRES · REPUBLICA ARGENTINA
40 CENTAVOS
Un toque de atención para la solución argentina de los problemas argentinos
Buenos Aires, Lunes 4 de Febrero de 1952

Aguárdase la Respuesta de Túnez a Francia

"El Ambiente Actual no es Favorable a la Negociación"

TUNEZ, 3 (AFP). — Túnez contestará la nota entregada al bey por el residente general de Francia, señor de Hautecloque, con fecha 30 de enero, en los primeros días de la semana próxima, según se cree en los círculos tunecinos bien informados.

Algunos comentaristas piensan que dicha respuesta no dejará de evocar los acontecimientos que ayer fueron objeto de una aclaración en el ministerio de Defensa Nacional, a raíz de ciertas informaciones publicadas en el extranjero, las que causaron una considerable emoción en toda la población.

Por lo demás, éste es el motivo dado esta mañana a la reanudación de la huelga. No se cree, por otra parte, que tal emoción pueda ser de naturaleza tal que impida la eventual reanudación de las negociaciones.

Habla el Neo Destour

Según un artículo publicado por el hebdomadario "Misión", órgano del partido Nacionalista Neo Destour, "el ambiente actual no se presta para realizar conversaciones, por cuanto el diálogo presupone, en primer lugar, libertad de los participantes en él".

Buena Disposición Tunecina

En los círculos musulmanes autorizados se señala que, el interlocutor tunecino estuvo siempre en las mejores disposiciones de espíritu para discutir y sólo desea que no se produzca una brecha difícil de cerrar entre los franceses y tunecinos. En dichos círculos se considera, que los musulmanes son menos exigentes de lo que parecen creer algunos comentaristas.

Bevan no Trata de Desplazar a Attlee

LONDRES, 3 (AFP.) — Aneurin Bevan desmintió oficialmente que tratara de despojar a Clement Attlee de la dirección del partido Laborista. Un diario había anunciado hoy que el líder del ala izquierda laborista celebraba una conferencia con sus pordidarios con el aludido fin. En medios políticos se estima que Bevan no podría reivindicar la dirección del partido Laborista sin provocar la escisión del partido, situación que no desea en modo alguno.

Italia y El Irán Han Suscripto un Acuerdo

TEHERAN, 3 (AFP). — Fué firmado hoy, a mediodía, un acuerdo comercial italoiranio. En virtud de ese convenio, ambos países acrecentarán los intercambios de mercaderías hasta llegar en un año a la suma de catorce millones de dólares de una parte y otra

Murió en Wáshington el ex Ministro Ickes

WASHINGTON, 3 (INS). — El ex secretario del Interior, Harold L. Ickes, falleció esta noche en el hospital de emergencia de esta capital, a los 77 años. Ickes se hallaba en estado de gravedad desde el pasado 28 de enero.

CLARIN en Londres

Sudán es el Obstáculo Mayor en la Querella Angloegipcia

LONDRES, 3 (De nuestra agencia). — Todavía tiene Londres la esperanza de que el conflicto angloegipcio pueda ser afrontado en un clima más confortable que el de las violencias. El nuevo "premier", Ali Maher, mantiene, como se sabe, todas las reivindicaciones de su país, pero su energía en la represión de los desórdenes y depredaciones, la detención del líder socialista Ahmed Hussein, el demagogo organizador de los batallones de la liberación que tanta violencia desplegaban y su posible propósito de autorizar el regreso a Londres del embajador egipcio, Amr Pashá, gran amigo de Inglaterra, permiten y aun estimulan cierto optimismo. La solución puede ser la que preconizara Gran Bretaña en sus anteriores contactos con Nahas Bajá, jefe del gobierno dimitente, quien prefirió la acción desordenada de las masas a la negociación serena: una conferencia entre Gran Bretaña, Estados Unidos, Francia, Turquía y Egipto para la organización del plan de defensa y unidad del Oriente Medio, que disminuya y absorba los contingentes militares británicos que guarnecen hoy la cuenca del Nilo.

La actitud conciliadora inglesa es conocida, pero según Londres, el gobierno egipcio debe continuar su represión del terrorismo y ha de indemnizar las atrocidades cometidas en las personas y bienes ingleses.

El punto más difícil es el que se refiere a la incorporación del Sudán a la corona egipcia, después de las promesas británicas de aceptar la independencia de aquel pueblo si ésta fuese su voluntad. Este conflicto podría resolverse con la declaración de la soberanía del Sudán "voluntariamente unido a Egipto por los lazos federativos". La mayor dificultad es el acuerdo de El Cairo, cuando dispuso en octubre último que los asuntos económicos, diplomáticos y militares de la nación sudanesa deberán ser dirigidos y controlados desde El Cairo.

Cualquiera sea el porvenir de la querella angloegipcia, es indiscutible que hoy tiene mejores perspectivas que cuando hace una semana no era posible telegrafiar sino incendios y muertos. Sin embargo, tampoco es fácil anticipar cómo resolverá el nuevo jefe del gobierno su vulnerabilidad parlamentaria frente a una mayoría que le desborda fácilmente.

JACINTO MIQUELARENA
(Corresponsal de CLARIN en Londres)

Llegó a Saigón J. Letourneau

SAIGON, 3 (AFP). — El señor Jean Letourneau, ministro de Estado encargado de las relaciones con los estados asociados, llegó esta tarde a Saigón por vía aérea, procedente de Nhatrang, acompañado de los generales Valluy, inspector de las fuerzas de ultramar, Raoul Salan, ayudante interino del comandante en jefe en Indochina y Desneval, jefe de la misión francesa ante el gobierno del Vietnam.

Llegan Otras Personalidades

Algunos minutos más tarde llegaba al mismo aeródromo un avión del gobierno del Vietnam, trayendo a bordo al presidente Tran Van Huu y a varios ministros, que acaban de efectuar una jira de inspección por el Vietnam Central, interrogado a su llegada sobre las entrevistas realizadas con el rey Baodai, el Sr Letourneau declaró que ambos examinaron ampliamente la situación.

WASHINGTON, 3 (AFP).—En una carta dirigida al presidente del comité nacional del partido Demócrata, señor Frank McKinney, el presidente Truman le anunció su intención de tomar parte en la campaña del partido Demócrata. "Es a nosotros los demócratas —dice Truman— a quienes incumbe ahora perforar esa nebulosa de confusión y de mentiras creada por el partido Republicano y velar para que el pueblo norteamericano tenga la posibilidad de conocer la verdad. Eso es lo que actualmente estoy tratando de hacer con todos los medios a mi alcance, y pienso consagrar aún más tiempo a esa tarea en los próximos meses".

Censuras de Taft

LOUISVILLE, Kentucky, 3 (INS) — El senador republicano Robert Taft, aspirante a la candidatura presidencial, declaró que el gobierno demócrata del presidente Truman no tiene el menor interés en ganar la guerra de Corea ni en proteger a la isla de Formosa, en poder de los nacionalistas chinos, añadiendo que por tal motivo fué destituido el general Douglas MacArthur.

ROBERT TAFT

Discútese en París el Aporte de Alemania Occidental a la NATO

PARIS, 3 (AFP). — El vicecanciller alemán Frank Brucher, y el ministro de Finanzas Fritz Shaeffer, arribaron hoy a París. Inmediatamente comenzaron las conversaciones preliminares de los delegados alemanes, a los que se ha unido también el Sr. Ludwig Ehrard, ministro de Economía, con los expertos del Comité Temporario del NATO, para tratar detalles de la participación alemana en las actividades de ese organismo. Mañana los delegados conferenciarán con los señores Draper y Jean Monnet, así como con Mr. Plowden. Esos "tres cerebros" del NATO, deberán avaluar la contribución alemana al esfuerzo de defensa europeo.

SCHUMACHER

Oposición de Schumacher

BONN, 3 (AFP). — El Dr. Kurt Schumacher, presidente del partido Social Demócrata, declaró en la primera entrevista que acordó desde el comienzo de su larga enfermedad: "Mi partido mantiene su actitud hostil a la contribución alemana en las condiciones actuales".

Renovó la reivindicación del partido Social Demócrata en vista de nuevas elecciones legislativas, antes de toda discusión del problema del rearme.

Por último, Schumacher se pronunció enérgicamente contra la "política de concesiones" del gobierno federal.

París Suspende la Liberación de Intercambios con la O. E. C. E.

PARIS, 3 (AFP). — Al finalizar la reunión del Comité Interministerial, celebrada esta tarde bajo la presidencia del primer ministro Sr. Edgard Faure, se anunció que Francia suspende provisionalmente la liberación de los intercambios con los países miembros de la OECE.

El gobierno francés se vió obligado a adoptar dicha medida debido a la evolución desfavorable de los pagos en dólares a los países de la Unión Europea.

Un comunicado expresa que las medidas destinadas a restablecer el equilibrio serán próximamente anunciadas. Como dichas medidas sólo tendrán un efecto progresivo, el gobierno se ve obligado a tomar como primera medida la decisión de suspender provisionalmente la aplicación de la liberación de los intercambios.

E. FAURE

BUENA IDEA

Había terminado la construcción de su residencia, pero aunque era espléndida y elegante, don Eduardo no se sentía satisfecho. ¿Qué le faltaba? No lo sabía. Un día, leyó este Aviso Clasificado en CLARIN:

IDEAS para decoración interiores — T. E. ...-5234

Don Eduardo llamó al anunciante y le mostró la casa. La idea que le sugirió el decorador fué hacer pintar unos frescos murales. Y le recomendó a un pintor. Don Eduardo lo contrató y está satisfecho de la transformación operada en la casa gracias al consejo del profesional hallado por un Clasificado de CLARIN (CORRIENTES 585. De 9 a 18.30 horas. Informes: 32-9411).

Ganó Fangio la Carrera Disputada en R. de Janeiro

INFORMACION PAGINA DIEZ

Se Inauguró la Tercera Conferencia de Gobernadores

(INFORMACION PAGINA DOS)

LUBECK, 4 (AFP). — La Unión Soviética habría efectuado, en el Báltico, experiencias con submarinos guiados por radio y sin tripulación, que alcanzan velocidades excepcionales, según revelaron pescadores de Alemania oriental que se refugiaron, por el mal tiempo, en los puertos del Schleswig-Holstein. Agregaron que los avistaron de noche en algunos sectores del Báltico, entre la bahía de Danizig y la isla de Gotland. Tendrían la forma de un torpedo y estarían munidos de una especie de horquilla metálica que sirve probablemente de antena. Bajo el agua alcanzarían la considerable velocidad de 28 nudos. Carecerían de alertas automáticos y de ahí que hayan chocado con pesqueros.

Gaitskell Señaló la Inquietud que Provocó Churchill

LONDRES, 4. (AFP.). — "No puede acusarse a Churchill de belicista, pero en la actual coyuntura internacional sería prudente tener en la dirección de la política exterior a un hombre como Attlee", declaró Hugh Gaitskell, ex ministro de Hacienda, hablando en Bradford. Señaló al respecto que ciertas informaciones sobre la visita de Churchill a Estados Unidos y en particular su discurso ante el Congreso, habían dado lugar a gran inquietud, no solamente en Gran Bretaña sino en el resto de Europa. "Espero que nos sea dada una amplia explicación en el próximo debate de los Comunes sobre política exterior —recalcó Gaitskell—. Nuestra acción consistía en adoptar una política firme en Corea junto a nuestros aliados para impedir toda extensión de las hostilidades. Debemos velar para que no haya desviaciones en ese objetivo". Refiriéndose luego a la situación económica, declaró que la resolución conservadora de reducir los bienes corrientes de consumo, conduciría a la desocupación y a la disminución de la producción para la exportación.

Llevarán al Consejo la Cuestión Tunecina

NACIONES UNIDAS (París), 4 (AFP). — Quince países arábigoasiáticos decidieron llevar ante el Consejo de Seguridad la cuestión de Túnez.

Al término de una reunión celebrada esta tarde en el palacio Chaillot entre representantes de quince países de Asia y Africa miembros de la UN, en presencia de los ministros tunecinos Ben Youssef y Badra, se dió a la publicidad un comunicado, en el que se señala que, a pesar de las intervenciones ante el presidente de la asamblea y del Consejo de Seguridad, la situación en Túnez continúa agravándose, lo que decidió llevar en común la cuestión tunecina ante el Consejo de Seguridad.

Añádese que fué constituído un comité para preparar los antecedentes del caso antes de presentarlo al Consejo.

Estallan en Túnez Nuevos Disturbios

TUNEZ, 4 (INS). — Un árabe resultó muerto como resultado de nuevos disturbios provocados por nacionalistas al organizarse en manifestación y penetrar en el barrio nativo de la ciudad, donde fueron dispersados por la policía. Al mismo tiempo, la policía francesa llevó a cabo una nueva batida en la región del puerto de Farina, cerca de Bizerta, en busca de los responsables de la voladura de un puente de carretera. En las últimas horas se han producido otros actos de sabotaje por los nacionalistas.

LONDRES Y EL CAIRO BUSCAN ENTENDERSE

Año VII — Nº 2.279 — Diario de la Mañana — 40 CENTAVOS

Un toque de atención para la solución argentina de los problemas argentinos

Buenos Aires, Martes 5 de Febrero de 1952

Fracasaría Alí Maher en su Gestión de Unidad Política

EL CAIRO, 4 (AFP.) — Círculos oficiales dejan entender que se realizan esfuerzos para lograr un entendimiento entre Gran Bretaña y Egipto. En efecto, esa impresión resulta de las conversaciones del embajador británico sir Ralph Stevenson con el jefe del gabinete real Hafez Afifi Bajá y de la entrevista que este último mantuvo poco después con el primer ministro Alí Maher.

Sondeos Británicos

El embajador y el jefe del gabinete real habrían discutido "ciertas proposiciones británicas" que podrían permitir, si no una rápida reanudación de las negociaciones, por lo menos tomar contactos útiles para prepararlas.

Los mismos círculos señalan que aun es prematuro hablar de una "reiniciación oficial" de las gestiones. Los observadores subrayan que Maher Bajá se muestra muy prudente, tanto más que el Frente Nacional, que se esfuerza en constituir, parece destinado a fracasar, ya que por el momento sólo el partido wadfista le otorga su apoyo, mientras los demás formulan condiciones difícilmente aceptables.

Mediación Arabeiraqués

EL CAIRO, 4 (AFP). — El Irak y Arabia Saudita ofrecen su mediación en el conflicto anglo-egipcio. Los ministros de estas dos naciones entregaron importantes notas al "premier" en ese sentido.

HUBO SENSIBLE PROGRESO EN PAN MUN JON

"El Armisticio Está Más Cerca que Nunca"

NUCKOLS

MUNSAN, 5 (INS). — "El armisticio en Corea está más cerca que nunca" declaró un portavoz de la UN al término de las deliberaciones de ayer en Pan Mun Jon, en la cual aliados y comunistas acordaron tratar el punto final del temario. El general Nuckols dijo: "Nos hemos acercado mucho más hacia el cese del fuego durante las últimas conversaciones. Esto indica que los comunistas desean la tregua en un futuro inmediato". Los delegados celebrarán una sesión plenaria para discutir el punto 5º —el último del temario— relativo a las recomendaciones que se formularán a los gobiernos interesados.

La Reunión "Más Agradable"

En las discusiones sobre los prisioneros de guerra, se logró también considerable progreso y el representante aliado, contraalmirante Libby, expresó que la reunión "fué la más agradable" de las realizadas hasta la fecha. Sobre supervisión del armisticio, los aliados ofrecieron un compromiso acerca de la inspección de puertos de entrada durante el cese de las hostilidades y el número de tropas que podrían ser substituídas por rotación. Ambas ofertas fueron rechazadas. Los negociadores de la UN sugirieron que 10 puertos de entrada se mantuvieran abiertos a la inspección, mientras que el enemigo se mantuvo firme en su demanda original de sólo 3. En el problema de rotación de tropas, los aliados propusieron aceptar un cambio de 60.000 soldados mensuales en vez del número de 75.000 sugerido anteriormente por los comunistas.

Como transacción, los delegados de la UN pidieron que se limitara esa fuerza a 40.000 mensuales, excepto los soldados que fueron traídos de Japón después de cumplir sus licencias.

Otra vez los rojos se negaron a ceder en su pretensión de que sólo 25.000 soldados figuraran en la rotación.

LA PRINCESA Isabel, heredera del trono de Gran Bretaña, y su esposo el duque de Edimburgo, al tomar el avión en que viajaron hasta Kenya, primera etapa de su jira que abarcará, además, Ceilán, Australia y Nueva Zelandia

EL CASO BORMAN

Pese a la Negativa Insisten en Berlín

ROMA, 4 (AFP). — "Giornale d'Italia" declara que la fotografía publicada en Berlín del religioso franciscano y que se afirmó era la de Martín Borman, es en realidad la del padre Antonuzzi, del convento de Buenaventura, del Palatinado.

Por su parte, el padre Antonuzzi declaró al "Giornale d'Italia" que nunca habló con la persona que pretendió haber visto a Martín Borman, y que bien pudo haber sido fotografiado sin darse cuenta.

Sin embargo, noticias de Berlín dicen que el diario "Der Montag Morgen" afirma: "A pesar de todos los desmentidos, Martín Borman se encuentra realmente refugiado en el convento franciscano de San Antonio, en Roma".

Una Avería Sufrió el "17 de Octubre"

MONTEVIDEO, 4 (INS). — El buque "17 de Octubre", de la Flota Mercante Argentina, debió entrar remolcado al puerto de Montevideo como consecuencia de una avería en una de las hélices. La nave permanecerá tres o cuatro días en Montevideo, mientras se repara el desperfecto.

Lovett Juzga Insuficientes los Gastos para la Defensa

R. LOVETT

WASHINGTON, 4 (INS). — El secretario de Defensa, Robert Lovett, manifestó que el presupuesto de 51.000 millones de dólares solicitado por Truman es insuficiente para la preparación total de la defensa con la rapidez que se considera conveniente. Agregó que los jefes militares pidieron originariamente 71.000 millones para el año fiscal que comenzará el 1º de julio y que él redujo a unos 55.000 millones, mientras que Truman la llevó finalmente a 51.000, suma, anunció Lovett, que el presidente juzga como la más indicada para los fines de la defensa.

El secretario y los jefes del ejército, la marina y la aviación declararon en una audiencia pública de la subcomisión de créditos militares del Senado y, la comisión económica de las dos ramas parlamentarias.

Por su parte, el secretario del ejército, Pace, dijo que su departamento, al solicitar 14.200 millones de dólares, había hecho una reducción de un 25 por ciento en los fondos previstos, y advirtió que seguirá sus objetivos de preparación de combate a un ritmo más lento durante un período de tiempo mayor, y que las decisiones del presidente para lograr una economía nacional más balanceada está relacionada con la actual tensión mundial. Luego afirmó que la producción será satisfactoria para la primavera.

Señala el Embajador Lusardo la Gestión que Cumple en Río

RIO DE JANEIRO, 4 (AFP). — En una entrevista concedida al vespertino "Ultima Hora" el doctor Lusardo, embajador brasileño en Buenos Aires, explicó los motivos de su viaje a Río. "Desde hace dos semanas —afirmó— procuro resolver ciertos problemas de mi embajada en Buenos Aires, que interesan vitalmente al Brasil y a la Argentina. Mi misión es la de renovar el convenio comercial con la Argentina y el de pagos".

"Preparo el Terreno"

"Sólo en el mes de enero de 1952 —añadió— pudo Argentina volver a estudiar la renovación de sus acuerdos comerciales con el Brasil, y yo preparo aquí el terreno para las conversaciones que llevará adelante una misión económica argentina que deberá llegar a Río de Janeiro del 15 al 20 de este mes. Argentina fué siempre nuestra proveedora de trigo. Hace muchos años que de allí recibimos nada menos que 1.250.000 toneladas anuales del preciado cereal. Pues bien: el 1º de diciembre de 1951 comunicó al gobierno brasileño que desgraciadamente no podía entregarnos ni siquiera un grano de trigo a partir del 1º de enero, y que suspendería la exportación para todo el mundo. Lo mismo tendría que hacerse con relación a la India —500.000 toneladas por año— e Italia: 150 mil toneladas".

La Posible Solución

A continuación el Dr. Lusardo explicó que la Argentina tuvo que suspender la exportación de trigo debido a una gran sequía, que por dos años y tres meses dañó las plantaciones y los campos de cultivo en una extensa región que alcanza a las provincias de Córdoba, Santa Fe, San Luis y parte de Buenos Aires. Recalcó que la estadística registra un promedio de 400 millones de cruceiros anuales para las ventas que el Brasil hace a la Argentina. "Una solución sería abrir en el Banco del Brasil un crédito contra el Banco Central de la Argentina por valor de 400 millones de cruceiros, importe total de nuestras ventas de un año. Esta es una de las posibles soluciones".

Tratan en los Comunes el Abastecimiento de Carne

LONDRES, 4 (AFP). — El ministro de Abastecimientos, Lloyd George, manifestó en los Comunes que no podía precisar a qué nivel podría mantenerse la ración de la carne por el resto del invierno, pues todo depende de las entregas argentinas.

Respondió en esta forma a la pregunta de un diputado conservador. La contestación suscitó movimientos diversos en las bancas laboristas y Shinwell recordó las promesas formuladas a este respecto por los conservadores durante la campaña electoral.

"Gran Bretaña, país del rosbif tradicional, se ha transformado en el país de las papas fritas", dijo por su parte Nugent, secretario parlamentario adjunto del ministerio de Agricultura, al inaugurar el debate sobre producción de carne en Gran Bretaña. Observó también que en la campaña inglesa, hay 8 millones de hectáreas improductivas, que podrían proporcionar forraje.

El Vesubio Entró en Erupción: Hay Temor

NAPOLES, 4 (INS). — El Vesubio ha entrado en erupción y se teme que sea tan violenta como la de ocho años atrás. Una enorme columna de humo cubre a Nápoles. En la de marzo de 1944, veintiséis personas perecieron y tres aldeas casi fueron arrasadas.

El Vesubio, que tiene 1.900 metros de altura, se encuentra a 16 km., al sudeste de la ciudad y tiene una mircunferencia de base de unos 43 km.

Anulan los Aumentos de Precios en el Brasil

BELLO HORIZONTE, Brasil, 4 (INS). — El gobierno del Estado anuló el aumento del precio de artículos alimenticios a fin de detener los disturbios de dos días en los que hubo un muerto y cerca de 40 heridos. Sin embargo, esta tarde fueron saqueados varios comercios. La suba del valor de las localidades de cine fué la chispa que originó los incidentes.

LA ESPOSA del jefe del Estado, señora Eva Perón, durante la visita que le hicieron ayer el presidente interino de la Suprema Corte, Dr. Rodolfo G. Valenzuela, y delegados a la Primera Reunión Nacional del Poder Judicial

UN ESTIMULO

Era un fotógrafo modesto y capaz, pero no encontraba una oportunidad. Se le presentó con este Aviso Clasificado de CLARIN:

Concur. fotogr. import. emp. pedir condic. T. E. ....-5234

Luis María se presentó al concurso con una hermosa fotografía obtenida en Palermo, y le otorgaron uno de los premios. Esta distinción se dió a publicidad y ya le han ofrecido un buen empleo como fotógrafo, en reconocimiento de sus aptitudes. Nunca olvidará que encontró la ocasión de revelarse por un Clasificado de CLARIN (CORRIENTES 555. De 9 a 18.30 horas. Informes: T. E. 32-9411).

REUNESE EL 16 EN N. YORK LA COMISION DE DESARME DE LA UN

PARIS, 4. (INS). — La comisión de desarme de la UN se reunió hoy en sesión preliminar y tras frustrar un intento de Holanda por que todas sus sesiones fueran secretas, acordó realizar su primera reunión formal el 16 de febrero en N. York.

La comisión, recientemente creada para considerar los planes de desarme presentados a la UN por Occidente y la Unión Soviética, reemplaza a la extinta Comisión de Energía Atómica y eligió presidente al delegado brasileño Joao Carlos Muñiz. El delegado norteamericano Ernest Gross declaró que Estados Unidos está listo para presentar "sugestiones concretas" para el control atómico y el desarme mundial en la próxima reunión, en la que se tratará un plan de trabajo. Añadió Gross que, tan pronto como se acuerde dicho plan, la Unión presentará otras proposiciones específicas.

La acción de Holanda para que las sesiones fuesen secretas ha sido el primer paso dado para implantar la proposición de la "diplomacia secreta" por la cual ha abogado Trygve Lie, quien favorece reuniones del Consejo de Seguridad sin el ambiente que prevalece en los debates públicos.

La moción holandesa, presentada por Daniel von Balluseck, y secundado por Francia, aplicaría, también, la "regla del secreto" a todas las reuniones de la comisión, a fin de facilitar un entendimiento entre sus doce miembros. En lugar de ello, la comisión adoptó las reglas de procedimiento del ex comité de energía atómica, dejando la cuestión de las sesiones a puertas cerradas a la discreción de los miembros en cada reunión. Malik, de Rusia, se opuso a la moción holandesa.

Tomó a su Cargo el Gral. Perón la Solución del Problema de Precios y Salarios

CERRARIA EE. UU. SUS EMBAJADAS EN LA "CORTINA"

WASHINGTON, 5 (AFP) — Estudia actualmente el departamento de Estado el eventual cierre de todas las embajadas norteamericanas en la Unión Soviética y los países de la "cortina de hierro".

Conferencia en París

Los medios informativos de donde proviene esta noticia señalan que los embajadores ante los diversos gobiernos comunistas fueron convocados a una conferencia que se realizará en París durante la primera semana de marzo. Se hace notar al respecto lo que hasta ahora el Departamento de Estado tuvo por norma mantener las embajadas ante los gobiernos comunistas para disponer de puestos de observación.

Mal Trato

Recientemente personalidades influyentes del servicio diplomático habrían propuesto el abandono de ese principio después de constatarse el tratamiento infligido por las autoridades de esos países a los norteamericanos que residen dentro de sus fronteras.

Discútese en Francia la Escala Móvil de Salarios

FAURE

Primera Dificultad de Edgar Faure

PARIS, 5 (AFP). — La primera dificultad seria acaba de presentarse para el gobierno de Faure, cuando la comisión del trabajo rechazó, por 17 votos contra 16 y tres abstenciones, ciertas disposiciones del proyecto gubernamental sobre la escala móvil de los salarios. Ese resultado motivó en seguida la renuncia del miembro informante, Robert Coutant. En consecuencia, el consejo de ministros, reunido en la mañana de hoy, autorizó a Faure a plantear la cuestión de confianza ante la Asamblea Nacional, sobre todos los aspectos que afectan al programa expuesto ante la Cámara. Cabe recordar que la escala móvil es reclamada por los sindicatos para hacer frente al aumento de los precios.

Por lo demás, Faure encara la discusión parlamentaria en condiciones muy desfavorables: socialistas, republicanos populares, degaullistas y comunistas parecen dispuestos a unir sus votos para imponer esa ley (la escala móvil de salarios), que el gobierno estima peligrosa para la estabilidad de la moneda. Según el proyecto originario, que el gobierno trata de enmendar, de producirse una variación en el costo de la vida, le seguiría inmediatamente otra en los salarios.

"TODA LA VERDAD" PIDE EL LABORISMO A CHURCHILL

Inglaterra Desea un Acuerdo con Egipto, Manifestó Eden

Agregó que Decreció en Europa el Temor a una Guerra, si Bien Persiste la Ansiedad

LONDRES, 5 (AFP). — En los Comunes se realizó esta tarde el más importante debate sobre política exterior, desde la vuelta de los conservadores al poder. Los laboristas apremiaron a Churchill y Eden para que dijeran "toda la verdad" sobre los resultados de su misión a Wáshington. Eden comenzó diciendo: "En el continente el temor de una guerra inmediata es hoy menos grande que hace un año, si bien la ansiedad persiste".

Aludió luego a los cuatro puntos siguientes: 1) poderío creciente de las naciones occidentales; 2) reciente Asamblea de la UN, que se señaló por puntos de vista muy precisos pero menos agresivos que en el pasado; 3) progresos notables de las discusiones encaminadas a crear la comunidad defensiva europea, y 4) tarea realizada para ampliar el papel del Pacto Atlántico.

A. EDEN
Canciller de Gran Bretaña

Relaciones con Alemania

Hablando de las relaciones con Alemania, afirmó que en noviembre último, Schuman, Acheson, Adenauer y él mismo aprobaron el proyecto de modificación del estatuto de ocupación. Luego abordó el problema del Sarre manifestando que "siempre fué un asunto muy espinoso". Los franceses —dijo— lo consideraron como un problema temporario y están de acuerdo en declarar que sus intereses en el Sarre son puramente económicos.

Inglaterra y Europa

Se refirió después a las relaciones entre Inglaterra y los futuros organismos europeos como el ejército y la comunidad del carbón y el acero, manifestando que los británicos "proyectan establecer una delegación en la organización del carbón y del acero y establecer relaciones con el comité de Defensa Europeo". Tal como van las cosas —sostuvo Eden— Inglaterra y el Commonwealth podrán asociarse a Europa por intermedio de la organización atlántica y de la comunidad defensiva".

La Cuestión Egipcia

En cuanto a la cuestión de Egipto, manifestó que "desde hace siglos no se habían producido en El Cairo, en tiempos de paz, incidentes como los registrados en los últimos días". Añadió que el gobierno británico está deseoso siempre de llegar a un acuerdo con Egipto, "en el que deberán tener en cuenta las aspiraciones sinceras del pueblo egipcio". Respecto al Sudán, expresó que desea sinceramente llegar a un acuerdo sobre este problema sin volver sobre las promesas formuladas a los sudaneses. En cuanto al Irán, Eden desmintió nuevamente que Inglaterra haya tenido ingerencia en sus asuntos internos.

La Cuestión de Corea

Sobre Corea señaló dos posibilidades: 1) En caso de conclusión del armisticio; 2) En caso de reanudación de las hostilidades. Dijo que con respecto a la primera Londres no contrajo ningún compromiso nuevo en Wáshington. De la segunda, afirmó que el plan británico consiste en dejar al enemigo en ignorancia de sus intenciones.

Interviene Attlee

Habló después Attlee, lamentando ante todo que Eden "no haya informado de nada nuevo a la Cámara" y que Churchill no haya considerado oportuno abrir personalmente el debate. Sobre los problemas internacionales, declaró que está en favor de la neutralización de Formosa por muchos años y contra su utilización como base para atacar China. Insistió en que durante su propio viaje a Estados Unidos, tuvo la impresión de que los norteamericanos deseaban una prueba de fuerza contra China comunista. Recordó en este conflicto que él sostuvo la tesis de una guerra limitada en Corea y se opuso a todo bloqueo de China.

Año VII — Nº 2.280
Diario de la Mañana
Clarín
BUENOS AIRES · REPUBLICA ARGENTINA
40 CENTAVOS
Un toque de atención para la solución argentina de los problemas argentinos
Buenos Aires, Miércoles 6 de Febrero de 1952

DEMANDARAMOS TIEMPO EL REARME INGLES

LONDRES, 5 (INS). — Churchill expresó que el programa de rearme del Reino Unido, concebido para ser llevado a cabo en tres años, deberá ser extendido a un período más prolongado. Hablando en los Comunes, dijo que el retraso en que se halla el plan "torna inevitable" la ampliación del plazo. Añadió que el alza de los precios de las materias primas y de los servicios de trabajo, probablemente aumentará el costo del programa, de 13.160 millones de dólares a 14.560 millones.

Churchill rechazó las persistentes demandas de Attlee para que formule una declaración más amplia acerca de su visita a Wáshington, al comenzar un debate de dos días sobre política exterior.

TERMINO LA SEXTA ASAMBLEA DE LA UN

PARIS, 5 (AFP). — En su última reunión la Asamblea de la UN adoptó por 51 votos contra 5 y dos abstenciones la resolución de las tres potencias occidentales tendiente a convocar en Nueva York una sesión extraordinaria de la Asamblea inmediatamente después de firmarse el armisticio en Corea o si la evolución de la situación en Corea justificara una tal reunión.

Antes de procederse al escrutinio final Malik acusó a Occidente de haber suprimido arbitrariamente el problema de Corea del orden del día de la asamblea y de haber impuesto "mediante una maniobra" esa resolución ilegal a fin de impedir que la cuestión fuera discutida en este período de sesiones e impedir también que se pusiera término al conflicto de otra manera que por las armas.

Opinión Norteamericana

Luego de la votación, el delegado norteamericano Gross, declaró que la adopción de dicha resolución constituyó "una manifestación terminante de la voluntad de las Naciones Unidas de llegar a una feliz conclusión en las negociaciones de armisticio en Corea".

Trygve Lie dirigió luego frases de agradecimiento al gobierno y al pueblo francés por haber permitido que las tareas de las Naciones Unidas se desarrollaran "en esta bella ciudad", y agradeció igualmente al presidente Luis Padilla Nervo, a quien ofreció el pequeño martillo grabado con su nombre, con el que presidió las sesiones plenarias de la asamblea.

Lo que Dice Malik

Después hablaron Sir Gladwyn Jebb, en nombre de Gran Bretaña, la señora Eleanor Roosevelt, en nombre de la Unión, y Jacob Malik, por Rusia. El delegado soviético estimó que el balance de la asamblea es negativo, porque en lugar de adoptarse proposiciones concretas sobre la prohibición de las armas atómicas, tomó decisiones "desprovistas de sentido".

Por último, Padilla Nervo estimó que "delegados se separarán con la mayor confianza en la posibilidad de evitar un nuevo desastre".

Espectacular Alarma

NACIONES UNIDAS (PARIS), 5 (AFP). — Una fuerte explosión sacudió la sala de sesiones de la Asamblea de las Naciones Unidas cuando el embajador soviético Pavlov hablaba sobre los derechos del hombre. Todos los delegados se pusieron de pie creyendo que se trataba de un atentado. En realidad todo se debió a un desperfecto en una instalación eléctrica de televisión.

Bonn Propone una Reunión de los 4 Sobre Realización de Elecciones en Toda Alemania

BONN, 5 (AFP). — El gobierno federal propuso una conferencia de las cuatro potencias ocupantes sobre la realización de elecciones libres en toda Alemania.

666 REUNIONES EN 81 DIAS DE LABOR

PARIS, 5 (AFP). — La VI Asamblea General de la UN, sesionó 81 días. En ese período, los delegados de las 60 naciones realizaron 666 reuniones.

Número de Palabras

Ocho mil documentos fueron publicados y sometidos a estudio de las delegaciones, con un total de 83 000 páginas y 25 000.000 de palabras. Fueron impresos cerca de 40 millones de ejemplares de esos documentos por los servicios de imprenta de la entidad. Los resúmenes de las 666 sesiones y otros varios documentos impresos para la prensa, representan aproximadamente 684 000.000 de palabras.

La Delegación Francesa

Fueron acreditados ante esa Asamblea General 1.129 delegados, sin contar los representantes de la secretaría general, de las diversas instituciones especializadas y de los observadores. La delegación francesa estaba integrada por 130 miembros; la norteamericana por 84. El Salvador e Islandia contaban con 3 delegados cada uno.

Además, 694 miembros del personal de las Naciones Unidas fueron trasladados de Nueva York a París.

Finalmente, 2 359.000 dólares han sido suministrados por la UN para cubrir los gastos.

GRUPO DE SOLDADOS norteamericanos apresados por los comunistas en Corea y que, según Radio Pekín, integran un comité "pro paz". Fotos como ésta han sido enviadas por los chinos y norcoreanos a las filas de las Naciones Unidas

EE. UU. Pone en Marcha su Ayuda a Occidente

WASHINGTON, 5 (INS). — Truman comunicó al Congreso que se apresta a poner a disposición de Francia, Grecia, Turquía, el Reino Unido y Yugoslavia la suma de 478.160.000 dólares, con el fin de ayudar a sus gobiernos a apuntalar sus respectivos programas de defensa.

La notificación figura en cartas dirigidas a los presidentes de las comisiones de Relaciones Exteriores y Fuerzas Armadas de ambas Cámaras legislativas. Truman explicó que el dinero sería transferido del programa de asistencia militar al de ayuda económica. Al Reino Unido serán asignados 300 000.000 de dólares para costear la importación de artículos de consumo necesarios para mantener el esfuerzo defensivo de ese país. Otros 10.000.000 quedarán a disposición del gobierno de París, de conformidad con el acuerdo franconorteamericano concluído el pasado noviembre, y el resto se concederá a Grecia, Turquía y Yugoslavia.

Revelación de Lovett

WASHINGTON, 5 (INS). — El secretario de Defensa, Robert Lovett, reveló en parte el secreto de un nuevo sistema de radar.

Lovett y el secretario de Aeronáutica, Finletter, dijeron al subcomité de Asignaciones Militares del Senado que la complicada maquinaria de radar cuesta treinta veces más y pesa cuarenta veces más que la mira Norden usada durante la última guerra mundial. Los jefes de la defensa afirmaron, sin embargo, que el nuevo aparato permite a los aviones norteamericanos operar bajo cualquier condición atmosférica y descargar acertadamente sus bombas desde mayores alturas y a mayor velocidad de lo que era posible con la Norden.

Información de Moscú

MOSCU, 5 (INS). — "Estrella Roja", órgano del ejército soviético, dice que la agencia central de inteligencia de Estados Unidos ha creado una nueva "sección 1" con la consigna de practicar el espionaje y el terrorismo contra Rusia. La publicación previno a los soldados soviéticos contra lo que llama "intensificados esfuerzos que vienen haciéndose por descubrir los secretos de la URSS".

Témese un Grave Desacuerdo Francoalemán

ADENAUER

PARIS, 5 (INS). — Círculos diplomáticos norteamericanos en París, temen que esté incubándose un grave conflicto franco-alemán que puede demorar la conclusión de un acuerdo sobre el ejército europeo y retrasar el plan general de defensa del Atlántico. Ese temor es producido por la enérgica reacción de Francia a la última advertencia de Adenauer acerca de que el gobierno de Bonn no firmará convenio alguno para ese ejército europeo, a menos que sus demandas sobre el Sarre y su participación en la Organización del Atlántico sean satisfechas. La primera reacción de un alto funcionario del Quai d'Orsay fué: "Seguiremos adelante con el plan del ejército europeo con o sin Alemania".

Pese a todo, ha trascendido que Schuman envió una comunicación a Adenauer, recalcando que Francia se encuentra particularmente dispuesta a considerar la "europeización" —internacionalización— del Sarre o cualquier otro plan del gobierno de Bonn que ayude a poner término al conflicto.

Dan Poca Importancia al Documento

BONN, 5. (AFP.). — En los medios parlamentarios de Bonn se concede poca importancia al desmentido del ministerio federal de Relaciones Exteriores sobre la declaración hecha ayer por Adenauer referente a las pretensiones de Alemania del Oeste, ante la fracción cristiano-demócrata. Se confirma, por lo demás, oficialmente, que el canciller habló realmente como señala la prensa. Además, el vocero de una fracción independiente dijo que, en lo que concierne a la NATO, el canciller no habló solamente de la entrada de la República Federal en ese organismo, sino que exigió una solución para las relaciones de Alemania con la NATO en el sentido de las reivindicaciones germanas.

Al publicar el desmentido, declaran los medios parlamentarios, el ministro de Relaciones Exteriores quiso atenuar la impresión provocada en el exterior.

EL CAIRO DESEA CONOCER LOS PLANES DE LONDRES

EL CAIRO, 5 (INS). — En altas esferas políticas aumenta el optimismo respecto de un acuerdo con Gran Bretaña, luego de intensificar el Irak sus gestiones de mediación. El nuevo gobierno encabezado por el primer ministro Alí Maher bajá, que recibió en la víspera a los ministros de Saudí Arabia y del Irak, desea conocer las impresiones de Gran Bretaña antes de activar la conclusión de un acuerdo.

Falleció el Dr. Federico Henríquez y Carvajal

CIUDAD TRUJILLO, 5 (INS) — El doctor Federico Henríquez y Carvajal, patriota y educador dominicano, falleció en su residencia de esta ciudad a los 103 años de edad. Había representado a su país en distintas conferencias internacionales y desempeñó los cargos de presidente de la Suprema Corte de Justicia, secretario de Estado y rector de la Universidad de Santo Domingo. Era conocido con el nombre de "el maestro" en los círculos literarios, políticos y diplomáticos, y el libertador cubano, José Martí lo llamó en una ocasión "hermano en el ideal de libertad".

Túnez Reitera a Francia su Pedido de Independencia

TUNEZ, 5. (INS). — El gabinete de Túnez se reunió hoy para dar los toques finales a una nota dirigida a Francia, que se dice demanda nuevamente la autonomía del protectorado. La nota será entregada esta tarde al residente general, Jean de Hautecloque.

El renacimiento de los desórdenes obligó a la policía a intensificar sus medidas de precaución, sobre todo en vista de que el choque de ayer parece haber sido la señal para la reanudación de los actos de sabotaje en todo el territorio de Túnez. Incendios provocados intencionalmente, interrupciones de las líneas telefónicas, atentados contra vías férreas y puentes están ocurriendo en todo Túnez, mientras tropas del ejército y fuerzas policiales patrullan las calles de las principales ciudades del protectorado y llevan a cabo batidas en busca de armas y de los responsables de los actos terroristas.

UNA AMISTAD

Conocía idiomas y sabía tocar piano, pero estaba desorientada y no se le ocurría qué empleo buscar. Y leyó en un Aviso Clasificado de CLARIN:

Nec dama compañía culta conoc. música. T. E. ...-6232

Laura se entrevistó con la dama anunciante, una señora de edad, afecta a la música. Simpatizaron y la joven fué contratada. La anciana está encantada, habiendo nacido entre ambas una rápida amistad. Laura le debe este empleo a un Clasificado de CLARIN (CORRIENTES 655. De 9 a 18.30 horas. Informes: 32-9411).

HA MUERTO JORGE VI DE INGLATERRA; ISABEL II, SU HIJA, ES LA NUEVA REINA

EL ABUELO Y EL NIETO

EL REY Jorge VI y su nieto, el príncipe Carlos —ahora heredero al trono— en reciente fotografía tomada en Buckingham Palace

LA PRINCESA Isabel ha recibido, junto con el dolor de la muerte del padre, las cargas tremendas de la corona que ceñirá sus sienes en su calidad de nueva soberana británica

LA REINA Y EL PRINCIPE HEREDERO

EL PRINCIPE CARLOS saluda con entusiasmo infantil, sostenido por su madre, la princesa Isabel, el paso de los soldados de la guardia, durante un reciente desfile en la capital británica

LA ULTIMA FOTOGRAFIA DE JORGE VI

LA ULTIMA fotografía de Jorge VI: aparece en ella con la reina, la princesa Margarita y varias personas de su séquito, al despedir, en el aeropuerto de Londres, a la princesa Isabel y su esposo, el duque de Edimburgo, cuando éstos partieron el 31 de enero próximo pasado para el Africa

En Sandringham, Mientras Dormía, se Produjo su Deceso

Los Funerales Serán en la Semana que Empieza el 17

LONDRES, 6 (AFP).— Ha muerto Jorge VI. Un comunicado del palacio Sandringham, donde se hallaba residiendo, señala que el monarca se durmió apaciblemente anoche y falleció durante su sueño, en las primeras horas de la madrugada. Expiró en el mismo lugar en que había nacido hace 56 años; su reinado duró 15 años.

Parecía Estar Bien

Durante el día de ayer, el monarca, que había salido por la mañana y por la tarde, dió a sus allegados la impresión de hallarse de muy buena salud. Ninguno de sus médicos de cabecera se hallaba en el castillo.

Homenaje de los Partidos

Con toda urgencia Churchill reunió el gabinete a fin de que los ministros pudieran discutir acerca de la situación constitucional.

Mañana o quizá la semana próxima el primer ministro, el dirigente laborista Attlee y el liberal Clement Davies, rendirán homenaje a la memoria del soberano y expresarán la simpatía de las Cámaras a la familia real. La reunión privada del bloque parlamentario laborista en los Comunes fué interrumpida.

Preparan los Funerales

LONDRES, 6 (INS). — Extraoficialmente se reveló que los funerales del rey se celebrarán en la semana que comienza el 17 del corriente. Entretanto, el cadáver permanecerá en la capilla ardiente en Westminster Hall durante toda la semana. A partir del lunes se mantendrá una guardia de honor continua.

Llorando Recibió la Princesa la Noticia

NAIROBI, 6 (AFP).— La princesa Isabel estalló en llanto al conocer el fallecimiento de su padre, Jorge VI, del que se enteró en Sagana Bodge, localidad situada a 160 kilómetros de Nairobi, a donde había regresado luego de una breve permanencia en una residencia que le había sido preparada en un árbol gigante y que es un puesto de observación ideal para seguir las evoluciones de los animales salvajes en libertad.

Año VII — Nº 2.281

Diario de la Mañana

BUENOS AIRES · REPUBLICA ARGENTINA

40 CENTAVOS

Un toque de atención para la solución argentina de los problemas argentinos

Buenos Aires, Jueves 7 de Febrero de 1952

Hondo Pesar Exterioriza el Pueblo Inglés

SERA PROCLAMADA MAÑANA

LONDRES, 6 (AFP). — La noticia del fallecimiento del rey Jorge VI corrió por esta inmensa ciudad con extraordinaria velocidad y, así, minutos después del anuncio oficial ya se había congregado junto a las verjas del palacio de Buckingham una multitud que, silenciosamente, esperaba nuevos boletines. La infausta nueva se propagó también en seguida por todos los ámbitos de la tierra, originando un incesante afluir de mensajes de condolencia, incluso de los más apartados rincones de la tierra. El primer ministro Churchill, convocó con la máxima premura al gabinete, al que notificó el deceso, y luego se trasladó a la Cámara de los Comunes donde, con voz velada por la emoción, informó a los diputados de la muerte del monarca.

Entre las muchas medidas para exteriorizar el profundo pesar que embarga al pueblo británico, figura la suspensión de las actividades de los tribunales, mientras que en los restaurantes y bares, si bien se atiende al público, se ha suprimido la ejecución de música y de números de ballets. Además, ha cerrado sus puertas los espectáculos. En cambio, no fué posible aplazar, por falta de tiempo para dar las órdenes, los partidos de fútbol programados para la fecha.

El Acto en los Comunes y los Lores

LONDRES, 6 (AFP). — A las 18 en punto, hora de Greenwich, la Cámara de los Lores y la de los Comunes iniciaron su sesión, en la que los pares y los diputados renovaron su fidelidad a Isabel II, nueva reina de Inglaterra, Irlanda y Dominios de Ultramar. Isabel II será el nombre que adoptará la sucesora de Jorge VI.

Ante una sala repleta, en la que ministros y exministros habían tomado ubicación, el speaker hizo su entrada; en seguida el secretario, con peluca y hábito negro del siglo XVIII, le entregó una biblia y el texto del juramento. Con voz potente el speaker leyó entonces: "Juro por el Todopoderoso que seré fiel y leal a Su Majestad la Reina Isabel y a sus herederos, según la ley. Que Dios me asista en esta misión".

Poco después Churchill y sus ministros repitieron la fórmula. La ceremonia continuará mañana y el viernes.

En la Cámara de los Lores se desarrolló un acto análogo, presidido por el lord canciller, lor Simmonds.

Por su parte, en nombre de los obispos, del clero y de los fieles católicos, el cardenal Griffin, arzobispo de Westminster, envió un mensaje de condolencias a la familia real.

Según la ley constitucional de 1911, el gobierno continúa asegurando la dirección de los asuntos del país, pero el Parlamento cesa de existir hasta que los diputados y pares hayan prestado juramento.

La Ceremonia de la Proclamación

La proclamación de la princesa Isabel como reina se dará a conocer el viernes, a las 11, y tendrá lugar primeramente en el palacio de Saint James que es la más antigua residencia de los soberanos y luego en la escalinata de la Mansión House, residencia del alcalde de Londres. A renglón seguido se harán salvas de artillería.

El Consejo Privado puede efectuar modificaciones a la ceremonia, pero la forma tradicional en que ésta se realiza, es la siguiente:

"Como plugo al Todopoderoso llamar al que fué nuestro soberano Jorge VI, de bendita memoria gloriosa, a consecuencia de cuyo fallecimiento la corona de Gran Bretaña, Irlanda y los Dominios Británicos pasa por derecho absoluto a la princesa Isabel (siguen a continuación todos sus nombres).

"Nosotros señores espirituales y temporales de este reino, asistidos en esta tarea por los miembros del Consejo Privado del extinto Jorge VI y por otros gentilshombres de calidad, por el Lord Mayor y ciudadanos de la ciudad de Londres, proclamamos aquí al unísono y con un solo corazón, que la alta

(CONTINUA EN LA PAGINA DOS)

Envían sus Condolencias Todos los Países

Pésame del Gral. Perón; Duelo Nacional el Día del Sepelio

LA Cancillería dió a conocer anoche el texto del mensaje de condolencia que el presidente de la Nación, general Juan D. Perón, envió a la reina Isabel II. Dice así: "En nombre del pueblo y del gobierno argentinos y en el propio, hago llegar a Vuestra Majestad, en solidaridad con el pueblo de esa gran nación amiga, los más sinceros sentimientos de pesar por el deceso de Su Majestad el rey Jorge VI".

Del Canciller Remorino

Por su parte, el ministro de Relaciones Exteriores y Culto, doctor Jerónimo Remorino, remitió a su colega el canciller Anthony Eden, el siguiente telegrama de pésame: "Con motivo del fallecimiento de Su Majestad el rey Jorge VI, ruego a V. E. acepte mis más sinceras condolencias por la desaparición del ilustre monarca".

Decretóse Duelo Nacional

Además el gobierno de la Nación ha dispuesto decretar duelo nacional el día del sepelio y que el ministro de Relaciones Exteriores y Culto presente personalmente las condolencias del gobierno argentino al representante diplomático británico. Asimismo se ha resuelto

(Continúa en la página DOS)

RUSIA VETO EL INGRESO de ITALIA A LA U.N.

PARIS, 6 (AFP). — Rusia opuso su veto a la admisión de Italia en la UN. La resolución francesa presentada con ese fin al Consejo de Seguridad recibió diez votos contra 1, el de la Unión Soviética, que constituye un veto. Además, el Consejo de Seguridad rechazó por 6 votos contra 2 y 3 abstenciones el proyecto soviético que recomendaba la admisión en bloque a la UN de los trece países candidatos.

Al comienzo de la sesión el presidente del Consejo, delegado griego Alexis Kyrou, pronunció un elogio fúnebre del rey Jorge VI. Declaró que el Consejo compartía el profundo dolor de la familia real y el pueblo británicos.

Después que Sir Gladwyn Jebb, representante inglés, hubo agradecido al presidente y a los colegas que se habían asociado al homenaje, todos los delegados, incluyendo al Sr. Malik, y el Sr. Trygve Lie, que asistía a la sesión, observaron de pie un minuto de silencio en honor del difunto rey.

ARGENTINA APOYA LA AYUDA TECNICA

PARIS, 6 (AFP). — "Mi país siempre ha respondido afirmativamente cuando se ha requerido su colaboración para cualquier empresa que tenga por finalidad proporcionar una mayor felicidad a los pueblos del mundo", dijo el delegado argentino, Luis A. Arean, durante la segunda conferencia de asistencia técnica de la UN.

Luego de señalar que Argentina participó en esta reunión porque entiende que la asistencia técnica es el medio más eficaz para elevar el nivel de vida de los pueblos económicamente débiles, agregó: "Argentina prestó preferente atención a la recomendación que sobre la materia aprobó la Asamblea General y especialmente al párrafo por el que se insta a los gobiernos a realizar contribuciones para el segundo ejercicio. Por eso —prosiguió— en cumplimiento de instrucciones que acabo de recibir, el gobierno argentino está haciendo los arreglos administrativos necesarios para poder fijar su aporte, y quiero agregar que es su intención contribuir con la misma suma del ejercicio anterior, esto es, con un millón de pesos".

ISABEL LLEGA HOY A LONDRES

LONDRES, 6 (AFP).— Se anunció oficialmente que Isabel II será recibida mañana, a su llegada al aeródromo de Londres por su tío el duque de Gloucester, Churchill, lord Woolton, Eden y muchas otras personalidades. Un comunicado emanado de Downing Street pide al público que no concurra al aeropuerto, a fin de que su regreso se realice en un ambiente lo más tranquilo posible.

A todo esto, en el palacio Saint James se reunió el Consejo Privado y redactó el texto de la proclamación. A pesar de la lluvia, ante sus verjas se había reunido una crecida cantidad de londinenses.

Faure Afronta Hoy una Cuestión de Confianza

Estudian la Respuesta de Túnez

PARIS, 6 (INS).—El primer ministro Faure juega mañana el destino de su nuevo gobierno al demandar que la asamblea trate en seguida la escala flexible de jornales máximos. Faure hizo del asunto una cuestión de confianza.

Respuesta Tunecina

PARIS, 6 (AFP). — La nota del bey de Túnez en respuesta a la enviada la semana pasada por el gobierno francés llegó a París y fué inmediatamente sometida al estudio del ministro competente.

Complicaráse Ahora la Política Interna y Externa de Churchill

LONDRES, 6 (AFP). — La muerte de Jorge VI ocurre en un momento crucial de la política internacional: en vísperas de la reunión de Acheson, Schuman y Eden en Londres, para discutir sobre la comunidad europea de defensa, cuestión que ha llegado, en los últimos días, a un punto crítico. Asimismo, sorprende al gobierno Churchill en plena lucha parlamentaria con la oposición laborista.

Como "la soberana reina pero no gobierna", la muerte de Jorge VI y el ascenso de Isabel II al trono no puede modificar en nada la vida política de su país. Con todo, el duelo de la familia real hará paralizar la actividad oficial. En los Comunes, el debate sobre política exterior queda postergado; también se aplazará la discusión de la ley que pone fin a la gratuidad del Servicio Público de la Salud. En esas condiciones, es difícil que el gobierno pueda presentar el nuevo presupuesto el 4 de marzo, como había anunciado R. A. Butler, ministro del Tesoro.

El deceso repercutirá igualmente en el dominio internacional. El 13 de febrero, Eden, Acheson y Schuman debían encontrarse en Londres; además, se invitaría condicionalmente a Adenauer. En los círculos políticos se piensa que esa conferencia será postergada, pero el Foreign Office no confirma ni desmiente la hipótesis.

En caso de aplazarse la reunión de Londres habría que fijar también una nueva fecha para la conferencia del Consejo del Atlántico, con sede en Lisboa, a partir del 16 del corriente.

Sandringham Simboliza el Dolor Inglés con su Silencio

SANDRINGHAM, 6. (De un enviado especial de la AFP.).— Es imposible imaginar algo más emocionante, más grandioso y más sencillo a la vez que los alrededores del castillo de Sandringham, en esta tarde apacible y húmeda de febrero. Los restos de Jorge VI descansan en una paz que nada perturba. Solamente a intervalos el grito de un pájaro nocturno quiebra el silencio del parque, alterado, empero, hace un momento, por el auto que llevó a la reina Isabel al aeródromo, desde donde un avión la conduce a Londres para aguardar a su hija.

Nadie penetra en el castillo y la discreción inglesa en estas circunstancias es tan grande, que un solo agente de policía basta para alejar a los coches de los pocos curiosos que se ven.

Sandringham, de 963 habitantes, no deja filtrar ni un ruido, ni una luz: la aldea es el símbolo del duelo británico, digno y simple.

TRIUNFARA

Se le había ocurrido un invento mecánico interesante, pero no podía vencer ciertas dificultades por falta de conocimientos técnicos. Entonces decidió publicar este Aviso Clasificado en CLARIN:

NEC socio técnico p. trab. invenc. T. E. ...-6232.

El mismo día lo llamó un interesado. Se entrevistaron y el anunciante se entusiasmó con su idea. Ya se han puesto a trabajar juntos y el invento parece muy bien encaminado. Si alcanzara éxito, se lo deberá al colaborador que encontró por un Clasificado de CLARIN (Corrientes 555. De 9 a 18.30. Informes: 32-3411).

Indultó el P. E. a 35 Afiliados al Socialismo Procesados

Levantó, Además, la Clausura de la Imprenta de "La Vanguardia"

LA gestión que el doctor Enrique Dickmann llevó a cabo el viernes pasado ante el presidente de la Nación, ha comenzado a concretarse ayer con dos importantes medidas que dió a conocer el Poder Ejecutivo.

Como se recordará, en oportunidad de la entrevista que mantuvieron el general Juan Perón y el citado dirigente del partido Socialista, el primer mandatario anunció que dispondría el cese de la clausura que pesa sobre los talleres gráficos de la S. A. "La Vanguardia", así como el indulto de los ciudadanos de filiación socialista que se hallaban sometidos a proceso.

Cese de la Clausura

Al término de aquella entrevista, se dijo que las resoluciones respectivas serían adoptadas en el curso de la presente semana. Esto quedó confirmado ayer, cuando el ministerio del Interior dió a conocer el texto de una nota que el titular de esa cartera, señor Angel G. Borlenghi, había enviado en la fecha al intendente municipal, disponiendo el cese de la clausura de los talleres citados.

La nota de referencia está redactada en los siguientes términos:

"Al Sr. intendente municipal de la ciudad de Buenos Aires, D. Juan V. Benedetti. — S Despacho.

"Como es de pública notoriedad, el Excmo. señor presidente de la Nación, accediendo a un pedido formulado por el dirigente del partido Socialista, doctor Enrique Dickmann le expresó que dispondría el levantamiento de la clausura que pesa, por decisión de esa intendencia municipal, sobre los talleres gráficos de la S. A. "La Vanguardia".

"Me dirijo, por ello, al señor intendente, a fin de que tenga a bien disponer que se haga efectivo de inmediato el cese de dicha clausura, sin perjuicio de fijar un plazo prudencial a la sociedad de que se trata para que se realicen en el local que ocupa las obras exigidas por las disposiciones reglamentarias en vigencia".

Los Indultos

Por otra parte, en las primeras horas de la noche, se dió a publicidad un decreto que refrenda el ministro de Justicia, por el cual el presidente de la Nación, en uso de la facultad que le acuerda el artículo 83, inciso 6º de la Constitución Nacional, indulta

(Continúa en la Pág. CINCO)

Turquía y Grecia en el Pacto

WASHINGTON, 7 (INS). — El Senado de Estados Unidos aprobó el ingreso de Grecia y Turquía en el Pacto del Atlántico. La resolución fué adoptada por 73 votos contra 2.

Una resolución semejante había sido aprobada unánimemente el 29 de enero, pero entonces el número de senadores fué mucho menor y se ha querido demostrar al mundo, ahora, que la idea cuenta con amplísimo apoyo en el alto cuerpo legislativo. Francia e Italia también votaron hoy a favor del ingreso de las mencionada naciones en el Pacto Atlántico. Como Bélgica también dió su conformidad, ambos países han entrado virtualmente en la alianza.

EL GENERAL Eisenhower se ha sumado a los militares y parlamentarios de su país que señalan la conveniencia de un acuerdo bilateral con el gobierno de Madrid para poder usar las bases españolas en la defensa de Occidente. Así lo ha manifestado en declaraciones a la prensa

Eisenhower Insta a Negociar Bilateralmente con Madrid

PARIS, 7. (INS). — El general Eisenhower declaró que "cualquier arreglo para poder utilizar los servicios e instalaciones militares en España, debe ser concluído sobre una base bilateral, según los planes que están considerando Wáshington y Madrid". En cuanto a la posibilidad de que España ingrese en la alianza atlántica, manifestó que la cuestión no es de la jurisdicción de su alto mando.

★ Ha Llegado a Londres la Reina ★

Será Proclamada Hoy Isabel II

Se Instaló en la Mansión Clarence

LONDRES, 7 (AFP). — El "Atalanta", avión en que viajó Isabel II, aterrizó a las 16.19. Dieron la bienvenida a la nueva reina y además le presentaron sus condolencias, el duque de Gloucester, hermano del extinto rey; Churchill; lord Woolton; Eden; sir David Maxwell Fyfe, ministro del Interior; capitán Crookshank, líder de la Cámara de los Comunes; marqués de Salisbury, líder de la Cámara de los Lores; Attlee, y Clement Davies, jefe del partido Liberal.

El "Atalanta" apareció repentinamente bajo un techo de nubes bajas, casi sobre la pista y bajó tan suavemente que fué difícil precisar en qué momento había dejado de volar.

El primero en acercarse al avión fué el duque de Gloucester, y tras él se aproximaron los ministros. Isabel descendió la escalerilla a las 16.31

A las 16.35, acompañada por el duque de Edimburgo, partió en automóvil rumbo a la Clarence House. Su marido se hallaba sentado a su izquierda. Un coche policial precedía al vehículo real, que era seguido por dos motocicletas. La reina vestía de azul obscuro y presentaba gran palidez, pero no lloraba. Un centenar de personas se había apiñado a la salida del aeropuerto, y vió pasar el coche en profundo silencio.

En Mansión Clarence

LONDRES, 7 (INS). — Isabel llegó a la Mansión Clarence, su residencia oficial, a las 17.05. Exactamente en el momento en que hacía su entrada en la mansión, fué izado el estandarte real en la azotea. Isabel saludó a unas 5.000 personas que se habían congregado en las vecindades. La reina madre María, vestida totalmente de luto, había llegado poco antes y cuando arribó su nieta se inclinó solemnemente y le besó la mano, homenaje tradicional a los nuevos soberanos. Inmediatamente después se cerraron las grandes verjas de hierro.

La Ceremonia de Hoy

LONDRES, 7 (INS). — Un portavoz del Consejo Privado anunció esta tarde que la primera reunión que celebrará la reina con el Consejo tendrá lugar el viernes a las 10 de la mañana, en cuyo transcurso Isabel II formulará su declaración formal de ascensión al trono, diciendo que es una "protestante fiel".

La proclamación real aprobada ayer en una reunión del Consejo Privado se leerá por la mañana en el recinto de Saint James, en Charing Cross, en Temple Bar y en la escalinata de la Bolsa.

Juran Fidelidad a Isabel II

LONDRES, 7 (INS). — Prosiguió esta mañana en los Comunes la ceremonia del juramento de fidelidad a la nueva reina de Inglaterra. Al comienzo de la sesión, el "speaker" leyó varios telegramas de condolencias recibidos de distintos parlamentos extranjeros.

Partió el Duque de Windsor

NUEVA YORK, 7 (INS). — El duque de Windsor partió esta noche para asistir a los funerales de su hermano.

Año VII — Nº 2.282

Diario de la Mañana

Clarín

BUENOS AIRES · REPUBLICA ARGENTINA

40 CENTAVOS

Un toque de atención para la solución argentina de los problemas argentinos

Buenos Aires, Viernes 8 de Febrero de 1952

Triunfó Faure

Obtuvo un Voto de Confianza por 292 a 275

PARIS, 7 (AFP). — La Asamblea Nacional votó la cuestión de confianza planteada por el primer ministro Faure, con motivo de la escala móvil de salarios. Era un paso difícil para el gobierno, porque había serias resistencias en el ala derecha de la mayoría, en el grupo de los independientes y campesinos e incluso en parte de los radicales, a pesar de que el mismo Faure es radical. Finalmente la situación fué superada pues el gabinete triunfó por 292 votos contra 275.

El Discurso de Faure

El gobierno adoptará tres series de medidas para estabilizar la situación económica y financiera, anunció Faure, en su discurso al poner fin al debate sobre la escala móvil de salarios. Esas medidas, añadió, conciernen al comercio exterior, el mantenimiento de los precios internos y el equilibrio de las finanzas públicas.

Equilibrio de Precios

Para mantener los precios internos, el gobierno decretaría la exoneración fiscal de los productos esenciales y luchar sin cuartel contra la especulación. En cuanto a las finanzas públicas, el principio de equilibrio del presupuesto será rigurosamente respetado; pero deberánse aumentar los impuestos en 2.000 millones de francos.

La Escala Móvil

"El problema de la escala móvil —afirmó luego— no puede ser separado de un plan de conjunto. Es una política que no se puede hacer sin tener los dos ojos abiertos. Es indispensable, porque otorga a los trabajadores la garantía de que el saneamiento financiero no se hará contra ellos. De igual modo, la organización de la seguridad internacional no puede hacerse contra la vida diaria de cada uno. Según este proyecto, el Estado deberá prohibirse durante tres meses todo aumento de precios que de él dependa. En ese período de observación no debemos aceptar ningún costo artificial de los precios".

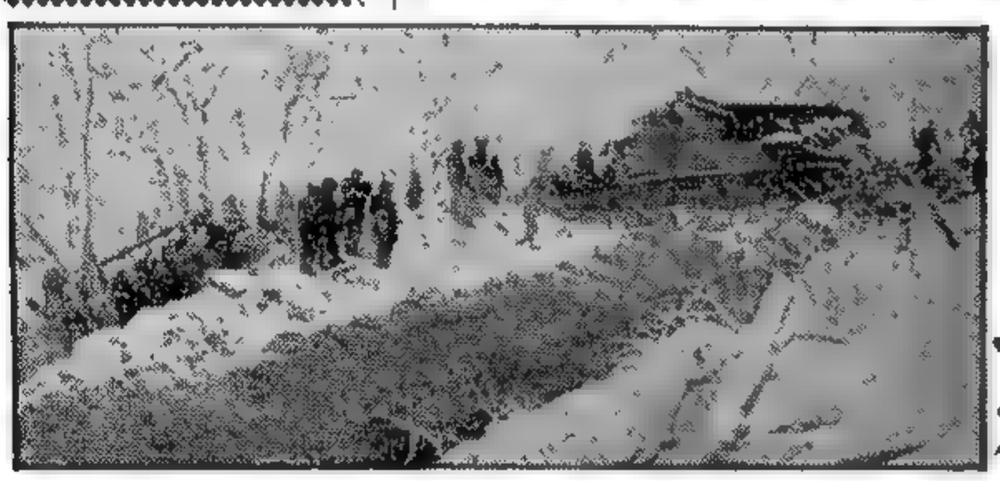

SOLDADOS aliados en acción en Corea

Condolencias de la URSS

MOSCU, 7 (INS).—Vishinsky, en nombre del presidente de la república soviética, Svernik, y en el suyo propio, testimonió personalmente al embajador británico, Gascoigne, su condolencia por la muerte de Jorge VI.

Los Funerales se Realizarán el 15

LONDRES, 7 (INS). — Se anunció oficialmente que la reina Isabel ha aprobado que los funerales del rey Jorge VI se realicen en la capilla de San Jorge el viernes 15.

Un comunicado dice: "El féretro real será traído en tren a Londres desde Sandringham el 11 y conducido a Westminster Hall, para que los restos sean expuestos en capilla ardiente. Westminster Hall estará abierto al público el martes, miércoles y jueves, entre las 6 de la mañana y 22 de la noche. El viernes por la mañana tendrá efecto la procesión fúnebre desde Westminster Hall hasta la estación de Paddington. Desde aquí se conducirá el féretro hasta el palacio de Windsor".

Viajan Desde Todo el Mundo

LONDRES, 7 (INS).—Reyes y miembros de los gobiernos de todo el mundo asistirán a los funerales de Jorge VI. Se espera la llegada del presidente de Francia, Vincent Auriol, de los reyes de Dinamarca, Noruega y Bélgica, del príncipe Bernhard de Holanda y de los primeros ministros de los países del Commonwealth. Truman hizo saber que no vendrá.

Egipto enviará al príncipe Hamed Abdel Monein.

Truman Designó el Embajador en Moscú

WASHINGTON, 7 (AFP). — Truman designó a George F. Kenan embajador de Estados Unidos en Moscú.

Disríjese en Bona el Aporte Para la Defensa de Europa

El Canciller Adenauer Pronunció un Enérgico Discurso

BONN, 7 (AFP). — La sesión del parlamento federal consagrada a la remilitarización para aportar tropas a la defensa europea, se inició en presencia de numerosos representantes de la prensa y de denso público. El discurso de Adenauer abundó en expresiones enérgicas como "no someteremos a los jóvenes alemanes a una autoridad en la que no tendríamos influencia". Recordando los orígenes del pacto del Atlántico señaló que la política de los aliados occidentales hacia Alemania había evolucionado a medida que se manifestaba "la tendencia expansionista y agresiva de la URSS".

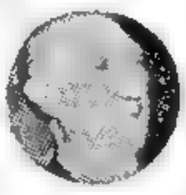

ADENAUER

Base de Igualdad

Expuso seguidamente a la convención germanoaliada y subrayó que los acuerdos en preparación tienden a dar a la República Federal una base de igualdad de derechos en la comunidad europea. Aludió luego a la tensión entre Francia y Alemania que, según él, es inconciliable con la atmósfera de armonía que presidió las negociaciones para la creación del "pool" del carbón y del acero y las entrevistas de los expertos militares en París.

La Cuestión del Sarre

Refiriéndose al Sarre, señaló el desagrado que produjo en Alemania la anticipación de Francia a la definitiva solución del problema, nombrando un embajador en Sarrebruck y manifestó: "Exigimos que se concedan al Sarre las verdaderas libertades democráticas".

Pasando luego al tema de la comunidad defensiva y al pacto del Atlántico, indicó que si ingresa Alemania en la primera, también debe formar parte del segundo.

Pedido Socialdemócrata

"Pedimos al Parlamento que no se oponga a nuevas elecciones", afirmó enérgicamente en la Cámara el jefe del bloque socialdemócrata, Erich Ollenhauer al intervenir en el debate.

Ollenhauer planteó en seguida las exigencias de su partido: "Reemplazo del estatuto de ocupación por una convención general, e igualdad de derechos y responsabilidades en la utilización de los contingentes alemanes"

En cuanto al Sarre, se opuso a su europeización (internacionalización), manifestando que así "sólo constituiría una tentativa de cubrir las dificultades francoalemanas con la bandera europea, pero sin resolverlas".

Adenauer Decepcionó

A todo esto se señala que causaron decepción las manifestaciones de Adenauer referentes al ejército europeo.

El debate será reanudado mañana, a las 9.

Concesiones de las Partes en Corea

MUNSAN 7 (INS). — Aliados y comunistas hicieron concesiones menores en las conferencias de tregua, tratando de aclarar las negociaciones, pero los puntos principales continúan sin solución. La UN abandonó la demanda de que los rojos entreguen "uno contra uno" los civiles surcoreanos desplazados a cambio de los prisioneros. Y los comunistas ofrecieron excluir de su límite para la rotación de tropas, de 25.000 hombres mensuales, a los aliados enviados a Japón para descansar o en servicio temporal.

Los emisarios de las Naciones Unidas aun no han contestado a la sugerencia china de que se celebre una conferencia postarmisticio para discutir la evacuación de las tropas extranjeras y la solución global del problema del Lejano Oriente.

La Lucha

CON EL OCTAVO EJERCITO, 7 (INS). — Las tropas británicas bombardearon las líneas enemigas durante una hora y luego efectuaron una salva de 21 cañonazos en honor de la reina Isabel II. Las superfortalezas norteamericanas lanzaron 80 toneladas de bombas sobre un puente ferroviario, en el noroeste de Corea

Enérgica Protesta de Londres a El Cairo

LONDRES, 7 (INS). — El gobierno envió una nota a Egipto con su "más enérgica condenación" por los sucesos de El Cairo del 26 de enero y pidiendo el "condigno castigo" de los responsables. En los motines del 26 de enero, 220 personas resultaron muertas o heridas y se causaron daños por valor de 28.000.000 de dólares a la propiedad extranjera, principalmente a la británica.

La Paz de Corea Parece Ser la Más Costosa

NUEVA YORK, 7. (De nuestra agencia).— Las proporciones se deforman a la distancia y Corea es un lugar del que pareciera que el resto del mundo está lejano. La realidad es que, si esa guerra, en vez de desarrollarse en Corea se hubiera planteado en los Balcanes, nadie habría podido conciliar el sueño desde hace más de un año y medio.

En toda guerra, las cifras más importantes son las de las vidas que cuesta. Desde este punto de vista, la diferencia entre la guerra de Corea y las dos guerras mundiales, es mínima. Por lo menos para EE. UU.

Ciertas informaciones revelan la verdadera dimensión de la guerra coreana desde este específico punto de vista. Documentarlas, implica dar fundamento a muchas actitudes de EE. UU, pues de otra manera no podrían comprenderse. En la última contienda, las fuerzas terrestres sufrieron el 75 por ciento de las bajas del ejército norteamericano; en Corea, ese porciento se eleva al 85. A la vez, el promedio mensual de bajas en Corea desde el pasado junio, cuando se iniciaron las negociaciones de armisticio, es de unos 400 hombres, mientras que ese mismo promedio, correspondiente a los primeros doce meses de la última guerra, e incluyendo las pérdidas de Pearl Harbor y Bataán, fué de 484 hombres.

Técnicamente, las negociaciones de armisticio debieran haber influído para disminuir la intensidad de la lucha y las bajas; por lo menos así ha ocurrido en otras guerras. En este caso hay una influencia pero no considerable. Durante los seis meses y medio anteriores al comienzo de las negociaciones, las fuerzas de EE. UU. sufrieron 38.961 bajas; en los seis meses y medio posteriores, esa cifra ha sido de 25.862. Por otra parte, las bajas por milla ganada o perdida son mucho mayores ahora que antes de iniciarse las negociaciones. Igualmente, EE. UU. ha perdido más hombres durante el lapso de las negociaciones que en la primera fase de la contienda.

Indudablemente, Corea, entre otras muchas cosas, será recordada por este extraño período de guerra conversada: lucha en todo el frente y conferencias en Pan Mun Jom. Como negociación de armisticio, lleva camino de ser la más extraordinaria que se ha conocido nunca. Basta recordar otras negociaciones similares y hacer la comparación: en la primera guerra mundial, de la inicial gestión de armisticio al cese del fuego, corrieron cinco días; en la segunda, en Europa, dos; en el Pacífico, cuatro días. En la guerra de Corea, al 1o. de febrero se han cumplido ya 233 días de tramitaciones, lo que prueba que si ésta no es la guerra más dura del siglo ha de ser —cabe esperarlo aún— la paz que más cueste.

HORACIO ESTOL

¿POR QUE NO?

Más de una vez, su novia le había dicho: "¡Qué lástima que ya no se den serenatas bajo los balcones! ¡Era tan romántico!" Y un día, Luis leyó este Aviso Clasificado en CLARIN:

ENSEÑANZA guitarra, cura. acelerados. T. E. ...-7674.

Entonces, pensó: "Después de todo... ¿por qué no? ¡Mientras haya amor, habrá romanticismo!" Tenía buena voz. Y empezó a tomar lecciones de guitarra. Progresa rápidamente y confía en que pronto podrá proporcionarle a su novia la gran satisfacción de una serenata a lo cual habrá contribuído el Clasificado de CLARIN (CORRIENTES 555. De 9 a 13.30 horas. Informes: 32-9411).

★ Faure se Verá Obligado a Plantear Otra Cuestión de Confianza ★

E. FAURE

PARIS, 8 (AFP) — Aunque Faure obtuvo ayer la confianza de la Asamblea Nacional por 292 contra 275, subsiste la inquietud, pues anoche se trataba de votar únicamente una cuestión de procedimiento. Será necesaria pues, otra votación sobre el fondo del asunto, y el gabinete se verá obligado a presentar de nuevo la cuestion de confianza para impedir cualquier modificación del proyecto. Además, la mayoría obtenida fué muy escasa y faltan dilucidar graves asuntos, como el ejército europeo y nuevos impuestos. Los proyectos sobre los que esta mañana se puso de acuerdo el

Subsiste Aún la Inquietud Política

consejo ministerial importan un total de 129 mil millones de francos de cargas suplementarias, en lugar de los 146 mil millones previstos en el precedente. Además del total indicado, unos 50 mil millones de francos de nuevos impuestos compensan las rebajas fiscales que fueron mantenidas. Los nuevos ingresos, que deberán cubrir los gastos suplementarios de guerra en Indochina y del rearme, serán obtenidos mediante la elevación en un 10 o|o de todos los impuestos indirectos y directos. Como había sido anunciado, todos los productos alimenticios —pan, carne, pescado, legumbres, productos lácteos— quedan totalmente eximidos de los aumentos fiscales. Los proyectos prevén, además, el aumento de ciertos derechos específicos.

En el orden internacional, las comisiones de Relaciones Exteriores y de la Defensa Nacional realizaron una sesión conjunta para oír a los ministros de Relaciones Exteriores y Defensa, Schuman y Bidault, quienes expusieron el criterio del gobierno acerca del proyecto de ejército europeo.

Schuman examinó las dos ideas directrices del proyecto de comunidad europea defensiva: la defensa del mundo occidental y la unificación europea, y examinó las diferentes soluciones para Alemania.

ACEPTOSE EN BONN LA UNION EUROPEA

BONN, 8 (AFP). — El Parlamento de la República Federal Alemana aprobó las cinco mociones presentadas por la mayoría, referentes a los siguientes puntos: a) el Sarre; b) las relaciones de Alemania occidental con el Consejo del Atlántico; c) los criminales de guerra que se hallan cumpliendo condenas dictadas por los aliados; d) la contribución financiera alemana a la defensa de Europa occidental; e) la supresión del estatuto de ocupación con el punto de vista germano sobre las principales cláusulas de las futuras convenciones con los aliados.

El punto 2, que entraña la aprobación de la federación europea y la necesidad de defenderla, fué sancionado por 204 votos contra 156 y 6 abstenciones. Los demás se aprobaron por aclamación.

Palabras de Adenauer

Antes de cerrarse el debate, el canciller, Adenauer, pronunció agrias palabras de censura para el profesor Karl Schmidt, vocero de la oposición socialdemócrata, que había acusado al gobierno de pretender poner el territorio alemán a disposición de las fuerzas de Europa occidental.

"Preferimos —exclamó Adenauer— estar al lado de los que toman medidas de seguridad colectiva. Jamás pondríamos el territorio alemán a disposición de quienquiera desearía hacer una guerra".

Aceptan los Aliados Condiciones de los Chinos y Norcoreanos

(INFORMACION, PAGINA DOS)

Proclamóse Reina a Isabel II

Solemne Ceremonia en el Palacio de Saint James

LONDRES, 8 (AFP). — Por primera vez desde hace 51 años la multitud entonó el "Dios salve a la reina" esta mañana ante el palacio Saint James cuando el rey de armas de la Jarretera, sir George Bellew, proclamó a Isabel II, jefe del Commonwealth británico.

A las 11 el rey de armas acompañado por el conde mariscal hereditario del reino, duque de Norfolk, el rey de armas del Ulster, sir George Wollaston, seis heraldos y cuatro pajes con túnicas que lucían las armas reales, subió al balcón de Saint James. Los guardias del palacio con túnica escarlata formaron escolta de honor y sir George desenrrolló lentamente un largo pergamino. Las últimas palabras que pronunció "Dios salve a la reina" fueron repetidas por el mariscal del reino y luego la multitud entonó el himno británico por primera vez en esta forma desde la muerte de la reina Victoria. Al mismo tiempo se dispararon salvas en todas las bases del reino y sobre todos los buques de su majestad. En Londres se dispararon 62 cañonazos en Tower Hill, 41 en Hyde Park y 21 cañonazos en Woolwich. Seguidamente los trompetistas vestidos con túnica recamada hicieron escuchar la fanfarra tradicional.

Los dignatarios se dirigieron luego en cuatro carrozas escoltadas por la caballería real y cuatro trompeteros a Charing Cross, donde el heraldo de Lancaster, A. G. Russell, leyó de nuevo la proclamación. Desde allí, por Mall y el Strand la comitiva siguió hacia Temple Bar donde un cordón de seda roja cerraba simbólicamente la entrada de la ciudad. Detrás del cordón el lord Alcalde de Londres, Sir Leslie Boyces y su consejo esperaban a los enviados.

Un caballero de manto blanco, solo a la cabeza de la comitiva fué detenido al grito de "¿Quién va?", proferido por el mariscal de la ciudad. Luego la comitiva pudo franquear la "frontera" al presentar la orden del Consejo Privado. El Rey de Armas de Norroy y Ulster leyó en seguida la proclamación cerca de Fleet Street a la entrada de Chancery Lane y también desde los peldaños del Royal Exchange lo hizo el Rey de Armas de Clarenceux.

Fuera de Londres

Fuera de Londres las principales proclamaciones se hicieron en Windsor y Edimburgo. Fué leída por el lord alcalde en las principales ciudades del reino. Es la primera vez en la historia que un soberano es proclamado "jefe del Commonwealth". Ese título vago fué adoptado desde la independencia de la India, cuando ese país decidió erigirse en República, reconociendo no obstante a Jorge VI como jefe de Estado. Antes de la proclamación la reina, llegada desde su residencia de Clarence House, asistió al consejo de ascención al trono en el palacio de Saint James, que duró veinte minutos.

Año VII — Nº 2.283

Diario de la Mañana

Clarín

BUENOS AIRES · REPUBLICA ARGENTINA

40 CENTAVOS

Un toque de atención para la solución argentina de los problemas argentinos

Buenos Aires, Sábado 9 de Febrero de 1952

Velan a Jorge VI en Sandringham

SANDRINGHAM, 8, (INS). — Isabel II llegó a Sandringham desde Londres en automóvil, para ver por última vez el cadáver de su padre. La entrada de la soberana en la cámara donde descansan los restos de su progenitor, dió lugar a honda emoción, encontrándose con su madre y su hermana, la princesa Margarita Rosa. El cadaver de Jorge VI había estado provisionalmente tendido en una cama adornada de banderas, en un dormitorio del segundo piso de la finca real de Sandringham. Luego se le colocó en un ataúd, labrado de una vieja encina que creciera en la casa real de Norfolk. El féretro permanecerá hasta el lunes en una capilla de la pequeña iglesia del siglo XVI en cuya capilla se celebrarán breves servicios religiosos. El feretro será después trasladado a una armon de artillería, que escoltado por veinte guardias del cuerpo de granaderos, hará una lenta marcha de cuatro kilometros por un camino flanqueado de rododendros y pinos, hasta la estacion ferroviaria, desde la cual será llevado por vía férrea a Londres. En la capital, el cadaver estara en capilla ardiente en la abadía de Westminster hasta el día de los funerales, el viernes 15.

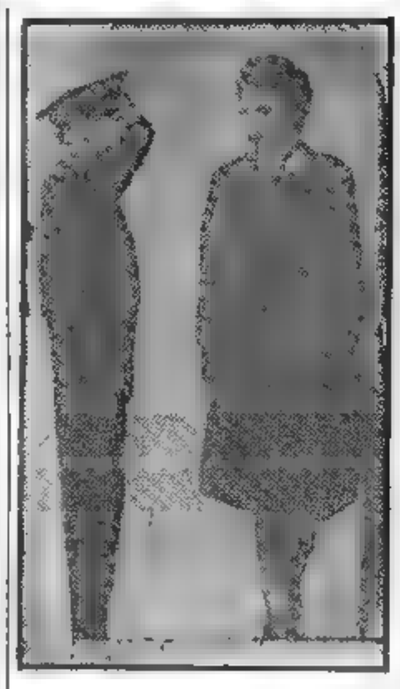

ISABEL II desciende del avión en que viajó, con su esposo, el príncipe Felipe, desde Kenya a Londres, para ser proclamada reina.

ACHESON IRA A LONDRES PARA EL FUNERAL

WASHINGTON, 8 (INS). — El departamento de Estado anunció que Acheson saldrá el martes para Londres por vía aérea a fin de asistir a los funerales del rey Jorge VI representando al presidente Truman. Acheson hará la travesía a bordo del avión presidencial "Independence".

En la capital británica celebrará conferencias con altos funcionarios de la embajada de Estados Unidos, relacionadas con la reunión que posteriormente mantendrá con Eden y Schuman.

Después de la conferencia, Acheson saldrá para Lisboa el 19 de febrero para asistir a las deliberaciones del pacto del Atlántico.

Reunión de los Tres

LONDRES, 8 (AFP). — Los ministros de Relaciones Exteriores de Estados Unidos, Francia y Gran Bretaña conferenciarán en Londres, del 16 al 19 de febrero, en el breve lapso que mediará entre los funerales de Jorge VI y la conferencia de Lisboa, o sea, el 15 y el 20 de febrero. Así se revela en círculos autorizados, donde se añade que aún no se tomó ninguna decisión con respecto a una eventual invitación a participar en esta conferencia al canciller de Alemania occidental, doctor Konrad Adenauer.

Los círculos británicos parecen poco de acuerdo con esta posibilidad. Asimismo, se subraya que no se sabe aun si Adenauer asistirá a los funerales del rey Jorge VI. En la sede del Consejo del Atlántico de Londres se conjetura que la decisión a tal respecto sólo podrá ser tomada por los tres ministros cuando inicien sus trabajos.

EE. UU. POSEERIA MAS DE MIL BOMBAS ATOMICAS

NUEVA YORK, 8 (AFP). — Los Estados Unidos poseen probablemente más de mil bombas atómicas, mientras que las existencias de la Unión Soviética son estimadas en menos de un centenar, afirma el doctor Ralph Lapp, en el semanario "Colliers".

El físico nuclear Lapp participó en los trabajos de la primera bomba atómica. Según su opinión, es imposible fabricar granadas atómicas de mano. En cuanto a la de dimensiones reducidas, es casi tan grande como una heladera, mientras que su carga explosiva no llega a tener mayor volumen que una pelota de tenis. Agrega que las bombas atómicas fabricadas en la actualidad pesan cerca de cinco toneladas y las más pequeñas, algo más de una.

Afirmó que los soldados que se encuentran en trincheras individuales no corren ningún riesgo, si la bomba estalla a unos ochocientos metros. Se estima, además, que la bomba atómica quizás no llegaría a destruir los efectivos de una división, si éstos estuvieran convenientemente distribuidos.

Por último, expresó que no existe peligro alguno de que los sabios norteamericanos cometan errores y hagan volar el planeta, pues las bombas atómicas al estallar no influyen en las condiciones atmosféricas.

INSISTIRA E. U. EN CONSEGUIR BASES MILITARES EN ESPAÑA

WASHINGTON, 8 (INS). — El departamento de Estado señaló la esperanza de que "en fecha no muy distante" sea posible enviar a España una mision militar norteamericana con la consigna de entablar negociaciones para la adquisición de bases aéreas y navales. Ese sentimiento fué expresado a despecho de que Truman dijo el jueves que jamás se había sentido demasiado atraído hacia el gobierno del general Franco. En las altas esferas del departamento de Estado se guarda impenetrable reserva acerca de la observación de Truman, pero se hizo evidente que la declaración no ha favorecido las proyectadas negociaciones hispanonorteamericanas.

A todo esto, el ex embajador Griffis terció en el debate al anunciar que se le "ha asegurado" que Truman "reconoce la prudencia y la necesidad de establecer bases aéreas y navales norteamericanas en España". Griffis formuló la declaración luego de una entrevista que sostuvo con el presidente.

Estados Unidos Haría Senadores Vitalicios a sus ex Presidentes

La Semana en EE. UU. por John Kerigan

WASHINGTON, 8 (Especial para CLARIN) — Dos noticias demostraron esta semana que el gobierno de Estados Unidos no tiene normas rígidas. En primer término, se ha presentado un proyecto que propone hacer de todos los ex presidentes, senadores vitalicios en representación del país en total; y en segundo lugar, otra proposición trata de disponer la realización de elecciones primarias directas para la designación de los candidatos a la Casa Blanca.

Cualquiera de estas medidas, de ser aprobada, modificaría aspectos tradicionales de la política.

Desde que se puso en práctica la Constitución norteamericana, hace casi 163 años, el Senado ha estado integrado por dos representantes de cada Estado. En el otro aspecto, la forma actual de elegir a los candidatos a la presidencia por medio de asambleas de los partidos políticos, en lugar de hacerlo por expresión directa de las preferencias populares, surgió por la costumbre y la práctica, más bien que por disposiciones legales.

Es prematuro aún para anticipar si alguno de esos planes llegará eventualmente a convertirse en parte integrante de la ley orgánica. Aparentemente necesitarían una enmienda constitucional para entrar en vigencia. Además, los grandes cambios en la forma de gobierno, por lo general se hacían lentamente, a medida que la opinión pública se volcaba gradualmente a su favor, bastante tiempo después de ser originalmente propugnados.

* * *

No es fácil modificar la Constitución. Sus autores se preocuparon por prever que esa enmienda no pudiera emprenderse apresuradamente. Pero, si un proyecto gana suficiente apoyo del pueblo para mantener su popularidad a lo largo del prolongado período requerido para completar los procedimientos necesarios, puede convertirse en ley.

Este trámite ha sido completado solamente doce veces desde que fué adoptada la Constitución, con sus diez enmiendas originales, incluyendo el Bill of Rights del ciudadano.

Invariablemente, esos cambios se hacen en procura de una mayor eficacia para alcanzar los objetivos fundamentales del gobierno de Estados Unidos que, según el Preámbulo de la Constitución, consisten en: "formar una unión más perfecta, establecer la justicia, asegurar la paz interior, proveer a la defensa común, promover al bienestar general, y asegurar la bendición de la libertad para nosotros y nuestra posteridad..."

SOLDADOS de las Naciones Unidas subiendo por la nevada ladera de una estratégica colina, en el frente central de Corea, donde debido a los intensos fríos, sólo se libran pequeñas acciones entre patrullas.

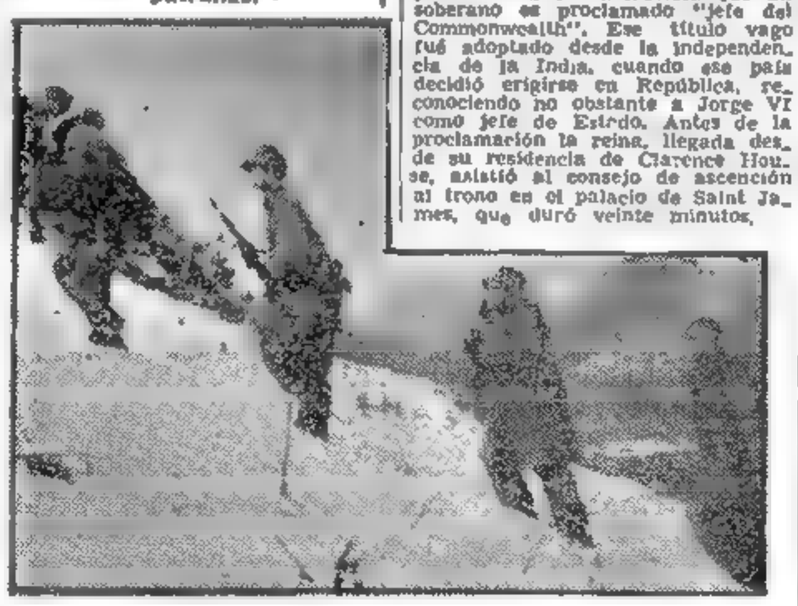

Todavía es Muy Joven Para Reinar, Dijo el Duque de Windsor

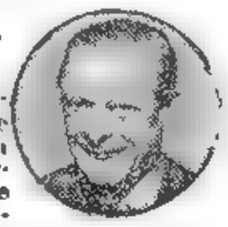

NUEVA YORK, 8 (AFP). — Antes de embarcarse en el "Queen Mary", el duque de Windsor, quien viaja para Londres a fin de asistir a las exequias de su hermano Jorge VI, declaró: "Será ésta la cuarta vez que presenciaré exequias de un soberano. La primera vez, fué hace ya cincuenta años, para mi bisabuela, la reina Victoria. Luego fué el turno de mi abuelo, Eduardo VII. En 1936 murió mi padre, Jorge V. Ahora mi hermano".

Haciendo una breve alusión a su abdicación, declaró: "El rey y yo nos entendíamos perfectamente. Sus notables cualidades de soberano facilitaron la continuación de la sucesión al trono". Luego añadió: "Yo contaba con 41 años de edad cuando sucedí a mi padre, y muchas gentes me consideraban como un "joven". La reina Isabel sólo cuenta con 25 años. Todavía es muy joven para asumir las responsabilidades de un trono glorioso en estos tiempos tan inciertos como los que vivimos. Pero ella sabe bien que nuestros votos la acompañan y que podrá contar con nuestro apoyo para ayudarla en el cumplimiento de su tarea".

Terminó diciendo el duque de Windsor: "El homenaje del público y los numerosos mensajes que he recibido aquí en América con motivo de ese duelo, me han conmovido profundamente y serán recibidos con gran emoción por nuestra familia y por el pueblo británico.

El Cominform Celebrará una Reunión Secreta en Varsovia

El Rearme del Oeste Germano

BERLIN, 8 (INS). — Una reunión secreta del Cominform está señalada para celebrarse en Varsovia en la primera quincena de febrero, según se ha sabido en fuentes relacionadas con el Politburó de Información, formado por 9 miembros en el Berlín occidental. Los informantes dicen que además de las figuras políticas procedentes de la Unión Soviética y de sus estados satélites, destacados líderes militares de las naciones del bloque oriental serán convocados a esa conferencia. El número uno del temario sería la discusión y redacción de medidas y documentos tanto políticos como militares para responder al proyectado rearme de Alemania occidental. Los principales miembros del gabinete "títere" de Alemania oriental que son al mismo tiempo integrantes del Politburó de Berlín han sido interiorizados por "la más alta autoridad" acerca de una nota diplomática que se despachará a las potencias occidentales inmediatamente después de la conferencia del Cominform. Esta nota contendría una enérgica protesta del bloque oriental contra el rearme de Alemania occidental. También se habría indicado a los comunistas del Este de Alemania que la Unión Soviética presentará "una generosa oferta de paz" que tendrá por designio principal paralizar la inclusión de Alemania occidental en el sistema de defensa de Europa.

JUNTOS

Eran tres hermanos y su padre les había dejado una discreta suma de dinero. ¿Qué harían ahora? ¿Cobrar cada uno lo suyo y separarse? Era una lástima. ¡Formaban una familia tan unida! Y Gerardo leyó este Aviso Clasificado en CLARIN:

Vdo. ferretería, buena clientela. — T. E. — .—4205.

Les propuso el negocio a sus hermanos; fueron a ver la ferretería, que estaba bien ubicada y se vendía por un precio razonable. La compraron. Ahora no se separarán pues la actividad común los conservará unidos. Están contentos y agradecidos al Clasificado de CLARIN (CORRIENTES 665. De 9 a 18.30 horas. Informes: 32-9411).

Más Triunfos Argentinos en el Latinoamericano de Box

(Información Pág. NUEVE)

Ahora Parece Cercana la Paz en Corea

TURNER JOY

Contrapropuestas y Concesiones Aliadas

PAN MUN JON, 9 (AFP). — Aunque siempre es prematuro hablar de acuerdo en tratándose de negociaciones con los chinos y norcoreanos, parece evidente que en las tramitaciones de tregua para Corea se ha logrado un progreso que permite confiar en un arreglo final. En definitiva, no cabe hablar de aceptación amplia por los aliados de proposiciones de los rojos, pero al aprobar parte de las mismas, aquellos han demostrado que proceden de buena fe y que no dicen "no" cuando la lógica y la justicia aconsejan decir "sí".

La declaración del almirante Turner Joy acerca de que se admitirá discutir en conjunto la cuestión peninsular con los gobiernos del Norte y de China comunista constituye una concesión de vital importancia. Esa declaración fué leída por el propio Joy a los emisarios comunistas y en ella se señala la aceptación en general de las propuestas del adversario pero se aboga por la siguiente redacción del punto quinto.

La declaración leída ante los rojos por el almirante Turner Joy dice:

"Los comandantes militares no tomarán en consideración las cuestiones concernientes a la solución política para Corea, la unificación de Corea bajo un gobierno democrático e independiente ni otros problemas relacionados y que no estén resueltos por el actual acuerdo de armisticio".

"Para asegurar la solución pacífica de la cuestión coreana —sigue la nota— los comandantes militares recomiendan a sus gobiernos respectivos y a las autoridades interesadas, es decir, a la República Democrática Popular de Corea y a la República Democrática Popular de China por una parte, y a las Naciones Unidas y a la República de Corea del Sur por la otra, que tomen las medidas necesarias durante un período de tres meses para tratar esta cuestión en una conferencia política para una solución del caso coreano o por cualquier otro medio que las parezca adecuado. Esta conferencia trataría las cuestiones siguientes:

1o. Retiro de las fuerzas extranjeras de Corea.

2o. Solución pacífica del problema coreano.

3o. Todas las demás cuestiones coreanas que interesan a la paz".

Los comunistas contestarán el domingo.

Abandona la UN su Plan de Unificación

TOKIO, 9 (INS). — La UN, por primera vez en 7 meses, abandonó su contraproupuesta de la unificación de Corea con un régimen independiente y democrático, y al establecer una distinción entre gobierno y autoridades los aliados advirtieron que el estancamiento de negociaciones políticas, después del cese del fuego, no implicaría el reconocimiento diplomático de Pyongyang y Pekín.

ESTIMASE CUANTIOSA LA FORTUNA DEL REY INGLES

LONDRES, 9 (AFP). Si bien se ignora el monto de la fortuna personal dejada por el rey, se estima que asciende a varios millones de libras, compuesta, en parte, por bienes inmuebles, en especial de las propiedades de Sandringham y Balmoral. Las residencias reales del Buckingham Palace, Windsor y Holyrood House son del Estado.

Además, tenía inversiones privadas. A otras cualidades, el monarca unía un sólido sentido de los negocios. Además era menos rico, cuando ascendió al trono, que el duque de Windsor, que había heredado directamente a su abuela, la reina Alejandra.

El testamento no se publicará. Créese que la más favorecida será la reina madre Isabel, que tendrá, también, una pensión civil de 70.000 libras; la del monarca alcanzaba a 410.000, incluyendo los salarios de los empleados de la casa real. Esta cifra, fijada por el Parlamento, representaba una disminución de 60.000 sobre las de Eduardo VII y Jorge V.

Dentro de algunas semanas Isabel II dirigirá, conforme a la tradición, un mensaje al Parlamento, en el que pondrá a su disposición las rentas de los ducados de Cornualles (unas 110.000 libras anuales), Lancaster y otros fondos pertenecientes a la corona, y que solicitará, en compensación a "sus fieles y leales comunes", que le voten una nueva lista civil. La cantidad que le sea acordada valdrá para toda la duración del reinado.

Año VII — Nº 2.284

Diario de la Mañana

BUENOS AIRES · REPUBLICA ARGENTINA

40 CENTAVOS

Un toque de atención para la solución argentina de los problemas argentinos

Buenos Aires, Domingo 10 de Febrero de 1952

Mañana Llevan a Londres los Restos de Jorge VI

SANDRINGHAM, 9 (AFP). — Cuatro servidores de Sandringham velan el cuerpo de Jorge VI, en la pequeña iglesia de Santa María Magdalena. El ataúd, cubierto por el estandarte real, descansa en el crucero ante el altar. La guardia, que se releva cada cuatro horas, tiene apenas lugar para colocarse entre el féretro y los sillones destinados a la familia real. Sólo hay tres coronas de flores, de la reina, la reina madre y la princesa Margaret.

Nota de Color sin Alegría

La corona de la reina, ligeramente más grande que las otras, está hecha con camelias, claveles y jacintos. La de la reina madre es de claveles color rosa con camelias y jacintos y la enviada por Margarita Rosa da una nota de color sin alegría con pequeñas flores color lila y jacintos. Esta iglesia del siglo XVI se levanta en un rincón del magnífico parque de Sandringham. Esta mañana el sol brilla con verdadero esplendor.

El Traslado a Londres

Isabel II, la reina madre, la princesa Margarita, el duque de Gloucester y el duque de Edimburgo viajarán con el tren que conducirá el lunes los restos a Londres. Desde la iglesia hasta la pequeña estación de Wolferton los duques de Gloucester y de Edimburgo seguirán a pie la carroza.

El tren saldrá poco después de mediodía y recorrerá los 160 kms. hasta la estación de King Cross, andén No. 1, adonde llegará a las 2.45. El cortejo atravesará luego la metropoli —tardará poco más de una hora— dirigiéndose a Westminster Hall donde el extinto reposará hasta sus funerales, el próximo viernes.

Luto Hasta el 31 de Mayo

LONDRES, 9 (AFP). —El chambelán de la casa del rey dió un comunicado, que dice:

"Su majestad la reina Isabel II ha ordenado, que la corte lleve duelo por su difunta y muy graciosa majestad el rey Jorge VI, de bendita memoria, hasta el 31 de mayo. La corte suspenderá el duelo, el domingo 1o. de junio".

Isabel Fijará su Coronación en 1953

LONDRES, 9 (INS). — Se asegura que, probablemente, Isabel II señalará la fecha de su coronación para 1953, siguiendo el precedente de la corte británica de esperar a que transcurra por lo menos un año después del deceso del soberano anterior.

Italia Toma Represalias Contra el Veto Ruso

ROMA, 9 (AFP). — Virtualmente Italia ha declarado caduco su tratado de paz con la URSS, pues le ha comunicado que en lo sucesivo y como represalia por el nuevo veto ruso a su ingreso en la UN, se considera relevada de las obligaciones emergentes de aquél. La comunicación fué entregada por el subsecretario de Relaciones Exteriores, Emilio Taviani, al embajador soviético, Alexander Kostylev, y en ella se manifiesta una formal protesta contra el proceder de Moscú.

La decisión italiana ha causado la consiguiente sensación en las esferas diplomáticas, pues se presume que el Kremlin habrá de reaccionar violentamente.

La Notificación del gobierno Italiano

La nota italiana expresa que "en la sesión del Consejo de Seguridad de las Naciones Unidas, realizada el 8 de febrero último, la URSS opuso su veto a la aprobación de las resoluciones presentadas por Francia, para recomendar a la Asamblea General la admisión de Italia.

Después de señalar que esta es la quinta vez que la URSS ejerce su veto contra la admisión de Italia, la nota agrega: "Todas las consideraciones han sido puestas aparte, sobre la actitud adoptada por la URSS en el sentido de que el Consejo de Seguridad debe recomendar simultáneamente la admisión en la UN de todos los Estados que lo solicitan y el gobierno italiano hace presente que esta posición que asume, puede justificarse con respecto a Italia, hacia la cual por el Tratado de París del 10 de febrero de 1947, la UR[illegible] asumió el compromiso de apoyar los pedidos que Italia presentase para definirse como miembro de la UN".

"El veto soviético añade, constituye una ofensa, no sólo a la dignidad de la nación italiana, sino que atenta contra el derecho reconocido a ésta y constituye, de parte de la URSS, la violación de un compromiso suscripto por ella y asumido hacia Italia, por el tratado en cuestión.

"En consecuencia, concluye diciendo, el gobierno italiano formula la más enérgica protesta contra esta violación y declara, al mismo tiempo, que toda aplicación ulterior de su parte de las obligaciones que el tratado impuso a Italia hacia la URSS, no podrá sino conformarse a la situación creada por la actitud del gobierno soviético".

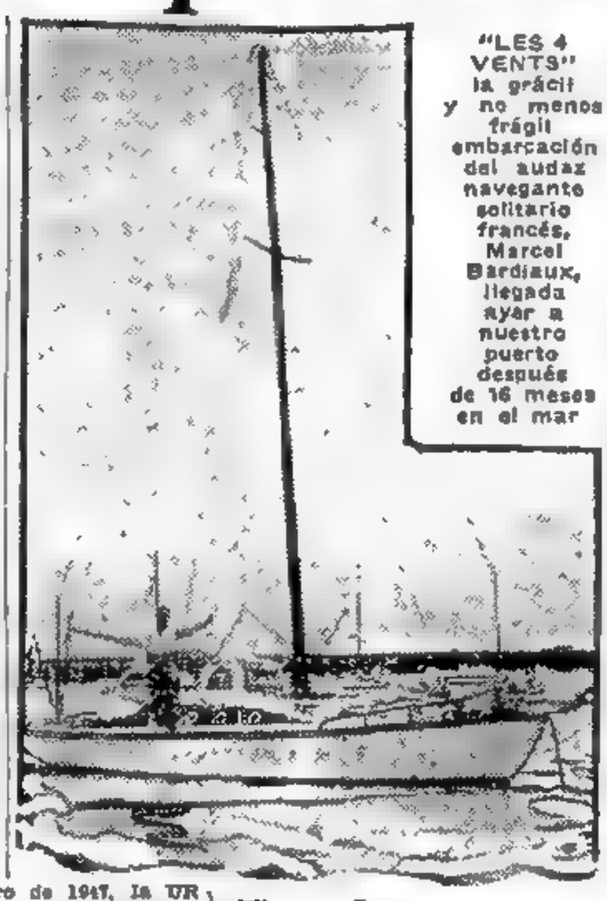

"LES 4 VENTS" la grácil y no menos frágil embarcación del audaz navegante solitario francés, Marcel Bardiaux, llegada ayer a nuestro puerto después de 16 meses en el mar

Gana Terreno el Nombre de 'Ike' como Candidato

NUEVA YORK, 9 (INS). — Va ganando terreno el nombre del general Eisenhower para su posible proclamación definitiva como candidato a la presidencia de la nación. Los animadores de la campaña que propician su designación se disponen a dar mayor calor a la misma, después de la reunión de anoche en el Madison Square Garden, en la que se aclamó al jefe militar del Atlántico. Los 12 000 concurrentes entonaron canciones y escucharon discursos elogiando al general y después entonaron "slogans" de "queremos a Ike". Con la participación de artistas de cine, la radio y el teatro, el acto fué transmitido a París. El senador republicano Henry Cabot Lodge dijo que el mitin fué de un entusiasmo sin precedentes.

Mientras tanto, noticias de Saint Paul (Minnesota), señalan que el general MacArthur solicitó que su nombre sea retirado de las elecciones primarias presidenciales del estado de Minnesota que se celebrarán el mes próximo. En un telegrama dirigido a sus patrocinadores en ese Estado, MacArthur reitera su deseo de no figurar en esa justa preliminar.

SORPRENDEN EN ESPAÑA LAS PALABRAS DE TRUMAN

MADRID, 9 (AFP). — Las declaraciones de Truman sobre España, hechas en su habitual conferencia de prensa semanal, cayeron como una bomba aquí las palabras del presidente de EE. UU. que "personalmente nunca sintió mucha simpatía por el régimen español", después de haber sido silenciadas durante 24 horas por la prensa y la radio hispanas, son objeto de numerosos comentarios.

En un despacho fechado en Washington, el corresponsal de la agencia informativa española EFE señala que no es la primera vez que Truman habla mal de España, "país que no conoce".

En los medios políticos españoles sorprendieron en general estas manifestaciones hechas en vísperas de la reunión de la Nato en Lisboa y se limitan a señalar que fué precisamente EE. UU., con el envío de dos misiones a España durante el pasado verano, quienes buscaron un acuerdo con Madrid.

Memorándum de Madrid

WASHINGTON, 9 (INS). — El departamento de Estado reveló que la embajada de España entregó un memorándum en relación con el reciente comentario de Truman en el sentido de que él no simpatiza con el actual régimen del general Francisco Franco.

El documento fué presentado el viernes por la tarde a William F. Dunham, que tiene a su cargo la sección de España.

Es Intensa la Lucha Aérea en Corea

SEUL, 9 (INS). — Los pilotos de la UN averiaron a 4 cazas a chorro comunistas en batallas en la parte norteoccidental, en las que tomaron parte 132 aparatos de ambos bandos.

Se ignora si las fuerzas de la UN sufrieron bajas.

Los bombarderos aliados castigaron las posiciones enemigas y las concentraciones de equipos, mientras que el alto comando de la UN anunció que en la semana que termina los comunistas derribaron 9 aparatos aliados.

Espesas nubes disminuyeron las acciones del sábado, pero los cazabombarderos de la UN, en operaciones nocturnas, localizaron un convoy de 100 camiones, de los cuales 15 fueron destruídos.

Un puente ferroviario de Sinanjú y los altos hornos de Kyomipo fueron atacados antes de rayar el alba, mientras que las líneas ferroviarias comunistas fueron destrozadas en 23 lugares distintos. En un período de 24 horas la aviación de las Naciones Unidas destruyó 75 edificios de almacenaje enemigos; 45 vehículos, 4 puentes, 5 depósitos de abastecimiento, 6 furgones y 3 locomotores.

Hunden un Buque Aliado

TOKIO, 9 (INS) — Radio Pekín anunció que la artillería comunista hundió un barco aliado en aguas próximas a la Corea norte.

DE IZQUIERDA A DERECHA, (sentados): Gral. Charles Foulkes, de Canadá, jefe del comité militar de la NATO; sir William Elliot, del Reino Unido; almirante Jerault Wright, de EE. UU., delegado de su país; almirante Lynde D. McCormick, jefe de las fuerzas navales del Atlántico; Gral. Paul Ely, de Francia; almirante James H. Foskett, de EE. UU., director del grupo de estados mayores, y coronel C. H. Donnally, secretario. De pie: Gral. Marc Fouilien, de Bélgica; almirante Svend Ramlau-Hansen, de Dinamarca; vicemariscal del aire Hugh Campbell, de Canadá; almirante Johnkheer H. A. van Foreest, de Holanda; Gral. Enrico Frattini, de Italia; almirante Johs E. Jacobsen, de Noruega, y Gral. D. A. Ferreira de Portugal. Todos ellos integran el Comando del Atlántico.

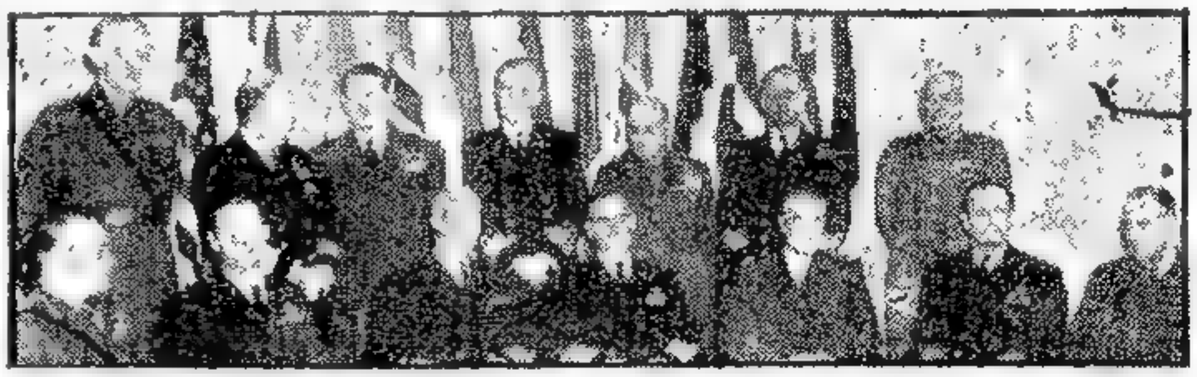

MENSAJE ORAL

¡Qué lástima! Su amiga de toda la vida, Elena, se casaba pocos días después y ella no podría asistir a la boda. Un asunto importante la obligaba a ausentarse de Buenos Aires esa tarde, impostergablemente. ¡Qué mal quedaría con Elena! Pero María Teresa leyó este Aviso Clasificado de CLARIN.

Grabe su voz, sist. modern regis. fiel. T. E.-...6224

Entonces, se le ocurrió una idea feliz. Ya que no podía asistir, lo mejor sería grabar un disco y enviárselo a su amiga el día de la boda, con un mensaje de adhesión. Eso, implicaría un delicado homenaje de amistad. Y así lo hizo. Halló la sugestión en un Clasificado de CLARIN (CORRIENTES 555. De 9 a 18.30 horas. Informes: 32-9111.)

CLARIN en París

Francia se Opondrá en Lisboa al Ingreso de Alemania a la NATO

PARIS, 9, (De nuestra agencia). — Mañana empieza en la Asamblea Nacional el debate sobre el ejército europeo, al que le serán dedicadas seis sesiones que se anuncian borrascosas. En realidad, toda la política exterior de Francia y el papel de este país en la defensa occidental, están en juego. La reciente polémica germanofrancesa y las exigencias que pone el gobierno de Bonn para la participación de Alemania —por otro lado considerada imprescindible— en la defensa contra el comunismo, han creado un clima de malestar y han hecho más delicada aún la posición francesa. El ejército europeo era el procedimiento que se había encontrado para resolver un dilema: la cooperación alemana y las garantías para el Oeste contra el renacimiento del militarismo germánico. La Cámara francesa, empero, se halla muy lejos de mantener una actitud unánime en este asunto. Son adversarios decididos los comunistas, por un lado, y los gaullistas, por otro. Dentro de la mayoría, también dividida, los socialistas muéstranse más reticentes cada vez, contra lo que consideran el comienzo del rearme alemán.

Francia hará de la oposición a la entrada de Alemania en la NATO, una cuestión de principio. Tal parece desprenderse de la declaración hecha ante la Comisión de Asuntos Exteriores por el ministro Schuman. La reivindicación por Adenauer de territorios alemanes, que después de la guerra fueron atribuídos a Polonia, hace imposible, según los franceses, la participación alemana en el Pacto del Atlántico, porque entonces éste perdería su carácter. De mecanismo defensivo, se transformaría simplemente en instrumento ofensivo. Esta es la posición que defenderán los delegados franceses en la conferencia de Lisboa. El gobierno necesita obtener la aprobación del proyecto. En efecto: si Francia rechazara ahora la constitución de aquel ejército, el renacimiento de la Wehrmacht sería cuestión de poco tiempo.

Todos los técnicos que Estados Unidos envió en los últimos meses al Viejo Continente, coinciden en la apreciación de los planes de defensa. Hay que montarla pensando en el Elba y contando con contingentes alemanes. Eisenhower ha sido bien explícito: ha propugnado calurosamente la constitución de un ejército europeo y ha advertido los peligros de eternizar la disputa francoalemana. Una defensa seria, eficaz y sólida necesita la participación de ambos países. Privarla de uno de ellos, son ganas de construir sobre arena. Los franceses, al menos los más despiertos, no lo ignoran, pero tampoco pueden eliminar el temor que les produce el ver que, del otro lado del Rin, la juventud vuelve a vestir uniforme. Tomado así, entre la espada y la pared, el debate que se inicia mañana va a ser uno de los más difíciles que ha conocido la Asamblea y posiblemente entorbie el desarrollo de la próxima Conferencia de Lisboa.

A. MARTINEZ TOMAS

Formaríase un Pacto de Defensa del Mediterráneo Oriental

(INFORMACION PAGINA DOS)

Los Rojos han Rechazado la Propuesta Aliada

SOLDADOS DE LA ONU, emplazando una poderosa pieza de artillería, destinada a bombardear diversas posiciones de los comunistas

NAM IL INSISTIO EN SUS OBJECIONES

PAN MUN JON, 10 (AFP) — Nam Il rechazó de plano las proposiciones aliadas tendientes a limitar el orden del día de la conferencia de armisticio a los problemas estrictamente coreanos. Aceptaron los comunistas, no obstante, que los sudcoreanos participen en una eventual conferencia de paz. Los delegados chinonorcoreanos declararon igualmente, esta mañana, que se oponen a la terminología "vaga" de las propuestas de las Naciones Unidas, recomendando "que se tomen medidas" en un lapso de tres meses para la completa solución del problema coreano, sea por medio de la conferencia o "cualquiera otra vía política". Los comunistas sugirieron que cada parte nombre cinco representantes para realizar una conferencia política.

Después de hacer uso de la palabra el representante comunista, se suspendió la sesión durante cinco minutos, reanudándose después con la alocución del almirante Turner Joy, quien, respondiendo a las objeciones del general Nam Il, insistió en el principio de que las delegaciones del armisticio no tienen autoridad para hacer recomendaciones sobre otras cuestiones coreanas que no sean estrictamente militares.

La Actitud Aliada

Agregó que la UN no declaró que aceptaría recomendar una conferencia política como método para resolver el problema coreano. Indicó que tal conferencia es para tratar solamente los medios de lograr una solución. El almirante sugirió que había otros métodos y que corresponde a los gobiernos elegirlos.

Volviendo a la actitud aliada sobre la discusión de cosas ajenas a Corea, el almirante Joy prosiguió: "Insistimos en nuestra enmienda, que consideramos esencial, porque al presentar vuestra proposición indicasteis que el punto referido podía incluir todos los problemas de Asia. No es del dominio del comando militar hacer recomendaciones sobre cuestiones que no dependen de su autoridad".

GRAVES DESORDENES EN IRAN

TEHERAN, 10 (AFP). — Graves desórdenes se habrían producido en Zabol, cerca de la frontera pakistana, donde 4 personas, entre ellas el prefecto, fueron asesinadas.

Así lo confirmó esta tarde Hucherl, ministro de Comunicaciones y vocero gubernamental, señalando que reina gran efervescencia en aquella ciudad, donde los partidarios de los candidatos a las últimas elecciones mantuvieron riñas y choques en todos los barrios.

A las 11 los manifestantes atacaron la Prefectura, pero fueron rechazados por las tropas. Después de rehacerse volvieron a la carga, logrando forzar las puertas y matando al prefecto, a 2 miembros de la comisión local y un jefe de la tribu Baluchto. Seguidamente decapitaron a sus víctimas.

La multitud volvió a extenderse por todas las calles de la pequeña ciudad, donde existía verdadero ambiente de revuelta, resultando gravemente herido en un incidente no aclarado el jefe de policía. Recién en horas de la noche, con la llegada de refuerzos, pudo restablecerse la calma. Temen la repetición de incidentes sangrientos, aunque no se conoce bien la amplitud y gravedad de los hechos por lo lejano del distrito.

La Embajada en Londres

TEHERAN, 10 (AFP). — La embajada del Irán en Londres no quedará sin titular, declaró hoy un portavoz del gobierno.

Se sabe, en efecto, que el embajador del Irán ante el gobierno británico había sido llamado a Teherán hace algunas semanas, junto con otros diplomáticos de embajadas y legaciones ante otros gobiernos, por razones de economía.

Dada la tirantez de las relaciones existentes últimamente entre Gran Bretaña y el Irán, esta medida parecía revestir un carácter político de importancia.

Hubo un Oficio en Memoria del Extinto Rey Jorge VI

Se Rezaron Plegarias en Todas las Iglesias

LONDRES, 10 (AFP). — Más de tres mil personas asistieron esta mañana al oficio celebrado en la catedral de San Pablo en memoria del extinto rey Jorge VI.

No se siguió ninguna regla de protocolo en la ubicación de los fieles en la nave del templo y todos estaban mezclados sin distinción de rango o de nacionalidad. Podía verse unos junto a otros, oficiales y soldados de todas las armas y servicios, y a la mayor parte de los hombres vistiendo trajes de calle o sobretodos oscuros y llevando corbata negra en señal de duelo.

La oración fúnebre del soberano fué pronunciada por el obispo anglicano de Londres, Dr. J. C. Wand.

Plegarias en Todo el País

LONDRES, 10 (AFP). — En todas las iglesias de Gran Bretaña, el Commowealth y el Imperio fueron rezadas plegarias especiales en memoria del rey Jorge VI.

Año VII — Nº 2.285
Diario de la Mañana
Clarín
BUENOS AIRES · REPUBLICA ARGENTINA
40 CENTAVOS
Un foque de atención para la solución argentina de los problemas argentinos
Buenos Aires, Lunes 11 de Febrero de 1952

Los Funerales Estarán Rodeados de una Pompa Austera y Majestuosa

LONDRES, 10. (AFP.). — Quedaron ya minuciosamente preparados los detalles para los funerales de Jorge VI, y a partir de mañana lunes, la sencillez que rodeó hasta ahora el duelo en Sandringham, se trocará en la pompa austera y majestuosa que la ceremonia exige en parecidas circunstancias. El lunes, a las 11, el féretro será colocado sobre una cureña pintada de verde que ya fué transportada a Sandringham, y que arrastrarán seis caballos dirigidos por tres cañoneros de la artillería real. Ante la cureña marcharán un oficial y un sargento, precedidos por un teniente. El cortejo avanzará lentamente hacia la estación de Wolferton, situada a unos cuatro kilómetros y medio del castillo de Sandringham, siendo seguido el féretro sobre todo el recorrido por el duque de Gloucester, hermano del extinto rey, y el duque de Edimburgo, a p.e. La reina, la reina madre y la princesa Margarita, seguirán en coche.

El cortejo se pondrá lentamente en camino, siguiendo el mismo recorrido que el realizado para los funerales de Jorge V, en 1936. El duque de Edimburgo y el duque de Gloucester, vestidos de negro, seguirán a pie hasta Westminster Hall. Serán acompañados por algunos miembros de la casa real.

TENSION ENTRE FRANCIA Y ALEMANIA

PARIS, 10 (INS). — En fuentes de la Asamblea Nacional francesa se entrevé la posibilidad de un empeoramiento en las relaciones francoalemanas como resultado de las diferencias sobre el problema del Sarre y la incorporación de la Alemania occidental al pacto del Atlántico Norte.

La Asamblea se dispone a debatir el segundo de esos asuntos y se descuenta que el ingreso del gobierno de Bonn en la alianza atlántica, que es resistido por el gobierno del primer ministro Edgar Faure, tropezará con la oposición de la mayoría de los parlamentarios franceses, que de ese modo vendrán a apoyar la enérgica posición del "premier" en este problema. Por otro lado, la cuestión del Sarre sigue manteniendo latente la tensión entre París y Bonn, y a pesar de los sondeos hechos por ambas partes para entrar en arreglos nada se ha adelantado hacia la solución de tan espinoso asunto.

EL MUNDO SIGUE LOS CAMINOS DEL ABISMO, AFIRMO EL PAPA

CIUDAD DEL VATICANO, 10. (AFP.). — "No podemos permanecer mudos e indiferentes ante el mundo que continúa siguiendo los caminos que conducen al abismo, amenazando destruir cuerpos y almas" —declaró el Papa en un mensaje radial dirigido a los romanos para exhortarlos a dar al mundo el ejemplo de un despertar saludable de las virtudes cristianas. Explicando que eligió para su llamamiento la fecha de la vigilia de la fiesta de la Virgen de Lourdes, Pío XII evocó en términos vehementes la crisis de los valores morales.

PIO XII

"La persistencia de una condición —manifestó— que no vacilamos en llamar explosiva, obedece a la tibieza religiosa de tanta gente, al bajo nivel de vida moral pública y privada, al trabajo sistemático de intoxicación de las almas simples a las que se hace absorber el veneno de doctrinas de disolución". El Santo Padre, reanudando sus exhortaciones, declaró que es tiempo de "sacudir el letargo funesto. Es tiempo —dijo enérgicamente— que todos los buenos, todos los que se preocupan del destino del mundo, lo reconozcan y estrechen filas". Pío XII proclamó que por su alta misión debe constituirse en "heraldo de un mundo mejor, deseado por Dios", y dirigiéndose a los romanos, de quienes es pastor directo, les manifestó que a ellos quiere confiar, antes que a nadie, el estandarte de ese mundo, por el que ruega con sus más fervientes votos.

Siguen Buscando Solución a la Crisis Angloegipcia

EL CAIRO, 10 (AFP). — El diario "Al Ahram" anuncia que el embajador norteamericano en El Cairo, Mr. Jefferson Caffery, y el embajador británico, sir Ralph Stevenson, proseguen en común el estudio de buscar una solución a la crisis angloegipcia, producida a raíz de la denuncia por el gobierno de Egipto del tratado de 1936 y agravada por los recientes acontecimientos ocurridos en enero, en El Cairo e Ismailia. La propuesta del rey del Irak, Ibn Saud, se tomaría como base de un posible acuerdo, agrega el diario.

Por parte de los británicos, opina, sin embargo, el "Al Ahram", parece difícil dar satisfacción a las aspiraciones nacionales egipcias, antes de que pueda estarse seguro de la participación eventual de Egipto en la defensa del Oriente Medio.

Tregua en Ismailia

MOASCAR, 10 (AFP). — Luego de la conferencia que reunió ayer, en el consulado de Gran Bretaña, en Port Said, el general sir John Erskine, comandante en jefe de las fuerzas británicas en Egipto, y a Abdel Hadi Ghazali bey, gobernador egipcio de la zona del canal de Suez, en vista de buscar los medios para normalizar la situación en esta zona, se hace observar hoy, en medios informados, que la reunión se produjo luego de una semana de calma en la zona del canal, semana en la que se hicieron concesiones de una y otra parte para lograr la paz. Las autoridades civiles locales realizaron, por primera vez, esfuerzos enérgicos para detener a los provocadores de disturbios, y cooperaron plenamente con las autoridades británicas para mantener el orden en Ismailia.

Esta situación traduce, se agrega, un cambio en la actitud del gobierno de El Cairo. Sin embargo, a pesar de estos nuevos esfuerzos, hasta ahora coronados por el éxito, sólo se expresa de ambas partes un optimismo moderado.

Perspectivas de Acuerdo

EL CAIRO, 10 (INS). — Hay fuertes indicios de que el gobierno de Egipto desea acelerar un acuerdo con el Reino Unido sobre el candente problema de Suez y Sudán.

La Primera Conferencia Sindical de la Cuenca del Plata Inauguróse Ayer

ASUNCION DEL PARAGUAY, 10 (AFP.) — La primera conferencia sindical de la Cuenca del Plata quedó inaugurada hoy con un acto, al cual asistió el presidente de la República señor Federico Chaves, otras autoridades y numerosa concurrencia.

Usaron de la palabra el ministro de Trabajo señor Guillermo Enciso y los secretarios generales de las centrales obreras de la Argentina, Uruguay y Paraguay, señores José Espejo, Omar Díaz y Florentín López, respectivamente.

Alrededor de 120 delegados latinoamericanos participan de la conferencia, la cual iniciará sus trabajos mañana lunes.

Política de E. U. en Caso de Firmarse el Armisticio en Corea

NUEVA YORK, 10 (AFP) "The New York Times", en su edición de hoy publica un artículo de su corresponsal en Wáshington, James Reston, en el que éste expone los principios que, según él, determinarán la política del gobierno de los Estados Unidos, en caso de firmarse el armisticio en Corea.

Tales principios serían los siguientes:

1º Sólo las naciones que participaron en los combates en Corea, podrían enviar representantes a cualquiera conferencia, en la que se negocie un acuerdo político para Corea.

2º Los Estados Unidos insistirían en la discusión de garantías internacionales en todo acuerdo a que se llegase sobre la suerte política de Corea.

3º Los Estados Unidos insistirían en la conferencia, que la cuestión de Corea unificada, bajo un gobierno democrático independiente, sea discutida sin falta en la conferencia.

4º En caso que sea firmado el armisticio y se llegue a un acuerdo sobre la suerte de Corea, los Estados Unidos estarían prontos para participar en una conferencia más amplia con la URSS, China Comunista, Francia y Gran Bretaña, bajo ciertas condiciones.

CLARIN en Londres

Isabel Establecerá en la Corte un "Trato Juvenil"

LONDRES, 10 (INS). — En los círculos de palacio se espera que Isabel, como reina de Inglaterra, establecerá en la corte un "trato juvenil". Esto no se hará inmediatamente, sino que esperará a que finalice el período de seis meses de duelo por el fallecimiento de Jorge VI.

Sin embargo, los íntimos de la nueva reina están seguros de que cuando ella comience a tomar firmemente en sus manos las riendas del reino todo asumirá un aspecto más joven y más moderno en los altos círculos de la realeza. Al respecto, un joven miembro de la real servidumbre dijo: "Creo que los días almidonados han pasado a la historia".

En las fuentes de palacio se señala que Isabel, heredera aparente, dió todas las pruebas de saber. Se cree probable que Isabel gradualmente irá retirando a todos los ancianos. Como a su esposo el príncipe Felipe, a Isabel le gusta tener gente joven en torno de ella, tanto en ideas como en edad. Se sabe que Felipe odia a la gente entremetida y a la que le gusta exagerar las cosas, y sus opiniones influyen grandemente en la reina. Esto no significa, en ningún sentido, que la corte de Isabel vaya a ser una corte frívola o que se vaya a estimular o permitir ningún apartamiento del estricto código moral que rige en la corte. La reina de 25 años de edad, cuando aún era princesa del reino se expresó de manera enérgica y firme contra la laxitud moral en cualquier forma, para que no se pueda ni siquiera hacer la sugestión de que la vida en la corte bajo su reinado vaya a ser nada que no resulte propia y severa en toda la extensión de la palabra. A pesar de eso, ella es una reina joven, con un esposo joven, amigo de las diversiones, y ambos han probado en su vida, en la mansión Clarence, que sus ideas se inclinan hacia el modernismo. De ese modo, la modernización de la corte se espera que siga el mismo molde trazado por la real pareja en la mansión Clarence. Allí, ellos seleccionaron a dos miembros del ejército para que les ayudaran en sus deberes. Son ellos el teniente general Frederick Browning y el mayor Martin Charteris. Browning, un héroe de ambas guerras mundiales, de mediana edad, se hizo cargo del puesto de administrador de la casa, siendo esposo y padre también. Su esposa es la famosa novelista Daphne du Manrierdash.

Los observadores de la Corte —que recuerdan cómo el rey Eduardo VIII, el actual duque de Windsor, modernizó la corte antes de abdicar— se preguntan si Isabel seguirá algunos de los pasos de su independiente tío. Nadie está muy seguro respecto a lo que Isabel hará o no en este sentido, ni qué ideas específicas puede tener en su mente. Pero los que la conocen están seguros de que tanto en la corte como en su influencia sobre la nación, ella establecerá un "trato juvenil". Isabel II considera al mundo como un mundo en el que la esperanza está en los jóvenes, como ella dijo claramente en un discurso a los niños durante la batalla de Inglaterra. En aquella charla, Isabel expresó: "Cuando llegue la paz, recuerden que será para nosotros, los niños de hoy, la misión de hacer del mundo de mañana un lugar mejor y más feliz".

JOHN CARLOVA
(Corresponsal de INS en Londres)

¡QUE APURO!

Enrique Z. se había comprometido a escribir un libro técnico para una editorial. Se lo pagarían muy bien, pero debía entregarlo dentro de breve plazo. Cuando tenía escrita la mitad, se enfermó. Faltaban pocas semanas y su salud no le permitía trabajar. Decidió publicar este Aviso Clasificado en CLARIN:

NEC. Ingeniero p. colabor libro técnico. — T. E....-6234

El colaborador apareció y él se comprometió a pagarle con liberalidad. Aquél continúa el libro con acierto bajo la supervisión de Enrique Z. y la obra podrá entregarse en el plazo prometido. Habrá salvado una situación difícil gracias a la eficacia del Clasificado de CLARIN (CORRIENTES 555. De 9 a 18.30 hs. Informes: 32-9411).

Se Ha Dispuesto un Nuevo Sistema de Cambios Para las Exportaciones

(Información página DOS)

Inició el Comando Atlántico su Labor en Lisboa

Examinaron Cuestiones Militares

McCORMICK

LISBOA, 11 (AFP). — El comité militar del Consejo del Atlántico se reunió en el Instituto Superior Técnico. Asistieron los jefes de estado mayor de los doce países signatarios. Solamente los fotógrafos fueron admitidos en el pabellón reservado para las sesiones. Algunos periodistas que habían logrado infiltrarse fueron enérgicamente expulsados. Los alrededores del Instituto están celosamente guardados por fuerzas policiales importantes. Debido a la espesa neblina que reinaba esta mañana, los proyectores que durante toda la noche iluminaron el edificio, continuaban encendidos.

La primera sesión fué presidida por el general Foulkes, jefe del estado mayor canadiense. Se estudiaron diversos informes, en especial el de producción aérea adicional, es decir, el esfuerzo suplementario que podrán realizar en ese dominio los diversos países miembros. Además, se comenzó el examen de aspectos puramente militares.

Asuntos Principales

Cuatro cuestiones de fondo serán discutidas por los cancilleres de los 12 países: el ejército europeo, la discusión del informe de los "sabios", la entrada de Grecia y Turquía en el pacto y la organización definitiva del comando. Respecto al ejército, el comité militar trabajará sobre las bases del proyecto de "comunidad de la defensa de Europa", elaborado en París bajo la dirección de Hervé Alphand. Se trataría de fijar las condiciones en que puede establecerse la colaboración del nuevo grupo militar europeo con canadienses, norteamericanos e ingleses, que forman parte de la asociación atlántica.

El examen del documento preparado por el comité de los "sabios" para conciliar las exigencias del rearme con las posibilidades económicas, será objeto de un informe del comité militar, sobre el cual decidirán los cancilleres.

En lo que hace al ingreso de Grecia y Turquía, será examinado por la comisión en el plano de la colaboración militar futura de estos dos nuevos asociados. Los jefes de estado mayor deberán, asimismo, organizar un nuevo comando del Mediterráneo, que dependerá del estado mayor atlántico.

Por último, la organización definitiva del comando del Atlántico sería resuelta muy fácilmente, puesto que después de la designación del almirante MacCormick nada se opone ya a la instalación de ese estado mayor naval.

TRIESTE ES UN ESCOLLO PARA UN PACTO del MEDITERRANEO

MILAN, 11 (De nuestra agencia). — La admisión de Grecia y de Turquía en el Pacto del Atlántico ha sido auspiciada siempre por Italia en base a razones derivadas de la común defensa del Mediterráneo; por lo demás, tal era la voluntad de Wáshington. Pero ahora se habla también de un tratado especial entre Grecia, Turquía e Italia, que iría más allá del Pacto del Atlántico, y en el cual participaría Yugoslavia. Así se crearía una asociación —no se podría decir alianza— mediterránea, es decir, regional, que colocaría a los participantes en una posición accesoria, de segundo orden, mientras que en el proyecto que concierne al Medio Oriente —que abarca con todo países mediterráneos— estaría comprendida Turquía, pero excluída Italia, como si no existiera.

De todos modos, y si se tiene en cuenta que los italianos, con razón o sin ella, no creen en los presuntos propósitos agresivos de Rusia, hay un punto fundamental que preocupa al gobierno de Roma. ¿Cómo podría incluirse en una entente a Yugoslavia, si Italia tiene pendientes con ella los graves problemas de Trieste y del Territorio Libre? Una estrecha asociación de intereses presupone que no debe haber divergencias esenciales entre los contrayentes.

Uniones, alianzas, pactos, ententes, asociaciones, forzadas, si no fracasan resultan totalmente ineficaces y provisorias. La historia más reciente confirma los ejemplos de la precedente. La Rusia ayer aliada es considerada hoy adversaria o enemiga; Alemania, que se quería eliminar hasta biológicamente, es considerada en cambio indispensable y constituye una gran carta en manos de Estados Unidos, pese a que Francia desconfía bastante; Turquía, tradicionalmente antihelénica, debe asociarse con Atenas; y Atenas, que combatió al titoísmo dentro de sus fronteras, habrá de aceptarlo como compañero en estos meses o años de incertidumbres, sugestiones y contradicciones.

Veremos cuál será la conducta de De Gásperi en este vínculo bastante curioso con Yugoslavia, que sigue reclamando la italianísima Trieste.

BATTISTA PELLEGRINI
Corresponsal de CLARIN en Italia.

Almirante TURNER JOY

SOLO SOBRE COREA DISCUTIRA LA UN

PAN MUN JON, 11 (AFP.) — La UN mantiene su oposición a las proposiciones comunistas para que una eventual conferencia de paz trate cuestiones ajenas a Corea. Así lo expresó el almirante Turner Joy en la reunión plenaria de hoy, subrayando que los aliados no tenían que hacer "recomendaciones" y que pueden concluir un armisticio sin formularlas.

Por otra parte, habiendo declarado el general Nam-Il que la expresión "Naciones Unidas" es impropia cuando se aplica a los gobiernos de los países que combaten con los comunistas en Corea, porque según dijo, no hay unidad entre las naciones en lo que concierne a las hostilidades en Corea, el almirante Joy respondió que "si los chino-norcoreanos tenían objeciones que hacer contra el término "Naciones Unidas", la mejor solución sería suprimir de las recomendaciones toda referencia a los gobiernos y autoridades designados".

CHURCHILL EXALTO LA MEMORIA DEL MONARCA

LONDRES, 11. (AFP). — "Saludamos la memoria de un rey que ascendió a nuestro lado una pendiente ardua y difícil de nuestra vida nacional; estábamos con él, él estaba con nosotros". Estas palabras pronunciadas con visible emoción por Churchill caracterizan la nota de sobriedad de la breve sesión de los Comunes consagrada a tributar un último homenaje al rey desaparecido.

En medio de profundo silencio, Churchill inició su discurso —en una mano tenía un pergamino— diciendo: "He aquí el mensaje de la reina Isabel II, firmado por ella misma".

Luego, haciendo las reverencias tradicionales al presidente, se aproximó, a pequeños pasos, a la "mesa de los despachos". Entregó al presidente el mensaje real, que éste leyó.

Después de tributar homenaje a la reina madre y a la reina Mary, continuó, con voz temblorosa: "Al heredar el trono, Isabel II hereda también nuestra fidelidad a la corona y la fuerza proveniente de nuestra unión. En el período tan atormentado de la historia humana que vivimos, es posible que su reinado inaugure una edad de oro, una era de paz sincera y perdurable que nos traería felicidades sin precedentes. Hagamos votos por que la ascensión de la nueva reina sea la señal precursora".

Año VII — Nº 2.286
Diario de la Mañana
Clarín
BUENOS AIRES · REPUBLICA ARGENTINA
40 CENTAVOS
Un toque de atención para la solución argentina de los problemas argentinos
Buenos Aires, Martes 12 de Febrero de 1952

Son Velados en Westminster los Restos del Rey

LONDRES EXPRESA SU PESAR

LONDRES, 11 (INS). — Los restos del rey Jorge VI fueron traídos a Londres, por tren, desde Sandringham, e inmediatamente se los llevó a la abadía de Westminster, en cuyo gran hall quedaron depositados en un catafalco. Un día gris se asoció al duelo popular. El féretro estará en la capilla ardiente hasta el viernes, día en que se efectuará el sepelio.

Una multitud sin precedentes se reunió en la estación y luego se desplazó a lo largo de cinco kilómetros, hasta Westminster, donde esperaba otra gran muchedumbre.

El ataúd fué conducido hasta el hall de Westminster a hombros de un grupo de granaderos, mientras la familia real en pleno, encabezada por la nueva reina, Isabel II, observaba el cortejo desde debajo de un toldo. La soberana quebró el protocolo al recibir al cortejo en la puerta de la abadía en lugar de hacerlo junto al túmulo.

Una vez que el féretro pasó ante la familia real, Isabel II fué la primera en seguirlo, escoltada por la reina María, que avanzó detrás de su nieta con la ayuda de un paraguas negro a modo de bastón. El arzobispo de York, vestido de negro y oro, efectuó un breve servicio religioso en lugar del arzobispo de Canterbury, que se halla enfermo. El gobierno en pleno, presidido por Churchill, que se hallaba a unos seis metros a la izquierda de la reina Isabel II, asistió a la ceremonia, en la que también estuvieron las más altas personalidades del reino. Isabel II cantó, con voz entrecortada, con el resto, el himno favorito de su padre: "Abide With Me".

PUBLICO CONGREGADO frente a los portales de Buckingham Palace, para exteriorizar su pesar por el deceso del rey Jorge VI, ocurrido en su residencia de Sandringham. Hubo en Londres significativas manifestaciones de duelo por la repentina muerte del monarca británico

NUEVA CATASTROFE AEREA EN ELIZABETH

Un DC-6 Repleto Chocó con un Edificio: 40 Muertos

ELIZABETH, Nueva Jersey, 11 (INS). — Un avión de pasajeros DC-6, de la National Airlines, que se dirigía a Miami, con 62 personas —58 pasajeros y 4 tripulantes—, se estrelló contra un edificio de cuatro pisos, en Elizabeth, ocupado por 51 familias. Hay hasta ahora 40 muertos.

Los residentes de Elizabeth se mostraban pálidos de ira después de este tercer desastre aéreo ocurrido dentro de la ciudad en menos de 2 meses, y el alcalde, James T. Kirk, declaró que la población vivía bajo "un paraguas de muerte". Dos horas después del fatal suceso, el aeródromo de Newyark, uno de los más activos del mundo, fué cerrado definitivamente. El avión protagonista de la tragedia, había despegado de su pista con 58 pasajeros en viaje de vacaciones y 4 tripulantes.

El DC-6, después de rozar peligrosamente los techos de un hospital de niños, en el que se hallaban durmiendo 60 internados, chocó con la parte superior de la casa de departamentos y luego fué a caer en un campo de deportes, con gran estruendo.

En Wáshington, el senador Alexander Smith pidió que el aeródromo permaneciera cerrado hasta que se concluya una investigación completa. El representante Alfred Sieminski pidió que la indagación se extendiera a las autoridades del puerto de Nueva York que administra el aeródromo de Newyark.

Implantan la Ley Marcial en Zonas del Este Iranio

TEHERAN, 11 (INS). — Javadm Bouchiri, portavoz del gabinete, anunció que se ha implantado la ley marcial en los distritos de Zahidan y Zabon, en el este de Irán, como resultado de los graves desórdenes registrados en la región durante las elecciones.

El gobernador de la provincia de Kerman; el principal inspector electoral y dos de sus auxiliares fueron muertos por los miembros de las tribus salvajes de las montañas, a golpes de cuchillo. El primer ministro Mohammed Mossadegh ordenó el castigo "más severo" para los responsables.

Habría 50 Muertos

TEHERAN, 11 (AFP). — Cincuenta muertos y varios centenares de heridos sería el saldo de los incidentes de ayer y anteayer, en Zabol, con motivo de las elecciones. La agitación se extendería ya hasta la explosiva frontera afgan.

Los diarios de la oposición critican violentamente al gobierno, que según manifiestan, fué prevenido de los desórdenes pero no tomó serias medidas.

A un Barco Inglés Atacan Piratas Cerca de China

HONGKONG, 11 (INS). — Piratas atacaron al buque británico "Wing Sang", de 3.500 toneladas, y retuvieron como rehenes a un diplomático norteamericano y al capitán británico del barco, exigiendo un rescate de 10.000 dólares. Los mensajes recibidos por la marina de guerra británica en Hongkong dicen que el rescate se ha pagado. De acuerdo con informes recibidos en Hongkong, los piratas condujeron al diplomático norteamericano y al capitán del "Wing Sang", H. G. Goddard, a bordo del junco, pero después que se pagó el rescate se permitió a los dos volver al buque y continuar viaje hacia Keelung.

Trata la Asamblea Francesa la Creación del Ejército Europeo

PARIS, 11. (AFP). — Pocos días antes de la conferencia de Lisboa, donde se jugará la suerte del ejército europeo —plan debido al gobierno francés—, Schuman inició en la Asamblea el trascendental debate, en el que pidió la autorización del Parlamento para que Francia renuncie definitivamente a tener un ejército nacional. El canciller sabe que no contará con la aprobación de degaullistas y comunistas, pero confía lograr la de los demás bloques.

La Asamblea inició la discusión del proyecto del ejército europeo, bajo la presidencia del comunista André Mercier, uno de los 6 vicepresidentes. Los debates durarán tres días. La galería, lo mismo que los palcos reservados al cuerpo diplomático, estaban atestados de público cuando el "premier" Faure, seguido de los miembros de su gobierno, entró en el recinto.

Al comienzo de su exposición Schuman se refirió a las condiciones poco comunes en que se emprende el debate.

Schuman historió las negociaciones sobre el ejército europeo. "Francia juzgó imposible —recordó— autorizar a Alemania a rearmarse; esta actitud obedeció no a desconfianza, sino a su deseo de no acrecentar la tensión internacional. Francia no podía, sin embargo, limitarse a esta actitud negativa, sin arriesgarse a provocar una grave escisión entre los aliados. Francia realizó, pues, una proposición constructiva: la del ejército europeo".

CON SUERTE

¡Qué lástima! Había perdido su mascota, aquella sortija a la cual atribuía su buena suerte. Estaba preocupado y publicó este Aviso Clasificado en CLARIN:

SORTIJA perd. barrio Once. Gratificaré. T. E. ...-5423.

Pasó una noche inquieta. ¿Perdería la buena suerte que le había deparado una racha de éxitos? Pero, a la mañana siguiente, lo llamaron por teléfono. ¡La habían encontrado! Dos horas después, la sortija estaba en su poder y era el hombre más feliz del mundo. Había tenido suerte de nuevo... y también había tenido el acierto de pedirla en un Clasificado de CLARIN (CORRIENTES 555. De 9 a 18.30 horas. Informes: 32-9411).

HOY SE EXPEDIRA EL GRAL. PERON SOBRE PRECIOS Y SALARIOS

HOY, a las 8, el jefe del Estado, general Perón, recibirá, en compañía de los integrantes del Consejo Económico Nacional, en su despacho oficial, a los representantes de la C. G. T. y a los miembros de la Confederación General Económica, con objeto de hacerles conocer la solución que, a su criterio, corresponde arbitrar en el problema planteado para el restablecimiento del equilibrio entre los precios y los salarios. La representación de la C. G. T. está integrada por los señores José G. Espejo, Florencio Soto, Armando Cabo, Rafael Ginocchio, Valentín Fernández y José Alonso.

Componen la de las fuerzas económicas los señores Gastón Aldo Solari, Aquiles Merlini, Ramón J. Font, Francisco Muro, Marcos R. Zimmermann y José Ignacio Iriarte.

SOBRE PRECIOS Y SALARIOS DIO A CONOCER SU PLAN EL GENERAL PERON

Aceptaron los Representantes de las Dos Partes la Solución

CONFORME se había anunciado, el presidente de la Nación dió a conocer ayer la fórmula que propone para lograr el restablecimiento del equilibrio entre precios y salarios. El general Perón expuso su criterio al respecto, ante los representantes de la Confederación General del Trabajo y de la Confederación General Económica, al cumplirse exactamente una semana de la entrevista que estos últimos mantuvieron con él para solicitarle su intervención, a fin de conciliar los puntos de vista que sostenían ambas partes acerca de la solución que debía darse al problema.

La Entrevista de Ayer

Los distintos aspectos de esta fórmula fueron expuestos por el general Perón, en forma amplia y detallada, a los representantes patronales y obreros, quienes se reunieron ayer, a las 8, en el despacho del primer mandatario. La entrevista se prolongó por espacio de dos horas y media, participando de ella los ministros del Consejo Económico Nacional.

La C. G. T estuvo representada en esta oportunidad por los señores Isaías Santín, Florencio Soto, Luis Cabrera y Víctor M. De Giorgi, dado que los señores José G. Espejo, Valentín Fernández, José Alonso y Armando Cabo se encuentran en Asunción del Paraguay, donde asisten a la Primera Conferencia Sindical de la Cuenca del Plata.

La representación patronal estaba integrada por los señores Gastón Aldo Solari, José Elordy, Aquiles Merlini, Ramón José Font, Daniel Dupin y Marcos R. Zimmermann.

El Criterio del Presidente

La fórmula que expuso el primer mandatario, es la que transcribimos a continuación, y comprende, en primer término, varias consideraciones generales sobre el problema.

I — Consideraciones

1 Es menester encarar a) Una solución inmediata que arregle el presente y dé el punto de partida y tiempo para solución mediata b) Una solución mediata que consolide un equilibrio lo más estable posible entre cosas y salarios.

2 La solución inmediata sólo es para establecer un equilibrio general que dé tiempo a la solución de fondo y modifique el

(Continúa en la página TRES)

Cinco Puntos Capitales

LA fórmula para restablecer el equilibrio de precios y salarios que el general Perón propuso ayer a los representantes patronales y obreros, podría resumirse en los siguientes puntos:

1 — Se estudiarán las causas del aumento de los costos para establecer nuevos precios y congelarlos por decreto del Poder Ejecutivo.

2 — De acuerdo con el costo de la vida, se establecerá la tabla de porcentajes para aumentos de salarios.

3 — Los salarios se reajustarán mediante convenios que deberán estar en vigencia el 1o. de marzo de 1952.

4 — Tanto obreros como patrones, se comprometerán a aumentar la producción.

5 — A fin de lograr una solución de fondo, el Consejo Económico Nacional y las entidades obrera y patronal, propondrán un plan de acción común para anular los efectos de la inflación, suprimir la especulación y el agio y estabilizar en el futuro los precios y salarios.

Año VII — N° 2.287
Diario de la Mañana
Clarín
BUENOS AIRES · REPUBLICA ARGENTINA
40 CENTAVOS
Un toque de atención para la solución argentina de los problemas argentinos
Buenos Aires, Miércoles 13 de Febrero de 1952

Votóse Contra Faure en la Asamblea Nacional Francesa

EL "PREMIER" francés E. Faure, afrontó un voto adverso en la Asamblea

Después fué Rectificada la Decisión

PARIS, 12 (AFP).—El Sr. Edgard Faure y sus ministros abandonaron la sala de sesiones de la Asamblea después de haber recibido una votación adversa. Por 324 votos contra 294, sobre un total de 618 diputados, la Asamblea retiró al gobierno la prioridad que reclamaba para el estudio de sus proyectos financieros. Poco antes de la votación el señor Faure había advertido que no deseaba la cuestión de confianza acerca de la fecha del debate sobre los proyectos financieros gubernamentales, pero hizo las reservas más expresas sobre las decisiones que el gobierno podría verse obligado a adoptar si su demanda no fuera satisfecha. Al reanudar esta mañana la Asamblea sus deliberaciones, habló en primer término el señor Jules Moch, en nombre de los socialistas. El ex ministro de Defensa pidió que en Lisboa no se adopte ninguna decisión definitiva acerca del rearme alemán. El primer orador que se manifestó francamente en favor del proyecto fué el señor Yvon Delbos, radical. "No debemos aceptar el rearme alemán para complacer a Estados Unidos —dijo— sino porque el desarme o la neutralidad de Alemania anularían nuestra seguridad y nos obligaría a defendernos de nuevo sobre el Rin".

Al concluir la sesión vespertina, durante la cual había continuado el debate sobre la constitución del ejército europeo, el primer ministro insistió vivamente para que la Asamblea comenzara desde el sábado el examen de los proyectos financieros y los continuara el domingo y el lunes. Aún después de esta exhortación, la Asamblea se pronunció negativamente, lo que provocó el retiro del primer ministro y sus colaboradores.

Con todo, el gobierno de Faure no renunció; en efecto, la Cámara, hacia el fin de la tarde, emitió un segundo voto por el que anuló prácticamente el anterior, en cuya virtud había puesto al presidente del Consejo en minoría. El rechazo de la propuesta gubernamental en que se invitaba a la Asamblea a comenzar el sábado el estudio de los proyectos financieros provocó viva sorpresa. La nueva votación resultó favorable al gobierno por 399 votos contra 222.

Comentarios en Bonn

BONN, 12. (AFP). — El debate ante la Asamblea Nacional francesa sobre la creación del ejército europeo y las declaraciones del ministro, señor Schuman, son comentadas con cierta reserva en los círculos gubernamentales de Bonn.

Nuevas Concesiones "Rojas"

Los Aliados Abocaránse a su Estudio

MUNSAN, 12 (INS).—Los comunistas ofrecieron tres concesiones en Pan Mun Jon, pero los aliados se negaron a aceptarlas mientras no procedan a un detenido estudio de las mismas. Los rojos prometieron revisar su oferta en favor de una conferencia de paz post armisticio, que discutiría prácticamente todos los problemas del Lejano Oriente. Y acordaron que las recomendaciones de los delegados de la tregua no pueden determinar el temario de la proyectada conferencia. Otra oferta de transacción de los comunistas permitiría a cada parte rotar hasta 30.000 soldados por mes en Corea, después que se ponga en vigor el cese de hostilidades. Esto representa un aumento sobre la proposición anterior de 25.000 hombres.

Pérdidas Rojas en Febrero

CON EL VIII EJERCITO, 12 (INS). — Fuerzas aliadas dieron muerte a 981 comunistas durante la primera semana de febrero, hiriendo a otros 1.260 y capturando a 31. La revelación está contenida en un comunicado del VIII ejército norteamericano. El ejército surcoreano informó, por su parte, que ha dado muerte a 8.000 guerrilleros rojos y herido a otros 7.000 en las operaciones de limpieza contra las guerrillas que comenzaron el 1º de diciembre pasado.

Intensas Gestiones Yanquis en Teherán

TEHERAN, 12 (AFP).—Cualquiera sea el resultado de las conversaciones entre Mossadegh y Robert Garner, puede decirse que nada se habrá descuidado para llegar a una solución del litigio del petróleo. Después del estudio realizado en Teherán mismo, durante dos semanas, por dos técnicos del Banco Internacional, se hace observar que la Unión está interesada en una rápida solución del conflicto petrolífero. Las dos visitas que ayer efectuó a Mossadegh el embajador norteamericano Mr. Henderson, son a este respecto significativas.

Algunos diarios afirman inclusive que el embajador era portador de un mensaje verbal del presidente Truman.

El tono de la prensa gubernamental, así como el de la oposición de derecha y de izquierda, se caracteriza por la misma inclinación. Los extremistas reprochan a Mossadegh, una vez más, el haber cambiado únicamente de dueño, pasando de la soberanía británica a las manos del imperialismo norteamericano.

Algunos observadores se preguntan si el doctor Mossadegh se mostrará menos buen comerciante que buen político. El obstáculo que debe superar es ciertamente difícil. Todos los contratos firmados con las compañías norteamericanas en Medio Oriente acuerdan el 50 o/o a cada una de las dos partes. Si Irán obtuviere condiciones más ventajosas, podría temerse en ciertos círculos que se generalizaran las nacionalizaciones

Victoria Aliada en el Frente de Corea

FRENTE DE COREA, 12 (INS). Uno de los combates más encarnizados de las últimas semanas registróse ayer. Un violento ataque comunista fué rechazado por los aliados en el frente este central. Los rojos tuvieron 200 muertos.

El Ingreso de Turquía y Grecia Trafóse en Lisboa

LISBOA, 12. (AFP). — La segunda sesión del comité militar de la organización del Atlántico terminó a las 13.35, hora de Greenwich. El comité militar aplazó sus trabajos hasta la semana próxima.

La cuestión del comando militar del Mediterráneo, del cual deben participar Grecia y Turquía, fué hoy el objeto principal de las deliberaciones.

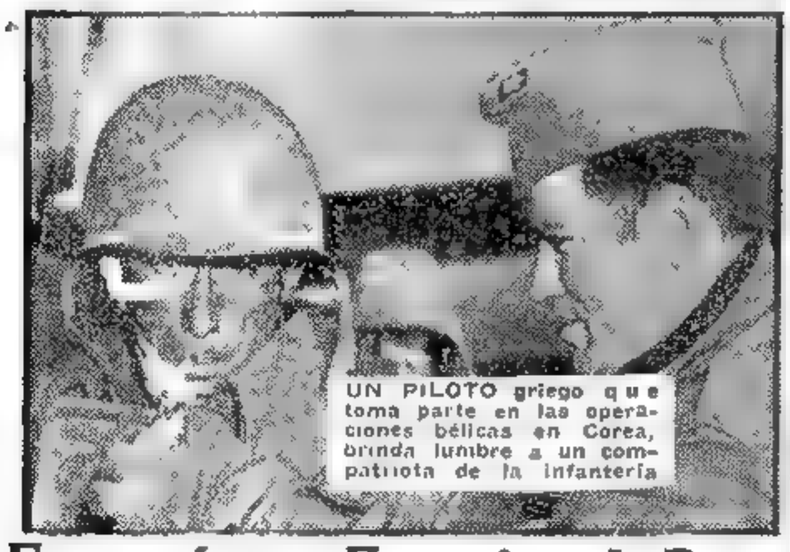

UN PILOTO griego que toma parte en las operaciones bélicas en Corea, brinda lumbre a un compatriota de la infantería

En el Parlamento Belga Hubo un Grave Incidente

BAUDOUIN

BRUSELAS, 12 (AFP).—El gobierno del primer ministro Van Houte fué puesto en minoría en la Cámara de Diputados, por más que el partido Social Cristiano dispone de mayoría absoluta. El gobierno, por su parte, puso en cuestión la regularidad de esta sorpresiva votación, y resolvió no dimitir, lo cual dió origen a diversos incidentes en los círculos parlamentarios y políticos. Ante la decisión del rey Baudouin en el sentido de no asistir personalmente a los funerales del rey Jorge VI de Inglaterra, los socialistas, traduciendo la emoción general, decidieron interpelar al gobierno. Lo hizo el ex primer ministro Camille Huysmans.

El orador manifestó la emoción de todos los belgas al comprobar que su país será el único que no se hallará representado en los funerales de un rey amigo. Por ser inviolable la persona del rey belga, el Sr. Huysmans se dirigió al jefe del gobierno preguntándole: "¿Por qué ampara usted un acto que consideramos —y que sin duda usted también considera— como una grave falta? Le pedimos que reconsidere una decisión que ha sido tomada y es definitiva. No permita que Bélgica se comprometa por actos irreflexivos. Presente la renuncia".

Los Liberales Apoyan

Luego de que el primer ministro hubo invocado una cuestión de protocolo en favor del rey, el ex ministro Albert Devèze, liberal, manifestó su solidaridad con los socialistas y, destacando que Van Houte debe renunciar, afirmó: "Cuando se trata de la muerte del rey Jorge VI, no es cuestión de etiqueta o protocolo".

La Votación

Finalmente, fué sometida a votación la moción socialista, según la cual "se lamenta la forma en que Bélgica se hará representar en los funerales de Jorge VI". Por 91 votos contra 84 sobre 176 la moción fué aprobada, debido a que varios diputados mayoritarios estaban ausentes y a que siete comunistas aprobaron la moción.

Efectúase en Westminster el Velatorio

Es Incesante el Desfile Ante los Restos del Rey

LONDRES, 12. (AFP.). — Una hora después de haberse abierto las puertas de Westminster Hall, más de cinco mil personas habían pasado en silencio inclinándose ante el féretro que encierra los despojos mortales de Jorge VI. La fila de los que esperan se extiende por más de trescientos metros en el exterior y aumenta continuamente. Caballeros de armas se mantienen de pie en el costado norte del catafalco, mientras cuatro oficiales de los Goldstream Guards montan guardia en los cuatro ángulos del ataúd, baja la cabeza y las manos apoyadas en la empuñadura de la espada desnuda.

Después de entrar por la puerta sur del hall inmenso, los londinenses suben unos diez escalones, se dividen en dos filas y avanzan pasando junto al catafalco. Una mirada de pesar y todo ha terminado. Estos miles que pasan incesantemente, no hacen ruido alguno sobre la alfombra. Los hombres con corbata negra; mujeres con velos de duelo; muchachas con brazales de luto y jóvenes escolares conducidos por monjas.

En la plaza del Parlamento vuelven a encontrar la vida incesante de Londres y el pálido sol. Y si la multitud rindo el homenaje de su silencio, la guardia tiene la inmovilidad del acero. Los cuatro jóvenes oficiales que velan junto al catafalco, se mantienen sin el más leve movimiento, y junto a ellos los cuatro "yeomen" de la torre de Londres, apoyados en sus alabardas poco más abajo, parecen sacados de un libro de imágenes.

Fracasó en Francia el Paro Ordenado por los Comunistas

Chocaron Policías y Obreros

PARIS, 12 (INS).—La orden comunista de huelga general para conmemorar los motines de 1934 en relación con el titulado "escándalo Stavinsky", fracasó, aunque varios centenares de obreros chocaron con la policía en la fábrica de automóviles Renault.

Hay 18 Detenidos

Del 10 al 15 por ciento de los trabajadores de esa fábrica acataron la orden de huelga y varios centenares de ellos se congregaron para ejercer presión sobre los compañeros que no se plegaron al movimiento. Al intervenir la policía para mantener el orden, los agentes fueron objeto de una pedrea, registrándose un corto encuentro en el que menudearon los bastonazos, puñetazos y empujones, resultando algunos contusos. Fueron arrestados 18 obreros.

Paro de Mineros

MERLEBACH, 12 (AFP). — 2.674 mineros sobre 3.529 hacen una huelga de 24 horas en la cuenca Petite Roselle, en Lorena. Responden así a dos órdenes de huelga diferentes, una de la Confederación Francesa de Trabajadores Cristianos por solidaridad con los mineros de Folschwiller que están en huelga.

En Torno a la Formación del Ejército Europeo

Habría Rearme Alemán

Mr. ACHESON partió ayer por vía aérea con destino a Europa

PARIS, 12 (INS).—En altos círculos militares franceses circulan informes de que Estados Unidos está considerando un nuevo "plan temporal" para el rápido rearme de Alemania occidental, sin esperar a la formación de un ejército europeo.

Fuentes francesas informaron que el plan abarca la asignación de un número limitado de unidades militares alemanas a las fuerzas de ocupación norteamericanas, británicas y francesas en Alemania, para propósitos de preparación y ejercitación. Se espera que el plan sea discutido por los "tres grandes" de Occidente, cuando los cancilleres Dean Acheson, Anthony Eden y Robert Schuman se reúnan en Londres, a partir del sábado. Si los gobiernos de Londres y París pueden ser persuadidos de que deben aceptar el plan, será sometido por Estados Unidos en la conferencia del Consejo del Atlántico de Lisboa. El plan tiene por objeto obviar las dificultades que han surgido a la formación del ejército europeo como consecuencia de las demandas de Alemania occidental de que se le admita como miembro del Pacto del Atlántico y los temores alemanes de que pueda perder definitivamente el territorio del Sarre a manos de Francia.

Mr. Dean Acheson Emprendió Viaje

WASHINGTON, 12 (AFP).—El secretario del departamento de Estado, Sr. Dean Acheson, partió para Europa, a bordo del avión particular del presidente Truman, "Independence". El canciller norteamericano visitará en primer lugar Londres, donde asistirá a los funerales del rey Jorge VI.

SU NOVELA

Tenía planeada su primera novela y esperaba iniciarse bien como escritor. Pero había una dificultad: parte de la acción debía transcurrir en las riberas del Mediterráneo y él desconocía aquellos parajes. Un día leyó este Aviso Clasificado en CLARIN:

Necesito secretario culto para viajar. — T. E....-2627

La idea le interesó. Se entrevistó con el anunciante y lo contrataron. En la jira proyectada, figura un paseo por las costas del Mediterráneo. Eso le permitirá documentarse para su novela. Si triunfa podrá agradecérselo al Clasificado de CLARIN (CORRIENTES 555. De 9 a 18.30 hs. Informes: 32-9411).

Estudiaráse Hoy el Reajuste y Congelación de Precios

Una Votación Decisiva Para el Futuro del Gabinete del Primer Ministro Edgar Faure

TRATA LA ASAMBLEA FRANCESA LA CREACION DEL EJERCITO EUROPEO

PARIS, 13. (AFP). — Durante un cuarto intermedio de la sesión de la Asamblea se reunió el consejo de ministros para discutir la oportunidad de presentar una moción de confianza sobre la creación del ejército europeo, resolviéndose dejar a criterio del primer ministro la decisión. Paul Coste Floret, ministro de Información, reveló que "la existencia de este gobierno quedará comprometida en el curso del debate", agregando que la cuestión de confianza podría ser presentada bajo su forma constitucional o bien bajo una forma implícita.

Desarrollo del Debate

Durante el debate quedó demostrado que para muchos diputados la cuestión primordial es evitar el rearme de Alemania, y que prefieren el ejército europeo, con todos los inconvenientes que de su formación puedan derivarse, a la posible, por remota que sea, resurrección de la fuerza militar de allende el Rin.

El ex ministro Pierre Henri Teitgen republicano popular, advirtió que Francia se halla ante una encrucijada de 4 caminos: dos de ellos, dijo, conducen al abismo, pues son la reaparición de la Wehrmacht y el aislamiento de Estados Unidos; el tercero es un nacionalismo quimérico y el cuarto el ejército europeo".

El comunista Malleret-Joinville, opinó que se pretendía alistar una gigantesca legión extranjera al mando de un norteamericano que es candidato a la presidencia de su país. Y el degaullista Phillippe Barrès sostuvo era exagerado hablar de Europa cuando sólo se trata de un grupo integrado por Francia, Alemania, Italia y el Benelux; recalcó que sólo se obtendría que Alemania lograra su hegemonía y que Rusia contara con un nuevo pretexto para actuar o amenazar.

Luego René Pleven, autor del proyecto, presentó, con Ivon Delbos, un texto común instando al gobierno a proseguir sus esfuerzos para constituir la comunidad europea defensiva con la participación de Gran Bretaña. También se entregó a la presidencia una moción comunista proponiendo que se rechace el rearme alemán bajo cualquier manera que se encare.

Palabras de Bidault

El ministro de Defensa, Georges Bidault, al tocarle el turno de hablar, afirmó que "abandonar la idea del ejército europeo sería dar la impresión al mundo de que Francia carece de confianza en sí misma. Señaló en seguida que actualmente las potencias medianas no tienen posibilidades de defenderse por sí solas.

Discurso del "Premier"

A continuación y tras la intervención de varios asambleístas que insistieron sobre el nuevo peligro alemán, el jefe del gobierno, Faure, expresó que Francia no deberá culpar a Inglaterra si fracasa. "Seamos realistas —manifestó—; Inglaterra se unirá a cualquier sistema que exista y no a algo simplemente teórico... Francia no debe tener un complejo de inferioridad frente a Alemania... Debemos reconocer que sería grave error maldecir al pueblo germano, pues no hay pueblos malditos... El único peligro conocido estriba en los estados mayores militares o industriales. El plan Schuman tiende a anular los segundos... Además, Francia y Alemania ya no son actores exclusivos de un teatro ni los únicos espectadores que vigilan la acción de uno u otro de los protagonistas. Es, sobre todo, en la vecindad del militarismo alemán orientado hacia el Este donde reside el verdadero peligro, y no del lado de la frontera occidental... De todos modos, es preciso tomar precauciones y en ningún momento el contingente germano del ejército europeo será numéricamente superior al francés".

Y por si tales argumentos no impresionaran, añadió: "Por otra parte, liberar de su esfuerzo a los alemanes sería facilitar su expansión económica".

JUNTO al féretro que guarda los restos de Jorge VI, vecinos de Sandringham rinden su último tributo al desaparecido monarca, en la iglesia de Santa María Magdalena.

Llegó a Londres el Duque de Windsor

LONDRES, 13 (INS). — El duque de Windsor llegó hoy a Londres, para asistir al sepelio de los restos de su hermano Jorge VI, que tendrá efecto el viernes. Un vocero oficial dijo que la reina María, que tiene 84 años de edad, no concurrirá al entierro porque "la tensión nerviosa sería demasiado fuerte para ella". Pero añadió que el duque participará en el cortejo tanto en Londres como en Windsor, siguiendo al carruaje en que irá Isabel II. Un secretario privado dijo que aún no se ha decidido si el duque vestirá el uniforme de almirante de la flota, como lo hizo durante los funerales de su padre, o si irá de civil. El ex monarca tiene el rango de tercer almirante de Gran Bretaña.

El duque de Windsor gritó "Dios salve a la reina", cuando desembarcó en Southampton, y luego se dirigió en automóvil a Londres para reunirse con su madre. Parecía cansado y acongojado cuando llegó a Marlborough.

Hasta las 17 de la tarde de hoy, un total de 123.300 personas habían desfilado ante el féretro desde que las puertas fueron abiertas ayer por la mañana.

LONDRES, 13 (INS). — El príncipe Felipe, consorte de la reina Isabel II, recibió hoy al rey Gustavo Adolfo y a la reina Luisa de Suecia, tía del príncipe, en el aeropuerto.

También llegó el secretario de Estado norteamericano, Dean Acheson, para representar al presidente Truman en los funerales.

Asimismo se halla en ésta el ministro de Relaciones Exteriores de España, Alberto Martín Artajo, acompañado por los jefes de Estado Mayor de las tres fuerzas armadas de ese país.

Año VII — Nº 2.288

Diario de la Mañana

BUENOS AIRES · REPUBLICA ARGENTINA

40 CENTAVOS

Un toque de atención para la solución argentina de los problemas argentinos

Buenos Aires, Jueves 14 de Febrero de 1952

Gran Bretaña y Egipto Procuran Zanjar sus Diferencias

Nahas Bajá

Eden Conferenció con el Embajador Egipcio

LONDRES, 13 (INS) — El embajador egipcio, Amir Bajá sostuvo hoy una conferencia a puerta cerrada con Eden, para considerar en líneas generales las relaciones anglo-egipcias. Acerca de la entrevista sólo se informó que se hizo "algún progreso". La reunión, que duró 75 minutos, se celebró en el ministerio de Relaciones Exteriores.

Convenio Ratificado

EL CAIRO, 13 (AFP). La Cámara egipcia ratificó el tratado de amistad firmado en Alejandría el 28 de agosto pasado entre Egipto y Pakistán. Por otra parte, a pedido del nuevo ministro de Finanzas la Cámara aceptó reducir de 7 a 5 millones de libras los créditos suplementarios solicitados por el gobierno anterior de Nahas Bajá para la adquisición de armas y municiones.

Encuéntrase en Bonn el Embajador Irigoyen

BONN, 13. (AFP). — Llegó el ingeniero Luis Irigoyen, embajador argentino, para asumir sus funciones como tal en Alemania occidental y luego de haber ocupado igual cargo en el Uruguay.

HAY VIRTUAL ACUERDO PARA EL INTERCAMBIO DE PRISIONEROS

PAN MUN JON, 13 (AFP). — Los oficiales de estado mayor que elaboran el texto del punto tres del orden del día (control del armisticio) no pudieron llegar todavía a una conclusión. Los comunistas mantienen la cifra de 30.000 hombres para los relevos, mientras los aliados proponen 40.000. Acerca de la cuestión de puertos de acceso, la ONU los rebajó de ocho a siete. No obstante, los rojos estiman que son demasiados. Se sugirió entonces que ambas partes acepten un compromiso de transacción.

En cuanto a los prisioneros, los aliados podrían entregar los 132.000 en su poder en un período de sesenta días. Ambas partes se habrían puesto de acuerdo en este lapso de dos meses, aunque los comunistas retienen apenas 11.559.

ANTHONY EDEN

El canciller británico, que sostuvo una entrevista con el representante de El Cairo, Amir Bajá, acerca de las relaciones entre ambas naciones.

35 MUERTOS EN EL DESASTRE DE ELIZABETH

NUEVA YORK, 13. (INS) — El número de muertos en el desastre aéreo del lunes en Elizabeth asciende a 32. La última víctima falleció esta madrugada a consecuencia de las lesiones recibidas en el tercer desastre aéreo registrado en Elizabeth en 56 días.

Las compañías de aviación y los funcionarios del gobierno acordaron, por unanimidad, mantener clausurado el aeropuerto de Newark.

Suicidóse Lozano, Ex Presidente Colombiano

BOGOTA, 13. (AFP). — El ex presidente de la República, señor Carlos Lozano, se suicidó arrojándose al paso de un convoy ferroviario en un suburbio de esta capital.

La Defensa Mutua

Reafirma Truman que EE. UU. y sus Aliados Están Amenazados por Rusia

WASHINGTON, 13 (AFP). — El presidente Truman transmitió hoy al Congreso el informe semestral sobre la realización del programa de "ayuda para la defensa mutua".

El informe insiste sobre la necesidad de "continuar y acrecentar" la acción emprendida y respetando los puntos siguientes:

1 Estados Unidos y sus aliados consideran que su seguridad "colectiva e individual está seriamente amenazada por los designios imperialistas y las acciones de la Unión Soviética".

2 La amenaza soviética no puede ser contenida sino mediante la creación de una fuerza política y económica a través de todo el mundo libre.

3 La fuerza colectiva es la única capaz de impedir la agresión soviética.

4 Las otras naciones del mundo libre no pueden disponer de una fuerza suficiente para la defensa común sin la ayuda americana.

En el mensaje que acompaña al informe, Truman declara que Estados Unidos y sus aliados "disponen de los fundamentos esenciales para la construcción de un sistema de defensa mutua invencible".

Señala también que el aumento continuo del potencial defensivo de las naciones del mundo libre aumentó los sentimientos amistosos de aquellas hacia Estados Unidos y contribuyó en medida aún mayor a impedir los intentos de agresión".

La Admisión de España en la NATO

MADRID, 13. (AFP). — La posibilidad de incorporación de España a la NATO había sido examinada durante la reunión llevada a cabo en Lisboa entre el Standing Group y los jefes del estado mayor portugués, según afirma la prensa española.

Los diarios recuerdan al respecto las declaraciones anteriores del presidente Salazar "sobre la ineludible necesidad de considerar la península ibérica, en este aspecto, como un todo absoluto".

Cree Alemania en un Arreglo Sobre el Sarre

BONN, 13 (AFP). — Los círculos allegados a la presidencia del consejo de Alemania occidental interpretaron la declaración del canciller francés R. Schuman, ante la Asamblea Nacional como "una señal de un posible arreglo de la cuestión del Sarre".

Los principios expuestos en el documento remitido por el gobierno francés a la Asamblea Nacional —agregan—, concernientes a las relaciones de la comunidad europea de defensa con el consejo del Atlántico, así como las relaciones del comando de las fuerzas europeas con el comando atlántico, constituyen principios aceptables para Alemania occidental.

Resurge la Violencia en el Protectorado de Túnez

Detienen al Líder Rojo S. Ben Alí

PARIS, 13 (INS). — "France Soir" dice que se registraron nuevos actos de violencia en Túnez, a pesar de la llegada de refuerzos de tropas a Túnez y Sfax. El diario informa que las comunicaciones entre Sbeitla y Kasserine han sido saboteadas y que una granada fué lanzada contra un camión militar cerca de Gabes. La granada no estalló.

El líder comunista Sadok Ben Alí fué arrestado cerca de Sfax por la policía, que secuestró en su poder armas y municiones.

La Acción Policial

TUNEZ, 13 (AFP). — Las recientes operaciones de policía realizadas en la región del Cabo Bon y de Sahel dieron los siguientes resultados: 1.483 personas fueron detenidas, siendo 453 de ellas puestas en libertad luego de verificación de su identidad; 710 personas fueron objeto de medidas de alojamiento; 320 serán juzgadas por los tribunales militares.

Durante esas operaciones fueron secuestradas 328 armas de guerra, sin contar las armas blancas.

Citan a las Comisiones Paritarias

Precios

Se Consideró en la Reunión de Ayer la Cuestión Salarios

EN la sede del Consejo Económico Nacional se realizó ayer una nueva reunión de la comisión especial integrada por los miembros del citado organismo oficial y por representantes de la CGT y de las Confederaciones del Comercio, la Industria y la Producción, encargada del estudio del desequilibrio entre precios y salarios. La sesión tuvo por objeto, conforme a lo anticipado, considerar la propuesta formulada por el general Perón en la entrevista que mantuvo con la misma comisión, propuesta que dimos a conocer textualmente en nuestra edición anterior. Según se recordará, el jefe del Estado indica soluciones mediatas e inmediatas, en las que se contempla la necesidad de efectuar un reajuste de precios y su congelación, para luego estabilizar los salarios mediante convenios paritarios, que regirían desde el 1º de marzo próximo.

La Reunión de Ayer

La nueva reunión se inició poco antes de las 12 y se prolongó hasta las 14.30. A su término se publicó un comunicado en el que se informa que el titular del Consejo Económico, Dr. Ramón A. Cereijo, que presidió las deliberaciones, hizo uso de la palabra para manifestar que, de acuerdo con la solución propuesta por el primer magistrado, con el fin de lograr el restablecimiento del equilibrio entre los precios y los salarios y que fuera aceptada tanto por la parte patronal como por la parte obrera, correspondía considerar dos puntos capitales previos: el reajuste de los precios que hacen al costo de la vida y su congelación, y la fijación de la tabla de aumento de los salarios.

Con referencia al primer punto, manifestó el Dr. Cereijo que se hacían llegar a cada una de las delegaciones, para su estudio, los proyectos respectivos, los que deberán ser tratados en una próxima reunión. Al respecto, agrega el comunicado, se resolvió que dicha reunión tenga lugar mañana viernes, a las 9. Acto seguido, continúa el informe, se pasó a tratar el segundo punto, originándose un extenso y animado debate. La Confederación General del Trabajo y la Confederación Económica presentaron sendas proposiciones sobre el mismo, resolviéndose en definitiva aprobar las bases de los reajustes de salarios de los convenios, tarea que emprenderá inmediatamente el ministro de Trabajo y Previsión, convocando a las correspondientes comisiones paritarias. Conforme a ello, expresa por último, el comunicado, han caducado, en lo que respecta solamente a los salarios, los convenios en vigor.

Los Asistentes

A la reunión de ayer asistieron, además de los miembros del Consejo Económico Nacional: por la Confederación General del Trabajo, los señores Florencio Soto, Isaías Santín, Víctor M. De Giorgi, Alberto J. Fernández, Luis Cabrera y Rafael Ginocchio; por la Confederación de la Producción, los señores Gastón Aldo Solari y José Elordy; por la Confederación de la Industria, los señores Aquiles Bisiani, Daniel Dupin y Marcos E. Zimmermann; por la Confederación de Comercio, los señores Ramón J. Fonó y Francisco Muro.

Por encontrarse actualmente en Asunción, Paraguay, no participaron de la reunión los señores José G. Espejo, Valentín Fernández, José Alonso y Armando Cabo, quienes durante las deliberaciones previas habían representado a la central obrera.

Citan a las Paritarias

En virtud de lo resuelto en su sesión de ayer por la Comisión Especial de Precios y Salarios, el ministro de Trabajo y Previsión, señor José María Freire, resolvió citar para hoy, a partir de las 10 a los integrantes de las comisiones paritarias que representan a las organizaciones sindicales y patronales más importantes del país. Entre las convocadas figuran la de los gremios de la carne, metalúrgicos, luz y fuerza, vitivinícolas, textiles, de la construcción, gastronómicos, curtiembre, industrias lecheras y químicas, fideeros, cemento, mosaicos y jaboneros.

Se habilitarán dependencias del ministerio y de la antigua sede de la Cámara de Alquileres, para que funcionarios especializados dependientes de la Dirección de Asuntos Gremiales reúnan al mayor número de comisiones paritarias.

AL GALOPE

De pronto, cuando menos lo esperaba, a Carmen se le presentó la oportunidad de veranear. Su guardarropa constaba de muchos vestidos, pero le faltaban soleras. Y leyó este Aviso Clasificado de CLARIN:

SOLERAS en 48 horas. Llamar: T. E. - 34-9904.

Esto le permitía solucionar su problema con toda la urgencia requerida, y llamó para encargar varias soleras. Ahora podrá ir a veranear dentro de pocos días con su guardarropa completo, gracias al oportuno Aviso Clasificado de CLARIN. (Corrientes 656. De 9 a 18.30 horas. Informes: T. E. 32 - 9411).

El Gral. Perón Hablará el 18 por Radio del Plan Económico de 1952 y Anunciará los Precios Para la Nueva Cosecha

EL presidente de la Nación, general Juan Perón, dirigirá el lunes a las 20.30 un mensaje al pueblo de la República, en el que explicará los lineamientos del plan económico para 1952. En la misma oportunidad, el primer mandatario anunciará a los trabajadores del campo los precios para la próxima cosecha. Las palabras del general Perón serán difundidas por L. R. A Radio del Estado y la Red Argentina de Radiodifusión.

Habrá Hoy Otra Reunión Para Estudiar el Reajuste y Congelación de Precios

COMENZARON SUS TAREAS LAS COMISIONES PARITARIAS

La C.G.T. ha Impartido Directivas

CONFORME lo había resuelto la comisión especial para el equilibrio de precios y salarios en su sesión del miércoles, efectuóse ayer, en el ministerio de Trabajo y Previsión, la primera reunión de comisiones paritarias, convocada la víspera por el titular de esa cartera, señor José María Freire.

Como se sabe, estas reuniones tienen por finalidad proceder al reajuste de los salarios establecidos en los distintos convenios de trabajo. De esta manera se cumplirá uno de los puntos capitales previstos para la solución del problema creado por el incremento del costo de la vida, con objeto de superar el cuál ha presentado un amplio y detallado programa el presidente de la República, general Juan Perón.

Las Comisiones Paritarias

Para ayer habían sido convocados los miembros de las comisiones paritarias que representan a las organizaciones sindicales y patronales de mayor importancia del país. Entre las entidades citadas, figuraban las que agrupan a los gremios de la carne, metalúrgicos, luz y fuerza, vitivinícolas, textiles, de la construcción, gastronómicos, curtiembre, industrias lechera y química, fideeros, cemento, mosaistas y jaboneros.

Por su parte, el subdirector nacional de Trabajo y Acción Social Directa y el director general de Asuntos Gremiales, reunieron previamente a los funcionarios que deberán presidir esas comisiones, a fin de darles instrucciones precisas sobre su labor. Con la misma finalidad, se ha citado a todos los delegados regionales del ministerio de Trabajo y Previsión.

Dado que el número de con-

(Continúa en la página TRES)

EE. UU. DESEA LA PAZ EN COREA, DIJO TRUMAN

WASHINGTON, 14 (AFP).— Estados Unidos se esfuerza en llegar a un acuerdo en Pan Mun Jon, declaró Truman en su conferencia de prensa semanal, en respuesta a una pregunta sobre la posibilidad del envío de un ultimátum a China comunista, en el caso de que fracasaran las negociaciones de armisticio. Subrayó que todo comentario formulado en Wáshington sobre la eventualidad de una ruptura, complicaría la tarea de los negociadores.

El presidente Truman fué interrogado igualmente por los periodistas, sobre la existencia de mapas especiales, de los que habrían sido impresos alrededor de 12.000 ejemplares, en los que se muestran las zonas estratégicas de Estados Unidos, defendidas por cazas, contra cualquier ataque eventual y también le preguntaron si en su opinión, esos mapas, su colocación en aeródromos civiles y el hecho de que cualquier piloto los tenga en sus manos, puede constituir un peligro para la seguridad. Truman respondió que no ve en qué forma se puede hacer, para impedir los vuelos sobre instalaciones militares.

Señaló además que la publicidad dada a tales mapas, es una consecuencia de la libertad que caracteriza a un régimen democrático.

RIDGWAY

TOKIO, 14 (AFP). — EE. UU. encararía la formación para el Lejano Oriente, de un ejército internacional inspirado en el que se proyecta de Europa. Fué el general Ridgway quien esbozó ante el primer ministro japonés Yoshida, en la entrevista del 8 de febrero, las grandes líneas de ese plan norteamericano. Aleccionado por la guerra de Corea, Estados Unidos habría decidido, según medios informados, constituir un "Ejército del Pacífico", que sería utilizado en caso de una nueva agresión comunista china, por ejemplo, en Indochina o en Siam. El núcleo originario de esta fuerza comprendería diez divisiones: dos norteamericanas, dos británicas, dos nacionalistas chinas, dos japonesas, una francesa y una filipina. Las dos divisiones niponas se constituirían con las actuales reservas policiales cuyo entrenamiento se apresurará.

Indícase asimismo que el proyecto comporta la creación de una especie de estado mayor mixto japonésnorteamericano

En otro orden de cosas se anuncia que han sido amnistiados 236 oficiales nipones, entre ellos 85 generales y 45 almirantes, que habían sido objeto de medidas de depuración luego de la guerra. Entre ellos figura el almirante Zenge Yoshida, que fué ministro de Marina.

Año VII — Nº 2.289
Diario de la Mañana
BUENOS AIRES · REPÚBLICA ARGENTINA
40 CENTAVOS
Un toque de atención para la solución argentina de los problemas argentinos
Buenos Aires, Viernes 15 de Febrero de 1952

Aplazóse la Reunión de los Tres: Sería el Día 17

LONDRES, 14 (INS). — El Foreign Office anunció que la reunión de los 3 cancilleres Acheson, Eden y Schuman, ha sido aplazada en vista de que existe la posibilidad de que este último tenga que regresar a París el sábado a fin de participar en la última sesión del debate de la Asamblea

Posiblemente la conferencia se realice el domingo, pero no se han hecho planes definitivos todavía.

Acuerdo Aliado para Formar Escuadrillas de Cazas

Gran Bretaña, Canadá y Estados Unidos, decidieron unir sus recursos para formar cuadrillas de cazas a chorro del tipo F-86 "Sabre", los más rápidos actualmente en servicio en el mundo, indica un comunicado del ministerio del Aire británico.

Matan al Jalifa de Gafsa, Túnez

Recrudeció la Agitación

TUNEZ, 14 (INS). — Recrudeció la agitación al ser asesinado de un balazo en el corazón el Jalifa de Gafsa, Holiman Ben Hamouda.

El incidente ocurrió en la misma zona donde dos gendarmes franceses habían sido muertos poco antes en una emboscada mientras se dirigían en automóvil a través del desfiladero de Koutarech, cerca de Gafsa. Esta ciudad se halla en el sur del territorio tunecino. Holiman Ben Hamouda gozaba de mucho prestigio.

Dictáronse 3 Condenas a Muerte en Polonia

VARSOVIA, 14, (AFP). — Tres de los cuatro acusados del proceso de Kattonice: Victor Marczalek, Theodor Vyrwas y François Jesurek, fueron condenados a muerte; el cuarto, François Bartosz, lo fué a prisión perpetua. Se les juzgó por haber reunido informaciones económicas y militares para los servicios norteamericanos de información.

Amenaza a Francia Otra Crisis

PARIS, 14 (AFP). — Planteada la cuestión de confianza por el primer ministro Faure, luego del animado debate sobre la creación del ejército europeo, tórnase evidente que amenaza a Francia otra crisis, por más que la situación del gabinete mejoró luego del rechazo de tres mociones, una degaullista que contó con el apoyo de sus propios diputados, otra de los comunistas que corrió igual suerte y una tercera de los socialistas, que reunió 240 sufragios a favor contra 384 adversos. Los observadores señalan que Faure obró muy hábilmente al recurrir a ese sistema "de eliminación", pero se recalca que el escollo más difícil, que es la votación del sábado, será salvado sólo si logra en las horas que faltan convencer a la no muy sólida coalición que lo sostiene y que debe olvidar sus discrepancias y defenderlo a capa y espada.

Es evidente que si la Asamblea negara su confianza a Faure, las consecuencias internacionales serían forzosamente graves, pues un voto contrario, equivaldría a desautorizar a Schuman. En tal caso, las modificaciones que habría que aportar en la política exterior francesa complicarían el programa de la conferencia de Lisboa. Además en la situación actual de división entre los partidos políticos, la nueva crisis exigiría un cierto tiempo para ser resuelta.

Plan de Alí Maher para el C. de Suez

EL CAIRO, 14 (AFP).— Alí Maher aceptaría un acuerdo regional basado en la Carta de la UN, en lugar del comando del Medio Oriente que Estados Unidos, Gran Bretaña, Francia y Turquía propusieron para defender el canal de Suez. Créese que el pacto de seguridad colectiva de los países árabes podría sufrir importantes modificaciones en el espíritu y en la forma, para sustituir a la organización defensiva cuatripartita. Como se sabe, ese pacto tenía por fin explícito proteger a todo Estado árabe atacado por Israel. Las importantes conversaciones con Tel Aviv no tendrían sólo por objeto discutir la suerte de los refugiados musulmanes, sino que permitirían establecer un "modus vivendi" que, sin entrañar el reconocimiento formal del Estado judío, asegurarían de hecho la coexistencia pacífica.

Considerada desde este ángulo, la nueva defensa del Medio Oriente perdería su carácter estrictamente "occidental" y las aspiraciones nacionales de todos los países árabes encontrarían satisfacción.

ENLUTADAS esperan Isabel II, la reina madre María y la reina viuda Isabel, la llegada del féretro con los restos de Jorge VI a Westminster Hall.

Hoy Serán Sepultados en Windsor los Restos de Jorge VI

LONDRES, 14. (INS). — Mañana, a las 9.30, saldrá del hall de Westminster el cortejo fúnebre hacia el castillo de Windsor, donde serán sepultados los restos del extinto rey. Se ha resuelto mantener abiertas las puertas de la abadía hasta las seis para que millares de personas puedan desfilar ante el féretro.

Han pasado ya ante el túmulo 220.194 personas, y fuera de la abadía, una línea interminable, que tiene más de tres kilómetros de extensión, interrumpe el tránsito.

Mientras tanto, miles de personas se alinearon en las calles de Windsor para observar el ensayo de la ceremonia de mañana. Un armón de artillería avanzó lentamente tirado por marinos.

Refuerzos policiales fueron puestos en servicio para controlar las grandes multitudes cuando Isabel II y el príncipe Felipe se dirigieron desde Clarence House al palacio de Buckingham, donde la reina recibió a los jefes de delegaciones extranjeras

Se anticipa que mañana habrá tiempo nublado, con posibilidades de lluvia, escarcha, niebla y frío.

EL ATAUD con los restos de Jorge VI es llevado por los granaderos a Westminster

Decisión del D. de Windsor

LONDRES, 14 (INS). — El duque de Windsor decidió usar en el sepelio el uniforme de almirante con todos sus entorchados. Unirá la banda de luto en el brazo izquierdo y las insignias de la Orden de la Jarretera

Seis soberanos formarán parte del cortejo fúnebre, junto al presidente de Francia, Vicent Auriol, el general Dwight Eisenhower, el secretario de Estado norteamericano, Dean Acheson, y otros estadistas, y el canciller Adenauer.

Los seis reyes son: Isabel II, de Gran Bretaña; Gustavo VI, de Suecia; Haakon VII, de Noruega; Federico IX, de Dinamarca; Faisal II, de Irak; Pablo, de Grecia, y Juliana, de Holanda.

Los Rojos Denuncian una Nueva Violación

Rechazan los Aliados el Control de Armas

MUNSAN, 15 (INS). — Los rojos acusaron nuevamente a los aviadores norteamericanos de haber incurrido en otra violación de la zona de conferencias de Pan Mun Jon.

Según una emisión de Pekín, dos aparatos volaron sobre la sede de las conversaciones, a las 8.30 del miércoles, y otro pasó sobre la "zona de seguridad" de Kaesong, una hora y diez minutos más tarde. La radio afirmó que los aviones de las Naciones Unidas violaron la neutralidad de Pan Mun Jon 33 veces desde el bombardeo a Kaesong el 17 de enero.

La emisora de Pekín hizo ese anuncio después de otra serie de entrevistas en Pan Mun Jom, en las cuales los comunistas exigieron que grupos de observadores neutrales sean facultados para inspeccionar las "armas secretas" de los dos bandos después que se firme el armisticio. Los aliados rechazaron categóricamente la pretensión, alegando que no es necesaria para la vigilancia efectiva del cese de hostilidades. La exigencia surgió en momentos en que había firmes indicios de progresos hacia la consecución de la tregua

NUEVA YORK, 14. (De nuestra agencia). — Hace una semana se comentaba en este espacio la gravitación de la guerra de Corea sobre la vida norteamericana, desde el punto de vista militar. Ahora, estadísticas que acaban de publicarse, revelan la segunda parte de esa gravitación o sea la que corresponde al frente interno. Son cifras elocuentes que corresponde considerar en forma comparada para extraer consecuencias concretas. Se establecen así porcentajes de aumento y disminución en aspectos fundamentales y se toma como base de partida el comienzo de las mismas en Corea.

Desde entonces, mediados de 1950, se han registrado los siguientes aumentos de producción: hierro y acero, el 163 por ciento; maquinarias (incluyendo las destinadas a fabricación de armas), el 256; equipo de transporte (también militares) el 215; aviones, el 2.309; gasolina, el 116; productos químicos, el 260. Véase el cuadro de las disminuciones: autos, el 49,2 por ciento; radio y televisión, el 58,8; artefactos generales, el 37; papel de diarios, el 6,3; cigarrillos, el 24,2; artículos de goma, el 3,2; tejidos de lana, el 32,8; tejidos de algodón, el 22,3; harina de trigo, el 16,4; manteca, el 24,7 por ciento.

Estas cifras traducen en forma fría, pero elocuente, la alteración de la vida norteamericana que se inició al estallar el conflicto de Corea. En relación a ese conflicto y atacando el punto fundamental del problema, otro enfoque ofrece un cuadro comparativo de los cambios ocurridos en Rusia y en EE. UU. a partir del período de pre-guerra, registrando los rubros principales. Población: EE. UU., 19 por ciento más; Rusia, el 5; acero, el 88 por ciento más, y el 75, respectivamente. Petróleo, el 76 y el 46; energía eléctrica, el 140 y el 116; carbón, el 16 y el 122, y automotores, el 67 y el 68. No deben considerarse estos guarismos en forma aislada. Por ejemplo, en el caso de los automotores, la ventaja soviética está representada por una producción de 337.000 unidades por año, mientras la norteamericana es de 8.278.000. En síntesis, estas cifras y las anteriores representan, una vez más, la verdad repetida en todos los conflictos de nuestro tiempo, que en la realidad se han resuelto más que en el campo de batalla, en la retaguardia civil y laboriosa, donde reside la fuerza de los pueblos.

HORACIO ESTOL
Corresponsal de CLARIN en EE. UU.

En España Invitan a Regresar a los Veteranos de la Lucha Civil

MADRID, 14 (INS). — Haciéndose eco de noticias sobre la situación lamentable, rayana en el hambre, por que atraviesan muchos veteranos de la guerra civil residentes en Francia, el gobierno del general Franco envió una nota oficial a sus consulados para que inviten a esas personas a volver al país "donde serán recibidos con los brazos abiertos".

Agrégase que quienes regresen podrán disfrutar de todos los beneficios que corresponden a combatientes heridos y no habrá ni discriminaciones ni restricciones contra ellos Se exceptuará a los culpables de crímenes de guerra, definidos específicamente por las leyes vigentes.

La Fecha de la Coronación de Isabel II

LONDRES, 14 (INS). — Las conjeturas sobre la fecha en que Isabel II será coronada, oscilan entre Agosto y principios de 1953. La impresión dominante es que se llevará a cabo a fines de verano.

Estará Representada la Argentina en las Exequias

LONDRES, 14 (AFP). — El embajador de la Argentina en Londres, Sr. Carlos H. Hogan, fué presentado esta tarde a Isabel II en el palacio Buckingham, en su calidad de enviado extraordinario del presidente Perón que revestirá en los funerales de Jorge VI.

Acompañaba al Sr. Hogan el ministro consejero, Carlos Leguizamón.

Tres enormes y hermosas coronas florales testimonian la participación argentina en el duelo: la primera del presidente, Gral Perón; otra del canciller, Dr. Jerónimo Remorino, y la tercera del embajador Hogan.

COMO NUEVA

Su casa era cómoda, pero estaba un poco vieja. Sobre todo, necesitaba una mano de pintura. Mas había muchas paredes que pintar y eso resultaba oneroso para su presupuesto. Entonces, leyó este Aviso Clasificado de CLARIN:

Pinto casas c. nuevas, a satisfacción. T. E. ... 5334

A don Claudio se le ocurrió una idea. Llamó al pintor y le ofreció pagarle por su trabajo con las hortalizas y frutas que produjera durante varios meses el magnífico huerto que había en los fondos. El profesional aceptó, y ya está pintando la casa. Ambos se alegran de que los haya acercado el Clasificado de CLARIN (CORRIENTES 655. De 9 a 18.30 horas. Informes: 32-0411).

Proyéctase Crear una Comisión Nacional de Precios y Salarios

Hicieron los Rojos una Nueva Propuesta

Solicitan que la Conferencia de Paz Fije su Orden del Día

Discrepan Aún Sobre el Canje de Prisioneros

MUNSAN, 15 (INS). — Los principales negociadores aliados regresaron a Munsán, desde Tokio, donde conferenciaron con funcionarios de Wáshington y el general Matthew Ridgway. A todo esto, los rojos renovaron su demanda de que todos los prisioneros sean canjeados sin consultárseles sobre sus deseos. La exigencia fué rechazada nuevamente. A pesar de ello, una fuente oficial de la UN reveló que se había logrado "algún progreso".

Nueva Propuesta de los Rojos

PAN MUN JON, 16 (AFP). — En la entrevista de hoy, los comunistas propusieron que sea la conferencia de paz que deberá reunirse después de logrado el armisticio, la que fije el orden del día que en ella ha de tratarse. De este modo suponen los rojos que será más fácil llegar a un acuerdo para la tregua

Reñida Acción Aérea

SEUL, 15 (INS). — Los tanques aliados penetraron en el centro ferroviario de Kumsong, después de varios ataques comunistas al sur de esa ciudad.

Entretanto, tras las líneas enemigas, 28 aviones norteamericanos "Sables" F-86 se enfrentaron con 30 "Migs-15", en el segundo día consecutivo de combates sobre el noroeste de Corea. Uno de los aparatos rojos fué derribado.

Traslado de los Restos del Rey

EL VECINDARIO en pleno de Sandringham, donde ocurrió el deceso del rey Jorge VI, asiste silencioso y reverente al traslado de los restos del monarca, en su póstumo retorno a Londres. Una guardia de honor escolta el féretro

REALIZARASE OTRA REUNION PLENARIA EL MIERCOLES 20

Tratáronse Tres Iniciativas de Industria y Comercio

SIGUIO LA LABOR DE LAS COMISIONES PARITARIAS

EN el ministerio de Hacienda celebró ayer una nueva sesión plenaria la comisión especial encargada del estudio del problema del desquilibrio entre precios y salarios, comisión integrada, como se sabe, por los miembros permanentes del Consejo Económico Nacional y los representantes de la CGT y de la Confederación General Económica. Las deliberaciones se iniciaron a las 11.30, presididas por el titular del Consejo Económico, Dr. Cereijo, y asistieron todos los miembros de ese organismo, y los señores Florencio Soto, Isaías Santín, Víctor M. de Giorgi, Luis Cabrera y Alberto J. Fernández, por la CGT, y señores Francisco Muro, Ramón J. Font, Aquiles Merlini, Daniel Dupin y Marcos R. Zimmermann, por la Confederación Económica.

La Labor Desarrollada

A las 14.30 la comisión decidió pasar a cuarto intermedio hasta el próximo miércoles a las 10, dándose momentos más tarde un comunicado sobre los asuntos tratados. Se consigna en el informe que, conforme a las instrucciones impartidas por el jefe del Estado en la audiencia con los miembros de la comisión especial el 12 del corriente, se debatieron los siguientes temas: 1º Reajuste de los precios que hacen al costo de la vida, y 2º Creación de la Comisión Nacional de Precios y Salarios.

Abierta la sesión, dice el comunicado, el Dr Cereijo manifestó que correspondía considerar tres anteproyectos del ministerio de Industria y Comercio, y el primero de ellos se refiere a un anteproyecto de decreto del Poder Ejecutivo, que contempla la necesidad de disponer medidas tendientes a contener los precios dentro de los límites previstos en la solución integral anhelada; el segundo trata del establecimiento respecto a determinadas mercaderías o grupos

(CONTINUA EN LA PAG. TRES)

Propuesta Rusa al Gobierno del Irán

TEHERAN, 15. (AFP). — Ciertos diarios se hacen eco de rumores de que el embajador soviético, Iván Sadtchikov, habría propuesto, en una reciente entrevista con Mossadegh, estrechar las relaciones comerciales entre la Unión Soviética e Irán, siempre que el gobierno iranio autorice las actividades del partido Tudeh, de tendencia procomunista.

Gestiones Alemanas

TEHERAN, 15. (AFP). — Representantes de las fábricas alemanas Krupp están negociando desde hace tres semanas en esta capital ciertas cuestiones comerciales, que habían quedado pendientes durante la guerra. Propondrían entregar a Irán tuberías para agua a cambio de petróleo, para lo cual es preciso revisar el acuerdo de "clearing" iranogermano.

Año VII — No. 2.290

Diario de la Mañana

Clarín

BUENOS AIRES · REPUBLICA ARGENTINA

40 CENTAVOS

Un toque de atención para la solución argentina de los problemas argentinos

Buenos Aires, Sábado 16 de Febrero de 1952

E. U. Transferirá Tres Buques a Perú

GREEN COVE SPRINGS, Florida, 15. (INS). — Tres destructores de Estados Unidos serán transferidos a Perú, el próximo jueves, en Green Cove Springs. Serán tripulados por 500 oficiales y marineros que se hallan en la base de Florida desde hace tres meses.

Habría Ruptura de E. U. con Hungría

WASHINGTON, 15 (INS). — El departamento de Estado indicó que estudia la posibilidad de romper relaciones diplomáticas con Hungría, tal como lo solicitó el senador Connally.

Actitud de Represalia

La moción de este legislador —de ser despachada favorablemente— entraña una serie de represalias por el arresto y la consiguiente condena de cuatro aviadores de Estados Unidos, forzados a aterrizar en territorio húngaro. Esos aviadores recuperaron la libertad, previo pago de una multa de 120 000 dólares.

"Nuevo y Minucioso Estudio"

El portavoz del departamento, Michael McDermott, indicó que las dificultades en los tratos con los satélites de Rusia, "necesitan un nuevo y minucioso estudio". Agregó que "la cuestión básica de mantener relaciones con esos gobiernos es un asunto que el departamento de Estado tiene bajo su consideración"

Atentaron Contra el Vicepremier del Irán

TEHERAN, 15 (INS) — El viceprimer ministro iranio, Hussein Fatemi, fué objeto hoy de un atentado resultando herido en el omóplato izquierdo, pero su estado es satisfactorio.

Flamante Parlamentario

Fatemi, que recientemente fué electo miembro de la Cámara de Diputados, tuvo destacada actuación al lado del primer ministro Mossadegh, en la campaña de nacionalización de los recursos petroleros del Irán.

Se Decide Hoy la Suerte del Gabinete Faure

PARIS, 15 (AFP.) — Los partidos políticos disponen todavía de unas 30 horas para determinar su posición definitiva antes del voto de confianza que tendrá que emitir mañana la Asamblea Nacional sobre el proyecto de creación del ejército europeo.

Por primera vez desde la liberación la existencia de un gobierno estará en juego por un problema de orden internacional. De hecho, la suerte del gabinete Faure depende del partido Socialista, pues desde ya se descuenta la hostilidad de los comunistas y de los degaullistas, mientras los partidos del centro apoyarán casi seguramente al gobierno.

La decisión socialista será adoptada en una reunión común del grupo parlamentario y del comité directivo del partido, en el cual Guy Mollet, secretario general, y sus amigos "europeos" cuentan con la mayoría.

CON IMPONENTE POMPA SEPULTARON LOS RESTOS DE JORGE VI

Otro Grave Incidente se Ha Registrado en Túnez

TUNEZ, 15 (AFP). — Dos policías resultaron gravemente heridos por granadas de mano que les lanzaron mujeres tunecinas que marchaban en una manifestación realizada en Túnez. Las granadas hirieron, además, a dos personas que transitaban por las inmediaciones. Los incidentes estallaron en momentos en que unas ciento cincuenta mujeres tunecinas, que habían asistido al servicio religioso en la Gran Mezquita, avanzaron en manifestación hacia la plaza de la Resistencia enarbolando la bandera tunecina y entonando el himno nacionalista. Por otra parte, se registraron actos de sabotaje en diversos puntos del país.

Isabel II Presidió la Ceremonia

La reina ISABEL II

LONDRES, 15 (AFP).—Como se había previsto, a las 8.30 comenzaron a concentrarse en la plaza del Parlamento, frente a Westminster Hall, las unidades que debían escoltar al cortejo fúnebre. La reina Isabel II llegó seguida por los cuatro duques reales y los coches que conducían a la reina madre y a la princesa Margaret. A las 9.35, en lo alto de la torre de Westminster, el campanero martilla de minuto en minuto la campana del Bing-Ben. Cincuenta y seis toques, uno por cada uno de vida del soberano, mientras a lo lejos, como un eco, tronaban los cañones de Hyde Park.

Luego, en hombros de ocho guardias reales, el pesado ataúd fué colocado en una cureña; sobre el féretro se habían puesto la corona imperial, el cetro y las insignias de la Jarretera.

Iníciase la Marcha

En seguida, encabezado por el duque de Norfolk, con traje escarlata, inició la marcha el cortejo. La cureña era arrastrada por 144 marineros con la ayuda de largos cordones blancos, costumbre implantada desde que, en los funerales de la reina Victoria, los caballos se negaron a caminar. A cada lado iban los caballerizos del rey, detrás solo un suboficial de caballería con el estandarte real y luego la carroza negra y dorada con la reina Isabel II, la reina madre, la princesa real y la princesa Margaret, todas con negros velos.

Hacia Saint James

El cortejo, precedido por una banda militar, tomó por Whitehall y Downing Street. Tras cruzar bajo el arco del cuartel de los Horse Guards, continuó por la calle bordeada de ministerios rumbo al palacio de Saint James.

La reina María presenció el desfile desde una ventana de la Marlborough House; al acercarse el cortejo se levantó lentamente e hizo un emocionado gesto de despedida. Isabel II, la reina madre, la princesa Margaret y la princesa real se inclinaron en su carroza saludando a la reina María, mientras los tres duques, de Windsor, de Gloucester y de Edimburgo hacían un impecable saludo militar y el joven duque de Kent se quitaba el sombrero. A la misma hora antes citada, a las 9.35, comenzaron a desfilar las tropas: hindúes con turbantes, australianos con amplios sombreros, guardias irlandeses con plumas verdes, galeses con verdes y blancas, los Golstream Guards con penachos blancos y granaderos de la guardia de morriones de piel. Seguía un batallón de representantes de treinta ejércitos extranjeros, en seis columnas internacionales, luego los capellanes de su majestad, el estado mayor británico, los consejos superiores de las tres armas, generales, mariscales, en un deslumbramiento de medallas y condecoraciones.

Frente a Saint James, los granaderos presentaron armas y por un momento se destacó sola contra la fortaleza de Saint James la figura del mariscal del palacio, duque de Norfolk; luego atrayeron la atención los "Yeomen" de la Torre de Londres, que con las alabardas inclinadas rendían honores a Isabel II

La multitud no perdió detalle de la procesión y vió a los contados reyes que quedan en Europa, a jefes de Estado, ministros, embajadores, etc

El cortejo llegó a las 11.17 a la estación de Paddington, desde donde el ataúd debía ser trasladado en tren a Windsor.

En el interior de la estación no se admitió al público. Se hizo adelantar la cureña, que se inmovilizó ante el vagón en un silencio total. La reina, la reina madre, la princesa real y la princesa Margaret descendieron del coche muy pálidas. Lentamente el féretro fué levantado a pulso por ocho granaderos de la guardia y depositado en el furgón, que fué cerrado y sellado, mientras las gaitas escocesas toca-

(CONTINUA EN LA PAGINA DOS)

FIRMEZA DE LA CASA REAL BRITANICA

NUEVA YORK, 15 (De nuestra agencia).— La prensa norteamericana dedicó millones de palabras a la muerte y al sepelio del rey Jorge VI de Inglaterra y también a Isabel II. Todo lo que se podía informar, se ha informado. Todo lo que se ha dicho en todas partes del mundo, se ha publicado. Una exigente selección permite extraer de este material monstruoso, unas pocas palabras extraordinarias por sí mismas, y por quien las pronunció. Son de Nehru, el primer ministro de la India "Es significativo en este mundo de repúblicas, cómo la casa real británica permanece firme, no meramente por la ley, sino por el afecto de su pueblo".

* * *

El día de la muerte del rey, Laurence Olivier, antes de iniciarse el espectáculo de la tarde, dirigió unas palabras al público: "Si hubiera estado en Londres —dijo— hubiera suspendido la función. Pero aquí en América, no puedo ir más allá de pedirles que quieran ponerse de pie en homenaje a la memoria del rey muerto y de la nueva reina".

El público se puso de pie y, espontáneamente, cantó: "God Save the Queen"

La Memoria de Lincoln Fué Exaltada en Reverencioso Homenaje Popular

La Semana en EE. UU. por John Kerigan

WASHINGTON, 15 (Especial para CLARIN). — Estados Unidos hizo una pausa en su actividad para recordar a uno de sus grandes hombres. No hubo grandes desplazamientos populares para reverenciar a Abraham Lincoln, que dirigió los destinos del país de 1860 a 1865, y cuyo aniversario, el 12 de febrero, es feriado nacional. Más bien, pareció evidente entre los ciudadanos la tranquila comprensión del altísimo lugar que Lincoln ocupa en la historia del país y del mundo.

Es probable que si se hubiera interpelado al hombre de la calle, la respuesta habría sido que Lincoln fué grande porque dió libertad a los esclavos, o porque mantuvo la unidad de la nación cuando las divergencias internas habían provocado una guerra civil que amenazaba con la separación

Tales fueron, en efecto, las dos mayores obras del gran presidente.

* * *

Esta semana se produjeron acontecimientos que demuestran que las cosas en que creyera Lincoln son todavía factores vitales en la vida de la nación.

En esta capital, Truman anunció que un soldado norteamericano de color que dió la vida combatiendo por la libertad en Corea, recibirá la recompensa más ambicionada: la medalla de oro del Congreso.

El domingo último se celebró el Día de los Derechos del Negro, que simboliza la situación asegurada a los ciudadanos de color gracias a la proclama de emancipación, de Lincoln. Además, en días próximos, la nación observará la Semana de la Hermandad, durante la cual los norteamericanos de todas las razas y religiones recuerdan los progresos que se logran dentro de la creencia de la igualdad de derechos para todas las personas.

* * *

No sorprende que los principios básicos sostenidos por Lincoln sean los mismos que inspiran hoy a sus conciudadanos, dedicados a afrontar la tarea, tan compleja, de cooperar con otros pueblos libres para conservar la seguridad y la libertad mundiales.

Lincoln dejó una guía imborrable al pueblo. La finalidad que Estados Unidos busca, es la misma que él persiguiera: llevar al mundo un orden en el que los hombres puedan vivir en paz y unidos... "Con maldad para nadie... con cariño hacia todos", como dijera él mismo.

Londres Considera Válido el Tratado Angloegipcio de 1936

LONDRES, 15 (AFP).—El Foreign Office calificó de inexactas ciertas interpretaciones de El Cairo sobre la entrevista de Eden con el embajador de Egipto en Londres, según las cuales Eden habría declarado que estaba dispuesto a considerar como derogado el tratado de alianza de 1936. En cambio, el Foreing Office aclaró que el gobierno británico está dispuesto a no insistir en una "revisión del tratado" y a negociar uno nuevo; pero que, mientras tanto, el de 1936 es considerado como válido. Si así no fuera —agrega—, las tropas británicas no tendrían ya derecho alguno a permanecer en la zona del Canal.

EL IMPULSO

Tenía ganas de hacerse su casita. Hasta poseía unos ahorros. Pero le faltaba un poco de coraje. Un empujoncito. Un día, leyó este Aviso Clasificado en CLARIN:

Lote b. ubicado barato, vendo, oport. — T. E. . -5234.

Vió el terreno, le gustó, el precio era razonable... y lo compró. Ahora ha conseguido un préstamo y va a construir. Algún día, la casita será totalmente suya... y nunca olvidará que el empujoncito inicial que necesitaba se lo dió un Clasificado de CLARIN (CORRIENTES 555. De 9 a 18.30 horas. Informes: T. E. 33-9411.)

Adenauer Asistirá a la Reunión de los 3 Cancilleres Occidentales

(Información página DOS)

Año VII — Nº 2.291

Diario de la Mañana

Clarín

40 CENTAVOS

Un toque de atención para la solución argentina de los problemas argentinos

Buenos Aires, Domingo 17 de Febrero de 1952

Reanudará Gestiones el Senado del Irán

Buscan Solución al Problema del Petróleo

TEHERAN, 16 (AFP.) — El Senado tomó, al parecer, la iniciativa de buscar solución al problema del petróleo, después que Mossadegh renunció a ello y rompió las negociaciones. En efecto, un comunicado oficial de la Alta Cámara precisa que esta mañana, en el momento de inaugurarse la sesión, los senadores se enteraron de que las conversaciones Mossadegh-Gardner habían llegado a un punto muerto, y que el vicepresidente del Banco Internacional había decidido partir de Teherán Mossadegh confirmó que las conversaciones no habían tenido éxito, por lo que el Senado decidió designar una comisión para salvar la situación. Esa comisión obtuvo de Gardner la promesa de que no abandonara Teherán antes del martes, y que, en caso de que un acuerdo se vislumbrara, permanecería en el país todo el tiempo que fuera necesario.

MOSSADEGH

Mientras tanto, el estado de Hussein Fatemi, herido ayer en un atentado, mejoró ligeramente.

Faure al Tener Mayoría Desistió del Voto de Confianza

Logró el Apoyo de los Socialistas

PARIS, 16 (AFP). — Faure indicó que el gobierno desiste de plantear la cuestión de confianza. En los círculos parlamentarios se afirma que esta decisión ha sido posible porque el primer ministro logró, mediante ciertas enmiendas, el apoyo socialista para la moción gubernativa. En tales condiciones, el proyecto de ejército europeo obtendría una fácil mayoría en la Asamblea, por lo que se hace innecesario el voto de confianza.

FAURE

El acuerdo asegurado con los socialistas —incluido en el nuevo orden del día— se ajusta a las siguientes exigencias del bloque de ese partido:

1o.) El reclutamiento de tropas alemanas no podrá empezar sino cuando todos los participantes hayan ratificado el tratado de creación de un ejército europeo.

2o.) Ningún Estado podrá ser invitado a participar del ejército europeo sin decisión previa de los parlamentos de los demás países interesados. Además, no podrán formar parte del ejército europeo sino los países que no tengan aspiraciones territoriales por satisfacer.

3º) Los anexos del tratado deben poner plazos para la incorporación progresiva de las unidades de los diversos países.

4o.) El gobierno debe intentar nuevos esfuerzos por obtener la participación británica en el ejército europeo.

La Muerte de un Marino Ecuatoriano es Investigada

NUEVA YORK, 16 (INS). — Se investiga el móvil del suicidio del oficial de marina ecuatoriano Guillermo Semanate, junto a cuyo cadáver fueron halladas varias notas poéticas escritas en español.

Semanate cursaba estudios en la Escuela de Intendencia Naval de la armada.

FALTAS EN LAS GRANJAS COLECTIVAS SOVIETICAS

Dilapidación de Bienes

PARIS, 16. (AFP). — Comprobáronse graves infracciones al reglamento de las granjas colectivas durante todo el año pasado, infracciones que continúan manifestándose en numerosas regiones, denuncia "Pravda" en un artículo que fué trasmitido por Radio Moscú.

Estas faltas se especifican como "dilapidación de los bienes colectivos, "filtración" de los productos para ventas clandestinas, mala distribución de los beneficios y retardos, a menudo prolongados, en el pago de las remuneraciones.

"Hay que terminar de una vez por todas con tales prácticas delictivas condenadas por el gobierno y el partido en su ordenanza del 19 de setiembre de 1945", afirma "Pravda". Y agrega que muy a menudo los organismos locales, incluso los del partido, en lugar de controlar y castigar, protegen y alientan a los delincuentes.

DENUNCIOSE QUE LA URSS DIFICULTA EL ACUERDO EN COREA

Rechazan a Rusia Como Miembro Neutral

MUNSAN, 16 (INS). — Los emisarios de la UN rechazaron a la Unión Soviética como uno de los miembros de la proyectada comisión de "neutrales", que se encargaría de velar por el cumplimiento de las condiciones del armisticio. Sin embargo, aceptaron otros dos países propuestos por los chinos-norcoreanos para dicha comisión: Polonia y Checoslovaquia. Los aliados presentaron los nombres de Suecia, Noruega y Suiza.

Entretanto, la radio del comando del Gral. Ridgway afirmó categóricamente que el resultado de las conversaciones de tregua depende exclusivamente de la voluntad y los propósitos del Kremlin. La emisora consignó que las conversaciones han llegado a un punto tal que sólo Moscú podría decidir "cuál será el desenlace final" de los actuales esfuerzos pro paz. Al propio tiempo se acusó a Rusia de valerse de tres puntos de menor trascendencia para obstruir el acuerdo: la rotación de tropas, la inspección de los puertos de entrada durante el armisticio y la constitución de las comisiones neutrales que fiscalizarían el cese del fuego. Agregó que los comunistas se valen de esos tres asuntos para ocultar su proceder en otras tres cuestiones vitales: el sistema de repatriación de prisioneros sobre bases voluntarias, la reconstrucción de aeródromos durante la tregua y la celebración de una conferencia después del armisticio para el establecimiento de una "paz permanente".

Recrudece la Lucha

SEUL, 16 (INS). — Tropas de la UN, en uno de los ataques más fuertes con equipo blindado de la guerra coreana, atacaron en distintos sectores. Un comunicado del VIII ejército informa que unidades de infantería, apoyadas por tanques, efectuaron siete incursiones en el sector occidental, otras tres un poco más hacia el Este, no muy lejos de la aldea de Pan Mun Jon, donde se celebran las conferencias de armisticio, y un número no especificado de asaltos en los frentes central y oriental.

La Infantería Aliada

SEUL, Domingo 17 (INS). — La infantería aliada se ha lanzado nuevamente a la acción en el frente coreano llevando a cabo una serie de asaltos contra las posiciones rojas del sector occidental.

Siete embestidas de las fuerzas de las Naciones Unidas, apoyadas en algunos casos por formaciones de tanques, fueron realizadas el sábado contra las trincheras comunistas entre Pan Mun Jon y Chorwon.

Notable Descubrimiento en el Campo Atómico

WASHINGTON, 16. (INS). — Un funcionario de la Comisión de Energía Atómica manifestó que el descubrimiento del sabio brasileño Lattes es el más importante de los efectuados en los últimos cinco años. Lattes, trabajando en el laboratorio de la Universidad de California, descubrió en 1948 que los "mesones" podían ser creados artificialmente.

IMPIDIOSE OTRO MITIN EN TUNEZ

TUNEZ, 16. (AFP). — Varios de los arrestados ayer, después de una manifestación en la plaza de la Residencia, fueron indagados y se puso en libertad a las damas. Se sabe que para esta mañana se había organizado un mitin comunista, pero que las autoridades lograron hacerlo fracasar.

La Unión General de Trabajadores Tunecinos rindió homenaje, en un comunicado, "a la firme resolución de la clase obrera tunecina y el pueblo entero en la prosecución de la lucha" y convocó a sus adherentes "para protestar vigorosamente contra las medidas que perjudican a los sindicatos obreros.

FRANCIA NO DESEA PONER ARMAS EN MANOS ALEMANAS

CLARIN en París

PARIS, 16. (De nuestra agencia). — La crisis que planeaba su sombra en la Asamblea Nacional tenía una originalidad con relación a las anteriores: era la primera desde 1939 que se debería a un problema de política internacional. Fué para sacar adelante el proyecto de ejército europeo, que habrá de ser definitivamente aprobado en la conferencia atlántica de Lisboa, que el gobierno francés se ha visto obligado a plantear la cuestión de confianza. Pero un arreglo de última hora con los socialistas determinó a Faure a retirar el pedido de ese voto del cual dependía su permanencia en el poder. Eliminado de ese modo hábil el peligro de crisis, de todas maneras el debate y su cortejo de violentos comentarios ha dado una visión bastante cruda de la opinión francesa en relación con la defensa de Europa y el rearme de Alemania. En el curso de las deliberaciones, Faure advirtió: "Francia no puede permitirse el lujo de tener dos enemigos hereditarios y ha de escoger entre Alemania y la Unión Soviética".

Pues bien; hay muchos aquí que —en los momentos en que Estados Unidos parece decidido a realizar en Lisboa definitivamente el plan de defensa de Europa y Acheson llega para aclarar en última instancia los desacuerdos que impiden el nacimiento del ejército europeo— creen que la probabilidad de la acción ofensiva soviética no existe y que no debe, por tanto, correrse el riesgo de poner las armas en manos alemanas. El socialista Moch es la cabeza visible de un numeroso sector que piensa aún que debe darse a la Unión Soviética una "última oportunidad" y que no conviene adoptar en Lisboa medidas definitivas, sino aplazarlas hasta el próximo junio en que la comisión del desarme de la UN debe dar informe del avance de sus trabajos. Ahora parece evidente que el debate francés tendrá serias consecuencias para el futuro del pacto del Atlántico. Insistentes rumores en los círculos políticos aseguraban que Schuman, ministro de Asuntos Exteriores y representante de la política de cooperación francoalemana, está dispuesto a dimitir en vista de las dificultades con que tropieza. Por su parte, los círculos diplomáticos temen que Estados Unidos, impaciente ya por los sucesivos aplazamientos y lentitudes del programa de defensa, pierda la confianza en la NATO y modifique la concepción del Pacto del Atlántico.

A. MARTINEZ TOMAS

OPORTUNO

Quería agasajar a un amigo recién llegado de Europa. Le ofrecería una cena selecta, con un menú refinado. Sin embargo, algo faltaba. Su amigo era muy afecto a los vinos añejos y a él se le habían agotado los que tenía. Y leyó este Aviso Clasificado en CLARIN.

Viejas vendimias líquido ocasión. Habl. T. L. 8985

Enterado visito al anunciante y tuvo la grata sorpresa de hallar cepas exquisitas, de muchísimos años de antigüedad. Compró una partida de vinos y no sólo quedó bien con su amigo, sino que está provisto de añejos para largo tiempo. Se lo agradece al oportuno Clasificado de CLARIN (CORRIENTES 655. De 9 a 18.30 hs. Informes: 32-3111).

Eduardo de Windsor Ofrece sus Servicios a la Corona

Visitó a Isabel y Churchill

LONDRES, 16 (INS). — Londres y con él todo el reino vuelve a la vida acostumbrada.

Isabel II y su esposo se hallan de nuevo en Clarence House; la reina madre Isabel busca consuelo en las amplias estancias del palacio de Buckingham, acompañada por la princesa Margarita Rosa. Mas adelante, sin embargo, cederá el palacio a su hija, la nueva soberana. En realidad, se espera que Isabel II y su madre realicen un cambio de mansiones y que en consecuencia la viuda de Jorge VI se instale en Clarence House.

EL DUQUE de Gloucester, hermano del rey Jorge VI, acompañado por el duque de Edimburgo, esposo de la reina Isabel II, durante los funerales del monarca inglés

Por otra parte, fuentes allegadas al duque de Windsor revelan que éste se ha ofrecido nuevamente para servir a la corona y a la nación en cualquier lugar en que se le considerase útil. Agregan que Eduardo manifestó ese su deseo en entrevistas con Isabel II y con Churchill. Recuérdase que luego de abdicar fué gobernador de las Islas Bahamas.

Señálase, empero, que escasean en el exterior puestos de suficiente calidad para ser desempeñados por un duque que también es tío de la reina y que deberá tenerse presente el problema de la duquesa de Windsor.

Se asegura que Isabel II se abstendrá de introducir la cuestión de la asignación de una anualidad al duque de Windsor cuando someta al Parlamento su solicitud de fondos civiles y aun se supone que en vista de las dificultades financieras por que atraviesa Gran Bretaña, sería probable que la reina sea obligada a reducir la suma de 70 000 dólares anuales, que le cedía Jorge VI de su fortuna personal.

Por otro lado, los sentimientos de las altas esferas hacia la duquesa de Windsor no parecen haber cambiado sustancialmente.

Eduardo proyecta permanecer en Inglaterra hasta el 24 del corriente y confía que su situación financiera sea decidida definitivamente antes de su regreso a Estados Unidos.

A todo esto, se señala que, de conformidad con el protocolo, el testamento de Jorge VI no se dará a conocer públicamente, pero la reina heredará la finca de 17 mil acres de Sandringham y posiblemente las colecciones privadas de objetos de arte y de sellos postales.

Se cree que cada miembro de la familia real recibirá algún legado.

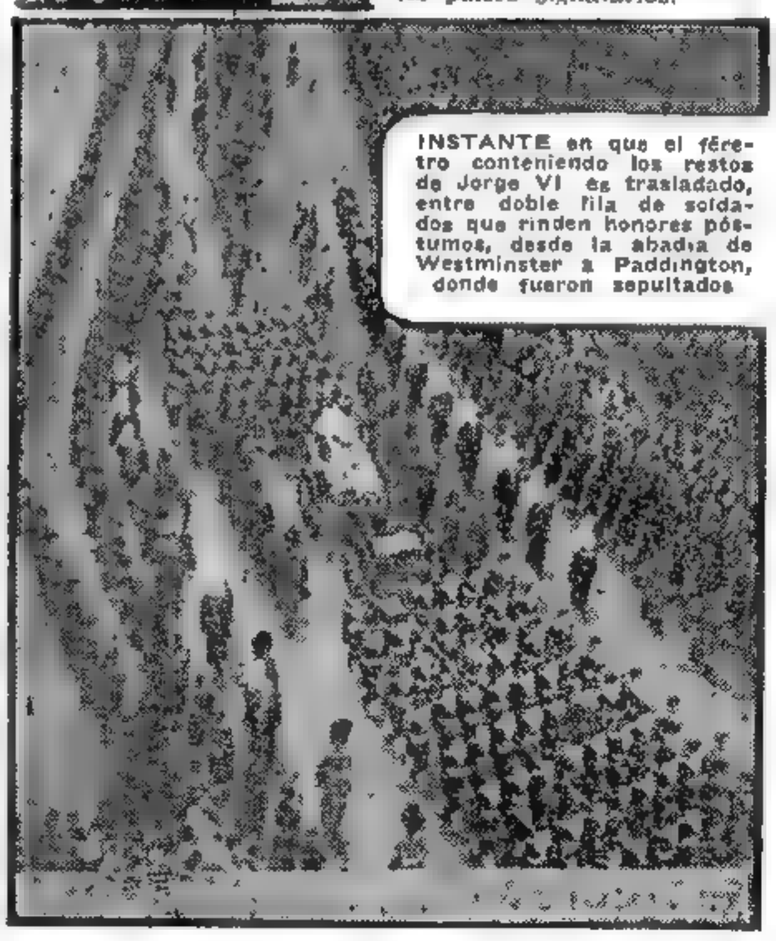

INSTANTE en que el féretro conteniendo los restos de Jorge VI es trasladado, entre doble fila de soldados que rinden honores póstumos, desde la abadía de Westminster a Paddington, donde fueron sepultados

EL CONFLICTO COREANO EXTENDERIASE A TODA ASIA

LONDRES, 16. (AFP). — "Las recientes declaraciones de varias personalidades norteamericanas revelan el peligro de una extensión del conflicto coreano a toda Asia", expresó Harold Wilson, ex ministro de Comercio laborista, en un discurso en Conventry. Wilson, que pertenece al grupo izquierdista de su partido, calificó de "muy alarmantes" las opiniones emitidas recientemente por Foster Dulles, Harold Stassen y Roberto Taft, y añadió: "El Parlamento y el laborismo tienen el deber de proclamar formalmente que si una parte cualquiera de la opinión pública norteamericana contempla ampliar la zona de guerra en Asia, Estados Unidos no podrá contar con el apoyo de Gran Bretaña".

Pacto de Seguridad Entre Países Arabes

EL CAIRO, 16. (AFP). — El ministro de Jordania suscribió el pacto de seguridad colectiva y ayuda económica interárabe. Con esta acción, los siete miembros de la Liga firmaron el pacto. Sin embargo, sólo entrará en vigor después de ser ratificado por cuatro de los parlamentos de los países signatarios.

LEA mañana:

el capítulo VII de la interesantísima serie de artículos de Silvestre Otazú, "Avenida de Mayo, la calle del Centenario", en que se evocan coloridos aspectos de la tradición porteña y que se titula

"Cosas del 98. - Noticias Frescas y Batallas Campales. - Calle Serena. - Vencedor a Garrotazos. - Los Españoles y los Cafés de la Avenida"

Una primicia exclusiva de CLARIN y un nuevo éxito de nuestras páginas

Edgar Faure Ha Planteado Otra Cuestión de Confianza

(Información página DOS)

Conferencia de Paz Después del Armisticio

Aceptaron con Reservas una Propuesta Comunista

MUNSAN, 17 (INS). — Las Naciones Unidas aceptaron con reservas una proposición comunista para la celebración de una conferencia de paz permanente luego de la firma del armisticio en Corea.

La proposición roja fué hecha en una sesión plenaria de los altos negociadores de la tregua de ambos bandos, celebrada en Pan Mun Jon, sobre el punto quinto de la conferencia de armisticio, que figura en el temario bajo el título de "Recomendaciones a los gobiernos interesados por las dos partes".

Los emisarios aliados accedieron a la propuesta comunista para la conferencia de alto nivel jerárquico luego del cese de las hostilidades, pero insistieron en tres puntos: 1o.) La recomendación para la celebración de la conferencia será formulada, en lo que respecta a los aliados, por el comandante de las Naciones Unidas y por el jefe del ejército de la república de Corea del Sur. Este país, como se sabe, no es miembro de las Naciones Unidas. 2o.) El retiro de todas las tropas extranjeras de Corea después de firmado el armisticio comprenderá a todas las fuerzas que no sean coreanas. El objeto de esta demanda aliada de que se precise la significación del término "extranjeras" es lograr el retiro de las fuerzas chinas que luchan en Corea. 3o.) La conferencia se circunscribirá a los problemas coreanos y de ningún modo se extenderán las discusiones a las demás cuestiones del Lejano Oriente, como los rojos lo sugirieron anteriormente.

Después de escuchar la aceptación condicionada aliada, el general norcoreano Nam Il declaró: "Hemos hecho un estudio preliminar de vuestra declaración. Con el fin de poder hacer un análisis a fondo proponemos que se levante la sesión hasta mañana". Los emisarios de la UN aceptaron la proposición

Total Desacuerdo Entre Syngham Rhee y la Mayoría de la Asamblea Nacional

Hay Crisis Política en Corea del Sur

PUSAN, 17 (AFP). — Syngham Rhee, presidente de la República de Corea del Sur, se encuentra, a 4 meses de las elecciones presidenciales, en desacuerdo con la mayoría de la Asamblea Nacional coreana. Esta crisis profunda reviste un carácter tanto más importante cuanto que, si se concierta el armisticio en Pan Mun Jon, el futuro político de Corea debe ser objeto de una conferencia que debe reunirse dentro de los tres meses siguientes a la firma del acuerdo. Los adversarios de Rhee le reprochan el querer aprovechar los últimos meses de su mandato actual para hacer adoptar un proyecto de ley que le permita hacerse reelegir mediante un plebiscito. En enero pasado, el presidente Syngham Rhee propuso que el presidente de la República sea elegido mediante sufragio directo y no por la Asamblea Nacional. También sometió un proyecto de ley que contempla la creación de dos cámaras en lugar de una asamblea única. Los parlamentarios rechazaron ambos proyectos de ley por 143 votos contra 19 y una abstención. Desde hace varios días se desencadenó una violenta campaña que la oposición sospecha dirigida por el mismo presidente, en secreto. Los protagonistas de esta campaña reclaman que los miembros de la asamblea que han votado los proyectos de ley vuelvan a ser presentados como candidatos en las elecciones.

TRATAN LA DIVERGENCIA ENTRE FRANCIA Y BONN

Primera Reunión de los Tres Grandes

LONDRES, 17 (INS). — Los ministros de Relaciones Exteriores de los "tres grandes" celebraron una conferencia para tratar los puntos de divergencia entre Francia y Alemania, relacionados con el proyectado ejército europeo. Las deliberaciones, que tienen lugar en el ministerio de Relaciones Exteriores de Gran Bretaña, cuentan con la participación de los titulares de esas carteras de Estados Unidos, Inglaterra y Francia, señores Acheson, Eden y Schuman. La reunión comenzó en medio de un ambiente despejado en vista de que la Asamblea de Francia dió señales de estar dispuesta a aceptar un nuevo plan para la constitución del ejército europeo. El citado plan, al parecer, apaciguó a una parte de la oposición, la que teme el resurgimiento del poderío militar alemán.

El embajador de Estados Unidos en Londres, Gifford; los altos comisarios de los tres países en Alemania y peritos en asuntos de esa nación se agregaron después de iniciadas las deliberaciones.

Se tiene entendido que el canciller de Alemania occidental, señor Adenauer, se reunirá mañana con los tres ministros de Relaciones Exteriores occidentales. La conferencia fué citada para subsanar las diferencias occidentales antes de la apertura de la reunión de la NATO, en Lisboa, que tendrá lugar el miércoles próximo.

Los Asuntos Tratados

LONDRES, 17. (AFP). — La reunión de los cancilleres comenzó con algunas frases del señor Schuman sobre el modo en que se desarrolló la última fase del debate parlamentario.

Luego, los tres cancilleres abordaron el estudio del informe de los expertos que, en los últimos días, trabajaron en Londres sobre el balance de las negociaciones.

EL PRESIDENTE Truman —sentado— firma la resolución del Congreso de EE. UU. acordando cien millones de dólares destinados a la intensificación cultural en Latinoamérica

Año VII — Nº 2.292

Diario de la Mañana

BUENOS AIRES · REPUBLICA ARGENTINA

40 CENTAVOS

Un toque de atención para la solución argentina de los problemas argentinos

Buenos Aires, Lunes 18 de Febrero de 1952

EE. UU. Mantendrá su Apoyo al Gobierno Nacionalista Chino

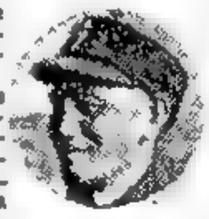

Ch. Kai-shek

NUEVA YORK, 17. (AFP.). — El departamento de Estado estudiaría actualmente tres cambios importantes en la política norteamericana hacia los nacionalistas de Formosa y la China comunista.

Según el diario "New York Times", esos cambios serían: 1o. Ampliación de las instrucciones impartidas a la séptima flota americana que protege Formosa, dándole entera libertad para rechazar todo ataque comunista contra esa isla, en cualquier forma que sea realizado. 2o. Anulación de las órdenes impartidas a la séptima flota para que intercepte todo ataque de las fuerzas nacionalistas chinas contra la China comunista. 3o. Reiterar al gobierno nacionalista de Chiang Kai-shek que Formosa continuará siendo protegida por los Estados Unidos contra todo ataque comunista, aún cuando se concluya un armisticio en Corea.

Se Reorganizaría la Estructura del Pacto

PARIS, 17 (INS). — Planes para la reorganización de la estructura creada por el Pacto del Atlántico han cobrado gran vuelo últimamente y se afirma que serán presentados en la conferencia del Consejo del Atlántico en Lisboa.

EISENHOWER

William Draper, recientemente nombrado representante especial del presidente Truman para la NATO en Europa está trabajando en la citada reorganización, que según se afirma, comprende la sustitución del Consejo por una junta con categoría de gabinete. No hace mucho, el general Eisenhower declaró que un cambio en la organización de la NATO era "muy conveniente".

Comando del Egeo

PARIS, 17 (INS). — En fuentes militares francesas se dijo que en la reunión del Consejo del Pacto del Atlántico, en Lisboa, se creará un comando del Egeo, con fuerzas primordialmente italianas, turcas y griegas. De acuerdo con los informantes, se propiciaría la creación del comando del Egeo en vista de las demoras que está experimentando el comando del Medio Oriente como consecuencia de la disputa entre Gran Bretaña y Egipto.

REANUDARAN LAS NEGOCIACIONES ANGLOEGIPCIAS

EL CAIRO, 17 (INS). — Se considera inminente una propuesta formal británica invitando a Egipto a reanudar las negociaciones sobre Suez y el Sudán

Fuentes diplomáticas afirmaron que una propuesta en ese sentido está a punto de ser presentada al primer ministro egipcio, Ali Maher bajá, ahora que los funcionarios de Londres han retomado la consideración de los asuntos de sus respectivos ministerios, luego de los funerales del rey Jorge VI. De acuerdo con los informes, el canciller británico Anthony Eden se dispone a proponer el restablecimiento de las negociaciones sobre las siguientes bases: 1º) Evacuación progresiva de la zona del canal de Suez por las tropas británicas, 2º) Mantenimiento de bases e instalaciones militares en dicha zona para ser empleadas por los aliados en caso de guerra contra Rusia.

PRODUJERONSE EN TUNEZ MAS ACTOS DE SABOTAJE

TUNEZ, 17 (AFP). — Diversos actos de sabotaje turbaron la calma en Túnez. La mayor parte de los manifestantes detenidos el viernes último fueron puestos en libertad una vez comprobada su identidad. Sin embargo, en la región de Sousse estalló un obús en la vía férrea, entre las estaciones de Sidi Ben Ali y Kolaa Kebira, no registrándose mayores daños materiales. Entre Mateur y Kabarka, el tren se retrasó cinco horas como consecuencia de la colocación de un poste entre las vías.

Sabotajes Telefónicos

También fueron objeto de sabotaje las comunicaciones telefónicas. Varios postes de líneas de teléfono fueron aserradas cerca de Foum Tatahouine, al sur de Túnez, así como entre Monastir y Khar Hellal, en la región de Sahel. Prosiguen las operaciones de policía en varias de estas zonas. Cerca de Beja fueron descubiertos cuatro fusiles de caza y numerosos revólveres Colt, siendo arrestadas tres personas. En Kmirouan, como consecuencia de algunas detenciones, los comerciantes cerraron sus casas en la ciudad árabe.

Enjuician a 19 Personas

Por otra parte, diecinueve personas acusadas de tenencia ilegal de armas de fuego, en la región de Sahel fueron diferidas ante un tribunal militar de Túnez. En la región de Gafsa, organizóse una huelga de 24 horas en una mina de fosfatos de Redeyef. La ordenaron los sindicatos afiliados a la UGT, de tendencia nacionalista, y a la UST, progresista, en protesta contra el arresto de obreros. Sobre 1.256 mineros 440 se plegaron al movimiento.

Cayó un Avión en la Zona de Sicilia

LONDRES, 17. (AFP). — Fueron localizados en Sicilia los restos de un aparato Viking, que con 31 personas a bordo se dirigía de Gran Bretaña a Nairobi. Se ignora todavía la suerte corrida por los pasajeros. Este aparato, de la compañía Hunting Air Transport, había partido de Bovington, en Hertfordshire y debió llegar a la isla de Malta ayer a las 18 horas.

Probarán en Australia una Nueva Arma Atómica

LONDRES, 17. (INS). — En las oficinas del primer ministro, Winston Churchill, se anunció que Gran Bretaña probará una nueva arma atómica en Australia. La nueva arma fué producida en Inglaterra y el anuncio oficial agrega que, "en estrecha colaboración con Australia, será probada en algún lugar de ese país". La prueba —indica la información— será realizada en condiciones que garanticen la seguridad total para las personas o los animales

La oficina del señor Churchill expresó que el experimento será llevado a cabo este año.

CLARIN en Londres

LONDRES, 17 (De nuestro corresponsal). — En Londres se cree que las perspectivas de que se llegue a un acuerdo sobre la defensa de Europa son hoy más confusas que nunca, después de haberse anunciado a tambor batiente que las reuniones de la NATO, en Lisboa, convocadas para el miércoles próximo, serían definitivamente constructivas. Las últimas batallas de la Asamblea francesa oscurecen cualquier esperanza y la delegación del gobierno de París en la conferencia de Lisboa, sin ninguna elasticidad en la negociación, no podrá desarrollar sino un trabajo contemplativo.

Francia se opone a la inclusión de Alemania en la NATO. Francia opina que el reclutamiento de unidades alemanas con destino al ejército europeo, no podrá comenzar hasta que las seis naciones comprometidas en dicha organización hayan ratificado su alianza. Francia demorará la transferencia de sus unidades militares al ejército europeo hasta que se la ofrezcan toda suerte de garantías. Estas son las conclusiones en París, después de haberse anunciado en Londres que Adenauer se entrevistará mañana con Dean Acheson y Schuman. He aquí una reunión que parece haber sorprendido e indignado en Francia y que, quizá por esta razón, no pueda celebrarse.

Las consecuencias de la decisión francesa serán tan graves como vastas, según los observadores ingleses. El nutrido sector norteamericano, hostil a la política de Truman y Acheson de colaboración en la defensa de Europa, gana muchos puntos; es un fracaso más de las ilusiones de Truman, que disminuirá igualmente el prestigio político de Eisenhower. En vísperas de las elecciones norteamericanas, la decisión francesa de voltear la mesa y esparcir las cartas, hace el juego del partido Republicano en los Estados Unidos y justifica su programa de moderar la ayuda económica a Europa ante el evidente fracaso europeo en la formación de un bloque defensivo. "Esto —anuncia hoy el corresponsal del "Sunday Times" en Wáshington— no significa que los Estados Unidos acaben por adoptar el aislacionismo absoluto, pero sí que pueda producirse un nuevo movimiento de selección de aliados, de pocos aliados, entre los que probablemente figurarían Inglaterra, Alemania, Turquía, Japón y España". Confírmese o no tan aventurada información, el rumor es tan grave para Francia, especialmente, que puede torcer el curso de su historia. Ya es, según Londres, un hecho indiscutible que la balcanización ideológica de Francia la convierte en un estado fantasmal sin rumbo conocido y sin conciencia del peligro inmediato.

JACINTO MIQUELARENA
(Corresponsal de CLARIN en Londres)

La Reina Madre Agradeció los Homenajes a Jorge VI

LONDRES, 17 (AFP). — En un mensaje dirigido a la "multitud de gentes de todas partes del mundo", que le manifestaron su simpatía y su afecto", la reina madre Isabel expresa sus agradecimientos por los homenajes rendidos a "su querido esposo, grande y noble rey", y termina diciendo:

"Les recomiendo a todos, a nuestra querida hija dénle su lealtad y su devoción. En la posición grande y solitaria a la que fué llamada, tendrá necesidad de vuestra protección y de vuestro amor".

La Reina Isabel

LONDRES, 17 (INS). — La reina Isabel II y su esposo, el príncipe Felipe, pasaron el día con la reina madre y la princesa Isabel en el real coto de caza de Windsor, cerca del sepulcro del recientemente fallecido rey Jorge VI. La viuda del extinto monarca y la princesa Margaret Rose llegaron ayer a Windsor en automóvil.

Iniciáronse en Irán las Nuevas Negociaciones Sobre Petróleo

TEHERAN 17 (AFP). — El ministro de Comunicaciones y vocero del gobierno, señor Bucheri, declaró a la prensa que la subcomisión designada ayer en las negociaciones sobre el petróleo comenzó sus tareas esta mañana y que las discusiones giraron sobre el aspecto general del problema. Las personalidades que componen la subcomisión, se negaron a hacer declaraciones después de la reunión. Por la tarde se reunirá la comisión en pleno con el señor Mossadegh, presidente del consejo y el señor Gadner, vicepresidente del banco Internacional.

El Préstamo al Irán

Bucheri declaró que en lo que concierne al préstamo de veinticinco millones de dólares pedido por el Irán al Banco de Importación y Exportación, éste no hizo conocer todavía su decisión, pero que el gobierno no conserva esperanzas.

Por otra parte ha trascendido que Hossein Alá, ministro de la Corte, conversó esta mañana durante una hora y media con Mossadegh, insistiendo ante éste para que no se rompan las negociaciones con el Banco Internacional.

Mejora Hossein Fatemi

TEHERAN, 17 (AFP). — Continúa mejorando Hossein Fatemi, ex subsecretario de Estado, víctima de un atentado el último viernes. No obstante se juzga necesaria una nueva intervención quirúrgica.

La policía por su parte, no parece haber obtenido todavía del joven Mohamed Mehdi Rafi, agresor de Fatemi, el nombre de las personas que le facilitaron el arma, aunque se cree que fué cómplice Ali Ekrar Taheri, que estaba cerca de Rafi en el momento del atentado y trató de esconder un arma.

EN LA LUNA

Vivía en la luna. Era tan distraído, que solía hacer papelones memorables confundiendo a una persona con otra. Eso, le causaba sus buenos disgustos. Un día leyó este Aviso Clasificado en CLARIN:

Eduque su atención, lecc. psicolog. exp. T. E. ...-5234

Le pareció que esto podía ser una solución para él, y se entrevistó con el profesional. Las lecciones que ha empezado a tomar han mejorado ya considerablemente su carácter y memoria, ahorrándole malos ratos. Se lo debe a la circunstancia de haber leído ese Clasificado de CLARIN (CORRIENTES 665. De 9 a 18.30 horas. Informes: 32-9411).

Por Radio Explicó el Primer Magistrado el Plan Económico para 1952

Fijó el Gral. Perón los Precios para la Nueva Cosecha y Anunció la Escala que Regirá el Aumento de Salarios

Polemizan Sobre si Rusia es País Neutral en Corea

PAN MUN JON, 18. (AFP). — Después de la categórica negativa ainada para la admision de un representante soviético en la comision encargada de controlar la aplicación del armisticio, se prevé una polemica acerca de si Rusia es o no neutral en el conflicto coreano.

No habiendo sido aceptada la presencia de la URSS por los representantes de las fuerzas aliadas, parece improbable que, peso a las protestas y justificaciones del coronel Chang, los negociadores de las Naciones Unidas vuelvan sobre sus decisiones como les piden los chinonorcoreanos.

Sin embargo se perciben ciertos progresos en las conversaciones sobre el punto quinto (recomendaciones a los gobiernos interesados). Se conversó igualmente sobre la cuestión de los "puertos de entrada", manteniendo cada una de las partes sus posiciones anteriores

En una declaración leída esta mañana en la subcomisión de control de armisticio, el coronel Chang Chun San calificó de "intolerable" la actitud de las Naciones Unidas y señaló que las tres naciones neutrales designadas por los comunistas llenan las condiciones exigidas por ambas partes, es decir, que no hayan tomado parte en las hostilidades de Corea.

Isabel Recibirá la Investidura el 27

LONDRES, 18. (INS) — Se anunció oficialmente que la ceremonia de la investidura real de Isabel II tendrá lugar en el palacio de Buckingham el 27 de febrero. En esa oportunidad realizará su primer acto oficial, que consistirá en otorgar los títulos a los funcionarios de su corte. El anuncio se hizo poco después que la soberana, el príncipe Felipe, la reina madre Isabel y la princesa Margarita Rosa regresaron a Londres desde el castillo de Windsor.

Clipperton, Bajo la Soberanía Francesa

LA FLECHA señala, en el Pacífico, la isla Clipperton

MEXICO, 18 (A. F. P.). — La soberanía francesa sobre la isla Clipperton fué reafirmada solemnemente en el mismo lugar, el 11 de febrero, por el coronel de aviación Luis Castex, acompañado por cinco oficiales del buque escuela "Jeanne d'Arc". El grupo desembarcó en el islote del Pacífico e izó el pabellón mientras se disparaban 21 cañonazos y se colocaba en la roca más alta de la isla una placa, en conmemoración del acto y que consagra la propiedad de Francia.

La isla de Clipperton puede ser llamada a desempeñar un papel importante en las comunicaciones aéreas.

Año VII — Nº 2.293

Clarín — Diario de la Mañana

BUENOS AIRES · REPUBLICA ARGENTINA · 40 CENTAVOS

Un toque de atención para la solución argentina de los problemas argentinos

Buenos Aires, Martes 19 de Febrero de 1952

Mayor Producción, Austeridad en el Consumo y Fomento del Ahorro, Factores Esenciales

EL jefe del Estado, general Juan Perón, dirigió anoche su anunciado mensaje al pueblo argentino. En una exposición que se prolongó por espacio de treinta y cinco minutos, el primer mandatario trazó los lineamientos principales del plan económico que se pondrá en ejecucion durante el año en curso y formuló un llamamiento para que se aumente la producción y se racionalice el consumo, a fin de contar con mayores disponibilidades para la exportación.

Entre otros puntos de capital importancia que abordó, el presidente hizo referencia a la escala de porcentajes que se aplicaría en los aumentos de salarios y anunció los precios para los cereales de la presente cosecha.

Trascribimos a continuación el texto de este mensaje que ha sido titulado "Para que todo argentino sepa lo que debe hacer", y que fué trasmitido por el primer magistrado, a las 20.30, por Radio del Estado y la Red Argentina de Radiodifusión.

Habla el General Perón

Dijo el general Perón:

"En el mundo actual no es suficiente que el gobierno de los países elija métodos y tome medidas tendientes a orientar las soluciones económicas. Es menester que el pueblo participe en ellas y se empeñe en la realización de los planes trazados por el gobierno.

Los fenómenos económicos actuales, fruto de una cambiante, irregular y caótica situación mundial, no requieren sistemas, sino reclaman soluciones concretas adaptadas a cada situación particular.

Tales concretas soluciones no tienen valor cuando son encaradas unilateralmente por una sola parte del conjunto nacional. Es indispensable que todo el país participe de ellas y que cada habitante las realice en la medida que le corresponda y en el aspecto que le concierna.

Yo deseo en esta disertación, dar una idea general de una parte del plan económico para 1952, en forma de que cada argentino sepa lo que debe hacer desde este momento para enfrentar solidariamente la solución de todos.

Estas ideas generales planificadas funcionalmente, se pondrán inmediatamente en ejecución por los organismos correspondientes. Una amplia difusión llevará al pueblo en forma progresiva las informaciones necesarias para que cada uno pueda empeñarse en la realización del plan de conjunto y, a la vez, esté en condiciones de prestar el máximo de cooperación individual a la

(Continúa en la página 3)

Bonn Aceptaría un Plan de Entendimiento Defensivo

Conferenció Adenauer con los Tres Grandes

KONRAD ADENAUER

LONDRES, 18 (INS). — Los cancilleres de Estados Unidos, Gran Bretaña y Francia se reunieron con Adenauer, sin llegar a un acuerdo concreto sobre el papel que corresponderá a Alemania en el propuesto ejército europeo. Al término de la entrevista se informó que se habían logrado solo "algunos progresos".

Los franceses desean que se impongan fuertes restricciones a la producción de armamentos pesados en Alemania, y EE. UU. presentó una propuesta de compromiso por la cual Alemania prometería fabricar sólo los armamentos que ordene la Comunidad Defensiva Europea —órgano directivo del ejército europeo de seis naciones que quedaría bajo el general Eisenhower.

Plan Norteamericano

Fuentes allegadas a Adenauer afirman que éste se halla dispuesto a aceptar el plan norteamericano siempre que Francia, Italia, Bélgica, Holanda y Luxemburgo aprueben las mismas restricciones.

Visita a Churchill

La sesión de esta tarde se vió demorada por la visita de Adenauer a Churchill.

Fórmula de Arreglo

Altos funcionarios aliados opinan que si los cuatro no hallan una fórmula de arreglo podría crearse una reacción en cadena con trascendentales repercusiones en Europa y en Estados Unidos y entre las que se incluyen: a) La derrota del gobierno francés en la votación de confianza de mañana. b) Fracaso de las negociaciones sobre formacin del ejército europeo. c) La consiguiente negativa del Congreso norteamericano a aprobar grandes fondos para la ayuda extranjera. d) Se pondría en peligro el futuro político del presidente Truman y el general Eisenhower.

SIR ARTHUR COCHRANE, de pie en una carroza de gala, agita su sombrero con penacho de plumas, mientras con un "Viva la reina" proclama reina a Isabel II. La proclamación se efectuó simultáneamente en todos los lugares de Inglaterra

Experimento Nuclear de E.U.

WASHINGTON, 18 (INS). — Un lacónico anuncio de la comisión de energía atómica y del departamento de Defensa indica que comenzaron los preparativos para una nueva serie de experimentos nucleares en los atolones de Eniwetok, en el Pacífico.

El comunicado manifiesta que todas las restricciones relacionadas con la seguridad se aplican a los citados preparativos

Tito no Baja la Guardia Ante Rusia

Mariscal TITO

NUEVA YORK, 18. (INS). — El embajador norteamericano en Yugoslavia, George V. Allen, afirmó que son mínimas las probabilidades de que Tito abandone su colaboración con Occidente, "a menos que Estados Unidos juegue muy torpemente sus cartas".

Allen, que llegó para pasar unas vacaciones, declaró que Yugoslavia está experimentando una "completa metamorfosis", que la aleja más y más del stalinismo. Agregó que los problemas fundamentales de Belgrado son las relaciones con el Cominform y la cuestión de Trieste, e indicó que, sin que cunda la alarma, Tito se mantiene alerta ante la posibilidad de un ataque de Rusia o sus satélites y "sin bajar su guardia". Recalcó que, en opinión de los expertos, el ejército yugoslavo es "muy fuerte y está bien preparado", pero carece de armamento pesado. En cuanto a Trieste y a las relaciones italo-yugoslavas, considera que, progresivamente, se llegará a una solución del problema, ya que, en el fondo, los intereses de Italia y Yugoslavia son comunes.

Expresó que también se ha operado un mejoramiento en las relaciones entre Yugoslavia y otros países vecinos.

Por último, sostuvo que Tito define al comunismo soviético como "stalinismo", o sea, un sovietismo impuesto al pueblo bajo el peso de una tremenda burocracia. "El mariscal —indicó— considera que la centralización de Rusia fué un grave error y quiere alejarse de la misma".

Televisarán el Primer Ensayo Atómico Inglés

Realizan los Preparativos en Australia

LONDRES, 18 (AFP). — El ensayo de la primera bomba atómica británica, cuyos estudios comenzaron en 1948 tendrá lugar en setiembre u octubre, cuando las condiciones atmosféricas sean las mejores en Australia, se reveló en fuente bien informada

El equipo encargado de los ensayos estará formado, posiblemente, por sir John Cockroft, director de las investigaciones atómicas; sir Henry Gardner, jefe del departamento científico del ministerio de Suministros, y el Dr. William Penney, director del departamento de investigaciones atómicas del mismo ministerio.

Televisarán el Ensayo

MELBOURNE, 18. (INS). — Se activan los preparativos para realizar en Australia la primera explosión nuclear británica. Serán colocadas cámaras de televisión cerca del lugar del experimento a fin de dar a los observadores una visión más detallada de los resultados. El mayor grupo de técnicos jamás congregados en Australia es esperado para las pruebas. Además de los físicos nucleares británicos y australianos, Estados Unidos y Canadá, según se espera, enviarán peritos.

Opinan los Expertos

LONDRES, 18. (INS). — Los expertos dicen que la explosión nuclear británica será "más eficiente que cualquiera de las producidas hasta ahora en Estados Unidos".

BUEN ARDID

Quería inculcarle a su hijita, desde temprano, el hábito del ahorro, pero no sabía cómo hacerle comprender su utilidad, ya que era muy pequeña. Un día, leyó este Aviso Clasificado en CLARIN:

MUÑECA alcancía se vende, juguet. útil T E .. -2425

La idea le pareció muy interesante y compró una de esas muñecas. Raquelita se ha aficionado tanto a su nuevo juguete, que nunca se olvida de pedirle unos centavos a su padre para guardarlos allí. Y así, en forma agradable y fácil, éste ha conseguido lo que quería, gracias a un Clasificado de CLARIN (CORRIENTES 555. De 9 a 18.30 hs. Informes: 32-9411).

MARIA FELIX en dos expresiones captadas ayer por nuestro fotógrafo durante la fiesta que dió en el hotel donde se aloja, en honor de periodistas y gente de cine

LISBOA, 18 (AFP). — El Congreso de Suplentes del Atlántico se reunió esta mañana y estudió la cuestión de las relaciones entre el ejército europeo y el pacto del Atlántico, y siete informes de los diferentes organismos que les fueron sometidos sobre el problema de la "infraestructura".

En lo relativo al primer punto, la delegación francesa entregó a los delegados de los países no miembros de la comunidad defensiva europea el informe sobre el ejército europeo elaborado en París por los representantes de las 6 potencias. El informe probablemente sea discutido el viernes ante el Consejo Atlántico.

Las relaciones entre el ejército europeo y el Pacto Atlántico serán establecidas en un protocolo que tendría carácter de tratado. El problema de la infraestructura —objeto de difíciles negociaciones entre los militares y los gobiernos de los países miembros— se presenta así: el general Eisenhower había pedido que se acordara atención especial al proyecto del cuartel general de Europa, de exigir, dentro de un plazo breve, el sistema de la "infraestructura" (construcción de bases aéreas, instalaciones en los puertos, líneas de comunicación, etc.), sin el cual no puede existir una defensa eficaz. Las dos primeras partes de ese plan están en vía de ejecución.

No se Expenderá Carne al Público los Viernes en la Capital

El Mismo Día en Zonas de la Provincia

Los Jueves en el Interior

POR resolución conjunta de los ministerios de Economía e Industria y Comercio de la Nación, se ha resuelto prohibir la venta minorista de carnes vacunas, porcinas y ovinas, frescas o congeladas, y sus menudencias en todos los locales de expendio, los días viernes en la Capital Federal y partidos de la provincia de Buenos Aires que consignamos más abajo y los días jueves en varias localidades del interior del país.

Se establece en la resolución que el Instituto Ganadero Argentino dictará las medidas necesarias tendientes a asegurar el cumplimiento de lo resuelto y que las direcciones de abastecimiento de las respectivas localidades fijen las normas para asegurar el normal abastecimiento de alimentos y el fiel cumplimiento de la prohibición del expendio de carne al público.

La Zona del Decreto

Como lo consignamos precedentemente, los días viernes queda prohibida la venta por minoristas de las carnes mencionadas, en la Capital Federal y los partidos de Las Conchas, San Fernando, San Isidro, Vicente López, San Martín, Morón, Moreno, Merlo, Matanza, Almirante Brown, Esteban Echeverría, Lomas de Zamora, Avellaneda, 4 de Junio, Quilmes y Florencio Varela y

(Continúa en la página CINCO)

EL GENERAL Omar Bradley, jefe del estado mayor de la Unión, al llegar a Lisboa, inspecciona las fuerzas navales portuguesas que le rindieron honores en el aeródromo. Bradley asiste a las reuniones del Consejo de la NATO, en la capital lusitana

Acuerdo en Corea para Negociar una Vez Firmado el Armisticio

PAN MUN JON, 19. (A. F. P.). — Los delegados comunistas y aliados llegaron a un acuerdo de principio sobre las recomendaciones que se formularán a los gobiernos interesados para el período que seguirá a la conclusión de armisticio en Corea. Al aceptar totalmente las Naciones Unidas las proposiciones comunistas del 16 de febrero, los delegados chino-norcoreanos contestaron pidiendo que esta cuestión sea girada a los oficiales de estado mayor para la "elaboración de los detalles"

Insistencia Roja Sobre Rusia

Los comunistas insistieron nuevamente, además, para que los representantes aliados "retiren sus objeciones sin fundamento y sin justificación a la designación de la URSS como país neutral".

En los medios aliados se considera que la participación de la Rusia Soviética en el conflicto coreano presenta el carácter de "evidencia material y concreta", aunque los comunistas insistan en la "inocencia" de la URSS al respecto.

Aceptación Aliada

PAN MUN JON, 19 (AFP) — El almirante Turner Joy, principal delegado de las Naciones Unidas, aceptó la proposición del general norcoreano Nam Il de confiar a una comisión mixta de oficiales de estado mayor la redacción definitiva de las recomendaciones a realizarse a los gobiernos interesados.

Al reanudarse esta mañana la sesión plenaria de las delegaciones, el almirante Joy hizo conocer su aceptación. Los delegados comunistas prometieron informar a las Naciones Unidas de la fecha en que desean la reunión de los oficiales de estado mayor.

Ninguna Modificación

El almirante Joy precisó, además, que ninguna modificación deberá introducirse a la redacción de las recomendaciones, tal como fué aceptada hoy.

Punto Cuatro

En lo relativo a las negociaciones sobre el cuarto punto (canje de prisioneros), los oficiales de estado mayor de ambos bandos realizaron hoy algunos progresos en sus discusiones. Sin embargo, la cuestión de las repatriaciones voluntarias no fué abordada

BONN PARTICIPARA EN EL PLAN DE LA DEFENSA

Año VII — N° 2.294

Diario de la Mañana **Clarín** — 40 CENTAVOS

Un toque de atención para la solución argentina de los problemas argentinos

Buenos Aires, Miércoles 20 de Febrero de 1952

Hubo Acuerdo en la Conferencia de Londres

LONDRES, 19 (INS). — Los ministros de Relaciones Exteriores de Estados Unidos, Gran Bretaña y Francia y el canciller de la Alemania occidental, doctor Konrad Adenauer, anunciaron oficialmente un acuerdo sobre la participación alemana en los planes defensivos de Occidente, calificándolo de "paso de avance decisivo en la causa de la paz". Las conferencias de los cuatro estadistas en Londres fueron precipitadas por una disputa franco-germana sobre el Sarre, las demandas alemanas de "igualdad" en las defensas occidentales y los temores franceses a una Alemania rearmada en el proyectado plan de ejército europeo de seis naciones.

Dos comunicados —uno anglo-franco-norteamericano y otro de los cuatro ministros — expresan que los señores Acheson y Eden recordaron "la decisión de sus gobiernos de mantener fuerzas armadas en Europa, que, en asociación con las fuerzas de defensa europeas, contribuirán en la defensa conjunta del área del norte del Atlántico". Los comunicados no indican la extensión de la contribución norteamericana, ni el tiempo que las fuerzas de EE. UU. serán mantenidas en Europa. Un vocero norteamericano declaró, no obstante, que existe la posibilidad de que las tropas de su país sean retiradas de Europa cuando las fuerzas de la defensa continental "sean lo suficientemente poderosas". El portavoz añadió que los franceses se hallan "totalmente satisfechos" con la refirmación hecha por los señores Acheson y Eden sobre la cuestión del mantenimiento de tropas de sus países en el viejo continente.

El Entendimiento de Londres Facilita la Labor en la Conferencia de Lisboa

LISBOA, 19 (AFP). — La Conferencia de la NATO, que será inaugurada pasado mañana jueves en una ceremonia oficial, estará en condiciones de desarrollar sus tareas dentro de un ambiente de pronunciado optimismo, como consecuencia del resultado de la entrevista de los cancilleres de los "3 grandes" realizada en Londres. El comunicado emitido por los ministros de Relaciones Exteriores a poco de haber puesto término a sus conversaciones y las noticias procedentes de París que dan cuenta del apoyo logrado por el primer ministro Faure en el Parlamento, permiten alentar la esperanza de que las inminentes deliberaciones relativas a la organización del ejército europeo se desarrollarán en un favorable clima de entendimiento que permitirá llegar a la solución del delicado problema.

Llegada de las Delegaciones

En horas de esta tarde aterrizaron en el aeródromo local varios aviones en los que viajaron delegados de los países participantes. Además de los señores Acheson, Eden y Schuman, procedentes de Londres, donde estuvieron reunidos hasta hoy, se espera el arribo de la delegación francesa.

Egipto Negociará con Gran Bretaña

EL CAIRO, 19. (AFP). — "Entraré muy rápidamente en negociaciones con Gran Bretaña sobre la base de la evacuación de la zona del canal de Suez y de la unidad del valle del Nilo", declaró esta tarde el primer ministro Ali Maher bajá, dirigiéndose a una delegación de estudiantes universitarios, a la que recibió en su despacho.

Por lo demás, los estudiantes de las universidades de El Cairo y Alejandría han sido invitados a concurrir mañana a sus facultades para discutir libremente con los profesores sobre la política nacional egipcia.

Contrapropuestas Iranias al Banco Mundial

TEHERAN, 19 (A. F. P.). — La comisión parlamentaria del petróleo se reunió durante dos horas, esta tarde. Estudió, por una parte, el proyecto de comunicado común que será sometido esta noche a la delegación norteamericana del Banco Internacional de Reconstrucción, y por otra parte, las contraproposiciones iranias fijadas ayer por el Parlamento y que serán sometidas en Wáshington a los dirigentes del Banco Mundial, por el señor Gardner. Esas contraproposiciones serán entregadas esta noche a los delegados norteamericanos. Se cree que las mismas permitirán proceder a un nuevo examen de la situación. Se confirma que dos miembros de la delegación del Banco de Reconstrucción permanecerán en Teherán durante unos días más, pero el jefe de dicha delegación, señor Gardner, partirá mañana por avión con destino a Karachi.

GARDNER

Detenciones

TEHERAN, 19 (A. F. P.) — Según informaron las autoridades policiales, se procedió a detener a diez afiliados a la organización conocida con el nombre de "Fieles del Islam". Estas detenciones están relacionadas con el atentado contra Hussein Fatemi, vicepresidente del gobierno iranio.

APRUEBAN EN PARIS EL PROYECTO RELATIVO AL EJERCITO EUROPEO

Nuevo Exito del Premier Edgar Faure

PARIS, 19. (AFP). — Al dar la Asamblea Nacional un voto de confianza al gobierno por 327 votos contra 287, quedó aprobado el proyecto sobre el ejército europeo, que tantas inquietudes graves ocasionó al nuevo gobierno

El orden del día elaborado por los grupos de la mayoría conoció las vicisitudes de ser retirado el sábado por Edgar Faure y modificado para incluir disposiciones nuevas susceptibles de dar satisfacción al partido Socialista. Ellas son

A). Las naciones que formulen reivindicaciones territoriales no serán admitidas en la organización de defensa. B) Los contingentes nacionales serán integrados progresivamente. C). No comenzará el reclutamiento alemán hasta que todos los parlamentos de las naciones firmantes del acuerdo no lo hayan ratificado. D). Se invitará nuevamente a Inglaterra para que participe en la organización de la defensa común.

El orden del día que incluye todas estas disposiciones fué finalmente aprobado esta mañana con 40 votos de mayoría a favor de Edgar Faure. Los comunistas votaron en contra afirmando "los 328 parlamentarios que votaron el texto definitivo tomaron la responsabilidad de avanzar un paso decisivo hacia la tercera guerra mundial".

Mr. ACHESON, despidiéndose de su nieto, al partir rumbo a la capital británica

LONDRES, 19 (INS). — Un despacho procedente de Lisboa informó que un grupo militar internacional para trazar planes, integrado por Estados Unidos, Gran Bretaña, Francia, Turquía, Australia, Nueva Zelandia, y posiblemente Italia y Grecia, es probable que pronto se instale en la isla británica de Chipre. En Lisboa se están celebrando actualmente importantes conversaciones entre jefes militares de las naciones del pacto del Atlántico.

El despacho, citando a informantes autorizados, decía que el grupo se formará siguiendo las líneas similares a las comisiones de planes regionales de la Organización del Pacto del Atlántico. La relación del nuevo grupo con la NATO aún no se ha determinado plenamente pero se tiene entendido que el asunto no se discutirá en las reuniones de esta semana del Consejo del Pacto del Atlántico en Lisboa.

DISTURBIOS NACIONALISTAS EN CASABLANCA

CASABLANCA, 19 (AFP). — Violentos tumultos callejeros, manifestaciones y pedreas, organizados por elementos nacionalistas y comunistas, marginaron la visita realizada al Marruecos francés por los delegados latinoamericanos ante las Naciones Unidas.

Más graves fueron los tumultos que se registraron en el barrio del puerto, junto a la Residencia, donde se había reunido una multitud compacta para recibir a los delegados de la UN. Al llegar el coche del residente general, fué rodeado por una multitud amenazante, pero intervino la fuerza policial y el residente consiguió entrar sin inconvenientes en su mansión oficial.

DOBLE SINIESTRO EN EL ATLANTICO: HAY 20 VICTIMAS

Un Recio Temporal Partió por la Mitad a 2 Petroleros

CHATHAM (Massachusetts), 19. (INS). — El capitán y el sobrecargo del buquestanque "Fort Mercer" fueron rescatados de la sección de proa de la nave, que se partió en dos al ser sorprendido por un fuerte temporal en aguas del Cabo Cod, y el servicio de guardacostas se dispone a remolcar hasta el puerto de Boston la sección de popa, en la que se hallan otros 33 sobrevivientes.

Otro buque estanque, el "Pendleton", también se partió en dos por las mismas causas en el Atlántico nordoccidental.

Con el salvamento del capitán P. C. Patzel y del sobrecargo Edward Turner, el número total de sobrevivientes salvados de ambos navíos asciende a 67. Treinta y dos tripulantes fueron rescatados anoche de la sección popa del "Pendleton", mientras otros 33 permanecen en la popa del "Fort Mercer".

¡MENOS MAL!

Ya lo tenían proyectado todo: los cuatro subirían para Mar del Plata en el automóvil de Alfredo y harían allí unas excursiones de primera. Pero el hombre propone y... El auto chocó antes de salir y sufrió algunos desperfectos. ¡Qué situación! ¡Y con las habitaciones ya reservadas en el hotel! No podrían salir el día fijado. Pero Alfredo leyó este Aviso Clasificado en CLARIN

Taller arregla desperfectos autom. urgente T. E. 5263

Alfredo llevó el coche al taller y en tres días, trabajando aceleradamente, lo pusieron en condiciones, lo cual le permitió hacer el viaje en la fecha fijada. ¡Menos mal que había leído el Clasificado de CLARIN! (Corrientes 565. De 9 a 18.30 horas. Informes: 32-9411).

España Estará Junto a las Potencias del Pacto Atlántico

LONDRES, 19 (AFP). — "España, en caso de guerra, estará junto a las potencias del Pacto del Atlántico frente al enemigo común; pero Gibraltar debe ser devuelto a los españoles", declaró el ministro de Relaciones Exteriores hispano, señor Martín Artajo, en una entrevista concedida a un enviado especial de la agencia France-Presse. Destacó Artajo que la reivindicación española referente a Gibraltar no constituye una innovación del actual régimen, y al respecto recordó que en mayo y, posteriormente, en noviembre del año próximo pasado el general Franco hizo declaraciones relativas a los derechos españoles sobre el peñón y al propósito del gobierno peninsular, varias veces enunciado, de definir categóricamente su posición en caso de conflicto, colocándose de parte de las naciones del pacto Atlántico. Refiriose después el señor Artajo a su reciente visita al canciller británico, Mr. Eden, señalando que fué de simple cortesía, en ocasión de los funerales del rey Jorge VI. Pero insistió, haciendo nueva referencia a Gibraltar, que, descartada esta cuestión, no ve otros motivos de desacuerdo entre España y Gran Bretaña. "Fué con gran satisfacción —expresó el canciller español— que hemos comprobado el deseo expresado por el gobierno británico en el sentido de que se afiancen aún más las relaciones entre ambos países".

ARTAJO

Habrían Visto Platos Voladores en Corea

WASHINGTON, 19 (INS). — Las autoridades de la aeronáutica militar investigan hoy informaciones oficiales de Tokio, según las cuales las tripulaciones de dos superfortalezas B 29 habrían visto "platos voladores" sobre Corea. Un vocero dijo que los discos en cuestión parecían ser como de 85 centímetros de diámetro y que "al parecer" eran capaces de desarrollar velocidades de 320 a 400 kilómetros por hora. Se agrega que los "platos" vistos eran de un brillante color anaranjado, no planos, sino más bien de forma esférica y emitían pequeñas llamaradas azules.

Prestó el Juramento de Ley el Nuevo Intendente de la Capital

INFORMACION PAGINA DOS

★

Reanudará Hoy sus Trabajos la Comisión de Precios y Salarios

INFORMACION PAGINA TRES

DISCUTEN EL REARME EN LISBOA

Año VII — Nº 2.295

Diario de la Mañana

Clarín

BUENOS AIRES • REPUBLICA ARGENTINA

40 CENTAVOS

Un toque de atención para la solución argentina de los problemas argentinos

Buenos Aires, Jueves 21 de Febrero de 1952

Inicióse la Reunión de la NATO

LISBOA, 20 (AFP). — En los modernos edificios del Instituto Superior Técnico se inauguró esta tarde el noveno período de sesiones del Consejo del Atlántico, al que los observadores internacionales han dado el nombre de Conferencia del Rearme. Los puntos fundamentales del temario son, en efecto, la fijación del máximo esfuerzo que los países europeos pueden hacer por la defensa común, la creación del ejército europeo y la participación en él de fuerzas alemanas.

PEARSON

Discursos Inaugurales

Hablaron el canciller canadiense, Lester Pearson, como presidente en ejercicio del Consejo; Pablo da Cunha, en nombre del gobierno portugués, por estar enfermo el primer ministro, Oliveira Salazar; el ministro noruego, Alvard Lange, futuro presidente de turno; Sófocles Venizelos y Fred Keuprulu, cancilleres de Grecia y Turquía, que por primera vez participan en las sesiones del organismo, al que acaban de ser admitidos sus respectivos países, y Dean Acheson.

Lester Pearson sostuvo que "las sesiones del Consejo del Atlántico no tienen por objeto llegar a conclusiones volcánicas pero efímeras, sino que deben testimoniar la evolución constante hacia la solución de todos los problemas existentes".

A su vez, Acheson recordó que las tareas ya cumplidas son importantes, y que ahora se trata de transformar las decisiones en acción. "Hemos logrado progresos significativos en lo que concierne a la integración de Europa", agregó. Después de señalar que el Plan Schuman abrió el camino hacia una política de cooperación internacional más ambiciosa que nunca, comentó también favorablemente la creación del ejército europeo, que —preciso— "será aprobado por este Consejo".

El pasaje más importante de su discurso fué el referente a la condena de la guerra preventiva. El rearme no tiene más propósito que el de asegurar la paz, indicó, y "todos los sacrificios hechos y por hacer tienden exclusivamente a ese fin".

El Orden del Día

En la primera reunión plenaria se decidió tratar los siguientes puntos: 1). Inclusión de Grecia y Turquía en los comandos del NATO. 2). Estudio de la comunidad europea de defensa y de la participación alemana; 3). Informe del comité temporario, que establece el balance del esfuerzo financiero que han de realizar los diversos países en los próximos años. 4). Cuestiones de "infraestructura", o sea la construcción de aeródromos y bases y de trasmisión.

Después el Consejo escuchó una exposición del general Poutkas, jefe del estado mayor canadiense y presidente del comité de jefes de estado mayor, quien presentó diversos informes militares.

Posteriormente habló Harriman sobre la política que preconiza el comité temporario, el cual tuvo a su cargo establecer la relación entre las posibilidades financieras y las necesidades económicas de los miembros de la comunidad atlántica.

Recomienda su informe, en particular la reforma de la NATO para poder seguir de cerca la suerte que se reserva a los diversos proyectos desde su concepción hasta su ejecución. En materia de economía nacional estima que las distintas políticas debieran ser dirigidas en un sentido que permita realizar mejor los fines del pacto. Alude al aumento de la producción de carbón y acero, de la productividad en general, y al mejor empleo de la mano de obra.

Finalmente el general Gruenther, jefe de estado mayor de Eisenhower se refirió a las bases y aeródromos que las fuerzas de la comunidad atlántica necesitan en Europa y Africa.

NO CONCERTE PACTOS SECRETOS CON CHURCHILL, DIJO TRUMAN

Ha Pedido Detalles en el Congreso

WASHINGTON, 20 (INS). — La Cámara de Representantes infligió una derrota al gobierno al exigir detalles completos de las conversaciones que hace una semana sostuvieron Truman y Churchill, pese a las seguridades dadas de que Estados Unidos no contrajo ningún nuevo compromiso.

Por 183 votos contra 143, la Cámara aprobó una resolución del republicano E. Berry, pidiendo que Dean Acheson presente un informe completo sobre las referidas conversaciones. Los demócratas hicieron público grandes esfuerzos por evitar que la moción prosperase. El demócrata James Richards, presidente de la Comisión de Asuntos Extranjeros pidió que se retirase dicha resolución, pero fué rechazada por 194 votos contra 151.

Berry preguntó si Estados Unidos había adquirido el compromiso de enviar fuerzas a la zona del canal de Suez.

Declaración de Truman

WASHINGTON, 20 (INS.) — Truman declaró que ni él ni su gobierno han contraído compromiso secreto alguno con Inglaterra para enviar tropas norteamericanas al extranjero. Truman autorizó la declaración aproximadamente una hora después de terminar su conferencia de prensa en la que se negó rotundamente a comentar sobre si él había ultimado algún acuerdo privado de esa índole con el primer ministro inglés Winston Churchill.

LONDRES SE APARTA DE LA GUERRA CIVIL CHINA

LONDRES, 20. (INS). — El marqués de Reading, subsecretario parlamentario de Relaciones Exteriores, expresó que Gran Bretaña no tiene intenciones de intervenir en la guerra civil china. Además, adelantó que Londres no contrajo compromiso alguno en ese sentido. Habló en la Cámara de los lores en respuesta al vizconde Elibank, quien indagó si "en semanas recientes el gobierno de su majestad indicó a Estados Unidos que en ciertas circunstancias intervendría en la lucha entre comunistas y nacionalistas chinos, dando asistencia militar al régimen de la isla de Formosa".

Nuevo Embajador de EE. UU. en Francia

WASHINGTON, 20 (INS). — Truman nombró al actual embajador en Italia, James C. Dunn, representante de Estados Unidos en París. El primer mandatario remitió el nombramiento al Senado. El veterano diplomático reemplazará a David K. Bruce, que será incorporado como subsecretario de Estado. Aun no se eligió sucesor de Dunn en Roma, pero se predice que será el actual embajador en Buenos Aires, Ellsworth Bunker.

Sepelio del Rey Jorge VI

En la capilla de Windsor, depositado ya el féretro en la cripta, el arzobispo de Canterbury reza las oraciones por el alma de Jorge VI

VOLVERIAN A NEGOCIAR INGLATERRA Y EGIPTO

EL CAIRO, 20. (AFP). — Amr bajá, embajador egipcio en Londres, regresó hoy a esta capital para hacer conocer al primer ministro, Ali Maher bajá, el resultado de sus conversaciones, con el canciller Eden. Según se cree, habría formulado contraproposiciones en nombre de su gobierno, como base para reanudar las negociaciones anglo-egipcias. Esencialmente, se trata de sustituir el comando del Medio Oriente que habían propuesto las potencias occidentales por un acuerdo regional que tendría por eje el pacto interárabe de defensa.

Reducirá sus Erogaciones Para Armamentos el Gobierno Inglés

LONDRES, 20 (INS). — En los Comunes, anunció Mr. Churchill que los gastos de rearme británicos ascenderán a poco menos de 2.964 millones de dólares en el año fiscal de 1951-1952, en lugar de los 3.500 millones previstos en un principio. Al ser interrogado negó que esta reducción implique una extensión del programa de rearme de 13.500 millones de dólares a cinco años, en lugar de los tres para que fué proyectado, pero admitió que seguramente "llevará mucho más de tres años".

FIJARON EL LIMITE DE GASTOS ALEMANES

Establecen la Suma Destinada a Defensa

LONDRES, 20 (INS). — Averell Harriman, de Estados Unidos; sir Edwin Plowden, de Gran Bretaña, y Jean Monet, de Francia, establecieron en 11.250 millones de marcos —2.700 millones de dólares— la suma que Alemania occidental podrá gastar en la defensa para el período 1952-53. La cifra fijada por los miembros que componen la junta ejecutiva del comité temporal del Pacto del Atlántico se compara con los 10.800 millones de marcos, propuesta por Adenauer. La cifra sugerida representa el 10,5 por ciento del total de entradas de Alemania occidental, mientras que Estados Unidos dedica a la defensa el 17,6 por ciento, y Francia el 11.

Plan Yanqui para Adiestrar Oficiales Alemanes en E. U.

BONN, 20 (INS). — Un informante militar de alto rango reveló que los funcionarios norteamericanos están considerando un plan maestro para adiestrar en Estados Unidos, en vez de Europa, al núcleo del proyectado ejército de Alemania occidental. Se informó que el plan cuenta con el apoyo del Pentágono, de Wáshington.

Cuidadosa Selección

El plan dispone, para comenzar, el adiestramiento de unos 3.000 oficiales cuidadosamente seleccionados y 2.000 oficiales de reserva norteamericanos.

Los alemanes, al regresar a su país, serían "instructores de instructores".

EE. UU. y Ecuador Firmaron un Pacto

QUITO, 20 (AFP). — Hoy se firmó un acuerdo bilateral sobre ayuda militar entre Ecuador y Estados Unidos.

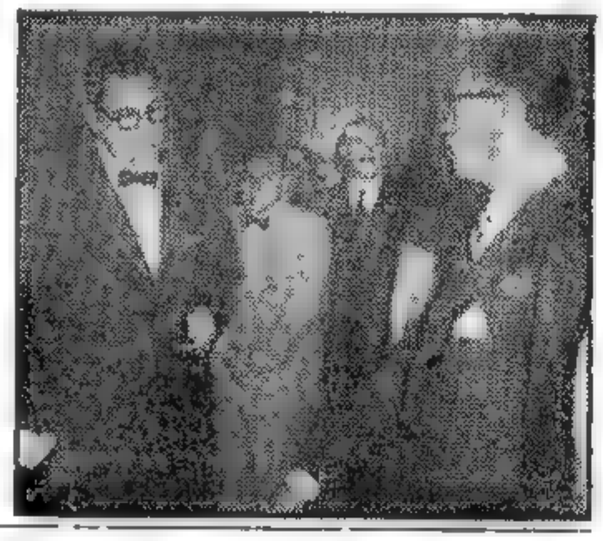

EL jefe del Estado toma el juramento de ley al nuevo Intendente de la Capital Federal, arquitecto Jorge Sabaté, en el acto realizado en la mañana de ayer en el salón Blanco de la Casa de Gobierno

No Ceden los Comunistas

Discutirán el Relevo de Tropas si se Incluye a Rusia en la Comisión Neutral

PAN MUN JON, 20 (AFP). — Los comunistas se negaron a seguir discutiendo sobre el relevo de tropas mientras Rusia no haya sido aceptada como una de las naciones neutrales cuyos representantes formarán los equipos de inspección. Hoy es el quinto día consecutivo que los chinonorcoreanos insisten inútilmente en lograr la admisión de la U. R. S. S. En cuanto a los aliados siguen firmes en sus puntos de vista repitiendo que la Unión Soviética es "colaboradora" de Pekín e inaceptable por eso mismo.

Sin embargo, los emisarios de la UN en la comisión que discute el control del armisticio redujeron de 40.000 a 35.000 el número de hombres para el relevo, los rojos piden que esa cantidad sea de 30.000.

En la comisión del punto cuarto, los comunistas presentaron un plan revisado para el canje de prisioneros; reclaman la repatriación forzosa. Los aliados prometieron comunicar sus impresiones escritas sobre esta propuesta. Declararon, no obstante, que no contiene "nada nuevo". Por otra parte, no se mencionó en las dos reuniones en qué fecha se reunirá la tercera comisión que debe redactar en forma definitiva el punto cinco

Protestan las Amas de Casa en Brasil

CURITIBA (Brasil), 20. (INS) — En tren de protesta por los altos precios de las carnes de consumo, las amas de casa de Curitiba invadieron varias carnicerías, la emprendieron a palos contra los comerciantes y luego rociaron con kerosene las magras existencias del producto.

Cambió por Arrogancia su Tímida Cautela, Adenauer

Dos Enemigos: Excesivo Lujo para Francia

PARIS, 20 (De nuestra agencia). — "Francia no puede permitirse el lujo de tener dos ejércitos enemigos", ha dicho, en el curso del apasionado debate sobre el ejército europeo, el ex ministro Coste Floret. La frase recoge ciertamente todo el temor y la angustia de Francia. Ni con ejército europeo ni sin ejército europeo, los franceses están dispuestos a consentir el rearme de Alemania. Mientras se creyó que la nueva Alemania democrática se encaminaba de buena fe a colaborar con el mundo occidental, un cierto número de franceses se habían lanzado a hacer una política de aproximación francogermánica. Al frente de este grupo se halla Schuman. Su famoso plan no fué sino otro campo abierto a la colaboración. Y el Plan Pleven de ejército europeo soñaba con establecer una gradual y moderada aportación de las fuerzas germánicas a la estrategia defensiva de Occidente.

La impaciencia germánica, que ha empujado al canciller Adenauer a abandonar su tímida cautela por un tono arrogante, lo ha cambiado todo. Al exigir Bonn la seguridad de su ingreso en el Pacto Atlántico, la igualdad de derechos con las demás potencias y la previa resolución del problema del Sarre ha puesto sobre aviso a los franceses.

Los franceses piensan que si ahora, que el ejército alemán está en la nebulosa, los alemanes levantan ya la voz, ¿qué no se puede esperar de ellos el día que empiece a develarse su fuerza militar?

El debate sobre el ejército europeo ha dado ocasión a los franceses para alzarse contra la idea del rearme alemán, tan querida a los norteamericanos.

De todos los sectores, incluyendo la misma mayoría, ha surgido una protesta enardecida, violenta.

Desentendiéndose de la presión ejercida por Wáshington, Francia se muestra resuelta a impedir por todos los medios el resurgimiento de la Wehrmacht.

A. MARTINEZ TOMAS

La Juventud Apoya la Candidatura de Eisenhower

NUEVA YORK, 20. (INS). — Según una encuesta de la organización "Gilvert Youth Research", para la revista "McCalls", la nueva generación de votantes norteamericanos prefiere al general Eisenhower como presidente de la nación. Ocupa el segundo lugar Truman y el tercero el senador republicano Robert Taft. Sin embargo, los jóvenes que votarán por primera vez creen que los republicanos designarán a Taft su candidato y los demócratas a Truman. La encuesta comprendió 31 secciones diferentes de Estados Unidos, incluyendo los campamentos militares. Se anticipa que 9 millones de jóvenes podrán depositar su voto por primera vez en el próximo noviembre, pero se cree que solamente la mitad concurrirá a las urnas. La encuesta ha señalado que la queja principal que dirigen los jóvenes contra el partido Republicano es que "no tiene programa definido", mientras que la principal oposición a los demócratas son las contribuciones elevadas y "estar demasiado tiempo en el poder".

LA SORPRESA

Dominaba el arte de cocinar, pero ya había preparado muchos platos exquisitos para su marido y no sabía cómo componérselas para darle una sorpresa el día de su cumpleaños. Se le habían agotado las fórmulas. Entonces, leyó este Aviso Clasificado de CLARIN.

VENDO recetas exclusivas, chef francés. T. E. ..-9564

Doña Emilia se entrevistó con el anunciante y éste le vendió por una suma modesta un conjunto de recetas originales y que prometían resultar platos sabrosísimos. Ella preparó uno de los platos para el cumpleaños de don José y le proporcionó así, una de las grandes alegrías de su vida. Le facilitó la oportunidad el Clasificado de CLARIN. (Corrientes 555. De 9 a 18.30. Informes: 32-9411).

Empieza a Aplicarse Hoy la Prohibición de Vender Carne al Público los Viernes

(INFORMACION PAG. CINCO)

Mao Atacará si no Hay Tregua, Dice V. Fleet

Firme Actitud de la UN en Corea

Reitera que no Acepta a Rusia Como Neutral

VAN FLEET

SEUL, 21 (INS) — El general James A. Van Fleet declaró que el más poderoso ejército chino de la historia puede iniciar una ofensiva de primavera en Corea si las conversaciones de armisticio no logran pronto la paz. Van Fleet declaró que los comunistas están más fuertes que nunca, tanto en hombres como en materiales y se hallan listos para emprender una gran acción si no se logra la tregua. Van Fleet recalcó, empero, que los soldados de la UN harán retroceder una vez más al enemigo, como lo hicieron en abril y mayo de 1951.

Recusación Aliada

PAN MUN JON, 21 (AFP) — Las razones de la UN para no aceptar a la Unión Soviética como nación neutral en los equipos de inspección son "claras, perentorias e irreputables", declaró el principal delegado aliado en la reunión encargada de resolver el control del armisticio. Señaló luego que ninguna de las partes está obligada a dar las causas de su oposición. No obstante, requerido por el vocero comunista, declaró finalmente que la UN "se opone a la designación de cualquier nación que se halle en la proximidad inmediata de Corea y que sea sospechosa de haber intervenido en el conflicto coreano". Agregó que iba en interés de todos los interesados que los miembros de la comisión de supervisión fueran elegidos entre partes que no están en la posición. El oficial comunista respondió que la explicación no era satisfactoria.

En la subcomisión del cuarto sobre intercambio de prisioneros se [illegible] completo en los [illegible] del plan de nueve puntos para el canje. No obstante, las posiciones siguen iguales en lo referente a cuestión de la repatriación voluntaria y parece que este desacuerdo llevará a confiar nuevamente la cuestión a una subcomisión.

PREPARASE EL DECRETO SOBRE ESTABILIZACION DE PRECIOS

Procede a Redactarlo Industria y Comercio

La Comisión Especial Volverá a Reunirse Hoy a las 11

CONFORME con lo resuelto en su sesión plenaria del 15 del corriente mes, volvió a reunirse ayer, a las 11, en el salón de actos del ministerio de Hacienda, la comisión especial encargada del estudio del problema del equilibrio entre precios y salarios, para considerar en primer término el reajuste y estabilización de los precios, y luego el anteproyecto formulado por el ministerio de Industria y Comercio sobre la creación de la comisión de Precios y Salarios. Las deliberaciones se prolongaron hasta las 14, presididas por el titular del Consejo Económico Nacional, doctor Ramón A. Cereijo, participando en las mismas los miembros permanentes de este organismo estatal, funcionarios de la presidencia de la Nación, de los ministerios de Trabajo y Previsión y de Industria y Comercio, los representantes de la Confederación General del Trabajo, señores José Espejo, Florencio Soto, Isaías Santín, Alberto José Fernández, Víctor M. De Giorgi, Valentín Fernández, Rafael Ginochio, Armando Cabo y Luis Cabrera; por la Confederación General Económica, los señores Aquiles Merlini, Daniel Dupin, Marcos Zimmermann, José B. Gelbard, Marcos J. Rabal, Gastón Solari, Agustín Seghezzo, Francisco Muro y Ramón José Font.

Momentos después de levantarse la sesión, el departamento de prensa del ministerio de Hacienda dió un comunicado oficial in-

(Continúa en la pág. CUATRO)

Surgieron Dificultades Para el Rearme

CREASE UN "COMITE DE LA MANCHA"

LONDRES, 21 (AFP). — Para resolver los problemas comunes a los países limítrofes— Bélgica, Francia, Holanda y Reino Unido— los jefes de estado mayor de esos Estados constituirán un "comité de la Mancha", que actuará a título de organismo local del grupo permanente. Esta medida se dió a conocer en un comunicado emitido en Londres en la sede del Pacto Atlántico y tiene por objeto la organización del comando aliado de la marina y la aeronáutica naval en la zona que comprende el canal de la Mancha y el sur del mar del Norte. El comunicado añade que el comandante en jefe aliado de la aeronáutica naval tendrá a su cargo la conducción general de las acciones en la zona. El almirante sir Arthur Power, actualmente jefe de la base naval de Portsmouth, será el primer comandante en jefe aliado para La Mancha. El comandante en jefe de aeronáutica será el mariscal A. C. Stevens, actualmente jefe de la defensa aérea costera.

LISBOA, 21 (AFP).—El Consejo del Atlántico no realizó sesión plenaria esta tarde, con el fin de permitir a sus miembros que asistieran a la recepción ofrecida por el presidente de Portugal. Pero al margen hubo una conferencia franconorteamericana con el objeto de hallar una solución financiera que ponga a Francia en condiciones de cumplir sus compromisos en el plan de rearme occidental. En efecto, el examen de las reticencias del gobierno de París revela que surgieron dificultades difíciles de resolver por el momento, dificultades que harán demorar, cuando menos, la realización del ambicioso proyecto de aprestar la defensa de Europa.

La Cifra Francesa

Por lo que ha trascendido, la cifra calculada por Francia coincide con la indicada por el comité de expertos del Atlántico y es el tope actual de acuerdo con las posibilidades de aquel país. Además, según lo advirtió Schuman, la guerra de Indochina consume recursos que de otro modo serían destinados a la preparación militar contra la siempre temida agresión soviética.

El Aporte de EE. UU.

A todo esto se asegura que Estados Unidos se aprestaría a cubrir con un 25 por ciento los gastos exigidos para la realización de la parte tercera del programa llamado de Infraestructura (bases aéreas y navales, etc.), pero los gobiernos de Europa pretenderían el 40 por ciento, reclamo que Wáshington resistiría.

Cabe recordar que para llevar a la práctica la parte segunda, Estados Unidos proporcionó sólo el 22 por ciento.

Francia Pide Ayuda

LISBOA, 21 (INS). — Trascendió que Francia está negociando la obtención de ayuda especial norteamericana por un total de 340 millones de dólares para compensar el aumento de sus gastos militares. Tales informes hicieron recordar que los funcionarios norteamericanos han prometido poner a disposición de Francia 640 millones de dólares antes del próximo 30 de junio.

Año VII — N° 2.296
Diario de la Mañana
Clarín
BUENOS AIRES · REPUBLICA ARGENTINA
40 CENTAVOS
Un tope de cosechas para la solución argentina de los problemas argentinos
Buenos Aires, Viernes 22 de Febrero de 1952

Apréstanse a Negociar de Nuevo Londres y El Cairo

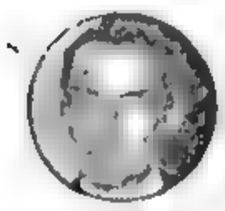

R. STEVENSON

EL CAIRO, 21 (INS). — Hay síntomas de que las negociaciones entre Gran Bretaña y Egipto se reanudarán probablemente esta semana. Fuentes inglesas indicaron que el embajador, Ralph Stevenson, se propone entrevistarse el sábado con funcionarios de la cancillería egipcia, y todo parece indicar que dicha entrevista marcará el comienzo de la nueva etapa de las conversaciones de avenimiento.

Eisenhower Preferiría Seguir en Europa para Asegurar la Defensa

NUEVA YORK, 21. (De nuestra agencia). — Crece en los últimos días el sentimiento de que la teórica disposición del general Eisenhower de disputar primero la candidatura y luego la presidencia del país, puede desvanecerse mucho antes de que las convenciones nacionales afronten directamente el complejo problema de las próximas elecciones. Desde el punto de vista político, el movimiento pro Eisenhower es pura pompa de jabón. El pueblo norteamericano revela —parece que cuando la ocasión lo impone— una madurez política asombrosa. También como en el caso MacArthur, la admiración popular por el general no afecta en lo más mínimo el sentimiento de responsabilidad cívica. De ahí que los propios partidarios de Eisenhower consideren que su obstinación en permanecer lejos del país en este momento, equivale a un suicidio político. Quizás todo esto pruebe algún día que Eisenhower no es nada más —ni nada menos— que un militar de absoluta responsabilidad. Su presencia en Europa ha obrado un milagro en los últimos diez meses. Eisenhower representa allí la expresión de solidaridad, aplomo y decisión que ya se puso de manifiesto no hace muchos años. No cabe duda de que Eisenhower tiene conciencia del valor moral de su presencia; pero tampoco cabe duda de que, precisamente en estos momentos, también tiene conciencia de que el milagro que se ha operado en el espíritu de Europa no está de acuerdo con la fría realidad militar de la hora.

Todos los planes de la defensa de Europa marchan lentamente y con atraso. Las cuarenta divisiones proyectadas en el cuartel general de la NATO no serán realidad hasta 1954, y eso siempre que la contribución alemana se produzca de acuerdo a planes que tienen mucho de ideales. Aspectos como el del potencial aéreo le dan a Rusia una ventaja de cuatro a uno todavía; las bases aéreas en Francia no podrán terminarse este año, entretanto que la fabricación de armamentos sigue amenazada en Europa por la crisis económica. En una palabra: los planes para que Europa se encontrara en condiciones de resistir un eventual ataque soviético a mediados de 1952, han fracasado. Esta situación es más o menos del dominio público. Y el hombre que tiene la responsabilidad que resulta de ello, es Eisenhower. No debe extrañar, por eso, que el general prefiera el suicidio político que temen sus propios partidarios. En estos momentos tiene que elegir entre la problemática presidencia de su país y la problemática defensa de Europa, y todo hace pensar que pareciera haber elegido ya la última chance. Y eso, quizá, porque en esa azarosa defensa de Europa comienza prácticamente la defensa de su propio país, y medio mundo más.

HORACIO ESTOL
(Corresponsal de CLARIN en EE. UU.)

Trasladan a Roma al Embajador E. Bunker

WASHINGTON, 21 (INS) — Truman nombró al actual embajador en Buenos Aires, Ellsworth Bunker, para aquel cargo en Roma.

Probable Sucesor de Bunker

WASHINGTON, 21 (AFP). —Según los círculos bien informados el gobierno piensa actualmente en el señor Albert Nufer como futuro embajador en Buenos Aires, en reemplazo de Bunker. El señor Nufer es un diplomático de carrera de 57 años de edad.

ARDE EN EL PLATA UN BUQUE TANQUE

Dos fotografías del incendio del "Esso Neuquén", obtenidas por el jefe del departamento gráfico de este diario, Sr. Rodríguez Lorenzo, a quien, en compañía de un cronista, envió CLARIN en avión al lugar del siniestro

Italia Facilita la Emigración a la Argentina

ROMA, 21 (AFP). — La comisión de Finanzas y Tesoro del Senado aprobó el proyecto de ley por el cual se autoriza la utilización en favor de la emigración de los créditos italianos en pesos argentinos bloqueados. En consecuencia, el ministro del Tesoro solicitó a la Oficina Italiana de Cambios la entrega, hasta un límite de doscientos millones de pesos, de divisas necesarias para financiar por partes iguales con la Argentina, tanto la transferencia de trabajadores y sus respectivas familias, como la conducción de labradores de acuerdo a iniciativas de colonizaciones agrícolas que les aseguren la posibilidad de volverse propietarios.

Interés por un Acuerdo Argentino-Brasileño

RIO DE JANEIRO, 21 (AFP). — En un largo y documentado artículo, "O Jornal" declara que "es evidente el interés para que se concluya un acuerdo comercial entre el Brasil y la Argentina". El diario expone que el problema del restablecimiento del intercambio entre ambos países, teniendo en consideración que Brasil no podrá recibir en 1952 más que 325.000 toneladas de trigo argentino, en lugar de 1.200.000 como antes. Agrega que son ridículas las dudas emitidas acerca de la capacidad de recuperación de la Argentina, y considera que las dificultades actuales son la consecuencia del gran aumento de consumo, afirmando que "el mercado interior argentino se extiende tan rápidamente que disminuyen los cupos exportables".

Prevén Otra Reducción de la Ración de Carne en Londres

LONDRES, 21 (AFP). — En medios económicos se prevé una próxima reducción de la ración británica de carne, en razón de las dificultades del aprovisionamiento, a las que se añaden actualmente el retardo de las remesas argentinas y la reducción de las exportaciones de Australia.

Agrégase que quizá se anuncie al propio tiempo un aumento del precio del producto.

Me Gusta la Presidencia, Pero Es una Labor Muy Dura, Dice Truman

WASHINGTON 21 (INS) — El presidente Truman manifestó que "le gusta mucho el puesto de presidente", pero "es una labor muy dura y que se aprecian muy poco sus esfuerzos". No hizo indicación alguna de que aspire a la reelección, aunque su discurso en un almuerzo de "shriners" y masones vino a agregar mayor confusión a las conjeturas políticas que circulan diariamente. Truman sonriendo cáusticamente dijo a sus oyentes: "Aquí, entre nosotros, puedo decirles que me gusta mucho el cargo" y cuando las risas y aplausos se apagaron, agregó: "Ignoro mis perspectivas como candidato a la reelección".

EN CLAVE

Tenía el hábito de hurgar en las librerías de viejo, en busca de libros o escritos raros. Una vez encontró las copias de unos antiquísimos papiros egipcios. ¡Qué interesantes debían ser! Desgraciadamente, no los comprendía. ¡Sólo los eruditos conocían el idioma egipcio primitivo! Estaba muy fastidiado, hasta que un día leyó en un Aviso Clasificado de CLARIN:

Orientalista y egiptólogo consultas a T. E... -6234

Luis fué a ver al egiptólogo, que le descifró inmediatamente los papiros; y, con gran sorpresa, aquél encontró en ellos revelaciones de gran importancia, que le dieron elementos para escribir un libro científico interesante. Se lo facilitó el Clasificado de CLARIN. (CORRIENTES 555. De 9 a 18.30 horas. Informes: 32 - 3411).

Creóse la Comisión Nacional de Precios y Salarios

DIO FIN A SU LABOR LA COMISION ESPECIAL

CONFORME se había anticipado, volvió a reunirse en la mañana de ayer, en el ministerio de Hacienda, la Comisión Especial encargada del estudio del problema vinculado al desequilibrio de precios y salarios, la que ha dado por terminada su labor.

La sesión se inició a las 11, prolongándose hasta las 12.10, presidida por el titular del Consejo Económico Nacional, Dr. Ramón A. Cereijo. Al término de la reunión se dió, por el departamento de Informaciones del ministerio de Hacienda, un comunicado sobre lo tratado en la misma, en el que se señala que, tras un intercambio de ideas relacionado con la creación de la Comisión Nacional de Precios y Salarios, fueron aprobadas la totalidad de las disposiciones contenidas en el anteproyecto respectivo formulado por el ministerio de Industria y Comercio, en base a lo oportunamente propuesto por la Confederación General del Trabajo y a sugestiones de la Confederación General Económica.

A continuación, agrega el comunicado, se fijó un plazo que vencerá el lunes 3 de marzo próximo, para que sean propuestos los nombres de las personas que habrán de integrar el nuevo organismo, el que habrá de iniciar sus actividades dentro de la mayor brevedad posible.

Anteproyecto Aprobado

Se resolvió seguidamente que el decreto creando la Comisión Nacional de Precios y Salarios, cuyo anteproyecto fué aprobado, será redactado definitivamente por el ministerio de Industria y Comercio y elevado a la consideración del Poder Ejecutivo, por intermedio del

(Continúa en Pág. TRES)

ACORDARONSE AYER AUMENTOS PARA 28 GREMIOS

Aprobaron la Cuestión del Ejército Europeo

SCHUMAN se refirió a los trabajos realizados para asegurar la defensa

LISBOA, 22 (AFP). — La cuestión del ejército europeo fué tratada esta tarde en la sesión plenaria del Consejo Atlántico, aprobándose el informe de los suplentes del comité militar sobre la participación de Alemania occidental en la defensa común europea. Schuman se refirió al estado de los trabajos de la conferencia de París que llegó en su reunión del 27 de enero pasado a un acuerdo de los ministros de los seis países interesados en la comunidad de defensa europea. El Consejo también ha sido informado de las conversaciones de Londres entre Acheson, Schuman y Eden respecto a los convenios contraactuales con Alemania y sobre los cambios de opiniones que siguieron entre los tres ministros de Relaciones Exteriores aliados y Adenauer.

Reanudan las Conversaciones Sobre el Rearme Francés

LISBOA, 22 (AFP). — Fueron reanudadas las conversaciones franconorteamericanas sobre las cuestiones relacionadas con el rearme francés y la ayuda norteamericana. Recuérdase que el comité llamado "de los sabios" fijó en 1 190 millones de francos el esfuerzo financiero posible de Francia. Esa cantidad debe en principio permitir la organización de las 14 divisiones previstas por el plan, pero se comprobó luego que, en razón de las alzas de precios, esa suma sólo iba a permitir organizar solamente 10 diviones y para las 14 divisiones previstas se necesitará actualmente 1 400 millones de francos, ya que una división costará algo más de 100 millones.

Esa diferencia, según la opinión de los expertos franceses, no puede ser proporcionada por las finanzas francesas y, por su parte, la delegación norteamericana reconoce que la cifra fijada por los "sabios" es el máximo de lo que puede realizar Francia en estas circunstancias.

Año VII — Nº 2.297
Diario de la Mañana
Clarín
BUENOS AIRES · REPUBLICA ARGENTINA
40 CENTAVOS
Un toque de atención para la solución argentina de los problemas argentinos
Buenos Aires, Sábado 23 de Febrero de 1952

Buscan a los Instigadores de Motines Comunistas

Actos de Violencia en Tokio

TOKIO, 22 (INS). — Fuerzas policiales llevaron a cabo inesperadas batidas en diversas comarcas del Japón en busca de los presuntos instigadores de los motines comunistas que se produjeron en varios lugares del país. La policía informó el arresto de 55 sospechosos, entre ellos dos mujeres. Por lo menos veinte policías y un número no determinado de manifestantes resultaron lesionados durante los brotes de violencia ocurridos en Tokio y otras ciudades. Los desórdenes fueron atribuídos a una orden difundida por la radio roja de Pekín, instruyendo a los comunistas de Asia para que observen el Día de Acción Juvenil Anticolonial. Las autoridades dicen que el hecho de que los amotinados usaran bombas lacrimógenas y de ácido sulfúrico de manufactura casera para cegar a los policías, indica que los motines obedecieron a planes preparados. El más grave de los disturbios se produjo en el barrio de Omori, en Tokio.

Sofocan la Revuelta

PUSAN, 22 (AFP) — Una revuelta organizada y dirigida por los comunistas entre los civiles internados en la isla de Koje, fué sofocada por las tropas de seguridad norteamericanas el 18 de febrero último, según reveló un comunicado oficial dado en Pusán. Esas tropas de seguridad habían sido atacadas en el ejercicio de sus funciones por unos mil quinientos internados, mientras que otros 3 500 participaban en diversos desórdenes

LA GESTION DE PAZ QUEDO PARALIZADA

MUNSAN, 22. (INS). — Nuevamente se hallan totalmente estancadas las conversaciones de paz. En la nueva reunión de hoy no pudo hacerse ningún progreso tangible ya que tanto la UN como los rojos rechazaron todas las propuestas presentadas.

Tres cuestiones mantienen paralizadas las negociaciones: la participación de Rusia en la comisión de neutrales que supervisará el cumplimiento del armisticio: el problema de la rotación de tropas y la inspección de los puertos de entrada a Corea.

SEUL, 22. (INS). — Las fuerzas de la UN en la isla de Yangdo, cerca de la costa oriental, rechazaron un intento de invasión anfibia comunista después de una enconada lucha que duró 33 horas. La isla de Yangdo está situada a más de 224 kilómetros al norte del paralelo 38. La marina de guerra surcoreana informó que 76 invasores fueron muertos

EJECUCIONES EN EL ESTE ALEMAN

Inicióse una Purga Policial

BERLIN, 22. (INS). — "Der Tag" informa que el comando soviético hizo fusilar a tres suboficiales de las unidades policiales militares de la Alemania oriental.

Afirma que las ejecuciones han señalado el comienzo de una depuración para acabar con los agentes de sabotaje en las filas de la policía. Agrega que dos de los inspectores jefes de las unidades militares figuran entre los 182 oficiales y 236 suboficiales y alistados arrestados.

Checo Condenado a Muerte

PARIS, 22 (AFP). — Un ciudadano checoslovaco que trabajaba para los servicios de información norteamericanos fué condenado a muerte por espionaje y alta traición, anunció la radio de Praga.

Total Acuerdo Para la Defensa

Bonn Participará en el Esfuerzo Común

EL GENERAL Omar Bradley departe en Lisboa con varios de los jefes participantes en la Conferencia del Atlántico Norte, en la que se trata la organización de la defensa occidental

LISBOA, 22 (INS). — El Consejo de la Organización del Pacto del Atlántico del Norte aprobó en principio una garantía estipulando que un ataque contra cualquiera de los seis miembros de la proyectada comunidad defensiva europea (EDC), sería considerado como un ataque contra la NATO y recíprocamente.

El anuncio hecho por Lester Pearson, canciller del Canadá y presidente del Consejo, señala que la garantía recíproca empezaría a regir cuando la EDC haya sido definitivamente ratificada. Agregó que el Consejo también resolvió celebrar sesiones de las juntas directivas de la EDC y la NATO en cualquier momento que alguno de ellos "lo estime deseable", o cuando "alguna de las partes" de uno de los conciertos considere "amenazada su integridad política o su independencia".

El anuncio se hizo en una conferencia de prensa conjunta, en la cual también estuvieron presente los canciller Eden, de Gran Bretaña; Schuman, de Francia, y Dean Acheson, de Estados Unidos. Eden comentó: "Lo que más me impresiona es la perspectiva que ahora se abre a nuestros ojos, de la posibilidad de que Francia y Alemania discutan y elaboren juntas en un espíritu que asegure la paz mundial".

Acheson dijo: "Hoy llegamos apreciablemente muy cerca del fin de lo que ha sido un camino muy largo. Son muy pocas las dificultades que no han sido salvadas. Hemos dado un gran paso de avance en lo concerniente al desenvolvimiento de Europa. Habrá una nueva era en la vida de Occidente, que es de gran importancia para Estados Unidos".

A su vez Schuman manifestó: "Se ha tratado de una empresa difícil. Para Francia significa muchos sacrificios, inclusive la pérdida de su ejército nacional. Sabemos que aceptamos muchos peligros, pero hemos sido alentados por el general Eisenhower, quien aseguró que ésta era la única fórmula apta para asociar a Alemania en la defensa común".

MEXICO HA RESUELTO RECHAZAR LA AYUDA MILITAR NORTEAMERICANA

MEXICO, 22 (AFP). — El gobierno mexicano rechazó la proposición estadounidense tendiente a aumentar el potencial bélico del país dentro del marco de la seguridad continental. Así lo anunció la cancillería mexicana después de las conversaciones mantenidas por militares mexicanos y norteamericanos durante dos semanas. El comunicado del ministerio de Relaciones Exteriores indica: "Las delegaciones de EE. UU. y México reunidas desde el 6 de febrero para estudiar las condiciones en que el gobierno de EE. UU. podría proporcionar a México la ayuda que le permitiría reforzar su poder defensivo en interés del continente americano, negociaron en un ambiente de completa cordialidad. Cinco sesiones permitieron a ambas delegaciones exponer sus respectivos puntos de vista y la delegación mexicana señaló por qué motivos no puede aceptar la propuesta norteamericana. Las dos delegaciones decidieron terminar las entrevistas sin que se llegara a acuerdo alguno".

Destructores para Perú

GREEN COVE SPRINGS, Florida, 22 (INS). — Estados Unidos traspasó tres destructores a Perú en una ceremonia, a la que asistieron el embajador de dicho país en Wáshington, señor Fernando Berckemeyer, y otras personalidades norteamericanas y peruanas.

Renunciaría Eisenhower si no Aceptasen el Plan de Defensa

LISBOA, 22 (AFP). — "Si por culpa de los europeos, Estados Unidos llegara a desinteresarse de los problemas de nuestro continente, sería un desastre irreparable", declaró De Gásperi al diario católico "Novidades", y añadió: "Tengo confianza en Estados Unidos y espero que los desacuerdos entre europeos, aun los que puedan tener algún motivo serio, se disiparán a fin de que pueda establecerse una colaboración fructuosa con los norteamericanos".

Renunciaría Eisenhower

LISBOA, 22 (INS). — Fuentes norteamericanas indicaron la posibilidad de que el supremo comandante de la NATO, general Eisenhower, se traslade a esta ciudad para amenazar con renunciar si los aliados no aceptan el programa de defensa que ha preparado.

EE. UU. Construirá más Bases Aéreas en Distintos Países

WASHINGTON, 22 (AFP). — El general Lewis A. Pick, jefe de los servicios de ingeniería militar norteamericana, y Edwin Huggins, asistente del secretario de Aeronáutica, presentaron nuevamente ante la comisión senatorial un informe sobre las bases aéreas de EE. UU. en el exterior.

Huggins recordó sus declaraciones de la víspera, afirmando que el estado mayor había decidido acelerar urgentemente la construcción de bases aéreas en Marruecos, inmediatamente después del estallido del conflicto coreano. Dió a entender que en esa época los jefes militares norteamericanos temían un ataque comunista en Europa o Africa. Indicó igualmente que la base secreta Blue Jay, cerca del polo Norte, podría ser fácilmente abastecida, a pesar de su posición geográfica. Precisó también que, según cálculos de un perito, las tareas de construcción de bases norteamericanas en Marruecos ascenderían a 420 millones de dólares, en lugar de los 300 millones previstos. Su construcción llevará, agregó, de dos a tres años.

Huggins señaló, asimismo, que todos los gastos de construcción serían asumidos por Estados Unidos, aunque las bases quedarán definitivamente en poder de Francia.

Niega el Héroe del Pacífico Resentimientos Contra Truman

Mac Arthur Afirmó que no Apoyará a "Ike" para Ningún Cargo Público

NUEVA YORK, 22 (INS). — Mac Arthur declaró categóricamente que no apoyará a Eisenhower para ningún cargo político. Agregó que no tiene resentimientos contra Truman. Mac Arthur formuló las citadas declaraciones al comentar un artículo publicado por la revista "Newsweek", la que decía que el general prefería al senador Taft para presidente, pero que apoyaría a "Ike" o a Harold Stassen en caso de que el primero (Taft) no lograra consagrar su nombre. La misma información decía que Mac Arthur "odiaba" a Truman.

La Simple Fuerza de las Naciones no Basta Frente a la Amenaza Comunista

La Semana en EE. UU., por John Kerigan

WASHINGTON, 22 (Especial para CLARIN). — En los diez días transcurridos entre el 12 y el 22 de febrero, los norteamericanos han tenido una oportunidad poco común para pasar revista a la historia de su país, especialmente de períodos en los cuales se formularon ideales y se establecieron instituciones nacionales.

Ese lapso abarca el aniversario del nacimiento de Abraham Lincoln —12 de febrero—, décimosexto presidente de Estados Unidos y durante cuyo gobierno fueron emancipados los esclavos, y el de George Wáshington —22 de febrero— primer presidente del país, que ligó a las trece colonias norteamericanas originales en una unión incierta pero decidida. Son las dos fechas ampliamente recordadas en escuelas, iglesias, hogares e instituciones cívicas de todo el país y ambas ofrecen ocasión para abundantes comentarios y debates en diarios y transmisiones por radio y televisión.

Wáshington, el "padre de la patria" y presidente de 1788 a 1796, es recordado principalmente por su labor fundamental en la formación del país; la contribución de Lincoln consistió en mantener esa Unión en una de sus más agitadas experiencias: la guerra civil norteamericana de 1861-1865. Pero, tanto uno como otro hicieron algo más que organizar o mantener un gobierno: sentaron los principios que se han convertido en las bases de la democracia norteamericana y de los ideales queridos por todos los ciudadanos de este país.

* * *

En esta oportunidad la fecha tiene un significado más importante que de costumbre, dada la atención y el interés con que Estados Unidos sigue los progresos que las naciones libres de Europa realizan hacia una cooperación y una unidad más estrechas. Los países de Europa son poderosos, pero la simple fuerza de las naciones no basta frente a la amenaza del agresivo comunismo. Los norteamericanos recuerdan que sólo por medidas coordinadas pudieron las colonias recién liberadas encontrar la paz y la seguridad necesarias para expandirse y prosperar.

Y hoy opinan que sólo por un concierto y una coordinación similares como lo evidenciaron las recientes declaraciones de Gran Bretaña, Francia, Estados Unidos y Alemania y la conferencia de la NATO en Lisboa, podrá Europa libre tener mejores posibilidades de seguir siéndolo.

CAPRICHOSA

¡Qué fastidio! Su esposa había rechazado el cuarto plano. ¡Aquella bendita casa no se construiría nunca! ¡No había arquitecto capaz de conformar a Amelia! Desesperado, él hojeó los Avisos Clasificados de CLARIN y vió éste:

BOCETISTA casas de estilo mod. Hablar: T. E ...-7853

Raúl decidió probar suerte y llamó al bocetista. Este le proyectó una casa tan atrayente y, al parecer, tan cómoda, que Amelita se mostró encantada apenas la vió, y dió el sí. Y entonces su marido pudo respirar con alivio por obra y gracia del Clasificado de CLARIN. (CORRIENTES 555. De 9 a 18.30 hs. Informes: 32-9411).

Con Gran Animación Comenzaron los Festejos de Carnaval

(INFORMACION PAGINA CINCO)

Francia Tendrá Ayuda Militar de EE. UU.

Hay Completo Acuerdo Sobre su Financiación

LISBOA, 23 (AFP). — Francia y Estados Unidos llegaron a un acuerdo total sobre la cuestión de la financiación del programa de rearme de aquel país, que podría así contar en 1952 con doce divisiones y 27 escuadrillas. En consecuencia, Francia alistará dos divisiones aéreas, pero con la ayuda de EE. UU. en equipos y en dinero.

Se mantienen, por el momento, en secreto las disposiciones financieras que permitieron resolver ese problema.

Los ministros de Defensa y de Finanzas de los países del Atlántico volvieron a reunirse esta mañana para proseguir la discusión sobre el problema de la infraestructura, cuyas dificultades no tienden a allanarse fácilmente. En los círculos de la organización del Atlántico se estima que se está lejos todavía de lograrse un acuerdo.

Las sumas exigidas para financiar la tercera parte del programa de infraestructura sólo representan un pequeño porcentaje en relación con los gastos militares totales de los países interesados, pero las dificultades provienen de que esas sumas no están incluídas en los presupuestos respectivos.

Durante la mañana, los ministros de Defensa dieron una última lectura a algunos puntos secundarios del informe del comité temporario; ese informe será sometido a la aprobación final del Consejo del Atlántico.

Por otra parte, se dice que la conferencia concluirá el lunes por la noche. Los ministros, terminado hoy el estudio del informe de comité temporario, arreglarán el lunes la cuestión, actualmente en manos de los expertos militares y financieros de la infraestructura. Igualmente, deberán ponerse de acuerdo sobre la reorganización del Pacto Atlántico

El Esfuerzo de Rearme

LISBOA, 23. (INS) — El Consejo del Pacto del Atlántico aprobó un informe recomendando que se aumente en un cinco por ciento, con respecto al programa del año pasado, el esfuerzo de rearme de los aliados de Europa.

M. EDGARD FAURE
Primer ministro de Francia

Hay Más Seguridad en Madrid que en París

MADRID, 23. (INS). — El general norteamericano Wiloughby, que perteneció al estado mayor del general Mac Arthur, declaró que España sería hoy una nueva Checoslovaquia de no haber triunfado Franco en la guerra civil. Hablando en perfecto castellano, declaró que se sentía más seguro en Madrid, detrás de los Pirineos, que en París, detrás del Rin. Tuvo palabras de elogio para el soldado español y encomió al general Mac Arthur.

Año VII — No. 2.298
Diario de la Mañana
BUENOS AIRES · REPUBLICA ARGENTINA
40 CENTAVOS
Un toque de atención para la solución argentina de los problemas argentinos
Buenos Aires, Domingo 24 de Febrero de 1952

FIJAN LA FUERZA DE QUE DISPONDRA BONN

MAC CLOY

LISBOA, 23 (INS). — La Alemania occidental no podrá poseer una fuerza aérea estratégica ni unidades navales de gran calado, de conformidad con el plan aprobado por el Consejo del Pacto del Atlántico.

Aporte Alemán

BONN, 23 (INS). — Los delegados de Bonn y de Occidente llegaron a un acuerdo sobre cuál habrá de ser este año el monto del aporte financiero de Alemania a la defensa militar de toda Europa.

Todavía no se ha anunciado, sin embargo, si los alemanes aceptaron la cifra recomendada, que asciende a 11.250.000 marcos.

Los asesores financieros del alto comisario Mac Cloy, se trasladarán mañana, por vía aérea, a Lisboa con el convenio alcanzado para presentarlo al Consejo del Pacto del Atlántico.

Paz con Austria

LISBOA, 23 (AFP). — Dean Acheson, Anthony Eden y Robert Schuman convinieron una reunión durante su estada aquí, para examinar nuevamente la cuestión del tratado de paz con Austria y ver qué medidas podrían adoptarse en el caso de que la actitud soviética hiciera imposible la conclusión del tratado en su forma actual.

Egipto Permuta Algodón por Trigo Ruso

Negocian El Cairo y Londres

EL CAIRO, 23 (INS) — Se anunció oficialmente que Egipto y la URSS han firmado un acuerdo comercial disponiendo, como cláusula, la permuta de algodón por trigo ruso.

Gestión Anglioegipcia

EL CAIRO, 23 (INS) — El primer ministro Alí Maher Bajá anunció en conferencia de prensa que a fines de la semana entrante se reanudarán las conversaciones anglioegipcias.

Congreso Panárabe

EL CAIRO, 23 (AFP). — El Congreso de la Unión de los Pueblos Arabes se reunirá en El Cairo a fines de marzo. Esta unión fué fundada para dar a la Liga Arabe un apoyo popular en los diferentes Estados. Su presidente es Alí Maher bajá, primer ministro egipcio.

Se reanudaron todas las actividades universitarias.

☆ CLARIN NO APARECE MAÑANA

Por figurar el lunes de Carnaval entre los señalados por el ministerio de Trabajo y Previsión para descanso de los vendedores de diarios y revistas, CLARIN no aparecerá mañana. Lo hará, como de costumbre, a partir del martes próximo.

PODERIO DEL EJERCITO ROJO

MOSCU, 23. (INS). — Rusia festejó con diversos actos el 34º aniversario de la creación del ejército rojo.

El jefe del estado mayor, general Sergi Shtemenco, en un mensaje a las tropas declara que las fuerzas soviéticas "están equipadas con todo tipo de armas modernas —inclusive atómicas— para infligir un golpe contundente a cualquier agresor".

Afirma que "nuestro poderío no amenaza a nadie, salvo a los que obstruyen nuestra labor pacífica. La situación internacional del día precisa que la Unión Soviética aumente a diario sus preparativos contra la guerra; pero la ciencia militar rusa es ajena a seudoteorías aventuristas y sensacionales.

La prensa menciona el "abrumador poderío militar" de Rusia y sostiene que el ejército está imbuído de "un espíritu de internacionalismo". En sus editoriales pide al pueblo que mantenga "una constante vigilancia" contra "las intrigas de los imperialistas y belicistas anglonorteamericanos".

EN TUNEZ HUBO 5 EXPLOSIONES

Establecen Toque de Queda

TUNEZ, 23 (INS). — Se produjeron cinco explosiones en Lekef. Las autoridades francesas despacharon varias unidades de la Legión Extranjera a esa plaza, donde, asimismo, se implantó el toque de queda. Siete nacionalistas han sido arrestados.

En Gabes, los nacionalistas hicieron un llamamiento a la huelga general.

LA REINA del Carnaval de 1951, Ana Alessio, saluda sonriente desde la carroza en que fué instalado su trono. El paso de Ana I provocó significativas manifestaciones de simpatía y admiración de parte del considerable público congregado a todo lo largo de la Avda. de Mayo, donde la primera noche del Carnaval de 1952 transcurrió en un ambiente de singular animación

Protesta Roja por los Incidentes de Kojedo

Acusan de Masacre al Comandante de la UN

RIDGWAY

PAN MUN JON, 23 (AFP). — Una violenta protesta por los incidentes de la isla de Kojedo presentó la delegación comunista. La nota acusa al comando de la UN de "masacre y brutal inhumanidad", subrayando los muertos registrados en los tumultos.

El coronel Tsai Cheng Wen entregó al coronel Hickman la protesta oficial, que leyó con solemnidad pero sin cólera. En la misma nota incluye un pedido de aclaración del destino de 44.000 prisioneros que fueron distribuídos en distintos campos por el comando aliado. Hickman respondió que los aliados estaban dispuestos a dar todos esos detalles y preguntó si habría reciprocidad del lado comunista, pero el coronel Tsai trató "dos veces de eludir la cuestión y propuso la suspensión de la sesión". Se reunirán nuevamente mañana, a las 11.

La protesta fué trasmitida de inmediato por el almirante Joy al general Ridgway.

En la comisión de control del armisticio los aliados declararon que la insistencia comunista en la aceptación de la URSS como neutral constituye una violación del acuerdo al respecto.

Contrastes Aéreos Rojos

SEUL, 23. (INS). — Los pilotos de la UN derribaron un caza a chorro y averiaron a otros dos en el rincón noroeste.

Durante la semana, la aviación aliada destruyó diez aparatos rojos, probablemente abatió otro y averió nueve más. Los aliados no perdieron ningún avión en combate, pero, en cambio, diez fueron derribados por el fuego antiaéreo. A contar de principio de la guerra, las Naciones Unidas han perdido 531 aviones por causas diversas y los comunistas 360.

Estrelló se un Avión Aliado

PUSAN, 23. (AFP) — Quince sudcoreanos resultaron muertos y otros quince heridos cuando un avión a chorro aliado se estrelló en la localidad de Kinhan, a 25 kilómetros de Pusan.

Por Razones Económicas México se Opondría a Recibir Armas Yanquis

Afectarían Gravemente la Situación del País

MEXICO, 23. (AFP). — Los círculos oficiales guardan reserva absoluta acerca de la suspensión de las negociaciones militares que se estaban realizando desde hace quince días entre Estados Unidos y México, dentro del marco de la seguridad continental.

Según ciertas informaciones, motivos de orden económico justificarían la oposición de México a las proposiciones norteamericas. Estados Unidos habrían propuesto suministrar armamentos a crédito a pagar en seis años, enviar oficiales norteamericanos para dirigir el adiestramiento y patrullar las aguas del golfo de México y del Pacífico por la flota norteamericana.

Afectarían la Economía

El gobierno mexicano habría estimado que tales compromisos afectarían gravemente la economía del país, en particular, la agricultura y la industria.

Defensa de la Soberanía

Por otra parte, desde la iniciación de las negociaciones la opinión pública manifestó sus temores de que el país pudiera suscribir acuerdos que llegaran a afectar el pleno ejercicio de su soberanía.

Planes de la Defensa

La cláusula tendiente "a dar pleno efecto práctico a los planes de defensa según los cuales ambos gobiernos cumplirían las misiones que fueran necesarias para la defensa y la conservación de la paz en el continente americano" habría sido la causa de la "impasse" que motivó, finalmente, la suspensión de las conversaciones.

Es Esencial para la Defensa de Europa un Mayor Aporte Económico de la Unión

PARIS, 23. (De nuestra agencia). — En la atmósfera febril con que ayer cerró la Bolsa, después de una jornada que contempló una auténtica carrera tras el oro —resultado de la inquietante situación financiera y, también, de la habilidad especuladora—, la noticia de Lisboa de que una nueva y substanciosa aportación norteamericana ayudará a Francia a cumplir sus compromisos militares vis-a-vis de la defensa atlántica, no ha podido desvanecer las inquietudes de los círculos políticos, que ven ante sí un sombrío porvenir.

La creciente e ininterrumpida inflación le ha costado ya al ejército europeo, antes de nacer, cuatro divisiones francesas; pero EE. UU salvó dos mediante sus dólares. En consecuencia, el primitivo ofrecimiento de Francia, consistente en la aportación de catorce divisiones, queda en doce como máximo. Esto y el probable aumento del servicio militar a dos años son los dos resultados esenciales de la entrevista del jefe del gobierno, Faure, con el secretario del Tesoro norteamericano, Snyder, entrevista que aquí la prensa califica de dramática. Con lo que el año pasado se formaban catorce divisiones, este año, habida cuenta del elevado costo de la vida registrado en Francia, escasamente podrán pagarse diez.

Si además de los doscientos mil millones de francos prometidos por EE. UU. —suministrados en forma de armas y contribución para la construcción de aerobases y comunicaciones— el gobierno logra encontrar otros doscientos mil millones, Francia pondrá a disposición de la contribución común doce divisiones. Faure ha defendido la causa de Francia ante los norteamericanos, más que como jefe de gobierno, con habilidad de experto abogado. La cifra de mil ciento noventa millones señalada como tope de las posibilidades francesas, es ya, según el premier, superior a las previsiones de un presupuesto cuyos ingresos no han sido todavía votados por la Asamblea. Hay que tener en cuenta, además, que desde que aquél fué establecido, la situación se ha agravado aún más a causa de la suba de los precios y que, por lo tanto, los mil ciento noventa millones se traducirán de hecho en realizaciones inferiores. Francia sigue manteniendo su buena voluntad en cuanto al esfuerzo a realizar para defender la comunidad occidental del peligro comunista, pero aquélla no le permite gastar más de lo que puede, ha declarado, finalmente, el jefe del gobierno. En estas condiciones, que responden a una realidad ciertamente grave, sólo la contribución norteamericana más importante dará impulso definitivo a la defensa real del oeste de Europa. Tal es la opinión de los círculos próximos al gobierno.

A. MARTINEZ TOMAS

BAILARA

Tenía la oportunidad de bailar con la muchacha de sus sueños en una hermosa fiesta de Carnaval, pero... había una dificultad: ¡no sabía bailar! Quizás, aquella fiesta le brindaría la ocasión de declarársele y de hallar la felicidad de su vida. ¡Y pensar que se lo perdería todo por no saber bailar! Pero leyó este Aviso Clasificado de CLARIN:

PROFESOR baile, cursos acelerados. — T. E. (..) 5445

Eduardo empezó a tomar las primeras lecciones y ya está haciendo notables progresos. Eso, le permitirá hacer un papel decoroso en este Carnaval y le dará la oportunidad de confesarle su amor a la muchacha con que sueña. Se lo habría facilitado el Clasificado de CLARIN (Corrientes 655. De 9 a 18.30 horas. Informes: 32-9411).

Con Sostenida Animación Siguió Celebrándose el Carnaval

INFORMACION PAGINA TRES

La NATO Aprobó su Reorganización

Año VII — N° 2.299
Diario de la Mañana
Clarín
Un toque de atención para la solución argentina de los problemas argentinos
BUENOS AIRES · REPUBLICA ARGENTINA
40 CENTAVOS
Buenos Aires, Martes 26 de Febrero de 1952

HAY TREINTA DIVISIONES RUSAS EN ALEMANIA

LONDRES, 25 (AFP). —Habría actualmente más de treinta divisiones del ejército rojo en diversos puntos de Alemania oriental. Según el corresponsal del "Daily Express" en Bonn, continúan llegando a Alemania Oriental refuerzos de tropas. Agrega que en la actualidad se calculan en 400.000 hombres los efectivos del ejército rojo estacionados en esa zona de Alemania, y revela que sobre ese total de treinta divisiones, por lo menos mitad son blindadas, apoyadas por 5 000 tanques.

Dice que además las fuerzas aéreas comprenden más de 8 000 aparatos, entre los que figuran numerosos cazas y bombarderos a chorro.

Los Miembros de la Alianza Dieron un Comunicado Final

LISBOA, 25 (INS) — El comunicado oficial final expedido por los ministros de las catorce naciones de la alianza atlántica expresa que se adoptaron "medidas para preparar a la mayor brevedad posible fuerzas colectivas equilibradas" sin debilitar la estructura económica de los países miembros. Agrega que los acuerdos concertados representan los esfuerzos unidos de los gobiernos participantes para fortalecer su defensa colectiva y salvaguardar la paz, la estabilidad y el bienestar de la comunidad del norte del Atlántico. Se informa igualmente en el boletín que se llegó a un acuerdo sobre el programa de organización de una red de bases, solicitado por las autoridades militares, fijándose provisionalmente el costo total en aproximadamente 450.000 000 de dólares. De esta suma, Estados Unidos aportará unos 182,000.000; Francia e Inglaterra 56.000 000 cada una e Italia algo más de 32.000.000. Los demás estados de la NATO cubrirán la diferencia.

Los miembros del Consejo declaran además que desean recalcar una vez más que esta asociación fué concebida como un baluarte contra la agresión", y agregan: "Su objetivo principal es la paz y el poderío militar que se construye por medio de los esfuerzos unidos de las naciones participantes será empleado solamente para la defensa de sus países y la seguridad de sus propios pueblos". Manifiestan también que el programa del comité provisional y por el que se afectarán en 1952 cincuenta divisiones aliadas a la defensa de Europa y cien divisiones en 1954, fué adoptado "en la creencia de que un poderoso sistema defensivo es el mejor método de disuasión contra cualquier posible agresión". El Consejo elogió además el plan de ejército unificado europeo acordado por Francia, Italia, Alemania occidental, Bélgica, Holanda y Luxemburgo.

Puso Término a sus Deliberaciones la Conferencia de Lisboa

OLIVER FRANKS

LISBOA, 25 (AFP). — Terminó la novena conferencia del Consejo del Atlántico, aprobando definitivamente el informe sobre la reorganización de la NATO (Organización del Tratado del Atlántico Norte), a excepción del punto concerniente a la designación del vicepresidente del Consejo. Se dieron tres textos: un comunicado, una memoria sobre la reorganización de la NATO y una declaración. Esta última tiene muy en cuenta la moción canadiense adoptada en Ottawa y tendiente a ampliar el sentido de la comunidad del Atlántico más allá de su significación militar, y recuerda los objetivos occidentales: seguridad, prosperidad y libertad. La última reunión del Consejo del Atlántico comenzó esta tarde, poco después de las 16. Los ministros debían adoptar las decisiones convenidas esta mañana en la sesión restringida del Consejo sobre reorganización de la NATO y el nombramiento de sir Oliver Franks como secretario general de ese organismo. No se planteó, al parecer, la cuestión de las atribuciones del nuevo secretario general.

Los ministros aprobaron por otra parte las decisiones sobre infraestructura, que fueron objeto de laboriosas gestiones entre financieros y militares.

Participación Alemana

No presentó, al parecer, dificultades mayores la cuestión de la participación financiera de Alemania en la defensa occidental. Se tiene entendido que sobre 11 200 millones de deutschemarks previstos en Londres, 400 millones representan el mantenimiento de las tropas aliadas en Berlín, mientras el déficit municipal de Berlín que está cubierto por Bonn, es de 1.400 millones.

La única dificultad real estaría representada por la distribución de las sumas que dedicará la República federal, ya que una parte debe servir para mantener las tropas aliadas de seguridad y otra para la contribución alemana al Ejército europeo. Se fijaría en 500 millones por mes la suma destinada a las tropas aliadas.

Ayuda de E. U. a Francia

Del lado norteamericano, se han dado ciertos detalles sobre el acuerdo francoyanqui que permitirá a Francia constituir un 1952, doce divisiones y 27 escuadrillas. El presupuesto de EE. UU. prevé 600 millones de dólares para 1951-52 para ayuda económica y mantenimiento de sus soldados en Francia. De esta última mitad se dedicarán 200 millones a las compras en el exterior.

La reorganización está destinada a asegurar de modo constante la

(Continúa en la página DOS)

Discuten el Tratado de Paz con Austria

LISBOA, 25. (AFP) — Los cancilleres de Estados Unidos, Gran Bretaña y Francia se reunieron después de la sesión del Consejo del Atlántico. La sesión duró pocos minutos y volverán a reunirse a las 22 horas, prosiguiendo mañana sus deliberaciones. El martes se dará a la publicidad una declaración tripartita sobre el tratado de paz con Austria.

Isabel II no Será Coronada Antes de 1953

LONDRES, 25. (AFP). — La coronación de la reina Isabel II no tendrá lugar antes de 1953, según se anunció en fuente oficiosa. La fecha exacta se estudia entre el gobierno británico y los de la comunidad británica.

Mientras tanto, se discute qué jerarquía se le conferirá al duque de Edimburgo. El precedente más reciente —el de la reina Victoria— hace pensar que el único título que podría otorgársele es el de príncipe consorte. Sin embargo, la historia muestra que el cónyuge de cada una de las 4 reinas casadas que reinaron en Inglaterra tuvo jerarquía diferente.

El primer caso es el del rey Felipe II de España, esposo de María I. Felipe II tenía teóricamente los mismos derechos y poderes que la soberana y firmaba con ella los documentos oficiales; pero, de hecho, se habían tomado todas las providencias posibles para impedirle ejercer un poder real. Guillermo III Orange, esposo de María II, hija primogénita de Jaime II y heredera legítima del trono, reinó conjuntamente con su esposa, siendo su igualdad de derechos absoluta. Con la reina Ana, segunda hija de Jaime II, que desposó al príncipe George de Dinamarca, comienza la desigualdad formal entre los esposos: el príncipe George era considerado simplemente un súbdito de la reina, con la única diferencia de que se le concedió la nacionalidad británica mediante una ley del Parlamento. La reina Victoria siguió la misma línea, dándole a Alberto el título formal de "príncipe consorte".

Las Negociaciones Angloegipcias Serán Reanudadas el Sábado

Procurarán Dar Solución a sus Diferencias

EL CAIRO, 25 (INS). — Oficialmente se informó que el sábado se reanudarán las negociaciones angloegipcias para resolver las diferencias sobre la zona del canal de Suez y el Sudán. El embajador británico en El Cairo, Ralph Stevenson, iniciará las conversaciones con el primer ministro, Alí Maher, en procura de un acuerdo que sustituya el tratado de 1936.

El Plan de Egipto

WINTER PARK (Florida), 25. (AFP) — El embajador de Egipto en Estados Unidos, Kamil Abdul Rahid, al hacer uso de la palabra ante los estudiantes del Colegio de Winter Park declaró:

"Mi gobierno prepara un plan para la solución del conflicto angloegipcio, que trate de los tres puntos siguientes:

"1º) Egipto se compromete a aceptar el resultado de un plebiscito libre en el Sudán. 2o.) Egipto solicita la evacuación de las tropas británicas de su territorio. 3o.) Se encuentra en condiciones de participar en el mismo pie de igualdad con Gran Bretaña, Estados Unidos y otros países al sistema de defensa del Cercano Oriente".

Se Embarcará Petróleo Iranio para Alemania

TEHERAN, 25 (AFP). — "Un buque tanque alemán de quince mil toneladas de desplazamiento cargará la semana próxima una cantidad de petróleo por valor de 350 000 dólares y a razón de veinticuatro dólares la tonelada", declaró Abl Hesseis Zenguone, administrador-delegado de la administración del Plan Quinquenal. El citado funcionario precisó que la firma alemana que adquirió dicho petróleo entregará, en compensación, caños para agua corriente destinados a la ciudad de Kermanchah.

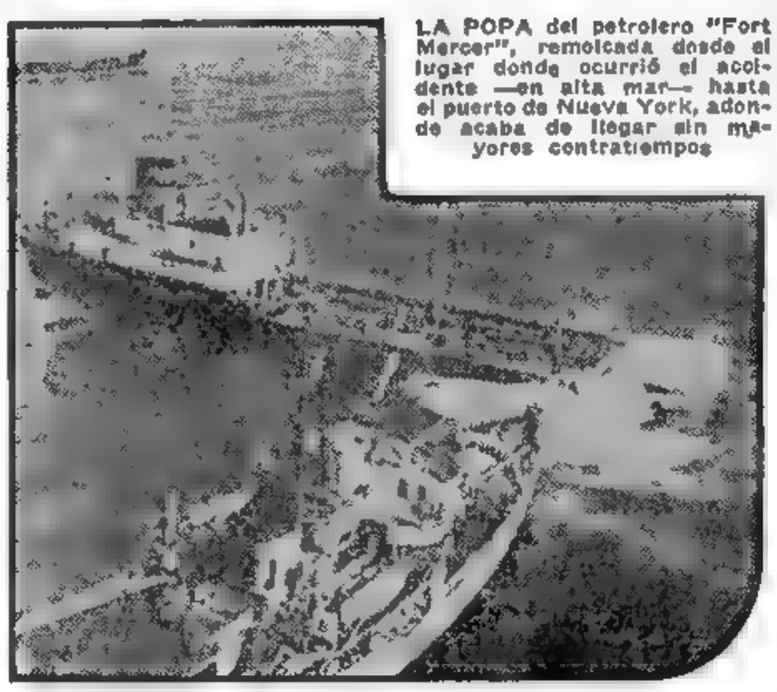

LA POPA del petrolero "Fort Mercer", remolcada desde el lugar donde ocurrió el accidente —en alta mar— hasta el puerto de Nueva York, adonde acaba de llegar sin mayores contratiempos

Llegó a N. York la Popa del "F. Mercer"

NUEVA YORK, 25 (AFP) — El buque petrolero "Fort Mercer", del cual sólo queda la parte de popa, llegó al puerto de Nueva York. El citado barco se partió en dos el lunes último, al mismo tiempo que el buque petrolero "Pendleton", a consecuencia del fuerte castigo de las olas, en el curso del terrible temporal que se había desencadenado en el Atlántico. Catorce hombres de la tripulación murieron.

La popa del "Fort Mercer" pudo salvarse del ímpetu de las olas y llegar con el cargamento de petróleo.

Hallaron un Depósito de Bombas en un Barrio Residencial de La Paz, Bolivia

LA PAZ, 24 (INS) — La sección "política" de la brigada policial de La Paz allanó una mansión del barrio residencial de Sopocachi, hallando un depósito de 30 bombas de fabricación casera de considerable poder explosivo, que, con otras secuestradas días pasados debían ser utilizadas en actos terroristas, de cuya preparación fué acusado el Movimiento Nacionalista Revolucionario. La semana anterior se arrestó a 28 personas de partido y se las confinó en la isla de Coatí, en el lago Titicaca. A todo esto, las fuertes lluvias caídas sobre La Paz en los últimos días, han causado grandes daños. Los servicios de energía eléctrica y de agua potable se han visto sensiblemente afectados al aumentar el caudal del río Choqueyapu. El ferrocarril a El Alto, primera estación de la línea a Argentina, Chile y Perú, ha quedado interrumpido

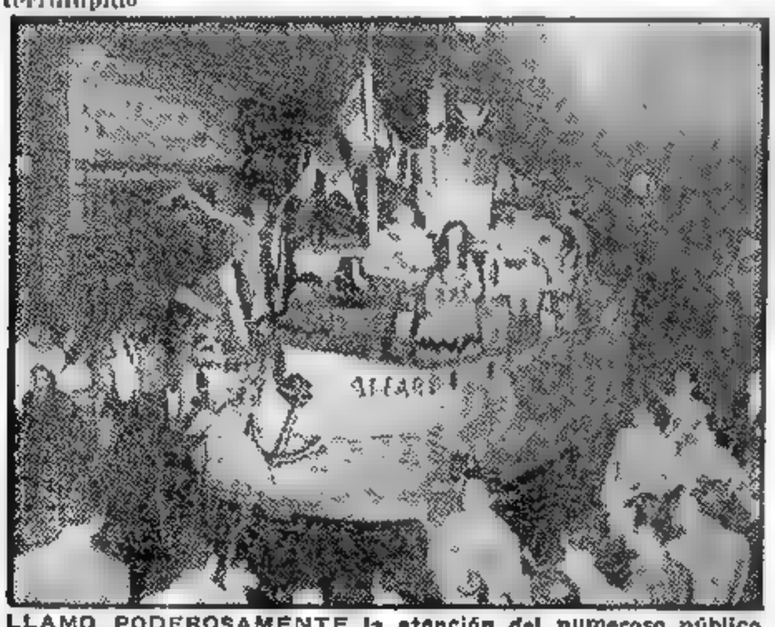

LLAMO PODEROSAMENTE la atención del numeroso público congregado en la avenida de Mayo, esta carroza, denominada "El piccolo navío", cuyos ocupantes "navegaron" sin ningún temor de irse a pique...

Sigue el Desacuerdo Sobre Requisitos de Armisticio en Corea

PAN MUN JON, 25 (AFP). — La delegación aliada propuso reducir a dos el número de naciones neutrales que integrarían los equipos de inspección del armisticio. Esta determinación tiene por objeto tratar de salir de la "impasse" provocada por la negativa de la UN de aceptar a la U.R.S.S. como "neutral".

Según esta proposición, los países propuestos serían Suecia y Suiza, del lado aliado y Polonia y Checoslovaquia, por los rojos.

De hecho, la UN suprime a Noruega de su lista y pide a los comunistas que hagan lo mismo con la Unión Soviética.

La delegación comunista no rechazó de plano el plan, pero en cambio, el coronel chino Pou-San criticó duramente la actitud de las Naciones Unidas por haberse opuesto a que la U.R.S.S. fuese designada como un estado neutral, y una vez más calificó esa actitud como "enteramente injustificada".

Rechazan en los Comunes una Moción Laborista

LONDRES, 25 (AFP). — La Cámara de los Comunes rechazó esta noche una moción laborista sobre la Junta Nacional del Acero, por 250 votos contra 203. Los comunes aprobaron así, implícitamente, el aumento del precio de venta del acero británico, anunciado esta vez por el ministro de Suministros, Duncan Sandys.

SEGUN ENCARE EL LABORISMO EL EJERCITO EUROPEO, SE SABRA CUAL ES LA INFLUENCIA DE Mr. ATTLEE

CLARIN de LONDRES

LONDRES, 25 (De nuestra agencia). — Es posible que el laborismo cambie de actitud en relación con la cooperación inglesa con el ejército de Europa. Una serie de reuniones secretas de los organismos vitales del partido pueden haber llegado a la conclusión de que convendría, como mal menor, ceder al proyectado ejército de Europa la mayor parte de los contingentes militares británicos que guarnecen hoy el continente. Aunque todavía los laboristas no han tomado acuerdos estrictos sobre tan inesperado punto de vista, algunos círculos políticos afirman que el laborismo planteará y defenderá esta tendencia durante el debate de la defensa, que comenzará en los Comunes el jueves próximo.

Trátase, en primer término, de fortalecer el ejército de Europa como único medio de evitar el resurgimiento del militarismo alemán; sin una cooperación inglesa inmediata, ese ejército no podría existir o sería tan débil que pronto quedaría absorbido por la potencialidad alemana. Trátase, en segundo término, de tonificar la moral de Francia, alarmada ante el rearme alemán, y de detener al propio tiempo la creciente vocación norteamericana de abandonar a Europa a su propio peligroso destino ante la imposibilidad de conciliar tanta divergencia. Por otra parte, el primitivo proyecto del ejército de Europa va ganando en elasticidad, por lo visto, e Inglaterra tiene la impresión de que aún podrá conservar el control de una parte de sus propias fuerzas sin los riesgos para su soberanía de someterlas en conjunto a un mando supremo ejercido desde el exterior.

Es interesante anotar esta supuesta nueva tendencia laborista, pero conviene decir que no será fácil presentarla como la decisión unánime del partido. Ideológicamente, o técnicamente cuando menos, el laborismo es pacifista y trata de esquivar las discusiones sobre la defensa. Algunos sectores rechazan cualquier contemporización con el rearme alemán. Otros, como el bevanista, no sólo se oponen por principio el rearme alemán, sino que tratan de moderar el británico. La confusión ha de aclararse antes del debate en los Comunes y la actitud definitiva de los socialistas dará la medida de la influencia de Attlee en las filas de su partido. Attlee defiende la nueva tesis; pero Attlee, según el rumor público, anda ya cerca de la jubilación y está cansado, y fatiga a los demás con sus grises y aburridas equidistancias.

JACINTO MIQUELARENA
(Corresponsal de CLARIN en Londres)

EL PASEO

Iban a hacer el gran paseo en el auto de Adolfo, con todo lo necesario para pasar un lindo fin de semana. Pero el calor era abrumador y las bebidas no se conservarían frescas. Y hasta podía echarse a perder la mayonesa. Luis leyó este Aviso Clasificado en CLARIN:

VENDO heladera portátil, buen estado. T. E. ..-0345

¡Qué idea feliz! Luis comprobó que la heladera estaba casi nueva y la compró. Ahora, cuando él y sus amigos hagan ese paseo —y muchos más— podrán conservar frescas sus bebidas y las viandas. Les sugirió la idea un Clasificado de CLARIN (Corrientes 556. De 9 a 18.30 horas. Informes: 32-9411).

Año VII — Nº 2.300 — Diario de la Mañana — 40 CENTAVOS
Un toque de atención para la solución argentina de los problemas argentinos
Buenos Aires, Miércoles 27 de Febrero de 1952

Rechazan la Propuesta Aliada

Nueva Negativa de los Rojos

PAN MUN JON 26 (AFP). — La delegación comunista en la Conferencia de Armisticio no aceptó la sugerencia aliada de limitar a dos el número de naciones neutrales para control del armisticio. En forma categórica manifestó que la proposición de limitar el número de naciones neutrales designadas por cada parte para integrar la comisión de control de armisticio de la Conferencia, era una tentativa lisa y llana para excluir a la URSS "sin razones valederas".

La delegación aliada había tratado anteriormente de designar como naciones neutrales a Suecia y Suiza, suprimiendo a Noruega y sugirió que los comunistas designaran a Polonia y Checoslovaquia como naciones neutrales de su lista.

La negativa de los comunistas hace entrar nuevamente a la conferencia de armisticio en un período de estancamiento total, en vista de la intransigencia de las partes en cuanto concierne a la cuestión de la fiscalización y del control del armisticio.

Tampoco realizó progreso alguno la reunión de oficiales de estado mayor que trata acerca de los prisioneros de guerra.

La jornada de hoy fué consagrada enteramente a traducir en chino y en idioma coreano los párrafos acerca de los cuales se ha logrado hasta ahora arribar a un acuerdo.

Por otra parte, la deliberación acerca de los llamados puertos de entrada no hizo ningún progreso. La delegación comunista mantuvo su intransigencia acerca del número de puertos (cinco), mientras que las Naciones Unidas exigen que haya seis puertos.

La comisión para el punto Nº 3 se reunirá mañana a las 11, hora local. Mientras tanto, los informes oficiales aseguran que ha recrudecido en el frente de batalla la actividad de la artillería y los movimientos de patrullas.

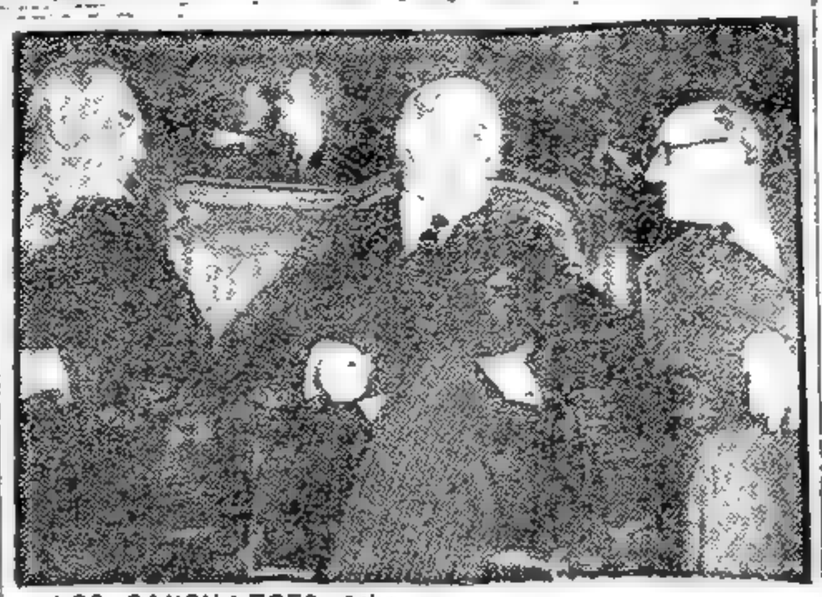

LOS CANCILLERES Acheson, de EE. UU., Eden, británico, y Fuat Korprulu, de Turquía, reunidos en Lisboa durante las recientes deliberaciones de la NATO, realizadas en la capital portuguesa

Polémica Entre el General Bradley y el Juez W. Douglas

NUEVA YORK, 26 (AFP). — El juez de la Corte Suprema de Justicia, William Douglas, en una polémica escrita en el semanario "Lock", afirmó que la política exterior de Estados Unidos "está dominada por los militares", acusación rechazada por el general Omar Bradley, jefe del estado mayor norteamericano, en el mismo número de esa revista.

"La influencia creciente de los militares —escribe el juez Douglas— sobre nuestra manera de pensar y sobre nuestros asuntos, es uno de los fenómenos más peligrosos de nuestra historia moderna. Mi crítica va dirigida a esa camarilla militar que se infiltra lentamente en el gobierno, aumentando su influencia, haciendo oír una voz cada vez más dominante. Son los militares quienes están situados detrás de esa formidable regimentación que agobia a nuestra sociedad, que impone la opinión oficial sobre todo el país y toma peligroso todo pensamiento contrario".

El general Bradley, en su réplica, sostuvo que "el control político y económico y militar de Estados Unidos se halla bajo la jurisdicción de los poderes ejecutivo y legislativo, que son poderes civiles, y por consecuencia, en las manos de los electores y los grupos de ciudadanos que desean un buen gobierno".

Attlee Prometió Apoyo a EE. UU. en Corea, Dijo Mr. Churchill en los Comunes

LONDRES, 26 (AFP). — El señor Winston Churchill, duramente combatido por los laboristas con motivo de su política exterior, declaró esta tarde en la Cámara de los Comunes que ni él ni Eden habían concluido ningún acuerdo secreto en Wáshington. Añadió que, en relación con Corea y China, el gobierno conservador adhiere a la política seguida por el gobierno laborista.

El debate sobre política exterior, interrumpido por la muerte del rey, se reanudó esta tarde en los Comunes en presencia de un público numeroso. En la tribuna reservada a los pares del reino se observó la presencia del duque de Edimburgo.

Inicióse el debate con una intervención de Herbert Morrison, ex secretario del Foreign Office, quien leyó primero una moción de la oposición, en que se aprueba la política de Eden pero se lamenta la actitud adoptada por el primer ministro Churchill en Wáshington sobre China. El señor Morrison declaró en seguida: "Estamos sinceramente inquietos por lo que ocurrió en Wáshington sobre el Extremo Oriente. Churchill habló de esta cuestión dos veces. Una aquí, otra ante el Congreso norteamericano. Ninguna de ellas era particularmente satisfactoria".

Revelación de Churchill

LONDRES, 26. (INS). — El primer ministro, Winston Churchill, reveló hoy que el gobierno laborista, que precediera al actual régimen conservador, comunicó el año pasado a Estados Unidos que si los comunistas intensificaban sus ataques aéreos en Corea desde sus bases en territorio chino, Gran Bretaña "se asociaría a acciones no limitadas" a aquella península del Extremo Oriente.

Rechazaron la Censura

LONDRES, 26 (INS).—La Cámara de los Comunes rechazó esta noche, por 318 votos contra 285, una moción de censura contra el primer ministro, Sr. Winston Churchill, por su presunta omisión de una explicación cabal acerca de la política británica.

Al defenderse de tal cargo, el señor Churchill calificó de "insano" e inútil cualquier proyecto de invasión de la China comunista por fuerzas de Estados Unidos, China nacionalista y Gran Bretaña.

APROBARON EN FRANCIA UNA MEJORA EN LOS JORNALES

PARIS, 26 (INS). — El primer ministro Edgar Faure, con el inesperado apoyo de los comunistas, se anotó una resonante victoria cuando la Asamblea Nacional francesa aprobó esta madrugada la propuesta de su gobierno, estableciendo una escala flexible de jornales para los empleados del gobierno. La votación fué de 355 votos contra 246 y creó una nota francamente optimista mientras se trazaban las líneas de combate para el crítico debate de esta noche sobre otras medidas financieras.

FAURE

La citada votación no se hizo en base a una cuestión de confianza e influyó rápidamente en el ánimo de los comunistas, que siempre se oponen cuando se trata de cuestiones de confianza.

La campaña para obtener nuevos ingresos se intensificó por los resultados de la reunión de la NATO, que fijó objetivos más amplios para el rearme de Francia.

Revés Degaullista

PARIS, 26. (AFP). — Por 355 votos contra 246 la Asamblea Nacional aprobó, luego de una prolongada sesión que terminó a las 3.30 de la madrugada, la escala móvil de salarios. El texto adoptado prevé que el salario mínimo garantido guardará relación proporcional con el costo de la vida.

Votaron a favor del proyecto de ley los republicanos populares, los socialistas, los comunistas, la mayoría de los radicales y algunos independientes. Votaron en contra los degaullistas y parte del grupo de independientes y agrarios.

Previamente fué rechazado un contraproyecto degaullistas por 446 votos contra 143.

El texto aprobado por la Cámara prevé que las disposiciones de la ley serán aplicadas si el índice del costo de la vida es superior al 5 por ciento, aumentándose los salarios dentro de un plazo determinado a partir del momento en que se reconoce oficialmente el aumento de los precios; el reajuste de los salarios será inmediato si el índice es superior al 10 por ciento.

Eduardo de Windsor Almorzó en Clarence, con la Reina Isabel

LONDRES, 26 (INS). — El duque Eduardo de Windsor almorzó hoy con Isabel II en la mansión Clarence. La reina, según se anunció hoy, tomará parte mañana en el primer acto público de su reinado cuando preside la ceremonia de investidura de los nuevos caballeros del reino, en el palacio de Buckingham.

El Lord Chambelán, Lord Clarendon, en nombre de la soberana, ha convocado a un centenar, aproximadamente, de sus súbditos para la sencilla pero impresionante ceremonia, que se verificará en el salón de baile oficial, decorado en azul y oro, del palacio.

No Prospera la Gestión Entre Japón y Formosa

TAIPEH, Formosa, 26 (INS) —Las conversaciones para la firma del tratado de paz se hallan estancadas por la negativa japonesa tendiente al reconocimiento de la soberanía nacionalista sobre el territorio continental ocupado por los comunistas.

Un vocero nipón dijo que no había fecha para la reanudación de las deliberaciones y firmar la paz con el régimen de Chiang Khai Shek.

Las autoridades japonesas desean reconocer solamente al citado gobierno como representante de la isla de Formosa y de los territorios que pueda recuperar.

Jules Moch y Henri Hoppenot Viajan con Destino a Nueva York

PARIS, 26 (AFP. — El señor Jules Moch, ex ministro de la Defensa y del Interior, y el señor Henri Hoppenot, representante permanente de Francia en las Naciones Unidas, partieron esta mañana de París para embarcarse a bordo del vapor "Ile de France" rumbo a Nueva York.

El señor Jules Moch presidirá la delegación francesa a la Comisión del Desarme, comisión que fué creada durante el último período de sesiones de la Asamblea

Aumentará E. U. su Plan de Ayuda a Francia para 1952

LISBOA, 26 (AFP).—El gobierno de Estados Unidos se comprometió a modificar el programa de ayuda acordada a Francia, con el objeto de permitir a este país a hacer frente con éxito a sus obligaciones en Extremo Oriente y en Europa.

Al finalizar las negociaciones financieras bilaterales franconorteamericanas sobre ayuda a Francia, fué dado a publicidad el siguiente comunicado:

"Dentro del marco del Pacto del Atlántico Norte y en ocasión de la novena sesión del Consejo del Atlántico, celebrada en Lisboa, se realizaron conversaciones bilaterales entre los representantes de los gobiernos de Francia y de los Estados Unidos. En esas conversaciones se reconoció que el esfuerzo que debe soportar Francia, debido a sus obligaciones en Extremo Oriente y Europa, involucra una carga financiera que excede las posibilidades normales de Francia, tal como se desprende del informe del comité provisional del Consejo. Para cubrir este excedente, el gobierno de los Estados Unidos ha aceptado modificar el programa de ayuda que acordó a Francia sobre los recursos presupuestarios del año financiero 1951-1952.

REACCIÓN POR LA PROTESTA SOVIÉTICA

Consulta con Roma el Gobierno de la Unión

WASHINGTON, 26. (INS). — El departamento de Estado indicó hoy que podría celebrar consultas con el gobierno de Roma sobre la última comunicación de protesta del Kremlin respecto a la denuncia, por parte de Italia, de las cláusulas militares del tratado de paz.

No se formularon comentarios directos, sin embargo, acerca de la comunicación soviética entregada ayer en el ministerio del Exterior de Roma; pero el portavoz del departamento de Estado, Michael McDermott, recordó que Estados Unidos, al igual que otros 15 países signatarios del pacto de paz con Italia, había convenido en setiembre pasado en consentir la modificación del instrumento. McDermott señaló que la nueva nota rusa era, al parecer, una repetición de las protestas anteriores del Kremlin contra el rearme italiano y contra la admisión del gobierno de Roma en la alianza del Atlántico del Norte.

Schuman ha Dado a Conocer Pormenores de un Acuerdo

LISBOA, 26 (INS). — El canciller Schuman declaró que Estados Unidos probablemente dará a Francia una garantía por medio de un tratado contra "cualquier factible retiro de la Alemania occidental de la comunidad de defensa europea".

Hablando a los periodistas, Schuman reveló que la idea de que Estados Unidos otorgue tal garantía en forma de tratado, tal como lo sugirió Francia, "no fué rechazada" por los funcionarios norteamericanos que, encabezados por el secretario de Estado, Dean Acheson, acaban de asistir a la conferencia del Consejo del Pacto del Atlántico, en Lisboa. Schuman dijo que Francia espera una garantía en una u otra forma, antes de que la Asamblea Nacional francesa considere el acuerdo sobre la comunidad defensiva europea. El canciller francés insinuó claramente que la Asamblea puede negarse a ratificar el acuerdo, de no contar el país con tal garantía.

Schuman dijo que Francia pidió específicamente a

Wáshington Prometió Respaldar a Francia

Estados Unidos y Gran Bretaña "una garantía política que cubra el riesgo contra la posible separación, ruptura o grave violación" del tratado de la comunidad de defensa europea. Aunque sin mencionar a la Alemania occidental por su nombre, los franceses se hallan preocupados por el temor de que algún nuevo Hitler pueda alcanzar fuerzas suficientes para retirar las tropas alemanas de la comunidad europea y restablecer el poderoso ejército nacional germano. Los franceses temen que tal ejército alemán independiente pueda lanzar a Europa a una tercera guerra mundial al tratar de recuperar los territorios anexados por Rusia y Polonia después de la rendición alemana en 1945. Schuman declaró: "Me siento muy dichoso de poder declarar que hemos encontrado un entendimiento muy completo por parte de nuestros dos aliados. Se me ha dado la firme esperanza de que el día que se pida al Parlamento francés la ratificación del tratado de la comunidad defensiva europea podremos presentar a la Asamblea Nacional garantías efectivas, no sólo legales, sino también políticas". La declaración del canciller equivale a una garantía de que Estados Unidos y Gran Bretaña intervendrían rápidamente en caso de una grave amenaza a la existencia de la comunidad defensiva europea, inclusive ante la separación de uno de sus miembros.

A instancias de los periodistas, que pedían una explicación de la oposición de Francia a la admisión de España en la Organización del Pacto del Atlántico, Schuman dijo que la respuesta es "principalmente psicológica y política" y agregó que no hay esperanzas de que la Asamblea Nacional francesa apruebe la admisión de España en la actualidad.

Incendio en la Boca: Dejó sin Techo a 112 Familias

UN ASPECTO DEL PAVOROSO incendio que en la noche de ayer destruyó varias casas en la Boca, cerca de la Vuelta de Rocha, dejando sin hogar a 112 familias. En la página cuatro damos amplia información de este siniestro.

Averiaron Naves de la UN en Corea

WASHINGTON, 26. (INS). — Un buque de guerra norteamericano fué desarbolado y otros dos sufrieron leves averías como consecuencia de un ataque de las baterías de costa comunistas en el nordeste de Corea.

Al hacer el anuncio, la marina de guerra de Estados Unidos informó que once marinos resultaron heridos en el ataque y que tres de ellos se hallan en grave estado. El buque desarbolado es el destructor "Shelton", que sufrió tres blancos directos y averías causadas por otros dos proyectiles.

ALGO UTIL

Ya no podía jugar al golf: el médico se lo había prohibido a causa de su lumbago. ¿Qué haría con su conjunto de palos de golf, bastante costoso? Un día, leyó este Aviso Clasificado:

VDO. o cbio. p. otro objeto biblioteca calid. T. E. ...-5234.

Como tenía muchísimos libros que no sabía dónde guardar, la idea de conseguir una biblioteca, le interesó. Habló. Como el anunciante jugaba al golf, lo atrajo su oferta. Y la permuta se hizo. Ambos están satisfechos, gracias al Clasificado de CLARIN (Corrientes 655. De 9 a 18.30 horas. Informes: 32-9411).

El Laborismo Acordó Apoyar la Creación del Ejército Europeo

TRATARON TEMAS INTERNOS EN EL GABINETE BRITANICO

LONDRES, 27 (AFP). — Se reunió el gabinete bajo la presidencia de Churchill. Se discutieron las cuestiones urgentes de política interior y en particular la preparación del presupuesto que será presentado el 11 de marzo próximo al Parlamento.

Entre otros asuntos también tratados figura la designación de lord Waverley, ex sir John Anderson, para presidente de la comisión real de investigación.

Por otra parte, es posible que los ministros hayan discutido sobre la oportunidad de publicar los documentos relativos a las revelaciones de Churchill en los Comunes acerca de las decisiones adoptadas por el gabinete Attlee en lo que se refiere a la extensión del conflicto coreano.

Finalmente, el gabinete habría examinado la posición oficial de Inglaterra respecto a la creación del ejército europeo teniendo en cuenta las decisiones adoptadas en Lisboa.

Un hecho nuevo se ha producido: se trata de la evolución del partido Laborista que se muestra favorable a la constitución de ese ejército europeo de acuerdo con las condiciones estipuladas por el Parlamento francés, y propone la incorporación a dicho ejército de una parte de los efectivos militares ingleses, y en particular de los estacionados en el continente.

Conócense Detalles de Tres Pactos Secretos Angloyanquis

LONDRES 27 (AFP.). — En círculos responsables se dieron a conocer datos concretos sobre tres series de conversaciones que se llevaron a cabo entre los gobiernos británico y estadounidense, con respecto a la posible extensión del conflicto coreano. Como se sabe, Churchill y Morrison se acusaron mutuamente en los Comunes de haber firmado acuerdos secretos con Estados Unidos para hacer en Asia una guerra de mayores proporciones que hasta el presente.

El primer compromiso —según esos círculos— se remonta al mes de mayo de 1951. En ese entonces, Attlee convino en que si la aviación enemiga, partiendo de sus bases en China, atacaba en gran número a los ejércitos de la UN, Gran Bretaña participaría en una acción defensiva que no se limitaría al territorio de Corea únicamente. No obstante, el gobierno laborista estipuló que dicho acuerdo en principio debería ser confirmado y que no podría llevarse a cabo una contraofensiva sin esa ratificación. El segundo está fechado en setiembre de 1951, y se refiere a las consecuencias eventuales de una ruptura de las conversaciones para poner fin a la guerra en Corea y la reanudación de las operaciones. En ese caso, el gobierno británico se ocuparía, ante todo, de apoyar una acción militar, de un carácter, sin embargo, más limitado que en el primer caso, sin traspasar necesariamente las fronteras de Corea. El tercero es más reciente; se concertó en 1952, es decir, después de la llegada de los conservadores al poder. En él se contemplan muchas posibilidades pero sin tomarse decisiones que impliquen un acuerdo concreto, pues se convino solamente que deberían celebrarse consultas antes de nuevas acciones bélicas vinculadas o no a las actuales.

Acheson Informará a Truman de la Reunión de la NATO

Regresó a Wáshington

Año VII — Nº 2.301
Diario de la Mañana
Clarín
BUENOS AIRES · REPUBLICA ARGENTINA
40 CENTAVOS
Un toque de atención para la solución argentina de los problemas argentinos
Buenos Aires, Jueves 28 de Febrero de 1952

WASHINGTON, 27 (INS). — Truman dió la bienvenida al secretario de Estado, Dean Acheson, y al del Tesoro, Snyder, quienes regresaron de Lisboa. El presidente hizo un viaje sin previo anuncio al aeródromo. Al descender Acheson del avión, el presidente se adelantó hacia él con las manos extendidas y declaró: "Brindo la más calurosa bienvenida al secretario de Estado y al secretario del Tesoro que regresan de una conferencia que acaba de alcanzar un gran éxito". Acheson expresó su aprecio por la presencia personal del presidente en el aeródromo y por sus palabras de acogida, y afirmó: "Creemos haber logrado lo que usted nos mandó obtener". Snyder dió una breve declaración de corte similar, agregando que "se está entrando en un período en que todo progreso es un triunfo". Acheson informará posiblemente mañana al presidente sobre la reunión de la NATO y sobre las negociaciones de Londres que la precedieron. Se cree que el secretario de Estado tratará estos puntos: 1) Alemania ha decidido unirse al ejército europeo y contribuir con 2.678.000.000 de dolares a la defensa de la Europa occidental este año. 2) Francia implantará reformas económicas para poner doce divisiones en pie de combate para fin de año. 3) Un arreglo de las demandas de Alemania que se dé a la NATO como requisito previo para proporcionar fuerzas al ejército europeo. 4) La reorganización de la NATO.

Acheson rendirá cuenta a la nación sobre la conferencia de Lisboa el viernes, por radiotelefonía.

ACHESON

COMENZARON SONDEOS ANGLO-EGIPCIOS

EL CAIRO, 27 (AFP). — El embajador de Gran Bretaña, sir Ralph Stevenson, se trasladó a la zona del canal de Suez para entrevistarse con el comandante de las fuerzas inglesas del Medio Oriente, general sir Brian Robertson, y con los jefes militares de las fuerzas terrestres y aéreas de la zona.

Antes de abandonar El Cairo, sir Ralph conferenció con el jefe del gabinete del rey, Hafez Afifi Bajá.

Según los círculos bien informados, el embajador examinará con los jefes militares británicos el aspecto estratégico de los problemas que serán tratados en las conversaciones que se reanudarán el sábado en El Cairo con el primer ministro Alí Maher Bajá.

El diario "Al Ahram" anuncia que los expertos militares egipcios se reunieron nuevamente para examinar varios puntos relativos a la administración por Egipto de las bases militares del canal de Suez a consecuencia de la evacuación progresiva de las fuerzas británicas.

Una Asamblea Constituyente Europea se Creará en Breve

ESTRASBURGO, 27 (AFP.). — Será creada dentro de algunos meses, por iniciativa del gobierno francés, una Asamblea Constituyente Europea, según se dice en círculos del Consejo de Europa. En efecto, el proyecto de los expertos relativo al ejército europeo, prevé la reunión de una asamblea de esa naturaleza, como medio para someter a las fuerzas militares a un poder político supranacional.

Para evitar que esa asamblea constituyente demore inútilmente sus trabajos en discusiones teóricas, se tiende a formar una comisión de estudio de las finalidades a alcanzar por esa futura asamblea y del procedimiento de trabajo. Esa proposición sería formulada por el gobierno francés en la próxima reunión del comité de ministros del Consejo de Europa a celebrarse en París el 19 de marzo.

Gracias a ese procedimiento prudente, un pacto podría ser propuesto a las naciones adherentes en los comienzos del año próximo.

MIEMBROS del comité investigador de la masacra de prisioneros polacos en el oeste de Rusia, entregados a su tarea de comprobar la perpetración de ese hecho.

Rechazó Franks el Cargo de Secretario

LISBOA, 27. (INS). — El secretario del Exterior británico, Anthony Eden, conferenció con el delegado norteamericano en el Consejo de Suplentes del Pacto del Atlántico, Charles Spofford, sobre la negativa de sir Oliver Franks a aceptar el puesto de secretario general del reorganizado Consejo del Atlántico.

Se está tratando de obtener un nuevo acuerdo sobre la elección de secretario general para el caso de que Franks rechace definitivamente el ofrecimiento. Otros nombres sugeridos son los de Lester Pearson, canciller de Canadá; Halverl Lange, canciller noruego, y Dirk Stikker, canciller de Holanda. Sin embargo, es posible que Eden insista en el nombramiento de un británico, de acuerdo con el convenio por el cual Inglaterra consintió en trasladar a París la secretaría general de la NATO.

INTRANSIGENTE POSICION ROJA

Incluyen a Rusia para Fiscalizar la Tregua

MUNSAN, 27 (INS). — Los comunistas protestaron nuevamente contra la represión del motín en el campamento de internados civiles en la isla de Kojo, en Corea del Sur, pero los delegados de la UN impidieron la discusión del asunto, afirmando que el incidente nada tenía que ver con las negociaciones.

La protesta y su rechazo se produjeron en otra infructuosa serie de conversaciones para el armisticio, durante las cuales los rojos también afirmaron que Rusia tiene más derecho que cualquier otra nación a integrar la comisión de neutrales.

Tres cuestiones siguen demorando la obtención de un acuerdo: 1) La designación de Rusia como miembro de la comisión de neutrales. 2) El intercambio voluntario de prisioneros. 3) La inspección de los puertos de entrada a Corea. El único acuerdo a que se llegó hoy fué el de fijar una nueva sesión para mañana.

Otra novedad fué el incendio que destruyó el vagón ferroviario que ocupan los periodistas. También se quemó la instalación y equipos de radiodifusión y los corresponsales perdieron sus pertenencias.

Faure Pidió Voto de Confianza

Debaten Planes Financieros

PARIS, 27 (AFP). — Faure planteó esta tarde en tres oportunidades la cuestión de confianza, al debatirse en la asamblea los proyectos financieros. La primera lo fué al encararse la gestión de la Sociedad Nacional de Ferrocarriles. En la sesión de la mañana Joseph Denais, de tendencia moderada, quien recomendó el establecimiento de una "tasa excepcional" destinada a financiar los gastos de armamentos y de la guerra en Indochina.

El ministro del Presupuesto, Pierre Courant, señaló que el alza de los créditos solicitados era debido en particular al aumento de los efectivos militares en Indochina, 201.000 hombres contra 173.000.

A su vez, el ex ministro socialista Christian Pineau, declaró que, en su opinión, la cifra de 50.000 millones de francos prevista era inferior a las necesidades reales, que estimó en 100.000 millones.

Luego intervino el primer ministro, Faure, quien al referirse al establecimiento eventual de una tasa excepcional, declaró que esa tasa ya existía prácticamente puesto que la totalidad del producto de los nuevos impuestos estaba destinada a la defensa nacional.

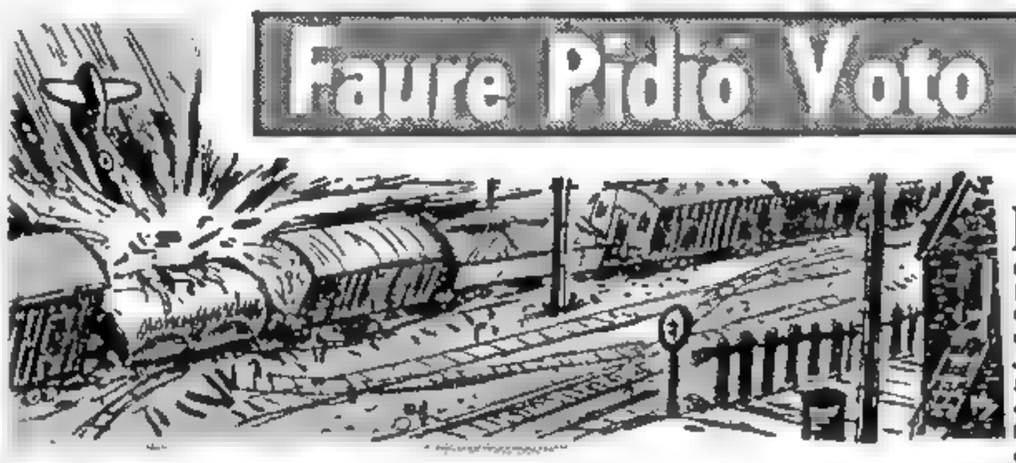

NUESTRO dibujante ha imaginado el choque entre el avión y un tren de carga

Chocó un Avión a Chorro con un Tren de Mercancías

LONDRES, 27 (AFP). — Un avión a chorro Meteor chocó con tal violencia contra un tren de mercancías, que provocó el descarrilamiento de unos veinte vagones. Este extraño suceso ocurrió en Stanford Bridge, cerca de York, cuando el aparato de la RAF se disponía a aterrizar en el aeródromo de Full Sutton. Los dos ocupantes del Meteor resultaron gravemente heridos. Los rieles, a causa de la violencia del descarrilamiento, saltaron en más de cien metros. No hubo víctimas entre el personal del tren de mercancías.

Otro Proyecto de Paz con Austria se Propondrá a Rusia

PARIS, 27 (INS). — Un portavoz del Quai d'Orsay anunció que los "tres grandes" propondrán próximamente a Rusia un nuevo proyecto de tratado de paz con Austria, en el que se han eliminado muchas cláusulas sobre controles. Según el vocero, el nuevo documento es "mucho más favorable para Austria" que el primitivo.

Han Puesto en Libertad a 17 Criminales de Guerra

BONN, 27 (INS). — Aparentemente como resultado de la presión de Alemania occidental, 17 criminales de guerra fueron puestos hoy en libertad. Entre ellos figura el ex general Kurt Gellenkamp.

El Pacifismo de un Profesor Italiano Halla Gran Oposición Universitaria

MILAN, 27 (De nuestra agencia). — Los diarios han revelado —sin ser desmentidos— que el profesor Calosso, que durante la última contienda habló continuamente por Radio Londres contra la guerra, en una franca propaganda derrotista, estuvo hace unos días (¿almorzando?) en el Quirinal, invitado por el presidente de la República. Miles de estudiantes efectuaron demostraciones contra Calosso, que es diputado y debía dictar en la universidad de Roma un curso libre de literatura italiana. Intervino la policía, que entró también en el edificio de la Universidad, inviolable de acuerdo con una larga tradición. El profesor Calosso, aunque fué acompañado en automóvil por el jefe de policía de Roma, por los carabineros y muchos policías, no pudo eludir las candentes invectivas de los estudiantes que lo injuriaron y trataron de impedir que diera sus lecciones, mientras otros grupos procuraban defenderlo. El resultado fué que las clases del profesor, quien no sufrió violencias personales, pese a que le arrojaron tomates y huevos podridos, disminuyeron en número y no es seguro que puedan desenvolverse tranquilamente.

Pero poco después de la noticia del almuerzo (?) en el Quirinal, el famoso predicador jesuíta padre Lombardi, en un sermón por Radio Vaticano, para ilustrar la exhortación pontificia a la disciplina espiritual directa hecha a la fuerte Acción Católica, se refirió —y señaló que con pena— a los políticos que durante la guerra hablaban por micrófonos extranjeros, aludiendo por consiguiente al diputado Calosso, en lo que coincidió con el filósofo Croce.

Las alusiones del padre Lombardi, que goza de influencia en el Vaticano, causaron impresión en el ambiente parlamentario y hubo quien —exagerando— creyó ver un conflicto entre la Santa Sede y el Quirinal.

BATTISTA PELLEGRINI

Causó Daños y Víctimas una Tormenta Tropical, en Brasil

RIO DE JANEIRO, 27 (AFP). — Ochenta casas fueron destruídas por una violenta tromba de agua que azotó a la ciudad de Mendes, situada a 70 kilómetros de esta capital. Aunque no hay que lamentar víctimas, la inundación casi repentina causó importantes daños materiales. Trescientos vacunos, concentrados en las playas de un frigorífico local, murieron ahogados.

Víctimas de las Lluvias

A causa de las lluvias torrenciales se produjo un deslizamiento de tierras, a consecuencia del cual murió un empleado ferroviario, resultando otros dos gravemente heridos. Una avalancha calculada en más de tres millones de metros cúbicos se precipitó sobre la estación ferroviaria de Terenópolis, distante 70 kilómetros también de esta capital. La tierra cubrió las vías férreas con una capa de 10 metros de altura, quedando al mismo tiempo destruídos dos vagones y un ténder.

BROMISTAS

Entre broma y broma, Arturo y Simón, los mellizos en una de sus carreritas por la casa, derribaron la finísima mesa estilo imperio que se rajó de lado a lado. Ahora, cuando volvieran papá y mamá de su breve viaje, los esperaba una reprimenda de primera. Pero Hortensia, la hermana mayor de los mellizos, leyó este Aviso Clasificado de CLARIN:

ESPECIALISTA repar. muebles finos, hablar T. E. (..) 0523.

Como ella tenía unos ahorritos, llamó al especialista, que, por un precio razonable reparó el mueble en forma tal, que no se notaba la rajadura. Al volver sus padres, los mellizos se salvaron de un buen disgusto, gracias al Clasificado de CLARIN (Corrientes 555. De 9 a 18.30 horas. Informes: 32-9411).

Convinose el Canje de Prisioneros

MUNSAN, 28 (INS). — Aliados y comunistas completaron la redacción del artículo sobre canje de prisioneros, si bien nada se convino en cuanto a si la repatriación será voluntaria o forzosa. En cambio la comisión que estudia el problema de la vigilancia de la tregua, continúa en "impasse", pues los rojos declararon que no abandonarán su exigencia de que la Unión Soviética forme parte del grupo de neutrales, pretensión que la UN no admite.

La cuestión del intercambio de prisioneros quedó en parte resuelta, después de 22 días de minuciosa consideración. El punto que atañe a la repatriación voluntaria ha vuelto a una subcomisión de dos delegados de cada bando.

Proyectiles de Artillería con Mensajes

Por otra parte, la novedad del día la dió la artillería comunista al disparar sobre las líneas aliadas obuses cargados con abundante material de propaganda impresa.

En el frente oriental los soldados recogieron mensajes en inglés, en los que se destaca la tristeza de los familiares que permanecen en Estados Unidos, así como la inutilidad de la guerra en Corea.

El primer uso del enemigo de este sistema de propaganda coincidió con una ligera intensificación en los ataques y choques de patrulla, mientras la aviación aliada lanzaba bombas contra objetivos rojos. Una de las principales misiones aéreas del miércoles la realizaron aviones navales.

Inglaterra Propone Iniciar Negociaciones Sobre la Carne

Interesa a Norteamérica Comprar Corned Beef Argentino

LONDRES, 28 (AFP). — El "Financial Times" prevé que las negociaciones comerciales angloargentinas para 1952 comenzarán "sin tardanza" dado que Londres ha invitado formalmente a Buenos Aires, por intermedio de la embajada a que indique la fecha en que se abrirán las nuevas conversaciones que de acuerdo a los términos de los protocolos en vigor, deberían iniciarse a más tardar el 28 de febrero. Ya hubo numerosas indicaciones argentinas en el sentido de que se deseaba emprender esas tramitaciones desde hace algún tiempo. Sin embargo, no se da aquí significado particular a las demoras, que son atribuídas a causas puramente administrativas. "Financial Times" dice también que las negociaciones tratarán especialmente del precio de la carne y de las cantidades exportables. Subraya asimismo el retardo en las entregas de carne las cuales, señala, no han alcanzado aún las 200.000 toneladas prometidas para el año en curso. Admite igualmente que tampoco se ha enviado el carbón británico en las cantidades estipuladas.

N. de la R. — Con relación a la información que antecede, el ministerio de Economía de la Nación hizo saber ayer que, hasta la fecha, ninguna gestión en tal sentido se ha llevado a cabo en ese departamento de Estado. Por su parte, un vocero de la embajada del Reino Unido, interrogado acerca de la iniciación de las conversaciones, manifestó que nada tenía que informar al respecto.

También Comprarían Carnes EE. UU.

NUEVA YORK, 28 (INS). — La aparición de aftosa en México y Canadá ha obligado a los abastecedores de carne norteamericanos a encarar el problema del suministro del producto a los mercados. Es por ello que los importadores se muestran interesados en la adquisición de carne congelada y corned beef de la Argentina, pues entienden que la fijación de un tipo de cambio preferencial para su venta al exterior podría indicar que se dispondrá de una mayor cantidad destinada a la exportación.

Año VII — Nº 2.302

Diario de la Mañana

Clarín

40 CENTAVOS

Un toque de atención para la solución argentina de los problemas argentinos

Buenos Aires, Viernes 29 de Febrero de 1952

JAPON CEDE BASES A EE. UU.

WASHINGTON, 28 (INS). — Estados Unidos, Gran Bretaña y Francia acordaron romper el estancamiento provocado por Rusia, y tratar de activar el tratado de paz con Austria. En notas separadas, dadas a publicidad simultáneamente en esta capital, Londres y París, los tres aliados dicen que "están examinando urgentemente nuevas proposiciones". La declaración precisa que de esa manera "responderán a las promesas de independencia austriaca firmadas por las cuatro potencias en Moscú en 1946".

La decisión fué acordada en Lisboa, el martes, entre Acheson, Eden y Schuman.

Agrega que "no se concluirá un tratado separado con Austria, sin la participación del Soviet", afirmación que tiene por objeto descartar los rumores propalados por el Soviet acerca de que los occidentales intentarían ofrecer a Austria un plan de ocupación, tratado sobre el molde del acuerdo con Alemania de Bonn.

Sin embargo, prevalece la opinión de que se pedirá a la URSS que acepte un texto abreviado del tratado que las partes aceptaron ya y que consta de 48 cláusulas, de las cuales aquella rechazó cinco.

Las objeciones rusas se refieren a las personas desplazadas, al aporte de Austria hacia el rearme alemán, a las propiedades de ciudadanos de las Naciones Unidas en Austria, a la deuda austríaca, anterior a la segunda guerra y al pago de los elementos bélicos proporcionados a ese país.

Recálcase finalmente que Estados Unidos, Gran Bretaña y Francia comparten plenamente las aspiraciones austríacas y consideran que deben renovarse los esfuerzos por obtener una solución del problema, ya que no puede ser llevado a la Corte Internacional de Justicia.

TOKIO, 28 (AFP). — Fueron firmados hoy los acuerdos administrativos complementarios previstos por el Pacto de Seguridad existente entre Japón y Estados Unidos. El ministro nipón, Okazaki, dijo que los compromisos eran el resultado de concesiones mutuas, y los calificó de "muy justos y razonables".

Por este convenio Japón cede a Estados Unidos bases aéreas, terrestres y navales, las que servirán tanto para la defensa de las islas como para contener cualquier agresión comunista en el Pacífico.

Las Tropas Británicas

Por lo demás, el estatuto de la permanencia de tropas yanquis después del fin de la ocupación no se aplica a los soldados de las Naciones Unidas, salvo las de EE. UU. Ahora bien, como Gran Bretaña tiene contingentes en el Japón, se han iniciado negociaciones a los efectos de fijarle otro estatuto para el futuro.

Ratificó Australia

CANBERRA, 28 (INS). — En turbulenta sesión, la Cámara baja de Australia aprobó la ratificación del tratado de paz con el Japón; hubo escenas violentas, pues los laboristas combatieron la ratificación por todos los medios.

MAPA de la isla de Heligoland y de su posición en el mar del Norte. Esta fortaleza, ahora desmantelada, será devuelta mañana al gobierno de la República Federal Alemana, con asiento en la ciudad de Bonn

Heligoland Vuelve a Alemania

BONN, 28 (INS). — La isla de Heligoland, antigua base aérea y de submarinos del ex III Reich, arrasada por la RAF en maniobras para probar la potencia de nuevas bombas y también para destruir la formidable fortaleza, será devuelta a Alemania occidental el sábado próximo. La isla que tenía anteriormente mayor importancia estratégica que ahora, pues es fácil blanco de la aviación, conserva, empero, no poco valor militar. Por lo tanto, el gobierno de Bonn se ha comprometido formalmente a no utilizarla jamás contra Gran Bretaña ni sus aliados. No se prevé ninguna ceremonia especial para concretar el traspaso.

Estúdianse las Deudas Germanas de Preguerra

LONDRES, 28 (AFP). — La Conferencia Internacional sobre las deudas alemanas inauguró sus sesiones esta tarde, en Lancaster House, bajo la presidencia de Sir George Rendell, de Gran Bretaña. Además de ingleses, norteamericanos y alemanes, participaron delegados de otros 17 países. El objeto de la reunión es lograr el arreglo de las deudas del Reich antes de la segunda guerra mundial. Los trabajos se prolongarán varias semanas.

En la primera asamblea, los delegados se mostraron inclinados a lograr una solución fácil, con el fin de permitir el resurgimiento económico de Alemania occidental, ya que se estima que su equilibrio financiero es vital para Europa.

Derrotó a Faure la Asamblea

-por 309 a 283-

VENIZELOS de Grecia, habla en la primera sesión de la asamblea de Lisboa.

Ya Renunció

PARIS, 29 (AFP). — El gabinete de Faure cayo derrotado en la Asamblea por 309 votos a 283, formados aquéllos por comunistas, degaullistas, agrarios e independientes. Ese resultado se produjo cuando se procedió a decidir qué suerte correría el proyecto del gobierno que aumentaba en un 15 por ciento los impuestos.

Previamente el ministerio había salido airoso de la primera moción de confianza, sobre los gastos militares, que merecieron la sanción favorable de la Cámara por 512 sufragios contra 104.

El Futuro Premier

Descontado que Faure dimitiría, inmediatamente comenzaron a tejerse conjeturas acerca de quién logrará presentar una lista que no sea objetada por la asamblea. La impresión dominante es que en vista de la actual situación financiera, habrá que volver a una coalición, en la que acaso tenga papel preponderante el degaullismo.

Renunció el Gabinete

Luego de visitar al presidente de la república, el primer ministro Faure presentó la renuncia.

El Sarre ha Aprobado el Plan Schuman

SARREBRUCK, 28 (AFP). — El Parlamento del Sarre aprobó, en primera lectura y por aclamación, el proyecto de ley relativo a la aceptación del "pool" del carbón y del acero, el famoso plan elaborado por Schuman.

La Argentina Solicita Informes a la OEA Sobre la Defensa Común

WASHINGTON, 28 (INS). — Sin comentarios, según se anticipa, será presentada por el secretario de la Organización de Estados Americanos O E A., señor Alberto Lleras, a la entidad, la nota de la Argentina, en la que se piden informaciones acerca de las medidas adoptadas por el precitado organismo para reforzar la defensa del hemisferio.

La nota en cuestión, entregada por el representante suplente argentino, Sr. Enrique Abal se refiere "al planteamiento militar interamericano de, la defensa común, de acuerdo con las estipulaciones de la resolución 3ª de la IV reunión de consulta". Esa resolución fué aprobada en abril de 1951 por la Junta Interamericana de Defensa y en ella se recomienda "abordar tan vigorosamente como sea posible" todo lo relacionado con "la seguridad del continente.

ATTLEE EXPLICO UN COMPROMISO SECRETO EN COREA

LONDRES, 28 (INS). — Attlee admitió que en 1931 Inglaterra suscribió un acuerdo secreto con Estados Unidos acerca del bombardeo por la UN de los aeródromos de China comunista si aviones procedentes de esas bases atacaban a los aliados en Corea.

Refiriéndose al convenio, expresó: "Se tuvo en consideración que cuando se efectúen ataques de esa clase, no sería razonable que se prohibiese al comandante aliado atacar esos aeródromos. El gobierno laborista estuvo de acuerdo con ese punto de vista".

Más Calma en Europa

L. MALLORY

Declaraciones de Eden

LONDRES, 28 (AFP.) — Eden, después de evocar en los Comunes las conversaciones de Londres sobre el problema alemán, "cuyo fin era eliminar las dificultades que se presentaron en las negociaciones de Bonn y París", manifestó que la conferencia de Lisboa había logrado un "éxito superior a las esperanzas".

Afirmó también que la atmósfera reinante en Europa, tan tensa hace quince días, fué aligerada y se abrió el camino para concertar acuerdos concretos. Aclaró a continuación que sobre dos cuestiones importantes —la contribución financiera alemana a la defensa y las garantías de seguridad— aún no se llegó a un convenio.

Agregó que se publicará un Libro Blanco y señaló que habrá enlace con el ejército europeo, pero no fusión con él.

Todavía no hay Sucesor de E. Bunker

E. BUNKER

WASHINGTON, 28 (INS). — La Casa Blanca no adoptó aún decisión alguna para reemplazar a Ellsworth Bunker, ex embajador en la Argentina. Sin embargo, un funcionario del Departamento de Estado precisó que la demora no se debe al deseo de aplazar el nombramiento por un período que exceda a lo normal. Se cree mas bien que todo obedece a que se estudian detenidamente los posibles candidatos para tan importante puesto.

Hasta tanto la vacante sea cubierta, la embajada estará a cargo del ministro consejero Lester D. Mallory, quien anteriormente actuó de encargado de negocios.

NEGOCIAN MAÑANA ACERCA DEL CANAL

EL CAIRO, 28 (AFP.) — El sábado comenzarán las conversaciones angloegipcias; en ellas no serán tratadas las relaciones entre Israel y los países árabes. Por su parte, el subsecretario de Estado, Abdoul Rauman bajá, desmintió los rumores, según los cuales se habría contemplado entablar una discusión sobre el establecimiento de la paz con Israel.

Cayó un Avión en Brasil: 8 Muertos

RIO DE JANEIRO, 28 (INS). — Se estrelló un avión de la Compañía Panair do Brasil que se dirigía de Goiania, Estado de Minas Geraes, a Río de Janeiro.

Radio Nacional informó que el número de muertos era de 8. Con anterioridad, Radio Tupy decía, sin confirmación, que había 23 muertos y 14 heridos graves.

Truman no se Decide

Meditará en C. Hueso

WASHINGTON 28 (INS). — Truman confirmó que partirá para Cayo Hueso, Florida, a fines de la próxima semana a fin de pasar allí por lo menos veinte días de vacaciones y anticipó que no hará anuncio alguno referente a sus planes políticos durante su permanencia en aquel lugar. Indicó, sin embargo, que es muy factible que allí tome una decisión final sobre si se presentará o no a la reelección, pues, libre de la presión política de que es objeto en Wáshington, podrá llegar a una resolución".

Seguidamente elogió los resultados de la conferencia de Lisboa, afirmando que rindió "óptimos frutos" y que Acheson informará ampliamente acerca de la cuestión en su próximo discurso.

COMODAMENTE

Había ensayado sin éxito diversos sistemas para adelgazar. Pero lo que le molestaba, más que nada, era tener que ir a gimnasios o institutos a ponerlos en práctica. Por eso, se alegró al leer este Aviso Clasificado de CLARIN:

ADELGACE. Fácil sist. Prof. a domicilio. — T. E. 69-4438.

Era su oportunidad. Haría un nuevo intento, pero esta vez cómodamente, en su casa. Y contrató los servicios del profesional. Tendrá que agradecerle tanto la comodidad como la mejoría al Clasificado de CLARIN (CORRIENTES 655. De 9 a 18 30 horas. Informes: 32-9411).

Francia Soporta un Ciclón Económico

PARIS, 28 (De nuestra agencia). — Francia se encuentra bajo los efectos de un verdadero ciclón económico. Las reservas en divisas se están agotando. El presupuesto arrastra un déficit diario de cerca de mil millones de francos. La situación de la moneda es vacilante, como lo demuestra la constante alza del dolar y el oro.

Al derribar al gobierno Pleven, que había abordado las cuestiones económicas con resolución, los radicales y los moderados no han hecho otra cosa que agravar el problema.

Las declaraciones de Buron, ministro de Asuntos Económicos, y del mismo Faure, no son más tranquilizadoras. Este último ha advertido francamente que sería pueril que los franceses se hicieran ilusiones; hay que encarar el déficit y defender la moneda.

La opinión pública ha acogido este conjunto de advertencias con alarma. La situación se torna más amenazadora cada día. Ya no se trata de escasez de dólares, sino también de libras, de francos suizos, de francos belgas... Esta penuria obliga a una contracción en la compra de materias primas, lo que a su vez entraña el riesgo de disminuir la actividad industrial. El gobierno ha cerrado las fronteras a las importaciones no esenciales y ha estrechado el control sobre los créditos bancarios. Pero estas medidas llegan probablemente un poco tarde para cerrar la brecha de trescientos treinta y nueve mil millones de francos producida en la previsión de los ingresos. Los remedios habrán de ser más heroicos y más dolorosos.

A. MARTINEZ TOMAS

Rigen Desde Hoy los Nuevos Convenios Paritarios de Aumento de Salarios

(Información página TRES)

Reynaud Aceptó la Misión de Formar Gabinete

El Fracaso de Faure Provoca Seria Inquietud en Francia

Aconsejan Cambio de Política

PARIS, 29 (AFP.). — La prensa considera con cierta inquietud la situación. El diario de tendencia radical derechista, "L'Aurore", declara: "Hay que cambiar de política" y preconiza la formación urgente de una amplia coalición nacional con la participación del grupo degaullista. "Le Figaro" afirma: "La Asamblea, al negar su voto a los impuestos ha tomado una grave decisión. El buen sentido exigía que se evitara una nueva crisis, y también que las medidas propuestas contribuyeran a "poner la casa en orden". Francia se halla nuevamente en el caos".

"Le Monde" dice: "La derrota de Faure tiene el mismo origen que la de Pleven. El gabinete ha dejado de existir por ausencia de una verdadera mayoría".

"París Presse" comenta: "El régimen está jugando con el fuego", y agrega: "El drama es que cada nueva crisis aisla más a Francia, la ridiculiza y debilita al régimen que la representa... Como un verdadero sonámbulo, ese régimen está caminando al borde del precipicio".

"France-Soir" expresa: "A la espera de un nuevo gobierno, las finanzas francesas tendrán que vivir de expedientes cuyo costo se agregará a la cuenta que habrá finalmente que pagar".

El vespertino comunista "Ce Soir", afirma que el gobierno de Faure como el de Pleven ha caído "bajo el peso insoportable del rearme, justamente después del regreso de Faure, de Lisboa".

AURIOL
Presidente de Francia

REALIZO CONSULTAS PREVIAS EL PRESIDENTE V. AURIOL

El Aumento de los Impuestos ha Originado la Crisis

PARIS, 29 (AFP.) — Se ha producido la 17ª crisis ministerial en Francia desde que se proclamó la Cuarta República, y la tercera desde las últimas elecciones generales del 17 de junio de 1951.

El gabinete de Faure, derrotado en la Asamblea Nacional en la votación de confianza sobre el aumento de impuestos, presentó su renuncia, la que fué aceptada por el presidente Auriol. A pesar de ese voto contrario, el señor Faure no estaba obligado a dimitir, puesto que sólo tuvo 309 votos en contra, mientras la cifra exigida por la Constitución para que un gobierno sea automáticamente obligado a dimitir es de 314.

Sin embargo, Faure consideró que esa votación no le permitía conservar el poder, y por lo tanto decidió abandonarlo.

Declaraciones de Faure

Luego de presentar la renuncia, Faure declaró al retirarse del palacio del Elíseo: "La Cámara me negó su confianza por una mayoría que se ha revelado algo confusa. Deseo que quien sea llamado para formar gobierno logre éxito lo antes posible y que pueda hacer votar medidas que son más urgentes que nunca".

Nuevas Consultas

Por la tarde recibió primero a Jacques Duclos y Francois Billoux,

(Continúa en la página DOS)

Año VII Nº 2.303
Diario de la Mañana
Clarín
BUENOS AIRES · REPUBLICA ARGENTINA
40 CENTAVOS
Un toque de atención para la solución argentina de los problemas argentinos
Buenos Aires, Sabado 1º de Marzo de 1952

El Gobierno Solicitó Fondos a la Asamblea

PARIS, 29. (INS). — El gabinete, convocado por el renunciante primer ministro, Faure, resolvió pedir a la Asamblea que despache la legislación autorizando al Banco de Francia a aumetar su anticipo de fondos al gobierno de 175 mil millones de francos a 200 mil millones.

La Asamblea adoptó poco más tarde, por 408 votos contra 101, la medida propuesta, después que Faure advirtió que el rechazo de la misma provocaría "un desastre".

EL ALMIRANTE Lynde D. McCormick, supremo comandante de la organización naval del Atlántico Norte, durante su visita al cuartel general en París. De izquierda a derecha: Almte. André Lemmonier, francés; general Eisenhower, almirante McCormick y el almirante británico sir William Andrews

LISBOA, 29. (INS). — Trascendió en esferas diplomáticas que Rusia ofreció al gobierno de Madrid mil millones de dólares en oro y otras concesiones a cambio de la neutralidad española en la "guerra fría". Agrégase que Moscú ha hecho dos gestiones ante el general Franco: la primera, intentada por intermedio de Irán, contenía una propuesta de devolución de 12 000 prisioneros españoles tomados por los rusos, todos de la "División Azul". Además, serían repatriados los niños españoles llevados a Rusia durante la guerra civil. A cambio de ello, Rusia reclamaba el derecho de comprar lana y ciertos materiales y también garantías de que España mantendría su neutralidad y se negaría a participar en la coalición occidental. Recuérdase que Franco rechazó de plano esta tentativa. Recientemente Rusia renovó los esfuerzos mediante sus representantes en El Cairo y Amman, con un agregado: la devolución de mil millones de dólares en oro español que los comunistas españoles enviaron a la URSS. Se desconoce la reacción del gobierno español a esta última proposición.

Rechaza la UN la Inclusión de Rusia

REANUDARIAN LA LUCHA EN GRAN ESCALA

MUNSAN, 29 (INS). — Los aliados rechazaron definitivamente a Rusia como miembro de la comisión de neutrales para el armisticio y pusieron en manos de los comunistas la decisión final sobre el éxito o fracaso de las conversaciones de paz. Mientras tanto, un coronel chino insinuó la posible reanudación de la acción militar en gran escala y el almirante Joy advirtió que los comunistas han aprovechado la tranquilidad en el frente para acumular grandes fuerzas en las zonas próximas a la línea de batalla.

Radio Pekín expresó, por su parte, que "los norteamericanos rechazan a Rusia como neutral porque la Unión Soviética los descubre tal como son ante el mundo". Los emisarios volverán a reunirse el sábado por la mañana.

Duelos de Artillería

SEUL, 29. (INS). — Se sostuvieron fuertes duelos de artillería y se produjeron choques de patrullas, mientras los aviones aliados mantenían su ofensiva contra los objetivos militares rojos. Las fortalezas B-29, con base en el Japón, atacaron un puente ferroviario en Wandong, al oeste de Yangdok, y playas ferroviarias de Hamhung, en el norte de Corea, mientras bombarderos ligeros destrozaron las líneas de abastecimiento comunistas y destruyeron gran número de camiones y vehículos que se movían hacia la línea de batalla.

Bolivia no Plantea Acción Ante la OEA

LA PAZ, 29. (AFP). — La Cancillería dió el siguiente comunicado:

"El gobierno de Bolivia no planteará ninguna acción ante la O. E. A. — Organización de Estados Americanos— antes de conocer el resultado de las gestiones que se reanudarán con la intervención del departamento de Estado de la Unión.

Inicia en Uruguay sus Funciones el Gobierno Colegiado

MONTEVIDEO, 29. (INS).— El presidente Martínez Trueba abandonará mañana el cargo, siendo subatituido por el Consejo Nacional, del cual será presidente, organismo creado en la reciente reforma constitucional. Los miembros de dicho Consejo prestarán juramento a las 16 ante la Asamblea General Legislativa, y luego se trasladarán a la Casa de Gobierno para asumir las funciones de Poder Ejecutivo. El programa de los actos incluye, también, la presentación de los jefes de las misiones diplomáticas y un desfile militar.

El Uruguay ha contado ya con una especie de colegiado. En 1917, efectivamente, se instauró un Poder Ejecutivo de tipo mixto.

El Nuevo Gabinete

Extraoficialmente se anticipa la siguiente integración del gabinete, al inaugurarse mañana el sistema colegiado de gobierno: Interior Antonio Gustavo Fusco; Defensa, Lcdo. Arroyo Torres; Relaciones Exteriores, Daniel Castellanos; Hacienda, Eduardo Acevedo Alvarez; Instrucción Pública, Justino Zavala Muñiz; Industrias y Trabajo, Héctor Gravert; Salud Pública, Carlos Viana Aranguren; Obras Públicas, Carlos Fisher, y Ganadería, Juan Quilici. Los señores Viana y Castellanos son colorados blancoacevedistas, mientras que los restantes posibles futuros secretarios de Estado, pertenecen al partido Batllista.

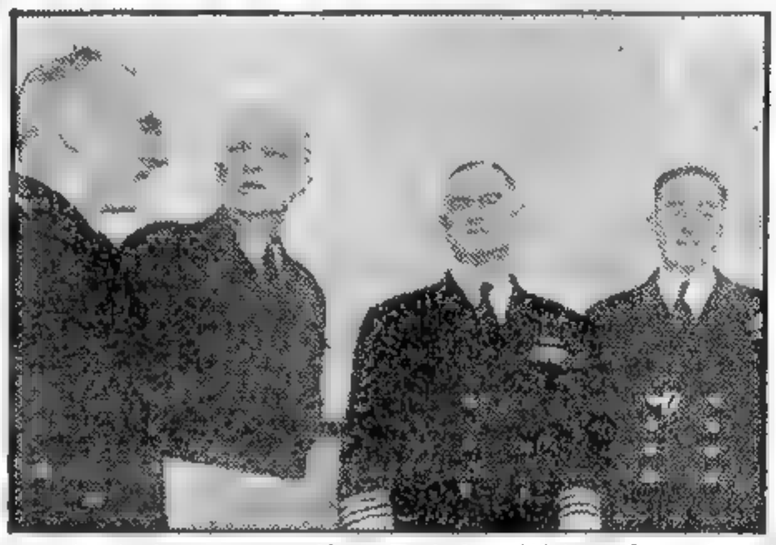

DEBEMOS SEGUIR DANDO AYUDA A EUROPA, DECLARO DEAN ACHESON

WASHINGTON, 29 (AFP). — El secretario de Estado, Dean Acheson, exhortó patéticamente al pueblo de Estados Unidos para que continúe brindando a Europa occidental toda su ayuda, afirmando que las dos últimas semanas señalaron "una etapa histórica para las fuerzas de la paz en el mundo" con la constitución de una comunidad defensiva europea. "Esa comunidad europea prevé no sólo la unidad de las fuerzas terrestres, navales y aéreas sino también de las instituciones políticas y económicas, lo que constituye un hecho de importancia vital para Estados Unidos, ya que refuerza a la vez la seguridad europea y la nuestra". Subrayó particularmente que la comunidad europea de defensa permitiría la asociación estrecha de Alemania a los dispositivos de la defensa del Occidente, devolviendo a ese país su carácter de asociados en igualdad de condiciones en el concierto de las naciones democráticas. Tras aludir brevemente a la crisis política francesa, admitió que los proyectos aprobados en la conferencia de Lisboa iban a plantear nuevos problemas durante su discusión en los parlamentos interesados. "Los debates de ayer en la Asamblea Nacional francesa —dijo— dan una idea de la complejidad de esos problemas. Pero las dificultades no conciernen a las medidas resueltas por el Consejo del Atlántico en Lisboa sino a las disposiciones necesarias para hacer cumplir esas medidas en el dominio interno de las naciones atlánticas".

"Dos años de labor encarnizada nos han llevado, sin embargo, a obtener la oportunidad en que podrán tomarse los pasos necesarios para la creación de la comunidad de defensa de Europa occidental y para dar término a la ocupación alemana en el papel.

Dos Misiones Niponas Vendrán al País

TOKIO 29 (A. F. P.). — Dos misiones oficiales japonesas partirán en breve para la Argentina y Brasil, a fin de negociar y firmar convenios de comercio que entrarían en vigor al mismo tiempo, o después del tratado de San Francisco. Se negociarán acuerdos similares con Chile, México y Uruguay.

Precio Récord

BELFAST, 29 (AFP). — El representante de intereses argentinos, señor F. M. Alexander, pagó un precio récord, de 250 guineas, en un concurso agrícola de primavera de la Royal Ulster Society, para Shorthorn (variedad carnicería), por el toro Drumberg Fostress, de la cabaña del conde Dantrim.

Tito Propuso una Solución Para el Problema de Trieste

Nombrarían Gobernador por Turno

BELGRADO, 29 (AFP.) — En una declaración a la agencia Tanyoug, Tito preconizó un acuerdo mutuo y directo entre Yugoslavia e Italia para solucionar el problema del territorio libre de Trieste. Dijo el mariscal: "A fin de asegurar la estabilidad del territorio libre de Trieste, sería necesario ante todo solucionar la cuestión del cargo de gobernador. Según el gobierno yugoslavo, el gobernador tendría que ser reemplazado cada tres años. El gobernador sería designado, pues, por turno por Italia, a Yugoslavia, siendo el vicegobernador italiano cuando el gobernador sea yugoslavo y yugoslavo cuando el gobernador sea italiano". Luego agregó: "El director de la Seguridad Pública tendría que ser designado entre los ciudadanos de una tercera potencia, sobre la base naturalmente de un acuerdo mutuo y recíproco entre las dos naciones interesadas".

Nada de Regateos

Al aludir a las declaraciones hechas en Lisboa por De Gásperi, Tito subrayó que "el gobierno yugoslavo siempre se opuso a que el problema de Trieste sea objeto de un regateo, en detrimento de las poblaciones eslovenas de esa zona".

Varias Soluciones

Declaró igualmente que Yugoslavia estaba en condiciones de proponer varias soluciones que podrían servir de base para un arreglo del problema de Trieste, señalando que hasta ahora ningún resultado serio ha sido alcanzado en las negociaciones y no por culpa de Yugoslavia.

Ponderó el Papa la Labor de Trabajadores del Agro

VATICANO, 29 (AFP). — El Papa trazó la misión de los agricultores en una breve alocución al recibir —en presencia del ministro de Agricultura italiano, señor Fanfani— a varios miltares de miembros de la Confederación de Cultivadores. Tras resaltar las cualidades y defectos de los cultivadores, Pío XII subrayó que si éstos se dejan seducir y adoctrinar por elementos interesados en la agitación, perderán de vista sus intereses comunes y que si las cosas van mal para los otros, no tardarán en ir mal también para ellos. Luego de destacar los progresos agrícolas registrados desde la guerra, dió tres consejos:

1º Formar los jóvenes y adiestrarlos para sus deberes de agricultores mediante cursos especiales, juntamente con una mayor educación espiritual y social. 2º No olvidar que la base más sólida de la organización social y de la colectividad es la familia. Para salvar a la familia hay que fijar atención en el proletariado rural. 3º Finalmente hay que pensar en Dios, porque nada puede satisfacerse sin él y nadie debe olvidarlo, siendo los agricultores los que menos deben olvidar a Dios, porque los más maravillosos progresos técnicos de nada sirven si Dios con su gracia y misericordia no acuerda su beneficio.

LA MELODIA

No sabía música, pero tenía excelente oído. Un día, empezó a obsesionarlo una melodía. Lo perseguía en todas partes. Y leyó este Aviso Clasificado en CLARIN:

MUSICO, instrumentador, enseñanza T. E. ..-5234.

Habló y visitó al profesional. El músico le trasladó al papel la melodía y Eduardo la llevó a una editorial, donde se la han aceptado y se publicará en breve. Espera que será todo un éxito y posiblemente abrirá camino en la música popular a Eduardo, quien deberá agradecerle a su inspiración y a la ayuda inicial que le brindó el Clasificado de CLARIN (CORRIENTES 555. De 9 a 18.30 horas. Informes: 32-9411).

Culminan con Brillo las Fiestas de Carnaval

(Información página tres)

Paul Reynaud Procura Formar Gobierno

NEGOCIA UN ACUERDO CON DE GAULLE

Año VII — Nº 2.304

Diario de la Mañana

Clarín

BUENOS AIRES · REPUBLICA ARGENTINA

40 CENTAVOS

Un toque de atención para la solución argentina de los problemas argentinos

Buenos Aires, Domingo 2 de Marzo de 1952

PARIS, 1º (AFP).—Paul Reynaud comenzó sus conversaciones, esta mañana, para tratar de formar gobierno; en su domicilio recibió a varias personalidades, entre ellas el jefe del gobierno dimitente, Edgar Faure; el presidente del Senado, Gastón Monnerville, y los ex primeros ministros Pleven y Queuille, así como al canciller Schuman.

Prevalece el deseo general de resolver rápidamente esta crisis, en razón de la gravedad de la situación financiera.

Hay Cierto Escepticismo

Contrariamente a la primera impresión, cierto escepticismo rodea las gestiones emprendidas por el Sr. Paul Reynaud para formar nuevo gobierno.

Tal vez se deba el hecho a que fué el primero en ser llamado a cumplir esa tarea: la experiencia de las crisis precedentes demuestra que las soluciones no sobrevienen sino después de varios ensayos infructuosos, y cuando los diversos bloques parlamentarios se inclinan hacia las soluciones de transacción.

Reynaud se esforzará, tal como lo declaró ayer, en formar un gabinete de unión nacional, del cual sólo quedarían excluídos los comunistas. Se cree que contará con el apoyo de los grupos del centro, es decir, los independientes y los agrarios, así como de los radicales y parte de los Republicanos Populares. Pero también necesitará, para realizar sus propósitos, a los socialistas y a los degualistas.

La Actitud de De Gaulle

Existe gran expectativa por conocer la actitud que asumirán los

(CONTINUA EN LA PAGINA DOS)

ITALIA RECIBIO CON FRIALDAD LA DECLARACION DEL MARISCAL TITO

ROMA, 1o. (A.F.P.). — La declaración hecha por el mariscal Tito tendiente a una solución para el problema de Trieste, ha sido recibida con frialdad en los círculos gubernativos, en los que se considera que la propuesta presentada por el gobierno de Belgrado, para una administración mixta italoyugoslava en el Territorio Libre, puede ser tomada en consideración por Italia, aunque es probable que los italianos se abstengan de tomar una posición al respecto. Los comentaristas opinan que la propuesta hecha por el mariscal Tito, confirma que Yugoslavia está dispuesta a arreglar la cuestión de Trieste, mediante una "entente" con Italia, aunque piensen que el condominio propuesto por Tito, haría de Trieste un nuevo Dantzig.

TITO

Por su parte, "Il Giornale d'Italia" opina que "la situación propuesta no haría sino perpetuar la tirantez existente entre Italia y Yugoslavia, en lo referente a Triste."

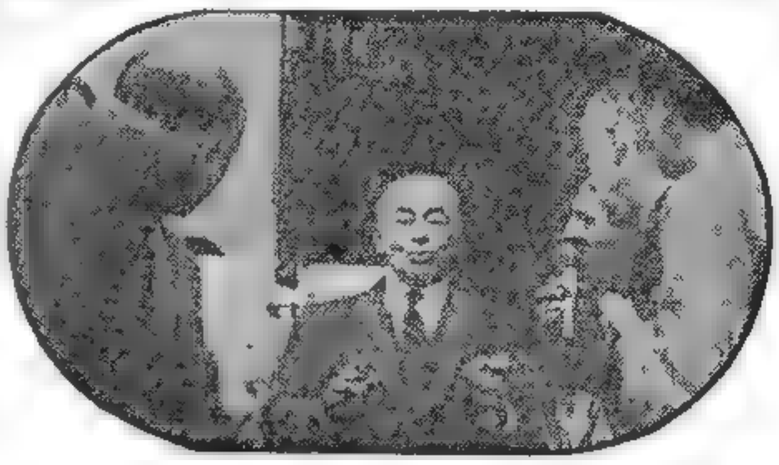

EL EX PRIMER MINISTRO Paul Reynaud, formulando declaraciones a los periodistas al salir del palacio del Elíseo. Reynaud aceptó la misión de formar nuevo gabinete

Otra Etapa Crítica en la Gestión de Corea

MUNSAN, 1o. (INS) — Las conversaciones para el armisticio entraron en un nuevo período crítico cuando los comunistas rechazaron "definitivamente" la demanda aliada de que Rusia sea eliminada de la comisión de neutrales. Pese a lo delicado de la situación, los observadores hicieron notar que no hay indicios de que exista el propósito de suspender las negociaciones.

La Demanda Aliada Fué Rechazada

El coronel Chang Chunsan, protavoz rojo, declaró que la delegación chinonordcoreana insistirá "eternamente" en que la Unión Soviética integre el grupo supervisor y añadió que la posición de la UN es "irrazonable y arbitraria".

La subcomisión del canje de prisioneros tampoco pudo hacer progreso alguno sobre la repatriación voluntaria. El contraalmirante R. E. Libby, aliado, pidió la aceptación del intercambio inmediato de enfermos o heridos, pero los rojos se negaron terminantemente

Ataque Rojo Rechazado

CON EL VIII EJERCITO, 1º (INS) — Unidades de infantería, apoyadas por la artillería, rechazaron un ataque rojo en el sector central. Los comunistas efectuaron además, cuatro leves incursiones de sondeo al sur de Pan Mun Jon.

MOTINES EXTREMISTAS EN KOWLOON

HONGKONG, 1º (INS).—Unos cinco mil chinos atacaron a fuerzas militares y policiales británicas en la península de Kowloon, frente a Hongkong. Las autoridades informan que los motines fueron sofocados. Sin embargo, pequeños bolsones de manifestantes seguían gritando y alzando sus puños cerrados mientras patrullas del ejército y de la policía recorrían las calles de Hongkong, ciudad donde hay una nutrida colonia de europeos.

Las manifestaciones fueron iniciadas por estudiantes y otros elementos que se desprendieron de una multitud reunida en la central ferroviaria de Kowloon con el propósito de dar la bienvenida a una "misión de asistencia" de treinta comunistas chinos que se proponía entrar a Hongkong para auxiliar a las víctimas nativas de un reciente incendio

Renunció en Egipto el Gabinete Maher

ALI MAHER Bajá, el primer ministro egipcio renunciante

EL CAIRO, 1º (AFP).—Ha renunciado, sorpresivamente, el primer ministro, Alí Maher Bajá. La noticia se conoció inmediatamente después de la reunión del Consejo de gabinete, que había sido convocado urgentemente esta mañana al confirmarse que quedaba postergada la reanudación de las conversaciones anglioegipcias.

Al término del consejo de ministros, Alí Maher declaró que las informaciones según las cuales los ingleses habrían aprobado la evacuación inmediata de la zona del Canal de Suez y el reconocimiento del rey Faruk como rey de Egipto y del Sudán, eran erróneas.

Mientras los ministros se hallaban en sesión, llegó un mensaje del embajador de Inglaterra, sir Ralph Stevenson, informando a Alí Maher Bajá, que por motivos de salud —sufre un resfrío— no podía concurrir a la entrevista concertada para comenzar dichas negociaciones.

El Consejo de Ministros publicó dos comunicados: el primero desmiente la noticia relativa a la suspensión de las reuniones parlamentarias por un período de un mes, aunque se admitió la existencia de un decreto que había sido efectivamente preparado, pero para otras circunstancias. El segundo, censura a la prensa por insertar informaciones tendenciosas, dejando creer que Gran Bretaña ya aceptó el principio de la evacuación del canal de Suez y el reconocimiento del rey Faruk como rey de Egipto y del Sudán.

También el segundo comunicado afirma que las negociaciones con Gran Bretaña serán reanudadas tan pronto como mejore el estado de salud del embajador Stevenson. A pesar de esas explicaciones, persistió la confusión y finalmente en las últimas horas de la mañana el primer ministro Alí Mahel Bajá presentó la renuncia de su gabinete.

Impresión Deplorable

La indisposición produjo lamentable impresión en los círculos egipcios que se niegan a creer que "un resfrío" pueda impedir a un embajador entrevistarse con un primer ministro.

Desmentido Británico

LONDRES, 1º (AFP). - El Foreign Office desmiente que la demora en la reiniciación de las conversaciones anglioegipcias tenga otro motivo que la enfermedad del embajador sir Ralph Stevenson. Los círculos oficiales lamentan profundamente ese contratiempo, así como las interpretaciones a que el aplazamiento puede dar lugar.

El Nuevo "Premier"

EL CAIRO, 1º (AFP). — Ahmed Neguib el Hilali Pacha, fué encargado de formar el nuevo gabinete. Nació en octubre de 1891, y durante varios años se distinguió como uno de los miembros más destacados del partido Wafdista. En el gabinete presidido por Nahas Pacha, fué ministro de Instrucción Pública, desde 1942 a 1945. Durante el desempeño de esa cartera, introdujo la reforma de la instrucción pública. Abogado de la Corte de Casación, Hilali Pacha dirige uno de los más importantes estudios jurídicos de El Cairo.

Heligoland Fué Devuelta a Bonn

HAMBURGO, 1o. (A.F.P.). — La isla de Heligoland fué restituída a Alemania del Oeste. Ese islote fortificado, que era reservado desde el fin de la guerra, para ejercicios de bombardeo táctico de la aviación británica, fué entregado por las autoridades militares inglesas a Friedrich Wilhelm Lubke, ministro presidente del Land de Hamburgo, a quien acompañaban varios funcionarios. Simultáneamente con la restitución de esa isla, que otrora fuera una fortaleza inexpugnable, fondearon en sus riberas arenosas cincuenta embarcaciones de pesca y yates, y sus tripulantes plantaron la bandera de la República Alemana.

Originó una Demanda un Pronóstico Sobre Lluvias en Valdivia

SANTIAGO DE CHILE, 1º (INS). — El alcalde de Valdivia demandó judicialmente al observatorio El Salto, de Santiago, por haber anunciado lluvias torrenciales para la zona en donde se realizarán los actos celebratorios del cuarto centenario de la fundación de aquella ciudad, que será escenario del campeonato sudamericano de remo, que comenzará mañana.

Alega el alcalde que ese pronóstico, al causar el retraimiento de turistas, ocasiona perjuicios por 10 millones de pesos. Por lo demás, reina un sol espléndido en esa parte del país.

En el Sur de Holanda Encalló el "Río Segundo"

LA HAYA, 1º (AFP). — El vapor "Río Segundo", carguero de bandera argentina, de 5.000 toneladas, encalló esta mañana cerca de Valkenisse, en los bancos de arena de la zona de Flessingue, en la costa del Sur de Holanda.

CLARIN en París

CONFIASE EN QUE REYNAUD RESOLVERIA LA SITUACION

PARIS, 1º (De nuestra agencia). — Reynaud —al que un telefonazo de la presidencia de la república trajo desde Oxford, donde estaba pronunciando conferencias— ha iniciado gestiones para resolver la décimonona crisis del gobierno francés que ha dado con el gabinete Faure en tierra, a las cinco semanas de subir al poder. Es más grave que las precedentes porque, por falta de un tratamiento adecuado, la salud del país no ha cesado de empeorar. Por un lado, el Estado bordea la bancarrota y los grupos políticos son incapaces de adoptar una actitud de unanimidad nacional: hoy es más difícil lograr un compromiso en la Asamblea que hace seis meses. Las implicaciones internacionales aumentan, asimismo, la gravedad de la crisis. La caída del gobierno cinco días después de la conferencia de Lisboa provoca efectos pesimistas en los países del pacto del Atlántico, a la vista de la inestabilidad interna de uno de los participantes más importantes.

Reynaud ha sido llamado porque la experiencia financiera hace de él el hombre indicado para dar "la batalla del franco". Una idea del estado de las finanzas fiscales la da el que el gobierno dimisionario tuviera que solicitar del Banco de Francia un préstamo de 25 millones para poder hacer sus pagos. El Banco acompañó su concesión con una carta que es una seria advertencia.

Cree Reynaud que la situación financiera puede ser resuelta y que es más importante encontrar una mayoría parlamentaria, pero nadie ve una mayoría viable por ninguna parte. Los primeros sondeos en medio de la confusión general los ha hecho con los gaullistas, el grupo más numeroso de la Asamblea, hasta ahora encerrado en recalcitrante oposición. Tal mayoría, si llega a constituirse, enajenaría los votos socialistas y democristianos, por lo que no se prevé cuál pueda ser el resultado de las gestiones de Reynaud.

Es más previsible —si es que puede hablarse de previsiones en medio de la confusión reinante— que se salga de la crisis actual con una mayoría incoherente, expresión del fraccionamiento parlamentario dirigida por Pleven y más probablemente por Queuille, mayoría que, consumida en sus interiores contradicciones, provoque a corto plazo la disolución de la Asamblea más ingobernable que ha tenido Francia.

A diferencia de las crisis anteriores y pese a la grave debilidad del franco, ésta no ha originado sobresaltos bruscos en las operaciones bursátiles, quizá porque el movimiento en la Bolsa ya ocurrió hace varias semanas. Pero, por el contrario, ha dejado una impresión penosa en los círculos diplomáticos que creen puede significar un serio impacto en la defensa de Occidente, de la que Francia está llamada a ser un núcleo central.

A. MARTINEZ TOMAS

HORAS LIBRES

Tenía un buen empleo, pero le sobraban unas horas libres y pensó que sería interesante sacarles partido. Como era culto y conocía muy bien el castellano, se le ocurrió publicar este Aviso Clasificado en CLARIN.

ENSEÑO castell., personas recién lleg. T. E. ...-5234

La idea era tan feliz, que en el mismo día le hablaron no menos de cuatro interesados. Ya ha empezado a darles clases y, ello le permitirá redondear sus ingresos de un modo apreciable, aprovechando sus horas libres. Puede agradecérselo a un Clasificado de CLARIN (Corrientes 555. De 9 a 18.30 horas. Informes: 32-9411).

PIO XII CELEBRO SU 13º AÑO DE PONTIFICADO

PIO XII

CIUDAD DEL VATICANO, 1o. (INS). — Pío XII recibió millares de mensajes de felicitación con motivo de cumplir 76 años de edad y de festejarse el 13o. aniversario de su ascensión al trono pontificio. Oficialmente su advenimiento como vicario de Cristo en la tierra se festeja el 12 de marzo —la fecha de su coronación—, pero ello no impidió que miles de católicos y cristianos de todo el mundo hicieran llegar sus congratulaciones.

El médico del Papa, doctor Galeazzi Rissi, en una breve entrevista, expresó: "Mi misión fundamental ha consistido en mantener a Su Santidad informado acerca de los más recientes progresos de la ciencia médica, en la cual está muy interesado. Su salud continúa siendo buena. Ha sabido evitar las dolencias naturales de una vida sedentaria mediante un prudente gobierno de su economía fisiológica combinando la ardua tarea del pontificado con frugalidad en su alimentación y ejercicios de respiración durante sus diarios paseos a paso rápido".

S.M. la Reina del Carnaval

CARMEN EVA LINARDI luce graciosamente su sombrilla con la que se complementa su distraz de María Antonieta. Elegida reina del carnaval de 1952 puede confiar en la fidelidad de sus súbditos que siempre le rendirán el pleito-homenaje que su belleza merece. (Amplia información en la página tres y en la contratapa.)

Eusebio Marcilla Triunfó con Gran Promedio en la Vuelta de Santa Fe

INFORMACION PAGINA 6

Reynaud Desistió de Formar el Nuevo Gabinete

PARIS, 2 (AFP).—El señor Paul Reynaud declinó formar nuevo gobierno, renunciando a la misión que en ese sentido le había confiado el presidente, Auriol. Posteriormente, Auriol llamó al señor René Pleven al Palacio del Eliseo, iniciando así la serie de nuevas consultas para lograr la formación de un nuevo gobierno. Durante la mañana, el señor Reynaud había reanudado sus gestiones para dar solución a la crisis; recibió, sucesivamente, al ex presidente del Consejo señor Paul Ramadier, socialista; a Yvon Delbos, presidente del bloque radical en la Asamblea, y al ex ministro Mendes France.

Después del almuerzo, el señor Reynaud conferenció extensamente con Georges Bidault, que llegó a última hora del sábado de regreso de Lisboa, donde había asistido a las deliberaciones de la Conferencia de la NATO, y por último, alrededor de las 18, Reynaud se entrevistó con el presidente de la República, a quien dió cuenta de su decisión de no formar gobierno. Antes de adoptar tal determinación, había trascendido que el partido Socialista declinó el ofrecimiento que le había formulado Reynaud, de participar en una conferencia encargada de preparar un programa común. Esta decisión fué tomada en una reunión común del bloque parlamentario socialista y la mesa directiva partidaria.

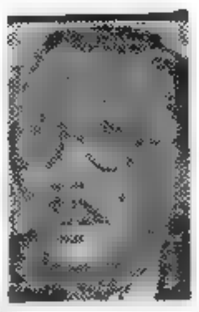

RENE PLEVEN

También Declinó Pleven

PARIS, 2 (AFP). — El señor René Pleven declinó la tarea que le había confiado el presidente Auriol, de formar gobierno. Pleven había sido llamado al palacio del Eliseo poco después de haber desistido Reynaud de constituir gobierno, a causa de las dificultades con que tropezó. Se anticipa que Auriol reanudará mañana mismo las consultas.

Año VII — Nº 2.305

Diario de la Mañana

Clarín

BUENOS AIRES · REPUBLICA ARGENTINA

40 CENTAVOS

Un toque de atención para la solución argentina de los problemas argentinos

Buenos Aires, Lunes 3 de Marzo de 1952

Predijo Otra Contienda el Ex Gran-Mufti

KARACHI, 2 (INS) El ex gran mufti de Jerusalén declaró que a menos que las potencias occidentales, incluyendo a Estados Unidos, se retiren completamente del Cercano Oriente "es inminente una tercera guerra mundial".

El debatido y misterioso hombre del mundo musulmán, Haj Hamin el Huseini, espíritu animador del panislamismo y uno de los fundadores de la Liga Arabe, que reside ahora en las afueras de Karachi, tras llegar inesperadamente de El Cairo el mes pasado, ante la caída del gobierno egipcio de Mustafá Nahas bajá, manifestó que "los Estados Unidos pueden hacer una sola cosa para restaurar la paz y la estabilidad en el Cercano Oriente: adoptar desde ahora en adelante una política de absoluta neutralidad con respecto al conflicto árabe-judío, como también entre los árabes y Gran Bretaña, abandonando su parcialidad hacia Israel e Inglaterra"

Gran Mufti

UN NUEVO ACUERDO ITALO ARGENTINO

ROMA, 2 (AFP). Las negociaciones económicas ítalo-argentinas estarían a punto de concluir con la concertación de nuevos acuerdos. Se confirmó, en efecto, en los medios competentes italianos, que las dos delegaciones llegaron ya a un acuerdo en principio sobre uno de los más importantes problemas en debate: el relativo a la utilización de los créditos italianos en la Argentina. Sólo se espera para materializar este entendimiento la respuesta del gobierno de Buenos Aires.

Está prevista una participación financiera argentina que utilizando créditos italianos aproximadamente, unos 250 millones de pesos, hará posible un vasto plan de colonización, tendiente a favorecer la emigración italiana a la Argentina. Los créditos mencionados serían utilizados fundamentalmente para pagar los gastos de desplazamiento de los emigrantes, para la organización de alojamientos y en concepto de ayuda para sus primeros gastos.

El problema de la utilización de esos créditos fué objeto de una reunión reciente entre Lorenzo Maichinea, vicepresidente del Banco de la Nación Argentina, Juan Pedro Fañberg, del ministerio de Hacienda argentino y el senador italiano, Giuseppe Paratore, presidente de la comisión de hacienda y Tornapil, secretario general del Instituto de Crédito para el Trabajo italiano en el exterior.

Delegados de la UN Exigieron a los Comunistas que Cumplan los Acuerdos

MUNSAN, 2 (INS).—Los delegados aliados a la conferencia de armisticio advirtieron a los comunistas que no hay razón alguna para continuar las negociaciones si ellos siguen repudiando sus acuerdos. Una declaración en ese sentido fué leída en las dos reuniones que, por separado, se celebraron hoy en Pan Mun Jon. Un vocero aliado explicó que el alto mando de las Naciones Unidas no tiene intención de abandonar la conferencia, pero que los rojos deberán cumplir los acuerdos adoptados anteriormente.

En la declaración aliada se mencionan dos puntos: 1º) El acuerdo para rendir cuentas de todos los prisioneros. Los aliados se refieren particularmente a unos 53.000 surcoreanos hechos prisioneros por los comunistas. El alto comando de la UN ha denunciado que la mayoría de estas tropas de la República de Corea han sido incorporadas por la fuerza al ejército rojo. 2º) El acuerdo para el nombramiento de naciones neutrales —aceptables para ambas partes— que integrarían la comisión que habría de inspeccionar el cumplimiento de las condiciones de tregua propuesta. Los comunistas insisten en que Rusia sea una de esas naciones, pero los aliados han declarado firmemente que bajo ningún concepto aceptarán a Rusia como país fiscalizador.

Se consigna, asimismo, que el repudio rojo de estos dos acuerdos ha causado "grave preocupación".

RECHAZARON LOS ALIADOS VARIOS ATAQUES ROJOS

SEUL, Corea 2 (INS). — Las tropas aliadas rechazaron una serie de ataques de sondeo realizados por los comunistas en el sector occidental del frente, según anuncia un comunicado oficial expedido esta mañana.

El ataque rojo más poderoso se registró cerca de Chorwon, en la madrugada del sábado. Los comunistas hicieron fuego concentrado de morteros y luego lanzaron una compañía al ataque. La artillería de las Naciones Unidas, sin embargo, entró en acción y el ataque enemigo fracasó.

Las fuerzas de tanques aliados continuaron sus incursiones en el frente central al sur de la ciudad de Pyongyang, que está en poder de los rojos. En las incursiones realizadas el sábado, los aliados causaron daños a siete reductos, dos trincheras y un puesto de observación.

En el curso del sábado la aviación aliada destruyó 3 tanques y averió otros 3. En dos días de operaciones los aviones de las Naciones Unidas destruyeron 9 tanques y averiaron otros

General EISENHOWER

Quedó Normalizada la Situación en Hongkong

HONGKONG, 2 (AFP.) — La radioemisora oficial de Hongkong anunció que la situación se normalizó hoy en la colonia.

Eisenhower Hará Gestiones en las Capitales Turca y Griega

ANGORA, 2 (AFP). — El general Eisenhower llegará mañana a mediodía a Angora y permanecerá en ella algo más de 24 horas, antes de dirigirse a Atenas. Según medios norteamericanos de la capital turca, emprende este viaje con el objeto principal de anudar los primeros contactos con los hombres de Estado y jefes militares turcos, después de la admisión definitiva de Turquía en el Pacto Atlántico.

Se estima que los problemas militares derivados de la participación turca en el esfuerzo común serán el tema principal de las conversaciones. Espérase que en las deliberaciones se determine la importancia de la colaboración del ejército turco; en los últimos días se citó frecuentemente la cifra de quince divisiones turcas que se colocarían bajo el comando del jefe supremo del Pacto Atlántico.

Por otra parte se descuenta que los gobernantes turcos plantearán la cuestión, ya suscitada en la conferencia cuatripartita celebrada en Angora en octubre pasado, de la ayuda que Estados Unidos podrán aportar a Turquía. El país, cuyo nivel de vida es bastante bajo, sólo consagra de un 5 a 6 ob. de sus ingresos fiscales a la defensa, porcentaje inferior al de la mayoría de los países de la Alianza Atlántica.

Se Formó Nuevo Gabinete en Egipto; Pedirán la Evacuación

EL CAIRO, 2 (INS).—El nuevo primer ministro de Egipto, Ahmed Naguib Hilaly, anunció la composición del gabinete diciendo que sus objetivos incluyen la evacuación de las tropas británicas de la zona del canal de Suez y la unificación de la nación egipcia y el Sudán. En su mensaje al rey Faruk, Hilaly, designado por el monarca para reemplazar al primer ministro renunciante Alí Maher bajá, también censuró la corrupción existente en los cargos públicos.

El "premier" se ha comprometido al restablecimiento del orden y a trabajar por la eliminación de la corrupción y la reorganización de la vida política del país sobre una nueva y sólida base.

Hilaly ha confiado la cartera de Asuntos Extranjeros al hábil diplomático Abdel Khaley Hasuna. En el nuevo gabinete continuarán figurando el doctor Mohamed Zaki Abdel Mortala como ministro de Finanzas y Economía y Ahmed Mortada El Maraghi bey como ministro del Interior y Guerra.

Mortada pronunció anoche un discurso indicativo de la política que se propone seguir. "Estamos resueltos —dijo— a limpiar el país de elementos indeseables".

Brindan Gran Recibimiento a Velazco Ibarra; en Ecuador

QUITO, 2. (AFP) — El doctor José María Velazco Ibarra, dos veces presidente del Ecuador y candidato actual a la presidencia de la república, fué recibido en Guayaquil por una gran muchedumbre que le tributó una ovación clamorosa. La recepción estuvo organizada por el doctor Carlos Guevara Moreno, alcalde de Guayaquil, y que desempeñó el cargo de ministro de gobierno durante la segunda administración de Velazco Ibarra. Velazco afirmó que si sus conciudadanos le elegían, "no haría un gobierno de venganza, sino de realizaciones, gobernando por el pueblo y para el pueblo.

Se Prevé la Disolución del Parlamento Egipcio

CLARIN en Londres

LONDRES, 2 de marzo. (De nuestra agencia). — La responsabilidad de los sucesos del 26 de enero en El Cairo no ha sido aún establecida con seriedad y como Alí Maher bajá fué encargado del poder después de aquella dramática jornada precisamente para que los culpables sufrieran el castigo de la ley, Alí Maher bajá ha debido dimitir la jefatura del gobierno. La crisis egipcia es clara. El partido wafdista, que gobernaba cuando el terrorismo se apoderó de El Cairo durante algunas horas, pudo haber inspirado los desmanes. Pesan sobre el organismo, al mismo tiempo, las ya viejas sospechas de corrupción. Pero el partido wafdista goza de una mayoría parlamentaria y Alí Maher bajá tuvo que gobernar pactando con ella. Y el pacto significaba fatalmente el olvido progresivo de aquella sangre del 26 de enero y de aquellas ruinas. Alí Maher bajá partía sin armas a la batalla y fué pronto un prisionero de la superioridad del adversario en la zona legislativa.

El nuevo primer ministro, Ahmed Naguib El Hilaly bajá, no podrá gobernar tampoco sin la disolución del Parlamento y éste parece ser el nuevo y definitivo propósito, no obstante el riesgo de una llamada al sufragio popular en días de altas fiebres en las multitudes. Se ha calificado a Hilaly bajá de político neutro, pero la verdad es que perteneció al partido wafdista hasta noviembre último, en que fué expulsado de la organización. El rey Faruk no ha vacilado en entregar la dirección política de su país a un heterodoxo, a un tránsfuga del partido que la corona desea quizá ir eliminando de la acción pública, y es difícil anticipar las consecuencias de esta decisión. El pueblo egipcio no parece aún preparado para comprender la persecución del partido wafdista por el sólo delito de haber puesto quizá alguna vehemencia encrespada en las reivindicaciones nacionales que desde entonces subrayan como un denominador común, todos los gobiernos que se suceden en el poder. En cualquier caso, los comentaristas de la política exterior debemos aprendernos en pocas horas tantos nombres nuevos de gobernantes egipcios que esta labor sería imposible si no tuviéramos la práctica de las incontables crisis francesas. Afírmase que en Londres la nueva situación de El Cairo no afectará las negociaciones anglo-egipcias que, durante los últimos días, se esperaban con optimismo.

JACINTO MIQUELARENA
Corresponsal de CLARIN en Londres

A OSCURAS

Don Claudio había hecho colgar bombitas en el jardín para dar una fiesta. Quería lucirse. Habían llegado ya numerosos invitados y empezaba a correr el champaña, cuando... ¡zás! se apagaron las bombitas y se quedó sin luz el jardín. ¡Para peor, era un sábado! Don Claudio no sabía qué hacer, pero su hijo encontró este Aviso Clasificado en CLARIN:

Electricidad, reparaciones de urgencia. — T. E. —...— 6234.

Don Claudio llamó al técnico, quien llegó al poco rato y arregló las conexiones del jardín. La fiesta no se había deslucido, gracias al profesional hallado en el oportuno Clasificado de CLARIN (Corrientes 555. De 9 a 18.30 horas. Informes: 32-9121).

SETUBAL, CON HECTOR PADULA, GANA EL PREMIO GUILLERMO KEMMIS, EN EL HIPODROMO DE SAN ISIDRO

SETUBAL, muy bien dirigido por el jockey Héctor Padula, se adelanta a Nebri, Clarete, Iparraguirre y Pillero, en el premio Guillermo Kemmis, disputado ayer en el hipódromo de San Isidro. El hijo de Snob y Slavia ganó por 1 cuerpo, empleando 1' para el kilómetro

Otro Mensaje al Pueblo Dirigirá Mañana a las 20.30 el Gral. Perón

EL presidente de la República, general Juan Perón, volverá a referirse al plan económico para 1952, en un nuevo mensaje que dirigirá al pueblo argentino mañana, a las 20.30, por LRA Radio del Estado y la Red Argentina de Radiodifusión, adelantándose que en esta oportunidad el general Perón se ocupará de nuevos aspectos de la ejecución y control del plan aludido.

EISENHOWER LLEGO AYER A TURQUIA

ANGORA, 3 (AFP) — El general Eisenhower llegó a esta capital.

Plan Defensivo

ROMA, 3 (AFP). — "En las deliberaciones italogriegas de Roma se abordó la cuestión de una colaboración entre Italia, Grecia y Turquía en el dominio de la defensa", manifestó Sofocles Venizelos en una conferencia. Venizelos, que regresará mañana a Atenas, expresó optimismo respecto de las conversaciones económicas que el mismo día se inaugurarán para renovar el acuerdo comercial de 1948, y sobre el establecimiento del programa actual de entregas de Italia a Grecia a título de reparaciones.

En lo relativo al comando de las fuerzas terrestres del sector meridional de Europa, comando ejercido por el general italiano Maurizio de Castiglioni, señaló que la cuestión presentaba dificultades, puesto que Italia y Grecia no tienen fronteras comunes.

Dió a entender asimismo que la cuestión de la inclusión de Yugoslavia en tal colaboración defensiva no se plantearía por el momento. Añadió que Grecia no objeta una eventual admisión de Yugoslavia en el Pacto Atlántico.

EL MINISTRO de Marina contraalmirante Olivieri, con representantes de los ministerios de Defensa Nacional, Ejército y Aeronáutica, colocando una ofrenda floral en homenaje al almirante Brown, al cumplirse el 95o. aniversario de su muerte

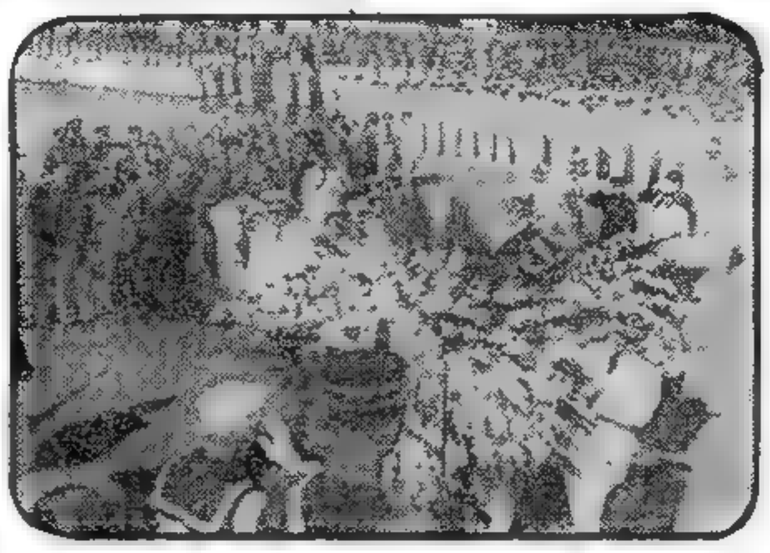

HUBO ASPERAS DISCUSIONES ENTRE LOS NEGOCIADORES

Dos Aviones Comunistas Fueron Abatidos

Corren Serio Peligro las Conversaciones de Tregua

MUNSAN, 3. (INS). — Corren serio peligro las conversaciones de tregua; los comunistas acusaron a los negociadores de la UN de "mentirosos" al informar sobre el reciente motín en un campamento de la isla de Koye, y a su vez los aliados indicaron que habían dicho la verdad. El duro duelo verbal ocurrió durante infructuosas discusiones, en las cuales los rojos solicitaron que los delegados de la UN aportaran "razones lógicas" para rechazar a Rusia como miembro de la comisión del armisticio.

El ambiente tenso de las conversaciones también se reflejó en una transmisión de Radio Pekín, según la cual "los norteamericanos quieren alargar las deliberaciones para probar sus armas bacteriológicas".

Después de la reunión, el contralmirante Libby dijo a los periodistas que "fué la más desagradable que tuvimos con los comunistas".

Abaten Aviones Rojos

SEUL, 3. (INS). — Dos aviones rojos fueron abatidos en un combate que se registró a última hora de la tarde, mientras cinco resultaron averiados al ser alcanzados en varias batallas separadas, en las que participaron 145 aeroplanos.

Bastarán dos Días Para Ir a la Luna

SALZBURGO, 3. (AFP). — El primer cohete interplanetario podrá ser lanzado a la Luna antes de diez años, según el ingeniero alemán Nebel, que conquistó gran celebridad después de inventar las bombas volantes "V 2". Manifestó que hay planes concretos para que el proyectil interplanetario pudiera realizar el viaje de la Tierra a la Luna, que tendría una duración de cuarenta y nueve horas, treinta y ocho minutos.

Antoine Pinay Procura Formar Nuevo Gobierno

Constituiría un Gabinete Exclusivamente Técnico

PARIS, 3 (AFP). — Antoine Pinay, que aceptó la misión de formar gobierno, indicó que se proponía constituir un gabinete exclusivamente técnico fuera de toda preocupación de orden político. Tendría como objetivos la defensa del franco y la lucha contra la inflación y el alza de los precios. Antoine Pinay es miembro del grupo parlamentario de los independientes y fué ministro de Transportes y de Obras Públicas del gabinete dimitente.

Luego del fracaso de Reynaud y la negativa de Pleven, el presidente Auriol reanudó esta tarde sus consultas.

Recibió en el Palacio del Elíseo a Pinay a quien encomendó la misión de resolver la crisis. Pinay declaró que dará su respuesta definitiva durante el día de mañana luego de haber conferenciado con los líderes de los distintos grupos políticos.

Interrogado Pinay sobre sus proyectos por los periodistas, declaró: "Deseo dejar de lado dos problemas políticos, para atenerme solamente a las cuestiones técnicas. Si acepto definitivamente la misión de formar gobierno, expondré a los representantes de los distintos bloques la situación y los remedios que propongo. Apelaré a las cualidades de los hombres que deseen colaborar conmigo, y no a su filiación política".

Gestión de De Gaulle

Según algunos vespertinos, el general de Gaulle habría hecho conocer por uno de sus allegados, al jefe del Estado su deseo de entrevistarse con él manifestando su preferencia para que esa entrevista tuviera lugar "en un terreno neutral". El presidente de la República habría contestado que estaba dispuesto a recibir al general de Gaulle en el Elíseo si el dirigente de la Reunión del Pueblo Francés así lo desea.

LLAMAN A ELECCIONES COMUNALES EN ITALIA

ROMA, 3 (AFP). — El Consejo ministerial decidió, en su reunión de hoy que la segunda serie de elecciones municipales tendrá lugar en la primavera próxima, antes del último domingo de mayo.

El Gabinete Será de Unidad Nacional sin Comunistas

PARIS, 3 (INS). — La posibilidad de una nueva formación ministerial, de la que no serían parte solamente los integrantes de la Tercera Fuerza, que han gobernado a Francia desde 1947, surgió cuando el bloque degaullista decidió "cooperar más estrechamente" en las gestiones tendientes a lograr un régimen de unidad nacional, aunque sin los comunistas. Sin embargo, la negativa socialista a discutir siquiera la participación degaullista, plantea un obstáculo casi insuperable. A pesar de ello, los moderados estiman que la grave situación financiera hará que ciertos elementos del partido socialista cooperen en una coalición en la que figuren degaullistas, que es el partido aislado más fuerte en la asamblea. En cuanto al grueso del socialismo, todo induce a creer que seguirá oponiéndose a sumarse a grupo alguno en el que participen degaullistas.

La tendencia predominante parece ser hacia "un gabinete de transición", que ocuparía el poder mientras se aclaran los esfuerzos para reunir a socialistas y degaullistas.

"France Soir" expresa a todo esto, su preocupación, afirmando que la crisis parece ser más difícil de resolver que cualquier otra.

Año VII — N° 2.306

Diario de la Mañana

Clarín

BUENOS AIRES · REPUBLICA ARGENTINA

40 CENTAVOS

Un toque de atención para la solución argentina de los problemas argentinos

Buenos Aires, Martes 4 de Marzo de 1952

WASHINGTON, 3. (INS). — El hecho de que Francia no haya impuesto aún nuevas contribuciones para financiar el rearme originó un conflicto entre Acheson y varios senadores en una reunión a puertas cerradas.

El presidente de la comisión de relaciones exteriores del Senado, Tom Connally, declaró terminantemente, después de la reunión de dos horas, que Francia no debe esperar que Estados Unidos continúe ayudándola, a menos que apoye plenamente el sistema defensivo de Europa, lo cual requiere que asuma nuevas obligaciones financieras.

Trascendió que Acheson dijo a los senadores que no abriga ningún temor sobre las perspectivas en la Europa occidental y añadió que estima que Francia encontrará una forma de financiar su parte en el programa de rearme; informó también que, en su opinión, las actuales dificultades en Francia no afectarán el desarrollo del programa del tratado del Atlántico Norte.

Los miembros de la comisión del Senado dijeron que el señor Acheson expuso su creencia de que la situación francesa no alterará el propósito de crear 50 divisiones este año para las fuerzas defensivas de la NATO.

Insólito Accidente Aéreo en Francia

Hubo 38 Muertos al Estrellarse un Aparato

NIZA, 3 (AFP). — Por causa aparente de una bandada de pájaros migratorios, el avión Languedoc, de la compañía Air France, que efectuaba el servicio entre París y Niza, se estrelló contra una colina, incendiándose y pereciendo 38 personas. Poco después de levantar vuelo, y en momento en que el aparato se estaba estabilizando en el aire, a un kilómetro de Niza, el Languedoc, que era un cuadrimotor que conducía 33 pasajeros y cinco tripulantes, tropezó aparentemente con una compacta bandada de pájaros que se enredaron en las hélices y en el tren de aterrizaje.

Testigos presenciales afirman que los pájaros embestidos en pleno vuelo provocaron la paralización de los motores, y que en esas circunstancias el piloto realizó esfuerzos por aterrizar en algún espacio libre. El aparato fué finalmente a estrellarse contra la ladera de una colina cercana a Niza.

Al acudir la policía y grupos de vecinos los restos despedazados del avión y de sus infortunados ocupantes estaban envueltos en llamas.

Un espectáculo impresionante lo dan la fila de ataúdes que han sido alineados cerca del lugar, entre una vasta plantación de claveles de las propiedades del lugar, vecinas de los estudios cinematográficos Victorine.

Las autoridades iniciaron una encuesta para establecer las causas reales de la catástrofe y prohibieron a los reporteros sacar fotos de los restos del aparato, procediendo a secuestrar las placas de quienes desobedecieron esa consigna.

Un quintero declaró que cuando vió que el avión perdía altura y volaba sin control, sólo atinó a arrojarse al suelo. "Un ala pasó a sólo 40 centímetros de mi cabeza.

Varias Artistas Perdieron la Vida en la Catástrofe

NIZA 3. (AFP.). — Entre las víctimas del avión figuran las comediantes Michele Verly, directora del teatro Gramont, la artista Lise Topart y la señora Harriet Toby, segunda estrella de los "ballets" del marqués de Cuevas. Michele Verly había nacido en París en 1919 y había actuado en el Odeón hasta 1939. Lise Topart era una de las más jóvenes actrices de París, donde había nacido en 1927. Actuaba también en el cine.

Salvó su vida el general Corniglion-Molinier, diputado nacional, porque a último momento no encontró pasaje, y en cambio tuvieron un trágico fin las artistas Lise Topart y Michele Verly, quienes habían pedido postergar la partida porque deseaban pasar el día de hoy en Niza, pero como en el próximo avión no había lugar, decidieron embarcarse esta mañana.

EE. UU. Cerraría Embajadas en los Países Tras la Cortina

PARIS, 3 (AFP). — La conferencia de embajadores norteamericanos acreditados ante los gobiernos de Europa oriental encarará mañana el cierre eventual de las misiones diplomáticas de la Unión en los "países satélites de la URSS". Recuérdase que McDermott, portavoz del departamento de Estado, hizo ya alusión el 5 de febrero último a la posibilidad de tal medida. Agregó, sin embargo, que la cuestión había sido examinada ya en dos oportunidades sin que se hubiera llegado a ninguna decisión.

Detuvieron en el Ecuador a un Líder Revolucionario

QUITO, 3. (INS). — Acusado de haber proferido conceptos injuriosos contra el presidente de la República, Galo Plaza, en el discurso de recepción al ex primer mandatario José María Velazco Ibarra, fué detenido, para ser enjuiciado criminalmente, Nicolás Valdano Raffo, jefe del movimiento nacional revolucionario de Ecuador.

Entretanto, circulan rumores sobre una posible alteración del orden público y se sabe que distintas autoridades realizaron largas reuniones durante la noche. "El Telégrafo" y "El Universo" se hacen eco con grandes titulares de dichos rumores, situando el posible foco revolucionario en Río Bamba, donde hay una movilización de tropas.

Entrevistado, Velazco Ibarra manifestó que "abriga la absoluta seguridad de que bastan los procedimientos legales del sufragio universal para capear el temporal" y que su única aspiración del momento es que el pueblo pueda votar.

Esta mañana, en las esferas oficiales no se pudo confirmar o desmentir la información. En la ciudad de Quito reina completa calma.

Elogian en Londres el Cambio de la Política Agraria en la Argentina

LONDRES, 3 (AFP). — El cambio de la política agrícola argentina, con un aumento notable de los precios pagados a los productores, se comenta favorablemente en los círculos financieros británicos. Dichos círculos consideraron siempre que desarrollar el programa de industrialización intensa en detrimento de la agricultura provocaría una reducción sensible en la producción agrícola que es la base fundamental de la economía argentina.

Añádese que la disminución considerable de las exportaciones de cereales y de carne el año pasado ha llevado a la Argentina a una crisis económica, crisis que tiene su prolongación en Brasil donde el gobierno debe utilizar sus reservas monetarias para adquirir trigo en Estados Unidos.

Por otra parte se estima en Londres que los 50 pesos que en lugar de 34 por quintal de trigo, recibirán los productores, no debe necesariamente provocar alzas de precios para exportaciones, y que quizá el I.A.P.I. tenga que vender al costo o a menos del costo, para hacer frente a la competencia internacional, en particular en lo que se refiere a los cereales secundarios.

Finalmente "Daily Telegraph" considera que ese cambio de política agraria constituirá el primer paso hacia "el resurgimiento de la producción agrícola argentina".

Intercambio Holandoargentino

LA HAYA, 3 (AFP). — A consecuencia de la publicación por el organismo central de estadísticas de las cifras del intercambio comercial entre los Países Bajos y la Argentina, se reveló que existe una diferencia creciente entre las exportaciones y las importaciones entre ambos países.

Esa diferencia tiene influencia desfavorable en el desarrollo de las relaciones económicas y hace insuficientes los créditos fijados por el acuerdo comercial holando-argentino del 18 de marzo de 1948.

Por lo tanto Holanda y la Argentina estudian actualmente las medidas necesarias para restablecer el equilibrio entre importaciones y exportaciones.

Argentina Estudia la Inmigración de Técnicos Alemanes

COLONIA, 3. (AFP). — El ingeniero Luis Hermán Irigoyen, embajador argentino ante la república federal, calificado como su primer y más importante representante diplomático, encargado de la misión de reanudar e intensificar las relaciones económicas y culturales entre ambos países, en una entrevista exclusiva concedida a un representante de la Agencia France-Presse expresó:

"Alemania y Argentina son dos países que se complementan perfectamente. Alemania necesita nuestros productos agrícolas y nosotros tenemos gran interés en importar de Alemania máquinas, instrumentos industriales y, sobre todo, técnicos y obreros especializados".

HORIZONTES

Buscaba nuevos horizontes. ¿A qué profesión podía dedicarse? Quería algo cómodo, remunerador y a tono con su temperamento. Y como conocía bien el inglés, se le ocurrió publicar este Aviso Clasificado en CLARIN:

CORRESPONSAL inglés y cast., p/horas. ...8129

En el mismo día lo llamaron varios interesados para encargarle correspondencias por horas. Llegó a un acuerdo con cinco de ellos. Y la consecuencia es que tiene excelentes ingresos mensuales con un trabajo cómodo, bien pagado y tranquilo, porque tuvo la acertada idea de utilizar sus conocimientos así y de apelar a un Clasificado de CLARIN (Corrientes 555. De 9 a 18.30 horas. Informes: 32-9411).

Sobre el Plan Económico de 1952 Hablará Esta Noche por Radio el Gral. Perón

INFORMACION PAGINA TRES

Auriol Tendrá Hoy una Respuesta Definitiva de Pinay

Attlee Censuró a Churchill

LONDRES, 4. (INS). — Attlee atacó al gobierno en relación con sus planes de defensa y presentó una moción de censura bajo la afirmación de que el régimen conservador es incapaz de llevar a la práctica el rearme que el país necesita.

Poco antes, en una sesión secreta del bloque laborista, Attlee y sus partidarios infligieron una derrota a Aneurin Bevan, al lograr que se rechazara una moción aun más severa, en la que se solicitaba una fuerte reducción del programa defensivo. Según se afirma, sólo un tercio de los diputados laboristas apoyó a Bevan.

Específicamente mañana estará en discusión el proyecto de ley de Churchill fijando los gastos totales para la defensa.

Año VII N° 2.307

Diario de la Mañana

Clarín

BUENOS AIRES · REPUBLICA ARGENTINA

40 CENTAVOS

Un toque de atención para la solución argentina de los problemas argentinos

Buenos Aires, Miércoles 5 de Marzo de 1952

En Egipto Llamarán en Breve a Elecciones Parlamentarias

EL CAIRO, 4 (AFP). — "Nuevas elecciones tendrán lugar en Egipto", declaró hoy el primer ministro Naguib el Hilali Pachá. Se esperaba ya que después de la suspensión de las sesiones del Parlamento, la Cámara de Diputados sería disuelta y que se procedería a efectuar nuevas elecciones, sobre la base de la ley electoral modificada.

Se sabe que desde ya los partidos políticos comenzarán sus preparativos preelectorales.

EL PORVENIR DE LA ALIANZA ATLANTICA SE JUEGA EN PARIS

PARIS, 4 (De nuestra agencia). — Desde hace una semana las miradas del mundo convergen hacia Francia. El porvenir de la alianza atlántica y la misma suerte de Europa no se jugó en Lisboa la semana pasada, sino en París, durante estos momentos. La caída del gobierno Faure cuando se votó el proyecto de ejército europeo pudo haber puesto en trance de ruina los planes militares y diplomáticos de la defensa occidental, y compromete aún más seriamente sus bases económicas.

La crisis que Francia pasa —la financiera y la ministerial— muestran hasta qué punto economía y política son una misma cosa. Francia ha estado haciendo política durante varios años, sin cuidarse de hacer marchar su economía al mismo ritmo. Y ahora paga las consecuencias.

La Banca ha rehusado ampliar el límite de sus anticipos al Estado, aviniéndose únicamente a adquirir bonos del Tesoro con vencimiento al 28 de marzo, por un valor de 25.000 millones de francos. En suma: un respiro demasiado precario y excesivamente condicionado por la escasez del plazo. Pero la ampliación del "plafond" de los anticipos, fijado en este instante en 175.000 millones, podía haber sido interpretado como una aquiescencia de la banca al desencadenamiento de la inflación. Los pagos del tesoro quedan asegurados, mediante este arbitrismo, por unos pocos días.

Asiendo la ocasión por los cabellos, el director del Banco de Francia ha hecho, en una carta dirigida al presidente del Consejo, una grave advertencia dirigida al país. Según Baungartner, el Estado francés, como los particulares, está viviendo por encima de sus recursos. Los poderes públicos, con ligera inconsciencia, han asumido una serie de cargas que no pueden cubrir sin recurrir a impuestos o a empréstitos. Los comerciantes intentan obtener de los bancos recursos que sobrepasan los límites razonables de su crédito, y los agricultores mueven en su favor sistemas de protección que sólo funcionan en el sentido de impulsar el alza de los precios. Frente a este estado de cosas los proletarios no quieren ser menos, y prevaliéndose del estado gaseoso en que se encuentra la vida económica, elevan sus pretensiones hasta un límite que puede calificarse de ilusorio. "El día que los obreros cobra en un millón —ha dicho recientemente Paul Reynaud en la Asamblea— sería el de su propia ruina. Ese día se habría llegado a la tragedia de que el franco no valiese nada".

Después de haber hecho una política de facilidad, alegre y desenvuelta, Francia pretende ahora dar marcha atrás. Pero ya no es posible dar marcha "en arrière" sin hacer frente a los compromisos adquiridos. La Asamblea, que ha puesto su "acepto" a la nota de gastos, no puede negarse ahora a pagar la factura.

El gobierno que suceda a Faure tendrá que hacer frente a los gastos subiendo los impuestos, pues las fórmulas mágicas no se dan jamás en aritmética. Para el país el impuesto más duro ya está en marcha. Este impuesto tiene un nombre: inflación.

A. MARTINEZ TOMAS

Presentaríase Mañana Ante la Asamblea

PARIS, 4 (AFP). — El señor Antoine Pinay dará mañana una respuesta definitiva al presidente Auriol y el jueves se presentaría ante la Asamblea Nacional para solicitar su investidura de primer ministro. Al salir del Palacio Elíseo, adonde fué a poner al presidente al corriente de sus gestiones, declaró que las perspectivas son "harto alentadoras".

Las negociaciones de hoy han sido complejas y, por instantes, contradictorias. Al término de una reunión del bloque independiente, al que pertenece Pinay, se anunció que había ya aceptado la misión de constituir gobierno; sin embargo, al salir del Elíseo Pinay recalcó que sólo mañana daría su respuesta definitiva a Auriol. Presúmese por lo tanto que habían surgido ciertas dificultades de último momento. Con todo, Pinay se mostró optimista.

Pinay se entrevistó durante la mañana con Paul Reynaud, René Pleven, Edouard Daladier y Henri Queuille. "El primer objetivo —declaró el señor Pinay en una alocución radial pronunciada al mediodía— es la defensa del franco y asegurar los próximos vencimientos. Los cambios de opiniones que he sostenido esta mañana han confirmado la necesidad de constituir un ministerio de defensa del franco. Para ello es necesario aunar de inmediato todas las voluntades y por lo tanto realizar una tregua política para salvaguardar el franco". Calificó igualmente a su programa como un "programa de salvación pública".

Gobierno de Técnicos

En sus contactos con las distintas personalidades políticas el señor Pinay ha podido comprobar que los partidos se hallan actualmente en una "impasse", y que la mayoría que se había constituído después de las elecciones del 17 de junio de 1951 había sido quebrada.

Frente a tal situación, aparentemente insoluble, el señor Pinay consideró el problema bajo otro aspecto y se propone constituir un gobierno de técnicos con objetivos limitados a las cuestiones financieras y económicas, tratándose en particular de hacer votar el presupuesto lo antes posible y de asegurar la estabilidad monetaria.

Otro problema urgente que tendría que resolver el futuro gobierno será el de Indochina. En efecto, no pocos son los parlamentarios que consideran que la solución de los problemas financieros y el equilibrio del presupuesto no dependen sólo de los peritos económicos, sino revisten también un aspecto puramente político.

INTERVENCION EN UN LLAMADO A LOS SATELITES ROJOS

WASHINGTON, 4 (INS). Truman hizo un vibrante llamamiento a los países situados detrás de la cortina de hierro para que se aparten de "la insensata política de odio y de terror" de sus gobernantes y trabajen junto al mundo libre para asegurar la paz.

El presidente envió su mensaje a la Unión Soviética y sus satélites, inclusive la China roja, desde el guardacostas "Courier", que será usado para radioemisiones de La Voz de Estados Unidos desde aguas próximas a las costas de esas naciones. La alocución sirvió para inaugurar la radio flotante.

Truman acusó al Kremlin de "tratar de que el mundo entero se ponga de rodillas ante el credo ateo y totalitario del comunismo". Añadió que los comunistas están activos en todas partes diseminando propaganda para propiciar el temor y el odio y para lanzar a unas naciones contra otras. Afirmó categóricamente que las naciones libres no cederán a los ataques de la propaganda soviética ni ante la política agresiva de los gobernantes del Soviet ruso y la China roja que, según dijo, "nos están forzando a armarnos para defendernos".

"No tenemos querellas —dijo— con el pueblo de la Unión Soviética ni con ningún otro pueblo. Durante casi dos siglos Estados Unidos ha vivido en paz con los pueblos de Rusia y China y las otras naciones cuyos gobernantes nos atacan ahora.

EL GRAL. PERON en el autódromo 17 de Octubre. ☐ acompañan, de izquierda a derecha: Chico Landi, el gobernador electo de Buenos Aires, Sr. Aloé, Menditeguy, Onofre Marimón, Francisco Borgonovo, de la Comisión del Automóvil Club Argentino, y Froilán González

Espantoso Desastre Ferroviario en Brasil

RIO DE JANEIRO, 4 (INS). — Noventa y nueve muertos y numerosísimos heridos fué el saldo del choque entre un tren suburbano y dos coches tanques de la compañía "Caloric", que descarrilaron en un accidente ocurrido hace un mes; el tren fué luego a estrellarse contra el expreso de Minas Geraes.

Perdieron la Vida 99 Personas

La colisión se produjo cerca de la estación de Anchieta, a treinta kilómetros de Río de Janeiro, en la principal línea suburbana del ferrocarril central. El convoy llevaba más de 500 pasajeros. Todos los coches saltaron en pedazos de las vías.

El hospital Carlos Chagas informó que se han recibido ya más de cien heridos y que muchos otros siguen llegando, junto con los cadáveres de las víctimas. Radio Tupy, al informar de la catástrofe, proporcionó un cuadro dantesco del luctuoso suceso, con docenas de heridos caídos junto a las vías en espera de ambulancias.

El alcalde Carlos Vital exhortó de Río de Janeiro a la población a donar sangre para asistir a los heridos.

Saquearon el Tren

El desastre, el peor que se recuerda en Brasil, ocurrió a las 8.50.

La policía informó que los vecinos de la zona se dedicaron a la tarea de saquear los restos del tren antes de auxiliar a los heridos y agonizantes. El accidente se produjo sobre un puente, y uno de los coches se precipitó al río. Las lluvias recientes aparentemente modificaron la posición de los dos vagones-tanques descarrilados, acercándolos tanto a las vías que el tren suburbano embistió a uno de ellos para ir a chocar de frente con el expreso del estado de Minas Geraes.

Rescataron Cadáveres

RIO DE JANEIRO, 4 (AFP). — Sesenta cadáveres han sido ya rescatados en el lugar de la catástrofe ferroviaria.

Archivan en EE. UU. el Proyecto de Adiestramiento Militar Obligatorio

WASHINGTON, 4 (INS). — La Cámara de Representantes resolvió hoy archivar el proyecto sobre el programa de adiestramiento militar obligatorio, y en su lugar adoptó un plan sobre la instrucción obligatoria de estudiantes de escuelas superiores. La nueva ponencia, despachada por la Cámara por 160 votos contra 146, fué auspiciada por el representante republicano Brownson, quien tituló su moción como el "plan de adiestramiento militar de ciudadanos". La decisión, sin embargo, es preliminar, y podría ser revocada antes de que la legislación original sea sometida a votación final.

UN VIOLENTO SISMO ASOLO LA ZONA NORTE DEL JAPON

Prodújose un Fuerte Ascenso de las Aguas

TOKIO, 4 (INS). — Un violento terremoto que asoló la parte septentrional de Japón y originó un fuerte ascenso de las aguas causó la muerte de por lo menos 31 personas. La isla de Hokkaido, la más septentrional del archipiélago, fué la que sufrió los efectos del sismo, que derribó varios miles de edificios, hundió embarcaciones y lanzó una muralla de aguas del océano sobre las costas. Se teme que el número de víctimas sea muy elevado.

El epicentro del terremoto, que ocurrió a las 10.23 y duró diez minutos, se situó en el estrecho de Tsugaru, entre la costa norte de la isla Honshu y la costa meridional de la isla Hokkaido.

A las seis de la tarde, más de 2.200 casas y viviendas se habían derrumbado. Casi toda la aldea de Shiranuka fué arrasada y más de mil de sus viviendas reducidas a ruinas. El impacto de las aguas barrió también a 400 viviendas en Kiritapu, cerca de Kusiro, en la costa oriental de Hokkaido. Kusiro es una ciudad importante, que cuenta con 100.000 habitantes y se halla a unos 800 kilómetros al norte de Tokio.

EN EL MAPA aparece la isla nipona de Hokkaido, seriamente dañada por el sismo

Dos trenes, uno de pasajeros y otro de carga, descarrilaron, pero ninguno de sus ocupantes resultó herido. Muchos kilómetros de vías férreas a lo largo de Hokkaido se encuentran inundados. El terremoto también produjo un deslizamiento de tierra en una colina a la entrada de una mina de carbón en Taiheiyo. Por lo menos nueve personas perecieron por esta causa y siete cadáveres han sido ya recogidos.

Un incendio se declaró en Taiheiyo, destruyendo dos edificios y varias viviendas. También hubo varios incendios en Kusiro.

Las masas de agua levantadas por el sismo alcanzaron metro y medio de altura y azotaron la costa por lo menos en cinco lugares del norte de Honshu y en Hokkaido.

Las Negociaciones Entre Italia y Argentina Llegaron a su Fase Final

ROMA, 4 (AFP). — Han llegado a la fase final las negociaciones económicas ítaloargentinas. Se prevé que la firma de un acuerdo tendrá efecto dentro de unos diez días. De fuente bien informada se anuncia que ya se redactan los textos del convenio, quedando sólo por solucionar dos o tres cuestiones de importancia secundaria.

NOSTALGIAS

El abuelo quería regalarle algo a Pablito para su cumpleaños. Pero algo interesante, entretenido y que lo cautivara. ¡Ya lo había obsequiado con tantas cosas que no sabía qué elegir! Mas leyó este Clasificado en CLARIN:

CALCOMANIAS, gran surtido. Melincué 2724, T. E. 50-8332.

¡Claro! ¡Era lo que necesitaba! El abuelo recordó las horas deleitosas que en su infancia le habían proporcionado las calcomanías, pasatiempo ingenioso y puro, y comprendió que había dado con lo que quería. Le compró un variado conjunto a su nieto y le dará el gran alegrón el día ya próximo de su cumpleaños. Se lo deberá al Clasificado de CLARIN. (CORRIENTES 555. De 9 a 18.30 horas. Informes: 32-9411).

Refiriióse el Gral. Perón al Control y Ejecución del Plan Económico 1952

En su Mensaje Recalcó que es Preciso que la Producción Supere al Consumo

POR Radio del Estado y la Red Argentina de Radiodifusión, dirigió ayer a las 20.30 un mensaje al pueblo el presidente de la República, general Juan Perón. Señaló cómo habrá de procederse para poner en práctica el plan económico 1952 que había anunciado en su mensaje del 18 de febrero pasado, titulado "para que todo argentino sepa lo que debe hacer"; el de anoche, en cambio, se llama "para que cada argentino sepa cómo lo debe hacer", y en efecto, las palabras del primer magistrado versaron sobre ejecución y control del ya mencionado plan económico.

Explicó el general Perón que la base está en que la producción supere al consumo y se explayó acerca de los motivos que lo determinaron a que se aumentaran los sueldos y salarios. Tras expresar cómo se realizará el plan económico, terminó reclamando la cooperación de la mujer, como ama de casa, para que en los hogares se evite el derroche.

La trasmisión se hizo desde la residencia presidencial de la avenida del Libertador General San Martín. Acompañaban al presidente de la Nación durante la lectura de su mensaje, su esposa, señora Eva Perón; el ministro de Comunicaciones y el subsecretario de Informaciones. El discurso se prolongó por veinticinco minutos.

Habla el General Perón

El jefe del Estado comenzó diciendo.

"El 18 de febrero traté de enterar al pueblo de algunos aspectos del plan económico 1952 que nos interesan.

Dije entonces que un plan económico no tiene valor si no es conocido y ejecutado por todos.

Los factores que gravitan en la economía nacional no están en manos de ninguna persona determinada, sino distribuídos en diversa proporción, pero entre todos los argentinos. Todos gravitamos en esa economía, sea negativa o positivamente. Los menos, que manejan grandes intereses, y los más, que mueven pequeños sectores, se compensan cuantitativamente. Pero la acción de conjunto es la que arroja la conclusión económica nacional. Ella es la que interesa a nuestro plan.

Por eso, hoy deseo insistir.

(CONTINUA EN LA PAGINA DOS)

Año VII — Nº 2.308
Diario de la Mañana
Clarín
Un toque de atención para la solución argentina de los problemas argentinos
BUENOS AIRES · REPUBLICA ARGENTINA
40 CENTAVOS
Buenos Aires, Jueves 6 de Marzo de 1952

SE DIFICULTA LA REANUDACION DE LAS NEGOCIACIONES

TOKIO, 5 (INS). — Los comandantes militares norteamericanos en el Pacífico se reunieron en conferencia en Tokio, mientras los comunistas refuerzan rápidamente sus posiciones en Corea. El general Ridgway, el vicealmirante Turner Joy y el jefe de la escuadra del Pacífico, almirante Arthur W. Radford estudian el incremento de las fuerzas militares y navales en aquella zona.

En las deliberaciones fueron abordados temas relacionados con un sistema de defensa en caso de que los comunistas planteen una gran ofensiva.

Firme Intransigencia

MUNSAN, 5 (AFP). — Las negociaciones de Pan Mun Jon parecen haber alcanzado hoy un punto a partir del cual ninguna decisión capital podrá ya ser adoptada. Se considera, en general, que sólo una "intervención muy alta" podría hacer variar la situación de la conferencia estancada.

El principio de la repatriación voluntaria se opone a la repatriación en masa que exigen los comunistas, y en cuanto a la designación de la URSS como Estado neutral, la delegación aliada la ha rechazado categórica y definitivamente. El almirante Libby declaró esta tarde que la negociación se halla en el punto en que estaba el 18 de diciembre, al cambiarse las primeras listas de prisioneros. Los observadores dicen que solamente Moscú —en nombre "de la paz"— podría hacer desistir de su intransigencia a los chinos y norcoreanos.

EL PRIMER ministro egipcio dimitente, Ali Maher Bajá —derecha—, saluda al canciller del Pakistán, Zafarullah Khan, durante la reciente visita de éste a El Cairo. A la izquierda aparece el encargado de Negocios de Pakistán, Sied Tayyeb Hussein

Líbranse Recias Batallas Aéreas en Corea: Otros 5 Migs Derribados

SEUL 5 (INS). — Los aviones de la UN derribaron a cinco Mig-15, y probablemente abatieron a otro, en un combate librado esta mañana en el noroeste de Corea. Manteniendo la actual política de las Naciones Unidas, el comando de la fuerza aérea no dió a conocer las pérdidas

DIFICULTADES EN EL PRESUPUESTO MOTIVARON LA CRISIS FRANCESA

WASHINGTON, 5 (AFP).— "La crisis francesa ha sido motivada por dificultades en el presupuesto, pero esto no indica que exista una modificación en la política exterior de Francia", declaró Dean Acheson, en su conferencia semanal con los periodistas.

Acheson manifestó luego que "hay que recordar que crisis semejantes a la actual, fueron a menudo resueltas en el pasado por los políticos franceses, y estoy seguro de que éste será también el caso, en la crisis actual".

Contestando a una pregunta expresó que "según informaciones que le han sido suministradas por observadores militares autorizados, la situación en Indochina, ha mejorado mucho, a raíz de las operaciones emprendidas recientemente".

PRIMER CONTRATO EGIPCIO

EL CAIRO, 5 (AFP). — El embajador de Gran Bretaña, sir Ralph Stevenson, conferenciará mañana con el nuevo primer ministro, Naguib El Hilali bajá. La entrevista ha sido solicitada por el propio embajador inglés.

Desde ya, en círculos oficiales se declara que no ha sido tomada aún ninguna disposición para reanudar las negociaciones.

Del lado británico se declara que el embajador no recibió ninguna nueva instrucción de su gobierno. Mientras tanto, se desmiente que el embajador de Egipto en Londres, Amr bajá, se disponga a regresar a la capital británica

PINAY ACEPTO; PIDE HOY EL VOTO DE LA ASAMBLEA

PARIS, 5 (AFP). — Pinay, luego de dar término a sus conversaciones con los líderes políticos, aceptó finalmente la misión de formar gobierno y visitó esta mañana al presidente de la República para informarle de su respuesta afirmativa. La entrevista duró 25 minutos.

Al abandonar el Palacio del Elíseo, el nuevo primer ministro declaró a la prensa: "Acabo de ser recibido por el jefe del Estado a quien he comunicado mi contestación afirmativa. Me presentaré mañana a las 9.30 ante la Asamblea Nacional para solicitar la investidura".

Pinay dedicará el día de hoy a preparar su declaración ministerial

Pinay nació en Saint Symphorien, departamento del Ródano, el 30 de diciembre de 1891. Cursó estudios en el colegio de los Hermanos Maristas de Saint Chamond, ciudad donde más tarde se estableció como industrial. Durante la primera guerra mundial, combatió como suboficial de artillería, siendo herido y condecorado con la Cruz de Guerra y la medalla militar.

Después fué electo sucesivamente alcalde de Saint Chamond, consejero general del departamento del Loire, diputado (1936) y senador (1938).

Participó en distintos gobiernos con los siguientes cargos: Secretario de Estado para los asuntos económicos en el gabinete Henri Queuille, de septiembre 1948 a octubre de 1949; ministro de Transportes y de Obras Públicas en los gabinetes René Pleven (julio de 1950); Queuille (marzo de 1951); René Pleven (agosto de 1951) y Edgard Faure (enero de 1952).

Además Pinay es presidente del Consejo General del departamento del Loire.

Por lo pronto ha tenido favorable repercusión en la Bolsa de valores la decisión de Pinay, registrándose un alza inusitada en los títulos de renta francesa. También se originó una baja importante en el oro, según las siguientes cotizaciones: Napoleón, 4.850 francos contra 4.990 ayer; Luis suizo, 4.550 contra 4.680; Soberano, 5.680 contra 5.820; Pieza de 20 dólares, 22.920 contra 23.320.

Además el oro fino en lingotes bajó de 8.000 francos por kilo.

En el mercado libre el dólar papel cedió 10 puntos, cotizándose hoy a 475 francos.

AURIOL, presidente de Francia, a quien notificó A. Pinay que aceptó formar gabinete

DOS componentes del ejército norcoreano, que integraron varias veces la delegación roja a las estériles negociaciones de tregua en Pan Mun Jon. Ambos cuentan 18 años de edad

Estudian en la URSS el Presupuesto

MOSCU 5 (INS). — El Soviet Supremo comenzó la discusión del presupuesto.

El año pasado el presupuesto fué de 451 500.000.000 de rublos —un equivalente en dólares de 113 000 000.000 al tipo oficial de cambio ruso.

A todo esto, el teniente general Vassilij Stalin, hijo del jefe supremo ruso, afirma, en la revista "Semana" que "el pueblo soviético y sus fuerzas armadas no desean la guerra". "Sin embargo —agrega— el pueblo soviético no olvida la existencia del imperialismo que representa el peligro de agresión contra la URSS". Más adelante dice que "para disfrazar sus planes, los gobiernos imperialistas, y especialmente EE. UU., calumnian a la URSS y pretenden que después de la guerra no se realizó la desmovilización y que la URSS aumenta sus efectivos. Los hechos desmintieron tales calumnias. Las fuerzas armadas rusas fueron desmovilizadas en tres etapas y retiradas de los países que ocupaban, en tanto los anglosajones pasaban a la agresión directa en Corea. Los imperialistas sueñan con la guerra. Para ellos es el medio de esclavizar a los pueblos".

PADECESE HAMBRE EN ZONAS HINDUES

NUEVA DELHI, 5 (AFP). — La situación alimenticia es crítica en ciertas regiones de la India, especialmente en Bengala Oriental. En la zona de Chittor, provincia de Madras faltan cereales y arroz, y los alimentos han sido racionados al mínimo hace ya varias semanas

Contribuyen a hacer más agudo el problema del hambre, la prolongada sequía y la escasa producción.

Se calcula que la India deberá importar este año 3 millones de toneladas de trigo

La Muerte de Chandra Bose

NUEVA DELHI, 5. (AFP). — Quedaron disipadas las dudas que subsistían sobre la muerte del famoso líder hindú Chandra Bose, que falleció en un hospital japonés en agosto de 1945. En efecto, Nehru dió a conocer en el Parlamento un informe de un ex teniente de aquél, S. A. Ayer, con pruebas de la muerte natural de su jefe.

Se recordará que Chandra Bose dirigió la brigada hindú que combatió durante la última guerra al lado de las potencias del Eje.

Nicolás Franco Habríase Entrevistado con Adenauer

BERLIN, 5, (AFP). — Adenauer se habría entrevistado recientemente, en un lugar de la Selva Negra, con Nicolás Franco.

La conferencia habría tenido lugar en el castillo del conde de Zuerba Fuerstenau, donde el embajador de España en Portugal habría sido invitado para participar en una partida de caza. Se ignora el objeto de la conversación entre Adenauer y Nicolás Franco, sabiéndose solamente que se trató de una entrevista de "carácter privado".

LA SOLUCION

Necesitaba una camioneta para el reparto de sus mercaderías a domicilio. Pero su flamante negocio no daba todavía suficientes utilidades para comprarla. ¿Cómo salir del apuro? Y leyó este Aviso Clasificado de CLARIN:

ALQUILO camioneta por día o mes. Curapaligué 1033

¡Era una solución! Alquilando una camioneta por día o por mes, según le hiciera falta, dispondría de ella cuando la necesitara sin gastos superfluos. Y llamó para contratar el vehículo. Ahora, podrá repartir sus mercaderías en forma diligente y económica, gracias a la oportunidad que le ha ofrecido un Clasificado de CLARIN CORRIENTES 535. De 9 a 18.30. Informes: 32-9461).

Triunfó Churchill

Rechazóse la Moción de Censura de los Laboristas y se Aprobó el Programa Gubernamental de Rearme

LONDRES, 5 (INS). — Churchill lamentó el hecho de que Estados Unidos no proporcionó suficiente ayuda para reforzar el rearme británico, pero expresó que ello no significaba un reproche. Señaló en seguida que las entregas de máquinas y herramientas prometidas por Estados Unidos hace 18 meses, apenas han comenzado.

Se refirió luego a la concesión norteamericana de 300 millones de dólares y dijo que de esa suma "no se recibió todavía un solo centavo". "No se trata de reproches —agregó— pero el programa de rearme en vez de realizarse en tres años insumirá cuatro". El plan original suponía el gasto de 13.000 millones de dólares en tres años.

Churchill anunció que la Unión Soviética "tiene gran número" de aviones MIG-15, de propulsión a reacción. Respecto a la marina de guerra de ese país, dijo: "Los rusos poseen tres antiguos acorazados, unos veinte cruceros y un programa considerable de construcciones anuales. Felizmente, por el momento —agregó— los soviéticos sólo disponen de unos cuantos submarinos nuevos y rápidos".

La moción de censura fué, finalmente, rechazada por 314 votos a 219. Luego se aprobó el proyecto del gobierno sobre su programa para el rearme, por 313 sufragios a favor contra 55.

Provocó la Catástrofe de Río un Riel que Saltó

RIO DE JANEIRO, 5 (AFP). — Esta mañana la policía estableció un servicio de orden frente a los centros de transfusión de sangre, debido a la gran afluencia de los dadores de todas condiciones sociales que se presentaron, respondiendo así al llamado hecho por radio.

El lugar en donde se produjo el accidente ferroviario —el más trágico de la historia del Brasil— es verdaderamente fatídico. Situado exactamente en la línea fronteriza que separa el distrito federal del de Río de Janeiro, a 150 metros de una pequeña estación, ya fué teatro de dos descarrilamientos anteriores, no hace mucho tiempo. Estos últimos ocurrieron a trenes de carga y los daños se limitaron a pérdidas materiales de poca importancia. La fatalidad quiso que ayer se quebrara un riel en el momento preciso en que se cruzaban dos trenes que corrían a 110 kilómetros por hora. El descarrilamiento de un vagón que transportaba 45 toneladas de latas de mermelada provocó el descarrilamiento de otros vagones que se volcaron contra el tren suburbano que en esos momentos pasaba. Aunque los vagones del tren de pasajeros eran de acero y de madera, los del tren de mercaderías fueron los primeros que más sufrieron, por cuanto resultaron cortados en su longitud. Por fortuna, los dos vagones de pasajeros que quedaron pulverizados a raíz del choque, estaban vacíos, ya que eran transportados a un depósito luego de haber sido reacondicionados. Afortunadamente también, a raíz del anterior descarrilamiento ocurrido a un tren de carga, en la banquina se encontraban algunos vagones-cisterna volcados que actuaron como verdaderos amortiguadores para los vagones que se volcaron a raíz del choque, impidiéndoles también rodar más abajo.

Ha Fallecido en Londres Sir Charles Sherrington

LONDRES, 5 (AFP).—Falleció, a la edad de 94 años, sir Charles Sherrington, fisiólogo mundialmente famoso. Recibió en 1932 el premio Nóbel de Medicina, por sus trabajos sobre cirugía y neurofisiología del cerebro. Estaba actualmente preparando la segunda edición de su libro "Man on his nature", que tuvo gran influencia sobre las investigaciones médicas y quirúrgicas.

APROBO LA ASAMBLEA A PINAY

Obtuvo 324 Votos a Favor y 206 en Contra

EE. UU. ENSAYA EL ENVIO AEREO DE TROPAS A EUROPA

WASHINGTON, 6 (INS). — El ejército y la aviación proyectan efectuar del 18 al 23 del corriente una demostración de la futura estrategia de Estados Unidos para ayudar a defender a Europa occidental en caso de agresión. La orden fué dispuesta oportunamente por el Gral. Bradley. Por primera vez una división de infantería casi completa —11.000 hombres con sus equipos— será transportada por aire a centenares de kilómetros, como fase preliminar de las maniobras que comenzarán en Texas el 25 de marzo. Conducirán aviones capaces de llevar 225 soldados cada uno. Señálase que los hombres bajarán "prontos para el combate". Los expertos añaden que con suficientes máquinas poderosas fuerzas podrían ser enviadas desde Estados Unidos a Europa en poco más de 24 horas para participar en una guerra relámpago. El equipo, que será despachado por avión, incluye howitsers de 155 mm., camiones y vehículos de hasta dos toneladas y media, y todos los cañones del tipo sin retroacción, morteros y ametralladoras. Los aviones pueden cargar tanques ligeros y, teóricamente, tanques medianos, pero éstos se remitirán por tierra para economizar espacio en los aeroplanos.

General O. BRADLEY

Año VII — Nº 2.309

Diario de la Mañana

Clarín

40 CENTAVOS

Un toque de atención para la solución argentina de los problemas argentinos

Buenos Aires, Viernes 6 de Marzo de 1952

Solicita Truman 7900 Millones

Más Ayuda al Exterior

WASHINGTON, 6 (INS). — Truman solicitó al Congreso 7.900.000.000 de dólares para la ayuda militar y económica al exterior "a fin de evitar lo que podría costar mucho más en dinero y vidas humanas unos cuantos años más adelante". En un mensaje de 6.000 palabras en el que incluye su solicitud de fondos para su programa de seguridad mutua durante el año fiscal de 1953, declara que dicho crédito es "esencial para llevar adelante nuestro programa en pro de la paz mundial y para proteger a los Estados Unidos".

Sin mencionar nombres, aprovecha la ocasión para atacar la política patrocinada por el ex presidente Hoover y el senador republicano Taft. Dice Truman: "Algunos querrían que nos retiráramos a nuestras propias costas y nos jugáramos nuestra seguridad nacional haciéndola depender de la potencia aérea y naval. Tal política sería un mandato para el suicidio nacional".

Distribución de Fondos

Del crédito total pedido, Europa occidental recibirá un noventa por ciento, repartido en 4.070 millones de dólares para la ayuda militar y 1.819 millones de dólares para la económica. Las partidas para otras zonas son: Cercano Oriente y Africa: 606.000.000 de dólares para ayuda militar y 196.000.000 para la económica; Asia y el Pacífico: 611.000.000 para ayuda militar y 408.000.000 para la económica; América: 62.000.000 para el auxilio militar y 22.000.000 para el económico.

Truman hace un resumen de sus argumentos en las siguientes cuatro proposiciones:

1 Es evidente que no podemos lograr una seguridad duradera para nosotros a no ser en asociación con otras naciones.

2 Los fondos proporcionados por Estados Unidos por medio del programa son esenciales para el éxito de los esfuerzos comunes que hacemos por la paz junto con otros países libres.

3 Los fondos invertidos por la Unión producirán un resultado mucho mayor en términos de nuestra propia seguridad que si la misma cantidad se usara para las fuerzas armadas norteamericanas.

4 El costo del programa, junto con los costos mucho mayores de nuestros servicios militares y otras medidas de defensa, encuadran perfectamente dentro de nuestra capacidad económica".

DELEGADOS de 17 países en la junta de defensa de América, reunidos al pie de la estatua del prócer cubano José Martí, en La Habana, adonde viajaron invitados por Prio Socarrás

ESTAMOS GANANDO NUESTRA LUCHA, DECLARA EL PRESIDENTE YANQUI

WASHINGTON, 6 (INS). — El presidente Truman afirmó al pueblo norteamericano "Estamos ganando nuestra lucha" contra la agresión comunista. Sin embargo, advirtió que cualquier reducción en el presupuesto de 7.900.000.000 de dólares para costear el programa de ayuda al extranjero "podría representar para muchos de vosotros el margen de diferencia entre la vida y la muerte".

En una alocución radiada y televisada, explicó el mensaje enviado esta mañana al Congreso pidiendo la aprobación de esa suma para proporcionar asistencia militar y económica a los aliados de EE. UU. Señala, además, que los legisladores que demandan una reducción en el programa ponen en peligro la seguridad de la nación.

"La acción que tome el Congreso —afirmó— tendrá mucho que ver con nuestras probabilidades de conjurar una nueva guerra mundial... Esto no es un programa endereznado a echarnos el mundo a cuestas. Se trata de un plan concebido para hacer posible que el mundo se mantenga firme en sus propios pies. Estimo que nuestro dinero está bien gastado cuando se dedica a costear un programa como el presente. Esta es la forma más económica y eficaz de obtener la seguridad".

PARIS, 6 (AFP). — Pinay llegó al poder gracias al apoyo de 25 diputados degaullistas. Este bloque había resuelto abstenerse; pero las autoridades dejaron en libertad a sus miembros para que procedieran según su conciencia. En el cómputo final se observó que 23 degaullistas se habían abstenido y 23 se pronunciaron en favor del "premier".

Pinay logró 324 sufragios contra 206, y como no basta la simple mayoría, sino la llamada "mayoría constitucional", que en la actual Asamblea es de 313 votos, fueron esos degaullistas quienes le dieron la victoria.

De los seis bloques parlamentarios casi equivalentes, Pinay obtuvo el respaldo de los tres centristas: radicales, independientes y republicanos populares; se opusieron los dos de izquierda —los socialistas y los comunistas—, además de 4 progresistas, mientras el degaullismo adoptó una "neutralidad benévola", absteniéndose 83 de ellos y 4 republicanos populares. Herriot, que presidió, no votó. El nuevo gobierno puede considerarse como de centro, ligeramente inclinado hacia la derecha. Faltaron 5 degaullistas con licencia y uno se excusó.

La primera intención de Pinay era la de formar un "gobierno de técnicos"; pero algunos observadores estiman que durante la sesión de hoy el futuro gabinete ha empezado a cobrar color político. La incógnita estriba en saber si participarán o no diputados de De Gaulle.

FUE DECISIVO EL APOYO DE 25 DIPUTADOS DEGAULLISTAS

PARIS, 6 (AFP.). — Pinay llegó al poder gracias al apoyo de 25 diputados degaullistas. Este bloque había resuelto abstenerse; pero las autoridades dejaron en libertad a sus miembros para que procedieran según su conciencia. En el cómputo final se observó que 23 degaullistas se habían abstenido y 23 se pronunciaron en favor del "premier".

Pinay logró 324 sufragios contra 206, y como no basta la simple mayoría, sino la llamada "mayoría constitucional", que en la actual Asamblea es de 313 votos, fueron esos degaullistas quienes le dieron la victoria.

De los seis bloques parlamentarios casi equivalentes, Pinay obtuvo el respaldo de los tres centristas: radicales, independientes y republicanos populares; se opusieron los dos de izquierda —los socialistas y los comunistas—, además de 4 progresistas, mientras el degaullismo adoptó una "neutralidad benévola", absteniéndose 83 de ellos y 4 republicanos populares. Herriot, que presidió, no votó. El nuevo gobierno puede considerarse como de centro, ligeramente inclinado hacia la derecha. Faltaron 5 degaullistas con licencia y uno se excusó.

La primera intención de Pinay era la de formar un "gobierno de técnicos"; pero algunos observadores estiman que durante la sesión de hoy el futuro gabinete ha empezado a cobrar color político. La incógnita estriba en saber si participarán o no diputados de De Gaulle.

PARIS, 6 (AFP.). — Obtuvo 324 votos a favor y 206 en contra. Pinay ha logrado el primer paso para solucionar la crisis política francesa, al obtener la aprobación de la Asamblea por 324 votos contra 206, mayoría que aún siendo sólo ligeramente superior a la exigida por la Constitución, indica que contará con amplio apoyo, si su lista de ministros es aceptada por la misma Asamblea. Sufragaron contra el nuevo premier, acaso por razones religiosas —Pinay se educó en colegios de los hermanos Maristas— los socialistas y comunistas, que esta vez marcharon de acuerdo. Otro hecho notable: los degaullistas que tenían orden de sus dirigentes para abstenerse, resolvieron apuntalar a Pinay. Ya con el espaldarazo consagratorio, Pinay tras presentar la nómina de sus colaboradores al presidente de la república, Auriol, volverá al Parlamento a solicitar el primer voto de confianza de la serie que indudablemente habrá de seguir pidiendo durante su gestión, sea corta o larga.

Los Tres Déficit que Enfrenta Francia

Reunida la Asamblea, ocupó la tribuna Pinay para exponer su programa de gobierno. Empezó subrayando la gravedad de las finanzas y de la economía del país y recalcó que se encara un triple déficit: de divisas, del tesoro y del presupuesto. Luego dijo: "Febrero ha costado al erario más de 100 millones de dólares. El 15 de marzo habrá que abonar a la Unión Europea de Pagos, 75 millones de dólares. Francia cumplirá, pero no en dólares, que no los tiene, sino en oro". En seguida reveló que de los 25.000 millones de francos facilitados por el Banco de Francia la semana pasada, ya el lunes habían sido utilizados 20.000 millones, por lo que "el problema es muy difícil ya que habrá que reembolsar esa suma y hacer frente a los pagos de fin de mes y a los vencimientos del trimestre. Los pagos oficiales —continuó el "premier"— no se suspenderán, mas habrá que concertar un nuevo convenio con el Banco de Francia para renovar el compromiso firmado el viernes".

En cuanto al presupuesto, manifestó: "El conjunto de gastos fiscales suma 3.300.000 millones de francos, y los ingresos no pasan de 2.453.000 millones; en consecuencia, faltan 400.000 millones; el déficit enorme deberá ser eliminado. De lo contrario, podría producirse la quiebra de nuestra moneda que sería el desastre para todos y llegaría a provocar desórdenes callejeros, pues a las arcas vacías se añadiría la paralización de fábricas por carencia de materias primas".

Los Precios y la Escala Móvil de Salarios

Tras recordar que las leyes económicas "no aceptan" ser violadas y que las matemáticas son inflexibles, expresó que las soluciones no son de izquierda ni de derecha. Ni simplemente parlamentarias. Necesariamente deben

DE GAULLE

Por Sorpresa

PARIS, 6 (AFP.). — Desde principios de la crisis, los socialistas y degaullistas jugaron, por así decirlo, al gato y al ratón. Cuando se conoció la actitud socialista de votar en contra, Jacques Soustelle, presidente del bloque degaullista, se apresuró a dejar en libertad a sus codiputados. La cuestión que se plantea ahora es saber si la "mayoría por sorpresa", como se la llama, tiene posibilidades de consolidarse. Si tomara consistencia, sería muy importante, pues a partir de las elecciones del 17 de junio, no había en la Asamblea una mayoría estable, y las crisis ministeriales amenazaban adquirir estado endémico.

AUMENTA LA URSS el Presupuesto de sus GASTOS MILITARES

MOSCU, 6. (INS). — El Supremo Soviet o Parlamento recibió, para su aprobación, el nuevo presupuesto, que prevé gastos militares por el equivalente de 28.450.000.000 de dólares — el 23,8 por ciento del total general de gastos de 119.225.000.000 de dólares; esa cifra supera el 21,6 por ciento correspondiente al año pasado.

Dicho presupuesto, presentado en una sesión conjunta de las dos cámaras legislativas en presencia de los miembros de la más alta jerarquía del Kremlin, incluye un total de 476.900.000.000 de rublos. El cambio oficial es de 4 rubos por dólar.

ANTOINE PINAY, nuevo primer ministro de Francia, que obtuvo la aprobación de la Asamblea Nacional por una mayoría que se califica de sorpresa, pues la decidió, a último momento, el apoyo de 25 diputados degaullistas.

BEVAN SE PROPONE Desplazar a Attlee y BATIR A CHURCHILL

LONDRES, 6 (AFP). — La política interior británica se acerca a una crisis decisiva, según la prensa, al comentar la votación de ayer en los Comunes, sobre el programa de Defensa. Como es sabido, Churchill logró el rechazo de una moción de censura del ala moderada del laborismo, pero por primera vez, el ala izquierda presidida por Bevan, se pronunció en masa no sólo contra el gobierno, sino también contra el programa de rearme.

El segundo acto del drama, según los comentaristas, se realizará en la semana próxima, cuando comience la discusión del presupuesto. Bevan que disputa a Churchill el poder y a Attlee, la dirección del partido, declaró que se opondrá por todos los medios a la restricción de los servicios sociales.

El Presupuesto Conservador

Según informaciones obtenidas en buena fuente, el primer presupuesto del gobierno conservador sería menos pesado de lo que se esperaba.

Se dice que el canciller del Tesoro, Butler, que debe presentar el presupuesto a la Cámara de los Comunes, el próximo martes 11, vacilaría en adoptar medidas severas a fin de bajar el nivel de vida de la masa.

Decrece la Posibilidad de Tregua

MUNSAN, 6 (INS). — Las probabilidades de paz disminuyeron aún más, luego de una nueva e infructuosa sesión en Pan Mun Jon. Ninguna de las partes presentó nada nuevo en relación con los problemas que demoran la conclusión del armisticio, en una breve sesión celebrada esta mañana. La participación de Rusia en la comisión de neutrales y el intercambio de prisioneros siguen siendo los dos principales escollos. Tampoco hubo cambios con relación a la cuestión presentada por la UN al afirmar que los rojos retienen 174 prisioneros aliados, cuyos nombres no figuran en la lista entregada por los comunistas.

Una fase de la reunión de la mañana, duró sólo dos minutos. Los oficiales que estudian el canje de prisioneros en efecto resolvieron levantar la sesión después de transcurrido ese tiempo en vista de que ninguna de las dos delegaciones tenía nada que añadir a lo ya dicho.

Lucha en Tierra, Mar y en el Aire

SEUL, 6 (INS). — En una batalla aérea entre seis aviones a chorro norteamericanos y 22 Mig-15, los aliados derribaron un aparato enemigo y averiaron seriamente otro. La lucha se desarrolló cerca de Pyongyang. La nueva pérdida comunista eleva a seis el número de los destruídos en los dos últimos días. Hubo también un fuerte duelo a larga distancia entre la artillería; la de los rojos atacó continuamente en un sector. Por su parte, la marina de guerra cañoneó la costa oriental, produciéndose un combate entre naves y baterías costeras.

Hábiase de una Entrevista de Truman con Ridgway

LONDRES, 6 (AFP.). — El órgano "Daily Herald" se hace eco de versiones según las cuales Truman tendría el propósito de entrevistarse con el general Ridgway si la negociación de armisticio no asume un giro favorable a un acuerdo. Dice que la entrevista podría tener lugar en la isla de Guam en la misma forma como se realizó la reunión Truman-Mac Arthur.

Marca Suprimida

MUNSAN, 6 (AFP). — La Cruz Roja que marcaba los techos del tren de prensa de la UN fué borrada por orden del general James Van Fleet.

En efecto, los comunistas habían protestado en Pan Mun Jon a este respecto, acusando a la UN de no limitar el uso de esta insignia internacional a las instalaciones sanitarias solamente.

La protesta había sido formulada a raíz de que aviones comunistas habían sobrevolado el tren de los periodistas que los conduce a la conferencia de Pan Mun Jon.

Egipto Inicia Negociaciones

EL CAIRO, 6. (AFP). — El primer ministro, Naguib El Hilaly, conferenció con el embajador de Gran Bretaña, sir Ralph Stevenson, y con el de Estados Unidos, Jefferson Caffery, acerca del pleito por el canal de Suez y el Sudán. Señálase que estas conversaciones constituyen el paso inicial para las nuevas negociaciones.

Beneficiaría a MacArthur la Presunta Revuelta de los Demócratas del Sur

NUEVA YORK, 6 (De nuestra agencia). — La enigmática posición de Truman respecto a las próximas elecciones, pareciera llamada a resolverse en pocos días más. Si bien es cierto que semanas atrás prometió que en este mes decidiría su posición con referencia a la reelección, hechos aislados, locales y del exterior, coinciden en señalar la inevitabilidad de que Truman tenga que sumarse a los candidatos potenciales del partido Demócrata. El simple detalle, por ejemplo, de que el vagón presidencial que él utiliza haya sido dotado de un nuevo equipo de altoparlantes, obliga a recordar la famosa jira "ferroviaria" que en 1948 influyó mucho en su victoria. Simultáneamente, la evidente dispersión de las preferencias democráticas en casi media docena de precandidatos, refuerza la idea de que sólo Truman podría sacar a su partido de esta peligrosa encrucijada electoral. Esto no significa que únicamente Truman proporcione tranquilidad a su agrupación. En estos días, el anuncio de la precandidatura del senador Richard Rusell, de Georgia, equivale a un grito de revuelta en las filas demócratas que en los últimos 20 años han sido controladas por los caudillos políticos del Norte. El Sur, representado en este caso por Rusell, aporta 128 votos al colegio electoral, donde son necesarios 266 para ganar. Sin el apoyo sureño, Truman no podría ir más allá de los 219; Russell, por su parte, sin el apoyo del Norte, no podría obtener más de 176, y el remanente, 136, sería lo que quedara para el candidato republicano, presuntivamente Taft. De este modo, ninguno de los dos partidos podría triunfar, y esto tendría que ser resuelto por el Congreso, de acuerdo con las leyes electorales norteamericanas.

Simultáneamente, no puede considerarse sin interés las propias perspectivas republicanas. Mientras la precandidatura de Eisenhower tambalea y la de Taft sigue sin afianzarse, queda en tercer plano la figura de Mac Arthur, a quien se le rumorea elásticamente dispuesto al sacrificio, si en la convención de Chicago no sale a flote ninguno de los candidatos barajados hasta ahora. Sin embargo, los más fríos observadores confían en que el pueblo norteamericano esté de vuelta ya del melodrama político. Sobre este confuso panorama nacional el elemento más inquietante para los dos partidos es externo. Corea puede resultar una piedra de toque —paradójica por cierto— en esta elección. Un armisticio a tiempo —vaticinado por muchos para antes de junio— salvaría en gran parte la actual posición de los demócratas, con Truman a la cabeza, y golpearía rudamente a los republicanos.

HORACIO ESTOL

Corresponsal de CLARIN en EE. UU.

COREA ES FACTOR QUE PESA MUCHO

SU MISION

Era viuda y poseía una buena fortuna pero estaba sola en el mundo y no sabía de qué ocuparse. Su vida era un perpetuo hastío. Un día, leyó este Aviso Clasificado en CLARIN:

Vdo. casa grande, enorme, jardín, juegos. T. E. ...-0356.

Habló y fué a ver la finca, por curiosidad. Era una vieja residencia señorial, con columpios y hamacas. Inmediatamente, se le ocurrió una idea. Compraría la propiedad y establecería allí un jardín de infantes. Les dedicaría su existencia a los niños. Así lo hizo y ahora se alegra de haber resuelto el problema de su vida, gracias al Clasificado de CLARIN (Corrientes 555. De 9 a 18.30 horas. Informes: 32-9411).

En Todo el País Está Ejecutándose el Plan Económico de 1952

(INFORMACION PAGINA TRES)

El M. R. P. ha Resuelto Participar en el Gabinete de Pinay

Confirmó su Plan de Hacer Economías

PARIS, 7. (AFP.) — Pinay confirmó que su programa de gobierno estaba basado sobre la reforma financiera y que asumiría personalmente la cartera de Finanzas y de Asuntos Económicos en el gabinete que está formando. Señaló, por otra parte, respecto a la estructura del gabinete: 'Deseo aportar una importante reducción en el número de ministros y contar con la colaboración de un vicepresidente del consejo que controlaría varios ministerios y así aliviar la tarea del "premier", que podría de tal modo actuar con mayor eficiencia".

Interrogado acerca de sus propósitos de confiar eventualmente alguna cartera al grupo degaullista, Pinay dijo: 'El RPF ha adoptado una actitud hostil respecto a mi investidura. Los que se separaron del RPF en la votación de ayer no constituyen un verdadero grupo y si llegara a solicitar su colaboración no sería en su calidad de degaullistas".

Obra de Salvación Pública

Luego dijo que al solicitar la investidura de la Cámara no fué para realizar una operación personal, sino para hacer una obra de salvación pública con un equipo de colaboradores firmemente decididos. "Sólo formaré el gobierno —recalcó— a condición de poder contar con la participación de todos los bloques que votaron en mi favor".

Pinay conferenció, en la mañana, con distintos líderes políticos, en particular con los ex primeros ministros Queuille y Pleven, así como con André Marie y Martinaud Doplat, ambos de la fracción radical.

Favorable repercusión ha tenido en la Bolsa de Valores la investidura acordada a Pinay.

Se registraron alzas apreciables en las rentas y una baja notable sobre el oro, alcanzando 170 francos sobre el Napoleón, que se cotizó hoy a 4 760 francos contra

(Continúa en la página DOS)

De Gaulle Enfrentaría Nuevas Defecciones

PARIS, 7 (INS). — La atención de los franceses está fija en la disidencia degaullista que permitió a Pinay lograr su aprobación como "premier". Algunos círculos adelantan que habrá una nueva defección en las filas de la reunión del pueblo francés, de De Gaulle. "Figaro" dice que los "degaullistas disidentes, literalmente paralizaron el sistema parlamentario de Francia y añade que la rebelión demostró que "algunos ojos por fin se han abierto".

Los expertos políticos adelantan que actuarán en el nuevo ministerio figuras relevantes en la política francesa de antes y después de la guerra. Entrarían a formar parte Paul Reynaud, Eduard Daladier, que firmó el acuerdo de Munich y fué destituído antes de la batalla de Francia.

DE GAULLE

BIDAULT

Año VII — Diario de la Mañana — Nº 2.310

Clarín

Un toque de atención para la solución argentina de los problemas argentinos

BUENOS AIRES · REPUBLICA ARGENTINA

40 CENTAVOS

Buenos Aires, Sábado 8 de Marzo de 1952

Régimen Semi Vegetariano en Gran Bretaña

LONDRES, 7 (AFP). — "Gran Bretaña, que es el país importador de carne más importante, está condenada momentáneamente a un régimen semivegetariano', declara el "Financial Times" y subraya en primer lugar que en el mundo, cuya población puede duplicarse en 50 años, los países evolucionados descuidaron su producción agropecuaria en beneficio de la industrial que progresó en un 2 a 5 por ciento por cada año desde hace medio siglo, mientras la agrícola sólo subió de 1 a 2 por ciento.

Examina luego el caso de Nueva Zelandia, que es la excepción a esa regla, y que en estos últimos años concentró su economía en el desarrollo agrícola.

Luego "Financial Times" agrega: "El mundo no debe esperar poder mejorar sus abastecimientos de producción de las Américas, la que sin embargo es superior del 10 por ciento a la de 1945 año récord, durante el cual Estados Unidos exportó importantes cantidades". A continuación se refiere a la Argentina e insiste sobre las consecuencias que tendrá para ese país la disminución de sus exportaciones.

Gravemente Enfermo

PARIS, 7 (AFP). — El conocido escritor y ex líder monárquico Charles Maurras, ex director del diario 'Action Française', ha sido objeto de una medida de clemencia por razones de salud, pues se halla gravemente enfermo.

Encarcelado en Clairvs, fué trasladado al hospital de Troyes el 11 de agosto de 1951 para seguir un tratamiento. Pero su estado se agravó a comienzos de febrero y fué entonces llevado a una clínica privada de la misma ciudad. El veterano líder monárquico fué detenido el 13 de setiembre de 1944 en Lyon, donde seguía editando su diario desde 1940, luego de la ocupación de París por los alemanes. Condenado a prisión perpetua bajo la acusación de colaboración con el enemigo, pero después se le permitió reanudar sus actividades literarias y publicó varios libros firmados con seudónimos que no dejaban de revelar su verdadera identidad.

Ahora, Maurras será posiblemente transportado a una clínica privada de Tours o de la región del Loire.

Maurras siempre ha protestado contra el fallo y ha solicitado la revisión de su proceso. Dos expedientes fueron presentados a tal efecto por sus defensores el 1º de setiembre de 1951 y el 2 de enero de 1950.

Maurras cuenta en la actualidad 84 años de edad. Fué miembro de la Academia Francesa y excluído en los días de la Liberación, pero no ha sido hasta el momento reemplazado.

Regresó a París el General Eisenhower

PARIS, 7 (INS). — El Gral. Lwigst Eisenhower regresó a París, por vía aérea; se mostró muy complacido de su viaje a 'Turquía y Grecia.

'Hice este viaje —manifestó— para cumplimentar a los jefes de las naciones turca y griega y a sus respectivos jefes de estado mayor". 'Hallé un espíritu excelente y la misma buena voluntad, que todos nosotros tenemos para realizar la tarea emprendida". Añadió que logró el propósito "de su viaje de manera muy satisfactoria".

Destacó Truman la Importancia Vital de América Latina

EL GENERAL Eisenhower, a su regreso de uno de sus habituales viajes de inspección por diversas capitales europeas, partícipes en el Pacto Atlántico

Un Importante Plan de Ayuda para España

WASHINGTON, 7 (INS) — En su primer informe al Congreso relacionado con el programa de seguridad mutua, Truman señala la interdependencia de Estados Unidos con América latina. 'Latinoamérica —dice— constituye una parte integral y vital del mundo libre'. Agrega que "dentro de sus límites, están muchas de las más importantes bases militares e instalaciones estratégicas del hemisferio occidental". Además, "la América latina es una fuente de máxima importancia en materias primas, imprescindibles para la defensa mutua". "Los comunistas, expresa luego, tratan de encauzar el nacionalismo y la neutralidad por caminos que provocan la fricción con Estados Unidos, su propaganda tiene por objeto sabotear el apoyo latinoamericano a los objetivos del mundo libre".

Indica que en general muchas de sus fuerzas armadas "no están debidamente equipadas ni suficientemente adiestradas para participar en misiones de importancia para la protección del hemisferio". Reconoce luego que muchos de esos países cuentan con considerable equipo militar, pero que necesitan ser reconstruídos y modernizados; también manifestó que debe proporcionárseles adiestramiento en la táctica y técnica modernas.

Declara después que la economía de América latina había sido fortalecida por el resurgimiento de la demanda de productos esenciales desde el comienzo de la guerra en Corea y que las reservas en oro y dólares han aumentado significamente en la mayor parte de esas naciones, durante el año y medio último.

Afirma más adelante que el problema económico de mayor gravedad fué la inflación causada por el aumento en los precios de los productos de exportación, el aumento de los ingresos y los presupuestos desnivelados en algunos Estados.

Termina asegurando que las distintas maneras en que Estados Unidos puede atender ahora pedidos de índole militar de las repúblicas americanas permitirán a éstas contribuir como son sus deseos, a la paz y estabilidad del hemisferio occidental y del resto del mundo libre".

Llegó a su Etapa Crítica la Gestión de Armisticio

PAN MUN JON, 7 (AFP). — Las negociaciones han llegado a su etapa crítica. El almirante Joy, que realizó un sorpresivo viaje a Tokio y se entrevistó con el general Ridgway —el motivo de la entrevista se mantiene en secreto pero ha dado lugar a múltiples conjeturas—, ha regresado hoy a Munsan. Cabe señalar que en Tokio, Joy sostuvo igualmente una larga conferencia con el almirante Radford, comandante de la flota norteamericana del Pacífico.

El aparente golpe de gracia a las gestiones de tregua fué la negativa comunista a la repatriación voluntaria de los prisioneros y la aliada a aceptar a la URSS como nación neutral en la comisión de fiscalización.

La Lucha Aérea

Paralelamente a esta situación incierta de la reunión, se está registrando en el frente una marcada recrudecencia de las acciones, especialmente en la zona central, donde unidades de tanques de la UN han realizado activas operaciones de sondeo. En el aire, los encuentros entre MIGS-15 y los Sabres en la zona del "corredor de los MIGS" son muy frecuentes.

A todo esto Radio Pekín anuncia que desde el 29 de febrero al 5 de marzo, los aviones norteamericanos bombardearon en 68 oportunidades las localidades manchúes de Fu-Shun, An-Tung, Kua-Tien y Un-Tohiang.

Con respecto a estas acusaciones comunistas, el comando de las Naciones Unidas hizo categóricos y reiterados desmentidos.

EL CANCILLER del Tesoro Británico Mr. Butler, consultará hoy a sus colegas de gabinete, sobre algunos puntos del presupuesto que debe ser presentado el martes a la Cámara de los Comunes

Estímase Difícil una Colaboración Militar Entre Italia y Yugoslavia

MILAN, 7 (De nuestra agencia). — El artículo del 'Times" titulado "El ejército fantasma" ha sido un comentario, irónico y mordaz, de la conferencia de Lisboa, y fué destacado en Italia por los diarios, casi con asombro, después de la lectura del comunicado oficial de clausura de la reunión atlántica. Porque el "Times" afirma que "la prosa de ese comunicado parece destinada a los tontos, esto es, a los ignorantes, tanto más cuanto que, por el momento, Grecia y Turquía no aportarán divisiones y de las prometidas por los demás Estados, por lo menos la mitad sólo figura en el papel, entre ellas las alemanas, aun inexistentes".

El "Times" agrega que los usos conocen perfectamente el estado de rearme europeo y que los norteamericanos no ignoran la realidad. Puede completarse la firmación, en lo que concierne a Italia, tan profundamente ajena a toda participación, en cualquier forma y medida, en los preparativos militares que pudieran usarse luego para fines distintos de los pacíficos de la defensa.

La nota rusa entregada días atrás, a medianoche, en la portería del palacio Chigi en Roma, en respuesta a la italiana del 8 de febrero sobre el veto a la admisión de Italia en la UN, es indudablemente violenta. Afirma, entre otras cosas, que el territorio de Italia se está "convirtiendo en una cabeza de puente para la agresión norteamericana en Europa".

De todos modos, muchos se preguntan si ha sido un daño la exclusión de Italia de la UN y si era necesario exhibir tanta energía polémica contra el gobierno soviético. Esto podrán desearlo los demás, pero no los italianos independientes, que juzgan los fenómenos y acontecimientos políticos con objetividad y sin prevención de propaganda.

Sería de desear que una razonable firmeza italiana, sin intransigencias absolutas, se acentuara en cambio respecto a Yugoslavia, después de la reciente declaración de Tito, que no fué bien recibida en el departamento de Estado de Wáshington. No sabemos qué espera conseguir el mariscal, que insiste en sus pretensiones sobre el Territorio Libre. Quizá quiera regatear así su ingreso al pacto del Atlántico. Pero previendo que no lo aceptarán, se habría declarado contrario al ingreso al pacto, dado que en él participan Italia y Grecia, "típicamente fascistas".

Si De Gásperi ha expresado a los periodistas en Lisboa que la eventual unión de Yugoslavia a la NATO implicaría para Italia la solución de los problemas pendientes entre ambos países, es necesario que esa solución armonice con los derechos italianos. En caso contrario, sería inverosímil, absurda, una colaboración militar eventual entre Italia y Yugoslavia. Las coaliciones carentes de fundamentos morales y políticos son fantasmas; por los demás, no son los europeos los árbitros de la suerte de Europa, privada ahora de la libertad de decidir.

BATTISTA PELLEGRINI

ESTUDIAN EL PRESUPUESTO INGLES

LONDRES, 7 (AFP). — Se reunió esta mañana, en el número 10 de Downing Street, el gabinete británico, bajo la presidencia de Churchill. Se cree que el canciller del Tesoro, Butler, consultó a sus colegas sobre algunos puntos del presupuesto que debe presentar el martes a los Comunes. Según la tradición, Butler hará conocer al gabinete el próximo lunes el conjunto de las medidas que se propone en materia económica y financiera. Los círculos políticos estiman que aún subsisten ciertas divergencias en el seno del gobierno, respecto, principalmente, a los servicios sociales y a las subvenciones a los productos alimenticios.

CHURCHILL

EE. UU. no Tiene Otra Alternativa que Armarse y Auxiliar al Mundo Libre

WASHINGTON, 7 (INS). — Truman presentó al Congreso un informe sobre el programa de seguridad mutua, declarando que 1952 "muy bien puede ser el momento crítico" en el esfuerzo de forjar las defensas de la Europa occidental. El documento expresa que este año es el "puente entre el período de la extrema vulnerabilidad al ataque soviético y la preparación efectiva contra cualquier agresión".

En un párrafo, dice: "Aunque el programa de seguridad mutua nos obliga a gastar grandes sumas de dinero para tropas y armas, es un programa de paz. Su éxito final se logrará cuando las tropas y las armas no sean ya necesarias y el dinero que ahora se requiere para la defensa, se pueda emplear para elevar los métodos de vida de nuestra nación y de otros países que están sinceramente dedicados a los esfuerzos por obtener la paz mundial."

Afirma categóricamente que Estados Unidos no tiene otra alternativa que rearmarse y auxiliar al mundo libre, y añade: "Si nos retiráramos al hemisferio occidental, el resto del mundo libre no podría resistir con éxito la amenaza soviética.

TENDRA PAZ

Era compositor y se proponía escribir una sinfonía para intervenir en un concurso próximo, pero no tenía la tranquilidad necesaria en medio del bullicio de la gran ciudad. Y leyó este Aviso Clasificado en CLARIN:

CASA sierras Córdoba, alquilo. T. E. ...-6723.

La casa, según las referencias que le dieron, estaba enclavada en pleno corazón de la serranía cordobesa, en la soledad. Sería el refugio ideal para concentrarse y componer música. Como el precio era razonable, la alquiló. Ahora, tendrá la paz necesaria para escribir su sinfonía gracias a la solución que le brindó el Clasificado de CLARIN (Corrientes 555. De 9 a 18.30 horas. Informes: 32-9411).

Por Primera vez fué Cruzado el Plata Desde Olivos a Colonia

INFORMACION ULTIMA PAGINA

Hubo 7 Muertos y 19 Heridos al Chocar un Omnibus que Venía de Mar del Plata

(INFORMACION PAGINA CINCO).

Llevaron a China a Prisioneros Aliados

Libby ha Hecho la Denuncia

MUNSAN, 8 (INS). — En la reunión de hoy los aliados afirmaron que los comunistas llevaron algunos prisioneros de guerra norteamericanos a territorio chino, cargo al que los rojos no respondieron.

El contraalmirante R. E. Libby, expresó que el alto comando de la UN tiene pruebas convincentes de que hay numerosos norteamericanos detenidos en China comunista, "lo que constituye una abierta violación del derecho internacional", ya que el gobierno de Pekín sostiene que en Corea sólo hay voluntarios chinos luchando.

Libby agregó que "hay demasiadas pruebas de su afirmación para que sean tratadas con ligereza". Adelantó que oficiales chinos capturados por los aliados manifestaron que formaban parte de los pelotones que escoltaron al personal de la UN a campos de concentración en China comunista.

En otra reunión, relativa a la reglamentación del armisticio, los comunistas cedieron terreno en un punto pero fueron pocos los progresos alcanzados; en efecto, aceptaron la propuesta para que cualquier pacto que limite las acciones navales después de la tregua deberá quedar limitado solamente a Corea.

Año VII — Nº 2.311

Clarín — Diario de la Mañana

BUENOS AIRES · REPUBLICA ARGENTINA

40 CENTAVOS

Un toque de atención para la solución argentina de los problemas argentinos

Buenos Aires, Domingo 9 de Marzo de 1952

PIO XII SE PROPONDRIA HACER UN VIAJE AEREO A BARCELONA

CIUDAD DEL VATICANO, 8 (INS). En los círculos del Vaticano circula la información de que Pío XII proyecta hacer "un rápido viaje aéreo" a Barcelona, con motivo del Primer Congreso Eucarístico Internacional de Posguerra, que se celebrará en esa ciudad española el 27 de marzo. Interrogado, un alto funcionario del Vaticano dijo: "No tenemos conocimiento alguno de plan de tal índole. No estamos, por ahora, en condiciones de negar la noticia".

Un Reducido Número de Ministros Integra el Gabinete Francés

Pinay Logró Dejar Constituído el Nuevo Gabinete

M. PINAY

PARIS, 8 (AFP.) — Luego de una larga noche de negociaciones, Pinay logró esta madrugada constituir su gabinete. Difiere poco del anterior, ya que las personalidades más destacadas que acompañaron a Faure integran el elenco. La característica esencial del gobierno es el reducido número de ministros (17 solamente) y la simplificación de los departamentos. Schuman conserva la dirección del Quai d'Orsay y Letourneau sigue encargado de las relaciones con los Estados Asociados de Indochina.

También incluye a los líderes radicales Henri Queuille, Martinaud-Deplat y Charles Brune, el jefe del grupo agrario, Camille Laurens, y al secretario general de los Independientes, M. Duchet.

Una nueva figura forma parte: Pierre Garet, independiente, en la cartera del Trabajo; Garet es presidente de la comisión parlamentaria de reconstrucción.

"He tratado de constituir un gobierno restringido y me he esforzado para que responda a mi declaración de investidura", afirmó Antoine Pinay en una alocución por radio después de haber informado al presidente de la república, en el Palacio del Elíseo, sobre la lista de sus ministros.

Dijo, además, que se presentará el martes próximo ante la Asamblea Nacional.

Schuman Seguirá en la Cancillería

PARIS, 8 (AFP). — La composición del gabinete es la siguiente: Primer ministro y ministro de Finanzas, Antoine Pinay (independiente); vice-primer ministro, Henri Queuille (radical); Relaciones Exteriores, Robert Schuman (republicano popular); Interior, Charles Brune (radical); Justicia, Louis Martinaud-Deplat (radical); Defensa Nacional, René Pleven (Unión Democrática y Socialista de Resistencia); Trabajo, Pierre Garet (independiente); Ex Combatientes, Emmanuel Temple (independiente); Obras Públicas André Morice (radical); Reconstrucción, Eugène Claudius-Petit (Unión Democrática y Socialista de Resistencia); Relaciones con los Estados Asociados de Indochina, Jean Letourneau (republicano popular); ministerio de Francia de Ultramar, Pierre Phimlin (republicano popular); Educación Nacional, André Marie (radical); Industria y Comercio, Jean Marie Louvel (republicano popular); Agricultura, Camille Laurens (agrario); Salud Pública, Paul Ribeyre (agrario); Correos y Telégrafos, Roger Duchet (independiente).

Georges Bidault no forma parte del nuevo gobierno.

Hubo Pérdidas Rojas en Combates Aéreos

SEUL, 8. (INS). — Pilotos de la UN destruyeron 8 "Migs", abatieron probablemente a un noveno y averiaron a otros ocho durante la semana, en combates en el noroeste.

En el mismo período, los aliados no perdieron ningún aparato en combate. No obstante, experimentaron la pérdida de nueve aviones, como resultado de la acción antiaérea del enemigo.

Aviones con base en portaaviones participaron en operaciones contra las líneas de abastecimiento de los rojos.

Protesta China Roja

TOKIO, 8. (INS). — Radio Pekín informó que la cancillería de la China comunista emitió una declaración protestando por el supuesto recurso de la guerra bacteriológica por la UN en operaciones contra Corea del Norte y Manchuria.

Agregó que Chou En Lai — el canciller chino— acusa a los aliados de demorar la conclusión del armisticio y de tratar de "extender la guerra por medio de la provocación recorriendo a la guerra con gérmenes".

Attlee Reprimirá la Rebeldía en el Laborismo

LONDRES, 8 (AFP.) — En los círculos parlamentarios y políticos se sigue con interés la evolución de la crisis iniciada por la actitud asumida por 57 diputados "bevanistas", dentro del laborismo. Se atribuye a Attlee la intención de proponer a los "57 rebeldes", un compromiso escrito, para que en lo sucesivo se ajusten a la disciplina del voto y a seguir la política decidida por la mayoría del bloque.

De todos modos, se estima que es dudoso que Bevan, jefe de los "rebeldes", acceda a tal compromiso, antes de la reunión extraordinaria del Comité Ejecutivo del partido, que ha de tener lugar el jueves próximo. Se cree que en esa oportunidad Bevan asegurará a sus colegas que él y otros "rebeldes" hacen ese pacto a condición que se consulte inmediatamente a todos los miembros del partido sobre la diferencia que opone a la mayoría y a la minoría del grupo parlamentario, a saber: la amplitud del plan actual de rearme que los bevanistas estiman que es materialmente irrealizable y económicamente ruinoso.

Habría Expulsión

A todo esto, el órgano laborista "Daily Herald" dice esta mañana, que el grupo parlamentario deberá el martes próximo decidir sobre la oportunidad de remitir un ultimátum a los 57 que se negaron a votar con la mayoría en el debate sobre la defensa, advirtiéndoles que en caso de reincidir serían expulsados.

Mr. ANEURIN Bevan, dirigente del grupo de izquierda del laborismo, deberá responder al compromiso de ajustarse a las decisiones de la mayoría, que le propondrá Attlee

AVIONES A CHORRO DE EE. UU. PARA ITALIA

BRINDISI (Italia), 8. (INS). — Llegó a Brindisi el primer embarque de aviones de EE. UU. a chorro, del tipo Sable, destinados a la fuerza aérea italiana, dentro del programa de seguridad mutua.

El general norteamericano John Rice, que viajó junto con los aviones, dijo: "Este es un día histórico para la fuerza aérea italiana".

La Elección Comunal

ROMA, 8. (AFP). — En una carta abierta publicada por un semanario, el primer ministro De Gásperi invita a todos los partidos democráticos a unir sus listas electorales para hacer frente al bloque de la extrema izquierda en las próximas elecciones.

BONN RECIBIRA AYUDA MILITAR DE LA UNION

BONN, 8 (INS). — William Draper, embajador norteamericano de la ley seguridad mutua, prometió que EE. UU. entregará abastecimientos militares a Alemania occidental una vez que sea creado el ejército europeo.

Draper dijo a los periodistas al llegar a Bonn: "Alemania recibirá igual apoyo en armamentos, al que se ha concedido a otras naciones europeas, una vez que se una a la comunidad defensiva de Europa".

EN EL OESTE ALEMAN HABRA ELECCION PARLAMENTARIA

SCHUMACHER

BONN, 8 (AFP).—Alrededor de 4.400.000 alemanes votarán mañana para elegir 120 diputados a la Asamblea constituyente del nuevo Estado del Sudoeste.

En los últimos comicios legislativos realizados en el oeste de Alemania (1949) el partido Cristiano Demócrata reunió —para el conjunto de las zonas que comprenden el nuevo "Estado del Sudoeste" — 1.086.000 votos contra 655 mil de los socialdemócratas.

La lucha de la oposición contra Adenauer constituye una censura a la política interior y exterior del canciller. El líder socialdemócrata, Schumacher, interpretará toda ganancia de su partido como una desautorización del electorado respecto al proyecto de adhesión de Alemania occidental a la comunidad europea de defensa, por lo menos en su forma actual. También, Schumacher buscará una prueba de que el pueblo quiere quedar dueño de su destino y se considerará con derecho a reclamar con mayor insistencia que se realicen elecciones generales antes de adoptar toda decisión

Muchas Dificultades Harán Difícil la Labor de Pinay

Pierde Toda Solidez la Agrupación Degaullista

PARIS, 8. (De nuestra agencia). — ¿Por qué no esperar nuevos milagros, cuando ya se han producido otros? Esta pregunta, de uno de los comentaristas mejor enterados de las interioridades de la política francesa, refleja el clima de dificultades en que va a moverse el nuevo gobierno desde que se presente el martes a la Asamblea. Si los comunistas, degaullistas y socialistas unen sus sufragios, le será difícil a Pinay triunfar. El beneficio de algunas abstenciones y la eventualidad de que el degaullismo siga escindiéndose son posibilidades de las que Pinay puede sacar alguna ventaja. En efecto, todos los partidos salen debilitados de la crisis, pero el resquebrajamiento del monolítico R. P. F., acaudillado por el general De Gaulle, es considerado como el acontecimiento político más importante en lo que va de la legislatura actual.

La laboriosa gestación de la lista del gobierno refleja la falta de coincidencia de los partidos en cuanto a comprensión de los problemas planteados y sobre los medios de atacarlos. Esa madrugada parecía que todo estaba al garete, pero luego los radicales y la Unión Democrática aceptaron colaborar, aunque con reticencias. La Democracia Cristiana, o sea el M. R. P., fué el hueso más duro de roer. Hasta las primeras horas de hoy no dió el brazo a torcer y eso sin renunciar por completo a todas sus condiciones. Cada vez es más señalada la división entre las dos alas demócratacristianas, personificadas en cierta manera por Bidault y Dementhon. Este último, jefe del grupo parlamentario, es la cabeza visible de la tendencia progresista que no quiere perder contacto con los socialistas. La política de congelación de salarios, el aumento de horas de trabajo y la reorganización de la seguridad social —medidas que Pinay quiere adoptar urgentemente— son consideradas excesivamente conservadoras.

Impuso también el M. R. P. el nombre de Schuman como ministro de Asuntos Exteriores. La política europea y la amistad franco-germana, propugnada por Schuman, ha sido duramente criticada por diferentes sectores de la Asamblea — incluso por miembros de su propio partido—, pero su exclusión hubiera causado mala impresión a los gobiernos occidentales y a Estados Unidos; ya incluído, acaso aumente las dificultades de Pinay. Este necesita los votos de los 25 rebeldes degaullistas, quienes, si bien están de acuerdo con aquél en la política de salvación del franco, no aceptan la política diplomática de Schuman. Así, pues, están aún lejos de desvanecerse las dificultades que se ciernen sobre el cielo político de Francia.

A. MARTINEZ TOMAS

CLARIN en París

Fangio Superó su Récord: 116,861 Km.

SE efectuaron ayer, en el autódromo 17 de Octubre, las pruebas de clasificación correspondientes a las carreras que se disputarán esta tarde. El grabado nos muestra un aspecto de los ensayos y en momentos en que un grupo de corredores se acerca a una de las curvas

EL MENSAJE

Quería enviarle un mensaje a su tío, que estaba en los Estados Unidos, pero deseaba que se lo entregaran en propias manos, para darle más importancia al envío, en prenda de afecto. Y leyó este Aviso Clasificado de CLARIN:

VOY a Est. Unidos, acepto encargos. Habl. T. E. ..-6423

¡Era su oportunidad! Se puso al habla con la persona que haría el viaje y le entregó la carta. El viajero partió en avión y ya llegó. Alberto acaba de recibir un telegrama de su tío, quien le responde y agradece. La posibilidad de hacerle llegar la carta se la proporcionó un Clasificado de CLARIN (CORRIENTES 555. De 9 a 18.30 hs. Informes: 32-9411).

En Emotivo Final Fangio Obtuvo la Victoria

INFORMACION PAGINA SIETE

El General Somoza Vendrá a Bs. Aires

MANAGUA, 9. (INS) — Se informó que el presidente, general Anastasio Somoza, visitará a Perú y que posiblemente realice una excursión por Argentina y Brasil. Trascendió que el presidente nicaraguense aceptó una invitacion del presidente de Perú, general Manuel Odría, para visitar aquel país y que con ese motivo hubo un cambio de expresivos mensajes entre ambos mandatarios.

Aun no se sabe la fecha de la visita.

Somoza, anteriormente había aceptado una invitación oficial para ir a Brasil y otra, por conducto diplomático, del general Perón, para visitar la Argentina.

Realizan Elecciones en Tres Estados de Alemania Occidental

BONN, 9. (INS). — La política de rearme de la República Occidental Alemana fué sometida a su primera prueba de votación hoy en tres de los once estados donde el electorado sufragó para cubrir cinco bancas parlamentarias.

La votación puede decidir el papel que el gobierno de Bonn, del canciller de Alemania occidental, Konrad Adenauer, desempeñará en la defensa de Europa.

Las elecciones en el suroeste de Alemania finalizaron sin incidentes, estimándose que un 70 por ciento de los inscriptos en los padrones acudió a las urnas. Los resultados oficiales no se conocerán hasta mañana. El acto electoral se cumplió en los estados de Wuertemberg-Baden, Suedbaden y Wuertemberg-Hohenzollern

Primeros Resultados

STUTGART, 9. (APP). — Se dieron a conocer los primeros resultados de las elecciones para la Asamblea Constituyente del nuevo Estado del sudoeste. Los cristianodemócratas obtuvieron 982 465 votos; los socialdemócratas 764 950; los liberales 491 587, y los comunistas sólo 119 831.

Estas cifras revelan el escaso apoyo brindado por los electores a los comunistas

Otro Fuerte Terremoto se Registró en Japón

INFORMACION PAGINA DOS

Protesta Roja por Violación de la Zona Neutral

FORMULAN VELADAS AMENAZAS

MUNSAN, 9 (INS). — Una nueva y velada amenaza comunista provocó una nueva crisis en la conferencia de armisticio en Corea. En la reunión realizada en Pan Mun Jon, el delegado rojo amenazó, por segunda vez, con tomar medidas "fuera del alcance de la cuestión coreana". Hablando en tono airado, el delegado mayor general Lee Sang Cho acusó a la ÚN de haber coaccionado a los misioneros de guerra para que formularan declaraciones anticomunistas.

Al contestar los cargos enemigos, el contraalmirante Libby expresó que las acusaciones comunistas eran "completamente falsas" y constituían un insulto premeditado al alto comando de las Naciones Unidas. Libby calificó las declaraciones enemigos como "insultantes y desagradables".

"Intención Fraudulenta"

El representante comunista afirmó que la delegación de la UN ha dado repetidas señas de demorar el progreso de la conferencia, y recalcó que la exposición de hoy "no ha significado un insulto para usted personalmente o su delegación, sino que ha sido para poner al descubierto sus intenciones fraudulentas".

En seguida, el delegado norcoreano indicó a Libby que tanto él como "la maligna banda de Chiang Kai-shek" están tramando un complot con sus amigos, los "verdugos de Corea del Sur".

Mermó en el Frente la Actividad Aérea

SEUL, 9 (INS). — Las actividades aliadas en la guerra coreana disminuyeron notablemente a consecuencia del mal tiempo. En tierra, el fango y el deshielo hicieron difícil el movimiento de la infantería y el cielo nublado restringió la actividad aérea.

Severa Decisión Roja

TOKIO, 9 (INS). — China comunista —de acuerdo a una propalación de radio Pekín— tratará a los aviadores norteamericanos que caigan en sus manos, como criminales de guerra.

La medida anunciada por la radioemisora cuenta con el beneplácito de Chou En Lai.

En la emisión se cita una declaración del ministro de Relaciones Exteriores, quien habría afirmado que "debe ponerse fin a los precitados crímenes de los maníaticos del gobierno de Estados Unidos". Terminó diciendo la propalación que el gobierno de Pekín hace saber a los miembros de la aviación norteamericana que invaden su territorio y emplean armas bacteriológicas, que serán tratados como criminales de guerra.

Año VII — Nº 2.312

Diario de la Mañana

Clarín

BUENOS AIRES · REPUBLICA ARGENTINA

40 CENTAVOS

Un toque de atención para la solución argentina de los problemas argentinos

Buenos Aires, Lunes 10 de Marzo de 1952

Húndese Lentamente una Pequeña Aldea en Perú

LIMA, 9 (AFP). — Los habitantes de la aldea Rangra, presas del pánico, abandonaron sus casas la noche última, al darse cuenta de que corrían el riesgo de quedar sepultados bajo tierra. Observaron, en efecto, que la aldea se estaba hundiendo lentamente, sin que pudieran explicarse el fenómeno, al que acompañaban sordos ruidos subterráneos.

Se teme que la aldea desaparezca completamente, pero se señala que hasta estos momentos no ha habido víctimas.

Grottewohl Caería en Desgracia Ante Moscú

BERLIN, 9. (INS) — Circula con insistencia el rumor de que el primer ministro de la Alemania oriental, Otto Grottewohl, y el vicepremier Walter Ulbricht están a punto de caer en desgracia ante el Kremlin por una serie de divergencias incontrolables que han estallado en el seno del partido Comunista del este germano.

De acuerdo con los informes, Wilhelm Zaisser sería ahora el nuevo "hombre fuerte" del partido.

TRUMAN ESTUDIA EL PROBLEMA DE LA REELECCION

Medita en Cayo Hueso la Decisión a Tomar

CAYO HUESO, 9 (INS). — El presidente Truman aprovecha hoy sus vacaciones en Cayo Hueso para "meditar" la decisión más trascendental que tendrá que tomar en sus treinta años de vida política: la de si se presenta o no como candidato a la reelección.

Los amigos íntimos del presidente siguen estimando que Truman desea apartarse de la política y que resolverá en ese sentido. Admiten, sin embargo, que el partido Demócrata ejerce fuerte presión en sentido contrario y hacen notar que Truman se ha mostrado muy vacilante en las últimas semanas debido a que tiene muy arraigada la convicción de que la política extranjera de Estados Unidos debe continuar inalterable si es que ha de evitarse una tercera guerra mundial. Añaden que si la actual política de contención de Rusia corre grave peligro, el presidente dejará a un lado sus deseos personales y se presentará a la reelección. Durante las últimas semanas han sido muy numerosos los requerimientos de los dirigentes de su partido para que se postule nuevamente. Afirman que el partido Demócrata debe hacer su campaña sobre la base de la obra y la política de Truman y que el presidente es el hombre más indicado para dirigir la lucha electoral. Pero Truman se ha trasladado a Cayo Hueso para descansar y apartarse de tales presiones.

Peligra la Estabilidad del Gabinete Pinay

PARIS, 9 (INS). — Solucionada la crisis política francesa después de nueve dramáticos días de tensión, los comentaristas políticos se preguntan "si habrá gabinete Pinay para mucho tiempo". El nuevo gobierno francés se encuentran bajo las andanadas de socialistas, comunistas y "degaullistas", que no perderán oportunidad para intentar derribar el primer gabinete de tinte conservador que tiene Francia en la posguerra. Fuentes británicas en París no ocultaron su satisfacción por la constitución del gabinete, en especial la inclusión en él, como canciller, del señor Robert Schuman, quien asegurará la continuación del programa de rearme de Europa occidental. Con el apoyo de Schuman, las fuentes occidentales esperan que el primer ministro Antoine Pinay, coloque bajo el comando de la NATO la totalidad de fuerzas armadas prometidas anteriormente por Francia.

DE GAULLE

Enorme expectativa despierta en el mundo occidental la presentación que hará ante la Asamblea Nacional el primer ministro el día martes. El Parlamento debe aprobar el gabinete antes que el mismo se aboque a sus tareas.

La Situación Financiera

PARIS, 9. (INS). — El gobierno del primer ministro Antoine Pinay se dispone a hacer frente a la crítica situación financiera porque atraviesa Francia. En una reunión que se verificará mañana, el novísimo gabinete estudiará las medidas financieras destinadas a dar solución a la crisis. El gobierno tiene ante sí varios problemas difíciles. El principal es el de la forma de sufragar los gastos del rearme, para lo cual ha preparado un proyecto destinado a evitar la evasión de impuestos y concretar el pago de cargas tributarias atrasadas.

Bevan ha Denunciado Proyectos Soviéticos

LONDRES, 9 (AFP). — "Los posibles planes de los Soviets para dominar al mundo son mucho más peligrosos desde el punto de vista político y económico que en sus aspectos militares", declaró Aneurin Bevan, dirigente del ala izquierda laborista, en un discurso pronunciado en Rhymnay, país de Gales, consagrado a la divergencia manifestada entre las dos tendencias partidarias.

La Unión Iniciará Negociaciones con Franco Respecto a la Cesión de Bases

WASHINGTON, 9 (INS) — Fuentes bien informadas aseguran que dentro de muy pocas semanas se iniciarán las negociaciones formales con el generalísimo Franco para la cesión de bases españolas a la Unión.

Se afirma que las conversaciones, que serán efectuadas en Madrid por el embajador norteamericano Lincoln Mac Veagh, con el asesoramiento de una misión militar, se iniciarán en cuanto esté listo el proyecto por el que se concederán a España cien millones de dólares bajo el programa de seguridad mutua, y el que debe ser aprobado por el presidente Truman, ahora de vacaciones en Cayo Hueso. Los departamentos de Estado, de Defensa y la administración de seguridad mutua han estado estudiando el posible acuerdo con España

CLARIN en Londres

Butler Exigiría Grandes Sacrificios al Reino Unido Para Salvar las Apariencias

LONDRES, 9 de marzo. (De nuestra agencia). — El canciller del Tesoro, Butler, presentará el martes próximo a la nación su presupuesto de gastos e ingresos. Echará sus cuentas y nunca como esta vez espera el país que se le detallen mayores desventuras. Si hemos de creer al gobierno, que debe naturalmente preparar a la opinión pública en trances tan graves, Inglaterra está en bancarrota inminente.

Todos saben que Inglaterra importa más de lo que exporta. Este desnivel en su balanza llegaba últimamente a la cifra de 800 000 libras por año. El resultado es una crisis de confianza en el mundo ante el futuro de Gran Bretaña y la huida precipitada de las reservas de oro inglesas como consecuencia de esa inestabilidad. Butler debe, pues, calcular su presupuesto no sólo manejando números que equilibren el déficit, sino también recomendando restricciones de efecto en el exterior, que contribuyan al rescate de la solvencia inglesa. Una nacion acreedora, como un mero acreedor individual, suele irritarse si el deudor pretende conservar cierto decoro en su vida y no se entrega a reiteradas exhibiciones de pobreza para calmar las impaciencias. Butler ha de combinar lo matemático con lo teatral y no podrá respetar algunas de las llamadas conquistas laboristas si el mundo exterior las interpreta como un lujo que el país no puede permitirse ahora. Es posible que los subsidios a la alimentación queden disminuídos, aunque no abolidos. Es posible que el hecho de escuchar radio sea considerado como una diversión de magnates y que paguemos mucho más por nuestra autorización para encenderla algunas noches. Pero en cualquier caso será imposible fumar o beberse un scotch, dos delicias que hasta ahora sólo eran muy difícile

Como en las experiencias de la desintegración del átomo, todo es misterio en torno de la llamada bomba Butler. La bomba Butler estallará el martes en los Comunes con el ceremonial de costumbre y ya todo el mundo se considera como una baja en potencia de su poderosa fuerza destructiva.

JACINTO MIQUELARENA

Entablóse una Reñida Lucha Desde la Largada

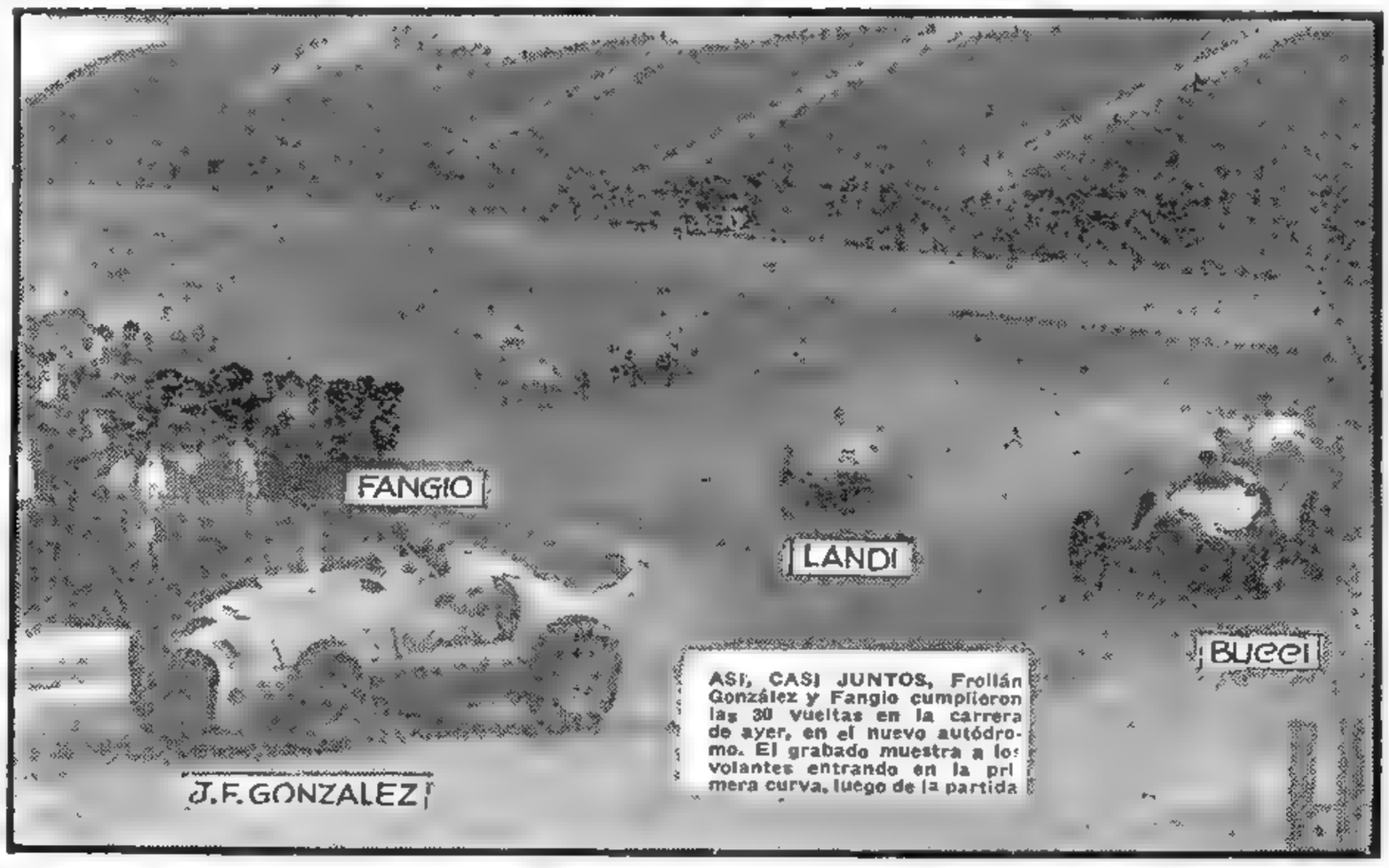

ASI, CASI JUNTOS, Froilán González y Fangio cumplieron las 30 vueltas en la carrera de ayer, en el nuevo autódromo. El grabado muestra a los volantes entrando en la primera curva, luego de la partida

Planéase la Reforma de la Ley Electoral

EL CAIRO, 9. (INS). — En círculos diplomáticos de El Cairo se descuenta que el primer ministro Naguib Hilaly disolverá el Parlamento y reformará la ley electoral a fin de reducir la influencia del partido wafdista y facilitar las negociaciones con Gran Bretaña.

Se afirma que Hilaly está resuelto a entrar en franca lucha con el wafdismo y obtener a toda costa un arreglo con los británicos sobre los problemas de Suez y Sudán.

GANARA TIEMPO

A menudo se le planteaba el mismo problema: necesitaba visitar frecuentemente las sucursales de su empresa en el territorio de la República... ¡y eran diez! La tarea le exigía mucho tiempo. ¡Lástima no tener la alfombra mágica de "Las mil y una noches"! Pero un día leyó este Aviso Clasificado en CLARIN:

VDO. avioneta para dos pasajeros. T. E. ..-9845.

Y don Eduardo comprendió que era lo que le convenía. Compró la avioneta y contrató a un piloto para manejarla. Ahora recorrerá sus sucursales como en alas de la alfombra mágica y ganará un tiempo precioso, gracias a la idea y a la solución que le proporcionó el Clasificado de CLARIN (Corrientes 555. De 9 a 18.30 horas. Informes: 32-9411).

Decretóse la Gratuidad de la Enseñanza Secundaria

INFORMACION PAGINA DOS

Batista Depuso en Cuba a P. Socarrás

3ral. FULGENCIO BATISTA

LUCHA FRENTE AL PALACIO PRESIDENCIAL

LA HABANA, 10 (INS). — El general Fulgencio Batista dió un golpe de Estado y se apoderó del gobierno tras dominar el campamento de Columbia, base del ejército cubano en las afueras de La Habana. El corresponsal de INS, Carlos Téllez, fué sorprendido por una descarga de armas de fuego cuando llegaba al palacio presidencial.

El presidente constitucional, Carlos Prio Socarrás, emitió una declaración al pueblo afirmando que amigos y partidarios de Batista se habían adueñado del control de los puestos de mando del ejército y pidió a las masas populares que se opusieran al movimiento.

PRIO SOCARRAS, presidente de Cuba, que fué depuesto por el golpe de Estado del general Batista

LA FLECHA roja señala a La Habana, donde se desarrolló el golpe de Estado del Gral. Batista

Poco después, Batista envió varios tanques desde el campamento de Columbia contra el palacio presidencial, del que se apoderaron a las 9.45. Previamente, en un tiroteo frente al palacio, perecieron dos soldados —un teniente y un sargento— de la guardia. Otros dos policías perdieron la vida en las cercanías.

Clausuran las Radios

La mayor parte del país nada supo del golpe de Estado hasta avanzada la mañana, en que empezaron a propagarse rápidamente los rumores. Las estaciones de radio fueron clausuradas

Se asegura, por lo demás, que los comandantes del ejército en las seis provincias apoyan firmemente a Batista. Sin embargo, circula la información de que las fuerzas de la provincia de Oriente se mantienen leales.

Prio Socarrás abandonó el palacio presidencial a las ocho, acompañado de su hermano el senador Francisco Prio, y el secretario Orlando Puente, con destino desconocido. En el primer momento se aseguró que el presidente fué llevado prisionero de los revolucionarios a su residencia campestre, a ochenta kilómetros de La Habana, pero después se afirmó que el ex primer mandatario abandonó el país con destino a Miami.

Por pedido del Banco Nacional, todas las instituciones de crédito permanecen cerradas. Los empleados del aeropuerto se han declarado en huelga. Además, la C. G. T ha ordenado una serie de paros como señal de protesta contra el golpe de Estado.

Explicación de Batista

LA HABANA, 10 (AFP). — "Me vi obligado a hacer la revolución porque me enteré, por fuentes dignas de crédito, que el presidente Prio, expuesto a la derrota de su candidato en las elecciones del 1º de junio, proyectaba simular una revolución el 15 de abril", declaró Batista a los periodistas.

Fué Formado el Gabinete Revolucionario

LA HABANA, 10. (INS) — El general Fulgencio Batista anunció esta tarde el gabinete que actuará durante su gobierno revolucionario y que está integrado como sigue:

Primer ministro, Batista: Estado, Emeterio Santovenia: Justicia, Miguel A. Céspedes: Interior, Ramón O. Hermida; Hacienda, Justo García Rayneri; Obras Públicas, José Mendigutía; Agricultura, Alfredo Jacomino; Comercio, Pablo Carrera; Justicia y Trabajo, Marino López Blanco; Educación, Andrés Rivero Agüero; Sanidad, Enrique Saladrigas; Comunicaciones, Oscar de la Torre; Defensa, Nicolás Pérez. Se cree que Carlos Saladrigas actuará como presidente provisional.

GEORGES POPOV FUE ELIMINADO DEL GOBIERNO RUSO

MOSCU, 10 (AFP). — En la sesión de clausura del Soviet Supremo, los diputados de las dos Cámaras: Soviet de la Unión y Soviet de las Nacionalidades, aprobaron por unanimidad los cambios ministeriales efectuados ya el año pasado por decreto del Presidium Supremo:

Nicolás Bespatov, presidente del comité de las Artes ante el Consejo de Ministros, en reemplazo de Levedev, desde el 24 de abril de 1951; Dimitri Pavlov, preside el comité de Abastecimientos en productos alimenticios e industriales, organismo creado el 20 de abril de 1951; el vicealmirante Nicolás Kouznetzov, es ministro de las Fuerzas Navales, desde el 29 de julio, en reemplazo del vicealmirante Iván Youmachev, liberado de sus funciones, a su pedido; Paul Koumykin, pasó a ser ministro de Comercio Exterior, el 6 de noviembre, en lugar de Michel Menchikov, llamado a otras funciones; Iván Sivepl, sucede a Dimitri Pavlov como ministro de Alimentación, y Dimitri Efremov fué designado ministro de Industria Eléctrica en vez de Iván Kabanov. Finalmente encargóse a Serge Stepanov el ministerio de Construcción de Máquinas Agrícolas en sustitución de Georges Popov que ocupaba el cargo desde el 14 de marzo de 1951. Georges Popov, quien desempeñó en estos últimos años un papel importante en la Unión Soviética, ha desaparecido del escenario político: ocupó anteriormente los cargos de secretario del partido Comunista para la capital y toda la región de Moscú, que es un puesto llave en la organización interna del partido. Al mismo tiempo fué uno de los tres secretarios del comité central del partido Comunista de la URSS.

Año VII — Nº 2.313
Diario de la Mañana
BUENOS AIRES · REPUBLICA ARGENTINA
40 CENTAVOS
Un toque de atención para la solución argentina de los problemas argentinos
Buenos Aires, Martes 11 de Marzo de 1952

REFORMAR EL REGIMEN PIDE DE GAULLE

PARIS, 10 (AFP). — El general De Gaulle declaró que "su partido realizará su obra, que es la de cambiar el régimen, y que no transigirá con el régimen actual tal como es y hará todo lo posible para lograr una profunda reforma de las instituciones". A la pregunta de qué ocurrirá a los 27 diputados disidentes, respondió: "Este es un asunto puramente interno, que no expondré ante la prensa. Sin embargo, en "ninguna circunstancia un diputado degaullista podría formar parte de un gobierno que no esté presidido por el general De Gaulle"

Después de opinar que "la tentativa de unión nacional, tal como se la concibe en los círculos parlamentarios, no está destinada a salvar al país, sino a continuar el régimen actual", desarrolló su propio concepto sobre la unión nacional, diciendo: "Para que Francia y la república salgan de la situación en que la han puesto los partidos políticos, es necesario realizar una verdadera unión nacional. Para ello es preciso que los hombres patriotas, que existen en todos los partidos, tomen contacto entre ellos y también conmigo; juntos prepararemos la reforma de las instituciones, de modo que el país pueda gobernarse. No hay otra solución".

Sobre el papel de España en el pacto del Atlántico, expresó que "España debe ser incorporada a la defensa de Europa".

Pinay Hará hoy su Presentación

PARIS, 10 (AFP). — Es posible que M. Pinay se presente mañana de nuevo ante la Asamblea para pedir su visto bueno para el nuevo gabinete. Posiblemente haga alguna manifestación al respecto.

EL DEPARTAMENTO DE ESTADO SIGUE LOS ACONTECIMIENTOS

WASHINGTON, 10 (INS). — El departamento de Estado sigue atentamente los acontecimientos en Cuba y se mantiene en estrecho contacto con el embajador, Williard Beaulac pero los informes recibidos son incompletos.

Hay Calma en la Isla

NUEVA YORK, 10 (INS). — Un portavoz del general Batista, el comandante Arce, hablando desde el campamento de Columbia, en La Habana, anunció que el jefe del golpe de estado "tiene en sus manos todos los hilos del poder". En una comunicación telefónica con Nueva York, solicitada por International News Service.

Bevan Amenazó Concretar la Escisión Laborista

Mr. BEVAN

LONDRES, 10 (INS). — Aneurin Bevan amenazó con "marchar solo" si el partido se niega a compartir su punto de vista contrario al rearme. Hablando en un mitin en Tredegar, Gales, dijo que no tiene la menor intención de abandonar su oposición a la política de rearme del gobierno, que en su opinión, ha arruinado a los servicios sociales del país, y añadió: "Trataré de convencer a mis colegas de que deben tomar parte enérgicamente en la lucha contra los tories y su política, de modo que podamos seguir adelante todos juntos. Si no lo consigo, marcharé solo". La declaración de Bevan se interpreta como una indicación de que formará un partido independiente para el caso de que sus puntos de vista sean rechazados en la sesión que el jueves celebrará el Comité Ejecutivo Nacional del partido, integrado por 27 miembros.

Wilson Opta por Attlee

LONDRES, 10 (AFP) — Harold Wilson, ex ministro de comercio laborista, integrante del ala izquierda del laborismo, declaró en Lancashire que "si tuviera que elegir un nuevo jefe del partido, volvería a optar por Attlee". Criticó vivamente las interpretaciones "conservadoras, según las cuales las divergencias en el seno del laborismo, corresponden a rivalidades por la dirección del partido.

Empeora la Situación de Pan Mun Jon: Intransigencia de las Delegaciones

PAN MUN JON, 10 (AFP.).— Luego de las acaloradas discusiones de ayer domingo, la conferencia de Pan Mun Jon ha empeorado, al reincidir ambas partes en recíprocas imputaciones. Al debatirse hoy la cuestión de los prisioneros, el almirante Libby hizo una formal acusación, diciendo que los rojos trataban, con sus actitudes discordantes, de inducir al comando de las Naciones Unidas a aceptar su versión sobre el acuerdo de armisticio, mediante la intimidación y la amenaza.

Afirmó el almirante Libby que los negociadores aliados no estaban dispuestos a seguir escuchando a los comunistas acusar de mentirosa y de inexacta a la delegación aliada.

La sesión de la subcomisión duró exactamente 57 minutos, y al término de la misma, Libby hizo notar que sus palabras, aunque enérgicas, no debían ser interpretadas como una amenaza de ruptura de las negociaciones, las que, por otra parte, han entrado ya en su 9o. mes.

DERROTA ROJA EN LAS ELECCIONES ALEMANAS

BONN, 10. (AFP). — Los comunistas y neonacionalsocialistas fueron derrotados concluyentemente en las elecciones de ayer para la Asamblea Legislativa del nuevo Estado alemán del Sudoeste, que fueron ganadas por los cristianodemócratas por escaso margen sobre los socialistas. He aquí la distribución de las bancas, de acuerdo con los resultados provisionales:

Cristianosdemócratas, 51 bancas; Socialdemócratas, 38; Liberales, 25; Refugiados de Izquierda, 7.

En comparación con las elecciones de 1949, los cristianosdemócratas perdieron 45.000 votos, pues obtuvieron el 36 o|o en vez del 39 por ciento. Los socialdemócratas pasaron del 23,9 o|o en 1949 al 29 o|o. Los comunistas y neonacionalsocialistas, dirigidos éstos por el general Remer, no tendrán representantes en esta legislatura.

Los cómputos son: Cristianos demócratas, 982.465; socialdemócratas, 764.950; liberales, 491.587; comunistas, 119.631; refugiados de izquierda, 170.551; refugiados de derecha, 83.832; socialistas del Reich, 65 mil 776; católicos de izquierda, 23.357; independientes, 22.389.

Ensayo Atómico en las Islas Marshall

WASHINGTON, 10. (AFP). — Es probable que la comisión de energía atómica haga estallar una bomba a gran profundidad en el Pacífico, en los ensayos que tendrán lugar próximamente en las Islas Marshall.

Después de seis años de experiencia, se ha adquirido gran conocimiento del efecto que producen sobre las construcciones armadas o navíos las bombas que estallan a cierta altura en la superficie o a escasa profundidad. Pero se ignora el efecto que tendría la explosión de una bomba atómica a gran profundidad.

VISTA parcial de una calle céntrica de La Habana, donde se desarrollaron los graves sucesos de ayer. La fotografía fué tomada durante una inundación causada por una fuerte lluvia

Una Medida Tripartita: se Restringe la Acción de Diplomáticos Rusos

WASHINGTON, 10. (INS). — Estados Unidos, Francia e Inglaterra impusieron hoy estrictas restricciones de viaje a los funcionarios soviéticos en sus respectivos países, limitando los movimientos de los diplomáticos, periodistas y hombres de negocios rusos a una distancia de 40 kilómetros del centro de Wáshington y Nueva York. Francia ordenó a los rusos que se mantengan dentro de una zona de 32 a 80 kilómetros alrededor de París, e Inglaterra dió instrucciones para que los embajadores y miembros de las embajadas rusas, rumana y búlgara limiten sus viajes a regiones dentro del radio de 40 kilómetros del centro de Londres.

VERANEA

Tenía muchas ganas de ir a Mar del Plata, aprovechando sus largas vacaciones, pero no le alcanzaba el dinero para pasar allí el tiempo que deseaba. De modo que se le ocurrió publicar este Aviso Clasificado en CLARIN:

SEÑORITA cuidaría niños en Mar del Plata. T. E. ...-6453.

Y este aviso fué leído por la madre de tres niños que se disponía a ir con su familia a Mar del Plata. La señora llamó a Laura y la contrató. Ya Laura se está broceando en nuestra gran ciudad balnearia gracias a la buena idea que se le ocurrió publicar entre los Clasificados de CLARIN (Corrientes 655. De 9 a 18,30 horas. Informes 38-0471).

SON RUSAS LAS ARMAS EMPLEADAS POR LOS ROJOS EN COREA

MUNSAN, 10 (INS). — El rechazo de Rusia por los aliados para integrar la comisión de neutrales, obtuvo un poderoso respaldo del general Ridgway, al afirmar éste que el Soviet proporciona la mayor parte de los equipos de las fuerzas comunistas en Corea. La declaración dada a conocer en Tokio dice que "la inmensa mayoría" de ese material es proporcionado por Rusia y sus satélites y entregados a los chinos y norcoreanos. Expresa que la artillería rusa fué positivamente identificada en el curso de las operaciones.

Se refiere luego a la utilización de gran cantidad de aviones MIG-15, fabricados en Rusia, "más efectivos y poderosos que muchos de los aparatos que utiliza la UN".

Agrega que una pequeña parte de la artillería usada salió de fábricas norcoreanas, pero la inmensa mayoría proviene de Rusia y sus satélites. Sostiene luego que parte de ese armamento pertenecía a los japoneses durante la anterior guerra mundial y que los chinos, al entrar en Corea, lo hicieron con una colección heterogénea de armas de muchos países. Pero adelanta que mucho del armamento es de fuentes soviéticas.

Termina diciendo que las armas rusas son las más adecuadas en la guerra que se desarrolla en la región montañosa de Corea, y describe el tanque T-34 como el principal vehículo de combate de la Unión Soviética, durante la segunda guerra mundial.

Nuevas Pérdidas Comunistas en Combates Aéreos

SEUL, 10 (INS). — Los aviones aliados derribaron a siete aparatos comunistas y averiaron a otros tres en tres violentos encuentros aéreos sobre el rincón noroeste de Corea.

El primero de los combates aéreos se produjo poco después que en el frente terrestre los aliados recapturaron una avanzada en el sector occidental, al nordeste de Pan Mun Jon.

Taft Propugna Medidas Extremas Contra Rusia y China Comunista

(INFORMACION PAGINA 2)

Batista Hizo Cambios en su Gabinete

Prío Refugióse en la Embajada de México

LA HABANA, 11 (INS). — Al tomar posesión esta mañana el nuevo gabinete, fueron anunciados los siguientes cambios respecto a la lista dada ayer a publicidad: Jesús Porto Carrero es el nuevo ministro de Trabajo; Marino López Blanco, ministro de Hacienda; Mario López Carbonell, ministro sin cartera, y Domingo Morales Castillo, secretario de la presidencia.

Informóse, además, que la guarnición de Santiago de Cuba se sumó al movimiento revolucionario cuando el capitán Alberto Rio Chaviano asumió el mando de las fuerzas.

Paradero de Prío Socarrás

En cuanto al depuesto presidente, doctor Carlos Prío Socarrás, se ha asilado en la embajada mexicana. En esta forma se aclara su paradero, después de haber circulado rumores de que había abandonado el país con destino a Miami o a México. Otros altos funcionarios del gobierno caído, buscaron refugio en distintas embajadas. El ex primer ministro, Oscar Gans, se asiló en la embajada argentina, mientras que en la mexicana, junto con Prío Socarrás, lo hicieron los ex ministros de Justicia, Defensa y Estado, Rafael Trejo, Rubén de León y Aureliano Sánchez Arango.

Proclama de Batista

LA HABANA, 11 (AFP). — El general Batista declaró en su proclama que asumirá todos los poderes y funciones ejecutivas y legislativas personalmente.

Reconocimiento de EE. UU.

WASHINGTON, 11 (INS). — Estados Unidos se apresta a reconocer rápidamente al general Batista, quien deberá llenar estos requisitos: 1o.) controlar toda el área que trate de dominar; 2o.) mantener la paz y el orden; 3o.) comprometerse a cumplir las obligaciones internacionales.

ESTA fotografía fué tomada en Kojedo, durante los sucesos ocurridos en el campo de concentración de civiles rojos. Como puede observarse, los comunistas han colocado retratos de Stalin, Mao Tsé-tung y Kim Il Sung, en las alambradas

Apoyan 7 Electores la Candidatura del Gral. Eisenhower

CONCORD, Newhampshire, 11 (AFP). — Siete personas ya votaron a favor de la candidatura del general Eisenhower para la presidencia de Estados Unidos. Son ellas siete electores de la pequeña aglomeración de Waterville Valley, quienes se pronunciaron a favor del general Eisenhower en las elecciones preliminares en el Estado de Newhampshire, para designar candidato a las elecciones presidenciales por el partido Republicano.

La oficina de voto había sido instalada en una hostería de esa aldea, edificio construído hace más de 100 años. El propietario de la hostería, que también es el alcalde de Waterville Valley, había invitado anoche a cenar a todos los habitantes, en total unos 20, para estar seguro de que todos los electores participarían en la elección.

Ferroviarios Cesantes

Prohibieron el Paro en EE. UU.

CLEVELAND, Ohio, 11 (INS) — La Corte Federal de Cleveland prohibió a tres sindicatos de ferroviarios que continúen su huelga contra el F. C. New York Central.

La audiencia para la presentación de alegatos sobre esa orden fué fijada para el 21 de marzo. Se tiene entendido que la resolución judicial pondrá rápidamente fin al paro en el New York Central y en el Saint Louis Terminal.

Ferroviarios Cesantes

NUEVA YORK, 11 (AFP) — Seis mil maquinistas y fogoneros del F. C. New York Central y más de veinte mil obreros ferroviarios fueron dejados cesantes, a consecuencia de la huelga decretada. Se teme que los despidos lleguen a cincuenta mil si no se reanudan las tareas.

Jacob Malik Llegó Ayer a Nueva York

NUEVA YORK, 11 (INS) Jacob Malik regresó procedente de Moscú. Al desembarcar hizo muchos comentarios sobre el estado del tiempo, pero no pronunció una sola palabra sobre la situación internacional.

Malik llegó acompañado de su esposa e hija a bordo del "Queen Mary".

Gran Bretaña Reducirá las Importaciones

BUTLER

Butler Anunció Aumentos en las Cargas Impositivas

LONDRES, 11 (INS).— El gobierno anunció que reducirá las importaciones en otros 280.000.000 de dólares, con el fin de afianzar la posición económica y financiera del país. El ministro de Hacienda, Richard Butler, hizo el anuncio al presentar el presupuesto de 1952-1953 en los Comunes.

Expresó también que el tipo de interés en los préstamos bancarios ha sido aumentado del dos y medio al cuatro por ciento, en un esfuerzo por reducir las compras a crédito.

Butler advirtió que "no hay seguridad alguna de que se continuará recibiendo apoyo económico de Estados Unidos" y que la posición económica de Gran Bretaña es "de lo más peligrosa". Anticipó aumentos en las cargas impositivas, pero, por otro lado, se elevarán las sumas libres de impuestos, con lo que quedarán exentas de pagar contribuciones a la renta unas dos millones de personas. La medida tiene por fin contrarrestar el alza en los precios de los alimentos. En todo caso, el británico sigue siendo el pueblo que paga mayores impuestos en el mundo.

El presupuesto para el año fiscal 1951-52, había sido de 11.396.000.000 de dólares. El costo de la defensa dentro del programa del Pacto del Atlántico, se calcula en 4.349.000.000 de dólares en el nuevo presupuesto, o sea en 165.000.000 más que en el año pasado.

En cuanto al alza de impuestos señaló que se impondrá el 30 por ciento sobre el exceso de utilidades, retroactivo al 1o de enero. Una disminución de los subsidios a los alimentos, con lo que los precios de los alimentos subirán un promedio de 21 centavos de dólar semanales por persona. Estas cifras incluyen un aumento de cinco centavos por libra de carne, producto que ahora cuesta unos treinta centavos de dólar la libra. Un pan de tres libras y media costará ahora ocho y medio centavos de dólar, en lugar de siete, y un litro de leche quince centavos en vez de catorce. Se eliminará el subsidio para la más popular de las bebidas británicas: el té.

Año VII — Nº 2.314
Diario de la Mañana
BUENOS AIRES · REPUBLICA ARGENTINA
40 CENTAVOS
Un toque de atención para la solución argentina de los problemas argentinos
Buenos Aires, Miércoles 12 de Marzo de 1952

Moscú Ofreció Redactar un Tratado de Paz con Alemania Unida

MOSCU, 11 (AFP). — La Unión Soviética entregó a los representantes de Estados Unidos, Francia y Gran Bretaña una nota por la cual invita a los tres países occidentales a una reunión para redactar el tratado de paz con Alemania y someterlo después a una conferencia internacional competente con la participación de todos los estados interesados.

La nota está redactada en los siguientes términos: "El gobierno de la Unión Soviética estima necesario llamar la atención de su gobierno sobre el hecho de que ya transcurrieron siete años desde el fin de la guerra en Europa sin que se haya concertado el tratado de paz con Alemania. A fin de poner término a esa situación anormal, el gobierno soviético, apoyando el llamamiento del gobierno de la República Democrática Alemana a [illegible] cuatro potencias ocupantes, tendiente a la conclusión del tratado de paz, propone por su parte a los gobiernos de Estados Unidos, Francia y Gran Bretaña, discutir dentro de un plazo esa cuestión, a fin de preparar en un futuro inmediato el proyecto de tratado de paz con Alemania y de someterlo a una conferencia internacional competente, en que participarían todos los países interesados.

"Con respecto al tratado de paz, el gobierno somete a vuestros gobiernos un proyecto que comporta los principios que deberían presidir la redacción del tratado. Al proponer este proyecto, el gobierno soviético está dispuesto a examinar todas las proposiciones sobre esta cuestión. El gobierno de la URSS espera recibir rápidamente las respuestas de los gobiernos de Estados Unidos, Francia y Gran Bretaña".

"Queda entendido que un tal tratado debe ser redactado con la participación directa de Alemania representada por un gobierno unificado. De ello se deduce que la Unión Soviética, Estados Unidos, Francia y Gran Bretaña deben discutir las condiciones susceptibles de favorecer la formación de un gobierno alemán que exprese la voluntad del pueblo de ese país.

Alemania Quedaría Restablecida como un Solo Estado

"He aquí los principios sobre los cuales debe ser elaborado este tratado de paz:

El Tratado de Paz

"PARTICIPANTES: Gran Bretaña, Unión Soviética, Estados Unidos, Francia, Polonia, Checoslovaquia, Bélgica, Países Bajos, y otros estados cuyas fuerzas armadas intervinieron en la guerra contra Alemania.

"CLAUSULAS POLITICAS: 1o) Alemania quedará restablecida como un solo Estado. Así se pondrá término a la división de ese país, que podrá desarrollarse en un Estado independiente democrático amante de la paz.

"2o) Todas las fuerzas armadas de las potencias ocupantes tendrán que ser retiradas simultáneamente de Alemania en el año siguiente de la entrada en vigencia del tratado de paz.

"3o) El pueblo alemán tendrá derechos democráticos en el sentido de que todas las personas bajo jurisdicción alemana, sin distinción de raza, idioma o religión, gozarán de los derechos del hombre y de las libertades fundamentales, incluyendo la libertad de palabra, de prensa, de culto, de convicciones políticas y de reunión.

"4o) La libre actividad de los partidos y organizaciones democráticas debe ser asegurada en Alemania.

"5o) La existencia de organizaciones contrarias a la democracia y a la causa de la defensa de la paz no debe ser autorizada en el territorio alemán.

"6o) Todos los ex militares del ejército alemán, incluyendo los oficiales y generales, todos los ex nacionalsocialistas, con excepción de los que están cumpliendo penas pronunciadas por los tribunales por crímenes que ellos cometieron, deben gozar de los derechos cívicos y políticos con igualdad con los demás ciudadanos alemanes, a fin de participar en la edificación de una Alemania democrática y amante de la paz.

"7o) Alemania debe comprometerse a no contraer ninguna obligación militar contra una potencia que participó con sus fuerzas armadas en la guerra contra Alemania. El territorio alemán está determinado por las fronteras establecidas por los acuerdos de Potsdam.

"CLAUSULAS ECONOMICAS: Ninguna restricción será impuesta a Alemania en el desarrollo de su economía de paz destinada a mejorar el nivel de vida del pueblo alemán. Alemania no sufrirá tampoco restricciones en su comercio con los demás países, en su navegación y en el acceso a los mercados mundiales.

"CLAUSULAS MILITARES: 1o) Alemania estará autorizada a poseer sus propias fuerzas armadas, terrestres, aéreas y navales, necesarias para la defensa del país.

"2o) Alemania estará igualmente autorizada a producir material de guerra y equipos militares cuyas cantidades y tipos no deberán sobrepasar los límites de lo que es necesario para las fuerzas armadas creadas por el tratado de paz.

"ALEMANIA Y LAS NACIONES UNIDAS: Los países signatarios del tratado de paz con Alemania apoyarán el pedido de admisión de Alemania en el seno de las Naciones Unidas".

ALEXANDRA KOL .ONTAY
La ex embajadora soviética en Oslo, falleció ayer en Moscú

Falleció en Moscú la Escritora Rusa Alexandra Kolontay

PARIS, 11 (AFP). — La Agencia Tass anunció en una emisión radiotelegráfica, el fallecimiento de la señora Alexandra Kolontay, conocida escritora rusa del tiempo de la revolución de octubre, y ex embajadora de su país en Noruega, México y otros países. Entre sus obras de mayor difusión merece citarse "La mujer moderna y la moral burguesa".

EL CRUCERO "NUEVE DE JULIO", cuya entrega oficial al gobierno argentino, se efectuó en una ceremonia llevada a cabo en la ciudad de Filadelfia

Efectuóse en Filadelfia la Entrega del "Nueve de Julio"

WASHINGTON, 11 (AFP). — El "Nueve de Julio", uno de los dos cruceros adquiridos por la marina de guerra argentina en Estados Unidos, dentro del marco de la ley de defensa mutua, fué entregado oficialmente en una ceremonia realizada en el puerto de Filadelfia.

El embajador, Dr. Hipólito Jesús Paz, se trasladó en horas de la mañana a Filadelfia, a fin de presidirla. El "Nueve de Julio", al mando del capitán de navío Néstor F. Gabrielli, se hará a la mar con destino a la capital argentina en una fecha aún no especificada.

PINAY LOGRO VOTO FAVORABLE EN LA ASAMBLEA

PARIS, 11 (AFP). — El gobierno de Pinay logró por 293 votos contra 101, el aplazamiento de las interpelaciones que se habían presentado contra su composición y su política.

Los votos adversos fueron comunistas; los socialistas y degaullistas se abstuvieron. Apoyaron al gobierno los independientes y republicanos populares.

Pinay declaró principalmente: "El gobierno está trabajando y han sido adoptadas las primeras disposiciones. El gobierno quiere tomar medidas en lo relativo a los precios. Antes de ocho días se habrán adoptado las más urgentes. Los precios y tarifas dependientes del Estado serán mantenidos con un rigor extremo. Toda petición de alza de precios o salarios será rechazada, provenga del sector privado o del nacionalizado".

Se refirió luego al presupuesto señalando que se agregarían al proyecto financiero artículos y enmiendas tendientes a unificarle y hacerlo más claro. Dicho proyecto será presentado en un plazo de ocho días.

WASHINGTON ESTUDIA LA OFERTA SOVIETICA

Bonn y París También Estudian el Proyecto

WASHINGTON, 11 (INS). — Funcionarios del departamento de Estado iniciaron un minucioso estudio del ofrecimiento soviético para la paz con Alemania. Altas fuentes dijeron que por algún tiempo no se hará ningún comentario. Se espera la inmediata iniciación de consultas con Londres y París con el fin de formar un frente unido y acordar los términos en que estará concebida la respuesta. Los observadores no toman muy en serio el proyecto del Kremlin y recuerdan que Rusia ha hecho fracasar todos los esfuerzos hasta ahora para ese tratado de paz y la unificación alemana sobre bases razonables.

Preocupación en Francia

PARIS, 11 (INS). — Allegados a la conferencia para la constitución del ejército europeo expresaron su preocupación por el efecto que la proposición soviética pueda surtir en Bonn.

Bonn Estudia el Plan

BONN, 11 (INS). — El canciller de la Alemania occidental, doctor Konrad Adenauer, y su gabinete estudiaron minuciosamente la proposición soviética. No se anunció decisión alguna al término de la reunión.

Piden Elecciones Libres en Alemania 7 Diputados Laboristas de Izquierda

LONDRES, 11 (AFP). — Sydney Silverman, diputado del ala izquierda laborista, y otros seis diputados de la misma filiación, presentaron en los Comunes una moción que reclama la adopción de las siguientes medidas:

1) Finalización de las hostilidades en Corea sobre la base de la línea de armisticio ya fijada.

2) Admisión de China, bajo su régimen actual, en la UN.

3) Celebración de elecciones libres en Alemania bajo la fiscalización de las potencias ocupantes, con vistas a la constitución de un gobierno central.

4) Convocación de una conferencia internacional para preparar un proyecto de desarme por escalas y bajo control internacional.

La moción será objeto de debate sólo si logra un número de firmas juzgado suficiente por el presidente.

PLENO EXITO

Su flamante empresa comercial marchaba viento en popa, pero con ello se acrecentaban las exigencias del negocio. Ahora las cobranzas eran tantas que ya su empleado no daba abasto. Cuando no sabía cómo solucionar la situación, leyó este Aviso Clasificado en CLARIN:

SEÑOR con auto, p/cobranzas. Hablar a: T. E. —:4598

Era lo que necesitaba: un hombre con auto para poder efectuar todas las cobranzas de cada día. Y se puso al habla con el anunciante. Ahora habrá solucionado su problema y tendrá una preocupación menos gracias al oportuno Clasificado de CLARIN (Corrientes 656, De 9 a 13.40 horas. Informes: 33-8411).

Los Días Sábado no Habrá Clases en los Establecimientos Escolares

(INFORMACION PAGINA TRES)

EE.UU. Completó sus Planes Para Negociar con España

Rindió su Informe la Misión Militar

WASHINGTON, 12 (INS). — El secretario de Estado, Acheson, anunció que habían quedado ya definitivamente completados los planes para las negociaciones con España, acerca de la utilización por Estados Unidos de bases aéreas y navales de aquel país. Agregó Acheson, en conferencia de prensa, que las conversaciones formales se iniciarán inmediatamente después de la llegada a Madrid del nuevo embajador Lincoln MacVeagh, quien partirá de Wáshington a fines de la semana actual.

Adelantó, asimismo, que una misión militar y otra económica visitaron España y que ambas rindieron el correspondiente informe, que fueron estudiados con máxima atención por expertos de los departamentos de Estado y Defensa y por los oficiales que fiscalizan la seguridad mutua.

Los Negociadores

Los asesores militares en las deliberaciones serán el mayor general August W. Kissner, de la fuerza aérea; el mayor general Crump Carvin, del ejército, y el capitán de marina H. R. Sánchez y el coronel de la fuerza aérea Jack Roberts, todos pertenecientes a las fuerzas armadas norteamericanas.

EL MARISCAL Tito ha formulado nuevas declaraciones sobre la situación internacional. Opina que Occidente hace bien en armarse

Lord Ismay Será el Secretario General del Pacto Atlántico

LONDRES, 12 (INS). — Fuentes allegadas a los delegados del Pacto del Atlántico, revelaron que las signatarias eligieron secretario general a lord Ismay, quien ocupa el cargo de secretario para las relaciones con la comunidad británica de naciones y fué jefe del estado mayor del ministerio de Defensa.

Cede el Peligro de Una Agresión, Declaró Tito

BELGRADO, 12, (AFP) — En una conferencia de prensa, a la que asistieron 40 periodistas norteamericanos que visitan Yugoslavia, el mariscal Tito expresó su satisfacción por los equipos que recibe el ejército yugoslavo de Estados Unidos, lamentando, empero, que para ciertos armamentos el volumen acordado no responda a las necesidades totales del país.

Tito contestó a una pregunta acerca de la posibilidad de una agresión soviética: "Mientras queden cuestiones en suspenso y no se revela por ambas partes una buena voluntad para resolver esas cuestiones de modo equitativo, subsistirán elementos que pueden fomentar una eventual guerra mundial". Declaró, además, que en la situación actual el peligro de agresión iba disminuyendo cada día, pues las potencias occidentales estaban más fuertes y que sus armamentos atenúan el peligro de una guerra. "El mundo amante de paz, recalcó, tiene el derecho de armarse cuando existe un peligro de guerra, pero sólo para preservar la paz y no para emprender una guerra destinada a resolver los problemas pendientes. Toda guerra sería un desastre para la humanidad. Por eso, creo que las naciones del Pacto Atlántico y otros pueblos se arman para preservar la independencia y la paz".

SE HACE MUY DIFICIL EL ACUERDO EN COREA

PAN MUN JON, 12 (AFP) — Los rechazos de proposiciones, denuncias de violación de la tregua y reclamos sucesivos han hecho que aparezca más difícil que nunca arribar a un acuerdo para el armisticio

La subcomisión del punto número 4 (prisioneros de guerra) trató nuevamente la cuestión de la repatriación y en forma categórica los aliados rechazaron la sugestión de que los prisioneros deben ser canjeados en bloque. La delegación de la UN apoya su tesis de que la repatriación debe ser voluntaria.

Por otra parte, las listas ya establecidas por los comunistas sobre tales prisioneros de guerra han sido nuevamente impugnadas por la delegación aliada.

Además, la situación de la conferencia se hizo más confusa por la negativa de la delegación comunista a dar información acerca de los 50 mil prisioneros de guerra que los aliados alegan que faltan en las listas presentadas.

Cesó en la Unión la Huelga Ferroviaria

CHICAGO, 12. (INS). — La mayoría de los obreros ferroviarios de la línea Nueva York Central volvieron al trabajo cumpliendo un mandamiento judicial de la Corte Federal, pero una fracción rebelde de 1.100 trabajadores de Toledo impide que se reanude el servicio normal.

EISENHOWER

EISENHOWER LOGRO UN TRIUNFO PREELECTORAL Y TRUMAN FUE VENCIDO

MANCHESTER New Hampshire, 12 (INS). — El general Dwight Eisenhower y el senador Estes Kefauver se anotaron sendas victorias en las reñidas elecciones presidenciales primarias de New Hampshire.

Los dos grandes partidos de Estados Unidos acudieron ayer a elecciones primarias en el estado de New Hampshire, las primeras que se realizan en la nación. Por los republicanos estuvieron en juego principalmente los nombres de Eisenhower y el senador Taft; aquél triunfó por 8.000 votos y se adjudicó los sufragios de los 14 delegados del Estado a la convención del partido.

Por su parte, Kefauver venció al presidente Truman obteniendo a su vez los votos de los delegados de New Hampshire a la convención demócrata.

Eisenhower logró 39.608 votos en 276 de los 297 centros de votación, contra 29.280 de Taft, 5.402 de Harold Stassen y 2.322 de Mac Arthur. Por su parte, Kefauver sacó 18.424 sufragios contra 15.206 de Truman.

Truman no Quiso Opinar

CAYO HUESO, 12. (INS). — Truman no quiso comentar el resultado de New Hampshire. El presidente estaba sonriente y contento cuando daba el matinal paseo diario, pero declinó comentar los resultados.

Eisenhower, Satisfecho

FRANCFORT, 12 (INS). — Al referirse al resultado de las preelecciones de New Hampshire, el general Eisenhower manifestó que se sentía "muy orgulloso de que tantos conciudadanos estén en mi favor".

Año VII — Nº 2.315

Diario de la Mañana

Clarín

BUENOS AIRES · REPUBLICA ARGENTINA

40 CENTAVOS

Un toque de atención para la solución argentina de los problemas argentinos

Buenos Aires, Jueves 13 de Marzo de 1952

Reconoció a Batista el Socialismo

P. Socarrás se Traslada a México

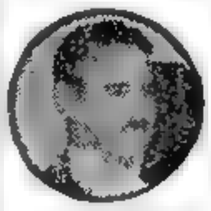

El presidente derrocado de Cuba, Prío Socarrás, que no ofreció resistencia a Batista

LA HABANA, 12 (AFP) — Se anunció esta mañana que reina calma total. Prío Socarrás no ha hecho declaraciones y realiza preparativos, junto con otros amigos políticos, para viajar a México, para lo cual el nuevo gobierno le ha dado amplias garantías.

Por orden del general Batista fué puesto en libertad el doctor Rogerio Agramonte, candidato a la presidencia, a quien se había detenido en el primer momento.

Por su parte, los dirigentes del partido Socialista que apoyaron la declaración de huelga general ordenada por la CGT cubana (ahora intervenida), han dejado sin efecto su adhesión al paro y reconocen la autoridad del nuevo gobierno "de facto".

Informaciones de Miami, Florida, dan cuenta de la llegada en avión de la esposa, la hija y una sobrina del Dr. Socarrás.

Con el propósito de hacer desaparecer el descontento de la población de La Habana, el gobierno resolvió varias medidas para poner fin a la escasez de carne.

Los primeros pasos de Batista son prudentes y tienden a contrarrestar las posibles reacciones de la clase obrera. En ese sentido, el gabinete reiteró a los trabajadores que conservarán las ventajas sociales y económicas que conquistaron en el pasado y de que sus dirigentes sindicales serían mantenidos en sus cargos, siempre y cuando no se entreguen a actividades subversivas.

El Congreso no fué disuelto sino suspendido. Batista anunció esa suspensión, pero señaló que sus miembros continuarían percibiendo sus emolumentos, a fin de predisponer a los parlamentarios en general a favor de su régimen. Cabe recordar que Batista es senador.

Reconoció Venezuela

LA HABANA, 12. (INS). — El secretario de la presidencia, Domingo Morales Castillo, anunció hoy que Venezuela ha reconocido el régimen del general Batista

Posición de Estados Unidos

WASHINGTON, 12. (INS). — Dean Acheson declaró que el departamento a su cargo aun no ha comenzado a considerar el reconocimiento del gobierno de Cuba. Hablando en rueda de periodistas dijo que sigue observando muy de cerca la situación.

PLAN PARA FISCALIZAR ARMAS ATOMICAS

NUEVA YORK, 12 (INS). — Estados Unidos ofreció a la Unión Soviética y a los demás integrantes de la comisión de desarme de la UN, constituída por 12 miembros, un plan de cinco puntos para tratar sobre la fiscalización de las armas atómicas y clásicas y su limitación.

La comisión comenzará a trabajar el viernes en los planes para un censo mundial de armamentos y un programa de control atómico

Estados Unidos propone que la cuestión de la exposición y comprobación de las garantías de control tenga prioridad en los debates. Rusia, en cambio, desea que se dé prioridad a la discusión sobre la prohibición de armas atómicas.

BONN RECHAZA ENERGICAMENTE EL PLAN SOVIETICO

BONN, 12 (AFP). — El gobierno federal de Alemania ha rechazado las proposiciones de Rusia por entender que exige como precio de la unidad alemana el renunciamiento a los territorios situados al este del Oder y del Neisse, y a la constitución de un ejército suficientemente poderoso como para garantizar su independencia. Esta actitud fué señalada claramente por un vocero de Bonn en una conferencia de prensa. Los ecos provocados por la propuesta de Moscú podrían resumirse así: "A ningún precio", afirma el gobierno federal; "desconfianza" entre los miembros de la alta comisión aliada en Alemania; "con ciertas condiciones" aventuran algunos medios parlamentarios, mientras que los círculos políticos destacan la prontitud con que el gabinete Adenauer hizo conocer su negativa.

Por otra parte, se señala que la evacuación de las tropas occidentales crearía entre el Oder y el Rin un vacío militar peligroso.

Habrá Contrapropuestas al Ofrecimiento Ruso

WASHINGTON 12 (INS) — Fuentes fidedignas predicen que las tres grandes potencias occidentales responderán a las nuevas proposiciones del Kremlin sobre el tratado de paz para Alemania, con varias contrapropuestas, en las que se responsabilizará al gobierno soviético por la actual división de la nación germana. Agregan que la respuesta de ninguna manera "cerrará la puerta" a la realización de una reunión de los "cuatro grandes" y que será redactada después de una serie de consultas entre Wáshington, Londres y París. Sin duda, pedirá que una comisión de las Naciones Unidas sea admitida en la Alemania oriental para determinar la practicabilidad de elecciones libres en esa zona que puedan llevar a la unificación del país

El departamento de Estado no ha hecho comentarios sobre la nota rusa, limitándose a afirmar que se está estudiando la comunicación para determinar si contiene "algo nuevo o útil".

Un Editorial de "Pravda"

LONDRES, 12. (INS). — Radio Moscú transmitió un editorial del diario "Pravda", en el cual apoya el pedido ruso de una reunión de los "cuadro grandes" para redactar el tratado de paz con Alemania.

Dice el diario que el problema de mantener y consolidar la paz de manera definitiva exige que se ponga fin a la anormal situación alemana.

Aplazó su Viaje a Buenos Aires el Alcalde Keyser

LA HAYA, 12 (AFP) — No emprendió aún viaje a la Argentina el alcalde de Urk, señor G. Keyser, quien debe trasladarse a Buenos Aires para discutir los intereses de los pescadores nativos de esa comuna. No pudo tomar el avión hoy como se había previsto pues su pasaporte no ha sido aún visado por el consulado argentino.

MEDIANTE el empleo de helicópteros, estas tropas destacadas en las inmediaciones del frente de lucha, en Corea, reciben abastecimientos en circunstancias que la nieve bloqueaba los caminos

NO HAY FECHA PARA COMICIOS EN CUBA

LA HABANA, 12. (INS). — El general Batista, en una entrevista exclusiva para INS, dijo que no es su intención proclamarse presidente vitalicio, pero que actuará temporariamente como jefe del Poder Ejecutivo y primer ministro a fin de encarar los numerosos problemas que tiene el país. Añadió que el próximo presidente será elegido por el pueblo, aunque no pudo precisar la fecha exacta o aproximada en que se verificarán los comicios, ni tampoco candidato.

Ha Conmemorado el Sumo Pontífice el Décimotercero Aniversario de su Coronación

CIUDAD DEL VATICANO, 12 (AFP.) — El Papa asistió al oficio solemne en la Capilla Sixtina en ocasión del 13º aniversario de su coronación. Fué llevado en la "Silla gestatoria", siendo aclamado por la numerosa muchedumbre de peregrinos admitidos en la Sala Ducal y Real, por la que atravesó el cortejo.

La Ciudad del Vaticano está empavesada y no se trabajó en las oficinas de la administración pontificia. Del mundo entero llegan numerosos mensajes de buenos augurios, de jefes de Estado y de personalidades civiles, militares y eclesiásticas.

COMO NUEVA

Necesitaba pintar su casita, pero no podía hacer ese gasto. De modo que se le ocurrió publicar este Aviso Clasificado en CLARIN:

HAGO jard. y huerto a cbio. pint. casa. T. E. -6534.

Y leyó este aviso un pintor de paredes que acababa de comprarse una casita y necesitaba quien le hiciera un jardín y un huerto. Llegaron a un acuerdo. La casa ya ha sido pintada y está como nueva; ahora, su dueño, en pago, está haciendo el jardín y el huerto. Ambos están muy satisfechos, ya que sin gastos han podido conseguir lo que necesitaban, gracias al Clasificado de CLARIN (Corrientes 555. De 9 a 18'30 horas. Informes: 32-9411).

Estudia el Gral. Perón Aumentos Para el Personal del Estado

(INFORMACION PAGINA DOS)

Habló el Presidente de la República Ante las Autoridades de la CGT

NO SE RACIONARA, DECLARO; LO QUE PRODUZCA EL PAIS

EN un acto que se efectuó ayer a las 8, en el Salón Blanco de la Presidencia, el jefe del Estado, acompañado por los miembros del secretariado general de la C.G.T., recibió al Consejo Directivo y al Comité Central Confederal de la central obrera, quienes reiteraron al general Juan Perón la adhesión de los trabajadores argentinos.

La presencia del primer mandatario fué saludada con aclamaciones en que se mezclaba su nombre con el de la señora Eva Perón. Luego que el presidente hubo agradecido estas expresiones de simpatía, hizo uso de la palabra el secretario general de la C.G.T.

Manifestó en esta oportunidad el señor José G. Espejo que era intérprete del saludo y la adhesión de los presentes al jefe del Estado y a su esposa, refiriéndose luego a las recientes sesiones del Comité Central Confederal, que señaló como ejemplo de democracia sindical.

Habla el Presidente de la Nación

Habló a continuación el presidente de la Nación, quien comenzó por expresar su satisfacción ante la marcha de la organización sindical argentina, que calificó de "columna vertebral de nuestro sistema justicialista". Señaló con el mismo motivo que "estamos entrando en los verdaderos caminos de una comunidad organizada", destacando que la reciente reunión del Comité Confederal era "el ejemplo viviente de lo que va a alcanzar cada día la República en el progreso y elevación de la cultura social".

Anunció más adelante el general Perón, que se referiría a temas que a todos interesaban. Recordó entonces que en la reciente elección presidencial, fué consagrado nuevamente su nombre por casi un 80 % del electorado, manifestando seguidamente:

"Sin embargo, a pesar de que he dicho a nuestros adversarios políticos que es hora de que comiencen a obedecer a la voluntad popular y a no alzarse contra la misma, no veo que esos señores se encaminen hacia nada constructivo. Poco tiempo antes de las elecciones se produce un movimiento revolucionario encabezado por un militar en situación de retiro, apoyado por

(Continúa en la página DOS)

Acrecen las Acciones en Corea

AQUI, en el mástil de esta torre de Londres, colocaron la bandera de piratas

Humor INGLES

LONDRES, 13, (AFP). — La bandera negra con la calavera y tibias cruzadas, de los piratas, flameaba esta mañana en lo alto del Parlamento, donde había sido izada, en horas de la noche, presumiblemente por un grupo de estudiantes. Numeroso público congregado en el lugar, comentó el episodio. La insignia fué amarrada al mástil de la Torre Victoria, de 192 metros de alto, aprovechando los andamios que la rodean, pues se la está reparando. Una cuadrilla de obreros retiró el siniestro emblema.

PAN MUN JON, 13 (AFP). — La delegación de la UN insistió en obtener "listas completas y de buena fe" de los comunistas, en cuanto al número de prisioneros. La última proposición roja de canje global fué calificada de "inaceptable" por el almirante Libby.

El jefe de los emisarios aliados insistió, una vez más, para que los comunistas faciliten aclaraciones acerca de la suerte corrida por 50.000 cautivos de guerra —en su mayor parte surcoreanos— que no figuran en las listas facilitadas.

Ningún progreso hubo tampoco en la negociación del punto Nº 3 (control del armisticio). La sesión duró dos horas, pero fué estéril.

Recrudece la Batalla

Mientras tanto, acrece en el frente de batalla la intensidad de las acciones, y por el momento los comunistas han tomado la iniciativa. Por primera vez desde hace más de un mes se ha combatido con vigor, cuando cuatro grupos rojos apoyados por artillería y fuego de morteros se lanzaron al ataque.

Los informes sobre la acción dan cuenta que los comunistas avanzaron hasta 100 metros de las líneas aliadas y se replegaron posteriormente luego de nutrido cambio de disparos.

Año VII — Nº 2.316
Diario de la Mañana
Clarín
REPUBLICA ARGENTINA — BUENOS AIRES
40 CENTAVOS
Un toque de atención para la solución argentina de los problemas argentinos
Buenos Aires, Viernes 14 de Marzo de 1952

ALBERT F. NUFER, a quien se considera el nuevo embajador de EE. UU. en Buenos Aires.

ALZA DE PRECIOS EN GRAN BRETAÑA

LONDRES, 13 (AFP) — El ministerio de Abastecimiento anunció un aumento de precios para ciertos productos derivados de la carne. El alza regirá a partir del próximo domingo. También se establecerá a la misma fecha un control de precios sobre ciertos tipos de carne importada.

El Tratado con Argentina

Mientras tanto se espera con impaciencia el resultado de las conversaciones con la Argentina, para concertar un nuevo tratado comercial.

Vendría Albert F. Nufer como Embajador de E.U.

WASHINGTON 13 (INS). — Albert F. Nufer, director de una sección latinoamericana del Departamento de Estado, parece ser el preferido para el puesto de embajadr en la Argentina. Su nombre ya ha sido sometido a Truman.

Tiene 57 años de edad y ha prestado largos servicios en América Latina. Desde 1917 a 1923, se dedicó a los negocios en Cuba; antes había servido seis años en el consulado norteamericano en Alemania, y en 1928 fué nombrado agregado comercial auxiliar en México y con el mismo puesto fué trasladado a La Habana en 1930. Prestó servicios en el departamento norteamericano de comercio extranjero y como agregado comercial en Madrid. Actuó, además, como consejero económico en la embajada de La Habana desde 1942 a 1947 y sirvió como embajador en El Salvador de 1947 al 49. Después prestó servicios en Wáshington como representante ante el Consejo Económico y Social Interamericano.

Esta es la Hora Crítica de Europa

- ADVIERTE ACHESON -

EL PRIMER MAGISTRADO, general Perón, dirigiendo la palabra a las autoridades de la C. G. T. a quienes recibió ayer en la Casa de Gobierno. En su discurso, el jefe del Estado se ocupó de cuestiones vinculadas a la situación económica

Apoya el Plan de Ayuda

HARRIMAN

LOVETT

WASHINGTON, 13 (INS). — En sesión conjunta de las comisiones de Relaciones Exteriores y Servicios Armados del Senado y de Relaciones Exteriores de la Cámara de Representantes, Dean Acheson instó a aprobar el programa de ayuda, por 7.900 millones de dólares, presentado por Truman. Como argumento principal, el secretario de Estado adujo que ésta es la hora crítica de Europa. Señaló, asimismo, que el mundo occidental se acerca a la culminación de sus largos esfuerzos para transformar a Europa en una comunidad inquebrantable contra el comunismo.

Sobre la América Latina

WASHINGTON, 13 (INS). — El papel que América latina debe desempeñar en los planes de seguridad fué puesto de relieve por Averell Harriman ante las comisiones que estudian el programa Truman de 7.900 millones de dólares. Harriman, que es director del plan de Seguridad Mutua, afirmó que es preciso que se aprueben los 62.000.000 de dólares destinados a la ayuda militar y los 22 millones al auxilio económico de Latinoamérica, pues de ese modo se permitirá a las repúblicas del hemisferio occidental cumplir "un mayor papel en la defensa colectiva de las tres Américas".

A su vez, el secretario de Defensa, Robert Lovett, recalcó la importancia del suministro de ayuda militar a las repúblicas americanas para la defensa conjunta. El general Bradley apoyó la declaración de Lovett.

Pedidos Yanquis al Japón

TOKIO, 13 (AFP). — Las autoridades norteamericanas habrían dirigido un memorándum de siete puntos al Japón, en el que expresan sus deseos para después del fin de la ocupación, deseos que serían: 1) entera cooperación del Japón en caso de circunstancias excepcionales —alusión a una agresión contra el Japón—; 2) creación, por el Japón, de organismos gubernamentales encargados de vigilar y reprimir los movimientos comunistas —presunta referencia a la creación de un ministerio de Seguridad Pública—; 3) control gubernamental sobre veinte metales raros estratégicos, tales como el tungsteno; 4) adopción de una legislación que facilite el reclutamiento y empleo de mano de obra japonesa para las necesidades de las tropas de EE. UU. en el Japón; 5) fabricación y reparación de aviones en usinas niponas; 6) aceleración del rearme de Japón; y 7) eventual utilización de un futuro ejército japonés fuera del territorio del Japón.

Incluyen la Aceleración del Rearme

TANQUES sitiando al palacio de gobierno en la capital de Cuba.

En E. U. Ganó la Televisión una Batalla Política

NUEVA YORK, 13. (De nuestra agencia). — Los resultados de las elecciones primarias de New Hampshire —especie de ensayo general para noviembre— ha sacudido el escenario político: el triunfo de Eisenhower sobre Taft, anticipa que será durísima la batalla interna de los republicanos para el candidato definitivo a la presidencia. Pero la verdadera sorpresa se produjo en las filas demócratas con la victoria de Kefauver sobre Truman.

Kefauver, senador por Tennesse, tiene relativa y reciente popularidad hija de circunstancias más aparentes que sólidas. Con 49 años, es uno de los más jóvenes —sino el más joven— de los precandidatos.

HISTORIA RECIENTE ES LA DE KEFAUVER

No obstante, es curioso señalar en el "caso Kefauver", un síntoma sin precedentes. Puedo decirse que es el primer producto político de la televisión norteamericana que, por más que tiene veinte años de existencia comercial recién hace unos meses ha venido a actuar en el campo político. En efecto, como presidente de la comisión del Senado investigadora del crimen, Kefauver fué el primer actor de la célebre reunión de Nueva York, en el verano pasado, que se transmitió por televisión. Cuando Frank Costello, moderno y purificado Al Capone, apareció ante esa comisión, Kefauver, con su experiencia de abogado brillante, le dió a varios millones de personas un espectáculo de primera clase. No es exagerado, por eso, decir que Kefauver nació el año pasado a la política nacional de primer plano. La televisión lo transformó de la noche a la mañana en uno de los senadores más populares del país. Por otra parte, su actitud de cruzado contra el crimen, le viene bien. Con 1m.85 de altura y cien kilos de peso, y con una expresión enérgica algo wilsoniana, tiene el aire standard del padre de familia que sale de su casa a las 7.30 de la mañana, después de haberle revisado las uñas a sus cuatro hijos.

HORACIO ESTOL

MAS PAISES RECONOCERAN A BATISTA

Se Encuentra en México el Dr. P. Socarrás

SABESE ALGO DEL PODERIO AEREO RUSO

WASHINGTON, 13 (AFP). — La URSS tiene 85 fábricas de aviones y 23 de motores, con una producción anual de 21.966 unidades. Así lo afirma la publicación especializada "Aviation Age", que se edita en EE. UU. y que dice haber obtenido los datos de "una fuente extranjera". Agrega que de esas fábricas han salido recientemente 10 700 cazas, 530 aparatos de reconocimiento, 1.430 de transporte, 5.000 de adiestramiento, 3.060 bombarderos livianos y medianos y 1.246 pesados.

Los tres establecimientos más importantes, siempre según la revista, funcionan en Gorki, en una superficie de 12 hectáreas, la que rinde el 15 por ciento del total; en Moscú y en Tiflis. Esta última suministra el 17 por ciento de los aparatos entregados a las fuerzas armadas.

Sigue diciendo "Aviation Age" que hay otros cuatro establecimientos en Struckovsk, Tratyako, Pepine-Gorki y Tempi, pero destaca que la ubicación de los mismos, como la de las localidades citadas, no ha sido posible marcarlas en los mapas de Rusia, ni aun con la ayuda de la Sociedad Norteamericana de Geografía. Indica, por último, que ha comenzado la construcción de nuevas usinas aeronáuticas en Siberia central y en el Extremo Oriente, pero de ellas no se conoce ningún detalle preciso.

LA HABANA, 13 (INS).—Tiénese la impresión de que otros países de América latina —la actitud de EE. UU. sigue siendo reservada— reconocerán al gobierno del general Batista. Venezuela fué la primera república en hacerlo. Igual decidieron Nicaragua, la República Dominicana y Colombia, esta última sin necesidad de decreto especial alguno.

Objetivos Inmediatos del Gobierno

Mientras tanto, Batista, en nuevas declaraciones a (INS), ampliando las que formuló ayer, expresó que su programa inmediato consistirá en la restauración del imperio de la ley, "desconocida durante los ocho años de gobierno del partido Revolucionario Auténtico", y el restablecimiento de la autoridad; en la garantía de la vida física de los ciudadanos, "antes a merced de los pandilleros protegidos por el gobierno"; en un equitativo tratamiento al capital y al trabajo; en la fiscalización de los fondos públicos; en el mejoramiento del nivel de vida del pueblo y en el desarrollo de los recursos naturales del país.

Prio Socarrás Llegó a México

MEXICO, 13 (INS). — Procedente de La Habana llegó en avión el depuesto presidente de Cuba, Dr. Carlos Prio Socarrás, acompañado por su esposa, hijas y varios altos funcionarios de su gobierno.

Fué recibido por el secretario privado del presidente Alemán y el director de protocolo del ministerio de Relaciones Exteriores.

Paro Portuense en Montevideo

MONTEVIDEO, 13 (INS). — Unos 3.000 trabajadores del Sindicato del Transporte Marítimo y la Asociación de Empleados y Obreros del puerto local, declararon un paro de 48 horas, reclamando aumentos de salarios y otras mejoras.

Señálase que el paro se desarrolla sin que se hayan producido incidentes. Las autoridades han adoptado medidas para contrarrestar el conflicto.

DE TODO

Esperaban de un momento a otro el hijo anhelado, y se preocupaban ya de sus necesidades. Había que comprarle un coche-cuna, un coche de paseo, un corralito para que se arrastrase e hiciera de las suyas. ¡Todo un pequeño presupuesto! Y leyó este Aviso Clasificado en CLARIN:

COCHE - cuna, coche paseo, corral, a part. T. E. 34-1306

Lo que se llama una buena oportunidad. ¡Todos los muebles que necesitaba juntos y seguramente a un precio razonable! Agustín habló para hacer su oferta y espera que la aceptarán. Eso, le solucionaría su problema gastando menos de lo que suponía y se lo deberá a un Clasificado de CLARIN (Corrientes 555. De 9 a 18.30 horas. Informes: 32-9411).

Desde el 17 Rige Horario de Invierno en la Administración Pública

(Información página TRES)

Victoria de Attlee Sobre los Rebeldes

LONDRES, 14. (INS) — Los círculos políticos siguen atentamente los acontecimiento laboristas luego de la victoria lograda anoche por Attlee sobre Bevan.

El Consejo Nacional Ejecutivo del partido, integrado por 27 miembros, respaldó a Attlee por abrumadora mayoría, pues Bevan sólo logró tres votos. Mientras tanto, se interpreta la reciente declaración de Bevan de que si el partido se negaba a sustentar su punto de vista sobre el rearme inglés, "continuaría su marcha solo", como indicio de que proyecta fundar una nueva agrupación.

Reacción de los Mineros

LONDRES, 14. (AFP). — El Sindicato de Mineros aprobó, por unanimidad, una declaración señalando que el presupuesto atenta contra el nivel de vida de los obreros.

Yugoslavia Puede Movilizar a Dos Millones de Hombres

BELGRADO, 14 (AFP). — "Si una tercera guerra mundial llegara a estallar, Yugoslavia estaría en condiciones de poner en pie un ejército de dos millones de hombres, con lo cual podría defender todas las fronteras del país, sin necesidad de recurrir a ayuda extranjera", declaró el mariscal Tito al comandante nacional de los ex combatientes norteamericanos, Paul Ginsberg, en una

entrevista. Ginsberg, que fué quien informó sobre las palabras del jefe del gobierno yugoslavo, efectúa en la actualidad una jira mundial de información, bajo el auspicio de la consigna. "Seamos fuertes, en salvaguardia de la paz". Con tal motivo, ya visitó a los principales jefes de los países de Extremo Oriente (Japón, Corea, Filipinas, Formosa, Indochina, Malasia y la India. También fué recibido por Pío XII. Con referencia al mariscal Tito, Ginsberg informó que el jefe yugoslavo mostróse particularmente enfático al declarar que su país no recurrirá a ayuda exterior en caso de guerra.

Limpio Progreso en la Gestión de Armisticio

Año VII — Nº 2.317

Diario de la Mañana

Clarín

BUENOS AIRES · REPÚBLICA ARGENTINA ·

40 CENTAVOS

Un toque de atención para la solución argentina de los problemas argentinos

Buenos Aires, Sábado 15 de Marzo de 1952

MUNSAN, 14 (INS). — Los comunistas indicaron que abandonarán sus demandas sobre la proyectada prohibición de bloqueos a los países vecinos de Corea, después del armisticio, a cambio de que los aliados dejen de lado su exigencia de que ambas partes den a publicidad la posición de sus tropas y no concentren sus fuerzas "en forma amenazadora".

Esta fué la única variante registrada en las conversaciones.

El coronel Andrew Kinne, de la fuerza aérea norteamericana, jefe del grupo aliado que discute las reglas sobre la vigilancia del armisticio, interpretó la novedad como "un ligerísimo progreso".

La Guerra Bacteriológica

WASHINGTON, 14 (INS). — Estados Unidos anunció que está dispuesto a que la Cruz Roja Internacional investigue los cargos comunistas de que la UN recurrió a la guerra bacteriológica en Corea.

EE. UU. Propicia Reducir los Armamentos

Objetivo: Librar al Mundo del Terror

NUEVA YORK, 14 (AFP). — "El objetivo de la comisión de desarme es el de liberar al mundo del temor", declaró Benjamín Cohen, delegado de Estados Unidos, al presentar su plan de trabajo ante la comisión de desarme, reunida por primera vez. "Ese objetivo —dijo— solamente podrá ser alcanzado mediante la reducción de los armamentos, en forma tal que ninguna nación esté en situación de llevar a cabo una guerra con éxito. Ello significa la eliminación de las grandes armas y la puesta fuera de la ley de las armas de destrucción en masa. Ello significará igualmente que habrá un mundo donde no existirán las armas secretas y los planes de guerra secretos".

Indicó seguidamente a grandes líneas el nuevo plan de Estados Unidos sometido a la Comisión, diciendo que ha sido establecido tomando los informes de la potencia de cada país, de sus fuerzas y armamentos. Seguidamente afirmó que si la Comisión concentra su tarea acerca de esos problemas, podrá, sin duda, realizar progresos, que se registrarán en su primer informe, previsto para el mes de junio próximo.

"Tenemos el deber de realizar, de ahora hasta junio, progresos prácticos, contribuyendo a aclarar la atmósfera internacional y a permitir hacer nuevos progresos en la senda de la paz", declaró, por su parte, Jules Moch, delegado de Francia. Agregó que su delegación hará cuanto dependa de ella para que los trabajos de la comisión no queden estancados en procedimientos de debate o en principios abstractos, y subrayó especialmente la gran importancia que su gobierno le atribuye.

El Plan de Trabajo

El plan de trabajo presentado por EE. UU. prevé:

A) Divulgación de los armamentos y las fuerzas armadas, incluso las fuerzas de seguridad y de policía y los armamentos atómicos, así como la verificación de los informes dados a conocer por los gobiernos, mediante una inspección internacional.

B) Estudio de los métodos destinados a fijar el tope de todas las fuerzas armadas y todos los armamentos, incluso un control internacional de la energía atómica, a fin de lograr la prohibición de las armas atómicas y la utilización de la energía nuclear sólo a fines pacíficos. Estos métodos tienden, igualmente, a la supresión de las armas de destrucción en masa.

C) Búsqueda de un acuerdo sobre los programas nacionales de armamentos mediante negociaciones bajo los auspicios de la Comisión de Desarme.

D) La delegación norteamericana propone que la entrada en vigencia del programa de desarme, sea confiada a un organismo internacional de control, que cuente con amplios poderes, y solicita que las garantías efectivas sean precisadas.

E) Propone que la comisión establezca las etapas que deberá seguir el programa de desarme.

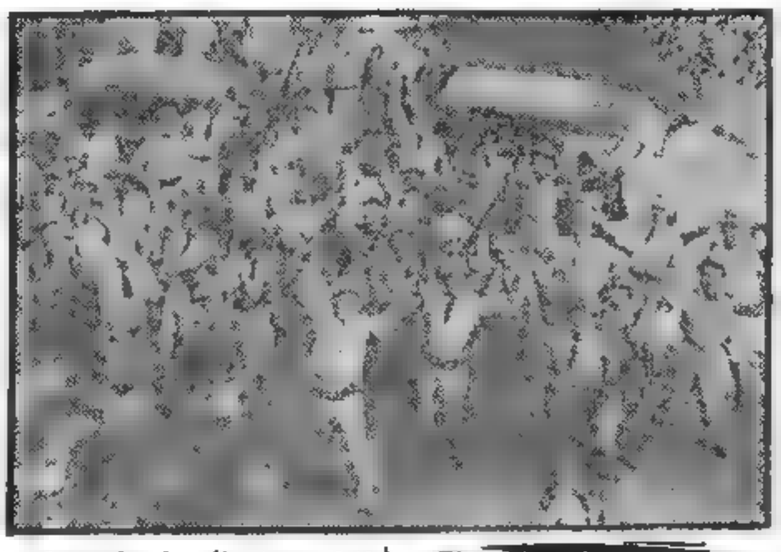

FUERZAS cubanas, adictas al general Batista, aclaman al jefe de la revolución que depuso a Prío Socarrás poco después de la llegada de aquél al cuartel general de Columbia.

EL PROYECTO DE TRATADO DE PAZ CON AUSTRIA

No Podrá Unirse Política o Económicamente a Alemania

WASHINGTON, 14 (AFP). — En la nota que Estados Unidos, de acuerdo con Gran Bretaña y Francia, remitió a la Unión Soviética sobre el tratado de paz con Austria, se incluye un proyecto cuyo artículo primero declara simplemente: "Las potencias aliadas y asociadas reconocen el restablecimiento de Austria como Estado soberano, independiente y democrático". En el segundo, las potencias aliadas se comprometen a respetar la independencia austríaca y proclaman que será prohibida toda unión política o económica entre Austria y Alemania; el tercero define las fronteras de Austria, "que corresponden a las existentes el primero de enero de 1938", y en el cuarto, las mismas potencias se comprometen a retirar de Austria sus tropas de ocupación lo antes posible y en cualquier caso, tres meses después de la firma del tratado; el quinto expresa que no podrá exigirse ninguna reparación de guerra a Austria después del primero de setiembre de 1939, el sexto señala que los aliados se comprometen a restituir todos los bienes confiscados por ellos en concepto de botín de guerra o a título de bienes alemanes en los tres meses siguientes a la entrada en vigor del tratado. Los artículos séptimo y octavo prevén las condiciones técnicas y administrativas en que otras potencias podrían convertirse en signatarias del tratado, así como las condiciones de su ratificación. Según el proyecto, los instrumentos de ratificación deberán ser depositados en los archivos del gobierno de la Unión Soviética.

GROTEWOHL PIDIÓ LA UNIDAD ALEMANA

Declaró que Adenauer se Burla del Pueblo

BERLIN, 14 (AFP.). — "Por sus conferencias de rearme, las potencias occidentales aumentan sin cesar la tensión y la inquietud mundiales. Los medios dirigentes de Alemania occidental prosiguen obstinadamente su plan criminal de guerra contra la voluntad claramente expresada del pueblo alemán. Quieren hacer de Alemania el campo de batalla de una guerra fratricida". Con estas palabras comenzó su alocución, Grotewohl, presidente del Consejo de la República Democrática Alemana ante la Cámara Popular, reunida en sesión extraordinaria.

Comparando luego los regímenes del Este y del Oeste, Grotewohl afirmó que su gobierno gozaba de la confianza de todos los medios de la población, mientras que en Alemania occidental el canciller adopta decisiones fundamentales, "burlándose del pueblo y el Parlamento".

Se Produjo en Kojedo Otro Gravísimo Incidente

TOKIO, 14 (AFP). — Trascendió que se produjo otro alzamiento en el campo de prisioneros de Kojedo, al sur de Corea. Durante el incidente, que fué severamente reprimido, hubo doce rojos muertos y 26 heridos.

La Unión Aproximase al Límite de sus Recursos

La Semana en EE. UU. por John Kerigan

WASHINGTON, 14 (Especial). — Los legisladores norteamericanos han empezado a trabajar formalmente en uno de los más importantes planes del país sobre política internacional: la seguridad mutua. Es grande el interés despertado por esta cuestión y numerosas las opiniones expresadas sobre en qué forma y hasta dónde debe Estados Unidos relacionar su propio esfuerzo para la seguridad, con el de otras naciones libres.

La tendencia de las opiniones norteamericanas parece basarse en dos principales factores: El primero, la experiencia y los resultados que Estados Unidos ha obtenido en las actividades de la seguridad mutua desde la terminación de la guerra. El segundo es la creciente impresión de que Estados Unidos se aproxime al límite de sus recursos internos. Quienes así lo entienden, expresan que existe un punto, pasando el cual los recursos nacionales no pueden ser ya explotados: lo contrario equivaldría a poner en peligro toda la estructura nacional y, por consiguiente, derrotar desde adentro el esfuerzo hacia la seguridad.

Estas opiniones populares ejercen sensible influencia en la actitud de quienes, en el Congreso, deben adoptar las decisiones finales sobre el carácter y la importancia del Plan de Seguridad Mutua. No quiere, con ésto, anticiparse una drástica reducción en el mismo, pero sí puede afirmarse que las Cámaras lo estudiarán a fondo, a la luz de la reacción del pueblo.

* * *

Durante la semana surgió también a la atención de la opinión pública, otro asunto importante para la seguridad de una nación ultraindustrializada: el de las relaciones entre patronos y obreros, y el papel del gobierno como mediador en ellas.

En esta oportunidad, el problema se presentó a causa de una breve huelga, en una importante sección de la red ferroviaria nacional. Se le puso término momentáneamente con una orden del Tribunal Federal, pero las divergencias fundamentales siguen sin resolverse.

Esta desavenencia en los ferrocarriles lleva ya alrededor de tres años, sin que haya indicios de que pueda ser solucionada por medio de la maquinaria oficial. Tal mecanismo, que tiene por objeto primordial colaborar para que ambas partes alcancen un acuerdo mutuamente aceptable, carece de autoridad para obligarlas a concertar ese acuerdo. Es por ello que se renueva la insistencia de algunos círculos para que ese mecanismo de mediación sea reemplazado por el arbitraje obligatorio. Pero semejante medida resultaría desagradable para patronos y para obreros al mismo tiempo. Mas, se agrega, en un caso de emergencia nacional, parece ser la única forma en que el país podría asegurar la continua actividad de sus servicios e industrias.

Batista Permanecerá en el Poder "lo Necesario"

ENVIARIA FUERZAS A COREA

LA HABANA, 14 (INS). — En declaraciones a los periodistas, el general Batista declaró que no proscribirá al partido Comunista, pero que mantendrá una estricta vigilancia sobre él: "Queremos estar al lado de Estados Unidos y en contra del comunismo". Al preguntársele si permitirá a la Confederación de Trabajadores Cubanos renovar sus actividades, dijo que esa entidad debe proseguir su cometido, y expresó la creencia de que es muy difícil pensar que los comunistas puedan obtener el control de la misma. Respondiendo a la pregunta formulada por un periodista norteamericano si se consideraba un "dictador", respondió: "El pueblo de Cuba y yo somos dictadores". Reiteró que se propone permanecer en el poder todo el tiempo que sea necesario para establecer un gobierno honrado y eficiente.

Irían Fuerzas a Corea

Recalcó que Prío Socarrás y fuerzas militares pensaban dar un golpe de Estado en el mes de abril. "Prío, —dijo— pensaba hacerlo con oficiales de alta graduación y yo lo hice con oficiales de menor rango". Agregó, que la suspensión de las garantías constitucionales durará 45 días "aunque si surgen disturbios no podrán ser restablecidas de inmediato".

Respecto a la posibilidad de que los cubanos combatan en Corea, señaló que "hay voluntarios luchando en la actualidad, pero de ser necesario, Cuba enviará tropas regulares".

Socarrás no Renunció

MEXICO, 14 (INS). — Carlos Prío Socarrás declaró terminantemente que no renunció a la presidencia ni abandonó el poder antes de salir de su país.

INSTANTE en que se procede al izamiento de la bandera nacional a bordo del crucero "9 de Julio", en ceremonia realizada recientemente en Filadelfia. La nave quedó incorporada a nuestra armada

En Tokio Prevén el Bloqueo de las Costas de China Roja

TOKIO, 14 (INS). — La orden del presidente Truman simplificando los comandos militares de Estados Unidos en el Pacífico ha sido objeto de interpretaciones encontradas.

En Tokio se considera que la orden es posiblemente presagio de un eventual bloqueo de las costas de la China roja. Despachos de Wáshington, en cambio, afirman que se trata del primer paso tendiente a hacer presión para llegar a un acuerdo final sobre el armisticio en Corea. De acuerdo con el plan, que mañana será puesto en vigor las fuerzas norteamericanas de aire, mar y tierra en Formosa y la región de las islas Filipinas quedarán desligadas del comando del general Matthew Ridgway, comandante supremo de las Naciones Unidas en el Lejano Oriente. Esas fuerzas serán puestas a las órdenes del almirante Arthur Radford, comandante en jefe de las fuerzas norteamericanas en el Pacífico.

GRAN PASEO

Había comprado muy barata una casa rodante, pues tenía grandes deseos de hacer una larga excursión. Mas le faltaban algunos elementos del equipo y, además, no quería hacer el viaje solo. Entonces, publicó este Aviso Clasificado en CLARIN:

COMPAÑERO nec. para viaje en rodante. T. E. 9356

Le habló un joven que, como él, tenía pasión por el turismo. Ambos compraron a medias los enseres del equipo que faltaban y las provisiones necesarias. Acaban de partir, habiéndose establecido entre ellos una sólida amistad. Su paseo promete ser muy grato. Se lo deben al Clasificado de CLARIN (Corrientes 555. De 9 a 18.30 horas. Informes: 32-9411).

Fijáronse los Precios de Artículos Esenciales y se Congelaron los de Diversas Mercaderías

Año VII — Nº 2.318
Diario de la Mañana
Clarín
Un toque de atención para la solución argentina de los problemas argentinos
BUENOS AIRES - REPUBLICA ARGENTINA
40 CENTAVOS
Buenos Aires, Domingo 16 de Marzo de 1952

Pacto de Ayuda Militar Entre la Unión y Brasil

El Acuerdo Implicará Importantes Obligaciones Bilaterales

DA FONTAURA

RIO DE JANEIRO 15 (AFP.) — Firmóse un convenio de ayuda militar entre Brasil y Estados Unidos. Lo suscribieron el embajador norteamericano Herschel Johnson, y el canciller Joao Neves da Fontaura, y señala la aplicación de los principios desarrollados por el tratado interamericano de ayuda recíproca, convenido en la IV reunión de los ministros de Relaciones Exteriores americanos.

No es un acuerdo colectivo relativo a la totalidad o a la mayoría de los países americanos, sino sólo de un pacto norteamericanobrasileño que implica obligaciones bilaterales. Deberá ser aprobado por la organización de las Naciones Unidas.

Este "llamado acuerdo de ayuda militar" estipula principalmente que cada gobierno suministrará al otro equipos, materias primas y servicios, ajustándose a condiciones que serán fijadas ulteriormente, en calidad de préstamo o mediante reembolso

La asistencia militar se realizará en la medida en que la misma sea compatible con la Carta de las Naciones Unidas y se destinará a la defensa del hemisferio occidental.

El Aliado Más Fuerte

WASHINGTON, 15. (INS). — Un funcionario del departamento de Estado declaró estar complacido por la firma del acuerdo bilateral de "seguridad mutua con Brasil, expresando que esa nación es la más fuerte entre las aliadas de Estados Unidos de América latina.

No se revelaron los fondos que recibirá Brasil, aunque extraoficialmente se opina que se le hará llegar la mitad o más de los 38.150.000 dólares del programa de ayuda exterior militar, votado por el Congreso el año pasado y que, además, se le asignará una cantidad igualmente grande de los 62 millones solicitados para el año fiscal 1952-53.

EL LABORISMO PREVE MEDIDAS DISCIPLINARIAS

LONDRES, 15 (AFP). — Attlee encargó a Morrison, adversario resuelto de los bevanistas, la redacción de un nuevo reglamento interno del bloque parlamentario laborista. Dicho reglamento será debatido el martes. No obstante, se espera que la tendencia del centro le introduzca varias modificaciones en lo relativo a la disciplina en las votaciones en los Comunes.

Decretóse Para Todo el País la Segunda Medida

UN decreto del P. E. dado a conocer por intermedio del ministerio de Industria y Comercio, establece que se congelarán al 31 de enero del año actual los precios de artículos para vestir y el hogar y otros con las excepciones que en el mismo decreto se señalan. Dispónese, en efecto, que a partir de ayer, en todo el territorio del país, no podrán aumentarse los precios corrientes en cada establecimiento, dentro de cada modalidad de venta, obtenidos por sus fabricantes, importadores, comerciantes mayoristas, minoristas o intermediarios, en las ventas efectuadas por cada uno de ellos al precitado día 31 de enero, con destino al consumo interno. Además, por otras resoluciones, se fijan los nuevos precios que regirán para los artículos llamados esenciales, como ser aceites, harinas, productos lácteos, etc., de lo cual informamos en otro lugar de esta misma edición.

Mercaderías Cuyos Precios se Congelan

El decreto mencionado comprende los siguientes artículos y mercaderías: a) mercaderías destinadas a la indumentaria personal y los artículos textiles para uso del hogar.

Se exceptúan los siguientes: toda indumentaria de medida exterior e interior, la apatería de medida para ambos sexos y todas las edades, la pieles y prendas de vestir confeccionadas con pieles, indumentaria de vicuña, artículos para tapicería y decoraciones, brines de algodón lisos y lonetas para tapiados, voiles y marquisetes, satines para almohadas y cortinas, cotines de algodón y mecla para colchones, cretonas de algodón, alfombras de algodón, colchas de algodón, carpetas de algodón para mesa, caminos de yute, mercaderías elaboradas totalmente con seda natural y elaboradas totalmente con hilo de lino, artículos de paño lenci, cintas métricas, cuellitos y jabots, flores artificiales, abalias o anillos, alambre para sombrero, abanicos, corchos para sombreros, cardadores de lana, espejo, moscacillas, canutillos, lentejuelas, marabout y plumas, trabas para corbatas, puntillas y encajes, medias de seda natural, la alta costura, prendas textiles borladas a mano, pañuelos confeccionados en linón de algodón, telas de brocato, lamé y broderie, prendas finas de encaje bordadas a mano, prendas de uso personal tejidas a mano, sombreros de panamá y de paja toquilla del Ecuador, mantillas de tul bordadas a mano.

Bazar, Menaje y Muebles

No se podrán aumentar tampoco los artículos de bazar, menaje y muebles, con las siguientes excepciones: artículos de porcelana, cristal y alabastro, objetos de adornos, excepto los de vidrios, loza y hierro no forjado, artículos de plata y sus aleaciones

Comprende, además, la congelación a los artículos para la higiene personal, útiles escolares, materias primas, envases y elementos elaborados o semielaborados y procesos que se encargue a terceros, que intervengan en la fabricación o elaboración como parte principal o accesoria de las mercaderías o artículos comprendidos en el decreto cuyos precios no pueden aumentarse.

Otras Disposiciones

Establece el decreto que en los casos en que no se registrasen operaciones al día 31 de enero de 1952, se tomará como valor corriente, dentro de cada modalidad de venta, el correspondiente a la fecha anterior más próxima.

Asimismo, el ministerio de Industria y Comercio dará a conocer los costos topes de materias primas, envases, etc., computados para la fijación expresa de los precios máximos.

Los precios corrientes de las mercaderías comprendidas en el decreto, son los que corresponden legalmente de acuerdo con los regímenes de control de precios en vigor al 31 de enero de 1952.

La elaboración y venta de mercaderías comprendidas en el decreto, no producidas y o no vendidas durante el año 1951 y hasta el 15 del corriente mes, deben requerir la previa autorización del ministerio de Industria y Comercio. Las solicitudes se efectuarán en forma de declaración jurada y los precios se ajustarán estrictamente a las disposiciones en vigor. Pasados 15 días si el ministerio de Industria y Comercio no se hubiera pronunciado, se tendrá por aceptada la presentación.

En los casos de cambio de dueño de la actividad comprendida en el decreto o de modificación de la firma propietaria, las operaciones de la empresa sucesora continuarán sujetas a las disposiciones del

(Continúa en la página TRES)

Habrían Separado al Premier Checo

VIENA, 15 (AFP). — El primer ministro de Checoslovaquia, Antón Zapotocky, habría caído en desgracia, según el "Neue Wiener Zeitung", órgano populista, citando una "fuente bien informada". Este diario austríaco, vocero del gobierno, agrega que Zapotocky ha sido privado de su cargo desde hace varios días. La razón de su infortunio estaría originada por el hecho de que Checoslovaquia no pudo cumplir sus compromisos de abastecimientos con la Unión Soviética.

Por otra parte, Zapotocky habría cometido la imprudencia de responsabilizarse últimamente por la conducta de Slansky, ex secretario general del partido Comunista checo, actualmente en prisión, y de vigilar, asimismo, el cumplimiento de los compromisos comerciales con la Unión Soviética.

PROTESTA ROJA POR LA REPRESION DEL MOTIN DE LA ISLA KOYE

Lee-Sang-Cho

MUNSAN, 15 (INS). — Los comunistas aprovecharon el reciente motín de prisioneros en la isla de Koye, para acusar nuevamente a los aliados de matanzas ilegales de cautivos. La acusación fué hecha en Pan Mun Jon, después que los representantes de la UN anunciaron el nuevo motín, en el que hubo 12 muertos.

El informe sobre el nuevo motín fué presentado por el contraalmirante Libby.

El delegado nordcoreano, mayor general Lee Sang Cho, expresó que el texto del informe será elevado a su gobierno y que "el sanguinario incidente demuestra que nuestro personal fué muerto ilegalmente por los vuestros". Agregó que los comunistas se reservarán todos los derechos de protesta sobre el asunto.

Intensa Lucha Aérea

SEUL, 15. (INS). — Los aliados derribaron quince aviones comunistas en los combates durante la semana. Las Naciones Unidas perdieron, en el mismo período, ocho aviones, uno derribado en batalla y los otros siete por la acción antiaérea o como resultado de dificultades mecánicas.

La fuerza aérea anuncia que, además, probablemente fué abatido otro aparato y diez más fueron averiados. Por otra lado, hio saber que los aparatos de caza a hélice y bombarderos de las Naciones Unidas destruyeron, durante la semana, 205 cañones enemigos en ataques contra las líneas rojas de comunicación, y 10 locomotoras, 15 vagones y 6 túneles en misiones contra los patios ferroviarios de Corea del Norte.

En tierra, la nieve ha vuelto a paralizar casi totalmente las operaciones. En el frente occidental, tanques aliados avanzaron sobre arrozales para rescatar a una patrulla que había caído en una emboscada cerca de Yongchon.

La Guerra Bacteriológica

TOKIO, 15. (INS). — Radio Pekín afirmó que un avión norteamericano arrojó una bomba con gérmenes en las afueras de Tsingtao, puerto del Mar Amarillo, en la costa nordeste de China.

LARGADA de la prueba de clasificación efectuada ayer en el autódromo, en la que José Froilán González estableció el mejor tiempo, con 2'27" 9|10, a 114,880 Km. por hora

Rusia es una Amenaza al Mundo Libre, Dijo Truman

NUEVA YORK, 15 (INS). — El presidente Truman habló hoy en el hotel Waldorf-Astoria, de esta ciudad, ante 3.300 periodistas del High School (escuela secundaria), sobre el tema del civismo. El primer mandatario, que hizo el viaje en avión a N. York, interrumpiendo sus vacaciones en Florida con el fin de pronunciar el discurso, comenzó su exposición diciendo: "Es un placer dirigirme a los jóvenes que dirigen los periódicos escolares de este nuestro gran país. Yo también fuí redactor jefe de un periódico escolar en Independence, Estado de Missouri. Partiendo de ahí continué progresando".

Potencialidad de EE. UU.

Declaró en otro pasaje de su discurso que Estados Unidos está desarrollando su capacidad potencial para disuadir a Rusia de comenzar un acto de agresión y "no para ser nosotros los que comencemos". Después de manifestar que la Unión Soviética "es una amenaza para nosotros y el mundo libre", el presidente indicó: "Estados Unidos no codicia nuevos territorios. No quiere conquistar ni dominar a ningún pueblo. La propaganda soviética consigna que somos imperialistas y queremos conquistar al mundo. Eso no es verdad. Pero si sabemos que el gobierno moscovita representa una amenaza para nosotros y todo el mundo libre. Por eso es que estamos consolidando nuestras fuerzas, no para caer sobre ellos (los rusos), sino para disuadirlos de que caigan sobre nosotros y el resto del mundo libre.

El Senado Italiano Dió su Aprobación al Plan de Schuman

ROMA, 15. (AFP). — El Senado italiano aprobó por 148 votos contra 97 la ratificación del plan Schuman relativo a la industria del carbón y del acero. El proyecto pasa ahora a Diputados para su aprobación definitiva.

Inquieta la Salud del Jefe Rojo Mao Tsé-tung

PAN MUN JON, 15 (A.F.P.) — En fuente comunista bien informada se anunció que el estado de salud de Mao Tsé-tung, jefe del gobierno comunista chino, inspira serios temores.

Es una Maniobra Política la Proposición Soviética

PARIS, 15 (De nuestra agencia). — Como uno de sus espectaculares golpes de timón —contradiciendo toda su campaña anterior contra el rearme germano y el castigo eterno de sus ex dirigentes—, Moscú ha propuesto una conferencia cuatripartita para estudiar el tratado de paz con Alemania, formando parte del proyecto la restauración de la Wehrmacht y la amnistía de los antiguos nacionalsocialistas.

La proposición es una maniobra política y psicológica, y va enderezada a la opinión pública, especialmente a la europea y de ésta a la francesa, inquieta y fatigada. Su finalidad evidente es impedir la integración en Occidente de una república federal o, en el peor de los casos, retrasarla cuanto se pueda.

Antes de entrar en discusión con la URSS, los occidentales —que no pueden negarse para no dejar a los rusos un magnífico pretexto de propaganda política— pedirán a Moscú muestras concretas de su sinceridad e insistirán en que la discusión del tratado con Alemania no puede ser abordada mientras los Soviets no consientan la celebración de elecciones libres.

Tres hechos influirán en la redacción de la respuesta aliada: primero, la reunión que celebra el lunes en Petersberg la comisión de encuesta de la UN con los tres altos comisarios; segundo, la conferencia de Eden con Schuman y Adenauer el miércoles en París, sobre el problema del Sarre; tercero, la reacción de Moscú a la petición aliada sobre Austria.

Esta última diligencia diplomática es considerada el test indicativo de las intenciones soviéticas. La respuesta afirmativa sería recibida por el Occidente como síntoma favorable. La comisión que se ocupa de la elaboración del tratado de paz con Austria, es la que más sesiones ha realizado de todas las comisiones internacionales en la posguerra y la solución hállase en un callejón sin salida, debido a la intransigencia rusa. Los aliados proponen la reducción del tratado de paz a ocho artículos susceptibles de provocar la adhesión general. Empero, hay uno que hasta ahora recibió siempre la negativa rusa: el referente a la renuncia a los bienes germanos requisados y el botín de guerra. La URSS, que se ha apoderado de importantes propiedades de la zona oriental, no quiere devolverlas. En el fondo, lo que Moscú pretende es prolongar la presente interinidad austríaca, que le permite mantener una guarnición en el corazón de Europa y justifica, además, las tropas que tiene en los países intermedios, so pretexto de asegurar las comunicaciones. Nadie se hace excesivas ilusiones sobre la modificación diplomática soviética en ésta ni en la cuestión alemana. La última es una simple maniobra de diversión, pese al gran estilo con que trata de desplegarla.

A. MARTINEZ TOMAS

Londres no Rechazará "a Priori" la Nota de Moscú Relativa a Alemania

LONDRES, 15 (AFP.) — El Foreign Office está dispuesto a no rechazar "a priori" todo lo que puede contener de sincero la nota soviética respecto a Alemania. Los medios autorizados que formularon tal declaración estiman que la respuesta podría ser comunicada a la Unión Soviética en un plazo de diez días. Al mismo tiempo que pone de relieve que Churchill y Eden expresaron varias veces que continuaban buscando una ocasión para restablecer "los puentes" entre el Este y el Oeste. Sobre esta base sólo quedan por fijar las formas diplomáticas a dar a la contestación británica, y los expertos del Foreign Office se esfuerzan actualmente por volver a plantear el conjunto de los problemas alemanes, es decir, estudiar las ventajas y los inconvenientes de la eventual unidad.

Otra cuestión vital es la evacuación de Alemania de toda tropa de ocupación. Pero, los medios diplomáticos estiman que el retiro de las guarniciones anglonorteamericanas no constituirá un desastre, pese a la proximidad de los rusos, ya que las fuerzas de Estados Unidos estacionadas en Gran Bretaña son importantes.

¡SU BAÑO!

Llegó a casa. ¡Qué calor! Se moría por un baño. Y cuando quiso usar el calefón, vió que no funcionaba. ¡Qué mala suerte! Pero su esposa le mostró este Aviso Clasificado de CLARIN:

ARREGLO coc. y calefones, abonos. Habl. T. E. 73-0941

Juan llamó al técnico, y a la media hora el desperfecto estaba arreglado. Y él corrió a ponerse bajo la ducha. ¡Qué delicia! ¡Como para perderse su baño de todas las tardes con semejante calor! Se lo había facilitado el Clasificado de CLARIN (Corrientes 555. De 9 a 18.30 horas. Informes: 32-0411).

Volvió a Ganar Fangio en el Autódromo

(Información en la página SIETE)

EL Gral. Fulgencio Batista —en el centro, con anteojos— hace uso de la palabra ante la multitud, en La Habana, poco después de haber derrocado a Prío Socarrás. Batista contempla ahora la posibilidad de dar carácter constitucional a su gobierno

Año VII Nº 2.319
Diario de la Mañana
Clarín
BUENOS AIRES · REPUBLICA ARGENTINA
40 CENTAVOS
Un tropo de ciencias para la solución argentina de los problemas argentinos
Buenos Aires, Lunes 17 de Marzo de 1952

Progresa la Redacción del Tratado de Defensa de Europa

PARIS, 16 (INS). — Funcionarios competentes informaron que se han logrado "algunos progresos alentadores" al cabo de la primera semana de conversaciones continuas entre peritos políticos y militares de Francia, Alemania occidental, Italia, Holanda, Bélgica y Luxemburgo para redactar un tratado sobre la comunidad defensiva europea. Las conferencias constituyen un esfuerzo decisivo por obtener un acuerdo completo entre las seis naciones acerca del proyectado ejército europeo. Se espera poder iniciar el tratado el 1º de mayo. Los principales problemas a resolver son: 1º) Detalles sobre el modo de crear la fuerza defensiva de 50 divisiones y 4.000 aviones fijada en Lisboa en la conferencia de la NATO. 2o.) Creación de una organización que se encargue de las tareas de enlace entre el comando del Atlántico del general Heisenhower y el comando de las seis potencias. 3o.) Detalles sobre la infraestructura de bases y carreteras de comunicación. 4o.) Contribución definitiva financiera alemana al ejército europeo. 5º) Reclutamiento de las fuerzas germanas. 6o.) Distribución de los "grupos de combate" de las 50 divisiones proyectadas.

ADENAUER NO DESECHA EL PLAN SOVIETICO

SIEGEN, Alemania occidental, 16 (INS). — El canciller Konrad Adenauer dijo que la reciente proposición formulada por Rusia, relativa a una conferencia entre los "cuatro grandes", para la firma del tratado de paz con toda la nación, "representa cierto progreso" Añadió que no debe soslayarse ninguna posibilidad encaminada a lograr una comprensión pacífica del nuevo orden europeo".

El Acuerdo de Paz

BONN, 16. (INS) — Fuentes fidedignas informaron que ha quedado totalmente finiquitado el acuerdo contractual de paz entre Alemania occidental y los aliados, de acuerdo con las resoluciones adoptadas en la Conferencia de Londres entre el canciller de Bonn, doctor Konrad Adenauer, y los cancilleres de las tres grandes potencias occidentales. El acuerdo ha sido redactado por Adenauer y los tres altos comisionados aliados, y se firmará en cuanto quede listo el tratado sobre la defensa de Europa, que se está confeccionando en París. Se afirma que las negociaciones sobre el acuerdo contractual se apresuraron luego de la reciente nota rusa sobre Alemania.

Adenauer irá a París

BONN, 16 (INS) — El canciller de Alemania occidental, doctor Konrad Adenauer, se dispone a trasladarse a París para conferenciar con el canciller francés Robert Schuman sobre la solución del problema del Sarre.

Ha Salido de su Estancamiento la Negociación Coreana

Los Rojos Aceptaron Otro Plan

MUNSAN, 17 (INS). — Después de varias semanas de un total estancamiento, las conversaciones de armisticio de Pan Mun Jom registraron un inesperado progreso. Los emisarios comunistas aceptaron una propuesta de transacción presentada por las Naciones Unidas, con la cual quedaron resueltos varios puntos que habían mantenido en desacuerdo a ambos bandos durante largas discusiones. Por la proposición aliada, el comando de las Naciones Unidas, que en un principio exigió que seis puertos de cada parte quedaran abiertos durante el armisticio para la entrada de tropas y equipos de sustitución, accedió a que los puertos a inspeccionar sean sólo cinco. Los aliados también retiraron sus demandas sobre la restricción de concentraciones de fuerzas militares durante el armisticio, y de que se exija a los comandantes militares información sobre la localización de sus efectivos. A cambio de ello, los comunistas retiraron su exigencia de que se permita a la comisión de neutrales encargada de velar por el cumplimiento de los términos de armisticio inspeccionar las armas secretas de ambos bandos. Además, los comunistas dejan de lado su petición de que el pacto de armisticio sea redactado de forma tal que se prohíba a los aliados cualquier bloqueo naval de las costas de China y Formosa.

Los comunistas protestaron por segundo día consecutivo, por la matanza de doce prisioneros rojos en el levantamiento ocurrido el jueves en el campo de cautivos de la isla de Koje. Los rojos indicaron que en el futuro "tales tácticas de barbarismo no serán toleradas".

Ataque de Bevan al Proyecto de Butler

LONDRES, 16. (AFP). — El Sr. Aneurin Bevan abrió la campaña electoral para los comicios municipales en el condado de Durham (zona esencialmente minera), lanzando un ataque contra el presupuesto redactado y presentado por el señor Butler.

Dijo que ese presupuesto afectaba especialmente a las clases más pobres del país y censuró las disposiciones adoptadas por el gobierno para reducir el monto de las sumas asignadas a los servicios sociales. Criticó la excesiva publicidad dada a los pleitos internos en el laborismo, diciendo que el laborismo sabrá por sí mismo elegir sus jefes sin necesidad de ayuda exterior.

"Yo, por mi parte —agregó significativamente, —, sabré respetar la opinión de la mayoría, pero es esencial para el movimiento de la izquierda laborista que la minoría trate de convertirse en mayoría".

Gran Bretaña Espera Más Carne Argentina

LONDRES, 16. (A. F. P.). — Los importadores británicos de carne esperan que aumenten en forma considerable los cargamentos de carne argentina que lleguen a puertos británicos en las próximas semanas y, según creen, estos cargamentos podrían ser tres o cuatro veces superiores a los de las semanas precedentes. Se estima, por lo tanto, que es posible que la Argentina procure entregar, en el plazo convenido, la cantidad de 200.000 toneladas que prometió, según los términos del acuerdo que expira en abril próximo. Interrogado a este respecto, un portavoz argentino declaró que los próximos envíos serían superiores a los precedentes.

TRAMAN UN COMPLOT CONTRA MOSSADEGH

TEHERAN, 16. (AFP). — Trascendió hoy que un grupo de miembros de la asociación Fedayan Islam había decidido el asesinato, antes de la fiesta del año nuevo persa —20 de marzo—, del presidente del consejo, Mossadegh; del ministro de Estado, Amir Alay, y del jefe de policía, general Coupal

La policía descubrió la conspiración después del atentado del 15 de febrero contra Hussein Fateml, ex subsecretario de Estado de la presidencia del Consejo, y gracias a la intercepción de una comunicación telefónica El autor de la llamada telefónica fué entonces detenido. Se trata del aprendiz de carpintero Mohammed Taghi Kiany, de 20 años, quien al confesar reveló toda la extensión del complot, precisando que había sido designado, en el curso de una reunión secreta, para participar personalmente en el atentado contra Mossadegh.

Recuérdese a este propósito que desde hace un mes se adoptaron medidas de precaución extraordinarias para proteger el domicilio del presidente del Consejo.

Sería Más Vigorosa la Política de la Unión en Asia

TOKIO, 16 (INS). — Fuentes informadas de Tokio declararon que la reestructuración de los comandos norteamericanos en el Lejano Oriente puede ser el primer paso de una política más vigorosa de Wáshington en Asia.

La reorganización, consistente en la transferencia de las fuerzas norteamericanas navales y aéreas en las regiones de Formosa y Filipinas del mando del general Matthew Ridgway al comando del almirante Arthur Radford, ha sido interpretada como un modo de despejar el camino para un posible bloqueo de las costas chinas, sin que la iniciativa sea tomada por las Naciones Unidas.

Insiste Batista en Designar un Presidente Constitucional

Se Busca Solución al Asunto

LA HABANA, 16 (INS). — Continúan las conversaciones con miras a designar un presidente constitucional luego del golpe de Estado encabezado por Batista. Habiendo abandonado el país el depuesto presidente, doctor Carlos Prío Socarrás, sin autorización del Congreso, y pendiente de salir de La Habana hacia la Florida el vicepresidente Guillermo Alonso Pujol, también sin permiso del parlamento, el único obstáculo que queda es Antonio Varona, quien como presidente del Congreso sucede constitucionalmente al presidente en caso de acefalia.

El presidente de la Cámara de Diputados, Lincoln Rodón, favorece una solución consistente en la renuncia de Varona y el nombramiento de un nuevo presidente del Senado, afecto a Batista. Muchos senadores no se muestran dispuestos a aceptar este temperamento, pero frente a los hechos la adopción del plan parece muy probable. En la residencia campestre del general Batista se han efectuado varias reuniones de los dirigentes de los principales partidos, presumiblemente para consultar su opinión sobre la solución propuesta, para adoptar la cual es necesario que el Congreso se reúna y la haga suya. Sin embargo, el ministro del Interior Hermida insiste en que el Congreso ha sido suspendido y que por lo tanto no podrá reunirse.

Juan Manuel Fangio a la Cabeza del Grupo de Competidores

TENAZMENTE perseguido por Clemar Bucci y José Froilán González, que aparecen en ese orden tras su máquina, Juan Manuel Fangio toma a gran velocidad una de las curvas del autódromo 17 de Octubre donde ayer volvió a adjudicarse un inobjetable triunfo. Puede observarse en la foto la intensa persecución realizada por los demás participantes en la prueba que tuvo un desarrollo muy emocionante y fué presenciada por numeroso público

CLARIN en Londres

Se Afirma la Libra y Sube en el Cambio Mundial

LONDRES, 16 (De nuestra agencia). — No obstante las críticas de la oposición porque es su deber político, el presupuesto de Butler parece haber creado en el exterior una atmósfera de confianza. La libra se afirma y sube en el cambio internacional, aunque moderadamente, y esta circunstancia detiene el descenso excesivo de las cotizaciones de aquellos valores sobre los que gravitan el aumento del tipo de interés del Banco de Inglaterra y los nuevos impuestos sobre los beneficios. La Gran Bretaña va hacia el rescate de su solvencia, pero falta todavía conocer el resultado de los costos a las importaciones como sistema para equilibrar una balanza comercial. El propósito de comprar menos y vender más es el de todos los países y el más elemental; por serlo, no se sabe bien cómo logrará Butler conservar sus mercados de venta en el exterior después de empobrecerlos como mercados exportadores. El tiempo dirá pronto su última palabra y mientras tanto anticipemos que el problema fundamental de Inglaterra sólo está resuelto sobre el papel, a base de la supuesta sinceridad comercial de las naciones que trafican con este país.

Personalmente, Butler arriesga en la aventura su porvenir político, además de arriesgar el futuro del partido conservador. Porque el éxito de su plan, si lo alcanzara, lo acercaría a la sucesión de Churchill, como jefe en potencia de grupos no muy adictos al romanticismo violento del viejo tory o completamente en desacuerdo con la tradición conservadora del tipo Chamberlain, reencarnada hoy en Lord Woolton. Acusado de contemporización con el socialismo, es, sin embargo, el líder de los grupos conservadores jóvenes y de los grupos intelectuales que tienden hacia un "torismo progresivo". Su gran éxito antes del que ahora puede obtener desde la Cancillería del Tesoro, fué la ley de educación de 1944, por la cual se proclama que la cultura es punta de lanza en cualquier reforma social. El fracaso del presupuesto que acaba de leer en los Comunes como taumaturgo económico, arrastraría su descrédito y seguramente el del partido conservador.

Algunos dominicales destacan y agradecen el esfuerzo de los exportadores de Buenos Aires para acelerar los embarques de carne antes del 23 de abril, fecha en que expira el actual convenio angloargentino. Para Londres, ésta ha sido la mejor noticia, desde hace mucho.

JACINTO MIQUELARENA
Corresponsal de CLARIN en Londres

Nuevos Desórdenes Provocan en Túnez los Nacionalistas

TUNEZ, 16 (INS). — En una renovación de los desórdenes en Túnez, continúan registrándose actos de sabotaje en distintos puntos del protectorado, en un intento de obligar a las autoridades francesas a ceder a las demandas de los nacionalistas para que se otorgue a Túnez más autonomía

En esta capital, en cabo Bon, Sfax, Gabes, Bizerta y Susa, las líneas férreas y telefónicas han sido objeto de nuevos cortes, mientras explosiones de bombas se oyen de vez en cuando en esas ciudades. Las autoridades están efectuando batidas en todo el territorio.

¡AHORA, SI!

Acababa de levantar su casita, y él y Amelia estaban encantados. Pero había un lunar en su satisfacción: les faltaba el gas. Daniel había gastado la casi totalidad de sus ahorros en la construcción y no contaba con recursos para ese gasto. ¿Tendría que privarse su mujercita de aquella comodidad elemental? Y leyó este Aviso Clasificado en CLARIN:

GAS. Instalao. a crédito, prec. económ. T. E. 26-1568.

Daniel habló inmediatamente por teléfono, y como las facilidades acordadas eran razonables, pudo concretar el asunto. Ahora tendrá gas en su flamante casa, gracias a la manito que le dió un Clasificado de CLARIN (Corrientes 555. De 9 a 18.30 horas. Informes: 32-9411).

Jorge Sugden Abandonó su Raid Frente a San Fernando

INFORMACION PAGINA OCHO

Refiérese al Plan Sobre el Futuro Germano

No Será Negativa la Respuesta Aliada

SCHUMAN

LONDRES, 17 (AFP). — Se reunieron nuevamente en el Foreign Office los expertos occidentales encargados de preparar el proyecto de respuesta a la nota de la URSS sobre unificación de Alemania y el tratado de paz. Asistieron Robert Hooker, de la embajada norteamericana; Crouy-Chanel, de la de Francia, y Frank Roberts, subsecretario de Estado adjunto y director de la sección de asuntos alemanes en el Foreign Office. En los círculos bien informados se indica que las tres grandes potencias occidentales estarían de acuerdo sobre el principio de una respuesta no negativa, pero pidiendo algunas aclaraciones acerca de los propósitos soviéticos, y recordando al mismo tiempo que la creación de un gobierno único para toda Alemania exige la realización de elecciones libres con garantías muy estrictas.

Estudian la Respuesta

PARIS, 17 (AFP) — En las conversaciones que tendrán lugar en esta semana en París quedarán fijadas las grandes líneas de la respuesta de Francia, Estados Unidos y Gran Bretaña a la nota soviética sobre Alemania.

Participarán de esas conversaciones Schuman, Eden y Charles Bohlen representante de Estados Unidos, o algún otro alto funcionario del departamento de Estado.

La Comisión de la UN

BONN, 17 (INS). — Los integrantes de la comisión de las Naciones Unidas para Alemania, conversaron con enviados de los aliados occidentales y del gobierno federal alemán acerca de la posibilidad de llevar a cabo elecciones nacionales libres por votos secreto, pero se cree que los comunistas no estarán dispuestos a prestar su cooperación.

Promesa de Adenauer

BONN, 17 (AFP). — Adenauer aseguró a la comisión de la UN, encargada de realizar una encuesta sobre las posibilidades de organizar elecciones libres en toda Alemania, que su gobierno le proporcionaría toda la ayuda posible.

Adenauer entregó a los cuatro miembros de la comisión un Libro Blanco en que se expone el punto de vista germano relativo a la organización de elecciones libres en Alemania.

Por su parte, los miembros de la comisión entregaron a Adenauer un memorándum con sus proposiciones y las instrucciones impartidas a la comisión por la Asamblea de la UN.

Aumentan las Reservas de Bombas Atómicas en Rusia

LONDRES, 17 (INS). — El presidente de la Universidad de Harvard, doctor James B. Conant, advirtió que mensualmente aumentan las reservas de bombas atómicas de la Unión Soviética. Hablando en la escuela de economía política de Londres, dijo que "para los habitantes de los centros industrializados de Estados Unidos, Canadá y Gran Bretaña, el peligro se hace mayor mes tras mes".

Año VII — Nº 2.320
Diario de la Mañana
Clarín
BUENOS AIRES · REPUBLICA ARGENTINA
40 CENTAVOS
Un toque de atención sobre la solución argentina de los problemas argentinos
Buenos Aires, Martes 18 de Marzo de 1952

80 MILLONES DE LIBRAS COSTARA LA ATOMICA INGLESA

LONDRES, 17 (AFP). — "La primera bomba atómica británica, cuya explosión tendrá lugar este año en Australia, costará entre cuarenta y sesenta millones de libras esterlinas", declaró Ian Mikardo, diputado laborista y uno de los dirigentes del ala izquierda de su partido.

Destacó que se trata de un cálculo aproximado, pero que las otras bombas atómicas británicas costarán entre cinco y diez millones de libras esterlinas cada una. "Todo esto —añadió— indica una prodigalidad ruinosa", afirmando después que se procede actualmente a la instalación de una cadena de sirenas de alarma en toda Gran Bretaña para advertir a la población del peligro aéreo y de que debe entrar en los refugios subterráneos.

Otro diputado laborista, Walter Monslow, manifestó que la opinión según la cual una guerra podría estallar debido a la potencialidad militar excesiva de una nación era una opinión errónea acerca de la coyuntura internacional, ya que los problemas que el mundo debe resolver no son militares sino más bien de orden económico y social.

La Producción de Trigo Ha Sido Escasa en 1951

Producción Inferior a la Prevista

WASHINGTON, 17 (INS). — El departamento de Agricultura, en un informe opina que las condiciones climáticas han reducido la producción de trigo en la Argentina durante 1951 al quizás más bajo nivel desde 1917. Calcula que la cosecha es de 85 millones de bushels, en comparación con los 213 millones de 1950. Agrega que en toda América del Sur, en 1951 se obtuvieron 175 millones de bushels de trigo, o sea 125 millones menos que en 1950, lo que equivale al 41 por ciento por debajo del promedio de preguerra, que fué de 281 millones.

Otros países cerealistas de América del Sur aumentaron los resultados: Brasil, 15 millones 800 000; Chile, 35 millones y Uruguay, 16.100 000.

El centeno también rindió poco —señala—, en la Argentina, estimando en 8 millones de bushels lo recolectado contra 24 841 000 de 1950.

La cosecha mundial de trigo se prevé de 6.500 millones de bushels, o sea 180 millones mayor que la anterior. Además de Latinoamérica, las perspectivas del trigo en general fué: América del Norte, un aumento neto de 60 millones de bushels sobre la de 1950.

Europa: Confírmase el cálculo anterior de 1 580.000 000 de bushels. En España había 50 millones de bushels por encima del año pasado. Asia: 1 610 millones de bushels con un aumento de un 5 por ciento sobre 1950. Africa: 158 millones de bushels, en comparación con 166 millones en 1951. Australia: 165 millones, ligeramente debajo del promedio entre 1935-39.

El Pacto Entre Brasil y E. U.

RIO DE JANEIRO, 17 (AFP.) — Frente a las declaraciones comunistas, según las cuales el reciente acuerdo militar entre Brasil y Estados Unidos tenía por objeto el envío de tropas brasileñas a Corea, el general Goes Monteiro declaró:

"Al establecer la participación eventual del Brasil en la defensa común, el acuerdo militar, en su principio fundamental respeta las decisiones de las conferencias interamericanas de Río de Janeiro y de Bogotá, así como el estatuto de la Organización de Estados Americanos. El acuerdo no es más que la consecuencia de compromisos asumidos anteriormente; por lo demás, Brasil no tiene la obligación expresa de enviar tropas a Corea. Todo lo que se ha convenido y firmado en este acuerdo se inspira totalmente en la nota del Consejo de Seguridad del 37 de junio del año pasado y nada más".

Por su parte, el ministro de Relaciones Exteriores, señor Joao Neves da Fontaura, dijo:

"Al firmar el tratado no nos proponemos prepararnos para la guerra, sino impedirla mediante una organización adecuada en un momento que exige que se levanten barreras infranqueables a las amenazas del comunismo internacional".

Volvió a Complicarse en Corea la Gestión de Tregua

MUNSAN, 17 (INS). — Los comunistas se opusieron a la propuesta aliada para que los puertos de entrada, sujetos a la inspección de neutrales después del armisticio, incluyendo las zonas vecinas, queden abiertos a investigaciones formales. Las nuevas complicaciones surgieron en las deliberaciones, a pesar del progreso anotado en la víspera. Los rojos dijeron que la idea de extender a las zonas circunvecinas la inspección era una violación del acuerdo a que se llegó el domingo, de limitar la inspección a cinco puertos por cada parte. Agregaron que un avión aliado ametralló ayer el campamento de prisioneros de guerra en Shangsong, en Corea del Norte, resultando herido un soldado británico cautivo; alegaron que el ataque aéreo y la represión violenta de los llamados motines en la isla de Koye, constituyen "asesinatos premeditados". En cuanto al raid, afirmaron que el campamento estaba marcado, pero luego admitieron que las señales no se iluminaban de noche.

Exitosa Acción del "Concord"

SEUL, 17 (INS). — El buque de guerra británico "Concord" rechazó un golpe de mano contra una isla ocupada por los aliados, cerca de la costa occidental. El destructor cañoneó a los rojos cuando trataban de deslizarse a través de los fangales, al bajar la marea, para atacar a la isla de Yongmao. Según el comunicado, el "Concord" iluminó la zona con granadas fosforecentes y luego destrozó las formaciones enemigas con el fuego de sus baterías.

Cañonearon al "Wisconsin"

WASHINGTON, 17 (INS). — La marina de guerra anunció que baterías costeras comunistas lograron un blanco directo sobre el acorazado "Wisconsin" cerca de la Corea oriental, causando heridas leves a tres tripulantes, además de "averías ligeras".

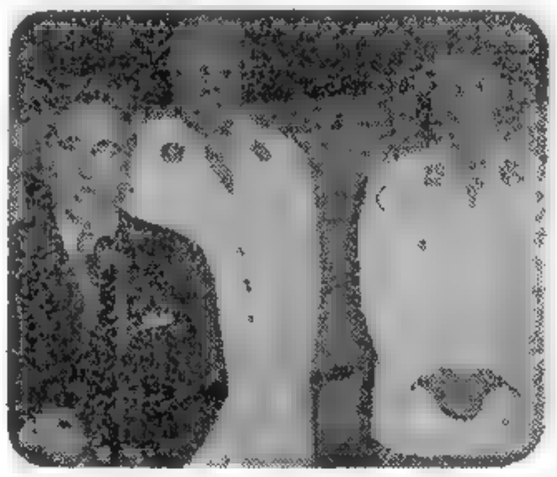

El Sr. Borlenghi usando de la palabra durante la transferencia de la Gendarmería al ministerio del Interior. Aparecen también en la nota el titular de Ejército, general Lucero, y el director de la citada institución, general Domingo Molina

Una Epidemia de Peste Bubónica Azota una Vasta Zona de Manchuria y China

PARIS, 17 (AFP). — Una terrible epidemia de peste bubónica azota a Manchuria y China, según trasciende de las noticias tanto procedentes de Extremo Oriente como de Europa Central. Dado que la epidemia es particularmente violenta, las autoridades soviéticas hacen reclutar médicos y enfermeras en Alemania para luchar contra el flagelo.

Estados Unidos Prepara la Respuesta a las Acusaciones

NACIONES UNIDAS, Nueva York, 17 (INS) — Estados Unidos, traza planes para contestar a la acusación soviética de que las fuerzas aéreas norteamericanas usan gérmenes en la guerra en Corea.

Intensifícase la Acción Pro Candidatura de Eisenhower

Ike Tiene Apoyo de P. Hoffman

PARIS, 17 (INS). — Paul G. Hoffman, uno de los principales dirigentes que apoyan la candidatura presidencial de Eisenhower, conferenció con él y luego expresó la creencia de que el general puede aclarar su posición al pueblo de Estados Unidos sin necesidad de hacer política. No dijo Hoffman si Eisenhower regresará a su país antes de la convención partidaria.

Además manifestó que es dudoso que Eisenhower pronuncie discursos de carácter político estando en servicio activo y reveló haberle señalado que cada día le será más difícil continuar en el puesto de la NATO si opta por la candidatura. Adelantó que lo mejor sería que aquél regresara a Estados Unidos, "pues es tres veces más difícil elegir a un candidato ausente" y su postulación se vería en peligro si no vuelve al país.

Posteriormente Eisenhower recibió al alto comisionado para Alemania, John J. McCloy. Se cree que durante la reunión se trató la colaboración alemana en la defensa de Europa Occidental y temas vinculados a las maniobras que las fuerzas de la NATO realizarán en el otoño.

El Programa de Auxilio al Exterior

WASHINGTON, 17 (INS). — Una moción para invitar al general Eisenhower a trasladarse a Estados Unidos a declarar sobre el programa de auxilio al exterior, fué rechazada en la comisión de Relaciones Exteriores del Senado.

Se Halla en Brasil el Filósofo Von Rintelen

RIO DE JANEIRO, 17 (AFP). — Se halla de paso para Buenos Aires el filósofo alemán Joaquín Von Rintelen, invitado por la Universidad Nacional de Córdoba. El profesor Von Rintelen, viaja en el "Augustus" y dará dos conferencias sobre: "La idea de Dios en Rainer María Rilke" y "Valor y existencia", en la Universidad Católica.

Dimitió el Vicepresidente de Cuba, Guillermo Alonso Pujol

LA HABANA, 17 (INS). — El vicepresidente de la república, doctor Guillermo Alonso Pujol, envió al Congreso la renuncia a su cargo, poco antes de partir hacia Miami, rumbo a Europa. Expresó que el golpe de Estado de Batista lo había despojado de su autoridad y que varios miembros del Parlamento lo convencieron para que dimitiera.

Prío Socarrás en Miami

MIAMI, 17 (INS). — El depuesto presidente de Cuba, Carlos Prío Socarrás, llegó a Miami para conferenciar con miembros del que fué su gabinete. Manifestó que permanecerá en Florida una o dos semanas y rehusó hablar de sus futuros planes. Después irá a Wáshington.

Produjose un Tiroteo

LA HABANA, 17 (INS). — Esta tarde se escucharon varios tiros lanzados al aire cuando un grupo de congresistas del partido auténtico intentaron entrar al Capitolio con el propósito de reunirse para inaugurar el período legislativo. Los disparos los hicieron los soldados que custodian el edificio y fueron suficientes para que se dispersaran los parlamentarios y el público. No hubo heridos ni se practicaron arrestos.

SIN AMIGOS

Estaba solo. No tenía a nadie. ¡Ni un amigo! Eso no era vida. El hastío y la tristeza lo consumían. Un día leyó este Aviso Clasificado de CLARIN:

VENDO biblioteca c/interes. colecciones. T. E. ...-0674

Habló, fué a ver la biblioteca y como los libros le llamaron la atención, la compró. Esos volúmenes le han descubierto un nuevo mundo y ahora es un hombre feliz: cada libro es un amigo para él y alegra sus horas de soledad. Se lo debe al Clasificado de CLARIN (Corrientes 555. De 9 a 18 30 horas. Informes: 32-9411).

Da su Apoyo a Ike

Mr. PAUL Hoffman, que se encuentra en París, realiza activas gestiones en apoyo de la candidatura del general Eisenhower a la presidencia de EE. UU.

Enérgico Ataque de Bevan a EE. UU.

LONDRES, 17 (INS). — Bevan lanzó un recio ataque a Estados Unidos y pidió a los socialistas occidentales que se organicen como "una tercera voz" en los consejos mundiales. En un discurso en Jarrow, dijo que "la política económica y fiscal de Estados Unidos está causando más daño a Europa occidental que todo el que podría causarle Stalin". Agregó que Europa comete un grave error al permitir que las directivas intelectuales y morales caigan en manos de los norteamericanos. Dijo que se halla en franco desacuerdo con muchas de las posiciones adoptadas por Attlee y desmintió enérgicamente que sea "antinorteamericano ni anti-nadie", pero censuró a Estados Unidos por su programa de rearme, declarando: "No creo que esa nación tenga la experiencia, la sagacidad y el autocontrol necesarios para asumir la posición directriz mundial en este momento". En su pedido para la formulación de una "tercera voz" en los consejos internacionales, Bevan la describió "no como la voz de Rusia ni la de Norteamérica", sino la de los socialistas de Europa occidental, que saben lo que desean, que no es otra cosa que lograr equilibrio, paz y tranquilidad en todo el mundo.

Hárriman Urgió al Congreso la Ayuda Para el Exterior

WASHINGTON, 17 (AFP). — La comisión de Relaciones Exteriores del Senado escuchó al administrador de Seguridad Mutua, Averell Hárriman, quien el viernes pasado ya había manifestado sus puntos de vista sobre el programa de ayuda al exterior. En la reunión de hoy, el senador demócrata Brien Mac Mahon preguntó a Hárriman cuál sería la alternativa en caso que el Congreso se niegue a aprobar los créditos pedidos por el gobierno, o si los disminuyera sensiblemente, a lo cual contestó Hárriman, sin vacilar: "Sería un desastre. Estoy persuadido que pondríamos en peligro nuestra misma seguridad. Nuestro modo de vivir también peligraría, pues en lo relativo a las materias primas, tendríamos que mendigar al Kremlin para mantener nuestra producción.

HARRIMAN

ESTUDIARAN EL PROBLEMA DEL SARRE

Habrá Reunión Especial del Comité Ministerial

PARIS, 18 (AFP). — Ha sido ya preparado el orden del día del comité ministerial del Consejo de Europa, que se reunirá mañana, en el Quai d'Orsay. Comprende tres partes.

La primera se refiere a todas las recomendaciones (en total 15) de la Asamblea Consultiva de Estrasburgo, que no revisten un carácter político, y se cree que el comité de ministros las aprobará sin discusión.

La segunda incluye las recomendaciones políticas sobre las cuales los ministros tendrán que pronunciarse y adoptar una posición; se relacionan con la organización política de Europa y la reforma del estatuto del Consejo de Europa.

La tercera señala que los ministros tendrán que decidir si las autoridades europeas que se contempla crear, en particular la organización del carbón y el acero (plan Schuman) y la de la defensa común, quedarán fuera del Consejo de Europa o si serán integradas en el mismo.

El problema del Sarre figura también en el orden del día.

Viaje de Adenauer

PARIS, 18 (AFP). — Adenauer llegó a las 2.5 al aeródromo de Orly, procedente de Bonn. Interrogado por periodistas sobre la cuestión del Sarre.

Adenauer conferenció luego una hora con Schuman. Al abandonar el Quai d'Orsay, declaró que la cuestión del Sarre será examinada en la próxima reunión del Consejo de Europa, y se mostró optimista al respecto.

DALTON HIZO DURA CRITICA DEL PRESUPUESTO

LONDRES, 18 (AFP). — En una atmósfera tormentosa, Hugh Dalton, ex ministro de Hacienda laborista, calificó en los Comunes al nuevo presupuesto, de ser "el más reaccionario del siglo", porque afectará duramente el nivel de vida de 12.000.000 de trabajadores.

El ministro de Colonias, conservador, Oliver Littleton, desmintió esta acusación, afirmando que los laboristas fundan sus cálculos en los salarios mínimos y no en las verdaderas rentas de los trabajadores, sosteniendo que la modificación del impuesto a la renta beneficiará a los asalariados si éstos aumentan su producción. Agregó que la reducción de las subvenciones a los productos alimenticios, de 410 a 250 millones de libras, no era muy grave, porque todo ciudadano podía compensarla fumando dos cigarrillos menos por día.

En respuesta a Dalton, el ministro Butler sostuvo que la libra se había consolidado frente al dólar y que esto constituía la mejor respuesta ofrecida por el extranjero ante el nuevo presupuesto, pero reconoció que el país está amenazado por la deflación y la desocupación.

Plan de Construcciones Navales en EE. UU.

WASHINGTON, 18. (INS). — La Comisión de Servicios Armados de la Cámara de Representantes aprobó un programa de construcciones navales por 1.144 millones de dólares, en el cual se incluye un segundo submarino de propulsión atómica. La comisión giró a la Cámara el proyecto de ley autorizando la construcción y modernización de 554 barcos.

El primer submarino atómico está ya en construcción y el segundo se diferenciará de aquél en que será provisto "con plena capacidad de ataque bajo el agua". El programa incluirá también dos portaaviones, uno de ellos de 60.000 toneladas y otro de 16.000 toneladas. El portaaviones mayor será de la clase del "Forrestal", un superportaaviones actualmente en construcción. También figuran en el proyecto 4 destructores, 4 submarinos, 30 barreminas, 3 destructores escolta, 2 buques cisternas, 2 buques frigoríficos de almacenaje, 23 chalanas de desembarco, 450 naves de desembarco y 33 embarcaciones de distintas clases para el servicio.

Los trabajos de modernización comprenden dos portaaviones de la clase del "Essex", 2 cruceros ligeros y 6 destructores.

Portaaviones "Franklin D. Roosevelt"

Estudian los Rojos un Plan de Entendimiento

MUNSAN, 18 (INS). — Los comunistas pidieron tiempo a los aliados a fin de preparar las respuestas a varias preguntas para solucionar el problema del intercambio de prisioneros. Los rojos mostraron hoy algún deseo de cooperar sinceramente, pero mientras las conversaciones continúan, las tropas chinas y norcoreanas iniciaron una serie de intensos ataques, los más fuertes de los últimos dos meses, en el frente occidental.

El general Nuckols declaró a los periodistas que los comunistas, al parecer, no tratan de dilatar los asuntos pendientes, sino que están realmente estudiando las preguntas aliadas con ánimo de responderlas.

Confianza en el Exito

WASHINGTON, 18. (INS). — Dean Acheson opinó que las conversaciones de paz para Corea terminarán con el más franco de los éxitos. Hablando ante la comisión de Relaciones Exteriores del Senado, afirmó que las negociaciones de armisticio "atraviesan actualmente por un período difícil, en el que se están haciendo pocos progresos, pero debemos resistir todas las tentaciones a ser optimistas o pesimistas. Personalmente creo que terminarán exitosamente".

Hizo la predicción al prestar declaración en apoyo del programa de ayuda al exterior por 7.900 millones de dólares.

Las informaciones del frente indican que se acentuó la actividad en tierra y aire; asimismo actuaron con eficacia varias unidades de la flota aliada que opera en aguas coreanas.

Año VII — Nº 2.321

Diario de la Mañana

Clarín

40 CENTAVOS

Un toque de atención para la solución argentina de los problemas argentinos

Buenos Aires, Miércoles 19 de Marzo de 1952

El Té, Gran Estímulo para el Trabajo

LONDRES, 18 (AFP.) — ¿Es que el té se ha convertido ante los ojos de los británicos, en algo más valioso que el petróleo? Tal es lo que podría creerse, cuando esta mañana se declararon en huelga 4.000 obreros de una refinería de Kent, por un motivo que hasta ahora nadie pudo prever. En efecto, el descontento de los obreros se debe a que la dirección de la empresa les ha suspendido el uso del té que acostumbraban tomar diariamente.

Los obreros consideran que sin tomar té, no hay trabajo posible.

EL GENERAL EISENHOWER durante su reciente entrevista con altos jefes norteamericanos integrantes del cuartel general de la NATO. De izquierda a derecha, general Alfred Gunther, almirante Robert Carney, general Eisenhower y mayor general James M. Gavin, este último jefe del estado mayor de las fuerzas aliadas en el sur de Europa

Sobre Ayuda al Exterior Opinó Dean Acheson

ACHESON

Grave Situación en Indochina

WASHINGTON, 18 (AFP.) — "La situación en Indochina es grave" — declaró Deán Acheson, al defender ante la comisión senatorial de Relaciones Exteriores el programa de ayuda al exterior. Hizo tal manifestación mientras enumeraba las razones por las que, según él, es necesaria una continuación de la ayuda, tanto económica como militar, de Estados Unidos a sus aliados.

Además recordó Acheson la situación actual de Francia y expresó la esperanza de que, a pesar de las dificultades que atraviesa, afrontará enteramente sus obligaciones, en virtud de la alianza atlántica.

Sobre la cuestión de las relaciones entre Estados Unidos y España, señaló su esperanza de que las conversaciones actuales con el gobierno franquista den frutos después de la llegada a Madrid del nuevo embajador norteamericano, Lincoln McVeagh.

España Reconoció al Gobierno de Batista

LA HABANA, 18 (AFP). — España reconoció al gobierno del general Batista. Es el primer gobierno europeo en adoptar tal decisión.

Un Frente Común Anticomunista se Formó en Italia

ROMA, 18. (AFP). — Los cuatro partidos centristas han convenido mezclar sus listas para la última serie de elecciones municipales que tendrán lugar el 25 de mayo en las provincias centrales y meridionales. Su propósito es constituir un frente contra los comunistas y los socialistas comunizantes, por una parte, y contra la coalición de las fuerzas neofascistas y monárquicas, por otra.

Los partidos Demócrata Cristiano, Republicano, Socialista Democrático y Liberal renuevan así el entendimiento que representó para los socialcomunistas la pérdida de innumerables bancas en la primera serie de elecciones comunales, realizadas el año pasado. La coalición del sentido común, la llaman los observadores.

Dirigente en Rusia

ROMA, 18. (AFP). — Varios diarios anuncian que el dirigente comunista italiano Giuseppe Di Vittorio, secretario general de la C. G. T., se encuentra en Rusia, "por razones de salud".

Detuvieron al ex Ministro del Interior en El Cairo

Apresaron a Varios Wafdistas

EL CAIRO, 18 (INS). — Un portavoz anunció que Serag Eldin bajá, secretario y "hombre fuerte" del partido Wafdista y ex ministro del Interior, fué detenido por razones de seguridad. Con escolta policial ha sido trasladado a su residencia campestre.

En una rápida acción contra los wafdistas, el primer ministro Hilaly también ordenó el arresto domiciliario de Abdel Fattah Hassan bajá, ex ministro de Asuntos Sociales.

NAGUIB AL HILALY

Las Tropas Británicas

EL CAIRO, 18. (AFP). — Las tropas británicas evacuarán, a partir del 20, el sector del muelle Mohamveb, en Ismailia, que habían ocupado el 20 de enero. Es una zona aislada del resto de la ciudad, de la que la población había sido evacuada.

Según un acuerdo entre el vicegobernador egipcio, Ali Helmy bey, y el general Sir Hugh Stockwell, representante del general Erskine, los egipcios serán responsables, en adelante, de la seguridad del citado sector, pero los ingleses seguirán patrullando la ciudad.

La Odisea de 20 Siberianos

HAMBURGO 18. (AFP). — Luego de una larga odisea a través de Siberia, la provincia china de Si-Kiang, el Tibet y la India, veinte siberianos acaban de llegar a Hamburgo, a fin de embarcarse con destino a Estados Unidos. Unos doscientos, en total, pasaron a la "resistencia", en 1944, en los montes Altai "a fin de escapar —según sus propias declaraciones— a la esclavitud de los Soviets" y para "salvaguardar su fe cristiana".

Combatieron durante algún tiempo junto a las tropas de Chiang-Kai-shek contra los comunistas. Perdieron en aquel entonces veinte compañeros.

En 1947 emprendieron el viaje a través del desierto de Gobi, salvaron el macizo del Himalaya y llegaron a la India. Cuarenta integrantes del grupo perecieron durante el trayecto debido a las privaciones.

En las fronteras de la India participaron, durante un año, en las guerrillas —según afirmaron— de los cosacos contra los comunistas.

Los veinte sobrevivientes de esta odisea tuvieron que esperar seis meses la autorización para trasladarse a Calcuta, donde fueron acogidos por la Organización Internacional de Refugiados, que obtuvo para ellos el permiso de emigrar a Estados Unidos.

Se Opina que Eisenhower Aceptará su Candidatura

WASHINGTON, 18 (INS). — Los dirigentes de la campaña "Eisenhower para presidente" creen ver en el último mensaje de su candidato indicios de que regresará a Estados Unidos lo antes posible para intervenir en la campaña proselitista.

Los que patrocinan el nombre de "Ike" hicieron pública ayer esa carta que expresa: "No veo en ninguna circunstancia personal o política un motivo suficiente para que yo abandone esta misión durante el futuro inmediato". Pero sus amigos afirman que fué escrita antes de su sorprendente victoria en las primarias de Nueva Hampshire. En consecuencia, el senador republicano Frank Karlson, por Kansas, y los partidarios de Eisenhower, la interpretan en el sentido de que cuando las circunstancias lo permitan al general vendrá a Estados Unidos.

Candidatura Stassen

Los electores de Minnesota fueron hoy a las urnas; pero no hay probabilidades de cambios sensacionales. Los observadores políticos dicen que todos los delegados republicanos del estado a la convención son partidarios del hijo dilecto del mismo: Harold Stassen, y los demócratas, de Hubert Humphrey, quien dijo que retirará su candidatura si Truman aspira a la reelección.

Hubo en México Una Catástrofe

MEXICO, 18. (AFP). — Hubo 25 muertos y 16 heridos y contusos en un grave accidente de ómnibus.

La catástrofe se produjo en la carretera de México a Aguas Calientes y se cree que el conductor debió ser encandilado por los faros poderosos de un coche que marchaba en sentido inverso. El ómnibus, luego de haberse precipitado por un barranco, fué a embestir un poste sostenedor de cables eléctricos, al que derribó, al tiempo que se inflamaban los tanques de gasolina. ..

Enconada Polémica en Torno al Libro "Señor Presidente"

WASHINGTON, 18 (INS). — Una enconada polémica ha suscitado el libro "Señor Presidente", del periodista William Hillman, que tuvo pleno acceso al diario y documentos privados de Truman.

El gobernador de Carolina del Sur, James J. Byrnes, que era secretario de Estado cuando Truman entró en la Casa Blanca, y el ex vicepresidente Henry Wallace, ya han contestado violentamente algunos pasajes del libro. Los observadores esperan que expresarán sentimientos similares Bernard Baruch y J. Lewis.

CAPEHART

El senador republicano Homer E. Capehart, dijo que Truman le manifestó en cierta oportunidad a él y a otros tres legisladores que "temía más a Inglaterra y a Francia que a Rusia". Capehart hizo la declaración en un discurso en el Senado, durante el cual también criticó partes del libro titulado "Señor presidente".

A SU GUSTO

Don Armando tenía un lote en el Oeste de la provincia de Buenos Aires, pero soñaba con un terreno en Mar del Plata, aunque fuese pequeño, para edificarse una casita cerca del mar. Cuando menos se lo esperaba, se le presentó la oportunidad en este Clasificado de CLARIN:

"Cble. lote M. d. Plata p. otro Prov. Bs. As. T. E. .. 6453.

Don Luis N., el anunciante, necesitaba un terreno grande en la zona indicada para establecer una fábrica. Se entrevistaron y la operación se hizo. Ahora, ambos están contentos: don Armando podrá veranear a su gusto y don Luis N. instalar su empresa. Los unió un Clasificado de CLARIN (Corrientes 555. De 9 a 18.30 horas. Informes: 32-9411).

Explicó el Sistema de "Crédito Agrario Planificado", el Ministro de Finanzas

(INFORMACION PAGINA CINCO)

Darán los Tres Grandes una Respuesta Conjunta a Rusia

Francia Aprobó el Texto de la Nota de Londres

Mr. EDEN, canciller británico, sometió a consideración la nota inglesa de respuesta a la URSS

PARIS, 19 (INS). — Fuentes diplomáticas informan que Francia aceptó el texto británico de respuesta a la proposición soviética para convocar a una conferencia de las cuatro grandes potencias a fin de redactar el tratado de paz para Alemania. Esas fuentes señalaron que el punto principal de la respuesta es la insistencia en que Rusia debe aceptar la celebración de elecciones libres en la Alemania oriental como base para el establecimiento de un gobierno para toda Alemania. Sin embargo, el texto británico se tiene entendido que deja la puerta abierta para nuevos contactos diplomáticos.

Francia, que fundamentalmente teme la unificación de Alemania y especialmente la proposición soviética para la restauración de un ejército nacional germano, es partidaria de que se impongan condiciones enérgicas antes de convocar a la conferencia cuatripartita. Sin embargo, también está dispuesta a mantener la puerta abierta para tal reunión. Pero antes desea que Rusia conteste a estas preguntas:

1º Cómo considera Rusia el establecimiento de un gobierno para toda Alemania?

2º En caso de que se alcance ese objetivo, ¿qué sucedería con los acuerdos internacionales que Bonn ya negoció?

3º ¿Quién decidirá qué constituye la necesidad de defensa de Alemania?

Por lo demás, trascendió que los 3 grandes darán una respuesta conjunta responsabilizando a Rusia del fracaso del plan de paz para Alemania.

Nuevo Triunfo Centrista en el Seno del Laborismo Británico

LONDRES, 19. (AFP). — Una vez más triunfó la tendencia centrista y conciliadora en la reunión del grupo parlamentario laborista que tuvo por objeto estudiar el nuevo reglamento interno destinado a eliminar la indisciplina de los "bevanistas". Ninguna decisión ha sido adoptada todavía sobre ese proyecto.

Año VII Nº 2.322

Diario de la Mañana

Clarín

BUENOS AIRES · REPUBLICA ARGENTINA

40 CENTAVOS

Un toque de atención para la solución argentina de los problemas argentinos

Buenos Aires, Jueves 20 de Marzo de 1952

Sería Incautada Toda Fábrica Textil que Suspenda el Trabajo

EL ministerio de Industria y Comercio ha formulado una seria advertencia a los fabricantes de tejidos que intenten dificultar el cumplimiento de las medidas oficiales destinadas a la eliminación de intermediarios, destacando que, conforme a las disposiciones de la ley de abastecimiento, se incautará, por uso de los establecimientos, teniendo únicamente en cuenta la prosecución del trabajo y los intereses de los consumidores.

Informa la citada Secretaría de Estado que algunos industriales han tratado de sabotear las medidas de gobierno destinadas a abaratar los precios y alegando la imposibilidad de colocar la producción pretendían suspender al personal obrero.

Esta actitud ha motivado la advertencia enérgica que nos ocupa. Se señala que el no acatamiento de las recientes disposiciones en materia de producción y comercialización de textiles, traerá aparejada, sin perjuicio de las sanciones a que se hicieren acreedores los infractores a la ley de abastecimiento, la incautación por uso, o sea, la movilización total del establecimiento, sin tener en cuenta para nada las presuntas utilidades del empresario ya que sólo preocupará al Estado la continuidad de la labor y los intereses del público.

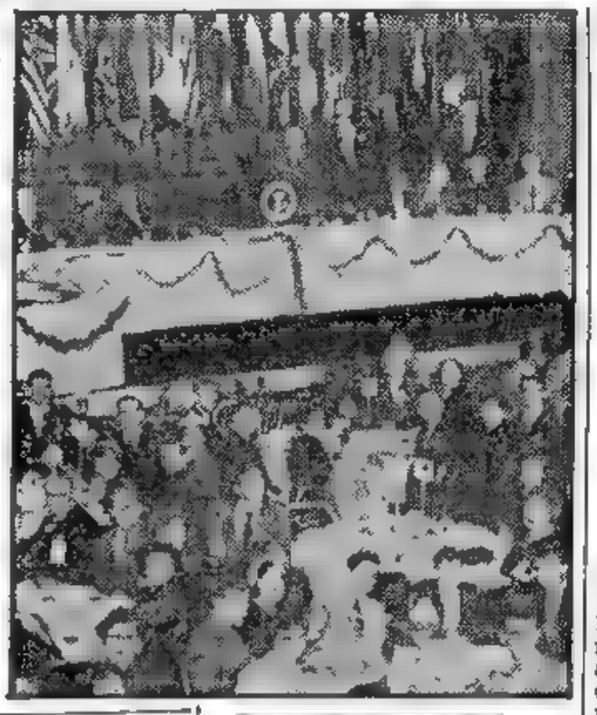

Mr. TRUMAN, que interrumpió sus vacaciones en Cayo Hueso, pronuncia en Nueva York un discurso ante 3.500 estudiantes de periodismo

EISENHOWER SIGUE SUPERANDO A TAFT

MINNEAPOLIS, 19 (INS).— El general Eisenhower alcanzó un inesperado triunfo al obtener casi tantos votos en la columna en blanco de las elecciones primarias de Minnesota, como los regulares depositados por el hijo favorito del Estado, Harold Stassen.

Los resultados de más de la mitad de los 3.769 colegios del estado conceden a Stassen 96.472 sufragios, figurando Eisenhower muy cerca con 89.203. El senador Taft quedó en tercer lugar con 18.746 votos

Decisión de Truman

SACRAMENTO, California, 19 (AFP). — El presidente señor Truman decidió retirar su nombre de la lista de los candidatos a las elecciones preliminares de California, que tendrán lugar el 3 de junio próximo. Ante tal decisión, es muy probable que el candidato demócrata sea el senador Kefauver

"Ike" Está Satisfecho

PARIS, 19 (INS). — Allegados al general Eisenhower expresaron su satisfacción por la demostración de pujanza dada por sus partidarios en las primarias republicanas del Estado de Minnesota.

BONN PLANTEO EN PARIS LA CUESTION DEL SARRE

ADENAUER

PACTO DE PAZ CON ALEMANIA

PARIS, 19 (AFP).—Comenzó esta tarde sus deliberaciones el comité ministerial del Consejo de Europa, el que se ocupó del temario y detalles de las próximas sesiones, dado que solamente mañana se deliberará acerca de la cuestión del Sarre, planteada por el gobierno de Bonn.

Acerca de este punto se sabe que conversaron extensamente Adenauer y Schuman; que Adenauer se negó a retirar el memorándum referente al Sarre y que, en cambio, tendría el propósito de explotar a fondo la situación.

No se cree, en esferas diplomáticas, que el problema del Sarre dé lugar a debates apasionados en el seno del consejo, dada la evidente buena voluntad y disposición de arreglo que prevalece de parte de los delegados.

Un Proyecto de Eden

Luego, Eden presentó un proyecto solicitando que el consejo coordine las actividades de las autoridades especializadas creadas al margen del consejo, especialmente la Comunidad Europea de Defensa y el "pool" del carbón-acero. Este proyecto involucra la revisión del estatuto del Consejo de Europa, y fué aprobado por los demás ministros.

Al finalizar la sesión, Schuman se entrevistó con Eden, con el embajador de Estados Unidos en París, James Dunn, y con Julius Holmes, consejero de la embajada de Estados Unidos en Londres. Ha trascendido que la reunión fué consagrada a la próxima respuesta que enviarían las tres potencias al gobierno soviético acerca de la cuestión del tratado de paz con Alemania.

La Posición de Francia

PARIS, 19. (INS). — El embajador francés en el Sarre, Gilbert Grandval acusó a la Alemania occidental de emplear tácticas hitleristas para tratar de recuperar aquel territorio rico en carbón. Hablando ante la Anglo-American Press Association dijo que Alemania pide el Sarre a cambio de contribuir a la integración militar de la Europa Occidental. Advirtió que si el Sarre es devuelto a Alemania, "Francia se vería obligada a reconsiderar toda la política de consolidación del carbón y acero europeo".

Grandval declaró que Francia favorece la integración económica del Sarre, dentro de la fórmula del plan Schuman, pero que estaría dispuesta a discutir la posibilidad de convertir el Sarre en "territorio europeizado". Agregó que Francia no tiene intención de anexarse el Sa-

NUEVA YORK, 19. (AFP). — Malik, delegado soviético, rechazó, en la Comisión de Desarme, el plan de la delegación norteamericana y presentó otro que prohibiría el empleo de la bomba atómica. A su juicio, basta con una convención que estipule simplemente esa prohibición y luego se reuniría una conferencia mundial que debería corroborarla.

El Proyecto Soviético

El plan de trabajo sometido por los rusos indica que se discutan los puntos relativos a la divulgación de informaciones sobre los armamentos, tanto clásicos como atómicos, y también sobre las bases militares, cualquiera sea la decisión que recaiga sobre el proyecto de prohibición nuclear.

Malik pidió, finalmente, que se vende también el "arma bacteriológica" y que se organice un organismo internacional de control.

MOSSADEGH NO TOLERARA UN REGIMEN COLONIZADOR

TEHERAN, 19 (AFP). — Mossadegh, al recibir a una delegación del Senado, reconoció a la alta asamblea el derecho de ejercer control sobre el gobierno.

Mossadegh aludió también al fracaso de las conversaciones con el Banco Internacional; y, llamando la atención sobre la situación geográfica del país, indicó que ésta le impedía tolerar el régimen colonizador que pueden aceptar otros estados del Medio Oriente. Reclamó para el Irán el derecho a la libertad y a la independencia política y económica.

Afirmó que la economía iraní puede equilibrarse sin los ingresos que producía el petróleo, porque éstos nunca habían sido invertidos en interés del pueblo. Añadió que el Banco Internacional no tenía en cuenta estos elementos, y que por lo tanto eran inaceptables sus ofertas.

Visitará la Argentina el General Goes Monteiro

G. MONTEIRO

RIO DE JANEIRO, 19 (AFP). — Según el diario oficioso "A Manha", el general Goes Monteiro, jefe del estado mayor de las fuerzas armadas del Brasil, se dispone a efectuar un viaje a Bs. Aires, invitado especialmente por el ministro de Defensa de la Argentina, Gral. Sosa Molina. Agrega que esa visita asume gran importancia "en razón de la firma reciente del acuerdo de defensa mutua entre Brasil y Estados Unidos y por el hecho de que los puntos de vista de la Argentina sobre la defensa del hemisferio difieren en absoluto de los de las demás naciones del continente.

Confirmó Goes Monteiro

Posteriormente, el general Goes Monteiro interrogado por un redactor de "O Globo", confirmó su viaje a la Argentina invitado por el ministro de Defensa de ese país, general José Humberto Sosa Molina.

"Será —añadió— una visita de cortesía y buena vecindad, aunque es posible que abordemos extraoficialmente cuestiones que interesen a nuestros dos países".

N. de la R. — Extraoficialmente se ha sabido que, efectivamente, el ministro de Defensa Nacional, general José Humberto Sosa Molina, ha invitado al jefe del Estado Mayor de las Fuerzas Armadas del Brasil, general Goes Monteiro, para que visite nuestro país.

Vargas Ordenó el Acuartelamiento de Tropas; Hay Tensión Entre Militares

RIO DE JANEIRO, 19 (INS).—El presidente Vargas ordenó el acuartelamiento del ejército en la capital y en los estados de Río de Janeiro y Espíritu Santo. Entretanto, circulan toda clase de versiones diciendo que los comunistas ya se habrían levantado o estarían a punto de levantarse en Río de Janeiro y en otros lugares del interior.

A todo esto, la Agencia Meridional anunció —pero no se confirmó aún— que comunistas armados atacaron los cuarteles del 18º regimiento de infantería en Natal. Radio Nacional, a su vez, dijo que uno de sus redactores había hablado con el oficial de guardia de ese regimiento, quien negó tal ataque. El oficial habría declarado que a un centinela se le disparó el rifle al caérsele, hecho que originó las versiones.

La Renuncia de Da Costa

Al parecer, Vargas dispuso el acuartelamiento como secuela de la renuncia del general Zenobio da Costa, comandante de la 1ª región, quien en una carta al jefe del Estado afirma que no podía mantener la disciplina en las filas a causa de la infiltración comunista. Según se informa, el primer mandatario le rechazó la dimisión y, al parecer, da Costa después de enterarse de los sucesos de Natal, decidió permanecer en su puesto a fin de impedir que lo reemplazaran con un procomunista. Da Costa, junto con otros generales organizó recientemente la "cruzada democrática" para combatir el comunismo en el ejército, a la que se opondría —según "Correio de Manha"— el ministro de Aviación, Estillach Leal.

Divergencias Militares

La división en el ejército es el resultado de divergencias sobre la política del Club Militar, que edita una revista que hasta hace poco publicaba artículos contra Estados Unidos y seguía la línea de "paz" soviética. Las elecciones para presidente del club deben celebrarse dentro de pocos días y se estima que servirán para probar la fuerza de las facciones democráticas y comunista del ejército.

Mientras tanto "Correio da Manha" vaticina una rebelión militar y pretende saber que oficiales pro rojos proyectan asesinar a Vargas. Según "Diario Carioca" el general Da Costa habría sostenido en su renuncia que el "jefe del servicio secreto del ejército es un agente comunista."

Dícese, asimismo que la policía de Río también ha sido puesta en estado de alerta.

Reiteran su Intransigencia las Partes en Pan Mun Jon

MUNSAN, 19. (INS). — Las negociaciones de tregua se aproximan a una solución del problema de los puertos de entrada, pero continúan estancadas en otros puntos importantes. Una nueva serie de cambios de impresiones en Pan Mun Jon no deparó progreso alguno hacia un acuerdo sobre el intercambio de prisioneros

Reunión Negativa

Aliados y comunistas se reunieron sólo durante 23 minutos. Ninguna de las partes se mostró dispuesta a contestar las preguntas de la otra y el grupo suspendió sus deliberaciones hasta mañana. Otros oficiales discutieron la reglamentación del armisticio; los emisarios de las Naciones Unidas presentaron una lista modificada de los puertos, lo que preparó el camino para un posible arreglo. Los rojos prometieron considerar la proposición y después de 53 minutos se levantó la sesión.

La Lucha

SEUL, 19 (INS). — Dos aviones comunistas fueron alcanzados durante un combate entre 18 Sables y 36 MIG-15. Este ha sido el primer combate aéreo desde el pasado domingo.

Se Iniciarían las Negociaciones Oficiales Entre Delegados Británicos y Argentinos

LONDRES, 19, (AFP). — Las conversaciones que tienen lugar en Buenos Aires para determinar las relaciones comerciales entre Argentina y Gran Bretaña están a punto de finalizar, afirman informaciones recogidas en el Tesoro Británico. Esa misma fuente anuncia que es muy probable que las conversaciones den lugar casi inmediatamente a negociaciones oficiales, que del lado inglés serán dirigidas por los representantes de la embajada en Buenos Aires, secundados por expertos que se encuentran actualmente en Londres.

Las entrevistas preliminares deben determinar el alcance de las negociaciones oficiales. Se ignora aún si estas últimas se referirán solamente a la cuestión de las entregas de carne o si abordarán la adquisición de otros productos.

La opinión londinense ha quedado gratamente impresionada por los recientes cambios operados en la política agrícola argentina, tendientes a alentar la producción, merced a un aumento de los precios abonados a los agricultores.

En lo que se refiere a la carne, Londres sigue con interés excepcional los esfuerzos que realiza Argentina para apresurar los envíos. Sin embargo, el precio que pide Argentina —se expresa en medios autorizados— constituirá un obstáculo para la concertación del acuerdo. En dichos medios se manifiesta que Gran Bretaña se negará seguramente a pagar doscientas cincuenta libras por tonelada precio que difiere con el actual de 128 —de promedio— y que los británicos habían tildado de "fantástico" el año pasado.

NO LO PERDERA

¡Qué lástima! Ahora que le habían ofrecido un empleo tan bueno, lo iba a perder por no conocer taquigrafía. Emilio nunca había estado más afligido. Pero leyó este Aviso Clasificado en CLARIN:

ENSEÑO taquigrafía, curso acelerado, 4 meses. T.E. . -6734.

Lo han admitido a condición de que, dentro de seis meses, Emilio sepa taquigrafía, y ha empezado a estudiar con entusiasmo. Progresa aceleradamente y espera que no perderá el puesto, que significa para él un brillante porvenir. Se lo deberá a un Clasificado de CLARIN (Corrientes 555. De 9 a 18.30 horas. Informes: 32-9411).

Proclámase Hoy la Fórmula Presidencial Electa

INFORMACION PAGINA TRES

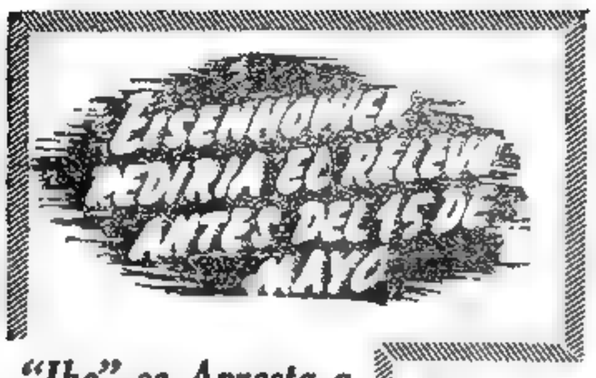

"Ike" se Apresta a Regresar a su País

CAYO HUESO (Florida), 20. (INS). — Truman declaró que el general Eisenhower está en libertad de regresar a Estados Unidos en cualquier momento que lo considere apropiado. Agregó que Eisenhower comprende perfectamente la situación.

Satisfacción de Eisenhower

PARIS, 20 (INS) — Personas allegadas a Eisenhower dijeron que el general se halla sumamente complacido por la declaración de Truman de que estaba en libertad de regresar a Estados Unidos cuando lo considere oportuno.

EISENHOWER

Expresan, además, que las palabras de Truman pueden decidirlo a volver a su patria para mediados de mayo, lo que sería con suficiente anticipación al 7 de julio, fecha señalada para la convención republicana que proclamará su candidatuto a la presidencia. Agregaron que Eisenhower pedirá ser relevado antes del 15 de mayo e informaron que se sintió profundamente emocionado por los resultados de la elección primaria de Minnesota, donde más de 100.000 personas apoyaron su nombre.

Virtual Acuerdo Sobre el Sarre

PARIS, 20. (AFP). — El comité ministerial del Consejo de Europa puso fin a su reunión de hoy a las 18.45, hora de Grenwich, sin haber abordado la discusión del problema sarrense, que constituía el tercer punto del orden del día.

SCHUMAN

Revelóse que Schuman, Adenauer y Johannes Hoffman, este último jefe del gobierno autónomo del Sarre, se pusieron de acuerdo para continuar las negociaciones sobre esa cuestión entre los tres gobierns interesados, y que, como consecuencia de ello, el canciller alemán retiró el memorial que había presentado y que determinó la inscripción del problema del Sarre en el orden del día.

Al concluir la reunión, Adenauer declaró a los periodistas que había un acuerdo entre su colega francés y él para llegar a una solución definitiva. "Han comenzado —añadió— las conversaciones correspondientes y confío en que lleguen a buen término. Sus resultados deberán ser aprobados por los gobiernos de Gran Bretaña y Estados Unidos y ratificados por un parlamento sarrense nuevamente elegido".

Los Derechos del Hombre

Previamente el comite ministerial había firmado un protocolo adicional al convenio sobre los derechos del hombre, de acuerdo con el texto aprobado por la asamblea consultiva de Estrasburgo.

REDACTAN LOS "TRES" LA RESPUESTA A RUSIA

El Texto Será Remitido a Wáshington Para su Aprobación

PARIS, 20 (INS). — Eden, Schuman y el embajador de Estados Unidos, James Dunn, reanudaron sus reuniones para redactar la respuesta a la nota de Rusia sobre Alemania.

El documento será extenso y en él solamente se presentará la cuestión de un gobierno unificado para los germanos e incluiría también la posibilidad de unificar, asimismo, a Austria firmando un tratado de paz con ese país. El alto comisionado de Estados Unidos en Alemania, John J. McCloy, llegó anoche y conferenció con Adenauer y se dice que lo urgió para que no insista en la cuestión de las fronteras orientales de Alemania, inclusive el territorio cedido a Polonia.

Una vez que sea concluído el texto de la contestación occidental, será remitido a Wáshington a fin de que el secretario de Estado, Echeson le dé la aprobación en nombre de Estados Unidos o sugiera los arreglos que juzgue convenientes. En cuanto a Gran Bretaña y Francia, el hecho de que Eden y Schuman integren la comisión que encara la decisión tripartita torna innecesario que se les consulte.

Finalmente, cumplido ese requisito, se realizará una reunión con Adenauer a fin de ponerlo al tanto y escuchar sus opiniones al respecto.

Año VII — Nº 2.323
Diario de la Mañana
Clarín
BUENOS AIRES · REPUBLICA ARGENTINA
40 CENTAVOS
Un toque de atención para la solución argentina de los problemas argentinos
Buenos Aires, Viernes 21 de Marzo de 1952

Está "a la Vista" la Tregua en Corea

Llegaron a una Solución Sobre los Puertos, Pero Subsisten Ciertas Discrepancias

MUNSAN, 20. (INS). — Aliados y comunistas aceptaron que cinco puertos de entrada queden abiertos a la inspección neutral en Corea, con lo que quedó solucionado uno de los mayores problemas que encaraban los delegado sde ambos bandos. Salvado el escollo, los negociadores opinan que el armisticio "se halla a la vista"

Por esos puertos, 10 en total, pasarán las tropas de relevo y nuevos abastecimientos y equipos para la UN y para los rojos.

Los emisarios están de acuerdo en manifestar que hubo significativo progreso en Pan Mun Jon.

Empero, quedan otros tres obstáculos: uno es el relativo a la repatriación de prisioneros.

Otras dos cuestiones pendientes son la insistencia comunista de que Rusia tome parte en la comisión de neutrales que inspeccionará el armisticio y la construcción de aeródromos militares durante la suspensión de las hostilidades. La UN se opone a ambas pretensiones.

Las Operaciones Bélicas

SEUL, 20. (INS). — Los aliados derribaron a 5 MIG-15 y averiaron a otros 5 en dos grandes combates aéreos, en los que intervinieron 159 cazas a chorro.

El segundo día consecutivo de combates se elevó así a 18 el número de aviones comunistas a chorro destruídos o averiados en las últimas 48 horas.

El Senado Yanqui Ratificó el Pacto de Paz con Japón

WASHINGTON 20. (INS). — El Senado retificó el tratado de paz con Japón, estableciendo una nueva modalidad en lo que respecta al tratamiento de un país conquistado por el vencedor. La votación registró 66 sufragios a favor contra 10 Previamente fueron derrotados los esfuerzos por aplazar la resolución y restringir el alcance del convenio, formulado en San Francisco con representantes del Japón y de las naciones que estuvieron en guerra con ese país entre 1941 y 1945.

Además, aprobó los pactos de seguridad firmados en el Pacífico por Estados Unidos con Australia, Filipinas y Nueva Zelandia.

No Hubo en Natal Revueltas "Rojas"

RIO DE JANEIRO, 20 (AFP.) — Las versiones sobre revueltas comunistas en Natal son desmentidas categóricamente. Se ha revelado que un simple accidente —la caída y el disparo de un fusil que uno de los centinelas guardaba en el depósito de armas del cuartel del 16º regimiento de infantería— dió lugar a una confusión momentánea.

Evacuan un Barrio de Ismaília los Ingleses

ISMAILIA, 20 (AFP). — El segundo batallón del regimiento Royal Sussex comenzó esta mañana la evacuación del muelle Mohamed Alí, barrio de Ismailia, ocupado por los ingleses desde el 20 de enero.

Iníciase la Primavera del "Peligro Asiático"

Disminuyó la Tensión en el Viejo Mundo

NUEVA YORK, 20 (De nuestra agencia). — Una vez más se inicia un período de contenida expectación. Un síntoma evidente es esta dramática asociación que existe desde hace cuatro años, entre el comienzo de la primavera y el peligro de guerra. El cambio de estación tiene más bien un valor militar que agudiza las inquietudes permanentes que flotan en el ambiente. No obstante, este año la periódica nerviosidad que en Wáshington brota al tiempo que los clásicos cerezos, parece menos tensa que el año pasado. En contraste notable, ha disminuído el pesimismo que Europa provocaba en 1951, y Yugoslavia —el previsto punto de ruptura— se considera menos vulnerable que entonces. Con el fortalecimiento paulatino de la NATO, se abre una tregua a esa inquietud que estuvo concentrada tantos meses en el Viejo Mundo. Pero la nerviosidad primaveral se justifica de todas maneras, más allá de Europa, en la agitada perspectiva de Oriente. Los conflictos aislados —Irán, Túnez— juegan peligrosamente en los problemas mundiales. Como confirmación trágica, Corea marcha hacia su segundo año de guerra, planteando con la primavera el dilema de paz u ofensiva, mientras Indochina arde a fuego lento y el hervor amenaza a todo el sudeste de Asia. Técnicamente, ésta es la primavera del "peligro asiático".

Circunstancias locales hacen más complejos los problemas para EE. UU. en estos momentos. El tono efectoral de esta primavera puede pasar a la historia con rasgos sobresalientes y puede contribuir en mucho a la nerviosidad que ha de concentrarse en Wáshington más que en ningún otro lugar del país. Las elecciones primarias de New Hampshire parecen haber indicado que el pueblo norteamericano está dispuesto a desembarazarse de los políticos (Truman y Taft) derrotados inapelablemente como afirmación de ese sentimiento. Sobre la conmoción determinada por ese episodio, se agrega ahora la publicación de "Señor presidente", el libro en el que muchos quieren ver un atrevido gesto preelectoral de Truman, que se deja viviseccionar en sus páginas. La trascendencia de este libro —rigurosamente local— tendrá un efecto indudable en el intenso juego político de los meses futuros. Podrá ser ciertamente una maniobra de Truman, pero también puede ser una suerte de testamento político. Cualquiera que sea su destino, agrega sin embargo un toque de excitación local, que parece ya inseparable de las primaveras de nuestro tiempo.

HORACIO ESTOL
Corresponsal de CLARIN en Estados Unidos

Bolivia Pedirá un Nuevo Precio por su Estaño

WASHINGTON, 20 (AFP.).— Bolivia pediría a Estados Unidos 1,39 dólares por libra de su estaño, contra 1,216 aceptados por Indonesia y Gran Bretaña.

Como se sabe, en agosto de 1951 Bolivia exigía 1,50 dólares por libra, de modo que los nuevos precios representan una concesión del 11 o|o. Sin embargo, los negociadores norteamericanos estiman que tal precio es aún muy elevado.

Declaróse una Huelga en Uruguay

MONTEVIDEO, 20 (INS) — Tal como estaba previsto inicióse hoy, por tiempo indeterminado, la huelga de los funcionarios del ministerio de Salud Pública en apoyo de su pedido al Parlamento para que sancione los aumentos de sueldos.

El paro, que comenzó parcialmente, será ampliado los días 22, 24 y 26 del actual

Debido a este conflicto no se sorteó la lotería

Eligió su Ultimo Alcalde la Aldea Francesa Condenada a Desaparecer

Se Levantará una Represa en su Lugar

TIGNES, 20. (AFP). — El último alcalde de la "aldea fantasma" de Tignes ha sido elegido esta mañana. Se trata de Joseph Barrault, quien al terminar la reunión del Consejo Municipal, declaró: "Durante el período transitorio de la evacuación de la aldea vamos a tratar de reconstruírla a orillas del Lago de Tignes, a fin de que la comuna recupere su actividad y pueda disponer nuevamente de los medios para su existencia. Pediremos a la generosidad de Francia que haga los esfuerzos para salvaguardar los intereses de los habitantes de Tignes, que de la noche a la mañana, por falta de tiempo o de medios, no han podido procurarse vivienda".

Mientras tanto, siguiendo la orden dada por la Federación de Obreros de la Construcción, se cumplió una huelga de dos horas en las obras de construcción del dique. Con esta actitud los obreros quieren realizar una protesta contra la presencia de guardias republicanas de seguridad en Tignes y contra la evacuación de la aldea, que será demolida enteramente para levantar una represa. Por este motivo, los habitantes se muestran indignados y muchos se resisten a partir de la aldea.

JUGARAN

Ya aquel departamento no le servía. Eran demasiados. Además, necesitaba imperiosamente un jardín para sus tres hijitos, a fin de que retozaran y tomaran aire. De modo que publicó este Aviso Clasificado en CLARIN:

CBIO. depart. céntrico p. casa c. jard. T. E. ...-5234.

En el día, lo llamaron cuatro personas que tenían casas en los alrededores de la capital. Todas resultaron muy cómodas y con un gran jardín. No le quedó más que el trabajo de elegir la que más le convenía y permutar su valioso departamento. Lo debió la fácil operación y el rápido éxito al Clasificado de CLARIN (Corrientes 555. De 9 a 18.30 horas. Informes: 32-0411).

Censuran a Grandval en el Oeste Alemán

BERLIN, 20 (A. F. P.).— El diario "Der Tag", órgano oficioso del gobierno federal, dice: "El embajador Grandval marcha por el sendero de la guerra"; "Grandval dispara con balas"; Grandval trata a Alemania groseramente". Otros diarios censuran igualmente las recientes declaraciones de Grandval acerca de la situación en el Sarre. "Der Tag" agrega: "Hasta ahora sólo los comunistas nos tenían acostumbrados a las injurias, pero parece que Grandval las ha introducido en la diplomacia europea, y lo ha hecho en París justamente en momentos en que Adenauer realiza amistosas conversaciones con otros hombres de Estado. Tomamos nota de ello pensando en el proverbio alemán que dice: "El que profiere injurias, carece de razón". "Berliner Anzeiger", de licencia norteamericana, señala que Grandval ha pedido que se abandone el plan Schuman en el caso de que el Sarre fuera reintegrado a Alemaia y ha hablado de "torpedeamiento" del plan.

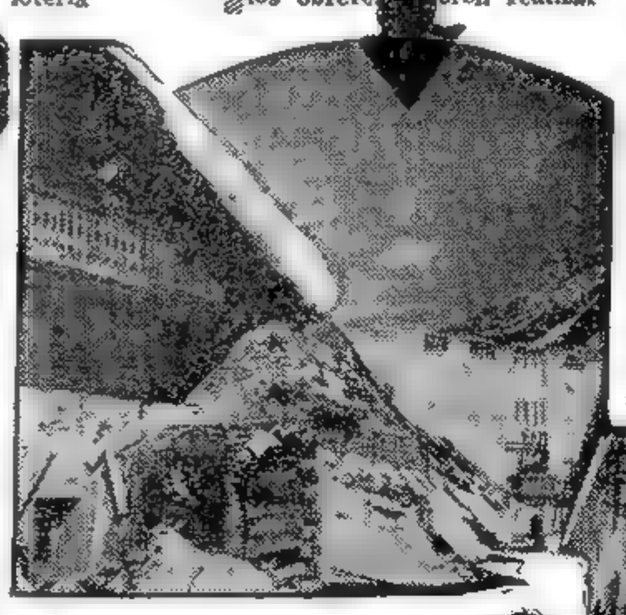

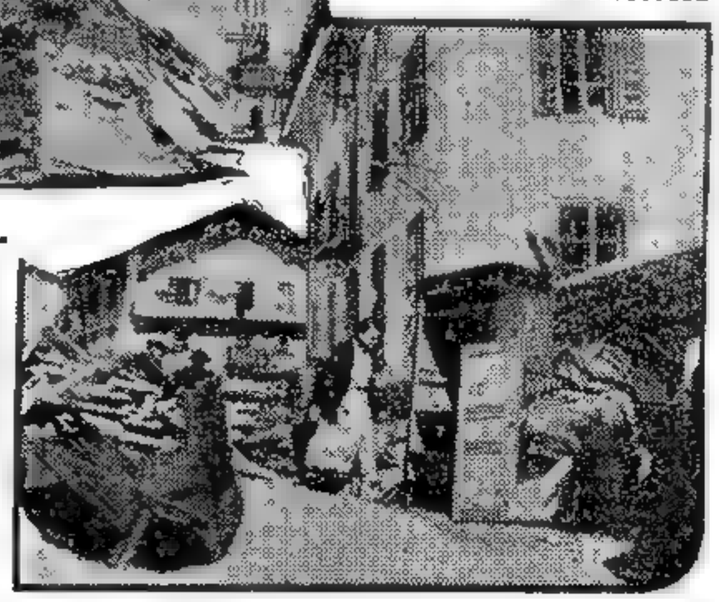

ARRIBA, la represa cuya construcción significa el fin de la aldea francesa de Tignes, cuyos 479 habitantes lucharon sin desmayos, durante seis años, para impedir la obra. La otra foto muestra detalles previos para la partida de los pobladores.

Libertad Para el Marruecos Español Reclaman los Arabes

EL CAIRO, 20 A. F. P). — Los árabes piden la libertad del Marruecos español. Al comentar la próxima visita a Egipto del canciller de España, Martín Artajo, el secretario general adjunto de la Liga Arabe, Ahmed El Choukri Bey, declaró al diario "Al Balagh":

"Los árabes desean establecer relaciones cordiales con España pero queremos que esas relaciones sean fundadas sobre bases sanas. La zona española de Marruecos debería tener el derecho de disponer de su propia suerte. La llave de la amistad entre España y los países árabes, es la libertad del Marruecos español".

Luego, haciendo alusión a los rumores según los cuales Martín Artajo trataría en su jira por el Medio Oriente de esbozar una mediación entre los países árabes y las naciones occidentales, dijo: "El problema no puede ser resuelto por recomendaciones o mediaciones".

Diéronse a Conocer Normas para el Uso de la Energía Eléctrica

(INFORMACION EN LA Pág. TRES)

★

Modifican el Régimen de Sorteo y Premios de la Lotería Nacional

(INFORMACION EN LA Pág. DOS)

Proclamóse la Fórmula Presidencial Electa

Quedó Aprobada la Respuesta Aliada a Moscú

Logróse un Total Acuerdo

BONN, 21 (AFP). — "Se logró acuerdo completo en París sobre la respuesta que las naciones occidentales darán a la nota soviética proponiendo la conclusión de un tratado de paz con Alemania", declaró el canciller Adenauer a su regreso de París. El canciller federal, que llegó al aeródromo de Wan cercano a Colonia en compañía de John Mac Cloy alto comisario americano en Alemania, señaló que la respuesta occidental sería trasmitida a Moscú dentro de pocos días. Refiriéndose al acuerdo sobre el Sarre, subrayó que debe ser considerado como "el principio de la solución de la cuestión". "El status final del Sarre —concluyó manifestando— será decidido por la próxima dieta sarrense, luego de elecciones libres y democráticas".

Eisenhower Visitó a Eden

PARIS, 21 (AFP.) — Conferenciaron durante 45 minutos en los salones de la embajada de Gran Bretaña en París, el canciller Eden y el general Eisenhower

Los círculos bien informados declaran al respecto que se trató de una visita de cortesía del comandante supremo de las fuerzas atlánticas al ministro británico de Relaciones Exteriores, retribuyendo así la visita que le hizo el señor Eden a su cuartel general de Douveciennes en diciembre pasado.

ITALIA PROTESTO ANTE LOS 3 POR LOS SUCESOS DE TRIESTE

ROMA, 21 (AFP).— Noticias de Trieste, anuncian que, luego de las demostraciones proitalianas registradas ayer, ha renacido la calma, habiendo intervenido fuerzas de policía mandadas por la autoridad militar aliada. Los manifestantes, en elevado número, habían realizado manifestaciones en favor del reintegro de Trieste a Italia, y en esas circunstancias ocurrieron incidentes El ministerio de Relaciones Exteriores hizo una gestión de protesta ante las representaciones diplomáticas de Estados Unidos, Inglaterra y Francia, en Roma Por otra parte, el gobierno italiano ha intervenido igualmente directamente ante los gobiernos de los tres países responsables de la situación en el Territorio Libre de Trieste.

Una información publicada por la agencia Ansa, dice al respecto:

"En las esferas de la presidencia del Consejo, se lamenta que, por causa de errores de la policía civil de Trieste, se hayan registrado incidentes que pueden ser interpretados como un choque entre la población triestina y el comando militar aliado, cuando, en realidad, las manifestaciones constituían un acto de protesta contra la pretensión del gobierno yugoslavo de reconstituir —contrariamente a la declaración tripartita de 1948— el Territorio Libre. Esos incidentes son más lamentables aún porque se producen justamente en momentos en que los aliados se dan perfecta cuenta del carácter de las pretensiones yugoslavas".

Mac Arthur Aludió Acremente a la Política de Harry Truman

JACKSON, 21 (AFP.). — El gobierno actual de Estados Unidos, conduce hacia la guerra en Europa y hacia la creación de un Estado comunista", declaró el general Douglas Mac Arthur,

El general Mac Arthur habló hoy ante las dos Cámaras reunidas del Estado del Mississippi. Lanzó fuertes acusaciones a la administración Truman, diciendo, entre otras cosas, que había llevado a Estados Unidos a la guerra de Corea "sin preparación". "En el interior del país —agregó el ex comandante de Oriente—, se nos lleva hacia la creación de un Estado comunista, con igual seguridad que si dirigieran nuestros destinos los hombres del Kremlin".

EL Dr. LUIS M. ALLENDE, el miembro más antiguo de la Cámara de Apelaciones y presidente de la Cámara Nacional de Apelaciones de Córdoba, procede a proclamar la fórmula presidencial electa en los comicios de noviembre, integrada por el general Juan Perón y el Dr. Hortensio Quijano

Año VII Nº 2.324
Diario de la Mañana
Clarín
BUENOS AIRES · REPUBLICA ARGENTINA
40 CENTAVOS
Un toque de atención para la solución argentina de los problemas argentinos
Buenos Aires, Sábado 22 de Marzo de 1952

ENTUSIASTA CONCURRENCIA ASISTIO AL ACTO REALIZADO EN EL CONGRESO

ANTE una nutrida y entusiasta concurrencia, que ocupaba totalmente los palcos, graderías y demás instalaciones del recinto de la Cámara de Diputados, los presidentes de las juntas electorales del país, procedieron ayer a proclamar, de acuerdo con los resultados de los escrutinios de la última elección, al presidente y vicepresidente de la Nación para el período 1952-1958, general Juan D. Perón y Dr. J. Hortensio Quijano.

Izase la Bandera

El acto, que se inició a las 17.5, fué presidido por el doctor Luis Allende, titular de la Junta Electoral de Córdoba, entonando el público la marcha "Los muchachos peronistas". Inmediatamente, el doctor Allende invitó al presidente de la Junta Electoral de la provincia Eva Perón, doctor Ovidio Pracilio, a que izara la bandera nacional en el mástil ubicado en el recinto de la Cámara, prorrumpiendo, entonces, la concurrencia en aplausos, entre vivas al general Perón y a su esposa

Léense los Resultados

Por secretaría se dió lectura al resultado de los comicios definitivos de la elección del 11 de noviembre en cada distrito electoral del país, para, finalmente, destacar los resultados generales, que fueron los siguientes:

Partido Peronista, 4.745.168; Unión Cívica Radical, 2 millones 415.795; partido Demócrata, 174.399; partido Socialista, 54.920; partido Comunista, 71.318; partido Demócrata Progresista, 2.634; Concentración Obrera, 1.233; Salud Pública, 5.512; anulados y en blanco, 111.087.

Enunciadas estas cifras, volvieron a repetirse, con entusiasmo, los vítores al general Perón y a su esposa, Sra.

(Continúa en la página OCHO)

Desmintió Mr. Churchill la Renuncia de Lord Woolton, Presidente del Consejo

LONDRES, 21 (AFP). — Winston Churchill desmintió categóricamente los rumores según los cuales lord Woolton, lord presidente del Consejo, tenía la intención de renunciar.

Un comunicado dado a la publicidad en la residencia oficial del primer ministro establece lo siguiente: "La atención del primer ministro ha sido atraída por una información aparecida en el "Daily Herald", a propósito de la dimisión del presidente del Consejo. No existe en absoluto tal dimisión, y lord Woolton continúa teniendo el apoyo total del primer ministro en la importante obra que lleva a cabo en la administración".

El diario "Daily Herald" afirmaba que lord Woolton había solicitado ser relevado de sus funciones, a causa del descontento que reinaba entre los miembros de su partido por el modo cómo dirigió la campaña electoral.

Vargas Extiende a San Pablo el Estado de Alerta

RIO DE JANEIRO, 21. (INS) — El gobierno del presidente Vargas resolvió extender el estado de alerta recientemente declarado en la capital federal y los Estados de Río de Janeiro y Espíritu Santo al Estado de San Pablo

La medida fué motivada por los rumores de que los comunistas se proponen llegue servirán de base a desque servirán de base a desórdenes preparados para el 25 de marzo, fecha en que el partido comunista celebrará el 30º aniversario de su fundación en el Brasil.

El jefe de policía política de Río de Janeiro declaró que se han adoptado todas las medidas necesarias para evitar disturbios y manifestaciones ese día. De acuerdo con los rumores, una fracción del ejército, en la que ha prendido la ideología roja, estaría dispuesta a apoyar la acción de los elementos comunistas el 25 de marzo.

El ministro de guerra, general Estillac Leal, a propósito de estas versiones, lanzó un comunicado oficial en el que expresa que "no se ha alterado el orden en ninguna guarnición militar del país, permaneciendo el ejército, como de costumbre, listo a mantener el orden público donde fuere necesario.

Mantendrían Secreta la Gestión de Armisticio

NUKOLS

MUNSAN, 21. (INS). — El brigadier general William P. Nuckols, portavoz de las Naciones Unidas, anunció que se considerará cualquier proposición comunista para mantener en secreto los detalles de las conversaciones de tregua en Pan Mun Jon.

ATAQUES A LAS BASES COMUNISTAS

Nuckols hizo la declaración después que algunos periodistas comunistas insinuaron que los rojos estarían dispuestos a explicar su vaga proposición del 5 de marzo sobre el canje de prisioneros de guerra, si los detalles de las conversaciones diarias no trascienden. La posibilidad de que se impongan restricciones a las noticias surgió luego que los emisarios aliados y rojos llegaron a un acuerdo el jueves sobre los puertos de entrada, una vez firmado el armisticio, reduciendo a tres los puntos principales sin resolver.

El arreglo en torno a los cinco puertos de entrada a través de los cuales cada bando podrá mover fuerzas militares y reabastecerse en Corea fué logrado cuando los rojos aceptaron una proposición conciliadora de las Naciones Unidas. En esta forma, los probables puertos de entrada en Corea del Norte, al firmarse el armisticio, serían Chongjin, Sinuiju, Sinanju, Manpojin y Hungram. En Corea del Sur se determinó que se usarían los puertos de Pusan, Taegu, Inchon, Kangnung y Kunsan. Las zonas exactas alrededor de cada ciudad que quedarán sujetas a una inspección neutral no han sido designadas todavía.

Las Acciones Bélicas

SEUL, 21 (INS). — La lucha terrestre en el campo de batalla coreano, azotado por la nieve y la lluvia, se limitó nuevamente a asaltos de sondeos y choques de patrullas.

Por su parte, los buques de guerra aliados, incluyendo al acorazado "Wisconsin", de 45.000 toneladas, concentraron nutrido fuego contra las fuerzas militares rojas y sus instalaciones defensivas del flanco oriental costero del frente de batalla.

Posibilidades de Paz

PAN MUN JON, 21 (De un corresponsal de AFP). — Las posibilidades de que se logre la paz efectiva en Corea cuentan en un cincuenta por ciento, declaró el almirante Libby, delegado de las Naciones Unidas.

Los Puertos de Entrada

PAN MUN JON, 21 (AFP). — Los comunistas pidieron un plazo suplementario para indicar con precisión las zonas en torno a los "puertos de entrada" en las cuales podrán actuar los equipos neutrales.

EL PRIMER mandatario de Cuba, Dr. Carlos Prío Socarrás, en el centro, al llegar a Miami, desde México, juntamente con varios ex miembros de su gabinete

OFENSIVA ALIADA EN INDOCHINA

HANOI, 21. (AFP). — Dos batallones francovietnameses, que disponían de fuerte apoyo de la artillería, participaron en una operación de limpieza, llamada "operación carnaval" lanzada durante la mañana en la región comprendida entre el camino que va de Hanoi a Phuly y el canal de Lhuli, que permite dejar libre a importantes vías de comunicaciones.

Mientras tanto, en el delta del Tonkín las fuerzas del Vietsmgh continúan atacando a los puertos francovietnameses.

Entre las guarniciones de los puestos de Thai Binh y Phat Diem se produjeron violentos choques, de los que resultaron 72 muertos por ambos bandos.

En el sur del delta del Tonkín una patrulla del Vietman entró en combate con una patrulla del Vietminh, que tuvo 30 muertos, mientras los vietnameses no sufrieron bajas

SERA FUERTE

Una de las cosas que más le habían fastidiado siempre, era su debilidad física. ¡Cómo envidiaba a los atletas! Pero no tenía esperanzas de mejorar. Un día, leyó este Aviso Clasificado en CLARIN:

SISTEMA racional p. mejorar físico. Profes. T. E. ....-6345.

Decidió probar suerte. El sistema está dando excelentes resultados y el tórax y la musculatura de José Luis se están desarrollando en forma evidente y promisoria. Tiene grandes esperanzas de ser un hombre fuerte, gracias a la oportunidad que le puso al alcance de la mano el Clasificado de CLARIN (Corrientes 555. De 9 a 18.30 horas. Informes: 32-9411).

La Semana en EE. UU. por John Kenneth

Es Intenso el Ritmo de la Actividad Política

WASHINGTON, 21 (Especial para CLARIN). — La marcha de los acontecimientos en Estados Unidos pone firmemente en evidencia la forma en que las actividades diarias norteamericanas se ven influídas por los sucesos mundiales. En el Congreso, los legisladores trabajaron durante la semana en asuntos de significado internacional, entre ellos el programa de Seguridad Mutua y el tratado de paz para Japón. Y, en la sede de las Naciones Unidas en Nueva York, el representante norteamericano ofreció un plan de labor para la Comisión de Desarme, en su gestión hacia el objetivo de equilibrada reducción y fiscalización de los armamentos mundiales.

Pero, simultáneamente, el ritmo de la actividad política se aceleró este año en que los ciudadanos serán llamados a elegir presidente y, de ese modo disponer, entre otras cosas, la forma en que debe conducirse la política exterior.

Por otra parte, se han producido también acontecimientos más relacionados con la organización interna del país que con sus planes y política exterior. Se halla, por ejemplo, a consideración, la cuestión de las medidas de fiscalización, como consecuencia de habérsele sometido la renovación de la Ley de Producción para la Defensa, que incluye la autoridad de control.

La comisión senatorial que se ocupa de esto ha oído numerosas opiniones de especialistas en diversos renglones. Representantes de la industria de la carne y de la construcción reflejaron los puntos de vista de muchos sectores de la producción, al recomendar que las medidas de control sean eliminadas por completo. En cambio, un vocero del Congreso de Organizaciones Industriales, uno de los principales organismos obreros norteamericanos, aconsejó que esos controles sean intensificados, por lo menos durante dos años, con lo que demostró el interés del COI en los consumidores. Por su parte, la Federación Minorista Norteamericana, que ocupa un lugar equidistante entre los productores primarios y los consumidores, adoptó también un punto de vista intermedio.

Al congreso corresponde examinar estas encontradas opiniones, como representante de todo el pueblo de esta nación.

La legislatura debe hacer frente también a otra situación, importante para una nación que procura conquistar seguridad en un mundo perturbado: la posición del comunismo en los sindicatos. La respectiva comisión del Senado oyó a testigos, como por ejemplo el presidente de la Junta de Municiones, y el Secretario del Trabajo, advertir que la hegemonía comunista en cualquier sindicato cuyos adherentes trabajan en industrias afectadas a la defensa, sería sumamente peligrosa para la seguridad de la nación.

Se Extiende la Huelga del Té

LONDRES, 22. (AFP). — La situación de las huelgas en Gran Bretaña era esta mañana la siguiente: en la refinería de petróleo de la Isla Grain, 2.500 obreros se plegaron a la huelga que mantienen 3.000 compañeros, quienes reclaman un descanso complementario durante las horas de trabajo para tomar el té.

En Maidston, condado de Kent, más de mil autobuses que cubren la línea a Londres permanecieron en sus garages, pues conductores y guardas están en huelga como protesta ante un nuevo contrato de trabajo.

En Edimburgo y Leith, en Escocia, los aprendices maquinistas decidieron proseguir el movimiento iniciado para lograr salarios de una libra semanal. Por otra parte, la huelga iniciada en los treinta mataderos del noroeste de Inglaterra, que comenzó hace doce días, está próxima a terminar.

Produjéronse Catastróficos Tornados en Estados Unidos

Han Vuelto a Registrarse Graves Incidentes en Trieste

Reanudaron las Negociaciones Anglo-Egipcias

LONDRES, 22 (AFP.). — La negociación anglo-egipcia ha sido reanudada. Tal es, por lo menos, la interpretación afirmativa que dieron a conocer hoy los círculos bien informados de Londres acerca de la conferencia que tuvo lugar esta mañana en El Cairo entre el primer ministro egipcio Nagueb El Hilaly y el embajador de Gran Bretaña, sir Ralph Stevenson, y a la cual asistieron el canciller Abdel Khalek Hassouna bajá; el embajador en Londres, Amr bajá, y el ministro-consejero de la embajada británica, sir Creswell. La reunión duró una hora y quince minutos.

Las negociaciones anglo-egipcias propiamente dichas, tienen por objeto la solución del problema de la evacuación de las tropas británicas de la zona del canal de Suez, la concertación de un pacto de seguridad para la zona del canal, y la solución de la cuestión del Sudán.

En El Cairo se Dió Ayer un Comunicado

EL CAIRO 22 (AFP.). — Un comunicado de la entrevista realizada esta mañana entre el primer ministro Nagueb El Hilaly y el embajador de Gran Bretaña, sir Ralph Stevenson, dice: "La conferencia de hoy permitió proceder a un cambio de opiniones sobre las negociaciones anglo-egipcias que todavía están en su fase preliminar".

Año VII — Nº 2.325

Clarín — Diario de la Mañana

Un toque de atención para la solución argentina de los problemas argentinos

Buenos Aires, Domingo 23 de Marzo de 1952

Es Muy Seria la Situación

TRIESTE, 22. (AFP). — La situación continúa seria, pues volvieron a registrarse choques en diversos puntos. En las primeras horas de la tarde, la policía asaltó una barricada alzada en medio de la arteria más grande de la ciudad.

El general John Winterton, comandante en jefe de las fuerzas de la zona anglonorteamericana, atribuyó, en un comunicado, la responsabilidad de los desórdenes a "elementos irresponsables". Reconociendo a los italianos el derecho de "expresar sus sentimientos", afirmó que la "ley y el orden público deben ser mantenidos".

Giovanni Bartoli, alcalde de Trieste, pidió, en un mensaje radial, a la población que conservara la calma y no hiciera el juego a los provocadores y agitadores profesionales.

Sesenta civiles y policías heridos y cuarenta revoltosos detenidos fué el saldo de los incidentes registrados esta mañana con motivo de la huelga general decretada por las organizaciones sindicales como protesta por la actitud asumida por la policía internacional durante las manifestaciones realizadas anteayer para pedir el retorno de Trieste a Italia.

WINTERTON

Enorme muchedumbre se concentró a mediodía en torno a la sede del gobierno militar aliado, custodiada por importantes fuerzas. Los manifestantes lanzaron gruesos cascotes, bolas de barro y teas encendidas a la policía. Ante la actitud adoptada por la muchedumbre, el comando retiró a la policía montada e hizo intervenir a los bomberos, que con sus poderosas mangueras lograron dispersar a los manifestantes.

La Consulta Popular Daría Solución al Serio Conflicto

ROMA, 22 (AFP) — El gobierno italiano aceptaría la organización de un plebiscito, a fin de llegar a una solución en la cuestión de Trieste, según se anuncia en los círculos informados. No obstante, esta consulta popular debería estar relacionada con las declaraciones anglofrancoestadounidenses, que recomiendan el retorno de Trieste a Italia. En síntesis, las poblaciones de las zonas "A" y "B" ocupadas por fuerzas anglonorteamericanas y yugoslavas, respectivamente, deberían ser llamadas a manifestar su voluntad de ser consideradas como poblaciones italianas y no yugoslavas.

El gobierno italiano, según se afirma en las mismas esferas estaría en favor de un plebiscito, parecido al desarrollado en la cuenca del Sarre, antes de la guerra y bajo control de representantes de países neutrales.

Opinión Yugoeslava

BELGRADO, 22 (AFP). — Se considera que las manifestaciones de Trieste con motivo del cuarto aniversario de la Declaración Tripartita del 20 de marzo de 1948, están destinadas a servir de arma a la política exterior del gobierno italiano, y que tenían por finalidad "ejercer una presión sobre las potencias occidentales para la realización de esa declaración tripartita".

FRANCIA REDUCIRA TODOS LOS GASTOS

PARIS, 22 (AFP). — El consejo interministerial francés fijó los gastos del presupuesto de 1952 en 3.789 mil millones de francos. Para compensar el déficit de 336 mil millones, el gobierno francés proyecta las siguientes medidas: 1o. Economías y reducciones de créditos en todos los gastos, salvo en los militares, por un total de 110 mil millones de francos. 2o. Bloqueo de 95.000 millones de créditos hasta la emisión de un empréstito correspondiente a esa suma. 3o. Aceleración de las percepciones de impuestos, lo que deberá procurar al Estado unos 50.000 millones de francos, de los cuales 44.000 ya fueron previstos por el gobierno anterior, mediante un aumento provisional del impuesto a la renta. 4o. un nuevo esfuerzo fiscal, del cual una parte fué aceptada por la comisión de Hacienda de la Asamblea, que compensaría las medidas fiscales dispuestas por el gobierno precedente, 53.000 millones de francos.

EL PRIMER MINISTRO DE CEILAN HA FALLECIDO

COLOMBO, 22 (AFP). — Dejó de existir el primer ministro de Ceilán, señor Stephen Senenayake, que ayer por la mañana sufrió una caída del caballo en momentos en que realizaba su acostumbrado paseo matinal.

Falleció en momentos en que se aguardaba la llegada a Colombo del famoso cirujano neurólogo británico sir Hugh Cairns, que esta mañana debía partir rumbo a Ceilán en un avión especial.

Actuaba Una Vasta Red de Espías Rojos en Brasil

Era Comunista el Chofer de Goes Monteiro

RIO DE JANEIRO, 22 (INS). — En todo el país ha causado profunda impresión la noticia del descubrimiento de una banda de espionaje comunista entre los suboficiales del estado mayor del ejército. Uno de los principales agentes rojos era chofer del general Goes Monteiro, quien declaró al diario "O Globo": "Mi chofer debe haber escuchado muchas conversaciones interesantes, porque yo generalmente hablo cuando viajo con alguien en el automóvil".

Mientras tanto, el servicio secreto del ejército y la policía política continúan dando batidas contra las células comunistas que se sospecha existen en el ejército.

La policía actúa con toda severidad para impedir un posible levantamiento entre los militares, y otros desórdenes al comenzar la semana de los actos celebratorios del 30º aniversario de la fundación del proscripto partido comunista.

Las indagaciones se extendieron a las zonas rurales. Hasta ahora los arrestos se limitaron a suboficiales y soldados, pero habría además varios oficiales sospechosos.

Comentan en Londres la Iniciación de las Negociaciones Anglo-Argentinas

LONDRES, 22 (A. F. P.). — Al comentar las negociaciones comerciales anglo-argentinas que acaban de iniciarse en Buenos Aires, el corresponsal del "Manchester Guardian" escribe: "Dos cuestiones se plantean desde ya: ¿qué cantidad de carne podrá enviarnos la Argentina y a qué precio? También interesa saber qué cantidades puede comprar Argentina en productos británicos en particular textiles, fuera de los productos esenciales como el carbón, el petróleo y la hojalata".

Subraya que las exportaciones británicas hacia la Argentina, han bajado a 27,5 millones de libras en 1951, contra 38,3 en 1950, disminuyendo constantemente las reservas de textiles que alcanzaban un nivel elevado antes de la guerra. "En razón de esa evolución, agrega, la Argentina prefiere gastar ahora sus reservas de esterlinas en adquirir carbón y petróleo".

No Reconocerán los Aliados el Carácter Definitivo del Linde Oriental Germano

MOSCU, 22 (AFP). — Las embajadas francesa, británica y norteamericana, recibieron de los respectivos gobiernos, la respuesta a la nota soviética del 10 de marzo, relativa al tratado de paz con Alemania.

Se espera que de un momento a otro, los jefes de misión pidan audiencia al ministro de Relaciones Exteriores, señor Andrei Vishinski.

Eden Regresó a Londres

PARIS, 22 (AFP). — Antes de partir de regreso a Londres, declaró Eden: "Hemos cumplido en esos tres días de trabajo una tarea muy útil. Me alegro de que las sugerencias británicas en cuanto a la misión del Consejo de Europa hayan sido recibidas tan favorablemente por mis colegas. También hemos trabajado útilmente para preparar la respuesta a la nota soviética sobre Alemania; sólo falta determinar algunas cuestiones de detalle, pero ya estamos de acuerdo sobre todo. Espero que, gracias a los esfuerzos de Schuman y Adenauer, se llegará a solucionar pronto el difícil problema del Sarre".

Encuesta Simultánea

BERLIN, 22 (AFP). — Kristjan Albertson, presidente de la comisión de la UN encargada de investigar la posibilidad de la realización de elecciones libres en Alemania,

(Continúa en la página DOS)

Cayó un Avión en Francfort: hubo 44 Personas Muertas

FRANCFORT, 22. (INS). — Cuarenta y cuatro personas perecieron al caer e incendiarse el avión "Reina Juliana", de la compañía holandesa, cuando trataba de aterrizar en el aeropuerto Rhin-Meno, de las vecindad de Francfort. Los 4 sobrevivientes están gravemente heridos.

El "Reina Juliana", un cuatrimotor de la línea K. L. M., era el avión destinado a llevar a la reina de Holanda y a su consorte, el príncipe Bernhard, a Estados Unidos, en una visita oficial proyectada para principios del mes próximo. El aparato, un DC-6 construído en Estados Unidos, se dirigía a Holanda desde Johannesburgo (Sudáfrica) y había hecho escala en Roma antes de salir hacia Francfort.

El Ciclón Arrasó Varias Localidades de la Unión

LITTLE ROCK, 22, A. F. P.). — Los tornados de primavera sembraron la destrucción y la muerte en cuatro Estados de la Unión: Arkansas, Tennessee, Misurí y Misisipí. Hasta esta mañana se habían registrado 214 muertos, de los cuales sólo en el Estado de Arkansas, que fué el más castigado, 115. El número de heridos sobrepasa los 1.000 y los daños materiales se elevan a muchos millones de dólares. Localidades enteras han desaparecido.

El camino al sur de la pequeña ciudad de Searcy parece un campo de batalla. Las localidades de Judsonia y Bald Knob, situadas a unos 80 kilómetros al nordeste de Little Rock, fueron totalmente arrasadas.

Durante toda la noche trabajaron intensamente los

(Continúa en la página dos)

EN EL TRIBUNAL donde fueron juzgados 22 egipcios acusados de haber participado en los disturbios ocurridos en El Cairo, fué tomada esta fotografía, durante la vista de la causa dispuesta por el gobierno contra los cabecillas, varios de los cuales fueron condenados a penas que alcanzan a 15 años de prisión

CLARIN en París

Eisenhower Aceptaría Ser Candidato

PARIS, 22. (De nuestra agencia). — Mientras los corresponsales acreditados en Washington telegrafían que la campaña "Ike para presidente" llega a su culminación, los círculos diplomáticos y militares parisinos relacionados con el SHAPE creen que de aquí a quince días tomará el general Eisenhower una decisión definitiva y que, en caso de ser afirmativa, lo hará saber en un mínimo de tiempo. ¿La votación obtenida en Minnesota sin haber presentado su candidatura corresponde a la "clara llamada a una obligación política" a que aludió Eisenhower en una conferencia de prensa en el mes de enero? En todo caso, hablando ayer con los periodistas declaró que los últimos acontecimientos electorales obligaríanle a revisar decisiones recientes y a examinar nuevamente la situación.

Dicen los colaboradores que Eisenhower ha sostenido desde que se instaló en Francia para organizar el Ejército del Atlántico, que la forma en que ha hecho este trabajo no plantea otro problema que el de una sucesión nominal. Por esto mismo si "Ike" decide aceptar el llamamiento de la opinión norteamericana y trasladarse para dirigir la campaña electoral, partirá dentro de un mes.

Seis problemas fundamentales tiene sobre su mesa de trabajo Eisenhower y aunque ninguno impone en forma estricta su presencia en Europa, él está personalmente interesado en dejarlos si no resueltos, al menos en vías de definitiva ejecución. El primero y más importantes es el Ejército Europeo, proyecto al que Eisenhower ha dado firme apoyo casi desde los primeros días. Apóyalo por la doble razón: política y militar. Políticamente, porque piensa que es la mejor forma de resolver la participación alemana en la defensa de Europa; militarmente, porque incluye la división pequeña, de 13.000 hombres, frente a la típica división norteamericana de 18.000. Esta discusión es un problema técnico que tiene dividido al Pentágono y Eisenhower se pronuncia por la pequeña como más manejable y móvil.

En la solución de otras cinco cuestiones trabaja actualmente "Ike": formación de las fuerzas de reserva. Eisenhower es partidario de aumentar rápidamente la fortaleza militar de cada país integrante del pacto mediante la organización de reservas perfectamente entrenadas para el caso de que una eventualidad exija la movilización urgente; la incorporación de 19 divisiones grecoturcas que extienden el área del comando desde el Norte de Europa hasta el Cercano Oriente; la puesta a punto de la infraestructura occidental, que parece entrar en vías de realización, tras meses de difíciles discusiones; los problemas logísticos, cuya ampliación al SHAPE fué acordada en la reciente conferencia de Lisboa, y, finalmente, la instalación de todos los organismos de la NATO en París, que tendrá lugar a primeros de abril son los restantes problemas. Ninguno requiere la necesaria presencia de Eisenhower, pero él los ha iniciado y comenzado quiere dejarlos medio resueltos. En principio, casi todos sus colaboradores, pese a su reserva, consideran la partida como absolutamente decidida.

A. MARTINEZ TOMAS

SE ARREGLO

Necesitaba escribir una larga monografía, para la cual le resultaba indispensable un diccionario enciclopédico costosísimo. Como no estaba en condiciones de comprarlo y ello tampoco se habría justificado para un trabajo ocasional como ése, se le ocurrió una idea y publicó este Aviso Clasificado en CLARIN:

DICCION. Enciclop. moderno alquilaría — T. E. ...-2242

Y en el día, le habló una persona que poseía un buen diccionario enciclopédico y que, por una suma discreta y después de tomar informes sobre su responsabilidad le alquiló el diccionario por dos meses. Así, ha logrado salir de un serio apuro, gracias a un Clasificado de CLARIN (Corrientes 555. De 9 a 18.30 horas. Informes: 32-9411).

Año VII Nº 2.326

Diario de la Mañana

Clarín

BUENOS AIRES · REPUBLICA ARGENTINA

40 CENTAVOS

Un toque de atención para la solución argentina de los problemas argentinos

Buenos Aires, Lunes 24 de Marzo de 1952

PUEDE CONTINUAR DURANTE MUCHOS AÑOS LA AMENAZA RUSA A LA PAZ

No Aspiro a Lograr la Paz a Cualquier Precio, Dijo Truman

TRUMAN

WASHINGTON, 23 (INS). — El presidente Truman afirmó que su actual política exterior tiene por fin evitar una tercera guerra mundial, "pero no lograr paz a cualquier precio". La declaración figura en un documento redactado por el departamento de Estado, a sugerencia del propio Truman. Expresa que la amenaza de la URSS a la paz es de carácter militar, político, económico y "puede continuar durante muchos años".

En el prefacio del documento, que no tiene precedente en la historia de la nación, Truman dice que las páginas del mismo muestran que "estamos poniendo coto a la amenaza del comunismo", y añade: "No permanecemos cruzados de brazos esperando sofocar conflagraciones cuando ellas estallen en puntos distantes. Estamos en plena tarea con nuestros vecinos y amigos de todo el mundo, procurando no solo vencer cualquier amenaza que surja a la paz del globo, sino también reforzar la libertad y la justicia, de manera que, en el futuro, el peligro a la convivencia pacífica de los pueblos pueda ser reducido al mínimo". Sostiene que "la locura agresiva" de Rusia y sus satélites ha obligado al mundo libre a unirse en la defensa común, y agrega. "No queremos alcanzar la seguridad mundial por medio de una nueva guerra de contornos internacionales. Si el mundo se ve obligado a padecer una guerra total no será porque nosotros lo hayamos buscado".

El documento advierte: 1º La segunda guerra mundial dejó un vacío de poder en Europa y Asia que preparó el camino para una nueva ola de agresión por parte de Rusia. 2º Los norteamericanos impacientes deberían mostrar mayor recato, porque una guerra preventiva sería el suicidio del hombre, ya que se haría evidente que tiene miedo a la muerte.

El propósito de la política exterior de Estados Unidos es defender la independencia y libertad de la nación. Para llegar a esto —dice— es preciso organizar la paz en el mundo, no una paz a cualquier precio, sino una paz en la que todos los pueblos del mundo puedan vivir en armonía y seguridad. Todo lo que hacemos en nuestra relaciones con otros países, lleva ese objetivo primordial".

Desde Cayo Hueso, Florida, en donde se halla de vacaciones, Truman expidió una declaración complementaria, instando a los norteamericanos a leer el documento de referencia. El jefe de Estado reconoce que la nación desempeña el papel de país más poderoso del mundo libre, pero señala que por sí solo Estados Unidos no puede evitar una tercera guerra mundial.

El presidente expresa que en la crisis actual los países de las naciones libres deben tener en cuenta tres hechos básicos:

1º La amenaza a la seguridad mundial es de carácter universal. 2º Aquélla se manifiesta de distintas maneras. Es de tipo militar, político y psicológico. Los gobernantes rusos usan para sus ataques estas variantes, individual o colectivamente. 3º La amenaza puede continuar muchos años.

Se advierte luego la apremiante necesidad de la creación de la Unión Europea y se comparan los esfuerzos del general Eisenhower para organizar las fuerzas defensivas del mundo libre con las tribulaciones de George Washington, cuando el primer presidente de la Unión, en 1775, trabajaba a las órdenes del Congreso Continental, que no tenía suficiente autoridad para ser ampliamente efectivo.

Señala, finalmente, que es necesario incluir fuertes unidades armadas de Alemania del oeste en el ejército del general Eisenhower, dado que los rusos se negaron a permitir la unificación del país y que se hallan organizando formidables fuerzas militares en Alemania oriental.

Se Asigna Gran Importancia a los Comicios Municipales de Inglaterra

LONDRES, 23 (INS). — Laboristas y conservadores llevan a cabo sus esfuerzos finales con vistas a las importantes elecciones de renovación del Consejo Municipal del Gran Londres.

Se atribuye a estos comicios gran gravitación, pues, un triunfo de los laboristas, que tienen mayoría en el Consejo desde hace más de veinte años, implicaría la disconformidad del electorado con el plan económico del gobierno conservador, mientras la victoria de las huestes de Winston Churchill significaría el apoyo del pueblo a dicha política, que tiene sus principales pilares en la reducción de los subsidios a los alimentos con el consiguiente ascenso de los precios, aumento de impuestos y la obligación de los ciudadanos de contribuir, en parte, a los servicios de asistencia social, que antes eran gratuitos.

Recibe Hoy el Diploma de Presidente el Gral. Perón

(INFORMACION PAGINA TRES)

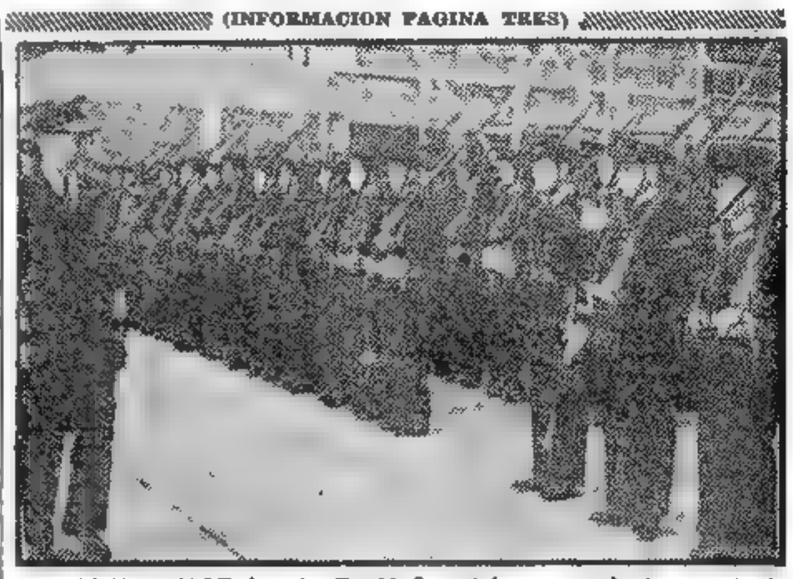

EL ALMIRANTE Lynde D. McCormick, comandante supremo de la organización naval del Atlántico Norte —a la izquierda— revista a la guardia que le rinde honores a su llegada a Lisboa; las fuerzas pertenecen a la armada portuguesa

Mantiénese el Clima de Extrema Agitación en Trieste

Censura la Prensa Italiana al General Winterton

Mr. EDEN

TRIESTE, 23 (AFP). — Doce manifestantes resultaron heridos, de los cuales dos, de bastante gravedad, durante los nuevos incidentes producidos hoy, entre grupos de estudiantes y fuerzas de policía civil. Los incidentes se produjeron en el momento en que la policía intentaba dispersar a una columna de estudiantes que realizaban una manifestación, los que respondieron lanzando piedras contra los agentes del orden.

A todo esto, los diarios italianos censuran duramente la actitud del general inglés John Winterton, comandante de las fuerzas aliadas en Trieste, por su acción en contra de los manifestantes italianos.

"Il Mesaggero" dice que la intemperancia policíaca de Winterton ha causado un episodio doloroso en la amistad italobritánica. Compara "Il Mesaggero" la actitud de Winterton con la mesura de Anthony Eden.

"Il Tempo" dice, en tono áspero, que el comunicado militar británico sobre los sucesos de Trieste se asemeja al parte de un oficial subalterno en un territorio colonial. Añade que el ministro Eden debe hacer retirar sin tardanza al general Winterton de Trieste, porque su actitud y su presencia comprometen las relaciones entre Roma y Londres.

"Popolo di Roma" censura igualmente "la jactancia del comandante inglés", mientras que "Avanti" —comunista— acusa a Winterton de haber tratado de sofocar la protesta de los triestinos. Otro diario comunista "Unitá" califica de "insultante" el comunicado del gobierno militar aliado. "Il Paese" dice "que el comunicado es "insolente".

Manifestación en Milán

MILAN, 23 (AFP). — Una gran manifestación popular tuvo lugar hoy, en señal de protesta contra la actitud asumida en Trieste por las autoridades aliadas, durante las manifestaciones realizadas ayer por elementos italianos.

Una gran columna precedida de banderas italianas y triestinas, recorrió las principales calles de la ciudad, en perfecto orden.

No se registraron incidentes durante la manifestación.

Reacción de la Prensa

ROMA, 23 (INS). — La prensa de Roma, se ocupa hoy extensamente del renovado problema de Trieste, atacando duramente a las potencias occidentales por su renuncia a apoyar abiertamente la posición de Italia frente a Yugoeslavia en el asunto.

Los diarios romanos exigen, en general, una rápida decisión final en el problema de la disposición del territorio libre de Trieste y atacan con violencia al general Thomas Winterton, comandante de la zona aliada, por la actitud que asumió al reprimir las manifestaciones que pedían la devolución del disputado territorio a Italia.

Vergara Donoso Sería el Nuevo Canciller Chileno

SANTIAGO DE CHILE, 23 (INS) — Trascendió que el presidente de la república, doctor Gabriel González Videla, ofrecerá al ministerio de Relaciones Exteriores, en el gabinete de administración, a punto de formarse, al actual embajador en la Argentina, doctor Germán Vergara Donoso. Se afirma que el ofrecimiento será oficializado una vez que el citado diplomático firme, en representación del gobierno chileno, el convenio comercial con la República Argentina.

Renunciaría Foster Dulles como Asesor

NUEVA YORK, 23 (INS) — John Foster Dulles, el artífice del tratado de paz con Japón, confirmó los rumores de que se propone renunciar como asesor del departamento de Estado, dentro de poco.

Es Inminente la Disolución del Parlamento de Egipto

EL CAIRO, 23 (INS). — Un ambiente de extrema tensión se está incubando en todo Egipto como consecuencia de la batalla que se avecina entre las fuerzas del gobierno y el poderoso partido wafdista. El régimen del "premier" Naguib el Hilaly, acaba de detener a dos prominentes líderes wafdistas, uno de ellos el ex ministro del Interior, Serag el Din bajá, responsabilizándolos de los desórdenes del 26 de enero en El Cairo, que costaron la vida a 67 personas. Se considera que la detención de Serag el Din, "hombre fuerte" del wafdismo, representa un duro golpe para esta agrupación, que en esta forma se ve desprovista de su dirigente más enérgico para el caso de que el inminente estallido entre el gobierno y el wafdismo haga necesaria la adopción de decisiones drásticas. En los círculos allegados al gobierno del primer ministro Ahmed Naguib el Hilaly, se considera inminente la disolución del Parlamento, que cuenta con gran mayoría del partido wafdista, de tendencia nacionalista.

NAGUIB EL HILALY

Se sabe que Naguib el Hilaly considera indispensable la eliminación del actual Parlamento, como paso previo a la reanudación de las negociaciones con Gran Bretaña sobre la zona del canal de Suez y Sudán, ya que cualquier acuerdo que se alcanzara con el gobierno de Londres sería sin duda bloqueado por las cámaras legislativas, en virtud de la mayoría con que el wafdismo, enemigo de cualquier arreglo con los británicos, cuenta, tanto en el Senado como en la Cámara de Diputados.

Grillo Vence la Valla de Boca Jrs.

INSTANTE EN QUE CAE vencida la valla de Boca Juniors, custodiada por Carletti, como consecuencia del recio shot que ha empalmado el insider Grillo, al aprovechar un rebote de la pelota luego de haber pegado en el zaguero Otero. (Escena del match que disputaron Boca Juniors e Independiente, y que se resolvió a favor de los primeros por cinco tantos a cuatro)

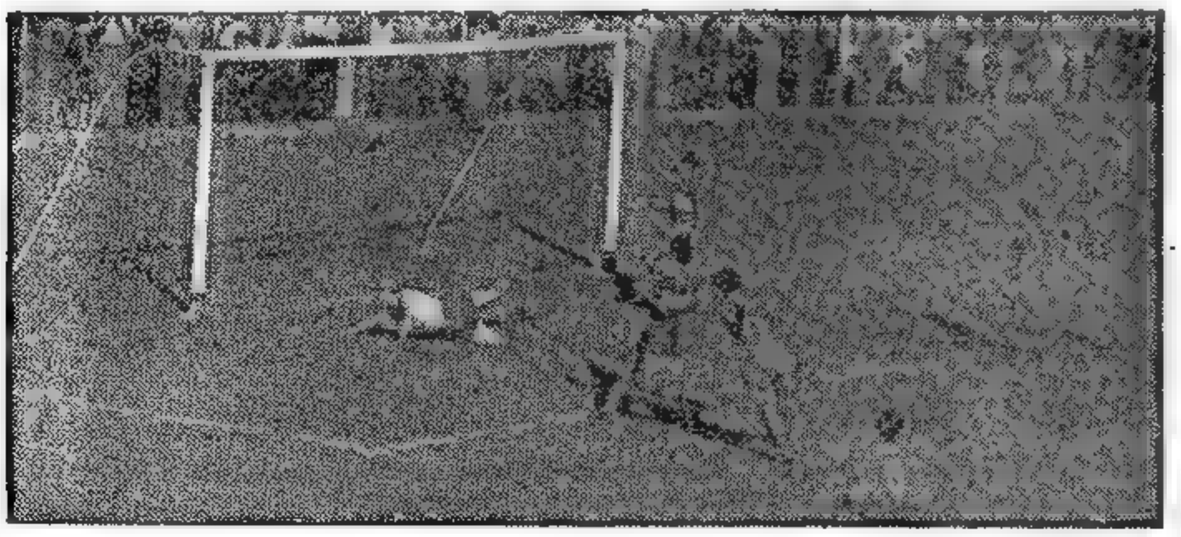

Extreman en Brasil las Medidas de Precaución

RIO DE JANEIRO, 23 (INS). — A dos días de la celebración por el partido comunista del trigésimo aniversario de su fundación en el Brasil, el gobierno, extrema sus medidas de precaución para evitar desórdenes. La posibilidad de que estallen disturbios mantiene en estado de fuerte tensión a todo el pueblo brasileño.

HABRIA ACUERDO ACERCA DE LAS REUNIONES SECRETAS

MUNSAN, 23 (INS). — Los oficiales de estado mayor aliados y comunistas conferenciaron en Pan Mun Jon, por espacio de 25 minutos y están a punto de acordar la celebración de reuniones secretas para discutir la cuestión del intercambio de prisioneros de guerra. Ambas partes coincidieron en la necesidad de no emitir noticias sobre sus deliberaciones para evitar nuevas perturbaciones en las negociaciones de armisticio. Además las dos partes en pugna accedieron a hacer mutuas concesiones sin merma de prestigio a los ojos de la opinión pública.

Otro grupo de oficiales de estado mayor trató la cuestión referente a la inspección de las disposiciones de armisticio. Los aliados rechazaron los mapas comunistas de cuatro de los 5 puertos de Corea del norte, que fueron elegidos como puertos de entrada para el movimiento de tropas y abastecimientos durante el armisticio.

Rechazan los Mapas Rojos de 4 de los Cinco Puertos

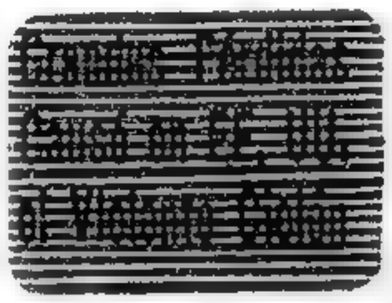

LITTLE ROCK, Arkansas, 23 (INS). — Una estela de por lo menos 260 muertos y 1.100 heridos dejaron tras sí los violentísimos tornados que azotaron varios estados del sur y centro de la Unión.

Nieva Copiosamente

LITTLE ROCK, 23 (AFP) — Se calcula que entre 2.000 a 4.000 personas han quedado sin hogar en el estado de Arkansas a raíz del tornado, y que ha perecido gran cantidad de ganado vacuno, porcino y lanar.

Hay aún amenaza de nuevos tornados en los estados de Georgia y Alabama.

Noticias de Kansas dan cuenta de que persiste el mal tiempo y que está nevando copiosamente en tres estados del Medio Oeste americano.

Hay Gran Tensión Política en Quito

QUITO, 23 (AFP). — El clima político ha llegado en ésta a su máxima tensión, luego de producirse choques entre la policía y grupos de manifestantes partidarios del doctor Velasco Ibarra.

A los gritos de "abajo Velasco Ibarra" fueron disueltas las manifestaciones y mitines de partidarios de ese candidato a la presidencia, resultando muerto el sargento retirado Manuel Paucar de un tiro de pistola y heridos Jorge Flor, Luis Moreno y Gabriel González. Además sufrieron heridas y lesiones numerosas velasquistas y antivelasquistas que se trabaron en pelea callejera.

CLARIN EN LONDRES

COBRA UN CARIZ DRAMATICO EL PROBLEMA DE LA DEFENSA AEREA DE GRAN BRETAÑA

LONDRES, marzo 23. (De nuestra agencia). — Ultimamente, declarábase en la Cámara de los Comunes que la defensa aérea de Inglaterra es tan precaria que los cincuenta millones de seres y una civilización densificada comparativamente en muy poco terreno viven hoy bajo la espada de Damocles. Menos decirnos que sobrevivimos gracias a la generosidad del Kremlin, se nos ha dicho de todo para que no nos hagamos ilusiones. Por ejemplo, sabemos ya que el número de los aviones energúmenos puede destruirnos en cualquier momento, hasta tal punto se abre despejado y libre el cielo británico. La información fué tan dramática que, desde entonces, el corresponsal de CLARIN calcula que sólo la benevolencia de Stalin, o su escepticismo, en último caso, le permite todavía cablegrafiar a Buenos Aires con alguna regularidad.

"Lo más grave —se agregaba— es que una fuerza aérea no se completa nunca, no tiene solución de continuidad, pues debe ir abandonando rápidamente el material, que envejece al cabo de pocos años o meses y muchas veces de horas. Y hay que elegir entre una aviación potente que defienda las islas y las empobrezca simultáneamente hasta la extenuación, o la Inglaterra vulnerable pero relativamente risueña de hoy".

En el fondo, el deseo del gobierno de estimular la producción de armamentos y la producción en general, lo conduce sin duda a desorbitar el riesgo, mientras la impermeabilidad del régimen soviético nos oculta sus desventuras económicas, que seguramente desarticulan hasta la desesperanza sus planes quinquenales. Y si la aviación rusa es la más potente del mundo, calculemos qué cantidad de aviación envejecida y en estado preagónico y qué peso de material muerto puede ir acumulándose y gravitando aún año tras año en la miseria del país.

Algún técnico apunta en estos días que Inglaterra no puede planear hoy una industria aeronáutica con la vastedad y la rapidez con que la necesita, y que la solución sería un inteligente convenio con los Estados Unidos para la producción en serie cuando llegue el momento de sus prototipos, constante e infatigablemente modernizados por el trabajo experimental. Un acuerdo parecido, en relación con el entrenamiento de las tripulaciones británicas, podría completar la solución del problema que preocupa al gobierno, a causa de su responsabilidad, mucho más que al pueblo.

JACINTO MIQUELARENA
Corresponsal de CLARIN en Londres.

SE DIVIRTIO

¡Qué hermosa prometía ser la fiesta de los Díaz! Pregustando el rato agradable que pasaría, iba a ponerse el smoking, cuando se falseó la cerradura del ropero y Emilio quedó en situación difícil. Forcejeó durante media hora inútilmente. Se hacía tarde y no sabía qué hacer, cuando vió este Aviso Clasificado en CLARIN:

CERRAJERO casos urgent va domic Llamar T E. ...7788.

Llamó al especialista y éste acudió inmediatamente. Al poco rato, logró abrir sin dificultad el ropero y Emilio pudo llegar a tiempo a la fiesta. Se divirtió como nunca y recordó que se lo debía al oportuno Clasificado de CLARIN (Corrientes 655. De 9 a 18.30 horas. Informes: 32-9411).

Recibió el Gral. Perón el Diploma de Presidente Electo Para el Período 1952-1958

Fueron Acordadas Mejoras al Personal del Estado

SE INCLUYE A JUBILADOS, RETIRADOS Y PENSIONISTAS

Los Aumentos Rigen Desde el 1o. de Marzo

POR un comunicado del ministerio de Hacienda dado a publicidad ayer, se consignan las mejoras dispuestas por el primer magistrado, general Perón, para todo el personal de la administración nacional, y para los jubilados, retirados y pensionistas. Se concretan así las gestiones hechas ante el jefe del Estado, por la señora Eva Perón, quien, respondiendo a las sugerencias que le hiciera llegar la C.G.T., tendiente a lograr aumentos en las remuneraciones del personal de la administración nacional, apoyó decididamente la iniciativa de la central obrera. Los beneficios acordados serán percibidos con retroactividad al 1º de marzo.

Texto del Comunicado

Dice así el comunicado que detalla las mejoras:

1º — Las mejoras establecidas por el gobierno para las asignaciones del personal al servicio de la Administración Pública Nacional, alcanzan a todos los agentes del Estado, cualquiera sea la rama a que pertenezcan, esto es, al Poder Legislativo, al Poder Ejecutivo y al Poder Judicial. Quedan comprendidos tanto los personales de la Administración Central como el de los Servicios de las Cuentas Especiales, Planes de Obras o Adquisiciones, de los Organismos Descentralizados (incluso los del sistema bancario oficial) y el perteneciente a la jurisdicción de la Municipalidad de la Ciudad de Buenos Aires.

También se han contemplado mejoras para los jubilados, retirados y pensionistas y para los beneficiarios de pensiones a la vejez.

2º — Los aumentos en las asignaciones del personal se concederán como una bonificación por costo de vida. Sobre esta bonificación, así como sobre las que correspondan en concepto de subsidio familiar, no se practicará descuento alguno.

3º — Se mejora el régimen del subsidio familiar, ampliándose de $ 700 a 1.000 el límite de las entradas normales al hogar para tener derecho al beneficio. Asimismo, se elimina la limitación que actualmente existe para el personal cuando éste tiene una determinada cantidad de hijos a su cargo, de modo que en lo sucesivo el beneficio por hijos se liquidará cualquiera sea el número de éstos, aun cuando con ello sobrepase el límite de ingresos al hogar antes señalado.

Así, por ejemplo, mientras actualmente un empleado u obrero del Estado con ingresos de $ 800, casado, con cuatro hijos a su cargo, sólo puede acumular $ 50 por subsidio familiar, con el nuevo sistema que se instituye podrá percibir $ 150 mensuales, por el concepto expresado.

Otro ejemplo. El empleado casado, con hijos, que tiene pesos 900 de ingresos, actualmente no puede percibir nada por subsidio familiar; mientras que con el nue-

(CONTINUA EN LA PAGINA DOS)

Progresa el Programa del Rearme de Europa

WASHINGTON, 24 (INS). — El general Alfred Gruenther declaró que el programa de rearme europeo progresa a pasos agigantados, pero advirtió que la amenaza militar soviética no ha disminuído.

Gruenther, jefe del estado mayor del Gral. Dwight Eisenhower, presentó un informe optimista sobre la constitución de las fuerzas y la marcha de los planes defensivos del Pacto del Atlántico ante el comité de Relaciones Exteriores del Senado, que está considerando el proyecto de Truman de destinar 7 900 millones de dólares a la ayuda militar y económica al exterior.

Año VII — Nº 2.327

Diario de la Mañana

Clarín

BUENOS AIRES · REPUBLICA ARGENTINA

40 CENTAVOS

Un toque de atención para la solución argentina de los problemas argentinos

Buenos Aires, Martes 25 de Marzo de 1952

RUIDOSAS PROTESTAS EN ROMA POR LOS SUCESOS DE TRIESTE

Hubo Manifestaciones de Repudio en Otras Ciudades Italianas

ROMA, 24 (AFP). — Estudiantes universitarios y secundarios desfilaron en la mayor parte de las ciudades italianas para protestar contra los incidentes de Trieste. En Roma, hubo tumultos al ser apedreada la policía que trataba de dispersar los grupos con bombas de agua coloreada. En Milán las columnas trataron de aproximarse al consulado de Gran Bretaña siendo contenidas. No se señalan incidentes serios. Se ha sabido de Trieste que los alumnos secundarios no asistieron a clase como protesta ante el arresto de varias decenas de camaradas no liberados aún.

Según las últimas informaciones poporcionadas por las autoridades aliadas, el saldo de los incidentes de Trieste alcanza a 181 heridos, entre ellos 57 policías y 72 arrestados, en su mayoría jóvenes.

Celebrarán una Conferencia Secreta los Jefes de la Fuerza Aérea Aliada

LONDRES, 24. — Una conferencia secreta, que durará cinco días, ha sido convocada por el mariscal de la RAF, sir John Slessor, a fin de establecer "un plan de batalla" para la defensa de Europa occidental. Numerosos oficiales superiores del estado mayor del Atlántico participarán en esa reunión, así como representantes de las fuerzas aéreas británicas, norteamericanas y del Commonwealth.

Los norteamericanos estarán encabezadas por el general Lauris Norstad, comandante de las fuerzas aéreas aliadas en Europa central.

Se piensa crear un proyecto estratégico que permita a las fuerzas aéreas de Europa occidental asegurarse el dominio del aire. Los participantes discutirán acerca del aumento de las fuerzas de la RAF y el mejor modo de utilizar los aviones británicos dentro de los acuerdos internacionales.

Más Víctimas por los Tornados en la Unión

LITTLE ROCK, Arkansas, 24 (INS). — Un último cálculo de la Cruz Roja, indica que 328 personas perdieron la vida a raíz de los tornados que asolaron seis Estados. Agrega que 100 000 más sufrieron heridas de diverso carácter, mientras que el intenso frío, durante el fin de semana, contribuyó a aumentar el número de decesos.

Miles de personas quedaron sin hogar, ya que por lo menos 7 000 viviendas fueron voladas y 1.380 resultaron seriamente dañadas.

Tormentas en Nevada

ELKO, Nevada, 24 (INS). — Los deslizamientos de nieve y el fuerte viento han paralizado seis trenes de pasajeros trascontinentales en Nevada, y el mal tiempo también interrumpió la operación de transporte aéreo de heno para el ganado que se encuentra aislado.

Considérase que Está Próxima la Tregua en Corea

QUEDARÁ APROBADO HOY EL CONVENIO

MUNSAN, 24 (INS). — El acuerdo final sobre los puertos de entrada, que serán inspeccionados por una comisión neutral, podrá liquidarse mañana. Un delegado de las Naciones Unidas afirmó que la tregua en la lucha "está a la vista"; el coronel norteamericano Don O. Darrow dijo después de la reunión de hoy que los mapas comunistas revisados indicaban que los negociadores han llegado a un completo acuerdo sobre las zonas bajo control enemigo.

Los 5 puertos aliados y los otros tantos comunistas serán utilizados durante la tregua para la rotación de tropas y reabastecimiento de provisiones.

La Guerra con Gérmenes

TOKIO, 24. (INS). — El comando de la UN respondió a las acusaciones comunistas de que Estados Unidos está haciendo la guerra con gérmenes en China y Corea del Norte y hasta les ofreció combatir cualquier epidemia que pueda existir en sus territorios.

La radioemisión fué hecha poco después que Pekín hizo un ataque de propaganda contra Gran Bretaña, en las denuncias sobre guerra bacteriológica. Pekín acusó al gobierno de Londres de ser "un cómplice servil y obediente" de "sus amos en Wáshington".

Bajas Aéreas Rojas

SEUL, 24 (INS). — Doce MIG-15 fueron destruídos o averiados en tres combates aéreos sobre Corea del Norte. La quinta fuerza aérea informó que tres de los aviones a chorro fueron derribados a tiros y otros dos probablemente destruídos. Los restantes regresaron a sus bases averiados.

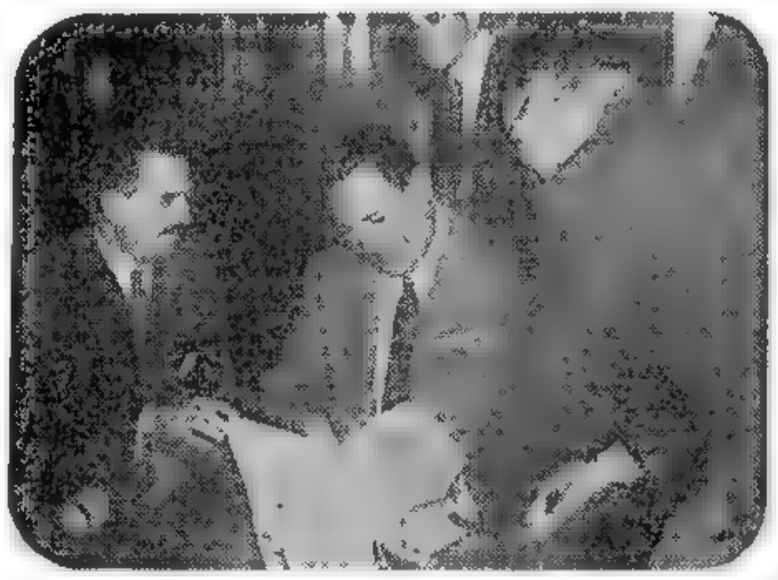

EL JEFE del Estado observa el diploma de presidente electo, que le fuera entregado ayer a la mañana por los miembros de la Junta Electoral

Realizóse la Ceremonia en la Casa de Gobierno

COMO se había anunciado, en el despacho del primer mandatario, en la Casa de Gobierno, se efectuó ayer, a las 11, la ceremonia en la cual los miembros de la Junta Electoral hicieron entrega al general Juan Perón del diploma que lo acredita como presidente electo para el período constitucional 1952-1958.

Al poner en manos del primer mandatario el referido diploma, hizo uso de la palabra el representante de la provincia de Córdoba, doctor Luis M. Allende, cuyos conceptos fueron agradecidos por el general Perón con un breve discurso, que fué recibido por los presentes con cálidas expresiones de simpatía.

Luego, en las últimas horas de la tarde, los miembros de la Junta Electoral concurrieron al sanatorio Podestá, donde se halla internado el doctor Quijano; allí, tras interesarse por el estado del enfermo, entregaron a su esposa, Sra. María Teresa Llanos de Quijano, el correspondiente diploma de vicepresidente electo.

Lo que Dijo "Ike" en 1950

WASHINGTON, 24. (INS). — El general Eisenhower sostuvo, hace dos años, que Estados Unidos "derivaba demasiado hacia la izquierda" y recomendó la menor interferencia estatal posible.

En una entrevista que concedió en enero de 1950 a la revista "United States News and World Report", publicada hoy, dijo: 1o.) Los hombres del Kremlin no nos dejan dudas respecto a sus intenciones de infiltrar, subvertir y destruir las instituciones libres dondequiera que sea posible. 2o.) Como militar no quiero ver más guerras. 3o.) Tenemos que trabajar unidos. 4o.) El gobierno no puede ser un espectador totalmente pasivo en la vida económica del país 5o.) A menos que estemos espiritualmente en la senda correcta, no podemos solucionar nuestros problemas.

Interrogado entonces sobre si consideraba "esencial" a su felicidad llegar a ser presidente, contestó: "De ningún modo. Nunca he tratado de lograr un puesto político. Responderé, sin embargo, a un llamado del deber, como lo he dicho repetidas veces a quienes me hablaron del asunto. Ningún ciudadano tiene derecho a negarse a prestar servicios públicos si los ciudadanos desean su concurso. Después de todo, cada ciudadano debe decidir por sí mismo el grado de utilidad que puede ofrecer. Seguramente, deseo ser un ciudadano útil a mi patria y ello significa estar dispuesto a servir dondequiera que pueda ser de mayor eficacia".

Francia Objeta el Plan Ruso Sobre Alemania

PARIS, 24 (INS). — Schuman declaró que el plan soviético sobre Alemania, de ser aceptado, podría convertir a ese país en el "árbitro de Europa".

Hablando en conferencia de prensa señaló que la proposición soviética incluye la posibilidad de un cambio sensacional en la política rusa hacia Alemania. Afirmó que se basa en la idea de captarse la simpatía de los alemanes y apartarlos de Occidente, y que supone "una muy grave" alteración de la política de Estados Unidos, Gran Bretaña y Rusia respecto a Alemania. Confirmó también que la respuesta occidental a la nota soviética procura obtener una respuesta a tres preguntas esenciales, a saber:

1o. Cómo Rusia estima que la unificación de la dividida Alemania podría alcanzarse. Los rusos hasta ahora se han opuesto a la convocatoria de elecciones libres en toda Alemania.

2o. Cómo Rusia considera las facultades que se darían a un gobierno de toda Alemania, especialmente si ese gobierno alemán asumiera los compromisos del régimen federal de Bonn, apoyado por Occidente, y del gobierno de la Alemania oriental, organizado por Rusia.

3o. Qué clase de ejército alemán, Rusia está preparada a aceptar y qué forma de castigo recibiría Alemania si viola las limitaciones que se le impusieran.

Truman Auspicia el Ingreso de 300.000 Refugiados en EE. UU.

CAYO HUESO, 24 (INS). — Truman pidió al Congreso una rápida revisión de las leyes de inmigración para permitir la entrada a Estados Unidos de unos 300.000 refugiados anticomunistas en los próximos 3 años.

Manifiesta un mensaje, que Estados Unidos debe contribuir con su parte en el restablecimiento de aquellos que huyeron de la opresión roja "no sólo por nuestro interés, sino como un medio de reafirmar la gran tradición de libertad que auspicia Estados Unidos".

El "Affaire" Impositivo

WASHINGTON, 24 (INS). — Los nombres de Cuba y Panamá salieron a relucir hoy, en la investigación del escándalo de los impuestos a la renta en Estados Unidos. Un comerciante en licores en cuyo favor intercedió el senador republicano Styles Bridges, reveló la forma como logró utilidades de cinco millones de dólares. Se trata de Hyman Harvey Klein, quien informó a los investigadores de la Cámara, que junto con su hermano y dos canadienses invirtieron 4.000 dólares para establecer compañías en Cuba y Panamá. De sus declaraciones se deduce que tales sociedades hicieron una utilidad neta de 20.000.000 de dólares desde abril de 1944 a setiembre de 1946, comerciando con whisky de una firma canadiense.

Schuman Opina que Habrá Acuerdo con Respecto al Sarre

PARIS, 24. (AFP). — En la conferencia de prensa, Schuman se refirió al problema del Sarre y dijo que se hallaba de acuerdo con las apreciaciones de Adenauer.

"La soberanía del Sarre — expresó— ha sido siempre salvaguardada. Por su parte, Francia no cedió nada de sus derechos ni de los derechos sarreses. Debemos firmar, en cuanto a esa región, un tratado de paz con Alemania, u otro pacto de que Alemania ha de ser forzosamente parte. Por lo tanto, ella está interesada en el debate. Las conversaciones siguen abiertas".

Luego añadió: "Por otra parte, existe del lado alemán un interés de orden político: recuperar las fronteras de 1937. Es éste un problema que sólo puede ser solucionado en momentos de establecerse el tratado de paz. Estamos, pues, frente a una tesis y una antítesis en las que se enfrentan los intereses alemanes y franceses. Por lo tanto, debemos buscar el arreglo sobre un plano superior. Ello es posible".

Tras precisar que hasta ahora sólo hubo conversaciones pero no un acuerdo verdadero, afirmó que, a su criterio, la solución europea del problema del Sarre tiene posibilidades de éxito. "Por tal motivo, añadió, he aceptado efectuar conversaciones en este sentido. Pero hay que precisar que Francia no solicitó entablar esas conversaciones, sino que las aceptó".

Siniestro Aéreo en el Sudán Francés

MARSELLA, 24. (INS) — Dieciséis personas perecieron cuando un avión transporte se estrelló cerca de Gao, en el Sudán francés. El aparato, que conducía a 19 personas, se estrelló al despegar y estalló incendiándose.

Goes Monteiro Viajará en Abril a Nuestro País

RIO DE JANEIRO, 24 (AFP.) — El general Goes Monteiro, jefe del estado mayor de las fuerzas armadas brasileñas informó al matutino carioca "O Globo" que partirá para Buenos Aires en los primeros días del mes de abril, respondiendo a la invitación que le fuera formulada por el ministro argentino de la Defensa Nacional, general Sosa Molina.

Visita de Acheson

RIO DE JANEIRO, 24 A. F. P.) — El ministerio de Relaciones Exteriores del Brasil confirmó, según el referido "O Globo", que el señor Dean Acheson, secretario de Estado norteamericano, llegará a Río de Janeiro el 20 de abril para celebrar importantes conversaciones.

La Situación Obrera Mejora en el Uruguay

MONTEVIDEO, 24 (AFP) — La situación creada por la huelga de empleados de Salud Pública tiende a normalizarse al disponer el gobierno el retiro de las fuerzas del ejército de los hospitales, reemplazándolas por funcionarios civiles. Asimismo se permitió a los funcionarios desempeñar sus tareas sin firmar el libro de entrada.

FELICES

Eran cinco camaradas, cinco músicos que acababan de llegar de Europa. No tenían trabajo aún; sólo grandes esperanzas y bríos. Uno de ellos leyó este Aviso Clasificado en CLARIN:

NEC orquesta boite inaug. repert. amplio, T. E. ...8643

Se presentaron al dueño de la boite y le probaron su capacidad ejecutando piezas de su repertorio. Sus canciones eran alegres y las tocaban con un entusiasmo contagioso. El dueño se interesó y los contrató. Ahora, se va a inaugurar la boite con su actuación y todos esperan un gran éxito. El problema de los cinco recién llegados se ha resuelto gracias al Clasificado de CLARIN (CORRIENTES 555. De 9 a 18.30 horas. Informes: 32-9411).

Ascienden a Alféreces a 20 Suboficiales de Aeronáutica

INFORMACION PAGINA DOS

Año VII Nº 2.328

Diario de la Mañana

Clarín

BUENOS AIRES · REPUBLICA ARGENTINA

40 CENTAVOS

Un toque de atención para la solución argentina de los problemas argentinos

Buenos Aires, Miércoles 26 de Marzo de 1952

Rusia no Atacará Nunca al Oeste, Dijo Gruenther

WASHINGTON, 25 (INS). — El general Gruenther declaró que la guerra no es inminente y predijo que Rusia nunca atacará a la Europa occidenta "si tomamos medidas adecuadas". El jefe del estado mayor del general Eisenhower compareció ante el Comité de Relaciones Exteriores de la Cámara de Representantes, a fin de explicar los planes estratégicos del Pacto del Atlántico para encarar una posible agresión soviética. Interrogado por el republicano, Charles Eaton, el más alto miembro de la minoría en el Comité, respecto a si esperaba un ataque ruso en Europa, Gruenther respondió: "No creo que se produzca jamás un ataque. No creo que la guerra sea ahora inminente, ni que jamás se produzca un ataque. Nosotros en el mundo libre tenemos tanto en juego que está dentro de nuestras facultades el impedir que estalle una guerra. En el refuerzo de la defensa de Europa estamos tratando de alcanzar una posición en la cual la agresión sea tan poco lucrativa que nadie se atreva a intentarla. No suscribo en forma alguna la idea de que la guerra sea inevitable".

ALFRED GRUENTHER

CONTINUA EN ITALIA LA AGITACION POR TRIESTE

ROMA, 25 (AFP). — Volvieron a realizarse grandes manifestaciones estudiantiles a favor de la devolución del territorio de Trieste a Italia. Millares de jóvenes desfilaron por las calles céntricas, obstaculizando la circulación durante horas y profiriendo gritos a favor de Trieste y contra Yugoslavia, Tito y los ingleses y norteamericanos. Además, expresaron su descontento con volantes, inscripciones con tiza, gritos, carteleros, etc. Las demostraciones de hoy superaron a las de ayer.

Comentarios de la Prensa

La prensa dedica largos comentarios a la cuestión de Trieste. Las declaraciones de Eden son censuradas por los diarios, que reprochan al ministro inglés no haber tenido en cuenta mejor información para juzgar la situación. El diario católico "Il Quotidiano" estima que es un error considerar como "fascistas" a todos los manifestantes en bloque.

Los órganos moderados atacan a comunistas y fascistas a la vez, mientras los de extrema izquierda censuran al gobierno acusándolo de debilidad frente a los aliados, por una parte, y a los fascistas por otra parte considerando a estos últimos como responsables de las consecuencias de una guerra desastrosa, y en particular de la pérdida de Trieste.

Calma en Trieste

TRIESTE, 25 (AFP). — La situación en Trieste es tranquila, según un comunicado del gobierno militar aliado, que precisa que 14 personas y ocho policías, heridos durante los incidentes, siguen aún en los hospitales.

Las autoridades universitarias y escolares invitaron a los estudiantes a reanudar sus estudios absteniéndose de toda demostración susceptible de perjudicar las "legítimas aspiraciones comunes".

NEGOCIAN SECRETAMENTE LA CONCERTACION DE LA TREGUA

Procuran Dejar Resuelto el Estancamiento

MUNSAN, 25 (INS). — Las conversaciones para concertar la tregua en Corea continuaron dentro de estricto secreto, en torno al intercambio de prisioneros de guerra, en un esfuerzo por resolver el prolongado estancamiento. En conversaciones separadas sobre reglamentación del armisticio, los emisarios han llegado a un acuerdo en principio acerca de la rutina de inspección en los diez puestos de entrada designados. Por los puertos se moverían las tropas y provisiones durante el cese de hostilidades.

Un portavoz aliado rehusó comentar si es cierta la versión de que los rojos presentaron una oferta conciliatoria. Después de la reunión del lunes, que se prolongó 3 horas y 2 minutos, el coronel George Hickman declaró que casi se llegó a un acuerdo. Es evidente que se está desarrollando una negociación de importancia, pero el comando de las Naciones Unidas no dió detalles.

Sobre el punto Nº 3 del temario, los emisarios de las Naciones Unidas renovaron sus sugestiones en el sentido de reducir a dos el número de naciones neutrales de cada uno de los bandos, para integrar la Comisión de Control.

Pérdidas Aéreas Rojas

SEUL, 25. (INS). — Los pilotos norteamericanos destruyeron o averiaron, el lunes, 14 "MIG-15" en cuatro combates aéreos, en los que participaron más de 188 aviones. Tres de los enemigos fueron derribados, dos probablemente destruídos y 9 averiados. Participaron en la acción 76 máquinas aliadas y 112 enemigos. Radio Pyongyang dijo que 11 aparatos de la UN fueron alcanzados por los proyectiles de los comunistas en las últimas 48 horas y que 7 fueron abatidos.

Respondieron los Aliados a la Propuesta Rusa

Rechazaron Dos Puntos de la Nota

PARIS, 25 (AFP). — Las potencias occidentales pidieron a la Unión Soviética que permita investigar si existen condiciones para celebrar elecciones libres en Alemania oriental. Esta demanda está contenida en las tres notas idénticas que entregaron a Vishinsky los representantes francés, británico y norteamericano en Moscú.

Por lo demás, la respuesta estima inaceptables dos de los puntos contenidos en la nota soviética del 10 de marzo, a saber: la exigencia de que se impongan a Alemania las fronteras fijadas en Potsdam, y la prohibición de que Alemania forme parte de alguna organización militar defensiva.

Finalmente reclaman aclaraciones a Moscú acerca del grado de soberanía que tendría el gobierno alemán desde que se constituya hasta la concertación de la paz.

Entrevistas Sucesivas

MOSCU, 25 (A. F. P.). — Vishinsky recibió, sucesivamente, a los representantes de las potencias occidentales. Hug Dumming, encargado de Negocios de Estados Unidos, se hizo presente en el Kremlin a las 15; Paul Grey, británico, a las 15.30, y Jean Brionval, francés, a las 16.

VISHINSKY

DE izquierda a derecha: coronel Andrew J. Kinney; teniente coronel Howard S. Levie y capitán Harry Cross, abandonan la tienda donde deliberan las delegaciones aliada y comunista, en Pan Mun Jon.

El Texto de la Nota Tripartita

Paz Justa y Fin de la División de Alemania

IMPUGNAN LAS FRONTERAS FIJADAS EN POTSDAM

PARIS, 25 (AFP).—El texto de la respuesta francesa, igual en un todo a la de G. Bretaña y EE. UU., es el siguiente:

1 El gobierno, en consulta con los gobiernos de Estados Unidos y del Reino Unido, ha examinado con el mayor cuidado la nota del gobierno soviético del 10 de marzo, que propone la conclusión de un tratado de paz con Alemania, y ha consultado igualmente al gobierno de la República Federal y a los representantes de Berlín.

2 La conclusión de un tratado de paz justa y duradera y que ponga fin a la división de Alemania, ha sido siempre y sigue siendo el objetivo esencial del gobierno francés. Como el mismo gobierno soviético lo reconoce, la conclusión de un tal tratado necesita la formación de un gobierno para Alemania unificada, que exprese la voluntad del pueblo alemán. Tal gobierno no puede ser constituído sino sobre la base de elecciones libres en la República Federal, la zona soviética de ocupación y en Berlín. Estas elecciones no pueden tener lugar sino en circunstancias apropiadas para garantizar la libertad del pueblo alemán, tanto en el plano nacional como en el plano individual. A fin de verificar si esta primera condición esencial existe, la Asamblea General de las Naciones Unidas ha encargado a una comisión que realice una encuesta simultáneamente, en la República Federal, en la zona soviética y en Berlín. La comisión de encuesta ha recibido seguridades de que dispondrá de las facilidades necesarias en la República Federal y en Berlín occidental. El gobierno francés se sentirá feliz de saber que ocurrirá lo mismo en la zona soviética y en Berlín oriental, lo que permitirá a la comisión cumplir su mandato.

3 Las proposiciones del gobierno soviético no contienen ninguna indicación sobre la posición que tendría, desde el punto de vista internacional, un gobierno de Alemania unificada, hasta la concertación de un tratado de paz. El gobierno francés considera que el gobierno de Alemania unificada debería tener la facultad, tanto antes como después de la firma del tratado de paz, de participar en toda forma de asociación compatible con los principios y los fines de las Naciones Unidas.

4 Al someter sus proposiciones relativas al tratado de paz alemán, el gobierno soviético se ha declarado dispuesto a discutir igualmente otras proposiciones eventuales. El gobierno francés toma nota de esta declaración. En su opinión, no será posible entablar discusiones profundas sobre un tratado de paz antes de que se establezcan las condiciones que permitan elecciones libres y la formación de un gobierno alemán libre, susceptible de participar en esas discusiones. Deberían, igualmente, resolverse varias cuestiones fundamentales.

5 El gobierno soviético declara que el territorio de Alemania está determinado por las fronteras fijadas por las decisiones de la conferencia de Potsdam. El gobierno francés debe recordar que las fronteras definitivas de Alemania no han sido fijadas por las decisiones de Potsdam, según los términos de las cuales se prevé claramente que la decisión definitiva en lo relativo a las cuestiones territoriales se aplaza hasta la concertación del tratado de paz.

6 El gobierno soviético estima que el tratado de paz debería prever la formación de un ejército nacional alemán terrestre, marítimo y aéreo, al tiempo que el mismo impondría limitaciones a la libertad de Alemania de asociarse a otros países. El gobierno francés comprueba que semejantes cláusulas acarrearían un retroceso y entrañarían el peligro de impedir el advenimiento en Europa de una era nueva en la cual las relaciones internacionales se funden en la co.

(Continúa en la página DOS)

INSISTESE EN QUE STALIN SE HALLA ENFERMO

LONDRES, 25 (INS). — La revista británica "Intelligence Digest", dice que Stalin se halla gravemente enfermo y puede morir de un momento a otro. Anticipa además, que habrá una tenaz lucha interna entre los miembros del Politburó, Vyacheslav Molotov y George Malenkov, por ocupar la presunta vacante. En su edición de abril, esa pequeña revista que es publicada privadamente, dice que ha obtenido las informaciones "del más alto nivel en la Unión Soviética".

El director de la revista, Kenneth de Courcy, reveló "que el autor del artículo" hizo recientemente un peligroso viaje durante el cual recibió la información de alguien en el más alto nivel de los asuntos rusos". Afirma que Stalin "ha tenido por lo menos dos perturbaciones cerebrales" y que los médicos comunicaron al Politburó que el "premier", que tiene 72 años de edad "puede morir en su sueño de un momento a otro de trombosis coronaria o cerebral".

Ha Renunciado Foster Dulles

CAYO HUESO, 25 (AFP). — El presidente Truman anunció que el señor John Foster Dulles, consejero republicano del departamento de Estado, había presentado su renuncia. El señor Foster Dulles había anunciado que se proponía desvincularse del gobierno demócrata para intervenir activamente en la campaña electoral; se supone que apoyará en su partido la candidatura del general Eisenhower.

Fué Inaugurada la IV Conferencia de Seguridad Social

MEXICO, 25. (INS). — En el Palacio de Bellas Artes se inauguró la cuarta conferencia interamericana de Seguridad Social. Participan 22 naciones del hemisferio occidental y observadores de varios países europeos, entre ellos Gran Bretaña, Francia y España. También están representadas la Oficina Internacional del Trabajo, la Unión Panamericana y las Naciones Unidas. La reunión es considerada como de gran importancia, porque puede significar la aprobación de un sistema de seguro social para el hemisferio occidental.

Destruyeron en Brasil la Banda de Espionaje y Propaganda Comunista

RIO DE JANEIRO, 25 (INS) — El jefe de la policía política, coronel Adolfo Rosas, declaró que una banda de espionaje y propaganda comunista ha sido destruída con la detención de muchos sospechosos, entre ellos miembros del ejército, de la fuerza aérea y de la marina de guerra. Una estricta vigilancia en todos los sectores de Río de Janeiro, impidió la realización en gran escala de manifestaciones, que habían sido preparadas con motivo de cumplirse el trigésimo aniversario de la fundación del partido Comunista brasileño. Al promediar la tarde la policía informó que sólo se distribuyeron panfletos en los barrios alejados del centro y que fueron disparados cohetes voladores en los grupos de casuchas construídas en las colinas Favella y Realengo, que son conocidas, respectivamente, como "Stalingrado" y "El pequeño Moscú" por el gran número de comunistas que allí viven. Dos comunistas fueron arrestados cuando colgaban banderas rojas de los hilos telefónicos y otros seis mientras distribuían volantes.

Entretanto ha surgido un grupo de "titoístas", brasileños en oposición al proscripto partido Comunista. Un manifiesto firmado por José María Cristim, que fué expulsado recientemente del comunismo, anuncia la próxima formación de un "Partido Revolucionario Brasileño". El manifiesto dice que Prestes ha tratado de someter al Brasil a los dictados de una potencia extranjera.

El diario comunista "Imprenta Popular" publicó hoy un manifiesto en el cual Prestes ataca a Vargas y a Estados Unidos.

Gigantescas Maniobras Militares en EE. UU.

FORT HOOD, Texas, 25. (INS).— Alrededor de 115.000 soldados con 1 200 vehículos blindados y 75 aviones, participan en las mayores maniobras realizadas por tropas norteamericanas en una gran extensión del Estado de Texas.

Los ejercicios durarán 16 días y comenzaron poco después de medianoche cuando "fuerzas agresoras", con una punta de lanza de dos brigadas de paracaidistas, atacaron las posiciones ocupadas por "tropas de Estados Unidos" a lo largo del río Lampasas. El "enemigo" conquistó varias cabeceras de puente en su avance inicial, batiéndose en estos momentos con la fuerza de primera línea de defensa, constituída por elementos de la 47a. división de infantería, respaldados por soldados de la 31a. división de igual arma y la primera división blindada.

Unos 8.750 soldados de la 31a. división, fueron transportados a Fort Hood desde Carolina del Sur en el mayor transporte aéreo que se recuerda en la historia, en una sola operación.

Francia Pidió al Bey de Túnez la Destitución del "Premier" Chenik

TUNEZ, 25 (INS). — El residente general francés, Jean de Hauteclocque, conferenció con el bey y exigió la destitución del gobierno autónomo del primer ministro Mohammed Chenik, como consecuencia de la queja que presentó contra Francia ante la UN.

El bey, después de varias horas de reflexión, dió lo que se considera una respuesta dilatoria. Hauteclocque, en su entrevista con el soberano tunecino, le informó que el gobierno de Francia está contemplando un programa de reformas tendiente a satisfacer las demandas de Túnez en pro de una mayor autonomía interna.

Mientras tanto, siete comunistas y trece nacionalistas fueron arrestados por la policía francesa, bajo la acusación de ser los responsables de numerosos actos terroristas registrados en Túnez durante la las últimas semanas.

DE MEDIDA

¡Qué drama! ¡Le habían regalado nada menos que un perro danés! ¿Qué haría con él? ¡Como para tenerlo en su departamento! Entonces, se le ocurrió publicar este Aviso Clasificado en CLARIN:

CAMBIO perro danés pintro de raza. Hablar: T E. ...0663

Y leyó este aviso un lector de CLARIN que vivía en un chalet de las afueras y que deseaba un perro grande e imponente para cuidar su casa. Como tenía un perrito fino, se lo ofreció en permuta a Juan Carlos y éste aceptó la oferta. Ambos están encantados y se lo agradecen al Clasificado de CLARIN (Corrientes 555. De 9 a 18.30 horas. Informes: 32-9471).

Mantiene la Argentina sus Relaciones con Cuba

Toque de Queda en Túnez: Arrestaron al Primer Ministro Mohamed Chenik

EN EL MAPA aparece en negro el estratégico territorio de Túnez, donde, después del arresto del "premier" Chenik, impúsose el toque de queda

TUNEZ, 26 (INS). — El residente general francés, Jean de Hauteclocque, decretó el estado de sitio en todo el territorio de Túnez y estableció toques de queda en las poblaciones y ciudades, después de ordenar el arresto del primer ministro, Mohamed Chenik, y otros dirigentes nacionalistas. En una drástica campaña contra los elementos nacionalistas y específicamente contra el partido Neodestour, de esa tendencia, el residente también transfirió sus facultades especiales de policía a las autoridades militares francesas y restableció la censura interior. Recuerda, además, que había pedido a Mohamed el Amin, el bey de Túnez, que destituyera a Chenik a fin de "disipar el ambiente de mala fe" que ha impedido materializar el nuevo acuerdo que concederá a Túnez una mayor autonomía. También promete suspender progresivamente el estado de sitio, el toque de queda y demás medidas de emergencia, a medida que se restablezca el orden

Por otra parte, el comando de las fuerzas armadas advirtió que se aplicará la pena de muerte a cualquier persona que amenace la seguridad interior o exterior, la de confinamiento solitario para el delito de rebelión armada, y trabajos forzados para los que organicen actividades criminales. También se harán pasibles de 5 años de confinamiento solitario las personas que porten armas.

Ministros Desaparecidos

PARIS, 26 (AFP). — Los dos ministros tunecinos que se encuentran desde hace unos meses en París, Sallah Ben Youssef y Mohamed Badra, respectivamente, ministros de Justicia y de Asuntos Sociales del gabinete Chenik, han desaparecido del hotel donde se alojaban. Abandonaron el establecimiento sin avisar a la dirección del hotel.

Por otra parte, el presidente de la sección del Neodestour en París en una declaración a la prensa censuró "las medidas de fuerza" que acaban de ser adoptadas en Túnez.

M. CHENIK

Rechazan los Rojos un Mensaje de Trygve Lie

PAN MUN JON, 26. (A. F. P.). — Los comunistas se negaron a transmitir al gobierno de Corea del Norte un mensaje de Trygve Lie proponiendo la intervención de la organización mundial de la salud para combatir las epidemias.

El mensaje de referencia había sido entregado ayer, pero al reunirse hoy los oficiales de estado mayor el coronel Chang devolvió la comunicación, declarando que ese mensaje no tenía nada que ver con las negociaciones.

En la misma reunión, los rojos se negaron a aportar el menor cambio a su posición concerniente a la designación de la URSS en calidad de neutral.

Por último, el coronel Don Darrow, emisario aliado, dijo que "ambas partes se han puesto definitivamente de acuerdo acerca de la totalidad de diez "puertos de entrada" y de las regiones anexas, detrás de sus respectivas líneas". Añadió que igualmente había acuerdo acerca de los mapas y que por el momento el problema de esos puntos quedaba completamente resuelto.

Año VII — Nº 2.329

Diario de la Mañana

Clarín

BUENOS AIRES · REPUBLICA ARGENTINA

40 CENTAVOS

Un toque de atención para la solución argentina de los problemas argentinos

Buenos Aires, Jueves 27 de Marzo de 1952

Mayor Intercambio con Argentina Piden en Italia

MILAN, 26 (AFP.). — El presidente de la Cámara de Comercio e Industria de Milán, Fermo Marelli, indicó la necesidad de una mayor intensificación de los intercambios comerciales e industriales entre la Argentina e Italia. Asimismo, invitó a las autoridades competentes italianas a favorecer el desarrollo de las relaciones económicas entre ambos países.

Activaron las Negociaciones de Armisticio

NUEVA YORK 26. (A. F. P.). — Basándose en informaciones de fuentes autorizadas, el semanario "Newsweek" cree estar en situación de afirmar que se habrían adoptado las siguientes decisiones en reuniones secretas interministeriales de Wáshington, para activar las negociaciones del armisticio:

1o.) Abandono de la oposición a que Rusia figure como potencia "neutral" en la comisión de control.

2o.) Posibilidad de apelar directamente a Moscú para salir del punto muerto en que se hallan las negociaciones.

3o.) Compromiso posible sobre la cuestión de los prisioneros, según el cual la UN aceptaría, por escrito, el principio de que todos los cautivos inscriptos en las listas de ambos bandos serían canjeados.

4o.) Como ciertos medios han criticado y puesto en duda la competencia de los negociadores de la UN, el equipo sería reforzado con diplomáticos de carrera.

TRYGVE LIE, secretario general de la UN, cuyo mensaje dirigido al gobierno de Corea del Norte fué rechazado en Pan Mun Jon por los delegados rojos a las negociaciones de armisticio

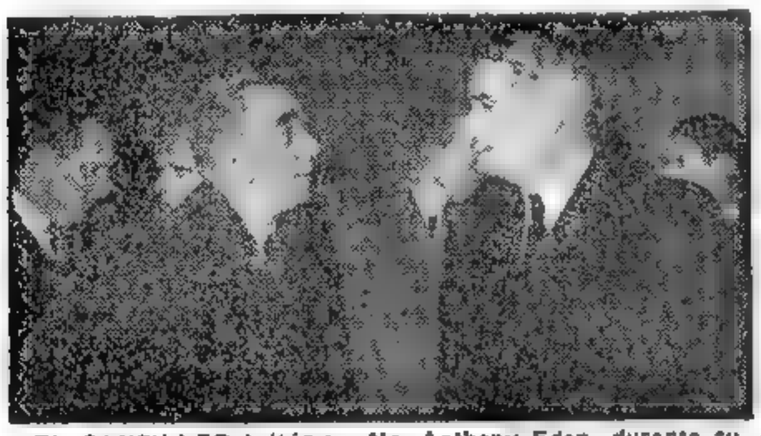

EL CANCILLER británico, Mr. Anthony Eden, durante su reciente visita a Francia, se entrevista en el Quay d'Orsay con el embajador de EE. UU. en París, Mr. James C. Dunn. En ese viaje de Mr. Eden, se consideró la respuesta aliada a la propuesta soviética relativa al futuro alemán

Cunde la Agitación por Trieste en Toda Italia

Denuncian Ingerencia Extremista

ROMA, 26 (AFP). — Hubo hoy nuevas manifestaciones estudiantiles en favor de Trieste italiana. Varios diarios denuncian la ingerencia de agentes agitadores, y el ministro de Instrucción Pública hizo saber que esas demostraciones ya no tienen razón de ser, y que no se tolerarán más ausencias en los establecimientos educacionales.

Una delegación de estudiantes concurrió a la sede de la embajada de Estados Unidos, siendo recibida por el primer secretario, al que le hizo entrega de un mensaje de protesta contra los incidentes de Trieste y en favor del reintegro del mismo a Italia.

Otras Demostraciones

ROMA, 26. (INS). — También en Turín y Florencia hubo nuevamente hoy tumultuosas demostraciones estudiantiles pidiendo la devolución de Trieste.

Elecciones en Trieste

TRIESTE, 26. (AFP). — Las elecciones municipales tendrán lugar en la zona A el 25 de mayo próximo.

Acheson Amplió y Explicó la Respuesta Tripartita

WASHINGTON, 26 (INS) — Acheson pidió a Rusia que dé alguna prueba de su sinceridad antes de lograr la realización de una conferencia con las potencias de Occidente sobre el propuesto tratado de paz con Alemania. El secretario de Estado hizo la declaración en su conferencia semanal con los periodistas y en la misma amplió y explicó la respuesta de Estados Unidos, Gran Bretaña y Francia.

JACOB MALIK CENSURÓ DURAMENTE A LA CRUZ ROJA

NUEVA YORK, 26. (INS). — Malik pidió nuevamente que la comisión de desarme proscriba inmediatamente el uso de las armas bacteriológicas y rechazó la propuesta para que la Cruz Roja Internacional investigue la denuncia de su empleo en Corea.

Luego censuró a Acheson por no condenar la guerra de gérmenes y agregó: "Los otros abogados de la agresión, el secretario de la UN, Trygve Lie, y el representante del régimen de Chiang Kaishek, Tingfú Tiang, negaron la veracidad de la acusación soviética". "Es necesario agregar —dijo más adelante— que la titulada Cruz Roja Internacional no pronunció una sola palabra durante la segunda guerra mundial para defender las víctimas de Hitler. Los representantes de esa entidad examinaron los campamentos hitleristas y no hallaron nada malo en ellos. Así, pues, no hay razones para esperar de la Cruz Roja una investigación imparcial".

Considérase Difícil en Uruguay la Actual Situación Financiera

MONTEVIDEO, 26 (AFP.). — El ministro de Hacienda, Eduardo Acevedo Alvarez, expuso ante el Senado la situación financiera, a la que calificó de difícil, y pidió una política de ahorro, de orden y de comprensión, con la seguridad de que bien pronto se logrará la normalización.

Cien Millones para 1952

En un resumen de la evolución financiera en los últimos años, subrayó que las administraciones de puerto, con la disminución de las importaciones y los ferrocarriles adquiridos a los británicos, se hallan en déficit. Agregó que para cubrir el presupuesto general de 1952 se requieren cien millones de pesos. Añadió asimismo que el Consejo de Gobierno estudiará primero los gastos y luego las erogaciones, oponiéndose a los presupuestos parciales de cada organismo estatal. El ministro se dirigió especialmente a los empleados públicos de Salud Pública, que en su impaciencia por conseguir aumentos se levantaron en huelga y les solicitó que tengan paciencia, ya que obtendrán justicia en la medida de las posibilidades. Finalmente señaló que el crédito público del Uruguay está en auge.

Adenauer Exaltó la Labor de Unificación Europea

"Favorable Cambio de la U.R.S.S."

BONN, 26 (AFP). — En el banquete de la Asociación de la Prensa Extranjera, Adenauer hizo el balance de los esfuerzos realizados para la creación de la comunidad europea. Recordó el plan Schuman y destacó la importancia de las negociaciones que se hallan a punto de cristalizar, para la conclusión de esa comunidad de Europa, acontecimiento que —dijo— acarreará indudablemente "una situación ventajosa para Alemania, al colocarla en un pie de igualdad con los demás países libres".

La Respuesta Tripartita

Exponiendo a grandes líneas su opinión acerca de la respuesta occidental a la nota soviética, declaró: "Nadie más que nosotros nos sentiríamos felices de saber que todo el mundo se halla de acuerdo acerca del destino del pueblo alemán, y que en realidad ha habido un cambio favorable en la política de la Unión Soviética. Esa es, precisamente la razón por la cual uniremos nuestros esfuerzos a los de las demás potencias que trabajan para la consolidación de la paz duradera. Por efecto de nuestra misma situación geográfica y de la división de Alemania, estamos mayormente interesados para que haya un acuerdo sincero entre el Este y el Oeste, pero ello no debe realizarse al precio de la pérdida de la libertad".

Vargas Solucionó la Crisis Militar

RIO DE JANEIRO, 26. (AFP) — El presidente Getulio Vargas solucionó de hecho, mediante sendos decretos, la "crisis militar" latente desde hacía varios días. En efecto, aceptó simultáneamente las renuncias presentadas por el ministro de Guerra, general Estillac Leal, y por el comandante de la primera división del ejército, con sede en la zona de Río de Janeiro, general Zenobio Da Costa.

El general Espírito Santo Cardozo, jefe de la Casa Militar, designado nuevo ministro de Guerra, desempeñaba su cargo desde el advenimiento del doctor Vargas a la segunda presidencia, es decir, desde el año pasado.

El matutino "Correio da Manha", que denunció desde hace varios meses las actividades comunistas en el ejército, dice que los partidarios de Luis Carlos Prestes actúan activamente en las zonas rurales, alentando el descontento de las masas y aumentando la migración del obrero del campo hacia los centros urbanos.

Afirma, además, que en ciertos puntos de la costa brasileña se ha registrado con cierta frecuencia la visita de misteriosos submarinos extranjeros que desembarcaron armas y material de propaganda. El mismo diario acusa a la Organización Internacional de Refugiados de haber enviado al Brasil a agitadores comunistas de "agricultores".

El Viaje de Goes Monteiro

RIO DE JANEIRO, 26. (AFP). — El general Goes Monteiro, jefe del estado mayor de las fuerzas armadas brasileñas, que debe trasladarse a Buenos Aires por invitación del ministro argentino de Defensa, declaró a "O Globo" que encuentra dificultades para reservar pasaje. En efecto, todos los barcos tienen colmada su capacidad para los primeros días de abril, fecha en que está previsto el viaje.

Añadió el mencionado militar que sólo podrá permanecer en Buenos Aires unos ocho días, en razón de su estado de salud.

UN CAMINO

Su vocación lo había arrastrado siempre hacia la literatura, pero no hallaba oportunidad de manifestarse. Un día, leyó en un Aviso Clasificado de CLARIN esta invitación:

Concurso cuentos, escrit. noveles. Informa: T. E. ...-6324.

Habló para informarse. Se trataba de una revista de aparición reciente, que había organizado aquel concurso para descubrir valores nuevos. Edgardo envió un cuento y tuvo la satisfacción de obtener uno de los premios. Confía en que ello le abrirá camino en el mundo periodístico y literario. Tal posibilidad se la dió un Clasificado de CLARIN (CORRIENTES 655. De 9 a 18. Informes, 32-9411.)

La Cancillería Dió a Conocer un Comunicado

La oficina de prensa del ministerio de Relaciones Exteriores dió a conocer anoche el comunicado que a continuación reproducimos:

"Consecuente con su política tradicional de no inmiscuirse en los asuntos internos de otros Estados y, asimismo, de acuerdo con lo dispuesto en la resolución 35 de la Novena Conferencia Internacional Americana, realizada en Bogotá en 1948, el gobierno argentino continúa manteniendo con el gobierno de la república de Cuba las relaciones que siempre han vinculado a ambos países".

No Parece Entusiasmar Demasiado a las Mujeres Inglesas la Carrera Política

LONDRES, 26 (A. F. P.) — Lord Woolton, lord presidente del Consejo, opina que las seis mujeres diputados con que cuenta actualmente el Parlamento, están abrumadas de trabajo, fuera de sus ocupaciones habituales en los Comunes. Cada correo les trae numerosas cartas, en las que se agrega siempre la frase consabida: "Como mujer, estoy segura que usted me comprenderá"... "Además, agrega, ellas se encuentran ante este dilema: o negar sus consejos a las que se los solicitan —y eso sería en perjuicio seguro de su popularidad—, o descuidar la representación de su circunscripción, en el Parlamento. "Existe un solo remedio: es necesario no elegir más mujeres. Desgraciadamente, los electores no entienden esto. "Las mujeres no parecen sentirse particularmente entusiasmadas por la carrera política. La preferida por la mayor parte de las jóvenes que han terminado sus estudios, es la de camarera aérea.

Lord WOOLTON

Dará Hoy Directivas el Gral. Perón para Difundir el Plan Económico ★ No se Llenarán Vacantes de Puestos Públicos y se Limitarán los Gastos

(INFORMACION PAGINA DOS)

REFORMO INGLATERRA LA LEY DEL SERVICIO MEDICO GRATUITO

CHURCHILL

Por 303 Votos a 273 Aprobaron los Comunes el Proyecto de Churchill

LONDRES, 27 (AFP.) — Una vez más Churchill salió airoso de una batalla parlamentaria. Su proyecto aminorando la gratuidad de los servicios médicos fué aprobado por 303 votos contra 273, en segunda lectura. No habrá pues, por ahora, posibilidad de crisis ministerial ni nuevas elecciones generales, con las que soñaban los laboristas. El proyecto en cuestión establece que cada paciente, atendido por un médico del servicio de seguridad social, abonará un chelín por receta. Además el paciente tendrá, en adelante, que pagar una libra esterlina para el tratamiento de su mal. Antes de la sesión de los Comunes las perspectivas del gobierno no eran muy halagüeñas, pues los liberales, que técnicamente refuerzan la mayoría tory, habían anticipado que apoyarían a los laboristas, que son los autores de la ley que se ha reformado

Conjeturas Fallidas

La actitud liberal hacia que a los 295 sufragios laboristas se sumaran los 6 de aquel partido, amén de un laborista irlandés y de dos nacionalistas, también irlandeses, todo lo cual daba, en el papel, 304 opiniones frente a las 320, también en el papel, de los oficialistas.

Como era forzoso tener en cuenta las deserciones por enfermedad y las probables de varios conservadores no dispuestos a modificar el servicio social, los observadores presumían que Churchill se hallaría expuesto a una derrota. Empero el escrutinio de 303 contra 273 demostró que las deserciones, fuera cual fuera la causa, se produjeron en el bando adversario.

Tokio Acepta la Designación de R. Murphy Como Embajador de los EE. UU.

R. MURPHY

WASHINGTON, 27 (INS). — Revelóse que Japón concedió el "agreement" para la designación de Robert Murphy como primer embajador de Estados Unidos en la posguerra. Se estima que dentro de una semana la Casa Blanca anunciará oficialmente el nombramiento de Murphy, quien es jefe de la misión diplomática norteamericana en Bélgica. Actualmente Murphy se halla en Wáshington celebrando consultas sobre "cuestiones de rutina" con el Departamento de Estado. Murphy está considerado como uno de los más notables diplomáticos de carrera de Estados Unidos

Año VII — Nº 2.330

Diario de la Mañana

Clarín

BUENOS AIRES · REPUBLICA ARGENTINA

40 CENTAVOS

Un toque de atención para la solución argentina de los problemas argentinos

Buenos Aires, Viernes 28 de Marzo de 1952

Mató al Intendente el Pueblo de Oaxaca

MEXICO, 27 (AFP). — Una multitud enfurecida de la localidad de Tlacolula, a unos treinta kilómetros de la ciudad de Oaxaca —actualmente centro de la grave agitación popular—, persiguió por las calles al intendente municipal, Teodoro Maldonado, y le dio muerte en una casa donde se había refugiado malherido.

El lincharmiento marca un episodio crítico de la guerra abierta de una gran parte de la población de Oaxaca contra el gobernador Heredia, acusado de haber ordenado a la tropa hacer fuego sobre muchedumbres que se habían acercado a la Casa de Gobierno para presentarle un petitorio.

Maldonado fué tenazmente perseguido por las calles, mientras se le arrojaba una lluvia de piedras.

Hablan en Roma sobre el Libro de Eva Perón

ROMA, 27. (AFP). — La primera de una serie de conferencias sobre el libro de la señora Eva Perón, "La razón de mi vida", fué pronunciada por Ermanno Amicucci en la sede del Instituto Argentino, en La Farnesina

APOYA PARIS AL RESIDENTE DE HAUTECLOQUE

PARIS, 27. (AFP). — Al término del consejo de ministros restringido que se reunió esta mañana para aprobar la respuesta del presidente Auriol al mensaje del rey de Túnez, un vocero oficial reveló que las medidas adoptadas por el residente, Jean de Hautecloque, tenían el amplio apoyo del gobierno, ya que estaban perfectamente justificadas. Indicó que en el solo período comprendido entre el 14 de enero y el 23 de marzo se registraron, en el territorio tunecino, los siguientes atentados: 55 agresiones contra coches particulares, quince contra líneas ferroviarias, 82 actos de sabotaje contra propiedades y obras públicas, 27 contra cañerías de agua, seis contra transformadores, 11 contra instalaciones del correo, 7 contra puentes, 27 contra estaciones de bombeo, 123 contra líneas telefónicas y telegráficas. Además, han sido destruidos 646 postes telegráficos y cortados metros 4.840 de hilos telegráficos. Por otra parte, se registraron 54 agresiones contra militares, patrullas de policía y centinelas, 15 contra vehículos militares y 16 contra cuarteles. En ese mismo período se registraron las siguientes víctimas: muertos, 16 civiles y 9 militares; heridos, 10 civiles y 32 militares.

La Amenaza Viene del Oeste, Insiste Vishinsky

Objeta Rusia la Respuesta Occidental

PARIS, 27 (INS). — Trascendió que la Unión Soviética ha rechazado formalmente, por lo menos en parte las respuestas de Estados Unidos, Gran Bretaña y Francia, a su carta sobre el problema alemán. Fuentes diplomáticas fidedignas informan que Vishinsky desestimó ya la afirmación de Wáshington, Londres y París, de que la línea del Oder-Niesse no fué fijada como frontera oriental permanente en la conferencia de Potsdam de 1945. Se dice además, que Vishinsky rechazó enérgicamente otros aspectos de la réplica de Occidente. Agrégase que la actitud rusa fué conocida ya el martes, cuando los representantes de las tres grandes potencias entregaron las respectivas contestaciones de sus gobiernos.

En efecto, al recibir las notas Vishinsky dió una "contestación preliminar", pero prometió que las comunicaciones serían cuidadosamente estudiadas.

Se tiene entendido que Vishinsky calificó de "extraña" la afirmación occidental de que existe una amenaza de agresión soviética en Europa, y que afirmó que si existe tal amenaza, ella proviene del Pacto del Atlántico y el ejército unificado europeo. Se añade que, además, defendió la proposición rusa para que se permita a Alemania tener su propio ejército, basándose en que en esa forma se la colocaría en iguales condiciones que al Japón, si bien calificó el tratado de paz con Tokio de ilegal.

Vishinsky expresó también su asombro con respecto a las preguntas de Occidente sobre la actitud que asumiría Rusia hacia unas elecciones libres en toda Alemania, y señaló que la posición de la Unión Soviética al respecto, es "bien conocida".

EL SECRETARIO del Senado de EE. UU., Leslie Biffle, firma el documento de la ratificación del tratado de paz con el Japón; junto a él se hallan los miembros del alto cuerpo, Connally, a la izquierda, y A. Wiley

Reconoce EE.UU. al Gobierno de Batista

LA HABANA, 27. (INS). — El embajador de Estados Unidos, Willard Beaulac, entregó al ministerio de Estado cubano el reconocimiento de su gobierno al régimen del general Batista. Con la Unión, suman ya 17 las naciones que han adoptado esa actitud.

Siguió el Debate en Francia Acerca del 'Pool' Agrícola

PARIS, 27 (INS) — Delegados de 16 naciones continuaron discutiendo el anteproyecto de Francia para la constitución de un "pool" agrícola. Las conversaciones finalizarán mañana, y voceros de la conferencia informaron que se han hecho "sustanciales progresos" hacia la concreción de la idea. Sin embargo la formación de ese "pool" se aprobará en una reunión posterior. La creación tiende a subsanar las deficiencias de la actual escasez de producción de Europa, de modo que las existencias agrícolas alcancen para satisfacer las necesidades del oeste europeo.

El Sumo Pontífice Recibió al Canciller del Estado de Israel

CIUDAD DEL VATICANO, 27. (AFP.). — El Papa recibió al Dr. Moshe Sharett, ministro de Relaciones Exteriores de Israel. Esta audiencia, que fué de carácter privado, duró un cuarto de hora. Es la primera vez, desde la constitución del Estado de Israel, que un miembro del gobierno de Tel Aviv visita al Pontífice. La entrevista ha sido calificada como "visita de cortesía".

El hecho de que esa visita se haya realizado por iniciativa de Sharett, se interpreta generalmente como demostración de la buena disposición de Israel hacia la sede apostólica. En esferas eclesiásticas se felicitan por la visita, y se augura que las buenas disposiciones de Tel Aviv sean confirmadas en los hechos, pues hasta ahora la Iglesia Católica está representada en Israel sólo por monseñor Antonio Vergani, vicario general del Patriarcado Latino de Jerusalén. A este respecto, se recuerda que los católicos de Israel afirman tener derecho a reparaciones por daños de guerra que les han sido reconocidos, y que, además, está aún sin solucionar la cuestión del estatuto de los Santos Lugares.

Presunto Atentado Contra Adenauer

MUNICH, 27. (AFP). — Una encomienda dirigida al canciller Adenauer estalló en el sótano de la prefectura de policía. Un técnico en explosivos resultó gravemente herido y dos agentes de policía con contusiones, según anunció la agencia D. P. A.

Resiste el Bey de Túnez la Presión de Francia

Difiere la Entrevista con el Residente

TUNEZ, 27 (AFP). — Decidido aparentemente a hacer frente a la presión francesa, el bey dió una respuesta dilatoria al pedido de audiencia formulado esta mañana por el residente, De Hautecloque, quien se propone exponer al bey personalmente el programa de reformas adoptado por unanimidad por el gobierno francés respecto a la administración del protectorado.

El residente intenta eliminar la intervención del "premier" Chedji, jefe del gabinete del bey, cuya actitud ha sido poco clara, y proyecta pedir al soberano que se pronuncie sin más tardar sobre el fondo del problema a fin de poner término definitivamente a la situación actual y a la confusión que motivó la decisión adoptada por el representante francés de ordenar la detención de los cuatro ministros.

Se considera en los círculos autorizados franceses que el bey tendrá ahora dos alternativas: o bien el soberano estima que ya no hay motivo para no aceptar el programa francés como base de negociaciones, y por lo tanto no le quedará más que designar un nuevo primer ministro, o bien no deseará substraerse a la influencia del movimiento nacionalista del Neo-Destour, y en tal caso tendrá que justificar su actitud ante el consejo de la familia husseinita, de la cual es uno de los miembros, subrayando que los husseinos, en su mayoría, son contrarios al Neo-Destour.

Mientras tanto, luego de los acontecimientos de ayer, reina la mayor calma hoy en Túnez. En Medina prosigue la huelga en el barrio árabe sin incidentes.

Los Ministros, en Bruselas

GINEBRA, 27 (AFP). — Los dos ministros tunecinos, Sajiah Ben Youssef y Mohamed Badra de Justicia y de Asuntos Sociales, quienes estuvieron durante varios meses en París, de donde desaparecieron sorpresivamente ayer, llegaron esta mañana a las 11.25, a Ginebra, procedentes de Bruselas. Declararon que proseguirán viaje por avión con destino a El Cairo.

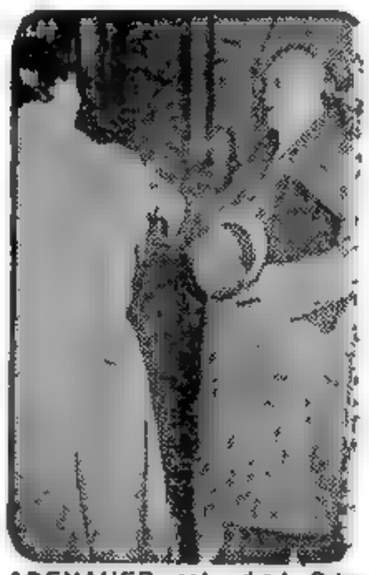

ADENAUER sale del Quai d'Orsay, luego de la reunión sobre el problema alemán realizada recientemente en París

CLARIN en Nueva York

Hacia una Etapa Decisiva para la Guerra en Corea

NUEVA YORK, 27. (De nuestra agencia). — El armisticio de Corea, negociado desde hace 8 meses, parecería entrar en un período crítico a raíz del cambio de estación. Esto ha coincidido con la "fase secreta" de las conversaciones y el sentimiento general es que las próximas seis semanas pueden ser decisivas. La absoluta verdad es que la disminución de las actividades militares ha sido resultado no sólo de las tramitaciones de la tregua, sino del duro invierno coreano. El retorno del buen tiempo significa un automático recrudecimiento de la lucha y el plazo antes indicado puede indicar si realmente se desea arribar a un arreglo o si las condiciones favorables del terreno son aprovechadas para desatar una nueva ofensiva por los comunistas. Se descuenta igualmente que en la mejor eventualidad de un armisticio, éste tendría inmediata y pesada repercusión en otros dos aspectos de la situación mundial: la presión soviética en Alemania para impedir el rearme de la zona occidental y entorpecer los planes de la NATO y la crisis aparentemente inevitable en Indochina, también por presión de los comunistas chinos. Otra de las perspectivas de las próximas seis semanas en Corea es el recrudecimiento de la lucha aérea. La superioridad de la aviación roja en el material ha sido motivo de estudiosas conjeturas en los círculos norteamericanos durante todo el pasado invierno.

Entretanto, en el escenario local, la figura de "Ike" cobra las proyecciones de un alud en sus perspectivas presidenciales. El hecho de que se hable de "Ike" y no del general Eisenhower no es solamente una cuestión de palabras ni una expresión del sentido democrático de la vida norteamericana. Se trata de algo mucho más importante. Al general Eisenhower se lo identifica absolutamente como jefe supremo de la NATO. Fué Eisenhower el que dijo que no haría nada por su candidatura; eso fué el 7 de enero; ahora "Ike", impresionado por los resultados de las elecciones primarias iniciales, ha reconocido que aquellas palabras estaban mal calculadas. Y es "Ike" quien, asegurado por fuentes de informaciones no oficiales pero serias, renunciará a su jefatura en la NATO y renunciaría también a su jerarquía militar y a los beneficios del retiro del ejército norteamericano, de modo que el general Eisenhower se transforme en el ciudadano "Ike".

HORACIO ESTOL

(Corresponsal de CLARIN en EE. UU.)

"Aclárase" la Actitud Roja Relativa a los Prisioneros

MUNSAN, 27 (INS). — Ningún progreso tangible se logró hoy. Los delegados de la UN informaron que finalmente han comprendido con claridad la proposición roja para la repatriación de prisioneros. La naturaleza exacta de los acontecimientos sobre el canje se mantuvo en secreto pero después de una sesión de 3 horas y 17 minutos, un portavoz aliado dijo que la proposición comunista se estaba "aclarando".

Acerca de los Puertos

En las conversaciones sobre los puertos de entrada a Corea que serán fiscalizados por la comisión de neutrales, los comunistas objetaron que en el acuerdo concluído sobre la entrada de abastecimientos y rotación de tropas, los aliados se denominen a sí mismos "comando de las Naciones Unidas". Los rojos alegaron que el comando de la UN "no representa al pueblo coreano".

Las conversaciones en cuanto a que la Unión Soviética integre la comisión de neutrales, siguen estancadas, pues los rojos insisten en ese punto y los aliados no ceden.

HORAS GRATAS

Había comprado una quinta en los alrededores de la Capital y pasaba en ellas días muy agradables. Pero sentía la necesidad de poseer un vehículo, ya que allí las excursiones eran tentadoras. No podía comprarse un auto, pero le alegró leer este Aviso Clasificado de CLARIN:

SULKY, yegua mestiza, vdo. Pasaje San Sebastián 469.

Al leer esto, advirtió que su problema estaba resuelto. Se le ofrecían juntos un coche y un caballo. De modo que fué a verlos e hizo una oferta. Si se la aceptan, logrará su deseo, gracias a la oportunidad que le ha facilitado un Clasificado de CLARIN (Corrientes 555. De 9 a 18.30 horas. Informes: 32-9411)

Fijó el Gral. Perón las Directivas Para la Difusión del Plan Económico

Habló Ante Funcionarios que Actúan en el Interior

Tuvo Lugar el Acto en la Facultad de Derecho

EL presidente de la Nación, general Perón, impartió ayer las directivas a que deberá ajustarse la campaña de difusión del plan económico 1952, que se llevará a cabo en más de mil ciudades de toda la República y que ha sido organizado por los ministerios de Hacienda, Finanzas, Economía, Industria y Comercio y Agricultura y Ganadería, en coordinación con la Subsecretaría de Informaciones El acto se llevó a cabo a las 18, en el salón de actos de la Facultad de Derecho y Ciencias Sociales, donde se habían reunido los funcionarios de esos ministerios destacados en el interior del país, que tendrán a su cargo la referida campaña

Llega el Jefe del Estado

Poco antes de esa hora, se hizo presente el general Perón, acompañado por sus edecanes. Frente al edificio de la Facultad fué recibido por los titulares de las citadas carteras y el subsecretario de Informaciones. Desde la escalinata del edificio presenció el desfile del primer equipo 17 de Octubre, del Plan Agrario Eva Perón, pasando luego al salón de actos, donde fué recibido con prolongados aplausos por la concurrencia.

Habla el Dr. Cereijo

Inicióse el acto con un discurso del ministro de Hacienda, doctor Ramón A. Cereijo, quien se refirió a la campaña de difusión a realizarse, señalando que el Plan Económico "tendrá una influencia profunda y diversificada en todos los ámbitos de nuestra vida colectiva, y constituirá un jalón más del período constructivo de nuestra nacionalidad, caracterizado desde ya como el período de Perón".

Palabras del Presidente

A continuación hizo uso de la palabra el jefe del Estado, quien dijo en su discurso:

"No he deseado dejar pasar la oportunidad de la reunión de ustedes sin aprovechar la ocasión como otros años, para solicitarles una amplia e inteligente colaboración.

Hemos fijado un plan económico sencillo y práctico para realizar en el año 1952. Su acción ejecutiva es a la vez formativa y educativa. Su aplicación está destinada a una racionalización económica con beneficio financiero. Su práctica está dirigida a formar en el pueblo argentino una conciencia económica en lo popular, en lo familiar y en lo individual.

No pretendemos resolver de golpe todos los problemas formados en la inacción y la indolencia de un siglo, pero sí comenzar una organización de nuestra economía ahora liberada y realizar mediante ella una explotación consciente y organizada de nuestro esfuerzo y de nuestras posibilidades.

En ello no queremos que el pueblo argentino sea una vez más un espectador indiferente de los planes económicos del gobierno sino un participante consciente y activo en el esfuerzo común. Por eso la difusión, el conocimiento y la realización del plan por todos y cada uno de los argentinos, será la clave de la unidad de acción que el país pone en movimiento en todo su territorio

El plan económico de 1952 es en primer lugar un plan de ajuste entre dos planes quinquenales y en segundo término, un plan de previsiones frente a una época mundial que se presenta llena de inquietudes y con perspectivas muy poco halagadoras para la humanidad.

Nación Libre

Dijo más adelante el general Perón:

En un mundo en que las naciones más poderosas de la tierra se inclinan frente a la imposición económica y política de los imperialismos, la República Argentina sigue perteneciendo al grupo cada vez más pequeño de naciones libres que no han encadenado ni su economía ni su porvenir al carro de los vencedores ..

En las guerras modernas la victoria de las naciones no se concreta en anexiones territoriales que por lo general crean problemas sin apartar ningún beneficio.

Las dos últimas guerras del mun-

(Continúa en la página 4)

EL Gral. Perón hablando sobre el plan económico 1952, en el aula magna de la Facultad de Derecho, ante funcionarios que actúan en el interior del país

Año VII — Nº 2.331

Diario de la Mañana

BUENOS AIRES · REPUBLICA ARGENTINA

40 CENTAVOS

Un toque de atención para la solución argentina de los problemas argentinos

Buenos Aires, Sábado 29 de Marzo de 1952

Llega a su Término la Crisis en Túnez; Hay Nuevo Primer Ministro

Estudian Reformas Políticas

TUNEZ, 28 (AFP). — El bey designó a Mohamed Salah el Dine Baccuche nuevo primer ministro. Esta mañana, a las 10.30, el bey recibió al residente general, Jean de Hauteclocque, con quien conferenció durante una hora. La crisis tunecina llega ahora rápidamente a su término. Tal es la impresión que predomina en los círculos franceses. Ese optimismo se funda en los nuevos contactos entre la residencia general y el palacio del bey. La evolución favorable parece debida, por una parte, a la actitud enérgica demostrada por el residente general y, por otra parte, a la destitución de Chenik, que permitió al bey substraerse a una influencia que se le imponía a veces contra su voluntad

Ambiente Cordial

Forgeot, secretario general de la Presidencia de la República, y Kosciuszko, jefe del gabinete civil del presidente Auriol, asistieron a la reunión de esta mañana entre el bey y el residente. Forgeot y Kosciuszko llegaron a Túnez en la tarde de ayer para comunicar la respuesta de Auriol al mensaje que le había dirigido el bey.

Luego de la entrevista, se dió un comunicado que dice que "el bey y el residente general de Francia llegaron a un acuerdo sobre la aplicación del Plan de Reformas tendiente a reafirmar el principio de la soberanía del bey, reformas que tienen por finalidad llevar por etapas a Túnez hacia su autonomía interna dentro del respeto de los derechos e intereses de Francia y de los ciudadanos franceses". Luego agrega: "Las reformas contempladas tienden a acordar a los miembros del gobierno tunecino una autonomía completa en la gestión de su administración, dar a los tunecinos un derecho preferencial en el acceso a la función pública, y establecer asambleas tanto sobre el plano nacional como sobre el plano local Los principios directivos de esas diferentes medidas serán determinados de común acuerdo entre el bey y el residente general de Francia y los textos orgánicos serán sometidos a las deliberaciones de una comisión mixta que se reunirá el 24 de abril próximo y que tendrá que terminar sus trabajos en el más breve plazo posible"

Acuerdo con Francia

TUNEZ, 28 (AFP). — Francia y Túnez están ahora de acuerdo, declaró a la prensa Jean de Hauteclocque, residente general, luego de haber visitado al bey en su palacio de Ham An Lif. Añadió: "El diálogo debe continuar entre los dos países fuera de toda influencia exterior".

Países Arábigoasiáticos Harán Reclamo a la UN

PARIS, 28. (INS). — Quince naciones pertenecientes al bloque arábigoasiático convocaron a una reunión de emergencia para redactar una recomendación al Consejo de Seguridad, solicitando que se examine el régimen de Francia en Túnez y protestarán, además, por la detención del primer ministro, Mohamed Chenik.

Los voceros del citado bloque indicaron que la cuestión de Túnez será llevada al Consejo de Seguridad la próxima semana.

Por otra parte, se sabe extraoficialmente que dos representantes tunecinos llegarán a Nueva York en los primeros días de la semana entrante para informar al Consejo de Seguridad, mientras que dos ministros del gabinete tunecino, el de Justicia, Ben Youseff, y el de Asuntos Sociales, Mohamed Bagda, que se hallan en El Cairo conferenciando con líderes del Norte de Africa, serán los representantes oficiales del protectorado francés, que informarán en esa forma al Consejo.

Acentúase el Desacuerdo Entre Aliados y Rojos

Exigencia Comunista Rechazada

MUNSAN, 28 (INS). — Los emisarios discutieron, sin resultado, la demanda comunista de que Rusia integre el grupo de naciones "neutrales" que vigilarán el cumplimiento del armisticio. Al mismo tiempo, los rojos denunciaron que aviones aliados lanzaron volantes de propaganda pidiendo la rendición de los comunistas en la zona desmilitarizada de Pan Mun Jon, el martes pasado, violando el acuerdo de no actuar en esa zona.

Acusación Comunista

TOKIO, 28 (INS). — La Radio Pekín acusó al comando de la UN de haber violado el acuerdo de mantener secretas las deliberaciones sobre el canje de prisioneros, al proporcionar una información equivocada a una agencia británica de noticias. La transmisión no dió más detalles.

En una emisión posterior dijo que el comando aliado había ofrecido un "compromiso" sobre el intercambio de cautivos de guerra

La Actividad Aérea

SEUL, 28 (INS). — La actividad aérea fué tan reducida el jueves por el mal tiempo que el cuartel general aliado no expidió su habitual comunicado nocturno.

Los buques continuaron batiendo los objetivos enemigos a lo largo de ambas costas durante el día y los aviones del portaaviones "Vallery Forge" y "Philipbine Sea" cortaron las líneas ferroviarias en 133 lugares. Los aviones de la marina también destruyeron 6 puentes ferroviarios en la costa oriental.

Tres Destróyers Hundidos

TOKIO, 28 (AFP) — Radio Pyongyang anunció que los norcoreanos han hundido tres destróyers norteamericanos que estaban bombardeando el puerto de Wonsan.

No Cederá el Bloque Defensivo de Formosa

SEUL, 28. (INS). — El secretario de Marina de Estados Unidos, Dan A Kimball, expresó que la 7ª escuadra norteamericana continuará el bloqueo defensivo de Formosa aun después que termine la guerra en Corea. Interrogado sobre la posibilidad de una invasión comunista al baluarte nacionalista chino, dijo ignorar tal emergencia por el momento.

La declaración respecto a ese bloqueo indica un cambio en la política expuesta por Truman en 1950, cuando lo relacionó con la lucha en Corea.

EL BEY de Túnez designó nuevo primer ministro y mantuvo cordiales entrevistas con el residente general francés. La situación en Túnez tiende a normalizarse

Establecerían Israel y el Vaticano Relaciones

CIUDAD DEL VATICANO, 28. (INS). — El "Osservatore Romano" comenta favorablemente la visita del canciller de Israel, doctor Moshe Sharett, al Sumo Pontífice, visita que se interpreta, en círculos diplomáticos, como preludio del establecimiento de relaciones formales entre Israel y la Santa Sede.

Trabas a Truman

WASHINGTON, 28. (INS). — La Comisión de Créditos de la Cámara de Representantes aprobó una moción tendiente a impedir que Truman designe un embajador ante la Santa Sede antes de que el Senado apruebe el establecimiento de plenas relaciones diplomáticas con el Estado papal.

Una Cobra y Otros Ofidios Escaparon de un Extraño Zoológico Ambulante

DENVER, Colorado, 28 (INS). — Una cobra real de un metro ochenta de largo, se halla hoy en libertad en Denver y la policía ha advertido a los habitantes que el reptil es muy peligroso. Fué robado del automóvil de Scott Lamb, propietario de un "jardín de serpientes" al oeste de Denver; Lamb declaró que la cobra fué sacada de su auto junto con varias otras serpientes que se hallaban en una bolsa. Uno de los ofidios apareció ayer vivo en una esquina central de Denver. La policía duda que la cobra aún esté viva después de seis noches con temperaturas bajo cero.

Lamb dijo además que en su automóvil llevaba unas 400 serpientes que había comprado en un viaje por el sur de Estados Unidos. Agregó que en un remolque de dos ruedas conducía unos 200 pequeños caimanes, un par de gatos salvajes, 2 ocelotes, 1 giganteaco hormiguero y algunos monos.

Reina Una Atmósfera de Nerviosidad en Teherán

TEHERAN, 28 (AFP). — Los choques de esta mañana acentúan la nerviosidad que reina en la capital después del fracaso de las negociaciones con el Banco Internacional. El mitin organizado por los "Combatientes de la Paz" estaba dirigido contra los "imperialistas colonizadores" y contra la "guerra bacteriológica".

La reunión se desarrolló sin incidentes en las afueras de la ciudad Pero al término de la misma, los manifestantes, en número de varios miles, no se dispersaron y se dirigieron en estrechas filas hacia el centro de la ciudad. Fué entonces cuando se produjeron los choques con policías y tropas

Hay Cinco Muertos

El balance no oficial, de estos incidentes es de cinco muertos y numerosos heridos, de los cuales 25 graves

Se ha restablecido la calma La policía y los soldados montan guardia en las arterias principales

Vargas Intensifica la Acción Anticomunista

RIO DE JANEIRO, 28 (INS). — Vargas intensifica las medidas destinadas a extirpar al comunismo de las fuerzas armadas del Brasil. La campaña se concentra ahora en la armada, en la que se practicó una serie de arrestos, sin que se haya revelado su número exacto El anuncio fué hecho por el almirante Raúl Santiago Dantas, jefe del estado mayor naval, quien añadió que las investigaciones continúan.

Mientras tanto, se informó oficialmente que la Cruzada Democrática va triunfando en las elecciones en el Círculo Militar, de acuerdo con los resultados parciales procedentes de toda la nación.

Francia Destina Gran Suma a su Defensa

PARIS, 28 (AFP). — Mil cuatrocientos billones de francos serán destinados a la seguridad nacional, comprendida Indochina, durante el ejercicio financiero de 1952-53, declaró el ministro de Defensa, René Pleven, ante la subcomisión respectiva. Agregó que los créditos militares se dividirán en tres partes: para Europa 817 millones de francos; para Indochina y territorios de ultramar, 453 billones, y para gastos relacionados con las obligaciones especiales contraídas po rel Pacto del Altántico Norte, 130 billones.

Mayor Ayuda Yanqui

En relación a las previsiones anteriores, el presupuesto actual se diferencia del anterior en que la ayuda norteamericana ha llegado a 265 billones de francos, contra 160 billones y que en contrapartida, las finanzas francesas, por su parte, han realizado un esfuerzo que alcanza a 105 billones, también de francos.

UN LUGARCITO

Había hecho unos modelos de sombreros muy vistosos, para lo cual tenía verdadero gusto, y deseaba instalar una casa del ramo, pero le faltaba capital. Entonces, tuvo la suerte de leer este Aviso Clasificado de CLARIN:

PERFUMERIA alq. vidriera libre. Hablar: T. E. ...-5666.

Se le ocurrió que era una buena oportunidad para empezar a formarse una clientela y pensó que el alquiler de una vidriera estaba al alcance de su bolsillo. Se puso al habla con la dueña de la perfumería, llegaron a un acuerdo y ya ha empezado a exponer y vender sus sombreros. Se muestra muy optimista y no olvida que la oportunidad inicial se la proporcionó un Clasificado de CLARIN (Corrientes 555. De 9 a 18.30 horas. Informes: 32-9411).

La Semana en EE. UU. por John Kerigan

WASHINGTON, 28 (Especial para CLARIN). — Diversos acontecimientos de la semana ponen en evidencia que Estados Unidos, aunque empeñado en un grandioso esfuerzo hacia su seguridad no ha abandonado la vida cultural. En diversos aspectos del esfuerzo creador, en especial en pintura y escultura, música y literatura, hay repetidas evidencias de la continua vitalidad, la creciente expansión y la madurez del arte en este país. En Nueva York, por ejemplo, la Academia Nacional de Dibujo anunció los ganadores de sus 24 premios anuales. Los trabajos expuestos fueron elegidos entre más de ochocientas obras. Los nombres de los artistas, entre ellos Zoltan Sepeshy, Paul Sample, Ben Kamihiri, Guy Pene du Bois, Marion Greenwood y Walter Steumpfig, evidencian el carácter fundamentalmente internacional del arte contemporáneo en Estados Unidos.

* * *

Los aficionados a la música tuvieron oportunidad de oír el "Coro Nº 10", del compositor brasileño Heitor Villalobos. Lo ejecutó en Wáshington la Orquesta Sinfónica Nacional durante un concierto ofrecido en homenaje a la Semana Panamericana, que se celebrará el 14 de abril.

En el campo de la música pudo comprobarse que el esfuerzo creador no es de propiedad exclusiva de los profesionales que le dedican todo su tiempo. En la ciudad de Cincinnati, la "Music-Drama Guild", organización de aficionados, presentó con gran éxito la ópera "Hugh the Drover" del autor contemporáneo británico Ralph Vaughan Williams, y se dispone a terminar la temporada con "Thais", de Massenet.

* * *

En literatura, las publicaciones de la semana recorren diversas inquietudes desde las novelas intrascendentes destinadas al público en general, hasta profundos análisis de los problemas y antecedentes de la civilización. Ha llamado la atención la aparición de una obra titulada "Edades de oro de las grandes ciudades", antología de ensayos pertenecientes a once historiadores franceses, británicos y norteamericanos. El libro procura presentar la historia de la civilización occidental, a través de diez ciudades, y recorre Atenas, en la época de Pericles, Roma, Constantinopla, París, Florencia, Venecia, Madrid, Viena y Londres, para llegar a la Nueva York de hoy, a la que denomina "Síntesis de EE. UU."

Truman Anunció que no Presentará su Candidatura

Un Senador Pedirá la Ruptura Entre el Brasil y Polonia

RIO DE JANEIRO, 29 (AFP) — El servicio secreto de la primera región militar descubrió al hombre del partido Comunista encargado de coordinar y articular todas las actividades entre las tres fuerzas armadas: tierra, mar y aire. Gracias al arresto del "Ingeniero X", ingeniero civil y ex funcionario público cuyo nombre no ha sido revelado, será posible identificar a cierto número de oficiales, principalmente de la marina, implicados en actividades subversivas. El "Ingeniero X", según "Diario Carioca", fiscalizaba todas las células comunistas de las fuerzas armadas con sede en Río de Janeiro.

Además "Diario Carioca" opina que el senador Hamilton Nogueira ocupará próximamente la tribuna del Senado para "denunciar las actividades subversivas de la Unión Soviética en el Brasil por intermedio de las representaciones diplomáticas de los países satélites". Según el citado órgano, el senador probará tales actividades subversivas y pedirá el rompimiento de relaciones diplomáticas con el gobierno comunista polaco.

Trató el Parlamento Yugoslavo el Caso de Trieste

Acusan en Belgrado a la URSS

BELGRADO, 29 (AFP). — La cuestión de Trieste fué mencionada en el Parlamento por el canciller adjunto, Leo Mates, durante el debate sobre el presupuesto. El ministro hizo una exposición del asunto, hablando en un tono sumamente moderado. Al referirse en primer lugar a la política exterior de Yugoslavia para 1952, Mates dijo que no sería modificada con relación a la del año anterior, o sea que se ajustaría a lo siguiente:

1) La salvaguardia de la independencia del país; 2) El refuerzo y la ampliación de las relaciones de buena vecindad; 3) La colaboración económica con todos los países, teniendo en cuenta el principio de igualdad entre las naciones; 4) La consolidación de la paz mundial.

Refirmó Mates, en particular, que Yugoslavia permanecerá fiel al principio de no adherirse a ningún bloque o pacto regional, pero que se esforzará, como en el pasado, de consolidar su posición dentro del marco de las Naciones Unidas.

Relaciones con Italia

En lo que se refiere a las relaciones con Italia, subrayó que varios resultados positivos han sido alcanzados hasta ahora, sobre todo en el intercambio comercial, pues Italia figura en el cuarto lugar entre los clientes y proveedores de Yugoslavia. En lo que concierne al problema de Trieste propiamente dicho, Mates se limitó a recordar la tesis de Belgrado, según la cual la solución sólo podrá hallarse por la vía de un acuerdo directo entre los dos países interesados.

Acusación a la URSS

Luego acusó a la URSS, de movilizar a Trieste como un instrumento susceptible de comprometer las buenas relaciones de Yugoslavia con sus vecinos, y lamentó que las posiciones del mariscal Tito

(Continúa en la página DOS)

Año VII — Nº 2.332
Diario de la Mañana
Clarín
BUENOS AIRES · REPUBLICA ARGENTINA
40 CENTAVOS
Un toque de atención para la solución argentina de los problemas argentinos
Buenos Aires, Domingo 30 de Marzo de 1952

A los Sucesos de Trieste Refiriose Alcide De Gásperi

ROMA, 29 (AFP). — "Las manifestaciones por Trieste tienen una significación precisa: Ninguna renuncia sobre Trieste, pero tampoco ninguna aventura. Este problema tan esencial para nosotros, será resuelto según la línea de conducta de la amistad atlántica", declaró De Gásperi ante el Congreso Nacional de Oficinas Provinciales del Turismo, refiriéndose a un telegrama de adhesión enviado por Trieste.

"Trieste está en el corazón de los italianos —continuó— y es natural que la pasión se exprese en grandes manifestaciones, y los incidentes son inevitables en las grandes manifestaciones". Agregó luego que la gravedad de los incidentes se había exagerado.

Además, se celebró en la capital otro gran mitin por la devolución de Trieste, bajo los auspicios de la Sociedad Italiana de veteranos. Asistieron varias decenas de miles de personas que escucharon a varios oradores.

En Bonn Será Firmado el Pacto de Paz

Adenauer Hizo el Anuncio

BONN, 29 (INS) — Adenauer dijo que los cancilleres de los "tres grandes" occidentales llegarán a esta capital "dentro de 5 ó 6 semanas" para firmar el "tratado de paz" con la república federal alemana. Adenauer, hablando en un mitin de la Unión Cristiano-democrática, señaló que Acheson, Schuman y Eden vendrán a Bonn porque se dan cuenta de que la firma de un tratado de paz completo con Alemania occidental "es debido a la obstinación soviética". Adenauer vaticinó que los rusos reconocerán pronto que su guerra fría contra occidente ha sido infructuosa.

Un Mitin Comunista

BERLIN, 29 (INS). — La policía del sector occidental de Berlín se vió obligada a entrar nuevamente en acción para dispersar una manifestación organizada por las juventudes comunistas. La demostración comenzó cuando gran número de rojos se concentró en varios puntos a lo largo de la línea de demarcación de las zonas

Pakistán Planteará el Caso de Túnez

Presentará ese Asunto Ante la UN

KARACHI, 29 (AFP). — El gobierno del Pakistán ordenó a su representante en el Consejo de Seguridad, Ahmad Shah Bokhari, que presente la cuestión de Túnez ante ese organismo de la UN. Cabe recordar que el delegado del Pakistán presidirá las reuniones del Consejo de Seguridad a partir del primero de abril próximo.

Renace la Normalidad

TUNEZ, 29 (AFP). — De Hauteclocque, residente general de Francia en Túnez, recibió esta tarde a Salah el Dine Baccouche, primer ministro. Mientras tanto, la situación se acerca a la normalidad, pues hasta los espíritus parecen calmados.

Asumirá el Primer Ministro

TUNEZ, 29 (AFP). — El nuevo jefe del gobierno tunecino, Salah el Dine Baccouche, tuvo hoy una larga jornada de consultas, primero con el bey y después con varios de sus amigos. Aunque no hubiera designado a sus ministros, tomaría posesión de su cargo en la mañana del lunes, ante el bey, con el ceremonial de costumbre.

Se afirma que la constitución del nuevo gobierno origina dificultades entre las personas que rodean al bey.

Stalin Estuvo Presente en una Reunión Oficial

MOSCU, 29 (INS). — Stalin se hizo presente hoy en una reunión del Soviet Supremo —Parlamento— de la Unión de Repúblicas Socialistas Soviéticas, recibiendo una ovación que se prolongó durante media hora. Stalin vestía uniforme de mariscal.

HABLASE DE UN GOBIERNO TUNECINO EN EL EXILIO

CLARIN en París

PARIS, 29 (De nuestra agencia). — El bey de Túnez ha cedido. A un diktat, dicen los extremistas; a la voz de la razón y del buen sentido, replican los moderados. El hecho es que la primera fase de la "operación Hauteclocque" ha tenido éxito y que los círculos políticos parisinos consideran abierta la puerta de la solución de esa crisis.

La prensa que refleja el punto de vista de los grupos izquierdistas, critica duramente lo que califica de política violenta y reaccionaria del gobierno, y éste va a encontrarse cuando la asamblea discuta la cuestión con un gran sector enemigo de la acción enérgica, los comunistas, porque están al lado de los promotores de la agitación, a los que parece han echado una mano. Los socialistas, porque son hostiles a toda medida que, dicen, pueda provocar la agravación del conflicto. Finalmente, los democristianos tampoco están de acuerdo, aunque forman parte del gobierno e inclusive dictan condiciones en el ministerio de Asuntos Exteriores.

El ministro dió a conocer el programa de modificaciones, que comprende la reorganización de los poderes Ejecutivo y Legislativo y el control que ejerce la potencia protectora, es decir, Francia. Al gobierno —ya reformado en febrero— se le dará mayor autonomía. El Parlamento comprenderá dos asambleas consultivas, la una tunecina y la otra mixta. A los cinco años del ensayo y del entrenamiento de la élite tunecina en la administración de los consejos municipales, la Asamblea Consultiva será transformada en Asamblea Legislativa soberana. El control francés será considerablemente flexibilizado.

La mejor noticia llegó de Wáshington, donde el portavoz del departamento de Estado manifestó ya que no existe razón para hacer intervenir al Consejo de Seguridad en el caso de Túnez, puesto que ambos pueblos se han puesto de acuerdo para aplicar un programa de progresistas reformas, con la satisfacción de las aspiraciones de gran parte de la población. No se descarta aquí, empero, la eventualidad de que los dos ministros tunecinos que se hallaban en París en el momento en que fué ordenada la detención de sus colegas, que huyeron a El Cairo —refugio de todos los agitadores del mundo árabe— traten de constituir un gobierno en el exilio, aunque en el estado actual de la situación su influencia sería nula.

La realización de reformas y la solución de crisis dependen, en parte, del clima que reine en Túnez, donde, si bien no se alteró la calma en las últimas horas, la atmósfera es de pronóstico reservado. La organización clandestina Neo Destur es poderosa y la sección tunecina de la confraternidad musulmana llamada "Mano de Fátima" es enormemente activa. Es ella la que dirige la campaña terrorista y de sabotajes, resumida en este "slogan" que les envía a los franceses: "Las maletas o el ataúd".

A. MARTINEZ TOMAS.

Siguen Discutiendo la Tregua

Hubo un Infructuoso Debate de Dos Horas

MUNSAN, 29 (INS). — Aliados y rojos debatieron infructuosamente, por espacio de dos horas, la cuestión de incluir a Rusia en la comisión neutral que fiscalizará el armisticio. El coronel Don O. Derrow, que representa a la UN, expresó que el Kremlin, al parecer, "es el único que conoce el problema", de acuerdo con el insistente pedido comunista para que integre ese organismo. Los negociadores aliados reiteraron su anterior alegato de que solamente cuatro países neutrales, sin Rusia, constituyan la comisión. Noruega también sería eliminada del acuerdo.

El coronel norcoreano Chang Chung rechazó esa proposición y reclamó la participación de la Unión Soviética.

Mientras tanto, los oficiales que estudian la repatriación de prisioneros, celebraron otra reunión secreta de tres horas.

Aviones Aliados Abatidos

SEUL, 29 (INS). — Informóse que 9 aparatos aliados, incluso dos Sabres norteamericanos fueron abatidos por los comunistas durante la semana en los cielos de Corea.

GRAN BRETAÑA RESPONDIO A LA DEMANDA EGIPCIA

EL CAIRO 29 (AFP) — El embajador de Gran Bretaña, sir Ralph Stevenson, entregó al ministerio de Relaciones Exteriores la contestación de su gobierno a las demandas presentadas el sábado pasado por el primer ministro El Hilaly.

CONDENO NEHRU LA CARRERA ARMAMENTISTA

NUEVA DELHI, 29 (AFP.) — "Una nueva locura se apoderó del mundo: cañones y tanques se están acumulando en una carrera de armamentos, sin considerar que se destruirá al mundo y que todos los seres humanos podrán dejar de existir", declaró Nehru al inaugurar el 25º Congreso de la Federación de las Cámaras de Comercio de la India.

Luego declaró: "La empresa privada no es forzosamente parte integrante de la democracia, y si no está al servicio del pueblo, será completamente eliminada y nadie podrá salvarla".

Sobre una Boya Iniciaron un Paro 32 Trabajadores

GENOVA, 29 (AFP.) — Treinta y dos obreros empleados en la construcción de un dique decidieron declarar una huelga a varios metros sobre el nivel del agua, permaneciendo en la boya sobre la cual trabajan hasta que sea decidida la expulsión del secretario de la empresa a que pertenecen.

Informe de Eisenhower Sobre el Plan Defensivo

PARIS, 29 (INS). — Trascendió que el general Eisenhower en el informe que presentará al pueblo norteamericano, la semana próxima, señalará que no hay motivos de alarma con respecto a la defensa de Europa. Se afirma que Eisenhower expresará en su discurso, que será transmitido por radio y televisión, la convicción de que las potencias occidentales están haciendo progresos en la dirección acertada. Agrégase que no dará mención de su relevo.

EISENHOWER

Otra Atómica

WASHINGTON, 29 (INS) — Una nueva serie de experimentos atómicos se realizarán el mes próximo en la Llanura del Francés, en Nevada, donde serán movilizados miles de soldados. La comisión de energía atómica al anunciar esos planes, señaló que, por primera vez desde las explosiones de Bikini, en 1946, se invitará a los periodistas a presenciar por lo menos una de las detonaciones.

El ensayo que presenciarán los corresponsales, incluirá la participación de tropas y es proyectado para la última semana de abril. Se estima que en los experimentos de la Llanura del Francés se detonarán bombas tácticas de pequeño tamaño.

Poderío Ruso

WASHINGTON, 29 (INS). — Un informe reservado de la fuerza aérea advierte al Congreso que Rusia cuenta con "varios miles" más de aeroplanos de combate que Estados Unidos,

UNA DE LAS frecuentes corridas registradas en Trieste durante los incidentes promovidos por estudiantes italianos; en la foto pueden observarse fuerzas británicas de ocupación despejando de manifestantes una calle próxima al puerto de esa ciudad

CAUSO SORPRESA LA DECISION DE TRUMAN

WASHINGTON, 30 (AFP), — El presidente Truman anunció que no se presentará como candidato a la reelección en los próximos comicios de noviembre.

Causó Sorpresa

La manifestación de Truman, hecha ante mil miembros del partido demócrata reunidos en la cena anual de la agrupación, causó enorme sorpresa y no menor impresión, pues esa declaración la intercaló en el discurso que estaba pronunciando y cuyo texto había sido entregado por anticipado a la prensa, que lo dió a publicidad sin ese agregado.

Las Palabras del Presidente

Las palabras de Truman fueron: "No seré candidato este otoño. Creo haber servido fielmente a mi país durante toda mi vida y especialmente en los 7 años que llevo en la Casa Blanca".

Además señaló que no aceptaría ni aunque la convención del partido lo designara oficialmente.

Dícese que habría propuesto a la junta directiva demócrata que elija candidato al actual gobernador de Illinois.

(En la página dos hallará el lector un resumen del discurso de Truman a que se refiere la información que antecede).

BUEN CAMBIO

Tenía muy afectados los nervios y el médico le aconsejó que durante años se alejara en lo posible de todo ruido; el silencio sería el mejor sedante para su organismo. En esas condiciones, no le servía de mucho su combinado. Un día, leyó este Aviso Clasificado de CLARIN:

CAMBIO biblioteca por combinado. — T. E. (..) 5253.

Don Carlos fué a ver la biblioteca, en la que había un conjunto de libros de calidad, y pensó que valía la pena cambiar por ella su combinado. Los valores eran equivalentes y el negocio se concretó. Ahora, don Carlos lee interesantes libros a cambio de la música que no puede escuchar. Y se lo debe a la oportunidad que le facilitó un Clasificado de CLARIN (Corrientes 555, de 9 a 18.30 horas. Informes: 32 - 9411)

Juan Gálvez Ganó la Prueba Mar y Sierras; Fangio 1º en Piriápolis

(VER PAGINA 16)

Aumenta Ahora Considerablemente el Prestigio Electoral de Eisenhower

ROMA, 30 (AFP). — La inesperada decisión del Sr. Truman de desistir de su candidatura presidencial causó impresión de asombro en las esferas políticas y en los círculos oficiales de Roma. El sentimiento general que predominaba hoy en la capital italiana, acerca de la política americana, es que ha aumentado considerablemente el prestigio del general Eisenhower. Por otra parte, se estima generalmente que el alejamiento de Truman equivale a un rudo golpe asestado a las chances electorales del partido Demócrata, sobre todo teniendo en cuenta el adversario de categoría con que contará ahora (Eisenhower). Los observadores italianos predicen desde ya que los republicanos volverán al poder en Wáshington.

Amigos del general afirman que éste había recibido ciertas informaciones que le dieron a entender que Truman no aspiraría a un nuevo mandato, si Eisenhower era proclamado por el partido opositor.

Los comicios de New Hampshire y Minnesota, que demostraron la fuerza electoral del militar habrían convencido a Truman de que aquél obtendría la postulación republicana.

BOMBEROS alemanes y soldados de las fuerzas aéreas norteamericanas, trabajando en la extinción del fuego en los restos de un avión holandés que se precipitó a tierra cerca de Franckfort. En el grave accidente perdieron la vida 44 personas. No pudieron establecerse aún las causas del accidente

CAUSO ASOMBRO EL PASO DE TRUMAN

WASHINGTON, 30 (AFP). — La primera impresión emanada de esferas políticas y oficiales acerca del desestimiento de Truman de ser candidato a la presidencia, es de inequívoca sorpresa y desconcierto. Todas las reacciones registradas hasta ahora con motivo del gesto del mandatario, aún en círculos políticos adversos, reflejan la indudable sorpresa y emoción.

Truman cuenta con muy fieles amigos en la política local, y son ellos precisamente los que demuestran mayor emoción por los acontecimientos. James Farley, ex presidente del comité nacional del partido Demócrata, declaró, al conocer la noticia del desistimiento de Truman:

"Es indudable que este gesto del presidente habrá de causar honda decepción en sus innumerables admiradores y partidarios. Truman ha demostrado mucho coraje y decisión al anunciar su determinación en la forma en que lo hizo. Ha sido realmente una gran sorpresa para todos". El senador Lehman se expresó en el mismo sentido.

Al anunciar su decisión, el señor Truman no dó en forma categórica indicación acerca de la personalidad que desea que lo reemplace como candidato. El senador demócrata por Georgia, señor Richard Russell declaró que, a raíz del anuncio de Truman, el congreso demócrata deberá ahora elegir en Chicago un candidato.

Russel dió a entender que probablemente él sería uno de los candidatos

Tom Connally, senador demócrata de Texas y actual presidente de la comisión de Relaciones Exteriores, expresó la siguiente opinión acerca de la designación del candidato demócrata: "Será eso un verdadero entrevero".

El senador Kefauver, aspirante a ser candidato demócrata, se enteró de la noticia en Hastings, Nebraska, y dijo: "Truman ha merecido bien de su país, al que ha servido durante varios años como senador, como vicepresidente y como presidente. La historia le recordará por sus esfuerzos para asegurar la paz mundial. Comprendo las razones personales que le han impulsado a desistir de su candidatura".

Una Enconada Lucha Será Librada Entre Varios Candidatos

WASHINGTON, 30 (INS). — Con el retiro voluntario del presidente Truman de la contienda presidencial de 1952 está a punto de iniciarse una de las luchas más enconadas por alcanzar la candidatura demócrata.

Hasta ahora se perfilan cinco aspirantes en el seno de dicho partido: los senadores Richard Russell, Robert Kerr y Estes Kefauver, de los estados de Georgia, Oklahoma y Tennesse, respectivamente; Adlai Stevenson, gobernador del Estado de Illinois, y Menen Williams, vicegobernador del Estado de Michigan.

De los cinco, Kefauver es el que con más favor cuenta hasta ahora, contando ya para la elección en el seno de la convención nacional demócrata con los votos de 11 de los doce convencionales del Estado de New Hampshire. En las elecciones primarias que el martes se celebrarán en el Estado de Wisconsin es virtualmente seguro que conquistará los votos de otros 28 delegados. En el Estado de Nebraska, se enfrentará con Kerr por otros 18 sufragios, y se asegura que en California puede contar con 68 más

Mr. HARRY TRUMAN

Hondo Repercusión Internacional Tuvo el Imprevisto Anuncio de Mr. Truman

Destacan su Apoyo a Francia

PARIS, 30 (AFP). — La decisión del presidente Truman de no aceptar un tercer mandato presidencial causó sorpresa y general sensación en Francia. Los diarios publicaron la noticia con gruesos titulares y, en general, se destaca la acción tenaz de Truman en la diplomacia en favor de Occidente y en especial de la causa de Francia. Por su dinamismo y conocimiento de los problemas del Viejo Mundo, Truman era en Europa una de las figuras de mayor popularidad y prestigio de la posguerra. En las esferas allegadas al general Eisenhower no se formuló ningún comentario acerca del gesto de Truman.

Año VII Nº 2.333

Diario de la Mañana

Clarín

BUENOS AIRES · REPUBLICA ARGENTINA ·

40 CENTAVOS

Un toque de atención para la solución argentina de los problemas argentinos

Buenos Aires, Lunes 31 de Marzo de 1952

La Insistencia Roja Sobre Rusia Traba las Gestiones

MUNSAN, 30 (INS). — Los delegados aliados en las deliberaciones de tregua en Corea informaron a los comunistas que su insistencia para que Rusia forme parte de la comisión de neutrales que vigilará el cese del fuego, obstruye la marcha de las deliberaciones. El coronel Don A. Barrow, reiteró al enemigo que la UN no puede considerar a Rusia como nación neutral.

Esta divergencia de criterio es el gran obstáculo que queda por salvar en el camino hacia un acuerdo sobre las disposiciones que regirán durante el armisticio. Las negociaciones para el intercambio de prisioneros de guerra también se encuentran estancadas. En ese aspecto los aliados son partidarios de la repatriación voluntaria.

Comisión Investigadora

PARIS, 30 (AFP). — La agencia comunista china anunció la llegada al frente coreano de la comisión encargada de investigar el empleo de armas bacteriológicas.

Los miembros de la comisión fueron recibidos por el general Peng Teh Huai, comandante de los "voluntarios" de China popular, y el Bak Il Ung representante del ejército nordcoreano. La misma agencia difundió asimismo el texto de un telegrama cursado a Joliot-Curie por Heindrich Brandweiner, presidente de la comisión, que dice así: "Nuestra investigación en China y Corea del Norte permitió establecer con certidumbre que las armas bacteriológicas fueron empleadas por los norteamericanos".

Denuncian en China Propósitos Yanquis

TOKIO, 30 (AFP). — La Radio Pekín anunció hoy que los norteamericanos se disponen a emplear la bomba atómica en el frente de Corea, y que probablemente lancen gases tóxicos contra las tropas comunistas. La misma radio anunció que han caído en poder de los comunistas documentos militares que demuestran esos propósitos de los norteamericanos.

Establecen Régimen Militar en la Zona de Teherán

Equivale a Riguroso Estado de Sitio

MOSSADEGH

TEHERAN, 30 (AFP). — El gobierno implantó el régimen militar en toda la zona de Teherán, por el término de un mes. El general Alavi Maghdam fué designado gobernador militar. Esta medida equivale a un riguroso estado de sitio, y fué decidida por el consejo de ministros en vista de la gravísima situación creada por los choques sangrientos que se registran en varios puntos de la periferia de la capital. A todo esto, el ministerio de Relaciones Exteriores iranio hizo entregar una nota de protesta a la embajada de Gran Bretaña en Teherán, contra "ciertas actividades británicas en Irán".

En esferas oficiales se han negado a suministrar detalles acerca de la índole de esas "ciertas actividades", pero se indicó que otras dos notas serán enviadas de un momento a otro a Londres y su texto se publicará dentro de tres días

La Decisión de Mossadegh

TEHERAN, 30 (INS). — El primer ministro Mohamed Mossadegh implantó el estado de sitio en Teherán como consecuencia de los nuevos desórdenes instigados por los comunistas ocurridos el viernes y en el que perdieron la vida 8 personas. El comunicado oficial expresa que la medida durará aproximadamente un mes.

En aquellos desórdenes participaron varios miles de jóvenes comunistas

Al Estallar una Mina Perecieron Diez Niños

ROMA, 30 (AFP). — Diez niños, cuyas edades varían entre los 10 y los 16 años, perdieron la vida en Velletri, población cercana a Roma, a raíz de la explosión de una mina antitanques que encontraron en un campo y que intentaron desarmar.

CLARIN en Londres

Londres Desea una Vinculación Realista con el Oeste Europeo

LONDRES, 30 de marzo. (De nuestra agencia). — Creada para administrar y distribuir la ayuda del Plan Marshall, que se extingue virtualmente, la Organización de Cooperación Económica Europea evoluciona hoy hacia un instrumento de coordinación e intercambio entre los países de la Europa occidental. Porque sin un ajuste de las políticas económicas de dichas naciones, que, con frecuencia son incompatibles entre sí, no parece que pueda alcanzarse otra cosa que caos.

El canciller del Tesoro británico, Butler, cree que Europa ahora más que nunca debe adoptar medidas colectivas de defensa económica por sus propios recursos, y su viaje a París con motivo de la última reunión de aquel organismo es una nueva prueba de la voluntad del Reino Unido de estrechar cualquier lazo realístico con los países de la Europa occidental al margen de la ilusión federativa — política y administrativa— que desde el primer balbuceo de esta aspiración rechaza como una hipoteca sobre su soberanía. Butler subraya así la doctrina de la reciente declaración de Eden de enlazar a Gran Bretaña a través de la asamblea de Estrasburgo con el Plan Schuman del hierro y del acero y con el Plan Pleven para la integración del ejército de Europa. Lo que quiere decir, en definitiva, que los británicos sólo se reservan el aislacionismo, tan injustamente criticado, en la defensa de su integridad

Gracias a esta efusiva orientación británica parece que la Organización de la Cooperación Económica Europea podrá ser al fin un instrumento eficaz, una especie de ministerio europeo de economía que resuelva en común los problemas de la dislocación del comercio entre las naciones que integran el grupo de inflación y de ajuste entre las realidades de este lado del Atlántico con las realidades norteamericana y canadiense. Inglaterra suscribe plenamente la tesis de que solamente su integración económica garantizará la solvencia de Europa.

Mientras tanto, Gran Bretaña ha de resolver otros conflictos tan agudos como el de Malaya, que empeora por días, y el de Egipto, en el que es difícil predecir cómo puede conciliarse la retirada de las tropas inglesas con la garantía de la defensa del Canal que exige Inglaterra, y el reconocimiento de Faruk como rey del Sudán, con la vieja declaración británica de que la voluntad del pueblo del Sudán ha de ser escuchada. Frente a las nuevas negociaciones de El Cairo, los corresponsales son menos optimistas todavía que frente a la tempestad de nieve que se desata en estos días en el país, en plena primavera.

JACINTO MIQUELARENA

LA AGITACION EN TUNEZ COBRA INTENSIDAD

PARIS, 30 (INS). — Los miembros del bloque árabeasiático, después de haber sondeado la posición de Estados Unidos, se aprestan a suscitar ante el Consejo de Seguridad de las Naciones Unidas la posición asumida contra los nacionalistas por el régimen de Francia en Túnez y radicar una formal protesta por la detención del primer ministro Mohammed Chanik.

La candente cuestión de Túnez será planteada esta semana ante el Consejo por el bloque árabeasiático de 15 naciones, precisamente cuando estará ejerciendo la presidencia de ese organismo el profesor Ahmed Bokhari, de Pakistán, uno de los países integrantes del grupo.

Hasta ahora los tunecinos no han logrado obtener el respaldo necesario en las Naciones Unidas para que sus reivindicaciones pudieran ventilarse ante el foro internacional. Sin embargo, se anticipa que la actitud asumida por el bloque árabeasiático provocará mayor agitación en el protectorado

Hay Nuevos Ministros en el Soviet Supremo

MOSCU, 30 (A. F. P.) — La Cámara del Soviet Supremo que había aprobado a manos levantadas el presupuesto para el ejercicio financiero de 1952, con las modificaciones aportadas por la Comisión de Finanzas, terminó sus trabajos aprobando el informe final presentado por el ministro de Finanzas, Iván Fadeyev y ratificó los decretos aprobados anteriormente, es decir: los nombramientos de los nuevos ministros, a saber: Dimitri Proferensev, designado vicepresidente del Consejo de Ministros; Alexis Mourtov, ministro de Comercio, en reemplazo de Michel Makarov, Petr Sourine, ministro de Economía Comunal, en reemplazo de Dimitri Proferensev, Petr Popovitch, ministro de industria local, en reemplazo de Dimitri Alekine, S. Pitrioukov, juez supremo. Todos fueron aprobados por unanimidad.

EN AUSENCIA de su compañero Sideral, Pretexto logró una amplísima victoria en el clásico Otoño —disputado en tarde gris y lluviosa— venciendo por tres cuerpos a Mirontón, tras el cual se clasificó tercero Tanteo en tardía y fuerte atropellada. Condujo al ganador J. P. Artigas

TRANQUILOS

Iban a pasar varios meses en Rosario de la Frontera y esperaban divertirse mucho. Había una sola nube en su satisfacción: no sabían qué hacer con sus tres perros, a los que querían mucho. Como se llevaban a la sirvienta y no tenían parientes a quienes dejárselos, no veían solución. Pero don Humberto leyó este Aviso Clasificado en CLARIN:

ESPECIALISTA cuidado de perros. Hablar. T. E. ..-6675

Don Humberto visitó el establecimiento. Es un verdadero hogar canino, donde los perros son atendidos por expertos. Les dejó los suyos, y ahora él y su esposa viajan tranquilos gracias a la sugestión del citado Clasificado de CLARIN (Corrientes 555. De 9 a 18.30 horas. Informes: 32-9411).

El Torneo de Fútbol Iníciase el Domingo; la Entrada Será de $ 5

INFORMACION PAGINA OCHO

Estudian Diversos Detalles del Armisticio

Año VII Nº 2.334
Diario de la Mañana
Clarín
40 CENTAVOS
Un toque de atención para la solución argentina de los problemas argentinos
Buenos Aires, Martes 1º de Abril de 1952

Mariscal TITO

BELGRADO, 31 (AFP). — En un enérgico discurso, el mariscal Tito advirtió a Italia que no habrá solución del problema triestino sin la participación de Yugoslavia.

Acusó además a Italia de utilizar su adhesión al pacto del Atlántico para realizar un programa que calificó de "imperialista" en detrimento de Yugoslavia.

El jefe de Estado yugoslavo habló ante el Parlamento, y su discurso, de tono enérgico, fué muy aplaudido. El orador comenzó expresando su viva inquietud por el hecho de que "las naciones de Occidente —dijo— no parecen darse cuenta de la política que practica el gobierno de Italia". Dirigiéndose especialmente a las naciones de Occidente, el orador exclamó seguidamente

"Nadie tiene el derecho de comprar a nadie a espaldas nuestras". Luego de declarar que la ola de hostilidad hacia Yugoslavia que se registra actualmente en toda Italia es el resultado de "toda la política exterior de Italia llevada a cabo desde la terminación de la guerra", el mariscal Tito acusó a las esferas gubernamentales de Roma de inspirarse en sus relaciones, en las normas de la antigua política mussoliniana.

Agregó más adelante el orador que el asunto de Trieste no es más que un pretexto para la política expansionista de los dirigentes italianos, los cuales —dijo— tendrían el propósito de realizar una penetración más vasta en el territorio de Yugoslavia.

Afirmó que la campaña desencadenada en la península en contra de Yugoslavia no tiene nada de espontánea, sino que es alentada por el mismo gobierno de Roma.

Actos de Protesta

Mientras el mariscal Tito pronunciaba hoy su discurso en el Parlamento, se realizaron nuevas manifestaciones callejeras en el centro de la ciudad

Las demostraciones tuvieron el mismo carácter que las que se registraron el sábado. Millares de manifestantes enarbolaron banderas yugoslavas, estandartes y carteles en los que se reivindica la zona de Trieste para Yugoslavia.

Desfilaron gran número de escolares con sus útiles al brazo, y obreros de las usinas que ocupaban camiones con banderas y letreros.

No Hay Acuerdo Sobre los Prisioneros

MUNSAN, 31 (INS). — Los comunistas propusieron que una subcomisión de la delegación de tregua se reúna para estudiar la participación de Rusia en la inspección del armisticio. La citada subcomisión no se ha reunido en los últimos dos meses. Los comunistas hicieron la proposición en una reunión de los oficiales de estado mayor que discuten el punto tres del temario de la conferencia: reglas del armisticio y su vigilancia, y los representantes aliados respondieron que trasladarían la propuesta a las autoridades superiores.

Hasta ahora se han celebrado 64 sesiones sin lograr acuerdo alguno sobre la cuestión rusa. Los rojos se han negado a retirar la propuesta en favor de Rusia como uno de los miembros de los grupos neutrales encargados de poner en vigor el armisticio.

El coronel Don Darrow dijo a los comunistas que tendría una respuesta a la nueva proposición mañana, a las nueve. Darrow conferenció sobre el particular con el vicealmirante Charles Turner Joy, principal delegado aliado.

En conversaciones separadas acerca del intercambio de prisioneros no se llegó a acuerdo alguno. El representante aliado, coronel George Hickman, anunció simplemente: "Continuamos nuestras exploraciones en una sesión amigable". Estas deliberaciones se desarrollan en secreto.

Violentos Combates

SEUL, 31 (INS) — Violentos combates se libraron en el frente occidental cuando una patrulla aliada capturó una posición establecida en una colina avanzada, viéndose forzada luego a retirarse bajo intenso fuego de la artillería comunista. La acción se registró al oeste de Yonchon, al norte del Paralelo 38

En otros sectores del frente de 248 kilómetros la actividad fué "moderada", según el comunicado del octavo ejército, y sólo hubo ligeros choques de patrullas.

Se Luchó en el Aire

SEUL 31 (INS) — Los pilotos aliados averiaron a 2 MIG-15 en un encuentro librado sobre el noroeste de Corea cerca de Kunu. La batalla se produjo cuando 70 MIG-15 trataron de penetrar en una cortina de 25 "Sabres" de propulsión a chorro norteamericanos que escoltaban a los cazas

Considérase que el Problema de Túnez Tendría en Plazo Breve una Solución

TUNEZ, 31 (A. F. P.). — Se espera un rápido desenlace de la crisis ministerial tunecina. En efecto, en fuente autorizada se dijo que los nombres de los nuevos ministros serán sometidos a consideración del bey, el miércoles próximo. La lista de los colaboradores del Sr. Baccouche podría estar integrada el martes por la noche. La fase a que ha llegado actualmente la crisis política, es asunto puramente tunecino, según se señala en los círculos autorizados franceses, en los que se considera que, por lo tanto, Francia no tiene ahora por qué intervenir. Añadióse en dichos círculos que la queja presentada por el gabinete anterior de Túnez ante la UN es posible que sea retirada.

Durante la mañana han continuado las negociaciones tendientes a lograr el desenlace de la crisis

Piden a la UN Tratar la Cuestión de Túnez

NUEVA YORK, 31 (AFP). — El bloque de las naciones árabes y asiáticas resolvió solicitar una reunión urgente del Consejo de Seguridad para la discusión del caso de Túnez.

Es Inminente Otra Crisis Entre Londres y El Cairo

NAQUEB EL HILALY Bajá

EL CAIRO, 31 (AFP). — Parece inminente una nueva crisis en las relaciones anglo-egipcias. En efecto, las dos conversaciones prolongadas que mantuvieron el sábado el primer ministro egipcio, Nagueb el Hilaly bajá, y el embajador británico, sir Ralph Stevenson, no parecen haber dado resultado alguno y llegaron otra vez a una "impasse". El embajador de Gran Bretaña y el jefe del gobierno egipcio habían tratado de hallar una base aceptable para Egipto y Gran Bretaña para la publicación de una declaración común antes de la reanudación de las negociaciones oficiales. Pero esas entrevistas revelaron, no un acercamiento de los puntos de vista, sino más bien un distanciamiento entre ambas partes sobre la doble cuestión de la defensa común del Medio Oriente, a la cual Egipto no quiere en absoluto comprometerse antes de la evacuación de las tropas inglesas de Egipto, y del futuro del Sudán, siendo la tesis británica que los sudaneses deben decidir ellos mismos de su destino.

Durante todo el día de ayer, domingo, esa situación ha sido examinada con el mayor cuidado por parte de los dirigentes egipcios.

Protagonizen un Risueño Episodio 4 ex Ministros

KEBILI, Túnez, 31 (AFP). — Un pintoresco incidente se produjo entre los cuatro ex ministros tunecinos que se hallan en residencia vigilada en esta localidad, y el repórter fotográfico Jean Manzon. Este, que había tomado una foto de los señores Chenik, Ben Salem, Materi y Mzali, mientras almorzaban, se vió de repente rodeado por los cuatro ex ministros, quienes exigieron la entrega de la película. Manzon se negó a acceder y, ante la actitud amenazante de sus interlocutores, el fotógrafo tuvo que huir. Se originó entonces una corrida por las calles de Kebili, habiéndose lanzado Ben Salem, ex ministro de Salud Pública, con los dos hijos del ex ministro de Comercio, seguidos por los demás ministros, a la persecución del fotógrafo, que se dirigía velozmente hacia el puesto de gendarmería. La población pudo así asistir a una curiosa carrera, en medio de un calor sofocante de 42 grados, persecución que fué tanto más pintoresca porque Chenik vestía una "robe de chambre" y uno de sus ex colaboradores llevaba un pijama. Al llegar a la gendarmería, los ex ministros optaron por renunciar a su reclamación y regresaron entonces a su hotel.

Parten Cadetes Navales

NUMEROSO público despide a los 260 cadetes navales que, a bordo del "Bahía Thethis" y el "Pueyrredón", iniciaron ayer un largo crucero por varios países de Europa para recibir, a su regreso, el diploma de guardiamarina

CATASTROFE FERROVIARIA EN PORTUGAL

LISBOA, 31. (AFP). — Cinco personas perecieron y unas diez resultaron heridas en un accidente ferroviario producido esta mañana en la línea Lisbon-Estoril, cerca de Cruz Quebrada.

Cuando pasaba el tren, un muro se desplomó sobre un coche de tercera clase lleno de pasajeros. El vagón quedó completamente destrozado bajo la masa de tierra y piedras.

Ignórase aún el número exacto de víctimas, pero se cree que el tránsito permanecerá interrumpido todo el día.

Ha sido interrumpido todo tráfico en la línea, pues se temen otros derrumbamientos.

Sobre Ayuda Militar Negocian EE. UU. y el Gobierno de Uruguay

MONTEVIDEO, 31 (INS). — Entre el Uruguay y Estados Unidos se iniciaron hoy en esta capital conversaciones destinadas a concertar un acuerdo bilateral de ayuda militar, dentro de las disposiciones de la carta de las Naciones Unidas, y el tratado Interamericano de Asistencia Recíproca, suscripto en Río de Janeiro.

Continúa la Agitación en la Zona Internacional de Tánger

TANGER, 31 (AFP). — Después de las sangrientas manifestaciones, cuyo saldo es, según la policía internacional, de 4 muertos y 16 heridos, la ciudad ha recobrado la calma. Noticias particulares elevan a cerca de doscientos el número de heridos en los choques habidos en la noche de ayer. Continúan cerrados los establecimientos de comercio de los barrios árabes. Los del barrio europeo, incluidos los bancos, cerraron esta mañana sus puertas. Se observa en muchos establecimientos españoles la presencia de la bandera bicolor del actual gobierno de Madrid.

Dos entierros se han realizado ya, sin que se produjeran incidentes. La circulación ha sido restablecida en el pequeño Zoco, y han sido adoptadas medidas extremas de seguridad en previsión de nuevos choques con motivo de los restantes entierros de las víctimas.

Llamados a la Calma

La comisión de control que gobierno la plaza ha enviado un comunicado a la prensa, en el cual señala especialmente que serán adoptadas todas las medidas necesarias para el mantenimiento del orden.

Iniciaráse el 3 en Londres la Discusión Sobre Trieste

LONDRES, 31 (AFP.) — Se anunció hoy en el Foreign Office que las conversaciones angloamericanasitalianas acerca del problema de Trieste se iniciarán el jueves próximo en Londres. En dichas conversaciones se tratará de asociar a Italia más estrechamente a la administración de la zona angloamericana de la zona libre. La delegación británica en estas negociaciones será presidida por sir Person Dixon, subsecretario de Estado adjunto al Foreign Office

Porvenir Inmediato

El general Winterton, comandante de la zona occidental de Trieste arribará mañana a Londres a fin de asistir a las deliberaciones. Se subraya en el Foreign Office que las conversaciones versarán sobre el porvenir inmediato de la zona occidental del territorio Libre, sin que se trate, por ahora, de dar una solución definitiva al problema triestino.

Se declara que el gobierno de Belgrado ha sido previamente notificado de la fecha de la reunión y de la naturaleza de las conversaciones que se realizarán.

EL PRESIDENTE DE COREA del Sur, Syngman Rhee, al arribar a un aeropuerto de su territorio, acompañado por el general James Van Fleet —a la derecha—, comandante del 8º ejército norteamericano. Una mujer coreana saluda al mandatario besándole la mano

Llegó a EE. UU. Clement Attlee

NUEVA YORK, 31 (AFP). — Ha llegado a Estados Unidos por avión, el ex primer ministro inglés señor Clement Attlee, que prosiguirá viaje a Filadelfia, donde pronunciará un discurso ante la Philadelphia Fellowship Commission, sobre "La paz universal entre los pueblos". El jefe de la oposición laborista, quien regresará a Londres inmediatamente después, declaró que pensaba así aportar una contribución a la causa de la paz. "Todos deseamos la paz —dijo— y una condición de la paz es la comprensión entre los pueblos. No hay nada más perjudicial para la causa de la paz que los prejuicios raciales y religiosos y de un modo general todos los prejuicios que tienden a alejar el hombre del hombre". Por otra parte, Attlee se negó a expresar una opinión sobre la decisión de Truman de no presentarse a las próximas elecciones presidenciales. "Esto no es asunto mío", expresó Attlee. Tampoco quiso el ex jefe del gobierno británico pronunciarse acerca de los rumores según los cuales el general Eisenhower presentaría su renuncia al cargo de comandante supremo de las fuerzas atlánticas.

TRUMAN APOYARA LA ELECCION DE UN DEMOCRATA PARA PRESIDENTE

WASHINGTON, 31 (INS). — El presidente Truman se prepara a trabajar intensamente en apoyo de la elección de un demócrata como presidente, pero aún mantiene sus planes para el futuro en hermético secreto, similar al que guardaba respecto a su decisión de no postularse. No hay indicio de que Truman se incline por determinado aspirante demócrata a la presidencia. Si tiene tal favoritismo, sin duda esperará hasta la postulación nacional del 21 de julio para revelar su nombre. Pero ha prometido defender activamente al candidato demócrata.

Los observadores estiman que en estos momentos la lucha por la postulación no está definida. Ya han significado sus aspiraciones los senadores Estes Kefauver, Richard Russell y Robert S. Kerr. Se espera que el vicepresidente Alben Barkley se incorpore a la lista de aspirantes. Muchos apoyan al gobernador Stevenson, de Illinois, pero éste afirmó que no será candidato.

Entre los republicanos, el senador Robert A. Taft, por Ohio, se enfrentará a sus tres contrarios en las primarias de mañana en Wisconsin y Nebraska. El gobernador de California, Earl Warren, y el ex gobernador de Minnesota, Harold E. Stassen, luchan por conquistar los 30 delegados de Wisconsin. En Nebraska, Stassen tiene un grupo de delegados contrarios a Taft. Los líderes que auspician los nombres de Taft y Eisenhower están desarrollando sendas campañas en favor de sus candidatos.

Repercusión en Moscú

MOSCU 31 (AFP). — La decisión del presidente Truman de no presentarse en las próximas elecciones presidenciales de Estados Unidos no causó ninguna sorpresa en Moscú.

Considérase en ésta el alejamiento de Truman de la presidencia como un fracaso total de la política norteamericana y se subraya que los Estados Unidos deberán encontrar el medio de salir de la "impasse" actual mediante una política más realista.

"No es una Pérdida"

NUEVA YORK, 31 (INS). — El "New York Journal American", en un editorial de primera plana firmado por William Randolph Hearst, Jr. dice, "La decisión del presidente Truman de no postularse nuevamente no es una pérdida trágica o irreparable para el país. No consideramos que Truman haya sido uno de nuestros presidentes más capacitados. Nunca hemos puesto en duda, sin embargo, la condición de Truman de buen norteamericano. Llegó al puesto sin previa preparación para la capacidad ejecutiva requerida. Heredó una guerra y tuvo que adoptar muchas decisiones difíciles. A él y a su magnífica familia decimos "Buena suerte".

Aclamaron a Truman

WASHINGTON, 31 (AFP). — El presidente de la República hizo su primera aparición en público después del sensacional anuncio de su renuncia a la candidatura, siendo aclamado por el público que gritaba: "Queremos a Truman".

Frenéticamente aclamado por unas 2.000 personas, el Sr. Truman agradeció sonriendo esas muestras de adhesión, y en breves palabras dijo: "Estaré siempre con ustedes lo mismo que si fuera candidato del partido, y me esforzaré en apoyar la lista demócrata con el mismo entusiasmo que si la encabezara yo mismo".

TENDRA AUTO

Necesitaba un auto para las numerosas visitas a la clientela que le exigían sus negocios, pero no disponía del dinero necesario para comprárselo. Esto, era todo un problema para él y no sabía cómo solucionarlo. Un día, leyó este Aviso Clasificado en CLARIN:

DISPONGO de auto horas libres. Habl. T. E. ...-8332.

Era lo que necesitaba. Contrataría el auto para varias horas diarias y con eso le bastaría para visitar a todos sus clientes. Y habló para hacer su oferta, que espera le aceptarán. Le habría permitido resolver su problema el Clasificado de CLARIN (Corrientes 555. De 9 a 18.30 horas. Informes: 32-9411).

LA SEÑORA ELEANOR ROOSEVELT, que se encuentra en Nueva Delhi, desde donde seguirá a Karachi, en Pakistán, posó ante los fotógrafos junto a la rueca que usó en vida el Mahatma Gandhi, durante su visita a la colonia Hiraján, donde residió el extinto líder hindú

Declaró Inaugurado el Jefe del Estado el Año Lectivo

Otra Serie de Pruebas Atómicas ha Comenzado en Las Vegas

LAS VEGAS, Nevada, 1º (INS). — Una nueva serie de explosiones atómicas se inició en los terrenos de prueba de la 'Llanura del Francés', cerca de Las Vegas, en el Estado de Nevada, cuando un proyectil de naturaleza no inmediatamente revelada fué arrojado desde un avión de la fuerza aérea poco después de las nueve de la mañana, hora local. La explosión del proyectil, que fué presenciada solamente por hombres de ciencia y miembros de la plana mayor militar, no produjo fuertes reacciones en Las Vegas, que está a unos cien kilómetros de los terrenos de ensayo

En un lacónico comunicado dando cuenta del experimento, la Comisión de Energía Atómica informó: "Una detonación nuclear de prueba en los terrenos de ensayo de la comisión en Nevada fué precedida esta mañana de dos descargas altamente explosivas para proyectar ondas de concusión. El artificio ensayado fué arrojado desde un avión de la fuerza aérea norteamericana sobre la 'Llanura del Francés". Se trata de la primera descarga nuclear que se realiza en el lugar desde los ensayos atómicos registrados a principios de 1951. En el ensayo no participaron fuerzas militares ni se utilizaron animales".

Numerosos vecinos de Las Vegas y turistas que se habían congregado en las cimas de las colinas circundantes con la esperanza de ver la acostumbrada nube en forma de hongo de las explosiones atómicas vieron frustrada su curiosidad.

Una Detonación Nuclear Secreta

EL PRESIDENTE de la República, general Juan Perón, da lectura a su mensaje declarando inaugurado el año lectivo. El primer mandatario aparece hablando desde su despacho de la Casa Rosada

Hizo Reseña de la Obra Educacional

A las 8 de ayer, con un discurso del primer magistrado, general Juan Perón, quedó inaugurado el curso lectivo del corriente año, que se inicia con 409 escuelas nuevas que se suman a los millares de edificios escolares elevados en los últimos años.

Acompañaron al general Perón en su despacho, desde donde hizo uso de la palabra por R. A. Radio del Estado y la Red Argentina de Radiodifusión, el ministro de Educación, doctor Armando Méndez San Martín; el gobernador en ejercicio de la provincia de Buenos Aires, coronel Domingo A. Mercante, y el gobernador electo, mayor Carlos V. Aloé; el subsecretario de Asuntos Técnicos, el jefe de la Casa Militar, el jefe superior del Ceremonial del Estado y el edecán de servicio.

En primer término se trazó una reseña de la obra realizada, destacándose que mientras en 1946 el número total de alumnos era de 1.267.459, en la actualidad sumaban los estudiantes 1 millón 512.184, casi un cuarto de millón más. Desde dicha fecha, el gobierno construyó 1.207 escuelas, a las que se agregaron las 409 inauguradas ayer, las 2.809 escuelas provinciales y las 300 que la Fundación Eva Perón entregará durante este año y que forman parte del plan para construir 1.000 establecimientos educacionales. Se han creado, asimismo, 1.064 nuevas secciones de infantes; 6.071 grados; 141 nuevos colegios secundarios con 30 edificios más; 108 escuelas técnicas nuevas; 14 facultades y 24 establecimientos secundarios.

En el terreno universitario se señaló que mientras en 1946 alcanzaban los estudiantes a la cifra de 49.000, en 1951 fueron más de 100.000 y que si entonces se gastaron en materia educacional 285 millones de pesos, actualmente se destina 1.180 millones, a los que deben agregarse 1.000.000 de pesos en becas y 3.000.000 para ayuda a bibliotecas y edición de apuntes.

Habla Mercante

A continuación, hizo uso de la palabra el gobernador bonaerense

(Continúa en la página siguiente)

Gran Victoria Aérea Aliada en Corea

SEUL, 1º (INS). — Los pilotos norteamericanos, superados en proporción de casi dos a uno, derribaron o averiaron hoy a 23 aviones comunistas en ocho feroces encuentros aéreos sobre el rincón noroeste de la península coreana, que configuraron la segunda gran victoria de la guerra de Corea para la aviación de las Naciones Unidas.

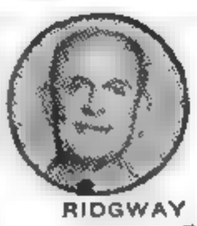

RIDGWAY

Unos 164 aparatos aliados hicieron frente en las ocho batallas a más de 30? aviones enemigos de tipo 'Mig-15", de retropropulsión. Diez de los aeroplanos rojos fueron abatidos, otros tres probablemente derribados y el resto averiados. Por el número de aviones enemigos destruidos o averiados, los pilotos aliados obtuvieron su mayor triunfo desde el 13 de diciembre último, fecha en que 13 aviones comunistas fueron derribados y otros 14 aparatos destruídos o averiados.

Los combates se desarrollaron sobre el "callejón de los "Migs" cuando los aparatos rojos trataron de perforar la cortina de protección de los 'Sables" norteamericanos que escoltaban a los cazas de bombardeo que llevaron a cabo un devastador ataque contra los objetivos ferroviarios comunistas entre Chongju y Sinanju. Al aclarar el tiempo, los aviones rojos salieron de sus bases en Manchuria a primera hora del día y los combates continuaron hasta el anochecer

Promesa de Ridgway

TOKIO, 1º (INS) — El general Ridgway promotió que las fuerzas de Estados Unidos permanecerán alerta en el Lejano Oriente mientras subsista una amenaza de agresión por parte de los "enemigos de la libertad". El supremo comandante aliado ofreció esa promesa en un mensaje al pueblo de Okinawa, con motivo de la inauguración de la primera legislatura de la isla.

Su mensaje fué dado a publicidad exactamente 7 años después del día en que las tropas norteamericanas asaltaron las playas de Okinawa en la última guerra mundial.

Año VII — Nº 2.335

Diario de la Mañana

Clarín

BUENOS AIRES · REPÚBLICA ARGENTINA

40 CENTAVOS

Un toque de atención para la solución argentina de los problemas argentinos

Buenos Aires, Miércoles 2 de Abril de 1952

Stalin Propicia Otra Reunión de los 4

'Es el Momento de Unificar Alemania'

NUEVA YORK, 1º (AFP). — El generalísimo Stalin sugirió, en una entrevista acordada a un grupo de directores de diarios y estaciones radiodifusoras, que una reunión de los jefes de las grandes potencias podría ser útil. Declaró igualmente que el momento es oportuno para la unificación de Alemania. Agregó que el peligro de una tercera guerra mundial no es hoy más grande que hace dos o tres años. Dos emisarios rusos entregaron a James L. Wick, director del "Daily Times", de Niles, Ohio, a su paso por Nueva York, el mensaje de Stalin, en el cual el jefe del gobierno soviético declara, respondiendo a una pregunta que le fuera formulada, que una conferencia entre los jefes de las grandes potencias sería útil en la hora actual y que el peligro de una tercera guerra mundial no es mayor hoy que hace dos o tres años.

En este mensaje, respuesta a un cuestionario en cuatro puntos que un grupo de directores de diarios y de radioemisoras americanos le había dirigido, hace algún tiempo, el generalísimo expresa igualmente la opinión de que el momento le parece oportuno para realizar la unificación de Alemania y que la coexistencia del capitalismo y el comunismo es posible si ciertos principios son respetados de una y otra parte.

Esos principios, señala Stalin, son el respeto a las obligaciones suscriptas y el respeto hacia el principio de igualdad y de no ingerencia en los asuntos internos de las demás naciones.

Reacción en Wáshington

Ni en la Casa Blanca ni en el departamento de Estado se tenía conocimiento esta mañana del mensaje enviado por Stalin. Se conoció la noticia por despachos de la prensa. Los círculos autorizados se niegan a todo comentario, antes de estudiar las circunstancias en que fueron hechas estas declaraciones y conocer el texto exacto.

Respuestas del Líder Soviético

NUEVA YORK, 1º. (INS) — El cuestionario presentado al mariscal Stalin y sus respuestas, se dan a continuación:

Pregunta.— ¿Está más cercana ahora una tercera guerra mundial que hace dos o tres años?

Respuesta.— No. No lo está.

P.— ¿Sería conveniente una reunión de los jefes de las grandes potencias?

R.— Posiblemente sería útil.

P.— ¿Considera usted el momento presente oportuno para la unificación de Alemania?

R.— Sí, lo estimo muy ideal.

P.— ¿Sobre qué base es posible la coexistencia del capitalismo y el comunismo?

R.— La coexistencia pacífica del capitalismo y el comunismo es perfectamente posible si existe un mutuo deseo de cooperación y si hay disposición a cumplir las obligaciones contraídas. Si existe el cumplimiento del principio de igualdad y de no interferencia en los asuntos internos de los otros Estados.

Designaron Sucesor de Turner Joy

WASHINGTON, 1º. (INS). — La marina de guerra designó al vicealmirante Robert P. Briscoe para suceder al vicealmirante Charles Turner Joy como comandante de las fuerzas navales de Estados Unidos en Lejano Oriente. Joy, principal emisario de la UN en las conversaciones de armisticio para Corea, regresará "este verano" para ejercer la superintendencia de la Academia Naval.

Briscoe es ahora comandante de la séptima escuadra de Estados Unidos en el Lejano Oriente, y antes del pasado mes de febrero era comandante de las fuerzas anfibias en el Atlántico. Su sucesor como comandante de la séptima escuadra todavía no ha sido escogido.

Declaró Eisenhower que las Fuerzas Aliadas Resistirán Cualquier Ataque

PARIS, 2. (AFP). — "Las fuerzas de la NATO están en condiciones de resistir valientemente si fueran atacadas. El número de divisiones en Europa ha sido casi duplicado", declaró el general Dwight Eisenhower, en el informe remitido hoy al presidente del grupo permanente de la organización del Pacto del Atlántico Norte (NATO) al cumplirse el aniversario de su incorporación al comando efectivo del cuartel general supremo aliado en Europa.

"Hace un año —prosigue diciendo el general Eisenhower— no disponíamos en Europa occidental sino de menos de quince divisiones entrenadas y equipadas y la falta de material impedía agrupar reservas eficaces".

La Defensa de Europa

Revela a continuación que, a causa de su debilidad general, esas unidades, "pobremente equipadas", sólo hubieran podido oponer a un ataque "una resistencia simbólica".

Examina luego el porvenir y recuerda que las naciones de la Comunidad Atlántica se han comprometido a organizar en el curso de este año, 50 divisiones para la defensa de Europa, "sin contar —precisa— las que podrían proporcionar Grecia y Turquía, los dos nuevos miembros de la NATO".

Considera después el general Eisenhower el problema de la producción, respecto del cual declara: "El oeste dispone de la mayor capacidad de producción que se haya conocido nunca", y afirma en seguida que "cuando hayamos reunido una fuerza militar, económica y moral contra la cual no se atrevería a medirse el mundo comunista, es posible que los soviets acepten participar seriamente en una conferencia de desarme".

El informe concluye: "Habremos probado que nuestra unión constituye la fuerza más potente", para llegar a la paz mundial.

En Indochina han Aniquilado a las Tropas Rojas

HANOI, 1º. (AFP.).— Entre las localidades de Song Traly y Nam-Dinh, fué aniquilada una importante fuerza comunista cercada y sin abastecimientos.

Informaciones complementarias acerca de la gran batalla de exterminio iniciada hace cuatro días en la zona del delta del río Rojo, por unidades francesas, cuerpos de nativos del ejército del Viet-Nam, batallones de "commandos" de desembarco y unidades de aviación, dan cuenta de que los comunistas que se habían infiltrado en el delta, amenazando la rica zona de los arrozales, se hallan en una situación desesperada.

Se produjo el contraataque general francés mediante la operación táctica denominada "Meteor", que ha culminado ahora en el desastre infligido a los rojos.

LA HAYA, 1º (AFP.) — Una bomba explosiva ha sido enviada desde Amsterdam, según se ha revelado, al jefe de la delegación alemana, doctor Boehm, encargada de negociar con Israel y las delegaciones nacionales e internacionales judías, realizándose esas negociaciones en La Haya.

Pinay Planteará un Voto de Confianza

Declaración del Premier Sobre Túnez

PARIS, 1º (AFP). — En una breve deliberación, el consejo de ministros autorizó al jefe del gobierno a plantear la cuestión de confianza ante la Asamblea Nacional, en la discusión sobre el presupuesto. El señor Pinay planteará la cuestión de confianza cuando lo juzgue conveniente y cada vez que lo considerara necesario.

Decisión de la Asamblea

PARIS, 1º (AFP). — En una tácita aprobación de la política francesa en Túnez, la Asamblea Nacional decidió aplazar para el 20 de mayo la discusión de la interpelación sobre la cuestión tunecina por 367 votos contra 237.

Los Proyectos Financieros

PARIS, 1º (AFP). — En una tensa expectativa, la Asamblea Nacional inició el débate sobre los proyectos financieros, que determinaron en acciones anteriores las caídas sucesivas de los ministerios presididos por René Pleven y Edgar Faure.

Esta vez, sin embargo, el pronóstico de la mayoría de los observadores políticos es favorable al gobierno dirigido por Antoine Pinay, por entender que el primer ministro, a diferencia de sus dos predecesores, dispone de dos ventajas indiscutibles: el deseo de los parlamentarios de impedir una nueva crisis gubernamental, que perjudicaría el prestigio del país y el propio interés de los partidos, y el hecho de que Antoine Pinay presente un plan menos austero que sus antecesores

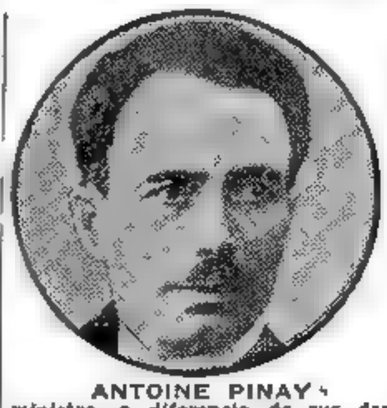

ANTOINE PINAY

"ATTLEE AFIRMO QUE PUEDE EVITARSE LA GUERRA"

FILADELFIA, 1º (AFP). — El ex primer ministro británico, señor Clement Attlee, hizo uso de la palabra durante una manifestación organizada en esta ciudad por la Asociación Pro Amistad Internacional. Dijo en particular el señor Attlee: "Si logramos impedir una nueva guerra mundial, las naciones democráticas habrán conquistado un gran triunfo sobre el comunismo, haciendo triunfar sus ideas sobre la filosofía comunista". Añadió el líder laborista británico: "Si logramos evitar una guerra, la cortina de guerra no permanecerá impermeable. El tiempo está a favor nuestro. Estimo que fundamentalmente el comunismo es una creencia contraria a la naturaleza humana".

DE CATEGORIA

Había vendido su vieja casa señorial para instalarse en un departamento moderno y no sabía qué hacer con sus tres valiosos gobelinos. Entonces se le ocurrió publicar este Aviso Clasificado en CLARIN:

PERMUTO p. valor equivalen. tres gobelinos. T. E ..-7756

Y este aviso fué leído por el secretario de un club que necesitaba adornos de categoría para su salón de fiestas. El club poseía un automóvil que ya no resultaba indispensable. La comisión directiva decidió ofrecérselo en permuta al anunciante y el negocio se hizo. Tanto el club como el anunciante están contentos gracias al Clasificado de CLARIN (CORRIENTES 655. De 9 a 18.30. Informes: 32-9411).

Aplicóse una Multa de 150 Millones de Pesos

INFORMACION PAGINA TRES

Vigoroso Llamado Formuló el Canciller Leopoldo Figl

"Devolved la Libertad al Pueblo Austríaco"

Canciller L. FIGL

VIENA, 2 (AFP). — "Apelo al mundo. Poned término al vergonzoso estado de cosas que existe en Austria, liberad a este pequeño y valiente pueblo, devolvedle la libertad", manifestó el canciller Figl en un discurso pronunciado esta mañana ante la Asamblea Nacional austríaca, en una sesión destinada a solicitar el fin del régimen de ocupación para Austria. Luego de indicar que Austria demostrará con su política que desea vivir en paz y amistad con todos los pueblos de buena voluntad, el canciller prosiguió: "Nuestra voz se levanta contra la injusticia cometida con el pueblo austríaco, contra la no observancia de la promesa de 1943, renovada en 1945: liberar a Austria. Este pueblo sólo desea una cosa: vivir y trabajar en paz en una patria libre e indivisa", y subrayó las palabras "libre e indivisa". Recordó más adelante que pronto hará siete años que terminó la guerra y catorce desde que los primeros austríacos fueran encerrados en los campos de concentración alemanes, y se preguntó: "¿Por qué Austria debe seguir siendo víctima de los errores de entonces? ¿Por qué la primera víctima debe sufrir más que las otras? ¿No es un insulto a la justicia que el crimen cometido entonces por Hitler sea eternizado por otros?". Figl fué aclamado por la Asamblea al término de su discurso.

GRAL. Eisenhower, que resultó vencido por Taft en las elecciones presidenciales previas realizadas en Nebraska y Wisconsin

Recélase del Plan de Stalin

Su Declaración no Resulta Muy Halagadora

Año VII Nº 2.336
Diario de la Mañana
Clarín
BUENOS AIRES · REPUBLICA ARGENTINA
40 CENTAVOS
Un toque de atención para la solución argentina de los problemas argentinos
Buenos Aires, Jueves 3 de Abril de 1952

WASHINGTON, 2 (INS) — El secretario de Estado, Dean Acheson, dijo que las declaraciones de ayer del mariscal Stalin fueron simplemente amplias generalizaciones que nada aportan a la situación existente entre Rusia y el mundo libre. Stalin, al responder a las preguntas formuladas por un grupo de directores de diarios norteamericanos, declaró que era partidario de la inmediata unificación de Alemania, calificó de útil cualquier reunión de las cuatro grandes potencias y sostuvo que una tercera guerra mundial no está ahora más cerca de lo que lo estuvo hace dos o tres años.

Sin Significación Particular

Acheson comentó que las declaraciones no tienen una significación particular y precisó que las actitudes de Rusia, por una parte, y de Estados Unidos, Gran Bretaña y Francia, por otra, se expusieron en forma clara en la nota del Kremlin solicitando una reunión de las cuatro potencias para redactar el tratado de paz con Alemania y en las respuestas occidentales. Refiriéndose también a Alemania, Acheson dijo a los periodistas que aun espera que el nuevo acuerdo contractual para dar a la vencida nación una soberanía práctica pueda ser concertado a principios de mayo.

"Ningún Elemento Nuevo"

PARIS, 2 (AFP.) — En los círculos autorizados franceses se considera que las declaraciones de Stalin en respuesta al cuestionario que le fué remitido por el grupo de periodistas norteamericanos no aportan ningún elemento nuevo.

Escepticismo en Bonn

BONN, 2 (AFP). — "Nada sensacional" reveló el mariscal Stalin a los periodistas norteamericanos, expresan los círculos allegados al gobierno federal.

Opinión del "Pravda"

MOSCU, 2 (INS) — El órgano oficial del partido comunista, Pravda, califica la declaración de Stalin a un grupo de periodistas norteamericanos como "documento histórico".

Además de "Pravda", "Izvestia", "Estrella Roja" y otros periódicos de Moscú publicaron con grandes titulares las respuestas del líder ruso en sus primeras páginas.

TRIUNFO TAFT EN LOS COMICIOS PRELIMINARES DE WISCONSIN

Stassen Fué Vencido: Ike, Relegado

NUEVA YORK, 2 (AFP). — El senador Robert Taft triunfó en las elecciones preliminares en el Estado de Winsconsin para la designación del candidato republicano a las elecciones presidenciales de noviembre próximo. Logró 306.277 votos en 3.129 secciones sobre un total de 3.204, y contará de tal modo con 24 delegados favorables a su candidatura, sobre 30, para el congreso del partido Republicano. Los otros seis delegados son favorables al gobernador de California, Earl Warren, quien obtuvo 252.037 votos.

Stassen, Derrotado

El gran perdedor de esas elecciones preliminares en Wisconsin ha sido Harold Stassen quien sólo consiguió 164.710 votos, por lo que no contará con ningún delegado a su favor en el congreso republicano en el cual se designará el candidato oficial de dicho partido.

En la elección previa demócrata, sigue en gran ventaja el senador Ernest Kefauver sobre sus rivales inmediatos habiendo obtenido hasta ahora 199.418 votos.

En el Estado de Nebraska

En el Estado de Nebraska, donde el recuento de votos es más lento, el senador Taft volvió a aventajar nuevamente a Eisenhower en 923 secciones de voto sobre un total de 2.058. Los resultados parciales son los siguientes: Robert Taft, 23.052 votos; Eisenhower, 21.419; Harold Stassen, 17.957.

En la elección demócrata, Ernest Kefauver obtuvo 19.167 votos contra 13.745 a su rival el senador Kerr.

Recrudeció la Acción en Corea

PAN MUN JON, 2. (A. F. P.). — La paralización de las negociaciones de armisticio ha coincidido hoy con la recrudescencia de las operaciones en el frente central.

Nada nuevo hay que señalar en la reunión habida en Pan Mun Jon, pero en cambio hubo novedades de bulto en el frente de batalla, donde se han registrado ataques comunistas, en los que intervinieron hasta dos batallones, apoyados por intenso fuego de morteros y artillería.

La planicie arenosa situada al oeste de Imjin y al norte del río Han fué teatro de enconados combates cuando las líneas avanzadas de las Naciones Unidas fueron sorprendidas por un ataque de relativa importancia de los comunistas (el primero en escala regular desde hacía varias semanas).

Lucha Cuerpo a Cuerpo

Después de dos horas de batalla, en la que se luchó cuerpo a cuerpo, las fuerzas de las Naciones Unidas se replegaron, pero inmediatamente recibieron refuerzos y pasaron al contraataque, logrando restaurar sus posiciones, mientras la artillería hacía intenso fuego en dirección a las líneas de los comunistas.

En el frente central, al oeste del río Pukhan, se han registrado otros dos ataques de formaciones comunistas, pero la acción ofensiva roja fué rápidamente desbaratada por el fuego de artillería y ametralladoras hecho desde las posiciones avanzadas de las Naciones Unidas.

La aviación aliada actuó en todos los encuentros y bombardeó constantemente las formaciones comunistas, sus líneas de abastecimientos, concentraciones y puestos artillados.

Nada nuevo hay que señalar hasta ahora en el pleito de la conferencia.

Bajas Norteamericanas

WASHINGTON, 2. (INS). — El departamento de Defensa anunció hoy un nuevo total de 108.956 bajas norteamericanas en Corea, cifra que representa un aumento de 162 sobre la semana pasada.

La Negociación se Halla Paralizada

Negocian en Secreto Inglaterra y Japón

TOKIO, 2 (AFP.) — Se ha revelado que se realizan negociaciones secretas para la concertación de un acuerdo de navegación anglojaponés. Las conversaciones tienen lugar en Tokio, desde mediados de enero. Se declara que el gobierno nipón presentará a la delegación inglesa un memorándum precisando el punto de vista japonés acerca de esa cuestión, y que probablemente habría acuerdo antes de 15 días.

Nacen Quintillizos en Maceio, Brasil

MACEIO (Alagoas) (Brasil), 2. (AFP). — Julia Alves de Souza, de 35 años de edad, dió a luz quintillizos que gozan de perfecta salud: cuatro niñas y un varón.

Frustran en el Brasil un Plan de Sabotaje

SAN PABLO, 2. (AFP). — Un vasto plan de sabotaje contra el valle industrial del río Paraíba fué descubierto durante las investigaciones cumplidas por la Policía Política, anunció hoy una agencia local.

Según documentos capturados en la sede de la célula comunista de Guaratinguetá, muchos comunistas se habían infiltrado en las actividades industriales y comerciales, entre los funcionarios, el personal de la escuela de aeronáutica de la región y en el depósito de municiones del ejército.

También se descubrió la lista de personalidades que serían eliminadas en un eventual "golpe de Estado".

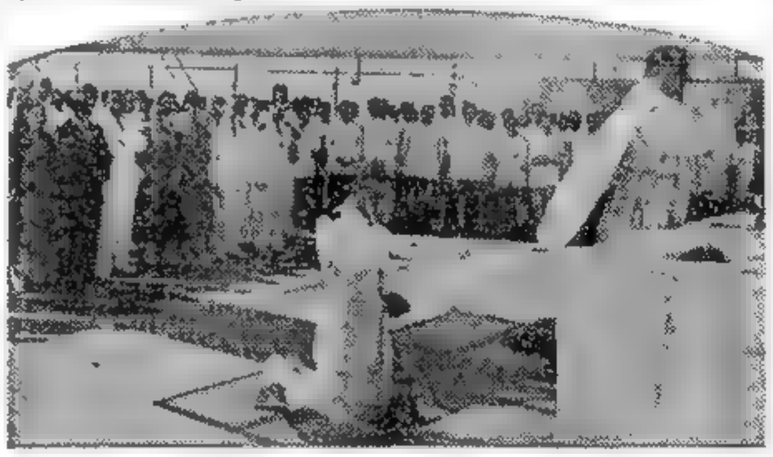

UN ASPECTO DE LA CEREMONIA que se efectuó a bordo del vapor "Río de la Plata", que viaja con destino a Nueva York, en oportunidad de oficiarse una misa por el total restablecimiento de la señora Eva Perón

Iniciar en Moscú la Reunión Económica

MOSCU, 2 (AFP). — Mañana a las 17, dará comienzo en esta capital la conferencia económica de Moscú. A tal efecto se hallan ya en la capital soviética más de trescientos delegados, y siguen llegando en cantidades crecientes.

El comité de iniciativas celebró sesión esta mañana para ponerse de acuerdo sobre el temario de la conferencia, la cual, sin embargo, siendo soberana, será quien adopte todas sus decisiones.

LLEGO A EE. UU. LA REINA JULIANA

WASHINGTON, 2 (INS). — La reina Juliana de Holanda y su esposo, el príncipe Bernardo, llegaron a Wáshington en visita oficial de tres días, siendo calurosamente recibidos por el presidente Truman y su esposa y altos funcionarios del gobierno norteamericano.

De Gásperi Hizo un Llamado a Tito

ROMA, 2. (INS). — El primer ministro Alcide De Gásperi, formuló un llamamiento al mariscal Tito, de Yugoslavia, instándolo a procurar un arreglo de la discusión por Trieste por medio de una "conciliación" pacífica. De Gásperi declaró ante el Senado que su gobierno continuará trabajando por la solución del problema de Trieste, a pesar de la reciente advertencia de Tito de que no recomendará decisión alguna anglonorteamericana que conceda a Italia el control parcial de la zona "A" de Trieste. Esta zona es la que está bajo el régimen de comisionados de Inglaterra y los Estados Unidos.

Estúdiase el Presupuesto en la Asamblea Francesa

PARIS, 2 (AFP). — El Sr. Antoine Pinay, primer ministro de Francia, ha exigido a la Asamblea Nacional que adopte determinado procedimiento para abordar la discusión del presupuesto, y dejó entrever que considerará esa votación como una moción de confianza. Previamente, el gabinete le había autorizado a plantear la acción de confianza ante la Asamblea si lo estima necesario. Pinay pidió que se tome en consideración la totalidad del artículo 6º (110.000 millones de economías sobre los gastos, incluso los dedicados a la construcción). Agregó que no podía plantear la cuestión de confianza por motivos de defensa, pero que se sacarían las consecuencias del voto emitido. Así se solicitó implícitamente la confianza a la Asamblea Nacional sobre las economías.

Plan de Economías

Con anterioridad varios oradores, los socialistas reticentes degaullistas que reclaman reformas fiscales y radicales, favorables al gobierno se felicitaron por ver al gobierno siguiendo el camino de las economías.

Triunfo Parcial de Pinay

PARIS, 2 (AFP). — Por 363 contra 224 votos la Asamblea Nacional resolvió, conforme había solicitado el primer ministro, Pinay, tomar en consideración el artículo seis del proyecto gubernativo por el que se harán economía por 110.000.000.000 de francos en todos los gastos del presupuesto.

SU ILUSION

Siempre había soñado con ser un gran concertista y—se había sacrificado estudiando durante muchas horas el piano.. Ahora, un accidente le había estropeado dos dedos de la mano derecha y no podría tocar más. ¡Qué dolor el suyo! Prefirió no ver ya aquel piano tan querido. Un día, leyó este Aviso Clasificado en CLARIN:

"BIO. combinado, discoteca categ. p. piano. T. E. . -5613

Entonces, pensó que lo mejor sería cambiar el piano por el combinado. Fué a verlo y encontró en la discoteca grabaciones de los maestros del teclado. Como los valores eran equivalentes, la permuta se hizo y ahora se consuela escuchando hermosos discos. Lo permitió un Clasificado de CLARIN (Corrientes 555. De 9 a 18 30 horas. Informes: 32-9411).

Es de Difícil Solución el Problema de Trieste

MILAN, 1o. de abril (De nuestra agencia). — El que considera que el problema de Trieste, confiado para su solución a Wáshington y Londres, es de jurisdicción norteamericana, olvida que los muchísimos años de dominación austríaca, antes que sofocar la italianidad, la estimularon. Y olvida que la poderosa propaganda pangermánica, deseada por Berlín, se quiebra en Trieste y en Istria.

Se puede imponer por la fuerza una solución aún ilegítima, pero cuanto más franca es la violación del derecho nacional, más provisorio e ineficaz será el arreglo.

Por Trieste —no está demás recordarlo— Italia sacrificó ya a un millón de hombres, entre mutilados, heridos y muertos. No es fácil, pues, hacerla renunciar a ese territorio. ¿Se está realmente cerca, ahora, de una solución aceptable, después de tantas contradicciones? Una promesa, un compromiso formal entre las tres potencias, como quien dice una letra de cambio firmada, si no se cumpliera, sería una franca condena de la dignidad y la lealtad diplomáticas.

Más de una vez, nos hemos referido en CLARIN a la situación actual de Trieste y de la zona B. Todo el plan estratégico de Eisenhower se desmoronaría si Italia y Yugoslavia siguieran siendo, como hoy, casi "enemigas". Tito dice que las relaciones con Italia nunca fueron peores que en la actualidad. Asimismo, el pacto del Atlántico recibiría un golpe irreparable.

Tal es la verdad simple, clara, indiscutible.

Para evitar un peligro tan serio, con contragolpes mediterráneos, se opina aquí que hace falta una solución definitiva que no sacrifique el derecho italiano sólo para no disgustar a Tito ni a los círculos yugoslavos de Europa que, hasta ahora, le son —formalmente, al menos— fieles.

Las demostraciones efectuadas en estos días en Trieste, Roma y muchas ciudades italianas, tienen también un significado internacional y constituyen una advertencia a Londres y a Wáshington. Las elecciones decididas en Trieste por el comando aliado "en la misma fecha que las de la Italia central y meridional", refirman, con los votos, la italianidad, que siempre resurge más viva luego de las violencias. Ello sin negar que también para Yugoslavia existe un problema sentimental que exige mucha cautela.

En Trieste se piensa así, e Italia ya no es escéptica cuando piensa en el destino de Trieste.

BATTISTA PELLEGRINI
Corresponsal de CLARIN en Italia

Falleció el Vicepresidente de la Nación, Dr. J. Quijano

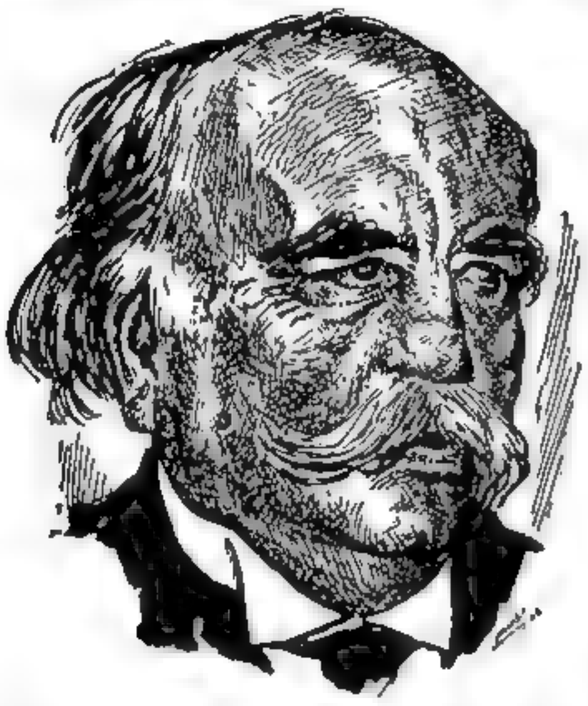

El Sepelio se Efectuará a las 10 en el C. del Oeste

TRAS las alternativas de una larga dolencia, en el curso de las cuales su recia constitución luchó contra el mal, falleció, a las 6.22 de la mañana de ayer, el vicepresidente de la Nación, Dr. J. Hortensio Quijano, rodeado por sus hijos Hortensio y Oscar, su hermana la señora María Teresa Quijano de Bruno y otros parientes, el edecán de servicio del primer magistrado, capitán de fragata Noguera Isler, su médico de cabecera, el Dr. Hugo Saling, y un sacerdote que lo confortó espiritualmente en sus últimos momentos.

La noticia del deceso, no por presentida desde hacía varios días, dada la gravedad del enfermo, dejó de impresionar a quienes la conocieron inmediatamente de producida. La sensación de pesar cundió después en todo el país, ya que la figura cívica del extinto vicepresidente era vastamente conocida y apreciada.

La Esposa

El Dr. Quijano falleció en el sanatorio Podestá, donde se hallaba internado desde el mes de enero y donde también se atendía su esposa, la señora María Teresa Llano de Quijano, de las consecuencias de un lamentable accidente que sufriera hace cuatro días, al caer por las escaleras del citado establecimiento. Apenas se le comunicó el deceso de su esposo, la señora de Quijano abandonó el lecho para orar en la cámara mortuoria y trasladarse más tarde a la capilla ardiente.

El Fallecimiento

Desde hace aproximadamente 15 días, después de serle extirpada la vesícula, el doctor Quijano había empeorado constantemente, hasta que su estado fué considerado como desesperante. Los médicos que lo atendían, doctores Pinochietto, Malenchini, Ivanissevich, Puchoulu, Mirizzi, Cossio y Saling, llevaron a cabo varias consultas y llegaron a la conclusión de que la ciencia había agotado prácticamente sus recursos.

Perforado el intestino, alimentado con suero glucosado, el enfermo no perdió por ello la clara sensación de su estado y solicitó, tres días antes, la presencia de un sacerdote, con quien se confesó a puertas cerradas, mientras que había recibido, ya a mediados de febrero, la extremaunción administrada por monseñor Fiotta.

En la mañana del miércoles, sintiéndose agravado, tuvo una larga conversación con su hijo, el ingeniero Hortensio Quijano, y pronunció en ella sus últimas palabras, pues a las 22 entró en coma, falleciendo ocho horas más tarde.

En el Senado

Muchas fueron las personalidades que expresaron, apenas conocida la noticia, sus condolencias a los deudos en el sanatorio y más las que desfilaron luego por la capilla ardiente.

A las 11 7, escoltada por fuerzas policiales, llegó al edificio del Congreso una ambulancia en la que

(Continúa en la página TRES)

Decretó Honores el P. E.

EL vicepresidente de la Nación, Dr. J. Hortensio Quijano, fallecido ayer de mañana, tras sufrir las alternativas de una larga y dolorosa enfermedad. Sus restos, que son velados en el edificio del Congreso, serán inhumados hoy, a las 10, en el cementerio del Oeste.

Renunció el Ministro de Justicia de E. U.

WASHINGTON, 3. (AFP). — El presidente Truman anunció la dimisión del ministro de Justicia, Howard MacGrath, y su reemplazo por el juez federal del primer distrito de Pensylvania, James Grannery.

JULIANA ABOGO POR LA UNION DE TODOS LOS HOMBRES LIBRES

La Reina de Holanda habló ante el Congreso de E. U.

WASHINGTON, 3 (INS) — La reina Juliana de Holanda abogó por la unión de todos los hombres libres y dijo —hablando ante el parlamento de Estados Unidos— que la atribulada humanidad confía en el buen juicio de los norteamericanos para su liberación. La reina advirtió a las naciones del pacto del Atlántico que no deben imitar a Rusia y sus satélites enfocando todas sus fuerzas en la defensa, abandonando así su bienestar económico, social y cultural y recordó que su madre, la reina Guillermina de Holanda, también habló ante las cámaras legislativas de Estados Unidos años atrás defendiendo, no los intereses de su país o de Europa en general, sino los ideales de la humanidad en general y de las conquistas que contribuyan a su felicidad.

JULIANA

Dió las gracias al pueblo norteamericano por la ayuda que prestó a Holanda durante y después de la guerra y adelantó que su pueblo aceptará de buen grado la carga que significa su aporte para lograr la paz mundial.

Región Nuevas Tarifas en los Transportes

Información en la ULTIMA página

Sorpresiva Visita de Ridgway al Frente

Arribó a Tánger un Contingente de Soldados Francoespañoles

TANGER, 3. (A. F. P.). — Tropas francesas y españolas llegaron hoy a Tánger, a pedido del Comité Internacional de Control, a fin de asegurar el orden en la ciudad en el caso de que vuelvan a producirse manifestaciones. Durante su permanencia en Tánger, esas tropas serán colocadas bajo el mando del administrador de la zona internacional y de hecho dejarán de depender de sus comandos habituales.

Los elementos franceses son constituídos por un pelotón de autoametralladoras de guardia y los elementos españoles se hallan formados por un destacamento "Mek", o sea, de tiradores marroquíes.

EN LA capilla ardiente, el primer magistrado, general Juan Perón, y su esposa, la señora Eva Perón, contemplan los restos del vicepresidente, Dr. J. Hortensio Quijano, acompañados por la viuda del extinto, los hijos y altos funcionarios.

Año VII Nº 2.337
Diario de la Mañana
Clarín
BUENOS AIRES · REPUBLICA ARGENTINA
40 CENTAVOS
Un logro de elección para la solución argentina de los problemas argentinos
Buenos Aires, Viernes 4 de Abril de 1952

RECIO CAÑONEO COMUNISTA

MUNSAN, 3 (AFP). — Mientras que los delegados comunistas y aliados reanudaban hoy, en Pan Mun Jon, las negociaciones para la inspección del armisticio, que es el punto 2 de la orden del día, confiadas desde el 27 de enero último a la comisión mixta de oficiales del estado mayor, los representantes de ambos bandos suspendieron durante el día sus sesiones secretas sobre la cuestión de los prisioneros de guerra.

Dos Asuntos Pendientes

En opinión de los negociadores aliados, dos cuestiones quedan todavía por arreglar, antes de llegar a un acuerdo definitivo sobre el punto 3 de la orden del día de la Conferencia de Armisticio.

1º La composición del comité de control del armisticio, en la que deseaban excluir a la URSS, cuya candidatura había sido propuesta por los comunista. 2º Las restricciones que debían aplicarse a la reconstrucción de aeródromos, después de la firma del armisticio.

No Hubo Ruptura

La noticia de que había sido suspendida durante el día de hoy, la negociación secreta sobre el problema de los prisioneros de guerra, dió lugar a un comentario oficial de un portavoz de la delegación aliada, quien precisó que no se trata de una ruptura de las negociaciones, sino más bien por el contrario, de un acto constructivo, que constituye un preludio de progresos definitivos.

Llegó el General Ridgway

PAN MUN JON, 3 (De un corresponsal de AFP) — Ha llegado al frente de batalla coreano el general Matthew Ridgway, generalísimo en jefe de las fuerzas de las Naciones Unidas en Extremo Oriente.

La sorpresiva llegada de Ridgway en avión desde Tokio, marca la novedad del día en momentos en que la conferencia sigue virtualmente paralizada por los obstáculos sobre el control y el canje de los prisioneros, y cuando acaba de registrarse una significativa recrudescencia de operaciones militares.

Las Operaciones Bélicas

SEUL, 3 (INS) — En el frente terrestre de Corea los comunistas continuaron atacando hoy las posiciones aliadas con intensas cortinas de fuego de artillería pesada.

Un portavoz del 8o. ejército informó que los comunistas dispararon 4.693 proyectiles de artillería durante el período de 24 horas que terminó a las seis de la tarde del miércoles. Los rojos comenzaron a abrir fuego después de los combates más enconados desde principios de enero entre fuerzas de infantería.

Dos batallones comunistas, con unos 1.500 soldados cada uno, atacaron las posiciones aliadas en el frente occidental.

Los Campesinos se Sublevan en China

HONGKONG, 3. (AFP). — En fuente comunista china se admite que se ha producido una sublevación de campesinos en la zona de Hawkow.

La sublevación fué sofocada luego de tres días de lucha por fuerzas del ejército rojo chino.

Votarán el Día 8 la Confianza a Pinay

PARIS, 3 (AFP) — Prosiguiendo sus deliberaciones, la Asamblea Nacional trató el art. 7 del presupuesto planteando el primer ministro Antoine Pinay la cuestión de confianza. Este artículo refiérese a la "congelación de los créditos", incluyendo una enmienda relativa a un empréstito de 30.000 millones contraída a favor de la reconstrucción. La Asamblea resolvió votar el día 8, sobre la cuestión de confianza planteada por el "premier".

Moscú Rompió con La Habana

LA HABANA, 3 (INS). — La Unión Soviética rompió hoy sus relaciones diplomáticas con Cuba. La primera noticia ha sido dada sin mayores referencias.

El Irán Dió una Nota al Embajador Inglés

TEHERAN, 3. (AFP). — Una nueva nota del gobierno iranio ha sido entregada hoy en la embajada de Gran Bretaña. El texto del documento sólo será publicado el sábado por las autoridades iranias.

PREVEN EN BRASIL EL ENVIO DE MAS TRIGO ARGENTINO

RIO DE JANEIRO, 3. (A. F. P.). — El director del departamento Económico del ministerio de Relaciones Exteriores, señor Joao Alberto, de regreso de Buenos Aires, declaró a matutino "O Globo" que todas las dificultades habían sido allanadas en lo que concierne a la firma de un nuevo acuerdo comercial entre Brasil y la Argentina.

El mencionado funcionario añadió que abundantes lluvias comenzaron a caer en todo el interior de la Argentina, por lo cual ese país podrá enviar en breve mayores cantidades de trigo al Brasil.

El Viaje de Goes Monteiro

RIO DE JANEIRO, 3. (A. F. P.). — El jefe del estado mayor de las fuerzas armadas brasileñas, general Goes Monteiro, reservó pasaje a bordo de un buque para el día 11 del corriente con destino a Buenos Aires, desde donde ha sido invitado por el ministro argentino de Defensa Nacional.

La Unidad Alemana Tratan en Bonn

BONN, 3 (AFP). — Después que el canciller Adenauer reiteró ante el Budenstag su confianza en el secretario de Relaciones Exteriores, señor Walter Hullstein, se abrió el debate en torno a una moción del partido Socialdemócrata que propone como tarea política más urgente la unificación del país. Defendió la propuesta el señor Heinrich Wehner, presidente de la comisión de asuntos alemanes, quien fué contestado por el canciller Adenauer en el sentido de que la unidad nacional puede ser conseguida solamente mediante negociación de las cuatro potencias ocupantes.

Fuerte Crítica al Gobierno

Al defender la moción indicada, el señor Heinrich Wehner dijo que el restablecimiento de la unidad debe prevalecer sobre todo problema político y reprochó al señor Adenauer querer unir el problema alemán al austríaco y al señor Schuman el tratar de evitar que se haga de Alemania "el árbitro de Europa".

Llegó a EE. UU. el "Premier" de Suecia

NUEVA YORK, 3. (INS). — El primer ministro de Suecia, Tage Erlander, llegó a Nueva York procedente de Estocolmo, por vía aérea, en visita oficial a Estados Unidos. Fué recibido en el aeropuerto de Idlewild por la comisión de recepción del alcalde presidida por Grover Whalen, miembros del cuerpo diplomático y funcionarios del departamento de Estado.

Discute Hoy el Caso Tunecino el Consejo

WASHINGTON, 3 (A. F. P.) — Un solo punto a debatir figura en el programa de la sesión que realizará mañana, a mediodía, el Consejo de Seguridad, en la sede de las Naciones Unidas: Túnez. Pero los asuntos tunecinos pueden ocupar poco tiempo la atención del Consejo, si no se franquea la etapa consistente en la inscripción en el orden del día definitivo.

El Futuro de "Ike" Gravita Sobre la NATO

NUEVA YORK, 3 (De nuestra agencia). — Mientras el proceso electoral absorbe más y más las preocupaciones nacionales, en un segundo plano aparente se desarrollan acontecimientos de importancia que no tienen carácter local y son en realidad consecuencia del proceso antes mencionado. El desplazamiento de Eisenhower se hace más inminente en la medida en que crece la fuerza política que lo apoya como precandidato a presidente; por esta razón, la futura jefatura de la NATO representa un problema de magnitud, y tampoco es posible desentenderse de los problemas en juego en la próxima elección presidencial. Hasta estos momentos, el candidato más visible para suceder a Eisenhower en Europa sería justamente uno de sus colaboradores principales: el general Gruenther. Esta candidatura tiene su apoyo en el hecho de que, además de contar con una brillante carrera militar, Gruenther ha sido uno de los hombres que han trabajado en más estrecha colaboración de esfuerzos con el jefe supremo de la NATO. Sus palabras ante la Comisión de Asuntos Extranjeros dan una idea concreta de su posición frente a los problemas que pesan sobre Europa. Por razones de seguridad se guarda reserva sobre algunos aspectos de las cosas que ha dicho, pero se conoce, en cambio, su opinión concreta y oficial sobre importantes circunstancias. El general Gruenther afirma ante los legisladores que, durante el año pasado, las fuerzas de combate soviéticas se han duplicado en la Europa oriental y que esta tremenda expansión militar se ha logrado sin agregar una sola división a los ejércitos rojos. Señaló el citado militar que este proceso se ha operado aumentando el poder de fuego, la mecanización y la motorización de las divisiones existentes, que suman sesenta. Ante los legisladores, Gruenther recordó también que las fabulosas reservas de material humano ya no constituyen la única y principal fuerza soviética, sino que los modernos ejércitos rojos están equipados por la industria de guerra más poderosa del mundo. Como índice del complejo momento que vive Estados Unidos, cabe consignar una declaración del general Gruenther con relación al papel que desempeña Eisenhower. Pese a que se insiste en anunciar que "Ike" regresará al país a fines de este mes o en mayo, Gruenther ha dicho: "Dudo mucho de que Eisenhower regrese a Estados Unidos antes de finalizar su trabajo allá". Y, al preguntársele cuándo finalizaría esa labor, expresó que "no lo haría antes de dos o tres meses, por lo menos". El menor de estos plazos podría poner en peligro la campaña electoral de Eisenhower. Y parecería que esta lucha con el tiempo es el factor principal que priva en quienes han comenzado ya a barajar la eventual posibilidad de sustituir en las filas republicanas a un general por otro general, barajando el nombre, apagado hasta ahora, de MacArthur.

HORACIO ESTOL
(Corresponsal de CLARIN en EE. UU.)

VIEJO SUEÑO

Se acercaba la fecha de sus bodas de oro. ¿Cómo festejarla dignamente? Enrique se devanaba los sesos. Y leyó este Aviso Clasificado de CLARIN:

RETRATISTA moderno, gran semejanza - T. E. - 5766

El y Graciela siempre habían soñado con tener en la casa un buen retrato de ambos juntos. Visitaron al pintor, convinieron el precio y empezaron a posar. El retrato está adquiriendo ya un sorprendente parecido y será un emotivo testimonio de que el cariño de Enrique y Graciela es tan intenso como el primer día. Le agradecen la oportunidad al Clasificado de CLARIN (CORRIENTES 555. De 9 a 13.30 horas. Informes: 32-9411).

Fueron Sepultados los Restos del Vicepresidente Dr. Quijano

Concurrió a la Chacarita el Primer Magistrado

FUERZAS MILITARES RINDIERON HONORES

El general sentimiento de pesar causado en todo el país por el fallecimiento del vicepresidente de la Nación, doctor J. Hortensio Quijano, volvió a ponerse en evidencia ayer en la ceremonia de la inhumación de sus restos.

Durante el velatorio, llevado a cabo en el recinto de sesiones de la Cámara de Senadores, un público numeroso, entre el que se contaban conocidas figuras de los círculos oficiales y mujeres y hombres de pueblo, desfiló incesantemente frente a los despojos del extinto ciudadano para darle el postrer adiós. Este desfilar sin tregua de la gente humilde dió lugar a escenas emocionantes que evidenciaron el hondo cariño que el Dr. Quijano había ganado en los medios populares.

Las flores —expresión silenciosa de tributo postrero— enviadas con tal profusión, habían cubierto cuantos espacios libres había en el recinto, y aun desbordándose por pasillos y corredores. Sobre el ataúd fué depositado un ramo de orquídeas, homenaje de los cronistas parlamentarios.

El Cortejo Fúnebre

A las 9.20 fué cubierto el féretro y se colocó en él una bandera nacional con crespones. En esos instantes llegó el cardenal, primado, doctor Santiago Luis Copello, quien rezó un responso. Se hallaban entonces en la capilla ardiente el ministro de Defensa Nacional, numerosos legisladores, representantes de las fuerzas armadas y funcionarios y empleados de ambas Cámaras.

El ataúd fué retirado del recinto conducido por los senadores Alberto Teisaire, Pablo Ramella, Alejandro B. Giavarini, Ernesto S. Bavio y Eduardo Madariaga y el titular de la Cámara de Diputados, doctor Cámpora. Detrás marchaban los hijos del extinto, otros familiares y miembros de ambas ramas legislativas. Por la entrada principal del palacio que da sobre la calle Entre Ríos, fué llevado el féretro hacia la calle y depositado en una cureña

(Continúa en la página siguiente)

Exteriorización de Hondo Pesar Fué el Sepelio

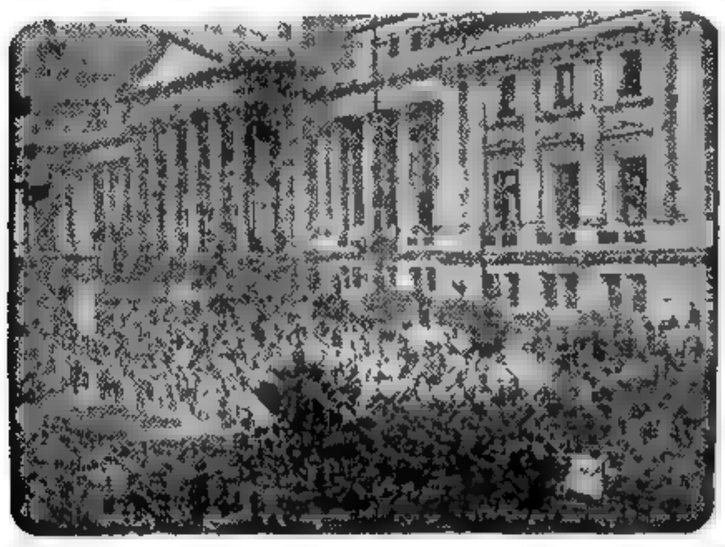

PUBLICO REUNIDO frente al Palacio del Congreso en momentos en que inicia su marcha el cortejo fúnebre, conduciendo los restos del Dr. Quijano

EN UNA cureña son transportados hasta la necrópolis del Oeste, donde fueron inhumados, los restos del vicepresidente de la Nación, doctor J. Hortensio Quijano. A ambos costados de las calles por las cuales pasó el cortejo, estacionóse numeroso público que rindió silencioso homenaje al mandatario desaparecido

EL PRESIDENTE de la Nación, general Juan Perón, encabezó el cortejo que acompañó los restos del doctor J. Hortensio Quijano hasta su última morada. La presente nota gráfica registra el momento en que el ataúd es descendido de la cureña militar, en el cementerio del Oeste

Inesperado Triunfo Laborista en los Comicios Ingleses

LONDRES, 4 (AFP.) — El partido Laborista logró ventajas inesperadas en la más importante consulta electoral que se haya celebrado en Gran Bretaña desde la vuelta de los conservadores al poder. Las elecciones municipales del Gran Londres habían sido consideradas por ambos partidos como una prueba de fuego, que permitiría saber qué piensa el pueblo británico sobre la experiencia que realiza desde hace seis meses bajo el gobierno de Winston Churchill. Votó en Londres la octava parte del electorado de todo el país. "Los resultados de las elecciones para el Concejo Municipal del Gran Londres fueron magníficos", declaró Herbert Morrison, ex ministro laborista, bajo cuya orientación asumió en 1934 el laborismo la dirección de la Municipalidad londinense. "Después de estar ocho años en el poder —dijo Morrison— el resultado de hoy es un homenaje del pueblo londinense a la administración íntegra, progresista y competente de los asuntos administrativos de Londres por la mayoría laborista, y se debe a tres elementos: 1º El respeto del pueblo de Londres por el trabajo responsable de los laboristas; 2º, la excelente organización de los militantes laboristas, y 3º, el disgusto popular ante la actitud reaccionaria de los conservadores, que han faltado a sus promesas electorales".

Como es sabido, los resultados definitivos dan 92 bancas a los laboristas y 37 a los conservadores. Los laboristas ganaron 27 bancas y los conservadores perdieron 26, mientras los liberales perdieron su banca.

Año VII Nº 2.338

Diario de la Mañana

Clarín

BUENOS AIRES · REPUBLICA ARGENTINA

40 CENTAVOS

Un toque de atención para la solución argentina de los problemas argentinos

Buenos Aires, Sábado 5 de Abril de 1952

PIDIERONSE MAS SACRIFICIOS CONTRA LA AGRESION

WASHINGTON, 4 (INS). — El presidente Truman figuró hoy a la vanguardia de un grupo de funcionarios de Estados Unidos que advirtió al mundo libre que debe prepararse para hacer nuevos sacrificios si aspira a eliminar la amenaza de agresión comunista. Truman habló ante un grupo caracterizado de representantes de la Organización del Atlántico Norte y, como los demás oradores, expresó la esperanza de que la NATO será un baluarte a la larga para preservar la libertad del mundo occidental.

La ocasión fué la celebración del tercer aniversario de la NATO. Truman asistió a las ceremonias acompañado por la reina Juliana de Holanda, que se encuentra en este país como huésped oficial de la Casa Blanca. Hablando solemnemente, el presidente desafió las "mentiras y difamaciones de la propaganda hostil, por medio de la cual Rusia y sus satélites intentan hacer creer al mundo que la NATO es una maquinaria de guerra". Sin embargo —agregó—, la NATO tiene por objeto el mantenimiento de la paz. El secretario de Estado, Dean Acheson, elogió a los miembros de la NATO por sus principios, pero advirtió. "El peligro aún nos amenaza. No hay aún fuerza suficiente en la zona del norte del Atlántico para poder garantizar el mantenimiento de la paz. Las esperanzas de nuestros pueblos, de paz, de seguridad y de prosperidad, demandan una mayor fuerza para la defensa, y demandan esa fuerza sin demora". Acheson también recordó que cuando fué creada la NATO la consigna inmediata fué "protegernos contra un ataque armado y de la amenaza del mismo".

Concentran Fuerzas los Comunistas en el Frente Central

Acrece el Potencial Aéreo rojo

MUNSAN, 4 (AFP). — Se reveló que los comunistas están concentrando fuerzas en el frente central. A este respecto, en la conferencia de prensa que dió en el campo de la base de las Naciones Unidas en Munsan, el general Ridgway declaró que tales concentraciones no deben ser consideradas con mayor gravedad que en el pasado. Admitió Ridgway que el potencial aéreo de los comunistas aumentó en los últimos tiempos, pero que, de todas maneras, las fuerzas de las Naciones Unidas "están en situación de cumplir plenamente con su misión". En cuanto al estancamiento de las negociaciones de armisticio y a la impaciencia manifestada por ello en algunas esferas de la opinión americana, dijo: "Mi tarea consiste en seguir instrucciones que emanan de escalas superiores".

Progresan las Negociaciones

TOKIO, 4 (AFP). — A su regreso a Tokio, el general Ridgway reunió inmediatamente una conferencia de prensa para dar sus impresiones sobre la reunión de todos los jefes militares aliados en el campo de tregua. "Creo —afirmó— que progresamos en las negociaciones sobre el armisticio y que es probable un acuerdo sobre las cuestiones pendientes".

"Esa impresión —añadió— se aplica asimismo al problema muy importante del canje de prisioneros". Como un corresponsal le preguntara si los comunistas habían hecho concesiones importantes sobre otros puntos, respondió: "Ustedes conocen cuáles son los puntos capitales. Pienso que hay pocas probabilidades de concesiones recíprocas sobre todos esos puntos".

Finalmente, hizo saber que no había tomado ninguna decisión para designar el sucesor del almirante Turner Joy, que presidió la delegación de las Naciones Unidas a la conferencia del armisticio.

Los Debates Secretos

PAN MUN JON, 4 (AFP). — Oficialmente se anunció que han sido suspendidos hasta nueva fecha, a determinarse, los debates secretos sobre canje de prisioneros de guerra.

El Mundo Afronta la Alternativa de "Ser o no Ser", Dijo Juliana

A la Reina y su Esposo Agasajaron los Periodistas

WASHINGTON, 4 (INS). — La reina Juliana de Holanda advirtió a los norteamericanos que no deben hacer que la Europa libre se precipite demasiado hacia la unidad y dijo que esa emergencia podría ser perjudicial en la actual etapa de las negociaciones. La reina y su esposo, el príncipe Bernardo, fueron agasajados por los periodistas en un almuerzo celebrado en un hotel de esta capital. Juliana expresó que Europa occidental recién ha comenzado a luchar por una mayor unidad y que con frecuencia se choca con malentendidos; a pesar de ello, dijo, el fin deseado se logrará.

"En Estados Unidos —expresó más adelante— se nos apura demasiado y eso no es bueno para el crecimiento de la joven planta de la unidad europea".

Manifestó que deben desecharse los errores de la "política descarada y miope" de colocar el propio interés primero, en vez del común. Tal política recalcó "no lleva seguramente hacia la felicidad y seguridad". "El mundo —agregó la reina Juliana—, se halla en la difícil alternativa de "ser o no ser", y significó a los periodistas que deben dar la clase de noticias tal cual las ven y las sienten, sin desfigurarlas y atendiendo las necesidades del pueblo.

Sobre sus Cuatro Hijos

Explicó los motivos que indujeron a ella y a su esposo a dejar en Holanda a sus cuatro hijas. En primer lugar, dijo, para no hacerles abandonar la escuela y en segundo "porque la publicidad es muy mala para los niños".

PINAY HA LOGRADO VOTOS FAVORABLES

PARIS, 4 (AFP). — La Asamblea Nacional reanudó la discusión sobre los proyectos financieros gubernamentales, acerca de los cuales el primer ministro, señor Antoine Pinay, ha sido autorizado por el consejo de ministros a plantear la cuestión de confianza, cada vez que lo considere necesario.

Durante las primeras sesiones de este debate, la Cámara votó economías por 110.000 millones de francos, tal como lo había propuesto el gabinete. Pero la Asamblea vaciló en aprobar el artículo 7 del presupuesto relativo a la congelación de créditos, por valor de 95 000 millones, relativos a las obras de reconstrucción. El señor Pinay planteó la cuestión de confianza sobre este punto, en las formas constitucionales, y la Cámara resolvió pronunciarse acerca de este problema el próximo martes 8 del corriente.

Además, queda a Pinay obtener la aprobación del Parlamento sobre dos puntos esenciales de sus proyectos financieros: 1º, sobre la oportunidad de una profunda reforma fiscal, que el primer ministro considera como un aspecto fundamental de su plan de restablecimiento económico y financiero; 2º sobre el conjunto del presupuesto, lo que exige una resolución definitiva sobre todos los puntos litigiosos acerca de los cuales la mayoría parlamentaria no se ha pronunciado aun.

La Candidatura del General Eisenhower Sería Casi un Hecho

PARIS, 4 (AFP). — El senador norteamericano Henry Cabot Lodge, que dirige personalmente la campaña electoral presidencial del general Eisenhower, en Estados Unidos, declaró esta tarde en París, en una conferencia de prensa: "Es casi seguro que el general Eisenhower será investido por el partido Republicano como su candidato y es posible que la obtenga en la primera votación".

El general Eisenhower ofreció hoy un almuerzo en honor de Cabot Lodge, sometiéndose con buen humor ambas personalidades a los pedidos de los fotógrafos para que posaran.

La Semana en el Mundo

AUMENTO CONSIDERABLEMENTE EL NIVEL DE VIDA DEL SER HUMANO

La Ciencia Libra una Constante y Exitosa Lucha

WASHINGTON, 4 (Especial). — El término medio de los norteamericanos vive en la actualidad veintiún años más que a principios del siglo. Esto se debe a la decisión de combatir los males que aquejan a la humanidad, en una lucha en la que se obtienen continuas ventajas, según lo demuestran las estadísticas que acaba de anunciar el Servicio de Sanidad Pública de Estados Unidos. Esta organización oficial, dedicada a librar una guerra permanente contra las enfermedades, anuncia un promedio más bajo de fallecimientos, no solamente en Estados Unidos, sino también en otras partes del mundo, destacándose entre ellas Italia, Malta, Ceilán y Venezuela. La serie de victorias obtenidas en las campañas por prolongar la vida humana, son fruto de la creciente cooperación internacional para mejorar los niveles sanitarios y de vida; es de destacar, por ejemplo, que la Organización Sanitaria Mundial de las Naciones Unidas y la Oficina Sanitaria Panamericana libran constante lucha contra las enfermedades infecciosas, recurriendo para ello a la educación, las pulverizaciones y la inoculación. En 1900, un bebé norteamericano, que podría ser abuelo hoy, tenía una vida probable de sólo 47 años. El nieto de aquél podría esperar llegar a los 68.

Claro está que estas cifras no representan la edad de las personas individualmente, sino el promedio estadístico, tomando en cuenta el número total de nacimientos y defunciones, y cotejándolos con la población total de Estados Unidos, que supera los 150 millones de personas. En realidad, en este país va en constante aumento el número de ancianos que llegan a los ochenta, los noventa y, a veces, los cien años.

La campaña de salud pública de Estados Unidos ha logrado triunfar sobre algunos males que aquejaban comúnmente a la humanidad, como ser la malaria y la tuberculosis; ahora se esfuerza por combatir el resfriado común y otras enfermedades que se cree se relacionan con él. En cambio, hay dos que provocan cada vez más muertes: el cáncer y las enfermedades del corazón. Se las considera, a ambas, como afecciones de edad y, por ironía, su aumento estadístico se debe a que la gente vive más.

UN PLANTEL

Decepcionado porque sus potrillos no habían respondido a sus esperanzas, estaba liquidando su stud. Le quedaban algunos caballos de buen pedigree, y como deseaba un yate publicó este Aviso Clasificado en CLARIN:

CBIO. caballos buen pedig. por un yate. T. E. ...0554

Y don Claudio Z., dueño de un yate y que siempre había ansiado tener un stud, leyó el aviso. Fué a ver los caballos, y como era un entendido presintió que podrían tener porvenir en las pistas con un poco de perseverencia, a pesar de que su dueño no los quería ya. Permutó el yate por ellos y se ha formado así el plantel inicial de un stud, mientras que el ex turfman hace gratos cruceros en su yate. Todo gracias a la mediación del Clasificado de CLARIN (CORRIENTES 555, De 9 a 18 30 horas. Informes: 32-3411).

Experimentó Considerables Pérdidas la Fuerza Aérea Comunista

Persiste en Corea el Total Estancamiento

Desapareció en Acción un Hijo de Van Fleet

MUNSAN, 5 (INS). — Los emisarios aliados acusaron a los comunistas, en Pan Mun Jon, de violar un acuerdo previo al insistir en que Rusia integre la comisión de naciones neutrales que inspeccionará el cumplimiento del armisticio. El acuerdo de referencia contemplaba que las naciones neutrales propuestas por un bando para formar parte de las comisiones de inspección, tenían que ser aceptables al otro. Los comunistas también reiteraron su oposición al plan de restricciones a la rehabilitación y construcción de bases aéreas durante el armisticio. Sostienen los comunistas que tales restricciones constituirían una intromisión por parte de Estados Unidos, en sus asuntos internos.

El estancamiento sobre estas dos cuestiones ha venido obstaculizando el progreso de las negociaciones en general hacia la concertación del armisticio. La reunión de hoy sólo duró 29 minutos.

Pérdidas Aéreas Rojas

SEUL, 5 (INS). — La fuerza aérea aliada destruyó o averió más aviones comunistas durante la semana última que en cualquier otra semana desde octubre último, perdiendo en ese lapso 8 aparatos.

El teniente general O. P. Weyland, comandante de la fuerza aérea del Lejano Oriente, reveló que en el curso de la semana pasada, 40 aviones comunistas fueron destruídos o averiados por la aviación aliada.

Desapareció Jim Van Fleet

SEUL, 5 (INS). — El primer teniente Jim van Fleet, hijo del supremo comandante aliado en el Lejano Oriente, desapareció en una incursión aérea sobre campo enemigo en Corea. El general James van Fleet, recibió estoicamente la noticia de que su hijo, que pilotaba un B-26, no regresó a su base. Dijo el comandante en jefe que "era una dura noticia" y renovó sus esperanzas de consagrarse con mayor ahínco personal a sus tareas.

Entretanto, la quinta fuerza aérea despachó centenares de aviones para localizar el aparato, que se presume fué abatido en la noche del jueves.

TENIENTE general O. P. Weyland, comandante de la fuerza aérea del Lejano Oriente, que infligió cuantiosas pérdidas a la aviación comunista durante las operaciones de los últimos días

Lo Integran Destacadas Personalidades

Fué Completado el Gabinete en Túnez

TUNEZ, 5 (AFP). — El nuevo primer ministro tunecino, señor Salan Eddine Baccouche, acaba de completar el gabinete, integrado por personalidades cuyos nombres serán dados a conocer solamente el lunes próximo. Así se anunció hoy en los medios bien informados de Túnez. El primer ministro visitó anoche al residente general de Francia, señor Jean de Hautecloque, a quien comunicó la lista de los miembros del nuevo gabinete. Por su parte, el señor de Hautecloque visitó esta mañana al Bey de Túnez en su palacio de Cartago. La entrevista duró 35 minutos y se expresó en los círculos bien informados, que se realizó en una atmósfera de "cortesía y cordialidad". Finalizada su visita al Bey, el señor de Hautecloque se dirigió al domicilio del secretario general del gobierno tunecino en donde se entrevistó con el primer ministro señor Baccouche. En los medios informados se declara que esta entrevista giró en torno a la fijación de la fecha de promulgación de la lista ministerial. Luego de la entrevista que mantuvieron esta mañana el Bey de Túnez y el residente general francés, el primer ministro señor Salan Eddine Baccouche declaró a la prensa:

"El señor de Hautecloque efectuó a Su Alteza el Bey una visita protocolar para presentarle sus votos con motivo de haberse instalado en Cartago. No hemos hablado de política".

CATASTROFE AEREA EN EE. UU.

Estrelló se un Avión en Queens: Arrasó 2 Casas; Hay 7 Muertos

NUEVA YORK, 5 (AFP). — Un gravísimo accidente de aviación ocurrió esta mañana en Queens, suburbio de Nueva York, al estrellarse en tierra un aparato procedente del aeródromo de La Guardia. En su caída, el avión habría arrasado dos inmuebles antes de estrellarse contra un tercero. Según testigos oculares, antes de caer el aparato se habría incendiado en el aire. Uno de los testigos declaró que "Parecía como si una inmensa esfera de fuego rodeara al avión que caía al suelo". Una de las alas se habría desprendido antes del accidente.

Otra persona afirmó que el aparato, poco antes del accidente, hizo un ruido terrible y todos los testigos, acostumbrados sin embargo a los ruidos de aviones debido a la proximidad de dos grandes aeródromos, concuerdan en que jamás habrían oído un estrépito semejante.

Todo el barrio de Queens quedó inmediatamente cubierto por una espesa humareda. Siete automóviles habrían quedado deshechos bajo los escombros.

Según las primeras informaciones, siete personas habrían fallecido a consecuencia de la catástrofe. Se teme sin embargo que el número de víctimas sea mayor.

POLICIAS italianas procuran detener una columna de manifestantes, en Roma, durante las recientes exteriorizaciones en favor de la reincorporación de Trieste a Italia

Había Mala Visibilidad

NUEVA YORK, 5 (AFP). — Se cree que el grave accidente aéreo ocurrido esta mañana en el suburbio de Nueva York en las proximidades del aeródromo internacional de Idlewild, fué debido al mal tiempo que reina en toda la región neoyorquina.

En razón de la mala visibilidad, el piloto no habría percibido el aeródromo estrellándose sobre un grupo de casa que se derrumbaron en su totalidad. Un ala se desprendió del aparato en el momento del accidente, cayendo sobre un coche de la policía. El único ocupante del vehículo resultó muerto en el acto.

Se ignora todavía el número de víctimas causado por esa nueva catástrofe aérea.

Otra Catástrofe Aérea

MOBILE (Estado de Alabama), 5 (INS) — Dos aviones militares chocaron en pleno vuelo sobre Mobile y se teme que perecieron 15 personas. Uno de los aparatos era de tipo C-47 y el otro un Globemaster, que puede transportar 200 soldados con todo su equipo.

La explosión causada por el choque fué tan intensa que estremeció a la ciudad. Los aparatos se incendiaron y cayeron a una playa ferroviaria prendiendo fuego a 12 vagones.

Choque en Pleno Vuelo

TAIPEH, 5 (AFP). — Cuatro personas perecieron a consecuencia de un accidente aéreo.

Un aparato de caza de la aviación nacionalista china, que se disponía a aterrizar en Taipeh, chocó contra un avión de transporte que estaba levantando vuelo.

El piloto del avión de caza fué internado en estado grave.

Año VII. Nº 2.339

Diario de la Mañana

Clarín

40 CENTAVOS

Un foro de opinión para la solución argentina de los problemas argentinos

Buenos Aires, Domingo 6 de Abril de 1952

TEHERAN DIO SU RESPUESTA A LONDRES

TEHERAN, 5 (AFP.) — El gobierno iranio contestó a la nota británica del 19 de marzo por la cual el gobierno de Londres justificó su recurso a la Corte Internacional de Justicia de La Haya.

La nota inglesa sostuvo que el hecho de haber reconocido el principio de la nacionalización de la industria petrolera no implicaba para Gran Bretaña la obligación de reconocer la legislación iraní en la materia, sino representaba solamente una base para las negociaciones. Según el gabinete de Londres, el reconocimiento del principio de la nacionalización, no autorizaba al gabinete de Teherán de obrar unilateralmente y en violación con el acuerdo concertado en 1933 entre Irán y la Anglo-Iranian Oil Co.

La Respuesta Persa

En su contestación, que se ha revelado hoy, el gobierno iraní reafirma sobre todos los puntos su tesis tradicional en la materia, es decir:

1º En la cuestión de la nacionalización, Irán actuó de conformidad con su soberanía y no puede reconsiderar su posición a ese respecto;

2º Irán rechaza la tesis británica según la cual la nacionalización de la industria petrolera afectaría al derecho internacional;

3º El gobierno iraní reafirma que el hecho de haber reconocido Gran Bretaña el principio de la nacionalización, implica para él el reconocimiento de todas las consecuencias de orden práctico que derivan de esa nacionalización.

Azota a China Una Terrible Epidemia

Hay Miles de Muertos y Enfermos

TOKIO, 5 (AFP). — Cincuenta mil muertos y cuatrocientos mil enfermos sería hasta ahora el saldo de las espantosas epidemias que habrían estallado en una décima parte del territorio chino, según informaciones dignas de fe recibidas en los medios de las Naciones Unidas de Tokio. Según ciertas informaciones llegadas a Tokio, el gobierno de Pekín ha hecho lo imposible en el curso de las últimas semanas para procurarse insecticidas en los mercados libres. El precio del D.D.T. aumentó un ciento veinte por ciento en el espacio de algunos días, como consecuencia de los pedidos urgentes de los comunistas chinos. En los medios en donde se recibieron estas informaciones se declaró que no se poseen aún estadísticas respecto a Corea del Norte.

Un vocero de las Naciones Unidas opinó que las causas de esta espantosa epidemia serían:

1o.) Insuficiencias de los abastecimientos y la distribución de alimentos en malas condiciones.

2o.) La falta de médicos y enfermeros, casi todos movilizados para Corea hace veintiún meses, desde el comienzo de las hostilidades.

GRAVES INCIDENTES EN LA CAPITAL MARROQUI

MEKNES, 5 (AFP). — Cinco muertos y un número desconocido de heridos causó un incidente ocurrido en Mrirt, entre Kenifra y Azru, a 120 kilómetros de Meknes. Esta mañana debía celebrar audiencia el tribunal del Caíd para juzgar a un extremista llamado Mulay Abderrahman y algunos otros agitadores detenidos por los sucesos del 30 de marzo. Como medida de precaución, se había reforzado la guardia para impedir posibles desórdenes. Numerosos miembros de las tribus de Mrirt, en las faldas de los montes Atlas, se dirigieron hacia el edificio del tribunal, que terminaron por asaltar en horas del mediodía, arrollando a la guardia con cachiporras, cuchillos y piedras. En la reyerta que siguió, la guardia hizo fuego, resultando cinco muertos y muchos heridos entre los marroquíes. Un legionario fué herido.

Convocaron en Cuba a Elecciones Generales

LA HABANA, 5 (INS). — El gabinete del general Fulgencio Batista resolvió convocar a elecciones generales el tercer domingo de noviembre del año próximo.

Italia Sigue con Pesimismo la Negociación en Londres

ROMA, 5 (AFP). — La opinión pública italiana sigue de cerca la conferencia tripartita de Londres, que tiene por finalidad asociar más estrechamente a Italia en la administración de la zona occidental del territorio libre de Trieste. Se afirma que las noticias llegadas a Italia desde la capital británica, no son de naturaleza como para provocar un optimismo exagerado en la península y los observadores italianos dan prueba de la mayor reserva.

Se subraya que todavía la conferencia se halla en su fase preliminar y que la delegación norteamericana sólo quedará completada el lunes próximo. También se prevé que las conversaciones se prolongarán por un cierto tiempo.

Por otra parte, algunos observadores estiman que los gobiernos británico y norteamericano tienen tendencia a no emprender nada en la cuestión de Trieste que pueda motivar un descontento del gobierno yugoslavo. Al respecto, la "Gazzetta del Popolo", de Turín, reprocha a los aliados el demostrar "debilidad" frente al mariscal Tito, y añade que bastaría reducir la ayuda económica a Yugoslavia para obligar al gabinete de Belgrado a reconocer y aplicar la declaración tripartita franco-anglo-norteamericana de marzo de 1948 a favor de la restitución de Trieste a Italia.

CLARIN en París

Pinay Tiene el Apoyo de la Opinión Pública Francesa

PARIS, 5 (De nuestra agencia). — Pinay tiene a su lado a la mayoría de la opinión pública: a la gente que contempla por primera vez esfuerzos honrados e inteligentes para impedir la bancarrota económica y ha podido ver que por el solo efecto psicológico de la persuasión, el costo de la vida ha descendido por primera vez en Francia desde la liberación. No ha sido más que el uno por ciento, cantidad que parece irrisoria, pero que tiene el valor de un símbolo. Por primera vez también, he visto aplaudir en los cines la aparición en la pantalla de un jefe de gobierno francés; esto no había ocurrido desde la época del apogeo de la celebridad de De Gaulle.

Pero contra él están los partidos políticos, que no se resignan a perder su influencia omnipotente y prefieren continuar su tradición demoledora de gabinetes. Frente a una popularidad ganada en tres semanas, no pueden atacar a cara descubierta y la ofensiva tiene un carácter solapado de zancadilla. "Sé que mi caída es deseada en secreto por algunos", declaró anoche el jefe del gobierno, que después del voto por sorpresa con que el MRP modificó completamente el proyecto de amnistía fiscal, estaba dispuesto a ir al Elíseo, a presentarle la dimisión al presidente de la República. Costó convencerlo a fin de que cambiase de parecer.

Pinay no admite que su plan sea mutilado ni está dispuesto a transigir. O se lo toma tal y cómo él lo ha presentado, porque sólo así puede ejercer su efecto saludable, o se lo rechaza en cuyo caso Pinay presentará su dimisión, tomará su automóvil y se marchará a su pueblo, entre otras cosas, a descansar y a recuperar el sueño, del que lo ha privado el trabajo durante tres semanas y los cuatro kilos que ha perdido. Pero si los partidos lo rechazan, el país lo sostiene. Aludiendo a la eventualidad de su derrota, alguien recordaba el otro día el conocido gesto de Oliveira Salazar, que la primera vez que fué ministro de Hacienda, ante las reticencias y la mala voluntad con que recibió Lisboa sus proyectos, envió un buen día su dimisión y se volvió tranquilamente a Coimbra. Cuando lo llamaron por segunda vez nadie le puso inconvenientes.

El viernes, Pinay presentó diez veces la cuestión de confianza, que será votada el martes. La prensa y los círculos políticos esperan que estos tres días de paréntesis permitirán una madura reflexión a los diputados, que sin duda recibirán del contacto con los electores una idea exacta del apoyo que las provincias dan a la solución de Pinay. Pese a la animosidad de los socialistas y demócratacristianos, el apoyo del gran sector del gaullismo le asegura la victoria.

A. MARTINEZ TOMAS

SIN EGOISMO

La proximidad de los primeros fríos planteaba un problema: el tapado de Matilde estaba gastadísimo y necesitaba otro. Entonces, su marido pensó que era un gesto egoísta de su parte pasearse en aquella motocicleta cuando a su esposa le faltaba una prenda tan necesaria. Y publicó este Aviso Clasificado en CLARIN:

CBIO. motocicleta p. tapado calid. Llamar: T. E. ...-6665

Y leyó este aviso una lectora de CLARIN que tenía dos tapados y que quería desprenderse de uno para regalarle a su marido una moto, que era la ilusión de éste. Ambos matrimonios se entrevistaron, y como tanto la moto como el tapado gustaron a los interesados, se hizo la permuta y todos quedaron satisfechos, gracias al oportuno Clasificado de CLARIN (CORRIENTES 555. De 9 a 18.30. Informes: 32-3411).

Independiente y River Plate Empataron en Gran Cotejo

Nova Scotia y El Faro Ganaron los Dos Clásicos en San Isidro

(INFORMACION EN EL SUPLEMENTO DEPORTIVO)

Eden Definió la Posición Mundial de Gran Bretaña

LONDRES, 6 (AFP). — En un discurso pronunciado en la BBC, el ministro de Relaciones Exteriores británico, Mr. Anthony Eden, hizo un examen de la situación internacional y definió el papel de Gran Bretaña en los asuntos mundiales. Evocando los lazos que unen a Gran Bretaña con el Commonwealth Británico, Mr. Eden declaró "Gran Bretaña tiene un papel importante que desempeñar, no tanto como potencia insular, sino como Centro del Commonwealth. Creo que el Commonwealth y los valores que éste representa serán llamados a desempeñar, de aquí a diez años, un papel mucho más grande en el escenario mundial. Debemos salvaguardar a todo precio y sostener esta Comunidad de Naciones, a la cual estamos orgullosos de pertenecer. El mundo entero se beneficiará de ello". Refiriéndose a las relaciones con Estados Unidos —la más grande fuerza militar y económica del mundo—, Mr. Eden dijo: "El único objetivo de la política norteamericana es el de hacer a Europa menos dependiente de su ayuda y de dar así a los pueblos europeos una nueva confianza en sí mismos y ponerlos en condiciones de defenderse. No se ha pedido a cambio de esto ninguna clase de privilegios, políticos o económicos. Comparen esta actitud con las condiciones que prevalecen detrás de la "cortina de hierro". Señaló a continuación la intención y el deber de Gran Bretaña de ayudar a los pueblos europeos a crear una Europa unida, y dijo. "Nosotros no participaremos jamás en una Federación Europea exclusiva, pero podemos y vamos a sostener y a estimular proyectos tales, como el plan Schuman y la Comunidad Europea de Defensa".

Mr. EDEN

Con respecto al papel que ha de desempeñar Alemania en esta Comunidad Europea, Eden precisó que "Alemania estará así en condiciones de consagrar sus energías al reforzamiento de la paz, como socia libre e igual. Tenemos la intención de ir más lejos, a fin de acordar a esta comunidad nuestro apoyo y nuestra garantía, dentro del Pacto del Atlántico".

Denunciaron los Rojos Otra Violación

Ametrallaron a una Misión de Armisticio

MUNSAN, 6 (INS). — Los comunistas presentaron una violenta protesta a la delegación de tregua aliada denunciando que la aviación de las Naciones Unidas ametralló a una caravana de vehículos pertenecientes a la delegación de armisticio roja en un punto situado al norte de Kaesong.

La protesta fué entregada al oficial de enlace de las naciones Unidas, coronel Andrew Kinney, en Pan Mun Jon poco después que los delegados aliados y comunistas que discuten la firma del armisticio acordaron levantar una de las sesiones más breves que se hayan celebrado hasta ahora en la sede de las conversaciones de paz. Los emisarios de ambos bandos estuvieron reunidos durante sólo tres minutos, lo bastante para acordar que nada nuevo se ha producido en las gestiones de paz que se hallan estancadas en torno a la cuestión de la inspección del armisticio. Los representantes de ambos bandos volverán a reunirse mañana a las once. Añade la nota que el convoy atacado por los aviones de las Naciones Unidas estaba debidamente marcado. El ataque, de acuerdo con la denuncia enemiga, se verificó a las 11.45 de la mañana del sábado en Komsudong, a unos 80 kilómetros de Kaesong, en la carretera que desde el norte conduce a la sede de las conferencias de tregua. De acuerdo con un convenio concertado por aliados y comunistas, los convoyes pertenecientes a las dos delegaciones de armisticio gozan de inmunidad. La protesta roja consigna que el fuego de los aviones de la UN destruyó uno de los vehículos y que nueve hombres resultaron heridos, tres de ellos gravemente. Los comunistas solicitan en la protesta que se tomen medidas rápidamente contra los responsables del ataque.

Encomia De Gásperi la Unificación de Europa

ROMA, 6 (INS). — Mientras en la conferencia de Londres se busca una fórmula que permita a Italia participar activamente en la administración civil y militar de la zona "A" del territorio libre de Trieste, pese a la oposición del mariscal Tito de Yugoslavia, el gobierno del primer ministro Alcides De Gásperi desarrolla una decidida campaña en busca de un papel más señalado para su país en la estructura de la Organización del Atlántico Norte.

La campaña se desarrolla al impulso del lema "Presión y persuasión". Como primera providencia, De Gasperi, que también es ministro de Relaciones Exteriores, ha abandonado su displicencia de hace seis meses hacia el proyecto de vertebrar una unión europea y actualmente encomia la idea con caldeado entusiasmo, reconociendo sus reales y prácticas posibilidades de éxito.

Discrepan en Bonn en lo Relativo a la Unidad de Alemania

BONN, 6 (INS). — Trascendió que han surgido serias divergencias entre los miembros del gabinete de la Alemania occidental, con respecto al problema de la unidad alemana.

Se sabe que, mientras varios ministros se han colocado del lado del canciller Dr. Konrad Adenauer, apoyando la idea de que la Alemania occidental debe aliarse con el mundo occidental, un fuerte sector del gabinete sustenta la posición de que las negociaciones con el Soviet y la Alemania oriental, en pro de la unidad de la nación germana deben tener prioridad sobre cualquier acuerdo final de cooperación integral con Occidente.

CLARIN EN LONDRES

Año VII — Nº 2.340

Diario de la Mañana

Clarín

Un toque de atención para la salvación argentina de los problemas argentinos

REPUBLICA ARGENTINA — BUENOS AIRES

40 CENTAVOS

Buenos Aires, Lunes 7 de Abril de 1952

Obtuvo Declaraciones de Stalin

Mr. JAMES Wick, el periodista norteamericano a quien dirigió Stalin su respuesta al cuestionario que le fué planteado respecto a la situación política mundial y la posibilidad de que se llegue a un acuerdo

Moscú Libraría a su Suerte al Este Alemán

LONDRES, 6 (INS). — En altas fuentes diplomáticas occidentales se expresó hoy la creencia de que el Kremlin está dispuesto a abandonar a su suerte al régimen comunista de la Alemania oriental y a convenir en la realización de elecciones libres en todo el territorio germano bajo dos condiciones específicas. De acuerdo con los informantes, los gobernantes soviéticos habrían llegado a la conclusión de que, en las presentes circunstancias, la Alemania oriental le está resultando una pesada responsabilidad. Portavoces del Foreign Office consignaron que una oferta rusa para la realización de elecciones libres en Alemania puede estar contenida en la esperada nota de Moscú respondiendo a la cursada por las tres grandes potencias occidentales sobre las negociaciones para un arreglo del problema alemán en una nueva conferencia de los cancilleres de los "cuatro grandes". Según los informantes, las dos condiciones de referencia serían: 1º Garantías de que la Alemania unificada por medio de elecciones libres será neutralizada. 2º Concesiones comerciales a Rusia por un plazo de unos veinte años.

Un vocero del Foreign Office dijo: "Estamos resueltos a rechazar cualquier nueva propuesta de los rusos tendiente a que se verifique otra infructuosa conferencia de corte propagandístico sobre Alemania. Si los soviéticos se proponen demorar el rearme de la Alemania occidental fracasarán en su intento. La primera condición para la unificación alemana es la realización de elecciones libres fiscalizadas internacionalmente y hasta que el Soviet lo apruebe no puede esperarse una solución del problema alemán".

Le Resulta Una Carga Muy Pesada

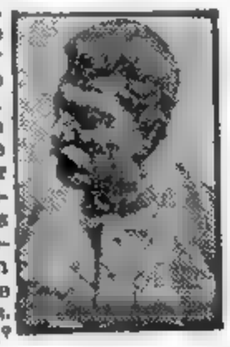

STALIN

Parará en la Unión la Industria Siderúrgica

NUEVA YORK, 6 (AFP). — El conflicto gremial latente en la industria siderúrgica de Estados Unidos ha afectado esta semana las cotizaciones de algunos valores en Wall Street. Cuando la disputa acerca de los salarios obreros daba la impresión de estar prácticamente resuelta, ha vuelto ahora a constituir un motivo de inquietud general en los círculos de la industria pesada americana. El paro general de esa rama fundamental de la economía americana es desde hoy considerado un hecho inevitable a corto plazo, a menos que se admitan las reivindicaciones que han planteado los obreros del gremio.

Se dice en esferas allegadas a la industria pesada que el paro general podría ser evitado mediante un decreto de incautación de los establecimientos siderúrgicos por parte del gobierno, en vista de que la huelga provocaría una situación en extremo grave, paralizando automáticamente el esfuerzo de rearme para la defensa nacional y la ayuda al exterior en material y equipos. Los dirigentes de la industria del acero han manifestado claramente su inquietud acerca de la evolución decepcionante del conflicto de salarios, condiciones de trabajo, horario, etcétera.

La inquietud de los industriales es evidentemente compartida en todas sus formas por los parlamentarios, quienes han manifestado que no ahorrarán esfuerzos para evitar el desenlace de esta situación incierta.

Restablecióse la Calma en Marruecos

MEKNES, 6 (A. F. P.). — La policía local estableció que los tumultos producidos ayer en la aldea de Mrirt habían sido preparados desde hacía tiempo con la intervención de agitadores ajenos a la zona, probablemente llegados del extranjero. Han sido detenidas 30 personas en averiguación de los sucesos y se ha restablecido totalmente la calma en Mrirt, donde los vecinos han acudido hoy a los zocos, como de costumbre. Se confirmó oficialmente que en la frustrada tentativa de asalto al tribunal de Mrirt hubo cinco muertos y 23 heridos, todos nativos.

Estalló un B-29 en Pleno Vuelo en los EE. UU.: Perecieron sus 10 Ocupantes

Regresaba de Una Misión Científica

SACRAMENTO (California), 6 (AFP). — Al regresar de una misión de reconocimiento meteorológico por el Pacífico, estalló en pleno vuelo la superfortaleza volante B-29, cuyos diez miembros de la tripulación perecieron. El aparato acababa de entrar en contacto radial con su base de McClellan, donde se disponía a aterrizar. Sus restos quedaron diseminados en un campo vecino al aeródromo.

Explosión Aterradora

Según los testigos oculares se produjo "una explosión aterradora, oída y vista a varios kilómetros a la redonda". En Roseville, localidad situada a 5 kms. del lugar de la catástrofe, la mayoría de los inmuebles fueron sacudidos como si hubiera caído una bomba. Otro testigo manifestó que había visto "como una bola de fuego" ascender por los aires en el momento en que llegaba a tierra lo que quedaba del avión. En la base de McClellan no se han hecho comentarios sobre el posible origen del accidente.

Como de Costumbre, Dió a Luz Gemelos

WILLIAMSTON, Carolina del Norte, 6 (AFP). — Una mujer de 23 años, de raza negra, dió a luz hoy, a trillizos.

Anteriormente había dado a luz a cuatrillizos, quintillizos y gemelos. Los cuatrillizos y quintillizos, que habían nacido antes de término, sólo vivieron durante unas pocas horas. Solamente viven actualmente los gemelos y otro hijo.

El esposo de la joven madre, Lonnie Brown, obrero harinero, fué llamado bajo bandera hace pocos meses y presta servicios actualmente en Corea.

Rusia Procuraría Llevar a Europa a un Supermunich

Persiste la Alarma en Europa

LONDRES, 6 de abril (De nuestra agencia). — Las últimas declaraciones de Eisenhower sobre la defensa de Europa no son optimistas: Europa no podría defenderse todavía de una agresión soviética. A su vez, Eden, menos militar y más diplomático, ha dicho algo parecido con un lenguaje elaborado. La cuestión, sin embargo, se plantea en una forma tan egoísta que se diría que el Oeste entrega definitivamente al dominio soviético, sin discutir siquiera el procedimiento, los países que Rusia ha "liberado" después de la última guerra: Polonia, Bulgaria, Rumania, Checoslovaquia. Y cuando hablan Inglaterra, Estados Unidos o Francia de una próxima guerra, nadie tiene interés en recordar que la paz de que gozamos hoy en precario se basa no sólo en la renuncia del Oeste a pedir la libertad de los países que han caído ya en las tinieblas de la Cortina, sino en la circulación de recomendaciones para que no la pidan tampoco los exilados de dichas naciones y se estén quietos. Ultimamente, en un congreso de políticos balcánicos y centroeuropeos refugiados que se celebraba en Londres hubo tal mansedumbre en el resumen de las conclusiones que, gracias a los denuestos que partían de un público de exilados mucho menos contemporizador, no acabó de darse la impresión de que las poblaciones europeas sometidas al yugo comunista viven provisionalmente en el paraíso.

No obstante, está cada vez más claro que Rusia no ha conseguido aún absorber totalmente a sus víctimas del Este de Europa y que uno de los grandes problemas del Kremlin es la difícil russificación de esas naciones, a pesar de las purgas, a pesar de Siberia, mientras no queden más separadas todavía del resto del mundo. Con esta alarma, según algunos expertos de Londres, están relacionadas las iniciativas rusas de crear una Alemania unida y de convocar, si fuera posible, una conferencia de las cuatro grandes potencias. "La Unión Soviética —se dice— trata de conducirnos a un supermunich en escala gigantesca". El Oeste europeo compraría la paz a cambio de la esclavitud definitiva de otros pueblos. Y esa paz duraría lo que duran, según el pasado inmediato, los tratos con ignominia.

Ahora que esperamos una primavera mejor que la que hasta hoy hemos sufrido entre borrascas, preferiríamos trasmitir augurios más simpáticos, pero los círculos diplomáticos no tienen ganas de sonreír.

JACINTO MIQUELARENA
Corresponsal de CLARIN en Londres

Pinay Trata de Asegurar la Existencia de su Gabinete

PARIS, 6 (INS) — El primer ministro Antoine Pinay realiza conversaciones con dirigentes de los partidos de la coalición gubernamental, los socialistas y algunos degaullistas a fin de salvar la existencia de su gabinete, que ha puesto en juego mediante diez cuestiones de confianza relacionadas con el presupuesto, que se votarán el martes. Existen indicios de que, no obstante los obstáculos crecientes interpuestos a su proyecto de presupuesto, Pinay logrará salir triunfante cuando se efectúen las votaciones. Cualquier pronunciamiento de la Asamblea Nacional francesa en alguna de las diez mociones de confianza planteadas significaría prácticamente la caída del gobierno. A través de la discusión del presupuesto ha sido posible observar que un número creciente de degaullistas moderados se está uniendo al gabinete en las votaciones, lo cual ha permitido a Pinay triunfar ampliamente en todas las votaciones registradas hasta ahora en torno a los distintos artículos del presupuesto, a pesar de la poderosa oposición de los comunistas, socialistas y algunos republicanos disidentes.

Domingo de Ramos en el Vaticano

Pío XII Presidió los Actos

CIUDAD DEL VATICANO, 6 (AFP). — Con solemnidad se realizaron los oficios del Domingo de Ramos. El ramo de palmas benditas fué entregado al Papa por monseñor Canisius Van Lierde, de parte de la familia Bresos, de San Remo, que desde la época de Sixto V tiene el privilegio de ofrecer esos ramos a los soberanos de la Iglesia.

Esas palmas habían sido trenzadas por las Hermanas Camaldulas de Roma, y estaban adornadas de un cordero y de las imágenes de los santos canonizados por el Papa reinante.

Otras palmas han sido ofrecidas al Papa —siguiendo la milenaria costumbre— en nombre de la Administración de los bienes de la Santa Sede. Por primera vez esos ramos estaban adornados con la imagen de Pío XII.

SE ORIENTO

No había logrado triunfar en su profesión, como lo esperaba, y se sentía algo desorientado. ¿Qué camino emprender? Fué entonces cuando leyó este Aviso Clasificado de CLARIN:

APREND. dibujo publicitario. Lavalle 500, 109 — 35-8369

Esto le descubrió todo un nuevo horizonte a su vida. El tenía aptitudes para el dibujo, pero nunca se le había ocurrido explotarlas comercialmente. Fué a ver al anunciante e inició los cursos, que le están resultando beneficiosos. Tendrá un nuevo porvenir gracias al Clasificado de CLARIN (Corrientes 555. De 9 a 18.30 horas. Informes: 32-9411).

España Juzga Nulo el Actual Estatuto de Tánger

VENCERIAN A CUALQUIER AGRESOR DE LA UNION

DETROIT, 7 (INS). — El secretario de Comercio, Charles Sawyer, declaró que un ataque contra Estados Unidos significaría una "segura derrota" para el agresor y que la perspectiva de un posible triunfo enemigo se torna más lejana a cada momento que pasa.

En su discurso ante el Club Económico de Detroit afirmó que "desde 1950, en que nuestras defensas estaban prácticamente postradas, hemos hecho grandes avances en las de tierra, mar y aire, y especialmente en el campo de las bombas atómicas".

Dijo, además, que hay poco peligro de depresión, y aludió a la gran acumulación de ahorros personales, que, según declaró, reforzarán los mercados y la producción cuando el programa de defensa termine y los precios bajen. Añadió luego: "No veo razón alguna para pensar que los negocios del país puedan ser víctimas de pánico si los dirigentes de los negocios y los funcionarios del gobierno mantienen una dirección firme y tienen cuidado sobre lo que hacen y dicen

Se Abstendrá EE. UU. en el Pleito de Túnez

WASHINGTON, 7. (A. F. P.). — Estados Unidos se abstendrá cuando se plantee en el Consejo de Seguridad la cuestión de la inscripción de la cuestión tunecina, declaró un vocero del departamento de Estado respondiendo a preguntas sobre los rumores que atribuían a Estados Unidos una actitud diferente.

Ese vocero, Michael MacDermott, señaló que en la votación el representante norteamericano hará una declaración oficial sobre las razones de ese proceder

Opinión de Eden

LONDRES, 7. (AFP). — Eden, en respuesta a una pregunta del laborista Fenner Brockway, señaló la actitud británica ante una eventual presentación de las doce naciones árabes y asiáticas al Consejo de Seguridad, sobre el asunto de Túnez. Eden dijo: "No debemos alentar una intervención internacional que sólo ayudará a los extremistas de ambos bandos. El gobierno de su majestad opina que todos los esfuerzos deben concurrir a encontrar una solución entre Túnez y Francia solamente. Me enteré hoy de que el primer ministro francés le propondrá un programa de reformas".

Lord Salisbury Teme la Disolución del Commonwealth

"GRAN BRETAÑA NO PUEDE INTEGRAR LA FEDERACION EUROPEA"

SALISBURY

LONDRES, 7 (AFP).—"Gran Bretaña no puede participar en una federación europea, pues es necesario evitar a todo precio que el Commonwealth se disuelva", manifestó, por la BBC, lord Salisbury, secretario de Estado para relaciones con el Commonwealth. El orador expuso estos argumentos: "Si Gran Bretaña se encontrara englobada en una federación europea, ello acarrearía necesariamente la transferencia al gobierno federal de la dirección de su defensa y de todas sus relaciones políticas y económicas. Si eso se produjera, Gran Bretaña dejaría de ser un Estado independiente y soberano, y ya no podría desempeñar el papel que actualmente le corresponde en la asociación de estados independientes y soberanos que constituyen el Commonwealth. Gran Bretaña se convertiría, simplemente —añadió—, en un fragmento de Europa y los otros miembros del Commonwealth seguirían su camino. Es evidente, por lo demás, que las otras naciones del Commonwealth no tendrían ningún interés en contraer nuevos compromisos en Europa".

Concluyó subrayando que el hecho de que Gran Bretaña no pueda participar en una federación europea no quiere decir, evidentemente, que no debería ayudar a sus vecinos continentales. "La época del espléndido aislamiento ya ha pasado desde hace mucho —hizo notar—, y lo que ocurre en Europa nos toca de muy cerca". Luego agregó: "No debemos estar sólo dispuestos a combatir si la guerra estalla en Europa. Debemos probar desde ahora que, llegado el caso, combatiríamos. Esta es la mejor manera de evitar la guerra".

Año VII — Nº 2.341

Diario de la Mañana

Clarín

BUENOS AIRES · REPUBLICA ARGENTINA

40 CENTAVOS

Un toque de atención para la solución argentina de los problemas argentinos

Buenos Aires, Martes 8 de Abril de 1952

A. Pinay Afrontará el Voto de Confianza

PARIS, 7. (INS). — La estabilidad política y económica de Francia parecía asegurada hoy. En efecto, los observadores opinan que el presupuesto de Pinay para "salvar al franco" será aprobado por la Asamblea.

El "premier" someterá 10 partidas de ese presupuesto a una votación individual de confianza, lo que significaría su renuncia

En los círculos políticos se dice que los legisladores comprenden que el electorado no quiere una nueva crisis ministerial en estos momentos y por eso predicen que el presupuesto, será aprobado.

Teherán Rechazó la Protesta del Gobierno Inglés

Propusieron Reanudar las Negociaciones

TEHERAN, 7 (AFP). — Irán rechazó la nota británica de protesta por la clausura de los consulados ingleses en Irán y contra las razones invocadas por Teherán para justificar la medida. Esa nota, de fecha 19 de marzo, afirma que los hechos invocados por Irán no constituyen intervenciones británicas caracterizadas en los asuntos internos del país. Subraya al mismo tiempo que se trata de sucesos producidos en gran parte durante la primera guerra de 1914-1918 y que por lo tanto, no pueden ser tomados en consideración en 1952 para justificar la adopción de medidas acerca del tratado de 1857 según el cual Gran Bretaña tiene derecho de crear consulados en Irán en todas las regiones que lo considere necesario.

Respuesta Iranía

En su respuesta, Irán dice tomar nota de que Londres no niega los hechos incriminados, sino que "se limita a interpretarlos de un modo más conveniente para Inglaterra", y declara, asimismo, que ya no tienen más valor las cláusulas de un tratado firmado hace 95 años. Afirma, además, que las ingerencias de los cónsules ingleses antaño eran en realidad intervenciones, de las que era responsable la embajada de Inglaterra en Teherán.

Adjunta, en apoyo de su tesis, copias fotográficas con la prueba de la participación británica en la designación de altos funcionarios iranios, como la del canciller del gobernador y del comisario en un banco británico en Persia, así como de las entregas de dinero por un valor total de varios millones de libras a ciertas personalidades que desempeñaron un papel importante en la concertación de los acuerdos anglo-iranios de 1919.

Propuesta de Mossadegh

A todo esto, Mossadegh telegrafió a Eugene Black, director del Banco Internacional, informándole estar dispuesto a reanudar las conversaciones sobre el petróleo, con la doble condición previa de que el Banco admita que los técnicos extranjeros llamados a trabajar en las empresas petrolíferas persas pertenezcan a "naciones neutrales" y que el Banco admita que debería administrar esas empresas como representante del gobierno iranio.

Pide Madrid que se Vuelva al Régimen de 1923 y de 1928

MADRID, 7 (AFP). — España reclamó la anulación del estatuto provisional de Tánger, acordado en 1945, y la nueva adopción del estatuto de 1923 y de 1928.

La Cancillería, en sendas notas verbales a los jefes de las misiones acreditadas en Madrid de cada una de las naciones del Comité de Control de Tánger, esto es, Francia, Gran Bretaña, Estados Unidos, Italia, Bélgica, Holanda y Portugal, reclama el retorno al acuerdo de 1923 y 1928, que regulaba el régimen internacional de dicha ciudad

Se indica, de fuente española oficial, que tales notas recuerdan "las condiciones en que se modificó el Estatuto de Tánger en París en 1945 sin pedir la opinión de España y señalan que el sistema ha caducado por haber sido establecido con carácter provisorio"

LA FLECHA señala en el mapa a Tánger, la anulación de cuyo estatuto actual ha pedido España

Concéntranse Guerrilleros Cerca de las Líneas de Defensa de la N.A.T.O.

ATENAS, 7 (INS). — Guerrilleros procomunistas, que hablan castellano, se encuentran concentrados cerca del lago Balatón, en Hungría, y se dice que esos grupos pertenecen a la brigada internacional que comanda el general Kovpak desde principios de 1951 y que tiene su cuartel general en Budapest. Entre sus miembros se cuentan muchos veteranos de la guerra civil española y todos están perfectamente equipados y entrenados.

Las noticias que pasaron la "cortina de hierro" indican que esas tropas representan la primera etapa del plan de enviar por vía aérea guerrilleros a posiciones próximas a las líneas de la NATO. También esos informes indican la posibilidad de que se despachen secretamente guerrilleros a las montañas de España para un movimiento contra Franco.

Los Rojos Dan Seguridades Acerca de los Prisioneros

TOKIO, 7 (INS). — Los comunistas prometieron seguridad para todos los prisioneros que se les devuelvan, aún para los que tienen tatuados lemas anticomunistas. Los aliados estiman que sería inhumano reintegrar a los rojos esos hombres, pues su destino estaría sellado.

La Radio Pyongyang dijo que el ejército popular norcoreano y los chinos habían hecho una declaración especial prometiendo la seguridad para estos hombres y agregó que esos tatuajes "no se hicieron voluntariamente ni aceptan la responsabilidad de los mismos". "Aseguramos —agregó la emisora— que los acogeremos gustosamente y los invitamos a regresar a la patria".

Aprobó la Cámara de los Comunes la Ley del Presupuesto Para 1952

LONDRES, 7. (AFP). — Por 309 votos contra 274 la Cámara de los Comunes aprobó, en segunda lectura, la ley del presupuesto para 1952.

Etapa Poco Feliz en las Gestiones Entre El Cairo y Londres

EL CAIRO, 7 (INS). — El embajador de Estados Unidos, Jefferson Caffery, después de conferenciar con el primer ministro, Hilaly bajá, dijo que las conversaciones anglo-egipcias llegaron a una fase delicada y que sus esfuerzos de mediación "encontraron éxito en algunos puntos". Previamente el embajador de Gran Bretaña mantuvo una reunión de 45 minutos con el "premier" y se tiene entendido que le entregó un memorándum.

Ofrecimiento Egipcio

WASHINGTON, 7 (INS). — Egipto se ofreció oficialmente a ingresar en el comando defensivo del Medio Oriente "en un plano de igualdad" con los demás países integrantes

Comenta un Diario las Gestiones en Bs. Aires

LONDRES, 7. (AFP). — La profunda inquietud que reina en los círculos políticos por la situación crítica de la industria textil del Lancashire, ¿llegará a influenciar las negociaciones comerciales anglo-argentinas? Tal es la pregunta que formula "The Star", según el cual los expertos británicos enviados a Buenos Aires insistirán para que el gobierno acepte importar textiles a cambio de sus exportaciones de carne. El mismo diario se felicita por el espíritu de comprensión y de cooperación del general Perón y señala que las exigencias argentinas en cuanto a los precios tienden a suavizarse. Por otra parte, el abastecimiento de carne de Inglaterra está seriamente amenazado por la reciente y grave sequía registrada en la Argentina, pues las entregas de ese producto serán, por tal motivo, del 50 por ciento de los embarques del año pasado.

Moscú Haría Una Oferta Sensacional

Solución del Caso Germano

PARIS, 7 (INS). — El diario "L'Aurore", en un despacho de Bonn, cita informaciones de la zona soviética en Alemania, que dicen que el Soviet prepara una nueva nota "sensacional" a Occidente sobre la solución del problema germano, nota que será una "verdadera bomba", y agrega que el Kremlin anunciará que está dispuesto a apoyar la devolución a Alemania de las provincias orientales que le fueron entregadas a Polonia después de la guerra. A esa declaración se agregaría el deseo de colaborar en el establecimiento de una Alemania unificada.

Atención en Wáshington

WASHINGTON, 7 (INS) En el departamento de Estado de la Unión se siguen con interés, aunque con escepticismo, los últimos movimientos soviéticos en el campo internacional, que en opinión de algunos observadores plantean la posibilidad de que Moscú esté aplicando una nueva técnica o abrigue sinceros deseos de llegar a un entendimiento.

El último paso que ha despertado gran interés es la noticia de que el embajador saliente de la India en Moscú, Dr. Radhakrzknan, propuso una reunión de los máximos dirigentes mundiales, inclusive Nehru, con el fin de buscar una solución a los problemas pendientes. Hasta ahora, el gobierno norteamericano no ha recibido al respecto información directa de sus diplomáticos en Moscú o la India. A todo esto, los observadores estiman que la conferencia económica que se celebra en Moscú ha abierto mediante la proposición soviética de un amplio intercambio comercial entre Oriente y Occidente, una nueva ofensiva de paz del Kremlin en el frente económico.

Advertencia Comunista

FRANCFORT, 7 (INS). — Los comunistas de la Alemania oriental advirtieron que la "alteración de la frontera Oder-Neisse sólo podrá ser factible mediante una guerra". Además, el servicio noticioso de la Alemania oriental sostuvo que esa línea de demarcación tiene carácter definitivo y no provisional

Al parecer, todo esto se debe a las versiones circulantes de que Rusia podría acceder a devolver a Alemania el territorio que se anexó Polonia.

Churchill Aludió a su Viaje a Moscú

LONDRES, 7 (AFP). — Interrogado Winston Churchill en los Comunes sobre la posibilidad de que viaje a Moscú y si deseaba esa visita tanto como antes de las elecciones de 1950 y 1951, respondió: "No he cambiado de actitud".

Añadió luego: "Siempre estoy a favor de un viaje a Moscú, pero el mismo depende de la situación y las circunstancias".

ISRAEL JUZGA INSUFICIENTES LAS REPARACIONES ALEMANAS

LA HAYA, 7 (AFP.) — Al desmentir los rumores de que habrían quedado rotas las negociaciones entre Israel y Alemania Occidental, relativas a las reparaciones por parte de esta última, por daños causados a ciudadanos judíos durante la segunda guerra mundial, un portavoz hebreo declaró que "los delegados alemanes han presentado ofertas por una suma considerada insuficiente, por lo que de común acuerdo entre ambas partes, decidió sólo suspender las discusiones, sin que esto signifique un rompimiento. "Esta suspensión, agregó, permitirá solicitar instrucciones al gobierno de Tel-Aviv.

Por su parte, el jefe de la delegación alemana, doctor Boehm, anunció que se propone presentar a consideración de su gobierno, un pedido de 3.000.000.000 de marcos a título de reparaciones a Israel, país que solicita 4.200 millones de igual moneda.

En los círculos allegados a ambas delegaciones, se estima que la situación es muy seria y que la conferencia ha entrado en una fase muy delicada, de la que podría finalmente resultar la ruptura o el aplazamiento sin fecha de las conversaciones iniciadas el 21 de marzo último.

EL PRESIDENTE Truman y su esposa dan la bienvenida a la reina Juliana, de Holanda, a su llegada al aeropuerto de Wáshington. Aparece, además, John Simmons, jefe del protocolo del departamento de Estado de la Unión

A TIEMPO

Tenía lista la sinfonía que debía presentar al concurso musical con el que pensaba abrirse camino. Le faltaba solamente hacer copiar la partitura y cuando quedaban pocos días para vencer el plazo, se enfermó el copista con que contaba para ese trabajo y se vió en un serio apuro. Entonces, leyó este Aviso Clasificado en CLARIN:

COPISTA musical, 10 a 12 hs. Reconquista 656, T. E. 31-2241.

Llamó y le encargó el trabajo al copista y éste empezó, dándole la seguridad de que estaría listo el día requerido. Su labor progresa satisfactoriamente y el joven compositor podrá presentarse a tiempo al concurso que quizás le abra camino en la música gracias al Clasificado de CLARIN (Corrientes 555. De 9 a 18 30 horas. Informes 32-9411).

Argentina y Chile Firman Hoy un Convenio

(INFORM. EN LA CONTRATAPA)

Quedó Suspendida la Huelga Siderúrgica en E. U.

Previamente Truman Había Ordenado la Incautación de la Industria del Acero

WASHINGTON, 8 (INS). — El gobierno dispuso la incautación de todas las plantas siderúrgicas, como consecuencia del conflicto planteado por los obreros de esa industria. La resolución fué dada a conocer por el presidente Truman sólo noventa minutos antes de la hora fijada por los trabajadores para la iniciacion del paro.

En un discurso difundido por radio y televisión, el primer mandatario anunció que había dispuesto la incautación de todas las plantas siderúrgicas como una medida gubernamental destinada a evitar la iniciación del paro. La orden entró en vigor a medianoche. Ahora, señaló míster Truman en su discurso, tanto los patronos como los obreros trabajarán para el gobierno y no habrá, en consecuencia, paralización de la producción necesaria para el urgente abastecimiento de la nación.

Anunció, asimismo, el señor Truman que proseguirán las conversaciones destinadas a lograr un entendimiento entre los trabajadores y los patronos.

Revocóse la Huelga

NUEVA YORK, 8 (INS). — El presidente del CIO Ph. Murray ordenó a los 65.000 obreros siderúrgicos que permanezcan en sus puestos, revocando así la desición de iniciar la huelga a la medianoche de hoy. La medida del líder gremial fué dispuesta como consecuencia de la resolución de Truman de incautar por el gobierno todas las plantas de esa industria.

EL GENERAL Eisenhower, a la izquierda, es saludado por el senador Henry Cabot Lodge, al arribar este último al cuartel general del jefe aliado.

Año VII — Nº 2.342

Diario de la Mañana

Clarín

40 CENTAVOS

Un toque de atención para la solución argentina de los problemas argentinos

Buenos Aires, Miércoles 9 de Abril de 1952

China y Gran Bretaña Conciertan un Acuerdo

MOSCU, 8 (AFP). — Las delegaciones británica y china a la Conferencia Económica de Moscú han concertado acuerdos por valor de diez millones de libras esterlinas en mercaderías por cada una de ambas partes. El intercambio deberá ser realizado antes de fin de año.

Las comisiones de trabajo terminaron sus tareas preliminares.

España ha Confirmado su Reclamación Sobre Tánger

LONDRES, 8. (AFP). — Se confirmó en el Foreign Office que una nota española pidiendo la derogación del estatuto provisional de Tánger fué entregada ayer a sir John Balfour, embajador de Gran Bretaña en Madrid, pero se agrega que el texto no llegó todavía al Foreign Office. Mientras tanto, no se formulan comentarios. Medios informados manifiestan, no obstante que la cuestión se está estudiando

Opinión Norteamericana

WASHINGTON, 8. (A. F. P.). — Los círculos oficiales norteamericanos declararon que un retorno a los acuerdos de 1923 y 1928, tal como lo reclama la nota del gobierno de Madrid que pidió la anulación del estatuto provisional de Tánger, crearía una situación problemática, en razón de que Estados Unidos no fué uno de los países signatarios de dichos acuerdos.

Desacuerdo Francés

PARIS, 8 (AFP). — Se anunció en esferas autorizadas que el gobierno francés se mostraría poco favorable a un cambio en el actual estatuto de Tánger.

En cuanto a la nota española por la que se pide la reorganización del estatuto de 1945 —entregada ayer al representante francés en Madrid—, se hace notar en esferas autorizadas francesas que ese documento no ha sido recibido en el Quai d'Orsay.

Atacarían Manchuria si Fuera Necesario

WASHINGTON, 8 (AFP). — "Si fuera necesario, la aviación norteamericana podría bombardear con eficacia objetivos en Manchuria", declaró en un reportaje concedido al magazine "News and World Report", el general O. P. Weyland, comandante de las fuerzas aéreas en Extremo Oriente.

"Sin embargo —agregó el general Weyland—, todo proyecto de esa naturaleza constituiría sin duda alguna una grave decisión, que sólo podría ser asumida por los comandos superiores". Weyland dió asimismo su opinión acerca de la eficacia de los aviones comunistas a reacción "Mig", diciendo que si bien se trata de excelentes aparatos, son de condición inferior a los F-86.

En cuanto al valor de los pilotos comunistas, afirmó que los aviadores norteamericanos son notoriamente superiores a sus adversarios. A este respecto, el jefe de la aviación en Extremo Oriente subrayó que las bajas sufridas por la aviación aliada en el teatro de operaciones de Corea, son debidas más que nada al fuego de armas automáticas hecho desde tierra, que a la acción de los aparatos de caza enemigos.

Por su parte, hablando en Nueva Orléans, el Sr. Wilson Compton, director de los Servicios Americanos de Información, dijo: "Rusia no está ganando la guerra fría, pero podría ganarla si Estados Unidos no hiciera frente a sus responsabilidades, en el dominio de la información".

Considérase Inminente la Unión Entre Jordania y Siria

Disuelven en Siria los Partidos Políticos

EL CAIRO, 8. (AFP). — El Tatal de Jordania uniría bajo su corona a Siria y a Jordania. La revista egipcia "Al Nida" se hace eco de las versiones que circularon en los últimos días acerca de "grandes novedades" que ocurrirían en el Medio Oriente y anuncia la decisión del monarca de Jordania de englobar en su reinado a su país y al territorio de Siria

Dicha publicación deja entrever que se producirá un rápido desenlace de los acontecimientos y vincula la anunciada decisión de Talal de Jordania con las medidas extraordinarias adoptadas por el gobierno sirio, tales como la supresión lisa y llana de los partidos políticos. Agrega que las conversaciones para la fusión siriojornada se hallan bien encaminadas y los resultados definitivos serán dados a conocer oficialmente en el momento oportuno y cuando las circunstancias sean favorables. Dice más adelante "Al Nida" que las tratativas siriojordanas encaran un acuerdo total en el orden militar, político y económico y que la unión hará convertir al Bey Talal en "Soberano de la Union Siriojordana".

Anuncia, además, que el emir general El Fawzi sería designado virrey de la Unión Siriojornada y gobernaria la zona siria.

Mientras tanto, noticias de Damasco dan cuenta de que las medidas de disolución de los partidos se han llevado a cabo sin incidentes. La prensa de Damasco, en general, no objeta esta grave medida y algunos diarios declaran que la acción de los partidos deberá ajustarse a las bases sanas y compatibles con los altos intereses nacionales.

Algunos observadores destacan, sin embargo, que las rígidas medidas adoptadas en Damasco deben interpretarse como un síntoma de la debilidad del gobierno sirio, que trata ahora de establecer una nueva ley electoral.

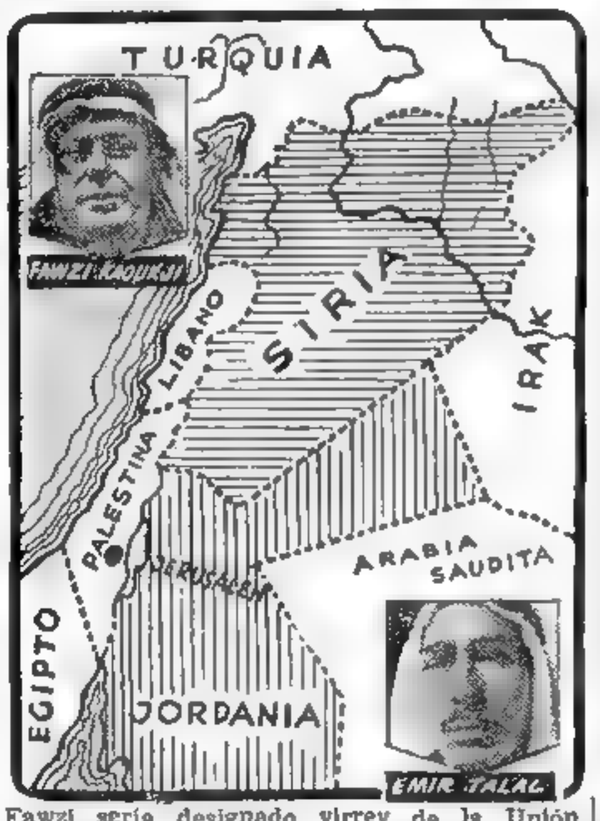

EN EL mapa aparecen, grisados, los territorios de Siria y Jordania, cuya unión se plantea. En ángulo, arriba, Fawzi Kaoukji, que sería virrey en Siria; abajo, el emir Talal, bajo cuyo reinado quedaría Siria

Otro Exito Electoral Alcanzó el Laborismo

LONDRES, 8 (AFP). — Los laboristas han logrado un nuevo éxito electoral a expensas del conservadorismo, conquistando el control de la comuna de Lancashire. Esos resultados habían sido esperados con gran interés, en razón de la crisis en la industria textil. Los laboristas habían perdido muchas bancas en las dos últimas elecciones, pero en el comicio comunal lograron 64 bancas contra 54 de los conservadores y 6 de los progresistas independientes. En el antiguo concejo comunal había 75 conservadores, 34 laboristas y 9 progresistas. Es de hacer notar que el laborismo ganó en Londres y en Riding, Yorkshire.

PINAY LOGRO LOS 10 VOTOS DE CONFIANZA

Consolidada la Posición del Gobierno

PARIS, 8 (AFP). — La Asamblea Nacional aprobó, por 311 votos contra 208, los proyectos financieros presentados por el ministerio presidido por Antoine Pinay. El apoyo directo o indirecto de los diputados degaullistas en diez votaciones sucesivas de confianza, todas ganadas, por diversos márgenes, por el gobierno, consagró el triunfo de la nueva política financiera, preconizada por el señor Pinay. Los comunistas y socialistas señalaron su hostilidad a esa política moderada a través de todos los votos emitidos en la jornada.

Podrá Aplicar su Política

El gobierno Pinay podrá así aplicar su política de amnistía fiscal y de devolver la confianza al franco, mediante la suscripción de empréstitos internos que determinarán, a su vez, el retorno a la circulación de enormes capitales tesaurizados.

De este modo, el independiente Pinay ha logrado superar obstáculos invencibles para los dos gobiernos anteriores de Pleven y Faure, que no consiguieron reunir las mayorías necesarias para la adopción de sus respectivas políticas económicas. Aun cuando todos los observadores políticos eran optimistas acerca del resultado final hubo nerviosismo evidente en toda la jornada, puesto que vencer en diez votaciones no era por cierto una tarea fácil. El escrutinio más difícil para el gobierno fué el relativo a la amnistía fiscal, duramente combatida por muchos sectores parlamentarios, pero sobre la cual el primer ministro exigió una definición, por entender que de su aprobación dependía el éxito de los futuros empréstitos internos.

EX JEFES GERMANOS SERIAN INSTRUCTORES EN EGIPTO

BONN, 8 (AFP). — Seis ex generales alemanes y alrededor de cien oficiales de estado mayor de la Wehrmacht se hallarían en Egipto, en calidad de instructores, según afirma el semanario "Der Spiegel", el periódico de mayor difusión de Alemania occidental. Según "Der Spiegel", los oficiales alemanes estarían encabezados por el ex general Wilhelm Fahrmbacher, ex jefe de los servicios de experimentación del armamento de la Wehrmacht, quien desempeñaría las funciones de consejero del ministerio de Guerra egipcio; lo secundarían los ex generales Oscar Munzel, von Fritwitz y von Ravenstein, comandantes de las divisiones blindadas Weinberg y Mendl. Un primer grupo de instructores alemanes, bajo el comando del capitán de navío Theodor Freiherr von Bechtolsheim, adiestraría a los "hombres rana" egipcios, encargados de fijar los explosivos en los navíos anclados y familiarizaría al ejército egipcio con el empleo de torpedos humanos. Agrega el diario que el doctor Voss, ex director de las usinas Skoda durante la ocupación alemana, junto con otro ingeniero, estaría encargado de estudiar el equipo de un ejército egipcio de quince divisiones: siete de infantería, dos blindadas, dos de artillería, una de caballería y tres de paracaidistas, así como unidades de espionaje, de transmisión y reconocimiento.

El Consejo de Seguridad de la UN Tratará el Caso de Túnez

NUEVA YORK, 8 (AFP). — Se reunirá mañana el Consejo de Seguridad de las Naciones Unidas, a fin de continuar la discusión sobre la inscripción en el orden del día del problema tunecino.

Pídese Justicia Social Para el Plan del Punto 4

WASHINGTON, 8 (AFP). — Para que el programa del punto cuatro, de ayuda a los países poco desarrollados, sea realmente eficaz, debe ser acompañado de reformas económicas y sociales o, si es necesario, de "rebeliones de los campesinos" para que los ricos no puedan seguir enriqueciéndose mientras las condiciones de vida de los pobres no sean mejoradas.

Tal es la declaración hecha por el señor William Douglas, juez de la Corte Suprema de Estados Unidos durante la sesión inaugural de la conferencia nacional sobre el "punto cuatro". Añadió Douglas que Estados Unidos debía crear un programa del "punto cinco", cuya finalidad sería de aportar a los países subdesarrollados la Justicia Social.

Al referirse a la situación social del Medio Oriente y en particular en Irán, el orador declaró que aun hoy mismo si se duplicaran o triplicaran las cosechas en ese país la situación de los trabajadores del campo mejoraría muy poco, pues la ganancias obtenidas por las cosechas sólo sirven para enriquecer a unas 200 personas que controlan la economía iraníta.

Preconizó una "rebelión de los campesinos" mediante la cual el agricultor podría, finalmente, ser dueño de la tierra que cultiva.

Acuerdo Militar Entre Chile y Estados Unidos

SANTIAGO DE CHILE, 8 (AFP). — "El acuerdo militar para la defensa del hemisferio será firmado mañana entre Estados Unidos y Chile", según declaró el subsecretario de Relaciones Exteriores, señor Manuel Trucco.

Harían Pruebas Atómicas en Australia

SYDNEY, 8 (AFP). — Dos militares de las fuerzas aéreas australianas se ahogaron mientras intentaban auxiliar soldados y marinos de un buque de guerra británico que era arrastrado por las olas hacia peligrosos arrecifes de coral que rodean la isla de los Cocos. Ese accidente dió origen a numerosos comentarios en los círculos informados australianos, preguntándose los observadores qué relación puede tener la llegada de ese barco de guerra a la isla de los Cocos con las experiencias atómicas anunciadas para este año en Australia.

Realizarán Experiencias

En efecto, esa isla está situada a 300 millas aproximadamente de la isla de Christmas, y se considera que será en esas aguas que se realizarán posiblemente las experiencias atómicas

Advertencia de Truman

WASHINGTON, 8. (INS). — El presidente Truman advirtió esta noche que "agitadores inescrupulosos" del imperialismo soviéticos tratan de conquistar al Asia por medio de la subversión, aprovechándose del sufrimiento y el hambre de sus pueblos.

En un discurso pronunciado ante la Conferencia Nacional sobre Fomento Social y Económico Internacional, el primer mandatario expresó que su "programa del punto cuarto es el proyecto destinado a ayudar a los pueblos libres del mundo para que se ayuden a sí mismos y para que haya paz". Manifestó también que las Naciones Unidas, el programa norteamericano para ayudar a la recuperación económica de las naciones libres y el programa de seguridad mutua para armar a esos países contra la agresión, podrían fracasar, a menos que sean eliminadas también las causas de la guerra".

¡ASI, SI!

¡Paf, paf! Algo andaba mal en aquel motor. Y, de pronto, el auto se detuvo y no pudo avanzar más. ¡Vaya un apuro! El no entendía de motores. Ahora, había que buscar un remolque, llevarlo a un taller. ¡Y tenía tanto que hacer! Pero leyó este Aviso Clasificado de CLARIN:

MECANICO autos reparac. a domic. part. Molière 65.

Don Eduardo llamó al mecánico y así solucionó rápidamente su problema. El coche fué reparado en su casa y pudo desechar esa preocupación para dedicarse a sus asuntos. Se lo puede agradecer al Clasificado de CLARIN (Corrientes 555. De 9 a 18.30 horas. Informes: 32-9411).

Dominan la Rebelión en Bolivia

SUBLEVARONSE CIVILES Y LOS CARABINEROS

Jefe de la Revolución

Gral. SELEME, jefe de la revolución boliviana que está siendo sofocada

LA PAZ, 9 (AFP.) — El cuerpo de Carabineros que con apoyo de civiles del partido Movimiento Revolucionario Nacional de elementos militares jóvenes, se había sublevado contra la junta de gobierno capituló esta noche. De ese modo la rebelión pierde su principal sostén y el general Antonio Seleme, que la encabeza, difícilmente podrá imponerse.

La rendición de las poderosas fuerzas de Carabineros se produjo ante el ultimátum enviado por el jefe del Estado Mayor, general Humberto Torres Ortiz, quien fijó un plazo de 16 horas para que los sediciosos depusieran las armas. De no acatarse su intimación, emplearía aviones para aplastarlos.

Refuerzos a La Paz

Poco despues de anunciar esa capitulacion, entró en La Paz el regimiento Bolívar, de artillería, que se había mantenido leal al gobierno constituido, a pesar de que numerosas clases y soldados se plegaron a la revuelta.

La actitud del pueblo, a todo esto, resulta un tanto desconcertante, pues no denota mayor interés en un conflicto en el que se halla en juego su destino. Ni siquiera lo sacaron de su aparente apatía los volantes arrojados desde aviones en los que se expresaba que la mayoría del ejército no estaba con la revolución.

Estalla la Revuelta

En horas de la madrugada, el general Antonio Seleme Vargas se alzó contra el gobierno del general Ballivian, al que declaró derrocado. Adueñado en seguida de las radios Illimani y Abarca, por ellas se trasmitieron todo el día partes en los que se anunciaba el triunfo de la revuelta. Y tan seguro se creía Seleme del éxito del golpe, que incluso dió un comunicado en el que decía asumir "el poder por mandato del ejército, del cuerpo de Carabineros y de los sindicatos de campesinos y mineros". Luego instaba a respetar la propiedad y las personas y afirmaba que la juventud militar había hecho causa común con la revolución.

Anúnciase el Triunfo

Al promediar la mañana, Radio del Estado informó que la revuelta se afianzaba en todo el país, y que reinaba calma en la Capital. En Suore, añadió, los carabineros controlaban la situación.

Ante la marcha de los acontecimientos, el M. N. R. formó un comité revolucionario integrado por Hernán Siles Suazo, Adrián Barrenechea y Juan Lechín, quienes declararon que su propósito y el de la revolución, era llamar a Paz Estensoro, actualmente exilado en Buenos Aires.

No Progresa el Golpe

Sin embargo las cosas no se desarrollaban según los planes trazados. Por lo pronto, pasado mediodía aun no se había juzgado prudente, o no había sido posible, constituir la nueva junta de gobierno.

Además, y esto era lo verdaderamente grave, el regimiento Lanza proseguía combatiendo contra los civiles y carabineros, en su cuartel de Miraflores. Junto a él luchaba parte, al menos, del Colegio Militar.

Las cifras de bajas dan 14 muer-

(Continúa en la página DOS)

Mató a un Cónsul una Bala Perdida

LA PAZ, 9. (INS). — Balas perdidas de la lucha entre revolucionarios y adictos al gobierno causaron dos víctimas entre miembros del cuerpo diplomático. El cónsul general de Colombia Guillermo Vernaza, resultó muerto al asomarse a una ventana del jardín de su residencia y la esposa del ministro del Ecuador fué alcanzada cuando se hallaba en las habitaciones interiores de su domicilio.

BALLIVIAN TIENE EL APOYO DEL EJERCITO

LA PAZ, 10 (AFP.) — Esta madrugada debe quedar definida la situación; la Junta de Ballivián, con el apoyo virtual de todas las guarniciones del país y de los regimientos Lanza y Bolívar, en la capital, está dominando la revuelta. Tan es así que Hernan Siles, líder civil de los sediciosos, emitió una lacónica proclama, en la que insta a proseguir la contienda.

Después de las 21 se escuchaban sólo esporádicos tiroteos en Villa Victoria, zona de la avenida Arce, Miraflores, El Calvario y Alta La Paz. El paso de ambulancia, sin embargo, es incesante.

Noticias de Oruro señalan que el regimiento Camacho enfrentó a los rebeldes y que en el choque hubo muertos y heridos de ambos bandos.

Noticias no confirmadas dicen que algunos dirigentes del golpe de estado están buscando refugio en las embajadas, asegurándose que dos de ellos fueron recibidos ya por la de Chile.

RUBRICOSE EL TRATADO COMERCIAL ARGENTINOCHILENO

INFORMACION PAGINA TRES

MOMENTOS en que suscriben el acuerdo comercial entre nuestro país y Chile, el ministro de Relaciones Exteriores, doctor Remorino, y el embajador del país hermano

Año VII — Nº 2.343

Diario de la Mañana

Clarín

BUENOS AIRES · REPUBLICA ARGENTINA

40 CENTAVOS

Un toque de atención para la solución argentina de los problemas argentinos

Buenos Aires, Jueves 10 de Abril de 1952

CLARIN no Sale Mañana

POR estar comprendido el Viernes Santo entre los días establecidos por el ministerio de Trabajo y Previsión para descanso de los vendedores de diarios y revistas, CLARIN no aparecerá mañana.

Será Cumplida la Incautación de Acerías en E. U.

La Justicia Declaró Legal la Medida del Presidente

WASHINGTON, 9 (INS). — La decisión de Truman de hacerse cargo de la industria siderúrgica fué apoyada en la Corte Federal, pero el jefe del Poder Ejecutivo resolvió dejar la cuestión en manos del Congreso.

El juez federal, Alexander Holtzoff, denegó un mandamiento solicitado por las compañías del acero contra el decreto. Entretanto, Truman envió un mensaje al Congreso expresando que tal vez los legisladores desearían adoptar "algún otro curso de acción" o "aprobar alguna ley prescribiendo condiciones específicas con referencia a la operación de las fábricas de acero por el gobierno".

Las empresas alegan que Truman se excedió en su autoridad constitucional, y que trató de "coccionar" a la industria para que ésta firmase un contrato con el Sindicato de Obreros Metalúrgicos Unidos, afiliado al CIO (Congreso de Organizaciones Industriales). Pero Holtzoff expresó su duda sobre si un juez federal puede expedir un mandamiento contra el presidente de Estados Unidos.

Cumpliráse la Orden

Mientras tanto hay firmes indicios de que con autorización expresa del Congreso o sin ella, Truman se apresta a cumplir la orden de incautación de las acerías, por considerarlas vitales para la realización del programa de defensa.

Hay Paralización Forzosa

PITTSBURGH, 9. (AFP). — Gran parte de los 100.000 obreros metalúrgicos, que habían sido suspendidos ayer, pocas horas antes de la hora para el comienzo de la huelga del acero, volvieron esta mañana temprano al trabajo.

Sin embargo, algunos obreros tendrán que esperar dos o tres días antes de reiniciar sus tareas, ya que los distintos engranages de la industria habían quedado paralizados.

La rápida sucesión de los acontecimientos fué acogida, no por manifestaciones de alegría, pero sí por una satisfacción mesurada tanto en Pittsburgh como en todos los centros siderúrgicos.

El Paro Telefónico

WASHINGTON, 9 (AFP). El Sindicato de Empleados de Comunicaciones, afiliado al Congreso de Organizaciones Industriales, dió hoy a sus afiliados pertenecientes a la compañía Telephone Bell, la orden de huelga general.

Un portavoz del sindicato declaró que "la orden de huelga, afectará a 300.000 empleados y obreros".

No Serán Acordados, por Ahora, Aumentos de Salarios

WASHINGTON, 9 (AFP). — Charles Sawyer, secretario de Comercio declaró que por el momento no se propone acordar a los obreros los aumentos pedidos, y acerca de los cuales se había deliberado últimamente en el Consejo de Estabilización Económica.

Sin embargo, se señala que Truman atacó enérgicamente a las empresas por su actitud, diciendo: "La industria realiza actualmente beneficios calculados en 22 dólares la tonelada". Esos beneficios alcanzan la impresionante cifra de 2 mil quinientos millones de dólares por año. Con las recomendaciones de la Oficina de Estabilización de Salarios, la producción de una tonelada de acero costaría de 4 a 5 dólares.

En otros términos, si las sociedades toman a su cargo los aumentos encarados, realizarían aún beneficios de 17 a 18 dólares por tonelada de acero producida. Aunque la mayor parte de la gente no se da cuenta de ello, es evidente que nunca como actualmente la industria siderúrgica ha logrado tan elevados beneficios".

Triunfó de Nuevo Pinay

PARIS, 9 (AFP). — Por 310 votos contra 238 la Asamblea aprobó una moción por la que se aplaza el debate sobre el proyecto de ley relativo a la escala móvil de salarios. El primer ministro había planteado implícitamente la cuestión de confianza. Pinay había declarado que el gobierno no podría seguir en funciones si la Asamblea no difería hasta el 29 de mayo el debate sobre la escala móvil de salarios. Al comenzar la sesión nocturna, presentó formalmente una moción en ese sentido, y exhortó a la Asamblea para que la aceptara.

Firmaron el Pacto Militar Chile y los EE. UU.

G. VIDELA

SANTIAGO DE CHILE, 9 (AFP.) — Un pacto de ayuda militar para la defensa del hemisferio, entre Estados Unidos y Chile, fué firmado esta tarde por el canciller doctor Eduardo Yrarrazával, y el embajador norteamericano, señor Towers.

El subsecretario de Relaciones Exteriores suministró las siguientes precisiones acerca de dicho pacto:

1 La cesión de bases militares, navales o aéreas nunca ha sido mencionada durante las conversaciones y tampoco figura en el tratado.

2 Ninguna disposición sobrepasa los acuerdos en vigencia, tales como el tratado de asistencia de Río de Janeiro, los acuerdos de Bogotá o la Carta de las Naciones Unidas.

3 Las obligaciones que asume Chile mediante ese pacto serán sometidas a la aprobación de los organismos constitucionales chilenos.

4 No existe ninguna cláusula que perjudique la armonía y el entendimiento entre los países latinoamericanos.

5 Es absurdo afirmar que ese pacto ha sido realizado sin el conocimiento de la opinión pública, puesto que los precedentes y las disposiciones han sido ampliamente comunicados a los representantes de todos los partidos políticos.

RESPUESTA RUSA SOBRE ALEMANIA

MOSCU, 9 (AFP.) — Se tiene entendido que Andrei Vishinsky entregó a las tres grandes potencias occidentales la respuesta soviética relacionada con la nota sobre Alemania.

La Primera Nota

Se recuerda que la primera nota acerca de Alemania fué remitida el 10 de marzo último y que como derivación de la misma, las tres potencias occidentales pidieron una información complementaria respecto a esa nota.

En los círculos bien informados se estima que se trata de una respuesta soviética dando explicaciones favorables tendientes a poner fin a las divergencias sobre la cuestión de la unidad alemana.

VICTORIA DE ROBERT TAFT EN ILLINOIS

CHICAGO, 9. (AFP). — Una gran victoria para Robert Taft traducen las elecciones preliminares del Estado de Illinois. En efecto, el senador republicano por Ohio recogió seis veces más votos que el segundo candidato, Harold Stussen y siete veces más que el general Eisenhower. Así se asegura Taft 48 de los 50 delegados que representarán a Illinois en el congreso del partido que elegirá el candidato republicano para las elecciones presidenciales.

Entre los demócratas, el senador Kefauver, único inscripto oficial, recogió la casi totalidad de los votos. Contrariamente a lo previsto, el nombre del gobernador de Illinois, Stevenson, figuró en una débil proporción de votos. Aunque no se haya anunciado que tenga intención de presentarse como candidato, goza de gran popularidad y es considerado por muchos como el hombre del partido más apto para reemplazar a Truman.

CLARIN en Italia

Trieste: el Termómetro de la Situación Italiana

MILAN, abril 4. (De nuestra agencia). — Muy oportunamente, el venerable V. E. Orlando, "presidente de la Victoria", afirmó en el Senado que el problema de Trieste es el termómetro de la situación italiana, en las relaciones con sus aliados y con las naciones en general. Eden, queriendo tranquilizar a la Yugoslavia de Tito, ha limitado los fines de la conferencia de Londres, de modo que es probable que no se resuelva allí nada esencial, y que se continúe con las polemicas y vejámenes en la zona B del territorio libre triestino, donde desde hace siete años la voz del derecho es sofocada por intolerancias y la violencia.

Sin embargo, hay que hallar una solución y aprobarla, incluso bajo la forma de un plebiscito libre y urgente.

Creer en la solidaridad de la alianza atlántica mientras Yugoslavia e Italia están en una tensión hostil tan franca sólo podría ser una ilusión y las ilusiones resultan a menudo peligrosas porque crean otras más graves. Ya Tito amenazó públicamente con abandonar a los aliados y el "Mánchester Guardian" dijo que pueden comprometer las relaciones anglonorteamericanas con Yugoslavia, ya que los desórdenes triestinos han hecho peligrar la amistad italobritánica. El "Daily News" de Wáshington, señala, empero, que Tito tiene mucha más necesidad de Estados Unidos que Estados Unidos de él.

Cuando las polémicas sean substituidas por la sensatez, la solución quizá esté más próxima. "Pero los aliados —expresa De Gásperi— no pueden lavarse las manos y tienen el deber de ser parte activa y convincente en este asunto de Trieste".

BATTISTA PELLEGRINI
(Corresponsal de CLARIN en Italia)

Trabas a las Gestiones de Tregua

MUNSAN, 9 (INS). — La reunión más larga de la semana que celebraron los negociadores de la tregua, duró apenas 8 minutos. Terminada la misma, un vocero aliado dijo que la propuesta comunista para que Rusia forme parte del grupo neutral que vigilará la tregua, es un pretexto para demorar la marcha de las conversaciones. Agregó que se había advertido algún progreso en las tratativas.

Exito Comunista en el Frente

SEUL, 9 (INS). — Comunistas chinos desalojaron a los aliados, utilizando granadas de mano, de una posición avanzada en el frente oriental. Un pequeño número de soldados enemigos inició la acción, pero fué rechazado después de violenta lucha. Los chinos se reagruparon y con fuerzas mucho mayores atacaron por tres lugares distintos. Después de un combate de dos horas, los aliados cedieron terreno.

En otras secciones del frente, los aliados combaten bajo un caluroso clima y rechazaron acciones exploratorias del enemigo.

Entretanto, la aviación de la UN, con bombarderos B-26, realizaron raids a las líneas del frente y de abastecimiento y destrozaron 61 camiones y una locomotora.

CURADO

A menudo tenía pesadillas: soñaba que se caía. Y no sabía cómo remediar el asunto. Un día, leyó este Aviso Clasificado en CLARIN:

Aclare sus problemas con el psicoanálisis. T. E.—..3789

Se puso al habla con el psicoanalista y éste no tardó en descubrir que, en un lejano pasado, él se había caído del caballo y que ese fracaso lo atormentaba. Le aconsejó que se dedicara a la equitación y al poco tiempo, al convertirse en un buen jinete, han desaparecido las pesadillas. Le facilitó la solución un Clasificado de CLARIN (CORRIENTES 555. De 9 a 18.30 horas. Informes: 32-9411).

ANUNCIAN SU TRIUNFO LOS REVOLUCIONARIOS EN BOLIVIA

Dominan en La Paz y en Parte del Interior

LIMA, 11 (AFP). — A las 21.14 hora de Greenwich, la radio de los revolucionarios bolivianos Abaroa reapareció en el aire para anunciar el triunfo de la revuelta con el consiguiente derrocamiento de la junta militar del Gral. Ballivián. Al mismo tiempo dijo que había sido designado presidente interino Hernán Siles Zuazo y que el jefe del estado mayor, Gral. Torres Ortiz se hallaba detenido; en cuanto a Ballivián se suponía que estaba refugiado en una embajada o que logró trasladarse al interior de la república para tratar de organizar la resistencia. Del Gral. Seleme afirmó que se refugió en la embajada de Chile.

Inesperado Vuelco de la Situación

La situación ha sufrido, pues, un vuelco inesperado. Hasta mediodía de hoy, la revuelta parecía aplastada, pero en las primeras horas de la tarde, de acuerdo con las noticias captadas de emisoras de los dos bandos, poderosos grupos de civiles, provistos de toda clase de armas, pusieron cerco a Alto La Paz, donde se había hecho fuerte Torres Ortiz con las tropas leales, y a pecho descubierto, capturaron las posiciones claves. Coincidentemente, otros miembros del partido Movimiento Nacional Revolucionario se apoderaban del polvorín del regimiento leal Lanza, acción que tuvo el doble efecto de obligar a rendirse a ese cuerpo y de proporcionar municiones, ya muy escasas, a los rebeldes. Agregaban esas informaciones que, de ese modo, el panorama cambió rápidamente y los derrotados de horas antes se convirtieron en vencedores.

Por lo que se sabe, el número de bajas es extraordinario. Se habla de no menos de dos mil muertos y de muchísimos más heridos. Incluso se sostiene que en los hospitales y en las morgues se ha colmado la capacidad.

La ciudad de La Paz quedó sin agua corriente y sin luz, como consecuencia del fuego de los morteros y de las bombas arrojadas por la aviación contra los reductos sediciosos. Los aviones apoyaban a Ballivián o a Torres Ortiz, ya que aun no está aclarado si el jefe del estado mayor maniobraba por su cuenta; sin embargo, no fueron decisivos en la lucha entablada en la capital debido a que los civiles, entre quienes no faltaban soldados y carabineros, atacaban desde casas convertidas en fortines. Para batirlos hubiera sido preciso un bombardeo aéreo de saturación, para el cual no cuenta con medios la aviación boliviana, ni tampoco se animaría a tanto desde que significaría arrasar la ciudad.

Reaparecen los de Villarroel

Apenas anunciado el triunfo, que hechos posteriores tendrán que confirmar, en razón

(CONTINUA EN LA 2)

RENUNCIO EISENHOWER

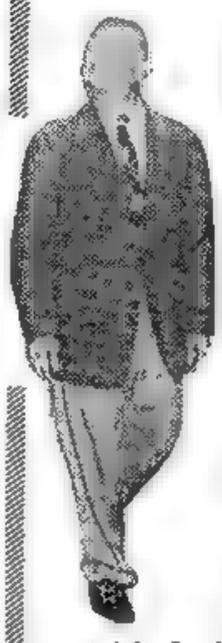

WASHINGTON, 11 (INS). — Truman informó que el general Eisenhower solicitó ser relevado de su cargo de comandante de las fuerzas del Pacto del Atlántico a partir del 1º de junio. La comunicación, enviada al secretario de Defensa, Robert Lovett, tiene fecha del 2 de abril. Eisenhower remitió además una carta personal al presidente exponiendo los motivos que le obligan a solicitar su retiro. Lovett le ha comunicado ya que su solicitud ha sido concedida. La carta a Lovett dice: "Solicito de usted que inicie la tramitación correspondiente para lograr que se me releve de mi misión como supremo comandante de las potencias aliadas en Europa, aproximadamente para el 1º de junio, y que sea incluido en el status de militar inactivo al regresar a Estados Unidos. Una fecha de relevo fijada con tanta anticipación debe proporcionar tiempo suficiente para el nombramiento de un sucesor y para cualquier preparación o asesoramiento que pueda desear de mí. Esta proposición la hago dentro del espíritu de entendimiento que obtuve de los funcionarios de Wáshington que expusieron los propósitos especiales de mi nombramiento original en diciembre de 1950. En aquella fecha, esas personas creyeron que debido a mi experiencia pasada, tenía relaciones en Europa que facilitarían la formación de una estructura común defensiva.

EXPLICO LA RAZON A TRUMAN

Principales Problemas Solucionados

Más adelante agrega: "Considero que los propósitos específicos para los cuales fuí llamado, en su mayor parte han sido logrados. El comando ha quedado constituído, su procedimiento establecido y los principales problemas solucionados... Hay aún muchas dificultades que vencer, pero, con el apoyo de todo corazón de la comunidad de la NATO, este programa proporcionará un alto grado de seguridad confortante en la Europa occidental, a pesar de la constante presencia de la amenaza del comunismo soviético.

Truman respondió en una carta autógrafa a la misiva de Eisenhower.

El secretario de Defensa Lovett acordó a Eisenhower en una breve carta la solicitud del general. Expresó Lovett en su respuesta al pedido: "De acuerdo con su solicitud, contenida en su carta del 2 de abril, y con la aprobación del presidente, he tomado las medidas apropiadas para obtener su relevo de su misión como supremo comandante de las potencias aliadas en Europa, a partir del 1º de junio, y para que se le sitúe en situación de inactivo".

Como posibles sucesores se habla de los generales Alfred M. Gruenther, jefe del estado mayor de Eisenhower en Europa; Matthew Ridgway, comandante de la UN en el Lejano Oriente, y J. Lawton Collins, jefe del estado mayor del ejército.

RUSIA OFRECIO BASES PARA EL PACTO DE PAZ CON ALEMANIA

FRONTERAS DEFINIDAS

MOSCU, 11 (AFP). — La Unión Soviética, en nota entregada por Vishinsky a los occidentales, sugiere la creación de una comisión integrada por representantes de Estados Unidos, Gran Bretaña, Francia y Rusia para supervisar las elecciones generales en Alemania, destinadas a crear un gobierno único para todo el territorio germano. Al mismo tiempo, propone que ese gobierno de Alemania unificada participe directamente en la elaboración del tratado de paz.

En cuanto a las fronteras del Este, las considera definitivas.

El texto de la comunicación a Francia, idéntica a la entregada a Gran Bretaña y Estados Unidos, publicado por la agencia Tass, dice: "En respuesta a la nota del gobierno francés sobre Alemania, de fecha 25 de marzo, el gobierno soviético estima indispensable declarar lo siguiente: en su nota del 10 de marzo, el gobierno de la Unión Soviética propuso a los gobiernos de Estados Unidos, Gran Bretaña y Francia un examen sin demora de la cuestión de un tratado de paz con Alemania, para preparar, de común acuerdo y en el plazo más breve, un proyecto de tratado de paz".

El Tratado de Paz

"A fin de facilitar la preparación del tratado de paz, el gobierno soviético presentó un proyecto de bases para el tratado de paz con Alemania, declarándose dispuesto a examinar igualmente otras proposiciones. Propuso además que el tratado de paz fuera elaborado con la participación directa de una Alemania representada por un gobierno de toda Alemania. En la nota del 10 de marzo se preveía igualmente que la Unión Soviética, Estados Unidos, Gran Bretaña y Francia, que cumplen funciones de ocupación en Alemania deberían examinar la cuestión de las condiciones susceptibles de favorecer la formación urgente de un gobierno general alemán que expresara la voluntad del pueblo alemán. Al presentar sus proposiciones sobre la cuestión de un tratado de paz con Alemania y la formación de un gobierno de toda Alemania, el gobierno soviético partía del principio que la solución de estas cuestiones fundamentales tenía una gran significación para la consolidación de la paz en Europa y respondía a las exigencias de una actitud equitativa para con los intereses nacionales legítimos del pueblo alemán".

La Unificación de Alemania

"La urgencia de una conclusión de tratado de paz con Alemania implica la necesidad para los gobiernos de Unión Soviética, Estados Unidos, Gran Bretaña y Francia de adoptar medidas rápidas para la unificación de Alemania y la formación de un gobierno de toda Alemania. En consecuencia el gobierno soviético estima indispensable que los cuatro gobiernos exa-

(Continúa en la última página)

Lograron en Hungría Fabricar Vitamina B12

BUDAPEST, 11 (AFP). — La agencia húngara M.T.I anuncia que el profesor Gyoergy Ivanovite descubrió un método para fabricar la vitamina B-12 que es un medicamento más eficaz que todos los conocidos hasta ahora contra la anemia perniciosa. La fabricación de este medicamento que será llamado "Neoperhepar" ya ha comenzado.

Año VII — Nº 2.344

Diario de la Mañana

Clarín

BUENOS AIRES · REPUBLICA ARGENTINA

40 CENTAVOS

Un toque de atención para la solución argentina de los problemas argentinos

Buenos Aires, Sábado 12 de Abril de 1952

Cesó el Paro Telefónico en la Unión

Continúan las Negociaciones para la Solución del Conflicto de la Industria Siderúrgica

DETROIT, 11 (INS). — La huelga de los telefónicos de la Michigan Bell Telephone terminó a las 9.30 de hoy. El anuncio lo formuló un dirigente del gremio. Los telefónicos aceptaron un aumento de jornal de 12.7 centavos por hora para los 18.000 empleados de la Michigan Bell Cº. El acuerdo servirá como base para solucionar huelgas similares en Ohio, Nueva Jersey, el norte de California y Nevada, donde 49.000 trabajadores de la misma empresa están en huelga.

El nuevo aumento representa un promedio de 5 dólares y ocho centavos semanales, sobre la base de una jornada de 48 horas.

La Industria Siderúrgica

WASHINGTON, 11 (INS) — Patronos y obreros reanudaron las negociaciones para solucionar el conflicto de la industria del acero. Trascendió que no ha sido posible obtener ningún progreso en las nuevas conversaciones, ya las que seguirán mañana, mientras tanto la industria, controlada ahora por el gobierno, se acerca nuevamente a su producción normal.

El presidente del gremio siderúrgico, Philip Murray, dijo que las demandas sobre aumentos de salarios basadas en las recomendaciones de la Junta de Estabilización de Salarios, no han variado.

Con la producción de acero asegurada se suspendió la "congelación de las entregas del producto para usos civiles.

La Decisión de Truman

WASHINGTON, 11 (INS) — Truman reiteró categóricamente que no será candidato. En la conferencia de prensa aclaró que cuando así lo anunció en la cena del partido Demócrata en el Día de Jefferson y Jackson, lo había hecho de manera definitiva e irrevocable. Al preguntársele por qué había decidido no ser candidato, respondió: "La razón es una sola y muy sencilla, simplemente no quiero volver a presentarme a elecciones".

El presidente añadió que aunque no será nuevamente candidato hará campaña política en favor del candidato demócrata que elija la convención nacional, que se reunirá en Chicago.

CON LA SOLEMNIDAD que es habitual durante la celebración de los actos litúrgicos del Viernes Santo, se realizó en la avenida Montes de Oca la procesión de Soledad. Encabeza la procesional comitiva una imagen yacente del Salvador

El Pueblo Yanqui Apoya los Proyectos Sobre el Punto 4o.

La Semana en EE. UU. por John Kelly

WASHINGTON, 11 (Especial para CLARIN). — La atención popular se concentró esta semana principalmente en los acontecimientos nacionales. Los que más lugar dieron a los comentarios son los relativos a la incautación, por el gobierno, para cortar la huelga de la gran industria siderúrgica del país. Además, la situación política continuó ofreciendo rápidas novedades especialmente en el campo demócrata, donde la decisión de Truman de no gestionar la reelección, dió lugar a una gran actividad entre los aspirantes de su partido.

A pesar de la preferencia por los asuntos internos, también la política exterior del país ha merecido abundante atención. Dentro de ella, se destaca el Programa del Punto Cuarto, tratado por la Conferencia Nacional de Desarrollo Económico y Social Internacional. Esta reunión, organizada por entidades privadas, sirvió para recalcar nuevamente el amplio campo de acción del punto cuarto y de las muchas y complejas actividades que abarca. La finalidad fundamental, promover la aplicación más amplia posible de las técnicas modernas a la tarea de elevar el nivel mundial de vida, es bien conocida y merece general aprobación en todo el territorio de Estados Unidos.

El presidente Truman, al dirigir la palabra a la conferencia, hizo resaltar que el punto cuarto es un plan puesto en práctica para y por el pueblo, más bien que por los gobiernos. Insistió también en la forma en que el mismo se ajusta a los aspectos básicos del progreso de Estados Unidos como nación.

Pero estas actitudes no se limitan al presidente y otros altos funcionarios del gobierno, ni tampoco a los diarios del país. Están profundamente arraigadas en el pueblo norteamericano, que en general considera que el programa del punto cuarto es uno de los aspectos más importantes del amplio esfuerzo de su país por establecer las condiciones necesarias para una paz duradera.

Frustran Intenciones Comunistas en Río

RIO DE JANEIRO, 11 (INS). — La policía detuvo a 11 operadores telefónicos a los que se acusa de tratar de paralizar los servicios.

A pesar de los arrestos, los servicios de larga distancia quedaron interrumpidos una hora, pues 600 empleados recibieron órdenes de no trabajar después que dos compañeros fueron declarados cesantes. La policía puso guardias especiales en todas las centrales.

Ceden los Rojos en Una Exigencia

MUNSAN, 11 (INS). — Nuevamente la demanda comunista para rehabilitar los aeródromos en Corea, durante el armisticio, constituyen el principal obstáculo en las negociaciones. En la breve sesión de la fecha, los rojos insinuaron que abandonarán su demanda para que el Soviet forme parte de la comisión de neutrales que vigilará la tregua, si la UN elimina su demanda sobre la construcción y rehabilitación de aeropuertos. Se cree que próximamente será salvado el tercer grave punto que mantiene paralizadas las deliberaciones: el relativo al canje de prisioneros.

La Lucha Aérea

SEUL, 11 (INS) — Cientos de aviones de la UN volaron sobre todos los sectores, atacando las líneas de abastecimiento del enemigo. Los "Sables" a chorro llegaron hasta la frontera manchú. Fueron atacadas las vías férreas y un tren de dos locomotoras con 17 vagones.

Los aparatos, en una maniobra poco corriente, descendieron en picada desde 6.000 metros de altura para llevar a cabo ese cometido. Las actividades en tierra fueron poco importantes.

Insiste el Comunismo Chino en Afirmar que se Utilizarían Gases

HONGKONG, 11 (AFP). — Los comunistas chinos denunciaron formalmente el empleo de gases asfixiantes, microbios y la masacre de civiles por los norteamericanos.

La Comisión de Juristas Democráticos que, según la agencia Nueva China acaba de realizar una encuesta por el norte, elevó un informe de 26 páginas redactadas en inglés y fechadas en Pekín el 31 de marzo, en el que se citan los siguientes casos, calificados por la comisión como "atrocidades de guerra":

Empleo de gases tóxicos masacre de población civil, bombardeo de ciudades abiertas, ataque por aire a localidades chinas, empleo de métodos de guerra bacteriológica, mediante el lanzamiento en paracaídas, de cajas con ratas e insectos contaminados de peste.

Afirma que esos "crímenes de guerra son obra del comando norteamericano", y hace igualmente responsables a los oficiales y soldados norteamericanos que en conjunto o individualmente hayan aceptado ejecutar esas órdenes.

OBRA DE ARTE

Era escultora y había concebido una estatua que podría ser su mejor obra. Pero no lograba dar con la modelo ideal. Un día, leyó este Aviso Clasificado en CLARIN:

DESFILE maniquíes vivient., alta costura. T. E. (..)-6753

Fué a presenciar el desfile por simple curiosidad y encontró allí a una muchacha maniquí de rara perfección de líneas. ¡Era la modelo anhelada! Le propuso que posara para su estatua y aquélla aceptó. Ya está trabajando, y espera lograr la obra de arte que siempre soñó. Se lo permitió un Clasificado de CLARIN (Corrientes 655. De 9 a 18.30 horas. Informes: 32-9411).

"Ike" Deja el Servicio Activo

Lo Hará si es Ungido Candidato

ROCRUENCOURT (Francia), 12. (INS). — El general Eisenhower anunció en una conferencia de prensa, en el cuartel general de la NATO, que renunciará al servicio activo en las fuerzas armadas de Estados Unidos si es designado candidato por el partido Republicano. "Durante el pasado mes —agregó— han cambiado totalmente las circunstancias de mi vida privada y he creído que un movimiento político relacionado con mi nombre no interferiría con las obligaciones de mi cargo. Acontecimientos posteriores han hecho evidente que estaba equivocado. Esas presiones me han inducido a no esperar más para pedir mi relevo".

Expresó que no participará de lleno en la campaña preelectoral, hasta conocer el dictamen de la convención republicana. A continuación dijo: "Aun no renuncié al servicio activo, pero he pedido que se me coloque en la lista de los oficiales que deben pasar a la reserva. Si soy proclamado candidato, pasaré a ser un simple ciudadano y desde ese momento podré decir libremente mi pensamiento".

Comenzó la conferencia de prensa con estas palabras: "Esta mañana tengo una cita con ustedes, accediendo a vuestra invitación para aclarar mi posición de conformidad con las cartas dadas a publicidad. He pedido mi relevo con fecha 1º de junio. Esas cartas hablan por sí mismas, haciendo un breve sumario de los progresos alcanzados por el comando de la NATO. Fué siempre mi intención el volver a la vida civil una vez que hubiese logrado los fines que me propuse al llegar a París para hacerme cargo del comando supremo de las fuerzas militares del Pacto del Atlántico".

Una Reunión de los Cuatro se Solicita en Bonn

Estudian la Proposición de la URSS

BONN, 12 (AFP). — Luego de un nuevo y profundo estudio de la nota soviética, en los medios del comité directivo del partido Social Demócrata se declara que es necesario lanzar un llamamiento a las cuatro potencias aliadas para incitarlas a examinar inmediatamente si no es posible realizar actualmente una conferencia cuatripartita sobre la organización de elecciones libres en Alemania. Se afirma que nadie podría fijar con exactitud las intenciones de Moscú y que nada podría tampoco justificar una reacción negativa a sus demandas.

Un Libro Blanco

LONDRES, 12 (INS). — La cancillería informó que la próxima semana será dado a conocer un Libro Blanco consignando los planes británicos para garantir asistencia militar a Italia y Alemania occidental, en caso de un ataque comunista.

Opinión del "Pravda"

PARIS, 12 (AFP) — "Las proposiciones de Estados Unidos, Gran Bretaña y Francia, tendientes a organizar una inspección en Alemania por una comisión de la UN, sobre la posibilidad de elecciones libres en ese país, son contrarias al artículo 107 de la carta de la UN", dice "Pravda", según Radio Moscú, al comentar la nota soviética entregada el 9 de abril a los representantes de los tres occidentales

MOSSADEGH

Año VII — Nº 2.345

Diario de la Mañana

Clarín

BUENOS AIRES · REPUBLICA ARGENTINA

40 CENTAVOS

Un toque de atención para la solución argentina de los problemas argentinos

Buenos Aires, Domingo 13 de Abril de 1952

Duró un Minuto la Reunión de Ayer en el Campamento de Pan Mun Jon

MUNSAN, 12 (AFP). — Exactamente un minuto duró la reunión de hoy en Pan Mun Jon. Ayer, las conversaciones se prolongaron un minuto y medio. De hecho, desde hace unos diez días, los negociadores no celebran ninguna sesión normal.

Pan Mun Jon, como Kaesong, es un buzón alternativamente llenado y vaciado por los delegados comunistas y de la UN. Es también un barómetro, donde se registran las condiciones reinantes entre Moscú y Wáshington. La aguja está bloqueada en la mención "variable". Su oscilación hacia el "buen tiempo" permite al observador atento prever una maniobra diplomática en algún punto del globo.

Cada punto de vista ha sido expuesto tantas veces, que los negociadores se limitan ahora a cambiar estas palabras: "¿Tienen ustedes algo que decir?" "Yo no". "Yo tampoco".

Denunció Mossadegh que Teme por su Vida

Transfiere Oro a EE. UU. el Gobierno de Teherán

Estaba en Gran Bretaña

TEHERAN, 12, (AFP), — El gobierno de Teherán resolvió transferir a Estados Unidos el oro que tiene actualmente en Gran Bretaña y en Africa del Sur y que sirve de garantía a los billetes de banco del Irán.

Amenazas a Mossadegh

TEHERAN, 12, (INS) — Mossadegh informó a 60 legisladores reción electos que agentes británicos han tratado, en repetidas ocasiones, de quitarle la vida.

Comentan la Renuncia de Ike

Montgomery Seguirá en su Cargo Actual

LONDRES, 12 (INS). — La noticia de la renuncia del general Eisenhower aunque era descontada, ha sido recibida con pesar tanto en los círculos militares como en los políticos. Los británicos consideran que su sucesor debe ser un militar norteamericano

La renuncia planteaba un problema delicado: el de la posición personal del mariscal Montgomery, adjunto de Eisenhower. En efecto, existía expectativa por saber si Montgomery aceptaría ser el adjunto del general Gruenther, más joven y de menor jerarquía militar. Pero esta mañana la BBC anunció, según una información procedente del cuartel general de Montgomery, que éste no tenía el propósito en absoluto de abandonar su cargo actual

Perdió 10 Aparatos la Aviación Aliada

SEUL, 12 (INS). — La aviación aliada perdió diez aparatos durante la semana, pero ninguno de ellos fué abatido en combate. Seis de ellos fueron derribados por las baterías antiaéreas y los cuatro restantes no regresaron a sus bases por razones desconocidas.

En el frente de tierra los aliados se vieron precisados a efectuar varios repliegues en dos sectores ante los súbitos ataques enemigos, llevados a cabo bajo fuertes lluvias y vientos.

Las Pérdidas Rojas

TOKIO, 12 (AFP). — Según un comunicado de la quinta fuerza aérea, 99 aparatos comunistas MIG han sido derribados y destruídos y otros 134 averiados en el período del 21 de diciembre al 2 de abril.

FRACASO EL PARO ORGANIZADO EN EL JAPON

TOKIO, 12. (AFP). — La segunda huelga general prevista para el 18 del corriente será probablemente anulada, según los círculos políticos.

En efecto, se afirma que el fracaso de la huelga de hoy ha sido un golpe al prestigio de los líderes sindicalistas, algunos de los cuales acusaron al presidente del congreso general de los sindicatos, Takemuto, de haber traicionado a la clase obrera.

Dominan en Toda Bolivia los Revolucionarios

Llega Hoy una Misión a Buscar a Paz Estensoro; Hay Gobierno Provisional

LA PAZ, 12, (AFP). — Esta ciudad, y con ella todo el país, empieza a restañar las heridas causadas por la cruenta lucha que dió el poder al partido Movimiento Nacional Revolucionario. Quedarán las cicatrices por muchos años, pero es propósito de las nuevas autoridades no agravar la situación con medidas de represalias. Al decir de los actuales gobernantes la palabra venganza no será pronunciada jamás por ellos. La calma material se ha restablecido ya; falta la de los espíritus, que demandará mucho tiempo

Viaje de Paz Estensoro

En las primeras horas de mañana partirá un avión especial con una delegación presidida por el secretario general del MNR, señor Federico Alvarez Plata, quien lleva la misión de invitar al doctor Paz Estensoro, líder de la agrupación, a trasladarse a ésta a fin de asumir el poder. En círculos oficiales se opina que el doctor Paz Estensoro llegará el lunes por la tarde. Tiénese el propósito de hacerle una recepción triunfal

Cesó la Resistencia

El último reducto fiel a la derrocada junta de Ballivián era la ciudad de Sucre, capital oficial pero no real de Bolivia. Allí se habían hecho fuertes algunos leales; sin embargo, no ofrecieron mucha resistencia, pues enterados sus comandantes de que la revolución había vencido depusieron las armas. Igual aconteció en Cochabamba, de modo que cabe afirmar que ha cesado el fuego en todo el territorio

Militares de Víctimas

Mientras el gobierno revolucionario se consolida y adopta las primeras disposiciones para restaurar la normalidad, se procede al recuento de los caídos. Su número exacto aún se desconoce. Algunos cálculos estiman su cifra en millares

(Continúa en la página DOS)

CLARIN en París

Será un Norteamericano el Nuevo Jefe de la NATO, Pués Francia no Quiere a Montgomery

PARIS, 12 (De nuestra agencia). — La aceptación por Truman de la renuncia de Eisenhower significa que el general en jefe del ejército del Atlántico regresará a Estados Unidos el 1º de junio, bastante antes de la convención republicana. En la carta en que solicitó el relevo, "Ike" indicaba que el plazo de un mes y medio es suficiente para encontrarle un sucesor, cuestión en torno a la cual especulan los círculos militares de París en contacto con el SHAPE.

El problema de la sucesión de Eisenhower está planteado virtualmente desde hace varias semanas, pero lo será oficialmente el martes próximo, cuando el consejo de la NATO se reuna en París y le solicite a Truman el nombramiento de un nuevo general en jefe. Aunque la designación depende de Truman y éste consultará a los gobiernos miembros del Pacto del Atlántico, todo el mundo coincide en que será un norteamericano quien reciba la sucesión, pues no se ve a un europeo con todos los requisitos necesarios para reemplazar al dinámico jefe del SHAPE. Son numerosas las rivalidades entre los europeos y además es Estados Unidos el que tiene la bolsa de los dólares y la llave de los parques militares. De los europeos, el célebre "Monty" es el más prestigioso, pero los franceses le echan en cara su carácter intratable y su tendencia a anteponer el interés británico a los intereses de la comunidad atlántica, por la que sólo muestra un mitigado entusiasmo y ninguno por el plan francés del ejército europeo. Al mismo tiempo, Francia presiona para que el general Juin —que posiblemente será ascendido a mariscal— sea designado segundo del nuevo comandante general.

Los nombres de una decena de generales norteamericanos han sido barajados en París como posibles sucesores, inclusive el de Mac Arthur, para la eventualidad de que sea Taft quien gane las elecciones. Pero es entre Ridgway y Gruenther que anda el juego. El primero, hábil diplomático, tiene la ventaja de haber ejercido el mando frente al enemigo y de hallarse a la cabeza de la coalición de las Naciones Unidas en Corea. Es el favorito del Pentágono, pero no de Eisenhower, quien apoya a Gruenther, que ha sido su jefe de Estado Mayor y un organizador de extraordinaria capacidad que conoce a fondo el SHAPE, pues él lo ha formado. En el Pentágono lo consideran joven aún, pero causó una gran impresión en el Congreso la exposición que hizo recientemente sobre la situación políticomilitar de la defensa de Occidente. Cualquiera de los dos, tendrá que ser previamente ascendido a general de cinco estrellas.

A. MARTINEZ TOMAS

AMENAZAN CON OTRO PARO EN LA UNION

NUEVA YORK, 12. (INS). — La amenaza de huelga general en las centrales telefónicas del país toma cuerpo, pese a los esfuerzos de un mediador del gobierno, quien procura solucionar el conflicto de la Western Electric, cuyas negociaciones se hallan estancadas.

Los dirigentes del Sindicato de Trabajadores de Comunicaciones, afiliado al CIO, se reunirán en Wáshington para considerar la conveniencia de suspender el trabajo en todos los sistemas telefónicos.

Demanda a un Sindicato

WASHINGTON, 12 (INS). — La Chesapeake and Potomac Telephone Company, presentó una demanda de 700.000 dólares por daños y perjuicios contra el Sindicato de Trabajadores de Comunicaciones, por paralizar los servicios telefónicos en el Estado de West Virginia el martes último. El conflicto se originó por el despido de una empleada por mal comportamiento, y no obedeció a demandas de aumento

Cerraron Seis Plantas

TOLEDO, (Ohio), 12 (INS). — Seis plantas de la Cemento Medusa Portland Clement Company, debieron cerrar por la huelga de mil obreros que demandan aumento de jornal de 21 centavos la hora. La empresa ofreció sólo 12 centavos.

Ha Quedado Constituído el Ministerio en Túnez

TUNEZ, 12 (AFP). — Fué constituído el gabinete tunecino encabezado por el primer ministro Salh Eddine Baccouche y presentado al bey.

Pidióse a la UN que Convoque a una Conferencia Internacional Económica

MOSCU, 12 (AFP). — La conferencia internacional económica reunida en Moscú decidió dirigir a la UN una declaración en la que dice que "estima que el artículo 5º de la Carta de las Naciones Unidas le impone el deber de contribuir al mejoramiento del nivel de vida de los pueblos y al progreso y al desarrollo económico y social. En las circunstancias actuales la intensificación del comercio entre los países reviste una importancia particular.

Por lo tanto, la conferencia internacional económica se dirige a la Asamblea General de las Naciones Unidas para recomendarle que reúna en el más breve plazo posible una conferencia de todos los representantes de los gobiernos y con la participación de delegados de los círculos comerciales, sindicales y de otros organismos sociales de todos los países, a fin de ayudar al desarrollo del comercio internacional".

F. Dulles Censuró a Truman

NUEVA YORK, 12 (INS). — El ex consejero republicano del departamento de Estado, John Foster Dulles, acusó al gobierno de Truman de desarrollar una política exterior de "contramano" y afirmó que la nación no debe "bailar al son de la música que toca Rusia en el tablado internacional". Dulles habló en Louisville, Kentucky.

FUERTEMENTE custodiada por policías, la reina Juliana de Holanda, a quien acompaña el príncipe Bernardo, desfila por Broadway, en Nueva York, de cuya población recibe el clásico y expresivo saludo de bienvenida

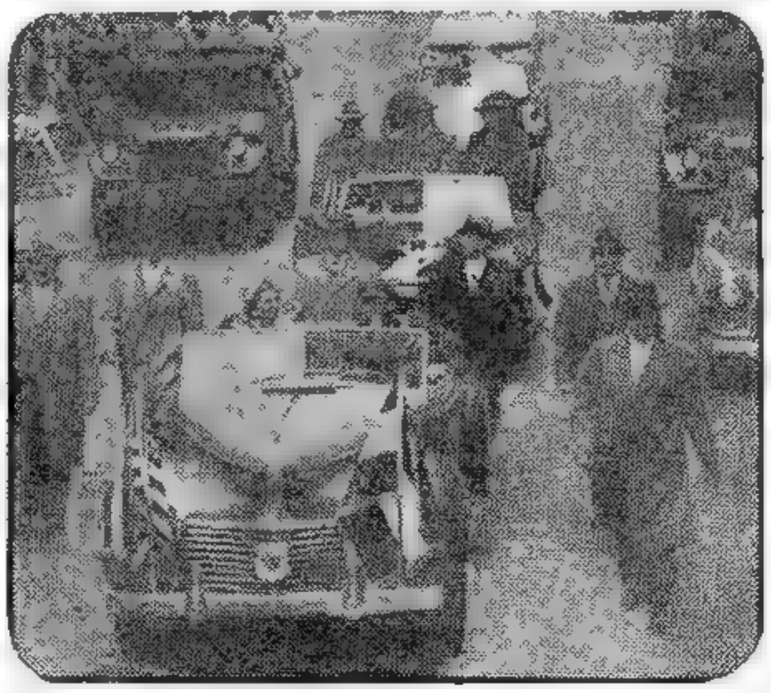

AL VUELO

Quería un chalet en las afueras; más aun: lo necesitaba para la salud de su hijo. Pero no tenía dinero suficiente para comprarlo. Un día se decidió: sacrificaría su única riqueza, un cuadro de un pintor célebre que había heredado y que ahora valía muchos miles de pesos. Y publicó este Aviso Clasificado en CLARIN:

CAMBIO cuadro gran firma por chalet. T. E. ..-5643

Un lector de CLARIN, hombre de fortuna y dueño de varias propiedades, había tenido siempre la obsesión de poder colgar en su residencia algún cuadro de valor artístico indiscutible. Aprovechó la ocasión al vuelo: vió el cuadro y le ofreció a su dueño un chalet como el que deseaba. El cambio se hizo y los dos están satisfechos. Se lo deben al mutuo servicio de un Clasificado de CLARIN (CORRIENTES 655, De 9 a 18.30. Informes: 32-9411).

Rácing Venció a Boca Juniors; Huracán y Bánfield, Punteros

INFORMACION PAGINA CENTRAL

Año VII — Nº 2.346

Diario de la Mañana

Clarín

Un toque de atención para la solución argentina de los problemas argentinos

BUENOS AIRES · REPUBLICA ARGENTINA

40 CENTAVOS

Buenos Aires, Lunes 14 de Abril de 1952

PEDIRAN QUE RUSIA ACLARE SU POSICION

PARIS, 13 (INS). — Trascendió que las tres grandes potencias occidentales proseguirán su partida de ajedrez político con Rusia sobre el problema alemán, declarando que la última nota del Kremlin sobre el asunto no es satisfactoria y exigiendo nuevas aclaraciones, especialmente en lo concerniente a la comisión cuatripartita que habría de investigar las condiciones imperantes en Alemania, como paso preliminar para la celebración de elecciones libres.

Moscú, como se sabe, pretende que cualquier fiscalización de las elecciones esté a cargo de las cuatro grandes potencias, mientras Occidente propone que la misión sea asignada a un comité de las Naciones Unidas.

Fuentes del Quai d'Orsay afirmaron que la próxima nota de Wáshington, Londres y París sobre el problema alemán dejará la vía expedita para la realización de futuras negociaciones, pero insistirá en que la posición del Soviet sigue siendo oscura, y demandará, en consecuencia, nuevas aclaraciones.

Las fuentes, por otro lado, declararon que la reciente nota soviética no influirá en lo más mínimo en los actuales planes de Occidente sobre la inclusión de Alemania occidental en el concierto defensivo aliado.

Instó Pío XII a Luchar por el Afianzamiento de la Paz

SILES SUAZO CONSTITUYO EL GABINETE DE BOLIVIA

LA PAZ, 13 (INS). — El presidente provisional de Bolivia, doctor Hernán Siles Suazo, tomó el juramento a los integrantes del nuevo gabinete. En un breve discurso improvisado, el Dr. Siles Suazo aseguró que se restaurarán los derechos constitucionales y del trabajo para impulsar el progreso del país.

El presidente provisional no hizo ninguna declaración de carácter internacional, creyéndose que ésta la hará en breve el canciller, Walter Guevara Arce, quien prestó el juramento con sus colegas poco después de llegar procedente de Cochabamba. El ministerio ha quedado integrado de la siguiente manera: Relaciones Exteriores, Walter Guevara Arce; Gobierno, coronel de carabineros César Aliaga Carrasco; Hacienda, Federico Gutiérrez Granier; Defensa, general Froilán Calleja; Educación, Mario Díaz de Medina; Trabajo, Germán Butrón (dirigente obrero); Minas y Petróleos, Juan Lechín; Campesinado, Arnulfo de Chávez; Agricultura, Guillermo Alborta; Obras Públicas y Comunicaciones, Adrián Barrenechea; Salubridad, José Manuel Aramayo.

JUAN LECHIN

Jefe de las Fuerzas Armadas

LA PAZ, 13 (INS). — El presidente provisional de Bolivia, Dr. Hernán Siles Suazo, designó comandante en jefe de las fuerzas armadas al general Carlos Panallillo, que fué reincorporado al servicio activo.

Otro militar reincorporado al servicio activo, el general Froilán Calleja, fué designado ministro de Defensa.

Hay Total Normalidad

LA PAZ, 13 (INS). — Esta capital retomó hoy su ritmo de vida totalmente normal luego de los acontecimientos que culminaron con el establecimiento del nuevo gobierno revolucionario encabezado como presidente provisional por el Dr Hernán Siles Suazo.

Imponente Ceremonia en San Pedro

CIUDAD DEL VATICANO, 13 (INS) — Una imponente multitud de católicos se congregó en la plaza San Pedro para escuchar la palabra del Papa Pío XII y recibir su bendición con motivo del domingo de Pascua de Resurrección. Entre los millares de devotos que se estacionaron en la plaza, figuraron grupos especiales de legos católicos empeñados en una trascendental cruzada. Su consigna es la de ayudar a quebrar la ascendencia que ha cobrado el comunismo en Italia, y especialmente, en Roma.

PIO XII

Pío XII formuló un nuevo y vibrante llamamiento para que el clero y los fieles inicien sin demora una campaña encaminada a "asegurar el retorno de los pecadores a la Santa Fe y a la Iglesia". El Sumo Pontífice se dirigió hoy a 300.000 católicos concentrados en la plaza de San Pedro con motivo de los oficios de Pascua de Resurrección. Calificando a los comunistas de "industriales del pecado", el Santo Padre ordenó al clero y a los fieles que formen "como artífices de la fe, legiones de choque contra el pecado", y exhortó a todos los católicos del mundo a vivir en contacto más estrecho con el sacramento de la Eucaristía.

"De esta manera, la victoria contra el mal podrá ser lograda en el más amplio sentido. Desparramado los frutos de vuestra prédica por el mundo que ignora o ha olvidado a Cristo, estableciendo y afianzando la paz por la que nosotros oramos sin cesar".

Finalmente, en dramática oración, el Santo Padre imploró al Altísimo "perseverancia para los nuevos apóstoles y consuelo para aquellos que sufren" persecuciones en los países de la órbita comunista.

El Pontífice Recibirá Hoy al Embajador Argentino

CIUDAD DEL VATICANO, 13. (INS). — Mañana presentará sus cartas credenciales el nuevo embajador argentino, Sr. Carlos M. Oliva Vélez.

No Apoya el Pueblo de Túnez al Nuevo Gabinete

Se Teme el Retorno a la Violencia

TUNEZ, 13 (INS). — Un recrudecimiento de la tensión en Túnez se espera como consecuencia de la formación del nuevo gobierno francófilo, encabezado por el primer ministro Salah Eddine Baccouche. Al conocerse la noticia sobre la integración del nuevo gabinete, el comercio en pleno cerró sus puertas, mientras grupos de manifestantes volvían a volcarse en las calles de Túnez y otras ciudades para expresar su oposición a Francia e insistir en las demandas de mayor autonomía interna. Es evidente un creciente movimiento de descontento contra el bey de Túnez, el dirigente espiritual del protectorado, por no haber adoptado una firme actitud ante Francia y permitido en cambio la eliminación del gabinete nacionalista que encabezaba Mohammed Chenik

Declaración Nacionalista

La posibilidad de una nueva ola de violencias quedó marcada con la declaración de un portavoz del partido nacionalista Neo Destour, al decir: "Las personas buscadas para constituir gabinete tenían dos caminos: la deportación al defendían los intereses de Túnez o la muerte si cedían a la presión francesa. Parece que los nuevos ministros se han decidido por la muerte".

Bajo el Estado de Sitio

Todo Túnez se halla bajo el estado de sitio luego de los disturbios que conmovieron al país durante largos meses, y que dieron por resultado la muerte de cerca de un centenar de personas.

Reina Cierto Optimismo Sobre la Gestión Coreana

Insiste Stalin en Una Reunión con Churchill

LONDRES, 13 (A. F. P.) — El semanario laborista "The People", afirma hoy con gruesos titulares, que el mariscal Stalin ha hecho una nueva oferta de realizar una entrevista, con el señor Winston Churchill.

Stalin trataría de entablar tratativas de paz mundial. Agrega "The People" que el mariscal Stalin habría declarado a sir Sarvepalli Radhakrishnan, ex embajador de la India en Moscú, que está dispuesto a entrevistarse con los dirigentes occidentales en un esfuerzo por mantener la paz. Dice por último que Churchill estaría por su parte más dispuesto que nunca a entrevistarse con su "viejo amigo Stalin".

El Futuro de los Prisioneros

Gral. CHANG

WASHINGTON, 13 (INS). — En los círculos de Wáshington prevalece un cauteloso optimismo con respecto al éxito de las conversaciones de armisticio para Corea, luego de los últimos acontecimientos en la sede de conferencias de Pan Mun Jon.

La posición asumida por el portavoz de las Naciones Unidas, Howard Leslie, al decir "habrá un verano caliente y un invierno frío si los rojos desean probarnos" es plenamente sustentada en Wáshington, pero por otro lado se señala que, de quererlo los comunistas, puede llegarse a un rápido acuerdo sobre los tres problemas que están demorando la conclusión del armisticio. De los tres, la cuestión de los aeródromos no es considerada tan vital —como cuestión de principios— como los asuntos de la admisión de Rusia, en tanto que observador neutral, y la repatriación voluntaria de prisioneros.

Las Negociaciones

MUNSAN, 13 (AFP). — El ambiente actual de las negociaciones de Pan Mun Jon puede calificarse de "exploración y expectativa". Los comunistas han hecho saber a los delegados aliados que están listos a reanudar las discusiones sobre los prisioneros en cuanto ellos lo consideren oportuno.

Se cree que los debates se reanudarán estos días.

En la breve reunión de hoy el general Chang pidió a los oficiales de la UN que respondieran a la protesta comunista del 6 del corriente sobre el pretendido ataque a un convoy en la zona neutral.

Al finalizar la reunión el coronel Levie aclaró que la respuesta aliada estaba incluída en la carta entregada en la misma reunión al general Chang, por el coronel Andrew Kinney. En esa carta —dijo— el comando aliado niega toda responsabilidad en los hechos

Será Disuelto el Senado de Egipto

EL CAIRO 13. (AFP). — El ministro de Propaganda, Farid Zaluk, anunció que por el momento no habrá cambios en el gabinete egipcio. Dijo que la sede del gobierno se establecerá en Alejandría durante el verano. Según "Al Ahram", el Senado sería disuelto antes del 17 de junio.

Respuesta de El Cairo

EL CAIRO, 13. (AFP). — El embajador egipcio en Londres, Abdel Fatta, parte mañana para la capital inglesa, portador de la nota respuesta egipcia a Inglaterra acerca de las cuestiones sobre las cuales han estado negociando el primer ministro, Hilali bajá, y el embajador inglés, Stevenson.

Activan los 3 la Paz Para Alemania

BONN, 13 (INS) — Tanto en esta capital como en Wáshington, París y Londres, se trabaja activamente en los detalles finales del "contrato de paz" que regirá entre la República Federal Alemana y las potencias occidentales, y cuya conclusión se anuncia para los primeros días de mayo.

Importante Reunión

En Bonn, el canciller de la Alemania occidental, Dr. Konrad Adenauer, sostendrá a mediados de semana una nueva reunión con altos funcionarios de los "tres grandes" occidentales para dar los últimos toques al proyecto de "modus operandi". Mediante este acuerdo práctico, se permitirá que Estados Unidos, Gran Bretaña y Francia pongan inmediatamente en vigor el "contrato de paz" tan pronto sea firmado, en lugar de esperar a su ratificación formal por las seis naciones participantes en el ejército europeo. El cambio hecho en los planes originales que contemplaban por lo menos una ratificación del Senado norteamericano antes del receso de mediados de junio, lo inspiraron los diplomáticos norteamericanos en conferencias con Adenauer al advertirse que dicha ratificación sería demorada hasta la primavera de 1953, y también las maniobras diplomáticas soviéticas sobre el problema alemán

El alto comisionado norteamericano en Alemania, John McCloy, se apresta a iniciar conversaciones sobre el "modus operandi" en Wáshington y es posible entonces que se dé algún anuncio sobre la fecha en que se firmaría el "contrato de paz". Tanto el Dr. Adenauer como los altos funcionarios aliados afirmaron que la firma del convenio y la integración de Alemania occidental en el sistema defensivo de Occidente no serán demoradas por los actuales pasos rusos.

BAJO las indicaciones de un empleado de contralor, aterriza en el aeródromo de San Justo, una de las 300 máquinas que integran la escuadrilla brasileña, que en viaje de confraternidad llegaron ayer a nuestro país

CLARIN en Londres

Dificultan la Cuestión del Sudán las Negociaciones Angloegipcias

LONDRES, 13 (De nuestra agencia). — Las negociaciones angloegipcias son exploratorias, nada más. Londres y El Cairo tienen buen cuidado en restarles valor y los portavoces de ambos gobiernos insisten en su limitado alcance. No es el match, todavía —parecen decir los círculos oficiales, aunque en otro idioma— sino el peloteo previo, los ejercicios de elasticidad intrascendentes antes del partido. Con estos eufemismos, se trata de esquivar la gravedad de un desacuerdo, si los negociadores fracasaran en sus operaciones de descubierta. Después de una exploración sin éxito, pueden lanzarse a otras exploraciones. Sólo hace falta largo tiempo, mucha paciencia y la tenacidad que se consume en la conquista de la cima del Himalaya o en las conversaciones de tregua en Corea, cuyo comienzo, según algunos autores, se pierde ya en la noche de los tiempos.

Los dos gobiernos han encontrado terrenos de posible conciliación para los tres puntos de discordia: la evacuación de las tropas británicas, la creación de una estructura de defensa militar en el Medio Oriente y la libertad del pueblo sudanés para que decida su propio destino. En este último punto, sin embargo, álzase un obstáculo infranqueable. El gobierno de El Cairo que, por su decreto de octubre último, incorporaba al Sudán a la corona egipcia y consideraba liquidado el condominio anglo-egipcio sobre aquel territorio, insiste en que el nuevo título de Faruk ha de ser reconocido interinamente hasta que los sudaneses puedan disponer de su futuro, mientras que el gobierno de Londres rechaza cualquier cambio en el estatuto del pueblo sudanés, sin que este pueblo haya sido consultado previamente.

En estos momentos, viaja hacia Inglaterra Amer Pashá, ex embajador egipcio en Londres. Un negociador especialmente grato para los ingleses. El aplazamiento de las elecciones egipcias podrá terminar con la angustia de una negociación urgente, pero con mucho tiempo por delante o sin él, es difícil saber cómo puede el rey Faruk "abdicar" ahora ese trono del Sudán o cómo puede a esta altura reconocérselo el Foreign Office.

JACINTO MIQUELARENA
(Corresponsal de CLARIN en Londres)

Hárriman Sería Candidato Presidencial Demócrata

NUEVA YORK, 13 (AFP). — Mr. Averell Hárriman, administrador del Programa de Seguridad Mutua, declaró el sábado que "considera como un gran honor ser candidato a la presidencia de la nación". Esta declaración la hizo Mr. Hárriman durante una recepción organizada por el partido Demócrata de la ciudad de Hárriman, estado de Nueva York, ciudad que lleva este nombre en honor del padre de Mr. Averell Hárriman. El partido Demócrata de Nueva York se propone, en efecto, proponer a mi candidato a la presidencia de la nación. Este congreso del partido, que ha de realizarse en Chicago en julio próximo, como candidato a la presidencia de los Estados Unidos.

"Amistoso Desafío" de Taft a Eisenhower

WASHINGTON, 13 (AFP). — El senador Robert Taft, aspirante a la candidatura presidencial, lanzó un "amistoso desafío" a Eisenhower, invitándolo a exponer ante sus electores sus puntos de vista acerca de la política general. "Comprendo sus reservas —dijo— mientras estuvo en servicio activo, pero ahora nadie le criticaría si presentara francamente, ante el pueblo norteamericano, sus opiniones acerca de las cuestiones que más interesan".

OTRO AMOR

El amor dominante de su vida fué, durante años, la aviación. Ahora, su entusiasmo se había enfriado, prefiriendo las carreras de automóviles. Tenía su avión. ¿Qué hacer con él? Y leyó este Aviso Clasificado en CLARIN:

Cambio auto carrera por avión b|est. T E....-0056

El dueño del auto era un corredor que pensaba abandonar las pistas. Por eso, se deshacía de su coche. Claudio vió el vehículo y le gustó. El trueque se hizo. Ahora, sin gastar dinero, podrá consagrarse al nuevo deporte que lo apasiona. Permitió la operación el Clasificado de CLARIN (CORRIENTES 555. De 9 a 18.30 horas. Informes: 32-9411).

Llega Hoy el Gral. Goes Monteiro, Jefe del Estado Mayor del Brasil

INFORMACION PAGINA TRES

Fué Celebrado con Gran Solemnidad el Día de las Américas

WASHINGTON, 14 (AFP). — Truman recibió a los diplomáticos sudamericanos en la Casa Blanca, en ocasión del Día de las Américas. Esta reunión es la primera que se realiza desde que fueron terminados los trabajos de reparaciones en la Casa Blanca. Por la tarde se realizó un concierto ofrecido por la Orquesta Sinfónica de la Aviación Militar, en el Hall de las Américas.

Acto en Nueva York

NUEVA YORK, 14 (INS). — En el almuerzo ofrecido por la Sociedad Panamericana, el cónsul del Perú, Julio Fernández Dávila, manifestó que "si la política internacional, la ambición y los malentendidos no permiten que cinco continentes formen un solo mundo, formemos nosotros, por medio del entendimiento mutuo, el trabajo honrado y la sincera cooperación, un mundo panamericano en nuestro propio continente". El diplomático habló en nombre del cuerpo consular en EE. UU.

Discurso de Truman

WASHINGTON, 14 (INS). — El presidente Truman declaró que la Organización de Estados Americanos es "prueba irrecusable" de que es esencial el esfuerzo cooperativo de las naciones para impedir la agresión. Truman se expresó así al recibir a los miembros del Consejo de la OEA con motivo de celebrarse el Día de las Américas. "La Organización de Estados Americanos —dijo— es el mejor ejemplo de la cooperación encauzada a eliminar la miseria e incrementar la libertad humana y la felicidad. En el proceso de alcanzar estos objetivos los pueblos de respeto pleno, de solidaridad y de creencia en la dignidad del hombre sobre los que descansa nuestro sistema interamericano, tienen profunda importancia. Esos principios expresan la esencia de nuestra fe común y forman la base de nuestro propósito común".

Ante los embajadores y delegados de las 21 repúblicas americanas, Truman dijo que "este aniversario debería ser un día de renovada consagración a los grandes valores espirituales a nuestra herencia común" y añadió: "Es en ese espíritu que me complazco en ofrecer mis parabienes a cada uno de vosotros y por conducto vuestro a la Organización de Estados Americanos".

TAFT REUNE MAS VOTOS QUE SUS RIVALES

WASHINGTON, 14 (A.F.P.). — El senador republicano Robert Taft reunió, en las elecciones preliminares realizadas hasta este momento, un número de votos superior al obtenido por todos sus rivales del mismo partido. Las cifras correspondientes a cuatro estados son: Robert Taft, 1.313.535 votos; Eisenhower, 352.244, pero no se presentó en la elección de uno de esos estados; Stassen 501.178; Earl Warren, 272.405.

El Senador Connally

WASHINGTON, 14 (A.F.P.) — El senador Tom Connally, por Texas, presidente de la comisión de Relaciones Exteriores, anunció que no se presentará a las próximas elecciones, pues deseaba retirarse de la vida política. Tiene actualmente 74 años de edad y representó a su Estado natal durante 12 años en la Cámara de Representantes y 23 en el Senado. Fué voluntario en la guerra hispanonorteamericana y durante la primera guerra mundial prestó servicios como capitán.

Candidato de Truman

FORT LAUDENDALE (Florida), 14 (AFP). — Truman habría decidido proponer a San Rayburn como candidato demócrata a las elecciones presidenciales y apoyarle personalmente, según el diario local "Daily News"; pero no cita la fuente de su información. Agrega que se realizó recientemente en la Casa Blanca, una reunión de Truman, Barkley y Rayburn, en la cual fué adoptada esa resolución.

Actitud de Mac Arthur

NUEVA YORK, 14 (A.F.P.). — El general Mac Arthur dió a entender que no desea ser candidato republicano a la presidencia.

PERSISTE EL DESACUERDO SOBRE LA TREGUA

General VAN FLEET

Hubo Otro Récord de Brevedad

MUNSAN, 14 (INS). — Los negociadores no lograron ponerse de acuerdo, pero siguen batiendo récords: hoy estuvieron reunidos sólo 15 segundos. Con un seco "nada", los delegados aliados contestaron a los periodistas que les preguntaron sobre los progresos de la reunión.

Mensaje de Van Fleet

SEUL, 14 (INS). — El general James A. Van Fleet envió hoy un mensaje de confianza a sus tropas y al mundo, expresando que el octavo ejército está pronto a encarar cualquier ofensiva que pueda emprender. Esa declaración fué expedida con motivo del primer aniversario de su nombramiento como comandante del octavo ejército. Van Fleet admitió que los chinos y norcoreanos tienen en la actualidad una mayor capacidad ofensiva que el año pasado; pero señaló que el enemigo se verá limitado "en parte por falta de facilidades y en parte por no saber cómo aprovechar los ataques".

Viaje de Turner Joy

PUSAN, 14 (AFP). — El almirante Turner Joy, jefe de la delegación aliada en la conferencia de armisticio, llegó esta tarde a Munsan, luego de pasar una semana en Tokio.

Además, arribó a Pusan una misión económicofinanciera norteamericana para tratar acerca de la contribución surcoreana al mantenimiento de las fuerzas de la UN en Corea.

Teherán Expulsó a un Periodista Británico

LONDRES, 14 (AFP.) — "The Times" anuncia que Irán expulsó a su corresponsal en Teherán, Basil Bunting. Se trata del quinto periodista deportado por Mossadegh.

En Bolivia Restablécese la Normalidad

Estudian Medidas Para Restaurar la Economía

LA PAZ, 14 (AFP). — Tiende a normalizarse la situación en todo el país, mientras el MNR se apresta a tributar una entusiasta recepción a Paz Estensoro, a quien se espera mañana. El nuevo gobierno dispuso una serie de medidas de urgencia para socorrer a los heridos y a los familiares de los muertos en la sangrienta lucha. También serán reparadas las casas dañadas en los combates. Asimismo, se encaran medidas para reactivar la economía dentro de las bases sustentadas por la agrupación vencedora.

El triunfo es festejado en ciudades y pueblos. El entusiasmo es singularmente extraordinario en los centros mineros.

Aunque sin confirmación oficial, se insiste en que en un plazo de cinco meses se llamará a elecciones, anticipándose que podrán participar en ellas los partidos que apoyaron a la junta militar.

En cuanto a la suerte corrida por los generales Ballivián y Seleme, nada se sabe. Las versiones que los dan como refugiados en embajada se suman a las que aseguran que se suicidaron. El gobierno guarda al respecto hermético silencio.

TRES miembros del cuerpo de carabineros de Bolivia, listos para entrar en acción, durante los servicios de patrullaje cumplidos en pleno desarrollo de la revolución que acaba de finalizar con el triunfo del M. N. R.

A todo esto, es unánime el elogio a la decisión de la Fundación Eva Perón de enviar socorros a Bolivia. Todos agradecen el gesto de la Argentina.

Propósitos de Paz Estensoro

LIMA, 14 (AFP). — El señor Constantino Dávila, agente especial del Dr. Paz Estensoro, llegó a ésta y partió en seguida para La Paz.

En una declaración a la prensa, Dávila subrayó que el presidente constitucional retorna a su país sin rencor y con el deseo de que se una la familia boliviana. Insistió principalmente sobre la promesa de Paz Estensoro de reconocer todos los compromisos contraídos en el plano internacional por Bolivia.

Año VII — Nº 2.347

Clarín — Diario de la Mañana

Un toque de atención para la solución argentina de los problemas argentinos

BUENOS AIRES · REPUBLICA ARGENTINA

40 CENTAVOS

Buenos Aires, Martes 15 de Abril de 1952

Catastrófica Consecuencia de la Inundación en EE.UU.

Huyen 75.000 Personas de sus Hogares

OMAHA, Nebraska, 14 (INS). — Setenta y cinco mil personas huyen de las grandes inundaciones provocadas por el desbordamiento del Misuri, en el Estado de Iowa. Las aguas destruyeron los diques de contención y se extendieron sobre una inmensa zona de Stoux City y otras poblaciones de la devastada región. La creciente afecta a 7 estados y se la describe como la peor de la historia en esa región. La Cruz Roja señala que cerca de 20.000 personas perdieron sus hogares en los estados de Iowa, Nebraska, norte y sur de Dakota, Misuri, Minnesota y Wisconsin y que otras 20.000 fueron evacuadas de Council Bluffs, Iowa y en Omaha, Nebraska. El río alcanzó en Sioux City, 8 metros de altura sobre el nivel normal.

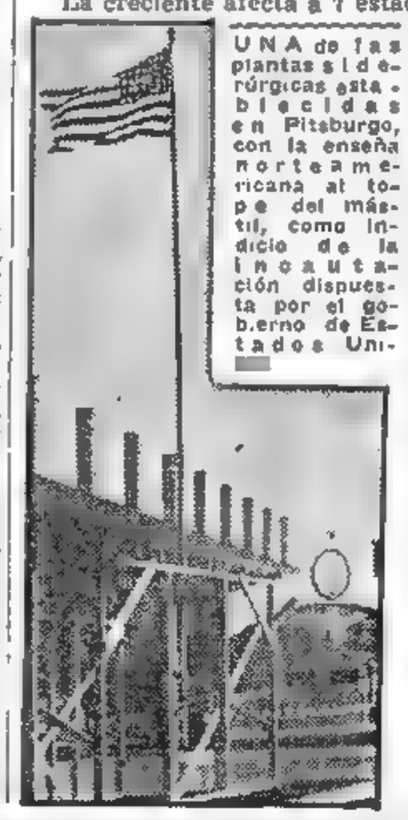

UNA de las plantas siderúrgicas establecidas en Pittsburgo, con la enseña norteamericana al tope del mástil, como indicio de la incautación dispuesta por el gobierno de Estados Unidos.

La Cuestión Siderúrgica

WASHINGTON, 14 (INS). — Prosiguen las deliberaciones para poner fin al conflicto metalúrgico. El movilizador interino de la defensa, John Steelman y el presidente de la junta de estabilización de salarios, Nathan Feinsinger, se reunieron con representantes de la industria. Entretanto, la oposición a la incautación decretada por Truman, aumentó en el parlamento donde se hallan en marcha gestiones para investigar la legalidad de la medida.

Cesa un Paro en Ohio

WASHINGTON, 14 (AFP). — Un vocero del Sindicato de Obreros y Empleados de Comunicaciones, afiliado a la C. I. O. anunció que ha sido solucionado el conflicto que había provocado la huelga de empleados del sistema telefónico Bell en el estado de Ohio. El paro del personal de Bell, en el estado de Michigan, cesó el sábado, al ser otorgado el aumento de salarios.

Acuerdos Comerciales Entre Rusia y Países de Occidente

MOSCU, 14 (AFP). — "Hemos concertado ya acuerdos comerciales con la Unión Soviética, China, las democracias populares y otros países por valor de 30 millones de libras y contamos con alcanzar una cifra sensiblemente superior", declaró lord Boyd Orr, vocero de la delegación británica a la conferencia económica de Moscú.

Convenio Francorrumano

Mientras tanto, prosiguen activamente las negociaciones comerciales, dentro de la conferencia. Un acuerdo ha sido firmado hoy entre las delegaciones francesa y rumana, relativo a un intercambio por un total de 3.000 millones de francos. Rumania suministrará petróleo, cereales y maderas, mientras Francia exportará material eléctrico, colorantes, productos siderúrgicos y farmacéuticos y superfosfatos. También la delegación francesa obtuvo pedidos rusos para artículos de bonetería y sombrerería.

Hasta ahora, los delegados franceses concertaron en Moscú contratos por un valor total de 25 a 30.000 millones de francos.

Gran Desfile Pidiendo a Trieste en Belgrado

BELGRADO, 14 (AFP) — Con los lemas "Ninguna solución en Trieste sin Yugoslavia", "Nada de acuerdos a nuestras espaldas" se realizó la manifestación más grande celebrada en Belgrado. Comenzó en las primeras horas de la tarde con un desfile de decenas de miles de miembros del partido Frente Popular en las avenidas centrales de la capital. Desembocando desde todas las avenidas principales, grandes grupos con banderas de la federación yugoslava y las rojas enseñas del partido Comunista se dirigieron hacia la plaza de la República, al compás de cantos relativos a Trieste.

Desde la iniciación de la conferencia de Londres, los espíritus están singularmente alterados.

TRUMAN SE OPONE A LA REUNION DE LOS 4 SOBRE LA PAZ MUNDIAL

WASHINGTON, 14 (INS). — La Casa Blanca anunció que Truman mantiene su oposición a las conferencias de las cuatro grandes potencias sobre la paz mundial. El secretario de prensa, Joseph Short, hizo la declaración en vista de que un comentarista radial anunció anoche lo contrario. Short dijo que Truman sigue considerando que una reunión con Stalin está fuera de lugar en la actual situación mundial, por ser la UN la indicada para discusiones sobre este tema.

Más Pruebas Atómicas

LAS VEGAS (Nevada), 14 (INS) — Tropas del ejército están concentrándose en el campo de pruebas atómicas para la nueva serie de explosiones que tendrán lugar en los próximos días. Las primeras unidades llegaron ayer y muchos centenares más de soldados arribarán mañana.

La Defensa Civil

NUEVA YORK, 14 (INS). — Los jefes de la defensa civil anuncian que una patrulla de 151 hombres, con 24 jeeps equipados con radiotransmisor y receptor, mantienen una vigilancia estricta durante las 24 horas del día sobre el acueducto de la ciudad, como parte de un ensayo de defensa que cubre mil millas cuadradas de la zona de Catskill y Croton.

NO TRATA EL CASO TUNEZ EL CONSEJO

NUEVA YORK, 14 (AFP.) — El Consejo de Seguridad resolvió no inscribir la cuestión de Túnez en el orden del día. Hubo cinco votos a favor: Pakistán, Unión Soviética, China nacionalista, Brasil y Chile; dos en contra: Francia y Gran Bretaña, y cuatro abstenciones: Estados Unidos, Turquía, Grecia y Holanda. La mayoría legal es de siete. Además, se negó a convocar a delegados árabes y asiáticos que solicitaron ofrecer testimonios sobre la misma cuestión. Esta decisión fué votada del siguiente modo: cinco votos a favor: Pakistán, Unión Soviética, China nacionalista, Chile y Brasil; en contra: Francia e Inglaterra. Se abstuvieron Estados Unidos, Turquía, Grecia y Holanda. También en este caso la mayoría legal era de 7 sufragios.

La Unión Daría su Reconocimiento al Régimen Establecido en La Paz

WASHINGTON, 14 (AFP.) — La situación en Bolivia, aunque no es objeto de comentarios oficiales, es seguida con el mayor interés. Mientras se plantea la cuestión de las relaciones con el nuevo gobierno, los medios interesados en cuestiones de América del Sur comprenden que la revolución que lleva al poder a Paz Estensoro proviene de un partido apoyado sobre todo por organizaciones obreras. Ese partido, denominado Movimiento Nacionalista Revolucionario, se vió impedido de tomar el control del país el año último por un golpe de estado militar, luego de vencer en las elecciones generales de 1951.

En las vinculaciones entre Estados Unidos y Bolivia ocupa el primer plano el precio del estaño. Las negociaciones al respecto fueron suspendidas por el régimen derribado. Se cree probable que ahora sean reanudadas y "a priori" y no se prevé que resulten más difíciles por la vuelta del partido Nacionalista Revolucionario. En lo que concierne al reconocimiento del nuevo régimen por Estados Unidos, se estima que es seguro, dado que domina todo el territorio y se compromete a respetar las obligaciones internacionales.

Mientras tanto, Wáshington espera con interés las primeras medidas que pueda tomar Paz Estensoro en las cuestiones internas.

MENOS MAL

Sabía coser bien. No pocos de los vestidos que lucía se los había hecho ella misma. Se los cortaba su hermana Elisa, pues ella no había aprendido a cortar. Ahora, Elisa estaba enferma y ella se veía en un apuro. Cuando más preocupada estaba, leyó este Aviso Clasificado de CLARIN:

MODISTA fina, corta y prep. vestidos. Llam.: T. E. ...-5535

Clara habló, se entrevistó con la modista y ésta le cortó los modelos elegidos. Así, tendrá sus vestidos a tiempo, gracias a la servicial intervención de un Clasificado de CLARIN (CORRIENTES 655. De 9 a 18.30 horas. Informes: 32-9411).

EN LA DEFENSA EUROPEA HABRA AYUDA INGLESA

LONDRES, 15 (AFP) — El Foreign Office anuncia que, a raíz de los cambios de opiniones habidos entre el gobierno británico y los seis gobiernos participantes en la conferencia de París para la constitución de una comunidad europea de defensa, será elaborado el texto de un proyecto de tratado entre el Reino Unido y los aludidos países (Francia, Italia, Bélgica, Holanda, Luxemburgo y Alemania del Oeste). Ese tratado —señala— contendrá compromisos recíprocos. Por una parte, prevé que, si uno de los países participantes en el tratado de la Comunidad Europea de Defensa o las fuerzas de defensa europeas son objeto de una agresión, el Reino Unido aportará su ayuda y asistencia por todos los medios posibles, militares y otros.

Por otra parte —agrégase— durante el mismo período los estados participantes en el tratado de la comunidad europea de defensa convendrán en que, si el Reino Unido o sus fuerzas armadas son objeto de una agresión en Europa, dichos estados aportarán al Reino Unido y a sus fuerzas ayuda y asistencia por todos los medios posibles, militares y otros.

Hízose una Cordial Recepción al Gral. Goes Monteiro

Entra en Vigor el 28 de Abril el Tratado de Paz Para el Japón

Truman Firmó la Promulgación

WASHINGTON, 15 (INS). — Truman firmó el tratado de paz para el Japón y, apartándose de la declaración formal que hizo con motivo del acontecimiento, dijo brevemente: "Esta es la terminación de la guerra". De este modo queda expedito el camino para el retorno de la nación nipona a lo que Truman llamó "independencia, honor e igualdad en la comunidad mundial". Truman también firmó los tratados de seguridad mutua del Pacífico, concertados por Estados Unidos con Australia, Nueva Zelandia, Filipinas y Japón.

El Procedimiento de Ratificación

La ceremonia fué breve. Hasta la fecha tres países han completado formalmente todo el procedimiento de ratificación: Gran Bretaña, Nueva Zelandia y Australia. Se espera que Ceilán, Pakistán y Canadá completarán el procedimiento esta semana.

Poco después, el departamento de Estado anunció que el tratado de paz entrará en vigor el 28 de abril. Se tiene entendido que Truman proyecta enviar al Senado el nombramiento de Robert Murphy, como primer embajador norteamericano de postguerra en Japón.

Truman firmó, asimismo, la ley que prorroga sus poderes de emergencia de guerra hasta el 19 de junio.

Sin esa ley, las facultades del presidente hubieran expirado tan pronto como entre en vigor el tratado de paz para Japón, probablemente dentro de unas pocas semanas. La más importante de las facultades que conserva el primer mandatario es la que le autoriza a incautarse de los medios de transporte en caso de una amenaza de huelga.

ADENAUER

Plan Para Poner en Vigor un Pacto de Paz con Bonn

FRANCFORT, 15 (INS). — Los norteamericanos estudian un plan para poner en vigor el proyectado "contrato de paz" con Alemania occidental por medio de una orden ejecutiva o decreto presidencial. Lo reveló así el general George P. Hays, alto comisionado interino de Estados Unidos. Explicó que el plan, actualmente en estudio por los aliados, tiene por objeto eliminar la necesidad de aguardar hasta que se complete el procedimiento de ratificación formal. Sin embargo, explicó que dicho contrato será sometido a la aprobación del Senado de Estados Unidos.

Año VII — Nº 2.348

Diario de la Mañana

Clarín

BUENOS AIRES · REPUBLICA ARGENTINA

40 CENTAVOS

Un toque de atención para la salvación argentina de los problemas argentinos

Buenos Aires, Miércoles 16 de Abril de 1952

SIGUE LA "IMPASSE" EN COREA

MUNSAN, 15 (INS). — Los emisarios están rivalizando en ahorro de palabras. En la sesión de hoy ninguna de las partes tuvo nada que decir sobre la participación de Rusia en la comisión neutral de inspección, ni sobre la reparación y construcción de aeródromos durante el proyectado armisticio. En vista de ello, acordaron el receso después de estar reunidos sólo 25 segundos.

Las Operaciones Bélicas

SEUL, 16 (INS). — Infantería de la ONU, apoyada por fuego de artillería pesada, recuperó el terreno perdido en el frente oriental luego de una batalla de tres horas, contra dos compañías chinas. Los aliados habían desalojado de las posiciones que ocupaban al Este del río Kuklina a última hora de la noche del lunes.

Lluvias intermitentes y nubes impidieron la acción aérea.

Inundaciones en EE. UU.

OTRAS CIUDADES CORREN PELIGRO

OMAHA (Nebraska), 15. (INS) — Tres grandes ríos están causando estragos en una extensión de un millón de acres en ocho Estados del centroeste norteamericano. Las inundaciones de primavera, las más devastadoras en la historia de esa región, amenazan a las ciudades de Omaha, en Nebraska, y Council Bluffs, en Iowa, con una población combinada de 300 mil habitantes.

El Misisipí ha roto sus diques en Saint Paul, Minnesota, provocando la huída de sus hogares de 5 000 personas. Y el río Rojo está aumentando su caudal y causando estragos en los Estados de Dakota del Norte y Minnesota.

Cerca de 80 000 personas han quedado sin hogar, pero según los cálculos de los técnicos y autoridades, "lo peor aún no ha llegado".

LA ENTREVISTA FRANCO-SALAZAR

Acuerdo Entre España, Portugal y EE. UU.

OLIVEIRA SALAZAR

LISBOA, 15 (AFP). — El presidente del Consejo, Oliveira Salazar, acompañado de los ministros de Relaciones Exteriores y de Defensa de Portugal, regresó de Ciudad Rodrigo, después de haberse entrevistado con el general Franco. Se confirma que ambos encararon la eventualidad de concluir un acuerdo político hispanoportuguésnorteamericano y dejaron constancia de la identidad existente entre los puntos de vista de los gobiernos español y portugués, sobre la unidad estratégica de la península ibérica, dentro del cuadro de la defensa de Europa occidental.

Han Estudiado Diversos Problemas

LISBOA, 15 (AFP). — Un comunicado del ministerio de Relaciones Exteriores anuncia que "el general Franco y el jefe del gobierno portugués, Oliveira Salazar, se encontraron en Ciudad Rodrigo el 14 y 15 de abril para examinar los problemas que afectan actualmente a la península ibérica". "Durante las conversaciones, que se celebraron en la habitual atmósfera de comprensión y cordialidad, se consideró como un hecho positivo la importante posición común que los dos pueblos y sus gobiernos tomaron, desde hace largo tiempo, en la constitución de un frente sólido contra los peligros que amenazan a la civilización cristiana. El general y el primer ministro portugués comprobaron, como en sus precedentes conversaciones, su perfecta identidad de parecer sobre la unidad estratégica de la península, factor determinante de los compromisos existentes, y sobre la necesidad, derivada de esa unidad, de adoptar medidas apropiadas a una acción defensiva común en orden a la defensa general de Occidente".

El comunicado menciona, además, a las personalidades que asistieron a las entrevistas: Carrero Blanco, ministro interino de Relaciones Exteriores de España; el teniente general Vigón, jefe de estado mayor, y Nicolás Franco, embajador de España en Lisboa; Paulo da Cunha y Santos Costa, ministros portugueses de Relaciones Exteriores y Defensa, y el embajador en Madrid, Carneiro Pacheco.

Franco Regresó a Madrid

MADRID, 15 (AFP). — Volvió a Madrid el general Franco, luego de entrevistarse en Ciudad Rodrigo con Oliveira Salazar, presidente del consejo portugués. Se dirigió de inmediato a su residencia de El Pardo.

EXPLOSION ATOMICA EN LAS VEGAS

LAS VEGAS, Nevada, 15 (INS) — La segunda explosión de la nueva serie de ensayos atómicos se produjo hoy, a las 12.30, en el campo de Nevada, pero la usual iluminación del estallido fué apenas visible desde la vecina ciudad de Las Vegas.

Los observadores situados cerca de la llanura de Yucca distinguieron en el horizonte una breve llamarada seguida de una explosión. Después la nube se convirtió en una bola de fuego color naranja que desapareció en tres segundos, produciéndose a continuación la acostumbrada nube color obscuro y en forma de hongo. La nube se elevó unos 900 metros antes de desvanecerse.

SALUDARA HOY AL JEFE DEL ESTADO

POCO después de las 8 de ayer llegó a bordo del "Conte Grande", que amarró en la dársena Norte, el jefe del estado mayor general de las fuerzas armadas del Brasil, general de ejército Pedro Aurelio de Goes Monteiro, quien invitado especialmente por el ministro de Defensa Nacional en nombre del gobierno argentino, ha sido declarado huésped oficial juntamente con los miembros de su comitiva, el teniente coronel Ernesto Geisel y los capitanes Cyro Gaetano Portugueirrero da Silva y Jaime Machado Marinho dos Santos.

La Recepción en la Dársena

En el desembarcadero aguardaban al general Goes Monteiro que viene acompañado por su esposa, el ministro de Defensa Nacional, general Humberto Sosa Molina; el embajador del Brasil, doctor Juan Bautista Lusardo; el comandante de Operaciones Navales, brigadier general Carlos F. Maurlño; el comandante en jefe del Ejército, general Alfredo Avalos; el jefe del Ceremonial del Estado, embajador Raúl A. Margueirat; jefes y oficiales de las fuerzas armadas y personal superior de la embajada del Brasil.

Apenas atracada la nave subieron a bordo el jefe del Ceremonial del Estado, quien trasmitió al general de Goes Monteiro los saludos del general Perón, y el coronel Eduardo Conesa, el capitán

(Continúa en la página TRES)

Aclaman en Bolivia a Paz Estensoro

Formaría el Nuevo Gabinete

LA PAZ, 15 (AFP).—Una enorme y entusiasta manifestación recibió al Dr. Paz Estensoro. Completa tranquilidad reina en el territorio boliviano y los servicios de reconstrucción limpian y apuntalan viviendas y calles dañadas por la revolución. Aclárase que el ministerio formado el sábado es provisional, puesto que se dará completa libertad a Paz Estensoro para constituir su gobierno, que seguramente conservará la fisonomía actual.

Los observadores consideran que el nuevo gabinete boliviano está constituído por el ala izquierda del Movimiento Nacional Revolucionario, destacando la presencia de Juan Lechín, destacado dirigente obrero y principal vocero de la campaña por la nacionalización de las minas de estaño.

Desde el punto de vista internacional, la situación del nuevo gobierno no aparece muy clara y si bien están cumplidas las condiciones del reconocimiento —control total del país, respeto por los compromisos internacionales —no es menos cierto que ciertos antecedentes del nuevo régimen fueron en su hora juzgados desfavorablemente.

El Recibimiento

En el aeropuerto El Alto se había congregado una densa multitud que prorrumpió en entusiastas aplausos cuando aterrizó el avión. Luego, al aparecer el doctor Paz Estensoro, se renovaron las ovaciones, que duraron largo rato. La multitud intentó llevar en andas a su líder debiendo esforzarse la custodia para abrirle paso hasta el automóvil en que se trasladó a la sede del gobierno. A lo largo del trayecto se hallaban agolpados muchos millares de ciudadanos, que saludaron a Paz Estensoro cuando, a marcha lenta, cubrió su coche la travesía hasta la capital.

Ya en La Paz, el jefe del MNR se reunió en seguida con los miembros del gabinete, no habiendo trascendido qué temas se trataron.

Ofrece Plenas Garantías el Gobierno Boliviano

LA PAZ, 15 (INS) — El ministro de Gobierno, coronel César Aliaga Carrasco, declaró que no perseguirá a nadie y que el general Ballivián, asilado en la embajada de Chile, así como los demás ciudadanos que colaboraron en regímenes pasados, tienen plenas garantías. Agregó que todos los prisioneros serán libertados y que "el ejército, cuyo desvío de su misión militar hacia las actividades políticas se debió a sus malos conductores, cuenta con la confianza y el respeto del gobierno y del pueblo.

El coronel Carrasco dijo que el ejército será reorganizado muy pronto con la restitución de sus atributos militares ajenos a toda ingerencia política.

¡QUE SUERTE!

Aquel vestido ya resultaba anticuado. Era de corte bonito y de tela fina, pero el modelo debía ser modernizado. Buscó una modista de calidad que le hiciera el arreglo, pero no la encontró. Todas estaban muy ocupadas y no tenían interés en arreglos. Por suerte, leyó este Aviso Clasificado en CLARIN:

MODISTA, acepta arreglos. — Llamar a: T. E. 35.9597.

Le habló a la anunciante, le llevó el vestido y ya el trabajo está en marcha. Tiene la impresión de que resultará a la medida de sus deseos y agradece la oportunidad que le facilitó el Clasificado de CLARIN. (CORRIENTES 655. De 9 a 18.30 horas. Informes: 32-9411).

EL MINISTRO de Defensa de la Argentina, general Sosa Molina, da la bienvenida al jefe del estado mayor de las fuerzas armadas del Brasil, general Goes Monteiro, en el andén de la estación marítima de la Dársena Norte. En la foto del centro se ve al general Goes Monteiro con el embajador de su país, doctor Lusardo, el general Sosa Molina y su comitiva, pasando revista a la marinería que le rindió honores al desembarcar. La otra escena muestra al distinguido militar, que es huésped oficial de nuestro gobierno, en el automóvil en que, acompañado por el embajador Dr. Lusardo, se dirigió a su alojamiento

Hizo Declaraciones el General Goes Monteiro

Es Posible un Pacto Militar Defensivo Argentinobrasileño

El Jefe del Estado Mayor del País Hermano se Refirió a la Situación Internacional

EN conferencia de prensa que tuvo efecto en uno de los salones del Plaza Hotel, el general de Goes Monteiro, a quien acompañaba el embajador del Brasil, doctor Lusardo, formuló declaraciones acerca de su visita a nuestro país y de las tradicionales relaciones amistosas entre ambas naciones, susceptibles de afianzarse cada vez más y acaso de manera especial en esta oportunidad, puesto que admitió la posibilidad de la concreción de un pacto de protección militar recíproca dentro del actual régimen vigente de acuerdos bilaterales regionales.

Un Saludo Fraternal

El general Goes Monteiro hizo leer declaraciones escritas por él y destinadas a la prensa argentina, cuyo valor en la cultura destacó especialmente, para que ella fuese vehículo de efusivos y amistosos saludos de fraternidad del pueblo brasileño. Dijo, en ese sentido, que traía la grata misión de ser intérprete, ante el gobierno y el pueblo argentinos, de sentimientos que son parte integrante de la razón de ser de ambos países, que tanto han hecho, unidos por la grandeza del continente.

El Acuerdo con EE. UU.

Recordó su viaje anterior a nuestro país, hace once años, y refiriéndose a su visita de ahora, dijo que se sentía deslumbrado al comprobar las transformaciones que ha experimentado gracias a la capacidad y patriotismo de su actual primer mandatario, el general Perón, que cuenta, entre excelentes colaboradores, "la extraordinaria figura de mujer que se llama Eva Perón y cuyo nombre ha traspuesto las fronteras de la patria y es pronunciado con respeto y admiración en todo el continente".

Agradeció a "los camaradas argentinos de las fuerzas armadas las demostraciones de amistad que en su persona tributan al Brasil en la majestuosa metrópoli del Plata" y agregó que lamentaría no poder corresponder a tantas pruebas de amistad secular entre dos pueblos, "que será —dijo—, estoy seguro, en un futuro próximo, tal vez la pieza más fuerte e importante del ajedrez para la seguridad y garantía de los destinos de la América del Sur".

Un Mundo Dividido

Refiriéndose a la actual división del mundo y a la posibilidad de una nueva catástrofe, dijo que en el orden general hay naciones que forman lo que puede denominarse el bloque democrático, que desean vivir a la luz del sol de la libertad y suprimir las injusticias sociales; y otras, en las que la luz del sol aparece cubierta por las tinieblas. Añadió que en las naciones que viven bajo la influencia de la civilización occidental se está formando un sistema de mutua seguridad, en tanto que en las otras no hay un sistema en que las partes, si bien desiguales, puedan hacerse oír. "De ese lado —señaló— existe una servidumbre al régimen de fuerza. No son naciones independientes, sino satélites y tributarias. Parece preferible, pues, que cada pueblo pueda continuar gozando de su autodeterminación".

"De lo general a lo particular —manifestó luego— se puede decir que se están robusteciendo, dentro de las Naciones Unidas, organizaciones regionales para la exclusiva defensa común, como la de los Estados Americanos. Hay, también, zonas, áreas de mayor o menor importancia bajo el aspecto de la defensa permanente o temporaria, y hay otras de intereses comu-

(CONTINUA EN LA PAGINA TRES)

Lograrían la Tregua en Corea

TOKIO, 16. (AFP.). — La firma del tratado de paz japonés por Truman sería seguida dentro de pocos días por el armisticio en Corea, se anticipa en esferas de la UN.

El optimismo se basa en los siguientes puntos:

1o. Hace pocos días, informaciones de Washington, que citaban fuentes competentes, preveían la firma de la tregua para el 1o. de mayo, e indicaban que se realizarían preparativos para reunir una sesión extraordinaria de la Asamblea General a tal efecto.

2o. Ayer, el cuartel del general Ridgway, en Tokio, distribuyó a la prensa el texto del proyecto de armisticio; consta de 26 páginas dactilografiadas que contienen 63 párrafos, de los cuales 54 fueron ya aprobados en las conversaciones de Pan Mun Jon, siguen en litigio solamente nueve, tres de los cuales concternen al canje de prisioneros, uno a los aeródromos, uno a los observadores neutrales y cuatro más sin gran importancia.

3o. El general Van Fleet, comandante en jefe, declaró anteayer a la prensa que creía que se lograría un armisticio honorable.

4o. Se habla cada vez más de Ridgway como posible sucesor de Eisenhower en Europa, y su partida de Tokio coincidiría con la firma preliminar del armisticio. Se señala, también, la anunciada partida del almirante Turner Joy, jefe de la delegación de las Naciones Unidas en Pan Mun Jon.

5o. Se piensa, asimismo, que está en el interés de Estados Unidos resolver la cuestión coreana antes de cambiar en el Japón el "status" de sus tropas, ahora ocupantes.

6o. Se cree que un armisticio convendría también a Moscú y Pekín, porque desde el punto de vista comunista, quitaría a los norteamericanos la excusa de continuar sirviéndose de las bases en el Japón para la guerra de Corea, en nombre de la UN.

Otra Reunión de Sólo 20 Segundos

PAN MUN JON, 16 (AFP.).— La reunión de hoy en la subcomisión de Control de Armisticio, duró 20 segundos. El general chino Hike Fang, preguntó al general Williams Harrison si tenía algo que decir, contestándole éste negativamente, por lo cual los delegados decidieron reunirse mañana, a las 11.

EL JEFE del estado mayor del Brasil, Gral. Goes Monteiro, rinde homenaje al Gran Capitán colocando una corona de flores junto al mausoleo que guarda los restos del prócer máximo de la Argentina

Año VII — Nº 2.349
Diario de la Mañana
Clarín
40 CENTAVOS
Buenos Aires, Jueves 17 de Abril de 1952

Paz Estensoro Asumió la Presidencia

El Acto de la Transmisión del Mando Efectuóse Ayer en La Paz

LA PAZ, 16 (AFP). — Prestó juramento el nuevo presidente de Bolivia, doctor Víctor Paz Estensoro. El acto de la transmisión del mando realizado en el Palacio de Gobierno, a las 12.45, fué breve y muy sencillo. El doctor Siles Zuazo leyó un breve discurso, y el doctor Paz Estensoro respondió con palabras emocionadas. En el transcurso de su alocución, que fué improvisada, dijo que su gobierno respetará los capitales. Asistió escaso público, porque se esperaba que la ceremonia se celebrará el día de mañana!

Mientras tanto, es muy comentado el discurso que pronunció ayer Paz Estensoro especialmente cuando anunció la designación de un comité encargado del estudio de la nacionalización de las minas de Bolivia, así como la formación de un proceso contra los militares que intervinieron en la "matanza del pueblo revolucionario". También se señala que afirmó su propósito de llevar ante la justicia a quienes "traficaron con el hambre del pueblo" sean o no extranjeros. Comenzó su discurso ante la imponente multitud congregada en la plaza Murillo, confesando que todos los cálculos optimistas que se podían hacer desde el exilio en Buenos Aires "palidecían ante la grandiosa victoria conseguida por el pueblo boliviano".

La Junta Revolucionaria ordenó la libertad de los cadetes del Colegio Militar

TRES FOTOGRAFIAS tomadas en La Paz durante el movimiento revolucionario boliviano: en primer término, grupos de civiles, desplazándose rápidamente hacia el foco de la revolución, para hacer frente a las fuerzas militares. EN EL CENTRO: estudiantes universitarios, en la puerta de la Facultad, siguen, provistos de amestralladoras, el desarrollo de los acontecimientos. A LA DERECHA: público congregado frente al Palacio de Gobierno, en procura de informaciones sobre la situación

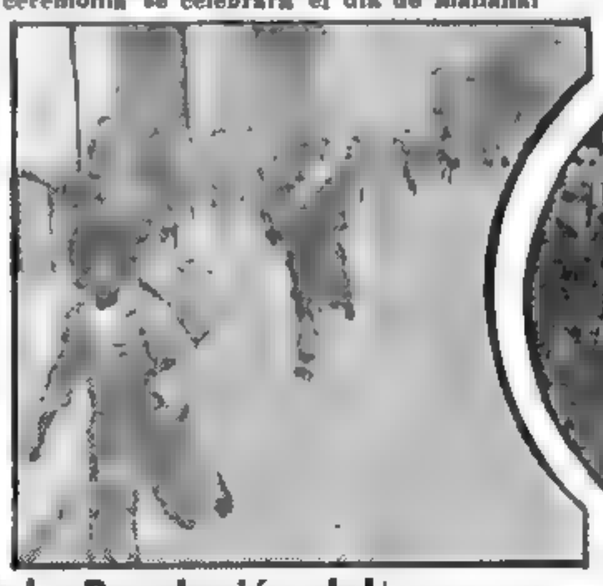

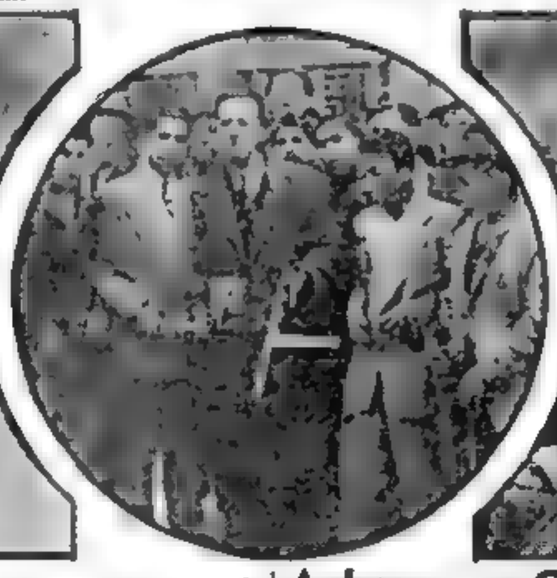

Ordenóse en Shanghai un Jesuita Argentino

SHANGHAI, 16. (AFP). — Se ordena hoy, en el Colegium Maximum de esta ciudad, el jesuita argentino R. P. Manuel Virasoro, en la iglesia Regina Martir.

HOY se Inician 2 Conferencias

RIO DE JANEIRO, 16 (INS) — Con la participación de unos 450 delegados de 18 repúblicas del continente se inaugurará mañana en Petrópolis, cerca de esta capital, la V Conferencia regional de Estados Americanos adheridos a la Organización Internacional del Trabajo. Honduras, Nicaragua y Paraguay, que no están afiliados a la entidad mundial, podrán tener observadores. Las delegaciones son patronales, obreras y gubernamentales por cada país.

Se tratará la aplicación de leyes del trabajo agrícola; el seguro social; las remuneraciones de empleados a sueldo y el informe del secretario general.

Conferencia Triguera

LONDRES, 16 (AFP). — Iníciase mañana la VIII sesión del Consejo Internacional del Trigo. Concurren 48 países; las tareas durarán 3 semanas. Se tratará la renovación del acuerdo de Wáshington, que vence el 31 de julio de 1953. También se fijará el precio mínimo y máximo para 1952|1953.

Preocupa a Londres la Resolución del Uruguay Acerca de las Importaciones

LONDRES, 16 (AFP.).— La decisión del gobierno uruguayo de suspender las importaciones de cualquier procedencia, inclusive de la zona de la libra esterlina, provocó una cierta preocupación, pues esa medida privará a Gran Bretaña de un importante mercado.

Se señala que si Uruguay implanta el régimen de permisos de importación para sus futuras compras, es de prever una neta disminución de los intercambios anglouruguayos, ya que, por su parte, Gran Bretaña estará obligada a reducir sus adquisiciones en aquel país. Además, se subraya que Inglaterra tiene que hacer frente, cada vez con mayor intensidad en el mercado uruguayo, a la competencia alemana.

Llegó a Siria el Canciller Artajo

DAMASCO, 16 (AFP). — La delegación española presidida por el canciller Martín Artajo llegó esta tarde y fué recibida por H. Khaled Chatila, secretario general del presidente de la república.

Acheson no Considera Ofensiva de Paz las Nuevas Proposiciones Soviéticas

WASHINGTON, 16 (INS). — Acheson apoyó indirectamente la gestión británica tendiente a concluir un pacto militar de 17 años con la comunidad defensiva de Europa, inclusive Italia y Alemania Occidental. En rueda de periodistas dijo que cuando Alemania pase a formar parte del concierto defensivo europeo se planteará la cuestión de ampliar la organización del Pacto del Atlántico.

Declaró, además, que no cree que los recientes pasos dados por la Unión Soviética representen una verdadera ofensiva de paz. Agregó que una prueba de su afirmación es que los países situados tras la "cortina de hierro" siguen explotando los falsos cargos de que Estados Unidos está recurriendo a la guerra biológica en Corea y China.

Entregóse a Eden la Respuesta de Egipto

LONDRES, 16 (AFP). — El primer ministro egipcio, Hillaly Bajá, envió un mensaje personal al ministro de Relaciones Exteriores, Anthony Eden, por intermedio del embajador en Londres, Amir Bajá. El documento —se anticipa en esferas generalmente bien informadas— expone el punto de vista definitivo de El Cairo acerca del pleito anglo-egipcio.

El mensaje constituye la respuesta a la comunicación verbal transmitida la semana pasada por el Foreign Office. Amir Bajá entregó personalmente dicho mensaje a Eden.

SU FUTURO

Había venido a la Capital Federal para estudiar y confiaba mucho en su futuro. Pero mientras seguía los cursos en la universidad necesitaba costearse el alojamiento y la pensión. Entonces se le ocurrió publicar en CLARIN este Aviso Clasificado:

CRIO. lece a secundarios p. piess y pens T. E. ...-2346.

Y don Gerardo tenía dos chicos atrasados en sus estudios. Como disponía de una habitación libre, le ofreció alojamiento y comida al anunciante a cambio de la enseñanza suplementaria a sus hijos. Luis ya está instalado allí y ha resuelto el más serio de sus problemas gracias al Clasificado de CLARIN (CORRIENTES 555. De 9 a 18.30 horas. Informes: 32-9411).

"CLARIN" EN ITALIA

HAY MARCADA DISENSION POLITICA EN ITALIA

MILAN, 16. (De nuestra agencia). — Quien debe seguir por deber profesional la política interna italiana, estando fuera de todo partido, observa que las conferencias, las polémicas, los artículos, los discursos, congresos y discusiones para concretar alianzas y acuerdos, por lo menos provisionales (las elecciones administrativas en el centro y sur de Italia y en las islas se efectuarán el 25 de mayo), parecen —hasta ahora— totalmente ineficaces. Porque es fundamentalmente contradictorio armonizar a los monárquicos con los demócratas cristianos y los republicanos, como lo espera aún De Gásperi, quien no excluye compromisos con ciertos partidos, siempre que no se trate del comunista o del M.S.J. (neofascista).

De Gásperi no tendría transformarse electoralmente en monárquico por veinticuatro horas; pero, escribe él mismo, "el neofascismo es un elemento de profunda e irremediable división".

Los monárquicos o, por lo menos, los grupos más autorizados de esa tendencia en la Italia meridional, donde son bastante numerosos, se aproximan a veces a acuerdos electorales con el M. S. J., a pesar de los esfuerzos directos e indirectos, del gobierno para impedir su realización. Además, en el sur, el régimen monárquico cuenta con simpatías tradicionales, y el M. S. J., que clama por una renovación social y política en los problemas internacionales, halla entre los monárquicos muchos adeptos.

El ex monarca exilado ha hecho saber, desde su retiro en Portugal, que no podría ser el rey de los italianos de la derecha o el rey de los italianos de la izquierda, sino el de todos los italianos. En esas declaraciones, no desmentidas, se ha querido hallar una franca desaprobación de la posibilidad, o probabilidad, de acuerdo entre los monárquicos y el M. S. J.

No es franca, pero sí intensa, la acción indirecta de los órganos más en contacto con el Vaticano, al cual interesa que en Roma —sobre todo— la victoria electoral no sea obtenida por los partidos extremistas, con el posible resultado de un alcalde comunista. Y, para Roma, es más activa la labor oficial a fin de concretar el llamado "entendimiento" con los partidos que, salvo el comunista por una parte y el M. S. J. por otra, puedan asegurar, al margen de sus ideologías distintas y opuestas, una administración capaz de contemplar con especial respeto todo lo que se refiere a la Iglesia Católica y al jefe de ésta en el centro mismo de su acción universal.

BATTISTA PELLEGRINI
(Corresponsal de CLARIN en Italia)

Designarían a Ridgway

Nuevo Jefe de la NATO

WASHINGTON, 17 (AFP). — Abundan los indicios de que el Pentágono ha elegido ya al general Matthew Ridgway, para reemplazar a Eisenhower como comandante supremo del Pacto del Atlántico (NATO). —

Otras Designaciones

De confirmarse tal designación, el general Clark sería enviado al cuartel general en Tokio y el general Gruenther pasaría a ser comandante en jefe de las fuerzas terrestres norteamericanas, cargo que ocupa actualmente Clark.

Sin embargo, se señala que la opinión de Eisenhower puede tener gran influencia sobre la decisión de Truman al respecto y se cree que aquél se inclina por su jefe de estado mayor, el general Gruenther. Además, no se comprende cómo Ridgway puede abandonar Tokio, antes de que sea firmado el armisticio en Corea.

Primera Gestión Oficial

A todo esto trascendió que la primera gestión oficial relativa a la designación de reemplazante de Eisenhower será realizada el lunes próximo por el Consejo de Organización del Tratado Atlántico, que debe reunirse en París.

Créese saber que se discutirá la nacionalidad del sucesor y que se optará por un norteamericano. Asimismo, agrégase, se pedirá oficialmente a Wáshington que nombre al nuevo comandante del S. H. A. P. E.

General RIDGWAY
probable jefe de la NATO

Un Pacto Militar Entre la Unión y Colombia

BOGOTA, 17 (AFP). — Se firmó un pacto de asistencia mutua militar entre Colombia y Estados Unidos.

No Convendría a la Paz una Decisión Militar en Corea

TOKIO 17 (INS). — El general M. Ridgway declaró que la guerra de Corea ha producido "indiscutibles ganancias" a Estados Unidos y a la UN, y que tales beneficios podrían perderse si se apacigua a los comunistas.

Los puntos sobresalientes de su exposición fueron:

1º) El compromiso militar de la UN estriba en expulsar a los agresores de la república sudcoreana y restablecer la paz.

2º) La UN también se ha impuesto el objetivo político de crear una Corea democrática y unida por medios civiles más bien que militares

3º) Uno de los fines comunistas primarios consiste en obtener bases coreanas próximas a la región industrial del sur del Japón.

4º) Buscar una victoria militar decisiva en Corea significaría la necesidad de correr el riesgo de propagar la conflagración.

5º) La mayor ganancia lograda por la UN en Corea es de carácter espiritual.

Legisladores e Intendentes Electos de Buenos Aires Saludaron al Primer Magistrado y a su Esposa

(Información página TRES)

Amplia Victoria de Eisenhower en los Comicios Primarios de Nueva Jersey

NEWARK, Nueva Jersey, 17 (INS) — En las 3.840 elecciones primarias el general Eisenhower logró 385.176 votos; Robert Taft, 226 512 y Harold Stassen 23.029. El primero obtuvo el 60.6 por ciento de los sufragios, Taft 35,7 y Stassen 3,7 por ciento.

Aparentemente, Ike tiene asegurados 31 delegados, Taft 4 y Stassen 1, y quedan 2 que no mostraron preferencias.

Habla Taft

BOSTON, 17 (INS) — El senador republicano Taft, declaró que la incautación por Truman de la industria del acero "constituye una razón válida para que se le instaure juicio político". La declaración fué recogida poco más tarde por el precandidato demócrata Kefauver, quien dijo que no existe motivo para iniciar juicio político al presidente, ya que la industria "actuó arbitrariamente y el jefe del Estado hizo lo que debía hacerse".

RUSIA IMPIDE LA PAZ CON AUSTRIA

WASHINGTON, 17 (INS). — El embajador de Estados Unidos en Viena, Walter Donnelly, declaró que no se ha producido cambio alguno en la actitud de Rusia en relación con el proyectado tratado de paz para Austria.

Donnelly, que conferenció con Truman en la Casa Blanca, dijo a los periodistas luego de la entrevista que "la cuestión austríaca podría ser resuelta en quince minutos si los rusos deseasen levantar su actual bloqueo a las conversaciones y llegar a un acuerdo". Añadió que durante 7 años los soviéticos han impedido la concreción de ese tratado procediendo con una deliberación calculada a pesar de todos sus pronunciamientos y alusiones en favor de la paz en Europa

Egipto Insiste en el Retiro Inglés de Suez

Nueva Nota de Londres a El Cairo

LONDRES, 17 (AFP). — Egipto aceptará formar parte del sistema internacional de la defensa del Canal de Suez, en carácter de principal interesado en esa defensa, a condición de que Gran Bretaña retire inmediatamente sus tropas de la zona, expresa la nota entregada a Eden por el embajador en Londres, Amr Bajá. Además el gobierno de El Cairo, aunque reconocerá el derecho de la población sudanesa a decidir libremente de su suerte, insistirá en que Gran Bretaña debe reconocer a Faruk como rey de Egipto y Sudán

La posición de Londres sería: 1º) El gobierno de Gran Bretaña, a fin de favorecer un arreglo del diferendo, está dispuesto a retirar sus tropas de la zona del canal a medida que pueda garantizarse la seguridad de Suez por otros métodos, y especialmente mediante una cooperación internacional; 2º) No objeta en principio la soberanía del rey Faruk sobre el Sudán, pero siempre que el pueblo sudanés acepte esa soberanía egipcia Mientras esa aspiración no haya sido expresada clara y libremente, Gran Bretaña se mantendrá fiel a la promesa de que el pueblo sudanés gozará del derecho a disponer de sí mismo.

Por consiguiente la única dificultad presente para un arreglo del conflicto anglo-egipcio la constituye la cuestión del Sudán, pero se comprueba de ambas partes una voluntad conciliatoria y favorable a la conclusión futura de un nuevo acuerdo.

Otro Mensaje Británico

EL CAIRO, 17 (INS). — El embajador británico, señor Stevenson, entregó al primer ministro Hilaly Bajá un nuevo mensaje del canciller Eden. La entrevista duró 20 minutos.

Año VII Nº 2.350
Diario de la Mañana
Clarín
BUENOS AIRES · REPUBLICA ARGENTINA
40 CENTAVOS
Un toque de atención para la solución argentina de los problemas argentinos
Buenos Aires, Viernes 18 de Abril de 1952

Medida de E. U. Sobre la Bandera de la UN

WASHINGTON, 17 (AFP). — El Senado envió a la Cámara de Representantes para su aprobación, el proyecto de ley por el cual se prohíbe en Estados Unidos colocar la bandera de las Naciones Unidas encima o aún al mismo nivel que la norteamericana.

Ballivián Podrá Dejar el Territorio de Bolivia

Otorgósele un Salvoconducto

LA PAZ, 17 (AFP.) — El gobierno otorgó un salvoconducto al ex presidente de la Junta Militar, general Ballivián, asilado en la embajada de Chile, para que pueda salir del país; créese que se trasladará a Santiago.

Mientras tanto se anuncia desde la frontera con la Argentina, que desde que fué levantado el cierre por orden de Buenos Aires, ya comenzaron entrar a Bolivia alimentos y medicinas de necesidad esencial. La clausura duró más de dos meses y fué anulada para facilitar el abastecimiento de núcleos de población radicados cerca de la línea divisoria.

Bolivia Pedirá Ayuda

NUEVA YORK, 17 (INS). — Se anticipa que Bolivia pedirá ayuda a la UN y a la Organización Mundial de Salubridad para la rehabilitación de viviendas de obreros y para el suministro de asistencia a los huérfanos y médicos. Así lo dijo el profesor Carter Goodrich, representante del secretario general de la UN en La Paz, que se mantiene en contacto con el nuevo gobierno e informó que las autoridades bolivianas le entregará próximamente la solicitud de esa ayuda al país.

Decisión de Guatemala

GUATEMALA, 17 (AFP). — El gobierno guatemalteco reconoció al de Bolivia encabezado por el doctor Paz Estensoro. En la nota del canciller al representante del Altiplano se destaca la importancia de "la revolución democrática" triunfante y se hacen votos por que el mejor de los éxitos corone sus propósitos.

Amenaza la Creciente del Misurí a Dos Ciudades

Dramática Situación: el Nivel de las Aguas Sigue Subiendo

OMAHA, Nebraska, 17 (INS). — Minuto a minuto las aguas se elevan hasta el tope del dique que impide a las aguas del Misurí avanzar sobre las ciudades de Omaha y Council Bluffs, en Iowa. La creciente sobrepasó la pared de sacos de arena de 1.80 de alto que levantaron rápidamente militares y civiles. Señálase que los diques se construyeron para contener sólo 8 metros y 8 centímetros, altura que en su tiempo consideró suficiente. Council Bluffs es una ciudad fantasma, pues cerca de sus dos terceras partes fueron evacuadas. Otras 5.000 familias de Omaha buscaron lugares más seguros.

En el "Día Crítico"

Los ingenieros militares declaran que Nebraska y Iowa habían alcanzado el "día crítico" en la lucha por contener las aguas. La batalla contra la inundación se libra en distintos puntos de la "región de las grandes llanuras", en donde los ríos más importantes han salido de madre. Los daños materiales en granjas y ciudades alcanzan a centenares de millones de dólares y más de 100.000 personas han tenido que abandonar sus hogares

Se han suavizado los controles sobre la producción, para facilitar el envío urgente de materiales a los estados de Iowa, Dakota del Sur y Minnesota para construcción de viviendas, establecimientos comerciales y fábricas.

Comenzó la Conferencia Internacional del Trigo

LONDRES, 17 (AFP). — Comenzó la sesión del Comité Internacional del Trigo; participan 170 delegados en representación de cuarenta y seis países. No se publicó ningún comunicado al finalizar la sesión plenaria, que fué secreta.

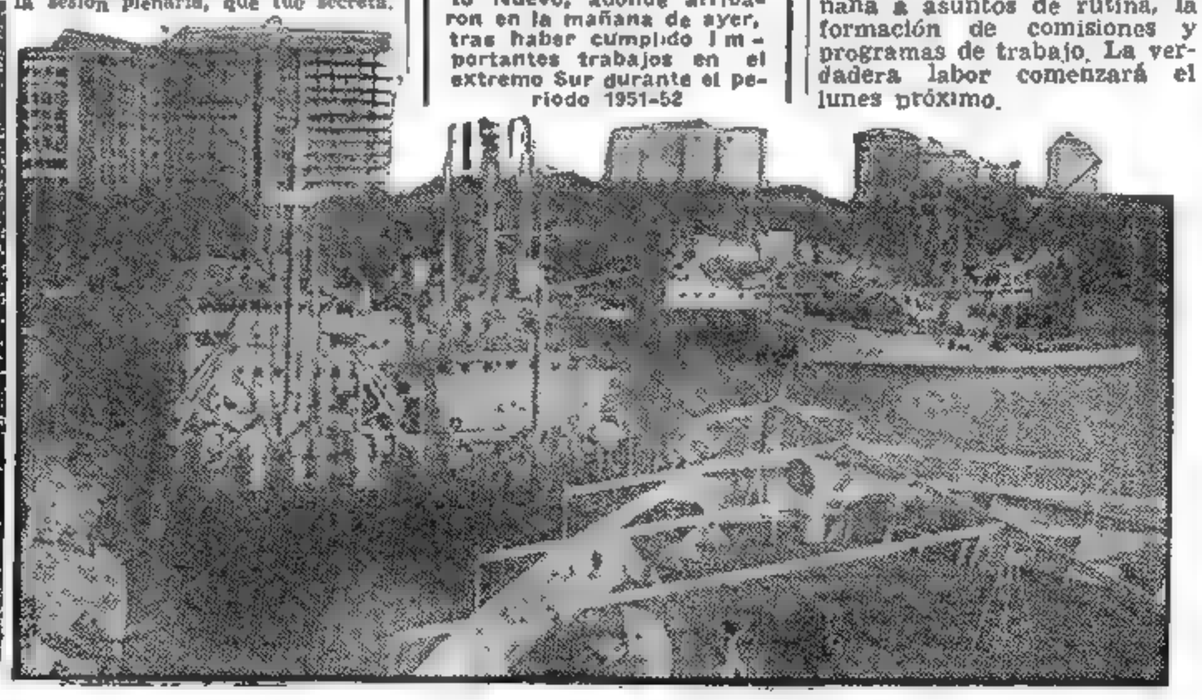

LAS NAVES que integran el Grupo de Tareas Antártico fondeadas en Puerto Nuevo, adonde arribaron en la mañana de ayer, tras haber cumplido importantes trabajos en el extremo Sur durante el período 1951-52

Comercio China Roja y Holanda

TOKIO, 17 (INS). — Radio Pekín anunció la firma de un acuerdo comercial por 4 600 000 libras esterlinas entre China comunista y comerciantes holandeses; agrega que fué concertado en Moscú en la Conferencia Económica Internacional China enviará porotos, maní, pasta y harina de porotos, soda, piedras preciosas, tung y otros elementos, y recibirá azúcar papel, materias primas, productos químicos y medicinas, fertilizantes y metales

Establecen Relaciones Egipto y el Perú

WASHINGTON, 17 (INS) — Perú y Egipto, por primera vez en su historia, establecieron hoy relaciones diplomáticas. Las negociaciones fueron realizadas en Wáshington entre los embajadores peruano y egipcio.

Fracasó una Colecta Pro Monumento a Mac Arthur

TOKIO, 17 (AFP). — Se clausuró la suscripción que se hacía para erigir un monumento al general Mac Arthur, a fin de conmemorar la victoria del héroe de Bataán, convertido después en "campeón de la democratización del Japón". Se han reunido sólo 222 dólares mientras que en propaganda se gastaron dos millones de dólares.

Se Inauguró la V Reunión de la OIT

RIO DE JANEIRO, 17 (INS) — El presidente Vargas inauguró ante más de mil delegados y observadores la V Conferencia de la Organización Internacional del Trabajo. Las sesiones se verificarán en el palacio de Quitandinha, cerca de Petrópolis y durarán de 7 a 14 días. Los delegados dedicarán la reunión de mañana a asuntos de rutina, la formación de comisiones y programas de trabajo. La verdadera labor comenzará el lunes próximo.

NUEVO REPRO RENOVACION DE LOS PRISIONEROS

MUNSAN, 17 (INS). — En las conversaciones de tregua los comunistas pidieron que nuevamente se discuta la repatriación de los prisioneros. El general William Harrison, del grupo aliado, prometió consultar al general Hickman, que es oficial de estado mayor encargado de las deliberaciones sobre esa cuestión.

Fondos de Reconstrucción

NUEVA YORK, 17 (INS). — La UN informó que cerca de 500 millones de dólares fueron prometidos o ya aportados al programa de rehabilitación de urgencia de las regiones devastadas por la guerra en Corea. El informe de Trygvie Lie dice que Estados Unidos contribuye con 216 millones para el socorro de los civiles coreanos desde el estallido de las hostilidades hasta el 31 de marzo pasado

EL ACERO Y TUNEZ EN LA ELECCION YANQUI

NUEVA YORK, 17 (De nuestra agencia). — Acontecimientos muy diferentes han coincidido en encuadrar dentro del marco de los últimos días, un desconcertante momento de la política norteamericana tanto nacional como internacional. Para decirlo rápidamente, el acero y Túnez son los factores determinantes de una ola de críticas casi sin precedentes en los siete años de la administración Truman. La abstención de EE. UU. en el Consejo de Seguridad al votarse la consideración del problema de Túnez, ha merecido censuras tan decididas como la de la señora Roosevelt, quien ofreciendo un punto de vista absolutamente personal, expresó su desacuerdo. Un considerable sector de la prensa ha combatido ese desacuerdo, señalando una incongruencia lamentable entre esa actitud y los principios de justicia que EE. UU. ha definido siempre al tratarse de pueblos sometidos. Para buena parte de la opinión pública, esa abstención ha sido también una desagradable sorpresa, que no disminuye porque se haya tratado de explicar que en el problema de Túnez "existen circunstancias que no pueden ser hechas públicas por su carácter especial, y que justifican aquella actitud como la más inteligente".

CLARIN en Nueva York

Este confuso episodio internacional se ha producido en momentos en que el país, según la prensa, "sufre los peores problemas obreros desde 1946". Es la crisis que ha culminado con la confiscación temporaria de la industria del acero.

Parte de la explicación que se da para este caso, reside en denunciar que la industria y los gremios han descuidado el principio de urgencia que rige para las necesidades del país. De cualquier modo, el episodio de la industria del acero no dejará de tener ciertas y complejas consecuencias en el panorama político local de este año. Simultáneamente, el caso Túnez tiene una proyección proporcionada. De esa manera, dos hechos tan diferentes se conjuran para envolver a la administración Truman en un epílogo tormentoso, que puede descargar sus rayos y truenos sobre el futuro del partido Demócrata en las próximas elecciones.

HORACIO ESTOL

ASPIRACION

Tenía una aspiración íntima: conocer bien el alemán para poder leer a Goethe en su idioma original. Como era un buen jugador de tenis, se le ocurrió publicar este Aviso Clasificado en CLARIN:

PERMUTO lecc. de tenis por lecc. alemán. T.E. (..)-9224.

Y un lector asiduo de CLARIN era un caballero alemán que tenía muchas ganas de aprender a jugar al tenis para divertirse en su club preferido. Le habló al anunciante, llegaron a un acuerdo y empezaron a intercambiar las lecciones de tenis por las de alemán. Los dos están progresando y pronto lograrán sus aspiraciones gracias al útil Clasificado de CLARIN (CORRIENTES 555. De 9 a 18.30 horas. Informes: 32-9411).

OBTIENE AMPLIO APOYO LA CANDIDATURA DE HARRIMAN

NUEVA YORK, 18 (AFP.). — William Averell Harriman, ex consejero especial de Roosevelt para las cuestiones políticas, sería candidato del partido Demócrata a la presidencia de EE. UU. Durante un banquete ofrecido en su honor por 2.500 personalidades del partido citado, fué leída una carta extremadamente cálida de Truman, que es considerada por los medios informados como el verdadero acto de consagración de Harriman para el puesto.

Kefauver, que hasta ahora recoge los votos de casi todas las circunscripciones demócratas, fué el único que no elogió a Harriman, pues no pronunció su nombre ni una sola vez, pese a que tomó ubicación en la mesa de honor, junto a él. Kefauver, en este banquete de homenaje a Harriman, lo ignoró y sólo se refirió a la política del partido Demócrata.

HARRIMAN

Opina Byrnes

WASHINGTON, 18 (INS). — Truman fué acusado por el ex secretario de Estado, James F. Byrnes, de "substituir la historia por la novela" en su reciente libro "Señor Presidente". Dice Byrnes que el presidente formuló declaraciones inexactas y falsas sobre las personas que actuaron con él. En un artículo de duras palabras publicado en la revista "Collier's", discute acaloradamente la veracidad de determinadas declaraciones presidenciales. Afirma que Truman obró impulsado por el disgusto que le produjo su crítica de la política interna del gobierno y no porque se haya disgustado con Byrnes como titular de Estado.

Crítica de Taft

MAIBORG, Massachussetts, 18. (INS) — El senador republicano Taft, afirmó que Estados Unidos sería "una nación en que ha muerto la libertad" si el actual gobierno continúa en el poder por otros cuatro años. Taft se hizo eco de las palabras dichas ayer por Truman en el sentido de que no vacilaría en intervenir la prensa si tal medida fuese necesaria.

Traen en Avión de Bolivia a 20 Heridos en la Revolución

Truman Censuró Enérgicamente al Congreso de E.U.

"Dificulta la Defensa Nacional"

WASHINGTON, 18 (INS). — Truman acusó al Congreso de hacer política con la seguridad de la nación en momentos en que "los designios agresivos de Rusia crean al país un peligro mortal" y lo atacó duramente por reducir de 4.000 a 3.000 millones de dólares los créditos para atender a la defensa nacional, afirmando que tal acción estuvo destinada a obtener votos en este año de elecciones.

El presidente declaró enfáticamente al hacer uso de la palabra en la inauguración del nuevo edificio central de la Organización de Veteranos Norteamericanos: "Nuestra defensa nacional no puede ser sometida a los intereses políticos. Este puede ser un año de elecciones en Estados Unidos, pero el Kremlin no se va a tomar unas vacaciones simplemente debido a nuestra política interna. Si nos debilitamos, el Kremlin verá una oportunidad de sacar provecho de esa circunstancia y avanzar".

TRUMAN

Un Peligro Mortal

Añadió que los actuales no son momentos para complacencia, ya que los Estados Unidos y todo el mundo libre hacen frente a "un peligro mortal" y se están jugando la seguridad para el resto de sus días.

Más adelante dijo: "Las palabras que salen del Kremlin prometen un día paz y amenazan al siguiente con la violencia. Si hemos aprendido algo últimamente es que no podemos confiar en las palabras del Kremlin, sino en sus hechos. Hasta que el Kremlin muestre con hechos que está dispuesto a abandonar sus designios agresivos, debemos prepararnos para impedir un desastre.

Señaló finalmente que si se mantienen las reducciones en la defensa "se echarán a rodar los planes y el programa defensivo que habíamos preparado, lo cual implica que tendremos que comenzar a cancelar contratos".

"Terrible Amenaza"

WASHINGTON, 18 (INS) — El secretario de Defensa, Robert Lovett, afirmó que "una terrible amenaza" en todos los acontecimientos mundiales, hace imperioso el refuerzo considerable de las fuerzas armadas de Estados Unidos.

La Población del Mundo es de 2.400 Millones

NUEVA YORK, 18. (A. F. P.). — La población mundial se eleva a 2.400 millones, según un informe publicado por la oficina de estadísticas de la UN. Europa, sin la URSS, tiene 395.400.000 habitantes, con una densidad de 80 personas por kilómetro cuadrado, mientras que la de Oceanía se limita a dos por kilómetro cuadrado.

Año VII — Nº 2.351

Diario de la Mañana

Clarín

BUENOS AIRES · REPUBLICA ARGENTINA

40 CENTAVOS

Un toque de atención para la solución argentina de los problemas argentinos

Buenos Aires, Sábado 19 de Abril de 1952

Titánica Lucha Contra la Furia del Misurí

Angustia en la Zona del Siniestro

OMAHA, Nebraska, 18 (INS). — Millares de soldados y civiles luchan denodadamente en dos puntos críticos de la zona Omaha-Council Bluffs para contener la crecida del Misurí. Uno de los puntos más débiles del sistema de diques está en Council Bluffs.

Allí, 2.000 hombres se esfuerzan en dominar las filtraciones. Igual peligro se repite en Omaha Este. Camiones del ejército se hallan listos para toda emergencia, cargados de hombres y materiales de refuerzo. La subida máxima parece mantenerse en el límite 9.20 metros, mientras las patrullas llevan a toda prisa bolsas de arena para reforzar las paredes de los diques agrietados por el batir y la presión de las aguas. Todos los varones mayores de 18 años fueron movilizados por el ejército para estos trabajos.

Riesgo Inminente

OMAHA, Nebraska, 18 (AFP) — ¿Resistirán los diques que contienen hasta ahora las aguas del Misurí? Tal es la pregunta que se hacen los habitantes de Omaha y de Council Bluffs, situadas en las riberas opuestas. Desplegando una verdadera labor de hormigas los habitantes de las dos ciudades amontonan infatigablemente sacos tras sacos de tierra con la esperanza de que las aguas no lleguen hasta el nivel peligroso. Sin embargo, el riesgo es tan inminente, que las autoridades resolvieron evacuar a la mayoría de ellos, dejando únicamente a quienes cooperan en el trabajo de contención.

En cambio, disminuyó la inquietud en Saint Paul, centro ganadero de Minnesota, a raíz de anunciarse un leve descenso en el nivel de la corrientada del Misurí, pero se halla amenazada gravemente una ciudad de 25.000 habitantes, a doscientos kilómetros de Saint Paul. Las aguas se insinúan peligrosamente asimismo en la "Pradera del Perro", en Wisconsin, así como en Ellinton y Duburque en Iowa, donde los pobladores se disponen a enfrentarse con una crecida sin precedente histórico.

Platos Voladores Fueron Vistos Cerca de Las Vegas

LAS VEGAS, (Nevada), 18. (INS). — Cinco hombres de la base Nellis, cerca del campo de experimentaciones atómicas de Nevada, dicen haber visto "una escuadrilla" de platos voladores sobre esa zona donde tendrán lugar estos días nuevas e importantes pruebas nucleares.

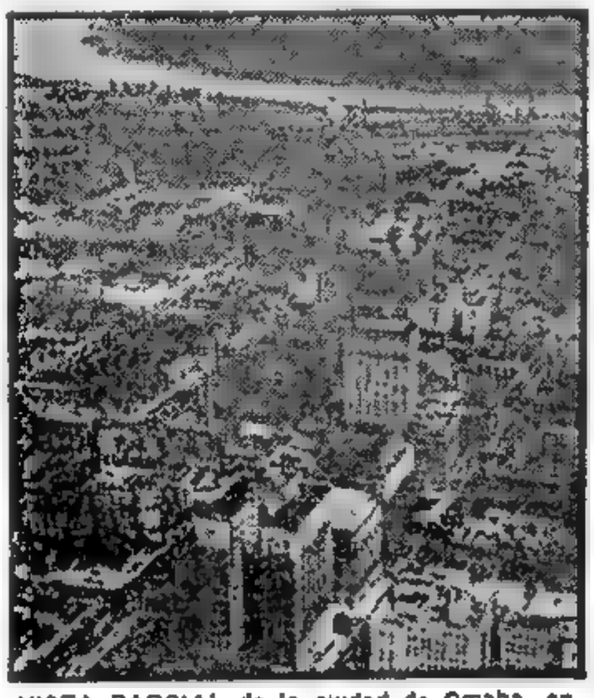

VISTA PARCIAL de la ciudad de Omaha, en el Estado de Nebraska, que ha resultado seriamente perjudicada por la extraordinaria inundación del río Misurí, cuyo curso puede observarse en la parte superior del grabado

Un Llamamiento de Pío XII a la Juventud

CIUDAD DEL VATICANO, 18 (INS).— Pío XII, hablando ante 1.400 delegadas de 35 naciones que celebran en Roma el Congreso de la Federación Mundial de Mujeres Jóvenes, de la Acción Católica, dijo que los peligros que acechan a la fe son extraordinariamente numerosos en los actuales días, pero pensamos que el mayor es el titulado "nuevo concepto moral". El Pontífice enumeró el "existencialismo", el "actualismo ético", el "individualismo" y el "situacionismo", como expresiones de una corrupción; el Papa dió tres máximas: "Dios ve por encima de todo, la buena intención". "No está permitido hacer el mal sólo porque el resultado sea el bien, en otras palabras, el fin no santifica los medios".

Garantizarían la Defensa Europea Ante la Eventual Retirada de Uno de sus Miembros

Realízanse Cambios de Opiniones

PARIS, 18 (AFP). — Prosiguen los cambios de impresiones por vía diplomática entre Francia, Estados Unidos y Gran Bretaña, sobre la garantía a la comunidad europea de defensa contra la eventual retirada de uno de sus miembros. Se ha hecho la demanda con arreglo al deseo expresado por el Parlamento francés, en vísperas de la reunión de Lisboa del Consejo del Atlántico y se precisa que no se trataría de un aval que se refiriese solamente a una separación alemana, sino que tendría validez respecto de toda potencia participante en el ejército europeo que se alejara por su propia y única iniciativa.

Viaje de Mr. Eden

LONDRES, 18. (AFP). — En los círculos bien informados se anuncia que Eden viajará a Alemania el mes próximo para la firma de los acuerdos contractuales con la República Federal de Bonn. También Eden asistirá en mayo a la reunión del consejo ministerial de Europa.

Eisenhower irá a Roma

ROMA, 18. (AFP). — En una entrevista al "Giornale d'Italia", el general Eisenhower declaró que se han realizado considerables progresos en la defensa de Occidente. "En un año —dijo— hemos duplicado nuestras fuerzas y hemos dado un gran impulso a las infraestructuras, a la organización de los abastecimientos.

Eisenhower afirmó luego que visitará a Roma probablemente en mayo, añadiendo que conferenciará en esa oportunidad con los dirigentes italianos.

Ridgway y la NATO

LONDRES, 18. (AFP). — El gobierno examina la posibilidad de aceptar la candidatura del general Ridgway, presentada por Estados Unidos, al cargo de comandante supremo de los fuerzas atlánticas en reemplazo del general Eisenhower.

Llegó Más Ayuda de la Fundación a Bolivia

MADRID, 18. (AFP). — El ministerio de Asuntos Exteriores anunció que, luego de recibir una notificación directa de la embajada en La Paz, ha sido reconocido el nuevo gobierno de Bolivia.

Oficiales Liberados

LA PAZ, 18 (AFP). — Renunció el comandante del ejército, Gral. Penaylillo, con el fin de dejar al presidente, Dr. Paz Estensoro, en libertad de nombrar un nuevo jefe. Por otra parte, se anuncia que fueron puestos en libertad 23 oficiales del ejército que se hallaban detenidos.

La Ayuda Argentina

LA PAZ, 18. (INS). — Tributóse un entusiasta recibimiento a los médicos y enfermeras de la Fundación Eva Perón que llegaron en avión con material sanitario y víveres. Los viajeros fueron saludados por las autoridades y delegaciones gremiales.

Heridos a la Argentina

LA PAZ, 18 (AFP). — Mañana regresarán a Buenos Aires los cuatro aviones que condujeron a los médicos y enfermeras para socorrer a las víctimas de la revolución. Los aviones conducen, asimismo, a 20 heridos que serán internados en el policlínico Presidente Perón.

Sigue la "Impasse" en las Gestiones de Tregua

PAN MUN JON, 18. (AFP). — Ningún progreso se logró hoy en la reunión de la comisión de armisticio, que fué la más larga de las realizadas desde el 9 de abril, pues duró 8 minutos y 25 segundos. En su curso, el general chino Hsieh Fang reprochó a los aliados a la lentitud en las conversaciones sobre las dos cuestiones que se hallan en punto muerto: participación de la Unión Soviética en la Comisión Neutral de Inspección y reconstrucción de los aeródromos en Corea

Se Libraron Combates Aéreos

TOKIO, 18. (AFP). — Un avión "Mig" fué derribado y otros dos averiados durante los combates aéreos que se libraron esta mañana entre 70 "Sabres" y 59 aviones comunistas.

Londres Llamó a su Embajador en Egipto

LONDRES, 18. (INS). — El embajador en El Cairo, sir Ralph Stevenson, fué llamado para que informe sobre el estado de las relaciones entre Gran Bretaña y Egipto. Igual medida se tomó con el gobernador general del Sudán, sir Robert Hume.

DOBLE CATASTROFE AEREA EN EE. UU.

LOS ANGELES, California, 18 (INS). — Los restos de un avión que llevaba 30 personas fueron hallados entre los cerros de North Whittier, en California. No hay sobrevivientes.

La última noticia del aparato se recibió a las 6.47 de la mañana, cuando se hallaba a unos 27 kilómetros del aeropuerto de Los Angeles. Era un Curtis 6-46 y pertenecía a la North Continent Airlanes; se dirigía a Burbank desde el aeródromo La Guardia, en Nueva York.

Otra Catastrofe

HALIFAX, 18 (AFP) — Dos aviones de la marina canadiense cayeron al mar, mientras realizaban un simulacro de ataque contra el buque "Quebec", crucero de la marina de guerra. Ninguno de los siete ocupantes de ambos aviones había sido hallado.

HONDA PREOCUPACION OCASIONA EL DESBORDAMIENTO DEL MISURI

La Semana en EE. UU. por John Korigan

WASHINGTON, 18 (Especial para CLARIN). — La atención norteamericana se concentró esta semana en el río Misurí que, siguiendo su costumbre en esta época del año, se ha desbordado en varios puntos. Sus inundaciones son siempre importantes, porque afectan a una de las más ricas zonas productoras del país.

* * *

El Misurí es mucho más que un río. Es el elemento central de un gran sistema hidrográfico, que cruza gran parte de la región centroccidental del país: inicia su larga carrera al oeste del Estado de Montana, donde recibe las aguas de tres corrientes de montaña, y su volumen aumenta continuamente a medida que se le unen decenas de afluentes. Ya en San Luis, se junta con el Misisipí y los dos ríos, confundidos, desembocan en el golfo de México.

* * *

El Misurí presenta dos problemas importantes: las inundaciones y el cieno que arrastra. Es peligroso en ambos aspectos y, si bien la preocupación inmediata se concentra en el primero, muchos expertos entienden que la cuestión del cieno es fundamentalmente de mayor importancia. Al Misurí suele llamársele "el Gran Cenagoso" y el barro que sus aguas llevan es preciosa tierra negra. Es verdad que son lamentables los perjuicios que causan las inundaciones, pero pueden ser reparados, mientras que las ricas tierras que el río va arrojando constantemente en el golfo de México, no pueden recuperarse.

* * *

Todo el mundo opina que el Misurí tiene que ser domado. Pero los puntos de vista no son tan unánimes en cuanto a la forma de hacerlo. Se han hecho ya grandes y costosas obras, pero fueron siempre fragmentarias, tendientes a corregir fallas existentes en determinados sitios. Y lo que se necesita con urgencia es un plan de conjunto que tenga en cuenta la longitud del río, con miras no sólo a evitar los desbordamientos, sino también para regimentar el lodo que arrastra, y aprovechar sus aguas para la generación de energía y la irrigación.

MIEMBROS de la policía alemana desfilan en Aachen ocupando vehículos motorizados adquiridos al gobierno norteamericano para ser destinados al servicio de patrullas por el gobierno federal alemán

DISCONFORMES

Su ramo era el de librería. Pero, por uno de esos azares que depara la vida, había comprado un almacén, y aunque el negocio no marchaba mal, sentía nostalgias de sus tiempos de librero. Hasta que un día no pudo más y publicó este Aviso Clasificado en CLARIN:

CBIO, almacén librería valor equival. T. E. ...-8354.

Y leyó este aviso un comerciante que había comprado una librería, aunque sin conocer a fondo este comercio. Estaba tan disconforme como el anunciante. Ambos se entrevistaron, comprobaron que sus respectivos negocios eran de un valor equivalente y los permutaron. Ahora, están a gusto gracias al resultado del Clasificado de CLARIN (CORRIENTES 525 De 9 a 18.30 horas. Informes: 32-9411).

Anticípanse Importantes Cambios en el Gabinete de Franco

(INFORMACION PAGINA DOS)

Estúdiense en Bolivia las Nacionalizaciones

Salvoconductos para Asilados Políticos

LA PAZ, 19 (AFP). — "La nacionalización de las empresas mineras es el punto fundamental de la revolución", declaró el ministro de Minas y Petróleo, Juan Lechín, en una conferencia de prensa. Lechín aclaró que la nacionalización de las empresas mineras será efectuada con su respectiva compensación económica y que su realización será el resultado de un cuidadoso estudio por el nuevo gobierno.

Por su parte, el presidente de la República, Paz Estenssoro, confirmó lo expresado por Lechín y añadió que la nacionalización comprenderá a tres grandes empresas: Patiño, Hoschild y Aramayo.

Los Asilados Políticos

El nuncio apostólico entregó al ministerio de Relaciones Exteriores una lista de las personalidades políticas y militares que demandaron asilo a las distintas representaciones extranjeras. Según dicha lista, en la embajada de Chile se encuentran actualmente el general Hugo Ballivián y Gabriel Gosálvez; en la legación de Italia, el coronel Luis Martínez y los ex ministros Humberto Frías, Wálter Hugo Lizón y Hortensia de Lizón; en la embajada de Venezuela, Donato Millán, ex jefe de policía de La Paz; en la Nunciatura, el coronel Tomás Suárez, ex canciller; el coronel Facundo Moreno, ex ministro de Agricultura; el general Donato Cardozo, ex ministro de Obras Pública; Alcides Molina y Carlos Rana Lazcano; de Brasil, Jorge Gosálvez, Alfredo Mollinedo.

Año VII — Nº 2.352
Diario de la Mañana
Clarín
BUENOS AIRES · REPUBLICA ARGENTINA
40 CENTAVOS
Un lugar de encuentro para la solución argentina de los problemas argentinos
Buenos Aires, Domingo 20 de Abril de 1952

VISTA PARCIAL de Sioux City, en Nebraska, completamente cubierta por las aguas. Se trata de una ciudad de medio millón de habitantes, muchos de los cuales debieron evacuar sus viviendas completamente bloqueadas por el Misurí

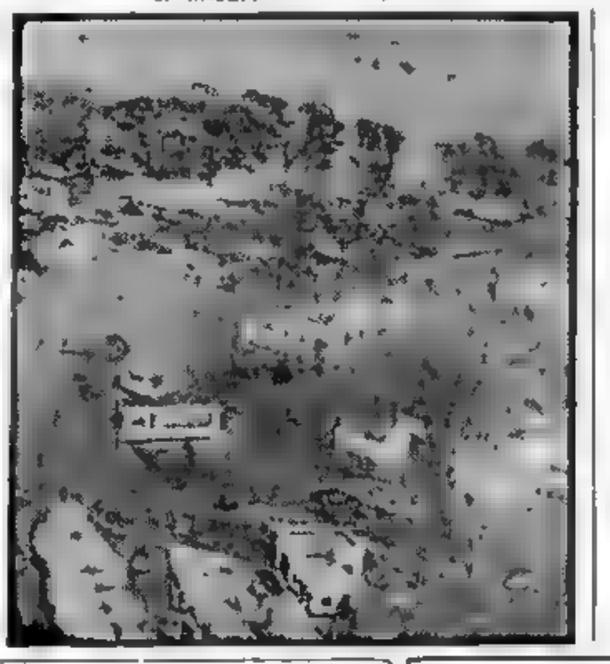

Darán Mejoras a los Obreros de la Industria Siderúrgica

WASHINGTON, 19 (INS) — Todo parece indicar que los 650.000 obreros de la industria del acero, recibirán mejoras de sueldo la semana próxima. El secretario de Comercio, Charles Sawyer, que además es interventor de la industria, previno a las empresas que otorgará un aumento de 12 centavos y medio la hora.

Las Ganancias

WASHINGTON, 19 (AFP) — "La industria del acero podría pagar cerca de mil millones de dólares de salarios suplementarios y otros gastos, y conservar al mismo tiempo ganancias superiores a las obtenidas en los años 1947, 48-49", reveló Ellis Arnall, jefe de los servicios de fiscalización de precios.

"Las ganancias de las compañías metalúrgica en 1951 se elevaron a 1.310 millones de dólares, mientras que el aumento de los salarios recomendados por el gobierno y aceptado por el sindicato es de sólo 226 millones", agregó. Luego criticó ásperamente el pedido de las compañías para que se eleve el precio de la tonelada de acero en un dólar.

Cesa un Paro

NUEVA YORK, 19 (AFP) — Han sido coronadas por el éxito las conversaciones entre los representantes del Sindicato C.I.O. y la compañía Western Electric. En consecuencia, diez mil de los dieciséis mil empleados que habían declarado la huelga se reintegraron próximamente a sus tareas.

El Problema de los Precios Debe Ser Resuelto por Pinay

CLARIN en París

PARIS, 19. (De nuestra agencia). — Hoy comienza Pinay una carrera de velocidad que durará seis semanas. Si en los cuatro problemas esenciales planteados obtiene éxito, la primera confianza obtenida ya de la opinión pública se transformará en unanimidad nacional y con una posición consolidada tendrá tras de sí al país entero para seguirlo. La coincidencia de circunstancias económicas y políticas, e inclusive humanas, ha creado en torno de Pinay —hombre ayer desconocido y hoy popular a lo ancho del país— una atmósfera de adhesión pública de gran trascendencia política. Es el primer jefe de gobierno que ha obtenido del Parlamento la autorización de realizar economías por decreto y que, gracias a sus méritos personales, ha logrado una libertad de acción de que no gozaron sus predecesores.

Las economías votadas por el Parlamento, la preparación y convocación del empréstito, la reforma social y la baja de precios son las cuatro tareas que Pinay acaba de acometer. Las primeras representan ciento diez mil millones, que no le costará mucho trabajo obtener de sus ministros. Sus colaboradores técnicos han empezado el estudio de la modalidad del empréstito, que será lanzado en mayo; vistas circunstancias especiales excluyeron el empréstito de franco papel y el empréstito de oro, nada tentador el primero para los suscriptores y peligroso el segundo para el Estado.

Pero el problema inminente y esencial es obtener la baja de precios y darle al hombre de la calle un resultado tangible de su política. Es, también, el más difícil. En este orden, la carrera de velocidad se transforma en una carrera de obstáculos; Pinay ha de luchar contra la duda, el escepticismo, la impaciencia y el descontento. Pero, sobre todo, contra la hostilidad oculta de los partidos políticos que no osan dar la cara, porque una campaña de baja de los precios es la ambición unánime de todo el país. Por eso, los ataques son sutiles y en los elogios a las buenas intenciones del jefe del gobierno se oculta la compasión por un fracaso inevitable o el afán de desacreditarlo bajo la etiqueta de reaccionario. El juego en que están comprometidos por una parcialidad partidista, inclusive los sectores anticomunistas es peligroso, porque la experiencia de Pinay depende esencialmente de las condiciones psicológicas. Son ellas las que condicionarán la confianza de la opinión pública.

A. MARTINEZ TOMAS

Revela Hechos Poco Conocidos Vandenberg en sus Memorias

WASHINGTON, 19 (AFP). — En los tiempos del bloqueo de Berlín, en 1948, ante la "impasse" en que se hallaban las relaciones entre Estados Unidos y la Unión Soviética, Truman tuvo la idea, formulada en una reunión secreta en la Casa Blanca, de hablar personalmente por teléfono con Stalin. Este detalle, y otros hechos poco conocidos o que quedaron encarpetados en los archivos de la Casa Blanca, en el Departamento de Estado o en el Capitolio, han sido revelados al público en las memorias dadas a conocer por el senador Arthur Vandenberg, vocero del partido Republicano, fallecido en abril de 1951, y que serán puestas en venta al público el martes próximo.

Las memorias del senador Vandenberg contienen, entre otras cosas, las revelaciones siguientes:

1o.) Según los términos de los acuerdos de guerra concertados entre el presidente Roosevelt y el primer ministro Winston Churchill, Gran Bretaña tenía derecho de veto sobre el empleo de la bomba atómica hasta enero del año 1948.

2o.) En julio de 1949, el senador Vendenberg se opuso personalmente a una proposición del presidente Truman tendiente a compartir los secretos atómicos con Gran Bretaña y el Canadá sobre un pie de completa igualdad.

3o.) En los años que precedieron a su muerte, el senador contemplaba ya la eventualidad de una candidatura republicana del general Eisenhower a la presidencia.

4o.) Las relaciones del senador Vandenberg con los líderes republicanos y demócratas fueron a menudo muy difíciles.

Vendrán a Buenos Aires Estudiantes Holandeses

LA HAYA, 19 (AFP). — El ministro de la República Argentina en Holanda, doctor Valenzuela, invitó en nombre de su gobierno a cuatro estudiantes de las universidades de Amsterdam, Leyde, Groningue y Utrecht a pasar dos semanas en la Argentina. Los gastos de viaje y de estada serán por cuenta del gobierno argentino. Partirán mañana en un aparato de Aerolíneas Argentinas.

CAUSA GRAN ESTRAGO LA INUNDACION

Rebasó Diques el Río Misurí

OMAHA, Nebraska, 19 (INS). — Inmensa desolación deja a su paso el Misurí que rebasó los diques y arrasa todo lo que halla a su paso. Las centenares de improvisadas represas son juguete de la avalancha en las ciudades de Omaha y Council Bluffs. Empero, en algunos lugares las barreras lograron detener momentáneamente la crecida.

El punto culminante de la inundación bajó ya un poco; se cree que dentro de dos días recién estarán fuera de peligro las dos ciudades.

Estragos Causados

OMAHA, Nebraska, 19 (A. P. P.). — Las grandes inundaciones en el Medio Oeste de Estados Unidos continúan causando estragos en las tierras de cultivos y en varias ciudades y pueblos, especialmente en Winona (Minesota), donde la lucha de sus 25.000 habitantes contra las aguas es realmente desesperada. Los residentes de esa ciudad utilizan medios inimaginables para salvar la ciudad de una evacuación inminente.

Quedó rodeada por las aguas la base aérea militar de Port Leaven Worth (Kansas), así como la cárcel federal de esa localidad. En Bamburg (Iowa) la ruptura de un dique provocó la inundación de 30 000 hectáreas y la evacuación de 188 familias.

ESTUDIARAN LA SUPERVIVENCIA DE NAUFRAGOS

MONACO, 19 (AFP). — El doctor Alain Louis Bombard, joven cardiólogo de 27 años prepara una expedición científica, llamada a tener gran repercusión. En efecto, se propone establecer las condiciones en las cuales los náufragos pueden vivir, sin más alimentos ni bebidas que los producidos por el mar. Por ello, acompañado por cinco camaradas, partirá desde Mónaco, a bordo de una balsa perfeccionada, a la deriva a través del Atlántico, "como náufragos voluntarios". Su viaje, que durará seis semanas, los conducirá a Cuba.

Su balsa con flotadores estará provista de una vela a motor auxiliar, que debe permitirles entrar en los puertos, donde se efectuarán los controles de entrada y salida. En un laboratorio instalado a bordo el doctor Bombard estudiará en sí mismo y en sus compañeros los efectos fisiológicos del tratamiento que se impondrán a fin de salvar la vida a los náufragos futuros.

Sus teorías son: el organismo humano puede, contrariamente a todas las creencias, asimilar el agua de mar, a condición de no beber más de medio litro por día.

Negocian a Puertas Cerradas en Corea

Estudian la Cuestión de los Prisioneros

PAN MUN JON, 19 (AFP). — Luego de dos semanas de interrupción, los oficiales de estado mayor encargados de estudiar la cuestión de los prisioneros de guerra (punto cuarto), reanudaron esta mañana sus conversaciones, a puertas cerradas. Celebraron dos sesiones: la primera duró 22 minutos y la segunda 9, tras un cuarto intermedio de una hora. Los delegados se reunirán nuevamente mañana, a las 11, hora de Corea.

Por su parte, los oficiales que reanudarán mañana la discusión del control del armisticio (punto tercero), han sido autorizados para discutir dos puntos importantes en litigio: 1º) Participación de la Unión Soviética en la comisión de inspección, integrada por países neutrales. 2º) Reconstrucción de los aeródromos de Corea del Norte. Anteriormente, los oficiales de estado mayor sólo estaban autorizados a discutir la cuestión de la participación de la Unión Soviética en la comisión de neutrales. Luego de aceptar la proposición comunista de que estas negociaciones fueran conducidas en el futuro por los oficiales de estado mayor, el general Hárrison, subdelegado de las Naciones Unidas, refirmó que la posición aliada sobre las dos cuestiones no cambiaría.

EN CELEBRACION del Día de las Américas se reunieron en Nueva York miembros del cuerpo consular. A la izquierda aparece el cónsul general argentino, Sr. Jorge Nicolini, a quien escuchan los cónsules de Venezuela, Panamá y el embajador de Honduras ante la ONU

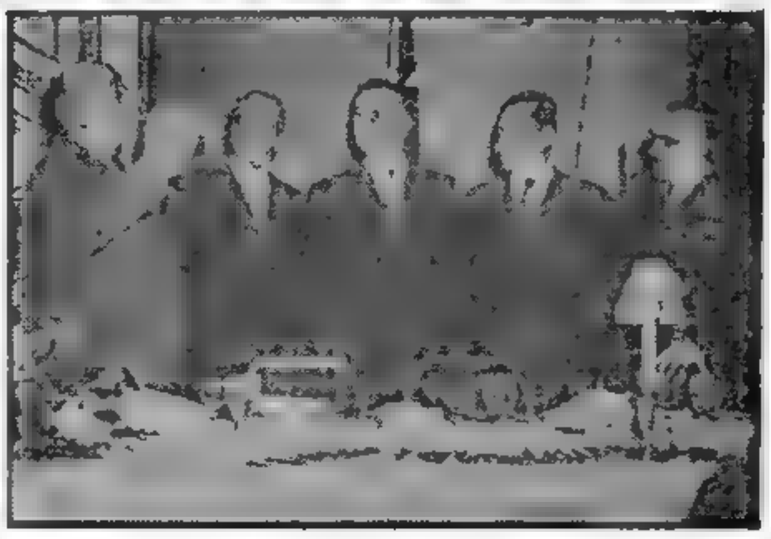

Prevén un Súbito Ataque Soviético

WASHINGTON, 19 (INS) — Las autoridades militares de EE. UU. están convencidas de que Rusia desataría un formidable ataque en 14 direcciones contra Europa occidental, en caso de estallar súbitamente la tercera guerra mundial. Según informantes autorizados, los soviéticos concentrarían sus primeros esfuerzos bélicos en obtener el dominio de Italia, Grecia, Turquía y los ricos yacimientos petrolíferos del Cercano Oriente. Sin embargo, tres puntos indican que el Kremlin no está dispuesto a lanzarse a la aventura: 1º) Los rusos carecen de medios para desplegar una guerra de larga duración con esperanzas de salir airosos. 2º) El sistema de defensa de los centros soviéticos contra ataques atómicos es todavía "mediocre", y 3º) Los rusos no están convencidos de que les será imposible dividir a Occidente en su actual unión.

Hubo en Río de Janeiro Sesión Plenaria de la OIT

RIO DE JANEIRO, 19 (INS). — En la tercera sesión plenaria de la Organización Internacional del Trabajo, el delegado del gobierno de Cuba, Enrique Sandoval, discutió el informe anual del presidente, David Morse, diciendo que la cooperación cubana con la O.I.T. aumenta por medio de la ratificación constante de los acuerdos.

Agregó que la cooperación no se limita a la O.I.T., sino a todas las organizaciones de las Naciones Unidas.

El grupo de patronos designó delegados a distintas comisiones.

La Supuesta Presencia de Aviones Rusos Provocó Alarma en la Unión

WASHINGTON, 19 (AFP). — Un comunicado deliberadamente escueto del comando de la Defensa Antiaérea, publicado ayer, anunciaba que el territorio norteamericano había sido puesto en "estado de alarma", como consecuencia del descubrimiento, decía el comunicado, de "elementos desconocidos y sospechosos". Esta mañana se supo que no se trataba de ejercicios de alarma para probar las defensas antiaéreas, sino de una alarma real, provocada por una interpretación errónea de ciertos "signos y elementos desconocidos", señalados por un puesto de observación de Alaska. En ese territorio, a ochenta kilómetros de Siberia, un vigilante de tierra advirtió el miércoles último, en el cielo claro del Artico, nubes de vapor semejantes a las que dejan los aviones a reacción volando a baja altura, y como se sabe que los rusos poseen una base de aparatos de caza al otro lado del Estrecho de Behring, se avisó rápidamente a la base de Elmendorff, la que, a su vez, tomó contacto con el jefe de la fuerza aérea norteamericana en Alaska. Sin perder un minuto, el general y su estado mayor averiguaron si podían ser aparatos norteamericanos, y vieron que ningún avión nacional se hallaba en aquella región. Fué puesta toda Alaska en estado de alarma y se estableció comunicación con la guarnición de Colorado Springs, que puso en tensión a toda la red de defensa, a través del territorio de Estados Unidos. En pocas horas, todos los pilotos estaban en sus puestos, en los aeródromos, como así las dotaciones de artillería antiaérea.

Al fin, hacia las seis de la mañana del jueves, una estación de radar de la costa del Atlántico anunció que tres aviones no identificados se dirigían a Estados Unidos. Inmediatamente, de toda la zona oriental del país partían aviones de caza a reacción, en busca del "enemigo".

Dos horas más tarde, todo estaba aclarado: eran aviones comerciales, cuyos pilotos habían olvidado identificarse. Ciento cincuenta millones de norteamericanos pudieron realizar su vida habitual, contentos de haber vivido una "alarma real" y, sobre todo, de haber comprobado que las defensas funcionan con perfecta exactitud.

OPORTUNIDAD

Su sueño era una buena colección de estampillas: la filatelia lo entusiasmaba. Pero no le sobraba dinero para su afición favorita: tenía muchos gastos. Entonces, como poseía dos receptores de radio, se le ocurrió que bien podía prescindir de uno, publicando este Aviso Clasificado en CLARIN:

CBIO. recep/radio p.buena colec. estamp. — ..-0634

Don Luis J. tenía una valiosa colección de estampillas, con muchas repetidas. Ambos se entrevistaron, calcularon que el receptor y las estampillas eran de un valor aproximado e hicieron la permuta. Ahora, don Luis J. tiene, sin desembolso, un hermoso receptor, y el anunciante, la colección soñada. Les sirvió de puente un Clasificado de CLARIN (CORRIENTES 555. De 9 a 18.30 horas. Informes: 32-9411).

Trágico Accidente en la Carrera de S. Juan: 4 Muertos y 33 Heridos

(Información página OCHO)

Candidato

Ridgway Abandona su Cargo de Jefe Supremo Aliado en Japón

Los Nipones Recobran su Absoluta Soberanía

TOKIO, 20 (INS). — Ridgway abandonará dentro de algunos días el cargo de comandante supremo de las potencias aliadas en Japón y espera que los nipones podrán solucionar los infinitos problemas que los afligen. Aunque Ridgway permanecerá en Tokio como jefe de las fuerzas que luchan en Corea, no ejercerá más autoridad sobre la nación japonesa y su pueblo una vez que el tratado de paz entre en vigor

El Consejo Aliado para el Japón, organismo por intermedio del cual el general gobernó a los nipones, se reunirá el miércoles en su 164ª y última sesión. Junto con el comandante aquel consejo cesa en sus funciones y los nipones recobrarán su soberanía.

"Tengo gran fe en el pueblo nipón —dijo Ridgway en una entrevista a un corresponsal— y espero que se convierta en un gran amigo de Estados Unidos". Manifestó que Japón desarrollará un ejército totalmente defensivo, ya que la economía del país no soportaría la carga de una moderna marina o fuerza aérea. Políticamente expresó la esperanza de que los nipones abrocen la forma de gobierno de Estados Unidos, que garantice la libertad individual. "No creo —agregó— que los nipones vuelvan a ser lo de antes de la guerra, aunque deberán mantener sus tradiciones culturales y su desarrollo económico". Manifestó que está observando de cerca las recientes expresiones de sentimiento antinorteamericano entre los japoneses, y declaró que las mismas, al final de la ocupación, son naturales y comprensibles. "Son potencialmente peligrosas —agregó— porque están siendo aprovechadas por los comunistas". Advirtió Ridgway que los comunistas están realizando un peligroso juego en el Lejano Oriente, e indicó que los japoneses deben cuidar su patrimonio para no destruir las libertades de todos en la lucha contra los comunistas.

"Tiene que prevalecer —dijo— un serio equilibrio entre las medidas que se tomen contra los comunistas y las que se impongan como garantía de que la libertad individual no será destruida".

Negocian de Nuevo la Tregua en Corea

PAN MUN JON, 20. (De un corresponsal de AFP).—Los oficiales de estado mayor han tomado hoy a su cargo la discusión simultánea de dos cuestiones en litigio: designación de la URSS como Estado neutral de control y reconstrucción de los aeródromos de Corea del norte. Prácticamente se ha reanudado la conversación extensa a cargo de los delegados (interrumpida virtualmente por las brevísimas reuniones de los últimos días). Predomina optimismo en las esferas de las Naciones Unidas, aun cuando en la sesión efectuada hoy no se registraron progresos.

Los oficiales de estado mayor aliados y comunistas encararon primeramente el debate sobre el control de armisticio, tema que fué dejado por la subcomisión del punto Nº 3. La deliberación duró 63 minutos y al terminar los portavoces de la delegación aliada se negaron a hacer declaraciones a los corresponsales de prensa. El principal oficial aliado declaró a los comunistas que no podría haber mayores progresos en las conversaciones hasta tanto no presentaran (los comunistas) mayores contraproposiciones aclaratorias referente a los aeródromos.

Acerca de las reiteradas denuncias de las radios comunistas sobre la propagación de epidemias de parte de la aviación aliada en zonas de Corea del Norte y de Manchuria, en esferas militares de las Naciones Unidas se hizo la siguiente aclaración, desmintiendo tales asertos:

"Una semana antes de hacerse eco de presuntos ataques y actos de guerra microbiana en Manchuria, los chinos ya habían anunciado que existía una epidemia en esa zona por aguas naturales".

Las Operaciones Bélicas

SEUL, 20 (INS). — La nieve y la lluvia redujeron a cero las actividades bélicas en Corea durante el domingo. La lucha más violenta registrada el día anterior ocurrió en el sector central entre una patrulla de las Naciones Unidas y tres pelotones enemigos. Se informó posteriormente que la infantería aliada dió muerte a 20 comunistas e hirió a otros 38. Las actividades aéreas se limitaron casi exclusivamente a vuelos de patrullas.

GRAL. Alfred M. Gruenther, miembro del comando de la NATO, cuya candidatura, juntamente con la del general Ridgway, se mantiene firme para cubrir la vacante que dejará en ese cargo el general Eisenhower

Año VII Nº 2.353

Diario de la Mañana

Clarín

BUENOS AIRES · REPUBLICA ARGENTINA

40 CENTAVOS

Un toque de atención para la solución argentina de los problemas argentinos

Buenos Aires, Lunes 21 de Abril de 1952

Publican en Londres una Estadística del Pueblo de las Islas

LONDRES, 20, (AFP). — Ha sido dado a la publicidad un libro oficial de las estadísticas británicas, de 331 páginas y de un peso de una libra y media, que contiene gráficos y cifras, sobre las fluctuaciones experimentadas en estos últimos años, en la vida, el hambre, la sed, la enfermedad y la mortalidad entre los ingleses.

Destaca el libro, que Gran Bretaña tiene una población de 50.211.000 habitantes, de los cuales 24.127.000 son hombres. De acuerdo a las estadísticas, los pedidos de divorcios en 1950, han sido menos numerosos que en 1945, aunque fueron mayores que en 1938. El año de mayor número de divorcios fué 1947.

La criminalidad infantil ha ido en aumento, pero los crímenes cometidos por adultos han disminuído. Igual disminución han experimentado los suicidios y los homicidios, en los dos últimos años. El consumo de cerveza ha disminuído desde 1945, y por el contrario, ha aumentado el de las bebidas alcohólicas, aunque la cifra no alcanza el nivel a que llegó en 1948.

TRATARAN LAS GARANTIAS DE DEFENSA PARA EUROPA

Una Reunión Especial Entre los Tres Grandes

PARIS, 20 (AFP) — La cuestión de las garantías a la Comunidad Europea de Defensa (tema que ya fué tratado por la vía diplomática) será debatida esta semana entre los "tres grandes".

Ultimamente hubo cambios activos de opiniones a ese respecto entre Washington, Londres y París, por la vía ordinaria de los embajadores acreditados en esas capitales. En esferas bien informadas se da a entender que las futuras conversaciones tendrán como sede a París, y en ellas se tratará únicamente acerca de las garantías a adoptarse contra el retiro eventual de uno de los estados signatarios del tratado de la comunidad europea. Si, como se espera, los resultados de esas conversaciones se cristalizan en resultados positivos, se hará la consignación y el agregado que corresponda en forma de un anexo al tratado de defensa continental.

Se hará en la misma forma en que se hizo con la garantía de Gran Bretaña, anunciada oficialmente la semana pasada en Londres.

En algunas esferas de la diplomacia se relaciona esta reunión con la necesidad de una respuesta coordinada de las tres potencias occidentales a la URSS

Fuerte Sismo en Colombia

BOGOTA, 20, (AFP). — Un fuerte terremoto fué registrado por los servicios sismológicos y geofísicos, en esta madrugada, calculándose que el epicentro se encuentra situado a 250 kilómetros al Nordeste de Bogotá.

Arrasó Varios Diques y Causó Más Perjuicios el Misurí

La Presión de los Torrentes Destruyó las Defensas en Omaha

OMAHA, 20. (AFP). — La presión de los torrentes rompió varios diques del río Misurí, aguas arriba de Omaha.

Millares de hectáreas de zonas sembradas y prados se han inundado y ha perecido gran cantidad de ganado vacuno y caballar que fué sorprendido por el avance de la inundación catastrófica

La situación creada por la creciente se ha agravado en la zona situada en los confines de los Estados de Nebraska y Kansas, Misurí e Iowa. Sioux City y Council Bluffs siguen bajo las aguas y parecen zonas muertas.

En Saint Louis Joseph, Misurí, el agua ha alcanzado los suburbios y unos 3.000 hombres de unidades de ingenieros han sido enviados para consolidar los trabajos que protegen a la ciudad contra las aguas. Por su parte, el río Misisipí sigue varios metros crecido sobre su nivel normal y sus aguas amenazan la ciudad de Winona, en el Estado de Minnesota, así como otras dos localidades del Estado de Wisconsin.

Hubo Leve Descenso

OMAHA, 20. (INS). — Han pasado los momentos críticos vividos por las poblaciones de Omaha y Council Bluffs cuando el nivel del dilatado Misurí comenzó a bajar lentamente, dando un ligero alivio a las dos ciudades gemelas. Aun se esperan algunos pequeños percances debido a que las aguas descienden en forma muy paulatina —su nivel actual es de 7.50 metros— y se hacen planes para el regreso de los evacuados, que sólo hallarán en sus hogares ruinas, desesperación y lodo.

Si bien el peligro fué salvado en esas dos ciudades, el temor aumenta en las localidades río abajo. En Perú, Estado de Nebraska, y en Maburg, Estado de Iowa, se hizo un dramático llamamiento para reclutar voluntarios para reforzar a toda prisa los diques y defensas que se levantan en las márgenes del hinchado río.

ASPECTO que presenta la localidad de Council Bluffs.

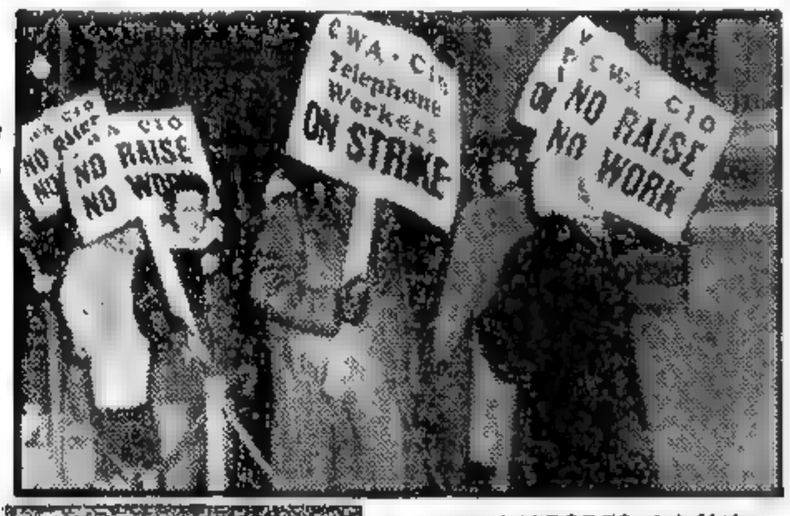

TRABAJADORES telefónicos de la Unión, realizando su característica demostración de adhesión al paro, en Detroit, mediante la formación de "piquetes" que desfilan portando carteles alusivos al conflicto planteado

Paz Estensoro Habla Conferencia Sindical

LA PAZ, 20 (AFP). — El presidente de la República, Dr. Víctor Paz Estensoro, convocó hoy a conferencia de prensa a los periodistas locales, con asistencia de periodistas extranjeros. Dijo el presidente que "hay garantías para todos los ciudadanos". Se refirió luego el presidente a los problemas más inmediatos y urgentes a que se abocará el gobierno. Con respecto a la nacionalización de las minas, ratificó las declaraciones por él formuladas a su regreso al país, en el sentido de que la nacionalización se cumplirá después de un cuidadoso estudio que está a cargo de una comisión especial designada con dicho objeto. Expuso a continuación los planes del gobierno para el fomento de la agricultura y la mejora de la instrucción pública, terminando por referirse a la libertad de prensa, sobre lo cual dijo que en el país existe plena libertad de información

A todo esto, el ministro de Petróleos y Minas, señor Juan Lechín, se trasladó a Oruro presidiendo la delegación que estudiará la reanudación de los trabajos en la mina San José, que es la más importante entre las productoras de estaño en esa región. El señor Lechín regresará el lunes próximo

Anuncióse además en esferas oficiales, que el coronel Miguel Ayllón fué nombrado jefe del estado mayor general del ejército boliviano. Quedó suprimido el cargo de comandante en jefe del ejército, por razones de economía, según se informó en las mismas fuentes. Este cargo era desempeñado por el general Peña y Lillo.

Artajo Llega Hoy a Egipto; Visitará la Arabia Saudita

M. ARTAJO

EL CAIRO, 20 (INS). — De paso para Arabia Saudita, llegará mañana a esta capital el canciller español, Alberto Martín Artajo. Tras la visita al soberano Ibn Saud, Artajo regresará a Egipto a mediados de semana. En el aeropuerto Farouk será recibido por su colega egipcio, Abdel Khalek Hassouna y Azzam bajá, secretario general de la Liga Arabe. El rey Faruk recibirá a Artajo el sábado y le obsequiará con un banquete, mientras la marquesa de Villaverde, hija del general Franco, visitará a la reina Harriman.

Un Pedido del Jefe de Estado Español

MADRID, 20 (INS).—Trascendió en esta capital que un grupo de refugiados políticos españoles que residen en el Cercano Oriente están siendo rigurosamente vigilados, por pedido expreso del general Franco, ante la posibilidad de demostraciones antifranquistas durante la actual jira del canciller Artajo por los países árabes.

Vigilancia de Exilados Españoles

Según las informaciones obtenidas por Edward Knoblauch, corresponsal de INS en Madrid, Francó ha recibido seguridades de que todos los individuos españoles, en el Cercano Oriente potencialmente peligrosos, están siendo objeto de una estrecha vigilancia.

CLARIN en Londres

Adenauer Estima que la Ayuda Yanqui a Europa Depende del Futuro de "Ike"

LONDRES, 20. (De nuestra agencia). — Los norteamericanos tienen mucha prisa en que se firmen el tratado de la defensa mancomunada europea y el nuevo estatuto de la Alemania occidental, y parece que todo está preparado para mediados de mayo. La ansiedad se debe, por lo visto, al deseo de que el Senado de Estados Unidos ratifique los nuevos compromisos antes del 15 de junio, en que comenzará allí un largo descanso parlamentario, pero acaso no sea ajena a esta velocidad la política de Acheson de alcanzar hechos consumados antes de que Rusia, con sus cantos de sirena y simulaciones pacifistas, consiga un éxito definitivo de infección en algunas naciones del Oeste de Europa. "Nuestro antiguo y permanente deseo de estudiar cualquier proposición soviética de paz —acaba de decir Acheson en nombre de Estados Unidos y sus aliados— no incluye la necesidad de desandar lo andado hacia una era de cooperación europea que substituya al volumen de malentendidos, recelos y arrogancias del pasado". Y hasta tal punto son veloces ahora las negociaciones que muchos obstáculos técnicos y especialmente económicos que entorpecen la incorporación de la República de Bonn al plan defensivo del Oeste están siendo salvados o eliminados sencillamente en una especie de orgía de extremas concesiones mutuas. Parece que la incalculable colaboración de Adenauer en este terreno se debe a su criterio de que el futuro de la ayuda norteamericana a la Europa Occidental depende de la llegada de Eisenhower a la presidencia y de que su éxito en el plan de ajuste militar del Viejo Mundo subrayaría su popularidad en la próxima batalla electoral de Estados Unidos

Pero los recelos franceses continúan y es difícil calcular hasta qué grado pueden detener la velocidad que se ha dicho. No obstante las declaraciones últimas de Londres sobre el ajuste de tropas británicas al ejército de Europa, París desea aún mayores garantías de la cooperación inglesa en relación con sus contingentes al servicio directo de la defensa mancomunada y con las medidas que han de adoptarse contra el posible riesgo de una secesión de la Wehrmatch, cuando la Wehrmacht se sienta sólida y de pie. El fantasma de la tercera agresión alemana al Oeste —arrastrando sus cadenas por la Asamblea Nacional de Francia— es por ahora la única y la última esperanza del Kremlin.

JACINTO MIQUELARENA
(Corresponsal de CLARIN en Londres)

SU CASITA

¡Por fin había conseguido comprarse su casita! Ahora, compraba muebles sueltos aquí y allá, cuando se presentaban ocasiones, porque había invertido la mayor parte de sus ahorros. Como le faltaba un sofá y era lustrador de muebles, se le ocurrió publicar este Aviso Clasificado en CLARIN:

NEC. sofá, pago lustrando muebles. Llam.: T. E. ...-9897

Don Ernesto, que leyó este aviso, miró su descolorido juego de comedor y se acordó de que tenía arrumbado aquel sofá que le sobraba y que no sabía dónde poner. Llegó a un acuerdo con el anunciante y, a cambio del sofá éste le lustró muy bien el juego de comedor. Ambos le deben la feliz combinación a un Clasificado de CLARIN (CORRIENTES 555. De 9 a 18.30 hs. Informes: 32-9411).

DESDE ESTE MES COBRARA LOS AUMENTOS EL PERSONAL FISCAL

Fírmanse en Mayo los Tratados con Alemania

ESTANCOSE OTRA VEZ LA GESTION DE TREGUA EN COREA

MUNSAN, 21 (INS). — Otra vez se hallan estancadas las deliberaciones del armisticio ahora a cargo de oficiales de estado mayor. Las dificultades estriban en las negativas aliadas a que los comunistas puedan rehabilitar y construir nuevos aeropuertos durante la tregua y a que Rusia forme parte de la comisión de neutrales que supervisará el cese al fuego.

Combates Aéreos

SEUL, 21 (INS). — En la zona noroeste se libraron violentos combates aéreos, en los cuales 13 MIG-15 fueron abatidos o averiados por los aliados. Los encuentros tuvieron lugar cuando los cazas a chorro comunistas trataban de interceptar a grandes formaciones de bombarderos de la UN que concentraban sus ataques sobre objetivos enemigos

Optimismo de Ridgway

WASHINGTON, 21 (AFP). — "En caso de fracasar las negociaciones del armisticio, las fuerzas de la UN son lo suficientemente poderosas para contener una eventual ofensiva comunista", declaró el general Ridgway.

SE PONDRA FIN A LA OCUPACION

Constituiráse la Comunidad Europea

BONN, 21 (INS). — Fuentes aliadas revelan que los tratados poniendo fin a la ocupación de Alemania occidental y estableciendo el ejército europeo, probablemente se firmarán el 17 de mayo próximo por Adenauer y los tres cancilleres occidentales, quienes viajarán luego a La Haya para rubricar el acuerdo de seis naciones sobre el ejército europeo. Ambos pactos entrarán en vigor cuando los respectivos parlamentos los ratifiquen. Alemania occidental entrará inmediatamente a formar parte del ejército continental.

El Viaje de Acheson

WASHINGTON, 21 (AFP). — Dean Acheson se dirigirá a Europa el mes próximo, para firmar los acuerdos con Alemania occidental. No se sabe aún el lugar en que se realizará la ceremonia, pero se asegura que Acheson tiene preferencia por Estrasburgo. Además, el secretario de Estado asistirá al acto de la admisión de Alemania en la Comunidad Europea de Defensa. Antes de ese viaje irá a Río de Janeiro probablemente el 10 de mayo

Respuesta de Moscú

LONDRES, 21. (A. F. P.) — Representantes de las embajadas de Francia y de Estados Unidos en Londres se reunieron en el Foreign Office con sus colegas británicos para continuar el estudio de la nota soviética sobre Alemania.

La cuestión inmediata planteada es una conferencia preliminar que se reuniría en París o Londres y en la que los delegados occidentales fijarían su respuesta a Moscú. Se estima generalmente que esa reunión comenzará esta semana. Por lo demás prevalece la impresión de que podrá realizarse una eventual conferencia de "Cuatro" después, pero no antes de la constitución de la comunidad europea de defensa y de la firma de los acuerdos contractuales con la República de Bonn.

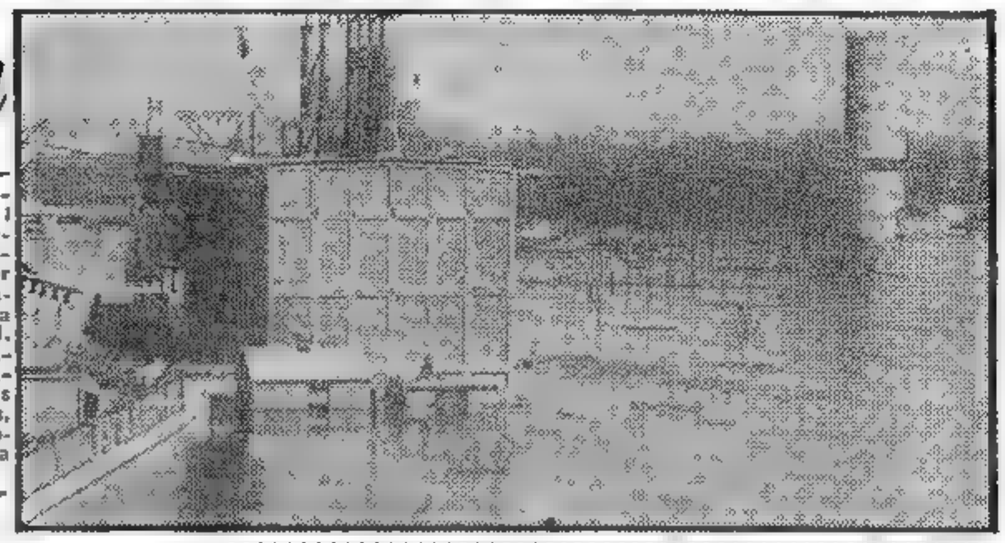

LA ZONA industrial de Omaha resultó seriamente afectada por la extraordinaria crecida del río Misurí. Numerosas fábricas quedaron aisladas por las aguas, según puede observarse en la fotografía

Año VII — Nº 2.354
Diario de la Mañana
Clarín
BUENOS AIRES · REPUBLICA ARGENTINA
40 CENTAVOS
Un toque de atención para la salvación argentina de los problemas argentinos
Buenos Aires, Martes 22 de Abril de 1952

KANSAS, 21 (AFP). — Culmina la Crecida del Misurí

Ingenieros militares y civiles trabajan sin tregua para reforzar los diques que contienen la inundación cerca de Fort Leavenworth, en el Estado de Misurí. Se teme ahora que las aguas alcancen el terreno de aviación situado cerca y obstruyan el tránsito aéreo.

La crecida del Misurí ha alcanzado en ese lugar su punto culminante y entre Saint Joseph y Kansas City hay extensas zonas anegadas.

Millares de personas están escalonadas a lo largo del Misurí, librando una desesperada lucha para salvar a los centros no arrasados aún por las aguas. Cuerpos especiales realizan esfuerzos para salvar a la base Sherman de la fuerza aérea, instalada cerca de Leavenworth.

Instase al Japón a Acelerar su Rearme

TOKIO, 21 (AFP.) — De fuente segura trascendió que el general Hickey, jefe de estado mayor del general Ridgway, ha insistido, una vez más ante el gobierno japonés para que sea acelerado el rearme. Agregan que Hickey envió una carta al Dr. Katuo Okazube, ministro encargado de los asuntos exteriores, subrayándole los cuatro puntos siguientes: 1º) Los dirigentes japoneses deben cesar de pretender considerar sólo temas del rearme; 2º) El rearme es una obligación para el Japón; 3º) La Constitución aprobada bajo la ocupación debe ser revisada y anulada la cláusula que obliga al Japón al desarme y a renunciar a la guerra y a sus fuerzas armadas; 4º) Hay que llamar las cosas por su nombre y las actuales "reservas de policía" deben llamarse fuerzas armadas japonesas.

Eden Refirmó el Apoyo Inglés a la Comunidad Europea

Alemania Garantiza a G. Bretaña

LONDRES, 21 (AFP). — "El gobierno británico ha expresado en repetidas ocasiones su especial interés por la Comunidad Europea de Defensa y que tenía la intención de asociar al Reino Unido a dicha organización, tan pronto como fuera posible, en todos los grados de su desarrollo, tanto políticos como militares", declaró Eden en los Comunes. Contestaba así a las preguntas hechas del laborista Eric Fechter, y del general Fitzroy Macrean diputado conservador, acerca de las relaciones entre Londres y la comunidad europea. "El ministro de Defensa británico —afirmó Eden— discutirá próximamente con su colega francés René Pleven, la cuestión de la asociación de las fuerzas británicas estacionadas en el continente con las de la comunidad".

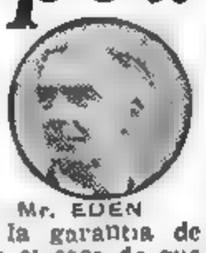

Mr. EDEN

Las Tropas en el Continente

Eden confirmó además la resolución de Gran Bretaña de "mantener tropas en el continente europeo durante el tiempo que sea necesario", y recordó seguidamente los acuerdos de Lisboa

La Comunidad de Defensa

"Creemos —agregó— que hemos llegado a establecer relaciones muy estrechas entre el Reino Unido y la Comunidad Europea de Defensa. El 14 de marzo, el gobierno británico fué invitado a vincularse de un modo formal y mediante un tratado con aquélla. En particular la conferencia de la comunidad nos pidió un compromiso recíproco de asistencia militar en caso de un ataque, compromiso análogo al del artículo 4º del tratado de Bruselas. El gobierno británico, luego de examinar con sumo cuidado esa demanda, llegó a la conclusión de que podía comprometerse de tal suerte. Por consiguiente, envié a la conferencia un proyecto de acuerdo, que ha sido publicado en un libro blanco. El efecto de esa proposición es que nuestras obligaciones de prestar ayuda, en caso de agresión, comprendida la asistencia militar, a Francia, Bélgica, Holanda y Luxemburgo, son ahora extendidas a todos los miembros de la comunidad europea. No existe contradicción, naturalmente, con nuestras obligaciones en la NATO la defensa de Europa continúa basada en el Pacto del Atlántico, y aunque Alemania no es miembro del mismo, participará en la defensa europea por intermedio de la comunidad

"Toda la Ayuda Posible"

"Hemos advertido claramente y sin equívocos —continuó Eden— que si esos países eran atacados en Europa, les daríamos toda la ayuda y toda la asistencia posibles. Recíprocamente, nosotros recibiríamos de ellos la garantía de igual apoyo en el caso de que fuéramos nosotros mismos los atacados. Debe señalarse que Inglaterra obtiene así una garantía de la República Federal alemana. Hasta ahora debíamos defender Alemania o Berlín contra todo ataque, sin ninguna garantía que sirviera de contrapartida".

La Sordera de Churchill

A propósito del aparato amplificador de sonido que Churchill "inauguró" hoy en los Comunes, se comenta que, desde hace mucho tiempo, los amigos del primer ministro le presionaban para que combatiera de algún modo su creciente sordera. Sin embargo no faltan quienes dicen que Churchill hacía un hábil uso táctico de esa su sordera, exagerándola... cuando le interesaba no haber oído algo.

AUMENTA EL COMERCIO ALEMAN CON SUDAMERICA

LONDRES, 21. (AFP). — Las últimas estadísticas parecen justificar los temores que se manifestaban desde hace dos años respecto a la competencia comercial alemana en mercados sudamericanos. Según las cifras dadas por la Cámara de Comercio Británica-latinoamericana, las ventas de Alemania a Sudamérica se duplicaron en 1951 en relación con 1950, y son 10 veces mayores que en 1949, mientras en ese mismo tiempo las británicas acusaron tendencia a disminuir. En 1951 Alemania occidental envió a América latina productos por valor de 370 millones de dólares, contra 163 millones en 1950 y 32 millones en 1949. Lo mismo que en la preguerra, los esfuerzos de Alemania se han concentrado principalmente en las plazas argentina y brasileña. Durante los primeros once meses de 1951, Alemania exportó a la Argentina por 73 millones de dólares, contra 21,3 millones en el mismo período de 1950, mientras Inglaterra bajó de 102,9 millones a 74,1.

En los demás países latinoamericanos, también las remesas alemanas superaron a las británicas, con excepción de Venezuela.

El éxito comercial alemán se atribuye a los siguientes puntos: 1º A que los precios de los productos metalúrgicos alemanes son iguales a los británicos, pero los plazos de entrega son menores; 2º En otras numerosas mercaderías los precios alemanes son inferiores a los ingleses.

Varias Pruebas Atómicas se Efectúan Hoy en Las Vegas

LAS VEGAS 21 (AFP). — Mañana estallarán en el desierto de Nevada varias bombas atómicas de diverso tamaño y tipo, entre formaciones de infantería. Todo está listo para la magna operación táctica, que tendrá lugar entre las 17 y las 18. El plan consiste en el ataque atómico a una plaza fuerte.

Unos 1 500 soldados se instalaron en refugios cavados en tierra a 1.20 metros de profundidad y a una distancia de cinco kilómetros del objetivo del bombardeo; luego avanzarán hacia el mismo, junto con artillería, aviones livianos y vehículos. La marcha rumbo a la zona de radioactividad será precedida por detectores Geiger. Si lo permiten las condiciones atmosféricas, unos 120 paracaidistas serán lanzados en las cercanías del objetivo. Una de las bombas atómicas será arrojada desde un avión que levantará vuelo de la base de Albuquerque, New Mexic. Gordon Dean, presidente de la comisión de energía atómica dió a entender que "la explosión de mañana podría ser importante".

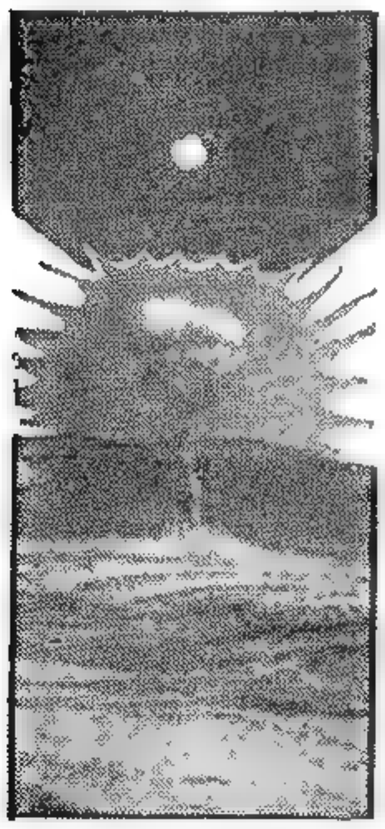

ABAJO: momento en que se produce el estallido de una de las bombas atómicas probadas en el desierto de Las Vegas, EE. UU. ARRIBA: punto luminoso formado en la atmósfera pocos instantes después de efectuarse la explosión

El Peligro Soviético

LAS VEGAS, (Nevada), 21 (INS). — Funcionarios de la defensa civil expresan que los aviones de bombardeo intercontinentales de Rusia, sus proyectiles dirigidos y sus submarinos Snorkel, han destruído la inmunidad de ataque contra la tierra firme de que disfrutó Estados Unidos desde la batalla de Nueva Orleáns. Después de ver películas hasta ahora secretas, dijeron que una sola bomba atómica enemiga hecha estallar sobre una ciudad promedio de Estados Unidos causaría 120 000 víctimas. Esta cifra, indicaron, se basa en la presunción de que los rusos no hayan sido capaces de perfeccionar aún una bomba más poderosa que la del tipo arrojada sobre Hiroshima.

La Reina Isabel de Gran Bretaña Cumplió 26 Años

LONDRES, 21 (AFP). — Hoy a mediodía se disparó el primero de los 21 cañonazos, en el Hyde Park, para anunciar que Isabel II ha cumplido 26 años. Los festejos oficiales fueron fijados para el 5 de julio, fecha en que también se celebraba el de Jorge VI. La reina pasó parte del día en el castillo de Windsor, rodeada de los suyos.

TRUMAN INSISTE EN LA INCAUTACION

Advierte al Congreso que una Paralización Siderúrgica Perjudicaría la Acción en Corea

WASHINGTON, 21 (INS). — Truman advirtió al Congreso que debe rechazar el proyecto de ley por la que se prohibiría al gobierno destinar fondos para la incautada industria del acero. En una carta al vicepresidente de la república y presidente del Senado, Alben Barkley, en la que virtualmente insiste en esa medida, dice:

BARKLEY

"Creo que no seré forzado a hacer revelaciones públicas de informes que serían de gran valor para el enemigo. Sin embargo, diré que la paralización en la metalurgia por cualquier período de tiempo reduciría la capacidad de nuestras tropas en Corea para defenderse de un ataque". Agrega que el éxito o el fracaso de una ofensiva roja depende del rendimiento de las plantas siderúrgicas.

"El Parlamento —señaló más adelante— no puede cumplir sus funciones constitucionales deteniendo simplemente las órdenes de emergencia dispuestas por el gobierno. El Congreso puede tener un criterio diferente; sin embargo, no debe limitarse a indicarme lo que no debo hacer".

Poco después, el Senado, desafiando la advertencia, negó los nuevos fondos pedidos. La votación fué de 44 contra 31.

Ahora se halla pendiente otra resolución por la que se vedaría al P. E. el empleo de las sumas ya asignadas para la administración de la misma industria mientras continúe la incautación.

A Elecciones Legislativas se Convocará en Breve en Bolivia

LA PAZ, 21. (A. F. P.) — En el segundo semestre de este año se realizarán las elecciones para diputados y senadores, dijo en Cochabamba el canciller Wálter Guevara. Su declaración significa que el gobierno reconoce solamente parte de los comicios de mayo de 1951, en los que se eligió a Víctor Paz Estensoro como presidente, a Hernán Siles Zuazo como vicepresidente y a miembros del Congreso con mayoría contraria al M. N. R.

Según el actual gobierno, Paz Estensoro y Siles ocupan sus cargos en virtud de aquellas elecciones.

Central Obrera

LA PAZ, 21. AFP). — Quedó constituída la Central Obrera Boliviana, organización de los trabajadores, encaminada a salvaguardar sus derechos obreros y apoyar la nacionalización de las minas. El secretario general es el ministro de Minas, Juan Lechín, e integran la junta directiva Germán Butrón y Mario Torres.

Misión Argentina

LA PAZ, 21. (INS). — El presidente de la República doctor Paz Estensoro, recibirá mañana a los integrantes de la nueva misión de auxilio enviada por la Fundación Eva Perón.

CONTENTOS

La casa era muy grande. Había tres personas de servicio, pero no bastaban: se requerían otra mucama y un jardinero. Y don Francisco, dado su abultado presupuesto, no podía gastar más. Se le ocurrió publicar este Aviso Clasificado en CLARIN:

DOY pieza y com. a matr. jard. y mucam. T. E. ...-8346

El mismo día, se contrató el matrimonio buscado. Y a cambio de unas horas de trabajo, ambos tienen asegurada una buena habitación con pensión, y el resto del día pueden dedicarlo a otras tareas y obtener buenos ingresos. Don Francisco y sus nuevos contratados le deben esta útil reciprocidad de servicios a un Clasificado de CLARIN (CORRIENTES 555. De 9 a 18 30 horas. Informes: 32-0411)

España Desea Unirse a EE.UU. ★ Contra Cualquier Agresor

Declaraciones del Embajador Lequerica

INDIANAPOLIS, Indiana, 22 (INS). — El embajador de España, José Félix de Lequerica, hablando en el club Rotario, reiteró la disposición de su país a unirse a Estados Unidos para resistir "cualquier posible agresión". Al mismo tiempo atacó a quienes desean mantener a España fuera de las organizaciones internacionales, porque la política interna que sigue no se ajusta a sus ideales.

Señaló que la importancia estratégica de España para Occidente es la causa principal de la campaña para eliminarla de la defensa europea. Advirtió que nada puede llevar más rápidamente al caos mundial que el hecho de que algunas naciones mantengan una vigilancia internacional de policía sobre la vida interna de otras, y recalcó que, "básicamente, nada hay en la vida política española que atente contra los principios que gobiernan al mundo libre". Más adelante previno al "mundo libre" contra ciertas estructuras políticas. "Si el mundo libre —prosiguió— es verdaderamente lo que se observa en determinados países europeos de origen latino —una mezcla de los restos de política marxista socialista y de grupos de izquierda similares a los socialistas—, hay muy pocas esperanzas para nuestra civilización".

Año VII — Nº 2.355

Clarín

Diario de la Mañana

BUENOS AIRES · REPUBLICA ARGENTINA

40 CENTAVOS

Un toque de atención para la solución argentina de los problemas argentinos

Buenos Aires, Miércoles 23 de Abril de 1952

Reanúdanse Hoy las Negociaciones Angloargentinas

(Inf. Pág. CINCO)

Preparan los Aliados su Réplica a la Nota Rusa

Activan la Comunidad Defensiva

LONDRES, 22 (AFP). — La conferencia francoanglonorteamericana encargada de redactar la respuesta occidental a la última nota soviética sobre Alemania se reunirá mañana en esta capital. El principal delegado británico será Frank Roberts, subsecretario adjunto del ministerio de Relaciones Exteriores; Francia y EE. UU. estarán representados por los consejeros de sus embajadas, Crouy-Chamel y Julius C. Holmes, respectivamente.

El Ejército Europeo

PARIS, 22 (AFP). — La conferencia para la creación del ejército europeo continúa sus trabajos con ritmo acelerado, en el Qual d'Orsay bajo la presidencia del delegado de Francia, Hervé Alphand. En círculos bien informados se confirma que a fines del mes en curso estará preparado el proyecto de tratado que instituye una comunidad europea de defensa, dentro de la cual se incluirán los ejércitos de Francia, Alemania, Italia, Bélgica, Holanda y Luxemburgo.

Hay tres cuestiones que todavía no han quedado definitivamente establecidas: la contribución financiera alemana, el sostenimiento de las tropas de la Comunidad Europea y la organización territorial.

Las cláusulas relativas a estos puntos, son en parte idénticas a las de los acuerdos contractuales, con excepción de la cuestión de la organización territorial, pero no podrán quedar definitivamente ajustadas hasta que no hayan sido resueltas en Bonn por Adenauer y los tres altos comisarios aliados.

Opinión de Bradley

MOBERLY, Misuri, 22 (AFP). — El general Bradley, en un discurso pronunciado en el club Rotary, expresó una vez más su convicción que sólo la fuerza puede prevenir una agresión, y destacó la importancia del esfuerzo cumplido por Estados Unidos desde hace un año, en el campo militar.

"En 1952 —declaró— Estados Unidos dotó a sus Fuerzas Armadas de mayor cantidad de municiones que en los doce meses precedentes. Las fábricas de aviones produjeron durante el primer trimestre de 1952 un cincuenta por ciento más de bombarderos pesados que durante el período correspondiente de 1951. Nuestro mejor avión de caza sale en cantidad cuádruple en relación con la producción del año pasado. La Marina sacó de la "naftalina" centenares de naves e inició un programa de construcciones que incluye al primer submarino atómico".

Bolivia Agradece la Ayuda Argentina

LA PAZ, 22 (AFP). — "Nuestra moneda permanecerá intocable hasta que el gobierno haya estudiado a fondo el problemas de los cambios", declaró el ministro de Hacienda, Federico Gutiérrez Granier, a "El Diario". Agregó que el presupuesto militar será ajustado a las necesidades reales del ejército. Mientras tanto, se revelan los arrestos del coronel Armando Pinto Tellaria, comandante del regimiento Ingavi, que actuó en Oruro, y del teniente coronel Rodolfo Clavijo, jefe del batallón Pérez, que combatió en La Paz contra los revolucionarios. Sábese también que se asiló en la Nunciatura el teniente coronel de aviación José Orsini.

El principal acontecimiento de la jornada fué la audiencia especial que concedió el Dr. Paz Estenssoro, en el Palacio de Gobierno, a la delegación de la Fundación Eva Perón, llegada a ésta con medicamentos, víveres y ropas. El presidente de la república agradeció, con emocionadas palabras, la ayuda enviada por la Sra. de Perón, y afirmó que Bolivia jamás olvidaría el gesto de la esposa del primer magistrado de la Argentina.

Eisenhower y Taft en Una Fase Decisiva

WASHINGTON, 22 (AFP) — Los partidarios de Taft vaticinan que éste tiene 500 votos asegurados. El senador Lodge a su vez afirma que el grupo que apoya a Eisenhower obtendrá igualmente 500. Y como la mayoría necesaria es de 603, parece lo más probable que la lucha entre ambos candidatos se mantenga hasta el último momento.

La lucha entra esta semana en una fase decisiva. En efecto, cinco Estados, y de los más importantes, deben elegir antes del próximo domingo los delegados que enviarán a la convención republicana que se realizará en Chicago el día 7 de julio.

Conviene recordar, para poder juzgar la situación preelectoral que, en 16 Estados, los delegados son elegidos directamente, en tanto que, en los restantes, son designados por los organismos del partido.

Hasta ahora han sido elegidos o designados 420 delegados, y el senador Taft lleva una ventaja evidente. El reparto es el siguiente: Taft 209; Eisenhower 121; Stassen 22; Warren 6; Mac Arthur 2; varios, 60. Total, 420. Pero esas cifras no son muy significativas, ya que la convención de Chicago reunirá a 1 205 delegados.

En el campo demócrata la novedad del día la brindó A. Hárriman, al informar que aceptará ser candidato del partido si lo designan.

LA LIGA ARABE PIDE AUTONOMIA PARA MARRUECOS

EL CAIRO, 22 (AFP). — "Estamos completamente persuadidos de que el gobierno de Madrid comprenderá que sus relaciones con la Liga Arabe se verán fortalecidas si el Marruecos español obtiene la autonomía, a la espera de que todo Marruecos sea independiente", declaró Azzam Pachá, secretario de la Liga Arabe, quien al parecer ha recibido la tercera invitación para visitar a España. Las dos veces anteriores declinó aceptar. Pero, actualmente, el canciller Artajo, va a ser recibido oficialmente por la Liga, durante su visita a El Cairo, e incluso se anuncia que Azzam Pachá lo esperará en el aeródromo. Una recepción en la embajada española cerrará esta serie de cortesías.

En Las Vegas Estalló Otra Atómica

Produjo Tremenda Conmoción

YUCCA FLAT, Nevada, 22 (INS). — Un avión B-50, volando a gran velocidad y a una altura de 10.000 metros, dejó caer a las 9.30, hora del Pacífico, una bomba atómica a unos 900 metros de un blanco situado a unos cinco kilómetros del lugar donde permanecían agazapados, en trincheras individuales de tipo futurista, 1 500 soldados de infantería. La explosión, que tuvo el fulgor de cincuenta soles, se distinguió a 120 kms. de distancia y se trasmitió por televisión por primera vez en la historia.

La bomba empleada ha sido la más poderosa que se ha hecho estallar en Estados Unidos, pues superó a las arrojadas en Hiroshima y Nagasaki.

Equipos sobrantes de la segunda guerra mundial, incluyendo tanques y ametralladoras, fueron colocados en la zona del blanco, para que los oficiales del ejército y de la fuerza aérea puedan examinar los efectos de la explosión atómica sobre esos materiales. Los biólogos, colocaron 24 cerdos, un número de ovejas y mil ratones en distintos lugares y sus estudios sobre los sobrevivientes y los descendientes de los supervivientes durarán varios años.

Los Angeles, a 480 kilómetros del lugar, tuvo una prueba de "alerta" de ataque atómico antes de la prueba. Cerca de 200 periodistas, relatores radiales y personal de televisión habían tomado posiciones a primera hora de la mañana y 12 camiones de comunicaciones del ejército transmitían las informaciones periodísticas. Las cámaras de televisión, inclusive una que debió ser "sacrificada" pues se la había colocado en un punto tal que su interior probablemente se fundió, cubrían la región para el primer espectáculo de televisión de esa clase. Aviones de propulsión a chorro llevaron luego las películas de noticiarios y las fotografías a Los Angeles para ser reveladas y distribuídas.

Cálculo de Bajas

YUCCA FLAT, Nevada, 22 (INS). El administrador federal de Defensa Civil, Millard Caldwell, declaró que la bomba atómica probada hoy en Nevada habría causado medio millón de bajas de haber estallado en la ciudad de Nueva York.

Experiencias Británicas

SYDNEY, 22 (AFP). — Infórmase que las experiencias atómicas anglooaustralianas se llevaron a cabo en las islas Montebello, a 35 millas al noreste de Oslow, en el oeste de Australia, en una zona desierta.

Consecuencias de la Explosión

LAS VEGAS, (Nevada), 22 (AFP). — Siete minutos después de producida la explosión atómica, esta ciudad fué sacudida por un desplazamiento del aire, y algunos de los observadores que se hallaban a 16 kilómetros del punto 0, sintieron una fuerte conmoción.

El Hongo Atómico

El hongo que en un comienzo tenía un color blanco, pasó luego por toda la gama del Arco Iris, desde el blanco al amarillo, de las tonalidades rojizas a las violáceas, para volver nuevamente al blanco puro.

Los observadores comprobaron que a una altura de 12.000 metros, se formó una especie de copos de nieve en la cima de la nube.

DEMOCRATICAMENTE, el príncipe Bernardo, de Holanda, se corta en una peluquería de San Francisco, California, a la atención de un experto figaro. Bernardo realiza una jira por EE. UU. en compañía de la reina Juliana

Condecoró el Brasil a la Esposa del General Perón

RIO DE JANEIRO, 22 (INS). — El presidente, doctor Getulio Vargas, otorgó hoy a la señora Eva Perón, esposa del primer mandatario de la Argentina, la Orden Nacional del Crucero do Sul, en el grado de Gran Cruz. La condecoración, la más alta distinción que confiere el gobierno brasileño, le fué concedida como reconocimiento por la acción social que desarrolla al frente de la Fundación que lleva su nombre y que personalmente dirige.

En un Libro Blanco Gran Bretaña Expone su Situación Económica

LONDRES, 22 (AFP.) — "Si nuestra balanza de pagos continúa siendo adversa, tendremos que hacer frente a la desocupación en masa y a la miseria, sacrificio que debe ser descartado a costa de los mayores esfuerzos", expresa el Libro Blanco económico británico publicado hoy, bajo el título de "Economic Surveys".

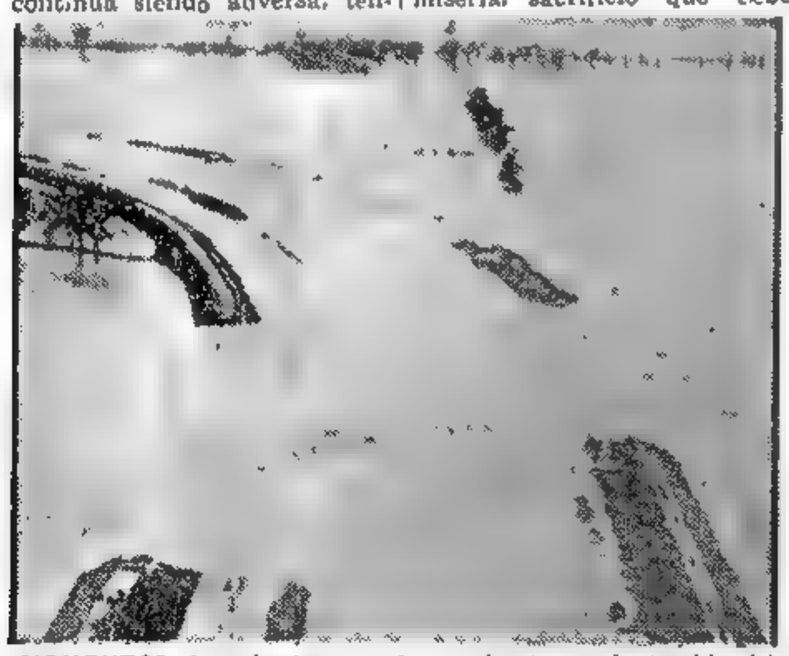

MOMENTOS después de ser roto un dique, por la crecida del Misuri, fué obtenida esta foto desde un avión. Las aguas arrasaron en seguida toda la zona de Thuman, en Nebraska

Con esta iniciativa, el gobierno conservador ha hecho suya la costumbre implantada por los laboristas, uno de cuyos ministros, sir Stafford Cripps, fué el primer editor de un Libro Blanco dedicado a contener el plan económico anual. Pero, a diferencia de los anteriores, el actual está dedicado especialmente a formular algunas previsiones, derivadas de la situación general, sin fijar objetivos precisos de producción.

Se carga el acento sobre la necesidad de restablecer el equilibrio de la balanza comercial. Para lograrlo, propone "dar las mayores pruebas de moderación en la demanda de aumentos", se trate de salarios, beneficios o rentas.

El libro se refiere a estos puntos:

1) Crecimiento temporal de la desocupación durante el período de reconversión de algunas industrias, en vista de las necesidades de los mercados exteriores.

2) Perspectivas desfavorables para el aprovisionamiento en bienes de consumo corriente, salvo en textiles, cuya exportación choca con muchos obstáculos. (Para los autos y bicicletas, las perspectivas son también malas).

3) Si continúa la escasez de acero, el programa de reequipamiento ferroviario deberá ser reducido.

4) La renta nacional, que fué el año anterior de unos 13.000 millones de libras, aumentará probablemente en 250 millones.

Destinan 25 Millones de Dls. Para las Víctimas del Misurí

WASHINGTON, 22 (INS). — La Cámara de Representantes aprobó la suma de 25.000.000 de dólares para socorrer a las víctimas de las inundaciones en el valle del río Misurí. La resolución respectiva fué considerada luego por el Senado, cuerpo que también la aprobó.

Peligro en Saint Joseph

OMAHA, 22 (INS). — El río Misurí amenaza con un golpe final contra la población de Saint Joseph.

Sin embargo, y a pesar de las lluvias, créese que ya ha pasado el punto máximo de la crecida.

CLARIN EN ITALIA

Como Homenaje a Leonardo Da Vinci se Harán Modelos de sus Inventos

MILAN, 22 (De nuestra agencia). — El quinto centenario de Leonardo da Vinci ha sido celebrado en todas las ciudades de Italia. En Vinci, pueblito de la Toscana, el jefe del gobierno pronunció un discurso en presencia del presidente de la república. En Florencia se habilitó una exposición de los dibujos y autógrafos de Leonardo. En Milán, se inauguraron importantes muestras alusivas: la de la biblioteca Ambrosiana, depositaria del "Código Atlántico", y la de Leonardo, inventor y hombre de ciencia. Esta última constituye el primer núcleo del nuevo Museo de la Ciencia de la Toscana y en su organización colabora el ministerio de Defensa con una serie de modelos en escala, reconstruídos cuidadosamente con materiales y técnica de la mecánica de la época, sin descuidar todo cuanto se refiere a la interpretación de los códigos leonardescos sobre bases rigurosamente científicas.

El ejército dispuso la fabricación de una decena de elementos de carácter militar debidos al genio leonardesco, entre los cuales figurán las fortificaciones en anillos concéntricos, la máquina de asalto, el puente giratorio, el carro armado con movimiento, el cañón a retrocarga, las bombas con puntería dirigida, el cañón de diez bocas y el "shrapnel". La marina, por su parte, está terminando el alistamiento de máquinas para la lucha en el mar ideadas por el genial pintor de "La Gioconda". Entre esos artilugios está el buque a ruedas, la escafandra de buzo, la nave erizada de armas defensivas para contener el abordaje, los patines de agua. La aeronáutica italiana, a su vez, tiene en curso la preparación de veinticinco aparatos cuyos planos diseñó Leonardo, entre ellos el paracaídas, el helicóptero, el anemoscopio a banderola, la máquina volante con base de apoyo; otra, también volante, ¡a retropropulsión!; una más con propulsión a ballesta, y una serie de alas de posibles equipos aeronáuticos con estructuras y revestimientos.

Todos los modelos en cuestión serán exhibidos en funcionamiento y algunos en su tamaño natural, tal como los ideó con medidas precisas, el genio de Vinci, y se colocarán en un salón de cerca de 120 metros de longitud.

BATTISTA PELLEGRINI

SATISFECHAS

De un viaje frustrado le había quedado un guardaropas de prendas especiales para el caso. Ahora, no le servía. ¡Lástima de dinero invertido, cuando tenía tantas ganas de comprarse otra joya de oro! Entonces, se le ocurrió publicar este Aviso Clasificado en CLARIN:

PERMUTO ropa fina de viaje por alhaja. T. E. ...-6734

Esto lo leyó una señora que tenía diversas joyas y que proyectaba un largo viaje. Ambas se entrevistaron: la ropa era del mismo talle de la interesada y le gustó. También le gustó a la anunciante la alhaja que le ofreciera a cambio equivalente de las prendas de vestir. Las dos han quedado satisfechas, gracias a un Clasificado de CLARIN (CORRIENTES 555 De 9 a 18.30 horas. Informes: 32-9411).

PROYECTASE AMNISTIAR A INFRACTORES DE LEYES IMPOSITIVAS

"El Sarre es Alemán"

En Bonn se Aprobó una Resolución que Así lo Proclama

Kurt Schumacher

BONN, 23 (AFP). — Por 169 votos contra 142 y 18 abstenciones, el Bundestag rechazó una moción socialdemócrata declarando que el Sarre es territorio alemán por derecho de gentes y afirmando que la separación de hecho de Alemania es contraria a los principios democráticos. El texto agregaba que solamente el conjunto del pueblo alemán podía disponer de un territorio alemán.

En el debate sobre el Sarre, Erich Olenhauer, líder del partido Social-Demócrata, junto con Schumacher, pidió al gobierno federal que no iniciara nuevas gestiones para la integración de la República Federal en el sistema de unidad europea antes de que quede aclarada la cuestión del Sarre con la aceptación del punto de vista alemán.

Invitó especialmente al gobierno a negarse a firmar el tratado que crea la Comunidad Europea de Defensa.

Contestando a Ollenhauer, Adenauer indicó que el canciller francés le había hecho saber que para Francia la situación del Sarre está vinculada a las posibilidades de solución definitiva y por tal razón estima que carece de objeto, por ahora, proseguir esas negociaciones. Subrayó que debe aguardarse para ver cómo evoluciona la situación.

Luego, por 191 contra 135 y 8 abstenciones, el Bundestag adoptó una resolución de los partidos de la coalición gubernamental declarando que el Sarre es territorio alemán y que la actual situación en el territorio fué creada contrariando los principios democráticos. Agrega esa resolución que el destino del Sarre sólo puede resolverse por acuerdo con los alemanes.

Inicióse en Londres la Conferencia Tripartita

LONDRES, 23 (AFP). — Se inició en el Foreign Office la conferencia tripartita destinada a preparar la respuesta occidental a la última nota de la URSS referente a Alemania. Los representantes sont Frank Roberts, de Gran Bretaña; H. Crouy Chanel, de Francia, y M. J. Holmes, de Estados Unidos. Revélase que hay ya un acuerdo en principio y que solo falta arreglar algunos detalles.

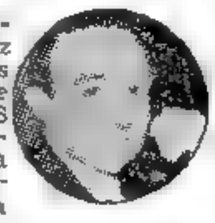

F. ROBERTS

Se anticipa que los occidentales no aceptarán esta vez comprometerse en discusiones estériles, parecidas a las que ya tuvieron lugar con la URSS cuando se trató sobre el tratado de paz con Austria. La actitud aliada será constructiva, y no cerrará la puerta a posteriores negociaciones.

Adenauer será mantenido al corriente de las deliberaciones y se tendrá en cuenta especialmente el deseo del pueblo germano de recobrar su anhelada unidad. Empero, ningún diplomático alemán de Bonn participa en la reunión.

La nota aliada será enviada a Moscú, no después —como se había anunciado—, sino antes de la firma de la Comunidad de Defensa Europea y de los acuerdos contractuales con Alemania Federal.

Puntos que Propone Estados Unidos

WASHINGTON, 23 (AFP). — El representante de Estados Unidos en la conferencia anglofranconorteamericana de Londres tiene instrucciones de proponer que la respuesta aliada exprese el desacuerdo total de las tres potencias respecto de las siguientes proposiciones rusas:

1º La prohibición para una Alemania unificada de formar parte de una coalición dirigida contra una nación que haya enfrentado en la guerra mundial al III Reich.

2º El derecho de Alemania a poseer un ejército nacional.

3º La confirmación de las fronteras orientales actuales de Alemania.

Propónese que se Encare la Destitución de Truman

WASHINGTON, 23 (INS). — El representante republicano, George Bender, pidió a la Cámara de que forma parte, que se designe una comisión especial a fin de que estudie la forma de separar de su cargo a Truman. La ponencia, de ser aprobada, haría que el presidente del cuerpo nombrase una comisión de once miembros "para investigar e informar a la Cámara si Harry Truman, presidente de Estados Unidos, debe ser sometido a juicio político". Bender dió ese paso unas 24 horas después que otro republicano, Robert Hale, presentó una ponencia pidiendo el enjuiciamiento de Truman por haber intervenido la industria del acero.

Ventaja de Eisenhower Sobre Taft en Nueva York

NUEVA YORK, 23 (INS) — Los partidarios del general Eisenhower se hallan complacidos por haber obtenido 90 de los 96 delegados republicanos del Estado de Nueva York a la convención y por su fuerte demostración en las elecciones primarias de Pennsylvania, donde Taft no figuró en la boleta de votación.

Año VII — Nº 2.356

Diario de la Mañana

Clarín

BUENOS AIRES · REPUBLICA ARGENTINA

40 CENTAVOS

Un toque de atención para la solución argentina de los problemas argentinos

Buenos Aires, Jueves 24 de Abril de 1952

Protesta de Rusia

TOKIO, 23 (AFP). — [redacted] de hoy ha sido la última reunión del Consejo Aliado; en ella el gral. Kislenko, jefe de la delegación rusa afirmó que EE. UU. trata de convertir al Japón en cabeza de playa para iniciar otra guerra. Sostuvo además, que la ocupación por tropas norteamericanas de las islas nipones viola acuerdos aliados.

Hizo Declaraciones el Ministro de Hacienda

EL ministro de Hacienda, doctor Ramón A. Cereijo, en la entrevista que mantuvo ayer a mediodía con los representantes de la prensa y agencias noticiosas del país, formuló extensas declaraciones acerca de la política que en materia impositiva seguirá el gobierno. Inició su conferencia manifestando que iba a responder a una serie de preguntas que, basadas algunas de ellas en rumores sin ningún fundamento, se le habían formulado con anterioridad aclarando que, no obstante ello, los presentes podían interrogarlo sobre cualquier otro asunto que consideraran de interés.

La primera pregunta contestada por el ministro fué la siguientes: "En ciertos medios se afirma que el Poder Ejecutivo estaría preparando un plan destinado al aumento de los impuestos. ¿Podría el señor ministro confirmar o desmentir esa información?"

No Habrá Nuevos Impuestos

Al respecto, el doctor Cereijo recordó que en el curso del corriente ejercicio, entre las medidas ya adoptadas por el gobierno en cumplimiento del plan económico figura el mantenimiento de una política de estricta economía en los gastos públicos y la racionalización de las obras públicas para limitarlas a las absolutamente indispensables. Es lógico suponer —agregó— que si el gobierno encara la contención de los gastos, no será para recurrir luego al aumento de los impuestos, ya que tal aumento no sólo no sería necesario, sino que no tendría justificación alguna. Al contrario, —recalcó—, el gobierno se ha impuesto, en materia tributaria, las siguientes reglas de conducta:

1 No crear nuevos impuestos ni aumentar los existentes.

2 Revisar los regímenes impositivos con el fin de beneficiar a las actividades económicas, especialmente las exportaciones agropecuarias y mineras.

3 Estimular sistemáticamente los distintos sectores de la economía nacional adoptando las medidas que fueren necesarias en materia fiscal.

El Objetivo Buscado

Estas sanas directivas emanadas del presidente de la Nación —agregó— responden al propósito de facilitar el logro de la aspiración unánimemente compartida de asegurar la consolidación y creciente prosperidad de la economía del país. En lo relativo al orden nacional, las dependencias técnicas del departamento a mi cargo están dando término a los estudios tendientes a traducir esas directivas en distintas medidas de gobierno, a fin de facilitar su aplicación a breve plazo.

Sobre las Amortizaciones

El Dr. Cereijo dijo luego que se está encarando "la reglamentación de la disposición legal que autoriza a admitir amortizaciones extraordinarias con fines de reposición al confeccionar el balance impositivo para el pago del impuesto a los réditos". Esta medida agregó, cuya trascendencia huelga destacar, será llevada a la práctica mediante un mecanismo ágil y sencillo que facilite su aplicación por todos los beneficiarios".

Destacó que desde el punto de vista rentístico resulta muy importante tener presen

(Continúa en la página DOS)

FIRMASE EL 12 DE MAYO LA PAZ CON BONN

El Anuncio Fué Hecho por el Canciller Adenauer

BONN, 23 (INS). — Adenauer anunció que el "contrato de paz" entre los aliados occidentales y Alemania del oeste será firmado el 12 de mayo. El convenio reemplazará al estatuto de ocupación, y concederá al gobierno de Bonn una limitada soberanía. Uno de los principales obstáculos que demoraba el acuerdo final ha sido la cuestión de la división de los gastos de defensa alemanes entre las fuerzas de ocupación norteamericanas y británicas, de una parte, y los efectivos defensivos germanos, de la otra.

Procuran Evitar Divisiones

WASHINGTON, 23 (AFP). — Medidas destinadas a evitar eventuales divisiones entre los países miembros de la comunidad europea de defensa son objeto de constantes conversaciones entre los gobiernos interesados, según declaró Acheson durante su conferencia semanal con los periodistas. Recordó que él ha discutido esta cuestión con la comisión senatorial de Relaciones Exteriores, a fin de determinar la forma en que Estados Unidos podría expresar el interés que siente en el mantenimiento de la integridad de la comunidad europea de defensa.

Interrogado sobre el problema del intercambio de garantías entre las naciones que integran la NATO (Organización del Tratado del Atlántico Norte) y las de la Comunidad Europea de Defensa, dijo que "el problema está igualmente en estudio y que para permitir que Estados Unidos pueda proceder a tal intercambio de garantías, debería someterse a la aprobación del Senado norteamericano una enmienda al Tratado del Atlántico Norte".

El Tratado con Japón

WASHINGTON, 23 (INS). — Dean Acheson, informó que el lunes próximo se celebrarán varios actos oficiales en Washington, con motivo de entrar en vigor el tratado de paz con el Japón, que oficialmente pone fin a la guerra entre ese país y Estados Unidos.

Acuerdo, en Principio, Ita'oaliado Sobre Trieste

LONDRES, 23 (AFP). — En las conversaciones entre los representantes de Inglaterra, Italia y Estados Unidos, para tratar el problema de Trieste, se ha llegado a un acuerdo en principio, según el cual Italia tendrá una participación importante en la administración de la zona A.

Acércase a S. Joseph la Crecida del Misurí

OMAHA (Nebraska), 23 (INS) — Las aguas del Misurí se acercan a Saint Joseph, mientras se anuncian fuertes lluvias.

Acúsanse en Pan Mun Jon

MUNSAN, 23. (INS). — En una nueva y breve sesión de la comisión de tregua, ambas partes se acusaron mutuamente de bloquear las tratativas.

Mientras se desarrollaban las deliberaciones, proyectiles aliados cayeron cerca de la zona de seguridad. Respecto a las acciones bélicas, el acorazados "Iowa" sostuvo un intenso duelo cerca del nordeste de Corea con la baterías costeras. El buque no sufrió averías; varios cañones enemigos fueron eliminados.

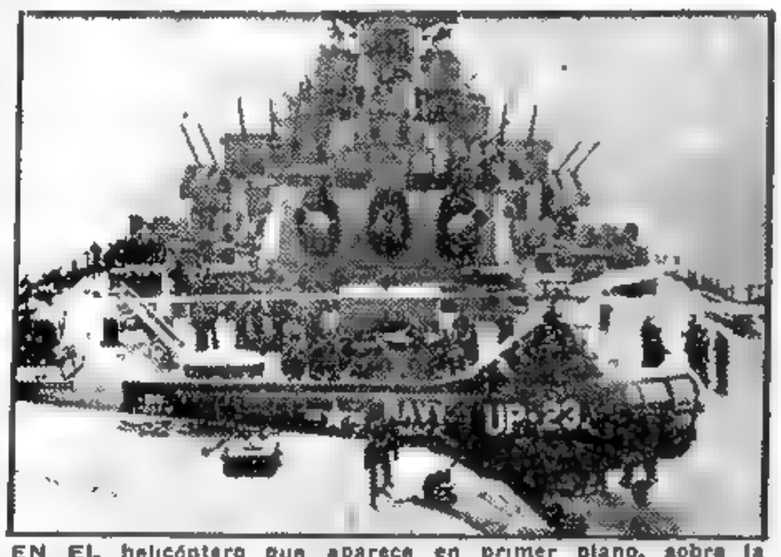

EN EL helicóptero que aparece en primer plano, sobre la cubierta de una nave de guerra norteamericana, un sacerdote católico, el padre Kapalazynski, se traslada desde tierra hasta unidades en alta mar, para oficiar servicios religiosos

Declaróse Constitucional al Gobierno de Paz Estensoro

La Corte Suprema de Justicia Dió una Acordada en Tal Sentido

LA PAZ, 23 (INS). — "El Diario" informa desde Sucre, capital legal de Bolivia, que la Corte Suprema de Justicia declaró constitucional al gobierno de Paz Estensoro, sobre la base de las elecciones realizadas en mayo de 1951. En esos comicios la fórmula de Paz Estensoro y Siles Zuazo obtuvo el 45 por ciento de los votos.

Habrá Reorganizaciones

El nuevo gobierno estudia la reorganización del ejército y de la administración pública. Relacionado con la primera medida, nombró jefe de estado mayor general —equivalente al cargo de comandante supremo— al teniente coronel Miguel Aillon Villarreal; jefe de estado mayor del ejército al mayor Milton Delfín Cataldi y jefe de estado mayor de aviación al mayor Claudio Lopez.

Tambien se designó jefe de la region militar de la sede del gobierno al mayor Julio Prado.

La Nacionalización

LA PAZ, 23. (AFP). — El ministro de la Industria Petrolífera y Minera, Juan Lechín, declaró que "dentro de diez días se organizará una comisión para realizar los estudios necesarios sobre la nacionalización de las minas. Respecto al conflicto de las minas de Corococo de propiedad de la empresa "American Smelting", donde los obreros reclamaban aumentos de salarios, dijo que el litigio se solucionó satisfactoriamente. En la reunión del gabinete se acordó crear un consejo consultivo para estudiar los problemas del campo. Finalmente, se informó que la Corte Suprema de Justicia tendrá su sede en Sucre.

Lo que Ofrecería EE. UU.

WASHINGTON, 23. (AFP). — Se anunció que la Corporación de Reconstrucción Financiera de Estados Unidos está dispuesta a ofrecer un dólar y veintiún centavos y medio por libra de estaño a Bolivia.

Ballivián Partió para Chile

LA PAZ, 23 (AFP) — El ex presidente de la Junta Militar, general Hugo Ballivián, partió hoy a mediodía rumbo a Chile, acompañado del embajador de ese país, señor Saavedra Agüero.

Media hora después de haber despegado el avión llegaron al aeropuerto varios civiles con una ametralladora liviana, pistolas y fusiles, con el objeto, según declaró el jefe de ese grupo de impedir la salida del ex presidente. Aseguró que tenían órdenes en ese sentido del Palacio de Gobierno.

El general Ballivián llevó salvoconducto otorgado por la Cancillería, y todos sus documentos, según los empleados de Panagra, se hallaban en orden.

Ex Ministro Detenido

LA PAZ, 23 (AFP). — Dióse orden de arresto contra el teniente coronel Sergio Sánchez Vargas, ministro de Trabajo del gobierno de Ballivián.

El Estallido Atómico de Las Vegas Alcanzó Extraordinaria Magnitud

YUCCA FLAT (Nevada), 23. (INS) El brigadier general Lester M. Maitland, que presenció la explosión atómica de ayer, hizo el siguiente relato sobre sus impresiones:

"Participé en el primer bombardeo realizado por la fuerza aérea norteamericana en 1912, como ayudante del famoso general Billy Mitchell. Hoy vi por primera vez una explosión atómica. La comparación es imposible. El estallido en sí fué asombroso y el arma es la más terrible de que yo haya soñado. Me impresionó en forma tremenda el hecho de que fuerzas de todas las ramas militares estaban apostadas dentro de un radio de 8 kilómetros del "terreno cero". Es mi firme creencia de que, con la preparación adecuada para la defensa civil, podremos afrontar un ataque atómico. Al presenciar la explosión de esta bomba, no pude evitar el imaginar qué ocurriría a la ciudad de Detroit si hubiese sido el blanco elegido. El polvo que se levantó en varios kilómetros a la redonda fué tan denso que impidió toda visión. Casi inmediatamente me dió en el rostro la ola de calor y pocos segundos después sobrevino la sacudida. Estoy persuadido de que tenemos que contar con preparativos de defensa adecuados en cada una de nuestras grandes ciudades para sobrevivir a un ataque atómico enemigo".

CULMINA LA NEGOCIACION ENTRE ESPAÑA Y EE. UU.

MADRID, 23 (INS). — Los negociadores norteamericanos y españoles que estudian el acuerdo económico-militar entraron ya de lleno al asunto. En una fuente de todo crédito se manifestó que las misiones especializadas de Estados Unidos expusieron las necesidades norteamericanas respecto a las bases aéreas y navales en la península e indicaron cuál sería la ayuda a España. Espérase ahora que los representantes del Gral. Franco presenten sus contrapropuestas.

Además trascendió que el gobierno español entregó al embajador francés una nueva nota sobre el problema de Tánger. Se cree que una comunicación idéntica ha sido remitida a las demás potencias que integran la comisión de control.

Los Créditos para la Venta de Algodón Norteamericano

WASHINGTON, 23 (INS). — El Banco de Importación y Exportación terminó los arreglos para los créditos a España, destinados a comprar algodón norteamericano por valor de 12 millones de dólares; serán garantizados por el Banco de España y administrados por los siguientes bancos: Hispano-Americano, Exterior de España, Español de Crédito, de Vizcaya, Central y de Bilbao.

Cuba ha Designado Embajador en Madrid

LA HABANA, 23 (INS). — El ministerio de Estado anunció que el periodista Antonio Iraizos fué nombrado embajador de Cuba en España.

SE ARREPINTIO

Estaba arrepentido de haber comprado un auto tan lujoso. En realidad necesitaba más bien comprarse un departamento, porque el que alquilaba era bastante incómodo. Como había invertido todo su dinero, se le ocurrió publicar este Aviso Clasificado en CLARIN:

Cbio. auto lujo por depart. prop. horiz. T. E. .. 7766

Leyó el aviso una persona que deseaba comprar un coche de categoría pues alternaba con gente de posición en sus negocios. No le importaba desprenderse de su departamento porque tenía un hermoso chalet. Ambos se entrevistaron y como los valores no eran desproporcionados llegaron a un acuerdo. Pueden agradecérselo a un Clasificado de CLARIN (CORRIENTES 655. De 9 a 18.30 horas. Informes: 32-9411).

EL SUDAN ES AHORA UN ESTADO AUTONOMO

EL SUDAN anglo-egipcio, que pasa a ser Estado autónomo.

KHARTUM, 24 (AFP) — El Sudán ha pasado a ser un territorio autónomo (self government) con una constitución y gobierno nativo elegible por sufragio universal. En efecto, la asamblea legislativa sudanesa, aprobó con enmiendas el proyecto de Carta Magna que le había sometido el gobernador general británico, sir Robert Howe. La decisión no tiene por objeto establecer la independencia del Sudán, sino formar un gobierno enteramente sudanés que comprenderá un consejo de ministros y un Parlamento integrado por dos cámaras, de las cuales, la de diputados, será elegida en su totalidad por el pueblo.

Los ministros serán responsables ante el Parlamento, y el gobernador general seguirá siendo el "jefe constitucional" durante el período de transición que transcurrirá entre la concesión del "self government", hasta la independencia completa. Cabe señalar que esta constitución es sólo un arreglo provisorio destinado a permitir a los nativos fijar por sí mismos, y sin intervención extranjera, el porvenir del país, mediante un plebiscito en la fecha y con el control que ellos crean convenientes.

Realizan Hoy Sesión Preparatoria las Dos Cámaras del Congreso

(INFORMACION PAGINA DOS)

EE. UU. PROPONDRA UN NUEVO PLAN DE DESARME

Bases Para la Paz

NUEVA YORK, 24 (AFP). — Entraron hoy en una nueva fase las discusiones de la Comisión de Desarme, creada por la asamblea general de la UN. En efecto, la delegación norteamericana anunció que presentará una serie de seis puntos, que considera esenciales. Son los siguientes:

1º El objeto del desarme no es reglamentar las guerras, sino impedirlas.

2º Los Estados deben cooperar en la reducción mundial de los armamentos, de tal modo que ninguno esté en condiciones de comenzar una guerra, ni de prepararse para realizarla, sin que los demás tengan conocimiento de sus preparativos.

3º Acuerdos internacionales para ajustar las fuerzas armadas y los armamentos a las necesidades de la seguridad interior y a las responsabilidades encomendadas por la Carta de la UN.

4º Estos acuerdos deberán asegurar la progresiva y equilibrada reducción de las fuerzas armadas y de los armamentos, hasta los niveles máximos que se determinen, así como la supresión de todas las armas capaces de transformarse en instrumentos de destrucción en masa.

5º Los pactos a suscribirse deben prever garantías eficaces para asegurar la ejecución del programa de desarme y el control de la energía atómica, la cual no debe ser utilizada sino con fines pacíficos.

6º Estos acuerdos deben organizar un sistema eficaz de divulgación y de verificación de todos los efectivos militares y de todos los armamentos, comprendidas las armas atómicas.

CHOQUES CON COMUNISTAS EN BERLIN OESTE

BERLIN, 24 (INS). — Numerosos choques se registraron en el oeste berlinés al frustrar la policía un intento comunista de provocar desórdenes. Unos 10.000 jóvenes prosoviéticos de una fuerza de invasión de 30.000 enviada a los sectores occidentales de la ex capital para provocar alborotos como expresión de protesta por la incorporación de la Alemania de Bonn al ejército europeo, se enfrentaron con las fuerzas policiales, éstas emplearon mangueras de agua y bastones. Una verdadera batalla campal se desarrolló en el límite de las dos zonas; los revoltosos lograron pasar a otros barrios, siendo las acciones más violentas las contenidas en el sector francés. Finalmente la "invasión" fué rechazada. Los comunistas, sin embargo, lograron capturar a varios policías occidentales, a quienes llevaron a la parte oriental. Durante las refriegas los rojos lanzaron gritos adversos a Adenauer, y en favor del retiro de las tropas norteamericanas. No se informó que hubiera heridos, aunque se sabe que abundaron los contusos. Tampoco, al parecer, se practicaron detenciones.

EL JEFE del Estado impone las insignias de la Cruz de la Orden del Mérito Militar al general Goes Monteiro. La ceremonia se realizó en la mañana de ayer en el Salón Blanco de la Casa de Gobierno. (Información página TRES)

Desea Reunir a los 4, Bonn

BONN, 24, (INS) — Por radio, Adenauer prometió esforzarse en concertar una reunión de los "cuatro grandes" para discutir la unidad alemana. Afirmó que colocará la unificación del territorio sobre todo asunto partidario.

Las Cláusulas de la Paz

BONN, 24 (AFP) — En una reunión de 8 horas Adenauer y los representantes aliados lograron progresos en la discusión de las reparaciones y de otras cuestiones financieras.

A todo esto el servicio oficial de prensa expresa que el "contrato de paz" no prevé que una huelga general sea suficiente para justificar la toma del poder en Alemania occidental por las autoridades aliadas. Agrégase que el estado de crisis sólo podría ser invocado en el caso de que las tropas aliadas estacionadas en Alemania occidental corrieran peligro o si se produce un ataque exterior al país, como así si se derrocara al gobierno legal.

Año VII Nº 2.357
Diario de la Mañana
Clarín
BUENOS AIRES · REPUBLICA ARGENTINA
40 CENTAVOS
Un toque de atención para la solución argentina de los problemas argentinos
Buenos Aires, Viernes 25 de Abril de 2952

Forman la Comunidad Europea

EL 3 DE MAYO

En la Práctica, el Ejército Proyectado Será Sólo Alemán, Dice Paul Reynaud

PARIS, 24 (INS). - Fuentes del Quai d'Orsay revelaron que los delegados de Francia, Alemania occidental, Italia, Bélgica, Holanda y Luxemburgo en la conferencia para la formación del ejército han terminado prácticamente su tarea, por lo que resolvieron proponer a sus respectivos gobiernos que el tratado de la Comunidad Defensiva sea suscripto el 3 de mayo.

La Atómica Está Interesando a los Rusos

NUEVA YORK, 24 (AFP). — "Sin la amenaza de la bomba atómica, los rusos estarían seguramente ya en Brest, Amberes y Amsterdam", afirmó Paul Reynaud, ex primer ministro de Francia, en una conferencia de prensa. Sostuvo también que la abstención de Gran Bretaña "hace del ejército europeo un ejército francoalemán", y que mientras Francia tenga una parte importante de sus fuerzas inmovilizadas en Indochina, ese ejército será un ejército alemán. "Como se ve —agregó—, tal perspectiva no es muy halagadora para mi país y no torna fácil la adopción de medidas prácticas para la constitución definitiva de ese cuerpo militar.

Luego calificó de "inquietante el viaje que realiza el canciller español, Martín Artajo, por los países árabes".

Sin Progreso en la Tregua

MUNSAN, 24. (INS). — Aliados y comunistas volvieron a reunirse durante 45 minutos, pero no hicieron progresos substanciales. Por su parte, Radio Pekín afirma que las deliberaciones "entraron en una etapa peligrosa", pero no concretó en qué consisten las dificultades.

A todo esto, trascendió que nuevas proposiciones secretas para el intercambio de prisioneros han sido presentadas, proposiciones que serán estudiadas detenidamente.

Deslizamiento de Tierras en Menton, Francia: Hay 4 Muertos

MENTON, 24. (AFP). — Las copiosas lluvias originaron deslizamiento de tierras que provocaron el derrumbamiento de unos 20 edificios y presumiblemente un número considerable de víctimas. Registráronse escenas de terror. La gente, presa de pánico, no atinaba ni a ponerse a salvo, al ver desplomarse las paredes. La primera casa se desplomó a las 17 y tres de sus cinco moradores quedaron bajo los escombros. Casi a la misma hora se hundía otro chalet en la zona de Carel. Luego ocurrieron varios siniestros similares, de entre cuyas ruinas se logró rescatar a una decena de heridos, algunos graves. Se sabe que hay ya cuatro muertos.

Se ordenó que doscientas personas evacuaran sus viviendas en eminente peligro, alojándoseles en hoteles de Menton.

NUEVO EMBAJADOR DE CANADA EN ARGENTINA

OTTAWA, 24. (AFP). — El general L. R. Lafleche fué designado embajador del Canadá en la Argentina. Lafleche representó a su país en Grecia desde 1945 a 1949.

TRUMAN REVELA QUE ENVIO EN 1945 UN ULTIMATUM A STALIN

TRUMAN, en la conferencia de prensa en la que dijo algo que se interpretó como que confiscaría diarios y radios si fuera preciso.

WASHINGTON, 24 (INS). — Truman reveló que en 1945 envió un ultimátum a Stalin, intimando con fijación de fecha el retiro de las tropas soviéticas de Irán. Hablando en rueda de periodistas, el primer mandatario dió los detalles del incidente, diciendo que ese ultimátum contenía la amenaza de que, de no ser acatado, las fuerzas de Estados Unidos recurrirían a las armas.

Truman mencionó el ignorado episodio al hacer una comparación entre la posición de Estados Unidos en 1945 y en el momento actual, y a título ilustrativo respecto a la acción del gobierno al incautarse de la industria del acero. Dijo que en 1945, Estados Unidos contaba con poderosos ejércitos de tierra, mar y aire diseminados por todo el orbe, con los cuales podía respaldar sus derechos y los de todo el mundo libre. Añadió que hoy, en cambio, Estados Unidos no cuenta ya con ese poder, y que para volver a adquirirlo, es necesario mantener la industria siderúrgica funcionando sin tregua.

Otro Ultimátum al Mariscal Tito

Ampliando detalles sobre el ultimátum a Stalin, dijo que no sólo lo envió, sino que, poco después, adoptó una acción similar contra Tito, cuando parecía dispuesto a despachar sus divisiones sobre Trieste. Manifestó que reunió a toda prisa a los jefes militares y que ordenó en seguida el inmediato traslado de una poderosa escuadra al Mediterráneo. Añadió que cursó instrucciones al general Eisenhower, entonces jefe del estado mayor para que enviara apresuradamente tres divisiones al norte de Africa, dispuestas a entrar en batalla y adoptar cualquier medida necesaria para evitar la ocupación de Trieste por los yugoslavos.

Seguidamente destacó que esa es la diferencia entre contar con poderosas unidades defensivas organizadas y carecer totalmente de ellas.

Añadió que, lógicamente, reconoce lo mismo que el Congreso, el peligro de apartarse de lo que llamó "la ley escrita", pero recalcó que cuando el presidente de una nación se encuentra frente a una emergencia, debe encararla apropiadamente.

Advirtió que sabría defenderse en un juicio político y que no se incautará jamás de diarios ni radios, sea cual fuere la situación que se presentara.

Pide 600.000.000 de Dólares para Defensa

Por otra parte, Truman pidió al Congreso 600.000.000 de dólares para la defensa civil. En su mensaje señala que "un tonto afán de ahorrar equivaldría a una invitación para un ataque atómico a Estados Unidos".

NO SE EMPLAZO A RUSIA, DICE BYRNES

NUEVA YORK, 24. (INS). — El ex secretario de Estado, James Byrnes, aseguró que jamás salió un ultimátum del seno de la UN o fuera de ella, en relación con la presencia de tropas soviéticas en territorio iranio o con la amenazante actitud asumida por Yugoslavia respecto a Trieste.

Byrnes, actualmente gobernador de Carolina del Sur, hizo la declaración en una entrevista telefónica con INS y recalcó que la actitud más próxima a un ultimátum al Kremlin que adoptó a la sazón Estados Unidos consistió en prevenir a los rusos que Wáshington respaldaría la queja iraníi ante la UN si el ejército soviético retenía fuerzas en territorio persa.

Harriman Parecería ser el Candidato Demócrata

NUEVA YORK, 24 (De nuestra agencia). — "Lo más importante en las próximas elecciones presidenciales no es quién ganará, sino qué ganará, qué ideas, qué concepto del mundo de mañana, qué capacidad de dirección y coraje". Estas palabras, pronunciadas hace poco por el gobernador de Illinois, Stevenson, constituyen la más inteligente definición de cuál es el programa que EE. UU. afronta este año. Se trata de algo más que un problema de la política local norteamericana, y sus proyecciones van muchísimo más allá de los términos en que aparentemente se plantea: demócratas o republicanos.

Como eco de las palabras de Stevenson —que, además, sirvieron para descartarlo como precandidato demócrata—, Averell Harriman puntualizó más concretamente el rigor de ese problema: "La política interna es inseparable de la internacional. Si prevalece la excitación, destruiríamos lo que hemos construído y estaríamos en el camino de la tercera guerra mundial. Los republicanos, que nunca cambian, han votado contra todo lo que ha hecho grande a este país en los últimos veinte años".

La importancia de estas dos citas reside en que provienen de dos hombres funcionales en el actual momento de crisis que atraviesa el partido Demócrata. Stevenson representó la solución de esa crisis hasta que dijo aquellas palabras, mientras ahora es Harriman quien pareciera llamado a resolver la cuestión.

Harriman es, sin duda, una de las personalidades más sólidas en las filas de su partido. Pese a que por primera vez se juega su nombre en un cargo electivo, se le reconoce la jerarquía presidencial que le falta a otros aspirantes que, como Kefauver, tienen de todas maneras una popularidad ya probada en las elecciones primarias.

Precisamente, esa popularidad del hasta ahora más "visible" precandidato demócrata quedará expuesta a una ruda prueba en el momento que Harriman le dispute votos.

Hárriman es, como se sabe, una figura de renombre nacional e internacional. Incorporándose a la lucha presidencial puede anticiparse que Kefauver quedará reducido a sus proporciones naturales de senador por Tennessee. Aunque lo que ocurra después —Harriman vs. Eisenhower— ha de ser otra historia.

HORACIO ESTOL
Corresponsal de CLARIN en Estados Unidos

Aclaró la Casa Blanca las Palabras del Presidente

WASHINGTON, 24 (AFP). — La declaración de Truman sobre el ultimátum a Stalin causó cierta confusión en los medios oficiales y originó numerosas consultas entre la Casa Blanca y los departamentos de Estado y de Guerra. Luego, se decidió que la prensa no tuviera acceso a la versión taquigráfica de la conferencia con los periodistas y, en cambio, un vocero oficial formuló la breve declaración siguiente: "Pronunciando el nombre de ultimátum, el presidente no la utilizó en su sentido técnico. Hacía alusión a las iniciativas tomadas por Estados Unidos en la UN —y particularmente en el Consejo de Seguridad— tanto como por vía diplomática en la primavera de 1946, iniciativas que constituyeron un factor de gran importancia para lograr el retiro de las tropas soviéticas del Irán. El 6 de marzo de 1946 el gobierno norteamericano envió una nota a la Unión Soviética, expresando claramente la posición norteamericana ante la situación. Esta nota fué publicada el 7 de marzo de 1946. Los rusos retiraron sus tropas del Irán en mayo de 1946". Los cronistas preguntaron luego si el presidente había enviado una nota a Stalin conminándolo a abandonar el Irán para cierta fecha, pero el vocero respondió que no lo creía.

BUEN PAPEL

Levantaban la casa y vendían todos los muebles porque se iban a pasar un par de años en casa de una tía, en el interior. Ya habían liquidado parte de su mobiliario cuando Carlos leyó este Aviso Clasificado en CLARIN:

CBIO. carp. encaje muy fina p/juego comed. T. E. ...-0456

A Enriqueta, la esposa de Carlos, se le ocurrió que una carpeta de encaje fino era un regalo de perlas para su tía. De modo que se entrevistaron con su dueña, y la permuta se efectuó. Ahora, Carlos y Enriqueta le llevarán a su tía un hermoso regalo y la ex dueña está encantada con su nuevo juego de comedor. Lo permitió un Clasificado de CLARIN (CORRIENTES 555. De 9 a 13.30 hs. Informes: 32-9411).

Emprende Hoy el Regreso a Brasil el Gral. Goes Monteiro

INFORMACION PAGINA DOS

Realizaron Sesión Preparatoria las Dos Cámaras del Congreso

Fué la Nota Destacada la Incorporación de la Mujer a la Vida Parlamentaria

LAS dos Cámaras del Congreso de la Nación, surgidas de las elecciones del 11 de noviembre último, realizaron ayer sesiones preparatorias, con el fin de constituirse y elegir sus autoridades. Estas reuniones, que tradicionalmente revisten relativo interés, atrajeron en esta oportunidad un público numeroso, deseoso de ser testigo de la circunstancia histórica ofrecida por la participación directa de la mujer en la acción parlamentaria. Las nuevas legisladoras, tanto en el Senado como en Diputados, fueron objeto de la principal curiosidad e interés de la concurrencia, que siguió con simpatía el desempeño de las mismas en los primeros actos de su cargo.

En la Cámara joven, donde aparecían colmadas las galerías, ese clima se tradujo en una prolongadísima ovación cuando la diputada señorita Acuña, representante por Corrientes, se dirigió al mástil emplazado en el recinto para izar la bandera nacional. Los aplausos celebraron en forma significativa la incorporación de la mujer argentina a la vida política de la República.

La Sesion de Diputados

La sesión en la Cámara de Diputados se inició a las 16. Todas las instalaciones del recinto estaban colmadas de público, entre el cual predominaba el elemento femenino. Las diputadas tomaron ubicación en distintos sectores de la bancada, todas ellas entre colegas masculinos. La representación radical —14 miembros en total— ocupó hileras de tres butacas a la derecha de la presidencia.

El secretario del cuerpo, doctor Zavalía Carbó, explicó el motivo de la convocatoria y procedió a tomar votación para la elección de presidente provisional. Resultó triunfante el doctor Degreef, sobre el candidato radical, que lo fué el doctor Ra-

(Continúa en la página TRES)

EL Dr. CAMPORA presta juramento, juntamente con otros diputados, durante la sesión preparatoria realizada ayer, por la Cámara joven

Más Víctimas de la Catástrofe de Menton Fueron Rescatadas

MENTON, 25. (AFP). — El número de muertos en el deslizamiento de tierras en Menton se eleva a doce, estimándose, además, que falta rescatar otros cinco; los heridos llegan a trece. Continúan los trabajos de salvamento, a pesar de la inclemencia del tiempo, pues no dejó de llover un solo momento.

Los bomberos realizan su difícil misión en el fango. Una de las víctimas, que residía en el lugar llamado "val Caret", fué arrastrada por las aguas durante un kilómetro. Luego se la vió desaparecer hasta que, finalmente, se la descubrió de nuevo frente al casino de Menton, en el mar, aferrada a un tronco de árbol. Allí fué recogida por un navío norteamericano. A pesar de los cuidados, falleció media hora después.

Muchos vecinos contemplan aterrados lo que queda de lo que fueron sus hogares; algunos lo han perdido todo y debieron ser auxiliados por las autoridades.

Soldados y brigadas de obreros adoptan medidas para evitar nuevos deslizamientos, que son de temer por el estado fangoso de las laderas.

Hay Buena Voluntad de Rusia, Dice Schumacher

Opina que Debe Aprovecharse la Ocasión

SCHUMACHER

BONN, 25 (AFP). — El partido Social-Demócrata resolvió publicar la carta que el Dr. Kurt Schumacher dirigió el miércoles último a Adenauer, una vez conocido el reportaje radial del periodista Freidlaender al jefe del gobierno. La carta había sido mantenida en secreto por expreso deseo del canciller. En ella Schumacher opina que la proposición soviética ofrece la posibilidad de reunir una conferencia de las cuatro potencias para estudiar la preparación de elecciones libres en las zonas de ocupación y en Berlín.

A propósito de la indispensable fiscalización de las elecciones, insiste particularmente en la necesidad de someter a los occidentales varias soluciones, entre las cuales incluye las siguientes:

1º Que las cuatro potencias acepten el control de la UN.

2º Que se pongan de acuerdo, tomando como base las informaciones de una comisión compuesta por representantes neutrales.

3º Si las cuatro potencias desean ejercer el control es indispensable que ninguna de ellas pueda proteger o repudiar a ningún partido político alemán.

Año VII Nº 2.358

Diario de la Mañana

Clarín

BUENOS AIRES · REPUBLICA ARGENTINA

40 CENTAVOS

Un toque de atención para la solución argentina de los problemas argentinos

Buenos Aires, Sábado 26 de Abril de 1952

Hay Acuerdo para la Respuesta a la Nota de Rusia

El Texto Definitivo lo Fijarán las Cancillerías

LONDRES, 25 (AFP). — Los representantes de Francia, Inglaterra y Estados Unidos se reunieron esta tarde en el Foreign Office y prácticamente se pusieron de acuerdo sobre el proyecto de la respuesta occidental a la nota soviética relativa a Alemania. El texto de dicho proyecto será, sin duda, revisado por última vez mañana, antes de ser enviado a los gobiernos respectivos. Por lo que trascendió, se trata sólo de un documento que no entra en detalles, pues será sólo después que se hayan recibido las observaciones de los tres gobiernos aliados, que la conferencia francoanglonorteamericana redactará el texto definitivo.

Además, Bonn será puesto al corriente, así como también los altos comisarios en Alemania, a fin de tener en cuenta sus opiniones.

En los círculos allegados a la conferencia en cuestión se felicitan de la facilidad con que el representante inglés, Robert Franks; el francés, Crouy-Chanel, y el norteamericano, Julius Holmes, llegaron a un acuerdo.

Paran en Chile los Obreros del Cobre

SANTIAGO DE CHILE, 25 (INS). Declaráronse en huelga los obreros de la mina de cobre de Chuquicamata. Asegúrase que los trabajadores de otra mina de la compañía Potreritlos no tardarán en plegarse. La paralización crea un problema a la industria norteamericana que utiliza este metal, ya que la producción de esos dos centros es de 22.000 toneladas mensuales, que en su casi totalidad se exporta a EE. UU. El conflicto, que se extendió a la central eléctrica de Tocopilla y a la fábrica de productos químicos Foley y Cía., afecta a 7.000 hombres.

Habría 40 Muertos en un Siniestro Alemán

BERLIN, 25. (AFP). — Según testigos oculares, el accidente ferroviario que se produjo cerca de Oranienburg causó doce muertos y más de cuarenta heridos.

Incendióse una Fábrica de Tejidos en Holanda

LA HAYA, 25. (AFP). — Daños por valor de cien mil florines causó un incendio que destruyó totalmente anoche una fábrica de tejidos en los alrededores de Eindheven. Treinta máquinas y todo el stock de la fábrica quedaron destruídos.

Devorado por una Serpiente

PARIS, 25 (AFP). — La radio de Djakarta anuncia que un niño de seis años fué devorado por una serpiente pitón de seis metros de longitud.

Advertencia Contra un Ataque Atómico

WASHINGTON, 25. (INS). — El Gral. Ennis C. Whitehead, ex jefe de las defensas aéreas de Estados Unidos, opinó que un sorpresivo ataque atómico contra el país tendría un rotundo éxito que excedería a "las más caras esperanzas" del enemigo. La observación fué hecha por Whitehead al declarar ante la comisión senatorial de preparativos, que estudia el estado de la protección norteamericana, por aire.

Gral. ENNIS WHITEHEAD

NO PUEDE HABER PAZ SIN JUSTICIA SOCIAL

PETROPOLIS, 25 (AFP.).— "Existe hoy una relación tan estrecha entre la paz mundial y la justicia social, que no puede existir la una sin la otra", declaró en la sesión de hoy de la V Conferencia Interamericana de Trabajo el jefe de la delegación norteamericana, señor Philip Kayser. La primera alusión a Rusia que se hizo en la conferencia, estuvo a cargo de Kayser quien dijo que "los comunistas no se contentan con acumular capitales, sino que mantienen a su propio pueblo y a los países satélites en la esclavitud y la opresión, lo cual constituye una verdadera tragedia".

Se refirió luego a la ayuda norteamericana a otros países, y dijo: "Mi gobierno considera que la ayuda técnica, inclusive en el dominio del trabajo, es tan importante que por eso desarrolla el programa destinado a poner sus informaciones técnicas y su experiencia a la disposición de los demás países. Naturalmente la participación en el programa del punto cuatro es facultativa y depende de acuerdos recíprocos. El programa tiende a realizar en condiciones democráticas las mejoras en el nivel de vida.

El Programa de Rearme

Expresó a continuación el orador que los Estados Unidos creen que la ayuda a los demás pueblos es una parte esencial de su política exterior y que el fin último es consolidar las bases de la democracia y del progreso económico y social. Con la ayuda técnica a los países americanos, no pretende la Unión combatir con nadie sino mejorar las condiciones de vida.

Ruptura en la Gestión Sobre los Prisioneros

Convocan a Reunión Plenaria

PAN MUN JON, 25 (AFP). — Han culminado en ruptura las negociaciones acerca del canje de prisioneros de guerra. Ese fracaso sobre el punto Nº 4 del temario hace más peligroso el estancamiento de las conversaciones de armisticio. La reunión de hoy se realizó "a puertas cerradas", pero no hubo acuerdo porque los comunistas mantienen su primitivo punto de vista referente a la repatriación.

En efecto, se negaron categóricamente a admitir la tesis de la UN según la cual el 40 o o de los cautivos en poder de los aliados no desean volver a territorio no liberado. Los emisarios aliados se retiraron, luego de una deliberación de una hora y media, y sin fijar, como de costumbre, día ni hora para la próxima entrevista.

La Exigencia Comunista

Menos aún hubo progreso en cuanto a la exigencia comunista de incluir a Rusia en calidad de miembro neutral de la comisión de control.

Al comentar la esterilidad de las reuniones, el coronel Don Darrow declaró a los corresponsales: "Es evidente que los comunistas están esperando algo, pero nosotros no sabemos de qué se trata".

Los comunistas habían propuesto que cesaran las sesiones secretas, alegando que con ello se defraudaba a la opinión del mundo interesada en la cuestión central de las negociaciones, y acusaron a los aliados de retener a militares y civiles en forma ilegal.

Posteriormente se anunció una sesión plenaria de las delegaciones aliada y comunista convocada por la UN para el domingo a las 11 de la mañana. El jefe de la misión aliada de enlace, coronel Kinney, dirigió al coronel Chang, oficial de enlace comunista, un mensaje en este sentido, que fué contestado favorablemente por el coronel Chang. La reunión, en consecuencia, se realizará el domingo por la mañana.

Recrudeció la Lucha

SEUL, 25 (INS). — Los aliados rechazaron doce ataques a lo largo del frente. Las acciones terrestres han experimentado una significativa intensificación en todos los sectores luego de la larga calma que prevaleció en el invierno. Paralelamente las fuerzas navales y aéreas acentuaron sus ataques contra posiciones comunistas. Varias unidades cercaron las líneas de comunicación y concentraciones rojas.

Agradecen en Bolivia la Ayuda de Argentina

LA PAZ, 25. (INS). — El personal de la Fundación Eva Perón efectuó una distribución de víveres en los barrios de Tembladera y San Pedro habitados en su mayoría por familiares de las víctimas de la revolución. Los beneficiados exteriorizaron su gratitud hacia el general Perón y su esposa.

Más Arrestos Militares

LA PAZ, 25 (AFP). — Dos jefes militares del interior del país fueron trasladados a la penitenciaría de La Paz. Aumenta el número de oficiales del ejército detenidos. Serán juzgados por las responsabilidades de los sucesos revolucionarios.

Explosión en un Crucero de EE. UU.: 30 Muertos

TOKIO, 25. (INS). — La marina de guerra de Estados Unidos anunció que 30 tripulantes perecieron en la explosión de una de las torres de los cañones delanteros del crucero pesado "Saint Paul", que opera en aguas de Corea. El siniestro ocurrió el lunes pasado y se le describe como un estallido de pólvora, pero las causas reales se desconocen.

Ha sido éste el peor desastre naval en la guerra de Corea, superando al de junio pasado en el barco, también norteamericano, "Walker", que chocó con una mina cerca de Wonsan, ocasión en que perecieron 26 hombres.

A pesar del accidente, el "Sanit Paul" entró de nuevo en acción el jueves, atacando a los comunistas cerca de la costa. Un comunicado de la marina dice que la nave lanzó proyectiles de ocho pulgadas contra la zona de Kaesong.

Rusia Rechaza las Proposiciones Norteamericanas Sobre el Desarme

NACIONES UNIDAS (Nueva York), 25 (AFP). — La Unión Soviética considera inaceptables las proposiciones estadounidenses sobre divulgación y verificación de armamentos, a las que califica de deshonestas. Esta posición surge de una declaración de Jacob Malik, delegado soviético ante la comisión de desarme, ante esa comisión. Según Malik, las proposiciones norteamericanas conservan los secretos más importantes, es decir los que se relacionan con la producción atómica y otras armas de destrucción en masa. Benjamín Cohen, en nombre de Estados Unidos, desmintió las aseveraciones soviéticas, señalando que de aplicarse el sistema norteamericano, conduciría en un lapso de no más de dos años a la divulgación de todos los secretos atómicos o de otra clase.

Para Malik, el trabajo de la Comisión de Desarme debe consistir ante todo en preparar la prohibición incondicional de la bomba atómica y la reducción de armamentos. Considerando que el plan no persigue ese objeto, el representante soviético se negó a aceptarlo como base de discusión y a hacerle enmiendas y agregados. Jules Moch, en nombre de Francia, renovó el llamado hecho en la última sesión de la comisión a Malik por el canadiense David Johnson, pidiendo al delegado soviético que presente las modificaciones que su gobierno quisiera aportar al plan de EE. UU., que el mismo Moch tiene la intención de enmendar. Los demás oradores, delegados de China nacionalista, Holanda y Brasil, estimaron por su parte que las proposiciones de Estados Unidos son una base aceptable de trabajo.

El brasileño Teixeira Soares declara que los progresos que la comisión pueda cumplir dependen de la actitud soviética y que no pueden adelantarse los resultados de las tareas de la comisión, mientras la URSS no haya modificado profundamente su manera de pensar.

VERA BIEN

Era muy aficionado a la caza, pero un día su médico le prohibió hacer largas caminatas y tuvo que renunciar a ese deporte. Entonces, como tenía que llenar con algo ese vacío de su vida, se aficionó a las carreras, más que nada como espectáculo. Pero siempre lamentaba la falta de unos prismáticos. Y se le ocurrió publicar este Aviso Clasificado en CLARIN:

CAMBIO escopeta calidad por prism. carreras. T. E. (..) 5634

Y este aviso fué leído por un cazador que necesitaba otra escopeta. Como tenía unos prismáticos de calidad que ya no usaba, los ofreció en canje. Se hizo la permuta y los dos, sin gasto alguno, consiguieron lo que querían y le están agradecidos al Clasificado de CLARIN (CORRIENTES 555. De 9 a 18,30 horas. Informes: 32-5411).

★ *Partió Anoche de Regreso a su País el General Goes Monteiro* ★

INFORMACION PAGINA TRES

NEGOCIAN DE NUEVO EL CANJE DE LOS PRISIONEROS

Emperador HIROHITO

Hirohito Visitó Ayer al General Ridgway

TOKIO, 26 (AFP.). — Hirohito visitó esta mañana en su cuartel general, a Ridgway, para expresarle el reconocimiento por la actitud de las fuerzas de ocupación hacia la población japonesa.

Año VII Nº 2.359
Diario de la Mañana
Clarín
BUENOS AIRES · REPUBLICA ARGENTINA
40 CENTAVOS
Un toque de atención para la solución argentina de los problemas argentinos
Buenos Aires, Domingo 27 de Abril de 1952

A Solicitud de la UN se Aplazó la Reunión Plenaria

PAN MUN JON, 27. (AFP). — A pedido de la UN, se aplazó la reunión plenaria de delegados para hoy, convocada precisamente por sugestión de los aliados. No se dieron explicaciones. En cambio, sesionaron los oficiales de estado mayor encargados de discutir el canje y repatriación de los prisioneros, con lo que se reanudaron estas tramitaciones, que habían quedado cortadas.

Intransigencia Comunista

TOKIO, 27 (AFP) — No deja de comentarse con profundo interés la declaración del delegado chino, transmitida por Radio Pekín, acerca de que "estamos siempre dispuestos —se refiere a los rojos— para un acuerdo cuyo resultado pueda ser la firma del armisticio, pero mantenemos nuestra posición del 21 de marzo como única base razonable para la solución del canje". En seguida Radio Pekín agregó un comentario que decía: "La única vía posible para un acuerdo sobre el punto 4 es que los norteamericanos abandonen inmediatamente su demanda de repatriación voluntaria, que constituye una violación de la Convención de Ginebra, y que acepten las proposiciones de los chinocoreanos. De lo contrario, los norteamericanos cargarán con la responsabilidad de lo que ocurra y aun de la ruptura de todas las negociaciones".

Otra Propuesta de EE. UU.

WASHINGTON, 26 (INS). — Un alto funcionario declaró que Estados Unidos someterá una nueva proposición destinada a salvar la impasse en las negociaciones de Corea; reveló además que será el anticipo de un nuevo y vigoroso esfuerzo por parte de los norteamericanos para lograr el armisticio. No quiso, sin embargo, proporcionar detalle alguno.

SEUL, 26 (INS). — Nuevos combates aéreos tuvieron lugar en zona noroccidental entre 10 Sabres a chorro norteamericanos, y 12 Migs. Los pilotos de la UN avistaron un total de 63 aparatos comunistas en sus incursiones; uno de los Mig fué abatido. El comando aliado anunció haber perdido 12 aparatos en la semana terminada hoy. En el mismo período las bajas de los rojos fueron 11, más otros dos probablemente abatidos y 10 averiados. Las nubes ocultaron los objetivos, a pesar de lo cual la aviación aliada realizó 600 incursiones. Las unidades navales continuaron bombardeando las posiciones enemigas y los emplazamientos de cañones de grueso calibre.

El "Temor a Volar"

SEUL, 27 (INS). — El jefe de la fuerza aérea en Corea, general Everest anunció que un dos por ciento de los pilotos de una escuadrilla de aviones de combate ha permanecido en tierra por "temor a volar", pero expresó que la 5a. fuerza no considera que eso involucre un problema. "Por otro lado —agregó— resulta alentador observar el entusiasmo, el valor y la resolución con que la gran mayoría de los pilotos, tanto de la reserva como del servicio regular, afronta sus responsabilidades de combate".

Pedirán a E. U. que Designe Nuevo Jefe de la NATO

Sesionará Mañana en París el Consejo del Atlántico

GRAL. Eisenhower, cuyo reemplazo será estudiado en la reunión que celebrará mañana, lunes, en París, el Consejo del Atlántico

PARIS, 26 (AFP). — El lunes se realizará la primera sesión del Consejo del Atlántico en el palacio Chaillot, de París. En el orden del día, en principio secreto, figura la cuestión del reemplazo del general Eisenhower. En esta reunión de delegados permanentes, nuevo organismo creado por la conferencia de Lisboa, se anunciará formalmente que los catorce países miembros de la NATO se han puesto de acuerdo para solicitar a Estados Unidos designar un candidato para el comando del Shape.

La Respuesta a Rusia

PARIS, 26. (AFP). — Está "en muy buen camino" la respuesta occidental a la última nota soviética, se afirma en los círculos competentes. El gobierno francés se pronunciará la semana próxima y la contestación podrá ser enviada a Moscú dentro de algunos días.

Nuevo Submarino Yanqui

WASHINGTON, 26. (AFP). — El más moderno de los submarinos norteamericanos, el "Trigger", atracó esta mañana cerca de Washington, donde será visitado por altos funcionarios y parlamentarios. Desplaza 1.600 toneladas y navega con mayor velocidad bajo el agua que en la superficie.

EL GRAL. Goes Monteiro, momentos antes de embarcarse en el "Conte Biancamano", en el que viaja de regreso a su país. En la nota gráfica aparece en compañía de los ministros de Defensa Nacional y de Marina, del embajador del Brasil, de altos jefes militares y de funcionarios que concurrieron a despedirlo

WASHINGTON, 26. (INS). — En fuentes oficiales se considera que existe muy poca o ninguna relación entre el acuerdo iranonorteamericano para la reanudación de los embarques de armas y la disputa sobre la nacionalización del petróleo por Mossadegh. El hecho de que EE. UU. parezca más interesado en enviar ayuda militar a Irán, que éste en aceptarla, se trasluce en el tono moderado del compromiso contraído por Teherán en su nota al embajador yanqui.

Se opina, asimismo, que si no se produce una reacción política desfavorable contra Mossadegh, como resultado del acuerdo, ello podría indicar que la ola de nacionalismo persa está cediendo.

El Entendimiento Entre Bonn y París se Torna Muy Difícil

CLARIN en París

PARIS, 26. (De nuestra agencia). — Los franceses tienen la sensación de que pronto será imposible tratar con Adenauer si éste persiste en el sistema de desmentir hoy lo que dijo ayer. A la mala impresión causada por la ruptura de las negociaciones sobre el Sarre con un pueril e insuficiente pretexto, se une el disgusto producido por su declaración de que los compromisos que pueda adquirir hoy Alemania occidental no obligarían en el futuro al gobierno de una Alemania unificada. En fecha reciente, Adenauer había expresado: "La Alemania unificada será occidental o no será", pero ahora, desentendiéndose de aquella afirmación, se limita a advertirles a los aliados: "Mi corazón está con vosotros, pero Alemania no puede quedar ligada por los compromisos que yo tome ahora. Cuando Alemania sea libre y esté unida, habrá que revisar estos acuerdos".

El Quai dOrsay cree que el canciller alemán no muestra el ardor que por una Europa coherente tenía hace meses. Las nuevas preocupaciones nacidas de su deseo de fortalecer a Alemania antes de remilitarla han venido a suplantar sus primeros propósitos. Adenauer aplazaría "sine die" la unidad de Alemania a cambio de una Wehrmacht. ¿Acaso ha perdido, después de las recientes declaraciones del general Gruenther, la esperanza de que la NATO sea lo bastante fuerte para asegurar la defensa de Alemania más allá del Elba? ¿Han pesado, quizá, sobre él las sugerencias y consejos de los industriales del Ruhr, que acaban de regresar de la conferencia económica de Moscú? Los franceses temen que el canciller, jugando a todos los paños, intente una maniobra de la que Francia tenga que pagar los gastos, bien con un forzado ingreso a la NATO, bien obligando a los norteamericanos e ingleses a favorecer su propio rearme, descartando definitivamente la idea del ejército europeo.

Lo cierto es que, en estos últimos días, la situación entre Alemania y Francia se ha hecho especialmente tensa y que la política de Schuman, tan combatida ya por los enemigos de una entente prematura y poco condicionada con Alemania, pasa por momentos difíciles. La verdad es que las generosas tentativas de Schuman no son correspondidas del otro lado del Rin con igual franqueza y que la política de Adenauer, siempre un poco sibilina, viene haciéndose, por instantes, tortuosa. "Pronto habrá que grabar discos de todo lo que prometa", ha escrito algún diario parisiense, aludiendo a sus contradicciones.

A. MARTINEZ TOMAS

En Asunción se han Realizado Arrestos

ASUNCION, 26. (AFP). — Se confirma que la semana pasada la policía detuvo a algunas personas que se dedicaban a difundir rumores alarmistas como parte de un plan de opositores civiles y de militares retirados. Agrégase que en todo el país hay completa normalidad.

Voto Argentino de Apoyo a la Libertad de Prensa

PETROPOLIS, 26 (AFP.). — La delegación argentina a la Quinta Conferencia Interamericana del Trabajo, declaró que votará a favor de la moción en defensa de la libertad de prensa.

Amenaza a Jefferson City el Río Misurí

KANSAS CITY, 26. (INS). — Las aguas del Misurí enfilan ahora hacia la ciudad de Jefferson City, pero han perdido parte de su arrolladora fuerza al extenderse por tierras de labranza llanas.

En Dubuke, Estado de Misisipí, la inundación sigue creciendo, causando ingentes daños en las ciudades de Davenport, Iowa, Hock Island, Moline y East Moline.

Una Grave Incidencia en Quito: Hubo un Muerto

QUITO, 26. (INS). — Pocas horas después de haber llegado a esta capital el candidato presidencial, doctor José María Velasco Ibarra, se produjo un choque entre elementos velasquistas y antivelasquistas, como consecuencia del cual pereció una persona y resultaron heridas otras doce. El muerto pertenecía a una agrupación opositora al doctor Velasco Ibarra.

Busca EE. UU. Solución al Conflicto Ferroviario

WASHINGTON, 26 (INS). — La Casa Blanca anunció que se han reanudado los esfuerzos para solucionar el conflicto de los obreros ferroviarios que determinó la intervención del Estado en agosto de 1950. En esa fecha, Truman ordenó al ejército que se hiciera cargo del funcionamiento de los ferrocarriles, a fin de impedir la huelga.

En Vísperas de Entrar en Vigencia el Tratado de Paz, el Gral. Ridgway Despidióse del Pueblo Nipón

Explicó la Permanencia de las Tropas Norteamericanas

TOKIO, 27 (INS). — El general Ridgway felicitó al pueblo del Japón por el restablecimiento de su soberanía. Asimismo, le llamó la atención sobre las mentiras comunistas y le aseguró que las fuerzas norteamericanas serán retiradas del territorio nipón lo más pronto posible. En su mensaje con motivo de entrar en vigencia mañana el tratado de paz, agregó que durante la ocupación los norteamericanos y los japoneses "alcanzaron un alto grado de comprensión, respeto y confianza mutuas sin precedentes en las relaciones entre los pueblos oriental y occidental". Señala luego que Japón y Estados Unidos tienen el objetivo común de desarrollar "una efectiva cooperación en la implantación de medidas colectivas de seguridad para el mantenimiento de la paz.

Señala que las fuerzas de seguridad permanecerán en el Japón por acuerdo concertado entre las dos naciones para proteger al Japón de una agresión, y que "serán retiradas cuando el Japón se crea capaz de defenderse a sí mismo contra una agresión directa o indirecta. Espero que ese día no esté lejano".

Al despedirse, finalmente, del pueblo nipón, Ridgway dice: "En las últimas horas de mi comando supremo de las potencias aliadas, deseo extender a vosotros mis más sinceras felicitaciones y mejores deseos por el constante progreso del Japón hacia una posición en consonancia con las naciones libres del mundo.

Fueron Detenidas en Bolivia 16 Personas Acusadas de Conspirar

LA PAZ, 26 (AFP). — Han sido detenidas 16 personas acusadas de actividades contrarias al gobierno. Figuran entre ellos Guillermo Gutiérrez, candidato a la presidencia en las elecciones de mayo de 1951 y anteriormente director del diario "La Razón"; Mario Flores Suárez, director del vespertino "Tribuna", opositor al Movimiento Nacionalista Revolucionario; Ciro Félix Trigo, ex ministro de Gobierno; Mariano Deheza, presidente de la Asociación de Industriales Mineros; Manuel Balcazar, ex ministro de Salud Pública, y el general René Pantoja, ex presidente del Tribunal Permanente de Justicia Militar; el general Antenor Ichazo, ex jefe del estado mayor general y en los últimos años prominente miembro del partido Unión Republicana Socialista, que tuvo el poder entre 1947 y 1951. Juan Manuel Balcazar fué puesto en libertad horas más tarde. La Dirección de Asistencia Social informó que hay 26 personas desaparecidas a raíz de los sucesos revolucionarios.

TAFT

LA CANDIDATURA DE TAFT SE CONSOLIDA

WASHINGTON, 26 (INS). — El partido Republicano celebra convenciones en cuatro Estados del Oeste y el senador Robert Taft parece tener asegurada la victoria en tres de ellos, para lograr ser consagrado candidato a presidente de la nación por dicha agrupación. Taft es el favorito de los republicanos de Arizona, Utah y Arkansas. Empero, se anticipa una ruda batalla contra Eisenhower en el Estado de Colorado, donde se cree que el comandante de la NATO saldrá airoso. En total se disputan 57 delegados a la convención nacional, que tendrá lugar en Chicago, el próximo julio.

En el campo demócrata, el senador Richard Russell inició la campaña preelectoral en Florida pronunciando un importante discurso. Afirmó el senador que, de ser postulado candidato a la presidencia, él derrotaría al general Eisenhower si éste fuera consagrado por los republicanos.

AUTORIZA LA LEY YANQUI A USAR LA ATOMICA EN EL EXTERIOR

WASHINGTON, 26 (INS). — El departamento de Defensa asegura que no hay duda alguna de que las leyes vigentes permiten a las fuerzas armadas de Estados Unidos el uso de la bomba atómica en el exterior. Esa cuestión podría, sin embargo, presentarse cuando los norteamericanos operen bajo el comando de la alianza occidental, como por ejemplo los organismos defensivos de la NATO, pues las leyes prohiben específicamente proporcionar armas atómicas, o información acerca de ellas, a ejércitos extranjeros, y para revocar tal medida se requeriría la intervención directa del Congreso.

Aclárase, por lo demás, que en caso de que el empleo de ese proyectil fuese obstruido por la NATO las fuerzas que lo utilizaran podrían ser sometidas a la jurisdicción de Washington.

UNA OCASION

Tenía un juego de mesa muy fino que ya no necesitaba. Trató de venderlo, pero el precio que le ofrecían no estaba a la altura de lo que valía el juego, a su entender. Y leyó este Aviso Clasificado en CLARIN:

CBIO. capa armiño verano p. juego mesa. — 42-6997

Su esposa anhelaba desde hacía tiempo un armiño de verano y eso le permitiría realizar su ilusión. De modo que decidió hablarle al anunciante. Si la permuta se concreta, como es lo más probable, podrá agradecerle este feliz negocio a un Clasificado de CLARIN (CORRIENTES 555. De 9 a 18.30 horas. Informes: 32-9411).

Huracán Encabeza Invicto el Campeonato de Fútbol

INFORMACION SUP. DEPORTIVO

Catástrofe Aérea: 3 Muertos y Varios Heridos

Sobre 3 Casas se Estrelló un Avión

LONDRES, 27 (INS). — Tres personas perecieron y otras tres sufrieron heridas cuando un avión norteamericano F-48, de propulsión a chorro, se estrelló contra un grupo de pequeños edificios, estallando e incendiándose, en la aldea inglesa de Saint Peters, en el condado de Kent. El accidente se produjo poco después que la máquina, piloteada por el capitán Chifford Froggart, había levantado vuelo de la base de la fuerza aérea norteamericana en Manhton. Un pequeño banco y una ferretería sufrieron graves daños y varias casitas próximas se incendiaron. De los tres muertos, dos eran civiles. Sus cuerpos fueron hallados entre las ruinas de la ferretería. El tercer muerto era el piloto de la máquina, quien pereció instantáneamente. Aparentemente, la causa del accidente fué una paralización de las turbinas inmediatamente después del despegue.

Los Daños Causados

LONDRES, 27 (AFP). — Al estrellarse el avión norteamericano de caza contra un edificio bancario quedaron destruidos aquél y tres casas vecinas. Se trataba de un aparato norteamericano monoplaza, del modelo más rápido del mundo, que puede alcanzar una velocidad horaria de novecientos kilómetros.

Las Víctimas

En una de las casas afectadas una señora sufrió lesiones y quemaduras, y fué trasladada al hospital. La hija de esta señora y uno de los amigos que se encontraba con ella debieron ser también atendidos, aunque sólo sufrieron las consecuencias de un fuerte shock. Se busca entre los escombros de las otras dos casas.

LA REINA Isabel II inspecciona la guardia de granaderos en el castillo de Windsor, formada en su honor el día que cumplió 26 años de edad

Año VII — Nº 2.360

Diario de la Mañana

Clarín

BUENOS AIRES · REPUBLICA ARGENTINA

40 CENTAVOS

Un toque de atención para la solución argentina de los problemas argentinos

Buenos Aires, Lunes 28 de Abril de 1952

"Ike" Despidióse de Luxemburgo

CIUDAD DE LUXEMBURGO, 27 (INS). — El general Eisenhower declaró que los aliados occidentales tienen que hacer todo lo posible para alcanzar una paz segura llevando a cabo, durante los próximos 7 años, sus planes defensivos. El comandante de la NATO visitó el ducado para despedirse de las autoridades, antes de abandonar aquel cargo para regresar a Estados Unidos

La Lucha Electoral en Ecuador Tiene Inusitada Tensión

QUITO, 27 (INS). — Un ambiente de gran tensión prevalece en Quito luego de los desórdenes de ayer entre partidarios y opositores del candidato presidencial doctor José María Velasco Ibarra, que arrojó un saldo de un muerto y 21 heridos.

El ejército y la policía se mantienen en estado de alerta en vista de que circulan rumores de que se llevarán a cabo nuevas manifestaciones de protesta de partidos adversos y choques armados.

Turquía y el Irak Negocian Sobre el Petróleo en Bagdad

BAGDAD, 27 (AFP). — Comenzaron las negociaciones oficiales entre representantes del gobierno turco y los del gobierno del Irak, relativas a la parte que obtendrá Turquía, de las entradas que recibe Irak por el petróleo.

Las discusiones al respecto, tienen su origen en el acuerdo tripartito anglo-turco-iraquí de 1926, por el cual Turquía reconocía al Irak una concesión en el Vilayeto de Mosul, mediante una retribución del 10 por ciento de las sumas recibidas por el Irak de parte de la Compañía explotadora de petróleos, durante un período de 25 años, es decir hasta fines de 1951.

La Lucha en Indochina

SAIGON, 27, (AFP). — Las fuerzas francovietnamesas, que están en plena ofensiva, marchan ahora hacia la localidad de Nam Ho, en plena jungla indochina, donde los comunistas tienen establecido su estado mayor general.

El avance lento de las columnas a través de la selva y de los arrozales tiene por objeto dislocar el dispositivo de las guerrillas comunistas.

En una serie de operaciones de limpieza de la acción denominada "Chaumiere" fué despejada de milicianos y guerrilleros la región de Yai Inhasta la frontera del Estado de Cambogia, apresándose a numerosos guerrilleros aislados, gran cantidad de armas portátiles, municiones y granadas de mano.

En las operaciones llevadas a cabo por unidades de paracaidistas franceses y elementos nativos contra las bandas comunistas infiltradas en Vien-Tian, los rojos fueron dispersados, perdiendo 43 muertos y 40 prisioneros, además de una importante cantidad de material de guerra.

Otros grupos que operaban en el norte de Tonkin se hallan en plena retirada hacia la frontera china

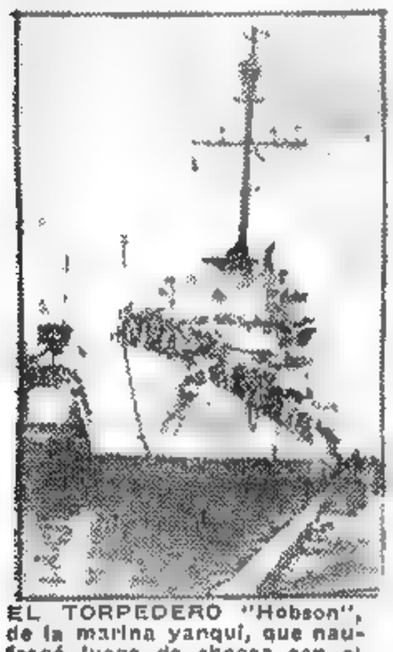

EL TORPEDERO "Hobson", de la marina yanqui, que naufragó luego de chocar con el portaaviones "Wasp" durante las maniobras nocturnas que se efectúan en el Atlántico. Se considera que han perecido 174 marinos del "Hobson" en la colisión

Otra Gestión de Stalin Acerca de la Tregua en Corea

Ridgway Aludió al Poderío Rojo

NACIONES UNIDAS, 27 (INS). — Los delegados en las Naciones Unidas tienen motivos para creer que Stalin ha decidido dar un nuevo paso en relación con el estancamiento que prevalece en las negociaciones de tregua en Corea.

Informativos de los países de la "cortina de hierro", en efecto, parecen insinuar que dentro de breve tiempo el representante ruso en la UN, Jacob Malik, hará otro anuncio comparable a su proposición para celebrar una conferencia de tregua en Corea

STALIN

Palabras de Ridgway

MUNSAN, 27, (INS). — La suspensión de la sesión plenaria que debió efectuarse ayer se produjo 45 minutos antes de la hora señalada para comenzar las deliberaciones. Casi al mismo tiempo, el general Ridgway, comandante en jefe de las fuerzas de las Naciones Unidas, emitió una declaración, en su cuartel general en Tokio, consignando que los comunistas en Corea disponen de un ejército terrestre que "pasa de los tres cuartos de millón de hombres". Añadió que el enemigo dispone en Manchuria de más de 1.500 aviones, de los cuales más de mitad de ellos son de propulsión a reacción.

La declaración precisó que la mayoría de las tropas comunistas en Corea son chinas. En el documento se llega a la conclusión de que los rojos tienen la intención de mantener sus posiciones en Corea

Las negociaciones que se efectúan por separado, sobre las disposiciones de la fiscalización del armisticio siguen estancadas.

El Japón Vuelve a Ser Libre

TOKIO, 27 (INS) — Un ambiente de júbilo prevalece en todo Japón a pocas horas de la recuperación de su soberanía. Millares de ciudadanos nipones están recorriendo las calles de las principales ciudades del país, mientras los edificios públicos y gran cantidad de residencias privadas se hallan engalanadas con el pabellón nacional, señalando el advenimiento de una nueva era de paz para el país. Mañana, a las 11.30 hora argentina, en efecto, entrará en vigor el tratado de paz firmado por los aliados con Japón, por el que esta nación recobra todos los atributos de la soberanía y la independencia.

Reeditó la Hazaña de Carlsen el Capitán de un Carguero Portugués

NUEVA YORK, 27 (A.F.P.) — El capitán del carguero portugués "Monte Brasil" reeditó la hazaña del capitán Kurt Carlsen, con pleno éxito. Dicho navío fué violentamente embestido por el vapor norteamericano "Cape Martib", de mayor tonelaje, y por efecto de la avería se hundió de popa hasta quedar toda esa parte sumergida. El hundimiento del "Monte Brasil" se dió entonces como un hecho, pero mientras tanto el comandante y algunos oficiales optaron por reembarcarse en la nave escorada para tratar de mantenerla a flote. Lograron triunfar en sus esfuerzos y poco después los tripulantes —que abandonaron la nave en botes salvavidas y habían sido recogidos por guardacostas de Nueva Jersey que captaron el SOS— decidieron a su vez regresar a bordo y cooperar en las tareas para conducir al "Monte Brasil" a puerto.

La Aviación Aliada Infligió Severas Pérdidas a los Rojos

SEUL, 27 (INS). — A pesar del mal estado del tiempo, hubo actividad en las operaciones a lo largo del frente. Una compañía comunista trató de aproximarse a las posiciones de las Naciones Unidas al nordeste de Kumbaja, en el sector central, siendo rechazada. El enemigo sufrió unas 30 bajas. En el sector oriental, la artillería hostilizó a varios grupos enemigos, al norte del valle de Mundung, causándoles 38 bajas. Por su parte, aviones de la UN destruyeron anoche 58 (camiones y 3 vagones ferroviarios. También cortaron en varios puntos la vía férrea entre Sukchon y Samdongni.

La marina de Estados Unidos anunció que el destructor británico "Concord" fué alcanzado el miércoles por un proyectil disparado por una batería costera comunista en el este de Corea. El tiro estalló contra uno de los cañones de la nave inglesa, dando muerte a dos marineros e hiriendo levemente a otros cuatro.

Unidad Aniquilada

TOKIO, 27 (AFP). — La radio Pyongyang anunció que fué aniquilada una unidad de desembarco sudcoreana que trató de atacar en el sector de Tanchon, en la costa oriental, entre los paralelos 40 y 41.

Tragedia en el Atlántico

Chocan 2 Naves de Guerra

Yanquis: Hay 174 Muertos

WASHINGTON, 27 (AFP). — El Almirantazgo considera como probable la pérdida de 174 oficiales y marinos del "Hobson" torpedero que se hundió esta noche a 700 millas de las Azores, en la región central del Atlántico, después de chocar con el portaaviones "Wasp", en el curso de maniobras navales.

Recogieron a 61 Tripulantes

Hasta ahora fueron recogidos solamente 61 de los tripulantes del "Hobson". Las operaciones de salvamento tienen que efectuarse en plena oscuridad. No hubo víctimas en el portaaviones, pero su popa presenta un rumbo de 25 metros resolviendo las autoridades navales norteamericanas que regrese a escasa velocidad al puerto de Nueva York para ser reparado.

La dotación normal del torpedero "Hobson" es de 13 oficiales y 212 marineros. El portaaviones "Wasp" es del tipo Essex y desplaza 27.000 toneladas y su dotación es de 2.500 hombres.

CLARIN en Londres

No Interesa a los Nativos Africanos la Reunión Convocada por Londres

El Plan de los Países de Europa

LONDRES, 27 (De nuestra agencia). — El interés de los neocolonizadores europeos en las dos Rhodesias y el protectorado de Nyasalandia es la federación del Africa Central bajo una constitución, un gobierno federal y un Parlamento para los tres territorios. El interés del gobierno británico es también el ajuste de esta federación y las conversaciones que se iniciaron en Londres el miércoles último tienen ya tal cohesión y han avanzado tanto que posiblemente terminarán antes del plazo previsto. Podríamos presentar este éxito como un hermoso ejemplo de buena voluntad entre las tres partes interesadas si los nativos participasen de la negociación. Los nativos, sin embargo, se han negado a enviar sus delegaciones oficiales, posiblemente porque la Conferencia de Londres no les inspira ningún entusiasmo. He aquí una de las razones, entre muchas, de esa falta de interés. En la mancomunidad proyectada el Parlamento se formará con 35 miembros, 29 de los cuales representarán a los sectores blancos y 6 —dos por cada territorio— a los africanos. Se ha sugerido, asimismo, una comisión de negocios africanos para los problemas naturalmente —y racialmente— africanos. Pero aun en este organismo, cuatro europeos podrán desbordar con sus votos a tres nativos, y todavía la decisión final inapelable será la del gobernador general nombrado por Londres.

Veamos, ahora, cómo están poblados los tres territorios. La Rhodesia del Norte cuenta con 1.634.980 africanos y 21.919 blancos; la Rhodesia del Sur con 1.900.000 africanos y 129.000 blancos; la Nyasalandia, con 2.049.459 africanos y 1.948 blancos. Una población colonizadora, en definitiva, del cuatro y medio por ciento, nada más.

En forma esquemática, éste es el conflicto o uno de los conflictos que ha dejado tras de sí la gloria de Cecil Rhodes. "Espero —parece haber dicho Rhodes en su día— que a estos hombres civilizados entre los africanos se les ofrezca una igualdad de derechos y no el vilipendio". Pero los blancos, los neocolonizadores, dudan de la supuesta civilización, imaginada quizá en un arrebato de efusión o de candor por el adelantado de la expansión imperial británica en el Zambeze y se niegan a quedar sumergidos por aquella masa humana no preparada todavía para un gobierno estrictamente democrático desde el punto de vista occidental. El problema parece insoluble por ahora a pesar de la Conferencia "optimista" de Londres.

JACINTO MIQUELARENA
(Corresponsal de CLARIN en Londres)

No Bastaría la Atómica Contra un Ataque Ruso

WASHINGTON, 27 (AFP). — Las armas atómicas tácticas no bastarían hoy para impedir a las tropas rusas invadir el continente europeo, según se desprende de la experiencia de Las Vegas.

Esta es la opinión que refleja la prensa norteamericana, al comentar las lecciones derivadas de la última experiencia atómica en el Estado de Nevada, opinión que le lleva a afirmar que las armas nucleares, empleadas en el orden táctico, no significarán ninguna revolución en la estrategia general.

No Hay Nada Mágico

Dado el secreto que ha rodeado siempre a las investigaciones y planes técnicos sobre las armas atómicas, el público norteamericano había llegado a pensar en algo realmente "mágico" y ha experimentado ahora una gran sorpresa al saber que mil quinientos soldados habían podido hallarse a pocos kilómetros de la explosión sin que fueran "pulverizados". "Es infantil", subraya un comentario muy común.

MATAN A UN DIRIGENTE OBRERO EN EL URUGUAY

MONTEVIDEO, 27 (AFP). — Un dirigente obrero del sindicato Obreros de Omnibus, fué muerto y otro resultó herido en una incidencia por cuestiones gremiales.

Un grupo de individuos del sector UGT (Unión General de Trabajadores) de dirección comunista atacó a Nery Alemán y a Ventura Palla, dirigentes del grupo obrero mayoritario del Sindicato Obreros del Omnibus hiriendo de muerte a Nery Alemán y quedando gravemente herido Palla. Los agresores huyeron

BUEN ACUERDO

Le gustaban mucho los grandes ejecutantes y las obras famosas. Pero no podía comprar todos los discos que deseaba porque eso excedía su presupuesto. Entonces, publicó este Aviso Clasificado en CLARIN:

ME asociaría afic. música p. compr. disc. T.E. ...-0756.

Su aviso halló pronto eco. Y no sólo apareció un aficionado, sino tres. Todos gustaban de la música clásica y tenían el mismo problema. Se han unido y ello les permite comprar todos los meses varios discos selectos que escuchan con deleite en las veladas del invierno, reuniéndose por turno en sus respectivas casas. Permitió la realización del proyecto un Clasificado de CLARIN (CORRIENTES 555. De 9 a 18.30 hs. Informes: 32-9411).

Boca Juniors Derrotó a Independiente: 3 a 2

INFORMACION PAGINA CENTRAL

Convocóse Para el 1o. de Mayo, a las 8, a Ambas Cámaras del Congreso

POR el ministerio del Interior se dió a conocer anoche el decreto mediante el cual, el presidente de la Nación, en uso de las facultades que le confiere el artículo 83, inciso 11 de la Constitución Nacional, fija fecha y hora para la apertura de las sesiones parlamentarias del corriente año. Expresa el referido decreto en su parte dispositiva: "Señálase las 8 horas del día 1º de mayo próximo, para la solemne apertura de las sesiones del Honorable Congreso de la Nación, correspondientes al presente año 1952".

Ridgway Reemplazará a Eisenhower en la NATO

El Gral. Clark Pasa al Mando de la UN en Corea

WASHINGTON, 28 (INS). — El general Ridgway fué designado sucesor del general Eisenhower como comandante en jefe de las fuerzas de la Organización del Pacto del Atlántico Norte y el general Mark Clark le reemplazará como comandante supremo de las Naciones Unidas en Corea. Truman anunció oficialmente los cambios después que el Consejo del Norte del Atlántico, reunido en París, aprobó la elección de Ridgway; el general Alfred Gruenther continuará como jefe del estado mayor del comandante de la NATO, cargo que ya ejercía con Eisenhower.

Truman Hizo el Anuncio de los Cambios en los Comandos Militares

Al hacer público el nombramiento, Truman expidió un comunicado que dice en uno de sus párrafos: "Tengo la convicción más profunda de que el general Ridgway posee aptitudes especiales para desempeñar los deberes de comandante supremo de la Organización del Atlántico. Tengo absoluta confianza en que el general Ridgway dará una contribución extraordinaria a nuestros esfuerzos de defensa común". Reveló, además, el presidente, que el propio Ridgway solicitó que se le permitiera conservar al general Gruenther como jefe de su estado mayor.

Para suceder al general Clark, que era jefe de las fuerzas norteamericanas en campaña, ha sido designado el teniente general John Hodge, quien actualmente tenía el mando del tercer ejército con base en Fort McPherson, Estado de Georgia.

Mensaje a Ridgway

Truman despachó un mensaje a Ridgway concebido en los siguientes términos: "El Consejo del Norte del Atlántico ha solicitado que yo designe a un alto oficial norteamericano para ser aprobado por el Consejo como comandante supremo aliado en Europa, en reemplazo del general Eisenhower. Le he designado a usted para ese mando y el Consejo de la NATO ha aprobado el nombramiento. Cuenta usted con mi más alta estima y enhorabuena personales al asumir esa gran responsabilidad. Estoy convencido de que nuestro pueblo en pleno le respaldará amplia y cándamente, como lo harán todos los pueblos amantes de la libertad del mundo".

Peticiones a Truman

PARIS, 28 (AFP). — Un comunicado de la NATO anuncia que el Consejo del Atlántico resolvió, en su reunión de esta mañana, dirigirse a Truman para que sometiera al examen del Consejo el nombre de un oficial superior de las fuerzas armadas norteamericanas que podría ser encargado de asumir las funciones de comandante de las fuerzas aliadas en Europa en reemplazo del general Dwight Eisenhower. Ese pedido fué transmitido en seguida a Wáshington.

En la sesión de la tarde el Consejo recibió la propuesta de Truman en favor del general Ridgway y la aprobó por unanimidad.

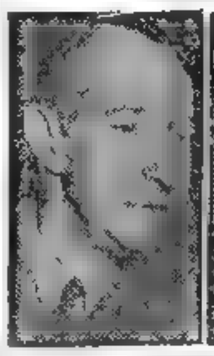

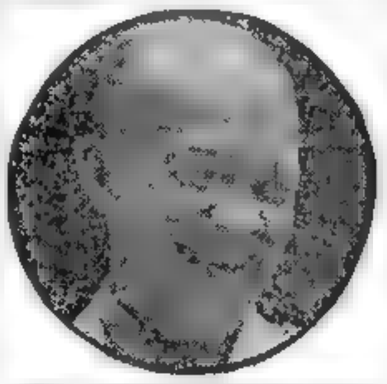

ARRIBA, en círculo, el general Ridgway, nuevo comandante de la NATO; en segundo término, a la izquierda, Gral. Clark, nuevo comandante aliado en Corea; a la derecha, general Hodge, que sustituye a Clark como jefe de las fuerzas norteamericanas en campaña; en círculo, tercer término, general Eisenhower, que renunció a la jefatura de la NATO; abajo, Gral. Gruenther, que seguirá en su cargo de jefe de Estado Mayor de la NATO

Cesó la Búsqueda de Náufragos del "Hobson"

WASHINGTON, 28 (INS). — Se abandonó la búsqueda de los 176 desaparecidos en el hundimiento del destructor "Hobson", que chocó con el portaaviones "Wasp" en el océano Atlántico. Se dieron a conocer los nombres de 159 desaparecidos, y de 68 de los 61 sobrevivientes. Sin embargo, los desaparecidos no serán dados oficialmente como muertos, porque existe una ligera posibilidad de que algunos hayan sido recogidos por las naves que acudieron al lugar de la catástrofe.

Una Catástrofe Cerca de Río; Hay 6 Muertos

RIO DE JANEIRO, 28 (AFP). — Hubo seis muertos y trece heridos en el choque de un ómnibus con un tranvía en un túnel cerca de Río de Janeiro.

Denunció Rusia el Tratado con Tokio

Reclamación de Panyushkin Ante el Gobierno de los Estados Unidos

Reclamó el Embajador en la Unión

WASHINGTON, 28 (AFP). — Media hora después de la entrada en vigencia del tratado de paz con el Japón, el embajador de la URSS en Estados Unidos, Panyushkin, lo denunció, por considerarlo que contribuye a la preparación de una nueva guerra mundial. Esa decisión soviética está contenida en una carta enviada por el embajador a Mr. Maxwell Hamilton, presidente norteamericano de la Comisión de las Trece Naciones, encargada de las cuestiones de Extremo Oriente.

Dice en ella que "la conclusión de este tratado muestra hasta dónde el gobierno de Estados Unidos ha ido en su política, tendiente a transformar al Japón en un baluarte militar de Estados Unidos.

Protesta, también contra la liquidación de la Comisión para el Extremo Oriente, y manifiesta que esto constituye "una violación patente, por parte de Estados Unidos, de sus obligaciones. Protesta, asimismo, por la firma de un tratado por separado y del tratado de seguridad que le ha sido impuesto al Japón, y contra el hecho de que las fuerzas militares norteamericanas permanezcan en el territorio japonés, cuyo estatuto no ha sido en realidad modificado".

Panyoushkin termina pidiendo "la evacuación del Japón por todas las fuerzas de ocupación y la conclusión de un verdadero arreglo de paz, declarando que el tratado de paz y el susodicho tratado de seguridad no pueden ser considerados como otra cosa que como tratados que preparan una nueva guerra mundial".

Panyushkin

EL embajador ruso en Wáshington reclamó en nombre de su país por la entrada en vigor del tratado de paz con Japón

Entró en Vigencia la Paz con el Japón

WASHINGTON, 28. (INS). — El tratado de paz con Japón entró en vigencia a las 9.28, ocasión en que Truman saludó el retorno de ese país al "status" de pueblo soberano en la sociedad de naciones libres. El primer magistrado expresó su confianza de que el Japón desempeñará plenamente su papel en la defensa, contra lo que calificó "amenaza común del imperialismo comunista".

Por su parte, Acheson, el primer ministro nipón, Yoshida, y John Foster Dulles dieron la bienvenida al renacimiento japonés y a la reanudación de las relaciones diplomáticas con Estados Unidos.

Se cumplió una breve ceremonia en el departamento de Estado, donde Acheson depositó la ratificación del documento que pone fin, formalmente, a la guerra del Pacífico, que comenzó el 7 de diciembre de 1941.

Los otros países con los que cesa el estado de guerra son: Argentina, Australia, Canadá, Francia, México, Nueva Zelandia, Pakistán, India y Gran Bretaña.

Embajador en Wáshington

WASHINGTON, 28. (AFP). — El doctor Ryuji Takuchi, hasta ahora encargado de negocios japonés en Wáshington, presentó sus credenciales al secretario de Estado, Dean Acheson, que le acreditan como primer representante diplomático de Tokio en Wáshington después de la guerra.

El Embajador Murphy

TOKIO, 28. (AFP). — Llegó al aeropuerto de Otaki, próximo a la capital, el embajador de Estados Unidos, Robert Murphy.

Eisenhower Regresará a la Unión el 1º de Junio

PARIS, 28 (AFP). — Interrogado por los periodistas acerca de la fecha de su regreso definitivo a Estados Unidos, el general Eisenhower declaró que proyectaba viajar aproximadamente para el 19 de junio.

Año VII — Nº 2.361

Diario de la Mañana

Clarín

Un toque de atención para la solución argentina de los problemas argentinos

BUENOS AIRES · REPUBLICA ARGENTINA

40 CENTAVOS

Buenos Aires, Martes 29 de Abril de 1952

Vuélvese a Discutir en Secreto la Tregua

PAN MUN JON, 28 (AFP). — La conferencia de armisticio entró en una nueva fase con la iniciación de una serie de sesiones secretas, que parecen ser las últimas, antes de una decisión adversa o favorable.

El general Nuckols, vocero aliado, por lo demás se muestra reservado al ser interrogado acerca de la nueva situación.

"Trueque de Conjunto"

Se cree que la nueva propuesta del almirante Joy insiste en la antigua fórmula de hace seis semanas y que se calificó de "trueque de conjunto".

Tiénese la impresión de que antes de reanudar las hostilidades la UN presentará probablemente una nueva lista de prisioneros, con cifras "aceptables para los comunistas".

En esta forma —se dice— los aliados podrían salvar las apariencias y obligar a los comunistas a hacer a su vez otras concesiones.

No se sabe, hasta el momento, cuál es la última carta de los rojos: podría ser una ofensiva o una nueva campaña difamatoria sobre guerra microbiana, o sobre el empleo de la bomba atómica.

Los comunistas se llevaron el texto de la proposición aliada y prometieron "hacer señas" al campo de las Naciones Unidas cuando lo hayan estudiado.

Las Sesiones Plenarias

A todo esto, el Gral. Nam Il pidió la suspensión, por tiempo indeterminado, de las sesiones plenarias. Luego, Nuckols indicó que ello no significaba necesariamente una interrupción prolongada.

La Posición del Micado

TOKIO, 28. (AFP). — Simultáneamente con las ceremonias realizadas en diversas capitales para legalizar la entrada en vigencia del tratado de paz empezó a aplicarse el acuerdo de seguridad mutua concertado entre Estados Unidos y el Japón, que en cierta forma marca el principio del rearme nipón.

El ministerio de Relaciones Exteriores ha hecho editar un folleto sobre la política general japonesa, en el que define la posición del país en el conflicto mundial que opone a Estados Unidos y la URSS. Dice que, dadas las circunstancias especiales, el Japón no puede adoptar una posición definida y, en cambio contempla con decepción la fría realidad de la situación mundial. En efecto, señala que, aunque se firme el armisticio en Corea, no por ello se habrá atenuado la tensión.

OBSERVADORES militares destacados en Yucca Flat, Estado de Nevada, fijan su atención en la enorme nube formada en el espacio, poco después del estallido de la bomba atómica en el desierto de Nevada. La detonación producida por el temible explosivo fué escuchada a varias millas de distancia y el brillo alcanzó el poder lumínico de 50 soles; no ha trascendido hasta ahora el resultado de la importante experiencia, cuyo desarrollo fué seguido a través de transmisiones de televisión

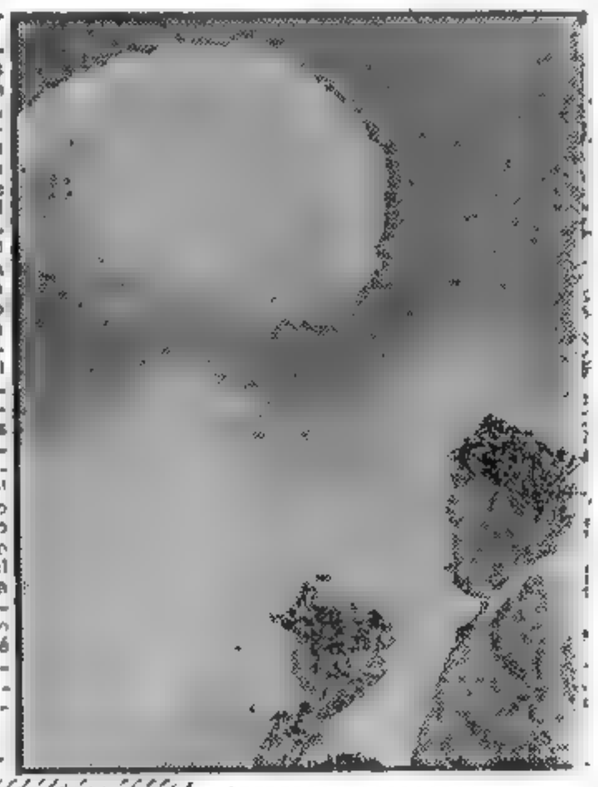

Schuman Dió Detalles del Ejército Europeo

PARIS, 28 (AFP). — En una conferencia de prensa el canciller Schuman indicó algunas precisiones sobre los trabajos para el ejército europeo. Confirmó que el texto preparado por los expertos quedará posiblemente redactado el 3 de mayo y rubricado ese mismo día por los jefes de las seis delegaciones participantes. Añadió que algunos artículos del proyecto de creación de la Comunidad Europea de Defensa no estarán definitivamente redactados el 3 de mayo y que, por lo tanto, el texto contendrá algunos blancos. Agregó Schuman que serán necesarias varias semanas todavía para que el tratado quede definitivamente terminado y firmado por las seis potencias europeas.

Acerca de las garantías, el canciller estableció diferencias entre los casos que pueden presentarse, haciendo las siguientes aclaraciones:

Los seis países de la comunidad europea se otorgan mutuamente una garantía completa y automática, es decir, que si uno de ellos es atacado por otro de los miembros de la comunidad o por cualquier otra potencia, los demás le prestarán ayuda inmediatamente. Los parlamentos tendrán naturalmente que votar los créditos y, por lo tanto, votar la declaración de guerra, pero el automatismo es casi total.

Firmaron el Caso de la Guerra Chiang Kai-shek y el Micado

TAIPEH 28 (AFP). — Por primera vez desde hace más de 20 años, brindaron delegados chinos y japoneses en honor de sus países respectivos. Dichos delegados celebraron con champaña la firma del tratado de paz entre China nacionalista y Japón que se realizó durante una ceremonia cordial en la ex residencia del gobernador general japonés. Este tratado de paz es el resultado de 67 días de negociaciones.

Los chinos celebran con este acto una victoria diplomática que consiste en el reconocimiento por parte de Japón de la soberanía de China nacionalista sobre los territorios "que se hallan actualmente o que podrán hallarse en el futuro bajo el control de China nacionalista". Pero en realidad se trata sólo de un reconocimiento "de facto" que deja las manos libres a los japoneses, quienes se negaron a otorgar el reconocimiento "de jure".

España Tratará de Obtener Petróleo en el Medio Oriente

Terminó su Jira por los Países Arabes el Canciller Artajo

EL CAIRO, 28. (AFP). — Partió de regreso a Madrid el canciller español, Martín Artajo, luego de visitar varios países del Medio Oriente. En declaraciones al diario "Al Ahram" dijo que España no desea desempeñar el papel de nación mediadora en los conflictos que puedan separar al mundo árabe de Occidente

Indicó que España tratará de lograr facilidades para abastecerse de petróleo en el Medio Oriente y confirmó que las actuales negociaciones hispanonorteamericanas se realizan en el plano económico y militar. "No se trata de ceder bases —señaló—, sino de ponerlas en estado de ser utilizadas por nuestros aliados eventuales, en caso de una hipotética guerra. Es por ello que se aceptará la colaboración económica y técnica de Estados Unidos".

España en la Defensa

Interrogado acerca de la virtual entrada de España en el plano occidental, en virtud de sus acuerdos con Estados Unidos y Portugal, Artajo manifestó:

"España no ha pedido limosna, pero tampoco rechaza su participación en la defensa de Europa y en las responsabilidades internacionales. En vez de entrar en un pacto con numerosos países, lo que podría ser molesto, España prefiere los pactos directos. Por otra parte, su pacto con Portugal, que existe desde hace varios años, asegura la coordinación con los planes generales de defensa europea".

LOS PIBES

Sus pibes lo tenían loco a don Luis con sus ruegos de que les comprara caballos para pasear cuando fueran a la quinta. Claro que él podía permitirse el lujo de comprárselos, pero... ¿dónde encontrarla animales suficientemente seguros para sus dos chiquilines? Un día, Panchito leyó este Aviso Clasificado en CLARIN:

FONNY, mansos, vendo dos. T. E. 243-0229, Témperley.

Le mostró el aviso a su papá y don Luis comprendió que había hallado lo que necesitaba. ¡Petisos, mansitos, y dos, como le hacían falta! Les prometió a Panchito y a Horacio que se los compraría y le habló inmediatamente al anunciante. Espera que el negocio se concretará y eso les permitirá darles a sus pibes el gran alegrón de su vida, gracias al oportuno Clasificado de CLARIN (CORRIENTES 555. De 9 a 18,30 horas. Informes: 32-9411).

SERA INAUGURADO MAÑANA EL 86º. PERIODO PARLAMENTARIO

Ante la Asamblea Leerá su Mensaje el Jefe del Estado

EN solemne ceremonia será inaugurado mañana el 86º período ordinario de sesiones del Congreso Nacional. En la oportunidad el presidente de la República, general Perón, según lo prescribe la pertinente disposición constitucional, leerá su mensaje anual ante el Senado y la Cámara de Diputados, reunidos en asamblea legislativa. El acto, que comenzará a las 8, se desarrollará en el hemiciclo de este último cuerpo.

Presidirá Teisaire

Ejercerá la presidencia de la asamblea el presidente provisional del Senado, contraalmirante Alberto Teisaire.

Asistirán también a la asamblea los ministros del P. E. y gobernadores de provincias. Como es de práctica, han sido invitados, además, los integrantes del cuerpo diplomático, miembros de la Corte Suprema, altos dignatarios del clero, funcionarios y oficiales superiores de las fuerzas armadas y dirigentes gremiales.

Amplio Mensaje

El general Perón, una vez que la asamblea esté constituida, se dirigirá desde su residencia al palacio del Congreso, escoltado por los granaderos. En la calle Entre Ríos el regimiento motorizado Buenos Aires rendirá los honores de práctica al primer magistrado, quien será recibido en la escalinata central por la comisión del exterior.

Abierta la sesión el general Perón iniciará la lectura de su mensaje el que, según se anticipa, a más de informar sobre la acción del gobierno en el último período, hará una amplia reseña de la labor cumplida en los seis años transcurridos y adelantará planes a desarrollar en el próximo período.

En Escuelas y Colegios

Por disposición del ministro de Educación, en todos los establecimientos de enseñanza del país, oficiales y adscriptos, profesores y alumnos deberán reunirse para escuchar el mensaje presidencial. Los alumnos de primero a tercer grado de las escuelas primarias han sido eximidos de concurrir.

EN TODO EL PAIS HABRA ACTOS PARA CELEBRAR EL 1º. DE MAYO

INFORMACION PAGINA CINCO

Cazas Rusos Atacaron a un Avión Francés de Pasajeros

Volaba de Francfort a Berlín; Resultó Averiado: Hay Dos Heridos

BERLIN, 29 (AFP). — Un avión DC-4 de la compañía Air France que había levantado vuelo desde Francfort a las 9.40, en dirección a Berlín, fué ametrallado por dos cazas soviéticos mientras volaba sobre la región de Konnern, en el corredor aéreo que une a Alemania occidental con la ex capital alemana. El avión sufrió serias averías, pero pudo llegar sin mayor retraso a Berlín donde aterrizó en el aeródromo de Tempelhof. El comandante del aparato, capitán Schwallinger declaró que el ataque tuvo lugar a las 10.34 en las inmediaciones de Dessau, a unos 150 kilómetros al sur de Berlín. Añadió que se trataba de cazas soviéticos Mig 15. El cuatrimotor de la Air France volaba a una altura de 2.100 metros cuando los pilotos soviéticos abrieron el fuego por la parte de popa. Dispararon unas 50 balas de ametralladora y cuatro obuses de 10 mm. El piloto del avión francés procuró ocultarse entre las nubes y los atacantes pusieron término a su acción, que fué tan rápida y sorpresiva que ya una persona había sido herida.

Poco después se estableció que las víctimas de la agresión eran dos, ambas de nacionalidad alemana. Una de ellas sufrió una herida en el vientre y la otra con lesiones de gravedad en los brazos y una pierna. Fueron internadas en un hospital inmediatamente de ser desembarcadas. El aparato sufrió serias averías.

Afirmación Soviética

BERLIN, 29 (AFP) — Las autoridades soviéticas afirman que el avión de la Air France, ametrallado por dos cazas soviéticos, violó el corredor aéreo en la zona de ocupación rusa en Alemania.

Enérgica Protesta Aliada

BERLIN, 29 (AFP) — Los altos comisarios de Estados Unidos, Francia y Gran Bretaña cursaron una enérgica nota de protesta al general Tchuikov, presidente de la comisión de control soviético, por el ametrallamiento del avión de Air France.

Declaró Ilegal un Juez la Incautación de la Industria Siderúrgica Dispuesta por Truman

WASHINGTON, 29 (INS). — El juez federal David A. Pine dictaminó que la incautación de la industria del acero, dispuesta por Truman, es ilegal, y libró un mandamiento temporal contra la medida por el cual se deja en suspenso la administración de las fábricas siderúrgicas por el gobierno. El magistrado, sin embargo, denegó una instancia de las empresas que habría impedido al P. E. conceder un aumento de jornales a los obreros del acero. Dice el juez Pine en su dictamen: "Creo que la proyectada huelga, de producirse, con todas sus terribles consecuencias, sería menos dañina al pueblo que la lesión que supondría un timorato reconocimiento judicial de que existe alguna base para sustentar el alegato de que el Poder Ejecutivo cuenta con poderes ilimitados e irrestrictos". Recalca que "en la Constitución no existe ninguna concesión expresa de poderes al presidente que lo faculten para ordenar la incautación. No hay ningún reconocimiento de prerrogativas que razonablemente puedan implicar aquellos poderes".

Año VII Nº 2.362
Diario de la Mañana
40 CENTAVOS
Un lugar de atención para la solución argentina de los problemas argentinos
Buenos Aires, Miércoles 30 de Abril de 1952

Mr. ALBERT NUFER

A. F. Nufer, Nuevo Embajador de los E. U. en Argentina

WASHINGTON, 29 (INS) — Truman designó a Albert F. Nufer, nuevo embajador de Estados Unidos en la Argentina.

Nufer, de 58 años de edad, nació en Nueva York y sucederá a Ellsworth Bunker; tiene amplia experiencia en asuntos interamericanos y es el primer diplomático de carrera que Estados Unidos envía a la Argentina desde los días de George Messersmith. Fué el jefe de la misión económica que discutió el mejoramiento de las relaciones comerciales entre Estados Unidos y la Argentina en 1950.

Nufer estudió en su juventud en Alemania. Actuó como corresponsal de una publicación británica en Alemania en 1910 y poco después perteneció al personal del consulado de Estados Unidos en Bremen. Más tarde se le trasladó a Cienfuegos, Cuba, y tras 8 años fuera del servicio diplomático, en 1928 se le designó agregado comercial auxiliar en México de donde pasó a La Habana y Madrid. En 1947 desempeñó el cargo de embajador en El Salvador y en 1949 regresó al Departamento de Estado. En la actualidad era director de la División de Asuntos Centroamericanos.

Otorgóse el Placet

El canciller doctor Remorino suscribió una resolución por la que se otorga el "placet" solicitado por el gobierno de los Estados Unidos, para designar embajador en Buenos Aires al señor Alberto R. Nufer.

PERDIOSE EN BRASIL UN AVION CON 50 PERSONAS

RIO DE JANEIRO, 29 (INS). — Desde las 2.15 de hoy, en que se recibió su último mensaje anunciando que todo iba bien a bordo, no se han tenido nuevas noticias del avión "El Presidente", de la Panamerican Airways, que se dirigía a Nueva York desde Buenos Aires. Lleva 41 pasajeros y 9 tripulantes. Cuando señaló su posición volaba sobre la zona de Barreiras, ciudad brasileña a 868 kms. de la costa y a 1.200 de esta capital. El hecho mismo de que se desviara tanto de su ruta habitual no dejó de causar temores, pero como en Barreiras existe un aeródromo de emergencia, se supuso que el piloto tenía la intención de descender allí por alguna razón que no comunicó.

Crece la Inquietud

Sin embargo, a medida que transcurría el tiempo cobró cuerpo la presunción de que algo anormal le ocurría, por lo que se agotaron los esfuerzos para entrar en contacto con la radio del aparato.

Durante el día desde esta capital, desde Recife y también desde San Juan de Puerto Rico se despacharon aviones para tratar de localizarlo, mas hasta medianoche no se tenía la menor referencia sobre su paradero. Ahora no se descarta ya la posibilidad de que se haya estrellado en plena selva aún inexplorada.

Intensa Búsqueda

Al promediar la tarde realizaban una intensa búsqueda 20 aviones civiles, 10 militares y un helicóptero los que se mantuvieron en constante comunicación con tierra. De acuerdo a las órdenes recibidas, sus pilotos efectuaron, sin éxito, un verdadero rastreo de la jungla brasileña.

Esa búsqueda será continuada mañana al rayar el alba. Admítese la probabilidad de que "El Presidente" esté en algún lugar difícil de ubicar, con su pasaje sano y salvo, pues se tiene muy en cuenta la reconocida pericia de su comando.

Cabe señalar que el avión perdido —que es de dos pisos— hubiera podido permanecer en el aire cuanto más hasta las 14 de hoy. Su próxima escala después de Río de Janeiro debía ser Puerto España.

En Esta Capital

La Pan American World Airways informó anoche que en el avión viajaban desde Buenos Aires con destino a Nueva York cinco pasajeros, cuyos nombres son: John Vincent, británico, de 47 años, domiciliado en avenida Figueroa Alcorta 3125; Lucy Geils Wood, esposa del primero, canadiense, de 37 años; Dagmar Seeling, alemana, de 24 años, residente en Canadá, que había pasado una temporada en Buenos Aires en casa de su hermana Lothe Seeling, domiciliada en la calle Mendoza 3065; Domingo Arpe, argentino, de 49 años, domiciliado en Picheuta 645, a quien acompañaba su hijo Norberto Raúl, de 13 años. El señor Arpe, que se dedicaba a la venta de propiedades, dejó en esta ciudad a su esposa y dos hijos más: Amelia, de 16 años y Carlos, de 8 años.

EN EL MAPA se señala la ciudad brasileña de Barreiras, donde se tuvo el último mensaje del avión desaparecido

Ansiedad en Montevideo

MONTEVIDEO, 29 (De nuestro corresponsal). — La noticia de la desaparición del avión que volaba rumbo a Nueva York produjo profunda ansiedad, pues a su bordo embarcaron en ésta, entre otras personas, el Sr. Fermín Silveira Zorzi, gerente general del Banco de la República, que viajaba con uno de sus hijos, y el Dr. Raúl Piaggio Blanco, especialista en enfermedades pulmonares, a quien acompañaba su esposa.

Pararán los Siderúrgicos

WASHINGTON, 29 (AFP.) — Se lanzó la orden de huelga general para todos los establecimientos siderúrgicos, según se anuncia de fuente sindical. Se indica, además, que ya funcionan piquetes de huelga en ciertos establecimientos de Chicago.

Apelación Gubernamental

WASHINGTON, 29 (AFP). — La decisión del juez federal David Pine, al declarar ilegal la incautación de las empresas del acero, ha llevado el conflicto entre los poderes constitucionales norteamericanos a su punto más crítico. El poder judicial, esta vez por intermedio del juez Pine, y el Congreso, a través de una mayoría hostil a la incautación decretada por el presidente Truman, han expresado claramente su voluntad de limitar los actos de la actual administración. En última instancia, este pleito histórico, destinado quizás a conmover profundamente la opinión norteamericana, será dirimido por la Corte Suprema de los Estados Unidos.

Ya el gobierno apeló de la sentencia del juez Pine ante la Corte Federal de Apelaciones. Como se recuerda, el presidente Truman resolvió el 8 de abril la incautación de todas las compañías siderúrgicas para impedir una huelga de 650.000 obreros.

Moscú da el "Placet" al Nuevo Embajador Francés

MOSCU, 29 (AFP). — Se anuncia que el gobierno dió el "agreement" a la designación de Louis Joxe como embajador de Francia en Moscú en reemplazo de Yves Chataingeau.

CLARIN no Saldrá Mañana

MAÑANA 1º de mayo, Día del Trabajador, no aparecerá CLARIN, como es tradicional.

Este diario se adhiere así a la celebración, cumpliendo por otra parte, con la conocida resolución del ministerio de Trabajo y Previsión, que incluye esta fecha entre las nueve destinadas cada año al descanso del gremio de canillitas.

Aplazóse en EE. UU. Otro Ensayo Atómico

LAS VEGAS (Nevada), 29 (AFP). — Por el mal tiempo reinante, fué aplazado el estallido de otra bomba atómica que debía tener lugar hoy en horas de la mañana. Dos mil soldados de la infantería de marina estaban ya en posición para intervenir en los ejercicios, cuando se anunció la postergación hasta nueva fecha.

Niegan en Moscú que Haya Existido Ultimátum Alguno

PARIS, 29 (AFP.) — Radio Moscú anuncia: "La agencia Tass está autorizada a hacer saber que la declaración del presidente Truman, según la cual Estados Unidos habría dirigido un ultimátum a la URSS acerca del retiro de las tropas soviéticas del Irán, es una invención pura y simple".

FUERZAS francovietnamesas realizando una carga contra las avanzadas comunistas en las inmediaciones de Tonkin, en Indochina, donde numerosos reductos enemigos fueron arrasados. Las operaciones se desarrollan en el sector del delta, con la participación de tropas aerotransportadas

PROPONEN A LOS ROJOS OTRA BASE DE ACUERDO

CHICAGO, 29 (AFP). — En un mensaje de su corresponsal en Wáshington, publicado con exclusividad, "Sun Times" anuncia que la delegación de la UN en Pan Mun Jon ha hecho una nueva propuesta a los comunistas. Señala que en el curso de la sesión de ayer, cuyos resultados se mantuvieron en reserva absoluta, se habrían presentado nuevos planes transaccionales a chinos y norcoreanos, que el corresponsal los resume así:

"Si China comunista y Corea del Norte aceptan el no retorno a su zona de control de las dos quintas partes de los prisioneros comunistas en poder de los aliados, el alto comando de la UN aceptará que los rojos construyan aeródromos en Corea del Norte, después del armisticio".

Más adelante el corresponsal declara que la oferta aliada es la consecuencia de largas discusiones que hubo en los departamentos de Estado y de Defensa.

IDEA FELIZ

Doña Fermina necesitaba una enceradora eléctrica. Pero su marido no podía hacer por ahora ese gasto. Un día, doña Fermina pensó que ya no podría usar su máquina de coser a causa de que su vista no le permitía entregarse como antes a la costura, de modo que publicó este Aviso Clasificado en CLARIN:

CBIO. máq. coser buen est. p. enceradora, T. E. (...) 2234

Al leer el aviso, doña Clara, que tenía una enceradora eléctrica, pensó que el aparato le resultaba útil, pero que ahora necesitaba mucho más una máquina de coser para hacerles ropa a sus tres hijos. La permuta se concretó. Las dos están contentas de que las haya acercado un Clasificado de CLARIN (CORRIENTES 655. De 9 a 18.30 horas. Informes: 32-9411).

Ridgway Siempre Exteriorizó Interés por los Problemas Latinoamericanos

WASHINGTON, 29 (INS). — El nombramiento del general Ridgway como supremo comandante aliado en Europa coloca en ese puesto a uno de los pocos destacados jefes militares de Estados Unidos interesado a fondo en el sistema interamericano. En varias ocasiones, durante los pasados 25 años, Ridgway ha estado íntimamente conectado con ese sistema. Se espera que en su nuevo comando no perderá de vista el vital papel que las Américas pueden desempeñar en los esfuerzos de seguridad colectiva del mundo libre. Una medida de la alta estima en que se tiene a Ridgway en el continente americano es el hecho de que por lo menos siete países lo han condecorado. Son ellos Argentina, Brasil, Chile, Guatemala, Perú, México y Panamá.

Dos veces durante su carrera militar se desempeñó Ridgway como principal delegado norteamericano y director del Consejo de la Junta Interamericana de Defensa, agencia establecida por las Américas para trazar planes sobre la defensa hemisférica. Su primer período oficial al servicio de la Junta tuvo lugar desde marzo de 1946 a octubre de 1947. Al mismo tiempo prestaba servicio en la comisión de estado mayor militar de las Naciones Unidas. Su segundo período comenzó el 1º de noviembre de 1950 y terminó el 23 de diciembre del mismo año cuando fué enviado a Corea para reemplazar al general Walton Walker como comandante del Octavo Ejército. Walker murió en un accidente mientras recorría el frente de batalla en un "jeep".

Con Gran Entusiasmo Fué Celebrada la Fiesta del Primero de Mayo

FUE INAUGURADO EL 86º PERIODO LEGISLATIVO

LEYO SU MENSAJE EL JEFE DEL ESTADO

Tuvo Gran Solemnidad la Asamblea

EN solemne ceremonia, que asumió los brillantes contornos ya tradicionales, quedó inaugurado ayer el 86º período ordinario de sesiones del Congreso de la Nación. Como lo prescribe la Constitución Nacional, el presidente de la República, general Perón, leyó el mensaje anual, dando cuenta de la labor cumplida por el P. E. y de las previsiones gubernativas para el año en curso. El acto se desarrolló en el hemiciclo de la Cámara de Diputados, donde, reunidos en asamblea, los legisladores de las dos ramas del Parlamento escucharon la palabra del primer mandatario.

Presenciaron la ceremonia los ministros del P. E., gobernadores de provincias, el cardenal primado, monseñor Copello; los miembros de la Corte Suprema de Justicia; altos funcionarios de la administración; oficiales superiores de las fuerzas armadas; cuerpo diplomático; el jefe de la Policía Federal; el secretario general de la C. G. T.; ex legisladores, y un nutrido público, que colmó todas las galerías y espacios libres.

Llega la Señora de Perón

A las 7.55, cuando aún no había comenzado la asamblea, se registró la llegada de la señora Eva Perón, quien se hizo presente en compañía de la señora Georgina Acevedo de Cámpora. El público estacionado en las inmediaciones del Palacio Legislativo aplaudió con insistencia a la esposa del primer magistrado, la que fué recibida en la entrada por el presidente de la Cámara de Diputados, Dr. Héctor J. Cámpora, en cuya compañía se trasladó al recinto donde debía desarrollarse la ceremonia. En el interior de la casa fué saludada por el presidente de la Asamblea, contralmirante Alberto Teisaire, y finalmente ocupó el palco de honor en la galería reservada, en compañía de las señoras de Cámpora y Sosa Molina y las esposas de otros ministros.

Al aparecer en el palco, la Asamblea y el público de las galerías tributó a la señora de Perón sostenidos aplausos.

Comienza la Asamblea Legislativa

A las 8 se inició la Asamblea, bajo la presidencia del presidente provisional del Senado, señor Teisaire, y con asistencia de los legisladores de las dos Cámaras. No asistió el sector de la oposición, integrado, como es sabido, por 14 diputados radicales.

Por secretaría se leyó el decreto de convocatoria del P. E. e inmediatamente fueron designadas las comisiones de exterior e interior, cuya misión fué la de recibir al presidente de la Nación y acompañarlo hasta el recinto. Formaron la comisión de ex-

(Continúa en la página DOS)

Duró 3 Horas 40' la Lectura del Mensaje

MAS de tres horas y media —con exactitud, tres horas y cuarenta minutos— habló ayer el presidente de la Nación al leer ante ambas Cámaras del Congreso el mensaje en el cual dió cuenta de su gestión gubernativa. El general Perón inició su lectura a las 8.15 y solo dos horas después, a las 10.10 hizo una breve pausa, que se prolongó hasta las 10.40, para proseguir luego su reseña a la que puso término recién a las 12.25.

EL PRESIDENTE de la República general Juan Perón, leyó su mensaje ante las dos Cámaras del Congreso reunidas en asamblea legislativa, acto con el que quedó inaugurado el 86o. período ordinario de sesiones. El jefe del Estado hizo una amplia reseña de su labor de gobierno desde 1946

Clarín

PRIMERA SECCION

DE TODOS DE ATENCION PARA LA SOLUCION ARGENTINA DE LOS PROBLEMAS ARGENTINOS

Año VII Buenos Aires, Viernes 2 de Mayo de 1952 Nº 2.365

Habrá Clases y Trabajará Hoy la Administración

CUMPLIDO el feriado del 1º de mayo, se reanudarán hoy las tareas habituales en las dependencias de la administración nacional y comunal, así como en los tribunales, bancos y en la Bolsa de Comercio. Por otra parte, en los establecimientos de enseñanza oficiales y adscriptos, dependientes del ministerio de Educación, se dictarán las clases, reanudándose asimismo en las distintas facultades la labor universitaria que había interrumpido el asueto dispuesto con motivo del Congreso Mundial de la Juventud Universitaria.

La Plaza de Mayo Colmada por la Multitud

LA MULTITUD cubre todo el ámbito de la plaza de Mayo congregada para celebrar el Día del Trabajo. Disponde en primer lugar los discursos del general Perón, de su esposa doña Eva Perón y del secretario de la C. G. T., Sr. José G. Espejo, y asistir a la proclamación de la Reina nacional del Trabajo.

Localizóse el Avión Caído en la Selva del Brasil

(INFORMACION PAGINA SEIS)

Fué Proclamada en La Plata la Fórmula Gubernativa Alcé-Díaz

(Información página TRES)

★

El XVII Campeonato Sudamericano de Atletismo se Inicia Esta Tarde

(Información página NUEVE)

Año VII — Nº 2.364

Clarín — Diario de la Mañana

BUENOS AIRES · REPÚBLICA ARGENTINA

40 CENTAVOS

Un toque de atención para la solución argentina de los problemas argentinos

Buenos Aires, Sábado 3 de Mayo de 1952

El General Eisenhower Despidióse de Alemania

BONN, 2 (AFP). — Para hacer una visita de despedida, llegó el general Eisenhower; fué invitado a un almuerzo ofrecido por Adenauer, al cual asistieron numerosas personalidades entre ellas John MacCloy, alto comisario norteamericano en Alemania occidental, el general Gruenther, el general Bochet, Theodoro Blank, jefe de la delegación alemana a la conferencia sobre el ejército europeo, el vicecanciller Bluecher, etcétera.

Después Eisenhower reunió una conferencia de prensa en la que declaró: "Hemos llegado cordialmente a un acuerdo para hacer confianza a la juventud de Europa. No hemos discutido ninguna alianza militar o secreta, y tampoco hemos elaborado planes dirigidos contra quien sea. Solamente hemos discutido sobre el medio de dar a la juventud europea la posibilidad de forjar su destino dentro de la paz y la seguridad. Creo que nos encontramos en víspera de grandes acontecimientos y nos acercamos a una era de mejor comprensión entre los pueblos en un régimen de paz, de libertad y de seguridad".

En París

PARIS, 2 (AFP). — "Mis conversaciones en Alemania —declaró el general Eisenhower al regresar de Bonn— han tenido un carácter general. Hemos hablado del desarrollo de la situación y de los esfuerzos realizados para asegurar la paz y para unificar a Europa, políticamente y económicamente. Creo que mis interlocutores desean que la nueva generación alemana tenga mas suerte que la suya".

Subsiste el Desacuerdo en Pan Mun Jon

Los Rojos Rechazaron Nueva Propuesta Aliada

PAN MUN JON, 2 (AFP). — Los comunistas rechazaron la última propuesta hecha por los aliados para acelerar un arreglo en conjunto de los problemas en suspenso. Sin embargo, subsisten las esperanzas de acuerdo; en efecto, al fundar su actitud los chinos y norcoreanos aceptaron realizar mañana una nueva reunión.

Un vocero aliado declaró que no se había logrado arribar a ningún acuerdo. La proposición había sido presentada por los delegados aliados el 28 de abril. El portavoz aliado se negó a contestar a la pregunta de uno de los corresponsales sobre "si las negociaciones de armisticio han entrado en una nueva etapa, y si los comunistas habían rechazado enteramente las proposiciones de las Naciones Unidas". La reunión de esta mañana marcó la reanudación de las conversaciones, luego de una interrupción de tres días, durante los cuales se había arraigado la esperanza firme de que los rojos estudiaran los nuevos aspectos del plan, destinado principalmente a dar una solución a los asuntos pendientes.

Contrapropuesta Comunista

TOKIO, 2 (AFP.) — Los comunistas parecen haber respondido hoy con una contrapropuesta al proyecto presentado por la UN el día 28 de abril. Esta tarde no se ocultaba en los medios afectos al comunismo que les era imposible a los chinocoreanos aceptar el "arreglo en conjunto" de los problemas que se hallan en suspenso.

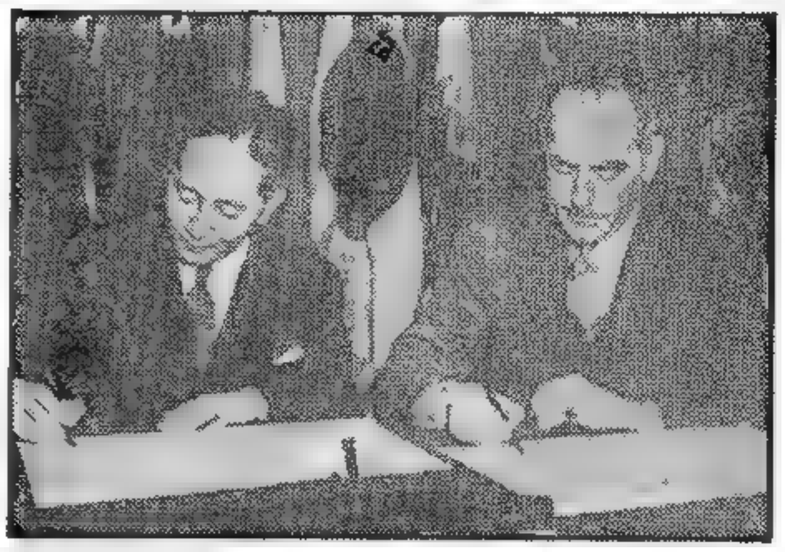

EL encargado de negocios del Japón en EE. UU., Ryuji Takeuchi —izquierda— firma, junto a Mr. Dean Acheson, el protocolo del tratado de seguridad entre EE. UU. y Japón, con el que finalizó el estado de guerra entre ambos países

Es Muy Difícil Llegar al Lugar Donde Cayó el Avión

RIO DE JANEIRO, 2 (INS). — Una información de Belem, expresa que se hallan en esa ciudad los técnicos que colaboraron en la búsqueda del avión "El Presidente", perdido en la jungla con 50 personas a bordo, a fin de estudiar la posibilidad de suspender el envío de paracaidistas en razón de la imposibilidad de descender en la selva.

La Pan American World Airways anunció que organiza una caravana de salvamento para ser enviada por tierra al lugar donde se estrelló el avión. Los expertos afirman que las dificultades del terreno son tales que acaso demande una semana a la caravana llegar hasta los carbonizados restos. El rescate se hace más difícil por la falta de facilidades para el aterrizaje de un helicóptero.

No se descarta del todo la posibilidad de que cualquiera de los ocupantes que se hubiera salvado —aunque no se observa la menor señal de vida— podría haberse echado a caminar con la esperanza de llegar a un poblado. Por ello los aviones de salvamento realizan vuelos sobre las comarcas próximas. Se señala, sin embargo, que aparte las dificultades inherente a la falta de familiaridad con las condiciones de la selva, los sobrevivientes, de haber habido alguno, difícilmente se hubieran arriesgado a abandonar el aparato dado las posibilidades de tropezar con indios salvajes.

ESPAÑA y CUBA HAN NORMALIZADO SUS RELACIONES

MADRID, 2, (INS). — Con el intercambio de embajadores entre España y Cuba han normalizado sus relaciones diplomáticas ambos países, después de años de distanciamiento. Las relaciones económicas habían mejorado constantemente y, en fecha reciente, se suscribió un convenio que prevé una corriente comercial mayor que en cualquier otro momento del presente siglo.

Será embajador en La Habana Juan Pablo Lojendio y representante, con el mismo rango, de Cuba en Madrid Antonio Iraizoz. Los nuevos embajadores han representado a sus respectivos países en la Argentina. Iraizoz es doctor en filosofía, letras y pedagogía y se ha distinguido como diputado, periodista y educador.

Lojendio comenzó su carrera diplomática en 1930 y seis años después fué nombrado representante del gobierno de Franco en Buenos Aires, con el rango de encargado de Negocios, que desempeñó hasta 1939. Presidió la delegación al 11o. Congreso Postal Universal, fué nombrado ministro en Montevideo

Reanudan sus Tareas los Obreros Siderúrgicos en EE. UU.

Entrevista de Murray con Truman

PITTSBURGO, 2 (AFP). — Numerosos trabajadores se han presentado ya en las fábricas siderúrgicas para recomenzar sus tareas obedeciendo la orden de cesación de la huelga dada por Phillip Murray, presidente del sindicato y del C. I. O., quien además aceptó la invitación de Truman para conferenciar en la Casa Blanca mañana.

La demanda del gobierno a la Suprema Corte pidiendo la anulación de la decisión del juez federal David Pine prolonga automáticamente la duración de la ordenanza del tribunal de apelación y confirma al gobierno en su posesión de dichos establecimientos.

Gestión de los Industriales

WASHINGTON, 2. (INS). — En una inesperada gestión, anticipándose a la del gobierno, los industriales del acero pidieron a la Corte Suprema que confirme la decisión del juez David A. Pine, declarando ilegal la incautación ordenada por Truman. Además, solicitaron al mismo alto tribunal que impida el aumento de jornales a los obreros.

La petición de la industria fué hecha mientras la Casa Rosada esperaba una respuesta al llamado formulado a Philip Murray, presidente de los sindicatos, para que terminara el paro.

Telegrama a Truman

WASHINGTON, 2. (AFP). — "Acabo de pedir a los mineros de mi sindicato que reanuden inmediatamente el trabajo en las fábricas siderúrgicas. Mañana estaré en la Casa Blanca, para asistir a la conferencia propuesta por usted", dice el telegrama enviado al presidente Truman por Phillip Murray.

La Entrevista de Hoy

WASHINGTON, 2 (AFP). — Después de la reunión de gabinete que se realizó en la Casa Blanca, bajo la presidencia de Truman, el secretario de Comercio, Charles Sawyer, declaró que la reunión "estuvo consagrada a un intercambio de opiniones sobre el conflicto del acero". Subrayó la esperanza de que la conferencia que reunirá mañana por la mañana en la Casa Blanca a Truman, los presentantes de las empresas siderúrgicas y el jefe del sindicato, Philip Murray, terminará con una fórmula para solucionar el conflicto.

MR. PHILLIP MURRAY, dirigente obrero que impartió a los siderúrgicos la orden de reanudar el trabajo. Hoy se entrevistará con Truman en la Casa Blanca

Estudióse en Grecia un Acuerdo Defensivo

ATENAS, 2, (INS). — Los altos jefes griegos y turcos terminaron su conferencia en Atenas, anunciando que han convenido detalles para un acuerdo completo sobre la defensa y otros problemas. Las delegaciones fueron presididas por el "premier" turco, Adnan Menderes, y por el primer ministro interino griego, Sófocles Venizelos.

Ninguna de las dos personalidades quiso formular declaraciones a los periodistas; luego revelaron que los problemas militares serán tratados por los estados mayores.

Continúa Sin Solución la Huelga Petrolera Yanqui

WASHINGTON, 2 (AFP.) — La huelga de los obreros del Petróleo —cuya solución no se halla aún a la vista— reducirá la producción en un 30 % y como las reservas de petróleo son insuficientes, será menester el racionamiento de ese producto. Así declaró el secretario del Interior, Oscar Chapman.

La mitad de la producción de nafta para aviación es consumida por la aviación militar norteamericana. Aunque el conflicto posee carácter nacional, el sindicato obrero impartió órdenes para que el paro no perjudique a la producción californiana que trabaja para la defensa nacional. Por consiguiente, los obreros de esa región proseguirán sus tareas, porque los dirigentes sindicales no desean perturbar una producción destinada a las fuerzas norteamericanas en Corea y en Europa occidental.

En la mitad de los surtidores de nafta de las regiones de Chicago y de Boston se limitó ya las ventas a los automovilistas. En cuanto a la situación provocada por este conflicto, se afirma que de continuar el paro la aviación civil y militar quedará paralizada dentro de 3 días. Empero, hay esperanzas de un arreglo próximo del conflicto, debido a que Truman anunció anoche que la solución del mismo estaba próxima. Ha quedado descartada toda posibilidad de que el gobierno proceda a la incautación de las industrias petrolíferas.

Contra una Decisión Oficial Protestó el Cardenal Pedro Segura

SEVILLA, 2 (AFP). — El cardenal Pedro Segura protestó contra "los abusos del poder público en los derechos de la Iglesia". Así aparece en el Boletín Oficial Eclesiástico del Arzobispado de Sevilla, con fecha de hoy. El citado dignatario estima que esa intromisión "es muy grave", y se refiere especialmente a la mutilación, por parte de las autoridades civiles, de una carta pastoral. Agrega que dos documentos de este carácter no pudieron ser publicados en la prensa: uno el 8 de setiembre de 1947 y otro el 14 de diciembre de 1948. La prohibición fué cursada por la Dirección General de Prensa.

Elección Presidencial en la República Hindú

NUEVA DELHI, 2 (AFP). — Se realizaron elecciones para la designación del presidente de la República Hindú, en los 24 estados del país. Se votó en orden y de acuerdo al sufragio universal, con relativa animación. El presidente es elegido por sufragio indirecto, por los miembros del Parlamento central y por los legisladores provinciales, o sea por un total de 4.056 representantes. Se presentaron cinco candidatos: Rajendra Prasad, candidato saliente y apoyado por el Congreso, con grandes probabilidades de ser reelecto; el comunista M. K. T. Shah; el independiente Thatte; el derechista Hari Ram, y Khriana Chatterjes.

TOKIO, 2 (AFP.) — El número de víctimas de los sucesos sangrientos ocurridos ayer en Tokio es más elevado de lo que se anunció en el primer momento. Los muertos suman siete y hay por lo menos unos 600 heridos y contusos. Los manifestantes afirman que hay de su parte por lo menos siete muertos, pero se ignora si hubo muchos caídos de parte de la policía y de los contramanifestantes anticomunistas.

Entre los heridos hay cincuenta que se encuentran en estado grave, y se teme que unos cinco fallecerán de un momento a otro pues su estado es desesperante. Los heridos leves y contusos suman 585. La policía anuncia que tiene 72 heridos y que de esta cifra 17 se hallan en grave estado y que, además, hay 687 policías con contusiones leves.

Estudian la Situación

TOKIO, 2 (AFP). — El gabinete japonés se reunió esta mañana en sesión extraordinaria para estudiar la situación creada el 19 de mayo por los disturbios comunistas y las medidas adecuadas para impedir su repetición en las calles de la capital.

El ministerio de Relaciones Exteriores expresó a la embajada de Estados Unidos su pesar por los incidentes ocurridos frente a su sede y por los daños ocasionados a los automóviles de ciudadanos norteamericanos.

Opinión de Ridgway

TOKIO, 2 (INS). — El general Matthew Ridway dijo que los motines de ayer no pueden ni siquiera por un momento, obscurecer las relaciones entre Japón y Estados Unidos. Calificó los desórdenes de la víspera como "un acto ilegal que tiene la bien conocida marca del comunismo". Agregó luego el nuevo comandante de la NATO, que su fe en los líderes y en el pueblo nipón no se alteró por ello, sino que se hizo más honda que antes.

Refriegas en México

MEXICO, 2 (AFP). — Por lo menos hubo un muerto y más de cincuenta heridos, varios de ellos de bala y de gravedad, en una serie de refriegas que tuvieron lugar ayer en ocasión de las manifestaciones del 1º de mayo.

Suprímese en G. Bretaña la Gratuidad de Todos los Servicios Médicos

LONDRES, 2. (AFP). — La Cámara de los Comunes adoptó —en tercera lectura— el proyecto de ley por el cual queda suprimida la gratuidad total del servicio nacional de sanidad. La votación definitiva fué de 284 votos a favor del gobierno y 266 en contra.

El Problema Siderúrgico se ha Convertido en un Asunto de Carácter Constitucional

La Semana en EE. UU. por John Kerjan

WASHINGTON, 2. (Especial para CLARIN). — El problema siderúrgico dejó en esta semana de ser un aspecto de la producción para la defensa, para convertirse en un complejo asunto constitucional. Y, aunque no se pierde de vista la imperiosa necesidad de continuar produciendo acero, se hizo evidente que están también en juego otros aspectos vitales. Los hechos fundamentales son:

1) Truman ordenó el 8 de abril la incautación de las fábricas siderúrgicas, sosteniendo que tal medida era esencial para el bien de los intereses públicos.

2) El martes último, el juez federal David Pinen, ordenó que los establecimientos fueran devueltos inmediatamente al dominio de las empresas.

3) Inmediatamente de conocido el fallo, el Sindicato Siderúrgico declaró que, en ausencia de un contrato de trabajo, sus afiliados no tienen por qué hacerse cargo de sus tareas.

4) El miércoles a última hora, el Tribunal de Apelaciones revocó el fallo del juez Pinen, y retornó momentáneamente las fábricas al dominio nominal del gobierno.

Ahora, la cuestión pasó a la Corte Suprema y aunque se prevé un rápido estudio y pronta decisión, no existen antecedentes directos, lo que significa que se sentará jurisprudencia al respecto.

Es verdad que otras industrias han sido incautadas por el gobierno, pero las situaciones eran distintas. O bien existía autoridad legal expresa, como en el caso de los ferrocarriles y de las minas de carbón, o era clara la amenaza para el bienestar, como sucedió con la energía eléctrica o los suministros de aguas corrientes.

En el caso siderúrgico no caben ni la autorización expresa ni la emergencia inmediata. Pero se reconoce claramente que cualquier prolongada paralización de la producción sería motivo de grandes riesgos que afectarían el poderío defensivo de Estados Unidos y de sus países amigos.

La Constitución en sí no expresa claramente dónde reside la autorización para obrar en un caso de emergencia. Por consiguiente, son posibles tres medios generales de resolver la situación:

1) El acuerdo, por medio de negociaciones, entre trabajadores, industriales y gobierno. Esto, aunque permitiendo la producción, no resolvería la cuestión constitucional.

2) Un fallo de la Corte Suprema sobre el poder constitucional del gobierno, para incautarse de la industria privada.

3) La promulgación de leyes que expresen claramente hasta dónde se extiende la autoridad del gobierno para hacer frente a tales emergencias.

Entusiasmado

Sabía jugar un poco al ajedrez y se entusiasmó con el match de Najdorf-Reshevsky. Quiso comprarse un ajedrez para reproducir en su casa las partidas. Habría preferido uno de marfil, pero resultaba oneroso para su presupuesto. Entonces, se acordó de que tenía un mimeógrafo que no usaba ya y publicó este Aviso Clasificado en CLARIN:

CRIO. mimeógrafo calid., p. ajedrez marfil. T. E. ..5234

Un gran aficionado al ajedrez leyó este aviso. Entre los varios juegos que tenían en su club, había uno de marfil que era más un lujo que una necesidad. En cambio, el club necesitaba con urgencia un mimeógrafo para mandarles circulares a los socios. La permuta era una buena economía. El secretario del club se puso al habla con el anunciante y el cambio se concretó, gracias a los buenos oficios del Clasificado de CLARIN (CORRIENTES 555. De 9 a 18.30 horas. Informes: 32-9411.)

Inicióse el Certamen de Atletismo; Argentina Logró Dos Campeonatos ☆ Yatasto, Favorito en el Gran Premio Ciudad de S. Pablo que se Corre Hoy

INFORMACION ULTIMA PAGINA — INFORMACION PAGINA CENTRAL

Truman Busca Solucionar el Paro Siderúrgico

WASHINGTON, 3 (INS). — Truman se reunió con los dirigentes obreros y patronales de la industria metalúrgica a las 10 horas, al tiempo que la Corte Suprema de Justicia discute el entredicho.

La Casa Blanca informó que a las 10.10 el presidente, el secretario de Comercio, Charles Sawyer y el consejero presidencial, Charles Murphy salieron del salón de la conferencia. Sin embargo, las deliberaciones prosiguieron bajo la dirección del jefe de la defensa, John R. Steelman. David Stone, secretario administrativo de la presidencia, también permaneció en el salón.

Supóse también que Truman previno a los industriales que el gobierno se dispone a conceder a los obreros un aumento de jornales el lunes, a menos que la disputa sea resuelta antes de ese día.

Creen que Habrá Arreglo

Concurrieron altos dirigentes de la industria y 6 delegados gremiales, encabezados por Philip Murray. Al entrar Murray, expresó esperanzas de que el convenio sería solucionado, pero dijo ignorar la noticia de que algunas fábricas se muestran reacias en reanudar la producción, a menos que se les garantice que no habrá nuevas interrupciones del trabajo.

Los Aumentos Serían Ilegales

WASHINGTON, 3. (AFP). — La Corte Suprema de Justicia resolvió hoy que el gobierno no puede aumentar los salarios de los obreros de la industria siderúrgica, a menos que medie un acuerdo de las empresas patronales.

El Consumo de Nafta

WASHINGTON, 3. (AFP). —La Oficina del Petróleo para la Defensa anunció que ha resuelto reducir en un treinta por ciento, a partir del martes próximo, el consumo de nafta en la aviación civil norteamericana.

Hablan las Fuerzas Populares en Bolivia

LA PAZ, 3. (AFP). — El partido de Izquierda Revolucionario (PIR), dirigido por José Antonio Arze, identificado como el partido Comunista de Bolivia, propone la creación de un "gran frente patriótico de liberación nacional" que apoye el programa de la revolución del 9 de abril. Esta manifestación, contenida en un volante que circuló profusamente estos días en toda Bolivia, agrega que debe procederse de inmediato a la nacionalización de los ferrocarriles y al monopolio del comercio exterior. Expresa, además, que el PIR "rinde fervoroso homenaje de solidaridad a la Unión Soviética y a China popular.

Por orden del ministerio de Gobierno, fueron puestos en libertad nueve detenidos políticos acusados de desarrollar actividades contrarias a las actuales autoridades. Entre ellos figuran: Guillermo Gutiérrez Vea Murgía, candidato presidencial en mayo de 1951; Mariano Deheza, secretario general de la Asociación de Industriales Mineros, y el coronel Julio Cacro. Gutiérrez asilóse anoche en la embajada del Brasil.

Hablan las Fuerzas Populares en Bolivia

Hilaly Haría una Importante Declaración

HILALY

EL CAIRO, 3 (AFP). — La revista "Akhbar El Yom" dice que si las conversaciones con Gran Bretaña fracasaran, Egipto propondría a Estados Unidos una alianza para la defensa del Medio Oriente, a condición de que Inglaterra evacúe la zona del canal. Añade la revista que el primer ministro, Hilaly, tendría el propósito de hacer en estos días una importante declaración para informar de las dificultades para un entendimiento con Gran Bretaña.

Agrega que una alianza defensiva con Estados Unidos permitiría a Egipto obtener los armamentos y los equipos necesarios para rechazar cualquier agresión contra Suez o contra cualquier punto de su territorio.

Mensaje del Canciller Eden

EL CAIRO, 3 (AFP). — "Entregué al primer ministro un mensaje personal del canciller Eden y le informé de las conversaciones mantenidas en Londres", declaró el embajador de Gran Bretaña, sir Ralph Stevenson, luego de una entrevista con el jefe del gobierno, Hilaly bajá, con quien conferenció durante 45 minutos. Añadió que volverá a conversar con él en breve para continuar las negociaciones. Por su parte, Hilaly bajá visitó a Faruk para comunicarle acerca de su entrevista con el embajador británico.

Año VII — Nº 2.365

Clarín — Diario de la Mañana

BUENOS AIRES · REPUBLICA ARGENTINA

40 CENTAVOS

Un toque de atención para la selección argentina de los problemas argentinos

Buenos Aires, Domingo 4 de Mayo de 1952

Proyecto de EE. UU. Sobre la Unificación Germana

Reunión de Comisarios de los "4"

PARIS, 5 (INS). — Fuentes diplomáticas revelan que Estados Unidos propuso una conferencia de los comisarios de las cuatro potencias ocupantes de Alemania, en vez de los cuatro cancilleres, para discutir la unificación como medida previa al llamado a elecciones libres en todo su territorio. El plan, se agrega, persigue el objeto de determinar las verdaderas intenciones del Kremlin y posiblemente Londres haga otro tanto.

Probable Crisis en Bonn

BONN, 3 (INS). — Los observadores predicen una crisis de proporciones en el gabinete Adenauer, provocada por la firma de pactos políticos y militares entre la república federal y occidente.

Allanamientos en Viena

VIENA, 3 (AFP.) — Los diarios anuncian que la policía rusa practicó numerosas detenciones en el sector soviético de Viena los días 30 de abril y 1º de mayo. Habría allanado además los departamentos y los hoteles ocupados por las personas detenidas.

Chile ha Denunciado su Convenio del Cobre con EE. UU.

SANTIAGO DE CHILE, 3 (AFP). — Es muy comentada la resolución del gobierno de González Videla de denunciar el convenio sobre el cobre, suscripto en abril de 1951 con Estados Unidos, que fijaba el precio de ese metal en 27.5 centavos de dólar la libra y únicamente dejaba una cuota a libre disposición del gobierno, del veinte por ciento de la producción.

Según la declaración oficial, entregada por la secretaría general de la Presidencia, el gobierno asumirá desde el 8 del actual y por intermedio del Banco Central, el control de todas las exportaciones de cobre. Además, le fijará el precio que estime conveniente para procurar los dólares destinados a mantener el intercambio comercial y reajustar los salarios de los obreros para poner fin a la huelga.

Encararíase el Bloqueo Total de China Roja

Emocionante Final

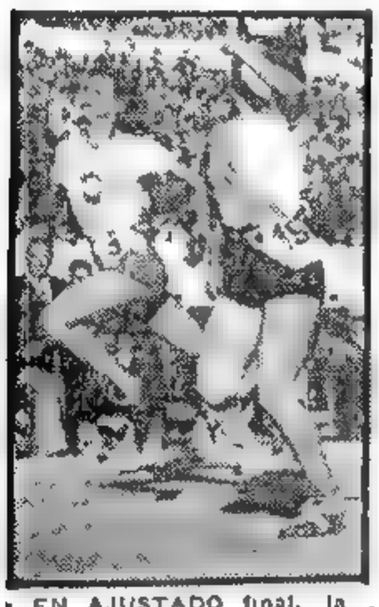

EN AJUSTADO final, la atleta brasileña señora C. de Menezes, se adjudica la 1ra. serie de los 100 metros llanos, sobre la representante argentina L. Buglia. Sólo 2 décimas de segundo separan a ambas competidoras

Lo Aplicarían si Fracasa la Gestión de Tregua

HONGKONG, 3 (INS). — El almirante Arthur Radford, comandante de la flota del Pacífico, declaró que de fracasar las deliberaciones de tregua, tal vez se precisara un bloqueo naval de las costas de China continental.

Agregó: "Tenemos las facilidades necesarias para implantarlo", y señaló que no hubo gran modificación en esa zona desde 1951. Radford saldrá el martes para Taipeh, Formosa, "a fin de familiarizarse con la gente de ahí y obtener una idea general acerca de mis responsabilidades".

Fueron Derribados Cuatro Mig-15

SEUL, 3 (INS). — Los pilotos de la UN derribaron cuatro Mig-15 en dos combates que tuvieron como escenario una región próxima al río Yalú, cerca de la frontera con Manchuria. En un encuentro anterior, la aviación aliada probablemente destruyó otro avión enemigo y averió otro. Además, el comando aéreo anunció que 3 de sus aparatos se perdieron durante la semana pasada. También se abatieron 7 Mig-15, habiendo dos probables más y 6 averiados.

Desde el comienzo de la guerra los comunistas perdieron 304 aparatos, que fueron destruidos, 61 probablemente abatidos y 495 averiados. Las bajas aliadas alcanzan a las siguientes cifras: 61 derribados en combate 510 destruidos por las baterías antiaéreas y 76 perdidos por otras causas.

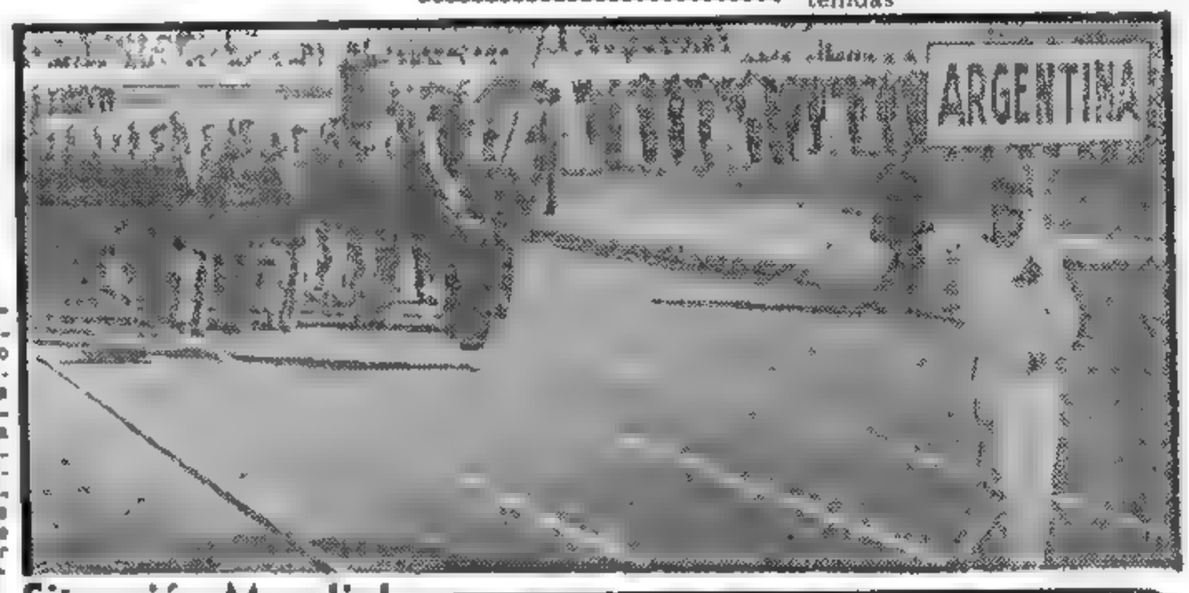

CON Kistenmacher como abanderado, hace su desfile la delegación argentina en la ceremonia inaugural del Campeonato Sudamericano de Atletismo que se inició ayer

Mejoró la Situación Mundial en Opinión de Mr. Churchill

LONDRES, 3. (INS). — Churchill manifestó que "el temor a una nueva guerra proyecta una negra sombra sobre los países de la "cortina de hierro" que divide a la humanidad, pero observó que ese temor está adquiriendo carácter universal y apesadumbra cada vez más a los corazones humanos. Tendremos aún— prosiguió diciendo— muchos años de sufrimientos, pero no creo que la amenaza de otra guerra sea tan grave como hace un año".

Dos Caravanas de Indios Van al Lugar Donde Cayó el Avión

BELEM, Brasil, 3 (INS). — Los pilotos que volaron sobre el lugar en donde se hallan los restos del avión que cayó en la selva, informaron haber visto en las proximidades a varios grupos de indígenas. Anteriormente se supo que el director del Servicio de Protección al Indio, Gama Melcher, se había comunicado con el poblado indígena de Tapiape y que impartió instrucciones para la organización de dos caravanas con la misión de llevar material de auxilio a la zona de la catástrofe, en previsión de que pudiera haber sobrevivientes. Melcher hizo notar que los indios de esa región son civilizados y conocen perfectamente el terreno. Poco después informó que ya se habían enviado dos caravanas con médicos y medicamentos.

Envío de Paracaidistas

RIO DE JANEIRO, 3 (INS) — A pesar de que la Pan American Airways desistió de lanzar paracaidistas en el lugar en que cayó el avión, soldados aerotransportados brasileños están listos para descender cerca de los quemados restos.

Cabe señalar que la Pan American World Airways lleva casi trece años de operaciones en Sudamérica sin ningún accidente y que sus aviones han recorrido 149 068 218 kilómetros entre los Estados Unidos y la parte meridional del continente, conduciendo 1.003.723 pasajeros sin contratiempos. El avión comercial más grande y confortable que se halla en servicio, ha efectuado 695 viajes en su ruta Nueva York-Buenos Aires, en los cuales transportó más de 46 000 pasajeros. Este mismo avión fue el primero en cubrir los 7 787 kilómetros entre Nueva York y Río de Janeiro con una sola escala. El tramo Río de Janeiro-Puerto España, de 4.560 kilómetros, es uno de los más largos en aviación.

Pinay Apela al Recurso de la Persuasión, Mas no Desecha, Llegado el Caso, la Energía

Lucha por la Rebaja de Costos

PARIS, 3 (De nuestra agencia). — Con los decretos antitrusts aprobados por el Consejo de ministros, Pinay piensa reducir los últimos obstáculos que se oponen a la baja de precios. Aunque lentamente y en poca proporción, los precios bajan. Un día, es el calzado; otro, los géneros de punto o los tejidos, etc. En fin, hasta los hoteles han rebajado sus precios un cinco por ciento. Pero el sistema empleado por Pinay no puede ya dar más de sí. Hasta ahora, sólo había empleado la persuasión, y la persuasión suele rendir poco cuando se trata de someter los egoísmos personales. En su deseo de reformar no sólo el sistema económico sino los usos y modos de la vida política, el premier había intentado recurrir únicamente al empleo de buenas maneras. Veamos un ejemplo.

Cuando hace siete meses, el gobierno de René Pleven decretó una baja autoritaria del precio de la carne, se encontró con una obstinada resistencia por parte de los patronos carniceros. Entonces, el prefecto, siguiendo instrucciones del gobierno, metió en la cárcel a toda la junta directiva. Enfrentado con el mismo problema y habiendo chocado con igual resistencia, Pinay, en lugar de meter a la directiva de los carniceros en la cárcel, la ha invitado ceremoniosamente a compartir su mesa. En esta comida amical, celebrada sin énfasis en uno de los restaurantes próximos al mercado, ha obtenido de los carniceros las concesiones máximas. Esos hombres estaban conmovidos y ofrecieron todo lo que les fué posible.

Pero como no es cosa de invitar a comer a todos los patronos, y muchos de ellos niéganse a atender los requerimientos persuasivos, Pinay se ha visto en la necesidad de demostrar que no desdeña los medios enérgicos cuando conviene.

Los decretos antitrusts afectarán a 236 ententes industriales, cuya misión es mantener altos precios en vastos sectores del mercado. Varias de estas ententes se han entregado en estos días a manifiestas maniobras antibajistas, contrariando designios del gobierno. Pinay ha citado ante los ministros el caso de un trust de material eléctrico que ha impuesto una multa de siete millones a varios de sus asociados porque vendían artículos a un precio inferior al que se les había señalado, trust que es una entidad manejada por grandes patronos.

Los decretos antitrusts no son, sin embargo, decretos demagógicos que tiendan a despojar a nadie de legítimos derechos. Ni por su credo liberal ni por su temperamento moderado, Pinay es hombre que se deje llevar a extremos. La facultad de legislar sobre los trusts corresponde al Parlamento, ante el cual se presentó hace meses un proyecto de ley. Los decretos de Pinay atienden solamente a lo transitorio y no a lo definitivo. Casi podría decirse que son unos proyectos suaves y templados, que castigan pero que no destruyen.

A. MARTINEZ TOMAS.

Se Extendieron los Paros en El Líbano

BEIRUT, 3 (AFP). — Una huelga general paraliza desde esta mañana todas las comunicaciones ferroviarias en El Líbano. El paro se debe al atraso en el pago de los salarios.

QUISO PASEAR

Tenía ganas de comprarse una motoneta para pasear los fines de semana. Pero no disponía de dinero necesario. Se acordó de que conservaba una cámara de los tiempos en que la fotografía era una de sus aficiones favoritas y publicó este Aviso Clasificado en CLARIN.

Cbio. cám. fotográfica por motoneta. — T. E. ...-6857.

Y resultó que uno de los lectores de CLARIN, que iba a efectuar una excursión en automóvil por todo el país con un amigo, quería una buena cámara fotográfica para conservar recuerdos de su viaje. Como disponía de una motoneta que ya no usaba, la ofreció en permuta y el negocio se hizo. Ambos están satisfechos y se lo agradecen al Clasificado de CLARIN (CORRIENTES 655, De 9 a 18.30 horas. Informes: 32-9411).

Huracán Sigue Puntero e Invicto; Derrotó a Racing por Tres a Cero ★ Chile Encabeza el Sudamericano en Caballeros; Argentina en Damas

Adenauer Enfrenta una Grave Crisis en el Seno de su Gobierno

Acentúase en Bonn la Oposición al Acuerdo de Paz

ADENAUER

BONN, 4 (INS). — El canciller de Alemania occidental, doctor Adenauer, se esfuerza por hacer frente a la crisis política surgida en el seno de su gobierno y que se acentúa por momentos como consecuencia de la rebelión de los partidos Alemán y Demócrata Libre contra la política de colaboración con Occidente. Ambas agrupaciones se resisten a aceptar el "contrato de paz" que se proyecta firmar con los aliados y demandan enérgicamente la unificación alemana. Los alemanes del oeste se preguntan si Moscú desea una guerra civil a todo fuego en Alemania. Les preocupa el próximo paso del Kremlin en la lucha para mantener a Bonn fuera del campo de defensa occidental, y tampoco ha pasado inadvertida la amenaza hecha el Día del Trabajo por el presidente de la Alemania oriental, Wilhelm Pieck, en el sentido de que si el oeste del país se une al ejército defensivo europeo occidental la Alemania del este movilizará a su propio ejército "nacional".

Inquietud en Francia

PARIS, 4 (INS). — La "rebelión" de dos de los partidos que integran la coalición gubernamental de la República Federal Alemana contra la idea de integración de la nación en la comunidad defensiva europea, ha provocado un ambiente de honda preocupación en los círculos oficiales de París, ya que tal actitud amenaza con paralizar los planes defensivos de Occidente.

Fuentes del Quai D'Orsay indicaron que, a pesar de los inconvenientes surgidos, se procurará llevar adelante los planes sobre la constitución de la comunidad defensiva.

LA REINA Isabel II, acompañada por el duque de Beaufort y la princesa Margarita —detrás, a la izquierda—, asiste en Badminton al primer acto oficial realizado desde el fallecimiento de Jorge VI.

General NUCKOLS Interviene en la infructuosa gestión de tregua en Corea

Pedirán Más Aclaraciones al Kremlin

PARIS, 4 (INS). — Francia, Gran Bretaña y Estados Unidos dan los últimos toques a la nueva nota que enviarán a Moscú en relación con el problema de la unificación alemana.

En fuentes del Quai d'Orsay se afirma que la comunicación no cierra la puerta a nuevas negociaciones con Rusia, pero pide aclaraciones más amplias al par que sustituye la propuesta soviética de una conferencia de los cancilleres de las cuatro grandes potencias de ocupación por una reunión de los altos comisionados de los cuatro países con el fin de determinar la sinceridad de los deseos de Rusia de llegar a un acuerdo sobre Alemania. La nota rechaza la idea de un ejército nacional alemán, sugerida por los rusos, como así también cualquier restricción a la futura orientación de la política exterior germana. La nota, respuesta a la última nota soviética en la que el Kremlin aceptaba la realización de elecciones libres pero bajo el control de los "cuatro grandes" en lugar de las Naciones Unidas, insiste en que debe asegurarse la libertad de las elecciones en el este del país y solicita nuevas aclaraciones sobre si el Soviet está dispuesto a tomar medidas para garantizar dicha libertad.

Año VII — Nº 2.366

Diario de la Mañana

Clarín

BUENOS AIRES · REPUBLICA ARGENTINA

40 CENTAVOS

Un toque de atención para la solución argentina de los problemas argentinos

Buenos Aires, Lunes 5 de Mayo de 1952

Fijaron el Monto de las Sumas que se Destinarán Para la Ayuda al Exterior

WASHINGTON, 4 (INS). — El informe de la comisión de relaciones exteriores del Senado, que ha sido dado a publicidad íntegramente, indica las sumas solicitadas para invertir en las repúblicas americanas, de acuerdo con el programa de ayuda militar y técnica de la agencia de seguridad mutua. Para el auxilio militar se solicitaron 60.341.000 dólares para material de guerra, y para entrenamiento militar 2.058.300 dólares. La ayuda para el auxilio técnico se eleva a 28 millones, repartidos de la siguiente forma: Bolivia, 1.467.000 dólares, Brasil, 4.169.000; Chile, 1.237.000; Colombia, 837.000, Costa Rica, 1.163.000; Cuba, 278.000; República Dominicana, 342.000, Ecuador 1.381.000, El Salvador, 777.000; Guatemala, 237.000, Haití, 779.000; Honduras, 850.000; México, 1.128.000; Nicaragua, 999.000; Panamá, 1.075.000; Paraguay, 1.213.000; Perú, 2.128.000 y Uruguay 537.000 dólares.

Para proyectos de carácter regional se invertirán 1.306.000 dólares.

NO HALLAN FORMULA CONCILIATORIA

DELIBERARON 13 MINUTOS LOS GESTORES DE TREGUA

MUNSAN, 4 (INS). — Los emisarios aliados y comunistas a la conferencia de armisticio volvieron a reunirse hoy en Pan Mun Jon, pero las deliberaciones sólo duraron trece minutos.

Aparentemente, no se logró efectuar ningún acuerdo en torno á la proposición presentada por el comando de las Naciones Unidas con vistas a la solución conjunta de todos los problemas que están demorando la firma de la tregua. Tres son los asuntos principales que mantienen paralizadas las negociaciones de paz: 1o.) La insistencia de los comunistas en que Rusia integre la comisión de neutrales que vigilará el cumplimiento de los términos de armisticio. 2o.) La exigencia de los rojos de que se les permita la libre construcción de aeródromos luego de concertado el armisticio. 3o.) La demanda aliada de que el canje de prisioneros de guerra se lleve a cabo sobre una base voluntaria y no obligatoria, como exigen los comunistas.

Después de la breve sesión del domingo, los periodistas abordaron a los delegados, pero éstos, acatando el acuerdo concertado con los comunistas de mantener en secreto sus deliberaciones, se negaron a facilitar información alguna. Hasta ahora, los rojos se han negado a aceptar la fórmula conciliatoria aliada y las emisoras de Pyongyang y Pekín han llegado a decir que algunas de las nuevas proposiciones de las Naciones Unidas son "absurdas". Los detalles de la fórmula aliada no han sido hechos públicos, pero se busca una solución de conjunto a los tres problemas mencionados.

No Lograron Solucionar el Conflicto Siderúrgico

WASHINGTON, 4 (INS). — Fracasaron dramáticamente las conversaciones en la Casa Blanca tendientes a lograr la solución del largo entredicho siderúrgico y se anunció que las partes interesadas "están tan apartadas en sus respectivos puntos de vista, que no es posible llegar a un acuerdo. El anuncio de que las negociaciones entre los directores de las empresas del acero y los principales delegados gremiales se habían roto, lo hizo el movilizador interno para la defensa, John Steelman. En una declaración a los periodistas formulada por intermedio del secretario de prensa de la presidencia de la nación, Joseph Short, Steelman dice: "Hay un número de puntos sobre los cuales las partes discrepan que no es posible llegar a un acuerdo por el momento".

Explicó que los representantes de la industria y del gremio "serán llamados en cualquier momento para otra conferencia".

La ruptura de las negociaciones se produjo después de una sesión conjunta convocada por Steelman. Este actuó como mediador en una larga disputa que duró tres horas y media. Benjamin F. Fairless, presidente de la United Steel Co. salió de la sesión conjunta antes de terminar la misma y tomó un tren para Nueva York donde presidirá una reunión de los accionistas de esa empresa. Abordado por los periodistas alegó que la falta de tiempo le impedía hacer declaraciones, pero anteriormente al ser interrogado sobre los progresos habidos, dijo significativamente: "Nosotros siempre progresamos".

Antes de la ruptura un hermético secreto se cernía sobre las negociaciones y las dos partes se negaron a hablar sobre el asunto.

La noticia del fracaso fué comunicada por teléfono a la Casa Blanca al señor Truman por parte del asesor legal de la presidencia Charles Murphy y no hubo inmediata reacción del primer mandatario. Posteriormente se anunció que Steelman rendirá un informe completo a Truman.

Intensifícase en Italia la Campaña Relativa a los Comicios Comunales

ROMA, 4 (INS). — Los dieciséis partidos que, formando tres grupos principales, participarán en las elecciones comunales del centro y sur de Italia el 25 del corriente intensifican su campaña electoral. Miles de candidatos tratan de volcar para sus respectivos partidos la voluntad del electorado. De la importancia de los comicios habla bien en claro el hecho de que las más altas figuras de todos los partidos toman parte en la campaña proselitista.

Fiel Procura Mayor Ayuda Para Austria

VIENA, 4 (INS). — Se afirma que el canciller austríaco Leopoldo Figl, solicitará mayor ayuda financiera norteamericana para su país, cuando visite Wáshington la semana próxima. Figl cree que Austria es el baluarte más expuesto en la estructura defensiva occidental contra el imperialismo ruso y que, en consecuencia, debe estar sólidamente preparado para hacer frente a cualquier ataque proveniente de Oriente. Estima que los 86 millones de dólares acordados a Austria bajo el programa de seguridad mutua, son insuficientes para apuntalar su posición y, en consecuencia, hará esfuerzos en la capital norteamericana para obtener por lo menos 86 millones de dólares más.

Tibetanos y Fuerzas de Mao Chocaron en Lhasa

NUEVA DELHI, 4 (INS). — Despachos filtrados a través de la frontera dan cuenta de que las tropas comunistas en el Tibet han sido acuarteladas a raíz de haberse producido choques armados entre fuerzas rojas y grupos de tibetanos.

Desean que los "Rojos" Dejen el País

Violentos Disturbios

De acuerdo con los informes llegados a Nueva Delhi, grupos de indignados tibetanos organizaron violentas manifestaciones en la capital del Tibet, Lhasa, en señal de protesta contra los conquistadores rojos. Los tibetanos pidieron a voz en cuello la retirada de los comunistas chinos del Tibet. Las manifestaciones se verificaron frente a la residencia de Sawang Ngebou, ministro del gabinete tibetano que negoció el tratado con la China roja en virtud del cual el Tibet pasó a ser un satélite de Pekín. Los manifestantes apedrearon a los soldados chinos, los que replicaron el ataque haciendo uso de sus armas. Los tibetanos respondieron al fuego con todas las armas a su alcance, pero fueron finalmente dominados ante la llegada de refuerzos chinos.

Investigación Comunista

Las autoridades rojas que controlan el gobierno tibetano, iniciaron inmediatamente una investigación para determinar las causas de los hechos, y como primera medida practicaron una serie de detenciones, aunque se negaron a revelar los nombres de los dirigentes de las manifestaciones como así también el número de víctimas ocasionadas por los choques armados.

Londres y París Desconfían de las Proposiciones Rusas Sobre Alemania

CLARIN en Londres

LONDRES, mayo 4 (De nuestra agencia). — Las divergencias entre Gran Bretaña, los Estados Unidos y Francia frente a las últimas proposiciones soviéticas acerca de Alemania no son ya un secreto en Londres. Ayer, el secreto estaba en la calle, después de la reunión de los representantes de dichos países en el Foreign Office.

El punto de vista de Francia, es que Rusia intenta desviar hacia una conferencia laberíntica e interminable de las cuatro naciones, las negociaciones del Oeste con la república de Bonn y que nada ha de adelantarse de este lado de la cortina con la propaganda insincera sobre unas elecciones alemanas libres que trata de montar ahora el Kremlin. En primer término —claman los franceses— ¿cómo define Rusia unas elecciones libres? ¿Cuál es su interpretación de una soberanía? E insisten en que la conferencia que ofrece Moscú le servirá para especular de nuevo con la vieja acusación de que las potencias del Oeste trabajan contra la unificación de Alemania.

La opinión británica quizás no esté muy lejos de la francesa. Londres considera que la conferencia de los cuatro, convocada con ligereza, sin una previa discriminación de conceptos, puede ser la añagaza soviética para destruir toda la labor realizada por las tres potencias occidentales en el Oeste alemán.

Los Estados Unidos tienen prisa. Su proyecto de terminar en mayo las negociaciones del Oeste con la república de Bonn sucumbe ante el dilema de la contestación a Rusia, e intentan que esta respuesta no sea dilatada por las reservas francesas y británicas. El deseo norteamericano, por lo visto, es acelerar la reunión de los cuatro si hace falta. Y mañana se sabrá en Londres, aproximadamente después de una nueva entrevista, si Wáshington insiste en su velocidad, por encima de la opinión anglofrancesa, o contemporiza en parte con los recelos de sus aliados. En líneas generales, parece que Rusia puede ganar su batalla diplomática de la desarticulización de la alianza entre el Oeste y la república de Bonn. Tiene a su favor las divergencias de Occidente y sobre todo las dificultades del doctor Adenauer y de los partidos que lo apoyan en el Bundestag, y sin los cuales pierde la mayoría en ese cuerpo, para convencerlos de la necesidad y aun de la urgencia de unir al Oeste alemán destino de Occidente.

JACINTO MIQUELARENA
Corresponsal de CLARIN en Londres.

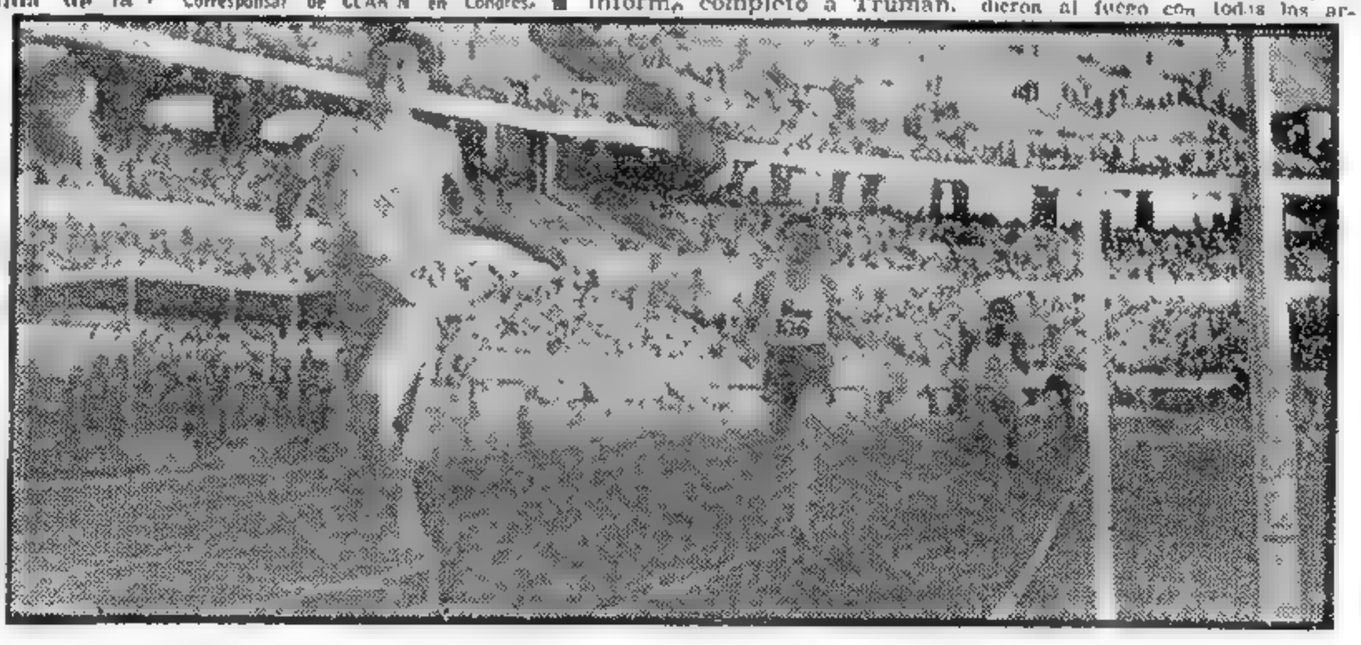

DURANTE el desarrollo de la segunda jornada del Campeonato Sudamericano de Atletismo, celebrada ayer en el estadio de River Plate, el atleta argentino Nilo Riveros conquista el título de campeón de los 1500 metros llanos, al superar en forma fácil a sus adversarios, de los cuales Solá, de Chile, se clasificó 2o., y Gonzaga Rodríguez, de Brasil, 3o.

QUEDO BIEN

Quería deshacerse de aquel microscopio que ya no necesitaba. Publicó, pues, este Aviso Clasificado en CLARIN:

Vende microscopio calidad, buen estado. T. E.—..6248

Y un lector de CLARIN, que tenía urgente necesidad de un microscopio, leyó este aviso y pensó que acaso podría comprarlo, vendiendo un fino alhajero con valiosas incrustaciones que había heredado y del que podía prescindir. Lo ofreció en canje. El anunciante recordó que se acercaba el cumpleaños de su esposa y que el alhajero sería un bonito regalo. El hizo el cambio. El uno ha quedado bien y el otro tiene un objeto que necesita, gracias al Clasificado de CLARIN (CORRIENTES 555. De 9 a 18.30 horas. Informes 32-9411)

Realizó su Primera Sesión la Cámara de Diputados

Advierte el General Bradley que Rusia Podría Desatar la Tercera Guerra en 1953 o en 1954

WASHINGTON, 5. (INS). — El general Bradley opinó que la Unión Soviética puede estar en condiciones de iniciar una tercera guerra mundial en 1953 ó 1954. Hablando ante la comisión de créditos del Senado dijo que el programa atómico soviético probablemente está avanzando más rápido que el norteamericano.

Bradley, al apoyar el pedido del departamento de Defensa para que no sea reducido el presupuesto militar, expuso los motivos por los cuales considera que el año de 1954 será el de mayor peligro: 1o.) El progreso atómico soviético, con todo el conocimiento adquirido por medio del espionaje, debe ser más rápido que los realizados por Estados Unidos en los primeros cinco años de estudios atómicos. 2o.) La gran producción de equipos militares soviéticos en 1946 y 1947, que no servirán después de 1955, y el constante mejoramiento de las fuerzas soviéticas de tierra y aire abonan la tesis de que Rusia puede atacar en 1953 ó 1954. Dicho mejoramiento ha sido insólitamente acelerado.

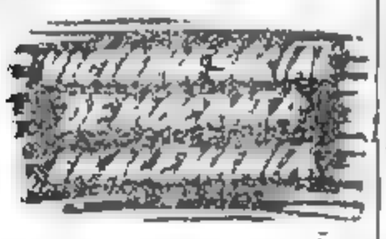

BONN, 5 (AFP). — De acuerdo con los resultados oficiosos de las elecciones comunales realizadas en Hesse, el partido Social-Demócrata sigue siendo el más poderoso, por cuanto reúne el 38.5 por ciento de los sufragios. En los comicios para la Dieta en 1950, los socialdemócratas habían reunido el 45 por ciento.

Las demás agrupaciones han obtenido los resultados siguientes: Demócratas cristianos, el 17,9%; el 29% en 1946. Liberales, el 14,9%; el 21,8% en 1946. Partido de los Refugiados, el 9,4%. Comunistas, el 4,2%; el 7,9 en 1946. Partido Alemán (derecha), el 2,7%.

Viaja Hacia Tokio el General Clark

WASHINGTON, 5 (AFP.). — El Gral. Clark partió para Tokio, donde reemplazará al general Ridgway. Al mismo tiempo, se declaró en el departamento de la Defensa, que no se ha fijado fecha para la partida de Ridgway de Tokio para Wáshington primero y París después. Un vocero señaló que Ridgway, luego de sus entrevistas con Clark pasaría por lo menos una semana en Wáshington, donde mantendrá conferencias con los altos funcionarios de la defensa y del departamento de Estado.

Visita a Einaudi

ROMA, 5 (INS). — Procedente de Udine llegó el general Eisenhower a fin de despedirse de las autoridades italianas. Visitó al presidente Einaudi y luego almorzó con De Gásperi.

Conferencia

UDINE, Italia, 5. (INS). — El general Eisenhower hizo una visita de despedida y elogió a las unidades militares de la infantería italiana que se alistarán bajo el comando de la NATO. Luego conferenció con el general Mauricio di Castiglione, comandante italiano de las fuerzas de tierra del pacto del Atlántico en el sur de Italia y con los jefes de división.

Plan de Truman

WASHINGTON, 5 (INS).— Truman propuso un programa contra inundaciones por 1.500 millones de dólares para proteger a los damnificados de desastres como el provocado por las crecidas del Missouri. A tal efecto, envió a las dos Cámaras un mensaje especial.

Anticipo de Taft

CLEVELAND, 5. (INS). — El senador Taft declaró que, de ser elegido presidente, romperá relaciones diplomáticas con Rusia y sus satélites. Hablando en un mitin en Cleveland, dijo que posee abundantes antecedentes para tomar esa medida. Aunque el gobierno, agregó, lo calla, nuestros representantes diplomáticos en Moscú se encuentran prácticamente prisioneros en la embajada.

General CLARK
El alto jefe norteamericano emprendió viaje a Tokio, para asumir su cargo

Estudiará una Comisión la Duración de los Mandatos

EN una sesión por momentos tumultuosa, la Cámara de Diputados resolvió, en su sesión de ayer, designar una comisión para que, de acuerdo con un organismo similar del Senado, estudie y fije el procedimiento relativo al sorteo de la duración de mandatos. También dispuso realizar una sesión especial mañana, en horas de la tarde, para rendir homenaje al presidente de la Nación, general Juan Perón y a su esposa, señora Eva Perón.

Finalmente fueron señalados los días en que el cuerpo celebrará sesiones de tablas y se autorizó a la presidencia a designar las comisiones internas del cuerpo.

Días de Sesión y Comisiones

Cuando el presidente, señor Cámpora, declaró abierta la sesión, se encontraban en el recinto 134 diputados. El señor Clodomiro de la Luz Agüero fué el encargado de izar la bandera en el mástil del recinto. En seguida, el secretario leyó los asuntos entrados.

El primer asunto considerado fué el relativo a la integración de las comisiones. Como es tradicional, se autorizó a la presidencia a designar sus miembros. Luego se acordó fijar como días de sesión de tablas, los miércoles y jueves, por la tarde, y viernes por la mañana, es decir, los mismos del anterior período.

Homenaje a Perón y a Eva Perón

El señor Miel Asquía, presidente del bloque peronista, propuso que el cuerpo celebre mañana una sesión especial, a las 15.30, para rendir homenaje al primer mandatario y a su esposa, y que no vuelva a reunirse hasta el 5 de junio próximo, con el fin de que la actividad de la Cámara coincida con la iniciación del nuevo mandato del general Perón.

No bien el señor Miel Asquía hubo explicado el sentido de su moción, todos los legisladores —excepción hecha de los radicales— y el público de las galerías, se pusieron de pie y aplaudieron calurosamente la iniciativa.

Incidencias

El representante radical por Entre Ríos, señor Feretto, dirigiéndose a la bancada mayoritaria expresó algo que no pudo ser oído, porque simultáneamente los miembros del sector aludido, en pleno, y poniéndose de pie, vivaron el

(Continúa en la página CINCO)

Discrepan Londres y Wáshington Sobre el Comando Naval Aliado en el Mediterráneo

LONDRES, 5 (INS). — El jefe de operaciones navales de Estados Unidos, almirante William Fechteler, y el primer lord del Almirantazgo británico, sir Rhoderick McGrigor, iniciaron una serie de conferencias sobre el problema del comando naval para la zona del Mediterráneo y fuentes fidedignas informaron que ambos oficiales cayeron en una "impasse" total en sus conversaciones.

Estados Unidos ha propuesto al almirante Robert Carney de su flota mientras los británicos desean que se designe a lord Louis Mountbaten.

Debate en los Comunes

LONDRES, 5. (INS). — Churchill rehusó en los Comunes expresar una opinión decisiva o específica sobre la designación del comandante naval del Mediterráneo a pesar de la lluvia de preguntas que le hicieron los laboristas y de los comentarios en alta voz para obligarle a dar una respuesta categórica. Churchill se negó a decir si había cambiado de opinión o no después de su declaración de abril cuando dijo que prefería un jefe naval de Estados Unidos en el citado mar.

G. Bretaña Propuso a Mountbaten

Tampoco se dejó arrastrar por la insinuación del ex ministro Emmanuel Shinwell acerca de que intentaba vender el Mediterráneo a los norteamericanos.

Finalmente, Churchill manifestó que se llegará a una decisión sobre tal designación, después que regrese el almirante Fechteler.

Año VII — Nº 2.367
Diario de la Mañana
Clarín
40 CENTAVOS
Un toque de atención para la solución argentina de los problemas argentinos
Buenos Aires, Martes 6 de Mayo de 1952

Descubrióse en Alemania Oeste una Red de Espionaje

Tenía Ramificaciones en Todas las Esferas

BONN, 5 (INS). — La policía secreta ha destruido la mayor red de espionaje en la Alemania occidental desde que terminó la guerra. Esta información coincide con un ambiente de tensión y aprensión en Bonn provocado por una serie de acontecimientos relacionados con la firma de los documentos que deben unir a la Alemania occidental con Occidente. La red de espías tenía ramificaciones en todos los ministerios, incluyendo la Cancillería, y se extendía hasta la presidencia de la República. Se afirma que se han efectuado arrestos sensacionales pero los nombres se mantienen en reserva.

El Himno Alemán

BONN, 5. (AFP). — La tercera estrofa del "Deutschland Uber Alle" será en adelante el himno nacional de la República Federal, por decisión del presidente, profesor Theodor Heuss.

Esa tercera estrofa comienza con las siguientes palabras: "La unidad, el derecho y la libertad son el precio de la felicidad". Se ha observado, sin embargo, durante las recientes manifestaciones, que al ser tocado el himno la mayoría de los alemanes ignoraba esas palabras y se limitaba a cantar la primera estrofa: "Alemania, Alemania por encima de todo".

Egipto Rechaza la Propuesta Inglesa

EL CAIRO, 5. (AFP). — El gobierno comunicó a su embajador en Londres, Amr Bajá, los principales puntos de la contestación que está preparando a las últimas proposiciones británicas. Según los círculos bien informados, la respuesta constituirá un rechazo total de la fórmula redactada en Londres, que tiende a postergar las discusiones sobre el Sudán hasta que sea solucionada la cuestión de Suez.

Bloquea el Senado de E. U. la Ayuda Militar

WASHINGTON, 5 (INS). — El Senado bloqueó virtualmente el programa de seguridad mutua, al enviar el proyecto a la comisión de fuerzas armadas, mientras se celebran nuevas audiencias sobre la ayuda militar al exterior. La decisión fué adoptada por 40 votos contra 33.

SI NO HAY TREGUA SERA POR CULPA DE LOS COMUNISTAS, DICE VAN FLEET

Agrega que la UN Sólo Aspira a Unificar a Corea

TOKIO, 5 (AFP). — En una entrevista exclusiva acordada a France-Presse, el general James Van Fleet declaró que los comunistas serían responsables de un eventual fracaso de las negociaciones de armisticio.

Refirmó, además, que el único objetivo de la UN es el de lograr la unificación de Corea. Comentando la marcha de las conversaciones en Pan Mun Jon, declaró: "El punto de vista de los comunistas es más político que militar. He quedado defraudado por el hecho de que hayan demorado las tramitaciones a pesar de su anuncio en el año pasado —que habíamos aceptado de buena fe— de que deseaban realmente hacer la paz".

Seguidamente agregó que los aliados han hecho la mayor parte de las concesiones en Pan Mun Jon, por lo que creía que se ha realizado por lo menos la mitad del camino.

"Si la guerra debiera proseguir, señaló, tengo la seguridad de que podríamos tornarla muy costosa para los rojos, obligándolos a agotar sus recursos militares. Ello daría lugar, sin duda, a una terrible sangría en los recursos de la URSS. y las cantidades de material que tendrían que ser encaminadas hacia Corea no podrían ser enviadas hacia el Oeste. En consecuencia, Europa sacaría indudables ventajas".

Probable Ofensiva Roja

NUEVA YORK, 5 (INS). — El general Ridgway informó a la UN que los comunistas preparan nuevas ofensivas en el Lejano Oriente y que adquieren materiales estratégicos en el exterior para entregarlos al régimen de Pekín. Ese informe fué presentado a la comisión de narcóticos del organismo mundial por H. J. Anslinger, norteamericano. Anslinger, por otra parte reveló que una extensa campaña de venta de estupefacientes al por menor —con centro en Japón— se ramifica por todo el orbe. Agregó que esa campaña está dirigida también a minar la moral y la salud de los soldados aliados que luchan en Corea. "Empero —dijo—, no hay pruebas de que los comunistas hayan colocado estupefacientes en la parte de la península ocupada por la UN, pues se mantiene una severa vigilancia en esa zona".

EL CABALLO argentino Gualicho, vencedor en el Gran Premio Ciudad de San Pablo, cruza el disco sin rivales a la vista, adjudicándose el premio de un millón de cruceiros

Mataron en Bolivia al Coronel Siles

LA PAZ, 5 (INS). — El ministerio de Informaciones anunció hoy que es falsa la versión de la sublevación del regimiento Andino y que reina absoluta tranquilidad en la provincia de Cochabamba y el resto de la república. La versión de referencia decía que los sublevados habían dado muerte al coronel Fernando Siles. Esta ha sido confirmada, pero existen dos versiones a su respecto. La oficial dice que en la base del regimiento, que se halla en Los-Colcha, en la zona de la frontera con Chile, ocurrió un incidente mientras bebían varios jefes militares; que entre éstos se suscitó un altercado y uno de ellos disparó su pistola matando a Siles. Otra versión dice que Siles trató de sublevarse conduciendo a la tropa en actitud antirrevolucionaria, y que los mismos soldados le desobedecieron y le mataron.

La Versión Chilena

SANTIAGO DE CHILE, 5 (AFP). — El gobierno ordenó el cierre de la frontera con Bolivia e hizo tomar medidas especiales de vigilancia, pues, según informes de fuente particular, una unidad de montaña del ejército boliviano se habría amotinado el 1º de mayo mientras acampaba a 100 kilómetros de la localidad chilena de Ollague, haciendo prisioneros a todos sus oficiales y dando muerte al coronel Fernando Siles y a otro oficial no identificado.

Distinciones Argentinas a Miembros de la Armada de Chile Serán Entregadas

SANTIAGO DE CHILE, 5 (INS).— Llegó al aeródromo de Los Cerrillos, procedente de Buenos Aires, la delegación de oficiales de la armada argentina que condecorarán a los marinos chilenos que participaron en la búsqueda del rastreador "Fournier". Encabeza la misión el vicealmirante Ernesto Villanueva, jefe de operaciones navales de la Argentina. La ceremonia tendrá lugar mañana.

Clarín no Aparecerá Mañana

SABIDO es que recientemente el ministerio de Trabajo y Previsión resolvió incluir el 7 de mayo, Día del Obrero Gráfico, entre las fechas del año destinadas al descanso de los vendedores de diarios. Con tal motivo, CLARIN no aparecerá, mañana, ya que los talleres paralizarán su actividad para permitir al meritorio gremio gráfico la celebración establecida.

A SU GUSTO

Había vendido su quinta, donde viviera muchos años y se iba a trasladar a la capital. Como estaba liquidando todo, incluso su sulky con el zaino, empezó a leer los Avisos Clasificados de CLARIN para ver si se le presentaba allí alguna oportunidad ventajosa, y vió éste:

CBIO. receptor categoría, por sulky caballo, T. E. —:9224.

Don Luis pensó que, precisamente, le haría falta un receptor radiotelefónico en su flamante departamento. Fué a ver el que ofrecían y lo encontró muy bueno. Lo cambió por el sulky y el zaino, y ahora tiene un objeto que le servirá y adornará la vivienda, a cambio de algo que le sería inútil en Buenos Aires. Se lo debe al Clasificado de CLARIN (CORRIENTES 555. De 9 a 18.30 hs. Informes: 32-9411).

Diputados y Senadores Rindieron Homenaje al Presidente de la Nación y a su Esposa

Aprobaron Una Declaración Exaltando la Obra de Ambos

Designan con el Título de "Libertador de la Nación" al Gral. Perón y "Jefa Espiritual de la Nación" a su Esposa

CON el propósito de rendir homenaje al presidente de la República, general Juan Perón, y a su esposa, señora Eva Perón, las cámaras de Diputados y de Senadores realizaron ayer, por la tarde, sendas sesiones especiales. Un público crecido, entre el que figuraban numerosas damas, ocupó las instalaciones de ambos recintos y prestó a esas reuniones parlamentarias un marco animado.

El tributo de admiración a la obra y personalidad de ambos líderes del peronismo, fué exteriorizado a través de la palabra de los legisladores, entre ellos dos representantes femeninas, las señoras, Deghnomini y Castañeira, primeras mujeres que han hecho oír su voz en el parlamento nacional y concretado en la aprobación de un proyecto de resolución que distingue con el título de "Libertador de la Nación", al general Perón, y de "Jefa Espiritual de la Nación", a su esposa.

Durante el transcurso de estas sesiones, los oradores aludieron frecuentemente a la personalidad y a la obra del primer mandatario y de su esposa, referencias que fueron subrayadas con ovaciones tributadas por los legisladores y el público de las galerías, puestos de pie. En varias oportunidades estas aclamaciones admirativas se mezclaron con el estribillo: "¡Perón, Perón, Evita!", acompañado por palmadas al unísono.

Las bancas del sector radical en la Cámara de Diputados aparecían vacías desde que sus representantes resolvieron no entrar al recinto.

Sesión en Diputados

El presidente de la Cámara de Diputados declaró abierta la sesión a las 16, en momentos que se encontraban en el recinto 128 legisladores. Invitada por el titular del cuerpo, izó la bandera en el mástil del recinto la señora Generosa D. Aguilar, representante por Salta, ceremonia que fué subrayada por los aplausos de los diputados y público asistente.

Se informó en seguida al cuerpo que esta sesión tenía por único fin rendir homenaje al presidente de la Nación y a su esposa, referencia que fué recibida con calurosos aplausos por parte de los diputados y la barra.

La Voz de los Territorios

El presidente concedió la palabra al delegado por el territorio de Misiones, señor Octavio O. Ríos, quien comenzó historiando el proceso evolutivo de los territorios nacionales. Manifestó al respecto, entre otras cosas, que un centenar de años de inquietudes nunca escuchadas hablan bien claro de la imperdonable injusticia a que se tenía sometidos a los pueblos territorianos. Fueron aquéllos, destacó, pueblos que vivieron extranjeros e ignorados dentro de su propia patria, sin que jamás aquellos que hoy se titulan demócratas y que tienen la osadía de hablar de libertades, cuando tuvieron el control de la administración pública hayan pensado en dar una sola libertad o un solo derecho a estos pueblos que viven hambrientos de ellos.

Nuestro pueblo de Misiones —dijo más adelante—, que es valiente y que es heroico y altivo, es, por sobre todas las cosas, agradecido por los beneficios que recibe, porque es leal y sincero; y es precisamente esa lealtad y esa sinceridad las que he de tratar de traducir en el homenaje de mis palabras, para que ellas sirvan de

(Continúa en la página DOS)

Chile Notificará Hoy a EE. UU. la Anulación del Convenio del Cobre

SANTIAGO DE CHILE, 7 (INS). — La cancillería declaró que mañana se entregará al Departamento de Estado de Wáshington la resolución poniendo término al convenio del cobre. En el Palacio de la Moneda se anunció que el primer mandatario, González Videla, no recibió al presidente de la compañía norteamericana Anaconda, Mitchels, porque nada tenía que hablar con él.

Año VII — Nº 2.368

Diario de la Mañana

Clarín

BUENOS AIRES · REPUBLICA ARGENTINA

40 CENTAVOS

Un toque de atención para la solución argentina de los problemas argentinos

Buenos Aires, Jueves 8 de Mayo de 1952

No se Pagará Cualquier Precio por la Tregua, Advierte Truman

Truman

WASHINGTON, 7 (INS). — Truman declaró que su gobierno "aprueba plenamente y respalda sin condiciones" la fórmula para el armisticio en Corea propuesta por el general Ridgway. En una declaración especial, el presidente afirmó: "No compraremos el armisticio a un precio que nos obligue a entregar seres humanos al sacrificio o la esclavitud". La declaración presidencial fué precedida por manifestaciones semejantes hechas por Acheson y el secretario interino de Defensa, Foster. Este último reveló que la posibilidad del fracaso de las conversaciones de tregua ha sido motivo de que se discutiese la contingencia de llevar la guerra a las propias costas de los comunistas y de que se sopesase la conveniencia de entablar negociaciones directas con Moscú sobre el particular.

La Posición Norteamericana

Volviendo a las manifestaciones de Truman, éste expresó: "Los tres puntos de la proposición del general Ridgway son partes de un todo. Deben ser considerados integralmente, no por separado. Nuestra aprobación es condición básica de la aceptación de las proposiciones en su integridad. Esta es nuestra posición".

Los tres puntos en cuestión son: 1º) No habrá repatriación forzosa de prisioneros de guerra, según piden los comunistas. 2º) El comando de las Naciones Unidas no insistirá en que se prohiba la construcción o rehabilitación de los aeródromos norcoreanos durante el armisticio. 3º) La propuesta comisión neutral de fiscalización deberá quedar integrada por representantes de cuatro países: Polonia y Checoslovaquia, según han propuesto los comunistas, y Suecia y Suiza, sugeridas por las Naciones Unidas.

Foster, por su parte, señaló con vehemencia que la UN está dispuesta a continuar las negociaciones de tregua mientras haya esperanzas de llegar a un acuerdo. Agregó, sin embargo, que las potencias aliadas de Estados Unidos han sido consultadas, y han convenido en las condiciones impuestas por Ridgway, como expresión de su determinación de que no deberá haber compromiso alguno en materia de principios.

Hubo Otro Ensayo Atómico en EE.UU.

YUCCA FLATS, 7 (INS). — El amanecer de Nevada se iluminó con una brillantez cegadora sobre Yucca Flats, al estallar la 18ª bomba atómica en Estados Unidos. La prueba se produjo desde una de las torres de acero que se levantan solitarias en los terrenos de experimentos. La claridad y el terrible trueno se oyeron desde Las Vegas, a 136 kilómetros de distancia.

Se produjo la característica nube en forma de hongo, pero poco después fué barrida por el fuerte viento. Debido a la oscuridad del cielo, la luz pareció más brillante que en las anteriores oportunidades, aunque la explosión fué menos poderosa.

Otro experimento, en el que tomarán parte 1.500 soldados fué anunciado para la semana próxima.

EXIGESE UN COMPROMISO FINAL A LOS COMUNISTAS

FUERZAS francovietnamesas realizan operaciones de limpieza en los territorios liberados tras ruda lucha con los comunistas. La zona despejada de enemigos comprende amplios sectores destinados al cultivo

TRATAN LOS PROBLEMAS PENDIENTES

MUNSAN, 7 (INS). — Los emisarios de la UN advirtieron a los comunistas que deben aceptar un compromiso final propuesto por los aliados si en realidad buscan el armisticio. Las negociaciones se reducen al problema del intercambio de prisioneros, por ahora. Por lo demás los comandantes aliados están determinados a no devolver unos 57.000 norcoreanos y chinos, que según éstos se resistirán por la fuerza a la repatriación. En cambio ofrecen liberar a 70 mil que no se oponen a retornar al campo enemigo.

A todo esto los rojos aceptaron retirar su propuesta de que Rusia tome parte en la comisión de neutrales, a la vez que los aliados abandonaron su demanda para que se prohibiera la construcción y reparación de aeródromos durante el armisticio.

Declaraciones de Eden

LONDRES, 7 (AFP) — "El comando aliado no está dispuesto a aceptar que se obligue a los prisioneros a ser repatriados contra su voluntad", declaró en los Comunes el canciller Eden, en respuesta a una interpelación de Attlee. Luego repitió los términos del ofrecimiento hecho en las sesiones secretas, y se refirió a las concesiones a los comunistas, aludiendo también a la reconstrucción de los aeródromos. Finalmente sostuvo que la actitud de los aliados probaba una evidente buena fe para ir hasta el límite honorable, con tal de lograr un acuerdo.

Recalca Acheson que Occidente Debe Tener Pruebas de la Buena Fe Rusa

WASHINGTON, 7 (AFP). — "La campaña de odio que fomenta la Unión Soviética, el ametrallamiento de un avión francés de pasajeros por pilotos militares rusos, las incitaciones a la rebelión que Alemania oriental hace a los del Oeste, son factores que deben ser tenidos en cuenta en el estudio de las verdaderas intenciones del Kremlin, disimuladas en las notas de Moscú referentes a Alemania", declaró Acheson en su conferencia de prensa de hoy. Dijo asimismo que en ocasión de los intercambios de puntos de vista entre los occidentales sobre la respuesta que han de dar a la última nota soviética, uno de los puntos esenciales es el de determinar en qué medida serían útiles las deliberaciones con la URSS, y en qué medida este país está obrando de buena fe.

Dean Acheson

La Gestión de Tregua

Por otra parte, señaló que las propuestas de la UN a chinocoreanos en Pan Mun Jon, cuentan con el firme apoyo de Estados Unidos, y afirmó que es evidente que tales propuestas son justas y razonables.

Por último, en respuesta a una pregunta, declaró que abrigaba la firme esperanza de que la firma de los acuerdos entre los aliados se podrá llevar a cabo en el presente mes.

Contradicción Evidente

Acheson, insistiendo en el tema de Rusia, puso de manifiesto en términos vigorosos su sentir respecto a la contradicción que según él, se desprende del hecho de que una gran potencia como la URSS proclame sentimientos pacíficos y despliegue al mismo tiempo una campaña de mentiras de intensidad sin precedentes para fomentar el odio contra Estados Unidos.

Prefiere París una Reunión de los 4 Grandes

PARIS, 7 (AFP). — Se reunió el Consejo de Ministros en el Palacio del Elíseo, bajo la presidencia de Auriol, para escuchar la exposición de Schuman, sobre las negociaciones diplomáticas que se hallan en curso. Las explicaciones del portavoz oficial, al terminar la reunión dan mucho a considerar que Francia buscó siempre una solución positiva orientándose hacia una conferencia de los Cuatro Grandes, en una escala que supera a una Conferencia de Cuatro Altos Comisarios.

El portavoz recordó que uno de los objetivos esenciales de la respuesta común de la URSS —la que está actualmente en preparación—, es la cuestión relativa a la organización de las elecciones libres en Alemania tendientes a lograr la unificación del país.

Firma del Tratado

Mientras tanto trascendió en lo que atañe a las negociaciones para la comunidad de defensa europea con los expertos de las seis potencias, actualmente reunidos, rubricarán muy pronto el tratado tal vez antes de fines de la semana.

Extrañas Consecuencias Tiene la Indecisión de De Gásperi en la Política Interna de Italia

CLARIN en Italia

MILAN, 7 (De nuestra agencia). — Así como el ministerio italiano de las fuerzas armadas está procediendo contra un general de aviación (pero no en servicio activo) que opinó oponiéndose al ingreso de Alemania en el grupo defensivo de Europa occidental, así también el Vaticano tomó las correspondientes medidas con respecto de un padre jesuíta que dictaba clase en un instituto pontificio de alta cultura, de Roma, y que inesperadamente declaró que se plegaba a la ideología comunista.

Se trata de fenómenos esporádicos, pero no rarísimos, que suceden en todos los países, en todos los tiempos, con todos los regímenes y con cualquier religión. Pero en Italia, a unas tres semanas de las elecciones municipales a realizarse en casi la mitad del país y en las que están inscriptos para votar doce millones de ciudadanos, todo contribuye a la propaganda en un sentido u otro.

En cuanto al militar en cuestión, que conserva desconfianzas y rencores hacia Alemania —y no ha de ser el único—, puede decirse que es la expresión de un estado de ánimo poco difundido, pero no eliminado por completo, y se comprende la razón.

El caso del padre jesuíta (su apellido es Fondi), que hasta la Pascua predicó con elocuencia en las iglesias con profunda convicción de católico, y que era estimado por colegas y discípulos, es menos fácil de explicar. Cuando dos diputados comunistas abandonaron el partido, los llamaron traidores y algo peor aún. Pero las razones de su disensión no eran pocas, ni de escasa monta, y aun hoy las exponen en comicios y conferencias. Y el padre jesuíta, consciente de sus deberes religiosos hasta hace pocos días... ¿cómo y por qué puede haber faltado a los mismos?

Es imposible negar que en el terreno religioso suelen hallarse inquietudes. Las determina, entre otras cosas, el hecho de que el partido dominante, el Democristiano, es solicitado en diversas direcciones por sus adeptos de derecha y de izquierda (en los grandes partidos políticos siempre sucede esto) y sus grietas son ya varias.

El jefe del gobierno no puede satisfacer simultáneamente a sus amigos de la derecha, es decir a los conservadores, y a los de la izquierda, o sea a los propugnadores de más vastas reformas de carácter social y, si se quiere, anticapitalista. La política impone transacciones que, con todo, pueden ser peligrosas. No sabemos si a esa inquietud, por lo demás casi general, ahora, en Italia, puede atribuirse en parte la decisión del padre jesuíta sobre la cual insisten los comunistas, hasta con afiches murales para la campaña electoral, sobre todo en Roma, y con artículos de mucho relieve, por lo menos tipográfico.

¿Qué guió la actitud del padre jesuíta? ¿Un incontenido afán de luchar por lo que cree más justo? ¿O qué? Pero quizá sea inútil analizar los arcanos del alma humana.

BATTISTA PELLEGRINI
Corresponsal de CLARIN en Italia.

Dice P. Estensoro que Habrá Nacionalización

LA PAZ, 7 (AFP). — "Estamos dispuestos a llevar a cabo la nacionalización de las minas a cualquier precio, aún del de nuestras vidas", expresó el presidente de la república, Dr. Víctor Paz Estensoro, en una reunión pública convocada por el Movimiento Nacionalista Revolucionario.

Agasajan en Chile a Marinos Argentinos

SANTIAGO DE CHILE, 7 (AFP). — La misión naval argentina continúa siendo agasajada en Valparaíso. Sus integrantes depositaron una ofrenda floral ante el monumento a los héroes Navales de Chile. Seguidamente, visitaron la Escuela Naval. Posteriormente, en Santiago, fueron objeto de cordiales agasajos.

Hubo Cambios en el Gabinete Británico

LONDRES, 7 (AFP). — Se realizó una importante reorganización ministerial, luego de la dimisión del titular de transportes, Maclay. En efecto, se anunció que el marqués de Salisbury, actual lord del sello privado y ministro del Comonwealth, deja a disposición de Churchill la primera de ambas carteras, pero continuará ejerciendo la segunda. A su vez, Harry Crookshank, que acumulaba las funciones de líder en los Comunes y de ministro de Salud Pública, renuncia a este último cargo para consagrarse a las actividades parlamentarias. Con el fin de que siga estando presente en el gabinete, ha sido designado lord del sello privado. Su cargo en el ministerio de Salud Pública será cubierto por Macleod. Asimismo, Lennox-Boyd, hasta ahora ministro de Relaciones Coloniales, pasa a Transportes y Aviación Civil; su puesto anterior lo cubrirá Hopkinson, que era secretario del Comercio.

La Respuesta Egipcia

LONDRES, 7 (AFP). — El embajador de Egipto, en una entrevista con Churchill, le adelantó la respuesta de su gobierno a las últimas proposiciones de Gran Bretaña, fijando además los principios de acuerdo sobre los cuales podrían reanudarse las negociaciones.

Si bien los círculos autorizados se abstienen de todo comentario, parece subsistir el pesimismo que existía al finalizar las consultas entre Eden, sir Robert Howe, gobernador general de Sudán, y sir Ralph Stevenson, embajador en El Cairo.

El marqués de Salisbury

MENOS GASTOS

Acababa de instalar su negocio y necesitaba con urgencia una registradora. Pero ya había hecho muchos gastos. ¿Cómo podría adquirirla? Se puso a estudiar los Avisos Clasificados de CLARIN, que le habían dado tantas buenas ideas, y vió éste:

ORIO. máq. registradora por máq. escribir. T. E. —...-8224

Entonces, pensó que una de las dos máquinas de escribir que tenía en el negocio no era estrictamente necesaria y podía prescindir de ella. La ofreció en canje, y como su valor era equivalente al de la registradora, la permuta se efectuó sin dificultad. Le permitió hacer esta economía el Clasificado de CLARIN (CORRIENTES 555. De 9 a 18.30 horas. Informes: 32-9411).

Estalló Una Caldera del Vapor "Río Santa Cruz": 6 Muertos

(INFORM. PAGINA ONCE)

Varios Barcos Están Junto al "Río Santa Cruz" Para Remolcarlo

Cortáronse los Cables

EL MERCANTE "Río Santa Cruz", en el que se produjo la explosión de una caldera.

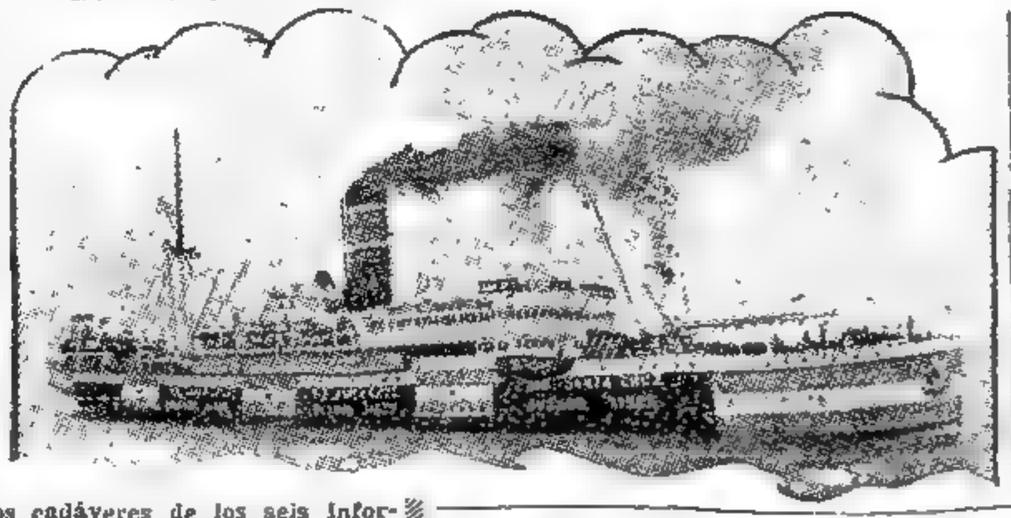

COMODORO RIVADAVIA, 8 (De nuestro corresponsal por teléfono). — Mientras desde la costa se observa un mar picado y tormentoso, prosiguen, a 140 millas de aquí, en pleno Atlántico, los trabajos para enganchar las amarras en el "Río Santa Cruz" y trasbordar los cadáveres de los seis infortunados tripulantes que perecieron al estallar una de las cuatro calderas de aquella nave en la madrugada de ayer. Ya había establecido el "Islas Georgias" contacto con el "Río Santa Cruz", hace quince horas, cuando se rompieron los cabos y la operación debió ser suspendida.

Cosa parecida ocurrió con el remolque. A las 12.30 de hoy, los cables lanzados por el "Río Neuquén" fueron alcanzados por el "Río Santa Cruz", pero una hora y veinte minutos más tarde, un golpe de mar los cortó y la nave accidentada volvió a quedar al garete.

El "Río Neuquén", el "Bahía Blanca" y el "Islas Georgias" prosiguen en torno al barco, a la espera de que amaine el oleaje. Por su parte, el remolcador de la Armada "Mataco" partió a toda máquina para prestar los servicios que sean necesarios.

A las 19 —media hora antes de pasar esta información a Buenos Aires— se recibió la primera comunicación radiotelegráfica del "Río Santa Cruz", reparada ya su estación transmisora. El capitán, Juan S. Feilberg Winter —en "puente" radial con el "Islas Georgias"— informó personalmente que la vida a bordo, a pesar del dolor causado por la muerte de los seis tripulantes, es normal y que no conduce pasajeros. La carga, en su mayor parte balas de lana cargadas en puertos patagónicos, no ha sufrido daños. Un hidroavión de la base Comandante Espora, que salió hacia el lugar, no pudo llegar por el mal tiempo reinante. Mientras tanto, la compañía Argensud, representante de la Flota Mercante del Estado en ésta, ha dispuesto todo para recibir a la nave y hacerse cargo de los cadáveres de las víctimas.

De lograrse un amarre en las últimas horas de hoy, se calcula que el "Río Santa Cruz" podría llegar a este puerto en la madrugada del domingo.

Disposiciones en esta Capital

Apenas se tuvo conocimiento en esta capital de las consecuencias del accidente la

(CONTINUA EN LA PAGINA 6).

Crearáse Hoy el Ejército Europeo

Rubricarán los 6 el Plan de Defensa

PARIS, 8 (AFP). — El proyecto de tratado sobre la creación de la Comunidad Europea de Defensa será rubricado mañana, a las 18, en el Quai d'Orsay, por los jefes de las seis delegaciones que participaron en la conferencia sobre el ejército europeo. Los países interesados son Francia, Alemania occidental, Italia, Bélgica, Holanda y Luxemburgo.

Su Objetivo es Garantizar la Protección Recíproca

El tratado del ejército europeo tiene objetivos exclusivamente defensivos recíprocos. En consecuencia, la Comunidad Europea de Defensa (CED) garantiza contra toda agresión la seguridad de los miembros, en el sentido de que participan en la defensa occidental dentro del cuadro del Pacto del Atlántico. Las instituciones de la entidad que se crea son: Consejo de Ministros, Asamblea, Comisariato y Corte de Justicia.

Composición y Tareas de los Organismos

El Consejo, formado por representantes de los miembros, tiene por misión armonizar la acción del Comisariato y la política de los gobiernos interesados. La composición de la Asamblea es semejante a la de la Comunidad Carbón-Acero (Plan Schuman). Francia e Italia designan tres emisarios suplementarios cada una —21 en lugar de 18— que forman parte de la Asamblea cuando ésta trate asuntos referentes a la CED. El Comisariato es el órgano ejecutivo y está formado por delegados que duran seis años en sus funciones. Deberá establecer los planes de organización de las fuerzas y asegurar su ejecución. Procede a la instrucción de las fuerzas de la defensa europea siguiendo una doctrina común y métodos uniformes. La Corte de Justicia asegura el respeto del derecho en la interpretación y la aplicación del tratado.

Año VII — Nº 2.369
Diario de la Mañana
BUENOS AIRES · REPUBLICA ARGENTINA
40 CENTAVOS
Un toque de atención para la solución argentina de los problemas argentinos
Buenos Aires, Viernes 9 de Mayo de 1952

EXTRAÑO OLVIDO BRITÁNICO DE LA ARGENTINA

CLARIN en Londres

LONDRES, 8. (De nuestra agencia). — Durante el almuerzo ofrecido hoy en Birmingham por la Federación de Industrias Británicas con motivo de la inauguración de aquella feria, el embajador argentino en Londres, Sr. Carlos Hogan, agradeció vivamente, en un discurso, las atenciones que se le dispensan como representante de su país. Destacó luego el magnífico esfuerzo realizado en esta exposición por directores, técnicos y obreros, a quienes ha visitado con frecuencia en sus propios lugares de trabajo durante su estada de dos años en Inglaterra. "Estamos, pues, tocando una realidad y una verdad, y con la verdad podemos entendernos todos fácilmente. Es difícil saber, sin embargo por qué algunos órganos de difusión transmiten con frecuencia informaciones erróneas, malintencionadas o no objetivas" Agregó que dentro de unos días terminará el primer gobierno constitucional del general Perón, elegido libremente y casi unánimemente por el pueblo argentino e iniciaráse la segunda parte. También es una verdad —señaló— el entusiasmo sin precedentes con que su patria ha logrado y consolidado su definitiva soberanía política y recuperado totalmente la independencia económica, dos fines fundamentales e históricos de la doctrina peronista.

Refiriéndose a otro acto, al que, asimismo, fué invitado en Londres en ocasión de esta feria de las industrias británicas, declaró su sorpresa ante el hecho de que, en el elocuente discurso pronunciado allí por una eminente figura del gobierno, no fuera citada la Argentina entre los países de América Central y Sudamérica que deben ser cuidados especialmente como mercados de los productos ingleses. Y leyó, con este motivo, cifras del comercio argentinobritánico durante los últimos cuatro años, que evidencian sin duda el error cometido en la omisión.

JACINTO MIQUELARENA
(Corresponsal de CLARIN en Londres)

PREVEN UN ATAQUE COMUNISTA A BONN

Acción de Alemania Oriental

WASHINGTON, 8. (INS). — El departamento de Estado indicó la posibilidad de que la URSS ponga en juego el "ejército secreto" que tiene en la Alemania oriental para impedir que el gobierno de Bonn ingrese en la Comunidad Defensiva Europea. En efecto, el portavoz, Michael McDermott, emitió la siguiente declaración: "No nos sorprendería si en cualquier momento la Unión Soviética optara por descorrer el velo que encubre al ejército que desde hace varios años ha venido organizando en la zona rusa de Alemania y lo lance contra la Alemania occidental".

McDermott lo manifestó así en respuesta a preguntas de los periodistas sobre si las recientes expresiones de dirigentes comunistas del Este germano indican la posibilidad de que en Alemania se produzca una nueva "Corea".

"Un Nuevo Paralelo 38"

PARIS, 8 (INS) — "Ce Soir", comunista, afirma que la línea fronteriza entre Turingia y Sajonia y que separa la zona del este de la del oeste, podría convertirse en "una zona explosiva comparable al paralelo 38 en Corea".

"Ce Soir" cita a varias fuentes en el sentido de que los aliados occidentales han provocado incidentes en ese punto.

Attlee y Churchill Modifican sus Ideas

C. ATTLEE

SHANNON, Irlanda, 8 (AFP). — "Es sorprendente comprobar cómo los hombres cambian de opiniones cuando llegan al poder. Attlee era, en otros tiempos, muy favorable a la unidad europea, pero se olvidó pronto de ese ideal cuando asumió la dirección del gobierno. Churchill, en la oposión, preconizaba con insistencia la unión de Europa, y ahora que es nuevamente primer ministro, conserva el más absoluto silencio al respecto", declaró John Foster Dulles de paso de regreso a Estados Unidos.

CHURCHILL

Conferenció con Miller el Embajador Dr. Paz

WASHINGTON, 8 (AFP). — El embajador argentino doctor Paz, conferenció con el secretario adjunto para asuntos interamericanos, Sr. Miller.

CUBIERTO de petróleo, un marino del "Hobson", destróyer yanqui que se hundió al chocar con el portaaviones "Wasp" es izado a bordo de esta nave

Estuvieron a Punto de Interrumpirse las Negociaciones de Pan Mun Jon

TRUMAN ADVIERTE QUE SE HACE EL JUEGO A STALIN

El Presidente Cumplió Años

WASHINGTON, 8. (INS). — Truman señala que las reducciones hechas por el Congreso en los fondos para la defensa y la agitación obrera existente en las grandes industrias colocan a Estados Unidos en la posición que Stalin desea verlo. Agrega que esos acontecimientos constituyen una gran amenaza para la paz mundial, pero que hay posibilidades de impedir el estallido de una tercera conflagración.

El presidente, que hoy festeja sus 68 años de edad, hace esas manifestaciones en un mensaje especial de cumpleaños que coincide con su 303ª conferencia con los periodistas en la Casa Blanca.

Luego, al ocuparse de su vida privada y al pedírsele algunas reflexiones sobre su cumpleaños, indicó que había tenido una vida muy feliz y completa y que sus experiencias eran superiores a su edad; cuarenta, recalcó, los puse al servicio de la comunidad y anticipó que se propone pasar los próximos 10 haciendo su voluntad.

Se le indagó si se proponía escribir o dar conferencias después que abandone la Casa Blanca y, sencillamente, expresó que pensaba divertirse y hacer lo que le plazca. Acerca de un viaje que efectuaría al exterior, inclusive a Rusia, reveló que tal cosa era verídica y que su ida a la URSS dependía de la política de su sucesor y las condiciones prevalecientes en el mundo para esa fecha. Insistió en que no causará interferencias en la política exterior de su sucesor, "a quien apoyaré en todo lo posible". Finalmente, aseguró que no apoyaba ningún candidato demócrata a la presidencia de la nación.

Chile ya no Envía Cobre

WASHINGTON, 8. (INS). — El embajador chileno, Félix Nieto del Río, entregó una nota al presidente Truman e indicó que los embarques de cobre a Estados Unidos serán suspendidos hasta que se acepte pagar el precio más alto que Chile pide por ese importante mineral.

El diplomático manifestó que la disposición de su gobierno a hacer nuevos envíos de ese mineral depende de la suma que abonen los norteamericanos.

Para Mantener Precios, Queman Tabaco en Cuba

LA HABANA, 8 (INS) — El fondo de estabilización del tabaco quemó 19.854 kilos de dicho producto con el objeto de impedir la baja de los precios.

Sacudió a Tokio un Recio Sismo

TOKIO, 8 (INS) — Un terremoto sacudió a Tokio poco antes de las 10: Se le considera el más fuerte de 10 años a esta parte. El epicentro fué ubicado en la bahía de Tokio.

Se ignora si provocó daños de importancia, pero algunos edificios presentan grietas extensas. Su duración fué de un minuto.

Depende del Canje de Prisioneros la Suerte de la Tregua

MUNSAN, 8 (INS) — Los delegados comunistas replicaron con insultos a las propuestas aliadas para concluir la tregua. La reunión estuvo a un punto del colapso en momentos en que el general Mark Clark volaba hacia Corea junto con el general Ridgway. Mientras, ambos jefes inspeccionaban las tropas en el frente, donde el ritmo de la lucha se intensificó, los emisarios de la UN escucharon impasibles las demandas rojas para que les sean devueltos todos los prisioneros. El general norcoreano Nam Il acusó a la UN de "coaccionar mediante matanza en masa y otros expedientes tendientes a forzar a los prisioneros".

Cuando terminó de hablar Nam Il, los

(Continúa en la página DOS)

GOLPE DE MANO DE PRISIONEROS ROJOS

Fotografiaron un "Plato Volador"

RIO DE JANEIRO, 8 (INS) — "A Noite" publica en edición especial dos notables fotografías de un "plato volador" avistado ayer sobre la Barra de Tijuca. El "plato volador" —según los fotógrafos que tomaron la placa— apareció desde el mar y descendió hasta unos cientos de metros de tierra, y luego desapareció a gran velocidad.

F. T. DODD

Secuestraron a un Alto Jefe Aliado

WASHINGTON, 8 (INS). — El general Francis T. Dodd ha sido capturado por prisioneros de guerra comunistas en la isla de Koje, frente a Corea, y se halla en poder de ellos en calidad de rehén. Los rojos han hecho caso omiso hasta ahora de una demanda pidiendo "la libertad inmediata" de Dodd, quien debe ser entregado "ileso". El general es el comandante del campo de prisioneros de las Naciones Unidas en dicha isla.

En el mismo campo se produjo el 18 de febrero pasado un motín en el que 69 prisioneros coreanos fueron muertos por guardias norteamericanos.

AMOR, AMOR...

Un nuevo aniversario de casados... ¡y lo sorprendía sin suficiente dinero disponible para hacerle un buen regalo a su mujer! Era la primera vez que le pasaba. Pero se le ocurrió que su cigarrera de oro con valiosas piedras incrustadas no le hacía falta después de haber dejado de fumar. Resolvió publicar este Aviso Clasificado en CLARIN:

Cbio. cigarr. oro, piedras, p joya señora. T. E. -6234

En el mismo día, tuvo cuatro ofertas. Y le bastó con elegir. Su cigarrera era brillante y la pudo permutar por un bonito brazalete de oro, de valor comparable. Le regaló la joya a su esposa y Carmen quedó encantada. Lo sacó del apuro un Clasificado de CLARIN (CORRIENTES 585. De 9 a 18.30 horas. Informes: 32-3411).

Posee EE. UU. un Poderoso Cañón Atómico

NUEVA YORK, 8 (AFP). — Por primera vez un ministro norteamericano anunció públicamente que Estados Unidos poseen un arma atómica "táctica", que puede ser utilizada en tierra contra fuerzas enemigas. La revelación la hizo Frank Pace, secretario del ejército, en un discurso ante la asamblea anual de industriales del algodón, en Nueva York. Se trata del "cañón atómico", dijo Pace, que puede proporcionar una potencia de fuego sencillamente colosal. A semejanza de la artillería clásica, la atómica sería particularmente eficaz en la defensa contra tropas de asalto. Contrariamente a la bomba, lanzada desde un avión, el cañón nuclear puede funcionar en todo tiempo, tanto de día como de noche. Fundamentalmente, se trata de una pieza de artillería. Su peso es de 75 toneladas.

Otórganse Facilidades Para la Recolección de la Cosecha de Maíz

(Información página TRES)

FIRMOSE EL PACTO DEFENSIVO

Sería Inevitable la Guerra Antes de 1960, Según un Almirante Yanqui

"Le Monde" de París Revela Cierto Informe

PARIS, 9 (AFP.) — La guerra es inevitable antes de 1960, y la ganará quien tenga Suez, Gibraltar y los Dardanelos, habría declarado el almirante William Fechteler, jefe de operaciones navales de Estados Unidos, según "Le Monde". Agrega el diario que Fechteler habría enviado, el pasado día 18 de enero, un informe ultrasecreto al Consejo Nacional de Seguridad de Estados Unidos, informe que fué interceptado por los servicios militares de documentación británicos y remitido al Almirantazgo inglés, con fecha 24 de enero.

El informe, siempre según "Le Monde", trata del Mediterráneo, cuyo papel en la historia es evocado ampliamente para analizar a continuación su carácter de teatro principal de operaciones de defensa de Africa del Norte, considerada como base fundamental de control del petróleo oriental y de acceso a los Balcanes, "puerta del continente europeo".

"Conflicto inevitable"

Luego de señalar la arraigada opinión del almirante, según la cual el conflicto es inevitable antes de 1960, se señala que, admitida la eventualidad de una defensa imposible de Inglaterra, bombardeada con atómicas, y el hecho de que las 52 divisiones aliadas en Europa no podrán resistir más de tres días ante las 115 soviéticas, sólo el Mediterráneo ofrece una perspectiva general favorable a la organización y éxito de operaciones combinadas.

"Africa del Norte —añadiría el informe— puede ser utilizada como la base principal de las operaciones combinadas, aunque en la última guerra haya sido solamente teatro secundario".

Washington Desmiente

WASHINGTON, 9 (AFP). — La Casa Blanca desmiente que el almirante Fechteler haya enviado jamás un informe como el publicado por el diario parisién "Le Monde".

El Pentágono, a su vez, declaró no tener conocimiento del "informe Fechteler".

Niegan en Londres

LONDRES, 9 (AFP). — El Foreign Office y el Almirantazgo informan no tener conocimiento del documento publicado por "Le Monde".

Aclara el Almirante

WASHINGTON, 9 (AFP. — El almirante Fechteler hizo decir a los representantes de la prensa francesa por su adjunto, el contraalmirante Nunn, que no había escrito carta ni informe alguno conteniendo las predicciones o expresando los puntos de vista que le fueron atribuídos por un diario de París.

Almirante FECHTELER

Ha Quedado Constituída la Comunidad de Europa

Seis Países Formarán un Ejército Común

PARIS, 9 (AFP.) — A las dos de la tarde (hora argentina), fué firmado en el Quai d'Orsay el tratado de la comunidad europea de defensa, que incluye el ejército europeo. Rubricaron el documento los seis jefes de las delegaciones que han participado en la conferencia preparatoria. Los países interesados son: Francia, Italia, Alemania occidental, Bélgica, Holanda y Luxemburgo.

Al terminarse el acto se dió a la publicidad un comunicado, en el que se expresa que las delegaciones se han puesto de acuerdo para recomendar a sus gobiernos la adopción de los textos que ellas someten a su examen, y agrega: "Estos textos comprenden un tratado creando la comunidad europea de defensa, un protocolo militar y un protocolo financiero. Incluyen, además, un protocolo adicional relativo a los compromisos de ayuda de los Estados miembros de la comunidad hacia los Estados partes en el tratado del Atlántico Norte, un protocolo relativo a las relaciones entre la comunidad europea de defensa y la organización del Tratado del Atlántico Norte y un texto de tratado entre el Reino Unido y los Estados miembros de la comunidad. Este conjunto de convenciones, originado en la iniciativa adoptada por el gobierno francés en 1950, tiene por objeto el establecimiento de una defensa común a los seis países firmantes en cooperación con las otras naciones libres. Esta defensa será obtenida por la integración, tan completa como sea posible en la medida compatible con las necesidades militares, de los elementos humanos y materiales de que disponen los Estados miembros responsables en el seno de una organización europea supranacional".

Luego de refirmar el carácter definitivo del acuerdo, expresa:

"Los textos rubricados significan, igualmente, que la constitución de una comunidad europea de defensa representará una nueva etapa y esencial en la vía de la

(CONTINUA EN LA PAGINA DOS)

Año VII — Nº 2.370

Diario de la Mañana

Clarín

BUENOS AIRES · REPUBLICA ARGENTINA

40 CENTAVOS

Un toque de atención para la solución argentina de los problemas argentinos

Buenos Aires, Sábado 10 de Mayo de 1952

"ATACAR AL ESTE ALEMAN ES ATACAR A LA PAZ"

BERLIN, 9. (AFP). — "Cualquiera que levante la mano contra nuestra república democrática, la levanta no sólo contra Alemania, sino también contra la paz y contra todos los pueblos que desean la paz", declaró Georg Dertinger, canciller de la Alemania oriental, hablando al conmemorar la liberación de Alemania por las tropas soviéticas. "Nadie podrá negar nuestro derecho y nuestro deber de responder de modo que nuestra respuesta se halle a la altura del peligro que nos lo impone. Deseamos que Bonn y Petersberg tomen conocimiento de esta advertencia con toda la seriedad necesaria".

Dirigió, asimismo, una advertencia a los hombres de Estado occidentales, para que no se entreguen negligentemente a provocaciones contra su país, afirmando: "Conviene recordar a esos intérpretes occidentales la cuarta frase de la tesis de Stalin ante el congreso del partido Bolchevique: "La URSS no teme ninguna amenaza de los agresores y está dispuesta a responder golpe por golpe". A este propósito Dertinger recordó que la gran manifestación del 1º de mayo en la plaza Roja de Moscú subrayaba toda la importancia de esa declaración y de que ese espíritu resuelto anima a todos los pueblos que se hallan en el campo de la paz, inclusivo del pueblo de Alemania democrática.

Urgieron a Rusia su Definición en la Cuestión Austríaca

WASHINGTON, 9 (INS). — Gran Bretaña, Francia y Estados Unidos reclamaron a la URSS que conteste sus notas solicitando una renovación de los esfuerzos para la pronta conclusión de un tratado de paz con Austria. Los occidentales consignan que la actitud del Kremlin sobre el particular servirá para apreciar la sinceridad de Moscú al proponer una nueva conferencia cuatripartita con miras a resolver el problema alemán. Las tres notas entregadas a la cancillería soviética son breves. En ellas se recuerda que el 13 de marzo último Wáshington propuso la firma de un tratado de paz con Austria e hizo notar que ya se habían realizado varios centenares de reuniones para finiquitar la discusión del texto.

Las nuevas notas afirman, además, que esta proposición suministra una base para un inmediato y justo arreglo sobre Austria, el que habría de eliminar una constante fuente de fricción en Europa y haría, al mismo tiempo, justicia al pueblo austríaco. Las tres potencias solicitan, en consecuencia, que se hagan conocer en la primera oportunidad los puntos de vista del gobierno soviético sobre el propuesto arreglo del problema de Austria.

Italia Administrará Parte de la Zona "A" de Trieste

LONDRES, 9 (AFP). — Se firmó a mediodía en el Foreign Office el acuerdo tripartito anglo-italo-norteamericano, por el cual Italia será parcialmente asociada a la administración de la zona "A" del territorio de Trieste. El documento fué rubricado por Manlio Brosio, embajador de Italia en Londres, sir Pierson Dixon, subsecretario adjunto del Foreign Office, y Julius C. Holmes, ministro-consejero de la embajada de Estados Unidos en Gran Bretaña.

HOLMES

Reacción Yugoslava

BELGRADO, 9 (INS). — El gobierno recibió con frialdad la noticia de las concesiones administrativas a Italia en la zona "A" de Trieste. El diario "Borba" citó a un portavoz del ministerio del exterior en el sentido de haber dicho: "El acuerdo representa un paso hacia la solución unilateral del problema".

LONDRES, 9. (INS). — El partido Laborista obtiene más ventajas en las elecciones municipales, conquistando bancas aun en distritos tradicionalmente controlados por los conservadores.

Al suspenderse los escrutinios, los laboristas habían logrado 656 puestos locales y perdido solamente 16. Estas victorias les dió el dominio de 19 concejos edilicios, además de permitirles retener el control de otros 36.

Los conservadores han perdido 472 bancas, conquistando 52, y los independientes perdieron 210, ganando 24. Muchas de las bancas perdidas por los conservadores pertenecen a Lancashire, donde la industria textil ha venido atravesando una severa crisis que ha dejado desocupados a millares de obreros.

Los laboristas están haciendo uso de estas victorias locales para renovar sus alegatos de que los conservadores han perdido el apoyo del país. Al mismo tiempo, señalan que aún en las elecciones generales del otoño pasado los "tories" obtuvieron menos votos populares que el laborismo.

Créese que el Ritmo Actual de Gastos Alcanzó el Máximo

WASHINGTON, 9 (Especial para CLARIN). — Cuando, en su conferencia de prensa del jueves, el presidente Truman destacó la importancia de mantener a la economía norteamericana sobre bases equilibradas, hizo mucho más que expresar una opinión personal.

Sostuvo entonces una premisa ampliamente apoyada en todo el país. Afirmó, en términos simples, que los recursos de que se dispone no deben utilizarse en exceso, punto de vista compartido por la mayoría de los economistas, quienes consideran el asunto desde su aspecto nacional e internacional.

Coinciden con lo expuesto las comisiones de ambas ramas legislativas, que, sobre los fondos para Seguridad Mutua, fijan alrededor de mil millones de dólares menos que lo solicitado.

Estas decisiones de las comisiones parlamentarias no son fruto de la escasez de fondos ni del aislacionismo. No puede hablarse de falta de dinero en una asignación de más de 6.000 millones. Y, sin duda, la disposición de invertir semejante suma en un esfuerzo internacional conjunto no demuestra que se crea en la conveniencia de que Estados Unidos debe seguir solo su camino.

Reflejan, en cambio, la opinión de que el país no debe recurrir peligrosamente a sus recursos, agregada a la creencia de que el ritmo actual de gastos ha alcanzado el máximo. Pero, por mucho que el pueblo norteamericano, lo mismo que cualquier otro, desearía que el gobierno no gastara tanto y redujera así sus impuestos, muestra tendencia a rebelarse ante nuevas reducciones en las actividades gubernamentales no destinadas a la defensa.

Existe la creencia general de que éstas han sido ya disminuídas al mínimo, y hasta hay quienes creen que se restringieron demasiado. Señalan, a este respecto, los problemas relativos a la enseñanza, vivienda, carreteras, salud pública y otros aspectos vitales para el bienestar del pueblo, surgidos como consecuencia del crecimiento de la población y de sus cambios en el modo de vida durante los últimos años.

Tales problemas, añaden, no son simplemente locales. Son los que interesan a una nación moderna, con un pueblo compenetrado al máximo de todas sus necesidades.

No Hay Señal de Vida en Torno al Avión que Cayó en la Selva

MONTEVIDEO, 9 (AFP.) — Según una emisión captada en ésta y trasmitida por el trasmisor portátil de la expedición que se dispone a partir hacia el lugar donde cayó El Presidente, indica que luego de los vuelos efectuados y de las fotografías tomadas, se asegura que no existen sobrevivientes y sólo merodean por el lugar bandadas de aves de rapiña. Los restos del avión, que cayó en la zona limítrofe entre los Estados de Pará y de Matto Grosso, dan la impresión de que el gigantesco aparato estalló en el aire y que se esparcieron sus restos en un área de 1.500 metros. Se considera que será posible identificar los cadáveres de las 50 víctimas.

FUERZAS de la marina sudcoreana aerotransportadas en helicópteros operan cerca de Stug, en apoyo de otras unidades de la ON destacadas en ese sector

Bonn Firmará Este Mes el "Contrato de Paz"

BONN, 9 (INS). — Adenauer anunció que el "contrato de paz" con los occidentales definiendo el status político de su país, será definitivamente firmado este mes. Informó además que los cancilleres de Estados Unidos, Gran Bretaña y Francia llegarán a Bonn entre el 23 y el 29 del corriente. La declaración de Adenauer ha reactivado la oposición a su gobierno suscitada precisamente por la proyectada firma. La mayoría de la opinión pública dirigida por los socialdemócratas, rechaza la idea de una rápida aceptación de dicho documento, y propugna en cambio que deben esperarse los resultados de una conferencia de las cuatro grandes potencias sobre la unificación alemana, según ha sido propuesta por la Unión Soviética. Agrégase asimismo que únicamente de fracasar tal conferencia se justificaría el "contrato de paz".

AIRE LIBRE

Se iba a instalar por algún tiempo en una quinta de las afueras y levantaba su departamento. Naturalmente, aquel cómodo placcard, hecho de medida, ya no le serviría, de modo que lo primero en que pensó fué en desprenderse de él. Y leyó este Aviso Clasificado en CLARIN:

Cambio bicicleta calidad p. placcard. — T. E. ...-6224

A don Antonio se le ocurrió que, en vez de vender su placcard, sería una buena idea cambiarlo por la bicicleta, ya que justamente su hijo le estaba pidiendo una. Fué a verla, estaba flamante, y efectuó la permuta. Ha cambiado un mueble que no le servía por una máquina que le permitirá a su hijo pasearse y tomar aire. Está satisfecho y agradecido al Clasificado de CLARIN (CORRIENTES 535. De 8.30 a 19.45 Informes: 32-9411).

TRAGICO DERRUMBAMIENTO EN UN ESTADIO DE BOX EN BELL VILLE

Virtual Bloqueo de Berlín

Produjo Gran Sensación la Publicación de "Le Monde"

ES HABIL la Redacción del INFORME

WASHINGTON, 10 (AFP.) — El informe del almirante Fechteler es falso y una trampa para debilitar la cohesión de la alianza atlántica, afirman diplomáticos y militares de Wáshington. La publicación sacudió al mundo oficial norteamericano, pues se le juzga destinada a provocar efectos nefastos en la solidaridad occidental. Se informa que está redactado con una cierta habilidad por las siguientes razones:

1 — Se le atribuye a una personalidad como el almirante Fechteler, que defendió siempre una doctrina estratégica basada esencialmente en la utilización de portaaviones.

2 — Se hace emitir a Fechteler una opinión sobre las posibilidades defensivas de Europa que no es diferente en muchos puntos de la profesada por dirigentes políticos norteamericanos como el senador Taft, quien sostiene que la Unión Soviética no debe ser enfrentada en tierra, sino mediante las más poderosas aviación y marina del mundo.

3 — El pensamiento adjudicado a Fechteler de que Gibraltar, los Dardanelos, Suez y la cuenca mediterránea revisten importancia bélica capital coincide con la acción de Estados Unidos al establecer una cintura de bases aéreas y navales en esa parte del mundo.

4 — Concuerda el informe en la importancia de la cuenca meridional del Mediterráneo en razón de la vulnerabilidad de los Balcanes, con la tesis, durante la última guerra, de Churchill cuando se preparaba el "segundo frente". Además —se señala— el informe presenta implícitamente a su supuesto autor deseoso de lograr la revisión completa de los planes norteamericanos en Europa, y en una gran medida, en el Medio Oriente. Sin embargo se olvidó que Fechteler es el representante naval en el gran estado mayor norteamericano y por lo tanto, uno de los creadores de la doctrina estratégica yanqui, según la cual, la defensa de Europa occidental es el objetivo principal

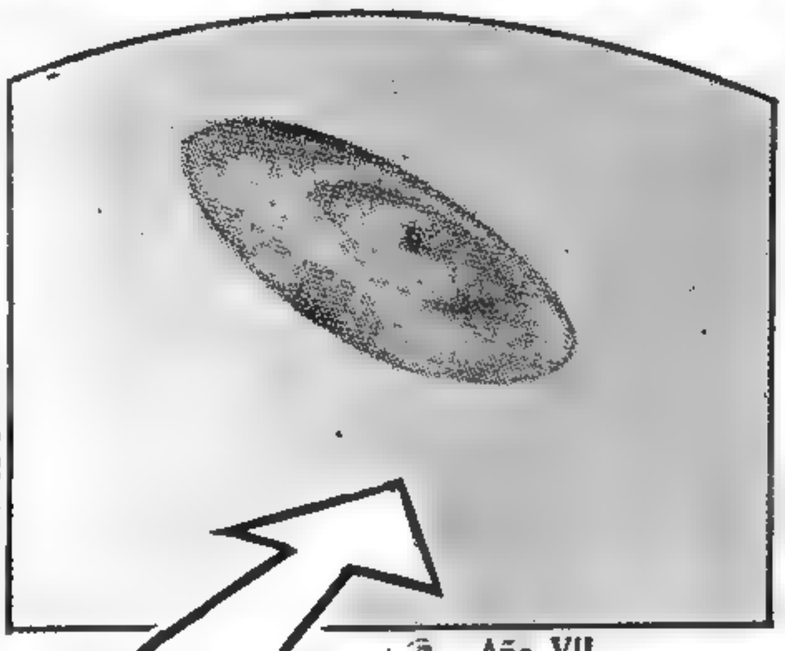

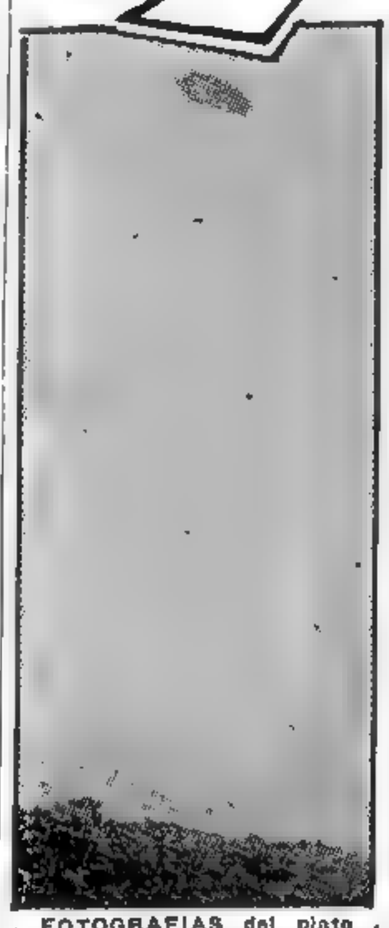

FOTOGRAFIAS del plato volador tomadas en la barra de Tijuca, cerca de Río de Janeiro, por dos reporteros gráficos de la revista "O Cruzeiro" y publicadas por "Diario da Noite", ambos de la capital brasileña, anteayer viernes, en una edición extra.

Año VII — Nº 2.371

Diario de la Mañana

Clarín

BUENOS AIRES · REPUBLICA ARGENTINA

40 CENTAVOS

Un toque de clarín para la solución argentina de los problemas argentinos

Buenos Aires, Domingo 11 de Mayo de 1952

Los Rusos Prohibieron Usar la Autopista a los Aliados

BERLIN, 10 (AFP). — Los soviéticos prohibieron el paso de patrullas militares británicas y norteamericanas por la autopista Berlín-Helmstedt. Hasta ahora no han justificado ni aplicado la decisión que sorprendió a los aliados. Según un vocero inglés, los "jeeps" que transportan a los policías militares británicos y norteamericanos que integran esas patrullas no pudieron entrar a la autopista ni tampoco llegar al puesto de control de Berlín Babelsberg o al de Holmstedt.

Por su parte, un representante norteamericano dijo que la decisión no ha sido comunicada oficialmente todavía.

La medida empezó a aplicarse a las 17.30, cuando los soviéticos del puesto de control de Babelsberg, a la entrada de la autopista, detuvieron a la patrulla norteamericana

Vuelo de un Avión Francés

BERLIN, 10 (INS). — Un avión militar francés, procedente de Franckfort, se desvió accidentalmente del corredor aéreo, pero luego fué reorientado por la torre de control del aeropuerto.

Entrevistó a Vishinsky el Embajador de la Unión

MOSCU, 10 (INS). — El canciller Vishinsky, sostuvo una conferencia de 15 minutos con el nuevo embajador de Estados Unidos, George Kennan. Relaciónase a esta visita con la presentación de sus cartas credenciales a Stalin.

Murió a los 80 Años el Cardenal Alessio Ascalosi

NAPOLES, 10 (AFP.) — El cardenal Alessio Ascalosi, arzobispo de Nápoles, falleció en esta ciudad a la edad de 80 años.

Numerosas Víctimas

Van Auxilios Desde Córdoba

BELL VILLE, 10 (C.) — En momentos de enviar este despacho los 30.000 habitantes de esta ciudad se hallan sobrecogidos por la magnitud de una catástrofe como no se recuerda otra: el derrumbamiento de una pared sobre el público que colmaba el local de un club deportivo, causando numerosos muertos y heridos. A las escenas de pánico que siguieron al accidente, sucede ahora la labor extremadamente dificultosa del rescate de las víctimas, que realizan la casi totalidad del personal policial local, federal y del distrito, personal del hospital Central y muchos vecinos, entre los cuales se cuentan numerosas mujeres que van en busca de familiares, a quienes suponen bajo los escombros.

Competencia Deportiva

En el estadio del Club Argentino Deportivo, sito en el bulevard Ascasubi entre Vélez Sársfield y Avellaneda — a cuadra y media de la plaza 25 de Mayo, la principal de la ciudad—, se realizaba esta noche una reunión pugilística que había despertado considerable expectativa, porque iban a competir boxeado-

(Continúa en la Pág. OCHO)

Terminan la Redacción de la Réplica Aliada a Rusia

Discútese en Bonn el Acuerdo Germanoaliado

Tratan las Cláusulas Esenciales

BONN, 10 (AFP). — El gabinete comenzó el estudio de las 400 páginas de los acuerdos germanoaliados. Luego de una exposición de Adenauer, el profesor Hallstein, secretario de Relaciones Exteriores, analizó los principales cláusulas. Se señala en los círculos allegados al gobierno que es ésta la primera vez que los textos de los acuerdos son sometidos a los ministros. Se supone, por lo demás, que habrá vivas discusiones, sobre todo en lo referente al "estado de crisis" que los aliados se reservan el derecho de declarar si son agredidas sus tropas, así como sobre la contribución financiera alemana a la defensa de Europa.

La Réplica a Rusia

LONDRES, 10. (AFP). — Está casi terminada la elaboración de la respuesta occidental a la segunda nota rusa del 9 de abril, se declaró en fuente autorizada, después de la reunión de hoy entre los representantes de Gran Bretaña, Estados Unidos y Francia. Es posible, sin embargo, que sea necesaria una nueva sesión, pues deben resolver aún algunos detalles formales. Probablemente se harán algunas consultas a los respectivos cancilleres. De todos modos, la nota no será publicada hasta después de su entrega en Moscú.

"Hacia la Unidad Alemana"

BARNCASTEL (Renania), 10. (AFP). — "En su respuesta a las últimas proposiciones soviéticas sobre Alemania, los occidentales harán todo su posible para encontrar un camino que nos pueda acercar honrosamente a la unidad alemana", declaró el alto comisario norteamericano, John MacCloy.

Añadió que las autoridades rusas podían demostrar desde ya la sinceridad de sus propósitos liberando todos los prisioneros de guerra y detenidos políticos y autorizando la venta en su zona y en el sector oriental de Berlín de los diarios de Alemania occidental y de los sectores occidentales de la ex capital alemana

Comentario Soviético

PARIS, 10. (AFP). — En un comentario de su corresponsal en París acerca del tratado de la comunidad europea, la Agencia Tass dice: "La creación de ese acuerdo, con el pretexto de organizar una defensa común europea, está destinada a disimular la reconstitución de las fuerzas armadas de Alemania occidental y su integración en el bloque agresivo del Atlántico".

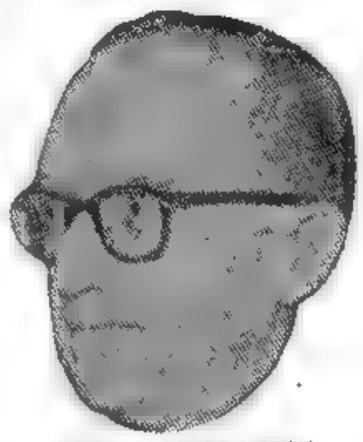

Profesor HALLSTEIN

No Acepta Tito la Decisión de los 3

BELGRADO, 10 (AFP). — "Yugoslavia no reconocerá las decisiones tomadas por las tres potencias en la conferencia de Londres sobre el problema de Trieste", declaró Tito en un mitin que reunió más de 20.000 personas, a unos 50 kms. de Zagreb. Subrayó, además, que "Yugoslavia había abandonado en 1945 sus reivindicaciones sobre Trieste porque pensaba que sus aliados de la segunda guerra mundial comprenderían que los derechos de Yugoslavia deben ser reconocidos".

Habrían Fraguado el "Episodio Fechteler" los Enemigos de la Alianza del Atlántico Norte

CLARIN en París

PARIS, 10. (De nuestra agencia) — En el mismo momento en que en el Quai d'Orsay se firmaba el tratado del ejército europeo, "Le Monde" publicaba el sensacional informe del almirante Fechteler, jefe de operaciones navales de la marina norteamericana, según el cual aquel mecanismo defensivo no podría resistir tres días una agresión soviética. Tras de la consternación producida en las capitales europeas, la prensa francesa se ha lanzado a una discusión sobre la autenticidad del documento. Quienes lo aceptan como verdadero consideran que el descubrimiento es un episodio de la guerra de los servicios secretos y que fuentes, posiblemente comunistas, lo han suministrado a "Le Monde". La mayoría, empero, considera que se trata de una falsificación, montada en París.

El documento dice, en esencia, que la guerra es inevitable antes de 1960 y que la ocupación rusa de los aeródromos de Francia, Bélgica y Holanda y la destrucción atómica de Inglaterra hará imposibles las operaciones en este sector, y propugna la transformación del Mediterráneo en un inmenso portaaviones atómico y la utilización de las ventajas en los países del norte del Africa y el Medio Oriente para dar el asalto al adversario o iniciar la liberación del continente.

Frente al sector neutralista y antinorteamericano, que ha encontrado en el documento la justificación de su teoría de que la política de EE. UU. podría arrastrar a Europa a una "guerra innecesaria", la mayoría de los diarios lo califican de apócrifo y "L'Aurore" llega a pedir la intervención de la justicia si "Le Monde" no da una explicación suficiente.

Según se dice, el informe fué interceptado en enero por los servicios de información británicos en Estados Unidos y comunicado al Almirantazgo, aunque éste declara que nunca tuvo conocimiento de tal cosa. Quien primero lo vió fué un periodista de izquierda y neutralista, Bioch Morhange, que lo publicó en su servicio confidencial. El hecho de que haya aparecido en "Le Monde" contribuye a suscitar dudas sobre su autenticidad. Pese a su autoridad de órgano, habitualmente caracterizado y oficioso, y al rigor de sus informaciones, "Le Monde" se distingue desde hace meses por su tendencia neutralista y por la sutileza peligrosa de sus críticas antinorteamericanas.

Frente a la cascada de rectificaciones oficiales, el diario se limita, en su última edición, a consignar que se rodeó de serias garantías antes de publicarlo y a subrayar la similitud de los términos del informe con las concepciones estratégicas frecuentemente anunciadas por personalidades norteamericanas. Esto no parece suficiente para autenticar el documento, elaborado, desde luego, con extraordinaria habilidad. Evidentemente, favorece la campaña de quienes, en Francia, consideran que la alianza atlántica comporta serios riesgos y justifica los temores ante el supuesto pensamiento favorito de los técnicos del Pentágono que, perdida la fe en los estadistas europeos, propugnan un plan de liberación desde bases periféricas, que no comprometa a las fuerzas norteamericanas en fulgurantes y desastrosos combates de primera hora.

Entre la rectificación oficial de Wáshington y la falta de una explicación de "Le Monde", la mayoría de la prensa se queda con la primera. Esta maniobra y falsedad ponen de manifiesto la insistencia con que la opinión francesa es trabajada por fuerzas ocultas.

A. MARTINEZ TOMAS

PANAMA ELIGE HOY PRESIDENTE

PANAMA, 10 (INS). — Casi todas las actividades normales se hallan paralizadas con motivo de los comicios de mañana para elegir futuro presidente y miembros de la Asamblea Legislativa, única cámara parlamentaria del país, por el período 1952-56.

Son los candidatos el coronel José Antonio Remón, calificado de "hombre fuerte" y ex jefe de la policía nacional (única fuerza armada del país), y Roberto Chiari, de la oposición y figura intelectual.

Liberaron al General Dodd; no Cambió la Situación en Corea

MUNSAN, 10 (INS). — El clima de las discusiones de armisticio en Pan Mun Jom podría asumir un cariz más favorable después de haber sido puesto en libertad el general Francis Dodd por los comunistas que lo mantenían en rehén en el campamento para prisioneros de la isla de Koje.

Sin embargo, los rojos intentaron colocar una nueva cuña en las deliberaciones explotando el incidente. En efecto, acusaron a la UN de tener el propósito de realizar una "nueva matanza", bajo "el pretexto Dodd".

La sesión duró escasamente dos minutos, tiempo que fué casi totalmente consumido por Nam Il, que fué quien hizo la acusación.

Joy replicó diciendo que tal acusación era "completamente infundada, de acuerdo con los hechos", pero expresó: "El comando de las Naciones Unidas tomará las medidas que se precisen para eliminar esta intolerable situación y restablecer su control sobre los centros de concentración de prisioneros de guerra".

Hirohito Agasajó a Ridgway

TOKIO, 10 (AFP). — El general Ridgway se despidió de Hirohito, del gobierno japonés y de los representantes de la prensa.

El emperador le ofreció un almuerzo. Ridgway partirá el lunes de regreso a Estados Unidos y de allí seguirá a París.

Descendieron Paracaidistas Junto al Avión "Presidente"

RIO DE JANEIRO, 10 (INS). — Radio Tupy informa que, tres paracaidistas civiles de la expedición organizada por el ex gobernador Adhemar de Barros, se arrojaron a 5 kilómetros del lugar en que se hallan los restos del avión, que cayó recientemente en la selva.

VOLARA

Le entusiasmaba la aviación y tenía muchas ganas de comprarse un aparato, pero su fortuna estaba invertida en propiedades y no disponía del efectivo necesario. Un día leyó este Aviso Clasificado en CLARIN:

VDO. avión biplaza, buen est. Ofertas T. E. ...-0665.

Entonces, se le ocurrió la idea de ofrecer en canje un lujoso chalet de su propiedad y que no necesitaba, ya que poseía un departamento en el centro. Le habló al anunciante y a éste le gustó la idea de la permuta, ya que justamente quería un chalet para pasar sus fines de semana y el verano. Los valores del chalet y el avión eran equivalentes, de modo que el cambio se hizo. Les brindó la oportunidad el Clasificado de CLARIN. (CORRIENTES 555. De 8.30 a 18.45. Informes: 32-9411).

Argentina Ganó el Campeonato Sudamericano de Atletismo; 2°, Chile

Delfo Cabrera Conquistó el Triunfo en la Maratón

(INFORMACION EN SUPLEMENTO DEPORTIVO)

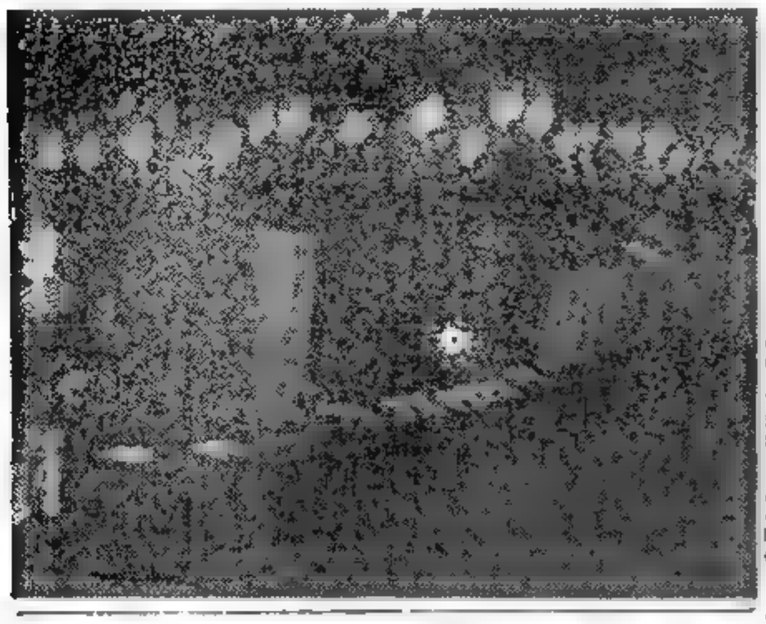

INSTANTE en que se procede a la ejecución de los himnos de los países participantes en el Campeonato Sudamericano de Atletismo, que finalizó con el triunfo de la delegación argentina.

Año VII — Nº 2.372

Diario de la Mañana

Clarín

BUENOS AIRES · REPUBLICA ARGENTINA

40 CENTAVOS

Un toque de atención para la solución argentina de los problemas argentinos

Buenos Aires, Lunes 12 de Mayo de 1952

Egipto Puso Término a las Negociaciones con Londres

R. Stevenson

Advirtió que no Aceptará Estudiar Otra Propuesta

EL CAIRO, 11. (AFP). — El gobierno egipcio comunicará mañana al de Gran Bretaña el rechazo definitivo de las últimas proposiciones británicas. Asimismo, le hará saber que, fracasada esta última tentativa no aceptará nuevas negociaciones, según afirma el diario oficioso "Al Ahram".

La nota que contendrá el rechazo ha de ser transmitida al embajador de Egipto en Londres, Amr Pachá, al mismo tiempo que el embajador británico en El Cairo, sir Ralph Stevenson, recibe una copia en la capital egipcia.

Actitud Resuelta

Según los círculos allegados al gobierno, éste ha decidido ya de un modo completo la actitud que adoptará como consecuencia de su iniciativa. No se piensa en un recurso ante el Tribunal Internacional de La Haya.

Los aludidos informadores consideran muy posible la llamada simultánea del embajador de Egipto en Londres y del embajador de Gran Bretaña en El Cairo.

Réplica Británica

Se hace notar al respecto que el embajador egipcio en Londres no había presentado aún sus nuevas cartas credenciales a la reina Isabel, como lo han hecho los restantes miembros del cuerpo diplomático acreditado en Inglaterra. Ello se debe a que el gobierno británico no ha querido reconocer el nuevo título del rey Faruk sobre el Sudán. Por esta misma razón, el embajador inglés, sir Ralph Stevenson, se ausentaría próximamente, invocando "motivos de salud". En tal caso, la embajada de El Cairo sería confiada entonces al encargado de negocios, Mr. Michel J. Cresswell, actualmente adjunto a la embajada.

Realizáronse en Panamá las Elecciones Presidenciales

Remón Afirmó que el Triunfo es Suyo

Coronel REMON

PANAMA, 11 (AFP). — El coronel José Antonio Remón, candidato a la presidencia de la República, proclamó que "ha obtenido un triunfo rotundo en todo el país", al ser entrevistado después de terminado su recorrido por los recintos electorales de esta capital. El coronel Remón llegó a su oficina central, en medio de las aclamaciones de sus partidarios, mostrándose optimista y declaró a los periodistas que "del 65 al 70 por ciento de los votos depositados hasta ahora en la capital, lo favorecen" y agregó que "en Colón, que es la segunda ciudad en importancia del país, obtuvo hasta ahora el 80 por ciento de los votos".

Manifestó también el coronel Remón que "Ricardo Arias Espinosa, candidato a segundo vicepresidente en la coalición remonista, informó desde la provincia de Chiriquí que han conquistado el 75 por ciento de los votos emitidos allá. Remón se muestra igualmente confiado en la victoria en las provincias de Veraguas, Boca del Toro, Darién y Herrera y dice que la única provincia de la que duda es de Coclé, donde los partidarios de Roberto F. Chiari tienen mayores fuerzas".

Declaración de Chiari

PANAMA, 11 (AFP.) — Entrevistado en sus oficinas centrales el candidato a la presidencia de la República, señor Chiari, se mostró reservado en sus apreciaciones sobre los resultados obtenidos hasta ahora en las elecciones.

Reinó Absoluta Calma

PANAMA, 11 (AFP.) — La policía informa que las elecciones se han realizado en todo el país, dentro de la mayor calma, sin registrarse disturbios de consideración en ninguna parte de la República.

Lanzáronse Otros 10 Paracaidistas en el Lugar Donde Cayó el Avión

RIO DE JANEIRO, 11 (INS). — Tupi informó que, de acuerdo con despachos recibidos de Belem, el jefe de la "caravana de solidaridad", en auxilio de las víctimas del avión "El Presidente", diputado de Lima Matos, ha emitido un comunicado sobre la expedición. El parte dice así: "Hoy por la mañana un avión de Aerovías del Brasil lanzó con pleno éxito diez paracaidistas sobre el lugar en que se estrelló "El Presidente", de la Pan American Airways. Con éstos son trece los hombres que procuran llegar hasta el sitio donde descansan los restos del destrozado avión". Un comunicado anterior, dado por los tres paracaidistas que se arrojaron ayer sobre el paraje donde ocurrió la catástrofe, consignó que habían pasado la noche bien y que se aproximaban al aparato venciendo las enormes dificultades del selvático terreno.

Rechazaron Otra Acusación de Nam Il

Denunció Fusilamiento de Prisioneros

PAN MUN JON, 11 (AFP). — El general Nam Il, jefe de la delegación comunista, acusó a los aliados de haber fusilado a centenares de prisioneros de guerra comunistas. En el curso de la sesión primaria de hoy Nam Il hizo esta nueva acusación contra el comando de las Naciones Unidas, siendo inmediatamente refutado por el almirante Turner Joy, quien le hizo notar al mismo tiempo, la conveniencia de que cese en la "repetición de esa fastidiosa propaganda, que no tiene ninguna base en los hechos".

Turner Joy reiteró que la proposición aliada de arreglo global de las cuestiones pendientes —hecha el 2 de abril pasado— es firme, final e irrevocable.

"No rectificaremos —agregó— nuestra posición favorable a un acuerdo, y toda dilación para arribar a un compromiso de armisticio se debe enteramente a la negativa de ustedes de reconocer esos hechos. Si ustedes no están dispuestos hoy a aceptar nuestra proposición de un equitativo compromiso, sugiero que haya una suspensión de las sesiones hasta tanto ustedes nos hagan saber que desean reanudarlas".

Dodd Llegó a Seúl

SEUL, 11 (INS). — El brigadier general Francis T. Dodd, puesto en libertad por los prisioneros comunistas de la isla de Koje, llegó por vía aérea a Seúl para rendir un informe completo al general van Fleet sobre el suceso.

Hubo Violentos Choques

SEUL, 11 (INS). — Partes recibidos del frente coreano dan cuenta de que en las últimas horas se han registrado varios violentos choques de patrullas en los sectores occidental y central, en lo que parece ser una preparación para una mayor intensificación de las operaciones.

Aviones Rojos Abatidos

SEUL, 11 (INS). — El cuartel general de la fuerza aérea de las Naciones Unidas reveló que sus aparatos abatieron a 13 aviones comunistas en el curso de la semana. En el mismo período la UN perdió 10 aviones.

Provocó Pánico el Estallido de un Enorme Aerolito en Estados Unidos

SEATTLE (Estado de Wáshington), 11 (AFP). — Un aerolito gigante hizo explosión a medianoche provocando momentos de pánico en una parte de la población. Millares de vecinos de la zona de Seattle fueron despertados sobresaltados por la formidable explosión y muchos creyeron en una catástrofe atómica y trataron de ponerse a salvo. La detonación repercutió durante 30 segundos.

Los servicios de guardacostas anuncian que el aerolito gigante hizo explosión mientras se desplazaba a una altura de unos 600 metros del suelo. La Aeronáutica Civil anunció acerca de este fenómeno estelar que el aerolito gigantesco estalló en la atmósfera, cerca de tierra, mientras procedía del sudoeste. Según declaraciones de testigos oculares que observaron avanzar el meteoro hacia la Tierra, al hacer explosión se produjo una vivísima luz y se dividió en varios trozos.

El terrible estallido ha suscitado los más variados comentarios.

El Gobierno Boliviano Dispuso la Baja Definitiva de 36 Miembros del Ejército

LA PAZ, 11 (AFP). — Once generales, catorce coroneles, diez tenientes coroneles y un mayor, fueron dados de baja definitiva en el ejército. Esta decisión que fué aprobada en sesión de gabinete el jueves, sólo fué dada a conocer por decreto supremo dado hoy. Entre los militares dados de baja figuran: el general Ovidio Quiroga, comandante en jefe del ejército durante la guerra civil habida en 1949, el Gral. Humberto Torres Ortiz, que dirigió las fuerzas del gobierno en la reciente revolución de abril y que después se fugó a la ciudad peruana de Puno y el coronel David Terrazas, ex jefe del Estado mayor general del ejército. El decreto dado hoy establece la iniciación de un proceso contra esos militares, que están acusados de masacrar periódicamente a hombres, mujeres y niños en los campos y en las poblaciones indefensas y abiertas.

Reincorporan Empleados

LA PAZ, 11 (INS). — El gobierno ordenó la reincorporación a sus labores de todos los trabajadores de empresas comerciales, industriales, mineras, de transportes y bancarias que fueron despedidos a partir de mayo de 1949 como emergencia de conflictos sociales o a causa de sus actividades políticas. Igualmente retornarán a sus trabajos los que fueron retirados de entidades autárquicas, semiautárquicas y servicios en general del Estado, por las mismas causas. La medida gubernamental establece provisiones para regularizar la situación de los reincorporados en cuanto a los efectos de jubilación y seguro.

La Nacionalización

LA PAZ, 11 (INS). — Los informantes del nuevo régimen del presidente Paz Estenssoro estiman que dentro de los próximos días habrá crisis el problema planteado dent[illegible] del gobierno en relación con los planes para la nacionalización de las minas de estaño.

Dos tendencias han surgido dentro del gobierno, encabezadas por el presidente de la República y por el ministro de Minas y Petróleo Juan Lechín. El primero es el l[illegible]der de la fracción "moderada", que desea proceder con calma, ponderando debidamente el problema, mientras Lechín insiste en la nacionalización inmediata de las minas, como jefe del grupo "revolucionario". El conflicto ha llegado al punto de que los trabajadores mineros han resuelto otorgar al gobierno un plazo para proceder a la nacionalización. Lechín dirigente máximo de los mineros, ha dicho claramente que no en vano ha empeñado su palabra ante las grandes mayorías y que si el gobierno no responde con hechos a la ansiedad colectiva "ese mismo pueblo se encargará de derrocarlo".

LLEGO A EE. UU. EL CANCILLER FIGL

NUEVA YORK, 11 (INS). — El canciller de Austria Leopold Figl y su esposa llegaron a Estados Unidos en una jira de buena voluntad y durante su estada de dos semanas cumplimentará al presidente Truman y mantendrá conferencias con el secretario de Estado, Dean Acheson, el administrador del programa de seguridad mutua, W. Averell Harriman y otros altos funcionarios.

En declaraciones a los periodistas manifestó que el pacto de defensa de Europa occidental mejorará la situación de las potencias del oeste en las negociaciones con Rusia y que de alguna manera debe firmarse el tratado de paz con Austria. Agregó luego que no hay peligro de que el comunismo se extienda a su país.

Continuó el Bloqueo del Camino a Berlín

BERLIN, 11 (INS). — Los guardias fronterizos rusos continuaron hoy prohibiendo el paso a las patrullas militares norteamericanas y británicas en la carretera entre Berlín y Helmstedt. No obstante esa medida, camiones y otros tipos de vehículos aliados fueron autorizados a continuar la marcha normalmente.

CLARIN en Londres

Los Norcoreanos Creerían que es un Gravísimo Error Continuar Luchando

LONDRES, 11. (De nuestra agencia). — Londres anuncia que las negociaciones para una tregua en Corea se reanudarán mañana. Las conversaciones, sin embargo, parecían rotas definitivamente después de haber confirmado la delegación de las Naciones Unidas que es irrevocable su propósito de no devolver a los prisioneros que no quieren ser devueltos. Según las últimas informaciones de fuente aliada, la mitad de los cautivos se niegan a volver al Edén comunista y en el caso especial de los "voluntarios" enviados por Mao-Tsé-tung al norte de Corea la proporción de elusivos alcanza el 75 por ciento. Todavía esta mañana, Londres calculaba que la ruptura de las negociaciones podría ser definitiva y que las tropas de las Naciones Unidas tendrían que afrontar, en un plazo muy breve, una poderosa embestida de sus adversarios. Se daban cifras desconsoladoras. Cerca de un millón de hombres preparados para el ataque, cerca de mil tanques, una artillería poderosa. La pérdida de prestigio del comunismo en la discordia del canje de cautivos tenía fatalmente que ser vengada con una ofensiva inexorable. "Lo más grave —comentaba esta mañana un crítico militar— no es que nuestras fuerzas sean en conjunto inferiores a las de enfrente, sino que nos faltará el apoyo moral de nuestros propios países. Porque la guerra de Corea es ya impopular en nuestros pueblos. Porque la guerra de Corea les aburre".

Cuando, esta tarde, se daba la noticia de la reanudación de las negociaciones, muchas gentes recobraban algunos decimales de optimismo. Los aliados habían dicho su última palabra y, sin embargo, los negociadores comunistas insisten en negociar aún. Esto, acaso signifique que no se sienten suficientemente fuertes para lanzar sus nuevas operaciones y que necesitan más tiempo. Pero no sería disparatado sospechar que también para ellos la lucha en torno del paralelo 38 es una terrible equivocación. En esa geografía en marcha que es una guerra, el comunismo corre el riesgo de abrirle una brecha al escape de sus descontentos. La cantidad de prisioneros comunistas que se niegan a probar de nuevo el paraíso denuncia que estas gentes y especialmente los famosos voluntarios chinos, no pensaron nunca en liberar nada, sino en liberarse ellos mismos a través de un campo de concentración enemigo. Pekín y Moscú no habían recibido peores noticias desde hacía largo tiempo.

JACINTO MIQUELARENA
(Corresponsal de CLARIN en Londres)

BULGARIA HA REFORMADO SU MONEDA

SOFIA, 11. (AFP). — El gobierno búlgaro decidió proceder a una reforma monetaria, a consecuencia de la cual podrá suprimir el racionamiento y disminuir el precio de algunos artículos de primera necesidad.

Esta medida viene a agregarse a la supresión del racionamiento que estaba en vigencia para ciertos artículos alimenticios y a la rebaja de precios para la compra de otros alimentos. La reforma aprobada hoy se hace sobre la base de cambio de los billetes en circulación, de 100 levas antiguos por 1 leva nuevo, el que se cotizó a 1.70 rublo.

Los depósitos y cuentas bancarias particulares, han sido revalorizadas, como asimismo las disponibilidades bancarias de las empresas privadas.

SATISFECHOS

Necesitaba un dictáfono en su casa de comercio, pero su presupuesto era muy ajustado y no quería pasar para comprarlo. Entonces, pensó en desprenderse del combinado, que ya no escuchaba casi nunca y publicó este Aviso Clasificado en CLARIN:

Cambio combinado de calidad p/dictáfono, T. E. ...6763

Esto lo leyó un señor que poseía un dictáfono que compraría aprovechando una buena oportunidad, pero que en realidad no usaba. Como su combinado no funcionaba muy bien, le interesó conseguir otro de calidad y se entrevistó con el anunciante. La permuta se hizo con gran satisfacción de ambos y la permitió el Clasificado de CLARIN (CORRIENTES 655. De 8.30 a 18.45 horas. Informes: 32-3111).

No Hubo Violación del Tratado de Paz con Italia, Expresó Eden

LONDRES, 12. (A. F.P.). — "Lamento que el mariscal Tito no haya aprobado los arreglos respecto a Trieste", declaró Eden esta tarde en los Comunes. Prosiguió diciendo: "El nuevo acuerdo no afecta en nada a la solución final del problema del territorio libre, según lo he declarado varias veces. El gobierno de Su Majestad desea que una total solución, por negociaciones directas entre los gobiernos italiano y yugoslavo, se logre cuanto antes. Afirmó luego: "No puedo admitir la tesis según la cual hubo violación de las cláusulas del tratado de paz con Italia".

Tras un breve debate, el canciller precisó que los poderes de Yugoslavia en la zona "B" de Trieste son más extensos que los que han sido concedidos ahora a Italia en la zona "A".

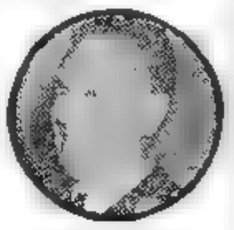

Mariscal TITO

Para Influir en la Tregua fué que Apresaron a Dodd

El Gral. Clark Señala que Fué un Chantaje de los Rojos

TOKIO, 12 (INS). — El general Clark reveló que los captores comunistas del general Dodd, en la isla de Koje, recurrieron a un "chantaje" antes de poner en libertad al cautivo y enumeró seguidamente las siguientes condiciones exigidas para liberarle:

1º El "cese inmediato" de lo que calificaron de "comportamiento bárbaro, insultos y torturas" a los prisioneros de guerra y suspensión de tales supuestas prácticas. El cese de los "asesinatos en masa, disparo de armas de fuego, el uso de gas venenoso y armas bacteriológicas".

2º Cese de la demanda aliada "ilegal e irrazonable" de repatriación voluntaria de los prisioneros comunistas chinos y norcoreanos.

3º Fin inmediato de la investigación a la "fuerza" (reclasificación) de los prisioneros de guerra comunistas que los jefes rojos en Koje declararon que tiene por objeto lanzar a "miles" de prisioneros a la "esclavitud de manera permanente e ilegal"

4º Reconocimiento por los aliados de una organización de prisioneros de guerra comunistas.

Propósitos de los Rojos

Agregó Clark que el general Colson —que reemplazó a Dodd mientras éste sirvió de rehén— aceptó las demandas rojas "por propia iniciativa" y bajo gran presión.

"Es obvio —agregó luego— que estas demostraciones de los prisioneros tuvieron el propósito de influir en las conversaciones de armisticio". "Una prueba —prosiguió— de que las denuncias de los prisioneros carecen de base se tiene en el hecho de que posteriormente éstos aceptaron eliminar las acusaciones en el mensaje entregado a Colson".

Declaración de Dodd

TOKIO, 12 (AFP). — El general Dodd confirmó en rueda de periodistas que durante los tres días que duró su cautiverio en la isla de Koje había sido tratado con respeto y cortesía. Reveló que los prisioneros le habían preparado una cómoda habitación con una pequeña mesa adornada con flores. Un médico le curó las lesiones leves que había sufrido en la lucha, que había sostenido al ser apresado.

Recorrerá Carolina del Norte el Embajador Paz

WASHINGTON, 12 (AFP.).— El embajador argentino en Estados Unidos, Dr. Hipólito J. Paz, a raíz de la invitación personal que le fué dirigida por el ex senador de Carolina de Norte, High Mitchell, actual presidente del Club de los Leones, de Carolina del Norte, realizará una jira por distintas ciudades de dicho Estado, así como por Carolina del Sur.

En cada una de estas ciudades, el embajador argentino se dirigirá a auditorios selectos, para hablarles de los problemas mundiales, así como del interés que existe en afianzar los vínculos existentes entre argentinos y norteamericanos.

Predicen una Rebelión los Comunistas Alemanes

Resisten los Acuerdos Entre Bonn y Occidente

Hay Firme Oposición de Tres Partidos Alemanes

BONN, 12 (AFP). — No se tomó decisión alguna en la sesión del gabinete federal ampliado con los presidentes de los grupos de la coalición gubernamental y consagrada al estudio de los proyectos de acuerdo germanoaliados. Su consideración proseguirá mañana. En los medios informados se estima que Adenauer, en su encuentro de mañana por la tarde con los altos comisarios aliados, podrá hacer una exposición detallada de las principales objeciones de ministros y representantes de los tres partidos del centro-derecha.

Se señala de buena fuente que esas objeciones son:

1º La libertad de acción de un gobierno de toda Alemania no debería ser excesivamente limitada por los compromisos contraídos en nombre de Alemania por el gobierno federal.

2º En caso de que los aliados fueran llamados a decretar el "estado de crisis", el gobierno federal debería ser "obligatoriamente" consultado. El texto propuesto, que prevé tal consulta "en toda la medida de lo posible", es juzgado insuficiente.

3º La cláusula acerca de que los miembros de las fuerzas aliadas quedarán durante seis años al margen de la legislación federal sobre la repartición de cargos, debería ser modificada y reducido considerablemente tal lapso.

4º El mantenimiento en vigor de ciertas leyes aliadas, principalmente la referente a "desarteilización", hasta la promulgación de una legislación alemana equivalente, es considerado inaceptable.

5º Se pide una "solución satisfactoria" en la cuestión de los criminales de guerra. La proposición del partido Liberal, tendiente a una amnistía general, no fué aceptada todavía.

"Señal del Levantamiento"

BERLIN, 12 (INS). — El líder comunista de Alemania

(CONTINUA EN LA PAGINA DOS)

ADENAUER
Canciller de Alemania Occidental

Es Inminente la Entrega de la Respuesta Aliada a la U.R.S.S.

LONDRES, 12 (A. F. P.). — Mañana, o pasado mañana a más tardar, se entregará en Moscú la respuesta occidental a la nota rusa del 9 de abril referente a Alemania. Los aliados aceptan seguir las negociaciones, pero, en Occidente, nadie cree que se pueda llegar, por ese medio, a la unificación alemana.

Cuando los técnicos delegados por los tres gobiernos comenzaron a trabajar se pensó que, puesto que los planes de integración de Alemania occidental estaban ya en vías de realización, no era menester apresurar la respuesta, si bien era evidente, sobre todo en los círculos del sector oeste de Alemania.

Año VII — Nº 2.373
Diario de Ir y Mañana
Clarín
Un toque de atención para la solución argentina de los problemas argentinos
BUENOS AIRES · REPUBLICA ARGENTINA
40 CENTAVOS
Buenos Aires, Martes 13 de Mayo de 1952

Fechteler ha Desmentido la Versión del Informe

WASHINGTON, 12. (AFP) — "No tengo la menor idea de cuál pueda ser el origen de ese artículo", declaró el almirante Fechteler refiriéndose al aparecido en "Le Monde", de París.

Entre los periodistas que se hallaban en la conferencia de prensa, en la que hizo Fechteler la terminante afirmación anterior, se hallaba el corresponsal del mismo "Le Monde", a quien aquél saludó estrechando la mano.

Uno de los presentes le preguntó si no se trataría de una maniobra comunista. "Todo es posible", respondió el almirante, y agregó: "Mis subordinados han pasado todo el fin de semana tratando de encontrar algún documento que hubiera podido servir de base al asunto, pero no han encontrado nada"

PORTANDO CARTELES y banderas, elementos del Movimiento Social Italiano, de tendencia neofascista, realizan una manifestación en la ciudad de Roma, en vísperas de los comicios comunales en toda Italia

NAM Il REITERO SUS ACUSACIONES CONTRA LA UN

MUNSAN, 12 (INS). — Una nueva andanada de propaganda comunista, una de las más violentas de los once meses de conferencias para el armisticio, caracterizó las conversaciones de hoy en Pan Mun Jon sobre la proposición aliada para solucionar todos los problemas que demoran el cese de las hostilidades.

Base de la Acusación Roja

La base principal de ataque rojo la constituyó una acusación del jefe de la delegación comunista, el general Nam Il, en el sentido de que las Naciones Unidas "se están especializando en bárbaras matanzas y maltratos de prisioneros de guerra". Sin embargo, y a pesar de que los aliados refutaron la acusación y se negaron a seguir discutiendo cualquier afirmación en ese sentido, Nam Il declaró que continuará insistiendo en que se celebren sesiones diarias, y rechazó, además, la propuesta del vicealmirante Joy de que las dos delegaciones se trasladen a la isla de Koje y comprueben el trato que la UN da a los prisioneros de guerra.

La Actividad Bélica

En el frente, entretanto, los comunistas llevaron a cabo varios e infructuosos sondeos, mientras los aviones aliados continuaron sus incesantes bombardeos contra los centros de comunicaciones, ferrocarriles y abastecimientos rojos.

Remón y Chiari se Creen Vencedores

PANAMA, 12. (INS). — Tanto el coronel José Antonio Remón como el doctor Roberto Chiari afirman haber triunfado en la elección presidencial. El escrutinio comenzó hoy, pero los resultados finales no se conocerán hasta dentro de varios días.

Remón y Chiari, que son primos, se acusan mutuamente de robar urnas para cometer fraude en la ciudad de Panamá y sus alrededores. Ocho incidentes de esta naturaleza se produjeron y aunque en algunos de ellos hubo disparos, no se registraron víctimas.

Búscase Solucionar el Paro Petrolero en E.U.

WASHINGTON, 12. (INS). — Los dirigentes de los 100.000 obreros petroleros en huelga se preparan para una reunión que sostendrán mañana con miembros de la Junta de Estabilización de Jornales y los representantes de las empresas petroleras, en un esfuerzo por poner fin al conflicto.

La junta convocó la sesión para revisar todos los problemas que impidieron un arreglo en las negociaciones

Cooperarán las Fuerzas Inglesas con las de la Europa Occidental

PARIS, 12 (AFP). — Las fuerzas británicas cooperarán estrechamente con las de Europa occidental, de acuerdo con un plan técnico que han discutido los ministros de Defensa de Francia e Inglaterra, reunidos hoy en ésta. Luego de la entrevista se dió un comunicado que dice: "Los ministros de la defensa nacional de Francia y Gran Bretaña René Pleven y lord Alexander, tuvieron una amplia y cordial entrevista para tratar los problemas técnicos derivados de la asociación de las fuerzas británicas con las de la comunidad europea de defensa. Fueron asesorados por sir Oliver Hardy, embajador de Gran Bretaña; Hatter, ministro de la embajada de Gran Bretaña en París; el general Ian Jacob, y el vicemariscal del aire Merer; por el mariscal Juin; Helve Alphand y los generales Lecheres, De Larminat, Vernoux y Sthelin.

Señala en seguida que los dos ministros examinaron la naturaleza de los acuerdos que podían ser tomados, por ejemplo para permitir a elementos individuales y a formaciones de la comunidad europea instruirse y entrenarse con formaciones británicas del continente, y además, el intercambio de unidades y oficiales, con vista a su mayor preparación.

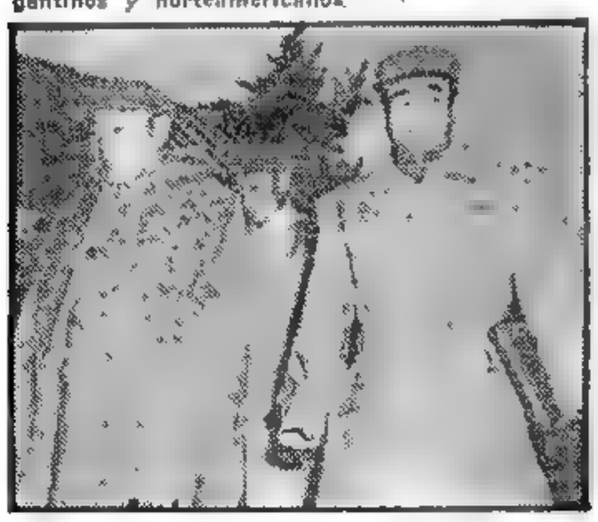

EL general comunista chino Pien Chung-Wu (izquierda), y el coronel Chang Chun San, se dirigen a la carpa donde se efectúan las deliberaciones de armisticio en Pan Mun Jon. Ambos afrontaron el mal tiempo reinante cubriéndose con sus capas militares

La Vida en el Perú se Encareció

LIMA, 12, (INS). — El gobierno anunció que el costo de la vida, en Lima, aumentó en un 6,30 por ciento en febrero último, respecto al mes anterior, y en 6,70 por ciento comparado con igual mes de 1951. Además, el índice de febrero último subió a 551,07, en relación con la base 100 del período 1935-1936.

Estalló Otra Rebelión en la Cárcel Central de Jackson

JACKSON (Michigan), 12. (AFP). — Ha estallado otra rebelión en la Cárcel Central de Jackson, en la que hace tres semanas se sublevaron los presos del "bloque 15". Esta vez son los recluidos del "bloque 9" los que se han amotinado, arrojando contra sus guardianes todo lo que encontraron a mano, que no estaba sujeto a las paredes. Los guardianes no se atreven a hacer salir de sus celdas a los 3.000 penados que allí se encuentran y a la hora de la comida prefieren llevársela a las celdas.

Los guardianes y los 150 milicianos, armados de ametralladoras livianas, que los apoyan están permanentemente abrumados por las injurias de los presos, que se turnan día y noche para no darles respiro un solo instante.

SE INICIARA

Era médico, pero había resuelto dedicarse al comercio y abandonar su profesión porque ésta no le daba los ingresos que esperaba. Tenía que liquidar su aparato de rayos X y como necesitaba un automóvil para desarrollar sus futuras actividades comerciales, publicó este Aviso Clasificado en CLARIN:

"Cbio aparato rayos X, por automóvil. T. E. —, — 2234.

Y don Luis M., que estaba instalando el consultorio a uno de sus hijos que acababa de recibirse de médico, le propuso al avisador su automóvil a cambio del aparato de rayos X, y el canje se hizo. El flamante galeno se iniciará con un consultorio bien provisto, gracias al Clasificado de CLARIN (CORRIENTES 555. De 8 30 a 18.45 horas. Informes: 32-9411).

Se Renovaron los Sabotajes y Paros en Túnez

TUNEZ, 12 (AFP). — Las últimas veinticuatro horas registraron una renovación de los atentados y los actos de sabotaje. Hoy tuvo lugar por lo demás una huelga de comerciantes tunecinos en ocasión del 71º aniversario de la firma del tratado de Bardo.

En la ciudad la huelga no afectó sino a los negocios de la ciudad árabe porque los situados en la parte europea permanecieron abiertos. En Sfax la orden de huelga fué respetada por la casi totalidad de los comerciantes tunecinos de la Medina y de la ciudad europea. Jóvenes tunecinos apedrearon los negocios árabes que no habían cerrado.

En Wexta, cerca de Tozeur casi un millar de personas se reunieron ante la residencia del Caid para presentar una moción de protesta contra el tratado de Bardo.

La Profundidad del Artico, Determinan

ANCHORAGE (Alaska), 12 (AFP). — La reciente expedición aérea al Polo Norte ha permitido determinar la profundidad del océano en ese punto, mediante el empleo de un sismógrafo; se la calculó en 4.312 metros.

Abrense Paso en la Jungla Hacia el Avión Caído

RIO DE JANEIRO, 12 (AFP). — El comandante de la expedición al lugar donde se estrelló el avión norteamericano pidió por radio el envío urgente de un helicóptero con granadas de mano y gases lacrimógenos para los catorce paracaidistas (siete civiles y siete agentes de las fuerzas públicas de San Pablo), a fin de que puedan defenderse de los indios, de cuya presencia se han encontrado huellas. Los catorce paracaidistas descendieron a unos cinco kilómetros de los restos del aparato. Estaban provistos de cuerdas para poder bajar si quedaban en la copa de los frondosos árboles, la mayoría de los cuales alcanza los 25 metros de altura. En dicho mensaje, el primero que se recibe, se solicitan también regalos para los indios, por si su actitud es pacífica y se prestan a secundar la difícil empresa, y dos aparatos de radio.

Los Diamantes Atraen a Muchos Aventureros

Tan pronto como los expedicionarios lleguen hasta el lugar, situarán centinelas armados custodiando los restos, en tanto que los demás miembros de la misión comenzarán su trabajo investigador, de posible identificación de las víctimas, etc. La prensa comenta la verdadera "carrera de los diamantes" que libran actualmente en la región vecina a la del accidente contrabandistas y aventureros, motivo por el cual el jefe de policía de Belem dispuso refuerzos militares a fin de impedir por todos los medios cualquier expedición particular. Las firmas a las que pertenecerían los diamantes del contrabando han preferido recurrir a los expedicionarios oficiales, no obstante las sanciones a que se hacen acreedoras.

Iníciase Hoy el Congreso del Docente Universitario

(Información página CINCO)

FRANCIA, GRAN BRETAÑA Y EE. UU. CONTESTARON AL KREMLIN

Invitan a Rusia a Negociar Sobre Alemania

LOS generales Ridgway, Van Fleet y Clark, reunidos en el frente coreano, poco antes de que Ridgway delegase el mando de las fuerzas aliadas en el general Clark, que lo reemplaza ya en esa importante función

PARIS, 13 (AFP). — Se publicó esta noche el texto de las respuestas enviadas a Moscú por las tres potencias occidentales, respecto de la nota soviética del 9 de abril sobre el tratado de paz con Alemania y la unificación alemana. Estas respuestas, concebidas en términos análogos, indican que los occidentales están dispuestos a emprender negociaciones con la URSS, si su propósito es verdaderamente el de evitar las vanas discusiones del pasado. Con tal fin —señalan— es esencial una preparación rigurosa para tener éxito y evitar conversaciones interminables. Se consigna la opinión del gobierno soviético según la cual Alemania "no deberá formar parte de ningún grupo de potencias dirigido contra un estado pacífico cualquiera", y se señala al respecto que la adhesión de Alemania a la UN anularía semejante temor. En todo caso —prosiguen las notas— no se podría aceptar ninguna clase de prohibición a Alemania, sobre su participación en agrupaciones internacionales que un firmante del tratado de paz pudiera considerar arbitrariamente como dirigidas contra un estado pacífico cualquiera, ya que no se podría impedir a Alemania el derecho, esencial para la libertad e igualdad de las naciones, de asociarse con otras, con fines pacíficos".

No se Amenaza a la URSS

Comprueba luego el documento los progresos conseguidos en el establecimiento en Europa de una comunidad pacífica, de la cual

(Continúa en la página DOS)

Año VII — Nº 2.374

CLARIN — Diario de la Mañana

BUENOS AIRES · REPUBLICA ARGENTINA

40 CENTAVOS

Un toque de atención para la solución argentina de los problemas argentinos

Buenos Aires, Miércoles 14 de Mayo de 1952

POLEMIZAN SOBRE EL "INFORME" DE FECHTELER

PARIS, 13 (AFP). — Como consecuencia de la conferencia de prensa que mantuvo ayer, en Wáshington, el almirante Fechteler, "Le Monde" publica un artículo titulado "Nuevo desmentido" y en el cual declara: "El almirante Fechteler desmintió nuevamente la autenticidad del informe publicado el lunes por nuestro diario. Nada de sorprendente hay en ello, pero en cambio lo que sorprende es que el almirante no solamente desmiente el documento, sino también la evidencia misma. En efecto, ¿a quién hará creer que el Pentágono consideró la hipótesis de una ocupación de Europa occidental por el ejército rojo como "tan extraordinaria" que ni siquiera "prestó mayormente atención" a esa eventualidad? Por otra parte, el almirante se contradice poco después al declarar que se deben contemplar "todas las hipótesis posibles para un contraataque".

Comentario Soviético

MOSCU, 13 (AFP). — Bajo el título "Escándalo en la familia atlántica", "Estrella Roja" comenta la publicación de "Le Monde" y dice que no había duda alguna acerca de su autenticidad. Agrega que los desmentidos y aclaraciones atestiguan las divergencias cada vez más acentuadas en el seno del bloque atlántico, y pone de relieve los planes agresores norteamericanos.

"La tesis de Fechteler —señala más adelante—, según la cual la guerra se iniciará antes de 1960, levanta la pantalla que ocultaba los planes de Wall Street, que prepara agresiones contra los pueblos amantes de la paz. El almirante no tiene confianza en sus aliados europeos y mira ahora hacia Africa y el Mediterráneo, por estimar que es más fácil preparar y armar divisiones coloniales que unidades europeas".

Comentaron el Caso en Rusia

Enconado Debate Entre Malik y Tsiang

No Discutirá la C. de Desarme la Denuncia de Guerra con Gérmenes

NUEVA YORK, 13, (A. F. P.).— Por once votos contra uno (el de Rusia), el comité de trabajo de la comisión de desarme, resolvió que las acusaciones relativas a la "guerra bacteriológica" en Corea no pueden ser examinadas en el seno de la comisión. Aprobó así el comité una decisión de su presidente durante el mes actual, Tsiang, de la China nacionalista, quien también tomó la decisión de prohibir la presentación de documentos relativos a ese problema, decisión aprobada por nueve votos y dos abstenciones (Pakistán y Chile). La mayor parte de la sesión estuvo consagrada a la polémica entre el representante soviético, Malik, y Tsiang, sobre la cuestión indicada. El tema de la reunión era la continuación del debate sobre una proposición norteamericana relativa a los "principios esenciales que pueden regir un programa de desarme".

Mermó la Reserva Mundial de Productos Alimenticios

Nótase la Falta de Viviendas

NUEVA YORK, 13 (AFP). — La producción mundial es incapaz de suministrar a una población creciente una alimentación adecuada, alojamientos convenientes y condiciones sanitarias satisfactorias, reveló el informe de la secretaría de la UN y la Comisión social de la misma. Dicho informe, el primer estudio de tal género en escala mundial, indica que las reservas de alimentos fueron inferiores en los últimos años en un seis por ciento a las de antes de 1939. No solamente disminuyó en volumen —medida en calorías— sino también su calidad, calculada por su contenido en proteínas. Esta situación se aplica de modo particular a los países pobres.

Los expertos de la UN estiman posible un aumento de la producción agrícola mediante el empleo de métodos modernos y la explotación de numerosas regiones aún no cultivadas, y sugieren como paliativo a la escasez de proteínas una intensificación de las industrias pesqueras, en razón de las dificultades existentes para acrecentar la de otras proteínas, especialmente, en el campo de la ganadería.

El informe señala luego que todos los países conocen dificultades de alojamiento. En las regiones económicamente atrasadas, 150 millones de familias tienen necesidad de viviendas convenientes. Aun cuando el ritmo de la construcción fuese acelerado en un cien por ciento, sería necesario para los países europeos esperar 22 años para satisfacer la demanda actual.

En el dominio de la salud, destaca los progresos considerables que se lograron en los últimos años pues la mortalidad en algunos países fué reducida en una proporción del 50 o.o y que se ha logrado neutralizar en gran parte los estragos causados por algunas enfermedades, como la tuberculosis, la lúes y la malaria. La lucha contra el paludismo alcanzó también resultados sorprendentes.

Protesta Perú una Decisión de E. U.

LIMA, 13. (A.F.P.). — La Cancillería entregó al embajador de Estados Unidos la nota relativa al impuesto norteamericano sobre el atún peruano. En esa nota se declara que los proyectos impositivos discutidos actualmente y aprobados en principio por la comisión de Finanzas del Senado de la Unión, que establecen una tasa gravosa para la importación del atún peruano, y pagadera por los industriales peruanos, "es una ley injusta, desconsiderada e inamistosa". Agrega que "representa un daño a la explotación de la riqueza peruana, y además vulnera derechos e intereses peruanos". Rechaza luego la tesis norteamericana sobre la estrecha franja de mar territorial y refuta lo que califica de "pretendido derecho de Estados Unidos sobre la riqueza ictiológica frente a las costas del Perú".

Finalmente critica al gobierno de Wáshington "por haber alentado y fomentado la industria pesquera peruana, para terminar ahora dictando disposiciones tendientes a arruinarla, alterando fundamentalmente la política de buena vecindad".

EL CANCILLER FIGL VISITO A TRUMAN

WASHINGTON, 13 (INS). — El presidente Truman aseguró a Austria que Estados Unidos continuará gestionando la pronta conclusión del tratado de paz con aquel país. Truman hizo la afirmación al canciller austríaco Leopold Figl, durante la audiencia que concedió hoy a éste en la Casa Blanca. Después de la entrevista Figl dijo que había agradecido al presidente Truman, en nombre del gobierno y pueblo austríacos, la asistencia que su país les ha estado proporcionando.

Reunión con Acheson

Anteriormente, Figl había celebrado una conferencia con el secretario de Estado, Dean Acheson. Figl manifestó que en su conversación con Acheson, tuvo la oportunidad de discutir con él la situación general en lo que respecta a Austria, particularmente sobre el proyectado tratado de paz. "El procedimiento a seguir en relación con ese documento —agregó Figl—, fué la substancia de nuestra conversación".

EL EMPERADOR Hirohito y su esposa, son entusiastamente aclamados en Tokio, poco después de haber sido proclamado el restablecimiento de la independencia nipona. El acto congregó a millares de ciudadanos en la capital japonesa

Beneficia a las Izquierdas la Abstención Electoral en Italia

ROMA, 13 (AFP.). — A pocos días de los comicios municipales, los resultados de las dos elecciones parciales del domingo pasado para designar dos consejeros provinciales, proporcionan a los partidos del centro una nueva oportunidad de subrayar que el abstencionismo electoral sólo favorece a los partidos de la extrema izquierda.

Así, en Florencia y en Casale Monferrato, Piamonte, han triunfado, respectivamente, un comunista y un demócrata cristiano. El bloque constituído por los partidos comunista y socialista comunizante, obtuvo un número de sufragios igual al del año pasado. En cambio, la coalición anticomunista logró un 30 por ciento menos que entonces.

Amplían el Toque de Queda en Túnez

TUNEZ, 13 (AFP). — Al recrudecer los atentados en el Protectorado, el general Caphay, comandante en jefe de las fuerzas armadas, adoptó las decisiones siguientes: 1º A partir del martes a la noche, el toque de queda, que sólo afectaba a Túnez y La Goulette, ha sido extendido a todos los alrededores de Túnez, desde las 20 a las 5. 2º Desde el miércoles 14 de mayo, quedará prohibida la circulación por los caminos, desde las 20.30 a las 5, en todo el territorio sujeto al control civil de Túnez

Grave Explosión: 4 Muertos

TUNEZ, 13 (AFP). — Hubo cuatro muertos y doce heridos, dos de ellos graves, en la explosión que se produjo esta tarde en el edificio central de Correos y Telégrafos. Los vidrios del inmueble y de las casas vecinas se hicieron trizas en la calle, donde cayeron igualmente pedazos de madera y restos de las cabinas telefónicas que fueron proyectadas por la deflagración. Una parte del techo del edificio se derrumbó. Según las primeras investigaciones, el explosivo había sido colocado en una cesta dentro de una cabina telefónica. Las víctimas se cuentan entre las personas que acudían a depositar la correspondencia. Un testigo refirió que la explosión se produjo en momentos en que una señorita trataba de entrar a la cabina; la mujer, horriblemente destrozada, fué proyectada a varios metros de distancia. Hubo también un principio de incendio.

Denuncióse un Ataque Aliado a un Convoy Rojo

NAM IL

Protesta por "Violación de Tregua"

PAN MUN JON, 13 (AFP). — El general Nam Il acusó a los aliados de haber violado la tregua, a raíz del ataque de un convoy perteneciente a la delegación comunista de armisticio. En la sesión plenaria de hoy, que duró 35 minutos, el jefe rojo hizo esa nueva acusación, agregando que hubo un muerto.

Al exponer sus imputaciones, Nam Il subrayó que se trataba de una nueva violación por los aliados del acuerdo por el cual los convoyes de abastecimiento que llevan emblemas visibles, y que son utilizados por las delegaciones en Pan Mun Jon, tendrán asegurada su inmunidad.

"Seria Protesta"

En vista de los hechos enunciados, el general Nam Il presentó una "seria protesta", solicitó que la UN obre rápidamente y de manera responsable acerca de este nuevo incidente que empaña la estéril y dificultosa conferencia de armisticio.

Además, los delegados comunistas renovaron sus acusaciones [redacted] pretendidas matanzas de prisioneros de guerra y mal trato a los recluídos en los campos de internación.

El cuartel general del VIII ejército en Corea anunció oficialmente que el general Francis Dodd, que fuera apresado y liberado por los prisioneros comunistas de la isla de Kojado, ha sido agregado al cuartel general del VIII ejército en Corea.

La Actividad Aérea

SEUL, 13 (INS). — Los pilotos norteamericanos destruyeron o averiaron hoy 13 casas [redacted] en seis espectaculares combates.

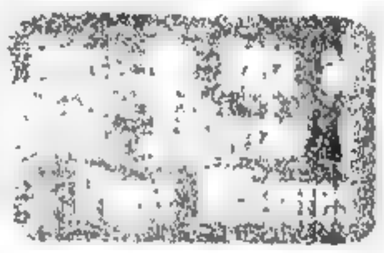

LA PAZ, 13 (AFP). — El gobierno decretó la baja en el ejército de todos los miembros de la ex junta militar de Gobierno

El decreto sobre la ex junta dice que sus integrantes "cooperaron directa e indirectamente en la usurpación de poderes iniciada el 16 de mayo de 1951 e incurrieron en un grave atentado contra la constitución política del Estado, que dispone en su artículo cuarto que toda fuerza armada o reunión de personas que se atribuya los derechos del pueblo comete delito de sedición". La medida comprende a los generales Hugo Ballivián, Francisco Careaga y Donato Cardozo, a los coroneles Tomás Antonio Suárez, Carlos Montero, Facundo Moreno y Valentín Gómez, y a los tenientes coroneles Luis Martínez, Carlos Ocampo y Sergio Sánchez.

Prasad Reasumió en la India la Presidencia de la Nación

NUEVA DELHI, 13 (AFP). — El doctor Rajendra Prasad, que ha sido reelegido presidente de la república, prestó juramento ante el nuevo Parlamento, que se reunió hoy por primera vez. El primer mandatario pronunció una breve alocución en la que declaró: "Mi deber es preservar y proteger la libertad a cualquier precio. También otro deber será buscar la amistad de todos los demás países y hallar los medios para cooperar con ellos". También prestó juramento el nuevo vicepresidente, Dr. Radhakrishnan.

Nuevo Gobierno

NUEVA DELHI, 13 (AFP). — El gobierno de Nehru, recién formado, difiere poco del anterior. Tiene 15 ministros, en vez de 14. El ministerio nuevo es el de la Producción, cuyo titular es el señor Eddy. Hay, además, 4 ministros sin cartera, lo mismo que en el gabinete anterior. De los 19 miembros, 16 pertenecen al partido del Congreso y 3 son independientes. Aparte del ministerio de Defensa, desempeñado ahora por el Sr. Gopalavami, y del de Abastecimiento, confiado al Sr. Mundgline, los restantes ministros son los anteriores.

La única novedad legislativa es la existencia de una oposición comunista y de la extrema derecha, por primera vez en la historia de la joven república hindú.

HARA CINE

Tenía unas ganas locas de conseguir un proyector cinematográfico a fin de pasar en casa dibujos y variedades para sus tres hijitos, pero no podía permitirse ese gasto. Un día, leyó este Aviso Clasificado en CLARIN:

"Cbio. proy. cinem. p. juego cristal fino. T. E. —2876.

Y don Claudio recordó el valioso juego de cristal tallado que le había regalado una tía años antes y que nunca usaba en su casa, y decidió ofrecerlo en permuta. Se entrevistó con el anunciante y llegaron a un acuerdo. Ahora, don Claudio está encantado y hará cine en su casa para deleite de sus pibes, gracias a la sugestión de un Clasificado de CLARIN (CORRIENTES 655. De 8.30 a 18.45 horas. Informes: 33-9411).

INAUGURO EL JEFE DEL ESTADO LA ESCUELA NACIONAL DE GUERRA

Dió la Primera Clase del Curso

Habló También en el Acto el Ministro H. Sosa Molina

EL jefe del Estado, general Juan D. Perón, presidió, en las últimas horas de la mañana de ayer, la inauguración de la Escuela Nacional de Guerra, y dictó la primera clase magistral del nuevo instituto, en presencia de los ministros del Poder Ejecutivo, jefes superiores de las fuerzas armadas de la Nación y altos funcionarios civiles.

Abriendo el acto, el ministro de Defensa Nacional, general José Humberto Sosa Molina, pronunció un conceptuoso discurso que fué aplaudido en muchos pasajes.

Cuando el general Perón, a quien efectivos del regimiento 3 de infantería rindieron honores, llegó a la sede de la Escuela Superior de Guerra, donde funcionará la Escuela Nacional de Guerra, lo acompañaban el ministro de Defensa Nacional, el jefe de la Casa Militar y el edecán de servicio. Fué recibido en el hall principal por los directores de ambas escuelas, generales Juan E. Vacca y Horacio Aguirre, y otras autoridades militares, y seguidamente tomó ubicación en el estrado instalado en el salón de actos General San Martín.

Habla el Gral. Sosa Molina

El general Sosa Molina inició en seguida su disertación refiriéndose al plan político orgánico 1952-1958 y a la acción de gobierno concordante, que exige —dijo— tácita y explícitamente establecer una amplia identificación de propósitos y un encauzamiento orgánico consecuente y permanente para lograr la grandeza de la patria, meta positiva y alcanzable por el desarrollo de los bienes naturales y morales de la Nación en función de una felicidad colectiva máxima que perdure con la certidumbre de una seguridad territorial inviolable".

Dijo después que "la historia demuestra claramente que no subsisten en el concierto mundial como naciones libres, justas o soberanas aquellas que no fijan una unidad política, que no aspiran a una independencia económica, que no realizan organizadamente la justicia distributiva de la riqueza entre su pueblo, y que no respaldan con laboriosidad

(Continúa en la página 3)

EL GENERAL Perón pronuncia la primera clase en la Escuela Nacional de Guerra. Junto al jefe del Estado aparece el ministro de Defensa, Gral. Sosa Molina, quien pronunció el discurso inaugural

Reitera E. U. que no Dejará Berlín

Advierte Acheson que Seguirá Protegiéndose a la Población Germana

WASHINGTON, 14 (INS). — Dean Acheson declaró que Estados Unidos mantendrá sus posiciones en Berlín y protegerá a la población de la zona occidental a pesar de la presión soviética. El comentario de Acheson surgió a raíz de las preguntas que le formularon los periodistas relacionadas con el bloqueo a la carretera de Berlín. Después se refirió a la advertencia del canciller interino de Alemania oriental, Ulbritch, en el sentido de que los occidentales serán desalojados de la ex capital alemana si la zona occidental se une al ejército defensivo europeo y si firma el convenio de paz. Al respecto señaló Acheson que esas palabras eran de carácter belicoso y parecían ser el reverso de la moneda de "paz y unidad" que hacen circular los rusos

Viajará a Europa

Indicó luego que el acuerdo contractual con Alemania occidental será firmado en Bonn este mes y que a ese efecto viajará a esa ciudad. Agregó que espera también rubricar el protocolo extendiendo los derechos del Pacto Atlántico a la Comunidad de Defensa Europea en París. Recalcó que se entrevistará con Eden y con Schuman.

Confírmase la Reunión de los Tres en Bonn

BONN, 14 (AFP). — La firma de los acuerdos germano-aliados que tendrá lugar el 24 de mayo será precedida por una reunión de los cancilleres occidentales para resolver las cuestiones todavía en suspenso. Se prevé asimismo que entre el 22 y el 30 de mayo será rubricado en París el tratado de la Comunidad de Defensa.

Malik Volvió a Atacar a la Unión

NUEVA YORK, 14 (INS). — Malik, delegado de Rusia en la Comisión de Desarme, acusó a los que calificó de "monopolistas norteamericanos", de "poseer, dirigir y explotar a Europa occidental, América latina, Asia y Africa", pero señaló que los ejemplos de "Irán, Bolivia y Chile" muestran que los pueblos "no quieren ser esclavos de los monopolios internacionales y que desean libertad". En la mayor parte de la sesión habló sólo Malik, quien dijo que Estados Unidos rechaza toda idea de control e inspección de armamentos, pues quiere la propiedad de las materias primas e instalaciones del mundo entero.

F. GREGH F. PONCET

Hoy la Academia Francesa Elegirá Sucesor de Pétain

PARIS, 14 (AFP). — Mañana se hace la elección del sucesor del mariscal Pétain en la Academia Francesa; los candidatos son André François-Poncet, alto comisario de Francia en Alemania occidental, de 65 años de edad, y el poeta Fernand Gregh, de 79 años.

Se prevé que serán necesarios varios escrutinios. Entre los titulares más célebres de ese sillón —que lleva el número 14— figuran el famoso gramático Vargolas, en el siglo XVII, el mariscal de Richelieu, en el siglo XVIII, el escritor político Tocqueville y el predicador Lacordaire, también en el siglo XVIII, y finalmente en la época contemporánea, el mariscal Foch, elegido en 1918, y que fué reemplazado después de su muerte por Pétain.

Año VII Nº 2.375
Diario de la Mañana
Clarín
BUENOS AIRES REPUBLICA ARGENTINA
40 CENTAVOS
Un toque de atención para la salvación argentina de los problemas argentinos
Buenos Aires, Jueves 15 de Mayo de 1952

Cree Peligroso Demorar la Decisión Sobre Alemania

LONDRES, 14 (AFP). — "Soy partidario de ir resolviendo las dificultades una por una" —declaró el ministro Eden en los Comunes—. "Si la tensión desaparece en un punto —agregó—, el cuadro de la situación internacional será mucho mejor". Luego subrayó: "Repito que la fuerza creciente de nuestros armamentos y la unidad creciente de Occidente no pueden impedir que se lleven a cabo conversaciones con la Unión Soviética. Además, Rusia comprende el idioma de la fuerza".

Resumiendo su exposición, Eden sacó las siguientes conclusiones:

1º El gobierno británico no está dispuesto a disminuir sus esfuerzos para reforzar a Occidente.

2º No está tampoco dispuesto a diferir toda decisión sobre Alemania esperando las elecciones porque eso sería correr al desastre.

3º El gobierno británico espera la firma de los acuerdos contractuales este mes.

4º La respuesta a la nota soviética ha sido bien acogida en París, en Wáshington, en Bonn y aún entre los socialdemócratas alemanes.

Con respecto a la bomba incendiaria de napalm, el diputado laborista Enrys Hughes interpeló al ministro de Defensa, pidiéndole que informara si las tropas británicas la estaban usando. Hughes dió a entender que la bomba de napalm era empleada indiferentemente para quemar aldeas, mujeres y niños.

El secretario parlamentario del ministerio de Defensa respondió que la bomba de napalm es utilizada en Corea sólo como arma táctica. Se la utiliza contra los depósitos enemigos de municiones y de aprovisionamientos —dijo—. También contra tanques, convoyes y concentraciones de tropas".

Interviene Attlee

En seguida, Attlee declaró que aprobaba el tenor de la respuesta dada por las potencias occidentales a la nota soviética del 9 de abril sobre Alemania, afirmando que se mostraba satisfecho de que los países de Occidente no se hubiesen mostrado demasiado intransigentes.

Dirigiéndose al parecer a los miembros de su propio partido, señaló que ciertos espíritus consideraban que era posible contar con una zona neutral una especie de Suiza, en el centro de Europa, preguntándose: "¿Pero es posible que esa zona tenga veinte veces la superficie de Suiza?". Luego puso de relieve los peligros y los temores que causaría el renacimiento de una Alemania rearmada.

BOLIVIA DIO EL PRIMER PASO PARA NACIONALIZAR EL ESTAÑO

En el Plazo Máximo de 120 Días Deberá Expedirse una Comisión Especial

LA PAZ, 14 (AFP). — El gobierno aprobó un decreto que crea la comisión que deberá estudiar la nacionalización de las minas de estaño en un plazo máximo de ciento veinte días, a partir de la fecha. Formarán parte de esa comisión representantes del ministerio de Minas y Petróleos y de Economía y Hacienda, el director general de Minas, representantes del Banco Minero, del Banco Central, de la Federación Sindical de Trabajadores Mineros y, finalmente, un ingeniero de minas, un auditor financiero y un abogado. El principal considerando del decreto expresa: "Durante medio siglo unas cuantas empresas explotaron las riquezas mineras de Bolivia, exportando la casi totalidad de sus utilidades y reservas para incorporarlas a las economías extranjeras". Agrega que "la ilícita intervención de las empresas mineras en las actividades políticas deformaron y envilecieron la vida pública de la Nación".

La creación de la comisión tiene el siguiente objetivo: "Estudiar las bases, procedimientos y condiciones para nacionalizar, mediante la expropiación, las minas controladas o pertenecientes a las empresas que forman los grupos Patiño, Aramayo y Hochschild".

Presentó Kennan sus Credenciales a Moscú

MOSCU, 14. (INS). — El embajador de Estados Unidos, George F. Kennan, presentó sus credenciales al presidente del Presidium del Supremo Soviet, Nicolai Shvernik. Kennan fué acompañado al Kremlin por 13 miembros del personal de la embajada norteamericana en Moscú.

LEVANTARON LOS SOVIETICOS EL NUEVO BLOQUEO

BERLIN, 14. (INS). — Los soviéticos suspendieron el bloqueo que habían impuesto en la autopista que conduce a Berlín; la primera patrulla norteamericana admitida en la carretera entró por el puesto de inspección de Berlín, rumbo a Helmstedt.

Previamente, un vocero norteamericano en Wiesbaden había dicho que la fuerza aérea estaba lista para reanudar el abastecimiento en caso de que los rusos impusieran nuevamente el bloqueo de Berlín.

OTRA COLUMNA SE ACERCA AL AVION

RIO DE JANEIRO 14. (A. F. P.). — Un comunicado del ministerio de Aeronáutica anuncia que la expedición terrestre se halla a quince kilómetros de los restos del avión. Se espera que dentro de cuarenta y ocho horas quede develado el misterio.

Llegó un Helicóptero

RIO DE JANEIRO, 14 (INS). — En las últimas horas de anoche llegó junto al aparato "El Presidente", caído el 29 de abril, la "Caravana de la Solidaridad", organizada por el ex gobernador de San Pablo, Adhemar de Barros. Telegramas recibidos de la localidad de Piaus, base de la expedición de Barros, informan que el primer helicóptero aterrizó cerca del lugar de la catástrofe, conduciendo al jefe de la misma, diputado Lino Matos.

FRANCIA FORMULA UNA ADVERTENCIA A TUNEZ

TUNEZ, 14 (AFP). — El gobierno francés formuló una severa advertencia al Bey de Túnez, por la repetición de incidentes, especialmente por los recientes atentados que causaron víctimas

Hárriman se Proclama el Más Indicado Para ser Presidente

Rechazará la Candidatura a Otro Cargo

WASHINGTON, 14 (AFP). — "Soy candidato a la presidencia de Estados Unidos porque creo ser el norteamericano más competente para asumir ese mandato... He vivido demasiado la guerra como para no desear la paz... Y poseo una experiencia internacional mayor que la de cualquier otro de mis compatriotas sobre lo ocurrido en los últimos diez años, tanto sobre la política interior como la exterior, que por otra parte se hallan íntimamente vinculadas".

Con esta profesión de fe, pronunciada con un vigor desacostumbrado en un hombre considerado como tímido, Averell Hárriman, consejero íntimo de Roosevelt y Truman, inició su campaña electoral ante todos los corresponsales de prensa locales y extranjeros, reunidos en el National Press, de Wáshington. Hárriman supo atraerse las simpatías y aplausos de los periodistas y salió airoso de esta primera prueba pública.

"El Kremlin —dijo— solamente cree en la fuerza. No sé si será posible conseguir una colaboración con los Soviets, pero sí sé que el mundo libre será fuerte y que cada vez el Kremlin se sentirá menos inclinado a las provocaciones. Stalin está desconcertado por nuestra reacción en Corea y no sabe cómo zafarse del avispero en que se ha metido. En cuanto a nuestra política de ayuda y apoyo a nuestros aliados, debe continuar y desarrollarse durante otros dos años. Sería verdaderamente el colmo del aislacionismo negar armas a aliados deseosos de defender y conservar celosamente sus libertades, así como a los jóvenes norteamericanos que quieren el privilegio de batirse contra un agresor".

HARRIMAN

En respuesta a diversas preguntas, Hárriman confirmó que era partidario de todos los aspectos del programa demócrata, en los dominios interior, social, económico y diplomático, aclarando que si era derrotado en el congreso del partido, no aceptará ninguna compensación, como la vicepresidencia o una banca de senador.

Complícase la Gestión de Tregua

MUNSAN, 14 (INS). — Las negociaciones de tregua se complicaron aún más, pues los comunistas sostuvieron que aviones aliados lanzaron antorchas y una lluvia de fuego de cañón sobre la "zona de seguridad" de Kaesong, base de la delegación roja, a las 3 de la madrugada del miércoles. Un grupo de oficiales aliados se trasladó inmediatamente a Kaesong para investigar.

Raids Aliados

SEUL, 14 (INS). — Siete superfortalezas con base en Japón lanzaron 70 toneladas de explosivos sobre el estratégico puente ferroviario de Sinhung, en Corea del Norte, antes del amanecer del miércoles. Otras cuatro superfortalezas atacaron las playas de movilización de Hamhong, en la costa oriental de Corea del Norte, con 40 toneladas de bombas de 500 libras. Una undécima superfortaleza efectuó un raid sobre concentraciones de tropas y convoyes de abastecimiento detrás del frente.

En tierra sólo hubo choques entre patrullas.

Denuncia Roja

TOKIO, 24 (INS). — Radio Pekín dijo que la aviación de la UN y su artillería hicieron cinco ataques con bombas y gases venenosos después del 22 de abril.

Agregó que distintas organizaciones en China protestaron en "enérgico lenguaje" contra la guerra de gérmenes.

Darían el 26 el Fallo Sobre la Incautación Siderúrgica

WASHINGTON, 14 (INS). — La Corte Suprema está debatiendo la constitucionalidad de la incautación de la industria del acero por Truman, y es posible que el tribunal se pronuncie el 26 del actual. El juez Robert Jackson, del alto tribunal, pone en duda las facultades que se atribuye el presidente para poder ordenar la incautación

R. JACKSON

Lo Resuelto en Londres Viola el Estatuto Internacional de Trieste, Opina Belgrado

BELGRADO, 14 (AFP). — El acuerdo sobre la administración de la zona "A" de Trieste introduce profundos cambios que anulan completamente el equilibrio que el tratado de paz con Italia deseaba establecer en lo que concierne a la ciudad de Trieste, expresa la contestación yugoslava a la nota que le ha sido entregada sobre la conferencia de Londres y las decisiones adoptadas en la misma.

Más adelante afirma que el gobierno de Belgrado considera "las conclusiones de la conferencia de Londres como unilaterales, así como una violación del estatuto internacional de Trieste, afectando seriamente los derechos y los intereses de Yugoslavia". Luego subraya que no se puede aportar, sin su consentimiento, ninguna modificación a la estructura de las autoridades existentes en la zona "A". Recalca que esos cambios son contrarios al tratado de paz con Italia.

BUEN VIAJE

Se iba a ausentar por algún tiempo en viaje de turismo y pensó que le haría buena falta una cámara fotográfica para registrar los lugares pintorescos. Como a la vuelta se proponía cambiar sus muebles, publicó este Aviso Clasificado en CLARIN:

Cbio. juego comedor por máq. fot. cal T. E. ..6234.

Y don Norberto S., que leyó este aviso, estaba amueblando su nueva casa y vió la oportunidad. Se entrevistaron y como el juego de comedor y la cámara, que era de calidad, gustaron, se hizo la permuta, y ahora no cabe duda de que el anunciante tendrá buen viaje con su flamante máquina, gracias al Aviso Clasificado de CLARIN (CORRIENTES 655. De 8.30 a 18.45 horas. Informes, 32-9411.)

Clausúrase Hoy el Congreso de los Docentes Universitarios

INFORMACION PAGINA TRES

Llegaron Los Paracaidistas de la Expedición de Socorro Junto al Avión

RESCATAN LOS RESTOS DE LAS CINCUENTA VICTIMAS

RIO DE JANEIRO, 15 (AFP). — Los paracaidistas aprestanse a recoger los restos de las 50 víctimas del avión "El Presidente", a fin de entregarlos a sus familiares. El gerente en América latina de la Panair, Humphrey Toomey, saltó del helicóptero, ayudándose con una cuerda, a unos 1.500 metros del lugar de la catástrofe. El aparato hizo luego seis viajes entre Lago Grande, base de la expedición, y el claro abierto en la selva por los mismos paracaidistas para transportar a los miembros de la comisión de investigadores oficiales y al mayor Miranda Correa.

MAPA de la zona selvática de Brasil, donde se hallaron los restos de los 50 pasajeros del avión

A. de Barros

La noticia según la cual se halló el cadáver de una persona, muerta solamente hace tres o cuatro días, probablemente por inanición, no ha podido ser confirmada. Esa versión, conocida ayer, provocó viva emoción, pues la prensa comentaba indignada el retraso de las autoridades en organizar la expedición.

"O Jornal" critica al mayor Miranda Correa, quien creó numerosas dificultades a los periodistas

La Causa de la Catástrofe

El "Folha Vespertina", de Belem, dice que, según uno de los electricistas de la Panair, el accidente se habría debido a un cortocircuito. Añadió que el defecto había sido descubierto antes de la partida de Buenos Aires, lo que produjo una hora de retraso en la llegada a Río de Janeiro. Las autoridades, sin embargo, sostienen que el aparato fué revisado antes de salir de Río

Acerca de la Suerte de los Pasajeros

RIO DE JANEIRO, 15, (INS). — Un portavoz de Aerovías de Brasil informó que no puede atestiguar la veracidad de la declaración atribuída al ex gobernador del Estado de San Pablo, Adhemar de Barros, en el sentido de que algunas de las víctimas halladas cerca del Stratocruiser aparentemente perecieron de inanición.

A todo esto, corresponde señalar que lo único exacto que se sabe hasta ahora es que las 50 personas que iban a bordo han perecido. La tarea de identificar los cadáveres resultará muy difícil, pues algunos han sido devorados por fieras y buitres. En cuanto a la muerte de sobrevivientes, si los hubo, en las garras de los animales de la selva, es algo que sólo se comprobaría mediante el examen de los restos, tarea de problemático resultado.

La afirmación sobre las fieras y las aves de rapiña se atribuye al ex gobernador de San Pablo, Adhemar de Barros, quien habría dicho que los ocupantes de la parte delantera del avión fallecieron carbonizados y que los demás fueron fácil presa de los animales.

Otras Amenazas a Bonn

PIECK, que ha vuelto a hacer amenazas a Bonn

Hacen Advertencias Grotewohl y Pieck

BERLIN, 15 (AFP). — "Nuestro pueblo está en vísperas de decisiones graves y de vasto alcance", dice Otto Grotewohl, primer ministro de la zona oriental en un mensaje dirigido al Congreso de Mujeres Alemanas de obediencia comunista, de Berlín. Por su parte el presidente William Pieck envió otro en el que afirma que Alemania está pasando por una situación muy grave de cuyo desenlace depende su vida y porvenir. Acusó, además, a Occidente de negar al pueblo alemán su derecho a un tratado de paz.

Horas antes, el mismo Pieck ya había declarado que "si el gobierno de Adenauer firma el tratado, no vacilaremos en tomar las medidas necesarias para proteger a la República Democrática alemana y aplicaremos a los saboteadores y belicistas todo el rigor de las leyes de nuestra república".

Prohibiciones Soviéticas

BERLIN, 15, (AFP). — La patrulla militar norteamericana de la tarde fué autorizada, por el puesto de control soviético de Dreilinden, a la salida de Berlín, a penetrar en la autopista en dirección a Helmsted. En cambio, la patrulla de la mañana no pudo dirigirse a esta última localidad debido a la prohibición rusa y a la británica de la tarde no se le permitió ir de Dreilinden en dirección a Helmstedt.

Luego el general Troussov, subjefe de estado mayor soviético, en una nota afirmó que EE. UU. y Gran Bretaña intentaron organizar ilegalmente un servicio de patrullas en la autopista.

Sube el Precio de la Carne en Inglaterra

LONDRES, 15 (AFP). — El ministro de Abastecimiento de Gran Bretaña, mayor Lloyd George, anunció en los Comunes un aumento de un diez por ciento en la ración de la carne y un veinte por ciento en el precio, aproximadamente. Señaló que las sequías en Australia y Argentina y el mayor consumo interno en ambos países, habían reducido las entregas a Gran Bretaña. Agregó, sin embargo, que "es posible que este año los envíos de procedencia de América del Sur sean sensiblemente más substanciales".

Año VII — Nº 2.376
Diario de la Mañana
Clarín
BUENOS AIRES · REPUBLICA ARGENTINA
40 CENTAVOS
Un toque de atención para la solución argentina de los problemas argentinos
Buenos Aires, Viernes 16 de Mayo de 1952

Revelan Cómo se Trabaja en Minas de la Zona Rusa

BERLIN, 15 (AFP). — Un informe sobre la situación en que se encuentran los obreros que forman el Combinat Wilhelm Pieck y que trabajan en las minas en condiciones inhumanas, es publicado por el órgano de los sindicatos alemanes del Este, "Tribune". Esos hombres pertenecen a los establecimientos de Mansfield, en la zona soviética.

El autor del informe, Fritz Lange, presidente de la Comisión Central de Control del Estado, recuerda, ante todo, que 48 mineros han perecido allí el 20 de abril.

Enumeró ejemplos de incuria y señaló que en la mina Ernst Thaelman, faltan rieles en las galerías por lo que el carbón debe ser llevado por "mineros forzados", en bultos de hasta 250 kilos a distancia de más de 40 metros, empujando carretillas y a una temperatura de 5 grados bajo cero, a mil metros de profundidad y con deficiente ventilación.

Siguen denunciando que desde octubre de 1951 hay también "mujeres voluntarias".

Las galerías están semifinundadas por no funcionan las bombas hidráulicas.

LONDRES RECUPERA TIERRAS EN EL CARIBE

JUIN, nuevo mariscal de Francia, recibe el saludo de dos jefes británicos al llegar a Londres

Han Continuado los Atentados en Túnez

TUNEZ, 15 (AFP). — Esta tarde se produjo una violenta explosión en un cine situado en una de las calles centrales de esta ciudad, en el que había, en esos instantes, centenares de espectadores, pero no hubo víctimas.

De la investigación se deduce que la explosión tuvo lugar en el lavatorio, en el que un individuo depositó la bomba y huyó cuando era evacuada la sala.

Este atentado es el quinto en las últimas 48 horas.

ESTUDIAN EL JUICIO POLITICO A TRUMAN

WASHINGTONG, 15 (INS) — Las mociones para el juicio político de Truman y los proyectos de resolución referentes a la ilegalidad de la incautación de la industria siderúrgica serán estudiados por una comisión especial que formará la Cámara de Representantes. Mientras tanto, el presidente, hablando ante empleados del Departamento de Agricultura, afirmó que cuando abandone la Casa Blanca se retirará a su casa en Misuri para poder aprovechar, retirado ya de la vida pública, la energía atómica dedicada a usos civiles.

Se las Cultivará por Convenio con E. U.

WASHINGTON, 15. (INS). — Estados Unidos y Gran Bretaña anunciaron haber convenido en que se utilicen para la agricultura parte de los campos adquiridos en usufructo durante 99 años por el gobierno de Wáshington mediante la permuta de bases por 50 destructores en las primeras fases de la segunda guerra mundial. Todas esas tierras podrían ser ocupadas por EE. UU. siempre que lo aconsejen las necesidades militares. Al anunciar el convenio, el departamento de Estado dijo que la decisión fué adoptada en vista del mayor costo de la vida y de las exigencias de población imperantes en algunas de las zonas afectadas. Los campos de referencia se hallan en las islas de Jamaica, Trinidad, Antigua y Santa Lucía y en la Guayana Inglesa. Las bases allí establecidas han sido desmanteladas.

Fondos para Corea

WASHINGTON, 15 (INS). — La comisión de Créditos de la Cámara de Representantes aprobó un crédito adicional de 1.138 millones de dólares para financiar la participación del ejército de EE. UU. en Corea. La nueva asignación eleva a cerca de 5.000 millones el costo anual de las fuerzas armadas, en esa guerra.

Virtual Anexión por Tito de la Zona B de Trieste

BELGRADO, 15 (AFP). — El comandante militar de la zona "B" del territorio libre de Trieste, de acuerdo con el gobierno del mariscal Tito, publicó tres importantes ordenanzas concernientes a la administración de la zona B, ocupada por los yugoslavos. La primera de esas medidas señala que desde ahora será suficiente una tarjeta de identidad para pasar desde la zona "B" a Yugoslavia; la segunda dispone la disolución del comité Popular de Istria y su reemplazo por dos delegados nombrados respectivamente por los gobiernos de Croacia y Eslovenia; la tercera amplía la actividad del Banco Nacional Yugoslavo en la zona "B". Todo esto se considera como respuesta a las decisiones de la conferencia de Londres, y tiene, en cierto modo las características de una virtual anexión.

Corea Sería la Mayor Trampa Internacional de la Historia

NUEVA YORK, 15 (De nuestra agencia). — Cada día se hace más creciente el pesimismo de la opinión pública de EE. UU. en cuanto se refiere a las negociaciones de armisticio en Corea. Casi al cabo de un año de gestiones, la historia dividida entre Kaesong y Pan Mun Jon comienza a adquirir otro carácter que el que le dieron las apariencias. Buena parte de la prensa norteamericana coincide en señalar que de estas tramitaciones puede resultar finalmente una de las más grandes trampas internacionales de todos los tiempos, como variación sutil de la vieja técnica del caballo de Troya.

CLARIN en Nueva York

Los hechos no permiten esgrimir muchos argumentos contra ese pesimismo. La primavera pasada, cuando las fuerzas de la UN avanzaban, la oferta de discutir el cese del fuego obligó a disminuir la presión en el frente. Los 11 meses que duran las conversaciones han facilitado el refuerzo de las tropas comunistas, que aumentaron sus efectivos de 600.000 a más de 900.000 hombres. Por sobre este dato estadístico, que el hombre de la calle puede poner en tela de juicio, la simple lectura de los partes de guerra del Comando Unificado sirve de documento para la prueba elemental de una de las cosas más importantes que han ocurrido en ese lapso: la guerra aérea. El año pasado, a esta fecha, era obvio y visible que chinos y norcoreanos no poseían una aviación militar que pudiese pesar en el desarrollo de la lucha. Hoy se sabe —por lo que dicen los comunicados— que esa aviación es ahora un factor principal en el poderío comunista que se opone a las fuerzas de la UN y, automáticamente, queda establecido así que ese poderío ha sido organizado, precisamente, mientras se negociaba el armisticio. Una fuerza aérea de 1.400 aviones, como la que tiene ahora el ejército rojo, no supone solamente la existencia de los aviones; denuncia una enorme organización que en el rigor de la batalla no se puede llevar a cabo porque no se cuenta con el factor tiempo. Hoy, 11 meses de negociaciones que amenazan con un epílogo estéril, demuestran que el factor tiempo fué aprovechado.

HORACIO ESTOL
Corresponsal de CLARIN

Eligióse Académico a François Poncet

PARIS, 15 (AFP). — Por 16 votos contra 12 al poeta Fernand Gregh y 2 al filósofo René Gillouin, en tercera votación, André François Poncet fué elegido miembro de la Academia Francesa.

Reuniríase el Cominform

VIENA, 15 (AFP). — Circula el rumor de que el Cominform está sesionando actualmente en Moscú. Da verosimilitud a la versión, la ausencia en los debates parlamentarios del representante del partido Comunista, Ernst Fischer.

Nam Il Dice que Usaron la Atómica los Aliados

Intensos Ataques de la Aviación de las Naciones Unidas: Tres "Mig" Abatidos

SEUL, 15 (INS). — Los delegados comunistas acusaron en la sesión de hoy de Pan Mun Jon a los aliados de haber realizado experimentos con bombas atómicas en la península; además, el general Nam Il enumeró los que calificó de crímenes de la UN en Corea, incluyendo "insultos, torturas, escribir con sangre las peticiones, amenazas, confinamientos, asesinatos en masa, tiroteos y ametrallamiento y empleo de gases venenosos, de armas de gérmenes". Por su parte, el vicealmirante Turner Joy, afirmó que esos cargos no tenían el menor fundamento.

En tanto proseguían, de nuevo sin resultado, las conversaciones de tregua, la infantería aliada hacia retroceder a dos columnas comunistas de las posiciones que ocupaban en el sector central. Hacia el Este, cerca del valle de Mundung, dos pelotones rojos asaltaron una avanzada, pero fueron rechazados.

General M. CLARK

En el frente aéreo, los cazabombarderos de las Naciones Unidas realizaron profundas incursiones, atacando las vías de comunicaciones sin hallar oposición. En una nueva batalla se derribaron tres aparatos comunistas que procedían del otro lado del río Yalú.

Clark no Censuró a Dodd y Colson

TOKIO, 15 (AFP). — El general Clark desmintió, en un comunicado oficial, que los generales Francis Dodd y Charles Colson hubieran sido censurados por él, por el incidente en el campamento de prisioneros. Clark agregó que dichos jefes habían sido citados para presentarse en Tokio a fin de ofrecer mayor información respecto al asunto y que regresaron en seguida a Corea.

SIN LUGAR

Le faltaba espacio en su casa para aquellos cachorros. ¡Había que deshacerse de ellos! Y publicó este Aviso Clasificado en CLARIN:

Vendo o cbio. cachorros de buena raza, T. E. ...-9284.

Y un lector de CLARIN era muy afecto a los perros y le sobraba un juego de cubiertos, que le habían regalado. Vió los cachorros, comprobó que eran finos y ofreció los cubiertos en canje. El anunciante quedó encantado del negocio, porque a cambio de unos perros que ya no podía conservar, obtuvo un juego que le sería muy útil. Lo permitió un Clasificado de CLARIN (CORRIENTES 555 De 8.30 a 18.45. Informes: 32-9411).

Prevése la Solución del Paro Petrolero en EE. UU.

WASHINGTON, 15 (INS). — La huelga de obreros petroleros parece estar en vías de solución, al ordenar sus dirigentes que se reanuden las negociaciones para obtener un aumento de 15 centavos por hora, con el apoyo del gobierno. Esto hace suponer que esos 90.000 trabajadores ya habrán regresado al trabajo el próximo lunes o probablemente antes.

A todo esto, la General Electric anuncia que es preferible un paro en su gran fábrica de aviones de propulsión a chorro en Ohío, a aceptar las demandas de mejoras que hacen los obreros.

★ Quedó Clausurado Ayer el Congreso del Docente Universitario ★

(INFORMACION PAGINA CINCO)

SE TEME QUE HAYA MEDIDAS EXTREMAS

Moscú Declararía Caducos los Pactos Sobre Alemania

BERLIN, 16 (AFP). — La firma de los tratados de Bonn será considerada por la URSS como ruptura de todos los acuerdos cuatripartitos firmados después de la capitulación y relativos a la ocupación de Alemania, afirman, sin disimular su inquietud, los círculos bien informados de Alemania oriental. Se hace notar, al respecto, que si se considera caduco el estatuto que regía la ocupación, únicamente con una argucia jurídica de difícil defensa puede mantenerse que ello constituya una excepción para Berlín. Walter Ulbricht ya lo enunció claramente en una entrevista con un periodista occidental, a quien dijo: "Ustedes deben advertir muy claramente las consecuencias para Berlín de la firma de las convenciones de Bonn". Y agregó que el problema de la capital podría ser resuelto fácilmente "si los norteamericanos no lo consideraran una cabeza de puente militar y una base para sus provocaciones".

Por otra parte, como también señalan las aludidas esferas germanas, la supresión del estatuto de ocupación daría automáticamente a la República Democrática la plena soberanía sobre su territorio y sobre su espacio aéreo, lo cual significaría, asimismo, el control de todas las comunicaciones. Se recuerda que las comunicaciones civiles con Berlín, por ferrocarril, por agua y por las autopistas, no han sido nunca objeto de acuerdos escritos específicos; igual sucede con las aéreas, pues sólo existe la convención de octubre de 1946, relativa únicamente a las militares. Todo ello conduce a afirmar a los círculos responsables del Este que si los aliados tratan de utilizar por la fuerza las vías terrestres o aéreas, serán contestados con la fuerza. Probablemente eso es lo que quiso insinuar Ulbricht.

Según otra información, los soviéticos están resueltos a liquidar la posición aliada en Berlín. Se asegura que con este objeto, "ofrecerán" a las tropas aliadas que se repliegues libremente, dentro de un plazo razonable, al otro lado de la línea de demarcación. Si rehusaran, los rusos no dudarían en proceder. Tanto para los técnicos militares del Este como para los del Oeste, el ejército de ocupación soviético, con sus treinta y cinco divisiones blindadas y motorizadas, representa un cuerpo expedicionario que puede operar por sus propios medios durante ocho semanas. Actualmente, estaría en condiciones de llegar al Rhin en menos de ocho días.

BERLIN FUE AISLADO POR LOS COMUNISTAS

Occidente Estudia la Situación

BERLIN, 16 (INS). — La policía comunista aisló a Berlín y arrestó a no menos de 400 habitantes del Berlín occidental que trataban de pasar a la Alemania oriental. Unidades de la policía de la Alemania oriental en la provincia de Brandeburgo, donde se encuentra Berlín, han sido puestas en estado de alerta para evitar que "los agentes occidentales entren en la zona soviética". En West Staaken, que los rusos ocuparon, separándolo del Berlín occidental, en febrero de 1951, la misma policía comunista inició un registro de casa en casa y detuvo a todas las personas que llevaban documentos de identidad del Berlín occidental.

Tratan la Situación

BERLIN, 16 (AFP). — Los comandantes occidentales se reunieron en sesión extraordinaria, bajo la presidencia del general Matthewson, de EE. UU., para examinar la situación creada por las trabas a la circulación de patrullas, impuestas por los rusos. Los voceros aliados declaran que las patrullas de policía militar, acusadas oficialmente por el general soviético Trousov de estar armadas, sólo disponen de pistolas de servicio, y en cuanto a los "vehículos especialmente equipados", que ha mencionado Trousov, tienen únicamente estaciones emisoras de radio que les permiten estar en contacto con sus jefes.

Una patrulla militar pasó esta mañana el puesto de Helsmted, al no oponerse los rusos, pero otra que debía salir de Helsmtedt para Berlín a las 8 no pudo transitar por la autopista en razón de la prohibición.

El tránsito de vehículos alemanes entre Berlín y Alemania occidental es normal.

Mitin de Protesta

BERLIN, 16 (AFP). — Más de 75.000 personas participaron en la plaza Marx y Engels en la manifestación de protesta contra "la masacre de Essen y el tratado general de guerra de Adenauer".

Columnas de obreros, enarbolaban banderolas en las cuales se leía: "La juventud alemana responde al asesinato de Filippe Mueller preparándose para la defensa armada de la república democrática. Activad la lucha contra el tratado general de guerra Barred a Adenauer".

La manifestación se desarrolló sin entusiasmo, ante las tribunas vacías, salvo la de los oradores. Muchos, aprovechando el desorden en el momento de la llegada de las delegaciones, enrollaron sus banderas y se fueron tranquilamente sin escuchar los discursos.

Durante todo el acto, un aparato norteamericano sobrevoló la plaza cubriendo a menudo con el ruido del motor la voz de los oradores trasmitida por altavoces. Al final no quedaban en la inmensa plaza sino unos 30.000 jóvenes con camisas azules.

Logróse Pleno Acuerdo Entre los Aliados y Bonn

BONN, 16 (AFP). — Hay pleno acuerdo entre Occidente y el gobierno federal acerca de la integración alemana en la comunidad europea. La reunión de los comisarios aliados con el profesor Walter Naletein, que reemplazó a las 22.30 de ayer a Adenauer, se prolongó hasta las 5 de esta madrugada. Fué ésta la 31ª sesión consagrada a la redacción definitiva de los acuerdos germanoaliados y tuvo una duración de 17 horas y media.

"Tanto ayer como hoy — dijo un vocero norteamericano— hemos examinado unas treinta cuestiones que se hallaban pendientes y llegamos a total acuerdo en 27 de ellas. Particularmente, cabe señalar que han sido allanadas las diferencias surgidas a causa de objeciones planteadas por los partidos de la coalición gubernamental alemana. Por ejemplo, se han aportado modificaciones al texto primitivo de la cláusula relativa al derecho aliado de decretar el estado de crisis".

Un Desmentido

BONN 16 (AFP). — Se desmintió en fuentes informadas la versión extranjera según la cual el gobierno de Bonn propondría un general alemán para el cargo de comandante de las fuerzas terrestres del futuro ejército europeo.

EL GRAL. DODD —que tras un golpe de mano de prisioneros comunistas, estuvo 78 horas secuestrado en la isla de Kojo—, es saludado por el Gral. Christenberry al llegar a Seúl

Año VII Nº 2.377
Diario de la Mañana
Clarín
BUENOS AIRES · REPUBLICA ARGENTINA
40 CENTAVOS
Un toque de atención para la solución argentina de los problemas argentinos
Buenos Aires, Sábado 17 de Mayo de 1952

Occidente Procura Sólo Evitar Otra Guerra, Declaró Gruenther

PARIS, 16 (AFP). — "Todos los planes que hacemos en el comando aliado en Europa son defensivos; sólo tienden a impedir que la guerra estalle de nuevo", afirmó el general Alfred Gruenther, jefe de Estado Mayor de la organización atlántica, hablando en el almuerzo del Instituto Internacional de la Prensa.

Luego de asegurar que los occidentales no darían jamás "el primer paso en un eventual conflicto", insistió en que "los países de Europa no tienen medios para ganar otra guerra, cuyos resultados, por lo demás, serían desastrosos para nuestra civilización".

GRUENTHER

Agregando que se procura demostrarle a cualquier agresor posible que la guerra que desencadenara no le daría beneficios, afirmó que los Soviets disponen actualmente de 175 divisiones apoyadas por 20.000 aviones y 300 submarinos, y prosiguió: "Los esfuerzos de Occidente tienden a poner en pie, antes de 1952, 50 divisiones, mitad en actividad y mitad de reserva movilizable en 30 días".

Refiriéndose al pretendido "Informe Fechteler", declaró categóricamente: "La filosofía fundamental de ese texto no es nuestra filosofía. No solamente decimos que es falso que Europa sólo podrá defenderse tres días, sino que sostenemos que es defendible indefinidamente. Tal cuestión ni siquiera se plantea: estamos aquí para formar el escudo que hará definitivamente imposible un ataque".

Desmintió igualmente las aseveraciones del informe, según las cuales 150.000 paracaidistas aislarían Escocia de Inglaterra, y reveló que el documento se inspira en un artículo aparecido en setiembre de 1950 en el "U. S. Naval Institute Proceedings", de EE. UU., y cuyo autor era un oficial de marina que exponía sus puntos de vista personales.

La Situación nos Lleva a Aceptar los Planes de EE. UU., Dijo Franco

Habló al Inaugurarse la IV Sesión de las Cortes

FRANCO

MADRID, 16 (AFP). — En un discurso pronunciado en ocasión de inaugurarse la cuarta sesión de las Cortes desde 1942, el general Franco presentó a España como una "fortaleza política, económica y militar" frente al comunismo mundial, que nunca tuvo necesidad de seguir el ejemplo del exterior para resolver sus problemas, y exaltó la actual organización legislativa del país. Caracterizó la situación actual por "la estabilización de los precios, el aumento de la producción agrícola e industrial, la reducción de las importaciones y la simplificación de los cambios", y anunció la supresión completa de las tarjetas de racionamiento a partir del primero de junio, que se hallaban en vigor desde la guerra civil.

"La presencia en Europa de una España cabalgando sobre dos mares, los más afectados por la difícil situación presente, le impone coordinar su política con la de otros pueblos", agregó Franco, recordando el pacto ibérico y los acuerdos con las naciones de esencia hispánica, así como el estrechamiento de lazos con los países árabes. "Las circunstancias presentes nos llevan a aceptar las proposiciones de Estados Unidos", observó después, indicando que las actuales conversaciones entre técnicos españoles y norteamericanos implicarán una correspondiente ayuda militar y económica.

Franco sostuvo luego el deber de devolver la libertad a los pueblos sometidos a la tiranía del Kremlin, opinando que el plan defensivo occidental tenía necesidad, además de materiales, de un ideal espiritual para combatir al materialismo.

"Sin E. U. no Podrá Frenarse a Rusia"

Al Caer el Avión Todos Perecieron Carbonizados

Sólo se Hallaron Cenizas en el Lugar del Accidente

RIO DE JANEIRO, 16 (INS). — El coronel de la fuerza aérea aérea brasileña Ribamar envió una noticia a la base de la "caravan de solidaridad", en Piaus Goiaz, desde el lugar del desastre del avión "El Presidente", que desmiente las versiones sobre los supuestos sobrevivientes devorados por las fieras. El coronel Ribamar asegura que sólo se hallaron las cenizas de las víctimas del trágico accidente, desautorizando así la presunta declaración del ex gobernador del Estado de San Pablo, Adhemar de Barros, en el sentido de que habían sido hallados los cadáveres de algunos pasajeros que habían fallecido recientemente por inanición o comidos por fieras y aves de rapiña.

El militar brasileño fué categórico al anunciar que las 50 personas que iban a bordo del "Stratocruiser" perecieron instantáneamente al estrellarse en plena selva amazónica y sobrevenir el incendio del aparato.

Acheson Pidió una Férrea Defensa Común

WASHINGTON, 16 (INS). — El secretario de Estado, Dean Acheson, declaró que la única forma de impedir la hegemonía de la URSS en el mundo reside en que EE. UU. y sus aliados occidentales organicen una férrea defensa común.

Hablando en Wáshington en un banquete ofrecido en celebración del Día de las Fuerzas Armadas y al que asistieron el presidente Truman y altos dirigentes civiles y militares, Acheson advirtió que ninguna combinación de potencias que no incluya a Estados Unidos "podrá encarar adecuadamente el poderío y las ambiciones soviéticas", pero añadió: "También es verdad que Estados Unidos, actuando por sí solo, no podría impedir nuevas y peligrosas conquistas de pueblos y territorios por el poderío soviético".

Elogio a la UN

Expresó luego su esperanza de que sea posible evitar una tercera guerra mundial, y opinó que la intervención de la UN en Corea "contribuyó a romper una cadena de acontecimientos" que podrían haber conducido a tal conflicto. Al tocar el tema coreano, no hizo predicciones sobre el resultado de las negociaciones de paz, pero insistió en que los esfuerzos de la UN ya han sido coronados "por un éxito notable", que no debe ser "disipado por la impaciencia o el desaliento".

Palabras de Bradley

Por su parte, el general Bradley, hablando en Houston (Texas), pidió un esfuerzo militar máximo en los próximos dos años, que serán —afirmó— críticos, y predijo que si se procede en esa forma se podrán reducir los gastos para la defensa en 1954.

La Respuesta Final al Problema del Acero Deberá Provenir del Congreso

La Semana en EE. UU. por John Kerigan

WASHINGTON, 16 (Especial para CLARIN). — La incertidumbre respecto al futuro de la industria siderúrgica del país concentra el interés público en Estados Unidos. Las fábricas siguen trabajando bajo la fiscalización nominal del gobierno: los obreros lo hacen sin un contrato que defina sus relaciones con los patronos. Entretanto, la Corte Suprema, tras oír puntos de vista de patronos, obreros y el Poder Ejecutivo sobre la constitucionalidad de la incautación federal, está estudiando el caso.

Hace sólo una semana, existía la opinión de que la Corte Suprema daría rápido dictamen, pero en la actualidad no se osa pronosticar la inminencia de la sentencia. Existe, eso sí, la probabilidad, aunque no la certidumbre, de que exprese una opinión final acerca de los poderes constitucionales del Ejecutivo.

No obstante, el alto cuerpo tiene abiertos varios caminos: puede dar un dictamen solamente sobre la incautación de la industria siderúrgica, o bien ampliarlo de modo que abarque todas las situaciones similares. Pero también podría devolver el legajo a un tribunal inferior, dándole instrucciones de expedirse sobre los asuntos constitucionales. Entonces, la Corte Suprema lo consideraría bajo apelación o, negándose a hacerle lugar, permitiría que el fallo fuera el definitivo.

* * *

En el país se generaliza la creencia de que, cualquiera sea la decisión de la justicia, la respuesta final deberá provenir de la legislación parlamentaria. Ella delinearía definitivamente las bases legales para la acción ejecutiva al determinar y decretar los casos de emergencia nacional, y expresaría concretamente qué facultades tendría el gobierno para mantener en actividad a las industrias esenciales.

La legislación actual, incluida en la ley Taft-Hartley, no cumple ese objetivo: se limita a delinear las medidas que permiten demorar una huelga mientras se realizan nuevas negociaciones. No ofrece soluciones para una actitud definitiva, en el caso de que esas gestiones fracasaran.

Virtual Emplazamiento "Rojo" en las Discusiones de Armisticio

MUNSAN, 16 (INS). — Los comunistas desafiaron virtualmente a los delegados de la UN a dar por terminadas las conversaciones, pero éstos no se dejaron arrastrar por ese camino. Los rojos declararon que la posición de los aliados es de "bancarrota". El vicealmirante Turner Joy había sugerido un receso en las entrevistas hasta que los comunistas estuvieran dispuestos a hacer algo más que hablar. Pero el general Nam Il replicó que, a menos que los aliados deseen declarar formalmente terminadas las negociaciones, no podían objetar que continúen las deliberaciones.

LO ENCONTRO

Quería presentarse a un concurso de monografías sobre temas técnicos, con valiosos premios, pero cuando empezó a escribir, se dió cuenta de que no le bastaban sus conocimientos. Entonces insertó este Aviso Clasificado en CLARIN:

Neces. ingeniero para trab. junt. monog. — T. E. ...-5623.

Y leyó esto un joven ingeniero que tenía poco trabajo aún y disponía de unas horas libres. Le habló al anunciante por curiosidad y le sedujo la idea de asociarse a él en ese trabajo. Ya han presentado juntos la monografía al concurso y obtenido uno de los premios, gracias al feliz encuentro de ambos, que permitió un Clasificado de CLARIN (CORRIENTES 655. De 8.30 a 18.45 horas. Informes: 32-9411).

EE. UU. Negociará con Chile Sobre el Cobre

Occidente Mantendráse a Toda Costa en Berlín

JUZGASE "BLUFF" LA AMENAZA RUSA

WASHINGTON, 17 (AFP). — Estados Unidos, Inglaterra y Francia no tolerarán, bajo forma alguna, que Rusia lleve adelante su presunto propósito de expulsar a los aliados de Berlín. Tampoco cederán ante las maniobras intimidatorias comunistas, tendientes a demorar los acuerdos que van a concertarse con Bonn. Esa es la reacción de Occidente frente al anuncio de que los soviéticos declararán caducos los compromisos sobre la ocupación, tan pronto como se suscriban los contratos de paz con la Alemania del Oeste. Por otra parte, la intensificación de la campaña de advertencias y amenazas al gobierno de Adenauer, lanzada por la Alemania del Este es considerada perfectamente lógica, pues se ajusta a la táctica que sigue el Kremlin en circunstancias como ésta y de ella se tenía amplio conocimiento mucho antes de su iniciación.

Un Gigantesco "Bluff"

Pero los observadores, que no tienen por qué opinar con tantas reservas como los funcionarios, sostienen que en realidad se trata de un gigantesco "bluff" ruso destinado a impedir, si es posible, la materialización de los convenios por los cuales la Alemania del Oeste ingresará en la comunidad europea de defensa con plenos derechos de nación soberana.

Discuten las Deudas de Alemania; Rebajarán las de Posguerra si Reconoce las Anteriores

LONDRES, 17 (AFP). — Se reanudó la conferencia para arreglar las deudas de Alemania de anteguerra, suspendida el pasado 4 de abril. Se sabe que se ofrece a los germanos reducir los débitos de posguerra, de 3.800 millones de dólares a 1.400 millones, a condición de que reconozcan los anteriores al conflicto.

Mientras tanto, en Bonn prosiguió la discusión de las cláusulas financieras del acuerdo germanoaliado, punto éste que tendrá que ser resuelto para firmar los contratos de paz.

DESPLIEGUE MILITAR EN WASHINGTON

Año VII — Nº 2.378

Diario de la Mañana

Clarín

BUENOS AIRES · REPUBLICA ARGENTINA

40 CENTAVOS

Un toque de atención para la solución argentina de los problemas argentinos

Buenos Aires, Domingo 18 de Mayo de 1952

Eden Insiste en Negociar con la URSS

Mr. EDEN

LONDRES, 17 (AFP). — "El peligro de guerra no ha aumentado últimamente. Por el contrario, tengo razones para esperar que se ha alejado un poco", declaró Anthony Eden en Aberdeen. Se refirió a la respuesta de los occidentales a la Unión Soviética, en la que se la invita a negociar y dijo: "Estamos dispuestos e inclusive deseosos de colaborar en los acuerdos relativos a la elección de un gobierno libre para la Alemania unificada, y deseamos concluir un tratado de paz con ese gobierno. Pero las elecciones deben ser completamente libres, y el gobierno que salga de ellas tiene que disponer de una libertad absoluta y escoger su propio camino en el terreno de las relaciones internacionales".

A continuación expresó su confianza de que, en ocasión de su visita a Bonn, pueda suscribir los acuerdos contractuales con el gobierno de la República Federal. De este modo, subrayó, "las relaciones entre las tres potencias ocupantes y el gobierno alemán serán establecidas sobre una base de igualdad. Los acuerdos permitirán a Alemania recuperar su lugar en la comunidad occidental y en el mundo libre, como nación soberana".

Demoran en Reconocer el Régimen de Paz Estensoro

Wáshington Condiciona su Actitud

LA PAZ, 17 (INS). — El gobierno se muestra muy preocupado por la demora de los países americanos, y en especial de Estados Unidos, en reconocerlo, pues tanto Estensoro como el vicepresidente Siles Zuazo, han asumido el poder "por voluntad del electorado".

En determinados círculos se dice, sin que se haya logrado una confirmación plena, que EE. UU. habría presentado una proposición con sus condiciones para el reconocimiento, las que serían:

1o.) Postergación por un año del estudio sobre la nacionalización del estaño.

2o.) Garantía para la salida del diario "La Razón" y otros de tendencia democrática como una demostración de esa fe en el gobierno y su repudio por el comunismo.

3o.) Alejamiento del ministro Juan Lechín, dirigente obrero minero; de Germán Butrón y del coronel de carabineros César Aliaga, por considerárseles amigos de los comunistas.

4o.) Disolución de la central obrera por estimarse que es un foco comunista.

5o.) Reorganización inmediata del ejército de modo que esté en condiciones de actuar en la defensa del hemisferio de acuerdo con los tratados en vigor.

Posición de Wáshington

WASHINGTON, 17 (INS). — Aclarando la posición de Estados Unidos respecto al nuevo gobierno de Bolivia, un funcionario del departamento de Estado explicó a INS que no se otorgará el reconocimiento hasta que se determine su proceder acerca de la nacionalización de propiedades, particularmente las pertenecientes a norteamericanos. Además se desea conocer mejor qué línea política seguirá Paz Estensoro.

Acúsase a los Rojos de Rehuir el Armisticio

Enérgica Afirmación de Joy en Ese Sentido

MUNSAN, 17 (INS). — El almirante Joy acusó a los comunistas de no tener intenciones de convenir el armisticio. Generalmente taciturno, Joy, escuchó pacientemente las andanadas rojas durante la semana pasada, pero ahora asumió la ofensiva en las reuniones de Pan Mun Jon. Refiriéndose a la propuesta final presentada por el alto comando de la UN, el almirante manifestó que era el posterior esfuerzo aliado para la firma de la tregua y que no serían tomadas en cuenta contraproposiciones enemigas.

El jefe de los negociadores comunistas, general Nam Il, declaró que ellos jamás aceptarán la demanda aliada respecto a que se dé a los prisioneros el derecho de decidir sobre si serán repatriados o no.

Derribaron 8 Cazas Rojos

SEUL, 17 (INS). — En la semana pasada la aviación de la UN derribó 8 cazas comunistas en una serie de combates librados sobre Corea del Norte. En el mismo período perdió 12 aparatos, uno destruído en combate y los 11 restantes derribados por la artillería antiaérea roja. En las operaciones de anoche, bombarderos ligeros B-26 y aparatos de la armada destruyeron o averiaron seriamente 122 camiones que trataron de llegar a las líneas de combate con alimentos y armas para las tropas enemigas. En tierra, las operaciones se limitaron a encuentros entre patrullas.

Regresa a Buenos Aires el Embajador en París

PARIS, 17 (AFP). — El embajador de la Argentina, señor Héctor Madero, partirá en breve para Buenos Aires; además el agregado de prensa, señor Domingo Rizzo Barata saldrá para Managua (Nicaragua), donde desempeñará el cargo de secretario de la embajada de ese país.

Enviáronse Tropas en Avión para Dominar a los Prisioneros Comunistas Sublevados en Koje

TOKIO 17 (INS). — Los aliados despacharon por vía aérea fuerzas norteamericanas de infantería a la isla de Koje, donde se encuentra el campamento de internación en el que están recluídos unos 80.000 prisioneros comunistas. La misión de esas tropas es restablecer el orden.

El pasado martes, el brigadier Haydon Boatner fué nombrado comandante del campamento después de una reorganización del alto mando insular, motivada por el secuestro del anterior comandante, el general de brigada Francis Dodd.

Subsiguientemente, el general Mark Clark repudió las concesiones hechas a los cautivos para que pusieran en libertad a Dodd, por considerar que no eran válidas.

EL ALMIRANTE británico lord Mountbatten, saluda en Nápoles al comandante en jefe de las fuerzas aliadas del sur de Europa, almirante Robert Carney —a la derecha—, poco después de la llegada del primero a Italia, tras haber realizado el viaje desde Londres por vía aérea

Celebróse el Día de las Fuerzas Armadas

WASHINGTON, 17, (INS). — Los jefes militares de Estados Unidos hicieron declaraciones reflejando mayor confianza, mientras la potencialidad militar norteamericana se evidenciaba durante los desfiles realizados en toda la nación con motivo de celebrarse el Día de las Fuerzas Armadas.

En Wáshington, Truman pasó revista a un desfile militar en el que tomaron parte efectivos del ejército la marina, el cuerpo de infantería de marina y de la fuerza aérea. Acompañaba a Truman la secretaria auxiliar del departamento de Defensa, Anna Rosenberg. El imponente desfile de 6 kilómetros y medio de extensión duró una hora y veinte minutos.

Agregados militares de por lo menos once naciones, incluyendo a Rusia, vieron el despliegue de fuerzas norteamericanas, equipadas con el más moderno armamento.

La aviación estuvo ausente debido a la escasez de nafta.

Más de 3.500 cuarteles de la nación fueron abiertos al público, exhibiéndose los últimos armamentos.

El secretario de Defensa, Robert Lovett, pronunció un discurso en la Universidad de Princeton, al inaugurarse un centro de investigación científica en homenaje al extinto titular de aquel departamento de Estado, James Forrestal.

Lovett expresó que Estados Unidos no debe impacientarse en su lucha por solucionar el problema del mundo.

En Saint Louis, el secretario de Marina, Dan Kimball, informó que la nación cuenta ahora con bombas atómicas que pueden ser conducidas por aviones con bases en portaaviones.

Sobre el Cobre Habrá Otras Tramitaciones

WASHINGTON, 17 (INS). — En fuentes diplomáticas se reveló que las discusiones para la reanudación de las negociaciones sobre el cobre con Chile se iniciarán la próxima semana. Al mismo tiempo se indicó que la demora en concertar un nuevo contrato perjudicaría a Chile en vista de la tendencia baja que acusan los precios de ese mineral en el mercado internacional.

LOS OBREROS DEL ACERO VUELVEN AL TRABAJO

PITTSBURGH 17 (INS). — Seiscientos mil obreros del acero volverán al trabajo el lunes, convencidos de que tal vez será su última semana completa de trabajo, a menos que se progrese hacia la solución del conflicto.

En la sexta convención en Filadelfia de esos obreros afiliados al Congreso de Organizaciones Industriales (CIO), su presidente Philip Murray, advirtió que cesarán las tareas si el fallo del Tribunal Supremo ordena que la industria sea devuelta a sus propietarios.

CLARIN en París

No Provocaron Expectativa Alguna las Elecciones de Hoy en Francia

PARIS, 17 (De nuestra agencia). — Para las elecciones senatoriales de mañana no existe en el país la más mínima emoción. Se diría que, más que en la calma, esta campaña electoral transcurre en la atonía. Al llamar senatoriales a estas elecciones, se comete notoriamente una exageración, pues el Consejo de la República es un organismo de acción mucho más limitada que el antiguo Senado, del cual el presente Consejo sólo es una sombra. Como estas elecciones son de las llamadas de segundo grado, la opinión no se ha interesado por ellas ni un instante. Para elegir a los senadores sólo tienen voto los consejeros departamentales, los representantes de los ayuntamientos y un pequeño número de compromisarios elegidos por corporaciones económicas.

Sin embargo, estas elecciones tienen un importante objetivo inmediato y otro importante objetivo remoto. El primero es el de ser un sondeo de la opinión pública en relación con la experiencia Pinay. Si, como es de esperar, las elecciones de mañana marcan un nuevo avance de los independientes y de los moderados, la posición de Pinay se verá reforzada y el jefe del gobierno podrá pasar a la segunda fase de su obra, que es la más difícil: la emisión de un empréstito, la reforma fiscal y el bloqueo de ciertos créditos. Pero si, por el contrario, las elecciones de mañana señalasen un retroceso de la tendencia moderada, la vida del gobierno se acercaría a su fin, pues los enemigos con que cuenta Pinay en la Asamblea y que hasta ahora no se atreven a atacarlo de frente, no dejarían de hacerlo en el futuro.

El interés remoto de estas elecciones es su posible repercusión en la elección del nuevo presidente de la república. En enero de 1954, los senadores y diputados habrán de reunirse conjuntamente en el histórico palacio de Versalles para elegir a la persona que deba ocupar el Elíseo durante siete años. Con vistas a esta eventualidad, los partidos no dejan de encontrarse secretamente, en constante maniobra. Los radicales piensan, para este cargo, en Queuille; los socialistas en Ramadier; los independientes en Fourcade. Pero de aquí a entonces pueden surgir más candidatos, sobre todo si la posición de la derecha sale reforzada de la contienda electoral.

Las previsiones de los arúspices para estas elecciones no señalan cambios sensacionales. En general, se estima que los comunistas perderán algunos puestos, si es que no continúan estacionarios; que los independientes avanzarán bastante, y que los restantes partidos se mantendrán en sus posiciones. Sólo a los degaullistas se les supone en pérdida, pues la impresión de que el degaullismo ha dejado pasar su momento, se afirma más y más.

A. MARTINEZ TOMAS

Hallaron a Dos "Robinsones" Japoneses

WASHINGTON, 17 (AFP). — Dos soldados japoneses vivieron ocho años en una roca en la isla de Saipan, en el Pacífico, y fueron capturados hace poco. El informe sobre su captura dice que permanecían siempre en los riscos, de los cuales descendían cada cuatro días para procurarse alimentos, principalmente anguilas, frutos del árbol del pan y bananas. Extraían el azúcar de las cañas y sacaban sal del agua que se depositaba en las rocas. También ingerían tapioca y ratas. Como distracción, adiestraban canarios. Se hallaban desnudos y en buen estado de salud, aunque muy delgados.

Confirmóse que al Estrellarse el Avión no Hubo Sobrevivientes

RIO DE JANEIRO, 17 (AFP). — El primer telegrama dirigido por la caravana de solidaridad a su organizador, Sr. Ademar de Barros, confirma una información anterior, pues dice: "Desde anteayer (miércoles) estamos en el lugar en que se estrelló "El Presidente". No hay sobrevivientes". Las noticias oficiales se limitan a que el avión estalló en pleno vuelo y que el gerente de la Panamerican Airways, Sr. Humphrey Toomey, se encuentra, con siete hombres, en las proximidades del punto de la catástrofe. Entre las hipótesis fantásticas que han circulado figura la de que el aparato chocó con un plato volador.

La primera zona aérea dió un comunicado anunciando que once de los catorce paracaidistas serán trasladados a la base de la expedición, por hallarse en condiciones físicas inoperantes.

La prensa se queja de las dificultades que le han sido opuestas para la información. No se permitió a ninguno de los reporteros que viajara en el helicóptero, por lo que se encuentran inmovilizados desde hace días a cinco kilómetros de los restos del avión.

Por lo demás, los diarios no dejan de señalar que la misión de socorro ha tenido carácter privado, por iniciativa del Sr. Ademar de Barros, presidente del partido socialista-progresista, y que ha carecido de medios importantes para su investigación.

A TRABAJAR

Se había dedicado durante una temporada a pasear, pero ahora había encontrado un negocio que le interesaba y pensaba trabajar de firme. Como su auto ya no le hacía mucha falta y necesitaba un camión para su nueva empresa, publicó este Aviso Clasificado en CLARIN:

Cbio auto buen estado por camión. T.E. ...-0895

Y don Rodolfo J., que acababa de retirarse de los negocios, leyó el aviso. Como estaba liquidando y tenía un camión, pensó que la oportunidad era propicia para conseguir un automóvil y pasear en él. Se entrevistó con el anunciante y después de examinar los respectivos vehículos, llegaron a un acuerdo. Lo permitió un Clasificado de CLARIN (CORRIENTES 555. De 8.30 a 18.45. Informes: 32-9411).

No Quedan Invictos en el Certamen Oficial: Boca Batió a Huracán

(INFORMACION EN EL SUPLEMENTO DEPORTIVO)

WILHELM PIECK
Presidente de Alemania Oriental

Moscú Cancelaría el Estatuto de Control

BERLIN, 18 (AFP). — Existe la impresión de que Rusia cancelará el estatuto de control en Alemania y dará al gobierno de la república democrática el pleno control de sus actos. Será ésta —se declara en esferas generalmente bien informadas de Berlín acerca de la política soviética— la contramedida opuesta por Moscú a la iniciativa de los "Tres" occidentales de cancelar el estatuto de ocupación en Alemania, en sus respectivas zonas del oeste. En tal situación, la URSS en su calidad de cuarta potencia ocupante en Alemania adoptará una actitud similar. En esta forma habrá dos estados netamente soberanos en Alemania; es decir, la Alemania Federal que preside Theodor Heuss, delimitada por el Elba, Holanda, Bélgica, Luxemburgo, Francia, el Rhin y Suiza, con 48.000.000 de habitantes repartidos sobre 249.000 kilómetros cuadrados, con contingentes militares que sin formar una masa netamente nacional, estarán integrados en el ejército europeo. En consecuencia, Alemania del Oeste estará adherida al Pacto del Atlántico, mientras que en el Este, será la misma Alemania presidida por Wilhelm Pieck, totalmente comunizada que configura entre el Oder y el Elba, y engloba cinco "laenders", el Macklemburgo, Sajonia Anhalf, Brandeburgo; Sajonia y Turingia, sobre una superficie de 17.000 kilómetros cuadrados, con una población de cerca de 18.000.000 de habitantes. Hasta ahora nadie ha anunciado formalmente esos acontecimientos, si bien se considera que la creación de esos dos estados servirá en cierto grado como factor principal de la completa estabilización de Europa.

Se Establecerían Dos Estados Alemanes Netamente Soberanos

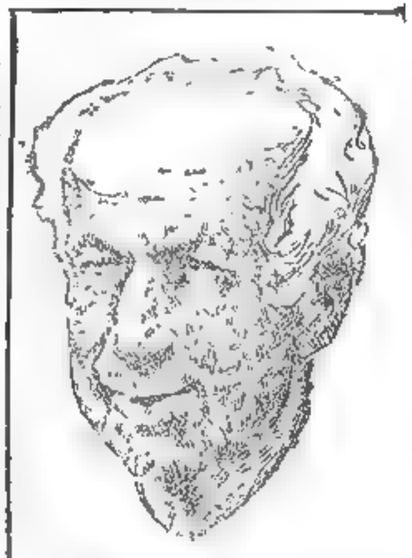

THEODORE HEUSS
EL PRESIDENTE de la República Federal Alemana está en vísperas de hacer frente a nuevas dificultades de su gobierno a raíz de la inminente actitud soviética, que determinaría al establecimiento de dos Estados alemanes

EXTREMARA EL KREMLIN EL RIGOR DE SUS MEDIDAS DE REPRESALIA

Sanciones Económicas Rusas en Berlín

BERLIN, 18 (AFP). — Se prevé que los soviéticos tomarán en breve medidas muy rigurosas contra los tres sectores occidentales de Berlín, y entre ellas, virtuales sanciones económicas, por intermedio de la República Popular (Alemania oriental), una vez devuelta a este Estado su soberanía. Así informa "Welt am Sonntag", con noticias de círculos bien informados de Berlín Oeste. La firma del tratado general de Bonn, que se anuncia para la semana próxima, iría seguida de la puesta en ejecución de todo un plan de reacciones cuidadosamente estudiado por las autoridades soviéticas según la información.

La reciente reunión del Cominform en Varsovia guarda evidente relación con este plan, que será también estudiado en la sesión que la Cámara del Pueblo debe celebrar en Berlín el próximo 23 de mayo, esto es, la víspera de la firma de las convenciones germanoaliadas.

Se cree que, antes de que los representantes occidentales y los alemanes hayan firmado los documentos, se producirá el sensacional anuncio de la transformación de las unidades de la policía popular en "fuerza armada nacional". Los cuadros de dicha organización serían elevados a los cien mil hombres, mediante la adición de voluntarios enrolados entre los jóvenes de la Alemania oriental.

El "Fin" de la Ocupación Rusa

Simultáneamente, el gobierno de Moscú daría por concluído el estatuto de ocupación y la República Popular sería reconocida como Estado soberano, de modo que la Unión Soviética pueda transferirle el control de las vías de comunicación con Berlín y proceder, de un modo indirecto, a verdaderas sanciones de orden económico, sin aparecer los rusos como responsables.

"Es posible —agrega el "Welt am Sonntag"— que los berlineses sufran una nueva crisis monetaria y de falta de trabajo, y que sean levantadas rigurosas barreras en la frontera de la zona soviética. Ya se ha declarado en el sector ruso que, en caso de necesidad, Berlín podría ser abastecido sobre la base del marco oriental".

"Se descuenta —concluye diciendo el diario— que las potencias occidentales reaccionarán más enérgicamente que cuando la agresión al avión francés por aparatos de caza rusos y con las trabas a la circulación de patrullas por las autopistas". Por otra parte, se insiste en los círculos de la República Federal que las potencias occidentales no dejarán escapar ninguna oportunidad para hacer notar a las autoridades soviéticas la gravedad de la situación política.

Año VII — Nº 2.379
Diario de la Mañana
Clarín
BUENOS AIRES · REPUBLICA ARGENTINA
40 CENTAVOS
Un toque de clarín para la solución argentina de los problemas argentinos

Buenos Aires, Lunes 19 de Mayo de 1952

Mantendrá la Restricción de Gasolina EE. UU.

WASHINGTON, 18. (INS). — El gobierno proyecta mantener en vigencia las restricciones al consumo de gasolina de aviación, no obstante resultar muy factible la solución a breve plazo de la huelga de los obreros del petróleo.

El paro comenzó hace 19 días, pero compañías de California, Louisiana, Arkansas y Texas han firmado ya nuevos contratos de trabajo con los trabajadores petroleros.

Actualmente está prohibido el uso de gasolina para vuelos de placer y el consumo de las compañías aéreas comerciales ha sido reducido en un treinta por ciento.

MISTERIOSO ATENTADO EN LA PAZ

LA PAZ, 18, (AFP). — Una misteriosa bomba de alto poder hizo explosión, destruyendo por completo una casa y causando graves daños en otras cinco casas del barrio comercial árabe de esta capital.

El súbdito árabe Said Harb, de 25 años, murió a consecuencia de la explosión. La policía se muestra confundida y no ha podido establecer aún si la bomba fué colocada en el interior del edificio destruído o fué arrojada a él en el momento de la explosión. El suceso se produjo poco después de la 1 de hoy. Las casas afectadas son negocios y a esa hora se hallaban desocupadas.

La policía detuvo a dos cadetes del Colegio Militar, presumiendo que éstos pudieron hacer un disparo de mortero desde la avenida Buenos Aires, situada aproximadamente a kilómetro y medio del lugar del suceso.

RESURGIRIA LA TENSION EN SUEZ

Medidas Contra Londres

EL CAIRO, 18 (INS). — Fuentes fidedignas revelaron que como consecuencia de la ruptura de las negociaciones con Gran Bretaña sobre Suez y el Sudán, el gobierno egipcio está "considerando seriamente" la reimplantación de varias medidas de represalia contra los británicos.

Posibles Medidas

Se afirma que entre los pasos que proyecta dar figura el retiro del embajador en Londres, Amr bajá, y la restauración del boicot a las tropas inglesas en la zona del canal de Suez. Se afirmó, por otro lado, que el gobierno hará todo lo posible por evitar cualquier renovación de los choques con los británicos que caracterizaron al período más candente de la disputa anglosgipcia, pero afirmaron que "es difícil contener el fervor nacionalista del pueblo cuando las potencias extranjeras se niegan a satisfacer las aspiraciones nacionales" de Egipto.

Procesan a un Líder

EL CAIRO, 18 (INS). — Un tribunal militar inició hoy el proceso contra el dirigente socialista Ahmed Hussein y a otros cinco miembros del partido, a quienes se sindica como instigadores de los sangrientos disturbios del 26 de enero en El Cairo.

Nada se ha Resuelto Sobre la Tregua

MUNSAN, 18 (INS). — Las gestiones de armisticio para Corea siguen debatiéndose en el más completo estancamiento. El vicealmirante Turney Joy, jefe de la delegación de las Naciones Unidas, acusó a los comunistas de utilizar las negociaciones como un medio de engañar a su propio pueblo y de conducirlo a un mayor derramamiento de sangre y destrucción. Las declaraciones de Joy constituyeron una respuesta a los cargos rojos de que los aliados recurrieron a "mentiras de sangrienta violencia" para retener por la fuerza a los prisioneros de guerra comunistas. Dijo que nada de lo que los comunistas hagan o digan "podrá alterar ya la verdad de que millares de soldados que estuvieron anteriormente bajo las órdenes de los rojos prefieren la muerte a volver al campo comunista". Por otro lado, Joy afirmó, dirigiéndose al general Pien Chang, miembro de la delegación roja, que "el mito de que las unidades chinas en Corea están compuestas de voluntarios está destruído para siempre y ya nadie podrá restituirlo".

Las conversaciones siguen paralizadas en torno a la cuestión del canje de prisioneros.

A instancias de los comunistas, siguen las deliberaciones del armisticio, pese a la total paralización que las afecta y a la declaración aliada de que es inútil llevarlas adelante.

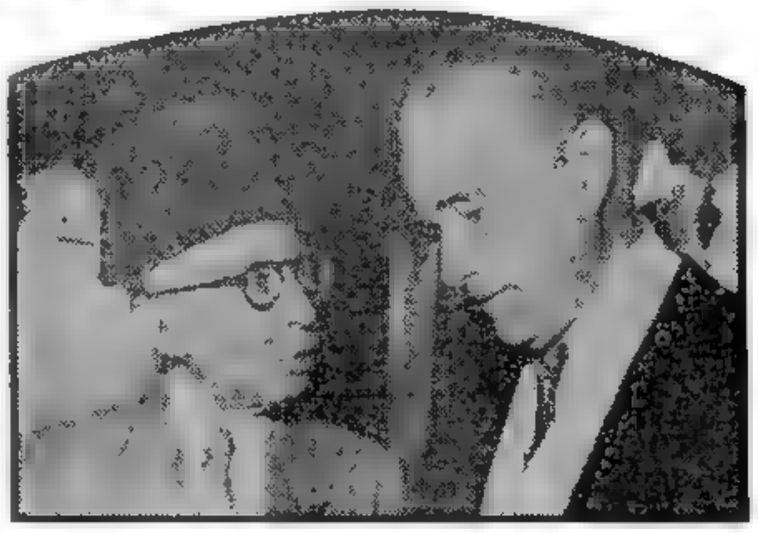

EL PRIMER ministro egipcio, Naguib Hilay Bajá, cambia opiniones con el embajador de EE. UU., Jefferson Caffery, respecto a la tensión en las relaciones políticas entre Egipto y Gran Bretaña

Robert Taft ha Perdido Terreno

NUEVA YORK, 18. (AFP). — Después del éxito obtenido en los Estados de Vermont y Oregón, se estima que el general Eisenhower tiene, de ahora en adelante, asegurado los votos de 387 delegados a la Convención Republicana que ha de efectuarse en Chicago en julio próximo.

Según cálculos oficiales, el senador Taft contaría con 374 delegados, mientras él asegura contar con 448.

Por el lado demócrata, el senador Kefauver figura a la cabeza, con 101 votos contra 92 de Averell Harriman.

Candidatura de Truman

WASHINGTON, 18, (INS). — Varios de los más altos asesores políticos del presidente Truman se proponen seguir insistiendo, a pesar de las reiteradas declaraciones del presidente Truman, de que el primer mandatario asista a la convención demócrata que designará al candidato para las próximas elecciones presidenciales.

Las Elecciones Senatoriales de Francia Efectuáronse Ayer

PARIS, 18 (AFP). — Se realizaron elecciones en toda Francia para elegir 156 nuevos senadores, entre ellos 124 de la metrópoli y 32 de los territorios de ultramar. Se trata de una renovación parcial del Consejo de la República, que consta de 161 (el total es de 320 electos por seis años).

Los titulares de las cinco bancas serán designados ulteriormente en comicios cuya fecha se fijará oportunamente.

Apoyo Para Pinay

PARIS, 18 (INS) — El primer ministro, Antoine Pinay, ganó hoy apoyo para su programa contra la inflación, en una primera prueba de fuerza electoral contra el grupo derechista del general Charles De Gaulle. Los resultados en la votación para elegir la mitad de los 320 miembros del Consejo de la República (Senado) mostró un cambio definido a favor de los grupos moderados de derecha no degaullista. En 37 departamentos de Francia y 14 de ultramar, los candidatos de la Reunión del Pueblo Francés (degaullistas), perdieron por lo menos un 6 por ciento de sus fuerzas anteriores. Los moderados no degaullistas que apoyan "el experimento Pinay" para estabilizar los precios y reforzar el franco, ganaron un 8,7%. Los comunistas bajaron 1,9%.

Flandin, ex "Premier", es Candidato

DEFENDERA ITALIA SU DERECHO SOBRE TRIESTE

REGGIO DE CALABRIA, 18 (AFP) — "No hemos perdido Trieste ni lo perderemos. Lo que no lograron los generales austríacos no lo lograrán Tito ni Winterton (comandante en jefe de la zona anglonorteamericana del territorio libre)". Así declaró el señor Randolfo Pacciardi, ministro de Defensa italiano, en una reunión electoral.

Se refirió nuevamente al problema de Trieste y señaló: "Si quisiéramos estar en la zona bajo la administración anglonorteamericana, nuestros "bersaglieri" se encontrarían ya allí, pero pensamos en los italianos que se hallan en la zona B, bajo las vejaciones de Tito". Aludió entonces a las "contramedidas yugoslavas", en respuesta al acuerdo concluído en Londres para la participación italiana en la administración de la zona A.

CLARIN en Londres

Crece en Alemania la Oposición a que Adenauer Firme la Paz con los Aliados

LONDRES, mayo 18 (De nuestra agencia). — La noticia del día es un calor de cerca de 30 grados, pocas veces registrado en Londres a estas alturas. La gente no está preparada en Inglaterra para estos libertinajes del termómetro, y la desbandada vertiginosa hacia las playas del Sur y la transformación de la muchedumbre sedentaria y vertical en una superficie espesa de yacentes que mancilla el verde de los parques tienen hoy una grandeza dramática. Después de haber derrotado un grave impulso de salir al encuentro de cualquier brisa quizá imposible por los muelles del Támesis o de sucumbir en la horizontal vencido por la temperatura, el corresponsal cumple con su deber al anunciar que el conflicto de Bonn tiene una solución mucho más difícil que la que anunciaban esta mañana los dominicales ingleses con un exceso de optimismo.

En el transcurso del día, las informaciones que iban llegando de la Alemania occidental daban cuenta del aumento de la resistencia de los partidos alemanes contra el propósito de Adenauer de firmar sus compromisos de paz y de defensa con las naciones aliadas. Y los socialdemócratas, que parecían convencidos de la necesidad de contemporizar con estos acuerdos como mal menor —según círculos mal informados, por lo visto— acaban de condenarlos públicamente como un factor decisivo de la continuidad de la desunión alemana. Aparentemente, Adenauer lucha contra todos: contra sus amigos y contra la oposición. Porque cree que una desilusión de los aliados en estos momentos y la imposibilidad de emprender otras negociaciones en mucho tiempo, destruirían en gran parte el complicado trabajo de Alemania y el sacrificio de Alemania desde que quedó sepultada entre los escombros y la miseria después de la guerra.

Todavía hoy se dice en Londres que los aliados firmarán con la república de Bonn antes de junio. Muchas veces, la lógica es vencida por el stock de las informaciones secretas que se guardan celosamente en los ministerios de Relaciones Exteriores. Pero por muchas que sean las nuevas concesiones económicas que los aliados se saquen de una manga para dominar la resistencia alemana y aunque se firme por último lo que haya que firmar, no es muy fácil creer ni mucho menos en la rápida aplicación de los convenios. Las naciones del Oeste los creen compatibles con cualquier exploración hacia la unidad alemana. Los alemanes de Bonn, no. En este punto y por diferentes rutas, parecen coincidir con los rusos.

JACINTO MIQUELARENA
(Corresponsal de CLARIN en Londres)

CONFORMES

Era muy aficionado a la mecánica y trabajaba en algunos inventos, pero le hacían mucha falta libros que le permitieran solucionar ciertos problemas técnicos. Un día, leyó este Aviso Clasificado en CLARIN:

Vdo. 4 libros técnicos, aut. prestigio. T. E. ...-7965.

Gerardo fué a ver los libros: eran los que necesitaba. Como no estaba en condiciones de hacer tal gasto y tenía una enceradora eléctrica de la que podía prescindir, se le ocurrió ofrecerla en canje. El dueño de los libros quería precisamente comprarse una enceradora, y aceptó. El negocio se hizo y los dos están conformes, ya que han conseguido lo que querían sin necesidad de dinero. Lo logró un Clasificado de CLARIN (CORRIENTES 555. De 8.30 a 18.45 hs. Informes: 32-9411).

Movilízanse Ocho Mil Soldados Para Levantar la Cosecha de Maíz

INFORMACION PAGINA CINCO

Ultímanse Detalles del Pacto Europeo

ERNEST REUTER

Negociarían Francia y los Soviets en Secreto

Encararían la Cuestión de Alemania

PARIS, 20 (INS). — Los círculos diplomáticos se han convertido en un hervidero de rumores a raíz de las presuntas recientes entrevistas secretas entre representantes extraoficiales de Rusia y Francia, sobre el futuro de Alemania, que se habrían realizado en varios lugares, entre ellos Ginebra.

El objeto de tales conversaciones sería el de buscar una fórmula de transacción entre Oriente y Occidente sobre el problema alemán y se dice que el Soviet mostró predisposición a negociar con París, si éste suspende la ratificación del tratado de defensa europeo. Además se dice que los soviéticos habrían propuesto lo siguiente a cambio de la "cooperación" francesa:

1º La URSS pondría fin al conflicto de Indochina.

2º La URSS se abstendría de rearmar a Alemania oriental y dejará de presionar en el asunto de la unificación alemana.

A pesar de los desmentidos un portavoz aliado admitió la posibilidad de que las versiones sean ciertas, aunque adelantó que esas reuniones acaso no fueran sólo entre franceses y rusos.

La Situación de Berlín

BERLIN, 19 (AFP). — Un comunicado tripartito anuncia que los comandantes occidentales de Berlín enviaron al burgomaestre, profesor Reuter, el texto de la declaración sobre la ex capital, que fija las futuras relaciones entre la Kommandatura aliada y el gobierno de la ciudad; entrará en vigencia al mismo tiempo que el tratado general y los acuerdos complementarios entre los occidentales y Bonn.

Más Trabas Rusas al Tránsito en Alemania

PARIS, 19 (AFP). — Los delegados de los seis países del ejército europeo se reunieron hoy en el Quai d'Orsay. Están representados en la conferencia Francia, Bélgica, los Países Bajos y Luxemburgo —por sus cancilleres Schuman, Van Zeeland, Stikker y Joseph Bech— la República Federal Alemana e Italia, por sus ministros adjuntos a Relaciones Exteriores, Walter Hallstein y Paolo Taviani. Las sesiones deberán durar hasta el miércoles a la noche y se realizan en el "Salón des Beauvais", así llamado por los tapices que decoran sus muros; las preside Schuman y en ellas se examinarán por última vez el texto del proyecto de tratado que instituye la Comunidad Europea de Defensa y los protocolos anexos, ya rubricados el 9 de mayo pasado.

Habrá una Nueva Reunión

Los seis decidieron realizar una nueva reunión a fines del mes de junio próximo para designar las sedes de las instituciones de la Comunidad Europea de Defensa y de la Comunidad del Carbón y del Acero. En las conversaciones de hoy los ministros estudiaron principalmente las cuestiones relativas a las sedes, el régimen lingüístico y la duración del tratado. Mañana seguirán las tareas.

Prevén Nuevas Amenazas

WASHINGTON, 19 (INS). — El Departamento de Estado abriga el convencimiento de que la URSS y la Alemania oriental lanzarán nuevas amenazas tan pronto como se anuncie la conclusión del acuerdo contractual de los aliados con Bonn. Tiénese, por lo demás, la sensación de que Moscú y el gobierno pro comunista de Berlín se esforzarán por lograr que los alemanes del Este organicen un poderoso ejército similar al que se proyecta para la del Oeste. Sin embargo, no se descarta la posibilidad de que estén en preparación medidas mucho más enérgicas, como ser un levantamiento rojo en la Alemania occidental.

Carreteras Clausuradas

BRUNSWICK, 19 (AFP) — Según la policía de Brunswick, todas las carreteras en el límite de la zona soviética entre Helmstedt y el sur de Harz fueron clausuradas a la circulación; patrullas de la policía popular (comunista) han sido apostadas para vigilar todos los caminos.

ISMAIL Kamal Bey, decano del cuerpo diplomático, presenta congratulaciones al Dr. Rajendra Prasad, que fué reelegido presidente de la India

Año VII — Nº 2.380
Clarín — Diario de la Mañana
BUENOS AIRES · REPUBLICA ARGENTINA
40 CENTAVOS
Un toque de atención para la solución argentina de los problemas argentinos
Buenos Aires, Martes 20 de Mayo de 1952

Grandes Maniobras Aliadas Habrá en el C. de la Mancha

LONDRES, 19 (A. F. P.). — Una flota de 250 barcos, apoyada por 400 aviones de 8 naciones del Pacto del Atlántico, participará en las grandes maniobras navales "Castagnettes", que tendrán lugar en el próximo mes de junio en el Mar del Norte y en el canal de la Mancha, según anunció el Almirantazgo británico. Los ejercicios serán dirigidos desde su cuartel general de Portsmouth, por el almirante sir Arthur Power, comandante en jefe de las fuerzas navales aliadas para el canal de la Mancha. El objetivo es poner a prueba la organización del comando en la Mancha y un entrenamiento conjunto en operaciones de guerra, en particular para la protección de las comunicaciones comerciales y en la lucha contra las minas.

Participarán unidades de mar y aire de Francia, Inglaterra, Bélgica, Canadá, Dinamarca, Holanda, Noruega y Portugal.

Se Interrumpirá el Comercio Inglés con China Comunista

ARTHUR Henderson, ex ministro del Aire de Clement Attlee

LONDRES, 19 (INS). — Inglaterra informó al régimen de Pekín que las principales firmas británicas están interrumpiendo sus relaciones comerciales con los comunistas chinos. Un portavoz del Foreign Office dijo que las relaciones anglochinas no se alterarán por tal medida. Se calcula que las firmas británicas controlan de 840 a 1.400 millones de dólares en crédito y propiedades en la costa china, en fábricas, astilleros, almacenes y otras propiedades, en su mayor parte en Shanghai, Cantón, Tien-sin y Hongkong.

El portavoz declaró que las probabilidades de obtener compensaciones de los comunistas por las propiedades que se abandonen son muy remotas. Créese que Eden hablará mañana en los Comunes sobre esta cuestión.

La Cuestión de las Bases

LONDRES, 19 (AFP) — Churchill confirmó en los Comunes que las bases aéreas anglonorteamericanas de East Anglia continuarán siendo utilizadas por la aviación de EE. UU. todo el tiempo que sea necesario en interés de la paz y la seguridad mundiales.

Esta declaración fué provocada por una pregunta de Arthur Henderson, ex ministro del Aire en el gabinete Attlee y que, a tal título, había negociado el acuerdo a menudo criticado por Churchill, sobre la presencia de aviones de bombardeo atómico en Inglaterra.

Churchill declaró además que no ha sido convenido ningún acuerdo para permitir a observadores norteamericanos que presencien las pruebas atómicas que tendrán lugar próximamente en Australia.

Niegan Ahora los Rojos el Acuerdo Sobre Prisioneros

El 23 el Almirante Joy Dejará de ser Emisario

PAN MUN JON, 19 (AFP). — Totalmente estéril ha sido la sesión de hoy de la conferencia de Pan Mun Jon. La reunión, que duró 37 minutos, fué prácticamente la repetición de los diálogos habidos en los últimos días.

El almirante Joy recordó a los comunistas que ellos ya habían aceptado el principio de seleccionar a los prisioneros de guerra que deben ser repatriados, es decir, que se consultara a cada uno de ellos acerca de si quiere o no regresar a la zona comunista.

El general Nam Il negó que se hubiese aceptado esa condición y agregó que su delegación rechazaba de plano esa selección por considerarla desfavorable.

Ambas delegaciones se pusieron finalmente de acuerdo para realizar una nueva entrevista mañana a las 11.

Joy Será Reemplazado

El vicealmirante Joseph J. Clark reemplazará mañana al vicealmirante Robert Briscoe en el comando de la séptima flota de guerra norteamericana en aguas de Extremo Oriente. A su vez, el vicealmirante R. Briscoe sustituirá más adelante al almirante Turner Joy en el comando de las fuerzas navales de la ONU. Además, Joy entregará el 2 del corriente su cargo de jefe de la delegación de las Naciones Unidas a la Conferencia de Armisticio al general W. K. Harrison.

Otra Denuncia Comunista

TOKIO, 19 (INS) — Radio Pekín afirmó que la fuerza aérea norteamericana bombardeó en picada un campo de prisioneros aliados en el norte de Corea en la noche del 4 de mayo.

Encarnizada Lucha

SEUL, 19 (INS). — Tropas aliadas y comunistas luchan encarnizadamente por el control de una colina a lo largo del frente occidental. Se anunció, por otra parte, que las hostilidades recrudecieron durante el fin de semana y que la principal acción ocurrió entre tropas filipinas y chinas.

Negociarán de Nuevo Bs. Aires y Belgrado

BELGRADO, 19 (AFP). — La Agencia Yugopress anunció la próxima reanudación de las negociaciones económicas entre Argentina y Yugoslavia para el establecimiento de relaciones comerciales normales entre los dos países.

Envían Más Paracaidistas Junto al Avión

Se Amotinó una Misión de Socorro

RIO DE JANEIRO, 19 (AFP). — Treinta y ocho paracaidistas han sido enviados al lugar donde se hallan los restos calcinados del avión "El Presidente" a fin de que restablezcan el orden, alterado por una virtual rebelión de los catorce primeros expedicionarios, quienes hicieron prisioneros a los miembros de la comisión investigadora brasileña y a los representantes norteamericanos de la compañía de aviación. El incidente se produjo porque el helicóptero utilizado por la misión Ademar de Barros se averió, poco después de que los 14 paracaidistas que realizaron los primeros trabajos y que llevan bastantes días en la jungla, expresaron su deseo de volver a Belem.

Como se les hizo notar que no se les podía evacuar por el momento, exigieron que se les trasladara en el helicóptero de la compañía de aviación. Al no accederse, los paracaidistas apresaron a los miembros de la comisión investigadora y a los representantes de Panamerican.

No Existieron Averías

RIO DE JANEIRO, 19 (INS.) — La oficina local de la Pan American World Airways dió una declaración en la que agrega que el avión desaparecido no voló en momento alguno con averías, lo que ha sido debidamente afirmado por el representante de la Autoridad de Aeronáutica Civil norteamericana en Río de Janeiro, señor Harry Coates, quien viajó en el mismo entre Buenos Aires y Río. Los restos del avión —agrega— serán minuciosamente examinados por autoridades norteamericanas y brasileñas, quienes harán público posteriormente en un informe las causas del accidente.

Indica, asimismo, que los restos del avión fueron localizados por una aeronave de carga de la empresa que tomaba parte en la búsqueda.

Sepultaron a las 50 Víctimas

MIAMI, 19 (INS). — Ayer, en plena selva brasileña se realizó el sepelio de las 50 personas que perecieron al estrellarse el "Stratocruiser" el 29 de abril. Un portavoz de la empresa dueña del avión explicó que, debido a la dificultad de trasladar a los cadáveres y al estado de los mismos, las autoridades ordenaron la inmediata inhumación. Las honras fúnebres fueron dirigidas por el mayor Miranda Correa.

Sábese Ahora Cómo Ocurrió la Catástrofe del "Stratocruiser"

RIO DE JANEIRO, 19. (AFP). — Según nuevas informaciones de Belén, el tren de aterrizaje del "Stratocruiser" había sido bajado, lo cual permite presumir que los pilotos se preparaban para intentar aterrizar en el momento en que se registró la catástrofe. Se cree que el aparato se incendió en vuelo y estalló al tocar tierra. El fuselaje principal quedó intacto, así como el ala derecha y tres motores; el resto se encuentra esparcido en la jungla.

Los pilotos fueron encontrados en sus puestos de comando, semicarbonizados, así como el radiotelegrafista con sus teléfonos colocados y la camarera en la repostería. En consecuencia, se presume que los pasajeros fueron sorprendidos por la muerte en pleno sueño.

— Finalmente, "A Noite" anuncia que diversas alhajas y otros objetos personales, así como un fajo de doscientos mil dólares en billetes fueron hallados y serán entregados a los familiares de las víctimas.

Aclaración de A. de Barros

A todo esto Ademar de Barros declaró que las noticias de Miami ofrecen una versión inexacta de los hechos.

Por su parte la prensa critica la actitud de la misión oficial respecto a los paracaidistas y publica el último mensaje del jefe de la misión "Ademar de Barros" en el cual afirma que "nuestros hombres se encuentran completamente extenuados". Las noticias más recientes indican que dichos paracaidistas fueron retirados de la jungla, en helicóptero, agrégase que se continúa careciendo de noticias de los periodistas de San Pablo, desaparecidos en la selva desde hace ya varios días.

La Versión de Miami

MIAMI, 19 (AFP). — Un inspector de la aviación norteamericana y un mayor del ejército brasileño han sido apresados en la jungla amazónica por los paracaidistas que descendieron cerca de los restos del "Stratocruiser".

La revelación del incidente en el "infierno verde" de la cuenca amazónica, fué hecha por Gordon Bennet, funcionario de la oficina de aeronáutica norteamericana, en Miami. El episodio tiene por origen, presumiblemente, la insistente versión según la cual el "Stratocruiser" llevaba de contrabando una fabulosa cantidad de piedras preciosas.

De acuerdo con la declaración de Gordon Bennet los apresados por la partida de paracaidistas, son el inspector de aviación norteamericana, Herbert Magness y el mayor Correa.

El Pontífice Censura Tácticas del Comunismo

CIUDAD DEL VATICANO, 19 (INS). — El Pontífice advirtió que la discordia y la suspicacia mundiales hacen que "la tensión pueda hacer inevitable un conflicto".

"Profundamente Afligido"

Pío XII, hablando a un grupo de altos empleados del gobierno italiano, dijo que está "profundamente afligido" porque muchos actúan y luchan por expulsar a Jesús de las almas, de las familias, de los lugares de trabajo y de los parlamentos".

"Desintegración Espiritual"

Luego señaló el "incruento pero horrible asesinato" de los jóvenes que son atraídos al comunismo, diciendo que estos "niños inocentes, que resultan las víctimas, se están transformando en pequeños demonios, furiosos contra Dios y la iglesia" y afirmó que no hay beneficios materiales que puedan compensar esta "desintegración espiritual".

Es Muy Eficaz en Corea el Chaleco-Coraza

EN UN LUGAR DE COREA, 19 (INS) — El médico jefe de Infantería de Marina, Dr. Louis P. Kirkpatrick, declaró que con el nuevo chaleco a prueba de balas que usan los soldados de ese cuerpo, se han reducido los heridos en combate en más de las dos terceras partes. El chaleco llega hasta debajo de la cintura, tiene cierre automático y pesa unas siete libras. Está fabricado con material plástico y nylon.

ACUERDO ENTRE ESPAÑA Y EL YEMEN

EL CAIRO, 19 (AFP). — Firmaron un tratado de amistad España y el Yemen; suscribieron el documento el embajador de las Bárcenas y el cadí Hussein Alí el Halali. En el texto se encara el acrecentamiento de los intercambios económicos y culturales.

RENOVACION

Estaba cansada de su viejo living. ¡Tenía tantos años! Y sin embargo estaba como nuevo. Pero Estela se hallaba firmemente decidida a renovar todo el mobiliario y convenció a Carlos de que lo vendiera. Y su marido publicó este Aviso Clasificado en CLARIN.

Vde. juego living, como nuevo. Hablar: T. E. ...-3236.

Un lector de CLARIN que vió este aviso necesitaba un juego de living, y como quería cambiar las arañas de su casa, ofreció una muy fina y decorativa que tenía a cambio de esos muebles. Como Estela y Carlos consideraron que la araña les vendría de perlas para adornar la casa, ahora que se disponían a renovar el mobiliario, aceptaron la permuta y ambos quedaron satisfechos, gracias a la intervención del Clasificado de CLARIN (CORRIENTES 555. De 8.30 a 18.45 horas. Informes: 32-9411 al 9417).

Se Fijó en 40 Pesos el Precio de los 100 Kilos de Maíz

(INFORMACION PAGINA CINCO)

Conferencian el 24 con Adenauer los 3 Cancilleres

LOS ACUERDOS GERMANOALIADOS SE FIRMARIAN EL LUNES

BONN, 20 (AFP). — Los cancilleres de Estados Unidos, Francia y Gran Bretaña se reunirán con Adenauer el próximo sábado, según se anuncia en círculos allegados al gobierno, pero sin ninguna confirmación oficial. Se cree que los acuerdos germanoaliados serán firmados el próximo lunes, en solemne ceremonia, en la gran sala del Consejo Federal.

Reunión de los Cancilleres

PARIS, 20. (AFP) — Los cancilleres de Francia, Estados Unidos y Gran Bretaña realizarán dos conferencias, la primera de ellas a fines de esta semana en Estrasburgo o en Bonn y la segunda en París a comienzos de la semana próxima, después de la firma del pacto sobre el ejército europeo. En la primera, relacionada con la firma de los acuerdos contractuales germanoaliados, participará el canciller Adenauer.

Los tres occidentales tratarán en la segunda reunión problemas internacionales y en particular los problemas de Africa del Norte y del Lejano Oriente.

Una Sesión Extraordinaria

BONN, 20. (INS). — Por no existir acuerdo entre Adenauer y los altos comisionados aliados sobre la contribución de la Alemania occidental la defensa del oeste, fué convocada a una nueva reunión extraordinaria para mañana.

Opinión de Adenauer

Adenauer había expresado el convencimiento de que "un noventa por ciento" de los problemas inherentes al contrato de paz, que reemplazará al estatuto de ocupación, serían resueltos en la reunión de la víspera. La cláusula que frustró las esperanzas de Adenauer se refiere a la contribución por Alemania de 10.200 millones de marcos, que el canciller desea dividir sobre una base del 50 por ciento entre el sostenimiento de las fuerzas aliadas y el propio rearme de Alemania.

EL GRAL. Franco, acompañado por el príncipe regente del Irak, Abdullah, presenciado un desfile militar realizado en honor de este último en el paseo de la Castellana

Año VII — Nº 2.381

Diario de la Mañana

Clarín

Un toque de atención para la solución argentina de los problemas argentinos

BUENOS AIRES · REPUBLICA ARGENTINA

40 CENTAVOS

Buenos Aires, Miércoles 21 de Mayo de 1952

Cavan Trincheras en el Este Alemán

BRUNSWICK, 20. (AFP). — Se desmienten las informaciones según las cuales la policía popular de la zona soviética habría comenzado a cavar trincheras sobre 150 kilómetros de la frontera zonal en la región de Helmstedt. En Brunswick, un oficial indicó que se trataba de "rumores incontrolables", agregando: "Si pasara algo, nosotros lo sabríamos".

En Helmstedt, los policías occidentales declararon que los de la zona soviética cavaron a menudo refugios a lo largo de la frontera para cubrirlos luego. "No pueden ser fortificaciones", agregaron, subrayando que el control de la autopista de Berlín a la frontera de la zona soviética se efectúa actualmente con "celeridad notable".

No obstante, personas que franquearon el límite cerca de Braunlage dicen que se están construyendo trincheras en las cercanías de la frontera zonal, no lejos de Tanne, y que hombres y mujeres efectúan trabajos de terraplenamiento vigilados por policías populares. Agregan que han visto tanques rusos en la misma región.

ROMA PROTESTA A TITO POR TRIESTE

ROMA, 20 (INS). — Anunció se que fué entregada hoy al gobierno de Yugoslavia una nota diplomática protestando contra las recientes medidas adoptadas por el mariscal Tito en la zona "B" de Trieste, que prácticamente equivalen a una anexión. En ella se acusa, además, al gobierno de Belgrado, de haber violado abiertamente el tratado de paz para Italia. La carta de las Naciones Unidas y la Convención de La Haya.

Apoyó la Asamblea al "Premier" Pinay

PARIS, 20 (AFP). — A pedido del primer ministro, Antoine Pinay, la Asamblea Nacional rechazó, por 332 votos contra 207, las conclusiones desfavorables de la comisión de finanzas parlamentaria al proyecto de empréstito interno.

Este voto equivale a una aceptación de las consideraciones del proyecto gubernamental sobre la emisión próxima de un gran empréstito interno.

Emitirán el Empréstito

PARIS, 20 (AFP). — La Asamblea Nacional aprobó, por 324 votos contra 206, el artículo único del proyecto de ley que autoriza la emisión de un empréstito interno.

Lo Aprobó el Consejo

PARIS, 20. (AFP). — El Consejo de la R. pública aprobó, por 188 votos contra 79, la emisión de un empréstito interno.

DE MEDIDA

Iba a dejar su casa para mudarse a un departamento y ahora no tendría un lugar adecuado para ubicar esa estatua. De modo que pensó en permutarla y publicó este Aviso Clasificado en CLARIN:

"Cbio. estatua valiosa por objeto arte. T. E. (...) 023."

Este aviso fué leído por don Enrique J., que poseía un objeto artístico antiguo de porcelana de mucho valor. Don Enrique fué a ver la estatua, ofreció la porcelana en canje, y el anunciante aceptó. Ahora, éste luce la porcelana sobre una repisa, y don Enrique ha llevado la estatua a su chalet. Les sirvió un Clasificado de CLARIN (CORRIENTES 555. De 8.30 a 18.45 horas. Informes: 32-9411 al 9417).

Investígase si Hubo Sabotaje Contra el Avión

Llegó a Wáshington la Denuncia de un Presunto Atentado

NERO MOURA
Ministro de Aviación Civil de los EE. UU. del Brasil

WASHINGTON, 20 (INS). — El gobierno norteamericano indicó la posibilidad de que el avión "Stratocruiser" que se estrelló en las selvas del Brasil hubiese sido objeto de un acto de sabotaje, y, al mismo tiempo, anunció que está investigando una sensacional denuncia sobre supuestas intrigas internacionales y desaparición de joyas. La Junta de Aeronáutica Civil reveló, en efecto, que pesquisas efectuadas acerca del accidente han puesto al descubierto la posibilidad de que el aparato haya sido "dinamitado". Los voceros de ese organismo afirman que se están haciendo esfuerzos por determinar si existe alguna relación entre el accidente y previos intentos de asesinato realizados contra un alto funcionario brasileño que figuró entre las 50 personas que perecieron en la catástrofe. El funcionario de referencia fué identificado como Jorge de Godoy, procurador general del Brasil, de filiación conservadora, quien se distinguió por sus sentimientos anticomunistas. Se dice que el nombrado tenía acérrimos enemigos entre los agentes comunistas en América del Sur.

Uno de los portavoces agregó que también se está investigando un rumor en el sentido de que uno de los pasajeros del trágico avión llevaba consigo una fortuna en diamantes.

Protestas de los Deudos

RIO DE JANEIRO, 20. (INS). — Varias familias de las víctimas del avión caído en la selva protestaron ante el ministro de Aviación, Nero Moura, por haberse dado sepultura a los cadáveres en plena selva sin su consentimiento.

"O Globo" publica una fotografía de Scot Magness, funcionario de la Junta de Aviación Civil de Estados Unidos, dando lectura a un servicio religioso junto a una rústica cruz de madera bajo la cual fueron sepultadas las víctimas de la catástrofe. El diario explica que la inhumación en medio de la selva obedeció a la imposibilidad absoluta de trasladarlos desde la zona selvática en que fueron hallados a alguna ciudad brasileña.

Por otra parte, el ministerio de Aviación anuncia que "la situación se ha normalizado definitivamente" en el lugar del accidente del "stratocruiser".

La información agrega que han sido libertados el funcionario norteamericano Magness y el mayor Correa, que habían sido hechos prisioneros y mantenidos como rehenes.

Hallan Piedras Preciosas

RIO DE JANEIRO, 20 (INS). — Informes del lugar de la selva en que cayó el avión, dan cuenta de que los paracaidistas han hallado seis collares de perlas y medio kilogramo de aguamarinas, todo ello valuado en 200.000 dólares.

Falló una Atómica en Nevada

LAS VEGAS (Nevada), 20 (INS). — La prueba atómica de hoy fué aplazada por 48 horas, porque la bomba no estalló. La explosión, que iba a ser la sexta de la nueva serie de primavera en Yucca Flat (Nevada), estaba fijada para las 8.15. La comisión de control atómico expidió una declaración que dice: "El aparato nuclear experimental que debía ensayarse esta mañana no estalló. El cronómetro de secuencia que controla la red del circuito entre el punto de control, la torre y los instrumentos se hizo funcionar, pero en la hora señalada no se produjo la detonación".

Agrega que la causa no se ha determinado. El proyectil, si aun está en condiciones de estallar, constituiría uno de los proyectiles sin detonar más peligroso en la historia de la humanidad.

Discrepan en Pan Mun Jon

MUNSAN, 20 (AFP) — Mientras las negociaciones de Pan Mun Jon parecen acercarse rápidamente a una ruptura, según opinión de los observadores, han comenzado a circular rumores sobre una próxima ofensiva. Los emisarios comunistas y aliados se limitan ahora a cambiar palabras de cierta violencia en las sesiones, de las que ya han quedado prácticamente excluidas las discusiones sobre el punto esencial que había provocado el estancamiento de las negociaciones, es decir, el canje de prisioneros.

El portavoz de la UN, coronel Howard Levie, precisó esta mañana que el procedimiento actual de las conversaciones dejaba a cada bando la posibilidad de interrumpir las entrevistas por decisión unilateral.

Condecoró a Ridgway el Presidente Truman

WEST POINT, Nueva York, 20 (INS). — Truman condecoró al general Ridgway con el segundo ramo de hojas de roble para su medalla de servicios distinguidos y elogió al nuevo comandante de la defensa europea por su "magnífica dirección personal" en la guerra de Corea.

Le Darían la 5a. Estrella

WASHINGTON, 20 (INS). — El departamento de Defensa y el Congreso consideran si debe concederse al general Ridgway una quinta estrella, a fin de que su rango supere al de sus subordinados en la Organización del Atlántico Norte.

Hubo Otro Levantamiento de Prisioneros en Pusan

PUSAN, 20 (INS). — Centenares de prisioneros que se habían pronunciado en contra del comunismo se amotinaron en el campamento de Pusan, pero las tropas norteamericanas sofocaron el levantamiento. Por lo menos uno de los sublevados pereció y otros 85 resultaron heridos, mientras que un soldado de EE. UU. sufrió heridas leves. La rebelión en Pusan, como la revuelta de la isla de Koje, fué instigada, según un anuncio oficial, por un pequeño grupo de agitadores que instó a los demás a resistir a "la fuerza" el tratamiento médico.

En la isla de Koje, entretanto, la infantería, con bayoneta, penetró en uno de los campamentos donde se alojaban los recalcitrantes y luego de rechazarlos arrió las banderas rojas y quitó leyendas que habían colocado.

Cómo Sería el Pacto Entre España y E.U.

WASHINGTON 20 (AFP). — Según funcionarios que conocen los detalles de las negociaciones que se desarrollan desde hace cinco semanas entre los gobiernos norteamericano y español, el acuerdo entre los dos países giraría en derredor de los principales puntos siguientes:

1º Estados Unidos proporcionaría a España armas y material de transporte y de transmisión, necesarios para equipar al ejército; eventualmente el acuerdo podría incluir una cláusula previendo la instrucción de oficiales de las fuerzas terrestres y aéreas españolas.

2º España acordaría a EE. UU. autorización para usar bases aéreas en su territorio y privilegios para la utilización de las bases navales.

3º Estados Unidos acordaría a España ayuda financiera y técnica para aplicar en ese país el programa de seguridad mutua.

Autonomía a Marruecos

PARIS, 20 (INS). — Fuentes responsables francesas informan que despachos recibidos de Tánger dan cuenta de que el gobierno español proyecta proclamar próximamente la "autonomía de su zona en Marruecos".

Tal autonomía constituyó el tema favorito de la prensa árabe durante la reciente visita de un mes de duración que efectuó el canciller Martín Artajo a los países islámicos de Africa del Norte y el Cercano Oriente.

El general al Mizzian, único oficial árabe de tal graduación en el ejército español, que también formó parte de la misión de Artajo, es mencionado como el futuro comisionado de las fuerzas de la metrópoli en Marruecos.

Sesiona el Consejo Económico de la UN

NUEVA YORK, 20 (AFP).— El Consejo Económico y Social inauguró su 14a. sesión en presencia de un centenar de diplomáticos y de expertos, que representan a 18 gobiernos, y numeroso público. Al iniciarse la reunión, el delegado soviético pidió la exclusión del representante del Kuomintang y el delegado de Estados Unidos reclamó el aplazamiento de la discusión sobre ese punto, lo que fué aceptado por 14 votos contra 4 (Unión Soviética, Polonia, Checoslovaquia y Suecia).

Por unanimidad, el Consejo eligió a Syed Amjad Ali, de Pakistán, como presidente; Jeri Nosek, de Checoslovaquia, como primer vicepresidente y Raymond Scheyven, de Bélgica, 2o. vicepresidente.

No Está Próximo un Pacto Respecto al Costo del Cobre

WASHINGTON, 20 (AFP).— En la embajada de Chile se calificó de "pura especulación" el rumor de que sería concluido próximamente un nuevo acuerdo chilenonorteamericano sobre el cobre.

No Compraremos un Armisticio para Corea, Reiteró H. Truman

WEST POINT, 20 (AFP.). — "No compraremos un armisticio en Corea transformándonos en mercaderes de seres humanos", afirmó Truman en un discurso sobre la situación mundial y la política exterior de Estados Unidos, pronunciado en ocasión del 150o. aniversario de la academia militar de West Point.

"No sabemos todavía si concluiremos un armisticio honorable. Los comunistas continúan exigiendo la devolución de todos sus prisioneros, pero no aceptaremos esa exigencia. ¿Aceptarán ellos nuestro punto de vista? Aún lo desconocemos, pero estamos dispuestos a realizar un acuerdo pacífico. Entretanto, permanecemos alertas para luchar contra la traición y la agresión eventual. Hay una gran diferencia entre ser pacífico y ser pasivo —añadió—, y nuestro país, que defiende la paz, está dispuesto al mismo tiempo a defender sus derechos". Criticó enérgicamente, a continuación, la política exterior de la Unión Soviética, afirmando que era diametralmente opuesta a la de su país. "El Kremlin quiere dominar materialmente a todos los países con el empleo de la fuerza, lo que coloca a las naciones libres en una situación difícil y peligrosa. Pero yo estoy firmemente convencido de que ello no implica necesariamente la guerra mundial".

Enumeró, en seguida, los progresos del rendimiento industrial en Estados Unidos, y concluyó el pasaje referido con estos términos: "Hemos fabricado y ensayado una pieza de artillería atómica que en el futuro tendrá un papel destacado; la marina prepara un submarino accionado por la energía atómica, y en general, nuestro plan atómico se halla en buen camino de ser ejecutado".

Entre los éxitos políticos del mundo libre, recordó que el Japón ingresó en la familia de las naciones libres y democráticas, la derrota de la insurrección comunista en Filipinas, las victorias de las fuerzas francovietnamesas en Indochina, los adelantos del pueblo indochino hacia la creación de un ejército nacional para la creación de su propia independencia, y los progresos de la India, Pakistán e Indonesia, en su desarrollo económico. "En Europa —dijo— hubo grandes pasos hacia la unidad: el plan Schuman y el proyecto de comunidad europea de defensa, avanzan, felizmente. Trabajamos en un acuerdo definitivo para establecer nuevas relaciones con la República Federal Alemana. Esto permitirá a la Alemania del Oeste ocupar su lugar junto a los otros países independientes de Europa, y convertirse en miembro de pleno derecho de la comunidad de naciones".

Concluyó su discurso con esta advertencia: "El peligro de guerra no ha sido descartado. Las fuerzas del imperio soviético son poderosas, bien instruídas y poseen armas muy modernas, inclusive las bombas atómicas. El Kremlin no ha perdido, evidentemente, su deseo de dominar al mundo. Pero yo creo que hemos hecho lo necesario para preservar la paz sin pagar el terrible precio de una guerra mundial. Estamos en el buen camino y debemos continuar en el mismo".

"Sólo a Argentina y Chile Asisten Derechos Sobre la Antártida"

Así lo Expresó el Gral. Perón

En el Mismo Acto Habló

También el General Pujato

CON asistencia del presidente de la Nación, general Juan Perón, y ante numeroso público, el general Hernán Pujato disertó ayer en el teatro Enrique Santos Discépolo, sobre el desarrollo de la expedición argentina a la zona del Círculo Polar Antártico, ratificando a continuación el jefe del Estado, los derechos de nuestro país sobre las tierras del extremo Sur.

El general Perón, al llegar a la sala acompañado del ministro de Asuntos Técnicos, doctor Raúl A. Mendé y del gobernador electo de Buenos Aires, señor Carlos V. Aloé, fué objeto de prolongadas manifestaciones de adhesión. Su presencia había interrumpido la proyección de una película documental inglesa, sobre la expedición del capitán Scott, en 1912, a las tierras antárticas, la que fué pasada luego.

Se inició entonces el acto, con el Himno Nacional Argentino, cuyas estrofas fueron coreadas por la concurrencia, al igual que la marcha "Los Muchachos Peronistas".

Habla el Gral. Pujato

Luego de agradecer la asistencia del presidente de la Nación al acto organizado por el Instituto Antártico, el general Hernán Pujato inició su disertación expresando: "Expedición científica a la Antártida continental argentina. Sus actividades y resultados", rindiendo homenaje a tres miembros de la misión, que perdieron sus vidas mientras se realizaban los preparativos de la expedición, en las proximidades de Copahué, Neuquén. "Ellos fueron: el teniente 1º Arnoldo Serrano, Ibte. Adolfo Ernesto Molinero Calderón y el soldado Emiliano Jaime". "Es mi deber antes de entrar al tema de la conferencia, expresar mi más grande reconocimiento a esos heroicos muchachos, cuyo sacrificio no fué en vano. A su memoria rindo mi homenaje más puro y más grande, como puras y grandes fueron sus almas de soldados y sus afanes de argentinos".

Luego comenzó a desarrollar el tema, que dividió en los siguientes capítulos: "Génesis: Importancia de la Antártida y razones para realizar expediciones continentales". "Expedición, descripción, viaje, actividad aérea, regreso, futuras actividades, Malvinas y resultados".

En el primer capítulo de su disertación, el general Pujato recordó que ya en 1947 lo había expuesto al presidente de la Nación un proyecto de expedición antártica que comenzó a concretarse en 1948 con los preparativos previos para

(Continúa en la página DOS)

MAS ACUSACIONES MUTUAS EN COREA

PAN MUN JON 21 (AFP.) — En la sesión plenaria de hoy el almirante Joy dijo que los comunistas persistían en su actitud de "grosera hipocresía". La sesión duró una hora y sus resultados han sido, como las anteriores, totalmente estériles.

Ante las negativas sistemáticas de chinos y norcoreanos de tratar formas de acuerdo posibles, Joy indicó a los rojos que éstos hacían gala de una "pueril alteración de los hechos", sobre todo en cuanto se refería a la cuestión de los prisioneros. En un ambiente tenso el general Nam Il volvió a mencionar incidentes en los campos de prisioneros en Corea del Sud.

Sigue el Paro de los Petroleros en EE. UU.

WASHINGTON, 21 (INS). — Sigue la huelga de los petroleros, pues sólo una tercera pare de los 90 000 trabajadores en conflicto retornaron a sus labores. Varias pequeñas compañías han resuelto sus problemas.

Firmó el Vaticano un Pacto con la UN

NUEVA YORK, 21 (INS). — Por primera vez en la historia, el Vaticano firmó un pacto con las Naciones Unidas. Se trata de una convención sobre el estatuto de refugiados. En representación de la Santa Sede suscribió el documento el delegado apostólico en Wáshington, arzobispo Amleto Giovanni Cicogenani. Dicha convención fué adoptada hace un año en una conferencia que se celebró en Ginebra y a la que asistieron 24 gobiernos, los que por unanimidad invitaron al Vaticano a adherirse.

Año VII — Nº 2.382

Diario de la Mañana

Clarín

BUENOS AIRES · REPÚBLICA ARGENTINA

40 CENTAVOS

Un toque de atención para la solución argentina de los problemas argentinos

Buenos Aires, Jueves 22 de Mayo de 1952

DISCREPAN SOBRE LA DURACION DEL PACTO EUROPEO

Hay Reparos de Holanda

PARIS, 21 (AFP). — Holanda se opone a que el tratado del ejército europeo tenga una duración de cincuenta años, y propone el mismo lapso que para el Pacto del Atlántico, firmado por veinte años, de los cuales ya han pasado tres. En cambio, Italia y Alemania han aceptado el punto de vista francés que estipula una duración de cincuenta años. Los seis ministros no lograron ponerse de acuerdo y mañana seguirán las deliberaciones en Estrasburgo. Los demás países representados son Bélgica y Luxemburgo.

Los Votos por País

Durante el primer período del pacto europeo cada Estado tendrá el número de votos fijado de antemano: 3 para Francia, Alemania e Italia; 2 para Bélgica y Holanda; 1 para Luxemburgo. Cuando se haya llegado a una etapa superior en la organización y funcionamiento, se suprimirán los votos calificados.

Ofreció estas informaciones acerca de los resultados de la conferencia de seis ministros, Herve Alphan, de Francia, en el transcurso de una conferencia de prensa. Añadió que subsisten dos dificultades por resolver: la duración del tratado y el estatuto de las fuerzas europeas.

Llegada de los Cancilleres

BONN, 21 (AFP) — Los altos comisarios y Adenauer se reunieron hoy y examinaron por última vez las cláusulas financieras del tratado de Bonn. Los cancilleres occidentales son esperados el viernes por la mañana en Bonn.

Eden Está en París

PARIS, 21 (AFP.) — Eden llegó al aeródromo de Le Bourget procedente de Londres. Sir Oliver Harvey, embajador de Gran Bretaña en París, subió al aparato para darle la bienvenida. Eden se limitó a declarar que llegaba en viaje a Estrasburgo. "Por lo demás —agregó— soy optimista".

IKE ENTREGARA EL MANDO EL 30

ROQUENCOURT (Francia), 21. (INS). — El general Eisenhower entregará el mando al general Ridgway en una breve ceremonia, el 30 por la mañana. Los oficiales aliados despedirán a "Ike" con una comida el día anterior; el general partirá hacia Wáshington a última hora de la tarde del 31.

Condecoran a Eisenhower

PARIS, 21 (INS). — El general Eisenhower se convirtió en el primer ciudadano honorario de la población de Louveciennes y recibió del primer ministro Pinay, la medalla militar.

España Podrá Integrar Ahora la U.N.E.S.C.O.

NUEVA YORK, 21 (AFP). — El Consejo Económico de la UN, resolvió por 13 votos contra 5 —Rusia, Polonia, Checoslovaquia, Uruguay y México— y una abstención —Suecia— no oponerse al ingreso de España en la U.N.E.S.C.O.

Habría Estallado en Pleno Vuelo el Avión

Háblase de Contrabando

WASHINGTON, 21 (INS). — La investigación conjunta de los gobiernos brasileño y norteamericano sobre las causas del desastre del avión "El Presidente" ha permitido ya aclarar varios aspectos del accidente. En Río de Janeiro se expresa que las autoridades tratan de confirmar la existencia de dos misteriosos telegramas advirtiendo a Jorge de Godoy, funcionario brasileño, que no debía viajar en esa aeronave.

Dícese que Godoy se había captado la tenaz enemistad de los comunistas sudamericanos, y otro informe, tampoco confirmado, señala que Godoy viajaba a Estados Unidos para realizar una acción anticomunista entre las repúblicas americanas.

A todo esto, y como una variante del trágico episodio, la junta de aeronáutica civil de EE. UU. investiga también la posibilidad de un contrabando de diamantes a bordo de la aeronave.

Saqueo de los Restos

WASHINGTON 21 (AFP). — Los expertos de la Aeronáutica, que han hecho un detenido examen de los restos calcinados del avión caído en la selva, han notado, por otra parte, que los restos habían sido proyectados demasiado lejos uno de otro, lo que les hace suponer que la causa de la catástrofe no ha sido precisamente una panne del motor, sino una explosión en pleno aire.

La misma oficina trata de establecer, además, la veracidad de las versiones según las cuales los restos del aparato caído habrían sido saqueados como así los cuerpos de las víctimas antes de llegar la primera expedición de rescate.

Derivaciones del Desastre

RIO DE JANEIRO, 21 (INS) — Aunque las esferas oficiales se niegan a comentar la sensacional derivación del desastre del avión, fuentes allegadas a la cancillería se han referido a supuestas advertencias que habrían sido hechas por el gobierno de Wáshington al ministerio de Relaciones Exteriores del Brasil, en el sentido de que Jorge de Godoy sería objeto de un atentado al viajaba en el "Stratocruiser", pero Elsa Godoy, hija del funcionario muerto, informó a (INS) que tales advertencias fueron recibidas por la cancillería, aunque manifestó ignorar el texto. Otra versión expresa que horas después de la catástrofe, la familia de Godoy halló un telegrama en el que se le "aconsejaba" a dicho funcionario no ir a EE. UU.

Otro Desmentido

RIO DE JANEIRO, 21 (AFP). — El ingeniero Paulo Leite, sobrino del procurador general del distrito federal, Jorge de Godoy, desmintió categóricamente que el Stratocruiser fuera objeto de un sabotaje, en razón de la presencia a bordo de su tío.

MIEMBROS de la expedición de paracaidistas enviada por Adhemar de Barros al lugar donde cayó el "Stratocruiser", dan sepultura a los restos de las víctimas de la catástrofe. En segundo plano se ve al diputado Mattos sosteniendo un collar de perlas hallado junto al avión destruído

ACUERDO DE E. U. Y CHILE SOBRE COBRE

SANTIAGO DE CHILE, 21 (AFP). — El presidente González Videla, en su mensaje inaugurando el período parlamentario, anunció que se había llegado a un acuerdo sobre el cobre con EE. UU., acuerdo por el cual el país del norte abandona sus exigencias del tope de 27,5 centavos por libra de ese metal y abonará la cotización que rige en el mercado mundial.

La Decisión de EE. UU.

WASHINGTON, 21 (AFP). — El gobierno autorizó a la industria a comprar en el mercado mundial el cobre chileno al precio que establezca la oferta y la demanda. Esto significa que no se insiste ya en el máximo de 27,5 ctvos. por libra origen del desacuerdo con Chile.

Señala Lequerica el Error de Combatir a España Cuando se Debate la Defensa de la Civilización

KANSAS CITY, Misurí, 21 (INS). — El embajador de España, Félix de Lequerica, declaró que el pueblo de su país "ha sido víctima de un genocidio moral, incitado por los intelectuales de izquierda y los marxistas europeos". En un discurso en la Cámara de Comercio de Kansas expresó que para muchos España es un país del pasado y de dudosa historia, además de un presente sospechoso, pero recalcó que gran parte de la verdad surgió a la luz últimamente. Agregó que "no pocos imprudentes se colocaron contra ese pueblo, cometiendo un grave pecado en momentos en que se debate la defensa de la civilización".

LEQUERICA

"Genocidio Moral"

Afirmó luego que la difamación tenaz contra España es una forma de injusticia contra la cual Estados Unidos debe reaccionar y que ese tipo de "genocidio moral" puede ser más perjudicial que la violencia real o la ilegalidad sistemática y es un grave obstáculo para el entendimiento entre las naciones. Culpó más adelante de tales ataques a "una minoría inteligente de intelectuales de izquierda" y sostuvo que "los marxistas europeos, latinos en su mayor parte, han ejercido una influencia grave en ese sentido".

Indicó Lequerica, que Estados Unidos no debe temer el "neutralismo" de un pueblo que salió victorioso sobre el comunismo, porque ha sentido en su carne todos los horrores de ese nuevo sistema organizado para destruir al mundo civilizado. Preguntando por qué se le negaría a España un papel predominante en la defensa europea, Lequerica dijo que "sí es un acto de cortesía a las fuerzas prosoviéticas o a los sentimientos marxistas de ciertos partidos políticos europeos, entonces el precio parece ser demasiado alto".

Lequerica insistió en que los inversores norteamericanos hallarán una "cálida acogida" y protección legal en su país.

Critica Nehru que no se Reconozca a Pekín

NUEVA DELHI, 21 (AFP). — Durante el debate sobre el mensaje presidencial en la Cámara alta, Nehru declaró que el no reconocimiento del gobierno de China comunista es una de las principales causas de la actual confusión en el mundo. "No se trata de querer o no querer a un país, sino de aceptar la realidad. La UN se revela incapaz de mantener el carácter de universalidad que sus fundadores pensaron en darle".

LAS PERSPECTIVAS DE UNA PAZ RAPIDA EN COREA NO SON MUCHAS, DIJO RIDGWAY

WASHINGTON, 21 (INS). — El general Ridgway declaró que no son brillantes las perspectivas de una rápida paz en Corea. Sin embargo, señaló que no es partidario de que se ponga término a las conversaciones de tregua ni de que las Naciones Unidas emprendan, por ahora, una ofensiva general. Ridgway prestó declaraciones en una sesión a puertas cerradas de la Comisión de Servicios Armados del Senado a la que asistieron unos 25 miembros del alto cuerpo.

Después de la sesión, el presidente del organismo, Richard Russell, dijo a los periodistas que Ridgway manifestó a la Comisión que las fuerzas de las Naciones Unidas carecen del "poderío ofensivo" necesario para lanzar una ofensiva general contra los comunistas. Empero, el general se mostró confiado en que las tropas de la UN pueden repeler cualquier ataque rojo "con enormes pérdidas para el enemigo". Según Russell, el general Ridgway señaló que los comunistas chinos han utilizado el año que llevan las conversaciones de tregua para acumular grandes refuerzos en hombres y municiones. A pesar de todo, subrayó que los refuerzos de los rojos "no han llegado a un punto de peligro, es decir al punto de que no podamos mantener nuestra posición defensiva".

El presidente de la Comisión de Servicios Armados del Senado a la que asistieron unos 25 miembros del alto cuerpo recalcó que había obtenido también "la impresión" de que Ridgway no cree prudente bombardear las bases chinas más allá del río Yalú, como lo recomendaba Mac Arthur, pues Ridgway aun opina que la continuación de las negociaciones de tregua es "preferible" a una ofensiva general de las Naciones Unidas, emprendida "a costa de muchas vidas".

A estar a lo expresado por Russell, Ridgway subrayó los siguientes puntos: 1º) Ha habido escasez sólo de algunos tipos de munición en Corea. La escasez ha sido en abastecimientos de reserva y, en un caso, de granadas luminosas. 2º) El peligro que presenta el comunismo en el Japón es "casi insignificante". 3º) Al parecer hay "un movimiento clandestino comunista muy poderoso" en los campos de prisioneros de guerra instalados por las Naciones Unidas, pues han sido encontrados asesinados prisioneros que no deseaban regresar a China roja o a Corea septentrional.

Será Ampliado el Pacto del Pacífico

WASHINGTON, 21 (INS). — Acheson anunció que está preparado, al igual que el primer ministro de Australia, Robert Gordon Menzies, para comenzar las negociaciones con Nueva Zelandia para establecer un consejo de defensa del Pacífico. En conferencia de prensa declaró, además, que Estados Unidos y Filipinas han intercambiado ya sus puntos de vista para hacer frente a toda posibilidad de agresión comunista en Asia, pero subrayó que no tenía conocimiento de nuevas señales de peligro.

Volviendo a referirse a la visita de Menzies a Wáshington, reveló un plan para ampliar la comunidad de defensa del Pacífico incorporando a Nueva Zelandia a la misma. Añadió que Estados Unidos está tratando de establecer un comando de defensa del Medio Oriente y expresó la esperanza de que Australia se asociará a esa empresa.

Acheson se ocupó de los siguientes temas:

1º No ha terminado los detalles finales de su viaje a Bonn y París.

2º En París consultará con Eden y Schuman otros problemas de interés mutuo.

3o. No se propone hacer ninguna nueva gestión ante Eden en relación con las demandas de Egipto sobre el Sudán y la evacuación británica de Suez. Igual prescindencia observará en cuanto a Túnez.

4o. Ninguna novedad se ha producido en la cuestión del reconocimiento del gobierno de Bolivia.

5o. — Rehusó contestar a las preguntas de los periodistas sobre la posible concertación de un nuevo convenio de compra del cobre con Chile.

VA EN GUSTOS

El cuadro era hermoso, de una firma cotizada, pero... ¡no le gustaba a su mujer! Amelia no lo podía ver. El asunto no tenía remedio. Un día, don Agustín leyó este Aviso Clasificado en CLARIN:

Cbla. alfombra persa fina por cuadro. T. E. - ...-2224

Y don Agustín decidió permutar su cuadro por aquella alfombra, que no le vendría mal. El dueño de la alfombra quería un cuadro de buena firma para adornar su casa, porque iba a dar una fiesta. Y el negocio se hizo. Ahora, el anunciante se va a lucir... y don Agustín ya no le ve poner mala cara a su mujer. Todo esto lo arregló el Clasificado de CLARIN (CORRIENTES 555. De 8.30 a 18.45 horas. Informes: 32-9411 al 9417).

Establécense Relaciones con el Japón y se Crea Una Embajada en Tokio

(INFORMACIÓN-PAGINA DOS)

Abd el Krim Insta Ir a la Lucha

LONDRES, 22 (AFP.).— La respuesta británica a la nota española sobre el estatuto de Tánger del 7 de abril, ha sido enviada al embajador en Madrid, sir John Balfour, según trascendió.

Por otra parte, noticias de El Cairo señalan que el viejo guerrillero Abd-el-Krim, delgado hasta el punto de ser irreconocible, incapaz de moverse del lecho, reunió sus últimas fuerzas para quejarse del infortunio que lo abruma. Hablando con un redactor de la revista egipcia "Al Messawar" señaló su descontento por la política francesa y española hacia Marruecos y también por la actitud de todos los países occidentales, sin excluir a Estados Unidos. Censuró, además, a los dirigentes islámicos del norte del Africa y sostuvo que era necesario echar de Argelia, Túnez y el Rif a los europeos. Pero no con ruegos, agregó, sino con la lucha violenta.

LONDRES CONTESTO A MADRID

Escribe REMY ROURE

La Cohesión Occidental

Remy Roure, autor de este artículo exclusivo para CLARIN, sobre la defensa de Occidente, comentarista de política internacional de "Le Monde" de París y renunció cuando ese diario publicó días pasados discutido, y también desmentido, "Informe Fechteler". Roure, héroe de la Resistencia, está considerado uno de los más prestigiosos periodistas franceses.

París, 22 (Exclusivo para CLARIN)

EL método clásico de los amos y dictadores de "los pueblos de presa" consiste en dividir a sus adversarios. Hitler, en 1940, vencidos los franceses, le proponía a Inglaterra la partición del imperio francés de ultramar. Más tarde le ofreció a Francia parte de los despojos del imperio británico. Va de sí que la Rusia soviética debe esforzarse en dividir a los aliados de Occidente. Por todos los medios, y aún mediante agentes internacionales que se apoderan de documentos o los fabrican. Debe hacerles saber a Francia y a Europa: "Seréis sacrificados, os ocuparán en cuatro días y vuestras ruinas y muertos serán el rescate de una liberación aleatoria"; y a las naciones, víctimas prometidas en la gran catástrofe "inevitable". "¡Qué ingenuos sois! Es el imperialismo de Estados Unidos el que se opone en el Oriente al imperialismo británico. Estados Unidos planea apoderarse de bases en el Medio Oriente apoyándose en el mundo árabe, en perjuicio de Francia..." ¿No implica acaso esto la sospecha entre las naciones libres, dividirlas irremediablemente?

FECHTELER

* * *

Notemos que estas divergencias de táctica, de estrategia, no son meras ilusiones. Existen. Es perfectamente posible que Estados Unidos, más bien ciertos jefes militares, proyecten sacrificar a Europa en una guerra eventual con los Soviets y alcanzar a Rusia por el Africa y por el Oriente. Las mismas proposiciones fueron conocidas en el curso de la guerra mundial. Se sabía cabalmente que dirigentes políticos y comandantes militares preferían la contraofensiva oriental al desembarco en Europa. El gran mérito de Roosevelt fué oponerse a ella. Se trataba de viejos aislacionistas. Los acontecimientos los han desautorizado. Pero revelar a Inglaterra y a Francia que se las considerará inexistentes —fuerzo los términos— sobre la sola base de un informe dudoso... ¿no significa provocar por adelantado en el seno de los aliados un estado de desconfianza muy temible?

* * *

No insistamos. Los incidentes han inducido a Estados Unidos a refirmar su confianza en el rearme de Europa, que es, en definitiva, su confianza en el rearme de Francia.

Sin duda, el ejército europeo sólo está ideado y no existe, como se dice, más que "en el papel". No es imposible que esos incidentes tengan en definitiva una consecuencia feliz: la necesidad de que Europa cobre conciencia de sí misma, de su valor estratégico, de su fuerza potencial. Pero para ello no se debe dividir a las naciones libres estimulando sus sospechas —demasiado humanas, o si se quiere demasiado nacionales—; no se debe afirmar que la cohesión necesaria no existe y está formada por intereses imperialistas y contrarios, y se le debe dar finalmente a la defensa occidental de la paz, esa paz tan frágil, su verdadero carácter y quitarle todo cariz agresivo. La defensa atlántica y europea sólo tiene sentido si tiende a la defensa de la paz del mundo.

* * *

Es así, creemos nosotros, cómo se ha trazado el acuerdo sobre el ejército europeo. Ciertamente, el acuerdo es criticable. Hay lagunas enormes. La participación alemana está mal definida. El aporte financiero de Bonn y de otros países es vago aún. No hay un órgano coherente de dirección. Este sólo se halla esbozado; y, como lo hemos dicho, es posible que la unidad alemana se reconstituya antes de que Europa esté organizada. Es absolutamente inútil, nos parece, disertar sobre qué hará la Alemania reunificada. Lo más verosímil, es que obre de acuerdo con su propio interés y también siguiendo la línea de fuerza real que se perfile en ese momento.

* * *

Lo más seguro, en todo caso, para Occidente, es precaverse, tener una armadura sólida, no dejarse arrastrar por imprudencias. El interés de las naciones libres consiste en tener conciencia de su solidaridad material, militar, moral. Todo lo que trate de romperla debe ser evitado.

Copyright por A. P. P. y REMY ROURE

Año VII — Nº 2.383

Diario de la Mañana

Clarín

Un toque de atención para la solución argentina de los problemas argentinos

BUENOS AIRES · REPUBLICA ARGENTINA

40 CENTAVOS

Buenos Aires, Viernes 23 de Mayo de 1952

Fírmase el 26 la Paz

DE LOS OCCIDENTALES con Bonn

BONN, 22 (AFP). — El lunes 26, a la mañana, serán firmados los acuerdos entre la Alemania de Bonn y los occidentales. Los documentos llevarán quince rúbricas de los cuatro ministros, y cada uno de ellos hará una breve declaración. Schuman, Acheson y Eden llegarán el viernes al aeródromo de Bonn. Se cree que su conferencia con los altos comisarios de sus respectivos países se celebrará ese mismo día. Después de esta entrevista preparatoria, se reunirán con Adenauer, a fin de puntualizar los problemas aún no resueltos y se aprobarán los textos definitivos de los acuerdos. Después de la firma, que tendrá lugar en la sala del consejo federal —a la que asistirán sesenta invitados, en especial los miembros del cuerpo diplomático, los ministros presidentes de los gobiernos federados y otras personalidades, así como cien periodistas y cincuenta fotógrafos—, los cuatro ministros recibirán a los periodistas.

Por lo demás, los altos comisarios y Adenauer finalizaron hoy sus negociaciones respectos a los acuerdos germanoaliados, cuyo contenido fué determinado, con excepción del estatuto oficial de las tropas francesas y belgas en Alemania occidental y de ciertos detalles técnicos y financieros que deben ser aprobados por Londres y París.

Ambos problemas, así como la entrada en vigencia del conjunto de tratados, serán solucionados en el curso de la conferencia de los cuatro, en Bonn, el sábado.

SUCRE

Prócer Robado

MEXICO, 22 (INS). — El diario "Novedades" informa: "Hasta hace unos días existía en el parque Mariscal Sucre, de la colonia del Valle, un busto del héroe de Ayacucho. Pues ha "huido" de su pedestal". Y añade: "El asunto de los robos, cada día más alarmante, ha llegado a tal punto que los amigos de lo ajeno ya no se conforman con penetrar en las casas y desvalijar al prójimo. Ahora la emprenden con los monumentos públicos, robando las estatuas de los próceres para mal vender el bronce". El busto había sido obsequiado en 1939 por el gobierno de Venezuela al de México.

Levantan en Túnez el Toque de Queda

TUNEZ, 22, (AFP). — El residente general, Jean de Hautecloque, levantó el toque de queda y todas las disposiciones sobre restricciones de la circulación a partir de esta noche, es decir, 48 horas antes de lo previsto. Por otra parte, 450 personas que habían sido "alejadas" de esta ciudad a consecuencia de los desórdenes, serán liberadas mañana.

SESIONA EL CONSEJO EUROPEO

EN PLENA CRISIS

Dícese que MacLean Volvió a Inglaterra

LONDRES, 22 (INS). — "Evening Standard" dice que Donald MacLean, uno de los dos funcionarios diplomáticos británicos que desaparecieron hace un año, regresó recientemente y que se perdió por segunda vez en forma misteriosa después de estar varias semanas en Gran Bretaña. MacLean era jefe del departamento de asuntos norteamericanos de la cancillería británica y, de acuerdo con la información del diario, llegó al oeste de Inglaterra a bordo de un pequeño avión de turismo y residió en la bahía de Tor, en la costa sudoccidental. Agrega que partió hacia Bruselas hace 15 días y desapareció nuevamente.

MAC LEAN, el diplomático británico desaparecido

Rebajóse el Monto de la Ayuda Yanqui

WASHINGTON, 22 (AFP) — La Cámara de Representantes aprobó una reducción de casi la mitad de la suma prevista por H. Truman para ayuda económica a Europa. La Cámara propuso igualmente una reducción de casi un veinte por ciento de la ayuda militar a Europa.

Se Tratará Hoy la Duración del Pacto

ESTRASBURGO, 22 (INS). — Esta ciudad, capital de Alsacia, se ha convertido en el foco de la actividad diplomática vinculada al futuro de Europa occidental. Hoy se inició aquí la sesión del Consejo de Europa, en el que participan 15 países, y mañana se congregarán los seis cancilleres de las naciones que proyectan constituir un ejército común.

La sesión del Consejo de Europa, la undécima que realiza ese organismo, comenzó en la tarde, bajo la presidencia de Paul van Zeeland, de Bélgica.

El punto esencial del orden del día —proposición británica tendiente a integrar el Consejo de Europa y los organismos de dos comunidades europeas (carbón y acero y el ejército europeo)— fué el único discutido.

La Cuestión del Ejército Europeo

La principal cuestión que examinarán los seis ministros de las naciones del pacto defensivo —Francia, Italia, Alemania del Oeste y el Benelux— consiste en la duración de la alianza, pues mientras Holanda insiste en que no pase de 20 años, los demás hablan de cincuenta. Créese que nada habrá de resolverse en definitiva, mientras no se conozca la opinión de EE. UU., que será anunciada mañana, por Acheson, en sus conversaciones con Schuman y Eden, en Bonn.

PARACAIDISTAS de la expedición Adhemar de Barros examinan los objetos hallados entre los restos del avión caído en la selva brasileña. Uno de ellos muestra un collar de perlas que pertenació, sin duda, a una de las pasajeras

Mantendrá Ridgway la Estructura de la NATO

WASHINGTON, 22 (INS). — El general Ridgway informó a ambas cámaras legislativas que la falsa acusación comunista de que Estados Unidos recurrió a la guerra de gérmenes en Corea es una "monumental advertencia" al mundo libre acerca de cuáles son las intenciones rojas. Explicó que esa insistencia debe servir para grabar en los cerebros de los que aún no ven o se niegan a ver el peligro comunista, el riesgo mortal que entraña esa ideología para Estados Unidos y el mundo libre.

Previamente fué interrogado por la comisión de relaciones exteriores del Senado en una sesión a puertas cerradas sobre problemas del Lejano Oriente y del Pacto del Atlántico.

Habló luego en duros términos sobre las negociaciones de paz en Pan Mun Jom

Informa el Senador Connally

El senador Tom Connally, presidente de esa comisión, dió un sumario de la declaración de Ridgway, que duró una hora y cuarenta minutos y en la que fueron abordados problemas europeos y del Lejano Oriente e indicó que no hará cambios a los ya introducidos por el general Eisenhower en la NATO.

Respecto al Lejano Oriente aseguró que no podía predecir el final de las deliberaciones de tregua en Corea, "porque nadie puede saber qué hay en las mentes comunistas".

Culmina en Italia la Campaña Preelectoral

P. NENNI — DE GASPERI — TOGLIATI

De Gásperi Preocupado

ROMA, 22. (AFP.).— "Numerosos documentos confirman que Mussolini nos empujó a la guerra en forma insensata. No intentamos el proceso del pasado, pero queremos recordar a los fascistas que en cinco años de paciencia y trabajo pertinaz, hemos logrado remontarnos paso a paso del fondo del abismo en que nos habían precipitado", afirmó De Gásperi en un discurso dirigido a los adeptos del neofascismo, cuyo número creciente, especialmente en el sur de Italia, es objeto de inquietudes en el bloque gubernamental. Aludiendo después a la política comunizante de Pietro Nenni, dirigente del partido socialista mayoritario, el presidente del consejo señaló que la alianza de esa fuerza política con los comunistas suscita un sentimiento de inquietud determinando una fuerte reacción hacia la derecha. Togliatti, días atrás, admitió la posibilidad del triunfo del neofascismo.

Entretanto, la campaña electoral ha alcanzado su punto culminante en las regiones del centro y sur, Sicilia, Cerdeña, Valle de Aosta, Alto Adigio y zona "A" de Trieste.

Ganar Tiempo es el Plan Comunista, Advierte Joy

PAN MUN JON, 22. (AFP). — El almirante Joy acusó a los comunistas de tratar de ganar tiempo para poder así reconstituir sus fuerzas armadas. La sesión plenaria de hoy fué una reedición de las anteriores, por sus resultados negativos. La duración de la reunión fué de media hora, dedicada casi enteramente a lo que el general Hárrison, nuevo jefe de la delegación aliada, calificó de "palabrerío inoperante". El general Nam Il, por su parte, insistió en sus acusaciones, diciendo que la ÚN no deseaba negociar el armisticio. "En lo que a nosotros concierne —manifestó el general Nam Il—, continuaremos refutando vuestras proposiciones, irrazonables e ilegales, y a denunciar su contenido detestable". La próxima conferencia se realizará mañana, a las 11.

Joy, que parte mañana de regreso a Estados Unidos, hizo una declaración de despedida antes de entregar sus poderes al general Hárrison, que le sucede en el cargo de jefe de los negociadores de la ÚN, exhortando, una vez más, a los comunistas a aceptar "con buena fe" la proposición del 28 de abril pasado, y acerca de la cual —afirmó— los aliados no cederán.

Truman Defendió su Poder Para Ordenar Incautaciones

WASHINGTON, 22 (INS). — Truman afirmó que ni el Congreso, ni la Corte Suprema de Justicia tienen poder para quitar al presidente de la república el derecho de ordenar la incautación de la industria del acero si el bienestar del país se encuentra afectado en forma directa.

Truman recomendó a los periodistas que estudien bien la historia "y entonces encontrarán que los presidentes, desde Jefferson y Lincoln hasta el actual ocupante de la Casa Blanca, se han visto obligados por las circunstancias, en ocasiones, a hacer uso de sus facultades constitucionales inherentes".

A todo esto, los ferrocarriles, que durante casi dos años estuvieron administrados por el gobierno, serán transferidos nuevamente a sus propietarios particulares como resultado del acuerdo en la disputa de jornales con los tres gremios ferroviarios. El acuerdo general se firmó anoche y concede aumentos de 22 centavos y medio a 37 centavos por hora

SUS MELLIZOS

Sus mellizos lo tenían loco. Ahora que ya contaban ocho años, se habían convertido en unos lectores infatigables. ¡Devoraban libros! Y a cada momento, lo fastidiaban con pedidos de que les comprara otros nuevos. Un día, don Gustavo leyó este Aviso Clasificado en CLARIN:

Vende biblioteca infantil selecta. — T. E. —....-6234

El anunciante vendía varios centenares de libros infantiles porque sus hijos ya eran grandes y él estaba cansado de que aquella biblioteca le ocupara lugar en la casa. Don Gustavo vió la gran oportunidad de acabar con sus preocupaciones y la compró. Ahora, sus mellizos ya tienen lectura para rato y lo dejan tranquilo, gracias a la mediación del Clasificado de CLARIN (CORRIENTES 555. De 8.30 a 18.45 hs. Informes: 32-9411 al 9417).

Numerosos Actos Habrá Hoy y Mañana en Celebración del 25 de Mayo

(INFORMACION PAGINA CINCO)

Durará 50 Años el Pacto Europeo

La Importancia Estratégica de Turquía se Señala en Madrid

MADRID, 23 (AFP). — "El árabe puede ser considerado un factor secundario en el equilibrio del Mediterráneo. Solamente Turquía, tanto por su magnífica situación estratégica como por la excelente calidad de sus soldados, es una potencia de valor, pero que sólo podría retrasar unas tres semanas el ataque eventual de los soviéticos en Asia Menor", afirma "Tácito", colaborador militar del diario monárquico "A B C", seudónimo del general Alfredo Kindelan. Para Kindelan, no hay sino dos grandes líneas claves en la estrategia del Mediterráneo: una de Tolón a Bizerta, en poder de Francia, y la otra, Gibraltar-Malta-Port Said, en poder de Gran Bretaña. "Existe, asimismo —dice—, una situación confusa en la entrada del Mediterráneo occidental, con un Gibraltar inglés, un Tánger internacionalizado y una Ceuta y Tarifa españolas. Por tanto, hay un problema espinoso y sin solución adecuada". "Gibraltar —agrega— sólo tendrá valor para Gran Bretaña en la medida que puede contar con la amistad o benevolencia de España".

Actitud Inglesa Sobre la Nota Hispana

LONDRES, 23 (AFP.). — El Foreign Office no ha hecho todavía pública la respuesta a la nota española sobre Tánger, a pesar de haberla enviado ya. En fuente bien informada se declara que Gran Bretaña rechaza la tesis de Madrid, según la cual el estatuto de 1945 dejó de ser válido. Se tiene entendido, también, que la respuesta británica reconoce que la conferencia de París en 1945, dejó la puerta abierta a modificaciones futuras.

Terminó la Reunión de los 6 en Estrasburgo

STIKKER

ESTRASBURGO, 23 (AFP). — Concluyó a las 15.30 hora argentina la conferencia de los ministros de Relaciones Exteriores de las seis potencias que formarán la comunidad europea de defensa, luego de resolver que el tratado fundamental tenga una duración de cincuenta años. La delegación holandesa, presidida por Stikker, ofreció tenaz oposición a ese lapso y proponía que tuviera la misma vigencia que el del Atlántico. Por último, aceptó el punto de vista de Francia, apoyado también por Alemania e Italia.

Base de la Divergencia

Esta mañana había puesto fin a sus tareas el comité ministerial. Por la tarde, los ministros estudiaron por última vez el texto del tratado, ya preparado en las reuniones del 19, 20, 21 y 22.

Los partidarios de un tratado por 50 años insistían en que éste sería el punto de partida de una federación europea, y sus adversarios lo interpretaban, en cambio, como un complemento de la alianza atlántica.

Una cláusula declara, sin embargo, que si cesara entretanto el pacto del Atlántico —para lo cual falta, como es sabido, diecisiete años—, ese sería un hecho importante, que exigiría nuevas consultas. Los compromisos aceptados seguirían en pie, pero ante esa nueva situación se podría proceder a ciertos reajustes. Schuman, por su parte indicó que el pacto del Atlántico no caducará automáticamente dentro de diecisiete años; el texto prevé no la disolución de la alianza, sino la segregación individual de los signatarios que la deseen, al cabo del período fijado.

Trascendió al finalizar la conferencia que una cláusula de la Comunidad prevé que, en caso de acontecimientos graves, los miembros firmantes podrían hacerse consultas. No obstante para que un miembro pueda retirarse del pacto debe autorizarlo una decisión unánime de los otros.

Se ha sabido por otra parte, que los 6 se pusieron de acuerdo sobre el tiempo del servicio militar que será por lo mínimo de dieciocho meses, durante el período transitorio, en cuyo transcurso se avanzará hacia la unificación de la conscripción en los seis países. En Bélgica, por ejemplo, es de dos años, mientras en los demás es de año y medio. El tratado prevé igualmente que las fuerzas pueden ser empleadas fuera de Europa, pero solamente si los seis parlamentos nacionales dan su aprobación.

BAJO CONDICIONES FIRMARA FRANCIA LOS TRATADOS

PARIS, 23 (AFP.) — El gobierno francés reveló que no firmará los acuerdos contractuales con la República Federal Alemana y el tratado de Comunidad Europea de Defensa si previamente no se cumplen ciertas condiciones.

Así se reveló en un comunicado publicado a las 23.15, hora Greenwich, después de finalizar un consejo extraordinario de ministros. Los integrantes del gobierno Pinay se habían reunido para determinar su actitud en vísperas de la firma de los acuerdos germanoaliados. Sesionaron varias horas tras un breve intervalo.

Al concluir la segunda sesión, Guy Petit, secretario de Estado a la presidencia, dió lectura de un comunicado del Consejo de Ministros, informando después que las condiciones francesas fueron transmitidas a Robert Schuman, que se encuentra actualmente en Bonn, la capital de Alemania Federal. El vocero del gobierno no especificó la naturaleza de las condiciones exigidas por Francia.

Año VII — Nº 2.384

Diario de la Mañana

Clarín

Un toque de atención para la solución argentina de los problemas argentinos

BUENOS AIRES · REPUBLICA ARGENTINA

40 CENTAVOS

Buenos Aires, Sábado 24 de Mayo de 1952

Hubo Otro Choque en la Selva con el Grupo de Paracaidistas

Ha Sido Ocupada Militarmente su Base de Operaciones

RIO DE JANEIRO, 23 (INS). — "A Noite" informa que se ha producido un nuevo incidente entre las expediciones de salvamento en el lugar del accidente sufrido por el avión en plena selva brasileña. El corresponsal del diario en Porto Nacional revela en un despacho, que el diputado Lino de Mattos cablegrafió a Adhemar de Barros, ex gobernador del Estado de San Pablo, diciendo que el coronel Proenca, jefe de la expedición de la fuerza aérea brasileña, "ocupó militarmente nuestra base, incautándose de nuestro transmisor de radio". En el despacho se agrega que Proenca ordenó a Mattos que se retirara del lugar del accidente, so pena de ser arrestado.

ROMA LLAMO A SU AGREGADO MILITAR EN BELGRADO

ROMA, 23 (AFP). — Italia decidió llamar a Roma a su agregado militar en Belgrado. Un comunicado oficial dice: "El gobierno considera como incompatible el mantenimiento en Belgrado de su agregado militar, coronel Giuseppe Massajoli, después de las ofensas hechas por el viceministro de Defensa yugoslavo, general Gosniak, a los soldados italianos en el discurso que pronunció el 29 de abril pasado, no habiéndose retractado el gobierno yugoslavo desde entonces".

Llegaron a Bonn los Cancilleres de Occidente

Frustróse el Plan de la Oposición

LA flecha señala una caja en la que, desde un helicóptero se proveyó de víveres a los paracaidistas que descendieron junto a los restos del avión Stratocruiser

BONN, 23 (AFP). — Han llegado los ministros de Relaciones Exteriores de Gran Bretaña, Estados Unidos y Francia. El primero fué Acheson, cuyo avión tomó tierra a las 13, hora argentina. Después de saludar al jefe del protocolo alemán, barón von Herwarth, y a los representantes del servicio de protocolo aliado, dijo a los periodistas: "Desde hace tres años se ha realizado un trabajo constructivo. Estoy persuadido de que los acuerdos que voy a firmar constituyen una contribución importante a la seguridad del mundo".

Por su parte, Eden arribó media hora más tarde. Tras saludar a las autoridades, expresó: "Espero terminar felizmente el importante trabajo que nos espera. Estoy persuadido de que contribuirá al establecimiento de la paz y la seguridad en el mundo". Posteriormente llegó el avión en que viajó, desde Estrasburgo, el canciller francés, M. Schuman.

No Prosperó la Oposición

BONN, 23. (AFP). — En la sesión del Parlamento Federal la coalición gubernamental rechazó las mociones de los opositores. Al comienzo del debate, en presencia de Adenauer, acompañado de los miembros del gobierno, el portavoz del grupo socialdemócrata pidió la aceptación del orden del día que preveía la presentación de un informe sobre los acuerdos germanoaliados y una discusión general sobre los mismos.

Restricciones Soviéticas

BERLIN, 23 (INS) — Las autoridades soviéticas comunicaron a los comandantes de los sectores occidentales de Berlín que clausurarán todos los cruces de carreteras, salvo cuatro, entre las dos Alemanias. La medida fué inmediatamente calificada por los aliados de "poco grave", pues el tránsito por esos puntos ha sido siempre muy reducido. La nueva disposición, sin embargo, es considerada como parte de la campaña de protesta contra la inclusión de Bonn en la estructura de defensa europea.

El domingo serán cerrados los cruces de Ellrich y Grabenstadt y mañana los de Vacha, Oebisfelde y Ahrenhausen.

Batida Antirroja en Japón

TOKIO, 23 (INS.) — Una intensa batida contra comunistas están realizando 700 agentes del servicio secreto. El diario conservador "Yomiuri" dice que se comprobó que esos elementos preparaban la ocupación militar soviética del Japón. Agrega que su acción es costeada con el producto de la venta ilegal de narcóticos y por medio de remesas bancarias hechas en Hong-Kong.

Rebajan de Grado a Dodd y Frank Colson

WASHINGTON, 23. (INS). — El secretario de Ejército, Frank Pace, retrogradó a los generales de brigada Francis T. Dodd y Charles F. Colson al rango de coronel, por actuar negligentemente en el motín comunista en la isla de Koje.

Al propio tiempo, Pace anunció enérgicas medidas de represión contra los prisioneros de guerra comunistas amotinados en aquella isla de la costa sudcoreana. El secretario informó que los cautivos rojos responsables del secuestro de Dodd están siendo redistribuidos en seis grupos y que las fuerzas norteamericanas controlarán con firmeza a los más rebeldes.

Tanto Dodd como Colson fueron acremente censurados por el secretario de Ejército. Simultáneamente, se ordenó la amonestación de otro alto oficial, el brigadier Paul F. Yount.

Interrumpióse la Gestión de Tregua

DECISION DEL GRAL. HARRISON

PAN MUN JON, 23. (AFP.) — La conferencia de armisticio suspendió sus sesiones plenarias hasta el 27 del corriente. Ningún progreso se había registrado hoy; la reunión duró exactamente 48 minutos, por lo que de común acuerdo comunistas y aliados decidieron interrumpir provisionalmente las deliberaciones hasta la fecha indicada.

El general William Harrison, que es el nuevo jefe de la delegación de la UN, propuso esa suspensión hasta tanto la delegación comunista se manifieste dispuesta a aceptar la sugestión aliada del 28 de abril.

El general Nam Il replicó a Harrison, rechazando de plano esa idea, y manifestando el deseo de seguir las conversaciones y además pidió que se fijara una fecha para reanudar las tramitaciones.

Harrison señaló que había elegido la fecha del 27 "porque no deseaba una suspensión muy prolongada de negociaciones, dado que los aliados desean arribar a un armisticio".

Otra Reunión

Luego de la sesión plenaria se reunieron los oficiales de enlace de ambas delegaciones, oportunidad en que los aliados desmintieron la versión comunista, según la cual la aviación de la UN habría atacado en tres oportunidades a los campos de internación de prisioneros en Corea del Norte y a un convoy de la delegación comunista en Pan Mun Jon.

Empero, admitieron que recientemente un aparato aliado arrojó cohetes en la zona de Kaesong, por error.

Intenso Bombardeo Aliado

SEUL, 23 (INS). — Bombarderos pesados de la UN dejaron convertido en ruinas una red de fábricas bélicas, almacenes y arsenales en Pyongyang, capital de Corea del Norte.

En el frente terrestre, súbitamente aumentó la actividad y los cañones del enemigo atacaron durante varias horas.

CONOCERIASE EL PARADERO DE LOS 2 DIPLOMATICOS INGLESES

LONDRES, 23 (INS). — "Daily Herald" informa que los dos diplomáticos británicos desaparecidos misteriosamente hace un año están radicados cerca de Praga y trabajan para el gobierno de Checoslovaquia. Agrega que se ha determinado "fuera de toda duda" que Donald MacLean actúa como consejero en la cancillería checa, y que Guy Burgess hace por la radio Praga propaganda comunista.

Cobra Importancia Decisiva la Campaña Electoral en la Unión

NUEVA YORK, 23 (De nuestra agencia). — A pocas semanas de las convenciones partidarias, el ritmo de la campaña electoral está cobrando total preeminencia en la vida del país, pese a los problemas y conflictos en el orden interno y externo. La importancia de estas siete semanas es decisiva. A tal punto que pueden borrarse de un día para el otro, en el curso de las mismas, todas las impresiones que se han acumulado en el transcurso de las elecciones primarias. En una de sus reacciones no oficiales, pero no menos expresiva por eso, se cita a Truman exclamando: "Al diablo con las primarias". Traducido con sentido constructivo, eso quiso significar que las primarias no tienen ningún valor práctico, cosa que además es cierta. Buscando equivalente en las costumbres argentinas, las primarias no son sino elecciones internas de cada partido realizadas en forma parcial, estado por estado. De esta manera, hasta ahora no han dado más que una idea aproximada de la popularidad dentro del respectivo partido de los diferentes precandidatos. Del voto de cincuenta y cinco millones de ciudadanos que se espera para noviembre, la estadística asigna veintidós millones a los demócratas y dieciocho a los republicanos, mientras establece que de los independientes, y muy decisivo, alcanzaría a quince millones.

El único elemento de juicio extraído de las primarias es que en los dos partidos ninguno de los candidatos aparece con fuerzas suficientes para ser elegido holgadamente en las convenciones. Dentro de esta situación, el partido republicano es el que ofrece un planteamiento más claro desde que la disputa se limita a dos hombres: Taft y Eisenhower; del lado demócrata, ésta es la hora en la que parecería que la confusión formalizada después de la negativa de Truman a ser reelecto, puede extenderse hasta la convención, para la cual se barajan los nombres de Harriman, Kefauer, Stevenson, Russell, McMahon y Douglas y algún otro que, acaso surja a último momento.

Posiblemente la característica sobresaliente de estas siete semanas estará a cargo de la proyección que pueda alcanzar la presencia de Eisenhower en el país. Taft, que posee ya 450 delegados de los 604 necesarios, asegura contar con otros 167 más, lo que le daría un lujoso exceso de 13 votos.

Las más razonables perspectivas hacen suponer que el optimismo de esos cálculos será batido en la convención, donde al cabo pueden tener preeminencia decisiva los votos que aporten los candidatos menos cotizados, como Warren y Stassen, al volcarse por Taft o Eisenhower. Este es el problema de los republicanos a pesar que tienen dos candidatos definidos. El de los demócratas, con seis candidatos, es un problema seis veces mayor, que por eso mismo puede arrojar como solución un sexto candidato insospechado aún.

HORACIO ESTOL
Corresponsal de CLARIN en EE. UU.

TRIUNFARAN

Era un hábil técnico y tenía ideas interesantes, pero le faltaba capital para llevarlas a la práctica. Como no se le presentaba la oportunidad esperada, decidió publicar este Aviso Clasificado en CLARIN:

Técn. ideas industr. nec., capital, Habl. T. E. ...9234.

Esto lo leyó un hombre de fortuna que no sabía en qué invertir el dinero que le sobraba. Le habló al anunciante por curiosidad, y como lo atrajeron sus proyectos, ha resuelto asociarse a él. La sociedad de ambos promete dar excelentes resultados y se los podrán agradecer al puente que tendió entre ambos el útil Clasificado de CLARIN (CORRIENTES 555. De 8.30 a 18.45 horas Informes 32-9411 al 9417).

1810 La Patria Celebra Jubilosa su Fasto de Mayo 1952

A 142 Años de la Epopeya

EL pueblo argentino, hace hoy 142 años, salió a la calle a buscar su destino. Con espíritu rebelde y actitud decidida rompió lanzas con la metrópoli e inició sus primeros balbuceos en el ejercicio de la libertad y la soberanía. Así arranca la historia de nuestra nación. En el reducido ámbito de la plaza de Mayo, un puñado de patriotas acaudilla al pueblo de la ciudad que habría de conquistar su autonomía y darsela a medio continente. No hay efusión de sangre, pero sí energía y firme resolución en los corazones templados y los espíritus serenos de quienes cumplen la trascendental jornada. Comienza la gran historia de un gran pueblo. Es en una mañana gris y neblinosa. El sol de Mayo no reverbera sobre las tejas coloniales de la aldea ni se quiebra en las copas de los árboles, pero arde en el ánimo de los patriotas que en la sala capitular del Cabildo han acordado, con audaz gesto, deponer al virrey cuyo mandato ha fenecido. Es el paso inicial de lo que sería la extraordinaria epopeya de un pueblo. El virrey huye y de la asamblea popular surge el primer gobierno patrio. La Argentina comienza a estructurarse y el pueblo inicia su aprendizaje en las arduas tareas de manejar su destino.

* * *

EL aprendizaje no es fácil ni tan incruento como la plácida jornada de Mayo. El día 25 es la culminación de un proceso de rebeldías sofocadas y aspiraciones confusas, que plasman en una fórmula jurídica. Los criollos, pospuestos hasta entonces, pasan al primer plano en la escena política de la ciudad. Se ha colocado así un primer sillar en el edificio que tanto costaría levantar. Pero hay que seguir construyendo sin detenerse un instante. Y éste es el mérito y el maravilloso secreto del episodio que hoy conmemoramos. La minúscula asamblea de la sala capitular y el puñado de pueblo que bajo la llovizna otoñal reclama decisiones golpeando con los puños de los paraguas la puerta del Cabildo, concentra la energía que habría de irradiarse durante muchos años por todo el continente y que sería indispensable para salvar la Revolución.

* * *

EN Mayo se cumple el gran milagro. Nace una nación y surgen sus dirigentes. Están todos allí, en la sala capitular. Sus rostros graves trasuntan ya las tremendas decisiones que posteriormente serían menester y el entusiasmo y el fervor con que pondrían en movimiento las masas del dilatado virreinato. Y es gracias a esa energía, a ese patriotismo sin desmayos, a esa fe en un porvenir grandioso que adivinan con intuición de visionarios, que la Revolución no muere. Cumple su ciclo glorioso y se prolonga a través del tiempo. Lleva ya 142 años y aun continúa. A ellos, a los abnegados hombres de Mayo, les tocó la difícil tarea de abrir la ruta. Nosotros, sus agradecidos herederos, debemos continuarla, perfeccionarla y mantener siempre enhiestos sus nobles ideales.

Surgieron Inesperados Obstáculos en la Conferencia de Bonn

Francia Firma la Paz a Cambio de Garantías

Teme que Alemania se Separe del Ejército Europeo

BONN, 24 (AFP). — Acheson, Eden, Schuman y Adenauer no han podido eliminar todavía los puntos de desacuerdo que están impidiendo el anuncio oficial de que el "contrato de paz" con Alemania occidental sería firmado en la mañana del lunes. Los cuatro ministros se reunieron largas horas en secreto, pero las precauciones adoptadas para que nada trascendiera no evitaron que se supiera que los temas discutidos fueron los que nadie ignora: nombre que se dará al convenio; armamentos que Alemania sería autorizada a producir y la exigencia, aunque la palabra parezca algo dura, de Francia para que se le brinden garantías a plena satisfacción de que los germanos, una vez recobrado su poderío, si no todo en gran parte, no habrán de apartarse de la Comunidad Defensiva Europea para unirse a la URSS.

Las deliberaciones han de haber sido animadas. Schuman, cumpliendo instrucciones recibidas de París, expuso los puntos de vista de su país, puntos de vista que Acheson y Eden habrán examinado y sopesado y hasta hallado justificados, ante el posible desconcierto de Adenauer, que aspira a que se crea en su buena fe.

Finalmente, la conferencia se aplazó hasta las 11 de mañana domingo, esperanzados todos, acaso, en que una noche de reposo ahuyentará las sospechas y recelos de unos y preparará el ánimo de los otros para acceder a pretensiones, que por venir de Francia, cuya historia la obliga a no confiar a ciegas, no pueden ser tenidas por exageradas.

No Habría Alteraciones

Pese a todo, en altos círculos alemanes se insiste en que la paz será firmada según el programa trazado. Recalcan que las dudas francesas, que consideran inoportunas y hasta molestas, no obligarán a un aplazamiento, que, —lo temen—, podría ser definitivo.

Los observadores al comentar estos juicios señalan que los alemanes pasan por alto un detalle vital: está bien que ellos procedan con sinceridad, —que nadie lo discute—, pero quienes los sucedan en el

(Continúa en la página CINCO)

Año VII — Nº 2.385
Diario de la Mañana
Clarín
40 CENTAVOS
Un toque de atención para la solución argentina de los problemas argentinos
Buenos Aires, Domingo 25 de Mayo de 1952

Precipitóse un Avión en la Zona Amazónica

MANAUS, Amazonas, 24 (AFP). — Un avión de carga C-46 de la línea Belem-Río de Janeiro, cayó en el Río Negro, afluente principal del Amazonas, poco después de levantar vuelo. Tras hundirse, el aparato reapareció en la superficie, pero sólo se pudieron rescatar siete cadáveres de tripulantes.

EN UNA ESCUELA de la capital, los alumnos asisten a la clase alusiva a la efemérides de Mayo que les dicta la maestra. Escenas como ésta se repitieron en todas las casas de enseñanza dependientes del ministerio de Educación

Hoy Habrá Elecciones en el Centro y Sur de Italia

Designaránse las Autoridades de las Comunas

ROMA, 24 (AFP). — Tres grandes coaliciones políticas se disputarán mañana el control de 2.000 comunas del centro y sur de Italia, en unas elecciones municipales que han adquirido un definido carácter político. El primer ministro, Sr. Alcides de Gásperi, participó personalmente en la campaña, y llamó al electorado a formar un frente común contra los izquierdistas, que dominan buena parte de esas comunas, ganadas en otros comicios de hace cuatro años. En esta ocasión la ley electoral ha sido modificada y ofrece más posibilidades al bloque centrista (formado por los demócratas-cristianos, liberales, monárquicos moderados, republicanos y socialdemócratas) de arrebatar esas posiciones a la extrema izquierda.

El Bloque Izquierdista

Palmiro Togliatti, comunista, y Pietro Nenni, socialista de izquierda, han dirigido la campaña contra el gobierno; ambos partidos irán a las urnas con listas combinadas, en las que han dado cabida a muchas personalidades independientes, como el anciano estadista Francisco Nitti. El bloque derechista está formado por los monárquicos y por los neofascistas del Movimiento Social Italiano. El secretario general de este partido, cuya fuerza parece haber aumentado considerablemente desde los últimos comicios, es el señor Augusto de Marsanich; pero el movimiento se prestigia con otras personalidades de mayor popularidad, como el príncipe Valerio Borghese y el ex mariscal Graziani.

Llamado de Sforza

ROMA, 24 (AFP). — Desde la clínica en la que se halla en tratamiento, el conde Sforza, ministro sin cartera, lanzó un llamado a los electores, invitándoles a votar por los partidos de la nacionalidad y de la democracia. Lamenta estar postrado en cama y no poder acudir a las urnas, y señala que nadie debe rehuir su deber porque de un solo voto puede depender el destino de la nación.

11.000.000 de Votantes

En las elecciones comunales de mañana, que tendá lugar en el centro y sur del país, intervendrán 11.000.000 de ciudadanos.

Documentos Sobre las Relaciones con la URSS se Publicaron en Estados Unidos

WASHINGTON, 24 (AFP.). — El Departamento de Estado hizo público hoy cierto número de documentos relativos a las relaciones entre la URSS y los Estados Unidos durante el período de antegueerra. Entre otras cosas, revelan el descubrimiento, en 1937, por el señor Loy Henderson, actualmente embajador en el Irán, de una mesa de escucha y de un micrófono disimulado en el escritorio del embajador, en la embajada de los Estados Unidos en Moscú, de la que el señor Henderson era entonces secretario.

Contienen, asimismo, las opiniones de los embajadores de los Estados Unidos en Rusia, Sres. William Bullit y Joseph Davies, que rendían homenaje al esfuerzo de los soviéticos, pero ponían en guardia a su país contra la ilusión de que "sea posible establecer relaciones amistosas con el gobierno soviético".

Alcanzaron Suma Gravedad los Motines Provocados por los Prisioneros Rojos

Dióse un Comunicado de los Sucesos de Koyedo

ISLA DE KOYE, Corea, 24 (INS). — Una versión oficial norteamericana dice que otra sublevación de prisioneros se produjo el 10 de abril y en ella hubo 33 muertos, de ellos 28 cautivos. Además, 57 rojos y 6 soldados sudcoreanos resultaron heridos. Este hecho fué el tercero ocurrido en el mismo campamento. Los tres motines probablemente arrojan un saldo de 124 muertos y 100 heridos. Un comunicado posterior y más detallado, consigna que posiblemente 26 cautivos fueron muertos cuando los guardias sofocaron el motín "rociando" con fuego de ametralladoras el centro número 76.

En los dos motines anteriores, en febrero y en marzo, perecieron 90 prisioneros y un guardia norteamericano.

Los prisioneros rebeldes modificaron su actitud acatando las órdenes del general Haydon Boatner. Arriaron las banderas comunistas y retiraron sus carteles antinorteamericanos después de una conferencia durante la cual Boatner dejó a un portavoz de los cautivos con la palabra en la boca.

Un comunicado oficial dice que Boatner, que sostiene que los prisioneros no tienen la prerrogativa de entablar negociaciones con sus captores, se negó a conversar con los rojos a menos que mostraran "disciplina y respeto". El portavoz coreano de referencia fué identificado como el coronel Lee Hak Koo.

No Fueron Sepultados

TOKIO, 24 (AFP) — La agencia de la UN en la isla el Koyedo estima que unos treinta cuerpos de prisioneros están aún tirados sobre tablas en las barracas del bloque Nº 96 del campo. La muerte de estos cautivos habría tenido lugar en los incidentes sangrientos del 10 de abril.

Habrían Sido Ejecutados

MOSCU, 24 (INS). — "Pravda" dice que los prisioneros responsables del incidente en la isla de Koyedo fueron ejecutados públicamente y sus cuerpos descuartizados.

Aviones Aliados Abatidos

SEUL, 24 (INS). — Doce aviones de la UN fueron derribados en Corea del Norte durante la semana terminada el viernes a medianoche. Cinco fueron abatidos en combate; el enemigo perdió 4 Mig-15 y tuvo averías en otros cuatro.

Hay Otro Conflicto Petrolero en EE.UU.

SAN FRANCISCO, 24. (A. F. P.). — En momentos en que se daba por finalizada la huelga de los trabajadores de la industria petrolera y se anunciaba el levantamiento del racionamiento de la nafta de aviación, la Tidewater Associated, que tiene sus establecimientos cerca de San Francisco, se vió frente al conflicto planteado por su personal que exige un aumento de salarios.

Paralización en el Oeste

SAN FRANCISCO, 24. (INS). — Los muelles de la costa del Pacífico quedaron parcialmente paralizados por una disputa de salarios entre las empresas navieras y la Unión de Marinos del Pacífico, afiliada a la Federación Norteamericana del Trabajo. Los mismos abandonaron ayer los buques y decidieron no regresar a los barcos hasta que se inicien negociaciones con los representantes sindicales.

El Comunismo Francés Creó un Clima de Oposición a Ridgway

CLARIN en París

PARIS, 24. (De nuestra agencia). — El "Ridgway, go home" (Ridgway, vuélvase a su casa), ha sido desplegado en todas las paredes de Francia, en una de las más espectaculares campañas propagandísticas realizadas por los comunistas, mientras los diarios del partido continúan con sus calumniosas insidias contra el "general microbiano", al que califican además de "especialista en la exterminación en masa".

Para el martes, fecha de llegada del nuevo jefe de las fuerzas militares del Pacto del Atlántico, el comunismo organiza una gran manifestación de protesta preparada psicológicamente hace días con la historia del bombardeo bacteriológico de Corea y tácticamente con los ensayos de manifestaciones registrados ayer en diversas partes de París y otras ciudades de Francia. Nunca se ha visto tamaña calumnia al servicio de una actitud política.

Idéntica recepción le fué preparada el año pasado a Eisenhower cuando vino a hacerse cargo del alto mando del Atlántico. El proyecto comunista fracasó estrepitosamente por el espectacular, enorme y eficaz despliegue de la policía francesa, que ocupó los alrededores de los Campos Elíseos e impidió concentraciones; la manifestación no se realizó y el gobierno demostró que era el único amo de la calle.

Evidentemente, la campaña comunista está enderezada a crear un ambiente antinorteamericano en Francia y a lanzar elementos de discordia entre los aliados occidentales. La tenacidad de la campaña pone de manifiesto los progresos substanciosos que ha realizado el bloque occidental, cuya solidez militar es lo único que puede impedir la agresión rusa y aconsejar al Kremlin la modificación de su política expansionista y agresiva. Ni los esfuerzos del partido Comunista, ni las aviesas campañas del reducido sector neutralista, más o menos inspiradas por elementos progresistas, han hecho hasta ahora mella sensible en el ánimo del francés medio. Cree éste que la situación mundial es demasiado clara para poder equivocarse. De los dos bloques del mundo, el norteamericano y el ruso, el primero garantiza la libertad y el segundo la amenaza. La elección está hecha y todo lo que atente contra la alianza franconorteamericana atenta contra la seguridad nacional de Francia.

Pese a las posiciones particulares de ciertos políticos y a los comprensibles resentimientos y temores, que siente Francia ante la incorporación alemana a la defensa del Atlántico, los congresos que han celebrado en estos días varios partidos han manifestado la decisión de aceptar la firma y la incorporación alemana a la defensa europea y al mismo tiempo estrechar la alianza norteamericana. Que Francia solicite al mismo tiempo garantías contra el eventual renacimiento del militarismo prusiano, es cosa natural y no se necesita un gran esfuerzo para explicarla.

A. MARTINEZ TOMAS

A OTRA COSA

Era buen carpintero, pero como deseaba dedicarse a otra actividad, decidió liquidar su taller y comprar un pequeño almacén que le habían ofrecido. Para su nueva empresa necesitaba un triciclo de reparto y se le ocurrió publicar este Aviso Clasificado en CLARIN:

Cbla. banco carp. y herram. p. tric. repart. T. E. ...6856.

Había un dueño de almacén que tenía el "hobby" de la carpintería en sus ratos libres, y decidió aprovechar aquella ocasión de conseguir un banco de carpintero y las valiosas herramientas que tenía el anunciante, ofreciéndole un triciclo de reparto que ya no necesitaba, porque se había comprado un camioncito. Ambos hicieron un buen negocio y se lo agradecen al Clasificado de CLARIN (CORRIENTES 555. De 8.30 a 18.45 hs. Informes: 32-9411 al 9417).

Entusiasta Celebración Popular Tuvo la Evocación de la Jornada del 25 de Mayo

Total Acuerdo en Bonn: Firmarán Hoy el Tratado de Paz

BONN, 25 (AFP). — Se llegó a un pleno acuerdo entre el canciller federal, Dr. Adenauer, y los ministros de Relaciones Exteriores de los Estados occidentales. Quedaron solucionados sucesivamente los puntos en litigio que hasta anoche habían hecho temer por el buen término de las reuniones. Los diferentes textos de los acuerdos contractuales con Alemania, cuya firma ha sido prevista para mañana a las 10, se hallan redactados y revisados, luego de efectuada esta mañana la segunda y última reunión de los cuatro cancilleres.

Almorzaron con Mac Cloy

La negociación finalizó a las 13.30, hora local, y los tres ministros de Relaciones Exteriores occidentales y el doctor Adenauer asistieron a las 13.45 en Godesberg a un almuerzo en la residencia del señor John Mac Cloy, alto comisario norteamericano para Alemania. En el curso del almuerzo los "cuatro" cambiaron opiniones acerca de la nota de la Unión Soviética, la cual no fué tratada en la reunión realizada esta mañana, aunque su texto había llegado ya a conocimiento de los ministros.

En cuanto al asunto de la demanda de París sobre garantías, no se trató en la reunión de hoy, porque ya había sido tratado separadamente anoche por los señores Acheson, Eden y Schuman, y se había redactado una fórmula de acuerdo, comunicada telefónicamente a París, Wáshington y Londres.

ADENAUER

La URSS Refuerza su Poder en Asia

Creó un Ejército Nipón "de Liberación"

TOKIO, 25 (INS). — Fuentes allegadas al servicio de inteligencia japonés, informaron que el "significativo reforzamiento militar soviético en Asia", citado por el general Matthew B. Ridgway, significa que el Soviet tiene actualmente más de 600.000 soldados y 5.000 aviones en el Lejano Oriente. Manifiestan esas fuentes que, además, 75.000 nipones capturados fueron imbuidos de la doctrina comunista por los rusos y alistados en un "ejército de liberación" destacado en la isla de Sakhalin y en la provincia soviética marítima de Siberia. Para los peritos del servicio de inteligencia japonés, este poderío militar representa el "primer grupo" comunista tras las fuerzas rojas chinas y norcoreanas que combaten en Corea. Dijeron esas autoridades que tal ejército buscaría dos objetivos: ocupar el Japón y atacar Alaska.

Año VII — Nº 2.386

Clarín — Diario de la Mañana

BUENOS AIRES · REPÚBLICA ARGENTINA

40 CENTAVOS

Un toque de alerta para la solución argentina de los problemas argentinos

Buenos Aires, Lunes 26 de Mayo de 1952

Intensa Emoción Patriótica Hubo en Todas las Ceremonias

CON hondo fervor y patriótico recogimiento, el pueblo argentino conmemoró el 142º aniversario de la gesta de Mayo. En los numerosos actos y ceremonias que se desarrollaron durante la jornada, se tradujeron con igual intensidad los sentimientos que año a año afloran en el alma popular al conjuro de la evocación.

El pueblo acudió a esas convocaciones como a altares de la patria, con las estrofas del Himno Nacional en los labios y en el corazón. Y en ellas, el trascendental episodio histórico cobró nueva actualidad en el espíritu de todos.

La gloriosa gesta que nos transformó en Nación libre y soberana tuvo así la hermosa virtud de hacer vibrar al unísono el alma del pueblo. En las escuelas, en las plazas, ante los monumentos que mantienen vivo el recuerdo de los próceres, el testimonio de agradecimiento y de homenaje alcanzó su exteriorización cálida y entusiasta. Fué la jornada de ayer jubilosa fiesta cívica que mancomunó en nombre de los mismos ideales de libertad y de democracia a toda la República. Los héroes de Mayo estuvieron presentes, señalando con su ejemplo la ruta ineluctable de la Patria.

ASPECTOS DE LAS DIVERSAS CEREMONIAS REALIZADAS AYER

CON GUARDIA DE HONOR prestada por efectivos del regimiento motorizado Buenos Aires, es llevado el cofre con la bandera desde el Cabildo hasta el mástil de la plaza de Mayo, donde fué izada ayer, a las 10, en la ceremonia central con que se evocó el 25 de Mayo de 1810 en su 142o. aniversario

EL INTENDENTE MUNICIPAL, arquitecto Jorge A. Sabaté, procede a izar en el mástil de plaza de Mayo la enseña nacional, ceremonia central de la celebración de la fecha patria

EFECTIVOS militares desfilan por la calle 7 de La Plata frente al palco oficial levantado ante la Casa de Gobierno bonaerense durante los actos con que se celebró ayer la Revolución de Mayo y que fueron presididos por el gobernador, coronel Domingo A. Mercante

Moscú Propuso Tratar en Común el Caso Germano

DIO RESPUESTA A LAS NOTAS OCCIDENTALES

PARIS, 25 (AFP): — La Unión Soviética respondió a la nota tripartita del 13 de mayo, referente a Alemania, señalando que "es indispensable solucionar el caso alemán para reforzar la paz". La nota rusa acepta el principio de elecciones generales en toda Alemania. La radio de Moscú propaló el texto íntegro de la nota respuesta de la URSS a la nota occidental del 13 del corriente. El texto oficial fué entregado anoche en las sedes de las embajadas de Estados Unidos, Inglaterra y Francia en Moscú.

Puntos de Vista

La nota rusa, enumera los puntos de vista que el gobierno de Moscú considera indispensables para la solución del problema alemán y para la consiguiente consolidación de la paz general, y que son los siguientes:

1º) El gobierno de la URSS considera indispensable la solución del problema alemán en forma de que las potencias puedan reiterar su propósito de consolidar la paz.

Teniendo en cuenta la aceptación soviética de la nota del 8 de mayo sobre el principio de elecciones generales en toda Alemania, el gobierno de la Unión Soviética propone a los gobiernos de los Estados Unidos, Gran Bretaña y Francia, examinar en común el problema de la concertación del tratado de paz con Alemania, y la formación de un gobierno alemán único. Para acelerar la preparación de ese tratado, el gobierno de la URSS presenta su propio proyecto de tratado, al mismo tiempo que se declara dispuesto a examinar todas las proposiciones posibles concernientes a dicho problema.

El gobierno soviético estima, en efecto, que es indispensable solucionar con urgencia ese problema, inspirándose para ello en el interés de la consolidación de la paz en Europa y en la necesidad de satisfacer

(Continúa en la página DOS)

PURA PROPAGANDA, DICEN EN OCCIDENTE DE LA NOTA RUSA

PARIS, 25 (AFP.).— La urgencia en la entrega de la nota de respuesta soviética a las potencias occidentales, así como su texto, revelan un carácter particularmente acusado de propaganda, según declaró un portavoz del ministerio de Relaciones Exteriores, en perfecta coincidencia con los comentarios de círculos autorizados de Londres y Wáshington llegados a esta capital.

En las tres ciudades se subraya el procedimiento irregular seguido por el gobierno soviético, que esta vez no ha citado a los tres embajadores occidentales en Moscú, sino que ha remitido la nota a las embajadas por medio de simples mensajeros. En el día de hoy, el Foreign Office, el Quai d'Orsay y el Departamento de Estado, tuvieron noticias del texto ruso a través de las informaciones transmitidas por las agencias noticiosas, ya que el texto oficial no había llegado todavía.

Es igualmente evidente, se afirma en los aludidos medios, que el gobierno de Moscú no responde a ninguna de las posibilidades de negociación que dejaba abiertas la última nota aliada. La URSS rechaza toda comisión internacional que investigue antes de convocarse a elecciones en Alemania y se pronuncia por tercera vez por la resurrección de un ejército alemán, al mismo tiempo que reprocha a los acuerdos de Bonn que no otorguen a la Alemania occidental plena soberanía. Todo ello, agregan los informadores, sucede en un momento particularmente oportuno, dada la proximidad —sólo unas horas— de la firma de los tratados de Bonn. Los violentos ataques que la nota contiene, tanto contra esos acuerdos como contra el tratado de la comunidad europea de defensa, y que suceden a las amenazas proferidas por autoridades de la Alemania oriental, revelan la intención de impresionar a parte de la opinión pública alemana e incluso a sectores de opinión de otros países.

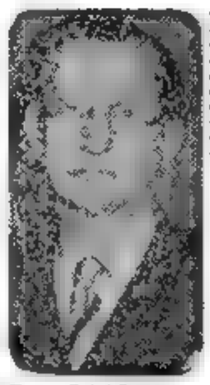

DE GASPERI

Transcurren en Calma los Comicios Comunales Italianos

ROMA, 25 (AFP). — Dentro de la mayor calma se iniciaron hoy las elecciones comunales en 2.000 pueblos y localidades del centro y sud de Italia. En algunas zonas urbanas fué evidente el entusiasmo del electorado, mientras que se notó cierta apatía en los distritos rurales, a pesar del carácter eminentemente político que asume este año la pugna electoral comunal.

En Trieste

Las elecciones comunales en el distrito de Trieste transcurrieron en plena calma, en los 300 comicios que se abrieron.

En un mensaje a la población, reproducido por el "Giornale de Trieste", De Gásperi recuerda el inolvidable entusiasmo de los habitantes de la ciudad en la jornada de las elecciones de junio de 1948 y su irrevocable promesa, enunciada entonces, de liberar a todo el territorio de la hipoteca impuesta por el injusto tratado.

El presidente del Consejo, señor De Gásperi, votó en la capital, por la mañana, siendo muy aplaudido por sus partidarios al retirarse del comicio. Se le acercaron varios cronistas y le preguntaron cuáles eran sus previsiones sobre los resultados de la elección, a lo que contestó brevemente: "Espero lo que estoy seguro que va a resultar".

Porcentaje de Votantes

ROMA, 25 (INS). — Se calcula que un 73% de los electores italianos votaron hoy. Esta gran votación se considera favorable a las esperanzas de victoria del partido cristiano-demócrata, amigo de las potencias occidentales y que actualmente tiene el control del gobierno. En Roma votó un 74% del electorado y el ministro del interior, señor Scelba, cristiano-demócrata, dijo que esperaba una votación adicional del 12 al 20% en el día de mañana. En la zona A de la zona internacional de Trieste votó un 82%, y los informes de las poblaciones próximas indican que en ellas el promedio fué de un 92%.

CLARIN en Londres

A Ultima Hora Fué Preciso Planchar Nuevas Arrugas en el Pacto de Bonn

LONDRES, 25. (De nuestra agencia). — A última hora ha sido necesario planchar muchas arrugas en el tratado que se firmará mañana entre las tres potencias ocupantes del Oeste de Alemania y la república de Bonn, que proclama la soberanía relativa de este territorio y presupone una colaboración de las fuerzas militares alemanas en la defensa mancomunada de Europa. El corresponsal debe insistir en el tema porque, no obstante la diversidad de los conflictos que nos interesan e inquietan hoy a todos, la decisión será señalada como uno de los más grandes acontecimientos históricos del siglo veinte: "Incorpora la parte más importante, más poblada, más fuerte, más honesta de aquel pueblo —se escribe hoy en Londres— a una coalición que puede pasar así de la defensiva a la ofensiva en la guerra fría". Este optimismo es exagerado y mucho más retórico que convincente. Hasta último momento, ha procurado Rusia evitar o entorpecer la firma del tratado. La actitud soviética puede ser interpretada como un deseo de evitar a la desesperada el riesgo que contiene este plan para el sueño imperial del Kremlin, pero también es posible sospechar que juega de nuevo al histrionismo de la paz —de su paz contradictoria— y de la unidad alemana —siempre que Alemania derive hacia el comunismo— para "justificar", en su día, el fabuloso atropello que prepara desde hace muchos años.

En el fondo, nadie es sinceramente optimista de este lado de la cortina. La opinión pública de Alemania y Francia desprecia estos convenios y no parece fácil que Adenauer y Schuman consigan su ratificación en el Bundestag y en la Asamblea Nacional. Todavía no se sabe si la letra de la constitución de la república de Bonn autoriza la conscripción militar; los socialdemócratas dicen que no. Pocos alemanes aceptan la solución del problema del Saar mediante el plan Schuman. Y, por último, la reacción soviética ha de ser fatalmente peligrosa para el Oeste de Berlín, como primera providencia, y para el barril de pólvora que es hoy toda Europa. La Gran Bretaña, Estados Unidos y Francia lograrán mañana, sin duda, un éxito diplomático o técnico, pero desgraciadamente esto no quiere decir que pueda conseguirse por este camino ni el equilibrio de las potencias ni la paz. No hay ninguna razón sólida para creer en nada más agradable.

JACINTO MIQUELARENA

Corresponsal de CLARIN en Londres

CONTENTO

Don Pedro estaba contento de ver que su hijo se casaba con tan buena chica. Y quería hacerle un regalo que valiera la pena. Pero la boda le iba a costar tanto, que sus ahorros no le alcanzarían. Entonces, se acordó de su moto, casi nueva, pero arrumbada desde que abandonara esa afición deportiva, y publicó este Aviso Clasificado en CLARIN:

CBIO. moto como nueva p. combinado. T. E. ...-5623.

Y don Gerardo Z., que poseía un combinado y se había cansado un poco de él, tenía unos deseos locos de conseguir una moto para pasear. Vió la oportunidad y le habló al anunciante. Llegaron a un acuerdo y ahora don Pedro podrá regalarle a su hijo un combinado de calidad. Le dió esta satisfacción un Clasificado de CLARIN (CORRIENTES 655. De 8.30 a 18.45 horas. Informes: 32.9411 al 9417).

Inaugúrase Hoy en Barcelona el Congreso Eucarístico Internacional

(INFORMACION PAGINA DOS)

Occidente Firmó la Paz con Bonn

BONN, 26 (AFP). — A las 10 (hora local) en punto, los tres ministros de Relaciones Exteriores occidentales y el canciller Adenauer se encontraron en el palacio del Bundestag, mirando al Rín, en torno a una mesa gris, cubierta de documentos. Los trajes oscuros de los representantes civiles contrastaban con los uniformes de los generales Jean Noiret, comandante de las fuerzas francesas y Thomas Handy, comandante de las fuerzas norteamericanas en Alemania.

Los huéspedes de honor se colocaron a la izquierda de la mesa, situada en el centro de la sala doblemente histórica, porque en ella se proclamó hoy la entrada de Alemania en la comunidad de los pueblos libres y hace tres años allí mismo se vió nacer la ley fundamental del nuevo estatuto germano.

Schuman no Tenía Tinta

Faltó poco para que no pudiesen ser suscriptos los tratados, porque sólo a último momento se dactilografiaron las líneas finales del texto, y esta mañana, a las 8, hubo que traer desde Baden Baden un sello especial. Cada ministro se instaló junto a la mesa con sus consejeros. Adenauer lo hizo al lado de su ministro de Finanzas, Fritz Schaeffer. Simples estilográficas negra y oro sirvieron para el acto.

Schuman quiso utilizar su propia estilográfica, pero carecía de tinta y hubo de emplear la que se hallaba cerca del documento-copia que tenía delante.

Cada ministro firmó quince veces entre las 10.25 y las 10.50.

Adenauer dió la bienvenida a los occidentales, diciendo, entre otras cosas: "Después de un trabajo largo y penoso, por el cual expresamos nuestro agradecimiento a todos los que han prestado su contribución, el conjunto de los acuerdos se halla listo para la firma y podrá ser transmitido para su participación a los respectivos parlamentos. Esta obra aportará la libertad a nuestro país, a Alemania, pero no podrá satisfacernos por entero si se la considera aisladamente. Estos acuerdos deben ser considerados en relación con los tratados sobre la comunidad de defensa europea que debe ser firmado mañana en París. El conjunto de los acuerdos asegurará a Alemania la paz y la libertad y se concretará, además, en el restablecimiento de la unidad alemana dentro de la paz.

"En esta hora pensamos con particular fervor en nuestros hermanos del Este, a quienes saludamos y a quienes aseguramos que estamos convencidos de haber dado, con esta obra, el primer paso hacia la unificación alemana, dentro de la paz y de la libertad. El conjunto de los acuerdos que se finiquitarán mañana en París marca el nacimiento de una época en la historia de Europa, de una época de paz y de cooperación. Todos nosotros que hemos colaborado en esa obra, hemos trabajado en la esperanza y la convicción de garantizar la paz y la libertad en el mundo".

Palabras de Schuman

Respondió Schuman, diciendo: "Los textos que vamos a firmar, que serán completados mañana en París, y que en su conjunto son sometidos a la ratificación de los parlamentos, son la obra de la tenacidad de quienes como usted, señor canciller, han defendido nuevas ideas a través de la incomprensión de muchos, la tenacidad de ese pueblo que vuelve a recuperar por sí mismo el lugar que le corresponde entre las naciones libres".

Alocución de Acheson

Habló seguidamente Acheson, declarando: "Deploro profundamente la ausencia de quienes deberían de representar la zona de Alemania del Este, y que se encuentran todavía bajo la ocupación soviética. El gobierno norteamericano se preocupa en primer lugar del restablecimiento de la unidad alemana, y nos habría causado gran satisfacción saludar entre nosotros a los representantes de Alemania del Este".

Opinión de Eden

Eden emitió la opinión de que ahora incumbe a los pueblos transformar los acuerdos en una verdadera entente duradera. Agregó que los cuatro Estados pueden, gracias a su colaboración, dar a Europa la posibilidad de liberarse en el porvenir de la amenaza y del temor de la guerra.

VISTA panorámica de la ciudad de Bonn, donde ayer se procedió a la firma de los tratados por los que se pone término a la ocupación aliada en Alemania occidental y proclamóse el ingreso alemán en la comunidad de los pueblos libres

No Cambió la Posición Rusa

LONDRES, 26 (AFP). — Estiman los medios autorizados de Londres que la última nota soviética no ofrece indicios que permitan suponer que Rusia está dispuesta a hacer concesiones que serían necesarias para llegar a un acuerdo sobre la unificación de Alemania. El único pasaje de la nota —se comenta sólo el texto difundido por Radio Moscú ya que el entregado a la embajada británica en la capital rusa no ha llegado a Londres todavía— que podría interpretarse como disminuyendo el abismo que se para los puntos de vista de ambas partes, es el que expresa: "El gobierno que firme el tratado de paz tendrá todos los derechos que poseen los gobiernos de los otros Estados soberanos y libres". Pero se señala que, en el espíritu de los rusos, esta libertad acordada a Alemania, será función del tratado de paz y que nada hay en la nota que permita creer que los Soviets han vuelto sobre su negativa de dar a la Alemania reunificada el derecho de asociarse militarmente con otros Estados.

Francia Obtuvo Plenas Garantías Angloyanquis

PARIS, 26. (INS). — Un funcionario del Quai d'Orsay aseguró que Francia obtuvo garantías anglonorteamericanas sobre los seis puntos esenciales siguientes:

1º Suficientes fuerzas anglonorteamericanas permanecerán en el continente europeo para mantener la seguridad del mundo libre.

2º No habrá reclutamiento de tropas alemanas hasta que los acuerdos contractuales entren en vigencia.

3º Un anuncio por el presidente Truman al Congreso con la salvedad de que el retiro de cualquier miembro de la comunidad de defensa europea es equivalente a la denuncia de los acuerdos.

4º Declaración conjunta por las tres potencias de que se someterá a los respectivos cuerpos legislativos que deberán ratificar los tratados.

5º Comenzar el miércoles las discusiones franconorteamericanas respecto a Indochina y el apuntalamiento de la autoridad francesa en el norte de Africa.

6º Francia y Bélgica disfrutarán de ventajas de "ocupación" similares a las dadas a las tropas anglonorteamericanas en Alemania hasta el primero de julio de 1953.

A todo esto, "Le Figaro" dice que Francia había pedido que si Alemania se retiraba del ejército europeo, sus unidades serían reemplazadas por un número igual de británicas y norteamericanas. Agrega el diario que Acheson y Eden no aceptaron la solicitud.

ADOPTAN PRECAUCIONES EN EL ESTE

BERLIN, 26 (AFP). — Gerhard Eisler, jefe de los servicios de información del gobierno Grotewohl, declaró que han sido adoptadas precauciones en la línea de demarcación "para proteger a la república democrática alemana". Disposiciones análogas serán tomadas eventualmente en Berlín.

Este anuncio fué hecho en una alocución por radio que sucedió a la reunión de hoy del consejo de ministros de la república democrática, luego de la cual fué facilitado un comunicado en el que se señala se han aprobado medidas "para proteger a la república democrática alemana contra la penetración de espías, saboteadores y agentes norteamericanos en nuestro territorio".

Desbarataron un Intento

BERLIN, 26 (INS). — La policía desbarató un nuevo intento de 150 jóvenes comunistas del Este que trataron de invadir el distrito de Tempelhof, en el sector norteamericano, para exteriorizar su protesta por la firma de los acuerdos contractuales de los aliados con el gobierno de Bonn.

Signarán hoy el Tratado Defensivo

En París Realizan el Acto

PARIS, 26 (INS). — El Consejo del Pacto del Atlántico aprobó por unanimidad los textos de los dos protocolos concernientes a las obligaciones recíprocas de la Organización del Atlántico Norte y la Comunidad de Defensa Europea.

De esta forma han quedado prácticamente ligadas las dos entidades en la constitución del frente defensivo occidental. Ambos proyectos serán firmados mañana por los 14 miembros de la NATO y por los 6 del tratado del ejército europeo.

La Comunidad Defensiva

PARIS, 26 (AFP) — El tratado sobre la creación de la comunidad europea de defensa será iniciado mañana a las 17 en el Quai d'Orsay por los ministros de Relaciones Exteriores de los seis países interesados. Se rubricarán los siguientes documentos.

1º) el proyecto de tratado que contiene 131 artículos; 2º) un protocolo militar; 3º) un protocolo financiero; 4º) un protocolo relativo a la situación especial del Luxemburgo; 5º) un protocolo relativo a las relaciones entre la comunidad europea de defensa (CED) y el Nato (organización del Atlántico); 6º) un convenio relativo al régimen comercial y fiscal de la comunidad europea; 7º) un tratado entre el Reino Unido y los seis miembros de la CED; 8º) un protocolo adicional relativo a los compromisos de asistencia de los Estados de la CED a los Estados miembros del tratado del Atlántico, 9º) un segundo protocolo adicional relativo a los compromisos de asistencia de los países miembros del Nato a los países miembros de la CED.

Viaje de Cancilleres

PARIS, 26 (AFP). — Han llegado desde Bonn, Acheson, Eden, Schuman y Adenauer.

Asistirá De Gásperi

ROMA, 26 (AFP). — El primer ministro italiano, señor Alcides de Gásperi, partió hoy a mediodía de Roma para París donde asistirá a la firma de los acuerdos sobre la creación de la comunidad europea de defensa.

La Asamblea Consultiva

ESTRASBURGO 26 (AFP) — Se inauguró esta mañana a las 10 el cuarto período de sesiones de la Asamblea Consultiva del Consejo de Europa, bajo la presidencia del senador italiano Boggiano, decano de la asamblea. De inmediato se procedió a votar para la designación del nuevo presidente titular, siendo elegido François de Menthon, delegado francés.

Año VII Nº 2.387
Diario de la Mañana
Clarín
BUENOS AIRES · REPUBLICA ARGENTINA
40 CENTAVOS
Un toque de atención para la solución argentina de los problemas argentinos
Buenos Aires, Martes 27 de Mayo de 1952

Reconocerá EE. UU. al Gobierno Boliviano

WASHINGTON, 26 (AFP) — Estados Unidos reconocerá al nuevo gobierno de Bolivia simultáneamente con otras naciones del hemisferio occidental, según se reveló en los medios generalmente bien informados, en los que se precisó que las consultas continúan activamente. En cuanto a la fecha de ese reconocimiento, se declara que es imposible todavía preverla.

Al mismo tiempo, los círculos oficiosos destacan que el departamento de Estado considera inútil continuar la política de no reconocimiento.

Ganan los Demócratas Cristianos en los Comicios Municipales de Italia

Gral. M. RIDGWAY

Partió para París el Gral. Ridgway

NUEVA YORK, 26 (AFP) — El general Ridgway emprendió vuelo a las 20.52, hora local, rumbo a París. El nuevo comandante en jefe de las fuerzas del Atlántico va a hacerse cargo del Cuartel General de Rocquencourt, cerca de París.

Lo Condecoró la ONU

NACIONES UNIDAS, 26 (INS) — El general Ridgway advirtió al mundo contra "los siniestros y secretos designios" de los comunistas.

ROMA, 26 (AFP). — A las 13 se cerraron los comicios municipales en toda Italia, e inmediatamente comenzó el escrutinio de los sufragios en cada mesa de voto.

Se ha notado hoy una fuerte participación de enfermos y de inválidos que fueron conducidos por organizaciones especiales de los distintos partidos. Ningún incidente grave fué señalado. Sólo se anunció que en Cagliari, Cerdeña, y en Perusa, un hombre y una mujer perecieron a consecuencia de una crisis cardíaca, cuando se disponían a penetrar en el cuarto obscuro.

Más Ventajas para De Gásperi

ROMA, 26 (INS). — Los primeros resultados en las elecciones indican que los demócratas cristianos han arrebatado a los comunistas el control de 24 municipalidades y el de otras 43 a las derechas. El que en Roma se haya presentado a votar el 84.97 % del padrón da esperanzas a De Gásperi de que salvará a la capital de las manos de los rojos.

Las coaliciones derechistas triunfaron en Palermo y Catania, y los izquierdistas en Trapani. Los cristiano-demócratas, sin embargo, batieron a la oposición en Mosina, Grigento, Canicattí, Licata, Porto Empedocle, Sciacca y Aragona. Las últimas cinco poblaciones de 15 mil a 50 mil almas.

De un total de 310 localidades escrutadas, los demócratas cristianos ganaron en 181; los comunistas se impusieron en 81; el Movimiento Social Italiano (neofascista) en 6, y otros partidos en 42.

Ganó De Gásperi en Trieste

TRIESTE, 26 (AFP) —El bloque democrático del centro, integrado por demócratas-cristianos-socialistas democráticos, republicanos y liberales, se impuso al comunismo y al NSI, en Trieste. La coalición gubernamental obtuvo 83.266 votos contra 37.119 del grupo social-comunista y 35.482 de los autonomistas. La extrema derecha reunió 24.983. Los candidatos del centro consiguieron la mayoría de las bancas municipales.

TERMINO AYER LA ELECCION

Trata el Senado de la Unión el Plan de Ayuda al Exterior

WASHINGTON, 26 (AFP) — El Senado comenzó el estudio del proyecto de ayuda económica y militar al extranjero, que se eleva a 6.000 millones de dólares. Tom Connally, presidente de la Comisión de Relaciones Exteriores, fué quien presentó el proyecto al Senado y luego dijo: "Una política de timidez conduce al desastre". Por su parte, Taft señaló la necesidad de no introducir nuevas reducciones en los créditos del proyecto, créditos que son ya, de por sí, inferiores en 1.000 millones de dólares, a los que propuso el gobierno, y añadió:

"No siempre he estimado suficiente el esfuerzo de defensa de parte de los países europeos, pero debo decir hoy día que, en conjunto, esos países dentro del límite de sus posibilidades, han hecho frente a las posibilidades soviéticas, con vigor y actividad.

"Si Francia pudiera librarse de sus obligaciones en Indochina, la posición de toda Europa occidental se vería reforzada considerablemente. A pesar de esta desventaja, las fuerzas terrestres europeas han sido duplicadas, las fuerzas aéreas han sido aumentadas muy sensiblemente y la organización del comando ha comenzado a funcionar.

Se Anunció en Río el Viaje de Sosa Molina

RIO DE JANEIRO, 26 (AFP) — El ministro de Defensa Nacional de la Argentina, general Sosa Molina, se trasladará al Brasil en junio próximo, según "A Noite". "El ministro argentino —agrega el diario— proseguirá las conversaciones iniciadas por el jefe de Estado Mayor brasileño, general Goes Monteiro, durante su reciente visita a Buenos Aires".

RADIO PEKIN INSISTE EN DENUNCIAR VIOLENCIAS CONTRA LOS PRISIONEROS

TOKIO, 26 (INS). — Un portavoz comunista acusó a los norteamericanos de haber cometido el 18 de febrero y el 13 de marzo, asesinatos, cuyo número fijó en 391, de prisioneros. Radio Pekín atribuyó la declaración a un vocero oficial del cuartel general rojo en Corea, quien dijo que los prisioneros de guerra fueron muertos "al forzar a nuestro personal capturado a aceptar la reclasificación y abandonar su derecho a ser repatriados después del armisticio".

Torturaron los Rojos a Prisioneros Anticomunistas

ISLA DE KOYEDO (Corea), 26 (INS).— Prisioneros que tenían tatuados en la piel lemas norteamericanos y anticomunistas, fueron torturados por sus compañeros rojos en la isla de Koyedo. El teniente coronel Scethen Gelenger, comandante médico de los campamentos de Koyedo, informó que los comunistas recalcitrantes arrancaron pedazos de carne de los cuerpos de sus víctimas para borrar los tatuajes con leyendas anticomunistas como, por ejemplo, "odio a Stalin". Esta tortura, reveló Gelenger, se realizó aparentemente durante el motín del 10 de abril.

¡ESOS TIOS!

Sus tíos Gabriel y Gustavo eran muy buenos, pero desgraciadamente habían tenido la misma idea y le habían regalado para el aniversario de su casamiento la misma cosa: un lavarropas. ¿Qué haría con el que le sobraba? Cuando cavilaba sobre el problema, leyó este Aviso Clasificado en CLARIN:

Chic. jgo. cubiertos fino por lavarropas. — T. E. ...4253

Entonces, a Julián se le ocurrió que ésa era una buena solución. Su juego de cubiertos estaba un poco viejo y era hora de reemplazarlo. Fué a ver el ofrecido, le gustó y lo permutó por el lavarropas. Se ha desprendido de algo superfluo, a cambio de algo útil, gracias a la intervención de un Clasificado de CLARIN (CORRIENTES 555. De 8.30 a 18.45 horas. Informes 32-0411 al 0417).

Ahogáronse 11 Personas en un Accidente en el Río Frente a Puerto Bermejo

INFORMACION PAGINA 4

FIRMOSE EL PACTO EUROPEO DE DEFENSA

Está Integrado por 15 Países

PARIS, 27 (INS). — Los representantes de las catorce naciones de la Organización del Atlántico Norte y de la Alemania de Bonn firmaron el sistema de tratados que crea y vincula a la NATO a la Comunidad Defensiva Europea, mediante la cual seis naciones de la Europa occidental constituyen un ejército unificado de un millón de hombres para hacer frente a cualquier agresión comunista.

La ceremonia comenzó exactamente a las 17.13, hora local —las 13.13, hora del Río de la Plata—, con un discurso del canciller de Francia, Robert Schuman, quien expresó: "Nuestro único objetivo final es la paz, y la paz no se hace contra alguien en particular. Quisiéramos, sincera y ardientemente, hacerla con todos. No cesaremos de extender la mano a todos los que estén dispuestos a tomarla respetando nuestros principios de libertad". Exactamente a las 17.17 Schuman finalizó su discurso y en seguida los representantes de las quince naciones rubricaron los documentos. Los cancilleres de Alemania occidental, Konrad Adenauer; de Gran Bretaña, Anthony Eden; de Bélgica, Paul Van Zeeland; de Estados Unidos, Dean Acheson; Stikker, de Holanda; y el "premier" de Italia, Alcide de Gásperi, y lord Ismay, secretario general de la NATO, ocuparon con Schuman el estrado principal en el gran salón del Quai d'Orsay.

Acheson, por su parte, manifestó: "Deseo señalar mi profunda convicción de que lo que hemos presenciado hoy puede muy bien resultar uno de los acontecimientos más importantes y trascendentales de nuestras vidas. Hemos visto el comienzo de la realización de un antiguo sueño —la unidad de los pueblos libres de la Europa occidental—. Creo que nos encontramos en el dintel de una nueva Europa y de un nuevo mundo".

Más adelante añadió: "Por vital que la defensa pueda ser en este momento, el verdadero significado de la Comunidad Defensiva Europea se extiende mucho más allá del campo de la defensa. Es parte de un molde de ideas y acciones de múltiples hilos que están cambiando toda la urdimbre de la sociedad europea. Los intereses norteamericanos están directamente interesados en la creación, desarrollo y supervisión de la Comunidad Defensiva Europea. Ni los pueblos de Europa ni el de Estados Unidos pueden tener garantía de paz, seguridad y prosperidad, a menos que otros pueblos tengan paz, seguridad y prosperidad".

Deben Ratificarlo los Parlamentos

La ratificación del tratado debe ser aprobada por los parlamentos y se prevén grandes batallas sobre el particular en los cuerpos legislativos de Francia y Alemania occidental. Luego del pacto de la Comunidad se firmó el acuerdo de vinculación entre Gran Bretaña y la misma Comunidad, e inmediatamente el protocolo entre la NATO y la CEO, rubricándose finalmente una declaración tripartita de Estados Unidos, Gran Bretaña y Francia, en la que se advierte a la Unión Soviética, sin mencionarla, que cualquier ataque contra el oeste de Berlín será considerado como un ataque a las tres naciones, y que cualquier amenaza a la CEO se tendrá como amenaza contra EE. UU. e Inglaterra y hará entrar en juego el mecanismo de defensa occidental.

Después de la Firma Hubo una Fiesta

Terminada la ceremonia, se realizó una recepción, en la que fueron admitidos los corresponsales, entre ellos M. Jukov, de la agencia oficial noticiosa soviética Tass.

Adenauer Fué el Primero en Suscribir el Acuerdo

PARIS, 27 (INS). — De acuerdo con el orden alfabético, el canciller señor Konrad Adenauer fué el primero en estampar su rúbrica, mientras una batería de cámaras fotográficas y cinematográficas registraban la escena en el famoso Salón Horloge. Le siguieron Paul Van Zeeland, canciller de Bélgica; Schuman, por Francia; Stikker, por Holanda; De Gásperi por Italia, y Bech por el Luxemburgo.

INGLATERRA Y EE. UU. NO TOLERARAN AGRESIONES

PARIS, 27 (INS). — Estados Unidos y Gran Bretaña advirtieron que cualquier ataque contra Berlín occidental o contra las seis naciones de la Comunidad Europea de Defensa será considerado una amenaza a su propia seguridad. La declaración que acuerda a Francia las seguridades solicitadas antes de firmar el contrato de paz con Bonn y el pacto europeo, dice: "Los gobiernos del Reino Unido y de Estados Unidos tienen un interés directo, como lo tiene el gobierno de Francia, en la efectividad del tratado que crea el concierto defensivo de Europa y en la fuerza e integridad de esa comunidad. De conformidad, si cualquier acción, dondequiera que proceda, amenaza la integridad o la unidad de la comunidad, los dos gobiernos la considerarán como una amenaza a su propia seguridad. Actuarán de acuerdo con el artículo 4º del tratado del Atlántico Norte. Es más: mutuamente han expresado determinación de estacionar en el continente de Europa, incluyendo a la República Federal de Alemania, las fuerzas que consideren necesarias y apropiadas para contribuir a la defensa conjunta de la zona del Pacto del Atlántico Norte, teniendo en cuenta sus obligaciones de acuerdo con la alianza de la NATO, su interés en la integridad de la comunidad defensiva europea y sus responsabilidades especiales en Alemania.

"La seguridad y el bienestar de Berlín y el mantenimiento de la posición de las tres potencias en la ex capital es considerada por las tres potencias como elementos esenciales de la paz en el mundo libre en la presente situación internacional. De acuerdo con este principio, mantendrán fuerzas armadas dentro del territorio de Berlín, mientras sus responsabilidades lo requieran. Por consiguiente, reafirman la voluntad de considerar cualquier ataque contra Berlín, dondequiera que proceda, como un ataque contra sus fuerzas y su seguridad".

MAPA de la Alemania occidental, que ha ingresado como nación soberana, aunque con ciertas limitaciones, en la Comunidad Europea de Defensa. La parte grisada señala la zona ocupada por los rusos con Berlín en su centro. La ex capital, que se halla subdividida también en cuatro partes, ha quedado aislada por completo del Oeste, por decisión de los soviéticos en represalias por los acuerdos que establecen la paz en Bonn

Nueva Conferencia Francoyanqui

Negociaráse Sobre Indochina y Africa

PARIS, 27 (AFP.).— Mañana comenzarán las negociaciones entre Francia y Estados Unidos acerca de las cuestiones de Indochina y del Africa del Norte. El gobierno de París desea que el de Wáshington aumente su ayuda para poner término definitivamente a la rebelión comunista en el sudeste de Asia y que además se abstenga de intervenir en el pleito de Túnez. Los observadores vaticinan que las conversaciones serán laboriosas, pues si bien la Unión accederá a contribuir a pacificar Indochina, pondrá serios reparos, en cambio, a dejar que las aspiraciones de independencia de Túnez queden libradas únicamente al criterio francés, pues la carta de la ON, de la cual es fiel guardián Estados Unidos, incluye en sus cláusulas la referente a la libre determinación de los pueblos.

Año VII — Nº 2.388
Diario de la Mañana
Clarín
BUENOS AIRES · REPUBLICA ARGENTINA
40 CENTAVOS
Un toque de atención para la solución argentina de los problemas argentinos
Buenos Aires, Miércoles 28 de Mayo de 1952

BERLIN QUEDO INCOMUNICADO

Tierra de Nadie Entre las Dos Zonas Alemana

BERLIN, 27 (AFP). — En pocas horas ha empeorado gravemente la situación de Berlín. Los rusos estiman que, como consecuencia de la firma de los acuerdos contractuales entre Alemania occidental y las potencias aliadas, han caducado los acuerdos de Potsdam, entre ellos el estatuto de Berlín, que dividió a la ciudad en cuatro zonas.

Hoy adoptaron una serie de medidas que tienden a incomunicar los sectores occidentales de la ex capital, rodeada por la zona soviética, con la República Federal Alemana. De dichas medidas, las más importantes son la creación de una "tierra de nadie" a lo largo de la línea demarcatoria entre las dos repúblicas alemanas y el corte de las líneas telefónicas entre Berlín y Alemania occidental.

El ministro de Correos y Telégrafos doctor Holthoefer, ha declarado que "además de la interrupción de las comunicaciones telefónicas entre las dos partes de Berlín, las autoridades de Alemania oriental han cortado las 19 líneas telefónicas entre Berlín y la República Federal. Las que quedan en servicio, agregó, bastan para las comunicaciones actuales".

Las líneas telegráficas entre la República Federal y la República Democrática, han sido cortadas.

Además, un comunicado del ministerio del Interior del gobierno Grotewohl anuncia: "A partir del 1º de junio todo ciudadano alemán que circule o resida en territorio de la República Democrática Alemana, deberá presentar un salvoconducto extendido por las autoridades".

Concentran Fuerzas Rusas

BRUNSWICK, 27 (AFP.) — Una fuerza blindada soviética con 95 carros de asalto avanzó desde el este hacia el oeste hasta llegar a Quedlimburg, a cuarenta kilómetros de la línea demarcatoria. Según personas que acaban de cruzar la frontera, dos calles enteras de dicha localidad han sido evacuadas por la fuerza, a fin de alojar a los miembros del estado mayor de esa unidad rusa.

DE GASPERI TRIUNFO EN ROMA Y PERDIO EN NAPOLES Y BARI

En General, la Coalición Centrista Obtiene la Mayoría

ROMA, 27 (AFP). — He aquí los resultados de las elecciones municipales de Roma, según un comunicado del ministerio del Interior: Bloque del centro (demócratas cristianos, liberales y socialistas democráticos), 384.020 votos; bloque de izquierda, 314.243; bloque de derecha, 206.819; listas varias, 11.627; total de votantes, 916.709.

Las bancas se hallan repartidas del siguiente modo: demócratacristianos, 39; comunitas, socialistas e independientes de izquierda, 16; Movimiento Social Italiano (neofascistas), 8; liberales, 6; socialdemócratas, 4; republicanos, 3; monárquicos, 3; Frente Económico, 1. Total de las bancas, 80.

Por su parte, el Frente Popular exalta los éxitos que habrían obtenido en Aosta, Ferrara, Génova, La Spezia y en algunas comunas del sur.

En cambio en Nápoles triunfó el bloque monárquico-fascista.

En Bari también el grupo de derecha, integrado por el partido nacional monárquico y el Movimiento Social Italiano, venció con 45.000 votos contra 40.000 de las izquierdas y 39.000 de los centristas.

Gana el Grupo Centrista

ROMA, 27 (INS). — A medida que se completan los escrutinios de las elecciones del domingo resulta más categórica la victoria de la coalición encabezada por el partido demócratacristiano de De Gásperi.

En Sicilia, con la mitad de los votos escrutados en las cinco principales ciudades, De Gásperi mantiene una leve ventaja de 9.000 votos sobre el MSI y monárquicos, mientras los comunistas quedaron completamente rezagados. Catania y Palermo, según la tendencia actual del escrutinio, serán conquistadas sin embargo por las derechas.

GRAN RECEPCION AL GRAL. RIDGWAY EN PARIS

PARIS, 27 (AFP.) — Una gran recepción oficial le fué tributada al general Ridgway a su llegada a París. El nuevo jefe de la NATO descendió del avión en Orly a las 11.6, siendo saludado por el ministro del Interior Charles Brune, por el ministro de la Defensa Nacional, R. Pleven por el Gral. Eisenhower, el mariscal Montgomery, y otras destacadas personalidades.

En torno al aeródromo se había establecido un riguroso servicio de orden a cargo de destacamentos de la Guardia Republicana y compañías republicanas de seguridad.

Confirman a Nuffer Como Embajador en Esta

WASHINGTON, 27 (INS). — La Comisión de Relaciones Exteriores del Senado aprobó por unanimidad el nombramiento de Albert F. Nuffer como embajador en la Argentina.

Occidente ha Levantado una Muralla Para su Seguridad

PARIS, 27. (A.F.P.). — En 131 artículos contenidos en seis partes, los países del Occidente europeo, agrupados en la Comunidad Europea Defensiva, conocida con las siglas CED o EDC, según se emplee la denominación en francés o en inglés, han levantado una verdadera muralla para su seguridad. Claro que, como toda muralla basada únicamente en "armas, puede no ser perfecta, en cuanto a su eficiencia, en la hora de las decisiones, pero de todos modos, significa un paso hacia adelante para contener cualquier intento de agresión procedente del Este. La primera parte del tratado estipula que la CED tiene un carácter exclusivamente defensivo y proclama que una agresión armada dirigida contra uno de sus miembros será considerada como agresión contra todos los demás. Sus fuerzas combinadas recibirán directivas técnicas de la NATO (organización atlántica) y en tiempo de guerra, el comandante supremo del Atlántico ejercerá los plenos poderes sobre las de la CED.

La segunda parte indica que las instituciones de la CED serán el Comisariato, la Asamblea, el Consejo y la Corte de Justicia. El Comisariato estará formado por nueve miembros nombrados por seis años y elegidos por su competencia general; establecerá los planes de organización de las fuerzas y asegurará su ejecución, como así la preparación y la ejecución de los programas de armamentos, de equipos, de abastecimiento y de infraestructura. La Asamblea será la del "pool" carbón-acero, completada en lo que concierne a Alemania, Francia e Italia, por tres delegados para cada uno de esos países.

El Consejo es el único organismo en el seno del cual todos los miembros estarán representados como tales; tiene por misión armonizar la acción del comisariato y la política de los distintos gobiernos participantes. El consejo debe adoptar sus decisiones, según los casos, por mayoría simple, relativa o por unanimidad. También podrá adoptar sus decisiones por mayoría, "calificada", o sea la formada por los votos de los miembros que aportan a la comunidad los dos tercios de las contribuciones totales. También puede existir mayoría calificada cuando cinco países miembros son de la misma opinión. El número de votos asignado es: Francia, 3; Alemania, 3; Italia, 3; Bélgica, 2; Holanda, 1 y Luxemburgo 1.

La Corte de Justicia tendrá que asegurar el respeto del derecho en la interpretación y la aplicación del tratado.

Sobre disposiciones militares, se dispone que los cuerpos de ejército serán formados de una unidad de base o grupo de cada miembro. Habrá tres tipos de grupos: infantería (1.000 hombres); blindado (12.600), y mecanizado (12.600). El cuerpo de ejército comprenderá tres o cuatro grupos de nacionalidades, con un Estado Mayor unificado.

Para las fuerzas aéreas se creará un "comando aéreo táctico", integrado por semibrigadas de nacionalidades diferentes.

La cuarta parte prevé un presupuesto común, un contralor financiero y una comisión de la cuentas. Las contribuciones de los miembros serán determinadas de acuerdo con su situación económica y financiera.

La quinta parte trata de la economía para la preparación de los programas comunes militares y equipos, la estandardización de los armamentos, la investigación científica y técnica, la importación de material de guerra procedente de otros países, etc.

La sexta parte se ocupa de disposiciones generales, como ser que los Estados miembros deben poner a disposición del Comisariato todas las informaciones necesarias. El tratado será aplicable a los territorios europeos de los Estados miembros. Sin embargo, en ciertos casos, formaciones europeas podrán ser estacionadas en otras regiones, según lo previsto por el artículo 6 del pacto del Atlántico.

INVESTIGARA

Necesitaba con urgencia el microscopio; sin él, no podría realizar aquellas investigaciones de biología que le valdrían un excelente puesto. Pero no disponía de dinero para comprarlo. Entonces, recordó que, además de su valioso reloj pulsera de oro, tenía otro de calidad. Bien podía prescindir de aquél. De modo que publicó este Aviso Clasificado en CLARIN:

"Perm. reloj oro por un microscop. — T. E. —...-7656"

Y un lector de CLARIN, a quien le quedaba un buen microscopio de sus tiempos de estudiante y que soñaba con un reloj pulsera de oro, vió el aviso. Le habló al anunciante y llegaron a un acuerdo. Los dos se alegran de la intervención del Clasificado de CLARIN (CORRIENTES 555. De 8.30 a 18.45 horas. Informes: 32-9411 al 9417).

Reuniéronse Ayer las Cámaras de Diputados y Senadores

Decidieron un Cuarto Intermedio Hasta Hoy

LAS cámaras de Diputados y Senadores realizaron ayer sesiones de muy corta duración con el fin de considerar un mensaje y proyecto del P. E. que propone prorrogar hasta el 3 de junio de 1958 las leyes represivas del agio y la especulación. En ambos cuerpos se resolvió pasar a cuarto intermedio hasta hoy, a la hora habitual, con el fin de que los legisladores radicales, en el caso de la cámara joven, puedan compenetrarse del proyecto, y en el Senado a la espera de la iniciativa sancionada por la otra rama parlamentaria.

Sesión en Diputados

En Diputados la sesión fué abierta a las 16. La bandera fué izada esta vez por el señor Albarellos. Luego de darse a conocer el motivo de la convocatoria, se dió cuenta de los asuntos entrados y posteriormente, se leyó el proyecto del P. E.

El señor Miel Asquía, presidente del bloque mayoritario, propuso que se pasara a cuarto intermedio hasta hoy, con el propósito —expresó— de que los miembros de la oposición tengan oportunidad de conocer ampliamente la iniciativa remitida por el P. E. De esta manera —subrayó— no podrá decir la bancada radical que el sector de la mayoría trata los proyectos en forma sorpresiva y sin permitirle conocerlos íntimamente.

Sr. Nudelman: ¡Ese es el procedimiento que usaron siempre!

Sr. Cámpora: La indicación del señor presidente del bloque de la mayoría es una moción de orden y reglamentariamente no puede fundarse.

Sr. Perette: Pido la palabra, señor presidente, para responder a las palabras del jefe del bloque peronista.

Sr. Cámpora: No hay nada en discusión. (Suena la campana de orden).

El señor Perette, alzando la voz, dijo que ello importaba una falta de libertad para hablar.

Acto seguido se votó la indicación del señor Miel Asquía, que resultó aprobada con el voto en contra del sector radical.

Cuestión de Privilegio

Previamente el señor Marcó, representante radical por Entre Ríos, solicitó la palabra para plantear una cuestión de privilegio, pero la presidencia le indicó que no era oportuno, dado el carácter de extraordinaria que tenía la sesión. Solicitada la opinión de la Cámara al respecto mediante una vota-

(Continúa en la página TRES)

Redáctase en Wáshington la Respuesta a Moscú

McDERMOTT

B. BARUCH

WASHINGTON, 28 (INS). — El Departamento de Estado anunció que la próxima nota de los "tres grandes" a Moscú sobre el problema alemán, será redactada en Wáshington. El portavoz Michael McDermott dijo que Adenauer será informado previamente, al igual que lo ha sido en los intercambios de comunicaciones sobre el particular, pero se abstuvo de revelar cuándo será enviada. Agregó que Wáshington ha sido elegido como sede de las consultas dentro de un sistema rotativo: la primera de estas, que podría llamarse nueva serie, fué despachada desde París, y la segunda desde Londres. Expresó también que se espera que el secretario de Estado, Dean Acheson, termine mañana sus discusiones en París, con los ministros del exterior de Francia y Gran Bretaña, para estar de regreso el viernes, por la mañana, en esta capital.

A todo esto, el profesor Baruch advirtió que la diferencia entre las defensas norteamericanas retrasadas y la "terrorífica fuerza militar de Rusia" debe eliminarse antes de que la paz pueda ser posible. Hablando ante la comisión de Preparación del Senado dijo que el programa de movilización "puede caer hecho pedazos" si se permite alguna declinación en el mismo, "mientras estamos esperando recibir el golpe de la próxima crisis". Además, refiriéndose al criterio de los jefes militares norteamericanos, que consideran el período actual hasta 1954 como el de "máximo peligro", afirmó que: "Deliberadamente estamos haciendo menos de lo que podemos hacer para lograr la preparación para esa fecha".

Intensifícase el Bloqueo de Berlín

Aumentan las Medidas de Represalia

BERLIN, 28, (AFP). — Aumenta la inquietud provocada por las represalias soviéticas contra los acuerdos con Bonn, mientras se presienten otras graves medidas del gobierno que preside Otto Grotewohl en Alemania oriental. Desde la mañana de hoy la policía popular ocupó posiciones en las vías de acceso a la entrada de la zona soviética, junto a la línea demarcatoria, con lo que quedó interrumpido todo el tránsito vial entre el Este y el Oeste.

Anúnciase, a todo esto, que en diversas oportunidades guardias rusos penetraron en territorio occidental, señalándose que esas transgresiones ocurrieron sobre todo en Gehrensdorf-Altena, Dann-Marschausen y Riddershausen.

Al mismo tiempo, se ha vuelto a impedir esta mañana el paso de patrullas de la policía militar británica y estadounidense por la autopista Berlín-Helmstedt. En cambio, los vehículos circularon normalmente.

La "Tierra de Nadie"

La policía popular del Este trabajó toda la noche en la línea demarcatoria, despejando una franja de terreno de unos 10 metros de ancho con máquinas aplanadoras. No se cavaron trincheras como se creyó en el primer momento, pero se colocaron letreros en los que se indica que se hará fuego contra todo el que trate de cruzar esa "tierra de nadie". Detrás de esa franja se extiende la zona de 5 kilómetros donde nadie puede penetrar sin salvoconducto.

Posteriormente, se aclaró que la zona prohibida de cinco kilómetros a lo largo de la frontera no se aplica a la costa del Báltico.

Esa fuerza policial comunista hállase estacionada en los caminos de acceso a Berlín occidental. La carretera de la ex capital a Frohnau y en el camino de Frohnau a Oranienburg, que pasa por la zona soviética, en un tramo de 1.000 metros, se hallan cruzados por barreras.

Otro punto crítico es el de la autopista de Berlín a Helmstedt, cerca de Drellinden, donde hay un retén de la misma policía popular.

Atacan a los Refugiados

BERLIN, 28 (INS). — La policía de la zona soviética tiene órden de disparar contra los refugiados que huyan. Agrégase que ya hizo fuego contra una familia de cuatro personas que trataba de pasar al oeste, cerca de la población de Ratzeburg, en la frontera de la parte británica.

Eden Llegó a Berlín

BERLIN, 28. (INS).— Anthony Eden llegó a esta ciudad para imponerse personalmente del estado de la situación imperante.

Sobre el "Puente Aéreo"

WASHINGTON, 28 (AFP). — La noticia publicada por un diario neoyorquino según la cual el Estado Mayor norteamericano dió orden a la fuerza aérea de mantenerse pronta para la reanudación del "puente aéreo" de Berlín, fué recibida sin comentarios por el Departamento de Defensa.

En Madrid, 11 Muertos

Cayó un Tranvía al Manzanares

MADRID, 28, (INS). — Al fallarle los frenos descarriló un tranvía y fué a caer al Manzanares desde el puente de Toledo. Se rescataron once cadáveres. Hay, además, 60 heridos, algunos graves.

El siniestro ocurrió poco después de las 21.

Año VII — Nº 2.389

Diario de la Mañana

Clarín

40 CENTAVOS

Un toque de atención para la solución argentina de los problemas argentinos

Buenos Aires, Jueves 29 de Mayo de 1952

Perdió 483 Comunas la Oposición Italiana

Minimizaron los Votos del Grupo Centrista

ROMA, 28 (INS). — Los resultados de la elección señalan que los demócratas cristianos y sus aliados han conquistado 303 comunas que antes estaban en manos de comunistas y socialistas y otras 180 "mixtas", o sea 483 en total. Sin embargo, los demócratas cristianos perdieron alrededor de 480.000 votos en comparación con los obtenidos en 1948, lo que equivale a un treinta por ciento.

Cifras Comparativas

ROMA, 28 (AFP) — Los resultados globales de las elecciones comunales comparados con los de las legislativas del 10 de abril de 1948, para 33 capitales de provincias, dan estas cifras: 1) Bloque de izquierda (comunistas, socialistas "nennistas" e independientes): 1948: 705.130 votos 1952: 922.951.

2) bloque del centro: demócratacristianos, 1948: 1 millón 354.521 votos; 1952: 850 mil 955. Republicanos, 1948 92.913; 1952: 48.737. Socialistas democráticos, 1948: 14[illegible] mil 346; 1952: 96.910, Liberales, 1948: 149.355; 1952: 12[illegible] mil 864.

DE GASPERI, primer ministro de Italia

3) Bloque de derecha monárquicos 1948: 246.620 votos; 1952 410.066. Movimientos Social Italiano 1948: 150.554 1952: 403.358

Lógicamente, hay que tener en cuenta el mayor número de inscriptos en los actuales padrones.

Rebajó el Senado de E. U. el Plan de Ayuda

WASHINGTON, 28 (INS). — El Senado rebajó 200 millones de dólares en los fondos de la ley de ayuda extranjera o de seguridad mutua, y aprobó un presupuesto de 6.700 millones para el ejercicio económico que comienza el 1º de julio próximo. Previamente, adoptó una enmienda por la cual se negaría la ayuda a cualquier Estado que comercie con los países comunistas.

En 1956 se Implantará en Brasil el Régimen Parlamentario de Gobierno

RIO DE JANEIRO, 28 (AFP). — El régimen parlamentario reemplazará al actual sistema presidencial en el Brasil, a partir del próximo período en 1956. De ese modo el gobierno de Vargas no será alcanzado por esta decisión que acaba de adoptar la comisión parlamentaria encargada de estudiar las enmiendas a la Constitución. Queda así resuelta una cuestión que estaba pendiente desde hace varios años, debido a los desacuerdos surgidos en cuanto a la fecha de introducción

Eisenhower, de espaldas, en primer plano, se despide de los miembros del cuartel general de la NATO en Fontainebleau

HA SIDO DETENIDO DUCLOS, LIDER COMUNISTA FRANCES

Disturbios por la Llegada de Ridgway

PARIS, 28 (INS). — El dirigente comunista Jacques Duclos fué detenido durante una manifestación de protesta contra el general Ridgway.

La policía dice haber encontrado en el automóvil de Duclos una cachiporra y un revólver cargado. En los diversos choques resultaron heridos 200 agentes del orden y numerosos revoltosos. Se hicieron 650 detenciones. Un manifestante murió a consecuencia de las heridas sufridas en los incidentes. Los desórdenes continuaron después del anochecer. En un punto de París los rojos volcaron una camioneta policial frente a una comisaría, y en otro intentaron levantar barricadas con adoquines. Los lugares en donde ocurrieron incidentes durante el día fueron la estación del Norte, la plaza de la República y el barrio latino. En la ciudad de Marsella también se produjo un choque.

Denuncia de un Complot

PARIS, 28 (AFP). — El ministro del Interior, Charles Brune, reveló, a propósito de la detención de Duclos, que el partido comunista había intentado organizar un verdadero atentado contra la seguridad del Estado. Agregó su completa certidumbre de que existía un complot organizado y permanente de las fuerzas comunistas, y señaló que se descubrió un receptor de radio en el automóvil de Duclos.

Expresó luego que no podía indicar el lugar en que se encuentra el dirigente comunista.

Reiteran los Rojos su Velada Amenaza de Próxima Ofensiva

La Situación en la Isla de Koyedo

MUNSAN, 28 (INS). — Los emisarios de la ONU explicaron a los comunistas que las preguntas a los prisioneros en poder de los aliados tenían por objeto estimular "a un número máximo de cautivos a regresar a vuestro lado". No obstante, la reclasificación reveló que sólo 70.000 de los 173.000 soldados y civiles internados en los campamentos de Corea del Sur deseaban ser repatriados, mientras que los otros informaron que "resistirían por la fuerza" la repatriación. La explicación fué dada por el general Hárrison, en otra infructuosa sesión en Pan Mun Jom. Hárrison habló después que el general Nam Il reiteró, por segundo día consecutivo, una amenaza velada de que los ejércitos comunistas serán lanzados a una gran ofensiva si los aliados insisten en esa repatriación optativa de prisioneros.

El Campo de Prisioneros

PUSAN, 28. (AFP). — "La situación en el campo de Koyedo se halla en manos de los aliados", anunció el general Blackshead Bryand, jefe de estado mayor adjunto del general Clark. Interrogado por los corresponsales acerca de la presencia de banderas comunistas y letreros con "slogans" de propaganda roja y frases hostiles a las Naciones Unidas, Bryand manifestó: "Cuando consideremos que ha llegado el momento de obrar, esas banderas desaparecerán".

Duplicaron su Poderío los Chinonorcoreanos

LONDRES, 28 (AFP.). — El ministro de Defensa, lord Alexander, dijo en los Lores que "los efectivos chinos y norcoreanos serían aproximadamente un millón de hombres y representan el doble de los que eran en julio pasado cuando se iniciaron las negociaciones".

Planéase la Limitación de las Fuerzas Armadas

NUEVA YORK, 28 (AFP). — Sir Gladwyn Jebb, delegado británico ante la Comisión de Desarme, presentó en nombre de EE. UU., Francia e Inglaterra una proposición sugiriendo que el máximo de las fuerzas armadas sea fijado en un total de 1.500.000 hombres para la Unión Soviética, Estados Unidos y China, y de 700.000 a 800.000 para Gran Bretaña y Francia. En los demás países el tope será el uno por ciento de la población.

Rearme Bacteriológico en los EE. UU.

NUEVA YORK, 28 (INS). — Estados Unidos advirtió en la Comisión de Desarme que sería "una locura" abandonar las armas de guerra bacteriológica y los gases venenosos mientras la Unión Soviética no apoye el desarme global. Fué el representante norteamericano, Benjamín Cohen, quien formuló ese anuncio, y calificó además, de "monstruosa falsedad" la acusación de Rusia de que las fuerzas norteamericanas en Corea están haciendo la guerra con gérmenes. Afirmó que los "estudios" sobre las armas bacteriológicas continuarán sin interrupción en EE. UU.

De Indochina y Africa del Norte Tratóse en París

PARIS, 28 (AFP). — Las conversaciones franconorteamericanas iniciadas hoy en esta capital versaron sobre los problemas de Africa del Norte. La sesión, iniciada poco después de mediodía, fué levantada a las 17.40. Luego Acheson declaró que "las conversaciones versaron especialmente sobre asuntos relacionados con Africa del Norte y que resultaron muy útiles, fructíferas e interesantes". Pleven, ministro de Defensa, expresó por su parte que la conferencia se reanudará mañana por la tarde. Agregó que hoy los ministros presentes habían tenido ocasión de presentar sus puntos de vista sobre Africa del Norte.

Previamente se había realizado una conferencia tripartita francoanglonorteamericana que terminó a las 13.5 y que tuvo dos fases: a la primera asistieron, además de los tres cancilleres, Schuman, Eden y Acheson, el primer ministro Pinay, el viceprimer ministro Queuille, el ministro de Defensa Nacional, Pleven, y el ministro encargado de las relaciones con los estados de Indochina, Jean Letourneau, y se trató la cuestión de Indochina. Luego Pinay se retiró.

Al terminar la segunda fase, Eden expresó a los periodistas que se había encarado el problema de Corea y la última nota soviética relativa a Alemania.

MUY BARATA

Era mecánico de autos y como se había hecho su casita, necesitaba un juego de living. Entonces, se le ocurrió publicar este Aviso Clasificado en CLARIN:

Chic. trab. repar autos por juego living. T. E. (...) 6232

Y don Federico J. acababa de chocar y su automóvil había salido muy malparado. El gasto era de relativa importancia. Como en ese momento no disponía del dinero necesario y le sobraba un juego de living, le habló al mecánico, quien vino y se pusieron de acuerdo. Ahora, éste tendrá los muebles que necesita y a don Federico J. le resultará muy barata la compostura. Todo gracias a un Clasificado de CLARIN (CORRIENTES 555. De 8.30 a 18.45. Informes: 32-9411 al 9417).

Aprobó Diputados la Prórroga de las Leyes Contra el Agio

HA SIDO DECRETADO FERIADO EL 4 DE JUNIO EN TODA LA REPUBLICA

POR un decreto dado a conocer ayer, el P. E. ha declarado feriado en todo el país el 4 de junio próximo. Señalóse que la medida se ha dispuesto ante una petición formulada por la C.G.T. al ministerio del Interior, a fin de que todos los trabajadores puedan asociarse plenamente a los actos que deberán realizarse en dicha fecha, con motivo de la iniciación del nuevo período presidencial. En los considerandos del decreto se agrega que en tal ocasión, "el pueblo argentino no ha de asistir solamente a la celebración de la renovación de los poderes gubernamentales del país, sino que también ha de festejar el afianzamiento de las condiciones económicas y sociales que disfruta por obra de la acción justicialista del actual gobierno".

Por su parte, el ministerio de Ejército informó acerca del itinerario que cubrirán las tropas en la revista y desfile militar de ese día. Los efectivos se estacionarán a ambos lados de la avenida de Mayo, desde Bolívar hasta Luis Sáenz Peña, por Hipólito Yrigoyen, hasta Entre Ríos, y por Callao hasta Paraguay. Una vez cumplida la ceremonia en el Congreso, las fuerzas desfilarán por Entre Ríos, Belgrano, Diagonal Sur e Hipólito Yrigoyen hasta la Casa Rosada y luego por Leandro N. Alem hasta la plaza San Martín, donde luego de rendirse homenaje al general San Martín se desconcentrarán.

El Senado se Reunirá en la Mañana de Hoy

LA Cámara de Diputados reanudó ayer la sesión interrumpida la víspera y aprobó un proyecto del P. E. por el que se prorroga hasta el 3 de junio de 1958 el cuerpo de legislación existente para reprimir el agio y la especulación. El Senado, por su parte, se reunirá a las 9.30 de hoy, con el fin de considerar aquella iniciativa, que con su aprobación quedará convertida en ley.

Se Reanuda la Sesión

Con la presidencia del doctor Cámpora, la Cámara continuó sus tareas a las 16. El primer orador de la tarde fué el señor Rocamora, representante peronista por Buenos Aires, quien inició su exposición afirmando que es de tal importancia para la economía del país la continuación o no de la vigencia de la ley 12.830 y sus complementarias, que bien merecía el problema una sesión extraordinaria como la que habían solicitado varios legisladores.

Subrayó luego el sentido social de las disposiciones legales cuya prórroga pedía el Poder Ejecutivo, para destacar que de nada valdría, frente al concepto de justicia social, que cada uno perciba buenos salarios, si se deja en manos in-

(Continúa en la página CINCO)

Hubo 113 Víctimas al Caer el Tranvía al Manzanares

EL PUENTE de Toledo, en Madrid, desde el cual cayó el tranvía al río Manzanares

MADRID, 29. (AFP.). — Diecioch muertos y 95 heridos es el saldo del accidente ocurrido ayer en el puente de Toledo, cuando un tranvía repleto de pasajeros descarriló y cayó al Manzanares. De los heridos, 44 se hallan en grave estado. Sólo ha sido posible identificar hasta ahora 10 cadáveres.

En el barrio de Carabanchel la catástrofe causó enorme emoción, debido a que la mayor parte de las víctimas residían allí.

El vehículo se precipitó al lecho canalizado del río desde una altura de veinte metros. Los bomberos prestaron los primeros auxilios y momentos después llegaron las ambulancias, secundadas por coches particulares, que transportaron los heridos hasta los puestos de socorro.

Año VII — Nº 2.390

Diario de la Mañana

Clarín

BUENOS AIRES · REPUBLICA ARGENTINA

40 CENTAVOS

Un toque de atención para la solución argentina de los problemas argentinos

Buenos Aires, Viernes 30 de Mayo de 1952

Choques en la ex Capital Alemana

Falló en Berlín un Golpe Rojo

BERLIN, 29 (INS) — El sector norteamericano de esta ex capital germana, fué teatro hoy de un intento rojo que fué frustrado por la enérgica acción de la policía occidental, la que con mangueras de bomberos y gases lacrimógenos, puso en fuga a unos seis mil manifestantes que habían irrumpido desde la zona oriental. Una vez desbaratado el golpe, la misma policía cargó contra los que huían y detuvo a cerca de 300. Este incidente, que marca, acaso, el comienzo de otros presumiblemente más graves, ocurrió en Neukcelen. El motivo era protestar contra los acuerdos de Bonn y también contra el convenio en proyecto que concede a los obreros participación directa en las empresas, pero la razón principal consistía en demostrar que los comunistas son capaces de echar de Berlín a los aliados.

LA PARTE en rojo, con la bandera de la hoz y el martillo, señala la Alemania del Este, con Berlín ya aislado bajo el control de la URSS

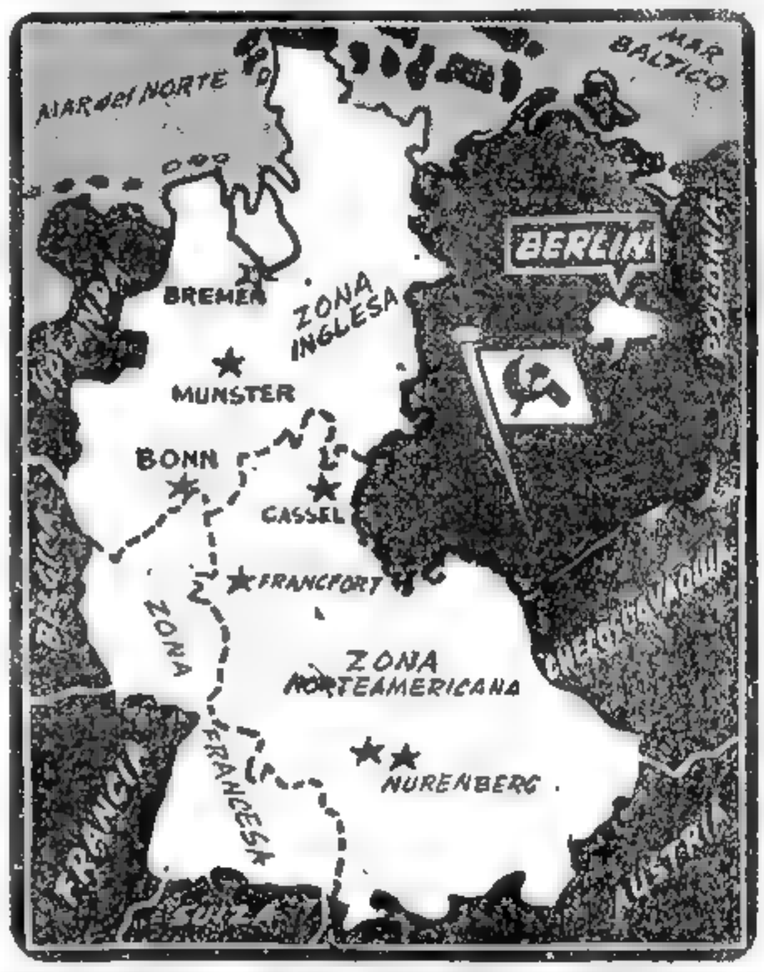

Con Pena de Muerte

BERLIN, 29. (INS) — Las autoridades de Grossburschla, en Turingia, población de la frontera con la zona soviética, anunciaron que se impondrá la pena de muerte a cualquiera persona sorprendida tratando de pasar sin permiso a la Alemania occidental. Además, la agencia DPA dice que en Turingia se ha impuesto el toque de queda desde las 22 a las 5 y que se han prohibido los grupos de más de cinco personas.

Mientras tanto, siguen imponiéndose nuevas restricciones, entre ellas la orden a los vecinos de las zonas aliadas de que a partir del sábado próximo no deberán abandonar esos lugares, bajo pena de ser arrestados. Agrégase que los comunistas fortifican la frontera.

Los soviéticos hicieron más estricta la inspección en la carretera que va hacia el oeste, y así obligaron a retroceder a varias personas que viajaban rumbo a la parte occidental llevando en sus automóviles receptores de radio, vajilla y alfombras.

Además, se habría discutido, en reunión secreta, la posibilidad de cortar las líneas del tren subterráneo y del elevado, a fin de completar el bloqueo.

Por tercer día consecutivo se impidió a las patrullas británica y norteamericana entrar en la autopista.

Zaroubin Vuelve a Moscú

LONDRES, 29 (AFP) — Zaroubin, embajador de la Unión Soviética en Londres desde hace cinco años, parte mañana para Moscú, a fin de ocupar un nuevo cargo.

AGITACION COMUNISTA EN FRANCIA

PROCESASE A DUCLOS, SIGUE ENCARCELADO

DUCLOS, el dirigente comunista francés procesado

PARIS, 29 (AFP). — Exponiendo y entre dos policías, Jacques Duclos líder comunista, fué conducido al juzgado. Tras saludar amistosamente a sus abogados, que lo esperaban desde hacía dos horas, penetró en una oficina, en la que el procurador de la República le comunicó la acusación de flagrante delito por la cual había sido detenido y le presentó los objetos retirados de su automóvil: un portafolios de cuero amarillo de grandes dimensiones, una pistola de fabricación alemana calibre 7,35 y una cachiporra de goma. A las 17.30 compareció ante el juez de instrucción, Dr. Jacquinot, quien le informó que se le procesaba por atentado contra la seguridad del Estado, delito previsto por los artículos 87 y 89 del Código Penal, de que se le hacía responsable. Después de cumplidos los recaudos legales, Duclos, que tiene 56 años y nació en Louey (Altos Pirineos), fué conducido, siempre esposado, a la cárcel de Fresnes.

A todo esto la CGT, controlada por los comunistas lanzó un llamamiento a todos sus afiliados para que organicen actos de protesta. De los detenidos ayer, cerca de 150 serán sometidos a la justicia por el delito de atentado a la seguridad

PARIS, 29, (AFP) — La agitación provocada por los comunistas, primero contra el general Ridgway y luego por la detención de su líder, Duclos, persiste, habiéndose registrado paros y manifestaciones en el interior, especialmente en Melun, Montlucon, Marsella, Brest y Toulouse. En el norte, la situación es tranquila, pues en la cuenca hullera sólo se plegaron a la huelga 1.719 mineros de un total de más de 40.000. En el departamento de Saint-et-Oise se señalan algunos paros.

La esposa de Duclos fué interrogada esta mañana y media hora más tarde salió en libertad.

Secuestro de Diarios

La policía se apoderó de las ediciones de "L'Humanité" y de "Liberation" en los depósitos y en las estaciones.

Truman ha Pedido Más Fondos Para la Atómica

WASHINGTON, 29 (INS). — Truman solicitó al Congreso 5.341 millones de dólares para ampliar los centros de producción atómica. En su mensaje explica que los fondos son imprescindibles porque la Unión Soviética no mostró disposición a cooperar en un programa internacional de control y reglamentación de la energía nuclear y otros armamentos.

STALIN ENCARA MEDIDAS CONTRA OCCIDENTE

LONDRES, 29 (AFP.).— "Stalin reunirá en breve una conferencia de los ministros de Relaciones Exteriores de los países satélites", dice el "Evening News", añadiendo: "Esa conferencia será presidida por Vishinsky y tendrá por objeto el estudio de los medios a emplear para expulsar a los aliados de los sectores occidentales de Berlín y para

Reuniránse los Cancilleres Satélites

impedir, mediante esa amenaza, la ratificación de los acuerdos contractuales y del pacto de la comunidad europea de defensa". Señala luego que Vishinsky formularía las siguientes proposiciones: 1o. Reconocimiento del gobierno de Alemania oriental como gobierno "provisional" de Alemania unificada; 2o. concertación de un tratado de paz entre el gobierno de Alemania oriental, por una parte, y la URSS y sus satélites por la otra parte; 3o.) integración de Alemania oriental rearmada dentro de un bloque comunista similar al pacto atlántico; 4o.) caducidad del estatuto de ocupación de Berlín por las cuatro potencias.

VISHINSKY, que presidirá la reunión de los satélites

No Aceptó Nam Il Otro Receso en Pan Mun Jon

MUNSAN, 29 (INS). — Las deliberaciones de armisticio prosiguieron en un ambiente tenso, pues aliados y comunistas se intercambiaron recíprocas acusaciones. El general Hárrison recalcó que los rojos demoran la tregua con medidas dilatorias y que se sienten "mortificados" debido a que la mayoría de los prisioneros en poder de los aliados no desean ser repatriados. El general Nam Il repitió anteriores alegatos en el sentido de que los aliados "son culpables de los malos tratos, confinamiento, hambre y tortura, además de ametrallamientos, escritura a la fuerza de peticiones con sangre, tatuajes obligatorios y toma de impresiones digitales" en los campos de internación.

Hárrison propuso luego un receso de varios días, pero Nam Il insistió en que se celebre otra sesión mañana, y así se acordó.

BERLIN NO SERA OLVIDADA, DIJO EDEN

BERLIN, 29 (AFP). — "La semana actual será memorable para Europa", declaró Eden en la Municipalidad de Berlín-Schoeneberg, ante representantes políticos, económicos y culturales de Alemania occidental. "Berlín —agregó— no puede ser incorporado aún a la República Federal, pero esta ciudad no será olvidada. Repito aquí que toda tentativa contra Berlín venga de donde viniere, será considerada un ataque contra nuestras propias fuerzas militares".

De Gásperi Logró la Mayoría en Sicilia

ROMA, 29 (AFP) — El ministerio del Interior publicó los resultados de las elecciones municipales en 326 de las 362 comunas de Sicilia. Los 2 035.299 votos emitidos se reparten así: Bloque socialista-comunista 623.972 (30,6 %), contra 596.917 (30,1 %) en junio de 1951; centro izquierda 67.057 (3.3 %) contra 120.923 (6.1%); demócratacristianos 705.944 (34,7 %), contra 615.841 (31 %); centro 65.019 (3,2 %); listas mixtas democráticas 98.944 (4,9%), contra 170.567 (8,6%); derecha: 359.329 (17,7%), contra 433.994 (21,9%); listas mixtas de derecha: 65.207 (3.2%); diversos: 49 767 (2,4%), contra 45.431 (2,3%).

Otro comunicado del mismo ministerio señala que en 1 975 comunas —no se incluye a Sicilia, ni a capitales de provincia— los demócratacristianos obtuvieron la mayoría de bancas en 950, contra 875 que tenían anteriormente.

Se ha Quebrado el Precario Equilibrio Político Mundial

CLARIN de Nueva York

Por Horacio ESTOL

NUEVA YORK, 29 (De nuestra agencia). — Los acontecimientos de los últimos días reafirmaron una vez más la estrecha interdependencia en que vive el mundo. El tratado de Bonn, el pacto de París, la reacción soviética en Berlín, la llegada del general Ridgway y los disturbios en la capital francesa, denuncian la cesación —previsto por muchos— de un equilibrio político que aunque no muy sólido, parecía hacer llevadero el juego de los intereses internacionales. El impacto de estos hechos se ha reflejado instantáneamente en EE. UU., donde es evidente que la preocupación pública es quizá la mayor que se ha registrado en los últimos dos años. Berlín, en especial, concentra el mayor interés ya que después de la experiencia de 1948, la antigua capital sigue siendo considerada un polvorín eventual. Un buen sector de la prensa norteamericana coincide en señalar que las ceremonias de Bonn y de París determinarán una enorme tensión con la URSS en el transcurso de los próximos cuatro meses, lapso en que la suerte de la paz con Alemania occidental y la integración alemana en el ejército europeo quedarán libradas a la voluntad de los parlamentos de los países signatarios.

Simultáneamente, en esferas de la UN no se disimula la inquietud que produce la perspectiva de que se repita el bloqueo de Berlín, y nuevamente esa ciudad se transforme en un peligroso punto de fricción entre Oriente y Occidente. La esperanza fundamental radica en la posibilidad de que se realice una conferencia de los Cuatro Grandes, antes que el acuerdo de Bonn sea ratificado. Hay que reconocer que el panorama que se presenta no es halagüeño. Al tiempo de estallar esta evidente crisis, la NATO pasa por una delicada transacción con el relevo de su jefe supremo, pues Ridgway sirve de pato para la campaña comunista que lo apoda "General Germen".

Subió en Montevideo el Transporte Urbano

MONTEVIDEO, 29 (A.F.P.) — La junta departamental resolvió aumentar a 10 centésimos el precio del boleto en autobuses, tranvías y troleybuses, desde el 1º de junio.

EL PREMIO

Le prometió a Luisito regalarle una bicicleta si pasaba de grado, pero ahora, cuando tenía que cumplir, se había quedado sin dinero a causa de varios gastos imprevistos. Después de mucho cavilar, pensó que podía prescindir de aquel ropero suplementario que estaba aún en tan buen estado y publicó este Aviso Clasificado en CLARIN:

Cbio. ropero buen estado por bicicleta. — T. E. —-5234

Esto lo leyó don Fabián, quien necesitaba con urgencia otro ropero porque sus hijos ya eran grandes y tenían cada vez más ropa. Y le ofreció al anunciante la bicicleta del mayor, que éste ya no usaba. La permuta era satisfactoria para ambos y se hizo, gracias al Clasificado de CLARIN (CORRIENTES 655. De 8.30 a 18.45 horas. Informes: 32 9411 al 9417).

Aprobó el Senado la Prórroga de las Leyes Contra el Agio y Especulación

Proyecta el P. E. Crear el Ministerio de Asuntos Económicos y Darle el Nombre de Comercio Exterior al de Economía

Francia Reprime la Agitación Roja: Deporta a Extranjeros

Fué Allanado el Domicilio de J. Duclós

PARIS, 30 (AFP). — La policía judicial allanó el domicilio del diputado comunista Jacques Duclós, en tanto se procede a expulsar a extranjeros implicados en los desórdenes y se mantienen severas medidas de vigilancia en todo el país. La prefectura de policía envió ya al ministerio de Interior 31 expedientes referentes a iranios, polacos, españoles, portugueses y belgas, que serán llevados a la frontera.

Trasladan a Duclós

A todo esto, Duclós fué trasladado de la prisión de Fresnes al pabellón de detenidos políticos de la Santé.

André Marty, también diputado comunista por París, reemplazará a Jacques Duclós, en la dirección del partido. El secretariado comprende cuatro miembros, que, en orden de antigüedad, son: Maurice Thorez, que está, desde hace dos años en Moscú, Jacques Duclós, encarcelado; André Marty, y Auguste Le Coeur, otro diputado por el departamento del Paso de Calais. Marty cuenta 66 años. Fué ingeniero mecánico de la marina, y comenzó a actuar en la política en 1924. En 1919 había tomado el mando de los amotinados en algunas unidades de la flota francesa que patrullaban el Mar del Norte. Fué entonces condenado a 20 años de trabajos forzados y a la degradación militar. Amnistiado en 1923, se presentó al año siguiente a las elecciones legislativas.

El ministro del Interior, Charles Brune, anunció por radio que "la República Francesa debe y sabrá defenderse contra los que utilizan sus instituciones para poder destruirla mejor mañana". Agregó que la detención y proceso de Duclós debe bastar para dar una idea cabal de la firme resolución del gobierno de hacer respetar y de reprimir enérgicamente toda tentativa subversiva.

Los diarios "L'Echo du Centre", de Limoges, y "La Marseillaise du Berry", ambos de filiación comunista, han sido confiscados.

La situación se mantiene tranquila en la región parisiense. En ciertas empresas, como el gas y la electricidad, el trabajo se desarrolla normalmente. Los transportes funcionan como de costumbre.

Los sindicatos comunistas lanzaron un nuevo llamado a sus afiliados para "hacer fracasar el complot de guerra y de miseria del gobierno Pinay".

Hubo Paros Limitados

PARIS, 30 (AFP). — No obstante el llamado dirigido por las autoridades de la Confederación General del Trabajo (comunista), invitando a los trabajadores a "organizar manifestaciones y declarar la huelga", escasos movimientos fueron registrados hoy en la región parisiense. Hubo algunos paros limitados de una o dos horas, con un número reducido de participantes.

LOS tres cancilleres occidentales y Adenauer, durante la firma del tratado de defensa contra el comunismo. En el centro Mr. Acheson aparece estrechando la mano del canciller de Alemania occidental

Habrá Mañana Elecciones Presidenciales en Ecuador

QUITO, 30 (INS). — Crece la expectación en todo el país ante las elecciones del domingo. Sin embargo, las reiteradas declaraciones del gobierno de que se mantendrá absolutamente neutral y garantizará la pureza de los comicios, permiten suponer que el acto transcurrirá en calma. Los candidatos presidenciales han expresado que confían plenamente en su triunfo.

CHOQUE FERROVIARIO EN ESPAÑA

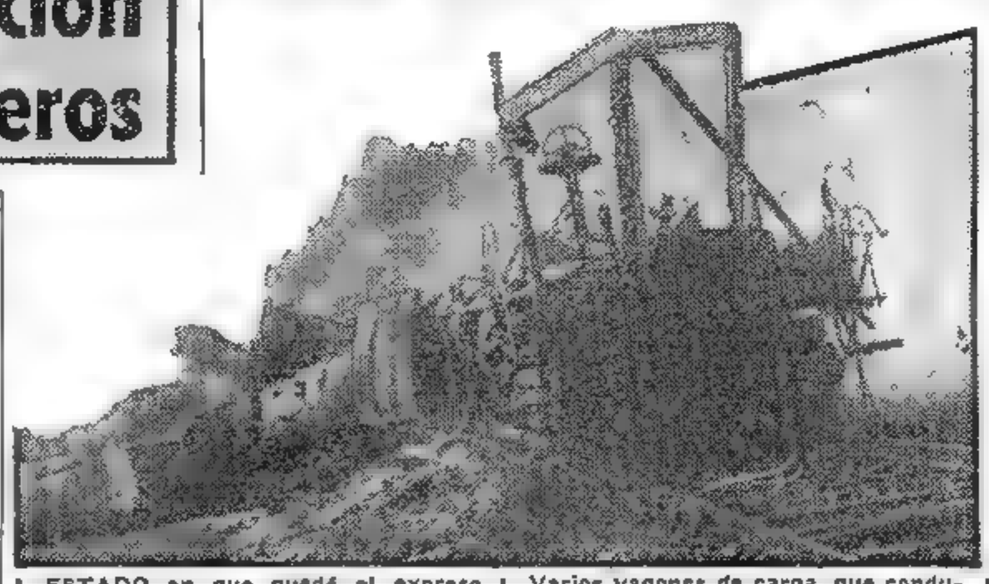

ESTADO en que quedó el expreso de Madrid a La Coruña, que chocó en las inmediaciones de Santiago de Compostela. A raíz del desastre perdieron la vida numerosos pasajeros y otros sufrieron graves heridas. Varios vagones de carga, que conducían gasolina y explosivos estallaron al producirse la colisión, produciéndose detonaciones y el incendio del combustible, con lo que el desastre alcanzó más graves proporciones

Otra Agresión Soviética a la Zona Aliada de Berlín

Año VII — Nº 2.391

Diario de la Mañana

Clarín

BUENOS AIRES · REPUBLICA ARGENTINA

40 CENTAVOS

Un toque de atención para la solución argentina de los problemas argentinos

Buenos Aires, Sábado 31 de Mayo de 1952

Tratan de Impedir la Ratificación del Tratado

BERLIN, 30 (INS) — La policía de la zona soviética hizo disparos al aire y penetró 10 metros en el sector norteamericano de Berlín para apoderarse de la cámara de un fotógrafo de la Telenews que había estado filmando una barricada comunista. Mientras tanto el gobierno de la Alemania oriental exhortó al pueblo a "tomar medidas" para impedir la ratificación del contrato de paz con Bonn, recomendando "una extrema resistencia nacional" para lograr tal fin, pero sin señalar específicamente en qué forma será encarada esa resistencia.

Acentúan las Restricciones

BERLIN, 30. (AFP). — Continuaron acentuándose las restricciones. La Policía Popular erigió barricadas en numerosas vías de acceso. Las calles han sido cortadas por alambradas de púas y troncos de árboles, además de zanjas cavadas apresuradamente.

Varios edificios del Klein Machnow, en la periferia del sector norteamericano de Berlín, han sido requisados por tropas rusas, lo mismo que algunos locales cercanos al límite del sector francés.

Según "Kurier", diario independiente, un destacamento de la Policía Popular llevó hacia destino desconocido a los habitantes de la aldea de Boemzin, en Salzwedel (Sajonia-Anhalt), pero algunos lograron huir con sus enseres y ganado.

Protesta Ante Tohuikov

BERLIN, 30 (AFP). — La alta comisión aliada digirió al general Vasili Tohuikov, jefe de la comisión de controles soviético, una protesta contra las trabas al paso por la autopista de Berlín de las patrullas occidentales.

EISENHOWER ENTREGO A RIDGWAY EL COMANDO ALIADO

PARIS, 30 (INS). — El general Eisenhower, que parte mañana para EE. UU., declaró que a su llegada a Wáshington llamará la atención de Truman sobre "ciertos defectos" del actual programa defensivo norteamericano. En lo referente a las reducciones introducidas por el Congreso en el monto de ayuda al exterior, Eisenhower opinó que "una rebaja razonable" no afectaría sustancialmente los planes. "Una sana austeridad —añadió— es buena para todos, especialmente para los militares. Cuando se empieza a crear algo muy grande, como un ejército, importa no amilanarse al principio asignando enormes sumas de dinero para después reducirlas radicalmente el año siguiente, si ello es posible. Lo que realmente importa es tener un objetivo a largo plazo y cumplirlo. Mi fe y mi confianza en la capacidad de los hombres libres son ahora más firmes que nunca".

Seguirá la Ocupación Aliada de Alemania Oeste

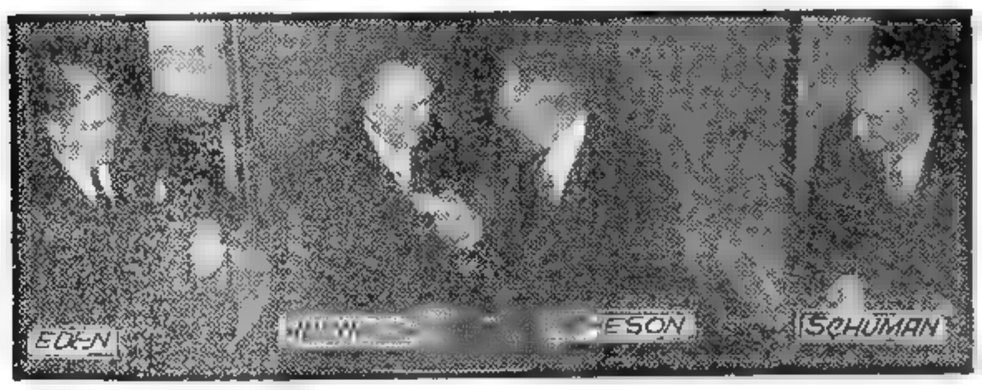

Aclara Schuman el Alcance del Pacto

PARIS, 30 (AFP). — Schuman en una conferencia de prensa, dijo, refiriéndose a los acuerdos con Bonn, que no era posible firmar un tratado de paz separado, es decir, sin la participación de Rusia y que se llegó a una solución que es intermediaria entre el estatuto de ocupación y el tratado de paz. Recalcó que esos acuerdos contractuales tienen por objetivo devolver a Alemania gran parte de su soberanía interior y exterior y restituirle sus responsabilidades. Sin embargo, subrayó, Alemania seguirá bajo ocupación, "ya que no hemos abandonado nuestros derechos". Acerca de Berlín, manifestó que será "mantenida nuestra presencia allí; cuando hablamos de la defensa de Berlín, no se trata esencialmente a comprometernos a proteger la población de la antigua capital alemana, sino defender nuestros derechos".

Acheson Volvió a Wáshington

WASHINGTON, 30. (INS). — Acheson regresó de Europa y fué felicitado personalmente por Truman por "haber hecho un gran aporte hacia la paz mediante la concertación de los acuerdos defensivos que firmó en el viejo continente". Truman y altos funcionarios le esperaban.

El Sentimiento Nacionalista va Recuperándose en Italia

MILAN, 30 (De nuestra agencia). — No era difícil prever que el problema monarquía-fascismo iba a constituir un punto crucial en la polémica electoral. Lo notable del episodio es más que para hoy, para mañana, visto que nuevos movimientos políticos comienzan a madurar, determinados, en gran parte, por la recuperación evidente de las fuerzas nacionalistas y por un progresivo resurgir de la conciencia colectiva. El motivo ha sido el asunto de Trieste, que lo mismo que las otras ciudades italianas de la zona B constituye una espina en el corazón del país, igual en el Norte que en el Sur y en las islas. Todos, incluso los comunistas, concuerdan en esto. La conferencia de Londres, el proceder de Tito contra los italianos de la zona B, las protestas diplomáticas de Roma, el rechazo yugoslavo de la nota italiana en la que se acusaba a Belgrado de emplear "métodos cominformistas", han sido y son factores importantes incluso en relación con los programas expuestos por los monárquicos y por los adherentes al Movimiento Social Italiano.

Humberto de Savoia fué severo al juzgar a los partidarios de la república de Saló, proclamada por Mussolini en las últimas semanas de su régimen y de su vida. También el ex duce había criticado acerbamente los últimos actos de Víctor Manuel III en carácter de rey. Pero, viceversa, las dificultades actuales y la necesidad de demostrar con hechos, y no con palabras, el renacimiento de la voluntad italiana, son razones tales como para consentir entre esos dos partidos recíprocas concesiones idealistas y afinidad en los grandes actos de carácter nacional, concretamente definidos.

Se ha dicho que Tito había declarado el propósito de rechazar su eventual participación en el Pacto del Mediterráneo si Italia hubiese obtenido en Londres mayores ventajas en Trieste. Pero Italia vale más que Yugoslavia en lo que respecta al Mediterráneo, y los aliados, que buscan aplacar la tensión entre Roma y Belgrado, han tenido que considerar los peligros que aparecerían en tierra y en el mar para el mecanismo defensivo atlántico si Italia fuese obligada, precisamente a causa de la resistencia yugoslava, a una política menos amistosa, menos dócil, menos sólida hacia Gran Bretaña y hacia Estados Unidos, que han dado, con mano larga, dinero, vituallas, armas y municiones a Tito, convencidos de su fidelidad.

BATTISTA PELLEGRINI
Corresponsal de CLARIN en Italia.

CONVOCARIAN UNA REUNION MUNDIAL PARA EL DESARME

NUEVA YORK, 30 (AFP) — Jules Moch, delegado de Francia ante la Comisión del Desarme, manifestó en una conferencia de prensa que todas las potencias interesadas, miembros o no de la UN, podrían ser invitadas a una conferencia mundial del desarme que sería convocada después de un acuerdo en la UN sobre reducción de los armamentos. Precisando después el alcance del plan occidental de limitación de los efectivos militares, Moch declaró que al fijarse en un millón y medio las tropas de China comunista, las potencias occidentales no entendieron con ello pronunciarse acerca del régimen existente en ese país.

Provocan Graves Tumultos en Japón los Comunistas

TOKIO, 31 (INS). — Tres personas perdieron la vida mientras que más de 60 resultaron heridas en la serie de disturbios comunistas y los consiguientes choques contra la policía. Los rojos empiearon botellas con ácidos y "cócteles Molotov" en cuatro de las principales ciudades japonesas. Tres periodistas norteamericanos resultaron lesionados, aunque no de gravedad, y una zona residencial habilitada por el personal militar norteamericano fué sacudida por una violenta explosión. A medianoche, unos 150 comunistas fueron detenidos a raíz de los nuevos brotes de violencia en Tokio, Nagoya, Osaka y Kobe.

Un recio tiroteo ocurrió en el barrio industrial de Itabashi, al norte de la capital, y en el mismo dos amotinados fueron muertos, estableciéndose que eran coreanos asilados en Japón.

Reuniránse el Lunes las Dos Cámaras

LAS cámaras de Diputados y Senadores han sido citadas para el lunes próximo con el fin de considerar un proyecto y mensaje del P. E., por el que se propone la creación de un nuevo ministerio y el cambio de denominación de otro. La convocatoria ha sido solicitada por un grupo de legisladores que en la nota remitida con ese motivo al presidente del cuerpo expresa que estas modificaciones constituyen una necesidad urgente para la buena conducción del país, sobre todo en vísperas de la iniciación de un nuevo período presidencial.

El Proyecto del P. E.

El proyecto enviado por el Poder Ejecutivo al Congreso, dice textualmente:

"Artículo 1º — Créase el Ministerio Secretaría de Estado de Asuntos Económicos con la competencia y facultades contenidas en el Art. 1º del decreto Nº 20.447/47 y en el capítulo I de la Reglamentación del Consejo Económico Nacional, aprobada por el decreto Nº 32.063/47 del Poder Ejecutivo Nacional.

"Artículo 2º — El Ministro Secretario de Estado en el Departamento de Asuntos Económicos convocará y presidirá las reuniones de los ministros secretarios de Estado en las ramas económicofinancieras, para el estudio y la realización coordinada de las tareas de conjunto.

"Artículo 3º — Substitúyese la actual denominación de Ministerio Secretaría de Estado de Economía por la de Ministerio Secretaría de Estado de Comercio Exterior.

"Artículo 4º — Autorízase al Poder Ejecutivo Nacional a fijar el presupuesto de gastos del Ministerio Secretaría de Estado de Asuntos Económicos, incorporando a tales efectos el crédito correspondiente en el Presupuesto General de la Nación para el corriente ejercicio, con imputación a los recursos de Rentas Generales.

"Artículo 5º — Comuníquese al Poder Ejecutivo".

Los fundamentos que acompaña con la iniciativa, son:

"Buenos Aires, 30 de mayo de 1952. Al Honorable Congreso de la Nación:

"El Poder Ejecutivo tiene el honor de someter al ilustrado criterio de Vuestra Honorabilidad, en el ejercicio de las atribuciones que le confiere el artículo 84 de la Constitución Nacional, un proyecto de ley disponiendo la creación de un nuevo Ministerio Secretaría de Estado, denominado de Asuntos Económicos, y fijando su competencia y atribuciones.

La experiencia ha demostra-

(Continúa en la página DOS)

Nam Il Insinuó Nueva Amenaza

MUNSAN, 30. (INS). — El general Nam Il formuló otra velada amenaza de tomar represalias contra los prisioneros de la UN en poder de los rojos: en efecto, dijo a los aliados en la reunión de Pan Mun Jon: "Debo recordar claramente que proteger a los cautivos de guerra es una responsabilidad recíproca de los beligerantes. Ustedes no dejarán de entrever las posibles consecuencias de las acciones que decidan".

Lucha Entre Prisioneros

SEUL, 30. (INS). — Tres civiles resultaron muertos y trece heridos en una batalla entre los prisioneros de un campamento de Yongchon.

OTRO JUEGO

Era muy aficionado al ajedrez. Y ahora quería aprender a jugar al bridge. Entonces, se le ocurrió publicar este Aviso Clasificado en CLARIN:

Enseño a jug ajedrez a cbio bridge — T. E. ...-2274

Un lector de CLARIN que jugaba muy bien al bridge, deseaba, a su vez, iniciarse en los secretos del ajedrez. Aprovechó la ocasión al vuelo y ahora ambos se dan recíprocamente lecciones que los entretienen. Están contentos de sus progresos gracias al Clasificado de CLARIN (CORRIENTES 655. De 8.30 a 18.45 hs. Informes: 32-9411 al 9417).

Fueron Allanados Numerosos Locales Comunistas en Francia

TODAS las carreteras que comunican a Berlín oriental con la zona occidental de esa ciudad y los sectores aliados de ocupación en Alemania fueron bloqueadas por los soviéticos. En la fotografía aparece una de esas rutas, cortada por una barrera cuya vigilancia se halla a cargo de soldados rusos

Fabricarán el Papel de Diarios con Bagazo

WASHINGTON, 31 (INS) —Joaquín de la Roza, inventor norteamericano, nacido en Cuba, creador de un nuevo procedimiento para la producción barata de papel de diarios, utilizando el bagazo de la caña de azúcar, declaró que una vez lanzado al mercado, ese producto revolucionará completamente la industria. Añadió que el nuevo papel, que denomina "bagasse" puede producirse a 55 dólares la tonelada, comparado con los 126 dólares que cuesta el canadiense.

El inventor reveló que viene realizando experimentos con el bagazo de caña de azúcar desde hace 33 años, pero se negó a proporcionar detalles.

Adelantó que Cuba podría producir hasta 4 millones de toneladas por año.

Numerosos Dirigentes Rojos Están Detenidos

PARIS, 31 (AFP.) — Numerosos allanamientos se han efectuado en los locales del partido Comunista en París y en otras ciudades, en particular Niza, Marsella, Burdeos, La Rochelle, Grenoble, Clermont-Ferrand y Lyon. Fueron ordenados por el juez de Instrucción Jacquinot, encargado de instruir un sumario por "atentado contra la seguridad interna del Estado".

Mucho comunistas han sido detenidos, además de Jacques Duclos y André Stil.

Allanamiento en París

En París, la operación policial a cargo de centenares de agentes, comenzó a las 8 y terminó poco después de las 13. No se registraron incidentes. Los ocupantes de los locales elevaron una violenta protesta contra lo que calificaron de "golpe de fuerza".

La Unión Reclama que Cese el Bloqueo

Se Acentúa la Tensión en Berlín

BERLIN, 31 (INS). — Estados Unidos reclamó que las fuerzas soviéticas cesen "sin demora" su interferencia a las patrullas del ejército norteamericano a lo largo de la autopista que conecta el sector del oeste de Berlín con Alemania occidental. En nota formal y enérgica el general Thomas C. Handy, comandante de las fuerzas norteamericanas en Europa, insistió que los rusos levanten inmediatamente las restricciones aplicadas en la capital alemana.

Entretanto, la policía popular del Este ha comenzado a cavar trincheras a lo largo de la frontera, tendiendo alambradas de púas y erigiendo barricadas en las carreteras. Aproximadamente 300.000 personas han sido evacuadas de la "tierra de nadie" de 5 kilómetros creada en la frontera con Alemania occidental.

Las declaraciones del presidente de Alemania oriental, Wilhelm Pieck, anunciando que su policía sería equipada con "las mejores armas y equipo", han sido interpretadas como un indicio de que la situación se está tornando tensa. En una carta enviada a Karl Maron, jefe de policía de la zona comunista, Pieck solicitó que el poderío defensivo de esa institución sea acrecentado en tal forma "que pueda aplastar cualquier asalto de los imperialistas y agitadores de guerra occidentales". Fuentes de Alemania occidental informaron que se han impartido nuevas órdenes a la policía comunista para que dé el alto dos veces a los que intenten cruzar la frontera en dirección a la zona oriental y que luego disparen a matar.

Una explosión ocurrida en el Instituto del Kaiser Guillermo del Oeste de Berlín fué causa de toda clase de rumores. Las autoridades explicaron, sin embargo, que todo se debió a un experimento con ácidos.

Fué Evacuado un Barrio

BERLIN, 31 (AFP). — La policía popular hizo evacuar por la fuerza esta mañana el sector occidental de Buergerablage, pequeño territorio situado a unos 200 metros en el interior de la zona soviética al límite del distrito de Spondau, cerca de la parte británica de Berlín.

Año VII — Nº 2.392

Diario de la Mañana

Clarín

BUENOS AIRES · REPUBLICA ARGENTINA

40 CENTAVOS

Un toque de atención para la solución argentina de los problemas argentinos

Buenos Aires, Domingo 1º de Junio de 1952

Eden Regresó a Gran Bretaña

LONDRES, 31 (AFP). — Regresó a Gran Bretaña el señor Anthony Eden después de una ausencia de 10 días. Su avión aterrizó en el pequeño aeródromo de Tangmere, de la RAF, en el Sussex, y se dirigió en seguida a su residencia de Binderton, donde pasará el fin de semana.

En una declaración a la prensa, Eden subrayó que los acuerdos que había firmado en estos últimos días "podían ser la base de una mayor unidad de Europa".

Se Confirma Vasta Mayoría en 1.355 de los 2.465 Comunas

En 246 Triunfó por Primera Vez

ROMA 31 (AFP) — En las elecciones municipales en el centro y en el Sur, los demócratacristianos obtuvieron la mayoría de las bancas en 1.355 comunas sobre un total de 2.465. El bloque socialistacomunista la logró en 530 comunas, y los demás partidos, inclusive la derecha, en 580 municipalidades.

En relación con los comicios de 1946, los demócratacristianos conquistaron 246 municipalidades.

Perdió un Pleito el Gobierno

ROMA, 31 (AFP). — Los herederos de Víctor Manuel ganaron el pleito contra el Estado para recuperar la fortuna del ex soberano, calculada en 1.200 millones de liras. La Corte de Apelación de Roma confirmó un primer fallo por el cual se reconoce a las cuatro hijas del ex rey la propiedad de las cuatro quintas partes de esos bienes y al Estado italiano solamente la quinta parte que representa lo que normalmente debía corresponder a Humberto I y que fué atribuída al fisco por la nueva Constitución.

Los herederos hicieron valer que Víctor Manuel falleció el 28 de diciembre de 1948, es decir, tres días antes de entrar en vigor la Constitución y que, por lo tanto, jurídicamente la totalidad de los bienes del ex monarca ya era de propiedad de ellos.

A no ser que el Estado italiano presente una apelación ante la Corte de Casación, los herederos de Víctor Manuel, con excepción de Humberto recuperarán la mayor parte de la fortuna del ex soberano. Esos herederos son: la condesa Yolanda Calvi di Bergolo, la ex reina Juana, viuda del ex rey de Bulgaria, la princesa María de Borbón Parma, y los cuatro hijos de la princesa Mafalda de Hesse.

Falleció Stefano Jacini

MILAN, 31 (AFP). — Falleció esta mañana el conde Stefano Jacini, vicepresidente del Consejo de Europa.

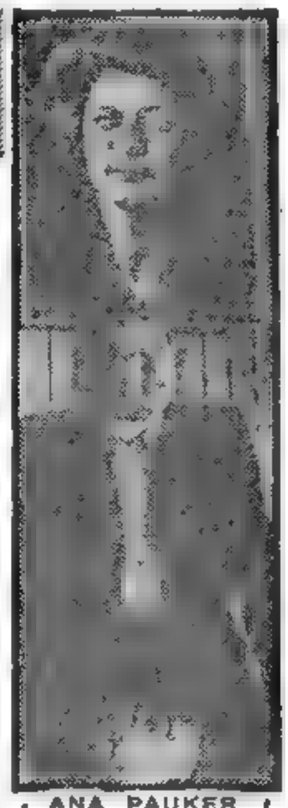

ANA PAUKER, que ha caído en desgracia

EISENHOWER DEJO EUROPA

PARIS, 31 (INS). — El Gral. Dwight Eisenhower partió de regreso a Estados Unidos en su avión particular, desde el aeródromo de Orly.

En su despedida radial dijo que la "gloria de Francia se halla otra vez en alto, porque está en manos de su pueblo". "No hay nada que teme —agregó—; vosotros tenéis amigos, verdaderos amigos, tanto aquí como allende el Atlántico. No lo olvidéis; marcharemos adelante en el camino de la paz y la seguridad. Me congratulo —siguió diciendo— de haber tenido esta oportunidad de despedirme de un maravilloso país y un pueblo encantador".

Antes de partir besó en las mejillas a las esposas de los oficiales del alto comando de la NATO.

Tras una breve escala en Grander, Terranova, proseguirá viaje a Wáshington, a donde llegará en la tarde de mañana. A su arribo a la capital norteamericana una salva de 17 cañonazos le dará la bienvenida.

Por singular coincidencia, 17 son las divisiones que se hallan ahora bajo el comando de la NATO en Alemania occidental.

HA CAIDO EN DESGRACIA ANA PAUKER

PARIS, 31 (AFP). — Anna Pauker, la mujer fuerte del comunismo rumano, y una de las figuras que más se destacó en la lucha contra el "titismo", ha "caído en desgracia", como lo revela el hecho significativo de no haber sido reelegida miembro del "politburó" de su partido. El diario "Politka", que hace referencia al acta de la sesión plenaria del comité central del partido Comunista, realizada los días 26 y 27 de mayo último, señala que no fueron reelegidos Anna Pauker, Vasili Luca, Lotar Radaceanu y Georgescu, todos ellos destacados militantes de la primera hora. Esto significa, según los medios competentes, que ha comenzado una "nueva purga".

Anna Pauker, ministro de Relaciones Exteriores rumano, nació en 1893 en Bucarest. Hija de un rabino, se inició en la vida política de Zurich, donde cursaba estudios de medicina. Allí se casó con Marcel Pauker, ingeniero y compatriota suyo. En 1921 ingresó al partido Comunista y un año después era elegida para ocupar un cargo en la dirección. Tras vivir algunos años en Estados Unidos, volvió a Rumania, donde fué detenida en 1924 y condenada a 20 años de trabajos forzados, pero recuperó su libertad gracias a una amnistía. Se dedicó a organizar la lucha clandestina contra el rey Carol.

Chinos y Norcoreanos Superan en Número al Ejército Aliado

No Cree que Haya Ofensiva Roja, V. Fleet

SEUL, 31 (INS). — El general Van Fleet declaró que los ejércitos comunistas superan a las fuerzas de la UN en proporción de 2 a 1, pero expresó la opinión de que los rojos no proyectan desatar inmediatamente una nueva ofensiva. Dijo también que a los rojos "nada les falta para combatir" y señaló que los aliados sólo tienen superioridad en tanques y aviones. Van Fleet, hablando con los periodistas en su cuartel general de Seúl, reiteró que el enemigo ha aprovechado la relativa inactividad en los campos de batalla para aumentar sus contingentes. Aseguró luego que los aliados controlan la situación en el campamento de prisioneros de Koyedo.

Sigue la Negociación

MUNSAN, 31 (INS). — Los emisarios de la UN propusieron un receso ilimitado de las negociaciones, pero los comunistas rechazaron la propuesta e insistieron en que las deliberaciones prosigan mañana. Los aliados accedieron finalmente a "continuar perdiendo tiempo", como dijo uno de sus portavoces al término de la sesión de hoy, que duró 55 minutos.

Hará Pío XII un Llamamiento a la Paz

En Barcelona Será Clausurado Hoy el XXXV Congreso Eucarístico

BARCELONA, 31 (AFP). — El Papa clausurará el XXXV Congreso Eucarístico Internacional con un mensaje que será difundido por radio. Se cree que, partiendo del tema fundamental del Congreso, el Sumo Pontífice hará un nuevo llamamiento a la paz y solicitará a los pueblos que se unan para crear un verdadero espíritu de fraternidad entre las naciones.

La penúltima jornada se desarrolló bajo el mismo brillante sol que ha iluminado todas las reuniones. Entre los homenajes ofrecidos figura el de los deportistas y el del príncipe Otto de Hapsburgo, quien depositó una corona de laurel en el sillón vacío reservado al cardenal Mindszenty.

Ordenamientos Sacerdotales

BARCELONA 31 (INS). — En una de las más solemnes ceremonias del Congreso Eucarístico, más de 800 nuevos sacerdotes fueron ordenados en los 21 altares levantados en el estadio de Montjuich, en presencia de 80.000 peregrinos.

Otra Prueba Atómica se Hará Hoy en Las Vegas

LAS VEGAS, (Nevada), 31 (INS). — Si el tiempo no lo impide, mañana se efectuará "la prueba atómica más realista" realizada en la historia del mundo. El experimento tendrá como escenario el campo de pruebas de Nevada, situado a 104 kilómetros de la ciudad de Las Vegas.

Cambió la Táctica de los Comunistas Franceses

PARIS, 31 (De nuestra agencia). — Esta mañana, el Carrefour de Chateaudun, sede del partido Comunista, parecía una plaza asediada. Centenares de policía armados rodearon el edificio, dentro del cual se habían hecho fuertes varios militantes que procedieron a quemar documentos importantes, a juzgar por la columna de humo que empezó a salir por la chimenea. A las nueve, la policía forzó las puertas de hierro y penetró en el edificio; a la misma hora, eran registrados otros locales comunistas en todo el país.

La acción policíacojudicial manifiesta la firmeza con que ha decidido enfrentarse el gobierno con la nueva actividad de los comunistas, según declaró el ministro del Interior: "Ocurra lo que ocurra, el gobierno mantendrá el orden".

Sólo se trata de un pretexto para inaugurar una nueva acción terrorista. Las órdenes modificando la táctica revolucionaria, fueron traídas de Moscú por François Billoux, que recientemente conferenció con Thorez en una clínica soviética. En los 18 últimos meses, los comunistas habían seguido la engañosa táctica de la mano tendida a los patronos y a los otros partidos para formar un frente común antinorteamericano en defensa de la paz. El fortalecimiento de la alianza occidental, la inutilidad de los esfuerzos por ensanchar el frente común en que el partido ha perdido dinamismo y militantes y el fracaso de la conferencia económica de Moscú, que no ha tenido resonancia entre los industriales y los comerciantes franceses, han impulsado a los dirigentes moscovitas a cambiar la actitud de los partidos comunistas. Estos van a pasar a la acción directa: los disturbios promovidos en la semana última en París son un ensayo general de sus tropas de choque. Han puesto de manifiesto el grado de preparación de los comandos comunistas, cuyas operaciones dirigió personalmente Duclós, contra quien el gobierno está decidido a proseguir una acción judicial.

La lucha de clases volverá a ser la base de la acción. Según parece, el partido multiplicará los disturbios y ensanchará las operaciones transformando los sindicatos cegetistas en instrumento de acción política. Las huelgas y violencias serán acompañadas por el apoyo de las reivindicaciones separatistas de los países de la Unión Francesa y por sabotajes contra el gobierno de Pinay y la alianza atlántica. Pero, si los disturbios han mostrado la preparación y fanatismo de los comandos, han puesto igualmente en evidencia la reprobación unánime de la opinión pública y el escaso eco de sus llamamientos a la clase obrera. Pese a sus esfuerzos por provocar una huelga nacional de protesta, la C.G.T. no ha logrado arrastrar a otros sindicatos ni a sus afiliados. En las minas del Norte, sólo el 8 por ciento de los obreros acató la orden de huelga. Disponen los comunistas de una juventud fanatizada y de esa masa apátrida extranjera residente en París y de un mecanismo susceptible de crear desórdenes, pero están aislados en medio de una opinión pública hostil. En estas condiciones, reducirlos es cuestión de policía y de firmeza gubernamental; dos cosas que ahora no faltan en Francia.

A. MARTINEZ TOMAS

Ecuador Elegirá Hoy Presidente

QUITO, 31 (INS). — Mañana se realizarán elecciones generales para presidente y vicepresidente de la República, senadores y diputados. Se calcula que concurrirán a las urnas aproximadamente 300.000 ciudadanos. Reina gran expectación en todo Ecuador, pero reina absoluta tranquilidad.

Los candidatos a presidente son: José María Velasco Ibarra, independiente; Ruperto Alarcón Falconí, conservador; José Ricardo Chiriboga, liberal radical y Modesto Larrea Jijón, de la Alianza Democrática.

DOS MANIAS

Don Rolando tenía una manía: la de coleccionar pipas raras. Un día, cuando ya había reunido una cantidad impresionante de ellas, se cansó de este "hobby" y pensó en lo interesante que sería coleccionar monedas antiguas. Y publicó este Aviso Clasificado en CLARIN:

Vendo colec. p pas a cblo, monedas antiguas T. E. —...7235

Y don Raúl tenía también su manía; la de coleccionar monedas antiguas. A don Rolando, después de tanto juntar pipas, le sobraban, y a don Raúl le sobraban monedas antiguas como para formar varias colecciones. Ya que le interesaban las pipas, le habló al anunciante e hicieron el canje. Ahora, los dos han iniciado sus nuevas colecciones, gracias a la intervención servicial del Clasificado de CLARIN (CORRIENTES 555. De 8.30 a 18.45 horas. Informes: 32-9411 al 9417).

Huracán y River, Punteros; Empató Racing; No Jugó Boca

Remón Fué Proclamado Presidente

CIUDAD DE PANAMA, 1º (INS). — El coronel José Remón fué proclamado presidente electo de Panamá por la Junta Electoral Nacional, que terminó la víspera el escrutinio de los votos depositados en las elecciones del 10 de mayo. Remón recibió hoy, día en que cumple 44 años de edad, las cartas credenciales que lo acreditan como presidente electo en una ceremonia que se celebrará en el Palacio de Justicia. El escrutinio final concede 173.208 votos al coronel Remón y 78.094 al doctor Roberto F. Chiari. Ningún candidato presidencial en la historia de Panamá había obtenido hasta ahora tantos votos como Remón. La Junta Electoral desestimó el recurso elevado por los "chiaristas" pidiendo la anulación de los comicios. La Junta expresa en su veredicto que las denuncias "chiaristas" son "infundadas, improcedentes e improvisadas". Mientras tanto continúa el escrutinio de los votos depositados a favor de los candidatos a miembros de la Asamblea Nacional, alcaldes y concejales. El coronel Remón asumirá la primera magistratura el 1º de octubre

REMON

Los Comunistas Franceses han Organizado Paros de Protesta

PARIS, 1º (AFP). — Una huelga general, realizada en los respectivos lugares de trabajo, ha sido ordenada por el comité directivo de la Unión de Sindicatos de la región parisiense, perteneciente a la C.G.T., para el próximo miércoles, día 4 de junio. Por otra parte, el comité confederal de esta central sindical, actualmente controlada por el partido Comunista, lanzó un llamamiento a los trabajadores franceses para que intensifiquen su acción en favor de Jacques Duclós, secretario interino del partido Comunista, que continúa preso en la Santé

Agitación en Todo el País

El documento del comité confederal insiste en que la organización obrera toma sobre sí todas las responsabilidades para "una acción en el plano nacional". Subraya que los trabajadores deben "actuar sin dilación y ampliar las huelgas ya declaradas", y asocia el motivo central de la lucha —la liberación de Jacques Duclós— a las consignas políticas actuales del comunismo francés: "la defensa de la paz, la libertad y el pan".

Fué Dejado sin Efecto el Bloqueo de Berlín

Rusia Organiza un Ejército Para el Este Alemán

Quedó en Suspenso la Medida

WILHELM PIECK

BERLIN, 1º. (INS). — El gobierno comunista de Alemania oriental, suspendió inesperadamente hasta "nueva orden" las anunciadas restricciones a los viajes entre la Alemania del oeste y del este.

Sólo doce horas antes, las autoridades del Este alemán habían reiterado que las restricciones, cuyos efectos equivalen a la imposición de un bloqueo parcial de Berlín, entrarían en vigor con el primer minuto de hoy domingo. El anuncio sobre la suspensión hasta nuevo aviso de la medida, por la que se exigía a todos los alemanes del oeste del país autorizaciones especiales para viajar a la zona oriental, fué hecho a la madrugada, después del momento en que debía entrar en vigor la disposición.

Movimiento de Repudio al Tratado

BERLIN, 1º (AFP). — El diario "Volksblatt", socialista, anuncia que en Moscú se estaría estudiando la organización de un ejército para Alemania oriental. Dice "Volksblatt" que los inspectores de la policía de la zona soviética, Doelling, Wulz y Von Weech habrían sido convocados con urgencia a Moscú para conferenciar con las autoridades de la Unión Soviética acerca de la reorganización de la "policía popular". Según el "Volksblatt", la reorganización de la policía comunista alemana se haría de manera de formar un ejército moderno. A este respecto, hace notar que los inspectores Wulz y Von Weech son dos ex generales de la Wehrmacht que se habían adherido al Comité Nacional Alemán formado en Moscú.

EL CANCILLER Adenauer, de Alemania occidental, fué objeto de duras críticas desde el Este germano

Repudio al Tratado

BERLIN, 1º (AFP). — Ha comenzado en todo el territorio de Alemania oriental una campaña dirigida a la juventud para que se enrole en las fuerzas armadas. El primer acto de masas tuvo lugar en Leipzig, donde desfilaron más de doscientos mil jóvenes y contingentes de la "policía popular"

Exhortación del gobierno

El gobierno alemán de la zona soviética hizo una exhortación a la juventud alemana para que se enrole en la "policía popular" y "defienda con las armas el suelo de la república democrática, donde ha hallado su verdadera patria".

El presidente, señor Pieck, pidió a los jóvenes que alienten un patriotismo que les permita ser dignos compañeros de armas "del invencible ejército soviético". Al mismo tiempo, dirigió un llamamiento a los jóvenes de la Alemania occidental para que se nieguen a formar parte del "ejército de mercenarios del traidor Adenauer" y que rehusen todo apoyo a la campaña de rearme, derivada del "pacto separatista de guerra, que puede terminar con el aniquilamiento del pueblo alemán".

Desfiles Militares

Más de tres mil jóvenes, de uno y otro sexo, desfilaron ante Pieck, fusil al hombro, como vanguardia de los doscientos mil reunidos en el acto final del "parlamento de las juventudes".

Ocupan Posiciones los Rusos Frente a las Zonas Aliadas

BERLIN, 1º. (INS).— Tropas rusas, armadas con ametralladoras de mano, reforzaron esta noche las patrullas a lo largo de la carretera que une Berlín con Alemania occidental, en un aparente reto a las demandas norteamericanas para que suspendieran las interferencias con las patrullas de Estados Unidos. La medida se produjo a menos de 24 horas después que el Gral. Handhy, comandante de las fuerzas norteamericanas, envió una enérgica demanda a los rusos para que suspendieran "sin demora" la prohibición de que patrullas aliadas entren en la referida carretera. Los rusos ocuparon posiciones desde los límites del sector anglonorteamericano de la ex capital por una distancia de 300 metros a través de la zona comunista hasta llegar al punto de inspección.

Coincidiendo con esta serie de trabas, el Kremlin sustituyó a G. M Pushkin, embajador en Alemania oriental, por J. L. Ilijtschew. El anterior pasará a ser viceministro de Relaciones Exteriores y se dice que había sido enviado a Alemania, como el "hombre fuerte" capaz de mantener a los alemanes del Este en un puño.

Año VII — Nº 2.393

Diario de la Mañana

Clarín

BUENOS AIRES · REPUBLICA ARGENTINA

40 CENTAVOS

Un toque de atención para la solución argentina de los problemas argentinos

Buenos Aires, Lunes 2 de Junio de 1952

En Favor de la Paz Hizo el Papa un Nuevo Llamado

CIUDAD DEL VATICANO, 1º (INS). — El Papa Pío XII en una transmisión radial al 35º Congreso Eucarístico Internacional que dió fin esta noche en Barcelona hizo un llamado al mundo en favor de la paz y pidió a los peregrinos que "marchan delante como antorchas encendidas llevando el fuego sagrado de la fraternidad, que sean la base de la verdadera paz mundial".

Denunció el Pontífice la "campaña de paz comunista", diciendo que no es más que "una patraña hecha con palabras, dictada por tácticas ocasionales y constantemente contradictoria, por sus actitudes y acciones. Su conducta, agregó, es totalmente contraria a la actitud que asumen

Destacó que la paz cristiana está surgiendo de la fraternidad y el amor, desde el fondo de todo "nuestro ser cristiano".

Ceremonia de Clausura

BARCELONA, 1º (INS). — Aproximadamente un millón de personas asistieron hoy a la solemne misa pontifical ofrecida por la paz mundial, como una de las ceremonias finales del XXXV Congreso Eucarístico Internacional.

Tensas Relaciones de Rhee con la UN

Se Agravó la Situación en Corea del Sur

PUNSAN, 1º (AFP). — Un vocero oficial anunció que el gobierno se vería obligado a "expulsar todas las agencias de las Naciones Unidas a causa de su constante ingerencia en asuntos internos sudcoreanos". Esta declaración, de indudable gravedad indica que culmina la tensión que se acentuaba desde hacía varios días en la política interna sudcoreana a causa del conflicto entre el doctor Syngman Rhee, presidente de la República y la Asamblea Nacional de Pusan.

Hizo notar el vocero sudcoreano que algunos organismos de la UN, tales como la Comisión pro Unificación de Corea, Servicio de Información de Estados Unidos, La Voz de América (filial de Pusan), etc., había intervenido en la política interna de la nación. Dijo que por lo menos hay cuatro miembros de la Asamblea Nacional implicados en un complot comunista y agregó que los mismos se refugiaron en las sedes de los organismos de las Naciones Unidas, lo que impidió que la policía pudiera detenerlos. Mientras tanto, en la sede de la UN en Pusan se mantiene reserva acerca de esta situación y no se indica si se ha recibido una protesta oficial del doctor Syngman Rhee. No se hizo ninguna declaración sobre la situación interna sudcoreana.

No Hay Confianza

Los representantes de siete asambleas provinciales han publicado una declaración evidentemente hostil a la Asamblea; en efecto, dicen que "la Asamblea sudcoreana ha perdido la confianza del pueblo y sus representantes ya no pueden hablar en nombre del pueblo"

Descontento Popular

PUSAN 1º (INS). — Prácticamente reina el caos en toda Corea del Sur como resultado de la desmoralización provocada por la extensión de las conversaciones de armisticio.

El descontento popular por la prolongación de las pláticas de paz crece en forma alarmante, mientras en la mayoría de las ciudades millares de coreanos celebran diariamente manifestaciones pidiendo una definición en el conflicto coreano y la disolución de la Asamblea Nacional, que se halla en conflicto con el presidente Syngman Rhee,

EL NUEVO jefe supremo de la NATO, general Ridgway, a su llegada al aeródromo de Orly, en París, dirige un saludo al pueblo de Francia en vísperas de asumir el alto cargo

Efectuóse la Vigésima Prueba Atómica

LAS VEGAS, 1º (AFP). — Tuvo lugar hoy al amanecer una nueva experiencia de estallido atómico sobre los terrenos desérticos de Yucca Flat. La luminosidad causada por la explosión fué nitidamente avistada en la ciudad de Las Vegas, situada a unos 120 kilómetros del estallido. La bomba fué lanzada desde una torre de acero de cien metros de alto. La comisión de la energía atómica había indicado que unos mil hombres de tropa, distribuidos en trincheras, a 6.500 metros del lugar de la explosión, debían participar en los ejercicios tácticos. La luminosidad de la explosión (la vigésima que tuvo lugar), fué avistada desde la ciudad de San Francisco. El estallido fué el último de la actual serie de experiencias atómicas.

Inmediatamente de producida la explosión (600 kilómetros de San Francisco), las tropas precedidas por tanques y expertos de servicios radiológicos, avanzaron en la zona "atomizada". Las primeras noticias recibidas indican que no hubo víctimas, aun cuando nunca estuvieron las tropas tan cerca como hoy del centro mismo de la explosión, ni nunca penetraron tan rápidamente como hoy en la zona afectada por las irradiaciones radioactivas.

HAY ESCASAS PERSPECTIVAS DE ARMISTICIO

WASHINGTON, 1º (AFP). — Las perspectivas de un armisticio en el frente de batalla coreano, son más lejanas que nunca. A pesar de la declaración del general en jefe del VIII Ejército acerca de la escasa posibilidad de que tenga éxito una eventual ofensiva en gran escala de los comunistas la situación general en Corea es contemplada en Washington con aprensión y recelo.

Esta situación incierta en el lejano campo de hostilidades ha ido produciendo en los últimos días una inquietud que nadie trata de disimular, sobre todo cuando se reciben cada instante informaciones a veces concertantes, ya sea acerca de los incidentes en los campos de prisioneros de guerra comunistas, o acerca de la grave situación interna creada en Corea del Sur

Los informes sobre los aprestos de los comunistas en gran escala, eran, en efecto, clasificados bajo la denominación de "documentación secreta", pero ahora el teniente general de cuos informes ha sido —por primera vez— objeto de un comunicado especial del general James Van Fleet.

Por otra parte, se hace notar que el primer ministro inglés, señor Churchill ha calificado recientemente de "muy grave" la situación general en Corea.

Los [illegible] Optimismo de Eden

CLARIN en Londres

LONDRES, 1º (De nuestra agencia). — Hace pocos días Moscú llamaba a su embajador en Londres, Georgi Nikolaevitch Zaburin, que representaba a su país desde enero de 1947. Aunque Moscú no ha dado hasta ahora ninguna razón especial y los círculos políticos ingleses atribuyen la salida de Zaburin a motivos exclusivamente técnicos, es indudable que las relaciones anglosoviéticas sufren la tensión de la progresiva discordia internacional. He aquí sin duda uno de los conflictos que deberá afrontar Eden urgentemente y acaso una de sus más graves preocupaciones. Francia, que dirige, en cierto modo, el comunismo occidental, incluida América —y de ahí la gravedad de la detención de Duclós, gran representante de Stalin en el mundo "no liberado" todavía—, lanza ya la orden de ataque. Es obvio que la táctica de Rusia en estos momentos es impedir, con todo género de borrascas sociales y con la violencia, las ratificaciones parlamentarias del tratado de Bonn.

Otros temas de estudio inmediato para el secretario del Foreign Office, son los dos frentes de Corea —pues ya se llama segundo frente al de los campos de prisioneros—, las hipotéticas relaciones diplomáticas con la China, la defensa del Oriente Medio y la discordia con Egipto. El callejón sin salida de las negociaciones de tregua de Pan Mun Jon no parece iluminado en estos días por ningún rayo de esperanza. Mao Tsé-tung, en su infinita arrogancia, "ignora" aún, por lo visto, la comunicación de Londres sobre una inmediata retirada de los últimos representantes del comercio y los bienes ingleses en China. Las relaciones angloegipcias se mueren e Inglaterra entrega ahora su última esperanza a cualquier derivación afortunada, aunque improbable de las conversaciones en Alejandría entre una delegación sudanesa y el gobierno del rey Faruk

Todos estos problemas, que llevan ya el peso acumulado de las negociaciones ásperas durante largo tiempo, contradicen quizá el aparente optimismo de Eden a su regreso de Bonn. "En Alemania —dijo— hemos conseguido avanzar por el terreno de la paz". Es la frase acuñada para estas ocasiones y no se diferencia gran cosa de la que pronunció Neville Chamberlain, quizá mecánicamente, cuando regresaba a Munich y agitaba en el aeropuerto de Londres un papel blanco, que era el pacto que no se cumplió.

JACINTO MIQUELARENA
(Corresponsal de CLARIN en Londres)

A TIERRA

Siempre lo habían entusiasmado las lanchas a motor, pasándose semanas enteras en la suya, navegando por los riachos del Tigre, pescando y soleándose. Ahora, perdida esa afición, quería pasear por tierra, hacer largas excursiones por el interior. Un día, leyó este Aviso Clasificado en CLARIN:

Cblo. auto buen estado por lanc. motor T. E. ...-2034

Era lo que necesitaba. Habló con el anunciante. Este soñaba desde hacía tiempo con una lancha a motor y, como no podía comprársela, terminó por ofrecer un automóvil en canje. El negocio era de perlas para los dos y se hizo. Lo permitió un Clasificado de CLARIN (CORRIENTES 655, De 8.30 a 18.45 hs. Informes: 32-9411 al 9417).

Tratan hoy las Cámaras la Creación del Nuevo Ministerio

(Información página TRES)

Convirtióse en Ley la Creación del Nuevo Ministerio

EISENHOWER PASA A LA VIDA CIVIL

WASHINGTON, 2. (INS). — El general Eisenhower se hizo examinar a hora temprana en el hospital Walter Reed y en una serie de conferencias que comenzaron a las 11 en el edificio Pentágono, "Ike" inició los trámites para dejar de ser general de cinco estrellas y convertirse en un ciudadano civil que aspira a la presidencia de la república.

El departamento de Ejército anunció que Eisenhower pasará a oficial retirado mañana, y que recibirá una pensión de 18.761 dólares anuales. Truman le entregó hoy una cuarta hoja de roble para su medalla de servicio distinguido.

Despedida

WASHINGTON, 2. (AFP.) — En una emotiva ceremonia en el Pentágono, el general Eisenhower se despidió de sus superiores jerárquicos del pacto del Atlántico que forman el Grupo Permanente, incluyendo al general Omar Bradley, de EE. UU.; el mariscal sir William Elliot, de Gran Bretaña, y el general Ely, de Francia.

Eisenhower insistió, una vez más, en la necesidad de proseguir un esfuerzo sostenido para el rearme y la unificación de Europa. Luego pasó revista a los progresos cumplidos y trazó las grandes líneas de lo que resta por hacer.

Fortifican el Sector Oriental de Berlín

BERLIN, 2 (INS). — Soldados y policías rusos armados con ametralladoras, emplazaron piezas ligeras a lo largo de la frontera de Berlín occidental. En determinados lugares, los comunistas cavaron hasta tres zanjas consecutivas y paralelas.

Concentración de Jóvenes Comunistas

LEIPZIG, 2 (INS). — El presidente de la Alemania oriental, Wilhelm Pieck, presenció el desfile de unos 300.000 jóvenes de ambos sexos, armados de rifles, como punto culminante de una concentración de la Juventud Libre Alemana. Medio millón de personas asistieron al acto. Pieck manifestó que la juventud debe ingresar en la policía popular y también a las fábricas para producir armas y equipos.

Schumacher Objeta el Tratado de Paz y Pide una Consulta Popular

BONN, 2. (AFP). — El partido Socialdemócrata invitará al pueblo a expresar su opinión sobre los acuerdos germanoaliados, anunció el presidente de dicha agrupación, doctor Schumacher. Añadió que si, a pesar de esa campaña los tratados fueran ratificados, todas las fuerzas del partido serían concentradas para obtener su modificación.

Al censurar lo que calificó de "cláusula de seudorrevisión", el derecho ilimitado de los aliados de decretar el estado de crisis, y el punto relativo a las reparaciones, dijo Schumacher que: 1º) Los acuerdos germanoaliados no otorgan a la República Federal ni igualdad de derechos, ni calidad de socio de las grandes potencias. 2º) Significan para Alemania graves desventajas políticas y económicas y ventajas a las demás potencias. 3º) Levantan un obstáculo para la unidad nacional, ya que el simple voto de uno de los aliados puede impedir la discusión de esa cuestión.

Reclamó, asimismo, nuevas negociaciones germanoaliadas tendientes a concertar una verdadera igualdad de derechos. Afirmó, además, que una conferencia de los cuatro grandes para el restablecimiento de la unidad "era necesaria y posible". Basta para ello —dijo Schumacher— que cada uno de los negociadores no plantee, como condición previa, satisfacciones para sus propias exigencias.

Año VII — Nº 2.394

Diario de la Mañana

Clarín

Un lema de alcance para la solución argentina de los problemas argentinos

BUENOS AIRES · REPUBLICA ARGENTINA

40 CENTAVOS

Buenos Aires, Martes 3 de Junio de 1952

LAS CAMARAS SESIONARON

LAS cámaras de Diputados y Senadores aprobaron ayer y dejaron convertido en ley el proyecto del Poder Ejecutivo por el cual se crea el ministerio de Asuntos Económicos y se substituye la actual denominación de ministerio de Economía por la de ministerio de Comercio Exterior. Esta iniciativa fué dada a conocer ampliamente por CLARIN en una de sus anteriores ediciones, lo mismo que el mensaje que le acompañaba.

El debate en la Cámara joven, dió lugar a frecuentes incidencias, especialmente cuando los oradores formularon apreciaciones políticas.

El Debate

El presidente declaró abierta la sesión a las 16.6, estando presentes 123 legisladores. La bandera fué izada por el representante peronista señor Albrieu. Luego de darse a conocer el motivo de la convocatoria, fué leído por secretaría el proyecto del P. E. que, de inmediato, comenzó a ser tratado.

El señor Perette, radical, propuso que la iniciativa pasara a estudio de la comisión respectiva para que examinara en forma integral toda la estructura de la ley orgánica de ministerios que rige actualmente. Consideramos —expresó— que la actual ley orgánica de ministerios contiene vicios, errores y circunstancias que determinan la necesidad de una revisión integral. Existen ministerios mal organizados, con serias omisiones y el Congreso tiene el deber de legislar.

Sr. Rocamora. Está fuera de la cuestión...

Sr. Perette. Es inadmisible que cuando formulamos un planteo con los mejores anhelos y los más nobles impulsos, llegue la palabra de la intolerancia, del fanatismo...

Sr. Caro. Fanatismo no, señor diputado. No aceptamos...

Sr. Perette. Sostengo la necesidad de un estudio integral de toda la

(Continúa en la página siguiente)

Expidióse Sobre el Acero la Corte Suprema Yanqui

Declarada Ilegal, Truman Levantó la Incautación

WASHINGTON, 2 (INS). — La Corte Suprema de Justicia, por seis votos contra tres, mantuvo el dictamen de los tribunales inferiores de que la incautación de la industria siderúrgica ordenada por Truman es inconstitucional, e inmediatamente los obreros del acero declararon una nueva huelga nacional.

El presidente del Congreso de Organizaciones Industriales y del gremio de trabajadores siderúrgicos, Philip Murray, después de ordenar la reanudación del paro, pidió a los industriales que se reanuden las conversaciones en un nuevo esfuerzo por lograr un acuerdo. Murray agregó que el dictamen de la Corte deja a los obreros sin el beneficio del convenio de contratación colectiva.

COMENZO YA OTRA HUELGA SIDERURGICA

El tribunal, por primera vez en la historia norteamericana, trató de delinear las limitaciones constitucionales a las facultades de emergencia del jefe del Estado.

Fué Levantada la Medida

WASHINGTON, 2 (AFP).— Truman ordenó el levantamiento de la medida de incautación de la industria siderúrgica norteamericana, devolviéndola a sus propietarios, conforme a la decisión de la Corte Suprema.

Declaróse ya la Huelga

En Pittsburg, los 650.000 obreros del acero cumplieron la orden de Philip Murray y paralizaron sus tareas.

DURANTE LOS GRAVES choques con los comunistas, la policía francesa debió hacer frente a la decidida acción de los revoltosos. Estas dos escenas se registraron en París en donde se efectuaron numerosas detenciones

VELASCO IBARRA GANA LA ELECCION EN ECUADOR

QUITO, 2 (AFP). — Un cómputo general aproximado de las elecciones adjudican a José María Velasco Ibarra, candidato independiente, las siguientes provincias: Chimborazo y Loja en la sierra; El Oro, Guayas, Los Ríos y Manabí en la costa; Napo, Pastaza y Santiago Zamora en la región oriental y las Islas Galápagos con un total aproximado de 100.000 votos.

Para Ruperto Alarcón Falconí: Carchi, Imbabura, Cotopaxi, Tungurahua, Bolívar, Cañar y Azuay, en la sierra con un total aproximado de 80.000 votos.

Para José Ricardo Chiriboga Villagómez: Pichincha, en la sierra, y Esmeraldas, en la costa. Total aproximado: 50 mil votos.

Larrea Jijón sacó unos 10.000 votos. Los escrutinios de jurisdicciones apartadas no cambiarán presumiblemente el resultado favorable a Velasco Ibarra.

Habló en Bristol Clement Attlee

"No Creemos en un Mundo Dividido por la "Cortina"

LONDRES, 2 (AFP). — "No creemos en un mundo dividido en dos campos separados por la cortina de hierro", declaró Attlee en Bristol. "No pretendemos inmiscuirnos en los asuntos de la URSS, pero no permitiremos que Rusia se mezcle en los nuestros. Espero que los rusos acaben por comprenderlo. Nos vemos obligados a rearmarnos. Malgastar nuestra fortuna es lo último que quisiéramos, pero mientras haya en el mundo fuerzas peligrosas, estaremos obligados a gastar nuestro dinero para rearmarnos".

Sobre la cooperación internacional, como remedio para las dificultades, afirmó que se habla mucho y a la ligera del imperialismo norteamericano. Indicó que la verdad es que ningún país en la historia hizo tanto para ayudar a los demás como EE. UU. en estos últimos años.

Reprimirán Severamente la Agitación en Francia

PARIS, 2 (AFP). — El gobierno considera inconcebible y está dispuesto a demostrarlo, que pueda ceder en forma alguna ante la presión revolucionaria o tentativas de agitación. Se agrega que confía en que los desórdenes fracasarán, como así la huelga que preconiza la C.G.T. para pasado mañana miércoles. Entretanto, el juez que instruye los sumarios por el delito de "complot contra la seguridad del Estado" continúa estudiando los documentos incautados por la policía en los allanamientos del pasado sábado.

Por lo demás, no se ha accedido todavía al pedido de los 162 detenidos, en el sentido de que, al igual que Duclós, sean considerados presos políticos.

La Huelga de Brazos Caídos

PARIS, 2 (INS) — Funcionarios del ministerio del Interior expresaron la creencia de que la organización clandestina del partido Comunista ya está funcionando de acuerdo con las instrucciones de Moscú. La atención de las autoridades se concentra en la huelga de brazos caídos fijada para el miércoles por el partido Comunista. Portavoces oficiales creen que el ministerio cuenta con fuerzas suficientes para mantener el orden, pero se admite que surgiría un difícil problema si los huelguistas intentaran el sabotaje en las fábricas. Se han cancelado las licencias y vacaciones, temporalmente, a todos los miembros de la policía, guardia móvil y guardia de seguridad republicana.

Falleció Emile Buré

PARIS, 2 (AFP). — Murió a los 76 años Emile Buré, fundador y director del diario "L'Ordre", órgano desaparecido en 1943; fué de los más activos y batalladores periodistas de Francia. Actuó en "Vie Socialiste" en "L'Autore", de Clemenceau, en "Cahiers de la Quinzaine", de Charles Peguy. En 1919 dirigió "L'Eclair", que luego se fusionó con "L'Avenir". Al ser invadida Francia en 1940, huyó a Nueva York y fundó allí la revista "France Amerique" y escribió su libro "Renán y Alemania". La muerte le sorprende mientras escribía sus memorias bajo el título: "De la anarquía al gobierno, ida y vuelta". Era oficial de la Legión de Honor.

Accidentes en Brasil

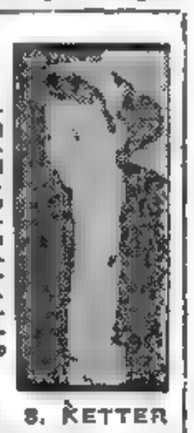

S. KETTER

RIO DE JANEIRO, 2 (AFP) — Un automóvil cayó en un canal perecieron sus tres ocupantes, que eran "Miss Objetivo", Sonia Ketter, de la televisión brasileña, y el abogado Haroldo Igue Nada, uno de los directores de la empresa nacional de transportes aéreos; el otro aún no fué identificado.

Por otra parte, en San Pablo, durante un paseo por el lago Santo Amaro, volcó una embarcación, ahogándose sus cinco tripulantes.

LOS ALIADOS HARAN FRENTE A TODA ACCION EN BERLIN

WASHINGTON, 2. (INS). — Acheson predijo que los "gestos de intimidación" soviéticos fracasarán en Berlín, agregando que las potencias aliadas encararán "con determinación" cualquier nueva acción de los rojos para obstruir la paz europea. Manifestó que no tendrán éxito las medidas que adopten los comunistas en torno de Berlín como protesta por la unión de Alemania con el esfuerzo militar del mundo libre.

En un discurso a través de las cadenas de radio y televisión, Acheson declaró que el motivo que esconden esos "gestos de intimidación" era "desviar o demorar el continuo progreso de la mancomunidad de defensa europea", y sugirió que la misma "exageración" de los ataques propagandistas soviéticos desde que fueron suscritos los pactos de defensa, "es un tributo impresionante" al progreso que hacen las naciones aliadas hacia una Europa unida contra la agresión roja.

La seguridad de Europa occidental, añadió Acheson, es objeto de grave preocupación para nosotros desde hace ya tiempo, y no dejará de preocuparnos; así lo han destacado el presidente y el Congreso en numerosas oportunidades.

Juró el Embajador Yanqui en Bs. Aires

WASHINGTON, 2 (INS). — Albert F. Nufer prestó juramento como nuevo embajador de Estados Unidos en la Argentina. El secretario auxiliar de Estado, Edward G. Miller, felicitó a Nufer, expresando su "profundo reconocimiento" por la labor que el diplomático ha realizado como director de la oficina de asuntos del Cercano Oriente, y añadió: "Vamos a hacer cuanto podamos para apoyarle y ayudarle a realizar su importante misión en Buenos Aires".

Nufer se limitó a decir que se sentía muy complacido y que no ha recibido aún las instrucciones finales. El domingo irá a Nueva York, en donde permanecerá una semana celebrando consultas con empresas que tienen sucursales en Buenos Aires.

Nufer partirá de Nueva York hacia Buenos Aires el 26 de junio. Viajará con su señora esposa, y llegará a la capital argentina el 16 de julio.

Conmemoróse en Italia el Sexto Año de la República

ROMA, 2 (AFP). — Italia celebra hoy el sexto aniversario de la proclamación de la República, instituída a raíz del referéndum de 1946. El presidente, Luigi Einaudi, asistió al desfile de 20.000 hombres, la mayoría de ellos pertenecientes a armas especializadas y dotados de material de guerra de las más modernas. Intervinieron además formaciones de aviones a chorro.

EE. UU. Reconoció al Gobierno de Bolivia

Idéntica Actitud Asumieron los Gobiernos de Otras Naciones

WASHINGTON, 2 (INS). — Estados Unidos anunció oficialmente que reconoció al gobierno de Bolivia del Dr. Víctor Paz Estensoro. El encargado de negocios en La Paz, Thomas J. Mulendy, recibió instrucciones de informar al canciller boliviano, Walter Guevara Arce, sobre esa decisión.

Visitas Diplomáticas al Canciller Boliviano

LA PAZ, 2 (A.F.P.) — Los encargados de negocios de Estados Unidos y Francia visitaron al ministro de Relaciones Exteriores con el fin de informarle del reconocimiento del gobierno que preside el Dr. Víctor Paz Estensoro. Igualmente estuvieron en la cancillería, con el mismo objeto, los embajadores de Chile, Brasil, Perú, Gran Bretaña, Ecuador y México.

ACERTO

—Necesitás otra máquina de escribir —observó Graciela, al visitar a su marido en la oficina—. ¿Por qué no ofrecés mi tapado "skunk" en canje?". A Gabriel le pareció de perlas la idea de su mujer y publicó este Aviso Clasificado en CLARIN:

Cbio. tapado skunk b/cat por maq. escribir. T. E. - -6665.

Y cuando Edgardo leyó este aviso, se dijo: "¡Esta es la mía! ¡Conseguiré ese tapado de "skunk" que tanto desea Angela!" Y ofreció en permuta la máquina de escribir, que ya prácticamente no usaba, a cambio del tapado. Los valores eran equivalentes y fué fácil llegar a un acuerdo. Los dos matrimonios están encantados con el negocio y se lo agradecen al Clasificado de CLARIN (CORRIENTES 655. De 6.30 a 18.30 horas. Informes: 32-9411 al 9417).

El Gral. Perón Jurará a las 15

PRESIDIRA LA SOLEMNE ASAMBLEA LEGISLATIVA EL SENADOR TEISAIRE

EN una ceremonia que estará revestida de gran solemnidad, el presidente de la Nación, general Juan Perón, prestará esta tarde ante la Asamblea Legislativa, reunida en el recinto de la Cámara de Diputados, el juramento constitucional con motivo de asumir nuevamente la más alta magistratura de la República. A la trascendencia que emana de la propia naturaleza del acto, únese la circunstancia de ser esta la primera vez que un presidente argentino cumple ese requisito legal para gobernar a la Nación en un período consecutivo, en virtud de la cláusula relativa a la reelección del primer mandatario incorporada a la Carta Magna en oportunidad de su última reforma.

La ceremonia, a la que ha sido especialmente invitada la señora Eva Perón, será presenciada por los ministros del Poder Ejecutivo; representantes diplomáticos extranjeros; gobernadores; jefes de las fuerzas armadas; autoridades eclesiásticas; altos funcionarios; invitados especiales y pueblo. Una vez cumplida esta formalidad, el primer magistrado se dirigirá a la Casa de Gobierno, donde, en el primer acto de su nuevo período de gobernante, pondrá su firma en los decretos por los cuales se designarán los ministros. De este modo, el general Perón comenzará a ejercer el segundo mandato, que le confirió la mayoría del pueblo argentino en las elecciones del 11 de noviembre de 1951.

GENERAL JUAN PERON, que hoy a las 15 prestará juramento como presidente de la República por el período 1952-1958

En el trayecto que recorrerá desde la residencia presidencial hasta el Congreso, y, posteriormente, a su despacho oficial, el general Perón tendrá ocasión de recibir los testimonios de adhesión del pueblo.

En el Palacio Legislativo

El presidente de la Nación llegará al Congreso a las 15, después de haber revistado las tropas alineadas a lo largo del trayecto comprendido entre la residencia presidencial y el Palacio Legislativo.

En la escalinata de la entrada principal, que da sobre la calle Entre Ríos, recibirá el saludo de los miembros de la comisión de recepción exterior. Una vez dentro del Congreso, será acompañado hasta el recinto por la comisión de Interior y las autoridades de ambas cámaras, salvando los salones de la Constitución Justicialista y de Pasos Perdidos entre una doble fila de cadetes de la Escuela de Policía Coronel Ramón L. Falcón, que rendirán los honores correspondientes.

La Ceremonia

De acuerdo con el protocolo tradicional, los palcos bandeja de derecha e izquierda serán ocupados, respectivamente, por gobernadores, intendentes, el cardenal primado, altos funcionarios y el cuerpo diplomático

Junto a las mesas destinadas a los secretarios de Estado tomarán ubicación los ministros que han terminado sus funciones y los que acompañarán al general Perón en su nuevo período gubernativo.

Las bancas serán ocupadas por diputados y senadores, todos los cuales vestirán frac, con excepción de los legisladores obreros. Las galerías reservadas han sido destinadas a un grupo de ancianos del Instituto de la Fundación Eva Perón, de Burzaco, que los alberga, y de niños de la Ciudad Infantil, especialmente invitados por la esposa del primer mandatario.

El secretario general y demás autoridades de la Confederación General del Trabajo y sus familiares, presenciarán la ceremonia desde la galería 17 de Octubre, situada encima de la de prensa, en tanto que los jefes y oficiales de las fuerzas armadas tomarán asiento en los pasillos exis-

(Continúa en la Pág. ONCE)

Flamea la Bandera en 74 Mástiles en la Plaza de Mayo

SOBRIA y de buen gusto ha sido la ornamentación dispuesta por la Municipalidad en la plaza de Mayo para el acto de hoy. Durante todo el día de ayer, y hasta hora avanzada de la noche, el personal de la Comuna trabajó dando los últimos toques a los adornos.

Setenta y cuatro mástiles, que enarbolan la enseña patria, bordean el andén central de la plaza, rodeando la pirámide. En la acera de Bolívar, y mirando hacia la Av. de Mayo, se han erigido dos grandes retratos del general Juan Perón y la señora Eva Perón. En el otro extremo, sobre la Casa de Gobierno, un sol naciente, trazado con luces, preside la leyenda: "Una nación justa, libre y soberana".

En la veredá de la Casa Rosada, sobre Balcarce, se colocó el palco destinado a las autoridades e invitados especiales, mientras que, a la derecha, y a la altura de los balcones del primer piso, está un estrado cubierto con los colores nacionales y ostentando en sus lados el escudo patrio y la efigie de la República. De allí, el jefe del Estado presenciará el desfile.

Por otra parte, numerosos gremios han colocado carteloncs alusivos a la fecha en el edificio en construcción del Banco Hipotecario, y otro tanto ha hecho la C. G. T., con grandes medallones que llevan sus siglas, en los árboles de la plaza.

Anoche, la ciudad encendió sus luces como adhesión al acto de hoy. Edificios públicos y particulares aparecieron siluetados por hileras de lamparillas que seguían las líneas arquitectónicas o bien iluminados por potentes reflectores.

LOS SIETE NUEVOS MINISTROS QUE FORMAN PARTE DEL GABINETE CONSTITUIDO POR EL Gral. PERON

Señor Rafael F. Amundarain, de Industria y Comercio — Dr. Pedro José Bonanni, de Hacienda — Dr. Antonio F. Cafiero, de Comercio Exterior — Doctor Natalio Carvajal Palacios, de Justicia — Ing. Roberto Manuel Dupeyron, de Obras Públicas — Sr. Carlos Alberto Hogan, de Agricultura y Ganadería — Doctor Miguel Revestido, de Finanzas

Año VII — Nº 2.395

Diario de la Mañana

40 CENTAVOS

Un toque de atención para la solución argentina de los problemas argentinos

Buenos Aires, Miércoles 4 de Junio de 1952

CERCARON LA RADIO RUSA DE BERLIN

Enérgica Acción Inglesa

BERLIN, 3 (AFP). — Fuerzas británicas y de la policía alemana cercaron la sede de la Radio Berlín, controlada por los rusos y situada en el sector inglés. El general Stephen, comandante de la guarnición británica en la ex capital, luego de ordenar a sus efectivos estacionarse estrechamente en torno al local de la emisora, penetró en el inmueble. Luego notificó al jefe de la guarnición rusa, de 13 hombres, de guardia en la broadcasting, de las medidas adoptadas, y le manifestó que todos podían salir inmediatamente de la casa.

Mientras tanto, habían tomado posiciones en torno al local cerca de 200 agentes de la policía británica, soldados de batallones de ingenieros y dotaciones de la policía alemana. De ese modo, Radio Berlín, que se halla en el barrio de Masurenalle, quedó totalmente aislada del exterior, desde esta madrugada a las 3 (hora local), en que se efectuó la operación.

La medida constituye una réplica a la actitud soviética contra varias salientes del sector británico que debieron ser evacuadas.

A todo esto, la situación seguía siendo extremadamente tensa en las líneas demarcatorias. Las tropas de la URSS estacionadas cerca de Helmstedt cavaron zanjas y trincheras cerca de la saliente de Eisleben.

"No somos un islote, porque el único islote que existe actualmente en la República Democrática Alemana es el que forman los sectores occidentales de Berlín, dentro de la zona soviética", declaró Karl Eduard Von Schnitzler, comentarista oficial de la radio Berlín bajo control ruso. Al ser interrogado telefónicamente por A.F.P. sobre el cerco impuesto, un vocero británico hizo la siguiente declaración.

"Las autoridades inglesas de Berlín han considerado necesario, en interés de la población de su sector, restringir el acceso de la Rundfunkhaus, en la Masurenalle. Es imposible por ahora prever la duración de esta restricción. Las autoridades británicas no desean imponer restricciones inútiles a la circulación entre diferentes partes de Berlín".

Severa Vigilancia Británica

BERLIN, 3 (AFP). — La policía militar británica, reforzada por la de Alemania Occidental, adoptó severas medidas de vigilancia en las cercanías de Eisleben, cuña del sector británico de Berlín en la zona soviética, próxima a Spandau.

Pinay Obtuvo un Voto de Confianza

PARIS, 3 (INS). — El gobierno del primer ministro Antoine Pinay recibió esta noche un voto de confianza de la Asamblea Nacional francesa en relación con su proyecto de ley sobre escala móvil de salarios.

El cómputo oficial arrojó una votación de 295 votos en favor del proyecto del gobierno, contra 253. Los socialistas, que generalmente apoyan al gabinete en las votaciones trascendentales, votaron esta noche con la oposición.

El proyecto de ley aprobado instituye una escala móvil de salarios. Estipula que todo aumento igual o superior al 5 o/o del índice general de precios, entrañará un aumento paralelo proporcional y automático del salario mínimo garantizado que sirve de base a la jerarquía de salarios.

Declaración Previa

PARIS, 3 (AFP.) — Previamente a la decisión de la Asamblea, el primer ministro hizo una declaración en nombre del gobierno, en la que en síntesis expresó:

"Bien sabéis, que según el gobierno, la escala móvil de salarios no constituye la mejor garantía del nivel de vida de los trabajadores, pues entendemos que esta garantía sería mejor asegurada mediante la salvaguardia de la moneda, la rebaja de los precios y luego la estabilización de los mismos.

"No obstante —agregó el señor Pinay— el gobierno ha mantenido su compromiso de presentar un proyecto y aceptó importantes concesiones. En consecuencia, y ante tal situación, plantea la cuestión de confianza, aun cuando tendría derecho a retirar su proyecto".

EL PRIMER ministro de Italia y líder de los demócratacristianos, Alcide De Gásperi, aparece depositando su voto en ocasión de las recientes elecciones municipales que dieron el triunfo a su partido

BRUNE

Anúnciase Para Hoy un Paro Comunista

PARIS, 3 (AFP). — "El gobierno sabrá hacer respetar íntegramente la ley y el mantenimiento del orden", declaró el ministro del Interior, Charles Brune, al referirse a la huelga general comunista fijada para mañana. Acerca de las actividades extremistas, manifestó "Desconocemos cuál será la posición del partido Comunista y de la C.G.T. comunista, pero debo repetir que el gobierno no buscará la acción, pero lo hará si se le obliga a ello, para mantener el estricto respeto a la legalidad republicana".

Aunque la C.G.T. no indica el tiempo de duración de la huelga se opina que será por 24 horas.

"Frente a una huelga que no tiene ningún carácter formal y que ya no oculta su origen puramente político, el gobierno decidió que los funcionarios y agentes de los servicios públicos que acataran la orden de la C.G.T. y participaran al movimiento huelguista del miércoles 4 de junio, serían inmediatamente suspendidos de sus funciones y sometidos a medidas disciplinarias. Todas las medidas han sido adoptadas para hacer respetar la libertad de trabajo y para asegurar el normal funcionamiento de los servicios públicos", tal es el comunicado dado en la mañana de hoy por el gobierno de Antoine Pinay.

No Acatarán la Orden

PARIS, 3 (AFP) — Los obreros no comunista desacatarán la orden de huelga lanzada por la CGT comunista para mañana. El comité directivo de Fuerza Obrera lanzó a sus adherentes un llamado para ponerlos en guardia "contra la nueva maniobra política que se está esbozando". [illegible] invita a sus afiliados a "oponerse a las tentativas de violación de la libertad de trabajo que podrían realizar los comunistas en el seno de cada empresa".

REANUDANSE GESTIONES CON LOS SIDERURGICOS EN EE. UU.

WASHINGTON, 3 (INS). — Han comenzado las gestiones para reanudar las negociaciones con los 650 000 obreros siderúrgicos en huelga, mientras los altos hornos se están enfriando. Philip Murray, jefe de esos obreros, dijo que se insistirá en la recomendación de la junta estabilizadora de salarios, de un aumento de 26 centavos por hora. A todo esto, el ferrocarril de Pensylvania anunció que 9.000 de sus 130 000 empleados serán declarados cesantes, a partir del jueves, debido a la huelga siderúrgica.

Proyecto Demócrata

Por su parte, los dirigentes del bloque demócrata del Senado revelaron que consideran la posibilidad de obtener mañana la aprobación de una ley autorizando a Truman a incautarse nuevamente de la industria del acero. A su vez los republicanos renovaron sus demandas de que el presidente aplique la ley Taft-Hartley. Una cláusula de dicha ley faculta a Truman a impedir las huelgas que afecten a la economía de la nación.

IDEA

Acababa de llegar de París y traía ideas interesantes en materia de vestidos. Lo que le faltaba era dinero. Entonces, se le ocurrió insertar este Aviso Clasificado en CLARIN:

Ideas alta costura, busco socia capital. T. E. ...-6224.

Y Dora J., que tenía un negocio de modas en decadencia, pensó que quizá una compañera así podría ayudarla a levantar su empresa. Se asociaron y ya afluye allí nueva clientela, atraída por los modelos de Irene. Un negocio que ha salido de un trance difícil gracias a un útil Clasificado de CLARIN (CORRIENTES 585. De 8.30 a 18.30 hs. Informes: 32-9411 al 9417).

Con un Desfile Militar Celébrase el 4 de Junio

(INFORMACION PAGINA CINCO)

En Medio de Aclamaciones Desfilaron las Fuerzas Armadas

ANTE LA ASAMBLEA LEGISLATIVA JURO EL GENERAL PERON

Al Pasar Frente a la Casa Rosada

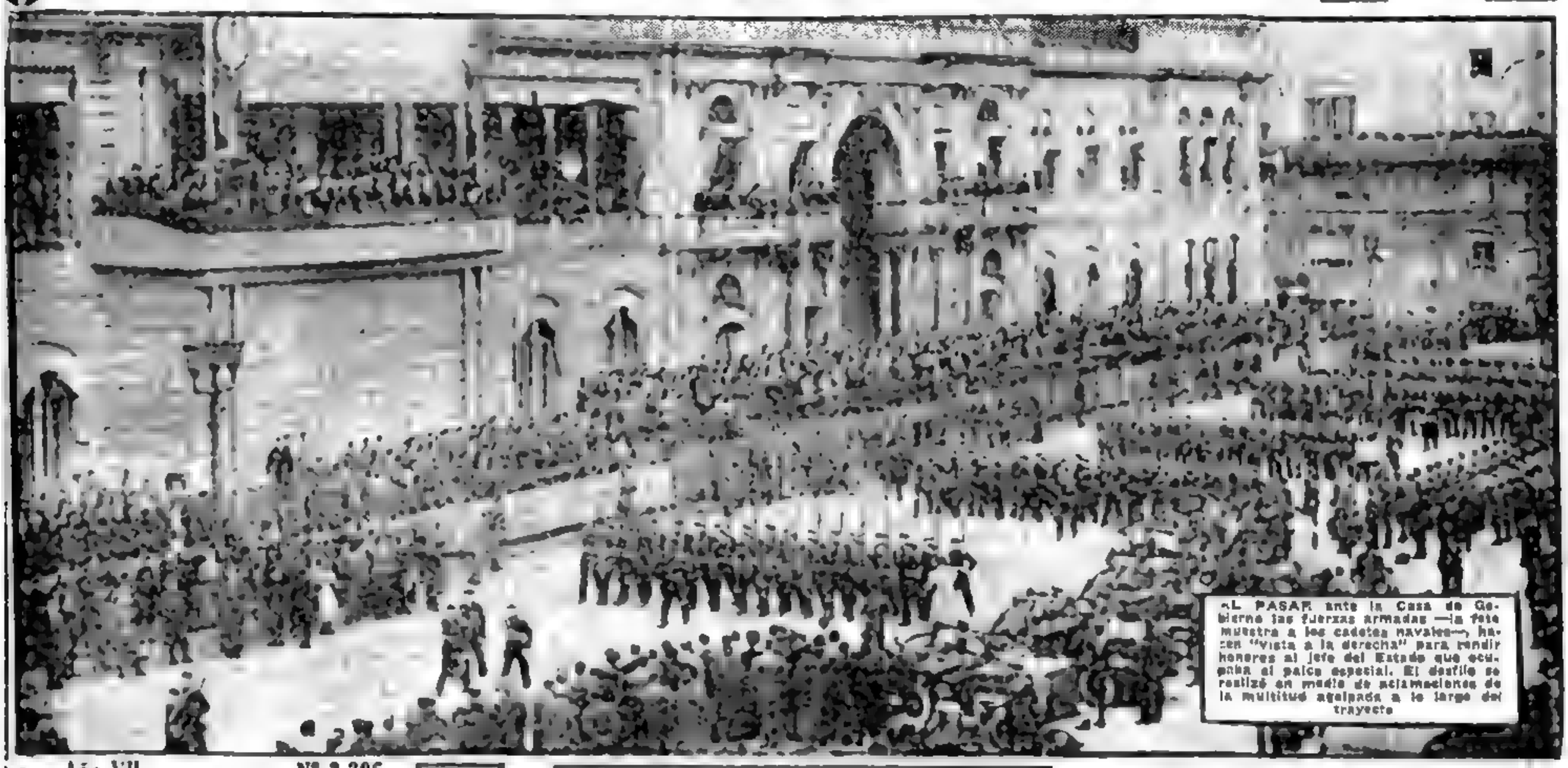

AL PASAR ante la Casa de Gobierno las fuerzas armadas —la foto muestra a los cadetes navales—, hacen "vista a la derecha" para rendir honores al jefe del Estado que ocupaba el palco especial. El desfile se realizó en medio de aclamaciones de la multitud agolpada a lo largo del trayecto

Año VII — Nº 2.396

Diario de la Mañana

40 CENTAVOS

Buenos Aires, Jueves 5 de Junio de 1952

Alcanzó Gran Solemnidad el Acto Constitucional en el Parlamento

Fué Muy Aplaudida la Presencia de la Señora Eva Perón

CONTORNOS brillantes y emotivos alcanzó la ceremonia del juramento que el presidente de la República, general Juan Perón, prestó ayer ante la Asamblea Legislativa, en ocasión de reasumir la primera magistratura de la Nación, en virtud del nuevo mandato que le confirió la mayoría del electorado argentino en los comicios del 11 de noviembre del año anterior.

La parte central de la ceremonia que tuvo entusiastas proyecciones populares, se desarrolló en el hemiciclo de la Cámara de Diputados, donde se congregó una multitud que tributó al jefe del Estado y a su esposa, señora Eva Perón, un homenaje de grandes proporciones.

Fuera del Congreso, el acto asumió también, con el concurso de las tropas que rindieron honores, y del pueblo que se agolpó a lo largo del trayecto que recorrieron el general Perón y su comitiva y en las inmediaciones del palacio legislativo, las mismas características de fiesta colectiva en la que, no obstante el ritual que el protocolo establece para esta ceremonia, la espontaneidad de las demostraciones de la muchedumbre creó un clima jubiloso y entusiasta.

Pueblo y Ejército

Mucho antes de la hora fijada para la iniciación de la asamblea, las 14.30, comenzaron los preparativos y se observó una extraordinaria afluencia de público que anticipó la pauta de la magnitud que asumiría el trascendental episodio.

En la ruta que seguiría el general Perón para trasladarse desde la residencia presidencial hasta el Congreso tomaron ubicación, flanqueando ambos lados de las calzadas doble fila de soldados y fuerzas policiales. Se encontraban efectivos de la Agrupación Infantería, Agrupación Escuela Industrial de Mecánica del Ejército "Teniente Coronel Fray Luis Beltrán", Escuelas de Comunicaciones y Escuela de Infantería y Agrupación Infantería, formada por el Regimiento Motorizado Buenos Aires, y otras unidades.

Frente al palacio legislativo, sobre la calle Perón, desde Rivadavia a Hipólito Yrigoyen formó la Agrupación Caballería, integrada por el Regimiento de Granaderos a Caballo General San Martín y Escuela de Caballería y Escuela de Equitación.

En las veredas del trayecto que recorrió la comitiva, así como frente al Congreso, en los ángulos nordeste y sudeste de la plaza y en el Monumento a los dos Congresos, se agolpó una densa muchedumbre que esperó el paso del primer mandatario y de su esposa para tributarle su adhesión y homenaje. Asimismo, en los balcones y ventanas de los edificios se veían apretados grupos que se sumaron al concurso popular.

La Asamblea Legislativa presidida por el titular del Senado, contraalmirante Alberto Teisaire, se constituyó a

(Continúa en la página DOS)

EL PRESIDENTE de la República, general Juan Perón, y su esposa, señora Eva Perón, en un momento del acto que tuvo efecto ayer en el palacio legislativo, con motivo del juramento constitucional del primer mandatario

ANTE LA ASAMBLEA LEGISLATIVA, el general Juan Perón presta el juramento constitucional para el nuevo período presidencial, durante la ceremonia que se efectuó ayer por la tarde en el Congreso

Occidente no Entregará Berlín

Declaración de Acheson

WASHINGTON, 4 (A.F.P.). — En conferencia de prensa, Acheson se refirió a la situación en Berlín, señalando que, a pesar de que no deseo hacer comentarios sobre los recientes acontecimientos en dicha ciudad, recordó que antes de partir de Wáshington para París y Bonn, había expresado enérgicamente la determinación norteamericana de conservar, "cueste lo que cueste", la zona occidental de Berlín. Agregó al respecto, que el problema había sido examinado por él con Schuman y Eden, estableciendo sobre esto una amplia solidaridad entre los tres gobiernos, la que "por ninguna circunstancia podría romperse".

Expulsión de Familias

BONN, 4 (AFP). — "Frankfurter Zeitung" anuncia que 30 familias expulsadas de la zona oriental a lo largo de las líneas demarcatorias han llegado a la zona occidental. Se trata de obreros que trabajan en las minas de potasa de Hersfeld (Hesse), que han quedado ahora sin hogar.

Polonia Proyecta su Incorporación a Rusia

WASHINGTON, 4 (AFP). — Polonia solicitaría oficialmente pasar a ser una república de la Unión Soviética. Esta incorporación sería encarada en forma convencional, como una revancha al ingreso de la Alemania de Bonn a la defensa del occidente. El propósito del gobierno de Varsovia habría sido examinado durante varios meses por los diversos ministerios.

POR FIN

Desde hacía mucho tiempo deseaba tener su casita, pero no sabía la forma de realizar su ideal. Un día, leyó este Aviso Clasificado en CLARIN:

Cita casa por lote grande [illegible] T. B. [illegible]

Intereses. Entonces pensó que aquel terreno suyo, no muy bien ubicado pero que tenía la ventaja de ser extenso, podía interesarle al anunciante. Se lo ofreció. El anunciante quería instalar una fábrica en los alrededores de la capital y no le importaba la ubicación. Aceptó el terreno encontrado y le dió a cambio una hermosa chacra a [illegible]. Pero no sabe en el de ahora y no sabía que encontró la oportunidad de su vida en un Clasificado de CLARIN (Corrientes 1316 a 1330 ha. Informes 22 3611 al 3117).

HAY CALMA

Casi Completa

EN COREA

SEUL, 5. (INS). — La persistente lluvia y una tupida y baja niebla redujo al mínimo las operaciones terrestres.

Desde mediados de abril, el frente no ha estado tan tranquilo como el miércoles. Los comunistas lanzaron anoche y a primera hora de hoy tímidos asaltos contra algunos puestos de avanzada de las Naciones Unidas, en los sectores central y oriental, pero fueron rechazados.

Trasladan a Prisioneros

ISLA DE KOYEDO, 5. (INS). —Los norteamericanos, respaldados por tanques, invadieron un centro de prisioneros y los obligaron, a millares, a marchar hasta un nuevo y más pequeño campamento. Los internados no ofrecieron la menor oposición, obedeciendo las órdenes.

Reunión sin Resultado

PAN MUN JON, 5 (AFP). — Los comunistas "exigieron" informes sobre 1 014 prisioneros de guerra comunistas que dicen fueron apresados por los aliados. Las conversaciones de armisticio en sesión plenaria marcaron hoy una nueva etapa estéril por las mutuas recriminaciones de los delegados de ambos bandos.

Presionan a Syngman Rhee

PUSAN, 5 (AFP). — Las intervenciones de la comisión de la ON para Corea y de los representantes diplomáticos de Estados Unidos, Gran Bretaña y Australia y por fin el mensaje de Truman han hecho reflexionar, según los observadores, a Syngman Rhee, y dado coraje a los diputados de la oposición que esta mañana han salido de sus refugios para asistir a la Asamblea Nacional. En la sesión de ésta se rechazó por 86 votos y ninguno a favor —y hubo 10 abstenciones— un proyecto del gobierno para hacer más severa la ley especial de represión de crímenes en tiempo de guerra.

Ha fracasado, pues, la tentativa de Syngman Rhee para paralizar a la Asamblea.

EL GRAL. Perón, junto al Dr. Remorino y el Sr. Borlenghi, recibe el saludo de los diplomáticos. Vese al embajador de Rusia felicitando al presidente

Han Asumido sus Cargos los Nuevos Ministros

(INFORMACION, PAGINA CINCO)

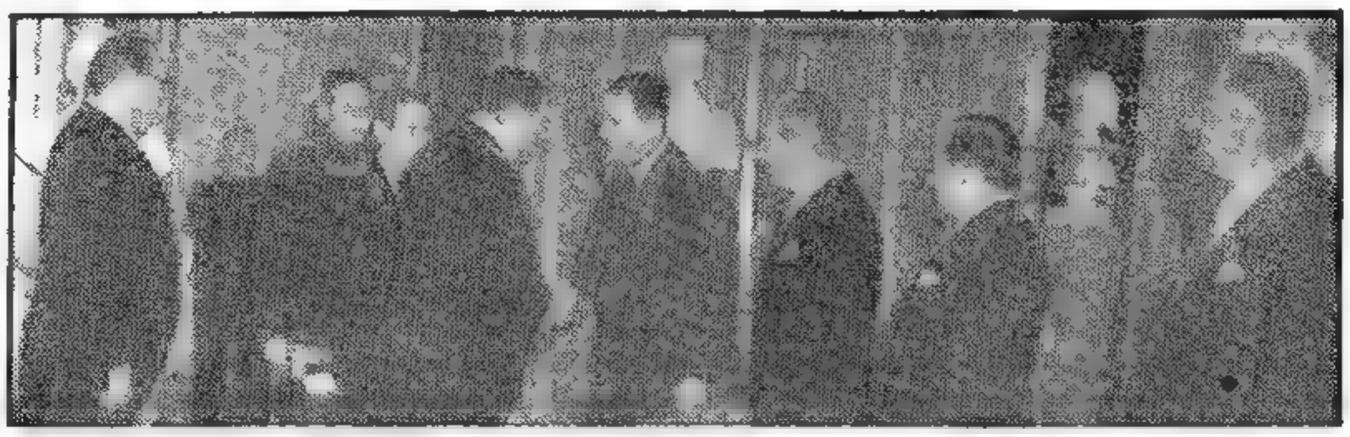

FIRMARAN LA PAZ

en la Próxima Semana

LA INDIA Y JAPON

TOKIO, 5 (AFP). — Se inició esta mañana la conferencia de paz entre Japón y la India. Existe el propósito de firmarla a fines de la semana próxima. Los nipones sólo insistirán en la modificación de ciertos puntos del proyecto.

La actitud del Japón se basaría: 1º No tiene problemas con la India. 2º Los dos países podrían formar un eje asiático libre de presión comunista. 3º Tokio podría utilizar los oficios de Nueva Delhi para un eventual contacto con Moscú y Pekín. 4º Interesa mucho a Tokio la evolución política hindú frente a Rusia y EE. UU.

El tratado de paz firmado en San Francisco, afirman los observadores, ha sido una "boda por interés"; ésta bien podría ser una "boda por amor".

Truman Refiere que no Sería Candidato si Creyese Próximo la Guerra

WASHINGTON, 5 (AFP.).— "Iré a la convención de Chicago únicamente después de la investidura oficial de un presidente demócrata", declaró Truman en su reunión de los jueves con los periodistas. Tras un momento de perplejidad, los periodistas comprendieron que había dicho intencionadamente: "presidente demócrata", y no "candidato a la presidencia", como una manera de significar su confianza en el triunfo de su partido. Para subrayar su decisión de no aceptar la candidatura para la reelección, agregó: "Iré a Chicago como presidente saliente, y no como candidato". Alguien le preguntó si del anuncio del largo viaje que va a emprender su hija Margaret se deduce que el presidente no cree inminente la guerra.

"¿Se puede creer —contestó sonriente Truman— que el presidente de Estados Unidos dejaría cruzar el Atlántico a su única hija si temiera una nueva conflagración?" Sobre el problema del acero, la decisión de la Suprema Corte o los debates parlamentarios relativos a la ayuda al exterior, Truman respondió: "Ningún comentario". La misma expresión empleó cuando se le habló de las acusaciones lanzadas contra él.

Negocian en Berlín

Por el Momento no Acreció la Tensión

BERLIN, 5 (AFP). — Comenzaron las negociaciones entre norteamericanos y soviéticos, con el objeto de intentar el arreglo de las cuestiones relativas a las zonas aisladas en Steinstucken, dentro del sector ruso. Un portavoz del comando inglés declaró, a su vez, que no está en condiciones de desmentir si siguen las conversaciones relativas al cerco de la radio de Berlín.

No se Prevé un Arreglo Total

Aun cuando estos contactos no traerán como resultado un arreglo del conflicto entre Oriente y Occidente, los observadores opinan que equivalen a un indicio de que la tensión tiende a decrecer. Estiman, asimismo, que ese mejoramiento no debe tenerse por definitivo, pues lógicamente los rusos habrán de intentar "algo nuevo" tan pronto como los aliados se muestren más confiados.

Entretanto, aunque la tensión no subió, el Este evacua casas para alojar sus tropas.

Más Precauciones de los Occidentales

BERLIN, 5 (INS). — La policía de Berlín occidental apostó unidades motorizadas a lo largo de la línea de delimitación intersectores para impedir agresiones a tiros y secuestros por los comunistas del Este. Además, se colocaron 150 aparatos de alarma para permitir a los berlineses pedir socorro en caso de urgencia.

DE GAULLE hablando en un mitin.

De Gaulle Critica el Pacto con Bonn

PARIS, 5 (AFP). — En una declaración enviada a la prensa, relativa a los tratados con Alemania y a la Comunidad Europea de Defensa, el general De Gaulle dice que tiene "el deber de advertir a la nación que esos tratados son, para nuestro país, protocolos de abandono. Ante la amenaza soviética, sólo la unidad de Europa podría asegurar el equilibrio y dar posibilidades a la paz. Los derechos adquiridos por Francia, después de la victoria, la facultaban para obtener la institución de una confederación europea, dirigida por poderes que procedieran directamente de los pueblos, comprendiendo también a Alemania y que crearan en nuestro continente una comunidad de intereses. Nada de eso se realizó. Los tratados firmados —agrega— dan al Reich soberanía entera e igualdad de derechos sin contrapartida alguna. Nada obliga al Reich a aceptar sus actuales fronteras; nada le obliga a aceptar el estatuto que se ha dado el Sarre y que no reconoce".

Año VII — Nº 2.397

Diario de la Mañana

Clarín

Un toque de atención para la solución argentina de los problemas argentinos

BUENOS AIRES · REPUBLICA ARGENTINA

40 CENTAVOS

Buenos Aires, Viernes 6 de Junio de 1952

Preparan Más Agitaciones los Rojos en Francia

Provocarían Huelgas Sin Previo Aviso

Una Fábrica Ocupada fué Desalojada

PARIS, 5 (INS). — Los obreros independientes penetraron en los departamentos caucho y fundición de la ocupada fábrica de automóviles Renault y reanudaron sus tareas después de emprenderla a golpes con los comunistas. Poco antes de mediodía, aquéllos forzaron la entrada principal del establecimiento y luego prosiguieron la producción. En los choques hubo algunos heridos. Además, arrojaron a un dirigente rojo al Sena y, con aparatos de extinguir incendios, rociaron a los demás comunistas que se negaban a abandonar el local, hasta que consiguieron expulsarlos.

"Paris Soir" anticipa que los comunistas planean una serie de paros sin previo aviso en diversas industrias y servicios públicos.

A todo esto, se afirma que han surgido disensiones entre los jefes comunistas. Por su parte, la C.G.T. declara que "la acción apenas ha comenzado y que será ampliada".

Interrogan Mañana a Duclos

PARIS, 5 (AFP). — El juez que investiga el complot contra la seguridad del Estado, interrogará el sábado a Jacques Duclos, detenido en la Santé.

Fracaso Total

En cuanto a la huelga de la C. G. T., sin límite de duración, continúa no teniendo ningún efecto en esta capital y en el resto del país, siendo por lo tanto un fracaso total la tentativa comunista para paralizar las actividades generales. En París todos los transportes y los trenes funcionan normalmente, los negocios y las confiterías abrieron sus puertas como de costumbre, y ninguna defección ha sido registrada en el personal de los servicios públicos.

Hubo Nuevas Detenciones

Nuevas operaciones policiales se realizaron en la mañana de hoy en varios barrios de la capital y en los suburbios. Varias personas, cuya actividad podía causar desórdenes, fueron detenidas.

Mientras tanto, noticias de Montluçon dicen que a las 13 se reanudó normalmente el trabajo en las fábricas Dunlop.

"MUNICH HIZO GANAR TIEMPO"

Revelaciones de un ex Ministro Inglés

SIMON, ex ministro de Neville Chamberlain

HESS, el del misterioso vuelo a Inglaterra

'Chamberlain Obró de Buena Fe'

LONDRES, 5 (AFP). — Las memorias del vizconde de Simon, que fué canciller del Tesoro en el gobierno de Neville Chamberlain, califican de "perfectamente correcta" la actitud de Chamberlain cuando tomó el avión para Berchtesgaden, en agosto de 1938. "La entrevista con Hitler —dice— no fué una inspiración de último momento, sino un proyecto maduramente reflexionado y discutido con el embajador en Berlín, sir Neville Henderson. Se le denominó "Plan Z". Chamberlain no tenía ninguna carta en su poder y sólo deseaba, a cualquier precio y por cualquier medio, impedir la guerra. Munich hizo ganar tiempo y su violación un año después permitió a la Comunidad Británica entrar unida en la lucha".

Afirma, además, que Hess se negó a sentarse a su mesa por temor de ser envenenado. Relata las explicaciones dadas por el visitante imprevisto de los motivos de su viaje sorprendente.

Prosigue Simon: "En resumen de todo el remolino de palabras pronunciadas por Hess sólo valía la pena extraer algunas conclusiones indirectas de un próximo ataque de Alemania contra su aliada del momento, Rusia. Por su parte, Churchill no quiso admitir ni siquiera las "conclusiones indirectas", pues manifestó: Conociendo las relaciones estrechas que existían entre Hess y Hitler, hubiese sido increíble que Hess ignorara o no revelara el inminente ataque de Alemania a Rusia".

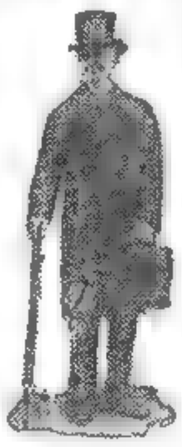

NEVILLE CHAMBERLAIN

Detúvose en Bolivia a Dirigentes del PURS

LA PAZ, 5 (INS). — Dícese que en Sucre han sido detenidos por una comisión policial enviada desde La Paz, varios dirigentes del PURS. Entre ellos se menciona a Agustín Benavides, ex ministro de Higiene; Adrián Camacho Porcel, ex diputado nacional; Napoleón Arnau y otros.

Otra Atómica Estalló en E. U.

LAS VEGAS (Nevada), 5. (INS). — La 8ª y última de las explosiones atómicas de la presente serie en Nevada se produjo hoy. La bomba fué detonada desde una torre a las 4.55, hora de verano del Pacífico, en Yucca Flat.

Puede Influir en los Comicios de EE. UU. el Problema Siderúrgico

NUEVA YORK, 5. (De nuestra agencia). — Esta ha de ser una semana crucial en la historia de EE. UU., cuando se revisen los acontecimientos actuales. Abilene, pequeña ciudad de Kansas, ha visto aumentar sus seis mil habitantes a diez mil por un día, al iniciar allí Eisenhower sentimentalmente —es su pueblo natal— la azarosa campaña política en demanda de la candidatura presidencial.

CLARIN en Nueva York

Su ataque a la administración y al partido Demócrata satisfacen al sector republicano que lo responde, pero sacudió en cierta forma a la opinión independiente, tan importante en esta elección. Muy poco olvidan que Eisenhower es a la postre un producto del partido que ahora ataca, y que el acceso a la personalidad que hoy tiene le fué facilitado por Roosevelt, no sin lucha. Abilene, de esta manera, se transforma en un síntoma de la batalla a librarse. Ike parece dispuesto a derrochar energía y a pegar duro, cual es tradicional en él. Sólo es necesario saber si lo que valorizó su estrategia militar puede adaptarse a este compromiso político. Su primer discurso lo hace dudoso para muchos.

La importancia de esta semana no reside sólo en el debut político de Eisenhower. Está, principalmente, la nueva etapa en la crisis del acero y lo que debajo de ella se juega. Todo este complejo problema se puede interpretar sutilmente como una habilísima maniobra política de Truman para colocar a los republicanos —Taft, Eisenhower y el que sea— en un brete descomunal. Si no es una maniobra deliberada, los resultados son los mismos. Truman —o el destino— ha determinado que este problema sea para los republicanos "acero caliente", desde que la actitud que adopten en el Congreso al plantearse el caso tendrá que ser opuesta a la que asumió Truman. Así, lo que se jugarán los republicanos, serán nada menos que de doce a quince millones de sufragios obreros, lo que se puede considerar como el "corazón del voto" en las elecciones de noviembre. Serán votos "de Truman", prácticamente, figure él o no entre los candidatos.

HORACIO ESTOL
Corresponsal de CLARIN en EE. UU.

Los Arabes Reconocen a Faruk Rey de Sudán

EL CAIRO, 5 (AFP.) — El canciller Abdel Khaley Hassoun anunció oficialmente que Faruk ha sido ya reconocido rey del Sudán por todos los países árabes.

Reuniéronse en la Casa Blanca Patronos y Obreros del Acero

WASHINGTON, 5 (INS). — Los representantes obreros y patronales del acero reanudaron sus conversaciones en la Casa Blanca. Al iniciarse la reunión el representante del presidente Truman, John Steelman, hizo un llamado para un rápido arreglo del conflicto. Las partes afectadas nombraron comisiones extraordinarias que tratarán de solucionar la larga disputa siderúrgica.

A todo esto, el departamento de Comercio prohibió la exportación de productos siderúrgicos.

Eisenhower Ha Iniciado su Ofensiva Política

ABILENE, 5 (INS). — Eisenhower, en la primera conferencia de prensa de carácter político, pidió una completa reorganización, de "arriba abajo", como la calificó, de la administración pública. Hablando con 300 periodistas que lo abordaron en un teatro de Abilene, formuló declaraciones que fueron transmitidas por radio y televisión a todo el país. "El gobierno de Truman —dijo— debe cargar con la culpa por el colosal desastre de China, de la misma manera que recibió plácemes por determinados éxitos diplomáticos que se atribuye". Prometió, si llega a la Casa Blanca, que descentralizará el gobierno federal para que cada Estado actúe de acuerdo con su respectivo criterio. Agregó que buscará la opinión del general Mac Arthur en los problemas del Lejano Oriente.

Recalcó que no había cambiado su opinión sobre la actividad política de los militares, pero que el llamado que se le hizo fué "abrumador". Evitó una pregunta peligrosa: si los negros podrían aspirar a ocupar un puesto en su eventual gabinete y admitió su ignorancia en determinados problemas comerciales internos. Se proclamó ferviente defensor del panamericanismo.

SUS BODAS

¡Se casaba! La noticia más grata del mundo para él, pero se veía en apuros. Porque los negocios lo habían obligado a adelantar la fecha y ahora, a pocas semanas del viaje de bodas, carecía de tiempo para obtener la ropa de calidad que necesitaba. Pero leyó este Aviso Clasificado en CLARIN:

Sastre categoría y rápido, quedará satisf. T. E. ...-6346.

Horacio le encargó al profesional varios trajes. En pocos días se los ha adelantado tanto, que puede contar con ellos para la fecha prefijada. Está muy contento, gracias al Clasificado de CLARIN (CORRIENTES 655. De 8 30 a 18 30 hs. Informes: 32-9411 al 9417).

★ **Descontarán el 27% en las Carreras de La Plata** ★

Tiende a Mejorar Lentamente la Situación en Berlín

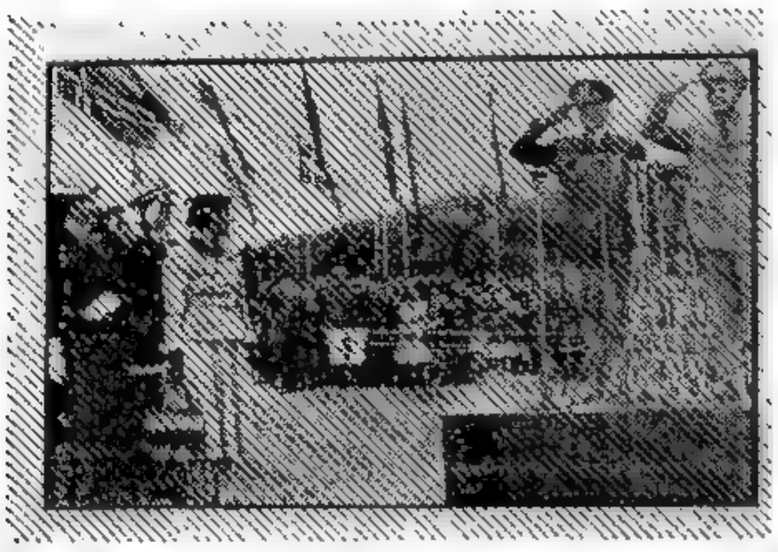

LOS generales Eisenhower y Ridgway (sobre la plataforma) saludan militarmente mientras se ejecuta el himno de su patria, poco después que el primero entregó al ex jefe en Corea el comando supremo de la NATO.

Reutser Predijo que Rusia Aliviará en Breve la "Guerra de Nervios"

BERLIN, 6 (AFP). — La policía popular abrió esta mañana un corredor de 600 metros de largo en zona soviética para los ciclistas y los peatones, en el camino que une el barrio occidental de Steinstucken, enclavado en la zona Este del sector norteamericano de Berlín-Zehlendorf. Por otra parte, soldados soviéticos y miembros de la policía popular ocuparon la parte oriental de la propiedad agrícola municipal de Grossglienicke. Este ha sido el primer triunfo de los aliados para atemperar en algo el bloqueo. La impresión predominante es que el actual estado de cosas tiende a mejorar.

Retiro de Centinelas

Ante las reclamaciones presentadas han sido retirados los centinelas soviéticos apostados en el sector norteamericano, en la orilla nordeste del lago de Griebnitz.

En 1945, las autoridades de Estados Unidos habían autorizado a los rusos a establecer esos centinelas, cuya misión era, según parece, proteger las casas requisadas en el lado ruso del lago. A todo esto, según testigos oculares, seis agentes de la policía popular armados habrían penetrado en el barrio de Staaken, al límite del distrito de Berlín-Spandau en sector británico, y maltrataron a un habitante llamado Richard Klein, de 67 años. El anciano habría luego sido llevado a la zona soviética.

Viaje de Otto Grotewohl

BERLIN, 6 (INS). — Anúnciase que el primer ministro de la Alemania oriental, Otto Grotewohl, estuvo en Turingia en viaje de descanso recomendado por sus médicos y que se espera que regrese a Berlín el lunes.

La desaparición de Grotewohl de Berlín oriental dió lugar a conjeturas de que podría ser víctima de una "purga".

La "Guerra de Nervios"

BERLIN, 6 (INS) — El alcalde de Berlín occidental, Ernst Reuter, expresó la creencia de que Rusia aliviará su guerra de nervios "dentro de dos o tres días", y agregó: "Espero que en esa fecha los rusos retrocederán y reducirán la presión. Entonces se producirá otra victoria occidental".

Hubo una Grave Explosión

BERLIN, 6 (INS). — Por lo menos 13 personas murieron y otras 30 resultaron heridas el 26 de mayo, en una explosión ocurrida en Peenemuen, antigua estación experimental de proyectiles cohetes en la costa del Báltico.

Año VII — Nº 2.398

Diario de la Mañana

Clarín

BUENOS AIRES · REPUBLICA ARGENTINA

40 CENTAVOS

Un toque de atención para la solución argentina de los problemas argentinos

Buenos Aires, Sábado 7 de Junio de 1952

En Gran Bretaña la Carne Costará Más

LONDRES, 6 (AFP.) — El precio de la carne con hueso aumentará en cuatro peniques por libra, a partir del 15 del actual, anunció el ministerio de Abastecimiento. Esta alza irá acompañada de la reducción de una octava parte en el racionamiento semanal, que será de un chelín y siete peniques por persona, equivalente a doscientos gramos de bife o cuatrocientos de carne de puchero. Esta medida se debe principalmente a la rebaja de las subvenciones alimenticias fijada en el presupuesto.

Realizan los Obreros a los Comunistas Franceses

Total Decepción Roja por el Fracaso de la Reciente Huelga

PARIS, 6 (AFP). — El fracaso de la huelga de la C. G. T. señala, según los observadores, una nueva etapa en la vida obrera francesa, y ese hecho es considerado como de suma importancia. La decepción por esa derrota parece ser profunda entre los jefes de la C. G. T., cuya adhesión al partido Comunista es total. Para tratar de justificarse han dado un comunicado en el que atacan al gobierno y "la infamia de los dirigentes de los trabajadores cristianos y de la organización Fuerza Obrera", quienes se negaron a participar en el paro. El nuevo esfuerzo hecho ayer por la C. G. T. para mantener el clima de agitación careció de éxito, ya que no encontró eco alguno y hasta hostilidad de los grupos obreros que se oponen firmemente a manifestaciones que afectaron a sus intereses directos.

Finalmente la C. G. T., en procura de algo que agite a las masas, instó a sus afiliados "a preparar la participación de la clase obrera el sábado próximo al sepelio del camarada Belaid Hocine, caído luchando por la paz". Como se sabe, el nordafricano Belaid Hocine, perdió la vida durante las manifestaciones del 28 de mayo, en París.

También lanzó la C. G. T. un llamado a los trabajadores de la región parisiense, "a fin de que prosigan e intensifiquen su acción" por la liberación de Duclós.

"Consejo Mundial de la Paz"

PARIS, 6 (AFP). — Radio Moscú anunció que Joliot-Curie, presidente del comité permanente del Consejo Mundial de la Paz, con sede en Praga, ha convocado a dicho consejo a sesión extraordinaria en Berlín del 1º al 5 de julio.

El orden del día preparado es:

1º Solución pacífica de los problemas alemán y japonés; 2º Cesación inmediata de la guerra en Corea; 3º Carrera a los armamentos y lucha para un pacto de paz.

Eligieron Sultán de un Minúsculo Estado Arabe

ADEN 6 (AFP) — Ali Abdul Kerim fué elegido, por unanimidad, sultán de Lahej, que es un minúsculo reinado árabe entre Aden y el Yemen, y que responde a los intereses de Gran Bretaña. El nuevo soberano cuenta 30 años y sucede a su hermano Fadel Abdul Kerim, refugiado en el Yemen.

"Comienza el 25 de Agosto la Guerra"

La Predice un Político Sudafricano

JOHANNESBURGO, 6 (AFP). — El ex ministro de la Defensa Nacional de Sud-Africa, H. Pirow, predice que la tercera guerra mundial comenzará el 25 de agosto próximo. He aquí su vaticinio: "La guerra comenzó virtualmente con el bloqueo de Berlín, el 30 de mayo último; luego en agosto ocurrirá lo siguiente: el 24, Alemania Oriental prohibirá el tráfico aéreo con Berlín y un avión de transporte norteamericano será abatido por un caza soviético; el 25, dos transportes norteamericanos y cinco cazas de la misma nacionalidad serán derribados por los rusos; el 26, los bombarderos estratégicos de Estados Unidos destruyen Bakú y Batum; el 27, las cuatro quintas partes de la flota inglesa y los dos tercios de la norteamericana son aniquiladas por bombas atómicas; el 28, los Soviets amenazan arrasar las diez ciudades más grandes de Gran Bretaña si no conserva su neutralidad. Churchill renuncia y Aneurin Bevan asume el poder, mientras el Commonwealth continúa la lucha; el 31, Rusia ofrece reconocer la soberanía de Europa occidental con la condición de ocupar la costa atlántica. En setiembre, el 16, las potencias del Oeste aceptan el armisticio; el 16, aviones soviéticos desencadenan, sin éxito, un bombardeo atómico contra EE. UU. El 20, los países del Medio Oriente firman un tratado de neutralidad con la Unión Soviética y permiten la entrada de las tropas rusas.

En octubre, las tropas yanquis abandonan el Sur de Italia, Grecia y Turquía y se consolidan en Africa del Norte y en España. Indonesia prepara una expedición contra Australia. Chinos e hindúes, bajo la protección de submarinos, son parcialmente derrotados por las armadas occidentales. Una parte de la expedición llega, sin embargo, al Africa Oriental. El 25, estalla una revuelta de los nativos africanos contra los occidentales en toda el Africa del Oeste.

En febrero de 1953, hay rebeliones en el Congo y Nicaragua. Tanganika cae en poder de los chinos, pero una segunda expedición chino-hindú es completamente deshecha. En mayo, los europeos comienzan la evacuación de Rodesia del Norte. En junio, centenares de miles de sudafricanos, ingleses, franceses y portugueses se disponen a defenderse en el Zambeze contra el ataque de hindúes y chinos. Los sabotajes se intensifican en la Unión Sudafricana y en Rodesia del Sur.

Pirow, que termina aquí sus profecías, declara al final que, si bien son improbables, no debe considerárselas imposibles.

La Bomba "H"

WASHINGTON, 6 (AFP). — Según un informe del Instituto Tecnológico de Massachussets, EE. UU. estaría en condiciones de probar en Eniwetok la primera bomba de hidrógeno en setiembre. Los efectos de ese proyectil son mil veces más poderosos que los de todas las bombas empleadas hasta el presente.

Inglaterra Estudiará la Crisis Coreana

LONDRES, 6 (INS). — Alexander, ministro de Defensa, partió en misión urgente a Corea para comprobar y estudiar lo que Churchill y el gabinete consideran "situación crítica". Alexander se informará sobre los "hechos verdaderos" en los motines en la isla de Koyedo y sobre el estancamiento de las negociaciones de tregua en Pan Mun Jon. Fué Churchill quien le ordenó que apresurara el viaje, después de las duras críticas contra lo que los británicos llaman el "lío" de Estados Unidos en Koyedo.

Un informante dijo que Churchill opina que las últimas posibilidades de concertar el armisticio en Corea pueden desvanecerse si el problema de los prisioneros de guerra se dilata.

Tratará la Situación con Clark

Trascendió que Churchill le indicó a Alexander que su tarea debe consistir en discutir los incidentes de Koyedo con el general Clark, francamente Churchill primeramente anunció el envío de Alexander, la semana pasada, cuando expresó en los Comunes que la situación en Corea era "muy grave". Alexander esperaba salir para Corea a mediados de junio, después de una visita oficial a Alemania; pero, ante la presión del resto del ministerio, decidió salir rumbo a Oriente lo antes posible.

Lord ALEXANDER

Nueva Acusación de Nam Il

PAN MUN JON 6 (AFP) — El general Nam Il acusó a la UN de haber bombardeado intencionalmente los campos de prisioneros en Corea del Norte.

Rusia Cambia su Embajador en E.U.

WASHINGTON, 6 (INS). — El embajador soviético en Washington, Alexander Panyushkin, anunció que ha recibido instrucciones de regresar a Moscú para asumir un nuevo puesto diplomático. Se embarcará el domingo próximo.

Panyushkin, que desempeña sus funciones en Estados Unidos desde hace cerca de cinco años, rehusó informar sobre la naturaleza de su nuevo cargo. Asimismo, se negó a revelar quién será su sucesor, si bien dió a entender que el nombre del nuevo embajador ha sido sometido a la consideración del departamento de Estado.

Lo Reemplazará Zarubine

WASHINGTON, 6 (AFP). — El señor Zarubine, actual embajador de la URES en Londres, reemplazará al señor Panyushkin, según se informó en círculos dignos de crédito.

Anunciarán Hoy la Coronación de Isabel II: Será el Año Próximo

LONDRES, 6 (AFP.) — Mañana se anunciará solemnemente que Isabel II será coronada el 2 de junio de 1953. Un cortejo se dirigirá del palacio Saint James a la City, pasando por Trafalgar Square, el Strand, Fleet Street y la Catedral de San Pablo, de acuerdo a la tradición. En las escalinatas del Royal Exchange, el heraldo de la ciudad leerá la proclamación. Ceremonias menos espectaculares, pero de igual solemnidad, se realizarán en todo el reino y en las ciudades del Commonwealth.

ISABEL II

Estarían en Praga los Diplomáticos Fugados

LONDRES, 6 (INS). — "Daily Express" insiste en que los diplomáticos desaparecidos Donald MacLean y Guy Burgess, se encuentran en Checoslovaquia. Afirma que el servicio de inteligencia tiene la seguridad de que están en Praga.

En otra información originada en Zurich, "Daily Express" dice que MacLean está al frente de la organización checa de exportación e importación.

Visitó Ridgway la Zona de Lucha en Normandía

Recordó su Descenso en Paracaídas

BAYEUX, Normandía, 6 (AFP). — El general Ridgway hizo una visita a los campos de Normandía, en la misma zona donde en 1944, poco después del "día D", el 6 de junio, él se arrojaba en paracaídas y tocaba tierra, en plena batalla por la liberación de Europa. El jefe de la NATO quiso visitar por primera vez desde su llegada a Francia, esos lugares en el aniversario del desembarco.

Hablando en la plaza, Ridgway dijo que "la última vez que me encontré aquí fué como uno de los miles de hombres que participaron en la guerra. Esta vez vengo con la misión de asegurar la paz. Hace ocho años abordé estas playas, participando en una gran cruzada de hombres libres, que hicieses el cruce para dar la libertad a este país generoso, cuna de la libertad".

Luego agregó: "Siete años han pasado desde la mañana de mayo, en que las hostilidades llegaron a su fin en Europa, por una orden enviada desde una escuela de Francia. Durante estos siete años, hemos visto a un puñado de déspotas, poner nuevamente en pie un totalitarismo aún más temible y hemos visto a esta monstruosa máquina dominar y reducir a la esclavitud a los débiles y sin apoyo".

Ridgway terminó diciendo: "Hoy día, de nuevo aprendemos esta amarga lección, a menudo olvidada que la libertad debe ser defendida y merecida por cada generación, una después de la otra".

NOVICIO

Se iba a iniciar en la profesión de abogado. Después de instalar su estudio, advirtió que le faltaba algo esencial: una colección de libros de derecho básica para ejercer su profesión. Comprarla, pesaría demasiado sobre su presupuesto. Entonces, se le ocurrió publicar este Aviso Clasificado en CLARIN:

Cbio. bibliot. literar por colecc. jurid. T. E. ...-6242.

Y un viejo abogado, que se disponía a retirarse de los negocios y liquidaba todo lo existente en su estudio, leyó el aviso. Le gustó la idea de obtener una buena biblioteca literaria para distraer sus horas de ocio y le habló al anunciante. Este encontró en la colección jurídica que le ofrecían los libros que necesitaba, y la operación se concretó. Ambos han hecho un cambio ventajoso gracias al Clasificado de CLARIN (CORRIENTES 555. De 8.30 a 18.30 horas. Informes: 32-9411 al 9417)

Refirma el Pueblo Norteamericano su Política de Paz

La Semana en EE. UU.

WASHINGTON, 6 (Especial para CLARIN). — El papel de la política exterior norteamericana, como instrumento para defender la paz mundial, ha sido señalado detalladamente en diversos círculos durante la semana. Desde altas personalidades civiles y militares que hablaban en su propio nombre... desde la delegación norteamericana ante la UN, que obraba en común con las de otras naciones... y desde los principales organismos obreros, se han hecho declaraciones sobre el fundamental convencimiento en el país, de que sus energías y recursos deben dedicarse siempre al objetivo de la paz.

Uno de los más significativos entre esos pronunciamientos, es el que tuvo por escenario la Academia Militar, ante 532 nuevos oficiales, por el secretario de Aviación, Thomas K. Finletter, quien ofreció una declaración tranquila y razonada sobre las responsabilidades que los egresados de West Point afrontarán al tomar a su cargo los aspectos castrenses de una política internacional que incrementa las fuerzas armadas de la nación "con la esperanza de que no deben ser utilizadas jamás".

Expresó puntos de vista similares uno de los ciudadanos más respetados del país, Dwight Eisenhower, que pasó a retiro el martes, después de una brillante carrera militar de 37 años, para realizar su campaña como candidato a la presidencia. En su última conferencia de prensa como jefe militar, dijo: "Si hay alguien deseoso de relevar a los jóvenes de todo el mundo libre de la necesidad de portar un fusil o arrastrarse por el barro, ese soy yo".

La prueba tangible más reciente de la acción estadounidense hacia este objetivo, fué dada en la UN. Allí, en concierto con Gran Bretaña y Francia, EE. UU. propuso recientemente que las fuerzas militares sean sometidas a determinadas limitaciones cuantitativas, no pasando de aproximadamente del 1% de las respectivas poblaciones. Esta proposición no es más que una entre las muchas recomendaciones apoyadas por Estados Unidos. Todas ellas tienen su origen en el proyecto presentado por los tres países occidentales el año anterior en París y adoptado por la Asamblea General de la UN, para que se dispongan los medios para: 1) Reducir las fuerzas armadas; 2) Llegar eventualmente al desarme total; 3) Obtener la eficaz fiscalización de la energía atómica.

JOHN KERIGAN

Inicióse el Reclutamiento de Fuerzas en el Este de Alemania

GEORGE DUCLOS

Planeábase un Vasto Complot Comunista en Francia

Hubo Numerosos Allanamientos

PARIS, 7 (AFP.) — La policía efectuó esta mañana numerosos allanamientos de sedes de diferentes organizaciones comunistas de París y de varios puertos, entre ellos el de Brest. Un comunicado oficial dice que esos allanamientos fueron decididos "a raíz de haberse descubierto el sábado pasado 31 de mayo, en la sede de la Confederación General del Trabajo, un documento que afecta a la seguridad del Estado francés".

En París, la policía allanó los locales del semanario comunista deportivo "Miroir Sprint", del semanario campesino del partido Comunista, "La Terre", y de la organización denominada Movimiento Obrero Internacional.

Hubo Numerosas Detenciones

Se anuncia, al mismo tiempo, que el periodista Georges Buvard, jefe del servicio político del periódico comunista vespertino "Ce Soir" fué detenido ayer "en flagrante delito de ultrajes a agentes de policía y rebelión".

Otros 162 comunistas se encuentran actualmente presos, así como Jacques Duclós, éste fué interrogado hoy.

Investigan el Espionaje

En Brest, la operación fué realizada por la Seguridad Territorial organismo encargado de investigar el espionaje.

Ha trascendido, además, que estos allanamientos fueron decididos a raíz de una investigación practicada a pedido del tribunal militar de Tolón, fundado en delitos contra la seguridad del Estado. Ya anoche una noticia de Tolón daba cuenta de la detención de Fernand Revest, secretario de la sección local del Sindicato de la Confederación General del Trabajo.

Finalmente, se anuncia que en Saint Brieuc los comunistas realizaron una manifestación para solicitar la libertad de Duclós.

Secuestraron Documentos

Según los diarios de la tarde, los documentos secuestrados por la policía conciernen a la defensa nacional. Algunos habrían sido descubiertos en el domicilio particular de un militante comunista llamado Marius Bertrand, quien habría reconocido que los recibió de militantes sindicalistas cuya identidad se negó a revelar.

Según "Le Monde", entre los documentos figuraría un plan completo de los arsenales marítimos con la lista de todas las centrales eléctricas que debían ser voladas a fin de paralizar el funcionamiento de las fábricas y arsenales. Por otra parte, se deja entender que habría sido robado en los servicios del Almirantazgo un plan de defensa del puerto de Tolón.

Enormes Daños Causó un Temporal en R. de Janeiro

RIO DE JANEIRO, 7 (AFP) — Según "O Globo", el balance de la granizada de ayer es el siguiente: 3 muertos, 100 heridos, 300 casas demolidas en los suburbios, varios miles de casas dañadas, 65 aviones militares y varias decenas de turismo averiados y todo el tránsito interrumpido en las afueras de la capital. Los bomberos efectuaron 200 salvamentos. Las pérdidas alcanzan a 50.000.000 de cruceiros.

En otro orden de cosas, se anuncia que los restos de las víctimas del avión norteamericano "El Presidente", serán exhumados y trasladados a Río, donde recibirán sepultura, de acuerdo con los deseos de sus familiares.

MILITARIZARON A LOS TRABAJADORES

BERLIN, 7. (INS). — Informaciones de Alemania oriental expresan que se están poniendo en vigor planes de reclutamiento obligatorio para los varones de 16 a los 60 años de edad y de 18 a los 45 para las mujeres. La prensa comunista del Este publica fotos de los jóvenes armados con carabinas haciendo ejercicios militares, bajo la disciplina de oficiales. Asimismo, se dice que los obreros de fábricas fueron organizados en unidades cuyos efectivos realizan marchas y prácticas de tiro, mientras las mujeres cavan trincheras y se adiestran en el uso de armas pequeñas. Todos los alemanes orientales están siendo entrenados en el reconocimiento de aviones y los dirigentes comunistas aumentan a diario su presión para que se acelere el programa trazado.

Despojo de Ganado

BERLIN, 7. (AFP). — La policía popular del Este se incautó anoche del ganado, muerto o vivo, de la "nueva granja de Frobnau", situada en el límite del sector francés de Berlín y de la zona soviética. El dueño de la propiedad y los miembros de las cinco familias empleadas en ella tenían documentos de identidad otorgados por la prefectura de policía de los sectores occidentales. Todos fueron invitados por los rusos a evacuar el terreno, pero podrán llevarse sus bienes.

WILHELM Pieck, presidente de la zona oriental de Alemania

Interrumpieron la Gestión de Tregua

Año VII — Nº 2.399

Diario de la Mañana

Clarín

BUENOS AIRES · REPUBLICA ARGENTINA

40 CENTAVOS

Un toque de atención para la solución argentina de los problemas argentinos

Buenos Aires, Domingo 8 de Junio de 1952

ENFOCADOS por una legión de fotógrafos, aparecen el general Ridgway —nuevo comandante de la NATO—, el presidente de Francia, M. Auriol y un intérprete, a poco de haberse producido el arribo a París del ex jefe aliado en el frente coreano

Los Aliados "Descansarán" Tres Días; los Comunistas Volverán Hoy a Pan Mun Jon

PAN MUN JON, 7 (AFP). — Por primera vez en los once meses de conversaciones, aliados y comunistas se separaron hoy sin ponerse de acuerdo sobre el día y la hora de la próxima reunión, pero sin por ello romper las negociaciones. La comisión plenaria se reunió dos veces, por la mañana, durante quince minutos, al cabo de los cuales, por razones que no fueron reveladas, los comunistas solicitaron un cuarto intermedio. La comisión se reunió nuevamente a las 14.

Al finalizar la misma se anunció que los emisarios de la UN se tomarán un descanso de tres días y volverán a Pan Mun Jon el 11 de junio. Por su parte, los chinocoreanos volverán mañana domingo y no encontrarán a ningún aliado con quien discutir.

Dos casos se pueden presentar: o bien la delegación con la ausencia de los aliados, considerará que las negociaciones de cese del fuego han sido rotas por la UN y dará rienda suelta a la propaganda sobre paz mundial, mientras los oficiales de enlace, como en setiembre último, determinarán las modalidades de una reanudación eventual de las negociaciones, o bien la decisión aliada de no concurrir a Pan Mun Jon en los próximos tres días se habrá impuesto y los comunistas se presentarán a la sesión del miércoles.

TRYGVE LIE

Preocupa a T. Lie el Pleito Sudcoreano

NUEVA YORK, 7 (AFP). — Trygve Lie anunció que dirigió un mensaje a la Comisión de la UN para Corea, en el cual expresa su inquietud respecto a los diferendos existentes entre el presidente Singman Rhee y la Asamblea Nacional.

Destaca también la "necesidad para un país que debe consagrar todos sus recursos a prestar ayuda a los miembros de la UN para rechazar una agresión y a colaborar en su reconstrucción económica, de aplicar métodos estrictamente democráticos y constitucionales".

Lo Acusan Desde Corea

PUSAN, 7 (AFP). — El gobierno de Corea del Sur acusó al secretario general de la UN, Trygve Lie, de estimar erróneamente la crisis política sudcoreana pues "ha tomado como base informaciones falsas".

Una Enorme Muchedumbre Asistió a la Proclamación

LONDRES, 7 (AFP). — Bajo un sol resplandeciente se realizaron esta mañana, a partir de las 10, las tradicionales ceremonias de la lectura de la proclama real, que constituye en cierto modo un preludio de la coronación de Isabel II, que tendrá lugar dentro de un año.

Una enorme muchedumbre presenció los actos. En medio de un profundo silencio, el rey de armas, sir George Bellew, dió lectura de la proclama de Isabel II por la cual se anunció que la fecha de la coronación había sido fijada para el 2 de junio de 1953.

Se produjo un incidente en Hasting, donde una mujer interrumpió la ceremonia gritando: "Basta ya... En la radio y en todas partes no se habla más que de la coronación". La multitud la rodeó de un modo amenazador, y tuvo que ser protegida por la policía.

Truman Advirtió que la U. R. S. S. Podría Estar Preparando "Nuevas Coreas"

Fustigó a los "Políticos Miopes" de EE.UU.

SPRINGFIELD, Misuri, 7 (INS). — Truman advirtió que la Unión Soviética puede estar preparando "nuevas Coreas" y aun proyectando ataques más potentes que los efectuados hasta ahora. En un enérgico discurso ante sus camaradas de la primera guerra mundial, también fustigó a los "políticos miopes" del Congreso, responsables de las reducciones en el programa de seguridad.

El presidente previno contra las tentaciones de "jugar con el hacha de la economía en materia de seguridad nacional, en momentos en que tanto Estados Unidos como el resto del mundo libre están todavía amenazados por la Rusia soviética". Luego calificó de "ingenua" la opinión de Taft —no lo nombró— en el sentido de que la formación de una inmensa fuerza aérea encierra la solución del problema defensivo de Estados Unidos y ahorraría miles de millones de dólares. También rebatió la afirmación de que Estados Unidos ha sido "completamente superado" en el aire en Corea, al decir que "hemos logrado mantener la supremacía aérea sobre la mayor parte de Corea septentrional".

Ratificación de Convenios

Sostuvo que es vitalmente importante que el Senado ratifique los recientes convenios tendientes a incorporar a la Alemania occidental la estructura de las defensas de la NATO, y continuó: "Una vez que estos documentos entren en vigencia habrá una nueva Europa, una Europa con un gran poderío para defenderse a sí misma".

En Japón 700.000 Obreros han Parado

TOKIO, 8 (AFP). — Más de 700.000 trabajadores suspendieron sus tareas por términos que varían de 2 a 24 horas. Esa huelga se desarrolló en la calma. Por otra parte, 2.500.000 los apoyaron, negándose a efectuar horas suplementarias.

El movimiento, organizado por el comité ejecutivo de los sindicatos asociados (Soto), fué en protesta contra la presentación a la Cámara Alta de tres proyectos de leyes para la represión de las "actividades subversivas" e tendientes a la revisión de la legislación del trabajo.

La Opinión Frustró la Maniobra Roja

PARIS, 7. (De nuestra agencia). — La semana de agitación preparada por los comunistas y el torrente de huelgas que pedía "L'Humanité" no han servido más que para poner en evidencia un fracaso como hacía mucho tiempo no lo había registrado el partido. A la eficacia de las medidas del gobierno es menester agregar la general reacción obrera contra la maniobra comunista. La huelga no sólo fracasó porque estaba exclusivamente movida por una finalidad política —pues la historia de este siglo recuerda otras grandes manifestaciones de masas que también tuvieron una finalidad política—, sino porque ha existido una rotunda reacción de la opinión francesa contra el terrorismo comunista.

CLARIN en París

Un hecho muy significativo es que a los bien entrenados y organizados "comandos" comunistas, que sólo pudieron actuar en las fábricas Renault —conocido bastión rojo de París—, los obreros de los restantes sindicatos respondieron organizando sobre la marcha equipos de protección para mantener las fábricas en actividad.

La esterilidad de los esfuerzos comunistas y el fracaso de la nueva táctica que iniciaron cuando llegó el general Ridgway a París, hacen suponer que la dirección del partido tendrá que adoptar nuevas medidas y que inclusive se decidirá a realizar una depuración en ciertos organismos y en especial en su controlada CGT.

Al mismo tiempo, y como carambola, la provocación comunista le ha servido al jefe del gobierno para consolidar su posición y para que la suscripción de su empréstito siga viento en popa. En efecto: el otro día ganó la confianza de la Cámara al hacer aprobar su proyecto de escala móvil de salarios. Las noticias que oficiosamente se conocen sobre la marcha del empréstito son todas favorables. La primera semana se ha saldado con cien mil millones de francos, mientras que el empréstito de 1949, al final de su primera semana, sólo había logrado ochenta mil millones. Dada la prudencia del dinero y los cuidados de que el francés rodea sus ahorros, esta generosidad de ahora, que lleva miras de continuar pues la imprenta nacional sigue editando títulos a ritmo acelerado, es el indicio más claro de que en la opinión pública ha echado raíces la confianza que Pinay provocó desde su llegada al poder. La energía con que ha hecho frente a los manejos comunistas ha terminado por empujar a las ventanillas de la banca a los remolones que se habían dejado ganar por la propaganda de "esperar y verlas venir". En esta hora en que el Occidente repasa el volumen de sus fuerzas frente a la amenaza oriental, es sin duda reconfortante e interesante ver brillar en la opinión francesa una chispa de confiada reacción y en sus gobernantes una decisión firme y rotunda.

A. MARTINEZ TOMAS

Eisenhower Desea Hablar con Stalin

Aspira a Entablar una Seria Gestión de Paz

NUEVA YORK, 7. (INS) — El general Eisenhower declaró que "iría a cualquier parte del mundo a conferenciar con el mariscal Stalin, si hubiera la más mínima esperanza de que tal reunión contribuyera a cimentar la paz mundial"; pero añadió que no está seguro de que ésa sería la mejor manera de abordar el problema. "Ike" comenzó su tercera conferencia de prensa con un breve discurso sobre la paz y declaró estar "harto" de la gente que bromea con el problema.

Cuando se le preguntó si suponía que las diferencias entre Estados Unidos y Rusia eran "negociables", replicó que todo depende de que la URSS actúa con la premisa de que el comunismo no puede existir al lado de las naciones libres. "Cuando los comunistas tratan de destruir a esas naciones libres —dijo— por medio de amenazas, violencia y maniobras oscuras suponen que nos van a abatir, pero no es así".

Finalmente, expresó su convencimiento de que no existe un camino fácil hacia la paz y la seguridad.

Más adelante manifestó: "Creo que yo no enviaría jamás tropas norteamericanas a Indochina", si bien rindió homenaje al "considerable esfuerzo" realizado por Francia en esa región.

LO ENCONTRO

Desde hacía seis meses, su libro estaba empantanado por falta de una buena documentación sobre las costumbres argentinas en 1900. ¡Qué lástima! Un día leyó este Aviso Clasificado en CLARIN:

Mobiaje casa señorial, vta particular. T. E. . -7243

Habló por teléfono y fué allá, esperando encontrar algún mueble de estilo que pudiera interesarle a su esposa y, en cambio, encontró ... ¡toda una colección de libros sobre las costumbres argentinas en 1900! En esa crónica de antaño, tenía documentación de sobra para su libro. Los compró y se fué muy feliz. Ahora, podrá reanudar su obra gracias a la intervención de la casualidad... y de un Clasificado de CLARIN (CORRIENTES 555. De 8.30 a 18.30 hs. Informes: 33-9411 al 9417).

Año VII — Nº 2.400
Diario de la Mañana
40 CENTAVOS
Un toque de atención para la solución argentina de los problemas argentinos
Buenos Aires, Lunes 9 de Junio de 1952

Espectacular Accidente a J. M. Fangio en Monza; Sufrió Heridas

(Información Suplemento Deportivo)

Boca Derrotó a Ríver; Huracán Empató y es el Puntero Absoluto

(Información Suplemento Deportivo)

Iníciase Hoy en La Haya el Juicio Sobre el Diferendo Petrolero Anglo-iranio

LA HAYA, 8 (INS). — La Corte Internacional de Justicia de La Haya comenzará a ventilar mañana el juicio motivado por la disputa petrolera anglo-irania. La controversia jurídica comenzará con la discusión sobre la competencia del tribunal para entender en el conflicto, de acuerdo con el planteamiento hecho por el gobierno de Irán, cuyo primer ministro Mohammed Mossadegh defenderá personalmente los argumentos de su país. El gobierno británico, principal accionista de la Anglo Iranian Oil Company, que fué despojado por el régimen de Mossadegh de la explotación de los yacimientos petrolíferos de Irán, ha argüido ante la Corte Internacional de Justicia, que dicha expropiación es ilegal, atentando contra las normas elementales del derecho internacional público. Esta afirmación, base de la demanda ante el tribunal, será discutida más adelante si la Corte se declara competente para entender en el caso. El Consejo de Seguridad de las Naciones Unidas, ante el que Gran Bretaña protestó por la expropiación, se negó a tomar decisión alguna sobre el problema hasta tanto la Corte Internacional de Justicia se expidiera sobre su competencia para intervenir en la disputa.

MOSSADEGH, primer ministro de Irán

Más Fuerzas Chinas se Aprestan a Intervenir en Corea

EN EL HOSPITAL de Monza, donde fué internado inmediatamente después del accidente, Juan Manuel Fangio es objeto de solícitos cuidados. La radiofoto muestra al notable volante con una bolsa de hielo en la cabeza

Organizan su Acción Ofensiva

SEUL, 8 (AFP.) — Dos ejércitos chinos que desde hace varios meses estaban estacionados en el Kuantung, al norte de Honkong, habrían franqueado el Yalú y se hallarían ya en el territorio de Corea del Norte, listos para intervenir, según informaciones procedentes de fuentes militares. Como se sabe, el ejército de Corea del Norte se compone solamente de dos ejércitos, cuyo número exacto de divisiones se ignora, pero cuyos efectivos, sin contar los "voluntarios" chinos, igualarían a los del Octavo Ejército norteamericano, con un armamento pesado también comparable.

Una Cortina de Humo

Las conversaciones de armisticio, que duran ya once meses, quedaron prácticamente interrumpidas ayer al negarse la delegación de las Naciones Unidas a acudir a Pan Mun Jon antes del próximo 11 de junio. Los comunistas, por el contrario, insistían en realizar reuniones diarias, a pesar de la aparente inutilidad de las conversaciones.

La negociación tendría ahora, según los datos cada vez más precisos que llegan a las autoridades militares de las Naciones Unidas, un carácter de cortina de humo, tras de la cual se realizarían activos preparativos bélicos por parte de los chino-coreanos.

Precauciones Contra las Guerrillas

Sigue la actividad de guerrillas en Corea del Sur, pero se sabe que han sido adoptadas severas precauciones por parte del comando aliado, para asegurar el tránsito de los convoyes y el ferroviario, principalmente entre Pusan y Seúl.

Algunos observadores afirman que la ley marcial proclamada por Syngman Rhee no es solamente un medio de presión sobre la asamblea nacional, sino también una garantía de poder luchar contra las infiltraciones comunistas señaladas en varios puntos del territorio meridional

Lord Alexander Llegó a Calcuta; va a Tokio

CALCUTA, 8 (AFP.).— De paso para Tokio llegó en avión lord Alexander, ministro británico de la Defensa, acompañado del señor Selwyn Lloyd, ministro de Estado.

Viaja al Japón y a Corea, para interiorizarse acerca de la situación.

PLATOS VOLADORES

Sobre Tres Ciudades

WASHINGTON, 8 (INS). — Los misteriosos platos voladores estarían surcando el cielo de Wáshington, según aseguran dos testigos oculares que afirman haber observado anoche una misteriosa luz blancoazulada que titilaba.

También en Italia y Grecia

ANCONA, 8. (AFP). — Dos platos voladores de color grisáceo y relucientes han sido avistados por numerosas personas mientras surcaban el cielo a gran velocidad en la zona de Ancona. También se supo que otro "plato" fué avistado sobre Atenas.

Retiráronse los Rusos del Linde con el Oeste Alemán

BRUNSWICK, 8 (AFP). — En la pasada noche han sido retiradas todas las unidades soviéticas en la zona prohibida de cinco kilómetros de profundidad que corre a lo largo de la línea de demarcación entre la zona occidental y la soviética, según anuncian los servicios de la policía de protección de fronteras en esta ciudad. Continúan, sin embargo, las medidas de evacuación de la población de los lugares fronterizos.

Proyecto Aliado

NUEVA YORK, 8 (AFP.) — Estados Unidos dió a conocer a París un proyecto de respuesta común a la nota del 25 de mayo relativa a las elecciones alemanas, según el diario "New York Times". Este proyecto contendría los dos puntos siguientes:

1º—Que la nota soviética no agrega nada para facilitar una reunión cuatripartita concerniente a la unidad alemana;

2º—Que más bien significa un retroceso respecto de la precedente actitud del gobierno soviético en lo que atañe a las condiciones de las elecciones y la unidad de Alemania

Evacuan una Aldea en el Este

HERSFELD, 8 (AFP). — Según refugiados llegados de Hesse, la pequeña localidad de Vacha, en Turingia, ha sido totalmente evacuada y sus habitantes llevados hacia Pomerania y Mecklemburgo. Unidades de la policía popular han tomado posesión de todas las casas. A cada habitante evacuado sólo se le dejó llevar 45 kilos de equipajes y pertenencias.

Opinión de Refugiados

BONN, 8 (INS). — Alemanes del Este, que han buscado refugio en los últimos días en la Alemania occidental, revelaron que no son los tratados firmados con los aliados por el gobierno de Bonn la principal causa de los intentos de intimidación desplegados por los comunistas en territorio germano.

El rey Talal

Sorda Lucha se Desarrolla en Jordania en Torno al Rey Talal

AMMAN, 8 (INS). — Un ambiente de inquietud prevalece en Amman como consecuencia de la situación planteada por la cuestión de la permanencia del rey Talal en el trono de Jordania.

Aparentemente una sorda lucha se está desarrollando en el seno del gobierno entre los partidarios y opositores de Talal, quien padece de una enfermedad mental de la que se atiende actualmente en una clínica de Suiza. Tres fracciones procuran lograr una definición de la situación: los partidarios del hermano menor del monarca, el príncipe Nolf, que se afirma está conspirando para obtener el poder desde Beirut, donde se halla exilado, y quienes desean su alejamiento sólo temporal de Talal del trono, hasta que se restablezca. Un cuarto grupo, menos poderoso, favorece el advenimiento al trono del príncipe Hussein, hijo del actual soberano.

WASHINGTON, 8 (INS). — Un ambiente de optimismo reina en esta capital mientras representantes de la industria y de los obreros regresan a la Casa Blanca para reanudar las negociaciones tendientes a poner fin a la huelga siderúrgica. Portavoces de las partes interesadas indicaron que en las nuevas reuniones se llegará a un acuerdo sobre el problema de los aumentos de salarios. Ahora la única y grave dificultad parece ser la insistencia del sindicato sobre la agremiación indefectible para trabajar en la industria.

Vincent Auriol Definió la Posición de Francia

"Nunca Participará en una Guerra de Agresión"

CARMAUX, 8 (AFP). — "Lo repito solemnemente: Francia no participará nunca en una guerra de agresión ni empleará jamás sus fuerzas contra la libertad de ningún pueblo", declaró el presidente de la República Francesa, Sr. Vincent Auriol. Pronunció estas palabras en un discurso en Carmaux, pequeña ciudad minera del departamento del Tarn, a la que otorgó la Cruz de Guerra por hechos heroicos durante la resistencia.

Después de haber depositado una ofrenda floral en el monumento a los caídos, inauguró oficialmente la feria-exposición. Aclamado por la multitud, se dirigió hasta la Municipalidad, donde se realizó, en presencia de las tropas formadas, la entrega de la condecoración. El alcalde dió la bienvenida al señor Auriol y declaró que habían sido los obreros, y en especial los mineros, los que habían venido a escucharle.

Después de rendir homenaje a los héroes de la resistencia declaró que "las reconstrucción material y moral del país está lejos de haber terminado" y añadió que "la paz, condición de todos los progresos y del bienestar, para los hombres como para los pueblos, continúa siendo incierta, turbada, amenazada".

"Yo quiero dirigir a todos los franceses —expresó luego el presidente— una solemne invocación: que cese toda agitación funesta".

Abandonó Wáshington el Embajador de la U.R.S.S.

WASHINGTON, 8. (INS)— El embajador soviético Alexander S. Panyushkin, partió hoy de Wáshington en automóvil, rumbo a Nueva York, en la primera etapa de su viaje de regreso a Moscú.

Panyushkin y su esposa, Katherina, fueron despedidos por un grupo de amigos y funcionarios de la representación diplomática rusa. El embajador del Kremlin manifestó el viernes pasado, después de entrevistarse con el secretario de Estado norteamericano Dean Acheson, que se retiraba definitivamente de la Unión.

Los Satélites de Moscú Unificarían sus Fuerzas

BELGRADO, 8 (INS). — Informes de los países satélites de Rusia, llegados a Belgrado, indican que esas naciones dominadas por el Soviet discutieron planes para unir todos sus ejércitos.

La unión militar del Este, sería la respuesta del Kremlin al tratado del Pacto del Atlántico. Las conferencias recientes fueron encaminadas a la creación de un fuerte grupo unido y se habló sobre planes para el armamento conjunto.

Al mismo tiempo, trascendió que Checoslovaquia, convertida en el arsenal soviético fuera de Rusia propiamente dicha, trabaja sólo en la industria de armamentos para cubrir los pedidos de Moscú. El mariscal Nicolai Bulganín, ministro de las fuerzas armadas rusas, presidió —se dice— las reuniones de la unión militar del Este de Europa y habría asistido a ellas en ex canciller Molotov.

Aunque Bulganín presidió las reuniones, se cree que el mariscal Zukhov o el mariscal Iván Koniev son el jefe de esas fuerzas armadas. La unificación de armamentos de los países del Cominform sería solamente para los tanques y artillería.

Los expertos soviéticos afirman que los obreros checos desarrollan un sabotaje clandestino y no trabajan con suficiente celeridad en la fabricación de armamentos en la Skoda y en la Zbrejovka, que aumentaron su producción en 30 ó 40 por ciento. Se dice que los rusos llevaron a esas instalaciones a obreros de China y Mongolia.

PONDRA CASA

Iba a casarse y tenía que pensar en instalar su futuro hogar, pero quería a un tiempo calidad y economía. Un día, estaba leyendo los Clasificados de CLARIN cuando vió éste:

Chic, mobiliario casa p. terreno. T. E. ...-2123.

Le gustó la idea y como poseía un terreno bien ubicado, se entrevistó con el anunciante. Este levantaba su casa y liquidaba todos sus finos muebles a cambio de un terreno donde se proponía construir un chalet y amueblarlo de una manera moderna. Los valores eran equivalentes y llegaron a un acuerdo. De modo que Eduardo amueblará su flamante casa a cambio de un terreno sobre el que no podía edificar por propia cuenta. Fué gracias a un Clasificado de CLARIN (CORRIENTES 585. De 8.30 a 18.30 hs. Informes: 32-3411 al 9417).

Opínase que Rhee Perdió el Sentido de la Realidad

CLARIN en LONDRES

LONDRES, 8. (De nuestra agencia). — El cuarto frente de Corea y el más alarmante de todos, según parece, es Syngman Rhee, presidente de la República de Corea del Sur. Ni la línea de batalla ni las negociaciones de tregua en Pan Mun Jon, que detienen el sol en las alturas hasta que las fuerzas comunistas hayan preparado su nueva ofensiva; ni las quintas columna, embravecidas de los campos de prisioneros, oscurecen tanto el futuro de las naciones aliadas en aquel suelo de emboscadas como Syngman Rhee. Sabe más Syngman Rhee por viejo, además de diablo —el viejo diablo lo llaman los norteamericanos— que por descender de una lejana dinastía de monarcas coreanos, por haber escrito libros a los veinte años sobre la independencia de su país, por haber vivido siete años más en las prisiones del invasor, por haberse casado a los sesenta con una linda dama austríaca mucho más joven, por haber compuesto versos en chino y estudiado democracia provisionalmente en los textos de Woodrow Wilson. Cinco años antes de que Churchill iniciara su carrera política, ya era un político versado en astucias este Syngman Rhee, que ahora —escríbese en Londres— "pierde el sentido de la proporción y aún de la realidad y se pasea como un sonámbulo por el borde de los tejados"

He ahí a un hombre —clama el mundo anglosajón— que camina hacia la tiranía e inicia su programa de violencias contra "los estorbos" con la detención de doce de sus más importantes e insolentes opositores de la Cámara. He ahí al llamado "muñeco de los norteamericanos" —porque al terminar la guerra con el Japón el general Hodge se lo sacó de una manga como un prestidigitador saca un conejo— dispuesto quizá a retirar sus tropas de la lucha contra el comunismo si los Estados Unidos y las Naciones Unidas continúan haciéndole filípicas e insisten en disuadirle de que aplaste al comunismo también en el interior del país "donde florece —dice Rhee— al socaire de la ficción democrática". He ahí a un fanático —claman los aliados— que confunde la independencia de Corea con su poder personal. He ahí —agregan— al nuevo Chiang-Kai-shek, cuyo mando, como el de Syngman Rhee, se basa en la corrupción de sus adeptos, que llega en el caso coreano a la venta de material de guerra norteamericano al enemigo y al empleo de granadas de mano, a un costo de tres dólares cada una, en la pesca de trucha con explosivos.

Esta es la información angustiosa que precede al vuelo desolado de Lord Alexander, el ministro británico de Defensa, hacia Tokio, y hacia el gesto sombrío del general Clark.

JACINTO MIQUELARENA
(Corresponsal de CLARIN en Londres)

Se Designaron los Rectores de las Universidades

(INFORMACION PAGINA DOS)

Levantan el Cerco a la Radio Rusa de Berlín

Año VII — Nº 2.401

Diario de la Mañana

Clarín

BUENOS AIRES · REPUBLICA ARGENTINA

40 CENTAVOS

Un toque de silencio para la solución argentina de los problemas argentinos

Buenos Aires, Martes 10 de Junio de 1952

A HORCAJADAS en su caballo, la reina Isabel II revistó a su guardia personal, en ocasión de celebrarse su 26º cumpleaños

Hoy Tránsito Normal por la Autopista

BERLIN, 9 (AFP). — El general Coleman, comandante británico de Berlín, comunicó al representante de la Comisión de Control soviética, Sergei Denguin, que ordenó levantar el cerco impuesto a Radio Berlín. Esta medida servirá para atemperar aún más la tensión; sin embargo, los rusos rechazaron dos patrullas norteamericanas, la primera en Mariensbad, mientras se dirigía de Alemania occidental a Berlín; la segunda en Babelsberg, cerca de la ex capital.

Una patrulla británica fué también rechazada en Babelsberg.

A todo esto, la policía británica colocó de cada lado del camino de 300 metros que une el distrito de Berlín Spandau en el sector de Eiskeller, carteles indicando que ese camino forma parte de la zona inglesa. No se registró oposición oriental.

En cuanto al tránsito por la autopista en el puesto de control de Helmstedt, es normal. Según un comunicado británico, 214 vehículos pasaron por allí desde las 0 hora hasta las 9 de hoy, así como 62 camiones.

Las Causas del Asedio

BERLIN, 9 (AFP) — El asedio de la policía militar británica a la radio de Berlín estuvo determinado por la voluntad de impedir las maniobras soviéticas contra las poblaciones alemanas situadas en los límites de Berlín occidental con la zona soviética de ocupación.

Nam Il Pidió que Sigan las Gestiones de Tregua

Los Aliados Mantendrán su Actitud

MUNSAN, 10 (INS). — El general Mark Clark declaró que la nota que le hicieron llegar el lunes los comunistas "no contiene nada que ya no hayan repetido una y otra vez", y añadió que hará pública su respuesta en cuanto ésta haya sido entregada al mando rojo.

Esa nota fué enviada a Clark durante un receso de tres días en las conversaciones de tregua en Pan Mun Jon, y tiene las firmas del jefe rojo Nam Il, de Kim Il Sung, primer ministro y comandante en jefe de las fuerzas de Corea Septentrional, y del general Peng The-huai, comandante de las tropas chinas en Corea.

Con anterioridad, Radio Pekín había anunciado que esa nota expresaba que "si las Naciones Unidas desean sinceramente la paz, deberían regresar a Pan Mun Jon y reanudar las gestiones de armisticio".

De acuerdo con la misma radio, el mensaje critica duramente a los aliados por haber suspendido las negociaciones y atribuye a la UN el propósito de aumentar la tensión.

Protesta de los Rojos

PAN MUN JON, 9 (AFP). — Sólo hubo una reunión de oficiales de enlace. Los comunistas presentaron una protesta porque la delegación aliada se niega a participar en las reuniones plenarias y considera que la UN obra en forma unilateral e ilegal, al proceder así [illegible] rojos presentaron un petitorio para que vuelvan a realizarse, a partir de mañana a las once, las sesiones plenarias. Los aliados contestaron que, de acuerdo con la decisión del comando de las Naciones Unidas, el receso sería de tres días.

Van Fleet Mantiénese Alerta

CON EL VIII EJERCITO, 9 (AFP) — El general Van Fleet anunció que está en situación de rechazar toda ofensiva que lancen los ejércitos chino y norcoreano. En una declaración a los corresponsales afirmó que el VIII Ejército se halla listo para actuar con la máxima eficacia e indicó que para el enemigo sería una locura lanzar en estos momentos un ataque a fondo.

Mientras tanto, llegan noticias de que los chinos envían nuevos refuerzos al frente

GENERAL Mark Clark, que no aceptó la reanudación inmediata de las gestiones de tregua que solicitó el comando rojo en Pan Mun Jon

Irán Defiende su Petróleo

LA HAYA, 9 (AFP.) — En la gran sala de justicia del Palacio de la Corte Internacional se inició esta mañana el examen preliminar del espinoso pleito entre Irán y Gran Bretaña, por la Anglo Iranian Oil Co.

La Corte debe declarar si es de su competencia intervenir en este asunto. Por abstención obligada del presidente titular sir Mac Nair, ocupó el sitial el vice, doctor Miguel Guerrero.

Mossadegh expuso detalladamente la posición jurídica de su gobierno respecto a la posesión y derechos de sus riquezas naturales. Habló con voz fuerte y en francés, subrayando algunas de sus frases en una forma que su alegato parecía por momentos una enérgica y vibrante requisitoria contra Gran Bretaña, a la que acusó de haber empleado todos los medios de presión posibles. Reiteró que Inglaterra, y muy especialmente la Anglo Iranian Oil Co., habían tenido activa ingerencia en los asuntos de la política interna del Irán.

Puso de relieve que el Irán sufre en la actualidad pérdidas "a causa de la actitud concertada de los grandes trusts petroleros", y defendió el principio de la nacionalización. Luego lamentó no haber podido aportar pruebas documentadas de la actividad oculta de los agentes ingleses y de la Anglo Iranian, pero señaló que ya entregó algunas de esas pruebas al Consejo de Seguridad. Terminó manifestando la esperanza de que la Corte hará triunfar la tesis iranía, y proclamará su incompetencia.

Llegó a Nápoles el "Pueyrredón"

NAPOLES, 9 (AFP.) — Procedente de Venecia arribó el buque-escuela argentino "Pueyrredón", con 120 cadetes, quienes visitarán Pompeya, Capri, Sorrento y Amalfi. Una parte viajará a Roma, donde serán recibidos por el Papa. El "Pueyrredón" zarpará el 16. El comandante de la nave, capitán de fragata Adolfo V. Cordeu, acompañado de su capitán Juan Sanmarco, visitó a las autoridades locales.

FUE APROBADA EN EE. UU. LA AYUDA AL EXTERIOR

OTRO CHOQUE CON LOS PRISIONEROS REGISTROSE EN KOYEDO: 25 MUERTOS

KOYEDO 9 (AFP). — Durante una lucha campal entre soldados norteamericanos y prisioneros comunistas en la isla de Koyedo, perecieron veinticuatro prisioneros y resultaron heridos otros ochenta y cuatro. Murió un soldado norteamericano y resultaron heridos otros trece. El encuentro se produjo cuando un destacamento norteamericano intentó ocupar uno de los blocks de ese campo.

El Senado Sancionó el Plan; Pasó a la Firma de Truman

WASHINGTON, 9 (INS). — El Senado aprobó definitivamente el proyecto de ayuda económica y militar al extranjero por 6.447 millones de dólares y lo envió a la Casa Blanca para su promulgación. Esta suma es inferior en 1.500 millones de dólares a la solicitada. La Cámara baja había sancionado el programa el jueves pasado, por 230 votos contra 115. Los fondos se destinarán a financiar la lucha contra el comunismo en el año fiscal que comienza el 1º de julio.

Existe la posibilidad de una nueva rebaja cuando los comités de Asignaciones del Senado y de Representantes formulen planes por separado, para arbitrar concretamente los fondos.

En lo concerniente a Iberoamérica, las asignaciones ascienden a 95.585.750 dólares para atenciones militares y 25.529.000 dólares para fines económicos. Se calcula que durante el ejercicio económico de 1953 se invertirán en Iberoamérica, con cargo a las mencionadas sumas, 63.000.000 de dólares.

Eluden a Talal sus Parientes

LAUSANA (Suiza), 9 (INS). — La reina Zein de Jordania y sus hijos, entre ellos el heredero, Hussein, de 17 años, están escondidos en Suiza, según se cree, luego de desaparecer de su hotel en Lausana poco antes de la llegada de Talal procedente de París.

La semana pasada la reina huyó de Versalles y pidió refugio en la embajada británica en París. Recuérdese que cuando Talal fué a Suiza por primera vez para ser sometido a un tratamiento médico, circularon rumores de que había amenazado a Zein, acusándola de conspirar contra él.

Se Desmoronó una Montaña en Italia

AOSTA, 9 (AFP). — Una parte de la montaña en la que se apoyan los contrafuertes del glaciar Dellusney, a 3504 metros de altura, se desmoronó súbitamente en el alto valle de Bionas (vía de Aosta) arrastrando varios centenares de miles de metros cúbicos de hielo, agua, tierra y fango. Los habitantes de numerosas localidades de la Valpelin, iniciaron el éxodo de sus casas.

Hay cuatro muertos. Las víctimas quedaron sepultadas bajo una enorme masa de rocas.

El Escritor Mexicano Alfonso Toro Falleció

MEXICO, 9 (INS) — Falleció el historiador y crítico mexicano, licenciado Alfonso Toro. El extinto que contaba 75 años de edad.

ALCANZO extraordinaria solemnidad la ceremonia de clausura del 35º Congreso Eucarístico Internacional realizado en Barcelona. Un público extraordinario asistió a la misma, desarrollada en un excepcional ambiente de profundo fervor religioso

Gran Bretaña Desea Discutir la Tregua

HONGKONG, 9. (INS). — El mariscal Alexander declaró que Gran Bretaña no tendría inconveniente en estar representada directamente en las conversaciones de tregua, si ello fuera sugerido por el general Clark. El ministro de Defensa británico hizo la declaración al ser interrogado a su llegada a Hongkong en viaje a Tokio.

ACUERDO PARCIAL SOBRE EL ACERO

WASHINGTON, 9. (INS). — Fracasaron esta noche las negociaciones con miras a un arreglo en la disputa del acero, pero se acordó reanudar la producción siderúrgica para fines militares.

Después de cinco días de negociaciones entre patronos y obreros en la Casa Blanca, el auxiliar del presidente Truman, John R. Steelman, anunció que las discusiones han quedado "completamente estancadas" y agregó: "Nada más puedo hacer. Sin embargo, los negociadores quedan sujetos a ser llamados nuevamente".

Un Pedido de Truman

WASHINGTON, 9 (INS) — Truman solicitó al congreso que no interfiera en el conflicto siderúrgico y deje que las partes interesadas solucionen en controversia mediante negociaciones. Indica que cualquier nueva ley que afecte la disputa sobre el acero podría ser perjudicial para una conciliación. Expresa esa opinión en una carta al vicepresidente Barkley.

Las Materias Primas

WASHINGTON, 9 (INS) — Diez legisladores republicanos declararon que la conferencia internacional de materiales "ejerce un poder estratégico sobre la prensa del mundo libre controlando las provisiones de azufre y papel para diarios". Esa conferencia es un organismo formado por 28 naciones que hace recomendaciones para cada país, en la distribución de las existencias disponibles de siete artículos de primera necesidad entre ellos el azufre, el cobre, el algodón y el papel de diario.

Abarcaba a Italia el Plan Rojo Frustrado en Francia

PARIS, 9 (INS). — Agentes de seguridad y contraespionaje iniciaron una investigación tendiente a establecer los alcances de la acción comunista. Se expresa la creencia de que el Comintern unió a los puertos de Francia e Italia en una sola zona para desarrollar una gran campaña de agitación. Los documentos secuestrados en la semana pasada incluyen un plan de sabotaje contra el puerto militar de Tolón; otros planes contemplaban la destrucción de las estaciones generadoras de electricidad y medidas destinadas a impedir el envío de tropas y equipos a Indochina.

Por lo demás, un vocero del cuartel general de la NATO negó que hayan sido robados papeles secretos de la defensa atlántica. Sin embargo, trascendió que los comunistas tenían en su poder detalles de las plataformas para lanzamiento de proyectiles cohetes V, instalados en la isla Du Levant, en el Mediterráneo, cerca de la población de Shyres.

BONN, 9 (AFP). — "Las disposiciones de derecho internacional contenidas en el tratado de la comunidad europea y la actitud de las potencias occidentales respecto de Alemania Occidental, relevan, a juicio del gobierno de Bonn, de todas las obligaciones que se derivan del acta de capitulación de Reims y de Berlín", declaró ante la prensa un vocero del ministerio federal de justicia.

"Por el mismo motivo —agregó el informante—, mientras espera un tratado de paz con Alemania, la Unión Soviética no puede hacer valer, respecto de la República Federal y de las fuerzas de defensa europeas, los derechos y exigencias que derivan de la capitulación, principalmente en lo que se refiere al desarme permanente de los ex soldados alemanes".

"Por otra parte —continuó diciendo—, el gobierno federal estima que, desde el punto de vista del derecho internacional, el estado de guerra entre Alemania, por una parte, y la Unión Soviética y sus aliados, por otra, ha cesado también, debido a la actitud de la URSS respecto de Alemania. Por lo tanto, la URSS no tendría derecho, en caso de guerra, a considerar a los soldados alemanes como "combatientes irregulares en violación de la capitulación".

Firmóse el Tratado de Paz Hindúnipón

TOKIO, 9 (AFP). — Se firmó el tratado de paz entre el Japón y la India, por el embajador hindú, Khettur, y el ministro de Relaciones Exteriores nipón, Sr. Katsuo Okasaki. El documento consta de once artículos. La India pasa la esponja sobre el período de guerra, y en el artículo número uno se declara: "Una paz sólida y perpetua y plena amistad reinarán entre el Japón y la India, así como entre los respectivos pueblos". En el artículo 6 la India renuncia formalmente a reclamarle reparaciones al Japón, y en el 4 la India restituirá a Japón y a sus ciudadanos los haberes que poseían antes de la guerra en territorio hindú. El artículo 2 prevé ulteriores tratados de comercio, navegación y aviación. El acuerdo no menciona cuestión territorial alguna

SUS MEMORIAS

Era un entusiasta ciclista y había ganado en sus tiempos varias carreras. Ahora ya no estaba en condiciones de practicar su deporte favorito, por lo que resolvió escribir sus memorias. Para ello, necesitaba una máquina de escribir y se le ocurrió publicar este Aviso Clasificado en CLARIN:

"Cbio. bicicleta carrera por máq. escribir. T. E. ..-5534"

Y un lector de CLARIN se moría desde hacía tiempo por una bicicleta de carrera. Como al liquidar su oficina comercial le había quedado una máquina de escribir, le hizo la oferta al anunciante y llegaron a un acuerdo. Ahora, ambos han conseguido lo que querían y están satisfechos, gracias a la mediación del Clasificado de CLARIN (CORRIENTES 555. De 8.30 a 18.30 horas. Informes: 32-9411 al 9417).

En San Juan y Mendoza Sintióse un Violento Temblor: El Pánico Causó Algunas Víctimas

Renace la Calma en Berlín

Exígese un Salvoconducto Británico

BERLIN, 10 (AFP). — La policía militar británica terminó de levantar el cerco a la radio de Berlín, controlada por los soviéticos, que estuvo asediada durante siete días y siete noches. La operación se realizó sin incidentes, pero los ingleses mantienen fuertes contingentes en las cercanías de la Fünkhaus para impedir toda manifestación de "los cercados". El personal de esa radio está ahora en libertad para salir del edificio. La guardia rusa no se presentó.

Esta mañana los soviéticos han negado autorización a las patrullas anglonorteamericanas para transitar en la autopista Berlín-Helmstedt. En cambio, es normal el tránsito civil por esa carretera. La situación tiende a estacionarse, teniéndose la impresión de que los orientales no intentarán quebrantar la calma que poco a poco va restableciéndose en la ex capital alemana.

Además, los británicos de Berlín exigirán en adelante un salvoconducto para toda persona que quiera entrar o salir de la radio de Berlín. Un jefe inglés declaró a France-Presse, que la vigilancia cerca de dicha sede será ejercida por "chupos", agentes de la policía alemana occidental, y los salvoconductos serán extendidos por la Municipalidad de Berlín-Charlottemburgo.

No indicó si el requisito será derogado en el caso de que los rusos volvieran a permitir a los berlineses penetrar libremente en West-Staaken, suburbio de la zona berlinesa Spandau, que desde 1945 era considerado como parte del sector inglés, pero que fué agregado últimamente por los rusos a la zona oriental.

Por otra parte, la policía popular de Alemania oriental ocupó la localidad de Lieban, no lejos de Coburgo, al Norte de Baviera, que forma una saliente del territorio de la República Federal de Alemania. Se iniciaron negociaciones entre representantes norteamericanos y soviéticos al respecto, pero hasta ahora no han tenido solución. Entretanto, los habitantes expulsados de la "zona prohibida" continúan afluyendo al territorio federal.

Eden Afirmó que el Pacto de Bonn Afianzó la Unidad

ANTHONY EDEN

LONDRES, 10 (AFP). — "Los acuerdos con Alemania occidental significan un progreso muy importante hacia la consolidación y la unificación de Europa", declaró Eden en los Comunes. Dijo, además, que "desde la formación de la República Federal Alemana en 1949, la política de los gobiernos británico, francés y norteamericano ha sido siempre de incluirla en la comunidad de Europa y al mismo tiempo aliviar gradualmente el control de la ocupación. Los acuerdos actuales representan el punto final de esta política".

La Política en Alemania

"Nuestra política en Alemania —añadió luego—, aunque nos es impuesta por los actos soviéticos, nunca ha sido dirigida contra la Unión Soviética. Lo mismo sucede con los actuales acuerdos. No es culpa nuestra si la cooperación en Europa se detiene en el río Elba.

Attlee, por su parte, expresó: "La oposición estudiará la declaración del señor Eden. ¿Puede el jefe del Foreign Office decir algo respecto a una conferencia de los "cuatro grandes" reservada a Alemania?"

Eden respondió: "Haremos todo lo posible para que la respuesta a la nota soviética sea constructiva". Recalcó que, por ahora, "Inglaterra no desea estar físicamente asociada a la Comunidad Europea.

Año VII — Nº 2.402

Diario de la Mañana

Clarín

BUENOS AIRES · REPUBLICA ARGENTINA

40 CENTAVOS

Un toque de atención para la solución argentina de los problemas argentinos

Buenos Aires, Miércoles 11 de Junio de 1952

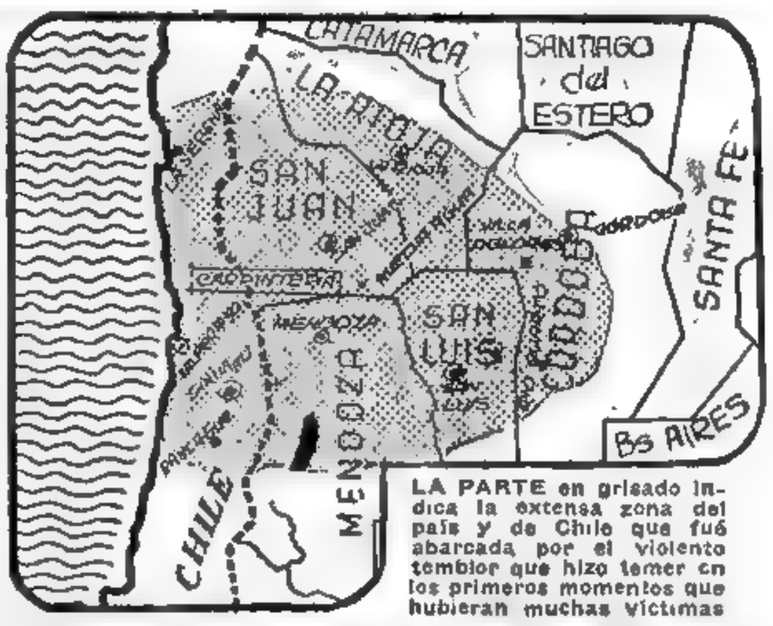

LA PARTE en grisado indica la extensa zona del país y de Chile que fué abarcada por el violento temblor que hizo temer en los primeros momentos que hubieran muchas víctimas

ABARCO UNA EXTENSA ZONA DEL PAIS; TAMBIEN SE NOTO EN ESTA CAPITAL

En Carpintería, San Juan, Fué Donde Alcanzó Mayor Intensidad; Además se Registró en Parte de Chile

UN fenómeno cuyas características recordaban las que acompañaron a una de las catástrofes que más afectaron al país, alarmó anoche a la población de Buenos Aires. Alrededor de las 21.30, en todos los barrios y en la zona céntrica de la capital se advirtió que las lámparas y otros artefactos eléctricos iniciaban una intensa oscilación que se prolongó por espacio de varios minutos. El fenómeno resultó lógicamente más perceptible en los edificios altos, donde fué acompañado por el desplazamiento de objetos.

Inmediatamente se sucedieron los llamados telefónicos a los diarios —en CLARIN no hubo ningún instante de calma— en procura de informaciones concretas, pues no había duda de que se trataba de un movimiento sísmico cuya violencia parecía comparable al que asoló a San Juan en enero de 1944.

Este estado de inquietud se prolongó mientras se carecía de detalles exactos sobre el lugar en que se habría producido el terremoto y de sus consecuencias, hasta que, dos horas más tarde, a las 23.30, la Subsecretaría de Informaciones hizo saber oficialmente que el movimiento se había sentido en San Juan y Mendoza, alcanzando mayor intensidad en la primera de las provincias mencionadas, sin que, felizmente, hubiese víctimas ni daños materiales.

Simultáneamente, un cable de Santiago de Chile decía que el epicentro se hallaba en la zona cordillerana del país vecino, a la altura de La Serena, acaso más al norte.

En una Extensa Zona

El ministerio de Comunicaciones recibió información de sus cabeceras de distrito señalando que el fenómeno se había percibido con interés en Mendoza, San Juan, Tucumán, La Rioja, Catamarca, Córdoba, Río Cuarto, Villa Dolores, Santa Fe y Rosario, y bien en estas dos últimas ciudades su fuerza fué similar a la anotada en la capital.

Informaciones complementarias, que se obtuvieron cerca de medianoche, indicaban que el movimiento alcanzó particular intensidad en Carpintería, pequeña localidad cercana a la ciudad de San Juan sobre la línea férrea y el camino a Mendoza. Súpose también que Mendoza había quedado aislada de Chile telefónicamente.

Informe del Observatorio

El Observatorio de Villa Ortuzar informó que el fenómeno se registró a 970 kilómetros de la Capital Federal, en el mismo lugar en que está

(CONT. EN LA PAG. CINCO)

Truman Pide una Ley de Incautación

Aplicaríase a la Industria Siderúrgica

WASHINGTON, 10 (INS). — En una sesión conjunta del Senado y la Cámara de Representantes, Truman solicitó la rápida sanción de una ley que le autorice a incautarse y administrar la industria siderúrgica, ya que "la cuestión de la paz o de la guerra se encuentra en la balanza" y el acero es vital. Afirmando que "es absolutamente imprescindible reforzar nuestra potencia militar si es que queremos tener una probabilidad razonable de impedir la tercera guerra mundial", recomendó la aprobación de una ley que contemple estos tres objetivos: 1º) Garantizar la producción esencial de acero. 2º) Garantizar un trato equitativo para las empresas y los trabajadores del acero. 3º) Estimular a los patronos y obreros siderúrgicos a solucionar sus diferencias por medio de negociaciones colectivas. "Opino —declaró —que la mejor manera de alcanzar estos objetivos es aprobar una ley que autorice al gobierno a controlar las plantas de acero y administrarlas temporalmente, hasta que las partes se pongan de acuerdo. Este es el procedimiento que recomiendo".

Oposición

WASHINGTON, 10 (INS). — El Senado rechazó hoy tres proyectos de ley tendientes a autorizar la incautación de la industria siderúrgica.

Las tres medidas, rechazadas después del dramático llamamiento hecho personalmente por Truman ante una sesión conjunta del Senado y la Cámara de Representantes, fueron presentadas como enmiendas a un proyecto que disponía la exención de los controles sobre precios, salarios y renta por otros ocho meses, o sea, hasta el 1º de marzo de 1953.

Es un Rechazo Inicial

WASHINGTON, 10 (INS) — La Casa Blanca no ha hecho comentario alguno sobre el rechazo inicial del Congreso a la demanda hecha personalmente hoy por el presidente Truman para que se le otorguen poderes de incautación de la industria del acero.

Funcionarios de la sede gubernamental manifestaron que Truman no proyecta otro paso por ahora.

HARRY S. TRUMAN

Fuerte Temporal en N. York: 3 Muertos

NUEVA YORK, 10 (INS). — Hubo 3 muertos y numerosos heridos en Nueva York y suburbios, a causa de una tormenta eléctrica con vientos de 120 kilómetros por hora. El huracán comenzó al atardecer de ayer, día más caluroso del año, e interrumpió el servicio eléctrico en más de 100.000 hogares de Long Island, derribando árboles y causando inundaciones en carreteras y parques.

Visitó Ayer al Papa el Embajador Argentino

VATICANO, 10 (INS) — Pío XII recibió en audiencia privada al embajador de la Argentina, Carlos Oliva Vélez, y a sus padres. El Sumo Pontífice también concedió una audiencia privada a Guillermo Castillo Fernández, arzobispo de Caracas, y a Luis Cavez González, arzobispo de San Salvador.

MOSCU INSISTE EN LA ELIMINACION DE ARMAS ATOMICAS

NUEVA YORK, 10 (AFP.). — La URSS estima que la proposición occidental de fijar el máximo a los efectivos armados, está destinada, no a lograr el desarme, sino a engañar la opinión pública y a legalizar la política del rearme. Tal fué la tesis defendida hoy ante la Comisión del Desarme, por Malik, delegado soviético, quien ve en el plan, una tentativa deliberada de Estados Unidos de debilitar las fuerzas armadas que pueden constituir la defensa principal de los demás países y de ampliar los armamentos atómicos a la aviación y a la flota, que pueden servir a EE. UU. para desatar la agresión cuando lo desee.

Después de manifestar que el mayor esfuerzo de rearme lo realiza EE. UU. en la aviación, cuyos efectivos que en 1947 era de 350.000 hombres, pasan a 1.000.000 en 1952 y en la marina también duplicada desde 1947; el delegado soviético citó como "ejemplo característico de hipocresía", el hecho que el plan occidental ha sido presentado al mismo tiempo que Truman pedía créditos suplementarios para el perfeccionamiento de las armas atómicas.

El "United States" Marcó un Récord de Velocidad

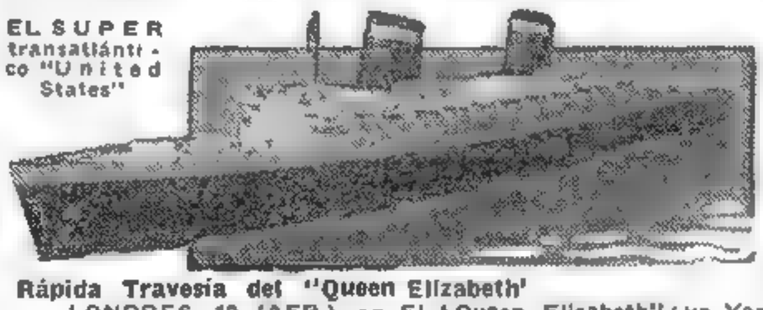

EL SUPER transatlántico "United States"

A BORDO DEL "UNITED STATES", 10. (INS). — El supertransatlántico norteamericano "United States" estableció una marca mundial de velocidad de más de 34 millas. Ese récord fué logrado anoche cuando el paquebote de 53.000 toneladas surcaba las aguas del Atlántico en una prueba de resistencia de 8 horas, cerca de la costa de Virginia. Superó así al "Queen Mary" en su prueba de 1936 y en los cruces del Atlántico, dos años más tarde, ocasión en que navegó a razón de 32 millas y 31.59 millas.

Rápida Travesía del "Queen Elizabeth"

LONDRES, 10 (AFP.). — El "Queen Elisabeth" que llegó hoy a Southampton, realizó la travesía más rápida desde que reanudó su servicio, pues recorrió los 5.140 kilómetros de distancia entre Nueva York y el puerto francés de Cherburgo, en 4 días 13 horas 6 minutos, a un promedio de 29,29 millas por hora; el viernes cubrió 700 millas a una velocidad de 30,48 por hora.

DERRUMBOSE UNA CASA EN MILAN: 11 MUERTOS

MILAN 10. (A. F. P). — Once cadáveres han sido extraídos de entre los escombros de una casa de tres pisos que se derrumbó esta mañana en un suburbio de Milán, a raíz de una explosión de gas. Hubo 20 heridos.

Se estableció que un inquilino fué el causante de la catástrofe, porque encendió un fósforo en el sótano provocando el estallido de gases que se habían filtrado por el subsuelo y acumulado en ese lugar.

Se trataría de gas metano de uso industrial que emanó de un deterioro de cañerías que pasaban cerca de la casa de tres pisos. En efecto, los tubos del gas común de alumbrado estaban intactos.

Preparan el Ensayo Atómico Inglés

Se Realizará en las Islas de Monte Bello

PORTSMOUTH (Inglaterra), 10 (INS)—Zarpó hoy de Portsmouth el "Compañía", llevando la primera arma atómica británica que será probada cerca de la costa de Australia. La nave partió escoltada por la fragata "Plym" y al frente de la "flotilla atómica" va el contraalmirante Arthur Torlesse.

La prueba atómica en las islas de Monte Bello, a 80 kilómetros de la costa noroeste de Australia, se realizará en los meses de octubre o noviembre. El ensayo se conoce extraoficialmente como "Operación NO", porque ni periodistas, ni fotógrafos, ni comentaristas de televisión o radio podrán presenciarlo.

General DOUGLAS MAC ARTHUR

Mac Artuhur, Principal Orador Republicano

CHICAGO, 10 (INS). — El general Mac Arthur fué designado el principal orador de la convención nacional del partido Republicano, que iniciará sus sesiones en Chicago el 7 de julio.

Fué Criticada su Designación

NUEVA YORK, 10 (INS). — El senador Henry Cabot Lodge, jefe de la campaña en apoyo de Eisenhower, criticó la designación de Mac Arthur como principal orador en la convención nacional republicana. Lodge dijo: "Hubiéramos preferido la elección de un orador más imparcial. El general Mac Arthur ha expresado públicamente sus simpatías por el senador Robert Taft".

SIN HORA

¡Zás! Y su reloj cayó al suelo y se rompió. No tenía arreglo. De todos modos, ya era tiempo de que se comprara un reloj como Dios manda. Empezó a buscar entre los Clasificados de CLARIN y leyó este Aviso Clasificado:

Cblo. reloj pulsera calid. por joya o vdo. T. E. —...-0664

Fué cuando se le ocurrió la gran idea. ¿Por qué no cambiar su anillo, llamativo y costoso, pero inútil, por aquel objeto tan indispensable para estar siempre al tanto de la hora? Lo ofreció en canje y el dueño del reloj lo aceptó, encantado. Ahora, ya tiene un reloj de mejor calidad que el otro, gracias al oportuno Clasificado de CLARIN (CORRIENTES 655. De 8.30 a 18.30. Informes: 32-9411 al 9417)

Comenzó a Tratar Diputados el Proyecto de Monumento a la Sra. Eva Perón

INFORMACION PAGINA DOS

RECOBRAN LA TRANQUILIDAD EN S. JUAN

En la Localidad El Abanico se Derrumbaron 99 Viviendas

SAN JUAN, 12 (C) — Pasadas las 24 la gran mayoría de la población continúa en las calles y plazas, pese al frío que entumece. Es que, si bien la calma va recobrándose, eso se logra solo poco a poco, ya que no se ha alejado del todo la sensación del peligro que acecha a esta ciudad, envuelta todavía en una nube de tierra. Las réplicas, o remezones, como las llaman los cuyanos, se han sucedido a lo largo del miércoles. A las 15.30, 19 y 22 20 se creyó que más que réplicas se trataba del original, según algunos sanjuaninos que no han perdido por completo el sentido del humor.

Sin embargo no hay pánico. La repetición le ha restado importancia a las sacudidas. Además, en vista de que no ha ocurrido un cataclismo como el inolvidable de 1944, nadie duda de que los temblores ceden en fuerza y que los que se sienten aún son algo así como los últimos intentos de la fatalidad contra la sufrida e indomable San Juan.

Diez Heridos Graves

También se tienen otras informaciones sobre los heridos. En el hospital Rawson son asistidas 35 personas, de las cuales 10 se hallan en estado grave.

Los contusos curados pasan acaso de un centenar. Faltan desde luego, cifras exactas de los departamentos, pero se opina que los accidentados no sufrieron mayores lesiones, ya que de lo contrario hubieran sido trasladados a ésta.

Familias sin Hogar

SAN JUAN, 11 (C.) — La Jefatura de Policía abrió un registro para inscribir a las familias que han quedado sin hogar y suman ya más de 600 las personas que se han anotado. A todas se les han entregado carpas.

El gobernador ordenó que se entregaran haces de leña a quienes lo desearan, para encender hogueras con que enfrentar el frío al aire libre.

Medidas de Precaución

Como medida de precaución se decretó el asueto escolar en todo el territorio de la provincia hasta el lunes próximo, tanto en los establecimientos primarios como en los secundarios. Además, los cines permanecieron cerrados.

En lo que respecta al comercio, tampoco abrió durante la mañana, pero pasado el mediodía numerosos negocios y oficinas trabajaron

El gobernador, ingeniero Rinaldo Viviani, regresó hoy a las 16 de una jira por los lugares más afectados del interior de la provincia y se constituyó en la Casa de Gobierno, acompañado por todos los miembros de su gabinete. A las 21 volvió a partir para visitar el departamento Presidente Perón. Por su orden, personal del ministerio de Obras Públicas ha iniciado con toda premura el censo de las casas dañadas.

El sismo tuvo su epicentro

(Continúa en la página CINCO)

LA PARTE en rojo señala la zona que fué más afectada por el temblor, cuyo epicentro se ubica en Carpintería y en Villa Aberastain, en la provincia de San Juan

Desmiente Dean Acheson que Haya Firmado Cláusulas Secretas

WASHINGTON, 11 (AFP). — "Estados Unidos reconoce los derechos y los intereses de Francia en Africa del Norte", declaró Acheson al continuar su exposición ante la Comisión de Relaciones Exteriores del Senado, sobre los acuerdos contractuales y los intercambios de garantías entre la Comunidad de Defensa Europea y la NATO. En respuesta a preguntas del senador Gillette, dijo: "No hemos contraído ningún compromiso secreto con Alemania del Oeste ni con la Comunidad Europea. He mantenido en París conversaciones extremadamente francas, con los miembros del gobierno francés, especialmente sobre la situación en Africa del Norte. Hemos disipado bien las dudas".

Finalmente Acheson afirmó categóricamente que Estados Unidos no se ha comprometido a enviar tropas a Indochina, para ayudar al cuerpo expedicionario francés.

GRAN BRETAÑA INTERVENDRIA EN LA GESTION DE ARMISTICIO

MUNSAN, 11 (AFP.) — Gran Bretaña tendría en sus manos la solución del problema coreano, pues circula el rumor de que los comunistas propondrían una nueva selección de los prisioneros chinos y coreanos. Para averiguar quiénes desean ser repatriados, siempre que esa selección se efectúe bajo la supervisión inglesa.

Aguárdase, en Munsan con interés la llegada de lord Alexander. Ciertos observadores creen que si Gran Bretaña asumiera un papel más activo en la negociaciones de armisticio, éste tendría más posibilidades de ser alcanzado.

Entretanto, las negociaciones siguen estancadas. Después de varios días en que no hubo sesiones, esta mañana se celebró una en Pan Mun Jon, pero sólo para que el general Nam Il denunciase la "nueva matanza" de prisioneros. "Esta vez —dijo—, nuestra protesta es muy seria".

Debate en los Comunes

LONDRES, 11 (AFP.) — En los Comunes se discutieron asuntos de Corea, poniéndose de manifiesto la voluntad británica de participar en las conversaciones de armisticio. Como es sabido, hasta ahora todos los plenipotenciarios de la UN en Pan Mun Jon son norteamericanos.

Estará en sus Manos la Solución

Otra Erupción del Strómboli

ROMA, 11 (AFP). — El volcán Strómboli entró nuevamente en erupción. Pese a los ríos de lava que descendieron por las laderas, los pueblos cercanos no peligran.

REPRESION CONTRA ROJOS EN FRANCIA

PARIS, 11. (AFP). — Han sido declarados cesantes 195 obreros del establecimiento militar Loire, de Saint Etienne, y otros 316 de Tulle, por haber participado en la huelga ordenada por la C.G.T. el 4 de junio.

Interrogatorio a Duclós

Agrégase que Duclós será sometido a un segundo interrogatorio, el viernes, por el juez de instrucción, doctor Jacquinot.

Otro Detenido

PARIS, 11. (AFP). — Ordenóse la detención del secretario general de la Federación del departamento del Var, con sede central en Tolón, François Tourtin.

Año VII Nº 2.403
Diario de la Mañana
Clarín
BUENOS AIRES · REPUBLICA ARGENTINA
40 CENTAVOS
Un toque de atención para la solución argentina de los problemas argentinos
Buenos Aires, Jueves 12 de Junio de 1952

Nuevas Trabas Rusas Para el Acceso a Berlín

No Reclamarán Indemnizaciones a Bonn los Aliados

BERLIN, 11 (INS). — Los rusos han vuelto a prohibir a las patrullas norteamericanas y británicas el paso por la autopista Berlín-Helmstedt. Sin embargo se anticipa que los yanquis insistirán en cumplir sus tareas, sin prestar atención a la nota del general soviético Tchoukov invitando a los aliados a poner fin a toda tentativa de entrar a la autoestrada. Sábese, por lo demás, que parte del personal de la radio de Berlín ha sido relevada; la puerta principal del edificio permanece cerrada todavía.

Indemnizaciones Germanas

WASHINGTON, 11 (INS). — El Departamento de Estado dió a conocer una declaración tripartita consignando que Estados Unidos, Inglaterra y Francia renuncian a toda reclamación en concepto de indemnización provenientes de la producción actual de Alemania occidental. Los franceses, sin embargo, se han reservado el derecho de presentar tal reclamación en caso de que se firme un tratado de paz con una Alemania unificada.

Tratarán la Unificación

PARIS, 11 (AFP) — El gobierno francés es favorable a una discusión entre las cuatro grandes potencias de la unificación de Alemania, pero limitada a cuestiones precisas e inmediatas. Así lo reveló un vocero al término del consejo de ministros

Heuss Hará Consultas

BONN, 11 (AFP). — El profesor Theodor Heuss, presidente de Alemania occidental, resolvió pedir una consulta jurídica a la Corte Federal Suprema, sobre la compatibilidad del tratado sobre la comunidad europea de defensa con la constitución.

Heuss apela a la Corte Suprema porque los partidos políticos y miembros del gobierno interpretan de distinto modo ciertos artículos de la Carta Magna.

THEODOR Heuss, presidente de Alemania occidental, hará consultas sobre la aplicación del tratado europeo de defensa

La URSS no Retirará su Misión de Tokio

TOKIO, 11. (INS). — Infórmase que el gobierno soviético rechazó la demanda de Japón para que retire la misión rusa de Tokio. La nota nipona fué entregada el 30 de mayo. Agrégase que la respuesta del Kremlin fué recibida hoy.

Demorarían el Acuerdo Entre España y E. U.

WASHINGTON, 11. (INS). — Círculos diplomáticos afirman que la conclusión del pacto de ayuda económica y militar con España será demorado hasta 1953. Los factores que prolongarán las negociaciones son los siguientes: 1º) Las cosechas españolas, superiores en todo sentido a las de años anteriores, mejoraron la situación económica del país, permitiendo a Franco una mejor posición para negociar. 2º) En el aspecto militar, se dice que Madrid pide más equipos modernos de los que Estados Unidos tiene comprometidos en Europa. 3º) Españoles que ocupan altos cargos se hallan resentidos por las declaraciones formuladas por el general Eisenhower en las cuales criticó al régimen de Franco. 4º) El papel que se espera de España en su lucha junto al mundo libre, permitiendo la instalación en su territorio de bases norteamericanas.

A todo esto, el departamento de Estado admite que no tiene aún respuesta a la propuesta entregada a los negociadores españoles hace varias semanas.

Dramática Advertencia de Churchill

"Luchamos por Nuestra Propia Vida Como País Independiente"

"Estamos al Borde de un Precipicio"

LONDRES, 11 (AFP). — "Más que un alerta, es una verdadera alarma que quiero dar", declaró Churchill sobre la situación económica de Gran Bretaña durante un almuerzo ofrecido en su honor por la "Press Association". En un pasaje de su discurso expresó "Nunca hemos sido derrotados, pero ahora luchamos no por una vana gloria, sino por nuestra propia vida como nación independiente, es decir, capaz de abastecerse a sí misma. Algunas naciones que hemos vencido en la última guerra o que hemos salvado del yugo, están hoy en mejores condiciones que nosotros para mantener su nivel de vida". Al referirse a "las calles llenas de negocios magníficamente surtidos" y a ciudadanos "que pasean despreocupados y rebosantes de salud", añadió: "Me pregunto si ellos saben que están al borde de un precipicio traidor". Luego de "haber dado la alarma", el orador prosiguió: "Les advierto que si todos los partidos y todas las clases sociales no llegan a tener plena conciencia de nuestra situación económica, nos será muy difícil alcanzar esa seguridad, sin la cual todo lo que hemos realizado, todo lo que tenemos, todas nuestras glorias, pueden quedar muy pronto reducidos a la nada".

"Por el momento podemos afirmar —manifestó más adelante—, que estamos resistiendo, pero no podemos contentarnos con llevar una existencia precaria en este mundo en crisis".

Por otra parte trascendió que el canciller del Echiquier, Butler, formulará en breve una declaración sobre la situación de las reservas monetarias británicas y de la libra esterlina. Según los observadores, es muy posible que anuncie nuevas medidas de austeridad destinadas a reforzar la posición de la libra en el mundo. En particular se trataría de nuevas restricciones en las importaciones y de un aumento de la tasa de descuento del Banco de Inglaterra, el tercero desde que volvieron al poder los conservadores.

EL GENERAL Eisenhower estrecha la mano del gobernador del Estado de Nueva York, Thomas Dewey, poco después de su llegada al aeródromo de La Guardia. Aparece en el centro la esposa del ex comandante de la NATO

Halla Resistencia el Plan de Incautación Siderúrgica

WASHINGTON, 11 (INS). — El Senado dió hoy, al parecer, el "tiro de gracia" a la petición de Truman para que se le concedan poderes a fin de incautarse de la industria siderúrgica, al rechazar por 54 votos contra 26 un proyecto del republicano Wayne Morse. Los partidarios del gobierno admiten que no tienen esperanzas de conseguir la aprobación del plan en el Senado, que ya ha pedido al presidente que invoque la ley Taft-Hartley para poner fin a la huelga del acero.

Morse, apoyado por los demócratas partidarios de Truman, presentó una enmienda que crearía una junta de emergencia como una alternativa a la aplicación de la ley Taft-Hartley, y Truman quedaría así autorizado a ocupar las industrias en caso de huelga. Otra junta establecería la compensación que se pagaría a los propietarios de las industrias ocupadas. Otras tres mociones autorizando la ocupación, fueron derrotadas ayer.

Hallan más Cadáveres en Koyedo

ISLA DE KOYEDO, 11 (AFP). — Han sido encontrados otros cinco cadáveres de prisioneros asesinados por sus camaradas. Habían sido estrangulados y luego sepultados en secreto. El hallazgo fué realizado en una de las barracas incendiadas del bloque Nº 77.

Un comunicado publicado esta tarde anuncia que la evacuación total del bloque 76 se ha realizado sin incidentes, lo mismo que la del bloque 77. La operación comenzó a las 9 y terminó a las 11.30.

Revélase la Política Posbélica de Stalin

PARIS, 11 (AFP.). — He aquí los cinco grandes principios fundamentales de la política exterior de la URSS en la posguerra, como han sido —según la agencia Tass— revelados en el libro de Stalin, titulado: "La gran guerra internacional":

1) Acordar una ayuda a los pueblos que han sido sometidos al yugo hitlerista, mediante la restauración de sus gobiernos nacionales; 2) dar a esos pueblos el derecho de decidir ellos mismos sobre su propio régimen; 3) castigar a los criminales de guerra; 4) establecer en Europa una situación tal que descarte toda posibilidad de una nueva agresión alemana; 5) crear en Europa condiciones políticas, económicas y culturales fundadas sobre la confianza y la ayuda mutua.

La Tass afirma que la Unión Soviética "realiza firmemente ese programa de política exterior basado sobre la voluntad de paz y de solidaridad de los pueblos".

Socios y Amigos

Acababa de llegar al país y quería abrirse camino a fuerza de trabajo. Traía un poco de dinero y su deseo era instalar un restaurante, pero no conocía el oficio. Entonces, se le ocurrió publicar este Aviso Clasificado en CLARIN:

Busco socio p. restaurante conozca ramo. T. E. ..-7253

Por la mañana, le habló un conocedor del negocio. Por la tarde, llamó a un ex "maitre" con actuación en hoteles europeos de categoría y que hablaba varios idiomas. Gabriel comprendió que los dos socios le convenían y cerró trato con ambos. Ahora, ya se están instalando y no sólo prometen ser tres socios de primera, sino también buenos amigos. Tal ha sido el excelente resultado que brindó el Clasificado de CLARIN (CORRIENTES 555. De 8.30 a 18.30 hs. Informes: 32-9411 al 9417).

Serán Activadas las Negociaciones con Argentina, Opínase en Londres

(Información página DOS)

Explicó el General Perón los Alcances del Plan Económico

Recibió Ayer a los Periodistas

LOS cronistas de los diarios y agencias noticiosas nacionales destacados en la Casa de Gobierno, presentaron ayer sus saludos al general Juan Perón con motivo de la iniciación del segundo período constitucional. El primer mandatario recibió a los periodistas poco después de las 9.30, en el despacho presidencial, donde también se hallaba el subsecretario de Informaciones, señor Raúl A. Apold.

Luego de recibir el saludo de los cronistas, el señor Apold explicó en breves palabras el motivo de la visita, ampliando sus conceptos uno de los periodistas quien, luego de expresar las congratulaciones de sus colegas, pidió al jefe del Estado que transmitiera sus saludos a la señora Eva Perón, formulando votos por su completo restablecimiento.

El Plan Económico

Al agradecer el general Perón estas expresiones, originóse una cordial conversación, en cuyo transcurso uno de los cronistas presentes, al referirse a las cifras que arrojan los depósitos en la Caja Nacional de Ahorro Postal, solicitó la opinión del presidente respecto de la forma en que cumple el pueblo las consignas del plan económico.

Con tal motivo, el primer magistrado hizo notar que nos encontramos "en una de las etapas de las realizaciones más importantes en el cambio del sistema económico argentino", exponiendo a continuación, en forma amplia, los objetivos que persigue su programa de gobierno.

"El plan económico 1952 —dijo— se presenta en un año intermedio entre dos planes quinquenales que ya están perfectamente delineados y nosotros no hemos querido perder ese año en la evolución económica argentina, a pesar de que se trata, diríamos, de un escalón, de un compás de espera para el segundo plan quinquenal, en un año económicamente desfavorable como consecuencia de las cosechas perdidas. Pero si hemos perdido las cosechas, no queremos perder el tiempo y retardar el aceleramiento de la evolución que nosotros estamos realizando. A pesar de los malos tranceos vamos a trabajar fuerte para completar el programa. Si no lo podemos hacer en el espec-

(Continúa en la página DOS)

WASHINGTON NO APRUEBA LA REUNION DE LOS "4"

WASHINGTON, 12 (AFP.) — A quince días de la reunión en Londres de los tres cancilleres en que se decidirá la conveniencia de una conferencia de los occidentales con la Unión Soviética a propósito de la unificación alemana, círculos allegados al departamento de Estado no ocultan que consideran prematuras las expresiones oficiosas de París y Londres a favor de una nueva entrevista cuatripartita. Se atribuye a Acheson por lo demás la opinión de que ninguna conversación de ese género debería ser proyectada antes de que Moscú acepte una comisión imparcial de encuesta en las dos Alemanias

En verdad, según algunos diplomáticos, la divergencia entre Wáshington de una parte, y Londres y París, por la otra, no significa un desacuerdo sobre el fondo del problema.

EE. UU. Construirá Bases

Militares en su Territorio y en el Exterior

Gasta 2.758 Millones en Instalarlas

WASHINGTON, 12 (AFP). — La Cámara de Representantes adoptó, sin modificaciones, el proyecto de ley gubernamental para la construcción de bases militares en Estados Unidos y en el exterior, por un total de 2.758.319.000 dólares, que se distribuyen como sigue:

1 180 418 000 dólares para Estados Unidos; 214 555.000 para el exterior, y 1 363.345.000 reservados para la realización de proyectos secretos.

Por lo demás, la Cámara confirmó la enmienda adoptada en comisión, por la cual se agregan al capítulo de ayuda al exterior 250 millones de dólares, que representan la participación norteamericana en los gastos causados por la construcción de bases aéreas en los países del pacto del Atlántico. Esas sumas figuraban primitivamente como para "construcciones de bases en el extranjero".

EN ESTE portaaviones es llevada la bomba atómica que el Reino Unido hará estallar en una zona del Pacífico. Se le llama "operación No" porque ningún periodista asistirá

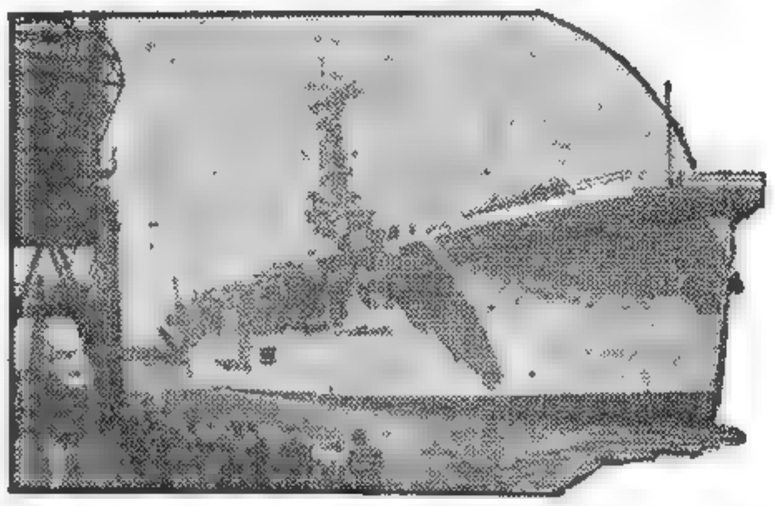

Año VII — Nº 2.404
Diario de la Mañana
Clarín
Un toque de atención para la solución argentina de los problemas argentinos
BUENOS AIRES · REPUBLICA ARGENTINA
40 CENTAVOS
Buenos Aires, Viernes 13 de Junio de 1952

Teme la NATO a la Quinta Columna

PARIS, 12 (INS). — El secretario general de la NATO, lord Ismay, declaró que el problema de las quinta-columnas "está muy presente" en la mente de los jefes de la alianza defensiva, pero precisó que es un asunto "terriblemente difícil de encarar". Agregó que la dificultad surge por las distintas condiciones de cada país, y señaló que nada concreto se ha hecho aún sobre el particular. En un almuerzo con corresponsales dijo que "personalmente" era partidario de la concertación de pactos de defensa del Pacífico y del Cercano Oriente como complemento de la NATO. También afirmó que la NATO puede ser ampliada para abarcar todo el mundo libre, aunque indicó que la inclusión de Italia, Grecia y Turquía "ya es una distorsión extrema de la geografía".

DISMINUYO LA RESERVA MONETARIA INGLESA

Habló Butler en los Comunes

LONDRES, 12 (AFP.) — Al exponer esta tarde en los Comunes la actual situación económica de Gran Bretaña, el ministro de Hacienda, R. A. Butler subrayó que ha disminuído el ritmo de las pérdidas en oro y dólares, durante el último trimestre. Sin embargo, afirmó que para reconstituir esas reservas, el país debe abocarse al cumplimiento del siguiente programa inmediato: 1º) Aumentar la producción; 2º) Producir las mercaderías requeridas por el mundo a precios que esté dispuesto a pagar; 3º) Elevar las exportaciones hacia los países del dólar y de no esterlina.

Señaló que si bien desde fines de marzo último las reservas monetarias británicas en oro y dólares disminuyeron en 10 millones de libras, o sean 28 millones de dólares, refleja esa cifra una baja considerable en el ritmo de las pérdidas, ya que éstas alcanzaron a 71 millones de dólares en marzo, a 266 millones en febrero, y 299 millones en enero. Añadió que a fines de marzo, las reservas totales de Gran Bretaña, en el conjunto de la zona de la esterlina, se redujeron a 1.700 millones de dólares.

AMPLIASE LA "TIERRA DE NADIE" EN BERLIN

BERLIN, 12 (INS). — El gobierno de Alemania oriental anunció que la medida del 26 de mayo, creando una "tierra de nadie" como zona paragolpes, fué extendida "a todo el territorio de la región soviética", o sea que regirá también en la frontera entre Berlín occidental y la zona rusa. Además, se castigará con dos años de prisión o multa de 2 000 marcos orientales a quienes violen la ordenanza. Mientras tanto, todas las entradas al edificio de la Radio Berlín, bajo control soviético, están guardadas, desde esta mañana, por policías occidentales encargados de prohibir el acceso a toda persona que no tenga una autorización especial. Hasta el momento, sólo un alemán solicitó un permiso a la municipalidad de Charlottenbourg, pero no volvió para retirarlo. En cuanto a la actitud del Este, Grotewohl dijo: "Hay que impedir por todos los medios, con la resistencia nacional llevada al extremo, la ratificación del tratado general de guerra por el Parlamento de Bonn y su puesta en vigencia". Habló en el acto de entrega de diplomas a un grupo de educadores.

"Ningún alemán —agregó— debe hacerse cómplice del crimen de Berlín. Los planes de traición del gobierno Adenauer fracasarán, pues se hallan en manifiesta oposición con la voluntad del pueblo alemán".

A todo esto se informa que fué condenado a muerte el soldado del ejército de Estados Unidos Richard A. Hagelberger, de 19 años de edad, por el asesinato de dos ciudadanos alemanes el 19 de abril.

Penan en París a 147 Policías

PARIS, 12 (INS). — La Prefectura de Policía aplicó "sanciones administrativas" a 147 agentes uniformados y del servicio secreto por "afinidad con el partido Comunista" y por haber informado a los comunistas acerca de las "medidas que habrían de adoptarse en relación con las manifestaciones contra el general Ridgway". Ciuenta fueron suspendidos hasta nuevo aviso, y los restantes trasladados.

Consultará a España la UN

Trátase de Medidas a Aplicar Contra la Agresión

NUEVA YORK, 12 (AFP.) — Por primera vez España será consultada por un organismo de la UN. Se trata de una resolución de la Comisión de Medidas Colectivas, la que ha decidido preguntar a los países miembros y no miembros de la entidad mundial acerca de las disposiciones que adoptarán en caso de producirse una agresión eventual.

La inclusión del gobierno de España en la nómina de naciones, a las que se piden tales datos fué acordada a pedido de Estados Unidos.

Preocupan en Estados Unidos los Nuevos Problemas Surgidos en Corea

NUEVA YORK, 12 (De nuestra agencia). — En la desconcertante guerra de Corea los problemas políticos están substituyendo gradualmente a los militares como motivo de mayor preocupación para Estados Unidos. Los ataques de la oposición a Syngman Rhee y los sucesos de la isla de Koyedo bastan por sí solos para fundamentar la afirmación precedente. De los dos casos, el de Koyedo tiene proporciones más espectaculares y aleccionadoras. Los sucesos de Koyedo constituyen la réplica de la propaganda comunista al problema de repatriación de prisioneros. La afirmación de que cien mil ex soldados chinos y norcoreanos no quieren regresar a su anterior residencia parece derrumbarse ante esos motines. Pero el hecho auténtico es que en esa isla y en todas partes la propaganda comunista sabe explotar con consumada habilidad toda coyuntura favorable. Corre parejas este asunto con el de la famosa "guerra bacteriológica" en Corea. Estados Unidos por sí mismo y la UN por su parte han sometido a prueba prácticamente el fundamento de tales acusaciones, proponiendo la investigación del caso. Moscú, al rehusarse a la investigación, viene a probar, una vez más, la incapacidad absoluta de su "verdad" para someterse a la reacción del análisis y el juicio razonables.

Con el caso de Koyedo se repite la misma historia. El paso que dió Truman para que se invite a observadores militares de países neutrales —India, Pakistán, Indonesia, Suecia y Suiza— con el fin de que abran juicio sobre la situación de esos campamentos de prisioneros, tendrá valor mientras no se necesite el acuerdo comunista que dé autoridad al informe. Porque para Moscú no existe otra imparcialidad que la de Moscú, cualquiera sea el problema en debate, porque, al fin y a la postre, Corea, la guerra bacteriológica, los sucesos de Koyedo, Alemania etcétera, no son sino etapas de un dramático proceso a través del cual el Kremlin pretende tener el "copyright" de la verdad.

CLARIN en Nueva York

HORACIO ESTOL
(Corresponsal de CLARIN en EE. UU.)

NO SE HARAN MAS CONCESIONES A LOS COMUNISTAS SOBRE LOS PRISIONEROS

MUNSAN, 12 (INS). — Los comunistas fueron informados de manera definitiva que no se harán nuevas concesiones sobre la repatriación de prisioneros. La declaración fué formulada en otra infructuosa reunión, por el general Harrison, quien nuevamente acusó a los rojos de bloquear el armisticio

Interviene Nam Il

Nam Il habló durante 30 minutos de los 38 que duró la reunión y lanzó nuevos ataques a los aliados, exigiendo la devolución total de los cautivos. Luego suavizó su tono y, por primera vez en muchos días, no hizo referencias directas a los disturbios de Koyedo

Las Operaciones Bélicas

SEUL, 12 (INS) — Los aliados, con tanques y apoyados por cazas y bombarderos, abrieron dos grandes brechas en las líneas comunistas, después de iniciar un audaz intento de rechazar un ataque en masa del enemigo en la zona denominada "triángulo de hierro".

Algunos de los combates más recios del año continuaban al anochecer de hoy

De Gásperi Atacó a los Rojos

ROMA, 12 (INS). — De Gásperi censuró a los comunistas italianos y a sus aliados los socialistas de izquierda, diciéndoles que "deberían avergonzarse de sus ataques contra el general Ridgway".

Al hablar en una sesión extraordinaria de la Cámara de Diputados, pidió la pronta aprobación del "plan Schuman" y advirtió a los extremistas que "ninguna democracia que se respete a sí misma puede tolerar acciones como las vuestras".

Luego, por 270 votos a 14, rechazóse la moción comunista sosteniendo el carácter anticonstitucional de la ratificación.

SYNGMAN RHEE

COMPLOT EN PUSAN

PUSAN, 12 (AFP). — Ha sido frustrado un complot comunista para sabotear las elecciones presidenciales y asesinar a los miembros del gobierno. Hay numerosos detenidos.

A todo esto, Syngman Rhee ordenó a las radios sudcoreanas que cesen de retransmitir las emisiones de la "Voz de América".

Prepara el Este su Plan Schuman

BERLIN, 12 (INS). — El "Telegraf" dice que las deliberaciones entre cuatro potencias comunistas para la creación de un "plan Schuman del Este" comenzarán esta semana en Berlín oriental. Agrega que el proyecto sigue la línea del plan francés y tiene por objeto unir a las industrias de armamentos Flick, controladas por los soviéticos y otras con las gigantescas industrias Skoda, de Checoslovaquia. Expresa que Polonia suministraría combustible, Rusia materias primas, Alemania oriental máquinas, técnicos y obreros.

FIJA EL LABORISMO SU POLITICA EXTERIOR

LONDRES, 12 (AFP.). — Bajo el título de "La política exterior del laborismo", el partido de Attlee publica su nuevo programa. Se trata de un folleto de 10 páginas con 2.500 palabras, y cuyo contenido será sometido a la aprobación de su congreso anual a realizarse en octubre en Morecambe, Lancashire. Sus nueve puntos principales son:

1.— Refuerzo de los poderes de la UN y examen por la Asamblea General de la misma de todas las quejas presentadas contra las grandes potencias.

2.— Inclusión eventual en el Commonwealth de la Costa de Oro y de la Nigeria británica.

3.— Aprovechar de toda ocasión de negociación con Rusia.

4.— Integración mayor y más rápida de todas las fuerzas de la NATO en Europa

5.— El partido se pronuncia contra todo abandono de la soberanía de Inglaterra a favor de una federación europea.

6.— El partido se pronuncia en favor de la unificación de Alemania, luego de consultar al pueblo alemán.

7.— El laborismo insiste en el reconocimiento de que el único gobierno representativo chino que es el de Pekín y que "tiene derecho a una banca en la UN".

8.— En cuanto al Levante, considera primordial la cuestión del "establecimiento de una paz duradera entre los países árabes y el nuevo Estado de Israel".

9.— El partido opina que en Africa, Gran Bretaña en sus relaciones con los demás países "blancos", debe tener en cuenta sus "responsabilidades" respecto a la población negra.

SE CRUZARON

Don Damián había vendido su chacrita y se venía a la capital. ¿Para qué necesitaba ahora su jeep, su fiel amigo del campo? En cambio, le hacía mucha falta un camioncito para su nueva empresa comercial. De modo que publicó este Aviso Clasificado en CLARIN:

Cbio. jeep, biestado, p. camioncito. T. E. ...-7783

Y don José T., que leyó este aviso, tenía un camioncito, pero había vendido su negocio de la capital y se iba a instalar en una finca del interior, donde el jeep le resultaría muy útil. Le habló a don Damián y la permuta se hizo. Ahora, ambos están satisfechos, porque se cruzaron cuando uno se iba al campo y otro venía a la ciudad... y el encuentro resultó provechoso, gracias a un Clasificado de CLARIN (CORRIENTES 555. De 8.30 a 18.30 hs. Informes: 32-9411 al 9417).

Hundióse el Carguero Argentino "Lucho IV"; Buscan a los Náufragos

ELECCIONES LIBRES EN ALEMANIA PIDEN LOS OCCIDENTALES A RUSIA

EIRICHI ARAKI, primer embajador japonés acreditado ante el gobierno de Estados Unidos después de la guerra, presenta sus saludos al secretario de Estado, Mr. Acheson

Sería Medida Previa a la Discusión del Pacto de Paz

H. BONET

WASHINGTON, 13 (INS). — Las potencias occidentales reiteraron a Rusia que debe aceptar la celebración de elecciones libres en toda Alemania antes que los "cuatro grandes" puedan discutir el tratado de paz con el ex III Reich. La medida se tomó después que el gabinete francés resolvió solicitar una conferencia de los "cuatro grandes" y que la cancillería británica informó que apoyaría a París si Estados Unidos no se oponía.

Consultas Aliadas

En procura de una aclaración, Acheson llamó a los embajadores británico, sir Oliver Francks, y francés, Henri Bonnet, para realizar consultas. Después se dijo que el departamento de Estado se negaría a tomar parte en conferencia alguna hasta que las demandas previas, es decir las elecciones, sean aceptadas por Rusia.

En Wáshington se está redactando una nota proponiendo una entrevista de los altos comisarios aliados en Alemania y los representantes soviéticos para sondear la posibilidad de la unificación germana.

Envío de la Nota a Moscú

Existen, además, planes para enviar a Moscú esa nota en los primeros días de la semana venidera

Cabe señalar que las tres potencias están acordes en que Rusia deberá cumplir los siguientes puntos antes de realizarse una reunión de los "cuatro grandes":

1º) Una comisión de la UN debe ser autorizada para estudiar las posibilidades de celebrar elecciones libres en todo el país, como paso preliminar a la unificación.

2º) Deberán concertarse arreglos para garantir al pueblo alemán la libre emisión del voto y el nombramiento de un gobierno central

Respuesta a la Nota Rusa

LONDRES, 13 (AFP). — El Foreing Office prosigue sus consultas con Estados Unidos y Francia sobre la forma en que será redactada la respuesta occidental a la nota soviética relativa a la unificación de Alemania, con la esperanza —se dice— de apresurar la convocatoria de una conferencia con la URSS. Afírmase que Acheson habría enviado a Eden un mensaje personal acerca del particular. Se indica, también, que si bien Francia se pronunció en favor de la reunión cuatripartita, Estados Unidos, a juzgar por informaciones oficiosas, duda todavía de la utilidad de tal conferencia, por lo menos hasta tanto la Unión Soviética no dé a conocer su opinión sobre la realización de elecciones secretas y libres en todo el territorio alemán.

Prohibición del Tránsito

BERLIN, 13 (INS).—Los soviéticos prohibieron el tránsito de los camiones que se dirigen a la capital alemana por la autopista de 170 kilómetros de extensión y luego derogaron la medida, que había sido provocada por la demora en hacerse cargo de sus funciones de un turno de guardias rusos.

Año VII — Nº 2.405

Diario de la Mañana

Clarín

BUENOS AIRES · REPUBLICA ARGENTINA

40 CENTAVOS

Un toque de atención para la solución argentina de los problemas argentinos

Buenos Aires, Sábado 14 de Junio de 1952

Al Lograr Más Apoyo Syngman Rhee se Muestra Intransigente

PUSAN, 13 (AFP.) — Los parlamentarios centristas se unirían al grupo de los partidarios de Syngman Rhee, mediante un acuerdo concluído hoy en el domicilio del ministro de Finanzas, Pak Cho Chin, y a consecuencia de las gestiones realizadas por el embajador de Estados Unidos, John Muccio. Se considera que esta maniobra constituye un triunfo evidente del presidente Syngman Rhee, quien contaría ya con la mayoría necesaria en el Parlamento.

Sugestión Yanqui

Se tiene entendido que el embajador norteamericano habría sugerido una transacción consistente en que la Asamblea reeligiera al presidente a cambio de la liberación de los doce diputados detenidos. Pero, una vez conseguido el apoyo de los diputados centristas, Rhee ha confirmado su actitud intransigente y, según círculos allegados a él, mantendría la ley marcial y continuaría el proceso contra los parlamentarios presos.

Estudia Alexander con los Jefes de Estados Unidos la Situación Coreana

Háblase del Empleo de la Atómica

SEUL, 13 (AFP.) — En su primer día de permanencia en Corea, lord Alexander, ministro británico de Defensa, conferenció con los generales Clark, Van Fleet y Harrison. Este último hizo un amplio informe sobre las conversaciones de Pan Mun Jon.

Probablemente, se examinará el presunto poderío del ejército chinonorcoreano, respecto de lo cual han circulado diversas noticias. Alexander y su asesor, Selvyn Lloyd, estudiarán, asimismo, el problema político coreano. Se afirma al respecto que Alexander entregará a Syngman Rhee un mensaje personal de Churchill. Lloyd, a su vez, visitará los campos de prisioneros y recibirá todos los detalles de los sucesos de la isla de Koyedo.

El Uso de la Atómica

WASHINGTON, 13 (AFP). — El ejército norteamericano dispone de armas atómicas que podría utilizar para contener una eventual ofensiva de los ejércitos comunistas en Corea, pero por el momento no necesita recurrir a ellas. Esta es la opinión de las esferas militares de Wáshington, revelada hoy, justamente en momentos en que las noticias que se reciben de la península indican que hay una marcada recrudescencia de actividades en la "tierra de nadie", especialmente de parte de patrullas avanzadas comunistas.

Esta opinión se contradice, sin embargo, con las recientes declaraciones del general Daniel Hudelson, quien dijo: "No contamos con los efectivos suficientes como para resistir eficazmente a los comunistas, a pesar de que nuestro material es lo mejor posible". Por el momento, en esferas del ejército no se ha precisado qué clase de armas se emplearían; pero, al parecer, se dispone de elementos nuevos, entre los que figuran tipos de explosivos atómicos de diverso poder y radio de acción

La Gestión de Tregua

MUNSAN, 13 (INS) — Los aliados insinuaron que posiblemente soliciten un nuevo receso en las negociaciones. Poco antes de terminar otra inutilización de 16 minutos, el general Harrison, aceptó reunirse con los rojos otra vez el sábado

Se cree posible que los aliados pidan el sábado otro aplazamiento de tres días, como en una anterior oportunidad

La mayor parte de la breve reunión la insumió el general Nam Il en demandar, una vez más, el canje total de prisioneros

Las Operaciones Bélicas

SEUL, 13 (INS). — Tropas norteamericanas rechazaron dos contraataques chinos en el frente occidental. El enemigo inició las acciones tratando de recuperar el terreno perdido el sábado al oeste del "triángulo de hierro". La acción en tierra a lo largo del frente aumentó en intensidad al recibir los rojos —según se afirma— un millón de hombres de refuerzo.

Bonn Estructura su Fuerza Defensiva

Constará de Medio Millón de Hombres; el Reclutamiento Será Voluntario Hasta 1954

BONN, 13 (INS). — El comisario de Seguridad de la República Federal Alemana, Theodor Blank, anunció que ha quedado completado el plan para estructurar doce divisiones alemanas, las cuales serán incorporadas al ejército de la Comunidad Defensiva Europea, junto a los efectivos de Francia, Italia, Bélgica, Holanda y Luxemburgo. Anunció además que esa fuerza constará de 500.000 hombres, inclusive 100.000 oficiales y clases y que el reclutamiento será voluntario hasta 1954, en que se implantará el servicio militar obligatorio.

También declaró que el Parlamento ratificará en agosto el tratado sobre la creación del ejército.

Comentario de Adenauer

BONN, 13 (AFP).—La finalidad política de Adenauer es crear bases favorables para una conferencia de los "cuatro grandes" sobre Alemania, declaró un vocero del gobierno, al comentar la proposición francesa tendiente a organizar una reunión entre delegados de las tres potencias occidentales y de la Unión Soviética.

Supuesta Experiencia Atómica

BERLIN, 13 (AFP).—La DNB, bajo control soviético, pretende saber que la explosión que se produjo en la noche del 30 al 31 de mayo en el Instituto Kaiser Guillermo, en el sector norteamericano de Berlín, se debió a experimentos atómicos.

Clases por Televisión

La Semana en EE. UU.

WASHINGTON, 13 (Especial para CLARIN). — Ahora que las transmisiones por televisión han dejado de llamar la atención, el empleo que se les da en Estados Unidos concentra el interés del público. En gran parte éste es de carácter crítico, y proviene de sectores especiales, como son los interesados en la educación, religión, los problemas juveniles, los asuntos públicos y las varias profesiones y ciencias. Sostienen que en la actualidad, los programas de televisión son dedicados, con demasiada frecuencia, a los entretenimientos. Como consecuencia de ello, añaden, pierden calidad y carácter, y no ofrecen casi temas que merezcan un interés especial. Sin embargo, varios establecimientos educacionales superiores, entre ellos las universidades de Michigán y Chicago, la Western Reserve University, en Cleveland, y el Bryant College, en Providence, Rhode Island, ofrecen en la actualidad cursos de enseñanza por televisión, a los que se reconoce validez a los efectos de la clasificación escolar. Hay otros colegios que anunciaron en Estados Unidos proyectos similares; una, la Wáshington University, de San Luis, piensa abarcar toda la escala de la primaria a la superior.

Otra universidad, la de Agricultura, del Estado de Iowa, posee ya y explota su propia estación televisora. Hay también escuelas públicas y privadas de menor categoría, que han presentado solicitudes a la Comisión Federal de Comunicaciones á fin de que se les autorice el empleo de algunas de las 242 ondas reservadas exclusivamente para uso no comercial.

Pero la educación es solamente uno de los muchos aspectos en que la televisión ejercerá importante influencia. Las ramas de la medicina, las investigaciones científicas, las noticias, la política nacional y local proporcionan a la televisión campos de acción en que, combinando la visión con el sonido, podrán ofrecer una información mucho más amplia que lo que ha sido posible hasta ahora.

JOHN KERIGAN

Violento Ataque Aéreo Francés en Indochina

HANOI, 13 (AFP). — La fuerza aérea francovietnamesa efectuó el bombardeo más importante en la guerra contra los comunistas en Indochina: 74 cazas bombarderos "Bearcats" y 20 B-26 participaron en esta operación, que tenía por objetivo la Ruta Colonial Nº 3 que, desde Hanoi, sube directamente hacia el norte.

ZARUBIN — GROMYKO

Gromyko, Embajador Ruso en G. Bretaña

Zarubin es Enviado a E.U.

MOSCU, 13. (AFP). — La agencia Tass informó que el viceministro de Relaciones Exteriores, Andrei Gromyko, fué designado embajador soviético en Londres, en reemplazo de Georgi N. Zarubin, quien pasa a ocupar la embajada en Wáshington, vacante a raíz del reciente alejamiento de Panyuskin.

VENEZUELA ROMPIO SUS RELACIONES CON RUSIA

CARACAS, 13 (INS). — Se anunció con carácter oficial que el gobierno venezolano rompió sus relaciones diplomáticas con Rusia.

Londres Protesta por la Venta de Petróleo Iranio

LONDRES, 13 (AFP). — Declaró el Foreign Office, que el gobierno británico ha llamado la atención de Roma y Berna, acerca de las informaciones según las cuales la empresa Ente Petrolífero Italia Medio Oriente, habría adquirido petróleo ilegalmente en Irán, para enviarlo a Suiza.

La Cotización Llegó a su Nivel Más Bajo Desde 1949

LONDRES, 13. (AFP). — La libra ha caído a su nivel más bajo desde que fuera desvalorizada en 1949 en una tercera parte. A pesar del discurso de Butler, canciller del Tesoro, los observadores estiman que no consiguió apaciguar la inquietudes provocadas por la actual situación de las reservas monetarias y la posición internacional de la esterlina.

Las tendencias actuales de los cambios comerciales no son precisamente alentadoras. El déficit de la balanza comercial ha experimentado una leve agravación y solamente podría ser reabsorbido si las exportaciones invisibles aumentaran o si hubiera posibilidad de una mayor exportación de materias primas de los países de la comunidad británica. Pero, la reciente baja de los fletes marítimos y de las materias primas constituye una indicación contraria a esa esperanza.

Por lo demás, los remedios preconizados por el gobierno conservador, incremento de las exportaciones y producción con costos menores, no parecen impresionar a la opinión.

Protestan a Tito 2 Países Vecinos

SOFIA, 13. AFP). — Bulgaria protestó ante Belgrado por actividades de diplomáticos yugoslavos en Sofía a quienes acusa de proteger a personas buscadas por las autoridades, ocultarlas en el edificio de la embajada de Yugoslavia en Sofía y preparar su traslado ilegal a Yugoslavia.

También Albania

PARIS, 13 (AFP). — La agencia telegráfica albanesa anunció que la cancillería envió una protesta a Yugoslavia a raíz de haberse registrado tres casos de violación del espacio aéreo albanes por aviones yugoslavos durante el mes de mayo.

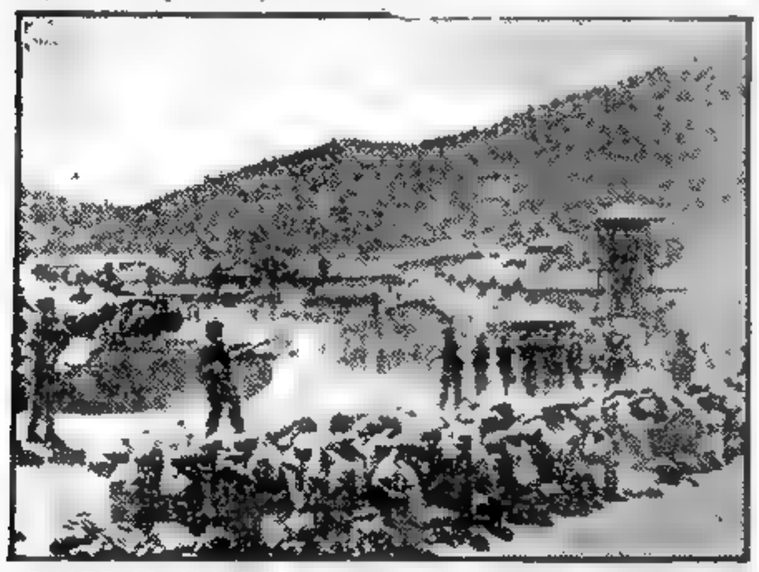

GUARDIAS ALIADOS, provistos de armas y prestos a entrar en acción —apoyados por tanquetas—, establecen rigurosa vigilancia sobre los prisioneros comunistas, todos ellos sentados, con las manos sobre la nuca, después de uno de los muchos incidentes promovidos por éstos en Koyedo

Propició Truman la Igualdad de los Derechos Civiles Norteamericanos

WASHINGTON, 13. (INS). — Truman declaró que "toda la fuerza y autoridad del gobierno federal" deberían ponerse en juego para asegurar el acatamiento de los derechos civiles en la nación entera. Hablando en la Universidad de Howard, institución docente al servicio de estudiantes de raza negra, el primer mandatario afirmó que "las garantías de igualdad de oportunidades en materia de educación, empleo y condiciones de vida decentes no pueden ser dejadas exclusivamente al cuidado de los gobiernos estaduales".

Formuló luego una serie de recomendaciones en materia de legislación sobre derechos civiles con carácter obligatorio, las más enérgicas desde su llegada a la Casa Blanca.

El presidente auspició la sanción de leyes que estatuyan el siguiente programa:

1º) Abolición del impuesto de votación. 2º) Eliminación de prácticas de segregación o discriminación en centros docentes elementales, secundarios y superiores. 3º) Proscripción de medidas discriminatorias en materia de habitación pública y de disposiciones autorizando "convenios restrictivos" en las secciones residenciales urbanas. 4º) Leyes contra los linchamientos para proteger al ciudadano contra la violencia de muchedumbres amotinadas y a fin de salvaguardar el derecho de seguridad personal. 5º) Prácticas equitativas en la distribución del trabajo, especialmente la no discriminación cuando se trata de empleadores bajo contrato con el gobierno federal. 6º) Igual tratamiento y oportunidades para todos los efectivos de los servicios armados de la nación.

Rusia Niega que Tenga Prisioneros Japoneses

LONDRES, 13 (INS). — La Tass desmintió las acusaciones de la prensa japonesa en el sentido de que aún se hallan en la URSS 182.000 prisioneros nipones. Agregó que Rusia sólo tiene en su poder a 1.487, todos condenados por crímenes de guerra.

TRAVIESO

¡Qué mala suerte! También... ¿a quién se le ocurre jugar a la pelota en un vestíbulo? El y sólo él tenía la culpa. Pablito comprendió que, para evitar una seria reprimenda por haber roto la estatuita favorita de mamá, la única solución era conseguir otra. Pero... ¿dónde? Fué entonces cuando leyó este Aviso Clasificado de CLARIN:

Antigüedades, objetos raros, consúltenos. T. E. ...-6723

Pablito apeló a su alcancía, sacó todos sus ahorros y fué allá. Encontró toda clase de antigualias, ornamentos y cosas curiosas. Y para colmo de alegría, vió sobre una repisa una estatuita idéntica a la que había roto. ¡Ni que fueran gemelas! Preguntó el precio y por suerte sus ahorros le alcanzaban. La compró y se fué muy satisfecho de haberse salvado de una merecida amonestación. Lo sacó del apuro un Clasificado de CLARIN (CORRIENTES 555. De 8.30 a 18.30 hs. Informes: 32-9411 al 9417).

No Aparecen los Náufragos; se Halló un Bote

(INFORMACION PAG. CINCO)

★ Eden Pasaría a Ser Ministro de Interior ★

McMILLAN

LONDRES, 14 (AFP.) — El "Yorkshire Post", que suele reflejar la opinión de Eden, se hace eco de rumores según los cuales el jefe del Foreign Office abandonaría el cargo para ocupar otro ministerio de asuntos internos. Dice el diario que si Eden se aleja de la cancillería se debería a que Churchill desea reforzar la influencia del gobierno en el interior. Agrega que Eden podría suceder a Mac Millan en el ministerio del Interior.

Mientras tanto y en el orden financiero se ha producido una novedad de gran trascendencia. En efecto, se anuncia que el gobierno convocó a una nueva conferencia de ministros de Finanzas del Commonwealth, a fin de estudiar medidas para hacer frente y solucionar la grave crisis planteada en la zona de la libra esterlina.

Una Detención por Espionaje

Otra novedad del día ha sido la conferencia ante un tribunal del operador de radio del ministerio de Relaciones Exteriores, Martín Marshall, detenido anoche por haber violado secretos oficiales. Marshall habría comunicado documentos secretos al segundo secretario de la embajada soviética, Pavel Kuznetsov.

Mr. [redacted]

EMPIEZA AHORA LA ERA ATOMICA, DIJO TRUMAN AL SER COLOCADA LA QUILLA DEL "NAUTILUS"

Es el Primer Submarino con Motor Atómico

GROTON (Connecticut), 14 (INS). — Truman calificó de formidable la repercusión militar que tendrá la producción de una unidad naval propulsada por la fuerza nuclear, pero señaló que su significación en tiempos de paz "será aún mucho más asombrosa". Hablando en la ceremonia de la colocación de la quilla del primer submarino atómico, el "Nautilus", declaró que la construcción del sumergible representa el advenimiento de la verdadera era atómica en la historia de la humanidad, y advirtió que mientras Rusia continúe significando una amenaza para el mundo libre, será preciso hacer vastas erogaciones para costear la explotación de la energía atómica para usos bélicos. Al respecto, recordó que recientemente había solicitado al Congreso 3.000 millones de dólares adicionales con destino a la producción de armas de esa clase.

Reveló que el motor del submarino se halla "prácticamente terminado" en la central de la comisión de energía atómica en Arco, Estado de Idaho. "Pronto —agregó— será sometido a pruebas más rigurosas y, créanlo o no, cuando se terminen los ensayos, ese modelo de motor atómico será perfectamente posible convertirlo para la producción de electricidad, como si se tratara de cualquier motor de tipo convencional".

Subrayando los progresos alcanzados por la nación en el terreno de las investigaciones nucleares, agregó: "Imaginemos lo que podríamos hacer si dedicáramos todos nuestros conocimientos atómicos a fines de tiempos de paz. Si cambiara la actitud del Kremlin, si la Unión Soviética cooperara en la estructuración de un mundo mejor en vez de cruzarse en el camino del progreso, pensemos las excelentes perspectivas que se abrirían ante nosotros".

"Trabajando para Fines de Paz"

Truman sostuvo luego que el día que las hélices del nuevo submarino corten las aguas y lo impulsen hacia adelante, "será el día más trascendental de la ciencia atómica, desde aquel primer resplandor que iluminó el desierto hace siete años. Entonces supimos que teníamos una bomba temible para la guerra. Ahora estamos trabajando para obtener una central de energía para fines de paz".

Londres Aspira a Negociar con el Kremlin

Procúrase Eliminar la Actual Tensión

LONDRES, 14 (AFP.) — "Estamos dispuestos a comenzar en cualquier momento negociaciones verdaderas y sinceras para eliminar la tensión, y nada de lo que hemos convenido hasta ahora en el occidente de Europa puede dificultar un acuerdo sobre la unificación de Alemania", declaró Eden, hablando en Birmingham.

Dijo también que era necesario apresurar lo más posible la ratificación de los acuerdos con Alemania occidental y el tratado de la Comunidad Europea, aunque descontaba que tratarán de impedirlo los comunistas, con medidas violentas, como en Berlín, a cuya población elogió por su serenidad y valor.

"A pesar de los esfuerzos realizados desde el fin de la guerra —añadió— para conseguir una cooperación amistosa de los cinco grandes, ésta no ha sido posible, porque uno de ellos ha preferido el camino de la intriga".

Incidentes en Turingia

FRANCFORT, 14 (AFP). — Un refugiado llegado de la Alemania oriental asegura haber sido testigo de sangrientos incidentes en el pueblo de Stroufdorf, en Turingia, a la llegada de la policía popular que venía a ordenar a los habitantes del lugar que lo evacuaran.

Una Transgresión Aérea

BERLIN, 14 (AFP). — Dos cazas británicos violaron el jueves la línea de demarcación, según la agencia ADN, que funciona con permiso soviético. Añade que ello ocurrió en la región de Zwilge, a una altura de 300 metros. Agrega que ambos aparatos penetraron de doce a quince kilómetros en territorio de la república democrática.

PINAY ADOPTA MEDIDAS EN DEFENSA DEL FRANCO

LILA, 14. (AFP). — "La política del gobierno en la defensa del franco tiene exigencias que van más allá del orden puramente monetario", declaró el primer ministro, señor Antoine Pinay, en un discurso con motivo de la inauguración de la 22a. Feria Exposición de Lila.

Los principales puntos del programa trazado por el "premier" son:

Estabilización de los precios, libre juego de la competencia, saneamiento de las finanzas (los desórdenes financieros del pasado deben desaparecer, dijo), amnistía fiscal, castigos contra los que no renunciaran a las prácticas del fraude fiscal y cumplimiento de las promesas hechas a los obreros.

Queja de Duclós Rechazada

PARIS, 14 (AFP). — Dispúsose el "no ha lugar" sobre la queja interpuesta el 30 de mayo por Jacques Duclos, en la que protestaba por los procedimientos del comisario de policía que intervino en su arresto, el procurador general de la República, Baydalot y el juez de instrucción doctor Jacquinot. Duclós insiste en que su arresto es ilegal porque no se tuvo en cuenta la inmunidad parlamentaria.

Luego sus abogados solicitaron la libertad provisional de su defendido; los de André Stil, redactor en jefe de "L'Humanité", presentaron igual pedido.

Stil fué interrogado esta tarde durante tres horas.

Explica Caracas la Ruptura con Moscú

CARACAS, 14. (INS). — El presidente de la Junta de Gobierno, doctor Germán Suárez Flamerich, al justificar la decisión de Venezuela de romper relaciones diplomáticas con la Unión Soviética, declaró que el Kremlin había injuriado a los venezolanos al negarse a recibir la protesta formulada en Caracas por el incidente diplomático ocurrido recientemente en el aeropuerto de Maiquetía.

Intenso Raid Aéreo Aliado en Corea

Bombardean un Aeródromo Muy Próximo a Pyongyang

SEUL, 15 (INS). — Ciento cincuenta aviones de bombardeo aliados realizaron el sábado un ataque con explosivos de gran poder contra un aeródromo comunista cercano a Pyongyang, la capital norcoreana.

El aeródromo está a una distancia de aproximadamente 6 kilómetros y medio de la ciudad. Por mucho tiempo no ha sido utilizado, pero las observaciones efectuadas revelaron que los rojos lo estaban reparando, ocultando mediante el "camouflage" los trabajos realizados.

Ultimátum de Rhee

PUSAN, 14 (AFP). — La asamblea nacional surcoreana se halla prácticamente ante un ultimátum del presidente Syngman Rhee para que apruebe la elección directa del nuevo mandatario y el sistema bicameral.

El tono enérgico y perentorio del mensaje presidencial no deja lugar a dudas acerca de la decisión de Syngman Rhee de cortar por lo sano en el problema político interno. Dice, en efecto, que la aprobación de las reformas por él propugnadas debe ser hecha "inmediatamente y sin reservas".

Año VII — Nº 2.406

Diario de la Mañana

Clarín

BUENOS AIRES · REPUBLICA ARGENTINA

40 CENTAVOS

Un toque de atención para la solución argentina de los problemas argentinos

Buenos Aires, Domingo 15 de Junio de 1952

Arrestaron en Florencia a Agitadores Comunistas

ROMA, 14 (INS). — La policía de Florencia arrestó a seis comunistas sorprendidos escribiendo epítetos ofensivos hacia el comandante de la NATO, Gral. Ridgway, en las paredes de los principales edificios. También en Nápoles, Udine y otras ciudades se llevan a cabo intensas batidas contra los agitadores.

Realizan Maniobras en el Báltico los Rusos

COPENHAGUE, 14 (INS) — Autoridades de la isla de Bornholm informaron que la armada y fuerza aérea del Soviet están efectuando maniobras de grandes proporciones en el sector del mar Báltico comprendido entre la bahía de Danzig y esa isla.

Posibilidad de un Ataque a Manchuria

No Descarta Alexander una Ofensiva Roja

FRENTE OCCIDENTAL DE COREA, 15. (INS). — El ministro de Defensa británico, lord Alexander, declaró que la posibilidad de ataques aéreos aliados contra las bases comunistas en Manchuria no puede ser descartada del todo en caso de una nueva ofensiva roja en Corea.

Alexander recorrió las posiciones del frente, donde hay destacadas fuerzas del Commonwealth. Dirigiéndose a los periodistas dijo: "Todo dependería de la severidad del ataque chino. Si la situación se agravara tanto al extremo de que pudiéramos perder nuestra ventaja, tendríamos que pensar dos veces los ataques contra las bases en Manchuria".

Manifestó luego que las líneas de las Naciones Unidas están desplegadas tan profundamente que los comunistas no podrían abrirse paso. Admitió también que los aliados hallarían muy difícil, a su vez, avanzar hacia el río Yalú. Finalmente, aseguró que Gran Bretaña está brindando amplio apoyo a la cruzada de las Naciones Unidas en Corea. "Creo que estamos librando una guerra esencial. Mr. Truman tenía razón cuando dijo que era imperativo detener la agresión con la fuerza".

ESTA fotografía fué tomada durante una acción de las fuerzas de las Naciones Unidas contra los prisioneros rojos en la isla de Koyedo, donde, según las últimas informaciones, ha cesado ya toda resistencia de aquéllos.

Prevén un Vuelco en la Política Rusa

Comentan la Designación de Gromyko

LONDRES, 14 (AFP.) — Profundo interés ha despertado la designación de Gromyko como embajador de la Unión Soviética en Londres. El hecho de que una personalidad tan conocida, considerada el brazo derecho de Vishinsky, sea enviado a Gran Bretaña, es considerado por algunos círculos y por la prensa, como un posible vuelco en la política exterior de Moscú.

Zarubin, trasladado a EE. UU., deja en Londres el recuerdo de un hombre silencioso, incapaz de sonreír. En cambio, Gromyko es conocido por su simpatía y su tacto, aunque tiene fama de pronunciar demasiado la palabra "no".

En esferas diplomáticas se considera que posiblemente Gromyko tendrá la misión de allanar ciertas dificultades y no dejar que los obstáculos que se presentan respecto al rearme alemán puedan llegar a tomar un giro catastrófico.

Conjeturas en Wáshington

WASHINGTON, 14 (INS). — Los observadores conjeturan que los posibles móviles del Kremlin, al enviar a Gromyko de embajador a Londres son:

1º La intención de adoptar una política de mayor firmeza hacia Gran Bretaña, con vistas a introducir una cuña entre Londres y Wáshington.

2º Demostrar gran estima hacia Gran Bretaña, mediante el nombramiento de un funcionario del calibre de Gromyko.

3º Gromyko puede haber "caído en desgracia" y se trataría de disminuirlo de categoría.

A todo esto, dos ex embajadores en Rusia en épocas pasadas, expresaron la opinión de que los recientes cambios en la alta plana jerárquica de la diplomacia soviética, significan que el Politburó se dispone a intensificar la "guerra fría". Pocos miembros de las delegaciones ante la ONU, dan crédito a la versión de que el nombramiento de Gromyko equivale a un descenso.

Por otra parte, se vaticina que Malik pronto será relevado de sus actuales obligaciones.

En las mismas fuentes se admite la posibilidad de que el traslado de Gromyko a Londres sea el heraldo de un nuevo y determinado intento de los rusos de sembrar la cizaña entre los Estados Unidos y Gran Bretaña sobre los asuntos principales: el de China comunista y el de Alemania.

El aparente sentimiento antinorteamericano del partido Laborista británico, tal vez esté vinculado con la elección de Gromyko para reemplazar a Georgi Zarubin, que pasa ahora a representar a Rusia en Wáshington, el rango de embajador.

Por otro lado, los observadores no se hacen ilusiones sobre la designación de Zarubin como embajador en Wáshington, en reemplazo de Panyushkin, quien ha sido enviado a Pekín.

Francia Insiste en Otra Reunión de los "4"

CLARIN en París

PARIS, 14. (De nuestra agencia). — La atención de los medios diplomáticos está centrada en la eventualidad de una conferencia de los cuatro y en torno de las divergencias sobre esta cuestión entre Wáshington, París y Londres. Dicen que tales divergencias han sido exageradas por ciertas declaraciones, y que en realidad son más de forma que de fondo.

Mientras que Wáshington sigue advirtiendo a sus aliados sobre los peligros que implica morder el anzuelo moscovita, y subraya que nada hay en la última nota rusa que permita suponer un cambio en la actitud de Rusia, París se muestra decidido partidario de la conferencia. Los norteamericanos prefieren proseguir el intercambio de notas y los franceses —apoyados por los ingleses— estiman que no conviene prolongar tal correspondencia, y que es preferible y útil provocar una conversación de los cuatro —de suplentes de los altos comisarios o de los propios ministros de Relaciones Exteriores— para sondear las auténticas intenciones del Kremlin.

La insistencia francoinglesa está justificada en parte por motivos de política interna. La ratificación definitiva de los acuerdos de Bonn —o sea la plena incorporación política de Alemania y especialmente la autorización de organizar fuerzas armadas— ha despertado recelo en cierto sector de la opinión pública y serias objeciones en algunos partidos. La aprobación final de aquellos acuerdos por la asamblea se presenta así bastante difícil. De aquí la sugerencia de una nueva conferencia, que sería un "test" decisivo sobre la sinceridad de Rusia y sobre la verdadera significación de sus proposiciones con respecto a Alemania. Si Rusia no logra probar aquél —opínase en París—, muchas de las dudas que provoca la ratificación y los argumentos adversarios caerían por su base.

Por otro lado, los recientes movimientos diplomáticos efectuados por Moscú, que han culminado con el inesperado nombramiento de Gromyko para la embajada en Londres, han sido recibidos con particular interés en los medios internacionales, aunque no se da de ellos una explicación absolutamente convincente. Hay quien ve en el envío a Occidente del tercer diplomático soviético el indicio de un deseo de proseguir la discusión, aunque sólo sea con vanos y dilatorios propósitos. En efecto, Gromyko, cuya última aparición en París tuvo lugar el año pasado, en las largas e inútiles conversaciones del Palacio Rosa, es un especialista de la obstrucción.

En cualquier caso, los contactos entre París, Wáshington y Londres continuarán en estos días para poner a punto la respuesta a Moscú. Si las divergencias son superadas, podría estar lista antes del 27 de junio, fecha de la reunión de Acheson, Schuman y Eden en Londres. En este caso, es probable que los tres envíen a Moscú la aceptación de una conferencia de cuatro, siempre que Rusia apruebe previamente el nombramiento de una comisión imparcial que controle las elecciones alemanas.

A. MARTINEZ TOMAS

DE VIAJE

Se había comprado un aparato de televisión, pero iba a salir de viaje y estaría ausente durante mucho tiempo. Le pareció preferible venderlo y no sabía cómo hacer. Leyó entonces este Aviso Clasificado en CLARIN:

Cbio. tapado fino por apar. telev. — T. E. ...-3243.

Apenas le habló del asunto a su esposa, ésta se interesó por la idea. Y más aún cuando vió el tapado, que le encantó y que alternaría con los otros dos que tenía. Como los valores eran aproximados, Luis permutó el aparato de televisión por el tapado, y tanto el anunciante como él y su esposa están satisfechos, gracias al oportuno Clasificado de CLARIN. (CORRIENTES 525. De 8.30 a 18.30 horas. Informes: 32-0111 al 9417.)

River Ganó a Chacarita y Comparte el Primer Puesto con Huracán

(INFORMAC. SUPLEMENTO DEPORTIVO)

MOTINES EN TURINGIA Y ENFRENTAMIENTOS ARMADOS A LAS FUERZAS RUSAS

Moscú Prepara un "Contrato de Paz" con el Este Alemán

Año VII — Nº 2.407

Diario de la Mañana

Clarín

40 CENTAVOS

Un toque de atención para la solución argentina de los problemas argentinos

Buenos Aires, Lunes 16 de Junio de 1952

BERLIN, 15 (INS). — Despachos llegados al oeste berlinés filtrándose a través de la "cortina de hierro" afirman que la Unión Soviética está preparándose para firmar en fecha no muy lejana un "contrato de paz" con la Alemania oriental, presidida por Wilhelm Pieck. Sería suplida así la ocupación con un gobierno satélite del Soviet. Añaden los informes que los rusos, aparte de estar rearmilitarizando por completo a la Alemania del este, se disponen a intensificar su acción de control a fin de eliminar los últimos vestigios de influencia occidental en la zona soviética de Alemania.

Alzamientos en Turingia

BERLIN, 15 (INS). — El periódico "Telegraf", del oeste berlinés, informa en su edición de hoy que se han producido motines y un aumento de la resistencia a los soviéticos y a la policía alemana en las zonas fronterizas de la Alemania del este.

Expresa el diario que en Turingia los campesinos, armados de hachas y útiles de labranza, hicieron frente a la policía popular alemana, volcando varios automóviles policiales. Añade que los aldeanos, en actitud airada, se congregaron en las iglesias y se negaron a volver a sus hogares en señal de protesta contra la orden de deportación de centenares de trabajadores. Los soviéticos, como se sabe, están creando una "tierra de nadie" a lo largo de la frontera con la Alemania occidental, deportando en masa a los moradores de la zona.

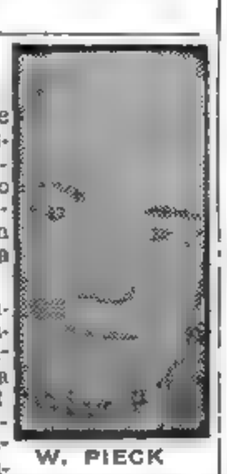

W. PIECK

Los Criminales de Guerra

BONN, 15. (INS) — Fuentes de la alta comisión norteamericana en Alemania anunciaron que, luego de la entrada en vigor del contrato de paz con la Alemania occidental, se designará una junta para rever los casos de los altos oficiales germanos condenados como criminales de guerra.

Precauciones en Italia por la Visita del General Ridgway

ROMA, 15. (INS). — Las autoridades italianas adoptaron hoy precauciones especiales para enfrentar la posibilidad de demostraciones comunistas contra el supremo comandante del pacto del Atlántico, general Ridgway, quien llegará mañana a Roma procedente de París para una visita de tres días.

Se tiene entendido que el jefe norteamericano, que hará su primera escala en Roma, probablemente recibirá peticiones de más armamentos para las tropas meridionales de la NATO.

Los sindicatos de trabajadores dirigidos por comunistas han recibido órdenes de declararse en huelga mañana en Roma, el martes en Nápoles y abandonar sus labores en el norte de Italia el miércoles, coincidiendo con la visita de Ridgway a Verona.

Las calles de esta capital aparecieron cubiertas por volantes distribuidos durante la noche por elementos comunistas, que acusan al nuevo jefe de la NATO de haber ordenado la guerra de gérmenes en Corea y a Estados Unidos de auspiciar "descaradamente" el renacimiento del militarismo teutón. Unos 50.000 agentes policiales han sido colocados en puntos estratégicos de la ciudad para evitar disturbios cuando Ridgway llegue.

Investigan el Espionaje Ruso en Londres

Francia Sigue la Represión del Comunismo

PARIS, 15. (INS). — Portavoces oficiales informaron que pueden esperarse nuevos arrestos y batidas anticomunistas en Francia en relación con la conspiración recientemente descubierta.

El Contraespionaje

El servicio de contraespionaje está procurando determinar con exactitud qué secretos de la defensa nacional pueden haber caído en poder de los rojos y a través de qué manos se filtró la información, y muchos observadores auguran que los comunistas pueden contestar a esta acción con nuevos brotes de violencia. Se destaca, al efecto, que el Cominform no ha cancelado sus órdenes sobre una acción más directa en el país. En segundo plano se da cabida a la posibilidad de que el Cominform esté tratando de vertebrar los importantes puertos de Italia y Francia en una sola zona de "agitación revolucionaria".

Filtración de Secretos Británicos

LONDRES, 15 (AFP) — Pavel Kuznetsov, segundo secretario de la embajada rusa, habría partido para Moscú portador de los recientes secretos que le suministró William Martin Marshall, operador de radio del Foreign Office.

El diario "Sunday Pictorial" afirma que Pavel Kuznetsov segundo secretario en la embajada de la Unión Soviética en Londres, habría recibido hace días informaciones de carácter confidencial relativas a la defensa del país, dadas por el radiooperador del Foreign Office William Martin Marshall, detenido desde hace dos días, ausentándose ayer por la tarde para Moscú, al mismo tiempo que el embajador, señor Zarubin, a bordo del "Beloslrov".

Es de hacer notar que Pavel Kuznetsov se encontraba con Marshall cuando este último fué detenido en un parque de Londres. Pavel Kuznetsov, que había sido también detenido por los agentes, fué puesto en libertad poco después, al hacer valer su condición de diplomático.

Hay Reserva Oficial

Mientras tanto, este sensacional "affaire" de espionaje soviético apasiona a la opinión, pero en las esferas oficiales se guarda marcada reserva sobre los detalles y posibles ramificaciones.

"No estamos en situación de confirmar o desmentir la noticia de la partida del Sr. Pavel Kuznetsov", declaró esta mañana un portavoz del Foreign Office, quien agregó: "Un diplomático tiene derecho a abandonar el país sin informar inmediatamente a nuestros servicios. Empero, pasado un cierto tiempo, esa partida nos será notificada, a los efectos de la necesaria rectificación de la lista diplomática.

SOLDADOS norteamericanos muestran sonrientes una bandera comunista capturada a los prisioneros rojos del campamento 96, en Koyedo, que se ve en segundo plano, durante los recientes incidentes

Taft y Eisenhower Serían Incluídos en Lista Unica

Se Procura Establecer un Acuerdo

WASHINGTON, 15 (INS). — Circula el sensacional rumor de que los dirigentes de las campañas pro Taft y pro Eisenhower a la presidencia de la república, discuten la posibilidad de un acuerdo, incluyendo los dos nombres en lista única, con el fin de restaurar la armonía en las filas del partido Republicano.

La supuesta fórmula de arreglo habría sido propuesta por los sostenedores de Taft, basándose en la suposición de que su candidato obtendrá en la convención los 604 votos necesarios para obtener la nominación presidencial republicana. Se ofrecería a Eisenhower, en consecuencia, la candidatura a vicepresidente. La especie circula profusamente entre numerosos dirigentes republicanos, a pesar de haber sido desmentida por los auspiciadores de la candidatura de Eisenhower, quienes reiteraron su confianza de que el ex comandante de la Organización del Atlántico conseguirá los votos indispensables para ser ungido candidato presidencial por el partido.

En el otro campo, mientras tanto, y pese a las reiteradas negativas del presidente, se afirma la convicción de que Harry Truman será el candidato presidencial de los demócratas. Truman ha afirmado repetidamente que no aceptará designación en ese sentido de la convención nacional demócrata, pero en ciertos círculos no ha dejado de llamar la atención el tenor de sus últimos discursos, muy propios de un candidato, y el hecho de que, con la excepción de los senadores Richard Russell y Estes Kefauver, todos los demás aspirantes a la candidatura presidencial demócrata son "hombres de Truman".

Propósitos de Eisenhower

DETROIT, 16 (INS). — El general Eisenhower declaró que, en caso de ser electo presidente de Estados Unidos retendrá al general Omar Bradley como el "militar número uno de la nación".

En cuanto a Douglas MacArthur, insinuó que no le ofrecerá ningún cargo, pues éste no oculta sus simpatías por el senador Taft. Bradley, actual jefe del estado mayor combinado de las fuerzas norteamericanas, sirvió bajo el mando de Eisenhower durante la segunda guerra mundial.

Homenaje de EE.UU. a Naciones Bálticas

NUEVA YORK, 15 (INS). — El presidente Truman y otros dirigentes políticos, militares y civiles rindieron homenaje a los Estados bálticos con motivo de cumplirse el 12º aniversario de su anexión por la Unión Soviética. Como se recuerda, Estonia, Letonia y Lituania fueron ocupadas por los soviéticos el 15 de junio de 1940. En un mensaje dirigido a la Comisión Pro Liberación de los Estados del Báltico, el presidente expresó que el pueblo y el gobierno de Estados Unidos "sienten una profunda simpatía por los pueblos bálticos", recordando al mismo tiempo que Washington no ha reconocido la incorporación forzosa de esos países por Rusia. El gobernador del estado de Nueva York, Thomas Dewey, y el ex asesor republicano del departamento de Estado, Foster Dulles, cursaron mensajes conceptuosos en términos similares a la comisión.

Persiste la Crisis Sudcoreana

SYNGMAN RHEE

Media el Embajador de EE. UU.

PUSAN, 15 (INS). — Pese a la mediación del embajador norteamericano, John Muccio, no hay perspectivas de un rápido arreglo de la crisis política en Corea del Sur, motivada por el conflicto entre el presidente, Rhee, y la Asamblea Nacional en relación con la próxima elección presidencial.

Rhee insiste en que la elección presidencial tenga lugar por voto popular directo, pero la Asamblea sostiene que la actual Constitución establece que dicho cuerpo debe elegir al presidente de la república por mayoría de dos tercios de votos, y sería ilegal apartarse de tal procedimiento.

Muccio sugirió como fórmula de transacción que la Asamblea designe por última vez a Rhee como presidente de la nación, toda vez que su permanencia en la primera magistratura en los actuales momentos es poco menos que indispensable.

Esta actitud ha convertido ya a Syngman Rhee en persona "no grata" a la mayoría de las Naciones Unidas. Rhee ha asumido, en efecto, una posición de desafío ante la organización mundial, que le ha hecho llegar su disconformidad por la forma en que está procediendo en la actual crisis política. Rhee, como se sabe, ordenó la detención de varios parlamentarios sudcoreanos que le son desafectos.

La Gestión de Acuerdo

PAN MUN JON, 15 (AFP) — La sesión plenaria de la conferencia de armisticio realizada hoy fué totalmente estéril. La sesión duró solo 35 minutos y ambas delegaciones se mantuvieron en sus puntos de vista decidiendo volver a reunirse mañana a las 11, hora local.

Otro Muerto en Koyedo

KOYEDO, 15 (INS) — Fué hallado otro cadáver de un soldado comunista asesinado por sus compañeros del campamento de la isla de Koye. Presenta varias heridas de bayoneta. Las autoridades presumen que se trate de otra de las víctimas de los "tribunales rojos de Koye", establecidos por los comunistas.

Entretanto, otros tres anticomunistas se fugaron de una de las secciones del centro para evitar la persecución de los rojos y se entregaron a las autoridades de la ONU, solicitando protección.

Las Operaciones Bélicas

SEUL, 15 (INS) — La aviación aliada derribó hoy a tres aparatos comunistas y averiaron a un cuarto en la primera batalla aérea librada en los cielos de Corea del Norte desde el miércoles, en que la aviación aliada abatió a otras tres máquinas rojas.

Alexander Conferenció en el Frente con los Jefes Aliados

FRENTE DE COREA, 15 (AFP) — El ministro británico de Defensa, lord Alexander, se entrevistó hoy en el mismo frente de batalla con los principales jefes aliados. Sucesivamente habló con el general van Fleet, general John O'Daniel, jefe del primer cuerpo, y general Willark Wyman, comandante del 9º cuerpo. Luego sobrevoló las líneas del frente y visitó la 45ª división cerca de Chorwon, conferenciando con el jefe del décimo cuerpo, general Willision Palmer. Por otra parte, un avión, a bordo del cual se encontraban miembros de la comitiva de Alexander, se estrelló esta mañana cerca del aeródromo reservado a las fuerzas del Commonwealth, pero no hubo víctimas.

ALEXANDER

Declaraciones

FRENTE DE COREA, 15 (AFP.) — "Tengo la seguridad de que una ofensiva comunista en gran escala sería rechazada a lo sumo en una semana", declaró lord Alexander.

Londres Aspira a Dirigir también la Unión Europea

LONDRES, 15 (INS). — Gran Bretaña, principal aliado de los Estados Unidos en Europa, se disponen a sacar el mayor partido posible de la visita que hará próximamente a Londres el Sr. Acheson.

Los ingleses se han mostrado fríos y distantes últimamente hacia Wáshington, por entender que Estados Unidos los está dejando de lado en decisiones sobre cuestiones fundamentales, y pedirán por primera vez formalmente, directa intervención en la alta dirección de la guerra en Corea, actualmente a cargo de los norteamericanos. Una de las más arduas tareas de Acheson consistirá, por otro lado, en inducir a Londres a que acepte a España en el sistema defensivo occidental. El asunto de las discusiones con Rusia sobre el futuro de Alemania es otro de los problemas que puede crear complicaciones en la cooperación anglonorteamericana.

Moscú Busca Herir el Talón de Aquiles Angloyanqui

★ CLARIN en Londres

Halaga y Suscita Temor la Designación de Gromyko

LONDRES, 15 (De nuestra agencia). — Entre las especulaciones inglesas en torno al nombramiento de Andrei Gromyko, el nuevo embajador soviético en Londres, se incluye la posibilidad de que Rusia intente ahora comprometer, debilitar o destruir si fuese posible la unidad de acción anglonorteamericana con mejores "herramientas" que en el pasado. En Londres puede estar el talón de Aquiles de la divergencia que potencialmente existe ya entre ambas naciones en relación con diversos problemas internacionales y sobre todo con el caso específico del callejón sin salida de la guerra de Corea.

Mr. "No, no" Gromyko, como se le llama desde que combatía en el Consejo de Seguridad de las Naciones Unidas con su obstinación en la negativa, es la estrella del departamento de Asuntos Exteriores de Moscú a los 43 años y sólo lo precede en ese ministerio, Vishinsky, por razones quizás puramente burocráticas. Nacido en la Rusia Blanca, cursó sus estudios de economía en la Universidad de Minsk y a los 30 años empezó a ser el favorito de Molotov y el arquetipo de su escuela diplomática. Cuando en 1943 fué nombrado embajador en Wáshington —con el descarte de Litvinov— los Estados Unidos reconocieron que nunca habían recibido a un jefe de misión extranjera más joven y quizás más testarudo. Representó a Rusia en San Francisco en ocasión de la conferencia de paz japonesa, es miembro del Soviet Supremo y dos veces se le ha colgado del pecho la Orden de Lenín.

Tiene Gran Bretaña todas las razones del mundo para sentirse halagada —y recelosa— con este nombramiento, mientras Georgi Zaburin, que acaba de terminar su misión en Londres, sale para Wáshington. Zaburin deja en Inglaterra un modesto crédito de ostracista voluntario, la impresión de que influía moderadamente en las embajadas satelitarias o subsidiarias de la Unión Soviética en Londres y su parte de responsabilidad en varios asuntos de espionaje como jefe de quienes realizan esta tenebrosa tarea en el país.

El movimiento de embajadores entre Londres, Wáshington y Pekín parece revelar que Moscú rectifica hoy el orden de sus más importantes bases de intriga diplomática y acumula su fuerza en Londres y en Pekín. Sea cual fuese su objetivo, la maniobra es clara y equivale, sin duda, a una distracción o movimiento de tropas en la guerra de nervios en que ha sumido al mundo.

JACINTO MIQUELARENA
(Corresponsal de CLARIN en Londres)

¡SE LO COMPRO!

La ambición de Carlitos, desde hacía muchos años, había sido comprarse un "meccano". Había ahorrado obstinadamente, día tras día, pero aún le faltaba una discreta cantidad. Y leyó este Aviso Clasificado en CLARIN:

Compro estampillas, pago buen precio. T. E. ..6243.

Entonces, Carlitos se acordó de que uno de sus amigos le había regalado semanas antes unas estampillas, a las cuales no prestara mucha atención. Las propuso y le sorprendió el alto precio que le ofrecieron. Las vendió, y con el producto, unido a sus ahorros, pudo comprarse el soñado "meccano". Ahora, es el niño más feliz del mundo, gracias al Clasificado de CLARIN (CORRIENTES ...). De 8.30 a 18.30 horas. Informes: 32-9111 al 9117).

Contesta la Cancillería a las Reclamaciones Brasileñas

Cazas Rusos Derribaron un Avión Sueco

Rescataron a la Tripulación; Enérgico Reclamo a Moscú

ESTOCOLMO, 16. (AFP). — Cazas rusos a chorro derribaron en alta mar un avión sueco con 7 tripulantes que realizaba exploraciones para buscar al aparato desaparecido el viernes. La máquina atacada informó que volaba sobre el Báltico, entre la costa sueca y la isla estonia de Dago, y que se hacía fuego de ametralladoras contra él por dos cazas soviéticos.

El primer mensaje decía: "Estamos siendo atacados por dos aparatos MIG 15. Son las 4.9". Un segundo mensaje expresaba: "Se nos está haciendo fuego con ametralladoras de 20 milímetros. El fuego proviene de la derecha". Un tercer mensaje anunció: "Hemos sido alcanzados por los disparos en varios sitios".

Cinco minutos más tarde el avión atacado fué avistado por otro de los que participaban igualmente en la búsqueda. En ese momento ambos volaban muy bajo y a las 4,29 el último notificó que veía a un caza no identificado que pasaba a gran velocidad (presumiblemente ruso).

Abaten al Avión Atacado

Sólo al proceder a la mañana, se descubrió una mancha de aceite en el mar, a igual distancia entre Estocolmo y la isla Dago, y una balsa neumática que llevaba, de color similar a las que usan los aviones de la Fuerza Aérea Sueca. Pocos minutos después en el mismo lugar, se encontraron tres balsas de caucho que no habían sido infladas, más tarde se comprobó que la mercante [illegible] de los siete tripulantes del avión derribado esta mañana, dos de ellos estaban muertos.

Enérgica Protesta Sueca

Posteriormente, el gobierno decidió elevar una enérgica protesta ante la Unión Soviética. Inmediatamente después de realizada la reunión extraordinaria de ministros, el presidente del Consejo Erlander, que cierra funciones de ministro de Relaciones Exteriores, recibió al embajador de la URSS, quien llegó acompañado de su intérprete.

Declaraciones del Piloto

ESTOCOLMO, 16 (INS). — El piloto del avión sueco derribado por aeroplanos rusos de propulsión a chorro en el este del Báltico, manifestó esta noche que los atacantes abrieron fuego desde atrás sin aviso alguno. El piloto, capitán Even Toernqvist, y el resto de su tripulación de 7 hombres, fueron rescatados por un carguero alemán y llevados a Finlandia. Dos de ellos resultaron ligeramente heridos y quedaron hospitalizados en dicho país, en tanto que los otros cinco acompañaron a Toernqvist en su vuelo desde Hangoe, Finlandia, a Estocolmo.

MAPA de la región del Báltico —entre la isla Dago y Estocolmo— donde se produjo el ataque ruso al avión sueco

Alexander Conferenció Ayer con Syngman Rhee

PUSAN, 16. (AFP). — Procedente de la isla Koyedo, llegó el ministro de la Defensa británico, lord Alexander. Visitó luego al presidente Syngman Rhee. La entrevista duró media hora; pero no se dió ningún comunicado oficial acerca de lo tratado. Acerca de sus impresiones sobre Koyedo, Alexander rehusó hacer comentarios. En sus recorridas por los distintos bloques del campo, empleó dos horas, acompañado por el general Boatner.

Llegó Ayer a Roma el Gral. Ridgway

Fueron Adoptadas Grandes Precauciones

ROMA, 16. (AFP). — El general Ridgway, que había salido esta mañana a las 9 de París, llegó a Roma a las 11.55. Fué saludado en el aeródromo de Ciampino por el ministro de Defensa, Randolfo Pacciardi; el embajador de Estados Unidos, Ellsworth Bunker; los jefes de estado mayor de las fuerzas italianas, y los agregados militares de Estados Unidos, Gran Bretaña, Francia, Grecia y Turquía.

Luego de su visita a Roma, Ridgway se trasladará a Nápoles y Florencia, donde se hallan instalados los cuarteles generales de las fuerzas navales y aéreas de la zona sudeuropea, y también inspeccionará las tropas italianas estacionadas en la región de Udine.

Regresará a París el jueves.

A raíz del descubrimiento de una bomba bajo un puente del Tiber (Puente Milvio), se allanó la sede de la sección comunista del barrio. Participaron en esa operación cerca de cien policías y gendarmes que secuestraron una importante cantidad de material de propaganda contra Ridgway.

El descubrimiento de esa bomba fué obra de la casualidad. En efecto, dos gendarmes advirtieron en plena noche a cinco individuos que merodeaban bajo los arcos del puente y los llevaron a la comisaría. Luego, en el lugar hallaron un tubo metálico lleno de explosivo y de detonadores.

Año VII Nº 2.408
Diario de la Mañana
Clarín
BUENOS AIRES · REPUBLICA ARGENTINA
40 CENTAVOS
Un toque de atención para la solución argentina de los problemas argentinos
Buenos Aires, Martes 17 de Junio de 1952

Obreros y Estudiantes del Japón Realizan Hoy un Paro de Protesta

TOKIO, 16 (AFP). — Más de 800.000 trabajadores declararán mañana una huelga, entre 2 y 24 horas, para protestar contra las leyes de represión a las actividades subversivas, y la legislación que prevé la revisión de ciertos reglamentos y disposiciones de trabajo. Serán apoyados por los estudiantes de las 300 universidades del Japón.

Plan Para la Marina

TOKIO, 16 (AFP). — El gobierno estableció un plan quinquenal para la reconstrucción de la marina de guerra, por un total de 300 000 toneladas.

Se cree que Estados Unidos ha de proporcionar, a título de "préstamo" la mayor parte de las unidades que formarán la nueva marina de guerra que recibirá en este año 60 naves de pequeño tonelaje, entre ellas 10 fragatas y aproximadamente 50 buques guardacostas con un total de 27.000 toneladas.

Son Incidentes Provocados por Delitos Comunes

A propósito de declaraciones del canciller del Brasil, doctor Neves da Fontoura, sobre incidentes en la frontera argentina, el ministro de Relaciones Exteriores expidió ayer un extenso comunicado en el que afirma que los hechos producidos son el resultado de delitos comunes sujetos a represión policial que no pueden afectar las relaciones entre ambos países. Circunstancialmente, el comunicado fué conocido poco antes por el embajador del Brasil, doctor Lusardo, en el curso de una conferencia de cerca de dos horas que mantuvo con el canciller.

Texto del Comunicado

Reproducimos a continuación el comunicado. Dice así: "Noticias procedentes de Río de Janeiro hacen saber que el ministro de Relaciones Exteriores del Brasil, doctor Neves da Fontoura, ha formulado al diario "O Globo" de esa capital las siguientes declaraciones:

"Los repetidos incidentes ocurridos en la frontera argentina, violación de la misma y asesinatos de brasileños, han sido objeto de constantes actividades de nuestra Cancillería ante el gobierno argentino. Itamaraty no presentó sus protestas y reclamaciones por simples noticias de diarios, sino que previamente pidió a las autoridades brasileñas la apertura de un riguroso sumario, del cual resultó la culpabilidad de los gendarmes argentinos. Estos incidentes se están repitiendo con tanta frecuencia que resolví pedir a los ministros de Guerra y Marina que dieran órdenes a las guarniciones militares y navales de Río Grande para que protejan nuestra frontera con la Argentina. De este modo espero no se reproducirán las violaciones. Mientras tanto, Itamaraty prosigue discutiendo con la Cancillería argentina el castigo de los culpables".

"En presencia de las manifestaciones transcriptas, el ministro de Relaciones Exteriores declara que cada vez que se ha recibido una denuncia en el sentido expresado por el señor canciller del Brasil, se han adoptado de inmediato las providencias necesarias e instruído, en cada caso, el sumario correspondiente. No se registra un solo hecho motivo de reclamación ante el cual no se haya dado la res-

Continúa en la página TRES

Será Extraordinaria la Cosecha Mundial de Lana del Año Actual

WASHINGTON, 16 (INS).— La Oficina de Agricultura Exterior predijo que la producción de lana para 1952 superará el promedio de tiempos de guerra, pero que no llegará a los 4.800 millones de libras de 1941. Calcúlase la cifra del año actual en 4.070 millones de libras, o sean 70.000.000 más que en 1951.

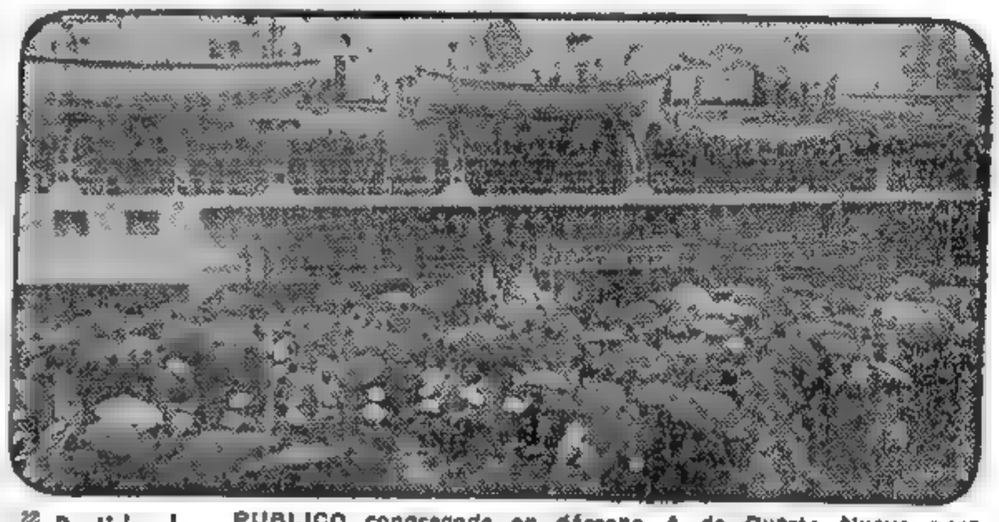

Partida de los Cadetes PUBLICO congregado en dársena A de Puerto Nuevo para despedir al "Bahía Thetis" que inició ayer un viaje de instrucción con cadetes de la Escuela Naval. (Informac. página DOS)

No Varió la Posición de las Partes en Corea

Al Estallar un Polvorín en Pusán

Hubo un Muerto y Ocho Heridos

PAN MUN JON, 16 (AFP). — La sesión de 20 minutos realizada hoy, fué una reedición de las anteriores. Ambas delegaciones se mantuvieron en sus posiciones irreductibles.

Una Entrevista

Luego el general Harrison, interrogado por los corresponsales acerca de sus entrevistas en Munsan con el subsecretario de Estado del Foreign Office, M. R. Scott, que acompañó a lord Alexander en su visita a Corea, se manifestó en extremo reservado y se negó categóricamente a revelar el tema de lo tratado, diciendo simplemente que había invitado a viajar a Munsan a M. R. Scott a fin de presentarle a los delegados de las Naciones Unidas en la conferencia de Pan Mun Jon.

El balance oficial de víctimas de la explosión de un depósito de municiones cerca de Pusan es de un muerto, ocho heridos y dos desaparecidos. Se ha ordenado la evacuación total de la aldea de Pongnae.

Si cambia el viento, habría peligro de que el fuego llegara hasta otros depósitos de municiones.

Se anunció que las fuerzas que se encuentran en la isla de Koyedo y que se hallan en estado de combatir serán retiradas en el término de un mes. Esta medida se habría dispuesto luego de la visita de Alexander.

París Procura Ayuda Militar en Wáshington

WASHINGTON, 16. (INS). — El comisionado francés para Indochina, Jean Letorneau, comenzó una serie de conferencia tratando de obtener ayuda para las fuerzas de Francia en el sudeste de Asia. El comisionado, acompañado del embajador Henri Bonnet, visitó también a Dean Acheson.

Por la tarde mantuvo entrevistas con los peritos en asuntos militares en el departamento de Defensa.

Pruebas de Defraudación

WASHINGTON, 16. (INS). — Se asegura que la Oficina Federal de Investigaciones tiene pruebas de un nuevo escándalo en las construcciones militares de ultramar —en Africa y en Groenlandia— que pueden dar lugar al procesamiento de varios comerciantes en maderas de la zona de Nueva York.

La Huelga del Acero en E. U.

WASHINGTON, 16. (INS). — El gobierno adoptó medidas para mantener en marcha la producción de defensa durante la huelga de los siderúrgicos mientras se aproxima una decisión del Congreso sobre la negativa de Truman de invocar la ley Taft-Hartley para solucionar el conflicto. Concedió prioridad a las fuerzas armadas para recibir el acero que necesiten.

Bevan Insistió en Pedir un Acuerdo con el Este

LONDRES, 16 (AFP.) — Sería un verdadero crimen, a juicio de Aneurin Bevan, líder de la izquierda laborista, no hacer una nueva tentativa para que se logre un acuerdo entre el Este y el Oeste, antes de que se tome la fatídica decisión de dividir a Alemania. Hablando ante 2.000 militantes laboristas reunidos en Filey, Yorkshire, sobre diversos aspectos de la situación internacional, Bevan declaró que es imposible crear una Europa pacífica sobre la base de una Alemania dividida. "No es cierto —afirmó— que si se divide Alemania no se llegará jamás a crear, sin guerra, una Europa unida. Opinamos que deben acordarse al pueblo alemán oportunidades de consulta y agotar todas las posibilidades de la última oferta soviética antes de tomar esa fatídica medida.

Subrayando el profundo deseo de paz que existe en Estados Unidos, en Europa y "en las masas soviéticas", Bevan prosiguió: "No es suficiente enviar notas. Hay que reunirse y discutir. Tal vez no resulte nada. Pero sería criminal no ensayarlo".

Evocando luego la situación en el Lejano Oriente, el líder de la izquierda laborista, indicó: "Creemos que debe permitirse a los chinos consolidar su revolución".

REPRIMIOSE OTRO MOTIN EN EL ESTE

Hubo Tiros y Arrestos en la "Tierra de Nadie"

BERLIN, 16 (INS). — La policía de Alemania oriental sofocó un nuevo motín en Eisenach, zona de ocupación soviética, donde los alemanes resistieron su expulsión de la "tierra de nadie" en la frontera.

El número de bajas no fué determinado, pero en la oficina de información de Berlín occidental se expresó que los comunistas dispersaron a los alborotadores en la estación ferroviaria de Eisenach y detuvieron a 20 campesinos a quienes esposaron.

Bloqueo a la Radio Rusa

BERLIN, 16 (AFP). — Los guardias orientales apostados a la entrada de la Radio de Berlín, controlada por los soviéticos, pero situada en el sector británico, negaron la entrada a los controles de la Compañía de Electricidad de Berlín occidental, para comprobar el estado de los medidores. Los guardias alegaron que los salvoconductos que les fueron dados por la municipalidad de Charlottenburgo, no tenían validez.

BERLIN, 16 (AFP). — "El bloque de partidos antifascistas de la zona soviética adoptó una resolución proclamando la necesidad para la república democrática alemana de crear sus propias fuerzas armadas para defenderse y proteger la paz", anunció Otto Grotehwol, presidente del gobierno de la Alemania oriental en el congreso del partido Socialdemócrata, en Leipzig.

Malik Citó al Consejo de Seguridad

NACIONES UNIDAS, 16 (INS) El delegado soviético, Jacob Malik, que preside este mes el Consejo de Seguridad, convocó al organismo para el miércoles con el fin de considerar las acusaciones comunistas de que las fuerzas de Estados Unidos han recurrido a la guerra de gérmenes en Corea.

DEVOLVERA RUSIA 186 NAVES A EE. UU.

Discútese el Arreglo de la Deuda de Préstamo y Arriendo

WASHINGTON, 16 (INS). — Rusia acordó devolver 186 de los 070 buques que había recibido en concepto de préstamo y arriendo, pero rechazó la proposición norteamericana para que la Corte de La Haya solucione la disputa sobre la deuda soviética con Estados Unidos de 11.000 millones de dólares, contraída por la misma ley. Recordóse que EE. UU. accedió a fijarle en 850 millones, mientras la URSS se niega a abonar más de 350 millones. Las negociaciones se han reanudado hoy en esta capital.

NO TENDRA FRIO

Necesitaba comprar una estufa grande para caldear su departamento, pero su presupuesto no le permitía ese gasto. Cuando vacilaba sobre la forma de solucionar el apuro, vió este Aviso Clasificado en CLARIN:

Cambio estufa por receptor rad otelef. T. E. ..-5253.

A él no le hacía mucha falta el receptor, ya que tenía un combinado. Y el anunciante tampoco necesitaba la estufa, porque tenía dos. De manera que la permuta se hizo sin la menor dificultad y mientras que el uno ha resuelto su problema contra el frío en su departamento, el otro tiene un buen receptor casi nuevo. Una eficaz intervención del Clasificado de CLARIN (CORRIENTES 555, De 8.30 a 18.30 hs. Informes: 32-9411 al 9417).

Satisface en Brasil la Nota de la Cancillería Argentina

VIOLENTAS MANIFESTACIONES CONTRA LA URSS EN SUECIA

Simula Rusia Entenderse con Belgrado

TITO

BELGRADO, 17 (A. F. P.). — "Los rumores circulantes en el exterior, según los cuales no obstante la actitud "anticominformista" de los dirigentes yugoslavos, existirían relaciones secretas entre Moscú y Belgrado, constituyen una de las tantas formas de la "campaña subterránea" dirigida contra Yugoslavia", dice la revista "Política Internacional". "El servicio de informaciones soviético —añade— habría concebido un plan general, en virtud del cual los diplomáticos rusos y de los países satélites deben intentar demostrar que hay buenas relaciones permanentes entre la URSS y Yugoslavia, aunque los hechos parezcan demostrar lo contrario".

"Política Internacional" protesta contra la versión de "misteriosos contactos" en la frontera de Rumania entre el jefe del estado mayor, general Peko Dartchevitch, con oficiales soviéticos. El objetivo de esta maniobra —prosigue la revista— sería comprometer a Yugoslavia ante los ojos de los occidentales".

Moscú Elevó a su Voz una Protesta a Estocolmo

ESTOCOLMO, 17 (AFP). — El pueblo de Estocolmo y de otras ciudades expresó su indignación por el incidente provocado por los soviéticos, con violentas manifestaciones ante la embajada de la URSS y las sedes de organizaciones comunistas. La policía de la capital tuvo una labor ímproba para contener las sucesivas oleadas de personas que deseaban reprobar públicamente la actitud rusa. Con diarios encendidos, los manifestantes se defendieron contra las cabalgaduras de los policías. A los gritos de "¡Queremos ver colgado a Stalin!", un grupo nutrido de jóvenes intentó acercarse al local de la embajada. Tres de ellos lograron romper los vidrios de una ventana y penetrar en un patio, pero fueron detenidos.

Seis de los siete tripulantes del avión derribado por los dos cazas soviéticos se hallan ya en Estocolmo, para ser sometidos a un interrogatorio; llegaron anoche, por vía aérea, desde Turku, ciudad situada en el sudoeste de Finlandia. Solamente quedó allí el piloto, pues debió ser hospitalizado.

Una muchedumbre extraordinaria se congregó anoche en el aeródromo de Estocolmo para recibir a los ocupantes del avión. Gran número de periodistas y fotógrafos acosaron a los rescatados, que fueron recibidos oficialmente por el general Nordenskield jefe del estado mayor de la aviación. Los seis recibieron órdenes expresas de no emitir ninguna declaración, pero confirmaron que los soviéticos habían sido enterados de la búsqueda del DC-3, que, según todas las presunciones, fuera derribado igualmente por cazas soviéticos el viernes último en el Báltico. Todos destacaron la intrepidez del piloto, que conservó su serenidad y consiguió finalmente efectuar un aterrizaje perfecto, tornando posible la evacuación rápida y relativamente fácil del hidro.

Una Protesta de Rusia

PARIS, 17 (AFP). — Radio Moscú anunció que el gobierno soviético dirigió una nota al gobierno sueco para protestar contra la "violación del espacio aéreo soviético por un avión militar de Suecia", hecho registrado el 16 de junio.

ORDEN SUECA DE REPELER ATAQUES

TAGE ERLANDER

ESTOCOLMO, 17 (INS). — Naves y aviones han recibido órdenes de repeler toda agresión. El gabinete se reunió otra vez en una sesión de emergencia.

El embajador soviético, K. K. Rodionov, visitó nuevamente al primer ministro Tage Erlander, que también se desempeña como ministro de Relaciones Exteriores, y conferenció con él media hora. La situación se ha tornado tan grave, que los agregados militares extranjeros han suspendido las licencias a fin de permanecer en la capital para reunir informes y transmitirlos a sus respectivos países. El rey Gustavo Adolfo, que está viajando por el norte, se mantiene en contacto con sus ministros, pero no proyecta regresar, por ahora. Además, se resolvió "acrecentar la vigilancia militar". Un comunicado oficial señala que la medida fué dispuesta con el asesoramiento del alto mando. Agrega que no serán llamados más hombres a las filas, "pero nos proponemos establecer ciertas medidas de protección".

REITERO RIDGWAY QUE LA NATO DEFIENDE LA PAZ

ROMA, 17. (INS). — El general Ridgway prometió a Italia su "más completa dedicación a la tarea de crear suficientes fuerzas militares como para impedir cualquier agresión y garantizar la protección de las cosas que amamos".

El comandante de la NATO recalcó en rueda de periodistas que las tropas a su mando "no tienen intención agresiva alguna contra nadie en la tierra y sólo procuran mantener una paz estable". Contestando a las acusaciones rusas de que los norteamericanos recurrieron a la guerra de gérmenes en Corea, dijo: "Una de las cuestiones fundamentales en el mundo de hoy es la de los que creen en Dios y la verdad y los que no creen en ninguna de esas dos cosas. Yo tomo a Dios por testigo y puedo decirles categóricamente, sin faltar a la verdad, que ninguna forma de guerra bacteriológica ha sido empleada en Corea y que las acusaciones comunistas inclusive las fotografías, son falsedades fabricadas".

Elogió a los "estadistas de gran visión" que guían a Italia e insistió en que, como soldado desea ser juzgado por sus acciones y no por sus palabras. También elogió al general Eisenhower por la labor que desarrolló en la creación y organización del cuartel supremo occidental. Ridgway había conferenciado con anterioridad con el presidente Einaudi y con De Gasperi y luego de su entrevista con los periodistas partió hacia Nápoles para entrevistarse con el almirante Robert Carney, jefe de las fuerzas aliadas en la Europa meridional.

Llegó a Nápoles

NAPOLES, 17 (AFP). — El general Ridgway llegó por vía aérea, acompañado de su esposa.

Año VII — Nº 2.409

Diario de la Mañana

Clarín

40 CENTAVOS

Un tanque de oxígeno para la asfixiante argentina de los problemas argentinos

Buenos Aires, Miércoles 18 de Junio de 1952

Entrevistóse el Dr. Lusardo con el Ministro del Interior

EL embajador del Brasil, doctor Juan Bautista Lusardo, concurrió anoche al ministerio del Interior, con cuyo titular, señor Angel G. Borlenghi, mantuvo una prolongada entrevista que se prolongó desde cerca de las 20 hasta las 21.15. Nada se informó oficialmente sobre lo tratado, pero desde el primer momento resultó evidente que se relacionaba con los hechos que originaron la nota emitida el lunes por la Cancillería.

Medidas Conjuntas

En efecto, trascendió después que el propósito del embajador era cambiar ideas con el señor Borlenghi acerca de cómo dejar aclarados los inconvenientes suscitados en la frontera por las actividades de contrabandistas.

El ministro habría expresado en esta oportunidad que tales sucesos, comunes en muchos límites internacionales, no ofrecieron en los últimos tiempos circunstancias excepcionales que justificaran la campaña iniciada por algunos diarios brasileños. También le habría manifestado el señor Borlenghi su deseo de que las autoridades de ambos países llegaran a un entendimiento acerca de una mutua colaboración para una represión más efectiva del contrabando, mediante una acción conjunta, eliminando, por consiguiente, toda circunstancia que pueda ser utilizada para nuevas campañas periodísticas como la ya indicada.

Opinan en Río de Janeiro

RIO DE JANEIRO, 17 (AFP). — Ninguna declaración oficial se ha emitido sobre la respuesta argentina a declaraciones recientes del canciller, Neves da Fontaura. Sin embargo, varias personalidades entrevistadas por "O Globo" manifestaron su agrado por la citada nota y, en general, la opinión ha reaccionado contra quienes pretendían transformar esos incidentes de frontera en ataques contra la soberanía brasileña.

El senador Alfredo Neves de la Comisión de Relaciones Exteriores de la cámara alta, afirmó que era excesivo que se quisiera dar a simples hechos policiales tendientes a reprimir el contrabando, la importancia de una provocación. Para el diputado Castilho Cabral los incidentes no han ido más allá de una represión normal del contrabando y la nota argentina pidiendo la cooperación del Brasil debe ser tomada en consideración.

Suspenden Otros 3 Días la Gestión de Tregua

EL GENERAL Van Fleet, en primer plano, jefe del 8o. ejército que opera en Corea, visita el campamento de prisioneros de Koyedo, donde fueron adoptadas medidas tendientes a impedir la repetición de incidentes promovidos por aquéllos

PAN MUN JON, 17 (AFP). — La conferencia de armisticio quedó suspendida otra vez por tres días, decisión ésta tomada por la delegación aliada. Fué después de una reunión infructuosa que duró 32 minutos, y en vista de la inoperancia de esas breves conversaciones, que los aliados anunciaron que durante tres días se abstendrían de participar en las conversaciones.

La breve sesión se caracterizó por la reedición de los violentos ataques del general Nam Il. Además, la delegación comunista rechazó el alegato aliado de que los campos de prisioneros en Corea del Norte no tienen suficientes marcas para que puedan ser vistos por los aviadores.

Mientras tanto, informaciones de la línea de fuego dan cuenta de que la batalla aumentó en intensidad en varios puntos, especialmente en el sector llamado "Triángulo de Hierro", donde los comunistas han tratado en vano de reconquistar posiciones estratégicas recientemente perdidas.

La aviación aliada estuvo igualmente activa, atacando constantemente bases, líneas de comunicaciones y los puntos de concentración de tropas y vehículos.

Triunfo de Syngman Rhee

PUSAN, 17 (AFP). — Los partidarios de Syngman Rhee tienen ahora mayoría en la Asamblea Nacional, siendo un hecho la reforma de la Constitución. La Asamblea realizó esta mañana una sesión secreta, a fin de preparar la votación para las enmiendas. Se trató, igualmente, acerca de la preparación de la elección del nuevo presidente de la Asamblea.

REUNIRASE HOY EL C. DE SEGURIDAD

NUEVA YORK, 17, (INS). — Representantes de Estados Unidos, Inglaterra y Francia plenean una acción vigorosa contra las acusaciones rusas de que las fuerzas norteamericanas en Corea han recurrido a la guerra bacteriológica.

El Consejo de Seguridad se reunirá mañana, a las 17, bajo la presidencia de Jacob Malik, de la Unión Soviética, quien lo convocó con el propósito de discutir esas acusaciones y para que se reconsidere la admisión de 14 países.

Despidióse de Truman el Embajador Nufer

WASHINGTON, 17, (INS). — En una entrevista concedida a los periodistas, al término de su visita de despedida al presidente Truman, el nuevo embajador de Estados Unidos en la Argentina expresó que espera llegar a Buenos Aires el 16 de julio. El señor Albert F. Nufer se embarcará con su esposa para aquella capital el 26 de junio.

Será Creado en Alemania Oriental un Ejército de 375.000 Hombres

BERLIN, 17 (INS). — Los comunistas de la Alemania oriental anunciaron oficialmente su decisión de crear un ejército nacional. El llamado "bloque democrático", que representa a todos los partidos en la zona de ocupación soviética, afirmó que las intenciones de la Alemania occidental de participar en la comunidad europea obligan a la República Democrática Alemana a formar un ejército en oposición a lo que calificó de "fuerza mercenaria occidental". No se dieron detalles sobre el número de efectivos, pero de acuerdo con fuentes fidedignas, constará de 375.000 hombres, con 25 divisiones. Sin embargo, se cree que para fines de 1953 todavía no pasará de doce divisiones con 180.000 hombres.

La resolución del "bloque democrático" pide también a los alemanes occidentales que se unan para deponer al gobierno de Adenauer al que acusa de ser el único obstáculo a la unificación germana.

Tropas Mongólicas en el Este Alemán

FRANCFORT, 17 (INS). — Tropas mongólicas, los guerreros más temidos de Asia, han sido enviadas a Alemania oriental —se afirma— para conjurar la nueva ola de resistencia antisoviética que se está extendiendo en la línea de demarcación.

La policía del Oeste cita las declaraciones de refugiados en el sentido de que esas fuerzas están concentradas en torno a Magdeburgo, a 113 kilómetros al suroeste de Berlín. Se dice que los mongoles reemplazarán a la policía de la Alemania oriental que durante las pasadas semanas no ha podido contener la continua fuga de residentes en la frontera que tratan de evadir las medidas de deportación.

A todo esto, berlineses indignados persiguieron y dispersaron a unos doscientos jóvenes comunistas de la zona oriental que asistían al sepelio de una mujer en el sector francés. Los occidentales impidieron que los rojos convirtieran el cortejo fúnebre en tablado de propaganda. En un breve choque hubo escenas de pugilato y pedreas, hasta que intervino la policía.

Japón Pide Oficialmente Ingresar en la UN

TOKIO, 17. (AFP). — En nota dirigida a Trygve Lie, el gobierno japonés solicita su ingreso en las Naciones Unidas. El pedido es de carácter oficial y se basa en la normalización de la situación político-social japonesa, luego de la firma del tratado de paz.

Paro Simbólico de 800.000 Obreros

TOKIO, 17. (AFP). — Unos 800 mil obreros han declarado la huelga general, a título simbólico, para protestar contra las leyes de represión de actividades subversivas, por considerarlas atentatorias a los derechos obreros.

Buscan la Forma de Realizar Otra Reunión de los "4"

Someterán a Adenauer la Propuesta de Moscú

LONDRES, 17. (AFP). — Gran Bretaña y Francia son partidarias de proponer a la Unión Soviética el establecimiento de una "comisión imparcial" que investigue en todo el territorio alemán las condiciones para realizar una elección libre y democrática de un gobierno central de Alemania. Llegaron a este acuerdo después de una serie de consultas diplomáticas. En el documento, que será discutido con Estados Unidos, se propone que en caso de aceptar la Unión Soviética dicha comisión, los tres occidentales accederán a participar inmediatamente en una conferencia con la URSS.

Declaración de McCloy

BONN, 17. (INS). — El alto comisionado de Estados Unidos en Alemania, John J. McCloy, declaró que la respuesta de los aliados occidentales a las propuestas del Soviet sobre Alemania se discutirá pronto con Adenauer.

MAC CLOY

Dijo que será sometida a Adenauer la respuesta aliada

Proponen a la Unión un Plan de Acuerdo

Theodor Blank Da su Apoyo a la Reunión

BONN, 17. (AFP). — "Una nueva conferencia cuatripartita sobre Alemania demostrará a nuestro pueblo que la Unión Soviética no quiere abandonar su posición predominante en Alemania y en Europa, ni consentir el restablecimiento de la unidad alemana en la libertad, ni conceder a un gobierno de Alemania unificada su plena independencia en política exterior", afirmó Theodor Blank, comisario de la defensa del gobierno federal alemán, hablando ante dos mil universitarios de Bonn.

EL VASO MING

Desde que uno de sus amigos le había dicho que un vaso Ming daría más categoría a su bien decorada mansión, Gabriel lo buscaba inútilmente. Sabía que los vasos Ming eran de un período antiquísimo del imperio chino y tenían un gran valor artístico. Por fin, decidió publicar este Aviso Clasificado en CLARIN:

Compro vaso Ming, pago muy bien. Hablar: T. E. ..-7268.

Tuvo suerte. Un lector de CLARIN, que había sido hombre de fortuna, conservaba de sus buenos tiempos un vaso Ming. Al ver el aviso, advirtió la oportunidad de salir de sus apuros económicos con un buen negocio y ofreció aquel valioso objeto. Gabriel lo compró inmediatamente y ahora lo ostenta con orgullo sobre la repisa de su chimenea. Le agradece la satisfacción al Clasificado de CLARIN (CORRIENTES 555. De 8.30 a 18.30 hs. Informes: 32-9411 al 9417).

Yugoslavia Retira su Representación Diplomática de Bulgaria

BELGRADO, 18 (AFP). — El mariscal Tito retiró su representación en Sofía, debido a que las autoridades búlgaras rechazaron por tercera vez la protesta de Belgrado por la detención de un ciudadano yugoslavo, "violando la inmunidad diplomática". El anuncio oficial de esa decisión, que equivale, por ahora, a la suspensión unilateral de las relaciones entre ambos países, señala que "los diplomáticos yugoslavos no podrían seguir en Sofía por falta de garantías".

EL PRIMER ministro de la India, Jawaharlan Nehru, fotografiado en una pose poco común: jinete en una cabalgadura, sobre la que recorrió zonas abruptas de su país, en las inmediaciones del Himalaya

Se Entrevistaron Ridgway y Carney

NAPOLES, 18 (INS). — El general Ridgway se entrevistó con el almirante Carney, jefe del comando del Mediterráneo. Los puntos principales de la conferencia fueron la terminación de un informe sobre complejos problemas del comando y un nuevo estudio de las necesidades italianas, griegas y turcas, dentro de la defensa meridional.

La Misión del "Shape"

PARIS, 18 (AFP). — "La misión primordial del "Shape" es la preservación de la paz", declaró el general Gruenther, hablando después del almuerzo ofrecido en su honor por la Sociedad Francesa de Geografía Económica. "No haremos la guerra si no somos atacados. Ningún aspecto de los planes del "Shape" prevé el recurso de la agresión. Nuestro dispositivo defensivo es tal que aun cuando lo quisiéramos, no podríamos jamás cometer un acto agresivo contra el Este".

CEDE LA TENSION CON EL ESTE DE ALEMANIA

Según el Canciller Inglés, Comprendió el Kremlin "Nuestro Lenguaje Firme"

LONDRES, 18 (AFP). — "La situación en Berlín es ahora bastante satisfactoria", dijo Eden ante los Comunes, añadiendo: "Eso demuestra que los rusos han comprendido nuestro lenguaje firme". El canciller británico contestó así a una intervención del ex ministro laborista Arthur Henderson, acerca de los recientes incidentes en Berlín.

Año VII — Nº 2.410

Clarín — Diario de la Mañana

BUENOS AIRES · REPUBLICA ARGENTINA

40 CENTAVOS

Un lenguaje de conciencia para la solución argentina de los problemas argentinos

Buenos Aires, Jueves 19 de Junio de 1952

Amenazan a Berlín Oeste con la "Guerra de los Desagües"

Habría Otra de "los Tranvías"

BERLIN, 18 (AFP). — Los soviéticos desencadenarían próximamente una "guerra de los desagües" contra Berlín occidental, según revelan medios allegados al ministro federal de la Unidad alemana. Como todas las cuestiones técnicas de Berlín, la de los desagües es muy complicada, pues la partición de la ciudad en sectores exige una colaboración estrecha de los municipios del Oeste y del Este. El ochenta y cinco por ciento de los desagües del sector occidental vierten las aguas en canales que desembocan en la parte bajo control soviético. Si los comunistas resolvieran repentinamente no aceptar "las aguas occidentales", crearían una situación que por ahora se estima de muy fastidiosa.

Además, la agencia de A.D.N. también fiscalizada por los rusos, indica la posibilidad de "una guerra de tranvías", pues la dirección de transportes de Berlín occidental había sido informada de una eventual interrupción de esas comunicaciones entre los dos sectores.

Grandes Maniobras de la NATO

LONDRES, 18, (AFP). — Comenzaron esta mañana las más grandes maniobras aéreas y navales que se hayan realizado en el mundo desde el final de la guerra, para poner a prueba el sistema de convoyes y las defensas costeras. Se trata de la llamada "operación Castagnettes", que tiene lugar en el canal de la Mancha, en el Atlántico Norte, y mar del Norte, con la participación de 250 unidades, 400 bombarderos y aviones de caza de nueve países de la NATO. Dirige los ejercicios, desde Portsmouth el almirante sir Arthur John Power, comandante en jefe aliado de la región de la Mancha, y tendrán una duración de ocho días, abarcando muchos miles de kilómetros cuadrados.

Alerta a los Pescadores

LUEBECK, 18 (AFP). — La República Federal de Bonn dirigió a todos los pescadores de Alemania occidental un "llamado urgente" invitándolos a no acercarse a menos de seis millas de las costas bajo control soviético o polaco. También les recomiendan no refugiarse, bajo ningún pretexto, aun mismo en caso de peligro, en los puertos del Báltico dominados por los comunistas.

Protesta por Deportaciones

BONN, 18 (INS). — El Parlamento de Bonn aprobó una resolución protestando contra "las arbitrarias medidas de terror" impuestas por el régimen de la parte oriental. Los comunistas votaron en contra. El Parlamento respondió así a la declaración de Adenauer de que "las deportaciones de alemanes de la "tierra de nadie", creada por los comunistas a lo largo de la frontera, era ilegal".

Incendio en Brooklin; Hubo Siete Personas Carbonizadas

BROOKLIN, 18 (AFP). — Siete personas —de las cuales cuatro niños— murieron carbonizadas en el incendio de una casa desprovista de escaleras de socorro y de instalaciones para luchar contra el fuego. El siniestro se produjo en un barrio de habitaciones baratas.

EE. UU. Desea Siempre Negociar

...Si Hay Posibilidades de Exito, Aclara Acheson

WASHINGTON, 18 (INS). — El secretario de Estado Acheson declaró estar "profundamente conmovido y preocupado por el injustificado ataque de los cazas rusos contra un avión sueco". En la conferencia semanal de prensa agregó que el comentario más responsable de ese suceso era la nota de protesta enviada por el gobierno de Suecia al Kremlin. Cuando se le preguntó si creía que eran más favorables las perspectivas de una reunión entre los "cuatro grandes" para tratar el problema alemán, expresó que se celebran negociaciones desde principios de 1949 y recordó que los delegados de las grandes potencias conferenciaron sobre el asunto durante tres meses en 1951. Manifestó que Estados Unidos está ansioso de discutir los asuntos pendientes con Moscú, en cualquier momento y cuando haya una posibilidad de que las deliberaciones puedan contribuir a la solución del entredicho.

Dinamarca Ordena Repeler Toda Agresión

Estocolmo Refuta la Nota Rusa

COPENHAGUE, 18 (INS). — El jefe de la defensa danesa, almirante J. C. Quistgaard, declaró que los aviadores militares que cubren regularmente las rutas internacionales del Báltico, tienen órdenes precisas de repeler todo ataque. Los pilotos deberán disparar sin esperar instrucciones del comando.

Suecia Considera Inexactas las Apreciaciones del Gobierno de la URSS

ESTOCOLMO, 18 (A.F.P.) — Suecia entregó al embajador soviético, Rodionov, por intermedio del secretario de Estado para Relaciones Exteriores, Hammarrakjold, una nota en la cual refuta categóricamente las afirmaciones de la nota soviética de protesta relativa al incidente del avión abatido el lunes por la mañana.

La Protesta Soviética

MOSCU, 18 (INS). — La prensa rusa publica la protesta de Moscú a Suecia porque un avión de este último país disparó contra sus cazas, el lunes, después de violar el territorio de la URSS. La noticia se publica sin preeminencia y sin comentario alguno.

Aclárase una Violación Aérea

ESTOCOLMO, 18 (AFP). — El estado mayor reveló que un avión Catalina había entrado en el espacio aéreo ruso, durante 5 minutos, el 13 de junio. El embajador sueco en Moscú recibió instrucciones para informar de ese error a las autoridades del Soviet y presentarles las excusas del caso. El comunicado del estado mayor dice: "Uno de los dos aviones Catalina que levantaron vuelo el 13 de junio, a las 13, desorientado por la neblina, las nubes espesas y una mala apreciación de su orientación, se encontró a las 14.15 de ese día en el espacio aéreo soviético, sobre el faro Dagerort, en la costa oeste de Dago. Descendió entonces bajo el techo de nubes, a una altura de 125 metros, advirtiendo su mala orientación, y emprendió inmediatamente viaje hacia el oeste, en dirección a las aguas internacionales, a fin de continuar su búsqueda. Habría permanecido cinco minutos a lo sumo en ese espacio soviético y no estaba armado".

Por su parte, el primer ministro Erlander declaró: "El hecho de que un avión sueco haya volado sobre territorio soviético el viernes pasado, inducido en error por la neblina, no es excusa que justifique un ataque contra otro avión sueco el lunes. Por lo tanto, nuestra posición no ha variado".

Reacción de la Prensa

Mientras tanto, los diarios comentan en términos enérgicos la protesta rusa acerca de la violación de fronteras aéreas y, en general, la considera como una nueva provocación. Sin embargo, lamentan que las autoridades suecas hayan esperado cinco días antes de mencionar el incidente en el curso del cual, el viernes pasado, un avión Catalina había sobrevolado durante unos minutos el "espacio aéreo soviético".

"Si el anuncio hubiese sido hecho inmediatamente —dice "Expressen"—, nuestra posición moral sería indudablemente más fuerte". El órgano comunista "Ny Dag" llega a la conclusión de que el DC-3 que se buscaba debía estar no precisamente al norte de la isla Gotland, sino en territorio soviético.

Destacóse en la OIT el Progreso Industrial y Social de Argentina

GINEBRA, 18 (AFP). — El señor G. Fuente, delegado gubernamental argentino, se adhirió al informe anual de la OIT y, al mismo tiempo, lo censuró por no señalar con las precisiones necesarias los grandes progresos de la industria nacional argentina.

Subrayó que en su país se abonaban en 1946 2.000.000.000 de pesos en concepto de salarios, mientras en 1951 alcanzaron a 8 mil millones, habiendo sido abiertas 20.000 fábricas.

"El peronismo —agregó— es una deflación de los conceptos tradicionales: el general Perón ha colocado al hombre que trabaja frente al hombre que posee el capital".

Eden Cree que Habrá Armisticio

Confía en que se Logrará Arreglo Político en Corea

LONDRES, 18 (AFP). — "Espero que sea concertado un armisticio en Corea, seguido de un arreglo político en ese país" —declaró en los Comunes el ministro de Relaciones Exteriores, señor Eden, quien agregó: "La solución del asunto de Corea puede allanar el camino para un arreglo más general en Extremo Oriente". Formuló estas apreciaciones respondiendo a una serie de preguntas referentes a la situación en Extremo Oriente y en especial en Corea. El laborista Sydney Silverman había insinuado si no sería conveniente la convocatoria de una conferencia de las grandes potencias, en la que estuvieran representadas la India y China.

Por último, Emmanuel Shinwell, ex ministro de Defensa laborista, preguntó a Churchill "si se contemplaba, en vista de la "impasse" en que se hallan las conversaciones de armisticio en Corea, relevar de su responsabilidad en las negociaciones a los militares para transferirla a los diplomáticos".

Churchill respondió: "No podemos discutir un problema de tanta importancia en un simple intercambio de preguntas y respuestas".

Un Temporal Causó 29 Víctimas en Yugoslavia

BELGRADO, 18 (AFP). — Catorce muertos y quince heridos graves es el saldo dejado en la región de Belgrano por un temporal. La mayoría de las víctimas tropezó con cables de alta tensión.

Afecta al MSI la Nueva Ley Aprobada en Italia

ROMA, 18 (AFP). — La Cámara de Diputados aprobó, por 410 a 34, la ley especial que prohibe el renacimiento del partido fascista. Como ya fué sancionado por el Senado, el texto legislativo entra inmediatamente en vigor. La nueva ley afecta al Movimiento Social Italiano y actualiza una disposición transitoria de la constitución republicana que veda la reconstitución, bajo cualquier forma sea, del partido de Mussolini.

Apoya la Argentina la Creación de un Fondo Internacional de Fomento

NUEVA YORK, 18 (INS). — El delegado de Argentina al Consejo Económico y Social, Cecilio José Morales, apoyó una moción auspiciada por siete naciones relacionada con la financiación del fomento económico. Señaló que incumbía al Consejo formular recomendaciones que preparen el terreno para ejecutar el mandato de la Asamblea General de la UN para la creación de un fondo internacional de fomento. Indicó, sin embargo, que debía tenerse en cuenta que la financiación es sólo un instrumento importante y parte del problema en conjunto del fomento económico. Existe, agregó, la tendencia a prestar mucha más atención al problema del inversor que a considerar los problemas en los países que necesitan capital para su fomento.

Morales opinó que o bien el Consejo adopta medidas decisivas para resolver los agudos problemas que afectan a más de la mitad de los pueblos del mundo, o se producirá una crisis cuyas repercusiones no podrían predecirse.

PUBLICO CONGREGADO frente al local donde fueron velados, en París, los restos de los comunistas muertos durante los recientes incidentes con la policía

Será Desmantelado el Comunismo en Francia

Hizo el Anuncio el Ministro del Interior, Bruno

PARIS, 18 (INS). — El ministro del Interior, Charles Brune, declaró que la agrupación comunista será totalmente desmantelada en Francia. Al hablar en el club de prensa francoanglonorteamericano, dijo que otros líderes comunistas franceses serán encarcelados a medida que avance la investigación sobre atentados contra la seguridad del Estado. Muchos sospechosos, expresó, son vigilados estrechamente. Reveló que la policía usará una nueva fórmula para identificar a los comunistas que participen en desórdenes públicos; pondrá en uso un polvo especial azul, que se lanzará a los "revoltosos", y los que sean "marcados" en los encuentros con la policía ya no podrán negar su intervención en los sucesos.

Después de afirmar que "él personalmente no es partidario de la disolución del partido Comunista en Francia, por cuanto éste en forma clandestina sería aún más peligroso que a plena luz", anunció que "a ejemplo de Suiza, de Holanda, Gran Bretaña y Estados Unidos, el gobierno tiene la intención de tomar todas las medidas necesarias contra los funcionarios cuyas convicciones políticas sean incompatibles con las funciones de importancia que desempeñen.

El Presupuesto Militar

PARIS, 18 (INS). — La Asamblea aprobó el presupuesto militar por un equivalente a 4.000 millones de dólares. La votación fué de 507 a 99.

SE REALIZO

Su ilusión, desde hacía tiempo, era construir una casa con parque para pasar allí meses del verano. Pero, aunque tenía sus ahorros, no le alcanzaban. De modo que se le ocurrió publicar este Aviso Clasificado en CLARIN:

Busco socio p. compr. terre. y constr casa. T. E -6685.

Y este aviso fué leído por una persona que tenía idéntica aspiración. Se entrevistaron y decidieron comprar un terreno a medias. Ya lo han adquirido y ahora edificarán a medias la casa con el parque soñado por ambos y la usarán los dos, alternándose en los meses de verano para disfrutarla. Al asociarse, han podido lograr lo que no habrían conseguido solos. Permitió su fructífera unión un Clasificado de CLARIN (CORRIENTES 555. De 8.30 a 18.30 horas. Informes: 32-9411 al 9417).

Río Recibió la Nota Argentina

RIO DE JANEIRO, 19 (AFP). — "Mi gobierno considera que todos esos incidentes fronterizos no tienen ninguna significación política. Son solamente incidentes comunes a las regiones fronterizas, y el deseo de mi país es el de vivir en paz con Brasil", declaró el embajador de la Argentina, doctor Juan I. Cooke, luego de entregar al ministerio de Relaciones Exteriores el texto oficial de la nota de la cancillería de Buenos Aires.

Habla el Embajador en Brasil

"Es lamentable — añadió— que tales sucesos, provocados únicamente por actividades ilegales de contrabandistas, sean transformados en foco de agitación en perjuicio de la amistad que existe entre nuestros dos países".

Finalmente, al aludir al envío de tropas de marina y de tierra del Brasil para reforzar la vigilancia en la frontera, el embajador declaró: "Ha sido con placer que el gobierno argentino ha considerado esas medidas necesarias adoptadas por Brasil, en colaboración con mi país, a fin de poner término a esas cuestiones fronterizas que crean un malestar en las relaciones cordiales entre nuestras dos naciones".

Derrotan a Adenauer en Bonn

Los 9 Estados del Oeste han Puesto Trabas a los Acuerdos

BONN, 19 (AFP.) — Los ministros-presidentes de los nueve Estados de Alemania federal, en una declaración que será adoptada mañana por unanimidad, afirman que todos los acuerdos sometidos por el gobierno federal —convenciones germano-aliadas y el tratado de la Comunidad Europea de Defensa— deben ser sometidos a la ratificación correspondiente de los parlamentos de los Estados. El Consejo Federal aprobará mañana dicha declaración, en la que se destaca que ese organismo solamente adoptará una decisión sobre los acuerdos con las potencias occidentales cuando el parlamento federal (Budenstag) haya deliberado sobre los proyectos de ratificación de los mismos. Luego recomienda al gobierno esperar la opinión de la Corte Suprema, solicitada por el presidente de la República, Heuss, en el sentido de la compatibilidad del tratado de París con la Constitución.

Entretanto, las comisiones competentes del Consejo Federal procederán a un examen profundo de las convenciones germano-aliadas y del tratado de la Comunidad Europea de Defensa. Esta decisión constituye la primera derrota de Adenauer en sus tentativas de lograr una rápida ratificación de los acuerdos de Bonn.

ANA PAUKER, la ex ministro de Relaciones Exteriores de Rumania, caída en desgracia ante el Kremlin

Se Ignora Dónde Está Ana Pauker

VIENA, 19 (AFP.) — Anna Pauker, ex líder comunista, ex ministro de Relaciones Exteriores de Rumania, desapareció, según parece, de Bucarest y estaría en Moscú. En realidad se ignora dónde está. Según rumores habría sido llamada al Kremlin, para dar una explicación satisfactoria sobre sus "crímenes".

Ultimamente la Pauker dijo que "estaba dispuesta a enmendar sus errores". Otra versión le atribuye el haber partido voluntariamente y sin previo aviso hacia Moscú "buscando un refugio seguro"

Año VII . Nº 2.411

Diario de la Mañana

BUENOS AIRES • REPUBLICA ARGENTINA

40 CENTAVOS

Un toque de atención para la selecta argentina de los problemas argentinos

Buenos Aires, Viernes 20 de Junio de 1952

Vuelo de E.U. a Noruega en un Minúsculo Avión

RECORRIDO de Conrad y tipo del avión empleado en el raid

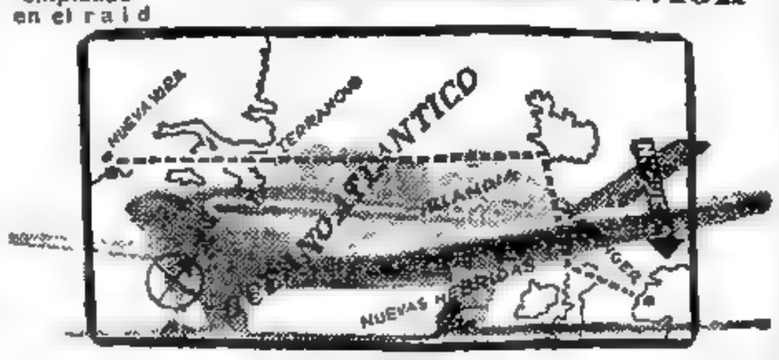

OSLO, 19 (A. F. P.) — Llegó esta tarde a Stavanger, en la costa de Noruega, Max Conrad, de 49 años y padre de 10 hijos, que cruzó el Atlántico, desde Nueva York, con escalas, en el avión más pequeño que haya hecho nunca tal recorrido, un Piper Cub de 125 HP. Invirtió cuatro horas de Islandia a las Nuevas Hébridas. Sus etapas fueron: N. York-Terranova; Terranova-Islandia; Islandia-Nuevas Hébridas; Nuevas Hébridas-Stavanger.

La hazaña de Conrad se considera sin parangón en la historia de la aviación.

Conrad es autor de espléndidas canciones yanquis. Mañana seguirá a Oslo. Luego descansará antes de volver a EE. UU.

TUNEZ TENDRA LA AUTONOMIA

PARIS, 19 (AFP). — El canciller Schuman expuso en la Asamblea un plan destinado a conceder una amplia autonomía política a Túnez. De acuerdo al mismo los directores franceses en Túnez tendrán a su lado adjuntos nativos, "investidos de reales atribuciones". Los cinco ministros nativos tendrán completa autonomía en la gestión de sus servicios y se suprime el procedimiento del "asentimiento". Se crea un tribunal administrativo, compuesto de cuatro jueces franceses y otros cuatro tunecinos, bajo la presidencia de un francés. El Residente General dispondrá del derecho de apelación contra los decretos

Otra Advertencia a Rusia

Europa Somete a Dura

OSTEN Unden, canciller sueco que regresó a Estocolmo, desde Italia, llamado con toda urgencia

Militar de Suecia

ESTOCOLMO, 19 (INS). — A poco de la llegada del ministro de Relaciones Exteriores, Osten Unden, que pasaba sus vacaciones en Italia, un vocero militar advirtió nuevamente a Rusia que las unidades navales y aéreas suecas responderán al fuego si son atacadas por los cazas soviéticos sobre el mar Báltico.

Rusia Rechaza la Protesta

ESTOCOLMO, 19 (AFP). — Rusia notificó que rechaza las dos protestas de Suecia por el ataque a aviones en el Báltico.

Los diarios siguen censurando el inustificado ataque a aviones que no llevaban armamento.

Otra Nota de los Rusos

LONDRES, 20 (INS). — La Tass informó que una nueva nota rusa fué entregada al embajador de Suecia en Moscú, en la noche del jueves, sobre el incidente del Báltico.

Prueba sus Recursos Para la Defensa

LONDRES, 19 (AFP). — Prosiguen las maniobras navales y aéreas en el Atlántico, canal de la Mancha y el mar del Norte, en las cuales participan 250 buques y 400 aviones pertenecientes a nueve países del pacto del Atlántico y que tienen como tema la protección de la navegación comercial en tiempo de guerra. A pesar de las malas condiciones atmosféricas, varios convoyes fueron "bombardeados" por las fuerzas "rojas", mientras submarinos de este bando eran atacados y "hundidos" por escuadrillas aéreas "azules".

En Setiembre Realizaránse Otas Grandes Maniobras Contra "la Invasión" del Continente

WASHINGTON, 19 (INS). — El 13 de septiembre comenzará una serie de simulacros de ataque de invasión contra Europa con 150 unidades navales de la NATO y varios centenares de aviones. Los ejercicios, los mayores de su clase que recuerda la historia, se realizarán bajo la supervisión conjunta de los dos comandantes occidentales, el almirante Lunde McCormick y el general Ridgway. El almirante sir Patrick Brind, comandante de las fuerzas aliadas en la Europa septentrional con sede en Oslo, dirigirá las operaciones, que durarán hasta 13 días. No se ha especificado qué tropas terrestres participarán, pero se señala que han de intervenir fuerzas de Estados Unidos, Gran Bretaña, Canadá, Holanda, Francia, Dinamarca, Noruega y Portugal. Las maniobras se conocerán con el nombre clave de "Operación Principal Puntal".

Elogia Ridgway al Soldado Italiano

PARIS, 19 (AFP). — "Vengo considerablemente impresionado de mi primer contacto con las fuerzas armadas italianas", declaró el general Ridgway, al descender en Orly de su avión personal, en que viajó desde Udine. Afirmó que la revista de diez mil hombres que había presenciado esta mañana era "una de las más notables" que haya visto nunca. "Excelentes soldados — puntualizó—, que pueden contarse entre los mejores".

Restan Importancia al Ejército del Este

BONN, 19 (AFP.). — La formación de unidades militares en la zona soviética, no es juzgada un acontecimiento de gran importancia en los círculos británicos de Bonn, pues señalan que ni Moscú ni sus satélites tendrán confianza en su nuevo aliado, con un ejército conducido por antiguos jefes de la Wehrmacht y reclutado en una población de la cual sólo la ínfima minoría es comunista. Además, ya muchos miembros de las unidades de choque rojas que serían el núcleo de ese ejército, desertan a la Alemania occidental. Esos círculos opinan que Moscú persigue principalmente el objetivo de atemorizar al oeste germano y también evitar un nuevo punto de apoyo en futuras conversaciones sobre la unidad.

Nuevo Plan Para Corea

Alexander Propondría una Transacción

OTTAWA, 19 (AFP). — Después de las conversaciones de Ottawa y Wáshington entre lord Alexander y los gobernantes de Canadá y Estados Unidos, cambiarían los planes aliados en Corea, según se opina en círculos bien informados.

Se tiene entendido que, lord Alexander discutirá dos temas esenciales:

1º Las medidas que debería imponer la UN en el caso de un ataque comunista de gran envergadura, apoyado por una potente aviación.

2º La paralización de las negociaciones de armisticio, y el problema de la repatriación de los prisioneros de guerra, sobre el cual se muestran irreductibles los chinocoreanos.

ALEXANDER, ministro inglés

En lo que se refiere al primer punto, está vinculado a los posibles nuevos planes militares aliados, y respecto del segundo, se espera que Alexander, tras haber renunciado a la idea de nombrar un representante británico en las conversaciones, sugiera una medida intermedia consistente en repatriar los setenta mil prisioneros que han manifestado su deseo de volver a Corea del Norte y comprometerse a examinar el caso de los otros cien mil, que serían calificados como "presos políticos", una vez concertada la tregua.

En Perú Hubo 12 Muertos por Picaduras de Arañas

LIMA, 19 (AFP). — Doce personas, picadas por arañas, murieron hoy después de sufrir espantosos dolores, según reveló el corresponsal de "Última Hora" en Huancayo.

Por Sólo 7 Votos Ganó Churchill

LONDRES, 19 (AFP). — La mayoría conservadora bajó a siete votos —225 contra 218—, al debatirse la ley de finanzas. El anuncio de esa escasa ventaja fué recibido por la oposición con gritos que reclamaban la renuncia de Churchill.

Sigue Tensa la Situación Mundial, Declaró Truman

Rechaza las Recomendaciones del Congreso Para Resolver el Conflicto Siderúrgico

WASHINGTON 19 (INS). — Truman declaró que la situación internacional se mantiene en un plano de urgente gravedad, pero advirtió a Rusia que Estados Unidos ha hecho un gran progreso en su labor por impedir una nueva guerra mundial. En su conferencia con los periodistas, dijo que Estados Unidos no puede ya ceder en sus esfuerzos por preservar la paz. Interrogado sobre si existe algún nuevo síntoma de urgencia, respondió que el panorama mundial siempre se ha mantenido delicado.

En cuanto al conflicto siderúrgico, expresó que no es precisamente el Congreso el que puede decirle cómo debe emplear la ley Taft-Hartley. Recalcó que ésa es una legislación para tiempo de paz y que no recurriría a ella "si no le viene en gana". Se manifestó contrario a la misma, a la que calificó de "antiobrera" y refirmó que no piensa echar mano de ella para poner fin al pleito del acero. Advirtió en seguida que las mociones del Congreso pidiendo que haga uso de tal ley "no serán seguidas por el presidente" y agregó que "el Congreso puede aprobar leyes, pero el primer mandatario no debe usar una legislación si la considera inapropiada".

TAFT, coautor de la ley

Admitió que la situación provocada por los paros siderúrgicos es grave y va empeorando, y llamó la atención sobre un anuncio de la Ford en el sentido de que está reduciendo la producción de automóviles y admitió que prevé que otras industrias harán igual. Además, reconoció que todas las industrias del país se verán afectadas si continúa esa huelga del acero. Finalmente, informó que se está considerando la aplicación de la ley Taft-Hartley.

Se le preguntó cómo hará marchar nuevamente la industria del acero y recalcó que por el momento no tenía idea sobre la forma de lograrlo.

Más Fuerzas de Marina

WASHINGTON, 19 (AFP). — El Senado sancionó por unanimidad la ley ya aprobada por la Cámara de Representantes, que lleva de 220.000 a 400.000 los efectivos del cuerpo de marinos.

SE DISTRAERA

Estaba enfermo, tendría que guardar cama durante un mes y los selectos discos de jazz que acababa de comprar, dado su estado, le irritaban los nervios. De modo que decidió venderlos y publicó este Aviso Clasificado en CLARIN:

Discos selectos jazz, vendo. Hablar: T. E. ...9224.

Un lector de CLARIN, muy aficionado a la música de jazz, pensó, al ver el aviso, que la oportunidad era propicia para permutar un conjunto de discos de música clásica que tenía por los de jazz ofrecidos, si eran realmente de categoría. Se entrevistó con el anunciante y como a éste le gustó la idea de distraerse con buena música clásica durante su convalecencia, la permuta se hizo. Ahora, ambos tienen en su casa la música que les interesa gracias al Clasificado de CLARIN (CORRIENTES 655, De 8.30 a 18.30 hs. Informes: 32-9411 al 9417).

Malik Inicia Otra Maniobra a un Año de Aquel su Aparente Mensaje de Paz

NUEVA YORK, 19 (De nuestra agencia). — El lunes 23 se cumplirá un año de aquel famoso, promisorio e inesperado discurso de Malik que sirvió de base para las reuniones de tregua, y el 25, dos de la iniciación de la guerra en Corea; ayer —con regularidad veraniega— se ha oído nuevamente en el Consejo de Seguridad, la voz del delegado soviético, iniciando otra de las habituales maniobras. La mayor o menor envergadura de esa maniobra no hace a cuento: que los argumentos estén mejor elegidos o que el sofisma sea más efectivo que en otras oportunidades, no quita ni pone rey a la verdadera índole del hecho. Lo único importante es la maniobra en sí misma. Lo único evidente es, paradójicamente, lo que ella oculta. Pero en esta ocasión es evidente que si despierta la intriga natural del caso, no parece que pueda ir muy lejos ni aún en la impresión de la masa desprevenida. Sobre esta nueva maniobra pesa el precedente de lo que ocurrió el año pasado. Hoy se sabe que aun las más débiles esperanzas fundadas en las palabras conciliadoras que pronunciara el mismo Malik, precisamente en junio de 1951, no fueron sino un exceso de optimismo. Pudiera decirse que es ésta una adaptación más dramática de la fábula del pastorcillo y el lobo

CLARIN en Nueva York

A esta altura, los círculos oficiales y la prensa, al tiempo que muchas opiniones en la UN, consideran que la historia de Pan Mun Jon puede tener en el futuro proyecciones muy diferentes de las que le adjudicamos en la inmediata perspectiva. Las opiniones militares son mucho más rotundas, y hace por lo menos seis meses ya que las famosas discusiones de armisticio están consideradas como un biombo armado para velar el refuerzo definitivo del ejército comunista en Corea. Refuerzo y propaganda son el resumen que puede hacerse de lo que ha ocurrido en Corea durante el último año. Distraídos por la ansiedad depositada en esas gestiones de armisticio, no se ha advertido cómo la guerra ha ido transformándose insensiblemente, y cómo los comunistas se encuentran apoyados ahora por una fuerza aérea que jamás hubieran podido organizar, de no haberse producido la "impasse" combativa. Hay que tener presente todo esto, porque Jacob Malik se ha hecho presente con la iniciación de otra maniobra que, no se sabe hacia dónde apunta.

HORACIO ESTOL
Corresponsal de CLARIN en EE. UU.

En Todo el País Celebróse con Fervor el Día de la Bandera

Conscriptos de Aire, Mar y Tierra Prestaron Juramento de Lealtad

EN LA VUELTA de Rocha, con el Riachuelo como telón de fondo, juran la bandera los conscriptos de la Armada. La ceremonia, a la que asistió el titular del ministerio del ramo, asumió brillantes proporciones y contó con la adhesión de numeroso público

GRANDES MULTITUDES ASISTIERON A LAS PATRIOTICAS CEREMONIAS

EL país entero se consagró ayer a la celebración del Día de la Bandera, instituido para reverenciar la memoria del general Manuel Belgrano, genial creador de la enseña patria, en la fecha exacta de su muerte. El juramento de fidelidad por los conscriptos de las fuerzas armadas y por los jóvenes ciudadanos que acaban de abrazar la carrera de las armas, fué la exteriorización principal de la conmemoración y contó con el auspicio de grandes multitudes animadas por hondo fervor patriótico.

Toda la capital, en su vasta extensión y sus alrededores participaron en las tocantes ceremonias; multitudes extraordinarias, poseídas de significativo fervor patriótico [illegible] cálida simpatía. Los efectivos del Ejército, divididos en dieciocho agrupaciones, juraron en plazas, paseos y parques, a la misma hora en que lo hacían los cadetes del Colegio Militar de la Nación, en la plaza de Mayo, y el personal de la Marina de Guerra, en la Boca.

Los distintos actos tuvieron lugar en las plazas San Martín, Grand Bourg; principal de San Justo; Pueyrredón, de Flores; de Nurlingham, San Martín; San Miguel, San Isidro; Irlanda; de Belgrano, 4 de Junio, Ramos Mejía, Tigre, Villa Ballester, y Aristóbulo del Valle; en el estadio del Club Atlético Atlanta, y en la avenida Malpú de la localidad de Olivos.

En el interior

Los restantes efectivos del Ejército prestaron juramento a la enseña patria en sus guarniciones respectivas.

De las ceremonias en provincias, salvo las de La Plata y Río Santiago que publicamos en lugar aparte, dan cuenta los siguientes despachos:

En Bahía Blanca

[illegible]

..Y Tambien en la Antártida ★

POR primera vez en la Antártida argentina, las tierras heladas situadas en el punto geográfico donde se abre el abanico de los paralelos y se cierran los círculos de los meridianos, la avanzada militar de la patria que monta guardia en el sector continental como indeterminable afirmación de soberanía, también ayer juró su fidelidad a la enseña nacional. Los [illegible] tienen en su mástil por el soplar de los vientos implacables, en la base General San Martín. Y correspondió el honor —entre otros— a los conscriptos que por su comportamiento relevante al cumplir su adiestramiento en aquella base de la Antártida argentina [illegible] Guardamarina Angel [illegible] y Hospital Naval [illegible] los citados conscriptos [illegible] que cumplieron su preparación en la Antártida y regresaron, ya jurados a su vez la bandera en la plaza Belgrano de Ushuaia, en una oportunidad el general Hernán Pujato, director del Instituto Antártico Argentino y que en su calidad de jefe de la misión en aquellas inhóspitas tierras, supo del valor, de la disciplina y espíritu de sacrificio de los jóvenes soldados [illegible] a cada uno de ellos se [illegible] las medallas correspondientes de su acto de servicio [illegible]

[illegible] la jura de la bandera por los conscriptos que prestan servicio en la guarnición local. Una recomenda

(CONT. EN LA PAG. CUATRO)

CADETES del Colegio Militar desfilando con su tradicional marcialidad, luego de jurar la bandera, junto con otras unidades militares en la plaza de Mayo, acto que fué presidido por el ministro de Ejército

Truman Promulgó la Ley de Ayuda al Mundo Libre

EL AUXILIO ES MILITAR Y ECONOMICO

WASHINGTON, 20 (DM). — Truman promulgó la ley que autoriza la inversión de 6.447.000.000 dólares en el año fiscal que comenzará el 1º de julio en el programa de auxilio económico y militar a los países del mundo libre. El monto a gastar es de 1.500.000.000 de dólares menos que la cantidad solicitada por el presidente. De la suma 4.500.000.000 de dólares serán destinados a la ayuda militar, y 1.300.000.000 al auxilio económico a Europa, Lejano y Cercano Oriente, América y Africa.

He aquí la distribución: **Europa:** 3.415.614.753 dólares en ayuda militar y 1.282.433.000 para el aporte económico. Cercano Oriente y Africa [illegible] lones y 181.000.000. **Asia y el Pacífico:** 565.000.000 y 321 millones. **América latina:** 57 millones 300.000 y 20.300.000.

Consultas Interaliadas

WASHINGTON, 20 (AFP). — Las consultas francoanglonorteamericanas para la redacción de la nota a Rusia, relativa a una eventual conferencia cuatripartita, aun no [illegible] grado hasta ahora armonizar los puntos de vista británico y francés, por una parte, y norteamericano, por la otra, sobre varios de los problemas en juego, falta solucionar las últimas dificultades que subsisten.

En el caso de que no sea posible en las circunstancias actuales llegar a un entendimiento entre los tres occidentales, las actuales conversaciones serán suspendidas hasta el 27 del corriente.

Venezuela Rompió sus Relaciones con Praga

CARACAS, 20 (AFP). — Venezuela rompió sus relaciones diplomáticas con Checoslovaquia.

Bonn Ratificaría Recién en Octubre los Acuerdos

BONN, 20 (AFP). — La ratificación de los acuerdos de Bonn y del tratado de la Comunidad Europea de Defensa no será posible antes de octubre. El grupo parlamentario liberaldemócrata se unió a los bloques socialista y cristiano social bávaro para pedir que la primera lectura de esa ratificación tenga lugar el 9 de julio y de que se mantenga el 30 de julio como fecha en que comienzan las vacaciones parlamentarias. Como las deliberaciones de las comisiones parlamentarias, entre la primera y la segunda lectura, demorarán presumiblemente varias semanas, es indudable que la tercera lectura no podrá efectuarse con anterioridad al citado mes de octubre.

Sin embargo, se predice que los proyectos de ratificación tendrán mayoría en el Consejo Federal (Bundesrat). Aparentemente, el acuerdo adoptado ayer por los ministros presidentes de los "laender" se halla en contradicción con tal seguridad, pero se señala que Adenauer ha sido derrotado solamente en una cuestión de procedimiento y que, por otra parte, existe la certeza de que el Senado socialdemócrata de Bremen apoyará al canciller.

El martes, el gobierno federal examinará la situación. Un portavoz indicó que, a juicio de Adenauer, corresponde al Parlamento fijar la fecha de los debates.

Mac Cloy Dejará su Cargo

BONN, 20 (AFP). — El alto comisario de Estados Unidos en Alemania, John Mac Cloy, anunció que abandonaría su cargo dentro de un mes y medio. Afirmó seguidamente que el partido gobernante lograría la ratificación de los acuerdos germanoaliados y el tratado sobre la Comunidad Europea de Defensa, porque en caso contrario resultaría muy difícil una modificación de esos acuerdos de paz.

Mac Cloy Abandona su Cargo

Pinay Defendió a Schuman en la Cámara y Logró Completo Apoyo

Fué Rechazado un Voto Degaullista de Desconfianza

PARIS, 20 (AFP). — Por 403 votos a 210, la Asamblea Nacional rechazó un pedido del primer ministro, Pinay, tendiente a postergar hasta el martes las interpelaciones relativas a la situación en Túnez.

Previamente, la Cámara adoptó, a manos levantadas, el proyecto relativo a los "precios impuestos", por el cual se toman medidas contra ciertas prácticas comerciales, juzgadas abusivas para mantener o imponer precios mínimos.

Luego la Asamblea rechazó por 374 a 227, de un total de 561, el orden del día propuesto por el partido degaullista que proponía expresar la desconfianza del Parlamento respecto del ministro de Relaciones Exteriores. En efecto, al concluir el debate sobre Túnez, el R. P. F. (partido del general De Gaulle) presentó un nuevo orden del día, concebido en estos términos: "La Asamblea estima que el ministro de Relaciones Exteriores no sigue estando calificado para asegurar la necesaria reorganización en Túnez". Antes de procederse a la votación, Pinay declaró: "No existe una política del ministro de Relaciones Exteriores y una política del gobierno en conjunto. No se espere que el gobierno pueda separarse del ministro de Relaciones Exteriores —añadió—. Eso sería una cobardía, y no seré yo quien la cometa".

Como colofón, Pinay dijo que "es todo un programa el que Francia presenta en un diálogo leal y franco con el bey. Las reformas expuestas ayer han sido cuidadosamente preparadas, con la colaboración del residente general". Después agregó: "Francia aplica en Túnez los grandes principios que informan su política y que ha escrito en el preámbulo de su Constitución. Si queremos asegurar a Túnez el progreso social y el de la producción y el consumo, hay que velar por la seguridad de las personas y de los bienes".

Por último, pidió a la Asamblea que "señalara con sus sufragios su apoyo a las resoluciones del gobierno".

Votación de 4 Mociones

Inmediatamente, fueron puestas a votación cada una de las cuatro mociones sobre otros tantos órdenes del día. La del Quilici (republicano independiente) fué rechazada por 400 a 180; la de Verdier (socialista), por 475 a 106 y la del [illegible] comunista, por 530 contra 80.

Después de la tercera votación, Patinaud (comunista) pidió que fuera sometido a votación por parágrafos el texto degaullista. La primera parte fué rechazada por 430 votos contra 151.

El presidente de la asamblea hizo notar entonces que la segunda parte, es decir, la relativa al ministro de Relaciones Exteriores, no podía ser puesta a votación, dado el rechazo de la primera.

El grupo degaullista presentó una nueva moción, cuyo texto era el transcripto más arriba.

Pinay hizo entonces su ya citada declaración de solidaridad con Schuman, y se realizó la votación con el resultado antes indicado: 374 en contra y 227 votos a favor.

Se dió lectura finalmente a un nuevo orden del día, presentado por el Sr. René Meyer (radical), cuyo texto establece:

"1º La Asamblea desea una acción continua de reformas progresivas dentro del Tratado del Protectorado que asegure la protección de los intereses permanentes de Francia; 2º Invítase al gobierno a realizar una acción conforme a las declaraciones del presidente del Consejo, asegurando al mismo tiempo que el respeto al orden público, el restablecimiento de un clima de confianza indispensable para la prosperidad de Túnez".

Mitterand pidió el voto por parte: la primera fué aprobada a manos levantadas, pero la segunda fracasó por 338 a 264, sobre un total de 566 votantes.

El presidente de la Asamblea que ese rechazo alcanzaba a todo el texto y que no existía ya ningún otro orden del día sometido a la Asamblea, por lo que consideraba "concluido el incidente".

Portugal Renovó su Pacto con EE. UU.

LISBOA, 20 (A. F. P.) — Acaba de ser publicado el texto del acuerdo luso-norteamericano sobre utilización de las Islas Azores por las fuerzas de Estados Unidos, firmado el 6 de septiembre de 1951 y que tendrá igual vigencia que el Tratado del Atlántico. El nuevo convenio, al igual que semejante al concluído durante la última guerra, reserva la plena soberanía sobre las islas a Portugal. Se señala que el tratado debe ser considerado como un elemento de la defensa común. El gobierno portugués se reserva el derecho de hacer extensivas a los británicos las facilidades concedidas a Estados Unidos y de que puedan utilizar las bases, en caso de guerra, las fuerzas del NATO y en tiempos de paz, realizar en ellas ejercicios combinados.

EN APUROS

Desde que habían nacido los mellizos, ya no le alcanzaba el repero para tantas prendas. Necesitaba con urgencia un "placard". Y publicó este Aviso Clasificado en CLARIN:

Cambio aspiradora por [illegible] card" — T. E. [illegible]

Su aspiradora no le hacía tanta falta y estaba dispuesto a prescindir de ella, ya que no disponía de dinero para comprar un "placard". Como un lector de CLARIN iba a mudarse y su "placard" no le sería tan útil en su nuevo domicilio, a causa del tamaño, le interesó cambiarlo por la aspiradora ofrecida. Ahora, ambos tienen dos objetos que les resultan realmente útiles, gracias al Clasificado de CLARIN (CORRIENTES 555. De 8.30 a 18.30 h. Informes: 32-9411 al 941[illegible]

Han Iniciado los Soviéticos la Fortificación de la Línea del Báltico

NEHRU OFRECE MEDIAR EN EL CONFLICTO DE COREA

NUEVA DELHI, 21 (AFP.) — Nehru ofreció la mediación de la India para resolver el conflicto de Corea. Formuló su proposición en una conferencia de prensa, en la que dijo: "La India tendría sumo placer en ofrecer sus servicios si puede de esa manera resolver el estancamiento actual". "Dicha solución, añadió, debe ser, claro está, aceptada por las principales partes interesadas". Nehru habló así al referirse al canje de prisioneros, "problema que ha sido discutido durante muchos meses en Pan Mun Jon, y que es la piedra angular de dichas negociaciones", dijo.

Luego de confirmar que la India fué invitada a enviar observadores militares a los campamentos de prisioneros de Corea, y quantes de lanzar esta proposición de mediación, había solicitado aclaraciones acerca de la misión de dichos observadores. "En efecto —declaró— si se trata solamente de ver lo que pasa en los campamentos y de elevar un informe, la Cruz Roja puede hacerlo. Si se trata de investigar acerca de acontecimientos pasados, no creemos que ello sea viable ni deseable".

Renovó luego sus críticas al pacto del Atlántico, por incluir la defensa de territorios coloniales, lo que calificó de contrario a la Carta de la UN. Y aclaró que aludía muy especialmente a Indochina.

EL PRIMER ministro de la India, Jawaharlal Nehru, ha ofrecido su mediación para tratar de resolver el conflicto de Corea

Choques Entre Campesinos y Policías en Turingia

Rehabilitan las Antiguas Fábricas de la Bomba V-2

BONN, 21. (INS). — Los rusos levantan actualmente un "muro del Báltico" desde Koenigsberg (Kaliningrado) a Schlutup, frente a Lubeck, según el diario de Bonn "General Anzeiger", el que, reproduciendo informaciones recogidas en "círculos competentes", afirma que entre las mencionadas ciudades se halla actualmente en construcción una línea ininterrumpida de fortificaciones, análoga a la muralla del Atlántico.

Swinebuende, en la isla Dusedom, en la desembocadura del Oder, se convertiría en el puerto de guerra más importante de la flota soviética. En Peenemuende, al norte de la misma isla, serían rehabilitadas las antiguas fábricas de las "V 2". Rostock sería el centro principal de astilleros, incluso de submarinos, torpederos, cruceros ligeros y cruceros de defensa antiaérea.

El diario finaliza diciendo que 53.000 alemanes, ingenieros y empleados como "voluntarios" con contratos de uno y dos años, trabajan junto a rusos y checos.

Recios Choques en Turingia

BERLIN, 21. (INS). — Cuarenta y tres policías de la Alemania oriental resultaron heridos en un choque con campesinos, que los atacaron con guadañas y hoces. La emisora alemana del noroeste informó que escenario de la batalla fué Saalfeld, en Turingia. Los graneros resistieron su deportación de la llamada "tierra de nadie", en la línea de demarcación entre el Este y Oeste.

Cables Mejores que de Acero

BERLIN, 21. (AFP). — La agencia ABN, bajo control soviético, anuncia que los cables de acero de las grúas de la zona Este serán reemplazado por otros de perlón (nylon alemán). Las pruebas habrían confirmado que el perlón de 36 mm. soporta cargas de seis a siete toneladas y que sólo se rompen con un peso de 18 toneladas.

Graves Incidentes en la "Tierra de Na...."

Inglaterra Espera Seguir Negociando con la Argentina

LONDRES, 21 (AFP). — Son comentadas elogiosamente las instrucciones del ministro de Agricultura de la Argentina, Sr. Carlos Hogan, a los altos funcionarios de su departamento, relativas al programa de asistencia gubernamental al agro y a los medios de desarrollar y mejorar la producción de ganado.

Con respecto a las conversaciones comerciales, en el Tesoro británico se expresa: "Aguardamos que los argentinos estén listos para reanudar activamente las negociaciones". Además, interrogado un vocero sobre si se encara reforzar el número de negociadores con personalidades de Londres, respondió que las tramitaciones continuarán siendo dirigidas por el embajador, sir Henry Mack.

Wall Street no da su Apoyo a Eisenhower

DENVER (Colorado), 21. (A. F. P.). — "Wall Street no apoya al general Eisenhower en su campaña para ser designado candidato a la presidencia de Estados Unidos" declaró Paul G. Hoffman. "Las grandes finanzas no sostienen en absoluto a Eisenhower como lo demuestra elocuentemente las dificultades para hallar los fondos necesarios para la campaña electoral", agregó.

CARACAS EXPLICO LOS MOTIVOS DE SU RUPTURA CON CHECOSLOVAQUIA

Praga se Había Solidarizado con Moscú Frente a Venezuela

CARACAS, 21 (INS). — Después de la visita de un representante de la Cruz Roja Internacional a la embajada de Rusia en Caracas, Venezuela rompió relaciones con Checoslovaquia al solidarizarse el gobierno de Praga con las declaraciones hechas por el Kremlin de que sus representantes en Caracas eran objeto de un "trato inhumano". "La Esfera" expresa que Roberto Moll, delegado venezolano ante la Cruz Roja inspeccionó la representación diplomática soviética para establecer cuál es la situación imperante en vista de los insistentes rumores circulantes. Aunque Moll dijo que no correspondía informar a la prensa sobre el particular, "La Esfera" dice que ratificó la versión de otro funcionario.

En un comunicado, el gobierno de Caracas señala que la acusación rusa de malos tratos a sus diplomáticos fué apoyada por Checoslovaquia, "postura que Venezuela considera lesiva a su dignidad nacional y opuesta a los cánones diplomáticos, por lo cual declara rotas sus relaciones con Praga, en vista de las actitud asumida oficialmente por aquel país, de sumisa solidaridad con Rusia".

Asegurando que respecto a la embajada soviética se ha observado la más escrupulosa inviolabilidad, el documento dice, en parte: "Los funcionarios de la embajada de la Unión Soviética tienen comunicación telefónica controlada por el gobierno y comunicación telegráfica en lenguaje corriente, aunque se advierte a las claras que es convencional".

General SUAREZ FLAMERICH

En un Incendio Ocurrido en EE. UU. Murieron 5 Niños

WHITTIER, California, 21 (INS) —Cinco niños perecieron en un incendio que se originó en la habitación donde dormían, cuya puerta había sido cerrada con llave.

Los padres declararon que no llamaron inmediatamente a los bomberos por creer que ellos mismos podrían sofocar el incendio.

Los niños, hijos del matrimonio Antonio Negrete, son Daniel de 12 años, Dolores de 8, Ana María de 6, Antonio de 4 y María Elena de 2.

Año VII — Nº 2.413

Diario de la Mañana

Clarín

40 CENTAVOS

Un toque de atención para la solución argentina de los problemas argentinos

Buenos Aires, Domingo 22 de Junio de 1952

Témese en Taipeh Una Ofensiva Rusa de Paz

TAIPEH, 21 (AFP). — Cierta preocupación se manifiesta en los círculos nacionalistas, como consecuencia del reciente movimiento diplomático soviético. En efecto, se teme que la designación del ex embajador en Wáshington, Panyushkin, para la representación en Pekín sea el preludio de una nueva ofensiva de paz que culminaría con la firma de un acuerdo en Corea y la admisión de China comunista en la UN. Se tiene además la impresión de que si se realiza la proyectada conferencia cuatripartita sobre Alemania, el Kremlin trataría de ampliar el temario

Naves "Hundidas" y "Averiadas" en las Grandes Maniobras de la Flota Aliada

LONDRES, 21 (AFP). — Escuadrillas de destructores de las "fuerzas azules" interceptaron en el Mar del Norte al crucero "Apolo" y al torpedero "Nines" de las "fuerzas rojas", que trataban de minar la desembocadura del Humber. El "Apolo" fué "averiado" y debió reducir su velocidad, y el "Nines" fué hundido.

Resisten los Evadidos del Penal de Anchieta

Llevaronse en Rehén al Director

SAN PABLO, 21 (AFP). — El departamento de Seguridad Pública de San Pablo estima que "la situación es grave" y anuncia que hasta ahora, de 300 penados fugados de la penitenciaría situada en la isla de Anchieta (a 45 km. del Estado de San Pablo) después de asesinar a siete soldados y cuatro funcionarios civiles, sólo han sido capturados unos veinte. Los convictos pertenecen a la peor especie de criminales y poseen armas modernas, sin contar los rehenes que tuvieron la precaución de llevarse (principalmente el director de la cárcel).

Asesinaron a Guardianes

El motín estalló anoche, cuando, a una señal convenida, los muchos presos que trabajaban en el exterior, se apoderaron de las armas de sus guardianes, y mientras un grupo se dirigía a los edificios donde viven las familias de los funcionarios, para crear un "segundo frente", otros, aprovechando la confusión liberaban a sus camaradas, cortaban la comunicación telefónica y radial, y luego de asesinar a varios guardianes, se apoderaron de sesenta máuseres, seis ametralladoras livianas, cuatro pesadas y veinte mil cartuchos.

Ya dueños de la isla, tras encerrar a los demás guardianes, se apoderaron de las lanchas.

Un destacamento de doscientos policías enviado desde distintos puntos de la costa, otro del ejército, varios aviones y personal de la Prefectura Marítima no pudieron todavía dominar a todos los evadidos los que, según "Ultima Hora", después de tratar de saquear la ciudad de Ubatuba, en el litoral, se apoderaron de la playa de Ubatumirim, tomando a todos los habitantes como rehenes.

Huyeron de la Isla

SAN PABLO, 21 (INS). — Trascendió que los presidiarios amotinados maltrataron a los compañeros que no quisieron plegarse al movimiento. Los amotinados huyeron de la isla en varios botes hacia la ciudad de Caraguatetuba, arrojando al mar a varios de los fugitivos durante la travesía.

Al Parecer, el Otro Avión Sueco Fué También Abatido por Pilotos Rusos

Moscú Cree Cerrado el Incidente

ESTOCOLMO, 22 (INS). — Suecia notificó a la Unión Soviética que su avión que desapareció días atrás fué derribado a tiros e inquirió formalmente al Kremlin si el ataque fué realizado por cazas soviéticos. La Cancillería informó que su embajador en Moscú, Rolf Sohlman, entregó una nota en ese sentido a Vishinsky. Fuentes oficiales revelaron que el gobierno envió dicha nota en lugar de radicar una protesta oficial debido a que en esa forma existen más posibilidades de obtener una respuesta reveladora de los verdaderos acontecimientos. El informe del Instituto de Criminología Técnica de Suecia, que examinó la chalupa hallada del avión —un Dakota DC3—, ha sido mantenido en el más estricto secreto y solamente se publicó su conclusión principal, o sea que ese avión fué atacado a balazos. Sin embargo, los expertos militares abrigan la convicción de que fué abatido por el fuego de otros aviones, presumiblemente soviéticos.

Mientras tanto, se acumulan documentos sobre esos sucesos. Ayer se tuvo conocimiento de las declaraciones del capitán de un buque alemán; hoy el gobierno recibió la comunicación de los expertos encargados de examinar la balsa de caucho que fué encontrada cerca del lugar en que habría desaparecido, el viernes pasado, el DC-3. Según el diario "Dagens Nyheter", se tendrían ya pruebas de que el DC3 fué también atacado y derribado.

Las búsquedas para localizar los restos del aparato no han dado hasta ahora ningún resultado, pero serán continuadas con toda intensidad.

LA REINA Isabel II, acompañada por su esposo, el príncipe Felipe, duque de Edimburgo, saludan a la multitud reunida en Ascot, en oportunidad de disputarse la clásica carrera, presenciada por numeroso público que aclamó a la soberana británica

Delicada Situación del Gobierno Pinay

CLARIN en París

PARIS, 21 (De nuestra agencia). — Al mismo tiempo que de Wáshington llegan noticias favorables del sustancioso apoyo que Estados Unidos va a prestar en Indochina al esfuerzo bélico francés, la reanudación de las conversaciones tunecinas —el otro conflicto penoso y grave que tiene planteado Francia— no parece anunciarse bajo buenos auspicios. Como el plan de reformas es para unos demasiado avanzado y para otros lo es poco, el ministro Schuman fué objeto en la Asamblea de ataques de todos lados; algunos llegaron a solicitar su dimisión. La intervención leal y decidida del presidente Pinay salvó al ministro, pero no pudo impedir el carácter negativo del debate.

Pese al optimismo oficial con que van a abrirse el martes las conversaciones entre el presidente y el gabinete del bey, bastará con recorrer como referencia el debate de ayer en el Parlamento para comprender las dificultades con que tropezará el plan de reformas. Al mismo tiempo que parece alejar la solución de la cuestión tunecina, el debate ha probado la delicada posición del gobierno en cuanto se refiere a la política extranjera. En este asunto, como en el del ejército europeo, la oposición a la actitud gubernamental reúne sufragios suficientes para constituir una seria amenaza en cualquier momento.

Al solidarizarse ayer con su ministro de Asuntos Exteriores, Pinay puso a contribución en la balanza la autoridad moral que personalmente se ha ganado en el país. No pocos adversarios de la política exterior de Schuman redujeron su ataque porque —partidarios de las medidas económicas y financieras de Pinay— no quisieron comprometer la experiencia que con lentos pero felices resultados está llevando a cabo. Empero, pusieron de manifiesto que, en cualquier momento, la fisura exterior puede transformarse en amenaza mortal. Por primera vez —comentaba un cronista parlamentario— le ha sido lanzado un directo a la mandíbula.

Comparte con la información política los honores de las primeras páginas de la prensa un acontecimiento tradicional de la vida francesa: la vuelta ciclista de Francia. En los alrededores de la redacción del periódico "Equipe", organizador de la prueba, pululan los curiosos que contemplan la llegada de los ases internacionales y los últimos preparativos de la más cara y espectacular de las pruebas deportivas. 142 millones de francos costará este año esa carrera, que durante 25 días hace desfilar por las carreteras de Francia, en torno de los ases del pedal, la más pintoresca, abigarrada y bulliciosa caravana, mitad deportiva, mitad publicitaria.

A. MARTINEZ TOMAS

BUENA UNION

Quería instalar una sastrería para lo cual disponía de un excelente local y de un pequeño capital. Pero le parecía que solo no iba a poder atenderlo debidamente. Lo mejor era, pensó buscar un socio del oficio. Un día, leyó este Aviso Clasificado en CLARIN:

Sastre competente, nec., local bien ubic. T. E. ...-9976.

Juan José vió la oportunidad ¡Un socio así era lo que necesitaba! Le habló y ya han llegado a un acuerdo. La flamante sociedad se está instalando y tiene todas las perspectivas de trabajar muy bien. Le podrá agradecer su futuro éxito al Clasificado de CLARIN (CORRIENTES 355. De 8.30 a 18.30 horas. Informes: 32-9411 al 9417).

★ Vencieron los Dos Punteros; Rácing le Ganó a San Lorenzo ★

Suecia Pide Explicaciones a Moscú

Preocupa la Suerte del DC-3

ESTOCOLMO, 22 (AFP). — Los cambios de notas entre Estocolmo y Moscú no han aclarado todavía la suerte corrida por el avión sueco DC-3, es decir, por el aparato que era buscado cuando los dos cazas rusos atacaron y derribaron al Catalina el 16 del corriente.

El primer avión DC-3 desapareció el 13 en circunstancias no aclaradas aún.

Mientras que la comisión de encuesta encargada de reunir todos los antecedentes sobre la desaparición de ese avión no ha finalizado sus tareas, el gobierno por su parte ya ha logrado reunir pruebas demostrativas de que ese primer avión desaparecido habría sufrido igual suerte que el Catalina derribado por los cazas a reacción. Esas pruebas han sido suficientemente formales para que Estocolmo haya emprendido inmediatamente una gestión diplomática.

Los resultados de la investigación sobre los rastros hallados en ese bote son esperados ansiosamente por la opinión pública sueca, pero el gobierno, para evitar exteriorizaciones prematuras de indignación, ha evitado darlos a publicidad antes de que hayan sido debidamente comunicados a las autoridades soviéticas. Se sabe, sin embargo, que habría marcas de impactos de bala de ametralladora en el bote. A pesar de esas versiones, hasta ayer el estado mayor sueco desmentía los datos anticipados, en un esfuerzo por mantener el secreto hasta tanto no hayan sido notificadas definitivamente las autoridades rusas. El embajador de Suecia en Moscú hizo entrega anoche al Kremlin de una nota acerca de los disparos que habrían sido hechos contra el DC-3 antes de su desaparición misteriosa, y sobre la muerte probable de sus ocho ocupantes.

Neutralidad de Suecia

ESTOCOLMO, 22 (AFP). — "Los recientes incidentes aéreos no constituyen para nosotros una razón para abandonar una política de neutralidad que aprueba una enorme mayoría de la opinión pública sueca", declaró el ministro de educación nacional y miembro del partido agrario, Sr. Ivar Persson, en Argoga, ciudad del centro del país.

"La reacción de la población sueca ante esos incidentes —prosiguió diciendo el ministro— ha sido vigorosa, y la conducta del gobierno ha sido sostenida por una opinión unánime"

La URSS no Tiene Planes Ofensivos, Afirma "Izvestia"

MOSCU, 22. (INS). — El diario "Izvestia", órgano oficial del gobierno soviético, afirma hoy en un artículo de primera plana que "Rusia no tiene intenciones de atacar en momento alguno a Estados Unidos o cualquier otra nación, pero se halla lista y debidamente armada para hacer frente a cualquier agresor que, ignorando las lecciones de la historia reciente, se atreva a atacar al Estado soviético".

El artículo fué escrito a raíz de cumplirse el undécimo aniversario del ataque de las huestes de Hitler a Rusia durante la segunda guerra mundial.

Recuerdan el Ataque Alemán

PARIS, 22 (AFP) — La Radio Soviética anuncia que todos los diarios de Moscú consagran hoy sus editoriales al 11º aniversario del ataque alemán contra la URSS.

Luchan Contra los Evadidos de Anchieta

Habían Asesinado a 100 Presos que no Aprobaron la Revuelta

SAN PABLO, 22 (AFP). — La isla de Anchieta, en la que se encuentra la penitenciaría que hace dos días fué teatro de una sangrienta revuelta, es actualmente presa de las llamas, a raíz de los incendios provocados por los detenidos que no lograron salir de la isla. Las fuerzas policiales que desembarcaron en dicha isla, han comprobado que, además de los guardianes asesinados por los sublevados, 100 detenidos fueron también muertos por éstos, por haberse negado a unirse a la revuelta. Sus cadáveres fueron arrojados al mar. De los 300 evadidos, 150 no lograron salir de la isla y se dedicaron a saquear la aldea de Ubatimirim, para aprovisionarse de víveres. Hasta el momento, sólo han sido recapturados 23 fugitivos.

Mientras tanto, se está librando un violento combate entre los sublevados y las fuerzas policiales, en los macizos montañosos que circundan la localidad de Parati, en el Estado de Río de Janeiro. Las fuerzas policiales establecieron un cordón de vigilancia en todos los caminos que conducen de Río de Janeiro a San Pablo, en una distancia de 150 kilómetros. La región es recorrida por patrullas armadas y la policía se encuentra sobre la pista del jefe de la sublevación, que es el bandolero conocido con el apodo de "China Show", que se encuentra vestido con un uniforme de oficial de la Gendarmería, robado en la isla, para asegurar mejor su huida.

Según las últimas noticias llegadas a esta capital, se sabe que un importante grupo de fugitivos ha buscado refugio en las montañas vecinas a Ubatuba, donde esperan al parecer hacerse fuertes para resistir el asedio. Los sublevados poseen algunas cabezas de ganado robado y tienen con ellos como rehén al inspector de policía de Ubatumirim

ANUNCIOSE QUE CHURCHILL SE PROPONDRIA RENUNCIAR

LONDRES, 22. (INS) — Los rumores y conjeturas sobre el posible retiro del primer ministro, Winston Churchill, hallaron hoy eco en la prensa dominical.

Los diarios de hoy predicen que Churchill dimitirá a su cargo después de la coronación de la reina Isabel II, el 2 de junio de 1953, y que, entretanto, el actual canciller Anthony Eden cambiará su cartera por la de ministro del Interior con el fin de prepararse para asumir la presidencia del gabinete cuando renuncie el líder del partido Conservador. El "Sunday Pictorial" sostiene que ha llegado el momento de que Churchill deje los graves problemas que afronta en manos de dirigentes más jóvenes.

"Sunday Graphic" expresa que los políticos se preguntan cuál es el significado de la referencia que la señora de Churchill hizo recientemente en público, al referirse a Eden "como el futuro primer ministro". El "Sunday Times" rechaza, empero, los rumores, diciendo que Winston Churchill goza aún de buena salud y energía. Agrega que el actual primer ministro no es partidario de abandonar su cargo y dejar en él a otro.

Una Bomba de Hidrógeno se Haría Estallar en la U. R. S. S.

LONDRES, 22. (INS) — Nuevamente circulan en esta capital informes, procedentes de distintas fuentes generalmente bien informadas, de que la Unión Soviética se propone hacer estallar una bomba de hidrógeno, de tipo experimental.

Las fuentes de referencia afirman que la intensa campaña de paz que están llevando a cabo los rusos actualmente ha tenido por fin ganar el tiempo necesario para completar los experimentos que se dice tendrán lugar el mes próximo

Año VII — Nº 2.414

Diario de la Mañana

Clarín

BUENOS AIRES · REPUBLICA ARGENTINA

40 CENTAVOS

Un toque de atención para la salvación argentina de los problemas argentinos

Buenos Aires, Lunes 23 de Junio de 1952

Clausurarían la Frontera Entre Ambas Zonas de Berlín

EL GRAL. Mark W. Clark, comandante en jefe de las fuerzas de la UN en Corea, observa desde una posición adelantada el desarrollo de las operaciones

Grave Incidente Cerca de Hohnsleben

BERLIN, 22 (INS). — El periódico "Neues Zeitung", del Oeste de Berlín, que se edita con licencia norteamericana, anuncia hoy que los comunistas han resuelto clausurar por completo la línea fronteriza entre las dos zonas en que se halla dividida la ex capital germana. El diario afirma que la decisión, equivalente a establecer una nueva "cortina de hierro", fué tomada en una reunión secreta del comité central del partido Comunista germano del Este. Según el periódico y con vistas a la ejecución de la medida, la policía popular del Este de Berlín ha comenzado a almacenar alambre de púas en enormes cantidades y postes indicadores.

Hubo una Grave Incidencia

HELMSTEDT, 22. (AFP). — Se produjo un grave incidente en la línea de demarcación, cerca de Hohnsyeben, cuando un grupo de cincuenta obreros alemanes trataban de desmontar los rieles de una vía férrea no utilizada.

Los obreros fueron atacados por treinta miembros de la "Policía Popular", conducidos por dos soldados soviéticos, quienes penetraron en la zona occidental y abrieron fuego contra los que trabajaban.

Diez obreros lograron escapar y los restantes fueron cercados por los atacantes y conducidos hacia la zona soviética.

Grandes Maniobras Aéreas en Europa

FONTAINEBLEAU, 22 (A.F.P). — Grandes maniobras aéreas interaliadas se realizarán mañana, 23 de junio, sobre Europa occidental y Gran Bretaña, con la participación de las fuerzas de seis países que constituyen la zona centro europea del SHAPE, según se informó en fuente oficial.

Los ejercicios, que han recibido el nombre de "Juno I", durarán cuatro días. Han sido puestos bajo el mando del general Lauris Norstad, comandante en jefe de las fuerzas aéreas de la zona centroeuropea.

Los 3 Grandes Tratarán en Londres la Respuesta a la Nota Soviética

LONDRES, 22 (AFP). — Sería adoptada una resolución sobre la respuesta a la nota soviética número tres, respecto de la unificación de Alemania, en la reunión de los ministros de relaciones exteriores de Gran Bretaña, Francia y Estados Unidos, según se dió a entender hoy en los círculos informados. Se confirmó asimismo que el señor Dean Acheson, secretario del departamento de Estado norteamericano, llegará mañana, lunes, a bordo del avión personal del presidente Truman.

Al día siguiente y el miércoles, el señor Acheson conferenciará con el señor Anthony Eden, en el Foreign Office. El viernes, el señor Robert Schuman, ministro de Relaciones Exteriores del gobierno francés, se incorporará a la reunión.

Además de los tres ministros, habrá dos personalidades políticas más en las deliberaciones de Londres. Como se sabe, el embajador de Estados Unidos en la URSS, señor George F. Kennan, ha abandonado ya la capital rusa, con destino a Londres, donde informará sobre su gestión diplomática y proporcionará los datos necesarios para una posible interpretación de los repentinos cambios en sus representaciones en el exterior introducidos por Moscú.

Colaborará Philip Jessup

El señor Phillip Jessup, embajador viajero de Estados Unidos, será el segundo asesor importante en la conferencia tripartita. Pero un tercer técnico, el señor George Perkins, encargado de la oficina de asuntos europeos en el departamento de Estado norteamericano, acompañará también al señor Acheson en su nuevo viaje.

Acheson Irá a Berlín

El miércoles próximo, el ministro estadounidense se dirigirá a la Universidad de Oxford, donde le será concedido el título de doctor "honoris causa".

Concluída la conferencia, el señor Acheson partirá para Berlín. Probablemente, viajará a la ex capital de Alemania el próximo sábado.

Un Comunista Resultó Muerto en Otro Incidente Ocurrido en el Campo de Prisioneros de Koyedo

TOKIO, 22 (AFP). — Se ha registrado un nuevo incidente en el campo de prisioneros de la isla de Koyedo, resultando un comunista muerto.

Un comunicado dado por el comando del ejército americano consigna que el hecho tuvo lugar ayer por la tarde.

El prisionero muerto, que se encontraba en el bloque Nº 4 junto con un camarada, solicitó salir del recinto, alegando que ambos eran de marcada tendencia anticomunista y que no deseaban estar con los demás internados.

La guardia les abrió los portones del bloque y ambos salieron, pero en cuanto estuvieron junto a los guardias, uno de ellos agredió a éstos a pedradas. Se le apuntó con los fusiles y se le intimó a entregarse, pero éste siguió en su actitud y uno de los soldados le disparó un balazo en el vientre, que le causó la muerte poco después.

Por otra parte, un prisionero internado en el bloque Nº 62, donde se ha alojado a los elementos catalogados como anticomunistas, apareció esta mañana muerto y con un tajo profundo en la garganta. Al parecer, se trata de un suicidio, y se ha iniciado una encuesta.

La decisión de poner en libertad a 27 000 civiles sudcoreanos actualmente internados "a título de prevención" en los campos de Yungchon y de Pusan, ha sido anunciada esta mañana por el comando de las Naciones Unidas de Tokio.

Liberarán a 27.000 Civiles Sudcoreanos

El comunicado indica que esos civiles serán colocados bajo la autoridad civil sudcoreana, en el término de escasas semanas

En su mayor parte, se trata de civiles que habían quedado bajo la protección aliada durante los combates que se libraron el año pasado en el frente de batalla.

La libertad se ordenó previa verificación de sus antecedentes políticos y se les dará a cada uno víveres y ropas, con ayuda de la Comisión de las Naciones Unidas para Corea.

La conferencia del armisticio de Pan Mun Jon se reunió hoy en una nueva sesión que ha sido totalmente estéril, por no haberse llegado a un acuerdo acerca de los puntos en debate que obstaculizan el armisticio (canje de prisioneros y control). La sesión duró media hora.

Prolongarían el Mandato de Rhee en Corea del Sur

Opinión Gral. Nuestra en Esta Hora

PUSAN, 22 (AFP). — Mañana será presentado a la Asamblea, con carácter de urgente, una propuesta del grupo parlamentario que apoya a Syngman Rhee, pidiendo que el mandato presidencial, que debía concluir el 23 de julio, sea ampliado hasta el 14 de agosto. Según la Constitución, las elecciones presidenciales deben realizarse un mes antes del final del período. Deberían pues, haberse convocado para mañana. Pero los partidarios de Syngman Rhee arguyen que el gobierno no quedó constituído sino el 15 de agosto de 1948. Al obtener la ampliación solicitada para la cual basta una mayoría simple, ganan casi un mes para la política del presidente.

Los 115 parlamentarios que sostienen a Syngman Rhee realizaron hoy una reunión en Tognaie, a unos ocho kilómetros de Pusan, lugar elegido a propósito para impedir que alguno de los diputados pudiera ser influído por la oposición.

El quórum de la Asamblea son 123 votos Faltan, por lo tanto, 8 al grupo gubernamental para proponer cuestiones que exigen dicha mayoría como, por ejemplo, la reforma constitucional que constituye el principal objetivo de Rhee en estos momentos.

Por su parte, el grupo de oposición sigue firme en su propósito de boicotear las deliberaciones de la Asamblea, hasta tanto no sea levantado el estado de sitio y se dé libertad a los parlamentarios encarcelados.

Se asegura en los círculos oficiales que, si no lo logran se recurriría a la otra fórmula prevista por Syngman Rhee para derrotar a la oposición: disolver la Asamblea, mediante una petición en este sentido del grupo que le apoya.

A GUSTO

Miss Mabel era una inglesa de cierta edad que acababa de llegar al país. No sabía a qué trabajo dedicarse. Y, además, se sentía muy sola. Un día, al hojear, como todas las mañanas, los Avisos Clasificados de CLARIN, vió éste:

Familia nec. institutriz inglesa 2 niños. T. E. ...

Se trataba de una familia que quería que sus hijos aprendieran muy bien el inglés, a fin de dedicarlos a una carrera comercial para la que dicho idioma resultaría necesario. No podían encontrar una profesora particular y la aparición de Miss Mabel les resultó providencial. Ahora, han resuelto su problema y Miss Mabel ha dado con un verdadero hogar. Todo porque leyó los Clasificados de CLARIN (CORRIENTES 515. De 8.30 a 18.30 horas. Informes: 32-0111 al 0117).

Anuncian en Roma que Mañana se Firma el Acuerdo Itaioargentino

(INFORMACION PAGINA TRES)

Arrasó la Aviación Aliada las Usinas Sobre el Yalú

CON LA FUERZA NAVAL Nº 77 EN COREA, 23 (INS). — Más de 500 aviones norteamericanos destrozaron cinco vitales instalaciones hidroeléctricas comunistas a lo largo de la margen meridional del río Yalú. El raid tuvo como objetivo la represa de Suiho, que abastece de energía hidroeléctrica a Corea del Norte y a Manchuria. El ataque se realizó a la vista de las bases de la China comunista en Manchuria situadas al otro lado del río Yalú. Se produjo a solo 48 kilómetros de la base de los MIG-15 en Antung.

Espérase la Reacción de China Roja

Otros cuatro generadores a unos 192 kilómetros más al oeste fueron destruídos, dos de ellos sobre el río Songchin, a 29 km. al norte de Antung, en la costa oriental de Corea y los otros dos sobre el río Hungham.

La usina de Suiho es considerada la cuarta entre las mayores del mundo y las autoridades militares informaron que era capaz de generar 700.000 kilovatios por hora.

Las cinco centrales proporcionaban aproximadamente el 90 por ciento de la energía usada en Corea del norte, y además servía a las bases comunistas de Manchuria.

La de Suiho tenía cerca de 200 metros de largo, unos 70 de ancho y constaba de varios pisos, pero la represa de 1.000 metros de altura no fué tocada.

Manchuria Quedó a Oscuras

TOKIO, 23 (AFP). — La mayor parte de Manchuria ha quedado sumida en la oscuridad a consecuencia del bombardeo de las usinas hidroeléctricas del Yalú.

Los observadores diplomáticos se preguntan cuál será la reacción de Pekín ante tal ataque indirecto contra su territorio. Desde el principio de la guerra en Corea, las Naciones Unidas habían cuidado de respetar esas instalaciones, actitud dictada sobre todo por la oposición de Gran Bretaña, que cuidaba de no complicar las relaciones con Mao Tsé-tung.

Lord Alexander, durante su visita al frente y en las entrevistas que tuvo con el general Clark, habría dado carta blanca de un modo implícito al jefe norteamericano, quien le habría señalado que un golpe espectacular como el realizado podía cambiar la actitud de la delegación chinocoreana en Pan Mun Jon.

La audaz operación tuvo además como propósito poner fin a una falsa impresión de los comunistas, que veían en la actitud relativamente pasiva de los últimos meses un signo de debilidad y de disensión en el comando de la UN.

El raid ha sido realizado a pleno día. La ausencia de la aviación comunista parece explicarse por el hecho de que el comando chinocoreano suponía que los aliados no se atreverían a atacar tal objetivo, por temor a las reacciones del gobierno de Pekín.

Mr. ANTHONY EDEN

Eden Continuará en la Cancillería

LONDRES, 23. (AFP). — Eden no dejará el Foreign Office, contrariamente a rumores que circularon en los últimos días. En efecto, a pesar de la presión de ciertos diputados conservadores, el canciller no abandonará la cartera de Relaciones Exteriores pues su presencia en el cargo se considera más necesaria que nunca. Entre los motivos de mayor peso que influyen para la continuación de Eden en la cancillería se menciona, en particular, la intensificación de la actividad diplomática y la situación delicada y de sumo interés que ha sido creada por la designación de Gromyko como embajador de la URSS en Londres.

Algunos observadores interpretan el nombramiento de Gromyko como el comienzo de una nueva política soviética, respecto al Occidente.

Año VII — Nº 2.415

Diario de la Mañana

Clarín

BUENOS AIRES · REPUBLICA ARGENTINA

40 CENTAVOS

Un toque de atención para la solución argentina de los problemas argentinos

Buenos Aires, Martes 24 de Junio de 1952

VISITA ALEMANIA EL GRAL. RIDGWAY

BAD EILSEN (zona británica), 23 (AFP). — Procedente de París, el general Ridgway llegó esta mañana, a las 10, al aeródromo de Bueckebourg, cerca de Minden. Ridgway mantuvo conversaciones secretas con sir John Harding y sus principales colaboradores del estado mayor; luego asistió a ejercicios de carros blindados e inspeccionó las instalaciones técnicas de la R.A.F.

Mañana y pasado mañana visitará las zonas francesa y norteamericana.

No Hubo Disturbios

A pesar de las consignas lanzadas por el partido Comunista alemán, no hubo disturbios de importancia. Los carteles de propaganda llamaban "General Peste" a Ridgway, y otros señalaban que "Alemania no es Corea".

Unicamente lo acompañaba el general sir John Harding, comandante del ejército británico del Rhin.

Vitales Problemas Mundiales Tratarán Desde Hoy en Londres

STRANG

Mantendrán la Huelga Metalúrgica en E. U.

GARY, Indiana, 23 (AFP) — "No es la ley Taft-Hartley la que produce el acero sino los obreros", declaró Philip Murray, presidente del sindicato metalúrgico, quien afirmó "la determinación de los huelguistas de oponerse a todas las armas que puedan utilizarse contra ellos". Además, criticó a las grandes compañías acusándolas de "prolongar el conflicto deliberadamente" y al general Eisenhower, "que se pronunció sobre la huelga del acero —dijo— sin estar siquiera en conocimiento de los hechos".

La Mediación de Truman

WASHINGTON, 23 (AFP) — Los representantes de las empresas siderúrgicas renunciarán a un posible entendimiento con los obreros, a menos que Morris no les ofrezca una fórmula que no contenga la cláusula de la sindicación obligatoria, y dejarán el conflicto en manos del presidente Truman.

Inícianse las Conversaciones Entre los Tres Cancilleres

LONDRES, 23 (AFP). — A las 13.15 llegó Dean Acheson al aeropuerto de Londres, procedente de Wáshington. Fué saludado por el canciller Eden y altos funcionarios británicos y norteamericanos. Acheson y Eden comenzarán sus conversaciones sobre los problemas internacionales mañana, a las 19.

"Siento una gran satisfacción de encontrarme nuevamente en Inglaterra —declaró Acheson— para realizar una serie de entrevistas con Mr. Eden y el señor Robert Schuman. Es de mucha importancia que podamos encontrarnos frente a frente, en un ambiente tranquilo, para discutir los complejos problemas actuales, a los que nuestros tres países deben hallar una solución".

Afirmó a continuación que "el orden del día de estas entrevistas es muy amplio y comporta, entre otras cosas, el problema alemán y el problema coreano".

El secretario del departamento de Estado conferenció esta misma tarde con los expertos norteamericanos Philip Jessup, embajador extraordinario, George Perkins, asistente de Acheson para los asuntos europeos, George Kennan, embajador de Estados Unidos en Moscú, Wálter Gifford, embajador en Londres y Julius Holmes, ministro consejero.

Almuerzo con Churchill

Mañana a mediodía Acheson almorzará con el primer ministro Churchill.

Sobre la Frontera de Manchuria se Realizó la Audaz Operación Aérea

EN EL MAPA, señalado por la flecha roja, aparece la zona del río Yalú, en Corea del Norte, sobre la frontera con Manchuria, donde se cumplió el demoledor ataque aéreo ahado a las instalaciones hidroeléctricas enemigas

Policías, Marinos y Aviones Cercan a los Penados Fugados de Isla Anchieta

SAN PABLO, 23 (AFP). — En consejo de guerra se decidió la batida final para capturar a los fugitivos de Anchieta, a la que la prensa llama "Isla Maldita". Un impresionante despliegue de fuerzas, que comprende a marinos, fuerzas públicas del Estado de Río y la policía de Río y de San Pablo, inició una caza implacable contra los 94 amotinados que, a las órdenes del temible bandido Pereira Lima, condenado a 93 años de prisión, están dispuestos a vender caras sus vidas. Aparatos de las fuerzas aéreas brasileñas sobrevuelan sin cesar los bosques, para localizar a esos hombres, que parecen haberse concentrado en la sierra de Sape, cerca de la ciudad de Parati. Además, un cazasubmarino, el "Gurupi", patrulla las costas continuamente.

Resta Aún Apresar a 94 Hombres

Los bandidos emplean la táctica de guerrillas. Se fraccionan en pequeños grupos y aprovechan las gargantas de la sierra para tender emboscadas a los soldados. Además, incursionan por las "fazendas" para proveerse de alimentos.

Tentativas de Linchamiento

Según personas que conocen bien la región, los penados podrían resistir un tiempo, porque no les faltan frutas silvestres. Esta mañana se pudo capturar a algunos, que por poco fueron linchados por la multitud en la ciudad de Pareti.

Uno, José Fernandes da Silva, declaró: "Más vale vivir perseguido y morir en las selvas que volver a ese presidio".

Fué Descubierta en Alemania una Vasta Red de Espionaje

KARLSRUHE (Alemania), 23 (INS). — El gobierno de Bonn ordenó el proceso de la actriz María Knuth y de Herman Westbeld, un policía de Francfort. La acción judicial también se ordenó contra otros dos policías como cómplices de Westbeld. Un informante declaró que el caso se refiere a la mayor organización de espionaje descubierta por los alemanes desde que terminó la guerra. Se acusa al grupo de "proporcionar a un servicio de inteligencia extranjero informes sobre las tropas de ocupación y las condiciones políticas en la Alemania occidental" El fiscal declaró que la Knuth y Westbeld habían estado actuando durante varios años "a sueldo". Agregó que la actriz había utilizado un transmisor clandestino de radiotelegrafía para enviar informes al exterior y que trató de obtener informes secretos sobre el aporte de la Alemania occidental al ejército europeo aliado. Se recuerda que recientemente se estaban investigando las relaciones de la actriz con Polonia.

Liberaron a 40 Obreros

FRANCFORT, 23 (INS.) — Las autoridades de Alemania oriental pusieron en libertad a 40 obreros de la parte occidental, que fueron secuestrados ayer por la policía roja, después de una incursión a las zonas aliadas.

MALIK PIDE QUE SE ESCUCHE A CHINA

NUEVA YORK, 23 (INS) — El delegado soviético Jacob Malik pidió formalmente al Consejo de Seguridad que invite a representantes de la China comunista y Corea del Norte a participar en las discusiones sobre sus denuncias de que los aliados han recurrido a la guerra bacteriológica en Corea. Malik indicó que está dispuesto a participar en un amplio debate sobre la cuestión, como lo solicite Estados Unidos.

Advertencia a Egipto

EL CAIRO, 23 (INS) — Círculos diplomáticos bien informados dicen que la Unión Soviética advirtió a Egipto que el proyectado comando defensivo de las cuatro potencias occidentales arrastraría al Cercano Oriente a "una aventura agresiva". Según los informantes Rusia también habría comunicado a El Cairo que consideraría la participación eventual de Egipto en dicho plan como "un acto poco amistoso si no hostil".

Alexander Llegó a EE. UU.

WASHINGTON, 23 (INS) — El ministro de Defensa de Gran Bretaña, lord Alexander, llegó a Wáshington, en un avión de la Raf Canadiense

Moscú Haría Pronto su Ultima Oferta

Atañe a la Modificación de la Frontera Germana

ESSEN, 23. (AFP). — La URSS haría en breve una oferta acerca de la modificación de la frontera alemana del Este. Tal presunción la consigna el semanario independiente de extrema derecha "Fortschitt", que dice:

"La línea del Oder-Neisse, que separa el Este alemán de la madre patria, ¿será, verdaderamente, la última palabra de los moscovitas?". Agrega que hay motivos para esperar en breve una oferta rusa acerca de esa zona.

Hay Indicios

Según "Fortschitt", existen numerosos indicios que demuestran que la URSS ofrecerá "dinero contante", es decir, que propondrá una negociación para un nuevo límite, que estaría situado mucho más hacia el Este que el actual. Esa línea seguiría el curso del río Neisse y dejaría la Alta Silesia a Polonia, pero reintegrando la ciudad de Breslau a Alemania.

En compensación por la pérdida de la ciudad de Kuenigsberg, ahora llamada Kaliningrado, que los vencedores occidentales han reconocido como de propiedad de la URSS en forma definitiva en la reunión de Potsdam, se haría avanzar la línea del Oder hasta Glogau para alcanzar la frontera oriental que fijaba el tratado de Versalles, por Fraustadt, Bombst, Kreuz, Schneideuhl, entrando en Pomerania hasta Stolp. Ello significaría la pérdida de toda la Pomerania Oriental, Dantzig y Prusia Oriental, pero reintegraría la Baja Silesia, Breslau, Stettin, con una gran parte de Pomerania y una región al este de Francfort.

El semanario prosigue diciendo que hasta los mismos adversarios de la URSS se están esforzando actualmente por sondear las intenciones del Kremlin para saber si sería tolerada la nueva Alemania unida en el sistema occidental, condición que los norteamericanos consideran indispensable. "Esto supondría —recalca más adelante— que Polonia sigue siendo rusa y que lo seguirá siendo como lo fué hasta 1914. Considera que el juego principal de esta partida de póker no es ahora solamente Alemania, sino que también lo son Estados satélites. Ese juego engloba, asimismo, a Praga y Budapest, porque un coloso como la URSS puede permitirse el lujo de evacuar posiciones avanzadas, sobre todo cuando su quinta columna continúa siendo eficaz".

Están en París los Cadetes Argentinos

PARIS, 23 (AFP). — Ciento treinta cadetes y oficiales del buque escuela argentino "Pueyrredón" se reunieron esta mañana, a las 11.30, en el Arco del Triunfo, donde el comandante de la nave, capitán Adolfo V. Cordeu, depositó un ramo de flores en la tumba del Soldado Desconocido. Los cadetes, de uniforme de verano, se habían formado en dos grupos a cada lado del Arco del Triunfo, juntamente con un destacamento de la marina francesa, mientras un numeroso público se había congregado en la plaza.

Luego de tocarse los himnos nacionales argentino y francés, las personalidades presentes firmaron el Libro de Oro, figurando entre ellas el encargado de Negocios argentino, señor del Carril; el cónsul general, señor Mario Liliedal; el primer secretario de la embajada, señor Alberto Grecco, los señores Juan Mil y Osvaldo Mendizábal, y otros funcionarios de los dos países.

DOS MUSICOS

Se ganaba la vida tocando el violín en diversas orquestas, pero ese trabajo lo fatigaba. Como empezó con buen éxito a hacer coplas a máquina, decidió abandonar la música, pensando que le convenía tener una máquina de escribir de su propiedad en vez de la que le prestaban para ese trabajo. Entonces, publicó este Aviso Clasificado en CLARIN:

Obio. excel. violín por máq. escribir. T. E. ..-4352

Este aviso fué leído por un joven que quería dedicarse a la música, a la cual lo atraía una vocación irresistible. Tenía una buena máquina de escribir y no vaciló en ofrecerla a cambio del violín, apenas comprobó la excelente calidad de éste. Los dos quedaron contentos y lo permitió un Clasificado de CLARIN (CORRIENTES 655. De 8.30 a 18.30 hs. Informes: 32.9431 al 9417)

Clausuran una Sedería y le Aplican una Multa de 21 Millones de Pesos

DE GASPERI ADVIRTIO QUE ES GRAVE LA AMENAZA ROJA

ALCIDE DE GASPERI

Hizo una nueva advertencia contra el peligro comunista

ANZIO, 24 (INS). — Alcide de Gásperi en una orden del día dirigida al consejo nacional del partido Democrata Cristiano, reunido en esta ciudad, señala que "el comunismo es el peligro más grave y apremiante que enfrenta el país". Luego urge a desarrollar una acción que lleve a la eliminación de tal amenaza y pidió a los parlamentarios demócratas cristianos que apresuren el despacho de la legislación anticomunista.

Una Nueva Ley

Propició también una nueva ley electoral que, sobre la base del voto obligatorio, permita a la mayoría gobernar sin los inconvenientes que representa una gran división de las bancas parlamentarias.

Año VII — N° 2.416

Diario de la Mañana

Clarín

40 CENTAVOS

Un haz de ideas para la solución argentina de los problemas argentinos

Buenos Aires, Miércoles 25 de Junio de 1952

CENSURARON LOS LABORISTAS a Churchill por Haber Tolerado EL ATAQUE AL YALU

Violenta Reacción de Bevan

LONDRES, 24 (AFP). — "Si los conservadores quieren la guerra, que lo digan", gritó en los Comunes Aneurin Bevan, jefe de la izquierda laborista, después que el "speaker" rechazó el pedido presentado por Attlee, para que se suspendiera el orden del día de la sesión a fin de dar lugar a un debate sobre la situación creada por los bombardeos aéreos de las centrales eléctricas del río Yalú. Poniendo fin al breve pero tumultuoso debate, Churchill declaró: "El gobierno no desea evitar un debate sobre esta cuestión. Podrá tener lugar después del regreso de lord Alexander y de Selwyn Lloyd". Según trascendió luego, dicho debate podría tener lugar mañana mismo, ya que para entonces es esperado en Londres Alexander.

La frase de Bevan poniendo fin a la discusión, da la medida de la casi unánime oposición laborista a la ofensiva aérea sobre el Yalú. Para el jefe de la izquierda laborista, ese hecho constituye una extensión del conflicto a Manchuria, un cambio en la política seguida hasta ahora en la guerra de Corea. Attlee señaló, por su parte, con vigor, que "las operaciones del tipo de las emprendidas ayer y hoy debían ser objeto de consultas preliminares entre los gobiernos interesados". La opinión de muchos diputados, según dijo, es que configura un cambio de política en Corea y que, a su juicio, ello constituye una libertad que se toman los jefes militares en el campo político. El gobierno británico debe reservar sus derechos sobre esta cuestión, sin apartarse de su condición de aliado y amigo de Estados Unidos. A su vez, Emmanuel Shinwell, ex ministro de la Defensa, reclamó la convocatoria inmediata de una conferencia especial de la UN.

Señalan Antecedentes

Churchill respondió invariablemente a todas las interpelaciones, no sin mostrar algunos signos de impaciencia, repitiendo que "no ha habido cambio de política en Corea". A Bevan, que recordó la expresión empleada por el mismo Churchill en abril de 1951, según la cual "la política observada por las Naciones Unidas era dejar que se extinguieran poco a poco los combates en Corea", el primer ministro respondió: "Bombardeos análogos tuvieron lugar en el transcurso de la guerra, por ejemplo en julio de 1951, y las estaciones hidroeléctricas del Yalú proporcionaban la corriente para las bases aéreas de Manchuria". Agregó que los Comunes no tienen razones para creer que, por el hecho del bombardeo, hubiera existido cambio de política.

Ante la gravedad de la situación, el "gabinete fantasma" laborista se reunió bajo la presidencia de Attlee. Este equipo, que incluye a la mayor parte de los antiguos ministros del gobierno anterior —con excepción de Bevan—, se opone a toda extensión del conflicto en Corea.

EL GOLPE CLARO PARA RECONSTRUIR UN ARMISTICIO

TOKIO, 24 (AFP). — En un mensaje a las fuerzas de las Naciones Unidas, en ocasión de cumplirse el 2º aniversario de la iniciación de la guerra coreana, el general Clark dice: "El agresor ha sido detenido. Nuestro objetivo es ahora el de obtener un armisticio honorable. Preferimos concertar un armisticio en torno a una mesa de conferencia, pero si el enemigo no piensa lo mismo, y si se reanudan los sangrientos combates como los que se libraron en 1950 y 1951, estamos listos para ello.

"La responsabilidad de la paz o de la guerra incumbe ahora a los comunistas. Es a ellos a quienes pertenece hacer el gesto de elegir".

Otro Demoledor Ataque Aéreo Aliado en Corea

Más de 200 Aviones lo Realizaron

SEUL, 24 (INS). — Más de 200 aviones norteamericanos bombardearon ocho generadoras eléctricas en el norte de Corea, en las zonas de Kyosen y Russen. Los aparatos despegaron de los portaaviones "Boxer", "Philippine Sea", "Princeton" y "Bon Homme Richard". Se les unieron oleadas de cazas a chorro F-84, con base en tierra. El contraalmirante Appollo Souczek, comandante de la fuerza especial de combate 77, informó que había enviado a sus oficiales y soldados el siguiente mensaje el lunes por la noche: "La pérdida de estas instalaciones constituirá uno de los golpes más devastadores descargados contra el enemigo en los dos últimos años. Es de esperar la represalia".

Instalaciones Destruidas

TOKIO, 24 (AFP). — Informaciones recogidas en el cuartel general aliado consignan que las instalaciones hidroeléctricas del río Yalú han quedado reducidas a escombros. Siguen aún los incendios provocados por el intenso ataque de ayer y por el bombardeo de hoy. La aviación voló hoy sobre esos objetivos con la custodia de escuadrillas de aparatos a reacción.

Rompen el Cerco Policial los Evadidos de Anchieta

SAN PABLO 24 (AFP). — Noventa penados evadidos de Anchieta que desde hace tres días se batían contra las fuerzas lanzadas en su persecución a través de la selva, consiguieron forzar el cerco y marchan sobre la pequeña ciudad de Itavera, en la carretera Río de Janeiro-San Pablo, mientras los granjeros y vecinos de esos lugares, presas de terror, huyen para ponerse bajo protección.

Las fuerzas del orden iniciaron un método sistemático de hostigamiento y limpieza, ampliando su movimiento de tenazas para acorralar a los evadidos contra la costa, desde donde sólo podrían escapar hacia el mar. Ya no se trataría entonces de una huída, sino de un horrible suicidio en las aguas que están infestadas de tiburones.

Fracasó un Atentado Contra Syngman Rhee

PUSAN, 24 (AFP). — Fracasó una tentativa de asesinato contra Syngman Rhee, presidente del gobierno de Corea del Sur.

EL PRIMER MINISTRO de China comunista, Chou En-Lai, departiendo en Pekín con Mme. Vijayalakshmi Pan-dit, integrante de una delegación cultural hindú que visitó recientemente la capital china. Como se sabe, Nehrú ha ofrecido mediar en las negociaciones de tregua entre aliados y rojos

CAUSO 70 MUERTOS UN TIFON EN JAPON

TOKIO, 24 (AFP). — Un tifón causó setenta muertos, más de cincuenta desaparecidos y gran número de heridos y contusos en la zona de Honsu, al oeste de Tokio, y en Kiushu y Shikoku.

La mayor parte de las víctimas se debió a deslizamientos de tierras que lluvias torrenciales recientes habían ablandado considerablemente. Calcúlase que más de 4.000 casas sufrieron destrucción o daños.

Aprobaron con Enmiendas la Carta Magna de Puerto Rico

WASHINGTON, 24 (AFP). — El Senado aprobó la nueva Constitución de Puerto Rico, pero con algunas enmiendas que deberán ser sancionadas después, por los electores de ese país. Una de ellas estipula que los portorriqueños no podrán modificar esa Constitución sin previa aprobación del Congreso de Estados Unidos.

APROBOSE EN CHILE EL PACTO CON E. U.

SANTIAGO DE CHILE, 24 (INS). — La Cámara de Diputados aprobó hoy el pacto militar de ayuda mutua con Estados Unidos por 78 votos a favor, 21 en contra y una abstención. Al final de la votación los opositores al convenio cantaron el himno nacional en señal de protesta. A favor del pacto votaron los radicales, conservadores, socialcristianos y tradicionalistas, liberales, agrarios que preside don Jaime Larrain y los falangistas. En contra votaron los radicales doctrinarios, ibañistas y comunistas.

Falleció un Diputado

SANTIAGO DE CHILE, 24 (INS). — Al término de la sesión de la Cámara en que fué aprobado esta tarde el pacto de ayuda mutua con Estados Unidos, falleció víctima de un ataque cardíaco el diputado Lucio Concha, del partido Conservador Tradicionalista. El señor Concha fué atendido en el mismo recinto parlamentario por varios médicos que se encontraban presentes, siendo inútiles los esfuerzos que se hicieron para evitar un desenlace fatal.

Rusia Dió su Respuesta a la Reclamación Sueca

PARIS, 24 (AFP). — El ministro de Relaciones Exteriores de la Unión Soviética, Andrei Vishinsky, recibió en audiencia esta noche al embajador sueco en Moscú, señor Sohlman, para entregarle la respuesta del Soviet a la nota sueca del 21 de junio, según anunció la radio Moscú.

En respuesta a la cuestión planteada por el gobierno sueco, que deseaba saber si un avión sueco había sido ametrallado sobre el mar Báltico, y en caso afirmativo, en qué condiciones había sido derribado, la Cancillería soviética precisó los siguientes detalles: "El 13 de junio, la frontera aérea soviética fué violada por dos aviones extranjeros sobre la isla de Ventapilsa. Señalados por los cazas soviéticos, los dos aparatos desaparecieron en la niebla. El ministerio de Relaciones Exteriores soviético quiere hacer notar que los aviones soviéticos nunca han violado las fronteras aéreas de otros países. Sin embargo, la frontera aérea de la Unión Soviética ha sido violada en estos últimos tiempos por aviones extranjeros en varias oportunidades, y particularmente por aviones suecos. Se atrae la atención del gobierno sueco sobre la violación de la frontera por aviones militares suecos y se exige del gobierno de Estocolmo que se abstenga en el futuro de cometer tales infracciones. La Cancillería soviética cree necesario señalar, por otra parte, que según instrucciones en vigor en su país, como en los otros, todo avión extranjero que haya violado las fronteras de su Estado como la de otros países, debe ser obligado por la aviación del país interesado, al aterrizaje en un aeródromo local, y cuando esa obligación no haya sido cumplida, se debe disparar contra el avión culpable de la infracción".

TRATOSE LA SITUACION EUROPEA EN LA REUNION DE CANCILLERES

No se Encaró la Respuesta a los Soviets

LONDRES, 24 (AFP). — Comenzaron a las 9.30 las conversaciones entre los ministros de Relaciones Exteriores de Gran Bretaña y Estados Unidos, Eden y Acheson. Participaron en esa conferencia, además, William Strang subsecretario del Foreign Office, sir Pierson Dixon y Frank Roberts, subsecretarios adjuntos; sir Oliver Franks, embajador de Inglaterra en Wáshington y Philip Jessup, George Perkins y Walter Gifford, norteamericanos. A las 16 el señor Acheson partió para Oxford, donde será huésped del vicecanciller de la célebre Universidad, sir Maurice Bowra.

Dióse un Comunicado

El breve comunicado publicado esta mañana, al término de la primera entrevista, aporta pocas precisiones sobre los temas discutidos, pues sólo dice que hablaron de la situación europea y del Medio Oriente.

En círculos diplomáticos se señala que la situación europea "comprende principalmente el problema alemán y las relaciones entre las potencias occidentales y la URSS". Pero se cree que los dos cancilleres no se ocuparon aún a fondo de la respuesta a la Unión Soviética sobre la unificación.

Según esos mismos círculos, Eden y Acheson habrían estudiado las siguientes cuestiones:

1º La guerra de nervios librada por los Soviets contra Bonn a fin de impedir la ratificación de los acuerdos contractuales germanoaliados y del tratado sobre la comunidad europea de defensa.

2º La "guerra fría" dirigida particularmente contra Berlín-Oeste, es decir, los golpes de mano de la policía alemana de la zona oriental encabezada por oficiales rusos, contra obreros alemanes de las regiones fronterizas, prohibición de circulación de las patrullas aliadas sobre la autopista Helmstedt-Berlín, creación de zonas de protección entre la zona oriental y la zona occidental, etc.

3º Posibilidad de un nuevo bloqueo soviético de Berlín que podría ser decidido después de la ratificación de los acuerdos germano-aliados.

4º Significación de la reciente designación de Gromyko como embajador de la URSS en Londres y el traslado de Zarubin a Wáshington.

En lo que se refiere a la situación en el Medio Oriente, declaran los mismos círculos que examinaron ese problema considerándolo en relación con la negativa de Egipto de participar en la defensa de esa región si Gran Bretaña no reconoce a Faruk como rey de Egipto y del Sudán.

TEHERAN ACLAMO A MOSSADEGH

TEHERAN, 24 (AFP). — Llegó de regreso el primer ministro Mossadegh; fué aclamado por millares de sus partidarios desde el aeródromo hasta el palacio del Scha.

Mossadegh visitó inmediatamente al soberano, a quien informó sobre la misión que acaba de cumplir en La Haya. Luego participó en las ceremonias religiosas de la corte imperial con motivo del fin de las fiestas del Ramadán.

Se confirma que Mossadegh presentará, de acuerdo con la tradición, la renuncia colectiva de su gabinete luego de la elección de la mesa directiva de la nueva Cámara de Diputados que debe realizarse dentro de breves días.

Interés Yanqui en el Petróleo Iranio

LONDRES, 24 (AFP). — El "Financial Times" declara, según un despacho de su corresponsal en Roma, que una firma norteamericana estaría interesada en el contrato entre la Sociedad Nacional Iranía de Petróleo y la compañía italiana Ente Petrolífero Italia-Medio Oriente (EPIM), cuya primera carga de petróleo se halla a bordo del "Rose Mary", detenido en el protectorado británico de Aden.

"Financial Times" añade que esa firma norteamericana es la International Enterprise Corporation, de la cual uno de los administradores, señor Dufour, de nacionalidad suiza, reside permanentemente en Teherán.

Naves de E.U. y Brasil Realizarán Maniobras

RIO DE JANEIRO, 24 (AFP). — Las unidades norteamericanas, portaaviones Orisskany y dos contratorpederos, William Lowe y Power partieron de Río de Janeiro hacia Río Grande donde realizarán junto con los cruceros brasileños "Tamandaré" y "Barroso" maniobras combinadas.

OPORTUNO

En la oficina, se notaba cada vez más la ausencia de un mimeógrafo y los empleados solían rezongar por falta de ese aparato, que les habría simplificado el trabajo. Don Andrés tenía tantos gastos que todos los meses postergaba la compra para el siguiente. Un día leyó este Aviso Clasificado en CLARIN:

Permuto mimeógrafo por bicicleta. T. E. .. - 9372.

El que publicaba el anuncio era un joven estudiante que había usado a menudo un mimeógrafo a fin de copiar sus apuntes para varios compañeros, pero que ya no lo necesitaba. En cambio, tenía muchas ganas de conseguir una buena bicicleta para pasear. Como don Andrés poseía una que usaba muy rara vez, advirtió que podía lograr una buena economía e hizo el cambio. Ahora, tiene en la oficina un aparato útil gracias al oportuno Clasificado de CLARIN (CORRIENTES 555. De 8.30 a 18.30 horas. Informes: 32.9411 al 9417).

Sobre Economía Justicialista Habló el Presidente a Delegados Ferroviarios

Firmóse el Acuerdo Italoargentino

ROMA, 25 (AFP). — "En las directivas del presidente Perón y en los principios contenidos en su plan económico referentes a una política agraria de franca expansión, se basa el convenio pactado, cuyas disposiciones tienden a hacer efectiva la radicación en la Argentina de familias auténticamente agricultoras", dijo el embajador, señor González Rissos, en ocasión de la firma del acuerdo comercial italoargentino. El convenio, que regirá hasta el 31 de diciembre de 1958, establece para el primer año de vigencia, un intercambio por valor de 55.000.000 de dólares, para cada una de las partes, o sea un importe global de 110 millones. Italia suministrará a la Argentina, además, productos industriales por valor de 75.000.000 de dólares. La financiación de estas entregas será extendida a cinco años. La Argentina se compromete a vender a Italia 300.000 toneladas de trigo en 1953 y 500.000 toneladas los años siguientes. Será mantenida la cuenta en dólares C.A.I., pero su límite se lleva de 80 a 100 millones y se fija un plan de amortizaciones para el reembolso, por parte de la Argentina, de los créditos anteriores sobre la cuenta C.A.I. y de los previstos para la financiación de los suministros de material industrial. Asimismo, el gobierno argentino se compromete a hacer todo cuanto le sea posible a fin de permitir el establecimiento en la Argentina de 500.000 inmigrantes rurales italianos en un plazo aproximado de cinco años. Italia participará en el plan de colonización argentino mediante el aporte de 250.000.000 de pesos, suma de la que dispone actualmente en la Argentina. Por último, los dos países se comprometen a autorizar recíprocamente la importación y la distribución de películas cinematográficas y a favorecer la concertación de acuerdos especiales para una producción en común.

La ceremonia de la firma, por el Sr. González Rizzo y el primer ministro, De Gásperi, en su carácter de titular de Relaciones Exteriores, se llevó a cabo en el gran salón del Mapamundi del palacio Chigi.

De Gásperi expresó la satisfacción con que Italia recibe este estrechamiento de los vínculos que la unen a la Argentina.

PROPICIASE LA LLEGADA DE 500.000 CAMPESINOS

No Hubo Consulta Previa al Bombardeo

EE. UU. Mantendrá su Propia Decisión de Ataque

LONDRES, 25 (INS). — El canciller Eden declaró en su réplica a Mr. Attlee que las plantas hidroeléctricas constituían objetivos militares "perfectamente legítimos" y advirtió que los comunistas tienen un ejército de un millón de hombres "que sin previo aviso podrían emprender una gran ofensiva". Luego admitió que Gran Bretaña no fué consultada de antemano sobre el bombardeo, y dijo: "Aunque no existía una obligación específica de consultarnos, es de lamentar la decisión de no requerir nuestra opinión". Eden subrayó que los comunistas tienen "una inmensa ventaja militar" en Corea, y que esas centrales hidroeléctricas proporcionan el 40 por ciento de la energía eléctrica de Corea septentrional.

Señaló Eden que en julio de 1951 había en Corea poco más de 500.000 hombres en considerable desorganización, de hecho, un ejército vencido. Hoy no están muy lejos del millón de hombres y refuerzos, que principalmente han tendido a dotar a las unidades de su fuerza completa, y las tropas frescas son en su mayor parte chinas. Tienen más de 500 tanques y cañones móviles, su fuerza aérea, que era de 1.000 aviones hace un año, ahora incluye el doble de ese número, además de unos mil cazas de combate de propulsión a chorro".

Attlee, al iniciar el ataque laborista contra la forma de conducir los norteamericanos la guerra en Corea, calificó el bombardeo de la zona del Yalú como "profundo error que puede extender la guerra y que constituía un "error psicológico". "Y no es éste —agregó— el primer error psicológico que se ha cometido en el curso de estos acontecimientos. Creo que esto exacerbará los sentimientos, reducirá las posibilidades de un armisticio y puede llevarnos peligrosa-

(CONTINUA EN LA ULTIMA PAG.)

Año VII — Nº 2.417
Diario de la Mañana
Clarín
40 CENTAVOS
Un tapoo de atención para la solución argentina de los problemas argentinos
Buenos Aires, Jueves 26 de Junio de 1952

Nam Il Considera el Bombardeo Como un Gesto de Provocación

MUNSAN, 25 (AFP). — "Los bombardeos de las centrales hidroeléctricas del río Yalú son un gesto de provocación, pero no acarrearán cambio alguno en la posición de la delegación chinonorcoreana", declaró el general Nam Il. Los observadores consideran que esta primera alusión al raid es la confirmación de las presunciones de que los comunistas no se proponen, al menos por el momento, realizar una acción de represalia. La nota saliente de la sesión de hoy fué que ambas delegaciones se acusaron recíprocamente y en términos violentos, de haber desencadenado la guerra en Corea hace dos años.

Los Recibió en el Salón Blanco

EN el Salón Blanco de la Casa de Gobierno recibió el presidente de la Nación general Juan Perón, a los delegados de la Unión Ferroviaria, que concurren a la 26a. asamblea general del gremio denominada Eva Perón.

Asistieron también el secretario general y el adjunto de la CGT, señores José G. Espejo y Florencio Soto.

Saludo de los Ferroviarios

El primer magistrado, que llegó al Salón Blanco en compañía del jefe de la Casa Militar y las autoridades de la CGT, fué saludado con aplausos, aclamándose su nombre y el de la señora Eva Perón. Por los delegados habló el señor Carlos E. Rosales, presidente de la Unión Ferroviaria, quien expresó la adhesión unánime del gremio al gobierno del general Perón, señalando, a la vez, que se hacía intérprete del sentimiento de los ferroviarios al desear fervientemente el pronto restablecimiento de la señora Eva Perón.

Discurso del General

A pedido de la concurrencia usó de la palabra el general Perón, una vez que saludó personalmente a los delegados, expresándoles que les transmitía los saludos de su esposa. Refiriéose en primer término el presidente de la Nación a la situación general del país, expresando que el plan de economía en el orden nacional se realiza en forma magnífica. Explicó después su concepción de la economía justicialista, subrayando que ella se define por sí sola, comparándola con la economía capitalista. Agregó que la economía comunista —o sea la teoría de la capitalización por el Estado— y la economía capitalista —o sea la capitalización por los particulares— son más o menos la misma cosa.

Rusia y Estados Unidos

Dijo después que algunos le dicen que no es así, porque consideran que hay una gran diferencia entre lo que pasa en Rusia y lo que sucede en Estados Unidos, señalándosele que los rusos no respetan la propiedad privada, mientras que en Estados Unidos se hace un verdadero culto de ella. A este respecto añadió el general Perón que podía ser cierto en las palabras, pero que en los hechos el tratamiento del Estado ruso para sus agricultores, a quienes les absorbe casi toda la producción y les deja una mínima parte para su subsistencia, y el de Estados Unidos donde si bien se respeta la propiedad se absorbe también prácticamente toda la producción del agricultor por medio de los impuestos, son, en esencia, lo mismo.

Definiciones

Expresó después el general Perón: "Nosotros hacemos de otra manera, y voy a explicar en pocas palabras cómo y por qué lo hacemos". Agregó: "La economía capitalista, como la economía comunista, capitalizan sobre un pequeño sector del Estado. El capital se en cien familias va aumentando la plata, capitalizando sobre ese pequeño sector, mientras que el 99 o el 95 o/o del resto es el pueblo que trabaja para acumular las riquezas de ellos. Ustedes saben bien esto porque lo han sufrido. El comunismo le cambia el nombre a la capitalización, porque no se capitaliza para nadie, sino para el Estado, que es de todos. Sí; en la teoría es cierto, pero en la realidad el 95 o/o no recibe nada de todo esto".

Explicó el general Perón cómo procede el Justicialismo, que recibió una base capitalista ya formada, "con sus empresas ya capitalizadas en la mayor cantidad mer-

(Continúa en la página CINCO)

No Satisfizo la Nota Rusa

Estocolmo Estima que no es Verdadera Respuesta

ESTOCOLMO, 25, (AFP). — "Se debe exigir una respuesta más satisfactoria", dice el "Afton Tidningen", de tendencia socialista, al comentar la última nota soviética, considerada demasiado oscura por los comentaristas y círculos autorizados.

La prensa señala que una distancia de aproximadamente 90 kilómetros separa el punto en que se hallaba el DC-3, según las últimas indicaciones recibidas por radio, en la mañana del 13 de junio, a las 11.8, del punto en que, según la nota rusa, dos aviones desconocidos habrían ese mismo día, y dos minutos más tarde, violado el espacio aéreo soviético.

El órgano gubernamental "Morgan Tidningen" considera igualmente que la nota del Kremlin no es satisfactoria y no constituye una verdadera respuesta a las preguntas formuladas. Se estima que, por lo tanto, esa comunicación no puede ser considerada como la última palabra en este incidente.

ROLLO Treasure 7 Of El Cerro, elegido campeón macho de la raza de los Polled Hereford, presentado en la exposición de ganadería de Palermo, por la cabaña de Eduardo Ayerza

(Información página CINCO)

PROTECCION MILITAR ALIADA PARA SUS FRONTERAS SOLICITO BONN

BONN, 25 (INS). — Adenauer solicitó la protección de tropas norteamericanas y británicas para custodiar las fronteras con la Alemania oriental. En cartas enviadas a los altos comisionados de Estados Unidos y Gran Bretaña, Adenauer sostiene que las recientes medidas del Soviet parecen dirigidas a provocar "una situación que difiere muy poco de una guerra civil".

Un vocero del gobierno de Bonn reveló que Adenauer incluyó en su carta una "sugestión" de que fuerzas norteamericanas y británicas realicen maniobras en la zona de la frontera "para demostrar a los residentes del lado occidental, que no han sido abandonados".

Previenen una Acción de los [redacted]

BERLIN, 25 (INS). — Media compañía de policía de fronteras de la Alemania occidental, respaldada por cuatro carros blindados británicos, penetró en la población fronteriza de Offleben, en las zonas del Este y Occidente, para proteger a los 3.000 residentes contra una posible ocupación soviética.

Offleben, situada cerca de la importante ciudad de Helmstedt, es la población de la Alemania occidental más próxima a la frontera.

Capturan a Muchos Fugados de Anchieta

RIO DE JANEIRO, 25 (INS). — Despachos de San Pablo dan cuenta de que gran número de los fugados de Anchieta se han rendido a las fuerzas policiales y militares que los rodeaban.

Según los despachos, sólo resisten ahora 48 prófugos, y se espera su rendición dentro de las próximas horas, ya que carecen de alimentos y agua.

Una Profecía de Taft: Truman y él Serán los Candidatos Demócrata y Republicano

Por ANDRES REVESZ
Exclusivo para CLARIN

MADRID, 25. — Contados días antes de la reunión de la convención republicana en Chicago, el jefe del partido, Bob Taft, expresa su convencimiento de que los candidatos oficiales de los dos partidos serán él y Harry Truman. La previsión no tiene nada de inverosímil, pues todo está preparado para que el 7 de julio triunfe el senador por Ohio frente a Eisenhower. MacArthur, Millikin y Martin dominarán en la convención, el general, el senador y el diputado, los tres adictos a Taft y adversarios de Ike. Ni uno de los tres puede ser calificado de imparcial. Está ocurriendo lo mismo que hace cuarenta años, en la campaña de 1912, cuando Teddy Roosevelt representaba dentro del partido Republicano el anhelo de las masas y William H. Taft, padre del senador, aspiraba a la reelección apoyándose en los gerifaltes y la organización. En la convención triunfó el viejo Taft, y el partido quedó dividido; en las elecciones de noviembre el candidato oficial sólo triunfó en dos Estados de poca importancia de un total de 48: en Vermont y en Utah, país de los mormones. Claro está que tampoco fué elegido Teddy Roosevelt, sino el candidato demócrata, profesor Woodrow Wilson.

Hoy ocurre algo parecido: el senador representa el ala derecha, ("el ala dinosauro", según gráfica expresión de Truman), y el militar, la tendencia progresista, aunque en menor grado que Roosevelt, hace ocho lustros. En la política internacional Ike se halla al lado de los demócratas, pues preconiza la indispensable cooperación con el mundo libre. Pero precisamente por ello, desea diferenciarse de la actual administración, rechazando el fair deal y apoyando los derechos de los Estados frente al poder federal. Eisenhower se encuentra en una situación muy delicada, pues no le es posible negar que es nuevo en el partido, que hasta el último momento se creía que se presentaría como candidato demócrata; ha colaborado en la política exterior con Harry Truman y Dean Acheson, ha sido (y sigue siendo) rival de MacArthur, etc. En realidad, Ike no es candidato republicano, sino una especie de candidato nacional, por encima de los partidos. Si hubiese aceptado el ofrecimiento de Truman, hoy sería el candidato seguro de los demócratas, y Taft el de su partido, que representaría dignamente. El senador sería el candidato idóneo, mientras que el general en el poder falsearía un tanto la ideología y las tradiciones del partido Republicano.

Repetimos que todo está preparado para que de la convención salga el nombre de Taft. El senador tiene ya bastantes más delegados que su rival; se espera que los del Sur, cuya legitimidad será combatida por los eisenhoweristas, sean adjudicados a Taft, y que el discurso inicial de MacArthur decida a favor de aquél a numerosos delegados vacilantes. Desde el punto de vista ortodoxo sería lógico que el candidato oficial fuera el senador por Ohio, y no el general, advenedizo en el partido.

Hasta aquí, la previsión de Taft parece acertada. ¿Acertará también al predecir que su contrincante será finalmente el propio Truman, a pesar de la negativa oficial de éste a buscar la reelección? Lo que se sabe es que Truman desea sinceramente que de la convención de Chicago salga el nombre de Taft, por considerarle candidato mucho menos peligroso que Eisenhower. Se dice precisamente, con alguna probabilidad, que Truman sólo se presentaría frente a éste, por estimar que ningún otro prohombre demócrata es bastante prestigioso para derrotarle, mientras que frente a Taft cree que bastaría con cualquier correligionario suyo: Stevenson, Kefauver, Harriman... El sistema electoral norteamericano es tan complicado y respeta tan poco la verdadera mayoría que unos pocos votos bastan para trastornar todas las previsiones. Los cálculos no favorecen a Taft, porque no logrará seducir a las masas neutrales, y menos aún a parte de los demócratas, y sin estos grupos del cuerpo electoral no hay mayoría posible para un candidato republicano. Truman trabaja hábilmente para ganar a su partido los sufragios de los católicos, los judíos, los negros, los obreros, de todos los elementos liberales, frente a los "cavernícolas". ¿Lo hace con fines personales, como pretende Taft, o tan sólo como jefe de partido, en beneficio de cualquier candidato demócrata que salga de la convención que se reunirá el 21 de julio, dos semanas después de la republicana?

APROBO SU PACTO CON E.U., URUGUAY

MONTEVIDEO, 25. (AFP). — El Consejo de Gobierno aprobó por mayoría de votos el proyecto de pacto de asistencia militar y técnica con Estados Unidos.

Las negociaciones demoran varios meses, pero hace aproximadamente veinticinco días se halla en Montevideo una comisión militar norteamericana que delibera con el gobierno acerca de dicho pacto. Extraoficialmente, se afirmaría que el convenio tiene mucha similitud con el firmado recientemente con Chile.

Preside O'KELLY el Eire

DUBLIN, 25 (INS). — Sean T. O'Kelly, de 69 años de edad, inició su segundo período como presidente de Irlanda, en una sencilla ceremonia celebrada en el salón gris y oro de San Patricio, en el histórico castillo de Dublín.

AMA EL ARTE

Tenía buen gusto y admiraba los cuadros de los grandes pintores. Pero, por desgracia, no poseía el dinero necesario para reunir una colección de firmas célebres. Un día, leyó en CLARIN este Aviso Clasificado:

Copias al óleo del Museo del Prado. Habl.: T.E. 72-7797

Ya que no podía comprarse originales, adquiriría esas copias, que debía considerar como buenas. Invertiría pues sus ahorros en esa adquisición y tendría el placer de adornar su casa con la reproducción de varias obras maestras. Realizará así uno de sus sueños gracias al Clasificado de CLARIN (CORRIENTES 555. De 8.30 a 18.30 hs. Informes: 32-9311 al 9417).

Año VII — Nº 2.418 — Diario de la Mañana — Clarín — 40 CENTAVOS — Un toque de clarín para la solución argentina de los problemas argentinos — Buenos Aires, Viernes 27 de Junio de 1952

Aprobó Diputados la Erección de un Monumento a la Sra. Eva Perón

(INFORMACION PAGINA DOS)

Inglaterra Envía a Corea un Alto Jefe

Será Adjunto de Clark

LONDRES, 26 (AFP). — El gobierno de Churchill aprobó el nombramiento de un oficial superior inglés —con experiencia militar y diplomática— como adjunto al general Mark Clark, comandante en jefe de las fuerzas aliadas en Corea. Durante la reunión del gabinete que tuvo lugar esta mañana, el mariscal Alexander, ministro de la Defensa, informó sobre la situación en la península y recomendó esa medida. Se confirma desde ya que EE. UU. presta su conformidad. Además, Alexander declaró que, a su criterio, no era imprescindible ni deseable que Gran Bretaña esté directamente representada en la comisión de armisticio, punto sobre el que no se adoptó ninguna decisión.

Al referirse a la situación en los campos de prisioneros, Alexander afirmó que era satisfactoria, y en lo que concierne a las tropas en el frente, dijo que estaban en condiciones de contener cualquier ofensiva comunista. Precisó, asimismo, que tal ofensiva no le parecía inminente.

Mientras tanto, Attlee ha presentado una moción de censura, la que será debatida el martes en los Comunes; también el martes, Alexander, en los Lores, y Selwyn Lloyd, ministro de Estado, en los Comunes, harán una declaración simultánea sobre su reciente viaje a Tokio, Corea y Wáshington.

Ya Accedió E. U.

LONDRES, 26 (INS). — Truman aprobó el nombramiento de un alto jefe británico como adjunto al general Mark Clark. Sus deberes principales consistirán en mantener enlace entre el comando norteamericano y británico, a fin de asegurar que Londres está informada de antemano de las acciones militares, como en el caso del reciente bombardeo del Yalú.

EL GRAL. Boather, a la izquierda, escucha las protestas de uno de los cabecillas —en el centro de la foto— de los prisioneros chinos y norcoreanos que se habían amotinado en Koyedo

Liberan a Coreanos

Son Civiles del Sur

PUSAN 26 (AFP). — La liberación de los 27.000 civiles sudcoreanos anunciada por la UN, comenzará el 30 de junio con 1.800.

Nada Sobre los Prisioneros

PAN MUN JON, 26 (AFP). — El general Nam Il contestó a las alusiones de la delegación aliada sobre los reclamos soviéticos en la pasada guerra, referente a la libre repatriación de los prisioneros.

El general Nam Il manifestó hoy que "existe una gran diferencia entre lo que se ofrece a soldados enemigos que combaten todavía, y lo que se brinda a hombres que se han rendido". El jefe de la delegación aliada, general Hárrison, replicó: "Usted ha llegado —mediante una lógica mal definida— a esta conclusión, pero debo hacerle notar que la situación histórica es igualmente bien distinta, y los principios morales que a ella se aplican son igualmente distintos".

ELEGIAN LOS ITALIANOS EL ACUERDO CON LA ARGENTINA

Por BATTISTA PELLEGRINI

GENOVA, 26 de junio. (De nuestro corresponsal en Italia). — He venido a Génova, pulmón marítimo de Italia, donde son intensas las relaciones cotidianas con la Argentina, para conocer juicios precisos sobre el acuerdo argentinoitaliano firmado ayer en Roma por el embajador González Rizzo y De Gásperi. El tratado reviste asimismo trascendencia política, debiéndose recordar que, mientras los mineros italianos han tenido que abandonar Inglaterra y Truman se ha visto forzado a vetar un severísimo proyecto de ley contra la inmigración, ésta será siempre favorecida por la Argentina, como lo indica la admisión de 500.000 italianos más que figura en una de las cláusulas del convenio. Entre tantas promesas de otros países, ésta es la única amigable y leal. Las opiniones de los presidentes y dirigentes de los bancos y las compañías marítimas revelan en forma unánime su complacencia, pues prevén una reanudación del movimiento comercial recíproco y también la solución del problema de la amortización de los créditos. Cabe señalar que esa impresión favorable se basa en que será posible utilizar muchísimas remesas argentinas que yacen aún en el Instituto de los Cambios de Roma. En la Sociedad de Navegación de Italia, me han reiterado la viva y especial satisfacción. Las industrias italianas, empezando por la Fiat con sus tractores agrícolas, obtendrán ventajas y, viceversa, la Argentina venderá a Italia anualmente varios centenares de miles de toneladas de cereales y otros productos. Ambas naciones han reafirmado grandemente, de este modo, su política de trabajo, de colaboración, de solidaridad pacífica y humana.

CLARIN en Italia

DE GASPERI

Tres Yugoslavos Lograron Huir de su País

ROMA, 26 (AFP.) — Los tres yugoslavos que se fugaron de su país, luego de obligar al piloto de un avión de la línea Zagreb-Belgrado-Flume-Pola a cederle los comandos, se llaman Vilim Inkret, Josip Tevek y Bogdan Zivitch. El plan de evasión fué preparado hace tres meses.

Los veinte restantes ocupantes del aparato habrían declarado desear regresar a Belgrado.

CRITICA EL RAID, NEHRU

MOSCU, 26 (INS). — La prensa calificó el bombardeo a las instalaciones hidroeléctricas del río Yalú por los aliados como "ataques bárbaros en un momento en que se desarrollan las conferencias de tregua".

"Izvestia", "Pravda" y otros órganos censuran duramente el raid y expresan que la "acción de Estados Unidos contra objetivos no militares no pueden menos que producir indignación universal, especialmente debido a que pacíficas ciudades e instalaciones eléctricas son sometidas a bombardeos aéreos".

Opina Nehru

NUEVA DELHI, 26 (INS). — El primer ministro Nehru consideró inoportuno el ataque aéreo a las instalaciones hidroeléctricas del río Yalú. Al [illegible] ante el parlamento, expresó que el pueblo de la India está "sorprendido y azorado" por el raid aliado, en momentos, dijo, que se está negociando la paz.

El C. de Seguridad

NUEVA YORK, 26 (INS). — El Consejo de Seguridad rechazó la ponencia de Rusia pidiendo que se "exhortara a varios países — Brasil y Estados Unidos, entre ellos— a ratificar el protocolo de Ginebra que proscribe la utilización de gases asfixiantes y armas bacteriológicas".

Rusia Concentra Tropas en Alemania del Este

Frente a la Zona Británica

BERLIN, 26. (INS). — La agencia noticiosa D.P.A. informa que fuerzas de infantería y artillería de la Unión Soviética han llegado a Alemania oriental y tomado posiciones en la región contigua a la línea de delimitación con la zona británica.

Los rusos, según declaraciones de testigos oculares, han asumido la administración de la zona fronteriza, construido caminos y estacionado aviones a chorro, cerca de Ludwiglught y Mecklenburg, donde establecieron su cuartel general. También montaron reflectores y construyeron reductos de concreto desde los cuales se domina el tramo del río Elba, que pasa por la región, a fin de impedir el éxodo de refugiados.

Discusión de los Acuerdos

BONN, 26. (AFP). — La discusión por el parlamento federal de la ratificación de los acuerdos germanoaliados y del tratado de París relativo a la comunidad europea ha sido fijado definitivamente para el 9 y 10 de julio próximo. Adenauer intervendrá personalmente en el debate.

Comienzo Hoy en Londres la Conferencia Tripartita

LONDRES, 26 (A. F. P.) — Cuál ha de ser la respuesta definitiva a Moscú sobre la propuesta conferencia sobre Alemania, qué desarrollo ulterior puede alcanzar el conflicto en Corea y el examen general de las cuestiones pendientes en todo el mundo, tal es el temario de las conversaciones tripartitas que han de inaugurarse mañana. Las entrevistas entre Acheson, Eden y Schuman comenzarán a las 10.30 en el Foreign Office; los tres cancilleres serán luego huéspedes de Churchill, quien les ofrecerá un almuerzo y proseguirán las discusiones por la tarde. En la noche, Eden agasajará con una cena a sus colegas francés y norteamericano. Se cree que las entrevistas matinales estarán consagradas al estudio de la contestación a la nota soviética y por la tarde se tratarán los asuntos del Lejano Oriente; en cuanto a los del Cercano Oriente no se cree que le prestan mucha atención.

Dada la importancia del orden del día, es probable que Acheson, Eden y Schuman se reúnan de nuevo en la mañana del sábado, ya que el secretario de Estado norteamericano saldrá de Londres recién en horas de la tarde.

Acerca de las conversaciones de hoy entre Eden y Acheson un comunicado dice que "discutieron la situación imperante en Asia sudoriental y en Corea y la cuestión del enlace entre ambos países en las esferas política y militar en relación con las operaciones militares".

ACHESON

EDEN

SCHUMAN

TITO, el mariscal yugoslavo y jefe del gobierno.

Tito Afirma Estar de Guardia

Dícese Aliado de Inglaterra

BRIONI, 26. (AFP). — En el almuerzo que el mariscal Tito ofreció en su residencia de verano de Brioni, en la costa de Istria, en honor del almirante Mountbatten y de lady Mountbatten, luego de recordar que Yugoslavia luchó junto a Gran Bretaña en el curso de la última guerra, añadió: "Nos consideramos como aliados, porque todos nosotros deseamos que la paz sea mantenida y también porque en esta parte del mundo montamos una guardia vigilante bajo la amenaza de la agresión y de las aventuras militares".

Habla Mountbatten

Por su parte, el jefe de las fuerzas navales británicas en el Mediterráneo subrayó, en un declaración a la prensa, que su visita a Tito era un simple gesto de cortesía, y afirmó categóricamente que no ha sido encargado de ninguna misión acerca del gobierno de Belgrado.

FUERZAS DE LA UN TOMAN UNA COLINA

SEUL, 26, (INS). — La infantería aliada, con lanzallamas y apoyada por tanques y aviones, ocupó una colina en el frente occidental, luego de ruda lucha que duró 5 horas y media.

La aviación aliada domina el aire en la retaguardia de Corea del Norte. Acerca de los recientes raids al Yalú, el comando de la UN dió un comunicado en el que señala que los bombardeos de centrales hidroeléctricas causaron la destrucción total de siete de esos establecimientos sobre un total de nueve que fueron atacados. Los restantes sufrieron graves daños y quedaron inutilizados.

Reduce su Ayuda a Europa, E. U.

Ahórrase un 25 por Ciento

WASHINGTON, 26. (INS). — La comisión de Créditos de la Cámara aprobó la asignación de fondos de emergencia por valor de 10 282 millones de dólares, pero redujo grandemente las cantidades solicitadas para auxilio exterior, construcciones militares y el programa de expansión atómica. Dicha comisión redujo en un 25 por ciento el total de 13.751 millones de dólares solicitados por Truman.

Para auxilio exterior, la comisión destinó 6 275 940.750 dólares, o sea 250 millones menos de la cantidad autorizada recientemente por el Congreso. Para construcciones militares y otros capítulos del departamento de Defensa se rebajó en 800 millones la cantidad de 2.993 868.440.

Las reducciones son: Europa, 141.800.000 dólares. Cercano Oriente y Africa, 30 millones; Asia y el Pacífico, 24 millones; América latina, 6 millones; agencia de reconstrucción coreana de las Naciones Unidas, 45 millones.

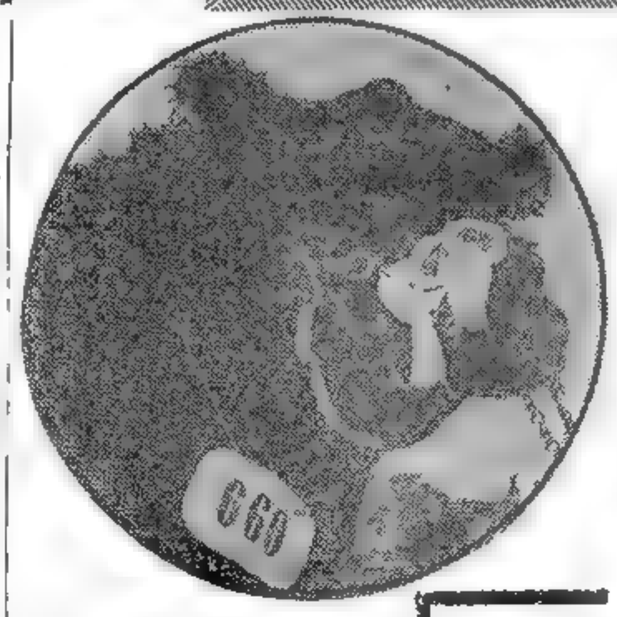

EL GRAN campeón de los Aberdeen Angus, Black Ben, del box 660, presentado por la cabaña de Celina Pirovano de Zuberbühler

Efectos del Paro Siderúrgico Yanqui

WASHINGTON, 26 (AFP.) — La huelga siderúrgica comienza a repercutir con las entregas de material militar. En efecto, se anunció que la producción de camiones de 2 5 toneladas quedó detenida el 20 en las fábricas de la General Motors, y la de 2½ de toneladas, fabricadas por la Chrysler, cesó el 23. La producción de "jeeps" en la Willys-Oberlander se paralizó hoy.

Aprobó Vacación a Agrarios la O.I.T.

GINEBRA, 26 (AFP). — Por 13 votos contra 16 y 51 abstenciones la 35ª Conferencia Internacional del Trabajo aprobó el proyecto de convenio sobre las vacaciones pagas en la agricultura. Además, por 136, 10 y 37 abstenciones, sancionó la recomendación presentada sobre ese mismo asunto.

NOS VISITARA EL BUQUE ESCUELA ITALIANO "AMERICO VESPUCIO"

LIORNA, 26 (AFP). — El buque-escuela de la marina de guerra italiana, "Américo Vespucio", con los cadetes del último año de la Academia Naval, zarpó de este puerto para cumplir un largo crucero de instrucción por Sudamérica. Visitará Porto Alegre, Río de Janeiro, Santos, Buenos Aires, Montevideo, Bahía, Funchal, Madera y Gibraltar, para llegar de vuelta a Liorna el 10 de noviembre.

El Kremlin Hace Juego Diplomático

NUEVA YORK, 26 (De nuestra agencia). — En el escenario internacional, por sobre las numerosas alternativas de los últimos días —tensión en Berlín, bombardeo del Yalú, Consejo de Seguridad, etc.—, se destaca principalmente una nueva maniobra soviética que puede ser precursora de interesantes acontecimientos: el cambio de embajadores en Londres, Berlín, Pekín y Wáshington. Se trata de la sacudida diplomática más seria que Stalin ha dispuesto en muchos años.

Esta vez la reorganización diplomática podría tener que ver con algún especial esfuerzo de Moscú para quebrar el convenio entre EE. UU. y Alemania occidental. De todo esto —y por el momento— resulta que lo que Stalin planea son nuevas maniobras diplomáticas y no la guerra. Se le adjudica, como uno de los inmediatos objetivos, una conferencia de los Cuatro Grandes sobre Alemania, con la base de que el tratado de rearme alemán no se ratificaría en los Parlamentos europeos hasta después de haberse realizado esa principal conferencia. El punto vital para esta maniobra sería Londres. El hecho de que sea Gromyko el nuevo embajador ante Gran Bretaña da consistencia a la teoría de que sólo de acuerdo con planes bien trazados e importantes puede haberse resuelto que Gromyko es, de momento, más útil en Londres que en Moscú. Para conceder importancia a esta especulación debe recordarse que Gromyko, con Molotov y Vishinsky, constituyen el equipo selecto con que Stalin maneja la política exterior soviética. Un hombre de esta importancia, no puede ser transferido sin una poderosa razón que, por otra parte, surge claramente apenas se analiza la situación, con respecto a esa conferencia de los cuatro grandes: Wáshington se opone; París y Bonn la apoyarán, y Londres muestra un principio de asentimiento. Decidir a Londres, por lo tanto, sería la labor de Gromyko, ya que el asentimiento inglés podría modificar eventualmente la posición norteamericana.

VESTIRA BIEN

Había empezado a trabajar en el teatro y necesitaba todo un guardarropa para representar con elegancia los distintos personajes que interpretaba. Pero su presupuesto era limitado. Y leyó este Aviso Clasificado en CLARIN:

Vdo. guardarropa teatral completo, barato. T. E. ...-5224

El anunciante era un actor que abandonaba la escena y que tenía un moderno vestuario para comedias. Luis se entrevistó con él y comprobó que sus trajes eran de la medida que necesitaba. Como el precio era razonable, le compró el conjunto y cree haber hecho un excelente negocio. Se lo debe al Clasificado de CLARIN (CORRIENTES 555. De 8 30 a 18 30 hs. Informes: 32-9411 al 9417).

Juzgan en Londres al Radiooperador Acusado de Espía

LONDRES, 27 (AFP.) — Compareció hoy ante la Corte de Justicia el radiooperador del Foreign Office, William Marshall, acusado de haber suministrado datos reservados a un diplomático soviético. Informes policiales leídos durante la audiencia demuestran que el radiotelegrafista hace unos meses se trasladó a la embajada de la URSS en Londres, a fin de recuperar su salvoconducto que había utilizado en Moscú. En estas circunstancias trabó relaciones con Kouznetzov, que es el diplomático ruso en cuestión.

Las declaraciones de Marshall indican en síntesis: "Compartíamos idénticos puntos de vista sobre distintos temas, razón por la cual habíamos decidido volver a vernos. Jamás —durante las entrevistas que hemos tenido y a raíz de las cuales hemos cenado juntos—, Kouznetzov me pidió informaciones".

No obstante, la policía hace referencia al encuentro del empleado inglés y del diplomático ruso, el 2 de abril, en las cercanías del Támesis, ocasión en que se vió a Marshall mostrar papeles a Kouznetzov.

Los agentes de investigaciones detuvieron a los dos hombres, manifestándoles su "sospecha de que estaban cometiendo infracciones contra la seguridad del Estado". Marshall permaneció en silencio, mientras que Kouznetzov respondió: "A ustedes corresponde probarlo". En la comisaría, este último presentó sus credenciales diplomáticas, lo cual no impidió que se practicara una minuciosa revisión de sus ropas. En un bolsillo llevaba cinco billetes de una libra y en otro un paquete con veinte, también de una libra.

Aprobó Diputados la Liquidación del Consorcio Bemberg

(Información Pág. DOS)

Propondrán al Kremlin Otra Reunión de los 4

LONDRES, 27 (INS) — Los tres cancilleres occidentales convinieron en invitar a la Unión Soviética a una nueva conferencia cuatripartita sobre la celebración de elecciones libres en toda Alemania. Una autorizada fuente norteamericana declaró que se adoptó un temario de compromiso para esa reunión, limitando los asuntos a los problemas específicos provenientes de la realización de dichos comicios, como primera providencia para abordar la cuestión de la unificación alemana.

Terminó la Conferencia de Londres

En el comunicado de sus conversaciones, los "tres grandes" se concretaron a anunciar que "llegaron a un acuerdo en substancia" acerca de la respuesta que darán a la última nota soviética proponiendo una nueva conferencia cuatripartita para discutir el futuro político de Alemania.

Facilitaráse la Aceptación

LONDRES, 27. (AFP). — La nueva comunicación al gobierno soviético mantendría un mínimo de condiciones bien definidas para que se celebre una conferencia sobre Alemania; Eden y Schuman habrían logrado que esas condiciones sean planteadas en tal forma que Moscú pueda aceptarlas. La conferencia de los tres occidentales concluyó esta noche en el plazo que se le había asignado, es decir, un día. Mañana, Acheson emprenderá viaje a Berlín y Viena y Schuman regresará a su país.

La respuesta a Rusia será elaborada por un comité de redacción, en Wáshington, en el sentido que le han fijado hoy los cancilleres, y será transmitida a Moscú en la semana próxima. Con todo, no han trascendido detalles concretos sobre lo que diferencia a esta nueva nota occidental de las dos anteriores.

Comisión Investigadora

Los norteamericanos se sienten complacidos en la medida en que las condiciones impuestas serían suficientes para constituir una garantía del deseo soviético de entablar negociaciones útiles. El criterio esencial seguiría siendo la aceptación por los rusos, como por las demás potencias ocupantes, de una comisión investigadora que asegure las condiciones para elecciones libres en Alemania.

MAGNIFICA cabeza de Lawton Nelson, Gran Campeón y Campeón Senior de la raza Shorthorn, ejemplar importado, perteneciente a la cabaña de Bernardo L. Duggan. Fué criado en Gran Bretaña por W. y P. H. Henderson

Año VII Nº 2.419
Diario de la Mañana
Clarín
BUENOS AIRES · REPUBLICA ARGENTINA
40 CENTAVOS
Un toque de atención para la solución argentina de los problemas argentinos
Buenos Aires, Sábado 28 de Junio de 1952

Nuevo Receso en la Gestión de Tregua

Tendrá una Duración de Tres Días y lo Resolvió el Gral. Hárrison Ante las Protestas de Nam Il

MUNSAN, 27 (INS). — Los aliados resolvieron, por tercera vez, un receso de tres días en las deliberaciones de tregua, después de oír otra ola de invectivas y reproches. Tras abandonar la sede de deliberaciones, el general Hárrison dijo a los periodistas que el general Nam Il se puso violento por la proposición y apenas pudo controlar sus nervios. "Tuve la impresión, agregó, que algunos de sus colaboradores se burlaron de la furia desatada por él".

Selección de Prisioneros

KOYEDO, 27 (AFP). — La selección de los prisioneros terminó esta tarde. Los servicios administrativos disponen ahora de 47.000 fichas sobre las cuales figuran numerosos datos y en particular las impresiones digitales y las contestaciones hechas a las preguntas sobre la eventual repatriación.

Tercera Acción Aérea Aliada

SEUL, 27 (INS). — Aviones aliados atacaron por tercer día consecutivo objetivos en las zonas de Pusan y Changjin, en el norocste de Corea, sobre el Yalú. Nueve de las centrales eléctricas, además de la gran represa de Suiho, fueron bombardeadas por más de 700 aparatos en los tres días.

Los comunistas intensificaron su fuego de artillería a lo largo de todo el frente en un intento por contener los crecientes ataques de la infantería y tanques.

Rhee Censuró a EE. UU.

PUSAN, 27 (INS). — El presidente Syngman Rhee atacó duramente a Estados Unidos y otros gobiernos aliados por lo que calificó de "errónea interferencia" en la presente crisis política sudcoreana. Expresó su disgusto con el departamento de Estado por "tomar al pie de la letra los rumores inventados por sus adversarios políticos" y dijo que el propio Truman había sido mal informado sobre los sucesos.

Prevén un Ataque a Pusan

PUSAN, 27 (AFP). — Guerrilleros comunistas preparan un ataque en masa contra Pusan, afirmó el ministro del Interior sudcoreano. Agregó que el objetivo sería destruir los edificios de la administración y las instalaciones de las fuerzas de la UN. También afirmó, sabotearían las líneas de comunicaciones con el frente.

Bonn Insistió en Solicitar la Protección de Fuerzas Aliadas

HANOVER, 27 (AFP). — "La situación en la línea demarcatoria permanece invariable", declaró el ministro del Interior de la Baja Sajonia, desmintiendo los rumores de que unidades de la policía checoslovaca habían tomado posiciones en el límite con Alemania oriental. Por otra parte, se ha llegado a un acuerdo de carácter local respecto del trazado del linde en la región de Duderstadt, en la que los soviéticos habían procedido a una "rectificación".

A su regreso a Bonn, después de un viaje de información por la línea demarcatoria, el ministro federal para las cuestiones de unificación, Jacob Kaiser, declaró que es necesario pedir la protección de tropas aliadas para impedir las constantes violaciones por los soviéticos y los tiroteos entre policías populares y federales. "Ante todo —agregó—, debe impedirse que luchen alemanes entre sí".

"Provocación Inaudita"

BERLIN, 27 (AFP). — "Adenauer llama a las fuerzas blindadas norteamericanas y esto es una provocación inaudita", opina la prensa del sector soviético de Berlín. [illegible] diarios, en general, relacionan el pedido de Adenauer con el viaje de inspección hecho a Alemania por el general Ridgway. Para el "Berliner Zeitung", el objetivo de Adenauer es de reforzar la provocación contra la República Democrática Popular Alemana. Dicho diario cita un artículo publicado por el semanario cristiano-demócrata "Rheinischer Merkur", al que califica de portavoz personal de Adenauer, en el que dice que "la tarea no es de unir a Alemania, sino de liberar los territorios perdidos, los que no pueden ser recuperados sino con la ayuda de las potencias occidentales".

Denuncia Contra los Rojos

BONN, 27 (AFP). — El ministro federal del Interior, Dr. Robert Lehr, advirtió a la prensa de Alemania occidental sobre las actividades clandestinas del partido Comunista en el Oeste y señaló que conoce la existencia de 175 organizaciones clandestinas rojas, agrupadas en el Frente Nacional y destinadas a luchar para derribar al gobierno federal, mediante una guerra civil.

JACOB Kaiser, afirmó que Bonn necesita la protección de fuerzas aliadas en sus fronteras

Pronto Retornaremos al Poder, Expresó C. Attlee

LONDRES, 27 (A.F.P.) — "Muy pronto retornaremos al poder", profetizó Attlee, durante una reunión laborista. Fueron estas sus palabras: "Vivimos una época muy difícil y hay un límite para las energías que se pueden gastar. Sin embargo, hemos desplegado un gran trabajo durante nuestra permanencia en el poder. Yo creo que muy pronto retornaremos al poder, pero éste no es el momento para extenderse sobre esta posibilidad". Luego agregó: "Yo no soy una persona muy científica. Jamás fuí atraído por el marxismo, y como la mayoría de los socialistas me uní al laborismo porque no amaba el carácter de la sociedad en que vivimos".

Aprueban Gastos Militares en la Asamblea de Francia

PARIS, 27 (AFP.) — La Asamblea Nacional aprobó en segunda lectura el proyecto de presupuesto de las fuerzas armadas francesas.

Clark Explicó el Bombardeo al Yalú

"Esa Acción —Dijo— no Supone un Cambio de Política; Fué la Resultante de Planes Bélicos Preestablecidos"

TOKIO, 27 (INS). — El general Clark declaró que el ataque contra las instalaciones hidroeléctricas de Suiho, en el río Yalú, y otras centrales norcoreanas "no supone un cambio de política". Agregó que el raid en las mismas fronteras de Manchuria fué estrictamente una acción militar resultante de una decisión basada en planes bélicos preestablecidos.

Gral. CLARK

Tratan la Actividad de Acheson

WASHINGTON, 27 (INS). — Los senadores republicanos Styles Bridges y William Knowland insistieron en que se investigue la excusa dada por Dean Acheson a los legisladores británicos. Bridges, que es el líder de la minoría, declaró que "sería increíble" si son ciertos los informes de que Acheson se disculpó ante 200 miembros de los Comunes por no haber sido previamente informada Gran Bretaña de ese bombardeo.

Knowland, a su vez, señaló que las palabras textuales de Acheson deben ser comunicadas al Congreso. También solicitó que se aclare si Gran Bretaña tuvo algo que ver en la destitución por Truman del general MacArthur.

Censuras del Premier Danés

COPENHAGUE, 27 (INS). — El diario "Vestkysten", considerado vocero del "premier" Erik Eriksen, criticó el ataque norteamericano a la zona del río Yalú, "sin consultar previamente a los demás miembros de las Naciones Unidas".

Debate Parlamentario

LONDRES, 27 (INS). — El gabinete deberá enfrentar un amplio debate parlamentario sobre las cuestiones políticas derivadas del ataque norteamericano a las centrales hidroeléctricas del río Yalú y además se prepara a nombrar a un alto jefe militar para que lo represente en el comando aliado en el Lejano Oriente.

CHOQUE VERBAL EN EL CONSEJO DE SEGURIDAD

NUEVA YORK, 27 (AFP). — Antes de finalizar las sesiones del Consejo de Seguridad correspondientes a junio, se produjo un incidente verbal entre los delegados Hernán Santa Cruz y Malik, de Chile y la Unión Soviética, respectivamente cuando Malik manifestó que Chile había concluído una alianza militar con Estados Unidos. Esta afirmación fué desmentida por Hernan Santa Cruz, quien aseguró que "las fuerzas de su país estaban enteramente consagradas a la seguridad del territorio de Chile".

"Yo le deseo buena suerte —respondió Malik—, pero desconfío de su vecino del Norte". Inmediatamente se dió por terminado el incidente, resolviéndose que la próxima reunión del Consejo de Seguridad se lleve a cabo el 1º de julio.

Pídese la Intensificación de la Campaña Roja contra Tito

PARIS, 27 (AFP). — "Los partidos Comunistas deben acentuar la lucha contra Tito", escribe el órgano del Cominform, en el aniversario de la ruptura con Yugoslavia, según la agencia rumana Agerpress. El comentario afirma que, en los últimos tiempos, algunos partidos Comunistas, inclusive los de las democracias populares, han debilitado la campaña contra Tito. Después de recordar que "las bandas de espías imperialistas y asesinos de Tito-Rankovitch se apoderaron del gobierno mediante un golpe de estado contrarrevolucionario e instauraron un régimen policial anticomunista", señala que Tito se halla complicado en todos los complots descubiertos en los últimos años en las democracias populares.

Concluye asegurando que existe el deber "de ayudar por todos los medios al pueblo yugoslavo a reintegrarse al campo de la paz, la democracia y el socialismo y abolir el régimen Tito-Rankovitch, que transforma al país en una colonia de las potencias imperialistas".

Reside en la UN la Mayor Esperanza de Paz en el Mundo

WASHINGTON, 27 (Especial para CLARIN). — En una ceremonia realizada frente al edificio de las Naciones Unidas, en Nueva York, fué inaugurada una fuente artística, obsequio de los niños norteamericanos al organismo mundial. La compra de dicha fuente fué financiada mediante donaciones, a menudo fruto de aportes individuales no mayores de unos pocos centavos, hechos por miles de escolares de Estados Unidos.

Fué conmovedor el hecho de que la inauguración tuviera lugar al cumplirse siete años de la firma de la Carta de la UN. Y es que, en cierto grado, la fuente simboliza la creciente convicción de que la entidad desempeña un papel cada vez más importante en la solución de los problemas internacionales.

El buen éxito del esfuerzo de difundir las finalidades de la UN en las escuelas quedó evidenciado en el episodio que tuvo lugar recientemente en una escuelita de las montañas californianas, a la que concurren solamente nueve alumnos, de seis a trece años. Una carta hace referencia a las actividades allí desarrolladas en el Día de las Naciones Unidas, del año anterior: "Hicimos banderas de todas las Naciones Unidas y las juntamos en el aula... formulamos nuestra propia oración, a tiempo que nos estrechábamos las manos fraternalmente. Y, como hay allí diez nacionalidades representadas, ese apretón de manos era siempre internacional".

* * *

La labor de la Asociación Norteamericana para las Naciones Unidas es bien conocida, pues hay grupos similares en muchos otros países. Pero posiblemente tienen [illegible] los esfuerzos de muchas organizaciones no dedicadas expresamente a auspiciar la causa de la UN. Hay influyentes sociedades, como la Asociación Norteamericana de Mujeres Universitarias, la Sociedad de Electoras, etcétera, que han realizado campañas destinadas a provocar la amplia comprensión de la UN en muchas personas.

* * *

El resultado de esos esfuerzos se puesto en evidencia por una encuesta de la opinión pública realizada recientemente por el Centro de Investigaciones, que es privado. El 47 por ciento de los consultados dijo estar satisfecho con los adelantos de la UN, no así el 38 por ciento. Estas cifras marcan pronunciado contraste con las de dos años atrás, cuando el 54 por ciento expresó su disconformidad.

La actitud que Estados Unidos, en general, adopta hacia la UN es relativamente nueva y muy distinta de la que mantuvo después de la primera guerra mundial. En aquel entonces se negó decididamente a formar parte de la Sociedad de las Naciones; hoy es un miembro activo, que evidencia con hechos la creencia de que en la UN reside una de las mejores esperanzas de paz para el mundo.

APROBARA

A raíz de una enfermedad, la nena se había atrasado en sus estudios. Y al volver a la escuela, se notaba su falta de preparación y corría el riesgo de no pasar de grado. Don Luis y su esposa, muy preocupados, buscaron infructuosamente una maestra adecuada para adelantarla, hasta que leyeron este Aviso Clasificado en CLARIN:

Maestra part. prep. niños a domicilio. T. E. ...-6537

Llamaron a la maestra y ésta empezó a dar lecciones a la nena, la cual está estudiando con entusiasmo y recupera rápidamente el terreno perdido. Sus padres están muy satisfechos y se alegran de haber leído el Clasificado de CLARIN (CORRIENTES 555 De 8.30 a 18.30 horas. Informes: 32.9411 al 9417).

Conferenciará con Acheson en Berlín un Enviado Especial del Gobierno de Bonn

Adenauer Anuncia Condiciones Para Aprobar los Pactos

Pediría la Revisión de Sentencias

BONN, 28 (AFP). — Se atribuye cierta importancia a las conversaciones que deben realizar en Berlín Acheson y el profesor Walter Hallstein, secretario de Estado de' gobierno de Bonn para los asuntos exteriores. El profesor Hallstein fué encargado de una "misión especial" por Adenauer que consistiría esencialmente en informar sobre la respuesta a la última nota soviética. Hallstein trataría también con Acheson el problema de los criminales de guerra y solicitaría que sean revisadas las sentencias antes de la ratificación de los acuerdos germanoaliados. Propondría asimismo, la liberación anticipada de los ex mariscales y ex generales más anciano.

Se ignora, en cambio, si discutirá con Acheson el problema del Sarre.

A todo esto, se señala que han causado satisfacción en los círculos próximos al gobierno federal los acuerdos de Londres, y principalmente el relativo al orden del día de una posible conferencia cuatripartita. Se agrega que deben esperarse más amplias precisaciones sobre la conciliación del punto de vista norteamericano y el de Francia y Gran Bretaña, antes de poder enjuiciar las proposiciones que serán hechas a Moscú.

Se estima, además, que la respuesta a Moscú debe especificar principalmente que únicamente si el gobierno soviético garantiza la realización de elecciones bajo control internacional y se compromete a reconocer la soberanía del gobierno alemán surgido de la consulta al pueblo, puede realizarse la reunión de los cuatro.

Entrevistas con Acheson

LONDRES, 28. (INS). — El secretario de Estado norteamericano, Dean Acheson, conferenció hoy sucesivamente con los cancilleres de Dinamarca, Kraft; de Francia, Schuman, y de Gran Bretaña, Eden. Trascendió que en las conversaciones de Acheson con Schuman y Eden se discutieron detalles pendientes de la proyectada invitación a Rusia sobre la celebración de una nueva conferencia cuatripartita.

Acheson Llegó a Berlín

BERLIN, 28, (INS). — Llegó Dean Acheson, en una visita de dos días, siendo recibido con salvas de artillería

Año VII — Nº 2.420

Diario de la Mañana

Clarín

BUENOS AIRES · REPUBLICA ARGENTINA

40 CENTAVOS

Un toque de atención para la selección argentina de los problemas argentinos

Buenos Aires, Domingo 29 de Junio de 1952

Homenaje Argentino al Soldado Desconocido

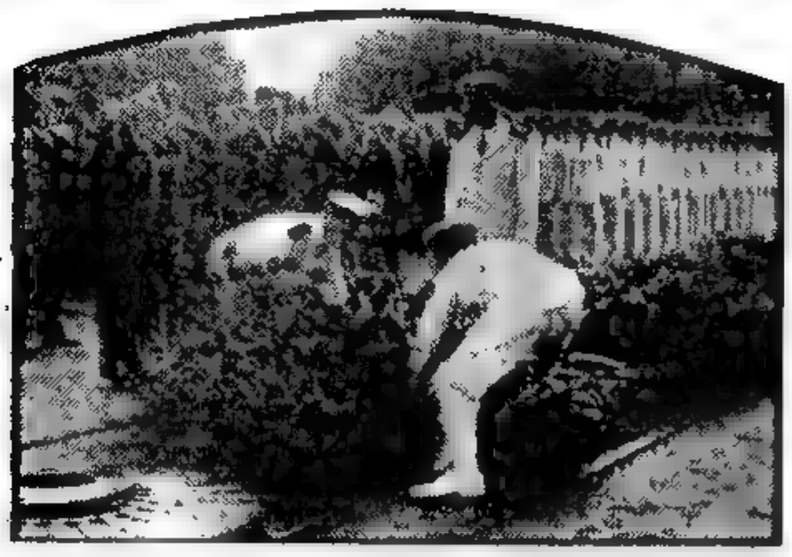

ENCABEZADOS por el comandante del "Pueyrredón", Adolfo V. Cordeu, 130 cadetes de la mencionada nave-escuela rinden homenaje a la memoria del Soldado Desconocido, en París, colocando una ofrenda floral junto a su tumba y a la llama eterna que arde en el Arco de Triunfo

Dan en E. U. a Brasil Dos Empréstitos

WASHINGTON, 28 (INS). — El Banco Internacional autorizó dos préstamos por 37.500.000 dolares en total para el fomento de la energía eléctrica y mejoras ferroviarias en Brasil. El primero, de 25 millones se otorga a la comisión estadual de la energía eléctrica de Río Grande do Sul; el segundo por 12.500 000 dólares se da al gobierno de Brasil para la adquisición de material rodante y equipo para el mejoramiento de la línea ferroviaria central.

Influencia Monetaria

AUGUSTA, Maine, 28 (AFP.) — La situación de los cambios de monedas que atraviesan los países de Sudamérica, afectan desfavorablemente las operaciones de la American and Foreign Power Co. en el exterior, declaró M. W. S. Robertson, director general de esta compañía. "Nuestras filiales de Chile —prosiguió— se encuentran en difícil posición financiera, debido al aumento de los precios a causa de la inflación y a las dificultades para obtener el aumento de las tarifas por parte de las autoridades".

Atacan Cerca de Wonsan los Bombarderos Yanquis

Fracaso de un Asalto Comunista

SEUL, 28 (INS). — Aviones norteamericanos a chorro atacaron una vasta concentración de vehículos enemigos, destruyendo 150 camiones en la región de Wonsan, puerto de la costa oriental. En las operaciones terrestres, los chinos llevaron a cabo un infructuoso asalto con 3.000 hombres contra una altura en el sector occidental.

Con respecto a las actividades aéreas se informó que la UN perdió durante la semana 6 aviones, uno derribado en combate y el resto abatido por la artillería antiaérea

Cuarto Bombardeo a Chosin

TOKIO, 28 (AFP.) — Los aviones aliados bombardearon por cuarta vez las usinas hidroeléctricas de Chosin, en Corea del Norte. Los aparatos se enfrentaron con los cazas norcoreanos, librándose un combate en el cual fué derribado un Mig sobre la ciudad de Sinuiju.

Por su parte, radio Pekín protestó nuevamente contra los bombardeos de las instalaciones hidroeléctricas de Corea del Norte, citando informaciones procedentes de Pyongyang.

Insisten los Laboristas en Censurar el Bombardeo

Aclaran lo Manifestado por Acheson en Londres

WASHINGTON, 28 (AFP.). — Una alta personalidad del Departamento de Estado afirmó que Dean Acheson no empleó en Londres las palabras "excusas" o "pesar", que motivaron reacciones violentas de muchos parlamentarios republicanos. Otras fuentes afirman que Acheson se limitó a manifestar lo siguiente: "Que era exacto que el gobierno de Gran Bretaña pudo ser consultado antes de ejecutarse la decisión de bombardear las instalaciones hidroeléctricas del Yalú y que en verdad Wáshington proyectaba notificar a Londres, pero no lo hizo debido a algunos errores y malentendidos en las comunicaciones entre las autoridades diplomáticas y las militares de Estados Unidos.

2o. La operación del Yalú no comportaba la necesidad absoluta de consultas previas, as que iban a realizar sólo por consideraciones de cortesía, ya que Gran Bretaña está asociada con EE. UU. tanto en la guerra de Corea como en la alianza atlántica.

3o. Los bombardeos fueron juzgados indispensables porque las cinco centrales hidroeléctricas producían corriente para los aeródromos comunistas de Corea del Norte y alimentaban, asimismo, el sistema de radar con cuya ayuda los aviones rojos atacaban a los aparatos de la UN.

Los Socialistas Franceses Reclaman, a su Vez, que se Refirme la Voluntad de Localizar la Guerra

SHAWCROSS

LONDRES, 28 (AFP). — Se han producido nuevas declaraciones de dirigentes laboristas acerca de los bombardeos a las instalaciones hidroeléctricas del Yalú, operaciones que han causado en Gran Bretaña y particularmente en las esferas opositoras, profunda emoción, dando lugar a numerosas críticas contra el gobierno de Churchill como contra el comando norteamericano en Corea.

"No es tanto la culpa de los norteamericanos como la del gobierno británico, si no hemos sido consultados", declaró el ex ministro de Comercio, Hartley Shawcross, hablando en el Lancashire.

Además, el ex ministro de Defensa, Emmanuel Shinwell, también laborista, reclamó la convocación de una conferencia de la UN para reconsiderar los problemas del Lejano Oriente a fin de evitar que el conflicto coreano llegara a asumir proporciones mundiales".

La Opinión Francesa

PARIS, 28, (AFP). — "Nos negamos por el momento a emitir una opinión sobre la dirección de las operaciones en Corea debido a la falta de elementos de apreciación, pero exigimos que sea refirmada la voluntad de los países democráticos de localizar el conflicto e impedir su extensión", declaró el secretario general del partido Socialista, Guy Mollet, al término de una entrevista con el primer ministro, Antoine Pinay.

Teme la India por el Futuro de la Tregua

NUEVA DELHI, 28, (AFP) — El gobierno de la India habría solicitado insistentemente a Gran Bretaña mantuviera enérgicamente su posición, contraria a toda extensión del conflicto coreano, se anunció en las esferas informadas de Nueva Delhi. La India habría comunicado también al embajador de Estados Unidos, Chester Bowles, los "graves temores" que le causa los bombardeos a las centrales eléctricas del Yalú, en momentos en que las negociaciones de Pan Mun Jom se encuentran en un punto crucial, del cual depende la paz mundial.

Pinay, en Vísperas de Horas Difíciles

PARIS, 28 (De nuestra agencia). — Si se acepta la sugestión hecha por diferentes sectores de la Asamblea y se abre antes de las vacaciones parlamentarias el debate sobre política exterior, el gobierno puede pasar un mal rato. La política internacional es actualmente el talón de Aquiles de Monsieur Pinay.

Los gaullistas, sin duda para reabsorber la disidencia de su partido, pretenden una revisión de la política "europea", especialmente del proyectado ejército europeo. Entre los independientes, la influencia del capitalismo industrial ejerce un peso considerable y hay muchos que quieren retrasar la entrada en vigor del "pool" del carbón y del acero. Los socialistas parecen cada vez más inquietos por el aire que está tomando el asunto de Corea, sobre todo desde el bombardeo del Yalú. Se ve, pues, que los puntos de partida de la ofensiva son múltiples y las debilidades que puso de manifiesto el reciente debate sobre la cuestión de Túnez justifican la aprensión de los medios gubernamentales.

El ministro Schuman ha sido elegido como cabeza de turco. Es un hombre usado, afirman sus adversarios. Es cierto que su popularidad no es la de hace tres años, cuando la prensa solía componer con su espíritu de economía, sus aficiones numismáticas y bibliófilas y sus manías de viejo solterón un retrato simpático de Robert Schuman. Hoy es para los izquierdistas un representante vaticanista, y para los otros "un hombre cuya formación alemana le impide discernir los peligros que encierra su política de colaboración con la república de Bonn".

La verdad es que los cuatro años que lleva al frente del Quai d'Orsay han sido decisivos para la posición exterior de Francia. Ha tenido que hacer frente a las consecuencias de una guerra fría, para ella en cierto modo tan graves como las de la guerra mundial. La disposición de las fuerzas políticas impuesta por la contienda mundial ha provocado sucesivamente la aparición de la alianza atlántica, y finalmente la inclusión de Alemania en el programa de rearme. A Schuman le ha tocado tomar decisiones capitales que le han restado popularidad. No es tanto la persona como la política la que está en juego. A la vista de las vacilaciones del Palais Bourbon uno se queda con la impresión de que, disgustada de hallarse en la obligación de aprobar actos internacionales que lamenta y que le repugnan, la Asamblea aspira a liberarse cargando sus responsabilidades sobre la cabeza del jefe de la diplomacia

Esas grandes ideas, cuya realización provoca tantos recelos en los partidos políticos y en el Parlamento, son de origen francés: el "pool" del carbón y del acero, destinado a impedir la transformación del Ruhr en un arsenal, y el ejército europeo, para evitar el renacimiento agresivo del militarismo prusiano. Los franceses se dan cuenta de que son también peligrosas las armas de dos filos que la prepotencia alemana pueda utilizar contra ellos. De ahí sus justificados temores, que dan acento vacilante a la política exterior.

A. MARTINEZ TOMAS

Reclaman los Aliados Ante la URSS por el Bloqueo de Berlín

Pedirán Compensaciones por Perjuicios

BERLIN, 28 (INS). — Los comandantes occidentales en Berlín acusaron a Rusia de violar el convenio cuatripartito sobre el levantamiento del bloqueo, al imponer "injustificables e inhumanas" restricciones contra los berlineses del oeste. Las notas de Estados Unidos, Gran Bretaña y Francia están concebidas en términos idénticos. A menos que los rusos modifiquen su nueva política, los comandantes occidentales demandarán compensación para los residentes de los sectores occidentales de la ex capital alemana por los padecimientos y pérdidas materiales que han experimentado.

Alerta Soviético

MOSCU, 28. (INS). — "Flota Roja" dice que los pilotos navales, conocidos como "los halcones de Stalin", se mantienen alerta en las fronteras y en el Báltico, "listos para cumplir sus obligaciones con la patria".

El diario agrega que Occidente "proyecta nuevas provocaciones contra la URSS".

SYNGMAN RHEE, presidente de Corea del Sur, en cuyo apoyo realizó el pueblo una manifestación hostil a miembros de la Asamblea

Protesta Roja por el Receso en las Gestiones de Tregua

Ataque a Opositores en Pusan

MUNSAN, 28 (INS). — Los comunistas acusaron a los aliados de prolongar deliberadamente la guerra al declarar un receso de tres días en las conversaciones de armisticio. En una nota entregada a los oficiales de enlace aliados en Pan Mun Jon, los rojos protestaron formalmente contra la suspensión temporal de las deliberaciones.

Pugna en Torno a Rhee

PUSAN, 28 (INS). — La policía debió proteger a 100 miembros de la asamblea sudcoreana, debido a que una muchedumbre quería obligarlos a sancionar una moción favorable al presidente Rhee El público obstruyó las salidas del Parlamento y los instigadores del movimiento dieron que mantendrían dentro del edificio a esos legisladores hasta que hubieran acordado disolver la asamblea

Restablecerían los Créditos en EE. UU.

WASHINGTON, 28 (INS). — Una comisión conjunta de la cámara de representantes y de la de senadores, acordó recomendar la aprobación de una ley que prorrogaría la mayor parte de los controles de precios y jornales, hasta el 30 de abril de 1953. El proyecto eliminaría todas las restricciones vigentes sobre créditos. Los controles sobre alquileres seguirían en vigencia hasta el 30 de setiembre próximo.

El Conflicto Siderúrgico

WASHINGTON, 28 (INS). — Las esperanzas de una pronta terminación del conflicto siderúrgico se acentuaron ante el primer quebrantamiento del frente presentado por los 650.000 obreros del acero. En efecto, fué suscripto un nuevo contrato entre el CIO y la Pittsburgh Steel Company.

Mientras tanto, la Ford Motor Company anunció que las líneas de montaje en todas sus plantas, prácticamente quedarán paralizadas después de pasado mañana por la escasez de acero. Por otra parte, la publicación de la industria del automóvil "Ward Automotive Journal", predice una nueva huelga para el mes próximo.

EN SU CASA

Quería enseñarle danzas criollas a su hijita, pero ni él ni su esposa tenían tiempo de llevarla a una academia de esos bailes. ¡Qué lástima! No sólo ellos sino, también, Martita, estaban apenadísimos por esa situación. Pero un día él leyó este Aviso Clasificado en CLARIN:

Aprenda danzas folklóricas comod. en casa. T.E. ...

Don José asió la ocasión al vuelo y le habló a la profesora. Ahora, solucionará fácilmente su pequeño problema y su nena podrá aprender a bailar las danzas nativas que tanto le encantan. Se lo debe a la oportunidad ofrecida por un Clasificado de CLARIN (CORRIENTES 555. De 2.30 a 18.30 horas. Informes: 33-3111 al 9(17)

★ **River Plate se Impuso a Huracán y es el Unico Puntero del Certamen** ★

Advertencia de Acheson en Berlín: "Si nos Atacan nos Defenderemos"

EL ALTO COSTO DE LA VIDA SE DEBATIRA HOY EN LOS COMUNES

LONDRES, 29 (INS). — Se debatirá mañana en la Cámara de los Comunes el costo de la vida en Gran Bretaña y se sabe que el primer ministro, Winston Churchill, echará toda la responsabilidad de los probables aumentos de precios a las demandas de los gremios obreros. Los voceros han preparado toda clase de estadísticas y cifras para el amplio debate, en el cual se espera demostrar que las demandas de mayores jornales, sin precedentes, provocarán nuevas subas en los precios de los artículos de primera necesidad.

Churchill y el ministro de Hacienda, R. A. Butler, han hecho lo imposible para dar la voz de alarma, manifestando que la economía británica se halla en el borde de un cuchillo y camino a la ruina. Ambos insistirán en que sólo una moderación de los jornales inclinaría la balanza hacia el restablecimiento de las finanzas del Reino Unido.

En 1951 los trabajadores británicos recibieron más aumentos que nunca, llegando las cifras a 947 000 000 de dólares. Sin embargo, los jornales aumentaron en un 10½ por ciento y los precios subieron en un 12, dejando a los obreros en peores condiciones que antes. En este año, los trabajadores han venido solicitando nuevos aumentos de jornales.

EN LA fotografía aparece, señalada por la flecha, Miss Finlandia, proclamada Miss Universo, en Long Beach. En tercer término, de izquierda a derecha, Miss Grecia tercera en el concurso, atrás, Miss Hawaii, que no figura en el grupo

Limitó la C. de Representantes de los EE. UU. los Créditos para Ayuda Exterior

WASHINGTON, 29 (AFP). — La Cámara de Representantes aprobó una ley por la que se acuerdan créditos por valor de 10.122.840.780 dólares, para ayuda militar al extranjero, para la construcción de bases militares en los Estados Unidos y en países de ultramar, para gastos relacionados con la energía atómica, etc.

Esta suma representa una disminución de 3 731 205.250 dólares sobre los créditos solicitados por el presidente Truman, en su proyecto de presupuesto.

La suma destinada a prestar ayuda al extranjero ha sufrido una disminución muy considerable: 243.993 000 dólares, dejándola en 6 mil millones 31 947 750 dólares en vez de los 7.949 801.000 dólares solicitados por el presidente Truman.

La Cámara redujo en un 50 por ciento los créditos pedidos por el presidente Truman, para un plan sexagenal destinado a ampliar las fábricas atómicas norteamericanas.

BERLIN, 29 (AFP). — "Estamos en Berlín en virtud de nuestro derecho. Si nos atacan nos defenderemos", dijo Acheson antes de partir en avión para Viena a mediodía. En una recepción a Mr. Acheson en la municipalidad, el burgomaestre de Berlín, Ernst Rénter, declaró:

"Esperamos Entendernos con la URSS"

"La visita del señor Acheson —la segunda que hizo a Berlín— fué corta, pero importante, y sus alcances serán comprendidos en Berlín y en el mundo entero. Esa visita subraya la voluntad del pueblo norteamericano de estar junto al pueblo berlinés en sus horas más difíciles". En su respuesta, Acheson aludió a la constante amenaza que pesa sobre Berlín, y dijo:

"Comprendo que los berlineses deseen ahora dejar de ser hérces y el pueblo norteamericano comprende perfectamente que en Berlín se tenga la esperanza de ver cesar la presión que pesa sobre la ciudad".

Refutó las acusaciones hechas en la zona rusa según las cuales la política yanqui es inspirada por el capitalismo y el imperialismo. "¿Es acaso cierto —dijo— que nuestros jóvenes han ido a buscar oro en las montañas de Corea? ¿Acaso tratan de enriquecerse acá, en Berlín? En todas partes donde estamos, nuestra presencia tiene un solo motivo: defender la libertad. Mi visita a Berlín es simbólica. He venido como amigo para estrecharles la mano y ahora me voy a Viena con el mismo propósito".

La Protección de Berlín

Más adelante expresó "Nos hemos asociado a los gobiernos de Inglaterra y Francia para reafirmar que estamos interesados en forma permanente en proteger a Berlín. Eso lo hemos indicado ya en forma neta y sin equívoco, y hemos manifestado ya que estamos en Berlín en virtud de nuestro derecho, y de conformidad con nuestros deberes, pensamos quedarnos en Berlín hasta que tengamos el convencimiento de que se halle asegurada la libertad de esta ciudad.

"Debo agregar que todo ataque contra Berlín —venga de donde venga— será considerado por nosotros como un ataque a nuestras fuerzas armadas y contra nosotros mismos.

"La verdad —agregó— es actualmente el símbolo de nuestra causa común y de nuestra comunidad de empresa, y por más que los tiranos levanten barricadas contra la verdad, la verdad siempre prevalecerá, y con ella, la libertad.

"Mientras otros se atrincheran detrás de alambradas de púas, nosotros abrimos de par en par las puertas del reconocimiento y nos dejamos guiar por la verdad".

Ha Llegado a Viena

VIENA, 29 (INS) — El secretario de Estado norteamericano, Dean Acheson, acompañado de su esposa, llegó por vía aérea a Viena procedente de Berlín, para devolver la visita que recientemente hizo a Estados Unidos, el canciller de Austria Leopold Figl. Durante su estadía en Viena, el señor Acheson mantendrá conferencias con miembros del gobierno y dirigentes políticos.

No Pudo Descender Kislenko en Nagoya

TOKIO, 29. (AFP). — El general ruso Kislenko, ex miembro del Consejo Aliado del Japón, que regresa a la URSS vía Hongkong, no fué autorizado a desembarcar en Nagoya, primera escala del carguero inglés "Fengning", que zarpó el viernes de Yokohama.

El militar soviético debe permanecer dos días a bordo, mientras el buque efectúa operaciones de carga. El general Kislenko no formuló protesta alguna cuando las autoridades de inmigración le manifestaron que le estaba prohibido desembarcar, recordándole que las relaciones diplomáticas rusoniponas no han sido reanudadas todavía.

Continúan Censurando el Bombardeo

LONDRES, 29 (AFP). — El señor Tom Driver, diputado laborista de la tendencia bevanista y miembro del ejecutivo del partido, atacó violentamente —en un discurso pronunciado en Braintree, Essex—, la política de EE. UU. en Corea. Dijo que el ataque aéreo a las usinas del río Yalú es un acto de locura, y afirmó que Inglaterra debió haber sido consultada antes de ordenarse esos bombardeos. "Es necesario —dijo— que Inglaterra deje de ser tratada en esas cuestiones, como un aliado de segundo orden. Es evidente que la política americana puede llegar a tener resultados desastrosos y podría dar lugar a que haya una guerra con China y hasta con la URSS.

Persistirán en las Críticas

LONDRES, 29. (INS). — Los laboristas se proponen continuar sus ataques contra la forma en que los norteamericanos están conduciendo la guerra en Corea.

La próxima oportunidad en ese sentido la tendrán los laboristas el martes próximo, cuando el ministro de Defensa, lord Alexander, y el ministro de Estado, Selwyn Lloyd, se presenten ante la Cámara de los Comunes para informar sobre su reciente jira por el Lejano Oriente, inclusive Corea. Los dos principales partidos políticos del país, el Laborista y el Conservador, están de acuerdo en que la guerra es impopular en Gran Bretaña, pero los laboristas, libres de la responsabilidad del gobierno, consideran que, aun a riesgo de provocar resentimientos entre los norteamericanos, tienen perfecto derecho a tratar de derribar al régimen conservador de Winston Churchill. No se descarta la posibilidad de que los laboristas resuelvan plantear un voto de censura al gobierno por la forma en que está "abandonando" sus derechos y responsabilidades en la guerra coreana.

Año VII — Nº 2.421

Diario de la Mañana

Clarín

BUENOS AIRES · REPUBLICA ARGENTINA

40 CENTAVOS

Un toque de atención para la solución argentina de los problemas argentinos

Buenos Aires, Lunes 30 de Junio de 1952

Italia Adquirirá Más Petróleo Iranio

Mossadegh Recibió Seguridades Sobre el Volumen de la Compra

MOSSADEGH, primer ministro del Irán

TEHERAN, 29 (AFP). — La sociedad italiana EPIM anunció que adquirirá hasta 400.000 toneladas de petróleo iranio. Giovanni Prager, director de la EPIM, que se encuentra en ésta, anunció que en breve la empresa mencionada comenzará a hacer cargar en sus barcos cisternas, el petróleo iranio. Acerca del embargo interpuesto por los representantes de la Anglo Iranian Oil Cº a todo el petróleo extraído del sur del Irán, expresó: "No tengo duda alguna acerca de la obligación de las autoridades británicas de Aden, de levantar el embargo sobre el cargamento del "Rose Mary". De conformidad al derecho hindú, que se aplica en Aden, el embargo del "Rose Mary" es ilegal y no podrá ser mantenido".

Prager mencionó una entrevista que sostuvo esta mañana con el primer ministro Mossadegh, diciendo: "He dado seguridades a Mossadegh acerca de la decisión de la empresa EPIM de observar estrictamente las cláusulas del contrato que establece la adquisición de 400.000 toneladas de petróleo crudo iranio hasta el fin de 1952 y de seguir adquiriendo hasta 2.000.000 de toneladas anuales en los años subsiguientes".

"Manifesté igualmente a Mosadegh que la EPIM cuenta con los medios de transporte necesarios para llevar ese petróleo y le indiqué el tonelaje global de 115.000 toneladas de petroleros que cargarán la materia prima en los puertos de embarque. En breve llegará un nuevo petrolero de la EPIM al puerto de Machour a cargar petróleo.

"El incidente del "Rose Mary" es para nosotros sólo una experiencia, abultada a gusto por los ingleses con fines de propaganda".

Elección en la Cámara Iranía

TEHERAN, 29. (AFP). — El candidato de la oposición obtuvo 23 votos contra 17 en la primera vuelta del escrutinio para elegir presidente de la Cámara iraniana. Se trata de Djomeh, el más alto prelado de la capital, diputado del Kurdistán. El candidato del doctor Mossadegh era el doctor Ali Cheyegan. Como ninguno de ambos obtuvo mayoría absoluta, la elección volverá a realizarse el próximo martes.

Dos Años de Guerra Prueban el Error Cometido en Corea

por Andrés REVESZ

MADRID, 29 (Exclusivo para CLARIN). — En la madrugada del 25 de junio de 1950 salí de la redacción de "ABC" poco antes de las cuatro, como de costumbre, y a las doce, al levantarme, leí la noticia de la agresión como cualquier lector del periódico. Francamente, no podía constituir sorpresa para el periodista que había anunciado el acontecimiento trece meses y medio antes de producirse. El 10 de mayo de 1949, publicamos en "Semana" un comentario titulado: "No quisiera ser coreano" y en él se lee: "La evacuación de la Corea meridional equivale a exponerla a la invasión.

"Los yanquis no han sabido crear un Estado viable... En Corea se prepara una tragedia..." Menos de tres semanas después, el 28 del mismo mes, publicamos otro comentario en el semanario "Destino", cuyo título "Rhee tendrá que huir" hubo de convertirse en triste realidad. "La parte sur de la península coreana —escribimos— está cada vez más expuesta a un ataque procedente de la mitad septentrional, soviética, ayudado por la inevitable quinta columna... Finalmente, menos de un mes antes del fatídico 25 de junio, concretamente el 31 de mayo de 1950, y con motivo de las elecciones generales que se celebraron en el sur de Corea —por cierto con resultado desfavorable para el presidente Rhee— escribimos en nuestro comentario diario de "ABC": 'Estados Unidos estima que los gobiernos apoyados por él han de tener base democrática; cuánto más valdría reforzar la posición militar de la parte meridional de la península, para que algún día pueda resistir al Norte, aún sin la presencia de las tropas de ocupación...

* * *

En vez de haberse quedado tranquilamente en el sur de Corea, los norteamericanos cayeron en el cepo que les tendía Rusia y se marcharon, tan sólo para tener que volver un año después, en circunstancias harto penosas.

¿Quién es el principal responsable del desacierto? John Gunther recuerda en su biografía de MacArthur que el general en jefe sólo estuvo en Corea una vez en cinco años, por unas pocas horas, para asistir a la proclamación de la independencia de la república. No atribuía la menor importancia a la península, cuando bastaba con conocer superficialmente la historia del Extremo Oriente para saber que la potencia que mandaba en Manchuria siempre intentaba apoderarse del puente que forma la península coreana, y que en los primeros años de nuestro siglo el ruso Bezobrazov recomendaba a San Petersburgo la ocupación del país.

* * *

Corea tiene mucha importancia, sea para proteger a Manchuria y la China del Norte contra un ataque procedente del Japón, sea para penetrar en el continente asiático. En la península predominaba necesariamente China, Rusia o el imperio nipón. Y como el Japón es una potencia vencida, habría de ser substituido por Estados Unidos, pero, contrariamente al concepto de MacArthur, el poder ejecutivo rechaza la idea de extender el conflicto armado penetrando en Manchuria. Por consiguiente, aun en el mejor de los casos, las tropas de las Naciones Unidas sólo habrían conseguido ocupar la totalidad del país y tener que guarnecer luego indefinidamente la extensa frontera formada por el río Yalú.

La generosa intervención de Estados Unidos salvó a Rhee y su régimen, pero hoy se ve que el anciano presidente no merecía tanto sacrificio. Ya el 4 de julio observamos en "Semana" que "la resistencia de los coreanos del Sur es poco menos que inexistente. Los norteamericanos tendrían que encargarse de la defensa, la reacción y la ofensiva, lo que es una tarea demasiado pesada y poco brillante... Doloroso es reconocer que en Corea Meridional ha fallado todo, absolutamente todo". Fallaron la previsión de MacArthur, su servicio de información, el conocimiento de las intenciones de los chinos y de la mentalidad de los surcoreanos. Desde la evacuación precipitada e innecesaria hasta el lamentable descuido en la isla de Koyedo, todo ha sido una larga serie de equivocaciones, de las cuales sólo se salva el desembarco en Inchon, puerto de Seúl. Pero ni siquiera esta operación acertada fué seguida por una campaña victoriosa, porque el general en jefe no creía en la intervención de los chinos que el autor de este artículo predijo una semana después del estallido de la guerra coreana.

Pruebas Yanquis de la Esclavitud en la URSS

NUEVA YORK, 29. (AFP). — El gobierno norteamericano entregó a la comisión de la UN que estudia la existencia de trabajos forzados, una voluminosa documentación sobre la importancia que ha cobrado en la URSS un régimen que equivale a la esclavitud y que el gobierno emplea a la vez como castigo de sus enemigos políticos y con fines económicos

El informe yanqui cuenta con más de 18.000 testimonios de ex internados en los campos de trabajos forzados rusos. Figuran entre ellos los de ex prisioneros alemanes, sometidos a dicho régimen hasta 1950, año en el cual fueron amnistiados

Los técnicos de los Estados Unidos, sirviéndose de la documentación indicada, llegan a afirmar, que la mano de obra de los campos de "recuperación" es empleada en todos los grandes proyectos industriales y consideran que, en la práctica, muchos de los detenidos lo son, más que por razones políticas de una oposición activa contra el comunismo, por la necesidad de aumentar la mano de obra gratuita.

Trátase de establecer el número de personas sometidas al régimen de trabajos forzados, pero los cálculos al respecto son muy variables según los testimonios en que se apoyen, por falta de una información más precisa al respecto. Los técnicos aludidos estiman que varían entre dos millones y medio y doce millones de internados.

UN SUEÑO

Don Jorge soñaba con poseer un yate para pasear por el río. Pero no disponía, de momento, del dinero necesario para realizar esa aspiración. Un día leyó este Aviso Clasificado en CLARIN:

Fermuto yate por chalet, b. ubic. Habl.: T. E. ...-9243.

¿A qué se debía un aviso tan providencial para él? Simplemente, a que a don Damián F. su médico le había prohibido el aire de río por ser nocivo para sus pulmones. Y don Damián se veía obligado a liquidar su yate y prefería cambiarlo por un chalet en las afueras de la capital, para tener el clima seco y alto que necesitaba. El chalet que le ofreció don Jorge era ideal para él y el cambio se hizo. Ahora, don Jorge tiene el yate soñado y don Damián se ha desprendido ventajosamente de una embarcación que ya no podía usar. Fué gracias a un Clasificado de CLARIN (CORRIENTES 525. De 8.30 a 18.30 horas. Informes: 32-9411 al 9417)

Elevó el P. E. al Congreso el Proyecto de Presupuesto para 1953 y 1954

UN ASPECTO de las instalaciones de Palermo durante el remate de uno de los toros premiados en la exposición ganadera de la Sociedad Rural (Información pág. 3)

SUBASTÓSE EN $ 165.000 UN TORO SHORTHORN RESERVADO DE CAMPEON

Insistirá EE. UU. en la Paz Para Austria

VIENA, 30 (INS). — Dean Acheson expresó que las obstrucciones soviéticas impidieron la concertación de un tratado de paz con Austria y agregó que las tropas de Estados Unidos permanecerán en el país hasta que la libertad del mismo esté asegurada. En una conferencia de prensa dijo lamentar el largo período de ocupación y que Estados Unidos desea terminarla cuanto antes. Previamente había visitado al canciller Leopold Figl y otros funcionarios austríacos.

Miles de personas saludaron al visitante, pero no se produjeron incidentes inspirados por los comunistas.

Insistencia de Wáshington

Reveló que Estados Unidos continuará insistiendo en que se logre un tratado de paz con Austria y al efecto tratará de obtener una respuesta de Rusia para que se firme un instrumento en el cual se omitan todos los asuntos motivo de controversia.

Refiriéndose a otros problemas, expresó que Estados Unidos tratará por todos los medios que Austria sea admitida en el seno de las Naciones Unidas.

Amistosa Conferencia

Acheson sostuvo una amistosa charla de diez minutos con el alto comisionado soviético en Austria, V. P. Sviridov, durante una recepción que ofreció el embajador norteamericano en Viena, Walter Donnelly, en honor de Acheson, y a la que asistió el presidente austríaco, Theodore Koerner, y altos funcionarios del gobierno y de la diplomacia occidental.

Reunión en el Pacífico

WASHINGTON, 30 (INS) — El departamento de Estado reveló que Acheson se reunirá en Honolulú en la primera semana de agosto con los ministros de Relaciones Exteriores de Nueva Zelandia y Australia.

"Debe ser Admitida en la UN"

Pacto Militar Entre EE. UU. y Uruguay

WASHINGTON, 30 (INS). — El departamento de Estado anunció la firma en Montevideo del acuerdo militar bilateral con Uruguay, similar a los concertados por Estados Unidos con varios países del hemisferio.

ESTIMANSE EN $ 8.321.100.000 LAS INVERSIONES DE RENTAS GENERALES

Calcúlanse las Economías en $ 1.115.700.000; Arroja el Ultimo Ejercicio un Superávit de $ 109.000.000

CONFORME lo anunciamos en nuestra edición del domingo, el Poder Ejecutivo, por intermedio del ministerio de Hacienda y en cumplimiento de lo dispuesto por artículo 15 de la ley de Contabilidad, elevó ayer a consideración del Congreso el proyecto de presupuesto de gastos y cálculo de recursos para los años 1953 y 1[illegible].

Importantes Economías

El proyecto ha sido elaborado siguiendo un criterio de estricta mesura en los gastos y en tal sentido se han introducido importantes economías en los créditos fijados en la ley de presupuesto 13.922, en vigencia.

Sobre el total de gastos para 1952, a cubrir con rentas generales, cuyo monto fué calculado en m$n. 9.436.800.000, se ha previsto una economía de m$n. 1.115.700.000, con lo cual el total de los gastos para cada uno de los años 1953 y 1954 que deben atenderse con imputación a dichos recursos, no podrá exceder de m$n. 8 321 100.000.

En cuanto se refiere a los organismos descentralizados, sobre un total de 4 131 600 000 pesos, se ha establecido una economía de m$n. 473 900.000, con lo que, en los dos próximos ejercicios, el total de fondos para esos organismos quedará limitado a 3 657.700.000 pesos por cada año.

Cuentas Especiales

Con respecto a los servicios que se financian con cuentas especiales, el proyecto faculta al Poder Ejecutivo para efectuar deducciones al 15% de las autorizaciones totales fijadas en este rubro para los ejercicios 1953 y 1954.

Negociación de Títulos

En cuanto a las erogaciones que deben atenderse con el producido de la negociación de títulos, la suma prevista es, en cada uno de esos años 1953 y 1954, de m$n. 1.100.000.000, contra m$n. 1.708.500.000 en 1952. En estas autorizaciones no se incluyen créditos destinados a la iniciación de nuevas obras públicas, cuya realización, en su totalidad, será considerada en el nuevo plan quinquenal actualmente en estudio.

Cálculo de Recursos

Los recursos provenientes de rentas generales para 1953 y 1954 han sido estimados, sin prever modificación alguna del régimen impositivo vigente, en m$n. 8.354.500.000, importe éste calculado con criterio sumamente restrictivo y que es equivalente a la recaudación probable del año en curso. Se prevé que esos recursos permitan obtener un superávit de m$n. 33 400.000.

Cuenta de Inversión

El Poder Ejecutivo ha elevado también, simultáneamente con el proyecto de presupuesto, la cuenta de inversión correspondiente al año 1952. De este documento surge que el último ejercicio financiero se ha clausurado, por quinta vez consecutiva, con un superávit, de m$n. 109.000.000.

Gastos por Rentas Generales

Los cálculos de gastos, por rentas generales, son los que se indican a continuación. La primera de las cifras corresponde a las autorizaciones legales en 1952, y la segunda, al proyecto para 1953 y 1954, ambos son en millones de pesos. Su distribución es la siguiente:

Poder Ejecutivo: Presidencia de la Nación: 83,3 (autorizado) y 57,1, proyectada para 1953 y 1954; Relaciones Exteriores y Culto: 194,5 y 178,7; Interior: 790,6 y 831,0; Justicia: 68,0 y 76,8; Educación 1 [illegible] 7 y 1 230 4. Salud Pública: 341,9 y

(CONTINUA EN LA PAGINA DOS)

Japón Teme Represalias de la Aviación China

Yoshida Confía en que Será Informado de Toda Iniciativa de Importancia en el Extremo Oriente

TOKIO, 30 (AFP.) — Se anunció en fuente bien informada que el primer ministro, Yoshida, habría manifestado recientemente al general Clark sus temores por las eventuales consecuencias de los bombardeos a centrales eléctricas.

Peligro para el Japón

Yoshida habría manifestado igualmente su recelo acerca de la posibilidad de nuevos ataques contra bases chinas, lo cual —a su juicio— podría dar lugar a represalias de la aviación comunista, contra las bases y ciudades del Japón.

Confianza de Yoshida

Se ignora qué dijo Clark, pero se señala que Yoshida declaró el 26 del corriente en la comisión de relaciones de la Dieta, que "tengo la convicción de que las autoridades norteamericanas no dejarán de informar al gobierno nipón de toda iniciativa susceptible de producir cambios en Extremo Oriente".

Chaves, Candidato

ASUNCION, 30 (AFP). — La convención del partido Colorado proclamó la candidatura del actual jefe del Estado, Federico Chaves, para la presidencia de la República del período 1953-58.

Año VII Nº 2.422
Diario de la Mañana
Clarín
BUENOS AIRES · REPUBLICA ARGENTINA
40 CENTAVOS
Un toque de atención para la solución argentina de los problemas argentinos
Buenos Aires, Martes 1º de Julio de 1952

Occidente Protesta de Nuevo Ante Rusia

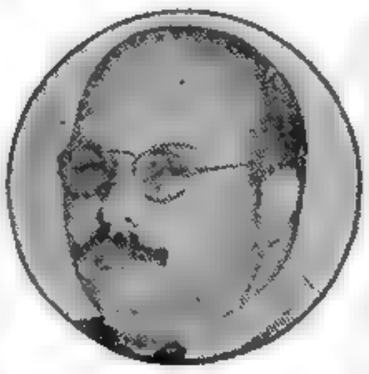

FARUK, rey de Egipto

APRESAN A 2 INGLESES LOS RUSOS

BERLIN, 30 (AFP). — Los tres altos comisarios occidentales han contestado la carta del general Vassili Tchouikov, de fecha 19 de junio y de nuevo protestan contra las medidas restrictivas a la circulación entre la zona occidental a la línea de demarcación. La nota de los tres altos comisarios declara, que "en vez de contestar a la protesta del 29 de mayo, el general Tchouikov en su respuesta del 19 de junio, "desarrolla muy extensamente el punto de vista del gobierno soviético, sobre los acuerdos que acaban de ser firmados con el gobierno de la República Federal y sobre los medios de realizar la unidad alemana y recuerda que este problema es actualmente objeto de un intercambio de notas entre el gobierno soviético y los gobiernos de Francia, Inglaterra y Estados Unidos.

Señalan también, que contrariamente a la situación creada por los soviéticos, en la Zona Oriental prohibida, no sólo los habitantes de la Zona Occidental, gozan de una completa libertad de movimientos, sino que no tienen por qué temer el que puedan ser bruscamente expulsados y deportados hacia destino desconocido. Esos son hechos que cualquiera puede verificar.

Grave Incidente

BERLIN, 30 (AFP). — Dos soldados británicos han sido apresados por los rusos y llevados al sector soviético. El incidente ocurrió esta mañana en la zona limítrofe de Berlín, cerca de Staaken (sector británico).

No Atacarán Fuera del Suelo Coreano sin Previa Consulta con Inglaterra

LONDRES, 30 (AFP). — Ninguna operación fuera del territorio coreano será llevada a cabo en lo sucesivo sin previa consulta con el gobierno británico, declaró en los Comunes Selwyn Lloyd, ministro de Estado.

En respuesta a un diputado laborista, el ministro precisó que las Naciones Unidas tienen 132.000 prisioneros comunistas, 20.000 de los cuales son chinos y el resto norcoreanos o surcoreanos enrolados a la fuerza en el ejército de Corea del Norte. Sólo quedan por seleccionar —agregó— 40.000.

La Lucha

FRENTE DE COREA, 30 (AFP). — Se ha registrado una cierta recrudescencia de actividades coincidentes con la nueva pausa impuesta a las negociaciones. Unidades avanzadas de la UN combatieron contra efectivos comunistas que fueron lanzados a ataques de sondeo apoyados por fuego de artillería y de morteros, en varios sectores.

La Lucha ha Recrudecido

En la zona oeste de Shorwon se combatió con mayor intensidad; los comunistas, que habían asumido la iniciativa fueron vigorosamente contraatacados. En algunos momentos se peleó cuerpo a cuerpo bajo lluvia torrencial.

Las emisoras de Pekín y Pyongyang difundieron comunicados oficiales anunciando que se han librado recios combates en la zona de Yongchon, y que las fuerzas chinas y norcoreanas habían logrado rechazar tentativas de los aliados apoyadas por tanques y aviones. Los comunistas anunciaron, por otra parte, que sus baterías antiaéreas derribaron tres aparatos aliados.

Admisión Comunista

MUNSAN, 30 (INS). — Los comunistas admitieron que uno de sus proyectiles antiaéreos cayó cerca de la tienda de campaña donde se celebraban las conferencias de Pan Mun Jon. Una nota de los rojos a los aliados, admite una violación de la neutralidad de aquella localidad.

HA RENUNCIADO EL GABINETE EGIPCIO

EL CAIRO, 30 (AFP.) — Renunció el gabinete presidido por Ahmed Naguib el Hilaly Bajá. Su decisión causó cierta sorpresa en los círculos políticos. Para reemplazarlo, designó el rey Farouk a Hussein Sirry Bajá, quien no tardó en formar una lista, en la que se reservaba él la presidencia del Consejo y las carteras de Interior y Relaciones Exteriores. El nuevo gabinete debía prestar juramento esta tarde, pero momentos antes de la ceremonia se presentaron dificultades insalvables que obligaron a Sirry Bajá a dejar para mañana las gestiones definitivas.

Comentan la Dimisión

EL CAIRO, 30 (INS). — En círculos políticos se hacen toda clase de conjeturas en torno a la renuncia del "premier", Ahmed Naguib el Hilaly Bajá, que desempeñaba el cargo desde el 1º de marzo y que fué sucedido por otro político independiente, el ex primer ministro Hussein Sirry Bajá.

El principal motivo de la dimisión, se estima, fué el fracaso de las negociaciones con Gran Bretaña en la disputa del canal, y el deseo egipcio de que fuera reconocida la soberanía sobre el territorio sudanés. Empero, otro rumor expresa que Hilaly halló fuerte oposición en su política de llevar a cabo una gran "purga" en la administración pública.

Actitud del Senado Yanqui Sobre la Lana

WASHINGTON, 30. (INS). — El Senado se dispone a aprobar esta semana un proyecto de ley por el que se prohibe al departamento de Defensa adquirir lana extranjera mientras se disponga de lana nacional a precios razonables. La prohibición está incluida en el proyecto de asignaciones para el departamento de Defensa por 45 734 750.912 dolares, que fué despachado con recomendación favorable por el comité de Fuerzas Armadas de la alta Cámara. La medida está dirigida principalmente contra la lana sudamericana, particularmente la uruguaya.

Proponen la Asignación Anual a la Reina Isabel y a su Consorte

LONDRES, 30 (INS). — Un comité especial parlamentario recomendó la suma anual de 1.330.000 dólares para Isabel II y propuso que el esposo de la soberana, el duque de Edimburgo, reciba 112.000 dólares anuales mientras viva. En un informe a los Comunes, la comisión recomienda que no se introduzca cambio alguno en la asignación de la princesa Margarita de 16.800 dólares anuales, mientras continúe soltera. Sin embargo, sugiere que se aumente a 42.000 dólares anuales en caso de contraer matrimonio.

ISABEL II Reina de Inglaterra

Ascienden a Felipe

El príncipe Felipe, duque de Edimburgo, fué ascendido del rango de teniente comandante a comandante de la real marina de guerra británica. El ascenso figura en la lista semestral de promociones del Almirantazgo británico.

En los círculos de la Corte se afirma que Felipe está empeñado en alcanzar el rango de almirante, que la reina desea para él como príncipe consorte.

Disolvió Syngman Rhee la Asamblea

PUSAN, 30 (AFP). — El presidente Syngman Rhee declaró que su decisión de disolver la Asamblea Nacional es irrevocable. Fué en una sesión solemne de la Asamblea, a la que concurrió el embajador de Estados Unidos, señor John P. Muccio, que el presidente del cuerpo dió lectura de un mensaje del primer magistrado anunciando la disolución del Parlamento, y en el que dice: "No deseo esperar más tiempo para seguir la voluntad del pueblo".

Asistían a la reunión 93 diputados. Dicha disolución tendrá lugar dentro de 2 ó 3 días.

Dan a la UN Datos del Trabajo Forzado en la U.R.S.S.

NUEVA YORK, 30 (INS). — Fué presentado gran número de documentos probatorios a la comisión de la UN que investigan los campamentos de obreros en la Unión Soviética y sus satélites, y cuyo número se cree que llega a 10 millones.

Resumidos a sus puntos esenciales, dichos antecedentes parecen demostrar que el trabajo forzado se ha convertido en parte integral de la vida económica rusa y es una nueva fórmula política del comunismo. Algo nuevo en los años recientes tras la cortina de hierro, según las pruebas documentales reunidas, es que el Kremlin ha abandonado todo pretexto sobre el respeto de los derechos individuales, y está reclutando trabajadores-esclavos apoderándose arbitrariamente de ellos y deportando a miles de personas con los pretextos más fantásticos.

SE LUCIRAN

Carlota tenía razón. El gran espejo del vestíbulo ya no estaba en condiciones decorosas. Para peor, pronto ellos les ofrecerían una fiesta a sus amistades y ese espejo causaría mal efecto. Como José Luis tenía muchos gastos y no podía pensar en comprar otro, se acordó de un winchester que ya no usaba y publicó este Aviso Clasificado en CLARIN:

Cambio Winchester calidad p. espejo grande. T. E. —..-4224

Claudio R., veterano explorador, se disponía a emprender una expedición por las selvas del norte y esperaba capturar caza mayor. Al leer el aviso, pensó que se le presentaba una buena oportunidad de conseguir un winchester de repuesto y le ofreció a José Luis una luna biselada que le sobraba. La permuta se hizo y ambos están satisfechos. Les sirvió de puente un Clasificado de CLARIN (CORRIENTES 565. De 8 30 a 18.30 horas. Informes: 32-9411 al 9417).

★ **Quedó Convertida en Ley la Liquidación del Consorcio Bemberg** ★

(INFORMACION EN LA PAG. TRES)

FUE APROBADO EN LOS COMUNES EL ATAQUE A LA ZONA DEL YALU

Fracasó la Moción del Laborismo

LONDRES, 1º (AFP. — Una vez más Churchill ha salido airoso en los Comunes, pese a que esta vez los laboristas creían muy probable sacar triunfante su moción de censura. La victoria del gobierno fué por 30 votos: 300 contra 270, mayoría más que suficiente para que los tories sigan adelante con su actual política exterior, especialmente en Corea, que era la que estaba en juego.

Pretensión Laborista

Los laboristas pretendían que la Cámara expresara su disconformidad con la actitud británica vinculada a los bombardeos contra las plantas hidroeléctricas del río Yalú, bombardeos que se realizaron, según es notorio, sin previa consulta a Londres. Cabe agregar que al abrirse el debate, Churchill leyó un telegrama del general Clark, en el que el jefe de las fuerzas de la UN señala que en momentos de entrevistarse con el ministro inglés de Defensa, lord Alexander, no estaba al corriente de los raids.

Desarrollo del Debate

LONDRES, 1º (INS.) — Churchill declaró que los ataques contra la forma en que Estados Unidos dirige la guerra en Corea ponen en peligro la paz y la libertad del mundo y la seguridad de Gran Bretaña. Hablando en el debate en los Comunes, suscitado por los laboristas, defendió la decisión del alto comando de las Naciones Unidas de atacar las centrales eléctricas del Yalú, y recordó que Estados Unidos dirige la guerra en Corea como consecuencia de su enorme aporte en hombres y materiales bélicos. Elogió también la "monumental paciencia" del gobierno norteamericano pese al "terrible costo" de la guerra coreana. Advirtió al mismo tiempo, que debe evitarse todo lo que pueda suponer una intromisión en la política norteamericana. Dijo el primer ministro: "Podría llegar un momento en que una reacción emocional, quizás de ira, podría apoderarse, en momentos en que se acercan las elecciones presidenciales en Estados Unidos, de grandes grupos del electorado norteamericano y cualquier candidato que prestara atención a este hecho podría lograr una ventaja muy considerable. Por ello, espero que el pueblo norteamericano no crea que la Cámara de los Comunes no se muestra amiga del mismo.

La Moción Laborista

Los laboristas presentaron lo que técnicamente es una moción de censura contra la política del gobierno británico en el Lejano Oriente, sosteniendo que esos bombardeos del Yalú intensifican la crisis en las negociaciones de armisticio y crean el peligro de una extensión mundial del conflicto.

La moción del laborismo fué presentada por Philip Noel Baker, quien afirmó que los ataques a las centrales hidroeléctricas del Yalú violaron un acuerdo anglonorteamericano, concertado por el secretario de Estado yanqui Acheson y el ex canciller Morrison, en septiembre del año pasado, en Wáshington. Reveló que Acheson y Morrison decidieron que la central de Suiho —una de las atacadas— no sería bombardeada, a menos que fracasaran las negociaciones de tregua o los comunistas emprendieran una ofensiva en gran escala. Dijo, también, que los ataques al Yalú afectaban al territorio chino, que en principio se había resuelto "no tocar". También pidió más representación de Gran Bretaña o de otras naciones aliadas en la comisión de armisticio.

Réplica de Churchill

Al contestarle, Churchill calificó abiertamente de "irresponsable y temeraria" la crítica del laborismo a la política norteamericana en Corea.

El Aporte Británico

Señaló el primer ministro inglés, que para Gran Bretaña, que está dando "una contribución relativamente pequeña" al esfuerzo de guerra aliado en Corea "es cosa peligrosa exagerar sus reclamaciones y quejas contra los que están llevando casi toda la carga".

Año VII Nº 2.423
Diario de la Mañana
Clarín
BUENOS AIRES · REPUBLICA ARGENTINA
40 CENTAVOS
Un toque de atención para la solución argentina de los problemas argentinos
Buenos Aires, Miércoles 2 de Julio de 1952

Discute el Consejo la Acusación Rusa

NUEVA YORK, 1º (A. F. P.) — El Consejo de Seguridad resolvió comenzar inmediatamente el examen de la propuesta norteamericana para que se investiguen las acusaciones soviéticas respecto de la guerra bacteriológica, no obstante la oposición de la URSS. La delegación rusa insistió nuevamente en que participen representantes de Corea del Norte y de la China popular en el debate.

El Consejo rechazó, luego, por 10 votos contra 1, la propuesta soviética de invitar a los representantes de la China Popular y de Corea del Norte para que participasen en los debates sobre la guerra bacteriológica. Unicamente la URSS votó a favor.

Ratificó los Pactos Contractuales con Alemania Occidental el Senado Yanqui

WASHINGTON, 1º (AFP). — El Senado norteamericano ratificó los acuerdos contractuales con la Alemania occidental. Defendió ese texto y el de la NATO, Tom Connally, presidente de la comisión de Relaciones Exteriores. A continuación, habló el senador republicano, Wiley, quien pidió a sus colegas que ratificaran sin demora los acuerdos de Bonn, "para evitar que primero Alemania y luego toda Europa caigan en manos del comunismo". Se felicitó de que, en plena campaña electoral, estén de acuerdo los dos partidos en unirse sobre la ratificación de tan importantes documentos, y agregó: "Estoy persuadido de que no la estorbará ningún propósito partidista, porque tanto republicanos como demócratas reconocen que Alemania es la llave maestra de Europa".

NAGUIB Hilaly Bajá, primer ministro egipcio que renunció y es reemplazado por Hussein Sirry Bajá

Hussein Sirry Formó Gabinete en Egipto

EL CAIRO, 1o. (AFP). — Hussein Sirry Bajá constituyó nuevo gabinete nacional. He aquí su composición:

Primer ministro, a cargo de las relaciones exteriores, Hussein Sirry Bajá; Interior, Mohamed Hachen Bajá, Asuntos Municipales, Mohamed Ali Rateb; Obras Públicas y Finanzas, Raguib Ibrahim Bajá; Estado, Karin Tabet Bajá, Instrucción Pública, Sami Mazan; Comercio e Industria, Abdel Moati Khayal; Comunicaciones, Abdel Wahed Bey; Agricultura, Mohamed Kiluny Bey; Abastecimientos, Hussein Kamel Ghemroui; Asuntos Sociales, Ahmed Zaki Bey; Justicia, Alí Badaoui Bey, e Higiene, Salah Elgine Bey.

Mao Busca la Mediación Hindú en Corea

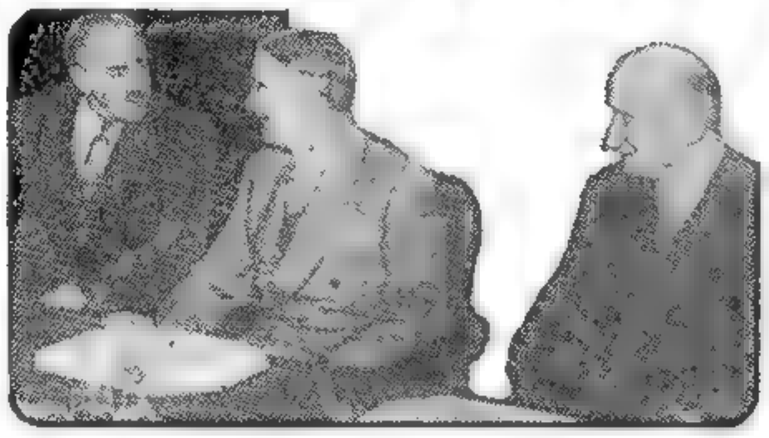

LOS CANCILLERES Acheson, Eden y Schuman, en ese orden de izquierda a derecha, durante su conferencia en Londres, en la que llegaron a un acuerdo sobre la respuesta a la nota soviética referente a Alemania

Amenazan con Represalias los "Rojos"

NUEVA DELHI, 1º (AFP). — La China comunista habría hecho un llamado a los buenos oficios de la India, a fin de que llegaran a feliz término las negociaciones del armisticio en Corea. El diario local "Milap", señala que el embajador de la India en Pekín, Panikkar, actualmente en viaje a Nueva Delhi, sería el portador de las proposiciones chinas a ese respecto.

Amenazas Comunistas

TOKIO, 1º (AFP). — Radio Pyongyang anunció que las fuerzas de las Naciones Unidas, serán objeto de represalias mucho más mortales y efectivas que los recientes ataques aéreos contra las centrales hidroeléctricas del río Yalú. En la misma emisión, se acusó a los delegados de la UN en Pan Mun Jon, de sabotear las negociaciones de armisticio.

Las Operaciones Bélicas

SEUL, 1º (INS). — Dos grupos de infantería y tanques aliados emprendieron nuevos ataques en el frente occidental, después que otras tropas de las Naciones Unidas rechazaron a un batallón rojo en el sector oriental.

Detrás del frente, algunas secciones del puerto industrial de Chongjin, en la costa nordeste, se encuentran convertidas en ruinas después del cañoneo de cuatro buques de guerra norteamericanos que se prolongó todo el día. Una de esas naves, el acorazado "Iowa" se acercó a 160 kilómetros al suroeste de la frontera con Siberia.

Una Condena a Muerte

PUSAN, 1º (AFP). — La grave crisis política sudcoreana culminó hoy con formales amenazas hechas a los miembros de la Comisión de las Naciones Unidas para Corea. Además, uno de los parlamentarios detenidos y procesados por inteligencia con el enemigo, conspiración y tentativa de sabotaje, ha sido condenado a la pena capital por la Corte Marcial de Pusan. Se trata del diputado Suh Min Ho, reconocido culpable de la muerte de un capitán coreano.

SUECIA LLEVARIA EL PLEITO CON RUSIA A UN ORGANISMO INTERNACIONAL

ESTOCOLMO, 1º (AFP). — Suecia rechazó la afirmación soviética según la cual los aviones rusos nunca violaron territorios extranjeros y anunció su intención de llevar el conflicto ante un organismo internacional, si Moscú mantiene su actitud. El ministro de Relaciones Exteriores sueco remitió al embajador ruso una larga nota en la que hace referencia al ataque en el Báltico a dos aviones suecos.

Ordenóse la Libertad del Líder J. Duclós

PARIS, 1º (AFP). — Después de cuatro horas y media de deliberación de la Cámara de Apelaciones, bajo la presidencia del Sr. Didier, se llegó a la conclusión que no existió flagrante delito de parte del líder comunista francés, Jacques Duclós, quien salió en libertad a las 20. Sus dos guardaespaldas, Gosseno y Widishoff, se benefician también de la misma medida.

Desmiéntese en Siria un Golpe de Estado

DAMASCO, 1º (AFP). — Oficialmente se anunció que carece de todo fundamento el rumor que circuló en Egipcio según el cual se había producido un golpe de Estado en Siria.

Taft Desea Llevar Como Vice a Mac Arthur

Se Procura "Torpedear" a Eisenhower

WASHINGTON 1º (AFP). — El senador Taft y el general Mac Arthur formarán equipo para ganar la investidura presidencia republicana, según se afirma en los medios políticos de Wáshington. En la práctica política norteamericana, no hay en efecto, candidato independiente para la vicepresidencia. El aspirante a la investidura presidencial designa a quién figurará como su adjunto y eventual reemplazante.

Consulta a Hoover

Trascendió en Wáshington que Taft consultó al ex presidente Hoover, quien dió su aprobación al proyecto. Se trata, en primer lugar de una maniobra electoral destinada a torpedear con un golpe de efecto a Eisenhower, a pocos días de la Convención de Chicago. Taft se beneficiaría de efecto, ante los delegados que están todavía indecisos, con el prestigio de que goza Mac Arthur entre los militantes republicanos.

Por lo demás, Mac Arthur es un orador de gran clase. Apareció en la tribuna al regresar de Tokio, en 1951 y será un aporte precioso para el partido Republicano. Agitador del público como general postergado, podría serlo también como candidato a la vicepresidencia.

¿Otro Candidato Demócrata?

HOUSTON, Texas, 1º (AFP). — El gobernador Adlai Stevenson indicó que podría aceptar ser candidato por el partido Demócrata a la presidencia. "Tomaré mi decisión de acuerdo con la situación que prevalezca", declaró en una conferencia de prensa en Houston, donde actualmente se lleva a cabo la reunión anual de gobernadores de Estados Unidos.

Stevenson añadió que deseaba conservar su libertad de aceptar o rechazar la investidura por el partido demócrata.

Aprobóse en E. U. el Presupuesto Militar

WASHINGTON, 1º (AFP). — El Senado aprobó un presupuesto de 46 403 000 000 de dólares para las fuerzas armadas en el año fiscal 1952-53.

Los créditos que había sancionado anteriormente la Cámara de Representantes para el mismo rubro establecían, en cambio, 46 207 000 000 de dólares, por lo que habrá reuniones especiales en una comisión mixta, a los efectos de eliminar esa diferencia.

La cantidad fijada por el Senado es la que más se acerca a la solicitada por Truman, a pesar de ser inferior en 6.000.000.000 a las estimaciones del primer mandatario. Para el ejército se destinan 12 165 080.000 dólares; marina, 12 619 574 142 dólares; aviación, 21.122 361.700 dólares. Además, el Senado decidió aumentar los efectivos de unidades de la aviación a 143 grupos.

Instan a los Rojos a Firmar el Armisticio

PAN MUN JON, 1º (AFP). — Los chinocoreanos podrían firmar un armisticio sin perder para nada su prestigio. Esto es lo que el general Hárrison, jefe de la delegación de la UN, se ha esforzado en explicar en la breve sesión de hoy. Hárrison expuso sus argumentos en vista de que en breve se llegará a realizar la centésima sesión de la conferencia.

Hárrison no ha presentado nuevas proposiciones a los comunistas, pero ha interpretado la resolución de las Naciones Unidas del 28 de abril en una forma extremadamente libre. En dicha resolución se establece que todos los prisioneros de ambos bandos serán liberados luego de la firma de la tregua y que el canje se efectuará de acuerdo con las listas intercambiadas ya por ambas delegaciones. Los comunistas recuperarían así casi todos los prisioneros.

Luego de escuchar atentamente la palabra del general Hárrison, el jefe comunista, general Nam Il, habló durante ocho minutos "sin excitarse", y mantuvo íntegramente su proposición de 8 de mayo, es decir, que exige la reintegración total de los prisioneros comunistas.

Llegó a Tenerife la Nave "Bahía Thetis"

TENERIFE, Islas Canarias, 1º (AFP). — El buque argentino "Bahía Thetis" llegó a este puerto procedente de Buenos Aires. Conduce 130 cadetes navales en viaje de instrucción.

Holanda Gana Tierras al Mar

LA HAYA, 1º (AFP). — El pequeño puerto holandés de Philippine puso sus banderas a media asta expresando el pesar que siente su población al tener que cesar sus actividades marítimas. En efecto, acaba de ser aislado del mar con un dique, que permitirá ganar 1.300 hectáreas de tierras cultivables.

Trata el Senado Chileno el Pacto con EE. UU.

SANTIAGO DE CHILE, 1o. (INS).— El Senado inició la discusión del pacto militar chilenonorteamericano, ya aprobado por la Cámara de Diputados. Las comisiones de Relaciones Exteriores y de Defensa del Senado aceptaron el pacto por unanimidad, descontándose que el tratado será despachado favorablemente por la Alta Cámara en pleno sin mayores inconvenientes con el apoyo de los senadores de los partidos Liberal, Conservador Tradicionalista, Radical, Falangista y Democrático.

Mientras tanto, la creciente oposición que ha suscitado en un amplio sector del pueblo el convenio militar con EE. UU. tuvo nueva materialización cuando los obreros de la zona carbonífera, de las fábricas textiles y los estudiantes de Concepción paralizaron sus actividades por el término de 24 horas en señal de advertencia. Además, esos huelguistas anunciaron que la huelga será de duración indefinida si el Senado aprueba el pacto.

En Valparaíso y Viña del Mar, por otro lado, hay un huelga general del personal de transportes a raíz de no habérsele abonado los reajustes de salarios.

Agrávase el Paro Radiotelefónico en el Uruguay

MONTEVIDEO, 1o. (INS). — La huelga de los empleados radiotelefónicos —unos 300— se agravó al adherirse al paro la Sociedad de Actores y la Asociación de Músicos. Entretanto, se han reanudado las conversaciones directas entre patrones y delegados de los huelguistas para solucionar el conflicto.

Por otro lado, el gobierno decretó el establecimiento del Consejo de Salarios, que tendrá a su cargo la solución de los conflictos gremiales resultantes de demandas de aumentos de jornales por alza de carestía de la vida.

Acheson Partió de Viena para R. de Janeiro

VIENA, 1º (INS). — Acheson partió para Brasil, en avión, desde el aeródromo de Tulln, a las 9.28. Antes de salir declaró: "Voy a visitar uno de los más grandes y valiosos entre los amigos y aliados de Estados Unidos".

¡NO SE CASAN!

Todo estaba listo. Había comprado los muebles y a último momento... ¡rompió su compromiso con Marcela! ¡Qué final, después de ocho años de noviazgo! Y ahora... ¿qué haría con el mobiliario? Lo que más le preocupaba era el juego de comedor, muy fino, que le costó bastante. Pero leyó esta Aviso Clasificado en CLARIN:

Cbio. máquina fotogr. calid. p/juego comed. T E . -3578

Vendiéndolo, no obtendría el dinero gastado en la compra. En cambio, con una permuta... Fué a ver la cámara fotográfica y era de las buenas. Como proyectaba un viaje para olvidar su frustrado casamiento, aquel aparato le serviría para registrar los lugares pintorescos. Hizo el cambio y está muy contento, gracias a la oportunidad que le ofreció el Clasificado de CLARIN (CORRIENTES 655. De 8.30 a 18.30 hs. Informes: 32-9411 al 9417)

★ **Habló el General Perón a Altos Funcionarios de la Administración** ★

Se Realizó el Acto en el Salón Blanco

EN la mañana de ayer se reunieron en el Salón Blanco de la Casa de Gobierno los ministros del Poder Ejecutivo, subsecretarios y altos funcionarios de la administración nacional, con el fin de escuchar la palabra del primer magistrado, general Juan Perón, quien se refirió a las funciones a ser cumplidas dentro del mecanismo estatal por cada uno de los miembros del personal del Estado.

Además de los citados, asistieron los presidentes del Senado y de la Cámara de Diputados de la Nación, el subsecretario de Informaciones de la Presidencia, el secretario privado del presidente de la República, el intendente municipal y autoridades de los dos bloques peronistas parlamentarios. Al llegar al salón el general Perón fué recibido con una salva de aplausos por los presentes, a quienes saludó individualmente.

Habla el Presidente

A renglón seguido expresó en primer término el general Juan Perón:

Yo les he pedido a los señores ministros que tuvieran la amabilidad de invitar a los altos funcionarios del Estado para tener la inmensa satisfacción de poderles estrechar personalmente la mano y conversar con ellos, aunque sea breves instantes, sobre nuestras preocupaciones comunes de gobierno, en la iniciación de este segundo período.

Dentro de nuestra acción hay dos tareas que desarrollamos paralelamente: desde el gobierno la concepción de los problemas y en los ministerios la realización y ejecución de esas soluciones. Por esa razón, señores, es importante que los que concebimos y los que ejecutan sintonicemos perfectamente bien la tarea común. En esta forma a una concepción que puede ser más o menos buena se la completa y se la realiza con una ejecución inteligente.

La tarea de gobernar es fundamentalmente la solución de los grandes problemas que el país tiene, que deben ser encarados y resueltos por el organismo estatal. Y ese organismo estatal, para mí, está formado, en sus dos escalas fundamentales, por el gobierno y por la organización del Estado. El gobierno concibe centralizadamente y la organización estatal lo realiza descentralizadamente. Esta es una tarea de orden orgánico muy fácil de concebir y un poco difícil de realizar si no se la estudia y organiza funcionalmente.

El Segundo Plan Quinquenal

Por esa razón he querido, antes de iniciar esta tarea, que para nosotros comenzará el 1º de enero de 1953, con el segundo plan quinquenal de gobierno, dedicar estos seis meses, mientras realizamos el remanente del primer plan, cumpliendo la acción iniciada en 1947, para ir preparando el instrumento necesario con una profunda inteligencia para obtener una mejor realización, menos improvisada que en el primer plan quinquenal y más racional.

El segundo plan quinquenal debe encarar y resolver todas esas realizaciones sin crear problemas "ad laterex" a esa organización, como nos ocurrió en el primer plan quinquenal.

La Situación Anterior

Historió después el general Perón los últimos años y expresó que al llegar al gobierno se halló ante una desorganización que lo obligó a realizar una impreba labor. Dijo después:

Un gobierno total y absolutamente desorganizado. Había en esta casa, y muchos de ustedes que son viejos funcionarios lo saben, un presidente, un jefe de despacho que ponía el sello a los decretos, y un secretario privado que contestaba las cartas a los amigos; unos edecanes y una Casa Militar para recibir a los amigos, y un secretario político que repartía los puestos públicos. Esa era toda la organización gubernamental.

Frente a ese problema se presentó, como previo a todo, organizar el gobierno, después, organizar el Estado. Organizar el gobierno creando los elementos básicos, vale decir, un ministerio técnico de gobierno, porque hoy no se concibe el Estado sin una organización científica para gobernar. Han pasado muchos años desde que se gobernaba un país como patrón de estancia. La República Argentina ya no puede ser gobernada así.

Buena Organización

Se refirió después el primer magistrado a la organización teórica

(Continúa en la página CINCO)

S. LLOYD

Consulta Aliada Para Obtener el Armisticio en Corea

Año VII — Nº 2.424

Clarín — Diario de la Mañana

BUENOS AIRES · REPUBLICA ARGENTINA — 40 CENTAVOS

Un tiempo de atenuación para la selección argentina de los problemas argentinos

Buenos Aires, Jueves 3 de Julio de 1952

El Laborismo Insistió en la Admisión de Mao en la UN

LONDRES, 2 (AFP). — Los países con efectivos en Corea han iniciado consultas entre sí para buscar una fórmula que permita superar el último punto en litigio de la negociación de armisticio.

Anuncio de S. Lloyd

Hizo la revelación Selwyn Lloyd, ministro de Estado y principal colaborador de Eden en los Comunes. Lloyd acompañó a lord Alexander en su reciente viaje a Corea, y hoy respondió a las interpelaciones laboristas. La oposición reclamaba que China comunista sea admitida en las Naciones Unidas y que se convoque una asamblea extraordinaria de la organización internacional para examinar la negociación de tregua.

La discusión se hizo particularmente violenta cuando Clement Attlee y Emmanuel Shinwell acusaron al ministro de Defensa, lord Alexander, de haber omitido, en su declaración de ayer, parte de su informe sobre Corea. Lord Alexander, en un banquete público, había expresado sus dudas acerca de las reservas móviles con que podrían contar las Naciones Unidas en caso de una ofensiva comunista, pero no tocó ese punto en sus palabras ante los Pares. Por lo demás, Churchill confirmó el hecho. En efecto, el premier expresó "su pesar de que la cuestión de la debilidad del VIII ejército —si es que debía ser invocada— no ha sido incluida en las declaraciones hechas por lord Alexander en la Cámara de los Lores y por Mr Selwyr en los Comunes. Las reservas móviles del VIII ejército han sido aumentadas en fecha reciente, con tropas procedentes de la isla de Koyedo.

Selwyn Lloyd, contestó a los interpeladores que la cuestión de la admisión de China comunista en la UN, será examinada de nuevo cuando se concluya el armisticio. Precisó también que "las naciones que participan en la guerra en Corea, examinan actualmente una fórmula, que permitiría salir de la "impasse" de Pan Mun Jon" y agregó, que "una representación británica en las conversaciones, no cambiaría en nada la situación".

WASHINGTON, 2. (INS). — La comisión especial de la Cámara de Representantes, que preside Ray J. Madden, dictaminó que el gobierno ruso es el culpable de la masacre del bosque de Katyn, donde perecieron 15.000 oficiales e intelectuales polacos en 1940.

El veredicto se dió a conocer después de una investigación de 9 meses. Agrega que la orden de asesinato fué dada por la NKVD, policía secreta soviética, y pide a Truman que lleve el asunto a la UN o la Corte Internacional de Justicia.

Graves Cargos al Soviet

TOKIO, 2. (AFP). — Más de la mitad de los siete millones de personas que la Unión Soviética apresó en Europa y en Extremo Oriente durante la segunda guerra ha muerto o "desaparecido". Un documento publicado por el general Clark especifica que entre los que se dan como "desaparecidos" figura un cierto número que se hallaría aún con vida, pero es difícil establecer la cifra.

Gran Bretaña Levantará el Embargo Semimilitar a España

LONDRES, 2. (AFP). — Sábese de buena fuente que el gobierno británico decidió levantar el embargo, resuelto en 1946, sobre la entrega a España de productos semimilitares. Esta categoría comprende elementos utilizables a la vez por industrias civiles y bélicas. Se puntualiza que no se trata de enviar tanques, ni cañones, ni armas en general, sino más bien camiones y equipos aeronáuticos.

Probables Causas

Este cambio de opinión no se fundaría en razones políticas, sino en económicas, determinadas con el fin de facilitar las exportaciones. Ningún acuerdo oficial se habría concluído a este respecto entre los dos países.

Los Envíos Eventuales

En cuanto a la exportación eventual de materiales exclusivamente militares, se señala que no podría efectuarse sino después de satisfacer las necesidades de Inglaterra y de los otros miembros del Pacto del Atlántico.

50 Vetos Rusos

NUEVA YORK, 2 (INS). — Mañana, el Consejo de Seguridad votará la propuesta de EE. UU. para investigar las acusaciones rusas acerca de la guerra bacteriológica de los norteamericanos en Corea. La suerte del proyecto ya se conoce, pues Malik declaró que mantendrá su oposición. Esto equivaldrá a la aplicación del veto, que será el número 50 desde que se creó la UN. En la sesión de hoy, el delegado chino, doctor Thiang, afirmó que en el verano pasado los comunistas realizaron experimentos con gérmenes y que esos mismos experimentos provocaron las enfermedades aparecidas en China y en Corea.

EL PRESIDENTE de la Nación, general Perón, habla a los funcionarios de la administración nacional, reunidos en el Salón Blanco de la Casa de Gobierno

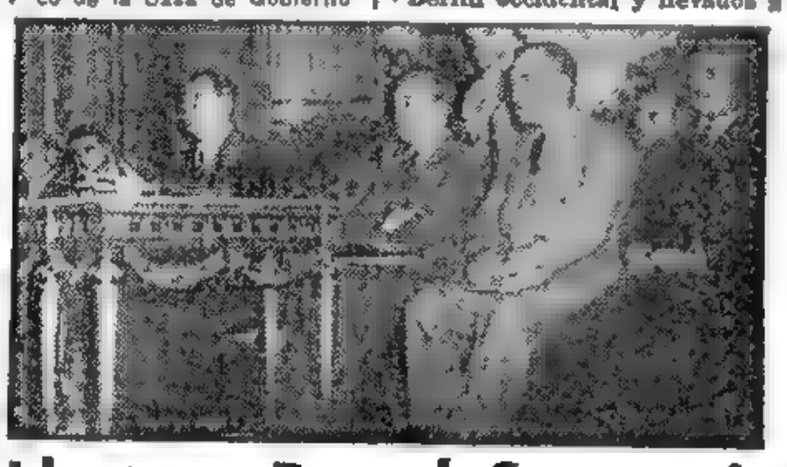

Llegó a Río el Secretario de Estado, Dean Acheson

RIO DE JANEIRO, 2 (INS). — Llegó Dean Acheson, secretario de Estado, de EE. UU. Viajó en el avión personal del presidente Truman y fué recibido por un numeroso grupo de funcionarios brasileños y diplomáticos, mientras la policía vigilaba discretamente la ruta desde el aeropuerto de Galeao a la ciudad para evitar posibles manifestaciones comunistas. Acompañan a Acheson, su esposa, el secretario auxiliar de Estado, Edward Miller Jr., y el embajador de Brasil en Wáshington, Walter Moreira Salles. Los dos últimos fueron a recibirlo en Recife. Le dieron la bienvenida el ministro de Relaciones Exteriores, Joao Neves da Fontoura, el embajador norteamericano, Herschel Johnson y otras personalidades.

Nuevo Golpe de Mano Ruso en Berlín

Detienen a Tres Religiosos Yanquis y su Cicerone Alemán

BERLIN, 2 (INS). — Tres sacerdotes de la diócesis de Chicago y una mujer cicerone alemana fueron detenidos hoy por la policía comunista, pistola en mano, en la frontera de Berlín occidental y llevados a la zona soviética.

Los religiosos han sido identificados como los padres Bronislave Sokolowsky, George Gorsky y Martin Browczyk y la guía Katharina Wintzer. Los sacerdotes visitaban Berlín bajo los auspicios de la Conferencia Nacional de Bienestar Católico.

La policía del Berlín occidental anunció que los norteamericanos iban con un automóvil y cruzaron una línea trazada en la carretera que señala el comienzo del territorio de la Alemania Oriental a 10 yardas delante de la barricada que los norteamericanos trataban de fotografiar.

Palabras de F. Dahlem

BERLIN, 2 (AFP). — "Cada tonelada de acero producido que exceda del plan nos permitirá, sin interrumpir la obra de reconstrucción pacífica, crear la producción necesaria para la defensa armada de nuestro territorio", declaró Franz Dahlem, miembro del Politburó del partido Social Comunista, en la conferencia de delegados del partido celebrada en Mecklemburgo.

Reintegran 2 soldados de E.U.

BERLIN, 2 (AFP) — Las autoridades soviéticas entregaron los dos soldados del primer batallón de Royal Scouts que fueran arrestados el lunes por la mañana por la policía popular.

Ha Jurado el Nuevo Gabinete de Egipto

EL CAIRO, 2 (AFP.) — El nuevo gabinete egipcio presidido por Hussein Sirry bajá prestó el juramento de estilo ante el rey Farouk.

Reaparecen Figuras Checas que Fueron "Depuradas"

VIENA, 2 (AFP.). — Trascendió que varias personalidades checoslovacas que habían sido "depuradas" han reaparecido en actos públicos. El general Ludwig Svoboda, ex comandante en jefe de las tropas checoslovacas en la URSS durante la guerra y ministro de Defensa Nacional hasta 1950, participó el 17 de junio en la Asamblea General de la Sociedad para la Amistad soviético-checa. Algunas informaciones lo daban por "liquidado", aunque una mina de la región de Kladno siguió llevando su nombre. Por otra parte, el ex jefe del Estado Mayor, Jaroslav Prochazka, que fuera destituído, hizo también su aparición. Según la prensa checoslovaca, es ahora profesor de la Academia Militar de Praga.

L. SVOBODA

Mermó la Reserva de Oro en Inglaterra

LONDRES, 2 (AFP). — Las reservas de oro y dólares de Gran Bretaña disminuyeron en unos 15 millones de dólares durante el segundo trimestre de este año, declaró Richard Butler, ministro de Hacienda, en los Comunes. El total de las reservas se eleva por consiguiente ahora a 1.685 millones de dólares, contra 1.700 millones que había el 1º de abril, y 2.335 millones el 1º de enero, también de este año.

R. BUTLER

Además, Butler apuntó las siguientes cifras:

"De Estados Unidos se recibieron 220 millones de dólares correspondientes a la ayuda para la defensa, contra nueve millones de dólares que correspondieron al primer trimestre.

Señalando que la disminución de las pérdidas en las reservas constituye una "mejoría considerable", Butler agregó: "Hemos logrado un respiro. La tarea que tenemos por delante es todavía penosa y prolongada. Gran Bretaña debe colocar a la cabeza de sus preocupaciones el problema de la balanza de pagos".

Rindióse sin Lucha el Jefe de Penados de Anchieta

SAN PABLO, 2 (AFP). — Después de once días de resistencia, el bandido Pereira Lima, jefe de la rebelión en la isla penal de Achieta, se rindió a la policía, sin disparar siquiera su winchester.

Facilitó esa rendición la denuncia de uno de sus compañeros.

Puede Convertirse en Caballo de Troya al Revés la Misión de los Sacerdotes Obreros Franceses

CLARIN en París

PARIS, 2 (De nuestra agencia). — Una de las más interesantes y audaces instituciones del proselitismo católico parece estar en crisis.

Quienes desde el primer instante mostraron sus temores ante la eficacia de esta iniciativa, los han visto, cuando menos en parte, confirmados. ¿Los "prêtres ouvriers", es decir, los sacerdotes obreros, creados por el cardenal Suhard, son verdaderamente una brecha abierta en las vastas zonas de obediencia comunista, o constituyen, por el contrario, un punto débil por donde el comunismo puede vulnerar la ortodoxia católica? En este instante, son ya muchos los que presienten la segunda posibilidad.

Las "misiones de París", a cargo de sacerdotes que durante la mayor parte del día hacen vida de obreros, trabajando en los muelles del Sena o en las fábricas metalúrgicas, y que por la tarde se restituyen a sus iglesias con un entusiasmo apostólico digno de los tiempos de las catacumbas, habían despertado una gran emoción. Y a despecho de los recelos y las dudas de algunos prelados, a quienes la iniciativa pareció excesivamente peligrosa, pronto se extendieron a Marsella, a Lyon, a Burdeos, a Cherburgo... La muerte de un "prêtre ouvrier" en el puerto de Burdeos, aplastado por una grúa, significó un clamoroso bautismo de sangre.

Cuando quienes habían acogido la formación de las "misiones obreras" con recelo parecían darse por vencidos, aislados incidentes han venido a probar que este ensayo de catequesis social no deja de tener serios riesgos. Un día, en una reunión de la C. G. T., central comunista, se levantó un sacerdote obrero para declarar que él se hallaba encantado en medio de los camaradas comunistas. Más tarde, otros "prêtres ouvriers" aparecieron frecuentando asambleas de los "partidarios de la paz" y otras manifestaciones políticas gratas a Moscú. Algunos otros firmaron los manifiestos de protesta contra el Pacto Atlántico.

En el mundo católico francés cundió la alarma. ¿Acaso iban a convertirse los "prêtres ouvriers" en un nuevo caballo de Troya, sólo que al revés?

La detención de dos sacerdotes de las "misiones de París" que tomaban parte el 28 del mes pasado en las algaradas rojas contra la presencia en Francia del general Ridgway ha puesto al descubierto la crisis latente. El temor de que por este boquete el comunismo pueda empezar a corromper las conciencias cristianas se ha hecho en mucha gente amarga certidumbre.

MARTINEZ TOMAS

Mariscal TITO

Choque en el Linde de Yugoslavia y Bulgaria

BELGRADO, 2 (AFP). — Anuncia el gobierno del mariscal Tito que en una escaramuza entre guardias fronterizos yugoslavos y un "grupo terrorista" búlgaro, fueron muertos el teniente coronel Pane Djukic, de los servicios de seguridad de fronteras, y un guardia yugoslavo. El encuentro tuvo lugar en la aldea de Veliko Tanjane, en la región de Leskovac.

¡AUMENTA!

"No dejen de pesarlo cada día en las primeras semanas", les había dicho el médico a Leonor y a Conrado al nacer el nene. Y ahora ellos querían hacerlo, pero el gasto de una balanza era un poco gravoso para su presupuesto en ese mes. ¿Cómo solucionar el problema? Conrado, leyó este Aviso Clasificado en CLARIN:

Vendo balanza y corralito buen estado. T. E. —...-0784

El precio que les pidieron era tan bajo, que realmente la ocasión valía la pena y compraron ambas cosas. Ahora comprueban con alegría que el nene aumenta de peso sin cesar. Y, además, ya tienen el corralito preparado para cuando empiece a gatear. ¡Qué suerte! Se la deben al Clasificado de CLARIN (CORRIENTES 555, 13 a 8.30 a 18.30 hs. Informes 32 0411 al 0417).

Realízase Esta Tarde el Acto de la C. G. T. en Homenaje a la Señora Eva Perón

(INFORMACION PAGINA TRES)

RECHAZO MOSSADEGH LA PROTESTA DE LA U.R.S.S. POR EL PACTO IRANOYANQUI

TEHERAN, 3 (INS). — El gobierno rechazó la protesta soviética contra la aceptación por Irán de ayuda militar de Estados Unidos. En una respuesta sumamente demorada al alegato de que Irán violaba su tratado con Moscú al recibir esa ayuda militar, dice que "tales presunciones y temores carecen de base".

A todo esto, en la carta que Mossadegh dirigió esta mañana al cha haciéndole saber que su gobierno renunciaría el 5 de julio y no reanudaría sus actividades sino después de la votación del Parlamento y la decisión del soberano, se indica que "esta dimisión no debe ser interpretada como un signo de fatiga o un deseo de librarse de las tareas actuales, sino solamente como una advertencia sobre la necesidad de que la Cámara comience lo más rápidamente posible una actividad que tienda al bienestar de la Nación". A manera de conclusión, agrega que aceptaría la misión que pudiera confiársele para proseguir sus funciones. Los observadores señalan que, conforme a las tradiciones parlamentarias, el gabinete debe renunciar después de la elección de miembros de la Comisión de la Cámara y que seguidamente la Cámara y el Senado "recomiendan" al cha la personalidad encargada de formar el nuevo gobierno.

APRUEBA ADENAUER LA RESPUESTA AL SOVIET

No Variará lo Acordado en Londres

ADENAUER

BONN, 3 (AFP). — Durante su conversación con los altos comisarios, que duró unas tres horas, Adenauer sometió las proposiciones alemanas concernientes a la respuesta de las potencias occidentales a la última nota soviética. Las sugestiones del jefe del gobierno federal serán trasmitidas a los gobiernos norteamericano, británico y francés.

Algunos Retoques

PARIS, 3 (AFP). — A raíz de la conversación mantenida en Bonn entre Adenauer y los tres altos comisarios de Estados Unidos, Gran Bretaña y Francia, sobre el proyecto de respuesta occidental a la última nota soviética, el texto de dicha respuesta será objeto de algunos retoques a fin de tomar en consideración las observaciones formuladas por el canciller germano.

Se trata, según informan en círculos generalmente bien informados, de modificaciones que no varían en modo alguno el sentido o el equilibrio del proyecto sobre el cual llegaron a un acuerdo en Londres Dean Acheson, Anthony Eden y Robert Schuman. En consecuencia se señala que Adenauer ha dado su virtual aprobación al mismo.

Es posible que la contestación así reajustada, sea entregada a comienzos de la semana próxima.

Palabras de Niemoller

FREIDEMSTADT, (Alemania), 3. (INS). — El reverendo Martin Niemoeller, ministro luterano alemán, declaró que si estalla la guerra, Alemania "debe colocarse al lado de Rusia". Esa afirmación fué difundida por la agencia D. P. A. de la zona occidental, la que dice que Niemoeller manifestó en un mitin pro paz, que "en una guerra entre Oriente y Occidente, una Alemania rearmada deberá y tendrá que colocarse al lado del Este. Si queremos garantizar que la nación sobreviva tras la próxima guerra, entonces deberá colocarse al lado de Rusia".

Niemoeller, que fuera comandante de un submarino en la primera guerra mundial, opinó además, que la idea del comunismo "que tuvo su origen en Occidente no es tan peligrosa como se trata de presentar. "Yo no le temo", subrayó, y añadió: "Sólo se debe temer la bolchevización de Alemania".

Confirman que Cesó el Embargo a España

LONDRES, 3 (AFP). — Se confirmó en círculos autorizados que el gobierno decidió levantar la prohibición de entregar a España productos semimilitares, tales como camiones y equipos aéreos.

Se aclaró al respecto que los pedidos de los países del Pacto del Atlántico tendrán prioridad sobre los de España.

Fiebre de Oro en Brasil

MACAPA (Territorio de Amapá), 3 (AFP). Se confirma que un nuevo Eldorado acaba de descubrirse en las fuentes del río Jari en la frontera de la Guayana francesa y el Estado de Pará. Un "garimpeiro" de San Pablo, luego de pasar muchos años buscando oro en el Amazonas, descubrió un yacimiento que tendría 18 filones, de los cuales rendiría no menos de cinco kilos de oro por día, lo que puede considerarse como el mejor negocio del mundo. La noticia se extendió como un reguero de pólvora entre los "garimpeiros" y en estos momentos se asiste a un verdadero éxodo en el cual participan, no solamente mineros y agricultores, plantadores de Belén y de Macapá, sino igualmente habitantes de la Guayana francesa. En pocos días surgirá en las fuentes del Jari un verdadero pueblo de galpones y casas donde se mezclarán "garimpeiros", con aventureros de toda laya y comerciantes que venderán a precio de oro (el crucero ya no tendrá valor fijo) todas sus mercaderías.

Año VII Nº 2.425
Diario de la Mañana
Clarín
BUENOS AIRES · REPUBLICA ARGENTINA
40 CENTAVOS
Un toque de atención para la solución argentina de los problemas argentinos
Buenos Aires, Viernes 4 de Julio de 1952

KUUSELA, de 18 años, de edad, la hermosa finlandesa, que fué elegida Miss Universo en el gran concurso de Long Beach, en California, aparece en el trono con el cetro y la corona

Agasajan a Dean Acheson en la Capital del Brasil

Formuló un Llamado N. Da Fontoura

RIO DE JANEIRO, 3 (INS). — El canciller del Brasil exhortó a Estados Unidos a otorgar "ayuda financiera" a Iberoamérica, con el fin de lograr que "la fuerza militar ésta sea capaz de contener, junto con la de los norteamericanos, los ataques que provengan de fuera del continente, y de poder ir más allá del hemisferio en la preservación de la herencia espiritual de nuestra civilización". El ministro de Relaciones Exteriores, Joao Neves da Fontoura, pronunció esas palabras en el banquete oficial en honor del secretario de Estado norteamericano, Dean Acheson.

Palabras de Da Fontoura

Da Fontoura agregó: "La presencia de Su Excelencia en estos momentos en Río de Janeiro, trasciende los límites de una visita de pura cortesía. Por ser ésta la primera vez que Su Excelencia visita un país al sur del Río Grande, y porque el mundo de hoy exige actitudes claramente definidas, es porque resolvemos ver en su viaje más que un gesto hacia el Brasil, una prueba de aprecio de Estados Unidos para todas las naciones iberoamericanas".

La Ayuda Financiera

Expresó más adelante: "Ya hemos hallado la fórmula para la ayuda mutua en los campos militar y político. Se halla incorporada en el tratado de Río de Janiro que sustituye el sistema de alianzas por compromisos de seguridad mutua, con lo que se eleva la amistad entre naciones a un nuevo nivel de efectividad y nobleza". A esta altura del discurso, da Fontoura hizo el llamamiento en pro de ayuda financiera, al decir: "Lo que debe ser mejorado ahora es la cooperación económica, fomentada activa y sistemáticamente".

Palabras de Acheson

Por su parte, Acheson hizo un llamamiento a la América latina en favor de un firme e inquebrantable régimen de solidaridad hemisférica contra la "terrible amenaza" de las agresiones comunistas. Afirmó que "el problema de nuestra seguridad es indivisible" y que "no podemos tener categorías o prioridades en este particular. Vivimos en una era de gran peligro y nos hemos visto precisados a hacerle frente a ese peligro. Pero el hecho de que hayamos afrontado estas difíciles problemas en Europa y en Oriente no significa decaimiento en nuestro interés en esta parte del mundo".

Luego, hablando en rueda de periodistas, Acheson dijo que espera la continuación del régimen de íntima solidaridad del sistema interamericano después de los comicios que se desarrollarán en Estados Unidos en noviembre. Por lo demás, se mostró reacio a referirse a los cambios que podrían ocurrir en caso de que triunfe el candidato republicano.

Nam Il Propone Nuevas Bases Para la Tregua

FEDERICO IX, rey de Dinamarca

Particular Interés del Jefe Rojo

TOKIO, 3 (AFP). — El general Nam Il sugirió que los prisioneros sean "reclasificados" por naciones y por zonas, y pidió que se hagan listas a los efectos de una "repatriación total". En la declaración que hizo, para proponer reuniones secretas, Nam Il solicitó, además, que "las tropas extranjeras fueran enviadas a sus hogares".

Al referirse a "extranjeras", quiso decir chinos, norcoreanos y de las Naciones Unidas. Recalcó asimismo que los prisioneros surcoreanos actualmente incorporados a las unidades de Corea del Norte, serían liberados y reintegrados a sus casas.

Insistencia Comunista

Insistió Nam Il en afirmar que si la UN da curso a su nuevo plan, habrá motivo para esperar un "armisticio razonable", acerca de cuya urgencia pareció especialmente interesado. Luego de registrar la declaración del general Nam Il, el jefe de la delegación aliada, general Harrison, pidió postergar el debate hasta mañana, a fin de estudiar el asunto detenidamente.

Votan Hoy en Pusán

PUSAN, 3. (AFP). — La Asamblea coreana decidió postergar hasta mañana la votación sobre los proyectos de reforma de la Constitución.

Cederánse 68 Naves al Japón

WASHINGTON, 3. (INS). — El Senado aprobó por unanimidad y envió a la Casa Blanca, para su promulgación, una ley autorizando el préstamo a Japón de 68 unidades navales para patrullar las costas.

Pide un Voto de Confianza, Pinay

PARIS, 3 (AFP). — Durante la sesión nocturna de la Asamblea nacional, el primer ministro Pinay, planteó la cuestión de confianza, con respecto al proyecto gubernamental, referente a la escala móvil de salarios, en segunda lectura. La votación se efectuará el martes próximo.

RUSIA VETO LA INVESTIGACION BACTERIOLOGICA

NUEVA YORK, 3 (INS) — Rusia pronunció su veto número 50 en el Consejo de Seguridad, impidiendo así que la Cruz Roja Internacional investigara la acusación de que Estados Unidos recurrió a la guerra de gérmenes en Corea y Manchuria. El representante del Soviet, Jacob Malik, expresó su voto negativo después que los otros 10 miembros apoyaran la propuesta norteamericana.

Actitud de Malik

La decisión de Malik lleva a un callejón sin salida varios meses de esfuerzos de Estados Unidos, dentro y fuera del Consejo para lograr una investigación neutral sobre el terreno de las acusaciones rojas de que se está llevando la guerra de gérmenes en Corea. Durante los últimos dos días, Malik, declaró "una huelga de silencio", al no tomar parte en los debates, como protesta por lo que calificó de "tácticas de monopolio del bloque anglonorteamericano". Además, Malik quería que se invitara a China comunista y a Corea del Norte a participar en la discusión.

Opónense los EE.UU. a un Convenio Danés

WASHINGTON, 3 (AFP).— El embajador de Estados Unidos en Dinamarca indicó al gobierno del rey Federico IX que su país se opone resueltamente al proyecto danés de entrega a la URSS, según el acuerdo comercial entre ambos países de 1946, de un buque petrolero de 13 000 toneladas, conforme se informó en esta ciudad. Agregaron en los círculos oficiales norteamericanos que el embajador ha señalado principalmente que la entrega de dicho barco implicaría seguramente la suspensión de la ayuda económica y financiera norteamericana a Dinamarca

Truman Señaló la Influencia de la UN

WASHINGTON 3 (AFP.). — Afirmando que Estados Unidos debe continuar dando todo su apoyo a la UN, el presidente Truman expresa en el informe que presentó al Congreso: "Gracias a las Naciones Unidas ha podido la conciencia internacional desenmascarar y combatir las tentativas del Kremlin para imponer la ley de la fuerza a los países pacíficos. Esta acción ha fortalecido la libertad, dando coraje a los timoratos que hubieran podido ceder a la fuerza del comunismo". Criticando a quienes quisieran que Estados Unidos siga el camino del aislacionismo, agrega: "Estoy seguro de que el pueblo norteamericano rechazará esos consejos dados por las voces de la desesperanza. Podemos ganar la paz, pero no solos y sobre todo, no podemos ganarla sólo por la fuerza. No podemos ganar la paz sino continuando la tarea en pro de la justicia internacional y la moralidad dentro del marco de las Naciones Unidas".

Proclama de Truman

FILADELFIA, 3 (INS).— Una proclama del presidente Truman encabeza los miles de saludos llegados a Filadelfia, con motivo de festejarse mañana el Día de la Independencia. Truman insta a los norteamericanos a que pidan a Dios "paciencia y fortaleza para seguir adelante en la senda trazada sin vacilaciones. También debemos dar gracias a El —agrega— por su constante vigilancia sobre nosotros en todas las horas, tanto de prosperidad como de peligro nacional".

Firme Determinación

WASHINGTON, 3 (AFP.). — Truman, en su conferencia de prensa, reafirmó que no tiene intención de postular su candidatura y que la rechazaría si se la ofreciera la convención demócrata de Chicago.

Aprobó el Senado Chileno el Tratado con la Unión

SANTIAGO DE CHILE, 3 (INS). — El Senado ratificó el pacto de asistencia militar con Estados Unidos por 25 votos afirmativos, 6 en contra y 3 abstenciones. Votaron en contra: Carlos Ibáñez, candidato presidencial; Elías Lafferte y Salvador Ocampo, comunistas; Eugenio Guzmán, ibañista; Luis Alberto Martínez, socialista ibañista, y Salvador Allende, candidato presidencial del socialismo de izquierda.

☆ Puede Ser Warren el Candidato Republicano de Ultimo Momento ☆

NUEVA YORK, 3. (De nuestra agencia). — Hoy nos encontramos prácticamente en vísperas de la convención republicana, ya que de aquí al lunes solo median días de fiesta. Prácticamente, también, se ha llegado al límite en el cálculo de probabilidades, juego de hipótesis y apreciación de factores que van a influir en dicha convención. El hecho más sobresaliente es que en los últimos días se ha registrado una variante en las posiciones internas del partido Republicano, donde la lucha entre Taft y Eisenhower ha llegado a extremos de gravedad que no se pudieron prever. Por esa variante, parecerían anuladas las ventajas que asistían a Taft no hace muchos días y que, a pesar de permitirle arribar a la convención con mayoría de delegados sobre Eisenhower, hacían dudosa, de todas maneras, una fácil elección a la candidatura.

Como decimos antes, la lucha entre Taft y Eisenhower ha llegado a extremos imprevisibles.

El partido republicano se encuentra dividido en dos bandos irreconciliables y no es difícil que este conflicto interno pueda costar a la postre la elección de noviembre. Aparentemente, ninguno de los candidatos podría imponerse por sí mismo, y eso podría determinar la aparición de Warren en un primer plano definitivo. El gobernador de California es considerado como el más razonable término de conciliación entre las divididas fuerzas republicanas, lo que puede significar, precisamente, que Warren se abstenga de apoyar a Eisenhower. Este apoyo, a su vez, podría ser el único factor decisivo para que "Ike" obtenga la candidatura. La impresión creciente en la opinión pública es que Taft ha sido arrollado por la avalancha política que él mismo desató y que, por supuesto, amenaza arrastrar a Eisenhower también. Taft resultaría haber sido así el mejor aliado de los demócratas, desde que crece el sentimiento general de que el partido Republicano no puede afrontar las elecciones de noviembre con posibilidades serias, si no es Eisenhower quien encabeza la fórmula presidencial.

Por su parte, en el campo demócrata la prolongada indecisión que ha pesado en la campaña preelectoral es sucedida por la creciente convicción de que Stevenson es la más positiva de las figuras "presidenciables" del partido. Al tiempo, el senador Russell, líder del sur "rebelde", se perfila más y más como el obligatorio segundo término de cualquier fórmula que sea elegida el veintiuno de julio. En resumen, estamos en vísperas de un acontecimiento que tres meses antes de las elecciones habrá de proporcionar buenos fundamentos para prever cuál puede ser su resultado.

QUEDARA BIEN

Pocos días antes de ofrecer esa cena a un grupo de amigos, notó que su juego de cubiertos estaba ya un poco desfustrado e incompleto. Se exponía a hacer mal papel. Entonces, se le ocurrió publicar este Aviso Clasificado en CLARIN:

Cbto. cuadro buena firma p. cubiertos finos. T. E. ..-2425.

El tenía muchos cuadros de valor en la casa y no le importaba desprenderse de uno. En cambio don Luis T., que leyó el aviso, anheloba un buen cuadro para adornar el comedor y, como le habían regalado poco antes un juego de cubiertos, no le importaba enajenar otro fino que tenía. Ambos llegaron a un acuerdo y se sienten satisfechos porque han conseguido lo que necesitan. Lo permitió un Clasificado de CLARIN (CORRIENTES 655. De 8.30 a 18.30 horas. Informes: 32-9411 al 9417).

Ya es Ley el Proyectado Monumento a la Señora Eva Perón

Asistió una Entusiasta Muchedumbre al Acto de Homenaje Realizado por la CGT en el Luna Park

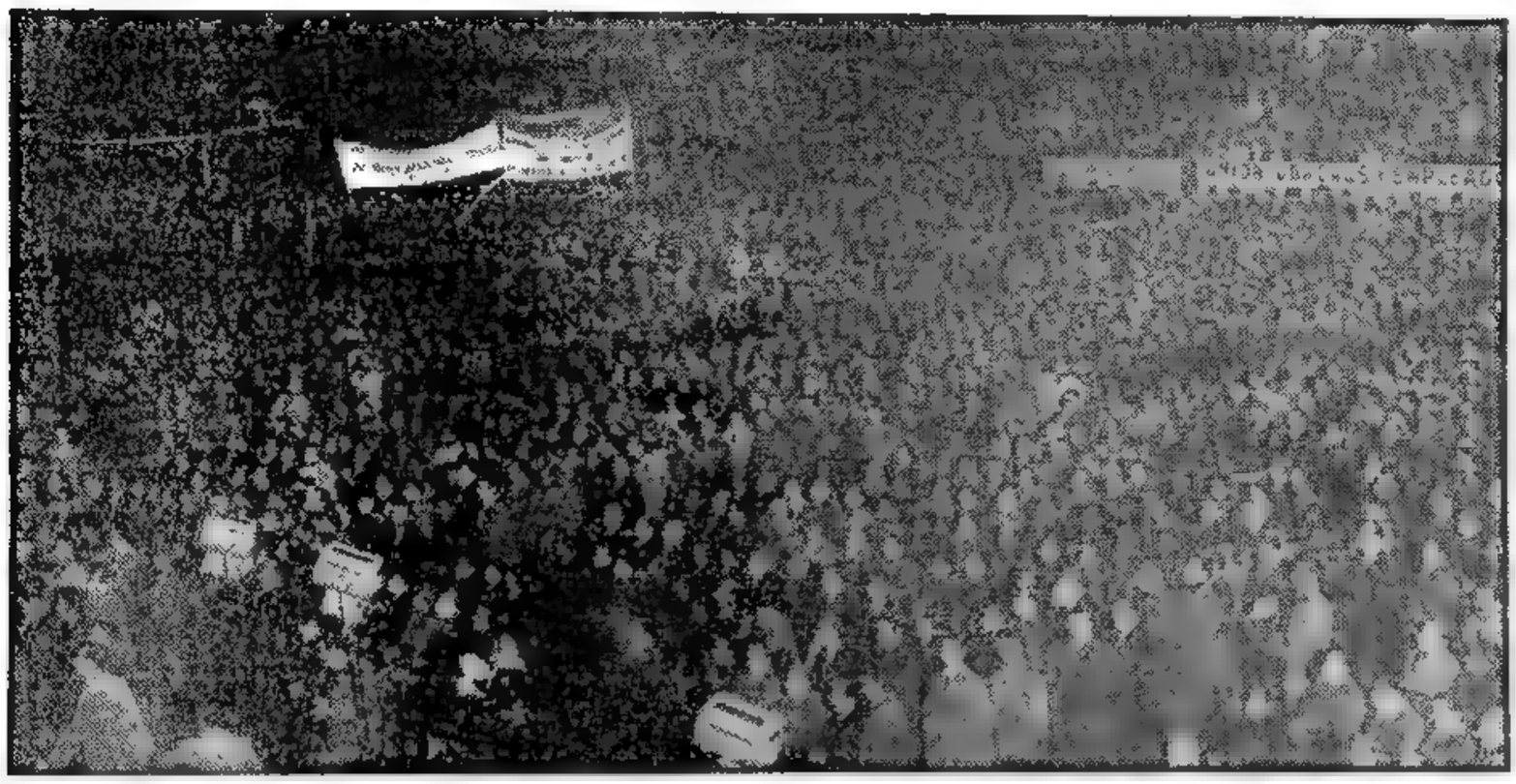

UN DETALLE del aspecto que presentaba el Luna Park, al iniciarse el acto de la C. G. T. en homenaje a la Sra. Eva Perón. Las instalaciones del local fueron colmadas por una entusiasta concurrencia, mientras una densa masa debió escuchar los discursos en las calles adyacentes, pues no tuvo cabida en el estadio

Exaltóse la Personalidad, la Obra Social y el Libro de la Esposa del Jefe del Estado

EN todo el país se rindió ayer homenaje a la señora Eva Perón, recientemente consagrada Jefa Espiritual de la Nación, en su carácter de la más firme colaboradora del Jefe del Estado, por su obra en favor de las clases trabajadoras, su labor al frente de la Fundación que lleva su nombre y en su calidad de dirigente del partido Peronista Femenino. Con actos que se cumplieron simultáneamente con el central, realizado en el Luna Park de la capital Federal, la Confederación General del Trabajo ordenó que se llevaran a cabo concentraciones similares en el interior del país, lo que reunió prácticamente en todas esas ciudades y localidades a nutridas muchedumbres.

En la Capital fué sumamente densa la columna que se formó desde temprano en diversos puntos estratégicos de la ciudad —Plaza Congreso, Plaza de Mayo, Retiro, Constitución y otros— para desplazarse hacia el Luna Park, que mucho antes de la hora señalada estaba rodeado por quienes no habían podido ingresar en el local.

Nutridos Grupos

A partir de las 15, hora fijada por la C. G. T. para el cese total de las actividades, con el fin de que los integrantes de todos los gremios pudieran hacerse presentes en la concentración, comenzaron a observarse nutridos grupos que se encaminaban hacia el Luna Park. Pero ya en ese entonces, algunos madrugadores habían ganado posiciones en las tribunas y en torno al palco desde el cual harían uso de la palabra los oradores designados.

El Paro Fué Absoluto

Con la máxima precisión y disciplina se cumplió el paro. Muchas casas de comercio, oficinas y otras, lo iniciaron a mediodía o poco después y en otras se siguió la labor hasta las 15. Pero en todas, al sonar la primera campanada de esa hora, cesó todo trabajo y sólo permanecieron en sus puestos las guardias indispensables de hospitales y sanatorios, los obreros y empleados de servicios públicos, de transportes colectivos y los serenos y encargados de la custodia de edificios o de tareas indispensables.

En las escuelas se suspendieron las clases de tarde, mientras que por la mañana se dictaron los cursos normalmente. Los bancos, respondiendo a una disposición del Banco Central de la República, cerraron sus puertas a las 14, momento en que se dejó de atender al público.

Otros Gremios

Cosa pareja ocurrió en las actividades de los gastronómicos, que iniciaron el paro a las 15 y lo prolongaron hasta las 6 de hoy. De las farmacias, únicamente permanecieron abiertas las de turno, como si se tratara de un feriado dominical.

En cuanto a los espectáculos públicos —cines y teatros— no funcionaron ayer, al igual que todos los actos recreativos, deportivos, actividades en casinos, variedades, bares, etc.

Con respecto a las empresas periodísticas, el Sindicato Argentino de Prensa dispuso un paro simbólico que duró de 18.30 a 18.40, que también realizaron los gráficos, mientras que en las emisoras radiotelefónicas quedó el locutor de turno.

También llevaron a cabo paros simbólicos de adhesión los tranviarios y ferroviarios y demás personal de transporte que detuvo sus vehículos durante diez minutos.

En las oficinas dependientes de la Dirección Central de

(Continúa en la página 005)

PROTESTAS SOVIETICAS ANTE LOS 3 GRANDES

Liberaron a 2 Sargentos Británicos

BERLIN, 4 (INS). — Los funcionarios soviéticos de Berlín entregaron nuevas protestas a las tres potencias occidentales.

Ante los británicos se quejan contra las restricciones impuestas a la radio de la ex capital alemana que maneja el Soviet, ubicada en el sector ocupado por las tropas de aquel país. Los rusos dicen que el bloqueo de la estación es violatorio del acuerdo de las cuatro potencias firmado en 1945.

Además, hicieron llegar a norteamericanos y franceses otras notas de protesta contra violaciones del territorio oriental por aviones de los dos países que hacen el recorrido por el corredor aéreo entre la parte occidental y Berlín.

Liberan a Dos Sargentos

BERLIN, 4. (AFP). — Los soviéticos entregaron los dos sargentos británicos detenidos el 3 de julio por la policía popular en la estación del ferrocarril urbano de Albrechtshof, en la zona rusa. Ambos militares se desorientaron y dejaron pasar Spandau, que es la última estación occidental.

Año VII Nº 2.426
Diario de la Mañana
Clarín
BUENOS AIRES · REPUBLICA ARGENTINA
40 CENTAVOS
Un toque de clarín para la atención argentina de los problemas argentinos
Buenos Aires, Sábado 5 de Julio de 1952

Calmina la Campañ Electoral en Méxic

MEXICO, 4 (AFP). — Los partidos políticos mexicanos que intervienen en la campaña electoral, a pocas horas de las elecciones se dirigen recíprocamente graves acusaciones.

Los inspectores de finanzas que recientemente controlaron la contabilidad de varias grandes empresas, señalaron importantes atrasos en el pago de los impuestos fiscales por parte de tres sociedades, de las cuales es miembro del directorio el general Miguel Henriquez Guzmán, candidato a la presidencia de la República por la Federación de Partidos del Pueblo Mexicano, agrupación opositora. Para garantizar el pago de los impuestos reclamados, que ascienden a veintinueve millones de pesos, el ministerio de Finanzas embargó los bienes de las tres sociedades en cuestión, que son valuados en más de doscientos millones de pesos. Esta medida de precaución es evidentemente legal, y también permite poner en conocimiento de la opinión pública, y especialmente de la clase obrera, las actividades y la fortuna personal del candidato opositor.

La Administración Nacional del Petróleo, que depende del gobierno, fué acusada públicamente por el presidente de la Comisión de Petróleo de la Cámara "de haber violado la Constitución librando prácticamente el petróleo mexicano a compañías extranjeras".

En Sesiones Secretas se Negociará el Armisticio

PAN MUN JON, 4 (AFP). — La delegación aliada aceptó realizar sesiones secretas para acelerar las negociaciones de armisticio, pero con ciertas condiciones, la primera de las cuales es que esas reuniones podrán cesar en cualquier momento, ya sea por común acuerdo o ya por determinación de una de las partes. La segunda establece que deberán realizarse dentro del mismo espíritu y con las mismas normas y reglas de procedimiento que en las anteriores plenarias.

El general Nam Il aprobó las exigencias y la sesión de hoy fué rigurosamente secreta, durando 45 minutos. A su término, el general William Nuckols manifestó a los corresponsales que había transcurrido en una atmósfera de calma.

Puntos de Vista

Ambas delegaciones expusieron detalladamente sus puntos de vista acerca del problema fundamental que entorpece el progreso de la reunión, es decir, la cuestión del canje y de la repatriación de los prisioneros. Un comunicado oficial de los emisarios de la UN señala que el general Harrison se avino al pedido comunista de ayer, en la esperanza de que los rojos podrán deponer su actitud de neta intransigencia en la cuestión de la repatriación de los prisioneros. El comunicado aclara, asimismo, que la UN no dará mayores indicaciones acerca de detalles de las sesiones secretas.

La Asamblea Sudcoreana Aprobó Enmiendas Constitucionales

Quedó Solucionada la Crisis Política

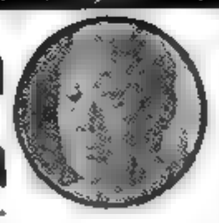

RHEE

PUSAN, 4 (INS). — La crisis política sudcoreana, que llevaba seis meses, terminó prácticamente cuando la Asamblea Nacional, por abrumadora mayoría, aprobó las cuatro enmiendas constitucionales que crean básicas reformas en el gobierno.

Las enmiendas solicitadas por el presidente Rhee, como arreglo de su enconada lucha con la oposición, que tiene mayoría en la Asamblea, fueron sancionadas por 163 votos, sin ninguno en contra y la abstención de tres legisladores.

La Legislatura Constará de Dos Cámaras

En la reforma aprobada se establece que el presidente será elegido por votación popular, y la Asamblea contará en el futuro con una legislatura de dos cámaras. El primer ministro nombrará el gabinete y éste estará sujeto al control de la Asamblea.

Revés Aéreo Comunista

SEUL, 4 (INS). — Los aviones a chorro de la UN derribaron o averiaron a 19 Mig-15 sobre el noroeste de Corea. De la suma total, unos 12 se consideran decisivamente perdidos, otros 2 probablemente derribados y 6 más dañados. Las pérdidas aliadas no se anunciaron. En la batalla intervinieron 97 "sabres" norteamericanos F-86, contra 115 Mig-15, y la acción tuvo lugar en la misma frontera del Yalú. Los "sabres" escoltaban a los bombarderos que atacaron un objetivo no especificado, ubicado a 30 kilómetros de la central hidroeléctrica de Suhio.

En el frente terrestre se mantuvo hoy la característica de los últimos días, es decir, que hubo crecientes operaciones locales de patrullas y ataques de sondeo en escala limitada.

Más Huelgas en el Uruguay

MONTEVIDEO, 4 (INS) — Sin variantes prosigue la huelga de los empleados radiotelefónicos, iniciada el sábado último, con adhesión de gran parte de los sindicatos obreros.

Los actores dieron término a medianoche a un paro solidario de 48 horas, y el personal de los talleres de radio y electricidad realizan otro de 24 horas reclamando al Consejo de Salarios se expida rápidamente en la solución del conflicto.

Mientras tanto, tiende a agravarse la huelga de los trabajadores carboneros del puerto, pues los estibadores estudian la conveniencia de plegarse a ella.

El Embargo Inglés a España es Levantado

LONDRES, 4. (AFP). — Sólo después de consultar a los miembros de la NATO, los gobiernos del Commonwealth y Gran Bretaña levantaron el embargo sobre la entrega a España de productos semimilitares, según declaró un vocero del Foreign Office. Esta medida, indicó, refleja a la vez la preocupación de Gran Bretaña por aumentar sus exportaciones y el deseo del gobierno por reanudar relaciones normales con España.

Es Elogiado en Río el Discurso del Canciller Neves da Fontoura

RIO DE JANEIRO, 4 (AFP) Los diarios y los círculos diplomáticos comentan elogiosamente los discursos pronunciados por los cancilleres Acheson y Neves da Fontoura, destacando la trascendencia de sus conceptos vinculados a las relaciones interamericanas. Los juicios periodísticos, con virtual unanimidad, aplauden las palabras de Neves da Fontoura, especialmente en el siguiente párrafo:

"La presencia de Vuestra Excelencia (Dean Acheson) en este momento en Río de Janeiro, trasciende el límite de una simple visita de cortesía. Porque es la primera vez que V. E. llega a las tierras al sur de Río Grande y porque el mundo exige ahora definiciones y posiciones claras, queremos ver en vuestro viaje, más que un homenaje al Brasil, una prueba de aprecio de Estados Unidos a todos los pueblos de América latina, de cuyos ideales el Brasil siempre se honró en ser —en el pasado como en el presente— un servidor leal e incansable, sin exclusiones indebidas ni injustificadas emulaciones".

También se comenta la actitud del ex presidente Bernardes, quien en la sesión especial del Senado en honor de Acheson, encareció a los norteamericanos que "no reediten los errores y equivocaciones que se originaron en la falta de comprensión de Europa" y recalcó que es necesario que "las relaciones entre los pueblos del continente sean más que amablemente formales". "Es imprescindible, agregó, que nuestra mutua comprensión sea humana y, sobre todo, que se ajuste a la realidad".

Las Actividades Cumplidas por Acheson

RIO DE JANEIRO, 4 (AFP). — El secretario de Estado norteamericano, Acheson, cumplió hoy las siguientes actividades: a las 11 concurrió a una reunión de la Comisión Mixta Estados Unidos-Brasil, a la que asistió el ministro de Finanzas, Horacio Lafer; a las 12.30 le fué ofrecido un almuerzo por el ministro de Finanzas; a las 14.30 fué recibido por el Senado Federal y una hora después por la Cámara de Diputados. En ambos casos, Acheson habló de la amistad y la cooperación yanquibrasileña.

IDEA FELIZ

Era médico y necesitaba adquirir ciertos conocimientos de química para un trabajo que estaba escribiendo. No sabía a qué dirigirse para aprender lo que anhelaba, cuando leyó este Aviso Clasificado en CLARIN:

Doy lecciones química a cbio, medicina. — ..-7686

Entonces, se le ocurrió que lo mejor era proponer aquel canje de conocimientos. El anunciante necesitaba ciertas nociones de medicina para poder hacerse cargo de un buen empleo que le ofrecían. De modo que para ambos la oportunidad era de perlas y se pusieron de acuerdo. Están muy satisfechos de sus respectivas lecciones y no olvidan que le deben la feliz idea a un Clasificado de CLARIN (CORRIENTES 553. De 8.30 a 18.30 horas. Informes: 32-9411 al 9417).

★ Prodújose Una Escisión en el Partido del General De Gaulle ★

Adenauer Urge la Reunión de los 4 Grandes

"No Deben Aplazarse los Acuerdos de Paz"

MUNICH, 5 (AFP) — "Alemania occidental desea una nueva reunión de las potencias occidentales con la Unión Soviética, porque está más interesada que cualquier otro país en una pacificación de las relaciones entre el Este y el Oeste", declaró Adenauer en una entrevista a un diario. Señaló empero que una conferencia cuatripartita debía iniciarse en condiciones que tornaran imposible toda política de bolchevización por los dirigentes soviéticos, destacando, asimismo, que las eventuales negociaciones entre los cuatro no deberían repercutir sobre la integración europea. El canciller federal subrayó, asimismo, que no existe ninguna razón para aplazar los acuerdos de paz con las potencias occidentales en caso de organizarse una conferencia con la Unión Soviética.

Tras recordar que el gobierno de Bonn pudo participar en las conversaciones diplomáticas sobre la conferencia cuatripartita, el canciller expresó la esperanza de que los intereses de toda Alemania fueran claramente definidos en la respuesta occidental a la Unión Soviética.

Gran Afluencia de Asilados

BERLIN, 5. (AFP). — En junio pasado, 7.657 refugiados de la zona soviética han solicitado asilo a las autoridades de Berlín oeste, contra 4.722 pedidos similares registrados en mayo. Entre ellos figuran 1.657 jóvenes de menos de veinte años.

Situación de 100.000 Alemanes

BERLIN, 5. (AFP). — Cien mil alemanes habitan todavía los antiguos territorios del Reich en el Este, actualmente administrados por Polonia, anuncia un representante del ministerio federal para la unidad alemana. Según el vocero, gran número de esos alemanes ha tratado vanamente desde hace años de obtener autorización para trasladarse a la República Federal.

"Maniobras Telefónicas"

LONDRES, 5. (AFP). — "Grandes maniobras telefónicas", organizadas por el ministerio de Guerra, se cumplirán hoy y seguirán en Londres bajo la denominación de "Ejercicio Júpiter", que tienen por objeto verificar la rapidez y eficacia de la red secreta de comunicaciones militares en la capital, así como el enlace entre la defensa civil y la policía.

✦ Renunció Mossadegh

TEHERAN, 5 (INS). — Mossadegh renunció pero expresó que continuará la lucha contra el imperialismo, si el Parlamento así lo desea.

Había prometido dimitir después que la Cámara baja, tras las elecciones recientes, se reorganizase. Sin embargo, se considera probable que se le encomiende la formación de un nuevo gabinete.

Sigue el Estado de Sitio

TEHERAN, 5 (AFP). — El Senado aprobó un proyecto gubernamental prolongando hasta fin de julio el estado de sitio en Teherán e instaurándolo en otras tres ciudades de Kuzistán: Abvaz, Susa y Dezful.

Destituyeron a Ana Pauker

VIENA, 5. (AFP). — Ana Pauker, relevada de sus funciones de ministro de Relaciones Exteriores de Rumania, fué reemplazada por el embajador rumano en Moscú, Buchici Simion, indican informaciones de la Agencia Ager Press.

Según refugiados procedente de Bucarest, recientemente llegados a Viena, Ana Pauker, como Luca y Georgescu, no habrían reaparecido más en público, creyéndose que ninguno de los tres se encuentra en Rumania y que han sido conducidos a Moscú.

El tono de las críticas contra Ana Pauker no había dejado de cobrar violencia últimamente. La simple "negligencia" que se le reprochaba al principio se convirtió en "criminal".

No Desea Syngman Rhee Ser Reelegido

PUSAN, 5 (AFP). — Syngman Rhee anunció que no presentará su candidatura y prometió plena libertad de palabra y de propaganda a los candidatos para la futura presidencia en los comicios del 14 de agosto próximo.

El anuncio no aclara por cierto el confuso panorama político, desde el momento en que los jefes de la oposición afirmaron que se trata de otra maniobra, por el hecho de que el presidente ha especificado que "se mantiene a la disposición del pueblo coreano, si éste decide recurrir a él".

Año VII — Nº 2.427

Diario de la Mañana

Clarín

BUENOS AIRES · REPÚBLICA ARGENTINA

40 CENTAVOS

Un toque de atención para la solución argentina de los problemas argentinos

Buenos Aires, Domingo 6 de Julio de 1952

El "U. States" Navega Batiendo Records

NUEVA YORK, 5 (AFP.) — Constituye ya un nuevo récord de velocidad para la marina mercante, la marca señalada por el trasatlántico norteamericano "United States", que a las 24 horas de su salida del puerto de Nueva York, ha cubierto 680 millas marinas (1.282 kilómetros), a una velocidad media de 34,11 por hora. El "Queen Mary" en la travesía por la que conquistó la "Cinta Azul", había hecho 685 millas (1.261 kilómetros), en 23 horas, a una velocidad media horaria de 31,13. Opinase que el trasatlántico podría superar el récord de 1938 del "Queen Mary", entre seis y diez horas.

Continúa la Fiebre del Oro en Brasil

MACAPA (Brasil), 5. (AFP). — La fiebre del oro continúa en el curso superior del río Jari, donde los buscadores descubrieron yacimientos de unos dieciocho filones.

Los buscadores de oro son seguidos por traficantes que realizan pingües negocios. Una gallina cuesta cuatro gramos de oro y un paquete de cigarrillos cuesta un gramo.

México Elige Mandatarios

ADOLFO RUIZ CORTINEZ

MEXICO, 5 (AFP). — Adolfo Ruiz Cortínez, candidato oficialista, y el general Miguel Henríquez Guzmán, de la centroizquierda, se disputarán la sucesión del doctor Miguel Alemán en las elecciones presidenciales de mañana. Hay otros dos aspirantes, pero sus posibilidades parecen remotas: Vicente Lombardo Toledano, a quien se identifica con el comunismo, y el Dr. Efraín González Luna, que goza de las preferencias del electorado católico y conservador.

Una sangrienta refriega, consecuencia del tenso ambiente a que se ha llegado en estas vísperas electorales, tuvo lugar en la comuna agrícola de Tuxpan, en Veracruz. Los campesinos partidarios del doctor Adolfo Luis Cortínez y los que responden al general Henríquez Guzmán, se atacaron furiosamente munidos de diversas armas. Hubo tres muertos y varios heridos, debiendo intervenir tropas federales para restablecer el orden.

Se calcula que 4.000.000 de ciudadanos depositarán sus votos en las elecciones generales.

Denuncia de Fraude

MEXICO, 5 (INS). — Ante la comisión federal electoral fué radicada una denuncia de fraude planeado para mañana mediante la emisión de un millón de votos ilegales por la Federación de Partidos del Pueblo, que sostiene la candidatura presidencial del general Miguel Henríquez Guzmán.

La maniobra, que no constituye un delito sino en el momento de los comicios y bajo determinadas condiciones, ha sido inutilizada ya por la comisión de reforma, que ha declarado nulos los sufragios que se emitan con esas boletas.

En Larga Sesión Secreta se Trató la Tregua

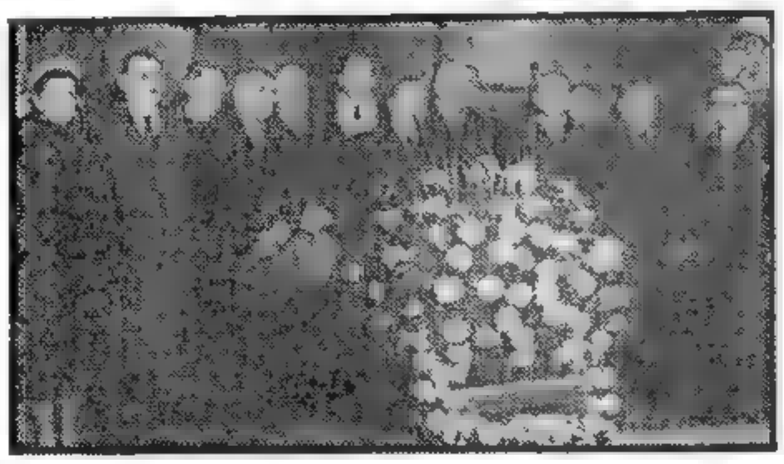

EL EMBAJADOR de Venezuela en la Argentina y miembros de dicha misión diplomática, en el momento de colocar una ofrenda floral en el mausoleo del general San Martín, en la Catedral

MUNSAN, 5 (INS). — Los negociadores aliados y comunistas celebraron larga conferencia a puertas cerradas, que duró 70 minutos, en busca de una fórmula de transacción para resolver el intercambio de prisioneros. El general Nuckols manifestó que de acuerdo a la reunión secreta debía abstenerse de formular declaraciones a la prensa sobre la naturaleza de las negociaciones, pero manifestó que las mismas se circunscribieron al canje de cautivos, único problema pendiente.

Se Estudia el Canje de Prisioneros

A todo esto, Radio Pekín informó que los comunistas no cejarán en su oposición al principio de la repatriación voluntaria, patrocinado por las Naciones Unidas, aunque ahora parece que la posición china no está del todo clara.

Más Propuestas Comunistas

LONDRES, 5. (AFP). — Se anuncia que han sido recibidas en el Foreign Office, vía Tokio y Wáshington, las nuevas proposiciones hechas en Pan Mun Jon por el general Nam Il, facilitando el canje de prisioneros. Nam Il admite que los norcoreanos puedan optar entre ser repatriados o liberados simplemente después del armisticio, pero exige que los prisioneros chinos sean repatriados de grado o de fuerza. En general, se estima en Londres que tales proposiciones, aunque marcan una concesión comunista, no podrían ser aceptadas por ser contrarias a los principios de humanidad y en cambio podrían servir a la propaganda adversa a la UN.

Los Republicanos no Harán "Bipartidismo"

Fué Aprobado en Chicago el Plan de Política Exterior que Desarrollaría la Agrupación

CHICAGO, 5 (INS). — La subcomisión encargada de redactar la parte de política exterior de la plataforma del partido Republicano, que será tratada en la convención nacional de la agrupación que se iniciará el lunes, anunció que sus 15 miembros, que preside el senador Eugene Millikin, habían llegado a un acuerdo. Aunque no se dieron detalles, se sabe que el programa, en principio, incluye los siguientes puntos:

1º Reorganización del departamaento de Estado para una mayor eficiencia y efectividad, con las reducciones de personal que sean necesarias.

2º Ayuda técnica a las naciones atrasadas, que constituye una refirmación del programa del punto cuarto del presidente Truman.

3º Un llamamiento hacia una política extranjera de todos los norteamericanos, pero evitando cuidadosamente el uso de la palabra "bipartidaria" o cualquier otra que sea similar.

4º Rechazo de la línea trazada por los acuerdos de Yalta y Potsdam, porque esos instrumentos son convenios ejecutivos "unipartidarios" que pasaron por alto al Congreso y al partido, que estaba entonces en minoría.

5º Una declaración señalando que el partido Republicano desea que la UN funcione como se planeó, o sea, como un poderoso instrumento de paz y de seguridad mundial.

6º Exponer que los errores de la administración Truman envolvieron a Estados Unidos en la guerra de Corea

PINAY AFRONTA MAL MOMENTO

CLARIN en París

PARIS, 5. (De nuestra agencia). — Pendiente de un hilo sutil como un cabello, la experiencia Pinay corre todos los días graves riesgos de caer en el abismo. Un nuevo peligro que le ha salido al paso es el calor. En sólo tres días, bajo el tórrido aliento que ha llegado a sobrepasar en París la cifra excepcional de 38 grados, la política de baja del buen monsieur Pinay ha estado a punto de hundirse con estrépito. Los tomates han pasado de 90 a 160 francos, las verduras aumentaron aproximadamente un noventa por ciento, la fruta de un sesenta a un ochenta, los huevos un treinta. En los mercados, las amas de casa se escandalizaban y en algunos hubo conatos de motín.

Es el calor, dicen las vendedoras, pretendiendo excusar lo inexcusable. El calor, en efecto, hace más difícil abastecer los mercados, agosta las verduras y las frutas, pero todos los años, en esta época, se producen iguales embestidas del calor, sin llegar a producir efectos semejantes. La ola terrible, en verdad, no ha sido la de la temperatura, sino la de la especulación. Ajenos a toda preocupación moral, social o patriótica —las tres cuerdas que toca patéticamente Pinay en sus exhortaciones—, los especuladores no sólo aspiran a realizar con el menor pretexto los mejores negocios, sino también a quitarse de en medio al enemigo. Ese imprevisto enemigo que le ha salido al paso en el señor Pinay.

Aun cuando pueda parecer inverosímil, hay todavía millares de franceses que sueñan con ver desvanecerse el clima de esperanza creado por una gestión gubernativa honesta y moderada. Acostumbrados a los beneficios excepcionales de la guerra y la posguerra y a la aventura diaria que era la inflación, ahora no se avienen a los negocios seguros pero de márgenes modestos. "Era mejor aquello", se oye en ciertos medios turbios en que los negocios y el gangsterismo no parecen tener una línea divisoria.

El gobierno piensa que un grupo de gente sin conciencia no puede hacer fracasar todo un ensayo en que el país ha puesto su esperanza. Pinay, que nunca ha ocultado su amplio criterio liberal, entiende que la libertad de comercio no es para concederla ilimitadamente a los que sólo aspiran a especular con ella. Cuando fracasa la persuasión —y Pinay ha usado de ella largamente—, hay que recurrir a remedios más firmes. Dentro del guante blanco, se encuentra a veces una mano dura.

A. MARTINEZ TOMAS

Recio Bombardeo Aéreo Aliado a la Academia Militar Nordcoreana

Abatieron 21 Aviones Comunistas

SEUL, 5 (INS). — La aviación aliada destruyó o averió a 21 MIG-15 de propulsión a chorro en la incursión contra la academia militar comunista de Corea Septentrional. Los aparatos de la UN regresaron todos a sus bases. De esas 21 máquinas enemigas 12 fueron derribadas, 2 probablemente destruídas y siete dañadas. Se lograron repetidos blancos en los edificios de la academia de Sakchu, la cual tenía capacidad para 1.500 aspirantes a oficiales.

Pensó a Parlamentarios el RPF por Apoyar a Pinay

PARIS, 5 (AFP). — En el partido del general de Gaulle, que es el de representación parlamentaria más numerosa, se ha consumado esta tarde una grave escisión, latente desde tiempo atrás. En Saint Maur, donde la Reunión del Pueblo Francés celebraba su consejo nacional, votóse una "moción de disciplina" que importa prácticamente una sanción retrospectiva contra los parlamentarios de la agrupación que votan habitualmente en favor del gobierno Pinay. Cierto número de diputados y senadores enviaron acto seguido su renuncia de miembros del partido.

En un comunicado expresan su posición. Dice así: "A raíz de la adopción por el consejo nacional "ampliado" del partido Reunión del Pueblo Francés, de una moción subordinando el voto de los parlamentarios a un mandato imperativo, un grupo importante de diputados, rehusando aceptar esa exigencia nueva, inconciliable con las normas de la democracia y la República, y también con la dignidad parlamentaria y los compromisos contraídos con los electores, decide presentar su renuncia".

Las deliberaciones fueron secretas y comenzaron con un discurso del general de Gaulle, que fué muy aplaudido.

Afirmó que el partido estaba inmovilizado por su oposición interna. "No admitiré nunca —añadió— que para impedir a los demonios ser demonios hayamos de entrar en sus filas. No creemos ser toda Francia. Ya durante la guerra hubimos de trabajar con otros. Pero no salvaremos ni renovaremos al país zigzagueando entre los otros. ¿Cree alguien con seriedad que, una vez terminado el gobierno Pinay, el franco habrá sido salvado y la inflación conjurada? En lo esencial nada habrá cambiado".

Fué entonces cuando el Consejo Nacional degaullista aprobó por 478 a 56 la medida disciplinaria.

CAMARADAS

Le habían regalado un lindo velero, pequeño pero de buenas condiciones marineras, y se proponía efectuar una larga travesía costeando la América del Sur. Sabía poco de náutica y necesitaba buenos colaboradores para aquella aventura. De modo que publicó este Aviso Clasificado en CLARIN:

Nec. marinos expertos para velero. Habl. T. E. ...-8087

Cinco de los que se presentaron, más que profesionales, eran aficionados entusiastas con espíritu de aventura. Gabriel los ha aceptado y ya reina entre los seis mucha camaradería que anticipa un viaje feliz. El está muy satisfecho y se alegra de haber publicado el Clasificado en CLARIN (CORRIENTES 555. De 8.30 a 18.30 horas. Informes: 32-9411 al 9417).

River Perdió y se Mantiene en la Vanguardia, Huracán y Chacarita a un Punto

ENTRA EN SU FASE DECISIVA LA PUGNA TAFT-EISENHOWER

Inaugúrase Hoy la Convención Republicana

CHICAGO, 6 (INS). — Se inaugurará mañana la convención nacional del partido Republicano, que debe proclamar candidato a presidente de la nación para los comicios de noviembre próximo. El restablecimiento de la armonía entre los partidarios de Taft y Eisenhower no parece cercano y las disidencias arrecian en momentos en que debe discutirse la posición de los delegados de numerosos Estados que no recibieron instrucciones sobre cuál candidato deben votar. El comité nacional dispuso que esos representantes se sumen a los del senador Robert Taft, pero los partidarios de Eisenhower reclaman un debate, que promete ser áspero, sobre la medida del alto consejo partidario. Exigen, además, que el asunto sea sometido a una votación. En la sesión inaugural de mañana hablará el general MacArthur, entre otros oradores.

Taft y Eisenhower en Chicago

Tanto Taft como Eisenhower se hallan ya en Chicago. Eisenhower atacó al comité nacional del partido por la forma en que decidió sobre la aprobación de las credenciales de 77 delegados a la convención disputados por sus huestes y las de Taft. Condenó también la resolución de prohibir la transmisión por radio y televisión de las deliberaciones de la convención y predijo que será elegido candidato no obstante la ventaja de unos 100 votos que le lleva hasta ahora Taft, sobre la base de las declaraciones de los delegados que se han mostrado dispuestos a expresar sus predilecciones. Sin embargo, las fuerzas de Eisenhower se sintieron hoy más alentadas por la decisión del gobernador de Pensilvania, John S. Fine, de mantener secreta la disposición final de los 33 votos de delegados a la convención que controla.

Eisenhower dió también su aprobación al programa de política extranjera del partido que le fué leído por John Foster Dulles. La influencia de Taft en la redacción de la plataforma electoral del partido es por todos admitida, lo que evidencia que hay acuerdo entre los dos rivales respecto del importante documento.

Candidatura Demócrata

WASHINGTON, 6 (INS) — Se afirman las perspectivas de que el gobernador de Illinois, Adlai Stevenson, encabece la fórmula presidencial demócrata en las elecciones de noviembre próximo.

Las altas fuentes del partido aseguran que Stevenson, que ha rehusado hasta ahora presentar su nombre entre los precandidatos, accederá en definitiva a postularse en la convención nacional demócrata que se reunirá en Chicago el 21 del corriente. Los más destacados demócratas sostienen que Stevenson es la figura más indicada para encabezar la fórmula.

Rusia Nombró Nuevo Embajador en Praga

MOSCU, 6 (AFP). — Alexander Bogomolov fué relevado de sus funciones de ministro adjunto de Relaciones Exteriores y designado embajador de la Unión Soviética en Praga.

Año VII — Nº 2.428

Diario de la Mañana

Clarín

BUENOS AIRES · REPUBLICA ARGENTINA

40 CENTAVOS

Un toque de atención para la solución argentina de los problemas argentinos

Buenos Aires, Lunes 7 de Julio de 1952

Afirmó Nehrú que un Conflicto con China Significaría Guerra Mundial

EL PANDIT Nehru declaró que un conflicto con China significaría el estallido de la tercera guerra mundial

NUEVA DELHI, 6 (AFP). — "Si la guerra de Corea se extiende a China, la URSS intervendrá a favor de aquélla y el mundo será arrastrado a una tercera guerra mundial", declaró el jefe del gobierno hindú, Sr. Nehru, en el discurso pronunciado en una reunión pública del partido del Congreso. Se considera en los círculos oficiales como muy importante esta declaración de Nehru, tanto por la posición política de neutralidad de la India como por el hecho de que, recientemente, el embajador hindú en la capital china fué muy agasajado por el gobierno de Mao Tsé-tung, después de lo cual partió para Nueva Delhi e informó sobre algunos pormenores fundamentales de la política chinosoviética.

El acto en el que habló Nehru agrupó a unos 6.000 concurrentes, que escucharon atentamente a su líder, sentados en el suelo, según la costumbre hindú.

Después de haber afirmado que su país, aunque resuelto a mantenerse al margen de todo conflicto mundial, estaba vivamente interesado en la guerra de Corea, Nehru afirmó: "Nosotros somos el único país que mantiene relaciones amistosas con los dos grupos enemigos y, por lo tanto, estamos situados como nadie para intentar impedir la guerra".

Señaló a continuación que algunos otros países se irritaban a veces por la actitud sinceramente neutral de la India, y agregó: "Sería peligroso que los jefes militares, cuya misión es ganar la guerra, tengan poderes para extenderla".

Por último, afirmó que la India debía mantener sus fuerzas armadas para defenderse de "las potencias agresivas, que actúan como bestias salvajes".

Háblase Otra Vez de Monarquía Española

MADRID, 6 (INS). — Se afirma que el general Franco proyecta proclamar oficialmente la restauración de la monarquía antes de que se traslade, junto con su familia y su gobierno, a la capital de verano, San Sebastián, a fines de este mes.

Se afirma que Franco y el pretendiente Don Juan han concluído un acuerdo por el cual se reformará la Ley de Sucesión, aprobada en un plebiscito en 1947, de modo que el príncipe Juan Carlos, hijo de Don Juan, que actualmente tiene 16 años y quien sería el llamado a ocupar el trono, pueda ceñir la corona a los 21 años, en lugar de los 30 que fija actualmente dicha ley. Se dice, sin embargo, que Franco incluiría en la nueva ley una cláusula por la cual, de "justificarlo las circunstancias", se le permitiría continuar como regente hasta que el príncipe Juan Carlos alcance los 30 años de edad. Franco, de cualquier modo, seguiría como jefe de gobierno luego de la ascensión del príncipe al trono.

Ganaría Ruiz Cortines en México

Votóse en Plena Calma en Todo el País

MEXICO, 6 (AFP). — El ministerio de Defensa Nacional, que controló y vigiló los comicios generales, anunció a mediodía que el acto electoral transcurrió en plena calma, con marcado entusiasmo de parte de los votantes.

En número de 4.925.000 los ciudadanos mexicanos con derecho al voto acudieron a las urnas en todo el país. Además del primer mandatario de la Nación, para el período 1952 a 1958, en los comicios de hoy se eligen 58 senadores y 161 diputados, que integrarán el nuevo Congreso Federal.

Los Candidatos

El nuevo jefe del Estado será elegido entre los siguientes cuatro candidatos: licenciado A. Ruiz Cortines, candidato del partido Revolucionario Institucional, actualmente en el poder; general Miguel Henríquez Guzmán, opositor que se presenta en nombre de la llamada Federación de los Partidos del Pueblo; Vicente Lombardo Toledano, al que apoya el partido Popular y licenciado Efraín González Luna, candidato del partido Acción Nacional.

Desde anoche las principales ciudades fueron patrulladas por tropas y destacamentos de policía motorizada. Los cuatro candidatos presidenciales que han votado hoy como simples ciudadanos, han hecho declaraciones de optimismo acerca de la corrección y la inclinación del electorado mexicano.

Ganaría Ruiz Cortines

Los partidarios del candidato licenciado Adolfo Ruiz Cortines aseguran que han logrado la mayoría de los votos en la elección de hoy, y las declaraciones del propio candidato Cortines no son menos optimistas. En efecto, ha dicho esta mañana: "Mi mejor chance en la elección de hoy ha sido la de haber logrado convencer al pueblo que si soy electo seré un fiel defensor de los principios de la Revolución Mexicana y seguiré la senda de progreso político, económico y social, que han trazado mis predecesores".

Por su parte, el general Miguel Henríquez Guzmán hizo declaraciones manifestándose convencido de que la mayoría del electorado votará a su favor. "Mi único interés es el de servir a mi país y el de sacar de la miseria a millares de familias".

Los Primeros Resultados

Los primeros resultados parciales de la elección, son favorables al candidato gubernamental, Adolfo Ruiz Cortines, quien representa al partido Revolucionario Institucional. En la ciudad de Amecameca, situada a 60 kilómetros de la capital, el escrutinio dió los siguientes resultados:

Ruiz Cortines 15.025 votos; general Enrique Guzmán 12.020 votos, y Efraín González Luna 825 votos.

Repudio Uruguayo del Pacto con E.U.

MONTEVIDEO, 6 (AFP). — La convención del partido Nacional Herrerista, aprobó por aclamación una declaración que manifiesta el total repudio al convenio militar entre Estados Unidos y el Uruguay. Hubo acuerdo para realizar el pacto regional de la cuenca del Plata y repudio a la política expansionista de la URSS, y al comunismo. Durante el debate se subrayó, que el pacto con Washington es producto de la presión económica norteamericana.

Pediríase la Renuncia a los Disidentes del RPF

SAINT MAUR, 6 (AFP) — En la sesión de esta mañana del consejo nacional de la Reunión del Pueblo Francés (partido degaullista), consagrada a un debate sobre política general, los delegados regionales bretones presentaron una propuesta en el sentido de que se pida a los parlamentarios disidentes que pongan sus mandatos a disposición de los militantes y electores.

En los pasillos se comentó que el estado de ruptura entre las dos fracciones del grupo parlamentario, si bien se había manifestado oficialmente ayer, existía de hecho antes de la reunión del consejo nacional.

SOLDADOS de las fuerzas sudcoreanas conducen detenido a Ryu Shi Tai, de 60 años de edad, quien atentó contra la vida de Syngman Rhee, en Pusán, durante un acto realizado al conmemorarse el 2o. aniversario de la iniciación de la contienda. Como se sabe, Rhee salió ileso

Acércase a Europa el Buque "U. States"

NUEVA YORK, 6 (AFP.) — Las últimas noticias recibidas del paquete norteamericano de 53.009 toneladas "United States", que efectúa su travesía inaugural entre esta ciudad y El Havre, indican que, sin forzar su velocidad, navega a unos 35 nudos. Se espera, pues, que batirá, con una ventaja de una docena de horas, el récord de la travesía naval del Atlántico, que posee, desde hace 14 años, el "Queen Mary" (3 días, 20 horas, 42 minutos).

EN EL ESTE ALEMAN RESTABLECERAN EL SERVICIO MILITAR

BERLIN, 6 (INS). — Será reimplantado el servicio militar obligatorio en Alemania oriental, según informa "Der Tag", órgano que se publica con licencia británica en la zona del gobierno de Bonn. El diario expresa que el vicepremier rojo, Walter Ulbritch, está preparando una ley por la cual el servicio militar será obligatorio para los hombres entre los 18 y 45 años de edad.

Agrega "Der Tag", que uno de los artículos de la citada ley establece la protección de la frontera oriental alemana. Añade, que en caso de emergencia, la ley será aplicada a las personas de ambos sexos comprendidas entre los 17 y los 60 años de edad. Los ciudadanos que traten de evadir sus disposiciones, serán severamente sancionados.

"La Palabra Vale Más que los Pactos", Dijo el Mariscal Tito

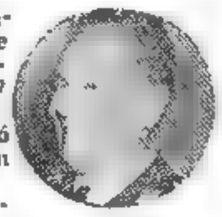

TITO

NICH, Servia, 6 (AFP). — "No deseamos la existencia de dos bloques de guerra", dijo el mariscal Tito hablando ante cien mil personas en ocasión del 11º aniversario de la resurrección servia.

Tito refutó la tesis —que él atribuyó a Occidente— según la cual los pactos son indispensables, y dijo:

"Nuestra palabra vale más que cualquier pacto formal.

"En los períodos de paz, los pactos separan a los pueblos y contribuyen a la formación de bloques.

Se refirió al acercamiento de Yugoslavia con Turquía y Grecia, y agregó que se trata de naciones que tienen problemas comunes con Yugoslavia, nación ésta, dijo, que no desea inmiscuirse en asuntos internos de otros países, pero que no tolerará que se inmiscuyan en sus asuntos.

Refutó la opinión según la cual el acercamiento con Grecia y Turquía resultaría de la actitud negativa de Italia acerca de Trieste, y dijo que ambas cuestiones son muy distintas, y afirmó: "Aprobamos el rearme de los pueblos cuando se trate de asegurar su propia defensa, pero jamás nos colocaremos de parte de una nación agresora".

Por último calificóse de maniobra de aislamiento de Yugoslavia la versión según la cual habría un convenio secreto entre Belgrado y Moscú. "Declaro aquí mismo —exclamó Tito— que ya no existe nada en común entre nosotros, que estaremos siempre de parte de los pueblos que luchan por la paz, y especialmente de parte de los antiguos aliados de la pasada guerra".

Acusó a ciertas esferas reaccionarias del extranjero, especialmente al Vaticano, de favorecer la difusión de mentiras acerca de Yugoslavia para crear confusión en Occidente.

El Bloque Regional

BELGRADO, 6 (AFP) — Los círculos allegados al gobierno del mariscal Tito hacen notar que no ha dicho éste, en su discurso de Nich, nada que no coincida exactamente con las declaraciones anteriores, suyas o de hombres destacados del régimen.

Se destaca asimismo que su negativa a comprometerse en pactos alude de un modo particular al de las tres potencias balcánicas, en el cual hacía pensar el reciente cambio de misiones parlamentarias entre Angora, Atenas y esta capital. Sería ahora vano esperar la creación de un bloque regional propiamente dicho, apoyado en una especie de pacto del Mediterráneo oriental.

Londres Reitera una Actitud Ante Irán

LONDRES, 6 (AFP). — El gobierno afirmó nuevamente no haber reconocido nunca la soberanía del Irán sobre las islas Barein, en una nota dirigida ayer al gobierno persa y hecha pública hoy. Se refiere este documento a la nota del gobierno de Teherán del martes pasado, reiterando sus protestas contra la visita del consejero oficial del Foreign Office a dichas islas y otros estados del Golfo Pérsico.

Sigue la "Impasse" en Pan Mun Jon

PAN MUN JON, 6 (INS). — Los representantes a las deliberaciones de armisticio terminaron la tercera de la nueva serie de sesiones secretas que se celebraron a pedido de los comunistas. La reunión de hoy duró 33 minutos sin que los negociadores hayan salido de la prolongada "impasse" relativa al intercambio de prisioneros, último problema que falta resolver antes de ordenarse el cese del fuego.

Espéranse Novedades

Al terminar la sesión de la fecha, el general Harrison, de la delegación aliada, fué indagado por los periodistas, pero se abstuvo de formular declaraciones. Las deliberaciones proseguirán mañana. Por su parte, el brigadier Nuckols reveló que se esperan importantes novedades en torno al largamente debatido problema del libre intercambio de prisioneros de guerra.

La Lucha

SEUL, 6 (INS) — La violenta intensidad de la guerra coreana en el frente terrestre decreció hoy acentuadamente, pero en el aire la aviación aliada prosiguió sus violentos bombardeos contra los objetivos militares de la retaguardia enemiga.

El frente terrestre registró la mayor tranquilidad de los últimos días. El contacto de mayor importancia tuvo lugar al oeste de Korangpó, en el sector occidental, cuando fuerzas aliadas hicieron frente al ataque de dos pelotones de soldados chinos. El encuentro duró veinte minutos y el enemigo se retiró tras experimentar 10 muertos.

Al sur de Pan Mun Jon, la aviación aliada, que apoyó tácticamente un ataque de tropas de infantería, dió muerte a otros 10 soldados chinos.

Rhee Sancionó una Ley

TOKIO, 6 (AFP) — El presidente de Corea del Sur, señor Syngman Rhee, sancionó hoy la ley que modifica la Constitución, votada el viernes último por la asamblea nacional y que establece el sufragio directo para la elección de presidente y la creación de una segunda Cámara.

El gobierno ha preparado dos textos, que determinan las modalidades de la aplicación de ambas enmiendas.

Designaron Nuevamente Primer Ministro de Irán a Mossadegh

TEHERAN, 6 (AFP). — Mossadegh fué designado nuevamente primer ministro por el cha. Por 52 votos sobre 65 legisladores, la Cámara de Diputados acordó nuevamente su confianza a Mossadegh, quien fué encargado por el soberano de formar otro ministerio, y deberá presentarse nuevamente ante la Cámara para obtener la confianza para sus colaboradores.

Es de hacer notar que antes de votarse la nueva designación de Mossadegh unos 80.000 obreros de la Sociedad de Petróleos de Abadán (ex Anglo Iranian Oil Co.), habían declarado la huelga general en apoyo del doctor Mossadegh.

MOSCU RADIARA A MAS DIRIGENTES SATELITES

LONDRES, 6 (INS). — Fuentes diplomáticas bien informadas aseguran que el Kremlin en breve apuntará el "índice del desfavor" hacia dos amos comunistas de la vieja escuela: Matyas Rakosi, de Hungría, y Jacob Berman, de Polonia. Moscú se aprestaría a radiarlos de los gobiernos satélites de Budapest y Varsovia, respectivamente, bajo la acusación de ser "afectos al cosmopolitismo", o sea que no aceptan a ciegas las órdenes emanadas de Moscú. Ayer mismo, en Rumania se anunció que Anna Pauker, la "mujer de hierro" del régimen rojo de Bucarest, ha sido reemplazada como ministro de Relaciones Exteriores, por atribuírsele inclinaciones occidentales.

DE PASEO

Proyectaba un viaje de turismo por el interior y tenía ganas de hacerlo en automóvil, pero no le alcanzaba el dinero para comprarlo. Entonces, como poseía un terreno de grandes dimensiones, publicó este Aviso Clasificado en CLARIN:

Permuto gran terreno por automóvil. Habl. T. E. ...-9927

Y don Andrés J., desde hace tiempo, tenía ganas de construirse un chalet con un vasto parque. Vió la oportunidad y se puso al habla con el ofertante para ofrecerle su automóvil. Los valores eran equivalentes y llegaron a un acuerdo. Se lo deben al Clasificado de CLARIN (CORRIENTES 655. De 8.30 a 18.30 hs. Informes: 32 9411 al 9417).

Comenzó en Chicago la Convención Nacional de los Republicanos

Anunció el Gral. Perón el Precio de $ 45 Para los 100 Kilos de Maíz y de $ 44 Para el Girasol

PARIS, 7 (AFP). — Se descuenta que Pinay tendrá mañana mayoría en la Cámara, en la cuestión de confianza a propósito de la escala móvil de salarios. Por otra parte, este asunto tiene ahora una importancia menor, ya que el gobierno ha emprendido una política de baja de los precios y ha logrado estabilizar el alza. En cuanto a la escisión en el partido del general De Gaulle, se espera la reunión que deben tener mañana los disidentes, que siguen a Legendre y Barrachin para saber cuántos de los 116 diputados que integran el bloque estarán presentes y cuántos resolverán en definitiva apartarse de la agrupación, con cuya actitud darán cumplimiento a la resolución degaullista, tendiente a obtener el alejamiento de esos legisladores disidentes.

Prevén el Triunfo de Pinay en la Cuestión de Confianza de Hoy

Instó a Sembrar Todo lo Posible y Aseguró que no Faltarán Braceros

EL primer magistrado de la Nación, general Perón, se dirigió anoche a las 20.30, por L R A, Radio del Estado, y la Red Argentina de Radiodifusión, a los agricultores del país para anunciarles los precios mínimos de la próxima cosecha de maíz y girasol.

Palabras del General Perón

Dijo el jefe del Estado.

"Una vez más me dirijo a los agricultores de todo el país para anunciarles las nuevas medidas agrarias del gobierno y para pedirles una vez más la colaboración franca y decidida.

"Pero ante todo quiero decirles que estoy perfectamente al tanto de la situación actual de nuestros campos. Sé que las condiciones del clima van abriendo las mejores perspectivas con respecto a la cosecha fina. Sé también que se han arado los campos como nunca y que se está sembrando con fe y con entusiasmo.

"Estas noticias me halagan y me alientan porque veo en ellas la mejor contestación a los llamados del plan económico y al mismo tiempo indican que los agricultores argentinos han comprendido el deber patriótico que tienen en estas horas difíciles del mundo; y por otra parte prueban, con los hechos de la verdad irrefutable, que la política agraria del peronismo no es equivocada, sino acertada y justa.

"Una vez más los invito a sembrar. Hay que sembrar todo lo que sea posible porque no habrá cosecha que pueda considerarse suficiente puesto que tenemos que cubrir nuestro consumo, rehacer nuestras reservas y alcanzar el saldo exportable que nos permita comprar en el exterior todo lo que necesitamos para realizar con éxito el 2º plan quinquenal de la República. Tenemos que hacer aquí los tractores y toda nuestra maquinaria agrícola; tenemos que construir vagones y locomotoras; tenemos que fabricar bolsas y todo lo que el campo necesita; tenemos que industrializar toda la producción del campo y para todo eso necesitamos materia prima y maquinaria que solamente se compran con trigo, lino, maíz, etc.

"Sin trigo, lino y maíz no puede crearse la gran industria nacional y sin una gran industria nacional el campo no podrá nunca alcanzar el desarrollo que debe tener y los agricultores no serán tampoco más felices en su noble aunque penosa tarea de explotar la tierra. Si algunos oyeron alguna vez la campaña malintencionada de los enemigos de la Patria cuando invitaban a los agricultores a que no sembrasen... el tiempo los habrá convencido de que siempre cumplimos nuestras promesas. Pero si quedase algún derrotista por allí que hiciese cundir el desaliento, yo les pido a ustedes que lo denuncien porque en estos momentos, el sabotaje en contra de la producción agraria, es traicionar al pueblo y a la Patria.

"La indignidad de nuestra oposición ha llegado al extremo de señalarnos como causantes de la actual calidad de nuestro pan, sin acordarse para nada que ellos fueron quienes auspiciaron el abandono de los campos... Quiero recordar hoy a todo el pueblo, que yo he dicho muchas veces "cuando haya que gozar gozaremos y cuando haya que sufrir, hemos de sufrir todos". Por eso en nuestro sistema de abastecimientos actuales, el pan que consumimos es igual para todos... no hay como en otros tiempos un tipo de pan con harina cuatro ceros para oligarcas y otro pan radical para los trabajadores.

"El campo y la ciudad comen el mismo pan porque el campo y la ciudad se complementan formando la unidad de nuestro pueblo, en el trabajo de la producción agropecuaria o en el trabajo de la industria... al que se va sumando el trabajo minero para integrar la Nueva Argentina que soñamos: justa, libre y soberana para un pueblo feliz. En esta oportunidad quiero que los hombres de campo conozcan por mí mismo los nuevos precios del maíz y girasol para la cosecha 52-53 que he de anticiparles a fin de que se preparen para hacer siembra extraordinaria.

"El gobierno les asegura desde ya un precio básico mínimo de $ 45 por cada 100 kg. de maíz sobre vagón dársena; y otro de $ 44 para los 100 kg. de girasol.

"Si se produjesen aumentos im-

(CONTINUA EN LA PAG. CINCO)

Año VII Nº 2.429
Diario de la Mañana
Clarín
BUENOS AIRES · REPUBLICA ARGENTINA
40 CENTAVOS
Un toque de atención para la solución argentina de los problemas argentinos
Buenos Aires, Martes 8 de Julio de 1952

Envióse a Moscú la Nota de los Occidentales

Encomendóse su Entrega a los 3 Embajadores

MOSCU, 7 (AFP) — Se anunció en esferas bien informadas que los tres embajadores occidentales en Moscú han recibido de sus gobiernos respectivos los textos de la respuesta occidental a la nota soviética referente a Alemania. Se declara en las mismas esferas que esa nota podrá ser entregada hoy mismo o mañana al ministro de Relaciones Exteriores soviético.

La Posición de Alemania

BONN, 7, (AFP). — "No ha llegado todavía el momento para un acercamiento con los dirigentes soviéticos, pero el gobierno de Bonn no se opone en principio a las negociaciones entre los cuatro países, dudando, sin embargo, de las posibilidades de éxito que tendrá esa conferencia", manifestó, en una reunión de prensa, el doctor Robert Lehr, ministro federal del Interior.

Hablando de la situación en la línea de separación con el Este, destacó que no habían ocurrido nuevas violaciones de la frontera por la policía oriental, después que fueron estacionadas en las regiones limítrofes todas las unidades de la policía federal para la protección de las fronteras.

Agregó que, por el momento, no había lugar a hacer un llamado a las tropas aliadas.

Luego de haber afirmado que la policía federal hará uso de sus armas en caso necesario, el Dr. Lehr se declaró convencido de que ninguna acción de gran envergadura será intentada por la policía popular o por las tropas soviéticas.

Incidente Fronterizo

BONN, 7 (AFP). — Dos miembros de la policía fronteriza de Alemania occidental fueron llevados a la zona rusa mientras patrullaban en el sector de Valkenried.

El secuestro lo efectuaron militares soviéticos que penetraron en la parte occidental fingiendo solicitar fuego para encender sus cigarrillos, circunstancias que aprovecharon para reducir a los miembros de la policía.

Llevarán a Río los Restos de las Víctimas de "El Presidente"

RIO DE JANEIRO, 7 (AFP). — Mañana saldrá la expedición especial encabezada por el director general del departamento de Aeronáutica Civil, Raimundo Aboim de Vasconcelos, quien junto con veinte hombres, se dirigirá a la selva, donde se estrelló el avión "El Presidente". El propósito es exhumar los restos de las víctimas, que serán conducidos a Río de Janeiro para ser entregados a los deudos.

Se Explicarán en Gran Bretaña los Envíos a España

LONDRES, 7, (INS). — El ministro de Estado, Shelwin Lloyd, anunció en los Comunes que fueron suspendidas las prohibiciones de exportar ciertos equipos y abastecimientos militares a España, "por razones económicas". La noticia provocó encrespadas protestas de los laboristas. El ministro recalcó que solamente será ampliado el envío común de materiales que pueden usarse tanto para fines civiles como militares. Además, dijo que se venderán sobrantes de las necesidades de la comunidad británica y de la NATO.

Alarma en el Parlamento

LONDRES, 7, (INS). — Un llamado telefónico anónimo provocó la movilización de la policía y el pánico en la Cámara de los Comunes. Se efectuó un minucioso registro del edificio después de ser informada que sería volado.

Mossadegh no Aceptó Formar Nuevo Gobierno

TEHERAN, 7 (AFP). — Mossadegh rechazó el pedido imperial por el que se le designa para formar el nuevo gobierno del Irán.

En los círculos autorizados se cree, sin embargo, que su negativa no es definitiva.

EL "UNITED STATES", que tiene capacidad para 1.700 pasajeros, al partir desde Nueva York en su viaje inaugural a Londres, que acaba de finalizar batiendo todos los records de navegación y obteniendo, por primera vez en cien años, la simbólica y famosa Cinta Azul para EE. UU.

Ganó la Cinta Azul el "United States"

EL HAVRE, 7 (AFP). — El flamante paquebote norteamericano "United States", de 53.300 toneladas, arribó a la rada de El Havre a las 12.25 y ganó la codiciada Cinta Azul de velocidad. La nave, que ha superado todos los records que poseía el "Queen Mary", empleó tres días 10 horas y 40 minutos en hacer la travesía desde Nueva York a El Havre.

Es la primera vez que un buque de EE. UU. conquista la Cinta Azul, y lo hace habiendo acortado en 10 horas y dos minutos el tiempo récord de la travesía, que retenía el transatlántico inglés "Queen Mary", de 81.000 toneladas, desde 1938, con tres días 20 horas 42 minutos. Los pasajeros desembarcarán mañana por la mañana.

Pierre Courant, alcalde de El Havre y ex ministro, subió a bordo del "United States" y saludó a Margaret Truman, hija del presidente norteamericano, en nombre del gobierno francés. El "United States" tuvo una espera imprevista en la rada del puerto, debido a que se había adelantado en 6 horas su arribo.

Ha Triunfado en México Ruiz Cortines

MEXICO, 7 (AFP). — De acuerdo con los últimos cómputos de las elecciones presidenciales, el candidato oficialista Adolfo Ruiz Cortines obtuvo más del 65 % de los sufragios.

En declaraciones a los periodistas dijo que el pueblo "al votar con absoluta tranquilidad demostró su alto grado de conciencia cívica y de madurez democrática". Agregó que el nuevo gobierno continuará la política de sus predecesores en lo que concierne a las relaciones de buena vecindad y de amistad con todos los países.

Pidiendo el apoyo total de la población Ruiz Cortines, manifestó: "Terminadas las elecciones debemos liquidar las divergencias y las ideas partidistas y unirnos para trabajar en pro de la prosperidad nacional. Velaré para que todos mis compatriotas gocen de las ventajas que ha aportado el régimen y sin resentimiento para nadie".

No obstante, el general Miguel Enríquez Guzmán, candidato de la oposición por la Federación de Partidos del Pueblo, expresó a la prensa que según informaciones recibidas de diversas secciones "se podía afirmar que la mayoría de los ciudadanos habían votado por los candidatos "legislativos" de la Federación.

Inesperado Vuelco en Favor de Eisenhower

Los Delegados de California y Pensilvania Apoyan a "Ike"; Utah, Idaho y Dakota Están con Taft

CHICAGO, 7 (INS). — El presidente del comité central del partido Republicano, Guy Gabrielson, inauguró la convención nacional de la agrupación que designará la fórmula para las elecciones presidenciales de noviembre. Luego la convención aprobó por unanimidad el nombramiento de Walter Hallanan como presidente provisional de la misma.

Gestiones de Mr. Hoover

El Anfiteatro Internacional de Chicago, sede de la convención, presentaba un aspecto imponente. Pero, detrás del entusiasmo, de las sonrisas y de las palmaditas en la espalda, había una nota de honda preocupación ante el fracaso de los esfuerzos realizados hasta ahora para hallar una solución de compromiso entre el senador Taft y el general Eisenhower por la aceptación de credenciales de delegados, asunto que puede tener influencia decisiva sobre las perspectivas de uno y otro. En la convención se produjo un inesperado vuelco al colocarse del lado de Eisenhower los delegados claves de los estados de California y Pensilvania —76 y 57 respectivamente—. Estos fueron compensados, sin embargo, en parte, al declarar los gobernadores de Utah, Idaho y Dakota del Norte que sostendrán a Taft.

Los nuevos cambios en los adictos a Taft y Eisenhower hacen imposible determinar ahora con certeza las posiciones de ambos principales aspirantes.

Posteriormente, Taft y Eisenhower celebraron una infructuosa sesión secreta, que tenía por objeto buscar un acuerdo en torno al problema de los delegados cuyas credenciales han sido impugnadas.

Primer Exito de Eisenhower

CHICAGO, 7 (AFP) — El general Eisenhower ha obtenido su primera victoria en el congreso del partido Republicano, al conseguir por 655 votos contra 548, el rechazo de una fórmula de compromiso propuesta por el sector favorable al senador Taft, para reglamentar el litigio motivado por las delegaciones discutidas, que representan a los estados de Luisiana, Georgia y Tejas.

Más tarde, la convención aprobó por aclamación la moción de "juego limpio" presentada por los partidarios del general Eisenhower, por la cual los delegados cuyas credenciales han sido impugnadas no podrán votar sobre la aceptación de las credenciales de otros también impugnados.

Mac Arthur Censuró la Política de Mr. Truman

CHICAGO 7 (AFP.). — El general Mac Arthur hizo una violenta requisitoria contra la política exterior del presidente Truman. Afirmó —en la convención republicana— que después de la restauración del potencial militar de Estados Unidos y del restablecimiento de su equilibrio espiritual, disipados tan ligeramente después de la victoria, "podremos seguir un camino recto hacia una paz y tranquilidad reales".

Acerca de la guerra en Corea, refirmó la tesis que provocó su distanciamiento como comandante de las fuerzas de las Naciones Unidas.

Frente a Macao se Ahogaron 200 Personas Atrapadas por un Tifón

HONGKONG, 7 (AFP) — Doscientas personas perecieron ahogadas el sábado a la altura de Macao cuando una flotilla de pesqueros fué atrapada por un tifón.

EL EVEREST AUN SIGUE CRECIENDO

Develóse el Misterio de los Hombres de la Nieve

NUEVA DELHI, 7. (AFP) — El misterioso "hombre de la nieve" es un cuadrúpedo que pesa unos 80 kilos y se parece a un oso; la cúspide del Everest aumenta gradualmente de altura y alcanza ahora los 8.900 metros, mientras en los mapas figura con 8.840; éstos son los dos descubrimientos hechos por la expedición suiza al Everest y revelados por el jefe de la misma, doctor Wyss-Dunant, en conferencia de prensa.

Declaró que una patrulla que hacía un reconocimiento para establecer un campamento base a 5.250 metros el 22 de abril se halló rodeada por los "hombres de la nieve" que corrían y saltaban sobre las rocas. La niebla les impidió distinguir bien a los animales, pero al día siguiente se encontraron rastros que siguieron en vano con la esperanza de hallar a los extraños seres. Esos rastros medían 30 centímetros y se podían distinguir claramente el pulgar y tres dedos con largas uñas. La posición de las patas permitió deducir que se trata de cuadrúpedos plantígrados que van de valle en valle a través de los desfiladeros.

Sobre la altura del Everest, el doctor Wyss-Dunant afirmó que se pudo avaluar aproximadamente por la altura de los picos vecinos. Llega casi a 9.000 metros y en los mapas figura con 8.840. Los cálculos más recientes lo fijan en 8.888, pero en la hora actual es seguro que alcanza los 8.900.

UNA SOLUCION

Era decorador y acababa de instalar una oficina para trabajar en el ramo. Pero después de hacer los gastos más indispensables, vió que no le alcanzaba el dinero para comprarse una máquina de escribir. Entonces, leyó este Aviso Clasificado en CLARIN:

Part. vende máq. escribir bjest. Habl.: T. E. ...0

Y se le ocurrió una idea. Le ofreció al anunciante decorarle la casa a cambio de la máquina. Proyectó un plan de decoración y éste fué aceptado. Está terminando: la casa ha quedado embellecida y el anunciante se siente muy satisfecho. Ahora él tendrá una buena máquina de escribir a cambio de su trabajo y habrá salido de apuros gracias a un Clasificado de CLARIN (CORRIENTES 555. De 8.30 a 18.30 horas. Informes: 32 9411 al 9417).

Con Desfiles de Reservistas se Celebrará en Todo el País la Independencia de la Patria

Hubo Graves Choques en México:

Numerosos Heridos y 4 Muertos

Llamóse a Intervenir a Tropas Federales

MEXICO, 8 (AFP). — El primer balance de víctimas caídas en el tumulto de anoche en el parque de la Alameda, consigna cuatro muertos y más de cincuenta heridos y contusos. Los hechos asumieron singular gravedad cuando a pesar de las cargas de la policía los manifestantes insistían en realizar demostraciones en pleno centro de la ciudad. Los desórdenes se extendieron a la plaza de la Constitución, donde se oyeron repetidos disparos de armas de fuego.

Las tropas federales —que se hallaban acuarteladas desde el sábado a la noche— intervinieron rápidamente para dispersar a los manifestantes partidarios del general Miguel Henríquez Guzmán, candidato por la Federación de Partidos del Pueblo Mexicano.

La acción conjunta de las tropas y de la policía logró poner término a los disturbios y las fuerzas quedaron dueñas del centro de la ciudad, estacionándose patrullas en el parque Alameda y en la plaza de la Constitución

El Escrutinio

Las indicaciones extraoficiales acerca del escrutinio señalan que el licenciado Adolfo Ruiz Cortines obtuvo en la capital el 56.50% de los votos y que sobre 466.526 sufragios escrutados en la capital ha logrado 263.449 votos, mientras que el general Guzmán tiene 121.714, o sea el 26,1%; González Luna 58.634, o sea el 12.6%; Lombardo Toledano 18.639, o sea el 3,9%.

"Ultimas Noticias", por su parte, asegura que las cifras no oficiales del escrutinio son hasta ahora, las siguientes: Ruiz Cortines tiene ya 2 millones 900 000 sufragios, el general Henríquez Guzmán 187 mil votos, Lombardo Toledano 123.000 y González Luna 64 mil.

DURANTE LA CLASE alusiva al aniversario del 9 de Julio dictada en la escuela ubicada en la calle Pasco 961

EL MINISTRO DEL INTERIOR, Sr. Borlenghi, entrega el sable a un nuevo oficial de la Prefectura Marítima

PARTE DE LOS CONCURRENTES al acto patriótico realizado en la D. de Vigilancia de Precios y Abastecimiento

Se Hizo en Oriente, *Afirma el "Deán Rojo"*, Guerra de Gérmenes

LONDRES, 8 (AFP). — El "Deán Rojo", doctor Hewlett Johnson, deán del Capítulo de la catedral de Canterbury y la más alta autoridad de la Iglesia anglicana, declaró a su regreso de China, que "no hay la menor duda de que las tropas norteamericanas en Oriente, han recurrido a la guerra bacteriológica. El doctor Johnson, alto, de anchas espaldas, vistiendo el clásico traje negro de los pastores anglicanos, con la cabeza aureolada de largos cabellos blancos, reunió una conferencia de prensa, ante una mesa sobre la cual había un enorme expediente que contiene documentos escritos en caracteres chinos, acompañados de fotografías.

"Los hechos recogidos con respecto a la guerra bacteriológica, son concluyentes", dijo el eclesiástico que ha vuelto anoche a Londres después de recorrer más de 11 000 kilómetros, en el curso de un viaje en el que se detuvo en Moscú y en Praga.

"He visitado 3 de los 70 lugares, en los que han sido arrojadas bombas bacteriológicas, no en Corea, sino en el Nordeste de China. Estos tres lugares son: Mukden, una granja aislada entre Mukden y Foucham, y en Foucham mismo. En Foucham —continuó—, donde el 15 de marzo se dió una alerta a la población, se constató la presencia de cierto número de insectos. He examinado algunos de estos, colocados bajo una campana de vidrio. Estaban infestados con microbios. Entre los testigos que he conocido, se hallaba una joven que hablaba inglés, era cristiana, miembro de una misión presbiteriana irlandesa, en Shanghai". Y agregó:

"El reverendo Sum Peng Shi, ministro de la Iglesia de Cristo en China, me manifestó que "encontró en su propio jardín, extraños insectos poco conocidos en la región, cuya presencia en esta estación, es insólita. Diversos otros miembros del clero, siguió diciendo el doctor Johnson, entre los cuales figura el jefe de la Iglesia católica romana, me han aportado testimonios semejantes".

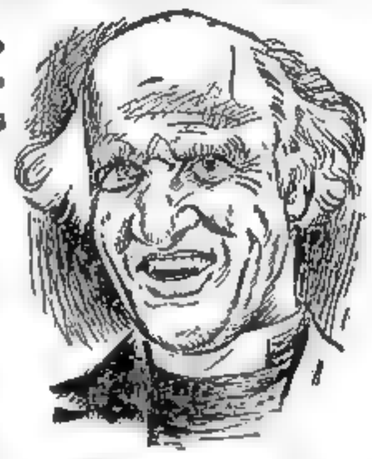

Dr. HEWLETT JOHNSON, "deán rojo" de Canterbury

Año VII — Nº 2.430

Diario de la Mañana

Clarín

BUENOS AIRES · REPUBLICA ARGENTINA

40 CENTAVOS

Un lugar de atención para la solución argentina de los problemas argentinos

Buenos Aires, Miércoles 9 de Julio de 1952

Lucha de "Credenciales" en Chicago

Sesiona la Convención Republicana

CHICAGO, 8 (INS). — La tercera sesión de la 25ª convención nacional republicana se inició con 45 minutos de atraso. Un fuerte chubasco redujo tanto la asistencia de delegados como de espectadores para lo que normalmente es un segundo día poco movido y dedicado a oratoria política.

La lucha entre Taft y Eisenhower continuó hoy ante la comisión de credenciales, en una audiencia pública que fué transmitida por televisión, en torno a los delegados impugnados.

Eisenhower, aunque francamente satisfecho por su victoria inicial de ayer sobre la cuestión del "juego limpio", declaró que "una pelea de familia no es motivo para hacer alardes" y pidió a los republicanos que "cierren filas".

Las fuerzas de Taft afirman que están muy lejos de sentirse desalentadas por la votación de ayer, que fué de 658 contra 548.

A todo esto, ni Eisenhower ni Taft pueden reclamar ventaja alguna respecto al discurso de MacArthur.

Más Delegados para Taft

CHICAGO, 8 (AFP). — La comisión de poderes atribuyó la representación del Estado de Georgia a la delegación compuesta por 17 partidarios del senador Taft.

Midieron Aplausos al Discurso de MacArthur

CHICAGO, 8 (INS). — La American Broadcasting Company informa que en su registrador de aplausos, aparato similar a un sismógrafo, utilizado durante el discurso de Mac Arthur "midió" la duración e intensidad de las ovaciones y dice que hubo tres momentos culminantes de aplausos, que han sido: 1º) Treinta y dos segundos cuando Mac Arthur dijo: "Es fatal entrar en cualquier guerra sin la voluntad de ganarla". 2º) Veintidós segundos por la frase: "La política exterior ha sido tan trágicamente errónea como la política interna". 3º) Veinticuatro segundos y medio al aludir a la cuestión coreana.

Clarín en Madrid — Por Andrés Revesz

Tienen que Fingir los Cuatro

MADRID, 8. (Especial para CLARIN). — En el asunto de la unificación de Alemania tienen que fingir los cuatro, porque las masas no admitirían sinceridad en el terreno de la paz. Los cuatro se ven obligados a proclamar lo contrario de lo que sienten y proyectan, con el fin de demostrar que son ellos, cada uno, los que anhelan y protegen más que nadie la tranquilidad del mundo, frente al adversario que no piensa sino en guerras y conquistas. Nos referimos en el presente caso a la proyectada conferencia cuatripartita relacionada con la unidad del Reich. El asombroso profeta político español Juan Donoso Cortes, marqués de Valdegamas, la denunció ya, hace más de un siglo, como contraria a los intereses de Europa. Refiriéndose a la Constitución unitaria votada por la Asamblea de Francfort, escribió, con visión que da el vértigo y que no ha perdido su actualidad: "Los demagogos ven en ella el germanismo unitario y demagógico; el ejército sólo ve en ella el germanismo imperial; para los unos es el símbolo de su libertad; para los otros, es símbolo de su engrandecimiento; para todos, el resumen de aquellas ideas vagas, nuevas, grandiosas, que exaltan las imaginaciones y que cautivan el corazón cuando los pueblos están en vísperas de grandes mudanzas y trastornos". Y añade en la misma carta, fechada en Berlín el 19 de mayo de 1849: "La intervención descarada de Rusia es la guerra general, es el incendio prendiendo a la vez en todos los ángulos de Europa, y tal vez en todos los ángulos del mundo; es el cataclismo universal, el cataclismo más grande que ha venido sobre las gentes y que han visto las naciones". Hoy se podría decir lo mismo; la política exterior de las potencias poco o nada cambia con un cambio de régimen.

Pero volvamos a la unificación de Alemania. ¿Por qué la desearían los franceses, que sólo ven su salvación en la división de su dinámica vecina? Los acuerdos firmados con la República federal no representan el ideal de Jacques Bainville y de sus discípulos, como el general De Gaulle; sin embargo, tienen la virtud de prolongar indefinidamente el corte de Alemania en dos mitades, y ello para Francia equivale a un mal menor. ¿Y por qué habrían de desearla sinceramente los rusos, que en el Este disponen de un gobierno adicto y de fuerzas militares nada desdeñables? Se dirá que una Alemania unificada se inclinaría más bien hacia Moscú que hacia Wáshington; también nosotros creemos en la probabilidad de tal orientación de un futuro gobierno central germano; sin embargo, no existe la seguridad absoluta, y para Rusia más vale mantener el statu que lanzarse a la ventura. Hoy dispone totalmente de casi la mitad de Alemania, de un gobierno que aprueba la frontera oriental formada por los ríos Oder y Neisse y que, por consiguiente, no suscita reivindicaciones territoriales, lo que para Moscú representa un serio alivio. No olvidemos que no sólo los polacos han participado en el reparto, sino también la propia URSS, dueña del distrito de Koenigsberg, la ciudad de Kant, que hoy se llama Kaliningrado. ¿Y los ingleses? ¿Por qué habrían de anhelar el restablecimiento de un Reich unificado, destinado a ser un peligroso rival para la industria británica? Demasiado grandes son las preocupaciones de la isla en todos los terrenos, y en primer término en el económico, para no temer la producción alemana con pleno rendimiento. En cuanto a los norteamericanos, son wilsonianos en lo referente al derecho de los pueblos de unirse dentro de sus fronteras nacionales y, en ese sentido, su programa coincide con el de los alemanes; pero, por otra parte, la creación de un cuarto Reich, soberano y neutralizado, obligaría a los aliados a retirar sus tropas, perdiendo de este modo sus principales bases en Europa. Se objetará que también se retirarían los rusos. Es cierto; pero como la nueva frontera polaca corre a sólo setenta kilómetros al Este de Berlín, el sacrificio que realizarían los moscovitas sería incomparablemente menor que el que la unificación germana impondría a Estados Unidos. Además, cualquier gobierno central que se formara con el apoyo de los anglosajones sería considerado por la mayoría de los alemanes como "quisling", colaboracionista, cómplice del invasor. ¿Y no pasaría lo mismo con un ministerio creado por los rusos? No, porque el nacionalcomunismo es popular; no sólo cuenta con los marxistas, sino también con los hitleristas, muchos de los cuales no hacen sino volver a sus orígenes. Un gobierno nacionalcomunista se establecería y se sostendría aún sin los rusos, porque no temería acudir a la violencia frente a sus adversarios que reprueban tales métodos. Y si fuese necesario, harían un llamamiento a Moscú para defender a "la patria proletaria" contra la reacción fascista. Por todas estas razones, podemos repetir que los cuatro se ven obligados a fingir, aunque en el terreno de la unificación germana, de los cuatro, el menos insincero es el moscovita, no por amor al pueblo alemán, sino porque espera que la violencia de su quinta y sexta columnas baste para determinar la orientación de la nueva Alemania hacia el Este.

PINAY OBTUVO AMPLIO APOYO

PARIS, 8. (AFP). — El gobierno Pinay obtuvo el voto de confianza en la cuestión de la escala móvil de salarios, por 267 contra 216.

Mañana se Conocerá la Respuesta a la U.R.S.S.

PARIS, 8 (AFP). — La respuesta occidental a la última nota soviética sobre Alemania será entregada en la semana en curso y publicada el día jueves —dijo el ministro de Relaciones Exteriores, señor Robert Schuman. El anuncio lo hizo ante la Comisión de Relaciones Exteriores de la Asamblea Nacional, que se había reunido esta mañana. Precisó Schuman que se propone la realización de una conferencia de "Cuatro" acerca de los puntos precisos y limitados que figuran en un orden del día preparado anteriormente.

Schuman informó, por otra parte, a la comisión, acerca de los bombardeos en el Yalú, declarando que la operación era necesaria para mantener la seguridad del ejército aliado, y que el gobierno francés desea evitar toda extensión del conflicto coreano y subsanar cualquier inconveniente que se oponga al fin de la guerra. Agregó que Londres, Wáshington y París habían resuelto consultarse antes de adoptar decisiones importantes sobre la conducción de la lucha en Corea.

Acerca de Indochina señaló se han iniciado conversaciones entre varios gobiernos, abarcando los aspectos político y militar del problema.

Otros Problemas

En cuanto al Sarre expresó que no hay actualmente negociaciones entre Francia y la República Federal.

En lo referente al ejército europeo manifestó que ninguna realización práctica podría tener lugar antes de la ratificación del tratado de París.

Apoyan a Bevan Ferroviarios Británicos

SCARBOROUGH (Inglaterra), 8. (INS). — Representantes de 400.000 ferroviarios, por 80 votos contra 2, aprobaron la política de mesura en la cuestión del rearme, preconizada por el dirigente laborista izquierdista, Aneurin Bevan

Medidas de Seguridad

LONDRES 8 (AFP) — Han sido adoptadas disposiciones de seguridad análogas a las de tiempo de guerra en los puertos. Los obreros recibirán tarjeta de identidad con fotografía. Iguales medidas se han adoptado en los arsenales.

Más Incidentes en la Ford

LONDRES, 8 (AFP) — Nuevos incidentes se produjeron esta mañana en los alrededores de las usinas Ford de Dagenham, cerca de Londres, donde 23 000 obreros están en huelga desde hace treco días reivindicando un aumento de salarios.

Nehru Está al Tanto de los Planes de los Rusos

NUEVA DELHI, 8. (AFP). — Panikkar, que dejó recientemente sus funciones como embajador de la India en China y regresó de Pekín, habría traído para Nehru, según el diario "Milap", un mensaje personal del primer ministro chino, Chu En-lai.

Relación

Los observadores relacionan la llegada de Panikkar a Delhi y los hechos señalados por el "Milap" con la declaración de Nehru advirtiendo que en caso de la extensión de la guerra de Corea al territorio chino Moscú intervendría. Para esos observadores, todo hace pensar que el primer ministro, Chu En-lai, al mismo tiempo que dirigía a la India un pedido de "buenos oficios", hizo llegar a Nehru una advertencia subrayando la aplicación automática del tratado de ayuda chino-soviético. Debido a este llamado y a esta advertencia, se buscarían contactos con la URSS para sondear sus intenciones.

CHOU En Lai habría dado cuenta a Nehru de los planes rusos relativos a la contienda coreana

Continúa la Reserva en la Gestión de Tregua

PAN MUN JON, 8. (AFP). — La conferencia de hoy duró 48 minutos. Los emisarios se reunirán de nuevo mañana. El vocero aliado, general Nuckols, dijo que no tenía nada que declarar y que la atmósfera sigue siendo "objetiva".

Protesta Roja

Mientras tanto, el general Nam Il ha elevado su protesta contra los hechos ocurridos en la isla de Koyedo. Bajo forma de mensaje, los oficiales de enlace comunistas notificaron al general Harrison, jefe de la delegación aliada, la enérgica protesta oficial acerca de los sangrientos incidentes recientes, que tuvieron lugar en los campamentos de prisioneros.

En esa misma reunión, los oficiales de enlace de las Naciones Unidas hicieron entrega a sus colegas comunistas de diez mapas en los que se hallan claramente localizados los campos de prisioneros retenidos por la UN, y que están situados en islas frente a Corea del Sur.

BUEN CAMBIO

Se iba a casar y su presupuesto de gastos no le alcanzaba para comprarse el juego de comedor. Entonces, se acordó de la excelente alfombra que le había regalado un tío y que no usaba y publicó este Aviso Clasificado en CLARIN:

Cble. alfombra fina por juego comed. — T. E. ..-7767.

Y este aviso fué leído por don Federico, que iba a celebrar sus bodas de plata y con ese motivo quería renovar todo su mobiliario. Pensó que la oportunidad era propicia para permutar su juego de comedor por una buena alfombra, que luciría en su casa, de grandes ambientes, y ofreció el canje. El negocio se hizo. Ambos están satisfechos y se lo deben al Clasificado de CLARIN. (CORRIENTES 555. De 8.30 a 13.30 horas. Informes: 32-9411 al 9417).

Tratáronse en la Cancillería las Relaciones Comerciales Angloargentinas

(Información página TRES)

Año VII — Nº 2.432 — Diario de la Mañana — BUENOS AIRES · REPUBLICA ARGENTINA — 40 CENTAVOS

Un lazo de unación para la solución argentina de los problemas argentinos

Buenos Aires, Viernes 11 de Julio de 1952

Firmó Truman la Ley de Gastos de Defensa

WASHINGTON, 10 (INS). — Truman promulgó la ley de gastos para la defensa por valor de 46,011 millones de dólares que prepara el camino para la creación de una fuerza aérea de 143 grupos en 1954. La misma ley autoriza el pago extra en campaña de 45 dólares mensuales a las tropas que combaten en Corea, que se calcula insumirán 469 millones de dólares. También con fondos aprobados se iniciará la construcción de un segundo superportaaviones.

Urgen una Reunión Cuatripartita

Occidente Contestó a la URSS

PARIS, 10 (AFP). — El gobierno francés ha publicado su respuesta a la nota soviética del 24 de mayo último, enviada hoy a Moscú (su texto es igual al de EE. UU. y Gran Bretaña). Luego de analizar largamente la nota de los Soviets, virtualmente urge una reunión de los representantes de los gobiernos de las cuatro potencias, sobreentendiéndose que éstas son favorables a la realización de elecciones libres en Alemania bajo las condiciones especificadas en la referida nota. Asimismo reclama la participación de un gobierno alemán libre para las negociaciones del tratado de paz alemán.

La reunión de los representantes tendría por objeto llegar a un acuerdo sobre la primera cuestión que debe establecerse si se quiere progresar, a saber, la composición y las funciones de la comisión investigadora encargada de verificar si se hallan cumplidas las condiciones necesarias.

Se quiere que los representantes examinen: 1) la elección de los miembros de la comisión de manera que se asegure su imparcialidad; 2) las funciones de esta comisión a fin de asegurar su plena independencia en las recomendaciones que se harán a las cuatro potencias; 3) la autoridad de esta comisión para conducir una investigación con toda libertad y sin trabas.

Declárase en seguida, que para poder realizar elecciones libres, será igualmente necesario llegar a un acuerdo sobre el programa para instalar un gobierno de toda Alemania, tal como ya lo propuso en el cuarto punto del párrafo segundo de su nota del 13 de mayo. Vale decir, que se propone de nuevo la discusión de estas cuestiones igualmente importantes, por los representantes de las cuatro potencias.

Asimismo destaca con sentimiento que "mientras el gobierno soviético reafirma constantemente su deseo de unificar a Alemania, acaba de adoptar, sin ningún motivo plausible, una serie de medidas en la zona soviética y en Berlín que tienden a impedir todo contacto entre los alemanes del territorio colocado bajo la ocupación rusa y los cincuenta millones de alemanes de la República Federal".

Sondeos de Ridgway en Londres

LONDRES, 10 (INS). — El general Ridgway, en su carácter de comandante de la NATO, hace sondeos en esta capital relacionados con la contribución británica a la defensa de Occidente, el refuerzo de aviones a chorro, también ingleses, y el aumento de las tropas del Reino Unido prometido a Eisenhower.

Agasajo

Ridgway sostuvo hoy una conferencia en el Foreign Office y luego, en compañía de su esposa, asistió al "garden party" ofrecido por la reina Isabel en su honor, en el palacio de Buckingham, fiesta a la que concurrieron 7 000 invitados.

PLANEADORES alistados en el aeródromo de Cuatro Vientos, en Madrid, poco antes de iniciarse la competencia de vuelo sin motor en la que intervienen participantes de 19 países, entre quienes se encuentra el argentino José Cundrado, de cuya actuación informamos en la sección Deportes. El torneo ha movilizado a 350 personas (pilotos, técnicos y ayudantes)

Inglaterra no Dejará Corea, Expresó Churchill

LONDRES, 10 (AFP). — Contestando al diputado laborista Emery Hughes, que insistía que se tomara una iniciativa para poner fin a la guerra de Corea, Churchill dijo: "No creo que haya que lamentar este asunto, como si nosotros fuéramos culpables. Las personas con las que Mr. Hughes está tratando, habrían tenido que pensar todo eso antes de invadir Corea y de entregarse a un acto de agresión deliberado. Nada se ajustaría más a los intereses británicos que la liquidación del asunto de Corea, pero también nada sería tan nefasto a los intereses británicos como retirarnos de la lucha, cuando hemos tomado posición en este conflicto, con la entera aprobación de los dos grandes partidos".

CHURCHILL

ELIGEN HOY EL CANDIDATO REPUBLICANO

La Convención Aprobó la Plataforma Política del Partido

CHICAGO, 10 (AFP). — La convención republicana aprobó por aclamación la plataforma de la próxima campaña electoral. Oficialmente se anuncia que el candidato presidencial no será elegido hasta mañana, presumiblemente, por la noche. Previamente, el senador Harry Caln, por el Estado de Wáshington, hizo un llamado a la unanimidad, "sin la cual —dijo— el triunfo será imposible". Luego agregó: "No tenemos ninguna seguridad de triunfar en noviembre. De lo que sí podemos estar seguros es de que será difícil triunfar".

A todo esto, un cómputo oficioso acuerda la mayoría al general Eisenhower, pero no suficiente para triunfar en la primera vuelta. El cálculo da a Eisenhower 523 votos y a Taft 487 sufragios.

Como es sabido, se necesitan 604 delegados para obtener la candidatura. Todo depende, pues, de los 110 delegados que se pronuncian por ahora en favor de otros oponentes (Warren, Stassen, Mac Arthur, etc.) y 86 delegados que no han decidido aún su actitud.

Eisenhower es Ahora Favorito

CHICAGO, 10 (INS). — Eisenhower es gran favorito, pero encara la oposición de una nueva coalición determinada a impedirle la victoria. El senador Taft, el gobernador de California, Erl Warren, y el ex gobernador de Minnesota, Harold Stassen, unieron sus fuerzas durante el día para combatirlo. Los tres declararon que mantendrán su lucha indefinidamente.

Un destacado dirigentes republicano, amigo de Taft, declaró que sus cómputos daban 581 votos a Eisenhower y 523 a Taft.

LOS DOS principales aspirantes a candidatos por el partido Republicano

Habría Acuerdos en Pan Mun Jon

PAN MUN JON, 10 (A.F.P.).— Habría acuerdos provisorios acerca de la mayoría de los puntos en discusión en la conferencia de armisticio, según se deduce de las breves palabras del general Nuckols al término de la reunión secreta que duró 40 minutos. Como las negociaciones han entrado en su segundo año, Nuckols manifestó que no podía hacer ninguna predicción acerca del momento en que se concertaría la tregua, pero añadió: "El viernes pasado, cuando dieron comienzo a las negociaciones a puertas cerradas, ambas delegaciones estaban visiblemente más cerca del armisticio que hace un año, dado que ya se han alcanzado acuerdos acerca de la mayoría de los puntos en discusión".

La situación general, mientras tanto, puede calificarse sin cambios en el frente y en el aire, donde las fuerzas aliadas mantienen, hasta ahora, su dominio absoluto. Hay frecuentes operaciones de patrulla y ataques de sondeo en escala reducida.

La cuestión de los prisioneros comunistas ha experimentado otra complicación, pues se trabaron en pelea los bandos adversos internados en el campo de Munsan, cerca de Taejon, resultando 24 heridos.

Prevé la Tregua la Radio China

TOKIO, 10. (A.F.P.). — Radio Pekín reveló optimismo sobre los resultados de la conferencia de armisticio. Luego de un largo análisis histórico del año de negociaciones ya transcurrido, se recuerda que la única cuestión que sigue pendiente, es la referente al intercambio de prisioneros, dijo: "Los delegados de Estados Unidos expresaron el 10. de julio su voluntad sincera de lograr la paz para detener la efusión de sangre en Corea. Los norteamericanos también hablaron de su deseo de hallar una solución al problema de la repatriación de los prisioneros que satisfaga en forma razonable las aspiraciones de ambas partes. Conforme con nuestro anhelo constante de resolver el problema coreano en forma pacífica, esta actitud norteamericana que denota voluntad de negociar, es considerada como bienvenida".

Nuevos Disturbios Témense en México

MEXICO, 10 (INS). — La comisión permanente legislativa de ambas cámaras denunció la existencia de una "confabulación henriquista contra los más elevados intereses de la ciudadanía mexicana". En su alegato suministra informaciones al P. E. y solicita que éste tome las medidas pertinentes tendientes a la represión de toda posible alteración del orden, ya que se preparan nuevas protestas para el domingo.

Entretanto, dos manifestaciones de menores proporciones fueron desbaratadas por la policía. La primera, realizada en la antigua plaza de Santo Domingo por elementos "henriquistas", fué disuelta a medida que se reunían grupos de estudiantes, los que no ofrecieron resistencia. La segunda tuvo lugar en el barrio El Zócalo, a cargo de mujeres que distribuían panfletos contra el gobierno y los diarios. Los manifestantes se disolvieron pacíficamente luego de la intimación de la policía.

El licenciado Ignacio Ramos Praslow, presidente del partido constitucionalista mexicano, interrogado por la justicia, admitió que su organización tomó parte en los disturbios provocados por los "henriquistas" el lunes pasado. Luego se detuvo al licenciado Fernando Ortiz Cadena, prominente miembro del PCM, que actuaba como defensor de Praslow.

Rusia Llamó a Jacob Malik

NUEVA YORK, 10. (INS). — Ha sido llamado a Moscú, para desempeñar otro alto cargo diplomático, el jefe de la delegación rusa ante la UN, Jacob Malik. Interprétase la medida como indicio de que la URSS se propone mantener intacto el estancamiento en el Consejo de Seguridad de las cuestiones vinculadas a Corea.

Ratifican en Bonn los Pactos de Paz

Faltan Aún Otras Dos Votaciones

BONN, 10 (INS). — El contrato de paz de Alemania occidental y el tratado del ejército europeo pasaron la primera de tres pruebas parlamentarias en la lucha por su ratificación. La Cámara baja envió los respectivos proyectos de ley a comisiones especiales, pese a la oposición izquierdista. La acción se produjo al final del debate, que duró dos días.

La segunda y tercera lectura no se efectuará hasta después que se reanuden las sesiones, que se interrumpirán ahora con motivo de las vacaciones de verano.

La Cámara baja también aprobó una moción socialista pidiendo que Occidente y Rusia concierten una conferencia sobre la cuestión de la unificación de Alemania.

A todo esto en Berlín, 25 comunistas resultaron heridos cuando trataron de disolver una manifestación de protesta por el secuestro del doctor Linse.

Moscú Recibió la Nota Aliada

MOSCU, 10. (AFP). — Las tres potencias occidentales han remitido esta tarde, en nombre de sus respectivos gobiernos, la nota relacionada con Alemania, que fué recibida en el ministerio de Relaciones Exteriores de la URSS.

Aumentan los Delegados que Votarán por "Ike"

GENE TUNNEY

CHICAGO, 10. (INS). — Los partidarios de Eisenhower no ocultan su optimismo ante el aumento de los delegados que se suman en favor de su candidatura y manifestaron que el ex comandante de la NATO será proclamado en la primera votación. Agregan que su compañero de fórmula será el senador por California, Nixon.

El gobernador de Maryland, Theodore McKeldin, que tuvo a su cargo las maniobras entre bastidores que hicieron "descarrilar la aplanadora" de Taft, predijo que "Ike" ganará casi por unanimidad. Después de una conferencia con el general, se mostró radiante y adelantó que los 23 miembros de Virginia, que apoyaban al senador, viraron hacia "Ike". En cambio, los representantes de California sostienen aún a su gobernador, Earl Warren.

Un vocero de Taft expresó que éste obtendrá en la primera votación unos 525 ó 530 sufragios. "Sus líneas —recalcó— permanecen incólumes".

Hoy hubo un largo desfile de personalidades por el departamento de Taft, que incluyó al ex gobernador Harold Stassen, el senador Alexander Smith y el representante Howard H. Buffet; este último declaró que el senador espera confiado el triunfo.

Al recibir el cúmulo de nuevas noticias, Eisenhower estaba en una amena charla con el ex campeón mundial de box de todos los pesos, Gene Tunney, quien explicó a los periodistas la estrategia del militar: "El general Eisenhower —dijo— no desestima la fuerza del senador Robert Taft, y sabe que no debe usar la artillería pesada hasta el final de la lucha. No disparará sus cañones en la primera escaramuza".

Estado de Salud de la Sra. Eva Perón

LA Subsecretaría de Informaciones de la Presidencia dió a conocer anoche el siguiente comunicado:

"Los médicos que asisten a la señora Eva Perón decidieron hoy mantener la indicación de reposo absoluto".

BUEN CANJE

Se iba a vivir a la ciudad. ¿Qué haría ahora con Napoleón, su fiel perro gran danés? No lo podría tener en el departamento. No había más remedio que venderlo. Y leyó en CLARIN este Aviso Clasificado:

Cambio aspiradora p. perro guardián. Habl. T.E. ...6254.

Don Gerardo se entrevistó con el anunciante, que acababa de comprar una quinta para los fines de semana y quería tener allí a un perro guardián. La aspiradora resultaba oportuna para don Gerardo ahora que iba a vivir en un departamento y le sobraba al anunciante, que tenía otra. De modo que se hizo el canje y ambos poseen ahora algo útil y se lo agradecen al Clasificado de CLARIN (CORRIENTES 655. De 8.30 a 18.30 hs. Informes: 32-9411 al 9417).

Pidióse la Intervención Federal al Poder Judicial Bonaerense

(INFORMACION RACINA-TELEX)

Bonn Aprobó la Respuesta de Occidente al Kremlin

Opínase que Subsistirá el Desacuerdo

BONN, 11 (AFP.) — El gobierno federal aprobó el texto de la respuesta occidental, a la nota soviética, según anunció un portavoz oficial, al terminar la reunión efectuada hoy por el gabinete.

"Esta respuesta, agregó el portavoz, aporta un nuevo elemento a la preparación de la unidad alemana".

Manifestó también que el gobierno de Adenauer desaprueba las declaraciones hechas en Berlín, en el Congreso del partido Socialista-Comunista de la zona soviética, en el momento de la entrega de la respuesta de las potencias occidentales al gobierno de la URSS, en Moscú. "Tales declaraciones —dijo— significan la proclamación de que la república en la zona soviética de Alemania se ha transformado en una democracia popular".

Pesimismo en París

PARIS, 11. (INS). — En los círculos aliados se anticipa que el Kremlin se negará a aceptar las condiciones fijadas por los occidentales para una conferencia cuatripartita sobre la unidad alemana.

Se estima, sin embargo, que Moscú dejará la puerta abierta, enviando una contraproposición. Consideran, también, muy improbable que los rusos admitan la demanda de Occidente de que un futuro gobierno de toda Alemania quede en libertad para unirse a otras naciones "con fines pacíficos", pues esto significaría libertad para participar en el sistema defensivo de Europa occidental.

Creen que Habrá Desacuerdo

LONDRES, 11. (INS). — En fuentes diplomáticas se vaticinó que si la Unión Soviética acepta las condiciones occidentales para una conferencia cuatripartita, puede asegurarse que desde el primer momento la reunión produciría desavenencias. Según los informantes, una de las primeras fuentes de desacuerdo sería la interpretación de la frase "condiciones necesarias para la realización de elecciones libres" que señalan las notas de Washington, París y Londres.

Sin embargo, algunos diplomáticos son del parecer que las aludidas notas constituyen una nueva e importante simplificación del problema y una general "atenuación" de la actitud de Occidente en lo concerniente a discutir con Rusia la unificación de Alemania.

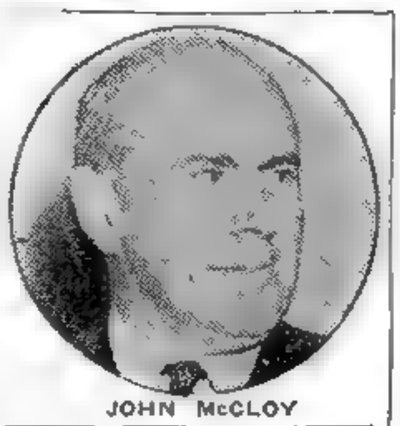

JOHN McCLOY

J. McCloy Informa Sobre Alemania

WASHINGTON, 11 (INS). — El alto comisario de los Estados Unidos en Alemania, John J. McCloy, en un informe elevado al secretario de Estado, Dean Acheson y al director de la Administración de Seguridad Mutua, Averell Harriman, destacó que las condiciones prevalecientes en la actualidad en Alemania Occidental son, en general, favorables a las democracias. Señala, sin lugar a dudas, que regresará a Estados Unidos una vez que haya entrado en vigencia el contrato de paz con el gobierno de Bonn.

Afirma también que el pueblo alemán ha rechazado la campaña de propaganda pro paz de los rusos y que los agricultores de la zona oriental han visitado en masa a Berlín Occidental para obtener información sobre las nuevas técnicas agrícolas. Advierte empero, que el partido Socialista del Reich mostró sinular fuerza en las recientes elecciones en Wuertenberg-Baden obteniendo el 3,9 por ciento de los sufragios.

Despidióse de los Rusos

BERLIN, 11 (INS). — El alto comisario de Estados Unidos en Alemania, John McCloy, se despidió del comando de ocupación soviético.

Agrávase la Situación Alimenticia del Mundo

ROMA, 11 (AFP). — "Desde hace diez años la población mundial se acrecienta en forma mucho más rápida que la producción alimenticia, de tal modo que la escasez de víveres que sufría la mitad de la humanidad antes de la guerra, se agravó aún más", declara un informe de la F.A.O., Organización de Alimentación y Víveres de la U.N. "Además, —prosigue— los países tradicionalmente exportadores, tienden a la reducción de sus envíos, nuevo motivo de inquietud para los pueblos que deben conseguir en el exterior gran parte de sus recursos alimenticios.

Después de destacar "la enorme disparidad" de la cuota nacional por habitante, entre los países de fuerte economía y los países económicamente poco desarrollados, la F.A.O. afirma que "resulta esencial, no sólo por razones humanitarias sino igualmente desde el punto de vista político, prestar ayuda a esta última categoría de países, a fin de aumentar su actual nivel de vida".

Año VII — Nº 2.433

Diario de la Mañana

Clarín

BUENOS AIRES · REPUBLICA ARGENTINA

40 CENTAVOS

Un toque de atención para la solución argentina de los problemas argentinos

Buenos Aires, Sábado 12 de Julio de 1952

Ex Degaullistas Crean un Bloque

Dan una Declaración

PARIS, 11 (AFP.) — Los diputados "disidentes" del grupo parlamentario de la Reunión del Pueblo Francés (RPF) dieron a la formación que decidieron constituir en la Asamblea Nacional el nombre de "Grupo Independiente de Acción Republicana y Social". Cuenta con 28 miembros y 2 simpatizantes. Será presidido por Edmond Barrachin.

El Mismo Programa

Luego de la reunión, se dió una declaración pública indicando que los "renunciantes" del grupo RPF "no abandonan ni las ideas ni el programa que defendieron ante los electores... Pero les es imposible admitir ser desposeídos de su mandato en favor de organismos exteriores, a lo cual se ha pretendido obligarlos. Rechazando los términos de la moción adoptada por el Consejo Nacional de St. Maur, los "disidentes" afirman que "su contenido traduce más bien una voluntad sistemática de obstrucción y no el deseo de hacer frente a las soluciones constructivas de que depende el porvenir inmediato de la nación".

Estado de Salud de la Sra. Eva Perón

POCO antes de medianoche de ayer la Subsecretaría de Informaciones de la Presidencia dió a conocer el siguiente comunicado:

"Después de la consulta realizada en la tarde de hoy, los médicos que asisten a la señora Eva Perón informaron que el estado de la enferma no ha experimentado modificación alguna".

Se Produjo un Paro en las Usinas Briggs, Gran Bretaña

LONDRES, 11 (AFP). — Los 9.000 obreros de las usinas de carrocerías de automóvil Briggs en Gaunham, cerca de Londres, han decidido proseguir el paro. La huelga dura ya 16 días, y ha sido iniciada por una cuestión de aumentos de salarios.

Encomiéndase Formar Gobierno a Mossadegh

TEHERAN, 11 (AFP). — El decreto designando a Mossadegh para constituir el nuevo gabinete ha sido firmado por el cha esta mañana. Numerosas agrupaciones y personalidades visitaron en su domicilio al Dr. Mossadegh para manifestarle su confianza.

Reconoce Vencedor a Henríquez Guzmán el Comunismo Mexicano

MEXICO, 11 (AFP). — El partido comunista mexicano causó sensación al anunciar que reconoce como vencedor en las elecciones presidenciales al general Miguel Henríquez Guzmán, candidato de la Federación de Partidos del Pueblo Mexicano. Cabe señalar que las cifras no oficiales del escrutinio dadas hasta ahora marcan abrumadora mayoría del candidato Ruiz Cortines.

Cifras Extraoficiales del Escrutinio Parcial

CIUDAD DE MEXICO, 11 (INS). — La oficina de prensa del Partido Revolucionario Institucional dió los siguientes datos del escrutinio parcial extraoficial: Partido Revolucionario Institucional: Ruiz Cortines, 2.156.202 votos; Federación de Partidos Populares: Henríquez Guzmán, 420.597; PAN, González Luna, 224.979; Partido Popular: Lombardo Toledano, 65.202.

En la Convención del Partido Republicano Ganó Eisenhower

GRAL. Dwight Eisenhower, que fué proclamado candidato a presidente de EE. UU. por la convención del partido Republicano reunida en la ciudad de Chicago.

Richard Nixon es el Candidato a Vicepresidente

CHICAGO, 11 (INS). — El general Eisenhower fué proclamado candidato a presidente de la República por la convención nacional del partido Republicano. En la primera y única votación, aventajó al senador Robert Taft por 614 sufragios contra 500 —10 más de los 604 necesarios— luego que varias de las delegaciones, encabezadas por la de Minnesota, modificaron a último momento sus votaciones. En efecto, no bien hubo depositado su voto el último delegado —el representante de Islas Vírgenes— y cuando Eisenhower sólo había totalizado 595 —9 menos que la mayoría absoluta de 604— la representación de Minnesota hizo ondear su bandera pidiendo la palabra para anunciar un cambio en su posición previa, que había dado a Eisenhower 9 de los 28 sufragios del Estado y los 19 restantes a su ex gobernador, Harold Stassen. Fué el propio Stassen, jefe de la delegación, quien anunció entonces que los 28 votos del grupo eran otorgados a Eisenhower. El entusiasmo y confusión que esta declaración produjo fué indescriptible.

Vuelco en la Votación

En medio de una ensordecedora gritería, la delegación de Delaware anunció que también colocaba sus 12 votos en favor de Eisenhower, en lugar de los 7 que le había dado antes y 5 para Taft. Inmediatamente, se produjo una verdadera "carrera" entre los jefes de las distintas delegaciones para anunciar modificaciones en sus votaciones en favor de Eisenhower. El presidente de la representación de Virginia anunció, a su vez, que sumaba los 23 votos de su Estado a la votación de Eisenhower, en lugar de los 9 que le había concedido anteriormente contra 14 de Taft. En seguida, Texas modificó su votación de 33 por Eisenhower contra 5 por Taft, por 37 a 1 en favor de Eisenhower, y Kansas concedió sus 22 votos al ex comandante de la Organización del Atlántico, en lugar de los 20 por Eisenhower contra 2 de Taft de su primera votación. La siguiente delegación en modificar su votación fué Pennsylvania, que otorgó sus 70 votos a Eisenhower en lugar de los 53 que le había dado antes contra 15 de Taft y 2 de Mac Arthur. Maryland —que había votado en favor de Eisenhower 16 por 6 de Taft— también cedió todos sus votos a Eisenhower, y la delegación de Colorado, que había dado 15 votos a Eisenhower, 2 a Taft y 1 a Stassen, cambió su votación dando a Eisenhower 17 sufragios y 1 a Taft. Seguidamente, Nueva Jersey otorgó sus 38 votos a Eisenhower, en lugar de los 33 a Eisenhower y 5 a Taft de su primera votación.

Alabama, Idaho, Rhode Island y Tennessee, que habían dado mayoría a Taft, cedieron luego todos sus votos a Eisenhower, mientras la delegación de Missouri, con excepción de un solo hombre que se mantuvo en favor de Taft, se pasaba íntegramente a Eisenhower, y la de Nevada daba 10 sufragios a Eisenhower y 2 a Taft, en lugar de los 7 por Taft y 5 por Eisenhower de su primera votación.

En virtud de estos cambios, la

(CONTINUA EN LA PAGINA DOS)

Raid en Masa a la Zona de la Capital Norcoreana

PAGARIA LONDRES MAYOR PRECIO POR NUESTRAS CARNES

LONDRES, 11 (AFP). — La Argentina aumentó notablemente sus envíos de carnes a Gran Bretaña durante mayo y junio de 1952; medios competentes calculan esas remesas en unas 40.000 toneladas. De este modo la Argentina ha eliminado los atrasos anteriores en los embarques, previstos en el acuerdo comercial que concluyó en abril último. Además dichos medios competentes que son argentinos, señalan que su país, pese a los bajos precios actuales, ha cumplido los compromisos.

Concertación de un Nuevo Acuerdo

Se espera en los mismos círculos que las negociaciones que se desarrollan desde hace tres meses, con el propósito de concertar un nuevo acuerdo, culminarán con un aumento muy sensible del precio medio de la tonelada de carne, fijado el año anterior en 130 libras. A este respecto se recuerda que el presidente Perón fijó ese aumento de 130 a 250 libras la tonelada.

Las esferas británicas consideran muy probable la elevación de los precios, y aseguran que si bien serán un poco inferior al de 250 libras la tonelada resultará lo suficientemente alto para facilitar las tramitaciones. Se destaca de paso la importante producción de carne argentina para el próximo invierno, en razón de que las abundantes lluvias permiten alentar las mejores esperanzas, poniéndose fin a una situación creada por las prolongadas sequías.

Es evidente que en Gran Bretaña se comprende ahora mejor la necesidad de pagar por la carne a la Argentina precios que guarden una relación más apropiada con los del mercado mundial. Al efecto se cita el discurso pronunciado recientemente por Cyril Osborne, hombre político y de negocios muy conocido, quien hablando por la B. B. C. subrayó que Inglaterra abonó sólo el triple de los precios de preguerra por las carnes argentinas, mientras que vende su carbón a un precio cinco veces superior al de 1939.

Según Radio Pekín, la Tregua Depende de las Actuales Reuniones Secretas

MUNSAN, 11 (INS) — La octava sesión secreta de delegados aliados y comunistas que tratan el cese del fuego en Corea duró apenas 26 minutos. Una vez más trataron infructuosamente la "impasse" relativa al intercambio de prisioneros de guerra.

El vocero aliado, Nuckols, nada reveló sobre la sesión, pero anunció la celebración de otra, que tendrá lugar mañana.

Anteriormente Radio Pekín había predicho que el éxito o fracaso de las conversaciones dependen de las deliberaciones secretas que se iniciaron hace una semana a pedido de los comunistas.

NUCKOLS

Cientos de Aviones han Dejado Caer sus Bombas en Pyongyang, Hwangju y Sariwon

TOKIO, 11 (AFP). — En uno de los más intensos raids de la guerra coreana, la aviación aliada destruyó importantes objetivos militares y estratégicos de los comunistas. Un comunicado anuncia: "La aviación de las Naciones Unidas ha atacado hoy objetivos militares de importancia vital cerca de Pyongyang, en Hwangju y Sariwon, en Corea del Norte". Otro comunicado amplía detalles y consigna que se trata, efectivamente, de uno de los más intensos bombardeos que se hayan efectuado hasta ahora en Corea. Se emplearon bombas "Napalau", proyectiles cohetes, con resultados positivos. Intervinieron cerca de 400 aviones, inmediatamente seguidos por otros 250. El ataque general por aire comenzó a las 10 de esta mañana. Se arrojaron cerca de 250 toneladas de bombas y unas [redacted] bombas cohetes.

En horas de la tarde se realizó el segundo ataque del día contra objetivos de Corea del Norte.

Un comunicado de la 5a fuerza aérea indica que este nuevo raid tuvo lugar a las 13.30, siendo arrojadas más de 250 toneladas de bombas y disparados más de 50.000 obuses, contra objetivos en la zona de Pyongyang, Hwangju y Sariwon.

Los pilotos relatan que pudieron observar nitidamente los efectos de las explosiones, y aseguran que surgían llamaradas y nubes de humo de distinto color, señal de que se habían alcanzado depósitos de nafta y municiones.

Por momentos la nube era tan densa que los navegantes debieron volar sirviéndose de los instrumentos de pilotaje sin visibilidad.

SIGUE LA MERMA INGLESA DE ORO

LONDRES, 11. (AFP). — Gran Bretaña continúa viendo disminuir sus reservas en oro en beneficio de Bélgica y Alemania, según manifestó Hugh Dalton, ex canciller de Hacienda del gobierno laborista, en un mitin en Saxmundhan, Suffolk.

Subrayó que "a menos que esos países equilibren su intercambio con Inglaterra, tendremos que considerar seriamente la posibilidad de retirarnos de ese "club", que calificó de demasiado caro".

NACIO MUSICO

Tenía el don de la melodía. Pero sabía muy poco de música. De modo que, cuando se le ocurrió ese sugestivo tema musical, no sabía qué hacer para darle vida. Y leyó este Aviso Clasificado de CLARIN:

Músico, instrumentación, copia partes. T. E. -. -8143

Luis se entrevistó con él y su melodía pareció tan hermosa al anunciante, que le dió forma y la van a publicar. Ya están trabajando juntos en otras piezas musicales y la colaboración promete ser fecunda. Eso, le permitirá a Luis abrirse camino como compositor y nunca olvidará que el primer paso se lo facilitó el oportuno Clasificado de CLARIN (CORRIENTES 555. De 8.30 a 18.30 hs. Informes: 32-9411 al 9417).

Estados Unidos Alista Vigías del Aire: Teme un Súbito Raid Soviético

WASHINGTON, 12 (AFP). — Truman lanzó un llamado a los norteamericanos para que se enrolen como voluntarios en el cuerpo de vigías del aire, que deberán guardar el territorio, a fin de impedir un ataque por sorpresa de la aviación soviética. El número de anotados asciende ya a 150 000, pero, según el presidente son necesarios 350 000. "Nuestra mayor esperanza de paz —dice Truman— está en nuestra fuerza, una fuerza tan grande que nuestros enemigos no se atreverán a desafiarla. Cada norteamericano que se enrole como vigía del cielo debe impedir una guerra que ninguno de nosotros desea". Al amanecer del lunes, comenzarán su guardia los 150.000 que integran ya el ejército de guardianes que deberá actuar día y noche. Seis mil observatorios han sido establecidos en las fronteras y costas. Su misión es advertir a la aviación de caza y la DCA cuando avisten aviones de nacionalidad desconocida. El servicio comienza ahora para estar entrenado en septiembre, el mes más propicio para un súbito golpe ruso, según el estado mayor.

Este nuevo "¿quién vive?" fué adoptado por Estados Unidos cuando se supo que la URSS poseía también la bomba atómica y modelos de bombarderos capaces de volar hasta el territorio norteamericano.

Volvieron a Bombardear a Pyongyang

Mil Aviones Participaron en el Raid

SEUL, 12 (INS). — Cazas a chorro de la UN derribaron o averiaron a cuatro MIG-15 en combates librados después del más formidable bombardeo aéreo que se registró hasta la fecha en la guerra en Corea. El raid del viernes fué seguido por asaltos nocturnos a cargo de superbombarderos B-29. Radio Pyongyang emitió esta noche una violenta acusación contra los ataques aéreos aliados y alegó que algunas bombas alcanzaron un campo de prisioneros sudcoreanos. Agregó que hubo 2.009 muertos, 4.000 heridos y 250 desaparecidos. Un total de 65 B-29, con base en Japón y Okinawa, descargaron explosivos y bombas incendiarias sobre Pyongyang, en un concentrado ataque de 18 horas llevado al recientemente reconstruido centro de abastecimientos comunista.

En las incursiones diurnas contra la capital roja, Sariwon, Hwangju y otros centros participaron 1.000 aviones militares de la fuerza aérea, la infantería de marina y de la armada.

Un Solo Aparato Perdido

TOKIO, 12 (AFP.) — En el gigantesco raid contra las instalaciones comunistas en Corea del Norte, las fuerzas aéreas norteamericanas perdieron solamente un caza Thunderjet, que fué derribado por las defensas antiaéreas. En este ataque sin precedentes, la aviación aliada efectuó 1.330 salidas contra objetivos de la región de Pyongyang, Hamhon, Kyonipo y Sinmak.

Señálase asimismo que la población de la región de Pyongyang, Sariwon y Hwangju fué advertida repetidas veces antes de que se llevaran a cabo los bombardeos. Así lo reveló el general Copp Weyland, comandante de la aviación en el Lejano Oriente, quien expresó que millares de volantes de advertencia se lanzaron antes de la incursión.

Pérdidas Aéreas Comunistas

A todo esto, un comunicado anuncia que los comunistas han perdido 2.225 aviones desde comienzos de la guerra de Corea, lo que representa tres aparatos por cada uno de los 719 de las Naciones Unidas, que en igual lapso en 23.395 salidas los aparatos aliados destruyeron 57.257 camiones, 8.367 vagones, 540 puentes, 1.257 tanques, 914 túneles, infligiendo a los rojos bajas calculadas en 176.545, entre muertos y heridos.

La Gestión de Tregua

MUNSAN, 12 (INS). — Los emisarios comunistas al parecer optaron por negociar en vez de acusar a los aliados, conducta, ésta que se interpreta como indicio alentador para la eventual concertación del armisticio. Tampoco mencionaron el ataque aéreo del viernes contra Pyongyang. Requerido sobre la importancia de que las negociaciones a puertas cerradas duran ya más de una semana, el general Nuckols respondió: "Este hecho constituye una señal de que los comunistas se concretan a hablar de los problemas sometidos a discusión".

Hoy se celebró otra de las reuniones a puertas cerradas, pero si bien nada se informa acerca del curso de las deliberaciones, hay indicios de que ambas partes lograron progresos. Nuckols, que es oficial de información adscripto a la delegación de las Naciones Unidas, declaró que esa sesión, la novena de la serie, se llevó a cabo fundamentalmente en el mismo ambiente de "formulismo" que las anteriores. Duró 26 minutos.

Suicidóse Georgescu, ex Ministro Rumano

VIENA, 12 (AFP). — Refugiados rumanos llegados a Viena declararon que Georgescu, ex ministro del Interior, se suicidó en su celda ahorcándose. Como se recordará, fué objeto de enérgicas medidas de "depuración" hace pocas semanas, junto con Anna Pauker y Vasili Luca.

Inglaterra Expulsa a un Diplomático Ruso

LONDRES, 12 (AFP). — El Foreing Office anunció que el gobierno británico remitió hoy una nota al encargado de Negocios soviético pidiéndole que Pablo Kutzsenov, segundo secretario de la embajada de la URSS en Londres, abandone el país en el plazo de una semana.

Como se sabe, Kutzsenov ha estado asociado al proceso contra Williams, el radiotelegrafista del ministerio de Relaciones Exteriores condenado por haber entregado secretos de Estado. Algunos observadores opinan que la decisión de Gromyko en asumir el cargo de embajador en Londres se debe al deseo de Moscú de que se calme esta tensión. A todo esto, en medios oficiales, mientras se recomienda prudencia para no hacer deducciones apresuradas se indica que el famoso "esperar y ver" británico, también puede figurar en el arsenal diplomático del Kremlin.

Año VII — Nº 2.434

Diario de la Mañana

Clarín

BUENOS AIRES · REPUBLICA ARGENTINA

40 CENTAVOS

Un toque de atención para la solución argentina de los problemas argentinos

Buenos Aires, Domingo 13 de Julio de 1952

ANDREI Gromyko, nuevo embajador de la URSS en Londres, cuyo viaje a la capital británica para asumir el cargo, se vería supeditado a las alternativas del caso Kutzsonov

Salvan a 20 Ocupantes de un Avión que Cayó al Mar

Desaparecen 13 Personas; 5 Murieron

RIO DE JANEIRO, 12 (AFP). — Según informaciones suministradas por el diario "A Noite" en esta capital, serían cinco los muertos y trece los desaparecidos a raíz del accidente ocurrido a un avión de transporte C-47, que se hundió en el mar en los alrededores de Porto Seguro.

Según el citado órgano, inmediatamente después del aterrizaje forzoso del avión sobre el agua, varios pasajeros consiguieron ponerse a salvo nadando hasta una playa próxima, no obstante que un buque rastreador que llegó de inmediato al lugar habría recogido a veinte náufragos, cuatro miembros de la tripulación y 16 pasajeros.

Desde que se anunció el accidente, aviones de reconocimiento partieron hacia el lugar donde se hundió el avión y lanzaron chalecos salvavidas que fueron recogidos por los náufragos. Por su parte, la torre de control de Salvador, que estuvo en contacto por radio con la tripulación del avión hasta pocos instantes antes del accidente, anunció que el último mensaje transmitido por el Douglas-C-47 indicaba que "el motor izquierdo del aparato se desprendió y cayó al mar", añadiendo luego el piloto: "Voy a intentar aterrizar en la playa". Parece ser que el avión no tuvo tiempo de alcanzar esa playa.

Eisenhower Asume el Control del Partido Republicano

EN EL mapa aparecen las ciudades norcoreanas de Pyongyang, Hwangju y Sariwon, que soportaron el devastador bombardeo de las fuerzas aéreas aliadas

Designó el Presidente del Comité

CHICAGO, 12 (AFP). — A propuesta del general Eisenhower, ha sido designado presidente del comité nacional del partido republicano, Arthur Summerfield, delegado del Estado de Michigan. Dado que el comité nacional dirige el partido, se considera esta designación como un paso de los partidarios del general hacia el control, que había estado hasta ahora en manos de la "vieja guardia" de Taft.

Comienza la Campaña

CHICAGO, 12 (INS). — El general Eisenhower comenzó a "abrirse paso hacia la Casa Blanca", como dijo a los periodistas, programando la campaña electoral más reñida de la historia norteamericana.

"Todos los ámbitos, esquinas y más oscuros rincones de la nación —dijo— verán los estandartes, panfletos y letreros del partido Republicano". Junto con el candidato a vicepresidente, Nixon, han sido invitados a exponer sus ideas, inclusive los elementos que apoyaron al senador Taft en la pugna por el primer término de la fórmula.

Eisenhower se mostró una vez más muy complacido de su triunfo sobre Taft.

Por su parte, Nixon adelantó que la lucha contra los comunistas será uno de los principales puntos del programa en la contienda electoral.

Eisenhower Pidió la Baja

CHICAGO, 12 (AFP). — El general Eisenhower remitió hoy una nota al señor Frank Pace, secretario de Ejército de los Estados Unidos, presentando su renuncia y solicitando la baja definitiva de los servicios armados.

Se recuerda que el general Eisenhower había anunciado su propósito de retirarse definitivamente del ejército en caso de ser elegido candidato del partido Republicano a la presidencia de la nación.

DURANTE las reuniones de la convención republicana, realizada en Chicago, fué tomada esta fotografía, en momentos en que el general Mac Arthur llega al recinto de deliberaciones. Puede observarse que la mayoría de los carteles proclaman las candidaturas de Taft y del propio Mac Arthur, que finalmente no prosperaron

Satisface a los Países Europeos el Triunfo de "Ike"

CLARIN en París

PARIS, 12. (De nuestra agencia). — Si la convención de Chicago hubiese tenido que designar al presidente de la República francesa, no habría despertado aquí un interés tan vivo. Desde hace diez días se ha estado pendiente de lo que acordase esta gran asamblea, en la que Europa se ha estado jugando probablemente su destino. El triunfo de Eisenhower ha resuelto la incógnita dramática y hoy toda Francia parece respirar ya más tranquila.

La misma angustia que en París, había en Roma, en Bruselas, en La Haya, en Bonn. Los europeos temían terriblemente lo que pudiéramos llamar la defección de América. El triunfo de Taft, con su visión limitada de la defensa occidental y sus ideas estratégicas que equivalían a abandonar a Europa a su suerte, hubiera producido en todo el viejo continente un pánico vecino de la catástrofe. Por el contrario, la proclamación de Eisenhower constituye una afirmación de que los principios de la defensa occidental contenidos en el Pacto del Atlántico seguirán siendo, cualquiera que sea el partido que a la postre triunfe, la doctrina invariable del departamento de Estado.

La alegría con que ha acogido Francia la victoria de "Ike" sería sin embargo infinitamente más viva y más pura si en estos días no hubiese sido empañada por el eco de ciertas declaraciones suyas, poco halagadoras para el pueblo francés. Probablemente, dejándose llevar por el calor de la improvisación, Eisenhower había declarado ante un grupo de sus presuntos electores que "la fibra moral de los franceses estaba en trance de desintegración", y que esto se debía a que casi un cincuenta por ciento de los franceses son agnósticos o ateos.

Aunque la mayor parte de los periódicos ha tomado filosóficamente la acusación injusta, no ha faltado alguno que humorísticamente se pregunta si el general pretende ahora evangelizar a Francia enviando a ella, a la par que soldados, misioneros.

"Felicitémonos, de todos modos —dice "L'Aurore"—, del triunfo de Eisenhower y pasemos por alto sus recientes palabras sobre Francia. El general es un militar que, en algunos aspectos, desborda candor".

A. MARTINEZ TOMAS

Perecen en Francia 5 Soldados de la Unión

BURDEOS, 12 (AFP). — Cinco miembros del ejército norteamericano murieron y otros cuatro resultaron gravemente heridos, en un sensible accidente automovilístico, ocurrido anoche en la carretera de Saint Jean D'Angely. El coche en que viajaban los militares estadounidenses, chocó violentísimamente contra un árbol arrancándolo de cuajo y continuando su carrera hasta que, finalmente, se estrelló contra otro árbol.

Siniestro de Aviación en EE.UU.: 4 Muertos

SEATTLE, (Estado de Washington), 12 (AFP). — Cuatro personas fallecieron al caer en el lago Washington, de Seattle, un hidroavión de entrenamiento del tipo P. V. Y.

Causa Gran Daño la Inundación en Japón

TOKIO, 12 (INS). — Las recientes inundaciones en Japón provocaron 77 muertos, mientras que otras 78 personas desaparecieron y 119 resultaron heridas.

El casco urbano de Wakayama quedó aislado. En Osaka desaparecieron 34 habitantes al desbordarse las aguas, después de romper un dique, arrastrando 30 viviendas. Se han rescatado 12 cadáveres.

Los desprendimientos de tierra e inundaciones provocaron graves daños en 12 prefecturas del occidente nipón, donde 588 viviendas se derrumbaron y otras 20.000 se hallan cubiertas por las aguas. 280 puentes quedaron destruídos en todo el país.

SERA FELIZ

Gabriel se disponía a casarse y sólo le faltaba algo para su futuro hogar: un juego de comedor. No sabía cómo componérselas, porque no le alcanzaba el dinero, pero leyó este Aviso Clasificado en CLARIN:

Cbio. juego comedor por motocicleta. — T. E. —...-5234

El anunciante era un joven deportista que tenía unas ganas locas de practicar motociclismo. Entre el mobiliario que le dejara en herencia un tío, figuraba un juego de comedor. Como Gabriel tenía una moto que ya no usaba, se la ofreció a cambio del juego y llegaron a un acuerdo. Buen negocio para ambos, gracias al Clasificado de CLARIN (CORRIENTES 555. De 8.30 a 18.30 hs. Informes: 33-9411 al 9417).

México Ha Recobrado su Normalidad

MEXICO, 12 (AFP). — Renace la tranquilidad en México. El secretario general de la Federación de Partidos del Pueblo informó oficialmente al jefe de Policía que esa agrupación no se adherirá el movimiento anunciado para mañana por los comunistas. El virtual estado de alarma en que habían sido colocadas las fuerzas policiales ha sido levantado y la policía montada, que había sido concentrada en un local del centro, ha regresado a sus cuarteles.

Anúlose la Acción Contra H. Guzmán

Por su parte, el ministro de Finanzas abandonó la acción judicial que había iniciado hace un mes contra el general Miguel Henríquez Guzmán —principal líder adversario del gobierno— y contra su hermano, Jorge Henríquez Guzmán, por evasión de impuestos.

Los comunistas, a todo esto, siguen decididos a realizar mañana una gran manifestación para solicitar que "la voluntad del pueblo sea respetada". La policía está dispuesta a impedir por todos los medios que tal manifestación se realice.

Finalmente, la mayor parte de los detenidos durante los tumultos del lunes pasado han sido puestos en libertad y solamente quedan demorados 26 acusados de portar armas y de hacer uso de ellas "en una tentativa de disolución social".

Nueve Equipos Porteños Triunfaron en el Interior

(INFORMACION EN EL SUPLEMENTO DEPORTIVO)

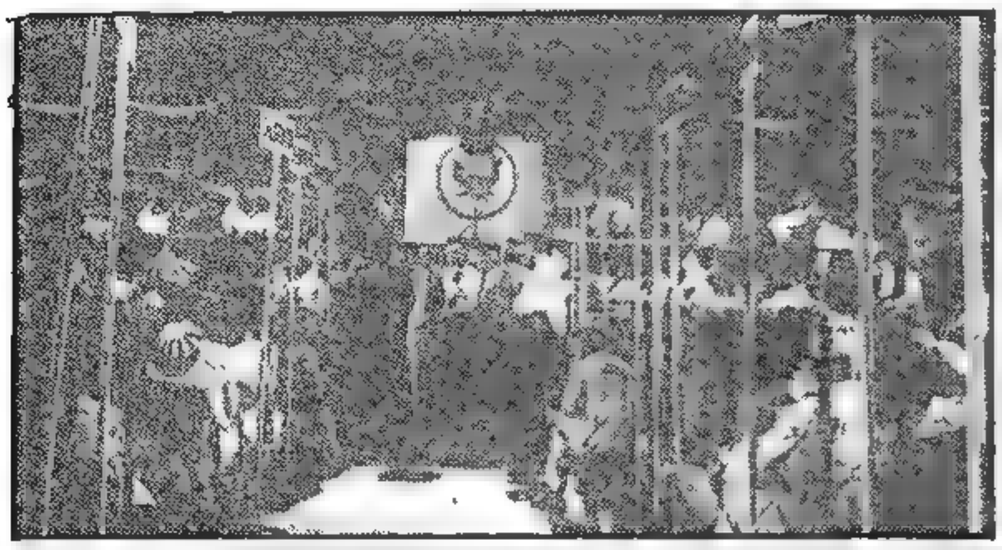

MIENTRAS el Gral. Mac Arthur procedía a declarar inaugurada la convención republicana, fué tomada esta fotografía en Chicago. La asamblea eligió a Eisenhower como candidato presidencial

Surgen Probables Colaboradores de "Ike"

Comienza la Pugna Entre los Precandidatos Demócratas

WASHINGTON, 13 (INS) — Pese a la categórica victoria de Eisenhower en la convención nacional republicana, los dirigentes demócratas se sienten optimistas respecto de sus probabilidades de triunfo en las elecciones de noviembre por entender que en aquéllas se ha evidenciado una escision cuyos efectos perjudiciales se dejarán sentir hasta despues de los comicios presidenciales. Sin embargo, los demócratas se aprestan a celebrar su propia convención y en ella es casi seguro que también se produzcan violentas luchas internas entre los distintos precandidatos, entre los que sobresalen el vicepresidente Alben Barkley, los senadores Estes Kefauver, Richard Russell y Robert Kerr, el presidente de la Cámara de Representantes Sam Rayburn, el señor Averell Harriman y el gobernador de Illinois, Adlai Stevenson. El presidente Truman indicó que se mantendrá al margen de la pugna entre sus correligionarios, pero la mayoría de los observadores cree que ya tiene un "favorito" y que lo dará a conocer a poco de comenzar la convencion, el 21 de julio, y si ello ocurre, se descuenta que se producirán serias fisuras en el partido, que podrian ahondarse en las discusiones sobre la plataforma electoral entre los partidarios del mantenimiento del programa de Mr. Truman y los que desean un programa de acción renovado.

Se afirma que Truman proyecta auspiciar la fórmula Adlai Stevenson-Richard Russell, como la más fuerte que pueden presentar los demócratas frente al binomio republicano Eisenhower-Nixon.

Colaboradores de "Ike"

CHICAGO, 13 (AFP).— Los amigos del general Eisenhower preparan la constitución del equipo gubernamental que colaborará con "Ike", siempre y cuando sea éste electo en las elecciones presidenciales de noviembre.

Las negociaciones comenzaron hace algún tiempo y se pueden extraer de ellas las siguientes conclusiones: El Sr. John Foster Dulles, ex consejero del departamento de Estado para las cuestiones de Extremo Oriente y autor del programa de política extranjera del partido Republicano, es el más probable candidato a tener la responsabilidad de los asuntos exteriores del gabinete de Eisenhower. Es de hacer notar que ya, en el año 1948, el candidato republicano a la presidencia Sr. Thomas Dewey le había prometido ese cargo al Sr. Foster Dulles para el caso de que llegara a triunfar.

Para la cartera de Comercio se menciona al Sr. Harold Stassen.

El senador Cabot Lodge, organizador de la campaña en favor de la candidatura de Eisenhower, es señalado como el futuro secretario de Defensa.

Tiroteo en la Zona Fronteriza de Berlín

Dos Soldados Rusos Dispararon sus Ametralladoras

Contra un Vehículo Cuyo Conductor Fué Capturado

BERLIN, 13 (AFP). — Se produjo un grave incidente en el límite de las zonas norteamericana y soviética de Berlín. Dos soldados soviéticos hicieron varios disparos de fusil ametralladora contra una camioneta que procedía del centro de Berlín, cerca de Marienfeld. El conductor del vehículo había cruzado la línea fronteriza y se internaba en el sector oriental. El automotor recibió impactos de varios proyectiles y en cuanto al conductor, solo se sabe que cayó de su asiento, siendo apresado y llevado por los rusos hacia la zona soviética. Por otra parte, se anuncia que 119 nuevas barreras de proteccion contra los secuestros de ciudadanos de la zona occidental serán levantadas en la semana entrante.

La tarea se halla a cargo de elementos de vigilancia de la zona occidental, 110 barreras serán fijas y las demás móviles, y su finalidad será asegurar una mayor defensa y control y evitar que desde la zona rusa se pueda atentar contra ciudadanos desarmados de Berlín Oeste

Levantaron Barreras

Se han levantado ya en el sector occidental 56 barreras, y fué reforzado la vigilancia a cargo de patrullas de policía y soldados.

Mientras tanto, la conferencia del partido Socialista Comunista de la zona soviética clausuró sus deliberaciones y aprobó por unanimidad una moción que entre otras cosas dice:

"Para asegurar la paz, el progreso democrático y para preservar actos de agresión desde el Oeste, es indispensable consolidar y defender las fronteras reforzar el poder democrático del pueblo, del régimen y de la legalidad"

Año VII Nº 2.435

Diario de la Mañana

Clarín

BUENOS AIRES · REPUBLICA ARGENTINA ·

40 CENTAVOS

Un toque de atención para la solución argentina de los problemas argentinos

Buenos Aires, Lunes 14 de Julio de 1952

Denunciaron los Rojos un Bombardeo a Antung

Estado de Salud de la Sra. Eva Perón

La Subsecretaría de Informaciones de la Presidencia de la Nación dió a conocer anoche el siguiente comunicado:

"Los médicos que asisten a la señora Eva Perón informaron que el estado de salud de la enferma no se ha modificado en las últimas 24 horas. Se mantiene la indicación de reposo absoluto".

Expulsa G. Bretaña a un Diplomático Ruso

LONDRES, 13 (INS). — El secretario de la embajada soviética, Pavel Kuznetsov, implicado en el caso de espionaje de un operador radial de la cancillería, fué declarado persona no grata y deberá abandonar Gran Bretaña en el término de una semana.

Colocan Hoy la Quilla del Buque "Forrestal"

WASHINGTON, 13 (AFP). — La ceremonia de la colocación de la quilla del gigantesco portaaviones "Forrestal" de 65.000 toneladas, tendrá lugar mañana en los astilleros de New Port News, en el Estado de Virginia. El "Forrestal" podrá transportar 100 aviones y por su nuevo sistema de catapultas y de ascensores, podrá lanzar 82 aviones de caza, en 4 minutos

Prosigue la Negociación de la Tregua

MUNSAN, 14 (INS). — Las radioemisoras comunistas acusaron a los aliados de haber ametrallado la ciudad manchuriana de Antung, importante centro aéreo rojo al otro lado de la frontera que forma el rio Yalú. El ministro de relaciones de China acusó, por su parte, a las Naciones Unidas de "intentar una ampliación de la guerra" y, de ese modo, llevar a un fracaso total las deliberaciones de tregua. La denuncia creó un ambiente de desesperanza en los esfuerzos por conciliar las opiniones aliadas y comunistas sobre la repatriación de los cautivos de guerra, el único obstáculo que enfrentan los negociadores de la tregua.

La vital cuestión sobre la negativa aliada de entregar a los comunistas cautivos en su poder que se niegan regresar a territorio rojo, una vez más será agriamente disputada.

La Gestión de Tregua

PAN MUN JON, 13 (INS). — Los delegados comunistas a las conferencias de armisticio para Corea, presentaron en la sesión de hoy el asunto del bombardeo de Pyongyang por la aviación norteamericana, el viernes último, afirmando que en el ataque fué alcanzado un campo de prisioneros sudcoreanos, 13 de los cuales perecieron y otros 72 resultaron heridos.

El jefe de la delegación roja, general Nam Il, indicó que el campamento está ubicado a poco más de tres kilómetros de Pyongyang.

Se Debilita el Partido Degaullista

PARIS, 13. (INS) — El general Charles de Gaulle se esfuerza por bloquear nuevas brechas en su partido, la Reunión del Pueblo Francés, luego de la renuncia presentada por 39 parlamentarios, reduciendo sus fuerzas en la Asamblea Nacional a 87 diputados y 7 senadores. La gran mayoría de esos 87 diputados desaprueban la "disciplina del voto" impuesta por las autoridades del partido para las votaciones en la Asamblea Nacional, y aunque no considera oportuno imitar a los "rebeldes" que acaban de separarse de la agrupación, un grupo de ellos tiene el propósito de seguir luchando activamente contra tal orden, lo que crea el peligro de nuevas escisiones y de que el partido pierda, en consecuencia, gran parte de su poder.

Insistió la Oposición Mexicana en Denunciar la Existencia de Fraude

MEXICO, 13. (AFP). — El general Henriques Guzmán, candidato presidencial por el partido de oposición Federación de Partidos del Pueblo Mexicano, denunció formalmente la existencia de fraude electoral cometido por el gobierno.

Por su parte, Lombardo Toledano, del partido Popular, anunció que no reconoce el triunfo del candidato gubernista, Adolfo Ruiz Cortínez.

En un manifiesto al pueblo mexicano, el general Guzmán anuncia: "Estaré en todo momento junto a mi pueblo para rechazar el resultado de un fraude electoral inaceptable".

El candidato derrotado se comprometió a no abandonar el territorio nacional y a aceptar las consecuencias de su actitud.

Estas declaraciones, hechas en momentos en que renacía la tranquilidad en todo el territorio, son consideradas como susceptibles de provocar una mayor tensión y agitación política.

Por su parte, las autoridades han adoptado severas medidas de vigilancia y control en previsión a que ocurran sucesos sangrientos como los que empañaron la semana que fenece.

RECRUDECIO LA TENSION EN TUNEZ

TUNEZ, 13 (INS). — En la víspera de la conmemoración por Francia del nuevo aniversario de la Toma de la Bastilla recrudecieron los actos de sabotaje de los nacionalistas tunecinos, que demandan mayor autonomía interna en el protectorado. Nuevas explosiones y cortes de líneas de comunicaciones tuvieron lugar en Túnez, Sfax y Susa a raíz de la presentación por el residente general francés en Túnez, conde de Hauteclocque, al bey de Túnez del nuevo plan de reformas constitucionales para el protectorado, cuya aprobación por el gobierno tunecino del "premier" Baccouche se esperaba rápidamente, pero que ha sufrido una postergación inesperada.

Liberan Presos Políticos

TUNEZ, 13 (INS). — Con motivo de celebrarse mañana un nuevo aniversario de la Toma de la Bastilla, 933 presos políticos tunecinos serán dejados mañana en libertad por las autoridades francesas en Túnez.

La medida, junto con el plan de reformas constitucionales que acaba de ser entregado al bey de Túnez, tiende a restituir la armonía franco-tunecina, rota por los disturbios que provocaron las demandas de los nacionalistas tunecinos de más autonomía para el protectorado.

DEVOUEE logra adjudicarse en Palermo el clásico General Luis M. Campos batiendo en buen estilo y sin apelar a todas sus energías, a Rondinela. La pupila de Lapistoy confirma con esta victoria sus pretensiones a la tradicional Polla de Potrancas, donde será la favorita

PROGRESARA

Tenía necesidad de un camioncito de reparto para su flamante negocio, pero su capitalito inicial no le alcanzaba para comprarlo. Sin el vehículo, le costaba trabajo enviarle los pedidos a su clientela, cada vez más numerosa. Un día, leyó en CLARIN este Aviso Clasificado:

Cbio. camión pequeño por combinado. T. E. —, 9807

El anunciante era un comerciante que abandonaba su negocio por razones de salud. Gabriel tenía un combinado, que no usaba mucho y vió la oportunidad de conseguir un objeto más indispensable para él, como lo era el camioncito. La permuta se hizo. Ahora, con su camión, Gabriel le ha dado un gran impulso a sus negocios y el anunciante está muy contento de su combinado. Ambos se alegran de haber leído el Clasificado de CLARIN (CORRIENTES 555. De 8 30 a 18 30 horas. Informes: 32-9411 al 9417).

Clarín en Madrid Por Andrés Revesz

"NIEBLA, NUBARRONES Y SOMBRAS"

MADRID, 13 (Especial). — Si viviese Raimundo Poincaré, ante los acuerdos políticos y militares con la República Federal Alemana repetiría lo que escribió en "La Revue des Deux Mondes" hace ya algo más de treinta años, el 16 de enero de 1922: "En cada conferencia hemos sufrido una nueva amputación de nuestros derechos y un hundimiento más completo de nuestras esperanzas... La política de renunciación progresiva se ha consumado y ya no hay Tratado de Versalles... Detrás de nosotros tenemos un montón inmenso de protocolos, de declaraciones colectivas, de papeles viejos, de cartas rotas, de cláusulas abolidas. Y ¿qué tenemos delante de nosotros? Niebla, nubarrones y sombras".

En esta categoría entran también los acuerdos firmados con Bonn, no sólo porque la oposición es tan fuerte como la coalición gubernamental, sino también porque a pesar de haber creado a la República **Federal**, y a pesar de haberla dotado de doce divisiones, (por lo menos en teoría), los occidentales siguen predicando la unificación del Reich. Y lógico es que si se forma algún día un gobierno central para las dos Alemanias, éste no se verá obligado a respetar los tratados firmados por el gobierno de Bonn, ni tampoco por los que haya concertado el ministerio del Este de Berlín. Por consiguiente, no merece la pena pagar un precio elevado a cambio de la participación de la Alemania occidental en la defensa del Oeste, si no se sabe cuánto tiempo ha de durar el acuerdo, ni hasta qué punto se puede contar con la lealtad de los militares germanos.

"Niebla y sombras"... ¿Qué más ofrecen los tratados? ¿Quién sabría predecir el porvenir de Alemania? Mientras que los occidentales se sienten ligados por los acuerdos, el caso del Reich es totalmente distinto, porque el futuro gobierno no sería continuación del de Bonn, y, además, los alemanes podrían pretextar que una vez dueños de su propio destino no se ven obligados a respetar los acuerdos que firmaron bajo presión, en una época en que no eran libres ni soberanos. En este sentido se comprende perfectamente el temor de los franceses y su deseo de obtener garantías. ¿Qué ocurriría si Alemania denunciara los compromisos, es decir si a la defensa del Occidente llegasen a faltar la docena de divisiones germanas? ¿Qué garantías ofrecen los anglosajones, fuera de las verbales?

Deseamos hacer constar que nuestras palabras no contienen la menor censura para la actuación de los alemanes. Al contrario, la consideramos tan inteligente como el "finassieren" de Gustavo Stresemann. Los alemanes están en su papel al explotar la coyuntura que se les ofrece, a consecuencia del convencimiento de los anglosajones de que la protección del Oeste resulta irrealizable sin la participación de Alemania. Los germanos conocen, como todo el mundo, el principio de la oferta y la demanda; venden caro un artículo que se les pide y que ellos pueden recuperar algún día, después de haber cobrado su precio. Obtienen ahora el 95 por 100 de la soberanía, pero el gobierno que suceda al gabinete Adenauer podrá deshacer la labor de éste, sin que los occidentales dispongan de medios para ir más allá de una protesta estéril. Cualquier presión sobre Bonn reforzaría la posición de los partidarios de la orientación hacia el Este.

PREPARAN LAS NEGOCIACIONES COMERCIALES ANGLOARGENTINAS

(INFORMACION PAGINA TRES)

Tratan de Forzar a los Comunistas a Aceptar el Cese del Fuego

Será Intensificada la Ofensiva Aérea de los Aliados en Corea

Se Prevén Ataques a Manchuria

SEUL, 14 (INS). — El jefe del estado mayor del ejército norteamericano, general J. Lawton Collins, declaró que los comunistas "no tienen ni la más remota posibilidad" de expulsar a las fuerzas de las Naciones Unidas de la península coreana. Advirtió también a los rojos que la fuerza aérea aliada será más devastadora en sus incursiones, a menos que convengan en concertar el armisticio y expresó la creencia de que los recientes ataques aéreos contra los centros de abastecimientos, plantas industriales e instalaciones hidroeléctricas, "están produciendo su efecto a lo largo de todo el frente".

Forzarán el Cese del Fuego

SEUL, 14 (AFP.) — El general Lawton Collins, jefe del estado mayor general del ejército norteamericano, que se encuentra en esta ciudad, anunció que los raids en gran escala continuarán hasta obligar a los comunistas a aceptar el cese del fuego.

Agregó Collins que cuando los ejércitos de Corea del Sur se hallen suficientemente capacitados para asumir la defensa de su territorio la situación cambiará indudablemente. Indicó que ese momento está cercano, y que: "Las fuerzas de las Naciones Unidas no serán evacuadas de Corea, sino algún tiempo después que los chinos hayan evacuado totalmente el Norte".

Respondiendo a varias preguntas Collins repitió una vez más que los aliados no saldrán de territorio coreano "antes de que se haya logrado una solución a la situación actual".

Atacarían Manchuria

Collins especificó asimismo que el general Mark Clark tiene poder para ordenar una acción contra las bases comunistas en Manchuria, si se presenta la necesidad de una tal operación.

Sin embargo, dijo que, debido a que esa operación rebasaría el objetivo militar, los gobiernos interesados de la UN serían consultados con antelación.

Nueva Acción Aérea

TOKIO, 14 (AFP). — La aviación aliada efectuó hoy 955 salidas para misiones de bombardeo sobre territorio de Corea del norte.

Un comunicado anuncia que participaron cazas y bombarderos, incluso los que tienen sus bases en la isla de Okinawa; se atacaron baterías de artillería, vías de comunicación, concentraciones de tropas y fortificaciones. El raid abarcó un frente de 250 kilómetros, con las regiones de Hacju y Chaeryong, donde fué destruida una estación de radar.

Año VII — Nº 2.436

Clarín — Diario de la Mañana

Un toque de atención para la solución argentina de los problemas argentinos

REPUBLICA ARGENTINA — BUENOS AIRES

40 CENTAVOS

Buenos Aires, Martes 15 de Julio de 1952

PEKIN DESEA AHORA LLEGAR AL ARMISTICIO

LONDRES, 14. (A. F. P.). — "The Times" dice que al iniciarse las negociaciones de armisticio, los comunistas no deseaban sinceramente la paz, pero ahora su situación ha variado y anhelan un acuerdo efectivo e inmediato. En un artículo consagrado a las negociaciones de Pan Mun Jon se destaca en primer lugar el hecho de que los comunistas no fueron sinceros y llegaron hasta agotar la paciencia de los delegados de las Naciones Unidas.

Se refiere seguidamente a los efectos de los últimos bombardeos aliados, señalando que ya no quedan dudas de que los rojos quieren prolongar las negociaciones para darse un respiro y reagrupar sus diezmados efectivos. Sin embargo, opina el diario que la acción creciente de la aviación de la UN habría logrado paralizar nuevamente esos aprestos rojos y afectar el potencial militar enemigo en tal forma que ahora anhelarían concertar la tregua.

Termina diciendo que los comunistas se han convencido de que nada ganarán con la agresión y que, por lo mismo, existe ahora mayor posibilidad de un cese del fuego.

Esta presunción de "The Times" se considera un reflejo de las presuntas gestiones realizadas por el gobierno de Pekín para conseguir la mediación de la India.

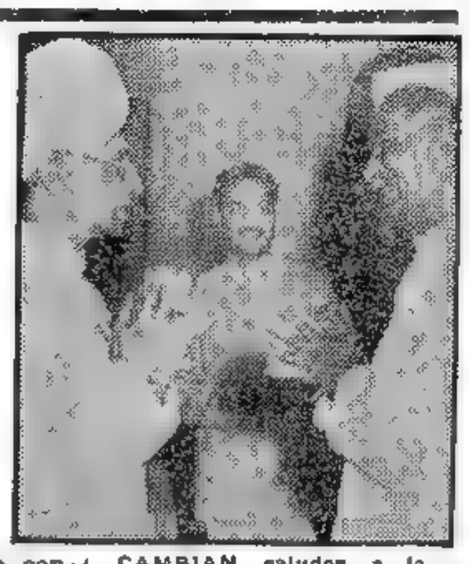

CAMBIAN saludos a la típica manera hindú el Dr. Rajendra Prasad, presidente de la India (derecha), y el vicepresidente, Dr. Radhakrishnan.

Persistiría Aún el Peligro de Agresión Contra Yugoslavia

WASHINGTON, 14 (INS) — En el departamento de Estado no fué posible confirmar las noticias de Belgrado interpretando como síntoma de que Yugoslavia continúa en peligro de ser invadida, la información de que Estados Unidos ha decidido suministrarle equipos pesados y aviones a chorro.

A pesar del silencio oficial, el hecho de que la decisión de Estados Unidos haya sido anunciada en Yugoslavia en momentos en que Tito era visitado por Frank C. Nash, secretario auxiliar de Defensa de la Unión, tiende a dar crédito a la versión.

Se considera sintomática la circunstancia de que poco se habín dicho últimamente sobre la situación en Yugoslavia, debido principalmente a que el interés de Wáshington ha estado concentrado en la Europa Occidental y Corea.

Está en Lisboa el "Precyrredón"

LISBOA, 14 (AFP). — El comandante del buque escuela argentino "Presidente Adolfo Cordeu" y los oficiales superiores del buque, asistieron a un almuerzo que les fué ofrecido por el encargado de Negocios de su país, en el Gran Hotel de esta capital. Fueron invitados, además, altos oficiales de las fuerzas navales portuguesas, entre ellos el almirante Fitme Cunha Gomes, jefe del estado mayor naval; el comodoro Nunobrion, comandante de las fuerzas navales metropolitanas; el capitán de navío Oliveira Jima, comandante del aviso "Bartolomeu" a bordo del cual tendrá lugar el 16 un agasajo a los argentinos.

Gran Bretaña Cumple el Pacto Antibacteriológico

LONDRES, 14 (A. F. P.). — "Aunque debemos hacer frente a toda posibilidad, repetimos una vez más que Inglaterra observará escrupulosamente el protocolo de Ginebra que prohibe el empleo de gases y armas bacteriológicas", declaró hoy en los Comunes el señor Duncan Sandys, ministro de Suministros y yerno de Churchill. El diputado laborista Emery Hughes le había preguntado cuál era la naturaleza de las investigaciones que realiza su departamento en Porton, cuántas personas estaban empleadas en ellas y qué gasto ocasionaban.

Empezó el Escrutinio Oficial en México; Adoptan Precauciones

Se Confirma la Victoria de Cortines

MEXICO, 14. (AFP). — Todos los miembros de la base aérea militar de Ixtepec, en el Estado meridional de Oaxaca, una de las más importantes de México, habrían sido arrestados junto con los tripulantes de dos escuadrillas aéreas destacadas allí. Dícese que desde hace ocho días estarían bajo la vigilancia de tropas de infantería que guardan, asimismo, los aviones y el material de guerra. No se han dado detalles sobre las razones de la medida.

En este ambiente de intranquilidad comenzó el escrutinio oficial, indicándose que pasarán lo menos cuarenta y ocho horas antes de que se conozcan los primeros resultados. Las operaciones se desarrollan en todo el país con calma y orden bajo la supervisión de las tropas federales, pero con lentitud debida en parte al gran número de votos y a la falta de experiencia de los fiscales, así como a las discusiones entre los representantes de los diversos partidos.

Los datos de que se dispone hasta ahora permiten ciertas comprobaciones. La victoria de Adolfo Ruiz de Cortines, candidato presidencial del partido Institucionalista Revolucionario, no es dudosa y tiene asegurada una cómoda mayoría, pero nada confirma que alcance los porcentajes indicados oficiosamente los últimos días por su propio partido.

Por otra parte, el P. I. R. dispondría igualmente de mayoría absoluta en las dos Cámaras, pero es probable que los resultados definitivos subrayen —por primera vez en la historia política de México— la existencia de un núcleo opositor más vigoroso que en las últimas legislaturas.

En ciertos Estados, parece que los candidatos de los tres partidos de la oposición obtuvieron en conjunto un total de votos muy cercano y hasta superior a los oficialistas.

No Habrá Proceso al Deán Rojo

LONDRES, 14. (INS). — Rechazó la Cámara de los Comunes una moción para procesar por traición al Deán Rojo de Canterbury, doctor Hewlett Johnson, acusado de diseminar propaganda comunista.

Sir Lionel F. Heald, secretario de Justicia, contestó a Irene Ward, interpelante del partido Conservador que "las pruebas disponibles no revelan "prima facie" tal delito".

La Cancillería británica desmintió oportunamente las revelaciones del Deán expresando que las mismas "eran desdichadas y fraudulentas".

Nuevo Receso de Dos Días en la Gestión de Armisticio

Aceptaron los Aliados el Pedido

MUNSAN, 14 (INS). — Los comunistas pidieron un receso de dos días en las conferencias de armisticio. La solicitud fué hecha poco antes de que los delegados iniciaran la undécima sesión de la presente serie secreta sobre intercambio de prisioneros. Los rojos no explicaron las razones de su actitud, pero los aliados la aceptaron inmediatamente. Esto hace suponer de que la UN puede haber presentado alguna nueva fórmula para el cese de las hostilidades.

El coronel Chang Chun Sen, oficial de enlace norcoreano que pidió el receso en Pan Mun Jon, también entregó dos cartas. Una denunciaba que un prisionero fué asesinado la semana pasada y otros siete heridos; la segunda podía informes adicionales sobre 4.391 chinos y norcoreanos que figuraron como prisioneros en nóminas aliadas entregadas a la comisión internacional de la Cruz Roja, pero que no aparecen entre la nómina aliada entregada el pasado mes de noviembre.

Desmentido Aliado

TOKIO, 14 (AFP). — Se desmiente categóricamente en el cuartel general del general Mark Clark que el campo Nº 9 de prisioneros aliados, situado cerca de Pyongyang, haya sido atacado por la aviación de la UN.

Denuncia de Radio Pekín

TOKIO, 14 (AFP). — Radio Pekín denunció diversas violaciones por 7.000 aviones aliados del espacio aéreo chino, entre el 29 de febrero y el 10 de julio. Señaló que hubo en total unas 1.662 incursiones directas contra objetivos situados en territorio chino.

Las ciudades de Antung y Linchiang son las señaladas por la emisora como las que más han sufrido esos raids.

Dijo también, que los aparatos norteamericanos arrojaron bacterias sobre un cierto número de localidades cerca de la frontera.

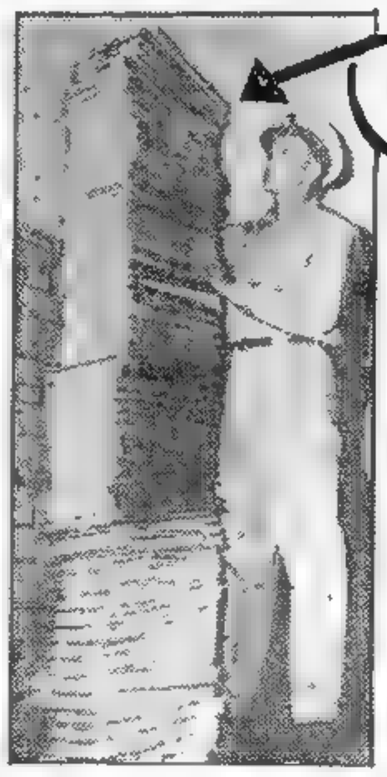

LA TREGUA BAJO UNA MONTAÑA DE PAPEL

ESTA enorme pila de expedientes ha sido formada por los legajos acumulados durante un año de negociaciones de armisticio en Corea; mide casi dos metros y medio de altura, representa unas 75 resmas de papel y pesa casi 500 libras. Los documentos contienen todas las manifestaciones de los delegados de ambas partes, durante la prolongada gestión

Estableció Otro Récord la Nave 'United States'

NUEVA YORK, 14. (INS). — El transatlántico "United States" estableció un nuevo récord para la travesía del Atlántico de Este a Oeste, tras haber batido recientemente la marca desde Nueva York a Inglaterra.

Empleó 3 días, 12 horas y 12 minutos, a una velocidad media de 34,51 millas, para las 2.902 millas entre Bishop Rock y el Ambrose, reduciendo así en 9 horas y 36 minutos la marca establecida en 1938 por el "Queen Mary", con 3 días, 21 horas y 48 minutos. El "United States" permanecerá anclado junto al Ambrose hasta mañana, en que hará su entrada a la bahía de Nueva York.

Adenauer Asistirá a la Reunión de los "6" en París

BONN, 14 (AFP). — Se anunció oficialmente que Adenauer irá a París el 23 de julio para asistir a la conferencia de cancilleres de los seis países miembros del "pool" europeo del carbón y del acero.

Reábrese el Danubio

VIENA, 14. (INS). — Las aguas del Danubio se abrieron nuevamente al tránsito fluvial entre las zonas norteamericana y soviética de Austria. Dos yates, que salieron de Liz hacia Viena, hicieron la primera travesía entre los dos sectores desde la terminación de la segunda guerra mundial.

Millares de austríacos que daban vivas se alinearon en las márgenes del Danubio para ver el paso de las dos embarcaciones, el "Stadt Wien" y el "Johann Strauss". Las tripulaciones de los yates fueron recibidas por funcionarios austríacos a su arribo a Viena.

El tránsito del río en la parte soviética estaba suspendido como medida de precaución de los austríacos.

DOS HELICOPTEROS INTENTAN HOY EL CRUCE DEL ATLANTICO

BASE DE WESTOVER, Massachussets, 14 (INS). — Se ultiman los preparativos para la partida de dos helicópteros que proyectan realizar un vuelo de 6.400 kilómetros sobre el Atlántico. El vuelo será el más largo intentado por esa clase de aparatos, que partirán mañana a las ocho de la mañana. Harán el viaje en seis escalas hasta Weisbaden, Alemania y la etapa más larga será de 1.307 kilómetros, entre Islandia y Escocia.

Dióse Comienzo a un Paro de Obreros Salitreros en Chile

SANTIAGO DE CHILE, 14 (INS). — Treinta mil obreros salitreros de Pedro Valdivia, María Elena, Tocopilla y otros centros del salitre se declararon en huelga. Alegan que las compañías no han cumplido el laudo arbitral por el que se les debía haber aumentado sus jornales.

COMPLETA

Tenía una nutrida discoteca. Sin embargo, no estaba completa. Le faltaban varios cantantes famosos que no debían estar ausentes de una buena colección de discos. Ello le preocupaba. Varios de tales discos estaban agotados. ¡Qué ganas tenía de escucharlos! Un día leyó este Aviso Clasificado en CLARIN:

Vdo. col. disc. Caruso, Ruffo, Tetrazz. Curci. T. E. 21-0453

Sin demora, telefoneó al número indicado para adquirir todos los discos posibles. Ahora está contentísimo. Redondeará su discoteca con piezas de indudable valor, gracias al útil Clasificado de CLARIN (CORRIENTES 555. De 8 30 a 18 30 horas. Informes, 22-9411 al 9417).

Embargo por 165 Millones a una Filial del Grupo Bemberg

(Información página CINCO)

Emplearán Nuevas Armas en Corea

Si es Preciso se Aplicarán "Otros Medios"

TOKIO, 15 (AFP). — El general Lawton Collins, jefe del estado mayor del ejército norteamericano, declaró que el comando de la UN emplearía "medios de guerra ultramodernos" en el caso de que las fuerzas aliadas en Corea se encontraran en situación difícil. A su regreso del frente de Corea, Lawton Collins fué asediado por los periodistas, quienes trataron de obtener mayor precisión acerca de las declaraciones que hizo la víspera, en las que dijo que las fuerzas aliadas emplearían todos los medios a su disposición, y que si se vieran precisadas a ello, se recurriría a "otros medios".

Sin embargo el general Collins dió una respuesta evasiva cuando uno de los periodistas le preguntó directamente: ¿Quiere decir, general, que el comando de las Naciones Unidas está listo para emplear la artillería atómica en Corea?

El jefe de estado mayor se limitó a responder:

"Yo le puedo decir que no será cuestión de emplear armas bacteriológicas".

Aprobación Previa

Uno de los interlocutores preguntó a Collins si Estados Unidos estaba listo para usar proyectiles atómicos de pequeño calibre para atacar posiciones militares. El general respondió que el empleo de tales armas exigiría la previa aprobación de la UN.

Acerca de las operaciones futuras y de la indefinida prolongación de las negociaciones, señaló que "el comando de la UN no dejará jamás que sus tropas sean rechazadas hacia el mar".

Precisó luego que tenía la plena certeza de que, en caso de una eventual ofensiva de los comunistas, éstos serían rechazados con elevadas pérdidas, y expresó asimismo la opinión de que hay motivos todavía para esperar la concertación de un armisticio. Indicó que, sin embargo, el armisticio depende ahora de la actitud de los rojos.

La Acción Contra Pyongyang

PARIS, 15 (AFP). — La agencia Tass anunció que "el bombardeo de la aviación norteamericana contra Pyongyang efectuado el 11 de julio, ha sido el más cruel de toda la guerra". Dice que quedaron destruídas diez escuelas, teatros, hospitales y bibliotecas.

Nuestros Marinos en España

CADETES del buque-escuela "Pueyrredón", de la armada argentina, visitando la Exposición Internacional realizada en Barcelona

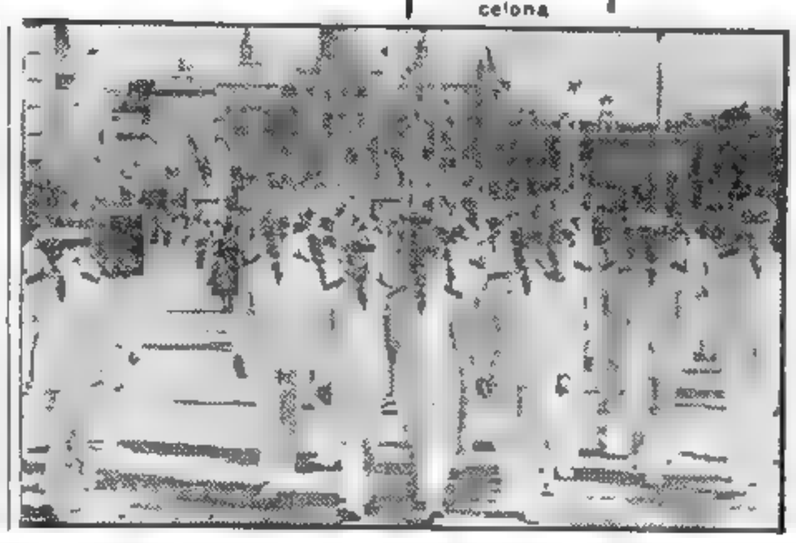

Truman Rehusa Ser Candidato

Insistirán los Obreros en su Apoyo

CHICAGO, 15 (INS). — El presidente del comité nacional del partido Demócrata, Frank McKinney, reveló hoy que el primer mandatario, señor Truman, reiteró hace sólo dos días su determinación de no presentar su candidatura para la reelección ni dejarse postular candidato. McKinney añadió que él, como presidente de la convención, tendrá que desalentar cualquier movimiento en ese sentido.

Al hablar en rueda de periodistas, McKinney declaró que está convencido de que "bajo ninguna circunstancia" Truman estaría interesado en ser candidato".

Destacó que había conferenciado con el presidente y que éste —que anunció su resolución de retirarse en marzo pasado— le expresó: "Lo que dije, lo dije muy en serio. Ya he estado demasiado tiempo en el gobierno. Este es un puesto matador. Estoy seguro de que a usted no le gustaría que me sacaran de la Casa Blanca dentro de un ataúd".

El jefe del partido Demócrata prometió una convención "moderna y de tipo comercial", con límites tanto en los discursos como en las declaraciones.

Apoyo de los Sindicatos

WASHINGTON, 15 (AFP). — Unicamente el presidente Truman puede derrotar al general Eisenhower en las elecciones de noviembre, según afirmaron los dirigentes obreros y demócratas, que iniciaron una campaña activísima para convencer al presidente sobre la necesidad de que presente otra vez su candidatura.

Presión Demócrata

La designación del general Eisenhower como candidato republicano ha tenido la virtud de estimular, asimismo, a los dirigentes demócratas para que renueven su presión sobre el presidente Truman. Tanto los jefes obreros como los demócratas formulan el siguiente razonamiento: el equipo Eisenhower-Nixon representa un peligro para el norteamericano medio, el mundo obrero y las leyes sociales del New Deal y del Fair Deal. El partido Demócrata, sin embargo, no puede presentar candidatos de poca envergadura como el senador Estes Kefauver, Harriman o Stevenson, pues corre el riesgo de ser derrotado en noviembre.

No Hubo Solución en el Paro Siderúrgico

PITTSBURGH, 15 (AFP). — Han fracasado nuevamente las negociaciones realizadas durante la mañana de hoy, a pedido del gobierno, para poner fin al conflicto del acero que se prolonga desde hace 44 días, según se anunció hoy en fuente oficial. De estas negociaciones, que se efectuaron entre los representantes del Sindicato de los Metalúrgicos y los de la industria del acero, se informó sobre sus resultados a John Steelman, presidente de la Oficina de Producción para la Defensa, quien a su vez solicitó a los negociadores que "permanezcan en el lugar de la reunión" en espera de nuevas instrucciones de parte del gobierno.

El fracaso de estas negociaciones fué indicado en un comunicado que lleva la firma de Philip Murray, presidente del Sindicato de Metalúrgicos, y la del vicepresidente de la Bethelem Steel Corporation.

Año VII — Nº 2.437

Diario de la Mañana

Clarín

BUENOS AIRES · REPUBLICA ARGENTINA

40 CENTAVOS

Un toque de atención para la solución argentina de los problemas argentinos

Buenos Aires, Miércoles 16 de Julio de 1952

Estado de Salud de la Sra. Eva Perón

LA Subsecretaría de Informaciones de la Presidencia de la Nación dió a conocer ayer el siguiente comunicado:

"Los médicos que asisten a la señora Eva Perón informaron esta tarde que el estado de la enferma se mantiene estacionario".

Recurren los Comunistas Japoneses a Una Nueva Táctica

Celebraron en Calma su XXX Aniversario

K. TOKUDA

TOKIO, 15. (AFP). — Contra lo previsto, el partido Comunista decidió renunciar a la violencia, festejando con absoluta calma el XXX aniversario de su fundación.

La policía preveía una repetición de los sangrientos tumultos del último primero de mayo. Este cambio de táctica se adoptó ante un llamado lanzado estos días por la radio de Pekín por el secretario general del partido Comunista japonés, Kyuichi Tokuda, "desaparecido" desde 1947.

Razones del Cambio

Según los medios informados de Tokio, las razones legales son:

1º De orden internacional: Esta nueva actitud se ajusta a la de los partidos comunistas de Europa occidental, que recibieron la consigna de tender la mano a todos los partidarios de la defensa de los intereses de la clase obrera. 2º De orden nacional: Los comunistas japoneses hacen notar, en efecto, que al recurrir a la violencia se enajenaban la simpatía de la población y que esa política de fuerza tenía por resultado inmediato apresurar el refuerzo de las fuerzas policiales, cuyas reservas son, en realidad, el embrión del futuro ejército japonés.

Prefieren la Vía Legal

Los comunistas estimarían, pues, que en vísperas de las elecciones generales previstas para este año, es preferible seguir la vía legal para que, aunque no aumente el número de bancas de que disponen en la Dieta (25), por lo menos conserven las posiciones adquiridas constitucionalmente.

Aparece en Chile el Navegante Solitario

SANTIAGO DE CHILE, 15 (AFP). — Marcel Bardiaux, el navegante solitario que sigue las huellas del Alain Gerbault y que se ha propuesto dar la vuelta al mundo en su pequeño velero "Les quatre vents", arribó hoy al puerto de Lagunas, provincia de Aysen, en el sur de Chile. Durante treinta días, desde que partiera de Ushuaia, se sabía de toda noticia de Bardiaux, y se temía por su suerte, dado que la región austral del continente y sus costas han sido azotadas por constantes tempestades.

Francia se Opone a Atacar Manchuria

PARIS, 15. (INS). — Fuentes oficiales apoyaron la reciente advertencia del primer ministro de la India, Nehru, de que un ataque a Manchuria por las fuerzas aéreas de la UN podría precipitar una tercera guerra mundial.

Un informante sumamente autorizado dijo que el gobierno francés recientemente hizo una minuciosa comprobación por medio de sus propios medios y llegó a la conclusión de que el peligro de intervención soviética directa sería grande si la UN bombardea cualquier objetivo de la China comunista.

Acuerdo Entre la UN y el Gobierno Japonés

TOKIO, 15 (AFP). — Llegóse a un acuerdo en virtud del cual las fuerzas de la UN estacionadas en Japón tendrán derecho a utilizar temporariamente las mismas instalaciones y las mismas zonas que las fuerzas norteamericanas.

TRIUNFAL RECEPCION DIOSE EN NUEVA YORK AL "UNITED STATES"

NUEVA YORK, 15 (INS). — La mayor recepción de bienvenida a un buque que se recuerda en la historia de esta ciudad, fué dada al supertransatlántico "United States" nuevo campeón de velocidad en la travesía del Atlántico en ambas direcciones.

Batió Todos los Records

El navío de 53.300 toneladas surcó majestuosamente las aguas de la parte baja de la bahía y el canal y continuó río arriba, con sus elegantes líneas relucientes al sol de la mañana, su travesía hacia occidente, entre la Roca del Obispo, en Inglaterra, hasta el buque-faro "Ambrose", una distancia de 4.643 kilómetros, en 3 días, 12 horas y 12', a una velocidad de 34.51 nudos por hora, reduciendo en 9 horas y 36' la marca establecida en 1938 por el transatlántico inglés "Queen Mary".

En la travesía hacia Europa, el "United States" cubrió el recorrido en 3 días, 10 horas y 40' a un promedio de velocidad de 35,59 nudos, 10 horas menos del tiempo empleado, 14 años atrás, por el "Queen Mary".

Al entrar el enorme buque en la bahía, el litoral estaba adornado con letreros brillantes y señales de bienvenida. Los 17 ferryboats municipales y remolcadores del departamento de bomberos, lanzando chorros de agua al cielo, se sumaron a veinteneas de embarcaciones comerciales en una estruendosa bienvenida con sus sirenas.

Un Avión Ruso Sobrevoló Territorio de Yugoslavia

BELGRADO, 15 (A.F.P.). — Se anunció oficialmente que un avión a reacción con insignias soviéticas violó el espacio aéreo yugoslavo en la frontera húngaroyugoslava, ayer a las 11.45, en las proximidades de la localidad de Nugos, cerca de Subotitza, durante tres minutos sobre tres kilómetros de profundidad a una altura de 2.000 metros.

Esta es la primera incursión en Yugoslavia por un aparato soviético.

PUBLICACIONES RUSAS PROHIBEN EN EE. UU.

WASHINGTON, 15. (INS). — El departamento de Estado anunció la suspensión de la publicación de su revista en idioma ruso en Moscú y a la vez prohibió las publicaciones soviéticas de propaganda en Estados Unidos. El anuncio dice que la difusión de la revista norteamericana "Amerika", en la URSS, fué suspendida debido a la presión de los funcionarios rusos. La orden de represalia impedirá la publicación del "boletín de información" soviético que distribuye en Washington la embajada rusa.

Las suspensiones se consignan en una nota entregada al Kremlin por el embajador norteamericano, George C. Kennan.

Rechazaron Tres Embestidas Rojas Contra una Colina Clave en Corea

SEUL, 15 (INS). — La infantería aliada que ocupa una colina clave en el frente oriental coreano, rechazó tres ataques comunistas, los cuales, respaldados por fuego de morteros y artillería, efectuaron esos tres ataques separados desde poco después de medianoche y en cada caso fueron rechazados luego de 15 minutos de cruenta lucha.

Los combates por la posesión de la estratégica colina se iniciaron hace cuatro días, cuando los aliados la arrebataron a los rojos y luego éstos la recuperaron. Pero ayer, fuerzas de la UN reconquistaron la importante colina que se encuentra al Sur de Kosong, en el frente oriental coreano.

Los comunistas emprendieron seis contraataques infructuosos, la víspera y esta mañana, en un vano intento por recuperar la altura.

En la zona oriental del frente central, un grupo aliado de ataque con avanzada de tanques dió muerte a 42 soldados comunistas en un combate librado al Norte de Cherwon. La niebla y el tiempo lluvioso impidieron la buena visibilidad a lo largo del frente. En el frente occidental, nuevamente, dos patrullas rojas se tirotearon mutuamente durante media hora, antes de apercibirse del error. Una patrulla aliada se mantuvo alerta, sin entrar en acción, observando la acción enemiga.

Voló a Más de 2.080 Km. por Hora un Nuevo Avión

MOFFET FIELD (California), 15 (AFP). — Funcionarios de la Comisión Nacional Consultiva de Aeronáutica confirmaron que el aparato experimental de la marina Douglas "Skyrocket" C-55811 voló a más de 2.080 kilómetros por hora, en un ensayo efectuado el mes pasado.

EL Gral. Eisenhower, poco después de su proclamación como candidato republicano a la presidencia de EE. UU., levanta la mano de Richard Nixon, que lo acompañará en la fórmula como candidato a vice. En la foto aparecen las esposas de ambos.

GRAN IMPULSO

Su estancia estaba decayendo. El par de años que pasara don Víctor en la capital y el mal administrador que dejara en "La Tórtola" habían provocado aquel desastre en una propiedad próspera como pocas. ¡Qué lástima! ¿Qué haría para volver a darle a la estancia la vida de otros tiempos, en que se la envidiaban todos los vecinos? Y leyó este Aviso Clasificado de CLARIN:

Ingeniero agrónomo, experiencial, referen. T. E. - 2432

¡Esa podía ser la solución! Don Víctor comprendió que debía poner la estancia en manos de un especialista si quería rehabilitarla. Llamó al ingeniero agrónomo y lo contrató. Van a partir rumbo a "La Tórtola" y don Víctor alimenta la esperanza de darle gran impulso gracias al profesional que encontró mediante un Clasificado de CLARIN (CORRIENTES 555. De 8.30 a 18.30 horas. Informes: 32-9411 al 9417).

Reveló Washington el Monto de su Ayuda a Europa

WILLIAM DRAPER

WASHINGTON, 15 (INS). — El departamento de Defensa anunció que durante el último año fiscal se gastaron 684.000.000 de dólares para armar a los países aliados de Estados Unidos, correspondiendo más de la mitad de esa suma a Francia, cuyas tropas están combatiendo a los comunistas en Indochina. Las cifras correspondientes a la ayuda militar directa durante el año que terminó el 30 de junio, fueron dadas a conocer por William Draper, representante especial norteamericano en Europa. De la suma citada, 609.000.000 se destinaron a equipar a las tropas de la NATO y los 84.000.000 restantes a la compra de equipos para las fuerzas norteamericanas estacionadas en ultramar. Una cantidad por lo menos igual será gastada con el mismo propósito en el actual año fiscal. Los 684.000.000 se han distribuído así: Francia: 335.500.000 dólares; Italia: 129.000.000; G. Bretaña: 69.000.000; Bélgica: 46.000.000; Dinamarca: 6.000.000; Grecia: 11.000.000; Luxemburgo: 39.000.000; Holanda: 38.000.000; Noruega: 6.000.000, y países que no pertenecen a la NATO: 43.000.000. Draper explicó que se colocaron grandes órdenes en Francia, conforme con "el acuerdo aceptado por Estados Unidos" cuando el Consejo del Atlántico llevó a cabo su más reciente reunión, celebrada en la ciudad de Lisboa.

Dispusiéronse Economías en los Gastos Públicos; no se Llenarán Vacantes

(INFORMACION TRONG UNICO)

AFIRMO ADENAUER QUE BERLIN SERA DEFENDIDO

Pidió Elecciones en Toda Alemania

BERLIN, 16 (AFP). — Acompañado del profesor Ludwig Erhard, ministro de Economía alemán, llegó en avión desde Bonn el canciller federal, doctor Adenauer. Hablando del intercambio de notas entre los occidentales y la Unión Soviética, se congratuló de que el gobierno federal haya sido consultado aún antes de haber entrado en vigencia los tratados de Bonn. "Espero —dijo— que la respuesta de la Unión Sovietica no sea negativa, pues es de su interés aceptar la última proposición de los aliados occidentales. La URSS —prosiguió— se declaró en favor de elecciones en todo el territorio de Alemania, pero los acontecimientos de las últimas semanas vuelven más necesaria que nunca una investigación que tenga por finalidad establecer si es posible realizar elecciones libres.

"Estoy persuadido que el día de la restauración de la unidad alemana llegará pronto", declaró Adenauer en la recepción en su honor ofrecida por el Senado de Berlín. "Considero a los tratados concluidos recientemente en Bonn y en París, como una etapa en este camino", —agregó—. Dijo también que "el gobierno federal, está firmemente resuelto a sostener Berlín en todas las circunstancias. Creo poder hacer esta declaración en nombre de las potencias occidentales. Mantendremos Berlín con todas nuestras fuerzas a la vez, económicas y espirituales".

En un brindis, el profesor Ernest Reuter le dió la bienvenida expresando: "Todo Berlín aprecia vuestra visita a la ciudad. Berlín forma parte "de facto" de la República Federal".

Por la tarde, en el hall de las Usinas Siemens en Berlín, Adenauer, pronunció un nuevo discurso, en el que luego de señalar su indignación por el secuestro del doctor Walter Linse, se dirigió a la potencia soviética de ocupación exigiendo que "lo más pronto posible pusiera en libertad al doctor Linse" y añadió: "He venido aquí para deciros, a vosotros berlinenses y a los alemanes de la zona soviética, que los tratados que acaban de suscribirse, tienen como fin fortalecer la posición del Oeste, para negociaciones razonables. Se nos acusa, recalcó luego, de habernos hecho, por estos tratados, los instrumentos de la política agresiva de Estados Unidos. No es cierto y nada podría probarlo. Lo que nosotros queremos es la paz y la libertad.

"Somos un pueblo que ha perdido la guerra" exclamó el canciller, antes de afirmar que la neutralidad de Alemania no tiene ningún sentido, puesto que los alemanes no están en condiciones de protegerse a sí mismos. Siendo una realidad la tensión entre el Este y el Oeste estima más razonable "aplicar la fuerza alemana para contribuir al mantenimiento de la paz".

CREASE UN NUEVO COMANDO PARA GRECIA Y TURQUIA

PARIS, 16 (INS). — El general Ridgway anunció la creación de un nuevo comando en el que actuarán las fuerzas terrestres de Grecia y Turquía, que agrupará a las "fuerzas de tierra aliadas del sudeste de Europa".

Un oficial norteamericano asumirá más adelante el comando de la nueva zona, cuya jefatura ejerce el almirante Robert B. Carney, también de la flota de EE. UU. La medida es el resultado de la actitud de Turquía, que no está dispuesta a aceptar un comandante italiano en su sector. El general Ridgway también anunció el establecimiento del núcleo de un cuartel general de la fuerza aérea táctica en el sudeste de Europa. La sede del nuevo comando militar aparentemente no ha sido seleccionada, pero es posible que se altúe dentro de una distancia razonable de la frontera greco-turca, presuntamente en Tracia.

Una Marcha del Hambre en la India

CALCUTA, 16 (A. F. P). — Ciento veinticinco personas —de las cuales 4 son diputados opositores— han sido arrestadas hoy y otras 36 resultaron heridas a raíz de los choques que volvieron a registrarse entre la policía y los componentes de la "marcha del hambre", que intentaron penetrar en el edificio del Parlamento. Los manifestantes, mientras las fuerzas públicas trataban de contenerlos, atacaron con piedras y palos, a agentes que tuvieron que hacer uso de los gases lacrimógenos.

Luego, los partidos de la oposición, con la exclusión de los comunistas, declaron una huelga para mañana.

Londres Ratificará los Pactos con Bonn

LONDRES, 16 (AFP). — El gobierno británico, por influencia directa de Eden, adoptó la decisión de ratificar los acuerdos germanoaliados. Señálase que tres razones principales habrían induc'do a Eden a insistir ante sus colegas para que los acuerdos sean ratificados antes de que el Parlamento entre en receso. Serían las siguientes:

1º) Aun tomando en consideración el punto de vista de Attlee —quien hizo notar que convendría esperar un tiempo, para que se redujeran las disensiones en el partido Laborista y los acuerdos pudieran ser ratificados por una mayoría más importante— el jefe del Foreign Office estima que las consideraciones de política interna no deben retardar un gesto cuyas consecuencias pertenecen al orden internacional.

2º) El Foreign Office temería que un largo plazo entre la ratificación por el Congreso norteamericano, que ya fué obtenida, y el Parlamento británico produzca una mala impresión en Wáshington.

3º) La demora británica podría aumentar las dificultades, ya considerables, que encontrarán Schuman y Adenauer para obtener la ratificación de los parlamentos francés y alemán.

La reunión del bloque laborista transcurrió en un ambiente caldeado. La importante minoría dirigida por Bevan reclamó del jefe del partido una actitud más categórica frente a la política alemana del gobierno conservador. Bevan recordó que el ejecutivo del partido había impuesto unas condiciones previas a la ratificación de los acuerdos: 1º) La rápida convocatoria de una conferencia cuatripartita. 2º) Las elecciones en toda Alemania

Attlee, apoyado por el ex ministro de Defensa, señor Emmanuel Shinwell, logró el rechazo, por una mayoría de seis votos, de la proposición de Bevan.

Año VII — Nº 2.438

Diario de la Mañana

Clarín

BUENOS AIRES · REPUBLICA ARGENTINA

40 CENTAVOS

Un toque de atención para la solución argentina de los problemas argentinos

Buenos Aires, Jueves 17 de Junio de 1952

Créese Posible Ahora la Tregua

DE NUEVO FUE BOMBARDEADA LA ZONA DE PYONGYANG

SEUL, 16 (INS). — Aviones norteamericanos a chorro enfrentaron nuevamente a la aviación comunista en el noroeste de Corea en tres combates y destruyeron por lo menos a una de las máquinas enemigas. Por otro lado, y continuando las operaciones contra la retaguardia roja, los bombarderos B-26 atacaron a las tropas concentradas tras la línea de batalla y la zona de Pyongyang.

En tierra, la infantería aliada rechazó un ataque de una patrulla contra una colina frente a Kumsong, en el frente central.

En el resto del frente se libraron "acciones ligeras". En el sector oriental, la densa niebla impidió la actividad.

Fué Aceptado Otro Receso de Dos Días

MUNSAN, 16 (INS). — Los comunistas solicitaron otro receso de dos días, que fué aceptado. Las deliberaciones se reanudarán el viernes. El nuevo sesgo ha renovado las conjeturas en el sentido de que quizá los comunistas están considerando ahora seriamente las proposiciones que con anterioridad habían rechazado.

Las esperanzas de una eventual concertación del armisticio se vieron también reforzadas por una radioemisión de Radio Pekín. El locutor anunció que el primer ministro y ministro de Relaciones Exteriores, Chou En-lai, ha decidido ajustarse a la Convención de Ginebra sobre tratamiento de prisioneros de guerra, documento que había sido firmado por la China nacionalista y que también se ajustará al protocolo de Ginebra que proscribe la guerra bacteriológica.

La emisora dió a entender que es posible que los comunistas presenten una nueva oferta sobre el intercambio de prisioneros, aparentemente el único obstáculo para la concertación del armisticio.

Refuerzos Aéreos Rojos

TAIPEI (Formosa), 17. (INS) — Fuentes militares de la China nacionalista revelaron que los rusos han aumentado los envíos de aviones de combate de propulsión a chorro a Manchuria, como resultado del bombardeo aliado de las instalaciones hidroeléctricas del río Yalú. Según las mismas fuentes, los rusos han intensificado su apoyo a los chinos comunistas a un grado tal que los rojos reciben nuevos aparatos a reacción en proporción más alta que la fuerza aérea norteamericana en el Lejano Oriente. También afirman que Rusia confía acrecentar las fuerzas aéreas de Manchuria a un extremo que resulte "excesivamente costoso" a las Naciones Unidas efectuar nuevas incursiones aéreas contra regiones septentrionales de Corea del Norte.

GENERAL Chou En-lai, ministro de Relaciones Exteriores del gobierno de Pekín, cuyas declaraciones permiten suponer que es posible concertar una tregua en Corea

Buda Acheson que Cumpla Mao los Tratados de Ginebra

WASHINGTON, 16 (INS). — Dean Acheson declaró que sólo tiene "una débil esperanza" de que el régimen de Pekín cumpla el protocolo de Ginebra que proscribe la guerra bacteriológica o la Convención de Ginebra sobre el tratamiento humanitario a los prisioneros. Acheson hizo el comentario en una conferencia de prensa, por el anuncio de la víspera de que la China comunista respeta los dos acuerdos.

Su Reciente Jira

Acheson recibió a los periodistas por primera vez desde que partió hacia Europa y Brasil el 20 de junio pasado.

Se refirió en síntesis a los siguientes puntos

1o Calificó de erróneos los rumores de que el consejo para administrar el tratado de defensa suscripto por Estados Unidos con Australia y Nueva Zelandia son el principio de una comunidad defensiva del Pacífico

2o Consideró "maliciosos" los rumores de que mientras estuvo en Londres pidió al gobierno británico que reconociera a Faruk como rey de Egipto y del Sudán.

3o. Thomas Donually actual alto comisionado en Austria, será primer embajador de Estados Unidos en la Alemania occidental El comisionado norteamericano en Alemania, John J. McCloy, cesará en esas funciones esta semana.

Designó el Japón su Embajador en la India

TOKIO, 16. (AFP). — Japón designó a Tsutomu Nishiyama embajador en la India. Fué gobernador del Banco Central de Manchuria durante las hostilidades.

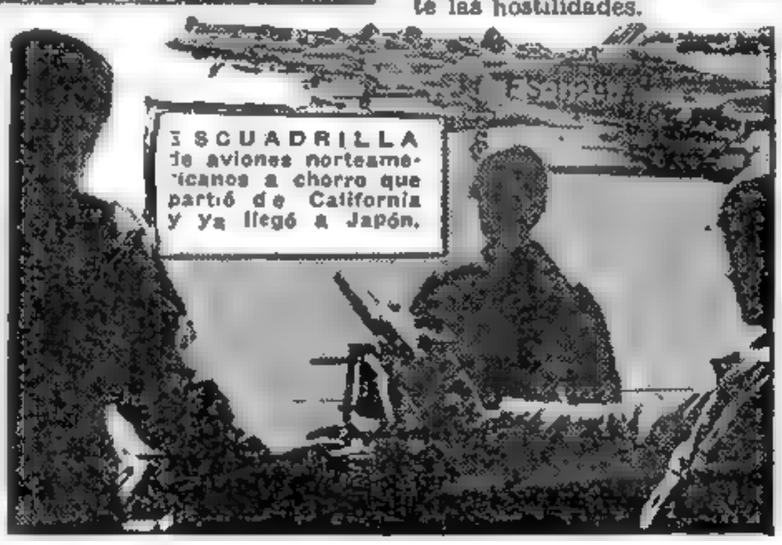

3 SCUADRILLA de aviones norteamericanos a chorro que partió de California y ya llegó a Japón.

Moscú Teme Arriesgarse

LONDRES, 16. (INS). — El gobierno francés está en posesión de revelaciones que muestran que Rusia se halla tan temerosa como las potencias occidentales de arriesgar el todo por el todo en una tercera guerra mundial.

Notas Confidenciales

Esa información, junto con sorprendentes detalles sobre las reuniones secretas y conspiraciones del partido Comunista figura en el libro de notas confidenciales de Jacques Duclós, detenido mientras dirigía una manifestación contra el general Ridgway en París.

J. DUCLOS

Al igual que todos los comunistas, Duclós escribió sus notas en el estilo típico de los rojos, tomando palabras empleadas usualmente por los propagandistas, tales como "imperialismo", "paz", "Bielorusia", "víctimas de la opresión", etc.

Thorez opina, según Duclós, que "una tercera guerra mundial terminaría con nuestra victoria, pero significaría sacrificios inmensos. El camino de la paz es, por consiguiente, el camino para alcanzar el socialismo".

El Complot Comunista

La documentación saca también a luz los hechos siguientes: 1o. El partido comunista francés está complotando para provocar "la derrota decisiva" del ejército de Francia en Indochina, Corea y Túnez; 2o. Los rojos están tropezando con dificultades para conseguir que los obreros franceses declaren huelgas de carácter político; 3o Los comunistas franceses están exasperados por no haber conseguido que se dé credulidad en Francia a su campaña de propaganda contra Estados Unidos, acusando a este país de haber recurrido a la guerra bacteriológica en Corea.

Atentan Contra el Juez que Liberó a J. Duclós

PARIS, 16 (INS) — Estalló una bomba junto a la puerta principal del piso que ocupa en París, Paul Didier, principal magistrado del tribunal especial, que recientemente ordenó la libertad del jefe interino de los comunistas franceses, Jacques Duclós. La bomba causó grandes daños materiales y algunos contusos.

Anticipan Cómo Gobernaría Eisenhower

Dulles, Hoffman y Clay Serían sus Ministros

WASHINGTON, 16. (AFP). — Según la revista "U. S. News And World Report", la llegada del general Eisenhower a la Casa Blanca obligará a los sindicatos obreros, por primera vez en los últimos veinte años, a "arreglárselas por sí solos", sin ayuda gubernamental, mientras que los hombres de negocios dispondrán de influencia en el gobierno y ya no será cuestionada "la necesidad de lograr beneficios".

Ese órgano, vocero del partido Republicano, afirma que si Eisenhower es elegido presidente, designará secretario de Estado a John Foster Dulles; de Defensa, a Paul Hoffman, y del Tesoro, al general Lucius Clay.

En cuanto a la política exterior, la revista asegura que Foster Dulles sería encargado de adoptar una actitud más audaz en el plano mundial, abandonando la acción actual de contención del comunismo, debido a su carácter meramente defensivo.

Hoffman sería designado para la Secretaría de la Defensa porque Eisenhower no desea que ese alto cargo sea ocupado por un militar, y, además, porque se trata de un organizador y administrador que conoce a la perfección el mecanismo industrial.

El general Lucius Clay es, según la misma revista, el consejero menos evidente, pero el de mayor influencia del candidato republicano, y afirma que Eisenhower desea tener un amigo fiel en el ministerio de Hacienda. Finalmente, estima que Earl Warren, actual gobernador de California, sería designado ministro de Justicia.

Aprestos Búlgaros Frente al Linde con Yugoslavia

PARIS, 16 (AFP) — "Más de la mitad de las fuerzas armadas búlgaras se halla concentrada en las proximidades de las fronteras yugoslavas", dice la revista "Asuntos Internacionales", dada a conocer por la agencia noticiosa Tanjug, de Belgrado.

"El primer ejército búlgaro íntegro, como asimismo una parte del cuarto ejército, han sido apostados en la frontera búlgarayugoslava, donde, a lo largo de 524 kilómetros, circulan actualmente alrededor de 6.200 soldados de la guardia fronteriza búlgara", dice la publicación. Luego agrega: "Su número es, así, nueve veces más grande que en 1948. Además, a todo lo largo de la frontera, en una profundidad de 40 kilómetros, se está levantando un sistema de fortificaciones del lado búlgaro. También destacamentos militares, de la policía y de fuerzas de seguridad del Estado han sido igualmente reforzados en la zona limítrofe. Estas medidas tienden a paralizar toda tentativa de fuga de los ciudadanos búlgaros hacia Yugoslavia".

BUEN OIDO

El pibe tenía buen oído y unas ganas locas de estudiar piano, así que valía la pena enseñarle música. Pero ¿a quién podían dirigirse? Sus padres, dueños de una casa de pensión, no lo sabían. De modo que publicaron este Aviso Clasificado en CLARIN:

Ofrece casa y comida a cambio enseñ. piano. — T. E. -. 0645

Y Amelia Z., una profesora de piano húngara que acababa de llegar al país, buscaba vivienda. Cuando leyó el aviso, vió que era para ella una gran ocasión y se presentó. Ya se ha instalado en la nueva casa y, tanto ella como los padres de Luisito están encantados de la permuta, porque el chico progresa y la profesora está muy cómoda en la pensión. Se lo agradecen al Clasificado de CLARIN (CORRIENTES 515 De 8.30 a 18.30 horas. Informes: 32 9411 al 9417).

Atacarían a Manchuria

TOKIO, 17 (INS). — El almirante William Fechteler, jefe de operaciones navales de Estados Unidos, reveló que el general Mark Clark ha sido autorizado para utilizar la flota contra la Manchuria "bajo ciertas circunstancias". Afirmó asimismo Fechteler, que la escuadra norteamericana se halla perfectamente habilitada para efectuar operaciones anfibias en ambas costas de Corea. Fechteler anunció también que la marina norteamericana está dispuesta a entregar próximamente al Japón dieciocho buques patrulleros y cincuenta de desembarco según los términos del acuerdo concluído con Tokio. Reveló, además, que tripulaciones nipones recibirían entrenamiento en naves yanquis

AUTORIZAN A CLARK A UTILIZAR LA FLOTA

Deja Corea un Crucero Británico

TOKIO, 17 (INS). — El crucero británico "Ceylan" abandonó las aguas de Corea para ser reparado en Singapur antes de volver a prestar servicios en las Indias orientales El "Ceylan" inició sus actividades en la península en agosto de 1950, cuando llevó las primeras tropas de Gran Bretaña desde Hongkong a Pusan, en el sur de Corea. La nave tomó parte en la operación anfibia de Inchon y al mes siguiente organizó el desembarco tipo "comando" detrás de las líneas enemigas. Durante dos años sus baterías hicieron cerca de 7 000 disparos.

Las Operaciones Bélicas

SEUL, 17 (INS). — Las actividades aéreas y terrestres se vieron restringidas por las lluvias. Empero, bombarderos ligeros B-26, en acciones nocturnas atacaron concentraciones comunistas cerca del frente y un taller de reparaciones de locomotoras. Además una fábrica de cemento en Pyongyang fué destruída.

Medida Comunista Acerca de Prisioneros

MUNSAN, 17 (INS). — Los comunistas, siguiendo el plan de las Naciones Unidas, han subdividido tres campamentos de prisioneros en Corea del Norte. Un elevado número de cautivos fueron redistribuídos en seis centros.

Pekín Aceptaría el Protocolo de Ginebra

NUEVA YORK, 17 (AFP). — Chou En-lai ministro de Relaciones Exteriores de la república popular de China, confirmó, en un cable dirigido a la UN la aceptación por Pekín del protocolo de Ginebra prohibiendo la guerra bacteriológica.

ANUNCIO EL MINISTRO DEL INTERIOR QUE SERA REPRIMIDO CON TODA ENERGIA EL CONTRABANDO

PREVESE UNA NUEVA PROPOSICION DE MALIK

NUEVA YORK, 17 (AFP). — Jacob Malik, jefe de la delegación soviética ante las Naciones Unidas, canceló el pasaje que había retenido para el 22 de julio en el "N. Amsterdam", que debía conducirlo a Rotterdam, de donde se dirigiría a la Unión Soviética para tomarse vacaciones. Recuérdase que el año pasado, en circunstancias similares, aplazó su viaje y poco después formuló sus famosas "proposiciones de paz", que habían de servir de base a las negociaciones del armisticio en Corea. Esta postergación induce a los observadores a pensar que estaría por producirse un hecho importante de la misma índole.

Mientras tanto otros observadores vinculan la decisión de Malik con las gestiones iniciadas por la India en torno al conflicto coreano. Es, además, motivo de comentarios una información de Nueva Delhi que señala que la intervención hindú "no es una mediación sino simplemente el deseo de ofrecer la ayuda de la India para llegar a un acuerdo, pues es evidente que las naciones participantes en el pleito están ansiosas de solucionar la disputa". Por otra parte no se ignora que meses atrás la India inició los contactos con los gobiernos interesados ni que ya han sido eliminados muchos de los obstáculos en el camino del cese del fuego.

Nehru Está Gestionando la Tregua

Háblase de un Plazo de 10 Días — Optimismo

WASHINGTON, 17 (AFP). — Un portavoz del departamento de Estado confirmó que el gobierno de la India está realizando negociaciones con China comunista, para lograr la concertación de un armisticio en Corea. Agregó el portavoz que en apariencia esos esfuerzos no han sido hasta ahora coronados por el éxito. Tales negociaciones, recalcó, se realizan en Pekín, y el gobierno de Wáshington se halla al corriente por notificaciones de Londres, pero dichas gestiones se efectúan por propia cuenta del gobierno hindú.

El mismo portavoz señaló que las informaciones recibidas son tan confusas que es imposible determinar si los chinos tienen realmente algo nuevo que sugerir.

Almirante FECHTELER

Hay Optimismo Moderado

Mientras tanto, los representantes de los países asiáticos manifestaron compartir el optimismo mesurado que prevalece en algunas capitales occidentales sobre la posibilidad de una rápida concertación de la tregua. Se admite que "la manera fuerte" adoptada por el comando de la UN ha podido convencer a los comunistas de la conveniencia de una actitud más flexible. Pero se duda, empero, de que haya una solución definitiva antes de las elecciones presidenciales en Estados Unidos, de cuyo resultado dependería la decisión de Pekín.

¡Dentro de Diez Días!

TOKIO, 17. (AFP). — Una información de fuente hindu menciona la eventualidad de un armisticio en Corea para dentro de unos diez días. La versión coincide significativamente con la acentuada baja de los valores de la industria pesada registrada hoy en Tokio.

HAY PREOCUPACION EN INGLATERRA

LONDRES, 17 (INS). — Causó preocupación en esferas del gobierno la revelación hecha en Tokio por el almirante Fechteler, de que el general Clark ha sido autorizado a utilizar la flota naval en acciones contra Manchuria. Los británicos, en reiteradas oportunidades, se han opuesto a precipitar los acontecimientos en Corea, por estimar que una política de "esperar y ver" puede significar, a la larga, la concertación del armisticio.

Calculan los Daños de Londres por una Atómica

19.000 Víctimas: 41.000 Viviendas Destruídas

LONDRES, 17 (AFP). — Una bomba atómica equivalente a 20.000 toneladas de trinitrotolueno que estallara a 200 metros de altura sobre Londres, causaría los efectos siguientes: 16.000 muertos y sepultados bajo escombros; 3.000 heridos; 18.000 inmuebles destruídos y 23.000 seriamente dañados. Se declararían mil incendios y 200.000 personas se apretujarían en las calles tratando de huir.

Los cálculos los ha realizado la organización de la defensa pasiva londinense, que se reunió hoy para estudiar los métodos que se utilizarían para devolver la "vida" al distrito afectado.

Los problemas encarados son: alojamiento de los afectados y sin hogar; servicios de comunicación; extinción de incendios; restablecimiento de los servicios de agua, gas y electricidad.

A todo esto, cerca de 250 miembros de la defensa pasiva tomaron parte en un "ejercicio atómico". Se trataba de restablecer las comunicaciones interrumpidas por la explosión supuesta de una bomba nuclear en el centro de la capital.

Año VII — Nº 2.439

Diario de la Mañana

Clarín

BUENOS AIRES · REPUBLICA ARGENTINA

40 CENTAVOS

Un tapaz de atacama para la solución argentina de los problemas argentinos

Buenos Aires, Viernes 18 de Julio de 1952

Constituyóse la Comisión Nacional Para el Monumento a la Sra. Eva Perón

Se Realizó el Acto en el M. de Trabajo y Previsión

EFECTUOSE ayer a mediodía, en el Salón Dorado del ministerio de Trabajo y Previsión, la reunión constitutiva de la comisión nacional, a cuyo cargo estará la ejecución de la ley 14.124, que dispone la erección de un monumento a la señora Eva Perón en esta ciudad y su réplica en cada capital de provincia o territorio.

Asistió a la sesión el ministro del Interior, señor Angel G. Borlenghi, quien al dejar constituída oficialmente la comisión pronunció breves palabras para señalar que ésta se reunía en el lugar donde ha desarrollado su actuación la señora Eva Perón, cuya obra —dijo— merece la extraordinaria adhesión del pueblo manifestado de la manera más fervorosa por sus proyecciones y trascendencia.

Las Autoridades

Poco después se retiraba el señor Borlenghi, constituyéndose luego en la siguiente forma las autoridades de la comisión: presidenta, Sra. Juana Larrauri; vicepresidente, señor José G. Espejo; secretaría general; señora Celina Rodríguez de Martínez Payva; tesorero, doctor Román A. Subiza, y vocales: ingeniero Roberto M. Dupeyron, señor Raúl Alejandro Apold, señoras Hilda Nélida Castañeira, María Rosa Calviño de Gómez y Matilde Gaeta de Iturbe, señorita Della Degliuomini, señor Florencio Soto, señora Nélida Domínguez de Miguel y Aurora Quiroga de Núñez, contraalmirante Alberto Teisaire y doctor Héctor J. Cámpora.

MIEMBROS de la Comisión Nacional para el Monumento a la señora Eva Perón, que se constituyó ayer en el ministerio de Trabajo y Previsión, oportunidad en que habló el titular del Interior, señor Angel G. Borlenghi

Sesión Permanente

En el curso de las deliberaciones, los miembros de la comisión resolvieron constituirse en sesión permanente, teniendo como sede el Salón Dorado del Ministerio de Trabajo y Previsión. Establecióse, asimismo, que los martes y jueves, a las 12, se efectuarán sesiones de tablas, y finalmente, en cumplimiento del artículo 5º de la ley 14.124, se abrió una cuenta especial en el Banco de la Nación Argentina, a la orden de la comisión, bajo la firma conjunta del presidente, vicepresidente, secretario general y tesorero del organismo

Pergamino Recordatorio

Al constituirse ayer la Comisión Nacional que tiene a su cargo la ejecución de la ley relativa a la erección de un monumento a la señora Eva Perón, sus integrantes suscribieron e hicieron llegar a la esposa del primer mandatario un pergamino que expresa:

"A la señora Eva Perón, llama viviente de la Nueva Argentina, con el testimonio de amor y de lealtad de quienes, por voluntad soberana del pueblo, afrontan con orgullo el supremo honor de perpetuar en el bronce la imagen de la Jefa Espiritual de la Nación que ha sabido hacer de cada corazón argentino un altar consagrado al amor a Perón y a la Patria".

AHMED Ghavan Sultaneh, nuevo primer ministro del Irán

Renunció Mossadegh y lo Sucede Sultaneh

TEHERAN, 17 (AFP). — El presidente del Consejo, Mossadegh presentó la renuncia de su cargo. Inmediatamente se adoptaron en Teherán medidas militares de seguridad en previsión de disturbios, en vista de la creciente agitación política reinante. Hussein Ala, ministro de la Corte, transmitió a la Cámara la carta de dimisión de Mossadegh.

A pesar de tener 39 grados de fiebre, Mossadegh convocó inmediatamente a numerosos miembros del Frente Nacional, entre ellos a Ahmed Maki, llamado comúnmente él "hombre del petróleo", a quienes expuso la situación y los motivos por los cuales se había visto obligado a dejar el cargo.

Sultaneh, Nuevo "Premier"

TEHERAN, 17. (INS). — La Cámara de Diputados aprobó la designación de Admadchavan Sultaneh como nuevo primer ministro, en reemplazo de Mossadegh.

Cuarenta de los 43 diputados que asistieron a la sesión votaron en favor de Sultaneh. Los representantes del Frente Nacional, el partido de Mossadegh, boicotearon la reunión. De acuerdo con el protocolo de estilo, el cha, Mohammed Reza Pahlevi, debe llamar a Eultaneh al palacio para ofrecerle la presidencia del Consejo de Ministros.

Retiran a Kuznethov de Londres

LONDRES, 17 (INS). — El Foreign Office anunció que la URSS acordó retirar al secretario de embajada Pavel Kuznethov, en respuesta a la petición de Gran Bretaña. Kuznethov fué acusado de recibir informaciones secretas del radiotelegrafista británico William Marshall, quien ha sido condenado a 5 años de prisión.

INICIASE EL LUNES LA CONVENCION DEMOCRATA

Llegan a Chicago Aspirantes a la Candidatura

CHICAGO, 17 (INS). — La expectación predominante en los círculos políticos con motivo de inaugurarse el lunes la convención nacional demócrata, se hizo más intensa con la llegada de otros tres aspirantes a la candidatura presidencial; son el vicepresidente de la república, Alben Barkley; el director de la Administración de Seguridad Mutua, Averell Hárriman, y el senador Brien McMahon.

Se encuentran, además, aquí los senadores Estes Kefauver, Richard Russell y Robert Kerr, quienes también desean ser elegidos.

El gobernador de Illinois, Adlai Stevenson, que dice no interesarle la candidatura, podría hallar un movimiento encauzado para proclamarlo portaestandarte del partido en los comicios de noviembre.

A todo esto, el senador Richard Russell declaró que acogería con beneplácito el respaldo de Truman a sus aspiraciones y consideró "altamente improbable" que se produzca este año una escisión en el partido semejante a la que se registró en 1948.

Russell afirmó, en rueda de periodistas, que está "convencido" de que Stevenson no tiene ambiciones. Sin embargo, admitió que no ha conversado con Stevenson desde meses atrás.

AVERELL HARRIMAN

Estado de Salud de la Sra. Eva Perón

LA Subsecretaría de Informaciones de la Presidencia de la Nación dió a conocer anoche el siguiente comunicado:

"Los médicos que asisten a la señora Eva Perón, luego de realizar una consulta, informaron esta noche que el estado de la enferma no ha experimentado variaciones apreciables".

Pide Protección Militar Berlín Oeste

Trátase de Impedir que se Produzcan Nuevos Secuestros por los Comunistas

BERLIN, 17 (INS). — La legislatura de Berlín occidental pidió por unanimidad a la administración de la ciudad que solicite a los occidentales patrullas militares para que protejan las fronteras con la zona ocupada por el Soviet. Reclama a los aliados permisos de portación de armas para determinadas personas que corren peligro de ser raptadas por agentes comunistas, como ocurrió la semana pasada con el doctor Walter Linse.

Poco después se informó que fueron provistos de carabinas los policías que vigilan en el límite del sector oeste. También las tendrán las patrullas de la policía motorizada que circulan a lo largo de la demarcación con la zona oriental.

COLECCION

Termina de graduarse como abogado y está instalando el bufete. Le faltaba completar su biblioteca. Buscaba la oportunidad de conseguirlo sin mucho gasto, cuando leyó este Aviso Clasificado de CLARIN:

"permuto colección jurid. por maq. escrib. T. E. . 1850.

Vió la colección y decidió ofrecer una máquina con la cual se había ganado la vida traduciendo libros cuando era estudiante, y como le regalaron una nueva, decidió hacer el cambio, gracias a la oportunidad ofrecida por el Clasificado de CLARIN (CORRIENTES 555. De 8.30 a 18.30 horas. Informes: 32-9411 al 9417).

AUTORIZO EL CONGRESO A LA SEÑORA EVA PERON A USAR EL COLLAR DE LA ORDEN DEL LIBERTADOR

Fué Aprobada Ayer la Correspondiente Ley

SUMAMENTE emotivas fueron las sesiones especiales que efectuaron ayer la C. de Diputados y el Senado, con el fin de considerar un proyecto por el que se acordaba a la señora Eva Perón el derecho al uso del Collar de la Orden del Libertador San Martín.

El tratamiento de la iniciativa, de la que es autor el presidente de la Cámara, doctor Cámpora, constituyó una nueva y expresiva muestra de adhesión de los legisladores y del público de las galerías a la obra y personalidad de la esposa del primer magistrado de la Nación.

Como en jornadas anteriores, los legisladores y la concurrencia, puestos de pie, vivaron y aplaudieron el nombre de la señora Eva Perón, y exaltaron su obra a través de estribillos populares.

La Sesión en Diputados

La reunión en la Cámara de Diputados comenzó a las 16.30, con la presidencia del titular del cuerpo y la asistencia de 83 legisladores. El sector radical permaneció ausente del recinto mientras se trató esta iniciativa. El señor Atala, del sector peronista, izó la bandera en el mástil del recinto.

Tras de darse cuenta por secretaría del motivo de la convocatoria, el señor Benítez fundó brevemente el despacho correspondiente. Expresó que la Sra. Eva Perón no ha reconocido otra aristocracia que la del espíritu y la de los méritos, en consonancia y coincidencia con la doctrina peronista. Sobre todos los méritos de la aristocracia —dijo— le reconocemos a Eva Perón la aristocracia de sus méritos. Destacó el orador la obra, los sacrificios y las luchas de la señora de Perón, y agregó que era más justo que fuera una mujer de las filas de la rama femenina del peronismo quien dijera, acerca de ella, las palabras consagratorias para esta sanción. Terminó diciendo que deseaba que estas palabras llegaran a la señora de Perón "como un hálito de vida hacia quien supo hacer nuestras vidas más dignas".

Renunciamiento Ejemplar

La señora Escardó, representante por Chubut, fué el único orador de esta jornada. Con tono y voz velados por la emoción, exaltó las calidades espirituales de la esposa del primer magistrado, haciendo un paralelo entre el renunciamiento del general San Martín y el de la señora Eva Perón, quien resignó el alto honor de ser vicepresidenta de la Nación en el cabildo abierto del 22 de agosto de 1951. Al referirse al Collar de la Orden del Libertador San Martín, manifestó que su valor material es inmenso, pero significó que su mayor valor reside en su engarce, en su entronque con las virtudes sanmartinianas, que le son comunes al alma de Eva Perón. Terminó diciendo que San Martín luchó y sacrificóse por su patria y que tuvo que alejarse de ella por incomprensión de sus conciudadanos; Eva Perón luchó y se sacrificó por su pueblo, y sigue firme en la lucha con el apoyo y el amor de su pueblo.

Aprobación Unánime

Finalizado el discurso de la

(Continúa en la pág. CINCO)

Votó Diputados el Proyecto de Represión del Contrabando

(Información página CINCO)

Sultaneh Confía Resolver el Problema del Petróleo

TEHERAN, 18 (AFP). — "Mi principal preocupación será la solución del problema del petróleo", declaró el nuevo jefe del gobierno iranio, Ghavam Sultaneh, en un mensaje al pueblo que fué transmitido por radio. Agregó que, no obstante las dificultades, esperaba poder resolver dicha cuestión. Después de rendir homenaje a su antecesor, Mossadegh, por la manera "prudente y firme" con que había buscado un arreglo, deploró que el asunto del petróleo haya enfrentado al pueblo iranio y al inglés, cuando para el primero, dijo, sólo se trata de hacer valer sus derechos contra la Anglo Iranian Oil Company. Recalcó que, en política exterior, se atendrá a las reglas internacionales y mantendrá buenas relaciones con todos los gobiernos, "pero sin permitir a nadie que se convierta en una marioneta manejada por manos extranjeras". Anunció a continuación profundas reformas en la estructura interna del país, principalmente en la justicia, y manifestó su intención de poner en vigor el plan de siete años y mejorar las condiciones de vida de los obreros y campesinos. Concluyó afirmando que, aunque respeta la religión, no permitirá se utilice su nombre "para inmiscuirse en la política".

Año VII Nº 2.440
Diario de la Mañana
Clarín
BUENOS AIRES · REPUBLICA ARGENTINA
40 CENTAVOS
Un toque de atención para la solución argentina de los problemas argentinos
Buenos Aires, Sábado 19 de Julio de 1952

No se Estima Inminente la Tregua en Corea

Frialdad Británica Ante el Intento de Mediación Hindú

LONDRES, 18 (AFP). — Reina la impresión de que se ha producido cierta frialdad en la actitud británica hacia la oferta de buenos oficios, sino de mediación, hecha por el gobierno hindú. Al punto de vista británico al respecto se habría acercado el norteamericano según el cual no conviene fundar esperanzas por el momento, en entrevistas destinadas a las negociaciones de armisticio, que no se desarrollen en el mismo Pan Mun Jon. Esto no significa que los medios competentes de Londres estimen que la conclusión de la tregua sea inminente. Por el contrario, se comprueba que, pese al carácter superficialmente alentador de las últimas informaciones de Pan Mun Jon, se ha producido una recrudescencia de la campaña comunista de denuncias del "sabotaje norteamericano de las perspectivas de paz".

La adhesión de la China popular al protocolo de Ginebra que prohibe, entre otras, el empleo de armas bacteriológicas, podría fácilmente entrar en el marco de esa intensificación de la propaganda antinorteamericana.

EN LA ZONA DE PAN MUN JON se levantan las carpas ocupadas por los negociadores aliados y sus ayudantes. En la que podría llamarse puerta de entrada montan guardia dos soldados de la UN

Malik Aplazó su Regreso

NUEVA YORK, 18 (AFP). —El inesperado aplazamiento del viaje a la Unión Soviética de Jacob Malik, se interpreta en altas esferas de la UN como indicio inequívoco de una inminente concertación del armisticio en Corea.

Se presume que Malik se halla en poder de informaciones que le permiten creer en una concertación próxima del armisticio en Corea, razón por la cual ha creído conveniente permanecer en Nueva York. La ausencia de otro tema importante confirma dicha hipótesis. No obstante, algunos observadores emiten la hipótesis de que Malik podría trasladarse a Toronto el próximo 7 de agosto para asistir a la conferencia internacional de la Cruz Roja, en cuyo transcurso sería evocada por los comunistas la guerra bacteriológica.

Los Esfuerzos de Paz

NUEVA DELHI, 18 (INS). — Se tiene entendido que el gobierno de la India sigue abrigando esperanzas de lograr un armisticio en Corea y que continuará sus esfuerzos por romper el estancamiento en las negociaciones. Un informante autorizado declaró que el reciente bombardeo de las usinas eléctricas del Yalú perjudicó los esfuerzos de paz que ha estado realizando la India, pero hizo hincapié en que las gestiones aún no han fracasado. Manifestó que el gobierno de Nueva Delhi continuará explorando las "posibilidades ulteriores" de terminar el conflicto.

Optimismo Comunista

PARIS, 18 (INS). — El órgano comunista "L'Humanité" indica la posibilidad de una tregua en Corea. "La conclusión del armisticio en Pan Mun Jon, dice significaría una verdadera catástrofe para los partidarios de la cruzada norteamericana". El diario ataca luego la intervención en Corea por las Naciones Unidas.

Comunicados Sobre el Estado de Salud de la Sra. Eva Perón

TRES comunicados dió ayer a conocer la Subsecretaría de Informaciones de la Presidencia de la Nación sobre el estado de salud de la esposa del primer magistrado, señora Eva Perón.

A las 13.30 se expresó: "Los médicos que asisten a la señora Eva Perón informaron hoy a mediodía que el estado de salud de la ilustre enferma no ha experimentado ninguna modificación favorable".

A las 18.30, por la misma fuente, se comunicó: "El estado de salud de la señora Eva Perón ha declinado sensiblemente en la tarde de hoy".

Finalmente, a medianoche, se dió a conocer la última información de la jornada, concebida en los siguientes términos:

"Los médicos que asisten a la señora Eva Perón informaron en las últimas horas de la noche de hoy que la ilustre enferma ha experimentado una ligera reacción".

Renunció McCloy: lo Sucede Wálter Donnelly

Llewellyn Thompson, Embajador en Viena

WASHINGTON, 18 (INS). — John J. McCloy renunció como alto comisionado de Estados Unidos para Alemania e inmediatamente se nombró como su sucesor al embajador en Viena, Walter J. Donnelly. Llewellyn E. Thompson reemplazará a Donnelly como embajador en Austria y alto comisionado para ese país. La dimisión de McCloy era esperada desde hace tiempo y su renuncia la formuló en una carta de dos párrafos dirigida al presidente.

McCLOY

Expresa en la misma que "los altos intereses del país y los míos propios hacen que solicite mi relevo de las funciones de alto comisionado de Estados Unidos en Alemania" y pide que la misma se haga efectiva a partir del 1o. de agosto.

Rumores circulantes dicen que se propone apoyar la candidatura presidencial del general Eisenhower, con quien estuvo íntimamente ligado en Europa.

Extreman el Patrullaje

BERLIN, 18 (INS). — Los tres comandantes occidentales decidieron aumentar el número de patrullas de la policía militar a lo largo de las fronteras de Berlín occidental, con el este de la ex capital alemana y la zona de ocupación soviética. La legislatura occidental de Berlín, pidió ayer tales medidas de seguridad como resultado del reciente secuestro del líder anticomunista, doctor Walter Linse por los soviéticos.

Terremoto en Japón

OSAKA, 18 (INS). — Un terremoto de 13 minutos de duración sacudió la parte central de Japón en las primeras horas del día, provocando la muerte de varias personas e hiriendo, además, a otras 88. El sismo comenzó poco antes de medianoche y el observatorio meteorológico de Osaka, que lo registró, comunicó que fué el más fuerte de los últimos años. Se sintió también, aunque levemente, en Tokio.

Quedaron destruídas viviendas, averiadas líneas férreas, cayeron postes conductores de cables de electricidad y se interrumpieron los servicios telefónicos y telegráficos entre varias ciudades y poblaciones.

Además, una fuerte lluvia en Sendai, norte de Japón, causó el deceso de una persona y anegó 1.000 casas, provocando un gran desastre en las sementeras.

Las Víctimas

TOKIO, 18 (A. F. P.). — El balance provisional del terremoto que sacudió esta mañana el centro oeste del Japón es de una decena de muertos y un centenar de heridos. La policía precisa que el sismo no ha causado un solo incendio, lo cual ha limitado la magnitud de los daños.

E. U. Vería con Agrado la Mediación de Nehru

BOMBAY, 18 (AFP). — El semanario comunista "Blitz" que se edita en Bombay publica una entrevista al embajador de Estados Unidos en la India, Chester Bowles, con carácter exclusivo, en la que éste declaró que "Estados Unidos sería favorable a una conferencia de grandes potencias en Nueva Delhi, bajo los auspicios del primer ministro hindú, Nehru, a condición de que dicha reunión tenga probabilidades razonables de éxito".

Contestando a la pregunta de si Estados Unidos aceptarían la mediación de la India, para poner fin a la guerra en Corea, Mr. Bowles dijo: "En mi opinión si Nehru o cualquier otro, puede encontrar un medio para atenuar el conflicto mundial actual el mundo entero les estaría agradecido. Estados Unidos, lo mismo que la India, no tiene una idea preconcebida respecto a Corea y recibiría favorablemente la mediación de Nehru, o de cualquier otro, para salir de la impasse en las negociaciones que se hallan actualmente dificultadas por la cuestión de los prisioneros".

Triunfo Laborista en una Elección Parcial Inglesa

LONDRES, 18 (AFP).— G. M. Thompson, laborista, venció en la elección parcial de Dundee-Este (Escocia), al conservador P. Cowcher, por 22.161 votos contra 14.035. En los últimos comicios generales la mayoría laborista fué de 3.805 votos y la de ahora se eleva a 8.126.

Anticípase que Gromyko Viajará el Próximo Lunes a Inglaterra

LONDRES, 18 (AFP). — El nuevo embajador soviético en Londres, Andrei Gromyko, partiría de Moscú el 21 de julio para hacerse cargo de su nuevo puesto. Un vocero del Foreign Office declaró que, sin poder anunciarlo oficialmente todavía, el gobierno británico cree que Gromyko viajaría en esa fecha.

A todo esto se confirma que Pavel Kuznetsov, segundo secretario de la embajada soviética, llamado a Moscú a pedido del gobierno británico, partió anoche a bordo del buque "Jaroslaw Pabrowski" con destino a Gdynia.

Clarín en Madrid por Andrés Revesz

Pinay ha Desplazado a De Gaulle

MADRID, 18 (Especial). — Durante la guerra, cuando muchos comentaristas veían en Charles de Gaulle un político radical, funesto para Francia, yo le defendía de buena fe, porque había acertado en dos asuntos muy importantes: 1) había preconizado la formación de divisiones motorizadas, y 2) no había confundido la derrota de su país con la de Gran Bretaña, es decir, que proclamaba que sólo se perdió la campaña de Francia, mas no la guerra. De Gaulle era el primer resistente, y como tal merecía el respeto de todos cuantos estimaban que había que salvar al mundo. Era una promesa que, desgraciadamente, no se ha convertido en realidad. De Gaulle está convencido de que el mal que roe a Francia radica en la hipertrofia del Poder Legislativo, a costa del Ejecutivo, y que sólo el sistema presidencialista puede terminar con su grave crisis. Comprende que para que sus compatriotas se convenzan de la necesidad de reformar la Constitución de un modo tan radical tendrán que sufrir muchas calamidades, porque si los inconvenientes son de tipo habitual, seguirá el desgobierno, con el beneplácito de casi todos. Por consiguiente, practica lo que los franceses llaman "la politique du pire", y que en castellano sería "política catastrófica". Provocar el mal, para que de él surja el bien. Pero si en el aspecto humano, personal, tal tendencia es comprensible, puede resultar peligrosa desde el punto de vista nacional. Por esta razón se han rebelado contra las órdenes de su jefe las dos quintas partes del Rassemblement, o sea el R. P. F. ¿Qué ha pasado? Simplemente, que el modesto industrial de provincias, Antoine Pinay, cuyo nombre era desconocido hace un año, ha desplazado al poderoso Charles de Gaulle. El general ya no es indispensable porque el nuevo primer ministro ha realizado la parte más urgente de su programa: el restablecimiento de la confianza en la moneda, en particular, y en los destinos del país, en general.

La minoría degaullista era la más numerosa en la Asamblea Nacional, pero a consecuencia de la escisión ha bajado al sexto puesto. De Gaulle ya no puede aspirar a la jefatura del gobierno por medios legales; se ve obligado a acentuar el carácter revolucionario, "catastrófico", de su movimiento. Tendrá que votar casi periódicamente en unión con los comunistas, porque, lo mismo que ellos, denuncia del modo más enérgico los acuerdos con Alemania, firmados en Bonn y en París, y ante todo la formación de un ejército europeo, dentro del cual se disolvería el francés. De Gaulle ha dejado de ser un elemento de orden y hará lo posible para contribuir a la caída de todos los gobiernos que se formen, aunque vengan con las mejores intenciones del mundo. Más aún, su probable éxito constituirá otro motivo más para que De Gaulle intente derrocarlo.

BUENA PERMUTA

Tenía perspectivas de obtener una buena clientela haciendo exhibiciones a domicilio con una máquina proyectora cinematográfica de 16 milímetros. Pero le faltaba la máquina. Como no le alcanzaba el dinero para comprarla, se acordó del piano, que ya no tocaba, y publicó este Aviso Clasificado en CLARIN:

Cbio. piano p máq. proyect. cinem. 16 mm. T. E. ..-8246.

Un viejo aficionado al cine necesitaba un piano para su hijo, que tenía excelentes condiciones musicales. Como disponía de una máquina proyectora y podía prescindir de ella, decidió ofrecerla a cambio del piano. Los valores son equivalentes y la operación se ha concretado, con gran satisfacción de ambos. Lo permitió un Clasificado de CLARIN. (CORRIENTES 655. De 8.30 a 18.30 horas. Informes: 32-9411 al 9417).

Oficiase Hoy en la Plaza de la República Una Misa por la Salud de la Sra. Eva Perón

(Información página TRES)

Subsiste el Desacuerdo en la Negociación de Tregua

Año VII — Nº 2.441

Diario de la Mañana

Clarín

BUENOS AIRES · REPUBLICA ARGENTINA

40 CENTAVOS

Un toque de atención para la solución argentina de los problemas argentinos

Buenos Aires, Domingo 20 de Julio de 1952

Estado de Salud de la Señora Eva Perón

LA Subsecretaría de Informaciones de la Presidencia de la Nación dio a conocer en la mañana de ayer el siguiente comunicado:

"Informaron esta mañana los médicos que asisten a la señora Eva Perón que se mantiene la reacción favorable operada en el estado de salud de la ilustre enferma".

A las 0 40 de hoy, la misma Subsecretaría dió el siguiente comunicado:

"Los médicos que asisten a la señora Eva Perón informaron anoche, a las 24, que se mantiene la reacción experimentada por la ilustre enferma en las primeras horas del día de ayer".

Nuevas Tácticas Comunistas en su Acción Aérea

MUNSAN, 18 (INS). — La expectativa en torno a las conferencias de Pan Mun Jon se convirtió en nuevo pesimismo al ser informados los periodistas que "no hubo progreso alguno" en la reunión de esta mañana. Por segundo día consecutivo los aliados y comunistas volvieron a sesionar a puertas cerradas y, como única novedad, se anunció que mañana habrá otra entrevista. El problema del intercambio de prisioneros sigue siendo la principal valla que se opone al entendimiento.

Pérdidas Aéreas de los Dos Bandos

FRENTE DE COREA, 19 (AFP). — Cuatro aviones aliados y dos comunistas fueron derribados en la última semana, según el cuartel general de la aviación de las Naciones Unidas.

Las Nuevas Tácticas de los Comunistas

TOKIO, 19 (INS). — Oficiales de la aviación de la UN estudian las nuevas tácticas comunistas en sus actividades aéreas, tanto diurnas como nocturnas. Durante las horas de sol, los MIG-15, a chorro, salen en reducidos números en vez de nutridas escuadrillas, que eran siempre fácil blanco de los aliados. Además, envían ahora pilotos avezados y agresivos, en vez de los novatos que actuaban anteriormente.

Las nuevas tácticas diurnas comunistas se reflejan en los resultados de las operaciones de la última semana —dos Sables norteamericanos abatidos y dos MIG perdidos— en el curso de batallas, en cuatro días.

En las operaciones nocturnas, los aparatos aliados que últimamente no hallaban oposición roja, se ven enfrentados por creciente número de aparatos comunistas a chorro y a hélice. Esto ocurre en todo el frente.

Llevarían a la Haya la Masacre de Ketyn

LONDRES, 19. (INS). — Un grupo de parlamentarios, pertenecientes a distintos partidos, pidieron al gobierno que apoye los esfuerzos de Estados Unidos para llevar ante la Corte Internacional de Justicia las investigaciones sobre la masacre del bosque de Ketyn, hecho del que se culpa al Soviet.

SIGUE EL HECHIZO DEL ORO EN AMAPA

BELEN (Estado de Para), 19 (AFP) — Se anuncia que los "garimpeiros" han arrojado cuentas en el curso superior del río Jari y que principalmente los elementos procedentes de la Guayana francesa fueron "persuadidos" para que abandonaran las riberas del río San Domingo, afluente del río Jari donde "La Suvate" descubrió el nuevo El Dorado. Los lugares que debieron abandonar los no brasileños habrían sido divididos en zonas de 30 metros y distribuidos entre nativos por los descubridores.

Según un técnico que se dirigió al curso superior del río Jari, esos yacimientos pueden dar trabajo a más de cinco mil personas durante varios años, sin contar las grandes cantidades de oro que quedaran abandonadas por falta de medios de explotación mecánica.

Los "garimpeiros" poseen un código de honor. Quien descubre el primer filón dorado es el que distribuye los lotes de terreno o zonas de río a los recién llegados, soluciona todas cuestiones y castiga a los ladrones. Por otra parte, sólo existe un castigo para quienes tratan de buscar oro en el campo del vecino o robar alimentos: la expulsión de la comunidad, que significa la muerte solitaria en la selva virgen, sin víveres ni canoa.

El gobernador del Estado de Amapá, Didimar Fimentel, denunció la deserción de trabajadores de las plantaciones de caucho y principalmente de la zona de Gazagne, donde diez millones de nuevas plantas tendrían que ser cosechadas. "Asimismo, pronto sólo los técnicos quedarán en las minas de manganeso", precisó el gobernador, agregando que veinte funcionarios de la Prefectura dejaron sus cargos para dirigirse hacia la Quimera del Oro. El gobernador concluyó diciendo que por las precedentes razones, la cosecha será este año sumamente escasa. En cambio, la Municipalidad de Jumali jamás vivió una época tan floreciente, ya que la recaudación de impuestos es tan brillante, que los pagos se efectúan con pepitas de oro.

Uno de los más grandes "negocios" lo efectuó un ex enfermero de la Municipalidad de Macapá, llamado Florisbarto Fimentel, quien se hizo pagar por cada inyección de cinco a ocho gramos de oro. Se afirma que posee una numerosa clientela. Para poder vivir "miserablemente" en las márgenes del río Jari, es preciso poseer una fortuna de príncipe.

RHEE PRESENTASE A LA REELECCION

Hay Comicios en Agosto

PUSAN, 19. (AFP). — Se anunció oficialmente que las elecciones presidenciales se realizarán en Corea del Sur el 15 de agosto próximo. El candidato del partido Liberal es el doctor Syngman Rhee, actual mandatario en ejercicio.

La Vicepresidencia

El actual ministro del Interior, señor Lee Bumsuk, fué designado candidato a la vicepresidencia.

Hay Agitación en Irán en Favor de Mossadegh

Se Dispuso una Huelga para Mañana

TEHERAN, 19 (AFP). — "Mi programa reposa sobre la nacionalización del petróleo, pero también sobre su explotación", declaró esta mañana Ghavam Sultaneh. Por su parte el dirigente politicorreligioso Ayatollah Kachani lanzó una proclama en la cual afirma que Sultaneh proyecta instaurar una dictadura y atentar contra la independencia del país. Según las informaciones divulgadas por el Frente Nacional, pero desmentidas oficialmente, huelgas de protesta contra el alejamiento de Mossadegh habrían estallado en varias ciudades.

Cierta nerviosidad reinaba esta mañana en la capital, donde algunos partidarios del Frente Nacional rompieron los vidrios de varios ómnibus a los gritos de "Viva Mossadegh".

Los negocios están cerrados y autos policiales patrullan la zona comercial, que es un feudo de Ayatollah Kachani.

Un vocero de la embajada británica señaló, a todo esto, a los periodistas: "Recibiremos con satisfacción toda decisión que refuerce la posición moral y material del Irán", agregando que "siempre hemos estado resueltos a resolver la cuestión del petróleo por medio de negociaciones y manifestamos nuevamente el deseo de crear una atmósfera favorable basada en el respeto mutuo de los derechos de ambos países".

Por su parte, Lloyd Henderson, embajador norteamericano, conversó esta mañana con Ghavam Sultaneh.

Habrá un Paro General

TEHERAN 19 (AFP) — El Frente Nacional lanzó un llamado a la huelga general para el lunes próximo, en señal de protesta por haber sido alejado del poder Mossadegh.

Los círculos oficiales informan, por otra parte, que hubo unos veinte arrestos como consecuencia del paro de ómnibus producido hoy, y se señalan algunos heridos leves.

Se cree que la huelga del lunes será efectiva en los comercios y en los transportes colectivos.

LOS dos helicópteros de la fuerza aérea norteamericana que realizan un vuelo transatlántico desde Estados Unidos a Wiesbaden, Alemania

Cumplense 120 Años de la 1ª Convención Demócrata

WASHINGTON, 19 (AFP) — La convención del partido Demócrata que se inicia el lunes es la trigésimaprimera que se realiza. La primera se llevó a cabo en Baltimore hace exactamente ciento veinte años. La más breve duró dos días y la más extensa dos semanas, y tuvo lugar en 1924 en Nueva York, en que se realizaron 103 votaciones para elegir el candidato a la presidencia. En cambio, seis convenciones designaron su candidato sin votación y por unanimidad. Tal fué, entre otros, el caso de Woodrow Wilson y de Franklin Roosevelt. Concurrieron 1.330 delegados, procedentes de 48 Estados de sus tres territorios, del distrito de Columbia, de la zona militar del Canal de Panamá y de las islas Vírgenes.

Un Hondo Cisma Divide a los Demócratas de EE. UU.

Hárriman y Kefauver Habrían Unido sus Candidaturas

CHICAGO, 19 (INS). — Centenares de delegados están llegando a Chicago para tomar parte en la convención nacional demócrata que se iniciará pasado mañana. Algunos representantes consideran improbable la proclamación del gobernador de Illinois, Stevenson y sólo cuatro aspirantes se perfilan antes de iniciarse las deliberaciones: el senador Kefauver, el vicepresidente Barkley, el senador Russell y Averell Hárriman, director de la agencia de seguridad mutua.

La gran incógnita del presente es saber a quién apoyará el presidente Truman.

El único hombre que conoce la respuesta la calla. Es Thomas J. Gavin, delegado suplente de Truman por el Estado de Missouri.

A todo esto el clima existente en el partido Demócrata en torno a los derechos civiles, se ahondó cuando el norte y el sur se acusaron mutuamente de mantener posiciones que podrán malograr las posibilidades de ganar las elecciones de noviembre. El senador Hubert Humphrey, el hombre que encabezó la lucha por los derechos civiles en 1948, afirmó que un arreglo sobre la candente cuestión constituiría un "suicidio político" y las pérdias de los comicios; e invitó a los que llamó "reaccionarios" a que "volvieran" al partido Republicano "que es el sitio que les corresponde".

Acuerdo Hárriman-Kefauver

NUEVA YORK, 19. (AFP). — Averell Harriman y Estes Kefauver resolvieron, en una reunión secreta, unir sus nombres como candidato a la presidencia y vicepresidencia de Estados Unidos en representación del partido Demócrata, a fin de derrotar la candidatura del senador Russell, de Georgia, vocero de los demócratas, contrarios al programa de derechos cívicos del presidente Truman. Así lo afirma, en un despacho de Chicago, el "New York Herald Tribune".

KEFAUVER

Truman irá a Chicago

WASHINGTON, 19. (AFP). — En respuesta a numerosas cuestiones planteadas por los periodistas con relación a los proyectos de Truman frente a la convención demócrata de Chicago, el secretario de la presidencia, Joseph Short, confirmó la decisión del presidente de asistir a la reunión.

Como lo había anunciado, Truman, cuenta con encontrarse en Chicago en seguida que se designe a un candidato demócrata.

Restablecióse el Mandatario

WASHINGTON, 19. (INS). — Truman regresó a la Casa Blanca después de abandonar el hospital militar Wálter Reed, donde fué tratado de un moderado ataque de gripe. La enfermedad del presidente duró una semana y fué sometido a una revisión médica total.

China Comunista Trata de Establecer Relaciones Comerciales con Occidente

HONGKONG, 19 (AFP). — La China comunista ha definido su posición en materia de relaciones económicas, anunciando que está dispuesta a comerciar con toda organización privada o gubernamental. En una emisión de Radio Pekín, captada en Hongkong, se hace referencia al reciente entredicho entre China y las firmas comerciales de Gran Bretaña diciendo que:

"El gobierno chino acepta la decisión de las firmas británicas de retirarse de China debido a las dificultades emanadas por las restricciones, embargo y bloqueo impuestos por el gobierno británico a pedido de Estados Unidos". Agregó, luego de citar recientes palabras del ministro de Relaciones Exteriores, general Chu En Lai, que el gobierno comunista chino se halla determinado a prestar la protección necesaria a todas las firmas extranjeras establecidas en China y que respeten las leyes y los reglamentos en vigor. Por otra parte, expresó que se acordará a las firmas que deseen retirarse de China, todas las facilidades necesarias

Los observadores consideran que esa declaración es la primera definición de su posición en materia comercial, desde que las firmas británicas resolvieron cesar sus actividades. Gran Bretaña había señalado el hecho por nota oficial del Foreign Office el 19 de mayo pero la respuesta de Pekín hasta ahora no es conocida.

El Plan Federalista de Francia Provoca Reacciones Encontradas

CLARIN de París

PARIS, 19. (De nuestra agencia). — En la próxima semana tendrá lugar en París una importante reunión diplomática. De su resultado depende que sea una fecha histórica. Los ministros de los seis países signatarios del "pool" carbón-acero van a celebrar la última conferencia antes de que empiece a funcionar. La primera institución verdaderamente importante para la unión de Europa se pone en movimiento.

Entre los asuntos que figuran en el orden del día solo hay uno que suscita profundas discrepancias: la sede capital del "pool". Han sonado para ella los nombres de media docena de ciudades. Pero hasta ahora las más indicadas son Estrasburgo y Sarrebruck. Los franceses sostienen la candidatura de la primera; los alemanes prefieren la segunda, aun a riesgo de acentuar la internacionalización del Sarre. Pero los alemanes piensan que esta internacionalización sólo será aparente y que el día en que el Sarre vuelva a su patria alemana habrán ganado también la capital del "pool".

La preferencia francesa por Estrasburgo está relacionada con la política europea de Schuman. La capital de Alsacia es actualmente la sede del Consejo de Europa y de otros diversos organismos europeos. Como en el ánimo de su creador el plan Schuman es un primer paso efectivo hacia la unificación de Europa, considera que ninguna ciudad puede alojar mejor a sus organismos que la capital alsaciana, histórica ciudad situada en el más importante "carrefour" occidental, entre las influencias francesas y alemanas. Precisamente, el ministro francés de Asuntos Extranjeros presentará, con motivo de la conferencia, un proyecto federal francés que, tras de haber sido recibido con suspicacias por Inglaterra, parece, finalmente, haber obtenido la condicionada aprobación de esta última. Francia va a proponer que, cuando se reúna la asamblea del plan Schuman, sus miembros elaboren un plan de elecciones generales en Europa para formar una cámara constituyente, base de su futura integración federal. Según dicen los centros diplomáticos de París, los ingleses aceptarán el proyecto, siempre que no interfiera con el propósito británico de mantener el máximo contacto con las nuevas instituciones europeas, tales como el plan Schuman y el ejército europeo, aunque Gran Bretaña no forma parte de ellas. La idea federalista francesa ha sido bien recibida por Italia y Alemania y no tan bien por el Benelux, cuyos países se muestran ya desde hace tiempo poco propicios a aceptar una política que acentúe exageradamente la hegemonía francesa en las iniciativas de la nueva Europa.

No menos recelos despierta el proyecto de Schuman en el seno del gobierno francés, cuyos ministros se hallan divididos en la estimación de los problemas exteriores. Es un caso curioso que, tras de haber sido Francia la principal propulsora de toda la política europea, ahora parece la más alarmada por sus posibles consecuencias, sobre todo desde que ve cómo se acrecienta en los nuevos organismos la importancia de Alemania. Personalmente, Schuman es hoy el más amenazado de todos los ministros de Relaciones Exteriores. Pero por las resistencias que nacen de su propio país.

A. MARTINEZ TOMAS

BUEN NEGOCIO

Chiquita, su perra, que era de raza muy fina, acababa de tener seis cachorros. ¡Qué problema! No tenía lugar para ellos. De modo que don Eduardo decidió vender por lo menos cinco. Y publicó este Aviso Clasificado en CLARIN:

Vendo cinco cachorros de raza fina. T. E. .. 6242

Le habló por teléfono un lector de CLARIN que tiene una quinta y le ofreció en permuta una bicicleta de marca, casi nueva. Don Eduardo se alegró. Haría un buen negocio porque desde hacía tiempo su hijo le pedía una bicicleta. Hicieron el cambio y, tanto el anunciante como don Eduardo, están contentos. Les permitió la operación un Clasificado de CLARIN (CORRIENTES 655. De 8 30 a 18.30 hs. Informes: 32-9411 al 9417).

Oficióse en la Plaza de la República la Misa por la Salud de la Señora Eva Perón

Choques en Irán; Acentúase la Resistencia a Sultaneh

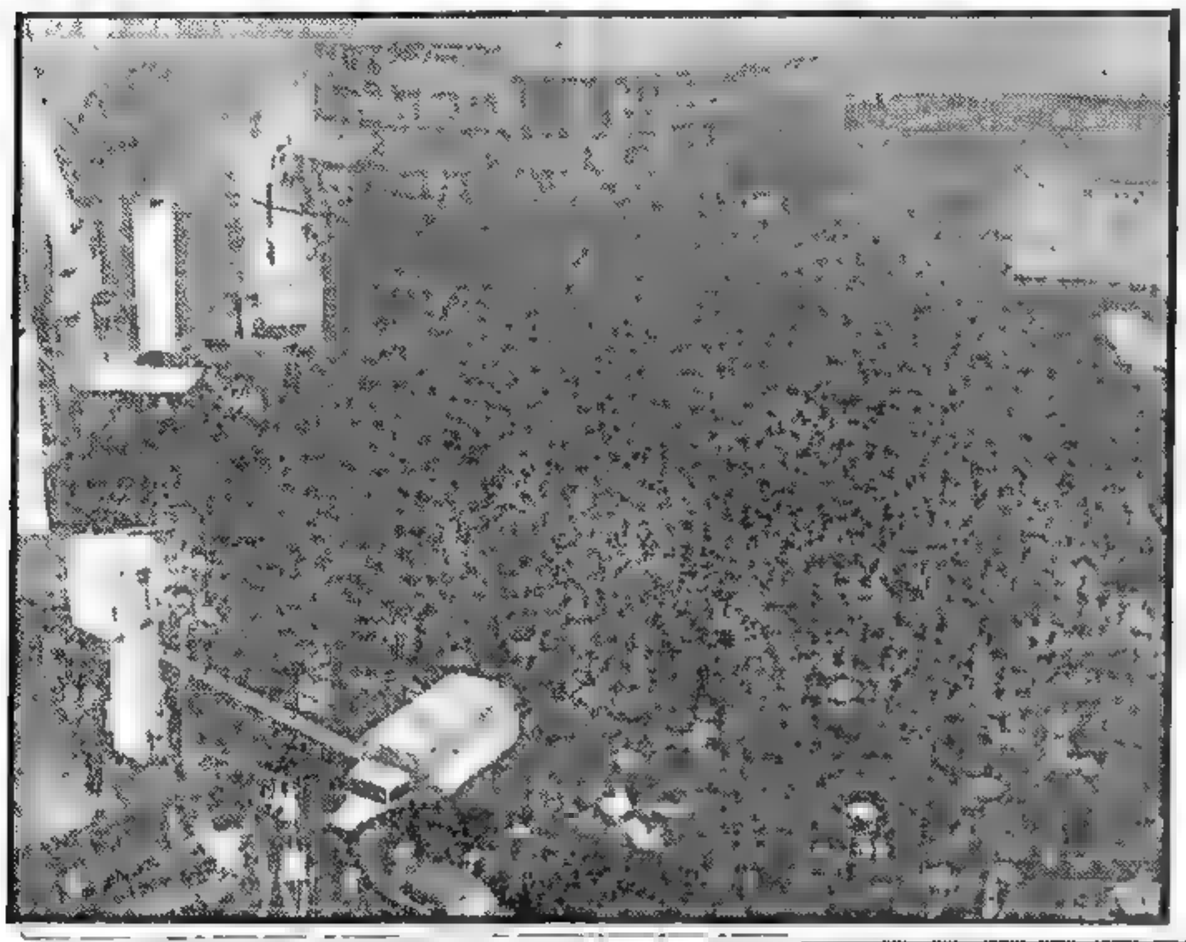

LA multitud que asistió a la misa auspiciada por la C. G. T. en rogativa por la salud de la señora Eva Perón, soportó, sin moverse del lugar, el fuerte aguacero que cayó durante el oficio, cuyo desarrollo fué seguido con unción

Provocan Desórdenes los Adictos a Mossadegh

TEHERAN, 20 (AFP). — Entre los grupos adictos a Mossadegh y los que siguen al nuevo ministro, señor Sultaneh, se ha creado una gravísima situación, registrándose violentos choques con las fuerzas policiales, tanto en la capital como en el interior del país. Efectivos de la policía y del ejército ocupan o protegen los principales puntos estratégicos de Teherán y Abadán, y los tanques patrullan las arterias más importantes. Según opinión de los observadores, se ha definido una situación de fuerza entre el nuevo presidente del Consejo, Sr. Ahmed Ghavam Sultaneh, y los elementos del Frente Nacional, tanto de izquierda —los círculos obreros, particularmente los de Khouzietan— como en los de derecha, los fanáticos religiosos que siguen las inspiraciones de Ayotullah Kachani. Este último ha lanzado un llamado a las fuerzas armadas, para que no participen en lo que calificó de "complot" contra el país, que declara fomentado por Sultaneh. "No debéis obedecer las órdenes de Sultaneh, ha dicho, las cuales son dictadas por su ambición personal y su deseo de entregar nuevamente a la nación al imperialismo británico".

Medidas de Sultaneh

El primer ministro, por su parte, no permanece inactivo. Se ha desprendido rápidamente del personal puesto en los altos cargos por la administración del señor Mossadegh. El gobernador de Khouzistan, donde estallaron ayer graves incidentes ha sido llamado. Otros altos funcionarios pertenecientes al Frente Nacional, son rigurosamente fiscalizados.

Lo que consideran seguro los observadores, es que el gobierno del señor Sultaneh, va a enfrentar días difíciles y que sus adversarios utilizarán ampliamente el "slogan" de "Sultaneh es la vuelta de los ingleses".

El Parlamento todavía no ha sido constituído. Como se sabe, el Senado había manifestado un evidente repudio al señor Mossadegh al intentar la formación del nuevo gobierno. Por otra parte, los diputados del Frente Nacional, afectos al ex primer ministro, han depositado ya un proyecto de ley impidiendo toda iniciativa para contratar técnicos británicos de petróleo.

La situación es asimismo muy seria en Abadán según las últimas noticias llegadas por la mañana. Reina efervescencia y circulan imponentes manifestaciones en favor de Mossadegh. Los comercios permanecen cerrados, excepto algunas panaderías.

En Kermanschen se ha proclamado el estado de sitio, y en Khouzistan no han cesado los disturbios que se producen desde ayer.

Ambiente de Tensión

TEHERAN, 20 (INS). — El ejército y la policía siguen patrullando las calles de Teherán para evitar nuevas manifestaciones adversas al primer ministro Ahmed Qavham el Sultaneh.

En Teherán prevalece un ambiente de inusitada tensión como resultado de los disturbios suscitados por las fuerzas que apoyan al ex primer ministro Mohammed Mossadegh en señal de protesta por la designación de Sultaneh como primer ministro en lugar del líder del Frente Nacional. Los desórdenes obligaron al gobierno a decretar el toque de queda.

Estado de la Esposa del Primer Magistrado

Expidióse Otro Comunicado

LA Subsecretaría de Informaciones de la Presidencia de la Nación dió a conocer esta madrugada, a la 1 hora, el siguiente comunicado:

"El estado de salud de la señora Eva Perón no ha experimentado nuevas modificaciones en las últimas veinticuatro horas".

Año VII — Nº 2.442

Diario de la Mañana

Clarín

40 CENTAVOS

Un toque de atención para la solución argentina de los problemas argentinos

Buenos Aires, Lunes 21 de Julio de 1952

Merman las Esperanzas de Armisticio

Se hacen Gradualmente Más Breves las Reuniones Celebradas en Pan Mun Jon en Torno a la Tregua

MUNSAN, 21 (INS). — Las fuentes de propaganda comunista intensificaron sus ataques contra los aliados mientras las reuniones para concertar una tregua se hicieron gradualmente más breves en Pan Mun Jon, indicando que acrece el desacuerdo sobre los términos de un armisticio en Corea. Los negociadores comunistas expresaron que los aliados están lanzando con paracaídas a soldados rojos capturados, en el norte de Corea para que realicen actividades de espionaje.

La sesión secreta del domingo tuvo una duración de sólo 12 minutos. Esta ha sido la reunión más breve de la actual serie de conversaciones a puerta cerrada. Aunque no hubo comentario oficial, la brevedad de la reunión en sí, parece confirmar las conjeturas de que el desacuerdo en el seno de la conferencia va en aumento.

La cuestión básica del estancamiento de las negociaciones, es la negativa aliada a repatriar prisioneros de guerra anticomunistas contra su voluntad.

A pesar de los innumerables rumores optimistas que han circulado en todo el mundo, excepto en Pan Mun Jon, el problema clave del intercambio de cautivos no parece hallarse próximo a una solución. Anteriormente cuando los desacuerdos llegaban al punto de que ninguna de las partes tenía mucho que decir, las sesiones se hacían paulatinamente más breves. La reducción gradual de la duración de las reuniones actuales parece seguir las mismas líneas.

Una Versión Optimista

TOKIO, 20 (INS) — El cuartel general de las Naciones Unidas mantiene hermético silencio sobre los rumores de que está a punto de lograrse un acuerdo total en las negociaciones de armisticio para Corea.

Los rumores sobre la inminencia del cese de hostilidades son tan persistentes en Tokio que numerosos industriales japoneses actualmente en franco período de prosperidad gracias a sus contratos con los norteamericanos han empezado a reducir sus inventarios de materias primas.

NUEVO ATAQUE AEREO A LA ZONA DEL RIO YALU

Acusaciones de Nam Il

FRENTE DE COREA 20. (AFP). — La aviación naval norteamericana atacó nuevamente las instalaciones hidroeléctricas del río Yalú, según un comunicado oficial dado hoy.

La mayor cantidad de bombas explosivas y de fragmentación fueron arrojadas sobre las centrales denominadas "uno" y "dos", en Chosen. Los pilotos registraron un aumento de la intensidad del fuego de las defensas antiaéreas comunistas.

Las Operaciones en Tierra

SEUL, 20 (INS). — A pesar de la niebla y lluvias, proseguía encarnizadamente la lucha entablada ayer por la posesión de una vital colina en el frente occidental coreano, sobre Chorwon.

Las fuerzas de las Naciones Unidas resistían los embates comunistas, que desde la noche del jueves último trataron de arrollar a los aliados. Los estruendos de la artillería de ambos bandos relegaron a segundo término los ininterrumpidos disparos de ametralladoras que barren toda la zona de batalla.

Reúnese en Chicago la Convención del Partido Demócrata

CHICAGO, 20. (INS). — El senador Estes Kefauver reiteró su confianza en que será proclamado candidato a la presidencia de la República, por la convención del partido Demócrata, que se inaugura mañana en Chicago. Kefauver declaró que cuenta ya con unos 267 votos para la primera votación, siendo indispensable reunir 616 para ser ungido candidato. Añadió que el número de sus comprometidos aumentará con cada nueva votación.

El secreto mejor mantenido por el gobierno ha sido en estos días el nombre del candidato favorito del presidente Truman. La influencia del primer mandatario puede resultar decisiva en la pugna entre los candidatos a la postulación, que hasta ahora suman nada menos que 17. El nombre del "favorito" del presidente será revelado cuando Thomas Gavin, que sustituye a míster Truman como convencional por Misuri, emita su voto en la etapa decisiva de la convención. Mientras tanto, otro asunto que mantiene latente la expectación de la opinión pública es la lucha que se suscitará en torno a la declaración de derechos civiles para las minorías raciales que será incluída en la plataforma electoral, asunto que amenaza crear una grave escisión entre los Estados del Sur —con una gran población negra— y los del resto del país.

Jira de Eisenhower

DENVER, 20 (AFP). — El general Eisenhower iniciará su campaña electoral a principios de setiembre, realizando una jira por los Estados del Sur, que son tradicionalmente demócratas.

Desde el Púlpito Reiteró sus Acusaciones el "Deán Rojo"

LONDRES, 20 (INS). — El "Deán Rojo" de Canterbury, doctor Howlett Johnson dedicó hoy su sermón de 40 minutos a reiterar las acusaciones de que los Estados Unidos están empleando bacterias en la guerra de Corea.

La acusación del prelado determinó que muchos norteamericanos que asistían al oficio religioso dominical hayan abandonado indignados la catedral, durante el sermón.

BUEN REGALO

Quería hacerle un regalo valioso a su hijo con motivo del aniversario de su boda. Pero, en ese momento no disponía de mucho dinero a causa de diversos gastos. Cuando dudaba sobre la posible solución de su apuro, leyó este Aviso Clasificado de CLARIN:

Cbio. biblioteca c. libros cabal. por moto. — T. E. . -7213.

¡Qué buena idea! A su hijo le gustaba muchísimo la buena lectura de modo que resultaba acertado regalarle una biblioteca con libros. Además él conservaba una buena moto de sus tiempos de deportista. La permuta, pues, era toda una solución. La biblioteca y los libros valían la pena, su moto le gustó al anunciante y llegaron a un acuerdo, gracias al Clasificado de CLARIN (CORRIENTES 515. De 8.30 a 18.30 hs. Informes: 32-9417 al 9417)

NUEVOS SACRIFICIOS PEDIRA EL GOBIERNO AL PUEBLO BRITANICO

CLARIN en Londres

LONDRES, 18. (De nuestra agencia). — Una vez más, Churchill cumple con su deber al advertir al pueblo sobre el temporal que capea la economía inglesa, no obstante la impopularidad que se acumula así sobre los gobernantes conservadores. Y parece que durante la próxima semana y en el curso del debate sobre la situación de la economía del país que se agrava por días y parece desafinar la taumaturgia del canciller del Tesoro, Mr. Butler, todos los británicos recibirán noticias especialmente desagradables en relación con sus bolsas privadas. Se van a pedir nuevos sacrificios "que afectarán a todas las actividades de la vida nacional", ha dicho el premier, ante la necesidad de alcanzar antes de fin de año un relativo equilibrio en el desnivel hoy catastrófico de la balanza comercial. Todavía no se ha inventado en ningún país un sistema mejor para estos casos que el de forzar las exportaciones y reducir al máximo la contrapartida de lo importado. Es, desgraciadamente, el único recurso que se conoce, si nos olvidamos del cómodo y alegre camino de la inflación. Pero exportar más e importar lo patrióticamente estricto quiere decir una mayor escasez o pobreza en la vida de todos los días y la desesperanza ante cualquier razonable aumento de salarios que, al gravitar sobre los costos de la producción, reducen las probabilidades de competencia industrial en los mercados exteriores. A las dificultades que ha encontrado Inglaterra después de la última guerra para absorber sus deudas y nivelar sus gastos, ha de añadir hoy el drama del regreso de los productores alemanes y japoneses —con un ímpetu insospechado después de su "débacle"— a la batalla comercial.

No importa saber que se decretarán otras restricciones además de las que ya se sufren y a qué nuevos heroísmos habrá de ser conducido el pueblo británico. Es lo mismo. En muy pocos años de práctica, Inglaterra se ha doctorado en austeridad como ningún otro país del mundo en el mismo tiempo. Su única reacción violenta e injusta es la crítica de los que gobiernan en estos momentos, cualquiera que sea su doctrina política. Así, en las elecciones de Dundee para la proclamación de un parlamentario por el distrito, que debe substituir al anterior representante fallecido, el triunfo laborista ha tenido tal estridencia que su mayoría de 3.805 votos en las elecciones generales últimas ha llegado a más de 8.000 votos en esta ocasión.

JACINTO MIQUELARENA
(Corresponsal de CLARIN en Londres)

HACIA mucho tiempo que no se veía ganar en Palermo a un caballo en la forma espectacular en que lo hizo ayer Yatasto en el clásico Chacabuco. Después de haber cubierto la distancia de 3.000 metros corriendo siempre en la vanguardia, el gran campeón alcanzó la meta con varios cuerpos de ventaja sobre Away que, a su vez, precedió por amplio margen a Again y demás competidores. El tiempo de 3'6" 2/5 señalado por el ex invicto, enaltece aún más el mérito de su performance, dado que la pista se hallaba en anormales condiciones. Condujo al vencedor el jockey Ireneo Leguisamo

En Helsinki: Argentina, Semifinalista en Florete y Finalista en Remo

Hilali Bajá Formaría Nuevo Gabinete en Egipto

Aceptó Faruk la Renuncia de Hussein Sirry

EL CAIRO, 21 (AFP). — Ahmed Neguib el Hilali bajá, quien fué encargado oficialmente de formar el nuevo gabinete, prosigue en forma activa sus consultas. Abdel Khalek Hassouma bajá aceptó hacerse cargo nuevamente de la cartera de Relaciones Exteriores, mientras que Mustafá el Maraghi bajá ocuparía las de Interior, Guerra y Marina. El rey Faruk había aceptado horas antes la renuncia del primer ministro Hussein Sirry bajá. El gabinete renunciante, formado el 1º de julio, permaneció en el poder sólo 20 días. La carta lacónica en la que Sirry bajá explicó su decisión a Faruk no deja lugar a dudas acerca de las razones profundas de la crisis, la cuarta en Egipto desde enero pasado. Según los diarios, Sirry bajá se habría limitado a decir que "no estaba ya en situacion de ejercer el poder". La dimisión causó el efecto de una bomba, justamente en momentos en que el gobierno se aprestaba a adoptar importantes medidas sobre el presupuesto, el asunto del Sudán y el pleito con Inglaterra.

La Lucha Debe Limitarse a Corea, Dijo Churchill

Se Trató la Cuestión en los Comunes

LONDRES, 21 (AFP). — "La política del comando de las Naciones Unidas en Corea ha sido claramente definida: debe limitar las hostilidades a Corea", declaró con énfasis Churchill. La respuesta del primer ministro, formulada en los Comunes, fué motivada por una pregunta de Arthur Henderson relacionada con las operaciones de la marina británica de guerra que opera con las fuerzas de las Naciones Unidas en Corea. Ante la consulta de Henderson, replicó concretamente Churchill que para las unidades de la Armada Real que fueron puestas a disposición de la UN, ésta debe aplicar el principio expuesto en su declaración, vale decir que deben limitar las hostilidades a Corea.

"La adhesión de la China comunista a la Convención Internacional de Ginebra sobre los prisioneros de guerra, no varía la situación de los prisioneros británicos en Corea", declaró luego, ante otra pregunta, Anthony Nutting, subsecretario de Estado en Relaciones Exteriores. "El gobierno chino —agregó— afirmó siempre que estos prisioneros de guerra estaban entre las manos de las autoridades de Corea del Norte. No habría, pues, ninguna utilidad en nombrar, como lo ha sugerido un diputado laborista, a la India como potencia protectora de los intereses británicos en China".

Por otra parte, la representante laborista de izquierda, señora Bárbara Castle, del sector "bevanista", reclamó que el gobierno británico plantee la cuestión de los métodos constitucionales de Syngman Rhee, ante la Organización de las Naciones Unidas. A este pedido, Nutting contestó: "El gobierno británico no desespera de llegar a una solución equitativa. Preferimos utilizar, por el momento, las vías normales, mejor que recurrir inmediatamente a la UN".

Fuerte Sismo en California: Hay 12 Muertos

Arrasó el Pueblo de Tehachapi

LOS ANGELES, 21 (INS). — Un violento terremoto abarcó la costa de California, desde San Diego a San Francisco, y prácticamente arrasó la pequeña poblacion de Tehachapi. Este sismo fué el segundo en potencia en la historia de California y se le estima de un poder semejante al que destruyó a San Francisco en 1906. Se teme por la vida de las reclusas de la gran cárcel de mujeres de Tehachapi, aunque, sin confirmación, se dice que no sufrió daños. Habría numerosas víctimas, debido a las congestionadas carreteras que parten del desierto de Mojave, donde los sismologos colocan el principal foco epicentral. Según esos peritos, se habrían producido en las gargantas montañosas grandes desprendimientos de tierra y rocas.

Al hundirse un túnel ferroviario cerca de Tehachapi quedó bloqueada la entrada a esa población; la tierra cubre las vías en varios lugares. En algunos puntos aparecen grietas de 10 metros de profundidad.

En Los Angeles, dos personas resultaron con heridas de gravedad. El sismo lanzó a la calle una multitud de asustadas personas, los cables de electricidad se cortaron, produciéndose principios de incendio rápidamente sofocados, mientras que muchas paredes aparecen con grietas y caídas de cornisas y revoques.

Newhall, a 72 kilómetros al noroeste de Los Angeles, sufrió averías y el corte de los cables de electricidad; el ayuntamiento de Van Nuys está agrietado.

También Afectó a Fresno

El terremoto también afectó a las ciudades de Fresno, en el centro de California, a 336 kilómetros al noroeste de Los Angeles, y Riverside, en la California meridional, a 80 kilómetros hacia el Este.

Tehachapi Quedó Aislada

LOS ANGELES, 21 (AFP). — Un temblor considerado "como uno de los más fuertes registrados en los últimos años en Estados Unidos", se hizo sentir con particular violencia en el pueblito de Tehachapi. La pequeña población, que quedó aislada del mundo exterior por interrupción de las comunicaciones, sufrió una destrucción casi total, registrándose numerosos muertos y heridos.

El extraordinario sismo abarcó su epicentro que se sitúa en una zona entre Los Angeles y San Francisco, hacia el Este del desierto de Nevada. En la misma región, a una decena de kilómetros aproximadamente de Bakersfield, algunos pozos de petróleo se incendiaron, pero no hubo que lamentar víctimas.

Una confusión intensa reinó toda la noche en Los Angeles. En los "halls" de los grandes hoteles, la gente procedente de todos los pisos, en ropas de noche o pijamas, comentaba con inquietud el fenómeno. La ciudad entera se iluminó instantáneamente y todos trataban de informarse con celeridad. En el barrio de San Francisco Valley, donde reside el mayor número de estrellas de cine, la sacudida vació todas las piscinas de natación.

ESTE es el sector de California afectado por el fuerte sismo registrado ayer, que causó la destrucción de la localidad de Tehachapi y daños de diversa importancia en Fresno. El remezón se sintió en Los Angeles y San Diego

EL TERREMOTO SE SINTIO EN ITALIA

ROMA, 21 (AFP). — Un terremoto de catastróficas proporciones fué registrado esta tarde por el Observatorio de Bendandi en Faenza, cerca de Bolonia. El epicentro del cataclismo estaría situado a 9.800 kilómetros hacia el nordeste. Un comunicado publicado por el Observatorio precisa que el fenómeno duró tres horas. El primer movimiento sísmico fué registrado a las 12.5, hora de Greenwich. Momentos después, ante la violencia de las vibraciones telúricas, todos los instrumentos registradores se descompusieron o resultaron dañados.

Se trata —agrega el comunicado— de una repetición diez veces más intensa del movimiento sísmico que conmovió al Japón hace tres días.

Si el epicentro de este terremoto se encuentra en una zona habitada, se estaría en presencia de una terrible catástrofe.

EN LA FOTOGRAFIA de la izquierda, arriba, aparece una nube que semeja una versión en miniatura de una bomba atómica, elevándose tras una colina coreana después que un cazabombardero de la marina de EE. UU. descargó una bomba "Napalm" sobre una posición enemiga. A la derecha, la nube se resuelve en un anillo de humo que parece una aureola. Muy por debajo de ella, sobre la colina, aparece uno de los aviones que intervino en la acción

Año VII — Nº 2.443

Diario de la Mañana

Clarín

BUENOS AIRES · REPUBLICA ARGENTINA

40 CENTAVOS

Un toque de atención para la solución argentina de los problemas argentinos

Buenos Aires, Martes 22 de Julio de 1952

SATISFACE AL GOBIERNO DEL BRASIL LA NOTA ARGENTINA

RIO DE JANEIRO, 21 (AFP). — La nota argentina relacionada con los incidentes en las fronteras, habría sido bien acogida por el ministerio de Relaciones Exteriores de Brasil, según se expresa en los medios competentes. Los términos de esta nota coincidirían con los puntos de vista expuestos por el Brasil: la necesidad de un acuerdo relativo a la represión común del contrabando en las fronteras argentinobrasileñas.

Sultaneh no Pudo Formar Gabinete y Renunció

Hubo Más de Veinte Muertos Durante los Graves Sucesos Ocurridos en Teherán; Renació la Calma

TEHERAN, 21 (AFP). — Ghavam Sultaneh presentó su renuncia como primer ministro, después de sostener una entrevista con el cha. El jefe del partido Demócrata, que tiene 85 años, no había aún constituído su gobierno. Esta mañana declaraba que no lo haría antes de 24 horas. Sus colaboradores aseguran que la dimisión fué motivada por dificultades que encontró, pero los partidarios de Mossadegh la interpretan como una retirada ante la huelga general declarada por el Frente Nacional y la "guerra santa" que proclamó el líder religioso Ayatollah Kachani.

Después de los sangrientos incidentes de esta mañana, que arrojaron un saldo de más de veinte muertos, la tarde transcurrió en calma. Recorren las calles las unidades policiales y fuerzas del ejército, decididas a reprimir todo nuevo disturbio.

Los tanques y los coches blindados fueron retirados de los lugares cruciales de la capital. Sin embargo, los camiones con manifestantes recorren todavía las calles con efigies monumentales de Mossadegh y de Khachani.

Sangrientos Disturbios

TEHERAN, 21. (AFP). — Una veintena de muertos, muchos heridos graves y cientos de leves es hasta ahora el saldo oficial de los sangrientos disturbios ocurridos esta mañana en la capital. El príncipe Alí Reza, hermano del cha, fué gravemente herido a pedradas cuando circulaba con su coche frente a la Municipalidad.

GHAVAM SULTANETH

Presentan los Gremios un Plan de Gobierno a los Demócratas

CHICAGO, 21 (AFP). — Los sindicatos obreros norteamericanos —Congreso de Organizaciones Industriales y Federación Norteamericana del Trabajo— en un llamamiento a la convención demócrata de Chicago, las centrales obreras mencionadas aconsejan a ese partido a volver enérgicamente a la senda del "New Deal" de Roosevelt y del "Fair Deal" del presidente Truman. El programa presentado por Walter Reuther, vicepresidente del Congreso de Organizaciones Industriales, a los delegados demócratas, es éste: 1º Reforma de los métodos de trabajo del Congreso. 2º La supresión de la ley Taft-Hartley, que limita el derecho de huelga. 3º Ley contra el linchamiento. 4º Adopción de una legislación federal que prohiba toda discriminación política, económica y militar. 5º Controles económicos para distribuir equitativamente las cargas de la movilización económica para la defensa de Estados Unidos, de la inflación y de los impuestos. 6º Protección de los derechos del hombre contra la "ola de histeria" provocada por la amenaza del comunismo. 7º Esfuerzos del potencial militar del mundo libre y asegurar la reconstrucción económica de Europa occidental.

Delibera en Chicago la Convención Demócrata

Adlai Stevenson Parece Ser el Candidato Más Probable

CHICAGO, 21 (AFP). — El gobernador de Illinois, Adlai Stevenson, de quien se habla cada vez más insistentemente como probable candidato demócrata a la presidencia, ha sido objeto de una impresionante manifestación de entusiasmo cuando se presentó ante la tribuna de la convención demócrata para pronunciar, en la sesión inaugural, los saludos de su Estado. La ovación duró diez minutos.

Stevenson fué reticente sobre su posible candidatura, pero su discurso tuvo un tono y un contenido que eran, más que nada, una profesión de fe. Debía como gobernador del Estado de Illinois —en el que la ciudad más importante es Chicago—, dar la bienvenida a los delegados, pero se entregó a un violento ataque contra el partido Republicano y a una exposición doctrinaria.

"Aquí —dijo— los republicanos se han acometido unos a otros, y luego se las han tomado con nosotros. Lo que los incitó a esa carnicería verbal ha sido, posiblemente, la proximidad de los mataderos de Chicago".

Stevenson se declaró orgulloso de las realizaciones del partido Demócrata durante el veintenio que lleva en el poder, y luego volvió a atacar a los republicanos. "La sola idea que han sido capaces de encontrar es que estos veinte años de progreso en la paz, de victoria en la guerra y de audacia en las horas peligrosas, han sido engendradas por la incompetencia, la corrupción, el socialismo y algo peor todavía". Después de esta diatriba, en la que se puede reconocer el estilo de Truman en su campaña electoral de 1948, Stevenson se ocupó de los problemas mundiales.

Respeto por las Ideas

"La hora es solemne —declaró—. Millones de hombres han puesto sus esperanzas en nosotros, el partido Demócrata, porque comprenden que somos el dique más sólido contra las fuerzas reaccionarias. En nuestro país y en el extranjero, esos hombres saben que somos conscientes de que no es posible volver al pasado y que representamos la comprensión de un mundo atormentado, en transición entre una era muerta y otra que pugna por nacer".

Aguardan la "Media Palabra" de Truman

CHICAGO, 21 (INS). — Con un dramático suspenso inició sus deliberaciones la convención demócrata que proclamará el candidato presidencial que opondrá a la fórmula republicana, Eisenhower-Nixon. La reunión —la 31ª que organiza la agrupación oficialista— es presidida por su titular, Frank E. McKinney, atacado reciamente por el papel que desempeñó en las tareas previas a la convención. El salón, el mismo que usaron los republicanos, está atestado de delegados, que cambian opiniones y barajan nombres. El tiempo es tan caluroso como lo prometen ser los debates.

La "Media Palabra" de Harry Truman

Thomas Gavin, modesto comerciante en forrajes de Misuri y delegado suplente de una localidad de ese Estado, regresó anoche de Wáshington trayendo la "media palabra" del presidente Truman, o sea la forma en que debe votar la investidura del candidato de esta convención.

Apenas descendió del tren, fué asaltado por centenares de periodistas ávidos de develar el hermético misterio que rodea a esta convención demócrata. Pero Gavin, con zurrería campesina, supo eludir magistralmente las preguntas intencionadas de los expertos corresponsales políticos.—

EL DICTAFONO

Acababa de instalar una oficina y necesitaba con urgencia un dictáfono. Pero sus gastos eran tantos que no le alcanzaba el dinero para comprarlo. Y pensó que, como tenía dos buenas máquinas de escribir, podía prescindir de una. De modo que publicó este Aviso Clasificado en CLARIN:

Cambio máq. de escribir por dictáfono. — T. E. ...-9098

Y un comerciante que estaba liquidando sus instalaciones, pensó que a su hija le resultaría muy útil una máquina de escribir, pues tenía aficiones literarias. Ofreció el dictáfono a cambio de la máquina y la permuta se hizo. Ambas partes están conformes, ya que han obtenido lo que necesitaban mediante un Clasificado de CLARIN (CORRIENTES 555. De 8.30 a 18.30 horas. Informes: 32-9411 al 9417).

Los Argentinos Capozzo y Guerrero Disputan Hoy una Final de Remo

Olimpíadas: Inf. págs. 8 y última

Mossadegh Ha Reasumido el Gobierno Iranio

Año VII Nº 2.444

Diario de la Mañana

Clarín

40 CENTAVOS

Un toque de atención para la solución argentina de los problemas argentinos

Buenos Aires, Miércoles 23 de Julio de 1952

Estado de Salud de la Señora Eva Perón

LA Subsecretaría de Informaciones de la Presidencia de la Nación dió a conocer anoche el siguiente comunicado:

"Los médicos que asisten a la señora Eva Perón informaron esta noche, a las 22, que el estado de salud de la ilustre enferma, a pesar de la mejoría experimentada el sábado y domingo pasados, continúa siendo delicado".

Londres Pagaría 100 Libras Más por Tonelada de Carne Argentina

LONDRES, 22 (AFP). — Las negociaciones con la Argentina sobre las carnes acaparan la atención de los círculos comerciales británicos. Se estima que finalmente el precio por tonelada oscilará entre los 230 y 200 libras, es decir que se registraría en comparación con el pagado el año pasado, unas cien libras aproximadamente de aumento.

Las Negociaciones

El "escenario" de las negociaciones sigue siendo el acostumbrado: los británicos exigen mayores remesas, mientras que los argentinos hacen valer los factores que justifican un aumento de precio.

De todos modos en Londres son optimistas en cuanto a una rápida y satisfactoria solución del problema de las carnes argentinas.

Acuerdo Ratificado

Asimismo, se anuncia la ratificación en Buenos Aires del reciente acuerdo concluído entre la Argentina y Gran Bretaña, para un arreglo general de todas las cuestiones en suspenso, concerniente las antiguas compañías ferroviarias. Sin embargo, se anticipa que la aplicación detallada de las modalidades de la solución demandará aún algún tiempo.

TEHERAN, 22 (AFP). — Mohamed Mossadegh se halla desde hoy nuevamente al frente de los destinos del pueblo iranio. Su aceptación al pedido del cha de que forme el nuevo gobierno es la culminación de una sucesión de hechos y alteraciones políticosociales que agitaron el país en los últimos días.

La Asamblea le Dió Voto de Confianza

El popular líder del Frente Nacional iranio, que mantiene su ascendencia sobre los movimientos e ideales de las masas, lanzó anoche una exhortación a la calma, por la radio, en vista de que la situación general se hacía grave por momentos.

Las palabras de Mossadegh tuvieron la virtud de aplacar los ánimos de sus partidarios más extremistas y esta mañana había renacido la calma en Teherán y otras ciudades.

Aprobado por el Cha

Mossadegh fué recibido por el cha luego de que la Asamblea Nacional le otorgó la plena confianza por la mayoría y recomendó al monarca que le encargara de la formación del nuevo ministerio.

En un mensaje dirigido esta mañana al pueblo, Mossadegh anuncia que acepta la misión de formar el nuevo gabinete y reitera su pedido de que se mantenga la calma y la tranquilidad.

Medida Contra Sultaneh

Las autoridades han decidido que el ex primer ministro, Chaham Sultaneh, que renunció ayer en medio de los sangrientos tumultos callejeros, no podrá abandonar el país sin una autorización especial.

Esa disposición se debe a las graves acusaciones que se le hacen de haber ordenado la sangrienta represión.

Se ha iniciado una investigación acerca de ciertos detalles de los hechos para establecer las responsabilidades que hubiera por haberse hecho fuego contra los grupos de manifestantes.

Hubo 49 Muertos

Unos 49 cadáveres de esos sucesos han sido depositados esta mañana en el Parlamento y el Frente Nacional pedirá que sea creado un cementerio especial para darles sepultura.

Por su parte, el líder religioso, Kachani, que había proclamado la guerra santa contra Ghavam Sultaneh, ha pedido la pena de muerte para el ex primer ministro.

PERCY SILLITEE

Relevarán al Jefe de los Servicios Secretos Ingleses

LONDRES, 22. (AFP). — Sir Percy Sillitee, que figura en todas las guías de referencias sólo como uno de los directores del ministerio de Guerra, si bien nadie desconoce que ocupa la jefatura del servicio de inteligencia "M. I. 5", sería relevado a fin de año de sus misteriosas funciones. Tal el rumor que circula en Londres, pero que escapa a toda confirmación posible, dado que el cargo desempeñado desde 1946 por sir Percy no posee ninguna existencia oficialmente reconocida.

El candidato con más probabilidades para suceder al ex policía londinense, que cuenta 65 años de edad y que ocupa el rango más elevado en la compleja jerarquía de los servicios secretos, sería el general sir Kenneth Strong, director de la Oficina de Inteligencia del ministerio de Guerra. Con anterioridad, este alto jefe militar dirigió los Servicios de Información del general Eisenhower, desde 1943 hasta el fin de la guerra; entre sus numerosas condecoraciones posée la medalla de servicios distinguidos de Gran Bretaña y Estados Unidos, la Legión de Honor y la Cruz de Guerra francesa y la Orden del Dragón Rojo soviética.

SE INICIA HOY LA REUNION DEL PLAN SCHUMAN

FOTOGRAFIA del buque noruego de carga "Black Gull", que se incendió en las proximidades de Montauk Point. Cuarenta y cinco de sus tripulantes fueron salvados por el transatlántico de la misma bandera "Gripsholm", pero cuatro de ellos desaparecieron. La instantánea fué tomada desde un avión guardacostas norteamericano

Sarrebruck Sería Capital del "Pool" del Carbón y el Acero

PARIS, 22 (AFP). — El canciller Adenauer llegó esta tarde a París procedente de Colonia. Participará mañana en la conferencia de los seis ministros de Relaciones Exteriores de las potencias signatarias del tratado del "pool" del carbón y el acero (Plan Schuman).

Sarrebruck, la Capital

PARIS, 22. (INS). — Fuentes autorizadas aseguran que Francia propondrá que Sarrebruck, en el Sarre, sea el cuartel general del mecanismo del Plan Schuman. La proposición se afirma que está de acuerdo con un entendimiento privado convenido entre el canciller Schuman y Adenauer. El propósito consistiría en convertir al Sarre, que por largo tiempo ha sido la manzana de discordia entre Francia y Alemania, en símbolo de la unidad europea.

JURO EL NUEVO GABINETE DE EGIPTO

EL CAIRO, 22 (INS). — El nuevo primer ministro, Ahmed Naguib el Hilali bajá, dijo que su gobierno mantendrá la política de reivindicaciones nacionales. Hizo la declaración luego que el rey Faruk aprobó la composición del gabinete constituído ayer, al que tomó hoy mismo juramento.

El nuevo canciller es Abdel Khalek Hasouna bajá, quien ocupó el mismo puesto en el anterior gabinete de Hilali. El "hombre fuerte" del gabinete, Ahmed Mortada El Maraghy, también vuelve al poder como titular de Interior y de Guerra, mientras Zaki Abdel Mutaal bajá, nuevamente se encargará del departamento de Finanzas.

El Nuevo Ministerio

La lista completa es la siguiente: Presidente del Consejo, Naguib El Hilali bajá; Comercio e Industria, Farid Zaaluk bajá; Justicia, Kamel Mursi bajá; Finanzas Zaki Abdel Motaal bajá; Aprovisionamiento, Taha El Sibai bajá; Relaciones Exteriores, Abdel Khalek Hasouna bajá; Interior, Guerra y Marina, Ahmed Mortada El Maraghi bajá; Instrucción Pública, Mohammed Rifaat bajá; Asuntos Sociales, Radi Abd Seif Radi Bey; Comunicaciones, Tarraf A'y; Bienes Religiosos, Mohammed El Mufti; Agricultura, Hassan Kamel El Chich'wy bajá; Higiene Pública, Dr. Sayed Chucr; Obras Públicas, Yussef Saad bey; Asuntos Municipales y Rurales, Mirrit Buoros Ghali bey.

Se Afianza la Candidatura Stevenson

El Vicepresidente Alben Barkley se Retiró de la Lucha en la Convención Demócrata de Chicago

CHICAGO, 22 (INS). — La campaña en favor del gobernador de Illinois, Adlai Stevenson, está adquiriendo fuerza arrolladora en la convención demócrata, después que el vicepresidente Alben Barkley se retiró de la lucha abatido por el impacto de una acusación obrera de que sus 74 años no son la edad ideal para asumir la responsabilidad de la presidencia de Estados Unidos. La delegación de Indiana oficialmente se pronunció en favor de Stevenson en una reunión secreta esta mañana.

Candidatura a la Vice

CHICAGO, 22 (AFP).—La ascensión de la estrella de Stevenson amenaza barrer a los otros candidatos, pero tiene en sí misma posibilidad de provocar disensiones entre el grupo sud'sta y los delegados del norte. En efecto, se habla para la vicepresidencia de un sudista moderado tal como el senador Richard Russell, quien renunciaría a su propia candidatura, y que tomaría el compromiso de hacer todo lo posible para evitar una repetición de la dramática escisión de 1948, por la cual Harry Truman perdió dos millones de votos que debía normalmente tener asegurados. Si esta posibilidad no se convierte en realidad, no faltarán disensiones entre el norte y el sur. Como es costumbre, el conflicto estallará cuando se toque el problema negro, y hará falta toda la habilidad de la presidencia y toda la cohesión de la mayoría para evitar un grave debilitamiento del partido.

Se subraya, en efecto, que Adlai Stevenson, de concepciones muy rígidas en materia de integridad política, se negaría categóricamente a aceptar la investidura, aunque fuera unánime el pedido del congreso, cuyos procedimientos sobre el plano moral hubiera desaprobado.

Russell Mantiene su Candidatura

CHICAGO, 22 (AFP). — El senador Richard Russell afirmó esta tarde que, contrariamente a los rumores que circularon, tiene la firme intención de mantener su candidatura hasta el final.

El Español es Lengua de Trabajo en la UN

NUEVA YORK, 22 (AFP). — Fué aceptada por 10 a 5 y 2 abstenciones, la sugestión francesa proponiendo el castellano como tercer idioma oficial en el seno del Consejo Económico y Social y sus distintos organismos. En cambio, la enmienda polaca que habría colocado el ruso en la misma categoría, fué rechazada por 10 a 6 y 2 abstenciones.

Estas votaciones se registraron luego del examen de la proposición presentada por Argentina, Uruguay, Cuba y México, para que se decidiera de inmediato la adopción del idioma español, como tercera lengua de trabajo, conjuntamente con el francés e inglés. Egipto, fué uno de los más entusiastas partidarios de la proposición latinoamericana.

Dase Inmunidad Diplomática en E. U. a los Miembros de la O. E. A.

WASHINGTON, 22 (INS). — Estados Unidos otorgó privilegios e inmunidades diplomáticas a los miembros de las delegaciones latinoamericanas ante el Consejo de la Organización de Estados Americanos. En un acuerdo bilateral firmado entre el gobierno norteamericano y la OEA, se fija: 1º Conceder los mismos privilegios e inmunidades a los representantes y representantes interinos ante el Consejo que los que son concedidos a los diplomáticos acreditados ante el gobierno de Estados Unidos. 2º Extender esos privilegios a otros miembros de las delegaciones ante la Organización de Estados Americanos, respecto a los cuales hay acuerdos entre Estados Unidos, la OEA y la delegación. Este artículo tiende a incluir al personal secundario de las delegaciones. 3º Extender a los delegados al Consejo de naciones no reconocidas por Estados Unidos en tránsito, de Wáshington a sus residencias, en tránsito a y desde Estados Unidos y otros países, cuando se trate de negocios oficiales de la organización, y mientras se encuentren en Wáshington.

LA CORTE DECLARÓSE INCOMPETENTE EN EL PLEITO ANGLOIRANIO

LA HAYA, 22. (AFP) — La Corte Internacional de Justicia declaróse incompetente para juzgar el litigio anglo-iranio. Como es sabido, Mossadegh, primer ministro del Irán, había venido en persona a exponer la tesis de su gobierno, según la cual dicho tribunal no era competente para entender en dicho pleito.

Sir Arnold McNair, presidente en ejercicio, no podía cumplir sus funciones por ser parte su país; lo reemplazó otro miembro del tribunal, el doctor Guerrero, de El Salvador, quien leyó el veredicto a las 16, hora local, con todos los considerandos y argumentos jurídicos que motivan la decisión.

Del fallo parece inferirse que, como sostenía el gobierno iranio, la nacionalización de la industria petrolera es una cuestión interna.

El fallo fué dado por nueve votos contra cinco y está consignado en 169 páginas. Habíase tendido en torno al Palacio de la Paz, cuyas entradas "filtraban" severamente a la concurrencia, un discreto servicio de orden.

Sigue al veredicto una opinión individual, la de sir Arnold McNair (Gran Bretaña), quien votó en favor. Las "medidas de conservación" de las instalaciones petroleras, dictadas por la Corte el 5 de julio de 1951, quedan derogadas.

Fuerzas de Colombia Mataron a Bandidos

BOGOTA, 22 (AFP) — Treinta y cinco bandidos fueron muertos por las fuerzas armadas en la región del río Cimitarra, afluente del Magdalena, anuncia el diario gubernamental "El Siglo"; señala también que esos mismos bandidos dieron muerte hace pocos días a veinte soldados.

"El Siglo" agrega que otros 32 bandidos que se rindieron a las autoridades, en la región del Monte Líbano, fueron puestos en libertad por la amnistía recientemente promulgada por el presidente.

OTRA REUNION NEGATIVA EN PAN MUN JON

PAN MUN JON, 22 (AFP).— Se realizó hoy la décimoquinta sesión de la conferencia de armisticio, que ha sido la más corta de todas las de la serie secreta, pues tuvo solamente cinco minutos de duración. La próxima reunión tendrá lugar mañana a las 11. La más absoluta reserva guardan ambas delegaciones acerca de lo tratado.

En el frente de batalla no hubo novedades dignas de mención, salvo la actividad constante de la aviación aliada y los frecuentes movimientos de patrullas a lo largo de la línea de fuego.

Ataque Aéreo al Yalú

TOKIO, 22. (AFP). — Un comunicado anuncia que en la noche del lunes al martes bombarderos "B 29" norteamericanos lanzaron bombas explosivas sobre la central número 2 de Chosen, en las márgenes del río Yalú. Este objetivo ya había sido atacado ayer por aparatos de la aviación naval.

Brasil Considera Terminados los Incidentes Fronterizos

RIO DE JANEIRO, 22 (AFP). — El canciller Joao Neves da Fontoura considera que los incidentes fronterizos con la Argentina están prácticamente terminados, según manifiesta "O Globo", que publica una declaración especial del ministro. Neves da Fontoura señaló, además, que el problema de los incidentes fronterizos sigue su curso en forma satisfactoria y toma el aspecto de una gestión de rutina.

A todo esto, noticias de Porto Alegre señalan que por primera vez la comisión parlamentaria encargada de investigar los incidentes, tomó contacto directo con la Gendarmería argentina en Porto Lucena. La conferencia duró 45 minutos y se desarrolló a puertas cerradas y a ella asistieron comandantes de la gendarmería argentina y particularmente D. Arrigo Alberto Kalotta, jefe de la Agrupación Misiones de la misma fuerza.

Dress no Pudo Formar Gobierno en Holanda

LA HAYA, 22 (AFP). — El doctor Wilhelm Dress, jefe del partido del Trabajo (socialista) informó a la reina Juliana que renuncia a formar gobierno.

AL CAMPO

Se había comprado un chalet en el interior y, al liquidar el mobiliario de su casa de la capital, se le presentó un problema ¿Qué haría con su gobelino, que en el campo estaba fuera de lugar? Entonces, se le ocurrió insertar este Aviso Clasificado en CLARIN:

Cbio. gobelino por una heladera eléctrica. T. E. —.:. 5342

Don Edmundo J., que acababa de mudarse a una vieja casa señorial, echaba de menos, precisamente, un gobelino para adornar el gran vestíbulo de acceso. Como tenía dos heladeras eléctricas, podía muy bien desprenderse de una y la cambió por el gobelino. Tanto el uno como el otro obtuvieron lo que más necesitaban gracias al Clasificado de CLARIN (CORRIENTES 655. De 8.30 a 18.30 hs. Informes: 32-9411 al 9417).

CAPOZZO Y GUERRERO, CAMPEONES OLIMPICOS

TRANQUILO CAPOZZO y Eduardo Guerrero conquistaron para la Argentina el primer título olímpico al adjudicarse en brillante estilo la prueba final del doble scull por tres largos de ventaja sobre Rusia que lo escoltó en la clasificación

TRIUNFO UN GOLPE DE ESTADO EN EGIPTO

Se Formó un Nuevo Ministerio

EL CAIRO, 23 (AFP). — Egipto ha sufrido hoy, bajo una temperatura de 40 grados, su sexta crisis ministerial en lo que va del año. El gabinete formado hace dos días por Neguib el Hilaly bajá presentó su renuncia al rey Faruk en las primeras horas de la tarde. El movimiento de los oficiales del ejército, dirigido por el general Mohamed Naguib bajá arrastró a la guarnición de El Cairo en un "putsch" que le entregó toda la capital sin resistencia seria.

Volverá a presidir el ministerio Aly Maher bajá, que asumiera el poder el 26 de enero, durante el "sábado trágico" en que el gobierno wafdista, dirigido por Mustafá Naha bajá, había perdido el control de la situación ante el desborde de los elementos nacionalistas.

El ministro del Interior, Mortada El Maragni bajá, llegó a El Cairo por avión desde Alejandría, pidió inmediatamente una entrevista al general Naguib bajá y fué conducido en un coche militar y con escolta al cuartel general. En esa entrevista, el jefe del movimiento triunfante expuso las condiciones del ejército: levantamiento de la ley marcial; la vuelta al régimen constitucional; una depuración severa del ejército para excluir de él "a todos los responsables de la cuestión de Palestina".

Los oficiales exigían también el reemplazo del gabinete formado por Hilaly bajá, e indicaban el nombre de Aly Maher bajá, personalidad independiente que había gobernado desde fines de enero a mediados de abril. El Hilaly, al tomar el poder por segunda vez, había declarado ayer que se inspiraría en los mismos fines perseguidos por su primer gobierno, durante el cual impuso la ley marcial y disolvió la Cámara de Diputados, dispuesto a librar una "guerra contra el Wafd", partido nacionalista que parece ser mayoritario en Egipto.

Al concluir la entrevista, el ministro del Interior se comunicó por teléfono con el jefe del gobierno, que se había quedado en Alejandría; éste se dirigió al palacio real y entregó su renuncia al rey Faruk.

El ejército ha tomado posesión del gran Jardín de Ezbekieh, situado en el centro de la ciudad, en las proximidades del teatro de la Opera. Se han instalado allí tanques armados, para establecer el cuartel general de las fuerzas del general Mohamed Neguib bajá.

La ocupación de El Cairo por las fuerzas del ejército sólo es visible desde las inmediaciones del edificio de la radioemisora de El Cairo, que desde el comienzo del movimiento ha sido cercado por destacamentos de soldados en uniforme de campaña.

Italia Considera la Ruptura con Albania

ROMA, 23 (INS). — El gobierno está considerando la ruptura de relaciones diplomáticas con los comunistas de Albania. La noticia fué proporcionada en fuentes de la Cancillería. Se acusa a las autoridades de Tirana de utilizar la valija diplomática para introducir clandestinamente en la península propaganda roja. Otros motivos de tirantez consisten en la incautación de una nave pesquera italiana y la estricta vigilancia que la policía albanesa ejerce sobre el personal diplomático italiano.

Año VII — Nº 2.445

Diario de la Mañana

Clarín

BUENOS AIRES · REPUBLICA ARGENTINA

40 CENTAVOS

Un tanque de oxígeno para la solución argentina de los problemas argentinos

Buenos Aires, Jueves 24 de Julio de 1952

Comunicado Sobre el Estado de Salud de la Señora Eva Perón

LA Subsecretaría de Informaciones de la Presidencia de la Nación dió a conocer anoche el siguiente comunicado:

"El estado de salud de la señora Eva Perón continúa siendo delicado. Así lo informaron esta noche, a las 22 horas, los médicos que asisten a la ilustre enferma".

DELIBERA LA CRUZ ROJA EN TORONTO

TORONTO, 23. (INS). — El ministro de Sanidad y Bienestar Social de Canadá, Paul Martín, inauguró la XVIII Conferencia Internacional de la Cruz Roja, haciendo un llamado de unión y fraternidad mundial. Asisten representantes de 70 naciones.

Los Delegados Rojos

Los delegados de China comunista y Corea del norte no han llegado todavía. Los españoles arribaron esta mañana y aclararon su detención en Ellis Island, Nueva York, por las autoridades de inmigración de Estados Unidos, diciendo que sólo habían sido demorados unos minutos mientras examinaban sus paneles.

Prevén Acalorada Discusión

Se presiente un acalorado debate cuando los chinos y norcoreanos acusen a la UN de recurrir a la guerra de gérmenes en Corea y se entrevé el retiro de las naciones satélites del Soviet si sus credenciales no son aceptadas. Los discursos de la convención — que durará hasta el 9 de agosto— serán traducidos al francés, inglés y castellano.

Ha Comenzado en París el Estudio del Plan Schuman

PARIS, 23 (AFP). — La conferencia de los Seis Ministros del Plan Schuman se inició en el Quai D'Orsay, en el salón llamado de Mármol Verde.

Los ministros examinaron las posibilidades de organizar las instituciones de esa comunidad.

En un comunicado se afirma que los cancilleres tomaron conocimiento de un informe de la comisión encargada de definir las modalidades de las instituciones que aplicarán las decisiones de la comunidad, y que procedieron, asimismo, a estudiar la cuestión de la futura sede

Informó Churchill de la Situación Egipcia

LONDRES, 23 (AFP) — "Mis informes sobre la situación en Egipto son todavía incompletos", declaró Churchill en los Comunes. "Ateniéndome a los hechos conocidos —prosiguió— puedo decir que los elementos descontentos del ejército, conducidos por el general Neguib Mohammed, dieron un golpe de estado en El Cairo. Neguib Mohammed asumió el comando del ejército. Según los informes de que disponemos, la guarnición de Alejandría no ha sido afectada por el momento por los acontecimientos de El Cairo"

Choque Aéreo en el Brasil: 18 Muertos

RECIFE, 23 (AFP.). — Dieciocho tripulantes de dos aviones militares fallecieron al chocar sobre una playa de las cercanías de Recife un bimotor y una fortaleza B-29. Ambos aparatos, pertenecientes a las fuerzas aéreas brasileñas, efectuaban ejercicios de entrenamiento y cayeron envueltos en llamas al mar.

El bimotor, con sus ocho tripulantes, se hundió inmediatamente, mientras que la fortaleza volante, cuatro de cuyos hombres lograron saltar en paracaídas, se mantuvo durante algún tiempo sobre la superficie.

HAY AHORA CALMA TOTAL EN EL CAIRO

BEIRUT, 23 (AFP). — Informaciones obtenidas en El Cairo indican que el movimiento estalló a la una de hoy en Al Maza, donde el regimiento allí acantonado se apoderó del Colegio Militar y del edificio de la administración del ejército. Sábese que se registró cierta resistencia y que hubo quince muertos, entre ellos el jefe del Estado mayor, coronel Hussein Farid bey y el director de la citada escuela, Cnel. Dabaf Zaghloul bey.

Los insurgentes que operaban en la capital ocuparon en seguida la sede del gobernador de El Cairo. Luego la policía se plegó a los sediciosos y colaboró con ellos en mantener el orden en las calles. Al promediar la tarde reinaba calma completa en la capital, si bien se producían tiroteos cerca del aeródromo de Deg Maza.

Las tropas que se sumaron al general Mahomed Naguib bajá constituían la guarnición total de la capital y las de aviación. Afírmase que el grueso del ejército estacionado en Gaza también se ha puesto al lado del jefe triunfante.

Hubo Agitación Previa

Desde hace varios días reinaba agitación entre los oficiales de poca graduación, fervientes partidarios del general Neguib Mohammed. La negativa del rey Faruk a nombrarlo ministro de Guerra habría ocasionado la renuncia de Sirry bajá.

En el nuevo ministerio egipcio ese cargo había sido confiado al cuñado del rey Faruk, coronel Ismail Sherin bey. Puede suponerse que este nombramiento no sería extraño al origen del golpe de la oficialidad joven.

EN EL FRENTE DE COREA LIBRÓSE INTENSA LUCHA

SEUL, 23 (INS). — Los chinos conquistaron la mitad occidental de una estratégica colina en el frente oeste, después de cinco días de encarnizados combates. Los aliados continúan reteniendo la ladera oriental de la colina.

Acción Aérea Aliada

TOKIO, 23 (AFP). — Uno de los ataques más poderosos asestados por los aparatos de los portaaviones norteamericanos destacados en las costas de Corea fué lanzado ayer contra emplazamientos de tropas enemigas en tierra. El comunicado señala que instalaciones hidroeléctricas en Corea del Norte (Kyosen) fueron bombardeadas otra vez.

La Gestión de Tregua

PAN MUN JON, 23 (AFP). — Las delegaciones aliada y chinonorcoreana se reunieron esta mañana durante siete minutos en Pan Mun Jon. La próxima reunión se realizará mañana.

Mossadegh Ordenó la Captura de Sultaneh

No Satisface a Inglaterra la Decisión de la Corte

TEHERAN, 23 (AFP). — Por decreto imperial, Mohammed Mossadegh es nuevamente presidente del Consejo iranio. El documento fué dado a conocer esta mañana, mientras se busca activamente en todo el país a Ghavam Sultaneh, quien, sorprendido en su refugio de la ciudad de Koum, en el domicilio de un diputado hostil al Frente Nacional, pudo huir con ayuda de algunos cómplices cuando era conducido a Teherán

El gobierno relevó mientras tanto de sus funciones al gobernador militar de Teherán y al prefecto de Policía, siendo reemplazados, respectivamente, por el general Afchparpur y el general Sebani. También fué destituido el jefe de Estado Mayor, general Garzan, sustituyéndosele por el general Morteza Yazdan Panah, ministro de Guerra en el anterior gabinete de Mossadegh.

Varios millares de personas que se reunieron ante la residencia de Mossadegh aclamaron su nombre con entusiasmo al conocerse el decreto imperial invistiéndolo como presidente del Consejo. Fueron arengados por Maki, "el hombre del petróleo", aplaudiendo la decisión de la Corte de La Haya, que se declaró incompetente.

El líder religioso Ayatollah Kachani ordenó que se realicen festejos públicos por la resolución de la Corte de La Haya y decretó igualmente que el día de mañana será feriado en todo el país.

En cuanto a los pasados disturbios, se indica que ascienden a 70 los muertos identificados hasta ahora.

Firme Actitud Británica

LONDRES, 23 (AFP). — Gran Bretaña mantiene íntegramente su punto de vista y se opone por todos los medios a su alcance a cualquier transacción sobre petróleo procedente de las instalaciones, de las cuales fué ilegalmente espoliada por el gobierno iranio. Esa es la reacción oficial en Londres ante la decisión de la Corte Internacional de Justicia de La Haya.

Opinión de Churchill

LONDRES, 23 (INS). — Churchill expresó que el fallo de la Corte Internacional de Justicia no afecta la validez de la reclamación británica. Agregó que tampoco afectará al derecho del gobierno a continuar apoyando a la Anglo Iranian Oil Company, en sus esfuerzos, porque se le indemnice por los perjuicios que ha sufrido.

EL SUMO PONTIFICE, Pío XII, rodeado por dignatarios de la Iglesia, durante un acto realizado en la Catedral de San Pedro. El Papa dirigió ayer una carta apostólica al pueblo ruso

Stevenson-Sparkman Sería la Fórmula Demócrata

CHICAGO, 23 (AFP). — A pocas horas del escrutinio, los observadores vaticinan que la convención demócrata proclamará la fórmula integrada por Adlai Stevenson y John Sparkman.

Brusco Cambio de Truman

Truman cambió bruscamente de opinión, al telefonear al jefe de la delegación del Estado de Misuri, Thomas Hennings, para que anule las instrucciones contenidas en el sobre sellado que remitió a su delegado suplente, Thomas Gavin. La impresión de Hennings fué que el presidente había aconsejado a Gavin votar por Alben Barkley.

Júzgase sugestivo que la Casa Blanca revelara que el candidato de Truman sería una figura que ha logrado suscitar un movimiento general en Chicago; la impresión es que se sinde al movimiento en favor de la candidatura de Adlai Stevenson.

El senador por Alabama, John Sparkman, que surge como candidato a la vicepresidencia es un abogado sudista de 51 años de edad y miembro de la comisión de Relaciones Exteriores del Senado. Pertenece al grupo de parlamentarios del Sud que se apartó del conservadorismo intransigente de los "dixiecratas", hostiles a la política de igualdad racial preconizada por los demócratas del norte.

Fórmula Contra la Escisión

Los dirigentes del partido Demócrata, para impedir una escisión semejante a la de 1948, cuando se trató el problema de los derechos de las personas de color, han elaborado una fórmula susceptible de restablecer la amenazada unidad del partido. Como temen que el juramento de lealtad votado el lunes, por el cual todos los miembros del partido se comprometen a sostener lealmente al candidato y al programa del partido, los sudistas amenazaron con "fase del partido". De acuerdo con el compromiso reducido, ese juramento no podrá obligar a ningún delegado a violar la ley de su Estado o las reglas del partido Demócrata de su Estado. En otras palabras, los sudistas estarán autorizados a votar contra la igualdad de los blancos y de los negros.

Conócese Una Carta Apostólica del Papa Dirigida al Pueblo de la URSS

CIUDAD DEL VATICANO, 23 (AFP.). — La Carta Apostólica que el Papa, con fecha 7 de julio de 1952 (día de los apóstoles de los eslavos San Cirilo y San Methodo) dirigió a los pueblos de Rusia y que fué publicada hoy, está inspirada en las súplicas dirigidas al Santo Padre después de la definición del Dogma de la Asunción de la Virgen María. La Carta declara que esos mensajes filiales, que imploraban la consagración del pueblo ruso al Corazón Inmaculado de María, llegaron al corazón paternal del Pontífice quien, desde su elevación al trono de Pedro, no dejó de rogar para que fueran acordados a los rusos, al mismo tiempo que la prosperidad material, la libertad —protección de la dignidad humana— y la posibilidad de conocer las enseñanzas de la verdadera religión y de rendir públicamente a Dios el culto que le es debido.

La Carta Apostólica recuerda que la neutralidad que se imponía a la Santa Sede durante la última guerra, no le impidió —como era su deber— denunciar todas las violaciones al derecho, y cuando en 1941, el conflicto se extendió a Rusia, no consintió jamás en aprobar la guerra, ni dijo una palabra que pudiera aparecer injusta o dura. Se expresó abiertamente, por lo demás, el 25 de febrero de 1946, ante el Sacro Colegio y todas las representaciones diplomáticas ante la Santa Sede: "Cuando se trata de defender la causa de la religión, de la verdad, de la justicia y de la civilización cristiana, por cierto que no podemos callarnos; pero, a lo que tienden siempre nuestros pensamientos y nuestras intenciones es a que todos los pueblos no sean gobernados por la fuerza de las armas sino por la majestad del derecho y a que cada uno, en posesión de la libertad civil y religiosa, dentro de los límites de su propia patria, sea conducido hacia la concordia, la paz y la vida laboriosa, gracias a las cuales cada ciudadano pueda procurarse lo necesario para su alimentación y dirección de su propia familia. Sin duda hemos condenado y rechazado —agrega—, como lo ordena el deber de nuestro cargo, los errores que los dirigentes del comunismo ateo enseñan y se esfuerzan en propagar para perjuicio de los ciudadanos, pero lejos de rechazar a los extraviados, deseamos su retorno a la verdad por el verdadero camino".

Decretaron la Amnistía de Sublevados en Bolivia

LA PAZ, 23. (AFP). — El gobierno del doctor Paz Estensoro decretó la amnistía de los campesinos procesados en diversas sublevaciones ocurridas desde 1946. Incluye a mineros procesados por los sucesos de Potosí, en 1947, y de Catavi y Llallagua, en 1949. En dichas ocasiones perecieron ingenieros norteamericanos.

Decretóse igualmente el ascenso póstumo a coronel del ex presidente Gualberto Villarroel y de los capitanes Max Toledo y Waldo Ballivián, que fueron muertos en 1942 junto con los civiles Roberto Hinojosa y Luis Uría, a los que se declara héroes nacionales. También se ordenó erigir un monumento recordatorio de la revolución del 9 de abril, en el que se guardarán los restos de Villarroel, a cuya viuda se obsequiará, además, una casa por suscripción popular.

NUEVA AFICION

Alejandro se había dedicado durante años al ciclismo, pero ahora no podía seguir practicando ese deporte. Decidió cultivar su afición de la primera juventud: el violín. Como necesitaba conseguir ese instrumento, publicó este Aviso Clasificado en CLARIN:

Cbio. bicicleta carrera por violín. T. E. ...-3246.

Pedro Z., que leyó el aviso, estudiaba años al ciclismo, pero estaba tan decepcionado por el poco éxito de su empeño artístico, que aprovechó la oportunidad y permutó su violín por la bicicleta, con la intención de entregarse a ese deporte. Así, ambos podrán consagrarse a sus nuevas aficiones, gracias al servicial Clasificado de CLARIN (CORRIENTES 555. De 8.30 a 18.30 hs. Informes: 32-9411 al 9417).

Debutan Hoy en Helsinki Nuestros Tiradores y los Equipos de Básquet y Waterpolo

(Información en la ULTIMA página)

Confiscaríanse los Bienes de Sultaneh

TEHERAN, 24 (AFP). — El Senado acordó la investidura de primer ministro a Mossadegh, por 32 votos y 8 abstenciones. Además 30 diputados presentaron un proyecto, tendiente a confiscar todos los bienes de Ghavam Sultaneh, que serían distribuidos a las familias de las víctimas de la represión sangrienta del lunes 21. Ghavam es el propietario más rico del Irán, y sus propiedades se calculan en varios miles de millones. Todas las informaciones concernientes a su detención y su fuga, siguen sin confirmación.

Peligra la Corona de Faruk

Opinan en Londres que el Monarca Abdicará

LONDRES, 24 (INS). — Esferas altamente autorizadas, expertas en cuestiones del Medio Oriente, opinan que el golpe de estado en Egipto provocará la abdicación del rey Faruk. Agregan que el movimiento militar restó el poco prestigio que le quedaba al monarca, y que su única salida será abandonar la corona.

El "Daily Express" informa que los líderes del partido wafdista, que estuvo en el poder hasta enero pasado, están huyendo precipitadamente y que el ex premier Mustafá Nahas bajá dejó ya el país, lo mismo que Mahmond El Fab, propietario del diario "Al Misri".

El "Daily Mail" señala, asimismo, que de acuerdo con mensajes recibidos de aquella capital, el trono de Faruk se halla en peligro, y que aun en el caso de que retuviera la corona, sería desprovisto de todos sus poderes.

Mientras tanto, las fuerzas británicas del canal de Suez han sido acuarteladas y puestas en estado de alerta.

Apoyan a Neguib Bajá

EL CAIRO, 24 (AFP). — "Los "traidores" serán inmediatamente sometidos a juicio", afirmó el vocero del ejército, comandante Mohamed El Naggar, pero rehusó divulgar los nombres de los oficiales arrestados y detenidos desde ayer en los cuarteles o escuelas militares. Luego, desmintió la noticia según la cual el general Neguib bajá habría aceptado la cartera de Guerra y Marina en el nuevo gabinete.

El mismo portavoz dió lectura a los telegramas recibidos por el general Neguib bajá, procedentes de diversas unidades del ejército estacionadas en diferentes lugares del territorio, felicitándolo por el éxito del movimiento y prometiéndole entero apoyo. A su vez, el cuerpo docente de la Universidad Faruk, de Alejandría, publicó su adhesión al movimiento.

Por su parte, las radios difundieron una proclama declarando

Huyen los Líderes del Partido Wafdista

particularmente "bendito al movimiento de depuración en el ejército, realizado para estabilizar el gobierno y en bien del interés del pueblo, que es el más caro deseo de todos los ciudadanos".

Actitud de Wáshington

WASHINGTON, 24 (AFP). — Los círculos oficiales norteamericanos manifestaron su escepticismo sobre la posibilidad de constituir en Egipto un gobierno parlamentario estable. Se pregunta al respecto, hasta qué punto el dominio del ejército sobre el gobierno podrá acentuarse, transformándolo prácticamente en un gobierno militar.

El nuevo régimen —se declara— dará una medida de sus intenciones, si acepta desempeñar un papel efectivo en la defensa del Medio Oriente, a cambio de un suministro de armas que le permitiría reconstituir las fuerzas armadas. Tales son las incógnitas del problema, que preocupan en Wáshington, donde no se oculta la inquietud por la actitud futura de los jóvenes militares egipcios porque éstos, que desean una depuración, quizá no resistan la tentación de imponer un "diktat" al nuevo gobierno y al rey.

Juró el Nuevo Gabinete Egipcio

ALEJANDRIA, 24 (INS). — El nuevo primer ministro, Aly Maher bajá, formó nuevo gabinete, tras una conferencia con el rey Faruk.

Antes de conferenciar con el monarca, Maher bajá había mantenido una reunión en El Cairo con el general Mohammed Naguib, en la que se discutió la formación del gabinete.

ALI MAHER

Poco Después

Faruk tomó juramento al nuevo gabinete de 11 ministros.

Plan Revolucionario

EL CAIRO, 31 (AFP). — El programa del movimiento militar, según está expuesto en un manifiesto del diario "Al Ahram", es el siguiente:

"Los oficiales reclaman: 1) Depuración de todos los elementos corrompidos que impiden el desenvolvimiento del ejército egipcio. 2) Restauración inmediata de la vida constitucional de modo de garantizar la estabilidad política y la depuración en la administración, de todos los "traidores", prevaricadores y elementos corrompidos que sólo buscan traficar con su influencia".

Año VII — Nº 2.446

Clarín — Diario de la Mañana

BUENOS AIRES · REPUBLICA ARGENTINA

40 CENTAVOS

Un toque de atención para la solución argentina de los problemas argentinos

Buenos Aires, Viernes 25 de Julio de 1952

Estado de Salud de la Señora Eva Perón

LA Subsecretaría de Informaciones de la Presidencia de la Nación dió a conocer anoche el siguiente comunicado:

"No ha experimentado variaciones apreciables, en las últimas 24 horas, el estado de salud de la señora Eva Perón. Así lo informaron esta noche, a las 22, los médicos que asisten a la ilustre enferma".

Designarán en Setiembre la Sede del Plan Schuman

De Gásperi Propuso la Postergación

PARIS, 24 (AFP). — Un portavoz italiano declaró que De Gásperi propuso, y así se aceptó por unanimidad, diferir hasta el 15 de setiembre próximo la cuestión sede de las instituciones de la comunidad de carbón y acero. Entre tanto, añadió, se podría resolver la cuestión del Sarre.

La Probable Capital

La proposición italiana establece que si Francia y Alemania se ponían de acuerdo sobre la cuestión del Sarre antes del 15 de setiembre se considerará aceptada por todos la proposición francesa acerca de la sede de los organismos de la comunidad de carbón y acero. En otros términos, después de una permanencia temporaria en Estrasburgo, la sede definitiva sería Sarrebruck, capital del Sarre.

Opina De Gásperi

Al concluir la sesión vespertina, De Gásperi manifestó: "Si la cuestión del Sarre se resolviera antes del 15 de setiembre a través de la comunidad del carbón y el acero, toda la idea europea habría avanzado un gran paso".

Resolvióse, asimismo, que la alta autoridad de esa comunidad entrará en vigor el 10 de agosto, y la Asamblea de la misma el 10 de setiembre. Provisionalmente, la alta autoridad y la Corte de Justicia, tendrán su sede en Turín y la Asamblea en la ciudad de Estrasburgo.

CONFIRMA BRASIL: SUCESOS COMUNES

PORTO ALEGRE (Río Grande do Sul), 24 (AFP). — Después de haber realizado durante ocho días una investigación en la frontera argentinobrasileña, la comisión parlamentaria, compuesta por siete diputados, volvió a Porto Alegre. Su vicepresidente, señor Epilogo de Campos, manifestó lo siguiente:

"Regresamos satisfechos de haber podido comprobar que los incidentes que crearon tal alarma en la opinión pública, se limitan a hechos comunes y frecuentes en todas las regiones fronterizas. No hay duda, agregó, que el contrabando es la causa esencial de los mismos".

Terminó expresando que "las entrevistas que tuvimos ocasión de hacer con autoridades de naciones vecinas, nos permiten asegurar sin la menor restricción, que la tradicional amistad argentinobrasileña se mantendrá sobre bases inalterables".

Stévenson, Virtual Candidato Demócrata

Rebelión de Tres Estados

CHICAGO, 24 (AFP). — Dos o tres horas antes de la votación para elegir candidato demócrata a la presidencia de Estados Unidos, el delegado suplente de Truman por Misuri, Thomas Gavin, dió a conocer imprevistamente la preferencia del presidente por Adlai Stévenson, gobernador de Illinois.

Profunda Sorpresa

Esta declaración causó profunda sorpresa, pues hasta ese momento había gran desconcierto a raíz de la falta de todo indicio sobre las intenciones de la Casa Blanca. La declaración de Gavin fué considerada inmediatamente como señal de derrota para el movimiento contra Stevenson, organizado por algunos jefes demócratas y alentado por otros aspirantes, como Estes Kefauver y Averell Hárriman.

Discursos y Aclamaciones

La convención empleó la jornada de hoy en las ceremonias tradicionales, los desfiles y expresiones de júbilo, pero en realidad no reina un entusiasmo real.

Separan a Virginia

CHICAGO, 24 (INS). — La delegación del Estado de Virginia a la convención demócrata fué proscripta de la asamblea por haberse negado a firmar el titulado "juramento de fidelidad al partido".

Otras Dos "Rebeliones"

Carolina del Sur mantiene el mismo punto de vista que Virginia; es decir, que también se niega a comprometerse a realizar el máximo esfuerzo para sacar triunfante en su territorio al candidato del partido. Luego Luisiana se plegó a esta rebelión, que se considera mucho más grave que la estallada en 1948.

Truman a Chicago

WASHINGTON, 24 (INS). — La Casa Blanca anunció que el presidente Truman, partirá el viernes, a las 14, hora local, con destino a Chicago, adonde llegará alrededor de las 16.30.

El mismo día por la noche, pronunciará un discurso ante la convención.

JURAMENTANDOSE para sostener la candidatura del senador Russell en la convención del partido Demócrata en Chicago: De izquierda a derecha, senadores Burnet R. Maybank, Willis Robertson, R. Russell, J. W. Fulbright, A. Frear y J. C. Stennis

RESISTEN LA REFORMA ELECTORAL EN ITALIA

CLARIN en Italia

MILAN, 24 (De nuestra agencia). — Los diarios dicen que se consideraría útil y quizá necesario el aplazamiento de las elecciones que deben tener lugar en el año próximo. Sin embargo, ya que, según la constitución, la prórroga sólo es posible en caso de guerra, ningún gobierno asumiría frente al país semejante responsabilidad. Aunque el partido Demócrata Cristiano no es compacto como en tiempos pasados y han surgido nuevas fuerzas opositoras, mientras que no han disminuído —por lo menos en la potencia de votos— los comunistas, esto no puede ser motivo para proponerle al Parlamento una violación de la Carta Magna, que podría tener serias consecuencias. Consta, por lo demás, que De Gásperi es enemigo de esta hipótesis de prórroga electoral, y probablemente también le son adversos autorizados elementos de su partido.

No se sabe cuáles son, a este respecto, las ideas del ministro Scelba, que parece propugnar una reforma electoral, temiendo acaso que las futuras respuestas de las urnas sean cada vez menos favorables a la democracia cristiana. La reforma, tal como la concibe Scelba, ha hallado ya vivísima hostilidad entre los comunistas y socialistas de Nenni.

En Moscú, donde ha recibido el "Premio de la Paz", Nenni fué acogido, como lo ha referido el "Avanti", con grandes honores. Nenni, que fué durante breve tiempo ministro de Relaciones Exteriores y que, hace poco, insinuó una actitud menos rígida, esto es, un acercamiento al gobierno, no es furiosamente antiyanqui, y aun sus reservas sobre el pacto del Atlántico y obligaciones correlativas cedieron en virulencia. Por lo tanto, será interesante observar sus actitudes al regreso de Rusia con los millones del premio, y que, según afirman, regalará al partido.

En cambio, Scelba, a causa de un fuerte agotamiento y disturbios cardíacos, interrumpió sus funciones de ministro del Interior. Unos dos meses de reposo en Montreaux, Suiza, le bastarán, según los médicos, para reponerse. El interinato ha sido confiado al ministro Spadaro, en el preciso momento en que se dirigen contra él las briosas críticas de los extremistas a causa del convenio que ha firmado con la entidad, que tiene, de hecho, el monopolio de la radiotransmisión, y ahora también de la televisión.

Respecto a la posición parlamentaria de Scelba, cuyo nombre y obra se resumen en su política contra el Movimiento Social Italiano y el comunista, no han faltado comentarios tendientes a hacer suponer que, con su ausencia, esa política podría sufrir cambios. Esto sería una repercusión de los resultados de los últimos comicios municipales, en que los monárquicos y los del M. S. I. vieron multiplicar sus adictos en las regiones meridionales.

Pero los entretelones políticos no salen repentinamente a plena luz, y, por otra parte, los trastornos físicos de Scelba han sido confirmados. De modo que le fué prescripta la estada en Suiza, precisamente para que no tuviera que ocuparse en forma alguna de los asuntos del gobierno.

BATTISTA PELLEGRINI.

M. SCELBA

P. NENNI

Quedó Solucionado el Paro del Acero en Estados Unidos

Más Trabas Rusas a los Occidentales

BERLIN, 24 (INS). — Los soviéticos impusieron nuevas trabas a los movimientos de la misión militar norteamericana de Potsdam, en la zona rusa.

WASHINGTON, 24. (AFP). — Truman anunció esta noche a los periodistas que se había resuelto el conflicto del acero, después de 53 días de huelga. Dijo el presidente que había sido informado por Philip Murray, jefe máximo del sindicato siderúrgico, y Benjamín Fairless, dirigente de la U. S. Steel Cº, de que "las seis grandes empresas siderúrgicas y los sindicatos llegaron a un acuerdo sobre los principales puntos en litigio".

Truman aclaró que Murray ha convocado al comité directivo del sindicato para mañana por la mañana para ratificar el convenio negociado hoy en la Casa Blanca. "Esto —añadió el presidente— debiera conducir a una rápida reanudación de la producción".

Bases de la Solución

WASHINGTON, 24 (INS) — Extraoficialmente se dice que las bases para la solución del conflicto siderúrgico son: 1º Seis días de asueto para los obreros, al año, doble jornal por los feriados trabajados. 2º Tres semanas de vacaciones remuneradas después de 15 años de servicio. Hasta ahora se precisaban 25 años. 3º Doble jornal para los obreros del último turno de la tarde. También se les aumenta el actual entre 4 y 6 centavos de dólar por hora; en los nocturnos, el aumento es de 6 a 8 centavos por hora.

Mao Insiste en un Papa Chino

CIUDAD DEL VATICANO, 24. (AFP). — El obispo de Nan-Chang, monseñor Joseph Chou Chi Shih, se negó a aceptar la designación de "Papa católico chino", efectuada por Mao Tsé-tung. Según medios informados del Vaticano, no es la primera vez que el prelado chino rehusa el título de Papa de la Iglesia Católica de China. Como ya lo había anunciado France Presse, a mediados de 1951, el obispo de Nan-Chang fué encarcelado tras ser condenado por sabotaje a la iglesia reformada, constituída por el gobierno comunista de Mao.

Truman Conmutó la Pena a O. Collazo

WASHINGTON 24 (AFP). — El presidente Truman conmutó la pena de muerte del líder portorriqueño Oscar Collazo por la de prisión perpetua.

Collazo, uno de los dos portorriqueños que participaron del atentado del 1º de noviembre de 1950 contra el presidente Truman, debía ser electrocutado el 1º de agosto.

OSCAR COLLAZO

Izase en la Isla de Puerto Rico la Bandera del Estado Libre

SAN JUAN, Puerto Rico, 24 (INS). — En las ceremonias de mañana todos los edificios públicos de la isla izarán la bandera del Estado libre. Cien huéspedes oficiales del gobierno, procedentes de América del Norte y del Sur, serán agasajados por los delegados a la asamblea constituyente con un banquete oficial. Mañana por la noche les ofrecerá una recepción el gobernador Muñoz Marín.

MAL PAPEL

Cuando hizo aquel mal papel figurando último en el torneo de golf, se sintió desilusionado y decidió abandonar ese deporte, para dedicarse a otro menos riesgoso. Al leer los Avisos Clasificados de CLARIN, vió éste:

Cbio. juego ajedrez marfil p. palos golf. T. E. ..-6634.

Se le ocurrió que tal permuta era una buena idea. El sabía un poco de ajedrez y podría practicarlo con un amigo. Vió el juego de marfil, artísticamente tallado y cuyo valor era equivalente al de su equipo de golf y decidió hacer la permuta. Ahora está muy satisfecho del intercambio y no olvida que la idea y la solución se las facilitó el Clasificado de CLARIN (CORRIENTES 555. De 8.30 a 18.30 horas. Informes: 32-9411 al 9417)

Dan de Baja a los Conscriptos que Ayudaron a Levantar la Cosecha

Resultaron Infructuosas las Sesiones Secretas de Tregua

Sigue Igual la Cuestión Prisioneros

PAN MUN JON, 25 (AFP). — Al terminar la 18ª y última sesión secreta de las negociaciones de armisticio —a pedido de los comunistas se decidió no hacer más reuniones secretas—, que duró cincuenta minutos, el general Hárrison, jefe de la delegación aliada, dió el siguiente comunicado: "Las sesiones secretas terminaron hoy, resultando completamente infructuosas. No estamos ahora más cerca de solucionar el problema que el 4 de julio".

Reveló, además, que los comunistas ofrecieron allanar las dificultades en la cuestión del intercambio de prisioneros si el comando de la UN les entregaba los 115.000 cautivos que reclaman, incluyendo todos los chinos. Los rojos propusieron igualmente que los oficiales de estado mayor de ambas partes se reunieran lo más pronto posible para preparar un nuevo proyecto de acuerdo de armisticio.

Entretanto prosiguen los raids aéreos aliados. Superfortalezas B-29 atacaron la estación de Hamhung, nudo ferroviario de gran importancia, bombardeando igualmente depósitos cercanos, mientras otros grupos atacaban vía férreas, caminos y puentes.

EL CASO IRAN INFLUIRÁ EN LA AYUDA YANQUI

WASHINGTON, 25 (INS). — En el departamento de Estado se encara la posibilidad de que el programa de ayuda norteamericana se vea en peligro, debido a las demostraciones hostiles a Estados Unidos que se desarrollan en Irán, pues se considera que los comunistas le sacarán todo el partido posible.

La Nacionalización

Aunque la nacionalización del petróleo persa es un conflicto con Inglaterra los rojos se aprovecharán de los actos contra Estados Unidos, en razón de los intentos norteamericanos de impedir que Rusia controle cualquier región del Oriente Medio. En el pasado, Teherán, aun bajo la dirección de Mossadegh, hizo a Wáshington concesiones que nunca otorgó a los ingleses; pero ellas se han efectuado en privado, de manera que los extremistas no se enteraron.

En 1948 EE. UU. hizo a Irán un préstamo de 24 millones de dólares para comprar equipo de guerra excedente. Más tarde, el Banco de Importación y Exportación le extendió un crédito de otros 25 millones, que no ha sido usado, y que se retiró en octubre de 1950 debido al programa de nacionalización petrolera. Además, otros 25 millones de dólares se han puesto a su disposición por medio de la administración de cooperación técnica.

El ejército yanqui tiene en Irán un grupo asesor de 117 militares, que ayudan y adiestran a los iraníes en el uso del equipo excedente que se les ha cedido. Otros 45 personas administran la ayuda militar bajo la administración de seguridad mutua. No se sabe cuánta es la cantidad a que asciende esta última, pero se cree que es de 50 a 75 millones de dólares.

Faruk Nombró Nuevo Comandante del Ejército; Arrestaron a Altos Jefes

(Información página TRES)

EL CAIRO, 25 (INS). — Mientras los tanques vigilan el orden en las principales calles de El Cairo, los jóvenes oficiales que controlan la situación, anunciaron el arresto de 5 altos jefes de la policía y de dos del ejército que trataban de huir en un avión. Además, se han enviado grandes refuerzos a Alejandría, capital de verano de Egipto, donde reside en la actualidad el rey Faruk.

Naguib Bey, Nuevo Mariscal

ALEJANDRIA, 25. (AFP). — El decreto real nombrando al general Mohamed Meguib Bey comandante en jefe de las fuerzas armadas egipcias fué firmado hoy por Faruk. Además, se anuncia oficialmente que fué promovido al rango de mariscal dicho general. El nuevo primer ministro, Alí Maher Pacha, dió a conocer la información en una conferencia de prensa, agregando que el general Abdel Fattah Nasr Bey es el jefe de la policía de El Cairo.

Dijo también Alí Maher bajá que Faruk había aceptado las dimisiones de ciertos miembros del personal de palacio. Entre ellos se cuentan el general Mohamed Bimi Hussein, director de administración del transporte; el mariscal del aire, Hussein Akef Bey, ayuda de campo; el coronel Yussef Rachad, médico privado del rey; Antonio Fully Bey, director de Asuntos Privados; Mohamed Hassan, secretario privado, y Elías Andraus bajá, consejero económico.

Naguib Bey, Promovido a Mariscal

Apoyan al Rey

EL CAIRO, 25 (AFP). (Demorado por la censura). — La posición constitucional del rey Faruk no será afectada por el movimiento militar, declaró en una conferencia de prensa Mohammed Naguib Bey. Señalando que no abriga la intención de modificar el sistema de gobierno, agregó: "Egipto es una monarquía constitucional. Nuestro objetivo es dar al país la mejor administración posible bajo la égida de la Constitución. Esta funcionaba mal con detrimento del país, debido a la interferencia de los parásitos que provocaban dificultades".

Bonn Desea Acuerdo Directo con Francia Sobre el Sarre

KONRAD Adenauer, aspira a un entendimiento directo con Francia respecto al Sarre

BONN, 25 (AFP). — Adenauer considera que sería deseable una solución del problema del Sarre por negociaciones francoalemanas, declaró Félix von Eckardt, jefe de los servicios de prensa del gobierno federal. "El estatuto europeo previsto para el Sarre —añadió— no deberá forzosamente ser provisional, que pudiera revisarse al firmarse el tratado de paz".

Añadió que toda decisión tomada al término de las negociaciones francoalemanas debería "respetar la voluntad del pueblo sarrense y su derecho a decidir libremente su suerte". Sin embargo —añadió—, "el gobierno federal estima que la ratificación de un estatuto por el pueblo sarrense podría, eventualmente, quedar en manos de una Dieta sarrense libremente elegida".

Contacto Francogermano

PARIS, 25. (AFP) — Durante una hora conferenció Schuman en el Quai d'Orsay con el profesor Hallstein, secretario de Estado de Relaciones Exteriores del gobierno federal alemán. Ha sido ésta la primera vez que se ponen en contacto para hablar de la cuestión del Sarre. La entrevista se debió a la decisión de los seis ministros de Relaciones Exteriores referente a las negociaciones que deben efectuarse con motivo de la proposición francesa respecto al estatuto futuro de esa zona.

Año VII — Nº 2.447

Diario de la Mañana

Clarín

BUENOS AIRES · REPUBLICA ARGENTINA

40 CENTAVOS

Un lote de noticias para la salvaje argentina de los problemas argentinos

Buenos Aires, Sábado 26 de Julio de 1952

Estado de Salud de la Señora Eva Perón

LA Subsecretaría de Informaciones de la Presidencia de la Nación dió a conocer el siguiente comunicado:

"Los médicos que asisten a la señora Eva Perón informaron esta noche, a las 22, que en las últimas 24 horas no se han registrado novedades apreciables en el estado de salud de la ilustre enferma".

Mossadegh Reanudó las Negociaciones con los Ingleses

TEHERAN, 25. (INS). — Fuentes iraníes dieron a entender que Mossadegh reanudó las conversaciones petroleras con Gran Bretaña.

G. H. Midleton, encargado de negocios de Gran Bretaña en Teherán, conferenció hoy con el "premier" durante tres horas, a pedido de éste, y todo parece indicar que se trató el entredicho. Los informantes aseguran que sólo quedan dos puntos por resolver: la compensación que debe abonar Irán a título de indemnización por la nacionalización a Anglo Iranian Oil Company y la compra de petróleo por los ingleses.

El embajador de Estados Unidos, Roy Henderson, ha pedido, a todo esto, a los norteamericanos que se hallan en la capital iraní que se abstengan de realizar actividades sociales en vista de la posibilidad de que se produzcan demostraciones contra su país.

Las Bajas de Hiroshima

TOKIO, 25 (AFP). — Doscientas ochenta y dos mil personas que habitaban Hiroshima el 6 de agosto de 1945, cuando se lanzó la bomba atómica, murieron como resultado de la explosión, inmediatamente o en los cinco años siguientes. La comisión encargada de evaluar las pérdidas causadas por la nueva arma publicó un informe, señalando que entonces la población de la ciudad alcanzaba a 400.000 personas. Por otra parte, la comisión trata actualmente de determinar las causas de la frecuencia anormal de casos de leucemia en la región y que podrá ser consecuencia de las radiaciones.

Stevenson Fué Elegido Candidato

Necesitó Tres Votaciones la Convención Demócrata Reunida en Chicago

CHICAGO, 25 (A.F.P.) — Después de tres votaciones que pusieron a prueba los nervios de los delegados, la convención del partido Demócrata, reunida en el Anfiteatro de esta ciudad, proclamó su candidato a la presidencia de Estados Unidos a Adlai Stevenson, gobernador de Illinois. El resultado fué definido, en realidad, primero por el apoyo prestado por Truman a ese aspirante y luego por el retiro de Hárriman y de Russell, cuyos sostenedores sumaron sus sufragios a los de los partidarios del vencedor. De este modo, la lucha comicial de noviembre pondrá frente a frente a Eisenhower, rodeado de todo un prestigio de generalísimo aliado en la pasada gran guerra, y a Stevenson, un civil que goza de abundantes simpatías en el pueblo e incluso en en las filas gremiales. La proclamación oficial se hizo en medio de entusiastas aclamaciones.

STEVENSON, gobernador de Illinois, proclamado candidato a la presidencia de EE. UU. por el partido Demócrata, cuya convención se reunió en Chicago. Su más tenaz adversario fué el senador Kefauver

La Primera Votación

En la primera vuelta no se logró elegir candidato, pues ninguno obtuvo la mayoría necesaria de 615 sufragios. Sus totales oficiales fueron: Kefauver, 340; Stevenson, 273; Russell, 268; Hárriman 112 ½; Kerr, 65; Barkley 48 ½; Dever, 37 ½; Fulbright 22; Murray, 12; Truman, 6; Ewing, 4; senador Douglas, 3 y juez Douglas ½.

Súpose entonces que Jack Kroll, director político del CIO (Congreso de Organizaciones Industriales), dió instrucciones a todos los delegados obreros para que votaran por Stevenson. Con esto, queda demostrado que el CIO, que hasta ahora vacilaba entre los tres candidatos: Kefauver, Hárriman y Stevenson, se ha decidido, al fin, por este último.

Mientras votaba nominalmente la delegación de Virginia occidental se escuchó en la convención el primer ataque contra Stevenson. Uno de los delegados dijo: "Kefauver es el hombre que no se salpicó con el asunto Alger Hiss".

La Segunda Votación

Poco después dió comienzo la segunda vuelta. Los primeros cómputos renovaron las esperanzas de los partidarios de Stevenson, pues luego de haber sufragado 18 Estados las posiciones eran:

Stevenson, 144 votos; Russell, 116; Kefauver, 99; Barkley, 26; Hárriman, 7. Sin embargo, el final de esta segunda rueda fué:

Kefauver 362 ¼ votos; Stevenson, 624 ½; Russell, 294; Hárriman, 121 y Barkley, 78.

La Tercera Votación

Luego de un cuarto intermedio de dos horas se reanudó la asamblea para la tercera votación.

Durante el receso la "batalla" entre los aspirantes se trasladó a las mesas de los comedores y a las habitaciones de los hoteles. Se dice que en este plazo de dos horas se concertó la alianza tácita entre Stevenson y Russell, que de ser efectiva daría la victoria al gobernador de Illinois.

Se Retira Harriman

Durante esta tercera votación, se anunció que Harriman retiraba su nombre y que sus sostenedores apoyarían a Stevenson. Igual determinación adoptó Paul Dever pero el grupo de éste informó que se pronunciará por el nombre que contara con la aprobación de Truman.

Harriman expresó que se sentía orgulloso de que se hubiera adoptado una plataforma liberal, por la que siempre había bregado.

Hacia la Victoria

Conocidos los cómputos parciales de la tercera votación, se comprobó que Stevenson ya contaba con 430 contra 155 votos de Kefauver, cuya tenaz persecución, pese a que iba perdiendo terreno, no demuestra ser abandonada.

Pero como el senador Russell también dejaba de aspirar a la candidatura, sus votos pasaban a engrosar los de Stevenson, quien de esa manera aseguraba su triunfo.

Truman en Chicago

CHICAGO, 25 (INS) — El presidente Truman llegó al hotel de Chicago, en que había reservado alojamiento, de paso para el anfiteatro en el que se halla reunida la convención demócrata.

Rige en Pto. Rico la Nueva Carta Magna

SAN JUAN, Puerto Rico, 25 (INS.) — Veinte mil personas congregadas frente al Capitolio, ovacionaron al gobernador Muñoz Marín, cuando izó personalmente la bandera de Puerto Rico, símbolo del "status" de asociado de E.U. que otorga al territorio la nueva constitución.

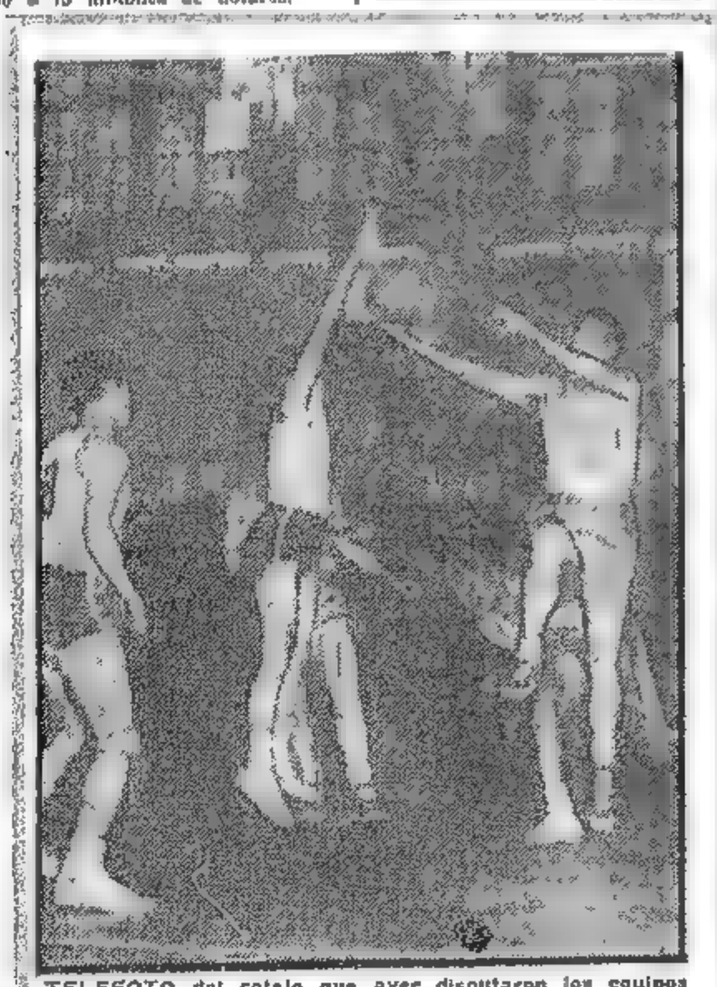

TELEFOTO del cotejo que ayer disputaron los equipos de básquet de Argentina y Filipinas, que terminó con la categórica victoria de los nuestros por 85 tantos a 59. La escena registrada es una entrada impetuosa del rosarino Del Vecchio, que ensaya, pese a la custodia de que es objeto, un tiro al cesto

PREDICEN EN EE. UU. UNA BUENA COSECHA ARGENTINA

WASHINGTON, 26. (INS). — Despachos preliminares recibidos en Wáshington sobre las probabilidades de las cosechas de Argentina indican que para el próximo año este país estará en vías de solucionar su crisis financiera. Se ha informado que las condiciones del tiempo son favorables para la cosecha de trigo y los cálculos preliminares establecen que hay esperanzas de una cosecha de cinco a cinco millones y medio de toneladas. Esa cantidad cubrirá todas las necesidades nacionales en Argentina, dejando aproximadamente un millón y medio de toneladas para la exportación. Sequías sucesivas en los pasados tres años han debilitado la posición financiera de Argentina en el exterior, pero en Wáshington los observadores opinan que todo lo que necesita el rico país del Plata para ponerse nuevamente firme son dos o tres buenas cosechas. Los dos millones de toneladas de trigo cosechadas el año pasado constituyeron un descenso sin precedentes y junto con la baja en los precios de la lana, ello ha perjudicado la posición financiera de la Argentina en el exterior.

DOS APUROS

Necesitaba una máquina de coser, pero su marido tenía muchos gastos y no podía comprársela. Como le sobraba un ropero de tres cuerpos decidió publicar este Aviso Clasificado en CLARIN:

Cbio ropero tres cuerpos p. máq. coser. T. E. ...-5624

Doña Beatriz, que leyó el aviso precisaba un ropero grande y como usaba muy poco su máquina le coser no le importaba desprenderse de ella. De modo que obtuvo el ropero con la permuta y la anunciante consiguió la máquina. Ambas quedaron contentas, porque las sacó de apuros el Clasificado de CLARIN (Corrientes 655, de 8,30 a 18,30 horas. Informes 32-9111 al 9117).

HA MUERTO LA SEÑORA EVA PERON

En Trabajo y Previsión Serán Velados sus Restos; Dos Días de Duelo Nacional y 30 de Luto Oficial

Año VII — Nº 2.448

Diario de la Mañana

Clarín

40 CENTAVOS

Un toque de atención para la solución argentina de los problemas argentinos

Buenos Aires, Domingo 27 de Julio de 1952

SU FALLECIMIENTO SE PRODUJO A LAS 20.25

CON el oído atento desde las 17 horas, en que se difundió por radio el primer boletín médico que daba cuenta de haber declinado sensiblemente el estado de salud de la señora Eva Perón, el pueblo argentino siguió ayer ansiosamente la expectativa creada por esa noticia, expectativa que se intensificó al transmitirse el segundo comunicado, dado a conocer una hora más tarde, que revelaba el empeoramiento de la ilustre enferma. A partir de entonces se temió lo peor, y es así que cuando, a las 18.45, se informó que el estado de la señora de Perón era muy grave, pues había perdido el conocimiento, la pesadumbre popular se transformó en doloroso presentimiento, el cual cobró su máxima dramaticidad al escucharse, a las 21.40, por Radio del Estado y la Red Argentina de Radiodifusión, el cuarto boletín, en el que la Subsecretaría de Informaciones de la Presidencia expresaba que cumplía con el penosísimo deber de comunicar al pueblo de la República que a las 20.25 había fallecido la señora Eva Perón, Jefa Espiritual de la Nación.

★ Profunda Impresión en el País

Fué un instante de penosísima impresión, que en todos los ámbitos de la República repercutió con igual intensidad. El pueblo enmudeció de tristeza y un sombrío clima de recogimiento y de duelo transformó súbitamente la fisonomía del país. Tanto en esta capital como en las ciudades y pueblos del interior, se paralizaron todas las actividades. Cesaron inmediatamente los espectáculos teatrales y cinematográficos, cerraron sus puertas los comercios y en las calles las densas muchedumbres se movieron silenciosas, murmurando quedamente, como si aun esa dramática noticia pudiera ser rectificada: "Eva Perón ha muerto. ".

Difícilmente puede ser transmitida con palabras la sensación que flotó en el ambiente al ser lanzada al éter, por las estaciones de radio, la información irrevocable. Nadie se sustrajo a la pesadumbre, que ganó rápidamente todos los espíritus. El duelo revistió los caracteres de una consternación sin consuelo posible en los espíritus acongojados. La sorpresa, porque la esperanza del pueblo cerraba brechas a la idea de la muerte de la primera dama del país, tuvo la violencia de una conmoción, que se quebró en muchas lágrimas y sollozos. Porque millones de seres lloraron anoche y, aunque la voz conmovida del locutor que tuvo a su cargo hacer saber que Eva Perón ya no vivía reprimió el sollozo que subía a su garganta, en las innumerables personas que escuchaban en todo el territorio del país, brotó el llanto generoso como el más humilde homenaje a la Primera Dama Argentina.

★ Las Primeras Noticias

Fueron, como queda dicho, tres comunicados igualmente desalentadores los que precedieron a la infausta nueva y todos ellos transmitieron al pueblo que escuchaba absorto las comunicaciones oficiales, la irremediable sensación de que la muerte rondaba ya en torno al lecho de la señora Eva Perón.

Los partes de los médicos que asistían a la enferma trasuntaban esa desesperanza y no permitían abrigar ilusiones sobre un mejoramiento. A las 17, por L R A y la Cadena Argentina de Radiodifusión, se escuchó el siguiente comunicado, que cundió por el éter como un presagio agorero: "En la tarde de hoy el estado de salud de la señora Eva Perón ha declinado sensiblemente. Así lo informaron a las 16.30 los médicos que asisten a la ilustre enferma".

No obstante el tono francamente pesimista de la noticia, hubo quienes todavía confiaban en las fuerzas de la señora de Perón y en su maravilloso caudal de energías y de voluntad. Así, renació la esperanza de una reacción favorable, como aquella que se había operado la semana anterior al sobrevenir una crisis.

Pero a las 18,10 la red oficial de emisoras difundió otro comunicado que a pesar de su sobria concisión, acongojó el espíritu de la Nación: "Los médicos que asisten a la señora Eva Perón —manifestó el locutor— informaron esta tarde a las 18 que el estado de salud de la ilustre enferma es grave".

La congoja del pueblo iba en aumento. Avidamente se esperaba el parte que anunciara la reacción satisfactoria, pero cerca ya de las 19, hubo un tercer comunicado que penetró en el alma y en el corazón de todos, como un despiadado estilete: "Los médicos que asis-

(Continúa en la página CINCO)

Proyecciones de un Sacrificio

¡EVITA ha muerto! El nombre sencillo y tierno con que siempre la designó cariñosamente el pueblo, asume, en estos momentos, la grave resonancia de un lamento funerario que cubre en toda su extensión el ámbito del país. La congoja pública se ha convertido en lágrimas. Una vez más, este pueblo nuestro, tan profundamente emotivo y cálido, demuestra cómo saber medir la magnitud de una pérdida cuando ésta adquiere la tremenda significación de lo que no se repara ni se reemplaza y cuya ausencia ni siquiera puede atenuarse en la resignación, el consuelo y el olvido.

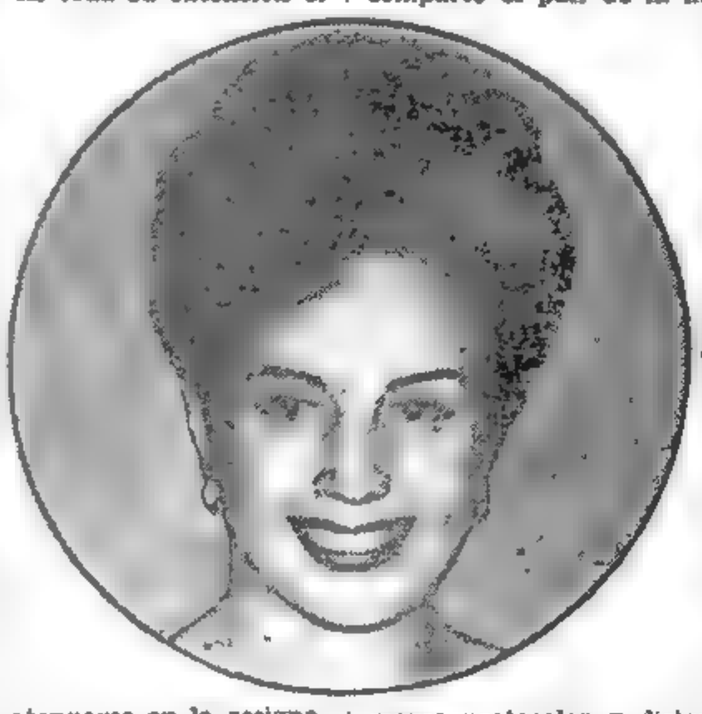

La primera noticia se abatió sobre la muchedumbre, que la recibió en silencio, muda expresión del estupor colectivo. Hubo acaso hasta una íntima resistencia a creer en la triste realidad, a rendirse a la dura certidumbre. Se reflejó en la consternación de las gentes ese impulso de protesta sorda que experimenta el ser humano cada vez que el destino, ciego e implacable, descarga, sin motivo ni razón, su golpe emboscado. Y al estupor del primer instante sucedió, ante la evidencia de la revelación, una ola de dolor que se ha extendido hasta alcanzar proyecciones inconmensurables.

El pueblo se halla, ahora, presente otra vez en derredor de su ídolo. No entona hoy cantos jubilosos ni profiere los lemas ardientes de su dicha y esperanza, la muchedumbre que acompañó a su Evita en las jornadas triunfales de la vida, en las entusiastas batallas por la justicia, difundiendo en el aire, como un alegre repique, el estribillo del diminutivo cariñoso. Ahora están nuevamente a su lado sus "queridos descamisados", los mismos hombres y mujeres que se derramaban por calles y plazas, vasta marejada pacífica y alegre, incontrastable e incontenible en su fervor reivindicatorio, a cuyo frente iluminaba el rumbo esa joven y extraordinaria adalid, erguida en toda la estatura de su fe y de su voluntad inquebrantable, realzada por la gracia fulgurante de su enhiesta belleza como una antorcha encendida consumiéndose en su propia llama. Esta vez se aglomeran para emprender los tristes y silenciosos desfiles de la despedida suprema, para rezar su dolor y para ofrendar las palmas enlutadas de su sentimiento inconsolable.

Frente a esta desaparición, el pueblo ha empezado a sentir la zozobra de una gran soledad. Evita era para él como el pan cotidiano de su alma, el pan que sacia el hambre de justicia de los humildes. Era la brasa viva de amor y caridad que calienta el corazón aterido de aquellos que no conocieron sino el invierno o el desamparo. Los niños contemplaban, en su imagen gentil, al hada buena y suave de los sueños infantiles, al hada que desplegaba en sus manos la juguetería de las cándidas ilusiones, el escaparate de las dulces golosinas; los ancianos olvidados recibieron de sus labios el primer mensaje de protección, y las mujeres encontraron quien las acaudillara, animosa, hacia la conquista total de sus derechos y reivindicaciones.

Así la veía y así la sentía el pueblo: casi como a un ser fantástico y muy próximo, un ser conviviente que comparte el pan de la mesa y el techo del hogar común, entrevera a sus ansias, a sus desengaños y alegrías. Una figura tutelar con la cual todos podían entablar personalmente el coloquio confidencial, o bien cambiar el gran diálogo multitudinario en la plaza pública. Así la veía el pueblo en su humana y familiar dimensión, fuera del marco protocolar y distante impuesto por su alto rango de esposa del presidente de la República, en el comentario vivo y afectuoso del profuso anecdotario que destacaba los rasgos de su singular personalidad: la vehemencia de su temperamento y aun las travesuras que le inspiraban su natural ingenio y la volubilidad inherente a su idiosincrasia femenina. Ese pueblo celebraba en ella el buen gusto con que atendía los menores detalles de su atavío y su exquisito instinto de mujer joven y hermosa, que le permitían escoger, entre todas las galas, aquellas mas adecuadas a su elevado papel. Le resultaba grata, en suma, la elegancia con que Evita sabía adornar su persona hasta en el diario trato con los representantes de los gremios obreros, los trabajadores y los necesitados que a ella acudían a toda hora. Esa imagen viviente de cálido amor y encarnada belleza es la que el pueblo ve perdida en un instante de súbita e irreparable fatalidad.

Pero más grande soledad, sin duda, es la que su ausencia deja en el ánimo del compañero de todas sus horas, con quien la unía no solamente el vínculo del amor y la dichosa convivencia bendecida por Dios, sino también la recíproca consagración a una causa activa de profunda envergadura social y a un ideal común de trascendentales proyecciones. Era Eva Perón —que eso únicamente quiso llamarse en vida por propia decisión— la mujer abnegada y solícita que trae el sosiego y la dulzura a la vida íntima del hogar y, simultáneamente, era la camarada constante de su esposo en la gran empresa que ambos se habían impuesto de consuno, plenamente identificados. En tal designio, la esposa del primer mandatario se reservó la parte de la tarea más acorde con la índole de su temperamento, la actividad más afín a su corazón: el auxilio de los humildes, la ayuda a los desamparados, la reparación directa e inmediata de la injusticia. Lo afirmó públicamente en innumerables ocasiones: ella era el puente tendido entre el Presidente y el pueblo, la intérprete de las esperanzas, las ansiedades y las alegrías de los hombres, mujeres y niños que constituyen la carne viva de la comunidad. Sus obras brotaban del alma, a la sombra de la bandera levantada por el esposo, y sus iniciativas se alimentaban de la férvida admiración y del cariño incondicional profesados al hombre que la eligiera para hacerla

(CONTINUA EN LA PAG. DOS)

El Decreto de Honores

SUSCRIPTO por los ministros del Poder Ejecutivo Nacional se dió a conocer esta madrugada el siguiente acuerdo general.

"Eva Perón ha muerto. La República está de duelo. El pueblo argentino todo, en lo que tiene de más noble y de más puro, llora la pérdida de la mujer más extraordinaria que la patria ha conocido.

El Gobierno de la Nación que es la expresión auténtica del pueblo, conturbado por la desgracia irreparable, solidario con el dolor sin límites que surge del fondo del alma popular, señala ante el presente y ante la historia, la actuación incomparable de Eva Perón, en favor de la grandeza del país, de la felicidad de los humildes, de los ancianos y de los niños, y del enaltecimiento de los trabajadores.

De ella, recibió la patria la lección ciudadana, cuando junto a las legiones de "descamisados", enfrentó a la reacción oligárquica el 17 de octubre de 1945, y aseguró la continuidad de la Revolución que consolidó la grandeza de la Nación Argentina, forjando su libertad económica, su soberanía política y su justicia social.

De ella, recibió la mujer el apoyo, el estímulo y la orientación que hicieron posible la formación de una conciencia y una voluntad femenina al servicio de la Nación, alcanzando el derecho al voto y a su intervención en la vida nacional.

De ella, recibieron los niños la alegría que nunca conocieron; los ancianos, la paz y la seguridad que siempre se les negó; los humildes, la felicidad que jamás se les dispensaro.

De ella, recibieron los trabajadores los derechos y la dignidad, por los cuales siempre lucharon, y gracias a ella el sindicalismo alcanzó en el país la jerarquía, el prestigio y la gravitación que ostenta como su conquista más alta.

De ella, se recibió el ejemplo maravilloso de su renunciamiento, cuando ungida por el pueblo, consagrada por la ciudadanía argentina, resignó todos los honores, para proseguir desde el llano su lucha y su trabajo en bien de la patria y de la dicha de sus habitantes, que constituyó la "razón de su vida".

Eva Perón deja, al país y al pueblo, como herencia inapreciable de su generosa existencia, una obra que no tiene parangón en la historia del país ni del mundo: Hogares escuela, policlínicos, viviendas obreras, ciudad infantil, hogares para ancianos, clínicas de readaptación infantil, hogares de tránsito, ciudad estudiantil y universitaria, proveedurías, colonias de vacaciones, escuelas de enfermeras realizadas a través de la benemérita Fundación que lleva su nombre, con amor y "poniendo junto al alma de su pueblo, su propia alma".

Eva Perón se ha hecho acreedora, como ninguna persona, al bien de la patria y a la gratitud del pueblo.

Ella recibió, en vida, expresiones altísimas de este sentimiento de gratitud. A ella el Congreso Nacional, en mérito a su obra extraordinaria la declaró Jefa Espiritual de la Nación.

A ella el gobierno nacional resolvió levantarle, en vida, un monumento que sea la expresión del infinito agradecimiento y de la solidaridad y lealtad ilimitada del pueblo argentino.

A ella le fueron conferidas por numerosos países las distinciones más altas que sólo discernen a los que consideran merecedores de tales honras.

A ella, los pueblos de la tierra le hicieron llegar la

(CONTINUA EN LA PAG. DOS)

Unánime y Profundo es el Duelo Nacional

Vasta y Desconsoladora Impresión Produjo También en el Extranjero la Desaparición de la Señora Eva Perón

EL PRIMER MAGISTRADO, general Perón, ora ante el féretro que guarda los restos de su esposa, la señora Eva Perón, poco después de instalado el mismo en la capilla ardiente, en el Ministerio de Trabajo y Previsión. Momentos más tarde se ofició en el lugar una misa de cuerpo presente

Año VII — Nº 2.449

Diario de la Mañana

Clarín

Buenos Aires, Lunes 28 de Julio de 1952

Desfila Ante los Restos Una Atribulada Multitud

EN torno a dos puntos centró su emoción durante la madrugada y la mañana de ayer la ciudadanía acongojada por la noticia de la muerte de la señora Eva Perón: la residencia presidencial y la sede del ministerio de Trabajo y Previsión. En aquélla se hallaban los restos; en ésta serían velados. Afluían ininterrumpidamente grupos que engrosaban la muchedumbre reunida en ambos lugares y que no los abandonó ni bajo el castigo de la llovizna, que resultó molesta en algunos momentos, ni por el imperio de la fatiga acumulada en largas horas. Al mismo tiempo, el afán popular por rendir homenaje a la ilustre extinta conjeturaba posibles itinerarios para el traslado de los restos de un lugar al otro, e interminables columnas de personas se ubicaban a lo largo de aquéllos, aunque infructuosamente.

★ **Banderas Enlutadas**

El traslado, desprovisto de toda pompa, fué llevado a cabo rápidamente, mientras la ciudad entera mostraba el luto en las banderas izadas a media asta y con crespones, al igual que las hileras de faroles encendidos aún, pero oculta su luz bajo el paño negro. Así, prácticamente sin transición entre las primeras escenas de atónito suspenso y las posteriores de dolor, pasó la noche y llegó el alba gris que preanunció un día nublado, que sólo horas más tarde mostraría un cielo despejado y sereno.

★ **Adhesión Popular**

Las calles, que en ningún momento estuvieron desiertas a pesar de hallarse cerrados todos los negocios, se cubrieron en el centro y aledaños de la residencia presidencial, a medida que avanzaba el día, y los medios de transporte —que pararon simbólicamente, al igual que los periodistas, gráficos y otros gremios— resultaron insuficientes para

(CONTINUA EN LA PAGINA DOS)

EN LA ROTONDA [illegible] de Trabajo y Previsión ha sido instalado el severo e impresionante catafalco. El ataúd de cedro se halla [illegible] cristal que permite [illegible] la señora Eva Perón [illegible] un crucifijo y un rosario entre sus manos

El Congreso Nacional Rindió Homenaje a la Sra. Eva Perón

Serán Velados sus Restos en el Palacio Legislativo

Bajo la Lluvia Prosiguió su Espera la Enorme Multitud Para Desfilar por la Capilla Ardiente

Año VII Nº 2.450
Diario de la Mañana
Clarín
40 CENTAVOS
Buenos Aires, Martes 29 de Julio de 1952

Duelo y Homenaje de la Gente de Prensa

MUY dolorosamente tenía que repercutir en el corazón y en el ánimo de la gente de prensa el fallecimiento de la señora Eva Perón. La extinta estuvo vinculada siempre, espiritualmente, a los hombres de pensamiento y de pluma. Situada, por sus preocupaciones sociales e inquietudes culturales, en ese plano superior de las actividades humanas, no podía ella, una vez entregada de lleno a la ardua causa de redimir y dignificar a los trabajadores argentinos, olvidar a quienes también necesitaban de su solidaridad y de su apoyo. Es seguro que la esposa del jefe del Estado contribuyó en alto grado a que el gremio periodístico lograra pronto las mejoras y conquistas de que disfruta desde hace siete años y que han ido ampliándose con sucesivas reformas legislativas y perfeccionamientos reglamentarios. Por eso, la enfermedad primero y finalmente su deplorada muerte, han significado amargos y penosísimos trances para los profesionales, empleados y obreros de las empresas periodísticas. El hondo duelo de la gente de prensa por la muerte de la señora de Perón y su homenaje póstumo a la ilustre dama han quedado, así, presta y ampliamente exteriorizados en las declaraciones hechas públicas por el Sindicato Argentino de Prensa, el Círculo de la Prensa, la Federación Argentina de Periodistas, la Asociación de Escritores Argentinos, la Federación Gráfica Argentina, el Sindicato de Vendedores de Diarios, Revistas y Afines de la República Argentina y demás entidades vinculadas, directa o indirectamente, a quienes escriben, hacen, distribuyen y ponen en manos del lector las publicaciones que se editan dentro del territorio patrio. Es natural, pues, que los personales de redacción, administración y talleres de los órganos periodísticos rindan con entrañable sentimiento y expresiva devoción su homenaje póstumo a la insigne luchadora durante los minutos de pausa fijados para el caso por la C.G.T., a la que están gremialmente adheridos. Igual congoja íntima han trasuntado en todo momento los comunicados de la Subsecretaría de Informaciones que, dirigida y animada por profesionales de la prensa, exterioriza, en el plano de la vida gubernativa, la sensibilidad del gremio. De ahí también que la dirección de CLARIN resolviera, desde el primer instante, reemplazar el color rojo —que constituye la característica distintiva permanente de nuestro diario— por el negro en todas sus páginas. Es el homenaje que CLARIN, en consonancia con el duelo nacional e interpretando el sentir y el pensar de la gente de prensa, ha querido tributar a la eminente ciudadana que no titubeara en sacrificar su vida en holocausto de una causa a la que se entregó en cuerpo y alma hasta el último aliento de su extraordinaria existencia.

LAS ESCENAS de dolor se suceden en la capilla ardiente. Solloza una diputada nacional al fondo, mientras pasa ante el féretro una enfermera de la Fundación Eva Perón que jura lealtad a los principios de aquella entidad ante los restos de la que fué su fundadora

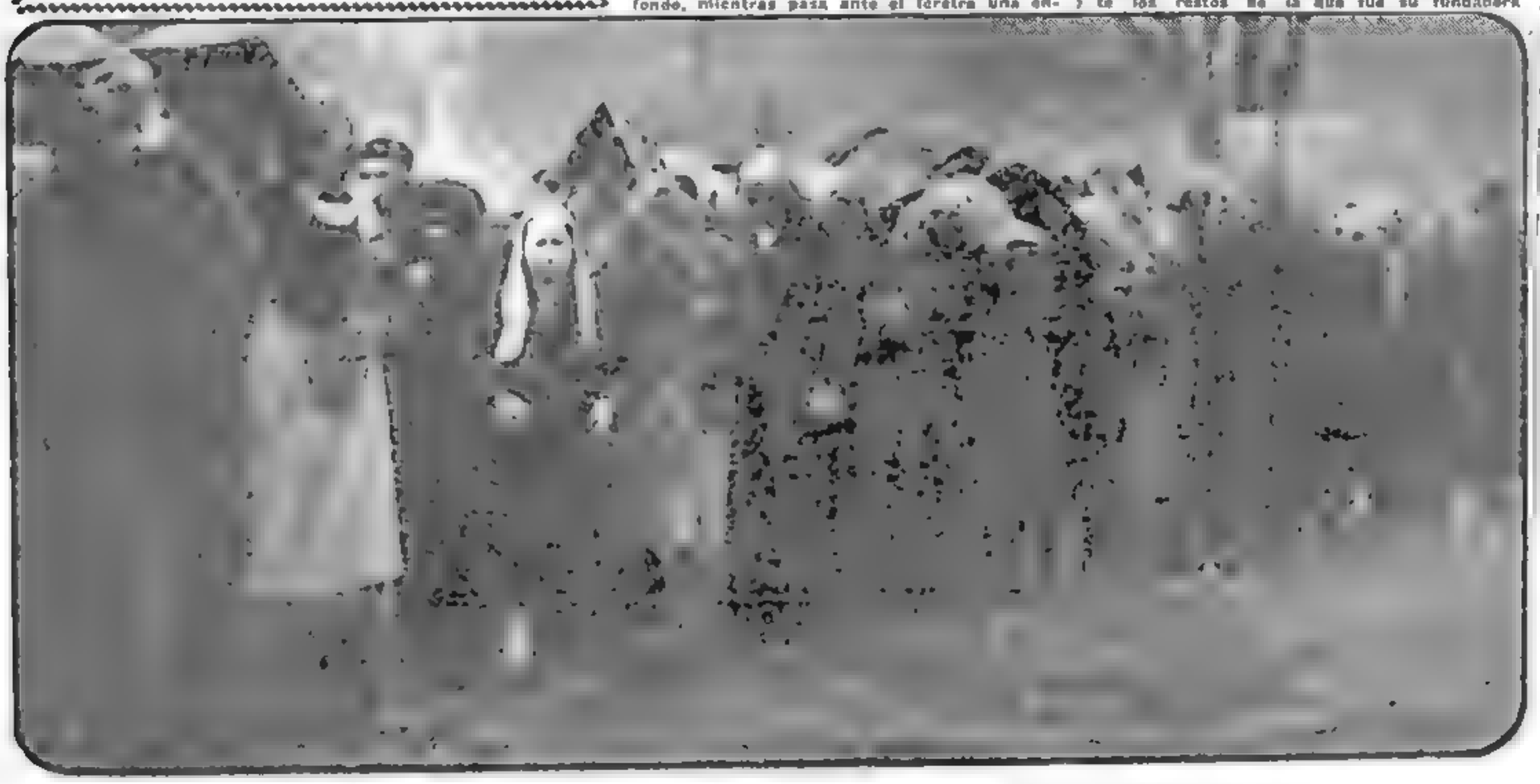

Por Muchas Cuadras se Extienden las Columnas

MULTITUDINARIA fué también la demostración de pesar que se manifestó ayer, principalmente en torno al edificio del ministerio de Trabajo y Previsión, donde se velan los restos de la señora Eva Perón. Organizada la densa muchedumbre, se formaron filas que en muchos momentos abarcaron cuadras y cuadras. Una de ellas llegó en ciertas horas de la noche hasta Hipólito Yrigoyen y San José, la otra se extendía hasta la avenida 9 de Julio, para serpentear ambas y avanzar, con renovados grupos que se incorporaban a las mismas en un afán por dar el último adiós a la extinta dama, que les hacía despreciar la fatiga y no cejar ni siquiera ante los fuertes y fuertes chaparrones que azotaron a la ciudad.

Mientras tanto se suman también las ofrendas florales llegadas de todas partes de la Capital, el Gran Buenos Aires y puntos lejanos del país. Prácticamente han quedado arrasados jardines y viveros para volcar sus productos en la expresión de homenaje que quiere la ciudadanía rendir a la señora Eva Perón.

★ En la Madrugada

La noche no ha amenguado el fervor de las multitudes, ni la demora desanima a nadie. En transportes colectivos que llegan al centro repletos, viajan centenares de personas dispuestas a tributar ese último homenaje a la mujer que logró reunir multitudes para escuchar su palabra, y todos aquellos que vitorearon su nombre con frenético entusiasmo, lo musitan ahora junto con piadosas oraciones.

Mujeres que no ocultan sus lágrimas y que sollozan apretando el ramo humilde que han de depositar en la capilla ardiente o en sus alrededores, hombres que con rostro severo disimulan una pena honda, niños escolares, obreros, enfermeras... De vez en cuando, al descubrir la muchedumbre —como ocurrió repetidas veces— la presencia de una de las enfermeras de la Fundación Eva Perón, con su característico uniforme, le abre paso y ceden su turno en las filas quienes esperan para que aquélla salude por última vez a la inspiradora de la entidad, sin perder por ello un tiempo que puede resultar precioso para los que aguardan sus indispensables servicios.

Estas escenas, captadas durante la madrugada de ayer por los cronistas de CLARIN, habrían de prolongarse durante toda la jornada.

★ Los Íntimos

Durante la madrugada de ayer se encontraban en el edificio de Trabajo y Previsión acompañando al primer magistrado, general Juan Perón, la señora Juana Ibarguren de Duarte, el señor Juan Duarte, las señoras Elisa Duarte de Arrieta, Blanca Duarte de Alvarez Rodríguez y Erminda Duarte de Bertolini, madre y hermanos de la extinta, y el señor Orlando Bertolini, hermano político.

Reconocidos por el público

(Continúa en la página DOS)

LA LLUVIA no arredra a la muchedumbre que se ha reunido para tributar su homenaje a la señora Eva Perón. Los chaparrones son estoicamente soportados mientras las filas avanzan lentamente por las calles de Buenos Aires, en dirección al túmulo donde se encuentra el féretro con los restos de la Jefa Espiritual de la Nación

Seguirá en Trabajo y Previsión el Velatorio de los Restos de Eva Perón

Mayores Proyecciones Adquiere Hora por Hora el Homenaje Popular

UNA MULTITUD IMPRESIONANTE CUBRE EL VASTO RADIO CENTRAL DE LA CIUDAD

DESDE la madrugada anterior hasta el cierre de esta edición, las filas que se formaban para tributar homenaje ante el ataúd donde yacen los restos de la señora Eva Perón proseguían sin solución de continuidad. Como indicamos en las respectivas crónicas, esas enormes muchedumbres disciplinadamente congregadas para contemplar por última vez a la esposa del primer mandatario de la República, proclamada por el Congreso Jefa Espiritual de la Nación, constituían un imponente espectáculo que traducía con elocuencia el estado emocional del pueblo ante el irreparable golpe del destino.

★ **Densas Columnas**

Desde varios puntos de la zona céntrica, arrancaban, serpenteando a través de muchas calles, las densas hileras de hombres, mujeres y niños, que avanzaban con ritmo lento hacia el palacio de Trabajo y Previsión donde se encuentra la capilla ardiente. Marchaban con el rostro contrito, con expresión de dolor pero firmemente resueltas a cumplir su propósito de tributar el humilde y sencillo homenaje popular.

★ **Marcha Impresionante**

A medida que avanzaba la mañana aumentaba en

(Continúa en la página DOS)

Año VII — Nº 2 451

Diario de la Mañana

Clarín

Buenos Aires, Miércoles 30 de Julio de 1952

UNA de las impresionantes filas a la altura de la [illegible] cuadras de [illegible]

Solicítase al Público que no Dificulte la Formación de Filas

LA Subsecretaría de Informaciones informó ayer que el general Perón ha dispuesto que el velatorio continúe en el ministerio de Trabajo y Previsión un mes o dos, si fuera necesario, hasta que el último ciudadano pueda ver los restos de la compañera Evita.

En consecuencia —agrega—, se ruega al público de la Capital Federal y alrededores, que no se apresure a trasladarse hasta la capilla ardiente, a fin de que no se vea dificultada la formación de filas de acceso al ministerio de Trabajo y Previsión.

Se procura, de esta forma —termina el comunicado—, evitar inconvenientes a los ancianos y niños que forman en las columnas del pueblo para rendir su postrer homenaje a la Jefa Espiritual de la Nación.

DURANTE el homenaje de las antorchas realizado anoche en [illegible]

Año VII — Nº 2 452
Diario de la Mañana
Clarín
40 CENTAVOS
Buenos Aires, Jueves 31 de Julio de 1952

ES CONTINUO EL DESFILE POPULAR ANTE LOS RESTOS DE LA Sra. EVA PERON

Ríndense a la Extinta en Todo el País Conmovedores Homenajes

EL PRESIDENTE de la República, Gral. Perón, en la capilla ardiente levantada en el ministerio de Trabajo y Previsión. Junto a él se hallan ministros, altos jefes del Ejército, el titular de la Cámara de Diputados, el subsecretario de Informaciones, el presidente de la Corte Suprema y otros funcionarios. La presencia del jefe del Estado causa viva emoción en quienes desfilan ante los restos de la Sra. Eva Perón

CORONAS colocadas en ventanales del edificio del ministerio de Trabajo y Previsión y en las aceras y en los árboles, única manera posible de distribuirlas, en vista de que aumenta hora a hora el número de ofrendas florales que son llevadas por delegaciones o por particulares. Cabe señalar que muchas de esas coronas son colocadas anónimamente, lo que torna más emotivo, si cabe, el homenaje

LARGAS FILAS SE ENCAMINAN HACIA LA CAPILLA ARDIENTE

La tenaz emoción de los últimos días mantiene en pie al pueblo de Buenos Aires, agrupado en torno al feretro donde descansan los restos de la señora Eva Perón. Como en las jornadas anteriores, ni la lluvia ni el cansancio fueron obstáculos para esas apretadas columnas que extendían su dolor por las calles, en lenta peregrinación hasta la rotonda de honor del ministerio de Trabajo y Previsión, donde se halla instalada la capilla ardiente.

Tampoco el hecho de que ayer se reanudara la actividad habitual, finalizado ya el paro dispuesto por la C.G.T., disminuyó la tenaz voluntad popular de rendir el postrer homenaje a la Jefa Espiritual de la Nación. Hubo, eso sí, mayor predominio de mujeres, niños y ancianos, pero cuando se iniciaba el día y la zona céntrica recobraba su acostumbrada fisonomía, se advertía en las gentes que acudían al trabajo su plena identificación con la congoja de quienes aguardaban el momento de llegar a la capilla ardiente.

★ Silencioso Homenaje

Avanzada ya la jornada, las densas columnas se mantenían firmes, pese a la fría llovizna que por momentos las castigaba. El conmovido homenaje popular se manifestaba en la composición heterogénea de las columnas: junto al porte ciudadano de la mayoría de sus integrantes estaba el rostro curtido del hombre de campo, que vencía el cansancio del largo viaje con la misma voluntad que lo había traído a Buenos Aires a expresar su callado homenaje. Empleados y obreros, las mujeres y los niños, centenares de niños, hacían más elocuente aún esta demostración colectiva de dolor.

Y a medida que transcurría el día aumentaban las filas nuevos rostros acongojados. Ya al caer la tarde, sumaron millares quienes, venciendo las fatigas de la labor diaria, se incorporaron al silencioso homenaje popular, desafiando las largas horas de espera en una noche que anunciaba ya su inclemencia.

★ Escenas Conmovedoras

Llega por fin uno de estos grupos al ministerio de Trabajo y Previsión. El dolor contenido en la interminable espera afora en los semblantes. Ha sido alentado en las calles por el recuerdo de Eva Perón. Sus obras, sus palabras se han reavivado en la memoria de todos. Y entonces surgen escenas conmovedoras.

La primera reacción es observar los detalles de la capilla ardiente. Entre flores innumerables, se levanta el túmulo, y a su lado rinden honores efectivos de las tres ar-

(Continúa en la página DOS)

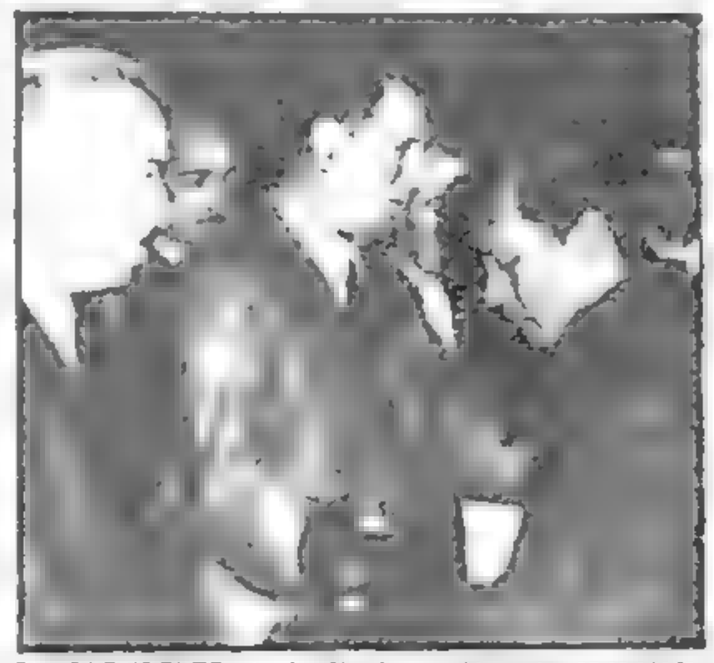

EL PRESIDENTE de la Nación, visiblemente emocionado, recibe las condolencias de un agente de policía que presta servicio en el ministerio de Trabajo y Previsión

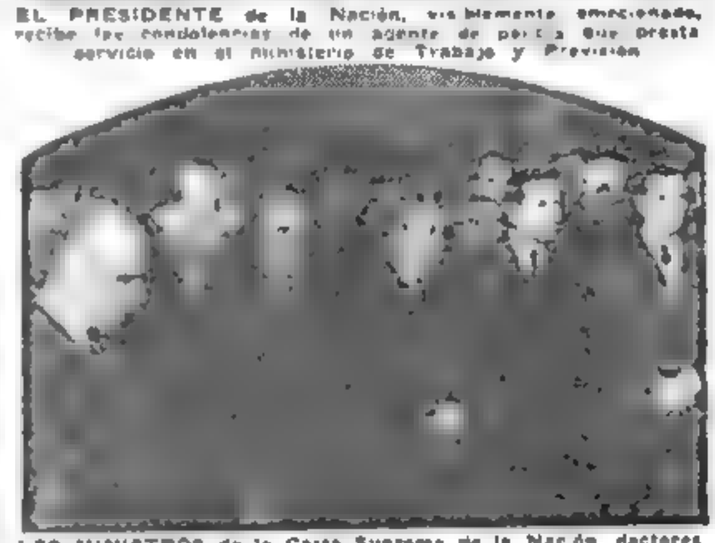

LOS MINISTROS de la Corte Suprema de la Nación, doctores Casares, Pessagno, Longhi, Valenzuela y Pérez, durante el homenaje a Eva Perón, rendido ayer en el hall de entrada del Palacio de Justicia, donde se colocó un retrato de la extinta y se rezó un responso con asistencia de magistrados y funcionarios de todos los fueros

DURANTE la misa de réquiem rezada en la mañana de ayer, en el altar instalado en la entrada del ministerio de Obras Públicas. Al acto religioso asistieron el titular de ese departamento de Estado y crecida cantidad de empleados

En Múltiples y Emotivas Formas Tribútase a Eva Perón Homenaje Póstumo

VELARAN EL 9 LOS RESTOS EN EL PALACIO LEGISLATIVO

INCESANTE AFLUIR DE OFRENDAS FLORALES

Año VII — Nº 2.453
Diario de la y Mañana
Clarín
Buenos Aires, Viernes 1º de Agosto de 1952

Serán Llevados el Día Siguiente a la Sede de la C. G. T.

LA Subsecretaría de Informaciones de la Presidencia de la Nación dió a conocer, pasada la medianoche, la siguiente información

Ha quedado resuelto por el presidente de la República, general Perón, que los restos de la ilustre desaparecida permanezcan en la capilla ardiente levantada en el ministerio de Trabajo y Previsión hasta el sábado 9 de agosto, para que pueda ser visitada en forma ininterrumpida hasta esa fecha por el público en general. A partir del próximo lunes 4, además del público en general, también será visitada por las delegaciones gremiales.

EMPLEADOS y obreros de una fábrica de Barracas, portando coronas de flores, marchan por la avenida Diagonal Sur en dirección a la [illegible] de [illegible] otras [illegible] delegación desfiló por la ca[illegible]

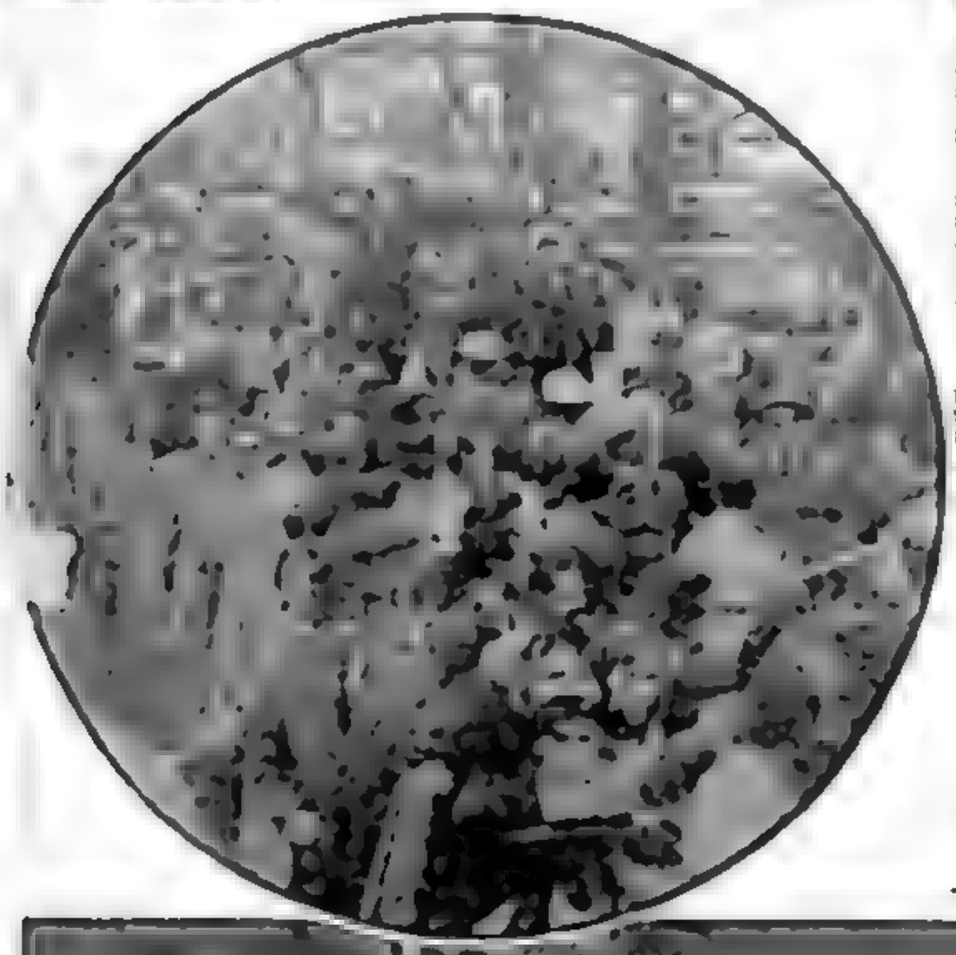

LAS FILAS [illegible] en quienes desean rendir su homenaje. He aquí un detalle de una de [illegible]

Su Traslado al Congreso

De acuerdo con lo dispuesto por el general Perón, respondiendo a un pedido por ambas ramas legislativas, el sábado 9 de agosto, a las 10 de la mañana, el féretro será conducido al Congreso con los honores militares correspondientes a presidente de la Nación en ejercicio. Allí será levantada la capilla ardiente en el Salón de la Constitución Justicialista, que da sobre la calle Entre Ríos.

En la C. G. del Trabajo

El domingo 10 de agosto, a las 15 horas, los restos de la señora Eva Perón serán trasladados a la Confederación General del Trabajo, conforme a los deseos reiteradamente expresados en sus últimos días por la esposa del primer magistrado. En la Confederación General del Trabajo permanecerán hasta su traslado definitivo al monumento a Eva Perón, cuya erección, resuelta por ley del Congreso Nacional, prepara la comisión designada por el Poder Ejecutivo.

Por un Año no Podrá Verla el Pueblo

La decisión del general Perón de facilitar al pueblo durante diez días más el acceso a la capilla ardiente responde al hecho de que, luego de depositado el féretro en la C. G. T., nadie podrá ver los restos de Eva Perón por el término de un año, plazo imprescindible para las tareas de conservación que le darán absoluta permanencia corpórea, cumpliéndose así —en esto también— la voluntad expresa de la ilustre desaparecida.

Sobre las Exequias

En el local de la Confederación General del Trabajo se reunieron ayer tarde los secretarios generales de los diversos gremios confederados, a fin de ultimar los detalles relacionados con la organización del acto de las exequias de la señora Eva Perón. La reunión, a la que asistieron gran número de representantes sindicales fué presidida por el secretario adjunto de la central obrera, señor Florencio Soto.

ESTA fotografía, tomada en horas de la noche, muestra parte, una parte mínima, de la inmensa cantidad de ofrendas florales que rodean prácticamente el edificio de Trabajo y Previsión, como tributo de [illegible] particulares, gremios [illegible] de simples [illegible]danos, en homenaje a la ilustre dama desaparecida. El número de coronas aumenta continuamente y obliga a habilitar nuevos espacios para colocarlas.

DIA Y NOCHE DESFILA EL PUEBLO ANTE EL FERETRO

EL incesante desfile ante el feretro que contiene los restos de la señora Eva Perón prosiguió ayer con el mismo ritmo de los días anteriores. Nutridas columnas de hombres, mujeres y niños que querían tributar un último homenaje a la esposa del primer magistrado formaron interminables filas en las calles adyacentes al ministerio de Trabajo y Previsión, testimoniando así la magnitud del dolor popular.

Asimismo, la repercusión de la muerte se tradujo en la incalculable cantidad de flores que, en el transcurso de los últimos días, han sido depositadas en los alrededores del palacio de la calle Perú.

Las escenas de emoción que se producen junto al sarcófago son inenarrables. La mayoría llora y muchos, en los momentos en que el presidente de la República se encuentra en la capilla ardiente, le dan el pésame con palabras a las veces entrecortadas, pero tocantes.

★ Llega el Gral. Perón

El jefe del Estado llegó ayer al edificio de Trabajo y Previsión a las 7.50 en compañía del ministro de Asuntos Técnicos, doctor Mende. Durante el tiempo que permaneció en el Salón Dorado recibió las condolencias de delegaciones gremiales, legisladores nacionales, altos funcionarios de la administración nacional

(Continúa en la página DOS)

El 12 Rendirán Homenaje a Eva Perón las Cámaras Legislativas Reunidas en Asamblea

(Información página DOS)

Con Extraordinarios Acentos se Expresa el Duelo Popular

Clarín
Diario de la 2ª Mañana
Buenos Aires, Sábado 2 de Agosto de 1952

Desfilan Nuevas y Densas Columnas Ante el Féretro

SE ha afirmado durante las últimas horas en el ánimo popular la ferverosa decisión de rendir el postrer homenaje a la señora Eva Perón. Sin un momento de desmayo, el pueblo afluye al ministerio de Trabajo y Previsión, desafiando el cansancio y las múltiples molestias que pueda ocasionarle la larga espera. Por estas filas de la víspera se vieron engrosadas por un mayor contingente ciudadano. Ya en nuestra edición anterior informábamos que en horas de la madrugada, dos largas columnas se extendían por las calles céntricas. Una de ellas, integrada por delegaciones de la Confederación General del Trabajo, se iniciaba en Belgrano y Julio A. Roca. En la segunda, que comenzaba en Bernardo de Irigoyen y Alsina, formaban hombres, mujeres y niños, muchos de los cuales oraban en silencio por el eterno descanso del alma de la Jefa Espiritual de la Nación.

★ Avanzan Muy Lentamente

Ambas columnas avanzaban con lentitud, pero en perfecto orden. A medida que abandonaban el ministerio de Trabajo y Previsión los primeros en llegar, nuevos grupos se incorporaban a las filas. Durante toda la noche efectivos del Ejército distribuyeron café y víveres entre quienes aguardaban, al tiempo que colaboraban con fuerzas de la gendarmería y la policía para el mantenimiento del orden.

Cercana ya el alba, y bajo una fría llovizna, las columnas comenzaron a alargarse. Esta vez eran trabajadores los que antes de iniciar las tareas diarias, aguardaban el momento de rendir el último tributo ante el túmulo funerario.

★ Acrecen las Columnas

Luego, a medida que fué transcurriendo el día —que se presentaba frío, pero sereno— nuevos aportes humanos se sumaban a los que ya esperaban, hasta cubrir varias cuadras. Como en días anteriores, la congoja popular tenía un fiel reflejo en esta muchedumbre que acudía a testimoniar su afecto y gratitud hacia

(Continúa en la página DOS)

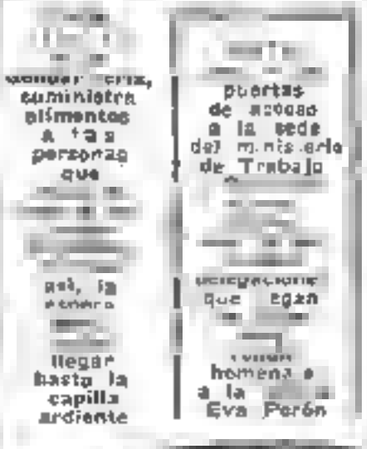

YA EN LA NOCHE, no disminuye el afluir de hombres, mujeres y niños que aumentaron la densidad de las interminables columnas de los que sopor[illegible] para llegar hasta la capi[illegible]

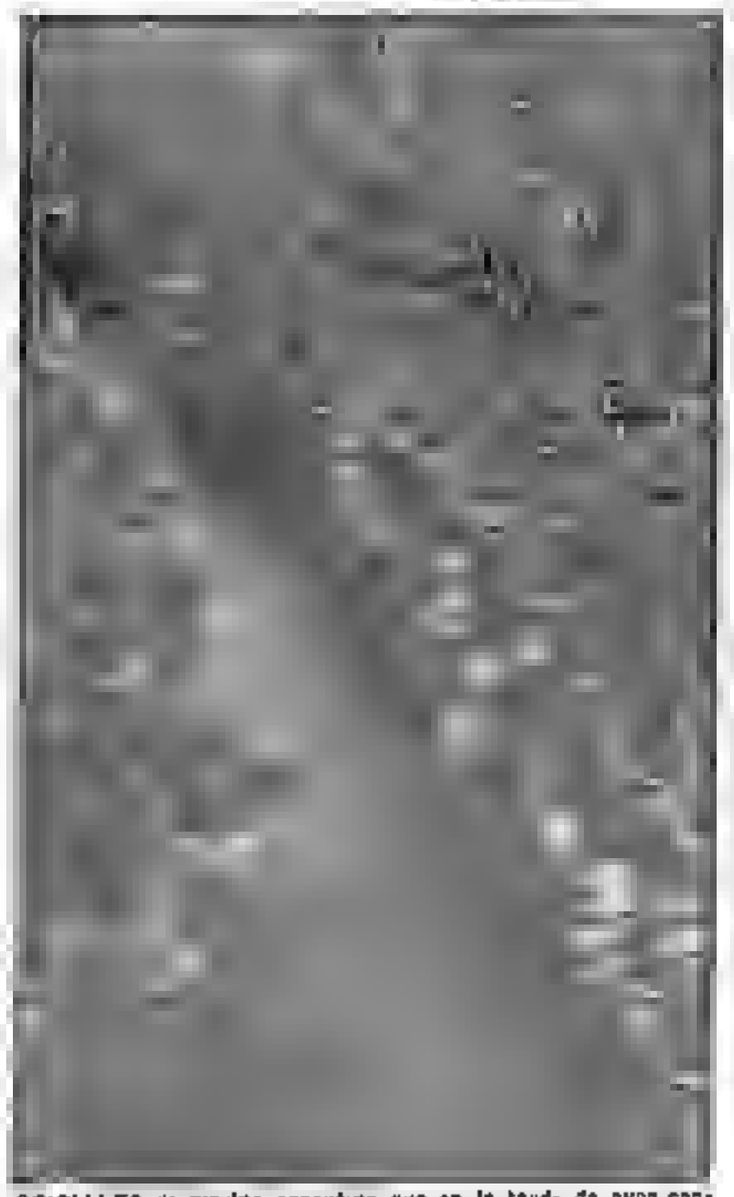

OFICIALES de marina argentina que en la tarde de ayer concurrieron a tributar su homenaje ante los restos de la esposa del primer magistrado, señora Eva Perón

CELEBRANSE FUNERALES EN TODOS LOS TEMPLOS DEL PAIS POR LA SRA. EVA PERON

Siguen Desfilando Ante los Restos Compactas Columnas

EL sostenido homenaje que el pueblo viene tributando a la memoria de la señora Eva Perón desde el instante de su fallecimiento, se renovó ayer con nuevas manifestaciones de colectiva congoja. Durante toda la jornada, como una prolongación sin solución de continuidad de la anterior, el público se agolpó en los alrededores del edificio del ministerio de Trabajo y Previsión, deseoso de honrar a la muerta querida. Sobre los trayectos ya conocidos y dentro de las mismas características de aflicción general, hombres, mujeres y niños formaron compactas columnas para llegar hasta el féretro. Al lograr este objeto, el público exteriorizaba su dolor y tributaba su sencillo homenaje en las más variadas formas.

Año VII Nº 2.455
Clarín
Diario de hoy y Mañana
Buenos Aires, Domingo 3 de Agosto de 1952

Sollozos reprimidos, vivo llanto, frases recargadas de pena, flores sobre el sarcófago, oraciones pronunciadas en voz baja eran los testimonios más frecuentes de la tristeza que embargaba a los visitantes.

En los momentos en que el general Perón se hacía presente en la capilla ardiente, el público le daba su pésame con sinceras palabras, que el primer magistrado agradecía emocionado. En algunos casos era abrazado por mujeres transidas de dolor, lo que originaba escenas que aumentaban la congoja de todos.

Muchas de las personas que desfilaban, especialmente mujeres, eran presas de crisis nerviosas, lo que daba motivo a la intervención de los médicos y enfermeras destacados allí en previsión de tales episodios.

Llega el General Perón

A las 8 llegó a la capilla ardiente el general Perón, en compañía del gobernador de Buenos Aires, señor Aloé, y del jefe de la Casa Militar coronel Ballofet. De inmediato recibió el saludo de los ministros y dirigentes gremiales que allí se encontraban. A las 8.45 pasó al Salón Dorado, donde continuó recibiendo condolencias de altos jefes de las Fuerzas Armadas, legisladores y miembros del partido Peronista.

El jefe del Estado regresó a la cámara mortuoria a las 11,5, donde quedó hasta las 11.40, volviendo al Salón Dorado con ministros del Poder Ejecutivo y altas autoridades civiles y militares. A las 12.15 abandonó el ministerio de Trabajo y Previsión, para regresar en las primeras horas de la tarde.

Mientras el general Perón se encontraba en la capilla ardiente fué objeto, como queda dicho, de elocuentes testimonios de adhesión popular a su pena.

Escenas Emotivas

Numerosísimas son las escenas de dolor que se suceden ante el ataúd con los restos de la señora Eva Perón. Una de las muchas mujeres que ayer desfilaron exclamó, al encontrarse en la cámara mortuoria, luego de besar el cristal que tapa el féretro: "¡Gracias, Evita! Tengo vivienda y pensión y a ti te lo debo". Presa de intensa emoción debió luego ser atendida por enfermeras de la Fundación Eva Perón, quienes la trasladaron a una de las salas de primeros auxilios que funciona en el edificio. Similares escenas se repitieron una y otra vez durante la jornada.

Entre los que desfilaron ayer se encontraba el ciudadano mendocino Segundo Sandoli Villegas, que en compañía de su hijito Héctor Emilio había iniciado viaje a pie a esta capital antes de ocurrir el fallecimiento. En los rostros de ambos se notaban las huellas del cansancio producido por tal esfuerzo.

Obsérvese, asimismo, en la caravana doliente, que pasaba sin cesar, a un inválido conducido en una silla de ruedas. Ante el ataúd pidió que se lo alzara para ver los restos de la señora de Perón y besó fervorosamente el cristal que tapa la caja.

Las Ofrendas Florales

La ininterrumpida afluencia de ofrendas florales que llegan al ministerio de Trabajo y Previsión ha formado una masa de imponente aspecto, que circunda el palacio. Sobre las aceras, hasta una altura prudencial y en los lugares libres del edificio, los compactos túmulos de flores constituyen otro de los elocuentes aspectos del fervoroso homenaje popular.

Parte de esas flores son llevadas a la capilla ardiente, donde delegadas censistas del partido Peronista Femenino las renuevan diariamente. Ayer la piadosa tarea se cumplió a las 5, por lo que fué necesario interrumpir durante una hora el desfile del público.

La Madre de Eva Perón

Como lo hace todos los días, ayer, a las 12.30, llegó a la capilla ardiente, en compañía de otros familiares, la señora Juana Ibarguren de Duarte, madre de la señora Eva Perón. La nombrada dama permaneció en la cámara mortuoria por espacio de

(Continúa en la página DOS)

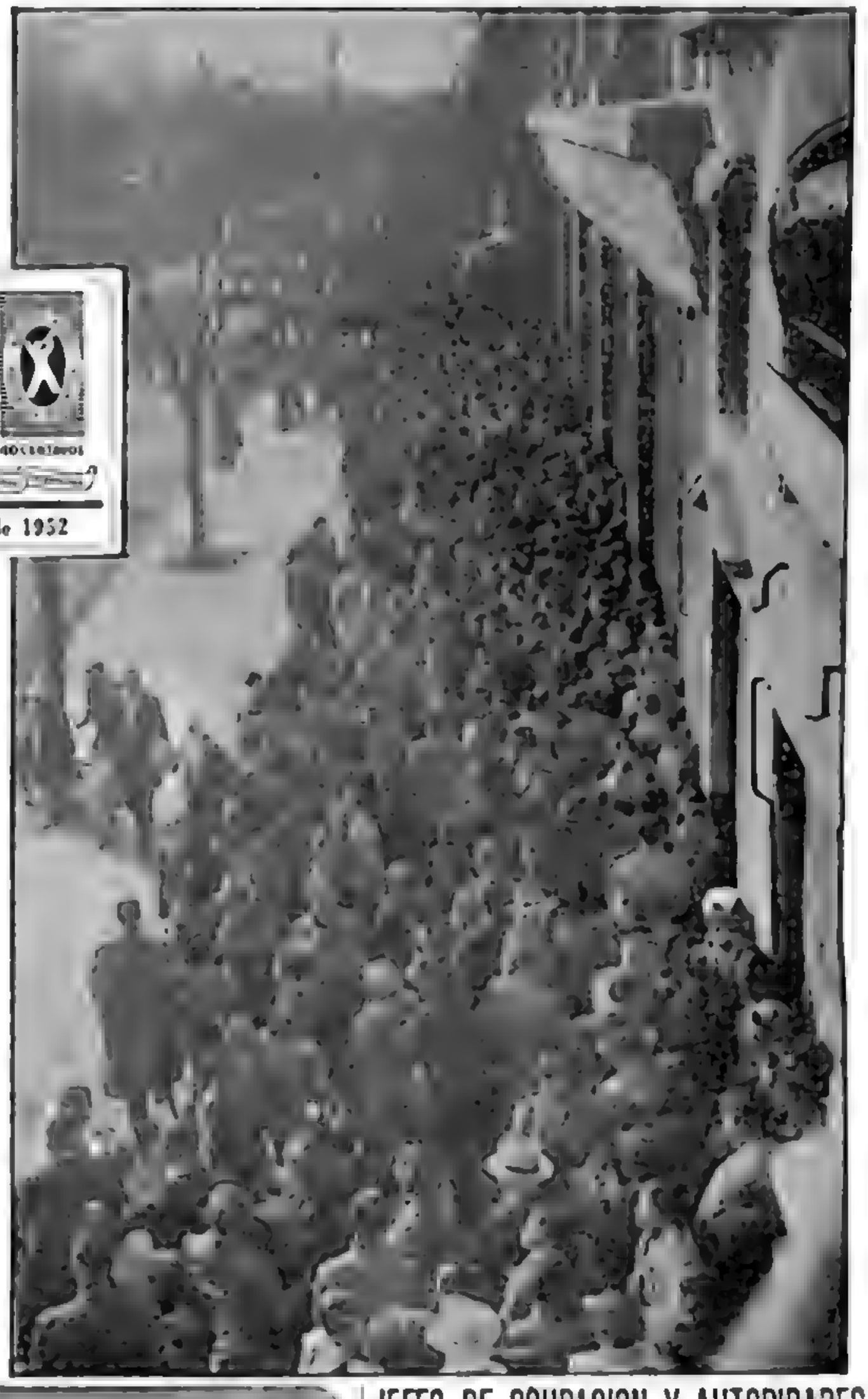

AL LADO: Detalle de la columna que por Belgrano, Bernardo de Irigoyen, Av. de Mayo y Diagonal Sur, llega hasta el [illegible]

JEFES DE OCUPACION Y AUTORIDADES DE AUSTRIA HAN ENVIADO SU PESAME

VIENA, 2. (AFP). — Tuvo honda repercusión en Austria el fallecimiento de la señora Eva Perón, y desde que se conoció la infausta nueva fueron llegando a la Legación Argentina sentidos mensajes de pésame. Enviaron sus condolencias y se adhirieron al duelo dirigentes de sindicatos, altas personalidades de la banca, del comercio y de la industria, las autoridades nacionales, redactores y corresponsales de diarios y numerosos particulares.

Entre las notas de pésame figura la del canciller federal, Dr Figl, y las de altos funcionarios de la administración austriaca, de los jefes de las fuerzas de ocupación en Austria; Sir Harold Cacia por Inglaterra; Jean Payart, por Francia; Walter Doplihvor, por Estados Unidos, y Sviridov, por la URSS. Igualmente expresaron su pesar los adjuntos de dichos jefes, todos los miembros del cuerpo diplomático acreditado en Viena, el secretario general en Austria para las Naciones Unidas, el Banco Nacional de Austria, el Círculo Es- [illegible] de Viena [illegible] vimientos Migratorios Europeos, los profesores de la Universidad, el presidente del Círculo de la Música, el Instituto de Ciencias Periodísticas de la Universidad de Viena, el jefe de la Asociación de Universitarios, el presidente del Automóvil Club de Austria, el gobernador civil de Baja Austria, la viuda del ex presidente federal austriaco, Sra. Louise Renner, etc.

Se Colocará un Busto en el Hall de Y. P. F.

La C. D. de la Unión Capital Federal de los Sindicatos Unidos Petroleros del Estado ha resuelto encomendar al escultor De la Cárcova un busto de la señora Eva Perón, para ser emplazado en el hall central del edificio de Y.P.F. como testimonio de gratitud de los trabajadores de esa rama.

Intensifícose el Desfile por la Capilla Ardiente

Año VII — Nº 2.456
Diario de la Mañana
Clarín
40 CENTAVOS
para la solución argentina de los problemas argentinos
Buenos Aires, Lunes 4 de Agosto de 1952

Rinde Homenaje Póstumo a la Sra. Eva Perón una Fervorosa Multitud

El pesar provocado por el fallecimiento de la señora Eva Perón se exteriorizó nuevamente ayer en elocuentes manifestaciones que, como los días precedentes, asumieron imponentes proporciones. Las largas y densas columnas, agrupadas en los recorridos ya establecidos; la multitud congregada en las inmediaciones del edificio de Trabajo y Previsión; los numerosos transeúntes con corbata negra y orla negra en la solapa; los miles de retratos de la extinta con lito y flores; los altares levantados en todos los barrios de la ciudad, fueron otras tantas pruebas inequívocas de la congoja que mantiene aprisionada el alma de la muchedumbre.

Asimismo, el desfile ante el ataúd, que se viene cumpliendo desde el domingo anterior, revistió las características de las otras jornadas. En la capilla ardiente las escenas desgarradoras, los sollozos y las frases de intenso patetismo se sucedían sin interrupción. Numerosas personas, especialmente mujeres, eran presa de crisis nerviosas al culminar su emoción en la contemplación de la muerta venerada, lo que obligaba a la rápida intervención de los médicos y enfermeras que forman guardias permanentes en previsión de esos accidentes. Muchos eran los que se arrodillaban y oraban, los que con unción besaban el cristal que tapa el féretro y los que depositaban modestos ramilletes de flores o estampas religiosas, como ofrenda y testimonio de póstumo homenaje.

En los instantes en que el general Perón se encontraba en la cámara mortuoria, el público se acercaba y pronunciaba sinceras palabras de pésame, que el primer magistrado agradecía conmovido.

LAS COLUMNAS que forman los que desean desfilar ante el féretro con los restos de la señora Eva Perón, fueron ayer, como en días anteriores, densas y prolongadas. Ni el f[illegible] ni la larga espera a que debieron someterse para pasar a la cámara mortuoria, hizo disminuir el fervor de la multitud

★ En la Capilla Ardiente

El presidente de la República, general Perón, llegó al ministerio de Trabajo y Previsión a las 7.50 en compañía

(Continúa en la página DOS)

COLUMNA PARA LAS DELEGACIONES GREMIALES

TENDRA ACCESO DESDE LAS 8 HS.

El desfile de delegaciones de entidades gremiales ante el féretro que contiene los restos de la señora Eva Perón quedará restablecido hoy, a las 8. Como se recordará, había sido suspendido el sábado último a fin de que la marcha de las columnas de público en general tomara un ritmo más intenso.

Para que este desfile pueda cumplirse sin entorpecimientos, la C. G. T. ha impartido una serie de instrucciones, que exhortó a cumplir estrictamente. En ellas está contemplada la concurrencia de delegaciones de trabajadores de la Capital Federal, Gran Buenos Aires e interior del país. Estas últimas se encuentran en su gran mayoría en la Capital Federal desde la semana anterior. En cuanto a las otras, corresponden a los gremios que no lograron llegar a la capilla ardiente debido a la enorme afluencia de público.

Las delegaciones del interior de la República son encabezadas por las delegaciones regionales de la central obrera, que han acudido desde los puntos más lejanos del país. De esta forma, todos los trabajadores argentinos por medio de miembros [illegible] de sus respectivas entidades gremiales, estarán presentes en el homenaje a la memoria de la esposa del primer magistrado.

El desfile en cor[illegible] comenzará hoy a la ho[illegible] y concluirá el próximo [illegible]. Las delegaciones debe[illegible] tomar ubicación en la co[illegible] que se form[illegible] objeto, la que ingresará por Chacabuco y Moreno.

El Jefe del Estado Reanudará el 11 sus Actividades en la Casa de Gobierno

NUMEROSOS NUCLEOS DE OBREROS DESFILAN ANTE LOS RESTOS DE LA SEÑORA EVA PERON

Año VII — N° 2.457
Diario de la Mañana
Clarín
40 CENTAVOS
argentino de los problemas argentinos
Buenos Aires, Martes 5 de Agosto de 1952

ASPECTO parcial de dos de las delegaciones de obreros llegadas de todo el país para rendir homenaje ante los restos de la señora Eva Perón en la capilla ardiente

EL GENERAL PERON ATENDERA EN TRABAJO Y PREVISION A GREMIOS Y LA AYUDA SOCIAL

A partir del próximo lunes el presidente de la República, general Juan Perón, reanudará sus actividades oficiales en la Casa de Gobierno. Como el primer mandatario atenderá asimismo a los gremios y se ocupará de la ayuda social, llenando el vacío que dejara la señora Eva Perón, se ha trazado un plan de labor, de lunes a viernes, que contempla, [illegible] la realización en el ministerio de [illegible] y Previsión de las tareas que allí cumplía la señora Eva Perón.

En consecuencia, la actividad futura del jefe del Estado se ajustará al siguiente programa de trabajo:

Lunes — De 6.30 a 8: Firma y asuntos de gobierno. De 8 a 10: Reunión con el Consejo Económico. De 10 a 12: Audiencias y asuntos de Estado. De 16 en adelante: Atención de la ayuda social en el ministerio de Trabajo y Previsión.

Martes — De 6.30 a 8: Firma y asun[illegible] De 8 a 10: Reunión con los ministros del equipo político. De 10 a 12: Audiencias y asuntos de Estado.

Miércoles — De 6.30 a 8: Firma y asuntos de gobierno. De 8 a 10: Acuerdo de ministros. De 10 a 1[illegible] Audiencias y asuntos de Estado. De 16 en adelante: Atención de los gremios en el ministerio de Trabajo y Previsión.

Jueves — [illegible]

Viernes — De 6.30 a [illegible] Firma y asuntos de gobierno. De 8 a 10: Asuntos técnicos. De 10 a 12: Audiencias y asuntos de Estado. De 16 en adelante: Atención de la ayuda social en el ministerio de Trabajo y Previsión.

Finalmente, las horas de la mañana del sábado el general Perón las reservará para efectuar visitas.

Mucho Público en las Columnas

Al cumplirse anoche —a las 20.25— el noveno día de la muerte de la señora Eva Perón, una multitud de gran densidad rodeaba totalmente el edificio de Trabajo y Previsión, donde son velados sus restos. Las delegaciones de trabajadores de la Capital, Gran Buenos Aires y el interior del país, vestidos con sus ropas de labor, habían desfilado y continuaban rindiendo homenaje ante el féretro instalado en la rotonda de honor de la sede del citado ministerio, a la vez que fué necesario habilitar la ro-

(Continúa en la página CINCO)

REABRIERON ANOCHE SUS PUERTAS LOS CINEMATOGRAFOS

Hoy lo Harán los Teatros

A raíz de una resolución, adoptada en horas de la mañana en el local de la C. G. T., reanudáronse ayer las actividades en los cines y circos de la capital y del Gran Buenos Aires. No todas las salas pudieron realizarlo en forma efectiva, pues no pudo prevenirse a tiempo a su personal, pero la mayor parte abrieron sus puertas y hasta se ofrecieron con carácter de estreno dos producciones cinematográficas, como damos cuenta en la sección respectiva.

Dióse un Comunicado

[illegible] comunicado de la C.G.T. dice lo siguiente

En una reunión realizada en el local de la Confederación General del Trabajo, [illegible]n asistencia del titular de [illegible] central obrera, señor Jo[illegible] G. Espejo; del secretario adjunto, señor Florencio Soto, y de representantes de [illegible] Sociedad de Locutores, [illegible]o de Operadores Cinematográficos, Sindicato [illegible]no del Espectáculo [illegible] Asociación Gremial [illegible] Públicos, Sociedad de [illegible]tradores Cinematográficos, Sindicato de Controles y Recaudadores Cinematográficos y Sindicato de Empleados de Cinematógrafos, se resolvió reanudar, a partir de hoy, las actividades de espectáculos públicos. De esta manera, interpretando así el sentir de la Mártir del Trabajo, se le rinde el mejor homenaje reanudando las actividades y evocando en forma permanente su figura".

En los Teatros

Las empresas teatrales que habían acordado reanudar ayer sus actividades no pudieron concretar tal propósito en razón de que la mayor parte de los elementos que componen sus elencos y parte del personal técnico no tuvieron oportunidad de conocer a tiempo aquella decisión, que debía cumplirse, por otra parte, en el día tradicionalmente considerado como destinado a descanso.

Las Funciones Teatrales

En consecuencia, los espectáculos teatrales reanudarán hoy su labor, con excepción de la compañía de Tita Merello, que no podrá actuar por encontrarse enferma, y el teatro Colón, que, según le informamos en otro lugar, resolvió reanudar sus actividades mañana.

Otros Espectáculos

De acuerdo con lo dispuesto, anoche, reanudaron sus labores los trabajadores afiliados al Sindicato Argentino de Músicos, en confiterías y otros locales públicos de esparcimiento.

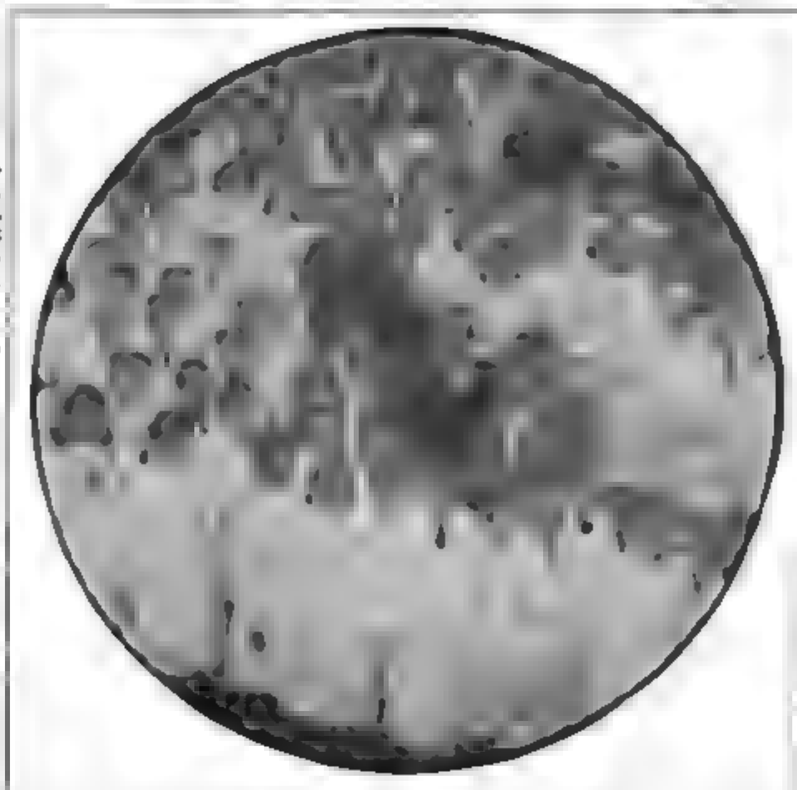

Instó el Presidente a Facilitar la Marcha de las Largas Filas

CON el fin de facilitar el acceso a la capilla ardiente a las delegaciones integradas por crecida cantidad de obreros llegados desde el interior, el primer magistrado dió a conocer anoche su deseo de que no se incorporen hasta la mañana de hoy, más personas a las largas columnas formadas. Así se hizo saber por todas las radios. De este modo será posible que cuantos esperan turno, a lo largo de muchas cuadras, consigan cumplir sus propósitos de rendir homenaje ante los restos de la señora de Perón. El pedido del jefe del Estado, que empezó a ser atendido en cuanto trascendió, permitirá descongestionar la multitud congregada en las adyacencias del ministerio de Trabajo y Previsión.

ESCOLARES que acompañados por el personal docente del colegio en que cursan sus estudios, concurrieron ayer al velatorio de los restos de la señora Eva Perón

Citose para la Asamblea Legislativa de Homenaje

El presidente provisional del Senado, contraalmirante Alberto Teisaire, cursó una citación telegráfica a los miembros de dicho cuerpo y a los diputados y delegados de territorios, invitándolos a concurrir a la "solemne sesión extraordinaria de asamblea que en homenaje a la augusta memoria de la señora Eva Perón, Jefa Espiritual de la Nación, se realizará el 12 del corriente, a las 15".

Como informamos oportunamente, esta reunión se llevará a cabo en la sala de deliberaciones de la Cámara de Diputados.

COMENZO EN HONOLULU LA REUNION DEL PACIFICO

INFORMACION PAGINA DOS

Es Continuo el Desfile de Delegaciones Ante los Restos de la Señora Eva Perón

Aumentan Hora por Hora las Ofrendas Florales

EL pesar provocado por el fallecimiento de la señora Eva Perón se exteriorizó nuevamente ayer en sentidas manifestaciones que como en las jornadas anteriores, asumieron proporciones imponentes.

Las inmediaciones del ministerio de Trabajo y Previsión, donde se lleva a cabo el velatorio, viéronse concurridas por densas muchedumbres que para lograr el acceso a la capilla ardiente se incorporaban a las columnas que a través de la sucesión de muchos días y noches han mantenido su estructura.

Delegaciones de Gremios

Desde hora muy temprana afluyeron de los distintos barrios de la ciudad y zonas suburbanas gran cantidad de personas deseosas de tributar homenaje a la memoria de la extinta. Asimismo acudieron delegaciones de gremios y diversas entidades, que formaron en una columna especial. Al promediar el día las filas establecidas en los recorridos ya conocidos presentaban una considerable longitud y a la hora de la salida de las oficinas y del cierre de los comercios, acrecieron más aún.

Como en los días precedentes, el dolor popular se exteriorizó sincera y generosamente. El público aguardaba el momento de llegar a la cámara mortuoria sin ceder ante la larga espera y desfilaba conmovido. Eran muchos, principalmente mujeres, los que ante el ataúd no podían reprimir los sollozos y exclamaciones de congoja. Cuando el general Perón se encontraba en la capilla el público se acercaba y le expresaba palabras de consuelo que el primer magistrado agradecía conmovido.

La Llegada del Presidente al Velatorio

En las primeras horas de la mañana llegó al ministerio de Trabajo y Previsión el presidente de la República, pasando a la cámara mortuoria, en la que se encontraban el gobernador de Buenos Aires, señor Aloé, el señor Juan Duarte, ministros del Poder Ejecutivo, el presidente de la Corte Suprema, dirigentes obreros, legisladores y otras personas. Posteriormente se trasladó al Salón Dorado, para volver luego, en varias oportunidades durante la mañana, al lugar del velatorio.

El desfile del público, siempre ininterrumpido, se cumplió en la forma descripta. Numerosos hombres y mujeres fueron presa de crisis nerviosas al llegar ante el féretro. Otros se detenían para orar, pronunciando frases de intenso patetismo, que aumentaban la emoción de los presentes.

Una mujer llegó a la capilla ardiente avanzando de rodillas desde la puerta de acceso al ministerio. Al encontrarse frente al ataúd debió ser ayudada a incorporarse e inmediatamente fué necesaria la intervención de las enfermeras, pues la emoción culminó en una crisis de nervios.

Densas Caravanas

Las masas de público estacionado en las calles centricas próximas al palacio de la calle Perú ofrecieron el mismo aspecto que en días precedentes. La columna que avanzaba por la Avda. de Mayo venía pasando por Bernardo de Irigoyen, desde Belgrano. En los momentos de mayor afluencia, se prolongaba por esta arteria hasta Piedras.

La fila especial para delegaciones cobró también en al-

(CONTINUA EN LA PAG. TRES)

Año VII — Nº 2.458

Diario de Ayer y Mañana

Clarín

40 CENTAVOS

Buenos Aires, Miércoles 6 de Agosto de 1952

COLUMNA de afiliados a la Federación Gráfica Argentina que en el día de ayer desfilaron por la capilla ardiente para rendir homenaje ante los restos de la Sra. Eva Perón.

SE TRATARIA PASADO MAÑANA EL CAMBIO DE NOMBRE DE LA PLATA

LA PLATA, 5 (De nuestra agencia). — Según trascendió en círculos legislativos, las Cámaras provinciales no realizarán mañana ni pasado sus respectivas sesiones de tablas. Agrégase que los bloques mayoritarios de ambos cuerpos se abocarían el viernes al estudio de la iniciativa que propicia el cambio de la actual denominación de la ciudad capital bonaerense por el de Eva Perón. Este proyecto sería considerado y quedaría aprobado ese mismo día.

Apoyan la Iniciativa

La Comisión Nacional del partido Peronista Femenino ha dirigido al gobernador de Buenos Aires, señor Carlos V. Aloé, el siguiente mensaje:

"La Comisión Nacional del Partido Peronista Femenino, interpretando el deseo unánime de todas sus afiliadas de rendir un justo y sincero homenaje a la que fuera en vida nuestra líder y jefa, y quien desde la inmortalidad continúa siéndolo, solicita a S. E. el señor Gobernador de la provincia de Buenos Aires, sea impuesto el nombre de Eva Perón a la ciudad capital de esa provincia".

Apoyan esta iniciativa el comité confederal de la C. G. T., el presidente de la Cámara de Diputados de la Nación, doctor Héctor J. Cámpora y el partido Peronista Femenino de la provincia de Buenos Aires.

Con moños negros y un ramillete de flores, niñas pequeñas escolares esperan turno para rendir tributo en homenaje ante los restos de la señora Eva Perón

"EL IAPI NO DEBE SUPLIR EN LA VENTA AL PRODUCTOR SINO ORIENTARLO"

Así lo Expresó el Ministro Cafiero en el Acto de Compra de una Partida de Fibra de Algodón

EN una sobria ceremonia, dado el duelo que vive el país, firmáronse ayer por la tarde en el ministerio de Comercio Exterior, varios contratos entre el I.A.P.I. y representantes de cooperativas de productores de algodón, por los cuales el organismo oficial adquiere esa fibra en cantidad suficiente para cubrir el tonelaje comprometido por nuestro país en una operación de exportación concertada con el Reino Unido.

Habló con tal motivo el titular de aquella cartera, doctor Antonio F. Cafiero, quien señaló que si bien ésta es la primera compra de tal índole que realiza el I.A.P.I., no será la última, destacando que dicho organismo no obtendrá utilidad alguna en la operación, pues su beneficio recaerá íntegramente en los productores. Agregó también que éstos deben organizarse y buscar contacto con los mercados internacionales para efectuar ventas directas, pues el I.A.P.I. —dijo— no debe suplir la actividad del productor en tal sentido, sino encauzarla y orientarla.

El tonelaje adquirido mediante estos contratos cubre solamente parte del total a exportar y el resto será provisto por otras cooperativas algodoneras y agricultores independientes.

Decidióse Encauzar los Envíos de Mercaderías

El ministerio de Industria y Comercio dió a conocer una resolución, dictada conjuntamente con los de Interior y Transportes, por la que se adoptan medidas que tienden a regularizar la distribución de productos o mercaderías destinadas al consumo.

Se controlará que la concurrencia de productos o mercaderías a localidades de diversas provincias, no excedan de las posibilidades de absorción para el consumo efectivo de esas poblaciones. Las autoridades intervendrán los recibidos que excedan de las necesidades normales y los redespacharán para el destino que fijen los encargados de la aplicación. Los gobiernos de provincias y territorios concretarán las necesidades de consumo de cada población.

Renuévanse Homenajes en el Interior

EN todas las ciudades de provincias y territorios prosiguen las manifestaciones de pesar popular con nuevos actos de homenaje a la memoria de la señora Eva Perón. Por otra parte, prosigue la organización de las delegaciones de trabajadores que en esta Capital Federal asistieron al velatorio de los restos de la ilustre extinta.

En La Plata

LA PLATA, 5 (De nuestra agencia). — El viernes, a las 10, en el templo de San Francisco, la intervención del partido Peronista hará oficiar un funeral por el eterno descanso del alma de la señora Eva Perón. Concurrirán las autoridades provinciales, legisladores, dirigentes de la C.G.T. e integrantes de unidades básicas. Un acto similar hará efectuar la subdelegación de la intervención peronista en Ensenada, pasado mañana, a las 11.30, en la plaza Belgrano.

Mientras tanto, prosiguen los homenajes ante el altar cívico que ha erigido la C.G.T. en esta ciudad. Hoy depositaron ofrendas florales las autoridades y socios del Club Vascoargentino Euskadi, una representación de establecimientos penales y el personal directivo, docentes y alumnos de la escuela Juan D. Perón.

En Bahía Blanca

BAHIA BLANCA, 5 (C.). — Mañana, a las 18.30, en la sede de la delegación regional del ministerio de Trabajo y Previsión, se encenderá una lámpara votiva a la memoria de la señora Eva Perón, colocada sobre el altar cívico que se ha erigido en el hall del edificio.

En Lomas de Zamora

LOMAS DE ZAMORA, 5 (C.). — El Concejo Deliberante aprobó por unanimidad un proyecto de ordenanza, disponiendo que se erija en la plaza principal de Lomas de Zamora una réplica del monumento que se levantará en la Capital Federal para perpetuar la memoria de la señora Eva Perón. Por su parte, el intendente municipal solicitó al ministro de Educación que se dé el nombre de la ilustre extinta a la Escuela Normal de esta ciudad.

En Santa Fe

SANTA FE, 5 (C). — Efectúose la procesión de antorchas en homenaje a la memoria de la señora Eva Perón. La columna, que partió de la intersección de Marcelino Candiotti y bulevar Gálvez, se dirigió hacia la basílica de Nuestra Señora de Guadalupe, encabezada por el vicegobernador de la provincia, Dr. Enrique Roulet, en representación del gobernador.

En Rosario

ROSARIO, 5 (De nuestra agencia). — Los concejales peronistas depositaron un proyecto por el que se dispone la erección en esta ciudad, de un monumento a Eva Perón, réplica del que se levantará en la Capital Federal.

Por su parte, la delegación local de la C. G. T., dispuso que el próximo sábado, a las 18, las flores que se encuentran depositadas en la capilla ardiente levantada en el local de Entre Ríos 307, sean conducidas por una columna popular hasta el Cristo Redentor.

En Córdoba

CORDOBA, 5 (C.). — Organizada por la Unidad Básica del partido Peronista, de la calle Colombres 1663, se efectuó una procesión de antorchas. Las cámaras de la Legislatura no volverán a reunirse hasta que se hayan efectuado las exequias de la ilustre extinta.

Hoy y en Días Sucesivos se Oficiarán Funerales

EN diversos templos de la Capital y del interior del país habrá nuevos oficios religiosos con motivo del fallecimiento de la señora Eva Perón. A las 10, en la iglesia parroquial de San Isidro, se rezará la misa patrocinada por la Intendencia local, mientras que para mañana se anuncian las siguientes ceremonias religiosas: a las 10, en la basílica de Santo Domingo, dispuesta por la Asociación Marítima Argentina; a las 11, en la basílica de Nuestra Señora de la Merced, por el Ateneo Cultural Eva Perón.

El viernes, a las 16, en la iglesia de El Salvador, hará oficiar una misa el partido Peronista metropolitano; a las 11, en Nuestra Señora de la Merced, la Subsecretaría de Informaciones, y a las 11.30, en San Francisco, el ministerio de Industria y Comercio.

Dispúsose un Paro General en Todo el País Durante el Sábado y el Domingo

TRIBUTA HOMENAJE POSTUMO A EVA PERON

GRAN NUMERO DE DELEGACIONES OBRERAS

Año VII — Nº 2.459

Diario de la Mañana

CLARIN

40 CENTAVOS

Buenos Aires, Jueves 7 de Agosto de 1952

CON renovadas manifestaciones de sentido dolor, el pueblo exteriorizó nuevamente ayer la congoja que ha causado el fallecimiento de la señora Eva Perón. Estas expresiones, como las que se han venido sucediendo desde el sábado 26 del mes último, asumieron imponentes proporciones. En toda la zona céntrica inmediata al ministerio de Trabajo y Previsión, donde está instalada la capilla ardiente, congregóse nutrido público que luego de recorrer las calles adyacentes al referido edificio, se incorporaba a las filas formadas en los recorridos ya establecidos. Estas caravanas comenzaron a acrecer desde muy temprano, prolongando en muchas cuadras los trechos que se encontraban estacionados desde la noche anterior.

Si el aspecto de las calles vecinas al ministerio de Trabajo y Previsión no ofrecía diferencias sensibles con el de las jornadas precedentes, ya que el fervor y la contricción se exteriorizaban con la misma intensidad, el que advertíase en el interior de la cámara mortuoria tampoco distaba de parecerse al registrado la víspera. Quizá la nota más señalada fué el ritmo más rápido impreso al desfile de visitantes, expediente con el cual se trató de ahorrar al público las largas esperas y lograr que el mayor número de personas puedan cumplir el deseo de tributar su postrer homenaje a la ilustre muerta.

En la Capilla Ardiente

Poco antes de las 7 se hizo presente en el palacio de la calle Perú el presidente de la República, general Perón, dirigiéndose al Salón Dorado donde era esperado por ministros del Poder Ejecutivo, oficiales de las fuerzas armadas de alta graduación, el je-

(Continúa en la Pág. 2O5)

COLUMNA formada por afiliados al Sindicato Argentino de Prensa y encabezada por sus dirigentes, que ayer concurrió a tributar su homenaje ante los restos de la señora Eva Perón, y a depositar al mismo tiempo, una corona

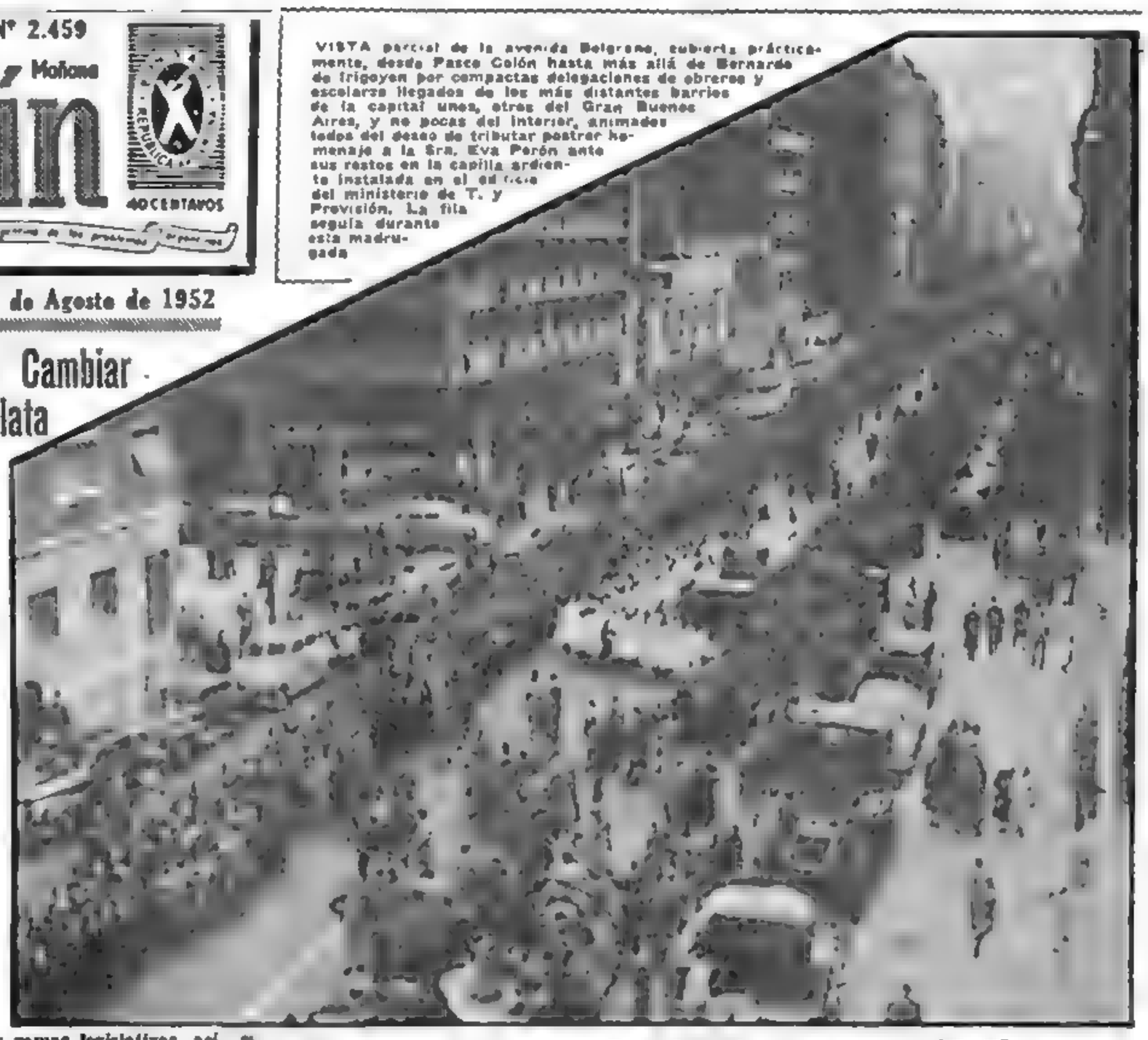

VISTA parcial de la avenida Belgrano, cubierta prácticamente, desde Paseo Colón hasta más allá de Bernardo de Irigoyen por compactas delegaciones de obreros y escolares llegados de los más distantes barrios de la capital unos, otros del Gran Buenos Aires, y no pocas del interior, animados todos del deseo de tributar postrer homenaje a la Sra. Eva Perón ante sus restos en la capilla ardiente instalada en el edificio del ministerio de T. y Previsión. La fila seguía durante esta madrugada

Aprobaráse Mañana Cambiar el Nombre a La Plata

LA PLATA, 6 (De nuestra agencia). — Como anticipé CLARIN la víspera con carácter de primicia exclusiva, las dos cámaras de la Legislatura bonaerense se reunirán pasado mañana, viernes, a las 15.30, para considerar el proyecto de ley por el cual se impone a esta ciudad el nombre de Eva Perón.

La iniciativa será promovida a solicitud de la comisión vecinal del partido Peronista Femenino, del comité confederal de la CGT y de otras entidades, así como de distintas personalidades, por el Poder Ejecutivo provincial, que remitirá el viernes a la Legislatura el correspondiente mensaje y proyecto de ley. Este tendrá entrada en la Cámara de Diputados, que actuará como cámara iniciadora, pasando posteriormente al Senado a efectos de la sanción definitiva, que se cumplirá el mismo día.

Los miembros de los bloques mayoritarios de las dos ramas legislativas, así como los representantes radicales, demócratas y el socialista, están reuniendo antecedentes para intervenir en el debate que se suscitará en torno al proyecto.

Por su parte la intervención del partido Peronista de la provincia ha resuelto que los afiliados de las Unidades Básicas de La Plata se concentren el viernes, a las 15.30, frente a la legislatura para apoyar la inmediata sanción de la iniciativa.

Suspenderánse las Actividades Entre las 6 del Sábado y las 24 del Domingo

Lo Resolvió la C. G. T. Para Facilitar la Asistencia al Traslado de los Restos

CON el fin de facilitar la concurrencia del público el próximo sábado al traslado de los restos de la señora Eva Perón desde la capilla ardiente levantada en el ministerio de Trabajo y Previsión al Palacio del Congreso y el domingo a su conducción a la sede de la central obrera, la Confederación General del Trabajo ha dispuesto un paro general en todas las actividades laborales.

Dicho paro se hará efectivo en todo el país los días sábado y domingo próximos, dando comienzo el primero de los días nombrados a las 6 y finalizará el domingo a las 24 horas. Exceptúase las actividades de servicios esenciales, debiendo considerarse dentro de las mismas el transporte y el suministro de artículos de alimentación a la población, así como hoteles y casas de comida, a los efectos de poder allanar las dificultades a las personas que concurran del interior del país.

Hasta el Día 10 se Izará la Bandera a Media Asta

POR el ministerio del Interior se ha resuelto que hasta el día 10 del corriente, fecha en que se realizará el traslado de los restos de la Jefa Espiritual de la Nación, doña Eva Perón, la bandera nacional permanezca izada a media asta, en señal de duelo.

Fuerzas de Tierra, Mar y Aire Rendirán Honores

Adoptó Disposiciones la Policía Sobre Tránsito Para los Días 9 y 10 del Actual

SE ha dado a conocer cómo se rendirán los honores militares durante el traslado de los restos de la señora Eva Perón del ministerio de Trabajo y Previsión al Congreso y luego del Palacio Legislativo a la sede de la C. G. T., actos que se cumplirán el sábado a las 10 y al domingo a las 15, respectivamente. De acuerdo con lo dispuesto por los ministros de las fuerzas armadas, esos honores serán los correspondientes a presidente de la Nación en ejercicio.

El Acto del Sábado

El sábado, a las 10, la cureña transportando el féretro iniciará desde la puerta del ministerio de Trabajo y Previsión, su marcha por avenida Julio A. Roca, acompañada por el jefe del Estado, familiares y comitiva oficial. Luego proseguirá por Bolívar hasta avenida de Mayo, y por ésta y Rivadavia hasta el Congreso. Escoltarán la cureña el Comando del 3 Ejército, un escuadrón reforzado del Regimiento de Granaderos a Caballo, General San Martín, y secciones de cadetes del Colegio Militar, de la Escuela Naval y de la Escuela de Aviación. A ambos lados de la calzada formarán en dos filas, los siguientes efectivos: Agrupación Aeronáutica, al mando del comandante Alfredo N. Arca, integrada por las unidades Grupo Base 1 y Grupo Base 7; Agrupación Naval al mando del capitán de navío Acacio E. Ogara, e integrada por la Escuela Naval Militar, Liceo Naval Almirante Brown, Escuela de Mecánica de la Armada, Escuela Nacional de Náutica y Batallones de Infantería de Marina Nº 3 y Nº 4 y, finalmente, la Agrupación Ejército, al mando del general de brigada Félix María Robles, constituida por el Colegio Militar de la Nación, Liceo Militar General San Martín, Escuela de Suboficiales Sargento Cabral, Escuela de Mecánica del Ejército Teniente Coronel Fray Luis Beltrán, Escuela del Cuerpo Profesional Auxiliar General Lemos, Escuela de Infantería, Escuela de Caballería, Escuela de Comunicaciones, Escuela de Tropas Blindadas, 1ra. División Motorizada, 1ra. División Blindada, Regimiento Motorizado Buenos Aires y Regimiento de Granaderos a Caballo General San Martín.

Durante el paso del cortejo, cuya marcha será abierta por la banda del Colegio Militar de la Nación ejecutando música sacra, las tropas rendirán honores y sobrevolarán el lugar aviones navales y de la Fuerza Aérea Argentina, al mando del brigadier Eduardo F. Correa. Todos los efectivos que rendirán honores estarán bajo el mando del comandante del Tercer Ejército, general de división José Domingo Molina.

Los Honores del Domingo

El domingo, a las 15, el cortejo fúnebre, en el mismo orden que en el día anterior, iniciará su marcha desde el Congreso, por Rivadavia, avenida de Mayo, Diagonal Virgilio hasta Paseo Colón. Por esta hasta Chile y, luego, por Azcuénaga hasta la sede de la Confederación General del Trabajo.

Las mismas unidades y agrupaciones que formen el sábado 9, lo harán el domingo a lo largo de todo el trayecto y presentarán armas al paso de la cureña que transportará el féretro.

Cuando el cortejo llegue al local de la C. G. T., una pieza de artillería efectuará una salva de 21 cañonazos y, al sonar el último disparo, un corneta tocará silencio y a su término las bandas de música de todas las unidades también ejecutarán silencio.

Además, igual que el sábado, durante el paso del cortejo fúnebre efectivos aéreos de la marina y la aeronáutica sobrevolarán el recorrido.

Medidas Para el Tránsito

Por otra parte, la Jefatura de la Policía Federal ha dado

(Continúa en la Pág. 2O5)

EL JEFE del Estado, general Perón, acaricia a un niño que concurrió a depositar un ramo de flores sobre el féretro de la señora Eva Perón. Acompaña al primer magistrado, el gobernador de Buenos Aires, señor Aloé

Un Consejo Presidido por el Primer Mandatario Dirigirá la Fundación Eva Perón

(Información página CUATRO)

Columnas Obreras de Todo el País Llegan a la Capilla Ardiente

HOMENAJE DE DELEGACIONES ESCOLARES

A LAS caravanas de obreros que sin interrupción llegan a la capilla ardiente, formadas en esta capital, en el Gran Buenos Aires o procedentes del interior, se suman delegaciones escolares, como la que muestra la foto, esperando para entrar al recinto donde se velan los restos de la señora Eva Perón

DURANTE TODAS LAS HORAS DEL DIA LA DENSA MULTITUD CUBRE MUCHAS CUADRAS

LA muchedumbre que se reunió ayer en las inmediaciones del ministerio de Trabajo y Previsión, en un amplio radio de muchas cuadras, testimonió nuevamente el dolor que ha provocado el fallecimiento de la señora Eva Perón. Desde muy temprano las filas que se habían formado la noche anterior acrecieron rápidamente con la incorporación de nuevas personas ansiosas de llegar al lugar del velatorio. Posteriormente, colmada la capacidad de aquéllas, surgieron otras en las calles adyacentes al citado edificio.

El desfile ante el féretro, a pesar de su ritmo rápido, no logró, sin embargo, hacer disminuir esa masa humana que al atardecer se presentaba igualmente densa y por la noche mantenía las mismas características en virtud de la afluencia incesante de público.

En la Capilla Ardiente

Mucho antes de las 7 se hizo presente en el ministerio de Trabajo y Previsión el presidente de la República, general Perón, en compañía del ministro de Asuntos Técnicos, doctor Mendé, recibiendo el pésame de numerosas delegaciones. Poco después, con el secretario general de la C.G.T., señor Espejo, se dirigió a la capilla ardiente, donde se encontraban también, desde las primeras horas de la mañana ministros del Poder Ejecutivo autoridades sindicales, oficiales superiores de las Fuerzas Armadas, legisladores y altos funcionarios.

Al advertir la presencia del general Perón, el público que en esos momentos pasaba ante el ataúd rompió la fila y se le acercó para estrecharle la mano en señal de adhesión. La misma escena repitióse en todas las ocasiones en que el primer mandatario estuvo en el lugar del velatorio.

Delegaciones Gremiales

Numerosas delegaciones de los gremios confederados de esta capital, el Gran Buenos Aires e interior de la República desfilaron ayer por la cámara mortuoria para rendir postrer homenaje a la memoria de la señora Eva Perón. Figuraron entre ellas las de mineros, que se presentaron con sus característicos uniformes de trabajo.

Asimismo, pasaron ante el ataúd más de 100 no videntes del Instituto para Ciegos Ramón Rosell, de San Isidro, los que depositaron una hermosa corona de flores.

Alrededor del mediodía el jefe superior de la iglesia ortodoxa rusa en la Argentina, monseñor Constantini Yzarastzoff, ofició en la capilla un funeral por el eterno descanso del alma de la señora de Perón. Se hallaban presentes el clero en pleno de esa iglesia y el coro de la misma, que entonó el cántico ritual.

Momentos más tarde, el general Perón, que se había trasladado al Salón Dorado, regresó al lugar del velatorio, retirándose poco después del mediodía. Permanecieron allí ministros, jefes militares y dirigentes gremiales.

La guardia de honor, como en las anteriores jornadas estuvo a cargo de cadetes del Colegio Militar, cuatro de la escuela de Aviación Militar y cuatro del Colegio Naval.

Imponentes Homenajes

Todas las calles inmediatas al ministerio de Trabajo y

(Continúa en la página CUATRO)

Año VII Nº 2.460
Diario de la Mañana
Clarín
40 CENTAVOS
Buenos Aires, Viernes 8 de Agosto de 1952

Exhortación al Público

EN una declaración dada a conocer ayer, la Confederación General del Trabajo exhorta a la población, y en particular, a sus afiliados a conducirse con el mayor orden y recogimiento durante las exequias que se cumplirán con motivo del traslado de los restos de la esposa del jefe del Estado, señora Eva Perón, al Congreso y a la sede de la central obrera.

Recomienda evitar toda aglomeración y desplazamientos en masa y el cuidado de mujeres, niños y ancianos, a quienes se debe preservar de apretujamientos que originen accidentes deplorables.

Destaca, asimismo, la necesidad de que cada uno se constituya en colaborador de las autoridades y comisarios designados por esa Confederación y de acatar de inmediato sus disposiciones.

Termina expresando que confía en la reconocida cultura del pueblo argentino, "que unido en el dolor por la desaparición corpórea de la señora Eva Perón, permitirá ofrecer un espectáculo de un pueblo disciplinado, que ofrecerá a la ilustre abanderada de los humildes el postrer tributo de su inmenso pesar, sin que nada empañe la solemnidad de la triste ceremonia".

NIÑAS y niños, alumnos de grados inferiores de la enseñanza primaria que, en compañía del personal docente, concurrieron en el día de ayer a rendir homenaje ante los restos de la señora Eva Perón. Facilitado su acceso a la capilla ardiente su presencia puso una emoción más. Asimismo depositaron sencillas ofrendas florales. Estas dos fotografías fueron obtenidas durante su breve espera frente al edificio del ministerio de Trabajo y Previsión

Fijáronse los Alcances del Paro de Mañana y Pasado

Rigen las Disposiciones Adoptadas para el 1o. de Mayo

LA Confederación General del Trabajo dió a conocer ayer el siguiente comunicado, por el que aclara los diversos aspectos del paro ordenado para mañana y pasado mañana.

1 El paro comenzará el día sábado, a las 6, y terminará el domingo a las 24, alcanzando a las actividades laborables en todo el territorio de la República.

2 Sólo quedan exceptuados los servicios esenciales, con arreglo a las disposiciones adoptadas en los días 1º de mayo, 17 de octubre y otros análogos.

3 Los hoteles, restaurantes, fondas y casas de comida, funcionarán solamente durante las horas del almuerzo y cena, con el objeto de poder atender a las personas que lleguen del interior para asistir a las exequias de la señora Eva Perón. Los cafés, bares, confiterías, boites, cabarets, dáncings, espectáculos, etc., deberán cumplir el paro ordenado.

4 Los trabajadores de los transportes, así como los demás comprendidos en las excepciones del artículo 2º, deberán efectuar paros simbólicos: el sábado de 10.30 a 10.40 y el domingo de 16 a 16.10

5 El público deberá surtirse de artículos de alimentación el viernes, pues los establecimientos que se dedican a este comercio observarán también el paro.

6 Los periodistas y gráficos de la rama periodística deberán cumplir sus tareas habituales y efectuar los paros simbólicos establecidos.

Carnicerías y Ferias

El presidente de la Asociación Propietarios Carniceros de la Capital Federal, señor Domingo Panel, informó que mañana sábado permanecerán abiertos los despachos de carne hasta las 16, en virtud de que hoy no habrá expendio de dicho producto en cumplimiento de la disposición del ministerio de Industria y Comercio.

A su vez, la Municipalidad de la Capital hizo saber que además de las carnicerías, permanecerán abiertas al público en horas de la mañana del sábado las ferias francas, los mercados verdulerías, fruterías y mercadillos.

Por su parte, el titular de la Asociación Propietarios de Carnicerías de Avellaneda y 1º de Junio, comunicó que sus asociados mantendrán abiertas sus carnicerías mañana, durante toda la mañana.

Mañana Serán Trasladados los Restos al Palacio Legislativo

Pondráse en Marcha a las 10 el Cortejo

CON los honores correspondientes a presidente de la Nación en ejercicio, serán trasladados mañana al Congreso Nacional los restos de la señora Eva Perón. Allí permanecerán hasta el domingo a las 15 en que, con las mismas honras, se los llevará a la sede central de la Confederación General del Trabajo, donde serán depositados hasta tanto se erija el monumento nacional a su memoria. La carroza que transportará el féretro iniciará su marcha a las 10, desde la puerta principal del ministerio de Trabajo y Previsión.

El Cortejo Fúnebre

Abriendo la marcha, irá en primera línea una formación de motociclistas de la Policía Federal y después, en un espacio de 40 metros de extensión, el comandante del tercer Ejército, general de división José Domingo Molina, a cuyas órdenes estarán los efectivos que rendirán honores, y su estado mayor. Seguirán, después, el jefe del Regimiento de Granaderos a Caballo, con su ayudante, el abanderado y su escolta, y un batallón del Regimiento Granaderos a Caballo General San Martín. A continuación se ubicará la Banda del Colegio Militar y luego la carroza, que tiene una altura de 2m30, y que conducirá los restos de la señora Eva Perón, llevada por tres filas de obreros.

En primera línea, acompañando al féretro irá el presidente de la Nación, general Perón, familiares y ministros del Poder Ejecutivo; en segunda línea, ministros del Poder Ejecutivo, el presidente provisional del Senado, los titulares de la Cámara de Diputados y de la Corte Suprema de Justicia; en tercera línea, ministros del Poder Ejecutivo y los miembros del secretariado de la Confederación General del Trabajo, en cuarta línea, oficiales superiores de las Fuerzas Armadas; en quinta línea, legisladores nacionales; en sexta línea, gobernadores de provincias y territorios nacionales, y en séptima línea, legisladores provinciales.

(Continúa en la página TRES)

Normas para la Entrada al Congreso

DE acuerdo con una disposición adoptada por las autoridades del Congreso, no podrán concurrir al mismo delegaciones de ninguna índole mientras se realice mañana el velatorio de los restos mortales de la señora Eva Perón. La entrada estará habilitada para el público en general, que deberá aguardar turno en filas a ambos lados de la puerta principal del palacio que da sobre la avenida Entre Ríos.

El acceso se hará por las dos rampas a los costados de la escalinata, formándose las columnas de la siguiente manera: por Callao, vereda oeste, desde Rivadavia hacia el Norte hasta Corrientes, siguiendo por la vereda Sur de ésta hacia el Oeste y por la vereda oeste de Entre Ríos hacia el Sur hasta Belgrano y luego por la vereda norte de esta hacia el Oeste.

La columna de Entre Ríos entrará al Palacio Legislativo por la rampa sur, en fila de una sola persona, y luego de pasar frente al féretro saldrá por la puerta de Hipólito Yrigoyen 1869, desconcentrándose por ésta hacia el Oeste; la columna de Callao utilizará la rampa norte, también en fila de una sola persona, y de la capilla ardiente saldrá por la puerta de la calle Rivadavia 1836, desconcentrándose por Rivadavia al Oeste.

TRASLADAN HOY AL CONGRESO CON LAS MAS ALTAS HONRAS LOS RESTOS DE EVA PERON

LA COLUMNA que esperaba para desfilar ante la capilla ardiente durante la jornada de ayer, no fué menos compacta que en días anteriores. Esta fotografía muestra un detalle de la fila al doblar de Belgrano hacia Diagonal Sur; arrancaba de las cercanías del Paseo Colón y en toda su extensión hasta el ministerio de T. y Previsión no presentaba ningún claro

Año VII — Nº 2.461

Clarín — Diario de la Mañana — 40 CENTAVOS

Un vaso de opinión para la solución argentina de los problemas argentinos

Buenos Aires, Sábado 9 de Agosto de 1952

Rendirán Honores Fuerzas de las Tres Armas

Delegaciones *de Trabajadores* del Exterior

LLEGO ayer, procedente de Chile, al aeropuerto Ministro Pistarini, una delegación de mas de cuarenta obreros de aquel país que se harán presentes en los homenajes a rendirse hoy y mañana a los restos de Eva Perón.

Miembros del secretariado de la C. G. T. y del Consejo Directivo aguardaron a la delegación hermana.

Mañana, a primera hora, arribará una delegación obrera procedente de Bogotá, Colombia, integrada por 15 personas. En el mismo aeropuerto serán esperados por representantes de la central obrera.

Ya ayer de mañana concurrió a la sede de la C. G. T. el líder obrero mexicano Luis L. Morones, quien entregó a los señores Espejo, Soto, Santín, Gruppi y Cabo, que lo atendieron, un cofre conteniendo tierra de México. En una tablilla repujada en cuero, figuran estas leyendas: "Tierra de nuestro México para la Compañera Evita. Representante de la Confederación Regional Obrera Mexicana. Luis N. Morones", y "Para la santa y linda Evita, como homenaje a su memoria, la tierra mexicana del país donde se la quiere con todo corazón. María Teresa del Valle de Morones".

El secretario general de la C. G. T., señor Espejo, agradeció emocionado al señor Morones y señora, el gesto de los trabajadores del país azteca.

El Sindicato de Licoreros de Managua (Nicaragua) envió como homenaje a la Sra. Eva Perón y como expresión del pesar causado a los trabajadores de aquel país, una ofrenda floral, con una emocionada y cordialísima inscripción.

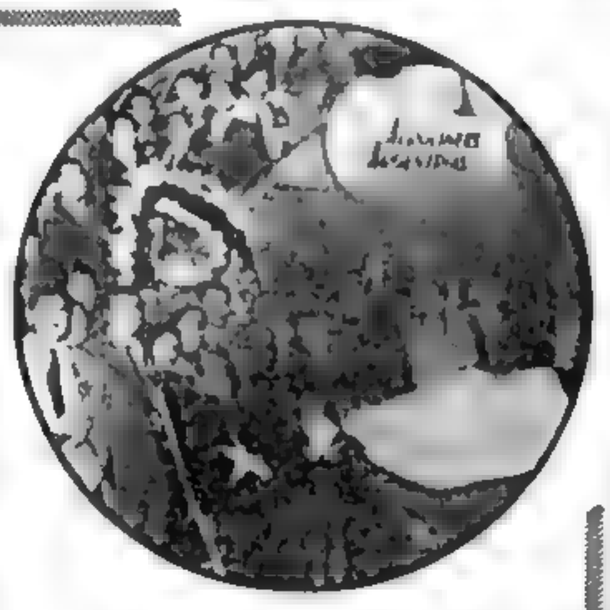

GRUPO de obreros chilenos llegados ayer en un avión de Aerolíneas

El Cortejo Partirá a las 10 de Trabajo y Previsión

CON una ceremonia de extraordinaria solemnidad se efectuará hoy, a las 10, el traslado de los restos de la señora Eva Perón, desde el ministerio de Trabajo y Previsión hasta el Palacio del Congreso. Al paso del cortejo fúnebre rendirán honores militares de presidente de la República en ejercicio unidades de las fuerzas armadas. Además, el pueblo que se estacionará a lo largo del trayecto que media entre los lugares indicados, tributará un nuevo homenaje con una concentración que promete alcanzar proporciones nunca vistas.

El féretro será colocado sobre un túmulo en el Salón de la Constitución Justicialista y mañana, a las 15, será transportado a la sede de la Confederación General del Trabajo, donde quedará hasta el momento de ser depositado en el monumento que se erigirá.

El cortejo fúnebre saldrá a la hora indicada del ministerio de Trabajo y Previsión y seguirá por diagonal Julio A. Roca, Bolívar, avenida de Mayo, Rivadavia, hasta el Palacio del Congreso. Esta columna, que a pie acompañará los restos de la señora Eva Perón, que serán llevados sobre una cureña, estará constituída como se explica a continuación:

En primera línea, abriendo la marcha, avanzará una formación de motociclistas de la Policía Federal. Luego, separado por un espacio de 40 metros seguirá el comandante del tercer ejército, general de división José Domingo Molina, y su estado mayor. A las órdenes del nombrado jefe estarán todos los efectivos que rendirán honores.

En tercer término, mediando otro amplio espacio libre, seguirán el jefe del regimiento de Granaderos a Caballo General San Martín, su ayudante, el abanderado y su escolta y un batallón de la citada unidad. A continuación seguirá la banda del Colegio Militar y después la cureña, que transportará los restos de la señora Eva Perón. Esta cureña, de 2,20 metros de altura, será llevada por tres filas de obreros.

Perón y sus Familiares

Inmediatamente tras la cureña, en primera línea, acompañando los restos de su es-

(Continúa en la Pág. TRES)

GRUPOS de mujeres que tras muchas horas de espera llegaron a la puerta de acceso a la capilla ardiente, donde rindieron homenaje ante los restos de la señora Eva Perón

EL GENERAL Perón y los ministros de C. Exterior, S. Pública, y Marina, en la capilla

MANTUVOSE INCESANTE EL DESFILE POR LA CAPILLA

Afluyen Numerosas Delegaciones

A pocas horas del momento en que los restos de la señora Eva Perón serán trasladados al Congreso Nacional, el fervor popular en torno al féretro que descansa en el ministerio de Trabajo y Previsión se mantuvo ayer, como el primer día, expresándose en emocionadas manifestaciones de pesar.

Salvo el breve lapso en que fueron renovadas las ofrendas florales en la capilla ardiente —tarea ésta que estuvo a cargo de delegadas censistas del partido Peronista Femenino— la afluencia del pueblo a la cámara mortuoria fué constante.

Llega el Presidente de la Nación.

A las 6.45 llegó al ministerio de Trabajo y Previsión el jefe del Estado, a quien acompañaba el ministro de Asuntos Técnicos. Poco más tarde, el general Perón pasó a la capilla ardiente, junto con el secretario general de la C. G. T. y el secretario adjunto, el tesorero y el protesorero de la central obrera.

Ya se encontraban para esos momentos en el velatorio los ministros de Finanzas, Industria y Comercio, Obras Públicas, Aeronáutica y Salud Pública, así como altos jefes de las fuerzas armadas, legisladores y funcionarios nacionales. El primer mandatario permaneció por espacio de una hora junto al féretro que guarda los restos de su esposa, recibiendo innumerables expresiones de condolencia.

Homenaje de los Reporteros Gráficos

En este continuo desfile de hombres y mujeres del pueblo, llegaron los trabajadores gráficos, en una numerosa delegación de la Asociación de Reporteros Gráficos.

También se hicieron presentes numerosas delegaciones de escolares de establecimientos de la Capital Federal y del Gran Buenos Aires que, acompañadas por sus profesores y maestros, rindieron su homenaje.

Mientras tanto, en el Salón Dorado, el general Perón recibió los saludos de altas personalidades civiles, militares y eclesiásticas, regresando a las 11 a la capilla ardiente, en compañía de los ministros de Marina y Comercio Exterior, a los que se unieron, momentos más tarde, los titulares de Defensa Nacional y de Transportes.

Poco después de mediodía el presidente se retiró del ministerio de Trabajo y Previsión.

Regresa el Presidente de la Nación

Cuando regresó el jefe del Estado, a las 15.50, pasó de inmediato al Salón Dorado, trasladándose cuarenta minutos más tarde a la capilla ardiente, donde se encontraban ministros del Poder Ejecutivo, altas autoridades civiles y militares, legisladores y representantes obreros. El general Perón recibió el pésame de los hombres y mujeres que desfilaban ante el túmulo, que agradeció visiblemente conmovido. Salvo breves minutos, el presidente permaneció en la cámara mortuoria hasta las 19.30, en que regresó al Salón Dorado para retirarse a las 19.45 del ministerio de Trabajo y Previsión.

La afluencia de público prosiguió ininterrumpidamente durante la noche y esta madrugada.

Agradece el Primer Magistrado los Mensajes de Condolencia Recibidos

CON motivo del gran número de mensajes de condolencias que ha recibido el presidente de la Nación, la Subsecretaría de Informaciones dió a conocer ayer el siguiente comunicado:

"Aun cuando es el deseo del general Perón contestar individualmente a todas las personas que de una u otra forma han hecho llegar su pésame por el fallecimiento de la señora Eva Perón, la extraordinaria cantidad de cartas y telegramas recibidos le hace imposible asegurar que todos recibirán el testimonio de su agradecimiento.

"Por esa causa, hace pública expresión de gratitud por esas adhesiones, que valora en toda su profunda sinceridad".

Hoy Serán Conducidos a la C.G.T. los Restos de Eva Perón

SU TRASLADO AL CONGRESO TUVO SOLEMNES CONTORNOS

Encabezó la Marcha el Jefe del Estado

EFECTIVOS DE TIERRA, MAR Y AIRE RINDIERON HONORES A LO LARGO DEL RECORRIDO

COROLARIO imponente de las exteriorizaciones populares de pesar por el fallecimiento de la señora Eva Perón, que el país entero ha presenciado en los últimos quince días, la ceremonia del traslado de los restos de la esposa del jefe de Estado desde el ministerio de Trabajo y Previsión hasta el Palacio del Congreso, realizada ayer, se caracterizó por su solemnidad y por el hondo recogimiento que embargó a la inmensa muchedumbre apostada en las calles que debía recorrer el cortejo fúnebre.

Diario Ciudadano

Ya antes del alba, millares de personas comenzaron a tomar ubicación a lo largo de la ruta prevista. Hombres y mujeres, niños y ancianos, marginaron el trayecto, sin reparar en lo prolongado de la espera, para rendir su conmovido homenaje de despedida.

Luego, a medida que se aproximaba la hora señalada para el paso de los restos, las filas se hicieron más compactas, quedando pocos espacios libres para dar cabida a los contingentes de público que desde todos los puntos de la ciudad llegaban al centro valiéndose de los más diversos medios de transporte, colectivos e individuales.

Forman las Tropas

A las 8 de la mañana formaron, a lo largo de la diagonal Julio A. Roca, calle Bolívar, avenida de Mayo y calle Rivadavia, hasta el Congreso, en fila doble, con las bayonetas caladas, los efectivos del Ejército, la Marina y la Aeronáutica, que debían rendir a la ilustre muerta los honores correspondientes a presidente de la Nación en ejercicio.

Tomaron ubicación a ambos lados de la calzada, junto a los cordones de la veredas, la agrupación aeronáutica, constituida por los grupos bases 1 y 7, al mando del comandante Alfredo N. Arca; la agrupación naval, integrada por la Escuela Naval Militar, el Liceo Naval Almirante Brown, la Escuela de Mecánica de la Armada, la Escuela Nacional de Náutica, y los batallones números 3 y 4 de Infantería de Marina, comandad[illegible]

ra, y la agrupación [illegible] integrada por el Colegi[illegible] tar de la Nación, el Liceo Militar General San Martín, la Escuela de Suboficiales Sargenta Cabral, la Escuela de Mecánica del Ejército Fray Luis Beltrán, la Escuela del Cuerpo Profesional Auxiliar General Lemos, la Escuela de Infantería, la Escuela de Caballería, la Escuela de Comunicaciones, y la Escuela de Tropas Blindadas y los regimientos Motorizado Buenos Aires y de Granaderos a Caballo General San Martín, al [illegible] do del general de brigada Félix M. Robles.

En la Capilla Ardiente

[illegible] de la fijada [illegible] da del cortejo fú[illegible] nte de la Na[illegible]

se trasladó a la capilla ar

(Continúa en la página DOS)

Fué Imponente la Procesión de Antorchas

Año VII — Nº 2.462

Diario de hoy y Mañana

Clarín

Buenos Aires, Domingo 10 de Agosto de 1952

Ya Descansan en el Local de la C. G. T. los Restos de Eva Perón

GRANDE Y PESAROSO MARCO POPULAR EN LAS EXEQUIAS

Año VII — Nº 2.463
Diario de la Mañana
Clarín
Buenos Aires, Lunes 11 de Agosto de 1952

Acentuaron los Honores Militares la Solemnidad

A una ceremonia solemne y revestida de caracteres profundamente emotivos dió lugar el traslado de los restos mortales de la señora Eva Perón, desde el palacio legislativo, donde fueron velados desde la víspera, hasta la sede de la Confederación General del Trabajo, en la que permanecerán hasta que sea erigido el monumento que perpetuará su memoria y en el que descansarán definitivamente.

Una muchedumbre sin precedentes presenció el paso del fúnebre cortejo y se unió a éste para despedir los restos de la esposa del presidente de la Nación, confundiéndose en ese postrer homenaje con las fuerzas armadas que rindieron a la extinta los máximos honores públicos.

El dolor y la congoja que afligen al pueblo argentino por la desaparición de la Abanderada de los Trabajadores, volvió a evidenciarse en esta ocasión, a través de la presencia de un verdadero mar humano que silenciosamente tomó ubicación a lo largo del extenso trayecto que recorrió el cortejo y que dió así su último adiós a los venerados despojos.

En el Velatorio

El desfile de público frente a la capilla ardiente instalada en el Salón Justicialista del Congreso Nacional, iniciado el sábado al mediodía, prosiguió ininterrumpidamente por la noche y ayer hasta poco antes del traslado de los restos.

Como en la jornada anterior, el paso de las dos columnas junto al cuerpo yacente de la esposa del jefe del Estado motivó escenas que abarcaron toda la gama de la emoción. Entretanto, las ofrendas florales se multiplicaron, llegando en forma tan copiosa que al mediodía el palacio legislativo apareció rodeado por un verdadero bosque de coronas y ramos con las más diversas flores.

Las Guardias de Honor

Durante todo el tiempo que los restos fueron velados en el Congreso, montaron guardia de honor junto a ellos, generales, brigadieres, almi-

(Continúa en la página siguiente)

ARRIBA: En la sede de la Confederación General del Trabajo ya descansan los restos de la señora Eva Perón, en la cámara mortuoria donde permanecerán hasta que sean definitivamente depositados en el mausoleo que, por contribución popular, erigiráse en esta capital. ABAJO: Un aspecto del imponente cortejo fúnebre durante su marcha desde el Palacio del Congreso al edificio de la central obrera.

Reuniráse Esta Tarde la Asamblea Legislativa Para Tributar Homenaje a la Señora Eva Perón

El Jefe del Estado Reanudó Ayer sus Actividades en la Casa de Gobierno

REANUDO ayer sus tareas oficiales en la Casa de Gobierno el presidente de la Nación, quien se hizo presente en su despacho a las 6.25, acompañado de su secretario privado, Sr. Juan Duarte. Después de considerar diversos asuntos con sus colaboradores inmediatos, el general Juan Perón conversó con los integrantes del equipo económico. A las 10.45, junto con su secretario privado y el señor Bertolini, el primer mandatario se trasladó a la sede central de la C. G. T. para asistir a la misa que en sufragio del alma de la señora Eva Perón hizo oficiar allí la central obrera, acto del que damos cuenta en otro lugar de esta edición.

A las 15.40, el presidente regresó a su despacho oficial, donde prosiguió sus tareas. En esta oportunidad recibió en primer término a los miembros del directorio de la Fundación Eva Perón y luego mantuvo una larga conversación con el presidente del Consejo Superior del partido Peronista, contraalmirante Alberto Teisaire, y los interventores partidarios de la Capital Federal, provincias y territorios. A esta audiencia asistió el ministro de Asuntos Políticos, Dr. Román A. Subiza.

El jefe del Estado se retiró de la Casa de Gobierno a las 19, en compañía de su secretario privado, señor Juan Duarte.

En la Cámara Mortuoria, en la CGT, se Ofició una Misa

Agradece las Condolencias el Gral. Perón

DE acuerdo con la convocatoria dada a conocer en su oportunidad, hoy a las 15 se llevará a cabo la Asamblea Legislativa en homenaje a la señora Eva Perón. Por la mañana se reunirá, a las 10, el bloque único del Senado bajo la presidencia del representante de Santa Fe, señor Alejandro Giavarini y por la tarde, a las 14, hará lo propio el sector peronista de la Cámara de Diputados presidido por el doctor Angel J. Vitel Asquía con el fin de cambiar opiniones sobre la realización del acto.

Aun cuando nada se ha sabido en forma oficial, trascendió que la sesión se limitaría a izar la bandera —enlutada— y a guardar cinco minutos de silencio, suprimiéndose todo discurso.

La asamblea se celebrará en el recinto de la Cámara de Diputados y el público tendrá acceso a la misma, aunque deberá solicitar previamente las invitaciones tanto en la comisaría de ésta como en la del Senado.

Rezóse una Misa en la C.G.T.

Una misa hizo oficiar ayer la C. G. T. a las 11, por el eterno descanso del alma de la señora Eva Perón, ante el altar instalado en la cámara mortuoria donde descansan sus restos. Asistieron el primer magistrado, general Juan Perón; la madre de la extinta, señora Juana Ibarguren de Duarte; sus hermanas señoras Elisa Duarte de Arrieta, Blanca Duarte de Alvarez Rodríguez y Erminda Duarte de Bertolini; su hermano, el señor Juan Duarte; su hermano político señor Orlando Oscar Bertolini; ministros del P. E., el secretariado general de la C. G. T., los presidentes de ambas cámaras legislativas, la Corte Suprema en pleno, el gobernador de la provincia de Buenos Aires, el subsecretario de Informaciones y su esposa, el jefe de la Casa Militar, el jefe y el subjefe de la Policía Federal, miembros de la C. G. T. y el dirigente gremial mexicano señor Luis N. Morone.

El padre Hernán Benítez, asesor espiritual de la Fundación Eva Perón, fué el oficiante. Formaban guardia de honor enfermeras de la Fundación y obreros. Al término de la misa, el general Perón y demás asistentes permanecieron unos instantes en el recinto.

Estáncase la Gestión de Armisticio

FRANK PAGE CONFERENCIARA HOY con TITO

Año VII — Nº 2.464

Diario de la Mañana

Clarín

BUENOS AIRES · REPUBLICA ARGENTINA

40 CENTAVOS

Un toque de atención para la solución argentina de los problemas argentinos

Buenos Aires, Martes 12 de Agosto de 1952

Establecen Otra Pausa de 8 Días

PAN MUN JON, 11 (AFP). — Una nueva pausa de ocho días se ha impuesto a la conferencia de armisticio, luego del receso de una semana que finalizó ayer. Los plenipotenciarios encabezados por el general Hárrison, de las Naciones Unidas y por el general Nam Il, de chinos y norcoreanos, realizaron una breve reunión cuyos resultados han sido totalmente estériles.

De común acuerdo, ambas delegaciones resolvieron volver a reunirse el 19, con la esperanza de que en ese interin se produzca una intervención en escala superior que pueda facilitar la concretación de un armisticio.

Al término de la reunión plenaria el general Hárrison declaró a los corresponsales que el general Nam Il había citado en una forma inexacta el párrafo 50 del proyecto de acuerdo, relativo al canje de los prisioneros. Indicó que se había omitido deliberadamente la mención de la cláusula exigida por las Naciones Unidas, según la cual ningún prisionero de ambos bandos debe ser obligado a volver a su territorio contra su voluntad.

No Hay "Nada Nuevo"

Acerca de las cuestiones pendientes, relativas a la redacción de los artículos y párrafos del proyecto, el general Hárrison informó que "nada nuevo ha sido propuesto por los comunistas", y puntualizó que la reunión había sido, una vez más, de resultados inoperantes.

Aparentemente los comunistas insisten en que debe obligarse a los prisioneros liberados que se hallan en poder de la UN, a reintegrarse a la zona comunista.

Mientras tanto, hay síntomas de que en varios sectores del frente se está reactivando la lucha, y se libran ahora combates más frecuentes y de mayor violencia, aunque mantienen sus proporciones de "encuentros de carácter local".

Se ha dado el caso de posiciones avanzadas que han cambiado de mano, varias veces en una semana.

Bombardeo Aéreo Aliado

SEUL, 11 (INS). — Una escuadrilla de 150 cazas aliados, atacó una fábrica de productos químicos y concentraciones de tropas en Corea del Norte, lanzando toneladas de explosivos y bombas incendiarias. La incursión, al norte de Namsok, fué realizada por aviones de la quinta fuerza aérea y de la infantería de marina norteamericana con base en tierra, interviniendo también aparatos de propulsión a chorro.

BELGRADO, 11 (AFP). — Frank Page (hijo), secretario de Guerra de Estados Unidos, y nuevo técnicos militares se entrevistarán en Bled (Eslovenia), con el mariscal Tito y los miembros del estado mayor yugoslavo. Los visitantes llegarán mañana a Belgrado, procedentes de Alemania. Su viaje se halla comprendido en el plan de estudios respecto de los países europeos beneficiarios de la ayuda militar norteamericana motivo por el cual se interpreta en los círculos diplomáticos como una misión puramente informativa y de cortesía.

No Hubo Saqueo Total del Avión El Presidente

RIO DE JANEIRO, 11 (A. F. P.). — La expedición organizada por la aviación militar para recoger los cadáveres y equipajes de los pasajeros del "stratocruiser" El Presidente, caído en la selva en mayo último, comenzó ayer el inventario de los restos hallados en el lugar del accidente. Contrariamente a los rumores que circularon, no hubo saqueo total del aparato por los indios o aventureros, sino solamente de algunas valijas esparcidas en los alrededores del punto del accidente.

La Nota Aliada Sobre Austria Recibió Moscú

MOSCU, 11 (AFP). — Los representantes de Francia, Gran Bretaña y Estados Unidos han entregado esta tarde en el Kremlin la nota occidental sobre Austria.

Fué Destronado Talal de Jordania

Proclaman Nuevo Rey a Hussein

AMMAN (Jordania), 11 (INS). — El Parlamento puso fin al reinado de Talal y proclamó a su hijo, Hussein, rey de Jordania. El gabinete, en una sesión de seis horas, decidió que el Consejo de Regencia actuará en nombre de Hussein hasta el 2 de mayo de 1953, fecha en que cumplirá el príncipe 18 años de edad.

Se tiene entendido que Talal padece de esquizofrenia y que su estado se ha agravado mucho en los últimos meses.

Permanecerá en Lausana

LAUSANA, 11 (AFP). — El príncipe Hussein, hijo mayor del rey Talal, que se encuentra en Lausana desde el 28 de julio, recibió del primer ministro de Jordania un telegrama dirigido a nombre de Hussein I.

El príncipe inmediatamente dió parte de ello a su madre, que se encontraba en la ciudad. Se cree que la permanencia en Lausana del príncipe y de su madre, así como de los tres hijos de Talal, se prolongará todavía unos diez días.

Gestión Contra Nayef

BEIRUT, 11 (AFP). — El gobierno de Jordania renovó por intermedio de su legación en Beirut el pedido de que se aleje del país al Emir Nayef, hermano de Talal, según trascendió de fuente oficial. El gobierno de Amman estima en efecto que la actividad desplegada por el emir Nayef en el Líbano es perjudicial para su política.

Personalidad de Hussein

PARIS, 11 (AFP). — El príncipe Hussein, que acaba de ser proclamado rey de Jordania, cumplirá 18 años en el mes de mayo del año próximo. Sus amigos lo describen como un joven tímido y tranquilo, aficionado a la esgrima y al automovilismo. En los fines de semana acostumbra dirigirse en automóvil a Londres, desde el colegio de Harrow, donde ha pasado estos últimos 11 meses y hospedarse en un hotel del barrio de Mayfair.

Hussein a veces va al cine o al teatro, pero siempre acompañado de un miembro de la Legación de Jordania.

EL REY Talal de Jordania, que acaba de ser destronado por el Parlamento de su patria. Lo sucederá su hijo Hussein, en cuyo nombre gobernará hasta 1953 un consejo de regencia

Plan Para Reducir las Armas Clásicas

NUEVA YORK, 11 (AFP). — Las tres potencias occidentales presentarán mañana ante la comisión de desarme de la UN un documento de trabajo relativo a la reducción de los armamentos denominados clásicos.

Se añadirá dicho documento al plan presentado hace algunos meses por Estados Unidos, Francia y Gran Bretaña y que contemplaba la reducción de los contingentes armados, principalmente por las grandes potencias. Este proyecto proponía un máximo de un millón y medio de hombres para Estados Unidos, Unión Soviética y China, 700 a 800.000 hombres para Francia y Gran Bretaña y un porcentaje de la centésima parte de la población para los restantes países.

EN APUROS

A Adela se le había descompuesto, sin perspectivas de arreglo, la máquina de coser que tenía en su tallercito, y necesitaba con urgencia otra. La preocupaba el problema porque no disponía de dinero para comprarla, cuando leyó este Aviso Clasificado en CLARIN:

Cbla máq. de coser por adorno calidad. T. E. ...-7634

La anunciante necesitaba un objeto de arte u ornamento para su nuevo departamento y no tenía lugar para su máquina de coser. Adela poseía un bonito grupo escultórico que le había legado una tía y lo ofreció. La oferta fué aceptada inmediatamente y Adela obtuvo la máquina de coser que tanto necesitaba. Puede agradecérselo al Clasificado de CLARIN (CORRIENTES 655. De 8.30 a 18.30 horas. Informes: 32-9411 al 9417).

Ridgway Advirtió que Subsiste el Peligro Rojo

Prosiguen los Planes Defensivos

ROCHENCOURT (Francia), 11 (INS). — El general Ridgway advirtió que la amenaza de agresión comunista en Europa "no se ha reducido en forma alguna" y admitió que las actuales fuerzas defensivas son "lamentablemente inadecuadas".

En su primera conferencia con los periodistas en el supremo cuartel general aliado, en Rocquencourt, expresó absoluta confianza en que las tropas disponibles podrían responder a cualquier impacto inicial. "Notables progresos se están haciendo —dijo— y continuarán los planes hasta la creación del poderío defensivo europeo". Sin embargo, advirtió: "No deseo crear la impresión de un optimismo mal fundado".

Ridgway procuró rechazar la impresión de que Estados Unidos está menos interesado en organizar un efectivo ejército terrestre en Europa. Dijo también que es dudoso que el programa de defensa de Lisboa alcance el objetivo señalado para 1952.

Respecto al plan francobelga de no cumplir la solicitud de la SHAPE de prestar servicio militar durante dos años, declaró que el mejor juicio militar demuestra que es injustificable licenciar a los reclutas después de 18 meses, cuando el entrenamiento comienza a dar resultados".

Requerido acerca de si el perfeccionamiento de armas secretas podría reducir las necesidades militares para 1953 y 1954, replicó: "Creo que existe un potencial en ellas, pero es sumamente difícil evaluarlo". A una pregunta sobre la reciente disputa grecobúlgara por la posesión de la isla de Gamma, en el río fronterizo Evros, afirmó que Grecia no solicitó asistencia alguna de la NATO para desalojar a los búlgaros. Agregó que no tenía conocimiento sobre si Turquía, como se afirma, estaba dispuesta a ayudar a Grecia en caso de nuevas dificultades con Bulgaria.

Ridgway subrayó que las dificultades económicas constituyen el mayor problema que afronta la organización aliada para la defensa europea pero expresó la esperanza de que el problema del rearme francés, especialmente en conexión con las compras de armamentos en el exterior, "será resuelto sin ningún menoscabo de nuestro objetivo inmediato".

El Servicio Militar de Dos Años Apoya G. Bretaña

LONDRES, 11 (AFP). — Se sabe de buena fuente que Gran Bretaña ha informado a algunos miembros del NATO que, a su juicio, debe crearse el servicio militar de dos años y que, por su parte, no lo reducirá y continuará apoyando las recomendaciones al respecto del SHAPE.

Mossadegh Aceptó Poner Término al Estado de Sitio Vigente en Teherán

TEHERAN, 11 AFP). — Mossadegh aceptó retirar del Parlamento su proyecto sobre prolongación de la vigencia del estado de sitio en Teherán. La prensa comenta el gesto del primer ministro y lo considera como una satisfacción dada a los partidarios de Kachani, líder político religioso iranio, cuyos partidarios han pedido últimamente —en forma insistente— la derogación de las disposiciones del estado de sitio.

A todo esto, el Senado, por 26 votos a 4, otorgó plenos poderes a Mossadegh.

Previamente, el ministro de Finanzas, Kazemi, insistió en la necesidad de reformas inmediatas a la ley electoral, así como también al régimen de municipalidades.

Acerca de los nuevos impuestos anunció que afectarán sobre todo a los propietarios, pero no a los campesinos.

La Bandera Nacional

CUMPLIDO el período de luto oficial, dispuesto en acuerdo general de ministros con motivo del deceso de la señora Eva Perón, la bandera nacional volvió a ser izada ayer al tope de los mástiles en todos los edificios públicos, así como en las unidades y dependencias del Ejército, la Marina y Aeronáutica. No obstante, todas las actividades gubernativas se ajustarán hasta el 26 del corriente, al duelo oficial decretado en aquella ocasión.

Agradece el Gral. Perón

Con motivo del gran número de expresiones de condolencia que ha recibido el presidente de la Nación, la sub-

(Continúa en la página TRES)

DURANTE la misa rezada ayer en la C. G. T. por el eterno descanso del alma de la señora Eva Perón. Asistieron al oficio religioso el primer magistrado, general Perón, miembros de la familia de la extinta, señoras Juana Ibarguren de Duarte, Elisa Duarte de Arrieta, Blanca Duarte de Alvarez Rodríguez y Erminda Duarte de Bertolini, el señor Juan Duarte y el señor Orlando O. Bertolini, autoridades nacionales y dirigentes obreros

Reunido en Asamblea el Congreso Nacional Rindió Homenaje a Eva Perón

Un Minuto de Silencio

Receso Hasta el Día 20

EN una brevísima pero tocante reunión, ambas cámaras legislativas, en sesión extraordinaria de asamblea, rendieron ayer homenaje a la memoria de la señora Eva Perón.

El acto tuvo por escenario el recinto de deliberaciones de la Cámara de Diputados, cuyas instalaciones se vieron colmadas totalmente por un público que con su silencio exteriorizó el pesar producido por la pérdida de la esposa del primer mandatario de la Nación.

La Sala de Deliberaciones

A las 13.30, hora señalada para el comienzo de la sesión, el recinto de deliberaciones presentaba un aspecto imponente. En esos momentos todos los palcos y dependencias de la sala, así como los pasillos, estaban ocupados por una concurrencia compacta, entre la que advertíase la presencia de muchas damas. El palco de honor, desde el cual la señora Eva Perón presenciara las más trascendentes reuniones legislativas celebradas desde que el peronismo asumió la dirección del gobierno nacional, permanecía vacío. Había sido colocado en él el sillón dorado que la extinta ocupara en esas ocasiones y que ahora aparecía vacío y enlutado. Sobre el testero del estrado presidencial, una gran bandera nacional, también enlutada, unía los retratos del general Perón y de Eva Perón.

En el palco que se halla a la derecha del de honor se ubicaron la esposa del presidente provisional del Senado, señora Dulia Fayó de Teisaire, y la del titular de la Cámara joven, señora Georgina Acevedo de Cámpora. El palco de la izquierda fué ocupado por familiares del doctor Cámpora.

Algunos dirigentes de la Confederación General del Trabajo presenciaron la solemne reunión desde el palco que le está reservado a dicha central obrera y que lleva el nombre de 17 de Octubre.

Estuvieron presentes todos los legisladores, con excepción de los pertenecientes al sector radical, cuyas bancas aparecían vacías. En el hemiciclo existente frente al estrado presidencial tomaron asientos los ministros del Poder Ejecutivo, en tanto que en los palcos bandeja se advirtió la presencia de altos funcionarios nacionales, dirigentes gremiales, ex legisladores y otras personalidades.

La Asamblea

A las 16 se hicieron presentes en el estrado el contraalmirante Teisaire y el doctor Cámpora, acompañados por los secretarios políticos del Senado y Diputados, señores Zavalla Carbó y Reale, respectivamente.

El señor Teisaire invitó a los legisladores y al público a ponerse de pie y, de inmediato, declaró abierta la asamblea legislativa de homenaje a Eva Perón. Anunció luego que el doctor Cámpora procedería a izar la bandera en el mástil del recinto. La enseña patria, que ostentaba un crespón, fué ascendiendo lentamente en medio de un impresionante recogimiento.

Reintegrado el doctor Cámpora a su sitial, el presidente

(Continúa en la página TRES)

MULTAN EN 45 MILLONES A 19 FIRMAS EXPORTADORAS

CONFORME lo anunciamos en nuestro número anterior, el ministro de Comercio Exterior, Dr. Antonio F. Cafiero, en su carácter de presidente del Instituto Argentino de Promoción del Intercambio, ha dictado dos resoluciones relacionadas con el recurso interpuesto por algunas firmas exportadoras para que se dejara sin efecto la anulación de una resolución dictada por ese organismo en el mes de abril último, que las eximía de obligaciones contractuales pactadas.

Las Resoluciones

Las resoluciones dictadas por el presidente del I. A. P. I. no hacen lugar al recurso interpuesto y fijan los precios a los efectos de determinar las diferencias que surjan de los productos que forman parte de los contratos. En consecuencia, las firmas que se mencionan más abajo, deberán abonar al I. A. P. I. una suma aproximada a los 45 millones de pesos.

Antecedentes

Según se informara oportunamente, mediante contratos suscriptos con el I. A. P. I., las firmas exportadoras que se mencionan en seguida se habían comprometido a comprar a dicho organismo y a precios determinados, 20.300 toneladas de aceite de lino, 148 mil toneladas de tortas y expeller de lino, girasol, maní, nabo y algodón y 28 mil toneladas de harina de lino, girasol, maní y algodón. Varios meses después de haber firmado sus respectivos compromisos, las firmas exportadoras se presentaron pidiendo la anulación de los contratos, aduciendo la imposibilidad de cumplirlos en virtud de la baja operada en los precios internacionales de dichos productos.

A raíz de esa presentación, por resolución del 3 de abril último, se liberó a los exportadores del cumplimiento de sus obligaciones contractuales, mediante el pago de una bonificación del 10 por ciento sobre el precio pactado en las mismas.

Con fecha 27 de junio próximo pasado, por resolución del ministro de Comercio Exterior, Dr. Cafiero, se dejó sin efecto tal liberación porque, según se expresaba en los fundamentos de la misma, tratándose de obligaciones contractuales, sometidas a las contingencias propias de las transacciones comerciales, correspondía mantener la vigencia de los contratos en su forma original, ya que de otro modo el I. A. P. I. se convertiría en organismo financiador de los quebrantos eventuales de los exportadores.

La resolución dictada ayer, que no hace lugar al pedido de revocatoria de la medida del 27 de junio, expresa en sus fundamentos que las fluctuaciones de precios operadas en el mercado internacional y alegadas como causa eximente de responsabilidad, carecen de carácter de imprevisibilidad requerido para la configuración del caso fortuito o la fuerza mayor.

Firmas Sancionadas

Las firmas obligadas por las resoluciones dictadas por el Dr. Cafiero en su carácter de presidente del I. A. P. I., son las siguientes: Fabar S. A., I. y E. Pilitz S. R. L., S. A. Genaro García Ltda., Luis De Ridder Ltda. S. A., Louis Dreyfus y Cía. Ltda. S. A., La Plata Cereal Co. S. A., Bunge y Born Ltda. S. A., Nidera Argentina S. A. Transoceánica, Pablo B. Wuchemann y Cía. S. A., Alfredo Weiner Argentina S. R. L., Intercereal S. A., Pablo Hindra y Cía. S. A., Suproding S.R.L., Corporación Comercial Argentina S. A., Continar S. A., A. Kripper, Otto Gardé y Cía., Plata Americana y Vegetoil Argentina S. R. L.

Año VII Nº 2.465
Diario de la Mañana
Clarín
40 CENTAVOS
Un toque de atención para la solución argentina de los problemas argentinos
Buenos Aires, Miércoles 13 de Agosto de 1952

CON UN MINUTO de silencio, que fué observado con gran solemnidad, los senadores y diputados, reunidos en asamblea extraordinaria, tributaron ayer homenaje a la memoria de la señora Eva Perón. Vemos aquí al presidente de la asamblea y a la vez del Senado, contraalmirante Alberto Teisaire, y al titular de la Cámara de Diputados, doctor Héctor J. Cámpora, durante la breve sesión.

Acheson Eludió Comentar la Supuesta "Crisis Atlántica"

WASHINGTON, 12 (AFP). — Respondió con evasivas Dean Acheson a las preguntas que se le dirigieron en la conferencia de prensa, acerca de las dificultades de diverso orden que perturban la alianza militar occidental y que los diarios europeos definen como "crisis del pacto del Atlántico". "No puedo hacer ningún comentario sobre los temores manifestados en ciertos ambientes de Europa occidental en lo que concierne a los programas de rearme de las naciones del NATO", dijo el secretario de Estado.

Acheson recordó que el secretario de Defensa, Sr. Robert Lovett, y el general Omar Bradley, presidente del estado mayor conjunto, han tratado el asunto recientemente en detalle.

El Servicio Militar

Acheson agregó que tampoco él estaba al corriente del estado actual del problema de la duración del servicio militar, problema discutido ahora en ciertas naciones de Europa occidental. No obstante, está informado que Bélgica dará a conocer mañana su decisión a este respecto y que, según se le informa, no mantendría el servicio de dos años, siempre que los demás miembros de la comunidad europea no se manifestaran en otro sentido. Recordó, asimismo, que los expertos de la NATO se reunirán en setiembre para estudiar los aspectos militares y técnicos de la seguridad colectiva.

La Próxima Reunión Plenaria

Añadió Acheson que el trabajo de revisión, ya efectuado el año pasado, en vísperas de la conferencia de Lisboa, permitirá obtener un balance exacto de los resultados alcanzados.

Interrogado acerca de la fecha en que se reunirán en plenaria los ministros del NATO —de Relaciones Exteriores, de Defensa y de Finanzas—, dijo que lo ignoraba, pero que sería posible y aun necesario, que la reunión plenaria de ministros se efectuara antes de fines del año actual.

La Reunión en París

PARIS, 12 (AFP). — No ha sido posible arribar hoy a un acuerdo acerca de la duración del servicio militar en los seis países de la comunidad europea. La Conferencia de Expertos que se reunió esta mañana, dió un comunicado al término de la reunión, en el que dice:

"Los representantes de los seis gobiernos de la Comunidad Europea de Defensa han comprobado que actualmente no es posible arribar a un acuerdo acerca de los problemas que plantea la duración del servicio militar en los seis países.

Planéase Realizar Otra Reunión Sobre Desarme

Pacto de las Cinco Potencias

NACIONES UNIDAS (Nueva York), 12 (AFP). — Estados Unidos, Francia y Gran Bretaña han sometido a la comisión de desarme, en su sesión de hoy, un documento que constituye un suplemento al plan tripartito para la reducción de los efectivos y prevé la realización de una conferencia entre los representantes de las cinco grandes potencias, tan pronto como éstas se hayan puesto de acuerdo sobre el principio de la limitación de los contingentes militares con límites fijos. Esta conferencia, que sería seguida de reuniones regionales análogas, bajo la égida de la Comisión del Desarme y en las cuales participarían todos los estados que disponen de fuerzas importantes, tendría por objeto lograr un acuerdo negociado entre las cinco grandes potencias, sobre los puntos siguientes:

1o.) Repartición por categorías principales, de los efectivos armados.

2o.) Tipos y cantidades de las armas necesarias a esos efectivos.

3o.) Eliminación de todas las fuerzas armadas y de todos los armamentos que no hayan sido expresamente autorizados, quedando entendido que las armas de destrucción en masa se suprimirían y que la energía atómica sería colocada bajo un control internacional, para garantizar que será reservada sólo a usos pacíficos.

El plan especifica que la repartición de los efectivos y de los armamentos en sus diferentes categorías, no sería necesariamente idéntico para las cinco grandes potencias.

Al exponer el plan ante la Comisión de Desarme, el delegado de Estados Unidos, Benjamín Cohen, señaló que tiene sobre todo por objeto, demostrar de una manera concreta, que la posición occidental tendiente a la limitación de los efectivos armados, no excluye la reducción de los armamentos, como lo ha pretendido el delegado soviético.

El proyecto tiende igualmente a impedir la concentración en manos de uno o de varios Estados, de las fuerzas armadas y de los armamentos de ciertos tipos.

Según Cohen, la limitación inicial de los efectivos armados y de los armamentos autorizados tendría un efecto simultáneo, así como las primeras medidas destinadas a asegurar la eliminación de las armas prohibidas, atómicas o bacteriológicas. Cada progreso realizado en un sentido iría acompañado de un progreso general en todos los demás.

Aclaró, sin embargo, que "ninguna medida de desarme podrá ser aplicada, hasta que se llegue a un acuerdo completo sobre el sistema de control eficaz, para vigilar su cumplimiento estricto".

Punto de Vista Soviético

El delegado de la URSS, Jacob Malik, declaró que examinará con cuidado el documento y señaló que es el resultado de las críticas soviéticas al plan tripartito lo que prueba el valor de las mismas, y agregó que "era una nueva maniobra occidental para descartar las propuestas soviéticas de reducción de un tercio de los armamentos y las fuerzas armadas y la prohibición de las armas atómicas".

WASHINGTON, 12 (INS). — Dean Acheson anunció que Estados Unidos — al igual que Francia y Gran Bretaña— envió otra nota a la Unión Soviética en un esfuerzo por reanudar las negociaciones para concertar el tratado de paz con Austria. En ella se recuerda a los rusos que no han respondido a las comunicaciones previas proponiendo un tratado mínimo, que se sugirió con la esperanza de que pudiera lograrse más fácilmente la aceptación soviética referente a un tratado de paz amplio.

ACHESON

La nota fué entregada ayer en Moscú.

Estados Unidos Producirá Más Uranio 235

WASHINGTON, 12 (INS). — El gobierno anunció que una nueva usina que costará 1.200 millones de dólares, para la producción de uranio 235, será construída en el condado de Pike, Ohio, a 35 kilómetros al norte de Portsmouth. La fábrica requerirá cuatro años para ser completada, pero algunas de sus secciones podrán ser ya empleadas el año próximo.

El uranio 235 es uno de los principales elementos para las bombas atómicas. Un vocero dijo que la obra en cuestión no tiene relación alguna con el programa de la bomba de hidrógeno. Más de 37.000 personas serán empleadas en la construcción del nuevo centro.

Las grandes instalaciones atómicas norteamericanas se hallan en Oak Ridge, Tennessee; Hanford, Washington; Padukah, Kentucky, y el río Savannah, Georgia.

La construcción del centro requerirá en un principio el empleo de 400.000 kilovatios de energía eléctrica, pero posteriormente las necesidades de fluído eléctrico se elevarán a 1.800.000 kilovatios. Cuando la planta quede terminada, la Comisión de Energía Atómica empleará a 6.000 obreros permanentes para el funcionamiento, la supervisión y la administración del centro.

Siniestro Aéreo en el Brasil: Trece Muertos

RIO DE JANEIRO, 12 (INS). — Radio Tupí anunció que, por lo menos trece personas perdieron la vida al precipitarse a tierra un avión DC-3, del Consorcio Nacional Aéreo, que llevaba veinte pasajeros y tripulantes a bordo. El accidente ocurrió durante un vuelo de Palmeira a Goiania, y de acuerdo con los primeros informes sobre el accidente, la máquina explotó en el aire antes de caer a tierra.

Lequerica Visitará Países de América

WASHINGTON, 12 (INS). — El embajador español en esta capital, Félix de Lequerica, proyecta partir hacia Río de Janeiro a fines del corriente en la primera etapa de una jira por Brasil, Argentina, Chile, Perú y Panamá.

Acompañado de su esposa, saldrá de Nueva York el 21 y pasará cinco días en Río de Janeiro antes de seguir viaje a Buenos Aires el 26 de agosto. En la capital argentina permanecerán hasta el 1o. de setiembre.

Los Ingleses Esperan Más Carne de N. Zelandia

CLARIN en Londres

LONDRES, 12 (De nuestra agencia). — La llegada a Londres de Keith Holydake, viceprimer ministro y ministro de Agricultura de Nueva Zelandia, parece haber creado una atmósfera súbita de optimismo en relación con los problemas de Inglaterra como pueblo carnívoro insatisfecho. Quizá las primeras declaraciones de Keith Holydake hayan sido hechas o interpretadas con demasiado entusiasmo o exceso de euforia, pero ya se da por seguro en un periódico de gran circulación y en la calle que el racionamiento de la carne puede terminar a brevísimo plazo, después de trece años de batallas y angustias en el aprovisionamiento de proteínas.

La teoría es que Inglaterra, con su más elevada producción ganadera y con la ayuda fundamental de Nueva Zelandia, que aumenta su hacienda a un ritmo hasta ahora insospechado y parece dispuesta a volcarla en el mercado británico, tiene hoy en cierto modo la garantía de una disponibilidad de 1.486.000 toneladas durante el año próximo, que bastan para una ración de un chelín y nueve peniques por persona y por semana. Si las negociaciones con la Argentina para el suministro de 200.000 toneladas anuales terminaran con éxito y pudiera desviarse hacia Inglaterra la mayor parte del ganado en pie que Irlanda exporta a los Estados Unidos en virtud de convenios que quedarán pronto cancelados, el país llegaría a realizar el sueño que no ha podido alcanzar todavía ninguna dueña de casa por los medios legales desde que terminó la última guerra.

Por ahora, sin embargo, parece que tan risueñas perspectivas son expuestas sin esa precisión técnica que suelen desdeñar frecuentemente las informaciones para el consumo popular. Sólo se habla de carne abstracta, sin especificación de calidades y sin discriminar siquiera la proporción en que el origen lanar puede substituir al vacuno en los productos neozelandeses. En cuanto a las posibilidades de que se llegue a una solución satisfactoria en las conversaciones con Buenos Aires, la impresión que existe aquí en los círculos bien enterados no es tan optimista como la que se le da extraoficialmente al habitante medio. No me creo tan arrogante como para informar a Buenos Aires de lo que pasa en Buenos Aires. Pero sí puedo decir que no son pocos los que saben en ambas capitales que el obstáculo mayor sigue siendo la aspiración de Londres, de incluir en el convenio artículos de lujo o no esenciales como exportadora exclusivamente.

JACINTO MIQUELARENA
(Corresponsal de CLARIN en Londres)

DOS SUEÑOS

Siempre había soñado con poseer un automóvil, pero jamás lograba reunir la suma necesaria para comprárselo. Un día, como tenía un terreno bien ubicado, se le ocurrió publicar este Aviso Clasificado en CLARIN:

Cbio. terreno bien ubic. por automóvil. T. E. .. 1152.

Otro lector de CLARIN tenía un automóvil casi nuevo, aunque soñaba con construirse una hermosa residencia campestre con un gran parque. Al leer el aviso, le habló inmediatamente, se entrevistaron y llegaron a un acuerdo. Los valores eran aproximados y no hubo inconveniente en concretar la permuta. Lo permitió un Clasificado de CLARIN (CORRIENTES 555, De 8.30 a 18.30 hs. Informes: 32-9411 al 9417).

Argentina y Checoslovaquia Concertaron un Nuevo Tratado Comercial

(Información página TRES)

WILLOUGHBY

En España Organizan la Defensa

LONDRES, 13 (INS) — Un despacho de Madrid atribuye al general Charles A. Willoughby, del ejército norteamericano, la declaración de que España podría movilizar entre 500.000 y 600.000 hombres en un plazo de 15 días, en caso de emergencia. El ejército español y sus reservas suman de 20 a 30 divisiones, según la declaración del militar norteamericano.

De acuerdo con el despacho, España no tiene una fuerza aérea importante, pero podría resistir en los Pirineos, en caso de una invasión de Europa por sorpresa, por tiempo suficiente para que las potencias de Occidente pudieran contraatacar

Servicio Militar

BRUSELAS 13 (AFP) — Después de una prolongada reunión del consejo de ministros, el gobierno decidió mantener, en principio, el servicio militar de dos años, pero prácticamente, mientras no se tome una decisión dentro del marco de la Comunidad Europea de Defensa, los soldados serán licenciados después de 21 meses de servicio.

Nuevo Embajador

MOSCU, 13 (AFP) — Louis Joxe, nuevo embajador de Francia en Moscú, fué recibido por el ministro de Relaciones Exteriores, Vishinski. La ceremonia de la presentación de las credenciales al presidente Chvernik se realizará en una fecha que aun no se ha fijado, pero se cree que será a fin de semana.

Produjose Una Sangrienta Revuelta Obrera en Alejandría: Seis Muertos

Intensa Lucha con la Policía

EL CAIRO, 13 (INS). — Seis egipcios perdieron la vida, mientras que un centenar recibió heridas, al amotinarse 30.000 huelguista en Alejandría, que combatieron contra la policía después de incendiar una fábrica de tejidos. Fué éste el primer acto violento desde el golpe militar del mes pasado. La policía, que disparó contra los revoltosos, dió muerte a cinco de éstos, y un agente cayó en las escaramuzas contra los huelguistas.

Camiones con policías armados fueron rápidamente despachados al lugar de los sucesos y refuerzos militares se trasladaron a Fafr El Dawar. La fábrica de tejidos destruida era la mayor y más moderna de todo el Cercano Oriente

El motivo de la huelga, estallada el lunes pasado, fué el despido, por razones políticas, de varios trabajadores.

Las tropas levantaron barricadas y cerraron la carretera entre Kafr El Dawar y Alejandría. Posteriormente, en el distrito industrial de Moharrem Bey, en las afueras de Alejandría, se produjeron sangrientos choques entre obreros y policías, durante un paro de solidaridad

Entretanto, el gobierno, que anunció la reforma agraria, expresó que se llevará a la práctica un nuevo programa de impuestos por e lcual los pudientes abonarán una escala superior de contribuciones en las actividades comerciales e industriales

Habría Más Víctimas

Según algunos observadores, los muertos son por lo menos 10 y 200 los heridos.

En los disturbios participaron unos 30.000 trabajadores y quemaron depósitos de nafta y de algodón, máquinas de hilar y telares de la fábrica textil. Los amotinados también levantaron obstáculos en la carretera de Alejandría a fin de impedir la llegada de los bomberos.

Hay 600 Detenidos

EL CAIRO, 13 (INS). — Informaciones de última hora anuncian que asciende a 600 el número de detenidos con motivo de los desórdenes en Kafr El Dawar. El primer ministro, señor Aly Maher, ha ordenado que viaje a dicho punto un tribunal militar para juzgar a los culpables, debiendo aplicar sentencias de cumplimiento inmediato.

Los Obreros Metalúrgicos Uruguayos Hacen un Paro

MONTEVIDEO, 13 (INS) — El malestar en las filas obreras provocó el total paro en la industria metalúrgica por 24 horas. Los trabajadores se apoderaron de los principales establecimientos de las firmas Iniasa y Cimsa después que las empresas, aduciendo razones de "crisis industrial", dispusieron la cesantía colectiva de obreros y empleados. Como respuesta a la medida patronal, los pequeños grupos de trabajadores que continúan en sus ocupaciones decretaron un paro, y además piden para los despedidos indemnización y otros beneficios que no les fueron otorgados. Por otra parte, gestionaron ante el gobierno que se prohiba la importación de hierro para construcciones y adquiera la producción local para garantir el funcionamiento de las plantas locales y el trabajo de los obreros.

Pace Habla con Tito en Eslovenia

F. PACE

BELGRADO, 13. (AFP). — Frank Pace, secretario de Guerra de Estados Unidos, partió de Belgrado hacia Eslovenia, donde mantendrá una importante entrevista con Tito. Esta mañana Pace asistió a un ejercicio en campaña de una división yugoslava. Se declaró favorablemente impresionado por "la excelente condición física de las tropas, la alta calidad del comando y la aptitud excepcional de los soldados para utilizar los medios de que disponen".

Interrogado sobre la aplicación eventual del sistema de pedidos "off shore" a Yugoslavia, indicó que ese tema no había sido tratado todavía. Es probable que visite mañana la usina metalúrgica de Litostroi, cerca de Liubliana, para estudiar la posibilidad de instalar cadenas de producción de municiones de tipo norteamericano y piezas de repuesto para material blindado.

Fué Tratado en París el Futuro del Sarre

Proyecto de Europeización

PARIS, 13 (AFP). — Las conversaciones francoalemanas sobre el Sarre, que tuvieron lugar hoy en el Quay D'Orsay, se prolongaron por espacio de dos horas y media.

Schuman, ministro de Relaciones Exteriores francés, presentó a los delegados alemanes un proyecto de europeizacion del Sarre, el que fué objeto de discusiones. La entrevista fué suspendida a fin de permitir que la delegación alemana pueda informar al respecto al canciller federal alemán.

Las negociaciones se reanudarán el 29 de agosto.

La delegación francesa estaba presidida por Schuman e integrada por Francois Seydoux, director de Asuntos de Europa, y Jacques de Beaumarchais, encargado de cuestiones del Sarre

Por su parte, la delegación alemana era dirigida por el secretario de Estado de Relaciones Exteriores, Wálter Hallstein, y la componían el director del departamento Político, señor Blankenhorn, y el doctor Ophuels, ministro plenipotenciario y profesor de derecho.

El hecho de que las conversaciones hayan de reanudarse el 29 del actual es interpretado como un signo alentador. El tiempo transcurrido entre la primera entrevista y la de hoy permitió aclarar las cosas y definir los problemas a resolver.

No se dió a conocer ningún detalle sobre los puntos principales tratados. Parece, sin embargo, que Hallstein ha vuelto a plantear los argumentos ya anticipados en favor de la autorización para que los partidos políticos del Sarre, cuyas actividades están prohibidas allí, puedan volver a funcionar.

La cuestión del estatuto económico suscitó igualmente la atención de los ministros. Schuman abogó en favor del mantenimiento del régimen de incorporación de la producción del Sarre a la economía francesa, y Hallstein en favor de una igualdad de todas las potencias europeas en sus relaciones comerciales con el Sarre.

Habría Caído en Desgracia con Moscú el Jefe Albanés E. Hodja

BELGRADO, 13 (AFP). — Estaría en peligro Enver Hodja, jefe del gobierno albano, según informes llegados a la prensa de Belgrado.

"Politika" señala las profundas divergencias existentes entre Hodja —que habría perdido la confianza del Kremlin—, y su ministro de Relaciones Exteriores, Mehmed Sheku, a quien apoyaba Moscú para suceder a Hodja en el gobierno de Tirana, y en el secretariado general del partido de trabajadores albanos.

ESTOS SOLDADOS pertenecen a la guardia fronteriza griega que debió actuar recientemente en la incidencia con Bulgaria, a raíz de la ocupación momentánea de la isla Gamma por soldados eslavos

Año VII Nº 2.466
Diario de la Mañana
Clarín
BUENOS AIRES · REPUBLICA ARGENTINA
40 CENTAVOS
Un toque de atención para la solución argentina de los problemas argentinos
Buenos Aires, Jueves 14 de Agosto de 1952

Regresa a Bs. Aires el Nuncio Apostólico

ROMA, 13 (AFP.). — Monseñor José Fietta, nuncio apostólico en la Argentina, partió por vía aérea con destino a Buenos Aires, después de pasar dos meses en Italia.

Reforzarán la Aviación

Darían Más Vigor a la Guerra Coreana

Sigue la Negociación para Lograr la Tregua

WASHINGTON, 13 (AFP). — Según algunos especialistas en cuestiones militares, Truman habría autorizado en fecha reciente el envío de importantes efectivos para reforzar las formaciones aéreas que actúan en Corea. Se sabe ahora que el primer refuerzo de este género enviado a Corea, es el que ha permitido el reciente bombardeo de las industrias hidroeléctricas del Yalú, motivo por el cual se piensa que es inminente una acentuación de la guerra aérea.

Pocas veces la situación en Corea ha aparecido tan confusa a los observadores, quienes opinan que mientras hace 15 días las probabilidades de concertar un armisticio en una fecha próxima parecían inminente, si había que creer a las afirmaciones de Radio Pekín, en la actualidad no existe ningn indicio de que pueda esperarse tal acontecimiento.

El único elemento favorable parecería ser la opinión recogida en los círculos asiáticos de Wáshington, según los cuales la India continúa en contacto con el gobierno de China comunista por intermedio de su encargado de Negocios en Pekín.

Acusación de Hárrison

PAN MUN JON, 13 (AFP). — El jefe de la delegación de las Naciones Unidas, general William Hárrison, acusó a los comunistas de poner en peligro la vida de los prisioneros aliados

Juntamente con esta acusación, el general Hárrison pide una vez más que le sea indicado el emplazamiento de los referidos campos de internación. Solicita igualmente al general Nam Il que le sea informado el número exacto de campos de prisioneros aliados que hay en Corea del Norte.

NUEVO EMBAJADOR DE BOLIVIA EN PARAGUAY

ASUNCION, 13 (INS) — Presentó credenciales el nuevo embajador de Bolivia, señor Carlos Montellano Carranza. A continuación sostuvo una cordial conversación con el presidente Chaves

ESTIMAN VANO TODO ESFUERZO PARA LLAMAR A ELECCIONES EN ALEMANIA

NUEVA YORK, 13 (INS). — La comisión de la asamblea de las Naciones Unidas creada para investigar las condiciones que deberían imperar al celebrarse elecciones libres en toda Alemania, acordó hoy poner término a sus funciones a fin de despejar el camino para la constitución de la comisión de las cuatro grandes potencias pedida por Rusia.

La Comisión de la Asamblea —integrada por Brasil, Islandia, Holanda y Pakistán— en su informe final, dice que la hostilidad de la Unión Soviética y la situación interna en Alemania oriental han convencido a todos los miembros del organismo de la inutilidad de continuar su misión.

Un Grave Accidente

BERLIN, 13 (AFP). — "Neue Zeitung", órgano de la Alta Comisión Norteamericana, anuncia que diez personas resultaron muertas el sábado en Stavenhagen, en Mecklemburgo, cuando un ómnibus que transportaba 15 funcionarios de correos se estrelló contra una casa. Los otros cinco ocupantes resultaron gravemente heridos.

Denuncia Alemana

BONN, 13 (INS). — El gobierno de la Alemania occidental publicó un documento denunciando que la policía comunista del este de Alemania ha perpetrado 41 violaciones de frontera durante los últimos dos meses.

Hubo 26 Muertos en el Siniestro Brasileño

RIO DE JANEIRO, 13 (AFP). — Perecieron los 26 ocupantes del avión DC 3 que se precipitó ayer a tierra y luego de estallar en el aire mientras volaba de Río Verde a Goiania, capital del Estado de Goyaz.

Italia Compra Petróleo a Irán

Envía 100 Buques-Tanques a Puertos del Golfo Pérsico

TEHERAN, 13 (INS). — Una oferta italiana de compra de petróleo hace menos pesimista el panorama económico de Irán. El conde Della Zonco, director gerente de la compañía petrolera italiana Epim, anunció que una flotilla de 100 buques cisternas, con un total de 180.000 toneladas, ha salido para puertos del golfo Pérsico.

Desmentido Norteamericano

WASHINGTON, 13 (AFP) — Un vocero del departamento de Estado declaró, en respuesta a una pregunta que le fué formulada hoy, que el gobierno norteamericano no recibió de parte del gobierno iranio ningún pedido de empréstito por la suma de 50 millones de dólares, como señalan algunos informes publicados en esta capital.

Recrudece en Brasil la Agitación Comunista

RIO DE JANEIRO, 13 (AFP). — El incidente de ayer en Río Grande, donde después de cesar la huelga de protesta contra la carestía de la vida, la policía reaccionó ante la tentativa de comunistas para liberar a quince agitadores, dejó como saldo dos muertos y cuatro heridos. La Policía Federal condena el hecho como un indicio de que el partido Comunista, declarado ya ilegal, busca por todos los medios el crear perturbaciones.

La situación por ahora es normal en la ciudad, pues las unidades del ejército federal la controlan.

En cuanto a los movimientos huelguistas que estallaron en diversas ciudades y pueblos fronterizos de Río Grande, en general pacíficos, fueron motivados por el alza en los precios de la carne.

El Turismo Brasileño

RIO DE JANEIRO, 13. (A. F. P.) — Los turistas brasileños han gastado en el extranjero 500 millones de cruzeiros, o sea unos 25 millones de dólares. Se calcula que la Argentina ha recibido la mitad de esos 500 millones de cruzeiros, habiendo sido gastado el resto en Europa y Estados Unidos.

Piden en Bolivia una Reclamación a Chile

LA PAZ, 13. (AFP). — La Federación Universitaria llevó una protesta por una pedrea en Arica contra el consulado de Bolivia y pide que el gobierno presente una enérgica reclamación diplomática a Chile. La embajada de Chile dió un comunicado, en el que desmiente oficial y categóricamente tales hechos.

Lo que Dice "En Marcha"

"En Marcha", a su vez, señala que la pedrea tuvo lugar con la complicidad de los carabineros y soldados del regimiento Rancagua.

Por otra parte, han sido desterrados al Brasil: el general Arturo Zaconeta, el coronel José Antezana Villagrán, el mayor Telmo Romero y el capitán Dardo Pantoja.

Reclama por el Descenso en la Piedra S. Martín, España

LICQ-ATHERY, Bajos Pirineos, 13 (AFP) — Marcel Loubens, uno de los exploradores que descendió al Abismo de la Piedra San Martín, sufrió una caída de cuarenta metros. Fué hallado desvanecido por uno de sus compañeros, y al parecer tiene fracturada la columna vertebral. Desde Santa Engracia, al pie de la montaña, partió una expedición de socorro, aunque no se duda de que la tarea de izar a la superficie al accidentado será sumamente difícil.

A todo esto, un oficial español notificó a los exploradores que se hallaban en territorio español y que por lo tanto debían de retirarse. Los investigadores se negaron a partir, indicando que comunicarán esa medida a París.

INSPIRACION

Juan Carlos se había iniciado como escritor y ahora tenía en proyecto varias novelas. En la ciudad no hallaba suficiente calma para escribirlas. ¡Si pudiera disfrutar de la paz del campo! Pero era improbable que pudiera realizar su ilusión. Un día, leyó este Aviso Clasificado en CLARIN:

Chic. chacra p. dpto. horis. bien ubicado. T. E. ...-6243.

Don Rodolfo T., el anunciante, tenía negocios en Buenos Aires y se veía obligado a hacer frecuentes viajes a la capital, donde le convenía radicarse. Juan Carlos asió al vuelo la oportunidad y le ofreció su departamento. Ahora tendrá la inspiración que busca en la serenidad campestre y don Rodolfo ha conseguido el departamento que tanto ansiaba, gracias a la mediación cordial del Clasificado de CLARIN (CORRIENTES 655. De 8.30 a 18.30 hs. Informes: 32-9411 al 9417).

Prepáranse las Bases del Concurso Internacional para el Monumento a la Sra. Eva Perón

Exhorta el CIO a los Gremios a Votar por los Demócratas

STEVENSON
Candidato a la presidencia por los demócratas

WASHINGON, 14 (INS). — El Congreso de Organizaciones Industriales exhortó a sus seis millones de afiliados a que voten la candidatura demócrata de Adlai Stévenson y John Sparkman, en las elecciones de noviembre. El comité ejecutivo del CIO, integrado por 40 miembros, aprobó una declaración pública de apoyo a dicho binomio, fundándose en que continuaría la política de Truman y de Roosevelt. El CIO afirmó que Stévenson tiene antecedentes como persona "de recursos, con imaginación y de iniciativas humanitarias", en tanto que el general Eisenhower se halla bajo el dominio de la "vieja guardia republicana".

Discurso de Stévenson

SPRINGFIELD Illinois, 14 (INS) — Adlai Stévenson instó a los estados de la Unión a contener la "tendencia desenfrenada" a concentrar el poder en el gobierno federal. En su discurso más agresivo desde que aceptó la candidatura demócrata, prometió realizar una enérgica campaña contra Eisenhower.

Una Actitud de "Ike"

DENVER, 14 (INS) — Eisenhower declinó una invitación de Truman para visitar la Casa Blanca donde le impondría de los mismos informes y antecedentes de la situación internacional que dió a conocer el gobernador Stévenson. "Ike" en un telegrama al presidente, expresa: "Estimo no prudente asistir a tal reunión en vista de mi libertad para poder analizar públicamente la conducta de la presente administración".

EISENHOWER

Se Publicarán la Semana Próxima

LA Comisión Nacional Ley 14.124, de Monumento a Eva Perón, efectuó ayer, a mediodía, una nueva reunión, con la presidencia de su titular, señora Juana Larrauri. Antes de iniciar las deliberaciones, los integrantes del organismo guardaron un minuto de silencio en homenaje a la esposa del primer mandatario, lo que se hará en forma permanente mientras la comisión cumpla las tareas que se le encomendaron. A continuación se dió cuenta de los asuntos entrados, donaciones y ofrecimientos de materiales, después de lo cual se consideraron las bases técnicas del concurso internacional para el monumento, las que se darán a conocer en la próxima semana. Finalmente, la comisión reiteró que se podrán realizar depósitos en las casas centrales, agencias y sucursales de todos los bancos de la República.

Homenajes y Nuevos Funerales

Para el Ministerio de Defensa

En una nota dirigida al ministro de Defensa Nacional la presidenta de la comisión ha agradecido las expresiones de adhesión remitidas a ese organismo por el general Sosa Molina.

Homenaje del Ejército

De acuerdo con lo resuelto por el ministro de Ejército, general Franklin Lucero, la formación de la tarde estuvo dedicada ayer, en todos los institutos y unidades, a rendir homenaje a la señora Eva Perón. A los actos asistieron altas autoridades militares y se dió lectura a la nota que el titular de Ejército, en su nombre y en el del personal militar y civil del departamento a su cargo, ha hecho llegar a la Comisión Nacional Pro Monumento.

En el Reg. de Granaderos

En la formación de la tarde en el Regimiento de Granaderos, el jefe de la unidad teniente coronel Guillermo H. Gutiérrez, expresó: "Esta formación de hoy, granaderos, reviste una significación especialísima: se realiza ella para rendir homenaje, para honrar la memoria de una mujer que fuera esposa del Excmo. señor presidente de la Nación, señora Eva Perón, que sacrificó su vida en defensa y en bien del pueblo de la Patria, que constituía para ella lo más caro, lo más sublime, lo más sagrado. Nosotros, granaderos, escol-

(CONTINUA EN LA PAGINA DOS)

Hay Estado de Alerta en Port Said

Año VII Nº 2.467
Diario de la Mañana
Clarín
40 CENTAVOS
Un toque de atención para la solución argentina de los problemas argentinos
Buenos Aires, Viernes 15 de Agosto de 1952

Hubo 10 Muertos en los Sucesos de Alejandría

EL CAIRO, 14 (AFP). — Confírmose que hubo diez muertos en los sucesos de ayer. Ya está actuando un tribunal militar especial en Kafr El Dawar. El gobierno anunció que reprimirá severamente todo nuevo intento de agitación, y afirmó —en un comunicado— que los instigadores de los incidentes "serán juzgados en el mismo lugar donde han perpetrado sus crímenes".

Energía del Gobierno

El comunicado agrega que no puede permitirse que elementos de desorden se infiltren entre los obreros y traten de fomentar la agitación en los centros industriales. Mientras tanto, se ha restablecido la calma, aunque se mantienen los servicios especiales de vigilancia.

Contrariamente a lo que se anunció en el primer momento, solamente fueron incendiados los depósitos de algodón y los locales donde funcionaban las oficinas de los establecimientos textiles.

El secretario general del Wafd, Fuad Serag Eddin, se trasladó de Alejandría y sostuvo entrevistas con el general Naguib, a fin de disipar malentendidos surgidos entre el wafdismo y las fuerzas armadas. A todo esto, ciertos rumores atribuyen a Serag Eddin la responsabilidad de los sucesos de Kafr El Dewar y Mehalla. Acerca de las sentencias que dicte la Corte Marcial, se informa que serán inmediatamente ejecutadas. Detalles acerca de los sucesos dan cuenta que los obreros amotinados quemaron, además de varios locales, 32 automóviles. A todo esto, se ha sabido que se preven huelgas esporádicas y sin mayor gravedad en otros lugares.

Alerta en Port Said

A causa de los tumultos de Kafr El Dewar el estado de alerta fué proclamado esta mañana en Port Said. Fuerzas policiales custodian los puntos neurálgicos de la ciudad, si bien ningún incidente se ha producido hasta ahora.

Declaraciones de Naguib

EL CAIRO, 14 (AFP). — El general Naguib declaró ante un grupo de industriales egipcios y extranjeros, a los que había convocado a reunión, que "el número de muertos habido a consecuencia de los incidentes ocurridos en Kafr El Dewar, no excede de diez". En cuanto a los heridos, el general Naguib no precisó su número, señalando sólo que la mayor parte de ellos lo están en grado leve.

Decisión de Ali Maher

Revélase, asimismo, que el primer ministro Ali Maher ampliará en breve el gabinete, con elementos técnicos, pues renunció a solicitar la colaboración de personalidades políticas.

TITO NO PIDIO NUEVA AYUDA A EE. UU.

BLED, Yugoslavia, 14 (AFP). — "Mi convicción es de que el programa de ayuda militar norteamericana a Yugoslavia ha sido cumplido escrupulosamente y que ha dado ya sus frutos", declaró Frank Pace, secretario de Guerra de EE. UU. en el banquete ofrecido en su honor por el mariscal Tito en Brido.

Pace indicó que la mayor parte de su conferencias con el jefe del estado yugoslavo fué dedicada al plan de ayuda militar, pero que el mariscal no le hizo ningún nuevo pedido de ayuda. Desmintió asimismo, una reciente información de un diario italiano, según la cual su viaje tenía como fin una colaboración militar entre Yugoslavia, Grecia y Turquía pero admitió que el problema fué examinado en la conversación.

Tito le informó —agregó— que enviará próximamente una misión militar yugoslava a Grecia para estrechar los lazos de amistad entre los dos ejércitos.

ARRIBO AL PUERTO DE OSLO EL "PUEYRREDON"

OSLO, 14 (AFP). — El buque escuela argentino "Pueyrredón", con 475 tripulantes, de los cuales 130 son cadetes, llegó procedente de Gothemburgo. La visita de una semana que realizará a Oslo el crucero no dará lugar a festejos debido al duelo de su país.

FUE MODIFICADO EL GOBIERNO DE HUNGRIA: ES PRESIDIDO POR RAKOSI

BUDAPEST, 14 (AFP). — El Parlamento eligió nuevo primer ministro de Hungría a Mathias Rakosi, secretario general del partido de los Trabajadores. En la reunión extraordinaria que realizó hoy, aceptó la renuncia del presidente del Consejo, Istvan Dobi, a quien designó para la presidencia del Presidium de la República Popular, en reemplazo de Sander Ronai, que también dimitió; a su vez, éste pasa a ser presidente de la Asamblea, en lugar de Imre Dagei.

Al ser elegido, Mathias Rakosi dijo que tratará con todas sus fuerzas de recompensar la confianza que se ha depositado en él, mediante un buen trabajo al frente del gobierno. Señaló que "la fuente de todos los éxitos de la democracia popular húngara es la amistad sincera de la URSS y del camarada Stalin", y afirmó que "la política interna y la línea de conducta ya trazada por el partido de los Trabajadores seguirán siendo las mismas: alianza sólida entre la clase obrera y la clase campesina para la realización del plan quinquenal".

Los cambios refuerzan la autoridad comunista. El hecho de haber nombrado presidente del Presidium a Istvan Dobi, y jefe del gobierno a Rakosi, secretario del partido de los Trabajadores, se interpreta como una satisfacción simbólica a los campesinos, ya que aquél es miembro del partido de Pequeños Propietarios y ex obrero

EN LA CEREMONIA de la formación de la tarde en el Regimiento de Granaderos a Caballo, un oficial del cuerpo da lectura a la adhesión del Ejército a la erección del monumento a la señora Eva Perón

Pereció Uno de los Exploradores del Abismo de los Bajos Pirineos

SAINT ENGRACE (Bajos Pirineos), 14 (AFP). — En el abismo de la Piedra de San Martín, a cientos de metros bajo tierra, termina de fallecer Marcel Loubens, uno de los audaces exploradores de esas cavernas.

Habría Caído Desde 40 Metros

Tenía 24 años de edad y era un veterano en estas hazañas: habíase caído al vacío desde 40 metros, en el curso de un descenso a la galería Elizabeth Casteret, de la que había sido descubridor en el año 1951, juntamente con el cineasta Tazieff. Esa galería se halla a una profundidad de 354 metros y en ella expiró. En el accidente sufrió la fractura de la columna vertebral, sus camaradas se esforzaron en izarlo a la superficie, pero no les fué posible. Finalmente, se resolvió que bajara un médico, ofreciéndose el doctor André Mairoy, que es a su vez el único sobreviviente de otra expedición realizada en 1950.

Fué la Nota del Día en Londres la Boda de Eden con Clarissa Spencer Churchill

LONDRES, 14 (AFP). — Churchill fué uno de los testigos de la boda de Anthony Eden, jefe del Foreign Office, con miss Clarissa Spencer Churchill, sobrina del "premier".

A. EDEN

Poco después de las 10.30 Eden, con traje azul marino, clavel blanco en la solapa y el sombrero que los ingleses llaman ahora Anthony Eden, partió en auto de su residencia de Carlton Gardens para dirigirse a Caxton Hall, donde tendría lugar, a las 10.45 el casamiento. Iba acompañado por su hermano mayor, sir Timothy. Miss Clarissa Spencer Churchill, con su hermano sir John Spencer, salió del domicilio del primer ministro en el 10 de Downing street, tres minutos antes de la hora fijada para la ceremonia; llevaba un vestido color lila claro, adornado con un ramo de orquídeas blancas. Churchill y su esposa llegaron poco antes de la hora fijada, siendo aclamados por la multitud. La señora Churchill también vestía de color lila, pero en un tono más obscuro que la novia.

En la sala se habían dispuesto grandes ramos de crisantemos y sobre la repisa de la chimenea había un elefante de fieltro verde, como mascota, un cortapapel con mango de jade, y una fotografía dedicada de Michael Wilding y Elizabeth Taylor, los artistas cinematográficos que también contrajeron enlace en dicha sala.

Floreros con claveles blancos y rosas, gladiolos y rosas adornaban otros lugares. A las 10.45 en punto, con la proverbial puntualidad británica, Eden y miss Clarissa pronunciaron el sí de ritual, que los convertía en marido y mujer, ante J. D. Holiday, oficial del Registro Civil de Caxton Hall, quien vistió para la ocasión jaquet y un clavel rojo en el ojal.

Después de la ceremonia, Churchill ofreció un lunch en el 10 de Downing street, para los recién casados, sus familias y algunos invitados, veinte personas más o menos. Flores frescas recogidas en los jardines de Mr. Churchill en Westerham, condado de Kent, estaban dispuestas desde la mañana en el comedor donde tuvo lugar el almuerzo. Luego Eden y su esposa tomaron el avión para Portugal.

Todas las ventanas y balcones de los edificios contiguos estaban llenos de espectadores. Cuando unos 10 minutos después de haber entrado, salieron de nuevo los novios, se sometieron a las exigencias de los fotógrafos. Antes de subir al automóvil, Eden le preguntó tímidamente a su actual pariente y viejo jefe político: "¿Debo ponerme a la derecha o a la izquierda de Clarissa?". El primer ministro tardó unos segundos en responder, lo que hizo las delicias de los presentes, y al fin declaró: "No soy experto en la materia". El jefe del Foreign Office se colocó a la derecha de su esposa y el coche partió suavemente, para que los curiosos pudieran recibir las radiantes sonrisas de los recién casados.

CLARISSA S. CHURCHILL

Este es el segundo matrimonio de Anthony Eden. Del primero tuvo dos hijos, uno de los cuales, Simon, murió en 1945, siendo oficial aviador, en una escuadrilla de la RAF que actuaba en Birmania. El segundo, Nicholas, partió en marzo de este año para Canadá como segundo de Vincent Massey, gobernador general del dominio.

Vargas Formaría un Gabinete de Unidad Nacional

RIO DE JANEIRO, 14 (AFP.). — El presidente Vargas tiene la intención de constituir un gobierno bajo la unión nacional, a fin de hacer frente a los problemas derivados del desarrollo actual del país, según insistentes rumores circulantes. En este nuevo equipo participaría también la Unión Democrática, que es el principal partido de la oposición.

Los círculos informados recuerdan que cuando Vargas formó el gobierno actual, dijo que se trataba de "una experiencia", quitándole, pues, todo carácter definitivo.

Actualmente ocupa una cartera un miembro de la Unión Demcorática: el ministro de Agricultura, pero a título privado y en carácter de técnico. Se trataría ahora de una participación mucho más amplia y con un carácter señaladamente político. Parece que se han realizado ya sondeos a tal efecto, merced a los buenos oficios del ex canciller Osvaldo Aranha. Según esas versiones, la Unión Democrática se haría cargo de los ministerios de Relaciones Exteriores y Aeronáutica, además del ya mencionado de Agricultura. Para el primero se señala a Prado Kelly, conocido jurista; en cuanto a la de Aeronáutica se interpreta su ofrecimiento a la U. D. como gesto de cortesía de Vargas hacia su rival en las últimas elecciones, el general del aire, Eduardo Gomes.

Trimestre Preelectoral Decisivo

NUEVA YORK, 14 (De nuestra agencia). A un mes de las convenciones de Chicago, se ha iniciado ya el trimestre decisivo de la campaña electoral que se plantea en términos tales como para presumir que entre hoy y el 3 de noviembre, víspera de la elección presidencial, no habrá variantes de considerable importancia. De hecho, los términos de la lucha han quedado expuestos concretamente con la personalidad de las dos figuras que se oponen en esta campaña. Las plataformas partidarias, son grandes telones de fondo que perfeccionan la escenografía, pero el principal interés de la masa está concentrado en los movimientos de los primeros actores. Para el caso, esa masa es la que tradicionalmente ha tenido una influencia terminante en la política norteamericana y que, afirmando su condición de independiente, ha votado indistintamente por republicanos o demócratas en diferentes elecciones. La estadística revela una mayoría demócrata militante en todo el país, que no es sin embargo tan importante como para asegurar el resultado de una elección, y que ha necesitado siempre la contribución independiente para obtener el triunfo. También la estadística dice que esa masa decisiva ha favorecido claramente a las fuerzas democráticas desde hace muchos años, y que son esos los votos que los republicanos tienen que acreditarse para desalojar del gobierno a los demócratas. No cabe la menor duda que la incertidumbre planteada hoy, ha de prolongarse hasta la noche del 4 de noviembre pues no existe en estos momentos, ni aun esa convicción equivocada que, como en 1948, anticipó falsamente el triunfo republicano de Dewey. La confianza profesional de los políticos determina que ambos bandos se exhiban seguros del triunfo; pero es el hecho evidente que sobre la opinión pública no pesa aún ninguna convicción. Como en la mejor película de suspenso, todo el mundo está pendiente de la intriga aunque sea precisamente ese "todo el mundo" quien determine cuál ha de ser la escena final. No es prematuro establecer así la magnitud de esta incógnita electoral, aunque debe evitarse el caer en la peligrosa tentación del vaticinio rotundo, si se puede descontar sin embargo y desde ya, que ésta ha de ser una de las más reñidas elecciones de la historia política del país. Posiblemente esto ocurre porque nunca se han enfretado dos figuras de tan equilibrado tamaño y tan visible aptitud, de modo que a la postre, triunfen republicanos o demócratas ha de ser el país quien salga ganando.

CLARIN en Nueva York

HORACIO ESTOL
(Corresponsal de CLARIN en EE. UU.)

CON INGENIO

Tenía una modesta pero bien amueblada oficina, y teléfono. Lo que le faltaba era capital para realizar negocios por su cuenta. Se le ocurrió apelar a su ingenio para suplir esa falta de dinero y publicó este Aviso Clasificado en CLARIN:

Con escrit. y teléf. atiend. sus negocios. T. E. . -6255.

¡Claro! Ya que no podía trabajar por su cuenta, bien podía atender negocios ajenos. Su idea era buena. Tan buena, que esa misma mañana lo llamaron varios interesados para hacerle propuestas. Ahora, logrará buenos ingresos sin haber tenido que invertir capital y se lo deberá a la mediación de un Clasificado de CLARIN (CORRIENTES 555. De 8.30 a 18.30 hs. Informes: 32-9411 al 9417).

Pucará se Impuso a los Rugbiers Irlandeses por 11 a 6

GRAN BRETAÑA PROCURA UN ACERCAMIENTO CON EGIPTO

Plan Para Defensa del Canal de Suez

Año VII — Nº 2.468
Diario de la Mañana
Clarín
Un lema de sinceridad para la solución argentina de los problemas argentinos
BUENOS AIRES · REPUBLICA ARGENTINA
40 CENTAVOS
Buenos Aires, Sábado 16 de Agosto de 1952

Evidencia: Hubo Complot

Culpan al Wafdismo por los Incidentes

ALEJANDRIA, 15. (AFP). — El partido Wafdista es acusado de haber alentado los sucesos sangrientos de Kafr El Dawar, en los que hubo muchos muertos y heridos. En fuente oficial de anuncia que los detenidos sujetos a proceso suman 576, mientras que los testigos sólo son 15. Esa situación ha sido el motivo por el cual los encargados de la encuesta no hayan logrado todavía terminar los sumarios. Las audiencias de la Corte Marcial prosiguieron durante todo el día de hoy.

Los primeros detalles acerca de los motines obreros tendían a presentar los hechos como simples estallidos de protesta de los trabajadores, dentro del marco de sus reivindicaciones económicas, pero a medida que se ahonda la investigación salen a relucir hechos significativos.

Por ejemplo, se dice que dirigentes wafdistas habrían incitado a los obreros a salir a la calle. Por otra parte, se ha sabido ahora que el presidente del comité wafdista de Kafr el Dawar, juntamente con otros afiliados a ese partido, ha sido detenido al ser sorprendido en plena manifestación tumultuosa.

El principal dirigente de esa filiación, que se halla ahora preso, ha sido sindicado como agitador en flagrante delito y para él se pide la pena máxima.

Existía un Complot

EL CAIRO, 15 (AFP) — Tan pronto como sean conocidas las conclusiones de la investigación policial de los sucesos de Kafr el Dawar serán puestas en conocimiento del público, declaró el general Naguib en la conferencia de prensa. Afirmó también que no se ha podido establecer que la responsabilidad sea de un determinado partido político, pero que es evidente que existía un complot.

Hallaron Uranio en Australia

SIDNEY, 15 (AFP) — Los yacimientos de uranio, cuyo descubrimiento se anunció, ubicados sobre el río Edith, 250 kms. al Sur de Darwin, serían muy importantes, estiman los especialistas. Se extenderías por lo menos sobre cinco kilómetros cuadrados, con gran profundidad. Los expertos indican que en ciertos lugares el contador Geiger "se volvió loco", indicando una extrema radioactividad.

Acción Común en la Defensa del Levante

LONDRES, 15 (AFP). — Entrega de armas a Egipto y disminución de su guarnición en la zona del canal son las medidas que se aprestan a adoptar los británicos para demostrar su buena voluntad hacia El Cairo. De fuente digna de fe, trascendió que de Londres, con el doble objeto de probar su deseo de mejorar las relaciones angloegipcias y esbozar un nuevo plan defensivo para el canal, está en vísperas de dar a conocer dos decisiones importantes:

1º Gran Bretaña apresuraría la entrega de los pedidos de armamentos que le habían sido hechos por Egipto y cuya ejecución fué demorada por la prioridad dada al Commonwealth y por los disturbios en la zona del canal. El primer contrato ejecutado concierne a los aparatos de entrenamiento y cazas a reacción biplazas. Esta entrega será seguida por la de varios tanques Centurión.

2º Gran Bretaña se prepara a disminuir la importancia actual de su guarnición en la zona del canal. A tal efecto, comenzaría por retirar las fuerzas suplementarias que envió a principios de año. Si por otra parte Egipto se uniera a una organización común de la defensa del Levante, el ejército de tierra británico de la zona del canal sería reemplazado por fuerzas egipcias equipadas por Gran Bretaña y Estados Unidos.

Confirman, además, los medios generalmente bien informados, que Gran Bretaña sigue dispuesta a proponer que el general Naguib sea nombrado comandante en jefe aliado para la zona del canal y colocado directamente bajo las órdenes del comandante supremo aliado.

Los observadores diplomáticos de Londres interpretan la doble decisión que adoptaría Gran Bretaña como prueba de la confianza que le inspiran los nuevos dirigentes egipcios.

EE. UU. Aprueba la Proscripción de Armas Atómicas

NUEVA YORK, 15 (INS). — El representante norteamericano Benjamín Cohen, declaró en la UN que Estados Unidos no puede comprometerse a no recurrir a "ciertas" armas, en vista de la actitud asumida por los "posibles agresores potenciales e infractores de la Carta" de la Organización Mundial.

Cohen, fijando su mirada directamente en el delegado soviético, Jacob Malik, aseguró a la comisión de desarme que Estados Unidos en general apoya la proscripción de todas las armas de destrucción en masa, inclusive "las armas atómicas, químicas y biológicas".

Petición de Malik

NUEVA YORK, 15. (AFP). — El delegado soviético ante la UN, Malik, pidió a la Comisión del Desarme que inscriba en su orden del día la cuestión de la prohibición del uso de las armas bacteriológicas y la condena de los que violan esta prohibición.

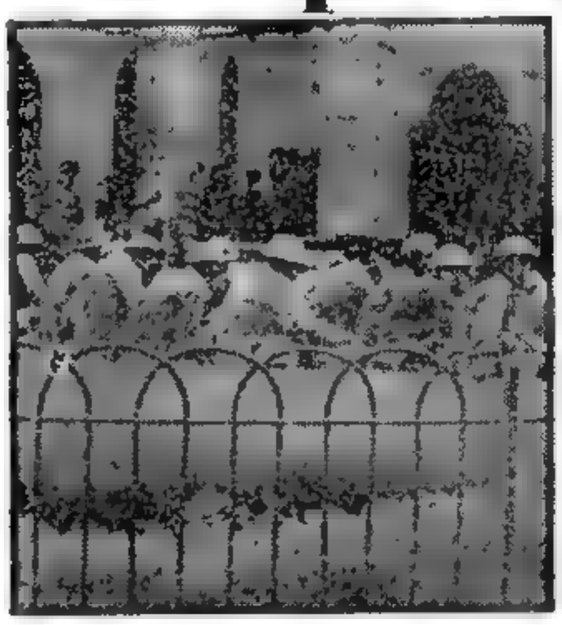

TROPAS egipcias acantonadas frente a uno de los edificios que corrieron riesgo de ser destruídos por los huelguistas, durante los recientes sucesos sangrientos ocurridos en Alejandría

Grave Explosión

Emprenden los Rojos la Guerra a los Jardines

BERLIN, 15. (AFP). — Un vocero de la Municipalidad del sector soviético de Berlín amenazó expulsar a los habitantes de los sectores occidentales que son dueños de jardines en el Este de la ciudad. Dijo que esa medida sería en represalia para el caso de que las autoridades de Berlín oeste denunciaran la existencia de propiedades pertenecientes a comunistas y en las que haya jardines.

La Municipalidad de la zona rusa está censando el número de jardines que hay en Berlín este, de los cuales unos 10.000 pertenecen a pobladores de la zona occidental.

Una Grave Explosión

BERLIN, 15. (INS) — Tres obreros perecieron y otros 15 resultaron heridos, entre ellos algunas mujeres, a consecuencia de una explosión, en una fábrica de municiones de los soviéticos en Furstenwalde, a 40 kilómetros de Berlín.

Se dice que tanto personal alemán como prisioneros políticos trabajan en dicha fábrica, que produce municiones para rifles y otras armas.

El Gobierno de Noruega Acordó no Prolongar la Conscripción

PARIS, 15. (AFP). — Infórmase de Oslo que Nils Langhele, ministro de Defensa Nacional de Noruega, declaró al "Bergens Tidende" que si bien su país había pedido la convocatoria del Consejo de la NATO para setiembre próximo, no propuso una discusión sobre una reducción o revisión de su programa de defensa, que había sido establecida en la conferencia de Lisboa en febrero.

Noruega, declaró el ministro, no tiene la intención de modificar su política. Agregó que la decisión del Congreso norteamericano limitando la ayuda militar a Europa no afectaría a Noruega. Además, señaló, los rumores de que las grandes maniobras de la NATO en otoño podrían cambiar la política noruega en lo que concierne a las bases, carecen de fundamento.

Aludiendo a la recomendación del general Ridgway de elevar el servicio militar a dos años, afirmó que no habrá prolongación de la conscripción en Noruega.

Consideran Inaceptable la Propuesta de Kim Il Sung

No se Asegura el Cese de la Lucha

TOKIO, 15 (INS). — Funcionarios de la UN expresaron que la oferta del primer ministro norcoreano Kim Il Sung, de poner fin a la guerra mediante un rápido armisticio, no aporta soluciones de ninguna naturaleza. Agregaron que acordar una partida "tablas" no ofrece esperanza alguna de cese de las hostilidades. "De hecho, manifestaron, la proposición es la más dura de todas las ofrecidas en las estancadas deliberaciones de Pan Mun Jon".

Rhee Asumió el Cargo

SEUL, 15 (AFP). — Syngman Rhee inauguró solemnemente un nuevo período presidencial. En el curso de una imponente ceremonia en el Palacio del Capitolio, Syngman Rhee prestó el juramento de rigor.

Clark Asistió al Acto

Asistieron al acto, el jefe de las Fuerzas de las Naciones Unidas en Extremo Oriente, general Mark Clark, que llegó expresamente de Tokio hace dos días, el jefe del VIII Ejército aliado en campaña, general James van Fleet, altos jefes de las fuerzas aliadas, representantes de los estados acreditados ante la República de Corea, los ministros del Poder Ejecutivo, parlamentarios, y altos funcionarios coreanos.

KIM IL SUN

SARINTO

EN virtud de haber sido incluído el día 17 de agosto, aniversario de la muerte del Libertador General San Martín, entre las fechas destinadas al descanso de los vendedores de diarios y revistas, CLARIN no aparecerá mañana.

Nos despedimos, pues, de nuestros lectores hasta el próximo lunes.

AMENAZA DE PARO OBRERO EN CHILE

SANTIAGO DE CHILE, 15 (AFP). — Existe una seria amenaza de huelga general en los establecimientos de la industria salitrera de Chile. Ya se hallan en huelga, por el término de 24 horas, los obreros de la salitrera Pedro Valdivia, que apoyan un movimiento en favor de aumentos de salarios y mejores condiciones de trabajo en la sección maestranza. Se anticipa que el paro se extenderá rápidamente si esa petición no obtiene satisfacción. El personal de la gran salitrera María Elena ha hecho igual pedido de mejoras, acompañado de una amenaza de paro total.

Por su parte, los trabajadores de la industria del cobre se hallan igualmente en conflictos con las empresas, a raíz de no haber sido atendido un reciente petitorio de mejoras. Este movimiento afecta a los empleados y obreros de los establecimientos de Chuquicamata, Potrerillos y El Teniente.

CONMEMOROSE EL 5º ANIVERSARIO DE LA INDEPENDENCIA HINDU

Lucharemos por la Paz, Dijo Nehru

NUEVA DELHI, 15 (AFP). — "En un mundo amenazado por la ruina y el desastre, haremos cuanto sea posible por salvaguardar la paz", dijo el primer ministro Nehru, hablando en ocasión del 5º aniversario de la independencia hindú. Nehru presidió la ceremonia de izar la bandera nacional en Fort Rouge, bastión que fuera anteriormente de propiedad de los emperadores mongoles y posteriormente del dominio colonial inglés, en presencia de centenares de miles de ciudadanos y miembros del cuerpo diplomático, entre el que se contaba una misión parlamentaria japonesa, de paso por Nueva Delhi.

NEHRU

En un discurso, propalado por radio, en hindú, Nehru dijo:

"En el mundo actual, no sabemos cuándo la ruina y el desastre se adueñarán de nosotros, y es por ello que hemos elevado nuestra voz en favor de la paz, y nos hemos esforzado por alcanzar ese objetivo. Haremos cuanto esté a nuestro alcance, a fin de ayudar a restablecer y a mantener la paz en el mundo".

Se Teme en Irán un Golpe Militar Como el de Egipto

TEHERAN, 15. (AFP). — El temor a un golpe de estado militar similar al de Egipto, ha empezado a cundir; lo alientan núcleos de oficiales jóvenes y ha tenido un eco sensacional en el artículo del semanario independiente "Irán Mih". Este periódico dice que los oficiales jóvenes se oponen a la política de los generales, a los que califican de "ignorantes, incapaces, venales y traidores". Agrega "Irán Mih" que sobre un total de 150 generales de las fuerzas armadas iraníes, solamente unos quince valen algo y son dignos de la confianza del país. Lanza además un ataque contra el general Vesough, subsecretario de Guerra.

Costello Cumplirá una Condena por Desacato

NUEVA YORK, 15 (INS). — Frank Costello, de 61 años, apodado el "príncipe del hampa", cambió hoy su residencia, de un lujoso departamento en lo alto de un rascacielo neoyorquino, a una celda de una prisión federal. Veinte minutos antes de la hora señalada, elegantemente vestido, se entregó para comenzar a cumplir la sentencia de 18 meses por desacato.

Una Tempestad de Inusitada Violencia Hubo en Inglaterra

LONDRES, 15 (AFP) — Una tempestad de extraordinaria violencia ha barrido el sur de Gran Bretaña, provocando numerosos incendios causados por los rayos. Uno de estos rayos mató a una joven de 22 años, que trató de refugiarse bajo uno de los árboles de la avenida de Ckenham, en el condado de Surrey.

DOS MUJERES

Dolores tenía un tapado de visón casi nuevo, pero aspiraba a poseer un automóvil. Como no le alcanzaba el dinero para comprarlo, concluyó por decidirse y publicó este Aviso Clasificado en CLARIN:

Cbio. tap. visón como nuevo plautomóvil. T. E. ——9224

Y así como ella estaba dispuesta a renunciar al visón con tal de tener un auto, Marcela tenía un auto y se moría por un tapado de visón. Cuando leyó el aviso, comprendió que era la ocasión soñada y se entrevistó con Dolores. Hicieron la permuta y ambas son ahora felices, ya que cada una ha satisfecho su sueño y lo han realizado gracias al Clasificado de CLARIN (CORRIENTES 555. De 8.30 a 18.30 hs. Informes: 32-9411 al 9417).

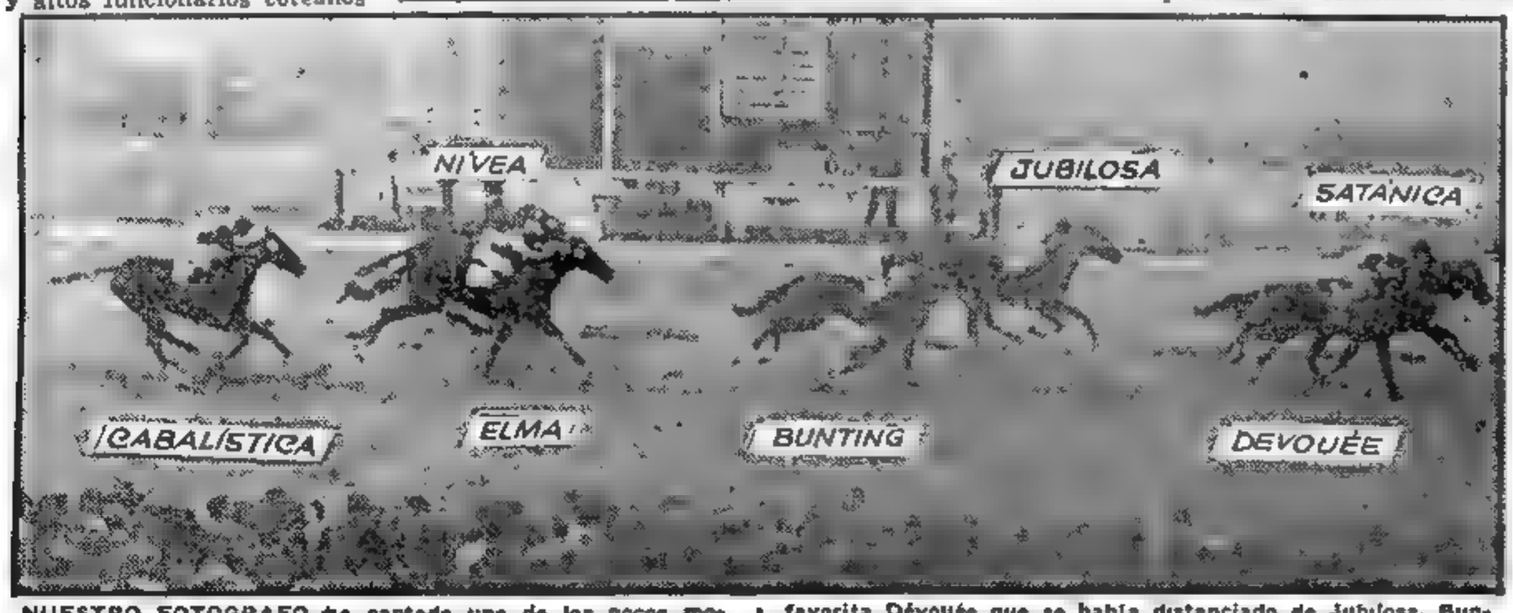

NUESTRO FOTOGRAFO ha captado uno de los pocos momentos de emoción que tuvo la Polla de Potrancas disputada ayer en Palermo. Fué a trescientos metros de la sentencia cuando Satánica, por dentro, logró igualar la línea de la favorita Dévouée que se había distanciado de Jubilosa, Bunting, Elma, Nivea y Cabalística. De allí hasta el disco fué dominando paulatinamente Satánica, que venció por 2 1|2 cuerpos en 1'36" 2|5 para la milla

Honróse a San Martín en el 102 Aniversario de su Muerte

(INFORMACION Pág. TRES)

Alcanza Gran Intensidad la Lucha en el Frente de Corea

Año VII — Nº 2.469

Clarín — Diario de la Mañana — 40 CENTAVOS

Un toque de atención para la solución argentina de los problemas argentinos

Buenos Aires, Lunes 18 de Agosto de 1952

Furiosos Ataques Rojos Contra Posiciones Aliadas

WASHINGTON, 17 (INS). — El departamento de Defensa reveló que últimamente ha tenido lugar una notable intensificación del fuego de la artillería comunista en Corea y que los sistemáticos bombardeos de los aviones de las Naciones Unidas a las posiciones rojas tienen por fin contrarrestar tal hecho. El ejército informó que el enemigo está empleando miles de camiones de origen soviético para transportar municiones de guerra al frente, y que los aliados se han visto obligados a concentrar sus ataques aéreos contra los propios centros de abastecimiento de los rojos.

Riña a Puñetazos

CON LA 1ª DIVISION DE INFANTERIA DE MARINA EN COREA, 17. (INS) — Un sargento de infantería de marina norteamericano, salvado por su chaleco blindado cuando un fragmento de una granada comunista le dió en pleno pecho, declaró que la batalla del sábado por la posesión de la colina "Bunker" se convirtió en una riña a puñetazos entre los infantes de marina de la Unión y los comunistas chinos atacantes.

Furiosos Ataques Rojos

SEUL, 17 (INS). — Los extenuados infantes de marina norteamericanos, que en cinco días rechazaron siete furiosos ataques de las comunistas chinos contra la colina Bunker, vital posición en el frente occidental coreano, tuvieron hoy su primer día de descanso al no producirse ningún asalto rojo.

Los comunistas, que en sus siete embestidas perdieron 3.775 hombres, se limitaron a hacer unos 2.500 disparos de cañón y mortero contra las posiciones que ocupa la infantería de marina. En el sector oriental del frente, en cambio, el enemigo efectuó operaciones de tanteo de bastante intensidad.

Por quinto día consecutivo la aviación aliada bombardeó, sin oposición del enemigo, centros de abastecimiento y de mando rojos.

El Homenaje en la Catedral

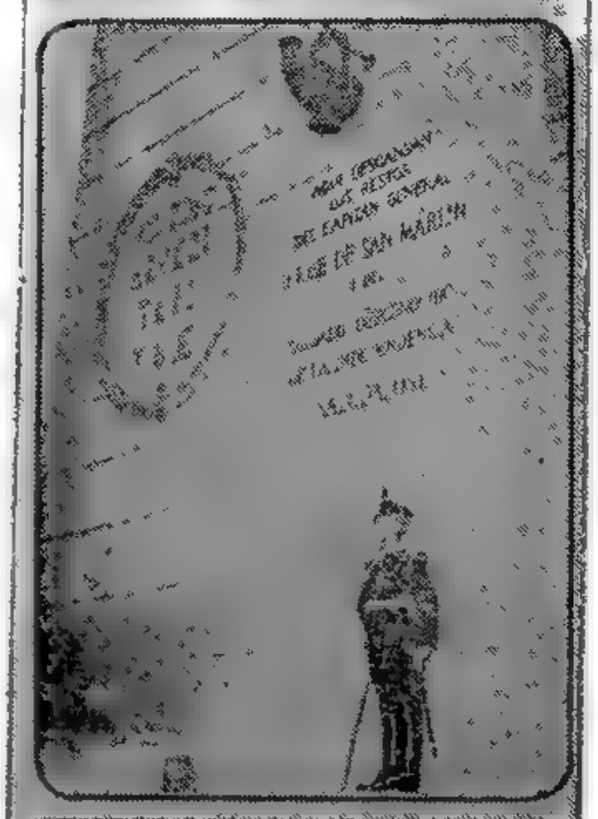

UN GRANADERO hace guardia en el atrio de la Catedral, al pie de la lámpara votiva, durante los homenajes al Gran Capitán y al soldado desconocido de la Independencia

Bolivia Acusa a González Videla

LA PAZ, 17 (AFP.) — Chile habría ayudado con armas y municiones al gobierno de Urriolagoitía a reprimir la revolución de 1949, denuncia formalmente "En Marcha", órgano del movimiento nacionalista revolucionario. La oligarquía, añade, contó con el apoyo del gobierno chileno para masacrar al pueblo boliviano.

"En Marcha" dice que la muerte de cinco mil campesinos y personas de la clase media durante la guerra civil, fué posible gracias a que Urriolagoitía contó con el decidido apoyo del gobierno chileno, que remitió municiones y alimentos en cantidades no precisadas. Refiere que los exilados bolivianos, la prensa y personalidades chilenas denunciaron "la ingerencia de González Videla en los asuntos internos de Bolivia", de lo que constituye una prueba suficiente el cable —transmitido ayer— sobre la gestión chilena ante el Brasil, a fin de lograr la intervención norteamericana en la guerra civil.

El órgano nacionalista revolucionario señala luego que constituye una traición a la patria, el pedido de Urriolagoitía, por sí y por intermedio de otros gobiernos, para que Estados Unidos intervinieran en Bolivia.

Trabajadores del Irán Censuraron a Mossadegh

TEHERAN, 17 (AFP). — El diario "Chahed", órgano de los trabajadores del Irán, acusa a Mohamed Mossadegh de no aumentar la parte de la cosecha que corresponde a los campesinos y de desconocer la ley. Ese órgano, que forma parte de los organismos de opinión del Frente Nacional, dice que no solamente Mossadegh no ha mejorado el nivel de vida de los trabajadores, sino que ha disminuído la parte que les corresponde a los agrarios.

MOSSADEGH

Dice que por culpa de Mossadegh, las prescripciones de la ley iranía son letra muerta, debido a que los propietarios de tierras ejercen influencia ante la justicia campesina.

Lamenta "Chahed" que la mayoría de los campesinos son ignorantes y desconocen sus derechos, en forma tal, que seguirán desconociéndolos si no se emplean vastos medios para esclarecerlos, aun hasta en las tribus nómades más atrasadas. El interés de estas críticas estriba en el hecho de que el Dr. Baghai, jefe de los "trabajadores del Irán", es uno de los líderes más activos del Frente Nacional y propuso hace poco aumentar en un 15 o/o la parte de cosecha que corresponde a los campesinos.

ASOLO UNA VASTA ZONA INGLESA UN FUERTE TEMPORAL

LONDRES, 17 (AFP). — Miles de personas que han quedado sin abrigo y que fueron agrupadas en los centros de albergue, instalados con urgencia en Barn Staple y al este de Synton, a lo largo de la carretera, han debido sufrir nuevamente los efectos de otro huracán.

Las proporciones asumidas por la catástrofe son tales, que las autoridades civiles y militares han decidido lanzar un llamado a la nación, en favor de las víctimas.

Hubo 39 Personas Muertas

LONDRES, 17 (INS). — El trágico saldo de las últimas inundaciones en los condados de Devonshire y Somersetshire subió hoy a 39 personas muertas al descubrirse los cadáveres de otras dos personas que perecieron ahogadas.

Buscan Aliviar la Tensión Egipcioinglesa

Polémica Francoyanqui Negativa

CLARIN en París

PARIS, 17. (De nuestra agencia). — Después de unos días de crisis —más psicológica que material—, durante los cuales parecía que la alianza atlántica estaba poco menos que en estado de disolución, empiezan a advertirse algunos signos más tranquilizadores. Los gobiernos de París y Wáshington se tienden de nuevo la mano, pretendiendo acallar la querella que mantienen la prensa de uno y otro país.

El primer síntoma tranquilizador ha sido un comunicado de la presidencia del Consejo, asegurando que Francia mantendrá todos los compromisos militares que tiene firmados para 1952, a pesar de la sangría que representa para ella la guerra de Indochina. Simultáneamente, del otro lado del Atlántico se dice que la crisis de los pasados días era "artificial" y que los hechos producidos no responden a los temores expresados por algunos periódicos demasiado sensibles a manifestaciones derrotistas. Esta acusación apunta contra determinada prensa de París que había acogido la crisis en las relaciones con Estados Unidos con verdadero júbilo, el caso de "Combat", o con mal disimulada complacencia, como el "grave" "Le Monde", periódicos que, conviene advertirlo, no son comunistas.

A juicio de la secretaría de Defensa norteamericana, es excesivo juzgar que Francia no hace frente a sus compromisos porque su programa de rearme vaya ligeramente retrasado, pues hacia fines de año los efectivos en hombres y material fijado por la conferencia de Lisboa se habrán alcanzado por lo menos en un noventa por ciento. Lejos de haber motivo para sentirse derrotistas, en Wáshington se estima que la alianza atlántica ha alcanzado ya objetivos que parecían imposibles hace dos años y que ha rendido a Europa un alto servicio psicológico al darle la conciencia de una fuerza que muchos creían que se encontraba en crisis.

Pero si los gobiernos de París y Wáshington recurren a las palabras amistosas y se tienden la mano, buena parte de la prensa norteamericana y francesa parece obstinarse en vivir en constante querella desde hace unas semanas. Después de la campaña periodística a que ha dado lugar en París la negativa norteamericana en la cuestión de los encargos "of shore", que dieron ocasión a una verdadera oleada de antinorteamericanismo, ahora ha estallado un segundo huracán: la protesta de buena parte de la prensa norteamericana contra la negativa europea, pero principalmente francesa, a adoptar el servicio militar de dos años. Que Europa deje de llorar y piense seriamente en su defensa, ha escrito "Wall Street Journal". Que Francia cese en su egoísmo y no ponga más en riesgo todo el sistema de defensa atlántico, dice Ludwell Jenny en la cadena de periódicos Scripps-Howard. Francia ha escogido un mal momento para exigir de Estados Unidos una ayuda mayor, mientras ella regatea hasta lo imposible los sacrificios propios, opina "Washington Post".

El destemplado tono de estas polémicas de la prensa no beneficia ciertamente los esfuerzos de uno y otro gobierno por soldar las fisuras de la alianza atlántica. Al pasar del sigilo de las cancillerías a las páginas de los periódicos, el problema se va haciendo más grave.

A. MARTINEZ TOMAS

EL GRAL. Naguib, el hombre fuerte de Egipto, dirigió una proclama a los trabajadores, prometiéndoles un nivel de vida conveniente

Se Estudia un Plan de Seis Puntos

LONDRES, 17 (INS) — Fuentes del Foreign Office revelaron que Gran Bretaña se propone presentar formalmente al gobierno de El Cairo un nuevo plan tendiente a solucionar el conflicto anglo-egipcio sobre la zona del canal de Suez.

El plan, que sería elevado en breve a la consideración del "premier" egipcio, Alí Maher, consta de seis puntos, a saber: 1) Retiro de las tropas británicas de la zona del canal para su establecimiento en los países vecinos. 2) Tropas egipcias ocuparán el canal con armas de Estados Unidos y Gran Bretaña. 3) Técnicos ingleses permanecerán en las bases del canal y oficiales norteamericanos y británicos instruirán a los soldados egipcios en el manejo de las modernas armas suministradas a Egipto. 4) El general Naguib será jefe de las fuerzas "aliadas" del canal y tendrá un alto cargo en el proyectado comando del Medio Oriente. 5) Los ingleses volverán a ocupar la zona del canal en caso de guerra. 6) Un arreglo sobre los efectivos de la Real Fuerza Aérea británica.

Proclama de Naguib

EL CAIRO, 17 (AFP). — El general Naguib, en una proclama dirigida a las clases trabajadoras egipcias, dice:

"Nuestro movimiento es un movimiento de obreros y campesinos y tiene por objeto dar a todas las categorías de obreros y de campesinos un nivel de vida conveniente".

El "Premier" Chou En Lai Llegó a la Capital Soviética

LONDRES, 17 (INS). — Radio Moscú informó que una delegación del gobierno comunista chino, presidida por el "premier" y ministro de Relaciones Exteriores, Chou En Lai, ha llegado a la capital de la Unión Soviética. Entre los visitantes figuran varios ministros del régimen de Pekín.

Resultados de los Partidos

Boca Juniors	3	Lanús	1
Independiente	1	Racing	1
Estudiantes	1	Banfield	0
Vélez Sársfield	1	Huracán	1
Ferrocarril Oeste	3	Atlanta	2
San Lorenzo	3	Chacarita Juniors	1
River Plate	2	Newell's Old Boys	2

En la Asamblea de la UN Tratarán el Caso Coreano

NUEVA YORK, 17 (INS). — El temario provisional para la séptima sesión ordinaria de la Asamblea General de las Naciones Unidas, que comenzará el 14 de octubre próximo, anticipa debates decisivos sobre el conflicto de Corea.

Este problema tendrá prioridad sobre los 65 temas internacionales y regionales si para entonces se hubiese llegado a un acuerdo de armisticio. Si no hay tregua, el asunto coreano será el décimoctavo del orden del día. Se marcará un compás de espera hasta después de las elecciones presidenciales norteamericanas y, entonces, se espera que Estados Unidos demande nuevas sanciones contra China comunista, sanciones que podrían incluir un bloqueo naval y bombardeo aéreo de las bases militares en la Manchuria.

Este año la asamblea se reunirá por primera vez en su nueva sede permanente en Manhattan.

La Final de Emoción Ganó Buscapié

UN FINAL emocionante brindaron Buscapié y Make Merry en la Polla de Potrillos disputada ayer en Palermo. Exigidos por sus respectivos pilotos, ambos potrillos salvaron los últimos 200 metros escasamente separados entre sí, imponiéndose a la postre Buscapié por 1|2 cuerpo. Tercero, a varios, llegó El Faro, delante de El Aragonés. El ganador empleó 1'36" 2,5 para recorrer los 1.600 metros de la prueba

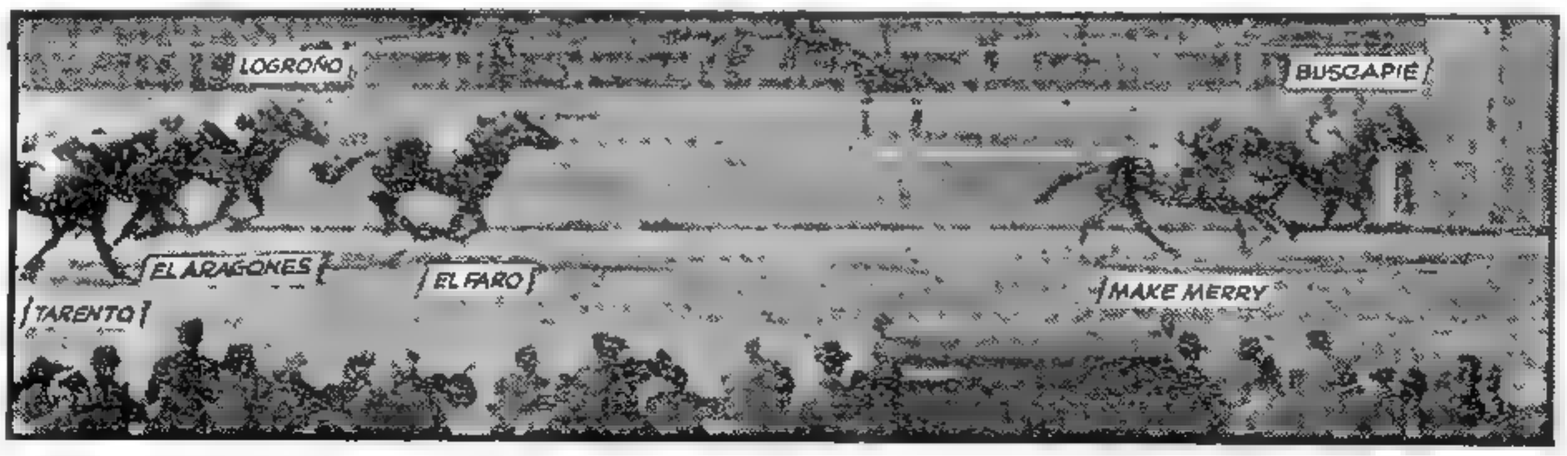

LA COLECCION

Volvió de Europa con una hermosa colección de cuadros de buenas firmas, pues pensaba poner casa en Buenos Aires y adornarla con ellos. Pero un negocio importante lo obligaba a otro viaje de larga duración y ahora no sabía qué hacer con la colección. Resolvió publicar este Aviso Clasificado en CLARIN:

Cambio o vendo colección cuadros calid. T. E. ..-8058

Y otro coleccionista tan entusiasta como él leyó el aviso, lo visitó y vió los cuadros, que lo entusiasmaron. Inmediatamente, le ofreció una casa a cambio de la colección, y como los valores eran equivalentes, hicieron la permuta. Cuando vuelva de su nuevo viaje, tendrá una casa preparada para instalarse, solucionando así un posible apuro. Ello, gracias al Clasificado de CLARIN (CORRIENTES 555. De 8.30 a 18.30 hs. Informes: 32-9411 al 9417).

Creóse una Comisión Para Investigar las Denuncias del Gobierno de Chile

Entre Chinos y Norcoreanos Existirían Discrepancias

El "premier" CHOU EN-LAI

Chou En Lai Urgiría a Moscú el Envío de Más Armas al Frente de Lucha

TOKIO, 18 (INS) — Hay poderosas razones para creer que el primer ministro de la China comunista, Chou En Lai, se encuentra en Moscú para impulsar los envíos de material bélico soviético. La creencia se basa principalmente en el raro sesgo tomado por la propaganda comunista, en la cual los chinos y norcoreanos no marchan de acuerdo.

Los analistas del cuartel general del general Mark W. Clark señalaron que durante la proliferación de discursos y declaraciones del Día de la Liberación, desde Pekín y Pyongyang, la semana pasada, dos tendencias contradictorias se hicieron evidentes:

1º Los norcoreanos siguieron la línea de elogios a Stalin y a la Rusia soviética. Los chinos hicieron referencia al "hermano mayor" sólo con elogios moderados.

2º El primer ministro norcoreano, general Kim Il Sung, insinuó que posiblemente los coreanos están dispuestos a llegar a una tregua en Corea. Chou En Lai, suavemente, y el diario oficioso chino, a tambor batiente, proclamaron la completa victoria sobre "el tigre de papel" norteamericano.

Los jefes militares norteamericanos en Tokio desde tiempo han estimado que un importante objetivo en la esperanza china de salir ganancioso por medio de la guerra coreana, es obtener suficiente ayuda militar de Rusia para convertir a China en una de las grandes potencias militares mundiales.

"Conferencia de Rutina"

WASHINGTON, 18 (INS). — El departamento de Estado declaró que la visita a Moscú del primer ministro comunista chino Chou En lai y de sus más altos asesores es probablemente una conferencia de rutina entre las dos mayores potencias rojas.

Interés en Wáshington

WASHINGTON, 18 (AFP). — La llegada a Moscú de la delegación de China Popular, que incluye a la casi totalidad de los ministros, suscita vivo interés aquí, pues desde hace tres días se sentía más optimismo en cuanto a las posibilidades de un armisticio, pero ahora los medios gubernamentales parecen algo escépticos, después de que Kim Il Sung declaró ante el parlamento norcoreano que la guerra alcanzó un punto en que la detención de las hostilidades es imposible.

Comentarios en París

PARIS, 18 (INS). — En los círculos diplomáticos se considera un hecho de gran importancia para la situación en el Lejano Oriente, la llegada a Moscú del primer ministro de la China comunista, Chou En-lai.

La Devolución de Port Arthur se Tratará en Moscú

HONGKONG, 18 (AFP). — A propósito del viaje del presidente del consejo chino, Chou En-Lai, a Moscú, estiman los medios bien informados que la devolución de Dairén, Port Arthur y el ferrocarril manchuriano a China figurarían entre los principales problemas a discutir.

El tratado chino-soviético de febrero de 1950, recuerdan esos medios, estipula, en efecto, que las bases navales de Port Arthur y Dairén y el "Chinese Changchun Railway", colocados bajo administración común chino-soviética, serían entregados a China al firmarse el tratado de paz con Japón, y en todo caso, no después de terminar el año 1952.

No obstante, se agrega, este problema, que, por cierto, es importante para China, no parece justificar el viaje del jefe del gobierno acompañado por varios ministros.

Estaríase en Vísperas de Grandes Decisiones

LONDRES, 18. (INS). — La llegada a Moscú de una importante misión comunista china, presidida por el primer ministro Chou En-lai, es considerada por los observadores como el preludio de trascendentales decisiones que afectarán la guerra en Corea y las negociaciones de armisticio.

Radio Moscú informó que la delegación, en la que figuran militares, diplomáticos y expertos económicos, llegó en avión para sostener conversaciones que tienen por objeto el estrechamiento de las relaciones chino-soviéticas. La comitiva fué recibida con honores en el aeropuerto de Moscú, por el viceprimer ministro Molotov; el canciller Vishinsky, y otros altos funcionarios.

Es obvio que las cuestiones militares ocuparán un lugar destacado en las deliberaciones. En la delegación china figuran el jefe del estado mayor interino, el comandante de la fuerza aérea, que ha recibido una poderosa ayuda de modernos aviones a chorro MIG-15; el comandante naval auxiliar y el vicecomandante de artillería.

Año VII — Nº 2.470

Clarín — Diario de la Mañana

Un toque de atención para la solución argentina de los problemas argentinos

BUENOS AIRES · REPUBLICA ARGENTINA

40 CENTAVOS

Buenos Aires, Martes 19 de Agosto de 1952

La Cancillería Dió Ayer un Comunicado

CONFIRMANDO las informaciones adelantadas por CLARIN en ediciones anteriores, la Cancillería expidió anoche el comunicado que transcribimos seguidamente

"Las denuncias formuladas por el gobierno chileno sobre cierta propaganda argentina que se considera ofensiva para el pueblo hermano y su primer mandatario, será materia de una investigación que estará a cargo de una comisión presidida por el director de Asuntos Jurídicos de nuestra Cancillería, enviado extraordinario y ministro plenipotenciario doctor Gregorio Lescano e integrada por el jefe de Coordinación Federal mayor Jorge O. Osinde. Así acaba de disponerlo el Poder Ejecutivo en un decreto que se originó en el ministerio de Relaciones Exteriores y Culto y que también refrendan los ministros del Interior y de Justicia. En el mismo se establece que la comisión dispondrá del personal auxiliar que se estime necesario señalando que todos los organismos del Estado prestarán la más amplia colaboración al organismo investigador".

"La iniciativa oficial se funda en "la necesidad de aclarar totalmente los hechos denunciados por las autoridades chilenas".

"Ejemplo y Advertencia"

Dictóse una Pena de Muerte en Egipto

ALEJANDRIA, 18 (AFP). — El obrero Mustafá Khamis fué condenado a la horca por un tribunal militar; pronunciado el fallo apeló la sentencia. La misma establece que deberá ser ahorcado en Kafr El Dawar, en el mismo lugar donde ocurrieron los sangrientos incidentes y en presencia de todos los obreros de la fábrica textil; subraya que "la ejecución de Mustafá Khamis deberá tener el valor de un ejemplo y de una advertencia".

Mustafá el Kamis no será ejecutado hasta que haya concluído la segunda parte del proceso por los sucesos de Kafr el Devar. En realidad, dicho proceso consta de tres partes. La primera, era la relativa a Mustafá el Kamis, acusado de instigación al desorden. La segunda, se refiere a los 29 obreros inculpados de haber participado en los disturbios. La tercera debe hacer comparecer ante el tribunal militar a los responsables del complot.

Ex Jefe de Policía, Presunto Complicado

EL CAIRO, 18 (AFP.). — Existen ahora serias presunciones de que el ex jefe de policía de Kafr el Devar sería culpable de negligencia y en parte responsable de los recientes sucesos. Se trata de Sidi Mamour, cuya detención fué ordenada por la autoridad militar. También estaría implicado —según el diario "Rose al Youssef"— un dirigente socialista

Decreto Sobre Disolución del Senado

EL CAIRO, 18 (AFP.) — El decreto disponiendo la disolución del Senado, será publicado dentro de dos días, según se informa en los medios oficiosos. Las autoridades han dado ya instrucciones al ministerio de Hacienda para que las dietas de los senadores sean suspendidas

Importante Reunión de Cuatro Horas

EL CAIRO, 18 (AFP) — Duró cuatro horas la conferencia realizada esta mañana por el primer ministro, Ali Maher, el general Naguib, dos miembros del Consejo de Regencia y el vicepresidente del Consejo de Ministros.

ESTAS personas forman parte de la familia Ollarek, que huyó de Bratislava, Checoslovaquia, escapando al régimen de vida tras la cortina de hierro. El único del grupo extraño a la familia es Wendel Kleatinic, que aparece a la derecha, cruzado de piernas, que participó de la fuga. Todos se trasladaron a Nueva York, donde acaban de llegar, para radicarse en EE. UU.

Pekín Advierte a la UN Sobre los Raids Aéreos

Comenta la Gestión de Armisticio

TOKIO, 18 (AFP). — Radio Pekín dirigió una amenaza a las fuerzas de la UN en una emisión destinada a comentar el estancamiento de las negociaciones de armisticio. "Aplicaremos —dijo— un golpe decisivo a los ejércitos de las Naciones Unidas si los aviones norteamericanos insisten en bombardear las diversas ciudades de Corea del Norte. Si los jefes abrigan todavía ilusiones de que podrán imponer condiciones en la conferencia de Pan Mun Jon, sería conveniente que las perdieran para llegar cuanto antes a la concertación de un armisticio en Corea. El plan de bombardeos —añadió— a las ciudades norcoreanas no es sino una fachada para Wáshington, detrás de la cual se quiere disimular el fracaso de las conversaciones".

Intensa Acción Bélica

SEUL, 18 (INS) — Recrudecen las operaciones bélicas después que fuerzas chinas reforzadas recapturaron una posición avanzada a las pocas horas que la infantería de la UN había asaltado a la bayoneta cañada el estratégico lugar. El ataque rojo fué descripto como la acción más intensa de las últimas semanas. La colina ubicada a pocas millas al este del río Pukhan había sido tomada el viernes por los aliados

Ataque Guerrillero

PUSAN, 18 (AFP). — La policía surcoreana desbarató una tentativa de guerrilleros comunistas contra un tren especial que conducía a altos funcionarios parlamentarios.

MR. ANTHONY Eden y Clarissa Spencer Churchill, de 32 años de edad, fotografiados poco después de verificado su matrimonio civil, el martes último, en Londres. Clarissa es sobrina del primer ministro inglés, Mr. Winston Churchill

Debieron Suspenderse las Maniobras Danesas

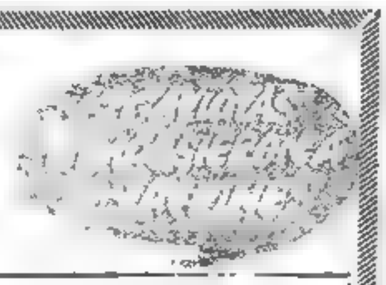

AALBORG, Dinamarca, 18 (INS) — Una inmensa invasión de gaviotas motivó la suspensión de las maniobras aéreas a cargo de aparatos de propulsión a chorro en la base de cazas de Aalborg. Seis aviones debieron aterrizar rápidamente después que una bandada de gaviotas fué succionada al interior de las turbinas de propulsión.

Esmirna, Base Aérea

PARIS, 18 (AFP). — La ciudad de Esmirna fué elegida como sede del cuartel general de las fuerzas aliadas de la zona sudeste de Europa, anuncióse oficialmente en el S. H. A. P. E. Es posible que se instale en la misma región un cuartel general de las unidades aéreas tácticas. No obstante, éstas constituirían una avanzada del cuartel del general David Schlatter en Florencia. Otro puesto avanzado reducido funcionará en Salónica. La elección de Esmirna se efectuó luego de conversar con los gobiernos griego y turco.

Maniobras Greco-turcas

ATENAS, 18 (AFP). — En el norte del mar Egeo se realizaron maniobras navales combinadas greco-turcas, que finalizaron con gran éxito, según la agencia de Atenas. El programa comprendía especialmente ataques con torpedos y raids aéreos contra los buques de línea. Los ejercicios fueron dirigidos alternadamente por los jefes de ambas escuadras.

El contralmirante Constas, jefe del estado mayor naval griego, luego de visitar oficialmente Angora y Esmirna se dirigió a Mudros, en la isla de Lemnos.

Londres Acepta Negociar con Teherán

LONDRES, 18 (AFP). — La respuesta del gobierno británico a la reciente nota del de Irán, relativa a la cuestión del petróleo, ya está lista para ser enviada a destino. Londres se declara pronto para reanudar las negociaciones, aceptando como base de las conversaciones, el principio de la nacionalización, pero rechaza los pedidos de compensación formulados por Mossadegh, en favor de la Anglo Persian Co. y hace distingo entre el principio de nacionalización y la ley de nacionalización, manifestando que aceptará la discusión del primero y no los términos en que fué redactada la segunda.

Londres, por lo demás, se mantiene dentro de un marco de generalidades y no anticipa proposiciones concretas, si bien, según informaciones de fuente autorizada extraoficial, el embajador de Gran Bretaña podrá indicar verbalmente cuáles serían las contraproposición en caso de concretarse las conversaciones. Pese a la reserva, se considera probable que se tratará de crear una nueva compañía que se encargue de la exportación del petróleo iranio, en la que Gran Bretaña no tendría mayoría absoluta.

Los Negros Apoyan al candidato Demócrata

STEVENSON

NUEVA YORK, 18 (INS). — La revista nacional de la raza de color "Ebano", rompiendo un precedente de diez años, década en que se abstuvo de apoyar a ningún candidato presidencial, anunció que respalda a Stevenson. En la edición de agosto lo califica como el hombre que ha demostrado ser un amigo decidido de la raza negra.

"El Peor Candidato"

SPRINGFIELD, Illinois, 8 (INS). — El vicario de la primera iglesia presbiteriana de esta ciudad, reverendo Paul Grabel, afirmó durante los servicios religiosos que el senador republicano Everett Dirksen había dicho una mentira y que es un irresponsable, pues falseó deliberadamente la verdad al decir que el gobernador de Illinois y candidato presidencial demócrata, Adlai Stevenson, era el peor mandatario que había tenido el Estado desde el año 1900. Stevenson estaba en la iglesia, pero no hizo comentario alguno.

Insístese en que los Platos Voladores los Inventó Alemania, Pero los Realizó Rusia

PARIS, 18 (AFP.). — Los platos voladores son aparatos de invención alemana realizados por los rusos, insistió el Dr. Valdemar Beck, en un reportaje del diario sueco "Svenkar Bladett", citado por la radio de Estocolmo. Anteriormente, había hecho la misma declaración a la revista alemana "Der Flieger".

Observáronse Extraños Proyectiles en Noruega

Por otra parte, la misma emisora anunció que varios proyectiles, probablemente de control remoto, han sido vistos ayer en la región noruega de Cabo Spitzberg, en dirección oeste-este. Han sido tomadas varias fotografías, y la policía, en combinación con los servicios del ejército, ha abierto una información.

HARA DEPORTE

Quería descansar de sus años de trabajo y dedicarse a su deporte favorito, el motociclismo. Al liquidar su oficina, pensó, pues, en conseguir una moto. Se le ocurrió que lo mejor era publicar este Aviso Clasificado en CLARIN:

Cbio. dos máq. escribir por una moto. T. E. ...-7854

Pronto le ofrecieron una moto de marca, de valor equivalente a las dos máquinas de escribir de su oficina, e hizo la permuta. Ahora, hará deporte gracias al Clasificado de CLARIN (CORRIENTES 555. De 8.30 a 18.30 horas. Informes: 32-3411 al 9417).

Fueron Rebajadas las Aparcerías de Cosecha Fina, Girasol y Maíz

Decidió Asumir el Jefe del Estado la Dirección del Partido Peronista Femenino

Se Citará por Telegrama a los Solicitantes de Ayuda Social

EL jefe del Estado, general Juan Perón, recibió ayer en su despacho a las legisladoras señoras María Rosa Calviño de Gómez, Dora Gaeta de Iturbe, Juana Larrauri y Delia Degliuomini, integrantes de la Comisión Nacional del Partido Peronista Femenino. Durante la entrevista se conversó sobre distintos aspectos de la organización partidaria y en su transcurso el primer mandatario anunció que, interpretando el deseo de quienes forman la citada comisión, había decidido asumir la dirección del Partido Peronista Femenino. Con tal motivo, el general Perón ha resuelto ponerse en contacto con las dirigentes de todas las unidades básicas de la República.

Atención de Solicitudes

Respecto a la atención de las tareas de ayuda social, que ha iniciado el general Perón, se adoptaron disposiciones complementarias de la resolución que en su oportunidad diera a conocer el jefe del Estado.

Como se recordará, hasta tanto se erija el monumento a la señora Eva Perón, donde se destinará un lugar para los pedidos, éstos deberán recibirse en la residencia presidencial, Agüero 2502, a nombre de la ilustre extinta. Los solicitantes serán citados por telegrama, provistos del cual deberán presentarse en el Ministerio de Trabajo y Previsión, donde serán atendidos personalmente por el general Perón. Sin estos requisitos no podrá efectuarse gestión alguna relacionada con la ayuda social en dicho ministerio.

Estas disposiciones tienen por objeto ordenar las tareas del general Perón y evitar a los interesados la formación de "colas" y las aglomeraciones que dificultan la referida labor.

Negóciase el Trueque de Hierro Chileno por Aceite Argentino

INFORMO ayer el ministerio de Comercio Exterior que se encuentra a estudio de funcionarios del IAPI, del Banco Central, de la Dirección de Aduanas y de representantes de la embajada de Chile, la posibilidad de concertar una operación de intercambio de aceites argentinos por hierro chileno. Agrega el comunicado que, asimismo, se está considerando la posibilidad de adquirir una partida adicional de hierro, de igual procedencia, que sería empleado en la fabricación de los tambores para envasar el aceite a exportarse al vecino país. Una vez finalizados los estudios previos de la operación, las conclusiones a que se arriben serán elevadas a la consideración de las autoridades de ambos países.

VIOLENTOS DISTURBIOS OCURRIERON EN TEHERAN

Nuevo Receso en la Gestión de Armisticio

KIM IL SUNG

Sigue la Discrepancia Sobre los Prisioneros

MUNSAN, 19 (INS). — Los emisarios aliados y comunistas se reunieron hoy apenas una hora y decidieron su tercer receso consecutivo de una semana en las negociaciones de armisticio. Ello indica que continúan las discrepancias sobre el único punto que impide la concertación de la tregua: la repatriación de prisioneros.

La Gestión China en Moscú

PAN MUN JON, 19 (AFP) — En esferas allegadas a la delegación comunista se subraya la importancia de la misión del general Chou En Lai Moscú, y se señala que la presencia, entre los miembros de la misión de Chou En Lai, del general Liu, comandante en jefe de la aviación china, podría ser el preludio de un cambio en las condiciones de la guerra aérea en Corea. Agrégase que con la ayuda rusa los chinos tratarán de fabricar nafta sintética empleando los esquistos bituminosos de Fu-Shien. Por último, se estima en esas esferas que la reciente destrucción de las centrales hidroeléctricas del Yalú será probablemente encarada en esas conversaciones.

Kim Il Sung, Optimista

TOKIO, 19 (AFP). — "Los comunistas disponen de todo lo necesario para obtener una victoria segura en Corea, gracias a la poderosa ayuda suministrada por la Unión Soviética, China y otras naciones", declaró el primer ministro de Corea del norte, Kim Il Sung en una orden del día difundida por Radio Pyongyang, en ocasión del séptimo aniversario de la liberación de Corea.

Kim Il Sung insistió para que los comunistas acentúen sus esfuerzos "tendientes a arrojar fuera de la península coreana a las tropas de las Naciones Unidas", declarándose convencido de lograr "una victoria final y definitiva".

Concluye la proclama acusando a los aliados de no tener ninguna intención de resolver la cuestión de los prisioneros, único obstáculo, según dijo, para un arreglo del armisticio.

Las Operaciones Bélicas

TOKIO, 19 (AFP). — Una de las más importantes fábricas de municiones de Corea del norte fué atacada rudamente, en la noche del lunes al martes por un grupo de catorce B-29, que arrojó 140 toneladas de bombas sobre un arsenal situado en Nakwon, a pocos kilómetros del Yalú, cerca de Sinuiju.

Reina mal tiempo desde ayer en la zona de operaciones terrestres, y por ello la actividad ha vuelto a reducirse a movimientos aislados de patrullas.

Los aliados, que en los últimos días habían mejorado sus posiciones avanzadas, consolidaron sus líneas en previsión de una eventual y sorpresiva acometida comunista.

En el mar, la flota aliada prosigue su patrullaje constante de las costas y el bloqueo cada vez más estrecho intensificando especialmente las operaciones en la costa comprendida entre Wonsan y Sinanju.

Año VII — Nº 2.471

Diario de la Mañana

Clarín

40 CENTAVOS

Un lugar de encuentro para la solución argentina de los problemas argentinos

Buenos Aires, Miércoles 20 de Agosto de 1952

CON TREMENDO estruendo se derrumbó en el barrio de Mataderos una obra en construcción. La foto da una idea de lo que fué el siniestro que causó 5 víctimas. Además, de entre los escombros fueron rescatados, milagrosamente ilesos, otros tres obreros. (Información en la página CINCO)

Francia Opónese al Pedido de Bonn Relativo al Sarre

PARIS, 19 (INS). — El canciller Schuman, declaró acerca del problema de la europeización del Sarre, que el gobierno no aceptará la internacionalización de parte alguna del territorio francés, tal como lo piden los alemanes. Habiendo ante la comisión de Relaciones Exteriores de la Asamblea dijo que Francia jamás autorizará el establecimiento de partidos políticos progermanos en el Sarre por lo menos hasta que no se celebren elecciones en dicha zona.

Agregó que espera colaborar, junto con la delegación de Bonn, que participa en las negociaciones, un estatuto, sin trastornar la unión aduanera ni los actuales acuerdos económicos que vinculan el Sarre con Francia. Según los planes de Schuman, los habitantes del Sarre podrían votar un estatuto en lugar de elegir entre su incorporación a Francia o a Alemania, si Adenauer no acepta la propuesta de "europeización". Schuman dió a entender que podrían ser postergadas por algunos meses las elecciones en el Sarre, que han sido fijadas para octubre

Chocan Rojos y Paniranios

TEHERAN, 19. (AFP). — La capital había cobrado esta tarde un aspecto insurreccional, mientras elementos de choque comunistas y paniranios se enfrentaban con violencia creciente.

En el centro de la ciudad los miembros del partido Tudeh lucharon contra los de una organización de extrema derecha llamada panirania y contra los nacionalsocialistas del partido Sumka, que usan como distintivo la cruz gamada

Incendian un Diario

Los bomberos lograron dominar el incendio en los locales de la Casa de la Paz y del diario procomunista "Tudeh Ayandeh". Los que prendieron fuego a los locales son unos cincuenta paniránicos y nacional-socialistas, que se introdujeron en los inmuebles y rociaron con gasolina las oficinas.

Para despejar las grandes arterias, la policía lanzó muchas bombas lacrimógenas. Además, hizo numerosos disparos al aire. Cordones policiales prohiben el acceso a las calles adyacentes. Hasta ahora se cuentan veinte heridos y hay quince detenidos. Todos los negocios han cerrado sus puertas

Muere un Sargento Yanqui

Los tumultos comenzaron esta mañana y en ellos fué herido un sargento norteamericano. Poco después se supo que el jefe de policía, general Chazen Chebani, había "renunciado" por razones de salud, como el general Hussugh, subsecretario de Defensa Nacional, quien fué reemplazado por el general Taghi Riavahi, ex director de las refinerías de Abadán.

Se Realiza en Berlín un Congreso Católico

BERLIN, 19 (AFP). — El Congreso Católico Alemán se inició esta noche en el gran salón de exposiciones de Berlín occidental, al pie de la "pequeña torre Eiffel". Monseñor Wilhelm Weskamm, obispo de Berlín y el príncipe Karl de Loewenstein, presidente del comité central de los Católicos Alemanes pronunciarán discursos. La asamblea durará hasta el 23

Partidarios del ex Rey Faruk Estarían Implicados en los Hechos de Alejandría

EL CAIRO, 19 (AFP). — Allegados al ex rey Faruk estarían complicados en los sangrientos hechos de Kafr el Dawar. Según ciertos rumores, las investigaciones policiales han hecho luz sobre algunos entretelones de los sucesos y se tendría una pista hacia antiguos amigos y partidarios del ex monarca.

La detención del hijo del ex alto funcionario de la corte Hafez Afifi, último jefe del gabinete real, probaría, según los observadores, la existencia de vinculación entre gente de la corte y los motines.

Mientras tanto, el obrero textil Mustafá Khamis, de 20 años, acusado de ser el instigador de los levantamientos de trabajadores, espera la hora de su ejecución, postergada desde ayer. La policía asegura que Khamis tenía un "plan de agitación", pero el condenado a muerte ha pedido una entrevista con el general Naguib, para "comunicarle informaciones muy importantes". (Con todo, salvo orden en contrario, la sentencia se cumplirá mañana en la cárcel de Hadra, en Alejandría. El general Naguib ratificó ya el fallo. Se había dispuesto que la ejecución se llevara a cabo en Kafr el Dawar, en presencia de los trabajadores que se habían sublevado, para que sirviera de ejemplo, mas la agitación reinante torna peligroso el acto, y por lo mismo se trasladó a Khamis a la cárcel de Hadra. Sigue, mientras tanto, el proceso contra los demás detenidos.

Acuerdo Entre Francia y China Comunista

TOKIO, 19 (INS) — Radio Pekín anunció que la China comunista y Francia han firmado un acuerdo comercial para la permuta de productos.

"Acuerdo Privado"

PARIS, 19 (INS) — Un portavoz del Quai D'Orsay, comentando el acuerdo de trueque entre Francia y China comunista, declaró que se trata de un "convenio privado", negociado por firmas francesas con Pekín para intercambiar productos por un total de 2.800.000 dólares.

Habrá en Montevideo un Paro del Transporte

MONTEVIDEO, 19 (INS) — Los transportes se paralizarán mañana en Montevideo, de acuerdo con la decisión del sindicato respectivo para respaldar su demanda de aumento de salarios.

El paro comenzará a las 10 y terminará a las 24, pero se repetirá el miércoles 27. Si para esa fecha no son satisfechas las reclamaciones del gremio, la huelga será por tiempo indeterminado.

Las autoridades municipales habían recurrido al aumento de dos centésimos en el precio de los boletos, pero el Parlamento resolvió dejar sin efecto tal medida.

Vastas Maniobras Aliadas en Europa

OSLO, 19. (AFP). — Importantes maniobras combinadas tendrán lugar en Europa septentrional del 13 al 29 de setiembre, bajo el comando supremo común del general Ridgway con participación de fuerzas terrestres, navales y aéreas de Bélgica, Canadá, Dinamarca, Nueva Zelandia, Francia, Holanda, Noruega, Gran Bretaña y Estados Unidos. Estos ejercicios tienen por objeto ensamblar y coordinar la acción de las fuerzas que eventualmente realizarían desembarcos en el norte europeo.

Extendióse la Huelga de Mineros en Gales

LONDRES, 19. (AFP). — La huelga de capataces que se inició ayer en dos pozos de la mina La Rhonda, del País de Gales, se extendió hoy a otros 19 pozos, abandonando el trabajo 13.500 mineros. El movimiento se origina en una disputa sobre salarios.

LA ENCONTRO

Buscaba desde hacía tiempo casa y local para negocio en un barrio que le convenía, sin encontrarlos. Un día, leyó este Aviso Clasificado en CLARIN:

Chic. vivienda c. local p. dpto. céntrico. T. E. (..) - 7675

Era lo que necesitaba. Se entrevistó con el anunciante, visitaron las respectivas casas y cerraron el trato. Don Julio encontró lo que buscaba, gracias al Clasificado de CLARIN (CORRIENTES 555. De 8 30 a 18.30 hs. Informes: 32-9411 al 9417).

El Eje Moscú-Pekín Trata de Llevar a su Orbita al Japón

PARIS, 19 (AFP.) — Las relaciones chinosoviéticas constituyen para el Occidente una incógnita, y por ello el viaje de la delegación de Pekín a Moscú suscitó los comentarios más diversos, sobre todo si se tiene en cuenta que las conferencias entre Moscú y Pekín han sido muy raras. La última, celebrada en 1950, y que se prolongó varios meses, dió lugar a la conclusión de un tratado de amistad y de asistencia mutua.

¿Qué saldrá de esta nueva conferencia? Es muy probable que origine un mayor entrelazamiento económico y militar de ambos países, y que se descarte por ahora la posibilidad de mayores dimensiones. China se halla necesitada de la ayuda rusa para que pueda preverse el surgimiento de un "titoísmo chino", y la Unión Soviética, por su parte, confía extraordinariamente en el papel de ese país para permitir la menor posibilidad de una ruptura.

Concesiones de la U.R.S.S.

Los rusos parecen pues, dispuestos a acordar las mayores concesiones a sus aliados chinos, pero cuentan con cartas muy fuertes para lograr ventajas. En efecto, Mao Tse tung, debilitado por dos años de guerra en Corea, se ve obligado a mantener un ejército poderoso, mientras procura realizar el primer plan quinquenal, y no podrá hacerlo sin la ayuda financiera, económica y técnica de la URSS. Los observadores se preguntan si Moscú no tratará, a cambio de un aporte económico, mantener sus derechos sobre Dairen, Port-Arthur y los ferrocarriles del sud de la Manchuria. Según los términos del tratado de 1950, esas dos bases y esas vías férreas, colocadas actualmente bajo una administración común, deberán volver a China a fines de 1952.

La Reunión de 1950

El precedente de la conferencia de 1950, que duró cerca de tres meses, presagia unas negociaciones prolongadas y laboriosas. Chou-En-Lai declaró significativamente a su llegada a Moscú que esta reunión está destinada a reforzar la amistad y la cooperación entre los dos países y a dar solución a ciertas cuestiones de interés común. Este "interés común" incitará indudablemente a los gobiernos a establecer una política y una estrategia unidas, con el fin de derrotar los planes de defensa occidentales en el mundo, pero especialmente, en el continente asiático.

Planes Sobre Japón

El eje Moscú-Pekín acentuará probablemente su presión sobre toda Asia, inclusive el Japón. Según ciertas informaciones, la URSS y China tratarían de apartar al Japón de la órbita norteamericana y de aumentar sus esfuerzos para influenciar a los países asiáticos que adoptaron una política de neutralidad o expectante.

REALIZARON SESION AYER LAS DOS CAMARAS DEL CONGRESO

Rusia Reestructura su Régimen

MALENKOU

Georgi Malenkov Leerá el Informe

Stalin Convocó al Congreso del Partido

MOSCU, 20 (AFP). — El congreso del partido Comunista de la Unión Soviética, órgano supremo de la agrupación, que se reúne una vez cada cuatro años, ha sido convocado para el 5 de octubre. El comunicado lleva la firma de Stalin. El congreso está llamado a adoptar decisiones fundamentales en relación con el quinto plan quinquenal, una revisión de los estatutos partidarios y la elección de nuevas autoridades.

Malenkov leerá el informe del Comité Central y Moslakov el de la Comisión Central de Revisión. Por su parte, Khrutchev dará a conocer el proyecto de modificación de los estatutos del partido. Este último documento está dividido en varias partes, que enumera las tareas principales del partido:

Edificación de una sociedad comunista: aumento constante del nivel de vida; educación de los miembros de la sociedad comunista en el espíritu del internacionalismo; establecimiento de relaciones fraternales con los trabajadores de todo el mundo; lucha activa contra las actividades agresivas de los enemigos de la sociedad comunista. La segunda parte define los deberes y los derechos de los miembros del partido, e insiste en la absoluta necesidad de la disciplina. "No puede haber dos disciplinas en el partido", expresa.

La tercera parte está consagrada a la definición de los derechos y deberes de los dirigentes y explica la organización de los cuerpos directivos centrales.

La cuarta y última parte trata de la organización del partido en las distintas localidades.

Aumento de la Producción

"Pravda" recuerda las estipulaciones del plan quinquenal 1951-1955 para los distintos aspectos de la economía soviética. La producción industrial deberá elevarse en un 70 % aproximadamente, y la de cereales entre el 40 y el 60 %. Indícase como objetivo la expansión del comercio exterior.

UN PRESIDIUM SUBSTITUIRA AL POLITBURO

WASHINGTON, 20. (INS). — Fuentes norteamericanas expresan que la decisión de Moscú de abolir el Politburó y reorganizar el gobierno puede ser el resultado de presiones internas. Los conocedores de problemas rusos indican que, de acuerdo con la Constitución, el Congreso partidario, que fué convocado a sesiones por primera vez en 1939, debe reunirse cada tres años.

De acuerdo con la convocatoria, los miembros fallecidos, caídos en desgracia o desaparecidos a partir de 1939 deben ser reemplazados y las reglas del partido Comunista que puedan resultar "anticuadas" serán objeto de enmiendas.

Respecto a la opinión de que el primer delegado Georgi Malenkov presentará un informe pidiendo amplios cambios de organización, lo que lo presentaría como probable sucesor de Stalin, un funcionario dijo que ese hecho carece de significado debido a que, como primer delegado, debe hacer el mencionado informe.

Por otra parte, el departamento de Estado fué informado hace menos de dos semanas de que Stalin goza de buena salud.

El mismo vocero dijo que no carece de importancia especial la proposición del comité central de substituir al Politburó y al Orgburó —oficina de organización— por un Presidium. Agregó que el primero es, en realidad, un Presidium, es decir, un grupo administrativo con supremas facultades.

REIMPLANTOSE LA LEY MARCIAL EN TODO EL IRAN

Referente la Normalidad a Teherán

TEHERAN, 20 (INS). — Rige nuevamente la ley marcial en Irán. Al anunciar la medida, Mossadegh, informó que estará en vigencia una semana.

La Capital Recobra su Situación Normal

TEHERAN, 20 (AFP.) — Volvió la calma a Teherán sin que el nerviosismo haya desaparecido del todo, no decidiéndose los comerciantes de la avenida Istambul, en el centro de la ciudad, a levantar las cortinas metálicas de sus negocios.

Una manifestación de mujeres y niños de trabajadores de la fábrica de armamentos en conflicto, de los cuales muchos hacen huelga de hambre, se agrupó ante la casa de Mossadegh donde permanece en silencio bajo la discreta vigilancia de las fuerzas policiales.

Los allegados a Mossadegh declaran que pasó una noche tranquila. Se lo mantiene al corriente de los acontecimientos y conserva la mayor calma.

Elementos nacionalsocialistas proclaman abiertamente su intención de "terminar con el comunismo", y muchos empiezan a temer una movilización general del partido Tudes.

Año VII — Nº 2.472

Diario de la Mañana

Clarín

BUENOS AIRES · REPUBLICA ARGENTINA

40 CENTAVOS

Un toque de atención para la solución argentina de los problemas argentinos

Buenos Aires, Jueves 21 de Agosto de 1952

VESTIDO con un "aba", tradicional atuendo de los "mullas", una secta religiosa iranía, el primer ministro Mossadegh se entrevista con un grupo de jefes religiosos, después de haber recibido plenos poderes para afrontar la actual crisis iranía.

Diputados Rendirá Homenaje Mañana a la Sra. Eva Perón

LUEGO del paréntesis impuesto por el luto nacional, la Cámara de Diputados de la Nación reanudó ayer sus actividades con una sesión que se caracterizó por su tono tranquilo. Luego de rendirse un sencillo homenaje a la señora Eva Perón, fué aprobado un proyecto por el que el cuerpo adhiere a los actos celebratorios del centenario de Rosario. En seguida se rindió un homenaje a la memoria del general don José de San Martín y quedó sancionado un proyecto de declaración en el que se expresa el agrado con que la Cámara ha seguido la actuación de delegados obreros argentinos en una conferencia internacional. Finalmente, aprobóse un plan de labor y una iniciativa del P. E. que dispone la transferencia del Instituto Ganadero Argentino a la órbita jurisdiccional del ministerio de Agricultura y Ganadería.

Comienzo de la Sesión

A las 16.5 dió comienzo la sesión bajo la presidencia del señor Cámpora, y estando presentes 95 diputados, doce de ellos pertenecientes al sector radical. La bandera fué izada por el delegado de Río Negro, señor Barrera. Inmediatamente la presidencia invitó a la asamblea y al público a ponerse de pie y guardar un minuto de silencio "en homenaje a la Jefa Espiritual de la Nación y Mártir del Trabajo". Así lo hicieron todos los legisladores y la concurrencia a las galerías. Acto seguido, por secretaría se leyeron los asuntos entrados, entre los que figuran un proyecto del doctor Cámpora, sobre creación del Museo Eva Perón; otro que declara lugar histórico el solar donde nació la extinta esposa del primer mandatario de la Nación, y un tercero perteneciente a varios diputados peronistas, por el que se dispone que el reloj de la torre del ministerio de Trabajo y Previsión y los demás ubicados en dicho departamento, sean detenidos definitivamente a las 8.25, hora en que se produjo el deceso de la señora Eva Perón.

Tras votarse varias licencias, se comunicó al cuerpo una resolución de la presidencia disponiendo la ampliación de las comisiones permanentes y dando por terminadas las tareas de otras especiales. También se dió cuenta de la invitación dirigida al Senado para integrar la comisión mixta parlamentaria que deberá estudiar el problema de la vivienda y la reforma de la ley vigente en la materia, así como para constituir, de la misma manera, los organismos bicamerales que estudiarán las reformas propuestas a la ley de accidentes del trabajo y la denuncia formulada por un diario de la mañana sobre actividades antiargentinas. Se autorizó a la presidencia a efectuar las designaciones respectivas.

Posteriormente, por moción del presidente del bloque mayoritario, señor Miel Asquía, a la que adhirió el señor Perette, en nombre del grupo radical, los legisladores y la concurrencia rindieron un homenaje al general don José de San Martín, con motivo de haberse cumplido el 17 del corriente el 102º aniversario de su muerte. El mismo fué concretado de pie y guardando un minuto de silencio.

Homenaje a Rosario

En la hora de los proyectos de resolución y declaración, se siguió considerando una iniciativa del señor Carreras, por la que se dispone la adhesión del cuerpo a los actos conmemorativos del centenario de la ciudad de Rosario, pro-

(CONT. EN LA PAG. DIEZ)

EN PARIS DAN Importancia a la CONVOCATORIA

PARIS, 20. (INS) — La convocatoria del Politburó, por primera vez en los últimos 12 años, se interpreta como un movimiento para reforzar y purificar la estructura interna del partido. También se la considera un paso tendiente a asegurar sin inconvenientes la marcha del régimen en caso de la repentina muerte de Stalin.

Algunos círculos de occidente califican de "importancia histórica" la citación, pues estiman que pueden tener trascendentales efectos sobre las futuras relaciones del Soviet con el resto del mundo. Los diplomáticos aliados dan especial significación al hecho de que Georgi Malenkov lea el informe del Comité Central. Los observadores indican que Malenkov refuerza con ello sus probabilidades de ser el futuro sucesor de Stalin. Empero, se duda que el Congreso elija en esa oportunidad al "Delfín Rojo", pero todo induce a pensar que se prepara la maquinaria para la transmisión del poder, sin incidentes y "purgas", antes de ocurrir el deceso del jefe supremo.

El reemplazo del Politburó y el Orgburó por un nuevo Presidium se haría para simplificar el sistema de gobierno. El Congreso también trataría la aparente crisis existente en los niveles regionales y locales del partido, pues se han hecho graves críticas al personal inferior del partido, incluso de "desviacionismo" y "tendencias nacionalistas y burguesas".

El Comité Central del partido Comunista, que es elegido por el Congreso del partido, propuso reemplazar al Politburó u oficina política y el Orgburó (oficina de organización) con un Presidium. Según la terminología soviética, un Presidium es un comité administrativo que desarrolla la administración de la política trazada por un organismo superior, en este caso el Comité Central del Congreso del partido.

Fustigan a Guardias de Margaret Truman

Partió a Helsinki la Hija del Presidente

ESTOCOLMO, 20 (INS). — Margaret Truman partió para Helsinki, mientras la prensa expresa su indignación por lo que califica de tácticas violentas de los agentes armados del servicio secreto de EE. UU. que la acompañan.

"Stockolm Expressen" publica una nota comparando el regreso del rey a la capital con la visita de la hija del presidente Truman. En un gran titular dice: "El rey llegó hoy a Estocolmo sin guardaespaldas".

Los diarios afirman que los agentes de Margaret amenazaron a los fotógrafos con frases como éstas: "Si toman otra foto los vamos a dejar fritos", o "Si toman una foto más, ésa será la última que toman".

Desmiente la Casa Blanca

WASHINGTON, 20 (INS) — La Casa Blanca declaró que la información de los diarios suecos sobre la escolta de guardaespaldas de la hija del presidente Truman no es verídica. "Los informes preliminares —expresó— indican que no hay una palabra de verdad en lo publicado por los diarios suecos".

Bahas y Eddine no Renunciarán a sus Altos Cargos en el Wafd

EL CAIRO, 20 (AFP.). — "No tengo la intención de renunciar a las funciones que ocupo en el seno del partido Wafd, como no las tiene tampoco el secretario general Fuad Serag Eddine", declaró esta noche el presidente del partido Wafd, Mustafá Nahas. Con esta declaración, Nahas dió un corte a la serie de rumores que venían circulando según los cuales, ambos políticos renunciarían por propia decisión a sus cargos.

El general Naguib, por su parte, indicó a la prensa que había señalado a Salam Goma la necesidad de acelerar la depuración para que las elecciones puedan celebrarse en la fecha prevista.

Viendo Cómo la Luna Oculta al Sol

ESCENAS como ésta abundaron en toda la ciudad. El eclipse fué seguido por los improvisados astrónomos provistos de lentes negros o de simples vidrios ahumados

Preocupan las Reuniones de la "Cortina"

Moscú Teme el Triunfo de Eisenhower

LONDRES, 20 (AFP.) — La simultaneidad de las dos conferencias que se llevan a cabo actualmente detrás de la cortina de hierro, la conferencia chinosoviética de Moscú y la reunión de jefes militares soviéticos y de países satélites, que tiene lugar en Praga, suscita en Londres conjeturas. Si se toman en cuenta los deseos manifestados por los dirigentes soviéticos de ver establecida la paz en Corea, cabe pensar que los comunistas buscan hacer adoptar para sus fines la fórmula del secretario de Estado norteamericano Mr. Dean Acheson: "Negociar a partir de una posición de fuerza".

No se oculta en los círculos comunizantes de Londres la cautela con que la URSS ve acercarse las elecciones presidenciales de EE. UU. Según dichos círculos, el nombramiento del senador Taft como candidato republicano a la presidencia habría sido bien recibido en el Kremlin, mientras que la eventualidad del triunfo de Eisenhower inquieta a los stalinianos.

Además se considera que al fijar para fin de agosto las conferencias de Moscú y de Praga, los soviéticos han pensado demostrar el poderío militar y la unidad del bloque comunista antes de la realización de los comicios norteamericanos.

Incógnita en Chile: el Sufragio de la Mujer

SANTIAGO DE CHILE, 20 (INS) — Por primera vez en la historia de Chile la mujer votará en los comicios presidenciales del 4 de setiembre. El acontecimiento significa una gran incógnita, pues los cálculos basados en las inscripciones de varones perdieron su eficacia, ya que el conglomerado femenino constituye la tercera parte de los aptos para sufragar.

Falleció el Jefe de la Policía Federal, General Arturo Bertollo

(INFORMACION PAG. CUATRO)

UN PROBLEMA

Tenía que instalar un escritorio por poco tiempo, para un negocio que demoraría seis meses, y no valía la pena de gastar mucho en muebles. El problema eran las máquinas de escribir: necesitaba 4 o 5. Pero leyó este Aviso Clasificado de CLARIN:

Alq. máq. de escribir a prec. econ. T. E. ..-6673.

Inmediatamente, alquiló las máquinas que necesitaba en vez de comprarlas y las podrá usar durante el tiempo requerido, con poco gasto. Halló la idea en un Clasificado de CLARIN (CORRIENTES 555. De 8.30 a 18.30 horas. Informes: 32-9411 al 9417).

Realizan Hoy las Dos Cámaras Sesiones de Homenaje a la Sra. Eva Perón

Dió la C. G. T. una Declaración con Motivo del Aniversario del Cabildo

Se Prevé Una Decisión Espectacular de Rusia

BERIA

Hay Inquietud en Occidente

PARIS, 21 (AFP). — Un editorial de "Pravda" irradiado por Radio Moscú dice que la convocatoria del XIX Congreso del partido Comunista es un acontecimiento de alcances históricos. Añade que tendrá una vasta repercusion "en la vida de nuestro partido y en el pueblo soviético entero". "Pravda" hace un balance de los grandes éxitos logrados por Rusia en el dominio del trabajo y en el frente de batalla de la guerra nacional, y recuerda que en ocasión del último XVIII Congreso del partido, Stalin, que fuera el informante principal, había indicado las directivas en grandes líneas, para el porvenir inmediato, en materia de política extranjera e interior.

¿Qué Planea el Kremlin?

Mientras diarios y radios de la URSS cantan loas por anticipado a los resultados que tendrá ese congreso, los observadores occidentales se preguntan qué planea el Kremlin. Cierto que no se descarta la posibilidad de que todo se reduzca a una gigantesca maniobra de propaganda para consumo interno; pero esos mismos observadores señalan que la prudencia aconseja mantenerse alerta, pues bien podría ocurrir que Malenkov, a quienes muchos se empeñan en considerarlo el sucesor eventual de Stalin, diga en el informe que leerá algo trascendental para el mundo. En este punto las opiniones se hallan divididas —las opiniones de los observadores, por supuesto—, ya que en tanto unos sostienen que del congreso saldrá una nueva ofensiva de paz, otros presienten que esta vez la URSS hablará con tono enérgico y aun con amenazas. De ahí que el 5 de octubre acaso se convierta en crucial para la paz. Sin embargo, la mayoría se inclina a vaticinar que Rusia, por boca de sus voceros, buscará un acercamiento, sin por ello no dejar constancia de que únicamente los soviéticos proceden con sinceridad. De cualquier modo, la decisión que se tome será espectacular.

En cuanto a que Malenkov pase a ser el hededero no coronado es motivo también de juicios encontrados; por lógica, no cabe desplazar ni a Molotov, pese a sus años, ni a Vishinsky, el implacable fiscal de procesos no olvidados, ni, naturalmente, a Beria, en cuyas manos, por ser el director de la temible policía rusa, se hallan secretos que en su hora, tal vez, cambien el curso de los acontecimientos en Moscú.

Año VII — Nº 2.473

Diario de la Mañana

Clarín

BUENOS AIRES · REPUBLICA ARGENTINA

40 CENTAVOS

Un toque de atención para la solución argentina de los problemas argentinos

Buenos Aires, Viernes 22 de Agosto de 1952

Londres Mantiene sus Reparos Ante Irán

Objeta la Ley de Nacionalización

TEHERAN, 21 (AFP.) — Gran Bretaña acepta la nacionalización del petróleo iranio, pero no la ley de nacionalización, tal como fué sancionada por el majlis y promulgada por el cha. Esta fórmula es la que mejor expresa el contenido de la respuesta británica a Mossadegh, según círculos diplomáticos. Hasta cierto punto, esa actitud es la consecuencia de presiones sobre Londres por Estados Unidos, que parece únicamente preocupado por los problemas de la defensa ante Rusia del Medio Oriente. Pero las laboriosas conversaciones entre británicos y norteamericanos y la demora en establecer una solución definitiva para el problema del petróleo ha provocado impaciencia en Irán, a tiempo que exacerba el nacionalismo.

Opinión del "Etellat"

Un diario poco sospechoso de amistad hacia Mossadegh, el "Etellat", expresa su disgusto por las discusiones entre Londres y Washington sobre la necesidad de mantener al actual gobierno persa. "Vivimos en una época —escribe— en que los pueblos no gozan de completa independencia". Por otra parte, se teme que le sea propuesto a Teherán un mercado más ventajoso que el de la Anglo-Iranian, pero que implique una cierta pérdida de su soberanía.

Aumentó el Costo de la Vida en EE. UU.

WASHINGTON, 21 (INS). — El gobierno anunció que el costo de la vida durante el mes de julio alcanzó un nivel sin precedentes y que 1.000.000 de obreros de la industria del automóvil recibirán un aumento de jornales de tres centavos la hora.

A mediados de julio el índice del costo de la vida era de 190,8 por ciento del promedio correspondiente a 1934-39. Esto es un 12,1 por ciento más alto que el registrado antes de la guerra en Corea y representa el 2,9 por ciento en los precios de artículos de primera necesidad. Los huevos subieron de 59 centavos la docena a 72,8 ó sea un aumento del 23 por ciento, mientras que en las frutas fué del 1,3 por ciento.

Reúnese la Comisión de Desarme

NUEVA YORK, 21 (INS) — Mañana se reunirá nuevamente la comisión del desarme de la ONU, con el fin de continuar y posiblemente terminar, el debate sobre la moción soviética para que considere la cuestión de la guerra bacteriológica. En la reunión anterior el delegado ruso, Jacob Malik, lanzó nuevas acusaciones contra Estados Unidos, afirmando que las fuerzas norteamericanas están utilizando actualmente armas bacteriológicas y que Washington ha rehusado suscribir el protocolo de Ginebra.

Margaret Truman Hállase en Helsinki

HELSINKI, 21 (AFP) — Llegó Margaret Truman en el barco finlandés "Anilotar", procedente de Estocolmo. No la escoltaban los "guardaespaldas" de que tanto se ha hablado en su visita a Suecia. Los fotógrafos que la esperaban no fueron autorizados a tomar notas gráficas.

EL GRAL. PERON en la capilla ardiente levantada en el Departamento Central de Policía donde son velados los restos del general Bertollo. Acompañan al primer magistrado, el señor Juan Duarte; el subsecretario de Defensa Nacional, vicealmirante Macchiavelli, y el subjefe de policía, inspector general Gamboa. (Inform. pág. TRES)

TEHERAN, 21 (AFP). — El general Reza Azimi, jefe de la policía militar de Teherán, ha sido designado gobernador militar de la capital. Esta disposición ha sido adoptada en virtud de la vigencia de la ley marcial, reimplantada desde ayer.

Se mantienen los servicios extraordinarios de vigilancia y patrullaje militar en las calles y en las zonas estratégicas de los alrededores de Teherán.

El toque de queda es rigurosamente impuesto desde las 23 a las 5 de la mañana. El gran despliegue de efectivos en armas en las calles y plazas, ha logrado —al menos por el momento— aplacar los ánimos.

Habría Más Disturbios

TEHERAN, 21 (AFP). — Se habrían producido graves choques en el Kurdistán, entre los nativos partidarios del general Bahamarst y del general Rekchani.

El general Bahamarst es gobernador militar —y hermano del jefe del estado mayor general— y debía ser reemplazado por el general Rekchani.

Habría muertos y más de doscientos heridos.

Abierto

CONFORME se había anunciado, la Cámara de Diputados celebrará hoy, a las 8.30, una sesión especial extraordinaria de homenaje a la señora Eva Perón, con motivo del primer aniversario del Cabildo Abierto del Justicialismo. En esta oportunidad se considerarán varias iniciativas para honrar a la ilustre extinta; se refieren a la denominación "Semana del Justicialismo" a la que se inicia hoy; colocación de un busto de la señora Eva Perón en el Salón Blanco de la Casa de Gobierno; transferencia de los fondos para el monumento al Descamisado a la cuenta especial abierta para costear el monumento proyectado y designación de la avenida 9 de Julio con el nombre de Eva Perón.

En el Senado

A propuesta del senador Giavarini, la alta cámara realizará, a las 15.30, también una sesión de homenaje a la señora Eva Perón. En la oportunidad serán tratados los proyectos que aprobará la Cámara de Diputados por la mañana, como así la iniciativa del mismo Senado de colocar en la avenida que llevará el nombre de la ilustre extinta una placa con los conceptos que expresó al declinar su candidatura a la vicepresidencia de la Nación.

Declaración de la C. G. T.

Con motivo de conmemorarse en la fecha el primer aniversario del Cabildo Abierto del Jus-

(CONT. EN LA PAG. CINCO)

Comunicado de la Cancillería Sobre Límites con Chile

LA Cancillería expidió ayer el siguiente comunicado: "En presencia de las noticias periodísticas según las cuales la Gendarmería Nacional habría notificado el desalojo a las poblaciones de Río Encuentro y California, del territorio del Chubut, la Cancillería declara que el ministro del Interior ha impartido instrucciones al jefe del destacamento de Gendarmería de Carrenleufú a fin de mantener el "status" existente hasta tanto la comisión mixta demarcadora de límites Argentina - Chile proceda a la demarcación correspondiente".

Visita del Embajador

El embajador de Chile, doctor Germán Vergara Donoso, visitó ayer en el Palacio San Martín al canciller, doctor Jerónimo Remorino, manteniendo una conversación que se cree vinculada con el mantenimiento del "status" argentino-chileno en poblaciones del territorio del Chubut.

La Opinión Chilena

SANTIAGO DE CHILE, 21 (AFP). — En esta capital se considera que las dificultades surgidas en la frontera del sur cordillerano en la zona de Alto Palena, son debidas a la falta de demarcación definitiva entre los territorios de la Argentina y Chile. En esferas parlamentarias se ha recibido, en general, en forma mesurada las noticias sobre la situación creada en esos confines andinos, y se espera, antes de emitir juicios, que ambas cancillerías logren superar cualquier extralimitación en que hayan incurrido funcionarios subalternos de servicio en la zona fronteriza.

PIDEN 28 PENAS DE MUERTE EN EGIPTO

EL CAIRO, 21. (AFP). — El fiscal del tribunal militar de Kraf el Danar pidió la pena capital contra 28 de los 29 acusados por los sucesos del 13 de agosto.

A todo esto, contrariamente a lo previsto, Mustafá Khamis, sentenciado ya a la horca, no ha sido trasladado a El Cairo, donde debía encontrarse con el general Naguib para hacerle revelaciones sensacionales. Según un vocero militar, la intención del condenado, que fué interrogado por dos enviados del cuartel general, consistía simplemente en pedir la revisión de su proceso.

MUSTAFA Khamis, el obrero egipcio condenado a muerte

Unánime Pesar en Bonn por el Fallecimiento de Schumacher

Sepultan el 24 en Hannover sus Restos

BONN, 21 (AFP.) — El repentino deceso del doctor Kurt Schumacher, presidente del partido Socialdemócrata, era absolutamente imprevisible, declararon los medios dirigentes de la agrupación. Pocas horas antes de su muerte había recibido a los periodistas y a miembros del Comité Ejecutivo Socialista.

Se desconocen aún las causas exactas de su fallecimiento, pero parece que fué literalmente segado por un ataque. En el momento de expirar, su secretaria se hallaba junto a él.

En la casa mortuoria habrá el sábado una ceremonia religiosa, en presencia de Thedor Heuss, presidente de la República Federal. Luego el cadáver será trasladado a Hannóver, donde se realizarán las exequias el domingo.

Pésames de Heuss y Adenauer

El profesor Theodor Heuss, presidente de Alemania occidental, envió sus condolencias personales al comité ejecutivo del partido Socialdemócrata.

Por su parte el canciller Adenauer que pasa actualmente unas vacaciones en Suiza, envió dos telegramas de pésame al comité mencionado y a su bloque parlamentario. La bandera de la República Federal ondea a media asta en los edificios públicos.

Otras Condolencias

Entre las numerosas expresiones de pesar figuran: la del partido Socialista francés, cuyo presidente Guy Mollet señala que "la pérdida es sensible para toda la clase obrera alemana"; la de Richard Kirn, presidente del partido Socialista sarrés; la de Morgan Phillips, secretario general del laborismo británico.

Acuerdo Fronterizo de India y Pakistán

NUEVA DELHI, 21 (AFP). — Fué firmado un acuerdo entre India y Pakistán, por el que se delimita el trazado de la frontera de Bengala occidental y del Pakistán oriental.

Este acuerdo pone término al pleito que duraba desde la división de la India, en 1947.

Habría Desacuerdo Entre Truman y Stévenson

CLARIN en Nueva York

NUEVA YORK, 21. (De nuestra agencia). — Pudiera ser que la información política más importante de los últimos días se extrajera de un noticiero cinematográfico. La escena en la que Truman y Stévenson aparecen en la puerta de la Casa Blanca despidiéndose, informa mejor que todas las crónicas sobre los menos informados detalles de la entrevista que sostuvieron. La expresión del presidente en esa breve escena valía por un editorial. La confirmación de ese editorial que podría titularse: "DESACUERDO", se registra en pequeños pero numerosos detalles. No se corre ningún riesgo al afirmar que en principio y de hecho Stévenson se esfuerza por desentender su candidatura de la presente administración demócrata, que a su vez soporta el desvío con sonrisa forzada. El hecho evidente es que Stévenson representa la inclinación más derechista de su partido y tiende en la política doméstica a lo que en relación con los principios de los "new dealers" y "fair dealers" es una frenada evidente para tomar la mitad del camino donde se circulaba por la izquierda. En otra circunstancia cualquiera esto hubiera significado un gravísimo conflicto interno en el partido Demócrata —quizá inclusive una división de fuerzas—. Pero en la actualidad, frente al poderoso adversario republicano, parece predominar el buen sentido que lleva, pese a toda una conjunción auténtica de fuerzas.

Lo más curioso de este caso es su repetición en las filas republicanas. Eisenhower, representando la inclinación más liberal de su partido, tiende también a buscar la mitad del camino, determinando en los republicanos los mismos sofocados desacuerdos que existen entre los demócratas con relación a Stévenson.

El balance de esta extraordinaria situación muestra cómo en los dos partidos rivales prevalece en esta elección histórica la tendencia a alejarse de los extremismos. Esta circunstancia determina el espectacular equilibrio de fuerzas que es evidente hasta ahora y que crea en torno a lo que ocurrirá el 4 de noviembre una expectación de la que seguramente participan tanto Stévenson como Eisenhower, y que refleja cómo ambos candidatos, por sobre su rivalidad electoral, coinciden en representar, con diferente estilo, la sensatez de un pueblo para buscar en la mitad del camino la dirección segura.

HORACIO ESTOL
Corresponsal de CLARIN en Estados Unidos

Inicióse en Uruguay la Huelga Bancaria; Severas Precauciones

MONTEVIDEO, 21 (INS). — La situación en el campo obrero del Uruguay se agravó hoy al comenzar a las 13 la anunciada huelga de la banca privada, a la que se plegó el 97 por ciento de los empleados. La policía y el ejército custodian los bancos y otras zonas de la ciudad a fin de evitar posibles incidentes. No obstante, reina calma absoluta.

Además, en cumplimiento de una resolución sindical, el personal de los transportes colectivos de Montevideo efectuará paros parciales los días 26 y 27 del corriente. Este movimiento huelguístico ha sido ordenado a raíz de la negativa del Parlamento a aumentar el precio de los pasajes.

POR SU HIJO

Su hijo ansiaba estudiar música, pero ellos no tenían piano, ni podían comprarlo, por el momento. Luisa poseía un valioso reloj de oro con piedras y le pidió a su marido que publicara este Aviso Clasificado en CLARIN:

Cbio. reloj oro brill. p. piano calid. T. E. ...0899.

Aquella joya se la había legado su madre, pero estaba dispuesta a renunciar a ella. Le ofrecieron un buen piano a cambio y aceptó, y le agradece la realización del sueño de su hijo al Clasificado de CLARIN (CORRIENTES 555, De 8.30 a 18.30 horas. Informes: 32-9411 al 9417).

Realizaron Ayer Sesiones de Homenaje a la Sra. Eva Perón las Dos Cámaras del Congreso

Los Británicos Abandonarían la Zona del Canal de Suez

EE. UU. Urge un Arreglo Angloegipcio

EL CAIRO, 22 (AFP). — Circulan rumores según los cuales Estados Unidos ejerce fuerte presión simultaneamente sobre Egipto y Gran Bretaña, con el propósito de que ambos países se apresuren a aprovechar la oportunidad que ofrece el movimiento militar del general Naguib, para resolver el conflicto que los divide. A pesar del silencio oficial y aún de los desmentidos, prevalece la impresión en ambientes políticos de que "hay alguna cosa en el aire". La prensa insiste en el proyecto atribuido a los occidentales en cuyo cuadro Gran Bretaña estaría dispuesta a abandonar la zona del Canal, en tanto que los demás Estados interesados, "garantizarían" la ejecución del compromiso que suscribiera Londres.

El diario "Al Ahram" manifiesta que los occidentales vacilan entre dos fórmulas: la primera es la de un comando del Medio Oriente distinto del Pacto del Atlántico; la segunda prevé la creación de un nuevo comando dependiente del SHAPE. En el segundo caso, Italia y España serían invitadas a participar en el sistema de defensa del Mediterráneo, en el que Egipto representaría al conjunto de las potencias árabes, asociadas ellas mismas en su pacto regional de seguridad colectiva. La palabra final, se dice, la daría El Cairo.

Juzgan a los Amotinados

EL CAIRO, 22 (INS). — Un tribunal militar egipcio comenzó a deliberar en torno a las penas de muerte pedidas para 28 obreros acusados de provocar los motines de Alejandría, que costaron la vida a 10 personas. Otros dos de los acusados, entre ellos Osmán Ahmed, un niño de 11 años, serían condenados a prisión, aunque el menor será recluído en un reformatorio.

Arresto de Comunistas

EL CAIRO, 22 (AFP). — Después de buscar a los responsables de los desórdenes de Kafr el Dawar y del malestar existente en centros industriales y agrícolas, primero en el Wafd y luego entre los allegados a Faruk, las autoridades parecen orientarse resueltamente hacia la extrema izquierda. Esa es la opinión de los observadores, ante el arresto de varios comunistas en el Bajo Egipto, en una reunión a la cual asistía el escritor y periodista francés Roger Vailland.

Hoy se hicieron nuevas detenciones, especialmente la de un egipcio de origen indio en el aeródromo de Almaza cuando llegaba de Teherán. La policía apresó también a un joven estudiante en la región del Delta, entre El Cairo e Ismailia.

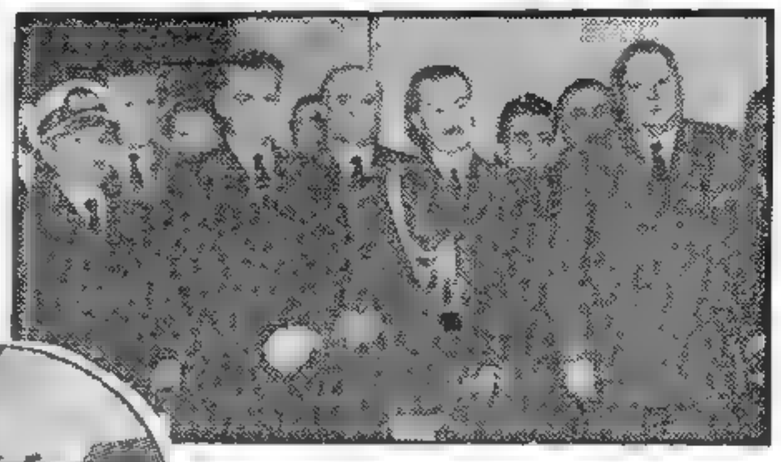

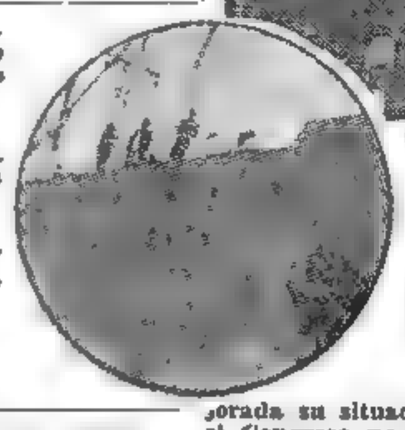

EL MINISTRO de Transportes con altas autoridades y dirigentes de la C. G. T. en la ceremonia de cambio de denominación al barco "Río Tunuyán". En el círculo, el nombre de "Evita" en la proa de la nave

Año VII — Nº 2.474

Diario de la Mañana

Clarín

BUENOS AIRES · REPUBLICA ARGENTINA

40 CENTAVOS

Un toque de atención para la solución argentina de los problemas argentinos

Buenos Aires, Sábado 23 de Agosto de 1952

Funcionarios Chilenos han Declarado un Paro

SANTIAGO DE CHILE, 22 (AFP). — Los empleados de aduanas, de correos y telégrafos, de obras públicas, del Estado civil y de explotación de puertos, declararon una huelga por 24 horas, pidiendo que les sea mejorada su situación. Protestan, además, por el hecho de que el Congreso no ha aprobado todavía la ley de aumento de salarios. Los jefes del movimiento advierten que si para el 17 de setiembre esa ley no ha sido sancionada, todos los empleados actualmente en huelga, más otros 12.000 funcionarios, iniciarán un paro.

Mientras tanto, continúa la huelga dispuesta ayer por los empleados de los bancos

Huelga en Antofagasta

ANTOFAGASTA, 22 (INS). — Una huelga total se declaró hoy en las oficinas de la empresa salitrera de Pedro de Valdivia. Los huelguistas iniciaron el paro en respaldo de sus demandas de que se cumplan los reajustes económicos previstos en el pliego de peticiones presentado a la patronal.

Un Violento Sismo ha Sacudido a California

BAKERSFIELD (California), 22 (INS) — Un violento terremoto azotó a esta ciudad en horas de la tarde causando la consiguiente alarma a sus habitantes que huyeron rápidamente de sus casas.

Han muerto por lo menos cuatro personas y muchas más resultaron heridas. Este es el primer informe que han dado las autoridades, mientras se remueven los escombros de las fincas destruídas por el sismo.

Pekín Denuncia la Entrega de Prisioneros a Chiang

TOKIO, 22 (INS). — Radio Pekín informa que en Corea del Norte se "considera con la mayor gravedad" una indicación de que los aliados habrían entregado a los nacionalistas chinos un número de prisioneros de China comunista. En la transmisión se atribuyó al general William K. Harrison, principal delegado aliado a la conferencia de tregua, la siguiente declaración: "No tenemos el número de prisioneros que ellos quieren que se les devuelva. Es decir, los 20.000 chinos que desean". Citando al corresponsal Alan Winnington, del diario comunista de Londres, "Daily Worker", la transmisión continuó: "Hay que preguntar: ¿Qué les ha pasado a esos prisioneros..? ¿Parte de ellos han sido muertos por los norteamericanos por resistir a un interrogatorio forzoso y otros han sido devueltos como agentes secretos..? ¿Ha adoptado Harrison la increíble medida de entregar el resto a Chiang Kai-shek como un medio para hacer imposible un armisticio..?"

Exitos Aliados en el Aire

SEUL, 22 (INS). Dos aviones comunistas a chorro, fueron averiados sobre el noroeste de Corea.

Los nuevos raids contra los objetivos comunistas fueron iniciados por las superfortalezas y bombarderos ligeros, que atacaron una base de abastecimiento y un centro de comunicaciones en el noroeste, antes del amanecer del viernes. Estas incursiones siguieron a un día de constantes bombardeos aéreos y navales aliados contra las fábricas de material de guerra, vías de abastecimiento y posiciones en el frente.

Protestas Japonesas

TOKIO, 22 (INS). — Los abogados japoneses se sumaron a las crecientes críticas sobre la conducta de los soldados norteamericanos y de otras fuerzas aliadas y, al efecto, solicitaron al general Mark Clark, que mantenga una disciplina más estricta. Señalan una serie de crímenes que atribuyen a los soldados aliados contra civiles nipones y aseguran que tales incidentes pueden reducirse si el general Clark adopta medidas rigurosas.

Siniestro en Tokio

TOKIO, 22 (AFP). — Chocaron dos trenes de pasajeros en un suburbio de Tokio, resultando varios muertos y 110 heridos.

Falleció Hiranuma, ex "Premier" Nipón

TOKIO, 22 (AFP) — A la edad de 85 años falleció el barón Kichiro Hiranuma, ex primer ministro. Era uno de los trece grandes criminales de guerra y purgaba la pena de prisión perpetua que le había sido impuesta en 1948 por el tribunal internacional aliado. Pertenecía a la secta ultranacionalista "Kokuhonsha". Había sido antes de la guerra uno de los más fervientes partidarios del militarismo japonés.

Sigue en Uruguay la Huelga Bancaria

MONTEVIDEO, 22 (INS). — La huelga de los empleados bancarios entró hoy en su segundo día, pero el movimiento perdió fuerza al abrir sus puertas otros dos bancos privados, por lo que suman ya 15 los que trabajan. En los bancos que permanecen paralizados, las tareas son realizadas por los directores, gerentes y personal superior, no obstante lo cual dichos establecimientos no pudieron atender al creciente público que se agolpó en las ventanillas.

Los huelguistas realizaron diversos mitines de protesta en las calles de Montevideo, censurando la demora de las autoridades en resolver el conflicto.

En los Bancos Oficiales

El personal de instituciones bancarias oficiales hizo un nuevo paro de quince minutos en adhesión, pero sus dirigentes estudian si se plegarán a la huelga a partir del 26 si antes no se concretan las mejoras solicitadas.

Niega Londres que Entrene Pilotos de la Ex Luftwaffe

LONDRES, 22 (AFP). — Interrogado por France-Presse acerca de la noticia publicada por el diario laborista "Daily Herald" esta mañana, según la cual la RAF se proponía adiestrar los pilotos y las tripulaciones de la antigua Luftwaffe, un vocero del ministerio del Aire contestó: "El acuerdo según cuyos términos Alemania occidental participará en la organización de un ejército europeo, no ha sido aún ratificado y, por lo mismo, no tenemos ningún comentario que hacer acerca de dicha noticia".

Declaración Norteamericana

WASHINGTON, 22 (AFP). — "Las fuerzas aéreas norteamericanas no adiestran en la actualidad a ningún piloto alemán y la posibilidad de hacerlo en el porvenir se encuentra fuera de los alcances de las fuerzas aéreas", declaró un portavoz de la aviación de Estados Unidos, respondiendo a los informes de Bonn, según los cuales el proyectado entrenamiento de pilotos de la ex Luftwaffe habría desagradado en Inglaterra y Estados Unidos.

Amenaza de Paro Minero en EE.UU.

WASHINGTON, 22 (INS) - Existe la amenaza de una huelga del carbón, según se desprende del anuncio del jefe del gremio de mineros unidos, John L. Lewis, sobre el fracaso de las tentativas para la firma de un nuevo contrato de trabajo. El informe de Lewis al servicio federal de mediaciones contiene una advertencia con 30 días de anticipación que requiere la ley Taft-Hartley antes de decretar el paro.

Dos Grandes Bloques Dividen al Viejo Avispero Balcánico

MADRID, 22 (Especial para CLARIN). — Soy autor de un libro titulado "Los Balcanes, avispero de Europa". El título no es nuevo, pero seguirá siendo acertado durante varios decenios. En la península balcánica siempre habrá serios motivos de rozamiento. Ahora mismo, ha habido cañoneo en una frontera, la grecobulgara, muy cerca de la turca, por la posesión de una minúscula isla del río Evros o Maritsa, sin que el incidente tuviera serias consecuencias. Ello indica que en los próximos años no habrá guerra mundial; Rusia no la necesita para conseguir la mayor parte de sus ambiciones. No ha logrado, desde luego, su viejo anhelo de asomarse al mar Egeo, o sea al Mediterráneo oriental, porque los bravos militares griegos han sabido cerrar el paso a los rebeldes rojos ayudados por los satélites de Moscú. Y desde que Yugoslavia se ha separado del bloque soviético, la situación en los Balcanes ha empeorado considerablemente para la causa del imperialismo moscovita.

Cuando el bloque soviético denuncia a los "monarcofascistas" de Grecia, olvida voluntariamente que Grecia es el único país balcánico (Turquía sólo lo es en parte) en que hay elecciones libres, y en que la libertad de prensa es tan absoluta que durante el primer año de la guerra civil los diarios rojos se publicaban sin trabas, sosteniendo la tesis cuyo triunfo hubiera significado la muerte de Grecia.

El apartamiento del país de Tito del bloque moscovita ha sido un verdadero triunfo diplomático para el bloque occidental. Poco importa la política interior de Tito al lado de su orientación hacia los aliados y el restablecimiento de relaciones normales con Grecia y Turquía. Ya no es descabellado suponer que relativamente pronto entrará en función el triángulo Belgrado - Atenas - Estambul, frente al cuadrángulo Budapest-Bucarest-Sofía-Tirana. Y si fuese posible arreglar de manera satisfactoria el problema de Trieste, el bloque occidental se prolongaría sin interrupción territorial hasta la frontera de Caucasia y Persia, pasando por Italia, Austria, Yugoslavia, Grecia y Turquía.

Frente a tal bloque poco cuenta la pequeña Albania, geográficamente aislada, y se sabe que las fuerzas armadas de Hungría, Rumania y Bulgaria son inferiores a las del nuevo bloque que se está constituyendo.

Pero en el caso de Grecia no sólo se trata de autodefensa, sino también de una tesis justa. A consecuencia de la llegada de centenares de miles de griegos procedentes de Turquía, el carácter étnico de la Macedonia meridional y de la oriental, así como el de la Tracia occidental, más claramente del litoral heleno del mar Egeo, se ha modificado de un modo radical en beneficio del elemento griego. La resistencia griega al bloque soviético no sólo es útil para el mundo occidental, sino que coincide con la justicia y el principio de nacionalidades.

ANDRES REVESZ

Holanda Teme Quedar a Merced de un Ataque Ruso

LA HAYA, 22 (AFP). — Profundo malestar y cierta alarma suscita en Holanda un artículo aparecido en el "New York Times", en el cual el corresponsal de ese diario en Bonn declara que en los planes defensivos europeos para el caso de agresión soviética, figura el abandono del territorio holandés por considerarlo indefendible. Los expertos militares estiman que si los informes contenidos en el citado artículo son exactos se estaría ante un error táctico monumental. El abandono de Holanda significaría la pérdida rápida de la fortaleza de Gran Bretaña.

Ofrendas Florales de los Legisladores en la C.G.T.

EN sendas sesiones especiales realizadas ayer las cámaras de Diputados y Senadores rindieron un nuevo homenaje a la señora Eva Perón, con motivo de cumplirse un año de la realización del Cabildo Abierto Justicialista, convocado por la Confederación General del Trabajo que la consagró candidata a la vicepresidencia de la Nación.

La Sesión en Diputados

A las 9.40, el presidente de la Cámara de Diputados doctor Cámpora, declaró abierta la sesión. Ocupaban sus bancas en esos momentos todos los legisladores, con excepción de los componentes del bloque radical, que no concurrieron a la reunión. La señora Josefa Biondi, representante por Santa Fe, tuvo a su cargo izar la bandera en el mástil del recinto. Luego, en nombre del sector femenino, la señora Dora Matilde Gaeta, puesta de pie junto a su banca, expresó: "Eva Perón, Jefa Espiritual de la Nación y Mártir del Trabajo, alma y ejemplo de la Nueva Argentina: ¡Presente!". En seguida, ocupando su butaca, pronunció un discurso, durante el cual dijo, entre otras cosas: "En los anales de la patria, tan ricos en próceres, es ella el único caso de una mujer que incorpora su fe a una doctrina avalada por el amor del que la creara, nuestro conductor, el general Perón, y llevada a la práctica con una energía que excedía su exquisita feminidad y que la alejaba de todo lo que pudiera ser descanso o halago para quien todo lo dió".

La Evocación del Cabildo

El orador siguiente fué la diputada por Buenos Aires, señora María Elena Casucolo, quien, muy emocionada, afirmó que "esta reunión de la Cámara es un justo homenaje a la mujer más importante del siglo". Refirió luego detalles de la asamblea popular del 22 de agosto de 1951 "en que las fuerzas del pueblo traían el mensaje de una voluntad intergiversable: Eva Perón debía acompañar al líder en la integración del binomio de la argentinidad para ejercer la más alta magistratura".

La Palabra de San Juan

La señorita María Urbelina Tejada, que representa a San Juan, manifestó que unía su voz de muchacha de pueblo, de auténtica descamisada, para rendir tributo a la mujer que fué amparo de los humildes de nuestra patria y del mundo; a la mujer que fué abanderada de una causa sagrada, la causa de la redención de los desamparados; a la mujer que cayo como Mártir, porque quiso que su martirio sellara para siempre la redención de los desvalidos y la liberación de los humillados.

La Voz del Sur

Habló luego la delegada por Tierra del Fuego, señorita Esther M. Fadul, quien entre otros conceptos, dijo: "Señora: aquí estamos todos los representantes del pueblo que vos soñasteis y al cual engrandecisteis y al cual engrande..

(CONTINUA PAG. DOS)

A FLOTE

Tenía un buen papel en una película, pero necesitaba filmar un duelo y no sabía una sola palabra de esgrima. Corría el riesgo de perder la oportunidad, cuando leyó este Aviso Clasificado en CLARIN:

Curso acelerado esgrima, espada. Habl. T. E. [illegible]-7234.

Mario, inmediatamente, se entrevistó con el profesor y empezó a tomar lecciones ese mismo día. Ya ha aprendido bastante y dentro de poco estará en condiciones de aceptar el papel ofrecido, gracias al Clasificado de CLARIN (CORRIENTES 555. De 8.30 a 18.30 horas. Informes: 32-9411 al 9417).

Inglaterra Necesita 500.000 Toneladas Más de Carne

LONDRES, 23 (AFP). — Según los técnicos del ministerio de Abastecimientos, Gran Bretaña necesitaría 500.000 toneladas suplementarias anuales de carne para que el racionamiento pudiera ser suprimido. Así lo anuncia el diario conservador "Daily Graphic", que añade que pese a ello las reservas de carnes en Gran Bretaña son actualmente mucho mejores que en el tiempo transcurrido desde la iniciación de la pasada guerra. Pone además de relieve que la producción isleña ha aumentado últimamente y que delegados del gobierno negocian actualmente con Argentina y Uruguay, "pero no con la intención de obtener carne a cualquier precio".

El diario publica luego un balance de las importaciones: "Argentina —dice—, que antes de la guerra nos enviaba anualmente 440.000 toneladas, nos remitió este año 110.000; Uruguay 20.000 toneladas durante todo el año anterior; Nueva Zelandia 360.000 y Australia 20.000 toneladas".

Expresa finalmente que la ración de carne que se otorga actualmente a los ciudadanos británicos demanda 25.000 toneladas semanales de dicho producto.

MOSCU RESPONDIO A LA NOTA OCCIDENTAL SOBRE ALEMANIA

MOSCU, 23 (INS). — Andrei Vishinsky llamó hoy a los embajadores de Estados Unidos, Inglaterra y Francia y les entregó sendas notas con la respuesta de Rusia a la última comunicación conjunta de las potencias occidentales sobre Alemania. Hasta ahora se ignora el texto soviético. Occidente es partidario de la unificación de las dos zonas de Alemania sobre la base de elecciones generales libres en todo el país.

En Memoria de Católicos Alemanes

BERLIN, 23 (AFP). — Veinte mil católicos, procedentes de las dos zonas alemanas, asistieron a un congreso. En el parque de Rehberge se realizó una ceremonia en memoria de los católicos muertos durante el régimen hitlerista, en la prisión vecina de Ploetzensee. El canónigo Peter Bucholtz recordó que allí fueron decapitados quince sacerdotes y que, en el campo de concentración de Sachsenhausen murieron cuatrocientos. Hizo también una mención especial del doctor Erich Klausener, fundador del movimiento "Una Sancta", asesinado el 30 de junio de 1934. La iglesia evangelista estuvo representada en la ceremonia.

Exequias de Schumacher

BONN, 23 (AFP). — Una última ceremonia fúnebre se desarrolló esta mañana en el Parlamento federal antes del transporte de los restos del Dr. Schumacher a Hanover. El féretro había sido colocado ante la tribuna de los oradores en la sala de sesiones.

Asistieron a la ceremonia el profesor Theodor Heuss, presidente de la República Federal; Franz Bluecher, vicecanciller; los altos comisarios británico, francés y americano; miembros del cuerpo diplomático; ministros federales y representantes de los gobiernos de los "laender", partidos políticos y sindicatos.

Luego de la ceremonia, el féretro fué colocado en un coche fúnebre, que lo transportó hasta Hanover. Una multitud silenciosa presenció el paso del convoy fúnebre.

Persiguen Dos Aviones a un Plato Volador

CHICAGO, 23 (INS). — Dos cazas a chorro persiguieron al Este de Chicago a un plato volador, que se perdió de vista a gran velocidad. En el centro de defensa aérea de Filter se anunció que el primer caso de persecución de un raro objeto celeste sobre la misma zona tuvo lugar el pasado jueves por la noche. El capitán Everett Turner, reveló que tres puestos de observación localizaron el plato volador que se elevaba rapidamente. La estación de radar captó el fenómeno y los cazas intentaron infructuosamente interceptar la misteriosa aparición.

EL GRAL. Mohamed Naguib, orando en la mezquita de Abbassia, en El Cairo. El hombre fuerte de Egipto es el que aparece prosternado, a la izquierda; detrás suyo, como guardándole las espaldas, dos soldados de las fuerzas egipcias siguen devotamente el desarrollo de la ceremonia

LONDRES, 23. (AFP). — Por primera vez Inglaterra reconoce una autoridad europea y acredita ante ella a un embajador; tal es la reacción de los círculos británicos frente al anuncio de que Churchill decidió enviar una delegación a Luxemburgo, donde reside la alta autoridad del "pool" carbón-acero.

De acuerdo con las tradiciones y la idiosincrasia inglesa, se trata no de un acuerdo general, sino de una colaboración dinámica para encontrar soluciones prácticas, a medida que vayan siendo examinados los problemas.

Se da por descontado que esta determinación británica tendrá en general una excelente acogida.

Teherán se Propone Negociar con Gran Bretaña

Pasaron a Retiro 13 Generales Iranios

TEHERAN, 23 (AFP). — Irán está dispuesto a negociar con Gran Bretaña pero solamente en lo que concierne a las indemnizaciones a la Anglo Iranian y la venta del petróleo, con exclusión de todo otro punto y solamente dentro del marco de los nueve artículos de la ley de nacionalización, declaró Kazem Hassisi, de la comisión parlamentaria del petróleo. Por su parte, apareció un decreto poniendo en situación de retiro a 13 generales. Entre ellos figura Alavi Moghdam, que era gobernador militar de Teherán cuando los tumultos del 21 de julio, y el general Chahbakhti, que reprimió la revuelta de Azerbaiján.

Naves por Petróleo

TEHERAN, 23 (AFP). — La compañía de los petróleos iranios estaría realizando negociaciones con diversas compañías de construcción de buques tanques de Italia y los países escandinavos para cambiar unidades de ese tipo por petróleo, según publica el diario "Etelaat".

Año VII Nº 2.475
Diario de la Mañana
Clarín
BUENOS AIRES · REPUBLICA ARGENTINA
40 CENTAVOS
Un toque de atención para la solución argentina de los problemas argentinos
Buenos Aires, Domingo 24 de Agosto de 1952

Habría Acuerdo Entre Rojos y la Guarnición Portuguesa de Macao

HONGKONG, 23 (AFP). — Se habría firmado un acuerdo entre la China comunista y la guarnición portuguesa de Macao, según noticias procedentes de la frontera de dicha posesión. P. J. Lobo, hombre de negocios portugués, habría representado a la guarnición, por no poder hacerlo las autoridades, ya que Lisboa no ha reconocido a la China comunista.

California Sufrió Enormes Pérdidas a Raíz del Sismo

BAKERSFIELD (California), 23 (INS) — Patrullas de salvamento y voluntarios remueven afanosamente los escombros del distrito comercial que fué parcialmente destruido por los movimientos sísmicos de la víspera, que hasta ahora causó la muerte de 6 personas y veintenas de heridos.

El terremoto tuvo dos fases y fué el segundo de grandes proporciones que sacude este centro petrolero y agrícola de la región sudcentral del Estado de California en los últimos 32 días.

Pidióse Otra Reunión de los Gestores de la Tregua

MUNSAN, 23 (INS) — El comando de la UN solicitó una nueva reunión de los emisarios de armisticio para esta tarde, en Pan Mun Jon. No se reveló el propósito de la reunión. Las deliberaciones se mantenían en receso desde el lunes último y no se proyectaba reanudarlas antes de pasado mañana.

Reemplazan la Carpa

PAN MUN JON, 23. (AFP). — Los comunistas parecen disponerse a pasar otro invierno discutiendo el armisticio, pues están construyendo una casa para reemplazar a la carpa en que se reunían hasta ahora las dos delegaciones. Se trata de un edificio de madera con bases de cemento. Los materiales y los obreros parecen proceder de China.

Un oficial de enlace aliado comentó el hecho diciendo que una manera de desconcertar definitivamente a los comunistas sería hacer venir de Estados Unidos en avión una casa prefabricada, completamente equipada, y con instalaciones de calefacción y aire acondicionado y armarla en una sola noche.

La Reunión de Moscú

TAIPEH, 23. (INS). — Una fuente nacionalista aseguró que uno de los principales asuntos que discuten los chinos y rusos en Moscú es el problema de mantener una poderosa fuerza terrestre, sin arruinar la economía de la nación.

Agregó que ese asunto será solucionado bajo la política de un nuevo "eje" Moscú-Pekín y reveló que la reunión terminará antes de mediados de setiembre, a fin de que Chou-En-Lai pueda regresar a Pekín para inaugurar la "conferencia de paz" de las naciones de Asia.

Amplían Bases Aéreas

TAIPEH, 23 (INS) — Se informó que ingenieros comunistas rusos y chinos están ampliando tres importantes bases aéreas del sur de China, para bombarderos pesados soviéticos, a fin de poder habilitarlas a fines del corriente año.

Evacuaron el Sector de Suez Tropas Inglesas

ISMAILIA, 23 (AFP). — Las fuerzas británicas evacuaron hoy el último puesto aduanero en la zona del canal de Suez, que habían ocupado después de la denuncia por Egipto del tratado anglo-egipcio de 1936 y a raíz del acrecentamiento de la campaña de hostigamiento iniciada por los "commandos" egipcios contra los campamentos británicos.

Se trata del puesto de aduana situado cerca de Ismailia, en el lugar denominado Pont de Meadia, sobre el canal.

Al efectuarse la ceremonia de transferencia, la bandera británica fué arriada y se izó la bandera egipcia. Todo el material militar británico fué retirado y el puesto fué restituído a la administración civil.

Ferroviarios de EE. UU. Apoyarán a A. Stévenson

WASHINGTON, 23 (INS). — La Hermandad de Trabajadores de Trenes, con 250.000 votos, anunció públicamente su apoyo a los candidatos demócratas, Adlai Stévenson, para presidente, y John Sparkman, para vicepresidente.

Aproximóse al Polo el "Eastwind"

WASHINGTON, 23. (AFP). — El rompehielos "Eastwind" se ha aproximado al Polo Norte más que ningún otro buque impulsado por su propia fuerza motriz, según anunció el departamento de Marina. Alcanzó los 82 grados, 38 minutos, 20 segundos de latitud, a unos 700 km. de distancia del polo.

En Alejandría Dará Comienzo a su Acción el Tribunal Militar

EL CAIRO, 23 (AFP). — El tribunal militar que debe juzgar los sucesos del Kafr el Dawar se trasladará probablemente a Alejandría la semana próxima, para comenzar el proceso al jefe de policía de la localidad donde se produjeron los desórdenes. Además, deberá pronunciarse sobre el caso de los obreros de una hilandería de Alejandría, acusados de atentar contra la libertad de trabajo.

Planéase Separar de la Orbita Rusa a las Naciones Satélites

PARIS, 23 (INS). — El jefe del Estado mayor imperial de Gran Bretaña, mariscal William Slim, propuso que se estudie un plan para separar de Moscú a los países satélites. Slim recordó la división entre el Kremlin y Yugoslavia como ejemplo de la forma en que los aliados podrían combatir el comunismo en forma más ventajosa, en vez de tratar de extirparlo en el mundo entero. Expresó tal opinión en un almuerzo privado que se sirvió en el cuartel general de las potencias aliadas en Europa y al que asistieron altos jefes militares en representación de diez naciones miembros del tratado del Atlántico.

El Comando Naval del Mediterráneo

PARIS, 23 (INS). — El general M. Ridgway conferenció con el mariscal Sir William J. Slim, jefe del estado mayor imperial de Gran Bretaña, sobre el proyectado comando aliado en el Cercano Oriente y el nombramiento de un comandante naval para la región del Mediterráneo. Después de la entrevista, Slim declaró que "existen varias soluciones", pero señaló que era imposible decir cuál será adoptada. Agregó que la creación de comandos militares o navales es una cuestión "completamente política".

Pinay se Propone Sanear las Finanzas Francesas sin Crear Nuevos Impuestos

PARIS, 23. (De nuestra agencia). — Después de unas cortas vacaciones, Pinay ha hecho su rentrée en la capital con una decisión y una firmeza que no son de fachada. A despecho de los rumores que lo suponían desalentado, parece resueltamente decidido a defender los resultados ya obtenidos con su obra de gobierno y a preparar las condiciones de un saneamiento durable de la economía nacional y de las finanzas públicas.

Como el premier había anunciado que se iban a adoptar remedios duros para vencer la resistencia de ciertos intereses, se había pensado que cambiaría de política. Pero, en realidad, ese recurso de liberalismo autoritario en el que muchos creen ver un cambio político estaba ya en potencia en su misma declaración ministerial. Fué entonces cuando, después de exponer su inclinación personal a los métodos persuasivos, apuntó la posibilidad de tener que recurrir a los enérgicos, en el caso de que las resistencias se fuesen acreciendo. ¿Ha llegado el instante de aplicar tales remedios duros? En algunos sectores económicos parece inevitable. Los precios impuestos por ciertos trusts industriales han resistido a la persuasión. También se ha acentuado la resistencia en el mercado ganadero. En cambio, ciertos rebrotes del inflacionismo en el mercado oro y de divisas no se han podido mantener y han vuelto plácidamente al buen camino.

En todo caso, el liberalismo autoritario de Pinay no significa la vuelta al dirigismo. La tasa de un pequeño número de artículos y la inspección de algunos carteles industriales está bien lejos del complicado intervencionismo de los años pasados.

El objetivo principal del presidente del Consejo sigue siendo el mismo: la estabilización del costo de la vida y la salud del franco. Por primera vez después de largo tiempo se ha presentado un proyecto de presupuesto que no exige del contribuyente nuevas cargas y en el cual se sigue preconizando para enjugar los cien mil millones inevitables de los nuevos gastos un remedio doméstico y sencillo: la economía.

Fiel a su teoría de no ajustar los ingresos a los gastos, sino al revés, Pinay espera poder cortar aquí, reducir allá, suprimir en otro capítulo, hasta llegar a economizar los cien mil millones que deben restablecer el nivel del presupuesto. En la utópica "política de ambición" que seguían los gobiernos anteriores, esta solución era imposible. En la prudente y mesurada de Pinay, hay muchas cosas menos imposibles que en aquélla. Pues aunque esto pueda parecer una paradoja a lo Unamuno, hay mucha más ambición en el político que promete lo que puede cumplir que en el que no sabe en realidad lo que promete.

A. MARTINEZ TOMAS

OTRO OFICIO

Cambiaba de oficio, dejando su laboratorio para dedicarse a la cinematografía. Como necesitaba una proyectora, publicó este Aviso Clasificado en CLARIN:

Cbio. microscop. p. proyect. cinem. 16 mms. T. E. ..-7652.

Y otro lector de CLARIN necesitaba un microscopio. Como tenía una proyectora, la ofreció a cambio y llegaron a un acuerdo. Se lo agradecen al Clasificado de CLARIN (CORRIENTES 556. De 8 30 a 18 30 hs. Informes: T. E. 32-9411 al 9417).

El Kremlin Transformaría la Zona Oriental Alemana en un Estado Satélite

Moscú Propuso Otra Reunión de los Cuatro Grandes

"Fines de Propaganda", Dicen Londres y París

Harán un Minucioso Estudio de la Nota

LONDRES, 24 (AFP.) — La propuesta soviética de confiar a una comision puramente alemana la preparación de las elecciones libres en toda Alemania es considerada inaceptable. Por lo menos, tal es la reaccion inmediata de los círculos politicos y observadores aún antes de que se realice un minucioso estudio de la nota de Moscú por las tres potencias occidentales.

Dichos círculos señalan que, si bien Occidente se ha declarado dispuesto a una conferencia cuatripartita para establecer el futuro de Alemania, no podría suscribir el proyecto soviético de entregar la responsabilidad de organizar las elecciones a los propios alemanes, esto es, sin existir las condiciones y garantías que se juzgan indispensables. Por otra parte, la nota rusa indica que Moscú considera esta cuestión —absolutamente esencial para el nombramiento de un gobierno alemán unificado y responsable, con el cual sea posible firmar un tratado de paz—, como en tercer lugar, en el temario.

Despierta interés en los mismos círculos la sugestión rusa de que sean representantes de los dos parlamentos actuales de Alemania los que organicen las elecciones.

La Reacción Francesa

PARIS 24 (AFP) — La respuesta soviética entregada por Vishinsky a las embajadas occidentales altera totalmente la verdad del problema alemán al proponer en primer termino la elaboración de un tratado de paz, antes de la formación de un gobierno unificado y de las elecciones, según círculos políticos y diplomáticos franceses.

Existe completa coincidencia al juzgar el orden del día que propone Moscú, cuyo sorprendente carácter consiste en hablar de un gobierno alemán antes que de las elecciones de las cuales debe surgir y de un tratado de paz antes de saber con qué autoridad alemana será firmado. La nota invierte en absoluto el orden de las propuestas anteriores. El hecho de que el gobierno soviético sugiera ahora invitar a los representantes de las dos Alemanias hace pensar si no será que ya no desea la unificación de Alemania.

Por último, los observadores señalan que la propuesta de encargar a los propios alemanes la investigación de la posibilidad de realizar las elecciones en todo el territorio parece dirigida únicamente a la opinión pública de Alemania, con evidentes fines de propaganda.

Opinión Norteamericana

WASHINGTON 24 (INS). — Los observadores norteamericanos consideran las nuevas propuestas soviéticas para un arreglo sobre Alemania, muy similares a las rechazadas últimamente.

En las esferas del departamento de Estado por el momento no se quiso comentar la oferta soviética. Copias de la nota recibida en las últimas horas del sábado fueron entregadas a los funcionarios especializados, para ser estudiadas en el curso de la semana que se inicia. Empero, las declaraciones oficiales que se formulen serán coordinadas con los gobiernos de Londres y París después de una consulta. El gran obstáculo para un arreglo, que se observa en Washington es la demanda rusa para la celebración de elecciones en toda Alemania.

DIOSE A CONOCER EL TEXTO DE LA RESPUESTA SOVIETICA A OCCIDENTE

PARIS, 24 (AFP). — La Unión Soviética ha propuesto una conferencia de las "cuatro" potencias en una fecha cercana, si fuera posible en octubre del año en curso. La respuesta de la URSS a la última nota occidental, referente al problema alemán, cuyo texto ha sido difundido hoy por la agencia Tass, manifiesta que en la reunión propuesta se trataría la solución de dicho asunto. La URSS propone igualmente que en la conferencia de "4" sea debatida la evacuacion de las fuerzas extranjeras actualmente estacionadas en territorio alemán. Considera asimismo la conveniencia de que sean invitados a participar en las conversaciones los representantes de la República Federal Alemana y de la República Democrática Alemana.

Las Elecciones

Acerca del tratado de paz con Alemania, Rusia precisa que: La comisión encargada de preparar elecciones libres debe ser formada por representantes de Alemania, es decir, por los representantes de la Cámara Popular y del "Budenstag", y no por una comisión internacional, lo cual sería un insulto al pueblo alemán, que está habituado a vivir desde hace más de un siglo, bajo el régimen parlamentario con elecciones generales y partidos políticos organizados.

"No puede haber ningún gobierno alemán que cuente con "libertad de acción", mientras exista el acuerdo separado de Bonn", señala seguidamente, y añade:

"Los gobiernos de Estados Unidos, Inglaterra y Francia, pretenden que buscan la formación de un gobierno para toda Alemania con libertad de acción; sin embargo, el contenido de los acuerdos separados de Bonn, equivale a una contradicción irreductible con esas seguridades. Los derechos especiales que se han reservado las tres potencias, les dan la posibilidad de hacer estacionar tropas en Alemania occidental y de proclamar a discreción el estado de sitio.

El Este Alemán, Satélite Ruso

PARIS, 24 (INS). — Informes fidedignos llegados a París, dicen que el dirigente socialista italiano Pietro Nenni, que recientemente regresó a su país de un viaje a Moscú, reveló que Rusia prefiere mantener dividida por el momento a Alemania y que ha ordenado la transformación de la zona oriental del país en un estado satélite del Soviet.

PIETRO NENNI

SIETE NOTAS SE INTERCAMBIARON YA SOBRE ALEMANIA

PARIS, 24 (AFP.) — La nota de la URSS —la séptima que se intercambia—, es la respuesta a la del 10 de julio pasado, acerca de la redacción y preparación del tratado de paz con Alemania.

La correspondencia comenzó el 10 de marzo con una comunicación rusa en la que se proponía tratar el asunto del tratado de paz, con la participación directa de Alemania representada por un gobierno central. El 25 de marzo, los "tres" contestaron aceptando en principio, pero haciendo saber que la formación de un gobierno unificado no podía realizarse sin previas elecciones libres. Proponían una comisión de encuesta internacional y neutral, pero el 11 de abril, una nueva nota de la URSS negó la competencia de la comisión propuesta y se elevó contra el rearme de Alemania occidental. El 13 de mayo, los "tres" replican indicando la disposición de entablar negociaciones, en cuanto haya evidencia de las buenas intenciones y sinceridad de la URSS e insisten en que sólo podrá haber tratado de paz en base a un gobierno único emanado de comicios libres.

El diálogo prosigue el 24 de mayo por la respuesta de la URSS, enviada la víspera de la firma de los acuerdos de Bonn y de París. En esa nota, Rusia protestó enérgicamente contra los "acuerdos separados" con Bonn y denunció que se estaba violando el acuerdo de Potsdam, mediante la abierta unión de los "tres" y de Alemania occidental.

El 19 de julio los "tres" remitieron otra nota de 9 puntos, dando precisiones sobre la necesidad de un acuerdo para elecciones libres y nombramiento de la comisión de encuesta, que sería integrada por miembros imparciales. Esto es el último documento al que la URSS contestó ahora.

Año VII — Nº 2.476

Diario de la Mañana

Clarín

BUENOS AIRES · REPUBLICA ARGENTINA

40 CENTAVOS

Un toque de atención para la solución argentina de los problemas argentinos

Buenos Aires, Lunes 25 de Agosto de 1952

Reina Estado de Alerta en El Cairo

El Wafdismo Pasó Ahora al Contraataque

EL CAIRO, 24 (INS). — Tropas motorizadas patrullan las calles de El Cairo con el fin de impedir desórdenes a raíz de los actos que ha preparado el partido Wafdista, nacionalista, para festejar el 25º aniversario de su fundación. La guarnición de El Cairo, fué puesta en estado de alerta al tenerse conocimiento de que elementos wafdistas proyectan aprovechar los aludidos festejos para provocar disturbios e intentar retomar el poder.

Reacción del Wafdismo

EL CAIRO, 24 (AFP). — El wafdismo ha pasado decididamente al contraataque, luego de la sorpresa causada por las rígidas medidas adoptadas por el general Naguib. En efecto, mientras aumenta por momentos la tirantez con el general Naguib, el secretario general de ese partido, Fuad Serag Eddine, ex ministro del Interior, se ha quitado la máscara y ya no niega haber participado en actos tumultuosos callejeros sino que en un artículo publicado en el diario "Al Misri", dice que se siente orgulloso de ello.

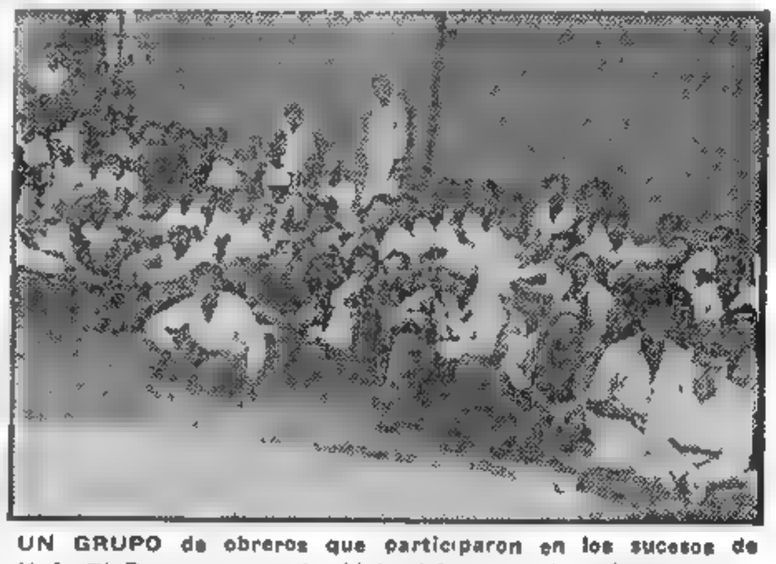

UN GRUPO de obreros que participaron en los sucesos de Kafr El Dawar, cerca de Alejandría, poco después de su detención para ser sometidos a juicio por una corte marcial

UN PACTO DE NO AGRESION CON LA URSS PIDE NENNI

CLARIN en Italia

MILAN, 24. (De nuestra agencia). — La agitación obrera que sufre Italia es provocada en parte por verdaderas necesidades de mejoras económicas, pero no se les puede negar un contenido político de origen extremista. Togliatti, Secchia y Longo, en su viaje a Praga, han reafirmado la adhesión a la táctica y decisiones del organismo central comunista. Di Vittorio, cuyo sexagésimo cumpleaños ha sido particularmente festejado, escribió artículos bastante violentos contra el gobierno actual mientras estaba en Moscú, y Di Vittorio es el dirigente de la Confederación General del Trabajo.

Menos duro se ha mostrado de todos modos Nenni, y su actitud hasta pareció por momentos relativamente conciliadora. Después de un mes de permanencia en Moscú, Nenni, en uno de sus artículos semanales del "¡Avanti!", insiste principalmente en los problemas de la política exterior, lo cual no le ha impedido exaltar, como es natural, a Rusia, a sus dirigentes y sus realizaciones. Stalin —que goza de óptima salud, dice Nenni— ha alentado al jefe de los socialistas italianos en su "útil trabajo por la paz". Nenni asegura además que Rusia vería con agrado una política de neutralidad italiana.

No se puede saber cómo se haría esto, salvo que se rompiesen los vínculos con el Pacto del Atlántico, en cuyo caso las consecuencias inmediatas serían previsibles si se recuerda que ahora tanto Liorna como Nápoles son efectivamente bases norteamericanas esenciales. Toda la política económica italiana se funda en la ayuda de ultramar, como por lo demás sucede con la inglesa y la francesa.

De cualquier modo, Nenni, a quien le es bien conocida la situación en sus detalles —aquí no todos la llaman "protectorado norteamericano", como lo hace De Gaulle—, agrega que "sería fácil entenderse con Moscú y concluir con los Soviets un eficaz pacto de no agresión". El tendrá elementos positivos y seguridades serias para proponer ese pacto. Pero la experiencia enseña que hasta los pactos de no agresión suelen ser, como es muy usual en los tratados, simples promesas escritas, sin que haya luego manera de llevarlos a la práctica en forma "eficaz". Esto no significa que la proposición de Nenni no merezca un serio y libre examen.

BATTISTA PELLEGRINI
Corresponsal de CLARIN en Italia.

RESULTADOS DE FUTBOL Y RUGBY

BOCA JUNIORS .. 4 ROSARIO CENTRAL .. 1

Los demás partidos se suspendieron por la lluvia.

PRIMERA DIVISION "B"

COLON ..... 2 SARMIENTO 2

RUGBY

SELECCIONADO ARGENTINO .. 3 IRLANDESES 3

Recio Bombardeo Aliado a Escasos Kilómetros del Linde Manchuriano

SEUL, 24 (INS). — Superfortalezas volantes B-29 bombardearon esta madrugada un depósito de material rodante ferroviario en Supong, en Corea septentrional, a unos dos kilómetros de la frontera con Manchuria. Un avión rojo fué derribado. La escuadrilla norteamericana regresó sin novedad. Supong se halla a sólo cuatro kilómetros de la gran central hidroeléctrica de Suiho, sobre el río Yalú.

Ataque Rojo Rechazado

SEUL, 24 (INS). — Con relativa intensidad continúa luchándose en el frente terrestre, no obstante las últimas lluvias.

El VIII ejército anunció que en el sector occidental fueron rechazadas dos nuevas tentativas de los chinos por apoderarse de la vital colina "Bunker".

Abrazó el Catolicismo una Nieta de L. Tolstoi

ANN HARBOR, Michigan, 24 (AFP.) — La señorita María Tolstoi, nieta del celebre escritor León Tolstoi, se ha convertido a la religión católica. Es actualmente profesora de idioma ruso en la Universidad de Michigan.

Estaría en Vísperas de Concretarse una Alianza Turcagrecoyugoslava

ANGORA, 24 (AFP). — Se halla en vías de concretarse un acuerdo militar defensivo entre Turquía, Grecia y Yugoslavia. La próxima visita a Atenas de una delegación de Belgrado marcará una nueva etapa hacia la reagrupación militar, proyectada desde hace varios meses, entre los tres países. La situación es hasta ahora la siguiente: Se sabe que Yugoslavia había anunciado anteriormente su oposición a formalizar acuerdo de obligación militar con los estados balcánicos. Sin embargo, en fuente diplomática se asegura que esa oposición es ahora sólo una simple formalidad, es decir, que en Belgrado se considera que la firma de un instrumento diplomático y militar definitivo, no tiene mayor apuro, y que basta con dejar arregladas las cosas para que, llegado el momento preciso de necesidad, proceder a concertación oficial sin mayor tardanza.

Mientras tanto, la opinión autorizada turca es ésta: Desde ahora es un hecho la realización de un acuerdo de orden militar defensivo entre Angora, Atenas y Belgrado.

Se teme, empero, que a la cadena le falte un eslabón: es decir, Trieste, cuyo problema obstruye toda colaboración entre Italia y Yugoslavia.

Por ello, es que en Angora se anhela que haya en breve una acción amistosa de las potencias ante Italia y Yugoslavia, para lograr acuerdo.

Acuerdo con Occidente

BELGRADO, 24 (INS). — El órgano oficial del partido comunista "Borba", publica en forma destacada, la noticia de que Yugoslavia concertó un acuerdo con las tres grandes potencias occidentales, sobre la cantidad y clase de auxilio que Wáshington, Londres y París darán al gobierno del mariscal Tito

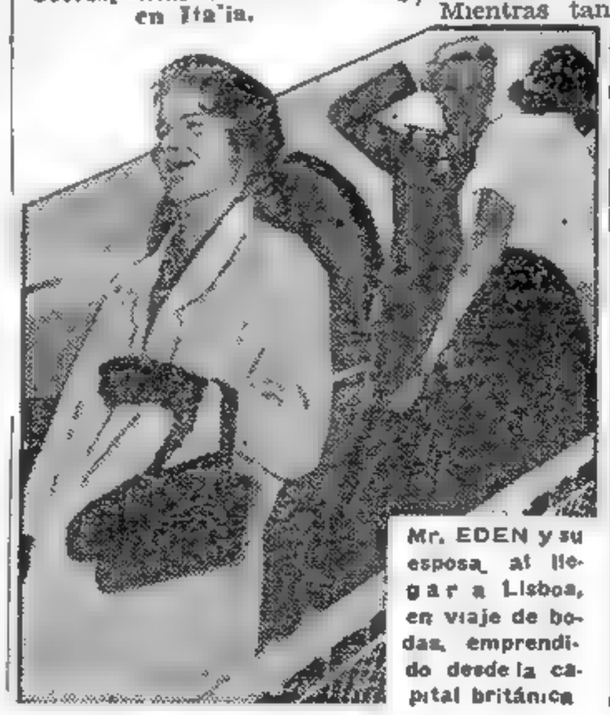

Mr. EDEN y su esposa, al llegar a Lisboa, en viaje de bodas, emprendido desde la capital británica

EE. UU. Estima Elevadas las Demandas Hispanas

WASHINGTON, 24, (INS). — En fuentes del gobierno se anunció que los negociadores norteamericanos en España recibieron instrucciones de notificar al generalísimo Francisco Franco, de que sus demandas de ayuda de Estados Unidos a cambio de bases aéreas y navales son demasiado elevadas, por lo cual no se accederá a ellas.

Las conversaciones, que se hallan estancadas desde un año atrás, serán reanudadas después de las elecciones presidenciales norteamericanas. Se dice que Franco pidió la inclusión de España en el programa de seguridad, en la misma posición que las demás naciones; garantía de ayuda militar norteamericana en caso de un ataque ruso; entrega de los 125.000.000 de dólares aprobados por el congreso de Estados Unidos, de acuerdo con el programa de seguridad mutua y rehabilitación del ejército peninsular.

Estados Unidos, dicen las fuentes del gobierno, estima que las bases aéreas y navales españolas no tienen importancia suficiente como para complacer tales demandas.

BILLAR

Ahora que había comprado una casa de campo, ansiaba una mesa de billar, ya que él y sus amigos eran aficionados a ese juego. Pero no le quedaba ya dinero. Y publicó este Aviso Clasificado en CLARIN.

Chio. combinado p. mesa de billar. T. E. ..-6832.

Un lector de CLARIN había abandonado ese juego y vió la oportunidad de adquirir un buen combinado a cambio de su mesa de billar. El canje se hizo y ambos quedaron satisfechos gracias al Clasificado de CLARIN (CORRIENTES 655. De 8.30 a 18.30 hs. Informes: T. E. 32-9411 al 9417).

REALIZASE HOY EL HOMENAJE DE LA C. G. T. A LA Sra. EVA PERON

Llevaráse a Cabo en la Plaza de la República

CON motivo de cumplirse hoy el primer mes del fallecimiento de la señora Eva Perón, en toda la República se llevarán a cabo actos destinados a honrar su memoria. El homenaje se iniciará en horas de la mañana, con numerosos oficios religiosos dispuestos por entidades nacionales y privadas, mientras que por la tarde, en la plaza de la República, se efectuará la concentración organizada por la C. G. T., que congregará a los trabajadores de la Capital Federal y Gran Buenos Aires. Simultáneamente, la central obrera realizará actos similares en ciudades del interior del país.

En la Plaza de la República

Como dejamos dicho más arriba, el acto principal será el preparado por la central obrera. A tal efecto, hasta altas horas de la noche se trabajó ayer en la plaza de la República para levantar el estrado que ocuparán en la oportunidad las autoridades sindicales.

La iniciación del acto está anunciada para las 19, pero mucho antes comenzarán a congregarse en el lugar los trabajadores de la Capital Federal y de los partidos del Gran Buenos Aires, quienes recibirán en esta oportunidad las antorchas con que luego marcharán hacia la sede de la central obrera.

El acceso popular a la ceremonia se verá facilitado por el paro de actividades que ha dispuesto la C. G. T., como homenaje a la memoria de la señora Eva Perón, desde las 17 hasta las 24, y sobre cuyos alcances podrá informarse el lector en recuadro aparte, que publicamos en esta misma edición.

Hablará el Señor Espejo

Se iniciará el acto con la ejecución de páginas de música sacra adecuadas a la circunstancia, que interpretará el coro del teatro Colón con la orquesta del mismo coliseo. Ocupará luego la tribuna el secretario general de la C. G. T., señor José G. Espejo, quien dará lectura a una proclama dirigida a los trabajadores. En ella se exaltará la figura de la ilustre extinta y se pondrán de relieve, los esfuerzos que realizará para concretar sus ideales de justicia social. Con tal motivo, se exhortará a los trabajadores a perseverar en la defensa de las conquistas que lograron con el apoyo de la esposa del jefe del Estado.

Procesión de Antorchas

A las 20.25 —hora en que se produjo el deceso de la señora Eva Perón—, un clarín dará el toque de silencio. Por espacio de cinco minutos, la concurrencia guardará profundo recogimiento y luego se organizará la procesión de antorchas en dirección a la sede de la Confederación General del Trabajo.

La columna de trabajadores, guardando respetuoso silencio, tomará por Belgrano y Julio A. Roca hasta plaza de Mayo, para seguir desde allí por Paseo Colón y Chile. Frente al edificio de la central obrera, donde descansan los restos de la esposa del primer mandatario, los trabajadores se detendrán para rendir un nuevo homenaje a la memoria de la señora Eva Perón.

Funeral en San Francisco

En la basílica de San Francisco será oficiado, a las 10.30, un funeral en memoria de la señora Eva Perón. A la ceremonia religiosa concurrirán el presidente de la Nación, general Juan Perón, mi-

(Continúa en la página DOS)

REFORMARIAN EL SISTEMA DE ELECCION DEL SUMO PONTIFICE

VATICANO, 5 (AFP). — Los diferentes proyectos de reforma atribuidos a Pío XII son objeto de las más variadas hipótesis en la prensa. "Paese Sera" llega a decir que el Papa prepararía no solamente la modificación de la Curia Romana, sino también la del sistema de elección del Pontífice. Opina ese diario que el nuevo Papa sería designado, no por el Sacro Colegio como hasta ahora, sino por los patriarcas y los arzobispos del mundo entero.

Acerca de la reforma de la Curia, se sabe que uno de los cardenales ha presentado al Papa un proyecto, pero se recuerda en esferas eclesiásticas que una manifestación que se llevó a cabo el año pasado en el gran auditórium Pío X, parece indicar la idea de que por el momento nada se hará. En efecto, en esa época la Curia Romana quiso festejar a Pío X beatificado hacía 15 meses, como al jefe de la Iglesia que en 1908 le había dado su actual organización. En esa ocasión fué celebrada su obra como una de las realizaciones que había resistido al tiempo y que guardaba aún todo el valor de su función.

En cuanto a la elección del Papa se señala que esa cuestión ya fué tratada por Pío XII quien en 1944 promulgó una Constitución Apostólica reglamentando minuciosamente todo cuanto se refiera a la sede vacante y al nombramiento del sucesor.

EL PAPA Pío XII, promulgó una Constitución Apostólica, reglamentando todo cuanto se refiere a la sede papal vacante y al nombramiento del sucesor

Dudan del Gesto Conciliador Ruso los Tres Grandes

Año VII — Nº 2.477
Diario de la Mañana
Clarín
40 CENTAVOS
Un toque de atención para la solución argentina de los problemas argentinos
Buenos Aires, Martes 26 de Agosto de 1952

Iniciarán sus Consultas los Occidentales

WASHINGTON, 25 (AFP). — Esta semana los gobiernos de Estados Unidos, Gran Bretaña y Francia confrontarán sus puntos de vista sobre la última nota soviética relativa a Alemania, entregada el sábado por el señor Andrei Vishinsky a los embajadores occidentales en Moscú. En los círculos autorizados se anticipa, sin embargo, que esas consultas serán breves porque las potencias occidentales coinciden visiblemente en que la proposición soviética de celebrar una conferencia cuatripartita en el mes de octubre no puede ser considerada.

Un Gesto que no Engaña

Confírmase en los círculos responsables de Wáshington la primera impresión de los funcionarios que el sábado tomaron conocimiento del texto soviético. Por razones que no se advierten con claridad en el actual momento, la Unión Soviética ha creído necesario y oportuno hacer un gesto que pueda ser presentado a la opinión pública de Alemania, y aun de Rusia, como un esfuerzo de conciliación.

Pero ese gesto, afírmase en el departamento de Estado, no engaña a nadie. El gobierno soviético lo hizo sin ilusión, sin sinceridad, porque la impresión de los observadores occidentales, sobre la base de un informe del señor Pietro Nenni, jefe socialista italiano, a su vuelta de Moscú, es que el Kremlin encuentra ventajosa la división de Alemania.

NO HUBO SONDEOS ACERCA DE TRIESTE

ROMA, 25 (ANSA). — Con el propósito de combatir versiones difundidas por algunos diarios italianos y extranjeros, acerca de la solución del problema de Trieste, una nota oficiosa recuerda que todavía no se ha registrado ninguna reanudación de contactos entre los gobiernos de Roma y Belgrado; que ninguna propuesta ha sido formulada y menos se ha progresado hacia un acuerdo. La cuestión se halla igual que cuando cesaron los sondeos. La única novedad consiste en la circunstancia de que las tres potencias occidentales, responsables del tratado de paz con Italia, han vuelto a sentir la necesidad de que se realicen nuevos sondeos, a fin de encontrar un arreglo. La actitud del gobierno italiano es siempre la expresada en el comunicado de Londres, es decir: frente a los aliados, garantes del Tratado, la afirmación de validez de la declaración tripartita; frente a Yugoslavia, la disposición de encontrar una aplicación a la misma declaración, en cuanto a la línea de discriminación étnica, vale decir: una línea que salvaguarde la existencia de los italianos en la zona "B", incorporándolos a la vida nacional de su patria.

Cayó al Mar un Avión de Pasajeros

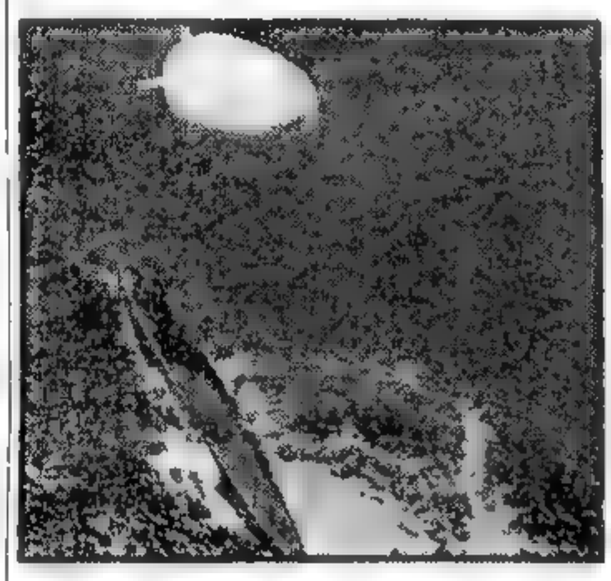

FRENTE a Cayo Hueso, se realizó un simulacro de ataque de un dirigible semirígido a un submarino. La aventura concluyó con un salvamento hecho por el sumergible que debió remolcar al aerostato hasta su base

ROMA, 25 (AFP). — Se precipitó al mar frente a Trápani un avión inglés con 57 personas a bordo, de las cuales se salvaron 50. Se trata de un aparato de la línea Londres-Malta, del tipo Hermes que volaba sin novedad en dirección a Londres, cuando al bordear la costa siciliana sus motores comenzaron a fallar. La torre de control de Milo trató en vano de comunicarse con el aparato, que perdió rápidamente altura hasta caer entre las olas en un paralelo entre Trápani y la isla Formica. Inmediatamente se enviaron lanchas de auxilio y se acercaron numerosas embarcaciones.

Salvaron Cincuenta Ocupantes

Fueron sacados de las aguas los cadáveres de tres ocupantes del avión a los que se identificó como Howgareth y Glynis Mair Howell de cinco y medio y tres años y medio y la señora Mónica Kathleen Jobson, de veintiocho años. Una camarera y John Nicholas Hobson, hijo de la señora mencionada antes, de diecinueve meses, figuran como desaparecidos.

Dieciocho de los salvados abandonaron el hospital y salieron en avión rumbo a Malta. Entre ellos se encontraban los cinco miembros de la tripulación que deberán prestar testimonio sobre las circunstancias del accidente, pues se

Acentúase la Tensión en el Linde Israelí

TEL AVIV, 25 (A. F. P.). — Es con creciente inquietud que los observadores de la UN asisten a la tensión que se registra en la frontera israelitajordana. Los incidentes y choques aislados se agravaron repentinamente cuando se produjo la semana pasada un encuentro entre patrullas de soldados de las dos partes.

Se tiene la impresión de que esos incidentes, que amenazan crear una nueva tensión en el Medio Oriente, deberían ser tratados sin tardanza por la Comisión Mixta de Armisticio, creada luego del cese de las hostilidades. No obstante los tenaces esfuerzos realizados hasta ahora por la aludida comisión de armisticio, no ha sido posible lograr que ambos bandos llegasen a contemporizar lo suficiente como para permitir que se encarasen posteriormente las gestiones tendientes a lograr un entendimiento.

En Alejandría Seguirá el Juicio por los Sucesos de Karf el Dawar

EL CAIRO, 25 AFP). — La corte marcial dejó Kaft el Dawar para sesionar en Alejandría donde juzgará a los obreros acusados de instigar a la huelga y atentar contra la libertad de trabajo, en los suburbios industriales de la segunda ciudad de Egipto. La sentencia de la corte sobre los 26 acusados de Kaft el Dawar, para quienes se pidió la pena de muerte, fué enviada ayer al general Naguib. Aunque el proceso está a punto de terminar, el caso está lejos de haber sido cerrado, y que no se descansará hasta hallar a los verdaderos instigadores de los desórdenes.

Se Avecinan Graves Crisis Mundiales Según Advertencias de Truman y Dewey

DEWEY

Eisenhower Desea para EE. UU. un Poderío que Preocupe al Kremlin

NUEVA YORK, 25 (INS). — El presidente Truman y el gobernador del Estado de Nueva York, Thomas Dewey, advirtieron, al inaugurarse la 34ª convención anual de la Legión Norteamericana, que se avecinan graves crisis internacionales y nacionales. En un telegrama dirigido desde la Casa Blanca y leído por el comandante nacional de la Legión, Donald Wilson, a los convencionales reunidos en el Mádison Square Garden, Truman declara que la Legión Norteamericana debe ayudar al pueblo a "determinar su propio destino" en las elecciones, y añade que en las próximas semanas Estados Unidos será escenario de una reñida lucha de ideas, que "demostrará la fuerza de nuestras instituciones libres y el contraste que existe con otros países cuyos pueblos sólo pueden votar por la afirmativa cuando son colocados frente a la tiranía".

El gobernador Dewey, en su discurso, elogió a la Legión Norteamericana por el doble papel que ha venido desempeñando, "de salvar a la nación en las guerras y de continuar salvando a la nación en la paz".

Por su parte, el general Eisenhower declaró que Estados Unidos debe crear un poderío que provoque pesadillas al Kremlin en caso de estallar la guerra y advirtió que la nación enfrenta el mayor peligro de su historia. El candidato republicano hizo la severa advertencia en un discurso descripto como no político, pero en el que atacó la administración de Truman y la corrupción en el gobierno.

Agregó que el Soviet está listo para iniciar una guerra mundial en cualquier momento si considera que le sería ventajosa y se refirió a los propagandistas y agentes rojos, "cuyos esfuerzos tras la "cortina de hierro" van acompañados de una virulenta subversión y propaganda en el mundo libre". "Sus agentes —agregó— están en todas partes y aunque debemos decirlo con tristeza e ira, lograron penetrar en nuestras propias filas y en ocasiones dentro del mismo gobierno".

Inició su discurso con una ironía, manifestando que podía llamar a los oyentes "camaradas veteranos", a pesar de que el gobierno todavía no le entregó el botón de licenciado de las filas. "Esa acción —añadió— quizá sea un olvido, o un símbolo de economía en el mundo oficial de Wáshington".

El Gobierno de Irán Acordó Vender Petróleo a Estados Unidos e Italia

El Veneno no Era Tal

TUNEZ, 25 (AFP). — El supuesto veneno con que se habría intentado, hace un tiempo, matar al bey Sidi Lamine, de Túnez, resultó ser una porción de bicarbonato de soda.

Se recuerda que hace varios meses el bey presentó una denuncia ante la Residencia General, a raíz de una tentativa de envenenamiento en su contra, que habría tenido lugar en el palacio de Cartago.

Un químico tunecino fué inmediatamente llamado, y al llevar a sus labios un poco de ese polvo, sufrió un síncope. El resto del polvo fué enviado a París para ser analizado y los resultados acaban de ser comunicados por el abogado encargado por el bey de ese asunto; el polvo era bicarbonato de soda.

Precio Inferior al del Mercado Mundial

HAMBURGO, 25 (INS). — El secretario general de la junta de nacionalización petrolera de Irán, doctor Hussein Makki, declaró a los periodistas que su país ha formalizado los primeros contratos con Estados Unidos e Italia para vender petróleo a un precio inferior en un 20 por ciento a los que rigen en el mercado mundial. Makki, que se halla en Alemania desde hace varios días, dijo que la refinería de Abadán, la mayor del mundo, está produciendo sólo un millón de toneladas de petróleo anuales, en comparación con los 25 millones de cuando era explotada por la Anglo-Iranian Oil Company. Dijo también que Irán necesita unos 300 expertos extranjeros para asegurar el funcionamiento de esa refinería, la mayoría de los cuales proyecta contratar en Alemania.

Gestión del Irán

TEHERAN, 25 (AFP). — La conversación de esta mañana entre Mossadegh y el embajador de Estados Unidos, Henderson, duró dos horas. Se cree que la entrevista tuvo por objeto tratar el pedido del presidente del Consejo iranio, que habría girado especialmente sobre la venida a Teherán de técnicos norteamericanos y sobre la posibilidad de poner nuevamente en funcionamiento las refinerías de Abadán.

Hubo Desórdenes en Kachan

TEHERAN, 25. (AFP). — Desórdenes y choques que pronto tomaron gran amplitud estallaron ayer en Kachan, al Sur de Teherán entre elementos de derecha y de extrema izquierda. Muchos negocios fueron saqueados y numerosos habitantes se refugiaron en los edificios públicos.

DE PASEO

Se disponía a emprender un viaje de turismo y quería llevar una máquina fotográfica, pero el dinero no le alcanzaba para comprar una de calidad. Es cuando leyó este Aviso Clasificado en CLARIN:

Cbio. máquina fotográf. por saxofón — T. E. .. 7283.

El tenía un saxofón que tocaba a ratos perdidos. Y el anunciante necesitaba ese instrumento porque iba a integrar una orquesta de jazz. De modo que hicieron la permuta y ambos le están agradecidos al Clasificado de CLARIN (CORRIENTES 655. De 8.30 a 18.30 horas. Informes: T. E. 32-9411 al 9417).

Realizóse la Concentración y Desfile de Antorchas de la C. G. T. en Homenaje a la Señora Eva Perón

Leyó el Sr. Espejo una Proclama de la Central Obrera

Asistió el Gral. Perón al Funeral en la Basílica de San Francisco

EN toda la República se rindieron ayer homenajes a la memoria de la señora Eva Perón, al cumplirse un mes de su fallecimiento. Instituciones oficiales y privadas hicieron oficiar en horas de la mañana numerosas misas en sufragio de su alma, destacándose entre ellas el funeral que se ofició en la basílica de San Francisco, con asistencia del presidente de la Nación.

Con igual motivo, en horas de la tarde se llevó a cabo la concentración dispuesta por la Confederación General del Trabajo, en la avenida 9 de Julio, concentración que fué seguida de un desfile de antorchas hasta la sede central de la entidad.

Simultáneamente, en todas las ciudades del interior se tributaron honores similares a la memoria de la esposa del jefe del Estado, contando todos estos actos con amplia adhesión popular. Por otra parte, y de acuerdo con lo ordenado oportunamente por la C.G.T., a partir de las 17 y hasta las 24, quedaron suspendidas las actividades en todo el país, manteniéndose solamente los servicios esenciales para la población.

Concentración en la Avenida 9 de Julio

En esta capital, el homenaje congregó a miliares de personas, que desde mucho antes de las 19 —hora fijada para la iniciación del acto— comenzaron a reunirse en la avenida 9 de Julio, desde Moreno hacia el Norte.

Ya el día anterior se había levantado al lado del edificio del ministerio de Obras Públicas, sobre la calle Moreno el palco que ocuparían en la oportunidad las autoridades de la C. G. T. e invitados especiales. Presidía el estrado un gran retrato de la señora Eva Perón, en un marco de flores naturales y rodeado por banderas nacionales. En la parte central ostentaba un escudo argentino, entre los escudos peronista y de la central obrera. Frente a la efigie de la esposa del primer mandatario formaron guardia de honor grupos de obreros con sus ropas de trabajo y a los costados cumplían otro tanto enfermeras de la Fundación Eva Perón.

Poco despues de las 19 comenzaron a llegar al lugar delegaciones de trabajadores que se sumaban a las personas que allí se encontraban, aguardando la iniciación del homenaje. Pronto colmóse la capacidad de la amplia arteria.

Autoridades Presentes

A las 19 en los altavoces se comenzaron a irradiar fragmentos de música sacra alternando con la lectura de conceptos expresados en varias oportunidades por la señora Eva Perón.

Poco después, de las 20 ocuparon el palco las autoridades presididas por el secretario general de la C.G.T., señor José G. Espejo, y los miembros del secretariado de la entidad obrera, señores Florencio Soto, Isaías Smilg, Humberto Gruppi y Armando Cabo. También se encontraban presentes los ministros de Asuntos Técnicos, Educación, Industria y Comercio y Obras Públicas, el presidente de la Suprema Corte de Justicia, el intendente municipal, legisladores nacionales, dirigentes obreros y altos funcionarios.

Se Inicia el Acto

Faltaban pocos minutos para las 20.25, hora en que se produjo el deceso de la esposa del primer mandatario, cuando el señor Espejo pronunció las siguientes palabras:

"Eva Perón: hace un mes que has muerto. Frente a tu grandeza, solo el silencio puede traducir nuestra emoción, nuestra solidaridad y nuestra gratitud hacia ti que fuiste, eres y serás eternamente nuestra abanderada. El clarín, desde el fondo mismo de la historia, confirmará con su voz de bronce la proclama de los hombres de trabajo, que tú enalteciste: de los humildes, que tú ayudaste.

"El sonido ha de indicar los cinco minutos de silencio con que los trabajadores de la Patria han de evocarte y rendirte su postrer y supremo homenaje, compañera Evita".

Toque de Silencio

Eran justamente las 20.25 cuando dos clarines, uno de la Policía Federal y otro del Regimiento Granaderos a Caballo, hicieron oír el toque de silencio. La concurrencia toda guardó entonces cinco minutos de profundo recogimiento, rindiendo su homenaje a la señora Eva Perón.

Transcurrido este lapso, comenzaron a encenderse las antorchas que previamente se habían entregado a los asistentes. En pocos momentos, la avenida 9 de Julio se vió cubierta de luces. Fué entonces cuando el señor Espejo dirigió a los trabajadores de todo el país la proclama que transcribimos a continuación.

La Proclama de la C.G.T.

El señor Espejo, leyó la siguiente proclama:

Compañeras y compañeros trabajadores de todo el país.

Al cumplirse un mes del instante supremo en que Eva Perón pasó a la Gloria y a la Inmortalidad, desde este mismo lugar, donde Eva Perón, el 22 de agosto de 1951, en el Cabildo Abierto del Justicialismo, entregó a los trabajadores de la Patria, a los del mundo y la Historia, la más sublime lección de renunciamiento; la Confederación General del Trabajo de la República Argentina proclama solemnemente, en ejecución de los sentimientos y la voluntad unánimes de los seis millones de trabajadores que se agrupan en las entidades confederadas:

Que Eva Perón mantiene y mantendrá eternamente su presencia junto a los trabajadores argentinos para inspirarlos en sus luchas, para acompañarlos en sus victorias y para alentarlos perennemente en pos de los ideales por la reconstrucción de la sociedad humana, bajo el signo luminoso de la Justicia social.

Que Eva Perón es la síntesis de las aspiraciones y los anhelos milenarios de las generaciones humanas que padecieron el yugo de los poderosos y las injusticias de las absurdas diferencias sociales.

Que Eva Perón es el símbolo del derecho natural, que por encima de las leyes humanas, consagra el inalienable derecho de los seres humanos a vivir una existencia digna y libre, cualquiera sea su cuna y con exclusión absoluta de todo pri-

(Continúa en la pág. TRES)

IMPONENTE ASPECTO QUE OFRECIA la columna de trabajadores que, portando antorchas, desfiló desde la avenida 9 de Julio, donde se realizó un acto en homenaje a la memoria de la señora Eva Perón, hasta el local de la C. G. T. en Chile y Azopardo, donde ha sido depositado provisionalmente el féretro con los restos de la ilustre extinta. La marcha se realizó poco después del minuto de silencio que mantuvo la multitud a las 8.25, al cumplirse el primer mes de su fallecimiento

DURANTE EL HOMENAJE tributado en recuerdo de la esposa del Jefe del Estado, miembros de la C. G. T. y millares de trabajadores concentrados en la avenida 9 de Julio, desde donde partió la densa columna hasta el edificio de la central obrera en un desfile de espectaculares proporciones

Estudia Occidente la Nota Rusa

Realizarán un Análisis Exhaustivo

LONDRES, 26 (AFP). — Se confirma en círculos diplomáticos y oficiales la primera impresión causada por la nota soviética, en el sentido de que no contiene ninguna prueba de buen deseo de Moscú para resolver el problema alemán.

Un vocero del Foreign Office declaró que han comenzado las conversaciones entre Francia, Estados Unidos y Gran Bretaña, para analizar el documento. Consultas análogas tienen lugar actualmente en las otras dos capitales de las tres potencias.

No obstante el escepticismo que ha causado la nueva nota, se señala que se la estudiará cuidadosamente, para tratar de hallar los elementos constructivos que pueda contener y que permitan a los Cuatro encaminarse hacia la constitución de un gobierno central de una Alemania unificada, con el cual firmar un tratado de paz.

Acuerdo Germanoisraelí

LA HAYA, 26 (AFP). — Las delegaciones de Israel y Alemania occidental están a punto de llegar a un acuerdo en la conferencia de las reparaciones. Como se sabe, Alemania aceptó pagar a Israel, en doce años, 715 millones de dólares, abonados en mercaderías. Un segundo acuerdo establece la entrega de 107 millones de dólares en mercaderías a 24 organizaciones comerciales nacionales e internacionales judías.

Año VII Nº 2.478

Clarín — Diario de la Mañana

40 CENTAVOS

Un toque de atención para la solución argentina de los problemas argentinos

Buenos Aires, Miércoles 27 de Agosto de 1952

Atacó un Pesquero de los EE. UU. a Otro Peruano

LIMA, 26 (AFP). — El pesquero peruano "Esperanza" fué atacado la semana pasada frente a Mancora por el pesquero norteamericano "Clipper".

Se sabe que desde hace varios meses un violento diferendo opone a los pescadores peruanos a los norteamericanos, que son acusados de emprender un "verdadero saqueo de atunes en aguas territoriales peruanas".

Inquietan en París Palabras de "Ike"

Dudan del Pacifismo del Pacto

PARIS, 26 (AFP). — El discurso del general Eisenhower ante la American Legion es "inquietante, pues revela el "clima" de la opinión pública norteamericana", según el diario parisiense "Le Monde". Agrega que sus palabras confirman los temores, alimentados por numerosos europeos, de ver a Ike prisionero de la extrema derecha del partido Republicano, conversión lamentable y que dará motivo a la propaganda del partido Comunista para denunciar "el carácter ofensivo del Pacto del Atlántico".

Señala también "Le Monde" que, ante su auditorio, Eisenhower debiera haber usado "el lenguaje, sin duda menos fácil, de la razón y la moderación"; y añade: "¿Será tal la situación que el general Eisenhower no cree ya en la potencia de otro elemento psicológico: el instintivo pacifismo de las masas norteamericanas?".

Concluye afirmando el diario que se espera con gran interés el discurso que pronunciará mañana en la misma tribuna el candidato demócrata, Stévenson, y se pregunta si el gobernador de Illinois tendrá el valor de asignar a la política exterior norteamericana objetivos más en consonancia con la verdadera razón de ser de las fuerzas actuales de la alianza occidental.

Comentarios Norteamericanos

WASHINGTON, 26 (AFP). — Comentando el discurso de Eisenhower, el "New Herald Tribune" dice que "nos recuerda al verdadero Ike mejor que todos los pronunciados estos últimos tiempos".

Por su parte, el "Daily News" señala: "El candidato republicano hizo un discurso no político. Lo calificaremos de bueno, pero... en lo que concierne a los comunistas de nuestro país y a la manera de suprimirlos, Ike ha sido menos enérgico sobre este punto que sobre los otros.

Establecióse Otro Récord en un Doble Cruce del Atlántico

ALDERGROVE (Irlanda), 26 (INS). — Un avión Canberra británico de doble propulsión a chorro estableció una nueva marca para el vuelo de ida y vuelta sobre el Atlántico en un solo día. El aparato aterrizó en el aeropuerto de Aldergrove, cerca de Belfast, a las 16.38 de la tarde, hora británica, cubriendo las dos etapas en 7 horas y 58 minutos.

El Canberra empleó 4 horas y 33 minutos en el vuelo de Aldergrove a Gander, y 3 horas y 25 minutos en el regreso de Terranova a Irlanda.

La distancia total fué de 6.333 kilómetros; la velocidad promedio alcanzó a 816 kilómetros por hora, batiendo todas las marcas oficiales y extraoficiales.

En los Campos de Prisioneros Rojos se Produjeron Nuevos Alzamientos

En Koyedo y Cheju se Produjeron

SEUL, 26 (INS). — Tres nuevos motines estallaron en los campamentos de prisioneros en Corea del Sur, y en uno de ellos 38 comunistas y un soldado aliado resultaron heridos.

El comando de la UN anunció que dos ocurrieron en la isla de Koyedo; el tercero se produjo en la isla de Cheju, al Oeste de Koyedo.

El octavo ejército reveló que en las últimas dos semanas se registraron seis incidentes en los campamentos de prisioneros, resultando en total un comunista muerto, 40 heridos por armas de fuego y 12 lesionados.

El último y más grave se produjo en un campamento de prisioneros en la isla de Koyedo el pasado sábado, cuando la compañía de guardias norteamericanos número 10 sofocó una manifestación de amotinados. Un prisionero rojo pereció y otros 12 sufrieron heridas en este incidente.

Libróse un Recio Combate

SEUL, 26 (INS) — El primer combate intenso de la semana se libró hoy en torno a la colina Bunker. Tanques e infantería aliados rechazaron un ataque de un batallón chino, después de un combate que se prolongó toda la noche.

Centralizan el Cuartel General

TOKIO, 26. (INS) Clark anunció la constitución de un cuartel general conjunto para las tres fuerzas armadas en el Lejano Oriente, con autoridad en la dirección de la guerra en Corea y las negociaciones de armisticio en Pan Mun Jon.

El comandante de la UN dijo que la nueva jefatura estará integrada por oficiales del ejército, la armada y la fuerza aérea.

Reclutamiento Coreano

TOKIO, 26 (AFP). — El gobierno de Corea del Sur comenzó a llamar bajo banderas al equivalente de dos divisiones entre los jóvenes de 18 a 22 años.

Otra Huelga Habrá Hoy en Montevideo

MONTEVIDEO, 26 (INS) — Los obreros del transporte, que reclaman un nuevo laudo del Consejo Nacional de Salarios sobre aumentos de jornales, iniciarán mañana, a las 15, su segundo paro, que se extenderá hasta la medianoche, pero inmediatamente después harán "trabajo a reglamento", con lo que prácticamente inutilizarán todas las ventajas del transporte urbano, ya que los automotores irán a velocidades no superiores a los 30 kilómetros por hora, reducirán totalmente la velocidad en las esquinas, no se adelantarán a coches en marcha y, en resumen, cumplirán estrictamente con todas las cláusulas del reglamento de la Dirección de Tránsito Público.

BUEN NEGOCIO

Se había iniciado en un negocio nuevo y necesitaba un camión de reparto. Como no disponía de mucho dinero, se le ocurrió publicar este Aviso Clasificado en CLARIN:

Cambio auto por camión b. estado. T. E. ...-6334

Otro lector de CLARIN había dejado el comercio y aspiraba a cambiar su camión por un automóvil, con el que podría hacer agradables excursiones. Ambos tienen lo que querían gracias a un Clasificado de CLARIN (CORRIENTES 555. De 8.30 a 18.30 horas. Informes: T. E. 32-9411 al 9417).

Naguib Habría Separado de sus Cargos Llaves a Jefes Waldistas

NAGUIB

EL CAIRO, 27 (AFP). — El general Naguib habría separado de los puestos llaves del ejército a cierto número de jefes conocidos por sus opiniones waldistas, según indican los medios informados. En estos últimos tiempos habrían sido destinados al alto y bajo Egipto y la zona del Sinaí simpatizantes del partido de Nahas, con resentimientos de parte del Wafd, ya que es sabido que en la primera fase del movimiento militar prevaleció la impresión de que existía una alianza táctica entre el ejército y él.

Si la tendencia actual se aceptúa, es evidente, según opinión unánime de los observadores que se reforzará automáticamente la posición de los "Hermanos Musulmanes". Esta cofradía nunca fué molestada con medidas de depuración y no es un misterio que tiene la simpatía del general Naguib.

Hasta ahora se han abstenido de entrar en el terreno político, primero porque opinan que la acción religiosa basta, y luego porque tenían una especie de deuda con el Wafd, que levantó las rigurosas medidas impuestas contra ellos por el gobierno de Nokrashi.

Reformas Constitucionales

EL CAIRO, 27 (AFP.) — El primer ministro egipcio, Ali Maher, en el curso de una conferencia de prensa, declaró que la constitución egipcia no sufrirá modificaciones importantes.

En cambio, la ley electoral sería profundamente corregida, teniendo en cuenta la evolución de la situación política.

El jefe del gobierno desmintió el hecho de que la Asamblea Nacional tuvo que ser convocada, para aprobar el nuevo proyecto constitucional.

La Ayuda del Punto Cuarto

EL CAIRO, 27 (INS). — El primer ministro Aly Maher declaró a los periodistas que discutió con el embajador norteamericano, Jefferson Caffery, la mejor aplicación en Egipto de la ayuda prevista por el "punto cuarto". También cambió impresiones sobre asuntos sociales, el rearme de la policía con armas modernas, y la necesidad de expertos técnicos para la industrialización de la nación egipcia.

UNO de los edificios de la ciudad de Bakersfield, en California, que resultó seriamente dañado como consecuencia del sismo que estremeció esa zona. Hubo dos muertos y unos veinte heridos. En cuanto a los daños, se elevan a varios millones de dólares

Iniciáronse Negociaciones Directas Entre EE. UU., Gran Bretaña y Teherán

Larga Entrevista con Mossadegh

TEHERAN, 27 (AFP). — Hubo una larga reunión entre el primer ministro, Mossadegh, y los representantes diplomáticos de Estados Unidos e Inglaterra.

La presencia —en el domicilio de Mossadegh— del embajador de Estados Unidos, Lloyd Henderson, y del encargado de Negocios de Gran Bretaña, Sr. George Middleton, suscitó lógica expectación.

La simultaneidad de la visita de ambos diplomáticos —directamente interesados en la solución del enojoso pleito sobre el petróleo iraní— hace que se considere la reunión de hoy como de trascendental importancia para el futuro de la producción petrolífera iraní. Nadie duda que la presencia del encargado de Negocios británico debe atribuirse a algo más serio que al simple acto de hacer entrega a Mossadegh de la respuesta de su gobierno a la última nota iraní acerca del petróleo.

"Diplomacia Constructiva"

Esta conferencia tripartita es, en cambio, considerada como la iniciación de una nueva etapa de negociaciones que podría calificarse de "diplomacia constructiva".

La reunión parece confirmar las insistentes versiones circuladas en los últimos días, según las cuales las naciones de Occidente habrían decidido negociar con Mossadegh por la vía de la diplomacia directa, y que Estados Unidos acepta participar oficialmente en las responsabilidades para la solución del interminable pleito petrolífero anglo-iraní.

Argentina Participa en un Nuevo Acuerdo Comercial

ESTOCOLMO, 27. (AFP) — Se ha concertado un acuerdo comercial triángular entre Suecia, Alemania oeste y la República Argentina, Brasil y Uruguay.

Alemania oeste importará de Suecia productos de esos tres países por un valor de 15.000.000 de dólares y esa suma será luego cargada a cuenta de Suecia en la Unión Europea de Pagos. Por su parte, Suecia importará de Alemania oeste cierta cantidad de productos manufacturados, especialmente aparatos fotográficos, porcelana, juguetes y objetos de cuero.

Año VIII — Nº 2.479

Clarín — Diario de la Mañana

BUENOS AIRES · REPUBLICA ARGENTINA

40 CENTAVOS

Un legado de atención para la solución argentina de los problemas argentinos

Buenos Aires, Jueves 28 de Agosto de 1952

FUE RECHAZADA UNA PROPUESTA DE LOS SOVIETICOS

NUEVA YORK, 27 (AFP). — La comisión del desarme rechazó una propuesta soviética tendiente a incluir en el plan de trabajo de la misma las cuestiones referentes a la prohibición de la guerra bacteriológica y las sanciones contra los violadores de esa prohibición.

Nueve miembros del Consejo votaron contra esa propuesta. Chile y Pakistán se austuvieron. Sólo la Unión Soviética votó en favor.

Por otra parte, la comisión aprobó una propuesta presentada por los delegados de Francia y Turquía, señalando que los esfuerzos de la comisión para eliminar las armas de destrucción en masa se ejercerán también sobre las armas bacteriológicas.

La decisión fué tomada en la reunión que celebró en el despacho de la delegación indonesia en la UN.

Moscú Exige *Más Disciplina* al Comunismo

LONDRES, 27 (INS) — Los "grandes" del partido Comunista en Rusia fueron notificados de que si tratan de suprimir las críticas, serán expulsados de la agrupación. Esta sorprendente defensa de la libertad de expresión —al estilo soviético— fué hecha por Nikita Kruschev, miembro del todopoderoso Politburó, que será disuelto cuando se reúna en octubre próximo el congreso del partido de toda la Unión.

La advertencia de Nikita fué dada a conocer por la agencia noticiosa Tass y transmitida al exterior por la radioemisora de Moscú. Al parecer, Kruschev retiró con una mano lo que daba con la otra al advertir que las nuevas reglas del partido obligarán a los miembros a guardar los secretos de Estado, lo que, en términos comunistas, puede extenderse a todo. También predijo grandes enmiendas en las reglas del partido sobre los deberes de los miembros, diciendo: "Es necesario señalar en las reglas que nuestro partido tiene una disciplina, una ley para todos los comunistas, cualesquiera sean sus puestos, y que la violación de la disciplina del partido o del Estado es incompatible con el "status" de miembro de la agrupación".

Mayor Disciplina

PARIS, 27 (AFP). — Las tesis del informe sobre la reforma del estatuto del partido Comunista soviético, que será presentada al 19º congreso de esa organización por Kruschev señalan la necesidad de reforzar la disciplina y la capacidad de lucha de los militantes.

Esa tarea disciplinaria será cumplida por la comisión de control del comité central comunista, que instaurará en todas las instancias del partido comités con plenos poderes bajo su dirección inmediata, y cuyo trabajo principal será vigilar celosamente para que se observe la disciplina y se reprima sanciones contra los comunistas culpables de infringir el programa y los procedimientos.

Acordaron una Nueva Pausa en Corea

No Obstante, en Pyongyang, Fuerzas Aéreas Yanquis Operaron con Exito

PAN MUN JON, Corea, 27 (INS). — Los emisarios aliados y comunistas se reunieron brevemente y luego acordaron por quinta semana consecutiva un nuevo receso de siete días. Los representantes de ambas fuerzas beligerantes se reunieron durante 33 minutos en Pan Mun Jon, pero el tema de discusión no se dió a conocer de inmediato. Tampoco se explicó la causa del nuevo receso, pero presumiblemente los oficiales de las Naciones Unidas lo solicitaron, como han hecho en ocasiones previas, cuando los comunistas no aportaron nada nuevo para salvar el presente estancamiento.

La reunión de hoy se realizó en el "cottage" que acaba de ser construído por los comunistas, para reemplazar a la carpa de lona que se utilizaba desde la iniciación de las negociaciones de armisticio.

Los Recientes Motines

SEUL, 27 (AFP) — Hubo cuatro prisioneros muertos y 61 heridos en los recientes motines de internados producidos en el curso de este mes en los campos de prisioneros de guerra e internados civiles en Corea, según se anunció oficialmente. 41 de los heridos lo fueron por disparos de armas de fuego. La mayoría de las víctimas se registraron en el campo de Koyedo.

Bombardearon Pyongyang

SEUL, 27 (INS). — Siete superfortalezas norteamericanas destruyeron un gran depósito de materiales de guerra en Pyongyang con 30 toneladas de poderosos explosivos antes del amanecer de hoy, mientras los bombarderos ligeros atacaban otros dos centros de abastecimiento a ambos lados de Corea del Norte.

La ofensiva aérea aliada recuperó su plena intensidad al mejorar el estado del tiempo, pero la acción en tierra a lo largo del frente de 248 kilómetros se redujo a exploraciones en menor escala y pequeñas escaramuzas. Las posiciones y comunicaciones comunistas en el flanco costero oriental del teatro de la guerra sintieron el peso de los bombardeos de los buques de guerra norteamericanos, con el gigantesco acorazado "Iowa" al frente.

Crisis del Gabinete Finlandés

HELSINKI, 27 (A. F. P.) — La crisis que amenaza actualmente al gobierno finlandés es considerada muy grave en los círculos oficiales y diplomáticos.

Esta crisis, que ha sido ocasionada por el debate sobre los los precios de los cereales, ha entrado hoy en una nueva e inquietante fase.

No se espera una decisión rápida, pero se harán tentativas para evitar una nueva ruptura.

Falló la Corte Internacional en el Litigio Sobre Marruecos

Libre Importación de EE. UU. al Protectorado

LA HAYA, 27 (AFP). — La Corte Internacional de Justicia ha dado su fallo en el asunto de los derechos de los residentes norteamericanos en Marruecos, que había sido llevado a ella por pedido del gobierno francés. En su fallo, la Corte Internacional de Justicia se pronunció como sigue:

Por unanimidad: el decreto residencial del 30 de diciembre de 1948, dispensa a Francia del control de las importaciones, mientras que Estados Unidos está sometido a él. De este hecho se deriva una discriminación en favor de Francia.

Este trato diferencial es incompatible con el Pacto de Algeciras, en virtud del cual Estados Unidos puede reivindicar el derecho de ser tratado en forma tan favorecida como lo es Francia, por cuanto se trata de cuestiones económicas. Por consiguiente, la Corte estima que hay lugar a rechazar las conclusiones francesas, según las cuales este decreto estaría de acuerdo al régimen aplicable a Marruecos.

Jurisdicción Consular

La Corte decide que Estados Unidos tiene derecho a ejercer la jurisdicción consular en todos los asuntos civiles o criminales surgidos entre ciudadanos o protegidos de Estados Unidos, en la medida contenida por las disposiciones del Pacto de Algeciras, relativas a la jurisdicción consular. Las otras conclusiones de Estados Unidos relativas a la jurisdicción consular fueron rechazadas.

No está autorizado a ejercer la jurisdicción consular en otros asuntos en la zona francesa de Marruecos. En efecto, sus derechos al respecto, adquiridos solo por efecto de la cláusula de nación más favorecida, han caducado, pues Gran Bretaña, por la Convención de 1937, ha puesto fin a todos los derechos y privilegios que tengan un carácter capitular.

En lo que respecto al punto de vista de Estados Unidos según el cual sus ciudadanos residentes no están sometidos en principio a la aplicación de las leyes marroquíes, a menos que éstas hayan recibido su previa aceptación, la Corte estima, por unanimidad, que ninguna disposición de los tratados confiere a Estados Unidos, lo que se relaciona con el régimen de las capitulaciones.

Stevenson se Enfrenta con el Comunismo

NUEVA YORK, 27 (INS). — El candidato demócrata a la presidencia, Adlai Stevenson, expresó en un discurso que "sudor y sacrificio" esperan a América en su lucha contra el comunismo, pero predijo una paz eventual si los norteamericanos mantienen la fe en sí mismos y en sus tradiciones.

Aclaró que la paz no se puede conquistar por medio de una inteligente maniobra diplomática o por medio de la propaganda.

"Hay que tener paciencia y serena persistencia, dijo, para vencer las incalculables dificultades y peligros que asedian nuestra senda tanto en Estados Unidos como en el exterior".

El gobernador de Illinois añadió: "Manteniendo el ánimo y el entusiasmo; permaneciendo fieles a nosotros mismos y a nuestras tradiciones, podremos elevar la causa de la libertad a tal altura que ninguna potencia de la tierra la podrá abatir".

Hizo un largo elogio de su contrincante electoral, el general Dwight Eisenhower, pero en su calidad de militar y no de hombre público.

Sin mencionar por su nombre al senador McCarthy, dijo que el legislador "despliega un patriotismo típico que es el último refugio de tunantes".

Renovación Total del P. Judicial en Bolivia

LA PAZ, 27 (INS). — Por decreto, el gobierno renovó totalmente el poder judicial, designando ministros de la Corte Suprema de Justicia a los abogados Mario Aráoz, Rogelio Echenique, Pastor Guzmán, Pacífico Ledesma, Joaquín Mendieta, Daniel Pereyra, Roberto Prado, Máximo Reyes, Julio Antelo y Humberto Valdez Nattes.

Quién Triunfe en Santiago Ganará las Elecciones, Aseguran en Chile

SANTIAGO DE CHILE, 27 (INS). — La mayoría de los cálculos electorales coinciden en afirmar que esta capital, con sus 363.931 votos, será la plataforma del candidato presidencial que triunfe en los comicios del 4 de setiembre próximo. El postulante que obtenga en la provincia metropolitana una ventaja apreciable, difícilmente será superado en el país.

A los candidatos Arturo Matte y Pedro Enrique Alfonso les basta, según ellos, mantener una votación de acuerdo con sus bases políticas partidarias. El general Ibáñez, según sus correligionarios, se juega toda su chance en los votos que obtenga en Santiago y en su provincia nativa. El señor Salvador Allende hará un esfuerzo extraordinario, pues Santiago no es su provincia electoral.

El señor Juan Antonio Coloma, jefe de la candidatura del senador liberal Matte, varias veces diputado y ex presidente de la Cámara, candidato a senador y alto valor político de su partido conservador tradicionalista, ha manifestado: "De los 363.931 votos, llegarán a las urnas sólo 292.000 ciudadanos, pues debe calcularse una abstención de un 20% más o menos. Las cifras se repartirán así: Arturo Matte, 105.000; general Ibáñez, 90.000; Alfonso, 62.000, y Salvador Allende, 35.000.

En la provincia de Valparaíso se espera que la elección sea igualmente "apretada" y los jefes de las cuatro candidaturas se adjudican anticipadamente el triunfo. Sin embargo, de acuerdo con las fuerzas parlamentarias de los partidos que acompañan al señor Matte, éste debiera estar en primer lugar, pues aquéllas suman allí 2 senadores y 5 diputados.

Tratará la Prórroga del Régimen Sobre las Locaciones la Cámara de Diputados

DE acuerdo con informaciones extraoficiales, la Cámara de Diputados tratará en la sesión de hoy un proyecto por el que se prorrogan las disposiciones del régimen sobre locaciones urbanas (ley de alquileres), hasta el 31 de setiembre de 1953. Esta ley, según se sabe, vence el 31 del cte.

AL VUELO

Quería volver a su oficio de peluquero, pero no encontraba la forma de instalarse por su cuenta. Un día, leyó este Aviso Clasificado en CLARIN

Vende peluquería b. ubic. prec. razonab. T. E. . -6234

Entonces, se le ocurrió ofrecer en canje un terreno que se le había valorizado mucho y así lo hizo. La idea fué feliz, porque el anunciante quería un terreno para edificarse una casita. El negocio se hizo y ambos están satisfechos, gracias al Clasificado de CLARIN (CORRIENTES 455 De 8.30 a 18.30 horas Informes: T. M. 32-9411 al 9417)

Aprobó Diputados la Prórroga de la Ley de Alquileres

(INFORM. PAGINA DOS)

V. Zorin Suplirá a Malik

ZORIN

NACIONES UNIDAS, 28 (INS). — Rusia notificó a las Naciones Unidas que su delegado principal Jacob Malik será reemplazado dentro de pocas semanas por el ministro de Relaciones Exteriores delegado Valerian Zorin

El alejamiento de Malik pone fin a cuatro agitados años de debates en la UN, en los cuales se destacó por sus frecuentes vetos. El delegado soviético durante todo un mes de 1950 bloqueó la ayuda a Corea y en 1951 preparó el camino para las conversaciones de armisticio

Aunque técnicamente Malik sólo es separado del Consejo de Seguridad, es evidente que Zorin sucederá al anterior delegado como jefe de la delegación rusa ante las Naciones Unidas.

Yoshida Disolvió la Dieta y Convocó a Elecciones Para el 1º de Octubre

Se Llamaría a Otra Reunión de los Firmantes del Pacto

LONDRES, 28 (AFP). — Aumentan considerablemente las posibilidades de que el gobierno británico apoye la propuesta de que los ministros de Relaciones Exteriores de los firmantes del Pacto del Atlántico celebren una reunión el mes próximo. Fué formulada hace ya algún tiempo y, al principio, acogida con frialdad en Londres.

El cambio de actitud se debe a que el gobierno inglés estimaba que se había adelantado poco desde la Conferencia de Lisboa como para que fuera necesaria una nueva reunión, en tanto que ahora piensa que las dificultades que impiden el buen funcionamiento del Pacto deben ser estudiadas cuanto antes. Estas dificultades son, a juicio de los círculos competentes, principalmente de orden económico. Desde luego, no se espera que la complejidad de los problemas de pedidos de armamento colocados en Europa, aprovisionamiento de materias primas, etc., pueda ser abordada antes de que haya un nuevo presidente en la Casa Blanca, pero una reunión como la proyectada permitiría a un comité de técnicos preparar proposiciones concretas sobre las cuales deliberaría una nueva reunión del Consejo del Pacto del Atlántico Norte, que se podría llevar a cabo a principios del año venidero.

Van a la Lucha Figuras del Japón de Preguerra

SHIGERU YOSHIDA

TOKIO, 28 (INS) — El primer ministro, Yoshida, disolvió la Dieta y convocó a elecciones, en las cuales algunos líderes de antes de la guerra tendrán oportunidad de volver al poder. Con la aprobación del emperador, el "premier" convocó a su gabinete y anunció la medida y el posterior llamado a elecciones para el primero de octubre próximo.

Hombres que fueron alejados de la vida pública por el general Douglas MacArthur y hasta algunos que cumplieron penas de cárcel como criminales de guerra, se lanzarán a la lucha electoral para reconquistar el poder. Se espera que éstos serán ayudados por la sensibilidad del pueblo, que simpatiza con las tribulaciones sufridas por esos hombres durante la ocupación.

Muchos estiman que algunos elementos fueron perseguidos por "haber sido buenos japoneses durante la guerra".

Los dos más destacados de la lista de criminales de guerra son Ichiro Hatoyama y Mamoru Shingemitsu. Hatoyama fué presidente del partido Liberal, que ahora preside Yoshida. MacArthur le negó el "visto bueno" por una orden directa en 1946, un día antes de la fecha en que iba a ser designado primer ministro. Yoshida ocupó entonces el puesto de Hatoyama, quien ahora es el principal rival del "premier" para la dirección del partido y del gobierno. Shigemitsu, veterano diplomático, que fué canciller del "premier" Hideki Tojo en 1943, cumplió la mayor parte de una sentencia de siete años como criminal de guerra. Fué nombrado, luego de su liberación, jefe del recién formado partido Progresista. Los dos son anticomunistas y apoyan con vigor el rearme nipón.

"Cansado de la Política"

TOKIO, 28 (AFP). — En fuentes políticas bien informadas se declara que el "affaire" de los dos marinos ingleses condenados a 30 meses de prisión por un robo de 1 700 yens, habría incitado al señor Yoshida a acelerar la disolución de la Cámara.

Se dice, en efecto, que Yoshida temía afrontar en la Dieta las numerosas interpelaciones previstas acerca de ese asunto, sobre todo de parte de los diputados pro y antibritánicos.

Bonn se Opone al Plan Ruso Relativo al Futuro Alemán

Volverase al Acuerdo de Potsdam

BONN, 28 (AFP). — Occidente no puede aceptar el orden cronológico propuesto como orden del día para una conferencia cuatripartita por los soviéticos, declaró el señor Jacob Kaiser, ministro de los problemas de la unidad alemana, al terminar una reunión del gabinete federal dedicada al examen de la nota rusa a las potencias occidentales.

Señaló también que el gobierno soviético parece decidido a volver sobre los acuerdos de Potsdam, lo cual implicaría un tratado de paz de los vencedores de Alemania, pero no con Alemania.

El gobierno, cuya reunión fué presidida por el vicecanciller, señor Bluecher, no ha tomado ningún acuerdo respecto de la nota rusa. Se realizará una nueva reunión la semana próxima, después del retorno del señor Adenauer, que pasa actualmente sus vacaciones en Suiza

El Tratado con Austria

LONDRES, 28 (AFP). — En los círculos diplomáticos locales se estima que la última respuesta del gobierno ruso relativa al tratado de paz con Austria abre posibilidades que tal vez no estaban en las intenciones de los autores del documento

Dicha nota, al rechazar la fórmula del tratado, puede permitir a las potencias occidentales la reanudación, como lo propone Moscú, de las negociaciones sobre el tratado de paz.

El gobierno soviético declara que el tratado deja de lado puntos muy importantes, pero los occidentales pueden responder que ellos sólo piden llenar lagunas.

En resumen, la posición teórica de Rusia se vuelve cada vez más difícil de mantener. Un debate en el Consejo de las Naciones Unidas no dejaría de hacer aparecer la tesis rusa como un elemento tan débil, que la propaganda soviética obtendría por ello un fracaso no despreciable.

La Unión Soviética se cuida más de lo que se cree generalmente de la opinión expresada por una gran mayoría de los delegados de los países miembros de las Naciones Unidas.

Año VIII Nº 2.480

Diario de la Mañana

Clarín

BUENOS AIRES · REPUBLICA ARGENTINA

40 CENTAVOS

Un toque de atención para la solución argentina de los problemas argentinos

Buenos Aires, Viernes 29 de Agosto de 1952

EL GRAL. Eisenhower y su esposa, fotografiados poco después de llegar a Nueva York, desde Chicago

Londres se Dispondría a Reanudar las Negociaciones con Mossadegh

Procurarían Poner Fin al Litigio

ANTHONY EDEN

TEHERAN, 28 (AFP). — En consejo de ministros, el doctor Mossadegh habría expuesto a sus colaboradores los resultados de la entrevista que mantuvo con el embajador de Estados Unidos y el encargado de Negocios británico. Según rumores que conviene recibir con reserva, el encargado de Negocios habría declarado que su gobierno, bajo ciertas condiciones, estaría dispuesto a iniciar negociaciones con Irán, y no se opondría a que se negocie la venta de los dos millones de toneladas de gasolina actualmente almacenados en Abadán. Por su parte Estados Unidos estaría dispuesto a conceder un adelanto de 30 millones de dólares al Irán.

No se señalan las condiciones interpuestas por ambos representantes en contrapartida por las ofertas.

En los medios diplomáticos de Teherán se observa solamente que Mr. Middleton, encargado de negocios británico, dió en todo momento prueba de un gran espíritu de conciliación y que en gran medida son sus intervenciones repetidas ante Londres las que lograron que el gobierno británico no tome hacia el Irán una actitud más rígida.

Estudiarán el Informe

LONDRES, 28 (INS).—En la Cancillería se recibieron informes sobre las renovadas gestiones anglo-norteamericano-iraníes para poner fin al largo litigio petrolero de esta última nación. El informe será estudiado por el primer ministro, Winston Churchill, y el ministro del Exterior, Anthony Eden.

Trascendió que Londres estaría dispuesto a enviar un miembro del gabinete a Teherán

Confíase en que España Apoye a E.U.

MADRID, 28 (INS). — El senador norteamericano Willis Robertson declaró que España se colocará del lado de Estados Unidos y sus aliados cuando la situación internacional se agrave.

El legislador fué entrevistado cuando se dirigía a la Conferencia Interplanetaria Internacional de Berna, que iniciará mañana sus deliberaciones, e indicó que esa opinión la expuso en repetidas oportunidades en el Senado de Estados Unidos y confió no haberse equivocado. "He votado, dijo, todos los empréstitos a España y estoy seguro que será un aliado fiel y seguro".

Añadió que Estados Unidos prepara un nuevo plan de ayuda a las naciones libres del continente amenazadas por el comunismo. Manifestó que en su viaje por Portugal notó que esa nación recibió muy poca ayuda del plan Marshall en comparación con lo entregado a otros países de Europa.

Acompañan a Robertson otros legisladores norteamericanos.

Agasaja Bremen a la Tripulación de la Nave 'Pueyrredón'

BREMEN, 28 (AFP). — Más de seis mil habitantes del gran puerto alemán de Bremen visitaron hoy el buque argentino "Pueyrredón", que ayer llegó a Alemania

El entusiasmo con que las niñas alemanas han saludado a los marineros argentinos ha sorprendido no sólo al capitán Adolfo Cordeu, sino también a la tripulación

Comenzó la Depuración en Egipto: el Saadismo Eliminó a sus Dos Jerarcas

EL CAIRO, 28 (AFP). — Los saadistas, que forman un partido de tipo conservador y tradicional, han sido los primeros en cumplir la consigna de depuración impartida por Naguib. Eliminaron a su presidente y vicepresidente, a los que se acusaba de corrupción y hasta de responsabilidad en el asesinato del fundador de los "hermanos musulmanes".

Después de la expulsión de Ibrahim Abdel Hadi, ex primer ministro, y Mohamed Amed Goda, que son presidente y vicepresidente, respectivamente, el comité director del partido eligió a Mamud Galeb, ex ministro, como presidente y decidió reducir a dos años el mandato de los miembros de la dirección. Al cabo de ese tiempo se harán nuevas elecciones internas.

Opinión del General Naguib

Al conocer tales medidas, el general Naguib declaró: "Acojo con placer esas decisiones, que responden a las necesidades de la nueva era".

Por otra parte, un vocero del ejército anunció que la investigación por la muerte de Cheik el Banna, asesinado en febrero de 1949, ha sido confiada a las autoridades civiles por las militares, que eran las que la dirigían hasta el momento.

En cuanto a la reorganización ministerial decidida por Ali Maher, no se trata de una medida política propiamente dicha. Los nombres que se dan como de futuros ministros son esencialmente técnicos no vinculados a ningún grupo, y conocidos por su integridad y competencia. Dos de los más importantes entre los que se citan, Mamud Mohamed y Mustafá Marei, se distinguieron acusando a los responsables de los escándalos en la política de aprovisionamiento del ejército durante la guerra con Israel.

Ataque Aéreo Aliado a Objetivos Rojos en Corea

SEUL, 28 (INS) — La aviación de tres portaaviones norteamericanos atacó exitosamente dos generadores de electricidad comunistas en el Nordeste de Corea a poco de aclarar el tiempo.

La marina informó que los cazabombarderos de los portaaviones "Essex", "Boxer" y "Princeton" volaron a través de una de las más intensas cortinas de fuego antiaéreo de la guerra para atacar los citados objetivos cerca del acueducto de Chosen Dichos generadores producen electricidad para la mayor parte del territorio norcoreano. El fuego antiaéreo y el humo de las explosiones de bombas impidió observar plenamente los daños causados, pero los aviadores informaron a su regreso que por lo menos el edificio de un generador y varios depósitos de materiales fueron blanco directo de los explosivos

Nuevos Brotes de Desórdenes

SEUL, 28 (INS) — El comando de las Naciones Unidas reveló que se produjeron nuevos brotes de desórdenes en los campamentos de cautivos de guerra comunistas durante los últimos cuatro días

La noticia fué proporcionada por el brigadier general Haydon L. Boatner, que restableció el orden en la isla de Koye y reorganizó los centros de prisioneros después de los sangrientos motines de la pasada primavera.

Truman Refirmó su Confianza en Acheson

WASHINGTON, 28 (AFP).— Truman refirmó su confianza en el secretario de Estado, señor Dean Acheson, cuyo relevo había solicitado la Legión Americana. El presidente afirmó que Acheson era el hombre más calificado para el puesto que ocupa, y criticó vivamente la mencionada resolución.

El Ingreso de Japón a la UN Pidió la Unión

NACIONES UNIDAS, Nueva York, 28 (AFP). — La delegación norteamericana presentó al Consejo de Seguridad un proyecto por el que se admitiría al Japón en las Naciones Unidas.

Eisenhower y Stévenson han Señalado el "Peligro Rojo"

NUEVA YORK, 28 (De nuestra agencia). — Con pocas horas de diferencia, los dos candidatos presidenciales han hablado en el Madison Square Garden ante millares de hombres, convencionales de la Legión Americana, cuya fuerza moral y política tiene una enorme influencia en la vida norteamericana. Ambos han hablado franca y enérgicamente, afirmando la paridad de valores que representan, comparación de actitudes que resulta fácil de establecer, porque los dos tuvieron que referirse a los mismos y principales temas del momento. Sin embargo, en uno de esos temas —el "peligro rojo"— se acredita una indudable ventaja en favor de Stévenson, cuyo discurso ha sido calificado por la prensa de "valiente", porque ha ido mucho más allá del primer plano material —brillantemente expuesto por Eisenhower, a su vez — para considerar otro aspecto no menos importante, pero mucho más sutil: lo que podríamos llamar "el peligro de la histeria provocada por la idea del peligro rojo".

En otras palabras, los brotes aislados de chauvinismo que tienen en el senador Joseph R. McCarthy su líder principal y el origen de calificación —"McCarthysmo", — podríamos decir que la Legión Americana, integrada por veteranos de guerra, es una fuente natural de patriotismo, especialmente de ese patriotismo celoso que se ha fogueado en el campo de batalla y guarda por eso una susceptibilidad enfermiza. Decir esto y decir que la Legión es un caldo de cultivo propicio para el "McCarthysmo" es todo uno. Por ser así las cosas, resulta más admirable la actitud de Stévenson, que comenzó por asegurar a su auditorio de veteranos de guerra que "estoy dispuesto a resistir toda presión proveniente de los veteranos de guerra si pienso que sus demandas son excesivas y en conflicto con el interés público, que siempre será el interés principal que yo atienda". Señaló, después las desviaciones del patriotismo en su versión del patrioterismo y se refirió a McCarthy sin nombrarlo, pero con clara alusión.

"El patriotismo —dijo— no es el odio a Rusia, sino el amor a nuestro país, a nuestros ideales del hombre y el pensamiento, que nacieron con este país y a los que este país está consagrado" La Legion Americana —y el país— han escuchado así en el Garden a los dos candidatos a la presidencia pronunciar dos discursos que con un mismo nivel de jerarquía política ofrecen una diferencia especial importante. La diferencia que puede servir de índice para señalar en qué punto el evidente equilibrio que ofrecen los candidatos se inclina levemente hacia el que, en igualado espíritu democrático, agrega más decisión y valentía a sus propósitos.

HORACIO ESTOL

OTRA AFICION

Primero, había tenido el "hobby" de la música y se había comprado un combinado. Ahora, lo apasionaban los libros, pero su problema era que ya le faltaba lugar donde ponerlos y necesitaba otra biblioteca. Y publicó este Aviso Clasificado en CLARIN:

Chic. combinado p. bibliot. buena capacid. T. E. ..-9247.

Y don Luis G., gran amante de la música, soñaba con un combinado. Como tenía sin uso una biblioteca la ofreció y se hizo el canje. Ambos han satisfecho sus aspiraciones con el Clasificado de CLARIN (CORRIENTES 555. De 8.30 a 13 30 horas. Informes: T. E. 32-9411 al 9417).

Tuvo Sanción Definitiva la Prórroga de la Ley de Alquileres

Aviones Aliados Arrasaron Toda la Zona de Pyongyang

Hubo Poca Oposición Comunista

SEUL, 29 (INS). — Centenares de aviones de las Naciones Unidas dejaron envueltos en impresionantes hogueras importantes objetivos de la capital norcoreana, Pyongyang, en una de las incursiones mayores de la guerra. El ataque duró casi todo el día. Escuadrillas de aparatos con base en tierra y en portaaviones volaron a poca altura sobre los objetivos señalados, desde las primeras horas de la mañana hasta la caída del sol, en una ofensiva sin cuartel contra la maquinaria bélica comunista.

Los cazasbombarderos de propulsión a reacción atacaron las industrias de guerra de Pyongyang, sus comunicaciones y defensas en tres grandes oleadas.

Los aparatos con base en tierra descargaron otro ataque en las últimas horas del día, dejando los objetivos envueltos en impresionantes hogueras.

En los primeros ataques matutinos, la quinta fuerza aérea realizó 757 vuelos contra Pyongyang, lanzando 340 toneladas de bombas y 29.000 descargas de ametralladoras contra los objetivos bélicos. A mediodía, 400 bombarderos realizaron 420 vuelos de ataque individual sobre la capital de Corea del Norte, mientras que por la tarde nuevas oleadas de aparatos castigaron nuevamente las posiciones enemigas con bombas incendiarias. Durante las incursiones, la radioemisora oficial roja desapareció del éter, mientras que la transmisión regular de la tarde no fué escuchada.

Escuadrillas con base en tierra y portaaviones realizaron 1.193 vuelos durante la operación, que duró todo el día. Los pilotos norteamericanos de cazas a chorro, que protegieron la operación, derribaron un avión comunista de propulsión a reacción y averiaron otros dos en combates librados sobre el Noroeste.

Un total de 650 toneladas de altos explosivos fueron lanzadas sobre los objetivos, mientras que 52.000 descargas de cohetes y ametralladoras barrieron una amplia zona.

Los aviadores informaron a su regreso que Pyongyang ardía en grandes hogueras, con 54 grandes edificios destruídos y 44 seriamente averiados, mientras que numerosos emplazamientos de artillería quedaron silenciados.

Fracasó un Complot contra Paz Estensoro en Bolivia

LA PAZ, 29 (AFP). — El ataque con ametralladoras al coche presidencial, en el que no se hallaba en esos momentos el doctor Paz Estensoro y la explosión con dinamita en una casa particular, pusieron a las autoridades bolivianas sobre la pista de un complot. Una ráfaga de ametralladora hirió al conductor del automóvil presidencial, en el que viajaba el secretario del primer mandatario. En cuanto a la explosión, se produjo en el domicilio del señor Alfredo Alexander, ex coordinador politicoadministrativo del Palacio de Gobierno. El gobierno acusa del complot a la Falange Socialista Boliviana, partido de extrema derecha y detuvo a un centenar de personas, entre ellas al doctor Claudio Sanjinés Medina, rector de la Universidad.

PAZ ESTENSORO

Se ha revelado también que en una oportunidad ya pasada se hicieron disparos de arma de fuego contra el ministro de Minas y Petróleo, señor Juan Lechín, en el camino de Villa Obrajes.

La policía confirmó, en un comunicado, la detención de "varios enemigos del pueblo" que con el propósito de restaurar en el poder los perdidos privilegios, se dedicaban a la compra de armas con la ayuda económica de las grandes empresas mineras y de una facción terrorista, a fin de eliminar a los principales dirigentes del gobierno popular.

Año VIII — Nº 2.481

Diario de la Mañana

Clarín

BUENOS AIRES · REPUBLICA ARGENTINA

40 CENTAVOS

Un toque de atención para la solución argentina de los problemas argentinos

Buenos Aires, Sábado 30 de Agosto de 1952

Derrotaron a los Rojos en el Frente Vietnamés

SAIGON, 29 (AFP). — Fuerzas móviles francesas y vietnamesas atacaron y lograron dispersar al 101º regimiento comunista que operaba a 50 kilómetros al Noroeste de Hue, dando muerte a un centenar de milicianos del Vietmin, hiriendo a muchos otros y apresando a 1.311 prisioneros, armas, equipos y material de guerra.

Esta victoria sobre los guerrilleros, que habían tratado de infiltrarse en la zona arrocera meridional de Indochina, se ha logrado luego de efectuada la operación táctica denominada "Sauterelle" (langosta).

Prevén Cambios en la Política Rusa en la UN

NACIONES UNIDAS (N York), 29 (AFP). — La designación de Valerí Zerine, ministro adjunt de Relaciones Exteriores para reemplazar a Jaco Malik como delegado soviético ante la UN, prueba e interés que siente el Kremlin de continuar atacand a las Naciones Unidas, según se ha declarado e círculos allegados a la delegación de Estados Unido ante la UN.

Se predice en los círculo americanos y británicos qu este cambio anuncia u cambio de política de part del Kremlin. No se dej de señalar en dichos círculos que el reemplazo d Malik por Zerine se ha realizado después del recient cambio que llevó a Andre Gromyko de Moscú a Londres; a Zaroubine, de Londres a Wáshington, y a Panieshkine, de Wáshington a Pekín.

Se trata, pues, según se señala en los círculos citados, de un vasto movimiento diplomático decidido en Moscú y cuyos efectos políticos podrían hacerse sentir, después que hayan terminado las conversaciones chinosoviéticas y la reunión del partido comunista ruso que ha de tener lugar en octubre.

Merman las Esperanzas de Acuerdo Angloiranio

No Resulta Muy Alentadora la Entrevista con Mossadegh

MOSSADEGH

LONDRES, 29 (INS). — Informes extraoficiales echaron un manto de pesimismo sobre las esperanzas de un pronto arreglo de la disputa petrolera irania. El corresponsal diplomático del "London Times" dice que el informe rendido por los embajadores norteamericano y británico en Teherán sobre la disposición del primer ministro Mossadegh es realmente poco alentador. Mossadegh mantuvo largas conferencias diarias con el representante diplomático norteamericano Loy Henderson y con el encargado de Negocios británicos, George Middleton, los que a su vez informaron a sus gobiernos.

Los dos diplomáticos, se afirma, están disgustados por el resultado de las pláticas, pero los norteamericanos no se muestran tan pesimistas como los británicos.

Empero, se dice que Irán formulará nuevas proposiciones, dado su débil economía, provocada por el cierre de los pozos de Abadán y el bloqueo británico a los buques cisternas que llevan petróleo iranio.

El "London Graphic" cita a un vocero del gobierno de Teherán, expresando que los dos representantes diplomáticos occidentales prometieron una respuesta que a más tardar será entregada el lunes y sobre esa base serán reanudadas las conversaciones.

Balance Comercial de los EE. UU. y Latinoamérica

WASHINGTON, 29 (AFP). — El balance comercial entre Estados Unidos y las repúblicas sudamericanas resulta levemente favorable a estas últimas, en el primer semestre de 1952.

Esto es lo que surge de las estadísticas publicadas hoy en esta capital.

Sudamérica vendió por un total de 1.808.428.929 dólares de productos y adquirió en Estados Unidos por valor de 1.821.504.949 dólares.

En el mes de junio último, las cifras eran las siguientes: Exportaciones procedentes de Sudamérica 203.329.599 dólares y las exportaciones hacia Sudamérica 237.953.280 dólares.

Maher Pidió *la Depuración* en el Sudán

KHARTUM, 29. (AFP). — La información según la cual el primer ministro egipcio, Alí Maher, habría invitado a los partidos sudaneses a depurarse provocó reacciones diversas en Khartum. Mientras un dirigente señaló que esa depuración ya se había efectuado, otro emitió la opinión de que el primer ministro egipcio no tiene derecho a intervenir en los asuntos de los partidos sudaneses.

Luego de las entrevistas mantenidas ayer por el primer ministro con el príncipe regente, Abdel Moneim, y el regente coronel Mehanna se habría decidido que el príncipe Mohammed Alí sería oficialmente reconocido como heredero de la corona.

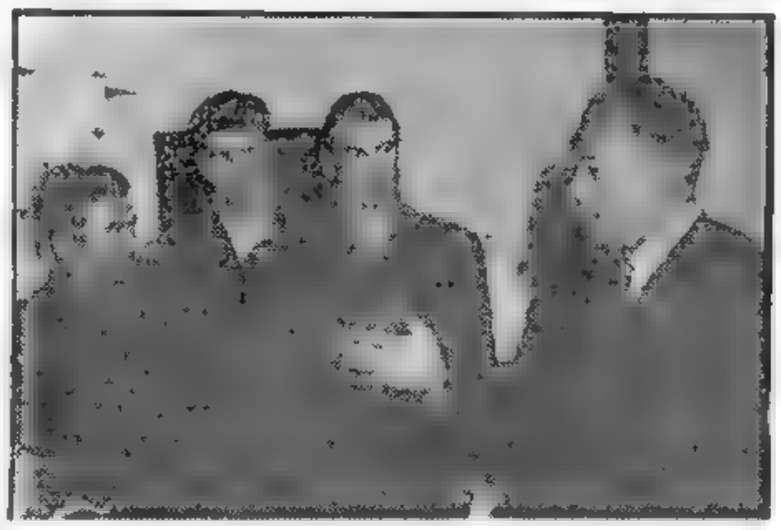

UN OFICIAL del consulado yugoslavo insta a varios miembros del equipo olímpico de remo de su país a que regresen a Belgrado, tras haber pedido asilo al gobierno canadiense. Ninguno de ellos aceptó la indicación que se les formulaba

Cambia la Actitud Yanqui Respecto a la Ayuda a Europa

LONDRES, 29 (AFP). — Una nueva actitud con respecto a los países europeos, en el orden económico creen advertir los círculos competentes británicos en el informe elevado al presidente Truman por el señor William Draper, embajador norteamericano en Europa para los problemas de la ayuda mutua.

Las medidas que propone dicho informe, esto es, el aumento de las compras norteamericanas en Europa, previa simplificación de las tarifas aduaneras, y el aumento de las inversiones en el extranjero, no constituyen ninguna novedad, pero su importancia reside en el hecho de haber sido tan claramente expuestas ante la opinión pública de los Estados Unidos.

A la vista de ese importante informe, algunos observadores ingleses subrayan la importancia que ha tenido la firmeza con que ha reaccionado Francia ante la anunciada reducción de las compras "off shore".

VENEZUELA ASPIRA A UN CAMBIO EN EL LINDE CON BRASIL

CARACAS, 29 (AFP). — En fuente responsable se reveló que acaban de imprimirse mapas en los que figurar como patrimonio territorial venezolano cuarenta y cuatro mil kilómetros cuadrados que antes pertenecían al Brasil. El descubrimiento de las fuentes del río Orinoco habría dado motivo a la inclusión de esa área que modifica de hecho la frontera venezolanobrasileña. Se dijo que la Cancillería estaría ya redactando la nota que presentará a Brasil, pero en fuentes oficiales no se obtuvo reacción alguna.

La Noticia en Brasil

RIO DE JANEIRO, 29 (A.F.P.) — El ministerio de Relaciones Exteriores se negó a comentar la noticia procedente de Caracas según la cual el gobierno venezolano se dispondría a plantear la revisión de las fronteras venezolanobrasileñas. Señaló que sólo tiene noticia del asunto por los despachos de prensa.

Medios bien informados indican que esos rumores constituyen más bien un globo de ensayo del gobierno de Caracas destinado a medir la reacción de la opinión pública brasileña.

Reanudáronse las Negociaciones Francogermanas Sobre el Sarre

PARIS, 29. (AFP). — Se han reanudado esta mañana las negociaciones francoalemanas acerca del territorio del Sarre. Reuniéronse en el Quai d'Orsay el ministro de Relaciones Exteriores, señor Robert Schuman; el señor Hallstein, secretario de Estado alemán para Relaciones Exteriores, y los consejeros de ambos ministros.

Del lado francés actuaron, al igual que en las reuniones anteriores, los señores Jacques Seydoux y Jacques de Beaumarchais, y de parte de Alemania los señores Blankenhorn y Ophuels.

Deserciones en Berlín

BERLIN, 29. (AFP). — El número de miembros de la policía popular de la zona soviética de Alemania que desertan y se refugian en la zona occidental de Berlín ha alcanzado un nuevo récord.

24 policías populares, entre ellos tres comisarios, han pedido asilo a la autoridad de Berlín oeste, en calidad de refugiados políticos.

Bajo los Efectos del Paro Siderúrgico Iníciase en E. U. la Campaña de Renovación Presidencial

La Semana en EE. UU. por John Korigan

WASHINGTON. (Especial). — La terminación del mes de agosto y el Día del Trabajo, 1º de septiembre en este año, ponen tradicionalmente fin a la temporada de vacaciones de verano de los norteamericanos. En el estío actual hubo enormes cantidades de turistas que visitaron otros países, o atestaron las carreteras, los ferrocarriles y los aviones, los centros de veraneo y otros lugares de descanso.

Y precisamente estos momentos, en que un pueblo renovado acomete su labor y sus amplísimas obligaciones con renovado vigor, son oportunos para tomar inventario de la situación económica, política y social de los Estados Unidos.

Es indudable que es buena... que, a pesar de la amenaza del comunismo a la seguridad del mundo libre, que tanto preocupa a los Estados Unidos, y a pesar de los problemas internos, que siempre debe afrontar un sistema político dinámico, tanto el pueblo norteamericano como su gobierno son poderosos, resueltos, alerta ante sus responsabilidades internacionales.

Económicamente, la nación es sana. Los negocios son favorables, y lo han sido durante todo el verano, a pesar de que en muchos renglones es ésta una estación tradicionalmente apagada. Reconócese que la huelga siderúrgica fué de importancia, y que sus efectos pueden hacerse sentir durante algún tiempo, provocando escasez en ciertos artículos de uso civil. Por la producción de acero vuelve a ser elevada y los trabajadores organizados de las fábricas siderúrgicas están conformes con su contrato. Existe ahora el peligro de una huelga de mineros del carbón, pero las existencias carboneras que hay en tierra son abundantes, y ya se realizan negociaciones entre los sindicatos y los patronos.

Las autoridades han eliminado ya al cobre y al aluminio de la lista de metales en crítica situación en cuanto a los abastecimientos, e indican que las disponibilidades de todos los metales van mejorando, lo que permitirá aumentar aún más la producción para la defensa.

El Día del Trabajo marca también este año el comienzo de una intensa campaña política. Es indudable que hasta el día de la elección, 4 de noviembre, casi todos los norteamericanos se verán atraídos por la política y, contrariamente a cierto temor de que la campaña sea un factor perturbador en la vida nacional, en realidad puede esperarse que resulte un factor unificador, favorable a la armonía del pueblo.

Rusia Rechazó los Planes de Desarme

NUEVA YORK, 29. (AFP). — La Unión Soviética rechazó hoy, en la Comisión de Desarme, las proposiciones anglofranconorteamericanas sobre desarme. Estas comprenden especialmente la convocatoria de una conferencia de las cinco grandes potencias con vistas a la reducción de las fuerzas armadas de las diferentes naciones.

BUENA IDEA

Se iba a casar y su novia quería un lindo juego de comedor, pero con tantos gastos no podía comprarlo. Como al casarse abandonaría el deporte, publicó este Aviso Clasificado en CLARIN:

Obs. moto por juego comedor de calidad. T. E. ...6724.

Y un lector de CLARIN que quería dedicarse al motociclismo, le ofreció, a cambio de su moto, un juego de comedor que pensaba sustituir. Están satisfechos gracias al Clasificado de CLARIN (CORRIENTES 555. De 8.30 a 18.30 horas. Informes: T. E. 32-9411 al 9417).

Velasco Ibarra Asume Hoy la Presidencia de Ecuador

VELASCO IBARRA, que hoy asumirá la primera magistratura de Ecuador

QUITO, 30 (AFP). — Se iniciaron esta mañana los actos de transmisión del mando con la presentación, por los jefes de las delegaciones extranjeras, de sus cartas credenciales ante el presidente, Galo Plaza.

Los actos oficiales concluirán el próximo miércoles con el banquete ofrecido a los jefes de las delegaciones y a sus esposas por la señora de Velasco Ibarra y la señora de Plaza. En este acto se leerán algunos mensajes de congratulación, después de lo cual el nuevo mandatario pronunciará un discurso que estará dedicado principalmente a los problemas de carácter económico y a los propósitos de elevar el nivel de vida del pueblo que animan al nuevo gobierno.

Mañana, a las 21 horas, se realizará la solemne ceremonia de la transmisión. Conforme al ceremonial, el presidente Plaza se despojará de la banda presidencial y se la entregará al señor Able Gilbert, vicepresidente de la República y presidente del Congreso, quien tomará la promesa al señor Velasco Ibarra. Seguidamente, éste leerá su mensaje y por último, el señor Gilbert tomará la promesa al nuevo vicepresidente, señor Alfredo Chiriboga.

Los Nuevos Ministros

El señor Velasco Ibarra inició conversaciones con los probables ministros de su gabinete, que son los siguientes: Interior, Luis Antonio Peñaherrera; Relaciones Exteriores, Teodoro Alvarado Garaicoa; Educación, José Martínez Cobo; Obras Públicas, Luis Humberto Ferraldo; Previsión, Alberto Neyares; Defensa, Carlos Julio Arosemena; Hacienda, Nicolás Augusto Maldonado; Economía, Alberto Puig Arosemena; secretario general de administración, Nicolás Valvando Raffo, y secretario particular del presidente, Gustavo Soriano.

Prueban que Hubo Complot en Bolivia

LA PAZ, 30 (AFP). — Existen pruebas de la existencia de un complot para derribar al gobierno y restaurar el régimen anterior, según anunció en un comunicado la Dirección General de Policía.

Según dicho comunicado, las empresas mineras proporcionan recursos económicos a cuadros terroristas reaccionarios. Señala que Alberto Mariaca Pando —un personero de la Patiño Mines—, entregó un millón trescientos mil pesos bolivianos a los dirigentes de la Falange Socialista y que la Asociación de Industriales Mineros de Bolivia, que agrupa a las empresas Patiño y Aramayo, emitió el comunicado transmitido ayer.

Detalles del Complot

El citado Pando, siempre según el texto policial, entregó los días 12 y 17 de este mes, por intermedio del rector Claudio Sanjinés Medinas y Luis Baptista Strachó dos millones quinientos mil pesos bolivianos a los representantes de la Falange Socialista, Sección Social Democrática y Unión Socialista republicana, grupo que convinieron aunar sus esfuerzos a fin de devolver el poder al gobierno desalojado en abril.

FUE DEVASTADOR EL BOMBARDEO ALIADO

Arde Todo el Centro de Pyongyang

Viene a Bs. Aires el Embajador Paz

WASHINGTON, 30 (INS). — El embajador argentino Dr. Hipólito Jesús Paz, partió hoy, en avión, rumbo a Buenos Aires, para celebrar consultas con su gobierno. En Wáshington se dijo que el embajador Paz consultará con su gobierno acerca de su propia situación personal y sobre asuntos de la representación diplomática argentina. Según ha sido costumbre, Paz presentó su renuncia cuando el presidente Perón asumió nuevamente la primera magistratura, y hasta ahora no ha recibido el nombramiento de su confirmación como embajador permanente en Wáshington.

También ha circulado la versión de que el doctor Paz será transferido desde Wáshington a otro cargo similar en Europa, y que su visita a la capital argentina se relaciona con un posible traslado a Madrid, París o Londres. Con respecto a la embajada en Wáshington, los observadores señalan que hay muchas vacantes entre el personal diplomático argentino de alto rango. La embajada no cuenta con consejeros ministeriales o primeros secretarios, y es posible que Paz desee hallar personal adecuado para estos cargos.

Año VIII — Nº 2.482

Diario de la Mañana

Clarín

40 CENTAVOS

Un toque de atención para la solución argentina de los problemas argentinos

Buenos Aires, Domingo 31 de Agosto de 1952

Un Mar de Llamas Envuelve a la Ciudad

TOKIO, 30 (AFP). — La ciudad de Pyongyang, capital de Corea del Norte, ha quedado arrasada por un gigantesco incendio que siguió al devastador ataque realizado ayer por la aviación aliada. Un informe oficial dado hoy por el comando de las fuerzas navales de las Naciones Unidas consigna que los objetivos del raid han sido alcanzados en su totalidad. El informe indica que el centro estratégico de la capital quedó convertido en una monumental hoguera cuando los aparatos se retiraban, y que los incendios han aumentado ahora en intensidad, a tal extremo que las columnas de humo que se elevan hacia el cielo son fácilmente avistadas desde 25 kilómetros.

Depósitos, almacenes militares, estaciones, vagones, cuarteles y edificios públicos utilizados por el comando comunista quedaron reducidos a escombros humeantes, al retirarse las escuadrillas de la fuerza naval de Extremo Oriente y de la V. Air Force.

Se ha revelado hoy que los objetivos asignados a los pilotos comprendían especialmente la sede del ministerio de Justicia de Pyongyang, una sala subterránea destinada por los comunistas a las reuniones de los altos jefes, los edificios de la Radio Pyongyang, la sede del cuartel general de las fuerzas comunistas; los acantonamientos de fuerzas de la guarnición, y por último los depósitos de material y avituallamiento destinados a las tropas combatientes.

Resistencia Antiaérea

El ataque en gran escala fué lanzado en tres olas de aparatos, con la misión de destruir ante todo los emplazamientos de artillería antiaérea, única fuerza adversaria que se hizo sentir durante el raid. Según la declaración de los pilotos que participaron en la acción, luego de que la tercer oleada de aparatos aliados había sobrevolado la ciudad, los objetivos habían sido cumplidos plenamente.

Los aviones de las Naciones Unidas tropezaron al acercarse a sus objetivos con intenso fuego de baterías antiaéreas comunistas, pero la aviación comunista no se hizo presente.

Un comunicado dado hoy por el comando de las fuerzas aéreas americanas anuncia que anoche hubo otro ataque aéreo contra la usina hidroeléctrica de Chosin, situada al noroeste de Hamhung. El ataque duró cerca de tres horas, participando en el mismo 17 superfortalezas volantes. Ese objetivo había sido atacado recientemente.

Reclama EE. UU. por Dos Secuestros Rusos en Berlín

BERLIN, 30 (AFP). — El general Matthewson, comandante norteamericano en Berlín, hizo entregar hoy a Sergue Denguin, representante en la ciudad de la comisión de control soviética, una nota de protesta por el secuestro de dos agentes aduaneros que cumplían su cometido el 27 de agosto en el límite del sector norteamericano de Berlín y la zona soviética.

"Protesto enérgicamente —dice la nota— contra esa violación del territorio del sector norteamericano y contra la detención injustificada de los dos funcionarios en cuestión. Además pido que se tomen medidas disciplinarias apropiadas contra los policías responsables de la zona soviética y que se den instrucciones para que no se repitan actos similares".

Los dos aduaneros estuvieron detenidos en Alemania oriental durante más de 24 horas.

Bonn no Pedirá Préstamos

BONN, 30 (AFP). — "El gobierno federal no piensa en modo alguno solicitar en las próximas semanas un préstamo al Banco Mundial", afirma un boletín de los servicios de prensa del gobierno, comentando la admisión de Alemania en el Fondo Monetario y en el Banco Mundial.

"El objetivo primordial del gobierno federal —agrega el indicado comentario— no es conseguir tal ayuda, sino llegar a una estrecha colaboración con las dos organizaciones".

En cuanto a la fijación de la paridad del marco, el boletín hace notar que no ha surgido diferencia alguna al respecto entre la República Federal y los servicios del fondo monetario. El cambio en relación con el dólar podrá ser mantenido sin inconvenientes. "Al menos —precisa el artículo— esta es la opinión del gobierno federal y de los círculos económicos alemanes".

IRAN RECHAZO UNA GESTION CONJUNTA ANGLOYANQUI

Mohammed Mossadegh Considera Inaceptables las Proposiciones

LONDRES, 30 (AFP). — Estados Unidos y Gran Bretaña hicieron una proposición conjunta al gobierno iranio para un arreglo de la cuestión petrolera. El Foreign Office anunció que el encargado de negocios británico en Teherán, George Middleton, y el embajador de Estados Unidos, Lloyd Henderson hicieron entrega esta tarde, en Teherán, de un mensaje conjunto del primer ministro inglés Mr. Churchill y del presidente Truman, dirigido al presidente del Consejo iranio Dr. Mohammed Mossadegh. Ese mensaje afirma al mismo tiempo la plena solidaridad anglonorteamericana, y el deseo de ambas potencias de llegar a una "solución satisfactoria del problema del petróleo, solución que exige una acción pronta de parte de los tres gobiernos".

STEVENSON

El Rechazo Iranio

TEHERAN, 30 (AFP). — El primer ministro iranio, Dr. Mohammed Mossadegh, rechazó el plan Churchill-Truman para la solución del problema del petróleo.

Poco antes, el ministro del Interior había declarado que las proposiciones sometidas esta mañana al primer ministro iranio por el embajador norteamericano y el encargado de Negocios británico eran "inaceptables".

El mensaje conjunto de Churchill y Truman fué interpretado como un supremo esfuerzo de las potencias occidentales para resolver el problema anglo-iranio. Gran Bretaña admitía la nacionalización de la Anglo-Iranian Oil Co, y no sólo en principio, como hasta ahora, sino de hecho. Pero, a cambio de ello y del levantamiento del embargo que ejerce sobre la producción petrolera iraníes, el gobierno de Londres exigía que la fijación de la indemnización correspondiente no quedara a cargo de los tribunales iranios, como establece la ley de expropiaciones, sino de la Corte Internacional de Justicia.

La Segunda Condición

Gran Bretaña, apoyada por el gobierno de los Estados Unidos, ponía también una segunda condición: que la distribución del petróleo iranio en el mercado mundial quedara a cargo de un organismo en que tendría una importante participación la Anglo-Iranian Oil Co.

Esta segunda condición, evidentemente, es la que más pesó en el ánimo del Dr. Mossadegh, a cuyo juicio toda actividad de esa compañía es indeseable en el Irán.

Churchill se Propone Entrevistar a Stalin

PARIS, 30 (INS). El diario "France-Soir" informa que en Wáshington circula la versión de que el primer ministro inglés, Winston Churchill, proyecta entrevistarse con Stalin. La reunión se realizaría poco después de las elecciones presidenciales que se celebrarán en Estados Unidos en noviembre próximo.

Zánjase la Crisis Política Holandesa

LA HAYA, 30 (AFP). — Está a punto de resolverse la crisis de gobierno, que dura desde el 28 de junio último, según trascendió hoy en círculos competentes.

El doctor Wilhelm Drees, jefe del partido Socialista, encargado por la reina Juliana de formar el gabinete y que aceptó el encargo, será recibido esta tarde por la soberana. Se cree que Drees le entregará la lista ministerial. Tendrá el nuevo gobierno carácter extraparlamentario y lo integrarán cuatro partidos: Socialista, Católico, Cristianos históricos y Antirrevolucionario protestantes de derecha y moderados, y quedará definitivamente constituído el lunes y prestará juramento el martes. El programa será hecho público en "el discurso del trono", que leerá la reina el 16 de setiembre.

Refuta Stévenson las Críticas Republicanas

SPRINGFIELD, 30 (INS). — El candidato presidencial demócrata, Adlai Stévenson, se hizo eco esta noche del lema de la campaña republicana de que "ha llegado el tiempo para un cambio de gobierno", declarando que "siempre hay tiempo para un cambio mejor", y agregó que "el partido Demócrata no se opone a los cambios".

Stévenson aseguró que "los cambios que han ocurrido durante estos últimos 20 años de progreso bajo la administración demócrata, es la mejor prueba de ello". En un discurso para ser transmitido por radio esta semana a las fuerzas armadas de ultramar, el gobernador de Illinois dijo también, que la política de los republicanos hacia la guerra coreana oscilaba entre "la temeridad y la debilidad".

El líder demócrata rechazó las "terribles profecías de nuestros adversarios políticos de que una tercera guerra mundial es inevitable, pero advirtió que el camino hacia la paz aún está muy distante".

Stévenson condenó que se llame "inútil" a la guerra coreana, sosteniendo que ha dado a Estados Unidos un año de tiempo que "hemos usado para alcanzar tres victorias significativas y posibiemente decisivas". Según Stévenson esas victorias han sido un acrecentamiento de la producción militar, el fortalecimiento de "nuestros aliados" y "el triunfo sobre la timidez, por una parte, y la temeridad, por la otra".

Tanto Stévenson como su oponente el general Eisenhower, fueron invitados por el secretario de la Defensa, Robert Lovett, a hablar para las fuerzas armadas norteamericanas destacadas en ultramar. Lovett ha estimado que en noviembre "más de un millón" de esos efectivos estarán en condiciones de cumplir con sus deberes cívicos.

A GUSTO

Don Damián estaba cansado del trabajo que le daba su almacén. Un día leyó este Aviso Clasificado en CLARIN:

Cblo. cine barrio acredit. por almacén. T. E. ...-4534.

El dueño del cine, aunque su negocio era próspero, estaba un poco aburrido de aquella tarea. De modo que quería volver a su viejo oficio: el de atender un almacén. Don Damián quedó tan satisfecho como él al hacer la permuta y ambos están muy conformes con el servicio que les ha prestado el Clasificado de CLARIN (CORRIENTES 555. De 8.30 a 18.30 horas. Informes: 32-9411 al 9417).

Impresionó en Francia el Informe de Draper Relativo a la Situación Económica de Europa

CLARIN en París

PARIS, agosto 30 (De nuestra agencia). — El "rapport" que William Draper, representante personal del presidente Truman en Europa, acaba de enviar a su país ha producido en Francia una gran emoción. Draper hace una descripción impresionante de la situación económica de la Europa occidental y preconiza soluciones que pueden calificarse de revolucionarias.

Apartándose del camino de los fáciles optimismos, el experto norteamericano insiste sobre la gravedad de la crisis financiera europea y la fase crítica por que pasan las relaciones de Estados Unidos y Francia. Un desequilibrio catastrófico amenaza a esta última, reconoce el informe. La penuria en dólares de las naciones europeas no sólo paraliza su comercio y crea dificultades a su industria, sino que amenaza a la organización defensiva de todo el mundo libre. En una palabra, Mr. Draper ha comprendido que Europa no quiere ni puede vivir eternamente de limosna y requiere que los norteamericanos ayuden a establecer un equilibrio duradero.

Las soluciones que preconiza Draper pueden resumirse substancialmente en dos puntos. Primero, en abrir sus fronteras a las exportaciones europeas, disminuyendo a tal efecto las dificultades aduaneras, y segundo, en estimular las inversiones de capital en los países del viejo continente. La corriente de dólares tendría así dos vías estables y seguras.

El antecesor de Mr. Draper y antiguo director del Plan Marshall, Mr. Hárriman, había hecho ya algunas advertencias al gobierno norteamericano en tal sentido, pero la energía y resolución con que esta misma tesis ha vuelto a ser planteada por aquél, han producido en toda la Europa occidental una gran sensación de sosiego. Largo tiempo habituados a vivir concentrados en sí mismos, los Estados Unidos deben comprender que no es humano ser como una isla de prosperidad en medio de un mundo en la miseria.

Cada mes, Francia le compra a Estados Unidos por valor de quince a veinte mil millones. En contrapartida, Estados Unidos sólo le compra por unos cinco mil millones. ¿Cómo es posible mantener este desnivel ilimitadamente? Si un día el cliente llegara a quedar en la ruina o a declararse insolvente, la culpa sería de quien no mantuvo con él un buen trato de reciprocidad.

Cierto que los norteamericanos piensan en el Plan Marshall cuando se les habla de estas cosas, pero en realidad los enormes auxilios de este plan de ayuda han sido destinados a liquidar las ruinas y daños de una guerra en que Estados Unidos había sido también comanditario. Unos, pusieron en la lucha sus campos, sus hogares, sus caminos. Es justo que los otros pongan, para reparar los estragos, su dinero.

Un punto difícil del problema es convencer al Congreso y a la opinión norteamericanos de que un plan de auténtica cooperación no se resuelve con limosnas, con socorros, sino con un intercambio equilibrado y justo. El dinero de América debe fertilizar el trabajo de Europa facilitándole un utillaje nuevo, un equipamiento eficiente y moderno con que pueda afrontar la lucha por la supervivencia. En definitiva, la misión del coloso es darle generosamente la mano al pigmeo.

A. MARTINEZ TOMAS

EL PRESIDENTE de la República, general Juan Perón, saluda a la multitud reunida frente al policlínico Evita, durante el acto inaugural de ese establecimiento, realizado ayer, en el partido de 4 de Junio

Mossadegh Favorece a Rusia, Expresa Londres

Estímase Sumamente Grave la Situación Interna del Irán

MOSSADEGH

LONDRES, 31 (AFP) — La sombra del partido Tudeh se abate sobre el reino persa, económicamente extenuado, después de la respuesta de Mossadegh a la propuesta conjunta de Estados Unidos y Gran Bretaña, según opinan los círculos diplomáticos y políticos británicos. Se agrega que la situación interior del Irán es tan grave que los servicios públicos son pagados o financiados con billetes cuyo valor es estrictamente el del papel en que están impresos. El Tudeh podría aumentar considerablemente su influencia, a favor de los inevitables desórdenes que seguirán a un posible hundimiento económico.

Verdadera "Impasse"

Los mismos círculos dieron a entender claramente que el problema de las relaciones anglo-iranias ha caído ahora en una verdadera "impasse". El gobierno inglés examinará seguramente la situación en su próxima reunión del jueves, bajo la presidencia de Churchill.

Esperábase la Negativa

Se hace notar que la negativa del doctor Mossadegh fué propalada por la radio apenas unas horas después de recibir la visita de los embajadores de Estados Unidos y Gran Bretaña. El jefe del gobierno persa rechazó a la vez la posibilidad de poner en marcha las refinerías de Abadán, un crédito norteamericano de 10 000 000 de dólares y el ofrecimiento británico sobre las exportaciones al Irán y las libras de este país actualmente bloqueadas en Inglaterra.

Vecino que Calla

Si las conjeturas pesimistas que se hacen hoy en Londres sobre el futuro inmediato del reino persa se cumplieran, el partido Tudeh tendría la oportunidad de actuar a favor del poderoso vecino que calla: la URSS. De este modo, la influencia soviética aumentaría de un modo decisivo y Mossadegh le habría ganado una baza importantísima, con su actitud ultranacionalista, al bloque oriental, en perjuicio de Occidente.

Convocatoria del "Premier"

TEHERAN, 31 (AFP). — El primer ministro, Dr. Mossadegh, ha convocado a la Cámara de Diputados para el miércoles 10 de setiembre y al Senado para el sábado 13 del mismo mes, a fin de deliberar sobre la nota norteamericanobritánica, relativa al petróleo.

Año VIII — Nº 2.483

Diario de la Mañana

Clarín

BUENOS AIRES · REPUBLICA ARGENTINA

40 CENTAVOS

Un toque de atención para la solución argentina de los problemas argentinos

Buenos Aires, Lunes 1º de Setiembre de 1952

Otro Desmentido de Empresas de Bolivia

LA PAZ, 31 (INS).— La Asociación de Industriales Mineros dió a conocer un comunicado que publica "El Diario" en el que desmiente otra vez a la policía, por haber informado que los propietarios entregaron sumas de dinero a determinados grupos políticos con líneas subversivas. Otro comunicado de la firma Hochschild niega categóricamente los cargos contra la empresa y sus representantes en el exterior e informa a la opinión pública y al gobierno de no haber entregado jamás dinero a personas o partidos como lo afirma el comunicado policial. La entidad dice que espera tranquilamente los resultados de la investigación oficial. "El Diario" se hace eco de una carta firmada por Alberto Mirlaca Pando y Manuel Carrasco, en nombre del directorio de la mina Patiño y dirigida al ministro de gobierno, solicitando que las acusaciones de la policía sean elevadas a la justicia ordinaria. Pide que, de ser ciertos los cargos policiales, se procese a los incriminados; formula una protesta en ese sentido ante los sindicatos y exige el apresuramiento del proceso.

Por su parte, el partido Socialdemócrata niega haber recibido fondos de las empresas mineras por intermedio de su ex jefe Alberto Crespo Gutiérrez.

La URSS Procura una Alianza Militar del Bloque Satélite

BERLIN, 31 (AFP). — Se realizan actualmente conversaciones para la firma de un pacto militar tripartito entre Polonia, Checoslovaquia y la Alemania oriental, según anuncia el "Telegraph", diario que se publica con licencia británica. El citado diario asegura poseer la noticia de fuente competente de la Alemania del Este, y agrega que las negociaciones fueron abiertas por insistente presión de las autoridades soviéticas. Una vez firmado el pacto, los restantes países del bloque oriental, esto es, Hungría, Rumania, Bulgaria y Albania, deben adherirse inmediatamente, en el terreno militar, al "consejo para la interayuda económica".

GROTHEWOL, presidente de Alemania oriental

Principal Proveedor

Al mismo tiempo, las negociaciones en curso desde hace tiempo para crear una combinación de fábricas de material de guerra, con participación de Polonia, Checoslovaquia y la República Democrática Alemana (Alemania Oriental), deben ser activadas. Rusia será el principal proveedor de materias primas para dichos establecimientos, siempre según el diario berlinés.

Témese que Túnez Vuelva a Agitarse

TUNEZ 31 (INS). — El problema tunecino corre el peligro de agitarse nuevamente al acercarse el momento de que la comisión designada por el bey para estudiar las respuestas de cuarenta dirigentes religiosos, políticos e industriales, al plan de reformas propuesto por Francia para el protectorado, revele sus conclusiones.

Asumió el Poder Velasco Ibarra

QUITO, 31. (INS) — El nuevo presidente de Ecuador, doctor José María Velasco Ibarra, asumió el poder en una sesión conjunto de la Cámara de Diputados y el Senado de la Nación e inmediatamente leyó un mensaje de 14 000 palabras, en el que declaró que el pueblo ecuatoriano votó por la libertad y la justicia en las elecciones en que resultó electo. Aseguró libertad efectiva e igual para todos y una administración honrada bajo su gobierno y recalcó que la tarea principal debe ser acabar con la desorganización en Ecuador y salvar a la patria restaurando sus valores eternos.

"Sudáfrica no Permitirá Ingerencia Inglesa"

JOHANNESBURGO, 31 (AFP). — En un discurso pronunciado en Bethal, durante una reunión del partido Nacionalista, el primer ministro de Sudáfrica, Dr. Daniel Malan, formuló un llamamiento a la cooperación entre todos los ciudadanos blancos de Africa del Sur frente a los problemas que debe afrontar el país. "La Unión Sudafricana —declaró— se halla en una encrucijada del camino, y de la elección que haga dependerá su vida o su muerte". Después de haber deplorado el revuelo suscitado en Naini por las medidas de segregación racial, el Dr. Malan declaró: "Afirmar que los nativos africanos de la Unión Soviética son oprimidos es, más que una contra verdad, una mentira condenable". Dijo que la Unión Sudafricana no permitirá a ningún miembro del Commonwealth inmiscuirse en sus asuntos internos, y no admitirá, por consecuencia, tales injerencias de parte del gobierno británico, afirmando luego que la mejor respuesta a las críticas que se formulan con respecto a la Unión Sudafricana, será la derrota aplastante del partido Unido —de la oposición— en las elecciones generales. El Sr. Naude, ministro de Correos, declaró, por su parte, que las elecciones generales en Sudáfrica no se realizarán hasta el año próximo, y que el tema de las mismas serán los problemas constitucionales y de los indígenas.

Inician la Redacción de la Nota a Rusia

LONDRES, 31 (INS). — Representantes diplomáticos de Francia, Gran Bretaña y Estados Unidos se reunirán a partir de mañana en esta capital para redactar la respuesta de las tres grandes potencias occidentales a la última nota rusa sobre Alemania proponiendo una conferencia en octubre para finiquitar las discusiones en torno al problema alemán.

Los Comicios en Alemania

Fuentes informadas aseguraron que la respuesta insistirá en la condición de que el asunto de las elecciones libres en Alemania debe constituir el primer punto del temario de la conferencia, exigencia que los soviéticos rechazan. Por lo demás, parece poco probable que se acepte el "plazo" ruso de que la reunión debe verificarse a más tardar en octubre. Las reuniones que comienzan mañana se realizarán en Londres, de acuerdo con el sistema rotativo de consultas.

Comienza en Margate el 84º Congreso Obrero

MARGATE, 31 (AFP). — Mañana tendrá lugar en esta ciudad la primera sesión del 84º congreso de los sindicatos obreros de Gran Bretaña. El asunto principal en discusión será sin duda el proyecto del gobierno, de desnacionalización de los servicios de transportes terrestres.

Acuerdo Entre Bonn y los Tres Aliados

BONN, 31 (AFP). A partir de mañana, las autoridades alemanas de la República Federal tendrán a su cargo todas las funciones relativas al control de la circulación entre el país y las naciones extranjeras, a excepción del tránsito de viajeros con destino a la zona soviética de ocupación y prisioneros del bloque oriental.

Este acuerdo entre la alta comisión aliada y el gobierno federal señala el punto culminante del progresivo traspaso de poderes en la indicada materia policial-administrativa.

Protesta Roja en Pan Mun Jon

Denuncia un Ataque Aliado a un Campo de Prisioneros

PAN MUN JON, 31 (AFP). — La delegación comunista a la conferencia de tregua elevó una protesta contra el ametrallamiento por la aviación aliada del campo Nº 8 de prisioneros situado en Kandong. Un oficial de enlace comunista hizo entrega esta mañana de una carta dirigida al general Harrison, jefe de la delegación aliada, en la que se especifica la protesta.

La Información Roja

Dice la carta que el ataque de la aviación aliada tuvo lugar el 29 de agosto, en horas de la tarde, y que a raíz del mismo hubo que lamentar 6 muertos y 22 heridos entre los prisioneros aliados. 16 de los heridos se hallan en grave estado. La carta es firmada por el general Nam Il, jefe de la delegación comunista a la conferencia, y en ella solicita que la delegación de las Naciones Unidas dé explicaciones inmediatas sobre esa operación, la cual —afirma— "constituye un acto bárbaro y una nueva violación flagrante de la Convención de Ginebra".

El campo de prisioneros de Kandong se halla situado a una treintena de kilómetros de la ciudad de Pyongyang, que acaba de ser prácticamente arrasada por demoledores ataques en gran escala de la aviación aliada.

Un vocero aliado interrogado acerca de esta denuncia, manifestó que ignoraba qué clase de campo de prisioneros hay cerca de Kandong, y qué cantidad de prisioneros de guerra aliados se encontraban en ese campo. Según las últimas informaciones, habría internados en ese lugar una reducida cantidad de sudcoreanos y algunos americanos.

Por otra parte, se anunció oficialmente que el 28 de agosto al atardecer los prisioneros del campo "Charlie" de la isla de Koyedo, comenzaron a entonar himnos comunistas y formaron grupos a pesar de la prohibición de la guardia.

Intervino rápidamente una compañía de infantería americana, y en una breve refriega que se produjo resultaron heridos doce prisioneros, aunque ninguno de gravedad.

Nuevo Raid a Pyongyang

SEUL, 31 (INS). — Las superfortalezas norteamericanas B-29 volvieron a descargar una lluvia de bombas sobre objetivos militares en la ciudad de Pyongyang, capital de Corea septentrional.

En tierra, mientras tanto, la guerra coreana se caracterizó por choques aislados de patrullas. En el mar, en cambio, los buques de guerra de las naciones unidas atacaron intensamente los objetivos rojos en la costa oriental coreana. El acorazado "Iowa" entró en la bahía de Wonsan y bombardeó con su artillería gruesa los emplazamientos de baterías enemigas y otras posiciones comunistas.

CORDELL HULL

CORDELL HULL SE HALLA MUY GRAVE

WASHINGTON, 31 (INS). — Se halla en grave estado el señor Cordell Hull, que el viernes fué internado en el hospital naval aquejado de trombosis coronaria. El anciano ex secretario de Estado, que cuenta 80 años de edad, ha perdido el conocimiento.

Siniestro de Aviación en E. U.: 20 Muertos

ELMIRA (Nueva York), 31. (AFP). — Un avión de pasajeros de una empresa privada se estrelló contra la falda de una colina boscosa cerca de Elmira, al Noroeste del Estado. Los veinte ocupantes del aparato perecieron en el accidente.

Viajará a Viena Mauricio Schuman

VIENA, 31. (INS). — Es esperado en Viena el subsecretario de Relaciones Exteriores de Francia, Mauricio Schuman, quien celebrará una serie de conversaciones con el canciller Leopoldo Figl y el ministro de Relaciones Exteriores de Austria, Carlos Gruber.

El Tratado de Paz

Trascendió que tales conferencias pueden dar los últimos toques a una esperada iniciativa francesa sobre la celebración de una nueva reunión de las cuatro grandes potencias para acordar los términos finales del tratado de paz con la nación austríaca. El gobierno francés opinaría que Rusia puede estar ahora más dispuesta a discutir el asunto en vista de la amenaza que se ha formulado de someter el problema a las Naciones Unidas.

Truman y Stévenson Hablarán hoy

WASHINGTON, 31 (INS). — Tanto Truman como el candidato presidencial demócrata, Adlai Stevenson, se dirigirán mañana por radio a toda la nación. El presidente pronunciará su acostumbrado discurso del Día del Trabajo en Milwaukee, a las 22.30, hora local Stévenson, por su parte, hablará en Detroit, a las 23. Su palabra será transmitida a través de 44 estaciones radiodifusoras y de televisión.

ALI MAHER DISCREPA CON EL PLAN AGRARIO DE NAGUIB; RENUNCIARIA

EL CAIRO, 31 (INS). — Pese a los reiterados desmentidos de que no mantiene divergencia alguna con el jefe del ejército y del golpe de estado que motivó la abdicación del rey Faruk, general Naguib, el primer ministro Ali Maher no apoyaría totalmente el plan de reforma agraria de aquél, y se afirma que estaría dispuesto a presentar su renuncia si no se aceptan algunas modificaciones que ha propuesto al programa.

Círculos competentes afirmaron que de producirse la dimisión, Maher sería sustituído por el doctor Abdel Razzam Sanhury, actual presidente de la Corte Suprema y supuesto autor del proyecto de reforma agraria auspiciado por Naguib.

Actitud Británica

LONDRES, 31 (INS). — Fuentes del Foreign Office expresaron que se ha resuelto suspender por el presente toda tentativa de reanudar las negociaciones con Egipto sobre el canal de Suez. Los informantes manifestaron que Londres no desea entrar nuevamente en tratativas sobre el particular hasta que se haya eliminado definitivamente la posibilidad de que el partido Wafdista egipcio, de tendencia nacionalista, que abrogó los tratados con Inglaterra, pueda alcanzar nuevamente el poder. El Foreign Office está siguiendo atentamente el desarrollo de los acontecimientos en El Cairo, donde el Wafd está empeñado en una dura lucha por su subsistencia y el retorno al poder con el ejército comandado por el general Naguib y el "premier".

Respuesta Yanqui

EL CAIRO, 31 (AFP) — El embajador norteamericano, señor Caffery, entrevistará al primer ministro cuando éste regrese de Marsa Matruh y le dará la respuesta de su país al reciente pedido egipcio de ayuda económica. Ese pedido se refería especialmente a bonificación de tierras y explotación de zonas hasta ahora desiertas.

JUNTOS

Emilia se casaba y sus padres querían que ella y su marido vivieran con ellos, pero la casa resultaba pequeña. Y leyeron este Aviso Clasificado en CLARIN:

Cambio casa grande por más peq. con jardín T. E. ...-7342

La casa ofrecida tenía muchas habitaciones y el anunciante la quería permutar porque necesitaba un jardín para sus niños. La de don Eduardo tenía un jardín espléndido y eso permitió el canje. Ahora, sus hijos podrán vivir con ellos gracias al Clasificado de CLARIN (CORRIENTES 555. De 8 30 a 18 30 horas. Informes: T. E. 32-9411 al 9417).

Aguarda Occidente el Final de la Reunión de Moscú

PARIS, 31 (INS). — Al iniciarse la tercera semana de conferencias chinosoviéticas en Moscú, la diplomacia del mundo occidental mantiene fija su vista en la capital rusa en procura de indicios sobre la índole de las conversaciones.

Aunque se duda de que arroje mayor luz sobre la verdadera naturaleza de las pláticas, la declaración que muy posiblemente seguirá a la terminación de las conferencias es aguardada con inusitada expectación. Un portavoz de la cancillería francesa, interrogado sobre el probable tenor de tal comunicado, expresó: "Es prematuro cualquier comentario al respecto, que, en vista del secreto de las conversaciones, sólo podría tener un corte tendencioso y carente por completo de base. Esperamos, no obstante, que las líneas generales de cualquier declaración al término de las conferencias permita, leyendo entre líneas, obtener alguna señal sobre los problemas tratados.

EL EMBAJADOR de Italia, doctor Arpesani, pasa revista a los cadetes del "Amerigo Vespucci", acompañado por el comandante de la nave, capitán de navío Emilio Olivieri

Fué Suspendida la Fecha del Torneo de Fútbol

Drees Constituyó Nuevo Gobierno en Holanda

W. DRESS

Presta Juramento Hoy Ante Juliana

LA HAYA, 1º (AFP). — El doctor Wilhelm Drees, jefe del partido del Trabajo, ha solucionado la crisis que duraba desde hacía nueve semanas, mediante la constitución de un "gabinete extra parlamentario cuatripartito". El nuevo gabinete, tal como quedará posiblemente constituido, es el siguiente:

Presidente del Consejo y ministro de Relaciones Exteriores: doctor Wilhelm Drees (socialista); viceprimer ministro y ministro de Asistencia Social e interino del ministerio del Interior, profesor Louis Beel (católico); Relaciones Exteriores (2 titulares) Johan Wilhelm Beyen (sin partido) y Joseph Luns (católico); Finanzas: Johan Van de Kieft (socialista); Guerra y Marina: Cornelio Staf (cristiano histórico); Relaciones Sociales y Salud Pública: Jacobus Suurhoff (socialista); Asuntos Económicos, Jelle Zijlstra (antirrevolucionario), Organización Industrial, Adriaans C. de Bruyn (católico); Transportes y vías de agua: Jacob Algera (antirrevolucionario), Territorios de ultramar, Willem Jan Kornkamp (cristiano histórico); Agricultura y Suministros, Sicco Mansholt (socialista), Reconstrucción y Vivienda, ingeniero Herman L. Witte (católico) Educación, Bellas Artes y Ciencias, Joseph Marie Cals (católico).

A última hora de la tarde apareció el decreto designando al nuevo gobierno, presidido por el doctor Drees. Está firmado por la reina Juliana, y constituye el primer documento que presta fuerza legal al nuevo gabinete, el cual jurará mañana ante la soberana, a las 10.

El nuevo gobierno no se presentará ante las cámaras hasta el 16, declaró a la prensa el doctor Drees. Dijo también que no habrá declaración ministerial antes de dicha fecha, y añadió que las líneas generales de su programa serán presentadas en el "discurso del trono" que pronunciará la reina al reanudarse las sesiones parlamentarias. Señaló, finalmente, el doctor Drees que es muy importante el hecho de que los asuntos indonesios hasta ahora dependientes del ministerio de Ultramar, hayan pasado a depender del de Relaciones Exteriores. Este cambio —agregó— significa la revisión de las relaciones entre Holanda y la República de Indonesia.

Menos Fuerte que el Anterior

La acogida dada al nuevo gabinete por la opinión es reservada, y existe la impresión de que es menos "fuerte" que el anterior. En su mayor parte, los nuevos ministros ocupan por primera vez un cargo ministerial. Como el doctor Drees no encontraba a nadie para la cartera del Interior, recurrió para ese cargo al doctor Louis Beel, católico, ministro de Asistencia Social, que lo ejercerá a título interino. Los secretarios de Estado se designarán más adelante.

EDEN PIDIO OTRA REUNION DE LOS PAISES DEL PACTO

LONDRES, 1º (AFP). — El señor Anthony Eden ha propuesto al gobierno de Estados Unidos otra reunión del Consejo del Pacto del Atlántico, según trascendió por fuentes bien informadas. Durante la reunión, que podría tener lugar en plazo relativamente breve, el gobierno británico propondría una revisión de los planes trazados en Lisboa. Esta revisión se basaría en la circunstancia de que las armas ultramodernas deben permitir realizar economías importantes en los programas de rearme en lo que se refiere a armas convencionales y clásicas.

El esfuerzo occidental se aplicaría en particular a obtener una aviación relativamente más potente, un ejército relativamente menos numerosos pero equipado con los recursos más modernos y una marina que utilizara portaaviones y submarinos rápidos equipados con "schnorckels".

Se Firmará Hoy el Convenio con Checoslovaquia

(Información página TRES)

LLEGO HASTA EL LINDE RUSO UN ATAQUE AEREO SOBRE COREA

Bombardean Refinerías Petroleras

TOKIO, 1º (AFP.) — Oficialmente se anunció que la aviación aliada efectuó el raid más importante de la guerra coreana contra las refinerías de petróleo de Aoji y objetivos esenciales del potencial militar rojo, cerca de Siberia. Unos 170 aparatos de la marina de guerra de las Naciones Unidas, divididos en varias oleadas, que habían levantado vuelo desde portaaviones, lanzaron un ataque demoledor contra objetivos esenciales que forman el núcleo y base del poder industrial de los comunistas en el extremo Norte del territorio norcoreano, a solamente 20 kilómetros al Sur de la frontera con Siberia. El ataque, llevado a cabo con plena eficacia, logró los objetivos deseados, vale decir, anular los dos centros vitales de la industria militar de los comunistas.

El segundo objetivo atacado en gran escala ha sido hoy el establecimiento minero de Munsan, en la ribera coreana del río Tumen, cerca de la frontera manchuriana.

Por otra parte, los aviones de caza a reacción Sabres pertenecientes a la V Air Force, sobrevolaron el centro de Corea para hostigar a los observadores radar de los comunistas y para desviar la atención de los Migs, mientras la aviación de la marina de guerra llevaba a cabo sus demoledores ataques en el extremo Norte del territorio manchuriano.

Un vocero de la marina norteamericana precisó que el raid de hoy forma parte de una serie de operaciones en masa contra objetivos comunistas que aun siguen intactos, y dijo que esas operaciones se iniciaron con el taque destructor contra las instalaciones hidroeléctricas del río Yalu el 23 de junio. Indicó que esta vez ninguna advertencia había sido hecha a la población local.

Monet Recibió al Representante Inglés en el "Pool" Carbón-Acero

LUXEMBURGO, 1o. (AFP.). — El señor Jean Monet, presidente de la Alta Autoridad del "Pool" del Carbón y del Acero, recibió a sir Cecil Weir, jefe de la delegación británica acreditada ante la Alta Autoridad y pronunció con este motivo una alocución en la que hizo resaltar la importancia que reviste la presencia de una delegación de Inglaterra, agregando:

"Seis países de Europa Francia, Italia, Alemania, Bélgica, Luxemburgo y los Países Bajos, han decidido por primera vez en la historia, poner en común sus recursos fundamentales de carbón y acero, bajo la autoridad de reglamentos y de instituciones comunes. Es la hora del nacimiento de Europa. Es desde este momento, que el gobierno inglés se halla presente. Ellos han delegado en sir Cecil Weir, en Ud. y en sus colegas, confiándoles la tarea de establecer con la Alta Autoridad, los fundamentos de una asociación íntima y durable, entre el Reino Unido y la Comunidad Europea. El establecimiento de relaciones entre esta Europa que nace y Gran Bretaña, es la señal de la más estrecha asociación entre la comunidad fundamental de intereses y el ideal que une a los pueblos del continente y Gran Bretaña.

Discútese Hoy en Margate Sobre la Paz y el Rearme

MARGATE, 1º (AFP). — En la sesión de mañana, el congreso de las Trade Unions debatirá el problema de la paz y el rearme. Se espera que en este debate los bevanistas, apoyados por los comunistas, librarán una encarnizada batalla contra las tesis del gobierno.

Reemplazo de un Sindicato

"Yo he sido miembro del partido Comunista durante cierto tiempo, razón por la cual tengo perfecto conocimiento de sus métodos", declaró esta tarde ante el congreso el señor Kennedy, del sindicato de los mineros, pidiendo la adhesión de los congresales en favor de la disolución del "London Trade Council", dominado hasta ahora por el partido Comunista y que será reemplazado por una nueva organización sindical regional, sin comunistas.

En un conjunto de un millar de votos, solamente hubo unos veinte contra esa moción.

Contra el Alza de Salarios

El problema de los salarios y de los precios constituye la preocupación central del congreso. Luego de las firmes declaraciones del presidente señor Arthur Deakin, que se opuso en su discurso de apertura a toda demanda de aumento que pueda perturbar la economía del país, uno de los representantes del partido Laborista, el señor Harry Earnshaw, desarrolló la misma tesis.

Disputa Deakin-Bevan

A todo esto, Arthur Deakin, sucesor de Ernest Bevin en la dirección del Sindicato de Transportes y en realidad de todo el movimiento obrero británico, lanzó un abierto desafío a los "bevanistas" en el congreso anual de las Trade Unions. El ala izquierda laborista considera a Deakin "el hombre más resistido" del movimiento obrero británico y según parece está dispuesta a desplazarlo de la dirección. Deakin cuenta con el apoyo de los sindicatos moderados, que resiste la tendencia de reclamar un aumento general de salarios y que considera necesario el rearme, no sólo para mantener la paz internacional, sino también la plena ocupación y la estabilidad económica en Gran Bretaña.

En Brasil se Realizará el 36º Congreso Eucarístico

CIUDAD DEL VATICANO, 1o. (AFP.). — El próximo Congreso Eucarístico Internacional se realizará en Río de Janeiro en 1955 por decisión del Papa Pío XII. Al decidirlo así, ha querido dar una muestra de benevolencia particular hacia el Brasil, pues ha anticipado la fecha en un año.

Año VIII Nº 2.484

Clarín — Diario de la Mañana

BUENOS AIRES · REPUBLICA ARGENTINA

40 CENTAVOS

Un toque de atención para la solución argentina de los problemas argentinos

Buenos Aires, Martes 2 de Setiembre de 1952

INICIOSE EN ESTADOS UNIDOS LA CAMPAÑA PRESIDENCIAL

Truman Habló en Apoyo de Stevenson

PITTSBURGO, 1º (INS). — El presidente Truman inició la campaña electoral en Pittsburgo con la confiada predicción de una total victoria demócrata en las elecciones de noviembre. De paso acusó a los republicanos de "lanzar lodo" contra su gobierno. En breves palabras pronunciadas ante unas 3.000 personas dijo que Adlai Stévenson "debe ganar y ganará". Pittsburgo fué la primera parada del tren presidencial en el viaje de dos días hasta Wisconsin, donde Truman, sonriente, recibió a una delegación local demócrata y luego atacó a los republicanos "por su falta de principios". "Su único problema —añadió — es el de enlodar al gobierno". Posteriormente dijo que el demócrata es el partido del pueblo, por lo cual su triunfo se halla asegurado.

Discurso de Stévenson

DETROIT, 1o (AFP). — El gobernador Stévenson, candidato demócrata a la presidencia inició oficialmente hoy, día de la fiesta del trabajo, su campaña electoral con un discurso en la ciudad industrial de Detroit.

Dirigiéndose a un auditorio de sindicalistas reunidos para escuchar la exposición de su programa, el gobernador comenzó por refutar un argumento favorito de sus adversarios republicanos declarando: "Yo no soy vuestro prisionero, ustedes no lo son míos. Sepan que haré lo que crea de interés general y estoy seguro de que ustedes harán otro tanto el día de las elecciones".

Habiendo señalado así su independencia frente a los sindicatos como ya lo hizo con respecto a la industria petrolera y los veteranos Stévenson se pronunció categóricamente en favor de una reforma total de la ley Taft-Hartley.

EL GRAL. Eisenhower habla en Nueva York ante delegaciones italonorteamericanas que colaborarán en la campaña presidencial iniciada oficialmente ayer. Junto a "Ike", sentado, aparece Edward Corsi, industrial de origen italiano que apoya al candidato republicano

NO APOYARA EE. UU. UNA ACCION ARMADA DE G. BRETAÑA EN IRAN

WASHINGTON, 1º (AFP). — Según informaciones dadas a conocer por cierta prensa, el Sr. Winston Churchill contemplaría la posibilidad de una acción militar en el caso de que el presidente del Consejo Iranio mantuviera su repudio para negociar. "En tal caso —manifestó una personalidad norteamericana altamente autorizada— Estados Unidos no apoyaría la acción militar británica en el Irán".

Culmina en Chile la Acción Proselitista

SANTIAGO DE CHILE, 1o. (INS). — La campaña proselitista de los distintos partidos que confrontarán sus fuerzas el jueves próximo para elegir el sucesor del presidente González Videla, está llegando a su término.

La característica saliente de la campaña preelectoral ha sido la organización de "marchas de la victoria" por cada una de las agrupaciones rivales en esta puja cívica, que si bien no promete cobrar relieves ardorosos en el espíritu ciudadano, habrá de constituir un exponente cabal de los sentimientos democráticos del pueblo chileno.

Mañana clausurará la serie de actos públicos que ha venido realizando el candidato presidencial de la extrema izquierda, doctor Salvador Allende, con una marcha que ha denominado "El Pueblo a la Victoria". Allende ha sido postulado por el Frente del Pueblo, que reúne en su seno a socialistas y elementos calificados como izquierdistas. El doctor Allende, es actualmente vicepresidente de la Cámara de Senadores. Se ha caracterizado por su defensa de la posición de Chile ante el problema del cobre y del salitre, propugnando su nacionalización.

El sábado pasado tuvo efecto la "marcha del triunfo" del centro izquierda, que presentará como candidato a Pedro Enrique Alfonso, radical, a quien sus oponentes tildan de "candidato del gobierno". Alfonso es representante de la Corporación de Salitre, en Londres, y ha ejercido altos cargos en el gobierno y en el Parlamento.

El ex presidente y actual senador, general Carlos Ibáñez del Campo, efectuó ayer su "Marcha del Pueblo", poniendo término a su fogosa campaña. Es el candidato laborista y es apoyado por un importante sector femenino. Ibáñez es uno de los candidatos más discutidos por la opinión pública. Sus partidarios forman un grupo compacto que aspira a una renovación total del gobierno.

El liberal Arturo Matte, ex ministro de Estado, hombre de negocios y acaudalado propulsor de varias importantes empresas industriales, realizó en los primeros días de la semana pasada su "Marcha de la Patria". Los conservadores esperan realizar una "gran elección" con Matte, que fuera socio del actual mandatario en su bufete de abogado.

Lie Enumeró los Esfuerzos de la UN para Preservar la Paz

NACIONES UNIDAS, 1º (INS) — En el décimotercer aniversario del estallido de la segunda guerra mundial, el secretario general de las Naciones Unidas, señor Trygve Lie enumeró las medidas que el organismo internacional tomó para salvaguardar la paz mundo. En el informe anual sobre los trabajos del organismo, puso de relieve los pasos encaminados a la seguridad colectiva, dados para resistir la agresión comunista en Corea, y subrayó los problemas creados en torno a la división alemana y los últimos acontecimientos que conmovieron el mundo islámico. Destacó el progreso alcanzado por las diversas comisiones que entienden problemas de la infancia, la salubridad y el trabajo con el fin de dejar expresa constancia de su idoneidad para resolver asuntos de carácter internacional. Respecto al problema coreano, Lie reafirmó los objetivos de las Naciones Unidas tendientes a la creación de una Corea libre y unida, independiente y democrática. Pasó revista a las medidas tomadas para resistir la agresión y añadió: "Es preciso apuntalar la seguridad de Corea, proporcionándole asistencia en su desenvolvimiento democrático y rehabilitación económica".

Expresándose en términos diplomáticos el secretario general consignó que los esfuerzos de la UN para investigar la posibilidad de un llamado a elecciones en toda Alemania fueron frustrados por la negativa soviética a cooperar en la ejecución de ese proyecto. Hizo notar Lie que tanto las potencias aliadas como el gobierno de Bonn mostraron disposición hacia ese logro. "Sin embargo, añadió, la comisión creada a ese objeto no logró establecer contacto con las autoridades soviéticas de Alemania oriental, por lo cual, lamentablemente, se llegó a la conclusión de que no sería posible el proyecto".

Hacia el final el informe denuncia Lie que Rusia y sus satélites continúan su "conjura política" contra la acción de la UN en Corea, que en ciertos aspectos fué intensificada.

ALEMAN LEYO SU ULTIMO MENSAJE

CIUDAD DE MEXICO, 1º (INS). — El presidente Miguel Alemán, en su último mensaje al Congreso pintó un cuadro alentador de los progresos realizados en México en los seis años de su gestión administrativa, tanto en el terreno nacional como internacional. El Sr. Alemán entregará el poder al Dr. Adolfo Ruiz Cortines, electo en los comicios del 6 de julio pasado en una ceremonia que se realizará el 1º de diciembre. Expresó el presidente que la política exterior de México se funda "en el respeto a la individualidad y a las aspiraciones legítimas de todos los pueblos, normas que subraya mi convicción de que México cumplirá fielmente sus obligaciones formales, contraídas bajo la Carta de las Naciones Unidas y el tratado interamericano de asistencia misma". Destacó que estas obligaciones han sido ratificadas por la Constitución mexicana y "reflejan nuestra solidaridad democrática y nuestra firme determinación de defender al continente contra cualquier agresión exterior".

Refiriéndose a la guerra coreana y a la amenaza de otro conflicto, dijo: "Debemos recordar también la reciprocidad entre todos los pueblos para combatir los factores que dificultan el progreso. La doctrina americana, desde que la esperanza de independencia nació en nuestros pueblos, se funda en la teoría de que la salud, felicidad y libertad de cada persona y de cada pueblo, dependen de la salud, felicidad y libertad de todos los otros".

CON ENVIDIA

Su hijo Luisito miraba con envidia a sus amigos: todos ellos tenían su motoneta. Pero don Eduardo no se la podía comprar. ¡Cómo le habría gustado hacerlo! Un día, se decidió y publicó este Aviso Clasificado en CLARIN:

Cbio. combinado b. estado por motoneta. T. E. ...-7234

De todos modos, él y su esposa estaban cansados del combinado. Más valía hacer feliz a Luisito. Apareció un candidato y el cambio se hizo. Luisito está encantado gracias al Clasificado de CLARIN (CORRIENTES 655. De 8 30 a 18 30 horas. Informes: T. E. 32-9411 al 9417).

Iníciase Hoy la Reunión de los Gobernadores con el Primer Magistrado

APOYAN EL REARME INGLES LOS SINDICATOS

Vencieron los Moderados a Bevanistas, Comunistas y Pacifistas

LONDRES, 2 (AFP). — Califican los observadores como "aplastantes" las mayorías obtenidas por el consejo general de las Trade Unions, en las cuatro votaciones de hoy. La victoria correspondió a los representantes de la tendencia moderada, contra las fracciones bevanista, comunista y "pacifista". Estos éxitos se obtuvieron al adoptarse, por más de cuatro millones de votos de ventaja, el informe del consejo general sobre el rearme; previamente habían sido rechazadas dos resoluciones oponiéndose al rearme y criticando la amplitud del programa sobre la misma cuestión.

La Orientación "Bevanista"

Se tenía la impresión de que, como consecuencia de la considerable propaganda realizada últimamente por los representantes de los sindicatos de orientación comunista o "bevanista", el congreso habría de mostrarse menos firme en el apoyo acordado precedentemente al consejo general sobre rearme, pero el voto en masa de los poderosos sindicatos de mineros, obreros municipales y de la Confederación del Hierro y del Acero, contribuyó a aceptar el informe. Por ello se cree que el voto de hoy anticipa la actitud que adoptarán los sindicatos, en cuanto al rearme, en el próximo congreso del partido Laborista.

La Guerra Bacteriológica

La Asociación de Trabajadores Científicos propuso recomendar que el gobierno británico se esfuerce en negociar una nueva convención internacional que prohiba la guerra bacteriológica.

MARISCAL Slim, hasta ahora jefe del Estado Mayor británico, designado para el cargo de gobernador de Australia

El Mariscal Slim Será Nuevo Gobernador de Australia

LONDRES, 2 (AFP) El mariscal Slim, jefe del estado mayor imperial británico desde 1948, será designado gobernador general de Australia. Sucederá en el cargo al actual gobernador Mac Kell, quien cesa en sus funciones el 1º de noviembre próximo. El mariscal Slim cuenta actualmente 61 años de edad, y familiarmente se le llama "Uncle Bill", nombre que también le han puesto sus soldados. Se alistó voluntario en la primera guerra mundial como simple soldado, y después del armisticio fué afectado a los "Rukha Rifles" y sirvió durante 20 años en el ejército de la India Inglesa, y al estallar en 1939 la segunda guerra mundial Slim se hallaba al mando de la 10ª brigada de infantería en Eritrea, donde fué herido. Comandó posteriormente la 10ª división hindú estacionada en Persia, cuando ese país fué simultáneamente ocupado por las fuerzas anglosovieticas.

Durante todo el desarrollo de la segunda guerra mundial la actuación del mariscal Slim fué sobresaliente, al punto de que le fueron confiadas diversas misiones que quedaron cumplidas con eficacia por el destacado jefe que pasa ahora a la gobernación de Australia.

Al entrar Japón en guerra pasó a Birmania, donde actuó a las órdenes del general Alexander, antes de recibir el comando del famoso 14º ejército. En el año 1943 Slim fué designado comandante en jefe de las fuerzas terrestres aliadas en el sudeste de Asia. Será reemplazado por el general sir John Harding, actual comandante en jefe del ejército británico del Rin.

Piden Disciplina en el Comunismo

Los Secretos del Partido

MOSCU, 2 (INS) — "Pravda" reitera la advertencia sobre la necesidad de disciplina dentro del partido y de evitar el peligro de revelar "secretos" de la agrupación. "Revelar secretos del partido —dice— es el más grave delito que puede cometer un ruso". También critica a numerosas fábricas y otras organizaciones que no han cubierto las cuotas de producción o en "donativos voluntarios" para las campañas de empréstitos del Estado. Finalmente, recalca: "Muchos aun no han sido sometidos a juicio por no haber cumplido su tarea. Cualquier miembro del partido que asuma un puesto responsable debe comprender que se exigirá de él que rinda cuentas sobre su actuación".

Terminará el Sábado

EN el Salón Blanco de la Casa de Gobierno se iniciará hoy, a las 8, la reunión de gobernadores con el presidente de la Nación, general Perón, la que se prolongará hasta el sábado. De esta manera, el primer mandatario reanuda la práctica de tomar contacto periódicamente con los gobernadores e interventores de las provincias y territorios, interrumpida, según es notorio, por el duelo nacional.

Para esta oportunidad los ministros del Interior, Asuntos Técnicos, Asuntos Políticos, Obras Públicas y los integrantes del equipo económico han preparado un temario que está referido, de manera especial, al ajuste del plan económico 1952 y a la intensificación, en el orden general, de los esfuerzos destinados al mejor resultado del plan de fomento agrario.

Es ésta la primera conferencia de tal carácter que se realizará en el segundo período de gobierno del general Perón.

No se Realiza el Acuerdo

Debido a la conferencia de gobernadores, no se llevará a cabo en la fecha el habitual acuerdo de ministros.

Solicitan Reabran un Consulado Argentino

LA HAYA, 2 (AFP) — K P Van der Mandele, presidente de la Cámara de Comercio de Rótterdam, dirigió una carta a la legación de la Argentina en La Haya pidiendo la reapertura del consulado de ese país en Rotterdam. Van der Mandele subraya que el cierre de ese consulado provoca dificultades y demoras a las exportaciones y a las empresas de transportes marítimos. Concluye indicando que el pedido de la Cámara de Comercio es apoyado por el Consejo de Rotterdam.

Año VIII Nº 2.485

Clarín

Diario de la Tarde y Mañana

40 CENTAVOS

Un toque de atención para la solución argentina de los problemas argentinos

Buenos Aires, Miércoles 3 de Setiembre de 1952

Inminente Crisis de Gabinete en Egipto

Discrepan Ali Maher y Naguib

EL CAIRO, 2 (INS). — Las divergencias entre el primer ministro, Ali Maher, y el jefe del ejército, general Naguib, en relación con la reforma agraria, pueden provocar una crisis de gabinete.

Presionado por Naguib, el gobierno se dispone a promulgar pasado mañana la ley de esa reforma, pero ciertos círculos afirman que Maher "está luchando con su conciencia", por estimar que la reforma sólo debe ser aplicada después de un profundo estudio, y que no sería difícil que él expresara su disconformidad, presentando su dimisión.

El general Naguib ha afirmado que la reforma constituye la única manera de poner fin rápidamente a todos los males sociales y económicos que afectan a Egipto.

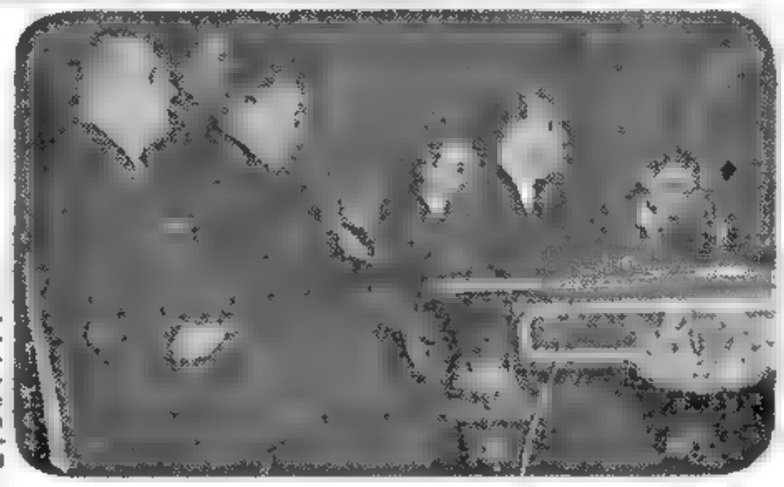

EL PRIMER magistrado, general Perón, dirigiendo la palabra a los delegados al Congreso de Cardiología, a quienes recibió en la mañana de ayer en el Salón Blanco de la Casa de Gobierno, en compañía de los ministros de Salud Pública y Asuntos Técnicos

Realiza Misteriosos Gestiones en Irán un Representante Petrolero de EE. UU.

Convocaron Reunión del Parlamento

TEHERAN, 2 (AFP). — "No he terminado aún mis conversaciones con el gobierno iranio", fué todo lo que reveló a France Presse Alton Jones, representante de la Citnes Service Cº, empresa petrolífera norteamericana. Agregó que convocará a una reunión de prensa en cuanto esas conversaciones hayan llegado a su término.

El misterio sigue, pues, impenetrable en torno a sus actividades.

A todo esto, desde hace dos días la radio irania repite con frecuencia el mensaje de Mossadegh, contestando a la última nota conjunta anglonorteamericana relativa al petróleo, y reitera el llamado a todos los diputados y senadores para que se encuentren en Teherán del 10 al 13 del corriente.

Expectativa

Los observadores tratan de saber cuál será la próxima carta que jugará Mossadegh, y qué posición adoptarán Truman y Churchill ante la categórica negativa del primero.

No Revalúa su Moneda EE. UU.

MEXICO, 2 (AFP) — Estados Unidos no contempla la modificación del precio del oro ni la revaluación del dólar, declaró John Snyder, secretario del Tesoro, al llegar para la reunión del Fondo Monetario y del Banco Internacional.

Catástrofe en la India: 80 Muertos

NUEVA DELHI, 2 (AFP). — Perecieron ahogados los 80 pasajeros de un barco que atravesaba el río Ganges. La catástrofe se produjo hoy en Ballia, en la región de Uttar Pradesh. La embarcación naufragó por hallarse demasiado cargada, y sus ocupantes perecieron, arrastrados por la corriente, antes de que pudieran prestárseles socorro.

Ha Jurado el Nuevo Gabinete de Holanda

LA HAYA, 2 (AFP). — Prestó juramento ante la reina Juliana de Holanda el nuevo gabinete presidido por el doctor Willem Drees, jefe del partido del Trabajo (socialista). En horas de la tarde los miembros del nuevo ministerio realizaron su primera reunión.

Continúa Grave el Señor Cordell Hull

WASHINGTON, 2 (INS). — Pese a su ligerísima mejoría de ayer, continúa siendo sumamente crítico el estado de Cordell Hull. Los médicos del hospital naval de Bethesda expresaron que existen muy pocas esperanzas de que pueda recuperarse.

Stévenson Impresiona Mejor a los Electores

Manifestó Claramente sus Planes

WASHINGTON, 2 (AFP). — Concluída la primera jornada de la campaña electoral, los observadores se inclinan a pensar que en el momento actual es Stévenson quien ha logrado impresionar más profundamente a la opinión.

El gobernador de Illinois no ha dejado dudas sobre lo que piensa de una cuestión primordial para los grandes Estados productores de petróleo, como Texas o California. Stévenson estima que los yacimientos petrolíferos no pertenecen a los gobiernos estaduales, sino al gobierno federal.

Truman, en Pittsburgo: Los republicanos no tienen principios propios, no tienen nada en qué apoyarse. Todo lo que les queda por hacer es cubrirnos de barro.

Eisenhower en Nueva York, para el congreso de la Asociación Nacional de Carteros. Estoy indignado, pues me enteré que en Kansas un dirigente demócrata solicitó a los empleados de Correos que contribuyeran con un aporte a la campaña electoral, bajo pena de perder sus empleos si un candidato republicano era elegido.

Stévenson en Grands Rapids: No envidio al general. Se encuentra ante un dilema imposible por efecto del conflicto que reina en el seno del partido que dirige.

Entrevistáronse Ridgway y el Canciller Adenauer

Conoce Bonn la Respuesta a Rusia

BONN, 2 (INS). — El embajador norteamericano, Walter Donnelly, hizo su primera visita oficial al canciller, Adenauer, al regresar éste de sus vacaciones. En la oportunidad le presentó al general Ridgway.

La entrevista de Donnelly con el canciller se prolongó una hora y en ella estuvieron presentes los asesores de política exterior de Adenauer. Se tiene entendido que discutieron la última nota soviética sobre Alemania y que la respuesta de Occidente fué entregada a Adenauer para que pueda discutirla con sus asesores.

Se anticipa que los altos comisarios conferenciarán con Adenauer el próximo jueves.

Declaraciones de Ridgway

BONN, 2 (AFP) — "Nuestro objetivo principal debe ser salvaguardar la paz a todo precio", declaró el general Ridgway ante representantes de la prensa alemana y extranjera, después de la recepción que le fué ofrecida por Adenauer. "A tal efecto —prosiguió—, la cooperación colectiva constituye un factor esencial; un agresor eventual debe comprender que le opondremos esfuerzos colectivos y que rechazaremos su ataque infligiéndole pérdidas terribles. En este orden de ideas, estimo que la contribución de Alemania es factor de importancia vital".

Ridgway se mostró favorablemente impresionado por los esfuerzos y la energía del pueblo alemán en el dominio de la recuperación económica y de la reconstrucción.

Por su parte, Adenauer dijo estar muy satisfecho de haber podido recibir al comandante en jefe de las fuerzas atlánticas y a Walter Donnelly, alto comisario norteamericano, y expresó el convencimiento de que la colaboración del gobierno federal con Ridgway y Donnelly sería tan excelente como con Eisenhower y Mac Cloy y que se establecerían entre ellos las mismas estrechas relaciones.

Deserciones en el Este

BERLIN, 2. (AFP). — Desertaron de la zona de Alemania oriental 24 miembros de la policía popular, entre ellos un comisario de 26 años de edad.

Violento Ataque Aéreo a la Ciudad Coreana de Sinchang

SEUL, 2 (INS). — Los aliados advirtieron a la población de la ciudad de Sinchang, en el noroeste de Corea, que debían abandonarla, y luego sometieron al centro industrial a un violento bombardeo aéreo. Hacia el Sur, los comunistas exploraron las posiciones de la UN. Al mismo tiempo, los buques norteamericanos renovaron su cañoneo contra puertos y líneas de abastecimiento de la costa oriental. El acorazado "Iowa" abrió fuego contra vías férreas. A su vez, el crucero "Bremerton" lanzó una lluvia de proyectiles contra Chongjin, puerto a 78 kilómetros al suroeste de la Siberia rusa.

Los pilotos de los bombarderos B-26, a su regreso del "raid" a Sinchang, declararon haber observado por lo menos 26 incendios en la ciudad, situada a 32 kilómetros al noreste del puerto de Hamhung, en la costa oriental.

Nueva Protesta Roja

PAN MUN JON, 2 (AFP) — El general Nam Il elevó una nueva nota de protesta a la delegación de la UN. Asegura que ha sido muerto un prisionero comunista y que otros 16 resultaron heridos en los campos de internación aliados.

Clausuróse la Campaña Para las Elecciones de Mañana en Chile

SANTIAGO DE CHILE, 2 (INS). — Con un mitin en favor del candidato socialista, doctor Salvador Allende, quedó clausurada la campaña electoral para las elecciones presidenciales del jueves. Los otros candidatos, el general Carlos Ibáñez, independiente; Arturo Matte, liberal, y Pedro Alfonso, radical, cerraron sus respectivas campañas durante el fin de semana último con nutridas concentraciones de sus partidarios. El gobierno calcula que unos 850.000 electores concurrirán a las urnas. Ya se han instalado todas las mesas receptoras de votos y la novedad la constituyó el hecho de que la mujer, por primera vez, participó en su formación.

Finalizó el Período de Duelo de 10 Días de los Mineros Yanquis

PITTSBURGH, 2 (INS). — Cerca de 475.000 afiliados al sindicato Mineros Unidos finalizaron hoy el período de duelo de 10 días, y regresaron al trabajo. La paralización redujo las reservas nacionales de carbón al equivalente del consumo de 74 días. El período de duelo fué dispuesto para llamar la atención pública sobre el creciente número de víctimas en accidentes en las minas.

A todo esto, las empresas han sido advertidas de que el gremio suspenderá las tareas el 20 de setiembre, a menos que se concierte un contrato.

SU AVION

Emilio sabía de aeronavegación, pero su ilusión era tener un avión propio. Nunca había podido realizarla porque tenía su dinero invertido en diversos bienes y negocios. Un día, leyó este Aviso Clasificado en CLARIN:

Cbio. avión por terreno grand. b. ubic. T. E. ...-8234.

El anunciante necesitaba un vasto terreno para instalar una fábrica. Como Emilio disponía de un lote así, lo ofreció a cambio del avión. Los valores eran equivalentes y el negocio se hizo, para satisfacción de ambos, gracias al Clasificado de CLARIN (CORRIENTES 655. De 8.30 a 18.30 horas. Informes: T. E. 32-9411 al 9417).

INICIOSE LA CONFERENCIA DE GOBERNADORES

Chile Elige Hoy Presidente

MEXICO, 3 (AFP). — El presidente, Miguel Alemán, inaugurará en el Palacio de Bellas Artes la séptima asamblea anual del Consejo de Gobernadores del Fondo Monetario Internacional y del Banco Internacional de la Reconstrucción.

Hay 51 países representados en la reunión, incluso Alemania, Japón y Jordania, adheridos últimamente.

Luego de los discursos de bienvenida, Alemán abandonó la sala de sesiones y el doctor Horacio Lafer, ministro de Finanzas del Brasil y presidente del Consejo de Gobernadores del Banco Internacional, hizo una declaración oficial sobre la iniciación de los trabajos.

Al término de la ceremonia, los gobernadores de los dos organismos bancarios hicieron visita de cortesía al presidente de la República.

Delegado de Tito

MEXICO, 5 (INS). — El delegado de Yugoslavia a la conferencia del Fondo Monetario Internacional, Sergel Kraigher, declaró que su país no mantiene relaciones comerciales ni económicas con la Unión Soviética ni con ninguna nación de la "cortina de hierro".

Dijo que los rusos iniciaron hace dos años un fuerte bloqueo económico de Yugoslavia y señaló que las fronteras con los países satélites de Rusia están cerradas y que los lindes fronterizos son escenarios de incidentes.

M. ALEMAN

Se Inauguró la Conferencia del F. Monetario

Disputan el Cargo Cuatro Candidatos

SANTIAGO DE CHILE, 3 (AFP). — Con creciente expectación se esperan los comicios presidenciales de mañana. Los observadores consideran virtualmente imposible prever los resultados. El mandato del actual jefe del Estado, doctor Gabriel González Videla, de filiación radical, concluye el 4 de noviembre. Conforme a las leyes, las fuerzas armadas asumieron la fiscalización del orden público y de la corrección del acto electoral.

Los candidatos Pedro Enrique Alfonso, de la coalición del centro; general Ibáñez del Campo, de la fracción del partido Socialista y del agrario laborista y otras organizaciones políticas y gremiales, y el senador Arturo Matto Larrain, de los partidos liberal, conservador tradicionalista y una fracción del agrario laborista, manifestaron su confianza en que serán ungidos por la voluntad popular. El cuarto candidato es el senador Salvador Allende, de la extrema izquierda. Para ser elegidos, los candidatos necesitan la mitad más uno de los votos emitidos. En caso contrario, el Congreso en pleno deberá pronunciarse sobre uno de los dos candidatos que obtengan las dos más altas mayorías relativas. El proceso preelectoral se ha cumplido dentro de un clima marcadamente democrático, con incidentes aislados e inevitables en una lucha cívica tan apasionante. Se espera que como ha ocurrido siempre, los comicios serán absolutamente normales, puesto que el control de las fuerzas armadas asegura a los candidatos garantías de imparcialidad y de corrección.

Apoyan las Trade Unions un Proyecto Laborista

MARGATE 3 (AFP). — El congreso de los Trade Unions aprobó por unanimidad una moción por la que "saluda calidamente la promesa del partido Laborista, según la cual el próximo gobierno laborista renacionalizará los transportes por carretera sin indemnización". Declara, además, que la desnacionalización, en la que se halla empeñado el gobierno conservador, "atenta contra el sistema nacional de los transportes públicos".

Critica, igualmente, el hecho de que cuando los transportes públicos fueron nacionalizados, se haya indemnizado a los accionistas y sostiene que la vuelta de las empresas privadas a la actividad en la red interna británica, y en la de los países coloniales, representaría una competencia para la British Overseas Airways Corporation, desmoralizaría al personal de la aviación nacionalizada y pondría en peligro la vida de los pasajeros.

Prosiguen Estudiando la Nota Rusa Sobre Alemania

LONDRES, 3 (AFP). — Los representantes de Gran Bretaña, Estados Unidos y Francia se reunieron nuevamente esta mañana en el Foreign Office para examinar en común la última nota de la URSS relativa a Alemania.

Purga en el Comunismo de Austria

"Depuración" Roja en Austria

VIENA, 3 (AFP). — Según el "Wiener Kurier", órgano de los servicios norteamericanos de información, quince altos funcionarios del partido Comunista austríaco han sido "liquidados". Entre ellos se encuentra el ex presidente de la Juventud, Walter Brychacek, que habr a sido excluido de todas sus funciones y expulsado del partido.

Huelgas en el Oeste Alemán

BONN, 3 (AFP). — El diario "Nacht Depesche", con licencia británica anuncia que se han registrado paros obreros y protestas contra un nuevo contrato colectivo que establece una prolongación de la duración de la jornada de trabajo sin aumento de salarios en una fábrica de lamparillas eléctricas en el Este de Berlín.

Más de un centenar de obreros —según el referido órgano— interrumpieron sus tareas a la hora habitual y renunciaron a los sindicatos en señal de protesta.

Abrieron el Testamento de Kurt Schumacher

BONN, 2 (AFP). — Se ha abierto el testamento del doctor Kurt Schumacher; no poseía fortuna personal. Deja a sus hermanas algunos muebles de su pertenencia y recuerdos personales a un sobrino. Su biblioteca la dona a la señora Anne Marie Renger, su secretaria y colaboradora durante largos años. El automóvil que utilizaba para sus viajes y desplazamientos era del partido Socialdemócrata, el que había cedido también al doctor Schumacher la casa que le servía de residencia en Bonn, como, asimismo, la mayor parte de los muebles.

Ascienden a 150 los Muertos en Filipinas

MANILA, 3 (AFP) — Suman 150 los muertos por las inundaciones y deslizamientos de tierra que devastaron la provincia de Zamboanga, en el sud de Filipinas. La situación se agravó por el tifón que se desencadenó entre el viernes y el sábado pasado. En fuente oficial se anuncia que se requerirán por lo menos cinco años para la reconstrucción.

Año VIII — Nº 2.486

Clarín — Diario de la Mañana

BUENOS AIRES · REPUBLICA ARGENTINA

40 CENTAVOS

Un toque de atención para la solución argentina de los problemas argentinos

Buenos Aires, Jueves 4 de Setiembre de 1952

Fué Presidida por el General Perón

PARA analizar la gestión administrativa de los gobernadores salientes y establecer el estado económico y financiero de las provincias, se celebró ayer en el Salón de acuerdos de la Casa Rosada la Conferencia de Gobernadores convocada por el presidente de la República, general Perón.

Las deliberaciones comenzaron a las 8 y en el transcurso de las mismas, luego de escucharse la palabra del primer mandatario, los gobernadores expusieron la situación de sus respectivas provincias.

Asistieron, también, los ministros del Interior, Asuntos Técnicos, Asuntos Políticos y Asuntos Económicos, el presidente provisional del Senado, el presidente de la Cámara de Diputados, el secretario general de la C.G.T. y el jefe de la Casa Militar.

Palabras de Perón

Abrió la sesión el general Perón quien expresó que en el curso de las dos sesiones se tratarían tres asuntos: cómo recibieron sus respectivas provincias los gobernadores y cuál es su estado actual; plan político y plan económico 1952 y puntos referentes al segundo plan quinquenal.

Con relación al primer punto, vale decir, la recepción del gobierno, manifestó que el movimiento peronista había fijado la necesidad de terminar con la recepción, más simbólica que real, de las transmisiones de mando. Opinó que era necesario un inventario para dejar a salvo la respectiva responsabilidad.

Dijo después que el segundo asunto era poner al día la situación política, que es una cuestión también de funcionamiento de las tareas de gobierno. En cuanto al tercer punto, el plan quinquenal, anunció la necesidad de acelerar algunas tareas.

Por indicación del señor Borlenghi se convino que los gobernadores formularan sus exposiciones por orden alfabético, lo que así se hizo.

Buenos Aires

Correspondió al gobernador de Buenos Aires, señor Carlos V. Aloé, pronunciar el primer informe. Comenzó diciendo que la entrega de la provincia por el mandatario saliente se efectuó sólo bajo la firma de un acta sin recibir inventario. Analizó luego la situación económica, social y política de la provincia a su cargo señalando las irregularidades que pudo comprobar en los primeros pasos de su gestión. Se refirió a anormalidades de carácter administrativo, subrayando, entre otras la deuda de 200 000 000 de pesos que la administración provincial tiene con el Instituto de Previsión Social en concepto de aportes jubilatorios. Expresó también que se observaron irregularidades en varias dependencias, en las que hubo indebido manejo de fondos, particularizándose en el Instituto Inversor, que fué suprimido por ley provincial. Dió cifras de los déficit que presentan cada uno de los ministerios, diciendo que en muchos casos los recursos previstos no alcanzarán a cubrir los gastos al cierre del ejercicio.

Habló también de irregularidades comprobadas en la ejecución de obras públicas, en las que se han observado deficiencias técnicas, faltas de pago, etc. Con respecto a la deuda pública afirmó que el déficit actual, de más de 300.000.000 de pesos, obedece a que no se cumplieron las directivas impartidas por el presidente de la República.

Al ocuparse del Poder Judicial manifestó que lo halló totalmente desprestigiado y enumeró las medidas que se adoptaron para su saneamiento.

El señor Aloé finalizó su exposición con una severa requisitoria a los procedimientos administrativos de su antecesor, expresando que no hubo en Buenos Aires juego normal de las instituciones, no hubo "administración" en el sentido técnico del vocablo, no se cumplieron las directivas políticas de la revolución y se procedió con criterio anárquico, al extremo de que ha aparecido una deuda no

(Continúa en la página CINCO)

Acheson Hizo Otro Llamado a Mossadegh

Pidióle que Desista de su Actitud

WASHINGTON, 3 (INS). — Acheson declaró que las proposiciones de Truman y Churchill tendientes a solucionar la disputa petrolera anglo-irania eran "justas y razonables y no tenían condiciones ocultas". El plan, que incluía una oferta a Irán de 10.000.000 de dolares fue rechazado por Mossadegh.

Agregó Acheson en rueda de periodistas, que la proposición aceptaba la nacionalización de los yacimientos como un hecho consumado y simplemente proponía una fórmula para permitir la reanudación de la distribución del petróleo. Expresó también la opinión de que el gobierno de Teherán debería estar dispuesto a dejar que la Corte de Justicia Internacional arbitre las reclamaciones y contrarreclamaciones surgidas de la nacionalización particularmente en vista del hecho de que la última decisión del tribunal fué favorable al Irán. En realidad, Acheson ha hecho un llamado a Mossadegh para que desista de su negativa y acepte la oferta.

La Batalla Decisiva

TEHERAN, 3 (AF). — Mossadegh se apresta a librar la batalla decisiva por la nacionalización del petróleo, pues a pesar de su enfermedad asistirá a los debates parlamentarios del 10 y del 13 del corriente, en los que se discutirá la nota anglonorteamericana.

Ya Fué Visado el Pasaporte de Zorin

NUEVA YORK, 3 (AFP). — Valerián Zorin, nuevo representante de la Unión Soviética ante las Naciones Unidas, recibió el visado norteamericano.

Zorin piensa asumir sus nuevas funciones en fecha próxima, a fin de que su predecesor Malik, regrese a Moscú en este mes.

Habla el Jefe del Estado

EL PRESIDENTE de la República, general Perón, dirigiendo la palabra a los gobernadores de provincias y territorios reunidos en el Salón de Acuerdos de la Casa de Gobierno

Resultó un Fracaso la Obra del Canal Danubio-Mar Negro

PARIS, 3 (AFP). — Las autoridades rumanas no lograron hacer adelantar la construcción del canal del Danubio al Mar Negro a pesar de emplear contingentes de obreros forzados. El espectacular proceso que se abrió el 29 de agosto ante los tribunales de Bucarest y que ha finalizado ayer con condenas a muerte y trabajos forzados para diez ingenieros y operarios, señala el interés que atribuyen a esa obra dirigentes del Cominform.

En mayo de 1949 se iniciaron los primeros tramos del canal, que debe unir la aldea de Navodari, en el Mar Negro, y la ciudad de Cernavoda, sobre el Danubio.

Los trabajos eran agotadores y realizados en condiciones inhumanas, especialmente para los obreros esclavos, que estaban vigilados por "elementos seguros y adictos", pero bien pronto surgieron dificultades y tropiezos.

En el primer año sólo se terminaron 1 800 metros, de un total de 45 kilometros de recorrido. El año siguiente aumentaron las dificultades y se envió mayor cantidad de obreros esclavos. En 1951 y 1952 la actividad repuntó con el aporte de más trabajadores y más medios mecánicos y técnicos, traídos especialmente desde la URSS.

De 30.000 a 40.000 obreros estaban trabajando, entre ellos 25.000 presos políticos, aunque hay que tener en cuenta las cifras no confirmadas dadas anteriormente sobre 150.000 a 200 mil obreros, en su mayoría esclavos.

Asestó Nuevos Golpes a Objetivos Rojos la Aviación Aliada en Corea

Lúchase Bajo Mal Tiempo

SEUL, 3 (INS). — Los comunistas continuaron los ataques exploratorios contra las líneas aliadas a todo lo largo del frente, a pesar del fuerte viento y de la lluvia.

La guerra aérea prosiguió y la mayor actividad fué desplegada por los aviones británicos y norteamericanos con base en portaaviones, que atacaron los puentes y otras instalaciones.

Otra Acusación de Nam Il

PAN MUN JON, 3 (AFP). — El general Nam Il acusó a los aliados de haber desencadenado una campaña de masacres contra los prisioneros de guerra comunistas. Dijo que esos hechos tendrían "serias consecuencias".

Mensaje de Stalin a Mao

LONDRES, 3 (INS) — Stalin envió un mensaje a Mao Tsétung, diciendo que "la amistad chinosoviética constituye una barrera contra la agresión y un aporte a la causa de la paz".

La agencia Tass informó que el mensaje fué con motivo del séptimo aniversario de la derrota de Japón y que en el mismo se refiere a la "gran amistad" que existe entre las dos naciones.

Radio Pekín citó palabras de Mao expresando sentimientos similares. Además, aludió al "enorme" auxilio prestado por Rusia en la derrota de Japón y dijo que el "militarismo" japonés y su "potencia agresiva" están reviviendo.

En Egipto Planean Crear un Partido Republicano

EL CAIRO 3 (AFP). — Un grupo de políticos solicitó permiso para crear un "partido Republicano". En los medios oficiales se cree que el pedido será rechazado apoyándose en que constituiría una infracción a la ley fundamental del reino. Se subraya al respecto en los mismos medios, que no es cuestión de atentar contra el principio de la monarquía en la revisión de la Constitución. Para los conservadores, parece seguro, no obstante, que sin contar todavía con numerosos partidarios declarados, la idea republicana gana terreno en Egipto.

En el partido Wafd, Fuad Seraj Eddine, secretario general del mismo y Salah El Dine, canciller, no se opondrían a la idea. En cuanto al presidente del partido, Nahas, muchos indican que aceptaría de buen grado terminar sus días como jefe de Estado.

El primer ministro, Ali Maher, que debía regresar anoche de Marsa Matruh, aplazó el viaje y no volverá a El Cairo hasta la noche. La promulgación de la reforma agraria se demoraría, pues, algunos días.

Interviene la Argentina en el Congreso de Astronomía de Roma

ROMA, 3 (Ansa). — Llegaron 350 astrónomos de 35 países para el Congreso Mundial de Astronomía (VIII asamblea general de la Unión Astronómica Internacional) que mañana iniciará sus tareas en el Campidoglio.

El Congreso sesionará hasta el 13 de setiembre en el aula magna del Instituto Nacional de Investigaciones y en el Instituto de Matemática de la Universidad. Intervienen en él Argentina, Alemania, Bélgica, Canadá, Checoslovaquia, Chile, Dinamarca, Egipto, Finlandia, Francia, Japón, Gran Bretaña, Grecia, India, Italia, Irlanda, Israel, Yugoslavia, El Líbano, México, Noruega, Holanda, Polonia, Portugal, Rumania, Rusia, España, Estados Unidos de Norteamérica, Ciudad del Vaticano, Suecia, Turquía y Unión Sudafricana.

El primer congreso se realizó también en Roma, en el año 1922.

ACTO EN FAVOR DE PAZ ESTENSORO EN BOLIVIA

LA PAZ, 3 (AFP). — Se realizó una gran manifestación de adhesión al gobierno organizada por sindicatos y entidades diversas.

Los oradores solicitaron mayor severidad contra la oligarquía y exigieron el estricto cumplimiento de los postulados de la revolución, es decir la nacionalización integral de las minas y la revolución agraria.

Paz Estensoro, agradeció a la compacta multitud que llenaba la plaza Murillo, la adhesión solidaria del pueblo, y ensalzó el poderío de las masas trabajadoras.

Duclós Propone la Creación de un Frente Nacional

PARIS, 3 (AFP). — Jacques Duclós, presidente del grupo parlamentario comunista y secretario de dicho partido, presentó al Comité Central, que realiza su sesión de setiembre en la Alcaldía de Montreuil, un informe en el que señala que "peligros muy graves amenazan a Francia, a consecuencia de la restauración del militarismo alemán", y agrega, "Alemania ha sido llevada, bajo la alta dirección de los potentados del dólar, al rango "fondo de poder" de los amos norteamericanos de Europa".

Para hacer frente a la "política de traición nacional" de Pinay, tanto en el plano interno como externo, Duclós sugiere "la creación de un Frente Nacional Unido resuelto a luchar por la paz y la independencia de la patria, sin distinción de opiniones políticas, de creencias religiosas y de situación social".

Además, Duclós anunció que esta reunión del Comité Central era la última que se realizaría antes del "inminente regreso" de Maurice Thorez, cuyo nombre fué aclamado. Se recuerda que Thorez, secretario general del partido, se halla internado en un sanatorio soviético desde el 11 de noviembre de 1950.

LO CONSIGUIO

Necesitaba un escritorio nuevo. Pero no podía permitirse aquel gasto. Entonces, como tenía una nutrida discoteca de música sinfónica, se le ocurrió publicar este Aviso Clasificado en CLARIN:

Cambio, discoteca jerarquía p/escritorio. F. E. 5234.

Y un lector de CLARIN, aficionado a la música, tenía sin uso un buen escritorio. Pensó que la oportunidad era de primera para aumentar su colección de discos. Y la permuta se hizo, quedando ambos conformes. Se lo agradecen al Clasificado de CLARIN (CORRIENTES 655. De 8.30 a 18.30 horas. Informes: 32-9411 al 9417).

Clausuróse la Conferencia de Gobernadores

C. IBAÑEZ

Triunfó Ibáñez en las Elecciones de Chile

Hubo Extraordinaria Concurrencia de Votantes

SANTIAGO DE CHILE, 4 (AFP). — Casi un millón de chilenos de ambos sexos —cabe reseñar el hecho de que por primera vez votaron las mujeres en comicios presidenciales— acudieron hoy a las urnas para elegir sucesor del presidente González Videla. El escrutinio comenzó a las 16; momentos antes, el subsecretario del ministerio del Interior informó que el acto eleccionario se desarrollaba normalmente en todo el país. El electorado votó en orden y con marcado entusiasmo en Santiago, Valparaíso, Concepción, Valdivia y demás ciudades de importancia. Las primeras cifras extraoficiales que afluyen de todo el país otorgan una abrumadora mayoría en favor del candidato independiente, general Carlos María Ibáñez del Campo.

Primeras Cifras

Los resultados conocidos hasta las 19.30, hora chilena, son:

Ibáñez, 176.533 votos; Matte Larrain 89.143; Alfonso, 89.313, Allende, 14.128.

Total de votantes: 1 105.020; sufragios escrutados, 319.111.

Otros Cómputos

Provincia de Santiago: Ibáñez, 61 779, Matte Larrain 35 562; Alfonso, 27 296; Allende, 7.518.

En Magallanes: Ibáñez, 7 351; Alfonso, 2.651; Matte Larrain, 604; Allende 606.

Temuco, 97 mesas: Ibáñez, 7.822; Matte Larrain, 3.166; Alfonso, 2.728, Allende, 452.

En Lota-Coronel: Ibáñez, 1.579; Allende, 1.339; Matte Larrain, 1.242; Alfonso 702.

Valdivia, uno de los centros urbanos más importantes del país, arroja los siguientes resultados parciales: Ibáñez, 6.169; Matte Larrain, 2 204; Alfonso, 2.168; Allende, 519.

Hasta 40 mesas de Antofagasta: Ibáñez, 2.390; Alfonso, 1.104; Matte Larrain, 600; Allende, 320.

Santa Ana: Ibáñez, 6.562; Alfonso, 1.550; Matte Larrain, 3 199, Allende, 803.

San Lázaro: Ibáñez, 4.012; Alfonso, 1.237; Matte Larrain, 945, Allende, 956.

San Bernardo: Ibáñez, 5.170; Alfonso, 1.657; Matte, 1.349; Allende, 412.

Punta Arenas: Ibáñez, 5 309; Alfonso, 1.787; Matte Larrain, 634, Allende, 487

Puerto Natales: Ibáñez, 1 726; Alfonso, 630; Matte Larrain, 33; Allende, 65.

Porvenir: Ibáñez, 3.316; Alfonso,

(CONTINUA EN LA PAGINA DOS)

Dejó de Existir en Roma el ex Canciller Carlo Sforza

ROMA, 4 (INS). — El conde Carlo Sforza, ex ministro de Relaciones Exteriores y uno de los estadistas más respetados del mundo libre, falleció esta noche en esta capital a los 79 años de edad. Los valiosos servicios públicos del destacado filósofo, autor y diplomático abarcaron dos guerras, el ascenso y la caída de Mussolini y el eclipse de la casa de Saboya.

Año VIII — Nº 2.487

Diario de la Mañana

Clarín

Un toque de atención para la solución argentina de los problemas argentinos

REPUBLICA ARGENTINA · BUENOS AIRES

40 CENTAVOS

Buenos Aires, Viernes 5 de Setiembre de 1952

Habló el Jefe del Estado, Gral. Perón

SE realizó ayer, en el Salón de Acuerdos de la Presidencia de la Nación, la sesión de clausura de la Conferencia de Gobernadores, que fué presidida por el jefe del Estado, general Perón. A las 8 se inició la reunión y se prolongó hasta las 11, asistiendo a la misma, además de los gobernadores de provincias, los ministros del Interior, de Asuntos Políticos, de Asuntos Técnicos y de Asuntos Económicos, el presidente provisional del Senado, el titular de la Cámara de Diputados, el secretario general y miembros del secretariado de la Confederación General del Trabajo y el jefe de la Casa Militar de la Presidencia de la Nación. Se inició la sesión con el discurso del ministro del Interior, señor Angel G. Borlenghi, siguiéndole luego en el uso de la palabra el ministro doctor Román Subiza y el titular de Asuntos Técnicos, doctor Raúl A. Mende, que publicamos en lugar aparte. Finalmente, habló el primer magistrado, general Perón, clausurando las deliberaciones.

Discurso del Presidente

El primer magistrado pronunció el siguiente discurso: Señores gobernadores: yo quiero hacer una síntesis de todos los asuntos que nos interesan.

En primer término, quiero referirme a la entrega y recepción de los gobiernos, que hemos de establecerlo ya como una costumbre, porque creo que una garantía de la cosa pública es que uno la tenga bien conocida y bien documentada, de manera que estoy muy satisfecho y muy contento de ver el empeño que se ha puesto en la mayor parte de las provincias para hacer esta entrega y recepción de acuerdo con lo que habíamos acordado en la anterior reunión de gobernadores.

Lamento las excepciones que se han producido, porque ellas dan mal ejemplo a nuestro movimiento, desde el momento en que nosotros, los altos dirigentes del movimiento, que somos precisamente, los que tenemos también la tarea de gobierno, estamos obligados a cumplir en primer término lo que nosotros mismos establecemos en nuestras propias reuniones. Estas reuniones de gobernadores son más que nada acuerdos colectivos que realizamos nosotros dentro de nuestro gran movimiento para realizar una tarea común. No son imposiciones de ninguna naturaleza ni directivas de ninguna clase, sino acuerdos que, de conformidad con nuestra autonomía y nuestra soberanía federal, establecemos de mancomún y, en consecuencia, nos obligamos moralmente a cumplirlo.

Cuando, por otra parte, un gobierno no se entrega en las condiciones que hemos establecido, nadie que no haya intervenido en la entrega y recepción de ese gobierno tiene ninguna discusión que promover, porque no entregándose un gobierno en forma fehacientemente documentada, la garantía para el que entrega, como la garantía para el que recibe, se convierte en una nebulosa dentro de la cual cabe cualquier afirmación cualquiera calumnia o cualquier mentira.

Lo que queremos es garantizar que en la entrega y recepción el que sale se vaya tranquilo a su casa, sin pensar que pocos días después han de hacerse afirmaciones que no siendo exactas perjudican su buen nombre y prestigio, y aún su honor.

En consecuencia, creo que ésta es una medida de defensa propia, tanto para el que entrega como para el que recibe. Ahora, el que abandona sin hacer entrega, ése ha perdido toda la garantía, y el que lo recibe investiga el estado en que ha recibido la provincia o el gobierno. Entonces, allí caen también todas las afirmaciones, desde el momento en que el que abandona el gobierno ha sido porque no pudo entregarlo.

Normas y Garantías

Si establecemos esto como una norma permanente, llegaremos a tener una absoluta garantía, tanto para el que ha ejercido el gobierno como para el que se hace cargo de él. Esa es la importancia que tienen estos hechos un tanto formales, pero que tienen también un fondo muy grande de responsabili-

(CONTINUA EN LA PAGINA DOS)

Los Aumentos de Salarios

MARGATE, 4 (INS). — Las Trade Unions aprobaron, por abrumadora mayoría, una resolución apoyando la moderación en los aumentos de salarios, propugnada por Churchill. La propuesta comunista rechazando esa política fué decisivamente derrotada.

Elección Para el Consejo

LONDRES 4 (AFP). — No trajo sorpresas la elección de los miembros del Consejo General de las Trade Unions realizada en Margate. Quince ex miembros fueron elegidos sin oposición y solamente aparecieron tres nuevos. C. N. Lowthain de construcciones reemplaza a sir Luke Fawcett: la banca establecida este año para "Cerámica, alimentación y distribución" es ocupada por H Hewitt, mientras D. Houghton diputado laborista, pasa a otro nuevo puesto del grupo de funcionarios del Estado.

Pocos Votos Comunistas

En la sección minas Arthur Horner candidato comunista, recogió solamente 1 060.000 votos, la cifra más baja registrada. En esta sección los tres representantes, todos reelegidos, son W. E. Jones, vicepresidente del Sindicato Nacional de Mineros, con 7 476.000 votos; sir William Lawther presidente del mismo sindicato, con 7 252 000 votos y R. J. Jones, representante del sindicato de canteras de Gales del Norte con 6 161 000 votos.

Tratóse en Bonn la Nota Soviética

Konrad Adenauer Habló con los "Tres"

BONN, 4 (AFP). — Adenauer sostuvo la primera conferencia con los tres altos comisarios aliados después de su regreso de vacaciones. Al término de la reunión, que duró una hora, la alta comisión aliada dió a publicidad el siguiente comunicado:

"Los altos comisarios aliados y el canciller Adenauer se han reunido hoy en la sede del alto comisario francés. El objeto de su reunión ha sido el examen de la reciente nota soviética sobre la cual han cambiado sus puntos de vista y apreciaciones".

Se puntualiza al respecto, que luego de una reunión de varias horas, en presencia de Adenauer, el comité directivo del partido Cristianodemócrata pronunciose contra el orden del día propuesto por la nota rusa referente a la conferencia de los cuatro. El orden cronológico sugerido por los dirigentes soviéticos —conclusión de un tratado de paz, constitución de un gobierno para toda Alemania y, en último lugar, organización de elecciones en toda Alemania— es considerado inaceptable por el comité directivo del partido Cristianodemócrata, que estima que un gobierno de toda Alemania, surgido en las elecciones generales, debe participar en el mismo pie de igualdad en las negociaciones de paz.

En los círculos cristianodemócratas se señala que el Comité de la C. D. U. ha recomendado a Adenauer insistir ante los delegados occidentales para llegar a un acuerdo cuadripartito con la URSS sobre el problema.

Medidas en el Sarre

PARIS, 4 (INS) — Trascendió que la policía del Sarre adoptó medidas especiales en la frontera para impedir la afluencia de propaganda antifrancesa procedente de Alemania. "France Soir" informa que las licencias a los miembros de la policía fueron canceladas

EL GENERAL Perón dirige la palabra a los gobernadores, en la reunión de clausura de la conferencia realizada ayer

Encara un Empréstito el Bco. Internacional

MEXICO, 4 (AFP). — El presidente del Banco Internacional, Sr. Eugene Black, anunció que la institución encara lanzar un empréstito de bonos en dólares en el mercado norteamericano por valor aún no determinado, pero que oscilará entre 50 y 75 millones de dólares.

Continúa sin Solución el Ingreso de Países a la UN

NUEVA YORK, 4 (De nuestra agencia). — La próxima asamblea general tendrá por escenario uno de los locales más extraordinarios del mundo por su amplitud, belleza y solemnidad. Todo eso se comprende ya, aunque las obras no están terminadas por más que se trabaja a toda prisa. La inauguración de la asamblea no resulta solamente de la prisa final de esos trabajos, sino de un clima general que se va acentuando a medida que pasan los días. Las cuestiones de Corea y Túnez se destacan como los temas políticos de más tormentosas posibilidades, mientras la afiliación de países a la organización mundial de paz es otro tema que puede determinar un estallido de incalculables consecuencias.

En la actualidad son veintiuno los países que han presentado solicitudes para ingresar a la UN, y tanto el número como la antigüedad del problema, le prestan una gravitación que ya no se podrá disimular más. Las posibilidades de conflicto se han insinuado ya en los recientes reuniones del Consejo de Seguridad, donde, inútilmente, ha vuelto a tratarse el problema. La Unión Soviética persiste tercamente en la admisión en bloque de catorce países, entre los cuales figuran cinco repúblicas populares de su predilección. EE. UU. y el bloque occidental insisten en la admisión de Estado por Estado, según sus méritos. Esto no es nuevo. El mismo caso —pero al revés— se planteó ya en 1946, cosa que el delegado soviético parece haber olvidado, cuando ahora hace su alegato para la admisión en bloque.

Es interesante consignar el caso como aporte a "la historia de la mentira", que los rusos escriben con una pericia profesional. En setiembre de 1946, EE. UU. presentó una propuesta para la admisión en conjunto de varios países.

En la página 9 del boletín de las Naciones Unidas del 9 de setiembre de 1946, en la información sobre el debate del caso, se lee: "El representante de la URSS entendía que en el Consejo debe estudiarse cada solicitud individualmente y a la luz de las circunstancias y hechos relevantes de cada caso". El otro hecho documentado es que EE. UU. inmediatamente retiró su propuesta de admisión conjunta para los ocho países que determinaron el debate. Y lo monstruoso de toda esta historia, es que Jacob Malik ha tenido la frescura de recordar el antecedente en las recientes sesiones del Consejo. En decir, recordó que EE. UU. había propuesto la admisión conjunta de ocho países, como apoyo a la actual actitud soviética. Pero en su evocación omitió dos pequeños detalles: 1º que la propia Unión Soviética, a su vez, habíase opuesto a la admisión conjunta, y 2º que EE. UU. había retirado la propuesta. Esto no es más que un incidente sin importancia. Pero vale la pena refrescarlo porque del mismo se desprende el "Deus ex machina" de la política de Moscú, que consiste en olvidar lo que no conviene recordar, para tener a mano esa verdad soviética, siempre fresquita y reluciente, que sirve tanto para justificar un pacto con Hitler, como para demostrar la felicidad de las dieciséis repúblicas rusas y la media docena de países que están a la sombra del Kremlin.

HORACIO ESTOL
(Corresponsal de CLARIN en EE. UU.)

Londres Desea que la UN Discuta el Caso Coreano

LONDRES, 4 (A. F. P.). — Gran Bretaña desea que el caso de Corea sea tratado por la asamblea de la UN el 14 de octubre. Luego de varias consultas entre el gobierno británico y el Commonwealth, y también con Washington, se recoge la impresión de que Londres quiere que el asunto sea encarado por la asamblea. Se señala que durante la última reunión en París, varios países estimaron inoportuna la idea de plantear la cuestión coreana, porque las discusiones habrían podido afectar las negociaciones de tregua actualmente —se dice— la situación es muy distinta.

Apréstase Teherán a Negociar con Londres

TEHERAN, 4 (AFP). — El diferendo petrolero parece haber entrado en una fase constructiva, en la cual Irán presentará a su vez sus condiciones después de la declaración formulada hoy por Kazem Hassibi, diputado por Teherán y miembro de la comisión parlamentaria, señalando que a su juicio no debían romperse las negociaciones con Inglaterra sino por el contrario someterles nuevas proposiciones.

Para los observadores parece confirmarse que los medios gubernamentales se esfuerzan por concretar con ayuda de los técnicos, con vistas al debate parlamentario, las bases sobre las cuales se hallan dispuestos a conversar.

William Alton Jones, presidente de la Cities Service Co., conversó hoy otra vez durante 45 minutos con Mossadegh.

Siniestro en Marsella: Perecieron 20 Personas

MARSELLA, 4 (INS). — Unas 20 personas perecieron por la explosión e incendio de una fábrica de jabón. Los bomberos rescataron 8 cadáveres, presumiéndose que otras 12 personas más perdieron la vida.

Iníciase el 10 un Paro General del Transporte en Montevideo

MONTEVIDEO 4, (INS). — Los obreros del transporte decretaron un paro general que iniciarán el miércoles, a las 20, en apoyo de sus demandas de aumentos de salarios, seguro social, soluciones financieras definitivas que les garanticen el normal cobro de jornales y otras mejoras.

La situación experimentará un nuevo agravamiento de concretarse el paro de 24 horas que los empleados municipales anuncian para el sábado próximo. El intendente amenaza con enérgicas medidas. También vuelven a agitarse los empleados de la ANCAP, organismo estatal, los que reclaman mejores sueldos y salarios

¿Gira Alguna Cambio Ministerial? LA PROMULGACION DE LA REFORMA AGRARIA

EL CAIRO, 4 (AFP). — El primer ministro, Ali Maher, mantuvo una reunión de dos horas con los regentes, coronel Mohammed Mehanna y príncipe Abdel Monrim, en la que se trató acerca de la próxima reforma del gabinete y sobre los medios de poner en ejecución la nueva ley de reforma agraria. Mañana volverán a reunirse.

ALI MAHER

A todo esto, trascendió que el cambio ministerial, y por vía de consecuencia, la promulgación de la ley agraria, han sido, en principio, postergados hasta el sábado. Ello se debe a que algunos candidatos mencionados para el nuevo gabinete se han excusado a último momento.

Por otra parte, el primer ministro recibió a una delegación de grandes propietarios de tierras, quienes le hicieron entrega de una nota que alude a dicha reforma.

Nuevo Receso en las Gestiones de Tregua

PAN MUN JON, 4 (AFP). — Una nueva postergación de una semana ha sufrido la conferencia de armisticio. Hubo una sesión plenaria, pero el resultado fué totalmente negativo. La reunión duró 52 minutos.

Esta es la sexta vez que la Conferencia sufre un aplazamiento —de común acuerdo entre ambas delegaciones— y que queda, como hasta ahora, en un total estancamiento sobre los principales problemas que falta dilucidar, entre ellos el del canje y de la repatriación de los prisioneros de guerra.

El jefe de la delegación comunista recalcó que la posición chinonorcoreana acerca de la cuestión de los prisioneros es "firme e inflexible".

LA UNION

Tenía ganas de comprar una ferretería. Y sabía de una que estaba en venta por un precio razonable, pero... no le alcanzaba el dinero. Entonces, se le ocurrió publicar este Aviso Clasificado en CLARIN:

Neg. socio comprar negoc. ferretería. T. E. ...6683.

Otro lector de CLARIN quería comprar una casa de comercio. Le habló, se entrevistaron y uniendo sus ahorros acaban de adquirir la ferretería. Esto lo lograron la unión y un eficaz Clasificado de CLARIN (CORRIENTES 555. De 8 30 a 18.30 horas. Informes: T. E. 32-9411 al 9417).

HABLO EL JEFE DEL ESTADO EN EL CONGRESO DE CARDIOLOGIA

(Información en la página CINCO)

Anticípase que Proclamará el Congreso el Triunfo de Ibáñez

Año VIII Nº 2.488

Diario de la Mañana

Clarín

40 CENTAVOS

Un toque de atención para la solución argentina de los problemas argentinos

Buenos Aires, Sábado 6 de Setiembre de 1952

No Logró Mayoría Absoluta

SANTIAGO DE CHILE, 5 (AFP). — Definida ya la contienda electoral —el triunfo del Gral. Carlos Ibáñez del Campo, votos más o votos menos, es indiscutible— la última palabra deberá decirla el Congreso el 24 de octubre, pero todo hace suponer que será respetado el veredicto de las urnas. El candidato triunfante tiene sólo el 46,70 por ciento de los sufragios, lo que no resta validez a su victoria. Así se han apresurado a reconocerla, del presidente González Videla abajo, cuantos han intervenido en los comicios. Los cómputos oficiales señalan que Ibáñez cuenta con 432.920 votos; Matte Larraín con 252.648; Alfonso con 183.878; y Allende, con 51.984. Los anulados suman 2.839. No se conoce aún el escrutinio de 3.009 boletas, cifra que en nada puede modificar el resultado.

La mayoría legal que se necesitaba para ser proclamado electo era de 471.000 votos. Con la subida de Ibáñez al poder, de lo que nadie duda, se pone término a un período de 14 años de gobernación del partido Radical.

Pese a que, como queda indicado, falta todavía el fallo del Congreso, en la capital y en las principales ciudades, al igual que en las zonas cupríferas y salitreras, las masas populares habían depositado enormes esperanzas en el éxito del candidato ganador, convencidos de que con él en el mando la situación económica y también la social habrá de mejorar fundamentalmente.

Declaración de G. Videla

SANTIAGO DE CHILE, 5 (INS) —Se ha anunciado que el presidente, señor González Videla, hará una declaración sobre el cambio de gobierno. "El Debate" anuncia que el diputado Aniceto Rodríguez, declaró que se reunirá los directivos de la candidatura de Ibáñez, a fin de pedir a G. Videla que renuncie y nombre vicepresidente

UN DETALLE DE LA MUESTRA de últimos modelos de aviación realizada en Farnborough, Inglaterra, que ha sido visitada por centenares de expertos de todo el mundo. Se han exhibido tipos de aparatos que se consideran los más avanzados en la materia

González Videla Acatará el Fallo de los Comicios

SANTIAGO DE CHILE, 5 (AFP). — Todos los partidos políticos han admitido la legalidad del triunfo del general Carlos Ibáñez del Campo, y por lo mismo, se considera en esferas políticas que será de simple rutina la reunión del Congreso para la designación del ganador.

El candidato radical Enrique Alfonso envió a Ibáñez un telegrama felicitándolo y expresándole votos por el buen éxito de su próxima gestión gubernativa.

El general Ibáñez se presentó con el apoyo de una serie de pequeños grupos, ninguno de los cuales tiene gran peso específico en la política nacional. Su triunfo ha descansado, en realidad, sobre un nuevo partido político, cuya formación fué, en cierto modo, espontánea y que recibió la adhesión de todas las clases sociales, como lo hizo notar el propio Ibáñez en su saludo de anoche en la plaza Bulnes, y de los más diversos grupos, inclusive de aquellos que, oficialmente, estaban con sus rivales.

Según los observadores, Ibáñez no habría podido lograr una mayoría tan compacta, de no haberse inclinado a su favor, además de todo el sector del electorado no adscripto a ninguna tendencia determinada y en el cual produjeron gran impresión los postulados antiimperialistas del ex presidente, buena parte de radicales, falangistas, etc. Algunos comentaristas añaden que Ibáñez conocía de antemano su apoyo y que, si no lo hacía público ni él ni sus secretos aliados, era porque así convenía a la elección misma, para evitar que se unificaran las fuerzas de Matte Larraín y Alfonso que, conjuntamente, podrían haberle vencido.

"Respetar el Veredicto"

SANTIAGO DE CHILE, 5. (AFP). — El presidente González Videla reconoció la victoria del general Carlos Ibáñez y estimó que el Congreso debe respetar el veredicto de las urnas.

Los círculos políticos se han enterado con verdadera sorpresa del éxito de Ibáñez. Los otros tres candidatos han confirmado igualmente el triunfo de su rival.

De acuerdo con los resultados que arrojan hasta ahora los escrutinios, se desprende que los radicales, la coalición gubernamental y el partido Comunista, son los grandes perdedores, mientras ha permitido a los elementos de derecha mantener sus posiciones.

MOSSADEGH HARIA CONTRAPROPUESTAS

LONDRES, 5 (AFP). — En círculos bien informados trascendió que Mossadegh presentaría el rechazo oficial de la propuesta anglo-americana del 30 de agosto, inmediatamente después de la reunión del Parlamento, que fué convocado para el 10 de setiembre. Pero este rechazo sería acompañado, por contrapropuestas, en las que se incluirían los puntos siguientes: 1º La puesta en marcha de la industria petrolera iraní ofrecida por Gran Bretaña y Estados Unidos, debería efectuarse sin el concurso de técnicos ingleses; 2º Irán y Gran Bretaña deberían llegar a un acuerdo para fijar un límite al monto de las indemnizaciones, antes de que la cuestión sea planteada ante la Corte Internacional de Justicia; 3º Deben precisarse los términos de las ofertas para la organización de la venta del petróleo y deberá estipularse que ello no constituirá un monopolio británico.

Se tiene entendido que en el caso de que el premier iraní plantease su contraposición, ésta dará pie a nuevas conversaciones que permitirán llegar al esperado acuerdo.

Proponen Otra Reunión de los 4 a la URRS

Comenzaría el Próximo 29, en Londres

WASHINGTON, 5 (AFP). — Estados Unidos, Francia y Gran Bretaña proponen a la Unión Soviética una reunión de suplentes de ministros de Relaciones Exteriores en Londres, el 29 de setiembre próximo, a fin de concluir un tratado con Austria, que tenga en cuenta las cuatro sugestiones soviéticas efectuadas en la última nota de Moscú, que rechazaba el proyecto occidental abreviado. Esta proposición será efectuada conjuntamente mediante una comunicación entregada el viernes en el Kremlin, por los tres representantes diplomáticos de Occidente. Esta propuesta indica que Francia, Estados Unidos y Gran Bretaña, aceptarían agregar a las estipulaciones de su proyecto de tratado abreviado, cláusulas concernientes a las libertades cívicas, la desnazificación y la limitación de las futuras fuerzas armadas austríacas.

En los círculos allegados al Departamento de Estado, se subraya que Estados Unidos hizo por su parte una importante concesión a la Unión Soviética al aceptar limitar a un número muy pequeño de efectivos las fuerzas armadas austríacas en el marco eventual del nuevo tratado.

Nueva Nota Aliada a Rusia

MOSCU, 5 (AFP). — Los tres embajadores de las potencias occidentales entregaron en el Kremlin, la respuesta a la última nota soviética sobre el tratado austríaco.

Malik Volvió a Atacar al Oeste

NUEVA YORK, 5 (INS). — El delegado soviético, Malik, declaró en el Consejo de Seguridad que Truman y el general Eisenhower "serían capaces de firmar un pacto con el propio diablo" con tal de conquistar aliados para emprender una guerra contra Rusia.

Malik fustigó la oposición de Estados Unidos y otros miembros del Consejo a su propuesta para admitir en "masa" a las naciones que aspiran a ingresar en las Naciones Unidas. Dijo que sólo los "favoritos" dispuestos a "cumplir los planes agresivos del bloque militar anglonorteamericano tendientes a sojuzgar al mundo, pueden obtener el ingreso en la UN".

Primera Elección Japonesa Desde que se Firmó la Paz

TOKIO, 5 (A.F.P.). — Promete ser una de las más animadas en la historia del Japón, la campaña electoral que se ha iniciado hoy. Cuarenta y dos millones de inscriptos serán llamados a sufragar el 1º de octubre, por primera vez desde que el Japón, por la firma del tratado de paz, recuperó su independencia. Deberán elegir los 466 miembros que compondrán la Cámara baja. Se considera que se presentarán tres veces más candidatos que el número de bancas que deben ser ocupadas. Los candidatos pueden depositar una caución de 100.000 yens; mil se han anotado hasta ahora, entre ellos una veintena de mujeres.

Alí Maher Reformó el Gabinete; Agrególe Otros Dos Ministerios

EL CAIRO, 5 (AFP). — Fué reorganizado el gabinete de Alí Maher, agregándose también dos ministerios: Asuntos Municipales y Reconstrucción. Los cambios son los siguientes: Kamel Nabih es reemplazado por Mured Fahmy, en el ministerio de Obras Públicas; Abdel Aziz Abdullah es reemplazado por Mirrit Ghaly, para Asuntos Rurales; Mahmud Mohammed Mahmoud fué nombrado ministro de Comunicaciones, cargo que estaba vacante, y para los nuevos ministerios se designó a Nureddine Tarraf en Asuntos Municipales e Ibrahim Madkur para Reconstrucción.

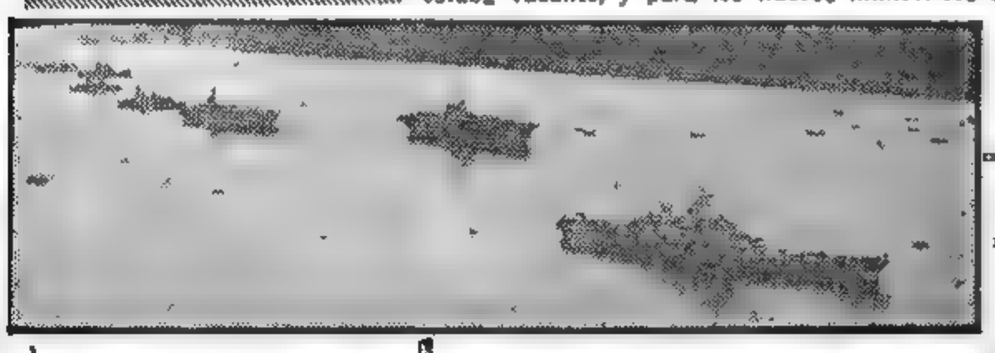

Entre estos portaaviones norteamericanos figura el "Midway", que intervendrá en las próximas maniobras conjuntas aliadas.

Participarán 160 Naves en las Grandes Maniobras de la NATO

WASHINGTON, 5. (INS). — La NATO anunció que 160 naves, entre ellas 8 grandes portaaviones participarán en las maniobras conjuntas que comenzarán la semana próxima. Los ejercicios estarán bajo el mando del almirante británico sir Patrick Brind, jefe de las fuerzas aliadas del norte europeo, con cuartel general en Oslo. Las barcas se reunirán en aguas inglesas. Los portaaviones que tomarán parte son: el "Midway" y el "Roosevelt", de 45.000 toneladas cada uno, y el "Wasp" y el "Wright", de 27.000, de Estados Unidos, y los británicos "Eagle", "Illustrius", "Theseus" y "Magnificent". También intervendrán los acorazados "Wisconsin", de EE. UU., y el "Vanguard", de Gran Bretaña.

Las Fuerzas Terrestres

PARIS, 5 (INS). — Una fuente altamente autorizada y allegada al general Ridgway, expresó el temor de que las fuerzas de tierra que se pondrán bajo su mando hacia fines del corriente año, no sobrepasarán las 15 divisiones completamente equipadas y adiestradas.

Este número dista considerablemente de las 50 convenidas en la conferencia de Lisboa.

Maniobras Antisubmarinas

NEW LONDON, Connecticut, 5 (INS). — Las segundas grandes maniobras antisubmarinas de 1953 tendrán lugar a mediados de mes, según un anuncio formulado por la marina de guerra. En los ensayos tomarán parte un crecido número de unidades del comando submarino Atlántico con bases en New London, Cayo Hueso, Florida y Norfolk

SIR Patrick Brind será comandante de la fuerza aliada en maniobras

BUENA SITUACION ALIADA EN COREA

SEUL, 5 (INS). — El general Van Fleet declaró que las fuerzas terrestres de las Naciones Unidas están capacitadas para destruir a los reforzados ejércitos comunistas en Corea, si se renueva la guerra en gran escala. Agrega que las provisiones y posiciones de los aliados son excelentes. Recalca que la ofensiva aérea está causando suficiente daño a los comunistas como para impedir una ofensiva de importancia.

Triunfo Aliado en el Aire

SEUL, 5 (INS). — En el segundo día consecutivo de batallas aéreas sobre Corea, aviones a chorro derribaron a tres, y probablemente cuatro Migs-15 comunistas. La acción se libró entre 304 aviones: 150 Sabres F-86 y 54 Mig-15.

Se Realizan Hoy las Exequias de C. Sforza

ROMA, 5 (AFP). — Las exequias del conde Sforza tendrán lugar mañana por la mañana, en Roma, por cuenta del Estado, en la iglesia de San Roberto Bellarmin, en presencia del presidente de la República, miembros del gobierno, del Parlamento y del C. Diplomático.

La India Devolvió un Donativo de Mao

NUEVA DELHI, 5 (INS). — La India devolvió un donativo para auxilio a las zonas amenazadas por el hambre, remitido por China comunista, alegando que ese aporte estaba sujeto a condiciones políticas. El donativo, calculado en 80.000 dólares, fué hecho por Pekín a la Cruz Roja hindú.

Aunque Mejoró, Hull Sigue Grave

WASHINGTON, 5 (INS). — El ex secretario de Estado, Cordell Hull mejora sensiblemente; sin embargo se halla todavía en la lista de enfermos graves.

Siniestro en una Zona Aurífera de Sudáfrica

JOHANNESBOURG, 5 (A. F. P.). — En la estación de Welcom, en la región aurífera de la Unión Sudafricana, estallaron cajones de dinamita que eran descargados de un vagón, destruyendo todo en un radio de cerca de 45 metros. Perecieron varias personas y otras resultaron heridas, sin que pueda determinarse todavía el número exacto.

Nuevo Agregado Militar Brasileño en Bs. Aires

RIO DE JANEIRO, 5 (AFP). — El presidente Vargas designó nuevo agregado militar a la embajada en Buenos Aires al coronel Ignacio de Freitas Rolim en reemplazo del general Oscar Barros Falcao, que cesa en sus funciones.

La Actual Crisis Sudafricana Cobra Extrema Gravedad

MADRID, 5 (Especial para CLARIN). — La Unión Sudafricana pasa por la peor crisis de su existencia de cuarenta y dos años. Cuando en 1910 se unieron las cuatro provincias, dos de ellas más bien inglesas (El Cabo y Natal) y dos más bien neerlandesas, o boers (Orange y Transvaal), se creía en una reconciliación sincera entre vencedores y vencidos. Todo marchaba bastante bien hasta el advenimiento del doctor en teología, Daniel Malan. La acción de éste no sólo se dirige contra los negros, los mulatos y los indios (de las Indias Orientales), sino también contra los blancos de origen británico. Lo que Malan quiere establecer en el Sur de Africa es una república racista, desligada de Inglaterra, con preponderancia boer, y para ello es indispensable que los elementos no europeos queden eliminados del censo electoral.

Contra su exclusión, los de color apelaron al Tribunal Supremo, que les dió la razón. ¿Cuál fué la réplica del gabinete Malan? Muy sencilla: el Parlamento se erigió, con ligera mayoría, en un nuevo Tribunal Supremo, superior al otro, establecido por la Constitución. El partido Nacionalista invocó la soberanía del Parlamento, como representante de la nación, y volvió a decretar la separación de los ciudadanos de color en las listas electorales. Los negros quedan excluídos y los demás pueden elegir cuatro representantes para la defensa de sus intereses, pero los cuatro han de ser blancos. La medida provocó hondo descontento entre negros, mulatos, cuarterones e hindúes y el Tribunal Supremo, en su sala correspondiente a El Cabo, ha vuelto a darles la razón, condenando al otro Tribunal Supremo, el parlamentario, por contrario a la Constitución. ¿Qué hará Daniel Malan? Apelar a la totalidad del Tribunal Supremo; el judicial no le serviría para nada. Se prevén, pues, nuevas elecciones, con la esperanza de que los blancos, ante la perspectiva de perder la supremacía, se agrupen alrededor del gobierno y le den una fuerte mayoría.

En efecto, la mayoría numérica de la gente de color hará reflexionar a más de un blanco, por enemigo político que sea del gobierno nacionalista. Según las últimas estadísticas hay en las cuatro provincias (en cifras redondas) 12,6 millones de habitantes, de los cuales sólo 2,6 millones son blancos, frente a 8,5 millones de negros, 1,1 millón de mulatos y 365.000 hindúes. Los blancos de Sudáfrica no tienen más que una patria: en la que viven. No pueden regresar a su país de origen a Inglaterra u Holanda, demasiado densamente pobladas. ¿Qué porvenir les esperaría si fuesen menos enérgicos y si permitiesen que se repitiera el caso de Costa de Oro? El gabinete Malan no observa escrupulosamente la Constitución, pero no sería fácil indicar otro método para evitar la inundación del territorio por masas de color.

ANDRES REVESZ

OPORTUNO

Doña Luisa necesitaba un lavarropas, pero no disponía del dinero necesario para comprarlo. Un día leyó este Aviso Clasificado en CLARIN:

Cbio. lavarropas b. estado p. máq. coser. T. E. . -0665.

Como doña Luisa no veía ya muy bien y no podía usar su máquina de coser no vaciló en ofrecerla a cambio del lavarropas. Ahora está encantada de haber salido del apuro gracias al oportuno Clasificado de CLARIN (CORRIENTES 555. De 8.30 a 18.30 horas. Informes: 32-9411 al 9417).

Reseñó el Sr. Aloé la Situación de la Provincia al Hacerse Cargo del Gobierno

(Información página DOS)

Redactaron los Aliados su Respuesta a Rusia: Insisten en Elecciones Previas en Alemania

Ibáñez Obtuvo 436.345 Votos

Cumplirá el Programa Anunciado

SANTIAGO DE CHILE, 6 (AFP). — El general Ibáñez concretará en la presidencia sus proyectos antiimperialistas varias veces enunciados, comenzando por la denuncia del pacto de ayuda militar chilenonorteamericano. Así lo anticipó el diputado doctor Javier Lira, secretario del movimiento que ha sostenido la candidatura de aquel, al hacer la siguiente declaración para la prensa local y extranjera: "La denuncia del pacto de ayuda militar con Estados Unidos y el establecimiento de relaciones con todos los países del mundo, incluso la Unión Soviética y los países de democracia popular, serán, juntamente con el plan interior de anulación de la ley de defensa permanente de la democracia, los objetivos principales de la política del nuevo gobierno del general Ibáñez.

Acerca de la ley de defensa permanente de la democracia, se señala en esferas políticas locales, que en virtud de sus estipulaciones, el partido Comunista había sido puesto fuera de la ley y sus sedes y publicaciones suprimidas.

Versiones y Rumores

El sorpresivo triunfo de Ibáñez lógicamente, desató una ola de versiones y rumores acerca de sus futuros colaboradores, aun cuando el candidato triunfante, no ha dicho hasta ahora una sola palabra en ese sentido. Tampoco hubo hasta ahora gestión alguna para la renuncia del actual ministerio, a fin de dar lugar a otro, integrado con elementos más acordes con la nueva corriente política.

Crisis de los Partidos

Es evidente una crisis en los partidos Radical, Conservador, Social Cristiano, Falange Nacional y Democrático, cuyo caudal de sufragios ha experimentado una acentuada disminución. En efecto, y de acuerdo con algunos comentaristas políticos, varias de esas fracciones habrían perdido hasta el 70%.

Los comunistas, que apoyaban a Allende, han perdido igualmente votos, calculándose la merma en un 50% y solamente las fracciones tradicionalsta de la derecha, partido Conservador Tradicionalista, y la fracción Agrario Laborista, han mantenido invariable su caudal.

El porcentaje de abstenciones ha sido el más bajo que registra la historia política de Chile, siendo inferior al 14%.

Cómputos Oficiales

SANTIAGO DE CHILE, 6 (AFP). — El ministerio de Interior, dió a publicidad un comunicado en el cual se consignan las cifras oficiales de las elecciones presidenciales y que son:

General Ibáñez del Campo 436.345, Matte Larrain 257.068, Pedro Alfonso 187.046, M. Allende 52.348, y nulos 3.213. Estas cifras pueden sufrir algunas modificaciones pequeñas luego de la depuración por la junta escrutadora.

La mayoría absoluta de votos era de 468.009.

Año VIII — Nº 2.489

Diario de la Mañana

Clarín

BUENOS AIRES · REPUBLICA ARGENTINA

40 CENTAVOS

Un toque de atención para la solución argentina de los problemas argentinos

Buenos Aires, Domingo 7 de Setiembre de 1952

EL SR. Carlos V. Aloé, durante su reseña de la situación de la provincia de Buenos Aires cuando se hizo cargo del gobierno

Moscú Dilata el Acuerdo Sobre el Futuro Austríaco

LONDRES, 6 (INS). — Las tres potencias occidentales terminaron de redactar la respuesta a Rusia, reiterando el punto de vista de que toda conferencia relativa al futuro alemán, debe basarse en un llamado general a elecciones. Revelóse que la nota será enviada la próxima semana. Los aliados señalan que en primer lugar debe convocarse al electorado y posteriormente debería formarse un gobierno unificado alemán que podría negociar la paz.

El Problema Austríaco

LONDRES, 6 (AFP). — "Añadan ustedes lo que quieran, y terminemos de una vez". Tal es el espíritu de la nota entregada ayer, respecto del problema austríaco, por las tres potencias occidentales, según se señala en medios británicos. El texto no ha constituído ninguna sorpresa para los observadores, pues ya se esperaba que Wáshington, Londres y París aceptaran cualquier adición al tratado denominado "abreviado". Se recuerda, además, que este tratado no fué una iniciativa occidental, sino un recurso ideado, siempre con la intención de abreviar los trámites con Viena, cuando Moscú rechazó el primer proyecto que se le ofreció y en el que, según el Kremlin, constaban cosas innecesarias y ya superadas.

La intención exclusivamente dilatoria de los Soviets, en lo que se refiere a la paz con Austria, se advirtió perfectamente cuando, luego de las laboriosas reuniones de Viena, tardaron varios meses en contestar a la nueva propuesta, fechada el 13 de marzo pasado.

Otra Fórmula Dilatoria

Se supone que Moscú, si no encuentra ahora otra fórmula dilatoria más eficaz, tardará varios meses en responder a la nueva propuesta y que dirá luego que echa de menos una o varias cláusulas más en el texto del tratado completo. Pues todo induce a creer que la URSS no tiene ningún deseo de arreglar rápidamente el problema austríaco. La impresión general que se recoge en Londres es que, a no ser que sobrevenga un cambio de actitud repentino en Moscú se está aún muy lejos de la solución me convendría a la nación austríaca y a la democracia.

Opinión de "Pravda"

MOSCU, 6 (INS). — "Pravda" califica la sugerencia occidental sobre el tratado de paz para Austria, de "plan encubierto para la restauración del régimen fascista" en ese país. Los observadores estiman que el rechazo de "Pravda" sugiera que el gobierno soviético no considera aceptables las nuevas proposiciones.

No Halla Eco en Francia el Nuevo Frente Nacional

PARIS, 6 (De nuestra agencia). — Los comunistas franceses intentan resucitar al Frente Popular, pero con otro nombre. Ahora lo llaman Frente Nacional. Pero en el fondo se trata de la misma maniobra y persigue los mismos objetivos: asegurarse la colaboración de los partidos burgueses para luego desbordarlos y asegurarse el control del gobierno. El antiguo Frente Popular fué para Francia una calamidad que hizo posible el gran desastre de 1940. Pero como el hombre es el único animal que tropieza dos veces en la misma piedra y el que tiene también menos memoria, los comunistas se disponen a repetir la suerte.

CLARIN en París

El secretario del partido, Duclós, toca a rebato desde las columnas de "L'Humanité". "Se trata —dice— de crear un Frente Nacional, en el que deben agruparse todos los que aspiran a un cambio de política. Un frente único de los hombres y mujeres de todos los partidos, credos o condición social". El jefe comunista, que es un gran maniobrero, se dirige implícitamente, aunque no los nombre, a todos los grupos y partidos en los que en estos días late el descontento. A los elementos agrarios, por ejemplo, irritados porque Pinay no les deja aumentar los precios escandalosamente, como era su propósito; a los neutralistas, enemigos de seguir invirtiendo grandes cantidades en el plan de rearme; a los socialistas, irritados también por haber sido desalojados del gobierno por Pinay, y, en fin, al ala progresista del Movimiento Republicano Popular, que es, en el fondo, el peor enemigo con que cuenta en la Cámara el gobierno.

En la esperanza de amalgamar en un solo deseo los apetitos de tal conglomerado, Duclós les ofrece su nueva fórmula de Frente Popular. "Todos contra Pinay —viene a decir Duclós—. He ahí el enemigo".

Esta política de atracción de los otros partidos obliga a los comunistas, asimismo, a suavizar su táctica. Así, por ejemplo, Augusto Lacoeur, que es una especie de definidor de la línea política, se ha alzado, en un informe al comité directivo, contra el tono de frenesí que emplea en sus artículos el redactor jefe de "L'Humanité" "André Styl —dice— cree que el tono frenético es el que corresponde para movilizar a las masas obreras; pero nada es más falso. Nosotros debemos corregirnos de tales extravíos en las palabras y en los gestos si aspiramos a ganar la confianza de las "petites gens". Estas pequeñas gentes de que habla Lacoeur son los ingenuos a los que se aspira a ganar por medio de este engaño.

La misma apelación para revestir nuevamente la piel de cordero ha hecho a los sindicatos comunistas Etienne Fajon, delegado del Cominform en el campo social. Los slogans "unidad sindical y afinidad de acción" son hoy los empleados más frecuentemente en la prensa staliniana.

Por fortuna para Francia, la voz de este nuevo Isaías que es Duclós parece estar condenada a clamar vanamente en el desierto. Los socialistas se han apresurado a declinar la invitación para el doble juego del Frente Nacional y de la unidad de acción, considerándola una trampa grotesca y lamentable. A su vez, en las filas del Movimiento Republicano Popular nadie parece dispuesto a caer tan bajo.

El intento del Frente Nacional está, de consiguiente, condenado a nutrirse de las mismas fuerzas que los ridículos congresos de la paz, es decir, de comunistas declarados y comunistas vergonzantes.

A. MARTINEZ TOMAS

Churchill Elogió las Decisiones de Margate

"Sensible Ayuda Para el Gobierno"

LONDRES, 6 (AFP). — Churchill tuvo, ante su electorado de la circunscripción de Woodford, palabras de simpatía hacia el reciente Congreso de las Trade Unions de Margate "Fué un hermoso espectáculo —dijo— ver a estos sindicatos pronunciarse tan rotundamente acerca de la necesidad de construir la defensa nacional de Gran Bretaña, una de las naciones más unidas del mundo. Y espero que nuestra política de mantener el rearme dentro de los límites de la solvencia nacional, halle un eco favorable en todo el país, entre los hombres y las mujeres que reflexionan".

"Las decisiones del congreso contribuirán en gran medida a ayudar al gobierno en su lucha a fondo contra el costo de la vida", dijo el señor Churchill, al hacer alusión a la actitud de los sindicatos en cuanto a los reajustes de salarios.

En cuanto a la situación financiera, señaló Churchill que "podemos decir desde ya que, en esta isla, y en la segunda mitad de este año, habremos logrado un equilibrio general en nuestro mundo de la libra esterlina y que la totalidad de esta zona monetaria estará en equilibrio con el resto del mundo".

Prometió luego que en la sesión de noviembre del Parlamento será objeto de discusión la cuestión de la desnacionalización de los transportes y de la industria siderúrgica.

Créase una Asociación Financiera

MEXICO, 6 (AFP). — Las naciones latinoamericanas han decidido apoyar resueltamente la creación de la Sociedad Financiera Internacional, nuevo organismo de financiación propuesto por el Consejo Económico y Social. La iniciativa se halla actualmente a estudio de los organismos competentes del Banco Internacional. La nueva sociedad tendría un capital inicial de 400.000.000 de dólares, pero estaría autorizada a emitir bonos y obligaciones hasta duplicar rápidamente ese capital.

En esta forma, la Sociedad Financiera Internacional se convertiría en el organismo financiero más poderoso del mundo y el primero en su género en la historia de la economía mundial. Su objetivo esencial sería el de acordar préstamos a largos plazos.

Gran Bretaña Expresó su Deseo de Formar Parte del Grupo Integrante del Pacto del Pacífico

Señaló Londres que en el Caso de una Guerra en Oriente, Deberá Apoyar a Nueva Zelandia y Australia

LONDRES, 6 (AFP). — Gran Bretaña expresó el deseo de formar parte del pacto del Pacífico. Si bien esta noticia no fué confirmada se declara en medios informados que Londres al formular el pedido señaló que si estallara una guerra en el Oriente se vería automáticamente obligada a apoyar los dos dominios, Australia y Nueva Zelandia.

En estas condiciones, Gran Bretaña juzga preferible ser incluída desde ya en la alianza de defensa y participar en las responsabilidades políticas y militares pertinentes.

Entrevista Tsedenbal-Stalin

LONDRES, 6 (INS) — Radio Moscú anuncia que Stalin recibió al "premier" de Mogolia, Yumzhagin Tsedenbal. A la reunión asistieron Vishinsky y el encargado de negocios de Mogolia en la capital soviética.

Tsedenbal llegó recientemente a Moscú para tomar parte en las discusiones entre los líderes del Kremlim y el primer ministro de China comunista, Chou-En-lai.

Se Ejecutará al Obrero Egipcio

EL CAIRO, 6 (INS). — Un tribunal militar sentenció a la pena capital al obrero Mohammed Hassen Bakry, por su participación en los desórdenes en las hilanderías de algodón de Kafr el Dawar, el 12 de agosto pasado.

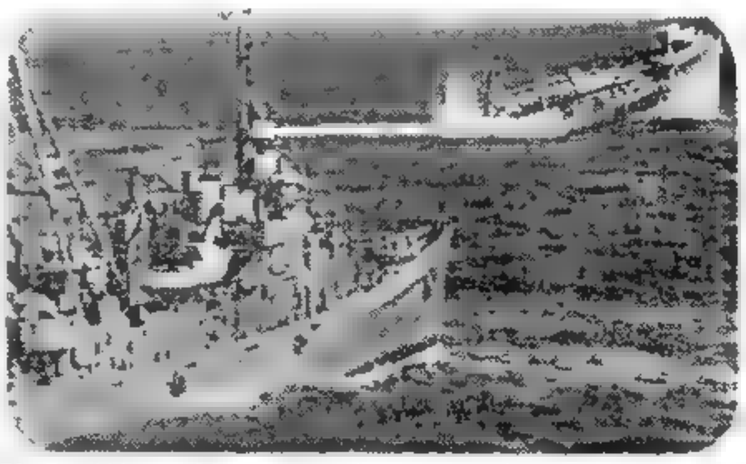

EL REMOLCADOR norteamericano "Sarsi", que chocó con una mina y se fué a pique frente a Corea. El accidente ocurrió hace pocos días

MURIERON 27 PERSONAS AL ESTALLAR EN PLENO VUELO UN AVION A CHORRO

FARNBOROUGH (Inglaterra), 6 (INS).— Confirmóse que 27 personas perdieron la vida y 63 resultaron heridas cuando un avión a chorro británico que volaba a una velocidad superior a la del sonido se desintegró sobre 120.000 espectadores que asistían a la exhibición aérea de esta ciudad. Entre los muertos se halla el piloto John Derry, primer aviador inglés que superó la velocidad del sonido. El aparato estalló mientras efectuaba una picada sobre el aeródromo a una velocidad de 1.280 kilómetros por hora. El accidente se produjo exactamente cuatro años después que Derry superó la velocidad del sonido, es decir, los 1.216 kilómetros por hora.

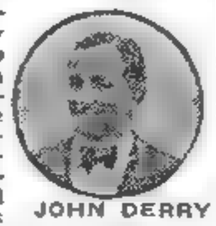

JOHN DERRY

Por Abandono Venció Gavilán a Merentino

(Inform. en la ULTIMA página)

El Eire Envía Menos Carne a Inglaterra

DUBLIN, 6 (INS) — Prevése una nueva reducción en las ya escasas reservas de las carnes, debido a un cambio en las exportaciones irlandesas hacia los mercados norteamericanos y continentales europeos. La agencia de noticias irlandesa informó que los frigoríficos acaban de cerrar un contrato por un millón de libras de carne refrigerada para el consumo del personal de la fuerza aérea norteamericana en Inglaterra.

El anuncio se formuló después de la declaración de que Irlanda desea reducir su contrato actual con Inglaterra por el cual se envía a este país un 90 o|o del ganado exportable. Al mismo tiempo, los funcionarios del departamento irlandés de Agricultura inspeccionan actualmente, en los muelles de Dublín, el cargamento de 25 toneladas de carne refrigerada que se embarcará como prueba a Estados Unidos.

EMPIEZA BIEN

Había liquidado su tienda para establecer una rotisería. Y necesitaba una máquina de cortar fiambre. Se le ocurrió publicar este Aviso Clasificado en CLARIN:

Obio. caja registradora p. máq. cort. fiamb. T. E. -6242

Inmediatamente, lo llamó un lector de CLARIN que acababa de liquidar su rotisería y necesitaba una registradora. Ambos han salido de apuros gracias al Clasificado de CLARIN (CORRIENTES 555. De 8.30 a 18.30 horas. Informes: T. E. 32-9411 al 9417).

Argentina Logró Adjudicarse el Campeonato Mundial de Pelota a Sare

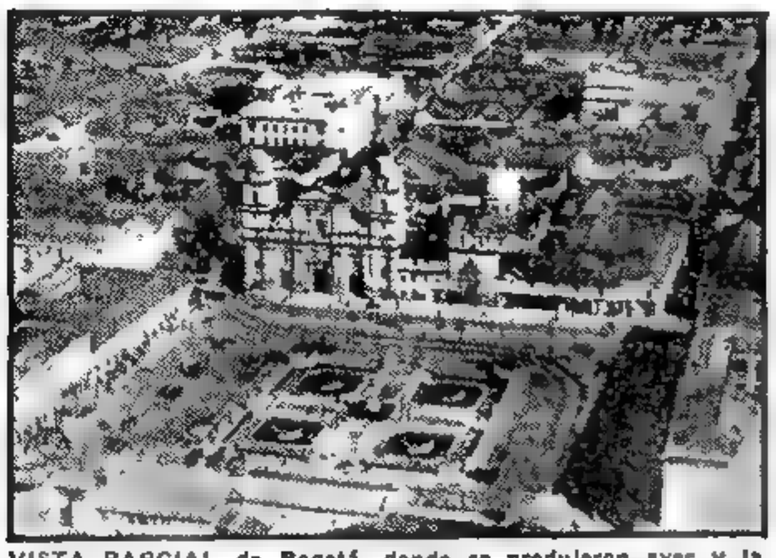

VISTA PARCIAL de Bogotá, donde se produjeron ayer y la víspera graves incidentes provocados por una exaltada multitud. Fueron incendiarios diarios y residencias particulares

GRAVISIMOS DISTURBIOS EN BOGOTA: LA MULTITUD INCENDIO DOS DIARIOS

Año VIII — Nº 2.490

Clarín — Diario de la Mañana

BUENOS AIRES · REPUBLICA ARGENTINA — 40 CENTAVOS

Un toque de atención para la solución argentina de los problemas argentinos

Buenos Aires, Lunes 8 de Setiembre de 1952

Rechazo Aliado a la Propuesta Rusa

LONDRES, 7 (AFP). — El proyecto de respuesta de las tres potencias occidentales a la última nota soviética relativa a Alemania fué terminado de redactar por los tres suplentes de los ministros de Relaciones Exteriores de Francia, Gran Bretaña y Estados Unidos, en Londres, y luego fué transmitido, durante la noche, a París y a Wáshington.

El documento expresa que las tres potencias occidentales, aunque reafirman su deseo de llegar al logro de la unidad alemana, mantienen el ofrecimiento que ya han presentado para la solución del problema, a saber: 1º Elecciones libres en toda Alemania. 2º Constitución de un gobierno central alemán. 3º Realización de negociaciones para llegar a la firma del tratado de paz con Alemania.

Mossadegh Pretende una Proposición "Mejorada"

TEHERAN, 7 (INS). — El primer ministro, Dr. Mossadegh, reiteró que las últimas proposiciones anglonorteamericanas para poner fin a la disputa petrolera con Gran Bretaña "son vagas, insinceras e irrealistas".

Hablando en una conferencia de prensa, el "premier" declaró, sin embargo, que su gobierno no cursará su respuesta oficial a las propuestas de EE. UU. y Gran Bretaña hasta después que el Parlamento haya discutido ampliamente las mismas.

Rechazo de Mossadegh

Mossadegh insistió en su rechazo de las proposiciones anglonorteamericanas por entender que a menos que sean "mejoradas" no pueden brindar una justa y equitativa solución de las diferencias petroleras anglioiranias. Mossadegh no aludió para nada a la oferta del gobierno norteamericano de conceder a Irán diez millones de dólares para uso de emergencia en la solución de los gravísimos problemas financieros que aquejan al país. Dijo, no obstante, que las proposiciones anglioestadounidenses indican que las autoridades británicas "están practicando exactamente la misma política —si no una más estricta— que motivó la nacionalización de sus recursos petrolíferos en Irán, bajo el disfraz de nueva palabrería". Sostuvo que los británicos no tienen en cuenta en modo alguno los sentimientos del pueblo iranio por los cambios que han tenido lugar en otras partes del mundo, en una evidente alusión al surgimiento del sentimiento nacionalista en Asia y Africa. Con respecto a las sugerencias de que las reclamaciones sobre compensaciones por la nacionalización de las propiedades petroleras inglesas en Irán sean sometidas a la Corte de Justicia Internacional, Mossadegh dijo que previamente debe ser perfectamente definida la naturaleza de tales reclamos.

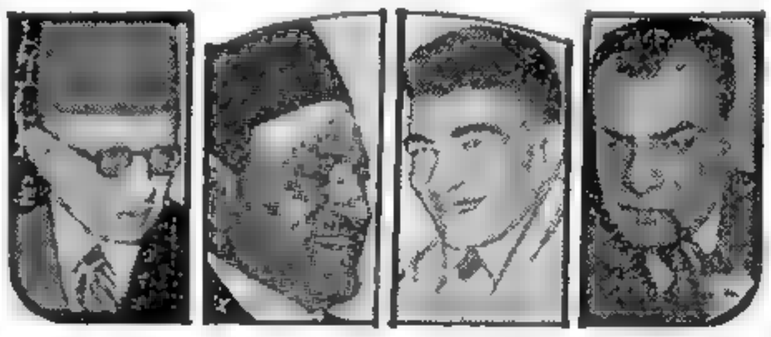

HILALI BAJA — NAHAS BAJA — NAGUIB — HAFEZ IFIFI

Renunció el Gabinete Egipcio de Alí Maher

NAGUIB FORMO NUEVO GOBIERNO; ARRESTOS EN MASA DE CARACTERIZADOS LIDERES POLITICOS

EL CAIRO, 7 (INS). — El gobierno del primer ministro Alí Maher presentó su renuncia en pleno en señal de protesta contra los súbitos arrestos en masa de dirigentes políticos ordenados por el jefe del ejército, general Naguib, el "hombre fuerte" de Egipto. La decisión tuvo lugar después de una prolongada reunión de todo el ministerio, convocada a toda prisa por Maher al tener conocimiento de la detención de setenta líderes políticos y otras destacadas personalidades en una repentina y fulminante acción contra elementos de quienes se sospechaba que conspiraban contra el régimen instaurado por Naguib.

El gabinete de Maher había aprobado anoche "en principio", el plan de reforma agraria auspiciado por Naguib, para poner fin a los males económicos y sociales que afectan a Egipto. Se tiene entendido que Maher, al presentar su dimisión, hizo presente a Naguib que no podía continuar cooperando con el ejército de no dejarse sin efecto las detenciones de políticos y la presión del ejército para que se implante rápidamente la reforma agraria.

Personalidades Detenidas

Entre los detenidos, se hallan Nahas bajá, Hamed Gouda y Serag Eddine, presidente, vice y secretario general del partido Wafdista, respectivamente; el ex primer ministro, Naguib el Hilaly; el ex jefe del gabinete real bajo el reinado de Faruk, Hafez Hafifi; el ex ministro del Interior, Mortara Maragi, y el ex premier y líder del partido Saadista, el segundo de importancia en el país, Ibrahim Abdel Hady; Hefni Mahmoud, antiguo ministro y miembro del P. Liberal Constitucional.

Al anunciar los arrestos, el cuartel general de Naguib declaró que el primer ministro Maher "no pudo ponerse a la altura de la nueva conciencia de la nación. El ejército se rebeló no sólo contra el rey, sino también contra la corrupción de la que Faruk era sólo símbolo. La negativa de los políticos a depurar sus partidos y poner fin a esa corrupción, fué la causa de las detenciones. El ejército solicitó repetidamente a las organizaciones políticas, que depuraran sus filas a fin de asegurar una política saludable en Egipto. Sin embargo, los partidos no parecen haberse mostrado dispuestos a cumplir el llamamiento".

Nuevo Gabinete

EL CAIRO, 7 (AFP). — El general Mohamed Naguib, consiguió formar nuevo gabinete pocas horas después que Alí Maher presentó la dimisión en pleno de su ministerio. El nuevo gobierno, prestó el juramento de estilo, a las 17.30, hora de Greenwich.

Disolverán los Partidos

EL CAIRO, 7 (AFP). — Los partidos políticos egipcios serán disueltos, según se anunció en fuente autorizada. Disposiciones reglamentando la vida política serían adoptadas en el curso de la semana actual. Naguib, declaró que el primer consejo de ministros se realizará mañana.

El Nuevo Gabinete Egipcio

EL CAIRO, 7 (AFP) — El nuevo gobierno egipcio ha quedado constituído del siguiente modo: Presidencia y Guerra: Mohamed Naguib; vicepresidencia e Interior Soliman Hafez, Hacienda Abdel Guelil El Emari; Educación, Ismail El Kabbani, Obras Públicas Mourad Famy; Comunicaciones: Hussein Abuteid, Asuntos Religiosos: Mohamed Bassan Bakuri; Agricultura: Abaliah Salem; Relaciones Exteriores: Amed Tayed Farrag; Abastecimientos: Alfred Antoun; Asuntos municipales y rurales: Abdel Aziz Ali, Comercio: Mohamed Sabri Mansur, Justicia, Amed Hosni; Sanidad: Nuredine Tarraf; ministerio de Estado: Fatí Raduan.

Los observadores destacan particularmente los nombres de Soliman Hafez, de Fathi Raduan y de Ahmed Tayen Farag.

MUSTAFA KHAMIS, el joven obrero egipcio arrestado a raíz de los sucesos ocurridos en Alejandría, fué ejecutado ayer en la prisión de dicha ciudad

Fué Ejecutado el Obrero M. Khamis

ALEJANDRIA, 7 (AFP). — El obrero egipcio Mustafá Khamis fué ahorcado esta madrugada en la cárcel local. La hora de la ejecución fué anticipada, con el fin de impedir manifestaciones populares. También fué ahorcado otro obrero —textil como Khamis—, Mohamed el Bakri. Importantes fuerzas motorizadas patrullan las calles en previsión de que su presencia pueda ser necesaria. Hasta ahora, la ciudad ha permanecido tranquila.

La ejecución de Khamis fué rápida y sólo transcurrieron dos minutos desde el momento en que salió al patio de la cárcel hasta que exhaló su último suspiro. El deceso del infortunado trabajador —así como el de su compañero— fué instantáneo. Khamis permaneció hasta último momento dueño de sí mismo, aunque experimentó dificultades en sus escasas últimas palabras. Vaciló al estar frente al cadalso y fué ayudado a subir.

Hubo un momento de emoción dolorosa cuando el procurador militar leyó a Khamis la sentencia de muerte, que él mismo había pedido al tribunal militar para castigar al obrero y "para servir de medida ejemplarizante". El Bakri se mantuvo sereno, pero su mirada se perdía en el vacío. Al acercarse al cadalso pronunció palabras incoherentes de inocencia, entre las cuales se oían oraciones.

Atacaron la Residencia del Ex Presidente López

BOGOTA, 7. (INS). — Nuevos desmanes se produjeron en esta capital. Turbas incontroladas asaltaron e incendiaron la casa del ex presidente Alfonso López, jefe del partido Liberal. Por el momento se ignora si hay víctimas, pero las fuerzas policiales y del ejército controlan la situación. Algunos testigos presenciales afirman que las autoridades toleraron los desmanes de la multitud, en especial los realizados contra los elementos del partido Liberal, del que fuera jefe Gaitán. Los exaltados incendiaron o atacaron otros diarios de esa tendencia, a la que se acusa de apoyar la lucha de los insurgentes contra el gobierno en la frontera venezolana.

Por otra parte, anoche, tras prolongados esfuerzos, los bomberos lograron extinguir los incendios provocados por una muchedumbre enfurecida en los diarios liberales "El Tiempo" y "El Espectador", que procedió a incendiar los edificios de ambos periódicos luego que elementos desconocidos dispararon contra el cortejo fúnebre que acompañaba los cadáveres de cinco policías muertos en lucha contra guerrillas, que vienen actuando de un tiempo a esta parte en Colombia. El partido Liberal ha sido acusado de dirigir las actividades de dichos bandidos. El director de "El Espectador" anunció que el diario no saldrá a la calle hasta que se le acuerden plenas garantías.

Investigación Oficial

BOGOTA, 7. (AFP). — El gobierno ha designado una comisión investigadora que estará encargada de realizar una encuesta sobre los acontecimientos que culminaron con el incendio de los edificios de los diarios "El Tiempo" y "El Espectador". Ambos diarios no podrán aparecer por algunos días debido a los graves daños causados por el fuego en sus instalaciones.

Salvaron a los Pasajeros de un Buque Accidentado

JUNEAU, Alaska, 7 (INS) — El lujoso barco canadiense "Princesa Kathleen", chocó esta mañana contra un arrecife, a 48 kilómetros al norte de Juneau. El servicio de guardacostas informó que los 300 pasajeros de la nave fueron trasladados sin novedad a tierra.

No Adquirirá Faruk la Residencia de Mussolini

CAPRI, 7 (Ansa). — Por intermedio de su portavoz, Norman Price, el ex rey Faruk ha desmentido la noticia según la cual tendría intención de adquirir la Roca delle Caminate, de los herederos de Mussolini.

CLARIN EN LONDRES

Nada Interrumpe la Tragedia del Avión Havilland

LONDRES, 7 (De nuestra agencia). — Hace pocas semanas, aun asistíamos en Londres al estreno de la película británica "The sound barrier", que podría traducirse por "La muralla del sonido"; la muralla espectral, inconsistente como materia, que parecía obstinada en detener el esfuerzo del hombre por atravesarla en un avión teóricamente supersónico. En el film, un piloto de pruebas muere en el intento, pero otro, a continuación, consigue la victoria. Se trataba de exaltar el éxito de la técnica británica en los aparatos con turbina —"admiración de los norteamericanos y envidia de los rusos", se ha escrito— y la audacia de sus pilotos de ensayo, sin cuyo heroísmo el progreso de estas máquinas más veloces que el ruido quedaría roto.

Ayer, en Farnborough, John Derry y su Havilland se desintegraban en el espacio ante 130.000 espectadores aterrados, después de haberse lanzado "cuesta abajo" a una velocidad muy superior quizás a los 1.150 kilómetros por hora, según el cálculo de los expertos. El vencedor de la muralla del sonido, el hombre de las manos supersensitivas, como decían los ingleses —el de las manos de plata, como diríamos nosotros—, sucumbía después de haber ganado su batalla, en distintas ocasiones y sembrado la muerte en una multitud que momentos antes se estremecía de emoción y de orgullo patrióticos.

Todavía nadie puede hablar de las causas físicas de la catástrofe. El accidente ocurrió cuando John Derry, después de haberse tirado desde los 13.000 metros de altura hasta 100 metros de la masa humana que contemplaba la hazaña, enderezaba el aparato y trataba de remontarse para realizar una segunda caída frenética. Pero la tragedia no interrumpirá la marcha de la nueva conquista del aire a velocidades supersónicas, como no detuvo a principios del siglo el progreso de la aviación desde sus balbuceos no obstante las catástrofes individuales y aun colectivas, como la de Farnborough, en el tiempo de los precursores. La muerte de John Derry es la muerte de un gran mariscal. Era, probablemente, el maestro en los "más rápidos que el sonido" por su instinto del vuelo terrorífico y por su capacidad técnica. El prototipo DH -100, que se deshizo en el espacio y cayó en pedazos sobre la multitud, había realizado ya cerca de cien vuelos supersónicos. Quiso la fatalidad que su desintegración, como una consecuencia quizá del llamado cansancio del material de vuelo, se produjera en el festival de aviación de Farnborough, orgullo de Inglaterra y de su pueblo, hoy enlutado.

JACINTO MIQUELARENA

STEVENSON SUPERO A ROOSEVELT COMO ORADOR

WASHINGTON, 7 (A. F. P.). — "Franklin Roosevelt, cuando estaba en su apogeo, no parecía haber sido un orador tan mordaz como míster Stévenson", según afirma el diario republicano moderado "Wáshington Star", el que agrega:

"Si esta campaña electoral ha de ser decidida sólo basándose en las cualidades del orador, el general Eisenhower está netamente superado".

El diario estima, sin embargo, que el general Eisenhower tuvo razón cuando declaró que "ningún demócrata podría ser capaz de poner orden en la situación que reina en Wáshington y que Mr. Stévenson se apercibirá rápidamente de esto si es que resulta elegido".

Señala el diario que Stévenson ha logrado reunir mayores auditorios que Eisenhower.

La Aviación Aliada Asestó Otro Golpe en Corea

Enconados Combates en Tierra

SEUL, 7 (INS). — La aviación aliada se anotó una nueva victoria en Corea del Norte, al destruir dos Migs de retropropulsión comunistas, abatir probablemente a otro y averiar a dos más en una serie de combates librados sobre el "callejón de los Migs".

La quinta fuerza aérea norteamericana informó que por lo menos hubo tres combates separados a unos 16 kilómetros al sur del río Yalú, frontera natural entre Corea y Manchuria.

En tierra, la lucha ha readquirido intensidad y en el frente central los comunistas chinos coronaron una serie de asaltos contra la colina Capitolio, desalojando de la misma a sus defensores aliados.

Desertó un Oficial Rojo

SEUL, 7 (INS). — Un oficial norcoreano cuya misión era impedir las deserciones de soldados comunistas, se ha rendido a las tropas de la UN.

Trátase de Evitar una Huelga en Montevideo

MONTEVIDEO, 7 (INS) — Se están haciendo gestiones de avenimiento para evitar que se concrete la huelga general del transporte, señalada para comenzar el miércoles, a las 20. Los trabajadores han venido realizando paros parciales y trabajando a reglamento en apoyo de sus demandas de aumentos de salarios y otras mejoras.

MUSICO

Amaba con pasión la música y quería estudiar violín, pero no podía comprarse uno a su gusto. Un día, leyó en CLARIN este Aviso Clasificado:

Cbio. violín por cuadro firma cotizada. T. E. —... 4353

Y como tenía un cuadro de calidad que le había legado un tío, decidió ofrecerlo a cambio del violín. Se entrevistó con el anunciante, y como ambos objetos eran de valor equivalente, la operación se hizo. Los dos han quedado satisfechos gracias al Clasificado de CLARIN (CORRIENTES 655. De 8.30 a 18.30 horas. Informes: T. E. 32-9411 al 9417).

Celebróse el Día del Agricultor; Dirigió un Mensaje el Ministro Sr. Hogan

(INFORMACION PAGINA TRES)

SOLO LA URSS SABE SI HABRA PAZ EN COREA

PREVEN UN ACUERDO SOBRE EL SARRE

LA DELEGACION china comunista encabezada por el ministro de Relaciones Exteriores, Chou En Lai, fotografiada a su arribo a Moscú, donde le rinden honores fuerzas soviéticas, en el aeropuerto central. De izquierda a derecha figuran Vishinsky, Mikoyán, Bulganin, Molotov, Chou En Lai y Shi Che. El otro ciudadano chino no está individualizado

Si los Comunistas Abandonan su Intransigencia, Habrá Armisticio

TOKIO, 8 (INS). — El general Clark manifestó que, aparentemente, Rusia es la única nación que sabe cuándo habrá paz en Corea. Declaró que el armisticio podría lograrse si los comunistas abandonan sus "irracionales demandas" para la devolución incondicional de todos los prisioneros.

En una entrevista a International News Service, indicó que la misión china que se halla en Moscú es otro ejemplo del sometimiento de Pekín al Kremlin. Recalcó que la resistencia aliada al comunismo en Corea impide a los rojos atacar en otras partes del mundo.

Año VIII — Nº 2.491

Diario de la Mañana

Clarín

BUENOS AIRES · REPUBLICA ARGENTINA

40 CENTAVOS

Un toque de atención para la solución argentina de los problemas argentinos

Buenos Aires, Martes 9 de Setiembre de 1952

Sesionan los Países del Plan Schuman

LUXEMBURGO, 8 (AFP). — Se inauguró esta tarde en la municipalidad, la reunión del Consejo de Ministros de Relaciones Exteriores de los países miembros de la Comunidad Europea del Carbón y del Acero. Adenauer, que la preside, pronunció el discurso de apertura ante los miembros de la alta autoridad, del cuerpo diplomático, de las delegaciones de los seis países participantes y del gobierno de Luxemburgo. Contestó Jean Monnet, presidente de la alta autoridad de la Comunidad Europea. Las sesiones de la conferencia comenzarán mañana, a las 8, en la Cámara de Diputados de Luxemburgo.

El Problema del Sarre

PARIS, 8 (AFP). — Un enviado especial de "Monde" en Luxemburgo señala que no es imposible que se formule mañana sobre el Sarre una declaración común francoalemana. Aunque esta información no ha sido objeto de anuncio oficial ni de desmentidos, dice poder indicar que se definiría "a grandes rasgos un entendimiento francoalemán sobre el Sarre".

"Sin entrar en detalles —indica el diario—, ese acuerdo sería, no obstante, lo bastante preciso como para que los expertos no deban batallar sobre la línea a seguir y lo bastante claro como para que la cuestión sarresa, sin ser definitivamente resuelta, no pueda ya ser considerada obstáculo para la colaboración francoalemana, condición primaria para la unificación de Europa".

Reparaciones de Bonn a Israel

BONN, 8 (AFP). — El gobierno federal aprobó el proyecto del tratado germanoisraelita para las reparaciones a las víctimas del hitlerismo. Se recuerda que el acuerdo, que ha sido igualmente aceptado por el gobierno de Tel Aviv, debe ser firmado el martes, en Luxemburgo, por Moshe Sharett, ministro israelí de Relaciones Exteriores, y por el canciller Adenauer. Prevé las reparaciones a Israel por un monto de 3 400:000 000 de D. M. (deustche marcs), suma que deberá ser pagada en productos industriales.

Descubrieron en México Yacimientos de Hierro

MEXICO, 8 (INS). — México está llamado a ocupar un lugar prominente en la industria siderúrgica mundial. Yacimientos de hierro de extraordinaria riqueza acaban de ser descubiertos en la baja California, los que se suman a los de gran importancia existentes en Sonora, Durango Coahuila, Michoacán y Jalisco, y cuya explotación se tiende a incrementar en estos momentos. Hay carbón mineral, bajo una superficie de 80.000 hectáreas, en la cuenca de Sabinas, estado de Coahuila

Censuranse en Colombia los Atentados del 6

BOGOTA, 8 (AFP). — Los matutinos publican un mensaje del primado de Colombia, monseñor Crisanto Luque, arzobispo de Bogotá, que dice:

"Profundamente emocionado por los graves delitos cometidos el sábado, el arzobispo de Bogotá, en nombre del clero y en su propio nombre, condena severamente estos actos que son contrarios a las leyes elementales de la moral, que destruyen la vida social y deshonran la capital de la República".

Opinión de "El Siglo"

BOGOTA, 8 (AFP). — "Nada puede justificar los hechos lamentables registrados el sábado pasado en Bogotá. La destrucción de las oficinas de los diarios liberales es un acto censurable", dice el diario conservador "El Siglo". "Estos dolorosos episodios sólo consiguen alentar rencores y engendrar nuevos actos de violencia. Cuando las pasiones se desencadenan resulta muy difícil llegar a dominarlas y a veces los elementos incontrolables se vuelven contra los mismos que incitaron a la violencia".

Luego expresa su solidaridad hacia "El Tiempo" y "El Espectador".

"El Tiempo", cuyas instalaciones fueron incendiadas, apareció hoy en una edición de 8 páginas y en un formato diferente. Fué impreso en los talleres de "El Liberal".

Naguib Planea Reestructurar la Constitución

La Reforma Agraria no se Aplazará

EL CAIRO, 8, (AFP). — Fué la negativa del Wafd a depurarse y la resistencia opuesta por Alí Maher a la aplicación rápida de la reforma agraria lo que provocó la ruptura entre el ejército y el gobierno. Sábese ahora que el sábado por la noche el general Naguib se reunió con Maher en el consejo de ministros y le pidió:

1º Arresto de cierto número de personas. 2º Promulgación inmediata de la ley agraria. 3º Disolución de los partidos.

Por la madrugada, el general Naguib hizo detener a 77 personas y recién después del anuncio leído por radio a las 7.20 el comandante en jefe se presentó a Maher indicándole que se veía obligado a tomar personalmente la dirección del Estado.

Señalan los observadores que la evolución de la situación presenta una línea bien clara desde la noche del 10 de agosto, cuando Naguib declaró que no se trataba de disolver los partidos. Indican que la resistencia obstinada del Wafd y la comedia saadista irritaron profundamente a Naguib y a los jóvenes oficiales que lo rodean. El ejército parece decidido ahora a liquidar los partidos bajo su forma actual, a reorganizar la estructura constitucional del país y a elaborar una nueva ley electoral.

La Reforma Agraria

En cuanto a la reforma agraria, es casi seguro que el nuevo gobierno no aceptará aplazamientos en su aplicación y hasta es posible que el máximo previsto para la extensión permitida en cuanto a propiedades rurales sea disminuido.

Dejará Egipto M. Alí

El príncipe Mohamed Alí había regresado a El Cairo luego del reciente movimiento militar, pero hoy anunció su propósito de fijar su residencia en el extranjero.

La Cosecha Triguera 1952-53

LONDRES, 8 (AFP) — Por vez primera en la historia, la cosecha mundial de trigo 1952-1953 alcanzará o quizá superará la cifra de siete mil millones de "bushels", según los círculos cerealistas de Londres. Esta cosecha será mayor en mil millones de "bushels" que los promedios anuales de los cinco años anteriores a la última guerra. Los resultados se anuncian particularmente favorables en la Argentina, Africa del Sur, Pakistán y la India. Los únicos países productores en que las cosechas serían probablemente inferiores, son Yugoslavia y Rusia, que fueron afectadas por la sequía, así como en Australia, debido a las inundaciones en los momentos de la siembra. En Europa occidental, es probable que la cosecha llegue por primera vez al nivel de antes de la guerra y se sabe, además, que en Francia se ha estimado oficialmente que la cosecha será la más elevada desde la guerra.

En los Estados Unidos se calcula que la cosecha sobrepasará en más de un tercio a la precedente, mientras que en el Canadá el aumento sobre los promedios de los diez últimos años será alrededor de los dos tercios.

Prevén en Irán un Golpe Teatral de Mossadegh

TEHERAN, 8 (AFP). — Un golpe teatral estaría a punto de producirse en el caso del petróleo; trascendió, en efecto, que Mossadegh, al recibir ayer a Ahmed Razavi, vicepresidente de la Cámara, le pidió demorara la reunión de ésta, prevista para el 10 del corriente. Esa sesión debía consagrarse al estudio de la respuesta a la nota anglonorteamericana.

MOSSADEGH

Señalaban esta mañana los medios allegados a la presidencia del consejo, que Mossadegh habría decidido formular —antes del 10 del corriente, se asegura— contraproposiciones a Gran Bretaña. Esos rumores circulan con tal insistencia que el vespertino "Etelaat", siempre prudente, titula su editorial de hoy "El petróleo salió de un callejón sin salida".

Hallan Nuevos Yacimientos

LONDRES, 8 (AFP) — El Foreign Office recibió un informe de la conversación realizada el domingo entre Mossadegh y el encargado de Negocios británico, Middleton. Por su parte, en los círculos diplomáticos se declara tener conocimiento de que un grupo de expertos norteamericanos de la compañía Drill Exco ha descubierto nuevos yacimientos de petróleo en el sud iranio.

Gestión Brasileñoirania

RIO DE JANEIRO, 8 (A. F. P.) — "O Globo" da detalles de las conversaciones que se realizan actualmente entre el Brasil y el Irán para la concesión de eventuales abastecimientos de petróleo.

Las Admisiones en la UN

El Consejo Rechazó la Propuesta Rusa

NUEVA YORK, 8 (INS). — El Consejo de Seguridad rechazó la proposición soviética en favor de la admisión simultánea de 9 naciones occidentales y 5 pro rusas. La votación fué de 5 votos contra 2 y 4 abstenciones.

Pakistán se unió a Rusia en favor de la resolución, mientras que Chile, Gran Bretaña, Francia y Turquía se abstuvieron. Con la votación culminó una semana de enconados debates durante los cuales Malik fustigó duramente al "agresivo bloque militar anglonorteamericano" afirmando que está "impulsando", bajo la dirección de Estados Unidos, la guerra contra Rusia.

Ridgway Inspecciona Fuerzas Turcas

Hállanse Apostadas en la Frontera con Rusia

ANGORA, 8 (INS). — El general Ridgway se halla en Erzerum, en el este de Turquía, para comenzar un recorrido de inspección de las fuerzas turcas apostadas en la frontera con el Soviet.

Viaje de Lawton Collins

FRANCFORT, 8 (INS). — El jefe del estado mayor del ejército norteamericano, general J. Lawton Collins, llegó a Francfort en viaje a Trieste. Collins no presenciará las maniobras militares que entran hoy en su tercer día.

Compras Para la Aviación

WASHINGTON, 8 (INS). — El secretario de la fuerza aérea, Thomas K. Pinleter, anunció un programa de compras para la aviación por valor de 30 000 millones de dólares. Desmintió, además, las acusaciones hechas en el Senado a las proyectadas compras para las fuerzas aéreas, señalando que las mismas no habían fracasado.

Mariscal ALFHONSE JUIN

No Somos Agresores, Dijo Juin

FRANCFORT, 8 (AFP). — "No somos agresores, pero a la iniciación de una ofensiva debe seguir inmediatamente la defensa", declaró el mariscal Alphonse Juin, comandante en jefe de la zona centro del SHAPE, en una conferencia de prensa, en respuesta a un corresponsal que le preguntó si los aliados occidentales podrían cortar el camino a un eventual agresor enemigo. "La esperanza la tenemos siempre —siguió diciendo—, porque si no tuviésemos esa esperanza, nadie asumiría la responsabilidad de defender el Oeste. Sin embargo, yo no soy hombre de la defensiva. La practico solamente si no dispongo de los medios suficientes, pero siempre llega el momento en que nuestros medios nos permiten marchar hacia adelante. Se trata, ante todo, de una cuestión de tiempo" Acerca de la posibilidad de que en el Este se prepare un dispositivo de ataque sin que se enteren en el Oeste, el mariscal Juin manifestó: "Lo creo difícil y muy dudoso. Cualquier adversario podría, naturalmente, establecer un dispositivo de ataque hacia el Oeste, que reduciría el período de preaviso, con el que contamos y que deseamos sea lo más largo-posible". Sobre los efectivos con los que Occidente puede contar en caso de agresión desde el Este, Juin indicó que se habían hecho muchos progresos en la preparación de los dispositivos defensivos en la zona occidental, y elogió la estrecha colaboración existente en ese dominio entre Estados Unidos y Francia.

Otro corresponsal preguntó si en las actuales maniobras aliadas en Alemania se tenía en cuenta el hecho de que un adversario pudiera utilizar armas atómicas y bacteriológicas. Juin respondió afirmativamente, diciendo que, lógicamente, había que tener en cuenta esa eventualidad desde el momento en que existen esas clases de armas. Indicó, luego, que una parte del dominio de la utilización de tales armas interesa menos a las líneas avanzadas de un ejército que a la retaguardia. Insistió en que los aliados occidentales no serán jamás los agresores, y sostuvo la necesidad de que en el entrenamiento de las fuerzas occidentales se sigan las experiencias de la última guerra, citando las operaciones tácticas de Rommel, Montgomery, Patton, etc. Dijo, por último, que las actuales maniobras franconorteamericanas en Alemania eran "satisfactorias", y mencionó las acciones "retardatarias" en la táctica militar, diciendo que consisten en llevar al agresor a un campo de batalla preparado de antemano, ganando tiempo y ahorrando vidas y elementos.

Preocupa en el Japón el Exceso de Población

TOKIO, 8 (INS). — El canciller Okazaki, planteó el problema del exceso de población en el país, al cumplirse el primer aniversario de la firma de tratado de paz en San Francisco. Okazaki expresó que ése es el principal asunto que debe resolver el gobierno a poco de recobrar su independencia.

Añadió que Japón, ya restableció relaciones diplomáticas con 40 estados e integra en la actualidad 25 organismos internacionales.

Piden Mineros del Carbón en EE. UU.

PITTSBURGH, 8 (INS). — Unos 15.000 mineros del carbón bituminoso declararon la huelga en la parte occidental de Pennsylvania, en una acción interpretada como un movimiento de presión del líder John Lewis.

Declaróse una Huelga en la Lockheed

BURBANK, California, 8 (INS). — Veinticinco mil obreros de la Lockheed Aircraft Corporation se declararon en huelga y establecieron rondas de protesta en torno a las cinco principales entradas a la fábrica en Burbank. El paro fué decretado ayer por John Snider, presidente de la asociación internacional de maquinistas.

El gremio pide un aumento del 10½ por ciento en los jornales y otros beneficios.

DOS PIBES

Pablito estaba cansado de su hermosa colección de libros infantiles y suspiraba por una bicicleta. En cambio, Adolfito estaba hastiado de su bicicleta y quería libros nuevos, porque había leído todos los que poseía. Y Pablito le pidió a su padre que le publicara este Aviso Clasificado en CLARIN:

Cbio. colecc. libros niños por bicicleta. — T. E. ..-7224.

Adolfito leyó el aviso y, viendo la oportunidad soñada, habló por teléfono. Ya han hecho el canje y los dos pibes están muy contentos porque se han cumplido sus deseos gracias al Clasificado de CLARIN (CORRIENTES 555. De 8.30 a 18.30 horas. Informes: T. E. 32-9411 al 9417).

CALIFICASE DE EXCELENTE EL ESTADO DE LOS CULTIVOS DE TRIGO

(Información página CINCO)

STEVENSON DESEA PAZ NEGOCIADA

Eisenhower Haría Gestiones Directas con Moscú si es Elegido

WASHINGTON, 10 (A. F. P.) — Mientras Stévenson afirmaba en Portland que debe conseguirse la paz negociando, Eisenhower proclamaba en Cleveland que estaría dispuesto a entrevistarse con los dirigentes soviéticos, en el caso de ser elegido.

Los observadores de la cada vez más intensa campaña electoral señalan la importancia de la declaración de Stévenson, después de negarse a realizar conferencias de prensa en los últimos ocho días. En efecto, sus palabras constituyeron una respuesta concreta y terminante para calificar de "una de las ideas más malsanas que hayan sido expresadas en Estados Unidos" la de una guerra en Europa para liberar a los pueblos situados al otro lado de la cortina de hierro. Subrayó aún más su disparidad de criterio con las anteriores manifestaciones de Eisehower al preguntársele qué otros medios podían servir para salvaguardar la paz mundial, y responder: "Negociando".

Por su parte, Eisenhower, hablando a sus partidarios del Estado de Ohio, dijo que contemplaría la posibilidad de reunirse "con los dirigentes soviéticos" en el caso de que se pudiera contar con que de la reunión surgieran soluciones concretas. Agregó inmediatamente que el problema de la paz comporta dos elementos: realizar grandes esfuerzos para seguridad y obtener la confianza de la opinión pública en esos esfuerzos.

Más tarde, en una conferencia de prensa en la misma ciudad de Cleveland, afirmó que, durante el mes que precedió a la reunión de Postdam en 1945, había insistido repetidamente para que no fuera dividida Alemania y que tanto él como su estado mayor eran contrarios a que Rusia interviniera en la guerra contra el Japón, al que se debía considerar ya vencido, a fin de que los Soviets no pudieran alegar luego que habían salvado la situación en el Pacífico.

Quedó Sancionada en Egipto la Reforma Agraria

EL CAIRO, 9 (AFP). — Fué sancionada la reforma agraria, se reorganizan totalmente los partidos políticos y el general Naguib asumió el cargo de "gobernador militar general".

El decreto sobre la reforma agraria limita a 200 "feddans" (cerca de 100 hectáreas) la propiedad rural individual, y establece que toda superficie superior a esas medidas será requisada por el Estado, a los efectos de ser redistribuída

El propietario que sea dueño de más de 200 "feddans" podrá vender 50 "feddans" a cada uno de sus hijos. El máximo de ventas es de cien "feddans".

Los Partidos Políticos

El decreto ley de reorganización de los partidos políticos estipula que los partidos actualmente constituídos en Egipto deben reorganizarse de conformidad con las disposiciones de la ley.

Los observadores consideran que el efecto práctico de la medida será, de hecho, la disolución misma de los partidos, aun cuando la palabra "disolución" no ha sido pronunciada ni figura en los textos. Se establece que el que desee constituir un partido deberá informar al ministro del Interior con los detalles de la organización, finalidad y lista de miembros fundadores. El ministro del Interior tiene derecho a oponerse a la formación de tal o cual partido, y en ese caso, será posible apelar ante el tribunal administrativo del Consejo de Estado

La ley beneficiará a un número relativamente pequeño de familias, y según los cálculos más cuidadosos, sólo un 25 por ciento de la población rural verá aumentado su patrimonio, es decir, que el total posiblemente llegue tan sólo a 250.000 agricultores.

Según las últimas estadísticas compiladas hace ya un par de años, el número de propietarios que poseen más de 200 "feddans" no excede de 2.800 y en cuanto a las tierras "liberadas" alcanzarían a 737.000 "feddans"

JEAN Monnet, presidente del "pool" del carbón-acero, a la izquierda, estrecha la mano del embajador Draper, de EE. UU., en oportunidad de presentar éste sus credenciales, en Luxemburgo

Año VIII Nº 2.492

Diario de la Mañana

Clarín

Un toque de atención para la solución argentina de los problemas argentinos

BUENOS AIRES · REPUBLICA ARGENTINA

40 CENTAVOS

Buenos Aires, Miércoles 10 de Setiembre de 1952

Iníciose Esta Noche en Montevideo la Huelga General del Transporte

MONTEVIDEO, 9 (INS). — Los problemas gremiales se agudizaron, al anunciarse para mañana, a las 20, la iniciación de la huelga general de 10.000 obreros del transporte colectivo, después de haber rechazado el aumento de 82 pesos, e hicieron hincapié en que no cejarán en su actitud si no se les concede 110 pesos y otras mejoras. Entretanto, los obreros de Alpargatas ocuparon el establecimiento exigiendo a los representantes de dicha firma, un aumento del 30 por ciento. Posteriormente, los obreros obedecieron la orden de abandonar pacíficamente el establecimiento, pero advirtieron, no obstante, que seguirán el paro. Por otra parte, el gremio de la construcción hizo un paro de tres horas, en protesta por la importación de casas prefabricadas.

TRATASE HOY EL CASO DEL SARRE

LUXEMBURGO, 9 (AFP) — La entrevista entre Schuman y Adenauer, que debe realizarse mañana, dará lugar, según se ha informado en el seno de la delegación francesa, a un cambio de puntos de vista sobre el Sarre. Durante la sesión de los seis cancilleres que le seguirá, ambos pondrán en conocimiento de sus colegas el resultado de sus conversaciones. Se recordará que durante la última conferencia de los seis en julio pasado, en París, se había decidido que la sede definitiva de la Comunidad Europea del Carbón y el Acero sería fijada en Sarrebruck, en la medida en que la cuestión del Sarre encontrara una solución.

Mossadegh Está Dispuesto a Negociar

Schacht se Encuentra en Teherán

PARIS, 9 (INS). — El primer ministro de Irán, doctor Mossadegh, indicó su disposición a considerar una nueva forma para encarar la solución de la disputa petrolera anglo-irania. En una declaración exclusiva a INS, el "premier" abrió la puerta a una posible consideración de la creación de una compañía internacional que se encargaría de la distribución mundial del petróleo persa. Además, Mossadegh expresó su disposición a que parte de los ingresos de tal empresa internacional se destinaran a cubrir los pagos de compensación a la Anglo-Iranian Oil Company.

Dr. HJALMAR SCHACHT

Declaraciones de Mossadegh

He aquí el cuestionario enviado a Mossadegh por el director de la INS en Europa, al que contestó radiotelegráficamente:

P. — ¿Cree Ud. que las proposiciones anglonorteamericanas merecen reconsideración? R. — No.

Un Proyecto Aceptable

P. — En caso negativo, ¿por qué las considera Ud, como no justas ni razonables? R. — La razón fué expuesta en mi entrevista del 7 de setiembre. (Mossadegh declaró entonces que Irán no podía consentir el arbitraje para las reclamaciones británicas).

P. — Con el propósito de solucionar rápidamente el problema del petróleo, ¿estaría usted preparado ahora a considerar que una compañía internacional, no controlada por los británicos, actuara como agente mundial de distribución de la empresa nacionalizada petrolera iranía? R. — No me opongo a ello.

P. — ¿Estaría Ud. dispuesto a que un moderado tanto por ciento de los ingresos de esta compañía internacional se destinara a cubrir cualquier compensación que el gobierno de Irán pueda eventualmente acordar a la AIOC? R. — La pregunta está de acuerdo con la ley aprobada por el Majlis (Parlamento) y, por lo tanto, es viable.

P — ¿Cree Ud. que los gobiernos británico y norteamericano están perdiendo el tiempo al proponer que el gobierno de Irán permita a la AIOC actuar en el futuro como agente mundial distribuidor del petróleo iranio? R. — Sí, lo están perdiendo. (Durante una entrevista con este corresponsal en Teherán, el verano pasado, Mossadegh insistió en que Irán había terminado con la AIOC y que jamás aceptaría permitir que esa empresa reanudara sus operaciones).

Schacht Llegó a Teherán

TEHERAN, 9 (AFP) —El doctor Hjalmar Schacht llegó a Teherán; fué recibido por numerosas personalidades que le dieron la bienvenida, entre ellas el vicepresidente del Consejo y ministro de Finanzas, Bagher Kazemi

Mataron en Colombia al Jefe Guerrillero Eliseo Velásquez

BOGOTA, 9 (AFP). — Oficialmente se anunció que Eliseo Velásquez, jefe de las bandas armadas de la región de los Llanos, fué muerto el 4 del actual por fuerzas militares en territorio de Colombia, cuando entraba con un grupo armado procedente de Venezuela, donde se había refugiado en 1951. Fué el primer jefe de las bandas armadas que operaron en Colombia

Ibáñez Asume el 3 de Noviembre

SANTIAGO DE CHILE, 9 (AFP). — La transmisión del mando presidencial se efectuará el 3 de noviembre próximo, día en que se cumplen los sesenta exigidos por la Constitución después de las elecciones. Esto se debe al expreso pedido de Ibáñez, a quien sus partidarios preparan festejos populares el 4 de noviembre, fecha de su onomástico.

Declaración de Ibáñez

SANTIAGO DE CHILE, 9 (INS) — El general Ibáñez declaró a un representante del "New York Times" que "será muy difícil sostener buenas relaciones con Estados Unidos, si la política de ese país no comienza por ser amistosa hacia mi gobierno, que es el gobierno legítimo del pueblo, como lo acaba de demostrar el plebiscito electoral reciente".

DE GASPERI INTENTA SEPARAR DEL MSI A LOS MONARQUICOS

MILAN, 9 (De nuestra agencia). — Los comentarios sobre la reaparición oratoria del premier De Gásperi convencen de que el estadista no podrá exceder ciertos límites políticos sin desmentirse a sí mismo, o sea sus orígenes y su razón de ser como jefe de gobierno. Surgido del antifascismo; promovido en forma improvisada a su actual alto cargo y a graves responsabilidades cuando era funcionario de la biblioteca vaticana, en un período trágico de la vida italiana; aliado a los comunistas a quienes soportaba en el gabinete y luego necesariamente separado de ellos, De Gásperi representa el pasado recientísimo, más que las esperanzas realizables del mañana. Se identifica, por lo tanto, con su reconstrucción. Los límites de su acción política, a menudo hábilmente moderadora, y cuando él lo quiere seductora, son señalados precisamente por los compromisos internacionales que se vinculan con la situación económica y general del país.

DE GASPERI

Por eso, en sus discursos se encuentran siempre frases mordaces, pero a veces mesuradas, contra el anterior régimen: "Podemos ser muy generosos con los espíritus generosos'. La generosidad aparece cuando De Gásperi alude a Mussolini y a la unión de entonces entre Alemania e Italia. "¿Qué clase de alianza era ésa? Cuando nosotros viajamos, no hay multitudes, no ostentamos penachos, pero tampoco le traemos lágrimas y sangre a nuestro país". En seguida agrega: "Esos hombres y ese período serán juzgados por la historia. No queremos expresar una condena, pero no queremos exaltaciones que hacen perdurar las mismas ideas". Pero toda la política actual es una incesante y muy áspera condena del Duce.

El temor de De Gásperi es que pueda consolidarse la alianza entre los monárquicos y el Movimiento Social Italiano, que obtuvo notables resultados electorales en el sud. Sin embargo, los afiliados al Movimiento Social Italiano se proclamaron republicanos, como De Gásperi, Quien, viceversa, en el discurso que pronunció el 31 de agosto en un centro del Trentino, en Predazzo (donde inició hace 40 años la vida política que precedió a la primera guerra mundial), ha procurado —y con no pocas palabras— seducir a los monárquicos con el canto de una atrayente sirena. Les ha hecho comprender a los monárquicos que tendrían la posibilidad de participar "en una mayoría del gabinete" si no se encuadraran "en un partido especial de activismo monárquico" y si no quieren "quedarse en un callejón sin salida aliándose al republicano Movimiento Social Italiano".

De Gásperi ha avanzado más en ese sentido, lo cual induce a prever posibles modificaciones de la Constitución, si bien De Gásperi agregó que una revisión "en cualquier caso solo podría madurar por intermedio de la anulación del artículo 139 y de una revisión constitucional". Esto puede ser interpretado por algunos como una posibilidad ofrecida por el jefe del gobierno republicano a los monárquicos, quienes —y no solo ellos— la discutirán largamente, antes y después de las elecciones del año próximo. "No es previsible que este hecho pueda realizarse dentro de un breve período de tiempo" concluyó De Gásperi; de modo que la hipótesis resulta interesante, aunque se puedan hacer justas reservas sobre las previsiones, tanto pesimistas como optimistas.

BATTISTA PELLEGRINI

TRIUNVIRATO EN EL LIBANO

BEIRUT, 9 (INS) — El presidente del Líbano, Bechari Akhoury, designó un gabinete de emergencia integrado por tres miembros para hacerse cargo de los asuntos de urgencia, después de haber renunciado en pleno el gobierno del primer ministro Sami Solh.

Derribaron Seis Aviones Comunistas en Corea

Fué Bombardeada la Academia Militar Norcoreana Cerca de Manchuria

SEUL, 9 (INS). — Aviones a chorro aliados que servían de escolta a un grupo de bombarderos que atacaron la academia militar de Corea del Norte, derribaron a seis aparatos comunistas y averiaron por lo menos a otros ocho, en el sexto día consecutivo de combates aéreos.

Después del amanecer del martes los aviones aliados de retropropulsión y de propulsión a hélice volaron hasta la proximidad de Manchuria y bombardearon la academia militar norcoreana de Sanchu, cerca del río Yalu.

Los Mig 15, de fabricación soviética, salieron entonces de sus bases en Manchuria en un esfuerzo por desorganizar el bombardeo, pero, protegiendo el ataque, los Sabres norteamericanos entablaron combate con los aparatos enemigos, con el resultado aludido.

La V fuerza aérea reveló que aun estudia los informes de que otros siete Mig fueron averiados en los duelos aéreos del lunes.

La principal acción en tierra ha seguido librándose en el sector montañoso central.

Zozobró en el Danubio un Buque de Yugoslavia: 90 Muertos

BELGRADO, 9 (INS) — Radio Belgrado anunció que noventa personas perecieron ahogadas al volcar por una violenta tempestad, una motonave fluvial en el río Danubio. La emisora añadió que otras treinta pudieron ser salvadas. El vapor se dirigía a Zerun desde Belgrado cuando fué sorprendido por una violenta tormenta. Los noventa que se ahogaron habían buscado refugio contra el temporal bajo cubierta y no pudieron salir a tiempo.

DE VIAJE

Aunque su tapado era fino, contemplaba la posibilidad de desprenderse de él, pues contaba con recursos para comprar uno más moderno. Como se acercaba la primavera, resolvió poner en práctica su idea. Es cuando leyó este Aviso Clasificado en CLARIN:

Cbio. joya calidad por tapado fino. T. E. ..-7785.

La anunciante iba a emprender un viaje al extranjero, donde necesitaría un buen tapado de piel; y como tenía varias joyas de precio, no le importaba renunciar a una de ellas. Ambas se entrevistaron y ahora han conseguido algo que les conviene con la oportuna permuta que les permitió el Clasificado de CLARIN (CORRIENTES 555. De 8.30 a 18.30 horas. Informes. T. E. 32-9411 al 9417).

ELIGIO EL SENADO PRESIDENTE DE LA NACION PARA CASO DE ACEFALIA

Nuevas Trabas Soviéticas al Tránsito en Alemania

Echáronse las Bases de un Acuerdo Relativo al Sarre

Año VIII Nº 2.493
Diario de la Mañana
Clarín
40 CENTAVOS
Un toque de atención para la salvación argentina de los problemas argentinos
Buenos Aires, Jueves 11 de Setiembre de 1952

Israel Firmó un Convenio con el Gobierno de Bonn

LUXEMBURGO, 10 (AFP). — La firma del acuerdo germanoisraelí, sobre reparaciones, se realizó hoy por Adenauer y Mhose Sarett y tuvo características muy extrañas. Hubo frialdad y no se registró el clásico apretón de manos, entre ambos. Escasos fotógrafos acudieron a la cita, y la ceremonia se llevó a cabo en un silencio absoluto. Se dió seguidamente un comunicado que dice: "La República Federal ha decidido reparar, dentro de los límites de sus posibilidades, los daños materiales causados por las medidas de persecución nacionalsocialistas infligidas al pueblo judío, y teniendo en cuenta las reclamaciones hechas por Israel". El acuerdo prevé el pago de 3.450.000.000 de marcos a Israel, que adquirirá en Alemania bienes y servicios destinados a amparar a refugiados judíos y a facilitarles la emigración hacia Israel. El arreglo de la cuestión se escalonará en un período de 12 a 14 años.

De la suma a pagar a Israel, 450 millones de marcos se entregarán a los representantes de las instituciones de la Diáspora, constituída al efecto en un organismo denominado Conferencia de Instituciones Judías y serán destinadas a costear parte de los gastos de reasentamiento de refugiados fuera de Israel. Este organismo se constituyó a iniciativa de Israel.

Inician en Montevideo el Paro del Transporte

MONTEVIDEO, 10 (AFP). — Fué decretada la huelga por tiempo indeterminado de los trabajadores del transporte colectivo, por demanda de salarios. El organismo municipal AMDET alega carecer de los fondos necesarios para hacer frente a las mejoras solicitadas. Mientras tanto, el Parlamento designó una comisión especial que deberá abocarse al estudio de creación de recursos, para solucionar el diferendo.

Los 3 Aliados Harán un Empréstito a Tito

WASHINGTON, 10 (AFP). — Se confirmó en los círculos autorizados que Estados Unidos, Gran Bretaña y Francia están por concluir sus negociaciones para la concesión de un préstamo de 80 000 000 de dólares a Yugoslavia.

Habrá Estatuto Definitivo

LUXEMBURGO, 10 (AFP). — "Después de la franca entrevista que mantuve esta mañana con el canciller Adenauer, hemos llegado a la conclusión de que es posible una solución positiva sobre la cuestión del Sarre" declaró Schuman, en la sesión del Consejo de Ministros del "pool" europeo del carbón y del acero. Conversando más tarde con los periodistas, señaló Schuman que estudió con Adenauer la situación y agregó que lo único que no cabe proyectar es la devolución del Sarre a Alemania, así como una anexión por Francia tampoco sería aceptada por Alemania.

Señaló que la solución no puede inscribirse dentro del marco de las antiguas fórmulas, sino que debe buscarse un estatuto definitivo europeo para el Sarre y que el actual clima continental puede permitirlo.

"El señor Schuman y yo hemos tenido esta mañana una franca entrevista acerca de la cuestión del Sarre", dijo a su vez Adenauer. "Coincidimos en sentimiento común de optimismo acerca de la posibilidad de solución de esa delicada cuestión en los próximos meses y nada puedo agregar a lo que ya ha dicho ante el Consejo el señor Schuman".

Los Derechos del Hombre

Adenauer confirmó, además que su gobierno había presentado ante el Consejo de Europa un memorándum acerca de la violación de los derechos del hombre en el Sarre.

Proyecto Francoitaliano

LUXEMBURGO, 10 (AFP). El Consejo de Ministros de la Comunidad Europea del Carbón y del Acero aprobó el texto definitivo del proyecto francoitaliano relativo al establecimiento de una autoridad política supranacional.

Nuevas Trabas Rusas

BERLIN, 10 (INS). Tropas soviéticas reimplantaron la prohibición de transitar por un pequeño tramo de carretera a las patrullas militares anglo norteamericanas, pero permitieron recorrer la zona al alto comisionado norteamericano, Walter J. Donnelly.

La prohibición se había suspendido brevemente anoche después que Donnelly elevó una enérgica protesta al general Vasally Chuikov, comandante ruso en Alemania.

Probarían la Bomba "H" en el Pacífico

WASHINGTON, 10 (INS). — Habrá una nueva serie de ensayos atómicos durante el otoño en el atolón de Eniwetok, en el Pacífico. El anuncio suscitó conjeturas sobre la posibilidad de que se someta a prueba por primera vez la "bomba" de hidrógeno.

Háblase de un Consorcio Internacional para el Petróleo Iranio

LONDRES, 10 (INS). — En un despacho de Zurich, el "Daily Mail" informa la constitución de un consorcio internacional que distribuiría el petróleo iranio, sobre una base "no política". El diario cita a Jean Arnet, director de la compañía suiza Bubenberg, de Speiz, que formuló la declaración, diciendo que esa empresa contrató el buque cisterna "Mary Rose", que se halla actualmente en Aden. Arnet agregó que entre los miembros de la combinación figuran la refinería de petróleo italiana EPIM, uno de los principales bancos de Suiza y los norteamericanos W. Alton Jones, de la compañía Cities Service y Gerald Waldron y Richard Nelson, hombres de negocios de Denver.

Mossadegh se Muestra Indeciso

TEHERAN, 10 (INS). — Mossadegh no decidió todavía el próximo paso a dar respecto a la oferta de compromiso anglonorteamericana para resolver el litigio petrolero. Los voceros indicaron que la declaración del primer ministro elimina todo rechazo inmediato.

Mossadegh volvió a conferenciar con Hjalmer Schacht, quien asesorará a Irán en cuestiones financieras y económicas.

Dentro de Seis Meses Habrá Una Asamblea Constituyente Europea

Un Paso Decisivo Hacia la Unidad

ESTRASBURGO, 10 (AFP). — La Europa federal o confederal no ha nacido aún, pero la tarea de darle vida ha sido confiada a la asamblea de la Comunidad Europea del Carbón y el Acero, la cual deberá expedirse dentro de seis meses, plazo en que, a más tardar, Europa tendrá su proyecto de asamblea constituyente. La labor desarrollada por el consejo de ministros de Relaciones Exteriores de los seis países miembros de la Comunidad Europea del Carbón y el Acero, dió por resultado, después de dos y medio días de deliberaciones, esa decisión. Corresponde ahora a la comunidad dar un paso decisivo en el camino de la unidad de Europa.

Si por ahora la alta autoridad, único organismo supranacional europeo, se halla limitado en sus atribuciones, puesto que sólo tiene atribuciones en lo atinente al carbón y al acero, no es menos cierto que a partir de mañana, la asamblea de la Comunidad Europea del Carbón y el Acero, reunida en Estrasburgo, será investida con la facultad de elaborar un proyecto de constituyente europea, elegida por sufragio universal, organizando la estructura federal o confederal de Europa. Los futuros estados europeos estarán basados sobre el principio de la separación de poderes y un sistema parlamentario.

La asamblea parlamentaria de la Comunidad Europea del Carbón y el Acero, fué inaugurada esta tarde en la Casa de Europa, bajo la presidencia del ministro decano Pezziano Pico.

EL GRAL. PERON hablando en el ministerio de Trabajo y Previsión, donde ayer recibió a delegados de la Unión Tranviarios Automotor y de la Unión Obrera Molinera

Prestó Acuerdos la Alta Cámara

EN sesión secreta, el Senado prestó ayer acuerdos al Poder Ejecutivo y luego, en sesión pública, eligió presidente de la Nación para el caso de acefalía. Previamente se reunió el bloque único para fijar el orden de la labor del día.

Cuatro Nombramientos

La sesión secreta comenzó a las 17.5 bajo la presidencia del titular, señor Teisaire, y con asistencia de 28 legisladores. Instantes más tarde se informó que el alto cuerpo había prestado los siguientes acuerdos al Poder Ejecutivo: para promover al cargo de enviado extraordinario y ministro plenipotenciario de segunda clase a los señores Fernando Errecart y Carlos Zamboni, funcionarios del servicio exterior de la categoría "D" y "E", respectivamente, y jueces nacionales de primera instancia a los doctores Eduardo Hugo Francisco Crespo y Agustín Lazcano Pizarro.

Para Caso de Acefalía

A continuación se procedió a la elección de presidente de la Nación para el caso de acefalía, tal como se acostumbra a hacerlo todos los años, 30 días antes de la finalización del período ordinario, en cumplimiento de las prescripciones de la ley 252.

Al respecto, el señor Giavarini manifestó que la elección que se iba a realizar era un acto meramente formal, pues la ley 252 fué votada en el año 1868 para reglamentar el artículo 75 de la Constitución, actualmente 76, cuando los reglamentos de las dos cámaras del Congreso establecían la duración del mandato de sus presidentes hasta el término del período ordinario. Vale decir, que ambas cámaras carecían de presidente desde el 1º de octubre hasta el 30 de abril del año siguiente. Pero como ambos reglamentos han sido modificados y las autoridades de los dos cuerpos legislativos duran hasta el 30 de abril del año siguiente al de su elección —concluyó el señor Giavarini—, la designación de presidente para el caso de acefalía, que lógicamente debe recaer en el vicepresidente provisional del Senado y en el presidente de la Cámara de Diputados, constituye un simple acto formal.

Inmediatamente se tomó votación nominal, resultando elegido, por unanimidad el señor Alberto Teisaire quien agradeció brevemente la designación.

El Diario de Sesiones

Por último se aprobó una resolución por la que se aumenta el precio del "Diario de Sesiones" en la forma siguiente: suscripción anual pesos 10; ejemplares sueltos, $ 0.50; ejemplares atrasados, $ 1; tomos encuadernados, $ 15, y tomos de leyes nacionales, $ 6.

No habiendo otros asuntos en el orden del día, se levantó la sesión, siendo las 18 horas.

Golpe Guerrillero en Colombia; 35 Muertos

BOGOTA 10 (AFP) — "El Siglo" anuncia que 35 agentes de policía, de la división "Boyacá", perecieron ayer en un combate con guerrilleros, en la región situada entre Muzo y Guadalitón, en el departamento de Boyacá, enfrentando fuerzas superiores.

Anticípase en Egipto la Detención de Otras Destacadas Personalidades

Importante Requisa de Documentos

EL CAIRO, 10 (AFP). — Continúa la calma absoluta en El Cairo donde la policía efectuó allanamientos en domicilios de las personalidades últimamente detenidas. En el Royal Automóvil Club se incautó de documentos estableciendo el total de pérdidas y ganancias del ex rey Faruk en el juego. Otros documentos muy importantes fueron requisados en casa de Hafez Afifi concernientes a los últimos cambios ministeriales antes de la abdicación y los informes dirigidos a Faruk por el ex comandante en jefe del ejército egipcio, el mariscal Haydar, hoy en retiro.

Según la prensa nacionalista, el Gran Cuartel General prepararía una nueva lista de personalidades a detener, algunas de las cuales serían políticos dedicados al tráfico de influencias, administradores de sociedades cuyas actividades son consideradas contrarias al espíritu del movimiento, etc.

Renunció Rhaman Azzam

EL CAIRO, 10 (AFP). — Renunció a sus funciones Abdel Rhaman Azzam, secretario general de la Liga Arabe.

Abdel Rhaman Azzam es egipcio y su renuncia está vinculada a los acontecimientos políticos actuales.

Su dimisión no ha causado sorpresa, porque desde hace tiempo estaba sometido a vivos ataques.

Advertencia de Tito: "Nos Defenderemos"

BELGRADO, 10 (AFP) — En ocasión del décimo aniversario de la creación de la marina de guerra, la prensa publica un artículo del mariscal Tito en el cual dirige una advertencia a quienes tienen "malas intenciones hacia Yugoslavia", e imaginan que ningún cambio se ha producido en el país, agregando "Tenemos fronteras netamente definidas y deseamos ser nuestros propios amos. No atacaremos jamás territorios extranjeros porque somos un país socialista. Respetamos lo ajeno, pero sabremos defender palmo a palmo lo que es nuestro".

Sin mencionar a Italia señaló "Hoy, cuando hablamos de la necesidad de asegurar nuestras costas y nuestro mar, tenemos razones para ello, porque en la costa de enfrente, existen todavía muchas gentes que conservan su antigua opinión sobre nosotros. Deseamos advertirles solamente que esas cosas dan mal resultado y que conviene cambiar de opinión, tanto en interés de la consolidación de la paz mundial, como en su propio interés".

Llegó a E. U. Nuestro Embajador en la OEA

WASHINGTON, 10 (INS). — Llegó el nuevo embajador de la Argentina ante la Organización de Estados Americanos, señor José Carlos Vittone, acompañado de su esposa y sus cuatro hijos. Fué recibido en el aeródromo nacional por funcionarios de la representación diplomática de su país y miembros de la Unión Panamericana.

LLEVARIAN A LA ONU LA GESTION DE TREGUA EN COREA

WASHINGTON, 10 (INS). — Dean Acheson declaró que los acontecimientos de las próximas seis semanas en Corea pueden determinar la reacción norteamericana tendiente a llevar ante la UN las conversaciones de tregua. En una conferencia de prensa dijo que Estados Unidos está estudiando su propia posición para llevar el asunto ante la Asamblea General, que se reunirá en Nueva York el 16 de octubre.

"Además —añadió—, estamos consultando a otros países occidentales. Preparamos el estudio de nuestra posición que puede ser útil cuando se ventile el pleito".

Se le preguntó sobre las proposiciones del presidente mexicano, Miguel Alemán, por las cuales el estancamiento sobre el intercambio de prisioneros se salvaría repartiendo a los que se nieguen a ser repatriados entre los miembros de la UN, concediéndoles un "status" inmigratorio que les permita hallar trabajo. Expresó Acheson que Estados Unidos, como nación responsable de la conducción de la guerra en Corea, acogerá cualquier sugestión que pueda resolver la larga "impasse" y reveló que esa proposición es minuciosamente examinada.

Finalmente, manifestó que no se halla en consideración el uso de tropas nacionalistas chinas en la península.

Además, Acheson fustigó a los chinos por la forma con que tratan a los norteamericanos que aun permanecen en aquel país. Afirmó que norteamericanos y otros extranjeros son sometidos a tortura después de serles inventados graves cargos. Los archivos del departamento de Estado —señaló— muestran que 156 norteamericanos aun están en China comunista, de los cuales 47 se hallan en la cárcel o bajo arresto domiciliario, mientras que a 59 se les permitió abandonar el país.

Fuerzas Aliadas Tomaron por Asalto la Colina Capitolio

Destruyó la Aviación un Convoy Rojo

TOKIO, 10 (AFP). — En uno de los más intensos raids de la aviación aliada fué destruído un centenar de vehículos que transportaban abastecimientos al frente de batalla por la carretera entre Pyong-Yang y Wonsan. Fué igualmente atacada la escuela Militar norcoreana situada en Sankchu, destruyéndose los cuarteles, locales y pistas de ejercicio y, además, se atacaron con bombas los acantonamientos de tropas comunistas listas para ser enviadas al frente.

La Lucha en Tierra

En tierra, fuerzas de infantería del nuevo ejército sudcoreano tomaron por asalto la estratégica colina Capitolio, en el sector central del frente.

Decidirá la Asamblea de la UN Sobre los Ingresos

NACIONES UNIDAS, 10 (AFP). — Corresponderá finalmente a la Asamblea General de las Naciones Unidas, en su próxima reunión, hallar una solución al problema de la incorporación de nuevos miembros a la Organización. Así lo decidió el Consejo de Seguridad en su reunión de hoy. El delegado de Holanda, señor Daniel von Balluson, dijo que, en su opinión, el debate ya ha sido agotado, y que el Consejo se hallaba en una "impasse", al negarse su mayoría a apoyar la propuesta rusa para la admisión de los 14 países en bloque, mientras que, por su parte, el delegado ruso puede oponer su veto a la admisión de los candidatos apoyados por la mayoría. El Consejo seguidamente abordó la cuestión de las nuevas solicitudes de admisión, que no han sido aún estudiadas, es decir, las de Japón, Vietnam, Vietminh, Camboda, Laos y Libia. Malik se opuso por considerarla "inoportuna" y pidió que las solicitudes de estos candidatos pasen a un comité del Consejo.

J. MALIK

TITO NO COME

No había nada que hacer: Tito no comía. Desde que desapareciera su perro Bobby, el pibe de don Carlos se consumía tanto a fuerza de comer mal que parecía una sombra. A don Carlos se le ocurrió publicar este Aviso Clasificado en CLARIN:

Perro extrav. nombre Bobby, blanco collar T E ... -5424.

Al día siguiente, Bobby fué devuelto a la casa de don Carlos. Y con él, volvió la tranquilidad y Tito empezó a comer bien, con gran alegría de su familia. Todo resultó una tormenta en un vaso de agua, gracias al eficaz Clasificado de CLARIN (CORRIENTES 555. De 8.30 a 18.30 horas. Informes: 32-0411 al 0417)

Conferenciaron con el Canciller los Embajadores de Rusia y Gran Bretaña

Dan Importancia a Ambas Entrevistas

EN las últimas horas de la tarde de ayer visitaron al ministro de Relaciones Exteriores y Culto, en su despacho del palacio San Martín, los embajadores de la URSS, señor Grigorio Feodorovich Resanov, y de Gran Bretaña, sir Henry Bradshaw Mack, quienes conversaron separadamente con el canciller, por espacio de cerca de una hora cada uno.

Cuando se retiraba del palacio, el doctor Remorino dijo a los periodistas que ambas visitas habían obedecido "a asuntos de trámite".

En círculos autorizados se ha sabido, empero, que durante la conversación con el embajador inglés, el canciller le adelantó los puntos de vista argentinos sobre la negociación que se viene tratando y que se concretarán en la respuesta de nuestro gobierno al último memorándum británico en una próxima reunión conjunta de las comisiones.

Por lo que respecta a la visita del embajador soviético, en los mismos círculos se le atribuye mucha importancia, pero no han trascendido los temas que se trataron.

Después de esas visitas fueron recibidos por el ministro los miembros de la Comisión de Acuerdos del Senado.

ENCARAN EN EL CAIRO LA REESTRUCTURACION DE LA CARTA MAGNA

Suez es Egipcio y Podemos Defenderlo, Afirmó Naguib

EL CAIRO, 11 (AFP). — El gobierno decidió dar comienzo de inmediato a la revisión de la Constitución Nacional y al estudio de las reformas que se introducirán en la ley electoral. La nueva carta orgánica del país, según se anuncia, será "un sólido baluarte contra la injusticia y la opresión".

Habla el General Naguib

Por su parte, el general Naguib, en una entrevista concedida a un periodista alemán, subrayó que el objetivo del movimiento revolucionario del ejército no es "la institución de una dictadura militar, sino el restablecimiento de la vida parlamentaria y democrática".

El Problema del Canal

Abordando la cuestión de Suez, Naguib afirmó que "el canal es egipcio por nuestro derecho legítimo y el ejército egipcio es capaz de defenderlo. Las tropas extranjeras no pueden proteger esta parte de nuestro territorio con más energía que nosotros, porque sabemos que lo que defendemos es nuestra patria".

Influencia del Movimiento

Expresó finalmente la opinión de que el movimiento del ejército era susceptible de modificar profundamente la situación en el Medio Oriente, porque su obra, principalmente la reforma agraria, "constituye un buen ejemplo para todos los países árabes".

Trascendió que una alta personalidad egipcia habría renunciado a sus funciones. No se han podido obtener detalles de fuente oficial, pero se supone que se trata del regente Bahieddin Barakat. Su posición, en efecto, es idéntica a la del ex primer ministro Alí Maher, tanto en lo que concierne a la limitación de la propiedad rural como a la política de rigor del movimiento del ejército. El regente, gran propietario, estimaría que la reforma es difícilmente aplicable y habría aconsejado al gobierno atemperar sus disposiciones. Se hizo notar estos últimos días que el regente, "por razones de salud", pasaba la mayor parte de su tiempo en Alejandría.

La Cuestión Sudanesa

El gobierno convocó a varios funcionarios egipcios afectados al servicio de las autoridades sudanesas. Naguib estudiaría actualmente esa cuestión, a la cual el nuevo gabinete concedería la prioridad en los asuntos a tratar.

Año VIII — Nº 2.494

Clarín — Diario de la Mañana

Un toque de atención para la solución argentina de los problemas argentinos

40 CENTAVOS

Buenos Aires, Viernes 12 de Setiembre de 1952

Honróse a Sarmiento

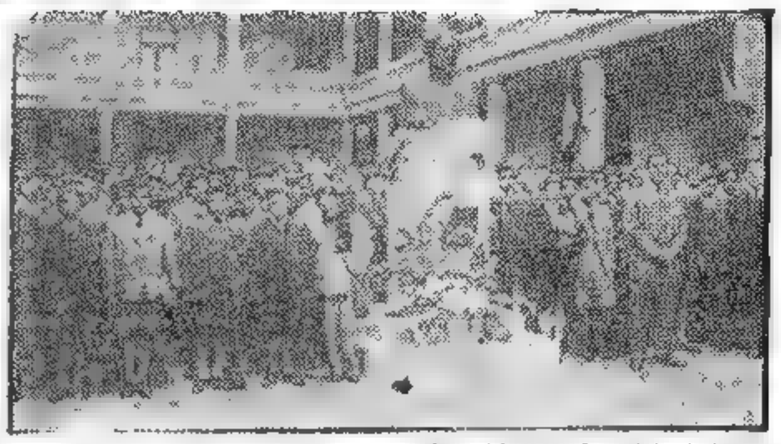

LOS ALUMNOS del Colegio Nacional Domingo F. Sarmiento, rinden homenaje al prócer junto al busto en el patio del citado establecimiento. (Informac. página TRES)

Rechazan Embestidas Comunistas en Corea

SEUL, 11 (INS). — La infantería sudcoreana combate tenazmente en las laderas de la reconquistada colina Capitolio, después de rechazar tres violentos contraataques comunistas. Se informó que las bajas enemigas ascendieron a 2 324 muertos y heridos desde el primer frustrado ataque del pasado martes.

En otras zonas del frente sólo hubo acciones esporádicas.

Truman Afirmó que Ganará su Partido

WASHINGTON, 11 (INS). — En su conferencia semanal de prensa, el presidente Truman afirmó que "todos los cambios que propugnan los republicanos llevarán al país a otra guerra mundial". Expresó que el candidato Eisenhower trata, además, de lograr el control del Congreso y atacó los lemas utilizados por los republicanos en la campaña electoral.

Apoyó las declaraciones del candidato demócrata, Adlai Stévenson, de que Estados Unidos tiene "la prensa de un partido", y atacó a fondo a los diarios, radiofonía y televisión de todo el país. Dijo a los periodistas que tales vehículos —diarios, revistas, radio y televisión— se han convertido en grandes negocios, y los "grandes negocios siempre han sido republicanos".

Expresó que esa situación no influirá mayormente en el electorado que, como en 1948 votará por los demócratas.

Congreso Aislacionista

Truman rehusó hacer comentarios sobre el apoyo de Eisenhower a los senadores William Jenne y Joseph Mc Carthy, pero señaló que el candidato republicano, aparentemente, apoya a hombres partidarios del aislacionismo para cargos legislativos, política tradicional de aquella agrupación. Recalcó que si los comicios de noviembre consagran un parlamento con mayoría republicana, éste será aislacionista.

Ofensiva Presidencial

Luego se lanzó a la ofensiva cuando se le pidió hiciera un comentario sobre la declaración de Eisenhower de que el "pueblo anhela un gran cambio interno, además de la paz". La voz de Truman se elevó y dijo que precisamente esos eran los deseos de Estados Unidos. Añadió que la paz está sobre toda otra consideración del país y del resto del mundo.

Estúdianse los Planes de México Acerca de la Gestión de Armisticio

LONDRES, 11 (INS). — Un vocero de la cancillería dijo que las proposiciones de México, para romper el estancamiento de las negociaciones de armisticio en Corea serán estudiadas minuciosamente. Agregó que la idea "parece un sincero y genuino intento para romper el "impasse" de Pan Mun Jon". Trascendió además que Anthony Eden discutirá la proposición con el secretario general de la ONU, señor Lie. El canciller canadiense, Lester Pearson, conversará sobre el mismo asunto con Lie, antes de que éste parta hacia París.

Opinión del Oeste

NUEVA YORK, 11 (INS). — Los representantes occidentales en la ONU estiman que proseguirán las negociaciones de tregua sin que influyan las medidas que pueda tomar la organización mundial. Los voceros afirman que las deliberaciones en Pan Mun Jon continuarán hasta que se logre el objetivo buscado y aun en el caso de que la asamblea general aborde el asunto.

Spaak Presidirá el Plan Schuman

Fueron Designados los 5 Vicepresidentes del "Pool"

ESTRASBURGO, 11 (INS) — El ex primer ministro belga Paul Henri Spaak, uno de los principales propulsores de la unidad europea, fué electo presidente de la asamblea del plan Schuman para la consolidación de la producción del carbón y acero de Europa occidental. Spaak recibió 38 votos contra 30 del diputado cristianodemócrata alemán Heinrich von Brentano.

El Sr. Spaak, luego de agradecer a la asamblea, dijo sólo estas palabras: "Plenamente consciente de la importancia de la tarea que debemos cumplir, tengo la seguridad de poder contar con cualquiera de los miembros de esta asamblea, sin distinción, para llevar al éxito esta misión".

Eligen Vicepresidentes

ESTRASBURGO, 11 (AFP). — En la sesión vespertina de la Asamblea de la Comunidad Europea del Carbón y el Acero, Spaak anunció el resultado del escrutinio para la elección de los cinco vicepresidentes. Fueron electos: el Sr. Puender, de Alemania; P. H. Teitgen, de Francia; Vixseboxse, de Holanda; Casati, de Italia, y Fohrmann, de Luxemburgo. Los electos obtuvieron 61, 57, 56, 49 y 42 votos, respectivamente.

Ha Regresado a París el General Ridgway

PARIS, 11 (AFP.) — Llegó el general Ridgway, procedente de Angora, desde donde hizo el viaje en su avión Constellation particular. Dijo en sus primeras declaraciones, que los soldados turcos son tan buenos como los de cualquiera de las 14 naciones del Pacto del Atlántico, e hizo un elogio del "espíritu y la determinación del ejército turco".

TEHERAN, 11 (AFP). — Una vez más las tentativas de lograr acuerdo con Irán sobre el petróleo, de parte de intereses británicos y yanquis habrían tropezado con la posición nota de intransigencia de Mossadegh, quien sostuvo hoy la segunda entrevista con el representante británico George Middleton. Se dice que una vez más las tentativas de Washington y Londres se estarían estrellando ante la política nacionalista de Mossadegh. Esta opinión estaría reforzada por otra parte, la presencia del doctor Schacht y del señor Alton Jones en Teherán.

Lo que trata de lograr ahora Mossadegh es que el petróleo sea puesto en venta al margen de toda intervención de la Anglo Iranian Oil Co.

A todo esto, el doctor Schacht mantuvo una nueva entrevista de dos horas y media con el Dr. Mossadegh. El Dr. Mohammed Nassry, director del Banco del Estado, asistió a la misma.

Posteriormente, Schacht conferenció una hora con el Ché.

Fué Proclamado el Establecimiento de la Federación Eritrea-Etiopía

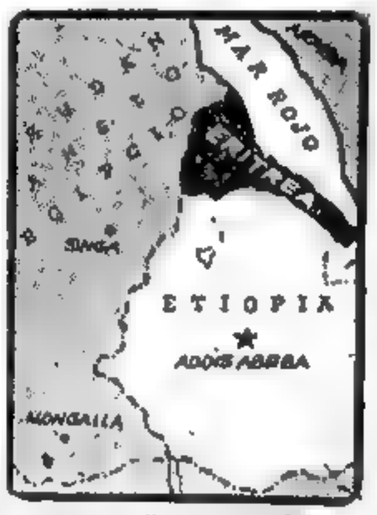

MAPA de Etiopía y Eritrea, países que se han unido formando una Federación

H. SELASSIE

Histórico Acto en Addis Abeba

ADDIS ABEBA, 11 (AFP). — Tuvo lugar hoy con gran solemnidad, la ratificación imperial del acta proclamando el establecimiento de la Federación Eritrea-Etiopía, en presencia del comisario de la UN, del presidente ejecutivo eritreo, diplomáticos, ministros, dignatarios y una concurrencia numerosa y entusiasta.

Habla Haile Selassie

El emperador Haile Selassie se refirió, en seguida, al apoyo prestado por Gran Bretaña, Estados Unidos, Francia y la UN, para lograr una solución en correspondencia con los anhelos de los eritreos y con respecto a la aspiración de ambos países, para su federación con Etiopía.

El embajador de Francia, señor Henri Roux, decano del cuerpo diplomático, exaltó la inteligencia del emperador y el profundo sentido de la federación, obra humana de comprensión y ejemplo de cooperación pacífica con espíritu de conciliación. Las fiestas de la federación durarán tres días. El emperador, soberano de la federación, visitará próximamente a Eritrea.

Habla Mañana el Primer Magistrado de Colombia

BOGOTA, 11 (AFP).— El doctor Roberto Urdaneta Arbeláez, presidente de la República, hablará por radio a todo el país el sábado próximo. Hizo este anuncio la radio colombiana, interrumpiendo su programa en momentos en que ejecutaba música, sin explicar los motivos de este aplazamiento, porque el señor Urdaneta debía pronunciar su alocución mañana viernes.

Cúmplese la Huelga del Trasporte en Montevideo

MONTEVIDEO, 11 (INS). — El paro de los obreros y empleados del trasporte, iniciado anoche, a las 20, transcurre sin incidentes. Centenares de camiones particulares cumplen servicios de emergencia, aunque sin impedir que las actividades de la población se vean seriamente dificultadas.

El Senado y el municipio buscan una solución al conflicto. Se considera muy difícil satisfacer la totalidad de las ocho exigencias básicas de los huelguistas, quienes esta noche realizarán una asamblea para considerar una fórmula de transacción por la cual se les ofrece un aumento de 2,20 pesos diarios.

M. TRUEBA, presidente del C. Nacional

Comunicación Oficial

MONTEVIDEO, 11 (AFP). — ANDET, organización municipal, dió a publicidad esta tarde un llamado a los obreros instándolos a presentarse inmediatamente al trabajo, juntamente con todos los empleados administrativos de la organización, bajo apercibimiento de aplicarles el Estatuto del Funcionario y de la prestación de servicios esenciales y reanudar, en caso de negativa, esos servicios con otro personal.

Búscase Solución Definitiva

Fuera de las tratativas de arreglo, que se desarrollan en el seno del Consejo de Salarios, la comisión especial designada por el Senado y presidida por el senador Gulchón, se halla abocada al estudio exhaustivo del problema, con el objeto de resolverlo en forma definitiva.

Reunión del Consejo

MONTEVIDEO, 11 (INS.) — Reunióse el Consejo Nacional de Gobierno con asistencia de los ministros del Interior y de Defensa, para considerar el paro del trasporte. Calificó el movimiento de "estado de conmoción interior" y dispuso medidas de seguridad, consistentes en la prohibición de toda propaganda huelguística y de reuniones tendientes a fomentar el conflicto, clausurando los locales respectivos.

SATISFECHO

Don José le había prometido a su pibe que le compraría lo antes posible un proyector cinematográfico, para pasarle películas en su casa. ¡Era el sueño de Carlitos! Pero nunca reunía el dinero necesario. Un día, leyó este Aviso Clasificado en CLARIN:

Cbio. proyector cinemat. por piano. T. E. ..-7253.

El anunciante necesitaba el piano para su hijo. Y don José conservaba un piano en el cual había estudiado en otros tiempos. Como no lo necesitaba ya, lo ofreció en permuta y obtuvo el proyector. Así, ha satisfecho a su hijito con la ayuda de un Clasificado de CLARIN (CORRIENTES 655. De $ 30 a 18.30 horas. Informes: T. E. 32-9411 al 9417).

CLARIN en Nueva York

Sorprende la Personalidad de Stévenson en EE. UU.

Aumentan sus Posibilidades

NUEVA YORK, setiembre 11, 1952

ES reconfortante comprobar que, cuando el buen humor y el ingenio tienen revalidación nacional, ambos prevalecen, aun cuando se trate de cosas tan serias e importantes como la actual campaña electoral. Este es un buen síntoma desde el punto de vista del espíritu de un país y de su condición humana.

En esta campaña, las mejores expresiones de agudeza están a cargo de Stévenson, cuya personalidad como orador constituye la primera gran sorpresa. Su ingenio, como es natural, no se refleja tan solo en frases felices sino que asiste también a sus ideas. Frente al exceso de frases hechas y de "slogans" que caracteriza a los republicanos, ha dicho Stévenson que tiene la sensación de estar luchando contra palabras exclusivamente y no contra otro partido y otro candidato. En California acaba de hacerles una propuesta a sus adversarios: "Si los republicanos no dicen más mentiras acerca de nosotros, nos comprometemos a no decir más verdades acerca de ellos". Y atacando el punto más crítico del partido Republicano —la evidente división de fuerzas provocada por Taft—, ha preguntado: "¿Cómo un partido que no es capaz de gobernarse a sí mismo, podría gobernar al país?". Es indudable que la personalidad y el estilo de Stévenson han hecho impacto principal en las más altas esferas del país, en lo que se refiere a los niveles de educación, y uno de los principales interrogantes en torno al desarrollo de la campaña, es si habrá tiempo de aquí a noviembre para que alcancen a influir, por osmosis aunque sea, en el grueso de la masa. Si para entonces los choferes de taxi —digamos— llegan a hacerse eco de la personalidad que desplaza el candidato demócrata, la elección estará asegurada para él. Eisenhower, entretanto, se ha rehecho bastante en estos últimos días de las menos afortunadas jornadas iniciales de la campaña. Su jira por el sur del país, especie de ataque directo a un baluarte demócrata que ningún candidato republicano intentó antes, ha tenido una repercusión superior a lo previsto.

No se trata de que haya conquistado efectivamente ningún terreno, pero hace dos meses no existía el interrogante que hoy se plantea en torno a la posibilidad de que los Estados sureños apoyen al ex general. En algunos Estados los dos candidatos han hablado frente al mismo público de cincuenta mil o sesenta mil personas —con una diferencia de tres horas— y la afluencia de público a las reuniones de uno y otro partido no proporciona de ninguna manera un índice cierto de lo que pueda ocurrir en la elección. De momento, y hasta que otros factores ofrezcan bases más seguras, vuelven a impresionar las estadísticas de Gallup —aquel que aseguró la elección de Dewey en 1948—, estadísticas que en su última versión ofrecen el siguiente cuadro vidrioso al calcular la proporción de votantes para los dos candidatos en todo el país: Eisenhower, 50½ por ciento; Stévenson, 49½ por ciento. De acuerdo con el precedente de 1948, éstos pueden ser porcentajes promisorios, precisamente para los demócratas.

HORACIO ESTOL

Habló el Primer Magistrado a los Legisladores del Partido Peronista

(Información página 5)

APOYAN EL PLAN MEXICANO SOBRE COREA

Año VIII Nº 2.495

Clarín — Diario de la Mañana

BUENOS AIRES · REPÚBLICA ARGENTINA

40 CENTAVOS

Un toque de atención para la solución argentina de los problemas argentinos

Buenos Aires, Sábado 13 de Setiembre de 1952

Nuevo Receso en las Discusiones de Pan Mun Jon

WASHINGTON, 12 (AFP). — El plan mexicano para sacar de la "impasse" las negociaciones de armisticio en Corea, es considerado por los círculos políticos y diplomáticos de Wáshington como "el hecho más importante y más constructivo desde que comenzaron las conversaciones de Pan Mun Jon". Como es sabido, México propuso acordar refugio en los países miembros de las Naciones Unidas a los prisioneros comunistas que rehusen ser repatriados.

Por parte de los norteamericanos, la proposición ha sido recibida muy favorablemente. Con todo se señala que si aun fuera aceptada por Estados Unidos y sus aliados, tropezaría con ciertos inconvenientes. No es seguro que los chinos estén dispuestos a acogerla con el mismo entusiasmo; hace tres días que se conocen oficialmente las sugestiones del presidente Alemán, y aun no se tienen reacciones comunistas. Algunos confían en que ese silencio pueda ser interpretado como un indicio auspicioso.

Un Problema Difícil

Además, el plan crea un problema práctico bastante difícil de resolver: ¿qué país aceptaría tomar tal responsabilidad? Habría que encontrar uno que ni de lejos ni de cerca estuviera ligado al conflicto coreano.

Un Nuevo Aplazamiento

PAN MUN JON, 12 (AFP). La conferencia de armisticio sufrió una nueva postergación. La delegación comunista y de la UN, presididas respectivamente por los generales Nam Il y William Harrison, efectuaron hoy una sesión plenaria de 22 minutos sin arribar a un acuerdo. Finalmente se decidió aplazar los debates hasta el 19.

Las Operaciones Bélicas

En el frente central volvió a renacer en parte la calma luego de ser rechazadas varias tentativas comunistas para reconquistar la colina Capitolio, ocupada ahora por fuerzas sudcoreanas. Se mantienen, empero, los frecuentes movimientos de patrullas y ataques aislados de sondeo en escala reducida. La aviación aliada prosiguió su constante actividad en la retaguardia adversaria, atacando especialmente las vías de comunicaciones.

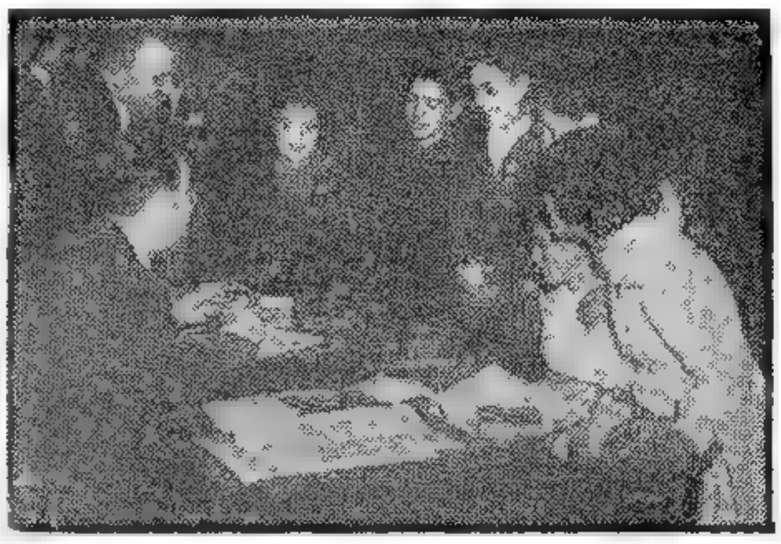

EL PRIMER MAGISTRADO atendiendo a solicitantes en el ministerio de Trabajo y Previsión. El general Perón llegó a dicho departamento de Estado a las 15.30 y recibió a numerosas personas que habían enviado pedidos de ayuda social

Ultiman Detalles de la Respuesta a Rusia

LONDRES, 12 (INS). — Los representantes de Estados Unidos, Gran Bretaña y Francia se reunieron en la cancillería para la consideración preliminar de la nota que enviarán al Kremlin sobre el problema alemán.

El gobierno de Bonn fué consultado al respecto y antes de remitirla a Moscú serán informados las autoridades de la NATO.

Hallase en París el Gral. Bradley

PARIS, 12 (AFP). — El general Bradley, presidente de estados mayores norteamericanos, llegó a París procedente de Wáshington, por avión. Lo esperaban el general Ridgway, comandante del SHAPE; el mariscal Juin, comandante en jefe de las fuerzas terrestres del centro de Europa, y el señor Chevigne, secretario de Estado para el ejército.

Subrayó que su viaje no reviste "sentido especial".

Patrullan las Calles de Montevideo

MONTEVIDEO, 12 (INS). — En cumplimiento de las medidas decretadas anoche por el gobierno, la policía procedió hoy a la clausura de los locales donde se reunían los huelguistas. Durante esta acción fueron detenidos cinco dirigentes del comité de huelga.

La paralización de los servicios de tranvías, ómnibus y trolebuses es total, mientras las patrullas militares recorren las calles, manteniendo vigilancia frente a los locales del gremio del transporte.

"El País" sólo aludió brevemente al conflicto obrero, explicando que ello responde a las prescripciones del decreto de seguridad

El plan de la comisión especial del Senado para resolver la falta de recursos de las organizaciones de transporte metropolitanas fué aprobado pr la Junta Departamental de Montevideo. Consiste en nuevas medidas impositivas por 7.500.000 pesos, que se obtendrán con el aumento de las contribución inmobiliaria, impuesto a la nafta y a las apuestas del hipódromo de Maroñas y tributo de la edificación inapropiada. La nafta costaría en lo sucesivo treinta y un centésimos el litro.

La Junta Departamental señaló que votó los impuestos a fin de solucionar inmediatamente el conflicto, pero que deja expresamente establecido que el problema debe ser resuelto en el futuro mediante el aumento de los pasajes, logrado lo cual habrán de derogarse los nuevos impuestos.

Decisión del Gobierno

A todo esto, el gobierno uruguayo declaró "persona no grata" al agregado obrero a la embajada argentina, Alejandro Miñones, y a su secretario, Ricardo Patolano. El gobierno afirma que la medida fué tomada por la ingerencia directa que ambos tienen en los conflictos obreros uruguayos.

La Huelga Sigue sin Variantes

En la Cancillería

En nuestra Cancillería nos fué dado confirmar anoche la noticia precedente. La comunicación correspondiente sobre la declaración de "personas no gratas", recaída sobre el agregado obrero, señor Alejandro Miñones, y su secretario, el auxiliar de 4a. Virgilio Ricardo Patolano Gallardo, ha llegado ya al ministerio de Relaciones Exteriores y Culto, que ha ordenado a aquéllos regresar inmediatamente a Buenos Aires.

Se informó, asimismo, que la Cancillería ha pedido a la embajada en Montevideo el envío de los antecedentes del caso, y que posiblemente hoy se expedirá un comunicado al respecto.

En Londres Esperan una Contrapropuesta Iraní

WASHINGTON, 12. (AFP.). — Londres espera una contrapropuesta iraní de carácter constructivo que permita reanudar las conversaciones para resolver el problema del petróleo. Confírmase, además, que Teherán ha dado a entender que quisiera que sus créditos en Gran Bretaña sean libremente convertibles en dólares y que, por otra parte, considera insuficiente la suma de diez millones de dólares ofrecida en la nota anglonorteamericana que fué presentada a Mossadegh por los embajadores de Inglaterra y Estados Unidos.

El Arbitraje

PARIS, 12 (INS) — El secretario general del Frente Nacional Persa, Hussein Makki, que se halla en París, expuso ante los periodistas tres razones por las cuales Irán rechazará la oferta de Truman y Churchill para solucionar el problema petrolero.

Dijo que la aceptación de un arbitraje sobre las reclamaciones de la Anglo Iranian Co. por la nacionalización de sus propiedades, revivirían el acuerdo de 1933, cosa que Teherán no desea hacer.

PINAY PROCURA ABARATAR el COSTO DE LA VIDA

PARIS, 12. (AFP). — El presidente del Consejo, señor Antoine Pinay, pronunció una alocución radial enumerando las medidas dictadas para hacer bajar el costo de la vida.

Hizo un llamado para crear una mentalidad de confianza y de constante iniciativa productora. Dijo que el gobierno no puede estar en todas partes y que son los propios consumidores quienes deben establecer su poder adquisitivo real.

Agregó que la evolución de la situación económica francesa es favorable, pero que, asimismo, era menester consolidar el terreno conquistado, y para ello era necesario que los precios no sigan subiendo y no superen el nivel de agosto pasado.

"No se trata de bloqueo que podría inmovilizar todos los precios —expresó—, sino de establecer un "plafond" que les impida seguir en alza y debajo del cual podrán bajar eventualmente. Lo que quiere el gobierno es remediar el desorden de la economía mediante reformas de la estructura, y especialmente por la reforma fiscal y reforma administrativa".

El "Diario Oficial" publica hoy los precios oficiales fijados a la producción y distribución, en sus distintas fases, de todos los productos.

El texto precisa que "los precios de venta no pueden ser superiores al nivel alcanzado el 31 de agosto de 1952, comprendidas todas las tasas". Por otra parte, el gobierno prosigue las negociaciones con las empresas para obtener la baja de algunos productos y servicios, principalmente los farmacéuticos, textiles, quincallería, menaje, equipos eléctricos y tarifas de seguros y garagistas.

La disminución podría llegar hasta un 20 por ciento.

PARTIO H. SILES ZUAZO HACIA ESTADOS UNIDOS

LA PAZ, 12 (AFP). - Partió para Wáshington el vicepresidente de la Nación, señor Hernán Siles Zuazo. Presidirá la delegación de Bolivia ante la Asamblea General de la UN.

Continuó la Reunión del Plan Schuman

ESTRASBURGO, 12 (AFP). — La asamblea del "pool" del carbón y del acero esbozó el tema para el debate sobre la proposición formulada ayer por Adenauer, relativo a la preparación de un proyecto de estructura de la comunidad europea.

En nombre de la junta directiva, el presidente, Spaak, opinó cómo debería constituirse la Asamblea Especial Preconstituyente, propuesta también por Adenauer.

Mañana, a las 9, se realizará una sesión secreta en la cual se fijará el monto de las indemnizaciones a pagar. Seguidamente se discutirá la cuestión de la autoridad europea después de votar una resolución sobre la competencia de la comisión organizadora.

Churchill Planea un Viaje a Wáshington

WASHINGTON, 12 (AFP.) — El primer ministro inglés se propondría entrevistar inmediatamente de realizadas las elecciones presidenciales de noviembre en Estados Unidos, al candidato que haya salido triunfante, para tratar la orientación de la política exterior norteamericana. De acuerdo con versiones que ha recogido el corresponsal del "News Chronicle" en Wáshington, Churchill se estaría preparando —desde ahora— para hacer un viaje a Wáshington.

FALLECIO EL ESCRITOR FRANCES R. GROUSSET

PARIS, 12 (AFP).—Falleció, a la edad de 73 años, el conocido historiador francés René Grousset, especializado en cuestiones orientales y miembro de la Academia Francesa. Grousset escribió obras sobre Gengis Khan, "Historia de China", "Balance de historia", etcétera.

Grandes Maniobras Navales de la NATO

A BORDO DEL PORTAAVIONES "MIDWAY", 12 (INS). — Más de 160 barcos de guerra, la mayor escuadra aliada reunida en Europa desde que terminó la guerra, comienzan las grandes maniobras de la NATO, que durarán 13 días.

Las naves de ocho naciones del Pacto del Atlántico "defenderán" a Escandinavia, "de un teórico ataque enemigo". Fuerzas de tierra, mar y aire, tomarán parte también. Cubrirán la información muchos corresponsales de guerra, que actuaron en la segunda conflagración.

Uniráse a Sudamérica y Australia por Mar

SIDNEY, 12 (AFP). — La compañía de navegación holandesa Royal Interocean Lines establecerá un servicio regular que unirá a Australia con América del Sur. El primer viaje, que será cumplido por el carguero "Strait Bankats", se efectuará en diciembre próximo.

Censura el Este los Pactos con Bonn

BERLIN, 12 (AFP). — "Tratados de guerra y de protectorado" es el calificativo que merecen los acuerdos de Bonn al "Libro Blanco" publicado en Alemania oriental, compilando numerosos artículo aparecidos en la prensa alemana y extranjera sobre el particular, y presentado a los periodistas por el jefe de Servicios de Información del gobierno de la República Democrática Alemana. Luego de afirmar que tales tratados constituyen una traición a la nación y que precipitarán una catástrofe económica, el "Libro Blanco" termina registrando la decisión de la Cámara del Pueblo, enviando una delegación al Parlamento Federal de Bonn.

Visita de Donnolly

BERLIN, 12 (AFP). — La visita del alto comisario norteamericano, Walter Donnolly, al general Vassil Chuikov, jefe de la comisión de control soviética, es objeto de un comunicado oficioso en el órgano del partido Socialista - Comunista. Refiriéndose a [illegible] cuestiones tratadas por Donnolly, entre ellas el secuestro del doctor Linse, desaparecido hace poco en el sector norteamericano, señala que, como ese sector no está controlado por los soviéticos, éstos no pueden hacerse responsables de lo que allí ocurre. En cuanto a las demoras para el paso de los camiones occidentales que se registra en el puesto ruso de control de Helmstedt, de los cuales se quejó Donnolly, indica que "las autoridades norteamericanas violaron los acuerdos de París y de Nueva York restringiendo ilegalmente el comercio entre ambas partes de Alemania".

Ingleses Liberados

BERLIN, 12 (AFP). — Los tres soldados británicos desaparecidos el martes, fueron entregados por los soviéticos a los británicos, junto con el automóvil en que viajaban cuando se dirigían desde Berlín a Alemania occidental. Fueron arrestados al apartarse por error de la autostrada Berlín-Helmstedt.

Más Allanamientos en Egipto

EL CAIRO, 12 (INS). — Mohamed Alf, de 77 años, anunció que la próxima semana abandonará Egipto para fijar su residencia en Suiza. El diario "Al Arham" dice que el anciano príncipe de larga y blanca barba, primo carnal de Faruk, renunció a todos sus títulos y derechos. Anteriormente las autoridades no le permitieron abandonar el país, pero luego su pasaporte fué visado.

Irá a Suiza el Príncipe M. Alf

Entretanto, patrullas del ejército y la policía continúan allanando las residencias y oficinas de gran número de prominentes ciudadanos, llevándose correspondencia y archivos. El número de arrestados asciende actualmente a 56.

El general Naguib se dirigió hoy a Alejandría para revistar las guarniciones

Naguib Agasajó a Maher

EL CAIRO, 12 (AFP). — Habiendo circulado ayer rumores en el sentido de que el gobierno se apresuraría a nacionalizar el Banco Nacional de Egipto, el doctor Abdel Guelil El Emari, ministro de Finanzas, desmintió categóricamente que esté a estudio un proyecto en ese sentido. La ley relativa a la transformación del Banco Central que entró en vigor el año último, declaró, asegura al gobierno un control muy amplio sobre el crédito y las operaciones de cambio. La experiencia prueba que es perfectamente suficiente.

Naguib ofreció en los jardines del Club de Oficiales un banquete en honor de Alí Maher.

Los convidados tuvieron un momento de estupor cuando el general se dirigió a Maher llamándole "Excelencia". Uno de los militares presentes le pidió en seguida que abonara la multa de una piastra, de que es pasible todo oficial que se equivoque empleando los títulos abolidos, como pachá, bey, Excelencia, etc. Naguib pagó riendo, porque según comentó "un error de mi parte es imperdonable".

ROBERT TAFT

El senador republicano que refirmó su apoyo en pro de la candidatura de Eisenhower

Salam Procura Formar Nuevo Gabinete Sirio

BEIRUT, 12 (AFP). — El diputado Saeb Salam fué encargado de formar nuevo gabinete. Salam declaró a AFP, que se sentía perfectamente consciente de la gravedad de la situación y que confiaba en constituir un verdadero gobierno de "salud pública". Los primeros pasos de Salam se dirigen a todos los grupos parlamentarios y miembros de cuerpos constituídos, como las cámaras de comercio y los sindicatos. Conocido como hombre enérgico, expdesó que no se ocupará de la huelga general anunciada en esta ciudad para el lunes próximo, hasta después que haya integrado el gabinete.

Desmentido Oficial

DAMASCO, 12 (AFP). — Los medios oficiales declaran que carecen de fundamento las versiones circulantes en el exterior sobre un golpe de estado, que se habría producido en Siria.

Taft Expresó su Adhesión a la Candidatura del Gral. Eisenhower

NUEVA YORK, 12 (INS). — El senador Taft conferenció durante más de dos horas a puertas cerradas con Eisenhower, en la residencia oficial del general en la Universidad de Columbia. Expresó Taft a los periodistas y fotógrafos que le aguardaban, que se sentía muy optimista respecto al triunfo republicano y pedirá a sus partidarios el apoyo total a la candidatura de Eisenhower.

Aseguró que Eisenhower cree en los principios de la ley Taft-Hartley y que no apoyará enmienda alguna a la misma. Expresó que tiene la seguridad de que la gestión administrativa de Eisenhower apoyaría la política de limitar toda nueva expansión del gobierno federal y estimular la libertad individual. "Salgo de la conferencia, dijo, completamente satisfecho por su plataforma electoral".

Agregó que Eisenhower y él están de acuerdo en la reducción de los gastos del gobierno al nivel de sesenta mil millones de dólares para 1955.

Finalmente recalcó que en la convención de Chicago prometió apoyarlo y que ese punto de vista no había variado.

Tratarán en la UN el Caso Jerusalén

JERUSALEN, 12 (AFP). — Siria decidió solicitar la inclusión del problema de Jerusalén en el temario de la próxima Asamblea General de la UN. Esa cuestión no figuraba en el programa de asuntos a tratarse, pero la delegación de Siria ha tenido la iniciativa, que cuenta desde ya con el apoyo del grupo árabe.

El Estatuto

El caso de Jerusalén se halla estrechamente ligado a la cuestión palestina. Debe, en efecto, establecerse un estatuto especial en esa zona, situada exactamente en el límite en que han quedado estacionados los ejércitos árabes y judío desde el fin de la guerra en Palestina.

PARA TODOS

Compró una casa para fin de semana y la amuebló agradablemente. Pero comprendía que le faltaba algún pasatiempo que pudiera interesar por igual a todas sus amistades. Un día, leyó en CLARIN este Aviso Clasificado:

Vende mesa de ping-pong, flamante. Llamar T. E. ...0656.

Edgardo comprendió que había dado con la idea. Compró la mesa de ping-pong y todos los huéspedes de su chalet están encantados con ese deporte liviano y entretenido. Se lo deben al Clasificado de CLARIN (CORRIENTES 555. De 8.30 a 18.30 horas. Informes: T. E. 32-9411 al 9417).

Dirigió el Jefe del Estado un Mensaje a los Estudiantes de Ciencias Económicas

Pinay Sigue su Lucha Contra la Carestía

PARIS, 13 (De nuestra agencia). — Pinay ha desencadenado su segunda ofensiva contra la vida cara. Todo un plan de campaña se ha puesto en movimiento. Los precios han sido congelados al nivel que tenían el 31 de agosto pasado y mientras se mantiene esta congelación se espera que la ofensiva opere sus efectos. El plan de operaciones comprende un sistema de bajas impuestas o "autoritarias", de bajas voluntarias obtenidas por la persuasión y de medidas antitrust, como la disolución del "comptoir" de la siderurgia, mediante el cual habrá que hacer hasta ahora todas las compras de metales.

CLARIN en París

Este plan de ofensiva ha producido en el país un efecto saludable. Se empezaba a dudar de que Pinay fuese capaz de usar de los remedios duros que empezaba a reclamar la situación. Los enemigos del gobierno esbozaban, cada vez que se hablaba de esto, una sonrisa incrédula e irónica. Se contaba también con los escrúpulos del equipo de viejos liberales que, en su mayor parte, forman el gobierno. Pero Pinay ha conseguido, finalmente, atraerlos a su bando. "Mi política —les ha dicho— sigue siendo la misma. Yo sólo haré jugar los resortes del poder cuando una conjuración de intereses amenace la esencia misma del liberalismo".

Con el desencadenamiento de esta nueva ofensiva, Pinay se ha asegurado un amplio respiro de tres o cuatro meses, es decir, hasta que los efectos de la campaña que se ha iniciado puedan ser apreciados de un modo sensible. Mientras tanto, la agitación obrera en favor del aumento de los salarios tiene forzosamente que quedar en suspenso. Los sindicatos socialistas y católicos han declarado que siguen esta nueva fase de la experiencia Pinay "sin un prejuicio desfavorable, pero también sin entusiasmo, es decir, con poca confianza". A pesar de lo cual reconocen que se impone la idea de un compás de espera. Los comunistas son los únicos que muestran impaciencia por malograr la obra de Pinay y le acusan de una nueva maniobra en favor de los capitalistas.

¿Asistimos a un nuevo rebrote dirigista?, se preguntan, con cierta alarma, algunos diarios de tipo liberal. Es evidente que en las nuevas medidas promulgadas por el gobierno —las bajas autoritarias, la limitación de los precios, la disolución de las ententes industriales, etcétera— prevalece cierto dirigismo de acción bajo un doctrinarismo liberal, pero en todo caso es también evidente que el imponente aparato de control y de represión que caracteriza al dirigismo no ha sido puesto en pie.

En realidad, Pinay, que no es nada pragmático, se inclina decididamente hacia los sistemas mixtos, prácticos y empíricos, que en cierta medida participan de una y otra doctrina.

"¿Liberalismo? ¿Dirigismo? —dijo recientemente Paul Reynaud—. Lo que interesa es ser inteligente".

Monsieur Pinay se atiene estrictamente a esta sencilla fórmula.

A. MARTINEZ TOMAS

LA REUNION agraria en Nueve de Julio: a la izquierda, el gobernador señor Aloé, pronunciando su discurso. En la otra foto, el ministro de Agricultura, Sr. Hogan, haciendo uso de la palabra.

Habló por Radio para Clausurar el Congreso Reunido en Córdoba

EL presidente de la Nación dirigió ayer un mensaje a los delegados al Primer Congreso Nacional de Estudiantes de Ciencias Económicas, reunido en Córdoba, pronunciado con motivo de realizarse el acto de clausura. Las palabras del general Perón fueron transmitidas a las 19 por Radio del Estado y la Red Argentina de Radiodifusión.

Habla el General Perón

Dijo el jefe del Estado:

"Quiero agradecer muy cordialmente a las autoridades del Primer Congreso Nacional de Estudiantes de Ciencias Económicas la amable invitación que me formularan para que les hablase en el acto con que clausuran sus deliberaciones. Gustoso les hubiese acompañado con mi presencia si las tareas de mi cargo no me impidiesen a veces, como en este caso, la satisfacción de sentimientos y deseos personales tan gratos y tan sinceros. Pero no he querido, sin embargo, dejar de llegar hasta ustedes con mi palabra en dos o tres pensamientos fundamentales para el país en materia de ciencias económicas y, por lo tanto, de gran interés para todos ustedes. Lo reconozcan o no los economistas clásicos, atados a los esquemas generales de una estructura mental anquilosada el movimiento peronista ha creado en el país una nueva doctrina económica y la ha realizado. La doctrina económica del peronismo, ubicada en nuestra clásica tercera posición frente a los sistemas económicos individualista y colectivista, los repudia como causa de explotación del hombre por el capital individual en el capitalismo y por el capital del Estado en el colectivismo.

Nuevo Sistema Económico

"Enemigos por igual de la economía libre y de la economía dirigida propugnamos y vamos construyendo un nuevo sistema económico que da, a los bienes individuales una función social eminente. Ello importa, como consecuencia lógica, el establecimiento de un nuevo método en la acción económica en cuyo ejercicio participan el gobierno y las fuerzas económicas organizadas. Entendemos que las fuerzas económicas organizadas no solamente las integran los poseedores del capital sino también los trabajadores y los propios consumidores.

"La integración de este sistema de gobierno económico del país puede definirse entre la seudo libertad económica individualista y la fracasada dirección económica del Estado, como un nuevo sistema que puede denominarse de conducción económica. En él se planifica la acción económica estatal y la acción privada.

El sistema que llamamos de conducción económica, planifica de manera centralizada y con cierta rigidez lógica la actividad del Estado, pero solamente señala objetivos para la acción privada y la promueve equilibrada y armónicamente. Estos principios básicos están contenidos en nuestra doctrina desde los primeros días de nuestra acción y se van poniendo en ejecución progresivamente pasando de la vieja e inorgánica economía capitalista al nuevo sistema de la economía justicialista.

Llamado a la Juventud

"Yo deseo y espero que la nueva juventud de mi Patria, y en particular los estudiantes de ciencias económicas, ahonden su investigación sobre todo el proceso económico de la doctrina y de la realidad argentina que nosotros creamos .. y que de esa tarea surja una brillante generación de economistas, útiles a la nueva humanidad que espera de nosotros la solución de sus problemas.

"Por ello, mis palabras, sólo tienen en esta ocasión el sentido de un llamado cordial y con la autoridad afectuosa de mi responsabilidad en esta hora de la Patria y del mundo me permito pedir a cada uno de ustedes la cooperación necesaria a fin de que todos seamos dignos de la misión que el destino ha puesto en nuestras manos.

"Nosotros hemos realizado el presente.

"El porvenir es para ustedes, y a decirlo no puedo olvidar una vieja verdad de nuestra doctrina: "Cada uno es artífice de su propio destino". Yo deseo que el destino de mi Patria, tan ligado al destino del mundo, sea digno de una generación que, como la que ustedes representan, está dispuesta a luchar por grandes y generosos ideales".

Rusia Tiene Cuatro Millones de Soldados Bajo las Armas

Denuncian los Soviéticos las Maniobras Navales Aliadas

WASHINGTON, 13 (AFP). — El Departamento de Estado anuncia que los países europeos aliados con Estados Unidos tienen ahora más de dos millones de hombres bajo las armas. En un informe, como respuesta a las preguntas formuladas al gobierno por parlamentarios y ciudadanos privados, agrega que la Unión Soviética cuenta con cuatro millones de soldados, distribuídos en 175 divisiones de primera línea, de las cuales 100 están destacadas en Europa oriental. Citando estas cifras, el informe agrega que la tarea del restablecimiento del poderío occidental está lejos de haber concluído y que la ayuda financiera de EE. UU. "es factor esencial en la realización del programa defensivo".

Denuncia Soviética

LONDRES, 13 (INS). — La prensa y la radio soviéticas denuncian las maniobras navales aliadas en las costas escandinavas, expresando que son parte de los "designios agresivos imperialistas de Estados Unidos". El comentarista de radio Moscú, Mikhailov, afirmó que durante largo tiempo los "imperialistas norteamericanos incubaron planes para extender su red agresiva a la zona del Báltico". Agregó que los países escandinavos están siendo arrastrados a los ejercicios navales que tienden a convertir a esas tierras en bases militares norteamericanas, en detrimento de los intereses vitales de los estados bálticos.

Por su parte, "Estrella Roja" afirma que las maniobras no están de acuerdo con los intereses escandinavos, cuyos círculos gobernantes se limitan a cumplir órdenes de sus "amos norteamericanos".

Maniobras en el Norte Italiano

ROMA, 13 (AFP). — Las maniobras del "Muro Antiguo", que actualmente se desarrollan en el Norte de Italia, son las más importantes de cuantas se han realizado desde la terminación de la guerra y la primera de gran envergadura que las fuerzas de la Organización del Tratado del Atlántico Norte efectúan en el sector sur de Europa.

Bajo el mando del almirante Robert Carney, comandante en jefe de dicho sector, estas fuerzas constituídas por unidades terrestres italianas, al mando del general Enrico Prattini, unidades aéreas estadounidenses, bajo la dirección del general David Schlatter, y unidades navales pertenecientes a la sexta flota de los Estados Unidos, estarán dividida en dos bandos: el azul y el rojo.

El tema principal de las maniobras prevé que grandes unidades del bando azul rechazarán hacia el Este a fuerzas rojas que invaden la llanura del Po sorpresivamente.

Año VIII — Nº 2.496

Diario de la Mañana

Clarín

BUENOS AIRES · REPUBLICA ARGENTINA

40 CENTAVOS

Un toque de atención para la solución argentina de los problemas argentinos

Buenos Aires, Domingo 14 de Setiembre de 1952

SIGUE LA HUELGA EN MONTEVIDEO

MONTEVIDEO, 13 (AFP). — Aprobadas por la Asamblea General Legislativa —la votación fué de 85 a 7—, después de 8 horas de sesión, las medidas de seguridad dispuestas por el P. E. y arbitrados también los recursos que permitirán aumentar los sueldos y salarios a los obreros del transporte en huelga, aumenta la presunción de que será posible restablecer la normalidad. Según se sabe, tales recursos serán obtenidos mediante un alza de impuestos a las carreras de caballos, a la nafta y a la propiedad inmobiliaria.

Sin embargo, el conflicto prosigue sin variantes. Todo el personal de ómnibus, trolebuses y tranvías ha abandonado las tareas, pese a la advertencia de que quedaría cesante de no presentarse dentro del plazo fijado. Por lo tanto el directorio de la AMDET declaró separados a empleados de dirección, inspección y jefatura que se plegaron al movimiento, y decidió abrir registros para cubrir las vacantes.

Comunicado del Ministerio del Interior

En cuanto al orden, el Ministerio del Interior expidió un comunicado en el que señala que carecen de fundamento las versiones acerca de que "Montevideo está viviendo un estado de conmoción". Agrega que reina completa tranquilidad y que salvo los lógicos inconvenientes de la falta de transportes, las demás actividades se cumplen normalmente.

Ha trascendido finalmente que, con la base de los recursos provenientes de las nuevas gabelas, se encararán gestiones para poner término a la huelga.

NEGOCIASE LA COMPRA DE INTERESES YANQUIS

LOS ANGELES (California), 13 (INS.) — Un grupo de inversores argentinos está negociando la compra de los intereses petroleros y hoteleros del multimillonario de Texas, Glenn H. McCarthy, según se informó hoy, Alexander Welenow, socio de la firma en Los Angeles, manifestó que 3.600.000 dólares están envueltos en la aludida transacción.

Gran Bretaña Procura Resolver las Diferencias Sobre Suez

Bombardeo de Aviones Norteamericanos

Consultóse a Inglaterra

SEUL, 13 (INS). — Aviones B-29 norteamericanos, usando aparatos secretos, bombardearon la estación hidroeléctrica de Suhio, en las mismas puertas de Manchuria. La incursión, realizada anoche y en la madrugada de hoy, constituye uno de los mayores raids de los B-29 en Corea. Por otra parte, los pilotos de las cazas se anotaron una victoria en una proporción de 14 a 3, en combates con los Mig-15. Catorce aparatos a chorro rojos fueron derribados, uno probablemente abatido y 24 dañados, mientras que los aliados perdieron tres Thunderjets.

Londres, Conforme

LONDRES, 13 (AFP). — El gobierno británico fué consultado esta vez por Estados Unidos para el raid aéreo sobre el Yalú de esta mañana, anunció el Foreign Office. Se recuerda que los británicos habían protestado en ocasión del primer ataque a las usinas hidroeléctricas de esa zona.

La Lucha en Tierra

FRENTE DE COREA, 13 (AFP). — Según informaciones oficiosas, las fuerzas de la 9ª división sudcoreana habrían ocupado la posición llamada Cresta del Dedo, después de combates cuerpo a cuerpo.

La batalla prosigue, mientras tanto, en todo el sector montañoso, en la zona central, comprendida entre esa cresta y la colina Capitolio, defendida tenazmente desde hace tres días por infantería sudcoreana.

MATERIAL FERROVIARIO ENVIA HOLANDA A ESTA

LA HAYA, 13 (AFP).—El buque "Altinec" zarpó de Rótterdam con dos vagones de ferrocarril construídos en Holanda por cuenta de la Argentina. 30 de estos vagones se expedirán mensualmente durante los próximos quince meses.

Política Exterior de Naguib

EL CAIRO, 13 (INS) — Trascendió que dentro de pocos días el gobierno del general Naguib hará pública la política exterior que llevará adelante su gabinete. Al efecto creará distintos comités, el primero de los cuales se encargará de los problemas con Gran Bretaña. Los demás atenderán asuntos relativos al Sudán, la Liga Arabe y el último a Israel.

En los círculos oficiales se predice que Londres estaría dispuesto a entablar, sin pérdida de tiempo, nuevas negociaciones tendientes a resolver las diferencias anglo-egipcias sobre el Canal de Suez. Se estima, sin embargo, que el principal obstáculo a un acuerdo entre los dos gobiernos es el relativo al Sudán.

Grandes Maniobras Militares se han Iniciado Ayer en el Brasil

SAN PABLO, 13 (AFP). — Grandes maniobras comenzaron ayer en el litoral del Estado de San Pablo, con participación de 15.000 hombres del ejército, la marina y la aviación y nuevas unidades navales de guerra adquiridas recientemente en Estados Unidos.

Schacht Informó Sobre las Finanzas del Irán

TEHERAN, 13 (AFP). — Mossadegh realizó hoy dos conferencias de especial trascendencia: la primera, poco después de mediodía, con William Alton Jones, presidente de la Cities Service Oil Company, quien concurrió con el ingeniero Mohammed Parkideh, presidente de la comisión de venta del petróleo. Luego, Parkideh informó que Jones y él sometieron a la consideración de Mossadegh el contrato de ocho técnicos norteamericanos de la Cities Service, quienes serán empleados en la fábrica de aceite para motores en Teherán.

Por otra parte, Schacht, que almorzó hoy en el Banco del Estado, invitado por Mohammed Nassibi, director de la institución, y después conversó con Mossadegh, a quien entregó el informe que ha preparado sobre las finanzas del Irán. Por la noche Schacht fué invitado a comer con Bagher Kazemi vicepresidente del Consejo y ministro de Finanzas; mañana domingo, saldrá de regreso a Alemania.

Muchos Votos le Costaría a Eisenhower el Apoyo de Taft

"Venció en las Batallas y Cayó en la Arena Política"

WASHINGTON, 13 (A. F. P.). — La reconciliación con Taft y el apoyo a los senadores Mac Carthy y Jenner ha despojado a Eisenhower del carácter de cruzada nacional que quería dar a su candidatura, que vuelve a ser simplemente la del viejo partido Republicano. Tal es el unánime comentario, en los círculos políticos de esta capital, acerca de la entrevista que celebraron ambos.

De hecho, la unidad del partido Republicano, gravemente comprometida antes y después de la convención de Chicago, queda restaurada, y el jefe de la "vieja guardia" ha anunciado que ayudará a "Ike" a conquistar la Casa Blanca.

Los observadores se preguntan cuál habrá sido el precio de la reconciliación, pero existe ya un elemento de juicio muy importante. En efecto, el presidente del comité directivo del partido Demócrata, Stephen Mitchell, ha remitido a la prensa una nota en la que dice que Eisenhower, "capaz de obtener la victoria en los campos de batalla, se ha rendido al senador Taft en la arena política".

Los primeros síntomas de que volvía a prevalecer en el partido la tendencia ultraderechista ya fueron dados la semana pasada, cuando el general anunció que apoyaba al senador Mac Carthy y al senador Jenner, ambos muy discutidos en su propio partido y antiguos representantes de la posición aislacionista.

Por su parte, Taft ha pagado también un precio por su inteligencia con el candidato republicano, según se estima en Wáshington. Consiste en su cooperación y ahora, salvo algún pequeño grupo, todos los republicanos harán campaña para que triunfe Eisenhower. Hace solamente diez días no ocurría nada parecido. Se cree que Taft no habrá cedido sin consegui r previamente que los representantes republicanos del Oeste Medio tengan su recompensa en el caso de triunfar la candidatura.

La vuelta de la fracción Taft, no mayoritaria, pero sí muy influyente, vigoriza al partido, pero le priva de los elementos nuevos que hubieran podido inyectarle vitalidad y juventud. Las consecuencias del cambio frente a la opinión pública norteamericana no podrán conocerse hasta el 4 de noviembre, pero son muchos los que creen que el general Eisenhower, al ganarse a Taft, ha perdido muchos votos.

La Unión Soviética y China Harían una Oferta de Paz

WASHINGTON, 13 (AFP.). — Rusia y China comunista propondrían, antes de finalizar este mes, una paz en Corea dentro del encuadre de un arreglo general que abarque a todo el Extremo Oriente, se dice en los círculos bien informados, en los que se conocería "algo" acerca de las conversaciones entre Chu En-lai y los dirigentes del Kremlin. No obstante, no se cree que se trate de una oferta sincera, tendiente a establecer una paz real, sino de una maniobra de propaganda, inaceptable para los norteamericanos, maniobra dentro de la cual la U.R.S.S. trataría de obtener el ingreso de China comunista en la UN, la liquidación del problema de Formosa y el reconocimiento de Mao por EE. UU.

UN SUEÑO

El sueño de Claudio era un bargueño de estilo. Un día, leyó este Aviso Clasificado en CLARIN:

Vde. muebles de estilo, oportunidad. T. E. ...-6234.

El anunciante liquidaba todo, incluso un bargueño. Claudio, como no disponía de dinero suficiente, le ofreció en canje su combinado. El negocio se hizo mediante el Clasificado de CLARIN (CORRIENTES 555. De 8.30 a 18.30 horas. Informes: T. E. 32-9411 al 9417).

Terminó Empatado el Clásico Boca Juniors-Racing: 3 a 3

ARRIBA, izq.: Mr. Eden; der.: el mariscal Tito, abajo, izq.: el canciller Figl, de Austria; der.: De Gásperi, con quienes se entrevistará el señor Eden

Propondrían Nuevo Plan de Tregua los Rojos

Anthony Eden Inició una Importante Jira

LONDRES, 14 (AFP). — "Parto para Estrasburgo, donde pronunciaré un discurso en la Asamblea Consultiva Europea mañana. Hablaré también con Schuman y De Gásperi", dijo el canciller Anthony Eden, en momentos en que tomaba el avión en el aeródromo de Northolt. Lo acompaña Anthony Nutting, secretario del Foreign Office, que lo secundará en Estrasburgo, pero no seguirá ni a Belgrado ni a Viena.

Expresó Eden que en su visita a Belgrado tendrá ocasión de conversar con el mariscal Tito por primera vez. "Recibo con alegría esta oportunidad que se me ofrece de discutir con él y con su gobierno, numerosos aspectos de la política europea", agregó el canciller.

"De Yugoslavia seguiré a Austria, donde renovaré mi amistad con el canciller austríaco, señor Figl, y con el ministro de Relaciones Exteriores. Espero ver también a algunas de nuestras tropas allí. Si todo va bien, estaré de regreso dentro de unos quince días".

Preparan el Ensayo Atómico Británico

LONDRES, 14 (AFP). — Durante los experimentos atómicos británicos a realizarse a fines de setiembre, se lanzarán proyectiles radioguiados, munidos de un detonador constituido por una bomba atómica, en el campo de tiro de Woomera, situado en el Sur de Australia. Estos proyectiles serán dirigidos hacia las islas desiertas de Montebello, situadas frente a la costa Noroeste de Australia, a una distancia aproximada de 2 000 kilómetros.

Viaje de Técnicos

SYDNEY, 14 (AFP) — El bombardero de las Reales Fuerzas Aéreas Británicas a bordo del cual viaja el sabio atómico W. G. Penney, y el especialista en proyectiles radioguiados Mr. O. M. Solandt, llegó esta tarde a la base experimental de Woomera, donde funciona un campo de tiro.

Los servicios de seguridad no han permitido las comunicaciones telefónicas con los dos sabios, los cuales se han limitado a declarar que partirán mañana temprano para Melbourne.

Año VIII — Nº 2.497

Diario de la Mañana

Clarín

BUENOS AIRES · REPÚBLICA ARGENTINA

40 CENTAVOS

Un toque de atención para la solución argentina de los problemas argentinos

Buenos Aires, Lunes 15 de Setiembre de 1952

TOKIO, 14 (INS) — En esta capital se tiene la certeza de que los comunistas están a punto de presentar nuevas proposiciones en Pan Mun Jon, cuando las negociaciones de armisticio se reanuden el 20, tras receso solicitado por los aliados.

El alto comando de la UN considera como muy factible que los rojos propongan una tregua en las hostilidades, dejando pendiente de solución el problema del canje de prisioneros de guerra, que desde hace varios meses mantiene estancadas las discusiones de tregua. También se espera que los comunistas propongan que dicho problema siga siendo considerado fuera del ámbito jurisdiccional de los negociadores aliados y rojos en Pan Mun Jon, es decir, que el problema sea trasladado a las Naciones Unidas.

El Ataque Aéreo Aliado

TOKIO, 14 (INS) — La radio de Pekín acusó nuevamente a la aviación norteamericana de haber violado las fronteras de China al internarse en Manchuria.

De acuerdo con la emisora, aparatos de la UN realizaron 700 vuelos en 130 "oleadas" sobre Manchuria, desde el 26 de agosto al 11 de setiembre, provocando la "irrefrenable indignación del pueblo chino por esta nueva arrogante provocación de los agresores norteamericanos". Según la emisora, los vuelos cubrieron tanto el norte como el sur de Manchuria, alcanzando a las siguientes ciudades: Antung, Chuangho, Kwanten, Nrengchen, Chian, Linkiang, Heluien, Chagpai, Fuxung, Chinyu, Huinán y Hailung.

Por otra parte, la emisora comunista declaró que una comisión científica internacional, compuesta de siete hombres, confirmó las acusaciones rojas sobre el empleo de bacterias por parte de los aliados en la guerra de Corea. Los científicos alegan que los aliados recurrieron a la guerra de gérmenes en la península y en el nordeste de China.

Las Operaciones Bélicas

SEUL, 14 (INS). — La aviación aliada anotóse una nueva victoria al derribar a tres aviones rojos de retropropulsión Mig-15, en otra serie de combates aéreos cerca de la frontera con Manchuria. Agrégase que otro aparato fué probablemente abatido y dos averiados.

En tierra, mientras tanto, se está desarrollando una sangrienta lucha cuerpo a cuerpo en el frente este-central, entre tropas sudcoreanas y comunistas chinas. El cuartel general del VIII ejército anunció que la batalla en ese sector permanece indecisa. Las fuerzas sudcoreanas, empleando lanzallamas por primera vez, conquistaron la cresta de un desfiladero esta mañana, pero fueron posteriormente desalojadas de la posición tras una batalla de tres horas.

Denuncian Empleo de Bacterias

Un Supertanque ha sido Construído en la URSS

PARIS, 14 (AFP.).— Radio Moscú anunció que la URSS dispone de un tanque muy superior a los que se usaban en la pasada guerra. Reproduciendo un editorial del diario "Pravda", la emisora soviética dice, con motivo de celebrarse el Día del Tanquista, que los constructores de Rusia idearon tipos de carros de combate que son muy superiores a los que el enemigo empleaba en sus ataques en la pasada guerra mundial.

En Montevideo no Ha Variado la Situación

MONTEVIDEO, 14. (AFP.).— Continuó sin novedad el paro del transporte. Circularon algunos ómnibus más de CUTCSA, pero no de AMDET, organismo municipal; 500 empleados de esta última fueron declarados cesantes por no responder a la intimación del directorio, tomada en base al artículo 165 del Código Penal, para que se presentaran inmediatamente al trabajo. También venció el plazo dado a los obreros, pero no se adoptó aún ninguna resolución al respecto, cosa que se hará, según parece, mañana. Obedeciendo la orden, se presentaron hoy algunos trabajadores, sin que, a pesar de eso, pudiera normalizarse el servicio de la compañía municipal. Continúan efectuando el servicio ómnibus improvisados y los interdepartamentales. El número de vehículos que CUTCSA logró reintegrar es de 32.

Los taxímetros siguen realizando una tarea constante y agotadora. No se produjeron incidentes de ninguna especie, pero la policía procedió a la detención de varios extranjeros vinculados a las empresas de transportes.

Por otra parte, quedó resuelto el conflicto de "Alpargatas". El acuerdo establece el reconocimiento, por parte de la empresa, del derecho de agremiación de los obreros, así como la seguridad de que no se adoptará represalia alguna contra los huelguistas. Fueron aumentados los salarios en un 10% y se convino en que se nombrara una comisión de patronos y obreros, que estudiará, en el plazo de 15 días, un aumento mayor.

Sería Definida la Disputa Iraniobritánica

Ola de Resentimiento Contra el Gobierno de Mossadegh

LONDRES, 14 (INS) — Los funcionarios del Foreign Office sustentan la opinión de que la prolongada y candente crisis petrolera anglo-irania podría definirse el martes próximo, cuando la Cámara baja del Parlamento del Irán se reúna para considerar la fórmula de avenimiento presentada conjuntamente por Truman y Churchill.

El "premier" iranio ha rechazado las propuestas de Wáshington y Londres, pero informes fidedignos procedentes de Teherán indican una fuerte ola de resentimiento en los centros palaciegos y comerciales del país por la incapacidad del gobierno para reactivar la industria petrolera, mientras otros despachos aseguran que Mossadegh ha alterado en los últimos días su posición de absoluta intransigencia.

Declaraciones de Schacht

TEHERAN, 14 (AFP). — El doctor Hjalmar Schacht, ex mago de las finanzas del III Reich, partió en avión para Francfort. "La moneda iranía es más sólida de lo que se cree —dijo al embarcarse— y dada la importancia de la cobertura y respaldo oro se puede fácilmente realizar otra emisión de billetes". Agregó que regresará en breve a Teherán, y que había estado en contacto con las principales personalidades iranías: considera a Mossadegh como "una fuerte personalidad" con quien había estudiado problemas monetarios. Al ser interrogado acerca de si había tratado sobre el tema petrolero, dijo: "Eso es ya un asunto político y yo no me ocupo de política, porque soy un economista".

Finalizan Maniobras Aliadas

COPENHAGUE, 14 (AFP). — Dieron término las vastas maniobras aeronavales denominadas "Maiobrace", en aguas de la isla Bornholm, en las que participaron unidades navales de los países aliados. Hubo un simulacro de invasión de la isla danesa Bornholm en el Báltico, por unidades "anaranjadas" que enfrentaron fuerzas "azules". Hubo dos desembarcos y simulacros de encuentros en tierra, con empleo de la guarnición de la isla y "fuerzas civiles".

Trascendió que más de 200 personalidades militares y civiles asistirán el 27 de setiembre a [illegible] del portaaviones británico "Eagle" a la crítica de las maniobras [illegible] reunión se efectuará en Oslo. Las 17 unidades pertenecientes a 7 de los 8 países aliados que intervinieron en los ejercicios, fondearán ese día en Oslo, con un total de 17 000 tripulantes.

Otras Maniobras

HAMBURGO, 14 (INS).— Con la participación de un cuarto de millón de hombres se iniciarán mañana las maniobras militares más grandes realizadas por los aliados occidentales después de la guerra, con vistas a determinar su preparación contra cualquier posible ataque proveniente del Este.

Una Reclamación de Bulgaria Fué Rechazada por Yugoslavia

BELGRANO, 14 (INS). — Yugoslavia rechazó los términos de una nota de la cancillería búlgara, acusando al gobierno de Belgrado de organizar actos de provocación en las fronteras de los países del Cominform, que sirvan de pretexto para iniciar una acción agresiva.

Causa Sorpresa la Contradictoria Actitud del Ex Ministro Shinwell

LONDRES, 14 (De nuestra agencia). — Es difícil saber si en Inglaterra un ministro de la corona ha superado nunca el desdén por su antecesor que proclama Anthony Head, actual ministro de Guerra, en relación con Shinwell, el ministro de Defensa del gabinete Attlee. Anthony Head define las últimas declaraciones de Shinwell, que aboga por la reducción del servicio militar obligatorio a doce meses para alcanzar así, por etapas, su abolición total, como una de las más deshonestas contradicciones políticas registradas en Inglaterra en los últimos tiempos. A juicio de Anthony Head, sólo del "Daily Worker", órgano prosoviético y de la Liga de Jóvenes Comunistas Británicos, podría haberse esperado una campaña de este tipo. "Ni siquiera el bevanismo ha negado la necesidad del servicio militar obligatorio". Para Anthony Head, es "un innoble espectáculo el que nos ofrece Shinwell; un espectáculo que sólo puede explicarse por su deseo de rescatar el puesto en el Comité Ejecutivo del partido Laborista, que perdió el año último en las elecciones de la organización".

★ CLARIN en Londres

El contraste entre esta nueva actitud de Shinwell y la que mantenía cuando colaboraba en el gobierno de la nación con Attlee no puede ser, en efecto, más sorprendente. Fué durante esa actuación suya cuando se anunció que el servicio militar, hasta entonces de 18 meses, sería ampliado a dos años, como refuerzo de la defensa de Inglaterra. Y en una comida que le ofrecimos los corresponsales de la prensa extranjera, con la asistencia de innumerables agregados militares de las embajadas en Londres, Shinwell pronunció un discurso tan definitivamente claro sobre los riesgos que corría el país y sobre la urgencia de defenderse a todo trance, que nadie pudo sospechar entonces que su teoría inmediata habría de ser la de no defenderse a todo trance.

"Se quiere, por lo visto — clama Anthony Head—, que la Gran Bretaña no pueda cumplir sus compromisos con la NATO, decidida a defender a Europa y a evitar que el Oriente próximo y el lejano sean dominados por el comunismo. Sin el servicio militar obligatorio, nuestras fuerzas armadas, ya escasas, quedarían reducidas simplemente a la mitad".

La indignación actual del ministro de Guerra está en proporción con la versatilidad de un político en busca de votos que preconiza una Inglaterra inerme, y proporcionada, también, a la sospecha de que se pueda ganar una mayor popularidad en el partido Laborista disolviendo la resistencia británica ante el riesgo evidente, y quizá inminente, de cuatro millones de rusos preparados para saltar sobre cualquier tierra que se oponga a su ambición.

JACINTO MIQUELARENA
(Corresponsal de CLARIN en Londres)

RADIO PEKIN DIFUNDIRA HOY UNA DECLARACION

TOKIO, 14 (AFP).—Radio Pekín anunció en varias oportunidades que mañana a primera hora difundirá una declaración importante. Se cree en esta capital que esa declaración sería relativa a las conversaciones chinosoviéticas que se llevan a efecto actualmente en Moscú.

Es Acelerada en Egipto la Depuración Política

EL CAIRO, 14 (INS) — Después de visitar la guarnición militar de Alejandría, regresó a esta capital el general Naguib, jefe del gobierno. El ejército y la policía se mantienen en permanente alerta para hacer frente a cualquier derivación de la inestable situación política que prevalece en el país.

Posteriormente, en una reunión de gabinete que presidió Naguib, aprobóse un decreto-ley estableciendo tribunales especiales para "procesos de limpieza política", a fin de acelerar el enjuiciamiento de los numerosos políticos arrestados recientemente por orden del gobierno. Al anunciar la medida, el gabinete dijo que su propósito es "aclarar el ambiente político e iniciar preparativos para la celebración de elecciones totalmente limpias".

En la Liga Arabe

EL CAIRO, 14 (INS). — El Consejo de la Liga Arabe eligió a Abdel Khalek Hassouna secretario general, sucediendo a Abdel Rehman Azzam. El primero fué en una oportunidad ministro de Relaciones Exteriores y sirvió en el gabinete de El Hilaly, pero posteriormente presentó su dimisión después que el primer ministro denunció a Estados Unidos por su interferencia en los asuntos internos del país. Por su parte, Azzam fué objeto de enconados ataques por la política que lanzó a Egipto a la desastrosa guerra contra Israel.

Tiene Nuevo Secretario la L. Arabe

Iníciase la Labor Pro Federación de Europa

ESTRASBURGO, 14 (INS). — La Asamblea de la Comunidad del Carbón y el Acero, transformada en convención constituyente, comenzará mañana los trabajos destinados a forjar la tan largamente esperada federación europea.

IDEA FELIZ

Necesitaba un juego de living, pero no disponía del dinero necesario para comprarlo. Un día, leyó este Aviso Clasificado en CLARIN:

Vende juego living moderno, o permuto. — T. E. ...-9926

Entonces, se le ocurrió una idea. Tenía seis cachorros finos y los ofreció en canje. El anunciante, a quien entusiasmaban los perros, se interesó. Se entrevistaron y se realizó la operación gracias al oportuno Clasificado de CLARIN (CORRIENTES 555. De 8.30 a 18.30 horas. Informes: T. E. 32-9411 al 9417).

Brending Ganó en Palermo el Gran Premio Jockey Club

LOS COMPETIDORES del Gran Premio Jockey Club, disputado ayer en Palermo, giran el codo final con Branding en la delantera perseguido por Chantey. El primero ganó de punta a punta por tres cuartos de cuerpo sobre Make Merry que atropelló en mitad de la recta, empleando 2'2" para los 2.000 metros

Habló el Jefe del Estado a Delegados al IV Congreso Obrero Textil

El Comando de la UN Habría Pedido al Japón que Apresure su Rearme

Ofrecen Evacuar la Isla de Hokkaido

TOKIO, 15 (AFP). — El comando de las fuerzas de la UN habría pedido al Japón que acelere su rearme, a cambio de la evacuación de la isla de Hokkaido. El diario "Mainichi" publica lo que afirma es el contenido de una carta que el general Doyle O. Hyckey, jefe del estado mayor del general Mark Clark, habría dirigido a fines del mes último al primer ministro Yoshida. El cuartel general del general Clark niega toda declaración al respecto, pero los medios japoneses bien informados creen que las revelaciones del "Mainichi" son exactas. Los mismos medios piensan que no se trataría solamente de la evacuación de Hokkaido, sino de todo el Japón.

Actuales Efectivos Nipones

Japón dispone actualmente de 75 000 hombres ligeramente armados de la policía de reserva, o sean cuatro divisiones. La carta del general Hickey señalaría que esos efectivos deben alcanzar 24 divisiones. Se recuerda que el gobierno Yoshida aceptó aumentar esos efectivos hasta 110 000 hombres durante el corriente año, pero evitó compromisos para más adelante.

Entre las razones invocadas por el general Hickey en su carta figurarían:

1) La necesidad de que el Japón acelere su conferencia frente a los acontecimientos de Corea, donde se reanudaron los bombardeos estratégicos importantes así como la actividad terrestre.

2) La necesidad de que el Japón coopere más estrechamente con las autoridades militares norteamericanas para completar la construcción de bases sólidas, sobre todo aéreas.

3) La necesidad de prever la posibilidad de combatir junto a tropas extranjeras.

La publicación de esta carta por el "Mainichi", diario que tira cinco millones de ejemplares, es una maniobra política dirigida contra Yoshida en favor de Hatoyama, rival de Yoshida, y partidario declarado del rearme y también en favor de Shigemitsu, jefe del partido Progresista.

Yoshida, por su parte, se pronunció contra el rearme del Japón en su primer discurso de la campaña electoral pronunciado en Nagoya.

EL JEFE del Estado, general Perón, dirigiendo la palabra a los delegados del congreso nacional obrero textil, a quienes recibió en la mañana de ayer

Año VIII — Nº 2.498

Diario de la Mañana

Clarín

Un toque de atención para la solución argentina de los problemas argentinos

Buenos Aires, Martes 16 de Setiembre de 1952

SE REFIRIO A LOS PROBLEMAS DE ESA RAMA DE LA INDUSTRIA

LOS delegados al Congreso Eva Perón, de trabajadores textiles, que acaban de celebrar en esta capital su cuarta asamblea nacional, concurrieron ayer a la Casa de Gobierno, acompañados por las autoridades de la entidad gremial que los agrupa, para presentar sus saludos al presidente de la República.

El general Perón los recibió en el Salón Blanco, donde se hizo presente a las 10.45, acompañado por el secretario general de la C. G. T., el presidente del citado congreso y el secretario general de la Asociación Obrera Textil. Acallados los aplausos con que fué saludado el primer mandatario, hizo uso de la palabra el señor Antonio Hermida, secretario general de la Asociación, quien entregó al jefe del Estado, en nombre de 200.000 trabajadores textiles, un cheque por $ 3.100.000, como donativo a la Fundación Eva Perón. También puso en sus manos una medalla recordatoria, como expresión de agradecimiento de los obreros al primer magistrado y a la señora Eva Perón.

El señor Atilio López, presidente del IV Congreso Obrero Textil, se refirió a continuación a las resoluciones adoptadas por la asamblea, agradeciendo luego al primer mandatario su intervención en favor del gremio.

Habla el Presidente de la República

A requerimiento de los presentes habló por último el general Perón, cuyas primeras palabras fueron para agradecer la presencia en el recinto de los delegados obreros y la oportunidad que se le brindaba de cambiar ideas con los compañeros del interior sobre problemas generales y acerca de cuestiones planteadas por el trabajo y la actividad fabril.

Con tal motivo, el presidente se refirió a la crisis textil, destacando que ella no era particular de la República Argentina, sino común al mundo entero, pues hay países altamente industrializados en el orden textil —dijo— que han debido cerrar el cincuenta por ciento de sus establecimientos.

Hizo notar el general Perón que ello se debe a una disminución del ritmo de producción de las fábricas y la desaparición del consumo y la demanda, pero advirtió que en nuestro país "el problema obedece a otros sectores y factores muy importantes que en la exposición de la situación hay que ponerlos sobre el tapete".

El Problema en la Argentina

A fin de explicar el problema en la Argentina, el primer mandatario hizo una reseña del panorama de la producción textil desde 1946 a 1951. Manifestó que el movimiento justicialista, al aumentar el poder adquisitivo de la masa popular, que a su vez aumentó el consumo, permitió "un enriquecimiento total de todos los productores textiles" pero que, satisfechas las necesidades, la demanda ha disminuído naturalmente.

Otro factor que también ha gravitado —indicó el presidente—, ha sido el plan económico, que dice: "No gastar y producir", para expresar seguidamente respecto de la situación en el país.

Nosotros no tenemos por qué tener en la República Argentina movimientos inflatorios y deflatorios: vale decir, no tenemos por qué sufrir desequilibrios de esta naturaleza. Si no fuera ocasionada por factores arbitrarios en el desenvolvimiento natural de nuestra economía, la disminución de la demanda sería insignificante frente a la producción que se ha venido realizando en el país.

Antes hacíamos cola. ¿Y qué pasa ahora, que desaparecen las colas, y sin embargo las mercaderías no aparecen todavía en el comercio a precios de realización, como debe ser, como era de esperarse?

El general Perón pasó entonces a referirse a este fenómeno en el orden de la producción textil. Recordó que días antes lo habían visitado industriales del ramo para plantearle su problema, con cuyo motivo les había hecho notar, en esa oportunidad, que desde 1946 a 1950, el Estado apoyó a la industria con todos los recursos del crédito, abandonando quizá el campo. De tal manera —agregó el primer mandatario— los industriales textiles ganaron dinero a manos llenas, como ningún otro sector de la actividad argentina, pero ese dinero —advirtió— lo invirtieron en industrias textiles en países vecinos o en acumular divisas en el exterior.

Crédito a Quien lo Merezca

Tales circunstancias —manifestó el presidente— han hecho que ahora les falte dinero para pagar

(CONTINUA EN LA PAG. DOS)

Inminente Rechazo Oficial por Irán de la Oferta Angloyanqui

TEHERAN, 15 (INS). — Se prevé que el gobierno declarará oficialmente, dentro de las próximas 24 horas, que son inaceptables las proposiciones anglonorteamericanas. Un portavoz británico expresó la creencia de que no se llegará a una solución del problema "porque nosotros queremos un arreglo y luego pagar, y Mossadegh quiere pagos y luego discusiones para llegar a un arreglo".

Hállase de Regreso en Alemania el Doctor Schacht

MUNICH, 15 (AFP) — El Dr Schacht llegó en avión, procedente del Irán. Declaró que durante su estada en Teherán se había interesado especialmente en la reanudación de los intercambios comerciales con Alemania. "Es lamentable —añadió— que el gobierno federal no haya enviado aún un embajador a Teherán".

Devastador Raid de la Aviación Aliada

Seguirá en Pan Mun Jon la Gestión de Tregua

SEUL, 15 (INS). — Después de destrozar dos importantes centros de abastecimiento comunista sobre el rincón noroeste de Corea, los aliados entablaron una gran batalla aérea, destruyendo a 9 aparatos rojos y alcanzando a otros tres, en una acción de la que participaron 184 aviones a chorro. Los pilotos de la UN averiaron también 120 camiones en una incursión antes del amanecer. La destrucción del centro de materiales comunistas en Sopo, quedó completada al amanecer de hoy.

La Gestión de Armisticio

WASHINGTON, 15. (AFP). — El gobierno dió un comunicado en el que declara que "estima que debe mantenerse el procedimiento actual de las negociaciones tendientes a lograr un armisticio militar en Corea".

Agrega que "las conversaciones que se realizan en Pan Mun Jon no deben ser transferidas a la Asamblea General de la UN.

ACUERDO ENTRE CHINA Y RUSIA

MOSCU, 16 (INS). — La agencia noticiosa soviética TASS anunció hoy que se había llegado a un acuerdo entre el gobierno ruso y la delegación de la China comunista que visita Moscú, por el cual los Soviets entregarán a dicho país, la propiedad total del ferrocarril de Chanchung, sin recibir pago alguno.

Además, Rusia y la China comunista acordaron seguir compartiendo la base militar y naval de Puerto Arturo, en Manchuria, debido a la amenaza de una "agresión japonesa".

Ocupación de Islas

HONGKONG, 15 (INS) — Informes llegados a Hongkong dan cuenta de que fuerzas de China roja han desalojado a tropas nacionalistas de cinco islas próximas a Ningpo. Esas cinco islas, utilizadas por los soldados de Chiang Kai-shek para el desembarco de espías y guerrilleros en el continente, han sido ocupadas por los rojos en un período de dos semanas.

Discrepan Sobre la Defensa de Oriente Medio

LONDRES, 15 (AFP). — No coinciden las concepciones británica y norteamericana sobre la defensa del Oriente Medio. Gran Bretaña desea constituir inmediatamente esa organización, sin esperar a que Egipto se incorpore a ella; EE. UU. cree que sería un error prescindir en los primeros momentos del concurso de los países árabes.

Circula la noticia de que el departamento de Estado envió una nota al Foreign Office para rogarle que examine más detenidamente el punto de vista norteamericano.

A todo esto, las naciones interesadas en el problema consideran prematura por ahora la formación de un comando militar aliado, en virtud de que la situación actual de la zona del Oriente Medio es particularmente confusa. El conflicto árabe-judío de Palestina despertó la hostilidad de los árabes hacia Estados Unidos y estos mismos pueblos se muestran también hostiles a Gran Bretaña por las diferencias con Egipto respecto al Sudán y al canal de Suez. Por ello habría opinión para establecer una organización defensiva y también para buscar una aproximación con los árabes.

Montgomery en Turquía

ANGORA, 15 (AFP). — El mariscal Montgomery, que llegará mañana a Estambul para pasar diez días, visitará la frontera turcogrecobúlgara, en Tracia, la frontera rusoturca, en el Este, y el cuartel general de fuerzas terrestres de Europa del Sudeste, en Esmirna. Mantendrá igualmente en Angora entrevistas con el estado mayor y será recibido por el presidente de la república y el ministro de Relaciones Exteriores.

Nueva Base Aérea

NICOSIA, 15 (AFP). — Comenzó la construcción en el sur de la isla de Chipre, en Dhekelia, de un campo de aviación destinado al ejército británico y costará 13.000.000 de libras.

EE. UU. OFRECIO MEDIAR EN EL DIFERENDO BRITANICOEGIPCIO

EL CAIRO, 15 (AFP). — Estados Unidos habría ofrecido sus buenos oficios para la solución del diferendo entre Egipto y Gran Bretaña, tanto en el asunto del canal de Suez como del estatuto del Sudán. Parece, en efecto, confirmarse que el embajador norteamericano Jefferson Caffery, en el curso de una visita que hizo el jueves al general Naguib, habría ofrecido la mediación de EE. UU.

CAFFERY

Según se declara en esferas generalmente bien informadas, Naguib habría contestado que esos dos asuntos serían examinados en tiempo oportuno.

Protesta Contra la Ley Agraria

EL CAIRO, 15 (AFP). — Un ex diputado, Abdel Saleh Lamjun, alcalde de Maghagma, localidad situada en el Egipto medio, se dirigió a la cabeza de un cortejo armado a la sede de la policía local, desafiando a las autoridades a que le aplicaran la ley agraria sobre limitación de tierras.

SIGUE SIN SOLUCION LA HUELGA EN MONTEVIDEO

MONTEVIDEO, 15, (AFP) — La asamblea de obreros de Cutcsa, una de las empresas de transportes afectadas por la huelga, no llegó a ninguna conclusión favorable a la reanudación del trabajo. Se realizó en el estadio de básquet bol del club Peñarol.

Entretanto, prosigue el paro, que dura ya cinco días. CUTCSA hizo circular 161 unidades, utilizando a personal directivo y patronal. Normalmente, el número de sus coches en servicio es de 570. LA AMDET consiguió sacar sus coches a la calle. De acuerdo con la resolución del directorio de esta entidad municipal, se abrió el registro de aspirantes para ingresar en la misma, en reemplazo de los 500 empleados que han sido exonerados. Más de dos mil personas hicieron cola desde las nueve de la mañana, y se registró un promedio de 70 personas por hora.

En lo que respecta al personal de conductores y guardas, que suman unos cinco mil, el directorio amplió el plazo para que se presenten a cumplir sus tareas.

Continuaron circulando gran número de camiones y camionetas particulares.

El Consejo de Ministros no trató sobre la incautación de los diarios argentinos. La medida de secuestro fue adoptada en virtud del artículo 168 de la Constitución. Las autoridades no podrían prolongar tal situación sino hasta un plazo de 15 días. Hoy ha sido autorizada la entrada de todos los diarios procedentes de Buenos Aires, excepto "La Epoca".

SESIONA LA ASAMBLEA EUROPEA

ESTRASBURGO, 15 (INS) — La Asamblea del Consejo Consultivo de Europa, que representa a 14 naciones, inauguró su sesión de otoño en Estrasburgo. La asamblea, posible precursora de una confederación de estados europeos, debe considerar un extenso temario, figurando en primer lugar la disputa de Francia y la Alemania occidental sobre el Sarre y el futuro de la propia organización.

Palabras de Eden

Hablando en la asamblea, Eden previno sobre los peligros de un fracaso tendiente a la unificación europea. "Si no podemos establecer una economía para alcanzar el objetivo común, dijo podría disolverse el Consejo".

Refiriéndose directamente al esfuerzo común de Francia, Italia, Alemania occidental, Bélgica, Holanda y Luxemburgo, tendiente a la unificación política de Europa, declaró que Gran Bretaña no está en condiciones de seguir el curso de la proyectada federación.

El Acuerdo Supranacional

"Inevitablemente, agregó más adelante, la existencia de un acuerdo supranacional o federal entre un grupo de miembros del Consejo de Europa, crearía un problema en sus relaciones con los demás.

Son Demolidos en Hungría los Monumentos Religiosos

PARIS, 15 (AFP). — La radio del Vaticano anunció que en toda Hungría, por orden del gobierno, continúa la obra de demolición de los monumentos de carácter religioso.

TITO OFRECIO COLABORAR CON ITALIA EN LA TAREA DEFENSIVA

BELGRADO, 15 (AFP). — Tito dijo en Dolujsketoplice, Eslovenia, ante más de doscientas mil personas, que estaba dispuesto a colaborar con Italia, dejando a un lado el problema de Trieste, principalmente en la defensa contra la agresión. Habló con motivo de un nuevo aniversario de la creación de las brigadas de guerrilleros que lucharon contra los alemanes, y dirigiéndose a los italianos, expresó: "Nosotros les decimos francamente: acepten nuestra mano; dejemos, por el momento, de lado el problema de Trieste, ya que no puede ser resuelto, por causa de vuestros asuntos internos, de un modo que responda a nuestros recíprocos intereses, y colaboremos en otras cuestiones, tales como la protección contra el agresor, el intercambio económico, la consolidación de la paz mundial y la eliminación de todos los elementos de divergencia entre los países europeos, elementos que la URSS quisiera utilizar para alcanzar más fácilmente sus objetivos".

Después de asegurar que Italia presiona a Occidente para que el problema de Trieste sea resuelto conforme a la declaración tripartita de 1948, Tito repitió de nuevo que Yugoslavia no reconoce esa declaración y que dicho problema no podrá ser resuelto mientras los italianos insistan en ella.

A continuación, reveló que las potencias occidentales han hecho saber a Yugoslavia de un modo bastante enérgico que la cuestión de Trieste debe ser resuelta. "Pero yo he advertido que están más cerca del otro lado que del nuestro", añadió.

Insistió en que su país no puede ser "satélite de nadie" sino un miembro de la comunidad con derechos iguales a los de los demás y señaló su satisfacción por la ruptura con la Unión Soviética.

UN NEGOCIO

Ya no necesitaba el sillón de ruedas. Después de muchos meses de convalecencia, podía caminar y tomar sol. Un día, leyó este Aviso Clasificado en CLARIN:

Cambio discoteca por sillón de ruedas. Habl. T. E. 11-6874

¡Toda una idea para él! Ya que no necesitaba el sillón... ¿por qué no conseguir una buena colección de discos para su combinado? Permutó el mueble inútil por la discoteca y ha hecho un buen negocio. Se lo facilitó el Clasificado de CLARIN (CORRIENTES 555. De 8.30 a 18.30 horas. Informes: 32-3411 al 9117).

Del Fuero Policial Habló el Gral. Perón en el Consejo Federal de Seguridad

APUNTA HACIA JAPON EL ACUERDO RUSOCHINO

Moscú y Pekín se Aprestan a Negociar Directamente con el Micado

TOKIO, 16 (AFP). — Las tropas de la URSS permanecerán en Manchuria, aun si se logra el armisticio coreano. Tal es, se señala en las esferas japonesas, el resultado concreto de la conferencia chinosoviética en el Kremlin. Las razones serían: 1º Un eventual rearme del Japón, que teme sobre todo, Pekín; 2º La inquietud causada por la iniciativa de Estados Unidos en el asunto coreano, que podría tomar un nuevo rumbo al ser elegido el nuevo presidente norteamericano; 3º El hecho de que en la actualidad el Japón, aun estando desarmado, ve una garantía en la presencia de fuerzas norteamericanas en su territorio.

CHOU EN-LAI

El comunicado de Moscú fija como fecha del límite del mantenimiento de las tropas en Manchuria, el momento de la concertación del tratado de paz entre Tokio y Pekín, con lo que parece indicar que China comunista y la URSS se preparan para adoptar una iniciativa con vistas a la iniciación de negociaciones directas con el Micado.

Una "Ofensiva de Paz"

Los observadores opinan que una "ofensiva de paz" podría ser iniciada de un momento a otro, en vísperas de las elecciones niponas que se realizarán el 19 de octubre, y es precisamente en previsión de una tal ofensiva de paz que Yoshida decidió a fines de agosto disolver subitamente el Parlamento, y proceder a una nueva consulta popular a los efectos de responder a las propuestas eventuales de Pekín y Moscú, con la seguridad de que esta vez la opinión nipona estará enteramente de parte de su conocida línea política. Yoshida desea normalizar sus relaciones con sus vecinos los comunistas chinos, pero estima al mismo tiempo que son ellos los que deben asumir la iniciativa.

"Nosotros no nos negamos a concertar tratados de paz con la Unión Soviética o con la China comunista, pero no podríamos aceptar un proyecto que sea menos liberal que el de San Francisco. Japón no podría, por ejemplo, ignorar una oferta eventual de la URSS de restituirle la parte meridional de la isla de Shakkalin y las islas Kurilas, a las cuales Japón ha renunciado, según los términos del tratado de San Francisco. Sin embargo, hasta ahora no ha habido ofrecimiento de ninguna especie por la URSS"

Comentando la parte del comunicado de Moscú que se refiere a la pretendida amenaza que constituiría el Japón, el vocero dijo que los efectivos de la fuerza de policía de reserva suman 110 000 hombres —cifra inferior a la que los rusos estaban dispuestos a acordar a Japón en San Francisco—. Dijo que Japón ha decidido practicar política de "esperar y ver".

Londres Estudia el Anuncio

LONDRES, 16 (INS). — El Foreign Office estudia el anuncio de Moscú sobre el acuerdo chinorruso. Un vocero dijo que deben esperarse nuevas y más importantes decisiones, "que necesariamente tienen que ser reveladas". Añadió que en un mes de deliberaciones seguramente se tomarán otras medidas que la retención rusa de Port Arthur

No Rechazan la Propuesta Soviética Sobre Alemania

LONDRES, 16 (A. F. P.).— Los suplentes de los tres ministros de Relaciones Exteriores de Francia, Gran Bretaña y Estados Unidos, han terminado esta mañana la redacción del texto definitivo de la respuesta occidental a la última nota soviética sobre Alemania.

En los círculos bien informados se desmiente que se rechace la realización de una conferencia cuatripartita. Por el contrario, sostiénese que el orden que habrá que observar para la solución del problema alemán, es el siguiente: 1o. Realización de elecciones libres en toda Alemania. 2o. Creación de un gobierno central alemán. 3o. Negociación de un tratado de paz con Alemania.

Reunióse Ayer Ese Organismo

Discurso del Sr. Borlenghi

EN el Salón de los Escudos del ministerio del Interior se efectuó ayer, a las 8, con asistencia del titular de la mencionada secretaría de Estado, señor Angel G. Borlenghi, una reunión plenaria del Consejo Federal de Seguridad, en la que se consideraron temas relacionados con las funciones específicas de las distintas policías que actúan en la República.

Al promediar las deliberaciones concurrió el primer mandatario, general Perón, quien posteriormente hizo uso de la palabra ante la asamblea, compuesta por los jefes de la policía federal, de las policías provinciales, el jefe de Control del Estado, el jefe de la Coordinación de Informaciones del Estado, el subsecretario de Aeronáutica Civil, el director del Registro Nacional de las Personas, el director general de Institutos Penales de la Nación y altos funcionarios del ministerio del Interior.

En la reunión se desarrolló el siguiente temario: Régimen de justicia federal, contrabando y seguridad de las fronteras, comunicaciones de seguridad, custodia de servicios públicos, control aéreo y jurisdicción balnearios.

Discurso del Sr. Borlenghi

Una vez presente el primer mandatario en la sesión plenaria, se observó un minuto de silencio en homenaje a la memoria de la señora Eva Perón. En seguida habló el señor Borlenghi, quien comenzó diciendo:

Señor Presidente: Esta mañana, en la sesión realizada hemos hecho algunas consideraciones y se ha puesto en evidencia que todas las policías, nacionales y provinciales, están perfectamente identificadas en el deseo de colaborar con el señor Presidente, y de tratar que exista prácticamente, una sola policía, una policía al servicio de la seguridad del país y de la tranquilidad de la población, para que el señor Presidente no tenga que preocuparse por esos problemas.

En esta materia, el ministerio del Interior —y creo que el señor Presidente nos permitirá que expresemos esta idea un poco atrevida del concepto policial— considera que estamos viviendo una revolución de gran importancia, y la policía no puede quedar al margen de la misma. Nuestra policía debe servir al peronismo, porque servir al peronismo es servir a la Nación. La policía debe ser peronista.

Nosotros queremos policías peronistas, porque es la mejor forma de que la población del país se sienta tranquila y segura; desde el momento que la oposición tampoco va a recibir de la policía sino actos de justicia y seguridad mientras se encuentre dentro de la ley, cosa que nosotros esperamos que ellos entenderán algún día.

El Fuero Policial

El señor presidente siempre se ha interesado por los problemas de la policía —nacional y provincial—, en el sentido de que sean mejorados todos los aspectos de su labor. Ustedes saben bien que se ha adelantado bastante; no hemos llegado al desiderátum, pero, evidentemente, mucho se ha hecho. Las policías provinciales, que eran muy modestas, han mejorado considerablemente; se tiende a elevar el nivel de sueldos como así también la educación del policía, para que esté a tono con el grado de civilización alcanzado por el país. Queremos que haya policía eficaz.

Señor presidente: Interpretando su deseo en el sentido de que a la policía se la favorezca, se le estimule y se le demuestre el cariño del gobierno, hemos estudiado una

(Continúa en la página DOS)

Italia Aceptaría un Plebiscito en Trieste

De Gásperi se Refirió al Problema

ESTRASBURGO, 16 (INS). — El primer ministro de Italia, Alcide de Gásperi, declaró que los temores de una crisis en el Consejo de Europa se han calmado por la disposición de Gran Bretaña a cooperar para materializar cuanto antes el establecimiento de los Estados Unidos de Europa.

Después de hablar de Gásperi, la Asamblea Consultiva inició un debate de dos días sobre las medidas para acelerar la unidad continental.

Además, de Gásperi dijo que su país está dispuesto a aceptar un plebiscito en Trieste, "que debería celebrarse cuanto antes y con todas las garantías democráticas"

Nuevamente mencionó la declaración del 20 de marzo de 1948, en la cual Estados Unidos, Gran Bretaña y Francia recomendaron la devolución de ese territorio a Italia

La Cuestión del Sarre

ESTRASBURGO, 16 (INS). — Fuentes autorizadas revelaron que la delegación alemana decidió recurrir a la oficina presidencial para que permita un debate sobre la disputa territorial del Sarre. Esa oficina está integrada por el presidente y seis vicepresidentes y se requiere una mayoría de dos tercios para incluir sus puntos en el temario.

Desmentido en Wáshington

WASHINGTON, 16 (INS). — El departamento de Estado desmintió categóricamente las informaciones de Belgrado y según las cuales Estados Unidos habría solicitado autorización al mariscal Tito para usar las bases aéreas yugoslavas.

Entre Argentina y el Brasil Será Firmado Pronto un Acuerdo

RIO DE JANEIRO, 16 (A. F. P.).— "Creo que pronto se firmará un tratado con la Argentina de gran alcance para la economía de nuestros dos países", declaró al vespertino "O Globo" el embajador brasileño en Buenos Aires, Dr. Lusardo, quien se halla actualmente en Uruguayana, ciudad fronteriza. Agregó que las conversaciones en ese sentido se desarrollan de manera satisfactoria. "Hubo un ligero atraso por el fallecimiento de la señora de Perón", señaló.

Interrogado sobre los recientes incidentes fronterizos, declaró: "Como siempre imaginé e informé a mi gobierno, esos incidentes son debidos a contrabandistas. Jamás admití que pudieran tener carácter político. El gobierno brasileño aceptó, de principio, la proposición argentina, tendiente a formar una comisión mixta encargada de establecer un "modus vivendi" para las fronteras.

Año VIII Nº 2.499

Clarín — Diario de la Mañana

Un lugar de atención para la solución argentina de los problemas argentinos

BUENOS AIRES · REPUBLICA ARGENTINA

40 CENTAVOS

Buenos Aires, Miércoles 17 de Setiembre de 1952

EL JEFE del Estado, general Perón, teniendo a su lado al ministro del Interior, señor Borlenghi dirige la palabra a los integrantes del Consejo Federal de Seguridad, reunidos en sesión plenaria

Mossadegh Rompería con Londres

Hizo una Amenaza Directa

TEHERAN, 16 (AFP). — Mossadegh hizo una amenaza directa a Gran Bretaña de romper relaciones diplomáticas si ésta persiste en su política inamistosa hacia Irán. La declaración figura en un mensaje leído ante el Parlamento. Seguidamente, los diputados le dieron un voto de confianza por 66 sufragios de 61 posibles.

En síntesis, Mossadegh formuló a Gran Bretaña una proposición única para el arreglo del espinoso pleito del petróleo; ofrece dar una compensación a la empresa Anglo Iranian Oil Cº, por la expropiación de sus instalaciones por la nacionalización. Sugiere también que se le abone a la empresa de referencia una indemnización correspondiente al valor de las instalaciones (refinerías de Abadán, etcétera) en el momento en que fué sancionada la nacionalización.

Fórmula de Arreglo

Al exponer esta fórmula de arreglo, Mossadegh señala que desde la iniciación del conflicto la actitud de Gran Bretaña ha sido inamistosa y destaca que la política de Londres consiste en ir ganando tiempo. En consecuencia, dice en su mensaje textualmente:

Política Contradictoria

"Una tal política de parte de Inglaterra es evidentemente contradictoria con la política amistosa que el Irán está dispuesto a seguir y, en consecuencia, si Inglaterra no modifica su actitud el Irán se verá en la obligación de romper las relaciones diplomáticas, y en ese caso la responsabilidad incumbirá enteramente a Gran Bretaña".

Lord Reading Nos Visitará en Noviembre

LONDRES, 16. (AFP).— Lord Reading, subsecretario de Estado en el Foreign Office, viajará en noviembre próximo a la Argentina, Brasil, Uruguay, Chile y Perú. Se trasladará posteriormente a Singapur para asistir a la conferencia anual de representantes diplomáticos

El comunicado del Foreign Office declara textualmente: "Para renovar los vínculos de amistad entre el gobierno del Reino Unido y la América del Sur, el marqués de Readding, hará una visita al Brasil, Uruguay, Argentina y Chile.

ANUNCIARONSE MEJORAS EN LA COMERCIALIZACION DE CARNES

Mantuvo una Entrevista el Ministro Dr. Cafiero con Representantes de Todos los Frigoríficos

EL ministro de Comercio Exterior, doctor Cafiero, en una entrevista con una nutrida delegación de representantes de la industria frigorífica, convocada por el nombrado secretario de Estado, comentó las recientes medidas adoptadas por el Banco Central modificando los tipos de cambio correspondientes a las carnes vacunas conservadas y curadas o saladas, de las cuales dimos cuenta en nuestro número anterior.

Expresó el doctor Cafiero que lo dispuesto llenaba una sentida necesidad en los embarques al exterior de esos productos, fijando tipos de cambio acordes con las condiciones de comercialización, lo cual facilitará seguramente la colocación en forma adecuada a esa producción en el mercado internacional. Seguidamente anticipó que el IAPI está ultimando los estudios tendientes a lograr mejores condiciones de comercialización, por parte de la industria frigorífica, en lo que se refiere a la carne ovina y porcina, siendo probable que en el curso de la presente semana puedan adoptarse importantes medidas al respecto. Terminó manifestando el ministro que en virtud de las oportunas disposiciones adoptadas por el ministro de Finanzas, la industria frigorífica tiene en sus manos los elementos básicos para manejarse independientemente y desarrollar sus actividades sobre bases económicas sanas y dentro de sus propias posibilidades.

Al término de las palabras del doctor Cafiero hablaron representantes de los distintos frigoríficos, elogiando las medidas adoptadas.

Sigue sin Variantes en Montevideo la Huelga de los Obreros del Transporte

MONTEVIDEO, 16 (AFP). — Al llegar el vapor de la carrera, la policía se incautó de los paquetes de diarios de dos vespertinos de Buenos Aires por contener informaciones que, según se indicó, no se ajustan a la verdad de la huelga de transportes. Por lo demás la prensa local publica extractos de esas informaciones.

No ha Habido Variantes

Mientras tanto, la situación sigue sin variantes. Han sido clausurados los locales del Sindicato Autónomo del Omnibus y de la AMDET.

Mantiénense las dificultades en los servicios de pasajeros, si bien la CUTCSA, entidad privada, hizo circular 139 ómnibus y la AMDET, municipal, 10 ómnibus y 13 tranvías manejados por personal antiguo que se presentó al trabajo.

Cesantía de Personal

Por otra parte, la AMDET, vencido el plazo que había fijado para el retorno a las tareas, declaró cesante a empleados de la dirección, administración, inspección y a la mayoría de guardas y conductores. Asimismo, dispuso el cierre de los registros de inscripción para cubrir las vacantes, aprestándose ahora a seleccionar a los aspirantes.

Diputados interrumpió esta tarde la sesión en que discutía el presupuesto a fin de tratar sobre tablas el proyecto ya aprobado por el Senado referente a los recursos para satisfacer los aumentos exigidos. Sin embargo, la moción no tuvo los votos necesarios, pues se opusieron los batllistas y herreristas.

Créese que el antedicho proyecto recién será considerado pasado mañana. Cabe señalar que el paro lleva ya seis días de duración.

Fué Disuelto el Wafd en Egipto

EL CAIRO, 16 (AFP). — Mustafá Nahas, presidente del Wafd, anunció la disolución de ese partido.

Intensifícase la Ofensiva de la Aviación Aliada en Corea

TOKIO, 16 (AFP). — A pesar del mal tiempo, reanudaron su actividad los aviones de la UN arrojando más de cien toneladas de explosivos sobre un centro de aprovisionamiento enemigo, al sudoeste de Pyongyang. Mientras tanto, la situación en tierra se caracterizó por una mayor actividad en el sector central, especialmente entre la colina Capitolio, reconquistada y sólidamente defendida por los sudcoreanos, y la "Cresta del Diablo", posición llave que cierra los senderos de la montaña que conducen a Pyongyang.

A la Función del Hombre en la Sociedad se Refirió el Papa

CASTEL GANDOLFO, 16 (INS). — El Papa declaró a los delegados al Primer Congreso Internacional de Histopatología que "hay límites morales en los estudios médicos y los tratamientos de las enfermedades nerviosas". Afirmó que tres principios cardinales deben guiar los estudios y la terapia de las enfermedades de los nervios: el interés de la ciencia médica, el interés del paciente y el interés de la sociedad.

Sobre el tercero de los tres principios que enumeró, dijo: "El hombre no ha sido creado para la utilidad de la sociedad. Por el contrario, la comunidad existe para el hombre".

¡QUE LASTIMA!

Era una lástima. ¡Tenía una casa tan linda! Pero estaba descolorida, simplemente. El paso del tiempo. Lo que necesitaba era una buena mano de pintura. Pero... ¿dónde encontrar un profesional realmente capaz? Un día, leyó este Aviso Clasificado en CLARIN:

Profesional experto pinta, empapela. Habl. T. E., ...-8524.

Don Humberto lo llamó y el artesano se puso a trabajar. Ha concibido su tarea y la casa está como nueva. Don Humberto no cabe en sí de alegría y se lo agradece al Clasificado de CLARIN (CORRIENTES 655. De 8.30 a 18.30 horas. Informes: 32-9411 al 9417).

Aprobó Varios Proyectos la Cámara de Diputados

Eden Propone Una División Racial Para Trieste

El Canciller Inglés Llegó a la Capital de Yugoslavia

BELGRADO, 17 (AFP). — Anthony Eden, ministro británico de Relaciones Exteriores británico, llegó hoy a esta capital por vía aérea, procedente de Londres. Al descender del avión, Eden expresó su satisfaccion de encontrarse por primera vez en Belgrado, como invitado del gobierno yugoslavo e hizo a los periodistas la siguiente declaración:

"Voy a entrevistarme con el mariscal Tito y con los miembros de su gobierno, para examinar con ellos la situación mundial y ciertos problemas de interés común a nuestros dos paises. En 1914 y en 1941, hemos formado un frente contra un enemigo que trataba de dominar nuestro continente y unidos hemos logrado la victoria". Afirmó que "este trabajo en común que va a emprenderse, debería contribuir a la seguridad de Europa y a la paz mundial, tan deseada por los pueblos libres".

Relaciones Italoyugoslavas

LONDRES, 17 (AFP). — Los observadores opinan que Eden insistirá ante Tito, para que acepte concesiones susceptibles de mejorar las relaciones italoyugoslavas. Discutirá igualmente con el mariscal una unión entre Grecia, Yugoslavia y Turquía en el dominio de la defensa. Agrégase que Eden recomendará una división étnica de la zona de Trieste para resolver el diferendo. Igualmente, propondría que se tire una nueva línea a lo largo de las fronteras de las zonas "A" y "B" y que se proceda a algunas rectificaciones del linde de las dos zonas.

"Tito Rompió los Vidrios"

ROMA, 17 (AFP) — "Tito ha roto los vidrios", declaró De Gásperi al llegar a Roma, de regreso de Estrasburgo. Interrogado sobre la cuestión triestina dijo: "Una acción discreta y persuasiva que deberá madurar dentro de una atmósfera de reserva y de recíproca entente, ha sido emprendida por los aliados, pero Tito ha roto los vidrios y ha dicho todo en público".

TITO

Tito Contrajo su 3er. Enlace

BELGRADO, 17 (INS).— Oficialmente se anunció que el mariscal Tito, de 60 años de edad, se casó por tercera vez, a principios de año, con una mujer de 28 años, cuyo primer nombre es Jovanna. Otros datos de su identidad se ignoran por el momento, pero se sabe que es una hermosa morena, estudiante universitaria, que recientemente fué empleada en el ministerio de Finanzas y que figura como mayor del ejército.

Su primera esposa fué Polka Bistsuonov, de nacionalidad rusa, con la que contrajo enlace en 1918. Del matrimonio tuvo un hijo, Zarko, ahora de 30 años; sirvió en el ejército rojo y perdió un brazo en la batalla de Moscú, recibiendo una medalla de oro como héroe de la Unión Soviética. Su madre murió hace largo tiempo. La segunda esposa fué Herwa Hass, maestra de escuela eslovena, con la que se casó en 1940 y famosa guerrillera, pero más tarde se divorció del mariscal. De ella tiene un hijo de 9 años.

Rindiéronse Homenajes

UN incidente que tuvo origen en conceptos vertidos por un miembro de la minoría, alteró la calma en que se había desenvuelto hasta entonces la sesion realizada ayer por la Cámara de Diputados de la Nación. En esta reunión fueron rendidos varios homenajes y se aprobaron dos proyectos, uno de los cuales, venido en revisión de la otra rama legislativa, quedó convertido en ley.

Comienza la Sesión

Las deliberaciones se iniciaron a las 16.15, con la presidencia del señor Cámpora y la presencia de 97 legisladores. En primer termino, el señor **Bustos Fierro**, peronista izó la bandera nacional en el mástil del recinto, tras lo cual por requerimiento de la presidencia, los legisladores y el público, de pie, guardaron un minuto de silencio en homenaje a la memoria de Eva Perón.

Se leyeron luego los asuntos entrados, figurando entre ellos una nota remitida a la presidencia por el miembro del cuerpo señor **Benítez**, en la que solicita permiso para aceptar el cargo de interventor del Museo Social Argentino, que le fuera confiado por el Poder Ejecutivo. Dicho pedido fué aprobado con el voto en contra del sector radical quien, por intermedio del señor **Alende**, fijó su posición adversa a la intervención dispuesta por el gobierno.

Homenajes

Por indicación del señor **Balbi**, peronista, el cuerpo rindió homenaje a los primeros agricultores que llegaron al país para instalarse en la colonia agraria de Esperanza provincia de Santa Fe, con motivo de haberse cumplido el 8 del actual el Día del Agricultor. En nombre del sector radical se adhirió al tributo el señor **Weidmann**.

El cuerpo también rindió homenaje a Domingo Faustino Sarmiento, a solicitud de la señora **Celina Rodríguez** peronista, quien, luego de destacar la personalidad del ilustre sanjuanino, expresó que el peronismo le ha rendido el mejor tributo al hacer realidad todos sus sueños de estadista visionario. En nombre de la minoría se adhirió el señor **Latella Frías**.

El Sr. **Gobello**, peronista, se refirió al 80º aniversario de la creación del cuerpo de taquígrafos de la Cámara de Diputados. En una disertación que fué escuchada con gran atención por todos los sectores, el señor Gobello hizo una rápida historia de aquel cuerpo refiriendo detalles sumamente interesantes acerca de los primeros taquígrafos con que contó el país.

Finalmente, por sugerencia del señor **Da Rocha**, también de la mayoría, el cuerpo rindió homenaje a los Estados Unidos del Brasil, con motivo de haberse cumplido recientemente un nuevo aniversario de su independencia. El señor **Marcó**, radical, se adhirió en nombre de su bloque

Hora de Minutas

Al pasar a la instancia parlamentaria conocida con la denominación de hora de minutas, la Cámara prosiguió el tratamiento iniciado en sesiones anteriores, de un proyecto del señor **Bustos Fierro**, por el cual se expresa un voto de aplauso a la delegación obrera argentina que participó de la XXXV Conferencia Internacional del Trabajo, celebrada recientemente en Ginebra.

Hablaron acerca de aquella conferencia y de la actuación que le cupo en ella a los obreros argentinos, los señores **Presta** y **Fernández**, peronistas, quienes se refirieron en términos coincidentes y elogiosos a la política sindical del general Perón. También apoyó la iniciativa el señor **Alonso**, de la mayoría, que se ocupó de refu-

(Continúa en la Pág. DOS)

SEGUNDA ENFERMO EL PONTIFICE

CASTEL GANDOLFO, 17. (AFP). — El Sumo Pontífice hallase aquejado de una dolencia intestinal, por lo cual quedaron suspendidas todas las audiencias hasta nuevo aviso. Tiene temperatura, y su medico personal se mantuvo toda la mañana junto a él, y prescribió la reducción de las actividades habituales del Papa, que tiene 76 años de edad.

DEFINITIVAMENTE RECHAZO IRAN EL PLAN ANGLOYANQUI

Dan un Voto de Confianza a Mossadegh

TEHERAN, 17 (INS). — El Senado dió un golpe definitivo contra la propuesta Churchill-Truman, tendiente a la solución de la disputa petrolera, al rechazarla por unanimidad. El voto de confianza siguió a la aprobación, también unánime, sancionada por el Parlamento, apoyando a Mossadegh.

Actitud Británica

LONDRES, 17 (AFP). — "Nadie sabe aún en Londres lo que hará ahora Gran Bretaña para salir del nuevo punto muerto creado por las contraproposiciones de Mossadegh y su amenaza de romper las relaciones diplomáticas", declaró una personalidad autorizada. Dió a entender, sin embargo, que si bien las proposiciones persas serán rechazadas, no todo está perdido definitivamente, y que hay una pequeña posibilidad de continuar las negociaciones

Designacion de Mossadegh

TEHERAN, 17 (AFP). — Mossadegh nombró por decreto al general Hussein Ariana, jefe de la región militar de Ispaham. Ariana comandaba la guardia del cha y fué relevado ayer de ese comando. La guardia ha sido licenciada por orden del premier

Llega Hoy a Greenwich el Buque "Pueyrredón"

LONDRES, 17 (AFP).—El buque-escuela argentino "Pueyrredón", que debía llegar hoy a Greenwich, retardó su llegada por 24 horas y no es esperado hasta mañana antes de mediodía. El 25 de septiembre el "Pueyrredón" zarpará con destino a Leith, en Escocia.

Año VIII Nº 2.500
Diario de la Mañana
Clarín
BUENOS AIRES · REPUBLICA ARGENTINA
40 CENTAVOS
Un toque de atención para la solución argentina de los problemas argentinos
Buenos Aires, Jueves 18 de Setiembre de 1952

EL Gral. Naguib, con los integrantes de su nuevo gabinete, en el palacio Abdin, después de la ceremonia del juramento constitucional

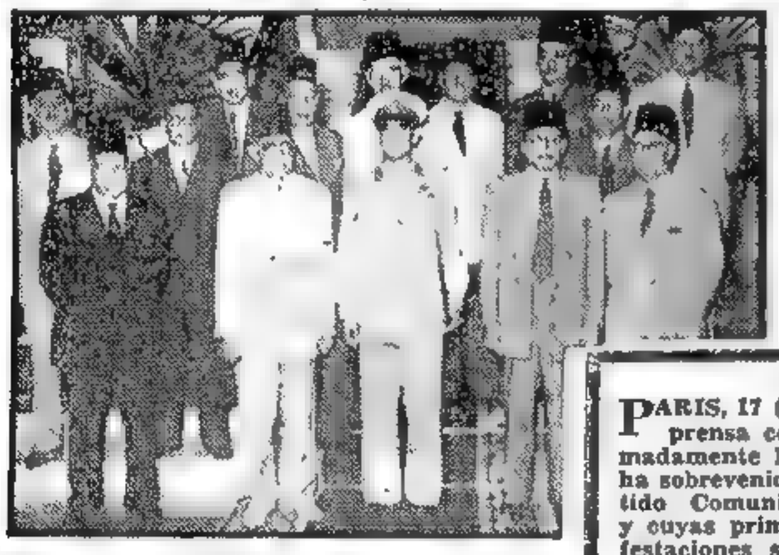

Pararon Más Gremios en Montevideo

MONTEVIDEO, 17 (AFP). — Se han plegado a la huelga de los transportes urbanos los obreros de la ANCAP, de los frigoríficos y los estibadores, a todos los cuales el Consejo Nacional de Gobierno dió un plazo de 24 horas para que se reintegren a sus tareas. En caso contrario serán dejados cesantes. Son aproximadamente 8.000. También se han sumado los taximetristas. Además para la medianoche se había fijado la interrupción del trabajo en otros gremios afiliados a la Unión General de Trabajadores de tendencia comunista. Anticípase que igual harán los textiles que pertenecen al llamado "Grupo solidario". Las usinas de gas funcionarán normalmente; en la gerencia se informó no tener noticias de que el personal se apreste a unirse al conflicto. Se calcula que el movimiento abarcará mañana a otros 20.000 operarios.

En los frigoríficos la inmediata intervención de las fuerzas militares permitió continuar las tareas para asegurar el abastecimiento de carne a la población.

Otros gremios que al parecer prestarán apoyo a los del transporte son los metalúrgicos, la construcción y barracas.

La ciudad, empero, se halla en completa tranquilidad, con sus cines, teatros y lugares de diversiones abiertos. Durante el día circularon 149 ómnibus y tranvías. En el puerto fueron muy limitadas las operaciones de carga y descarga de barcos.

Fuerzas Militares en el ANCAP

El presidente del directorio de la Ancap señala que el abandono de tareas se llevó a cabo en forma pacífica y sin perturbaciones y que el número de obreros implicado en el mismo —unos 1.500— es inferior a la tercera parte de los que se declararon en huelga el año pasado. Se sabe que las fuerzas del ejército y la marina que ocuparon las destilerías, las hicieron funcionar como de costumbre. Todas las estaciones de servicio, tanto las de la Ancap como las de las compañías particulares, abrieron normalmente. Sin embargo, se racionó la venta de nafta en los surtidores para evitar el acaparamiento

Será Garantizado el Orden Público

"El gobierno está dispuesto firmemente a garantizar el orden", declaró el ministro del Interior, Dr. Antonio Fusco. Subrayó que serán respetados los paros efectuados de obreros y empleados particulares, pero que el Poder Ejecutivo no tolerará, de acuerdo con las normas vigentes, las huelgas de funcionarios del Estado. Puntualizó que al igual que en el caso de la Amdet, los funcionarios públicos que se adhieran a la huelga serán conminados a reintegrarse al trabajo, so pena de perder sus cargos. Añadió que las medidas adoptadas y a adoptarse tienden a reprimir cualquier intento de desorden o de paralización de los servicios públicos.

Subrayó que el país vive una atmósfera de absoluta tranquilidad.

Egipto Ha Designado Delegados Ante la UN

EL CAIRO, 17 (AFP). — El gobierno estuvo reunido durante siete horas. Concluida la deliberacion, anunció que había designado su representacion en las Naciones Unidas. Estará integrada por Amed Tayeb Farrag, ministro de Relaciones Exteriores; por Amed Galal Abdel, director del servicio económico en el ministerio de Relaciones Exteriores, y por Abdel Moneim Mustafá, ministro en Suiza.

A todo esto, fué aprobada la ley que reduce en un 15% el importe de los alquileres en las casas construidas después de la guerra.

Suprimen el Fez

EL CAIRO, 17 (AFP). Se decidió suprimir, en forma definitiva, el fez en las fuerzas egipcias. No se usaba en realidad desde la guerra de Palestina, excepto en los desfiles y revistas, pero seguían utilizándolo los policías militares.

Una Detención

EL CAIRO, 17 (INS). El ex ministro de Finanzas, Zaki Abdel Mutaal, fué detenido en Alejandría al regresar de Turquía, donde estuvo de vacaciones.

En París Buscan *una Explicación a* la "Purga" Roja

PARIS, 17 (AFP). — La prensa comenta animadamente la crisis que ha sobrevenido en el partido Comunista francés, y cuyas primeras manifestaciones son las medidas tomadas contra André Marty y Charles Tillon; el primero, aunque sigue en la comisión política, ya no forma parte de la secretaría del partido, y el segundo deja su puesto en la comisión política, si bien se mantiene en el comité central.

"Le Monde" señala que en los partidos comunistas, aunque pretenden ser monolíticos, no existe unidad de acción ni de pensamiento. Desde la guerra, añade, se producen luchas sordas o violentas entre jefes o grupos, que se reprochan mutuamente un desviacionismo de derecha o de izquierda, o bien tendencias fraccionistas.

Recuerda "Le Monde" las depuraciones más recientes: el arresto de Gomulka, secretario general del partido Obrero polaco; de Rudolf Slansky, que ocupaba la misma función en el comunismo checoslovaco; de Ana Pauker y sus "cómplices" en Rumania. Evoca también a los que han sido ejecutados, como Traitcho Kostov en Bulgaria; Laslo Rajk en Hungria; Koci Dzoze en Albania. "Entre estos depurados —escribe el mismo diario— figuran varios que habian firmado la resolución del Cominform de junio de 1948 contra el mariscal Tito".

ANA PAUKER, ex ministro de Relaciones Exteriores de Rumania

Urge un Senador de E. U. el Acuerdo con España

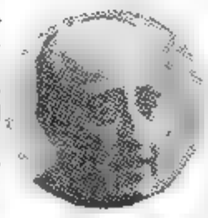

Gral. FRANCO

WASHINGTON, 17 (AFP). — "Estados Unidos hará un mal negocio si no firma un acuerdo con España para instalar bases militares en ese país", declaró el senador Russell Long, al volver de un viaje en el que visitó las bases norteamericanas en Europa y Asia, de Groenlandia hasta Turquía. Russell Long, senador demócrata por Luisiana, expresó la opinión de que las condiciones fijadas por España "no son demasiado y las ventajas que significaría para nosotros tener los españoles de nuestro lado, sería difícil comprender por qué no se ha firmado aún ese acuerdo", añadió. Dijo también que España ha luchado contra el comunismo, y tiene 22 divisiones, "muy probablemente superiores a las fuerzas de algunos de nuestros aliados que se oponen a su ingreso en el sistema defensivo del Atlántico".

Arresto de Comunistas

WASHINGTON, 17 (INS) — El secretario de Justicia, Mac Granery, y el director del FBI (Oficina Federal de Investigaciones) Edward Hoover anunciaron el arresto de 18 líderes del partido Comunista en San Luis, Rock Island y Charleston.

Aplazó el Consejo el Debate Sobre el Japón

NUEVA YORK, 17 (AFP.) — El Consejo de Seguridad aplazó hasta mañana la continuación del debate y la votación sobre la candidatura japonesa al ingreso en la Organización Mundial.

Misteriosa Voladura de un Tren en Corea del Sur: 340 Víctimas

SEUL, 17 (INS). — Veinte muertos y 320 heridos fué el saldo de la misteriosa voladura de un tren que conducía escolares y obreros. El desastre se produjo cuando el tren se dirigía del puerto de Inchon a la población de Yongdungpo a una velocidad de 40 kilómetros.

Siniestro en Austin, Texas: 8 Muertos

AUSTIN, Texas, 17 (INS). — Ocho personas, entre ellas cuatro niños, perecieron al arrollar un tren de carga a un automóvil en las afueras de Austin

Otra Tragedia Aérea en Inglaterra

LONDRES, 17 (AFP). — Hubo tres muertos y siete heridos graves al estrellarse un helicóptero en Cornuailles, durante una exhibición pública de aterrizaje nocturno.

Catástrofe en Pittsburgh: 4 Muertos

PITTSBURGH, 17 (INS). — Un ómnibus en el que viajaban 50 estudiantes, chocó con un tren de pasajeros, pereciendo tres varones y una niña, mientras que otros 12 resultaron heridos

Hubo 30 Muertos por el Tifón en México

MEXICO, 17 (AFP). — Suman 30 los muertos por el tifón que azotó el Estado de Acapulco. Además, hay gran número de heridos, contusos y personas que han quedado sin hogar. La mayor parte de las víctimas del ciclón eran vecinos de la localidad de Coyuca de Benítez, a 60 kilómetros de Acapulco.

Hundióse un Barco Australiano

SYDNEY, 17 (AFP). — Un barco a motor con 15 tripulantes (seis europeos y nueve nativos de las islas Fidji) ha desaparecido desde hace seis días, mientras navegaba entre Sydney y la isla de Powe

Guardia Policial en el Subte de N. York

NUEVA YORK, 17 (AFP). — La policía reforzó las guardias nocturnas en las calles y estaciones del subterráneo a fin de frenar la recrudescencia de ataques a las mujeres Ayer dos jóvenes fueron agredidas en el andén de una estación del subte por un individuo que luego emprendió la fuga por el túnel, ante los gritos proferidos por una de las víctimas

EN APUROS

Estaba en apuros porque ese mes había tenido más gastos que de costumbre. ¿Cómo conseguir el dinero que le faltaba? Y leyó este Aviso Clasificado en CLARIN:

Part. compra antigüedades, b. precio. T. E. .. 8923

Entonces, Ernesto se acordó de unos candelabros antiguos que le legara su padre y decidió ofrecerlos. El anunciante era un coleccionista de antigüedades y le pagó una suma razonable que lo sacó del apuro. Ernesto no olvida que se lo debe al Clasificado de CLARIN (CORRIENTES 535. De 8 30 a 18 30 horas. Informes: T. E. 32-9411 al 9417).

Diputados Iniciará el Martes Próximo la Discusión del Proyecto de Presupuesto

Declárense Más Paros en Montevideo

Empieza Hoy una Huelga de 48 Horas en los Diarios

MONTEVIDEO, 18 (A. F. P.) — Ningún incidente se ha producido en el desarrollo de la huelga de transportes, a la que se han plegado, en solidaridad, otros gremios. Además, la Asociación de Prensa, el Sindicato de Obreros Gráficos y el Sindicato de Vendedores de Diarios resolvieron un paro de adhesión por 48 horas, a partir de mañana. Sin embargo, la ciudad carecerá de diarios durante tres días, pues el 21 se celebra el Día del Obrero Gráfico y el personal de esa rama desfrutará de asueto.

La situación se mantiene sin mayores variantes, pues si bien a las 24 cesa el paro de empleados de Aguas Corrientes y en la fecha aumentó a 187 el número de tranvías, ómnibus y trolebuses que circularon, en cambio en el puerto a los estibadores se sumaron obreros y empleados de la división terrestre, cabotaje y carboneros.

El Consejo Nacional de Gobierno entregó dos comunicados a la prensa y a las radios, uno a las 13 y otro a las 21. En ellos informa detalladamente del desarrollo de los conflictos y desmiente las mil versiones sin fundamento que se echan a rodar, como una que aseguraba que el ex presidente Batle Berres se hallaba detenido, lo que es incierto.

Fuerzas del Ejército y de la Marina hicieron funcionar destilerías de la ANCAP y faenaron la carne en el Frigorífico Nacional, de modo que pudo realizarse sin mayores tropiezos el suministro de combustibles y de comestibles. Los servicios del agua no sufrieron entorpecimientos. Soldados y policías siguen en sus puestos de vigilancia.

EDEN Y TITO DISCUTEN EL CASO TRIESTE

"Inglaterra y Yugoslavia Luchan por Intereses Comunes"

BELGRADO, 18 (A. F.P.) — "La colaboración actual entre Gran Bretaña y Yugoslavia es el resultado de la lucha y de los intereses comunes para el mantenimiento de la paz en el mundo y para la defensa común contra toda tentativa de nueva agresión", dijo el mariscal Tito en el banquete en honor de Eden, canciller inglés. Tito recordó luego la ayuda suministrada por Inglaterra a su país durante la última guerra y al apoyo moral brindado después de la ruptura con la URSS. Acto seguido Tito levantó su copa a la salud de la reina Isabel, por la prosperidad del pueblo británico y por la buenaventura del primer ministro Churchill.

A. EDEN

En su respuesta Eden destacó que no había sido invitado por el gobierno yugoslavo para entrar en negociaciones, sino que estaba allí "para conversar con el mariscal Tito y con sus colaboradores.

"He venido —recalcó— para realizar un intercambio de punto de vista con ustedes sobre las cuestiones que interesan a nuestros dos países. He venido también para tener un mejor conocimiento de vuestro país y de su posición actual en el mundo". Agregó que la diferencia entre los sistemas políticos de los dos países no impedía una colaboración entre ellos. Eden y Tito han iniciado ya las conversaciones en torno a la situación mundial y especialmente al problema de Trieste.

Occidente Contestará a Rusia

Dentro de Días

LONDRES, 18 (AFP). — Prácticamente —faltarían tan sólo cuestiones de detalle— quedó redactada la respuesta de las tres grandes potencias occidentales a Rusia sobre Alemania. Anticípase ahora que la nota será remitida a Moscú dentro de días, es decir en el curso de la próxima semana. Esa información fué suministrada en esferas generalmente muy al tanto de las actividades de los representantes de Estados Unidos, Francia y Gran Bretaña que estudiaron y prepararon la contestación. De este modo, entrará en una fase, quizás decisiva, la cuestión alemana, pues se fijará de manera categórica la posición de Occidente frente a la nota soviética del 24 de agosto. Desde luego se insistirá en que las elecciones germanas deben ser previas a cualquier otra solución que se encare.

Aunque nada ha trascendido, se tiene la impresión de que no ha habido objeciones, y si las hubiera serían mínimas, de los países de la NATO consultados. En cuanto al gobierno de Bonn se espera una aclaración final de Adenauer.

Mejoría del Papa

VATICANO, 18 (AFP) — El estado de salud del Papa mejoró sensiblemente. La fiebre desapareció casi por completo, y después de la visita del médico, profesor Galeazzi Lisi, recibió a los cardenales Tardini y Montini, de la secretaría de Estado. Se cree que, salvo complicaciones inesperadas, podrá reanudar las audiencias a fin de semana.

Año VIII — Nº 2.501

Diario de la Mañana

Clarín

40 CENTAVOS

Un toque de atención para la solución argentina de los problemas argentinos

Buenos Aires, Viernes 19 de Setiembre de 1952

Estableció la Cámara Joven su Plan de Trabajo

LA Cámara de Diputados de la Nación celebró ayer la última reunión de la presente semana. Luego de rendir varios homenajes, aprobó el proyecto que venía siendo debatido en sesiones anteriores por el cual se da un voto de aplauso a la delegación obrera argentina que participó de las deliberaciones de la XXXV Conferencia Internacional del Trabajo.

Posteriormente fué aprobado un plan de labor y se resolvió efectuar sesiones diarias a partir del próximo lunes. Por último el cuerpo aprobó un proyecto de ley que declara constituido como empresa del Estado, al Instituto Mixto Argentino de Reaseguros, que en adelante se denominará Instituto Nacional de Reaseguros.

Rindiéronse Varios Homenajes

La sesión comenzó a las 15.15, bajo la presidencia del señor Cámpora y 84 legisladores. El señor Campano, peronista, izó la bandera en el mástil del recinto, tras lo cual, según es ya habitual, se rindió homenaje a la señora Eva Perón. Los legisladores y el público se pusieron de pie y guardaron un minuto de silencio.

Por intermedio de los señores Luna y Moreschi, respectivamente, el cuerpo rindió homenaje a los ex legisladores Justiniano de la Zorda y Alejandro Mathus Hoyos, recientemente fallecidos.

A su vez, el señor Cantore, perteneciente también al sector mayoritario, propuso que el cuerpo rindiera homenaje a la República de Chile, con motivo de celebrar el 142º aniversario de su independencia. En representación del sector minoritario se adhirió el señor Belsicoff.

Por último, fué rendido un homenaje a la memoria de José Manuel Estrada, con motivo de cumplirse el centenario de su nacimiento. Propuso el tributo el señor Núdelman, radical, adhiriéndose el miembro de la mayoría señor Bustos Fierro.

Sobre la Conferencia de Ginebra

Seguidamente el cuerpo entró en la hora de los proyectos de resolución y declaración, continuando con la consideración de una iniciativa, cuyo estudio insumió varias sesiones, por la cual se da un voto de aplauso a la delegación obrera argentina que participó de las deliberaciones de la última conferencia internacional del trabajo celebrada en Ginebra.

Sobre este tópico hablaron los señores Alonso y Díaz de Vivar, ambos del sector peronista, quienes replicaron conceptos vertidos en oportunidades anteriores por miembros de la minoría. Por indicación del señor Astorgano fué cerrado el debate, y, de inmediato, la iniciativa fué aprobada por 109 votos contra 11. En seguida el señor Miel Asquía propuso que se tratara otro proyecto, firmado por el señor Delmundo, por el que el cuerpo declara su satisfacción por "la leal participación de las fuerzas armadas del país con mo-

(Continúa en la página DOS)

MOSSADEGH, a la derecha, recibe al Dr. Schatch. Como se sabe, el famoso financista alemán viajó a Teherán para estudiar la situación económica del Irán

CLARIN en Nueva York

Taft, el senador resistido

NUEVA YORK, 18 (De nuestra agencia). — A siete semanas de la elección presidencial, la campaña política del partido Republicano afronta una crisis tan dramática como inesperada. De un día para otro, Eisenhower ha debilitado su posición, a punto tal que sus propios adictos se ven en figurillas para explicar normalmente cuál ha sido el posible entendimiento entre él y el senador Taft, en la resonante entrevista de hace unos días. Quienes antes y después de la convención mantuvieron puntos de vista irreconciliables, al punto de señalar una división clara en el partido, se han aliado ahora alegando una comunidad de principios que nadie puede adivinar. El confuso objetivo de ese entendimiento parecería ser la unidad del partido. Pero esta unidad partidaria —discutida especialmente por los promotores de la candidatura de Eisenhower— costaría, según las apariencias, el apoyo de los votos independientes, votos que el 4 de noviembre, más que nunca, serán los que decidan la elección. El cálculo de posibilidades no es exagerado, a la luz de dos hechos concretos: la reacción contra Taft, registrada en el éxodo de figuras republicanas de prestigio que abandonan la campaña; la candidatura de Eisenhower, obtenida precisamente con la bandera de principios antagónicos a los de Taft. Eisenhower ha confesado repetidamente que "no era un político", y este episodio, aparentemente crucial, lo confirma. Taft es ahora la segunda figura en la campaña de los republicanos, y a poco que siga diciendo y haciendo cuanto dijo e hizo antes de la convención —y ha de ser muy difícil que no sea así—, en pocos días más existirá una gran confusión acerca de quién es el verdadero candidato del partido en esta elección. Automáticamente, además, la propia honesta y voluntariosa palabra del candidato no tendrá en la masa la repercusión que ha tenido hasta ahora. Por su parte, Stévenson acaba de decirlo, con un argumento contundente, que vale la pena citar. Ha dicho: "El presidente sólo puede sugerir leyes y es el Congreso el que tiene que darles vigor. El grupo más poderoso y nutrido del partido Republicano —el que tiene control de las comisiones más importantes del Congreso— nunca apoyará el programa que el candidato republicano ha anunciado. Y puedo afirmar esto.

HORACIO ESTOL

DERROCARON EN EL LIBANO AL PRESIDENTE

Asumió el Gobierno el Gral. Chehab

BEIRUT, 18 (AFP). — Fué obligado a renunciar el presidente del Líbano Bechara Khalil el Khury, y asumió el gobierno el jefe del ejército, general Chehab. La oposición exigió al magistrado depuesto que abandone el país dentro de las veinticuatro horas. Todos los edificios públicos fueron ocupados por las tropas. El general Chehab dió una proclama anunciando que ejercerá el poder hasta tanto se elija un nuevo presidente. Colaboran con él Basile Trad y Nazeem Ankari. El frente Socialista Nacional dió a su vez un manifiesto firmado por los ex presidentes del Consejo Sami Sohl y Abdala Yafi en apoyo del nuevo gobierno y exhortando a que cese la huelga general.

Cómo Fué la Renuncia

La renuncia del presidente se produjo a los pocos minutos de la del gabinete formado a último momento por Hussein Ueini. Después de la constitución de este gabinete "fantasma", el presidente llamó al general Chehab, señalándole que tenía en su poder un documento firmado por 58 diputados, que le aseguraban apoyo sin reservas tanto para él como para todo gobierno que designara, por lo que pidió al general que hiciera intervenir al ejército para asegurar el mantenimiento del orden y reprimir toda agitación.

EL KHURY, derrocado en el Líbano

Chehab se opuso a hacer fuego contra el pueblo y entonces El Khury se vió obligado a presentar su dimisión.

Rusia Vetó el Ingreso del Japón en la UN

NUEVA YORK, 18 (INS). — El delegado soviético Jacob Malik impidió que el Japón fuese admitido en las Naciones Unidas, usando el veto por quincuagésimo tercera vez en el Consejo de Seguridad, que por 10 votos a 1 se había pronunciado en favor de que se aceptase la solicitud. Austin, de EE. UU., refutó punto por punto los cargos de Malik, que afirmó que "el Japón es una colonia norteamericana en la cual Estados Unidos tendrá carne de cañón, un arsenal y base militar".

PACTO YANQUIBRASILEÑO

RIO DE JANEIRO, 18 (AFP). — Fué firmado hoy el acuerdo brasileñonorteamericano de ayuda técnica, por el canciller Neves da Frontoura, el ministro de Trabajo, Viana, el embajador de Estados Unidos y el director de la Cooperación Técnica del Instituto de Asuntos Interamericanos. El tratado se basa en la Convención General de Asistencia Técnica, concluída entre Brasil y Estados Unidos, el 12 de diciembre de 1950, y es el pacto administrativo más importante que ha sido suscripto dentro del punto 4.

Han Terminado las Huelgas en Chile

SANTIAGO DE CHILE, 18 (AFP). — La huelga en la Línea Aérea Nacional Chilena terminó y el trabajo se reanudará pasado mañana. También concluyó el paro de los empleados y obreros municipales al aprobarse en sesión nocturna en el Congreso un plan de mejoras económicas. Los servicios municipales se reanudaron esta mañana, como los transportes públicos, con la aceptación de las exigencias de los conductores de vehículos.

Decretos de Gracia

A todo esto, el presidente González Videla firmó un decreto de gracia en favor del poeta comunista Pablo Neruda del dirigente sindicalista, también comunista, Bernardo Araya y de un grupo de militantes "bañistas" a quienes se involucró en una conspiración. Igualmente, hizo concesiones similares a treinta personas arrestadas o sometidas a proceso por delitos políticos.

El Irán Solicita la Mediación de E. U.

WASHINGTON, 18 (INS) — Estados Unidos fué advertido oficialmente acerca de que Irán puede caer en manos de los comunistas, a menos que "sus justas reclamaciones contra Gran Bretaña en la disputa petrolera sean satisfechas". Así lo señaló el nuevo embajador del gobierno de Teherán, Allá Hyar Saleh, en una entrevista con Acheson, a quien pidió los buenos oficios de Estados Unidos para impedir que la infiltración roja en su país contribuya a empeorar la situación internacional. Después expresó a los periodistas que el estado de cosas en su tierra "es realmente crítico".

DOS CATASTROFES

TEHERAN, 18 (AFP).—Se ahogaron, en el golfo Chat El Arab, 51 de los 130 pasajeros iraníos que viajaban en un barco a motor que se dirigía a la isla Koweit y que zozobró al chocar con un buque a vela.

En Alemania Occidental

HAMBURGO 18 (AFP).—Descarriló el rápido de Hamburgo a Luebeck, entre las estaciones de Landwehr y Berliner. Hubo diez muertos y una treintena de heridos.

Ensayóse la Guerra de "Apretar Botones"

TOKIO, 18 (INS). — El comandante Lawrence A. Kurtz, jefe de las pruebas realizadas en Corea con proyectiles dirigidos, expresó en conferencia de prensa que es posible un bombardeo atómico con armas de ese tipo de continente a continente. Añadió que la guerra de "apretar botones" por televisión, estaba limitada solamente por el gran número de aviones anticuados que tiene la Marina, aunque seis de ellos fueron usados en Corea. Manifestó además que Estados Unidos tiene proyectiles dirigidos mucho más avanzados para su lanzamiento contra cualquier objetivo y en el más pequeño rincón del mundo.

Proyectiles "Robot" en Corea

Kurtz expuso los siguientes puntos: 1º La marina norteamericana puede enviar escuadrillas de aviones sin piloto a todo el territorio de Corea. 2º Estados Unidos podría iniciar una guerra transcontinental usando equipos perfeccionados de cargas explosivas que se hallan a disposición de las fuerzas armadas. 3º Los proyectiles dirigidos podrían transportar también bombas atómicas. 4º El equipo electrónico usado en Corea, en su mayoría, era de la segunda guerra mundial. 5º Estados Unidos, en el término de un año, podrá hacer la guerra en gran escala con proyectiles dirigidos. 6º Es posible la fabricación de aviones-madre equipados de televisión que llevarían las bombas a cualquier parte. También podrá disponerse de ametralladoras con el "ojo mágico". 7º La marina convirtió más de 1.800 aviones en "Zánganos", aparatos sin piloto, desde que terminó la segunda guerra mundial, pero la mayoría fué destinada a blancos de entrenamiento.

FLAMANTE

Acababa de comprar un aparato de televisión y ahora tenía que emprender un largo viaje de negocios y no podía usarlo. ¿Qué haría con él? Un amigo le aconsejó que publicara un Aviso Clasificado en CLARIN, y así lo hizo:

Vende aparato televisión flamante. Habl.: T. E. ..-5645.

Encontró inmediatamente un interesado, quien se lo compró. El dinero le ayudará a solventar los gastos de su viaje y así habrá resuelto ventajosamente su problema gracias al útil Clasificado de CLARIN (CORRIENTES 555. De 8.30 a 18.30 horas. Informes: 32-9411 al 9417).

Recibió el Jefe del Estado a Delegaciones Estudiantiles de Chile y Ecuador

DELEGADOS DE AMBAS ZONAS DE ALEMANIA DELIBERAN EN BONN

Año VIII Nº 2.502

Clarín — Diario de la Mañana

BUENOS AIRES · REPUBLICA ARGENTINA

40 CENTAVOS

Un toque de atención para la solución argentina de los problemas argentinos

Buenos Aires, Sábado 20 de Setiembre de 1952

Gestiones Para Restaurar la Unidad

BONN, 19 (AFP). — Llegó a esta capital la delegación de la Cámara del Pueblo de Alemania Oriental, que integran cinco miembros y tres secretarios. Para evitar la presión de la masa popular sobre la entrada principal del Parlamento Federal, el grupo se dirigió a las dependencias de los diputados situadas en un anexo. Sin embargo, los fotógrafos consiguieron alcanzar a los delegados en el momento que entraban en el edificio y tomaron fotografías. El presidente, Hermann Ehlers, recibió a delegados y conversó con ellos durante 20 minutos.

WILHELM PIECK

Una Pesada Tarea que Cumplir, Dijo Wilhelm Pieck

BERLIN, 19 (AFP). — "Tienen ustedes una pesada tarea que cumplir y cargada de responsabilidades. Esa misión supera en mucho a todas las gestiones y a todas las tentativas que se han realizado para restaurar la unidad de Alemania y para asegurar la paz", dijo el presidente de Alemania oriental, Wilhelm Pieck, al despedir a la delegación que negociará en Bonn.

"Es necesario —añadió Pieck— que el mundo entero tenga conocimiento de que ustedes viajan a Bonn animados de la firme resolución de lograr un arreglo general de la situación alemana, y de agotar todos los medios para hacer convocar —de conformidad con la nota del gobierno de la Unión Soviética— una conferencia de cuatro potencias, con la participación general alemana, y de una comisión de encuesta, integrada por delegados de ambas partes de Alemania, para realizar elecciones libres en Alemania".

Pieck hizo votos para el pleno éxito de la misión de los parlamentarios, agregando que los ojos de la opinión mundial se hallan ahora fijos en lo que realice dicha misión".

Por otra parte, la agencia ADN, de la zona rusa, pretende, según versiones que dice tener de buena fuente, que el Dr. Adenauer, canciller federal, ha pedido al alto comisario norteamericano en Alemania, Sr. Donnelly, y al Gral. Ridgway, autorización para proclamar el estado de sitio a lo largo de la línea demarcatoria, y habría pedido igualmente que fuesen reforzadas las fuerzas norteamericanas estacionadas en la República Federal, especialmente a lo largo de dicha línea. La misma agencia acusa a Adenauer de tratar —con esos pedidos— de dar la sensación de que existe tensión y provocar incidente a fin de crear en el Oeste un estado de espíritu favorable a la ratificación de los tratados de Bonn.

Bonn Aprobó el Texto de la Respuesta Aliada a la URSS

BONN, (Alemania), 19 (INS). — Un portavoz del gobierno de Alemania occidental informó que el gabinete aprobó el texto de la respuesta de las tres potencias aliadas a la reciente nota rusa, proponiendo una conferencia de los "cuatro grandes" para discutir el problema de la unificación alemana.

Expresó que la nota será entregada próximamente al gobierno soviético. En la comunicación del 23 de agosto, de la serie cruzada entre Oriente y Occidente sobre el problema alemán, Rusia rechazó el plan occidental de limitar la proyectada reunión a discutir la celebración de elecciones libres en Alemania. Propuso, en cambio, una conferencia de cuatro potencias antes de octubre a fin de considerar el tratado de paz con Alemania, la formación de un gobierno global y el retiro de las fuerzas de ocupación aliadas.

Copia a Reuter

BERLIN, 19 (AFP). — El texto del proyecto de respuestas de las potencias occidentales a la nota rusa del 23 de agosto ha sido dirigido a las tres comandantes occidentales en Berlín, con el encargo de dar copia del documento al Dr Ernst Reuter, burgomaestre de Berlín, para que emita su opinión. La entrevista con Reuter se efectuará en breve.

Les Habló Sobre su Obra de Gobierno

EL jefe del Estado habló ayer ante una numerosa delegación de estudiantes chilenos y ecuatorianos, a quienes recibió en horas de la mañana en el Salón Blanco de la Presidencia. La audiencia se llevó a cabo a las 10.30 y a ella asistieron también los ministros de Educación y de Asuntos Técnicos, el jefe de la Casa Militar y el edecán de servicio.

Entre los aplausos de los presentes, el general Perón saludó personalmente a cada uno de sus visitantes, en cuyo nombre hablaron luego el profesor Humberto Torres Ramírez, de la Facultad de Derecho de Concepción, Chile, y el decano de la Facultad de Ingeniería Agronómica y Medicina Veterinaria de Quito, ingeniero Jorge Albornoz Bustamante. Ambos oradores, al saludar al primer mandatario, tuvieron también palabras de pesar por el deceso de la señora Eva Perón.

Habla el Presidente

A continuación, el presidente de la República expuso a los visitantes los objetivos de su gobierno, manifestando con tal motivo:

Señores: yo deseo que mis primeras palabras sean para agradecer la amabilidad que ustedes han tenido al llegar a esta casa, para darme a mí la inmensa satisfacción de poderles estrechar la mano.

Las delegaciones estudiantiles de Chile y Ecuador que en estos momentos visitan Buenos Aires saben bien que sus visitas resultan muy gratas para nosotros, porque los sentimos cerca, no sólo geográficamente, sino también muy cerca de nuestros corazones.

Podrán observar que para el pueblo argentino son ustedes verdaderos hermanos: así los consideramos y así los sentimos. En consecuencia, deseo que los días que ustedes permanezcan entre nosotros sean de absoluta felicidad para todos ustedes. Para ello nosotros pondremos todo cuanto está de nuestra parte, a fin de atenderlos y ofrecerles lo poco que podemos ofrecerles de todo corazón.

Voy a aprovechar que se encuentran aquí para decirles algo sobre nuestras cosas que, probablemente, les resulten interesantes.

En nuestro país se está viviendo una etapa un tanto extraordinaria, como consecuencia de una revolución que hemos provocado hace ya casi ocho años y dentro de la cual se han acentuado formas determinativas de una nueva orientación en el orden económico, en el orden político y en el orden social.

A ustedes, señores profesores y alumnos, que están realizando estudios de todo orden, pero, más que nada, en el sentido humanístico, les ha de resultar muy interesante si que les muestre algo del interior de todo este movimiento, que es lo más difícil de descubrir en los movimientos de esta naturaleza.

Recuperación Nacional

Manifestó que la revolución peronista tenía un profundo sentido humanista, y aludiendo luego a la situación del país antes del 4 de junio de 1943 manifestó:

En 1944, cuando iniciamos este movimiento, un inmenso sector de la economía argentina estaba constituido por grandes consorcios internacionales. Ellos nos provocaban, en el orden de nuestra riqueza, un fenómeno extraordinario, y dos cifras, solamente, bastarán para darles una evidencia absoluta de cuál era ese estado económico:

Solamente hasta 1946, en los últimos años del decenio 1936-46, la República Argentina había perdido en su comercio internacional, por las diferencias de precio entre la importación y la exportación, 21 mil millones de pesos, lo que equivale a decir que de la riqueza argentina, se exportaba anualmente, en servicios financieros, el 40 por ciento de su total, o sea, alrededor de 5 mil millones de pesos. Con el resto tenía que vivir el país.

¿Me dirán ustedes en qué se iban esos 5 mil millones y en qué se habían ido los 21 mil millones? En los servicios financieros de la atención de los servicios públicos. Los ferrocarriles nos costaban de 126 a 150 millones por año, en servicios financieros; el gas, 100 millones; los teléfonos, de 120 a 150 millones; los seguros, 150 millones; los reaseguros, 50 millones; en la comercialización de la cosecha, más o menos, perdíamos unos 1.000 a 1.200 millones anuales, porque la

(CONTINUA EN LA PAGINA DOS)

EDEN CONFIA EN LA SOLUCION DEL CASO TRIESTE

BELGRADO, 19 (AFP). — El canciller británico Anthony Eden, en una reunión de prensa se negó a hacer comentarios sobre las relaciones entre Italia y Yugoslavia y se limitó a decir al respecto: "Estas relaciones se ven complicadas por la espinosa cuestión de Trieste. He tomado conocimiento del punto de vista del gobierno yugoslavo, a este respecto, como he escuchado anteriormente la opinión del gobierno italiano.

"Creo sinceramente que la buena voluntad de ambas partes interesadas alejará este obstáculo a la amistosa colaboración entre los dos países. Es importante, desde el punto de vista de la unidad y la seguridad de occidente, que se lleve a efecto esta colaboración".

Refiriéndose a las relaciones entre Yugoslavia, Grecia y Turquía, por una parte, y Austria por la otra, Mr Eden dijo:

"Vuestro país ha reforzado su posición mediante el establecimiento de relaciones más estrechas con Grecia y Turquía.

Invitación a Tito

BELGRADO, 19 (AFP). — El mariscal Tito, ha sido invitado a visitar oficialmente Inglaterra —anuncia la agencia "Yougopress" de fuente generalmente bien informada. Agrega que la invitación fué hecha en nombre de Churchill, por el canciller Eden.

Desmentido Yugoslavo

BELGRADO, 19 (AFP). — El canciller Kardelj desmintió la información de fuente francesa según la cual el almirante norteamericano Cassady habría solicitado —en el curso de su visita a Split— el establecimiento de bases aéreas en Yugoslavia.

Dánse Aumentos a Huelguistas en Montevideo

Adhesión Universitaria con una Huelga de 24 Horas

EL GRAL. Perón, teniendo a su lado a los ministros de Educación y de Asuntos Técnicos, dirige la palabra a estudiantes chilenos y ecuatorianos.

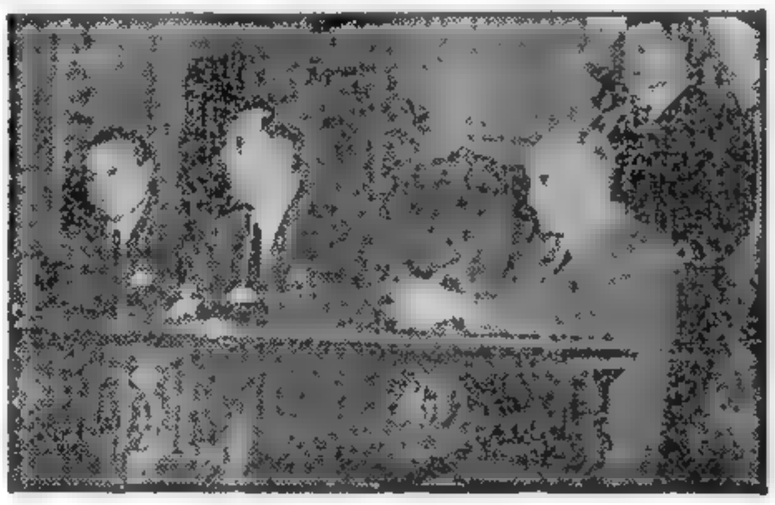

MONTEVIDEO, 19 (AFP). — El P. E. promulgó las dos leyes aprobadas por el Parlamento, por las cuales se satisfacen los pedidos de aumento de salarios del personal de transporte colectivo. Una de esas leyes establece diversos impuestos, destinados al pago de tales aumentos, de acuerdo con los laudos dictados hasta la fecha.

Se dispone igualmente una ampliación de la emisión de la Deuda Pública Departamental en Bonos Municipales de Montevideo por 3.700.000 pesos, que se invertirán en las mejoras de sueldos y jornales a los personales de "Cuetsa" y "Amdet" hasta el fin de año.

A todo esto, los estibadores reanudaron el trabajo, pero anunciaron que condicionaban su actitud a la liberación de un dirigente gremial, de nacionalidad española; el Consejo Nacional de Gobierno resolvió por unanimidad no aceptar precio alguno por la vuelta al trabajo.

Otro Informe Oficial

"Durante todo el día de hoy —informa el ministerio del interior— pudieron reintegrarse a sus tareas en la ANCAP los funcionarios que faltaban desde el 17. Pasada la fecha, en la que vencía el plazo dado al personal en huelga, el directorio se reunirá para resolver las vacantes de los cargos abandonados por sus titulares".

La Situación, Ayer

MONTEVIDEO, 19 (INS) — Las tropas faenaron hoy más de 200 vacunos para asegurar el abastecimiento de la población. El ejército continúa la ocupación de algunas fábricas a fin de evitar un colapso en la producción. El Sindicato de Obreros Gráficos se halla en huelga de solidaridad y los principales rotativos sólo pudieron imprimir ediciones de pocas páginas y tiraje reducido. La Federación de Estudiantes Universitarios declaró un paro de 24 horas.

Sin embargo, la situación experimentó una ligera mejoría al retornar a las tareas los obreros de la Administración de Aguas Corrientes y los adheridos a la Unión General de Trabajadores, que comprende a los sectores metalúrgico, textil, construcciones y talleres mecánicos, después de cumplir un paro de 24 horas.

En el Transporte

Nuevas unidades se agregaron al servicio. La CUTCSA puso en circulación 154 ómnibus, AMDET 34 (23 ómnibus, 37 tranvías y 3 trolebuses).

Rusia Vetó el Ingreso de Laos, Vietnam y Cambodia a la UN

Fué Rechazada la Proposición Rusa de Admisión del Vietmin

MALIK

NUEVA YORK, 19 (INS) — Rusia ejerció nuevamente la prerrogativa del veto en el Consejo de Seguridad e impidió, así, la admisión en la UN de los Estados asociados de Indochina, Laos, Vietnam y Cambodia, controlados por Francia. Ayer mismo el delegado soviético, Jacob Malik, había interpuesto su veto a la admisión de Japón, y hace pocos días a la de Libia. Con esto, la URSS ha interpuesto el recurso del veto 56 veces en seis años.

El representante yanqui Warren Austin apoyó calurosamente la solicitud de los tres Estados indochinos para ingresar en la UN, siendo posteriormente objeto de un recio ataque de Malik, quien declaró que los franceses están haciendo con cañones en Indochina lo que los norteamericanos en Corea, agregando que tanto Estados Unidos como Francia desarrollan una guerra colonial contra los pueblos del Asia". Agregó que el 90 o|o del territorio del Vietnam hállase en poder de los comunistas y que en siete años de lucha los franceses han sufrido terribles pérdidas y derrotas "a pesar de la creciente afluencia de dólares y equipos militares norteamericanos".

La Admisión del Vietminh

NUEVA YORK, 19 (AFP) — El Consejo de Seguridad rechazó, por diez votos contra uno, la propuesta soviética de admitir en las Naciones Unidas al gobierno del Vietminh.

E. U. ACORDO UN CREDITO AL IRAN

WASHINGTON, 19 (INS) — El departamento de Estado ha anunciado la concesión de una contribución de 500.000 dólares, de acuerdo con el punto cuarto, para fomentar el plan a largo plazo del cha de Irán, tendiente a dividir sus extensas propiedades en pequeñas haciendas y venderlas a 50.000 campesinos. El cha acaba de establecer el Banco de Crédito Rural, clave del programa conjunto en el cual la administración de cooperación técnica está actuando con la misión de tierras de la corona.

Nixon se Vería Precisado a Renunciar a su Candidatura

OMAHA, Nebraska, EE. UU., 19 (AFP). — Richard Nixon, a quien se acusó de haber recibido dinero de parte de "ciertos intereses", renunciaría a la candidatura a vicepresidente de los Estados Unidos.

El senador por California, que hoy hubo de admitir el hecho, se retiraría voluntariamente para no malograr la campaña de Eisenhower, quien, como se sabe, acusa insistentemente de "corrupción" al gobierno demócrata.

Los cargos contra Nixon, fueron hechos por el "New York Post", diario que apoya la campaña demócrata. Según esas denuncias, el candidato republicano a la vicepresidencia habría recibido de un grupo de particulares, la suma de 16.000 dólares inmediatamente después que fué elegido miembro del Senado.

Suecia, Neutral, Acude Hoy a las Urnas

MADRID, 19 (Especial para CLARIN). — ¿A qué circunstancia debe Suecia su arraigado sentimiento neutral? Probablemente a la dura lección que le proporcionó, a principios del siglo XVIII la loca y gloriosa aventura del rey Carlos XII, uno de cuyos biógrafos fué el propio Voltaire. País rico, pero poco poblado, Suecia intentaba conservar su posición de gran potencia escandinava y báltica, a costa de la Rusia de Pedro el Grande, pero el empeño resultó superior a sus fuerzas físicas y sucumbió bajo el peso de las adversidades. Desde entonces Suecia se contenta con llevar vida próspera, sin ambiciones políticas.

Suecia es el único país escandinavo que no forma parte del Bloque Atlántico. La negativa de adherirse a la defensa del mundo libre se debe en parte, al neutralismo, que ha llegado a ser una tradición, y en parte a la preocupación por la suerte de Finlandia. Si Estados Unidos dispusiese de bases en Suecia, en el golfo de Botnia, Moscú podría aprovecharlo como pretexto para reforzar su posición militar en Finlandia.

El partido que mejor refleja ese pacifismo neutral, sin inclinarse por ello hacia Moscú es el socialdemócrata. Neutralidad, sí, mas no desarme. Por el contrario, el presupuesto de defensa importa casi la cuarta parte de los gastos públicos. ¿Y para qué sirve desembolsar tantos millones? podría objetar el escéptico, pensando en la impunidad conque cazas rusos derribaron sobre el Báltico dos aviones suecos. Este triste episodio constituye la base de la campaña para las elecciones generales que se celebrarán mañana. Los conservadores y varios grupos liberales le reprochan al canciller, profesor Osten Undén, no haber denunciado el caso ante las Naciones Unidas. Habría sido una actitud espectacular —replica el ministro—, pero completamente estéril, y sólo hubiera servido para envenenar las relaciones con Rusia. ¿Y el asunto de los espías al servicio de Moscú? El Kremlin se lava las manos, pero es de suponer que la vista del proceso haya disminuido las probabilidades electorales del partido comunista, y que éste pierda tres de sus ocho puestos en la cámara baja.

El partido más numeroso es el socialista moderado, que disponía de 112 bancas sobre un total de 230 y que gobierna con el apoyo de los 30 diputados campesinos desde hace veinte años. Con cuatro diputados más, los socialistas dispondrían de la mitad más uno de los escaños, y podrían gobernar sin ayuda de nadie, pero con el sistema proporcional no es fácil que haya importantes cambios en la representación parlamentaria. Los socialistas suecos son muy moderados y se parecen más a los laboristas de Attlee que a los socialistas del Continente. Han realizado notables reformas en beneficio de la clase obrera, aunque la obra social, con sus crecidos gastos, ha contribuido al alza de los precios. Como es natural, los comunistas combaten al partido gubernamental: le achacan timidez frente a las grandes compañías y a los agricultores. Los partidos burgueses, a su vez, le culpan de la carestía y de las impertinencias del Kremlin. Con todo, lo más probable es que sigan dominando los socialistas y que Suecia sea, con Suiza, la excepción que confirma la regla, referente a la necesidad imperiosa de la unión de todos los pueblos libres frente al agresor en potencia.

ANDRES REVESZ

Llegó a Londres el "Pueyrredón"

LONDRES, 19 (AFP). — El buque-escuela argentino "Pueyrredón" fondeó en el Támesis. Al mando del capitán de navío Adolfo V Cordeu, acaba de efectuar un amplio crucero por aguas de Europa, habiendo visitado todos los puertos nórdicos, los del Mediterráneo y Estambul. Londres es una de las últimas etapas de su periplo: las próximas serán. El Havre, Santander, después Dakar, Río de Janeiro y Buenos Aires.

Esta mañana el comandante Cordeu recibió a bordo a los representantes de la prensa británica y extranjera, con una cordialidad que los periodistas londinenses no olvidarán.

ESTA GRANDE

Necesitaba dinero para comprarle mucha ropa al nene, el cual estaba creciendo. Y ahí tenía su cuna y el cochecito de paseo, que ya no le servían. Se le ocurrió publicar este Aviso Clasificado en CLARIN:

Vendo cuna, coche paseo, como nuevos. T. E.-...-8623

El mismo día apareció un interesado y los vendió a buen precio. Con el producto, compró la ropa que necesitaba su nene. Está muy contento de haber resuelto el problema mediante un Clasificado en CLARIN (CORRIENTES 655. De 8.30 a 18.30 horas. Informes: 32-9411 al 9417).

Fué Asaltado un Banco en Flores; Robaron Un Millón de Pesos

(Información página CUATRO)

Octavo Receso en las Gestiones de Tregua; Arrecia la Lucha

NAM IL

PAN MUN JON, 20 (INS). — Luego de un cambio agrio de recíprocas imputaciones, la conferencia plenaria de armisticio sufrió la octava postergación, hasta el 28 del corriente. En la breve sesión plenaria realizada esta mañana, el general William Harrison, jefe de la delegación aliada, denunció en términos violentos "la campaña comunista de mentiras". Por su parte, el jefe de la delegación comunista, general Nam Il, leyó una declaración en la que pidió al comando de las Naciones Unidas que acepte "una proposición leal y razonable, es decir, la repatriación de todos los prisioneros de guerra, ya sean de Corea del Norte o de China".

Esa proposición fué enérgicamente rechazada por el general Harrison.

Las Operaciones Bélicas

FRENTE DE COREA, 20 (AFP) —La aviación aliada ha superado la cifra de aviones Mig-15 destruidos al anunciarse oficialmente que 46 de esos aparatos comunistas fueron derribados en los primeros días del mes. Por otra parte, se está intensificando la acción bélica en tierra, lo mismo que en el mar donde recientemente un destroyer norteamericano, el "Bradford", fué atacado por cuatro Mig.

Desde la mañana prosiguen los violentos combates en los sectores del centro y occidental y al sur de Pan Mun Jon.

Trabájase en una Pista: la Pinza Dejada en el Banco

(Información página CUATRO)

Eisenhower Pediría la Renuncia de Nixon

TAFT SERA PROBABLE SUSTITUTO

WASHINGTON, 20 (AFP). — El "caso Nixon" asume tales proporciones que un golpe teatral parece inminente en el campo republicano y puede tener enorme influencia en el desarrollo de la campaña electoral.

Algunos despachos de prensa de ayer indicaban la posibilidad de que el general Eisenhower exigiera la renuncia del senador Nixon. El "Washington Post", que apoya a "Ike", publicó el viernes un editorial a dos columnas con el título "Nixon debe retirarse". Los diarios no reprochan a Nixon actos deshonestos, sino que estiman que cometió una "trasgresión mayor" y que el camino más honorable para él es el retiro.

El monto exacto de las sumas recibidas en el término de dos años por Nixon en concepto de retribución por sus actividades políticas, se eleva a 18.325 dólares. Este total fué puesto en conocimiento de la prensa por Dana Smith, abogado de aquél. Entre los donantes ocupa un lugar destacado el ingeniero Herbert Hoover, hijo del ex presidente de la Nación.

La difusión nacional dada a la denuncia de que el senador por California había recibido donativos de un grupo de particulares, por valor de 16.000 dólares, compromete, según los mencionados círculos republicanos, toda la campaña contra la inmoralidad de la administración demócrata, que constituía uno de los ejes de la propaganda electoral de "Ike".

Declaración del Candidato Demócrata

NUEVA YORK, 20 (AFP). — Stévenson declaró que no se podía condenar a Nixon sin conocer previamente todos los detalles del hecho de que se le acusa.

Stévenson, Favorito en las Apuestas Británicas

LONDRES, 20 (INS) — Los 600 "bookmakers" de Gran Bretaña rehusan aceptar apuestas sobre las elecciones presidenciales en Estados Unidos por ser mucho el dinero que se quiere jugar en favor del candidato demócrata, Adlai Stévenson, que es favorito en proporción de tres a uno.

Año VIII Nº 2.503
Clarín
Diario de la Mañana
BUENOS AIRES · REPUBLICA ARGENTINA
40 CENTAVOS
Un toque de atención para la solución argentina de los problemas argentinos
Buenos Aires, Domingo 21 de Setiembre de 1952

Alemania Oriental Apoya la Reunión de los 4

Propician Elecciones Generales

BONN, 20 (AFP). — La delegación de parlamentarios de Alemania oriental se manifestó en favor de una conferencia de "cuatro" para tratar sobre el tratado de paz con Alemania. En una conferencia de prensa —limitada a unos cuantos periodistas alemanes— el jefe de dicha delegación, Herman Matern, expuso los puntos de vista de la misma en cuanto se refiere a la solución de los problemas fundamentales de Alemania.

Señaló que las cuestiones que conciernen exclusivamente a Alemania deben ser tratadas simultáneamente por una reunión de las cuatro potencias ocupantes. En esta forma —dió a entender— se eliminarán las divergencias acerca del temario de la reunión.

En cambio, serían delegados de Alemania los que deberían de reunirse en común para deliberar acerca de la organización de las próximas elecciones generales, que serían directas y secretas.

Insistió en afirmar que los contactos amistosos entre ambas Alemanias no son imposibles y destacó que el hecho mismo de que ellos se encuentren en Bonn es ya un síntoma promisorio para un acercamiento futuro. Reiteró que es preciso que participen en la eventual conferencia de los "cuatro" representantes de ambas zonas de Alemania.

Calificó los acuerdos de Bonn como "una invitación al suicidio", y afirmó que las tropas de la Unión Soviética han ocupado Alemania solamente porque habían sido atacadas. Asimismo anticipó que las unidades rusas no avanzarían jamás ya sea hasta el Rin o hasta los Pirineos, salvo en el caso de que una agresión les obligara a ello.

Subrayó seguidamente que ni Alemania del Oeste ni Alemania del Este debían obligarse mediante la firma de acuerdos, sobre todo antes de que se hubieran llevado a cabo las negociaciones de los "Cuatro", y afirmó que la ratificación de los acuerdos de Bonn significaría la guerra.

En cuanto al futuro régimen alemán, dijo que será el pueblo el que deberá elegirlo en comicios libres y secretos.

Dió a entender que si fracasan las negociaciones para la unidad alemana, las autoridades de la zona oriental adoptarán las medidas necesarias para asegurar la defensa del territorio.

Suecia Renueva su Cámara Baja

ESTOCOLMO, 20 (INS) — El electorado sueco acudirá mañana a las urnas para elegir diputados a la Cámara baja del Rikstag (Parlamento). Se anticipa un nuevo revés del partido comunista y se prevé que los comicios se definirán en favor de la coalición demócrata-agraria que ha gobernado a Suecia desde 1948.

INMINENTE ENSAYO ATOMICO INGLES

Espérase la Llegada de M. Morgan

LONDRES, 20 (AFP). — "Los ensayos de las primeras armas atómicas inglesas comenzaron este fin de semana en las islas Montebello, sobre la costa oeste de Australia", anuncia el corresponsal en Canberra del "Evening News". Mientras tanto noticias de Australia indican que los medios científicos aguardan la llegada del general sir Frederick Morgan, contralor británico de la energía atómica, que asistiría a las experiencias.

Futuras Maniobras con Armas "Tácticas"

La fecha exacta de la explosión atómica no se conoce, pero se cree que será seguida, durante 1953, por ejercicios de las tropas del Commonwealth con armas atómicas "tácticas". La flota australiana ha desaparecido desde hoy tras la cortina de seguridad.

Un "Plato Volador"

LONDRES 20 (AFP). — ¿Recibirá consagración oficial la existencia de los platos voladores? Tal surge del informe presentado por la estación experimental de la RAF que participó en las maniobras "Grand Vergue" realizadas en la zona nórdica. Esta mañana, en efecto, la dirección de esa estación anunció la presencia de un objeto blanco, plateado, circular, que fué ubicado a cinco mil metros de altura sobre el aeródromo. Se le percibió volando tras un avión Meteor, a unos 8 km. de distancia del aparato. Su velocidad parecía bastante lenta y descendió hacia tierra con un movimiento oscilante de péndulo.

Reclutas para Proyectiles Radiodirigidos

WASHINGTON, 20 (AFP). — Inicióse el enrolamiento de reclutas para el servicio de proyectiles radiodirigidos. Los postulantes deben poseer elementos de álgebra y trigonometría, así como conocimientos generales en materia de electricidad y mecánica.

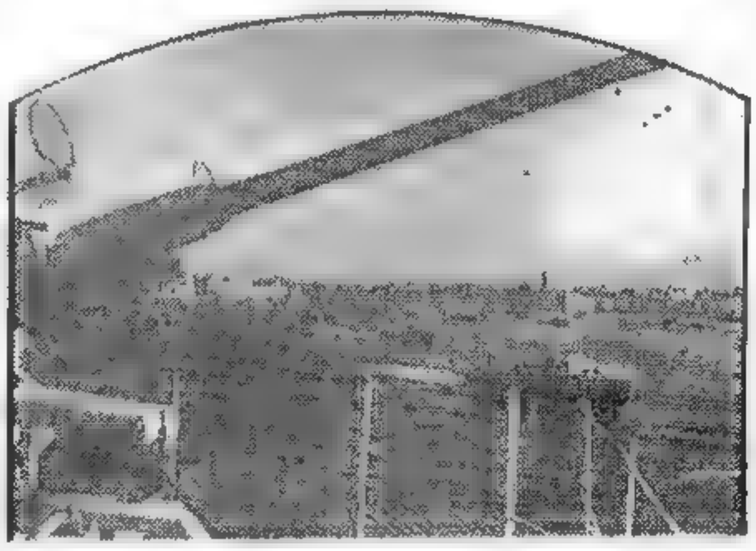

NAVES de la flota yugoslava, ante el puerto de Split, durante un desfile realizado ante el mariscal Tito, en el 10o. aniversario de la primera unidad naval del ejército nacional de liberación

Porque Fracasaron Separó el Comunismo a Tillon y Marty

PARIS, 20 (De nuestra agencia). — Las sanciones que el partido Comunista francés ha adoptado contra dos miembros eminentes del mismo: Marty y Tillon, ocupan en estos días el primer plano de la actualidad política parisiense. El primero ha sido eliminado de la secretaría política, cuyos componentes asumen la alta dirección del partido; el segundo ha perdido su puesto en el buró político, que es el organismo en el cual el comité central delega sus poderes. La secretaría ha publicado un largo comunicado explicando las razones de la decisión y toda la prensa francesa no comunista las comenta cotidianamente y trata de descubrir sus causas profundas, es decir, las que el partido no desea revelar.

Tillon, de los grupos comunistas de la resistencia que se alzaron en Francia contra el ocupante alemán, recién cuando Hitler ordenó la invasión de Rusia, pero no antes, ha intentado reagrupar actualmente sus jefes y animadores y apoyarse en esta fuerza para tomar las riendas del partido y anticiparse así al regreso de Thorez, convaleciente en Rusia, que hubiese quedado convertido en figura meramente simbólica. Para ello contaba con el apoyo de Marty y de otros dirigentes rojos que propugnan la violencia como táctica exclusiva para el logro de los objetivos revolucionarios.

CLARIN en París

Pero en esta crisis interna del partido, más interesa lo esencial que lo anecdótico; más las tendencias que se enfrentan que los hombres que dirimen sus rivalidades. Marty y Tillon simbolizan la acción revolucionaria clásica con sus armas habituales, que son la violencia y la subversión. Ellos organizaron la fracasada manifestación del 28 de mayo pasado contra el general Ridgway, en París, a la cual no se sumó el pueblo, ni siquiera la totalidad de los militantes comunistas. Su alejamiento de la dirección del partido, significa que éste reconoce la imposibilidad de incluir en su táctica el desorden callejero, el atentado y el sabotaje. El pueblo francés tiene una larga tradición revolucionaria, pero ha llegado a un nivel que excluye ciertos medios de acción. Una cultura general bastante extendida y un culto instintivo de la propiedad privada actúan de freno en los momentos de mayor desbordamiento pasional. Si el partido Comunista perseverase por el camino de la violencia, que adoptó en estos últimos tiempos, perdería rápidamente la mayor parte de sus efectivos. Adopta, por tanto, la táctica de la conciliación aparente, de la moderación, para lograr lo que hoy constituye el objetivo esencial de Moscú: insuflar en el pueblo la esperanza de una convivencia posible del mundo comunista con el capitalista, y prometiéndole la paz asegurada para lograr que se oponga al rearme. Esto es apartarlo de la política norteamericana y debilitar el pacto del Atlántico.

A. MARTINEZ THOMAS

Partió a Dubrovnik el Canciller Anthony Eden

BELGRADO, 20 (AFP). — El canciller británico Anthony Eden partió por vía aérea hacia Dubrovnik. Pasará en esa ciudad y puerto dálmata los días de hoy y mañana, dirigiéndose el lunes a Eslovenia, donde se entrevistará nuevamente con el mariscal Tito en Bled. Esta reunión clausurará las conversaciones del político inglés con los estadistas de este país. Antes de salir de Belgrado, Eden indicó que no deben esperarse declaraciones especiales concernientes a su visita a Yugoslavia. Pasará la noche del 22 al 23 en la villa de Tito, en Bled, saliendo luego para Viena.

PRODUJOSE UNA ESCISION EN EL SENO DEL COMUNISMO FRANCES

PARIS, 20 (INS). — Comunistas franceses partidarios de André Marty y Charles Tillon se rebelan con abiertamente provocando una escisión en el partido. Quienes los apoyan pegaron carteles en los distritos obreros de París, pidiendo a los miembros del partido que "no toleren" la separación de Marty y Tillon.

Una Versión

PARIS, 20 (AFP). — Habrían sido invitados a dirigirse a la Unión Soviética André Marty y Charles Tillon, que acaban de ser objeto de medidas de retrogradación en la jerarquía del comunismo francés.

EE. UU. Retiró a Chaplin el Permiso de Admisión

WASHINGTON, 20 (INS).— EE. UU. retiró el permiso de admisión a Charles Chaplin, por lo menos temporalmente, hasta que se aclare su situación como inmigrante, pues ha permanecido largos años en Estados Unidos sin solicitar carta de ciudadanía. Chaplin, que es súbdito británico y llegó a Estados Unidos hace unos 40 años, partió de Nueva York hace 3 días, en viaje a Gran Bretaña, con su esposa, Oona, hija del dramaturgo Eugene O'Neill y sus cuatro hijos. El procurador general James P. McGranery declaró que ha ordenado al servicio de inmigración y naturalización que detuviese a Chaplin, si éste regresaba, hasta que se determine en una audiencia si correspondía admitirlo de acuerdo con las leyes de Estados Unidos.

Homenaje Inglés

LONDRES, 20 (INS). — Los amigos británicos de Charles Chaplin proyectan brindarle una apoteótica bienvenida cuando llegue a Inglaterra y aun antes de que pise territorio inglés. Muchos de ellos se trasladarán en aviones especiales el lunes, a Cherburgo, adonde el actor cinematográfico llegará ese día a bordo del "Queen Elizabeth".

Elegirán Jefe del Estado en El Líbano

BEIRUT, 20 (A.F.P.). — Después del golpe militar que dejó el poder en manos del general Fuad Chehas, El Líbano ha recobrado la calma y no se advierte otra actividad política que la relacionada con la elección del nuevo presidente de la república, en reemplazo del Dr. Bechara El Khoury.

La elección corresponde a la Cámara de Diputados y se llevará a cabo el martes próximo.

Sigue en Montevideo el Paro de los Obreros del Transporte

Reanudaron el Trabajo Varios Gremios; la ANCAP Dispuso la Cesantía de Casi Dos Mil Huelguistas

MONTEVIDEO, 20 (INS). — La huelga de los servicios de transporte entró en el décimo día, pero la situación general en el frente obrero tiende a mejorar lentamente.

El ministerio del Interior anunció que los estibadores reanudaron el trabajo y que fueron reincorporados algunos obreros del transporte y del frigorífico nacional que habían sido declarados cesantes por paralizar las actividades. También suspendieron la huelga los estudiantes de ingeniería y química y tiende a normalizarse, según el ministerio del Interior, la actividad en las jabonerías, tintorerías, molinos, camioneros y aserraderos.

Huelgas que Siguen Aún

El reverso de este panorama lo ofrece la intransigencia que mantienen los gremios del transporte, frigoríficos, ANCAP, talleres gráficos, fábricas de vidrio, sectores metalúrgicos, núcleos de estudiantes y algunos sindicatos menores. En cuanto al transporte en particular, sin embargo, ya están en servicio más del 80 por ciento de los ómnibus y tranvías.

Cesantías en la ANCAP

Sin embargo, las perspectivas de una rápida solución del conflicto sufrieron hoy un rudo golpe cuando el directorio de la ANCAP dispuso la cesantía de casi 2 000 obreros por plegarse a los paros de solidaridad. Por otra parte, el directorio de AMDET informó que miembros de la colectividad británica se han ofrecido para conducir los ómnibus mientras persista el paro. El ofrecimiento fué agradecido y será tenido en cuenta.

Se Jugaría Abiertamente a la Carta Yanqui el "Premier" Iranio

LONDRES, 20, (AFP). — Mossadegh, cuya política ha especulado siempre con la presunta rivalidad entre Londres y Wáshington sobre el Medio Oriente, intenta ahora jugar abiertamente a la carta norteamericana, según se comenta en círculos británicos bien informados.

Las gestiones que acaba de efectuar el embajador del Irán en Wáshington, y que tienden a lograr que el departamento de Estado utilice sus medios oficiales para lograr una solución rápida de la cuestión del petróleo, no han causado en Londres ni sorpresa ni inquietud.

LEA Mañana:

la VI y última nota de la interesante serie de James Foreman "Faruk I - Gloria y fracaso de su reinado novelesco", que se titula:

Aunque preveía su fin, Faruk no pudo sobreponerse a su codicia.

COMO NUEVO

Había comprado un departamento horizontal con todas las comodidades, pero le parecía que allí faltaba algo: encontraba poco atrayente el ambiente principal. Un día, leyó este Aviso Clasificado en CLARIN:

Decorador de interiores, renueva su casa. T. E. ...-9233.

Don Agustín pensó que ésta podía ser la solución. Llamó al profesional y su departamento ha quedado harto distinto: ahora parece otro. Se alegra de haber leído el Clasificado de CLARIN (CORRIENTES 555. De 8 30 a 18 30 horas. Informes: T. E. 32-9411 al 9417).

River Plate Derrotó a Vélez y Logró Distanciarse

No Retirará el Senador Nixon su Candidatura

PORTLAND (Oregón), 21 (INS) — El senador republicano Richard Nixon declaró que no tiene intenciones de retirar su candidatura a la vicepresidencia de la república por su partido como consecuencia de la controversia suscitada por su fondo de gastos privados. En un discurso pronunciado en Portland, Nixon dijo: "Nunca hubiese aceptado la postulación a la vicepresidencia si las acusaciones que se me hacen fuesen verídicas. Retiraría la candidatura inmediatamente, pero no pienso hacerlo en estas circunstancias porque los cargos que se me formulan son falsos". Explicó Nixon —a quien se acusa de haber recibido 16.000 dólares de un grupo de partidarios californianos— que dicha suma no es para su uso personal, sino que constituyó una donación para dedicarla a la campaña política.

CARGOS FALSOS, AFIRMA

Incidente en Oregón

EUGENE (Oregón), 21 (AFP) — "Nada de tapados de visón para Nixon, solamente dinero contante y sonante", decía un cartel exhibido en la estación cuando pasaba el tren en que viaja Nixon, candidato republicano a la vicepresidencia de la República, quien iba a pronunciar allí una alocución. En el reverso, el cartel decía: "Chist... no hable de los 16.000 dólares, si no quiere ser comunista".

Hubo de producirse una gresca de lamentables consecuencias cuando se exhibió el cartelón que llevaba una persona, llamada Charles Porter, quien se había colocado frente a la plataforma trasera del tren desde donde debía hablar Nixon. Como se sabe, el "tapado de visón", es una referencia al que llevaba una secretaria de la Casa Blanca cuyo esposo estuvo mezclado en un reciente escándalo.

Numerosos concurrentes se echaron sobre el que llevaba el cartel, y otros muchos se apresuraron a tomar su defensa, debiendo intervenir enérgicamente la policía cuando el hecho asumía gravedad. Porter fué detenido por perturbar el orden público.

A todo esto, un grupo de simpatizantes del senador Nixon, se ha reunido en Los Angeles, con el objeto de tratar de reunir nuevos fondos destinados a ayudarlo a combatir la campaña de calumnias y descrédito de que es objeto, desde el momento en que un diario reveló que "él había recibido 16.000 dólares para sus gastos".

Campaña Electoral de Tono Risueño

WASHINGTON, 21 (AFP). — Gracias al "affaire" Nixon, la campaña presidencial asumió ahora un aspecto humorístico.

En efecto, al llegar a Kansas, Eisenhower ha sido recibido con numerosos carteles colocados sobre alcancías, con una flecha que señalaba la ranura y una inscripción que decía: "Deposite señor aquí su óbolo para el pobre senador Nixon". Por su parte, el diario "Wáshington Post", que apoya la candidatura de Eisenhower, publicó una caricatura en la que se ve un hombre que marcha con dos valijas: de una emergen escobas (para la limpieza que han prometido los republicanos) y de la otra van cayendo dólares (de los 16 mil recibidos por el senador Nixon), con la leyenda: "La muerte del agente viajante".

Año VIII — Nº 2.504

Diario de la Mañana

Clarín

BUENOS AIRES · REPUBLICA ARGENTINA

40 CENTAVOS

Un toque de atención para la solución argentina de los problemas argentinos

Buenos Aires, Lunes 22 de Setiembre de 1952

Llegó a Bonn De Gásperi

EL PRIMER ministro italiano Alcide De Gásperi, que visita actualmente a Alemania occidental, aparece aquí a la salida del Parlamento, en Roma

BONN, 21 (AFP). — El señor Alcide De Gásperi, primer ministro y ministro de Relaciones Exteriores de Italia, llegó hoy, a las 15, a la estación ferroviaria de Bonn, donde fué recibido, al descender del tren, por el canciller doctor Konrad Adenauer y el ministro de Finanzas de la República Federal, señor Fritz Schaeffer.

El señor De Gásperi llegó acompañado, entre otras personas, por los señores Francesco Babuscio Rizzo, embajador de Italia en Alemania occidental, y el barón Hans Herwardt, jefe del protocolo del gobierno federal.

"Me complace la magnífica recepción que se me ha tributado en Bonn y espero que esta visita fortalecerá los sentimientos amistosos entre los dos países", declaró el Dr. Alcide De Gásperi, presidente del consejo italiano, a su llegada a Bonn.

En seguida manifestó que no había venido a Bonn para firmar un tratado, sino con la única intención de "mejorar aún más las buenas relaciones germanoitalianas". Hizo luego referencia a la "fructífera cooperación de los gobiernos de los dos países en el seno de las organizaciones europeas".

Poco después De Gásperi partió rumbo a Colonia.

España Pedirá su Ingreso en la UN

MADRID, 21 (INS). — Trascendió que la Cancillería efectúa gestiones ante varios gobiernos latinoamericanos, europeos y árabes con el fin de obtener la revocación de la resolución de 1946 de la Asamblea General de la UN condenando al régimen del general Franco y prohibiendo prácticamente a España el ingreso en la UN mientras el gobierno franquista permaneciera en el poder.

Se tiene entendido que Madrid ha sido informado de que un poderoso bloque latinoamericano se propone suscitar nuevamente la cuestión española ante la próxima Asamblea General de la UN que se reúne en Nueva York el 11 de octubre.

MOSCU ESTIMULA EL PLAN PARA UNIFICAR ALEMANIA

PARIS, 21 (AFP). — La Radio Moscú retransmitió un comentario del diario "Pravda" acerca de la visita hecha a Bonn por la delegación parlamentaria de la zona oriental alemana, diciendo que el objetivo de ese viaje era el de dejar al pueblo alemán la esperanza de que la anhelada unidad podría ser realizada.

Dice "Pravda" que la misión parlamentaria que fué a Bonn era un "gesto realista y constructivo", y en cuanto a las manifestaciones hostiles registradas a la llegada de la delegación a Bonn y en la visita a la Municipalidad, el diario "Pravda" dice que fueron organizadas por las autoridades de ocupación y por el Gobierno Federal.

"Primer Paso Hacia un Arreglo"

BERLIN, 21 (AFP). — Bajo gruesos titulares de primera página, tales como "Una importante contribución a la unidad alemana", la prensa de tendencia soviética afirma que el viaje de la delegación de la Cámara del Pueblo a Bonn, constituye un primer paso para el arreglo pacífico de la cuestión alemana.

Otras Opiniones del Este

"Los días que seguirán —dice "Taeglische Rundschau", órgano de la comisión de control soviético—, decidirán la cuestión de saber si se llegará a un entendimiento, y por lo mismo, a una restauración rápida de la unidad alemana, así como a la participación de Alemania en la conferencia de las cuatro potencias".

Por su parte, la prensa alemana simpatizante con los occidentales, continúa protestando contra la visita de la delegación de la Cámara del Pueblo a Bonn y a subestimar su importancia. El señor Arnold Scholz, redactor en jefe del "Telegraf", de tendencia británica social-demócrata, estima que el Parlamento Federal debería pensar en reemplazar al señor Hermann Ehlers en la presidencia de la Asamblea. El señor Scholz reprochó al señor Ehlers el haber puesto en el mismo pie de igualdad al Parlamento Federal y a la llamada Cámara del Pueblo.

Resultados de los Partidos de Ayer

RIVER PLATE	3	V. SARSFIELD	2
LANUS	4	HURACAN	2
RACING	0	CHACARITA JRS.	0
BANFIELD	2	SAN LORENZO	0
PLATENSE	2	BOCA JUNIORS	2
ESTUDIANTES	6	INDEPENDIENTE	1
N. OLD BOYS	3	ATLANTA	0
F. C. OESTE	2	R. CENTRAL	0

Gran Bretaña Reduciría sus Efectivos en Suez

A. HEAD

LONDRES, 21 (AFP). — Las fuerzas armadas británicas en la zona del canal de Suez serán reducidas a la tercera parte en un futuro inmediato, según el corresponsal del "Sunday Times" en Chipre. Los tres batallones que forman la 39a. brigada de la tercera división de infantería actualmente en la zona del canal se prepararían para embarcarse para el Reino Unido cuando los medios de transportes necesarios se encuentren disponibles.

Otros tres batallones que forman la 32a. brigada de la misma división abandonarían igualmente la zona más tarde.

Según el mismo corresponsal, la visita a Chipre del señor Anthony Head, ministro de Guerra, estaría relacionada con los proyectos referentes a una nueva distribución de las unidades británicas en el Medio Oriente.

Confiscan Armas de Fuego

EL CAIRO, 21 (INS). — El general Mohamed Naguib, primer ministro de Egipto, emplazó a todos los habitantes del país, a entregar a las autoridades en el término de una semana, todas las armas de fuego que tengan en su poder.

El gobierno wafdista, después de haber abrogado el año pasado el tratado anglo-egipcio de 1936, sobre la zona del Canal de Suez y Sudán, había autorizado a todos los egipcios capacitados, a portar armas de fuego en la "lucha de liberación" contra las fuerzas británicas acantonadas en la zona del canal. En una segunda proclama, el general Naguib dió poderes a la policía para solicitar ayuda al ejército cada vez que lo considere necesario, a fin de hacer cumplir la ley y el orden.

Schacht Visita El Cairo

EL CAIRO, 21 (AFP). — El ministro de Finanzas señor Abdel Emari anunció que el doctor Hjalmar Schacht es esperado en El Cairo, invitado especialmente por el gobierno egipcio, para ocuparse de las finanzas locales.

Reunión del Gabinete

EL CAIRO, 21 (INS). — El gabinete presidido por el primer ministro general Mohammed Naguib, se reunirá mañana para considerar varios problemas políticos, entre ellos el conflicto con Gran Bretaña sobre la zona del canal de Suez y el Sudán.

EL COMMONWEALTH TRATARA *en la Reunión de Londres* SUS PROBLEMAS ECONOMICOS

LONDRES, 21. (De nuestra agencia). — Durante un mes, a partir de mañana, tratarán una vez más de estudiar sus problemas económicos y sus deficits en dólares los técnicos de Gran Bretaña, Australia, Nueva Zelandia, Sudáfrica, India, Pakistán, Ceilán y Rodesia del Sur. Se reunirán en la tesorería de Londres, como labor previa de la conferencia de los primeros ministros de dichas naciones —en noviembre—, anunciada como el esfuerzo más importante del Commenwealth desde la conferencia de Ottawa de 1932, para resolver sus dificultades financieras. Hay, ya se sabe, muchas discrepancias en juego, pero los tres objetivos principales son: nivelación y balance general de pagos por medio del reajuste de las importaciones y exportaciones de cada país y la concesión de créditos y otras medidas; el refuerzo de las reservas bancarias del Commonwealth, hoy inadecuadas, y la convertibilidad de la libra esterlina como aspiración suprema.

Wáshington apreciará posiblemente en todo su valor de oportunidad este intento. Nadie ignora hoy que cualquiera sea el resultado de las elecciones norteamericanas, Estados Unidos se prepara para modificar su política económica exterior con la declaración del término de las transfusiones de dólares como recurso sin solución de continuidad para salvar a aquellos países que sufren dislocaciones de posguerra. Wáshington parece decidido a liquidar ese período en beneficio del contribuyente norteamericano y aun de las naciones de Europa, que acaso no hayan extremado el heroísmo en la solución de sus conflictos porque los dulcificaba temporalmente la generosidad de Estados Unidos. Los expertos de Europa en economía no rechazan esta tesis y los británicos parecen estar lealmente y en un todo de acuerdo con ella.

Se ha dicho muchas veces que el Commonwealth es el milagro de cohesión que ha sedimentado en pueblos de diversas razas y mentalidades opuestas a la desmembración de un imperio. Era fácil atribuir a la corona británica un papel de aglutinante de esta entidad un poco fantasmal, pero con un aliento de vida indiscutible. La versión parece desvanecerse desde que la India reclamaba su república y Canadá, no obstante sus sentimientos de adhesión a la dinastía de los Windsor, se desviaba, por razones geográficas, del área económica inglesa para acercarse a la órbita norteamericana. De cualquier forma, el Commonwealth saldrá vigorizado de la conferencia de Londres, si se planchan todas las divergencias que hoy oscurecen sus perspectivas. Será una buena noticia para Estados Unidos, que define ese organismo menos ilusorio de lo que puede creerse, como uno de los tres pilares de la nueva economía entre las naciones. Otro pilar —el primero, en suma— es Norteamérica. El tercero es el plan Schuman.

JACINTO MIQUELARENA
(Corresponsal de CLARIN en Londres)

EL ALMIRANTE sir Patrick Bring, derecha, comandante en jefe de las fuerzas aliadas del Norte de Europa, con el vicealmirante Darymple-Smith, en el cuartel general establecido en Oslo, durante las recientes maniobras navales realizadas en la zona escandinava

Detienen los Rusos a un Pesquero Inglés

LONDRES, 21 (AFP.). — El pesquero británico "Equerry", de 1.300 toneladas, fué detenido en el Mar Blanco por una cañonera soviética y "conducido hacia el Este", según un mensaje recibido de otro pesquero de la misma empresa, que es la Royal Steam Fishing Co., pero sin dar mayores detalles. El buque había partido de Grimsby el 8 del corriente para pescar en la zona donde fué apresado por los rusos.

Censura el "New York Times" la Medida Contra Charles Chaplin

NUEVA YORK, 21 (INS). — El "New York Times" comenta el caso de Charles Chaplin, a quien las autoridades norteamericanas han negado autorización para reingresar a Estados Unidos al término del viaje que ha emprendido a Europa. En un editorial titulado "¿Es "Charlot" una amenaza?" el citado periódico, tras recordar la carrera cinematográfica del gran actor, resume su criterio sobre el caso diciendo: "A menos que haya más evidencias contra Chaplin, de que está relacionado con los frentes comunistas, el departamento de Estado no se honrará a sí mismo ni aumentará la seguridad nacional con enviarlo al destierro".

Atenuaron el Toque de Queda en Teherán

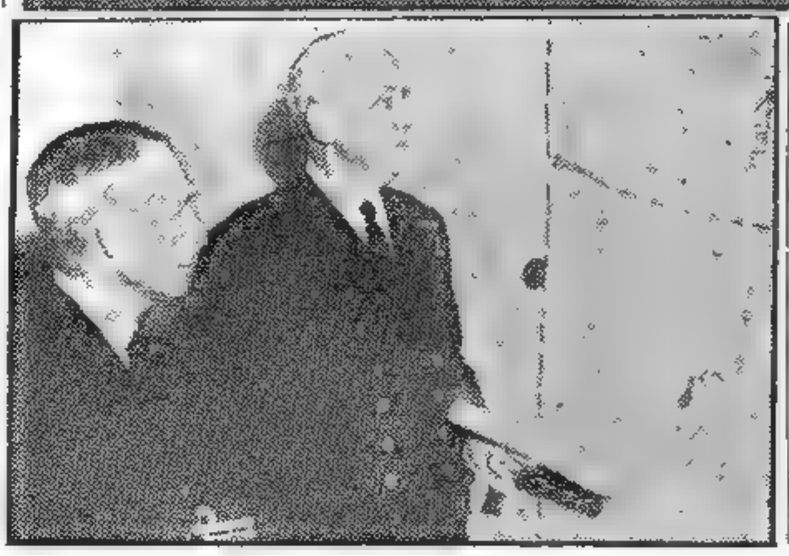

Acentuada Efervescencia en el Kurdistán

TEHERAN, 21 (AFP). — El toque de queda en Teherán ha sido atenuado desde medianoche hasta las cuatro, en lugar de lo que venía cumpliéndose, desde las 23 hasta las 4 30. A todo esto, se reveló que reina acentuada efervescencia en la pequeña ciudad de Saggez, en el Kurdistán, por efecto de una reciente circular del ministro de Instrucción Pública, subordinando los servicios de la enseñanza de la población a la oficina central de Sanandaj. Todos los negocios cerraron y la población se reunió ante la Oficina del Correo.

Se hace notar que desde hace algún tiempo todo resulta un buen pretexto de agitación en numerosas provincias, particularmente en el Kurdistán.

Londres Rechaza la Acusación de Kashani

LONDRES, 21 (INS). — Funcionarios del Foreign Office rechazaron la acusación del dirigente religioso iranio Seyed Kashani de que Gran Bretaña no desea una solución del conflicto petrolero anglopersa.

Comentando las declaraciones formuladas en Teherán por Kashani, máximo dirigente religioso de Irán y presidente titular de la Cámara de Diputados, un vocero de la Cancillería dijo: "El gobierno iranio está frustrando todos los esfuerzos por zanjar el enojoso litigio. Nada desea más Gran Bretaña que llegar a un rápido acuerdo sobre la disputa y no somos nosotros quienes estamos demorando una solución de la pugna".

Mientras tanto, el gobierno iranio hizo hoy entrega a Gran Bretaña de sus contrapropuestas para liquidar las diferencias entre los dos países.

QUEDO BIEN

Quería regalarle algo de su gusto a su amigo Luciano, quien era un bibliófilo entusiasta. Lo más lógico resultaba comprarle un libro que le interesara. Y leyó este Aviso Clasificado en CLARIN:

"Libros antiguos, venta particular. T. E. ...-6235.

Edmundo fué a visitar al anunciante y encontró entre los libros en venta uno muy valioso que Luciano buscaba inútilmente desde hacía tiempo. Lo compró y se lo ha regalado, quedando bien. Le dió la solución un Clasificado de CLARIN (CORRIENTES 555. De 8.30 a 18.30 horas. Informes: 32-9411 al 9417).

Diputados Comenzó a Tratar la Creación del Instituto Nacional de Carnes

Ocuparáse el 25 del Presupuesto

LA Cámara de Diputados de la Nación inició ayer la primera de las sesiones diarias que realizará hasta el 30 del actual, es decir hasta el fin del actual período ordinario.

Su labor estrictamente legislativa se concretó a la consideración de un proyecto de ley del P. E. por el que se crea el Instituto Nacional de Carnes, encargado, entre otras cosas, de dictar reglas para la orientación de la producción ganadera; crear los organismos que tengan por objeto la colocación de los productos de la ganadería nacional en los mercados externos, y señalar y aplicar las normas de clasificación y tipificación del ganado y de las carnes destinadas al consumo y a la exportación.

El tratamiento de este asunto quedó pendiente hasta hoy en que el cuerpo volverá a reunirse a la hora de costumbre.

Congreso de Medicina

A las 16 15, el presidente, doctor Cámpora, declaró abierta la sesión con la presencia de 81 miembros. El señor Camus, de la mayoría, fué el encargado de izar la bandera en el mástil del recinto, tras lo cual los legisladores y el público concurrente a las galerías, por invitación de la presidencia, guardaron un minuto de silencio en homenaje a la memoria de la señora Eva Perón

Después de leerse por secretaría los asuntos entrados, se autorizó a la presidencia a designar a un legislador para asistir al Congreso Americano de Medicina del Trabajo, que se realizará en la capital del Brasil en fecha próxima. Esta designación recayó en el doctor Alejandro J. Da Rocha, miembro de la bancada peronista y actual director del nosocomio Rawson

Voto de Aplauso

Cumplidos estos requisitos, el cuerpo entró a la hora destinada a los proyectos de resolución y declaración, considerándose una iniciativa del señor Delmundo, peronista, por la cual se expresa el agrado con que el cuerpo ha visto la participación de las fuerzas armadas en las ceremonias que se efectuaron con motivo del fallecimiento de la señora Eva Perón. El propio autor del proyecto tuvo a su cargo la tarea de informar el mismo, expresando, entre otras cosas, que las fuerzas armadas de la República participaron de la congoja general producida por el deceso de la señora de Perón, con lo que demostraron que han vivido, viven y seguirán viviendo junto a los sueños, inquietudes, alegrías y dolores del pueblo Posteriormente habló el señor Carena, también del sector mayoritario, que se adhirió al proyecto.

En nombre de la U. C. R. habló el señor Peretti, para señalar que la impugnación de su sector no radica exclusivamente en el decreto de honores, ya que involucra —dijo— un planteo de carácter integral. La bancada radical —añadió— es respetuosa de sentimientos ajenos, pero ello no podría implicar el renunciamiento

(Continúa en la Pág. DOS)

Entrevistáronse en Bonn De Gásperi y Adenauer

BONN, 22 (AFP). — El primer ministro italiano, de Gásperi, y el canciller Adenauer, sostuvieron una entrevista deliberando sobre el conjunto de cuestiones que interesan a ambos países y que encararán en sus próximas entrevistas. De Gásperi almorzó con Adenauer en Beilstein, sobre el Mosela.

Negociaciones Secretas

FRANCFORT, 22 (AFP). — El "Francfurter Rundschau", socialista independiente, revela que unos treinta diputados de la Asamblea Federal estarían en relaciones secretas con ciertas esferas políticas de la zona rusa, dispuestos a iniciar negociaciones directas con representantes políticos de Alemania del Este. En ese grupo, a cuyo frente figuraría Herman Ehlers, presidente de la Cámara, habría representantes de los católicos de izquierda y del partido Bávaro.

La Respuesta Tripartita

MOSCU, 22 (AFP). — Las embajadas de Francia, Gran Bretaña y los Estados Unidos en Moscú, habrían recibido la respuesta a la nota soviética sobre Alemania, según se cree en los círculos autorizados. Su entrega sería inminente y tal vez podría tener lugar mañana.

Declaraciones de Juin

PARIS, 22 (AFP). — "La estrategia del SHAPE es, ante todo, una estrategia del avance y de la contraofensiva", dijo el mariscal Juin en una entrevista en Baden Baden al enviado especial de "Le Figaro".

Calificó de "estrategia de café" los artículos e informaciones aparecidos en ciertos diarios concernientes al llamado "Plan Francés", que consistiría en "replegar" las líneas defensivas hacia el Rin, el Somma y el Loira antes de que se efectúe el embarque de tropas en Marsella y Burdeos.

La verdad, según Juin, es la existencia de un verdadero plan estratégico del SHAPE que encara —naturalmente— operaciones de retardamiento de una eventual ofensiva desde el Este. "Por otra parte, recalcó, ningún plan estratégico que encare el abandono del territorio francés podría haber sido redactado por franceses".

STEVENSON

El Senador Nixon Dará una Explicación al País

Denuncian que Stévenson Recibió Dádivas

LOS ANGELES, 22 (INS). — El candidato a la vicepresidencia por los republicanos, senador Nixon, hablará mañana en una transmisión radial y por televisión. Nixon llegará a Los Angeles en las primeras horas del mismo día en un avión fletado especialmente. Nixon anunció aquella transmisión después de una larga conferencia telefónica con el general Eisenhower.

La Ley Taft-Hartley

NUEVA YORK, 22 (INS). — El candidato demócrata a la presidencia, Adlai Stévenson, pidió nuevamente la derogación de la ley obrera Taft-Hartley y atacó a Eisenhower en el discurso que pronunció durante la convención de la Federación Americana del Trabajo.

Expresó Stévenson que esa ley es odiada por los obreros y que se trata "de una llanta con 23 perforaciones y otros tantos reventones que debe echarse a la basura en vez de repararla con el caucho republicano".

Denuncia Contra Stévenson

WASHINGTON, 22 (AFP). — Stévenson también habría recibido grandes sumas de dinero de particulares para apoyar sus actividades políticas.

El "Chicago Daily News" afirma que los colaboradores de Stévenson poseen una lista de mil sociedades comerciales y proveedores del Estado, a quienes se les hicieron pedidos.

Año VIII Nº 2.505

Diario de la Mañana

Clarín

BUENOS AIRES · REPUBLICA ARGENTINA

40 CENTAVOS

Un toque de atención para la solución argentina de los problemas argentinos

Buenos Aires, Martes 23 de Setiembre de 1952

Rechazan la Nota de Moscú Sobre Trieste

LONDRES, 22 (AFP). — Una nota británica igual en todo a otra de EE. UU. a la U. R. S. S., enviada hoy, rechaza categóricamente la declaración contenida en la precedente nota soviética del 24 de junio, según la cual el "memorándum del acuerdo entre Estados Unidos e Italia sobre la zona A del territorio libre de Trieste, es contrario a los términos del tratado de paz con Italia". El gobierno británico opone igualmente un desmentido a las declaraciones rusas, según las cuales Inglaterra y Estados Unidos podrían mantener indefinidamente el régimen de ocupación militar, a fin de conservar "la base militar y naval anglonorteamericana ilegalmente establecida en Trieste".

Murió Juho Stahlberg, ex Presidente Finlandés

HELSINKI, 22 (AFP). — Después de varias semanas de enfermedad, falleció esta tarde Kaarlo Juho Stahlberg, primer presidente de la República Finlandesa.

Nuevo Embajador Argentino

PARIS, 22 (AFP). — El nuevo embajador de Argentina en Finlandia, señor Luis Alejandro Arcana, presentó sus cartas credenciales.

Regresa a Pekín la Delegación China que Visitó Moscú

Acuerdo Finés con China Roja y Rusia

HELSINKI, 22 (INS). — Finlandia, Rusia y la China comunista firmaron un acuerdo comercial tripartido sobre alimentos, materias primas y productos manufacturados. Finlandia acordó entregar 8.400.000 dólares en productos a China, incluyendo celulosa, papel de diario y maderas. A cambio, recibirá trigo, productos petroleros, chatarra y automóviles de la Unión Soviética.

Regreso de Chou En Lai

MOSCU, 22 (AFP). — Salió en avión de regreso a Pekín el ministro de Relaciones Exteriores chino, Chou En Lai, con su delegación. La partida fué rodeada de tanto brillo como la de Mao Tsé-tung el 17 de febrero de 1950.

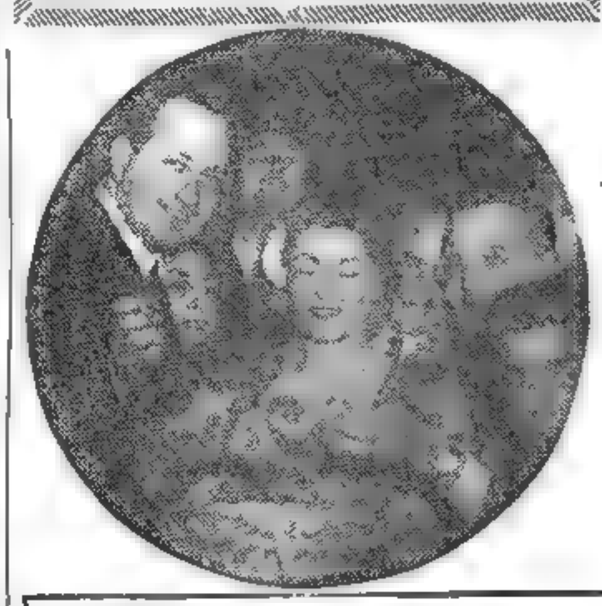

☆ AYER, en Florida, la vía porteña que hace honor a su nombre, señoritas obsequiaron con flores a los transeúntes. La grata iniciativa de la Sociedad de Amigos de esa calle, tuvo por objeto festejar la Primavera ☆

Advertencia de Pusan a Tokio

PUSAN, 22 (INS) — El canciller de Corea del Sur, Pyung Yung Tai, advirtió a Japón que sus naves de guerra deben permanecer alejadas de las costas coreanas "o hacerse responsables por las consecuencias de actos de invasión" de sus aguas jurisdiccionales. El canciller basó la advertencia en las transmisiones de radio Tokio de que Japón enviaría guardacostas a aguas coreanas para proteger sus pesqueros. Pyung expresó que eso significaría un acto de invasión.

La Lucha

SEUL, 22 (INS) — En un rápido contraataque con apoyo de tanques los aliados recuperaron una estratégica colina del frente oriental que habían ocupado los norcoreanos antes del amanecer. El éxito fué logrado después de una enconada lucha que duró todo el día

Por su parte la aviación de la UN atacó desde el amanecer una serie de objetivos entre Wingsan y Chongjin, es decir, desde la frontera manchú hasta la península de Chongjin, en el Mar Amarillo.

Mejor Equipo Bélico

TOKIO, 22 (AFP). — Los comunistas han hecho intervenir desde el comienzo del mes más aviones Mig-15 que antes. Aumentaron asimismo el número y la calidad de sus baterías antiaéreas.

ACLAMARON EN CHERBURGO A CHAPLIN

CHERBURGO, 22 (AFP). — Una gran aclamación saludó a Carlitos Chaplin cuando apareció en el salón de invierno del trasatlántico "Queen Elizabeth", que hizo escala a mediodía en Cherburgo, en viaje a Southampton. "Carlitos", visiblemente emocionado, agradeció sonriendo a unos ochenta periodistas franceses y extranjeros que habían subido al buque Luego, respondiendo a las preguntas que le formulaban, declaró que se había sentido muy sorprendido por la noticia, escuchada por radio, según la cual se había ordenado una investigación a su respecto, a instigación del fiscal general de Estados Unidos, porque, según dijo, "ignoro los hechos que pueden reprocharme". "En todo caso —agregó— seguí el procedimiento oficial para obtener un permiso de regreso a Estados Unidos, permiso que me fué entregado después que los servicios de inmigración me desearon cordialmente "buen viaje". No creo que el Gobierno Federal tenga la costumbre de volver sobre sus decisiones. Por ahora no he modificado mis proyectos. Pienso estar en Europa seis meses y tengo la intención de regresar a EE. UU".

Se Informó en Río Sobre Contrabandos

RIO DE JANEIRO, 22 (AFP) — El contrabando y el robo de ganado fueron los motivos principales de los recientes incidentes en la frontera argentinobrasileña, declaró a la prensa el diputado Menezes Pimentel, presidente de la comisión investigadora que acaba de dar fin a sus tareas en Río Grande del Sur.

"Puedo afirmar que no hubo atentado contra la soberanía brasileña —indicó—, porque los contrabandistas y cuatreros fueron sorprendidos en territorio argentino donde ocurrieron choques entre ellos y las fuerzas de gendarmería".

Nueva Aparición de "Platos Voladores" Pánico en una Aldea de E. U.

CENTREVILLE, (Virginia), 22 (INS). — El vecindario de Centreville, presa de pánico pidió la colaboración oficial, después de localizar en el cielo una escuadrilla de 6 "platos voladores" que al parecer iban a descender en un campo cercano. La policía empleó todos los medios posibles para calmar a los 100 pobladores de la aldea. Los objetos —que según los testimonios logrados parecían inmensas bolas de fuego— se detenían en el aire y luego avanzaban rápidamente. Uno de los "platos voladores" se asemejaba a un gran reflector blanco, más grande que el resto, y volaba a unos 1 000 metros de altura. Los "platos" sobrevolaron la zona por más de una hora, descendiendo sin provocar ruido, hasta pocos metros de la tierra y luego tomaron gran altura en forma vertical. Sin embargo estaciones de radar cercanas no localizaron el fenómeno.

Una Opinión

ROMA, 22 (AFP). — Los "astrónomos estiman que los "platos voladores" son sencillamente "relámpagos globulares". Así lo declaró al diario "Il Tempo" el profesor Armellini, director del observatorio de Monte Mario, en Roma, quien tuvo ocasión de ver por sí mismo anoche un cuerpo luminoso que se desplazaba rápidamente por el cielo, percibido también por muchos romanos.

Luego manifestó que ya había divisado uno de esos fenómenos en 1951.

Varios Gremios Volvieron al Trabajo en Montevideo

MONTEVIDEO, 22 (INS). — La situación obrera ha entrado en un período de lento pero visible mejoramiento. Reaparecieron los diarios, terminada la huelga de los obreros gráficos, y el aspecto de normalidad en la capital se acentuó al circular nuevos ómnibus y tranvías, con lo que ahora funciona alrededor del 75 por ciento del servicio normal de transportes.

Subsisten Algunos Paros

Varios gremios también normalizaron hoy sus actividades, entre ellos los metalúrgicos, los de las fábricas de vidrio, los de empresas de construcción, los taximetristas y los conductores de ómnibus de interurbanos En la AMDET han reingresado alrededor de 2 000 huelguistas que habían sido dejados cesantes, y otro tanto ocurrió con 600 obreros de la ANCAP Se mantienen en cambio en huelga 5 000 trabajadores del transporte, 12 000 de los frigoríficos, 1 000 de las industrias textiles y algunos centenares de otros gremios

Sobre las Detenciones

MONTEVIDEO, 22 (AFP). — La detención de numerosos dirigentes gremiales y de personas que intentaron realizar ayer manifestaciones de protesta, mantiene el descontento en las filas del trabajo. Sin embargo la energía de las represiones dispuestas en días anteriores, ha sido atenuada, y por disposición de la justicia fué puesto en libertad un grupo de numerosas personas que intervinieron en un incidente Por falta de méritos, la justicia puso asimismo en libertad a una persona detenida frente a un centro comunista, a la que se le imputaba la portación de armas.

Perdió Tres Bancas el Comunismo Sueco

ESTOCOLMO, 22 (AFP). — A pesar de haber perdido bancas en la elección de ayer, la social democracia sueca mantiene su fuerza y es aun el partido mayoritario del país por lo que seguirá compartiendo con los agrarios (a pesar de la neta derrota de éstos) las responsabilidades del gobierno.

Tage Erlander cuenta en la nueva Cámara con mayoría suficiente para encarar el porvenir con igual confianza que hasta ahora, pero y de acuerdo a la opinión de los observadores políticos, él deberá prestar mayor atención a la oposición en vista de los progresos evidentes realizados por ella.

En cuanto a los comunistas, si bien mantienen sus bancas correspondientes a Estocolmo, han perdido tres sobre un total de ocho, lo que constituye una grave derrota. Esa declinación de los comunistas en la simpatía popular se explicaría por los recientes "affaires" de espionaje, en los cuales se hallaban implicados jefes de esa ideología.

En síntesis, se considera en general que la nueva Cámara no hará variar mayormente la política general del país.

Schacht Inició su Gestión en Egipto

EL CAIRO, 22 (AFP). — El ex mago de las finanzas del III Reich, doctor Hjalmar Schacht, que acaba de asesorar en Teherán a Mossadegh sobre cuestiones financieras, llegó a Egipto para hacer lo propio con el Abdel Gueili El Mari, ministro de Hacienda del gobierno de Naguib.

Ambos han sostenido ya una conversación calificada de "satisfactoria" y el ministro explicó que su gobierno había solicitado la opinión del experto financiero alemán para la emisión de bonos del tesoro, que servirán para indemnizar a los propietarios cuyos excedentes de tierras serán distribuidos a los campesinos. Según los voceros oficiales, así se formarán los capitales de que necesita la industria egipcia.

Explica Lequerica la Demora en las Negociaciones Entre España y EE. UU.

LEQUERICA, embajador español en E. U.

FILADELFIA, 22 (AFP). — "España no podrá poner bases militares, aéreas o navales a disposición de Estados Unidos, si no recibe armas y material norteamericano en un pie de absoluta igualdad con los demás aliados", declaró el embajador de España en Wáshington, señor Félix Lequerica. Hablando en la Universidad de Vilanova, en Filadelfia, que lo había invitado a recibir el título de doctor "honoris causa", dijo que las negociaciones hispanonorteamericanas no progresarán si Estados Unidos no se muestra dispuesto a acordar al gobierno del general Franco el material y equipo militar que necesita.

Puntualizó, además, que "a fin de firmar los acuerdos que se discuten hace largo tiempo, y antes de aceptar las consecuencias de dicha acción, las partes que negocian actualmente deben asociarse, estrechamente y sin reservas, para la tarea común de defensa y ayuda mutua". Añadió que "groseras inexactitudes" se han difundido deliberadamente en lo que concierne a las negociaciones con el propósito de hacerlas fracasar. Sin identificar mayormente el objeto de sus ataques, afirmó que un "cierto grupo" de espíritu fanático rehusa a España el derecho fundamental de proteger a sus hijos y querría que aceptara sin pudor cada una de las exigencias de aquellos que le arrojan desdeñosamente una ayuda dudosa en cambio de una contribución capital.

Hoy Elegirán Presidente en El Líbano

BEIRUT, 22 (AFP). — Mañana se aplicará el toque de queda, de 4 a 15, con motivo de la elección presidencial Sólo podrán circular mientras esté en vigor el toque de queda los diplomáticos, periodistas, empleados del Parlamento, cuerpo médico y personas con permiso especial.

Anticipase que Camille V. Chamoun tiene asegurada la victoria, pues el otro candidato, Hamid Frangie, se ha retirado.

TRANQUILOS

Estaban sin sirvienta y no podían ir al cine ni al teatro, porque no tenían con quién dejar la nena. Un día leyeron este Aviso Clasificado en CLARIN:

Señora cuida niños por horas. Hablar: T. E. ..-4453

Llamaron a la anunciante y la contrataron, por un precio razonable. Han empezado a salir a menudo y están contentos, ya que se van tranquilos, porque su nena queda con una persona seria y de confianza. Les solucionó el problema un Clasificado de CLARIN. (CORRIENTES 555. De 8.30 a 18.30 horas. Informes: 32-9411 al 9417).

Aprobó la Cámara de Diputados la Creación del Instituto Nacional de Carnes

EL GRAL. Mohammed Naguib, el hombre fuerte de Egipto, recibe con una sonrisa, el saludo militar de un niño internado en el hospital griego de Alejandría, durante su jira de inspección de las instalaciones militares y civiles de ese gran puerto egipcio

Naguib ha Vetado a Mustafá Nahas

EL CAIRO, 23 (INS) — El gobierno precipitó una tormenta política al anunciar que el ex primer ministro, Mustafá Nahas, debe renunciar a la dirección del "nuevo Wafd" (partido Wafdista reorganizado), por razones de salud". Exprésase que el alejamiento de Nahas influirá en el "bienestar general del partido", que es el mayor de Egipto y es símbolo de nacionalismo. Los dirigentes wafdistas hicieron caso omiso del pedido de depuración que formuló el general Naguib, y publicaron un nuevo programa.

El órgano wafdista "Al Misri", en un gran titular, dice: "No habrá Wafd sin Nahas". Nahas fué "premier" en octubre pasado, cuando se canceló el tratado militar de 1936 con Gran Bretaña y se solicitó la evacuación de las tropas inglesas del Canal de Suez.

CHAMOUNT, elegido presidente del Líbano

El Líbano Tiene Nuevo Presidente

BEIRUT, 23 (A F P.). Camille Chamount, de 53 años y jefe de la oposición a El Khury, fué elegido presidente de la República Libanesa por 74 votos sobre un total de 77, en la reunión del Parlamento realizada hoy.

Chamount fué uno de los propulsores más enérgicos del movimiento que culminó con el alejamiento del ex mandatario y el golpe de estado del general Fuad Chehab La votación dió los siguientes resultados: 74 votos en favor de Camille Chamou, 2 votos en contra, 1 voto en blanco. Previamente, la asamblea recibió al general Chehab con una ovación.

Al aceptar la magistratura, delineó un programa de política de 9 puntos, señalando que en cuestiones de política interior tenía el firme propósito de poner fin a la anarquía y a la corrupción y que en el orden exterior deseaba cooperar con los países árabes

A OTROS DOS PROYECTOS SE PRESTO SANCION FAVORABLE

LA Cámara de Diputados de la Nación, que el lunes último había pasado a cuarto intermedio, luego de iniciar el estudio de un proyecto de ley del P. E. por el que se crea el Instituto Nacional de Carnes, reanudó su labor ayer a la hora habitual, continuando con la consideración de dicha iniciativa que finalmente resultó aprobada.

Posteriormente el cuerpo aprobó otros dos proyectos. Por uno de ellos se introducen modificaciones a la ley relacionada con profilaxis de la peste, en tanto que el restante dispone la aprobación de excesos de inversión en el presupuesto de la Flota Mercante del Estado.

Se Reanuda la Sesión

La sesión fué reanudada a las 16.25, con la presidencia del titular del cuerpo, doctor **Cámpora**, y la presencia de 80 legisladores. Luego que fueron leídos los asuntos entrados, el cuerpo prosiguió considerando el proyecto del Poder Ejecutivo por el que se crea el Instituto Nacional de Carnes que, como entidad autárquica dependiente del ministerio de Agricultura y Ganadería de la Nación, orientará, regulará, promoverá y fiscalizará la producción, comercio e industrialización del ganado y carnes que se destinen al consumo interno y a la exportación. El Instituto Nacional de Carnes ejercerá su jurisdicción en todo el territorio de la República a partir de la vigencia de la ley y el Instituto Ganadero Argentino, creado por ley 13 991, cesará en sus funciones, transfiriéndose al nuevo ente los saldos del fondo establecido en los artículos 69 y 79 de la ley 13.991, así como también los demás bienes que correspondan a aquel organismo en su carácter de entidad del Estado.

Opiniones Peronistas

El primer orador de la jornada fué la señora Generosa Aguilar, representante peronista por Salta Luego de hacer un examen retrospectivo de la ganadería argentina recordó que durante los gobiernos anteriores al del general Perón, las riquezas fundamentales de nuestro país eran bienes mal explotados, en perjuicio de los productores y del pueblo que veía aumentar diariamente su empobrecimiento mientras los intereses foráneos llenaban sus arcas. Agregó que en la actualidad el gobierno nacional ha revitalizado la economía pecuaria, y para robustecer su aserto citó las diversas e importantes medidas adoptadas por el general Perón en defensa del productor de ganado y de los agricultores Terminó refiriéndose a los distintos artículos del proyecto cuya sanción aconsejó al cuerpo.

En seguida usó de la palabra el señor Siboldi, peronista por Entre Ríos, quien durante su disertación fué frecuentemente interrumpido por miembros de la minoría produciéndose así ligeros incidentes que obligaron a la presidencia de usar frecuentemente la campana de orden. Comenzó refiriéndose a la política que en esta materia habían desarrollado los gobiernos anteriores a la revolución de 1943, la que calificó de inerte. Afirmó que entonces el producto del trabajo de los ganaderos iba a parar a manos de

(Continúa en la página DOS)

Año VIII Nº 2.506

Diario de la Mañana

Clarín

40 CENTAVOS

Un toque de atención para la solución argentina de los problemas argentinos

Buenos Aires, Miércoles 24 de Setiembre de 1952

LAS 3 POTENCIAS ALIADAS DIERON SU RESPUESTA A MOSCU

MOSCU, 23 (AFP). — La nota de las tres potencias occidentales sobre Alemania fué entregada hoy por los embajadores de esas potencias.

Proponen Elecciones Libres en Alemania

PARIS, 23 (AFP). — "El gobierno francés, de acuerdo con los gobiernos británico y norteamericano y después de consultar con el gobierno federal y las autoridades alemanas de Berlín, dirige un llamado urgente al gobierno soviético, para que quiera reconsiderar su negativa a unirse a las otras potencias en un esfuerzo común para afrontar enérgicamente el problema de las elecciones libres en Alemania y entregada hoy a Vishinsky en Moscú. Su texto es coincidente con las respuestas de Wáshington y Londres

En la nota se insiste en la necesidad de entablar la discusión, en primer lugar, sobre la organización de elecciones libres. Renueva "la proposición contenida en la nota del 10 de julio último, para que una reunión de las cuatro potencias, que podría efectuarse en octubre, discuta la composición, las funciones y los poderes de una comisión imparcial investigadora. La etapa siguiente consistiría en proceder a efectuar elecciones con el propósito de establecer un gobierno unificado. Es sólo entonces cuando podría negociarse un arreglo de paz".

El Tratado de Paz

Recuerda luego que, de acuerdo con los gobiernos francés, británico y norteamericano, el gobierno soviético declaró al principio que un gobierno alemán debía participar en la preparación del tratado de paz y que ahora había cambiado su posición, proponiendo el 23 de agosto, la participación de representantes de la zona soviética y de la República Federal.

Comicios Libres en Alemania

CHAPLIN PEDIRA SU READMISION EN ESTADOS UNIDOS

LONDRES, 23 (INS). — Chaplin regresó hoy a Londres, su ciudad natal, tras 21 años de ausencia, siendo objeto de un apoteótico recibimiento. Entrevistado esta madrugada al desembarcar en Southampton, del "Queen Elizabeth", reiteró que se propone dar todos los pasos necesarios para obtener su readmisión en Estados Unidos, pero se negó a discutir la medida adoptada por el procurador general norteamericano, James McGranery. "No he venido aquí —dijo— para crear una crisis internacional".

Chaplin, su esposa y sus cuatro hijos llegaron a Londres por tren. En la estación Waterloo, al descender del convoy, fueron literalmente asaltados por unas 3.000 personas que se lanzaron sobre ellos para saludarlos, mientras otros miles de personas iniciaban igualmente un movimiento de avance hacia él a lo largo del andén y del "hall" de la estación. A los gritos de "¡Bienvenido, viejo Charlie!", los londinenses rompieron los cordones policiales, tanto en la estación como frente al hotel Savoy, donde se hospedan.

Más tarde Chaplin declaró categóricamente que no es ni nunca ha sido comunista.

La prensa londinense se unió al pueblo en su bienvenida a Chaplin. Ningún periódico, sin embargo, superó al "Daily Worker", el vocero de los comunistas británicos, que publica una extensa biografía del cómico, repleta de conceptos laudatorios. Chaplin, dice, es un hombre que honra a cualquier país".

CHARLES Chaplin con su esposa Ona O'Neil, al partir desde Nueva York

No Bastará la Atómica Para la Defensa, Afirmó Bradley

WASHINGTON, 23 (INS). — El jefe del estado mayor conjunto, Gral. Omar N. Bradley, declaró al regresar de Europa, que Estados Unidos debería dar mayor información atómica a la NATO. Bradley dijo a los periodistas: "Tal como lo establece la ley, actualmente no podemos ni siquiera informar al mariscal Juin, que tiene que planear toda la defensa de Europa, cuántas bombas atómicas puede usar. No podemos siquiera decirle cuál sería su efecto si son arrojadas sobre un aeropuerto".

Señaló que le preocupa el sentimiento existente en algunos países europeos de creer que no tendrán necesidad de defenderse porque Estados Unidos ha acumulado bombas atómicas. Reiteró al respecto que, "a pesar de la importancia que tienen", las armas atómicas nunca reemplazarán a las tropas.

Gral. Omar Bradley, dijo que no bastará la atómica para asegurar la defensa

Un Navío Misterioso

A BORDO DEL PORTAAVIONES MIDWAY, 23 (INS). Un misterioso navío que se cree sea un espía disfrazado, constituyó hoy la nota sensacional al terminar las maniobras de la NATO. El barco fué visto pasando por los estrechos de Kattegat y Skaggerak, en el noroeste de Dinamarca.

El Ensayo Británico

LONDRES, 23 (A. F. P). — Es inminente la primera explosión atómica británica, según el diario "Daily Herald". De acuerdo con las informaciones de Australia, la prueba se registrará dentro de una semana y en seguida Inglaterra revelará al mundo los progresos efectuados.

Asimismo el diario conservador "Daily Mail" anunció que Churchill se enterará al minuto del resultado de las experiencias en la isla Montevello.

No Retirará su Candidatura el Senador Nixon

LOS ANGELES, 23 (AFP.). — "No pienso retirar mi candidatura", declaró el senador Nixon en una transmisión especial propalada por radio y televisión. "Me remito —añadió— a la decisión del Comité Nacional del partido Republicano". Comenzó diciendo que no había nada de malo en el hecho de que un grupo de hombres de negocios le hubiera entregado 18.000 dólares para pagar sus gastos profesionales. "No he guardado ni un solo centavo para mí", añadió. El senador se encontraba en el estudio de televisión acompañado únicamente por su esposa. Habló largamente. Rindió cuenta detallada de las sumas recibidas y de su respectivo empleo. Recordó su vida como oficial de marina durante la última guerra mundial en el Pacífico y refirió también que se había hecho construir una casa en Wáshington por valor de 40.000 dólares "de los cuales debo todavía 20.000" y que su automóvil "es un modelo 1950".

Sonriendo de manera expresiva, declaró que su mujer no posee tapado de visón. "El único regalo que yo he recibido, expresó, es el de un perro".

Apoyo para Stévenson

NUEVA YORK, 23 (AFP) — Por unanimidad los 800 delegados de la Federación Americana del Trabajo acordaron apoyar a Adlai Stévenson, candidato demócrata a la presidencia de Estados Unidos. Desde su fundación en 1881, la A. F. L. sólo había tomado una actitud igual en 1924, cuando prestó su cooperación al senador Robert Lafollette, de Wisconsin, candidato por el partido Progresista

El Destino de Donativos ha Explicado Stévenson

NUEVA YORK, 23 (INS.) — Stévenson, a quien se han hecho idénticas acusaciones que a Nixon sobre recepción de sumas de dinero, admitió haber utilizado fondos donados para la campaña electoral para aumentar los sueldos de funcionarios del Estado de Illinois, del que es gobernador.

Recalcó, sin embargo, que los funcionarios así beneficiados no desempeñan puestos electivos.

Llegó a Wáshington el Embajador Doctor Paz

WASHINGTON, 23 (INS.) — El embajador de la Argentina, doctor Hipólito J. Paz llegó a Wáshington después de su visita de tres semanas a su país.

Cálmase la Situación en Montevideo

MONTEVIDEO, 23 (AFP). — La situación planteada por el conflicto del transporte ha quedado circunscripta al paro de los obreros de los frigoríficos y de CUTCSA. Esta compañía puso ya en circulación 239 ómnibus, es decir algo menos de la mitad de su número habitual de unidades. En la AMDET ha vuelto al trabajo la totalidad del personal. Los huelguistas de CUTCSA hicieron efectivo el cobro de lo que se les adeudaba y anunciaron que pedirán al gobierno la correspondiente autorización para realizar una asamblea general y resolver la vuelta al trabajo.

Procesan a Funcionarios

Asimismo, el gremio de los frigoríficos se reunirá con idéntico fin. En cuanto a los 1 200 obreros de la ANCAP que declararon la huelga solidaria, han pedido la reincorporación.

La justicia dispuso el procesamiento y remisión de nueve funcionarios de la ANCAP acusados por el directorio de abandono colectivo de funciones públicas

Vuelven al Trabajo Más Huelguistas

Contingente Alistado la Aviación Aliada

SEUL, 23 (INS). — Las superfortalezas volantes norteamericanas atacan sin descanso los alrededores de Pyongyang. Tanto anoche como esta mañana, lanzaron 100 toneladas de bombas sobre Sogori, a 13 kilómetros de la capital de Corea del Norte.

Reclaman los Comunistas por la Muerte de un Prisionero

PAN MUN JON, 23 (AFP). — Los oficiales comunistas de enlace presentaron una carta al comandante de las fuerzas de las Naciones Unidas, protestando contra la muerte de un prisionero comunista en el campo de Chejudo, el 20 de setiembre.

La Respuesta de Mossadegh a la Nota Angloyanqui Será Negativa

TEHERAN, 23 (AFP). — Anúnciase que Mossadegh contestará negativamente a la nota conjunta anglonorteamericana, pero no hará mención de "ruptura de relaciones". En fuente generalmente bien informada trascendió que en su respuesta a Inglaterra y Estados Unidos, que se entregará mañana a los embajadores de ambos países acreditados en Teherán, el "premier" iranio indicará que — en la imposibilidad de dar una respuesta favorable en un plazo determinado— su gobierno considera que es inútil proseguir las negociaciones. Sin embargo, la expresión "ruptura de las relaciones diplomáticas" no figuraría expresamente en el documento respuesta.

Mientras tanto, se revelaron desacuerdos sobre ciertos puntos entre Mossadegh y la Comisión Parlamentaria del Petróleo acerca de algunos puntos de la respuesta. Esos desacuerdos motivaron una convocatoria en el domicilio de Mossadegh esta mañana, a las 10, de varios de los miembros de la mencionada comisión parlamentaria. Luego se informó que "la nota iranía será entregada mañana por la mañana a la embajada británica y una copia para información se enviará a la embajada de Estados Unidos". En ella se fija un plazo para la respuesta, pero sin que tenga carácter de ultimátum. Las proposiciones son casi idénticas a las que Mossadegh comunicó al Parlamento. Agrégase que Irán continuará reclamando a la Anglo Iranian la suma de 49 millones de libras.

Pleno Acuerdo Entre Adenauer y De Gásperi

BONN, 23 (AFP). — "Estoy enteramente de acuerdo con el jefe del Gobierno Federal en lo que concierne a todos los problemas europeos, y este acuerdo se traducirá, como en el pasado, por una política común de los dos gobiernos", declaró De Gásperi al término de la entrevista con Adenauer. El canciller alemán y el primer ministro italiano realizaron esta tarde su segunda conferencia, que se prolongó una hora, y que tuvo lugar en el palacio Chaumbourg. La reunión fué precedida por una breve conversación, de la que participaron el profesor Walter Hallstein, secretario de Estado en Relaciones Exteriores, y los miembros de la comitiva de De Gásperi

Agregó De Gásperi que no pretendía desempeñar un papel de mediador entre París y Bonn y respecto al Sarre, ya que la continuación de las negociaciones franco-alemanas no hace necesario y ni siquiera deseable la mediación de un tercero.

MARCIANO GANO A WALCOTT POR K. O.

(Información página OCHO)

A TIEMPO

De pronto se produjeron varias goteras en el techo. ¡Y lo peor, era que tenía invitados para el día siguiente! Pero leyó este Aviso Clasificado en CLARIN:

Arreglo desperfectos casa, goteras, etc. T. E.: ..6485

Llamó inmediatamente al anunciante y éste resultó un albañil muy experto, que le hizo la reparación necesaria en el día. Había resuelto a tiempo tan molesto inconveniente y ello contribuyó a quitarle una seria preocupación ante sus invitados gracias al Clasificado de CLARIN (CORRIENTES 555. De 8.30 a 18 30 horas. Informes: 32-9411 al 9417).

Elevó el P. E. al Parlamento el Proyecto de Código Policial

(Información página CINCO)

Se Ha Confirmado en el Cargo a Todos los Maestros Interinos

(Inform. en la ULTIMA página)

Sobre Sindicalismo Habló el Gral. Perón en la Escuela Nacional de Guerra

EE. UU. Gastará 750 Millones de Dls. en el Japón Hasta Junio del Año 1953

TOKIO, 24 (AFP.). — Estados Unidos se propone gastar en Japón 750 millones de dólares durante el año fiscal que termina el 30 de junio de 1953, reveló Robert Murphy, embajador yanqui en Tokio, en un almuerzo ofrecido en su honor por los dirigentes de los servicios de las Naciones Unidas.

Esa suma será consagrada, según indicó el embajador, a los siguientes rubros: 1o. Mantenimiento de las fuerzas de seguridad de Estados Unidos en Japón; 2o. Gastos que causa la presencia en el Japón de un personal militar y administrativo norteamericano y las familias de ese personal. 3o. Compra de mercaderías y pago de servicios debidos a la continuación de la guerra de Corea y la aplicación del programa de reconstrucción de Corea del Sur. 4o. Compra de artículos y el pago de los servicios japoneses en la aplicación del programa americano de ayuda para los países del Lejano Oriente.

Contestó Irán: Reitera Exigencias

Acepta Llevar el Caso a La Haya

TEHERAN, 24 (AFP). — Mossadegh entregó a las 19.20 hora local, al embajador de Estados Unidos y al encargado de Negocios británico la respuesta irania a la nota conjunta angloamericana concerniente a la cuestión petrolera. Al parecer propondría un recurso condicionado a la Corte de La Haya. Excluído el reconocimiento por el Irán que el conflicto opone a dos gobiernos, la respuesta se apoyaría sobre los estatutos de la Corte, que permite a dos gobiernos miembros encargarle la solución del diferendo. Si la Anglo Iranian admitiera la caducidad del acuerdo de 1933 y pagara los 49 millones de libras que debe en virtud del acuerdo adicional de 1947, no aprobado por el Parlamento iranio por considerarlo insuficiente, Mossadegh estaría dispuesto a dejar que el Tribunal de La Haya examinara el conjunto de las cuentas de la A. I. O. C. y las reivindicaciones de ambas partes.

Advertencia a Truman

WASHINGTON, 24 (INS). — El nuevo embajador del Irán en Wáshington, Allahyar Saleh, advirtió en la Casa Blanca, que un embargo sobre los embarques de petróleo, representaría el "grave peligro" de empujar a su país hacia la órbita de los comunistas.

Situación Precaria

Después de presentar sus cartas credenciales a Truman, Saleh dijo a los periodistas: "Comuniqué al presidente que la situación en el Irán es tan precaria que el partido Tudeh (comunista) podría llegar al poder".

Ataque a los Insurgentes en Colombia

CARACAS, 24 (INS). — La fuerza aérea colombiana bombardeó a los insurgentes en El Diviso. Informóse que "las guerrillas liberales" se apoderaron de las localidades de Las Cruces y San Juan, en el departamento de Nariño, próximo a Ecuador. En operaciones realizadas más al centro del país, en la región del río Magdalena, los insurgentes capturaron los caseríos de Maipú, Muzo, Parma y Simijaca, donde se han atrincherado y reforzado. Otros despachos no oficiales indican que esos grupos se encontraron con las tropas gubernamentales en Tibara, Sabanalarga, Caragoa, Miraflores y Zitaquira, obteniendo ventajas.

Hizo Declaraciones Paz en Wáshington

Dr. H. PAZ

WASHINGTON, 24 (INS). — El embajador argentino, doctor Hipólito J. Paz, manifestóse optimista sobre las condiciones económicas de su país y sobre la perspectiva de que mejoren las relaciones entre Buenos Aires y Wáshington. Fundó su optimismo en su permanencia de tres semanas en la Argentina, donde conversó con gente de todas las clases sociales.

Hablando el diplomático argentino con los periodistas, expresó: "Regreso muy satisfecho con las muestras de confianza que me dió el presidente Perón. Mucho me alegro de estar aquí. También estoy muy satisfecho con las condiciones prevalecientes en mi país, pues he podido ver cómo toda la nación está dedicada en estos momentos al cumplimiento de la consigna del general Perón, que es producir".

"En lo que se refiere a las perspectivas económicas de la Argentina, me siento muy optimista, porque todos los elementos que he podido sopesar me permiten serlo. En lo tocante a las relaciones con Estados Unidos, continúo siendo optimista".

Señaló, Además, en su Discurso la Importancia que Reviste la Conducción

EL JEFE del Estado, teniendo a su lado al ministro de Defensa, ocupa la tribuna en la Escuela Nacional de Guerra

PARA inaugurar un ciclo de cuatro clases a cargo del ministro de Asuntos Técnicos, doctor Raúl A. Mende, la primera de las cuales será dictada hoy, sobre el tema "Sindicalismo", disertó ayer el general Perón en la Escuela Nacional de Guerra, sita en Maipú 252. El jefe del Estado se ocupó también del sindicalismo y de su organización en la Argentina refiriéndose, además, a la conducción, que es una sola, afirmó, en todos sus aspectos.

El presidente de la República llegó a las 9.55 acompañado por el ministro de Asuntos Técnicos y el jefe de la Casa Militar, siendo recibido por los asistentes al acto entre quienes se notaban ministros del P. E. y de la Corte Suprema de Justicia, el presidente del consejo superior del partido Peronista, comandantes en jefe del Ejército, de Operaciones Navales y de la Fuerza Aérea Argentina, generales, almirantes, brigadieres y altos funcionarios.

Abrió el acto el ministro de Defensa Nacional, general Humberto Sosa Molina, y luego habló el primer magistrado, cuyas palabras fueron frecuentemente rubricadas con sostenidos aplausos.

Habla el General Perón

Después de las palabras del general Sosa Molina, en las que señaló la importancia del tema a tratarse, comenzó su discurso el general Perón, y tras agradecer al ministro sus consideraciones, se refirió a la labor de la Escuela Nacional de Guerra, para agregar:

Señores: yo deseo que mis primeras palabras sean para agradecer cuanto ustedes están realizando aquí en bien de una mayor capacitación para los altos funcionarios de la dirección y conducción de las actividades de gobierno; y, en segundo lugar, las amables palabras que termina de pronunciar el señor ministro de Defensa Nacional, quien, con su perseverante acción, ha posibilitado y llevado adelante el desarrollo de estos cursos de la Escuela Superior que han sido una vieja aspiración de las fuerzas armadas donde podamos conjuntamente analizar todos los problemas que nos conciernen, tanto al gobierno como a los órganos de la defensa, coonerando y coordinando todas las acciones que emergen de la necesidad de una acción de paz y de una acción de guerra.

Es indudable que de esta compenetración, de esa colaboración y de esa coordinación, todos tendremos algún provecho que recibir. Pero el mayor de esos provechos estará destinado a la defensa de los supremos intereses de la Nación, que en la paz o en la guerra imponen a sus ciudadanos la permanente abnegación y el sacrificio que presupone el servicio directo a la Nación.

Importancia de la Conducción

La inauguración de la cátedra de sindicalismo es, en mi concepto, una conquista real de los estudios para el aprovechamiento de todos los factores que influirán en la defensa del país en la paz y en la guerra.

El gobierno, señores, no es sino uno de los aspectos de la conducción. A menudo se ha dicho —y en muchos casos con cierta extraneza— de Napoleón y de César, que, además de haber sido grandes conductores de ejércitos, fueron también grandes políticos, como si la conducción de ejércitos fuera una cosa distinta de la conducción de pueblos o de naciones. La conducción es una sola en todos sus aspectos: es una de las ramas de las artes que califica y posibilita a los hombres el realizar un trabajo artístico en la conducción, conducción que recorre todas las gamas. No podríamos decir que un pintor —que es otra de las ramas del arte— pinta bien solamente una cosa, que se ha unilateralizado en su arte para pintar una sola cosa. Eso no es un artista, ese no es un pintor. Si es pintor, pinta todo. De la misma manera, la conducción es indivisible, porque es un arte integral que universaliza y no sectariza. Los que sectarizan son la negación del arte, y la conducción es un arte, un arte que presupone una dirección, una técnica, pero que también presupone, además de eso, que es la parte inerta del arte, una parte vital: un artista. Y el artista es por antonomasia la universalización del arte y no la sec-

(Continúa en la página DOS)

Año VIII Nº 2.507
Clarín
Diario de la Mañana
Un toque de atención para la solución argentina de los problemas argentinos
40 CENTAVOS
Buenos Aires, Jueves 25 de Setiembre de 1952

Cesa la Huelga en Montevideo; ¿Ruptura con Rusia?

PARIS, 24. (AFP.) — "Inspira serias inquietudes la suerte del submarino "Sybille", comunica el ministerio de Marina. Barcos y aviones participan en la búsqueda.

No Regresó a Tolón

El submarino, que debía entrar a Tolón al mediodía, participaba en los ejercicios en las costas de Provenza y es uno de los cuatro prestados por Inglaterra a Francia para el entrenamiento de tripulaciones.

MONTEVIDEO, 24 (INS) — Esta noche quedó resuelta la crisis obrera. Salvo sucesos imprevistos, mañana jueves se reanudarán las actividades de todos los gremios en huelga. En efecto, la asamblea del personal de la CUTCSA acordó dar por finalizado el paro y volver al trabajo también mañana. Igual decisión adoptaron los operarios de los frigoríficos, pero éstos reiniciarán las tareas a mediodía, siempre que el gobierno retire las tropas que actualmente ocupan los establecimientos y se les garantice que no habrá represalias.

Tirantez con la U.R.S.S.

MONTEVIDEO, 24 (AFP). — El canciller, doctor Pittaluga, formulará en el próximo acuerdo del Consejo Nacional de Gobierno, la opinión de la Cancillería sobre suspensión, interrupción o ruptura de las relaciones diplomáticas con la URSS.

Por su parte el ministro del Interior, doctor Fusco, informó sobre las actividades que realizan en el país los funcionarios de la legación soviética y su posible vinculación con los dirigentes gremiales que intervinieron en las recientes huelgas.

En el Senado fué interpelado días pasados el canciller Pittaluga con motivo del "placet" acordado al señor Jerofeev para asumir la representación del gobierno de Moscú.

Denuncióse que se Prepara un Golpe de Estado en Teherán

BERLIN, 24 (AFP). — El "Nacht Express" de licencia soviética — que dice tener sus informaciones de personas en contacto con el doctor Hjalmar Schacht, que acaba de regresar de Teherán—, afirma que Gran Bretaña y Estados Unidos preparan un golpe de Estado en Irán. Según esas informaciones —recibidas con las reservas consiguientes— el embajador Loy Henderson y el encargado de Negocios Middleton harían presión sobre el cha para que recupere la iniciativa política a fin de reasumir el poder.

Agrega el mismo diario que sería posible que el general Arfa, ex jefe de estado mayor iranio, desempeñe el rol de un "Naguib" iranio, y dice que el general Zimmerman, jefe de la misión militar norteamericana y el coronel británico Einvers del servicio secreto, se esforzarían por ganar el apoyo de los oficiales de la guarnición de Teherán. Finalmente —agrega— se armarían las tribus del sur, que se sublevarían por orden del cha.

Dice "Nacht Express" que en esferas políticas iranias se da a entender que el político Baghai desempeñaría un rol importante

SATISFACE LA ACLARACION DE RICHARD NIXON

R. NIXON

WASHINGTON, 24 (AFP). — El senador Richard Nixon ha logrado convencer en parte a la opinión norteamericana que no utilizó el dinero que recibió para fines personales; pero queda en pie la incógnita sobre si recuperó o no efectivamente el favor de Eisenhower.

Eisenhower Dirá la Ultima Palabra

Nixon ha restablecido el equilibrio de su situación, luego de la alocución radiotelevisada de anoche. El hecho de que Eisenhower —al referirse a ese episodio— haya hecho el elogio de su "muy valerosa defensa", se interpreta, en cambio, en esferas políticas, como significando que "Ike" todavía duda si pedirle o no a Nixon que renuncie a la candidatura. Agregan esas esferas que el senador no se ha justificado plenamente ante Eisenhower, quien —a estar de esas mismas esferas— consideraría que Nixon ha cometido una irregularidad. Por eso, se indica, ha postergado su declaración oficial y se reservaría la oportunidad de llamarlo al orden.

Devaluación del Cruzeiro

RIO DE JANEIRO, 24 (INS).— Al referirse a una nota del Banco Deutscher Leander, anunciando la desvalorización del cruzeiro en un 50 por ciento, un portavoz de la cancillería declaró que la medida sólo se refiere al citado banco y para sus procedimientos de compra y venta de dólares, según el convenio por el cual se realizan las transacciones con Brasil.

Causas de la Medida

Añadió el portavoz que la medida fué tomada debido a que los estatutos del Banco Deutscher Leander no le permiten retener saldos de monedas inconvertibles después de cierto límite. Recaleó que se trata solamente de una medida de orden interno, pero que el gobierno de Bonn informó a Río de Janeiro sobre esa decisión, dejando sentado que sus consecuencias no afectarán a los negocios previos entre Brasil y Alemania, en base a permisos concedidos por el primero de esos dos países.

INGLATERRA ABASTECERA DE ARMAS A EGIPTO

R. STEVENSON

EL CAIRO, 24 (INS). — El embajador británico, sir Ralph Stévenson, conferenció con el general Naguib más de una hora. Después expresó que se discutió el medio de proporcionar armas y equipos ingleses a las fuerzas armadas de Egipto. El mismo Naguib dijo más tarde que varias misiones militares egipcias serán enviadas a Gran Bretaña para su entrenamiento.

Embajadores de la Unión en Europa Hablaron en Londres

LONDRES, 24 (INS). — Los principales diplomáticos norteamericanos acreditados en la Europa occidental y el embajador de Estados Unidos en Rusia, George F. Kennan, conferenciaron en Londres. Dícese que una de las tareas básicas de la conferencia es trazar los medios de estimular el esfuerzo defensivo de Europa.

LANZARON CONTRATAQUES LOS COMUNISTAS

FRENTE DE COREA, 24 (AFP). — Se registró nutrida reacción comunista en el frente central, entre la zona serrana y el río Imjin. En fuente roja se anunció que fueron ocupadas dos colinas y que se rechazaron los contraataques aliados.

Un batallón norcoreano fué lanzado en la mañana de hoy contra las posiciones avanzadas de la UN al sur de Kosong. De acuerdo a la declaración de un portavoz del octavo ejército, los aliados perdieron momentáneamente el control de sus líneas y se replegaron, para volver apoyados por artillería y morteros. Esto permitió reconquistar esos puntos. En el sector occidental, los comunistas atacaron igualmente las posiciones avanzadas de la UN, especialmente la colina Kelly, siendo rechazados luego de encarnizados combates cuerpo a cuerpo.

AMNISTIARON EN CHILE A LOS PRESOS POLITICOS

SANTIAGO DE CHILE, 24 (AFP). —La Cámara de Diputados aprobó, en su trámite final, el proyecto de ley de amnistía para todos los procesados por la ley de defensa permanente de la democracia. En esta forma, todos quienes recientemente fueron indultados por decreto del presidente de la República inclusive los afectados por el "proceso de Coñiguay", recuperan [illegible] derechos ciudadanos y políticos.

Acheson Acusó a la Unión Soviética de Trabar la Unidad de Alemania

D. ACHESON

WASHINGTON, 23 (INS). — Dean Acheson, en una enérgica declaración complementaria a la respuesta enviada anoche al Kremlin, afirmó que la Unión Soviética debe "hacer algo" respecto a la celebración de elecciones libres en toda Alemania, después de un estudio por una comisión neutral.

Refiriéndose a las distintas notas intercambiadas, Acheson atacó duramente a Rusia diciendo que ha tergiversado el significado de palabras como "unidad, independencia, amante de la paz y democrático". "En estos años de posguerra —agregó— hemos aprendido que palabras como ésas tienen para el Kremlin y para los partidos comunistas en todas partes, significados completamente distintos en los idiomas ruso, inglés, alemán, etc.

LA ENCONTRO

Necesitaba hacer una serie de extensos trabajos por los que le pagarían bien. Valía la pena, pues, comprar una máquina de escribir para hacerlos a su gusto. Pero... ¿cómo encontrar una máquina buena y barata? Y leyó este Aviso Clasificado en CLARIN:

Vendo máq. escribir buen estado, barata. T. E. ...-4453.

Claudio le habló al anunciante y fué a ver la máquina, que resultó excelente y de un precio razonable. La compró en el acto y ahora está contento de haber hallado lo que necesitaba, gracias a un Clasificado de CLARIN (CORRIENTES 555. De 8.30 a 18.30 horas. Informes: T. E. 32-9411 al 9417)

Trata Diputados el Proyecto de Presupuesto Para el Bienio 1953-1954

(Información página TRES)

TURQUIA SE SUMA A PLANES OCCIDENTALES

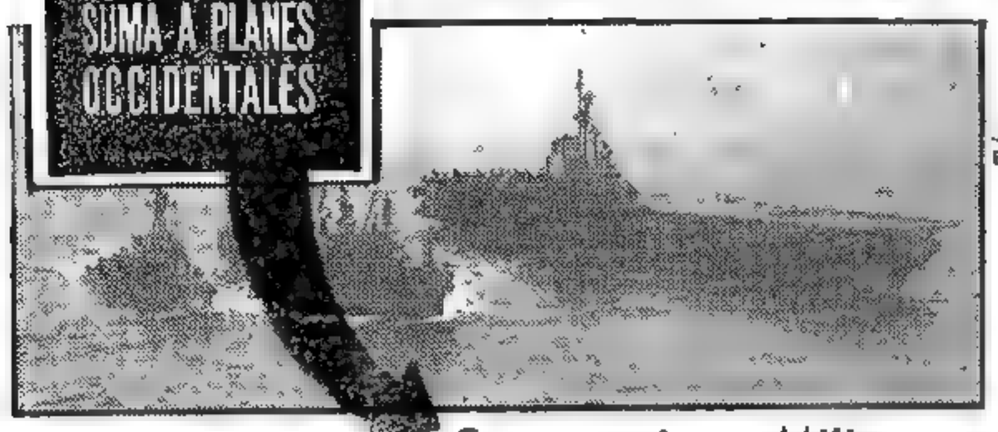

EL "MIDWAY", portaaviones de EE. UU., con un destróyer, teniendo ambos en medio un petrolero, durante las recientes maniobras de la NATO

Conversaciones Militares en Angora

ANGORA, 25 (AFP). — Se realizan importantes conferencias militares en esta capital. El secretario de contactos de la Aviación norteamericana, acompañado por el embajador de su país, se entrevistó con el jefe del gobierno y los ministros de Relaciones Exteriores y de Defensa de Turquía. Las conversaciones versaron sobre las bases aéreas turcas y en particular la de Adana, que es la más grande del Medio Oriente. De este modo, Turquía se suma a los planes occidentales de seguridad. Menderes, presidente del gobierno turco, recibió también a la misión militar yugoslava, cuyo jefe, el general Yanktchicht, habló después con Montgomery, llegado ayer mismo a Angora.

Habló el Primer Magistrado a Jefes y Oficiales del Ejército

EL PRIMER magistrado, general Perón, dirigiendo la palabra a jefes y oficiales de las unidades de guarnición en la capital y Gran Buenos Aires, en el acto realizado ayer a la mañana en el Colegio Militar de la Nación

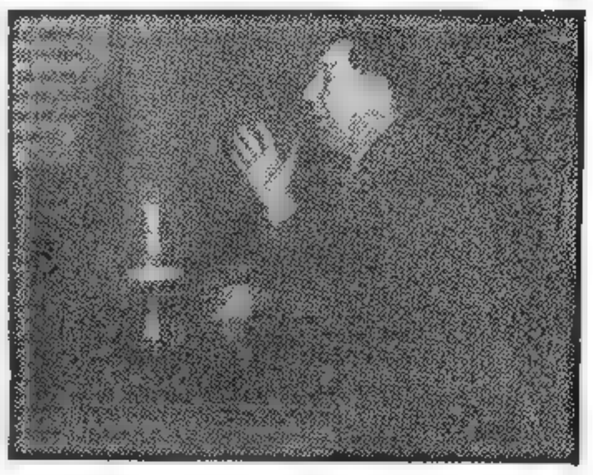

Llevóse a Cabo un Acto en el Colegio Militar

EL presidente de la Nación efectuó ayer por la mañana una visita a la exposición de trabajos realizados por el Cuartel Maestre General del Ejército, que tienen por finalidad beneficiar en su aspecto económico y social a los componentes de esa institución. El general Perón llegó a la sede del Colegio Militar acompañado por los ministros de Defensa Nacional y Ejército y el jefe de la Casa Militar.

Luego de saludar a los altos jefes presentes, se trasladó al Patio de Honor, donde se realizaba la muestra, y finalizada la visita pasó al salón de actos, donde se encontraban reunidos jefes y oficiales de las unidades con asiento en la Capital Federal y Gran Buenos Aires.

En esta oportunidad, el general Lucero se refirió a los trabajos encomendados al cuerpo de comando y Agrupación Cuartel Maestre y luego, en sucesivas exposiciones sobre la reestructuración de los cuadros e instrucción del personal, la explotación por el Ejército de sus recursos propios y el desarrollo de su obra social, hablaron el comandante en jefe del Ejército, general Avalos; el cuartel maestre general, general Forcher, y el coronel Fatigatti. Finalmente, el general Lucero concretó las conclusiones a que habían arribado los citados oficiales superiores, formulando sus puntos de vista respecto de la educación militar del Ejército y su repercusión en el desenvolvimiento de la Nación.

Habla el Presidente

Pronunció, por último, un extenso discurso el general Perón, quien comenzó por expresar su satisfacción por el entusiasmo que los oradores habían puesto en sus respectivas exposiciones. Expresó seguidamente que esos planes tienen su punto de partida en los objetivos de la Nación que están determinados por su doctrina nacional, pues, sin ésta —dijo— un país "no puede presentar el panorama necesario para que el profesional militar se inspire para la confección de sus planes de operaciones". "Por eso —agregó— me parece acertado que los señores comandantes de tropas estén inspirando su organización y toda su acción en los planes que emergen de los grandes objetivos de la Nación, hoy claramente fijados para todos los argentinos, sean éstos civiles o militares".

Refiriéose luego el presidente a los estudios que posibiliten "una organización de paz que corresponda a los objetivos de paz y que tienda a la realización de los objetivos de guerra", como punto de partida de toda racionalización orgánica de los organismos militares. Aceptó, a este respecto, que en la Argentina, el ejército llena una función de paz y una de guerra, como en todos los países, y que la primera ofrece, entre otros aspectos, el de llenar sus necesidades, sin que ello gravite en for-

(Continúa en la página DOS)

CAÑONEO ENTRE BATERIAS DE MAO Y NAVES INGLESAS

Intercepción y Secuestro de Dos Pasajeros Chinos

HONKONG, 25 (INS). — Dos naves de guerra británicas se batieron con la artillería costera comunista durante 5 minutos mientras escoltaban a un "ferryboat", del que los soldados rojos secuestraron a dos pasajeros chinos. El destructor "Consort" y la fragata "Mouthbay" salieron para el lugar, alejado de aguas territoriales de Hongkong, cuando el "ferry" "Tak Shing" lanzó llamados de socorro. El "Tak Shing", con la bandera británica pintada en su mástil y llevando 300 pasajeros, fué interceptado por un cañonero comunista chino y una lancha a motor, mientras realizaba la travesía de 80 kilómetros entre Hongkong y Macao, colonia portuguesa del sur de China.

Trabajan en Montevideo

Los Obreros de Frigoríficos

MONTEVIDEO, 25 (INS). — Prácticamente quedó normalizada la situación obrera, luego de 15 días, con el retorno de la mayoría de los gremios al trabajo, a los que se sumaron hoy el de CUTCSA. Los huelguistas de la ANCAP solicitaron su reincorporación y el directorio estudia su admisión.

El Paro en los Frigoríficos

En cambio no se produjo la vuelta al trabajo de los obreros de los frigoríficos, pese a ser retiradas las tropas de estos establecimientos y de la promesa del gobierno de que no se tomarán represalias, las empresas abrieron sus registros a aquellos trabajadores que deseen reingresar y la formalización de las readmisiones recién se logrará el lunes próximo.

Reajuste de Sueldos

Por su parte las autoridades estudian las causas que llevaron a los trabajadores a la huelga —la mayor concedida en el Uruguay— aclarando la seguridad de que en breve habrá un reajuste general de los salarios para muchos gremios.

Llegaron a Estocolmo Ingenieros Argentinos

ESTOCOLMO, 25 (AFP). — Llegaron diecinueve ingenieros argentinos en viaje de estudios por Europa occidental para una estada de doce días. Visitarán especialmente la fábrica de heladeras Electrolux, la de rulemanes a bolas SKF y la compañía de teléfonos Ericsson. Fueron recibidos en la municipalidad de Estocolmo y recorrieron luego la ciudad cuya moderna arquitectura admiraron.

Ratifica Eisenhower su Confianza en Nixon

WHEELING (Virginia occidental), 25 (AFP). — El general Eisenhower tomó su resolución: conserva al senador Richard Nixon como candidato republicano a la vicepresidencia. Esta declaración ha sido anunciada por sus actos más que por sus manifestaciones: lo invitó a trasladarse desde California, en un pequeño avión alquilado, hasta la pequeña población minera de Wheeling, para encontrarse con él.

El tren electoral en el que viaja Eisenhower debía detenerse esta tarde en Wheeling y el general recibió en el aeródromo local al senador Nixon, a quien llevó hasta un palco levantado en el centro de un estadio de fútbol y lo presentó a la multitud con estas palabras: "Richard Nixon no solamente se ha justificado de todas las acusaciones hechas contra él, sino que ha salido con su honor engrandecido".

A su vez el presidente del Comité Nacional Republicano, comunicó formalmente a Nixon que sigue siendo candidato.

Año VIII — Nº 2.508

Diario de la Mañana

Clarín

BUENOS AIRES · REPUBLICA ARGENTINA

40 CENTAVOS

Un toque de atención para la solución argentina de los problemas argentinos

Buenos Aires, Viernes 26 de Setiembre de 1952

Exige Irán Una Decisión de Inglaterra

Plazo de 10 Días Para Aceptar la Contrapropuesta

LONDRES, 24 (AFP). — Mossadegh dió a Gran Bretaña 10 días para que acepte sus contraproposiciones: después de ese plazo no serán válidas, y él quedaría en libertad de decidir por sí solo su actitud. Como se recordará, el primer ministro iranio había amenazado recientemente con la ruptura de relaciones. El Foreign Office dió a publicidad esta tarde el texto de la respuesta iranía. En ella Mossadegh entiende que las propuestas anglo-yanquis son "incompatibles con la ley de nacionalización de la industria petrolera" y "mucho menos equitativas que las soluciones y ofertas formuladas anteriormente".

Las Condiciones que Impone Teherán

MOSSADEGH expresa en su comunicación que "la nación iranía debe mejorar las condiciones sociales y elevar el nivel de vida de las clases oprimidas, todo lo cual será imposible sin la renta proveniente del petróleo, o bien, si esta vía debe permanecer cerrada, el país debe someterse a acontecimientos probables que se producirán en perjuicio de la paz mundial". Agrega que "el gobierno aceptará someterse a la Corte de la Haya para que ésta decida sobre las reivindicaciones de la Anglo Iranian, siempre que se concierte un acuerdo entre ambas partes sobre los siguientes asuntos: Compensación, determinación de la suma a pagarse en concepto de compensación, con arreglo al valor real de la compañía en el momento de la nacionalización; acuerdo para que este pago sea escalonado sobre la base del empleo de técnicos de cualquier nacionalidad para poner en funcionamiento a la industria y pagar la indemnización a su antiguo propietario. Esta compensación será el único pago que el gobierno iranio hará a la compañía británica". La nota iranía, se anticipa, será rechazada sin entrar en discusiones.

Eligióse a Stalin por Unanimidad

MOSCU, 25 (INS). — El partido Comunista de la región de Moscú, eligió por unanimidad a Stalin y a los 11 miembros del Politburó, como delegados al congreso partidario de todo el país, que iniciará sus deliberaciones el próximo 5 de octubre.

El secretario general regional del partido, Nikita Khruschev, se quejó de que "todavía no han sido eliminados los funcionarios que utilizan sus puestos para ganancias personales y que evaden mañosamente las leyes, pensando que les serán toleradas esas faltas".

Zarubin Entregó sus Credenciales a Truman

Hablaron Sólo 5 Minutos

WASHINGTON, 25 (INS). — El nuevo embajador soviético en Wáshington, Georgi Zarubin, presentó sus credenciales al presidente Truman y declaró que la U.R.S.S. "está tratando de mantener las más amistosas relaciones con Estados Unidos". Luego de la ceremonia, Zarubin y Truman conversaron sólo cinco minutos. En respuesta a la declaración del diplomático ruso, el presidente aseguró que su gobierno "sólo desea ver un mundo donde las relaciones amistosas y de buenos vecinos existan entre todos los países".

Sigue el Suspenso Electoral en E. U.

NUEVA YORK, 25 (De nuestra agencia). — El suspenso determinado por el "asunto Nixon", no se ha resuelto todavía, a pesar de la espectacular actitud del candidato a vicepresidente que, durante media hora y por la más extensa cadena de televisión, hizo una especie de balance económico de su vida. Evidentemente, ese suspenso parece llamado a prolongarse hasta el propio momento de la elección, desde que, todavía, la opinión sigue dividida respecto al veredicto que Nixon merece. Este caso es algo más que un entretelón doméstico de la campaña electoral. Puede ser uno de los factores que influyan en la elección.

La conmoción determinada por la denuncia del "fondo financiero pro Nixon" y la actitud de éste frente a los cargos, revelan una energía democrática que refrenda los derechos de la opinión pública, y los deberes de los políticos. Este "asunto Nixon" ha desvalorizado automáticamente todos los cálculos, encuestas y estudios acerca de la fluctuación de los candidatos en el favor del electorado. Aunque el partido Republicano considera superada la contingencia, los dirigentes adoptan una discreta actitud respecto a la influencia que el caso pueda tener en la opinión independiente. Los demócratas, tampoco se hacen ilusiones. Hay acuerdo general en aceptar que la actitud de Nixon —aunque retrasada en cinco días— ha servido para contener un movimiento de desbande que habría podido registrarse en las propias filas republicanas.

El hecho de que Eisenhower se diera por satisfecho con la aclaración proporcionada por Nixon, ha servido, por lo menos, para contener, con un dique convencional, la confusión que hubiera podido sobreveniir. Pero una idea de la gravedad de la crisis la da el hecho de que uno de los diarios más populares entre los que apoyan a Eisenhower en Nueva York, llegó a anunciar que Nixon indicaba que renunciaría si no aceptaba su aclaración. Mientras que este episodio inesperado determinó una pausa en el ritmo normal de la campaña del partido Republicano, sus rivales demócratas sacaron de ella toda la ventaja posible, registrándose, como principal elemento favorable, la tácita aprobación de la candidatura de Stévenson ofrecida por la American Federation of Labour, que representa ocho millones y medio de trabajadores. Frente a la convención de ese poderoso grupo —donde Eisenhower habló la semana pasada, escarnecido por el peso de la ley Taft-Hartley—Stévenson ofreció una de sus piezas oratorias más brillantes, al punto de que los aplausos lo interrumpieron treinta y siete veces. Este, como el de Nixon, es otro síntoma, sólo que al revés. Pero ninguno de los dos autoriza todavía a cerrar el suspenso que pesa sobre noviembre con una predicción definitiva.

HORACIO ESTOL.

Traban la Unidad Germana los Socialdemócratas

Schumacher

DORTMUND, 25 (AFP). — El programa de la Socialdemocracia, el pedido de Kurt Schumacher, reivindica "una Alemania unida y una Europa viable", reclama la reunión de una conferencia de cuatro, rechaza los acuerdos de París y de Bonn, acusa al gobierno federal de consolidar la escisión del país y las potencias occidentales de mantener la "guerra fría" en Alemania. Estos principios figuran en el informe sobre política exterior preparado por el comité ejecutivo y la fracción parlamentaria, informe presentado esta mañana al Congreso del partido reunido en Dortmund, por Erich Ollenhauer. "En lo que concierne a las dudas sobre la posibilidad de negociar con la Unión Soviética —declaró Ollenhauer— queremos solamente recordar que el Occidente consideró a la URSS como un socio digno de confianza cuando se trató de luchar a muerte contra el hitlerismo y que los tratados de ayuda siguen en vigor entre la URSS por un lado, Francia y Gran Bretaña por el otro". Rechazando categóricamente "La unidad de Alemania a cualquier precio", el orador pidió que se sustituya el interminable cambio de notas con una actitud positiva. Dijo también que la incorporación de la República Federal a la Alianza Atlántica es un obstáculo para la realización de la unidad, agregando que el conjunto de los tratados sometidos a ratificación de los parlamentos, no conduce a solución alguna de los problemas europeos y alemanes.

Luego fué aprobada, con algunas abstenciones, la política de los dirigentes de la agrupación. Además, se acordó que el grupo parlamentario deberá intentar por todos los medios el restablecimiento de la unidad alemana. En el mismo acuerdo se condenan los acuerdos de Bonn y se pide su "revisión completa". Otra resolución condena la política de "bolchevización y sovietización" del gobierno de la Alemania del Este.

Diarios de Bonn Censuran la Respuesta a la URSS

BONN, 25 (AFP). — Dos diarios de la zona Oeste, "Frankfurter Allgemeine" y "Die Welt", critican la actitud de las potencias occidentales acerca de Alemania. "Frankfurter Allgemeine" reprocha sobre todo a las esferas occidentales no haber encarado el problema en su aspecto real y haber contestado negativamente a las sugestiones de la URSS. Esa publicación, muy allegada a los círculos de la industria pesada germana, considera que en su respuesta a Moscú los occidentales han demostrado claramente que no quieren cambiar ideas con la URSS sobre la situación alemana, puesto que han pedido la evacuación de la zona oriental por los rusos, sabiendo necesariamente que éstos nunca abandonarán sus posiciones sin recibir algo a cambio. De ello se deduce —dice— que en Occidente no se quiere la unidad alemana, por lo menos en las condiciones actuales.

Aunque en tono más moderado, "Die Welt" estima que "debe comprenderse el escepticismo de los rusos, dado que su dogma y sus experiencias les inspiran el convencimiento de que el Oeste capitalista no tiene otro plan que el de destruir la patria del socialismo".

CARIÑO

Enrique tenía un sueño dorado: una lancha automóvil. Y ahora que se acercaba su cumpleaños, su esposa Luisa quería realizarlo. Un día, leyó este Aviso Clasificado en CLARIN:

Cbia. lancha automóvil por joya calidad. T. E. ...-8856.

Inmediatamente, Luisa ofreció una de sus alhajas más valiosas. Su cariño por Enrique la inducía a prescindir de ella. La permuta se ha hecho y Enrique acaba de llevarse la sorpresa más grata de su vida, gracias a la oportunidad que le brindó el Clasificado de CLARIN (CORRIENTES 555. De 8.30 a 18.30 horas. Informes: T. E. 32-9411 al 9417).

Aplastó al Submarino Francés la Presión del Agua

(Inform. en la ULTIMA página)

Recibió el Primer Magistrado a Legisladores e Intendentes Bonaerenses

Francia Defenderá Todos sus Derechos Referentes a Túnez

SCHUMAN EXPUSO SU POSICION

PARIS, 26 (AFP). — El asunto de Túnez es un problema exclusivamente francés, y ningún gobierno aceptará que la UN substituya a las autoridades francesas para buscarle solución", declaró el canciller Schuman en conferencia de prensa.

Afirmó que nunca estuvo en desacuerdo con sus colegas de gabinete acerca del problema tunecino y de la actitud que adoptaría Francia ante la asamblea de la UN para el caso eventual que ese asunto fuese inscripto en la orden del día.

Interrogado Schuman acerca de si Francia se retiraría de las Naciones Unidas si se encontrara en minoría en el caso de Túnez, contestó que esa cuestión nunca había sido objeto de una decisión gubernamental, pero señaló que, de todas maneras, Francia mantiene su libertad de acción

Acerca de la cuestión del Sarre, expresó que la tesis de Francia es que ese territorio debe ser dotado de un estatuto de autonomía interna, con administración, legislación, etcétera, y desde el punto de vista económico estima que la unión francosarrense debe ser mantenida.

ROBERT SCHUMAN

Año VIII — Nº 2.509

Diario de la Mañana

Clarín

BUENOS AIRES · REPUBLICA ARGENTINA

40 CENTAVOS

Un toque de atención para la solución argentina de los problemas argentinos

Buenos Aires, Sábado 27 de Setiembre de 1952

Hablan de Sabotaje en el "Sybille"

LONDRES, 26 (INS). — Se teme que el submarino francés "Sybille" haya sido víctima de un acto de sabotaje. Según el "Daily Mail" varios navíos navales británicos recibieron instrucciones para estudiar esa posibilidad en aguas del Mediterráneo, donde desapareció la nave, con 48 marinos a bordo.

Censura la Prensa Rusa al Embajador de EE.UU.

GEORGE KENNAN

MOSCU, 26 (INS). — El "Pravda" acusó al embajador de Estados Unidos, George Kennan, de difamar a Rusia y de violar los usos diplomáticos. Además, "Izvestia" publica otras severas críticas a Kennan, motivadas por las recientes manifestaciones del embajador comparando la vida diplomática en Moscú con la de Berlín durante el hitlerismo.

"Pravda" señala que las declaraciones de Kennan son "un ataque malintencionado contra la Unión Soviética". Los observadores indican que el Kremlin podría declarar "persona no grata" al embajador, quien el 19 de setiembre dijo que las relaciones rusonorteamericanas eran de "hielo".

Opinión de Acheson

WASHINGTON, 26 (AFP.) — Acheson, durante una conferencia de prensa, refutó las versiones, según las cuales George Kennan, embajador de Estados Unidos en Moscú, podría ser llamado a Wáshington. De acuerdo con acusaciones hechas por "Pravda" contra el embajador, el secretario de Estado declaró que Kennan, que participa actualmente en Londres en una reunión de diplomáticos norteamericanos destacados en Europa, hizo ante sus colegas una exposición tranquila y objetiva de las condiciones de vida en Rusia.

Kennan no hace Comentarios

LONDRES, 26 (INS). — El embajador norteamericano George Kennan, que asiste a la reunión de los diplomáticos de Estados Unidos en Europa, manifestó que no tenía ningún comentario que formular a las censuras que le hacen diarios moscovitas.

Asistió También el Gobernador Sr. Aloé

EL presidente de la Nación recibió ayer, a las 11, en el Salón Blanco de la Casa de Gobierno, a legisladores e intendentes municipales de la provincia de Buenos Aires quienes concurrieron acompañados por el gobernador y el vicegobernador, señor Carlos V. Aloé y doctor Carlos A. Díaz, y por los ministros bonaerenses. La presencia del general Juan Perón fué saludada con sostenidos aplausos que se prolongaron mientras el primer mandatario saludaba personalmente a cada uno de los visitantes.

Habla el Gobernador

Inició entonces su discurso el mandatario bonaerense, quien expresó al general Perón "la lealtad más absoluta de la tan maravillosa provincia de Buenos Aires", refiriéndose luego a la acción comunal en el primer estado argentino para manifestar más adelante:

Lamentamos profundamente que siete partidos de la provincia, cuyo pueblo es merecedor de mejor suerte, no se encuentren aquí representados pues sus dirigentes han formulado apreciaciones sobre un supuesto avasallamiento de la autonomía, que nunca ha sido propósito de mi gobierno cometer, ya que hemos tratado siempre de ponernos mejor de acuerdo para una mayor felicidad del pueblo.

Quiero dejar expresado también señor presidente que aquí se encuentran reunidos los legisladores peronistas de la provincia de Buenos Aires. Quiero testimoniar también en este acto, ante usted, nuestro maestro y nuestro conductor mi profundo agradecimiento a la labor desempeñada por los señores legisladores en este período que ya termina el 30 de setiembre. Que ello nos sirva de ejemplo: la disciplina, la unidad más absoluta han sido la guía para el desempeño de sus tareas. Y es para mí profundamente grato tener que manifestar ante nuestro jefe que toda esa disciplina y toda esa lealtad se han debido pura y exclusivamente a sus condiciones y a sus virtudes de hombres de bien, y de sinceros peronistas. Eso ha sido logrado porque cada uno de ellos tiene, profundamente, el sentido de lo que es un peronista, y de lo que es un peronista cuando tiene la honra de que el pueblo le haya discernido la misión de legislar o de administrar sus intereses.

Dijo luego el Sr. Aloé que los presentes esperaban oír en la oportunidad las palabras del primer magistrado, y puso fin a su discurso pidiendo un minuto de silencio en homenaje a la memoria de la señora Eva Perón, lo que así cumplió la concurrencia con profundo recogimiento.

Discurso del Presidente

En último término, hizo uso de la palabra el jefe del Estado, cuyos primeros conceptos fueron para agradecer la presencia de los legisladores e intendentes, y para calificar de acto de buena voluntad la reunión efectuada recientemente para cambiar ideas sobre el gobierno de los municipios bonaerenses.

Refiriése luego al carácter del movimiento peronista, señalándolo como lo más heterogéneo quizá que se ha dado como partido político en la República, y después, ocupándose de su doctrina, dijo:

En toda organización, lo más difícil de establecer es precisamente eso que representa la unidad de doctrina, que es el cimiento sobre el cual han de apoyarse todas las construcciones de orden orgánico en la política. Creo yo que lo fundamental de nuestro movimiento está, precisamente, en esa unidad de doctrina. Nosotros, al establecer la doctrina justicialista y al ponerla frente a la acción del movimiento peronista en la República, hemos echado las bases o hemos construído los cimientos que van a hacer indestructibles en el tiempo las construcciones que podamos asentar sobre ellos en la organización institucional de un verdadero movimiento político nacional.

Organización Partidaria

Manifestó también el presidente que no obstante su reciente organización, ya se va conformando en el movimiento peronista una absoluta unidad de doctrina, agregando a continuación:

En este inmenso edificio que es

(Continúa en la página DOS)

EL PRESIDENTE de la República, general Perón, teniendo a su derecha al gobernador señor Aloé, y a su izquierda al vice, doctor Díaz, dirige la palabra a legisladores e intendentes bonaerenses, a quienes recibió en la mañana de ayer

Cambios Diplomáticos en Egipto

Depuran la Administración Pública

EL CAIRO, 26 (AFP). — El consejo de ministros decidió poner en situación de retiro a varios embajadores egipcios en el extranjero y a altos jefes de las fuerzas armadas. Esta medida fué anunciada casi simultáneamente con la decisión de realizar una vasta "depuración" en la administración pública, de eliminar los coches de lujo, con excepción de 6, para altos funcionarios, y de aclarar algunas de las actividades dudosas en las que habrían estado implicados el ex rey Faruk y el ex primer ministro, Mustafá Nahas.

Los Jefes Militares

Entre los pasados a retiro figuran el mariscal Hussein Forid, ex jefe del estado mayor general, y los generales Mohammed Mustafá Charad y Vahid Chawki

Los Diplomáticos

Entre los diplomáticos jubilados de oficio están Ahmed Rachid, embajador en el Vaticano; Mohammed Alí Sadek, en La Haya; Hussein Chawki, en Río de Janeiro; Mohammed Hussein Omar, en Madrid, y Mohammed Said el Matar, en Lisboa. Además, fueron aceptadas las renuncias de Ahmed Fathi el Akab, embajador en Kaboul, Afganistán; Ahmed Rageb, secretario de Asuntos Sociales, y Sayeb Mohammed Abaza, subsecretario de Estado de Comunicaciones.

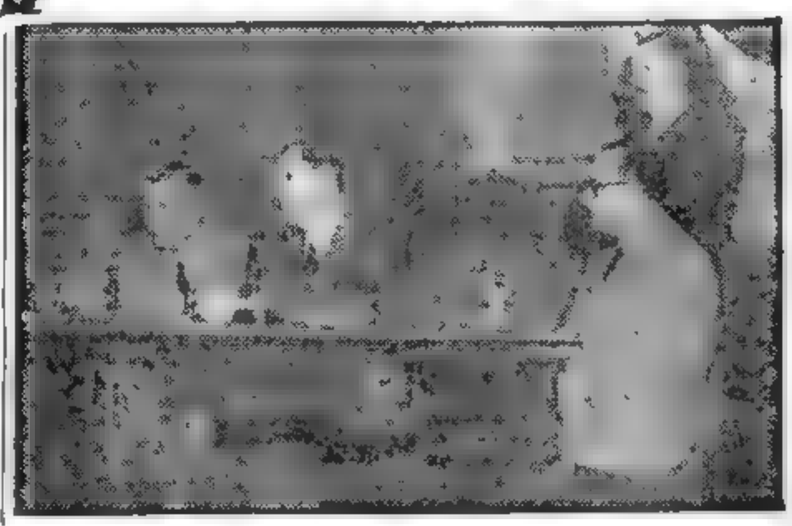

Renunció Otilio Ulate, Presidente de C. Rica

SAN JOSE (Costa Rica), 26 (INS) —Renunció el presidente de la República, señor Otilio Ulate. Lo reemplaza el primer vicepresidente, señor Alberto Ureamuno.

Escasos Frutos Parece Haber Dado la Entrevista Eden-Tito

MILAN, 26 (De nuestra agencia). — Faltan, hasta ahora, motivos serios para tener optimismo respecto a una razonable solución del problema —europeo y atlántico— del Territorio Libre de Trieste, discutido entre De Gásperi y Eden antes, y entre Eden y Tito luego. Se ha insinuado la idea de un plebiscito que sería lógico y democrático. Pero la libertad de los electores sería respetada en la Zona B únicamente si se alejaran las autoridades militares, civiles y policiales yugoslavas que la ocupan y si el control de ese plebiscito fuese confiado a una potencia neutral y no atlántica, como Suecia o Suiza. Otra propuesta apoyada por Eden es la partición del "territorio libre" sobre la base de una línea llamada étnica, que en la práctica daría casi todo el territorio a Italia, dejando a Yugoslavia solamente algunas aldeas eslovenas. Cabe señalar que la frontera actual es la más arbitraria que se haya trazado desde 1918. Cualquier solución sobre la base de la línea presente será, por lo tanto, lógica; pero la diplomacia —dice a su vez el "Mánchester Guardian"— puede destruir un absurdo compromiso. Y darle a Italia lo que le pertenece.

Si era proverbial el optimismo del conde Sforza, disminuído solamente en los últimos tiempos cuando la enfermedad lo obligó a abstenerse de graves preocupaciones, el optimismo de De Gásperi sobre el punto no es inferior. Se ignoran los motivos por los cuales Tito, hablando a un grupo de periodistas noruegos, insistió sobre sus reivindicaciones que comprenden, incluso, el puerto de Trieste, asegurando que negárselas podría llevar al pueblo yugoslavo no sólo contra Italia, sino también contra Occidente. Probablemente, Eden habría deseado mayor circunspección y los colaboradores de Acheson han opinado que las palabras de Tito son desalentadoras para una solución razonable del problema de Trieste. A Tito —dado que las condiciones económicas de Yugoslavia son pésimas— lo combaten en lo interno no sólo los elementos comunistas adictos a Moscú, sino también los musulmanes, ortodoxos y católicos. Por lo tanto, el valor militar de Yugoslavia ha de considerarse tanto por los armamentos, cuanto por quienes van a utilizarlos. Si no hay acuerdo previo italo-yugoslavo, es difícil imaginar que tropas italianas combatan junto a las yugoslavas contra un enemigo común. Y también difícil imaginar que, vista la rivalidad búlgaro-yugoslava y rumano-yugoslava que podría llevarlos a un conflicto armado, Italia tuviera que intervenir —cumpliendo con el Pacto del Atlántico— para defender al régimen de Tito.

Es por eso que el problema del Territorio Libre de Trieste es de enorme importancia y urgencia. Y no parece que Eden, en sus recientes conversaciones con el pequeño mariscal, haya sacado mucho en limpio.

BATTISTA PELLEGRINI

Hubo Trágico Suceso en Chile

SANTIAGO DE CHILE, 26 (AFP) Once muertos y una veintena de heridos, en su mayoría graves, dejó el accidente de hoy, antes de mediodía, al desprenderse el andamio ubicado en el décimo piso del nuevo edificio central de la Caja Nacional de Ahorros ubicado en la alameda Bernardo O'Higgins esquina Morande.

Unos 40 obreros que trabajaban en el patio del edificio fueron las víctimas, pues el andamio arrastró a otros inferiores, cayendo la mayoría de los trabajadores al foso del tercer subterráneo, desde casi 40 metros de altura

AFIRMASE QUE EMPLEARON ARMAS BACTEREOLOGICAS

LONDRES, 26 (AFP). — "Estoy firmemente convencido de que Estados Unidos ha empleado armas bacteriológicas en Corea del Norte y China", declaró el doctor Joseph Needham, jefe de Cursos de la Universidad de Cambridge, quien participó como miembro británico en una encuesta internacional efectuada bajo los auspicios de los gobiernos de Pekín y Pyongyang.

El Número de Muertos

Needham, presidente de la Asociación para la amistad chinobritánica, asegura que ni él ni los otros hombres de ciencia de la comisión investigadora, con la sola excepción del delegado soviético, son afiliados al partido Comunista. Se negó a revelar el número de civiles chinos y norcoreanos muertos a raíz del empleo de las armas bacteriológicas. "Eso podría ser un dato interesante para los responsables por este delito", señaló.

Cargos Concretos

Dijo luego que él mismo había examinado los insectos portadores de microbios en formas absolutamente anormales, y que todas las pistas conducían a revelar como vehículo de los mismos a la aviación estadounidense.

¡POR FIN!

Carmen estaba cansada del juego de comedor que tenían desde hacía años, aunque los muebles se encontraban en buen estado. Su marido, Carlos, leyó este Aviso Clasificado en CLARIN:

Lustrador deja nvos. sus muebles. Hablar: T. E. ...-9987.

Carmen se ausentó al interior para visitar a su madre, y a Carlos se le ocurrió darle una sorpresa cuando volviera. Llamó al profesional y le hizo lustrar el juego de otro color. Los muebles quedaron tan distintos, que a Carmen le costó trabajo reconocerlos. Le debe esa satisfacción al Clasificado de CLARIN (CORRIENTES 655. De 8.30 a 18.30 horas. Informes: 32-9411 al 9417).

Descubrióse un Complot Comunista en El Salvador

General OSORIO

SAN SALVADOR, 26 (AFP). — Se ha descubierto un complot comunista tendiente a derrocar al gobierno. La Asamblea Legislativa decretó inmediatamente la suspensión de las garantías constitucionales por un plazo de treinta días. No se dió ningún detalle de cómo ha sido descubierto el complot. Reina calma en todo el país y las actividades comerciales e industriales prosiguen normalmente.

La Entrevista Entre Osorio y Arbenz

Se recuerda que hace unos días el presidente de El Salvador, general Oscar Osorio, celebró una entrevista, en la frontera, con el de Guatemala, coronel Jacobo Arbenz, y que en esa ocasión declaró: "No deben quedar dudas sobre nuestra posición anticomunista y sobre nuestras apreciaciones con respecto a los intentos comunistas de penetrar en El Salvador desde Guatemala".

Reanudóse en Corea la Ofensiva Aérea Aliada; Bajas Rojas

SEUL, 26 (INS). — En el primer combate en los últimos días, los cazas a chorro aliados derribaron cuatro Mig-15 sobre el noroeste de Corea. Durante varios días la niebla y la lluvia impidieron toda clase de actividades aéreas.

En tierra, el intenso frío impidió las operaciones en gran escala, pero unidades del 8º ejército rechazaron 13 ataques exploratorios comunistas.

Al oeste de Yongchon, en el frente occidental, un ataque chino obligó al regimiento 65º de, Puerto Rico, a retirarse, luego de 10 minutos de lucha. Poco después, una fuerza aliada ocupó nuevamente la posición perdida. Por su parte, 9 superfortalezas lanzaron más de 100 toneladas de bombas de 500 libras sobre una extensa zona de abastecimiento en el centro ferroviario de Hulliak, a 18 kilómetros al norte de Pyongyang, la capital comunista. Simultáneamente, bimotores B-26 destruyeron 70 camiones cargados de provisiones.

Conferencia de Partidos Comunistas

TAIPEH, 26 (AFP). — Se anunció en fuente generalmente bien informada que el gobierno comunista chino se propone convocar en breve en Pekín a una conferencia de partidos comunistas de Asia, a fin de informarlos acerca del desarrollo de la política chinosoviética, luego de la conferencia de Moscú.

Aprobó Diputados el Presupuesto de la Nación Para 1953 y 1954

(Información página TRES)

Diputados Trata Hoy el Presupuesto Municipal de la Capital

(Información página cinco)

CONCEDERIAN UN EMPRESTITO AL GOBIERNO DEL OESTE ALEMAN

ADENAUER

BONN, 27 (AFP). — En los medios gubernamentales de Bonn se espera la próxima visita de una comisión del Banco Mundial con vistas a la concesión de un préstamo a la República Federal. Se calcula que puede alcanzar los 500 millones de dólares, subrayándose que no se consagrará a empresas de armamento, sino al aumento de la producción de energía eléctrica e industrias diversas.

Acusan a una Entidad Hebrea

BONN, 27 (INS). — La agencia noticiosa alemana DPA dice que la policía acusa a una organización terrorista hebrea por el frustrado atentado contra Adenauer, ocurrido en marzo pasado. En esa oportunidad, Adenauer recibió un paquete conteniendo una bomba.

Ollenhauer Sucedería a Schum acher

DORTMUN, 27 (AFP). — Erick Ollenhauer fué designado presidente del partido Socialdemócrata, como sucesor de Kurt Schumacher, recientemente fallecido. Al aceptar el cargo, declaró: "La tarea que me espera es particularmente difícil, ya que nuestro partido tendrá que hacer frente a problemas delicados y complicados. Y también lo es porque tomo el cargo de un hombre irreemplazable".

Ollenhauer fué elegido por 357 sobre 363 votantes. Luego de nombró a Wilhelm Mellies vicepresidente, por 318 sobre 363.

Revélase que se Quiso Intimidar a Mossadegh

TEHERAN, 27 (AFP). — Se ha revelado que el gobierno adoptó severas medidas para prevenir ciertas maniobras intimidatorias que creyó descubrir en momentos en que Mossadegh redactaba su respuesta a las proposiciones Truman-Churchill. En una atmósfera de tensión se preparó, con las vacilaciones y demoras que se conocen, la nota con las contraproposiciones. En esos momentos, marchaban hacia el sur del país refuerzos de infantería y artillería ligera, y el estado mayor tomaba la decisión de declarar "zona prohibida", para todos los iranios y extranjeros que no residieran en ellas, las regiones petrolíferas. Al mismo tiempo, se hacía comprender a los agregados militares en Teherán que no podían viajar al norte del país. Una "psicosis de agresión" inquietaba a los espíritus, particularmente en el estado mayor. El temor de un golpe de estado, la agitación en ciertas tribus tradicionalmente anglófilas —especialmente los baktiaris— en el corazón de la región petrolífera, movimientos de tropas iraquesas en la frontera, hicieron temer que los británicos, y tal vez los norteamericanos, preparaban un derrocamiento del régimen, para salvar sus intereses, económicos de Gran Bretaña, estratégicos de Estados Unidos.

Año VIII Nº 2.510
Diario de la Mañana
Clarín
BUENOS AIRES · REPUBLICA ARGENTINA
40 CENTAVOS
Un toque de atención para la solución argentina de los problemas argentinos
Buenos Aires, Domingo 28 de Setiembre de 1952

Gral. CLARK

La Flota Aliada Bloquea a Corea

TOKIO, 27 (INS) — El general Clark anunció la creación de una zona de defensa marítima alrededor de la costa coreana para impedir ataques, proteger las líneas de comunicación aliadas y frustrar contrabandos.

Dijo el general Clark que la infiltración de botes pesqueros y otras pequeñas embarcaciones llevando agentes comunistas y productos, especialmente en torno a la isla de Koye y Chejú, exigía la imposición de restricciones más severas.

El anuncio del comandante de la UN en el Lejano Oriente afirma que las fuerzas navales aliadas asumieron los nuevos controles

Nuevo Bombardeo Aliado

FRENTE DE COREA, 27 (AFP). — Por segunda vez en cuatro días una formación de superfortalezas volantes bombardeó un centro de aprovisionamiento cerca de Pachunjang, en la costa este de Corea.

En tierra, las fuerzas aliadas desalojaron a los chinos de estratégicas posiciones en el frente noroeste de Yonchon.

En el frente oriental fué rechazado el ataque local de una compañía norcoreana.

Yugoslavia Dará Ayuda a Turquía

ANGORA, 27 (AFP). — "Si Turquía es atacada, tendrá a Yugoslavia a su lado", declaró a su partida de Angora el general Yatchitch, jefe de la misión militar de Belgrado, que pasó cuatro días aquí. "Nuestra colaboración, añadió, no se dirige contra nadie, pero sabremos defendernos si somos agredidos. Hemos podido ahora ver de cerca el ejército sólido, moderno y bien equipado que posee Turquía". Por otra parte, una delegación parlamentaria turca se trasladará a Yugoslavia en noviembre, y una delegación de periodistas yugoslavos vendrá a Turquía.

Cambios Diplomáticos

PARIS, 27 (AFP). — La agencia Tanjug anuncia que Alex Bebler fué relevado de sus funciones de delegado permanente de Yugoslavia ante la UN, y nombrado ministro adjunto de Relaciones Exteriores. Informa también que Marjan Barlcio, lo reemplazará en la entidad

Clima de Guerra en Cachemira

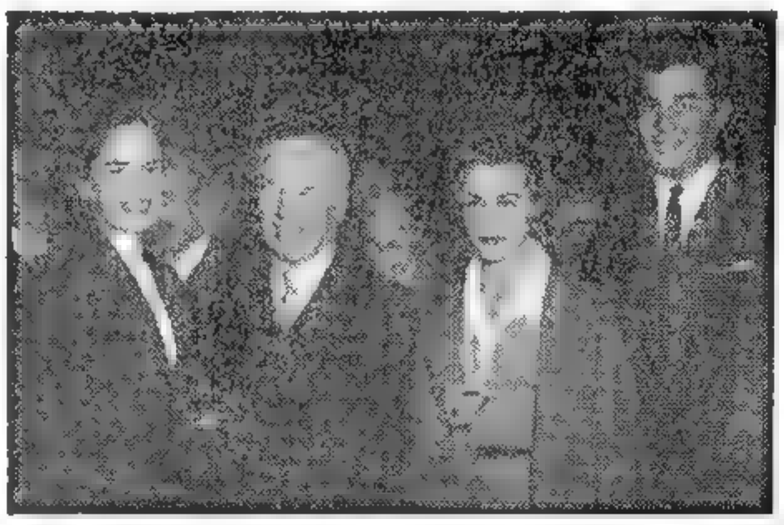

DE izq. a der.: Oona O'Neill; su esposo, Charles Chaplin; Claire Bloom, actriz de la película "Candilejas" y su hijo Sidney al arribo del gran bufo y su esposa a la capital británica

MAZZAFFARABAD (Capital provisional de la provincia de Azad en Cachemira), 27 (A. F. P.) — "El doctor Graham, mediador de la UN no ha podido encontrar una solución pacífica al asunto de Cachemira, en mi opinión personal no nos queda más que resolverlo por la guerra", declaró a la prensa el coronel Sher Ahmed Khan, presidente de la provincia de Azad, en Cachemira.

Esa provincia tiene 1.500.000 habitantes, en un territorio montañoso a lo largo de la frontera de Pakistán. Según los observadores, el coronel Sher Ahmad quiere abrir las hostilidades contra el Sheik Abdullah, favorable a los hindúes, fijándose por objetivo Srinagar, la capital de Cachemira. La reanudación de la lucha equivaldría a una guerra general entre la India y el Pakistán.

El Wafdismo Hace Frente a Naguib

No Accede a Eliminar a Nahas Bajá

EL CAIRO, 27 (INS). — El partido Wafdista, el más poderoso de Egipto, desafió al gobierno del general Naguib al retener a Mustafá Nahas como su presidente y no acceder a modificarse ni depurarse. Un anuncio de las oficinas centrales del partido dice que las decisiones adoptadas fueron aprobadas por el voto unánime de sus dirigentes.

La Decisión Final de Nahas

Nahas se reunió hoy con los dirigentes del movimiento a fin de adoptar una decisión final. La policía de la zona fué reforzada con vehículos blindados y fuerzas militares. La actitud del Wafd será mantenida mientras el ministerio del Interior esté a cargo de Soliman Hafez, blanco principal del resentimiento de los líderes de aquella agrupación.

CLARIN en París

PINAY CONTINUA SU ACCION PARA EVITAR EL AGIO

Propónese Restituir a su Cauce la Economía

PARIS, 27 (De nuestra agencia). — La prensa parisiense sigue relatando de una manera sensacionalista el desarrollo de la ofensiva desencadenada en el seno del partido Comunista contra Marty y Tillon por la obra de división que, al decir de sus adversarios, han efectuado. Pero fuera de Francia esta crisis de la quinta columna staliniana tiene menos importancia que otros aspectos de la política interior de este país.

Sumamente interesantes son los tenaces esfuerzos del "premier" Pinay por restaurar el liberalismo económico después de varios años de dirigismo. Halla dificultades para ello, inclusive en los sectores políticos y sociales que con más vehemencia deseaban dicha restauración, pero que ahora se dan cuenta de que se han adaptado insensiblemente al sistema cuyo fin anhelaban. La resistencia actual de muchos comerciantes e industriales a las obligaciones morales y profesionales que impone el liberalismo no significan hostilidad al mismo, sino la violencia que todo cambio de postura impone. Los estrechos lazos de solidaridad que creó en aquéllos la necesidad de defenderse del excesivo desarrollo estatal, impidenles ahora recobrar ese espíritu de competencia y emulación, que es una de las virtudes inherentes a la fórmula liberal. Tácitamente, concertados para no abaratar los precios, prefieren repartirse la clientela y obtener beneficios elevados con una venta reducida. Hábilmente, el "premier" Pinay alterna para lograr sus fines la negociación y la presión autoritaria. Su reciente decisión de obligar a los comerciantes parisienses a colocar al lado del precio de venta al público el que ellos pagaron al mayorista, es una medida a que recurrió hace años el ministro socialista Moch. ¿Quiere decir esto que Pinay reconoce la mayor eficacia de los métodos dirigistas puesto que recurre a uno de ellos? No. Este hecho revela simplemente que Francia se halla actualmente en un momento de transición y que algunos de los principios dirigistas impuestos autoritariamente sólo pueden eliminarse en forma autoritaria. Esta es la razón de la política híbrida del "premier" Pinay, que está obligado a ir levantando pacientemente muros de contención para restituir nuevamente la vida económica francesa a su cauce tradicional. Y es indudable que lo apoya la inmensa mayoría del pueblo, defraudado por quienes le prometieron bienestar y justicia social y estuvieron a punto, sin embargo, de hundir su moneda y de arruinar su hacienda. Si los adversarios políticos de Pinay no han logrado derribarlo, es porque encarna el respeto a la propiedad y a la libertad, que siente como un imperativo vital este país.

A. MARTINEZ TOMAS

Acusan de Contrabando de Oro a la Compañía Minera Aramayo

LA PAZ, 27 (INS). — "En Marcha" órgano del MNR, informa que la compañía minera Aramayo fué acusada de un contrabando de oro que asciende a 9.000 kilogramos. La denuncia fué hecha originariamente por el minero Jesús López, quien afirmó que el oro fué extraído de los invaderos de Tipuani, Cangalto, Gritando, Tornini y Unitraloni.

Llegó a Londres Lana Argentina

LONDRES, 27 (AFP). — Por primera vez desde hace más de un año, llegaron esta semana a puertos británicos 5.435 fardos de lana argentina. Se anuncia que próximamente arribarán otras remesas

Estado de Sitio en El Salvador

SAN SALVADOR, 27 (INS). — Rige el estado de sitio en toda la república y se ha establecido la censura de prensa por 30 días. Oficialmente se explicó que la medida tiende a "contrarrestar peligrosas actividades comunistas". Hace una semana fueron arrestados el capitán mayor José Napoleón Ortiz, el abogado Armando Calderón y tres cadetes de la Escuela Militar, que se iban a graduar en el corriente año. Dos cadetes fueron puestos en libertad por falta de pruebas, pero el tercero quedó detenido por haber confesado plenamente su participación en un complot.

Stévenson Justificó los Donativos

A. STEVENSON

LOUISVILLE, Kentucky, 27 (AFP). — Stévenson reveló —como lo había prometido— los nombres de ocho funcionarios del Estado de Illinois que recibieron la suma de 18.150 dólares del fondo constituido por donaciones particulares. Los donantes son cerca de un millar. Anunció, al mismo tiempo, que hará publicar —a su regreso a Springfield— sus declaraciones de impuestos para los últimos diez años.

Stévenson precisó que esas donaciones no provienen de un fondo creado especialmente a ese efecto, sino de una suma de 18.744 dólares con 96 centavos, saldo de las contribuciones hechas para su campaña electoral de 1948, y de 2.900 dólares dados, para lo mismo, por hombres de negocios de Chicago.

En la lista figuran sumas que van hasta 7.100 dólares entregadas por uno de los directores del diario "Sun Times", de Chicago, hasta simples donativos de un dólar.

En la lista de los beneficiados se incluye al secretario de prensa del gobernador, William Flanagan, con 7.900 dólares; a su consejero jurídico, con 3.000; al director de Asistencia Social del Estado, con 2.000, y al subintendente de Estado, con 1.000.

Supuesto Robo de un Diario Íntimo de Benito Mussolini

ROMA, 27 (ANSA). — El joven que denunció hoy en la embajada de Italia en París, que le habían robado el diario de Mussolini correspondiente a los años 1942 y 1943, como así cartas a éste de Churchill, Hitler, Ribbentrop y otros políticos europeos, no era Romano Mussolini, el hijo del ex Duce, como se aseguraba, sino un impostor. En efecto, Romano siguió en esta capital, e interrogado por ANSA se declaró sorprendido de tener un doble. Además, señaló que nunca había salido de país.

El robo, según el corresponsal de un diario de esta capital sucedió en un restaurant de París, donde según el supuesto Romano, un amigo accidental se separó de su lado llevándole dos valijas que contenían los mencionados documentos. Agregaba la información que, en seguida, concurrió a la embajada de Italia, donde identificándose como hijo del ex Duce, reveló lo ocurrido y añadió que se dirigía a España para vender esos papeles a los que calificó de secretos

Se ignora todavía si en realidad existían tales documentos y también qué motivos guiaron al falso Romano a adoptar una personalidad que no es la suya.

Perecen Investigadores de un Islote Volcánico

TOKIO, 27 (INS) — A unos 370 kilómetros al sur de Tokio fueron hallado en un islote, los restos de la destrozada nave que conducía 22 marinos y 9 hombres de ciencia que se dirigían a investigar la extraña aparición del arrecife volcánico Moyjin en el Pacífico a 320 kilómetros al sur de la capital nipona, el 18 de setiembre.

DE BODA

Se casaba y quería comprar un bonito juego de comedor para satisfacer a su novia, que siempre había tenido esa ilusión. Pero le resultaba muy costosa la adquisición de uno nuevo como el que ella quería. Y leyó este Aviso Clasificado en CLARIN:

Vende juego comedor, urg. por viaje. — T. E. ...-8685.

La pareja fué a verlo, y Matilde quedó encantada. El precio era razonable y podían pagarlo, de modo que el negocio se concretó. Los novios están contentísimos: ahora, su flamante hogar tendrá el mobiliario que ansiaban, gracias al oportuno Clasificado de CLARIN (CORRIENTES 655. De 8.30 a 18.30 horas. Informes: 32-9411 al 9417).

FROILAN GONZALEZ GANO LAS DOS CARRERAS DE INGLATERRA

(Información página NUEVE)

★ Trataba Diputados Esta Madrugada el Presupuesto Municipal ★

Nam Il Rechazó Otro Plan de Acuerdo

Nada Nuevo en las Proposiciones, Declaró el Jefe Rojo

NAM IL

PAN MUN JON, 28 (AFP). — El general Harrison, delegado principal de la UN a la conferencia de armisticio, hizo a los comunistas tres nuevas proposiciones para llegar a la solución del problema de los prisioneros de guerra.

Las tres propuestas del jefe de la delegación aliada son las siguientes:

1º En cuanto se haya concertado el armisticio, los prisioneros de guerra de ambos bandos tendrán derecho a la repatriación. Serán llevados a los puntos de concentración y canje dentro de la zona desmilitarizada e identificados. Si lo desean los comunistas, el Comité Internacional de la Cruz Roja o comisiones militares conjuntas presenciarán la tarea de identificación y canje de los prisioneros.

Ambos bandos deberán estar, sin embargo, de acuerdo, para permitir al prisionero que se niegue a ser repatriado permanecer en el lugar donde se encuentre. En ese caso el prisionero recuperará su estatuto civil y no participará más en la guerra coreana.

2º Desde la entrada en vigor del armisticio, todos los prisioneros de guerra deseosos de ser repatriados, serán canjeados rápidamente. Los que se nieguen a la repatriación serán encaminados hacia la zona de desmilitarización en pequeños grupos, donde serán interrogados por los representantes de uno o de varios de los países, acerca de los cuales ambas partes se habrán puesto de acuerdo, y que no tengan fuerzas combatientes en Corea.

3º Los prisioneros deseosos de ser repatriados partirán en el acto, y los que se opongan a ello serán llevados a la zona desmilitarizada, y sin que hubiese cuestionario alguno serán libertados y podrán dirigirse hacia donde más les convenga. Esta operación se hará bajo control de las organizaciones mencionadas en la anterior proposición.

Rechazo de Nam Il

"No encuentro que exista nada nuevo en vuestras proposiciones" declaró el jefe de la delegación comunista, general Nam Il, luego de examinar las tres propuestas de las Naciones Unidas.

La delegación comunista pidió reanudar una nueva sesión en horas de la tarde de hoy y al iniciarse el debate el general Nam Il manifestó su oposición a la nueva tesis aliada.

Mossadegh Proyecta Reducir a la Mitad las Fuerzas Armadas

WASHINGTON, 28 (INS). — En el departamento de Estado revelaron que Acheson se ha abocado al estudio de la respuesta del primer ministro iranio, Mossadegh, a las proposiciones conjuntas Truman-Churchill para zanjar el conflicto petrolero. Los altos informantes del departamento se manifiestan optimistas sobre las posibilidades de alcanzar un acuerdo que ponga fin a la disputa. Se informa al respecto que Wáshington y Londres están consultando sobre la nota de Mossadegh y que aunque el gobierno británico se muestra poco dispuesto a contemporizar y hacer nuevas concesiones, hay aún "fuertes probabilidades" de solucionar el espinoso problema.

El anuncio de Mossadegh de que se propone reducir a la mitad los efectivos del ejército puede representar un nuevo y decisivo factor en la solución del conflicto. Estados Unidos y Gran Bretaña desean, en efecto, a toda costa, evitar que Irán caiga en manos del comunismo.

La Distribución de Tierras

TEHERAN, 28 (AFP). — La Asociación de Campesinos (favorable al Tudeh) ha reclamado la distribución gratuita de tierras entre los trabajadores del agro.

Resultados de los Partidos de Ayer

Independiente	3	Boca Juniors	1
Racing	4	F. C. Oeste	2
Platense	4	Chacarita	3
Newell's Old Boys	3	San Lorenzo	0
Estudiantes	1	Vélez Sársfield	1
Huracán	3	Rosario Central	1
Banfield	2	Lanus	1
River Plate	3	Atlanta	2

Año VIII — Nº 2.511

Diario de la Mañana

Clarín

BUENOS AIRES · REPUBLICA ARGENTINA

40 CENTAVOS

Un toque de atención para la solución argentina de los problemas argentinos

Buenos Aires, Lunes 29 de Setiembre de 1952

Aprobó Créditos para el Pago de Aumentos

LA Cámara de Diputados de la Nación, que el sábado último había pasado a cuarto intermedio, realizó ayer, según se había anunciado, la penúltima sesión del actual período ordinario.

En primer término aprobó créditos adicionales para el pago de aumentos de sueldos y salarios al personal de la administración comunal y seguidamente se abocó al estudio del presupuesto de gastos de la Municipalidad de la ciudad de Buenos Aires, para el período 1953-54, proyecto que luego de ser aprobado en general pasó a ser tratado en particular, tarea en la que se hallaba el cuerpo al cierre de esta edición.

De acuerdo al plan de labor fijado, la Cámara considerará a continuación el Código Policial, asunto que ha despertado gran interés en algunas esferas, el cual se reflejó con la asistencia de crecido número de funcionarios y empleados de la Policía Federal, que tomaron ubicación en las graderías del recinto. El ministro del Interior, señor Angel G. Borlenghi, era esperado en el Congreso de la Nación en las primeras horas de la madrugada.

Iniciación Agitada

El señor Cámpora declaró reanudadas las deliberaciones a las 16.50 luego del cuarto intermedio dispuesto la víspera. En seguida de darse lectura a los asuntos entrados y concederse varias licencias el señor Miel Asquía hizo indicación para que el cuerpo tratara un proyecto del P. E. por el que se autorizan créditos adicionales de la ley 14 002. Explicó que era necesaria su inmediata consideración porque estaba vinculado con el presupuesto municipal que se discutiría en el día. El señor Alende, radical, propuso, por su parte, que la Cámara, en comisión, agregara a su plan de labor el tratamiento de los proyectos del señor Nudelman sobre derogación del estado de guerra interno y estableciendo una amnistía general para los delitos políticos. Añadió que era interesante aprovechar la presencia del ministro del Interior, que había sido invitado a participar de las deliberaciones, con el fin de que respondiera en la consideración de dichos asuntos. No debemos olvidar —expresó el representante radical— que la campaña electoral del año pasado, las elecciones de presidente y vice y la actuación de los poderes legislativo y judicial se realizan bajo esa constante opresión que constituye el estado de guerra interno.

Respondió al miembro de la minoría el Sr. Díaz de Vivar, quien comenzó lamentándose de que el señor Alende —que había empleado un tono vehemente en su exposición— hubiera perdido "su habitual serenidad". "No señor diputado, no soy yo; es el país el que está alterado", respondió el aludido. Señaló en seguida el representante peronista que por una cortesía parlamentaria "no debemos aprovecharnos de la visita del señor ministro para tratar otros asuntos que no sea el específicamente establecido al hacerse la invitación". Destacó, además, que los legisladores radicales eran injustos al mantener una permanente agresión verbal contra el peronismo y que la impugnación que hacen a la Constitución de 1949 también es injusta porque ella les ha permitido representar en el Congreso a una parte del pueblo. Estas palabras provocaron la reacción del sector minoritario, originándose entonces un violento cambio de palabras que alegó la campana de orden. Cerrado el debate, el señor

(Continúa en la página DOS)

La URSS Aceptó Estudiar el Caso Austríaco

PARIS, 28 (INS). — La Unión Soviética manifestó su disposición a reanudar las conversaciones sobre el tratado de paz para Austria, pero sujetó su aceptación a varias condiciones que Occidente ya ha rechazado reiteradamente.

El gobierno del Kremlin entregó notas a Estados Unidos, Gran Bretaña y Francia, en respuesta a la comunicación de las tres grandes potencias occidentales del 6 de setiembre, proponiendo la celebración de una nueva conferencia cuatripartita para solucionar el problema de la paz para la nación austríaca. En sus notas, Wáshington, Londres y París proponían que las conversaciones se llevaran a cabo sobre la base del borrador de tratado de paz presentado por los tres gobiernos.

En su respuesta, Rusia conviene en la celebración de la nueva reunión entre los "cuatro grandes", pero con la condición de que los aliados retiren el mencionado borrador. La nota soviética sostiene, además, que la cuestión austríaca "no puede solucionarse independientemente de otras obligaciones contraídas por las cuatro grandes potencias en el tratado de paz con Italia, y particularmente en lo relativo a aquellas partes que conciernen al territorio de Trieste". Esta pretensión soviética de mezclar el asunto de Trieste con el de la paz para Austria ha sido reiteradamente rechazada por los aliados.

La nota rusa inquiere de la Unión, el Reino Unido y Francia si están dispuestas a retirar su proyecto de tratado de paz compendiado para Austria y cooperar en el establecimiento de un Estado realmente democrático en ese ocupado país.

Reacción Británica

LONDRES, 28 (AFP). — Pocas ilusiones se harían en Londres acerca del tenor de la nota respuesta rusa referente a Austria, y por ello, no ha sorprendido la insistencia de la posición rusa en sugerir una conferencia de "cuatro".

El texto de la nota soviética entregado a los representantes de los "tres" en Moscú no había llegado hasta esta tarde a Londres, y mientras tanto, en el Foreign Office se guardaba reserva, sin hacerse comentario alguno sobre el documento.

En cambio, en esferas políticas de Londres se considera que la nota de la URSS trata de llevar hasta el extremo concebible los "argumentos de orden dilatorio".

En efecto, la URSS exige que los "tres" renuncien a su proyecto de "tratado restringido", y sigue vinculando la cuestión austríaca de rigurosa actualidad con las cláusulas de los acuerdos de Potsdam, y con el asunto de Trieste. Se observa a este respecto que hay ausencia evidente de relación entre esas cuestiones y el tratado de paz en el que cuenta con más simpatías entre la población.

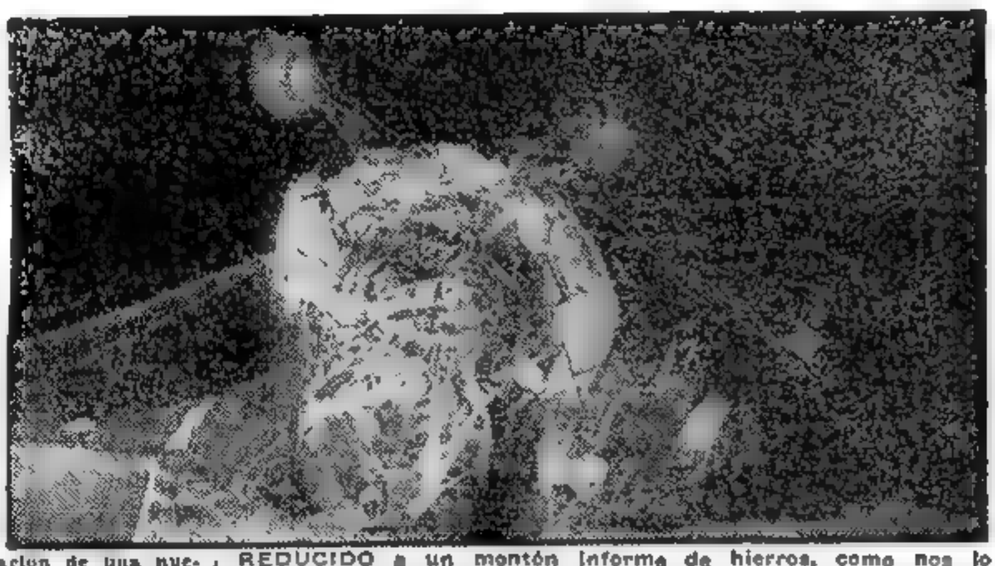

REDUCIDO a un montón informe de hierros, como nos lo muestra la fotografía, quedó el aparato del Centro Universitario de Aviación, que en la tarde de ayer se estrelló en la vecina localidad de Lomas de Zamora, perdiendo la vida en el accidente sus tres ocupantes

LONDRES, 28 (De nuestra agencia). — De vez en cuando, el corresponsal de CLARIN quisiera eludir en sus notas la evolución de la querella egipcia, para no parecer reiterativo. Pero desde el primer golpe de fuerza del general Naguib, que tuvo, como se sabe, una segunda parte, todos los días y a cualquier hora hay algo urgente que considerar en la lucha por el gobierno de la nación entre el nuevo poder y los restos del poder que dejó el reinado de Faruk. A causa de sus graves proyecciones internacionales, esta discordia interna no es doméstica y en el fondo tampoco quiere ser puramente doméstica. La llamada vieja guardia Wafd, encabezada por Mustafá Nahas —el pachá Nahas antes de que se liquidaran los títulos de pachá— resiste la orden de depuración y reorganización de los partidos decretada por Naguib y la consecuencia inmediata puede ser que el tercer movimiento vindicativo del general —con sus carros de asalto— se produzca a breve plazo.

El Ejército Daría a Mustafá Nahas un Golpe Decisivo

CLARIN en Londres

Mustafá Nahas recoge en estos momentos los sentimientos antibritánicos de una parte del pueblo egipcio y los estimula y exalta. "Yo soy, y no otro, —ha dicho— el representante del pueblo egipcio. Mi confianza en Dios, en mis compatriotas, es la raíz de mi fuerza contra el imperialismo y contra los impotentes que hoy lo representan aquí". Por su parte, el general Naguib, durante la entrevista concedida a un enviado especial del "Sunday Times", destaca su ansiedad por alcanzar un perfecto entendimiento con Inglaterra, porque éste es el mayor problema de Egipto.

Todavía tiene confianza el Wafd en la arrolladora fuerza de la xenofobia y en sus intentos de alcanzar por este medio la desunión de los grupos militares que alentaron la entrada en acción del general Naguib. Hasta ahora, Naguib se limita a reiterar por medio de su ministro del Interior, la orden de que todos los partidos procedan a su reorganización con nuevas elecciones internas y acusa a Mustafá Nahas del largo período de servidumbre a Inglaterra a que le condujo firmar el convenio anglo-egipcio de 1936. Pero esta aparente tranquilidad de Naguib y su posible cautela no descartan, naturalmente, el pronóstico de una tercera "operación militar" contra los últimos reductos del pasado si los adictos al nuevo conductor de Egipto siguen teniendo fe en él y no lo abandonan.

JACINTO MIQUELARENA
(Corresponsal de CLARIN en Londres)

KENNAN PARTIO A BONN

LONDRES, 28 (INS). — George F. Kennan embajador de Estados Unidos en Moscú, que asistió en ésta a la conferencia de diplomáticos norteamericanos en el oeste de Europa, partió por vía aérea con destino a Bonn, capital de Alemania occidental.

El Desafío Wafdista a Naguib Acentuó el Ambiente de Tensión en El Cairo

EL CAIRO, 28 (INS). — El desafío del wafdismo a la orden del primer ministro, general Naguib, de prescindir de su máximo dirigente, Mustafá Nahas, ha renovado el ambiente de tensión en El Cairo, y el comandante militar de la región de la capital declaró el estado de alerta en toda la urbe, como medida de prevención contra cualquier desorden.

La guarnición de El Cairo y las tropas que custodian la radio oficial y los principales edificios públicos fueron dotados de cascos de acero y rifles con bayoneta calada ante las derivaciones que puede tener el duelo entre el general Mohammed Naguib, jefe del gobierno, y Nahas, jefe del partido wafdista, que es el que cuenta con más simpatías entre la población.

El ministro de Estado, Fathy Radwan, acusó a los wafdistas de "cobardía" y de "sembrar zizaña" al negarse a poner en práctica las órdenes gubernamentales. A menos que modifique su actitud, el wafdismo desaparecerá cuando entre en vigor, el 6 de octubre, la ley que ahora se ha negado a acatar. Uno de los requisitos de dicha ley es que todos los partidos se deshagan de sus miembros "corruptos" y presenten un balance de sus bienes.

Por su parte, voceros gubernamentales negaron que el general Naguib se proponga hacer gestiones inmediatas para lograr la total unidad árabe.

Ahóndanse en Bolivia las Discrepancias en el MNR

Concesión Especial Argentina

LA PAZ, 28 (INS). — La crisis latente dentro del partido Nacionalista Revolucionario se ha manifestado ahora abiertamente como consecuencia de la exoneración del gerente de la Caja Nacional de Ahorro, Luis Peñaloza, uno de los dirigentes de la fracción anticomunista del M.N.R., quien junto con otros elementos del partido, atacó violentamente a la central obrera boliviana por auspiciar un proyecto de programa de principios, aparecido en su diario "Rebelión", donde se abogaba abiertamente por la "revolución proletaria" y la "dictadura del proletariado".

Entre quienes secundaron a Peñaloza en el ataque figuraron tres de los actuales ministros: Adrián Barrenechea, de Obras Públicas; Víctor Manuel Aramayo, de Higiene y Salubridad, y Hugo Roberts, de Prensa y Propaganda, quienes acusaron a la central obrera de "enemiga de la propiedad privada".

Envíos de la Argentina

LA PAZ, 28 (INS). — Mercaderías alimenticias por un valor de un millón y medio de pesos bolivianos semanales están ingresando normalmente por Villazón, procedentes de la Argentina. El gobierno de Buenos Aires, que había resuelto cerrar sus fronteras con los países vecinos, prohibiendo la exportación a los mismos de artículos de primera necesidad, reabrió recientemente la frontera con Bolivia, por el sector de Villazón, como una concesión especial. Gran parte de la población del Sur de Bolivia vive de las importaciones argentinas.

Francisco Alves ha Tenido Trágico Fin

RIO DE JANEIRO, 28 (A. F.P.). — El gran intérprete de la canción brasileña y pionero de la radio, Francisco Alves, encontró trágico fin, pereciendo carbonizado a consecuencia de un choque producido en la autoestrada de San Pablo, mientras iba en su coche. Debido a la violencia del choque el auto se incendió, no pudiendo el cantor Alves salir del vehículo.

CRIMEN EN CAPRI: EL PRIMERO EN 100 AÑOS

NAPOLES, 28 (AFP.). — La isla de Capri, tan paradisíaca como tranquila, ya no es más desde la noche del sábado, el lugar "donde no se mata jamás". En efecto, cometióse allí un asesinato en un restaurante, tras violento altercado entre dos empleados, uno de los cuales en el colmo de su furia, arrojó a su antagonista un plato contra su cabeza, con tal violencia, que falleció a consecuencia del golpe. El suceso produjo gran emoción en la isla, pues es el primer asesinato que se comete desde hace cien años.

A FLOTE

Estaba en un apuro: necesitaba con urgencia cierta cantidad de dinero y no sabía dónde conseguirla. Entre los Avisos Clasificados de CLARIN leyó éste:

Compro combinado calidad buen precio. T. E. ...-8453.

Entonces, se le ocurrió la idea de vender su combinado, que, a fin de cuentas, escuchaba poco. Se lo pagaron muy bien y pudo salir del trance difícil en que se encontraba. No olvida que lo permitió el Clasificado de CLARIN (CORRIENTES 555. De 8.30 a 18.30 horas. Informes: 32-9411 al 9417).

River Mantiene su Ventaja; Huracán, Solo en el 2o. Puesto

(INFORMACION SUPLEMENTO DEPORTIVO)

Con Modificaciones Aprobó Diputados el Proyecto de Código Policial

Gana Terreno el Bevanismo en el Congreso Laborista

Enfrentaremos Toda Agresión, Afirmó el General Ridgway

ROCQUENCOURT, 29 (UPI). — En una conferencia de prensa, el general Ridgway declaró que la fuerza militar de Europa libre no alcanzó todavía el objetivo señalado, pero agregó que el espíritu de los países del pacto del Atlántico es inme- [illegible] una voluntad decisiva de resistir la agresión desde Noruega hasta Turquía. Afirmó luego que hay dos grandes catástrofes potenciales en el horizonte, una posible tercera guerra mundial y la pérdida de todas las libertades, aunque la democracia espera aislar a las dos. "Para ello —expresó—, la única forma de hacerlo es recurrir a la fuerza". Dijo también que si Europa fuera sorprendida por [illegible] debería recurrirse a una acción [illegible]

Año VIII — Nº 2.512

Diario de la Mañana

Clarín

40 CENTAVOS

Buenos Aires, Martes 30 de Setiembre de 1952

Mr. Aneurin Bevan, cuya tendencia gana terreno dentro del laborismo

Eligen los Miembros para la Nueva Junta Ejecutiva

M [illegible] na terreno en los [illegible] representaba, dentro del laborismo, el [illegible] mento más moderado, y en ellos se apoyaba Bevin para dominar completamente la organización partidaria.

El congreso rechazó por 3.386.000 votos contra 1.723.000 una moción del sector de Salford reclamando no sólo la aplicación de todas [illegible] toda otra medida tendiente a liberarse de este mortal enemigo y principalmente dar a los sindicatos el apoyo del partido Laborista.

Pese al rechazo de la moción, se advirtió, durante la discusión, que el "bevanismo" [illegible]

En la misma reunión se distribuyeron las boletas para la elección de nuevos miembros para la Junta Ejecutiva. Corresponde elegir a los siete miembros "políticos" que serán votados por 1.300.000 adherentes, y el resultado del escrutinio dará la cuenta sobre el estado espiritual [illegible] ristas. De los siete miembros salientes cuatro son bevanistas [illegible]

Rudo Ataque de Truman al Gral. Eisenhower

FINCO Bahía del Norte, 29 (UPI). — Harry Truman atacó duramente al general Dwight Eisenhower, afirmando que [illegible] de que ocurre en Estados Unidos [illegible] dejen extraños en lo que a [illegible] se refiere. No se dejen engañar por cantilenas de [illegible] Truman [illegible] "Ike" Hará Pública su Situación Financiera

NUEVA YORK, 29 (AFP) — El general Eisenhower decidió hacer pública su situación financiera [illegible]

Sancionó También Otras Iniciativas

CON el mismo ritmo acelerado que ha caracterizado a sus tareas desde que comenzaron las sesiones diarias, la Cámara de Diputados de la Nación prosiguió ayer su labor y aprobó, luego de un extenso debate el código de Justicia Policial, cuerpo legal que establece normas de fondo y de procedimiento para el [illegible]

En términos generales — [illegible] el Poder Ejecutivo acompaña el [illegible] de Código Penal Policial destinado a regir en todas las policías del país, tiende [illegible] incurran.

En este proyecto de ley se establecen las [illegible] además, que la condena de ejecución condicional será aplicada siempre con carácter restrictivo. Dispone también que será reprimido [illegible] prisión perpetua, el policía que [illegible] contra la Nación, se uniere a sus enemigos o les prestare cualquier ayuda o socorro. En el capítulo que se refiere a los tribunales de justicia policial se establece [illegible] se ejerce por el consejo supremo de justicia policial, por el consejo supremo de justicia policial, por los consejos de justicia policial y por los jueces de instrucción y demás autoridades que determina este código.

Además, el cuerpo contiene [illegible]

Comienzo Agitado

Y aunque ya era muy entrada la madrugada anterior pasó a cuarto intermedio luego de [illegible] ausencia de la mayor parte de los diputados y la presidencia de su [illegible] asuntos entrados [illegible] Aunque no indicación de que a consideración el Código de Justicia Policial se aportaría enmiendas [illegible] el proponente que aquel funcionario [illegible] formación causó sorpresa entre sus miembros protestaron ruidosamente. Se originó una incidencia que culminación cuando el señor Bustos Fierro, peronista, al aludir a manifestaciones en el sentido de que el proyecto iba contra la policía, manifestó: "Escrutemos con impugnación [illegible] quien se ha ocupado y [illegible] en estas circunstancias vieja a varios miembros del [illegible] aprobar el temperamento de limitar a tres horas el debate rechazándose una moción radical en el sentido de devolver el despacho a comisión para [illegible]

(CONTINÚA EN LA PAG. 8.)

Librase en Corea Una Recia Lucha

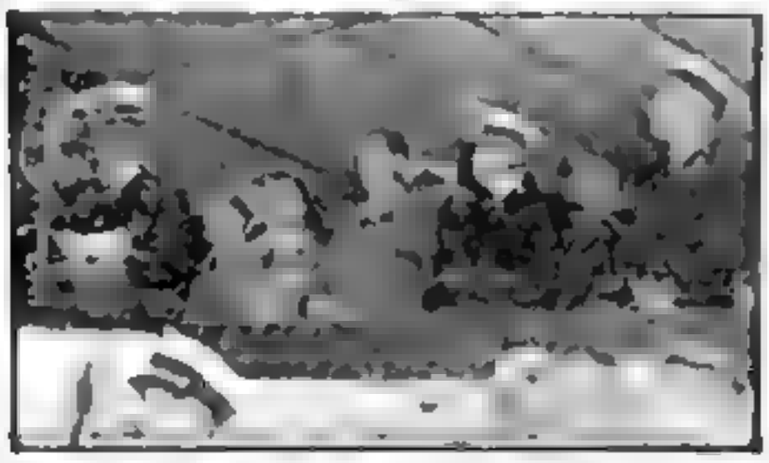

VISTA del palco oficial durante la [illegible] que presidió [illegible] Perón, con motivo de la celebración de [illegible] en la Escuela de la Prefectura [illegible] Enrique O. Alegre

Dos Cazas Rojos Abatidos

SEOUL, 29 (UPI). — [illegible] de la aviación [illegible] de Pukchin, cerca del río Yalú, fueron derribados.

[illegible] tropas [illegible] canada batalla que se prolongó toda la noche. Hacia acciones se libran, [illegible] el domingo por la noche [illegible]

Fueron Impresionantes los Funerales del Artista Brasileño Francisco Alves

RIO DE JANEIRO, 29 (UPI). — Una mujer resultó herida y [illegible] [illegible]

FRACASO UNA REBELION EN CARACAS

Hugo 5 Muertos; Apresaron a los Cómplices

CARACAS, 29 (AFP). — Informaciones no muy amplias, señalan que fracasó una rebelión contra el gobierno. Agregan que perdieron la vida un militar y cuatro civiles [illegible] que bando pertenecían los últimos. Agregan que los heridos son numerosos y que se han hecho muchos arrestos.

Otro Intento Fallido

[illegible] que en la [illegible] de rebelión, encabezado por jóvenes oficiales.

En [illegible] se responsabiliza a la Unión Democrática y al partido Comunista de ambos hechos. Un vocero oficial declaró que el 30 de noviembre se llevarán a en- [illegible] de [illegible] todas las [illegible]

Había Más Focos

CARACAS, 29 (UPI.) — Se [illegible] que la fracasada rebelión tenía otros dos focos, uno en Colonia Agrícola Táchira y el otro en la localidad de Bruzual, ambos en el Estado de Portuguesa. Estos conatos tampoco prosperaron, pues las fuerzas leales intervinieron con presteza y eficacia.

Los muertos, según se confirma son 3 y los heridos una docena.

Celebración Chicomogol

HONGKONG, 29 (AFP). — La llegada a Pekín de una delegación oficial de la República Popular de Mogolia, encabezada por el primer ministro Tsedenbal, en ocasión de las ceremonias del tercer aniversario de la República Popular China, es considerada como confirmación de la [illegible] relaciones entre ambos países.

Subráyase que el gobierno [illegible] según Radio Pe[illegible] nadas a estrechar [illegible] toda Mogolia [illegible]

Continúa la Huelga en Frigoríficos Uruguayos

MONTEVIDEO, 29 (UPI). — La crisis obrera ha sido prácticamente solucionada. En la ANCAP se ha normalizado la [illegible] se los llama individualmente. En los frigoríficos nacionales no se presentaron 2.000 obreros que están en huelga y las tareas siguen haciéndose por fuerzas del ejército, de la marina y la policía. Se espera [illegible]

Compleo en Cuba; Muchos Detenidos

LA HABANA, 29 (AFP.) — La policía detuvo al senador Aniceto Cabrera, al ex diputado Omar Al[illegible] y a otras 19 personas más, cerca de Santa Clara. Todos ellos han sido acusados de conspirar contra el general Batista. Informaciones oficiales señalan que reina calma completa en toda la isla.

Encuesta con Investigación a Diarios el Presidente de EE. UU.

W[illegible] — [illegible] Truman ordenó una investigación [illegible] de sus ejecutorias. Reveló que el plan [illegible] de nacionalización como medida de fuerza". Aseguró haber [illegible] que el presidente [illegible]

Grave Problema en la Industria Inglesa

LONDRES, 29 (AFP): [illegible] va a hacer el Lancashire para aumentar sus exportaciones de tejidos de algodón?, se preguntan los hombres de negocios de dicha industria, deseosos de saber si se llegará a la cifra de 1.350 millones de yardas anunciadas en la conferencia de Buxton. En los círculos interesados se considera que esto parece difícil, dado que en la actualidad el máximo de las exportaciones [illegible] a 1.00 millones de yardas, cifra [illegible] el año pasado. Esta cifra [illegible] Llevan la lucha al terreno tan del gusto de los japoneses y [illegible] de tejidos a bajo precio, ¿pero el Lancashire podrá hacer el cambio, habituados como están a fabricar tejidos de [illegible]

Para que ésta tentativa tenga éxito, sería necesario que el gobierno británico levante nuevas barreras contra las importaciones nipo- [illegible] y vuelva al sistema de las preferencias imperiales [illegible]

Ganancia Semestral de Bancos de E.U.

[illegible] en el primer semestre de este año, cifra que representa un aumento de 58 millones de dólares en primer semestre de 1951.

Trata en la Unión el Caso de las Lanas

WASHINGTON, 29 (AFP) — El embajador argentino, doctor Hipólito Jesús Paz, conferenció hoy con el señor Thomas C. Mann, subsecretario de Estado adjunto para asuntos interamericanos. Al término de dicha entrevista, el doctor Paz [illegible] a [illegible] que los asuntos tratados [illegible] reservados.

La visita del representante argentino al Departamento de Estado coincide con el [illegible] de la Comisión de Finanzas del Congreso.

El señor Mann reemplazaba al secretario de Estado adjunto para asuntos interamericanos señor Edward G. Miller, quien está en viaje hacia Panamá para asistir en ese país a la transmisión del mando presidencial.

Siniestro en el Mar: Habría 62 Muertos

NUEVA YORK, 29 (UP). — El mercante norteamericano "Compass" dió a conocer el hundimiento [illegible] toneladas y se hallaba en viaje de Terranova a Portugal, naufragó a [illegible] hay 62 muertos.

El "Compass" sigue en busca de los demás náufragos pero solicita la ayuda de otros barcos [illegible]

Deje Argentino el Ministro de Siria

DAMASCO, 29 (AFP). — [illegible] Asuntos Exteriores en Damasco.

Nuevo Embajador Cubano

LA HABANA, 29 (UPI). — El doctor Héctor Carbonell Rivera, nuevo embajador de la Argentina [illegible]

SU PROMESA

[illegible] CLARIN [illegible]

Convirtieron en Ley los Presupuestos Nacional y Comunal

Fué Modificada la Ley Orgánica del Banco Industrial

EE. UU. Dispone de un Cañón Atómico

WASHINGTON, 30 (INS) — El ejército reveló que cuenta con una pieza de artillería con un alcance de 32 kilómetros, que puede disparar indistintamente proyectiles atómicos o convencionales con "una precisión de aguja", de día o de noche y cualquiera sea el estado del tiempo.

El ejército informó que el "Gran Bertha" norteamericano de la era atómica es un cañón de 280 milímetros, con movilidad completa. El primer cañón atómico del mundo fué perfeccionado bajo la supervisión personal del general J. Lawton Collins, jefe del estado mayor del ejército. El "Gran Bertha" puede prestar apoyo directo y preciso a las tropas de tierra. Con su cureña y su transportador, piezas ambas de diseño radical, pesa 85 toneladas. Tiene una elevación de 0º a 85º y su cureña puede moverse sobre una circunferencia completa. La longitud de la cureña es de 38,50 pies —11,72 metros— y el largo total de la pieza, incluyendo los transportadores, es de 84 pies y dos pulgadas —24,43 metros. — Se permitió hoy por primera vez tomar fotografías del cañón, lo que indica que hasta ahora era un secreto celosamente guardado.

Año VIII — Nº 2.513

Diario de la Mañana

Clarín

40 CENTAVOS

Un toque de atención para la solución argentina de los problemas argentinos

Buenos Aires, Miércoles 1º de Octubre de 1952

El Bevanismo Desplazó al Sector Moderado Laborista

MORRISON

MORECAMBE, 30 (AFP). — Luego de la aplastante victoria de los bevanistas y la eliminación de Herbert Morrison, jefe de los moderados, de la dirección del partido Laborista anunciados al iniciarse la sesión de esta mañana, los delegados al Congreso prosiguieron las tareas programadas. Clement Attlee, aplaudido con entusiasmo, inició la discusión. El ex primer ministro afirmó que "el partido Laborista volverá antes de mucho al poder, que el movimiento conserva intacta su fe socialista, que los problemas económicos de Inglaterra continuarán siendo serios mucho tiempo".

Para EE. UU. y la Unión Soviética —agregó Attlee— el comercio exterior no representa sino cinco veces su actividad total. Para Alemania esa cifra aumenta a 14 y para Gran Bretaña llega a 30. "Inglaterra es, pues —dijo Attlee, — particularmente vulnerable".

En su conclusión, el dirigente laborista declaró que "la prosperidad de Inglaterra depende de la prosperidad mundial. Solamente bajo un ángulo internacional pueden elaborarse soluciones a los problemas económicos británicos".

Después de Attlee tomó la palabra el secretario del todopoderoso Sindicato de Mineros, sir William Lawther subió a la tribuna para defender la moción de su sindicato, agradeciendo al gabinete Attlee lo que realizó durante el tiempo que estuvo en el poder.

He aquí los resultados de la elección de los siete miembros políticos de la mesa directiva del partido Laborista de Gran Bretaña.

Encabeza la lista el señor Aneurin Bevan —como lo había logrado igualmente hace cinco años— 965 000 votos.

Seguidamente figuran, en orden de sufragios, la señora Bárbara Castle, diputada bevanista saliente que obtuvo 865 000 sufragios; el señor Tom Dribery, también diputado bevanista saliente con 744.000 votos; el señor James Griffiths, ex ministro de Colonias, el único no bevanista de la mesa directiva.

Harold Wilson, ex ministro de Comercio, —nuevo electo bevanista— con 632 000 votos; Ian Mikardo, diputado bevanista saliente, con 630 000 votos; Richard Crosman, nuevo electo bevanista y actual diputado por el distrito de Coventry, con 622 000 sufragios.

Herbert Morrison, jefe del ala moderada del partido, ex ministro de Relaciones Exteriores, y organizador del partido Laborista desde hace 25 años, ha caído batido por su rival Harold Wilson, que es uno de los puntales de la tendencia bevanista del laborismo mientras que el ex canciller del Tesoro, señor Hugh Dalton, fué igualmente vencido por el bevanista sir Richard Crossman

Terminó el Período Ordinario de Labor

CON la jornada cumplida ayer, ambas cámaras del Congreso Nacional finalizaron su labor correspondiente al período ordinario de sesiones del corriente año. La Cámara de Diputados quebró esta vez una rígida práctica de muchos años, al no sesionar hasta las 24, hora en que expira el plazo constitucional del período pues interrumpió su labor a las 20.25, como homenaje a la memoria de la señora Eva Perón. En cuanto a la sesión del Senado, sobre la cual informamos en lugar aparte, se levantó a las

En la Cámara de Diputados

La Cámara joven, que en la madrugada anterior había pasado a cuarto intermedio, reanudó su tareas a la hora habitual y aprobó un amplio plan de labor compuesto por varias iniciativas, algunas de las cuales quedaron convertidas en ley.

Al ponerse término a la labor, los legisladores y el público de las galerías rindieron el tributo de su recuerdo y admiración a la extinta esposa del primer magistrado, para lo cual se guardó un minuto de silencio.

Entre las iniciativas aprobadas se destacan la que introduce modificaciones a la ley orgánica del Banco de Crédito Industrial Argentino: la reforma de la ley de organización de la justicia nacional y la ratificación de decretos de la Municipalidad metropolitana de los años 1949 y 1950, dictados durante la campaña pro abaratamiento de los artículos alimenticios.

Plan de Labor

A las 16.40 se reanudaron las deliberaciones. Después de leerse los asuntos entrados, el señor Miel Asquía, peronista, propuso un nuevo plan de labor. En nombre del bloque radical, el señor Rabanal pidió que se incluyeran los proyectos de diputados radicales propiciando la derogación del estado de guerra interno y una amnistía general para los detenidos por delitos políticos y sociales. Con tono vehemente y permanentemente interrumpido por un coro de voces de la mayoría, el representante de la minoría expresó, entre otras cosas que "no es posible seguir con este régimen que no permite el derecho de reunión ni la libertad de prensa". Cerrado el debate fué aceptada la indicación del diputado peronista y rechazada la de su colega de la oposición.

Banco Industrial

Seguidamente la cámara entró a tratar el primer punto del plan propuesto, constituído por un proyecto del P. E., que había tenido entrada en el día, por el cual se introducen modificaciones a la ley orgánica del Banco de Crédito Industrial.

El informe de la mayoría fué dado a conocer por el señor Rumbo, quien comenzó por expresar que dicho establecimiento bancario es uno de los pilares del sistema de crédito argentino moderno, que contribuyó con su acción a elevar en todo sentido a la industria nacional, tan olvidada por los gobiernos anteriores al del general Perón. Luego de explicar la trayectoria del banco y reseñar con algún detenimiento su funcionamiento, se refirió a las reformas que proyecta la iniciativa del gobierno. En primer término se sustituye su actual denominación por la de Banco Industrial de la República Argentina. Dispone, asimismo, que deje de depender del Banco Central para pasar a la jurisdicción del ministerio de Finanzas. Las modificaciones propician también la creación de agencias y corresponsales en Capital Federal, interior y exterior. También se altera su actual régimen de remuneraciones para las autoridades, poniéndolas a tono con la situación actual, estableciéndose por otra parte que ellas serán fijadas anualmente en cada presupuesto. Finalmente autoriza la ejecución de planes industriales y la concesión de créditos de corto, mediano y largo plazo, otorgándose mayor elasticidad en el empleo de los fondos.

El orador destacó que al iniciar

(Continúa en la página DOS)

PEKIN, PYONGYANG Y EL KREMLIN SE CONSULTAN

TOKIO, 30 (AFP). — Entre Pekín, Pyongyang y Moscú tendrían lugar actualmente por vía diplomática ordinaria intercambios de opiniones sobre la última proposición aliada concerniente a la cuestión de los prisioneros de guerra en Corea. Estos informes señalan también que la noticia difundida en el extranjero sobre un rechazo norcoreano de las proposiciones aliadas son por lo menos prematuras.

Una Etapa Importante

WASHINGTON, 30 (AFP) — Las proposiciones presentadas por el general Harrison a los delegados comunistas en Panmunjon acerca de los prisioneros de guerra, constituyen una etapa importante, y quizás la última, de las negociaciones de armisticio en Corea — se estima hoy en las esferas bien informadas de Wáshington.

La última gestión hecha por el jefe de la delegación de las Naciones Unidas no ha causado mayormente sensación en la prensa norteamericana. En general, se presenta este episodio como una etapa ordinaria del "palabrerío interminable" de Panmunjon.

Sin embargo, en base a ciertas versiones que circularon hoy con insistencia en Wáshington, la gestión de Harrison ante la delegación que preside el general Nam Il podría tener una significación más grave que un simple episodio del regateo.

La opinión general —en las esferas gubernamentales— es que "es necesario hacer algo" para responder a la creciente virulencia de los ataques republicanos contra la administración a la que se acusa directamente de "haber embarcado a los Estados Unidos en una guerra sin fin, que es incapaz de ganar, y a la que no desea ponerle término".

Para resolver el problema el gobierno tiene tres soluciones:

1º El "statu quo", o sea la prosecución de negociaciones sin esperanzas de concretarlas manteniendo el virtual "cese del fuego".

2º Concertar a todo precio un armisticio, y para ello hacer un nuevo esfuerzo de concesiones.

3º Romper las negociaciones y reanudar las hostilidades en gran escala, ya sea para ocupar a Corea hasta el Yalú o para destruir los ejércitos comunistas en campaña.

Llegó a Berlín Andrei Gromyko

BERLIN, 30 (AFP) — El embajador de Rusia en Londres, señor Andrei Gromyko, llegó al aeródromo de Tempelhof y fué recibido por dos altos funcionarios soviéticos. Interrogado por numerosos periodistas, dijo: "Voy a Moscú y no tengo nada que decir".

En el aeródromo de Schoenefeld tomará un avión ruso que lo llevará a Moscú, pero no se sabe todavía cuándo.

MIEMBROS de la tripulación del guardacostas argentino "Pueyrredón", durante su reciente visita al pueblo holandés de Valendom. Aparecen celebrando las gracias de varios pequeños: tres hermosas aldeanas, con sus atavíos típicos, figuran en primer plano

Truman Intensificó sus Censuras a Eisenhower

HAVRE, Montana, 30 (INS). — Mr. Truman afirmó que el candidato presidencial republicano, general Eisenhower, "cometió errores" mientras ejerció el cargo de comandante supremo de las fuerzas aliadas en Europa y "no tuvo la prudencia o previsión de comprender que Rusia era una amenaza para la paz mundial". En un discurso sobre política exterior pronunciado aquí, aseguró que después de la finalización de la segunda guerra mundial, mientras aun era comandante aliado en el viejo continente, Eisenhower expresó que "no veía razón para que Rusia y EE. UU. no continuaran siendo amigos.

Será Investigada la Catástrofe del "Presidente"

WASHINGTON, 30 (INS) — La Junta de Aeronáutica Civil de Estados Unidos pidió hoy que se examinen varios fragmentos del avión "Presidente" de la Pan American Airways, que se estrelló hace varios meses en una selva del Brasil, pereciendo cincuenta personas.

Una comisión investigadora de cuatro miembros al igual que un grupo de representantes de la Pan American y de la empresa fabricante de aviones Boeing, realizaron un estudio en el lugar en que cayó el aparato y recientemente regresaron a Estados Unidos trayendo numerosos restos del mismo.

La Junta indicó que los fragmentos serán entregados a un organismo técnico que hará un "análisis microscópico metalúrgico". Los investigadores consignaron que la cola y el timón del avión cuatrimotor fueron hallados a unos 8 kilómetros de distancia de los demás restos, lo que parece indicar que el aparato se destrozó en el aire. Se encontraron todas las partes del avión, excepto un motor y una hélice. Una búsqueda de 2 semanas por parte de los 40 funcionarios e indígenas de la región tuvo que ser abandonada cuando las fuertes lluvias impidieron mayores penetraciones en la selva. La junta no ha determinado la causas a que obedeció el accidente ocurrido el 20 de abril pasado. Algunos funcionarios hicieron notar que la dispersión de los restos de avión fué tal que es posible pensar que el aparato hubiese estallado en el aire.

Siniestro de Aviación en Uruguay: 7 Muertos

Estrellóse un Bombardero a 30 Km. de la Ciudad de Paysandú

MONTEVIDEO, 30 (AFP). — Un bombardero B 25 del ejército se estrelló en el cerro La Guayaca, a unos 30 kilómetros de la ciudad de Paysandú, luego de estallar en pleno vuelo; perecieron sus 7 tripulantes. El aparato cumplía un tema de navegación que comprendía el itinerario Montevideo-Salto Melo-Montevideo, y había partido de Cuarnaco por la mañana, tripulado por el teniente coronel Erling Olsen Boje, el capitán Armando Otero, el alférez Carlos Pyfeifrín, los sargentos Severino Tarocco y Ceferino Antúnez y los soldados mecánicos Oscar Cotello y Juan Menenes.

Testigos del accidente declararon que se arrojaron del aparato dos tripulantes, pero que fueron alcanzados por la explosión. Según parece, Olsen intentó un aterrizaje forzoso, pero después siguió hacia el Sur, costeando el río Uruguay, hasta que se produjeron tres detonaciones aisladas seguidas de una gran explosión. El avión se desintegró cuando se hallaba a 200 metros de altura y sus restos quedaron dispersos en un radio de 600 metros. Parte del fuselaje se hundió en tierra casi cinco metros. Los motores quedaron a una distancia de 200 metros entre sí. La máquina, un bimotor, formaba parte de una escuadrilla adquirida en Estados Unidos en 1950.

Olsen Boje era norteamericano y los demás uruguayos.

El sensible accidente enluta a las alas uruguayas.

Reunión del Consejo

MONTEVIDEO, 30 (INS) — El Consejo Nacional de Gobierno, reunido en sesión extraordinaria, consideró el cese de las medidas de seguridad impuestas hace 18 días a raíz de la huelga general. Extraoficialmente trascendió que casi todos los miembros del Consejo están acordes en dejar sin efecto dichas medidas, estimando totalmente restablecida la situación gremial.

SE REALIZARAN HOY ELECCIONES PARLAMENTARIAS EN EL JAPON

TOKIO, 30 (AFP). — Por primera vez desde que recobró la soberanía, el pueblo del Japón ha sido convocado para mañana, miércoles, a elecciones generales. El elemento principal de esta pugna ha sido la lucha entre los señores Shigeru Yoshida e Ichiro Hatoyama, por la dirección del partido Liberal, que casi con seguridad volverá a tener la mayoría en la nueva dieta.

El señor Hatoyama fué el primer jefe del partido Liberal, cuya ideología es en realidad conservadora, pero, afectado por las medidas de depuración después de la guerra, cedió la dirección al señor Yoshida, que ha sido primer ministro en los últimos cuatro años. Hatoyama, que ha sido "blanqueado" por las autoridades norteamericanas, reivindica para sí la jefatura del partido.

Salvan a 74 Náufragos

WASHINGTON, 30 (INS). — El servicio de transporte aéreo militar informó que los 74 tripulantes del buque pesquero portugués "Joao Costa", que se hundió frente a las islas Azores la noche del 23, han sido salvados.

En una búsqueda por mar y aire coordinada por la Estación de Salvamento Aéreo del Servicio de Transporte Militar Aéreo —MATS— en Lajes, Islas Azores, y la fuerza aérea portuguesa, los aviones orientaron los buques de superficie hacia los botes salvavidas en que los sobrevivientes abandonaron la nave.

El mercante norteamericano "John Marion" recogió a 12 de los pescadores a primera hora de hoy. El "Compass", también norteamericano, recogió el lunes a doce de los náufragos, mientras el "Steel Executive" salvó a otros 35 y un barco alemán a 25 más.

Reúnese en Moscú el Congreso Comunista

MOSCU, 30 (AFP). — El congreso del partido Comunista, que comienza el próximo domingo, se limitará a aprobar la línea de conducta seguida por Stalin, "en el sentido de la marcha hacia el comunismo" según señalan los observadores políticos.

Estarán representados en el congreso, que durará unos doce días, los organismos del partido de 16 repúblicas, con más de 1 500 delegados.

Las reuniones preparatorias que se han celebrado ya en todo el país dan la tónica de la asamblea. Los partidos comunistas de Ucrania, Rusia, Estonia, Moldavia, Azerbeidan, Armenia y Duzbekistán, aprobaron por unanimidad, después de largos debates, el proyecto de directivas del congreso, a propósito del plan quinquenal 1951-1955, así como las modificaciones en los estatutos del partido que han sido propuestas.

Los dirigentes del partido, "conscientes de su enorme responsabilidad y luego de una profunda autocrítica", según informan los diarios de Moscú, pusieron de manifiesto algunas insuficiencias y examinaron las medidas que permitirían "mejorar el trabajo".

Conoceráse a Fin de Semana la Respuesta Angloyanqui al Irán

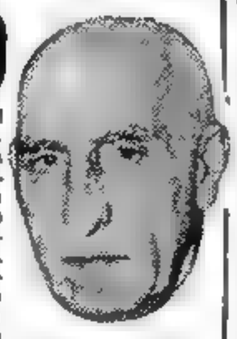

MOSSADEGH

LONDRES, 30 (AFP). — Declárase en el Foreign Office que prosiguen las consultas con Wáshington sobre la respuesta que se dará a la última nota iraní relativa al caso petrolero. En los medios bien informados no se espera una aceptación por parte de Gran Bretaña de las contrapropuestas presentadas por Mossadegh, subrayándose, sin embargo, que la contestación británica, que sería entregada a fin de semana, dejaría la puerta abierta para nuevas negociaciones. Desmiéntese, por lo demás, que Gran Bretaña haya informado nuevamente al departamento de Estado de que no dejará de tomar todas las medidas legales contra los eventuales adquirientes de petróleo iraní. La administración norteamericana, se declara en los mismos medios, está desde hace mucho al corriente de la actitud británica al respecto y no es necesario insistir.

CANSADOS

Leonor estaba cansada de su tapado. Y su marido, siempre había ansiado una motoneta. De modo que publicó este Aviso Clasificado en CLARIN:

Chic. tapado de calidad por motoneta. T. E. ...-6182

Y Juan Carlos estaba cansado de su motoneta y vió la oportunidad de conseguir el tapado fino que le venía pidiendo su esposa, para que lo luciera en la temporada próxima. Se entrevistó con el marido de Leonor y la operación se hizo. Los interesados están satisfechos del servicio que les prestó el Clasificado de CLARIN (CORRIENTES 555. De 8.30 a 18.30 horas. Informes: 32-9411 al 9417).

Habló el Gral. Perón en la Clausura del Congreso de Viajantes de Comercio

Otra Rebelión de Prisioneros Rojos en Corea

Fueron Muertos 52 Internados

PUSAN, 1º (INS). — Tropas de EE. UU., con bayoneta calada, dieron muerte a 52 prisioneros chinos e hirieron a 120 al sofocar un motín en uno de los grandes campamentos de cautivos de la isla de Chejudo, Corea meridional. La batalla comenzó el miércoles por la mañana después que algunos comunistas, desafiando la prohibición aliada de reuniones en masa, iniciaron la celebración del tercer aniversario de la toma del poder por los comunistas en China.

Para impedir la reunión, dos pelotones norteamericanos penetraron en el campamento, siendo agredidos con armas improvisadas: palos y piedras.

Recrudece la Acción Aliada

FRENTE DE COREA, 1o. (AFP) —En un ataque en masa de la aviación aliada, quedó destruido el último objetivo industrial de Corea del Norte que no había sido atacado hasta ahora: la usina de municiones de Namsanni, en la margen sur del río Yalu.

El bombardeo de las usinas de Namsanni —que ocupan una superficie de 1 200 pies por 4.750— fué llevado por 48 superfortalezas desde 20.000 pies de altura.

Mientras tanto, las operaciones en el frente central siguen librándose con intensidad.

No Actúan Rusos en el Frente

FRENTE DE COREA 1o. (AFP) —Se expresa "una gran sorpresa" en los círculos del VIII Ejército a propósito de las informaciones que anuncian la presencia de 7.000 a 15.000 rusos combatiendo junto a los chinos y norcoreanos. "Sabemos perfectamente que los rusos ayudan y aconsejan al gobierno de Corea del Norte y, hasta cierto punto, al estado mayor norcoreano, pero no tenemos absolutamente ninguna prueba de una participación directa en los combates actuales", se declaró hoy en fuente digna de crédito.

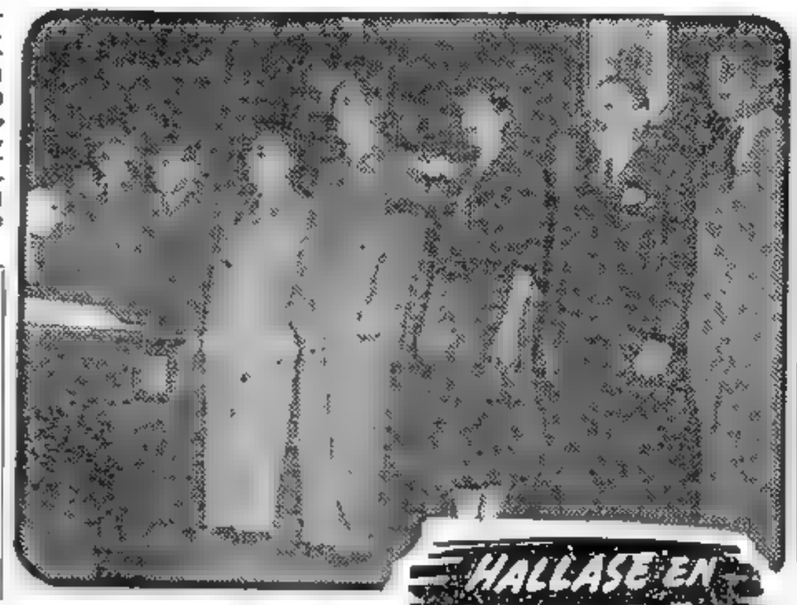

EL Gral. PERON, el ministro señor Borlenghi, el secretario de la C. G. T., señor Espejo, y otros dirigentes gremiales en el Congreso de Viajantes

COLONIA, 1º (AFP). — Se realizarían dentro del mayor secreto, en los alrededores de Colonia, ensayos para la construcción de una vía férrea monorriel. En un campo rodeado por altas empalizadas y vigilado por agentes acompañados de perros de policía, se ha establecido un circuito del riel único, sobre base de cemento, para ensayos de un tren-maqueta, cuyas dimensiones representan las dos quintas partes del modelo definitivo.

Grandes Velocidades

Según los rumores circulantes en los medios competentes, el tren monorriel sería puesto próximamente en servicio sobre recorridos cortos, donde alcanzaría la velocidad de 115 kilómetros por hora. En grandes trayectos se calcula que lograría la fantástica velocidad de 300 kilómetros.

Financiación del Ensayo

Trascendió que los ensayos son financiados por un millonario sueco, Axel Wenner Gren. Su sobrino, Hugo y el ingeniero alemán Norbert Lorenz, dirigirían la experiencia.

Año VIII — Nº 2.514

Diario de la Mañana

Clarín

BUENOS AIRES · REPUBLICA ARGENTINA

40 CENTAVOS

Un toque de atención para la solución argentina de los problemas argentinos

Buenos Aires, Jueves 2 de Octubre de 1952

MADRID, 1º (AFP). — Llegó el doctor Hjalmar Schacht. Numerosos alemanes concurrieron a recibirle en Barajas. Schacht declinó que realizaba "un viaje de negocios particulares". Sin embargo, trascendió que el Gral. Franco lo recibirá en audiencia especial. En los círculos financieros se le atribuye la intención de estudiar las posibilidades de inversión de capitales en Africa del Norte.

Schacht volverá a Hamburgo, desde donde viajó, a fin de semana.

LA CHINA ROJA FESTEJO SU TERCER ANIVERSARIO

HONGKONG, 1º (AFP). — Radio Pekín anunció que con motivo del tercer aniversario de la República Popular China, hubo un gran desfile militar en la plaza de Tien-An-Men, en presencia de Mao Tsé-tung y los dirigentes comunistas chinos. Desfilaron también escuadrillas de cazas a reacción y tanques, y después hubo desfile civil con banderolas y estandartes comunistas al grito de "Mao Tsé-tung wang shui" (¡Pueda Mao Tsé-tung vivir por diez mil años!).

Señaló Borlenghi la Solidaridad Gremial

COMO estaba anunciado efectuóse ayer por la tarde el acto de clausura del Congreso Constitutivo Unidad Eva Perón, del gremio de viajantes de comercio, que se llevó a cabo en la sede de la Confederación General de Empleados de Comercio, Florida y Sarmiento. Asistió el general Perón, quien llegó acompañado por el ministro del Interior y secretario general de la Confederación, señor Angel G. Borlenghi, y por el secretario general de la C. G. T., señor José G. Espejo. Tanto en las inmediaciones del edificio como en el salón donde habría de celebrarse la clausura, el primer mandatario recibió expresivas demostraciones de adhesión de la concurrencia en la que figuraban el jefe accidental de la Policía Federal, altas autoridades y dirigentes gremiales.

Luego de guardarse un minuto de silencio en homenaje a la memoria de la señora Eva Perón, la banda de la Policía Federal dejó oír los acordes del Himno Nacional que, como la marcha "Los muchachos peronistas", ejecutada a continuación, fué coreado por todos los presentes.

Se dió lectura después a las resoluciones adoptadas por la asamblea y en seguida se entregó al primer mandatario la Medalla al Mérito, discernida por el congreso de viajantes de comercio por su obra social, proclamándosele socio vitalicio de la entidad. Igual distinción se confirió al señor Borlenghi, cuya acción al frente del gremio de empleados de comercio se destacó en la oportunidad.

Habla el Sr. Borlenghi

Felicitó después el ministro del Interior a los viajantes de comercio por la unidad que han realizado, con cuyo motivo se refirió a las luchas que hubieron de librar en el pasado los sindicatos, agregando seguidamente:

"Ahora no precisamos nada de eso. El general Perón ha querido que los sindicatos no solamente sirvan para conseguir un convenio o para obtener una mejora en el trabajo, sino también para colaborar en la vida nacional, haciéndolos un factor de progreso en todos los aspectos que interesan a un país como el nuestro. Es así como el general Perón ha querido que haya compañeros de todos los sindicatos en la Cámara de Diputados, en el Senado y también en su propio gobierno".

Luego de otras consideraciones el señor Borlenghi habló de las obligaciones que competen a los dirigentes obreros y a la solidaridad gremial destacando que no hay problemas en la Confederación que preside como secretario general. "Que sepan los que están esperando en el movimiento obrero le dé un dolor de cabeza al general Perón —concluyó— que el movimiento obrero nunca se lo va a dar. Así, recordando eso, podremos evitar que vuelvan los tiempos viejos. Y que nunca más en la República Argentina las caravanas de

(Continúa en la página DOS)

Propone el Bevanismo un Bloque Europa-India

Declárase en Favor del Neutralismo

MORECAMBE, 1º (AFP). — Hoy por primera vez se presentó, en un congreso del partido Laborista una moción que se declara abiertamente en favor del neutralismo. En ella se reclama la formación de un bloque Europa-India, independiente de Estados Unidos y la Unión Soviética. El ala izquierda, envalentonada con su triunfo abrumador en las elecciones para el comité ejecutivo, presentó cuatro proposiciones que fueron defendidas por sus respectivos autores. Los sectores centrista y moderado intentaron algunas réplicas y se produjo un confuso debate.

Uno de esos proyectos se refiere a la guerra de Corea y pide, entre otras cosas, que Gran Bretaña tenga delegados en las negociaciones de armisticio. Por su parte, Jennie Lee, esposa de Bevan, pidió entre otras cosas el desarrollo del comercio con Europa oriental. Otra moción se pronuncia contra el rearme de Alemania que —según se dice en el texto— debe ser unificada y neutralizada.

Las mociones aprobadas fueron tres: la primera se opone a las relaciones con el gobierno del general Franco, reclama la intensificación del comercio con Europa oriental y no acepta que sean utilizados los ejércitos británicos para efectuar modificaciones territoriales en Europa oriental o en otras partes del mundo.

La segunda, protesta contra el pago de una indemnización a Alfred Krupp. La tercera es una manifestación de simpatía hacia Israel.

El ejecutivo del partido Laborista eligió presidente del mismo a Arthur Greenwood, y vicepresidente a Wilfred Burke; éste se convertirá automáticamente en presidente el año próximo. Estas designaciones no tienen ningún significado político, pues los cargos se cubren por estricto orden de antigüedad. Burke es secretario del único sindicato —Empleados de Comercio— decididamente bevanista.

JENNIE LEE

Estudian las Tarifas Aduaneras en Lanas

WASHINGTON, 1º (AFP). — Las tarifas aduaneras adicionales impuestas a la lana importada, corresponderían —en la práctica— a la subvención a la industria textil sintética — declaró Ralph Keide, representante de la Boston Wool Trade Association, en la comisión que trata los nuevos gravámenes. Keide habló en nombre de los importadores de lana, luego que en la primera jornada de las sesiones, los representantes de productores de la Secretaría de Agricultura, habían pedido la fijación de una tarifa aduanera "flexible", que aumentaría o disminuiría con la fluctuación de los precios en los mercados de Estados Unidos.

Los importadores se oponen a esa medida porque crearía confusión y no resolvería el problema originado por la lana argentina y uruguaya.

Ganan los Liberales en los Comicios del Japón

TOKIO, 1º (AFP). — A las siete de la mañana fueron abiertos los comicios. En los padrones figuran 35 millones de ciudadanos para elegir 466 diputados entre los 1.242 candidatos que se han presentado. Votó el 77 o|o de los electores. En Tokio solamente se registró un 62 o|o. El porcentaje fué también relativamente bajo en las grandes ciudades, como Kyoto y Osaka.

YOSHIDA

Los Primeros Resultados

Según las primeras cifras, los liberales —partido del primer ministro Shigeru Yoshida— habrían sacado ventajas a sus adversarios.

Los resultados son los siguientes. Liberales 130 bancas, progresistas (Shigemitsu) 48, socialistas de izquierda, 17, socialistas de derecha 12, independientes 10, obreros agrarios 2.

Ashida Fué Reelegido

Hitoshi Ashida, ex primer ministro que hubo de renunciar por un escándalo financiero, fué reelegido como miembro del partido Progresistas, fundado recientemente por Mamoru Shigemitsu, ex "criminal de guerra". Ashida es ardiente partidario del rearme japonés.

El escrutinio definitivo de las 466 bancas se conocerá mañana por la noche.

Sobre las 466 bancas de la Cámara saliente los liberales ocupaban 285. Los progresistas, que pese a su nombre son tan conservadores como los liberales, tenían 67 bancas. Los socialistas estaban divididos en la Cámara saliente entre derecha e izquierda, los primeros con 30 y los segundos con 16 bancas.

Las Bancas Comunistas

Los comunistas, cuyo líder Tokuda está en la clandestinidad desde hace dos años, tenían 22. Diecisiete se repartían entre grupos de cooperativas, campesinos, el club NRJ y los independientes, mientras que 29 puestos estaban vacantes al disolverse la Asamblea el 28 de agosto último.

Tratarán Hoy el Caso del Sarre

PARIS, 1º (AFP). — En el Quai d'Orsay, se reanudarán mañana las conversaciones franco-alemanas respecto al Sarre, entre Schuman y Walter Hallstein, secretario de Estado para las Relaciones Exteriores del gobierno federal.

El problema —según se sabe— motivó ya tres conversaciones entre los dos estadistas nombrados, durante el mes de agosto último, conversaciones que permitieron allanar el camino y determinar exactamente la naturaleza de los asuntos a resolver.

La Jerarquía Real Inglesa Establécese

LONDRES, 1º (AFP). — Por una ordenanza real, el duque de Edimburgo obtiene el privilegio de figurar "inmediatamente después de la reina", en toda ceremonia oficial. Hasta ahora, ese derecho le estaba reservado al joven hijo del duque, al príncipe Carlos duque de Cornualles y heredero del trono. El orden de privilegios en la presentación, queda ahora establecido como sigue:

Duque de Edimburgo, príncipe Carlos, duque de Gloucester, duque de Windsor y duque de Kent.

El Gral. Naguib Comandará Todas las Fuerzas de Egipto

EL CAIRO, 1º (AFP). — El consejo de ministros aprobó la designación del general Naguib como comandante de todas las fuerzas territoriales. Hasta ahora Naguib era, además de primer ministro, comandante en jefe de las fuerzas armadas.

Mensaje del "Premier"

KARTHUM, 1º (AFP). — El general Naguib dirigió un mensaje a todos los líderes políticos sudaneses, favorables a la unión de Sudán con Egipto. En dicho mensaje los invita a trasladarse a El Cairo a la brevedad posible.

Arrecian las Críticas de Truman a Eisenhower

A BORDO DEL TREN DEL PRESIDENTE TRUMAN, 1º (INS). — A medida que avanza la jira política del presidente Truman aumenta el tono de sus ataques contra Eisenhower. Al inaugurar la represa Hungry Horse, en Montana, que costó 102.000.000 de dólares, expresó que Eisenhower visitó las obras el pasado junio, elogiándolas largamente, como también el plan hidroeléctrico del gobierno, pero dos meses después comenzó a hablar "como uno de los que patrocinan intereses monopolistas privados de energía eléctrica".

Truman expresó que Eisenhower había dicho: "Esta es una obra que se pagará a sí misma. Aquí tenemos un ejemplo perfecto de cómo se debe hacer algo para el pueblo en forma inteligente. Ahora escuchen —agregó— lo que dijo hace dos meses, después de alabar la represa: "Hemos tenido por largo tiempo un gobierno que aplicó la filosofía de la izquierda en la construcción de represas hidroeléctricas y a menudo realiza descabellados proyectos, por lo cual no sería extraño que incluso prometiera a las amas de casa lavarle los platos".

El primer mandatario comentó irónicamente esa afirmación y añadió "Respecto a lo de lavar los platos, también en eso realizamos progresos. Hicimos lo posible para que las amas de casa tengan electricidad barata para poder usar ilimitadamente lavadoras eléctricas y otros artefactos".

La Casa de Nixon

NUEVA YORK, 1o. (AFP) — Al comprar su casa de Washington, el senador Nixon estampó su firma al pie de una cláusula que establece que no podrá vender ni alquilar dicho inmueble a ninguna persona "de raza u origen negro" o de "raza u origen judío". El diario de izquierda "Compass" publicó hoy la fotografía del contrato.

J. Remón Asumió el Mando en Panamá

CORONEL José Antonio Remón, nuevo presidente de Panamá, que ayer asumió el mando, en una ceremonia realizada en el estadio olímpico

CIUDAD DE PANAMA, 1º (INS). — El coronel José Antonio Remón prestó el juramento de estilo como vigésimoctavo presidente de Panamá. Veinte mil ciudadanos y delegaciones diplomáticas de 36 países concurrieron a la ceremonia en el estadio olímpico. Le tomó juramento su propio hermano, Alejandro Remón, presidente de la Asamblea Nacional.

Revela A. Kimball que EE. UU. Posee Portaaviones Para Llevar la Atómica

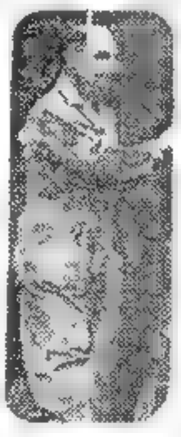

General RIDGWAY

PARIS, 1o. (INS). — El titular de la marina de guerra norteamericana, Dan A. Kimball, expresó que todos los grandes portaaviones de Estados Unidos están equipados para llevar bombas atómicas. Adelantó, además, que se construye actualmente una nave especial para el lanzamiento de proyectiles dirigidos.

"Tenemos también en astillero un submarino atómico", expresó en el Club Norteamericano de París, y próximamente será puerta de otro". Previamente dijo a los periodistas que la nave especial para proyectiles dirigidos es un "barco antiaéreo" que puede enviar contra objetivos en tierra. En caso de guerra, reveló, la marina entregaría explosivos nucleares tan pronto el general Ridgway los requiriera. Aclaró que por el momento los portaaviones no llevan bombas atómicas a bordo.

Kimball admitió que las potencias occidentales aún carecen de un sentido de urgencia que "es difícil desarrollar en las democracias, pero he observado una gradual y creciente inclinación a prepararse". Negando la afirmación de que Estados Unidos está pagando la mayor parte del costo de ese esfuerzo, afirmó: "Las naciones de la NATO están gastando todo lo que pueden para reforzar sus fuerzas armadas".

También expresó la creencia de que este año no habrá guerra. "Lo malo —agregó— es que cuando los 12 hombres del Kremlin (los miembros del Politburó) cambien de modo de pensar, podrían forzar una acción inmediata".

Bonn Podrá Construir una Pila Atómica

BERLIN, 1o. (INS). — El profesor Walter Heisenberg expresó que se le permitirá a Alemania construir una pila atómica y extraer uranio de sus minas después de la ratificación del "contrato de paz" con Occidente, pero no le serán permitidos los estudios sobre armas nucleares.

SUS MEMORIAS

Había tenido una vida deportiva intensa y ahora se disponía a relatar sus memorias. Pero necesitaba una máquina de escribir. Como quería hacer economía, se le ocurrió liquidar su juego de golf que no le hacía falta ya, y publicó este Aviso Clasificado en CLARIN:

Cbte. juego palos golf p. máq. escribir. T. E. (...) - 6532.

Y un lector de CLARIN que soñaba con un juego de palos de golf le dió en canje su máquina, de la cual podía prescindir. Ahora, escribirá sus memorias gracias al útil Clasificado de CLARIN (CORRIENTES 555. De 8.30 a 18.30 horas. Informes: 32-9411 al 9417).

Foméntase la Siembra de Arroz y de Girasol

(INFORMACION PAGINA CINCO)

Será Inaugurada Hoy la Conferencia Internacional de Telecomunicaciones

(INFORMACION PAGINA TRES)

Stalin Da a Conocer su Opinión

Rusia no Atacará a los Países Capitalistas

MOSCU, 2 (AFP). Conócese recién un artículo fechado el 1º de febrero de este año, aparecido en la revista "Bolchevik", firmada por Stalin, en el que éste da a conocer sus opiniones sobre diversos tópicos de interés mundial. En realidad, Stalin contesta a 10 preguntas formuladas en noviembre de 1951 por el Instituto Económico de la URSS. Sobre "las leyes económicas bajo el socialismo", una de las preguntas, manifiesta Stalin: "Algunos camaradas creen que el gobierno soviético puede cambiar las leyes actuales de la economía política y que se pueden formar nuevas leyes, tanto en el período capitalista como en el socialista, pero olvidan que todo desarrollo económico es completamente independiente de la voluntad de las gentes; éstas pueden aprovechar tales leyes, mas no crearlas o destruirlas".

"Debe señalarse —continúa— que Estados Unidos, Gran Bretaña y Francia, al aliarse y formar un grupo mundial, esperaban bloquear a la URSS, a China y a los países de la democracia popular, que no estaban incluídos en el plan Marshall, y ahogarlos. Estos países no fueron ahogados, sino que, por el contrario, fortalecieron el mercado mundial.

En cuanto a si la guerra es inevitable entre los países capitalistas, declara Stalin que es erróneo suponer que "gracias a la "hermosa vida" que EE. UU. proporciona a esos países, éstos seguirán siempre de acuerdo con aquél y que soportarán su yugo sin esforzarse en liberarse". En seguida vaticina que Gran Bretaña y Francia, en última instancia, se verán obligadas a separarse de Estados Unidos y que entrarán en conflicto con él para ser independientes". Sostiene que la situación habrá de ser idéntica en lo que atañe a Alemania y Japón. Más adelante escribe:

"Se dice que las contradicciones entre los países capitalistas son menos fuertes que entre los países capitalistas y los socialistas. Teóricamente es cierto. Esto era cierto antes de la segunda guerra mundial y, a pesar de todo, la segunda guerra mundial no comenzó contra la Unión Soviética, sino entre los países capitalistas. ¿Por qué? Porque la guerra contra la Unión Soviética plantea la cuestión de la existencia del capitalismo y el capitalismo no cree en la agresión de la URSS. Sabe demasiado bien que la Unión Soviética no atacará a los países capitalistas. La lucha de los países capitalistas para obtener exportaciones y nuevos mercados mundiales, es siempre más fuerte que las contradicciones entre el campo capitalista y el campo socialista".

INGLATERRA PROBO SU ATOMICA

En las Islas Monte Bello, de Australia

CANBERRA, 3 (AFP). — La primera bomba atómica inglesa estalló en la isla Monte Bello, anunció oficialmente el primer ministro australiano de Defensa, Mr. Philip Bridge. Monte Bello se halla a 85 millas al noroeste de Sydney. En los trabajos preparatorios tomaron parte cinco buques ingleses y once australianos. El estallido se produjo, a las 10.30, de hoy, viernes, hora de Australia (21.30, del jueves, en la Argentina).

No se Formó el Hongo

El resplandor de la explosión semejó una puesta de sol y la nube que se formó en seguida alcanzó una altura aproximada de 3.500 metros. Sin embargo, no se parecía en nada al ya clásico hongo.

Mandó la operación el contraalmirante David Torlesse, marino que intervino hasta hace poco en la guerra de Corea, al frente de unidades del imperio. Fué asesorado por el físico inglés William Penney, de 43 años de edad.

Una "Zeta" en la Cúspide

SYDNEY, 3 (INS). — Informase que un minuto después del estallido de la primera atómica inglesa, la nube se había elevado a 1800 metros y que transcurridos tres minutos la masa se ensanchó en su centro más de 1500 metros, mientras en su cúspide se forma algo muy similar a una gruesa seta.

Serían Dos Explosiones

SIDNEY, 3 (INS). — Los diarios lanzaron ediciones extraordinarias con informaciones de la prueba atómica. Enviados especiales opinan que en realidad hubo dos explosiones, la primera de las cuales habría sido de prueba. Creen también que más que una superbomba fué probada una "táctica". Los corresponsales y observadores siguieron el ensayo por televisión, cuyas pantallas se habían colocado en el puente de mando del portaaviones "Campaña". Señalan, asimismo, que 25 minutos después del estallido se veían sobre el terreno espesas columnas de humo producidas quizá por recalentamiento del suelo.

Violenta Protesta de Nam Il

Reclama por el Incidente de Chejudo

PAN MUN JON, 2 (INS). — Los comunistas protestaron enérgicamente por la represión aliada al nuevo motín en la isla de Chejudo, lo que costó la vida a 56 prisioneros. Los delegados a la conferencia de tregua dijeron que el incidente es "altamente significativo". La nota, redactada por el propio general Nam Il en tono sumamente violento, fué dirigida al principal delegado aliado, general Harrison. "Tengo instrucciones —señala— de presentar una enérgica protesta contra ese sangriento incidente de bárbara y cobarde matanza. Este importante incidente desmiente todos sus fraudulentos pretextos para negarse a repatriar a los prisioneros, revela su deliberada intención de socavar las negociaciones de armisticio y prueba que una vez más se ha cometido uno de los mayores crímenes de guerra en Corea, que está determinada a lucha hasta el fin".

Suman 56 los Prisioneros Rojos Muertos

TOKIO, 2 (AFP). — Se eleva a 56 el número de muertos en los incidentes en el campo de prisioneros comunistas de Chejudo. Un comunicado oficial anuncia esa cifra y consigna que hay más de 120 heridos, 95 de los cuales fueron trasladados por vía aérea de Pusan.

Las Operaciones Bélicas

SEUL, 2 (INS). — Los chinos ocuparon un puesto avanzado de la UN en el frente occidental, pero fallaron en sus dos intentos de capturar una colina en la parte oriental de la península.

En la zona este-central los sudcoreanos trataron de recuperar una altura perdida el martes y después de 8 horas de furiosos combates fueron rechazados.

Entretanto, la ofensiva aérea fué dirigida contra nuevos objetivos comunistas y los "sables" norteamericanos que entablaron lucha con un grupo de Migs-15 derribaron uno. Además los bombarderos aliados destruyeron 50 camiones de abastecimiento.

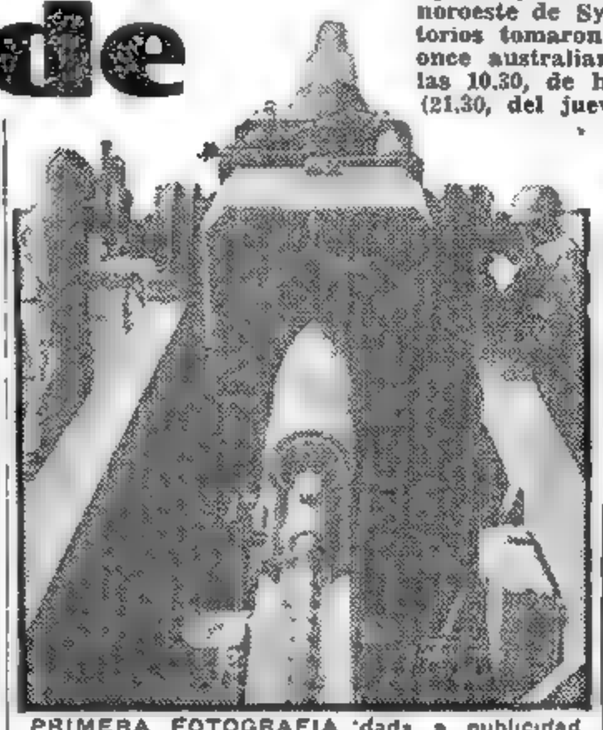

PRIMERA FOTOGRAFIA dada a publicidad del más hermético secreto norteamericano de posguerra. Se trata de un cañón que puede disparar proyectiles comunes y también los atómicos. Esta escena se registró en los campos de prueba de Aberdeen

Tratarán Cinco Países el Futuro de Indochina

WASHINGTON, 2 (INS). — El lunes se iniciará aquí una conferencia de 5 naciones sobre el futuro de Indochina. Tomarán parte Estados Unidos, Gran Bretaña, Francia, Australia y Nueva Zelandia. Se discutirán asuntos de interés general. Cada una de esas naciones enviará un representante militar.

Año VIII Nº 2.515

Clarín — Diario de la Mañana

BUENOS AIRES · REPUBLICA ARGENTINA

40 CENTAVOS

Un toque de atención para la solución argentina de los problemas argentinos

Buenos Aires, Viernes 3 de Octubre de 1952

Apoya el Rearme el Laborismo

ATTLEE, que logró derrotar una moción del grupo de Bevan para que se pusiera límite al rearme de Inglaterra.

MORECAMBE, 2 (INS). — El ala moderada del partido Laborista rechazó una moción de los partidarios de Bevan para que se reduzca el esfuerzo de rearme, pero los izquierdistas denotaron nuevamente tener gran poderío. La proposición señalaba que la continua aceptación de ayuda norteamericana "envuelve el riesgo de sacrificar aún más los derechos del país para desarrollar una política independiente". Al oponerse a la misma, Attlee dijo que la paz "no se gana con medidas débiles", y expresó que el Soviet ha llegado a un estado armamentista sumamente grave. La votación fué de 3.644.000 contra 2.288.000. Esta última cifra da una medida de la creciente fuerza de los "bevanistas" y fué mucho mayor de lo que se esperaba. Empero, en la encuesta relativa al pedido izquierdista para que regresaran al país las tropas de ultramar, los moderados ganaron con más facilidad.

Arribó a Lisboa una Flota Naval de E.U.

LISBOA, 2 (INS). — Una escuadra norteamericana de 26 buques y más de 15.000 marinos, fondeó en este puerto. Es la mayor visita naval hecha por Estados Unidos a Portugal.

Hay Acuerdo Sobre Sudán

EL CAIRO, 2 (AFP.). — El comienzo de las negociaciones anglo-egipcias sobre el Sudán, revelado hoy oficialmente por un comunicado emitido en El Cairo, después de la entrevista entre el general Naguib y sir Ralph Stévenson, indica un principio de acuerdo entre ambas partes que consistiría en dejar a los sudaneses en libertad de fijar su destino.

INSISTE EL IRAN EN LA RUPTURA

TEHERAN, 2 (INS) — El primer ministro, Dr. Mossadegh volvió a advertir que Irán puede llegar a un rompimiento diplomático con Gran Bretaña. Hablando por radio, dijo que "si Gran Bretaña no acepta mis contraproposiciones dentro de los próximos dos días y si nos vemos obligados a romper nuestras relaciones con el gobierno de Londres, endremos la obligación de designar a un país para que cuide de nuestros intereses en Inglaterra, pero aun no hemos pensado si encomendaremos tal misión a una nación asiática o europea. Si se trata de la primera, ruego a quienes viven fuera de Irán y están interesados en la libertad e independencia de los países asiáticos, me dijan telegráficamente a qué nación deberíamos apelar".

SUPRIME INGLATERRA EL RACIONAMIENTO DEL TE

LONDRES, 2 (INS). — Terminará el domingo el racionamiento de té implantado en julio de 1940.

Dinamarca Recibió una Advertencia de Rusia

Moscú Opónese a que Ceda Bases a Fuerzas de la NATO

LONDRES, 2 (INS). — Rusia advirtió a Dinamarca que el estacionamiento de fuerzas del Pacto del Atlántico en territorio danés "pondría en peligro la seguridad de la URSS". La agencia Tass informa que esa advertencia está contenida en una nota entregada a Hugo Hergel, enviado de Copenhague en Moscú, y previene también contra "la intención del gobierno de Dinamarca de aceptar el establecimiento de fuerzas armadas extranjeras en su territorio".

"El arriendo de bases danesas a fuerzas extranjeras —señala dicha nota— debe considerarse que pone en peligro la seguridad de la Unión Soviética y de otros países de la región báltica". Además, expresa que tal concesión podría interpretarse "como una violación de las seguridades ofrecidas por Dinamarca en mayo de 1949, cuando afirmó que no tenía intenciones de unirse a política alguna de carácter agresivo en contra de Rusia".

Celebra el Mundo la Jornada de Lisieux

PARIS, 2 (Ansa). — Todos los países han sido invitados a participar de la Jornada de Lisieux, que tendrá lugar mañana, con motivo del vigésimoquinto aniversario de la proclamación de Santa Teresa del Niño Jesús como patrona de las Misiones. En Lisieux y en todo el mundo se celebrarán misas sin interrupciones.

Triunfó Yoshida en Japón

Ha Logrado 240 Bancas

TOKIO, 2 (AFP). — El gabinete de Yoshida consolidó su posición y con su nueva mayoría absoluta gobernará sin necesidad de coalición, pues ha obtenido 240 bancas, mientras los progresistas tienen 85, socialistas de derecha 57, socialistas de izquierda 54, obreros y campesinos 4, independientes 19 y varios 5. Los comunistas perdieron 2.000.000 de votos. En cambio, los liberales ganan 2.300.000 con relación a la anterior elección. Los progresistas han logrado 1.200.000 votos y entre los socialistas de derecha y de izquierda cerca de 3.000.000; los sufragios independientes merman en 100.000.

Los resultados de las elecciones indican ciertas intenciones del Japón de mantener relaciones amistosas con Estados Unidos, pero sería erróneo —dicen los observadores— ver en Yoshida el instrumento ciego o el "títere" de los norteamericanos.

Es Diputado Desde 1890

Y. OZAKI

TOKIO, 2 (AFF). — Yukio Ozaki, reelegido una vez más, ha sido diputado, sin interrupción, desde la primera dieta japonesa, en 1890. Tiene actualmente 92 años. Es el candidato que ha gastado menos en su elección: 50 000 yens, de los 300 000 autorizados por la ley.

PLAN PARA EL SARRE

Reunión en París

HALLSTEIN, que llevó a París una carta del canciller Adenauer.

PARIS, 2 (AFP). — Durante la entrevista de hoy entre el secretario de Estado de Relaciones Exteriores de Alemania occidental, Wálter Hallstein, con el canciller francés, Schuman, el primero entregó una carta de Adenauer, en la que expone el punto de vista alemán sobre la cuestión de la europeización del Sarre.

Es evidente que, dada la importancia de la cuestión, esta carta será objeto de un detenido estudio y su respuesta no podrá darse hasta dentro de algunos días.

Mientras tanto, Schuman ha invitado al presidente del Consejo Sarrense, Hofman, y al jefe del partido Socialista del Sarre, Kiern, a venir a París el viernes para conversar con él sobre la cuestión.

Terminada su misión en París, Hallstein regresó esta tarde a Bonn, por vía aérea. Se negó a dar detalles de la carta y de las cuestiones encaradas en la entrevista que mantuvo con el canciller francés, Schuman.

Desagrada Chaplin al Procurador de EE.UU.

No Podrá Regresar

WASHINGTON, 2 (INS). — El procurador general, James McGranery, calificó a Charles Chaplin, de "tipo desagradable", y reveló, al mismo tiempo, que se están estudiando detenidamente las actividades de comunistas.

En cuanto a Chaplin, recalcó declaraciones anteriores en el sentido de que Estados Unidos le denegará la entrada; lo acusó, además, de emitir opiniones "que revelan una actitud de desprecio y mofa hacia la nación cuya gentil hospitalidad le ha permitido enriquecerse".

Manifestó que él consideraba desde hace varios años que se debería investigar el caso de Chaplin. Explicó que su actitud arrancaba de la fecha en que se le dijo que éste habría hecho una "observación despreciativa" cuando se le pidió que asistiera a un beneficio "para el mundo infantil" en California.

CHAPLIN

Truman Prosigue sus Ataques a Eisenhower

A BORDO DEL TREN PRESIDENCIAL, 2 (AFP.). — Truman continúa sin descanso su trabajo de zapa contra el prestigio de Eisenhower. En Montana, Truman calificó al Republicano de "partido de los generales", diciendo:

"Los republicanos tienen a la General Motors, la General Electric y la General Foods (este último, es un gran consorcio de la alimentación), y tienen también: al general Mac Arthur, al general Wedemeyer, al general Martín (es decir, al senador Martín, por Pennsylvania) y por fin, a un general de cinco estrellas, que es su candidato a la presidencia de Estados Unidos. Son muchos generales, pero no impedirá a los demócratas ganar la elección, si todos los soldados de segunda clase votan a favor de Adlai Stévenson".

BUENA UNION

Le habían ofrecido un chalet en Mar del Plata a un precio tal que era realmente un buen negocio; pero no le alcanzaba el dinero para la compra. Entonces, publicó este Aviso Clasificado en CLARIN:

Busco socio para compra M. del Plata. T. E. ...-8656.

Inmediatamente aparecieron varios interesados y llegó a un acuerdo con uno de ellos. Ya han comprado el chalet y lo usarán parte de la temporada cada uno para veranear con su familia. Esta provechosa unión se debió a un Clasificado de CLARIN (CORRIENTES 555. De 8.30 a 18.30 hs. Informes: T. E. 32-9411 al 9417).

Comienza Esta Mañana el Campeonato Nacional de Tiro

(INFORMACION PAGINA OCHO)

★ Inauguróse Ayer la Conferencia Internacional de Telecomunicaciones ★

Nunca Hubo un Estallido Atómico de Tal Magnitud

LA CIUDAD FANTASMA DE ENSAYO

LONDRES, 3 (AFP). — La explosión atómica británica de Monte Bello fué la más poderosa que el mundo haya conocido y sus efectos pueden ser mucho más mortales que los del arma norteamericana, según la opinión de especialistas que colaboraron en su creación. Las fotografías tomadas en el momento de la explosión y después, que serán traídas a Londres por el doctor Penney y por el almirante Torlesse, serán examinadas en primer lugar por Churchill y por algunos de sus colaboradores más íntimos: Lord Cherwell, quien supervisa todo lo relativo a la energía atómica; lord Alexander, ministro de la Defensa; Duncan Sandys, ministro de Abastecimientos, y los tres jefes de estado mayor.

La proyección de la película de la explosión se realizará en la cámara blindada subterránea del ministerio de la Defensa, dentro de unos quince días, inmediatamente después del regreso del doctor Penney. En esta cámara fué donde, durante la guerra, se reunían Churchill y su gabinete para asistir a la proyección de las documentales secretas sobre los efectos de los bombardeos aliados en territorio enemigo y las nuevas armas preparadas.

No Habrá Más Explosiones

No se ha dado indicación oficial sobre otras explosiones eventuales que podrían producirse en las islas Monte Bello. El anuncio de que el doctor Penney no estará de regreso en Londres antes de quince días deja suponer que habría otros ensayos antes de su partida, pero solo son conjeturas.

Se había construído una "ciudad" ficticia en el lugar de la explosión para medir el poder destructor y el radio de acción del arma ensayada. Se cree que en esa ciudad fantasma se colocaron diversos animales para estudiar las reacciones de la energía atómica liberada con la explosión. Se cavaron abrigos, tendiéndose cables subterráneos para tener en cuenta todos los efectos de la explosión.

Parece que el arma probada fué "estática" mientras muchos creían los que hablaban de un proyectil teleguiado. En esto nada seguro se sabrá hasta que aparezca el comunicado oficial.

Churchill envió mensajes de felicitación y de reconocimiento por el éxito que alcanzó el experimento al primer ministro de Australia, Robert Menzies, a sir Christopher Hinton y a sir John Crockroft de los servicios atómicos británicos.

El primer ministro informó en seguida a la reina, al ministro de la Defensa lord Alexander al de Suministros Duncan Sandys y al contralor de energía atómica, general sir Frederick Morgan, dando autorización luego al Almirantazgo para que se difundiera oficialmente la noticia.

Los vespertinos reflejan la reacción psicológica provocada en Inglaterra por la explosión atómica producida en Monte Bello, luego de la humillación británica al encontrarse en estado de inferioridad respecto a Estados Unidos y a la URSS, humillación que se ha desvanecido.

Agregada al reciente éxito logrado en el festival aeronáutico de Farnborough en materia de aviones a reacción, la experiencia de Monte Bello da a los ingleses un sentimiento de confianza que se hallaba quebrantado por la crisis económica, y por las dificultades con que ha tropezado en el terreno político especialmente en el Irán.

En los círculos laboristas se ve que Churchill va demasiado adelante a propósito de lo que él llama "esta gran empresa", por cuanto son los esfuerzos incesantes realizados en secreto bajo la administración de Attlee, que ha sido posible el éxito del ensayo.

Pronunció un Discurso el General Perón

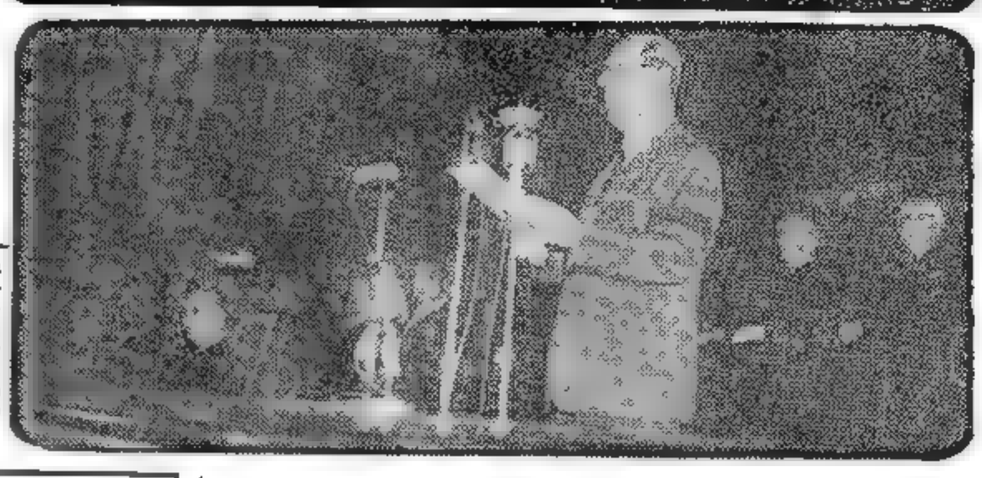

EL PRESIDENTE de la Nación, general Perón, pronunciando el discurso inaugural de la Conferencia Plenipotenciaria Internacional de Telecomunicaciones. La ceremonia se realizó en la Facultad de Derecho y Ciencias Sociales

Déficit en el Ejercicio Económico de la Unión

WASHINGTON, 3 (INS). — El gobierno reveló que en el primer trimestre del ejercicio económico que comenzó el 1º de julio pasado, hubo un déficit de cerca de 4 000 millones de dólares. Los ingresos alcanzaron a 13.950 millones 518.731 dólares, en tanto que los egresos fueron de 17.829.748.327. El ejercicio económico anterior cerró el 30 de junio, también con déficit de unos 4.000 millones de dólares.

Truman calcula que el déficit total del año económico en curso pasará de diez mil millones de dólares.

La deuda pública, que el 30 de junio pasado ascendía a 259.150.744.131 dólares, llega ahora a 262.721.632.231. En el primer trimestre del año económico los gastos militares ascendieron a 10.461 millones 276.653 dólares, en ayuda militar, técnica y económica al extranjero se invertiría 1.314 millones 932 223; y en el programa de energía atómica, 433 millones 133 887

Año VIII — Nº 2.516

Clarín — Diario de la Mañana

Un toque de atención para la solución argentina de los problemas argentinos

BUENOS AIRES · REPÚBLICA ARGENTINA

40 CENTAVOS

Buenos Aires, Sábado 4 de Octubre de 1952

Moscú Pidió el Retiro del Embajador de EE. UU.

Repudian las Críticas que Hizo Mr. Kennan

WASHINGTON, 3 (INS). — El departamento de Estado anunció que la Unión Soviética declaró persona no grata al embajador norteamericano en Moscú, George Kennan. El gobierno ruso solicitó el retiro de Kennan a raíz de las críticas que el diplomático hizo a Rusia en sus recientes declaraciones oficiales en Berlín durante un viaje a Londres. En una enérgica declaración, el departamento de Estado defendió la actuación de Kennan y reveló que el embajador se halla actualmente en Ginebra, de donde regresará próximamente a Wáshington en visita de consulta.

La importancia que el gobierno norteamericano da a la decisión se puso en evidencia cuando Dean Acheson se dirigió personalmente a la sala de prensa para comunicar la noticia a los periodistas.

Seguidamente manifestó que no se ha contemplado la posibilidad, a título de represalia, de demandar el retiro del recientemente designado embajador ruso en Wáshington, Georgi Zarubin, al bien éste desempeñaba el mismo puesto en Ottawa mientras operaba en Canadá una red soviética de espionaje.

No se Discernirá Este Año el Premio Nóbel de la Paz

OSLO, 3 (AFP.). — El comité Nóbel del Parlamento noruego, decidió no discernir este año el premio Nóbel de la Paz. La suma del premio será reservada para el año próximo.

Protesta Acerca de la Medida Sobre la Lana

WASHINGTON, 3 (AFP.). — El aumento eventual de aranceles sobre la lana suscita la protesta de los sindicatos norteamericanos. La Workers Textile Union of America dirigió un pedido apremiante a la comisión aduanera del Congreso para que rechace el alza de derechos a la lana importada o la fijación de cuotas. El poderoso sindicato considera que la adopción de esas medidas tendría efectos desastrosos para la industria textil norteamericana y dañaría considerablemente a los países que obtienen sus recursos en dólares de la venta de ese producto.

UN MAREMOTO ARRASÓ UNA ISLA DEL JAPÓN

TOKIO, 3 (AFP). — Un maremoto arrasó una vasta zona de la costa de la isla Hokkaido. Se registraron graves daños materiales y algunas víctimas.

Bonn Reclamó los Archivos del III Reich

LA FLECHA señala la isla Monte Bello, donde se llevó a cabo el primer ensayo atómico británico

GRAN BRETAÑA Y ESTADOS UNIDOS RESTITUIRAN 53 NAVES GERMANAS

LONDRES, 3 (AFP). — Alemania occidental pidió a Francia, Gran Bretaña y Estados Unidos la restitución de los archivos alemanes incautados después de la guerra, según informa el "Daily Telegraph", que afirma haber recibido esta novedad de "fuentes continentales". Agrega que el Almirantazgo tiene en su poder "millares de documentos de valor inestimable", gran parte de los cuales incluyen importantes detalles sobre la guerra submarina.

"El gobierno alemán —dice el diario— pide posiblemente la restitución de esos documentos por una razón de prestigio nacional". Luego indica: "Esos documentos constituyen un legítimo botín de guerra y de inestimable valor. Muestran los métodos utilizados por Alemania en las dos grandes guerras mundiales para llevar a Gran Bretaña al borde del hambre. Si caen en manos de una tercera potencia que esté preparando una tercera guerra mundial, podría utilizarlos para proyectar y construir una nueva y poderosa flota submarina de amplitud sin precedentes. Ese enemigo podría entonces sacar ventaja de los errores pasados y de las lecciones de la experiencia".

Restituirán Naves Alemanas

BONN, 3 (AFP). — Los altos comisarios norteamericanos y británico informaron a Adenauer que sus respectivos gobiernos habían decidido restituir a la República Federal 53 naves mercantes con un total de 40 000 toneladas.

Tres de estos barcos se encuentran actualmente en Gran Bretaña y otros tres en Noruega. Los demás serán puestos a disposición de las autoridades alemanas, en carácter de préstamo.

Nuevo Embajador de Londres en la Unión

LONDRES, 3 (AFP). — Isabel II aprobó el nombramiento de Sir Roger Makin, actual Subsecretario adjunto del Foreign Office, para Embajador de Gran Bretaña en Wáshington, en reemplazo de Sir Oliver Franks.

EL ULTIMATUM IRANIO A LONDRES VENCE HOY

LONDRES, 3 (AFP). — Mañana, a las 18, vence el plazo concedido por Mossadegh a Londres para responder a su ultimátum sobre el caso petrolero.

En Bolivia Dan Otro Paso Hacia la Nacionalización de las Minas

LA PAZ, 3 (AFP). — El gobierno dió un paso decisivo hacia la nacionalización de las minas, constituyendo la Corporación Minera de Bolivia, entidad autónoma, con personería jurídica. El nuevo organismo explorará, explotará y se beneficiará con los minerales de los yacimientos que el gobierno le asigne y atenderá la comercialización y exportación de minerales e importará las maquinarias y herramientas, materiales e implementos de trabajo.

Será administrada principalmente por un directorio de siete miembros, los que serán designados por el gobierno y dos de los cuales deberán elegirse de una terna propuesta por la Federación Sindical de Trabajadores Mineros de Bolivia.

En círculos bien informados, se estima que la creación de esa corporación es un categórico indicio de la determinación del gobierno de nacionalizar las minas. Además la comisión que tenía a su cargo el estudio, anunció oficialmente la entrega de su informe al presidente, el 7 del actual y se espera que la nacionalización sea anunciada indefectiblemente y con carácter oficial el día 9.

Se Trataría de un Proyectil Guiado

CALCUTA, 3 (INS). — El profesor M. Shah, director del instituto de física nuclear de Calcuta, expresó la creencia de que el arma atómica probada por Gran Bretaña fué un proyectil atómico con propulsión a chorro. Agregó que el proyectil puede haber sido guiado por radar, haciéndole estallar por medio de un control remoto en el momento oportuno de altitud y proximidad al objetivo.

No Provocó Sorpresa

CANBERRA, 3 (AFP). — El líder laborista Evatt, declaró acerca del estallido de la primera bomba atómica inglesa: "El éxito de la experiencia no constituye una sorpresa, porque Inglaterra y el Commonwealth han mantenido el primer lugar en el dominio de la ciencia atómica".

Expresó luego la inquietud "de los hombres de buena voluntad" al ver esos experimentos constituir una etapa hacia una guerra atómica sin restricciones, y subrayó la posibilidad de utilización pacífica de la energía nuclear.

Cabe señalar que la explosión atómica no ha sido registrada por los sismógrafos, lo que significa que la misma tuvo lugar por sobre el nivel de la tierra. Aun en el caso de que hubiese tenido lugar sobre la tierra, los sismógrafos no la habrían registrado automáticamente. Por lo demás hasta ahora no se tiene informacion alguna de que se hayan producido interferencias en los programas transmitidos por onda corta.

Desde un puesto de observación "continental", la bomba atómica dió la impresión de haber estallado en lo alto de una torre situada en las vecindades de la isla.

Un fotógrafo que asistía a la experiencia declaró que el fulgor consecutivo al estallido fué nítidamente visible a muy larga distancia, y que inmediatamente se formó una enorme nube de color anaranjado.

Monte Bello —más que una isla es un archipiélago pequeño— ha entrado en la historia con el acontecimiento. la forman gran cantidad de islotes y rocas entre los cuales descuellan dos principales, en una dirección aproximada norte-sud, situadas a una distancia de unos sesenta kilómetros del punto más próximo de la costa. Su acceso es muy peligroso debido a los arrecifes y acantilados. Descubrió Monte Bello, en 1805, el navegante francés capitán de navío Baudin, enviado por Napoleón para realizar un viaje de exploración.

Stalin Ha Fijado la Línea del Congreso Partidario que Dará Comienzo Mañana

Repercutió el Artículo del "Premier"

MOSCU, 3 (AFP). — Las cincuenta páginas de Stalin publicadas en la revista "Bolchevik", órgano teórico y político del comité central comunista ruso, constituyen la "línea" sobre la cual se desenvolverán los debates del XIX congreso del partido, especialmente en lo que se refiere al tema principal: "La transformación del socialismo en comunismo". Puede anticiparse que todos los delegados se ajustarán a esa tesis.

Interés Popular

El trabajo firmado por Stalin es el primero después de su publicación sobre la lingüística, que vió la luz el año pasado. Como de costumbre, fué acogido en Moscú con el mayor interés. El público no conoció la noticia hasta que apareció, en la mañana del jueves, en las columnas de "Pravda". Inmediatamente, la redacción de este diario y los quioscos se vieron literalmente asaltados por multitudes de compradores de la revista "Bolchevik". Pero ésta no salió a la calle hasta las tres de la tarde. En pocos minutos quedaron agotados sus ejemplares.

Aire de Fiesta en la Capital

Entretanto, prosiguen activamente los preparativos de la gran reunión, que comenzará el próximo domingo, a las 19, hora local, en la gran sala del Kremlin. Moscú ha tomado ya un aire de fiesta. Las escuelas y los aeropuertos han sido embellecidos para recibir a los delegados nacionales y a los invitados extranjeros. Los tres grandes hoteles: el Metropol, el National y el Moskova, han sido adornados. Sus mejores habitaciones lucen nuevos tapices, muebles flamantes y aparatos de radio.

J. STALIN

El Tiempo Responderá Dice Tokio

TOKIO, 3 (AFP). — Sólo el tiempo responderá a Stalin y probará si, como lo pretende, el mundo "capitalista" está en camino de descomponerse, declaran los medios autorizados japoneses, cuyos voceros agregan que "Stalin parece dispuesto a vender la piel del oso antes de haberlo matado".

INTENSIFICASE LA ACCION COMUNISTA EN COREA

SEUL, 3 (INS) — Los comunistas asumieron la iniciativa a lo largo del frente occidental, forzando a las tropas aliadas a abandonar cuatro colinas. En el sector Este-central, los sudcoreanos reconquistaron la colina Alambre y la retuvieron después de rechazar un contraataque.

La Lucha en el Aire

TOKIO, 3 (AFP). — Superfortalezas aliadas arrojaron más de cien toneladas de bombas sobre el centro de abastecimiento de Vong Chong. Otras superfortalezas atacaron las posiciones comunistas del frente.

Tres Migs Derribados

SEUL, 3 (INS). — Los pilotos de los "sables" norteamericanos derribaron tres Migs-15, a chorro, sobre el Noroeste.

En dos días consecutivos, los aliados averiaron, además, 11 aviones comunistas, mientras cinco fueron abatidos.

Lucen Orgullosos la Pluma Roja los Yanquis

LA SEMANA EN EE. UU.

WASHINGTON, 3 (Especial para CLARIN). — Los viajeros que recorren Estados Unidos se ven sorprendidos en estos días por la aparición de plumas rojas en todas partes: en los carteles, en los automóviles y ómnibus, en los escaparates, en las cintas de los sombreros y en las solapas, en las primeras páginas de los diarios y de otras publicaciones. La pluma roja, anteriormente símbolo de responsabilidad entre los indios norteamericanos, caracteriza ahora a la campaña por la cual cientos de comunidades reúnen dinero para ayudar a los servicios particulares de previsión y beneficencia.

Inició la campaña el presidente Truman, poco días atrás, con un discurso transmitido por radio y televisión y la colecta se halla ahora en plena marcha. Espérase recaudar en ella 200 millones de dólares en más de mil seiscientas ciudades, pueblos y aldeas, hasta el 30 de noviembre.

Con los fondos así obtenidos se procura llevar ayuda a más de diecisiete mil organizaciones sanitarias, de previsión, recreativas y para el encauzamiento de los caracteres, que benefician a los niños, ancianos, familias, a hombres y mujeres bajo las fuerzas armadas y a comunidades cuyas posibilidades no dan abasto a los problemas creados por el esfuerzo para la defensa.

* * *

Hace dos o tres siglos, algunas tribus tenían por costumbre fijar una pluma de águila, teñida de rojo, a la cabellera de los jóvenes valientes que hubiesen demostrado madurez suficiente para responder a sus responsabilidades de adulto ante la tribu. Los organizadores de la campaña actual dicen que esa pluma "es ahora característica de las obras buenas hechas por el ciudadano medio, que expresa su buena voluntad, su fe en el prójimo, uniéndose para dar, trabajar y compartir... en bien de todos".

* * *

La popularidad de este plan se debe en gran parte a que elimina superposiciones, posibles competencias y confusiones entre diversas colectas. E incluso ha sido estudiado en varias poblaciones norteamericanas por funcionarios de sociedades benéficas de otros países.

JOHN KERIGAN

SE ORIENTO

No sabía qué camino elegir. Y como era culto y conocía idiomas, se le ocurrió insertar este Aviso Clasificado en CLARIN:

Joven culto, univ., idiomas, se ofr. para secret. T. E. ..6234

Y un lector de CLARIN, hombre de fortuna, necesitaba precisamente a un joven de aquellas aptitudes para poner en orden su nutrida biblioteca y sus papeles. Llamó al anunciante, lo contrató y ahora el joven que estaba desorientado ha hallado un porvenir gracias al útil Clasificado de CLARIN (CORRIENTES 555. De 8.30 a 18.30 horas. Informes: T. E. 32-9411 al 9417).

Gran Bretaña Dará Hoy su Respuesta a la Nota de Mossadegh

EE. UU. Pedirían el Retiro del Embajador Ruso

ZARUBIN

WASHINGTON, 4 (INS). — Truman estudia con Acheson la conveniencia de pedir el retiro del embajador soviético en Washington, Georgi Zarubin, en represalia por la decisión del Kremlin de declarar persona no grata al de EE. UU. en Moscú, George F. Kennan.

Moscú Opina que Kennan "Sabe Demasiado"

PARIS, 4 (INS). — En círculos diplomáticos de Estados Unidos se expresó la creencia de que Moscú declaró persona no grata al embajador George F. Kennan, debido a que el Kremlin estima que el embajador "sabe demasiado" acerca de la Unión Soviética. Alguien estrechamente vinculado a Kennan dijo que éste se sorprendió muchísimo cuando el gobierno ruso aceptó el pasado mayo su designación como embajador de Estados Unidos en Moscú. Al parecer, se le dió el "placet" a fin de evitar que Wáshington, en caso contrario, no admitiera a Zarubin. Se señala al respecto que la acción de Moscú contra Kennan se produjo después que Zarubin presentó sus credenciales al presidente Truman.

Los diarios de París comentan el paso de Moscú en artículos de fondo. "L'Aurore" afirma que contribuirá, desfortunadamente, a empeorar la tirantez entre Wáshington y Moscú. "Franctireur" indica que Kennan es autor de la teoría de contención "en que se originó la titulada doctrina Truman implantada con el propósito de arrestar la propagación del comunismo". Y agrega: "En el Kremlin no se perdona a esos hombres".

"Combat" alega que los diplomáticos de Francia y Gran Bretaña disfrutan de mayores libertades y consideraciones en Moscú que los de EE. UU.

En Asunción se han Efectuado Arrestos

ASUNCION, 4 (AFP). — La policía detuvo a catorce comunistas y febreristas izquierdistas, quienes se habían reunido en fincas de los suburbios de esta capital. Así lo anuncia el diario "El País".

Año VIII — Nº 2.517

Diario de la Mañana

BUENOS AIRES · REPUBLICA ARGENTINA

40 CENTAVOS

Un lugar de atención para la solución argentina de los problemas argentinos

Buenos Aires, Domingo 5 de Octubre de 1952

Iníciase Hoy en Moscú el Congreso Comunista

PARIS, 4 (AFP.) — Todo está listo para que mañana domingo se inicie en el Kremlin el XIX Congreso del partido Comunista (bolchevique); el orden del día consta de cinco puntos:

1º) Informe de la actividad del Comité Central; 2º) Informe de la Comisión Central de Revisión; 3º) Directivas para el V Plan Quinquenal 1951-1955; 4º) Proyecto de modificación de los estatutos del partido; 5º) Elección de los organismos centrales.

El primer informe, el más importante, será leído, salvo cambios de último momento, por Malenkov en vez de Stalin, como era tradicional; aquél y éste son los únicos que integran los tres organismos supremos: Politburó, Orgburó y Secretariado. Dicho informe detallará los acontecimientos desde 1939 a 1952; en él se rendirá cuenta de cuestiones muy delicadas, a saber: Pacto germano-ruso; segunda guerra mundial; disolución de la Internacional comunista; derrota del Eje; nacimiento de las democracias populares; creación de la UN, victoria de Mao Tsé-tung; liquidación de los guerrilleros griegos; defección de Yugoslavia; Corea; Pacto del Atlántico; firma del tratado de paz con Japón, sin la URSS; esbozo del Pacto del Pacífico y rearme alemán. Los observadores opinan que Malenkov, posiblemente, fije rumbos a las relaciones de Rusia con Occidente, con sus satélites y con China roja.

Otra cuestión que se espera con inquietud, ya que influirá en la tranquilidad de las naciones occidentales, será la referencia que ha de hacer Malenkov a los vínculos entre el partido Comunista de la URSS y los que maniobran fuera de la cortina de hierro, puesto que el Cominform, no sirvió para mucho.

En el orden interno habrá asimismo, según se presiente, novedades capitales. Se trataría la situación "poco ferviente" de los partidos comunistas de algunas repúblicas federadas; en Ucrania fué preciso renovar varias veces los cuadros.

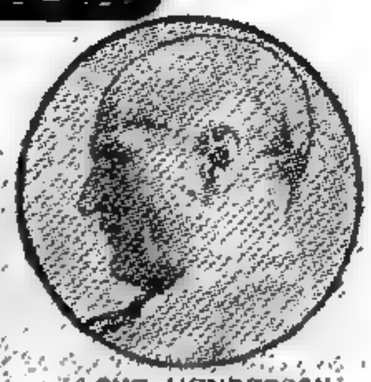

LLOYD HENDERSON

Expiró ya el Ultimátum

TEHERAN, 4 (AFP). — El encargado de Negocios británico, George Middleton, recibió esta mañana la nota de su gobierno y tenía hora fijada para ponerla hoy en manos de Mossadegh, pero, por razones que se ignoran comunicó esta tarde que no entregará la nota hasta mañana a primera hora.

Hoy venció el plazo de 10 días fijado por el gobierno persa a Gran Bretaña para contestar. Nada se sabe si Mossadegh mantendrá válidas las condiciones que ponía.

Los observadores atribuyen esta inexplicable demora a gestiones de último momento y en particular al deseo de conocer antes el resultado de la entrevista que sostuvo en Wáshington con Dean Acheson, el embajador de Irán, Allah Saleh, quien planteó al secretario de Estado la situación económica del Irán, que calificó de insostenible debido al bloqueo impuesto por Gran Bretaña.

El embajador de Estados Unidos, Lloyd Henderson, ha conversado con el encargado de Negocios de Inglaterra, pero nada se sabe de qué trataron. Se ignora, por lo demás, si la nota que se entregará es conjunta anglonorteamericana; empero, se anticipa que será publicada simultáneamente en Londres y en Wáshington.

La impresión dominante es que la contestación es abiertamente "dilatoria" a fin de permitir el envío a breve plazo de una comunicación amplia que trate a fondo el asunto.

Alemania, Factor Esencial en el Plan Defensivo

Aportará Contingentes de Marina

FRANCFORT, 4 (AFP). — "Alemania es un factor esencial en el plan de la defensa de Europa", declaró Dan Kimball, secretario de Marina de Estados Unidos a su llegada al aeródromo local. Refiriéndose a sus conversaciones con Adenauer en Bonn, en compañía de William Draper, jefe de la Oficina Mutua de Seguridad, indicó que este último, a su regreso de Berlín, había hecho una exposición completa acerca de la situación en la ex capital alemana. Dijo también "Considero como probable que algunos contingentes de marina alemanes de la zona occidental habrán de ser constituídos para reforzar la defensa occidental europea".

Kimball se pronunció luego en favor de la ratificación de los acuerdos germanoaliados a la mayor brevedad, y declaró que dicha ratificación constituirá un nuevo paso hacia la unificación de Europa y un refuerzo sustancial de la defensa del Atlántico. Luego de haberse felicitado por los progresos económicos realizados en Alemania y en los otros países europeos, subrayó que las Américas sólo deberían constituir un complemento a los esfuerzos de los pueblos europeos.

Reconocimiento de los Tratados de Bonn

BERLIN, 4 (AFP). — Los jefes socialdemócratas declaran que si la socialdemocracia toma el poder o entra en una coalición gubernamental, reconocerá los tratados de Bonn y el acuerdo de París como obligatorios con fuerza de ley para el gobierno de la República Federal, cualquiera que éste sea.

EN OPORTUNIDAD de su reciente viaje a Londres, el duque de Windsor hizo una visita a Mr. Churchill, en cuya compañía posó para los fotógrafos

Schuman Entre 2 Fuegos

PARIS, 4 (Manuscrito urgente) — Esta semana, la atención se ha desplazado del terreno nacional al internacional. En vísperas de la reapertura de la asamblea cerrada durante las vacaciones estivales, el ministro, contra quien concentra su ofensiva la oposición, es el de Asuntos Exteriores, Robert Schuman. La explosión atómica lograda por los ingleses en Australia ha estudiado además en este país que, hasta hace poco tiempo, poseía el primer ejército de Europa, a modo de violenta sacudida que, interrumpiendo un amable ensueño, revela bruscamente con toda su crudeza la realidad. El ataque convergente contra el ministro de Asuntos Exteriores parte de dos alas extremas opuestas: la comunista y la gaullista. Aquélla intenta derribarlo porque desarrolla una política europea destinada a facilitar la integración de Alemania en el sistema defensivo que un día alzará una eficaz barrera contra la expansión imperialista soviética. La segunda, lo combate también implacablemente porque estima que su política no garantiza la limitación de la futura potencia militar alemana en un nivel inferior a la francesa, ni preserva suficientemente la independencia política nacional con relación al poderoso aliado norteamericano. El temor al resurgimiento alemán es, como se ve, común en ambos partidos, aunque el origen sea distinto. Los comunistas lo temen por Rusia; los gaullistas, por Francia. Pero estos últimos han hecho algunos prosélitos en el campo nacionalista y la extensión de sus preocupaciones a un sector más amplio, constituído por radicales y moderados, es lo que puede en días venideros crear una difícil situación al señor Schuman, a quien reprochan, además, no haber desarrollado en Túnez y en Marruecos una política activa, que hubiese evitado el planteamiento de este enojoso asunto en la próxima sesión de las Naciones Unidas. El señor Schuman cuenta, sin embargo, para defender sus posiciones, con la solidaridad del premier Pinay y con el apoyo decidido de los democristianos, sus correligionarios, que no quieren perder la dirección efectiva de la política exterior francesa, asumida prácticamente por ellos desde el fin de la guerra y facilitada por hallarse al frente de los ministerios de Asuntos Exteriores de Bélgica, Italia y Alemania estadistas democristianos. El segundo hecho que ha orientado en estos días la atención de los franceses hacia lo internacional, es la explosión de Monte Bello. Un país vecino, Inglaterra, posee ya el arma atómica y su política exterior se beneficia hoy del suplemento de autoridad que confiere la fuerza material. El editorialista del diario "Combat" admira "los esfuerzos sobrehumanos y la austeridad que el pueblo británico se ha impuesto unánimemente para no abdicar como potencia mundial" y deplora que Francia haya escogido el camino de la facilidad. Pero no hay que olvidar que, si Inglaterra pudo preservar gracias a su situación geográfica la inviolabilidad del territorio nacional, este país ha salido doliente de una larga ocupación enemiga y que hoy, a pesar de su aparente bienestar, hállase aún en estado de convalecencia.

CLARIN en París

A. MARTINEZ TOMAS

Bolivia Interviene Empresas Mineras

LA PAZ, 4 (AFP). — Ha sido resuelta la intervención a las empresas Patiño, Hochschild y Aramayo, como medida previa a la nacionalización de las minas de estaño. La acción se funda en que dichas empresas sabotean la producción de minerales y suspendieron la importación de implementos y repuestos y redujeron el volumen de trabajo.

La Corporación Minera de Bolivia, de reciente creación, se hará cargo de la intervención, corriendo los gastos por cuenta de las empresas, las que no podrán movilizar recursos bancarios sin autorización de los interventores.

El señor Manuel Barrau, presidente de la Comisión de Estudio de la Nacionalización de Minas, fué designado presidente de la corporación, que integran también otros miembros de la comisión, juntamente con Daniel Villalpando y Mario Torres, de la Federación Sindical. Los otros directores son: José Núñez Rosales, Jorge Zarco Krámer, Carlos Morales y Pablo Diggeman.

Traslado a Roma de un Funcionario Argentino

PARIS, 4 (AFP) — Luis Rodríguez Aybar, director de la sucursal parisiense de la compañía Aerolíneas Argentinas, partió para Roma donde dirigirá interinamente la sucursal italiana de la compañía argentina.

REUNENSE EN ITALIA LOS SOCIALISTAS CISMATICOS

El Segundo Congreso

P. NENNI

GENOVA, 4 (AFP) — Comenzaron las deliberaciones del II Congreso del partido Socialista Democrático Italiano, diez meses después del que se realizó en Bolonia y dió por resultado la unificación de dos grupos: el Socialista de Trabajadores, dirigido por Giuseppe Saragat, y el Socialista Unitario, orientado por Giuseppe Romita.

Como se recordará, ambos núcleos habían surgido de la escisión producida en el viejo partido y cuyas tendencias comunizantes se habían intensificado en los últimos tiempos.

La unidad del nuevo partido fué reforzada por el indicado congreso de Bolonia, en el que se debatió el problema de la colaboración con los demócratas cristianos en el gobierno. Triunfó el criterio de no colaboración por escaso margen de votos. Pero este problema no figura en el orden del día de la actual reunión. Volverá a ser debatido después de las elecciones legislativas que se realizarán en la primavera próxima.

Recios Ataques de la Aviación Aliada

SEUL, 4 (INS). En tres batallas aéreas, en el sector noroeste, la aviación aliada derribó dos MIG-15 y causó avería a otros cinco. Las superfortalezas aliadas arrojaron toneladas de altos explosivos y bombas incendiarias en la ciudad de Yonpo, en el mismo sector.

En las operaciones terrestres los aliados reconquistaron una colina en el frente occidental.

DURANTE LA PROXIMA SEMANA SE HARIA OTRO ENSAYO ATOMICO INGLES

Guardan Absoluta Reserva

LONDRES, 4 (AFP). — Intercambiaron mensajes radiales durante la noche los expertos atómicos de Londres y del "Compañía", cuartel general del equipo de ensayo en las costas australianas, sobre la próxima explosión que tendrá lugar esta vez sobre el agua, según el "Daily Herald". Esta nueva explosión podría producirse durante los próximos ocho días, a menos que sea demorada por el viaje a Londres del doctor W. C. Penney, el sabio británico que dirige las experiencias.

Darán Detalles de la Prueba

SIDNEY, 4 (AFP) — El ministro australiano de la Defensa señor McBride declaró que "según la impresión general", el arma atómica probada en Monte Bello consiste en una bomba. Agregó que ignora si la explosión tuvo lugar sobre la tierra bajo el suelo o sobre el agua. Señaló que los gobiernos británico y australiano publicarán simultáneamente detalles sobre el experimento dentro de dos semanas.

Por otra parte el "Sidney Morning" cree que ésta fué la primera de una serie de experimentos de gran importancia que tendrán lugar en Monte Bello durante el año próximo. Opina que Gran Bretaña preparó los prototipos de esas nuevas armas y las envió para su ensayo a Australia.

Maniobras Aéreas Británicas

LONDRES, 4 (AFP). — Comenzaron las mayores maniobras aéreas desde la guerra en Gran Bretaña —comparadas con el nombre de "ejercicio ardiente"—. Participan más de 1000 aviones y 200 000 hombres y mujeres de 6 naciones: Gran Bretaña, Estados Unidos, Canadá, Francia, Bélgica, Holanda. El principal objetivo de las maniobras es comprobar si la complicada red de instalaciones defensivas terrestres y aéreas protege contra la amenaza de aviones enemigos ultrarrápidos, sus bombas atómicas.

Conferencia Médica Aliada

HOCQUENCOURT Francia, 4 (INS) — Bajo un manto secreto terminaron las conferencias aliadas convocadas para discutir los métodos para tratar heridas causadas por el uso de armas atómicas. La reunión duró tres días y tuvo lugar en el cuartel general supremo aliado. Sus resultados no se harán públicos.

Fustigan en Belgrado el Artículo de Stalin

BELGRADO, 4 (AFP). — Los círculos allegados al gobierno califican de "hipócrita y de propaganda" el artículo de Stalin. En un breve comentario oficioso transmitido por radio y reproducido por el "Borba", se afirma que dicho escrito tiene ante todo la finalidad de servir de consigna para el XIX congreso del partido Comunista de la URSS y para todos los partidos del Cominform y, al mismo tiempo, para engañar a algunos sectores de la opinión occidental, todavía indecisos.

PREVISOR

Anticipándose a la proximidad de los calores, el previsor don Leonardo quería comprar un ventilador grande de pie para dar un ambiente agradable a su café. Pero no se decidía porque tenía muchos gastos. Un día, leyó este Aviso Clasificado en CLARIN:

Liquido existencias café, muebles, instal., T. E. (...)-9234.

Don Leonardo vió la oportunidad y fué a verlo que estaba en venta. Encontró allí el ventilador deseado y a un precio tan conveniente, que lo compró inmediatamente. Ya tiene resuelto un pequeño problema gracias al Clasificado de CLARIN (CORRIENTES 655. De 8.30 a 18.30 hs. Informes: T. U. 32-3411 al 9417).

Vargas Planea Reestructurar el P. E.

RIO DE JANEIRO, 4 (AFP). — De discurso moderado y sereno se califica el pronunciado anoche por Vargas, en el que preconizó la reforma total de la actual organización del P. E., juzgándola anacrónica y no correspondiente a la evolución del país.

Habló —se señala— como un jefe de Estado, pidiendo que se olviden los resentimientos pasados y haciendo el panegírico de la oposición, sin la cual —dijo— no existe verdadera democracia.

Desarmó la Desconfianza de la Oposición

Evidentemente, es demasiado pronto para medir las repercusiones que estas palabras tendrán en los medios políticos. Sin embargo, sus adversarios, que rechazaron recientemente participar en un ministerio de Unión Nacional, principalmente dos de la Unión Democrática Nacional, ahora hallarán —se anticipa— razones para, sin abdicar de su posición, colaborar con el gobierno. En efecto, al señalar que la reorganización de la administración no podrá ser realizada solamente por el gobierno y sus partidarios sin colaboración de todos los partidos, Vargas ha desarmado la desconfianza de sus contrarios.

Prodújose un Motín en una Cárcel de Italia

ROMA, 4 (AFP.). — Estalló un motín de presos en la cárcel de Serracapriola, cerca de Foggia. Los reclusos encabezados por un delincuente que cumple larga condena, cortaron los cables de la instalación eléctrica y se apoderaron de una parte del penal, en la que se atrincheraron. Sólo con la llegada de refuerzos de gendarmería y con empleo de gases lacrimógenos se sofocó el motín.

Huelga en la Radio Italiana

ROMA, 4 (AFP). — Los empleados de radiodifusión de Italia se han declarado en huelga hoy, de acuerdo a una decisión adoptada por sus organizaciones sindicales.

Postergóse para Hoy la Pelea Kid Gavilán-Billy Graham

(INFORMACION PAGINA 5)

BRANDING GANO EL GRAN PREMIO NACIONAL

Rechazaron la Exigencia de Mossadegh

Resultados de los Partidos de Ayer

San Lorenzo	2	River Plate	1
Racing	4	Huracán	1
Platense	6	F. C. Oeste	0
Lanus	3	Newell's O. Boys	2
Rosario Central	2	Banfield	1
Boca Juniors	3	Chacarita Jrs.	0

El Wafd Depuso su Intransigencia y se Reorganizará

EL CAIRO, 5 (AFP). — El wafdismo depuso su intransigencia y acató la disposición de reorganizarse, impuesta a todos los partidos políticos egipcios. En una reunión extraordinaria realizada por cincuenta diputados wafdistas se resolvió anunciar que mañana el partido presentará al gobierno de Naguib un pedido de autorización para inscribir un nuevo partido que llevará la denominación de "Neowafdista".

Esta determinación deja, de hecho, sin efecto las firmes resoluciones en contra que había adoptado el jefe y profeta wafdista Nahas, ex presidente del Consejo y contra el cual la nueva administración había hecho serias acusaciones. La medida fué notificada a Mustafá Nahas y se le ha dado un plazo de 24 horas para que acepte la constitución del "neowafdismo" como partido orgánico y acatador de las nuevas leyes políticas egipcias. Los congresistas han redactado igualmente un llamado al pueblo de Egipto con la enunciación de su programa de acción en materia política, social y económica, el que se publicará mañana.

Plazo Para Reorganizarse

El plazo de 30 días acordado por Naguib a los partidos políticos para que acepten y se sometan al decreto ley de reorganización de los partidos expira el 8 de octubre, y el enorme éxito popular que va logrando el gobierno hace que la situación haya cambiado evidentemente para el Wafd.

Aun en zonas populosas muy adictas tradicionalmente al Wafd se le ha aclamado ruidosamente al general Naguib, y esa situación debe haber hecho meditar a los dirigentes parlamentarios wafdistas.

NUEVA VIOLACION ALIADA DENUNCIAN LOS COMUNISTAS

MUNSAN, 5 (AFP). — Los delegados comunistas en Pan Mun Jon enviaron a los oficiales de enlace aliados, una nota de protesta contra el sobrevuelo de la zona neutral por aviones aliados por dos veces, el día 3 de octubre. Declaran que los hechos quedaron comprobados a raíz de una investigación realizada por tropas de seguridad de ambas partes. Agrega la nota roja que el comando aliado no respondió a la protesta referente a otro sobrevuelo de la zona neutral el 17 de setiembre.

La Lucha

SEUL, 5 (INS) — La aviación aliada siguió operando intensamente tras haber derribado a dos Mig-15 y averiado a otros cinco en combates librados en el sector noroeste.

Por su parte superfortalezas volantes bombardearon numerosos objetivos militares en la retaguardia enemiga.

En tierra, mientras tanto, reina tranquilidad en casi todo el frente.

Acerca del Gral. Van Fleet

TOKIO 5 (INS) — Han cobrado cuerpo rumores de que el jefe del VIII ejército en Corea, general James Van Fleet está a punto de ser relevado de sus funciones. Se tiene entendido que Van Fleet "no se entiende" a la perfección con el supremo comandante de las Naciones Unidas general Mark Cark.

Eden y Acheson Sugieren Otro Examen del Problema

TEHERAN, 5 (AFP). — El encargado de Negocios inglés en Teherán, señor George Middleton, entregó hoy al presidente del Consejo, Mohamed Mossadegh, la nota británica en la que se contesta a las proposiciones sobre el petróleo hechas por Irán el 24 de setiembre pasado.

Se trata de un documento breve que expresa la opinión oficial conjunta de Gran Bretaña y de Estados Unidos, en el que si bien no se aceptan las proposiciones hechas por Mossadegh, tampoco se las rechaza "a priori", sino que se sugiere un nuevo plazo a los efectos de realizar un examen más profundizado de la espinosa cuestión del petróleo iranio.

El texto oficial de la nota de referencia ha sido divulgado simultáneamente en Teherán, Londres y Wáshington.

La nota consta de 10 líneas, que llevan la firma de los señores Anthony Eden, ministro de Relaciones Exteriores de Gran Bretaña, y Dean Acheson, secretario de Estado de Estados Unidos. Se sugiere, en síntesis, que haya un estudio más detallado y minucioso de las cuestiones pendientes de solución.

La Entrega de la Nota

El embajador de los Estados Unidos en Teherán, Lloyd Henderson, hizo una visita al doctor Mossadegh, poco después que el señor Middleton hubo entregado la nota inglesa al primer ministro iranio.

El tema tratado no se divulgó, pero se descarta que se hablo acerca del problema del petróleo.

Los observadores señalaron este hecho, es decir, que fué Middleton el que entregó la nota, mientras el embajador norteamericano se situó en una posición de simple observador dando así la impresión de que de acuerdo con la tesis americana el problema petrolero es un asunto anglo-iranio, aunque Wáshington está de pleno acuerdo con la posición de Gran Bretaña en la emergencia.

La trascendencia de este cambio de notas se ha reflejado en el tono de ansiedad y reticencia de la prensa, que encara los acontecimientos como si la política iranía estuviese ante sucesos de vasta trascendencia para el futuro y a la víspera de una batalla decisiva.

Decepción en Wáshington

WASHINGTON, 5 (INS) — El secretario de Estado Dean Acheson, dijo que el gobierno iranio había decepcionado al presidente Truman al rechazar las contrapropuestas anglonorteamericanas.

Irán Recurriría a la UN

TEHERAN 5 (AFP) — El consejo de ministros iranio examinó la eventualidad de plantear un nuevo recurso ante las Naciones Unidas para el caso de que Gran Bretaña mantenga su bloqueo económico contra Irán.

EL CANCILLER británico, Mr. Eden, sugiere a Irán un nuevo plazo para tratar el problema del petróleo

Año VIII — Nº 2.518

Clarín — Diario de la Mañana

BUENOS AIRES · REPUBLICA ARGENTINA

40 CENTAVOS

Un toque de atención para la solución argentina de los problemas argentinos

Buenos Aires, Lunes 6 de Octubre de 1952

Dió Comienzo el Congreso del Comunismo Soviético

Eligiríase el Sucesor de Stalin

MOSCU, 5 (AFP). — A las 19, hora local, quedó inaugurado, en el Salon del trono de los Zares, en el Kremlin, el XIX congreso del partido Comunista de la URSS. Estaban presentes el mariscal Stalin, a quien acompañaban Molotov, Malenkov y todos los demás miembros del Politburó, asistiendo al acto inaugural numerosas delegaciones extranjeras.

Entre éstas se notaba la presencia del secretario general del partido Comunista francés, Maurice Thorez, de Harry Pollitt y Luigi Longo, dirigentes de Inglaterra e Italia, respectivamente, el presidente de Polonia, señor Bierut, y el presidente de Alemania oriental, Wilhelm Pieck.

La llegada de Stalin fué saludada por los dos mil delegados presentes y los invitados, que lo aplaudieron durante un largo rato, puestos de pie y lo aclamaron, oyéndose repetidos gritos a coro "Viva Lenin, Viva Stalin, Viva el jefe de los pueblos, Stalin".

El viceprimer ministro, Molotov, pronunció el discurso inaugural Malenkov, en quien Stalin delegó el privilegio que le estaba reservado después de la muerte de Lenin, presentó el informe de las actividades del Comité Central, y se cree que también expondrá el balance de las victorias del régimen comunista, en el triple plano militar, político y económico, y los éxitos obtenidos por el comunismo en el mundo.

En este congreso será debatida la política soviética sobre los planos interno y externo y en él se definirán los principios de esa política.

En su primera sesión, el congreso procedió a elegir su secretariado y luego la Comisión Verificadora de Poderes y la Comisión de Mandatos, estableciendo los temas que han de discutirse.

Malenkov y Molotov son considerados en Occidente posibles sucesores de Stalin y serían elegidos en tal carácter durante las deliberaciones del congreso, que concita en estos momentos la atención mundial.

UNA DECLARACION RELATIVA A TUNEZ FORMULARA PINAY

Aludirá a la Política Exterior

PARIS, 5 (AFP). — La Asamblea Nacional Francesa reanudará sus sesiones mañana, martes, y desde ya se dice en esferas parlamentarias que el premier Antoine Pinay hará una importante declaración sobre política exterior y sobre la situación tunecina. Hay quien duda, sin embargo, de que Pinay haga esa declaración, porque preferiría esperar el desarrollo de los acontecimientos, así como las sesiones de los consejos generales.

Pedidos de Interpelación

La Asamblea había estado en receso desde el 12 de julio, y se cree que trabajará esta semana hasta el viernes, para pasar al cuarto intermedio hasta el martes. Gran número de diputados desean un debate amplio sobre política exterior, y ello daría, sin duda, lugar a la declaración del primer ministro. Hay anotados pedidos de interpelación acerca de los acuerdos de cooperación europea y otros temas.

Acerca de Túnez el diputado degaullista Fouchet ha pedido una interpelación, y lo mismo hará el degaullista León Noel sobre la posición del gobierno ante los acuerdos europeos. La amnistía proyectada ocupará varios días de discusión, y por último, está el asunto de la reforma fiscal, cuyo debate ha pedido el gobierno. El mismo día sesionará el Consejo de la República, presidido por Monberville.

SON DISTINGUIDOS POR HAITI 2 DIPLOMATICOS

WASHINGTON, 5 (INS). — El embajador del Uruguay, José A. Mora, y el ex embajador ecuatoriano ante la Organización de Estados Americanos, Alfonso Moscoso fueron condecorados por Haití por su contribución a la causa del panamericanismo.

Acheson Estudia la Medida a Tomar con el Embajador Ruso

WASHINGTON, 5 (INS). — Fuentes del departamento de Estado confirmaron que el secretario Dean Acheson, tras consultar con el presidente Truman, estudia una demanda de que se exija el retiro del embajador soviético en Wáshington, George Zarubin, como represalia por la expulsión de George Kennan, embajador norteamericano en Moscú. No se espera sin embargo, que se adopte acción alguna sobre el particular hasta que Truman regrese a Wáshington el 14 del corriente, poniendo término a la jira electoral que efectúa por el interior del país.

Sucesor Temporal de Kennan

PARIS, 5 (INS). — El consejero de la embajada norteamericana en Moscú, Haughtesy, que se halla en esta capital, anunció que retornará a su puesto el jueves próximo y actuará como encargado de negocios, en reemplazo del embajador Kennan, quien regresará próximamente a Wáshington.

La Tendencia Antiyanqui del Bevanismo Causa Inquietud

CLARIN EN LONDRES

LONDRES, 5. (De nuestra agencia). — Una avalancha de comentarios patrióticos, más que técnicos, en torno de la explosión atómica de las islas Monte Bello, y el examen de la grave tensión diplomática entre Wáshington y Moscú, sumergieron por último en la indiferencia popular los posibles comentarios sobre la conferencia laborista de Morecambe. Conviene, sin embargo, precisar cómo ha terminado esta guerra de los cinco días. El movimiento laborista no sale de Morecambe dividido en los dos bandos previstos, sino roto en pedazos. Balcanizado. La supuesta lucha entre las derechas e izquierdas ha dado paso a los siguientes duelos: el duelo entre la guardia vieja y la arrolladora fracción bevanista; el duelo dentro de la guardia vieja — subterráneo, por ahora— entre los que desean la exaltación de Mórrison a la dirección del partido a pesar de Mórrison, y los que todavía creen en la sagacidad y el prestigio de Attlee, acusado de haberse entregado al "no te metas" cuando se cruzaba en Morecambe el fuego de la artillería; y el duelo entre las Trade Unions y el bevanismo, o mejor dicho entre las Trade Unions y el partido, que plantea el cisma de la intervención política de estos organismos, considerados hasta hoy como estrictamente gremiales.

Bevan tuve en Morecambe victorias, como la de su asalto al ejecutivo del partido, y derrotas. Pero aun en sus mociones desechadas a través de las votaciones generales del movimiento, obtuvo más votos que el año último. La gravedad de esta creciente popularidad de Bevan entre el proletariado británico es que se produce aparentemente a favor de una doctrina antinorteamericana y de aproximación a los pueblos y sistemas del Este. La acusación de comunismo no es lanzada contra el grupo de Bevan desde el campo conservador, que se limita a tomar nota y alarmarse, sino desde el propio campo obrero y sobre todo desde el de las Trade Unions.

Bevan es, quizá, un niño corpulento o un gigante pueril. Su obra, hasta ahora, está velada por esta confusión morfológica. La picaresca de una feria lo anunciaría como "el enano más alto del partido Laborista". Pero es inútil "ignorar" que, en su sanguíneo impulso hacia el mando del partido y hacia el gobierno de la nación, cada vez es más densa y agresiva la masa que lo sigue. La discordia laborista no destilará sus conclusiones, sin embargo, hasta que vuelva a funcionar la máquina parlamentaria y no gravitará en definitiva sobre los destinos de Inglaterra hasta las nuevas elecciones, envueltas ya en las tinieblas, según los más pesimistas.

JACINTO MIQUELARENA
(Corresponsal de CLARIN en Londres)

FALTAN cien metros para el disco de sentencia y Branding, serenamente conducido por el jockey Héctor Pajuta, tiene asegurada la victoria en el Gran Premio Nacional de 1952. Segundo, a varios cuerpos esta vez, se clasificaba Make Merry. El triunfo del lote de Burudún, que sostuvo una cotización récord, fué recibido con sostenidos aplausos por la multitud que se citó cita, pese a la intensa lluvia, en el hipódromo Argentino

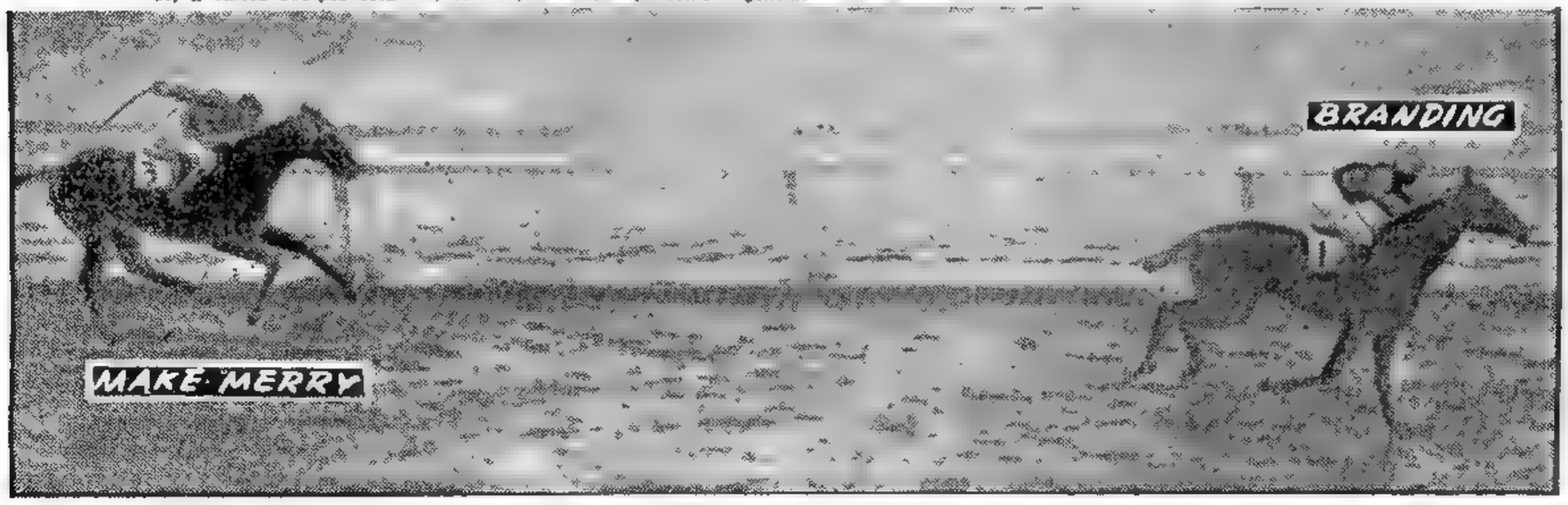

ENAMORADO

Era muy aficionado a la pintura y se había enamorado de un cuadro que viera en una exposición. Pero no disponía de dinero para comprarlo. En esos días, leyó este Aviso Clasificado en CLARIN:

Compro coleco. estampillas, p. buen precio, T. E. ...-0687.

Entonces, se acordó de aquellas estampillas que había coleccionado cuando muchacho y que guardaba sin darles importancia. ¿Tendrían valor? Las ofreció y se las pagaron mucho mejor de lo que esperaba. Con el producto y agregando unos pocos pesos, logró comprar el cuadro que lo entusiasmaba. Está muy contento de haber leído el Clasificado de CLARIN (CORRIENTES 555. De 8.30 a 18.30 horas. Informes: 32-9411 al 9417).

Kid Gavilán Sigue Siendo Campeón del Mundo

(Información Suplemento Deportivo)

Presidió el Gral. Perón el Acto de Clausura del Congreso Notarial Justicialista

Definió Malenkov la Política del Gobierno Ruso

PARIS, 6 (AFP). — Malenkov declaró en el congreso comunista que la agravación de la situación mundial se debe en primer lugar a la política de los países capitalistas y ante todo a Estados Unidos que empuja a la guerra, no solamente a los miembros de la Unión Atlántica sino al Japón y Alemania. Repitió la tesis soviética sobre el peligro que representan las medidas militares de los occidentales y principalmente, la instalación de bases militares, condenando la "guerra fría" a la cual Estados Unidos trató de dar carácter defensivo, con el pretexto de una supuesta amenaza de la URSS. Criticó igualmente el régimen de Tito acusándolo de haberse transformado en agente de los imperialistas norteamericanos.

Dijo también que "la Unión Soviética posee la energía atómica pero no está interesada en utilizarla sino para fines pacíficos y para bien de los pueblos. La ciencia soviética —agregó— logró brillantes éxitos en lo que concierne a la energía atómica, suprimiendo así el monopolio de Estados Unidos. Con ello asestó un duro golpe a los traficantes de guerra que trataban de utilizar la energía atómica como arma como medio de chantaje y para asustar a los pueblos".

Analizando las relaciones de Estados Unidos con Inglaterra y Francia, estimó que la situación en que están esos países permite a Estados Unidos intervenir en sus economías y disminuir su importancia internacional. Los hechos prueban, declaró, que ningún enemigo dió a Inglaterra golpes tan duros ni le sacó parte por parte su imperio como lo hace actualmente Estados Unidos.

Insistiendo en el carácter pacífico de la acción soviética, declaró que en lo concerniente a los países vencidos, la URSS les garantizó las perspectivas de una paz y de una existencia democrática, el auge de su economía, el acceso a los mercados mundiales y la posibilidad de tener fuerzas armadas nacionales necesarias para su defensa.

En cuanto a Alemania, recordó las condiciones planteadas en Potsdam y estima que la existencia de tal Alemania junto a la URSS excluiría la posibilidad de nuevas guerras en Europa y la amenaza de la esclavitud para los pueblos europeos por el imperialismo mundial. Afirmó que el pueblo soviético desea el restablecimiento de la plena independencia de Italia agregando que el pueblo japonés también debe llegar a la democracia y la independencia.

Definió así las tareas del partido en política exterior:

1) Consolidar la lucha contra la preparación de una nueva guerra. Consolidar el frente democrático para defender la paz, reforzar los vínculos con los partidarios de la paz en el mundo entero, desenmascarar a los que fomentan la guerra. 2) Continuar la política de cooperación internacional y desarrollo de las relaciones comerciales con otros países. 3) Vigorizar la amistad con China, Democracias Populares, Alemania Oriental, República Popular de Corea y Mogolia. 4) Reforzar el potencial bélico de la URSS y estar dispuestos a oponer resistencia absoluta a todo agresor.

Acerca de las Naciones Unidas, subrayó que la URSS da gran importancia a esa organización, pero que en la hora actual ha sido transformada por Estados Unidos "en un medio de lucha contra la paz con fines agresivos".

PROCLAMAN HOY EL EJERCITO NACIONAL DEL ESTE DE ALEMANIA

BERLIN, 6 (AFP). — Indicaciones dadas en estos últimos días por los desertores de la Policía Popular, la proclamación de la creación del ejército nacional de Alemania oriental tendrá lugar mañana martes, en ocasión de conmemorarse el tercer aniversario de la fundación de la República Democrática Alemana del Este. En esta oportunidad las tropas lucirán por primera vez sus nuevos uniformes color verde oliva, con un brazalete con los colores negro, rojo y oro y la inscripción: "Ejército Popular Alemán". La policía popular ha recibido también nuevos uniformes para sus unidades militares, las que en breve recibirán armas especiales y carros blindados. Los oficiales de la Policía Popular ya no se llaman comisarios o subcomisarios, sino tenientes y subtenientes.

A todo esto, se sabe que el ex general de la Wehrmacht, Winzenz Mueller, vicepresidente del partido Nacional Demócrata, fué nombrado adjunto de Willi Stoph, ministro del Interior de Alemania oriental.

Habló Sobre Organización

CON un discurso que pronunció el presidente de la Nación, clausuró ayer sus deliberaciones el Primer Congreso Notarial Justicialista. El acto se llevó a cabo después de las 18, en el Teatro Nacional Cervantes, donde se hizo presente el general Perón, acompañado por el señor Atilio Renzi y el edecán de servicio.

La concurrencia saludó con una prolongada ovación al jefe del Estado, guardándose luego un minuto de silencio en homenaje a la memoria de la señora Eva Perón. A continuación abrió el acto el secretario general de la Federación Argentina Notarial, doctor Adolfo Brunet Jeansalle, quien informó sobre las conclusiones a que arribó la asamblea. Al término de sus palabras, el general Perón recibió el diploma que lo acredita como presidente honorario de la citada entidad. Igual distinción se destinó, en forma simbólica, a la señora Eva Perón.

Habla el General Perón

Luego de destacar su satisfacción por asistir al acto de clausura del Congreso, el general Perón se refirió ampliamente a la organización en el gobierno, expresando que "el gobierno debe ser una organización ajustada y racional para poder conducir al país hacia los objetivos y por la senda que el pueblo argentino anhela", historiando lo realizado al respecto durante su gestión.

Más adelante dijo que la organización del gobierno trajo de inmediato la necesidad de organizar el Estado, logrado lo cual —afirmó— "se asegura la concepción y la conducción centralizada del gobierno y la ejecución descentralizada por el Estado, pero todavía queda por realizar toda la tarea de la conducción general de los bienes individuales y privados, que también deben tener una dirección unitaria dentro del país, porque no pueden ir para donde se les ocurran y por donde quieran. No deben ser dirigidos y administrados por el Estado, pero sí deben ser dirigidos en una dirección general, para que los dieciocho millones de argentinos tengan todos los mismos horizontes. El Estado organizado, el gobierno organizado necesita del pueblo organizado, porque el pueblo también tiene que organizarse. El concepto de la organización del gobierno y del Estado es uno y el concepto de la organización popular es otro, porque rigen otros principios orgánicos diferentes".

El 2o. Plan Quinquenal

En lo relacionado con el segundo plan quinquenal de gobierno, señaló que en él se contempla la utilización "de todas las fuerzas del Estado en beneficio de la gente que trabaja".

"Aparte de esa organización estatal —señaló— que fija la política general, nosotros necesitamos la organización del pueblo; porque no gobernamos obligando, sino persuadiendo. Ustedes habrán observado que nosotros, en nuestra tarea de gobierno dedicamos una importancia extraordinaria a enseñarle al pueblo; no a obligarle. No damos una ley fría, ni un decreto frío que de la noche a la mañana establezca que todo debe ser tal cosa; sabemos que eso produce fricciones y choques dentro de la colectividad".

"El sistema orgánico que nosotros propugnamos es llegar a tener organizado a todo el pueblo en sus representaciones reales. Y en esto, no hay nada mejor que la representación gremial, porque cada uno va a representar sus propios intereses. Yo sé que si mañana debo tomar alguna medida que influya directamente en la vida de los notarios del país, lo más lógico es que yo les consulte a ellos; porque sé que me van a dar su opinión sincera y honesta. Y si puedo tomar una medida que sea de la conveniencia de todos, ¿por qué voy a adoptar una que los perjudique y que esté en contra de ellos? Por eso nosotros hemos propugnado la organización gremial".

"Los sindicatos han sido tomados en muchas partes como una mala palabra. Hay mucha gente que cree que se rebajaría si formara parte del sindicato de la alimentación, por ejemplo. Si se le dijera que forma parte del sindicato del ace-

(Continúa en la página DOS)

Nahas Abandona la Jefatura del Wafd

Año VIII — Nº 2.519
Diario de la Mañana
Clarín
40 CENTAVOS
Un toque de atención para la solución argentina de los problemas argentinos
Buenos Aires, Martes 7 de Octubre de 1952

EL CAIRO, 6 (INS). — Naguib ganó la primera vuelta de su batalla contra el Wafd al abandonar Mustafá Nahas la dirección del mismo. En efecto, Nahas, de 76 años, resolvió, en una reunión del comité ejecutivo del partido, abandonar la jefatura, como lo había exigido Naguib. Además, el Wafd cumplirá otras disposiciones contenidas en la ley de reforma de las agrupaciones políticas.

Cumple la Agrupación la Orden de Naguib y Procederá a Renovarse

Adbel Salaam Fahmy Gomaa sucederá a Nahas.

El comunicado del comité ejecutivo del partido Wafdista dice así: "Conforme al deseo de Mustafá Nahas, el Wafd ha decidido reorganizarse y someter su programa a la aprobación del ministerio del Interior, conforme a la nueva ley".

Añade que Nasah ha sido elegido presidente honorario vitalicio. La lista de los miembros del comité fundador del neo Wafd comprende cinco nombres: Abdel Salam Sahmy Gomaa, ex presidente de la Cámara de Diputados; Mohammed Zaki El Horaby, ex presidente del Senado; Abdel Fattan El Taouil, Mohammed El Wakil y Ahmed Hanza. Estas tres personalidades son ex ministros wafdistas y miembros del comité ejecutivo del antiguo partido.

Juzarán al Ex Rey

EL CAIRO, 6 (AFP). — El ex rey Faruk será juzgado en rebeldía por crímenes que él ordenó y que cometieron los hombres de su Guardia de Hierro.

Prevén el Rechazo Chinocoreano del Plan de la UN

TOKIO, 6 (AFP). — Después de un atento examen de las emisiones de las radios de Pekín y de Pyonyang efectuadas en estos últimos días, los observadores consideran que todo lleva a creer que la delegación chinocoreana rechazará el miércoles las proposiciones concretas presentadas por la UN, para el arreglo del problema de la expatriación de los prisioneros. Según informaciones de fuente digna de crédito, es posible que los representantes de las Naciones Unidas propongan en la 12ª sesión plenaria un emplazamiento prolongado de las negociaciones. Se considera también muy posible que el general Harrison, principal delegado aliado, sea reemplazado durante el período de aplazamiento de los trabajos, a fin de ocupar el cargo de Adjunto al Comando en Jefe de las Fuerzas de Estados Unidos.

Las Operaciones Bélicas

TOKIO, 6 (AFP). — Doscientos sesenta y tres aviones, lanzados desde portaaviones, realizaron una de las más terribles incursiones contra los objetivos comunistas. Un comunicado oficial dado a publicidad hoy en Tokio revela que esta raid fué dirigido contra las concentraciones de tropas y centros de abastecimientos al sud de Wonsan. Despegando desde los portaaviones "Princeton", "Kearsarge" y "Essex", los aparatos, en acción conjunta con los bombarderos pesados de la Quinta Fuerza Aérea, lanzaron enorme cantidad de toneladas de bombas, cohetes y obuses de napalm, especialmente sobre la ciudad de Hoeyang.

La Lucha en Tierra

SEUL, 6 (INS). — Un contraataque de la infantería de marina norteamericana para recuperar una colina al oeste de Seúl, perdida la semana pasada, fué rechazado por los chinos. Tras las líneas terrestres, se produjeron nuevos encontrones aéreos, cuando 11 "Sables" entablaron lucha con 16 Migs-15 en el nordoeste. Cuatro aparatos comunistas fueron averiados.

EL PRIMER MAGISTRADO, general Perón, pronunciando un discurso en el acto de clausura del Primer Congreso Notarial Justicialista, realizado ayer en el Teatro Nacional Cervantes

Acordóse en Bolivia la Nacionalización de Todas las Minas

LA PAZ, 6 (AFP). — Ya no cabe duda de que Bolivia hará efectiva la nacionalización de sus minas. Mañana se entregará indefectiblemente al presidente de la República el informe de la comisión encargada del estudio sobre la nacionalización, y aunque nadie duda de que la medida se sancionará, no trascendieron los pormenores debido a la impenetrable reserva oficial.

Expropiación

Sin embargo, desde ya puede adelantarse que el pedido de incautación sin indemnizaciones y bajo control obrero hecho por la central obrera no será aceptado, a causa del peligro que significaría el embargo del mineral exportado, como ocurre actualmente con el petróleo iranio.

Puede adelantarse, por otra parte, que la expropiación se limitará a las maquinarias y a las edificaciones indispensables, liberando de indemnizaciones el subsuelo, en base al argumento de que es legalmente de propiedad del fisco. No se sabe si serán indemnizadas las perforaciones y los trabajos en galerías que requirió la explotación de las minas.

MOSSADEGH INSISTE EN SU RECLAMO A GRAN BRETAÑA

Pide una Respuesta Sobre el Pago de 49 Millones de Libras

TEHERAN, 6 (AFP). — Presidida por Mossadegh, realizóse una reunión de gabinete a fin de examinar la nota conjunta anglo-yanqui sobre el conflicto petrolero. En los círculos bien informados prevalece la impresión de que el "premier" no romperá relaciones inmediatamente con Inglaterra.

Mossadegh respondería que toma nota del reconocimiento, por Gran Bretaña, de la ley de nacionalización, y de la renuncia a invocar el acuerdo de 1933. En cambio, hará notar que obtuvo respuesta a su pedido de entrega inmediata de 49 millones de libras esterlinas, y pedirá al gobierno inglés que le haga conocer sin tardanza sus intenciones sobre ese punto.

Debate con sus Consejeros

Por otra parte, Mossadegh reunió en su domicilio a cinco de sus consejeros habituales, para preparar su respuesta a Londres y Washington. Son el senador Hossein Naghavi, el diputado Kazem Hassibi, el diputado Abdolah Moazami, el senador Anoushiravan Sepahbodi, presidente de la comisión parlamentaria del petróleo, y Hossein Fatemi, diputado por Teherán, que ha vuelto a ejercer, desde su regreso de Europa, la influencia que todos le reconocían antes del atentado de que fué víctima.

Habría Disconformidad

Todo da a entender que entre esos cinco hombres y su jefe no coinciden en forma absoluta los puntos de vista. El ingeniero Kazem Hassibi afirmó que la tesis anglo-norteamericana es inaceptable, y que "la mejor solución parece ser la ruptura de relaciones". En cambio, voceros del primer ministro calificaron de "prematuras" las informaciones relativas a la ruptura.

La respuesta iraní será entregada mañana a los embajadores de Gran Bretaña y Estados Unidos.

Frustraron un Atentado en Tel Aviv

TEL AVIV, 6. (INS). — La policía de seguridad anunció que ha sido detenido un extremista cuando trataba de volar el edificio del ministerio de Relaciones Exteriores de Israel. El hombre, que no fué identificado, fué arrestado en el ministerio ayer por la mañana. Llevaba una bomba de reloj que la policía desarmó. Se sospecha que planeaba el atentado como protesta por el acuerdo de reparaciones entre Israel y la Alemania occidental.

Proclama el 24 el Congreso de Chile al Nuevo Presidente de la República

SANTIAGO DE CHILE, 6 (INS). — El 24 del corriente por la tarde, se reunirán las dos ramas del Parlamento para proceder, de acuerdo con el artículo 64 de la Constitución, a elegir presidente de la república entre el general Carlos Ibáñez del Campo y el doctor Arturo Matte Larraín, que fueron los más votados en las recientes elecciones presidenciales. Se descuenta que el Congreso proclamará al general Ibáñez. La sesión plenaria será presidida por el titular del Senado y debe celebrarse con la total asistencia de sus miembros.

La Ayuda Económica y Militar Salvó al Mundo del Comunismo, Dijo Truman

PROVO, Utah, 6 (INS). — Al pronunciar un discurso en la universidad de Brigham Young, en Provo, Utah, el presidente Truman afirmó que la ayuda económica y militar salvó a Europa del comunismo a pesar de los esfuerzos republicanos encaminados hacia el aislacionismo.

Añadió que Italia y Francia y la mayoría de las naciones de Europa occidental estarían bajo el yugo comunista si hubiera prevalecido la opinión de los republicanos. "El partido Republicano, dijo, no quiere ver y entender lo que hace falta para frenar el comunismo en su política de expansión y agresión".

Continuando sus ataques a Eisenhower dijo que el ex comandante de la NATO, fué obligado a "tragarse" todo el programa aislacionista de la guardia vieja republicana para lograr el apoyo de Taft y señaló que el programa demócrata alcanzó singulares éxitos al afirmar el apoyo a la UN, el plan Marshall, el tratado del Atlántico Norte, el tratado de paz con Japón y el punto cuarto, del que es autor el primer mandatario.

Dijo que la UN actuó exitosamente en muchos puntos, pero que en otros no alcanzó sus objetivos por la conducta del Soviet.

Declaración de Acheson

PITTSBURGH, 6 (INS). — Acheson defendió la política exterior del gobierno contra los ataques de los republicanos y advirtió que los objetivos fundamentales de Rusia no cambiarán como resultado del 19º congreso comunista.

Réplica a Stalin

Los comentarios de Acheson fueron la respuesta a la nota que acaba de publicar Stalin en la revista "Bolchevique" y a los discursos que se pronuncian en el congreso del Kremlin. Dijo que "aquellos que se llaman a sí mismos anticomunistas, sólo oscurecen el fondo del asunto impidiendo que se lleve adelante la verdadera lucha contra esa ideología al calificar de traidor a uno de los más grandes patriotas en vida: el general George Marshall".

Se Presentaron Anoche los Gimnastas Alemanes

(INFORMACION PAGINA OCHO)

Pakistán Compraría Trigo Norteamericano en el Japón

LONDRES, 6 (AFP). — Según trascendió, el gobierno del Pakistán realiza sondeos para obtener en el Japón 100.000 toneladas de trigo de origen norteamericano a cambio de 50.000 toneladas de arroz. Tal transacción permitiría al Japón economizar 14 millones de dólares.

Lie Pidió Fuerzas de Reserva para la UN

NUEVA YORK, 6 (INS). — El secretario general de las Naciones Unidas, Trygve Lie, propuso una reserva voluntaria del organismo Internacional de 50.000 a 60.000 hombres entrenados para apoyar la resistencia a la agresión en cualquier parte del mundo en que ésta surja. El punto esencial de la propuesta es el de tener elementos de la UN listos para entrar en combate.

Lie sugiere que los voluntarios, entrenados en sus propios países, permanezcan en esos territorios sujetos a la movilización decretada por las Naciones Unidas y cada Estado incluiría los gastos de la reserva voluntaria en su aporte militar a la organización mundial.

El Ministro de la Argentina Ante la Orden de Malta

CIUDAD DEL VATICANO 6 (AFP). — El embajador de la Argentina ante la Santa Sede, Sr Carlos Oliva Vélez, ha presentado al Sr. Antonio Hercolani Fava, teniente de la Orden de Malta, las cartas credenciales como enviado extraordinario y ministro plenipotenciario de su país ante dicha orden.

SE INICIA

Tenía buenos conocimientos de carpintería y deseaba trabajar por su cuenta, pero le faltaban elementos. Un día, leyó este Aviso Clasificado en CLARIN:

Vendo banco carpintero y herramient. — T. E....6234

Era su oportunidad de conseguir todo lo que necesitaba para iniciarse. Se entrevistó con el anunciante y le compró por un precio razonable lo ofrecido. Ahora, podrá trabajar por su cuenta, gracias a la oportunidad ofrecida por un Clasificado de CLARIN (CORRIENTES 565. De 8.30 a 18.30 horas. Informes: T. E. 32-9411 al 9417).

Disertó el Ministro del Interior Sobre los Alcances del Código Policial

Fué Intensificada la Ofensiva de los Comunistas en Todo el Frente

SEUL, 7 (INS). — Tropas chinas apoyadas por tanques y lanzando cohetes invadieron siete colinas antes del amanecer de hoy, en el mayor despliegue ofensivo de los comunistas en los últimos 17 meses. Más de 10.000 soldados rojos, dando alaridos, recurrieron a las tácticas de olas humanas en ataques coordinados en todos los sectores del frente de 248 kilómetros. Durante toda la mañana del martes y hasta bien entrada la tarde, las baterías de artillería y morteros comunistas estuvieron batiendo las posiciones aliadas en la cumbre de las colinas Caballo Blanco y Punta de Flecha. A la una de la tarde los chinos habían intensificado su fuego a un promedio de 20 disparos por minuto.

Sesenta y cuatro aviones de la UN lanzaron toneladas de explosivos y bombas incendiarias de gasolina-gelatina —Napalm— sobre el enemigo. Los aliados que defienden la zona Punta de Flecha, informan que la infantería china fué apoyada por cortinas de cohetes con cargas explosivas como los empleados por los rusos en la segunda guerra.

En la misma zona, 30 tanques rojos fueron divisados pero no todos entraron en acción. Punta de Flecha es una de las dos colinas avanzadas que los chinos no pudieron capturar. En el frente occidental, la infantería de marina norteamericana fué desalojada de una colina al norte de Korangpo. También se perdió una posición en la cordillera del Dedo y otra al noroeste de aquella altura, en el frente central, así como una avanzada al oeste de Mundung, en el sector oriental.

Atacaron Hacia 12 Puntos

FRENTE DE COREA, 7 (A. F. P.) — En su ofensiva contra un vasto sector del frente, los comunistas, encabezados por una división china de élite, atacaron en más de doce puntos. El embate principal fué contra una posición clave del frente, y constituye la operación más importante que se haya registrado desde los combates del año pasado.

El fuego comunista fué muy intenso y destruyó los "bunkers" y algunos depósitos de municiones. La batalla cuerpo a cuerpo entre las rocas y los arbustos de la sierra en la montaña del Caballo Blanco y en el Cerro Calvo adquirió contornos sangrientos, y en determinados momentos los cañones a retropropulsión y las ametralladoras hacían fuego en la misma línea, junto a los que arrojaban granadas de mano o se batían en duelo de arma blanca entre pilas de cadáveres enredados en las alambradas de púas.

La Suerte de la Tregua se Decidirá Hoy

MUNSAN, 7 (AFP.) — Mañana se decide la guerra o la paz en la conferencia de Pan Mun Jon. Todo dependerá del rechazo o de la aceptación por los comunistas, de las últimas proposiciones en tres puntos hechas por el general Harrison. A todo esto se ha sabido de buena fuente que la delegación aliada está decidida a exigir —si hay rechazo— la suspensión de las negociaciones de armisticio. Ello equivaldría a la ruptura de la reunión de tregua, cuyos debates se encuentran totalmente estancados desde el 23 de abril último, por la diferencia de opinión acerca del problema de la repatriación de los prisioneros.

Año VIII — Nº 2.520

Diario de la Mañana

Clarín

BUENOS AIRES · REPUBLICA ARGENTINA

40 CENTAVOS

Un toque de atención para la solución argentina de los problemas argentinos

Buenos Aires, Miércoles 8 de Octubre de 1952

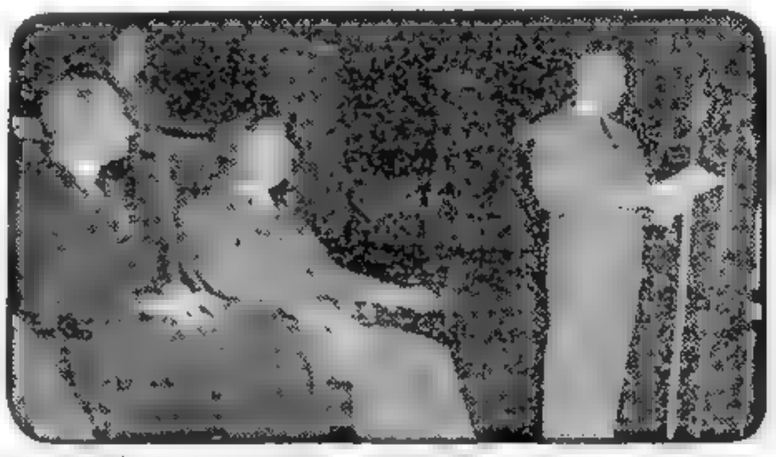

EL TITULAR de la cartera del Interior, señor Angel G. Borlenghi, durante su disertación sobre el Código Policial, en el aula magna de la Facultad de Derecho y Ciencias Sociales

Habló el Sr. Borlenghi en la Facultad de Derecho

EN el aula magna de la Facultad de Derecho y Ciencias Sociales disertó, en la tarde de ayer, el ministro del Interior, Angel G. Borlenghi, sobre los alcances del Código Policial recientemente convertido en ley por el Congreso de la Nación. Asistieron ministros del P. E., magistrados judiciales de los distintos fueros altos jefes de la Policía Federal y de las de provincias y territorios. La conferencia fué auspiciada por el Consejo Federal de Seguridad.

El señor Borlenghi expuso los diversos aspectos y también los alcances del citado Código, siendo sus palabras subrayadas en numerosos pasajes con expresivos aplausos.

La exposición fué difundida por L R A y una red de emisoras del interior del país.

El señor Borlenghi fué presentado por el decano de la Facultad de Derecho, doctor José A. Fernández Moreno, quien destacó la personalidad del conferenciante.

Innovación Jurídica

El señor Borlenghi comenzó diciendo que el Código de Justicia Policial sancionado por el Congreso y promulgado ayer por el P. E. está tan desnudo de precursores foráneos como imbuido de la realidad nacional. Hizo un parangón entre caminos justos y caminos nuevos, afirmando que la misma justicia social que ha de alcanzar a todos los argentinos exige ahora el instrumento legal que defienda al pueblo de los malos policías y respalde a la policía en la misión de defender al pueblo.

Luego de indicar que desde el punto de vista constitucional el Código de Justicia Policial es impecable, manifestó que el progreso, en el sentido positivo de la conducta humana creadora de bienes, lleva siempre inherente un progreso de los aspectos negativos.

Evolución del Delito

Es así —indicó el señor Borlenghi— que al lado del delito común, en sus modalidades preferentemente individualistas, aparece el delito técnicamente organizado. Del delito regional se pasa al delito interjurisdiccional o internacional. De las formas locales de perturbación del orden y del atentado a la seguridad se avanza hacia la subversión planificada y dirigida muchas veces desde el exterior, destinada a obrar sobre la totalidad de la actividad nacional o sobre sectores considerables de la misma, con finalidades trascendentales, ideológicas o económicas.

Dijo que la policía ha debido estar atenta a esa evolución de la peligrosidad social y adaptar su acción preventiva y represiva a las nuevas condiciones que aquélla plantea, anticipándose también a las del futuro. Ese incremento de la acción ha traído aparejada una extensión consiguiente de la responsabilidad.

Sostuvo que la policía justicialista ha de tener otra fisonomía, conduciéndose en armónica relación con el individuo, el pueblo, el Estado y las instituciones pú-

(CONTINUA EN LA PAG. DOS)

PINAY NO ADMITIRA INGERENCIA DE LA UN EN LOS PROBLEMAS DE TUNEZ Y MARRUECOS

PARIS, 7 (AFP). — El gobierno de Pinay anunció que en la próxima asamblea de la UN, la delegación francesa no admitirá ingerencia alguna en las cuestiones marroquí y tunecina pues "competen exclusivamente a Francia". Luego un vocero declaró: "Por unanimidad decidió el consejo de ministros no admitir ingerencia alguna de las Naciones Unidas en los problemas de Túnez y Marruecos. La actitud del gobierno francés es firme y clara; en consecuencia, Francia tomará todas las disposiciones útiles para que prevalezca su punto de vista".

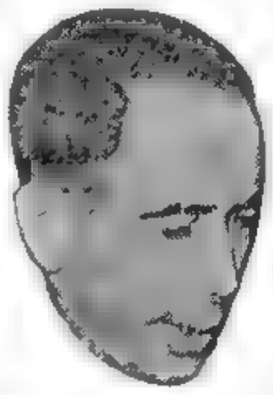

PINAY, el premier francés, fijó su posición respecto a Marruecos y Túnez

Los Dos Cuestiones Competen a Francia

En el transcurso del debate se trató la actitud de Francia ante un eventual debate en la UN por la queja de los Estados arábigo-asiáticos sobre la política francesa en Túnez y Marruecos.

Posición Arábigo-Asiática

NUEVA YORK, 7 (AFP). — El grupo de naciones arábigo-asiáticas en la UN se reunión en la sede de la delegación indonesa. Entre los problemas a los que pasó revista figuran los de Africa del Norte, y definió su táctica, que consistirá en mantener la inscripción de los casos tunecino y marroquí en el orden del día de la Asamblea, aunque Francia se oponga.

Propuesta Rechazada

PARIS, 7 (AFP). — La reanudación de las actividades parlamentarias se ha realizado en condiciones favorables para el gobierno. Pero esta tarde la asamblea rechazó por 394 votos contra 223 la propuesta de iniciar el debate sobre política exterior a partir del viernes próximo.

Afronta Censuras de su Partido Winston Churchill

LONDRES, 7 (INS). — Churchill encara una campaña de críticas apenas veladas de las mismas filas de su partido. El descontento por la lentitud del gobierno en poner en práctica su plataforma electoral hará crisis en la conferencia anual del partido, que comenzará el jueves en Scarborough.

Una fracción se queja de que aun bajo el gobierno conservador, los gastos van en aumento y deben de ser radicalmente disminuidos. También se demanda "mayor reducción en los impuestos y una estricta economía en la administración pública".

Discurso de Isabel

LONDRES, 7 (AFP) — La reina Isabel II, por primera vez desde su ascensión al trono, pronunciará el 4 de noviembre un discurso oficial, durante el cual dará a conocer las leyes de desnacionalización de los transportes ferroviarios y por carretera.

Le acompañará su esposo, el duque de Edimburgo, quien en su carácter de príncipe consorte ocupará el lugar inmediato después de ella.

Al pronunciar su discurso dirigido a los pares, según lo quiere la tradición, asistirán los diputados, quienes agrupados en torno de Churchill y Attlee estarán de pie en el fondo de la sala, en su carácter de modestos invitados.

Superávit Británico

LONDRES, 7 (AFP). — Provocando una completa sorpresa, la Tesorería anunció en su libro blanco que se ha registrado superávit en el intercambio durante el primer semestre de 1952, por valor de 24 millones de libras. Establece el documento que en el período 1951-1952 Inglaterra logró un saldo favorable de 82 millones de libras en el balance de pagos con el resto del mundo.

Por otra parte, las cifras indican que la reserva de oro del Banco de Inglaterra han disminuido a más de la mitad en el mismo lapso. Ello es el motivo mayor de la sorpresa causada por el anuncio oficial del superávit, y por otra parte, se sabido que el balance de cuentas del Reino Unido había sido deficitario de 391.000.000 de libras esterlinas en la primera mitad del ejercicio 1951-52. ¿Cómo de un semestre a otro ese déficit ha podido ser transformado en un excedente de 82 millones de libras?

El libro blanco subraya que el repunte se debe principalmente a una evolución favorable de los intercambios "visibles" y principalmente a una sensible disminución de las importaciones. Los saldos tienden, sobre todo, a demostrar que la baja catastrófica de las reservas de oro y de dólares es imputable, no precisamente a Gran Bretaña, sino a los gastos excesivos de los demás países de la zona de la libra.

MARINOS ARGENTINOS, tripulantes del guardacostas "Pueyrredón", desfilando por las calles de Londres, durante un acto realizado en ocasión de la visita de la nave a dicho puerto inglés

Arribó a Santander el "Pueyrredón"

SANTANDER, 7 (AFP.) — El buque escuela argentino "Pueyrredón" anoció hoy en este puerto, donde permanecerá hasta el 13 de octubre próximo. Poco después 70 cadetes partieron a Madrid, donde pasarán 3 o 4 días.

Cinco Nuevos Ministerios Serían Creados en Brasil

RIO DE JANEIRO, 7 (AFP). — Cinco nuevos ministerios, que se agregarán a los diez ya existentes, serían creados como consecuencia de la reorganización de la administración pública que el presidente Vargas propuso a todos los partidos especialmente los opositores, en su discurso del 3 del actual.

Esos ministerios serían los de Transportes, Minas y Metalurgia, Salud Pública, Industria y Comercio y Previsión.

El principal partido de la oposición, la Unión Democrática Nacional, cuyos líderes se manifestaron ya favorablemente, deberá pronunciarse oficialmente mañana en la reunión de su Comité Nacional.

Localizarían un Aeródromo Comunista en Minas Geraes

RIO DE JANEIRO, 7 (AFP). — Un campo de aviación clandestino, controlado por comunistas, habría sido localizado en una isla fluvial del estado de Minas Geraes, en una región casi inaccesible, según anuncia un matutino de Bello Horizonte, "Diario de Minas". Las autoridades militares realizan una investigación.

Prosiguió el Congreso Comunista en la URSS

MOSCU, 7 (AFP) — El congreso del partido Comunista aprobó por unanimidad el informe del comité central presentado por Malenkov. Stalin, rodeado por los miembros del Politburó, asistió a la sesión de la tarde.

Además se aprobó por unanimidad el informe del presidente de la comisión de poderes, Fedov. El mariscal Vassilevsky, ministro de Guerra, pronunció una amplia alocución que fué saludada con prolongados aplausos. Luego fué escuchado un discurso de Boleslav Bierut, presidente de Polonia. A su vez Lavrenti P. Beria se ocupó extensamente de las consecuencias de la guerra y de la política nacionalista. Su discurso duró cerca de una hora y a su término Beria fué objeto de una larga ovación.

Bolivia Arrendó una Mina a una Empresa Yanqui

LA PAZ, 7 (AFP). — Fué firmado el contrato de arrendamiento de las minas de Coro-Coro, de la American Smelting, de las que se hará cargo el Estado por intermedio del Banco Minero.

Palabras de Lechín

El ministro Lechín declaró a AFP que se trata de un acuerdo ventajoso por nueve meses y que se abonará un alquiler progresivo, de dos y medio al diez por ciento, sobre las explotaciones.

La American Smelting cumplió el preaviso de noventa días respecto a la suspensión de sus actividades e inició ya el pago de las correspondientes indemnizaciones a los ochocientos trabajadores.

Catástrofe en Canadá

TORONTO, 7 (AFP). — Los médicos, la esposa de uno de ellos y las esposas de otros dos colegas perecieron ahogados en un lago de Ontario, cerca de Northbay. El bote en el que habían tomado asiento zozobró.

Regresa a Bs. Aires el Embajador Silva

MADRID, 7 (INS). — El gobierno argentino ha llamado a Buenos Aires a su embajador en España, general Oscar Silva, por motivos que no trascendieron. En una nota titulada "Adiós a la eterna España", publicada por un matutino madrileño, el general Silva dice "Una orden me trajo aquí, otra orden me separa de ustedes".

Mossadegh Entregó su Respuesta

Daráse a Conocer Hoy Simultáneamente en las 3 Capitales

SHVERNIK

Despliegue Militar en Berlín Oriental

BERLIN, 7 (INS). — El presidente de la Unión Soviética, Nicolai Shvernik, pasó revista al mayor despliegue de fuerzas militares alemanas de la posguerra en Berlín oriental, donde 20.000 hombres del ejército policial comunista marcharon con uniformes de tipo soviético.

Participaron También 400.000 Civiles

El desfile, en el que también participaron 400.000 civiles de todas las regiones de la Alemania oriental, duró seis horas y constituyó la culminación de la celebración del tercer aniversario de la fundación de la República Popular de la Alemania Oriental.

Este ejército policial era difícilmente diferenciable de los soviéticos con sus nuevos uniformes verde oliva, idéntico al de los rusos, y las mismas gorras redondas y chatas, el acto ha equivalido virtualmente a la proclamación de su existencia oficial.

Narriman no se Divorcia

LAUSANA, 7 (AFP). — La ex reina Narriman de Egipto declaró que las informaciones procedentes de El Cairo anunciando su eventual divorcio del ex rey Faruk, son absolutamente falsas y que volverá a Italia dentro de pocos días. Hizo esta terminante declaración al ser interrogada esta tarde por un corresponsal.

TEHERAN, 7 (AFP). — A las 18.45 Mossadegh entregó a George Middleton, encargado de Negocios de Gran Bretaña, la respuesta del Irán a la última nota británica. La entrevista duró 45 minutos.

Contestación a Wáshington

La respuesta a la nota norteamericana fué enviada poco después de mediodía por Mossadegh al embajador de Estados Unidos, Lloyd Henderson. Se espera para mañana, a las 15.30, la publicación simultánea del texto en las tres capitales.

Mossadegh admite el reconocimiento británico de la nacionalización y del derecho persa a explotar para sí esa industria, pero pide que se dé una aclaración en cuanto a los 49 millones de libras adeudados y sobre los cuales el gobierno inglés no se pronuncia.

Buques Yanquis a Abadán

LONDRES, 7 (AFP). — El "Evening News" anuncia de Nueva York que varios petroleros de bandera norteamericana y de otras nacionalidades navegan hacia Abadán para cargar petróleo "ante la gran decepción del Departamento de Estado de Wáshington". Agrega el diario que las autoridades norteamericanas hacen lo posible por silenciar este asunto mientras esperan el desenlace de la situación petrolera iraní en estos días. En esferas oficiales inglesas se admite que si la noticia fuera cierta, el conflicto entraría en una etapa más delicada, porque aún cuando sean petroleros norteamericanos u otros, la Anglo Iranian demandará a sus armadores en defensa de sus derechos.

Reanudáronse las Negociaciones Angloargentinas

(Información página TRES)

UN CRACK

Tenía veinte años y muchísimos deseos de aprender a jugar al tenis. Pero no sabía a quién dirigirse. De modo que publicó este Aviso Clasificado en CLARIN:

Necesito profesor de tenis. Habl. T. E. ...7656.

Le habló por teléfono un viejo profesional de ese deporte que se había dedicado a la enseñanza. Han empezado las lecciones y el profesor está entusiasmado con las condiciones de su flamante alumno y espera hacer de él un crack. Se encontraron gracias a un Clasificado de CLARIN (CORRIENTES 655. De 8.30 a 18.30 horas. Informes: T. E. 32-9411 al 9417).

Rechazó la Asamblea de Telecomunicaciones el Ingreso de China Roja

(INFORMACION PAGINA TRES)

Fracasó la Gestión de Tregua en Corea

Sin Fecha Suspenden Reuniones

PAN MUN JON, 8 (AFP). — La conferencia de armisticio ha sido postergada por tiempo indefinido, luego que el general Nam Il rechazó la última propuesta aliada. La sesión plenaria de hoy duró 63 minutos, y fué una reedición de las anteriores, caracterizándose por las recíprocas imputaciones de cada delegación. Al término de la reunión el Gral. Hárrison, jefe de la delegación de la UN, comunicó a los corresponsales que las negociaciones quedaban aplazadas, sin que ello deba ser considerado como una ruptura de las conversaciones.

En una declaración que duró 16 minutos, el jefe de la delegación comunista, general Nam Il acusó a las Naciones Unidas de violar en forma flagrante la Convención de Ginebra sobre prisioneros.

Repatriación Voluntaria

A su vez el general Hárrison dijo que "debería ser ahora ya una cosa aclarada, el hecho de que el comando de la UN no aceptará ninguna proposición que viole el principio de la repatriación voluntaria. De conformidad con este principio, el comando de la UN ha hecho numerosas propuestas para un acuerdo justo y honorable pero ustedes las han rechazado una tras otra. Recientemente ustedes han declarado claramente que si el número de prisioneros a repatriarse fuese suficientemente elevado, ustedes estarían dispuestos a aceptar el armisticio, aun si quedara cierto número de prisioneros que se negaran a regresar a la zona comunista. Eso demuestra con toda evidencia que ustedes querían regatear y entrar en palabrería acerca del número de hombres que les serían entregados como si se tratara de corderos. No han tenido ustedes en cuenta para nada el derecho y la opinión de esos hombres".

"Continuación de la Guerra"

TOKIO, 9 (INS) — Radio Pyongyang anunció que las negociaciones de armisticio en Corea se han derrumbado y que ello significa la continuación de la guerra.

En la transmisión se acusó al general Hárrison, de haber abandonado el miércoles la sala de reuniones en Pan Mun Jon.

Recuperaron Posiciones los Sudcoreanos

SEUL, 9 (INS). — La infantería surcoreana, en una rápida ofensiva a bayoneta calada, recuperó esta madrugada el control del estratégico pico montañoso Caballo Blanco en el frente oeste-central de Corea. Los últimos informes de la zona indican que la lucha concluyó exitosamente para los surcoreanos, aunque los chinos ocupan actualmente otras posiciones menos ventajosas. La colina no se considera asegurada hasta que los comunistas puedan ser desalojados de sus inmediaciones. Los rojos, por lo demás, han renovado sus ataques contra la región cordillerana de Punta de Flecha, en el frente oeste-central de Corea, en la ruta a Seúl.

El comandante del VIII ejército, general van Fleet, declaró que los rojos no habían logrado penetrar a través de ninguna de las principales posiciones aliadas.

Año VIII Nº 2.521

Diario de la Mañana

Clarín

BUENOS AIRES · REPUBLICA ARGENTINA

40 CENTAVOS

Un toque de atención para la solución argentina de los problemas argentinos

Buenos Aires, Jueves 9 de Octubre de 1952

ENCARANSE REPRESALIAS CONTRA CHINA

Pesimismo de Tryqve Lie

WASHINGTON, 8 (AFP.). — EE. UU. invitará a la UN a intensificar la guerra en Corea. "La obstrucción roja" evidenciada nuevamente hoy con el rechazo de las últimas proposiciones aliadas, puede acarrear represalias como el bloqueo naval de China y el bombardeo de Manchuria.

D. ACHESON

La situación actual, ya había sido prevista en Wáshington, desde el momento en que el gobierno soviético declaró que el embajador de los Estados Unidos en Moscú, George Kennan, no era persona grata.

Anticipase que Acheson pronunciará un discurso en la Asamblea de la UN, en el que expondrá la nueva situación de Corea, y se opina que dará a los chinos y coreanos la última oportunidad para poner fin a la guerra, antes de que la UN tome las contramedidas que el caso requiere.

A todo esto, Trigve Lie, en su informe a la asamblea de la UN, señala que "nadie puede estar seguro de que se logre evitar una tercera guerra mundial".

CON MOTIVO de su cumpleaños, el presidente de la Nación, general Perón, recibió ayer innumerables felicitaciones. En la foto aparece el jefe del Estado con las delegadas censistas del partido mayoritario que concurrieron a darle personalmente sus plácemes

Sobre el Arancel Yanqui a las Lanas

WASHINGTON, 8 (INS). — El embajador de Argentina doctor Hipólito Jesús Paz, conferenció con el subsecretario de Estado, David K. Bruce, sobre los problemas relacionados con el comercio lanero de su país.

Se presume que el doctor Paz inquirió el alcance del "recargo flexible de importación" que el departamento de Agricultura ha recomendado que sea impuesto a las importaciones de lana en bruto y lana de primera.

Irán Propuso a Londres Realizar Negociaciones

Solicitó el Pago Previo de 20.000.000 de Libras

TEHERAN, 8 (INS). — El gobierno solicitó un pago preliminar de 20.000.000 de libras a Gran Bretaña y la invitó a enviar una misión para negociar en Teherán, en el plazo de una semana. El contenido de las notas entregadas a los embajadores de Londres y Wáshington se dió a conocer hoy en forma oficial.

Mossadegh no se aparta de su demanda del 24 de setiembre, de que Inglaterra abone 49.000.000 de libras por los derechos en disputa.

La nueva nota sugiere que 20.000.000 de libras, convertibles en dólares, representará el primer pago de los 49.000.000 y que el resto se abonaría a la conclusión de las nuevas negociaciones, que no durarían más de tres semanas.

"Un Verdadero Ultimátum"

TEHERAN, 8 (AFP). — Pese a que ha sido escrita con una mano enguantada en terciopelo, no por ello deja de ser un verdadero ultimátum la nota que Mossadegh acaba de enviar a Londres. Tiene de ello todas las características: impone la aceptación del conjunto de sus condiciones y lanza sobre los británicos la responsabilidad por los acontecimientos que puedan producirse durante el tiempo que se demore en dar una respuesta.

Sin renunciar a su esperanza de dividir al campo anglonorteamericano, Mossadegh recuerda discretamente a Wáshington que lo considera el defensor y el sostenedor de la paz en el mundo y principalmente en el Medio Oriente, y destaca que ha sido Inglaterra la que, por haber prolongado 19 meses el conflicto con el Irán ha creado en esta parte del mundo un desorden económico que puede tener graves consecuencias.

Se comprende, asimismo, que Estados Unidos no pueda, sin desdecirse, respaldar a Inglaterra durante mucho tiempo más y sobreponer los intereses de la Anglo Iranian Oil Co. a los de la paz.

Siniestro Cerca de Londres: 116 Muertos

Mapa de la zona donde ocurrió la catástrofe ferroviaria

Un Expreso se Estrelló Contra Dos Trenes que Habían Chocado Pocos Minutos Antes

LONDRES, 8 (AFP). — En Harrow, estación suburbana londinense, ocurrió un choque entre tres trenes. El siniestro, uno de los más graves que recuerda la historia ferroviaria inglesa, causó, según cifras de Scotland Yard, 116 muertos y 170 heridos. La catástrofe sucedió a las 7.15, cuando un expreso del servicio local, detenido en la citada estación, fué embestido por el expreso Perth-Euston. La violenta colisión movilizó los auxilios de urgencia, pero antes de que fuera posible socorrer a los pasajeros que quedaron bajo los escombros, se vió avanzar a toda velocidad —traía un retraso de 5 minutos y trataba de recuperar tiempo— al expreso Londres-Manchester que, sin poder frenar, se precipitó sobre los vagones de los dos convoyes, ya incrustados unos en los otros.

Produjose entonces una confusión indescriptible. Los testigos, horrorizados por el espectáculo de ver coches superpuestos, de los cuales partían ayes de dolor y gritos implorando ayuda, no atinaban a intervenir. Sin embargo, pronto entraron en acción policías, soldados y bomberos, los que, abriéndose paso con gran esfuerzo a través de las imponentes masas de restos de maderas y hierros, comenzaron la tarea de rescatar a las víctimas.

El Lugar Parece un Campo de Batalla

Los testigos aseguran que el expreso de Perth embistió por su parte de atrás al tren local, y cuando ambos convoyes habían descarrilado, llegó el de Manchester, quedando el expreso de Perth colocado debajo de la pila de vagones. A las 10 de la mañana más de 500 hombres trabajaban sin tregua en la remoción de los restos de los vagones, empleando grúas gigantescas.

El lugar semejaba un campo de batalla, con restos esparcidos de vagones, muertos, heridos, trozos de ropas, charcos de sangre, ayes de dolor, en medio de las órdenes a gritos y pedidos de camillas y medicamentos.

El lugar del accidente se denomina Harrow and Wealdstone, porque son dos pueblos de esos nombres que tienen una sola estación, situados a unos 20 kilómetros de Londres, en el condado de Middlesex.

Viajaban Más de Mil Personas

LONDRES, 8 (AFP). — Más de mil personas viajaban en los trenes que se estrellaron en Harrow. Siete horas después, los equipos de salvamento seguían extrayendo cadáveres. Los vagones que se hallan bajo el montón de escombros son del expreso local, en el cual viajaban casi todas las personas cuyos cadáveres han sido retirados.

Por encima están los restos del Perth-Euston, y coronando la masa los del expreso Londres-Manchester. El tren local de Euston llevaba 600 pasajeros debido a la supresión de varios convoyes que corrían en esa línea. Las autoridades ferroviarias creen que la primera colisión entre el local y el expreso Perth-Euston no fué muy grave.

Una de las Grandes Catástrofes de los Ferrocarriles Británicos

LONDRES, 8 (A. F. P.). — El accidente de Harrow-Waldstone ha sido el más grave que registran los ferrocarriles ingleses, pues otro que dejó el saldo de 227 muertos y 246 heridos ocurrió en Gretna (Escocia). Entre los más recientes se recuerdan el de Ingford (Chesshire) en abril de 1948, con 24 muertos y 30 heridos, y el de South Croydon, en octubre de 1947, en el cual hubo 32 muertos y 60 heridos.

Wáshington se Enfrenta a Moscú

EE. UU. SIGUE CONSIDERANDO A KENNAN SU EMBAJADOR EN RUSIA

WASHINGTON, 8 (INS). — Estados Unidos rechazó la demanda rusa para que sea retirado de Moscú el embajador George F. Kennan, y señaló que el diplomático estaba en lo cierto al comparar las condiciones de vida en la Unión Soviética con las de Berlín bajo el dominio de los hitleristas.

Aunque el gobierno norteamericano carece de medios prácticos para hacer que Kennan vuelva a su cargo en la capital del Soviet, en una nota dirigida al Kremlin se abstiene oficialmente de aceptar la exigencia de llamarlo.

La breve nota remitida a la cancillería de la URSS indica que Kennan conservará su título y que el cargo en Moscú quedará vacante durante algún tiempo.

Ataque Ruso a un Avión Yanqui

FRANCFORT, 8 (INS). — Los tripulantes de un avión ambulancia norteamericano declararon que tres Mig-15, a chorro, invadieron el corredor aéreo entre esta ciudad y Berlín, sobrevolaron seis veces el aparato de Estados Unidos y efectuaron disparos de advertencia. No hubo heridos.

El general Lemuel Mathewson, comandante norteamericano de Berlín, remitió poco después una carta al jefe interino del estado mayor soviético, N. M. Trussov, protestando por el "comportamiento injustificado e incivilizado de la fuerza aérea soviética". Además exige el libre paso de las aeronaves que se dirigen de y a Berlín. Otra protesta similar prepara el alto comisionado de Estados Unidos en Alemania, señor Walter Donnelly. El C-47 atacado iba a Berlín para recoger algunos enfermos, y su tripulación afirma no haberse apartado de la ruta prefijada.

De Gaulle Hace Otro Llamado

PARIS, 8 (AFP). — "Nos hemos convertido, con el actual sistema del Atlántico, en un Estado protegido. Hemos quedado reducidos, en Europa, en el Mediterráneo, en Francia misma, al papel de simples ejecutores de los planes trazados por otros", dice el general Charles de Gaulle, en un nuevo llamamiento a la nación.

Afirma que el pueblo es mantenido en la ignorancia de lo que pasa. "Es preciso —dice— un desarrollo sistemático de nuestra economía mediante el equipamiento industrial y agrícola. Es preciso la asociación de los trabajadores a las empresas".

Allanan Locales Comunistas

PARIS, 8 (INS). — La policía realizó un registro en las oficinas comunistas y redacciones y talleres de los diarios de esa tendencia en toda la nación, en busca de pruebas de una conspiración contra el gobierno. Fueron detenidos 4 diputados.

Realízanse en Febrero los Comicios en Egipto

EL CAIRO, 8 (AFP). — "Las elecciones tendrán lugar en febrero si hasta entonces los partidos y todas las grandes organizaciones han logrado "reformarse" y establecer una base sólida de cooperación", declaró el general Naguib

Chile y el Japón han Reanudado Relaciones

WASHINGTON, 8 (INS). — Japón y Chile restablecieron sus relaciones diplomáticas en una ceremonia en la embajada nipona. En la ocasión, el embajador japonés, Eikichi Araki y su colega de Chile, Félix Nieto del Río, cambiaron las notas respectivas.

Predominan en Eritrea las Simpatías Hacia Italia

CLARIN en Italia

MILAN, 8 (De nuestra agencia). — El período de la administración inglesa en Eritrea se ha cerrado de manera curiosa. Cuando en Asmara se izó la bandera etíope y le fué agregada la insignia de la nueva federación eritreoetíope (corona de olivo en campo azul), se bajó la enseña británica. En aquel momento se oyeron acá y allá silbidos sonoros. ¿Por qué? ¿Qué habían hecho y qué no habían hecho los representantes del pabellón arriado para recibir el saludo de despedida en forma de silbidos? Eduardo Anze Matienzo, ciudadano de Bolivia y representante de la UN para cumplir en aquel lugar una misión difícil, sonrió al escuchar aquellos silbidos. Sonrió o pareció que sonrió, cosa frecuente en los diplomáticos que saben hacerlo, aun en las horas más difíciles. El último acto de la defección italiana en aquellas tierras había sido clausurado formalmente en Addis Abeba algunos días antes, cuando Haile Selassie firmó el tratado que reconoce la incorporación de la Eritrea en la federación y después, militarmente, cuando tropas etíopes bien armadas, entraron en grupos en la periferia de Asmara, la bella ciudad de carácter europeo, creada por los italianos, reducidos actualmente a cerca de diez y ocho mil en toda Eritrea.

La administración inglesa, para combatir la italofilia de la mayoría de los habitantes, hizo propaganda, abierta y violenta, de italofobia. Se formularon denuncias escritas acerca de que algunos ingleses pagaron bandas de "seifitás" para que agredieran y asesinaran a italianos en ataques nocturnos. Puede ser que Londres ignorase tales métodos; podría ser también que los mandantes de los "seifitás" no fuesen ingleses.

Pero ha quedado documentado que nada se ahorró para mutilar toda forma de italianidad en aquellas tierras, civilizadas por italianos. Por ejemplo: nadie quería la abolición de la lengua italiana en los trabajos de la Asamblea Constituyente, porque casi todos la conocían bien, pero los británicos pensaban de manera diferente. Italia estuvo cerca de setenta años en Eritrea y construyó caminos, puertos, escuelas, hospitales, puentes ferroviarios, etc., y la población le fué siempre devotamente fiel. Si no hubiera sido la Eritrea una vieja colonia italiana, no poseería actualmente las bases para una colaboración con la Etiopía, que podrá convertirse, gracias a ella, en cosa fecunda. Además, el propio emperador de Etiopía afirmó que los italianos son insustituibles en su imperio.

BATTISTA PELLEGRINI.

Senadores de Francia Piden una Alianza Sin Alemania

PARIS, 8 (INS). — Un grupo de senadores presentó una resolución pidiendo que el gobierno inicie nuevas negociaciones con el fin de sustituir por otra fórmula el actual tratado defensivo de la comunidad europea. Ese paso, que era esperado, refleja los temores de Francia ante la inclusión de tropas alemanas en la alianza. Los senadores proponen la creación de un consejo político de Europa occidental, a fin de que se haga una coalición de fuerzas armadas afines y amigas, en vez de crear un ejército europeo.

POCO TIEMPO

La fábrica le absorbía todo su tiempo, pues se veía obligado a pasarse el día en ella, descuidando a la clientela. Y leyó este Aviso Clasificado en CLARIN:

Señor con auto ofrec. cobranz. etc. T. E. ...-5743.

A don Daniel se le ocurrió que podía ser el hombre indicado. Lo llamó, llegaron a un acuerdo y ahora el nuevo empleado lo mantiene en contacto con sus clientes. Don Daniel está muy satisfecho. Le dió la solución el Clasificado de CLARIN (CORRIENTES 555. De 8.30 a 18.30 horas. Informes: 32-9411 al 9417).

Independiente Venció a Vélez y Estudiantes a Atlanta

(INFORMACION ULTIMA PAGINA)

Emprendió Ayer Viaje a Córdoba el Primer Magistrado

(Información página DOS)

HAY AGITACION EN BOLIVIA

Ordenó la Central Obrera la Movilización de los Sindicatos

LA PAZ, 9 (AFP). — En una acalorada sesión del consejo directivo de la central obrera, Juan Lechin, ministro de Minas y Petróleo, renunció al cargo de secretario general de esa entidad. La dimisión no fué aceptada por considerársela inoportuna. Las divergencias se manifestaron acerca de la forma en que se hará la nacionalización de las minas, puesto que los sindicatos reclaman su incautación simple y llana y su colocación bajo control obrero.

Decretan el Estado de Emergencia

Poco después se supone que la central obrera decidió decretar la movilización de sindicatos y declarar el estado de emergencia frente a "la reacción imperialista, saboteadora de la revolución nacional". La resolución aclara que los trabajadores quedan bajo el control de las milicias armadas sindicales "hasta que el gobierno decrete y ejecute la nacionalización de las minas"

Hubo Detenciones y Patrullan las Calles

La capital está tranquila, pero se sabe que la policía practicó varias detenciones y que patrullas obreras, así como patrullas del movimiento nacionalista revolucionario, recorrieron las calles toda la noche.

La comisión especial entregó esta tarde a Paz Estenssoro el informe sobre nacionalización. El gabinete iniciará mañana su estudio.

Disgustó la Nota de Dunn

E. U. LIMITA LA AYUDA A FRANCIA

PARIS, 9 (INS). — Fuentes autorizadas informaron que el embajador norteamericano, James D. Dunn, entregó al "premier", Pinay, una nota de su gobierno en la que se indica que EE. UU. no podría prestar a Francia toda la ayuda económica y militar que anteriormente se había previsto. El documento señala que la medida se debe a las reducciones hechas por el Congreso a los fondos destinados al auxilio exterior.

Trascendió que Pinay estuvo a punto de devolver la comunicación a Dunn, pero, finalmente, decidió hacerle saber que era imposible para Francia aceptar los términos de tal documento.

Esa limitación de la ayuda y los "consejos amistosos" sobre la forma en que debería organizar sus asuntos militares y económicos en forma más eficaz, desató una tormenta en los círculos oficiales de París. Recuerdan que ya anteriormente las relaciones franconorteamericanas estuvieron tensas debido a las distintas concepciones sobre la organización de las fuerzas de la NATO.

La nota de Dunn constituyó la respuesta a una petición francesa de un cálculo sobre lo que Estados Unidos estaba dispuesto a otorgar a Francia en ayuda para la fase de 1953 del programa de defensa. Los franceses deseaban tal información para rendir luego un informe, actualmente en preparación, al Consejo Permanente del Pacto del Atlántico Norte.

PINAY, el primer ministro de Francia, quien manifestó su descontento por los términos de la nota yanqui, que no aceptó

Tratóse Sobre el Sarre

Hubo una Reunión en París; Próximo Debate en Bonn

PARIS, 9 (AFP). — Al terminar la entrevista realizada hoy en el Qual d'Orsay entre el ministro de Relaciones Exteriores, Robert Schuman y el presidente del Consejo del Sarre, Johannes Hoffmann, no se dió información oficial. Sin embargo, se ha sabido que se trató sobre la decisión de la Dieta del Sarre, de aplazar por un corto período la fijación de la fecha de las elecciones y sobre el último intercambio de cartas, entre Schuman y Adenauer. El canciller puso a Hoffmann al corriente de la respuesta que él dió el 6 de octubre pasado a las proposiciones de Adenauer, relativas al carácter provisorio de la solución europea del problema del Sarre. Al terminar su conferencia con Hoffmann, Schuman recibió a Gilbert Grandval, embajador de Francia en el Sarre.

El Debate en Bonn

BONN, 9 (AFP). — La comisión de jefes de grupos del Parlamento Federal ha fijado el 23 de octubre para la realización de un nuevo debate sobre el Sarre

El Parlamento discutirá una moción del partido Social Demócrata invitando al gobierno federal a lograr una postergación de las elecciones en el Sarre, así como la restitución de las libertades democráticas. Se cree que Adenauer responderá personalmente a la interpelación

Contra un Jefe de la C.G.T.

PARIS, 9 (AFP). — El diario "Ce Matin-Le Pays" anuncia que la justicia ordenó la detención de M. Le Leap, secretario general de la C. G. T. Por su parte, "L'Humanité", órgano del partido Comunista, anuncia que cuatro dirigentes de la Unión de la Juventud Republicana han sido recluídos en la cárcel de Fresnes. Se trata de Guy Ducolone, Paul Laurent, Louis Baillot y Jean Meunier.

Conócense Planes de los Rojos Franceses

PARIS, 9 (INS). — Algunos documentos secuestrados por la policía en los allanamientos de centros comunistas, refuerzan la creencia de que las agrupaciones rojas han venido trabajando metódicamente para tratar de desmoralizar las fuerzas armadas de Francia

Una de las halldas policiales se dirigió contra la sede de la organización Unión Comunista de Jóvenes Republicanos Franceses. Respecto al procedimiento practicado en el local de esa agrupación el vespertino "France Soir" dijo que la policía encontró allí un plan general de acción endorsado a procurar la desmoralización del ejército, al igual que una serie de instrucciones para la ejecución del mismo.

Dió Comienzo el Congreso "Tory

Bienvenida al Peligro de Guerra, Dice Eden

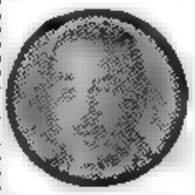

ALEXANDER

A. EDEN

SCARBOROUGH, 9 (AFP). — Inicióse en esta ciudad el congreso conservador, al cual concurren 4.000 delegados. El primer orador, lord Alexander, ministro de Defensa, expresó que "durante el año que lleva el gobierno conservador en el poder ha mejorado el estado de las defensas británicas en forma considerable". Sobre la situación internacional manifestó: "Veo dos razones a ese fenómeno (la mejora de las defensas inglesas), primeramente por la hábil conducción de los asuntos extranjeros por Eden, y en segundo lugar por los progresos del rearme". Haciendo referencia a la explosión de la primera bomba atómica inglesa, dijo: "Sería un error reorganizar el rearme británico como si no hubiese sucedido nada desde 1945. No podríamos nunca oponer hombre por hombre a las fuerzas terrestres rusas. Sucede quizá lo mismo en lo que concierne a la aviación, pero es necesario que las potencias occidentales mantengan su superioridad en las armas científicas. En ello reside nuestra salvación".

Seguidamente Eden señaló que "la política exterior británica se funda en este lema: preservar la paz y defender la libertad". Agregó que "es perfectamente cierto que el año que fenece ha visto disminuída la tensión internacional. La prueba de ello la veo en el cambio aportado por los Soviets en su propaganda comunista. Hoy la nueva línea soviética habla de divisiones que se agitan entre las potencias occidentales. Eso demuestra que los rusos saben muy bien que no podrán aplastar a las naciones occidentales por la fuerza".

La Reunión de los "4"

Sobre las [illegible] anglorrusas reiteró la afirmación de que el gobierno no podrá consentir la reunión de una conferencia de "cuatro" sin que Rusia acepte previamente el principio de un gobierno alemán libremente elegido para toda Alemania, que participaría en la redacción del tratado de paz. Reconoció que ha disminuído el peligro de guerra y añadió que no le gustaba la expresión según la cual se está entrando ahora en un período indefinido de guerra fría sin que haya posibilidad de un acuerdo.

Churchill fué aclamado a su llegada a esta ciudad.

Año VIII Nº 2.522

Diario de la Mañana

Clarín

BUENOS AIRES · REPUBLICA ARGENTINA

40 CENTAVOS

Un toque de atención para la solución argentina de los problemas argentinos

Buenos Aires, Viernes 10 de Octubre de 1952

Exito Aliado en Corea

Nuevo Incidente en Koyedo

SEUL, 9 (INS). — Las tropas sudcoreanas, lanzando granadas de mano, retomaron la cumbre de la colina Caballo Blanco. Combates cuerpo a cuerpo caracterizaron la lucha por la altura que domina uno de los dos principales corredores de acceso a Seúl, mientras que en las elevaciones y cordilleras próximas los tanques aliados sostienen duelos con los de los comunista.

Las Pérdidas Rojas

Un despacho del frente Oeste central cita a un oficial sudcoreano que calcula que los comunistas perdieron una división completa de 8.000 hombres, entre muertos y heridos, en la colina Caballo Blanco y la cordillera próxima Punta de Flecha, en la batalla que comenzó el lunes por la noche

Total Alerta Aliado

El comando aliado ha extremado las medidas de precauciones a lo largo de todo el frente, en vista de la suspensión, acaso definitiva, de las conversaciones de tregua, pues se presiente una nueva intensificación de las acciones bélicas por parte de los comunistas.

Revuelta de Prisioneros

TOKIO, 9 (INS). — Infórmase que 16 prisioneros de guerra comunistas resultaron levemente heridos en un nuevo desorden en la isla-prisión de Koyedo, ocurrido el martes.

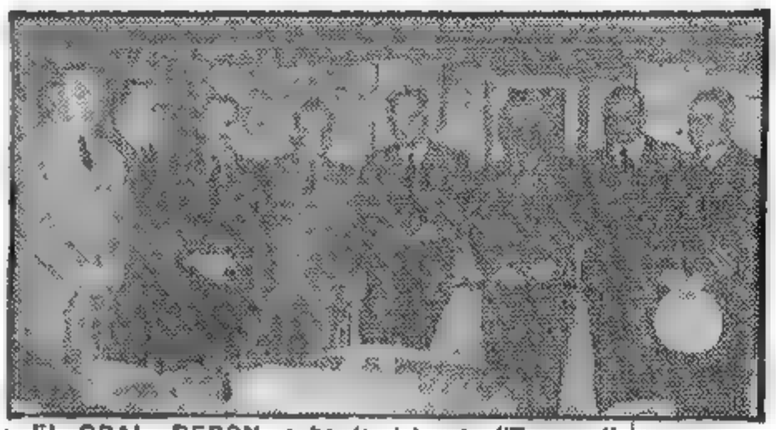

EL GRAL. PERON, a bordo del yate "Tequara", acompañado por el ministro de Comunicaciones, señor Oscar Nicolini; el de Asuntos Técnicos, doctor Raúl A. Mendé; el subsecretario de Informaciones, señor Raúl Alejandro Apold; el embajador de Alemania, señor Hermann Terdenge; el edecán naval de turno, capitán de fragata Noguera Islar; el Sr. Orlando Bertolini, que desempeña las funciones de secretario privado del jefe del Estado en ausencia del Sr. Juan Duarte, y el Sr. Atilio Renzi. El primer magistrado emprendió viaje ayer con destino a la ciudad de Córdoba

Persia Rompería con el Reino Unido

TEHERAN, 9 (INS). — Fuentes autorizadas de Teherán manifestaron que Mossadegh tiene intenciones de romper relaciones diplomáticas con Gran Bretaña el jueves venidero, si para entonces Londres no ha contestado a la exigencia del pago previo de 20 millones de libras, como condición para reanudar las discusiones sobre el litigio petrolero.

Renunció el Ministro de Relaciones Exteriores

TEHERAN, 9 (AFP). — "He renunciado por cuestiones administrativas", declaró el señor Hossein Navvab, ministro de Relaciones Exteriores al despedirse de sus colaboradores. Trascendió que en el cumplimiento de su misión, Navvab tropezó con dificultades en su propio ministerio. Su decisión evidentemente no tiene ninguna relación con la cuestión petrolera

A todo esto, se anuncia que la URSS devolverá muy pronto las instalaciones pesqueras del mar Caspio a Irán, pues ya terminó la concesión por 25 años.

POLLIT, secretario del P. Comunista británico

MOSCU, 9 (A. F. P.) — Hablando ante el 19º Congreso del partido Comunista de la URSS, Harry Pollit, secretario general del partido Comunista británico, declaró: "Gran Bretaña ha sido vendida a Estados Unidos y en la hora actual está en situación de no poder tomar ninguna decisión por sí misma sin permiso de los amos norteamericanos, cuando antes tenía el orgullo de dirigir a todo el mundo".

De Gran Bretaña se Ocuparon en Moscú

España en la UNESCO

WASHINGTON, 9 (INS). — El Departamento de Estado rechazó un informe de la comisión norteamericana en la UNESCO, que se opone a la admisión de España en la organización educativa, social y cultural de la UN. Además, los delegados norteamericanos votarán en favor del ingreso de España.

Han Sido Rescatados ya 95 Cadáveres en Harrow

LONDRES, 9 (AFP). — Aun no se conoce con exactitud el número total de muertos en la catástrofe ferroviaria de Harrow. La cifra oficial dada ayer de 116 ha tenido hoy una rectificación también oficial: hasta ahora los cadáveres rescatados son 95, no todos pasajeros, pues una veintena pertenecía al personal de la estación ferroviaria. Empero, esa cantidad no es definitiva, porque mucho se teme que cuando se levante la masa de hierros y maderas que queda de los tres trenes se encuentren debajo numerosas víctimas, ya que no ha sido posible establecer la suerte corrida por quienes ocupaban los vagones.

Faltan todavía noticias del maquinista y del fogonero del expreso de Perth y del mecánico del de Manchester

La pila de escombros mide una decena de metros de altura y se calcula que pesa más de cien toneladas. La tarea de despejar las vías demandará ingentes esfuerzos. Mientras tanto, el tránsito continúa interrumpido.

El último cadáver extraído hoy pertenece a una mujer

Misterioso Avión Bajó en Brasil

RIO DE JANEIRO, 9 (AFP). — Un avión de nacionalidad desconocida habría aterrizado en la ciudad de Cucui, cerca de la frontera Norte del Brasil, según la agencia Asapres. Agrega que la tripulación se habría resistido al ser interpelada por las autoridades fronterizas.

La Batalla de los Discursos ha Empezado

Cobra Gran Intensidad la Campaña Electoral Yanqui

NUEVA YORK, 9 (De nuestra agencia). — Tal como se preveía, pero anticipándose un poco quizás a como se ha establecido, va el clima máximo de esta campaña electoral que ha entrado ahora en "la batalla de los discursos". La actitud atemperada que mantuvieron Eisenhower y Stévenson en las primeras semanas, le ha cedido paso al tono impuesto prácticamente por Truman en su jira relámpago. El presidente, famoso por esa impetuosa oratoria que le valió la reelección, ha salido a encararse con todo el equipo republicano, que ametrallaba con sus críticas a la administración demócrata. Taft y Nixon respondieron con una rapidísima reacción, adoptando el mismo tono directo y rotundo; el propio Eisenhower, ante la sorpresa general, ha caído en el mismo estilo y, mientras, Stévenson, no sin energía, pero de una manera más discreta y atemperada, ha caído igualmente en el clima que han impuesto los acontecimientos. No hay duda de que la palma se la lleva el presidente Truman en estos juegos florales de cargos y contracargos.

CLARIN en Nueva York

Pero hay duda, en cambio —y aun en ciertos sectores demócratas— acerca de la posible eficacia de la actitud del presidente que, indudablemente, en esta emergencia, procede más como Harry S. Truman que como el presidente de EE. UU. Mientras la situación se plantea en forma emocionante, en verdad, al adquirir la campaña electoral velocidad y densidad, los demócratas se encuentran en una posición difícil, que lo es más todavía por el contraste de holgura en que se encuentran los republicanos. La situación es de carácter económico y se refiere al dinero necesario para descargar el peso de la publicidad electoral en los últimos días de este mes. El partido republicano, con fondos generosos que se calculan en dos millones de dólares, se dispone a saturar al país por televisión y radiotelefonía con la campaña más intensa que se haya conocido nunca. Y como decimos, en contraste, los demócratas se encuentran en el doble aprieto que supone ser quienes más publicidad necesitan y quienes con menos dinero cuentan.

En Nueva York, un diario que apoya a Stévenson, ha iniciado una recolección de fondos para gastos en la publicidad que tanto necesita el candidato demócrata; en otras ciudades, se realizan movimientos similares, con la convicción de que, cuanto más se difunden el pensamiento de Stévenson y su personalidad, menor será el margen de duda sobre el resultado de la elección.

En resumen, y como posición concreta que mantienen los dos partidos en su llamamiento al electorado, los argumentos que se esgrimen son los siguientes: Demócratas: Prosperidad mayor que nunca —trabajo en abundancia, salarios altos y crecientes, abundancia de bienes de consumo—; contención del comunismo en el país y en el exterior. Por su parte, los argumentos opuestos son: Republicano: En Corea, pierden la vida muchos norteamericanos. El comunismo se ha infiltrado en el gobierno, determinando la política que provocó la pérdida de China y llevó a la guerra de Corea; la corrupción enriquece a muchísima gente, mientras que los altos sueldos recargan al pueblo en general; y el alto costo de la vida, que determina en los salarios más dinero que significa menos.

Estos son los términos de la disyuntiva que afronta el pueblo norteamericano, al que ya no le quedan más que tres semanas para reflexionar sobre su decisión.

HORACIO ESTOL

Electrifican la Frontera Checa

WEIDEN (Baviera), 9 (AFP). — Se han tendido alambradas electrificadas de alta tensión en la frontera de Baviera con Checoslovaquia, según informa la policía alemana occidental destacada en Waldmuenchen.

MENOS MAL

Después de muchas promesas, la modista no le había terminado a tiempo el vestido. ¿Cómo haría para ir a la fiesta de los Ramírez? Le preocupaba seriamente el problema cuando leyó este Aviso Clasificado en CLARIN:

Alquilo vestido fiesta señoras [illegible] T. E. [illegible]-6223.

María Angélica se alegró al leer esto y fué a ver los vestidos ofrecidos. Encontró uno de su gusto, lo alquiló y fué a la fiesta, donde se lució y se divirtió. Se lo ha debido al oportuno Clasificado de CLARIN (CORRIENTES 555. De 8.30 a 18.30 horas. Informes. T. E. 32-9411 al 9417).

Sigue la Negociación Angloargentina

(Información página TRES)

Hállase en Córdoba el Gral. Perón; Viajó en Automóvil Desde Rosario

Londres Apoya la Actitud de Pinay Frente a EE.UU.

LONDRES, 10 (AFP). — La reacción del gobierno francés a la última nota de Wáshington sobre reducción de la ayuda es comentada con vivo interés en esferas del congreso conservador. De manera general se aprueba la actitud enérgica de Pinay, al juzgar inaceptable la nota norteamericana.

Un delegado resumió la impresión de varios de sus colegas, al declarar: "En un caso parecido, nosotros deberíamos hacer lo mismo. Pero ¿podríamos, en realidad, hacerlo?

De acuerdo con la opinión de los observadores, la actitud de París tiende a clarificar la situación y a reforzar el campo de los que afirman la necesidad de revisar los modos de cooperación entre América y Europa.

El Crédito Yanqui a Francia

WASHINGTON, 10 (AFP). — Un alto funcionario del departamento de Estado declaró, a propósito de las entrevistas entre el presidente del Consejo francés y el embajador norteamericano que la cura de créditos para "apoyo de la defensa" acordada por Estados Unidos a Francia no puede divulgarse pero que será inferior en cien millones de dólares a los pedidos del gobierno de París.

Según la misma fuente la suma no estaría definitivamente fijada y podría depender de las reacciones del Senado yanqui y del examen común de los proyectos defensivos de las naciones miembros de la N. A. T. O.

La Nota Norteamericana

A todo esto el gobierno norteamericano parece reconocer que su nota a Pinay no estaba redactada con arreglo a las normas diplomáticas.

McDermott, vocero del departamento de Estado, confirmó que Pinay se había negado a aceptar un memorándum que le entregó Dunn. Los periodistas que asistieron a la conferencia de prensa tienen la impresión de que McDermott había dado la razón a Pinay en cuanto a la actitud adoptada por éste.

Mr. TRUMAN, enjuiciado por un abogado de Cleveland

ACCION JUDICIAL CONTRA TRUMAN

CLEVELAND, 10 (INS). — Truman recibió un mandamiento judicial de apercibimiento en Cleveland, donde el presidente habló ante un auditorio de más de 25.000 personas.

El mandamiento fué presentado por el alguacil federal. En el auto se acusa al jefe del Estado de haber ordenado ilegalmente la participación militar de Estados Unidos en Corea, de acuerdo con la acción judicial radicada recientemente en Cleveland, por el abogado William Cavanaugh. Se da al presidente 60 días de plazo para responder al querellante.

En el tribunal se expresa la certeza de que el proceso no se llevará a cabo, porque la citación no tiene fuerza legal. Sin embargo, este asunto complica la campaña electoral.

Llegaron a la Citada Ciudad Ministros, Legisladores y Otras Altas Autoridades

Durante el Trayecto Recibió Demostraciones de Simpatía

CORDOBA, 10 (C.) — El presidente de la Nación, que asistirá mañana a la puesta en marcha de la cadena de montaje de los automotores justicialistas y a una concentración pública en la plaza San Martín, llegó a las 18.10 a la sede de Industrias Aeronáuticas y Mecánicas del Estado, donde pernoctará.

En Auto Desde Rosario

El general Juan Perón viajó en automóvil desde Rosario, a cuyo puerto llegó el yate "Tequara" a las 13.15. Aguardaban al primer mandatario el gobernador de Santa Fe, doctor Luis Cárcamo, y otras altas autoridades, que en esta oportunidad le presentaron sus saludos. Quince minutos más tarde, el primer mandatario prosiguió viaje hacia ésta.

A las 14.45, la comitiva arribó a la localidad limítrofe de Tortugas, donde el gobernador de Córdoba, doctor Raúl Lucini, y el vicegobernador, señor Federico De Uña, dieron la bienvenida al primer mandatario, subiendo luego al coche presidencial para acompañarlo hasta esta ciudad.

Durante el Trayecto

El jefe del Estado recibió numerosas demostraciones de simpatía en Bell Ville, Villa María, Oncativo, Oliva, Río Segundo y otras poblaciones del trayecto. Ya al llegar a la altura de la estación Ferreyra, en las afueras de esta capital, comenzaba a agolparse a lo largo de la ruta el público que aguardaba desde hacía varias horas. Las manifestaciones populares de simpatía se sucedieron sin interrupción cuando la comitiva cruzó el centro de la ciudad, cuyos edificios se hallaban embanderados y ostentaban carteles con leyendas alusivas a la visita del primer mandatario.

A su llegada al I.A.M.E., rindieron honores tropas de la guarnición Aérea Córdoba y de la policía. Recibieron al general Perón los ministros de Ejército y Aeronáutica, general Franklin Lucero y brigadier Juan I. San Martín, y el director del organismo, brigadier Alberto N. Ferro Sessarego.

Llegaron Ministros

Además del ministro de Asuntos Técnicos, doctor Raúl A. Mende, que junto con el embajador alemán, señor Hermann Terdenge, viajó desde Buenos Aires con el presidente hoy, a las 12.45, en el mismo avión en que llegó el general Lucero, arribaron los ministros de Relaciones Exteriores, señor Jerónimo Remorino, y de Obras Públicas, ingeniero Roberto M. Dupeyron.

Acompañaban a los citados ministros el subsecretario de Aeronáutica, comodoro Raúl H. Casanova; el representante del titular de Defensa Nacional, general Alfredo J. Intzaugarat; el jefe de la Casa Militar, coronel Jorge Balloffet; el secretario adjunto y el tesorero de la C. G. T., señores Florencio Soto y Humberto Gruppi, un grupo de legisladores y colaboradores inmediatos de los ministros.

En horas de la tarde llegó el ministro de Finanzas, doctor Miguel A. Revestido, acompañado por su secretario privado, señor Abel J. Gianola.

También se encuentran en ésta los gobernadores de Tucumán, doctor Luis Cruz, y de Mendoza, señor Carlos Evans, y el secretario general de la C. G. T., señor José G. Espejo, quien arribó por la tarde, encabezando una numeroso delegación de la central obrera.

Los Actos de Hoy

El anuncio de los actos que se llevarán a cabo mañana ha congregado en ésta a millares de personas procedentes de localidades del interior y de las provincias vecinas. El gobierno provincial ha dictado un decreto declarando huésped de honor al presidente de la Nación, y disponiendo para mañana feriado administrativo. A su vez, la delegación regional de la C. G. T. dispuso un paro de todas las actividades, excepto las esenciales, des-

(Continúa en la pág. siguiente)

Exito Rojo en Una Violenta Batalla

Lanzaron una Recia Embestida

FRENTE DE COREA, 10. (A.F.P.) — Poco tiempo retuvieron las fuerzas sudcoreanas la cresta de la montaña del Caballo Blanco, pues al caer la tarde los chinos se lanzaron al ataque en una verdadera "marea humana" y lograron hacer pie en la posición.

Cargando reciamente a la bayoneta y empleando granadas de mano, tropas comunistas desafiaron el fuego de la artillería y de las ametralladoras aliadas y lograron, en violenta batalla cuerpo a cuerpo, hacer replegar a la guarnición sudcoreana hasta unos 80 metros de la cima.

Las bajas causadas por la artillería aliada en las olas de asalto comunista fueron rápidamente llenadas con refuerzos y, por otra parte, la artillería comunista concentró sus baterías en ese sestor y apoyó la furiosa carga de su infantería, que le permitió volver a dominar la cumbre cuando ya estaba por anochecer. Los sudcoreanos se atrincheraron en una ladera y aguardaron refuerzos para contraatacar. La insistencia de los chinos en ocupar esa altura se debe a que domina las rutas que conducen a Seúl.

El campo de batalla está cubierto de millares de cadáveres.

El Vuelo de los 71 "Sabres"

BASE AEREA HICKAM (Islas Hawaii, 10 (INS). — Un grupo de 71 aviones Sabres, norteamericanos, de propulsión a chorro, despegaron de esta base aérea, en la segunda etapa de su vuelo de 8.000 kilómetros desde Estados Unidos al Lejano Oriente.

Año VIII — Nº 2.523

Clarín — Diario de la Mañana

BUENOS AIRES · REPUBLICA ARGENTINA

40 CENTAVOS

Un toque de atención para la solución argentina de los problemas argentinos

Buenos Aires, Sábado 11 de Octubre de 1952

Objeta Uruguay el Arancel de la Lana

Nota a Wáshington

WASHINGTON, 10 (INS). — El embajador uruguayo en Wáshington, señor Mora, entregó al departamento de Estado una nota consignando la preocupación de su gobierno por la implantación de derechos arancelarios adicionales a las importaciones de lana.

El diplomático hizo entrega de la comunicación al secretario auxiliar de Estado para Asuntos Latinoamericanos, Edward G. Miller (h.)

Mora dijo que la imposición de nuevos aranceles perjudicará seriamente a la economía uruguaya.

Prosiguió sus Discusiones el Congreso Conservador Inglés

SCARBOROUGH, 10 (AFP.) — El Congreso conservador aprobó por unanimidad una resolución en favor de la construcción en gran escala de casas, por iniciativa privada. Harold Mac Millan, ministro de Urbanismo, que apoyó el proyecto, logró una victoria personal, aunque hizo notar que "los problemas financieros planteados por la cruzada del alojamiento son extremadamente delicados". Fué igualmente aprobada una moción reclamando la revisión de la ley que bloquea los alquileres, y seguidamente se trataron problemas sindicales y de política interna. La mayoría de los oradores apoyó la reciente declaración de Hugh Jaistskell, quien afirmó que una sexta parte de los delegados laboristas al Congreso de Morecambe eran comunistas o comunizantes. También se aprobó por unanimidad una moción en favor de la independencia del movimiento sindical.

Inglaterra Ha Liberado Fondos de Egipto

Se Alivia la Tensión

EL CAIRO, 10 (INS). — Gran Bretaña dió el primer paso para aliviar la tensión con Egipto adelantándole 5.000.000 de libras y al mismo tiempo retiró sus fuerzas armadas de un puesto militar en la zona del canal de Suez. El embajador sir Ralph Stévenson visitó a Naguib para informarle de la liberación de aquella suma, perteneciente al bloqueo de fondos egipcios, en una demostración de buena voluntad hacia el gobierno de El Cairo.

Gran Bretaña deja también un puesto militar en el puente ferroviario de Ferdam, en el mismo canal de Suez.

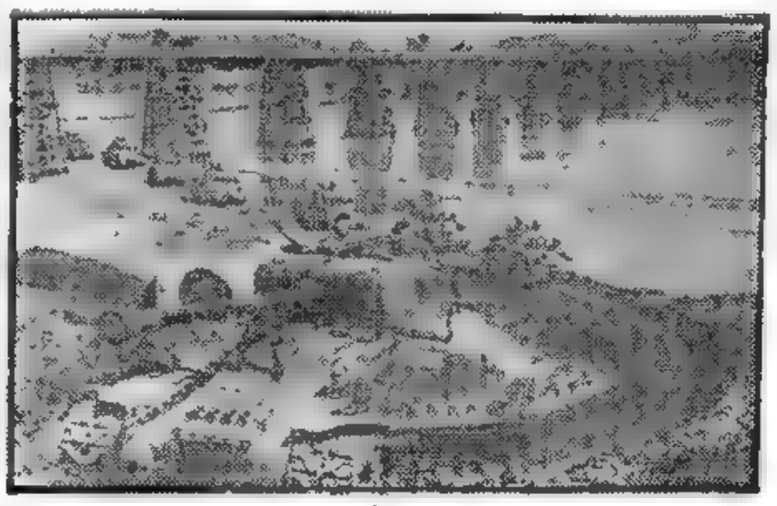

UNA PODEROSA formación de tanques desplazándose —junto a un importante curso de agua, en Corea— para dirigirse al frente de operaciones, donde ha recrudecido la intensidad de la lucha

La Designación del Embajador Derisi

LONDRES, 10 (De nuestra agencia). — La mayoría de los diarios, incluso "Times" y el "Manchester Guardian", publican informaciones de Buenos Aires relacionadas con el nombramiento del señor Domingo Derisi como nuevo embajador de la Argentina en Londres. El corresponsal de "Times" destaca que el señor Derisi es muy conocido en los círculos comerciales y diplomáticos ingleses por su actuación como agregado de agricultura de 1942 a 1948 y posteriormente como agregado comercial. Agregase que su nombramiento fué muy bien recibido en el amplio sector de exportadores de carne y que se lo interpreta como una prueba de la importancia que la Argentina concede a su intercambio comercial con Inglaterra. La BBC divulgó la noticia en sus sucesivos programas de informaciones.

Jacinto Miquelarena

Interesa a los Gremios de la Unión la Política Exterior

La Semana en EE. UU.

WASHINGTON, 10 (Especial para CLARIN). — No ha sido por simple casualidad que las dos principales declaraciones sobre política exterior formuladas por el secretario de Estado recientemente fueran presentadas ante congresos de grandes sindicatos norteamericanos: la Asociación Nacional de Maquinistas y el Sindicato de Obreros de la Radio y la Electricidad. Pidióse a Acheson que pronunciara esos discursos antes reuniones obreras por dos razones principales: los trabajadores, como significativo elemento de la nación, se hallan sumamente interesados en la política exterior de Estados Unidos y contribuyen en mucho a su formulación.

Coincidiendo con este punto de vista, el secretario de Estado dijo a los maquinistas: "Todos los trabajadores tienen un interés directo e inmediato en la defensa del mundo libre... no solamente los norteamericanos sino la totalidad de los sindicatos libres, condequiera que existan. Porque el sindicalismo libre es un elemento básico en la sociedad democrática y solamente donde existe libertad pueden sobrevivir los sindicatos libres".

En su alocución a los obreros de la electricidad, Acheson rindió especial tributo a su victoriosa lucha contra los intentos de infiltración comunista, que culminaron hace sólo tres años expulsando del Congreso de Organizaciones Industriales a un sector del sindicato que había caído bajo el dominio rojo.

* * *

El interés de los trabajadores en afianzar la situación del mundo libre queda claramente en evidencia por la cantidad de dirigentes obreros norteamericanos que han ocupado u ocupan fundamentales cargos en la dirección de la política exterior del país o en la conducción de las actividades sindicales internacionales.

La Agencia de Seguridad Mutua, por ejemplo, tiene asesores de las más importantes organizaciones obreras norteamericanas en la oficina de su director, W. Averell Hárriman, así como representantes sindicales en sus sedes de Europa. La mayoría de las misiones diplomáticas de Estados Unidos incluyen agregados obreros, con frecuencia personas con gran experiencia sindical, y los organismos gremiales mantienen también representantes en diversas regiones del mundo, que colaboran con líderes afines de otras naciones libres.

JOHN KERIGAN

Se Rescataron Más Muertos en Harrow

LONDRES, 10 (AFP). — Otros seis cadáveres fueron extraídos poco después de mediodía de entre los restos de los trenes que chocaron en Harrow - Wealdstone, lo que hace llegar a 114 el número de cuerpos rescatados. Empero, la dirección de Ferrocarriles Británicos fija esa cifra en 107 y el vespertino "Star" en 115, mientras el "Evening Standard" da 111.

Con todo, a través de la maraña de hierros retorcidos y fragmentos de materiales de toda especie, pueden verse todavía algunos otros cadáveres horriblemente mutilados.

Siguen hospitalizadas 87 personas y 64 heridos se han retirado a sus domicilios.

Los equipos de salvamento, que trabajaron durante toda la noche a la luz de poderosos proyectores, llegaron, finalmente, a cavar un túnel hasta el último coche aplastado del tren local Tring-Euston.

Una de las grúas consiguió desplazar una de las locomotoras del expreso de Manchester y levantar uno de los coches de este convoy, que coronaba el montón de escombros a diez metros de altura. La locomotora del tren de Perth sigue atravesada sobre las vías, cubriendo con su masa informe uno o varios vagones del tren local, que estaban repletos de pasajeros.

Ha Sido Reabierto el Linde Chilenoargentino

SANTIAGO DE CHILE, 10 (AFP) — La Cancillería recibió una comunicación de su embajador en Buenos Aires, Dr. Germán Vergara Donoso, en la que informa que tuvieron éxito las gestiones que le fueron encomendadas. En consecuencia, la frontera argentinochilena en la región de Chile Chico ha quedado reabierta.

Estudia Bolivia la Nacionalización Minera

LA PAZ, 10 (AFP). — El decreto de nacionalización de minas no será dictado inmediatamente, declararon el presidente de la República, Paz Estensoro y los ministros, quienes expresaron la necesidad de examinar previamente el informe de la comisión. En cambio, ofrecieron acortar en la medida de lo posible el estudio para evitar toda demora innecesaria.

Aunque todas las evidencias indican ya que se hará efectiva la nacionalización, queda por saberse si se hará por expropiación o por el sistema de incautación. Tampoco se conoce la fecha en que aparecerá el decreto.

El IAPI Adquirió Algodón Para Exportar

(Información en la pág. 3)

ALIVIO

Desde que le prometiera a su hijo que le compraría un aparato de televisión, Cachito lo enloquecía a fuerza de hablarle del asunto. Pero aún no disponía de la cantidad de dinero necesaria para ello. Un día, leyó este Aviso Clasificado en CLARIN:

VDO. aparato televisión por viaje. Habl. T. E. 6623.

Don Luis pensó que quizá fuese una buena oportunidad. Habló con el anunciante y realmente el precio era muy razonable y él podía pagarlo. Compró el aparato y ahora vive tranquilo, pues Cachito está encantado. Solucionó el asunto un Clasificado de CLARIN (CORRIENTES 555. De 8.30 a 18.30 horas. Informes: 32-9411 al 9417).

Nueva Victoria Aliada en el Frente Aéreo de Corea

Cambió de Manos 20 Veces una Colina

SEUL, 12 (INS). — La colina Caballo Blanco quedó convertida en tierra de nadie, al retirarse las fuerzas de las Naciones Unidas y los comunistas a otras posiciones. En el sexto día de encuentros, los aliados barrieron de la altura a los comunistas, pero a las 4.15 horas de esta mañana, los rojos lograron recapturar la posición. Despachos posteriores revelaron que la artillería pesada norteamericana hizo insostenible la situación de los rojos, forzándolos a replegarse. En los últimos 5 días, cambió de manos unas 20 veces. El general van Fleet, que dirige las operaciones, señaló que los accesos a Seúl serán mantenidos por los aliados a cualquier precio.

Exito de la Aviación Aliada

TOKIO, 11 (AFP). — La aviación aliada, que perdió 6 máquinas en la semana, posteriormente destruyó 5 Mig-15. Esta nueva victoria se produjo cuando una escuadra de cazas comunista trató de interceptar hoy a aparatos de la UN que evolucionaban en la zona de las represas de Sinuiju cerca de la frontera de Manchuria, sobre el río Yalú.

La Negociación de Paz

PAN MUN JON, 11 (AFP). — En una nota de protesta Nam Il responsabiliza al comando de la UN por la "gravedad de interrumpir la discusión de la tregua".

VAN FLEET

Inspeccionó el Jefe del Estado las Instalaciones del I.A.M.E. en Córdoba

Habríase Eliminado el Jefe del Gabinete Militar de Gottwald

BELGRADO, 11 (AFP). — Se habría suicidado el jefe del gabinete militar del presidente Gottwald, general Bartor, anuncia la agencia Tanyug según un despacho fechado en Viena. Este suicidio, según viajeros procedentes de Checoslovaquia, estaría relacionado con los numerosos arrestos efectuados este último tiempo entre los oficiales de la guarnición de Praga.

Refiriéndose a las mismas fuentes, la agencia Tanyug agrega que "el general Bohumil Hlan habría sido nombrado jefe del gabinete militar del presidente".

El Plan Quinquenal Soviético

MOSCU, 11 (INS). — El ministro de Guerra, mariscal Nikolai Bulganin, declaró que la economía rusa puede ser puesta en pie de guerra en breve plazo, pero afirmó que las directivas del nuevo plan quinquenal prueban que el pueblo soviético dedica sus esfuerzos a los fines de construcción pacífica y no encaminados a la guerra.

Es Grave el Estado de Salud del Gral. Lin Piao

Lin Piao se Halla Enfermo

HONGKONG, 11 (AFP). — Está gravemente enfermo el general Lin-Piao, uno de los principales estrategos comunistas, comandante del cuarto ejército chino de campaña y presidente del gobierno regional de la China central y meridional.

GENERAL LIN PIAO

Celébrase en el Exterior el Descubrimiento de América

NUEVA YORK, 11 (INS). — Con motivo del 460º aniversario del descubrimiento de América, unas 75.000 personas desfilaron por la Quinta Avenida, encabezadas por el alcalde Vincent Impellitieri y 15.000 trabajadores comunales. Participarán fuerzas armadas, de veteranos, organizaciones patrióticas y agrupaciones obreras.

Agasajo del Primer Ministro Italiano

ROMA, 11 (Ansa) — Festejando el nuevo aniversario del descubrimiento de América, el primer ministro De Gásperi ofreció un almuerzo en Villa Madama, en honor de los representantes diplomáticos de los países americanos, entre ellos el embajador argentino, señor Gonzáles Risso.

En Alemania Occidental

HAMBURGO, 11 (AFP). — En ocasión del Día de la Raza, el diario independiente "Die Welt" publica un suplemento ilustrado consagrado a las relaciones entre Alemania y los países latinoamericanos. Este suplemento contiene doce páginas ampliamente ilustradas y numerosos artículos escritos en alemán, español y portugués.

Año VIII — Nº 2.524

Diario de la Mañana

Clarín

BUENOS AIRES · REPUBLICA ARGENTINA

40 CENTAVOS

Un toque de atención para la solución argentina de los problemas argentinos

Buenos Aires, Domingo 12 de Octubre de 1952

Emprendió Regreso a la Capital Federal

Habló en la Fábrica y en un Acto en Plaza San Martín

CORDOBA, 11 (C.) — Después de importantes actos presididos hoy el jefe del Estado, general Perón, en su breve visita a ésta. Fué el primero de ellos la conmemoración del 25º aniversario de la creación del Instituto Aerotécnico, actualmente Industrias Aeronáuticas del Estado, donde el primer mandatario dirigió la palabra a una concentración de obreros del establecimiento. Más tarde el presidente se trasladó hasta el centro de esta ciudad, donde habló al pueblo de Córdoba desde los balcones del Cabildo.

Ceremonia en el I.A.M.E.

El presidente llegó al salón de actos de la Escuela Superior de Aerotécnica a las 7 acompañado por el ministro de Asuntos Técnicos, el embajador de la República Federal Alemana y el gobernador de esta provincia. Ya se encontraban en el recinto los ministros nacionales y provinciales, gobernadores, generales, brigadieres y personal superior del instituto.

Allí pronunció una breve disertación el administrador general de I.A.M.E., brigadier Nicolás A. Ferro Sessarego quien explicó el desarrollo de la fábrica, que en la actualidad, sin dejar de lado la construcción de aviones, se dedica a la producción en serie de automóviles, motocicletas y tractores.

Finalizada esta exposición, el general Perón, en un automóvil Institec, modelo Justicialista, recorrió el establecimiento, donde presenció el trabajo que se desarrolla en sus talleres e inauguró las proveedurías General Perón y la enfermería Eva Perón.

En el Campo de Aterrizaje

A las 10, el presidente se dirigió al campo de aterrizaje, donde se encontraba reunido el personal del citado organismo, que saludó con sostenidos aplausos al primer magistrado.

Luego de ejecutarse el Himno Nacional y la marcha "Los muchachos peronistas", inicióse el desfile de los alumnos de la Escuela de Aprendices, a los que siguieron los automóviles, camiones rurales y camioncitos de carga modelos Justicialista. Pasaron después las motocicletas Puma, encabezando la formación tres de ellas conducidas por operarias del establecimiento. Cerraba la marcha el tractor El Pampa. Todos estos modelos fueron saludados calurosamente por la concurrencia.

A continuación, pronunció un discurso el ministro de Aeronáutica, brigadier Ignacio I. San Martín, en su carácter de ex director del I.A.M.E., quien manifestó que ese organismo entregaba ahora a la Nación nuevas fuentes de rique-

(Continúa en la Pág. DOS)

Alejamos la Guerra, Manifestó Churchill

SCARBOUROUGH, 11 (AFP). — "En la primera vez que tengo el honor de hablar en el congreso anual conservador como primer ministro", declaró Churchill, al usar de la palabra después de clausurada las tareas del congreso. "Os hablo esta tarde —prosiguió— con el sentimiento de que aumentan la esperanza y la confianza en nuestro partido, lo que es mucho más importante, para nuestro país. Estamos en el poder desde hace un año. No es un período suficiente para cambiar el curso de nuestra vida, tan complicada de suyo. Hemos cometido errores, especialmente en el dominio de la propaganda. Pero prefiero cometerlos en eso y no en el campo de los hechos. Son, finalmente, los acontecimientos los que guían nuestros actos y sólo con el tiempo adquieren plena significación".

Señaló luego que bien quisiera prometer la rápida solución de todos los problemas, pero que sólo podrá tratar de hacer las cosas lo mejor posible en interés de toda la nación. Refiriéndose a la situación financiera que su gobierno encontró al asumir el poder en noviembre de 1951, declaró: "Marchábamos hacia la bancarrota al ritmo de 800 millones de libras por año y además debíamos hacer frente al rearme. Durante los seis años que pasó en el gobierno, el laborismo gastó todo el dinero que cayó en sus manos, incluso dos mil millones de libras mendigadas o pedidas en préstamo a Estados Unidos. Nosotros por lo menos somos independientes e Inglaterra está en equilibrio con sus pagos con el resto del mundo".

Aludiendo a la campaña de calumnias que llevan los laboristas, indicó:

"Los laboristas prometieron a la nación que un gobierno conservador significaba la guerra. Ello no ha ocurrido. Por el contrario, el mundo entero tiene la impresión de que el peligro de un conflicto general se ha alejado desde que estamos en el poder.

Churchill indicó las grandes líneas del programa parlamentario que piensa presentar con la iniciación de las sesiones de la Cámara, insistiendo particularmente en la desnacionalización de los transportes camineros y la industria del acero.

Subrayando la necesidad de colaborar estrechamente con los sindicatos obreros, dijo:

"Tenemos una deuda de reconocimiento con las Trade Unions. Los sindicatos constituyen un elemento fundamental de las instituciones de nuestro país. Lamento que algunos de ellos estén deslumbrados por las teorías falsas del socialismo, pero debemos reconocer, sin embargo, el coraje y la fuerza de carácter de los jefes sindicalistas. No estamos de acuerdo con ellos pero los respetamos y no hay duda de que Inglaterra no puede prescindir de sus servicios".

Abordó brevemente la política exterior: "La línea general de la política de Mr. Eden, dijo, continúa la aplicada por el extinto Mr. Bevin, con apoyo de la oposición conservadora. Sería un triste espectáculo si los jefes del partido Laborista abandonaran las obligaciones contraídas para el conjunto de la nación, simplemente porque cesan de ser ministros. No creo que lo hagan".

Bases de la Política Exterior

"La política exterior británica —señaló— reposa sobre una verdadera camaradería con Estados Unidos para defender al mundo libre contra la agresión y la infiltración del poderío comunista".

Posee un Dirigible a Reacción, Italia

ROMA, 11 (AFP). — Italia posee un dirigible a reacción — revela "Giornale d'Italia". Puede aterrizar y decolar verticalmente. Tiene 50 metros de largo, 12 de diámetro y un volumen de 4.100 metros cúbicos. Puede accionar sin necesidad de lastre ni pérdidas de gas, y por sus propios medios. Ha sido sometido a catorce ensayos con pleno éxito.

Presunto Gabinete de Ibáñez

SANTIAGO DE CHILE, 11 (INS) —Se anticipa que el general Ibáñez del Campo inaugurará su período con el siguiente gabinete: Interior: del Pedregal, ex ministro de Hacienda en el gabinete de Aguirre Cerda; Hacienda: Juan B. Rossetti, ex canciller también de Aguirre Cerda; Relaciones Exteriores: Arturo Olavarría, ex primer ministro de aquel ex presidente y autor de la ley de elecciones; Defensa: Tobías Barros, ex edecán militar bajo la primera presidencia de Ibáñez y ex embajador en Alemania; Economía y Comercio: Edmundo Torrebianca, ex ministro de Aguirre Cerda, ex contralor de la república y jefe de la campaña presidencial de Ibáñez en Santiago; Educación: María Teresa del Canto, profesora primaria; Justicia: Orlando Latorre, jefe del partido Socialista Popular; Agricultura: Humberto del Pino, Agrario-laborista; Tierras: Venancio Cunuspan, ibañista, representante del Sur, en la Cámara de Diputados; Trabajo: Baltasar Castro, actual diputado socialista popular; Salubridad: Waldemar Coutti, ibañista, profesor de medicina.

Francia Quiere ser Aliada y no una Nación Protegida

PARIS, 11 (De nuestra agencia). — Francia no puede continuar comprometiendo su porvenir sobre la base de negociaciones bilaterales con Estados Unidos que, un mes después de otro, ponen en revisión la importancia de su presupuesto, la organización de su economía, la extensión de su esfuerzo de rearme y hasta la definición misma de su política general.

Miembro con pleno derecho de la comunidad de los pueblos libres, Francia quiere participar del esfuerzo común sobre una base de igualdad y pretende que sean definidos por anticipado los derechos y los deberes de cada miembro de esta comunidad. Este es el sentido de las dos iniciativas diplomáticas adoptadas por su gobierno últimamente. La primera, ha sido el rasgo de devolver la nota que el embajador norteamericano entregara al gobierno francés, criticando vivamente su política financiera y la retardada marcha del rearme. La segunda, es un memorándum dirigido a la NATO, en el cual el gobierno francés expone su deseo de integrar los organismos que rigen la comunidad atlántica y los métodos de cooperación.

CLARIN en Paris

La emoción suscitada en París al declarar el gobierno inadmisible la nota de Wáshington, prueba que los franceses están fatigados de este constante tira y afloja con la Casa Blanca y tienen ya los nervios a punto de estallar. La desenvoltura con que Estados Unidos trata a sus aliados ha terminado por exasperar a la opinión francesa.

El memorándum francés reclama la adopción de un "pool" financiero, al que cada nación miembro de la alianza aportaría su contribución hasta el límite de sus medios. Este nuevo sistema eliminaría las negociaciones bilaterales con Estados Unidos, que son fuente de continuos y desagradables regateos, de recíprocas críticas y de frecuentes malentendidos. El gobierno francés insiste particularmente en la necesidad de previsiones y compromisos a largo término, que es, a su juicio, la única manera de asegurar el funcionamiento de la enorme máquina atlántica sin poner en peligro la economía de los diferentes países que son miembros del Pacto.

El gobierno francés considera que la ayuda norteamericana debe estar fijada de antemano y por un largo plazo, en lugar de quedar sujeta a los malhumores del Congreso de Wáshington, a las incidencias de la lucha de los partidos y a las estimaciones, muchas veces injustas, de los generales o diplomáticos norteamericanos. A causa de esta incertidumbre, que no les permite a los países atlánticos saber de qué pueden disponer exactamente, Francia ha pasado durante el año último por trances angustiosos.

La convicción de que Estados Unidos trata a Francia como a un país protegido, pero no como a un aliado, está haciendo crecer en Francia el clima antinorteamericanista. Las tormentas que periódicamente se alzan contra la política del ministro de Relaciones Exteriores, tienen este sentido. Los clamores de un vasto sector de la prensa contra la política atlántica responden igualmente a este estado de ánimo. Francia quiere ser un aliado, con todos los deberes y todos los derechos, en lugar de un pueblo protegido. Ningún pueblo de su gloriosa historia aceptaría en igual caso esta humillación.

A. MARTINEZ TOMAS

DISCREPAN SOBRE EL PACTO DEL PACIFICO

CANBERRA, 11 (INS). — Una fuente autorizada reveló que Estados Unidos advirtió que se retirará del Pacto del Pacífico si Australia y Nueva Zelandia piden conjuntamente el ingreso de Gran Bretaña al mismo.

En Wáshington

WASHINGTON, 11 (INS). — Funcionarios del Departamento de Estado expresaron su sorpresa por un desmacho de Camberra que dice que Estados Unidos había amenazado con abandonar el Pacto del Pacífico si Australia y Nueva Zelandia demandaban la admisión de Gran Bretaña.

Al respecto, señalaron que cuando los ministros de Relaciones Exteriores de Estados Unidos, Australia y Nueva Zelandia se reunieron en Hawaí el mes pasado se acordó por unanimidad que la alianza de seguridad debe limitarse por ahora a esos tres países.

Fatemi es Nuevo Canciller Iranio

TEHERAN, 11 (INS). — Mossadegh designó al doctor Hussein Fatemi ministro de Relaciones Exteriores. Anteriormente Fatemi se desempeñó como auxiliar personal del "premier" durante las discusiones en torno a la nacionalización de la industria petrolera.

Sanción del Senado

TEHERAN, 11 (AFP). — El Senado aprobó un proyecto prolongando el estado de sitio en Khuzistán hasta el 23. La comisión de justicia de la Cámara, deberá tratar el proyecto de amnistía de Hulli Tuhmsexin, asesino del general Razmara, y por cuya liberación se inició hace tiempo una campaña. El Senado estima que una ley semejante sería inconstitucional y que más cabría decretar la amnistía.

Efectúanse Maniobras en Hungría

PARIS, 11 (AFP). — La Agencia Tanyug anunció que según informaciones autorizadas, se estarían desarrollando actualmente en Hungría, a lo largo de la frontera yugoslava, maniobras combinadas, con la participación de tropas húngaras, rumanas y búlgaras.

Desmienten Choques Paraguayobolivianos

LA PAZ, 11 (INS). — Fueron desmentidos los rumores sobre presuntos choques armados en la frontera con Paraguay. Un comunicado del coronel Paul Clavijo, jefe de la sección segunda del estado mayor general, dijo que los rumores "carecen de fundamento". Al mismo tiempo ordenó una investigación sobre origen de la noticia divulgada en La Paz.

Huelga Minera

LA PAZ, 11 (AFP). — Los mineros de la zona de Colquiri se declararán en huelga el próximo lunes. El movimiento tiene por objeto apoyar un pedido de aumento de salarios que no les ha sido satisfecho.

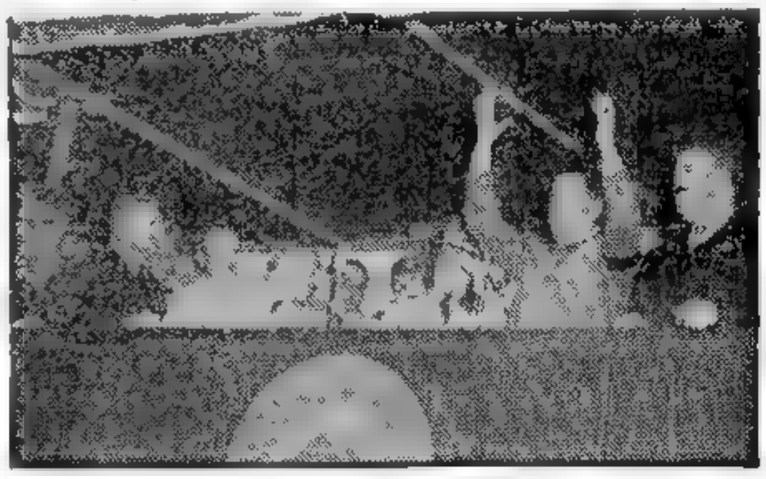

DESDE EL PALCO levantado en el campo de aterrizaje del IAME, el presidente de la República, Gral. Perón, responde a las aclamaciones de los obreros y empleados del establecimiento.

Bélgica Renovará Hoy sus Autoridades Municipales

SPACK

BRUSELAS, 11 (AFP.) — Aunque los socialistas y los liberales hayan querido dar a las elecciones generales de mañana una significación política, en la esperanza de que la reducción de votos del partido Socialcristiano fuera interpretada como una desautorización de la ciudadanía al gobierno, estos comicios están dominados sobre todo por consideraciones locales. En efecto, se advierte en las comunas rurales que numerosas listas se presentan con la divisa de defensa de "los intereses lugareños".

La elección de mañana tiene como finalidad principal la renovación de 2.666 consejos municipales en todo el país. Varios miembros del gobierno han puntualizado con anticipación, que cualesquiera que sean las cifras, éstas no deben tener ninguna repercusión en el terreno parlamentario.

Ofensiva Arabeasiática en la UN

NUEVA YORK, 11 (AFP). — El bloque árabeasiático, constituído durante la asamblea general del año pasado, pasará a la ofensiva contra las potencias que llama "colonialistas". Esta vez pondrá en el banquillo de los acusados a Francia, con motivo de las cuestiones de Túnez y Marruecos.

Africa estará en el orden del día de la asamblea con esos dos asuntos y también con los problemas de su zona norte, en general, con la tutela sobre el Africa Central y con la discriminación racial en el Africa del Sur.

Lo de Túnez fué planteado ante el Consejo de Seguridad, que después de varias reuniones se negó a incluir la cuestión en su temario. Luego, la tentativa de convocar a una asamblea especial para examinarlo, no logró la mayoría necesaria. Ahora, 13 delegaciones árabes y asiáticas demandan su discusión por la asamblea anual. Estos países son Afganistán, Birmania, Egipto, India, Indonesia, Irán, Irak, El Líbano, Pakistán, Filipinas, Arabia Saudita, Siria y Yemen.

LABOR FELIZ

Se le ocurrió una idea muy interesante y práctica. Pero le faltaban los conocimientos técnicos necesarios para dar forma a su concepción. Entonces, publicó este Aviso Clasificado en CLARIN:

Nec. colaborador técnico para invento. T. E. ...-0864.

Un lector de CLARIN, excelente mecánico, le habló y se entrevistaron. De la conversación surgió una fecunda labor común, que ya ha cristalizado en un invento que pronto registrarán. Le deben su fructífero encuentro a un Clasificado de CLARIN (CORRIENTES 655, De 8.30 a 18.30 horas. Informes: 32-9411 al 9417).

El Equipo de Militares Ganó el Torneo Springbok de Polo

Cedió el Empuje Rojo en las Rutas de Acceso Hacia Seúl

SEUL, 12 (INS). — La aviación aliada destruyó cuatro Mig-15 y averló a otros dos en un recrudecimiento de las hostilidades aéreas en gran escala en los cielos del Noroeste. Los encuentros se produjeron al intentar la aviación enemiga cerrar el paso a aviones de la UN en misión de bombardeo sobre la retaguardia roja. Los aliados no revelaron si habían experimentado bajas en estos encuentros. Por su parte, las superfortalezas B-29 atacaron objetivos en Taegumi, en la costa oriental norcoreana; Pongchon, cerca de Pyongyan, la capital norteña, y Hwanigü, a corta distancia de la capital en dirección Sur. En las operaciones en tierra, oficiales aliados del frente calculan que las fuerzas comunistas han sufrido más de 9 000 bajas en los combates librados en la última semana en el sector de la colina Caballo Blanco, que cambió de manos veinte veces en los últimos siete días. Los últimos partes, sin embargo, consignan que las tropas sudcoreanas han logrado conquistar la cima de la altura y que el enemigo se ha visto obligado a retroceder 800 metros del lado de la falda norte de la colina, de gran importancia estratégica, ya que domina una de las clásicas rutas de acceso a Seúl.

Intenta Evadir un Prisionero

TOKIO, 12 (AFP). — Un prisionero de guerra intentó evadirse del campo de prisioneros No 1 de Koyedo y al ser sorprendido por el centinela, fué detenido. Un grupo de 35 prisioneros que se hallaban trabajando, protestaron enérgicamente por la detención de su compañero. Este grupo fué puesto de inmediato, bajo un régimen de "estricta vigilancia".

Los Nacionalistas Chinos

WASHINGTON, 12 (INS) — Trascendió que el gobierno está considerando nuevamente la posibilidad de recurrir al empleo de tropas nacionalistas chinas en Corea ante la suspensión por tiempo indefinido de las negociaciones de armisticio.

Cambio de Actitud

Fuentes bien informadas expresaron que considerando la importancia que ha cobrado la cuestión del personal combatiente, hay indicaciones de que muchos de los que antes se oponían a tal recurso estarían dispuestos ahora a alterar su punto de vista. Las fuentes agregaron que el comando aliado en Tokio ha declarado que recibiría con beneplácito la colaboración en Corea de las tropas de Chiang.

Felicitación de Stalin

MOSCU, 12 (AFP). — El mariscal Stalin dirigió al general Kim Irsen, comandante en jefe de las tropas norcoreanas, un mensaje de felicitación por los éxitos obtenidos en la lucha por la independencia de Corea.

Resultados de los Partidos de Ayer

Independiente	2	Chacarita Jrs.	0
River Plate	2	Lanus	1
Huracán	5	Platense	2
Banfield	1	Racing	1
Ros. Central	2	Newell's O. Boys	0
Estudiantes	3	San Lorenzo	3
Vélez Sarsfield	5	Atlanta	1
F. C. Oeste	0	Boca Juniors	0

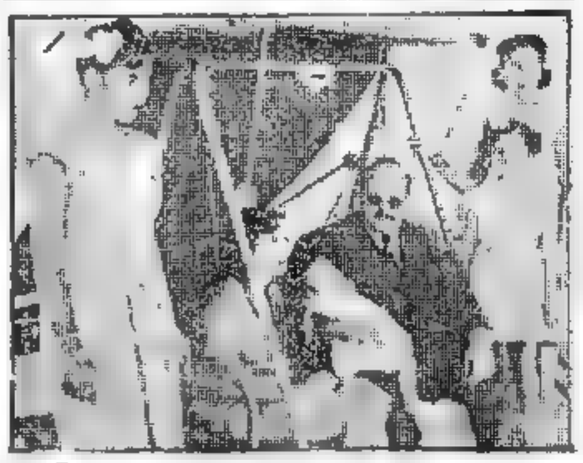

EL REY Faruk, su esposa Narriman y sus hijos

La Extradición de Faruk Pedirá Egipto

EL CAIRO, 12 (AFP) — Según el diario "Al Akhbar", se espera que las autoridades egipcias soliciten al gobierno italiano la extradición del ex rey Faruk como criminal de derecho común. Dice el mismo diario que la extradición sería pedida en base a revelaciones hechas por un mucamo del ex monarca, de nombre Mohamed Hassan, de acuerdo con las cuales se establece la plena responsabilidad de Faruk en hechos que encuadran dentro de los delitos de homicidio. Según es sabido, Faruk ha fijado temporalmente su residencia en la isla de Capri, Italia.

Londres Aguarda la Respuesta Egipcia

LONDRES, 12 (INS). — El gobierno aguarda la respuesta de Egipto a su propuesta sobre el Sudán, consistente en la formación de una comisión internacional que fiscalice las primeras elecciones en ese territorio y asesore al gobierno sudanés que resulte elegido en ellas.

Las conversaciones sobre el particular se han venido celebrando en El Cairo y en Londres. En la capital egipcia han estado a cargo del primer ministro, general Naguib, y el embajador británico, Ralph Stevenson.

Occidente Apoyará el Ingreso Danés al Consejo de Seguridad

NUEVA YORK, 12 (INS). — Estados Unidos, Inglaterra y Francia, completarán planes para una campaña en la Asamblea General de la UN, con el fin de lograr un asiento en el Consejo de Seguridad para la estratégica zona de Escandinavia. Al preparar un solido frente occidental contra las anticipadas tácticas de propaganda del Soviet, los "tres grandes" acordaron luchar por impedir la elección para el Consejo, de cualquier satélite de la "cortina de hierro". Las tres potencias convinieron en la postulación de Dinamarca como la elección occidental en el cuerpo de once naciones, iniciativa ésta, de máxima significación en relación con la proximidad de los países escandinavos a la Unión Soviética y las aguas del Báltico. Aunque Rusia, miembro permanente del Consejo es objeto de duras críticas por haber hecho uso del veto 55 veces en seis años no hay solución a la vista para ese problema. Las cinco grandes potencias continuarán como miembros de aquel organismo, incluyendo a la China nacionalista.

Año VIII — Nº 2.525

Clarín

Diario de la Mañana

BUENOS AIRES · REPUBLICA ARGENTINA

40 CENTAVOS

Un toque de atención para la solución argentina de los problemas argentinos

Buenos Aires, Lunes 13 de Octubre de 1952

A los 80 Años de Edad, Churchill es Aún la Mejor Cabeza del País

LONDRES, 12 (De nuestra agencia). — "Como un emperador" —se ha escrito—, Churchill apareció ante la asamblea del partido conservador de Scarborough en la jornada última; en la apoteótica. Cerca ya de los ochenta años, Churchill sigue siendo la mejor cabeza del país y uno de los políticos más teatrales que ha producido en los últimos tiempos. No se dice esto último como censura, sino en prueba de su prodigiosa habilidad para arrancar emociones populares en el psicologico. Nadie, posiblemente, le ha definido mejor y con mayor ternura que aquel insobornable enemigo suyo que acabó por llamarle "ese viejo bucanero!". Antes de que Estados Unidos invadiera el mundo con sus "cómicos" y sus papeles de aventuras en el Oeste, cualquier chico de Inglaterra y hasta cualquier empleado de la City admiraba en secreto a un viejo bucanero del tiempo de la reina Elizabeth.

Esta vez, sin embargo, Churchill aparecía en Scarborough no tanto como solista en la última parte del programa, sino para levantar su orquesta —los Butler, los Eden, los MacMillan, los Alexander— a la hora de las aclamaciones y llamadas a escena. Pero aun masticó —que es como troquelar ahora su oratoria— esta acusación contra el laborismo: "Hay en todas partes una impresión general de que el mundo va alejándose de los riesgos de una guerra, desde que nosotros, los conservadores, subimos al poder. El socialismo libelista y su campaña de rumores y calumnias que trataba de representarnos como el partido de la sangre nos costó cincuenta bancas en los Comunes, pero está ya más muerto que el clavo de una puerta". Una de las más señaladas victorias del gobierno conservador es la de haber construido más casas que los socialistas, que encargaron de esta labor a Bevan y su genio incomparable. "Ellos —decía Churchill— no pudieron llegar a las 200 mil viviendas por año; nosotros nos acercamos a nuestro objetivo de 300 mil". Y se refería a continuación a otras "mentiras o fanfarronadas" de sus adversarios.

★ CLARIN en Londres

La asamblea de Scarborough, en todo caso, terminó en un resonante triunfo de la disciplina en un partido, mientras sus adversarios discuten todavía las borrascas de Morecambe. Pero Churchill prepara su descanso. Para después de la coronación, dicen los que parecen mejor informados.

J. MIQUELARENA
(Corresponsal de CLARIN en Londres)

Efectuáronse en Calma las Elecciones Belgas

BRUSELAS, 12 (AFP). — Las elecciones municipales se desarrollaron en calma en todo el país; no se registró ningún incidente. Los comicios se cerraron a las 13, hora de Greenwich.

De acuerdo con los primeros resultados extraoficiales, el partido Socialcristiano perdería la mayoría absoluta que contaba en Gand, residencia del primer ministro Van Houtte. En Amberes, la mayoría que detentaban hasta ahora los socialdemócratas, perdería 4 bancas en beneficio de los socialistas. Por otra parte, parece ser que las bancas ganadas por los socialistas son mayores que las perdidas por los comunistas. Por tanto, debe admitirse que los socialcristianos también perdieron algunas bancas en el conjunto de la elección.

URGE EE. UU. LA SOLUCION DEL CASO ANGLOIRANIO

WASHINGTON, 12 (INS). — Fuentes del departamento de Estado expresaron que Wáshington ha renovado ante Londres la urgente necesidad de llegar rápidamente a un acuerdo con Irán sobre el problema de la nacionalización del petróleo.

Las dos naciones celebran actualmente conversaciones en relación con las últimas propuestas del primer ministro iranio, Mossadegh para zanjar el conflicto. Las fuentes indicaron que el Reino Unido insiste en considerar tales propuestas inaceptables y que el departamento de Estado ha reiterado a Londres su preocupación por la demora en concertar un arreglo.

Palabras de Fatemi

TEHERAN, 12 (AFP) — El canciller Hossein Fatemi, declaró que el consejo de ministros reunido ayer, no había examinado las medidas que serían eventualmente adoptadas si Gran Bretaña no respondía favorablemente a las proposiciones iranias en el asunto del petróleo dentro del plazo fijado, que expira el miércoles próximo.

La Decisión Soviética

TEHERAN, 12 (INS) — La prensa local comenta la decisión del gobierno soviético anunciada por el presidente de la Cámara de Diputados iranía señor Kashani, de devolver a Irán sus pesquerías en el mar Caspio. Esta concesión pesquera de renombre mundial, fué otorgada a Rusia hace cincuenta años y venció el 10 de octubre último. Los diarios de Teherán al publicar la noticia, señalan que se trata sin duda de un acto con el que el gobierno soviético demuestra su buena voluntad y su amistad hacia el pueblo y el gobierno de Irán.

Francia Reitera su Plena Autoridad en las Colonias

Enérgico Discurso de Pinay

METZ, Francia, 12 (INS). — El primer ministro Pinay refirmó la determinación de Francia de continuar su plena autoridad sobre grandes extensiones del Norte y Oeste de Africa. En un discurso pronunciado en esta ciudad, expresó que los propios intereses de Francia están enlazados inseparablemente con los de Túnez, Marruecos y el Africa Occidental Francesa. "Francia y esos territorios de ultramar —añadió— constituyen un todo intangible". Manifestó Pinay que Francia, como gran potencia, debe mantener el rango internacional que le corresponde. "Su exclusión del mundo africano tendría la misma repercusión que un eventual alejamiento de los asuntos atlánticos. Dijo que Francia y Estados Unidos mantienen las mejores relaciones diplomáticas, pero afirmó, de manera inequívoca, que Francia no tolerará interferencias norteamericanas o de otras potencias en sus relaciones con las posesiones en ultramar. Al respecto se sabe que Wáshington sugirió a Francia la concesión de cierta autonomía a las posesiones mediterráneas, mientras que varias naciones musulmanas presentarán el delicado caso a las Naciones Unidas.

Opina un ex Diputado Socialista de Inglaterra

LONDRES, 12 (AFP) — "La conferencia de Morecambe ha revelado la gravedad de la crisis en el seno del partido Laborista", declaró esta tarde, ante el Club Laborista de la Universidad de Cambridge, el señor Konni Zilliacus, ex diputado socialista.

El orador, que fué reintegrado al seno del partido luego de habérsele expulsado, siguió diciendo: "El partido está unido en sus fines sociales y económicos, pero dividido con respecto a lo que debe hacerse en materia de defensa y de política exterior".

Está en Wáshington el Sr. Harry Truman

WASHINGTON, 12 (INS). — El presidente Truman, regresó a Wáshington luego de una jira de 16 días por 22 estados de la Unión, en favor de la fórmula presidencial que encabeza el gobernador demócrata Adlai Stevenson. El presidente, que era esperado en la estación ferroviaria por su esposa y miembros del gabinete, se mostró muy complacido por las muchedumbres que se congregaron para escucharle durante su jira, en la que pronunció 91 discursos y recorrió 13.600 kilómetros.

Nuevo Ministro de la Argentina en Egipto

EL CAIRO, 12 (AFP) — El gobierno dió su aceptación a la designación del Dr. Carlos Zamboni, primer secretario de la legación argentina en Beirut, como ministro argentino en El Cairo. El Dr. Zamboni reemplazará al Dr. Guillermo Speroni, designado subdirector de la sección del Medio Oriente en el ministerio de Relaciones Exteriores de Buenos Aires.

Conócese en Bolivia el Primer Capítulo del Informe Minero

LA PAZ, 12 (AFP). — El gobierno entregó a la prensa el primer capítulo del informe sobre la nacionalización de las minas, que anota como consideraciones generales, entre otros, los siguientes conceptos: "la nacionalización de las minas es un imperativo de la revolución nacional, de vital trascendencia para Bolivia, siendo la realización de un deber ineludible. La supervivencia de la Nación y su futuro desarrollo son concentos inseparables de esta medida".

Constituye la Acción de la Gran Minería

Emancipación Económica

Luego de aclarar que esta medida no obedece a influencias foráneas, expresa que Bolivia llega a la emancipación económica para superar la condición semicolonial mantenida por la conducta antinacional, torpe y altanera de la gran minería que, olvidando haberse constituido como empresas de Bolivia bajo el amparo de las leyes bolivianas, sólo se preocuparon de burlar las obligaciones que les imponía el país.

La Situación en 1919

Señala también que en 1919, el ex presidente José Luis Tejada Sorzano entonces ministro de Hacienda, al responder a una petición de informes de senadores "patiñistas" demostró cómo una familia obrera minera de cinco miembros ganaba anualmente 1 500 pesos bolivianos, pagando por impuestos el 40 por ciento de esa suma, mientras que las inversiones de los capitalistas pagaban sólo del tres al diez por ciento.

LA SOLUCION

A Luis se le presentaba un problema. Necesitaba con urgencia un saxofón para ocupar aquel puesto que le habían ofrecido en una orquesta de jazz. Entonces, se le ocurrió publicar este Aviso Clasificado en CLARIN:

Cbio. prismáticos carreras por saxofón. T. E. ...-9967

Un músico lector de CLARIN, que había cambiado de oficio y no necesitaba su saxofón, tenía muchas ganas de poseer unos prismáticos. Se hizo la permuta y Luis ha solucionado su problema mediante el Clasificado de CLARIN (CORRIENTES 553. De 8.30 a 18.30 horas. Informes: T. E. 32-9411 al 9417).

Dos Aspectos del Gran Premio de Honor Disputado Ayer en Palermo

NUESTROS FOTOGRAFOS han captado dos aspectos del Gran Premio de Honor disputado ayer en Palermo. En la primera de las fotos se ve la entrada al pesaje con Yatasto, Leguisamo "up", recibiendo los aplausos del público, luego de la victoria obtenida de punta a punta y en gran tiempo. En la segunda fotografía se ve la llegada de la carrera, donde el hijo de Selim Hassan supera a Pretexto por dos cuerpos, luego que éste a 300 metros del disco, dió la impresión de que había igualado la línea del crack, poniendo una nota de singular emoción en la tradicional Copa de Oro.

Sobre el Censo Agropecuario Hablará Hoy el Gral. Perón

(Información página DOS)

Pidió el Gral. Perón la Colaboración de Todos Para el Censo Agropecuario

ACHESON DARA A CONOCER UN PLAN DE PAZ PARA COREA

Año VIII Nº 2.526

Clarín

Diario de la Mañana

40 CENTAVOS

Un toque de atención para la solución argentina de los problemas argentinos

Buenos Aires, Martes 14 de Octubre de 1952

Inicia Hoy la UN su Séptima Asamblea

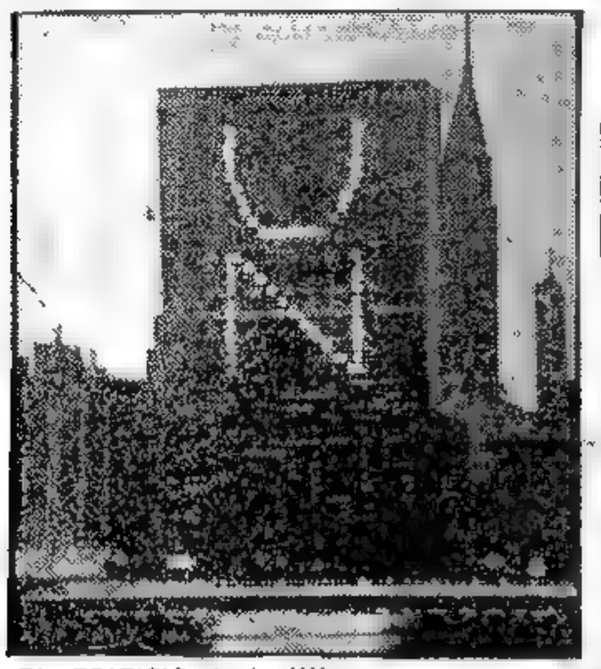

EL EDIFICIO de la UN en Nueva York

ASUNTOS QUE SE TRATARAN

NUEVA YORK, 13 (AFP). — La VII asamblea general de la UN deberá tratar lo siguiente:

—COREA: Intervendrán principalmente EE. UU. y Rusia con proposiciones que no concordarán.

—TUNEZ y MARRUECOS: Plantearán la cuestión los países árabes; Francia se opondrá.

—PALESTINA: Pedirán una definición Egipto, Siria, Líbano, Irak, Yemen, Arabia e Israel.

—AUSTRIA: Brasil solicitará que EE. UU., Gran Bretaña, Francia y la URSS cumplan la declaración de Moscú firmada en 1943.

—CONSEJO DE SEGURIDAD: Occidente apoyará a Dinamarca para reemplazar a Holanda, cuyo mandato de dos años termina. Procuraráse que la banca no pase a un satélite de Moscú; Colombia sucedería a Brasil y Líbano a Turquía.

Desarme y admisión de nuevos miembros insumirán largas horas de debate sin resultado.

Nutrida Delegación Rusa

NUEVA YORK, 13 (AFP) — Mañana será inaugurada solemnemente la VII asamblea general de las Naciones Unidas. Ejercerá la presidencia provisoria el jefe de la delegación de México, pues el titular de la anterior asamblea, realizada en París, fué el doctor Luis Padilla Nervo, de dicho país.

La asamblea elegirá, en votación secreta y por simple mayoría, el presidente de la misma. Tras los discursos de circunstancias, se constituirán las seis comisiones principales, que son: la 1a., Comisión Política y de Seguridad; la 2a., Económica y Financiera; la 3a., Social, Cultural y Humanitaria; la 4a., Fideicomisos; la 5a., Administrativa y Presupuesto, y la 6a., Legal.

Proposición de EE. UU.

NUEVA YORK 13 (INS). — El secretario de Estado de la Unión, Dean Acheson, dará a conocer su propuesta para la conclusión de la paz en Corea el miércoles o el jueves y hará un llamamiento a la Asamblea para que apoye la posición de las Naciones Unidas en Pan Mun Jom.

A la asamblea asistirán los cancilleres de unas 22 naciones. Vishinsky llegó hoy con una nutrida delegación integrada aproximadamente por 90 miembros.

Interpelarán al Gobierno Belga

BRUSELAS, 13 (AFP). — Tras la victoria socialista en las elecciones cantonales, los medios políticos esperan ver cuáles serán las consecuencias políticas. Por lo pronto un senador liberal propuso una interpelación al gobierno en cuanto a las conclusiones que se sacarán de estos comicios que según dijo, "prueban que el país niega su confianza al gobierno".

Una de las claves de la situación será la actitud de los católicos. Según ciertos observadores, hacia el fin del año algunos miembros destacados del Partido Social Demócrata propondrían el fin del régimen homogéneo y la constitución de un gobierno de coalición lo cual descartaría la posibilidad de adelantar las elecciones.

FIJO NORMAS EL JEFE DEL ESTADO PARA LA LABOR DEL 11 DE NOVIEMBRE

EN un mensaje radiotelefónico que ayer dirigió al pueblo de la República, el presidente de la Nación hizo un llamamiento para la colaboración en las tareas que se llevarán a cabo el 11 de noviembre, con motivo de la realización del Censo Nacional Agropecuario.

El general Juan Perón habló a las 13.30, por Radio del Estado y la Red Argentina de Radiodifusión.

Mensaje del Jefe del Estado

Dijo el primer magistrado: "Mis primeras palabras son, como siempre, las que lleven mi saludo afectuoso a todos los argentinos que están cooperando en la creación de la felicidad de nuestro pueblo y la grandeza de nuestra patria justa, libre y soberana. En esta oportunidad he de referirme a un aspecto aparentemente parcial de la actividad del país, pero cuyas proyecciones en el porvenir y su trascendencia son tan fundamentales que ningún argentino tiene derecho a permanecer ajeno con respecto a esta realización extraordinaria.

"El segundo plan quinquenal tiene su columna vertebral en la reactivación agraria. Esto no significa que se haya modificado en un ápice nuestra decisión del primer plan quinquenal, que posibilitó el crecimiento industrial más extraordinario que registra la historia de nuestro país y la historia de los últimos años del mundo. Todo lo contrario. La industria debe seguir su desarrollo. Más aún, propugnamos la creación de una industria pesada cuyas primeras realizaciones tuve el inmenso honor de lanzar al país, en mi reciente viaje a Córdoba. La industria necesita del campo y el campo de la industria".

Información Actualizada

"En el primer plan quinquenal el esfuerzo debió ser fundamentalmente industrial. Ahora, con una industria en marcha, pujante y vigorosa, que se abalanza sobre un porvenir que no pueden ver ni los mejores sueños, es necesario que el esfuerzo agropecuario alcance los límites de sus mejores años. El gobierno desea para ello actualizar toda la información estadística agropecuaria a fin de seguir, en lo sucesivo, paso a paso, el desarrollo armónico de la producción y valorizar así el trabajo de los agricultores y ganaderos. Con tal motivo se ha organizado el reconocimiento o censo nacional agropecuario del 11 de noviembre.

"Las características de este reconocimiento son fundamentalmente distintas de las que rigen en los censos que se han venido realizando en todo el país. Hasta este censo agropecuario, un censo nacional de esta naturaleza representaba prácticamente la movilización de toda la administración pública y una serie infinita de problemas y de gastos extraordinarios. Siempre he pensado que un censo no debía alterar para nada la vida del país y la experiencia del Cuarto Censo Nacional vino a corroborar mis opiniones en este sentido.

"Los censos deben ser una actividad casi rutinaria en el país y para ello el Estado ha de tener una organización permanente y estable que en cualquier momento le permita realizar los censos que informen sobre cualquiera de las actividades de la Nación. En este momento, tres años de condiciones climáticas extraordinarias por lo desfavorables, han modificado sustancialmente el desarrollo agropecuario y ya no podemos valernos de estimaciones sobre la base del último censo.

El Plan de Trabajo

"Es por ello que considero fundamental efectuar este reconocimiento de nuestras existencias agropecuarias y para ello hemos previsto la creación de un sistema y de una organización simple y práctica que se fundamenta en los siguientes principios, también simples y prácticos:

"1º) Todas las escuelas del país, sean estas nacionales o provinciales, serán consideradas en lo sucesivo unidades básicas de acción censal.

"2º) Todos los maestros argentinos, nacionales o provinciales, que actúen en escuelas primarias, serán considerados agentes censistas sin otro requisito que el de su propio nombramiento en el cargo que ocupan y en su lugar de trabajo.

"3º) Cada escuela nacional o provincial de enseñanza primaria tendrá asignada su zona censal y la tarea previa al censo exige que los maestros, conducidos por el director responsable de la Escuela, realicen el empadronamiento de productores de la zona censal.

"4º) En los lugares apartados

(CONTINUA EN LA PAGINA DOS)

EL PRESIDENTE de la República dirige la palabra a los delegados de Cooperativas Agrarias reunidos ayer en el teatro Colón. (Información página CINCO)

LIBRAN BATALLAS EN VARIOS FRENTES DE COREA

Predomina la Fuerza Sudcoreana

FRENTE DE COREA, 13 (AFP). — Las tropas de la novena división sudcoreana que mantienen el control de una cresta en la colina Caballo Blanco, avanzan hacia el norte, en un intento de apoderarse de toda la colina. Las fuerzas de la UN libraron otras tres batallas para retomar tres posiciones cedidas al enemigo en los días precedentes. La primera, en el frente central, en el valle de Chorwon; la segunda, al este, en la Cresta del dedo, al oeste del río Pukhan, y la tercera, en Noyogi Ikaura, al oeste del Pukhan.

Precedidos por un intenso fuego de artillería y de tanques que operan en los valles que circundan la colina del Caballo Blanco, la infantería subió largo a la bayoneta, trabándose en combates cuerpo a cuerpo en las cuevas fortificadas por los chinos las rocas de los baderas y los arbustos. Mientras los soldados progresan lentamente la aviación aliada atacó constantemente con fuego de ametralladoras y bombas napalm las posiciones rojas.

Por su parte Radio Pekín anunció que en la noche del 9 al 10 del corriente la ciudad de Ivongy y sus alrededores bajo soldados fortalezas volantes, registrándose numerosas víctimas, especialmente entre las mujeres y niños.

Bombardeo Aéreo Aliado

TOKIO, 13 (AFP). — Reconocieron un intenso raid 28 superfortalezas B-29 en la mañana de hoy contra grandes concentraciones de tropas chino-coreanas, en la península de Mach. El bombardeo fué contra 40.000 hombres de las formaciones enemigas, se arrojaron unas 500 toneladas de explosivos. Estas tropas se encontraban a 15 millas al Oeste de Pan Mun Jom y se dirigían al frente.

Incursión de Aviones Rojos

TOKIO, 13 (AFP). — Aviones Pyongyang efectuaron anoche una incursión sobre una isla, convirtiéndola en un mar de llamas, después de castigarla durante dos horas".

Hacen Cálculos Sobre los Comicios Yanquis

M. CARROLL

WASHINGTON, 13 (INS). — Truman regresó a la Casa Blanca después de un recorrido electoral de 13.000 kilómetros por todo el país en apoyo a la candidatura de Stévenson. A todo esto y concretando la gira, los republicanos predicen que Eisenhower reunirá más de 200 electores, ganando así la presidencia de la nación. Por su parte, el presidente del comité nacional demócrata, Stephen Mitchell, predijo que Stévenson logrará un triunfo arrollador.

Palabras de Madeleine Carroll

CHICAGO, 13 (INS) — La actriz Madeleine Carroll acusó a los dos candidatos presidenciales de ignorar a la América Latina y censuró al departamento de Estado por no conceder importancia a la política de buen vecino. La estrella del teatro y cine hizo la acusación después de recibir el premio de la Fundación de las Américas, durante el banquete anual del Día de Colón.

Apoyo Minero a Stévenson

CINCINNATI, 13 (INS) — Los delegados a la convención de mineros unidos acogieron con una ovación cerrada la lectura de una resolución que ofrece el apoyo del sindicato al candidato presidencial demócrata Adlai Stévenson. La resolución, cuya aprobación por la convención se descuenta, fundamenta su decisión en la oposición del gremio a la ley obrera Taft-Hartley.

Fracasó Una Conspiración Contra el Gobierno Iranio

TEHERAN, 13 (INS). — El canciller, Hussein Fatemi, anunció que varias personas fueron detenidas por conspirar contra el gobierno en favor de una embajada extranjera no identificada. Afirmó que el complot fué organizado por dos generales iranios y algunos miembros del Majlis (Parlamento).

Fatemi afirmó que entre los detenidos figuran el general Abdul Hussein Hejazi, ex director de la academia de entrenamiento de oficiales y en un tiempo gobernador militar de Teherán. Varios legisladores, entre ellos el senador y general Zahidi, ex ministro del Interior del gabinete Mossadegh, están sujetos a vigilancia.

Acusan a Gran Bretaña

TEHERAN, 13 (AFP). — El gobierno tendría pruebas de que las huelgas y los desórdenes sociales que tuvieron lugar en el Irán este último tiempo respondieron a instigaciones de Gran Bretaña, ejecutadas por intermedio de personalidades políticas, militares y del mundo de los negocios de Teherán. Se agrega que el general Zahidi, cuyo nombre fuera pronunciado últimamente por los adversarios de Mossadegh como su eventual próximo reemplazante, estaría a la cabeza de esta suerte de complot contra el régimen, pero que la inmunidad parlamentaria de que goza como senador explica el hecho de que haya sido dejado en libertad.

La Respuesta Británica

LONDRES, 13 (AFP). — En los círculos bien informados se cree que la respuesta británica a Mossadegh será enviada mañana, y en ella no se hará referencia a la condición impuesta por la última nota iraní para reanudar las negociaciones, condición que consiste en la entrega inmediata a Teherán de 20 millones de libras de los 49 millones reclamados a la Compañía Anglo-Iraní. Agrégase que la contestación destacará el deseo de Gran Bretaña de reanudar las conversaciones.

Se agrega que si Irán cumple su amenaza de romper las relaciones con Gran Bretaña, ésta tomaría nuevas medidas tendientes a impedir que el petróleo iraní sea vendido a terceros.

Los Rusos Atacaron al B-29; Moscú Afirma que Violó su Espacio Aéreo

LONDRES, 13 (INS). — La Unión Soviética admitió que cazas soviéticos dispararon contra una fortaleza volante norteamericana perdida al Norte del Japón. Los rusos adujeron que el B-29 se negó a obedecer la orden de aterrizar y que abrió fuego antes de ser atacado.

Detalles de la Desaparición

Los detalles de la desaparición del avión norteamericano se revelaron cuando los rusos entregaron una nota oficial de protesta a Elim Oshaughnessy, consejero de la embajada de Estados Unidos en Moscú. La agencia Tass informó sobre la protesta diciendo que Oshaughnessy prometió transmitir el mensaje inmediatamente a Wáshington.

Exigencia Soviética

La nota pide que "Estados Unidos adopte las medidas necesarias para impedir la violación de las fronteras de la URSS por aviones norteamericanos". La Tass agrega que en la nota se consigna que el B-29 no aterrizó en el aeródromo más próximo en las islas Kuriles como le ordenaron los cazas soviéticos y, en cambio, "abrió fuego contra ellos". "Después que los cazas soviéticos contestaron el ataque —agrega—, el aparato de bombardeo norteamericano desapareció en dirección al mar".

Esa fortaleza volante llevaba 8 tripulantes.

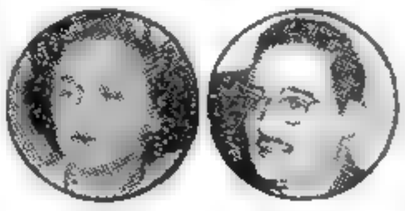

ETHEL Rosenberg — JULIUS Rosenberg

Confirmaron la Pena Máxima a Dos Espías

WASHINGTON, 13 (INS). — El tribunal supremo confirmó la pena de muerte dictada contra el matrimonio Julius Rosenberg, acusados del robo de secretos atómicos entregados a los rusos.

El fallo selló la suerte de los esposos, que serán electrocutados próximamente, a menos que la Casa Blanca haga llegar su clemencia o que se inicien nuevos trámites judiciales en cortes inferiores.

Acordaron las Tres Potencias Aliadas las Condiciones de la Ayuda a Tito

BELGRADO, 13 (INS). — La embajada francesa anunció que Estados Unidos, Gran Bretaña y Francia han acordado con Yugoslavia las condiciones de la ayuda económica de los "tres grandes" al mariscal Tito por el período de un año que terminará en junio de 1953.

Fortifican el Linde Berlinés

BERLIN, 13 (AFP). — La policía popular del sector soviético de Berlín está construyendo torrecillas de vigilancia de diez metros de altura, sobre la línea divisoria entre ambas zonas. Dos ya han quedado terminadas en Nikolassee y en Wanssee, en el límite de la parte norteamericana, y otras se están levantando cerca de Teltow y en Lichterfelde Sur.

El Reclutamiento

STUTTGART, 13 (AFP). — Dos semanas después de la ratificación del tratado que crea la comunidad europea de defensa será presentado el proyecto de ley sobre el reclutamiento voluntario, según anunció Konrad Ahlers, representante de los servicios de seguridad federal hablando ante una asamblea de ex combatientes protestantes.

OTILIO ULATE REASUMIO EL MANDO EN C. RICA

SAN JOSE DE COSTA RICA, 13 (AFP). — El presidente de la República, Otilio Ulate, reanudó oficialmente sus funciones luego de una licencia de 17 días. El mandatario había delegado el mando para permitir a la comisión parlamentaria de investigación realizar encuestas acerca de asuntos en los cuales se había hecho alusión al presidente.

Londres Importará Mercaderías Rusas

LONDRES, 13 (AFP). — Gran Bretaña importará este año mercaderías soviéticas, que podrán pasar del millón de libras, conforme a un acuerdo comercial que sería firmado esta semana.

OCHO PIBES

Aquellos ocho amiguitos se habían propuesto comprar entre todos un proyector cinematográfico para entretenerse pasando películas en sus casas, y con ese fin, ahorraban todo lo posible desde hacía algún tiempo. Pero todavía no les alcanzaba el dinero. Un día, leyeron este Aviso Clasificado en CLARIN:

Vendo proyector cinematog. b. est. barato. T.E.—... 9956

Fueron a ver al anunciante y, como el aparato era bueno y el precio estaba a su alcance, lograron realizar la gran ilusión de su vida. Están encantados. Y se lo deben al Clasificado de CLARIN (CORRIENTES 555. De 8.30 a 18.30 horas. Informes: 32-9411 al 9417).

Comenzó su 7º Período la Asamblea de la UN

Exhortó Padilla Nervo a Renovar los Esfuerzos en Favor de la Paz

NUEVA YORK, 14 (INS). — El presidente saliente de la asamblea general de las Naciones Unidas, Dr. Luis Padilla Nervo, de México, inauguró el séptimo período de sesiones ordinarias en la nueva y lujosa sede permanente de la entidad, en esta ciudad, a las 11.20 y tras solicitar un minuto de silencio para dedicarlo a la oración y la meditación, exhortó a los países del mundo a renovar los esfuerzos para alcanzar una paz duradera. Se refirió al fracaso de las tentativas para poner fin a la guerra en Corea mediante un armisticio, y al tocar el estancamiento de las conversaciones de tregua por el desacuerdo sobre el intercambio de prisioneros declaró: "No es fácil enjuiciar esta cuestión. No todos los Estados miembros de la organización están habilitados para enjuiciarle en todos sus aspectos. Pese a ello, una cosa parece diáfana: si de hecho el armisticio ha estado dependiendo exclusivamente de la solución del problema de los prisioneros, ¿por qué no se han buscado más fórmulas para resolverlo y llegar a un armisticio honorable? Una vez frustrado el objetivo de la agresión, los esfuerzos de las Naciones Unidas debieron concentrarse en la tarea de prevenir adicionales destrucciones de vidas y propiedades. Yo entiendo que la repatriación voluntaria de los prisioneros constituye un principio saludable y de gran visión que sólo reconoce la supremacía de los derechos del hombre sobre las normas convencionales y las prácticas tradicional en este terreno".

Esfuerzos por la Paz

Se ocupó además de los esfuerzos por alcanzar la paz mundial y dijo: "En el terreno de los progresos políticos la columna del haber de las Naciones Unidas no es muy alentadora. Todas las gestiones fueron inutilizadas por el temor a una futura guerra y en tal ambiente hubo muy pocas personas que osaron hablar de acuerdo y conciliación, porque dudaron de que se tomara seriamente la sinceridad de sus sentimientos".

La sesión de apertura contó con la presencia de mil delegados de sesenta países, quienes recibieron la bienvenida del alcalde de Nueva York, Vincent Impellitteri. También usó de la palabra el delegado norteamericano Warren Austin en su carácter de presidente de la comisión asesora para la nueva sede de las Naciones Unidas, quien la elogió, calificándola de "Capitolio de la Paz".

Por su parte el secretario general Trygve Lie declaró: "Comenzamos nuestras labores en una sede que ha sido construida para durar a través de muchas generaciones futuras".

LESTER PEARSON

Pearson Fué Elegido Presidente

NUEVA YORK, 14 (AFP.). — Elegido presidente, por 51 votos, Lester Pearson, canciller de Canadá, la asamblea de la UN se reanudó a las 16. Pearson elogió a su antecesor, asegurando que tratará de imitar "su proceder imparcial". Señaló luego, en un bosquejo sombrío de la situación, que "la guerra fría continúa latente" y expresó que la misión de "esta asamblea es suavizar la tensión". Procedióse en seguida a votar para presidentes de las seis comisiones. Para la de Tutela se designó por aclamación al argentino Rodolfo Muñoz; para la Política, a Carlos Muñiz, de Brasil; para la Económica y Financiera, a Jiri Josek, de Checoslovaquia; para la Social, a Amjad Ali, de Pakistán; para la Administrativa y de Presupuesto, al Gral. Rómulo, de Filipinas, y para la Jurídica, a Won Awaicakon, de Thailandia. Tras un reclamo de Gromyko, que fué desestimado, se nombró vicepresidentes a delegados de los Cinco Grandes y a los de Egipto y Honduras.

Año VIII — Nº 2.527

Diario de la Mañana

Clarín

Un toque de atención para la solución argentina de los problemas argentinos

BUENOS AIRES · REPÚBLICA ARGENTINA

40 CENTAVOS

Buenos Aires, Miércoles 15 de Octubre de 1952

Iníciase el 17 el Congreso Mundial del Socialismo

MILAN, 14 (AFP). — Comenzaron las reuniones preparatorias del Segundo Congreso Internacional Socialista, que será inaugurado oficialmente el viernes próximo, en el teatro de La Scala. Los cien delegados representarán a 34 naciones y a diez millones de inscriptos. Las sesiones durarán hasta el 21 de octubre. Asistirán, entre otros, Guy Mollet, secretario del partido Socialista francés; el ex primer ministro inglés Clement Attlee; Morgan Philips, secretario de la Internacional Socialista; Schaerf, vicecanciller del gobierno y presidente del partido Socialista austríaco. La delegación italiana incluirá a Saragat y Romita.

Nuevo Tren Monocarril

FUE probado en Alemania un tren monocarril elevado, similar a los norteamericanos de ese tipo, que circulan sobre doble vía.

Londres y la Unión Han Contestado a Irán

Eisenhower Informó Sobre sus Finanzas

NUEVA YORK, 14 (INS). — El general Eisenhower dió a conocer el estado de sus finanzas, mencionando sus ingresos y réditos durante los últimos diez años. En los seis años terminados en 1947, sus entradas ascendieron a 59.977 dólares, y en los años comprendidos entre aquél y el actual, su renta fué de 193.397 dólares. Sus impuestos a la renta en los dos períodos citados fueron, respectivamente, 9.715.84 dólares y 48.617 dólares.

Rusia Evacuaría una Concesión Petrolera

MOSSADEGH

TEHERAN, 14 (AFP). — Las respuestas británica y norteamericana a Mossadegh llegaron esta madrugada a las 4.30 a las respectivas embajadas y fueron entregadas al "premier" al atardecer. Se cree que la nota británica no sería del todo negativa. En lo concerniente al pago de los veinte millones de libras reclamadas por el gobierno iranio, Londres sugeriría que la suma sea depositada en un banco y que se acuerden facilidades a Teherán para disponer de los fondos necesarios con qué poner en marcha su industria petrolera.

Ha trascendido, mientras tanto, que los rusos evacuarían próxima y espontáneamente la concesión petrolera de Khurian, en la provincia de Corgan (región del Caspio), que les había sido concedida en 1919 por un período indeterminado. El personal de esta concesión son tres guardianes para algunas maquinarias.

Detalles del Complot

TEHERAN, 14 (AFP) — Fué la semana pasada en una reunión realizada en el domicilio de Seyfollah Rachidian, arrestado ayer, a la cual asistieron entre otros el general Hejazi, el senador Kadje Nuri otro senador y dos diputados, que se decidió pasar a la acción directa para derribar al gobierno de Mossadegh. Esta solución se habría adoptado porque la acción en el plano parlamentario no dió los resultados apetecidos. En tal plan de acción se preveía que una "embajada extranjera" proporcionaría ayuda en armas y dinero.

Fué Destruída una Obra de Mac Arthur

TOKIO, 14 (INS). — La agencia noticiosa Kyodo, informó que "un oficial del ejército norteamericano no identificado", destruyó el material tipográfico y los grabados para un libro escrito por el general Douglas Mac Arthur en una imprenta de Tokio. La agencia, reveló que la obra se titulaba "Historia de la guerra del Pacífico". Según el director de la compañía impresora, la sección de inteligencia del comando de Mac Arthur había ordenado que la impresión se realizase secretamente. La empresa empleó tres años en "parar el tipo" y hacer los grabados. Cinco ejemplares de la obra se imprimieron a un costo enorme, pero desaparecieron.

El Comunismo ha Cambiado Nombre

LONDRES, 14 (INS). — El congreso del partido Comunista de la Unión Soviética adoptó una "sugerencia" de Stalin, aboliendo el Politburó y el Ogsburó, principales órganos del régimen soviético. El Congreso reemplazará a ambas organizaciones con un Presidium del Comité Central aún no seleccionado.

Radio Moscú informó que el congreso también acordó alterar el nombre del partido, cambiándolo por el de "Partido Comunista de la Unión Soviética", prescindiendo del vocablo "bolchevique".

Otra acción del congreso fué la convocatoria para formar un comité de diez hombres presidido por Stalin, que reformará el programa del partido de acuerdo con el reciente artículo del propio Stalin, sobre los problemas económicos del socialismo.

En Egipto Habrá un Solo Regente

EL CAIRO, 14 (A. F. P.) — El gobierno decidió suprimir el consejo de regencia. El príncipe Abdel Moneim queda como único regente, y prestó juramento ante el gabinete. De este modo, el desarrollo de la crisis, que costó sus puestos a los tres regentes, demostró que, a pesar de todo, el general Naguib sigue fiel al principio monárquico. La renuncia de dos de los regentes: el coronel Mehanna y el ex presidente de la Corte de Cuentas, Bahieddine Barakat, fué resuelta rápidamente. Naguib se dirigió, al terminar la mañana, al domicilio del príncipe Abdel Moneim, con quien mantuvo una prolongada conversación.

General NAGUIB

Naguib ha Suprimido el Consejo

Llegada del Príncipe

Alrededor de las 14, los periodistas que esperaban, ante las puertas cerradas de la sala en la que sesionaban los ministros, tuvieron la sorpresa de ver llegar al príncipe Abdel Moneim, acompañado del Gran Chambelán Abdel Latif Talaat, quienes fueron introducidos en la sala del Consejo.

Cuando las puertas se reabrieron, Naguib anunció que "el gobierno había decidido prescindir en adelante del Consejo de Regencia y, en consecuencia, había confiado todos los poderes de la Regencia sólo al príncipe Abdel Moneim".

Me Parece Improbable una Nueva Conflagración, Afirmó Churchill

LONDRES, 14 (AFP). — "Me parece improbable una tercera guerra mundial", declaró Churchill en el banquete de la Sociedad de los Peregrinos, cuyo invitado de honor era el general Ridgway y al que asistían, entre otras personalidades, el duque de Edimburgo y Attlee. "Es sabido —añadió— que una nueva guerra se distinguiría de las anteriores por iniciarse con horrores de un género y de una amplitud jamás imaginados anteriormente por los seres humanos. El conflicto podría seguir indefinidamente, pero, después del primer mes de lucha, quedaría rota la espina dorsal de la guerra, pues ningún ejército podría avanzar al ser transportado por las zonas devastadas".

"Limelight" Muestra a un Chaplin Menos Divertido, Pero Más Humano

★ Por Jacinto MIQUELARENA

★ CLARIN en Londres

LONDRES, 14 (De nuestra agencia). — Mañana podrá asistir Londres al estreno absoluto de "Limelight", la última película de Carlos Chaplin. Las localidades mas distinguidas costarán quince guineas —es decir, treinta veces mas que el precio habitual en cualquier cine del West End—. El producido de la primera exhibición será dedicado en beneficio de la Liga para la Educacion de los Ciegos. Pero hoy la prensa fué invitada a una sesión privada y el corresponsal de CLARIN, que estaba allí, puede decir que después de tres horas de proyección hubiera podido seguir en su butaca durante dos mil años de película.

Es la historia —ya se sabe— de una bailarina y un "clown". La bailarina, todavía adolescente, se asoma por primera vez a un mundo de esperanza desde la desventura; el "clown" es viejo. Todos los elementos de emoción son antiguos como Chaplin y como la época del music-hall que Chaplin lleva a su obra en una delicada atmósfera. Pero esta vez la muchacha no desea más, en pleno triunfo, que la dulzura y la tristeza de su amigo hundido en el drama del hombre que fué popular y está olvidado. El gran "Calvero" de otros días acaba en esa mendicidad patética de los artistas frustrados que pasan de una cancion sentimental o al "If" y luego tienden la gorra en las puertas de las tabernas y de los teatros, entre la niebla de Londres.

Es un Chaplin menos divertido, pero más humano. Sólo regresa a su elasticidad de saltimbanqui en los episodios de escenario y uno de ellos, al final, en ese fabuloso concierto grotesco con Buster Keaton —violín y piano—, que precede a su muerte y contiene toda la cantidad y la sutileza del disparate que pudo soñar como ideal el Grock de los mejores días.

Es un Chaplin filosófico: "las cosas no pasan; cambian". "Lo único que se deja cuando nos vamos es la verdad". Pero es todavía el Chaplin quijotesco, capaz de las más extrañas y heroicas aventuras para que Dulcinea sea feliz y no sea para él. Un Chaplin ya doméstico, con el pelo niquelado que aun cree en el supremo bien de la dulzura y la tristeza, pero que no cree en el amor —y lo impide— nacido de estos ingredientes señoriales.

"Limelight" levantará posiblemente borrascas de polémicas. Se dirá que Chaplin combina en el "film" todos los efectos sobados de un teatro anacrónico. Que es melodrama. Que está también en la línea de los payasos con voz de tenor que tienen que ser desopilantes cuando sienten ganas de llorar y lloran (Chaplin llora en "Limelight"). Pero difícilmente podrá discutirse su genio como agitador y destilador de los sentimientos caballerescos. Chaplin es el inventor del ángel como transeúnte. En "Limelight" es un ángel de sesenta y dos años que muere —en escena— sin haber perdido su candor.

Cuando Chaplin hizo "La quimera del oro" no había nacido aún la pequeña bailarina Claire Bloom. Es inglesa como Chaplin y otra delicia.

SIGUE EL ATAQUE ALIADO EN COREA

FRENTE DE COREA, 14 (AFP). — Fuerzas sudcoreanas han ganado terreno en la colina del Caballo Blanco, mientras en otras posiciones capitales continúan los intensos combates a lo largo del frente del VIII ejército de Estados Unidos.

Avanzando lentamente en dirección al norte del macizo del Caballo Blanco, los sudcoreanos rechazaron una serie de contraataques.

Otras unidades de la UN atacaron la línea principal china, al norte de Kowon, en el sector de la Colina del Triángulo y después del mediodía habían llegado a pocos metros de la cresta principal. Además, los soldados de las Naciones Unidas recuperaron el control de varias colinas, que habían perdido en estos últimos días, en el frente central.

La aviación aliada, que ha estado muy activa, efectuó hoy 175 salidas, para apoyar a fuerzas que luchan en el frente central.

DESAPARECIO ANTES DE P. ALEGRE UN AVION QUE VENIA DE RIO A BS. AIRES

Llevaba 21 Pasajeros; su Ultimo Mensaje Fué a las 15.30

PORTO ALEGRE, 14 (INS). — Desde las 15.30 nada se sabe de un avión DC-3 de Aerovías Brasil, que había partido a las 8.10 de Río de Janeiro con destino a Buenos Aires y escalas. La máquina debía haber descendido en el aeropuerto local alrededor de las 16, con 21 pasajeros a bordo. Su último mensaje señalaba la posición y anunciaba que la travesía se cumplía sin novedad, pese a que el tiempo se presentaba brumoso y con nieblas bajas.

Se efectuaron llamados a las localidades de la ruta, en la esperanza de que hubiera sido avistado en algún lugar. Sin embargo, la contestación resultó negativa en todos los casos.

Venía a Buenos Aires

El avión partió, como queda indicado, de Río, a las 8.10, debiendo arribar, de acuerdo a su horario, a las 18.40, a Ezeiza, tras escalas en San Pablo y en Puerto Alegre. Hasta ahora, no es posible establecer la nómina de pasajeros, pues es frecuente que suban y bajen muchos viajeros en los sitios en que se detiene.

Su comandante, es el capitán Georgiel, secundado por un copiloto. Lleva radiotelegrafista y un camarero.

Informóse, además, de San Pablo, que en esa ciudad se había embarcado la jazz argentina Los Estudiantes, de regreso a Buenos Aires; la forman ocho músicos.

Entre los pasajeros figura la señorita Celina Varela, domiciliada en la localidad de Merlo.

Inquietud en Ezeiza

Desde las 18 de ayer hasta bien entrado el día de hoy permanecían en el aeropuerto de Ezeiza numerosas personas a la espera de los viajeros del avión de Aerovías Brasil. A medida que transcurrían las horas, la inquietud de los presentes iba en aumento, pues no tardó en hacerse carne la creencia de que algo anormal le había sucedido a la aeronave.

MAÑERO

¡Vaya con Raulito! Costaba un triunfo hacerle comer fruta. Y ahora que estaba creciendo necesitaba alimentarse mejor que nunca. Su tío Emilio leyó este Aviso Clasificado en CLARIN:

Vende licuadora, b. estado barata. Habl. T. E. ...9766.

Don Emilio vió la oportunidad de amanzar a aquel pibe mañero y como la licuadora le gustó, la compró y se la regaló. Ahora, la mamá de Raulito le exprime las frutas y el chico se nutre bien, gracias a la buena idea que le sugirió a su tío el Clasificado de CLARIN (CORRIENTES 555. De 8.30 a 18.30 horas. Informes: 32-9411 al 9417).

Moscú Insiste en el Retiro de Kennan

MOSCU, 14 (INS). — La Unión Soviética rechazó la nota de Estados Unidos del 8 de octubre, a la que califica de "esfuerzo inútil por justificar declaraciones hostiles contra Rusia", formuladas por el embajador George F. Kennan. De acuerdo con la Tass, la comunicación rusa reafirma la demanda soviética sobre el retiro de Kennan.

En Todo el País Habrá Concentraciones Populares Para Celebrar el 17 de Octubre

Se Estrelló el Avión

Hay Sólo 4 Sobrevivientes: Iban 18 Personas a Bordo

PORTO ALEGRE, 15 (AFP). — Se estrelló el avión de pasajeros de Aerovías Brasil desaparecido ayer. La catástrofe se produjo a las 15.20, a unos 80 kms. de esta ciudad, en la zona de San Francisco de Paula, localidad que se halla a unos mil metros sobre el nivel del mar. Los restos de la máquina y los cuatro únicos sobrevivientes de los 18 ocupantes, han sido localizados luego de intensa búsqueda, en la que participaron 17 aparatos civiles y militares. La confirmación de la tragedia causó honda impresión en ésta, de donde partieron en seguida comisiones de auxilio.

Pasajeros Argentinos

Venían a bordo los ocho integrantes de la orquesta argentina de jazz Los Estudiantes, de los cuales cinco perecieron. Habían subido al avión en San Pablo, terminada su actuación en una radio de esa ciudad, y regresaban a Buenos Aires.

Cuatro Sobrevivientes

Las primeras patrullas de socorro que llegaron —después de dos horas de dura travesía— junto al avión, encontraron un montón de restos carbonizados del DC-3, y de pasajeros y tripulantes. Una rápida inspección permitió rescatar con vida a cuatro personas, a quienes se identificó como sigue: Manuel Cao, Domingo Pirató y Carlos Corriale, argentinos, y el universitario brasileño Ivo Fehwants.

Otros catorce habían perecido; únicamente se pudo individualizar, hasta ahora, el cadáver del comandante de la aeronave, capitán Francisco de Asis Costa Lima Gurgel, gracias a su reloj pulsera, que se detuvo a las 15.20.

Traslado a Buenos Aires

Los cuatro sobrevivientes fueron internados en el hospital de San Francisco de Paula. De su estado se informa que en general es satisfactorio. Mañana serían trasladados a Buenos Aires los tres argentinos.

Cayó a 80 Km. de Pto. Alegre

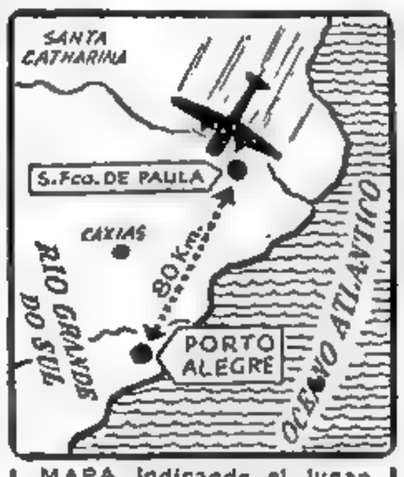

MAPA indicando el lugar donde se estrelló e incendió el avión de pasajeros que venía de Río de Janeiro a Buenos Aires

Nómina de Víctimas

La nómina de víctimas, dada a publicidad por la empresa Aerovías Brasil, es la siguiente:

Aarón Sinassio, Alejandro Benaglia, Néstor Plansino, Enrique Fraga y Enrique Nudelman, los cinco de la orquesta Los Estudiantes; Olimpio Das Pereyra, de San Pablo; Hilda Alburquerque, Angel Bini y Rosaly Barbosa de Vasconcellos, de Río de Janeiro, que se dirigían a Buenos Aires, y Moacy Senin, que iba de

(Continúa en la ULTIMA pág.)

MANUEL CAO, músico del conjunto Los Estudiantes, uno de los cuatro sobrevivientes de la catástrofe aérea

Pídese que en Corea se Usen Armas Atómicas

WASHINGTON, 15 (INS). — Un alto funcionario del departamento de Defensa reveló que el estado mayor conjunto ha resuelto pedir autorización al presidente Truman para utilizar armas atómicas en Corea "en el caso y la oportunidad en que se encuentren objetivos adecuados".

Ensayan Cañones Atómicos

La declaración a estos efectos coincidió con la verificación del ensayo de práctica con tres nuevos cañones atómicos del ejército en los terrenos de Aberden. El secretario de Ejército, Frank Pace, dijo a los periodistas que las autoridades militares están preparando las nuevas y potentes piezas de artillería para sus primeros disparos con proyectiles atómicos.

Los grandes cañones atómicos ensayados hoy en los terrenos de prueba funcionan en cualquier clase de tiempo, de día o de noche y pueden alcanzar objetivos situados a 32 kilómetros de distancia con mayor exactitud que la artillería común. Los cañones disparan ambas clases de proyectiles —usuales y atómicos—, pero se cree que todavía no han sido experimentados con los proyectiles nucleares que presuntamente figuraron en los últimos experimentos atómicos efectuados en el desierto del Estado de Nevada.

El Primer Voto de los Comicios de la Unión

GOEPPINGEN, 15 (AFP) —Las elecciones presidenciales norteamericanas comenzaron en realidad ayer en Goeppingen, con el voto de la señora Susan Simrall quien se halla en Alemania invitada por el gobierno federal para estudiar los problemas de la educación postescolar. Luego de certificar su identidad, ensobró su voto que con la debida garantía llegará a EE. UU.

CLARIN no Saldrá Mañana

MAÑANA no aparecerá CLARIN, en razón de estar comprendido el 17 de octubre entre los días destinados, por resolución del ministerio de Trabajo y Previsión, al descanso de los vendedores de diarios y revistas.

El sábado CLARIN reaparecerá con su edición habitual.

Arrestaron en EE.UU. a un Dirigente Obrero

PITTSBURGH, 15 (INS) — Allen Mc Neill dirigente del gremio de Obreros Electricistas Unidos fué arrestado en Pittsburgh a raíz de una orden de deportación del Servicio de Inmigración y Naturalización. La medida es parte de la decisión del secretario de Justicia, James Mc Granery de deportar a los extranjeros indeseables. Mc Neill peleó en la guerra civil española como comandante de la brigada comunista Abraham Lincoln.

Presionan Reciamente los Comunistas

Las Fuerzas Aliadas Evacuaron Posiciones

SEUL, 15 (AFP). — Dos posiciones del frente central, bautizadas "Jane Russell" y "De los francotiradores", han sido evacuadas por los norteamericanos ante la violenta ofensiva china, apoyada por cortinas de fuego de cañón. En cambio, los aliados recuperaron la principal cresta de la colina del Triángulo, al nordeste de Kumhwa. En la colina del Caballo Blanco reina calma. En cuanto a las colinas "Jane Russell" y "De los francotiradores", abandonadas por los norteamericanos, están siendo atacadas ahora por fuerzas sudcoreanas de infantería.

Entretanto, en la costa oriental de Corea se llevó a cabo, por fuerzas anfibias norteamericanas, una gigantesca operación.

No Hallaron Oposición

Un portavoz del VIII ejército ha declarado que "la fuerza anfibia que efectuó hoy un simulacro de desembarco en la costa oriental de Corea del Norte no encontró oposición alguna de parte de las fuerzas comunistas", y agregó: "Este ejercicio no tiene relación alguna con el ataque lanzado esta mañana por las fuerzas terrestres de las Naciones Unidas sobre la colina del triángulo".

España Podrá Recibir Armas

LONDRES, 15 (AFP). — Fué dejada sin efecto la prohibición de exportar material militar a España. Así lo dispuso el gobierno británico, previa consulta con Francia, según lo anunció Anthony Nutting, subsecretario del Foreign Office, en los Comunes.

Año VIII Nº 2.528
Diario de la Mañana
BUENOS AIRES · REPUBLICA ARGENTINA
40 CENTAVOS
Un toque de atención para la solución argentina de los problemas argentinos
Buenos Aires, Jueves 16 de Octubre de 1952

Habló el Primer Magistrado a los Futuros Agregados Obreros

EL GRAL. Perón dictando una clase magistral a los futuros agregados obreros

ANTE los alumnos de la Escuela de Elevación Cultural Superior Juan Perón, que siguen los cursos para agregados obreros, dictó ayer una clase magistral el presidente de la Nación. El primer mandatario pronunció su disertación a las 16, en el salón de actos de la Facultad de Derecho y Ciencias Sociales, donde se hallaban también los ministros de Relaciones Exteriores, Educación y Trabajo y Previsión; el secretario general de la C. G. T. y miembros del secretariado y el consejo directivo de la central obrera, altas autoridades y legisladores nacionales.

La concurrencia saludó con prolongados aplausos al general Juan Perón, aclamando su nombre y el de la señora Eva Perón. Acto seguido se entonaron las estrofas del Himno Nacional y de "Los muchachos peronistas", y a continuación, luego de guardarse un minuto de silencio en homenaje a la memoria de la esposa del primer magistrado, dió la bienvenida al general Perón el profesor Rodolfo Tecera del Franco.

Habla el Presidente

La disertación del primer mandatario versó sobre la importancia de la organización en el movimiento peronista y, en particular, acerca de la capacitación de sus miembros para todos los aspectos de la conducción. Luego de afirmar que "si las organizaciones dependiesen de un hombre, tendrían una corta vida", manifestó el general Perón que "lo único que vence al tiempo es la organización y lo único que sobrevive al hombre son sus ideas y sus doctrinas". Con tal motivo, agregó el jefe del Estado:

"La creación de una doctrina presupone eso. Los movimientos que no posean esa doctrina no resisten al tiempo y terminan cuando terminan sus ejecutores primarios. Es solamente la férrea organización, con objetivos claros y doctrina justa —dijo poco más adelante— la que puede resistir y vencer al tiempo. Esta ha sido la inspiración que nosotros hemos tenido al crear esta doctrina".

"Lo primero que hay que organizar —agregó— es el espíritu y la inteligencia de los hombres. Hay que hacer una unidad de doctrina, y ello presupone una misma manera de ver los fenómenos y las circunstancias. De esa misma manera de ver los fenómenos y las circunstancias, resultará una misma manera de apreciar, y de una similar apreciación resultará una ejecución a una resolución también igual. Cuando los hombres están en ese orden de inteligencia, mediante la comprensión de las cosas, se tiene el punto de partida doctrinario para organizar".

Gobernar es Enseñar

Expresó poco después el presidente, que el movimiento Peronista tiene en estos momentos ese cimiento, que es la base de todas las construcciones futuras, el que a su vez —expresó—, "impone un sinnúmero de predicadores, porque la acción en nuestro campo —dijo—, no solamente requiere creadores y realizadores, sino que presupone necesariamente predicadores que vayan extendiendo la persuación, mientras los realizadores van creando y ejecutando su acción.

"Observen ustedes —recalcó el presidente—, que yo he dicho que gobernar no es mandar, sino que es persuadir; que gobernar es enseñar. Gobernar es enseñar, y en cada hombre de gobierno debe haber también un maestro, o no podrá realizar completamente su función".

Luego de otras consideraciones sobre las maneras de afirmar a la organización en su estructura y funcionamiento, indicó el general Perón que una de las tareas a realizarse es la unidad doctrinaria "Es inútil que pretenda realizar una organización cuyos entes constitutivos no estén capacitados —expresó—; el éxito de una organización está en razón directa de la capacitación de los entes que la componen. Esa es la razón de que nuestro movimiento se halle empeñado desde el primer momento, en propugnar la capacitación en todos los organismos. Sin capacitación los organismos no progresan ni se consolidan".

Formación de Conductores

Al referirse después a las actuales realizaciones con respecto a la capacitación para la conducción en

(Continúa en la página CINCO)

Será Tratado en la UN el Caso de Túnez

La Cuestión de Corea, la Paz Austríaca y el Desarme

NUEVA YORK, 15 (AFP). — La mesa directiva de la asamblea de la UN incluyó en el temario la cuestión de Túnez y Marruecos; el tratado de paz con Austria; el problema de Corea; el desarme, y las medidas colectivas que figuran en el plan. También recomendó que se añada el conflicto racial en Africa del Sur.

Actitud Francesa

El delegado francés declaró que su país no intervendría en las deliberaciones ni en las decisiones acerca de si figurarán Túnez y Marruecos en el orden del día. La objeción de Rusia sobre el caso Austria, no fué tenida en cuenta.

No Hubo Sesión Plenaria

La sesión plenaria fijada para hoy no se realizó, pues sólo se habían inscripto como oradores los delegados de Cuba y Afganistán. Esta demora en los trabajos prueba que ningún asunto vital será discutido hasta después de las elecciones norteamericanas, pues no se quiere fijar ninguna posición antes de que el futuro presidente norteamericano indique qué rumbo seguirá en política internacional.

Solicitan en Francia el Desafuero de Duclós y Otros Diputados Comunistas

PARIS, 15 (AFP). — El gobierno francés acentuó su acción contra las actividades comunistas, al pedir el desafuero de Jacques Duclós y otros diputados de ese sector. Simultáneamente, el mismo Duclós, presidente del bloque parlamentario comunista, interpeló al gobierno por el arresto de Le Leap, secretario general de la C. G. T. y de varios dirigentes partidarios.

Además del desafuero de Duclós, el tribunal de Justicia Militar pidió que sean retiradas las inmunidades parlamentarias a los diputados comunistas Francois Billoux, Etienne Fajon, Raymond Guyot y André Marty, por el papel activo que han tenido los nombrados, en el asunto de la desmoralización de las fuerzas armadas, el que se halla actualmente sometido a una severa investigación.

Recházase el Plan de Mossadegh

Aceptable e Irrazonable, Dice Londres

LONDRES, 15 (INS). — Gran Bretaña rechazó por "irrazonable e inaceptable" la contrapropuesta de Mossadegh, del 7 de octubre, referente a la disputa por la nacionalización petrolera, que incluía la demanda de un pago inicial de 20 libras. El Foreign Office publicó el texto de la nota británica entregada ayer en Teherán. Mossadegh sugería que la Anglo-Iranian enviara emisarios a Teherán para negociar, pero abonando primero esos 20 millones de libras y el resto hasta completar los 49.000.000 a la terminación de una conferencia que no debería durar más de tres semanas.

La comunicación inglesa está concebida en términos enérgicos poco usuales en diplomacia. Califica la demanda iraní de los 49 millones de libras como "una deuda ficticia" y consigna que sería real si Irán hubiera aceptado el acuerdo propuesto en 1951.

Una declaración del Foreign Office que acompaña la publicidad de la nota, acusa a Mossadegh de "tergiversación" y de formular declaraciones "inexactas". Refiriéndose al ultimátum de 7 días, señala: "No es usual que un Estado en relaciones amistosas con otro Estado, redacte la correspondencia diplomática con imposiciones de un límite de tiempo ni este procedimiento es el más propicio para estimular la amistad entre los pueblos y países interesados". La nota británica incluye los siguientes puntos:

1o. Gran Bretaña y la AIOC, propiedad británica, aceptan la nacionalización petrolera, pero insisten en una "justa compensación" por las propiedades que fueron nacionalizadas. 2o. La cuestión de compensación debe ser trasladada a un tribunal internacional. 3o. Gran Bretaña demanda compensación también en nombre de la AIOC por "la terminación unilateral" por Irán del acuerdo de concesión de 1933. 4o. Ni Gran Bretaña ni la AIOC tratan de revivir el acuerdo de 1933. 5o. Tan pronto como se llegue a un acuerdo sobre los términos por los cuales la cuestión de la compensación será adjudicada, la AIOC está dispuesta a participar en negociaciones, como se expuso en las recientes proposiciones Churchill-Truman, que Irán rechazó. Ni Gran Bretaña ni la AIOC insisten en un monopolio de esta empresa para la compra de petróleo iraní. 6o. Mientras se gestiona un acuerdo sobre la compensación, el gobierno británico y la AIOC se reservan todos sus derechos legales.

LA APUESTA

En rueda de amigos, se había jactado que ganaría el torneo de golf del club. Pero sólo quería fastidiar a Enrique Z., quien jugaba mejor que él. Ahora estaba en el baile, y tenía que triunfar. Pero... ¿cómo? Y leyó este Aviso Clasificado en CLARIN:

Profesor golf, experto, prec. módicos. Habl. T.E. ...8/56.

Luis contrató al instructor, que era un jugador retirado y está haciendo tantos progresos que espera adjudicarse el torneo. Lo lograría, gracias al profesional hallado en un Clasificado de CLARIN, (Corrientes 655, de 8.30 a 18.30 horas. Informes: 32-9411 al 9417).

Créase un Nuevo Tipo de Préstamo Para Vivienda

(INFORMACION PAGINA CINCO)

DIOSE A CONOCER EL TESTAMENTO DE LA SEÑORA EVA PERON

ENTUSIASTA CELEBRACION TUVO EL 17 DE OCTUBRE

Año VIII — Nº 2.529
Diario de la Mañana
40 CENTAVOS
Un lugar de avanzada para la solución argentina de los problemas argentinos
Buenos Aires, Sábado 18 de Octubre de 1952

LA GRAN MASA de la vasta multitud reunida en la plaza de Mayo, frente a la Casa de Gobierno. Las delegaciones gremiales portando carteles con la denominación de los respectivos sindicatos y otros con los retratos del general Perón y de la señora Eva Perón, y también con leyendas que alusivas a la conmemoración de la fecha y a su significación con aplausos y vítores al jefe del Estado durante todo el desarrollo del acto

ENTREGARONSE DISTINCIONES

Numerosa Pública en el Acto de Plaza de Mayo

EL séptimo aniversario de los sucesos del 17 de Octubre tuvo ayer entusiasta celebración en todo el suelo de la República. Si bien actos de la Capital Federal, al recordar aquel hecho en la misma plaza en que se desarrolló, señalaron igual fervor que en años anteriores, no fué menor el espíritu que animó la conmemoración en todas las ciudades y pueblos de provincias y territorios.

Los Actos de la Mañana

A hora temprana se iniciaron los actos conmemorativos del Día de la Lealtad, organizados por la Confederación General del Trabajo. A las 8.30, frente al edificio de la central obrera el titular de la entidad, con los miembros del secretariado confederal y del consejo directivo, izó la bandera nacional en el mástil situado en la esquina de Azopardo e Independencia, junto a un gran retrato de la señora Eva Perón. Acallados los aplausos de la compacta concurrencia, fué entonado el Himno Nacional.

Posteriormente llegaron al lugar los obreros portadores de la llama tomada de la lámpara votiva que se encuentra en el edificio del Ministerio de Trabajo y Previsión, y muy luego el secretario general de la C. G. T. procedió a encender, con ella la "Llama Justicialista", en una lámpara votiva colocada en el frente del edificio de la entidad obrera junto al retrato de la señora Eva Perón. Canciones partidarias rubricaron la ceremonia.

A continuación los dirigentes gremiales encabezaron una extensa columna que se dirigió hacia la plaza de Mayo, para izar, en el gran mástil situado junto al monumento al general Belgrano, la enseña patria.

Numerosos grupos allí el Ministerio de Trabajo y Previsión, el intendente municipal, en ausencia del jefe del Estado, funcionarios y autoridades gremiales, y una gran cantidad de público, que concluídos los compases de la marcha "obrera" prorrumpió en vítores al general Perón y a la memoria de la señora Eva Perón.

Seguidamente se descubrió la placa de bronce colocada por la C. G. T. en la Casa de Gobierno, de lo cual informaremos en otro lugar.

La Concentración

Para las 17 estaba anunciada la concentración de trabajadores que organizara la C. G. T. y que había de reproducir el fervor popular de los días originarios de la fecha. Fué así como mucho antes de esa hora comenzaron las concentraciones parciales en los lugares indicados oportunamente por la central obrera.

Los afiliados a los gremios confederados llevando grandes retratos del general Juan Perón y de la señora Eva Perón, aprovechaban el momento de iniciar la marcha hacia la plaza de Mayo, exteriorizando en aclamaciones de adhesión al primer mandatario. En poco tiempo estas masas se extendieron hasta formar compactas columnas de trabajadores que se dirigieron hasta el lugar de cita entre aplausos de la multitud que se agolpaba en aceras y balcones.

En Plaza de Mayo

Cuando las primeras filas de trabajadores procedentes de todos los lugares de acceso a la ciudad, llegaron a la plaza de Mayo, ésta se hallaba ocupada ya en gran parte por millares de personas, a cuyo entusiasmo se unía el júbilo de los que iban llegando.

Se transcurrió mucho tiem-

(Continúa en la página DOS)

EL PRESIDENTE de la República, Gral. Perón, pronunciando su discurso ante la multitud congregada en la Plaza de Mayo, elocuencia en la cual anunció que se constituía la "Fundación Evita". Sus palabras fueron rubricadas con una prolongada ovación

EL GOBERNADOR de la Provincia de Buenos Aires, señor Aloé, procede a leer la nómina de quienes recibirían en seguida de manos del Jefe del Estado, que aparece también en la foto, la Medalla Peronista, distinción a la que se habían hecho acreedores

HUBO 16 MUERTOS EN DOS ACCIDENTES DE TRANSITO

(INFORMACION PAGINA SIETE)

Llevóse a Cabo Anoche una Procesión de Antorchas

ASPECTO parcial de la procesión de antorchas organizada por la C.G.T., en homenaje a la memoria de la señora Eva Perón

Año VIII — Nº 2.530

Diario de la Mañana

Clarín

REPUBLICA ARGENTINA — BUENOS AIRES

40 CENTAVOS

Un toque de atención para la solución argentina de los problemas argentinos

Buenos Aires, Domingo 19 de Octubre de 1952

Vishinsky Apoya el Proyecto de Polonia

Fustigó Duramente en la UN la Política Norteamericana

NUEVA YORK, 18. (AFP). — El ministro de Relaciones Exteriores de la Unión Soviética afirmó que ningún desmentido norteamericano podrá cambiar el hecho de que las fuerzas de la UN en Corea han recurrido a armas microbianas en la lucha que se libra en dicha península. Declaró luego que los norteamericanos han utilizado, asimismo, a Corea como campo de maniobras para sus armas bacteriológicas y pidió a la asamblea que invitara a todos los Estados a ratificar el Protocolo de Ginebra que prohibe el uso de dichos elementos. Dijo en seguida que la mayoría de la Comisión de Desarme, que preside Estados Unidos, no busca en realidad ninguna reducción de armamentos y que sus propuestas sólo tienen por finalidad retrasar toda decisión tendiente a una verdadera reducción de los armamentos y a la prohibición del uso de las armas atómicas.

La Gestión de Tregua

Señaló después que los representantes aliados en las conferencias de Pan Mun Jom consideran términos "honorables y justos" no son en realidad más que una flagrante violación de los principios elementales de equidad y de derecho internacional.

Opinó que esas exigencias no son nada más que un pretexto de Estados Unidos tendiente a impedir la concertación de un armisticio.

El Plan de Polonia

Pidió a la asamblea que apoye las propuestas polacas hechas el viernes para la cesación inmediata del fuego, la repatriación de todos los prisioneros de acuerdo con las convenciones de Ginebra y la evacuación de todas las tropas extranjeras, comprendiendo los contingentes de voluntarios, en un plazo de tres meses como máximo. Destacó luego la imperiosa necesidad de admitir en las Naciones Unidas a la China Popular, "la única representante del pueblo chino".

Vishinsky reiteró más adelante la propuesta soviética tendiente a la conclusión de un pacto de paz entre los cinco grandes países, moción que ya ha sido presentada en otras reuniones de la UN.

La Ayuda Yanqui a Europa

Vishinsky censuró también la política económica de Estados Unidos, "que aplica una economía de guerra que intenta imponer a las naciones que han sido llevadas a entrar en alianzas supuestamente defensivas", y afirmó que la ayuda suministrada por Estados Unidos a Europa occidental por otras naciones "las empobrecía mientras que los países pobres gimen bajo el peso de esta ayuda". Destacó también la fuerza intensiva del movimiento de liberación nacional en el mundo y en particular en Africa y Asia".

El Incidente con Suecia

Mencionando el incidente aéreo ruso-sueco, refutó las declaraciones de Estocolmo, sosteniendo la tesis soviética de que la responsabilidad incumbe solamente a Suecia, ya que sus aparatos violaron la frontera rusa.

Vishinsky Fué Aplaudido

Vishinsky leyó un discurso cuyo texto en ruso fué entregado a la prensa momentos antes y fué escuchado entre otros por Acheson, el francés Henri Hoppenot y el inglés Selwyn Lloyd. Al descender de la tribuna fué aplaudido por las delegaciones del grupo soviético, y por las de Argentina, Irák e Irán, así como por una parte del público.

Reducen Aumentos a Mineros de la Unión

WASHINGTON, 18 (INS). — La Junta de Estabilización de Salarios, mediante una decisión extraordinaria, ordenó una reducción de 1.50 dólar diario en el aumento de jornales acordada para los mineros del carbón. Al mismo tiempo, el gobierno "congeló" las existencias de carbón bituminoso como anticipo de una huelga general.

John L. Lewis, presidente del Sindicato de Mineros y los propietarios de los yacimientos, habían acordado un nuevo contrato sobre salarios, disponiendo un aumento de 1.90 dólar diario, con retroactividad al 1º de octubre.

Adenauer Pide que se Ratifiquen los Pactos

Comenzó el III Congreso del P. Cristiano-Demócrata

BERLIN, 18 (AFP). — Inició el tercer congreso del partido Cristiano-Demócrata de Alemania occidental con la divisa "Paz y libertad para toda Alemania". Asisten numerosos delegados del Oeste, del sector soviético de Berlín, de la zona oriental, el presidente del partido Cristiano-Demócrata del Sarre, Dr. Ney, y representantes cristianodemócratas de Noruega, Holanda, Bélgica, Francia y Austria. El gobierno federal está representado por Adenauer y el ministro para la Unidad Alemana, Jacob Kaiser.

El Discurso del Canciller de Alemania Occidental

Hablando en la sesión, Adenauer pidió la ratificación de los acuerdos de Bonn "Yo estimo —dijo— que es un deber de Alemania el dar una decisión parlamentaria aclaratoria acerca de su actitud ante el mundo, porque el estado de incertidumbre que reina actualmente acerca de la concertación de esos tratados constituye un elemento de disturbio para el mundo entero". "Ese estado de incertidumbre —agregó— alienta igualmente a la URSS a poner todo en acción para impedir la realización de esos tratados, y provocar así tensiones entre los tres Estados occidentales, para hacer imposible, en esa forma, la integración de Europa. El plan estratégico para hacer frente a un ataque soviético depende enteramente de la cuestión de saber si las divisiones alemanas estarán o no comprendidas en ese plan. Ello se conforma con la naturaleza de las cosas".

Subrayó luego la importancia de la comunidad del carbón y del acero, que calificó como primer organismo supranacional europeo que haya visto la luz, y agregó que hace algunos años a nadie se le habría ocurrido que después de la guerra pudiese crearse en Europa una autoridad supranacional, en la cual Alemania, vencida, llegaría a ser miembro integrante. Indicó que desde el fin de la guerra no hizo más que aumentar la tensión entre las naciones de Occidente y la URSS, sobre todo acerca de las cuestiones alemanas, y que mientras Occidente había facilitado políticamente el nacimiento de una Alemania democrática, la URSS entregó ilegalmente a Polonia una parte de su zona de ocupación y han ido transformando poco a poco la otra parte en una "democracia popular".

ADENAUER

Afirmó que en esta forma la URSS trata, en realidad, de apoderarse de toda Alemania, bajo una forma u otra.

Indicó que la URSS no está en favor de la restauración de Alemania dentro de las normas de libertad, recalcando que los soviéticos han querido una paz de "Diktat", en tanto que los occidentales quieren hallar los medios de negociar con un gobierno general alemán emanado de elecciones libres. Reunir una conferencia de cuatro, sin previas aclaraciones, sería absurdo

Sorpresivo Revés Francés en el Frente de Indochina

HANOI, 18 (AFP). — Cayeron en poder de los comunistas las dos posiciones fortificadas que defienden la ciudad de Nohialo, a 150 kilómetros al noroeste de Hanoi.

Poderosas Fuerzas Rojas

Un ataque lanzado por fuerzas comunistas perfectamente armadas, armadas y dotadas de abundante artillería morteros y municiones aniquiló virtualmente a las guarniciones de ambos fortines, denominadas "Nghialo Bas" y "Nghialo Piton". La batalla se libró en forma ininterrumpida, a medida que los comunistas surgían de la jungla circundante, apoyados por certero fuego de sus baterías.

Aparatos de caza y caza-bombarderos colaboraron en la lucha defensiva. El general de Linares, comandante de las fuerzas franco-vietnamesas sobrevoló la zona. Finalmente los dos puestos fortificados debieron ser evacuados.

La caída de los fortines que protegían el valle del Nghialo sorprendió a los medios militares de Hanoi. Puede, no obstante, explicarse por dos razones: las condiciones atmosféricas extremadamente desfavorables que impidieron a la aviación llevar todo el peso de su apoyo contra los atacantes en el momento crucial de la batalla.

Dakarta Volvió a la Normalidad

DAKARTA, 18 (AFP). — La situación se ha normalizado en Dakarta luego de los sucesos que obligaron a imponer el toque de queda. Los jefes del ejército conferenciaron con el presidente Soekarno, con el vicepresidente Hatta y con el primer ministro Wilopo reiterándoles la fidelidad al gobierno.

Realizó Wáshington una Gestión Ante el Irán

TEHERAN, 18 (AFP). — Lloyd Henderson, embajador de Estados Unidos, conversó casi una hora con Mossadegh en la embajada norteamericana, uno de cuyos voceros declaró: "Mr. Henderson estimó necesario aclarar la posición de su gobierno en el momento de la ruptura de las relaciones diplomáticas entre Irán y Gran Bretaña. En el transcurso de la entrevista ambas personalidades examinaron de manera detallada el tenor de la última nota británica, pero esa conversación no cambió las posiciones respectivas de los gobiernos interesados". Trascendió que Henderson reiteró a Mossadegh "el pesar de su gobierno" por la ruptura

HENDERSON

No Hubo Decisión

TEHERAN 18 (AFP). — Al terminar la reunión del consejo de ministros que duró tres horas, el premier Mossadegh se negó a formular cualquier declaración y en especial, a la pregunta de si se ha tomado alguna decisión sobre las modalidades relativas a la ruptura de relaciones con Gran Bretaña. El vicepresidente del Consejo, Bagher Kazemi, dejó entender que todavía no está terminado el estudio de esta cuestión".

Intereses del Irán

ESTOCOLMO 18 (AFP) — El ministerio de Relaciones Exteriores informó que Suecia ha aceptado tomar a su cargo los intereses iraníes en Inglaterra.

Triunfo Aliado en Corea

Clark Contestará a Kim Il Sung

FRENTE DE COREA, 18 (INS). — La VII división de infantería norteamericana completó la ocupación de la colina del Triángulo, al nordeste de Kumhwa. Sigue, sin embargo, la batalla contra los reductos rojos establecidos en la ladera. Los chinos contraatacan constantemente. Se libran enconados combates en la Cresta del Dedo y en la colina del Caballo de Hierro, donde los comunistas han recibido refuerzos.

Respuesta de Clark a Kim Il Sung

TOKIO, 18 (AFP). — Se anunció en fuente norteamericana que es posible que el general Clark conteste en el curso de las próximas 48 horas la carta que le envió el general Kim Il Sung pidiendo la reanudación inmediata de las negociaciones de armisticio en Pan Mun Jon. Se anticipa que Clark reiterará las tres proposiciones formuladas recientemente, que se refieren a la libre determinación de los prisioneros.

KIM IL SUNG

Solicitud Comunista

Mientras tanto los comunistas pidieron a los oficiales de enlace aliados en Pan Mun Jon que se reúnan para recibir una nota de protesta por el incidente del 11 de octubre en el campo de concentración de Koyedo y durante el cual 15 prisioneros fueron heridos. La carta de protesta acusa también a los aliados de perseguir a los prisioneros.

Los oficiales aliados, por su parte, dirigieron una respuesta escrita a los comunistas, rechazando la acusación de éstos, según la cual un avión aliado habría sobrevolado el sector neutral de Pan Mun Jon, el 27 de setiembre.

CHIANG PROSEGUIRA AL FRENTE DEL KUOMINTANG

TAIPEH, 18 (AFP) — El Séptimo Congreso Nacional del Kuomintang reeligió para presidirlo al mariscal Chiang Kai-shek, quien ejerce estas funciones desde 1938.

PARA JUIN, ESPAÑA ES IMPRESCINDIBLE

PARIS, 18 (AFP). — "Es preciso contar con España en un plan de defensa de Europa", declaró el mariscal Juin a la revista "Destino", de Barcelona. A juicio de dicho jefe francés, España debería formar parte de todos los organismos defensivos y aportar sus unidades militares a los lugares que se los indicara, ya que la idea de una línea defensiva en los Pirineos "es absurda". No puede haber una verdadera Europa sin España".

Siniestro en el Brasil: Perecieron 4 Personas

RIO DE JANEIRO, 18 (INS). — Se produjo una violenta explosión en la fábrica de productos químicos Marte Ltd., en la ciudad de Caxias, pereciendo cuatro personas. Hay numerosos heridos y los daños materiales son cuantiosos. Cuando ocurrió el siniestro centenares de empleados trabajaban en las oficinas.

CLARIN Inicia el Martes una Interesante Serie de su Corresponsal en Nueva York

Quién es Quién EN LAS ELECCIONES DE ESTADOS UNIDOS

EN una serie de brillantes notas que aparecerán a partir del martes próximo, el Sr. Horacio Estol, representante de CLARIN en Estados Unidos, trazará las biografías de los candidatos a la presidencia: Adlai Stévenson y Dwight Eisenhower. La pluma ágil de nuestro colaborador, con cuyos trabajos están familiarizados los lectores de este diario, ha logrado en una magistral síntesis retratar de frente y de perfil a las dos ilustres personalidades mencionadas. Además, ha sabido presentarlas dentro del vasto y complejo panorama en que se mueven. Se trata, pues, de una penetrante visión de la política norteamericana, captada por ojos argentinos en uno de los instantes más dramáticos de la historia de la gran nación del Norte.

H. ESTOL

Horacio Estol, que ha dado muchas pruebas de su talento periodístico, corroborá una vez más su prestigio de lúcido observador de la vida contemporánea. Las biografías que anunciamos así lo testimonian.

HA MUERTO EN OMAHA FRANCIS P. MATTHEWS

OMAHA, Nebraska, 18 (INS) — Francis P. Matthews, embajador norteamericano en Irlanda y ex secretario de Marina, falleció hoy repentinamente en su residencia de Omaha, a consecuencia de un ataque cardíaco, a la edad de 65 años.

Francia Teme que Alemania Tenga Papel Dominante en la Defensa

PARIS, 18. (De nuestra agencia). — Lo grave de la crisis en las relaciones franconorteamericanas no son los incidentes de las semanas últimas ni las críticas del general Ridgway a la lentitud del rearme francés. Lo verdaderamente grave es que los norteamericanos quieren armar a los alemanes y devolverles en Europa su puesto y su rango. Y esto, naturalmente, llena de angustiada zozobra a los franceses.

CLARIN Jueves

"Es un dogma sin eclipse —ha escrito el periodista francés Raymond Cartier— que los generales norteamericanos consideran que no puede haber en Europa un ejército en serio sin que los alemanes formen parte de él". Francia sabe que ésta es la opinión de su gran aliado y en esto radica su tragedia. Teóricamente, al menos, Francia es la gran base de la defensa occidental, pero los franceses no se hacen ilusiones y temen que este papel pase, por un acuerdo de los norteamericanos, a los hombres de más allá del Rin. Y en este caso... ¿de qué le habrá servido a Francia, una vez más, figurar en el bando de los vencedores, frente al recobramiento del rival vencido?

Los norteamericanos no ignoran, naturalmente, este estado de ánimo del pueblo francés, pero no pueden hacer nada por evitarlo. La convicción de que en la lucha contra Rusia, Alemania puede ser una baza segura, mientras que Francia sólo es un triunfo probable, los inclina a persistir en su política.

El periodista Cartier, ya citado, reconoce que los norteamericanos confían en la eficacia de los alemanes, mientras que desconfían de que los franceses posean esta virtud. "No hay probablemente un solo objeto necesario para el ejército —ha declarado un experto en Wáshington— que los alemanes no puedan producir a la mitad del precio de la industria francesa". Los franceses reaccionan con vigor ante estas opiniones que, en realidad, son las del Pentágono, y esta hostilidad contra el país que aspira a rearmar y rehabilitar a rivales detestados es la que levanta periódicas tormentas contra el ministro Schuman, considerado cada día como más sospechoso, la que alienta la rebelión contra la constante presión norteamericana, la que alimenta las campañas de la prensa nacionalista. Un comentarista sobre cuestiones internacionales escribía ayer que la reciente carta dirigida por Adenauer al ministro Schuman había paralizado prácticamente las conversaciones sobre el Sarre, y añadía que el canciller federal se expresaba en esta carta, que considera injuriosa para Francia, como si fuese ya el dictador de Europa. ¿Cómo es de extrañar que, en estas condiciones, se mantenga el malentendido con los norteamericanos, sostenedores de una política tan abiertamente germanófila?

En el congreso del partido Radical, reunido en Burdeos, este estado de ánimo ha adquirido una forma explosiva. Las dos figuras más relevantes del partido se han alzado abiertamente contra la fórmula del ejército europeo, con la aportación de los contingentes alemanes que Francia había aceptado bajo la presión de los hombres de Wáshington. Eduardo Herriot y Eduardo Daladier han declarado que su patriotismo les impide firmar la ratificación de este tratado, que "representa un peligro mortal para Francia".

A. MARTINEZ TOMAS

JUNTOS

El problema era poder seguir trabajando Juntos. La familia de don Andrés no quería separarse. Pero... ¿cómo hacerlo y al propio tiempo ganarse decorosamente la vida? Estaban en esa duda cuando leyeron este Aviso Clasificado en CLARIN:

Transf. concesión buffet club c. vivienda T. E. 8423.

La ocasión era de perlas. Don Andrés se presentó al club e hizo su oferta, que fué aceptada dadas las ventajas de la misma. Ahora, la familia se ha instalado ya allí, trabaja a satisfacción de todos y ha logrado no desintegrarse, gracias al oportuno Clasificado de CLARIN (CORRIENTES 555. De 8 30 a 18 30 horas. Informes: 32-9411 al 9417)

Resultados de los Partidos de Ayer

Boca Juniors	6	Huracán	0
Racing	4	Newells O. Boys	1
Lanus	3	Estudiantes	1
Atlanta	6	Independiente	4
F. C. Oeste	1	Chacarita Jrs.	0
Vélez Sársfield	2	San Lorenzo	1
Platense	3	Bánfield	1
Rosario Central	5	River Plate	3

River Plate Fué Batido en Rosario por 5 Goles a 3

Otra Depuración en el Ejército del Irán

Los Franceses Cierran la Brecha Abierta en Indochina

Año VIII — Nº 2.531

Diario de la Mañana

Clarín

40 CENTAVOS

Un toque de clarín para la solución argentina de los problemas argentinos

Buenos Aires, Lunes 20 de Octubre de 1952

Descienden Paracaidistas en el Sector de la Lucha

HANOI, 19 (AFP). — Mediante el envío de unidades móviles y batallones de paracaidistas, apoyados por caza bombarderos, los franceses están cerrando la brecha que lograron abrir ayer los comunistas en Nghai-Lo, a 160 kilómetros al noroeste de Hanoi. Mientras parte de la guarnición de Nghai-Lo se bate en retirada hacia nuevas posiciones, protegida por contraataques de patrullas móviles, otros defensores que fueron rebasados y superados por el número de sus atacantes comunistas, cayeron prisioneros. La aviación que evoluciona sobre la zona de batalla ha avistado una columna de prisioneros francovietnameses que se dirigía hacia el Norte, flanqueada por milicianos comunistas.

La densa niebla y el humo de los incendios de los dos fortines capturados por los comunistas tras sangrienta batalla hacen difícil la observación aérea; pero la zona donde los rojos tratan de consolidarse y avanzar hacia el delta del río Rojo está siendo atacada con bombas napalm, que les causan cruentas bajas. Detalles acerca del feroz asalto nocturno lanzado contra los bastiones de Nghai-Lo dan cuenta que los comunistas eligieron sus batallones más fanatizados, adiestrados y armados en China, y los lanzaron al asalto en medio de gritos y toques de clarín, desafiando el fuego de las ametralladoras. Las alambradas de púas frente a los fortines —destruídos por el fuego de la artillería comunista traída de China— quedaron literalmente cubiertas de cadáveres de milicianos.

Acerca de las bajas francovietnamesas, hay reserva en el comando francés, y habrá que esperar varios días para establecer la cifra exacta dado que parte de los efectivos de la guarnición de 600 hombres de Nghai-Lo se han replegado, otros perecieron en la batalla y los restantes fueron apresados.

VIAJARA A EE. UU. EL CANCILLER DE AUSTRIA

VIENA, 19 (INS). — El ministro de Relaciones Exteriores, Karl Gruber, irá a Nueva York a fines de mes por vía aérea, llevando un memorándum para la Asamblea General de las Naciones Unidas para que procure obtener la normalización de la vida política de su país actualmente ocupado por las cuatro grandes potencias.

CELEBRA LA UN SU 7o. ANIVERSARIO

NUEVA YORK, 19 (INS). — Se iniciará mañana una semana de actos oficiales en homenaje a las Naciones Unidas con motivo de cumplirse el día 24 el séptimo aniversario de su fundación. Estados Unidos se unió a la celebración con un acto que tuvo lugar en Nueva York, presidido por el secretario auxiliar de Estado, John D. Hickerson. El pabellón azul y blanco de las Naciones Unidas, será izado en todas las naciones que conmemoran el aniversario durante la semana mientras que Liberia, la India e Irán, con ese motivo, emitieron varias series de sellos postales.

Durante la Semana de la UN, tendrá lugar la entrega de una placa honorífica a los hombres y mujeres que concibieron y ejecutaron las obras de la sede del organismo mundial en las que se invirtieron 65.000.000 de dólares. El inmenso edificio, inaugurado recientemente, se levanta en las márgenes del río Este, de Nueva York.

Por su parte, la importante comisión política de la asamblea general de la UN, integrada por representantes de los sesenta países miembros de la organización, comenzará a ordenar mañana el temario para el actual período de sesiones de la asamblea.

La nota tónica de la reunión la dará, sin duda alguna, el esperado duelo sin cuartel entre el secretario de Estado norteamericano Dean Acheson y el canciller soviético Andrei Vishinsky sobre el problema coreano.

UN AVION aliado se aleja después de haber arrojado una bomba sobre un objetivo enemigo en Corea.

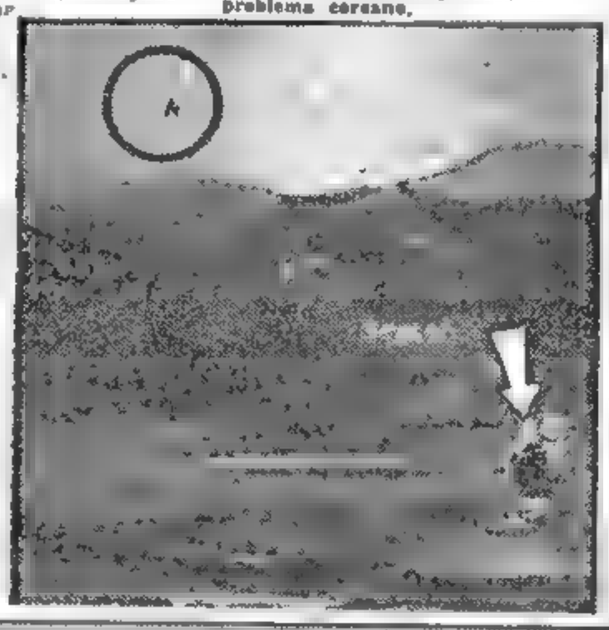

Aboga W. Churchill por un "Pool" de Sabios Atómicos

LONDRES, 19 (AFP). — Churchill someterá a la conferencia imperial un proyecto de "pool" de físicos en energía atómica, de descubrimientos en esa materia y de recursos en materias fisibles. Según "Sunday Chronicle", la propuesta del primer ministro será hecha en la reunión económica de estados del Imperio que tendrá lugar el mes próximo en Londres. Dice que ese "pool" será formado por Inglaterra, Canadá, Australia y Sudáfrica, y servirá para producir en gran cantidad elementos para la nueva arma táctica atómica británica. Acerca de los progresos atómicos ingleses, varios diarios destacan que hasta ahora han transformado radicalmente el género de vida del sabio William G. Penney, quien no puede moverse ni viajar sin rigurosa escolta. Es tal el temor a un atentado o secuestro, agrega "Sunday Dispatch", que nadie puede acercarse a su villa de Norwood, cerca de Londres, sin ser detenido por guardia armada. Cuando viaja es acompañado y seguido de un coche policial con estación de radio.

Reanudóse la Ofensiva Roja en Corea

Lanzaron un Furioso Bombardeo Contra las Posiciones Aliadas

SEUL, 20 (INS). — Los comunistas lanzaron un nuevo asalto contra las fuerzas aliadas que ocupan tres estratégicas alturas en el sector central del frente coreano tras dos días de relativa calma. Antes de iniciar el ataque, los rojos desataron un furioso bombardeo de artillería contra las posiciones aliadas, sobre las que cayeron más de dos mil proyectiles. Una información no confirmada consigna que los comunistas lograron ganar algún terreno en el pico Pike, en el ángulo nordeste de la zona montañosa del Triángulo. La artillería aliada, que entró en acción para detener el asalto enemigo, causó 150 bajas a los rojos.

La Gestión de Tregua

NUEVA YORK, 19 (INS). — El comando de la UN, en Corea, informó a la organización mundial que las conversaciones de Pan Mun Jon para poner fin al conflicto coreano "no han terminado".

Explicó el mando aliado que las gestiones de tregua podrán ser reanudadas "tan pronto como los comunistas estén listos para negociar de buena fe". Coincidiendo con la comunicación aliada, la UN recibió la propuesta roja para la solución del problema de la repatriación de prisioneros de guerra único asunto que demora la conclusión de la paz.

Posición Comunista

TOKIO, 19 (INS). — Radio Pyongyang transmitió una declaración del canciller norcoreano, Tak Sung Yong, diciendo que los comunistas rechazarán todas las resoluciones de la Asamblea General de las Naciones Unidas, sobre Corea, a menos que se le hiciera acerca de cuántos días precisa para abandonar esa capital". Nunca, posiblemente, se ha sentido Gran Bretaña más irritada que ahora frente al conflicto; ahora que el propio gobierno persa pasa acaso por la angustia que pretendía inspirar al adversario con la herramienta de los ultimátum.

Es difícil saber si Inglaterra ha llegado hasta el límite de las concesiones que podía hacer en la querella. En todo caso, y no obstante algunos breves y desmayados comentarios en favor de una posible conciliación en última instancia, Londres parece creer en la necesidad de salvar el prestigio de la nación británica de "este vasto acto de robo y chantaje". Si entrecomillo la frase, es porque es del "Sunday Times". El "Sunday Times" señala, al propio tiempo, que los gobiernos británico y norteamericano no pueden olvidar que la concesión del petróleo en Persia es sólo una parte de las sometidas en el Oriente Medio a un régimen de convenios con las empresas extranjeras y que el triunfo de la impunidad como ejemplo sería en definitiva una verdadera catástrofe para las naciones del Occidente.

Las relaciones con Persia se rompen —es la tesis inglesa— sin que Inglaterra haya hecho otra cosa que esperar mansamente durante cerca de dos años un acto de comprensión o de buena fe del gobierno iranio. Y aun hoy sigue esperando, al parecer tranquila.

J. MIQUELARENA

Londres Espera Aún de Mossadegh un Acto de Buena Fe

CLARIN en Londres

LONDRES, 19 (De nuestra agencia). — Hoy, tres días después de haber anunciado el doctor Mossadegh por radiotelefonía su decisión de romper las relaciones diplomáticas con Inglaterra, continúa sin recibir el Foreign Office ninguna comunicación oficial en este sentido ni directamente ni por intermedio de sus encargado de Negocios en Teherán. El hecho de que nadie se atreva a calcular en Londres que esta demora equivale a una nueva consideración del problema por parte del gobierno iranio, no elimina, sin embargo, la sospecha inglesa de que en las negociaciones Mossadegh exageraba su confianza en la elasticidad de una técnica "de bazar oriental", cuyo éxito en el comercio de alfombras no debía haberle autorizado a esperar los mismos resultados optimistas en el terreno diplomático. La razón dada hoy en Teherán para justificar este retraso revela la excesiva confianza persa como principio en el candor del mundo: "hasta hoy, Suecia no había respondido a la súplica de que sus representaciones diplomáticas en Inglaterra se ocuparan de los asuntos iranios y todavía el encargado de Negocios persa en Londres no ha contestado a la pre-

Planean Otro Presupuesto para la NATO

PARIS, 19 (INS). — Trascendió en esta capital, que los aliados europeos de Estados Unidos proyectan una maniobra concertada para inducir a Wáshington a aceptar un "presupuesto conjunto", para costear el programa defensivo de la alianza del norte del Atlántico. Se afirma que Francia, tomará la iniciativa en tal movimiento en la próxima sesión del Consejo del Atlántico, recomendando a cada uno de los miembros del concierto, que contribuya a la constitución del presupuesto de conformidad con su capacidad para pagar, lo cual significa que la mayor parte de la carga recaería sobre los hombros de Estados Unidos.

Comentando el proyectado plan, funcionarios norteamericanos en París declararon que la idea puede cristalizar si los países de la NATO aceptan un plan colectivo de producción de armamentos.

Revelóse que Faruk Estuvo a Punto de Ser Ejecutado

Lo Salvó la Oficialidad de El Cairo

EL CAIRO, 19 (AFP.). — "La vida de Faruk estuvo en la balanza durante varias horas", —dice en sus memorias el general Naguib—, pero prevaleció la opinión de este último y se decidió simplemente destronarlo y expulsarlo inmediatamente del país. En una página de las memorias de Naguib, publicadas en "Al Akhbar", éste refiere, en efecto, que el comité de oficiales que decidió la suerte del ex soberano, a fines de julio, deliberó largamente sobre la eventualidad de una ejecución sumaria del rey Faruk.

Refiere Naguib que el 25 de julio se trasladó a Alejandría con la mitad de los oficiales del estado mayor que habían dado en la noche anterior el golpe de Estado. El ejército vigilaba los palacios reales para impedir la fuga de Faruk. Los oficiales se reunieron para tratar la suerte del rey, a quien no se había pedido todavía que abdicara. Se contemplaron tres alternativas: 1) [illegible] 2) Sería arrestado y enjuiciado. 3) Sería destronado y expulsado del país. La mayoría de los votos estaba por la inmediata ejecución, pero Naguib hizo notar que ellos representaban solamente la mitad del comité de oficiales y convenía antes consultar a colegas de El Cairo.

El mayor Gamel Salem voló entonces a El Cairo para la consulta aludida. Regresó pocas horas después: el voto de los oficiales de El Cairo era favorable a una simple abdicación.

Inició una Audaz Aventura un Navegante Solitario Francés

MADRID, 19 (INS) —El profesor francés Alain Bombard, de 27 años de edad, salió de Las Palmas, islas Canarias, a bordo de una pequeña balsa de caucho, dispuesto a vencer al océano Atlántico sin tomar alimentos frescos o agua potable mientras permanezca en alta mar. Bombard espera llegar a Puerto Rico en un plazo de seis semanas. El profesor pretende probar que los náufragos pueden sobrevivir con peces y una filtración especial de agua de mar que inventó recientemente.

Ganó el Premio Lealtad el Volante Oscar Gálvez

(Inform. en el SUPLEMENTO DEPORTIVO)

Expulsaría a Bevan el Laborismo

A. BEVAN

LONDRES, 19 (INS). — Un ambiente de tensa expectación rodea a la reunión que el jueves realizará el bloque parlamentario laborista británico, y en la cual probablemente hará crisis la situación planteada por el movimiento rebelde que encabeza el dirigente izquierdista Aneurin Bevan.

Se pediría a Bevan que abandone su rebeldía: en caso contrario será expulsado.

Proyectan Suprimir el Senado

TEHERAN, 19 (INS). — Fuentes del Frente Nacional, el partido del premier Mossadegh, expresaron que se halla en gestación un movimiento para que el gobierno practique una nueva depuración en el ejército y suprima el Senado. Ambas entidades son consideradas como los más fuertes focos de oposición a Mossadegh, y varios partidarios exaltados del primer ministro entienden que es necesario eliminar toda resistencia al gobierno, sobre todo ahora que se han roto relaciones con Londres.

No Comunicaron la Ruptura

TEHERAN, 19 (AFP). —El canciller Fatemi declaró a la prensa que Suecia no contestó aún oficialmente a Teherán si acepta o no representar los intereses iranios en Londres, como el gobierno de Irán lo había pedido. Expresó que ésa es la razón por la cual hasta ahora el gobierno de Teherán no ha enviado a la embajada británica la nota oficial informando de la ruptura de relaciones diplomáticas.

Fatemi desmintió la versión que circuló en el exterior referente a un posible viaje de Mossadegh a Moscú, invitado por Stalin, y dijo que ese rumor circula cada vez que las relaciones entre Irán y Occidente se hacen tensas.

Renunció el Gral. Azimi

TEHERAN, 19 (AFP). — Renunció por razones de salud el gobernador militar de Teherán, general Azimi. Fué inmediatamente reemplazado por el general de brigada Zanguehen.

Rudo Ataque al Gobierno

TEHERAN, 19 (AFP). — Mozafar Baghai, líder del partido de los Trabajadores y uno de los miembros más importantes del Frente Nacional, atacó severamente al gobierno en la Cámara, durante el debate sobre la urgencia de la proposición de una ley pidiendo el rápido castigo de los responsables de los acontecimientos del 21 de julio. "Si antes de un mes el gobierno no hace nada, declaró Baghai, yo me pondré a la cabeza de este pueblo que quiere vengar a sus muertos. Poco importa cómo se me juzgará, pero vengaremos a nuestros muertos".

SE HALLA EN N. YORK LA SEÑORA DE CHIANG

NUEVA YORK, 19 (INS). — Procedente de San Francisco llegó la señora de Chiang Kai-shek, esposa del presidente de China nacionalista, quien se propone pasar en esta ciudad su convalecencia de la afección cutánea que la obligó a someterse a delicado tratamiento.

APOYAN A ADENAUER

Decisión Cristianodemócrata

BERLIN, 19 (AFP). — El Congreso del partido Cristianodemócrata en Berlín occidental, aprobó por mayoría absoluta, menos 1 voto, una resolución por la que se pide la aceleración de la ratificación de los acuerdos de Bonn y de París y aprueba, además, la política realizada por el canciller Adenauer.

Declaración del Partido

La resolución formulada por el comité directivo del partido, declara:

"Trabajaremos con todas nuestras fuerzas, en pro de la unificación de Alemania, dentro de la paz y la libertad. Las aspiraciones del bolchevismo se oponen todavía a esta realización, y espera que las potencias del mundo libre, lejos de unirse, se agoten en sus diferendos. Frente al bolchevismo, la primera tarea del mundo libre —del cual Alemania forma parte—, es de unir sus fuerzas y de mostrar a la Unión Soviética, que ella no logrará sus objetivos, ni por la "guerra fría", ni por la "guerra caliente". El deber principal de Alemania occidental, en la lucha por la unificación de Alemania, es de colaborar a esta unión.

"Por esta razón, el congreso del partido Cristianodemócrata, renueva su adhesión al principio de la Federación Europea. Un primer paso hacia la realización de esta federación, ha sido dado por el acuerdo sobre el plan Schuman, del cual el pacto sobre la Comunidad de Defensa Europea y los acuerdos de Bonn, no son sino su consecuencia lógica.

"La libertad interna y externa garantida por estos acuerdos, a la República Federal, es la condición principal para un arreglo del problema de los alemanes, que todavía hoy día, viven separados en una patria común. Esta patria debe estar fundada en el reconocimiento del derecho imprescriptible del hombre, sobre la patria. El congreso, pide la ratificación rápida de los acuerdos de Bonn y París, y expresa su confianza y su respeto al canciller Adenauer y a su obra".

Palabras de T. Heuss

BONN, 19 (AFP). — En ocasión de la "Semana de los Prisioneros de Guerra", el profesor Theodor Heuss, presidente de Alemania occidental, recordó que hay aún millares de prisioneros de guerra alemanes en la URSS, y agregó:

"Hay motivos para plantearse el angustioso interrogante de saber si la suerte de esos millares de prisioneros alemanes no está unida a las alternativas de la "guerra fría", puesto que no hay paz en el sentido jurídico ni la hay en el sentido moral".

Heuss se elevó contra "el dudoso procedimiento consistente en privar a los prisioneros de la garantía del derecho internacional, acusándolos de crímenes de guerra". Dijo que esos crímenes, si existieron, deberían ser castigados por los tribunales alemanes.

QUEDO BIEN

Tenía una hermosa figura y quería trabajar como modelo para fotografías de publicidad, lo cual era todo un porvenir para ella. Pero había una dificultad: su nariz defectuosa. Un día, leyó este Aviso Clasificado en CLARIN:

Corrija sus defect. espec. cirug. estética T. E. ...-9987.

Dora se sometió a una operación de la que salió con una nariz perfecta. Ahora ha empezado a trabajar como modelo de publicidad y a ganar un buen sueldo, gracias a la oportunidad que le facilitó un Clasificado de CLARIN (CORRIENTES 555. De 8 30 a 18.30 horas. Informes: T. E. 32-9411 al 9417).

Reglamentóse el Nuevo Tipo de Préstamos Para Vivienda

(INFORMACION PAGINA TRES)

Australia Pidió Firmeza en la Gestión de Tregua

Plan Para Repatriar Cautivos

NUEVA YORK, 20 (INS). — Australia pidió a la UN una política firme de los delegados norteamericanos que negocian la tregua en Pan Mun Jon, mientras que Perú propuso una comisión mixta para solucionar la repatriación de los prisioneros una vez que se haya logrado el armisticio. La sesión plenaria se inició cuando el peruano, Víctor Belaunde, ofreció un medio para romper el largo estancamiento de las deliberaciones de tregua bajo los siguientes puntos:

1º Llevar a todos los internados comunistas a una zona neutral. 2º Nombramiento de una comisión de beligerantes comunistas, miembros de la UN y no miembros que luchan en Corea. Este organismo decidirá la suerte de los prisioneros. Belaunde hizo un llamado a los rusos en particular para que consideren su proposición y adelantó que la misma será llevada a la Comisión Política.

Por su parte, el canciller australiano, R. G. Casey, atacó a Vishinsky por su "falsa y evidente propaganda del sábado". "Sus ataques a Estados Unidos —declaró— hacen que las protestas de Rusia no pudieran ser tomadas en cuenta".

Relevo de los Negociadores

"La puerta está abierta —agregó—. Algunos sugirieron que deberíamos relevar a los actuales negociadores y tratar el asunto aquí o bajo otros aspectos. Australia no está dispuesta a tolerarlo. Nuestro país tiene plena confianza en los negociadores que actúan en nombre de la UN en las conversaciones de armisticio y los respalda plenamente".

Volviéndose directamente a Gromyko, Casey denunció la campaña "de odio que el Kremlin desató contra Estados Unidos" y refiriéndose a los cargos soviéticos sobre la guerra de gérmenes en Corea, dijo que había consultado con el perito australiano en epidemias, sir MacFarlane Burnet, quien le entregó el siguiente mensaje para la Asamblea: "Ningún bacteriólogo inteligente podría creer jamás que arrojar moscas infectadas con tifus podría tener más que un pequeño valor psicológico y ser más que una pequeña molestia. La difusión de cualquier epidemia es determinada casi en su totalidad por la condición de la población afectada".

Compró la Panair Aviones a Reacción Para Pasajeros

NUEVA YORK, 20 (INS). — La Pan American World Airways firmó un contrato para adquirir en Gran Bretaña tres aviones de propulsión a reacción para pasajeros. Los aparatos son del tipo Comet-3 y costarán 6.000.000 de dólares.

La entrega deberá realizarse en 1956. Desarrollan una velocidad de 800 kilómetros por hora y tienen capacidad para dar cabida cómodamente a entre 58 y 78 pasajeros. La empresa anunció también que posee una opción de compra de otros siete aviones del mismo tipo.

PARA NEGOCIAR LA PAZ, CLARK PIDE BUENA FE

TOKIO, 20 (INS). — El Gral. Mark Clark rechazó categóricamente la demanda formulada por los comunistas para reanudar las negociaciones de tregua que venían realizándose en Pan Mun Jon. El comandante aliado de las fuerzas de la UN, contestando a la carta del 16 de octubre de Kim Il Sung, y del comandante de los "voluntarios" chinos, general Peng Teh-Huai, califica los argumentos rojos de "repetición de antiguas condiciones ya rechazadas", y considera que no contienen una base válida para la reiniciación de las deliberaciones. Clark reitera que los aliados "jamás negociarán sobre la base de proposición alguna que requiera hacer uso de la fuerza para repatriar a los prisioneros" capturados por los aliados, y agregar "No hemos roto las negociaciones, como ustedes falsamente afirman, y estamos listos y dispuestos a entrevistarnos con su delegación tan pronto como ustedes indiquen una disposición a negociar de buena fe".

ALMIRANTE MAC GRIGOR

La Guerra Bacteriológica

PARIS, 20 (AFP.) — La agencia Nueva China informa por Radio Pekín, que "los más importantes médicos y sabios de la ciencia médica en Corea del Norte, han aprobado las conclusiones de la Comisión Científica Internacional, que realizó la investigación sobre el empleo del "arma bacteriológica" por parte de los agresores norteamericanos".

"No Hay Submarinos"

TOKIO, 20 (AFP). — "No hay ninguna evidencia de la presencia de submarinos soviéticos en aguas de Corea", declaró el almirante sir Rhoderick Mac Grigor, primer lord del mar y jefe del estado mayor de la marina británica.

Mac Grigor partió para Canadá, luego de haber permanecido unos diez días en el Japón y en varios puntos de Corea.

Sigue con Altibajos la Lucha en Corea

Pierden y Recobran sus Posiciones los Aliados

FRENTE DE COREA, 20 (AFP). — Entre ataques y contraataques de ambos bandos se ha luchado durante todo el día en las colinas del Triángulo.

Cuando los comunistas lograron, en dos asaltos a la bayoneta apoyados por intenso fuego de cañón, ocupar dos posiciones serranas y obligar a los aliados a replegarse, quedaron a merced del fuego de los cañones y de la aviación de la UN. No tardaron en producirse contraataques de la infantería aliada, que en una de esas acometidas reconquistó la posición llamada Pico del Pescado, perdido por la mañana. Los comunistas, mientras tanto, envían refuerzos en hombres y material a las primeras líneas al noroeste de Kunhwa

Los sudcoreanos, por su parte, mantienen sólidamente la Cresta de la Aguja

EE. UU. Pedirá Más Aportes de Tropas Para el Frente Coreano

NUEVA YORK, 20 (AFP). — John Hickerson, secretario de Estado adjunto, declaró que Estados Unidos se apresta a pedir "con insistencia" ante la asamblea de la UN, que los países que no han enviado todavía tropas a Corea se hagan cargo de sus responsabilidades. Hickerson habló ante los miembros de la Asociación Americana para las Naciones Unidas reunidos en congreso en Nueva York.

Año VIII Nº 2.532

Diario de la Mañana

Clarín

BUENOS AIRES · REPUBLICA ARGENTINA

40 CENTAVOS

Un toque de atención para la solución argentina de los problemas argentinos

Buenos Aires, Martes 21 de Octubre de 1952

FUERZAS INGLESAS LLEGARON A KENYA

Violencias Raciales

NAIROBI (Kenya), 20 (INS). — El primer contingente de un batallón de 800 soldados británicos desembarcó en Nairobi para reforzar a la policía que lucha por sofocar los nuevos estallidos de violencia desatados por la sociedad secreta Mau Mau. Las tropas llegaron por vía aérea desde el Canal de Suez. Por su parte, el crucero "Kenya" recibió órdenes de dirigirse a Mombasa desde Colombo, Ceylán. Anoche miembros de la sociedad secreta terrorista incendiaron el Polo Club de Nyari, a 80 kilómetros de Nairobi, y unas 200 hectáreas de campos de pastoreo.

Temor en Sudáfrica

JOHANNESBURGO, 20 (AFP). — Los sangrientos incidentes ocurridos la noche del sábado último en el importante centro exportador de Port Elizabeth han dado lugar a una penosa impresión de inseguridad y temor en la población blanca.

En esos tumultos varios miles de indígenas mataron a cuatro blancos, hirieron a otros, saquearon e incendiaron numerosos edificios de un barrio de Port Elizabeth. Estos hechos se relacionan con los que agitan el otro lado del continente africano, en Kenya, donde los residentes y colonos blancos hacen cola en las armerías para adquirir armas de fuego con que defender sus vidas y bienes ante los asesinatos y actos de terrorismo perpetrados por las bandas Mau Mau y donde el gobierno apeló al envío de tropas del Medio Oriente y hasta de Londres para restablecer el orden.

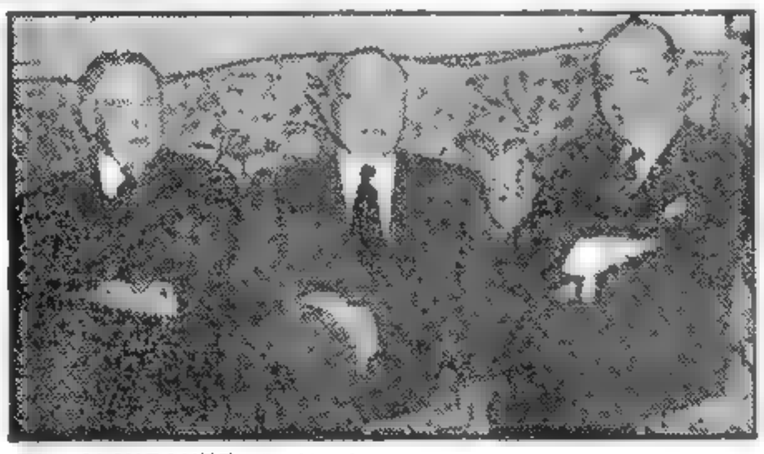

EL ALMIRANTE norteamericano William Halsey con el ministro de Relaciones Exteriores, Dr. Jerónimo Remorino, a quien presentó ayer sus saludos en el palacio San Martín

Ingresa Gran Bretaña a la Comunidad Europea del Acero

Seria Disuelto el Cominform

BELGRADO, 20 (INS) — "Borba", diario oficial del partido Comunista yugoslavo, afirma que los informes de la oposición clandestina procedentes de Bulgaria dicen que los rusos han decidido disolver el Cominform "Borba" no da razón alguna respecto a los motivos de la medida.

El Comunismo en E.U.

WASHINGTON, 20 (INS). — La subcomisión de la junta de control de actividades subversivas recomendó que el partido Comunista de Estados Unidos sea obligado a registrarse ante el gobierno como un grupo aliado de Rusia "empeñado en establecer un Soviet" en territorio norteamericano.

Las conclusiones, después de más de 14 meses de audiencias públicas, señalan que dicho partido "vive en espera del día en que pueda establecer una dictadura del proletariado en Estados Unidos".

Desmientese que la junta de control aceptará las recomendaciones de la subcomisión, que entonces quedarán sujetas a revisión por los tribunales hasta llegar al Tribunal Supremo.

Quedó Concertado un Acuerdo

LUXEMBURGO, 20 (AFP). — Quedó concertado un acuerdo entre la alta autoridad y la delegación británica ante la Comunidad Europea del Carbón y del Acero, por el que se instituye un Comité Conjunto, debido a la asociación de Gran Bretaña a dicha comunidad, la que entra así en una fase activa. Dicho Comité Conjunto estará integrado por el presidente y los miembros de la alta autoridad y funcionarios y por el lado británico, por el jefe de la delegación y miembros de ésta. La primera reunión de este comité, tendrá lugar en Luxemburgo

Viajó a Paris el Canciller Eden

PARIS, 20 (AFP). — Procedente de Londres llegó el canciller británico, Eden; poco después presidió la reunión de la OECE, en la que se estudiaron informes sobre la perspectiva económica de los estados miembros, la estabilidad financiera interna, etc.

Inglaterra Quiere Volver a los Mercados Americanos

LONDRES, 20 (INS). — Inglaterra se apresta para intentar romper el monopolio comercial norteamericano con varios países de América. El señor Noel K. Patterson, de la junta de comercio británico, declaró a INS que la comisión patrocinada por el gobierno saldrá para América del Sur a principios de noviembre próximo, a fin de planear las primeras medidas. Agregó que "la misión representará a las principales firmas británicas de hierro y acero, bancos, compañías de seguros e industrias textiles y de productos de consumo, y debe partir el 10 de noviembre para Mexico, Cuba, Venezuela y la República Dominicana". La encabeza el brigadier W. H. Crosland, director gerente de Parson y Crosland, compañía de hierro y acero.

La Reforma Electoral y la Crisis Económica en Italia

Acusa un Grave Déficit la Balanza Comercial del Año en Curso

CLARIN en Italia

MILAN, 20 (De nuestra agencia). — La reforma del Senado, que el ex presidente De Nicola deseaba con el propósito de darle mayor autoridad, es un problema que se ha reavivado políticamente y también desde el punto de vista del procedimiento, porque es necesario conciliar el sistema electivo con aquel otro del "derecho" que reclaman cierta categoría de senadores, especialmente quienes por "ancianidad parlamentaria" tienen casi categoría de vitalicios. A tal fin, y como siempre deben los políticos satisfacer muchas ambiciones y contentar a no pocas personas, se afirma que en la próxima legislatura, las cámaras se compondrán de 597 diputados y 235 senadores. Empero, es dudoso que se logre aumentar la autoridad del cuerpo, con el simple aumento de sus miembros. Uno de los aspectos de la crisis parlamentaria es el que tiene referencia con la ley electoral. Si la Constitución se cumpliese, las elecciones estarían muy próximas. La dificultad para convocar al pueblo deriva de la acusación que se le hace al gobierno de pretender consagrar una ley que garantice la mayoría a la "Democracia Cristiana" por medio de combinaciones aritméticas: ("premio por los dos tercios de las bancas; cociente nacional, etc."). Esto ha alarmado no sólo a los partidos extremistas, sino, también, a los minoritarios. Entre estos últimos, De Gásperi espera contar con aliados, por lo menos para hacer creer que su partido no es de tendencias totalitarias. Se calcula que con "el premio de los dos tercios", la Democracia Cristiana tendría 279 bancas; el Socialista democrático cristiano, 59; el Liberal, 39; el Republicano, 19; el resto se lo repartirían comunistas, socialistas, monárquicos y Movimiento Social, sin que pueda decirse que la democracia italiana tenga por sí sola una mayoría absoluta. Pero el congreso socialdemocrático reunido en Génova observó que aceptar el sistema electoral de la "proporción correcta", significaría estar dispuesto a realizar una alianza con los partidos democráticos; en cambio, rechazar el sistema propuesto para mantener el sistema de la "proporción pura" indicaría la voluntad de presentarse aislados en los próximos comicios. Estas esgrimas electorales denota la debilidad de la Constitución y las incertidumbres acrecidas por las dificultades internacionales y económicas. Las primeras se refieren a recientes alianzas que no dieron los resultados previstos; las segundas estriban en que en los primeros ocho meses del año en curso, la balanza comercial ha señalado un déficit de miles de millares de liras, habiendo disminuido en un 14,4 por ciento las exportaciones de Italia, sobretodo y por paradoja, a las naciones del Pacto del Atlántico: Francia, Gran Bretaña y los Estados Unidos. ¿Qué se puede decir, entonces, de la aplicación del Art. 2o. del Pacto del Atlántico que declara: "los países aliados reforzarán sus libres instituciones y promoverán condiciones de estabilidad y de bienestar, estimulando la colaboración económica entre ellos"?

BATTISTA PELLEGRINI

El Nuevo Ministro de Siria en Nuestro País

DAMASCO, 20 (AFP). — El señor Omar Adouriche, ministro sirio en el Brasil, fué nombrado ministro en la Argentina y viajará en breve a Buenos Aires.

SINIESTROS

TOKIO, 20 (AFP). — Perecieron los 21 pasajeros y cuatro tripulantes del avión correo del ejército norteamericano que se perdió en el mar el jueves último. Todas las víctimas eran militares.

Siniestro Aéreo en Ohio

COLUMBUS, Ohio, 20 (INS). — Hubo 4 muertos al incendiarse un avión a chorro de cuatro motores en la base aérea Lockbourne. Las víctimas tripulaban el B-16.

En Massachusetts, 2 Muertos

WESTFIELD (Massachusetts), 20 (AFP). — Dos aviones a chorro chocaron en vuelo sobre Westfield durante un festival aéreo. Sus 2 pilotos resultaron muertos.

En Italia

MILAN, 20 (AFP). — Tres obreros murieron y otro resultó gravemente herido en Treviglio, al ser arrollados por un tren.

En Sudáfrica

JOHANNESBURGO 20 (AFP). — Descarriló y volcó un tren expreso de Durban a Johannesburgo, pereciendo más de 20 indígenas. Hay unos 60 heridos, entre ellos 3 europeos. Se investigan las causas del accidente.

La Lucha en Indochina

Nuevo Exito de los Comunistas

HANOI, 20 (INS). — Fuerzas francesas y vietnamesas fueron desalojadas de otro bastión en el norte de Indochina por los rebeldes del Vietminh.

Los guerrilleros se apoderaron de Giahoi, a unos 15 kilómetros al noroeste de Nghallo. Soldados franceses y del Vietnam realizan ahora un movimiento general de repliegue.

PARALIZARON SU LABOR MINEROS DE LA UNION

Redujeron sus Salarios

PITTSBURGH, 20 (INS). — Los mineros del carbón en la zona de Pittsburgh no se presentaron a sus trabajos en señal de protesta por la decisión de la junta de estabilización de salarios de rebajar 40 centavos del aumento negociado anteriormente con las empresas que ascendía 1.90 dólares por día. El resto de los 375.000 obreros seguirán la misma línea paralizando toda la producción en 20 estados de la Unión.

En Otros Estados

Los informes de otros 18 estados donde se extrae carbón indican que el movimiento será efectivo en un ciento por ciento. Unos 3.000 trabajadores fueron a la huelga en Kansas y la parte occidental de Missouri, mientras que los patronos de la parte oriental de Ohio dicen que 9.000 mineros permanecieron en sus casas siguiendo el plan de protesta iniciado el pasado jueves.

Renunció el Sr. Espejo Como Secretario General de la CGT

(INFORMACION PAGINA DOS)

EMPUJONCITO

Desde hacía tiempo quería establecerse por su cuenta, pero no se animaba. Un día leyó en CLARIN este Aviso Clasificado:

Vendo tienda acreditada, con vivienda. — T. E. ...7656

Se entrevistó con el anunciante, vió el negocio ofrecido y, como estaba al alcance de sus ahorros, lo compró y renunció a su empleo para dedicarse a sus nuevas actividades. Así ha podido emprender un nuevo y promisorio camino gracias al empujoncito que le dió un Clasificado de CLARIN (CORRIENTES 555. De 8.30 a 18.30 horas. Informes: T. E. 32-9411 al 9417).

INFORMO EL CANCILLER QUE UNA MEDIDA DEL URUGUAY LESIONA LA SOBERANIA ARGENTINA EN LAS MALVINAS

SERA DADO HOY UN COMUNICADO

EN las últimas horas de la tarde de ayer concurrió al Palacio San Martín y mantuvo una conferencia de cerca de dos horas con el ministro de Relaciones Exteriores y Culto, doctor Jerónimo Remorino, el embajador del Uruguay, doctor Mateo Marques Castro.

Al término de la entrevista, el canciller, accediendo al requerimiento de los periodistas, informó que durante la conferencia se había conversado acerca de una medida del gobierno uruguayo que significa el desconocimiento de la soberanía argentina en las Islas Malvinas.

Agregó el canciller que hoy el gobierno argentino dará un comunicado oficial al respecto.

LYTTELTON

Investigarán la Guerra Bacteriológica

FUE RECHAZADA UNA MOCION DE GROMYKO

NUEVA YORK, 21 (A. F. P.) — La asamblea general se reunió en sesión plenaria para inscribir definitivamente en el orden del día la cuestión propuesta por Polonia, que comprende diversas proposiciones referentes a Corea, al desarme y el pacto de los Cinco, así como el pedido norteamericano para la creación de una comisión investigadora imparcial, respecto a la campaña comunista sobre la guerra bacteriológica. La inscripción en el orden del día de ambas cuestiones dió motivo a recomendaciones positivas por parte de la mesa directiva de la asamblea. La proposición polaca fué inscripta sin oposición ni discusión. Para la proposición norteamericana, el delegado soviético, Andrei Gromyko, reanudó ante la asamblea la argumentación que había presentado a la mesa directiva, es decir, que se opondrá a tal inscripción si los representantes de China y Corea del Norte no son invitados a participar en el debate.

El señor Gromyko volvió a presentar un proyecto de resolución pidiendo que la inscripción en el orden del día sea votada al mismo tiempo que una invitación a los norcoreanos y los chinos. La propuesta rusa fué rechazada por 46 votos contra 5 —estos últimos del bloque soviético— y 7 abstenciones (Argentina, Birmania, Egipto, India, Indonesia, Irán y Yemen).

La proposición de investigación presentada por Estados Unidos fué inscripta en el orden del día por 53 votos contra 5, del bloque soviético.

Seguidamente fué levantada la sesión hasta el jueves.

Llamamiento a los Chinonoro oreanos

NUEVA YORK, 21 (AFP). — La aprobación de la política del comando unificado de las Naciones Unidas en Corea y el llamamiento a los chinonorcoreanos para que acepten las condiciones de armisticio propuestas por la UN son los puntos esenciales del proyecto de resolución que someterá la delegación norteamericana a la comisión política, que se cree que tendrá mañana su primera reunión.

El proyecto en cuestión no establece fecha alguna para la respuesta al llamamiento, según se informó en los círculos próximos a la delegación de Estados Unidos.

La Reunión Stalin-Truman

Churchill Afirma: Pasó el Momento

WINSTON CHURCHILL

LONDRES, 21 (AFP). — "Lamento que no se haya presentado ninguna oportunidad para efectuar gestiones preliminares para realizar conversaciones de la mayor importancia sobre problemas internacionales, con Truman y Stalin", declaró Churchill en los Comunes. "No puedo imputar la responsabilidad de esta falta de oportunidad ni a Gran Bretaña ni a Estados Unidos", añadió. Churchill respondía así a la cuestión planteada por el diputado conservador Lewis, quien le recordó que esas gestiones para efectuar tales conversaciones habían sido prometidas por el primer ministro durante la campaña electoral de 1951. Como Lewis insistiera en el asunto y preguntara si no se trataba de "otra promesa no cumplida y que el gobierno no tenía intención de cumplir", Churchill añadió: "Creo que el momento para realizar tales gestiones ya ha pasado".

HAY ESTADO DE ALERTA EN KENYA

LONDRES, 21 (AFP). — Se proclamó el estado de alerta en toda la colonia y el protectorado de Kenya. La medida coincidió con la llegada de las primeras tropas británicas enviadas para restablecer el orden. Se anuncia asimismo de fuente segura que gran que entre los indígenas detenidos figuran muchos de la tribu Kikuyu, incluso varias mujeres. Esta mañana un batallón británico de Lancashire recorrió toda la ciudad, patrullando especialmente los barrios nativos.

Llegaron Más Refuerzos

LONDRES, 21 (AFP). — En los Comunes hizo esta tarde el ministro de Colonias, Oliver Lyttelton una declaración relativa al estado de alerta en Kenya, en la que justificó la adopción de esta medida diciendo:

"Nos era necesario guardar el secreto sobre el estado de alerta, si es que se quería que los dirigentes del movimiento "Mau-Mau" sean arrestados rápidamente y que fueran evitados los actos de violencia".

Después de indicar que la proclamación del estado de alerta había coincidido con la llegada del primer batallón de fusileros de Lancashire, procedente del Medio Oriente, Lyttelton añadió: "Las tropas que fueron llevadas a Kenya se mantienen en reserva y todas las medidas que han sido puestas en vigencia fueron tomadas por la policía desde mediados de setiembre".

Hubo Nuevos Incidentes

JOHANNESBURGO, 21 (AFP). — Dieciocho indígenas resultaron muertos en los tumultos de Port Elizabeth al intervenir la policía cuando se extendieron los incidentes después que cuatro blancos fueran muertos por un grupo de negros. Esta noticia trascendió cuando la calma volvió a Port Elizabeth y el puerto recobró su aspecto normal después de 48 horas de paro.

número de aparatos de transporte fueron enviados ayer a la zona del Canal de Suez para enviar tropas de refuerzo a Africa del Sur.

Entre los detenidos figuran varias personalidades que integran los medios dirigentes de la Kenya Africa Union. Se hace notar

Año VIII — Nº 2.533

Diario de la Mañana

Clarín

BUENOS AIRES · REPUBLICA ARGENTINA

40 CENTAVOS

Un toque de atención para la solución argentina de los problemas argentinos

Buenos Aires, Miércoles 22 de Octubre de 1952

Rechazan Una Embestida China Tras Recia Lucha

FRENTE DE COREA, 21 (INS). — Después de dos horas de combates bajo lluvia torrencial, los sudcoreanos rechazaron el asalto chino contra la cordillera del Franco Tirador, en el sector central. Los comunistas se replegaron por las laderas de la colina de la Punta de Alfiler.

En el sector Oeste-central, la niebla impidió a los artilleros de los tanques aliados apoyar a las tropas sudcoreanas en la cumbre "Caballo de Hierro", en el extremo oriental del valle de Chorwon. Los sudcoreanos treparon hasta 40 metros de la cima y luego se retiraron para atrincherarse.

La Lucha en el Aire

TOKIO 21 (AFP). — Un grupo de superfortalezas volantes arrojó cien toneladas de bombas sobre objetivos militares de Tkedyudong

Habló el Primer Mandatario Ante los Interventores del Partido Peronista

Hízose el Acto en la Quinta Presidencial de Olivos

EL JEFE del Estado hablando a los interventores del partido Peronista en provincias y territorios, en la residencia presidencial de Olivos. El general Perón tenía a su izquierda al senador contraalmirante Teisaire, y a su derecha al ministro del Interior, señor Borlenghi

COMO se había anunciado, el presidente de la Nación habló ayer sobre ajuste orgánico, conducción y organización política, ante los interventores del Partido Peronista en provincias y territorios, representantes de unidades básicas, juntas departamentales y autoridades de ambas ramas partidarias.

El acto se llevó a cabo en la quinta presidencial de Olivos y a él asistieron también ministros del P. E., el gobernador y vicegobernador de Buenos Aires, legisladores nacionales, miembros del secretariado de la C.G.T. y otros invitados.

Entre los sostenidos aplausos de los presentes, el general Perón tomó ubicación en el estrado, haciéndolo a su derecha el ministro del Interior, el gobernador y el vicegobernador de Buenos Aires y el presidente del bloque peronista de diputados; a su izquierda lo hicieron el presidente provisional del Senado y titular del consejo superior del Partido Peronista, el secretario general de la C. G. T., el ministro de Relaciones Exteriores y el presidente del bloque único de senadores.

Después de entonar el Himno Nacional, la concurrencia coreó las marchas "Los Muchachos Peronistas" y "Evita Capitana", luego de lo cual pronunció su conferencia el general Perón.

Habla el Presidente

El primer mandatario comenzó por expresar su satisfacción, al ver "cómo se están organizando cada día en forma más perfecta todas las fuerzas que componen nuestro movimiento peronista", agregando en seguida que deseaba hacer un llamado "a todas las fuerzas que componen el movimiento, sea el partido Peronista Masculino o el partido Peronista Femenino y la Confederación General del Trabajo".

Expresó al respecto que en esta

(Continúa en la página CINCO)

Las Embajadas de Gran Bretaña y EE. UU. Bajo Custodia en el Cairo

EL CAIRO, 21 (INS). — Tropas egipcias, carros blindados y piezas de artillería montan guardia frente a las embajadas de Estados Unidos y Gran Bretaña. Un comunicado oficial expresa que se consideró conveniente reforzar las guardias "para evitar cualquier posible incidente".

Las Tropas Británicas en la Zona del Canal

LONDRES, 21 (AFP). — Un vocero del War Office calificó de "tontería sin nombre" la noticia publicada por un diario de Egipto, según la cual se habrían registrado motines entre los soldados británicos estacionados en la zona del canal de Suez.

Dijo que no se ha recibido ningún informe sobre el particular.

Sin embargo, en esferas británicas generalmente bien informadas se admite que hace algún tiempo creció el descontento entre los soldados que se quejaban por haber sido mantenidos en esa región más tiempo que el período fijado, y que no estaban satisfechos de la alimentación y del alojamiento, aunque en ningún momento hubo revuelta o sabotaje

Nuevas Armas: Una Pistola y un Avión Fantásticos

NUEVA YORK, 21 (INS). — La revista "People" dice que los soviéticos tratan de completar el proyecto de un avión de bombardeo super-cohete que sea capaz de dar la vuelta al mundo en cuatro horas. El aparato puede ser adaptado "para llevar la bomba de hidrógeno".

Según "People", Stalin ordenó personalmente a los técnicos llevar adelante la obra "con que Hitler en un tiempo esperaba destruir a Nueva York y otros centros vitales de Estados Unidos". Agrégase que el aparato regresaría a su base después de lanzar tres toneladas de bombas desde una altura de 48 kilómetros. El diseñador es el alemán Eugen Saenger.

Saenger, que ahora trabaja en Francia, planeó un cohete de 19 toneladas, 41 metros de largo, 4 de ancho y capaz de llevar 37 toneladas de combustible.

La revista agrega: "El avión de bombardeo despegaría sobre un trineo impulsado por cohetes, separado del nivel de tierra. El trineo lleva al bombardero más allá de la velocidad del sonido antes de que se gaste nada de su combustible propio (una mezcla de petróleo, polvo de barylium y polisebutyleno). Teóricamente, alcanzaría una altura de 101 kilómetros, con una velocidad de 20 000 kilómetros por hora, y entonces "se desliaría, lanzando tres toneladas de bombas desde una altura de 48 kilómetros, mientras se hallase aún a 1 200 kilómetros del objetivo".

Poderosa Pistola

NUEVA YORK, 21 (AFP). — Dos ex oficiales del Servicio de Informaciones del Ejército, en un artículo que publican en una revista, dan indicaciones sobre una extraordinaria arma de infantería a cuyo examen se procede en los arsenales estadounidenses. En ella se lee: "Sus dimensiones serán algo mayores que las de un revólver, si bien su peso sería aproximadamente el mismo. No necesitaría cápsulas, ni balas y, por lo tanto, ningún mecanismo de propulsión. Utilizaría un líquido detonante, cuya explosión sería provocada por una chispa. La velocidad inicial de las balas, sería tan prodigiosa, que no se necesitaría tener en cuenta la velocidad del viento o de la trayectoria. Esta arma no tendrá retroceso

Proyecto Norteamericano

FILADELFIA, 21 (INS) — El doctor Lapp autoridad en materia de física nuclear, auguró que la primera bomba de hidrógeno será hecha estallar por Estados Unidos dentro de pocos meses. Declaró, no obstante, que los rusos también se hallan muy adelantados en los experimentos sobre la bomba H.

Agravóse la Huelga de los Obreros del Carbón en la Unión

NUEVA YORK, 21 (AFP).— Extiéndese la huelga del carbón en los Estados Unidos, a pesar de la actitud reservada que mantiene el dirigente del gremio, John Lewis. Los mineros fueron espontáneamente a la huelga en defensa de sus salarios, y el movimiento es de tal magnitud que obliga ya a los ferrocarriles a suspender sus servicios por falta de carga.

La huelga en las minas de carbón, desencadenada a fines de la semana pasada, empieza a forzar la disminución del personal ferroviario, puesto que ya no se acarrea carbón.

La compañía Baltimore and Ohio Railroads ha licenciado a 1.200 obreros por el tiempo que dure la huelga. Otra compañía, parte de cuyas actividades básase en el transporte de carbón, iniciará dentro de unos días un plan de reducción de las horas de trabajo

Brasil Adquirirá Naves en EE.UU.

RIO DE JANEIRO, 21 (AFP). — "Brasil adquirirá naves de guerra a Estados Unidos". Así lo anunció el diario "Ultima Hora", que añade que las negociaciones son dirigidas por el almirante Renato Guillobel ministro de Marina del Brasil, quien actualmente se encuentra en la Unión, de donde emprenderá el regreso el [illegible] de octubre. El citado diario precisa que Brasil adquirirá las más modernas unidades y semejantes a las contruidas para la [illegible] de guerra norteamericana.

Presupuesto Militar de la Unión para Años 1953|54

NUEVA YORK, 21 (AFP). — El presupuesto de las fuerzas armadas norteamericanas para el año 1953/54 se eleva a 41.000 millones de dólares, según el "Daily News". La suma representa una disminución de 6.000 millones de dólares respecto al año en curso.

Habrían Ejecutado a 125 Otomanos los Búlgaros

ANGORA, 21 (AFP). — Los diarios turcos anuncian que han sido encontrados los cadáveres de 125 personas fusiladas, en las proximidades de la frontera búlgara. Se trataría de turcos minoritarios que habitaban en Bulgaria y que habrían tratado de cruzar clandestinamente la frontera para refugiarse en Turquía.

DECLAROSE LA HUELGA MINERA EN AUSTRALIA

SYDNEY, 21 (AFP). — Se han declarado en huelga más de 37.000 obreros de las minas de cobre de la región de Rhodesia del Norte. Reclaman aumento de salarios y otras mejoras.

En una Conferencia Tratarán los Problemas del Dólar

PARIS, 21 (AFP). — El canciller de Bélgica, Paul Van Zeeland, propuso una conferencia para tratar los problemas del dólar. En la reunión del Consejo de Ministros de la O.E.C.E. (Organización Europea de Cooperación Económica), en el castillo de la Muette, bajo la presidencia de Eden, jefe del Foreign Office, los ministros examinaron las perspectivas económicas de Estados Unidos y Canadá.

Van Zeeland declaró que todas las delegaciones estaban de acuerdo acerca de la doctrina económica, pero que había llegado el momento de entrar en el dominio de las realidades concretas. Insistió Paul Van Zeeland en la necesidad de crear un mercado común, y dijo: "Debo señalar que sobre ese punto hemos retrocedido en vez de avanzar".

Al hacer una referencia al déficit en dólares, declaró que había varias soluciones en vista pero que era necesario apresurarlas.

En consecuencia, propuso que se realizara una reunión de carácter internacional que agrupe a los países de Europa y a Estados Unidos.

BUENA UNION

Tenía algún dinero y el proyecto de fabricar un producto de grandes perspectivas. Pero su capital no le alcanzaba. Entonces, publicó este Aviso Clasificado en CLARIN:

Busco socio c. capital p. fabricación. — T. E. ..-9435.

Un lector de CLARIN, que poseía unos ahorros, tenía muchas ganas de invertirlos en algo productivo. Ambos se entrevistaron, llegaron a un acuerdo y ya están poniendo en marcha la fábrica, en cuyo porvenir creen ciegamente. Le deben su encuentro al Clasificado de CLARIN (CORRIENTES 655. De 8.30 a 18.30 hs. Informes: T. E. 32-9411 al 9417).

Argentina Protesta Ante Uruguay por Actos que Considera

Lesivos Para Nuestra Soberanía Sobre las Islas Malvinas

SE VIOLAN, SEÑALA LA NOTA, LOS PACTOS INTERAMERICANOS

EL gobierno argentino ha presentado ante el gobierno uruguayo una protesta por medidas que se califican de desconocimiento, por las autoridades de aquel país, de la soberanía argentina sobre las islas Malvinas, al suscribir un convenio de aeronavegación que establece ese territorio como etapa de ruta, y mantener en puerto Stanley, de dichas islas, un funcionario consular.

La nota argentina, puesta en manos del embajador uruguayo el martes último, ya se encuentra en poder del gobierno destinatario, llevada por aquél.

A título del comunicado de prensa anunciado la víspera, la Cancillería entregó anoche el texto de la nota argentina. Dice así:

"Señor embajador: En oportunidad de un vuelo experimental realizado desde Montevideo a las Malvinas, mi gobierno tomó conocimiento de la resolución del gobierno de V. E. de poner en ejecución el Convenio de Aeronavegación suscripto en 1947 con el Reino Unido de la Gran Bretaña e Irlanda del Norte.

"2 — Dicho convenio —fundamento jurídico del vuelo experimental de referencia— implica un desconocimiento de la soberanía argentina sobre las Islas Malvinas, está en pugna con principios reiteradamente expresados por los países americanos y pretende oponerse o enervar la posición pública e invariablemente sostenida por el gobierno argentino desde el momento mismo en que, por un acto de fuerza, la República fué despojada de una parte de sus territorios insulares.

a) El citado convenio, en su cuadro de rutas, dice: "Rutas a ser operadas por la o las líneas aéreas designadas del Reino Unido.

1) Londres vía Lisboa y/u otros puntos intermedios y un punto o puntos del Brasil a Montevideo, ya directo o vía Buenos Aires, y desde allí.

"A. A un punto o puntos en Argentina y puntos más allá.

"B. A las Islas Falkland y puntos más allá en ambas direcciones".

"La autorización concedida en el apartado "B", es la que implica la violación señalada, bien conocida como es la medida y posibilidades del acuerdo sobre rutas en los tratados bilaterales de aeronavegación, conformados a su vez a los principios de la Convención de Chicago, a la que se encuentran adheridos tanto nuestro país como el Reino Unido.

"Consagrado como principio fundamental el de la soberanía sobre su espacio aéreo por parte de los Estados subyacentes, sólo apartándose de ese principio invariable, puede un Estado —Uruguay en el caso— atribuirse potestad para acordar aterrizaje sobre un punto determinado de otro Estado, en este caso Argentina, puesto que a la exclusiva decisión de este último corresponde autorizarlo o no y determinar el lugar concretamente.

"Tal es lo que ocurre, sin embargo, en el comentado cuadro de rutas.

b) Pero, además, esa circunstancia se agrava ante la eventualidad de que el vuelo experimental se trueque en un servicio regular, pues en tal caso el convenio de que se trata, además de vulnerar en su texto los derechos soberanos de la República Argentina sobre las Islas Malvinas, dará un punto de apoyo jurídico para la lesión de esos derechos por parte de una tercera potencia.

3. — El gobierno uruguayo no ha podido desconocer los indiscutibles derechos de la República Argentina sobre esos territorios, y las circunstancias de su ocupación por fuerzas del Reino Unido. En modo alguno, podría el gobierno de V. E. vulnerar principios fundamentales

(Continúa en la página DOS)

Piden el Restablecimiento de Libertades Democráticas para el Sarre

BONN, 22 (AFP). — El gobierno está convencido de que puede llegarse a un acuerdo franco-alemán sobre el Sarre, pide el "restablecimiento de las libertades democráticas" en ese territorio y confía en obtener la revisión de los acuerdos económicos concertados entre Francia y el gobierno sarrense, declaró Ernest Mayer, diputado del sector mayoritario, al discutirse la interpelación del partido Social Demócrata al canciller Adenauer acerca de las medidas que está dispuesto a adoptar "para que concluya el terror en el Sarre".

Karl Mommer, vocero social demócrata, no pronunció contra la interdependencia establecida entre la solución del problema del Sarre y la ratificación del Tratado de Defensa Europea y dijo: "En 1945 el gobierno francés tuvo la intención de imponer un super-Versalles anexándose el territorio del Sarre, pero Francia no tiene la fuerza necesaria para realizar sus ambiciones. Después del fracaso de la política de anexión y más tarde de la de autonomía, el plan de europeización del Sarre es la tercera tentativa francesa de concretar sus anhelos. El Sarre es, a los ojos de los alemanes y de los extranjeros, parte de Alemania y de la zona francesa de ocupación. Las fuerzas que se hallan actualmente en el Sarre son fuerzas de ocupación. Debe restablecerse el derecho en las negociaciones sobre el Sarre y además reimponer las garantías a las libertades democráticas y poner fin a la separación de facto".

Adenauer, a su vez, manifestó que la transmisión eventual de la denuncia alemana a la UN no podría ser considerada sin que antes se hicieran las negociaciones en el Consejo de Europa.

Al término del debate se aprobó una moción social-demócrata del 18 de julio, que dice: "La Asamblea Federal decide encargar al gobierno que ponga a discusión la denuncia sobre el carácter antidemocrático del régimen actual del Sarre ante la próxima sesión del Comité de Ministros del Consejo de Europa."

DURANTE la firma del convenio de trueque entre la Argentina y la India. En la foto aparecen rubricando el documento, el encargado de Negocios hindú, señor V. C. Fijaya Raghavan y el canciller de nuestro país, doctor Remorino. — (Inform. en la página DOS)

Año VIII Nº 2.534

Diario de la Mañana

Clarín

40 CENTAVOS

Un toque de atención para la solución argentina de los problemas argentinos

Buenos Aires, Jueves 23 de Octubre de 1952

China Roja Tiene 750.000 Soldados en Corea

SE LIBRA ENCONADA LUCHA EN EL FRENTE

FRENTE DE COREA, 22 (AFP). — Los sudcoreanos reconquistaron la Punta de la Aguja, el pico más alto de la Cresta de los Canardeurs, que había sido abandonada horas antes debido a los incesantes ataques chinos. La ocupación de la posición fué precedida por sangrienta lucha cuerpo a cuerpo. Los sudcoreanos tomaron igualmente otras posiciones situadas en la parte sud del sistema de crestas, al este de la colina Triángulo.

Registráronse Tres Breves Combates Aéreos

FRENTE DE COREA, 22 (INS). — Reanudóse la lucha aérea detrás de las líneas de batalla. Al aclarar el tiempo, los Sables norteamericanos derribaron a tiros a un Mig-15 y averiaron a otros dos.

Continúa el Paro Minero en EE. UU.

WASHINGTON, 22 (INS) — El dirigente minero John Lewis, los propietarios de minas de carbón y los representantes del gobierno afirmaron que se mantendrán firmes en la disputa sobre jornales, por lo que hay indicios de una prolongada huelga.

Lewis advirtió que el paro continuará hasta que los mineros reciban el pago completo del aumento: 1.90 dólar diario.

Habló Alexander en los Comunes

LONDRES, 22 (AFP.) — Lord Alexander calculó las fuerzas terrestres comunistas en Corea en más de un millón de hombres, de los que 750.000 serían chinos, sin contar las fuerzas aéreas estacionadas tras el río Yalú. En su exposición ante los Comunes, el ministro de Defensa británico describió la situación actual en Corea y dijo que el enemigo dispone de 80 divisiones, comprendidas las de artillería antitanque y defensa costera. Podría tener, añadió, hasta 600 tanques y cañones autopropulsados, o sea, un centenar más que en la primavera pasada.

"Aunque las actividades militares se hayan acrecentado considerablemente —señaló— esto no implica un cambio importante en la situación militar en su conjunto, pues la mayor parte de los recientes ataques rojos no comprometieron sino efectivos reducidos, pelotones o compañías". Admitió luego que si bien los aliados han reconquistado el terreno perdido, un pequeño número de los puestos avanzados pasaron a mano de los enemigos, "pero en ningún punto del frente el enemigo consiguió ocupar un sector cualquiera de nuestra línea principal de defensa". Indicó, además, que "no hay ninguna prueba de que el enemigo lleve refuerzos o haga preparativos para una ofensiva en gran escala".

Expresó seguidamente: "El enemigo puede, no obstante, lanzar una ofensiva de gran envergadura sin que estemos prevenidos".

Luego manifestó que también han aumentado los contingentes de las Naciones Unidas.

A continuación anunció que las pérdidas de las Naciones Unidas, comprendidas las sudcoreanas, se elevan actualmente a unos 350.000 hombres, de los cuales 50.000 corresponden a los muertos. Desde el comienzo de las negociaciones de armisticio, las pérdidas fueron de unos 130.000 hombres. Las bajas británicas desde el comienzo de la guerra fueron de 3.400, de las cuales cerca de 500 muertos. Las de las otras naciones del Commonwealth se elevan a 2.000.

Sobre las negociaciones de armisticio, señaló que habían sido "suspendidas, pero no rotas".

Irán Notificó Oficialmente la Ruptura a Inglaterra

TEHERAN, 22 (INS). — Irán notificó oficialmente a Inglaterra su decisión de romper las relaciones diplomáticas. El canciller Hussein Fatemi, declaró que Suecia se encargará de velar por los intereses del gobierno de Teherán en Gran Bretaña. Agregó que el encargado de Negocios en la embajada en Londres ha recibido instrucciones de regresar a Teherán en un plazo de una semana. El encargado de Negocios británico, George Middleton, se trasladó a la cancillería para recoger la nota de ruptura, y al abandonar el edificio dijo: "¡La obtuve por fin! No tengo quejas respecto al tiempo que se me ha concedido para hacer las maletas". Fatemi no reveló cuánto tiempo ha concedido a la embajada británica en Teherán para cerrar sus puertas, diciendo: "Ya encontrarán todos los detalles en el texto de la nota".

El canciller expresó que funcionarios de la embajada británica habían fomentado abiertamente conspiraciones contra la seguridad y la independencia de Irán, y que es inútil mantener relaciones diplomáticas si los problemas pendientes no se pueden resolver por medio de las negociaciones y de la buena fe.

En el Foreign Office

LONDRES, 22 (INS). — Llegó a la cancillería la información oficial sobre la ruptura de relaciones diplomáticas entre Irán y Gran Bretaña. La notificación del gobierno de Teherán fué transmitida por el encargado de Negocios británico, George Middleton. Más tarde, el ministro de Irán, Mohammed Davallou, visitó el Foreign Office para informar de la ruptura.

El Brasil Adquirió 70 Aviones Ingleses

RIO DE JANEIRO, 22 (AFP). — El "Diario da Noite" informa que la Fuerza Aérea Brasileña ha comprado en Gran Bretaña 70 aviones Meteor tipo VII y VIII, impulsados por turborreactores Rolls Royce. El contrato de compra establece que las máquinas serán montadas en el Brasil y contempla también la permanencia de los técnicos que darán instrucción a los aviadores y mecánicos brasileños en el manejo y cuidado de las máquinas. El monto de la compra asciende a 300 millones de cruceiros.

Presentó su Renuncia el Gabinete Austríaco

VIENA, 22 (INS). — Renunció el gobierno de coalición encabezado por el canciller Leopold Figl. La crisis surgió como consecuencia de una diferencia entre los ministros socialistas y del partido Popular sobre el presupuesto.

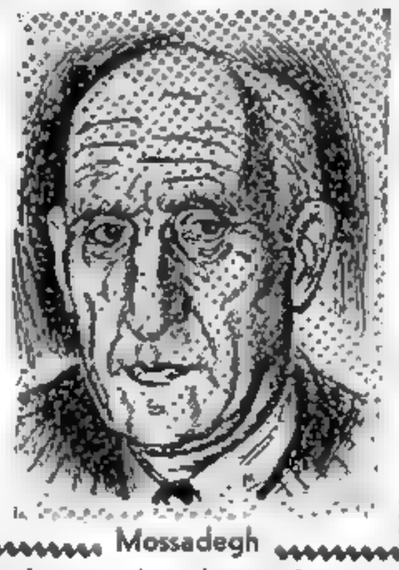

Mossadegh

Sugestión de Stévenson

Nuevas Normas Para Comerciar

CHICAGO, 22 (A.F.P.).— Adlai Stévenson afirmó que la paz no puede resultar de una serie de donaciones, sino más bien el restablecimiento del comercio normal con las naciones libres. Hablando por radio y televisión en una alusión al parecer dirigida a Eisenhower, declaró:

"La situación de un jefe no es siempre la más confortable, porque lo que tiene de más desagradable es que el jefe debe meditar y no puede desligarse de sus responsabilidades".

Homenaje de Stévenson a la I. Católica

WASHINGTON, 22 (AFP.). — Adlai Stévenson rindió homenaje a la Iglesia Católica por su papel en la lucha contra el comunismo. En la Universidad de Notre Dame declaró: "Los jefes de la Iglesia enfrentan ese flagelo no con la grandilocuencia del político, sino con los cuidados y los métodos del médico".

Opinión de Eisenhower

Otro Sistema de Ayuda Económica

NUEVA YORK, 22 (AFP).— Eisenhower se declaró en favor de la formación de una "nueva alianza económica de las naciones libres" cuyo objeto sería confundir al Kremlin en sus predicciones sobre el "próximo fin de la economía del mundo occidental. Creo —agregó— que, de acuerdo con nuestros aliados, debería prepararse un programa a largo plazo bien concebido. Dirigiría todo nuestro poderío económico hacia la recuperación de la economía y el comercio del mundo libre en vez de limitarnos a una ayuda esporádica y aislada". Señaló, además, que el reciente congreso económico de Moscú demostró que el imperio comunista se ha repuesto de las consecuencias de la guerra y se dispone a destruir la economía del mundo occidental, y subrayó que Estados Unidos no puede soñar con reemplazar al Japón en el mercado asiático ni a Alemania en el mercado de Europa oriental.

La UN Tratará en Primer Término el Caso Coreano

NUEVA YORK, 22 (AFP). — La Comisión Política de la Asamblea de la UN se reunió por primera vez bajo la presidencia del delegado del Brasil, señor Muñiz, quien invitó a los miembros a dar pruebas de buena voluntad en procura de la conciliación de los distintos puntos de vista. Luego se eligió vicepresidente al representante de Bélgica, Fernand van Langenhove, candidatura propuesta por Uruguay y apoyada por Indonesia. En seguida Colombia sostuvo que los trabajos se realizaran en este orden: medidas colectivas, desarme, Corea, Austria, Túnez, Marruecos, etc. Intervino Polonia para pedir, juntamente con Rusia, que la prioridad se concediera a Corea. En cambio los países árabes opinaron que antes que nada debía encararse la cuestión de Túnez. Finalmente, por 34 votos a 20 y con 6 abstenciones, se dió el primer lugar a Corea y el segundo a Túnez. Francia y Gran Bretaña votaron en contra y —hecho notable— Rusia se sumó a Estados Unidos pronunciándose por la afirmativa.

Declaración del Secretario de Estado Norteamericano

NUEVA YORK, 22 (INS). — Anticípase que mañana Acheson formulará una declaración pidiendo a la Asamblea de la UN que apruebe la acción de los negociadores aliados de Pan Mun Jon, especialmente en lo referente a la repatriación de los prisioneros, y también para que se autorice al presidente del organismo, Lester Pearson, a dirigir una exhortación a los comunistas para que cesen en sus trabas a la tregua.

LA MUÑECA

Cada vez que pasaba con la nena frente a la vitrina, a Estelita se le iban los ojos detrás de esa muñeca. Por desgracia, tenía muchos gastos y no podía comprársela. Un día, leyó este Aviso Clasificado en CLARIN:

Neces. urgente copista a máquina. — T. E. (...) - 7754.

A Claudio se le ocurrió ofrecerse para ese trabajo: en dos días hizo la tarea y con el dinero le compró la muñeca a Estelita. Le pudo proporcionar ese placer gracias al Clasificado de CLARIN (CORRIENTES 655. De 8.30 a 18.30 horas. Informes: 32-9411 al 9417).

Nuevas Renuncias en la CGT; se Tratarán Hoy

(Información página DOS)

Rechazó Todas las Renuncias el Comité Central Confederal de la C. G. T.

Traería el Embajador Uruguayo la Respuesta a la Protesta Argentina

MONTEVIDEO, 23 (AFP). — Todos los diarios matutinos publican en sus páginas de información extranjera, la nota de protesta elevada por el gobierno argentino al del Uruguay, y que les fuera proporcionada por las agencias noticiosas. Las autoridades no han expresado opinión alguna al respecto de la misma. La prensa se limita a dar la información sin comentario. El embajador uruguayo en Buenos Aires, señor Mateo Marques Castro, que arribara ayer a Montevideo, partirá mañana para Buenos Aires portador de la respuesta uruguaya.

El consejo nacional de gobierno se reunió durante dos horas en comisión general, con la participación, en ciertos momentos, del ministro de Relaciones Exteriores, doctor Fructuoso Pittaluga. Ha trascendido que el intercambio de opiniones proseguirá mañana en una reunion que se efectuará en la cancillería con ex ministros de esa cartera en los últimos años y abarcará un estudio general sobre las relaciones argentinas y uruguayas.

De los términos de la contestación, sólo se pueden formular conjeturas, estimando círculos bien informados que Uruguay reafirmará su aspiración sustentada en las conferencias de Bogotá y en la de 1947, en La Habana, en favor de la soberanía americana sobre territorios del hemisferio ocupados por países extracontinentales. En esferas allegadas a la cancillería se afirma que este asunto se canalizará por la senda de buenas relaciones entre los dos países.

Un Desmentido de Nuestra Cancillería

El ministerio de Relaciones Exteriores y Culto dió a publicidad ayer un comunicado en el que se desmiente una afirmación contenida en un despacho periodístico procedente de Montevideo y aparecido en un matutino de esta capital. El comunicado del ministerio expresa que en el mencionado despacho, entre otros conceptos que estima pertinente no considerar, "se hace la afirmación de que la República Argentina tiene o ha tenido representación consular en el territorio de Bélice, que es motivo de reivindicación por Guatemala. A este propósito, el ministerio de Relaciones Exteriores declara que esa afirmacion es totalmente falsa".

Manifestó el Sr. Espejo que su Dimisión es Irrevocable

Igual Decisión de los Demás Miembros del Secretariado; Sigue el 27 la Reunión

EL comité central confederal de la C. G. T. resolvió ayer, al cabo de siete horas de animada deliberación, rechazar las renuncias del secretario general del organismo, señor José G. Espejo, y de los miembros del secretariado y del consejo directivo, que hicieron causa común con el primero, presentando también sus respectivas dimisiones. Pero ante el pronunciamiento de la asamblea los renunciantes insistieron verbalmente, manifestando que las dimisiones tenían carácter irrevocable. Ante esta actitud se acordó pasar a cuarto intermedio hasta el lunes, a las 8, y en el ínterin gestionar una entrevista con el general Perón para que éste, en su carácter de jefe del movimiento, pida a los dimitentes que permanezcan en sus cargos.

Las renuncias fueron rechazadas prácticamente por unanimidad, pues los únicos que votaron en contra fueron los delegados de la Unión Ferroviaria, resolviendo posteriormente sumarse a la mayoría.

Comienza la Asamblea

La asamblea, que se desarrolló en el local de las calles Rivadavia y Paraná, comenzó a las 10.30, con 365 delegados presentes sobre un total de 393. Ocupó la presidencia el señor Espejo, quien pidió un minuto de silencio en homenaje a la memoria de la señora Eva Perón. Luego se entonaron el Himno Nacional y "Los muchachos peronistas" y se vitorearon los nombres del general Perón y de su fallecida esposa y la sigla de la central obrera.

En primer término, la Unión Ferroviaria propuso el nombramiento de una comisión para que llevara al jefe del Estado los saludos de la asamblea. La moción no prosperó, autorizándose a la presidencia a que designe quién cumplirá ese cometido. Luego, a moción de la misma entidad, se designó presidente de la asamblea al señor Valentín Fernández, del gremio de obreros papeleros, el que designó secretarios a los señores José Masaccesi, de la Unión Ferroviaria, y Jesús Santamarina, de la Federación de Trabajadores de Edificios de Renta y Particulares.

Por secretaría se leyeron las

(Continúa en la página 2)

EE. UU. Daría Ayuda Militar Directa a Europa

WASHINGTON, 23 (AFP). — Estados Unidos tiene la intención de otorgar su ayuda militar directamente al ejército europeo, y no separadamente a cada una de las naciones que lo integrarán, lo confirmaron los funcionarios de la oficina de seguridad mutua. El nuevo sistema empezaría a regir el año próximo.

El método se hallaba a estudio desde hace bastante tiempo y había sido discutido, a principio del año actual, por Monnet y Hárriman. Pero ahora Estados Unidos parece decidido a ir aún más lejos, dejando al alto comisario europeo de defensa la tarea de repartir los pedidos "off shore" entre los seis miembros de la comunidad.

Unicamente la ayuda económica extramilitar —siempre que el Congreso norteamericano apruebe mantenerla— será objeto de acuerdos bilaterales. Cabe señalar que algunos servicios de la oficina de Seguridad Mutua son partidarios de confiar a la comunidad europea la distribución del total de la ayuda, en sus tres aspectos: militar, económica y pedidos "off shore".

Estos cambios significan una evolución del punto de vista estadounidense de un modo favorable a las tesis francesas al respecto, según se hace notar en los círculos próximos al departamento de Estado. En efecto, el memorándum enviado recientemente por el gobierno francés a lord Ismay, secretario de la NATO, recomendaba que fueran los organismos comunes de defensa los que se encargaran de la distribución de la ayuda norteamericana, en vez de hacerla por sí solo Estados Unidos.

WINSTON CHURCHILL

Año VIII Nº 2.535

Clarín — Diario de la Mañana

BUENOS AIRES · REPUBLICA ARGENTINA

40 CENTAVOS

Un toque de atención para la solución argentina de los problemas argentinos

Buenos Aires, Viernes 24 de Octubre de 1952

Fué Exitoso el Ensayo Atómico, Dijo Churchill

La Bomba Pulverizó una Nave

LONDRES, 23 (AFP). — La experiencia de las islas Monte Bello tenía por objeto determinar el efecto de una explosión atómica en un puerto, declaró Churchill en los Comunes. "El "arma atómica —señaló— fué emplazada a bordo de la fragata de 1.400 toneladas "Plym", anclada ante las islas Monte Bello. Las condiciones eran favorables; se había procurado esperar los vientos del Sur para impedir toda acumulación importante de partículas radiactivas que hubieran podido extenderse sobre el territorio australiano. Los abrigos necesarios para los elementos de la defensa pasiva y de las fuerzas armadas estaban preparados a distancias convenientes".

"El arma atómica —agregó— estalló en la mañana del 3 de octubre. La fragata quedó pulverizada, con excepción de algunos fragmentos que cayeron sobre una isla incendiando la vegetación, y la deflagración provocó igualmente un maremoto que arrasó las costas".

Terminó diciendo que el experimento facilitará la colaboración anglonorteamericana en el dominio atómico.

Rusia Dará Tanques a Alemania Oriental

BERLIN, 23 (INS) — El "Neues Zeitung" informa que la Union Sovietica ha prometido al "ejercito nacional" de la Alemania oriental entregarle la primera remesa de tanques blindados "Stalin" el próximo diciembre, a más tardar. Agrega que un oficial ruso de nombre Petrokovsky, informo a Franz Bahlen, jefe del estado mayor del ejército de la Alemania oriental, que la URSS tiene, además, actualmente listos para enviar a las autoridades de Berlin obuses, cañones antiaéreos y un nuevo modelo de lanzallamas.

Causó 370 Muertos el Tifón en las Filipinas

MANILA, 23 (INS). — Perecieron 370 personas a raíz del tifón en la parte central de las Filipinas. Otras 200 fueron dadas como desaparecidas, temiéndose que muchas hayan muerto.

Una Estratégica Colina Ocuparon los Sudcoreanos

FRENTE DE COREA, 23 (A. F. P.). — Fuerzas sudcoreanas reocuparon la estratégica colina del Caballo de Hierro, en el extremo oriental del valle de Chorwon. Esas mismas fuerzas, bajo la protección de la artillería y de la aviación aliada, tomaron una pequeña cresta al norte de dicha colina.

Otro ataque chino contra la Cresta del Dedo, fué rápidamente desbaratado.

En el resto del frente decreció la lucha y las operaciones se caracterizaron por acciones de sondeo.

Superfortalezas con base en la isla de Okinawa, lanzaron cien toneladas de explosivos sobre una usina de refinación de zinc y de plomo, en Okung, Corea del Norte, a unos 40 kilómetros al Este de la base de los MIG-15, situada en Antung, en territorio manchú.

Otras formaciones eligieron como blancos dos estaciones de carga y concentraciones de tropas comunistas en Corea del Norte. Fueron especialmente bombardeadas las líneas de comunicación en la región de Pyongyang, Yongsport, Wonsan, Tongchan, y otros puntos, y destruídos más de un centenar de vehículos.

Acheson Pidió en la UN que se Inste a los Rojos a Concluir un Armisticio

NUEVA YORK, 23 (INS). — Dean Acheson, adelantándose a su anunciada declaración sobre Corea, presentó un proyecto de resolución instando a los comunistas que acepten la conclusión de un armisticio basado en los términos ofrecidos por la UN. El secretario de Estado de EE. UU. precipitó el debate con Vishinsky en la Comisión Política de la Asamblea al oponerse a la demanda rusa de que Corea septentrional y China comunista sean invitadas a las discusiones sobre Corea. En cambio, Acheson apoyó una moción siamesa pidiendo que se invite a Corea del Sur, la que se aprobó por 54 a 5 con una abstención.

En la ponencia norteamericana se refirma la posición ahada contra la repatriación forzosa de prisioneros y hace un llamamiento a la China comunista y a Corea del Norte para que eviten un mayor derramamiento de sangre haciendo que sus negociadores acepten un armisticio que reconozca el derecho de todos los prisioneros a decidir su propio futuro. La resolución también "solicita al presidente de la Asamblea que transmita esta resolución a los gobiernos de la República del Pueblo China y a las autoridades norcoreanas, para luego informar a la Asamblea tan pronto como lo considere apropiado durante el presente período de sesiones". Gran Bretaña anunció que respaldará a Estados Unidos.

La moción soviética para invitar a China comunista y Corea del Norte fué derrotada por 38 votos en contra, 11 a favor y 8 abstenciones. Entre estas últimas figuraron Argentina, Bolivia, Chile y México.

Después, Acheson declaró que era imposible discutir la cuestión coreana sin hacer una historia completa y que, en vista de que su declaración sería "considerablemente larga", deseaba aplazar su discurso hasta la reunión que celebrará mañana la comisión. La moción de Acheson fué aprobada por unanimidad.

Rudo Golpe a las Aspiraciones de Bevan

Triunfo de Attlee en el Laborismo

CLEMENT ATTLEE

LONDRES, 23 (AFP). — Attlee sigue siendo el hombre indispensable para la unidad del movimiento socialista británico. Así lo demuestra el resultado de la votación realizada esta mañana en la reunion del grupo parlamentario laborista, donde por 188 votos contra 51 se adoptó la moción de disciplina presentada por Attlee pidiendo la disolución de los grupos no oficiales en el interior del partido y la cesación de los ataques contra miembros del mismo.

Triunfo de Attlee

Ante este resultado, que es un triunfo personal para Attlee, según se comenta en los pasillos de la Cámara, ve reforzada su autoridad, mientras asesta un golpe no sólo a las ambiciones de Herbert Morrison y de Hugh Gaitskell, jefes moderados, sino también a las de Aneurin Bevan, líder de la izquierda laborista.

PINAY, primer ministro de Francia

Kesselring, Liberado en Forma Definitiva

BONN, 23 (AFP). — El mariscal Albert Kesselring ha sido puesto definitivamente en libertad, a raíz de una amnistía acordada por las autoridades británicas, según se anunció oficialmente en Bonn. El mariscal se encontraba ya en libertad bajo fianza con el fin de atenderse en una clínica privada. Sufre de cáncer y el estado de su salud es precario.

La Crisis Política Austríaca

La Renuncia del Gabinete, Aplazan

VIENA, 23 (INS). — El presidente, Theodore Koerner, aplazó la decisión de aceptar o no la renuncia del gabinete de coalición del canciller Leopold Figl y pidió a los ministros la permanencia en sus cargos por varios días.

SINIESTROS

SANTIAGO DE CHILE, 23 (AFP) Naufragó cerca de Quinteros, al norte de Valparaíso, el remolcador chileno "Brito" y desaparecieron 21 tripulantes, siendo rescatados sólo cuatro.

El "Brito" había encallado ayer por la tarde y esta mañana se hundió, después de hacer explosión.

En Francia

PARIS, 23 (INS) — Estrellóse un transporte militar en el aeropuerto de Le Bourget que se dirigía a Orleans. Perecieron 11 personas.

En el Japón

TOKIO, 23 (AFP). — Desaparecieron 25 personas en el naufragio de un pesquero japonés durante una furiosa tempestad frente a las costas de Sendai, en el noreste de la isla de Honshyu. Los tres únicos sobrevivientes fueron rescatados cuando trataban de llegar a la costa a nado.

EL CRUCERO "Ontario", de la Real Marina Canadiense, que ayer atracó en Puerto Nuevo, cumpliendo una etapa más de su extenso viaje de adiestramiento

Chaplin Está Lejos del Comunismo, Dice "Pravda"

LONDRES, 23 (INS) — "Pravda" hace un juicio nada entusiasta de Carlos Chaplin. La agencia Tass recibió la información en Londres, diciendo que el cómico "está muy lejos del comunismo" y añade "Algunas de sus obras son ajenas a las personas de criterio progresista".

Coinciden Pinay y Schuman Acerca del Tratado del Ejército Europeo

PARIS, 23 (AFP.).— Ni hay crisis, ni hay conflicto entre Pinay y Schuman. El "premier" y el canciller se presentaron juntos ante la comisión de Relaciones Exteriores, exponiendo el procedimiento acordado por el gobierno para el examen y la ratificación del tratado del ejército europeo, proyecto que se presentará en noviembre.

La gran mayoría de los parlamentarios desea la realización de la idea europea, pero el tratado de la comunidad de defensa en su forma actual, choca con numerosa oposición.

Los socialistas, por ejemplo, no lo aceptan, sino con reservas y principalmente sin una garantía de Estados Unidos y Gran Bretaña para el caso de que cualquiera de las naciones participantes (se piensa en Alemania) retirara sus contingentes nacionales de ese "pool" militar.

Los independientes y radicales reprochan al proyecto la posibilidad de dividir en dos a las fuerzas francesas que deberán, a la vez, participar de la fuerza europea y seguir defendiendo a la Unión Francesa en el exterior, con el riesgo de que no puedan cumplirse, ampliamente y con eficacia, ambos cometidos.

En cuanto a la Reunión del Pueblo Francés y el general De Gaulle, es sabido que este último desde hace tiempo, había objetado la idea del ejército europeo. Pero el sentimiento general es que, ganando tiempo, Pinay no sólo salva la homogeneidad del gabinete, sino que dispone de más campo para el tratado diplomático tendiente a obtener garantías para Francia.

Realizan Batidas en Kenya: Policías y Tropas: Hay Más de 60 Detenidos

NAIROBI, (Kenya), 23 (INS). — Millares de tropas y policías provistos de vehículos blindados y dirigidos desde el aire por aviones militares efectuaron batidas de gran envergadura en la zona territorial de la tribu de Nairin, arrestando a varios elementos sospechosos de complicidad en la muerte de un jefe y un cabo de policía, ambos sudafricanos.

Los procedimientos se realizaron durante todo el día. Dos miembros de la tribu fueron heridos al tratar de escapar mientras eran sometidos a un interrogatorio. Se efectuaron mas de 60 detenciones.

REVIVIO

En una incursión al desván descubrió que detrás del baúl allí arrumbado estaba un viejo cuadro del cual no se acordaba, tan descolorido, que apenas si se veía qué representaba. Poco después leyó este Aviso Clasificado en CLARIN:

Restaurador obras arte a domicilio. — T. E. ...-6234.

Entonces se le ocurrió restaurar aquel cuadro. Llamó al profesional y éste hizo revivir la tela, dándole un relieve sorprendente. Ahora, adorna la sala y llama la atención, gracias al técnico hallado en el Clasificado de CLARIN (CORRIENTES 555. De 8.30 a 18.30 horas. Informes T. E. 32-9411 al 9417).

Habló el Presidente de la Nación a Deportistas

INFORMACION PAGINA CINCO

Debe Adoptarse una Enérgica Actitud en Corea, Dijo Acheson

"Es Preciso Lograr un Fin Airoso si los Rojos Rechazan la Tregua"

NUEVA YORK, 24 (INS). — Dean Acheson declaró que es preciso que el mundo libre reexamine su posición y se disponga a continuar la guerra coreana hasta un fin airoso, si los comunistas siguen empeñándose en rechazar el armisticio. El secretario de Estado de EE. UU. comenzó su discurso, que durá unas dos horas, en la Comisión Política de la asamblea, con un tributo al heroísmo de los soldados de la UN que luchan en Corea, y añadió: "Los agresores norcoreanos cuentan con amigos en esta asamblea y en esta comisión". Más adelante declaró "Las Naciones Unidas han hecho cuanto han podido por lograr el restablecimiento de la paz, pero los agresores y quienes respaldan la agresión no han hecho absolutamente nada con ese fin. Esta comisión debe decidir si el agresor realmente desea concertar un armisticio. Debe resolver, de consuno con otros gobiernos, hacer todo lo posible por promover la tregua, pero si este objetivo no se logra y nos vemos obligados a continuar nuestra resistencia armada a la agresión, debemos reexaminar nuestra posición y capacidad para llevar adelante tal resistencia".

Previamente, explicó la necesidad de que los hechos fuesen expuestos tal y como ocurrieron desde el mismo momento de la agresión a Corea meridional, el 25 de junio de 1950, y recordó que un millón y medio de personas han perecido o resultado heridas desde la iniciación del conflicto.

Hizo, además, una relación de los intentos efectuados entre 1948 y 1947 para establecer una Corea unificada e independiente, y señaló que todos los esfuerzos anglonorteamericanos para un arreglo con Rusia resultaron infructuosos, por lo cual debieron enviar el problema a las Naciones Unidas. Recalcó que jamás fué posible confirmar que los rusos habían evacuado definitivamente el territorio, y afirmó que dejaron en Corea del Norte entre 50.000 y 60.000 norcoreanos militarmente adiestrados.

El 7º Aniversario de la UN

NACIONES UNIDAS, 24 (INS). — El secretario de las Naciones Unidas, Trygve Lie, declaró que hoy "se cumplen siete años desde que la mayor parte de los pueblos del mundo, a través de sus gobiernos, emprendieron el esfuerzo más grande de la historia por trabajar unidos a favor de una paz duradera y del progreso económico y social de todos los pueblos".

Destacó que la guerra coreana "ha sido el primer ejemplo en la historia de que una organización internacional haya tomado medidas militares colectivas".

Cuerpo a Cuerpo se Lucha en un Sector del Frente

FRENTE DE COREA, 24 (AFP). — Mediante un contraataque apoyado por fuego de morteros, los chinos hicieron pie nuevamente en la cresta Caballo de Hierro ocupada ayer por los sudcoreanos. La batalla sigue sin embargo indecisa en la cresta misma, donde ambos adversarios luchan cuerpo a cuerpo y mantienen un prolongado duelo.

La montaña llamada Gibraltar, al oeste de Yonchon, que había sido evacuada ayer ante la presión de los chinos, ha sido reconquistada en un fuerte contraataque de las tropas de la UN.

—En las colinas Triángulo y en la montaña llamada los Canardeurs los aliados rechazaron fuertes contraataques comunistas y mantuvieron sus posiciones.

En estas operaciones intervinieron fuerzas de Etiopía. Un ataque de la infantería china contra la colina Jane Russel defendida por la séptima división norteamericana, fué rechazado. A todo esto el comando de los servicios de prisioneros anunció que 23 comunistas han sido heridos en un campo de internación al Oeste de Pusan, en un incidente provocado por su negativa a obedecer órdenes de la guardia.

Protesta Comunista

MUNSAN, 24 (AFP). — Un oficial de enlace comunista entregó una carta de protesta por el sobrevuelo de la zona neutral de Pan Mun Jon el 22 de octubre, por un aparato de las Naciones Unidas.

Por su parte, el comando de la UN, respondiendo a una protesta roja fechada el 20 de octubre, dirigió una carta a los comunistas en la cual reconoce que esquirlas de obuses aliados cayeron por descuido en la zona neutral de Pan Mun Jon el domingo último.

Rokossowsky Aspira Llegar al Parlamento

Rokossowsky

VARSOVIA, 24 (A.F.P.) — El mariscal soviético Rokossowsky, ministro de Defensa Nacional de Polonia, donde nació, presentó su candidatura para integrar el Parlamento en carácter de delegado de la Asociación de Ferroviarios.

Año VIII — Nº 2.536

Diario de la Mañana

REPUBLICA ARGENTINA — BUENOS AIRES

40 CENTAVOS

Un toque de atención para la solución argentina de los problemas argentinos

Buenos Aires, Sábado 25 de Octubre de 1952

Yoshida Logró su Reelección

TOKIO, 24 (INS). — Por 247 a 206, la Dieta aprobó la reelección del primer ministro Shigeru Yoshida, mientras que la cámara del Parlamento dió un voto complementario de aprobación.

Damboya, miembro del partido Liberal —conservador—, fué elegido presidente de la Cámara baja por 214 votos.

Negativa a Soviéticos

TOKIO, 24 (AFP). — La oficina de Inmigración negó autorización para residir en el Japón a seis ciudadanos soviéticos, que son: M. Kohin, corresponsal de "Pravda", los corresponsales de la Agencia Tass, Egorov y Ryzov, el representante de una firma exportadora de films soviéticos, Timefeev, y sus familiares. Los seis deberán abandonar el Japón en un plazo de seis meses.

Para Reducir la Producción de Azúcar Harían un Pacto

WASHINGTON, 24 (INS). — Los funcionarios norteamericanos esperan negociar próximamente un acuerdo internacional para reducir la producción mundial de azúcar debido a los sobrantes cada vez mayores. El Consejo Azucarero Internacional se reunirá en Londres el 24 de noviembre para redactar una resolución pidiendo a la UN la convocatoria de una reunión especial para discutir un acuerdo productor en abril de 1953. Se cree que 19 países miembros de dicho Consejo aprobarán la medida.

Ofensiva Roja en Indochina

El general Perón a bordo del crucero canadiense "Ontario", cuya oficialidad lo agasajó

PARIS, 24 (AFP). — "Con la ayuda china, el Vietminh parece estar en situación de desencadenar una ofensiva de otoño en el frente de Indochina", anunció Pleven, ministro de Defensa. Encargado por el gobierno de hacer, en su nombre, una comunicación a la Asamblea, Pleven dijo que se ha iniciado la estación seca, lo que ha permitido a los comunistas intensificar sus operaciones.

Acerca de la importancia de la retirada francesa de Nghialo, el ministro dijo que si bien se trata del centro poblado más importante de la zona, carece de valor estratégico.

ESTUDIA URUGUAY SU RESPUESTA A LA PROTESTA DE LA ARGENTINA

Regresó Ayer a Esta Capital el Embajador Sr. Marques Castro

MONTEVIDEO, 24 (AFP). — En la Cancillería el titular de la misma, doctor Fructuoso Pittaluga realizó una reunión con ex ministros de Relaciones Exteriores en los últimos años, figurando los doctores Rodríguez Larreta, Alberto Guani, Alberto Mañé, Daniel Castellanos, Domínguez Cámpora, Juan José de Arteaga e ingeniero Serrato.

Contenido Jurídico

También asistió el señor Mateo Marques Castro, actual embajador en la Argentina y ex ministro de Relaciones Exteriores. La conferencia duró hora y media; no trascendió lo tratado, pero se sabe que se realizó como consulta sobre la respuesta a la protesta argentina. Ha trascendido en círculos bien informados, que la nota uruguaya tendrá un contenido rigurosamente jurídico.

El Consejo Nacional de Gobierno negaría que se haya inferido agravio y que haya estado en su espíritu inferir ofensa alguna a la Argentina. Se harían, asimismo, consideraciones de derecho sobre la naturaleza de las funciones internacionales y se citarían algunos ejemplos referentes a territorios ocupados en los cuales hay cónsules de diversos países.

entiéndese que el embajador en Buenos Aires, señor Mateo Marques Castro, ya de regreso en la capital argentina, no es portador de la respuesta uruguaya

Regresó Marqués Castro

Ayer a las 17.30, por vía aérea, regresó a esta capital el embajador uruguayo en nuestro país, señor Mateo Marques Castro. El citado diplomático, que viajó en compañía de su esposa, se dirigió de inmediato a su residencia de avenida Presidente Figueroa Alcorta.

No se Dan Informes

MONTEVIDEO, 24 (INS). — Al término de la reunión de consulta que se realizó en la Cancillería, el subsecretario recibió a los periodistas, pero se negó a revelar el tenor de la respuesta. "La Cancillería —dijo— nada tiene que informar, por el momento".

Un informante oficioso dijo que existe absoluta unidad nacional respecto de la labor de la Cancillería en esta cuestión.

Comunicado del Consejo

MONTEVIDEO, 24 (AFP). — El comunicado diario del Consejo Nacional de Gobierno entregado a publicidad a las 21 horas, se refiere a asuntos corrientes y no menciona haberse ocupado de la nota uruguaya, que será transmitida al Gobierno argentino. Por otra parte,

Buscarán un Cofre que Contiene Armas y Documentos de Bolívar

CARACAS, 24 (INS). — El investigador Emilio Marval adquirió en Santa Marta, Colombia, un plano indicando el lugar en Maracaibo en que se encuentra un cofre conteniendo documentos y armas que pertenecieron al Libertador Simón Bolívar. Marval anunció que se iniciará pronto la búsqueda.

Londres Envía Armas a Kenya

LONDRES, 24 (AFP.) — Un avión salió de Londres para Kenya con revólveres, ametralladoras y municiones destinadas a la población blanca que lucha contra el terrorismo Mau-Mau. No se dieron detalles sobre la cantidad de armas enviadas, sabiéndose solamente que se trata de un cargamento muy importante.

Ibáñez Fué Proclamado Presidente de Chile

Mrs. Roosevelt Asistirá a la Transmisión del Mando

SANTIAGO DE CHILE, 24. (INS) — El Congreso proclamó la elección del general Carlos Ibáñez, como presidente de Chile, a las 16. La respectiva votación asignó 132 sufragios a Ibáñez y 12 a Arturo Matte Larrain. Se registraron 30 votos en blanco. El liberal Matte, a quien Ibáñez aventajó por gran mayoría de votos en los comicios presidenciales, no asistió a la sesión conjunta de ambas ramas legislativas. El nuevo presidente asumirá el cargo el 3 de noviembre próximo.

La Representación de EE.UU.

WASHINGTON, 24 (INS) — El departamento de Estado anunció que la viuda del presidente Roosevelt representará al gobierno con el rango de embajador extraordinario en la trasmisión del mando presidencial en Chile. La señora de Roosevelt presidirá la delegación especial que estará integrada por el embajador norteamericano en Santiago, Claude G. Bowevers, junto con Norbert Gaston presidente del Banco de Exportación e Importación; Alfred N. Stele, presidente de la empresa Pepsi Cola, y W. Tapley Bennet, director de la Oficina de Asuntos Sudamericanos del departamento de Estado.

Delegación del Uruguay

MONTEVIDEO, 24 (INS). — Extraoficialmente se informó que ha sido designada la delegación de Uruguay a la transmisión del mando presidencial en Chile. La presidirá el senador José Lisedini y la integrarán el inspector general del Ejército, general Oscar Gestido; el inspector general de Marina, contraalmirante Alfredo Aguiar, y el embajador en aquel país, señor Hugo Depena.

La Comisión de Límites

SANTIAGO DE CHILE, 24 (AFP). — Mañana regresará a la Argentina la comisión de límites que estudió juntamente con la comisión chilena los problemas referentes a la demarcación de fronteras, en algunos puntos entre ambos países. A mediados de noviembre comenzarán los trabajos conjuntos en el terreno mismo.

Paro de Cinematográficos

SANTIAGO DE CHILE, 24 (AFP). — Empleados de las compañías importadoras de films comenzaron la huelga por la negativa de las gerencias norteamericanas a aumentar los sueldos, pedido efectuado en agosto último.

Eisenhower Debe Regresar al Ejército, Opinó Tom Connally

DALLAS, Texas, 24 (AFP). — Eisenhower "debería volver a ocupar su lugar en el ejército", declaró el senador demócrata por Texas, Tom Connally.

Es la primera vez que el presidente de la Comisión de Relaciones Exteriores de la Alta Cámara norteamericana habla en favor de Stévenson. Afirmando que "sería un error elegir para la presidencia a un héroe militar", agregó: "Si Eisenhower es elegido, el senador Taft sería el general e Ike su jefe de Estado Mayor".

No Fué Difundido un Discurso

SEATTLE, Estado de Wáshington, 24 (AFP). — Una estación de televisión de Seattle se negó a difundir un discurso del senador Mac Carthy porque contenía acusaciones que no pudo probar.

General Carlos Ibáñez del Campo. Fué proclamado presidente de Chile

Confía EE. UU. en el Potencial de la UN Para la Paz

La Semana en EE. UU.

WASHINGTON, 24 (Especial para CLARIN). — En Estados Unidos se comprende plenamente la importancia de las Naciones Unidas y se confía en su potencial para la paz. Ya se ha calificado oficialmente al organismo de "piedra fundamental de la política internacional norteamericana".

La popularidad de la UN se evidencia especialmente en la celebración del Día de las Naciones Unidas, que fué hoy, 24 de octubre. Pero lo más importante y significativo para el futuro es el abundante interés de las escuelas norteamericanas, donde estudian los futuros gobernantes del país. En ellas abundan las clases que tratan de las Naciones Unidas, sus principios y sus actividades. En realidad, y según una reciente declaración de la Oficina de Educación, "esa enseñanza no es considerada ya como algo extraordinario, sino como un elemento natural y lógico en los planes de enseñanza de casi todos los sistemas escolares del país".

Tal situación es el resultado de estudios y coordinación entre las autoridades del gobierno y los educadores. La Asociación Nacional para las Naciones Unidas y la Comisión Nacional para UNESCO abrieron el camino de la juventud hacia una temprana comprensión de los fines de la UN y su lugar en los asuntos del mundo.

Por lo común, dichos estudios se realizan en universidades y colegios secundarios. Sin embargo, es digna de destacar la tendencia a iniciar esa instrucción en la edad más temprana posible. Algunos de los más novedosos y eficaces planes de enseñanza sobre el valor de las Naciones Unidas han sido destinados a las escuelas primarias y secundarias.

En Lincoln, por ejemplo, los pequeños escolares de ocho y nueve años recogen enseñanzas sobre ese tema a través de una serie de estudios con el título de "Los niños del mundo se parecen mucho". Y en muchas escuelas del país, los escolares participan en reuniones de "Naciones Unidas en pequeño".

JOHN KERIGAN

LE FUE UTIL

Un día, estando ocioso y a la pesca de novedades, leyó este Aviso Clasificado en CLARIN:

Enseñe decoración de interiores. — T. E. ...-3856.

La idea le pareció muy interesante para matar el tiempo, y empezó a tomar lecciones. Pero lo que comenzó para él como un pasatiempo, le resultó muy útil, porque ahora se está decorando él mismo su departamento, dejándolo muy vistoso. Se alegra de haber leído ese Clasificado de CLARIN (CORRIENTES 655. De 8.30 a 18.30 horas. Informes: 32-9411 al 9417).

CHARLES VENCIO POR PUNTOS A BRION

INFORMACION PAG. NUEVE

Hará su Presentación Esta Tarde el Equipo Sudafricano de Polo

EL GENERAL Perón acompañado por el ministro del Interior, señor Borlenghi, y el jefe accidental de Policía, inspector general Sr. Gamboa, pasa revista a los efectivos de la Policía Federal y Bomberos que desfilaron ayer tarde en Palermo. - (Información en la página CUATRO)

HABLASE DE NEGOCIACIONES SECRETAS SOBRE COREA

NUEVA YORK, 25 (INS) — La señora Vijaya Lakshmi, de la India, hermana de Nehru, reveló que se están celebrando "negociaciones secretas" entre los miembros de la UN con el objeto de lograr "alguna fórmula aceptable" sobre el problema coreano. Aunque se negó a indicar la naturaleza e alcance de las conversaciones, dijo, sin embargo, que se ha puesto en movimiento la maquinaria diplomática para un arreglo en caso de que surja una oportunidad para romper el estancamiento en las deliberaciones de armisticio. Al mismo tiempo, manifestó que no se le había pedido que actuase como intermediaria con los comunistas coreanos y chinos. Reiteró también que la India no tiene intención alguna de enviar fuerzas militares para ayudar a las Naciones Unidas en Corea, porque se necesitan para la defensa nacional, según la información oficial.

Uruguay Entregaría Mañana su Respuesta

MONTEVIDEO, 25 (INS). — Después de mediodía finalizó la sesión secreta del Consejo Nacional de Gobierno con la aprobación del texto definitivo de la respuesta a la protesta argentina.

Funcionarios de la cancillería trabajaron activamente durante varias horas introduciendo algunas enmiendas sugeridas la víspera. Al igual que en los últimos días, no se suministró información alguna.

Un portavoz oficioso declaró que el jefe de la secretaría del ministerio de Relaciones Exteriores, Guillermo Tejería, viajará mañana a Buenos Aires con la respuesta a fin de entregarla al embajador, Mateo Marques Castro.

Se afirma que el texto será dado a la prensa el próximo lunes, después que reciba la nota ese mismo día el gobierno argentino.

Recios Ataques de la Aviación Aliada

TOKIO, 25 (AFP). — La aviación naval aliada atacó la central industrial de Hyesanjin, sobre el Yalú mientras que bombarderos de la V Fuerza Aérea atacaron a Hungnam, Wonsan, Kunsong y Kunuri. Los objetivos del raid han sido fábricas, depósitos y cuarteles. De acuerdo a la declaración de los pilotos, habrían sido destruidos veinte locales y otros veinte habrían sido dañados.

Sobre la usina de municiones de Hungnam, al norte de Wonsan y los cuarteles de Wonsan, se arrojaron cien toneladas de explosivos y se emplearon bombas perforantes de 250 kilos.

Cazabombarderos de la V Fuerza Aérea asestaron golpes a objetivos militares, especialmente contra los establecimientos transformadores al norte de Kunsong, y al sudeste de Kunuri. Las concentraciones de la marina norcoreana fueron atacadas con éxito en la costa occidental y se destruyó la sede de un cuartel general al oeste de Kumchon.

La Lucha en Tierra

Hubo encarnada lucha con variada alternativa durante todo el día en dos crestas estratégicas del frente situadas en la montaña de los "Canardeurs" y al nordeste de Kumwa. Infantería aliada se lanzó contra posiciones chinas en la "Punta del Alfiler" apoyada por aviación y artillería. Hubo encuentros cuerpo a cuerpo. Los aliados han pasado al ataque en el sector de la colina Triangular.

Año VIII — Nº 2.537

Diario de la Mañana

Clarín

BUENOS AIRES · REPUBLICA ARGENTINA

40 CENTAVOS

Un toque de atención para la solución argentina de los problemas argentinos

Buenos Aires, Domingo 26 de Octubre de 1952

RUSIA NO ATENDIO SONDEOS YANQUIS

NUEVA YORK, 25 (INS). — Un portavoz norteamericano reveló en la UN que Estados Unidos sondeó extraoficialmente varias veces este año a la Unión Soviética para establecer qué perspectivas habría de lograr la paz en Corea, y que el Kremlin se abstuvo de contestar en todas las ocasiones. El vocero se mostró reacio a abundar en detalles, pero afirmó categóricamente que Wáshington efectuó "dos o tres tentativas no oficiales" ante Moscú en la primavera y verano pasados pero que en vista de la indeferencia rusa Estados Unidos se abstuvo de reiterarlas, después que la Asamblea General de la UN inició su actual período de sesiones.

El Pacto Entre el Brasil y EE. UU.

RIO DE JANEIRO, 25 (AFP). — El canciller Neves da Fontoura defendió el tratado de ayuda militar entre Brasil y Estados Unidos, en declaraciones para la prensa. Este tratado, firmado en marzo último y cuya ratificación debe tratar el Parlamento, está dando lugar a una verdadera campaña, llegando a esbozarse una clara corriente adversa a su ratificación, si no se le reforma con un protocolo adicional que proteja la soberanía brasileña. Neves da Fontoura, después de manifestar que "este tratado es una fórmula feliz que retrata el espíritu que une al Brasil y a Estados Unidos junto con una salvaguardia perfecta de la soberanía brasileña" señala: "Cierto es que los comunistas tratan de destruirlo, y es natural. Lo que no es natural es que personalidades políticas dignas, que no son ni pueden ser comunistas, aporten su contribución a la confusión que se trata de crear en el espíritu del público". El canciller subrayó que el tratado no es un pacto internacional aislado, sino un jalón en la política de cooperación interamericana para la defensa del hemisferio, y justificó la cláusula estipulando que el material bélico proporcionado al Brasil por Estados Unidos en función del tratado, no pueda ser utilizado sino para los planes de defensa del hemisferio.

Faruk se Desprende de Joyas

ROMA, 25 (A.F.P) — Corren rumores de que Faruk se habría puesto en relación con un gran joyero de la capital italiana a fin de ofrecerle la venta de algunas alhajas. Interrogado por los periodistas, el joyero en cuestión se limitó a declarar que no estaba en condiciones de confirmar ni de desmentir la información.

Bolivia Hará Fuertes Descuentos a las Indemnizaciones Mineras

LA PAZ, 25 (AFP). — Hoy puede asegurarse que la nacionalización de las minas de estaño no se hará sin indemnización, como pedía la central obrera, pero en cambio la suma correspondiente sufrirá fuertes descuentos por impuestos no pagados.

Esta es la solución a la que se ha inclinado el gobierno de Paz Estenssoro, que se veía ante un dilema: abonar un precio incompatible con la economía del país, o exponerse a las represalias internacionales que no tardarían en sobrevenir si las confiscaba.

El régimen instaurado con la revolución del 9 de abril, que llevó al poder al Movimiento Nacionalista Revolucionario y a la Central Obrera Boliviana — esta última con tres ministros en el gobierno — ha resuelto, aparentemente su primera crisis grave.

Las empresas han recibido ayer una notificación con los pliegos de cargos por impuestos no pagados, cuyos totales se deducirán del monto indemnizable. Dichos pliegos de cargos provienen de la Contraloría General por un total de 394 252 543.18 dólares en razón de no haber dado cuenta de los remanentes de divisas, y de la Dirección General de Renta, por la suma de 14.437 344,64 dólares, que deben pagar las tres compañías, Patiño, Hochschild y Aramayo, más 313.561 libras esterlinas, a cargo de la de Patiño.

El Decreto de la Nacionalización

Para la semana próxima se espera el decreto de la nacionalización.

Posteriormente se informó que había presentado su renuncia el ministro de Higiene y Salubridad, Julio Manuel Aramayo a quien el Centro Médico Movimiento Nacionalista Revolucionario acusa de haber exonerado a miembros del Centro y cometer ultrajes y actos hostiles en forma incontrolada.

Tito y Stalin Volvieron a Chocar en la UN

Elección de una Banca en el Consejo Económico y Social

NUEVA YORK, 25 (AFP). — En el recinto de la Asamblea General se reflejó nuevamente la lucha entre Stalin y Tito, con motivo de la elección de una de las bancas en el Consejo Económico y Social. Yugoslavia y una de las "democracias populares", Checoslovaquia, postulaban su candidatura para ocupar ese puesto, y la lucha no llegó a definirse. Ya en 1949 se había producido una ardua batalla entre ambas delegaciones, cuando Yugoslavia consiguió desplazar a Checoslovaquia del Consejo de Seguridad.

Mariscal TITO

Vacantes de Tres Consejos

La Asamblea General, luego de aprobar las credenciales de China nacionalista y aprobar el informe del Comité de Negociaciones de los fondos extra-presupuestarios pasó a proveer las vacantes de los tres consejos. Colombia, El Líbano y Dinamarca fueron elegidos para el Consejo de Seguridad, obteniendo respectivamente 53, 58 y 53 votos reemplazan a Brasil, Turquía y Holanda.

Directamente se votó para seis vacantes en el Consejo Económico y Social. En la primera votación Venezuela obtuvo 57 votos Australia 52, Estados Unidos 52, la India 45 y Turquía 41. Resultaron así elegidos estos cinco países si bien para Estados Unidos es una reelección. Checoslovaquia sacó 31 votos, Pakistán 28, Yugoslavia 27, Egipto 2, mientras Israel, Afganistán, Birmania, Dinamarca e Indonesia, abstuvieron en voto.

Las Credenciales Chinas

NUEVA YORK 25 (AFP) — La asamblea general de la UN aprobó las credenciales de los delegados nacionalistas chinos y decidió oponerse al examen de toda proposición tendiente a conceder representación a la república popular de Pekín. Estados Unidos, Francia, Inglaterra y otras 39 naciones votaron en favor; Suecia y Birmania se unieron a los 5 del bloque soviético en el voto negativo y 11 entre las que se contaban India y Yugoslavia se abstuvieron.

Asperos Problemas de Toda Índole Afligen a Francia

PARIS, 25 (De nuestra agencia). — Probablemente en ningún otro instante, en los años que median desde el fin de la guerra, el espíritu del pueblo francés se ha sentido tan deprimido como ahora. De una parte, la incomprensión de su más importante aliado, Estados Unidos, con el cual se multiplican las fricciones; de otra, el recobramiento de su rival más peligroso, el pueblo alemán; de otra, los sinsabores y las cargas que echa sobre ella la guerra de Indochina; finalmente, la ingratitud de sus protectorados africanos, que pretenden hacerla comparecer como acusada ante el tribunal de la UN, olvidando los bienes recibidos.

Contra este ambiente de incomprensión y de injusticia se ha levantado la voz del presidente de la república. Aprovechando la ceremonia inaugural del más alto salto de agua de Europa, el canal y la exclusa Donzere-Mondragon, de más de 23 kilómetros de largo, Auriol ha expresado el ardiente clamor de su pueblo. "Por la defensa de la libertad —ha dicho—, nosotros hemos gastado en Indochina dos veces más de lo que en siete años hemos recibido de los norteamericanos".

CLARIN en París

Cuando se habla de la ayuda norteamericana se olvida, en efecto, lo que Francia puso en la lucha común. Si Estados Unidos da ahora sus dólares, es porque antes Francia había visto sus campos arruinados, deshechas sus ciudades, aniquilada su economía, arrasadas sus fábricas. Y más tarde, como si gravitase sobre ella una fatalidad, se ha encontrado envuelta en la terrible guerra de Indochina, esta guerra lejana y sin fin que representa para ella mucho mayor desgaste que la de Corea para Estados Unidos.

En estos días, precisamente, la lucha en el Tonquín atraviesa por un momento crucial. Los oficiales franceses mueren a un ritmo mucho mayor que el de la academia de Saint Cyr a producirlos. Y mientras Francia se desangra en la defensa del interés occidental, pasa por la angustia de ver cómo los alemanes, ayudados y mimados por los norteamericanos, no sólo van recobrando su vigor económico, sino también su audacia en la lucha diplomática y política. Una prueba de ello es la cuestión del Sarre, que es otra grave preocupación de Francia. Francia y Alemania se habían declarado resueltas a "europeizar" el Sarre. Pero, entretanto que la primera aspira a dar a este territorio un estatuto internacional definitivo, la segunda actúa como si aspirase a anexionarlo en un porvenir próximo. El gobierno de Bonn reclama, en efecto, la anulación de las elecciones, que debían tener lugar el mes próximo, y la inmediata autorización de los partidos proalemanes que se disponen a mover una activa campaña en favor del Anschlus.

Fatigado de esta larga negociación, que dura ya tres meses, el Quai d'Orsay se ha decidido a cortar por lo sano y si un acontecimiento inesperado no se produce a última hora, Francia recobrará, a partir del lunes próximo, su libertad de acción. "Si el gobierno de Bonn no cambia su sistema de obstrucción —ha dicho un portavoz del Quai d'Orsay—, Francia está dispuesta a negociar directamente con el Sarre, sin atender la voz del gobierno federal".

A. MARTINEZ TOMAS

Continúa Aumentando la Tensión Francogermana Respecto al Sarre

PARIS, 25 (INS). — "París Presse" informa que aumenta la tensión francoalemana sobre el Sarre. Afirma que el canciller Schuman dió a Adenauer 48 horas de plazo para modificar sus demandas en favor del aplazamiento de las elecciones en el Sarre, señaladas para el 17 de noviembre. "París Presse" termina diciendo: "A menos que a última hora ocurra un milagro, las negociaciones francoalemanas se suspenderán el lunes".

SCHUMAN

Intercambio de Opiniones

BONN, 25 (AFP). — "Los intercambios de opiniones habidos estos últimos días entre París y Bonn, que tenían por objetivo permitir el aplazamiento de las elecciones para el Parlamento sarrense, no han logrado armonizar opiniones", anuncia un comunicado oficial publicado conjuntamente por el gobierno federal y el alto comisario francés, François Poncet. Concluye indicando que no obstante los problemas que plantea el porvenir del Sarre serán objeto de discusiones ulteriores.

Convocarán a la Dieta

SARREBRUCK, 25 (AFP). — La Dieta del Sarre ha sido convocada para el 27. En el orden del día figura la segunda lectura de la ley electoral.

El Senado Iranio Acordó Desconocer su Disolución

TEHERAN, 25 (AFP). — El Senado se niega a reconocer la decisión adoptada por la Cámara, declarando caducos los mandatos de los miembros de la alta Cámara. Los senadores que llegaron al recinto del Parlamento, fueron interceptados por los guardias, quienes, después de pedir instrucciones, señalaron que sería preferible que se reunieran fuera del edificio; dejaron entonces la sala de sesiones y avisaron al resto de sus colegas, resolviendo todos buscar algún lugar donde cambiar ideas.

El "premier" Mossadegh conferenció con el cha durante dos horas para estudiar la situación interna, principalmente los problemas de seguridad, del ejército y del Senado, según dijo Fatemi.

Agregó que la comisión que prepara la nueva ley electoral, concernente tanto a la Cámara como al Senado, terminará pronto su tarea.

Francia Terminó Otra Pila Atómica

PARIS, 25 (AFP). — La pila de Saclay, segunda atómica francesa, acaba de ser terminada. Los primeros ensayos, con muy poca potencia, comenzarán la semana próxima utilizando la cantidad de agua pesada necesaria para obtener la reacción nuclear en cadena. Deberán proseguir durante varias semanas antes de que pueda procederse a la verdadera iniciación de sus trabajos, poniendo en marcha el dispositivo de enfriamiento por gaseo comprimido, que permitirá a esta pila alcanzar un poder superior al de la de Chatillon, que funciona desde hace un tiempo.

CATASTROFE AEREA EN LA INDIA: 7 MUERTOS

CALCUTA, 25 (AFP.) — Siete personas resultaron muertas al precipitarse a tierra un avión militar indio que arrojaba víveres con paracaídas a las víctimas de las inundaciones en la región de Assam. Tres ocupantes lograron salvarse en paracaídas.

Un Violento Ciclón Causó Cuantiosos Daños en Cuba

Destruyó Todos los Sembrados

LA HABANA, 25 (INS). — Un violento ciclón —el sexto de la temporada— arrasó las costas del sur desde Cienfuegos hasta Sagua La Grande, continuando hacia la península de Florida, en Estados Unidos. Las comunicaciones con la provincia de Las Villas, al parecer la más afectada, quedaron interrumpidas. El número de heridos es numeroso. Las cosechas quedaron totalmente destruidas.

El Tifón en Filipinas

MANILA, 25 (INS) — La Cruz Roja Filipina anunció que los muertos por el tifón que azotó la parte central del país ascienden a 444. Además, 462 personas han sido dadas como desaparecidas.

Otro Tifón en Indochina

SAIGON, 25 (AFP). — Se abatió un nuevo tifón en la costa de Anam, de una violencia tal que las zonas de Quang Nam Quang-Ngai, actualmente ocupadas por comunistas, han sufrido destrozos tan graves como hace días la localidad de Phant-Thiet.

SOLUCION

Vivía en una casona suburbana y como adquirió un departamento en propiedad horizontal le sobraban muchos muebles. Eran de buena calidad, pero antiguos. No sabía qué hacer con ellos, hasta que leyó este Aviso Clasificado en CLARIN:

Compro muebles cualquier estilo. T. E. ..7311.

Se puso en comunicación, arregló precio y así se desprendió de muebles que para nada le servían ya. Además, recibió una cantidad de dinero que le ayudó a dotar a su nueva casa de diversos implementos modernos. Todo ello gracias a ese Clasificado de CLARIN (CORRIENTES 655. De 8.30 a 18.30 horas. Informes: 32-9411 al 9417).

River Plate	2	Racing	2
San Lorenzo	3	Atlanta	2
Banfield	3	Boca Juniors	1
Independiente	7	F. C. Oeste	1
Lanús	2	Vélez Sársfield	0
Estudiantes	3	Rosario Central	1
Newell's O. Boys	1	Platense	1
Huracán	3	Chacarita Jrs.	0

Mr. ACHESON, cuya exhortación de paz halla amplio apoyo

Tratarase en la UN la Situación Austriaca

Amplio Apoyo a la Exhortación de Paz

Año VIII — Nº 2.538

Diario de la Mañana

Clarín

BUENOS AIRES · REPUBLICA ARGENTINA

40 CENTAVOS

Enfoque de atención para la solución argentina de los problemas argentinos

Buenos Aires, Lunes 27 de Octubre de 1952

NUEVA YORK, 26 (INS). — Las fuentes de las Naciones Unidas auguran "abrumador" apoyo de la Asamblea General a la propuesta del secretario de Estado norteamericano Dean Acheson para que se inste a los comunistas a aceptar la conclusión de un armisticio en Corea bajo los términos de paz ofrecidos por la organización mundial.

Vaticínase que la propuesta de Acheson no recibirá menos de 50 votos, tanto para la primera parte de la ponencia, que respalda el principio de intercambio de prisioneros de guerra sobre una base voluntaria, como para la segunda, por la que se autorizaría al presidente de la asamblea a exhortar a los comunistas a aceptar los términos de armisticio de la UN. Algunos de los portavoces de la asamblea previnieron, sin embargo, que si el alto mando chinonorcoreano se niega a concertar la paz, "las Naciones Unidas no podrán limitarse a adoptar la resolución y deberán prepararse para intensificar la guerra contra los agresores rojos"

El Problema Austriaco

VIENA, 26 (INS). — El gobierno austriaco aguarda la invitación oficial de las Naciones Unidas para presentar su caso y abogar por la rápida conclusión de un tratado de paz con la consiguiente evacuación de las tropas extranjeras destacadas en el país.

El ministro de Relaciones Exteriores, Karl Gruber, se halla ya listo para salir hacia Nueva York no bien reciba la invitación para que Austria defienda su posición ante la asamblea general de las Naciones Unidas. A Gruber se debe la concepción de la idea de someter el problema austríaco a la UN

Posición Soviética

NUEVA YORK, 26 (INS). Rusia preparó esta noche la escena para desafiar la presión del mundo libre en favor de una tregua en Corea, de acuerdo con los términos de las Naciones Unidas. Y lo hizo notificando, por intermedio de Corea del Norte comunista, que las decisiones adoptadas en la actual asamblea general de la UN serán consideradas como "ilegales".

La nota enviada desde Pyongyang por la vía de Moscú vino dirigida al presidente de la asamblea, Lester B. Pearson. La misma prepara claramente el camino para que los comunistas nieguen toda colaboración a la organización de sesenta naciones en sus próximas ofertas pro paz en Corea.

Mantienen sus Posiciones en Corea los Ejércitos Aliados

FRENTE DE COREA, 26 (INS). — La infantería aliada se mantuvo firme en las alturas de las recientemente conquistadas posiciones de combate, después de haber rechazado tres contraataques comunistas a lo largo de la cordillera del "franco tirador", en el frente central.

Entretanto, los Sabres derribaron dos Migs, mientras otros aparatos atacaban las zonas de abastecimiento comunista y las posiciones de la línea del frente.

Emprende Hoy el Regreso a Seúl el "Tren de la Prensa"

MUNSAN, 26 (AFP). — Mañana partirá para Seúl el "tren de la prensa", luego de una inmovilidad de más de 10 meses, en la pequeña estación de Munsan. Tras prolija revisación, será puesto en marcha hacia Seúl después de haber albergado como "cuartel general" a los corresponsales de prensa que hacían el servicio de las deliberaciones de la Conferencia de Armisticio de Pan Mun Jon. Como la gestión quedó interrumpida el 8 se resolvió retirarlo y mantenerlo listo en la estación de Seúl para el caso eventual de que sean reanudadas las tratativas de paz.

Nueva Elección de Senadores Pidió el Cha

Fué Pedida Otra Depuración del Ejército Iranio

TEHERAN, 26 (AFP). — El cha envió al "premier" Mossadegh una nota instándolo a convocar a nuevas elecciones senatoriales.

Se dice en esferas bien informadas que el cha habría obtenido, de parte de Mossadegh, seguridades de que nada será cambiado en lo que respecta a los 30 senadores que, según la Constitución, elige el propio soberano. Se dice que solamente después de recibir esas seguridades el monarca rubricó la ley que puso fin al mandato del Senado. En ocasión de su 34º aniversario, el cha recibió a personalidades políticas y militares, que le presentaron sus saludos.

Piden Otra Depuración

TEHERAN, 26 (INS). — Acicateados por su triunfo al obtener la disolución del actual Senado, uno de los "focos" de resistencia al primer ministro, Mossadegh, los más exaltados dirigentes del Frente Nacional, el partido del "premier" están insistiendo ahora en sus demandas de una nueva depuración en el ejército.

El Ultimo Reducto

Liquidado el influyente Senado, las fuerzas armadas constituyen el último reducto de la oposición organizada a Mossadegh. Numerosos oficiales de alta graduación, en efecto, desaprueban abiertamente la gestión gubernativa del primer ministro.

Para evitar la repetición de algunas manifestaciones hostiles que se produjeron ayer por la tarde en los cinematógrafos, se estableció un imponente servicio de vigilancia en todas las salas de proyecciones. Soldados y policías estaban apostados en todos los lugares de las plateas de modo que pudieran vigilar a los espectadores y detener a cualquier persona que no se pusiera de pie al ejecutarse el Himno Imperial. Por ahora no se registraron incidentes.

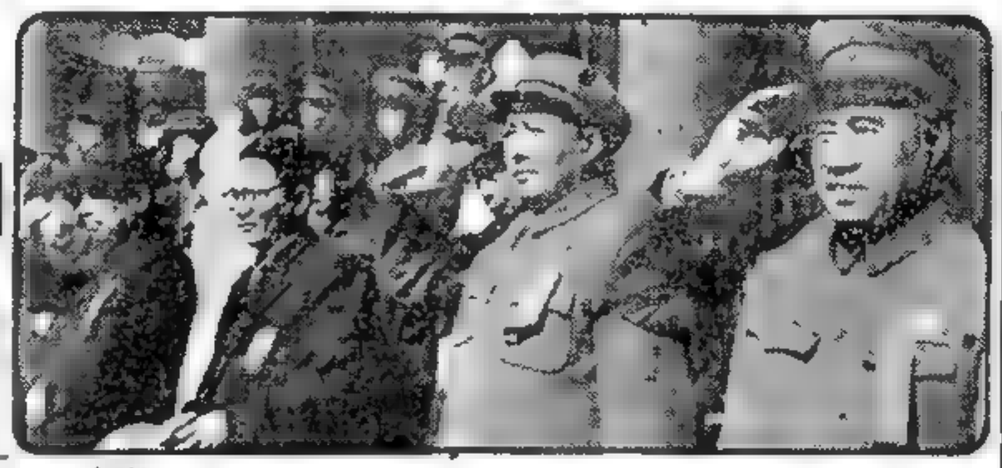

CHU TEH, vicepresidente del gobierno chino; Mao Tsé-tung, presidente de China roja; V. Tsendenbal, "premier" de Mongolia exterior, y Chou-En-lai, durante los actos de celebración del tercer aniversario de China roja, en Pekín

Encara Inglaterra sin Optimismo el Caso de Kenya

LONDRES, 26 (De nuestra agencia). — El rápido envío de tropas británicas a Nairobi asegura en cierto modo la defensa de los blancos frente al terrorismo del Mau Mau, pero el conflicto creado en la colonia por el ímpetu del nacionalismo negro, se ha agravado con la represión. El Mau Mau prepara ahora la represión —o el contraataque— de su represión. Nairobi goza, por lo visto, de una paz aparente gracias a la protección de las fuerzas inglesas reclamadas con urgencia y gracias también a la organización en milicias de los europeos en peligro, pero a poco más de 30 kilómetros de la ciudad comienza el riesgo del Mau Mau, que se ha echado al monte diluido en la vegetación y en el misterio, que levanta a las tribus del Kikuyu y se juramenta para la acción, seguida de un silencio insobornable. Londres acepta ya como una realidad dramática la repetición en Kenya del insoluble problema de Malaya.

A CLARIN en Londres

El orden y la seguridad del habitante debían ser restaurados en Kenya antes que nada, pero era difícil no cometer algún error en esta operación vertiginosa. Se ha desarticulado y aplastado, por ejemplo, la organización de la Unión Sudafricana, que trabajaba por un gobierno de nativos a través de cierta preparación democrática. El líder de este partido, Jomo Keyatta, y muchas otras de sus figuras destacadas están detenidos como posibles inspiradores de la acción terrorista del Mau Mau, "fuerza de choque y de sangre —se ha dicho alguna vez— del movimiento de independencia en aquella colonia". Es difícil establecer la relación entre la Unión Sudafricana de Jomo Kenyatta y los grupos enigmáticos del Mau Mau, pero en cualquier caso parece que la liquidación del partido de la Unión lesiona cualquier sentimiento de liberación del nativo frente a los blancos y refuerza en suma al Mau Mau. La secretaría de Colonias en Londres ha perdido el instrumento de la Unión Sudafricana mediante el cual podría haber conservado un orden no exclusivamente policial y negociado en paz un reajuste de las condiciones de vida y de las experiencias políticas de los nativos de Kenya, entregados hoy a la violencia.

La esperanza es que el señor Lyttelton, secretario de Colonias, llegue a tiempo a Nairobi para apreciar la situación en su verdadera angustia y decidir lo que convenga. Nadie espera, sin embargo, que el problema se simplifique sin algo de marcha atrás en el carro colonial de Inglaterra.

JACINTO MIQUELARENA

LLAMADO DE TAYLOR A TODAS LAS RELIGIONES

NUEVA YORK, 26 (INS). — El ex representante presidencial ante el Vaticano, Myron Taylor, hizo un llamamiento a todas las religiones para que se unan "bajo una sola bandera" para contrarrestar las amenazas a la paz mundial, al entregar formalmente un centro para todos los credos a la Universidad de Cornell. Se trata de un sólido y hermoso edificio de piedra que ha costado dos millones de dólares y el que se denomina Annabel Taylor, en homenaje a la memoria de la esposa del donante. Taylor manifestó: "La religión es la única fuerza que puede unir a los pueblos para resistir a las malas influencias y acciones. Sólo un frente común de las religiones puede salvar al mundo de una catástrofe".

CONCERTARASE UNA ALIANZA MILITAR YANQUIFILIPINA

MANILA, 26 (INS). — Comenzarán formalmente mañana las conversaciones entre Estados Unidos y Filipinas para forjar una alianza defensiva similar al Pacto del ANZUS, concluido por Estados Unidos, Australia y Nueva Zelandia. Dicha alianza reemplazaría a la comisión asesora militar conjunta, conocida con el nombre de Jusmag, especie de grupo consultor que ha venido actuando principalmente de conformidad con las sugestiones del gobierno de Manila sobre las necesidades militares del archipiélago. La delegación norteamericana a las conferencias estará presidida por William Foster, subsecretario de defensa de su país, y la filipina por Quirino.

Foster se halla ya en Manila. Al llegar a la capital, y en declaraciones para los periodistas, dijo que las conversaciones se realizarán en interés de la seguridad mutua de Estados Unidos y Filipinas, y que entre otras cosas se tratará de las bases norteamericanas en este país.

Con respecto a Formosa, Foster expresó que si los comunistas atacan ese bastión provocarían una fuerte y enérgica reacción norteamericana. Añadió que Washington aún no varió su política de mantener neutralizada la isla.

Aúnan en Egipto Puntos de Vista Sobre el Sudán

EL CAIRO 26 (AFP). — Las negociaciones entabladas por el gobierno egipcio con los representantes de los partidos sudaneses han señalado importantes progresos. El general Naguib, acompañado por el ex primer ministro Alí Maher, conferenció con una delegación de los partidos del Frente de la Independencia, de que es jefe Abdel Rahman El Mahdi. Al término de la entrevista, se anunció oficialmente una aproximación de los respectivos puntos de vista tan importante que determinó la formación de una subcomisión para concertar las soluciones y redactar el texto de los acuerdos.

El primer ministro se reunió luego con la delegación de los unionistas sudaneses y los puso al corriente del acuerdo a que, en principio, ha llegado con el Frente de la Independencia. La prensa egipcia anunció que se tramita un acuerdo definitivo con todos los partidos sudaneses, el que podría concretarse entre dos o tres días.

Consultan al Electorado del Sarre

Entre Bonn y París Hay Desacuerdo

PARIS, 26 (AFP). — Ya no quedan dudas de que las elecciones generales en el Sarre tendrán lugar antes del 30 de noviembre próximo. La interrupción de negociaciones entre Alemania y Francia acerca del estatuto en el Sarre, ha vuelto la situación a lo que era antes, vale decir que, de acuerdo con la Constitución en vigor en el Sarre, se llamará a consulta al electorado.

Las negociaciones acerca de ese problema consistieron en el canje de varios proyectos de declaración común, entre París y Bonn, sin lograrse acuerdo. Por su parte, los dirigentes del Sarre, encabezados por Johannes Hoffmann, no han cesado de clamar en favor de su independencia y en contra de las tentativas de absorción que se hacen de parte de las autoridades de Alemania occidental.

Los cambios de ideas acerca de una eventual modificación de fecha de las elecciones, insistentemente pedido por el canciller Adenauer, no lograron armonizar opiniones con los reales intereses del pueblo del Sarre.

Para que las elecciones en el Sarre se posterguen sería necesario que el propio Hoffmann solicitara esa postergación a la Dieta de Sarrebruck, pero para ello sería menester que hubiese un acuerdo previo y efectivo entre Alemania y Francia, que tuviera en cuenta los intereses económicos y el anhelo de soberanía del pueblo sarrense.

Eso no lo han logrado Schuman y Adenauer y en consecuencia, salvo un golpe teatral de última instancia que se produzca esta semana, los comicios se realizarán de acuerdo con lo que indica la carta magna de ese territorio.

Otro Plan del Kremlin: Enviará "Misioneros" a la Europa Libre

LONDRES, 26 (INS). — Fuentes diplomáticas occidentales atribuyeron al Soviet la intención de enviar a distinguidos comunistas rusos a las naciones libres de Europa para efectuar trabajos de "misionero". El paso sería uno de los aspectos de un nuevo plan de infiltración en la Europa no comunista, que habría sido concebido secretamente durante el reciente congreso del partido comunista soviético que se realizó recientemente en Moscú.

Por Una Sola Lista Votó el Electorado de Polonia

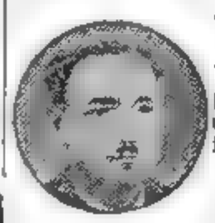

BIERUT

VARSOVIA, 26 (AFP). — A las 6 se iniciaron las elecciones para la Asamblea Nacional. Los primeros en votar fueron el presidente Bierut y el mariscal soviético, nacido en Polonia, Rokossovsky, ministro de Defensa. Los comicios fueron vigilados por jóvenes milicianos comunistas armados y estaban condecorados con la bandera nacional y emblemas partidistas. Se votó por una sola lista y muchos de los votantes prescindían del cuarto oscuro.

REVELACION SOBRE EL PRESIDENTE TRUMAN

NUEVA YORK, 26 (INS). — Walter Winchell presentó copia fotográfica de declaraciones que dijo demostraban que el presidente Truman ingresó al Klux-Klux-Klan en 1922. La Casa Blanca declaró que el presidente había sido invitado a ingresar en dicho grupo, pero que no aceptó, porque no podía pertenecer a organizaciones que demostraban intolerancia, y él tenía muchos amigos católicos.

LAS RAICES DEL PROBLEMA COREANO NACEN EN MOSCU, DECLARO STEVENSON

BOSTON, 26 (AFP). — En un discurso pronunciado en ésta, Stévenson contestó por primera vez a las declaraciones hechas por Eisenhower anunciando que si es electo irá a Corea.

Stévenson dijo al respecto: "Las raíces del problema coreano no están en Corea, sino que nacen en Moscú. Si el objetivo del viaje proyectado por el general es el de poner término a la guerra en Corea reforzando nuestra posición, sería bueno que nos haga haber desde ahora cómo entiende obrar en ese sentido.

"Cuanto más pronto lo haga será mejor. "La guerra de Corea debe terminar y terminará, como lo sabemos todos, solamente cuando Moscú tenga el pleno convencimiento de que los pueblos republicanos y demócratas están unidos en su inquebrantable resolución de mantenerse firmes hasta que haya un arreglo honorable. El representante de varios millones de ciudadanos debe decir todo eso, y no decirlo en Corea, sino decirlo ahora aquí y no después de las elecciones".

Eisenhower y la Lucha Racial

NUEVA YORK, 26 (AFP). — En un discurso que pronunció en el barrio de Harlem, el general Eisenhower declaró que "si es elegido presidente de Estados Unidos, luchará con todas sus fuerzas contra toda discriminación racial en los servicios públicos y en el ejército". Eisenhower pronunció su alocución ante unos 15 000 oyentes, cantidad infinitamente menor que la que se congregó recientemente para escuchar al presidente Truman.

SEÑORITA

Cuando se quisieron acordar, Chola era ya toda una señorita. De sus tiempos de niña, quedaban la camita, el ropero con sus muñequitos pintados y otros muebles, ya inútiles. Un día, don José leyó este Aviso Clasificado en CLARIN:

Compro muebles niña, buen estado, finos. T. E... 8654

Llamó y el anunciante, que necesitaba un conjunto de muebles para su hijita, se los compró. Ahora don José se ha desembarazado de unas cosas inútiles y ha obtenido, además, una buena suma de dinero. Lo permitió el Clasificado de CLARIN (CORRIENTES 655. De 8.30 a 18.30 horas. Informes: 32-9411 al 9417).

Debutó con un Triunfo el Equipo Sudafricano de Polo

INFORMACIONES SUPLEMENTO DEPORTIVO

Uruguay Entregó su Respuesta a la Protesta Argentina

Fué Aprobada una Moción Argentina

YUGOSLAVIA INTEGRARA EL CONSEJO ECONOMICO

NUEVA YORK, 27 (AFP). — Yugoslavia fué elegida para integrar el Consejo Económico y Social de las Naciones Unidas, por 40 votos contra 18 que obtuvo Checoslovaquia. La Asamblea se había reunido en sesión plenaria, continuando las tareas suspendidas el sábado, para designar un miembro en el Consejo Economico y Social, en el que cinco de las vacantes fueron cubiertas anteayer. Como se recordará, se había entablado una lucha entre Yugoslavia y Checoslovaquia, una de las "democracias populares". En seguida se nombraron los miembros para el Consejo de Tutela, reeligiéndose a El Salvador; la segunda vacante fué asignada a Siria.

Moción Argentina Aprobada

NUEVA YORK, 27 (INS). — La comisión jurídica de la Organización de las Naciones Unidas aprobó la propuesta argentina que establece que toda solicitud de opinión consultiva formulada por la Asamblea General a la Corte Internacional de Justicia, debe ser estudiada previamente por la mencionada comisión jurídica.

La decisión tiene por objeto evitar que el alto tribunal internacional pueda ser usado para fines políticos, desvirtuándose el objetivo de su funcionamiento, que es exclusivamente judicial.

Las Gestiones de Tregua

NUEVA YORK, 27 (INS). — La UN publicó la comunicación norcoreana al comando unificado en la que enumera las demandas para la reanudación de las deliberaciones de tregua. La carta lleva las firmas del supremo comandante norcoreano Kim Il Sung y del jefe de los "voluntarios" chinos, Peng Teh Huai. En ella se acusa a la UN "por su retiro de las conferencias de tregua"

John Lewis Ordenó la Vuelta al Trabajo de los Obreros Mineros

PITTSBURGH, 27 (INS). — John Lewis, ordenó a los mineros el inmediato regreso a sus tareas, poniendo así fin a la huelga. Los primeros en confirmar la medida de Lewis fueron los dirigentes locales de Pennsylvania y West Virginia. El mensaje ordena la vuelta al trabajo en todas las minas y en todos los distritos afectados.

Preguntados si los obreros acatarían la orden de Lewis, los dirigentes mencionados expresaron que los trabajadores dudan del éxito que podría tener el presidente de los mineros unidos para conseguir el aumento de 1.90 dólares diarios.

Año VIII — Nº 2.539

Clarín — Diario de la Mañana

BUENOS AIRES · REPUBLICA ARGENTINA

40 CENTAVOS

Un toque de atención para la solución argentina de los problemas argentinos

Buenos Aires, Martes 28 de Octubre de 1952

EL embajador del Uruguay entregó anoche al ministro de Relaciones Exteriores y Culto, doctor Remorino, la respuesta del gobierno de su país a la nota de protesta cursada el miércoles último contra actos que se consideró implicaban el desconocimiento de nuestra soberanía sobre las islas Malvinas.

El texto de la contestación uruguaya será comunicado hoy, a primera hora, al presidente de la Nación, general Perón; es probable que en el día se den a publicidad sus términos. Por lo demás, ha trascendido que la nota tiene una extensión similar a la de nuestro país, y que se caracteriza por una argumentación de carácter jurídico.

Llega la Respuesta Uruguaya

Entre el reducido pasaje del vapor "Ciudad de Montevideo", que arribó a las 8.20 de ayer, viajó el jefe de la secretaría del ministerio de Relaciones Exteriores del Uruguay, señor Guillermo Tejería, portador de la respuesta uruguaya. Le aguardaba en el muelle el primer secretario de la embajada del Uruguay, doctor Folle Martínez.

Al requerirle un cronista de CLARIN detalles sobre su misión, se negó terminantemente a suministrarlos, y en un automóvil de la embajada se trasladó con el doctor Folle a la residencia del señor Marques Castro

La Entrega Oficial

Por su parte, el embajador del Uruguay, señor Mateo Marques Castro puso en manos del canciller, doctor Remorino, la respuesta de su gobierno, durante una entrevista que tuvo efecto en el palacio San Martín y que se prolongó desde las 18.40 hasta las 19.30.

Cuando se retiraba de la Cancillería, el señor Marques Castro dijo a los periodistas que acababa de entregar al ministro Remorino la contestación de su gobierno a la reclamación argentina. "Es todo cuanto puedo decirles — agregó—. Toda otra información corresponde a la Cancillería argentina".

Ante la pregunta de si el gobierno uruguayo daría a conocer en seguida el texto en Montevideo o si se había convenido darlo simultáneamente en las dos capitales en determinada oportunidad, expresó que lo ignoraba.

A este respecto, en círculos diplomáticos no se consideraba improbable que en la capital uruguaya fuese dado a conocer dicho texto inmediatamente después de sabérselo en poder del gobierno argentino, ya que éste adoptó igual procedimiento con el texto de la protesta.

Con el Canciller

El canciller accedió también al requerimiento de los periodistas. Confirmó la entrega oficial de la respuesta uruguaya, sobre la cual se abstuvo de hacer comentarios, y expresó que hoy, a primera hora, la elevará a conocimiento del jefe del Estado, general Perón, para darla a publicidad en el día.

El doctor Remorino permaneció en su despacho del palacio San Martín hasta la hora anunciada para la comida que, según informamos en otro lugar de esta edición, le ofreció el cuerpo diplomático extranjero.

Dirigentes Obreros Predicen que Ganará Adlai Stévenson

WASHINGTON, 27 (AFP.). — Ocho días antes de las elecciones, los dirigentes del C.I.O. (Congreso de Organizaciones Industriales), la A.F.L. (Federación Americana del Trabajo) y el Sindicato de Mineros que dirige John Lewis, los cuales reúnen conjuntamente 13 millones de obreros, afirmaron que el señor Adlai Stévenson será elegido presidente de Estados Unidos. Fundan su confianza en una serie de votaciones secretas realizadas en numerosas fábricas, de las que resulta que siete obreros sobre cada diez, votarán por el candidato demócrata a la presidencia.

GRAVES TUMULTOS HUBO EN TEHERAN

REZA PAHLEVI

Protestas Contra el Soberano

TEHERAN, 27 (INS) — Las autoridades reforzaron las medidas de seguridad para proteger al cha, Mohammed Reza Pahlevi, después de la sangrienta manifestación de ayer contra el soberano, en la que dos personas perecieron y numerosas resultaron heridas. La policía hizo 140 arrestos, luego de dispersar la manifestación, cuyos integrantes demandaron a gritos la muerte del cha. El incidente se produjo cuando el monarca y su esposa asistieron a un espectáculo deportivo. Los manifestantes lanzaron piedras y vociferaron insultos.

Decisión Confirmada

LONDRES, 27 (AFP.). — Sir Miles Thomas, director general de la B.O.A.C., confirmó la decisión de llamar a Inglaterra al personal de la empresa estacionado en Teherán. Los intereses de la Compañía serán confiados a la Compañía Aeronáutica Iraquesa. Agregó que los servicios aéreos entre Londres y Teherán continuarán algún tiempo, pero que se encara suprimirlos en breve. La línea tendrá entonces su base terminal en Tel Aviv.

OFICIALES del crucero canadiense "Ontario", depositando una corona de flores al pie del mausoleo que guarda los restos del Libertador Gral. San Martín, en la Catedral

Francia Pedirá Ayuda Para la Lucha en Indochina

PARIS, 27 (INS). — Afírmase que Francia pedirá a Estados Unidos y Gran Bretaña el envío de tropas para colaborar con el ejército francés que lucha en Indochina contra los comunistas.

La semana pasada un informante digno de crédito en París dijo a INS que era posible que Francia tratara de "internacionalizar" la lucha contra el Vietminh, dirigida por comunistas. Esta fuente explicó que por "internacionalización" los franceses querían significar que las Naciones Unidas u otras potencias militares aliadas participen en la contienda

Inminente Batalla Decisiva

HANOI, Indochina, 27 (INS) — Varias unidades del Vietminh cruzaron el río Negro en donde las fuerzas coloniales se estaban concentrando para detener el avance de los comunistas hacia el sur.

Hubo Varios Encuentros

Un comunicado consigna que hubo varios encuentros en la margen oriental del río. Se considera inminente una batalla decisiva por la posesión de la línea que forma dicho curso de agua

Azotó a Filipinas un Nuevo Ciclón

MANILA, 27 (INS). — Un nuevo ciclón azotó la parte central de las islas Filipinas y el "Manila Times" expresa que una superfortaleza norteamericana, con 15 hombres a bordo, desapareció. El diario afirma que el B-29 voló hacia el centro del tifón, que devastaba un punto situado a 320 kilómetros al este de la isla Samar, en la parte central del país, y que alcanzado por el tifón debe haberse estrellado.

Témese en Italia a la Quinta Columna

MILAN, 27 (De nuestra agencia). — Mientras se discutía en el Senado el balance del ministerio del Interior y en la Cámara de Diputados el del ministerio de Relaciones Exteriores, los diarios se ocupaban del discurso de Stalin en la clausura del congreso comunista de Moscú, discurso reproducido más tarde, en forma completa, en una edición especial del diario comunista "La Unidad".

Las frases de Stalin cuando se refirió a "los compañeros Togliatti y Thorez", para declarar que "el pueblo italiano y el francés no harán la guerra contra los pueblos de la Unión Soviética", y otras palabras que son interpretadas como aliento para una acción comunista ítalofrancesa más decidida, produjeron honda impresión. El honorable Gonella, secretario de la Democracia Cristiana, en un artículo en "El Pueblo" puso de relieve la amenaza que podrían poner en vigencia los conflictos internos sociales y políticos.

Algunos órganos oficiosos hablaron de "quinta columna", en tanto el señor Scelba y el señor De Gásperi refirmaron la necesidad de una eficaz defensa contra el comunismo en cuanto pueda tornarse peligroso para la seguridad del Estado. Si se tiene en cuenta que el honorable Nenni, jefe del socialismo, propugnó, en su último discurso, un mejoramiento en las relaciones con la URSS, que cree posible y útil para la paz, es necesario reconocer que las frases de Stalin no favorecen su propaganda. Así se ha reforzado la tesis gubernativa de que la buena voluntad demostrada por Italia se enfrenta con una decidida y continua mala voluntad de la parte soviética. Por ello, no se esperan, por ahora, grandes novedades. Por lo demás, sigue siendo evidente que la solidez gubernativa italiana y sus acciones están ligadas a la firmeza de las relaciones políticas, económicas y militares con Estados Unidos.

BATTISTA PELLEGRINI

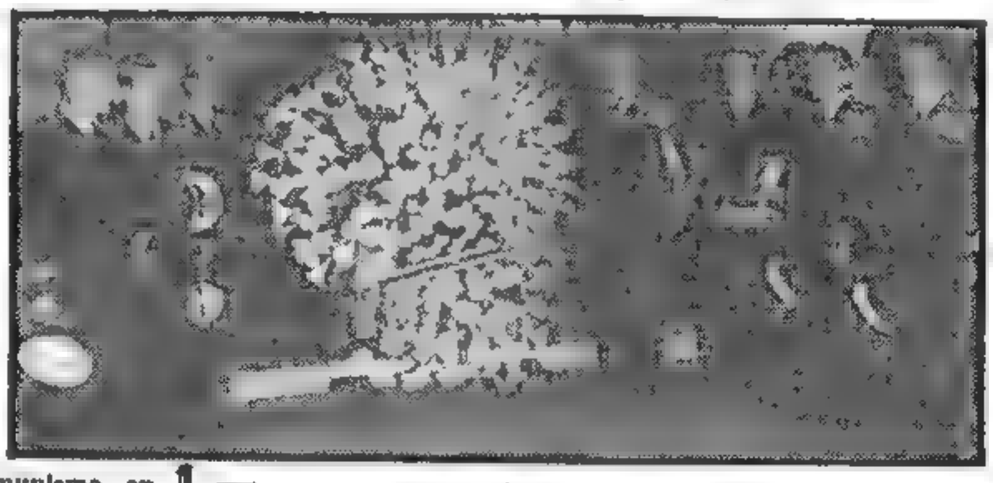

Monumento en Orán a Marinos Franceses

ORAN, 27 (AFP). — Los restos de los marinos del acorazado "Bretagne", hundido en el ataque a Mers El Kebir, descansarán en un mausoleo en el cementerio de dicha localidad. Más de un millar de nombres figurarán en el monumento, en el que estarán inscriptos también los de los buques franceses hundidos en julio de 1940, a saber: el "Bretagne", el "Dunkerque", el "Esterel" el "Tramontane" y el "Mogador".

Fué Pedida en Ciudades Germanas la Liberación de los ex Combatientes

BONN, 27 (AFP). — La última jornada de la Semana del Recuerdo de los prisioneros de guerra alemanes que se encuentran aún cautivos, dió lugar a numerosas manifestaciones en todo el territorio de la República Federal. Además de las Marchas del Silencio organizadas en numerosas ciudades, las asociaciones de ex combatientes y prisioneros repatriados organizaron reuniones y votaron resoluciones pidiendo la liberación de sus camaradas.

Llamado a las Naciones Unidas

En Detmold, la Unión de Repatriados de Lippe dirigió un llamado a las Naciones Unidas invitando a la Asamblea General a considerar el "problema de los prisioneros de guerra del mundo entero como la cuestión número uno, ya que sólo la repatriación de los prisioneros de guerra puede crear un terreno propicio de entendimiento internacional".

En Munster, el ministro presidente de Renania Westfalia, Karl Arnold, declaró que "ni un solo hombre en el mundo puede justificar el mantenimiento en cautividad de los prisioneros de guerra ocho años después del fin de las hostilidades".

En Dortmund, el diputado socialdemócrata Helmut Bazille recordó que los "alemanes que aun permanecen encarcelados en el exterior, no son todos considerados como soldados".

En la prisión de Werl, en la zona de ocupación británica, donde se encuentran encarcelados numerosos criminales de guerra, la bandera de la República Federal fué colocada a media asta, como en todos los demás edificios públicos.

En Essen, el ex almirante Gottfried Hansen, presidente de la Asociación de Soldados Alemanes agradeció a lord Hamkey la liberación del ex mariscal Kesselring.

Restablecerán las Patrullas en la Autopista Hacia Berlín

BERLIN, 27 (INS). — Estados Unidos y Gran Bretaña proyectan restablecer las patrullas de carretera a lo largo de la autopista que atraviesa la Alemania ocupada por el Soviet y une al Berlín occidental con el oeste.

Las patrullas fueron suspendidas el 13 de agosto pasado después de repetidas negativas de los rusos a admitir en la ruta a la policía militar de los aliados. Mañana, por primera vez, una "patrulla de cortesía" norteamericana compuesta por soldados desarmados se presentará en el puesto de inspección soviético.

Viene a Bs. Aires el "Pueyrredón"

DAKAR, 27 (AFP). — El buque escuela argentino "Pueyrredón" zarpó de Dakar rumbo a Buenos Aires

EMOCION

Unos días más y cumplirían sus bodas de oro. ¿Qué podía regalarle a su esposa? Tenía que ser algo con sentido de símbolo. No se le ocurría nada, tantas eran las cosas que le había regalado ya, cuando leyó este Aviso Clasificado en CLARIN:

Ampliación fotos calidad artística. Habl. T. E. ...-7805

Llevó allí una fotografía donde estaba reunida toda su numerosa familia y le hicieron una ampliación magnífica. Cuando llegó el día y su esposa vió la ampliación, le saltaron las lágrimas de alegría. Don Rodolfo estaba contento de haber leído el oportuno Clasificado de CLARIN (CORRIENTES 655, De 8.30 a 18.30 horas. Informes: T. E. 32-9411 al 9417).

Repliegue Chino en Corea

Llegaron a Río los "Canberra"

RIO DE JANEIRO, 27 (AFP.). — Los cuatro aviones británicos "Canberra", llegados anteayer, realizaron un vuelo de demostración, uniendo a Río de Janeiro con Sao Paulo, a una velocidad de 700 kilómetros por hora. Durante el regreso, uno de los pilotos sintió en pleno vuelo que había chocado violentamente con algo y que una fuerte corriente de aire comenzaba a entrar en el aparato, por lo que se vió obligado a reducir la velocidad.

El "Canberra" aterrizó normalmente en Río y al ser revisado, se comprobó que el vidrio de la "nariz" del avión se hallaba perforado, encontrándose en él los restos ensangrentados de un cuervo.

El avión tendrá que esperar que llegue de Inglaterra un vidrio especial de repuesto.

FRENTE DE COREA, 27. (INS). — Los chinos fueron desalojados, por la infantería de marina norteamericana, de una importante posición de las cordilleras occidentales. Con cargas a la bayoneta los aliados pusieron en fuga a los comunistas. En otros sectores del frente de cinco kilómetros, cerca de Korangpo, los chinos se anotaron pequeñas y aisladas victorias, al tomar tres posiciones. Al amanecer, en cuerpo a cuerpo, a 600 metros de El Gancho, los aliados rechazaron un violento asalto de 2.500 soldados chinos. Los atacantes lograron abrir una brecha para asirse en la altura, pero entonces fueron barridos mediante una combinación de contraataques por tierra y aire, acompañados con fuego de tanques, morteros y artillería. Los últimos despachos decían que la infantería de marina estaba firmemente atrincherada en el desfiladero

En el resto del frente sólo se han registrado combates en escala muy reducida.

Neruda Sufrió un Accidente

SANTIAGO DE CHILE, 27 (AFP.). — Poco después de mediodía se produjo un accidente de tránsito del cual resultaron víctimas el ex senador y poeta Pablo Neruda y su esposa. Su automóvil fué embestido por un camión y los tres ocupantes resultaron heridos, siendo trasladados de inmediato a la Asistencia Pública. Neruda sólo sufrió algunas contusiones y pudo regresar a su domicilio, pero su esposa quedó hospitalizada.

Instóse a Colaborar en el Censo Agropecuario

(Información Pág. DOS)

ARGENTINA PRESENTARA HOY UNA NUEVA NOTA A URUGUAY

Se Conocerá Juntamente con la del Vecino País

EL gobierno nacional presentará hoy al de Uruguay una nueva nota relacionada con la protesta formulada el miércoles pasado a raíz de medidas de aquel país que fueron consideradas como un desconocimiento de la soberanía argentina sobre las Islas Malvinas.

En las primeras horas de la mañana de ayer, el ministro de Relaciones Exteriores y Culto, doctor Jerónimo Remorino, puso en conocimiento del presidente, general Perón, el texto de la respuesta uruguaya que el lunes había entregado el embajador de ese país, señor Mateo Marques Castro.

Ninguna información oficial se suministró acerca de la impresión producida por la respuesta uruguaya; pero ha trascendido que inmediatamente después de la entrevista del doctor Remorino con el jefe del Estado, la Cancillería comenzó a elaborar la nueva nota, en la que, según referencias extraoficiales, el gobierno argentino insistirá en sus puntos de vista sobre el diferendo.

La nueva nota argentina será puesta hoy en manos del embajador de Uruguay, pues, según se sabe, el canciller, doctor Remorino, partirá mañana para Chile, presidiendo la delegación de nuestro gobierno a los actos de la trasmisión del mando presidencial de la república trasandina.

Por lo que respecta al texto de la contestación uruguaya, se ha resuelto darlo a conocer juntamente con la nota de insistencia, una vez que ésta haya llegado a poder del gobierno de la vecina orilla, lo que ocurrirá probablemente en las últimas horas de hoy, o recién mañana.

Vishinsky Replica Hoy al Discurso de Acheson

VISHINSKY

NUEVA YORK, 28 (AFP). — Dificultades surgidas en el seno del grupo latinoamericano obligaron a suspender la proyectada reunión de las veinte naciones para tratar importantes problemas, entre los cuales se cuentan el de Corea y el de Túnez. En general, existe acuerdo respecto del primero, pero hay una grave discrepancia en cuanto al segundo, según se informó en los círculos autorizados de las delegaciones aludidas.

El aplazamiento del cambio de impresiones sobre la posición a adoptar por el grupo en el asunto coreano es lógico, ya que todavía no ha contestado la URSS al discurso de Dean Acheson. Como se ha anunciado que el señor Vishinsky hablará mañana, será el jueves cuando los representantes de las naciones latinoamericanas estudiarán el problema.

Como se sabe, algunas de las delegaciones deben recabar instrucciones de sus gobiernos, y ello no tendría sentido hasta que sea conocida la réplica rusa a la posición norteamericana.

Según las opiniones que ha podido recoger AFP entre las delegaciones latinoamericanas, éstas tienen el firme propósito de apoyar los puntos de vista expresados por Acheson, en lo que se refiere a Corea, si bien algunas de ellas están esperando hasta después del 4 de noviembre para conocer el resultado de las elecciones presidenciales.

La discrepancia es evidente ante el problema de Túnez y de Marruecos

Las opiniones al respecto están divididas, pero pueden sintetizarse en dos: una, encabezada por Colombia que se dispone a sostener el punto de vista de Francia, en el sentido de que las Naciones Unidas no tienen competencia para inmiscuirse, y otra, en la que parecen coincidir Argentina, Cuba, México, Bolivia y otros países, contraria a lo que denomina "el colonialismo europeo".

Adenauer Informó de la Gestión del Sarre

BONN, 28 (AFP.). — El canciller Adenauer puso al gabinete al corriente de las últimas negociaciones francoalemanas respecto al Sarre. Al término de la reunión ministerial, un vocero anunció que los miembros del gobierno han podido comprobar que no había "ninguna interindependencia entre los tratados de Bonn y de París y la cuestión del Sarre". Agregó que los ministros decidieron proseguir sus esfuerzos con el propósito de apresurar la ratificación de estos dos tratados sin tomar en cuenta la evolución de las conversaciones con respecto al Sarre.

Palabras del Diputado Socialdemócrata Herbert Werner

BERLIN, 28 (AFP.). — La solución del problema sarrés está indisolublemente ligada al de los territorios del Oder y del Neisse", declaró el diputado socialdemócrata Herbert Werner, presidente de la Comisión del Parlamento Federal para las cuestiones alemanas. "Ese problema —agregó— es una llaga abierta en la política exterior alemana y es tratado por las potencias occidentales de manera diametralmente opuesta a los principios fundamentales de su política oficial".

Habla Kesselring

COLONIA, 28 (AFP.). — El ex mariscal Albert Kesselring, que acaba de beneficiarse con la condonación de su pena luego de permanecer en la cárcel británica de Werl, hizo saber a los representantes de los "Cascos de Acero" (Stahlheim) que asumirá la presidencia de esa asociación cuando el estado de su salud se lo permita.

Acuerdo Comercial

STUTTGART, 28 (AFP.). — Quedó concluído el primer acuerdo comercial directo entre los representantes chinos y una firma comercial de Alemania occidental.

El Grupo Bevanista de los Comunes Disolvióse

LONDRES, 28 (AFP) — El grupo bevanista del Parlamento, que se reunió en los Comunes, ha resuelto su disolución de acuerdo con la resolución votada por la mayoría del grupo parlamentario laborista. Esta decisión no será anunciada a la prensa hasta mañana.

EL PRESIDENTE de la República, general Perón, presenta sus saludos al cardenal primado de la iglesia argentina, doctor Copello, con motivo del jubileo sacerdotal de éste. — (Ver información en la página TRES)

Año VIII Nº 2.540

Clarín — Diario de la Mañana

40 CENTAVOS

Un toque de atención para la solución argentina de los problemas argentinos

Buenos Aires, Miércoles 29 de Octubre de 1952

Obstrucción Rusa en la Autopista

BERLIN, 28 (AFP). — Las autoridades militares soviéticas del puesto de control de Babelsberg, a la salida de Berlín occidental, sobre la autostrada Berlín-Helmstedt, negaron el paso a una "patrulla norteamericana de cortesía", como hicieron ayer con una patrulla británica.

La alta comisión norteamericana declara que la negativa constituye una violación de los acuerdos concluídos entre las cuatro potencias ocupantes.

Bolivia Nacionaliza las Minas

El Día 31 Firmaráse el Decreto

LA PAZ, 28 (INS). — Se asegura que el decreto de nacionalización de las minas será suscripto el viernes en una solemne ceremonia en Catavi. Se desconoce si el gabinete en pleno hará el viaje hasta ese punto o sólo una delegación ministerial. Las autoridades invitaron a los dirigentes sindicales de otros países a visitar Bolivia y presenciar la firma del decreto de nacionalización, entre ellos John Lewis, líder minero de Estados Unidos y varios periodistas de los países vecinos.

Trascendió a todo esto que el decreto contemplará el control obrero de las mismas.

Inminente Ataque Rojo en Indochina

PARIS, 28 (INS) — El "France Soir" informa que se espera un ataque en gran escala de las guerrillas del Vietminh en Indochina, dentro de las próximas 36 horas. En un despacho de Hanoi, dice que la ofensiva posiblemente será emprendida por tres divisiones situadas en posición de proyectarse contra las avanzadas francesas y del Vietnam a lo largo del río Negro. Sin embargo afirma que los franceses es posible que inicien una contraofensiva en otro sector del frente.

Anulan las Tropas Aliadas la Embestida Enemiga

GEORGE Murphy, embajador de Estados Unidos en Japón

Han Recobrado Todas sus Posiciones

FRENTE DE COREA, 28 (INS). — La infantería de marina norteamericana reconquistó el completo control de todas las posiciones perdidas a raíz del ataque chino en el sector occidental, mientras en otros puntos los aliados bloquean nuevas embestidas.

Anularon Otro Motín de Prisioneros

PUSAN, 28 (INS). — Los norteamericanos anularon un nuevo motín en la isla de Koye y en el choque pereció un prisionero y sufrieron lesiones otros 74. El desorden se originó en la negativa de 500 cautivos a cesar una demostración de entrenamiento militar.

Llegó a Corea el General Clark

SEUL, 28 (AFP). — Llegaron a Corea en avión el general Clark, comandante en jefe de las fuerzas aliadas, y el Sr. Murphy, embajador norteamericano en Tokio. Los observadores creen que ambos tratarán indirectamente de reducir la tensión existente entre Corea del Sur y el Japón.

SEÑALAN EN E. U. LAS PERSPECTIVAS DE LA PROXIMA COSECHA ARGENTINA

WASHINGTON, 28 (AFP). — "Foreign Crops and Markets" semanario que es el portavoz del departamento de Agricultura, publica un artículo en el que estudia la cosecha mundial de cereales del año actual y el probable monto de la cosecha de la Argentina. Expresa que la recolección mundial de maíz puede calcularse aproximadamente en 142 millones de toneladas. Los otros granos: trigo, centeno, cebada y avena probablemente alcancen récord, pues las perspectivas demuestran que, especialmente en trigo y cebada, la producción será extraordinaria. La cosecha 1952-1953 será alrededor del 18 % superior al nivel medio del período 1935-1939. La producción de maíz este año en Estados Unidos, está en un 60 % por arriba del período 1935-1939, calculándosela en unos 88 millones de toneladas. La cosecha europea bajo a 12 millones de los 16 registrados en 1951.

Concretándose a las cifras posibles de la cosecha argentina, dice la publicación que el área de trigo sembrada es 1 500.000 superior al año anterior aunque inferior a las sembradas durante la preguerra, que tenían promedios de 7 200 000 hectáreas.

Estima que las condiciones del suelo son óptimas, aunque convendría que las lluvias no sean de ahora en adelante excesivas. La cosecha podrá totalizar entre 6 500 000 y 7 000 000 de toneladas contra 1 900 000 toneladas de 1951.

De los dos millones de hectáreas sembradas con centeno, esperan cosecharse entre 300 000 y 480.000 toneladas, contra 90.000 de 1951.

También son óptimas las perspectivas para la cebada, esperando cosecharse unas 694 000 toneladas de ese rico cereal. De lograrse esas cifras, la cosecha representaría exactamente el doble que la de 1951. El cultivo de avena, aumentado un 10 % sobre el área sembrada el año anterior, dará alrededor de 720.000 toneladas, cifra que superará un 60 % la cosecha anterior. Óptima se presenta, también, la cosecha del maíz.

Falleció en Sidney W. Morris Hughes

SIDNEY 28 (AFP). — Falleció William Morris Hughes, que fue primer ministro de Australia durante la primera guerra mundial. Tenía 88 años de edad y había representado a su país en la conferencia que redactó el Tratado de Versalles.

A los veinte años ejercía los oficios más humildes, entre ellos el de esquilador de ovinos y el de estibador en el puerto. Pronto se destacó como orador en los sindicatos. Fundó el partido Socialista australiano y fué designado primer ministro en 1915. Un año después abandonó el socialismo, al oponerse éste a la implantación del servicio militar obligatorio y presidió un gobierno "nacional".

Los Cuatro Estados NORTEAMERICANOS Claves del Triunfo

WASHINGTON, 28 (INS). — La suerte de la lucha presidencial entre Stévenson y Eisenhower aparentemente dependerá de los estados de Massachusetts, Nueva York, Illinois y California, que tienen 120 votos, es decir, el 45 por ciento de los 266 que son necesarios para ganar. Massachusetts puede muy bien ser el Estado decisivo. Tanto el candidato demócrata como el republicano afirman dominar en él. En realidad es en el Estado de Nueva York, con su gran bloque de 45 electores, donde ambos rivales saldrán a obtener el triunfo. Para los comandos de los dos partidos, Nueva York es, naturalmente, el Estado más importante y en ambos agrupaciones se sustenta la creencia de que quien se imponga allí será el próximo presidente.

Sin embargo, Eisenhower necesita a Nueva York más que Stévenson. Ningún republicano ha perdido en Nueva York y ganado luego en el colegio electoral. En cambio, el presidente Truman perdió en Nueva York hace cuatro años, pero conquistó la presidencia en el colegio electoral. Para triunfar, si pierde en Nueva York, Eisenhower tendría que penetrar el sólido sur y hacer suyos estados como Texas, que tiene 24 votos; Tennessee, con 11, y Virginia, con 12. Si Stévenson pierde en Nueva York, deberá ganar en Illinois, California y un par más de estados de la clase de Michigan, Ohio o Pennsylvania para llegar a la Casa Blanca.

La situación de Nueva York suscita numerosas especulaciones. Algunos republicanos afirman que Eisenhower obtendrá allí un triunfo aplastante con más de 200.000 votos de ventaja sobre su contrincante. Estos cálculos se basan en un aumento de 577 235 inscripciones en los padrones y la creencia de que la mayoría de estos nuevos electores favorecerán a "Ike". Los republicanos dicen que Stévenson vencerá en la ciudad por 600.000 sufragios, pero que Eisenhower lo hará en el resto del Estado por 800.000, quedando una diferencia de 200.000 votos en su favor.

En 1948, Dewey derrotó a Truman por 549.000 votos en el Estado —sin contar la ciudad— y por sólo 654.000 en 1944 contra Roosevelt. Pero los republicanos aseguran que "Ike" está muy por encima de Dewey en los condados de la parte norte del Estado.

El núcleo de la fuerza de Stévenson se encuentra en el llamado "sólido sur", los estados de la frontera con Canadá y algunos otros estados aislados como Nueva México, Rhode Island y Arizona. Este grupo daría a Stévenson 171 votos en el colegio electoral.

Los republicanos sostienen que serán suyos Florida, Tennessee, Virginia, Nueva Jersey, Pennsylvania, Ohio, Indiana, Michigan y Wisconsin, con un total de 116 votos, y que también son muy firmes sus probabilidades en Maine, Nueva Hampshire, Vermont, Iowa, Kansas, Nebraska, Dakota del Norte y del Sur, Colorado y Oregón. De triunfar en estos estados, Eisenhower añadiría otros 56 sufragios a su fórmula y reuniría en consecuencia 174. Pero los demócratas no comparten el optimismo de los republicanos y consideran a su vez muy firmes sus posibilidades en Pennsylvania y Michigan, esperando también ver triunfar a Stévenson en algunos de los estados mencionados en último término.

De esta fuerza, Massachusetts, Illinois, Nueva York y California serán los estados "claves", encerrando el equilibrio y el peso decisivo de la elección del martes próximo.

Un alto vocero demócrata dijo: "Dennos a Massachusetts y Nueva York y la presidencia ya es nuestra". Por su parte, un republicano expresó: "Dígannme cómo votará el electorado de Massachusetts y Nueva York y les diré quién es el próximo presidente y hasta cómo votará el resto de los 48 estados".

REANUDAN SUS TAREAS LOS MINEROS DE EE. UU.

WASHINGTON, 28 (INS). — La mayor parte de los mineros del carbón bituminoso retornó a sus tareas, a pesar de la ausencia de un contrato sobre jornales, siguiendo las órdenes de John L. Lewis, presidente del gremio.

Eden Confía en un Acuerdo con Irán

ANTHONY EDEN

LONDRES, 28 (AFP). — "Gran Bretaña no cesará de buscar un acuerdo razonable con Irán, cuya necesidad, aun mayor para este país que para el nuestro, irá aumentando con el tiempo" declaró el canciller Eden en la comida de la Real Sociedad San Jorge.

"Lamento que el gobierno iranio haya roto las relaciones diplomáticas —agregó— porque este acto dificulta, simplemente, la vuelta a una amistosa comprensión con el pueblo iranio".

Después de declarar que aprueba la evolución hacia un gobierno autónomo del Sudán, abordó los problemas europeos y dijo: "Hemos asistido a importantes progresos en la construcción de la fuerza defensiva de Europa. La NATO posee ahora una línea de defensa que va desde Escandinavia al Medio Oriente. Su fuerza de intimidación crece por momentos así como su valor y la confianza en sí misma".

Parten de Teherán Funcionar los Ingleses

TEHERAN, 28 (AFP). — Miembros de la embajada británica, acompañados por sus familias, en total 28 personas, partieron en avión para Londres.

Fueron Elegidas las Nuevas Autoridades de la C.G.T.

(Información página DOS)

BUEN SOCIO

Disponía de unos ahorros y quería invertirlos en un negocio productivo, pero no atinaba a orientarse en forma que le satisficiera. Y se le ocurrió publicar este Aviso Clasificado en CLARIN:

Pequeño capital, busco idea interesan. T. E. . 6574

En el día lo llamaron cuatro personas con propuestas dignas de estudio. Finalmente, se decidió por una y ahora está satisfecho porque cree haber hallado una actividad de promisorias perspectivas. Se lo debe a un Clasificado de CLARIN (CORRIENTES 655. De 8.30 a 18.30 horas. Informes: T. E. 33-9411 al 9417).

LA ARGENTINA PRESENTO UNA NUEVA NOTA A URUGUAY

Refirmarán Hoy los Estudiantes la Soberanía Sobre las Malvinas

EN el transcurso de una entrevista de algo más de una hora que tuvo efecto anoche en el Palacio San Martín, el ministro de Relaciones Exteriores y Culto, doctor Jerónimo Remorino, entregó al embajador del Uruguay, señor Mateo Marques Castro, una nota en la que el gobierno argentino rebate la argumentación opuesta por el de la vecina orilla a la protesta formulada el miércoles de la semana última a raíz de medidas que fueron consideradas como el desconocimiento de la soberanía argentina sobre las islas Malvinas.

La nueva nota argentina y la respuesta uruguaya que la motiva, serán dadas a conocer hoy por la Cancillería.

Con el Embajador

En momentos en que el embajador uruguayo se retiraba del palacio —eran las 22—, informó a los periodistas que acababa de recibir la nota argentina de manos del canciller, con quien —dijo— había mantenido una conversación cordial.

Agregó que en las primeras horas de hoy un secretario de la embajada llevará a Montevideo la nota

Ante un requerimiento sobre su impresión acerca del incidente, el señor Marques Castro aseguró que ignoraba el texto de la réplica argentina. Luego cerró el diálogo con estas palabras.

"Creo que entre Uruguay y Argentina nunca pueden existir problemas imposibles de resolverse amistosamente".

Habla el Canciller

Por su parte, el canciller Dr. Remorino confirmó la entrega de la nota, pero se abstuvo de hacer comentarios sobre su contenido y de dar impresiones acerca del diferendo. Informó, sí, que en las últimas horas de hoy la Cancillería dará a publicidad el texto de la contestación del Uruguay y el de la nueva nota argentina. Según referencias no oficiales, esta última supera en extensión a la respuesta uruguaya.

Acto Estudiantil

En el ministerio de Educación se informó la víspera que en virtud de una solicitud de las agrupaciones estudiantiles para que hoy les sean justificadas las inasistencias a clase por haber dispuesto todos los alumnos de segunda enseñanza reunirse junto a la estatua del general San Martín, en la plaza epónima, con el objeto de entonar el Himno Nacional y reafirmar la posición de soberanía en las islas Malvinas, se resolvió favorablemente lo pedido "por considerarlo —señálase— un acto de legítimo orgullo en que la juventud argentina sirve de avanzada en los derechos de defensa del suelo nacional". Dicha ceremonia se desarrollará esta mañana a las 10, en

(Continúa en la página CINCO)

Negociaría la URSS con Washington

Bonn y Moscú Firmarían un Pacto de Neutralidad

NUEVA YORK, 29 (AFP.) — Los dirigentes soviéticos se mostrarían dispuestos —una vez realizadas las elecciones presidenciales norteamericanas— a iniciar las negociaciones con Estados Unidos, para poner fin a la guerra en Corea. La impresión recogida en los círculos asiáticos, después del banquete ofrecido anoche por Vishinsky, a los jefes de las delegaciones de la India, Indonesia, Birmania e Irán, es de que el canciller ruso se habría esforzado por destacar la posición de aislamiento en que se encuentra Estados Unidos actualmente, y a reafirmar que la delegación norteamericana está cada vez más huérfana de apoyo en la prosecución de la política que sigue con respecto a Corea.

BONN, 29 (AFP). — La conclusión de un eventual "pacto de neutralidad" con la Unión Soviética, discutida ayer como una posibilidad en la reunión del grupo parlamentario del partido Cristiano-Demócrata, da lugar en Bonn a toda clase de rumores y proyectos llamados a tener repercusión internacional. Esta información, aparecida en forma exclusiva en el diario cristianodemócrata "Ruhr Nachrichten", de Dortmund, considerado digno de fe, hizo que los medios allegados a la cancillería federal señalaran que dicho despacho "es exacto en cuanto al fondo pero no en cuanto a su presentación sensacionalista". En tales condiciones, se espera en Bonn una explicación oficial de la cancillería y del grupo parlamentario cristianodemócrata.

"La discusión sobre el eventual pacto — dice el diario citado— se desarrolló en un ambiente de excepcional gravedad y giró en torno a la ratificación de los acuerdos germanoaliados. La mayoría de los 25 diputados que usaron de la palabra hicieron objeciones a la evolución poco satisfactoria de las conversaciones sobre el Sarre. En el transcurso del debate, se discutió la cuestión de saber si la adhesión a la Comunidad Europea de Defensa excluiría la conclusión eventual de un pacto de neutralidad con la URSS. Un jurista eminente en asuntos exteriores subrayó, apoyándose en el texto del Tratado sobre la Comunidad Europea de Defensa, que no existe ningún obstáculo jurídico para tal pacto. La República Federal contrae únicamente obligaciones en caso de una agresión contra uno de los seis países participantes. No está ligada respecto a un ataque contra terceros, por ejemplo dentro del marco de la NATO".

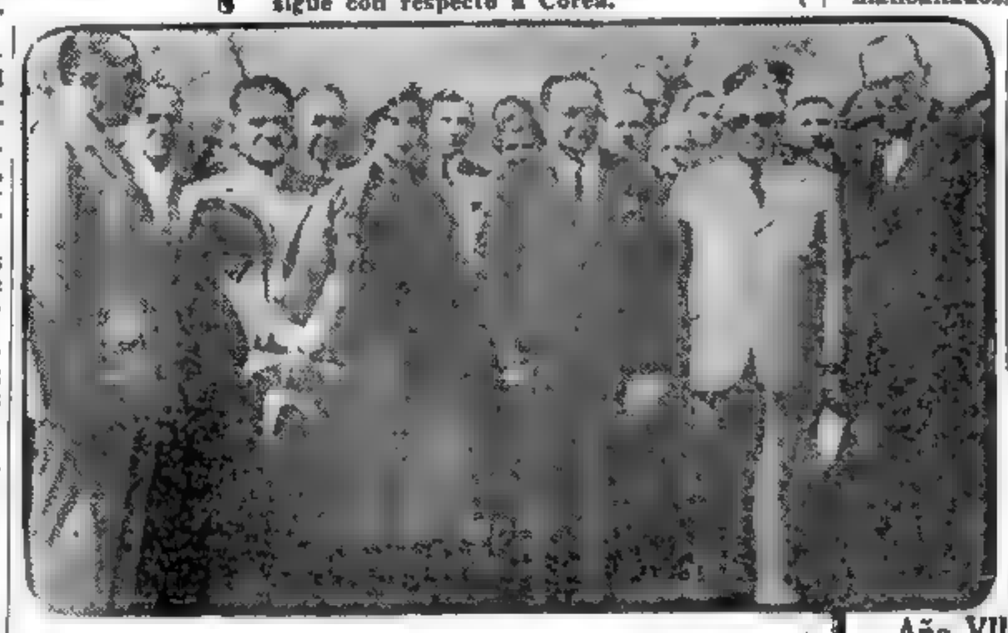

DE IZQUIERDA a derecha: el presidente provisional del Senado, contraalmirante Teisaire; el embajador del Brasil, doctor Lusardo, la señora Rosalina Coelho Lisboa Larragoiti; el vicepresidente del Brasil, Dr. Café Filho; el Sr. Lisboa Larragoiti y el jefe Ceremonial del Estado, señor Marguelrat. Fotografía tomada momentos después de la llegada del doctor Café Filho y su comitiva de paso para Chile. • (Información en la página TRES)

APLAZO EL SARRE SUS ELECCIONES

Serán el 30 de Noviembre

SARREBRUCK, 29 (AFP). — El gobierno sarrense decidió que las elecciones legislativas deberán realizarse el 30 de noviembre próximo.

Contra EE UU. Piden Represalias 4 Países

GINEBRA, 29 (INS). — Australia, Nueva Zelandia, Canadá y Holanda solicitaron la adopción de represalias contra Estados Unidos por entender que ha violado los acuerdos generales sobre aranceles y comercio. Las restricciones sobre queso y otros productos de la industria lechera se incluyeron en la ley de producción para la defensa de 1951.

Otra Posición Han Ganado los Aliados

FRENTE DE COREA, 29 (INS). — La infantería aliada reconquistó la cumbre de la colina Punta de Alfiler en la cordillera del Francotirador, en el sector central, desalojando a unos mil soldados chinos. El ataque siguió a un nutrido duelo de artillería durante el cual los cañones de las Naciones Unidas lanzaron toneladas de explosivos.

Incidente Entre Prisioneros en Yongchon

TOKIO, 29 (INS). — El comando de la UN anunció que cinco prisioneros han sido levemente heridos en un campo de Yongchon por otros internados, que los agredieron cuando aquéllos trataban de evadirse.

Año VIII Nº 2.541

Clarín

Diario de la Mañana

40 CENTAVOS

Un toque de atención para la solución argentina de los problemas argentinos

Buenos Aires, Jueves 30 de Octubre de 1952

Presión Roja en Indochina

SAIGON, 29 (AFP). — El estado mayor francés anuncia que un batallón comunista atacó vigorosamente el pueblo de Ben San, cerca de Thudaumont, a 30 kilómetros al norte de Saigón. Además fueron hostigados y neutralizados por el Vietminh otros dos puestos vecinos. La guarnición de Ben San tuvo 30 muertos, 41 desaparecidos y una veintena de heridos

Vishinsky Propuso Otro Plan Para Corea

Refutó en la UN los Cargos de Acheson

NUEVA YORK, 29 (INS) — El canciller ruso, Vishinsky, propuso que se nombre inmediatamente una comisión para "la solución pacífica de la cuestión coreana", y rechazó la moción norteamericana que pedía que se concierte el cese de hostilidades sobre la base de las condiciones expresadas por las Naciones Unidas. Vishinsky presentó la resolución al terminar su exposición sobre Corea, que duró tres horas y media.

Durante su discurso dijo: "Es evidente que la tarea principal que nos confronta respecto de la cuestión coreana es poner fin a la guerra y alcanzar la solución pacífica del conflicto. Las propuestas presentadas por el delegado polaco están de perfecto acuerdo con esa tarea y constituyen todo un programa de acción encaminado hacia un arreglo efectivo de la cuestión principal y más importante; es decir, la cuestión de la guerra y la paz en Corea. Estas propuestas polacas serán consideradas por separado. En la actualidad, el informe de la comisión de Corea está incluido en el programa de trabajo y de acuerdo con este programa, la delegación soviética presenta sus propuestas a la consideración de la primera comisión. La delegación rusa expresa la esperanza de que estas propuestas hallarán debido apoyo por parte de muchas delegaciones que están verdaderamente interesadas en la unificación y reconstrucción de Corea".

VISHINSKI

Vishinsky negó rotundamente los cargos de Acheson de que la Unión Soviética está utilizando a Siberia como lugar de entrenamiento para las tropas coreanas. También indicó que era inexacto el argumento de Acheson de que Rusia venía preparando la invasión de Corea desde 1945 mediante la preparación del grupo comunista coreano.

Acusó además a Estados Unidos de ayudar a los reaccionarios y a los "colaboracionistas japoneses" en Corea del Sur así como de suprimir la "libertad democrática".

Calificó, luego, de "risible" la operación de Acheson de que los rusos hubieran fomentado las actividades subversivas en Corea del Sur. Añadió que Wáshington efectuó la división de Corea a fin de "convertir a Corea del Sur en un instrumento para los planes reaccionarios y agresivos de EE. UU".

Lanzó asimismo ataques contra el gobierno sudcoreano de Syngman Rhee. Admitió, sin embargo, que su país "había ayudado en la preparación de los cuadros de funcionarios que habrían de ocupar cargos públicos importantes en Corea". Añadió que "tales personas siempre gozan de la ayuda de Rusia y del pueblo soviético, que siempre han dado su apoyo a los dirigentes progresistas de otros países".

Finalmente, Vishinsky afirmó que Acheson tergiversó la historia de Corea y realizó una maniobra electoral al responsabilizar a Rusia por los hechos en aquel país asiático.

El Nuevo Embajador de Chile en Bs. Aires

SANTIAGO DE CHILE, 29 (A. F. P.). — El nombre del ex ministro de Relaciones Exteriores, señor Conrado Ríos Gallardo, circula en las esferas informadas como posible embajador en la Argentina. También se menciona al señor Palacios Hermosilla como cónsul general en Buenos Aires.

Brasil Tendrá Portaaviones

RIO DE JANEIRO, 29 (AFP) — El ministro de Marina, almirante Renato Guillobel, declaró a "O Globo" que Brasil iniciará el año próximo en los astilleros de la Armada, la construcción del primer portaaviones y de su primer submarino y además comprará en el extranjero otro portaaviones, en cumplimiento de los planes de desarrollo de la flota para las operaciones navales de 1953. El portaaviones brasileño tendrá un desplazamiento de 16.000 toneladas

Egipto Prometió Dar Autonomía al Sudán

EL CAIRO, 29 (A F P) — Las negociaciones entre Egipto y el conjunto de los partidos sudaneses terminaron con un acuerdo sobre el texto de la declaración común relativa al estatuto futuro del Sudán. El acuerdo prevé los principales puntos siguientes:

1º) Todos los partidos sudaneses forman desde ahora un frente unido y aceptan el estatuto de autonomía tal como está definido por el proyecto de Constitución, bajo reserva de algunas enmiendas. 2º) Los sudaneses administrarán por sí mismos todos los casos interiores por medio de un parlamento y de un gobierno enteramente sudaneses. 3º) Este estatuto de autonomía será válido para cierto número de años, después de los cuales el Sudán será llamado a elegir libremente su régimen.

Eden no Cree en un Ataque de Chiang a China Roja

LONDRES, 29 (INS). — Eden declaró que "pocas aventuras podrían tener menos éxito y ser menos provechosas que una invasión del continente chino por el generalísimo Chiang-Kai-shek". Al dirigirse a los Comunes señaló que la política del gobierno consiste en impedir la expansión de la guerra coreana. Eden respondió a una pregunta relacionada con la declaración formulada recientemente por el jefe nacionalista chino, en el sentido de iniciar la invasión del territorio continental en poder de los comunistas, desde la isla de Formosa.

Viaje de Anthony Eden

LONDRES, 29 (AFP). — Eden anunció en los Comunes que viajará la semana venidera a Nueva York para asistir a la Asamblea General de las Naciones Unidas y a la discusión del problema coreano.

No Apuestan por "Ike" ni por Stevenson

Nunca una Elección Yanqui fué de Más Difícil Pronóstico que la del 4

NUEVA YORK, 29 (AFP). — Por primera vez en la historia de Estados Unidos, nadie o casi nadie acepta apuestas sobre el resultado de las elecciones presidenciales del 4 de noviembre, y quienes lo hacen, proceden sin convicción, igual que si compraran un billete de la lotería. Prácticamente, toda la prensa está convencida de que los dos candidatos tienen las mismas probabilidades y que bastará un ínfimo número de votos para inclinar la balanza. De ahí que asuman una importancia particular los últimos días de campaña y que ambos adversarios redoblen sus esfuerzos para conquistar a la masa de los "vacilantes".

Uno y otro partido han reservado para última hora sus argumentos más fuertes. Pero los observadores imparciales estiman que quien lleva la ventaja en este punto es el Gral. Eisenhower, gracias a su bomba de tiempo, consistente en anunciar que, si es elegido, irá a Corea. Por otra parte, en el tren especial de "Ike" se asegura que éste dispone de otra "arma secreta" electoral, que lanzará apenas unas horas antes de los comicios. Se hacen diversas conjeturas al respecto, pero se ignora cuál será la naturaleza del nuevo efecto teatral del candidato republicano.

El comentarista político Samuel Lubell afirma que el resultado de la elección va a causar enorme sorpresa. Contiene sus predicciones un libro recién aparecido y que, a juicio de los informados, constituye un verdadero texto de consulta para los dos candidatos.

La tesis de Lubell es la siguiente: si gana Stévenson sería de una manera tan triunfal como Roosevelt en 1944. Pero si gana Eisenhower, su triunfo será un verdadero plebiscito. Concluye afirmando que será el general el próximo presidente de Estados Unidos, "a menos que se produzca un hecho inesperado y central".

La especial conformación de la ley electoral norteamericana hace también posible una sorpresa en la relación entre el número de votos y la decisión del colegio electoral, que es el que designa al presidente. En efecto, la representación en dicho cuerpo no es exactamente proporcional, y favorece ligeramente a las ciudades con respecto del campo. En éste tiene más adeptos Eisenhower, y en las grandes aglomeraciones urbanas, Stévenson. Podría, pues, ocurrir que el general tuviera más votos en todo el país y, sin embargo, consiguiera Stévenson la mayoría de los electores.

FRANCIA REFORZARA SU PRESUPUESTO MILITAR

PARIS, 29 (AFP) — René Pleven, ministro de Defensa Nacional, anunció que se le facilitará a la Defensa Nacional los medios suplementarios necesarios para permitir mejorar las fuerzas francesas, dentro de los límites que permita la economía de la nación. Hablando ante la comisión de Defensa Nacional de la Asamblea, Pleven dijo que la preparación del presupuesto militar francés había sido dominada por cuatro ideas directrices: 1) Presentar al presupuesto militar antes del 31 de diciembre, para evitar los duodécimos provisorios. 2) Inscribir en ese presupuesto los créditos cuya fuente y origen estén plenamente asegurados. 3) Facilitar a la Defensa Nacional los medios suplementarios necesarios para permitir mejorar las fuerzas armadas. 4) Mantener el monto de los gastos militares dentro de los límites soportables para la economía del país.

Pleven expresó que el gobierno debe determinar para el presupuesto de 1953, el monto de la contribución francesa a los gastos militares y el de la ayuda norteamericana para el mismo rubro. El gobierno estima que el esfuerzo francés que fué de 1.205.000.000.000 de francos en 1952. (Según la nomenclatura de la NATO, podrá efectuar gastos militares suplementarios en una proporción del 20 % para 1953, o sean 62.000.000.000 de francos). En esta forma, los créditos franceses para la defensa se fijarían en 1.247.000.000.000 de francos.

RENE PLEVEN

Un Tifón Avanza Hacia Filipinas

MANILA, 29 (INS) — Un nuevo tifón que avanza por el oeste del Pacífico amenaza el archipiélago filipino, que ya fue azotado por otros dos durante la pasada semana. El observatorio meteorológico anunció que el nuevo tifón se está formando a 2.400 kilómetros al este de Filipinas.

UN MAL RATO

Era músico de alma. Por eso, la pérdida de la melodía que había compuesto y cuya anotación se le extraviara durante un viaje en taxi, le afligía mucho, ya que la tenía por su mejor obra. Un amigo le aconsejó recurrir a los Avisos Clasificados de CLARIN y publicó éste:

Papeles música extraviados en taxi. Gratif. T. E. ...-3896.

En el día le hablaron para devolvérselos. Cuando los vió, se sintió tan impresionado que le parecía mentira. El mal rato fué disipado rápidamente gracias a la eficacia del Clasificado de CLARIN (CORRIENTES 555. De 8.30 a 18.30 horas. Informes: T. E. 32-9411 al 9417).

La Argentina Mantiene su Protesta Ante el Gobierno de Uruguay

No Satisfizo la Contestación de Montevideo a la Primera Nota

LA Cancillería dió a conocer anoche el texto de la respuesta uruguaya a la protesta argentina sobre desconocimiento de su soberanía sobre las Islas Malvinas, y el de la nueva nota con que rebate la argumentación del país vecino y que ayer llegó a manos del gobierno destinatario por los conductos correspondientes. Como se sabe, la protesta argentina, presentada el miércoles de la semana pasada, se funda en dos hechos que se consideran lesivos de la soberanía argentina sobre aquellas islas de su territorio: La ejecución de un convenio de aeronavegación con Gran Bretaña, estableciendo como etapa terminal de una ruta las Islas Malvinas, y el mantenimiento de un funcionario consular uruguayo en puerto Stanley. La respuesta del gobierno del Uruguay, cuyo texto publicamos en otro lugar de esta edición, no ha satisfecho a la Argentina, por lo que en la nueva nota reitera sus puntos de vista sobre lo que califica de "palmaria violación de nuestra soberanía".

Texto de la Nota Argentina

Dice así la segunda nota de la Argentina:

"Buenos Aires, 29 de octubre de 1952. — Señor Embajador: El Gobierno Argentino se ha impuesto de la nota que V. E. tuvo a bien transcribirme en contestación a la mía (Nº 1.568) del 21 del actual.

"2. Ha podido comprobar que los actos a que me referí en la citada comunicación no tienen, a juicio del Gobierno Uruguayo, el efecto que para la Nación Argentina poseen.

"3. Desde que el gobierno de V. E. despoja al cuadro de rutas, que figura anexo al Convenio de Aeronavegación uruguayo-británico, de todo propósito de desconocer los derechos territoriales que pertenecen a la República Argentina; y desde que niega que el agente Consular uruguayo en las Islas Malvinas, implique un pronunciamiento sobre la soberanía en esos territorios, ambas situaciones jurídicas han perdido, expresamente, todo valor de un reconocimiento soberano o de un mejor derecho, en mérito de la exposición del Gobierno de V. E. que dejo puntualizado.

Reiteranse los Puntos de Vista

"4. Sin embargo, debo señalar a V. E., que su comunicación niega que los hechos puntualizados se presten a servir de base para la actitud asumida por mi Gobierno. Esta Cancillería disiente con dicha afirmación, razón por la que me hago un deber en reiterar por la presente aquellos puntos de vista expuestos, a cuyo fin considero pertinente referirme a algunos de los conceptos expresados en la nota uruguaya, con el propósito de dejar así fijada la posición de mi Gobierno en el problema que nos preocupa.

"5. CON REFERENCIA AL CONVENIO DE AERONAVEGACION DEL 26 DE SETIEMBRE DE 1947.

"a) La mención de las "Islas Falkland" (apartado b) del cuadro de rutas constituye una lesión para los derechos argentinos sobre las Islas Malvinas por cuanto el territorio de la República está citado en el apartado a), de la siguiente manera:

"Rutas a ser operadas... por el Reino Unido:

"I) Londres, vía Lisboa.. a Montevideo... y desde allí:

"A) A un punto o puntos en Argentina y puntos más allá;

"B) A las Islas Falkland y puntos más allá, en ambas direcciones".

"V. E. coincidirá en que, si la ruta "A" contiene lugares intermedios y de destino en la Argentina, ¿cuál es la razón de que en la ruta "B" se prevea las Islas Falkland? A menos que —como mi Gobierno entiende legítimamente que surge del Convenio— se pretenda que las Islas Malvinas no integran el patrimonio territorial de la República Argentina.

"b) La respuesta uruguaya expresa que la interpretación dada por mi Gobierno a la mención de las Islas Falkland en el cuadro de rutas, como lesiva de su soberanía, no concuerda con el alcance y significado que tiene la mención específica de lugares intermedios y de destino en los cuadros de rutas anexo a los Convenios bilaterales de transporte aéreo en general e incluso en Convenios firmados por el propio Gobierno Argentino.

"Tal afirmación sería valedera si en mi nota me hubiera referido al inciso a) del cuadro.

"Pero ha visto antes V. E. que —como dice mi nota número 1.568— es la ruta B) la determinante de la actitud asumida por mi Gobierno.

Es Conocida la Reivindicación Argentina

"Asimismo, sería apropiado lo que expresa la nota uruguaya en cuanto dice "en esa mención específica aparecen indicadas numerosas zonas, ciudades y lugares geográficos de distintos países sobre los cuales, desde luego, no ejercen ni pretenden ejercer jurisdicciones, las partes contratantes de dicho Acuerdo". Pero cosa distinta es cuando la mención de uno de esos puntos o lugares geográficos corresponde a un territorio sobre el cual uno de los mismos contratantes ejerce injusta ocupación de hecho. Es el caso concreto en cuestión, pues la secular reivindicación de las Malvinas por parte de la Argentina es conocida por el Uruguay y compartida por el Gobierno de V. E., a través de los postulados americanos en el sentido de liberar al Continente de todo coloniaje, dependencia u ocupación con relación a Estados extracontinentales.

"C) La apreciación del Gobierno Uruguayo de que no ha podido considerarse lesionado por la circunstancia de que en los diversos Convenios de Aeronavegación firmados por la Argentina se hiciera mención del Uruguay —en cuanto expresa: "Ni ha estimado el Gobierno Uruguayo que tales menciones puedan implicar que el Gobierno Argentino se atribuye potestad de acordar aterrizajes sobre un punto cualquiera del territorio uruguayo"— es igualmente compartida por la Argentina. No ha pensado nunca el Gobierno Argentino aceptar la soberanía de otros países por el hecho de fijar en los Convenios de que es parte "punto o puntos" de naciones

(Continúa en la página tres)

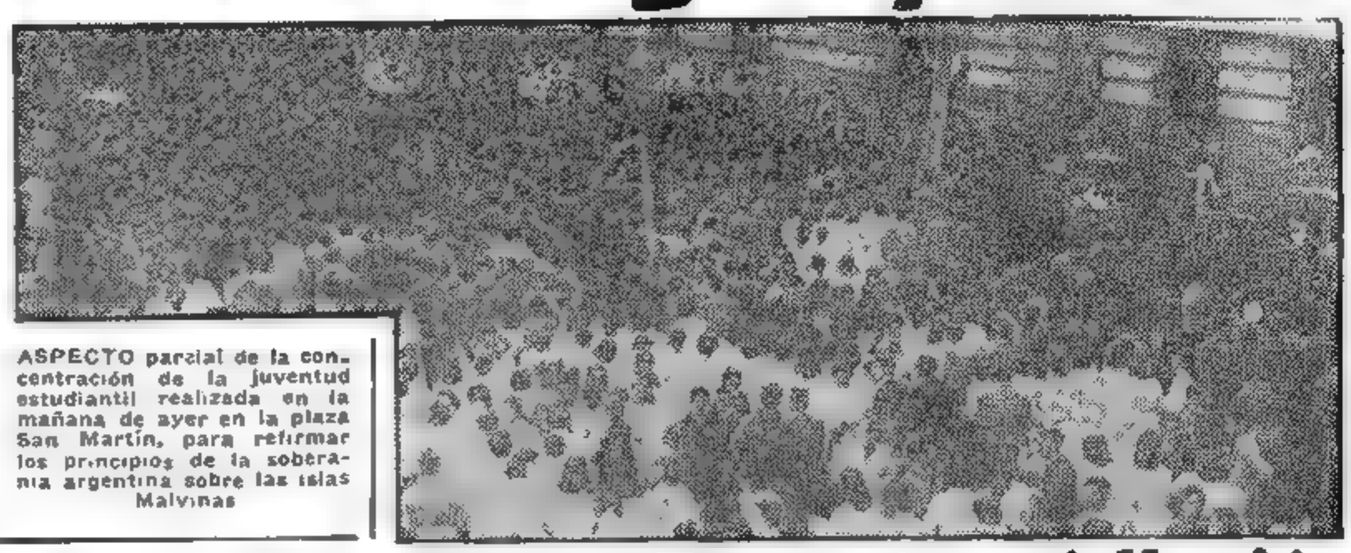

ASPECTO parcial de la concentración de la juventud estudiantil realizada en la mañana de ayer en la plaza San Martín, para reafirmar los principios de la soberanía argentina sobre las islas Malvinas

La Juventud Estudiantil Expresó su Adhesión a la Postura Patriótica del Gobierno Nacional

Año VIII — Nº 2.542

Diario de lo y Mañana

Clarín

40 CENTAVOS

Un toque de atención para la solución argentina de los problemas argentinos

Buenos Aires, Viernes 31 de Octubre de 1952

Inmigrantes Italianos Protestan en Australia

SIDNEY, 30 (AFP.) — Reina efervescencia entre los inmigrantes italianos después de los violentos choques registrados en el centro de Sidney, donde 200 desocupados de esa nacionalidad, armados con barras de hierro, hicieron frente a la policía. Los incidentes fueron provocados por la exasperación de los inmigrantes, de los cuales muchos cientos llegados al país hace varios meses merced al programa gubernamental de inmigración, están todavía sin ocupación y sin recursos. El cónsul general de Italia en ésta hizo notar que sus compatriotas pedían sólo trabajo o la repatriación inmediata.

BOLIVIA NACIONALIZA HOY LAS MINAS

Paz Estensoro Firmará el Decreto en Catavi

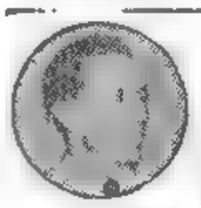

P. Estensoro

LA PAZ, 30. (INS). — El presidente, Paz Estensoro, firmará mañana, a primera hora, en Catavi, el decreto de nacionalización de las minas de estaño, en una ceremonia a la que asistieron los ministros representantes de las fuerzas vivas del país y numerosos invitados de las naciones americanas.

A mediodía de hoy efectivos del ejército montaron guardia en los edificios donde funcionan las administraciones de las empresas mineras Patiño y Aramayo y del periódico "La Razón", en los primeros pasos tendientes a la ocupación de las compañías mineras que mañana serán nacionalizadas.

Rechaza Dinamarca la Nota Rusa

B. KRAFT

COPENHAGUE, 30 (INS). — El canciller Ole Bjoern Kraft reveló en un debate parlamentario sobre política exterior que rechazó la nota de la Unión Soviética denunciando la adhesión de Dinamarca al pacto del Atlántico como un acto agresivo. Kraft informó que contestó verbalmente la nota al encargado de Negocios ruso y que recalcó el carácter eminentemente defensivo de la alianza atlántica, reiterando al mismo tiempo el interés del gobierno y del pueblo daneses de mantener relaciones cordiales con la URSS y todos los países del mundo.

Bonn Desconocería el Resultado de las Elecciones en el Sarre

BONN, 30 (AFP). — Con motivo de haberse fijado el 30 de noviembre para las elecciones del Sarre, declárase en esferas oficiales que: "El jefe de gobierno del Sarre, Sr. Hoffman, ha adoptado una grave responsabilidad al rechazar las demandas de autorización formuladas por ciertos partidos. En consecuencia, un gobierno sarrense emanado de esas elecciones no podría, por esa razón, ser considerado como representativo de la verdadera representación del pueblo sarrense". La prensa alemana, que conoció muy tarde la decisión de la Dieta de Sarrebruck, no ha tenido todavía la posibilidad de comentar. Sólo da la información como noticia de última hora.

Comercio de E. U. con Latinoamérica

WASHINGTON, 30 (INS). — El Servicio de Estadística señala una declinación en las exportaciones a la América Latina, de 268 700 000 dólares, en julio, a 256.300.000 dólares en agosto.

Con la Argentina

Dice también que las importaciones de Latinoamérica aumentaron durante el mismo lapso de 268.700.000 dólares a 276.500.000. Los últimos cómputos indican que las repúblicas latinoamericanas fueron los únicos países en el mundo que redujeron sus compras a Estados Unidos en agosto. Sin embargo, las exportaciones a la Argentina pasaron de 7 700.000 dólares en ese período.

El Gabinete del General Ibáñez

SANTIAGO DE CHILE, 30 (INS). — El presidente electo, general Carlos Ibáñez del Campo, dió a conocer su gabinete: Interior, Guillermo del Pedregal (independiente); Relaciones Exteriores, Arturo Olavarría (radical disidente); Hacienda, Juan B. Rossetti (socialista); Economía, Edecio Torrebianca Torrebianca (independiente); Defensa, coronel Abdón Parra; Obras Públicas, Humberto Martones (partido democrático del pueblo); Educación, María Teresa del Canto (socialista); Salubridad, Dr. Waldemar Couto; Agricultura, Francisco Acevedo Trilat (independiente); Tierras y Colonización, Venancio Concupan (independiente); Trabajo, Clodomiro Almeyda (agrario); Justicia, Orlando Latorre (agrario), y secretario general de gobierno, René Montero (independiente).

El Acto en la Pza. San Martín

Exteriorizó su Entusiasmo la Nutrida Concurrencia

PARA reafirmar la posición argentina en el entredicho diplomático suscitado con respecto a la soberanía de las islas Malvinas, efectuóse ayer, en la plaza San Martín, una gran concentración de alumnos pertenecientes a los distintos establecimientos de enseñanza secundaria que funcionan en esta capital y pueblos circunvecinos. Los jóvenes acudieron al punto de reunión convocados por las entidades estudiantiles.

Densos grupos se hicieron presentes en la plaza mucho antes de la hora indicada, y a pesar de la lluvia que cayó cerca de las 10, la cantidad de personas que se congregaron superó todos los cálculos. Alumnos de ambos sexos, portando banderas argentinas y carteles con leyendas alusivas a la cuestión debatida, fueron llegando desde temprano, formándose así una nutrida y entusiasta muchedumbre, que testimonió su adhesión a la posición del gobierno nacional y a la defensa de nuestra soberanía sobre las mencionadas islas.

Habla Alfredo Barcalde

Antes de iniciarse el acto, cuando la plaza San Martín aparecía ya ocupada por la multitud de estudiantes, se ejecutó el Himno Nacional, que la concurrencia coreó fervorosamente. Inmediatamente, en representación de los alumnos de sexo masculino habló el joven Alfredo Barcalde, quien expresó que, "con la serenidad que otorga la verdad y con el valor que da la justicia", la juventud estudiosa argentina ha salido a la calle para defender la integridad de la República. Dijo que las Malvinas son y serán argentinas a pesar de las maquinaciones del imperialismo. Anunció la decisión de la juventud de dar su sangre en defensa de la soberanía nacional, y terminó diciendo que los argentinos "morirán de pie antes que vivir un solo segundo de rodillas".

Palabras de Elena M. Curone

Acallados los aplausos con que la concurrencia selló las palabras del joven Barcalde, habló la estudiante Elena M. Curone, quien comenzó refiriéndose a las ideologías y antagonismos en que se divide el mundo. Aludió a los dos bloques y a la tercera posición, expresando que "la Argentina, segura de la verdad, firme en sus decisiones, plena de fe y certidumbre en el futuro está dispuesta a mantener

(Continúa en la página cinco)

No Aceptan el Plan Ruso para Corea

Lloyd Expuso la Posición Occidental

S. LLOYD

NACIONES UNIDAS, N. York, 30 (INS). — Gran Bretaña instó a la Unión Soviética a declarar abiertamente si favorece o se opone al principio de la repatriación forzosa de prisioneros. Selwyn Lloyd, ministro de estado británico, hablando ante la comisión política de la UN, tuvo a su cargo la réplica occidental al discurso de Vishinsky. Lloyd abogó por el principio de la repatriación voluntaria de prisioneros y sostuvo además que es innecesaria la creación de una nueva comisión de beligerantes y neutrales con el fin de solucionar la guerra coreana, según propuso Vishinsky.

Refútase a la URSS

Lloyd rechazó las afirmaciones soviéticas de que los interrogatorios a los prisioneros de guerra comunistas se llevaron a cabo bajo coacción.

Los Refugiados Arabes

NUEVA YORK, 30 (INS). — La comisión política "ad hoc" aprobó una resolución cuatripartita fijando un presupuesto de 23 millones de dólares para costear las operaciones de asistencia de la organización a los refugiados árabes de Palestina durante el ejercicio fiscal que termina el 30 de junio de 1953.

Abstención Arabe

La ponencia, auspiciada conjuntamente por Turquía, Francia, Inglaterra y Estados Unidos fué despachada por 50 votos a favor y ninguno en contra y 7 abstenciones. Las delegaciones de los países árabes se abstuvieron por estimar que el presupuesto debió haber sido aumentado a 27 millones de dólares.

UN EXITO

Los Domínguez cenaban una vez por semana, desde hacía varios años, en casa de Pedro, y ni éste ni su esposa sabían ya qué plato ofrecerles para matizar el menú. ¡Y los Domínguez eran gente que sabían de cocina! Un día, doña Carmen leyó este Clasificado en CLARIN:

Chef cocina francés vende recet. exclus. T. E. ...-7654

Don Pedro le compró varias recetas al chef y su esposa obtuvo un gran éxito con ellas en las comidas que les ofrecen a los Domínguez. Se lo deben al Clasificado de CLARIN (CORRIENTES 655. De 8.30 a 18 30 horas. Informes: 32-9411 al 9417).

PARECE PROBABLE EL ACUERDO YANQUIESPAÑOL

WASHINGTON, 30 (AFP). — Para ultimar detalles en el acuerdo sobre bases aéreas, había venido a Madrid el general Vandenberg, Jefe del Estado Mayor de la Fuerza Aérea de Estados Unidos. En Wáshington se ha dado oficialmente la consigna de silencio en cuanto a sus gestiones en la capital española, siendo por lo tanto imposible obtener una confirmación o un desmentido a las afirmaciones publicaciones aparecidas en la prensa norteamericana señalando como inminente el hecho de que se [illegible] de Estados [illegible] Hispanos [illegible] este pequeño [illegible] en abril [illegible] languidecieron durante mucho tiempo debido a las demandas del gobierno de Franco, consideradas excesivas.

Pero ahora se formula la pregunta de que las consignas de silencio impuestas en Wáshington indican que se está en vísperas de una decisión al respecto, pues es regla diplomática dar a los gobiernos la ocasión de anunciar por sí mismos y ante la prensa los tratados que firman. Se considera, no obstante, improbable un acuerdo entre Madrid y Wáshington antes de las elecciones presidenciales. Por lo demás, se señala que fué después de una fuerte presión de la [illegible] republicana que el gobierno de [illegible] procedió a un reacercamiento con España.

Dirigió un Mensaje el Jefe del Estado con Motivo del Día del Ahorro

(INFORMACION PAGINA DOS)

Procúrase un Acuerdo Para Lograr la Unidad Germana

Habría Una Conferencia Entre Alemanes

BONN, 31 (AFP) — En el ministerio del Interior se emitió el siguiente comunicado: "Dos miembros del secretariado de la Cámara del Pueblo, señores Gerhard Jaizke y Hubert Jusek, cruzaron hoy, a las 15.50, la frontera interzonal de Helmstedt en un automóvil conducido por un chofer, y penetraron en territorio federal. Como no han podido presentar las autorizaciones de permanencia pertinentes, serán reconducidos a la línea de demarcación y se les pondrá en la zona soviética por la misma entrada". La "visita" de los dos delegados de la zona Este duró menos de 10 minutos. Pasaron sin ninguna preocupación ante los guardias del Parlamento y entraron directamente a la secretaría de la presidencia de la Asamblea Federal. El secretario del doctor Eliseo le hizo notar que su visita no había sido anunciada y les notificó que el presidente de la Asamblea no se hallaba en Bonn. Jaizke y Jusek entregaron la nota de que eran portadores y salieron del palacio, subieron en su coche y regresaron a Colonia.

Se ignora cuando será dado a publicidad su contenido, pero en los círculos parlamentarios se opina que se trata de una nueva gestión de los dirigentes de la Alemania Oriental para invitar a los alemanes occidentales a conferenciar "entre alemanes" para restablecer la unidad nacional.

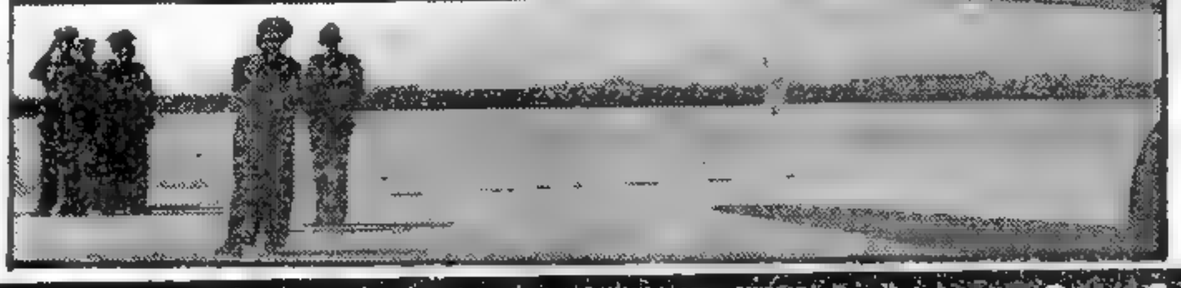

DURANTE la demostración de vuelo realizada ayer en el aeropuerto de Ezeiza por los bombarderos ligeros Canberra de la RAF británica. Los aparatos llegados el miércoles realizaron maniobras que llamaron la atención

Uruguay Estudia la Nota de la Argentina

MONTEVIDEO, 31 (AFP.).— El canciller Dr. Fructuoso Pittaluga, tiene a estudio la nota del gobierno argentino que le ha sido entregada ayer por el secretario de la embajada uruguaya en Buenos Aires, Sr. Juan Domingo del Campo. Se estima en círculos bien informados, que el Consejo Nacional de Gobierno contestará en breves días.

Planes Para Relevar las Tropas Yanquis en Corea

Mr. Truman Llamaría a Van Fleet

WASHINGTON, 31 (AFP). — "Hace tiempo que se proyecta confiar a las fuerzas sudcoreanas la defensa de su país, pero no había podido adoptarse el "plan demasiado ambicioso" propuesto en el mes de abril por el general Van Fleet, comandante del VIII Ejército", dice el departamento de Defensa de Estados Unidos, en un extenso comunicado publicado hoy, que se relaciona con la controversia provocada en la campaña electoral por la cuestión del relevo de las fuerzas norteamericanas en Corea, por sudcoreanos.

El general van Fleet, declara el comunicado, había propuesto duplicar el número de las divisiones sudcoreanas, llevándolas de diez a veinte. Este proyecto fué enviado al departamento de la Defensa, con la opinión desfavorable del general Ridgway, entonces comandante en jefe de las fuerzas de las Naciones Unidas.

Ridgway señalaba que el primer programa de preparación y formación de diez divisiones sudcoreanas recién se había terminado y comenzaba "apenas a dar sus frutos". Estimaba el proyecto del general van Fleet demasiado ambicioso para esa época.

Ridgway, por lo contrario, insistió entonces en la necesidad de acrecentar los servicios auxiliares en los ejércitos sudcoreanos. El secretario de la Defensa y el estado mayor general aprobaron el punto de vista de Ridgway, según el comunicado.

Relevarían a Van Fleet

WASHINGTON, 31 (AFP). — El contenido de una carta del general Van Fleet al general Maxwell Taylor, jefe de estado mayor adjunto para la administración y operaciones, ha causado al parecer, un gran disgusto al presidente Truman, quien habría tomado la determinación de llamarlo de regreso a Wáshington, pero esto último fué desmentido.

En dicha carta, que fué leída el jueves por Eisenhower, el comandante del VIII ejército declaraba que en su opinión, las fuerzas norteamericanas deberían ser retiradas gradualmente de Corea y ser reemplazadas por las tropas sudcoreanas, una vez que estas últimas estuvieran suficientemente entrenadas y equipadas, para hacer frente con éxito a las fuerzas comunistas chinas.

Bolivia Decretó la Nacionalización de las Minas

En Medio de Gran Entusiasmo Popular Fué Oficializada en Cataví la Histórica Medida

CATAVI (Bolivia), 31 (INS). — En medio del entusiasmo popular se realizó la firma del decreto de nacionalización de las minas de estaño en los campos de María Barsola, de esta localidad. El presidente de la República, Víctor Paz Estensoro, y su numerosa comitiva fueron recibidos por millares de obreros. Un toque de clarín anunció un minuto de silencio, mientras el doctor Paz Estensoro izaba al tope la bandera que estaba a media asta, en cuyo instante se escuchó una salva de cañonazos, simultáneamente con la explosión de petardos de dinamita que se unieron al clamor de la multitud que festejaba el acontecimiento como proclamación virtual de la independencia económica del país.

Paz Estensoro firmó el decreto, haciéndolo seguidamente los ministros. El documento lleva fecha de hoy y tiene como procedencia el campo María Barsola.

El oficial mayor del ministerio de Minas leyó previamente el decreto de nacionalización. Después comenzaron los cañonazos y explosiones de petardos y cartuchos de dinamita por los mineros, que entonaron el himno, ejecutado por las bandas de música del ejército, coreando toda la concurrencia la canción patria.

Decreto de 17 Artículos

El decreto tiene 17 artículos, el primero de los cuales dice que se procede a nacionalizar, por razones de utilidad nacional, las minas y bienes de las empresas que forman los grupos Patiño, Aramayo y Hochschild.

El segundo indica que la nacionalización comprende la reversión al dominio del Estado, en toda su plenitud, de las concesiones mineras poseídas actualmente por cualquier título, por todas y cada una de las empresas que integran los grupos de Patiño, Aramayo y Hochschild. Indícase que la expropiación en favor del Estado se dispone por razones de utilidad pública, de todas las maquinarias, instalaciones, edificios, ingenios, plantas de experimentación, laboratorios, vías y medios de comunicación, etc.

El artículo tercero establece como justipreciación provisional de los montos indemnizables las siguientes cantidades: para todas las pertenencias de la Patiño Mines, 2 918 921 dólares con 51 centavos; para las del grupo Aramayo, 4 977 324 dólares con 82 centavos, y para las de Hochschild 8.642 273 dólares con 80 centavos.

Se encomienda a la Corporación Minera la administración y operación de las minas nacionalizadas.

Año VIII Nº 2.543

Diario de la Mañana

Clarín

40 CENTAVOS

Un toque de atención para la solución argentina de los problemas argentinos

Buenos Aires, Sábado 1º de Noviembre de 1952

Paz Estensoro Aludió al Trascendental Acto

LA PAZ, 31 (INS). — La ciudad de La Paz amaneció hoy embanderada. Guardias del ejército continúan custodiando los edificios de las compañías mineras Patiño, Aramayo y Hochschild. Por lo demás Paz Estensoro hizo público un mensaje a los pueblos de América, en el que señala que durante medio siglo "Bolivia fué víctima de la explotación más despiadada" por las empresas Patiño, Aramayo y Hochschild. "Las riquezas de esta nación —dice— fueron exportadas al extranjero en forma de un continuo caudal de estaño amasado con sangre. La política interna fué envilecida. La democracia fué convertida en artículo de exportación para engaño de la opinión pública extranjera. Los poderes públicos, el ejército y la prensa fueron puestos al servicio de los magnates mineros, por virtud del soborno, el halago e la intimidación. Tres millones y medio de hombres, mujeres y niños quedaron reducidos a la condición de habitantes de una semicolonia para beneficio de tres individuos. Pero el pueblo de Bolivia no se resignó nunca a esa situación de esclavitud en su propio país. Para salir de ella lucharon los trabajadores de las minas, los obreros de las fábricas, los campesinos, gentes de la clase media, estudiantes, industriales y comerciantes hasta plasmar la magnífica realidad de hoy".

CONFESION CON LA CONCIENCIA

WASHINGTON, 31 (Especial para CLARIN). — El pueblo norteamericano acudirá a las urnas el 4 de noviembre para elegir presidente, gobernadores, senadores y representantes (diputados). Los candidatos y sus simpatizantes, por su parte, ponen término esta semana a la campaña electoral. Habrá concluído pronto la batalla de palabras que tan confusa parece a veces, en especial a personas de otros países.

La Semana en EE. UU.

En el secreto del cuarto oscuro, cincuenta y cinco millones de ciudadanos se "confesarán con su conciencia", tal cual lo dijo la semana anterior Adlai Stévenson. Su principal rival, el general Eisenhower, también ha recalcado la responsabilidad de cada sufragante, pues, como dijo el candidato republicano, "nadie debe consultar a nadie, salvo con su propia conciencia, cuando acude a una elección". Esta independencia del votante hace difícil pronosticar con exactitud el resultado de los comicios. Están realizándose numerosas encuentas sobre la pulsa presidencial. Algunas de ellas tienen firmes bases partidarias, pero aun las que proclaman su imparcialidad guardan reserva en sus pronósticos... Recuerdan que muchas de las predicciones anteriores resultaron equivocadas.

Pero, además de la presidencia, los votantes tienen que elegir otros mandatarios. Y entre éstos, no pocos pertenecen a partidos políticos menores, de modo que ofrecen la posibilidad de optar por personalidades y problemas de importancia local. Cada vez aparecen más listas "apolíticas" para elecciones comunales o de condados.

JOHN KERIGAN

Otro Motín en una Cárcel de EE. UU.

COLOMBUS, (Ohio), 31 (AFP) —Dos mil detenidos de la penitenciaría, se amotinaron y destruyeron el comedor, pero pocos minutos después 800 reclusos volvieron a ocupar voluntariamente sus respectivas celdas. Fuerzas policiales fueron llamadas urgentemente a fin de colaborar con los guardacárceles, pero aún no pudieron imponer la calma a los 1 200 amotinados. Los presos no tomaron ningún guardián como rehén.

Eisenhower Cuenta con el Apoyo de un 67 % de los Diarios de su País

NUEVA YORK, 31 (INS). — Una encuesta de la revista "Editor & Publisher", revela que en los 1 385 diarios consultados, con más del 80 % de la circulación total, un núcleo apoya a Eisenhower. Señala que "Ike" cuenta con el respaldo de un 67 % de los diarios norteamericanos, mientras que Stévenson sólo logró un 14 ½ %, que representan menos de un 11 % de la circulación. En resumen, 933 periódicos están por Eisenhower y 201 por Stévenson.

Espectacular Acción de Adlai Stévenson

CHESTER (Illinois), 31 (INS). — La intervención del gobernador Adlai Stévenson, determinó la rápida capitulación de 339 convictos en la penitenciaría estatal de Menard. Siete guardias que los rebeldes tenían en rehenes, fueron puestos en libertad.

El gobernador, que suspendió su campaña electoral para viajar por vía aérea a Chester desde Pittsburgh, no conminó verbalmente a los amotinados, pero preparó el ultimátum concebido en estos términos: "Dejen en libertad los rehenes sin causarles daño, o la policía entrará en la prisión disparando, y cada uno de los convictos será considerado personalmente responsable de lo que ocurra".

Una Solución al Conflicto Coreano Procura Australia

Hizo una Instancia a la URSS

NUEVA YORK, 31 (INS). — Australia instó a la URSS a cooperar en la concertación de una "transacción sensata" que permita solucionar el conflicto coreano, bien mediante la celebración de negociaciones formales o por conducto de conversaciones extraoficiales.

El canciller de Australia, Richard Gardner Casey, hablando en la comisión política, advirtió que no habrá paz en la península del Lejano Oriente mientras los comunistas insistan en la repatriación forzosa de los prisioneros.

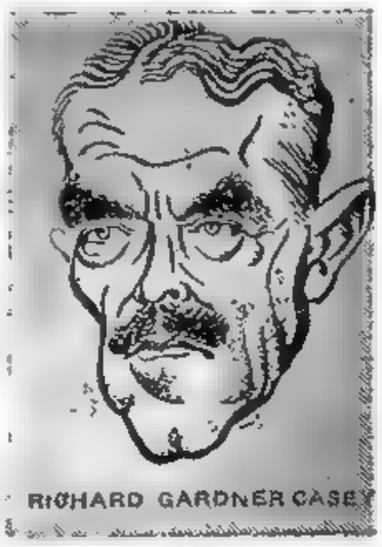

RICHARD GARDNER CASEY

Mediación Francesa

NUEVA YORK, 31 (AFP).— El delegado francés Henri Hoppenot hizo un llamado a la buena voluntad de Vishinsky para que facilite el arreglo del problema coreano.

En la comisión política el representante de Francia lanzó el siguiente llamado: "¿Está dispuesto el Sr. Vishinsky a unirse a nosotros para examinar y comprobar si nos encontramos actualmente en Corea en circunstancias parecidas, aunque en una situación distinta a la que se encontraba la URSS en 1919, y que justificarían que se aporten excepciones análogas a las que se suscribió en esa época, al principio de la repatriación voluntaria de los prisioneros?

Disposición Excepcional

"Se reconocería en ese caso el derecho absoluto de esos prisioneros a su repatriación, y se inscribiría de conformidad con los acuerdos y convenciones de armisticio.

"Sin embargo, una disposición excepcional establecería la posibilidad de negar la repatriación para todos aquellos que hubiesen hecho el pedido en ese sentido".

El llamado de Hoppenot no sólo fué dirigido exclusivamente a Vishinsky, sino también a los países geográficamente cercanos a Corea y a China, para que usen su influencia ante los chinonorcoreanos, a fin de concretar un arreglo.

El Llamado de Hoppenot

Henry Hoppenot basó su llamado en el hecho de que el ministro de Relaciones Exteriores soviético había mencionado en su reciente discurso "excepciones" posibles a la regla para la repatriación de los prisioneros.

En general, se considera que una respuesta positiva de Vishinsky podría alentar las esperanzas de paz.

El Nuevo Embajador Nipón en Bs. Aires

TOKIO, 31 (AFP.) — Tesmitake Okabe, ex ministro del Japón en Hungría, sería nombrado embajador en Buenos Aires, según círculos informados de Tokio. El anuncio oficial dependería del placet argentino.

CEDIERON TERRENO FUERZAS ALIADAS

FRENTE DE COREA, 31 (INS). — Los aliados fueron desalojados nuevamente de la cumbre de la colina del Triángulo, pero lograron rescatar a 175 soldados que comprendían los restos de tres unidades atrapadas.

Algunos kilómetros hacia el este, otras fuerzas aliadas se mantuvieron firmes en la cordillera del Franco Tirador después de rechazar a una compañía china contra la Punta de Alfiler. El asalto fué frustrado en un combate de 30 minutos.

Al sur de Pyongyang, en el frente oeste-central, las fuerzas de la UN repelieron otro ataque comunista contra una colina cuyo nombre no se identificó y donde se está luchando desde el lunes.

La Lucha en el Aire

TOKIO, 31 (AFP). — Superfortalezas volantes bombardearon un centro de abastecimiento en la región de Sunchon, así como un cuartel general chinocoreano, al sudoeste de Pyongyang. También fué atacada desde el aire la línea comunista de Jant.

Rechaza Tito una Gestión Italiana

El Problema de Trieste

BELGRADO, 31 (AFP). — Yugoslavia rechaza la gestión de Italia para plantear ante la Corte Internacional de La Haya el diferendo surgido por las medidas adoptadas en la zona "A" de Trieste por el comando yugoslavo.

Posición Yugoslava

Un portavoz de la cancillería declaró a AFP lo siguiente acerca de dicho punto: "La gestión efectuada ante el gobierno yugoslavo por un representante del gobierno italiano, proponiendo elevar ante la Corte Internacional el diferendo acerca de las medidas adoptadas por el comando militar yugoslavo en la zona "A" del territorio libre de Trieste, es lamentable y sólo serviría para contribuir a agravar las relaciones entre ambos países".

ESTA AGIL

Aunque apenas tenía 40 años, se sentía pesado y carente de agilidad, con tendencia a engordar. No sabía qué hacer para mejorar su estado físico, cuando leyó este Aviso Clasificado en CLARIN:

Enseña gimnasia aparatos instructor fis. T. E. ...-5234.

Se entrevistó con el instructor y empezó a tomar lecciones. En pocos días ha experimentado un notable aligeramiento: se siente más ágil, dinámico y juvenil. Se lo agradece al Clasificado de CLARIN (CORRIENTES 555, De 8.30 a 18.30 horas. Informes: T. E. 32-9411 al 9417).

Carrera Venció al Campeón Vingerhoedt

(INFORMACION PAGINA NUEVE)

Volverá a Rendirse Hoy el Homenaje del Recuerdo a los Muertos

(INFORMACION PAGINA CINCO)

La Argentina Solicitó un Precio Justo Para las Materias Primas

En la UN ha Presentado la Ponencia

NUEVA YORK, 1º (AFP). — La Argentina propuso al comité económico, un plan para la financiación y desarrollo de las naciones menos adelantadas mediante el establecimiento de un precio justo y equitativo para las materias primas. El proyecto fué anunciado por el delegado de ese país, César A. Bunge, pero el texto de la ponencia que fué depositado en el secretariado, aun no fué publicado.

Bunge pronunció un largo discurso recalcando el interés argentino en el desarrollo económico de los países insuficientemente adelantados, que representa "un problema de trascendencia para las relaciones internacionales", pues —continuó diciendo— "de su adecuada solución depende en gran medida el futuro de la humanidad, inclusive el de la paz mundial".

Sostuvo la tesis general latinoamericana de que la razón de las dificultades está en el proceso mediante el cual ciertas naciones se enriquecen progresivamente mientras otras se estancan y decaen, y abogó por la eliminación de las barreras para la mayor libertad de movimiento de las empresas internacionales.

Hizo luego un detallado análisis de los males económicos del mundo, trazando el abismo que se abre entre los pueblos industrializados y los productores de materias primas. Los primeros —señaló— se enriquecen, mientras los segundos empobrecen. Agregó que las necesidades del desenvolvimiento económico, desde el comienzo del conflicto de Corea, han sido subordinadas al principio de igualdad de sacrificios para los programas de rearme.

El Problema Coreano

NUEVA YORK, 1º (AFP). — En la Comisión Política prosiguió el debate sobre Corea, usando de la palabra los delegados de China nacionalista, Nueva Zelandia, Suecia y Polonia.

Por su parte, la Comisión de Asuntos Sociales se reunió igualmente para votar acerca de la adopción de un proyecto de convención relativa al derecho de rectificación, presentado por Francia con apoyo de Uruguay, Yugoslavia, Egipto y Líbano. Ese proyecto encara dar a los estados signatarios el derecho de emitir rectificaciones a las noticias erróneas de la prensa.

Año VIII — Nº 2.544

Diario de la Mañana

Clarín

BUENOS AIRES · REPUBLICA ARGENTINA · MAÑANA

40 CENTAVOS

Un toque de atención para la solución argentina de los problemas argentinos

Buenos Aires, Domingo 2 de Noviembre de 1952

DEBEN OBTENERSE BASES ESPAÑOLAS

—se Opina en EE. UU.—

WASHINGTON, 1º (A. F. P.) — Los jefes militares norteamericanos estimarían que "una segunda línea defensiva española en Europa es indispensable" según el "Wáshington Star". Agrega que los jefes militares tienen en cuenta la posibilidad de una pérdida de las posiciones avanzadas en Europa y sueñan con la seguridad de las bases españolas protegidas por los Pirineos y defendidas por un ejército de 500.000 hombres en el cual "no hay infiltración comunista".

Informe de Artajo

MADRID, 1º (AFP). — El consejo de ministros oyó un informe del canciller Artajo sobre las negociaciones con Estados Unidos, a propósito de la ayuda económica y la defensa mutua.

Designaciones Militares

MADRID, 1º (AFP). — El teniente general Emilio Esteban fué nombrado jefe del estado mayor central, puesto que ocupaba el teniente general Fernando Barrón Ortiz. Asimismo, el teniente general Máximo Martolomeu Longoria fué designado inspector general de movilización. Por último, el teniente general Antonio Alcubilla pasó a ocupar el cargo de capitán general de la sexta región (Burgos), vacante por la muerte del teniente general Yagüe.

PESE al mal tiempo, fué extraordinaria la concurrencia de público a los cementerios de la Capital. Esta escena, registrada en la Chacarita, da una idea de la fluencia a la necrópolis de quienes dedicaron a deudos y amigos fallecidos, el homenaje de ofrendas florales y una plegaria por sus almas

Votaron ya los Pescadores de Boston

Estarán el Martes en Alta Mar

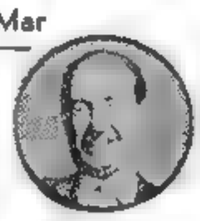

STEVENSON

BOSTON, 1º (INS). — La votación para las elecciones del martes comenzaron en Boston. Los comicios se limitaron a los pescadores que estarán en alta mar ese día. Los pescadores gozan de este privilegio por las disposiciones de una antiquísima ley de Massachussets.

Clausura de la Campaña

CHICAGO, 1º (INS) Stévenson pronunciará en esta ciudad el discurso de clausura de su campaña electoral. El tren especial que lo conduce se detendrá en Alliance, Canton, Mansfield, Crestline, Bucyrus y Lima, estado de Ohio, y en Fort Wayne, Indiana, para que Stévenson pueda hablar desde la plataforma en cada uno de esos puntos.

Anoche Stévenson habló en el importante distrito electoral de Brooklyn (Nueva York), atacando enérgicamente a Eisenhower. Dijo que Eisenhower regresó de Europa en junio como un símbolo del liberalismo republicano.

Eisenhower Ganaría en Illinois

NUEVA YORK, 1º (INS). — Eisenhower regresó a ésta después de "invadir" el importante estado de Illinois, del que su rival político, Stévenson, es gobernador

Los acompañantes de "Ike" afirmaron que el general "tiene en el bolsillo" a dicho estado. En su discurso calificó a Stevenson y a Truman como sus "adversarios siameses" afirmando que no supieron explicar los asuntos más vitales en su campaña proselitista: Corea, el comunismo, la corrupción y la prosperidad basada en la paz.

Siguen Estudiando *el Plan Para Lograr* la Unidad Alemana

BERLIN, 1º (AFP). — La carta de Johannes Dieckmann, presidente de la Cámara del Pueblo, al doctor Hermann Ehlers, presidente del Parlamento Federal, que fué entregada en Bonn, es publicada por la agencia A. D. N., que tiene licencia soviética. La Cámara del Pueblo propone conferenciar el 13 de noviembre de 1952 con una delegación del Parlamento Federal sobre el problema alemán.

Jatzke y Jusek, delegados del secretariado de la Cámara Popular de la zona soviética, que se dirigieron ayer a Bonn para entregar el mensaje, pasaron la línea demarcatoria hoy a las cuatro de la madrugada por el puesto fronterizo de Helmstedt, volviendo a la zona soviética.

Ratificación de Tratados

BONN, 1º (AFP). — El 26 de noviembre el Tribunal Constitucional Federal se reunirá en sesión plenaria pública para responder a la consulta solicitada por el profesor Theodor Heuss presidente de la República, sobre si los tratados de Bonn y de París pueden ser ratificados sin violar la ley fundamental.

Acusaciones Contra Bonn

BONN, 1º (INS). — Trascendió que el mensaje del gobierno de la Alemania Oriental al de Bonn, acusa a éste de ignorar deliberadamente la "cuestión de la unificación" alemana. Los observadores estiman que la comunicación forma parte del continuo intento del Este, para impedir la ratificación del tratado del ejército europeo.

Origen del Mig 15

HAMBURGO, 1º (AFP). — El ex constructor de aviones Ernst Heinckel, expresó que el caza soviético Mig 15 fué construído de acuerdo con planos alemanes. En apoyo de su tesis, Heinckel precisó que sus condiciones técnicas son semejantes a las de los que él había proyectado en 1944.

Egipto Prometió a Sudán Autonomía

EL CAIRO, 1º (AFP). — El texto del acuerdo concluído entre los partidos sudaneses que forman el Frente de la Independencia y el gobierno egipcio publicado esta mañana fué oficialmente comunicado hoy a la embajada británica.

Sudán deberá tener un estatuto de autonomía completa para el 31 de diciembre de este año. Antes de esa fecha habrá elecciones para la designación de la Cámara y del Senado. Se iniciará entonces un período de tres años, que terminará el 31 de diciembre de 1955, durante cuyo transcurso la administración pasará enteramente a manos sudanesas, pero previamente los sudaneses votarán para decidir el estatuto definitivo de su país, que podrá ser la independencia total o la unión con Egipto.

Durante el período de autonomía, el gobernador general británico actuará como representante de las dos potencias del condominio "en liquidación, sus poderes sólo se ejercerán con resolución favorable de un consejo formado por un egipcio, un británico, dos sudaneses y un neutral, pakistano o hindú.

Llegó a Santiago la Delegación Brasileña

Terminó sus Labores el Parlamento

SANTIAGO DE CHILE, 1º (AFP). — El vicepresidente del Brasil, señor Joao Café Filho, llegó esta mañana en avión con la delegación de su país, para asistir el lunes a la toma de posesión del nuevo presidente, general Ibáñez.

SANTIAGO DE CHILE, 1º. (AFP) —El período parlamentario chileno terminó sin que la Legislatura se pronunciara sobre el proyecto de ley que más apasionó a la opinión estas últimas semanas: la derogación de la ley de defensa de la democracia.

Sesión Extraordinaria el 11

Adoptada en 1947, confiere al gobierno poderes extraordinarios para resolver los conflictos sociales. Aunque los "ibañistas" preconizaron su supresión, prefieren que el Parlamento no la vote ahora. Trascendió que Ibáñez convocará a la Legislatura a sesión extraordinaria para el 11 de noviembre a fin de solicitar poderes económicos especiales tendientes a cumplir un plan cuyas grandes líneas fueron estudiadas en un primer consejo de gobierno restringido. Se comenta que por primera vez en la historia de Chile el gobierno estará integrado por un ministro indígena: Venancio Coñuepán, indio araucano de la provincia de Cuat'n, descendiente de un famoso cacique que participó en la lucha de la independencia junto a O'Higgins.

Por otra parte, insistióse en que el ex canciller Ríos Gallardo será el nuevo embajador en la Argentina.

Mossadegh Reitera sus Acusaciones a Londres

Mensaje al Pueblo Inglés

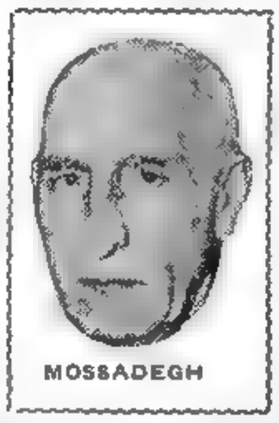

MOSSADEGH

TEHERAN, 1º (AFP). — La nota de Mossadegh al pueblo de Inglaterra, que el encargado de Negocios británico, señor Middleton se negó a llevar al partir hoy para su país, contiene graves acusaciones contra el gobierno que prestó un apoyo incondicional a la A.I.O.C. Reitera los reproches a Gran Bretaña y recuerda "las intrigas, maquinaciones, presiones financieras, y el bloqueo económico aplicado al Irán, que han obligado a este país, a su pesar, a romper las relaciones diplomáticas con un pueblo con el que deseaba ser amigo".

Actividad "Inamistosa"

Mossadegh bosqueja la actividad "inamistosa" de Inglaterra en el Irán durante los últimos cincuenta años, que llegó hasta implantar una dictadura en el país, y a imponer el acuerdo de 1933. Dice que Inglaterra se niega a reconocer en los hechos la nacionalización del petróleo, a pesar de todas las garantías y compensaciones que la ley de nacionalización acuerda a los intereses de AIOC no vacilando en transformar un conflicto puramente interno y comercial al plano de la política internacional.

El Reclamo a la AIOC

El mensaje justifica el reclamo de 49 millones de libras a la AIOC y revela el monto de los beneficios de ésta desde que inició la explotación, balance que contrasta con la modicidad de los ingresos obtenidos por Irán.

Luego de reprochar a Eden que no mira al AIOC a "proseguir sus anteriores pillajes" Mossadegh renueva su sincero deseo de conservar las relaciones amistosas entre los dos pueblos y da la seguridad de que los ciudadanos británicos en Irán seguirán siendo tratados como en el pasado.

Partió G. Middleton

TEHERAN, 1º (AFP) — George Middleton, encargado de Negocios británico, partió a Londres con todo el personal de la embajada que todavía se hallaba en Teherán. En Karadj, pequeña ciudad situada cerca de esta capital sobre la carretera al Irak, los diplomáticos ingleses fueron saludados por todos los representantes de las embajadas y de las delegaciones occidentales en Teherán.

Recuperaron Otra Posición los Aliados

Contienen Sólidamente las Acometidas Rojas

FRENTE DE COREA, 1º (A. F. P.) — Las fuerzas aliadas recuperaron la colina Jane Risell, al noroeste de la colina Triángulo, y contraatacaron vigorosamente a las avanzadas chinas en una serie de altura donde se ha combatido sin tregua en los últimos días. Las líneas de la UN en la cima de la Punta del Alfiler y de los Canardeurs fueron mantenidas sólidamente a pesar de haberse registrado fuertes acometidas enemigas, apoyadas por intensos cañoneos.

En el sector Oeste, al sur de Pan Mun Jon, los aliados rechazaron un ataque de un batallón rojo reforzado. La batalla que se había intensificado anoche y en la madrugada, ha ido decreciendo hasta limitarse a duelos de artillería.

En razón del mal estado del tiempo la actividad de la aviación fué limitada, aunque hubo raids contra Wonsan, y la aviación naval atacó objetivos en la costa oriental de Corea.

Los Oficiales Sudcoreanos

WASHINGTON, 1º (AFP). — Un vocero del Pentágono anunció que un programa para el entrenamiento intensivo de los cuadros de oficiales del ejército sudcoreano será iniciado en breve en Fort Belvoir, Estado de Virginia.

Pesa Más en el Pueblo de Francia el Temor a Alemania que a Una Hipotética Invasión Rusa

CLARIN en París

PARIS, 1º (De nuestra agencia). — Los franceses se inquietan por el tono agresivo que va tomando en la Alemania occidental la propaganda nacionalsocialista. Los diplomáticos franceses acreditados en Bonn consideran que el congreso celebrado en Werden por los antiguos paracaidistas de la S. S. y los violentos discursos del general Ramcke no son meros episodios dignos de caer en el olvido. Dichos diplomáticos envían al Quai d'Orsay advertencias alarmadas. A su juicio, en las elecciones generales que deben tener lugar en el año próximo, las candidaturas nacionalsocialistas y afines obtendrán un gran triunfo. Y esto se habrá logrado por la poca eficacia de la acción política de los ingleses y norteamericanos, sobre todo de los norteamericanos, a los que los franceses acusan de falta de firmeza, ingenuidad excesiva y poca experiencia.

El canciller Adenauer ha enviado al embajador de Francia una carta desautorizando las palabras ofensivas de Ramcke contra los aliados. Dos generales de las fuerzas paracaidistas que asistían a la reunión desautorizaron igualmente a Ramcke, pero el auditorio se mostró en su mayor parte complacido. ¿Qué pasará cuando entren en vigor los acuerdos de Bonn y los alemanes hayan recuperado su soberanía?, se preguntan alarmados los franceses.

Pensando en el peligro de una ocupación rusa, los norteamericanos habían facilitado secretamente las actividades de la Federación de la Juventud Alemana, que se pensaba podría ser, en caso necesario, un eficaz maquis contra los rusos; pero los franceses vienen comprobando con alarma que las actividades de esta asociación se dirigen principalmente contra ellos y, en general, contra los aliados. Poco más o menos es lo mismo que ya viene sucediendo en el Sarre, en cuyo territorio se desarrolla una violenta campaña clandestina contra Francia. En unas hojas impresas distribuídas por el movimiento de resistencia alemán, se pide a las autoridades sarrenses que cierren los ojos. "Nosotros obramos en nombre de la patria y vuestro deber es ayudarnos", les dicen.

El punto capital que ha hecho fracasar las negociaciones sobre el Sarre ha sido, principalmente, la pretensión del gobierno de Bonn de que los partidos prealemanes sean autorizados a actuar, pues todos estos grupos son, según los franceses, refugio de nacionalsocialistas.

Dentro de tres días, el embajador de Estados Unidos en París debe marchar a Wáshington para informar sobre las causas auténticas del malestar francés. Los clamores de Francia contra Wáshington se van ampliando y concentrando cada día, y en este memorial de agravios la cuestión alemana no es la que ocupa un lugar más pequeño. Si el embajador informa fielmente, su gobierno deberá reconocer que el temor a Alemania pesa mucho más en el alma del pueblo francés que el hipotético temor a la invasión soviética. Por fortuna para Francia, los alemanes no se cuidan mucho de ocultar su juego, y esta vez, al contrario de lo que sucedió con la República de Weimar, se muestran despreocupadamente tales como son. Las violentas diatribas del general Ramcke han venido a confirmar las prevenciones, bien justificadas, que sienten los franceses.

A. MARTINEZ TOMAS

IMPUSOSE MARIO DIAZ POR PUNTOS

INFORMACION PAG. NUEVE

NERVIOSO

No había nada que hacer: manejar su automóvil era para él un problema insoluble. Demasiado nervioso, su pulso era inseguro y, además, confesaba no entender nada de motores. Un día leyó este Aviso Clasificado en CLARIN:

Chófer recomendado expert. domina motores T.E. ...-6674

Don Eduardo lo llamó y, dados sus buenos certificados, lo contrató en el acto. El profesional resultó un hallazgo. No sólo maneja serenamente, sino que es un excelente mecánico. Eduardo no tiene ya preocupaciones con su auto. Se lo debe al Clasificado de CLARIN (CORRIENTES 555, De 8.30 a 18.30 horas. Informes: T. E. 32-9411 al 9417).

PLATENSE BATIO A RIVER E INDEPENDIENTE A SAN LORENZO

(INFORMACION EN EL SUPLEMENTO DEPORTIVO)

Resultados de los Partidos de Ayer

Racing	2	Estudiantes	1
Independiente	3	San Lorenzo	2
Platense	4	River Plate	1
F. C. Oeste	1	Huracán	1
Boca Juniors	4	Newell's O. Boys	0
Atlanta	3	Lanús	2
Vélez Sársfield	1	Rosario Central	0
Chacarita Jrs.	1	Bánfield	0

Recíproco Optimismo de los Candidatos en EE. UU.

General EISENHOWER

Ambos se Atribuyen un Aplastante Triunfo

WASHINGTON, 2 (INS). — A dos días de los trascendentales comicios presidenciales, los dirigentes de los partidos Demócrata y Republicano se atribuyen recíprocamente una aplastante victoria sobre el candidato rival. Los demócratas aseguran que su candidato, Stévenson, logrará 354 votos en el colegio electoral que elegirá al nuevo presidente —son necesarios 266 para ser ungido primer mandatario—, mientras los republicanos aseguran que el Gral. Eisenhower logrará 351 votos.

En cuanto a las elecciones parlamentarias se vaticina que los demócratas lograrán retener el control del Senado, pero que los republicanos obtendrán una pequeña mayoría en la Cámara de Representantes. Los republicanos están ya en desventaja en cuanto a la elección senatorial, si se tiene en cuenta que de las 34 bancas que serán renovadas, 20 corresponden a republicanos y 14 a demócratas.

Eisenhower Hablará en Boston

NUEVA YORK, 2 (INS) — Eisenhower, candidato, descansa hoy en su residencia de Nueva York y se prepara para su viaje a Boston mañana, donde pronunciará un discurso con el que clausurará su campaña electoral para la justa cívica del martes. Los altos estrategos del partido republicano predicen que Eisenhower obtendrá mayoría en todos los estados "claves" de la elección presidencial, a saber: Nueva York, Illinois, Pennsylvania, California y Massachusetts.

Por su parte Stévenson, se halla descansando en Springfield, capital del estado de Illinois, del que es gobernador y mañana saldrá con destino a Libertyville, en donde permanecerá hasta recibir los resultados de la elección del 4 de noviembre.

Programa de Diez Puntos

WASHINGTON, 2 (INS) — Eisenhower cerró su campaña electoral prometiendo al electorado un programa de diez puntos. Al esbozar su decálogo prometió entre otras cosas, que imprimirá a la política exterior del país "consecuencia y firmeza", que efectuará una limpieza en la maquinaria administrativa eliminando la corrupción; que reducirá los gastos inútiles y que procurará reducir igualmente los impuestos. Eisenhower hizo sus manifestaciones en un programa de radio y televisión difundido a toda la nación.

Opinión de Stévenson

CHICAGO, 2 (AFP) — "Una victoria republicana en las elecciones presidenciales, entregaría a Estados Unidos en manos de los elementos más reaccionarios que existen", ha declarado Stévenson al pronunciar uno de sus últimos discursos de su campaña presidencial. Afirmó que "el general Eisenhower es un instrumento de los senadores McCarthy, Jenner y Taft y no podrá desligarse de la influencia de éstos, aún en el caso de ser elegido presidente".

"Ike" Votará en Nueva York

NUEVA YORK, 2 (AFP) — En el curso de un reportaje radiotelevisado Eisenhower declaró que a pesar de que Corea se ha hecho el símbolo de la agresión comunista, en América no se debe subestimar la posibilidad de que se registre un ataque en Europa occidental.

Con Apasionamiento Observa Londres la Campaña Electoral

LONDRES, 2 (INS). — Crece el apasionamiento en Londres en relación con las elecciones presidenciales norteamericanas del martes próximo y los principales periódicos siguen con gran detalle los pormenores de la campaña electoral, comentando los comicios en extensos artículos de fondo.

Ningún diario o revista de importancia se ha declarado abiertamente en favor del candidato republicano, general Dwight Eisenhower, o del demócrata, Adlai Stévenson, aunque en general los editorialistas se han inclinado ligeramente del lado del último. Los diarios británicos opinan que cualquiera sea el vencedor, no habrá grandes cambios en la política de Estados Unidos hacia Europa. Así lo ha declarado el "Times", mientras el "Daily Mirror", en un despacho firmado por su corresponsal en Nueva York, expresa: "Es afortunado tanto para Inglaterra como para Estados Unidos que los electores norteamericanos deban elegir entre dos hombres como Stévenson y Eisenhower".

Comenzó el Congreso Comunista Yugoslavo

ZAGREB, 2 (AFP). — El Sexto Congreso del partido Comunista Yugoslavo inauguró sus deliberaciones bajo la presidencia del mariscal Tito, largamente aclamado por 2.300 delegados, representativos de 779.000 miembros del partido. La lista de la presidencia de la reunión, que consta de 33 personalidades fué elegida por aclamación, a proposición de Tito, figurando entre ellos los miembros del habitual Politburó.

Año VIII — Nº 2.545

Diario de la Mañana

Clarín

BUENOS AIRES · REPUBLICA ARGENTINA

40 CENTAVOS

Un toque de atención para la solución argentina de los problemas argentinos

Buenos Aires, Lunes 3 de Noviembre de 1952

No es Posible Señalar Cómo Votará el Pueblo

EXCLUSIVO PARA CLARIN

NUEVA YORK, 2 (De nuestra agencia). — Desde la una de la tarde hasta las ocho de la noche, once discursos políticos transmitidos por radio y televisión, que sumaron cuatro horas y media en total, señalan en este penúltimo día de la campaña política uno de los factores cruciales de la elección presidencial. La expresión aplastante de este factor se producirá —como broche de plomo— mañana cuando Dewey afronte una maratón por televisión, desde las seis de la tarde a las doce de la noche, en apoyo de la fórmula republicana. Se considera a la televisión como un factor de esta campaña, porque su influencia es desconocida. Todas las teorías coinciden en ajudicarle una tremenda importancia, y es así como su utilización en la presente campaña electoral ha alcanzado proporciones impresionantes.

Hoy se calcula que de los treinta millones de dólares que han gastado los dos partidos en propaganda, una cuarta parte ha sido invertida en espacios de televisión y radio. A esto se suma la propia iniciativa de las compañías de TV y las empresas comerciales, que han auspiciado y pagado noticieros políticos, programas de polémicas, entrevistas y, en general, todo lo que ha sido información sobre el desarrollo de la campaña. El empleo de este recurso al ser utilizado por primera vez en una elección de características tan especiales como es la del martes, hace mucho más complicadas todas las conjeturas, de por sí difíciles, que puedan hacerse sobre los resultados. En las ediciones dominicales de los diarios, los múltiples balances electorales no agregan sino elementos de desconcierto. Existe la misma cantidad de argumentos para anticipar una victoria de Eisenhower, como para llegar a la conclusión de que el triunfo será de Stévenson. Uno de esos diarios —el "Times"—, descalificado por su apoyo a Eisenhower ofrece en su resumen de la situación un cuadro desconcertante porque, desde la posición del propio diario, ese resumen tiende a demostrar que es Stévenson el candidato con más títulos para la victoria. El mismo diario informa que en las últimas 24 horas ha recibido 4.500 comunicaciones —telefónicas y telegráficas— de otros tantos lectores que lo conminan a transferir su apoyo al candidato demócrata. Y el "Times" ratifica su apoyo a Eisenhower.

Otro documento impresionante llega de muy lejos: de Corea. Una encuesta entre los soldados norteamericanos —que también votan— muestra a Stévenson en ventaja sobre Eisenhower por 2 a 1, cuando la idea general es que la promesa del candidato republicano, respecto a su capacidad para poner fin a la guerra, debía darle una aplastante simpatía entre los combatientes. A pocas horas de la solución para esta debatida polémica que dura tres meses, se afirma el convencimiento de que la elección depende de dos estados, California y Nueva York, sin que ese convencimiento lleve a la posibilidad de insinuar de ninguna manera cómo votará el pueblo en ninguno de los dos.

Sudán Acerca de Nuevo a Egipto y Gran Bretaña

LONDRES, 2 (De nuestra agencia). — Por muchas que sean las dificultades que Inglaterra y Egipto tropiezan en la aplicación de sus acuerdos sobre el Sudán, es evidente que el pueblo sudanés encuentra por último la comprensión y buena voluntad de las dos naciones del condominio en la ruta de sus aspiraciones. El general Naguib rectifica —o ignora, más bien— aquella decisión unilateral del partido Wafd que abrogó el condominio y que agregaba territorios del Sudán a la corona egipcia. Entiende Naguib que el condominio anglo-egipcio sigue en vigor y que continuará como colaboración hasta que el Sudán haya alcanzado la plena soberanía. El nuevo conductor egipcio busca "la unidad del valle del Nilo" no por un acto de arrogancia como el que, entre otros posibles errores, envió al exilio al rey Faruk, sino por el entendimiento personal con los sudaneses.

★ CLARIN en Londres

En principio, Londres se siente satisfecho de que El Cairo haya reconocido al fin la posición inglesa y la comparta: "sólo el pueblo del Sudán puede escoger libremente su destino". Pero el optimismo británico no es ciertamente exagerado a la hora de calcular todos los conflictos en potencia de la evolución del Sudán hacia su libertad. Repitamos hoy que el Sudán no constituye una unidad racial y religiosa; que los hechos diferenciales entre el norte y el sur son, sin duda, un riesgo en potencia y que la retirada brusca de la administración inglesa y su sustitución por una improvisada burocracia de nativos pueden conducir al caos. No todos los partidos políticos sudaneses han participado en las conversaciones de El Cairo y algunos de ellos oponen reservas a las posibles bases aprobadas por el general Naguib. Así, el partido que podríamos llamar republicano, el que preconiza una república sudanesa integrada en el Commonwealth, insisten en la continuidad de los poderes especiales del gobernador general en el sur y no cree que el norte pueda organizar con ciertas garantías unas elecciones generales directas.

Los sentimientos del pueblo sudanés como grupo que quiere ser libre, son indiscutiblemente legítimos, pero no es fácil ajustarlos a los riesgos de las querellas políticas y a las realidades administrativas. El tiempo, quizá, irá aclarando las oscuras perspectivas de hoy. Mientras tanto, el Sudán no es ya uno de los problemas que separaba a los ingleses de los egipcios en los tiempos del rey Faruk, sino, quizá, el que les acerca.

JACINTO MIQUELARENA
(Corresponsal de CLARIN en Londres)

Ibáñez Asume Hoy el Mando

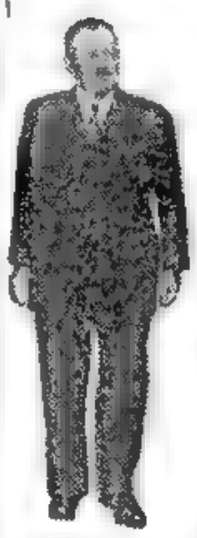

General IBAÑEZ

Habrá Festejos Oficiales Hasta el Día 4

SANTIAGO DE CHILE, 2 (INS). — Con inusitado entusiasmo el pueblo chileno se prepara para la ceremonia de transmisión del mando presidencial, que se realizará mañana, a las 10.30, hora local, en el Salón de Honor del Congreso Nacional. A esa hora, el presidente saliente, Dr. Gabriel González Videla, colocará sobre el presidente electo, general Carlos Ibáñez del Campo, la banda de O'Higgins, en presencia de los parlamentarios, pueblo y delegaciones especiales de las naciones extranjeras, entre las que se hallará la de la Argentina, presidida por el canciller de esa nación, Dr. Jerónimo Remorino. El programa oficial de festejos con motivo de la transmisión del mando se prolongará hasta el día 4. Hoy se efectuó la presentación de credenciales de las misiones extranjeras al presidente González Videla. Por la noche hubo dos recepciones oficiales, una que ofreció el alcalde, Germán Domínguez, en el palacio Cousiño a las embajadas extranjeras, y la otra el ministro de Defensa Nacional en el Club Militar, a los miembros de las fuerzas armadas de los países amigos que forman parte de las delegaciones especiales.

Desfile Militar

Luego de terminada la ceremonia de la asunción, el nuevo presidente se trasladará al palacio de la Moneda para iniciar su gestión gubernativa. Las tropas le rendirán los honores militares de rigor y ya en el palacio, el general Ibáñez recibirá a los integrantes de las misiones extranjeras. Por la tarde, en el parque Cousiño, tendrá lugar un gran desfile militar, con la presencia de cadetes de diferentes países y los aviones Canberra, de la Real Fuerza Aérea de Gran Bretaña, que se hallan en el país. A las 21, el general Ibáñez, se dirigirá por radio a toda la nación.

SOLDADOS paracaidistas franceses destacados en el frente de Indochina marchan al encuentro de las avanzadas rojas, que siguen ejerciendo pronunciada presión en el sector de Hanoi

REPLIEGUE ALIADO ANTE UN RUDO ATAQUE ROJO

Libróse Sangrienta Lucha Cuerpo a Cuerpo

FRENTE DE COREA, 2 (INS). — Tropas chinas desalojaron a fuerzas aliadas de dos colinas del sector central del frente, en sangrienta lucha cuerpo a cuerpo. Los rojos lograron expulsar a soldados sudcoreanos de la cumbre del cerro Jane Russell, mientras otras tropas aliadas, que trataban de hacerse fuertes en la colina Triángulo, también debieron abandonar sus posiciones y replegarse al sur de esa altura. Los aliados, sin embargo, conservan sus posiciones defensivas en los picos del Francotirador y Punta de Alfiler, pese a los violentos embates del enemigo. Se informó oficialmente que durante los primeros veinte días de lucha en la zona del Triángulo los comunistas perdieron 15.000 hombres, o sea el equivalente de una división.

En el aire, mientras tanto, la aviación de las Naciones Unidas destruyó un Mig-15, probablemente derribó otros dos y averió a uno más, mientras las superfortalezas volantes B-29 descargaron cien toneladas de bombas sobre un centro militar comunista ubicado cerca de Pyongyang, la capital norcoreana, y otros objetivos en el puerto de Chinnampo, en el mar Amarillo.

Acepta el Irán una Notificación Rusa

TEHERAN, 2 (APP.) — El gobierno notificó a la URSS que está de acuerdo en fijar la fecha 31 de enero para la expiración de la concesión de pesquerías del Mar Caspio. Se recuerda que Irán había sostenido en un principio que el acuerdo fenecía el 1º de octubre.

Eliminarían de la UN a Todos los Funcionarios de Filiación "Roja"

WASHINGTON, 2 (AFP.) — La delegación de Estados Unidos ante la UN estaría de acuerdo en que dicho organismo internacional dé a su secretario general poderes discrecionales para que pueda dejar cesante a todo empleado de las Naciones Unidas, en caso de juzgarlo necesario. Esto ha sido dado a conocer en una declaración hecha a la prensa por el senador norteamericano Alexander Wiley, presidente de una de las comisiones senatoriales que acaba de realizar una encuesta sobre cierto número de funcionarios de nacionalidad norteamericana empleados de la UN, que han sido acusados de filiación y desarrollar actividades comunistas.

A este efecto, la delegación norteamericana ante la UN realizó el miércoles pasado una reunión especial de "carácter confidencial".

TRATARA LA UNESCO LA ADMISION DE ESPAÑA

Reuniráse el Día 12 en París

PARIS, 2 (AFP). — El 12 del corriente se iniciará en París la séptima conferencia general de la UNESCO. Entre los importantes problemas que se deberán debatir en esa reunión figuran, en primer lugar, el de la admisión de España. Se espera en general que los debates que se producirán sobre ese particular rebasarán el cuadro puramente cultural que es propio de la UNESCO, para revestir el carácter de una polémica política.

En efecto, España no forma parte de las Naciones Unidas ni de las entidades especializadas que de ella dependen, entre éstas la UNESCO. Actualmente habría parecer de que el gobierno de Madrid desearía participar en los trabajos de entidades dependientes de la UN y su admisión en el cuadro de la entidad internacional sería en breve una realidad, que comenzaría con el primer paso hacia el ingreso en la UNESCO.

El procedimiento para la admisión de un Estado en la UNESCO es el siguiente: cuando se trata de una nación no miembro de la UN la candidatura de esa nación es primeramente sometida a la aprobación del Consejo Económico y Social, organismo que depende de la UN y que en su reunión del 21 de mayo pasado ha aceptado sostener la candidatura de España para participar en la reunión.

Ante estas condiciones, todo hace presumir que España tiene desde ya asegurado su ingreso en la UNESCO.

DE FIESTA

La abuela estaba invitada a la fiesta de los Díaz. Pero necesitaba peinarse y no podían llevarla a la peluquería. Además de sus años, acababa de pasar una larga convalecencia y era demasiado trote para ella. Entonces, su nieta Emilia leyó este Aviso Clasificado en CLARIN:

Experta en peinados, a domicilio. T. E. ...-9397.

Llamaron a la profesional y peinó tan bien a la abuela, que toda la familia quedó encantada. A la noche siguiente, en la fiesta, fué una de las damas que provocó más comentarios por su lozana dignidad. Se lo debe a un Clasificado de CLARIN (CORRIENTES 555. De 8.30 a 18.30 horas. Informes: T. E. 32-9411 al 9417).

Se Definirá Esta Noche el Torneo Mundial de Billar a Tres Bandas

(INFORMACION EN EL SUPLEMENTO DEPORTIVO)

Asumió el Gral. Ibáñez la Primera Magistratura de Chile

EE. UU. Elige Hoy Nuevo Presidente

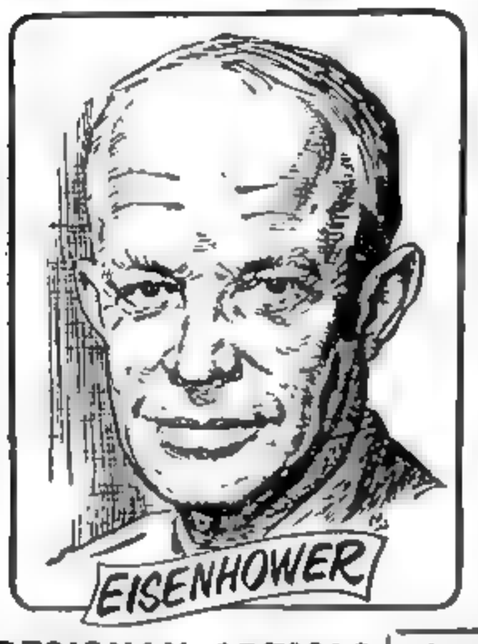

Extraordinario Interés Mundial

Habrán de Decidir los Independientes

NUEVA YORK, 3 (De nuestra agencia). — A muy pocas horas de las elecciones cabe preguntarse algo que fué imposible apreciar en la campaña proselitista: Se está, en realidad, frente a una elección reñida o más bien ante una reñida incertidumbre. En vísperas del día decisivo, la tremenda tensión que reina en los dos partidos, y que alcanza al hombre de la calle, establece concreta y sencillamente que la única paridad que existe es la de la duda. En el recuerdo final de perspectivas, el mapa político de EE. UU. está rayado y cuadriculado para republicanos y demócratas respectivamente.

El grisado de los estados dudosos para ambos partidos abarca gran parte de la nación. El electorado lo componen en su mayoría las fuerzas independientes, las tradicionales fuerzas que han resuelto siempre el destino del país. A este factor permanentemente incierto se agrega ahora el hecho de que grupos demócratas votarán por Eisenhower y sectores republicanos que se inclinan por Stévenson.

Como reflejo vivo de esta situación, la televisión y la radio contribuyen al ardor de la última etapa de la gran polemica.

Todo ello hace que pueda afirmarse, sin duda alguna, que esta campaña electoral ha sido la más apasionante y reñida y dura de los últimos quince años. Y quizá también la más importante, en cuanto a lo que una elección nacional influya directa o indirectamente en la suerte del mundo.

Desde el punto de vista de la experiencia democrática, la elección tiene, además, el valor de mostrar vitales y poderosas las raíces que nutren ese espíritu. Los partidos, los candidatos y las plataformas se han sacudido en una tormentosa batalla que no tuvo cortapisas. Se ha dicho todo, y todo se ha dicho de frente, a plena voz, de manera que el pueblo sepa que es lo que va a resolver con su voto. Y el pueblo norteamericano, con ese maravilloso instinto de todos los pueblos, decidirá mañana su destino por otros cuatro años.

HORACIO ESTOL
Especial para CLARIN

Primer Mensaje de Ibáñez

SANTIAGO DE CHILE, 3 (AFP). — En su primer mensaje como presidente, desde la Casa de La Moneda el general Carlos Ibáñez del Campo declaró que "habrá un gobierno del pueblo y para el pueblo". Requirió la colaboración de todo el pueblo chileno para la obra de recuperación que se propone cumplir. Dijo también en su discurso, que duró 10 minutos, que Chile ha sido llevado a una situación crítica, al borde del caos, como consecuencia de las administraciones anteriores. Agregó que le espera una tarea abrumadora y que la recuperación no será fácil. Criticó más adelante a los gobiernos que "han colocado al país al borde del colapso" y manifestó su satisfacción por haber llegado a la presidencia. Subrayó igualmente que Chile se propone mantener cordiales relaciones con todos los países del mundo y especialmente con las naciones limítrofes.

Horas antes apenas llegado a la residencia presidencial el general Ibáñez y su esposa aparecieron en el balcón de La Moneda, saludando al pueblo, que respondió con una entusiasta ovación.

Por la tarde se efectuó una parada militar, en el parque Cousiño, con la asistencia del presidente, quien revistó las tropas con uniforme de general. El enorme público ovacionó constantemente al nuevo mandatario.

EL GRAL. Ibáñez se coloca la banda presidencial en la solemne ceremonia realizada en la mañana de ayer en el Palacio Legislativo. (Foto llegada por avión, especialmente para CLARIN)

DESIGNAN ADEMAS 29 GOBERNADORES

Renovación del Parlamento

WASHINGTON, 3 (AFP). — Además de presidente, el electorado deberá designar un vicepresidente de la república, 29 gobernadores de Estados, 34 senadores nacionales y 432 representantes —diputados— al Congreso.

Ultimos Pronósticos

NUEVA YORK, 3 (AFP) — A escasas horas de la jornada electoral, los últimos pronósticos son:

Instituto Gallup: Eisenhower 47 por ciento; Stevenson, 40 por ciento. El resto, dudoso.

Instituto Crossley: Eisenhower, 47,4 ciento; Stévenson, 42,7 ciento. Indecisos, 9,9 ciento.

En las anteriores elecciones, el Gallup había previsto que Dewey sería presidente, con el 49,5 ciento de los sufragios y que Truman obtendría el 44,5 ciento.

El Crossley vaticinó un 49,9 ciento para Dewey y un 44,9 ciento para Truman.

Georges Gallup declaró luego que "la acentuación de la tendencia a favor del gobernador Stévenson señalada en los estudios precedentes podría darle la mayoría".

Opinan Corresponsales

NUEVA YORK, 3 (AFP) — Cuarenta y siete corresponsales en la ONU predicen la victoria de Stevenson en 1948 que cuarenta y dos pronostican la de Eisenhower.

Según esta encuesta, Stevenson obtendría entre 267 y 291 sufragios, y Eisenhower entre 236 y 293.

Mensaje de Truman

KANSAS CITY, 3 (INS) — Truman instó a los norteamericanos a acudir mañana a las urnas y a "votar en pro del interés y bienestar de los millones de hombres del mundo", del gran país del que forman parte integral y de sus propios intereses, sufragando de acuerdo con sus sentimientos.

En una declaración para todo el país dijo que "las elecciones este año son quizá las más importantes celebradas desde la guerra civil" y opinó que los asuntos en juego son "la prosperidad del país y la paz en el exterior y en el mundo".

INTENSO DUELO DE ARTILLERIA EN TODO EL FRENTE

FRENTE DE COREA, 3 (INS). — Las tropas sudcoreanas fueron contenidas a 50 metros de las cumbres de las colinas Triángulo y Jane Russell por el fuego de morteros de los chinos mientras el frente central era estremecido por uno de los duelos de artillería más nutridos de la guerra.

Los bombarderos de la artillería comunista terminaron después que los grandes cañones aliados aumentaron la intensidad del fuego de las baterías rojas. Millares de morteros chinos mantuvieron un violento ataque que contuvo a los sudcoreanos en su contraataque. A corta distancia, los chinos lanzaron una lluvia de granadas de mano contra los soldados aliados que ascendían por las laderas ensangrentadas de ambas colinas.

Un oficial informó en el frente que los bombardeos de la artillería aliada fueron "los mayores de la guerra". No hay estadísticas disponibles, sin embargo, para comprobar inmediatamente esta aseveración. Repetidos ataques sudcoreanos, colina arriba, fracasaron durante todo el día.

Una Organización de Espías

PUSAN, 3 (AFP). — El portavoz del gobierno sudcoreano anunció el descubrimiento en la zona de Pusan, de una organización de espionaje y sabotaje que recibía directivas de Corea del Norte.

Expectación Mundial

WASHINGTON, 3 (INS). — Todo está listo para que dentro de contadas horas comiencen los comicios que mayor interés han despertado quizá en el mundo entero. En el orden interno, las elecciones son seguidas con la expectación lógica de un pueblo que va a

(Continúa en la página DOS)

REINA ENORME JUBILO EN LA CAPITAL TRASANDINA

Año VIII — Nº 2.546
Diario de la Mañana
Clarín
BUENOS AIRES · REPUBLICA ARGENTINA
40 CENTAVOS
Un mapa de atención para la solución argentina de los problemas argentinos
Buenos Aires, Martes 4 de Noviembre de 1952

Aclaman al Nuevo Jefe del Estado

SANTIAGO DE CHILE, 3 (AFP). — De manos del presidente saliente, doctor Gabriel González Videla, recibió a las 10.40 de hoy las insignias del mando el general Ibáñez del Campo, en un acto que será recordado como la expresión más significativa de los sentimientos del pueblo chileno. En el Salón de Honor del Congreso Nacional, ante una brillante concurrencia de senadores, diputados, miembros del gobierno anterior y las delegaciones de 49 naciones extranjeras, el nuevo jefe del Estado asumió el poder por el período 1952-1958.

Ceremonia del Juramento

González Videla entró al Congreso antes de la hora fijada para la ceremonia y fué aplaudido por el público congregado en las inmediaciones del palacio legislativo. Una ovación prolongada y delirante saludó la llegada del general Ibáñez del Campo, quien al presentarse en el salón de honor del Congreso fué calurosamente recibido por los representantes de los poderes legislativo y judicial, jefes de las fuerzas armadas de las misiones diplomáticas especiales, autoridades eclesiásticas, funcionarios y personalidades que llenaban totalmente la sala.

El presidente saliente ocupó el estrado, teniendo a su derecha al titular del Senado, señor Fernando Alessandri, y a su izquierda un sillón vacío. Abrió la sesión el señor Alessandri, dando lectura del acta de la proclamación del general Ibáñez. Invitado a entrar a la sala, el presidente electo ocupó el sillón a la izquierda del señor González Videla. El presidente del Senado leyó el texto del juramento constitucional, que fué suscripto por el nuevo presidente, e inmediatamente el señor González Videla y sus ministros se retiraron. El general Ibáñez ocupó el sillón central, colocándose la banda presidencial que le presentó el presidente del Senado.

Enorme Entusiasmo

Los nuevos ministros presentaron en seguida juramento ante el nuevo jefe de Estado y en medio de clamorosas demostraciones de simpatía el general Ibáñez, en comitiva, se trasladó al palacio de La Moneda. Ocupaba una carroza oficial escoltada por un escuadrón de caballería.

Una densa multitud aglomerada en todo el recorrido, la plaza Constitución y los alrededores de La Moneda aclamó incansablemente al nuevo mandatario.

PRESTADO el juramento constitucional y colocada ya la banda presidencial, el nuevo jefe del Estado, Gral. Ibáñez del Campo, es felicitado por el mandatario saliente doctor González Videla. (Foto llegada por avión especialmente para CLARIN)

El Cairo Planea la Ruptura Económica de las Naciones Arabes con Alemania

EL CAIRO, 3 (AFP). — Egipto propondrá la ruptura de las relaciones económicas de todos los países árabes con Alemania, en la reunión del Comité de la Liga Arabe convocada para el 5 de noviembre, que se realizará en la Cancillería de El Cairo. Así lo indican los medios informados, señalándose que todos los gobiernos árabes aprobaron la proposición egipcia para la convocatoria del Comité de la Liga Arabe. La sesión durará como máximo cuarenta y ocho horas. Alí Maher, ex presidente del Consejo y presidente de la sesión de la Liga Arabe, dirigirá los debates.

El objetivo de la reunión es examinar las consecuencias del acuerdo de compensación concluído entre Israel y Alemania y la actitud que deben adoptar los Estados Arabes después del fracaso de la misión enviada por la Liga a Alemania. Las decisiones que se adopten serán de inmediato comunicadas al embajador alemán en Egipto y a la delegación de la Liga Arabe en Francfort.

La Gestión Arabe en Bonn

BONN 4 (AFP) — Alemania Federal rechazó toda gestión de los Estados Arabes para interferir en el reciente acuerdo germanoisraelí.

La delegación de países árabes, llegada hace días a Bonn para gestionar modificaciones en ese acuerdo, partirá para El Cairo mañana o pasado, luego de haber sido notificada extraoficialmente que su presencia en Alemania occidental es totalmente inoperante.

La misión de los Estados Arabes había tratado de obtener la postergación de la ratificación de esos acuerdos.

Proyecto de Naguib

EL CAIRO, 3 (AFP). — La prensa local anuncia que el general Naguib estudia actualmente un proyecto de federación de todos los Estados Arabes, con objeto de reforzar la política exterior común. Esa política sería unificada por un Consejo Supremo de la Unión Arabe.

La India Refirmó en la UN las Acusaciones Contra Sudáfrica

NUEVA YORK, 3 (INS). — La señora V. L. Pandit, representante de la India en la Comisión Política, presentó una ponencia por la cual pide la creación de una comisión de "buenos oficios" cuyo objetivo será estudiar la cuestión del supuesto maltrato a los hindúes en Sudáfrica, y solicitó, además, que el gobierno de la Unión Sudafricana suspenda las leyes discriminatorias contra los ciudadanos de la India. La iniciativa fué patrocinada por otras 12 naciones asiaticoárabes.

Iniciáronse en el Mediterráneo las Operaciones Navales de los Aliados

NAPOLES, 3 (AFP) — Comenzaron en el Mediterráneo Central las operaciones navales "Long Step" con la participación de fuerzas de seis naciones bajo el comando del almirante Robert Carney, comandante en jefe de las fuerzas aliadas para el sur de Europa. Poco después de media noche, unidades de tierra mar y aire de los EE. UU., Gran Bretaña, Turquía, Italia, Francia y Grecia zarparon de varios puertos italianos mientras portaaviones y submarinos se disponen a tomar parte en los ejercicios. En la primera parte de las maniobras, esos convoyes atravesarán el Mediterráneo escoltados por buques de las naciones participantes, pudiendo ser atacados en cualquier momento por fuerzas aéreas, sumergibles y buques de superficie.

CARNEY

Operaciones Anfibias

En la segunda parte se desarrollarán operaciones anfibias con la participación de "commandos" franceses, italianos, "raidistas" griegos y marinería de desembarco.

El Aporte Alemán al Ejército de Europa

BONN, 3 (AFP). — Están listos los planes para la organización del contingente alemán que integrará el ejército europeo, anuncia "General Anzeiger", diario independiente allegado a los medios gubernamentales. Esos planes prevén la preparación de cuatro divisiones blindadas, seis divisiones de infantería motorizadas, tres divisiones blindadas de apoyo y el reclutamiento de 30.000 hombres para la aviación y 18.000 para la marina.

AUTO PARA DOS

Necesitaba un automóvil sin el cual le resultaba muy difícil atender sus negocios, pero no le alcanzaba el dinero para comprarlo. Entonces, se le ocurrió publicar este Aviso Clasificado en CLARIN:

Nec. socio p. comprar auto, medio día cin. T. E. ...-9467

Esa tarde lo llamó un interesado. Al anunciante le bastaba con disponer del automóvil por la mañana; al interesado, de tarde. El problema se solucionaba fácilmente y compraron el auto a medias. Ahora, lo usan de común acuerdo, compartiendo los gastos, y se alegran de la idea que les permitió realizar el Clasificado de CLARIN (CORRIENTES 555. De 8.30 a 18.30 horas. Informes: T. E. 32-9411 al 9417).

Iniciará el IAPI el Próximo Lunes la Compra de la Nueva Cosecha Fina

(Información página TRES)

Eisenhower ha Obtenido una Gran Mayoría

Victoria Republicana en 35 Estados

NUEVA YORK, 5 (De nuestra agencia). — Tras una jornada de intensa acción cívica, como acaso no se recuerde en la historia política de EE. UU., sus ciudadanos, lápiz en mano junto a receptores de radio y televisión, o frente a las pizarras de los diarios o bien cotejando cifras de las ediciones extras, se aprestan a proclamar el triunfo del candidato por quien votaron. Estas escenas se observan en Nueva York y en Chicago, en Washington y en Boston. En la más populosa ciudad y en el más minúsculo de los villorrios. De esos villorrios que tuvieron la gloria efímera de anticipar unas horas el triunfo de Eisenhower o de Stevenson.

Los comicios han concluído al atardecer en la parte este, centro, sudeste y nordeste de Estados Unidos. Los escrutinios en esas zonas tocan a su término. En algunos lugares bastó trasladar a otras máquinas las cifras registradas en las máquinas "votadoras". Sin embargo el progreso no ha llegado a muchos rincones —tampoco al pueblo en que sufragó Stévenson— y en ellos debió procederse por el sistema antiguo de contar boletas a mano. En el Oeste se clausuraron alrededor de la una de hoy miércoles, hora argentina, porque allí se rigen por un meridiano distinto.

Los cómputos intrascendentes revelados a lo largo del día no significaron nada, pues desperdigados por la vasta extensión norteamericana no proporcionaron a demócratas y republicanos otra satisfacción que la de saber que seguían dominando en determinadas aldehuelas o que las conquistaron, matizando esa alegría con la desagradable sensación de que en otros habían sido desbancados.

Avalancha de Cifras

Entrada la noche, comenzó lo que cabría definir como avalancha de cifras. Así, a las 21.5, hora argentina, se anunciaron los siguientes resultados generales

Eisenhower	401.701
Stévenson	396 686

Estos votos equivalían a dar ventaja a Eisenhower en los siguientes estados: Connecticut, Delaware, Kentucky, Maine, Maryland, Massachusetts, N. Hampshire, Ohio, Rhode Island, Carolina del Sur, Dakota del Sur, Tennessee, Vermont, Virginia, con 122 electores.

Pasada la medianoche, cuando se supo que Stévenson sólo vencía en 13 estados en tanto que Eisenhower mantenía la ventaja en 23 — 183 electores aquél y 257 éste— en el cuartel general del partido Demócrata se expresó que "las noticias del interior no podían ser consideradas buenas".

¿Primer síntoma de derrota? De escuchar a los jefes republicanos, que se enteraron de tal opinión inmediatamente, sí

Siguen los Escrutinios

NUEVA YORK, 5 (AFP). — ■ las 23, hora argentina, los 6.007 distritos escrutados de los 146 336 de todo el país, daban las siguientes cifras

EISENHOWER	1 256 124
STEVENSON	1 152 361

Computados los guarismos de 7 461 distritos, se tenía

EISENHOWER	1.368 289
STEVENSON	1 632 560

A las 23.40, hora argentina, las sumas eran

EISENHOWER	3 467 122
STEVENSON	3 103 331

A las 24, hora argentina

EISENHOWER	3 720 531
STEVENSON	3 445 790

Eisenhower, Adelante

WASHINGTON, 5 (INS). — A las 0.30, hora argentina, la suma de los escrutinios era:

EISENHOWER . . .	4 449 248
STEVENSON . . .	4 103 078

Sigue la Ventaja

NUEVA YORK, 5 (AFP). — A las 0.40 hora argentina, se anunció

EISENHOWER . . .	5 161 389
STEVENSON . . .	4 686 335

Eisenhower tendría así 309 electores y Stévenson 296. Los republicanos triunfan en 27 estados.

Opinión de una Máquina

Varias radios y estaciones de televisión utilizan los "servicios" de la máquina de calcular "Univac" que sólo se equivoca si la manejan mal. Pues bien; este aparato acaba de "declarar" que Eisenhower vencerá en 28 estados y que tendrá 314 electores.

Instante después, Arthur Summerfield, presidente del comité nacional republicano, manifestó: "Eisenhower es el nuevo presidente de Estados Unidos, con amplia mayoría en ambas cámaras".

A la 1 del miércoles

EISENHOWER . . .	5.577 178
STEVENSON . . .	5 578.571

Eisenhower tendría así 309 electores y Stévenson 296. Los republicanos triunfan en 27 estados.

Veinte minutos después se informó

EISENHOWER . . .	12 793.853
STEVENSON	11.373.334

Comprenden estas cantidades a 51 834 circuitos.

Escrutados 33.409 distritos las cifras daban:

EISENHOWER . . .	8.165.618
STEVENSON	7.375 440

A las 1 45, hora argentina, las variantes señalaban:

EISENHOWER . . .	9.729.691
STEVENSON	8.131.404

Habíanse anotado ya los guarismos de 37 914 distritos.

Aumenta la Diferencia

Pasadas las 2, hora argentina, Eisenhower iba en ganancia en 33 estados que totalizan 344 electores, en tanto que Stévenson se imponía en 14, con 168 votos en el colegio que designará presidente. Los sufragios se distribuían como sigue

EISENHOWER . . .	10 471 016
STEVENSON . . .	9.621 174

A las 2.50, Eisenhower vencía en 35 estados, con 397 electores mientras Stevenson solo predominaba en 13, con 134. Los sufragios eran a esa hora

EISENHOWER . . .	13 490.342
STEVENSON	11 969 716

A las 3 y escrutadas 61 301 circunscripciones, las cifras eran

EISENHOWER . . .	14.550.703
STEVENSON . . .	12 760 691

Senadores elegidos: 5 demócratas y 9 republicanos.

Representantes elegidos: 116 demócratas y 57 republicanos

Gobernadores elegidos: 5 demócratas y 5 republicanos

Truman, en Independence

INDEPENDENCE, Misuri 4 (AFP) — Truman concurrió esta mañana a las urnas con su esposa y su hija Margaret.

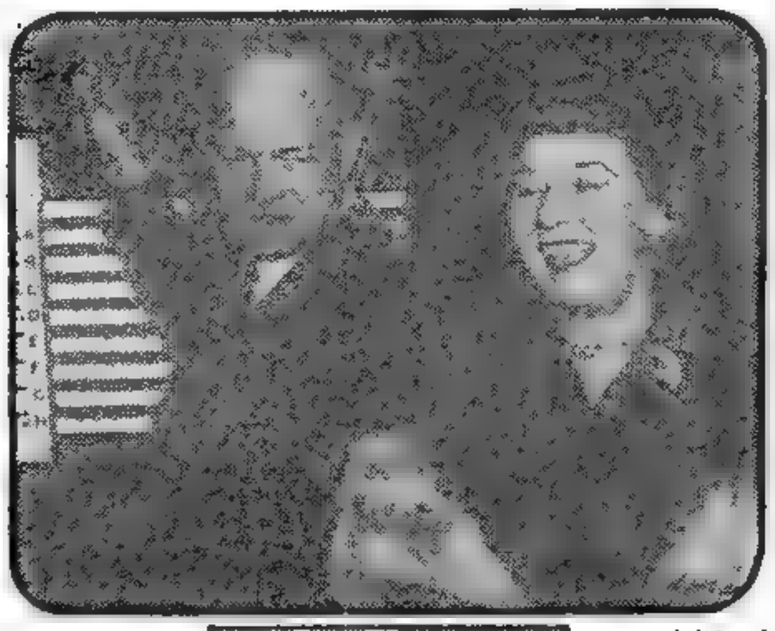

Telefotos

EL GRAL. Eisenhower, candidato del partido Republicano, se dispone a mover la palanca que correrá la cortina del cuarto oscuro y simultáneamente habilitará la máquina en la que habrá de registrar el voto. Junto a él se ve a su esposa, quien sufragó en el mismo comicio, en Nueva York. En la otra telefoto aparece Stévenson, depositando la boleta en la urna, pues en Half Day, donde se halla inscripto se aplicó el sistema antiguo

Admiten ya la Derrota

SPRINFIELD, 5 (AFP). — Un colaborador del gobernador Adlai Stévenson declaró: "Se acabó. No queda más que reconocer la derrota".

La Jornada de los Dos Candidatos

NUEVA YORK, 4 (AFP). — Eisenhower, absolutamente tranquilo y evidenciando muy buen humor llegó a primera hora a Nueva York y en compañía de su esposa, a quien el público ha bautizado con el nombre de "Mammie" se dirigió inmediatamente a la mesa receptora de votos en el barrio universitario en que habita. Pese a la hora temprana mucho público, se congregó para ver votar al presidente de la Universidad de Columbia. Entre una doble fila que lo vivaba, entró en la "máquina de votar" y en menos de un minuto registró su opinión. Luego instruyó a su esposa sobre el manejo del aparato. Y juntos se fueron al hotel en que funciona el cuartel general republicano a esperar el resultado. Uno de sus ayudantes dijo que mientras tanto Eisenhower, que como Churchill es pintor aficionado, tratará de componer un cuadro. Desde ya, al gana, ese cuadro, sea como sea, le considerará invalorable como recuerdo.

Stévenson a su vez fué con dos de sus tres hijos, a Half Day y allí emitió su voto a la manera antigua. El pueblo es muy chico y no justifica una "máquina", por lo cual el gobernador introdujo su boleta enseebrada en una urna de madera. Y después se fué a casa.

Año VIII Nº 2.547

Diario de la Mañana

Clarín

40 CENTAVOS

Un toque de atención para la solución argentina de los problemas argentinos

Buenos Aires, Miércoles 5 de Noviembre de 1952

Perú Propuso el Cese del Fuego en Corea

Plan de Acercamiento Rusoyanqui

VISHINSKY

NUEVA YORK, 4 (AFP). — En el debate de la Comisión Política, la delegación peruana propuso un plan de acercamiento entre Estados Unidos y Rusia para dar solución al conflicto coreano y propiciar un cese inmediato del fuego. La base de dicho proyecto es un canje de prisioneros bajo la jurisdicción de una comisión de las Naciones Unidas. Víctor Andrés Belaunde, jefe de la delegación del Perú, defendió su propuesta y explicó que la comisión internacional nombrada al respecto estaría integrada por un suizo, que la presidiría, delegados de las naciones interesadas, un delegado de los países asiáticos y árabes y otro europeo o americano, todos ellos nombrados por la Asamblea. El nombramiento de la comisión sería coincidente con la cesación inmediata de las hostilidades.

En defensa de su tesis, Belaunde citó varios párrafos de los discursos de Acheson y Vishinsky, y describió la espantosa situación en que se halla el pueblo coreano, afirmando que es necesario hallar una solución al conflicto y designar un organismo que represente, frente a los respectivos comandos militares, la protección de los prisioneros de guerra.

Después del discurso del representante peruano, la Comisión Política aplazó sus tareas hasta el miércoles próximo, por la tarde.

N. YORK VOTO POR LOS REPUBLICANOS

NUEVA YORK, 5 (INS) — El Estado de Nueva York ha sido ganado por Eisenhower según admitió el dirigente demócrata Paul Fitzpatrick. Nueva York tiene 45 electores. En cambio, en Pensilvania, Stévenson mantiene relativa ventaja.

También Maryland optó por Ike, dándole así 9 votos en el colegio electoral, al igual que Nueva Jersey, si bien el resultado no es todavía oficial.

También en California

Además, de fuentes no oficiales, trascendió que el general Eisenhower ganó la elección en el Estado de California.

De Gásperi Hizo Otro Llamado a Yugoslavia

GORITZIA, 4 (AFP). — Se realizó una ceremonia conmemorativa del armisticio italoaustriaco de 1918 en Redi Puglia, ante el osario donde descansan los restos de los 100.000 combatientes italianos caídos en el Trentino. Asistían el presidente, señor Luigi Einaudi; el primer ministro, señor De Gásperi, y miembros del gobierno. El señor De Gásperi hizo un llamado a la buena voluntad de gobierno yugoslavo para resolver equitativamente la cuestión del Territorio Libre de Trieste.

El Problema de Trieste

RE DI PUGLIA, 4 (AFP). — "Aun hoy en día Italia no negará estrechar la mano que le sea extendida honestamente, siempre que esa mano sea abierta, sincera y reparadora" —ha declarado el primer ministro Alcides De Gásperi en esta localidad de la frontera con Yugoslavia al hacer referencia al problema de Trieste.

"No es cierto —agregó— que Italia haya demostrado falta de comprensión para el esfuerzo unitario del joven Estado yugoslavo, y que haya subestimado su espíritu de independencia con respecto al régimen cominformista o sus posibilidades de defensa.

Favoreció a Ike el Primer Escrutinio

NUEVA YORK, 4 (INS). — El primer resultado conocido dio la victoria a Eisenhower. En efecto, se votó a medianoche en la pequeña aldea de Sharon en N. Hampshire, donde Eisenhower obtuvo 32 votos contra 13 de Stévenson. En seguida los ciudadanos y ciudadanas fueron a dormir con la certeza de aparecer en la primera plana de todos los diarios de hoy. En 1948 Thomas Dewey sacó 21 votos y Truman 42.

Otros escrutinios "apurados" fueron

	Rep.	Dem.
Browns Farm (Florida)	4	4
Millsfield (Hampshire)	8	0
Pointe, Aux Barques (Michigan)	15	0
Belle Glade (Florida)	10	14
Catalooche (Carolina del Norte)	0	7
Phoenix (Arizona) ...	2	7
Victory (Vermont)	24	1
Darien (Georgia)	15	11
V. Beach (Virginia) ..	0	11
Raton (Nva. Mexico) .	16	1
Rutland (Florida) .	10	14

Todos estos escrutinios no revisten otra importancia que la de dar motivo a los más encontrados comentarios. Además, los que se guían por "palpitos" sacan sus propias conclusiones del hecho de que la minúscula población de Millsfield, en New Hampshire, que proporcionó ocho votos a Eisenhower —su padrón consta de ocho inscriptos—, se precia de "no haberse equivocado nunca en una elección nacional en los últimos 60 años". ■ en 1948 apoyó a Truman

Algunos de los Votantes

NUEVA YORK, 4 (AFP) — El ex presidente Herbert Hoover el cardenal Spellman Bernard Baruch ex consejero de los presidentes Wilson, Roosevelt y Truman y James Farley, organizador de las victorias de Roosevelt en 1932 y 1936 fueron los primeros en presentarse esta mañana en los comicios.

En Rochester, Fran Herman de 80 años cayó muerto por un síncope cardíaco en el cuarto oscuro en seguida de votar

Se Registró un Terremoto de Inusitada Intensidad

SEATTLE (Wáshington), 4 (AFP). — Un intenso movimiento sísmico registraron hoy los sismógrafos de la Universidad de Seattle y el Instituto de Tecnología de California. Ha podido situarse el epicentro en los alrededores del sudoeste de las islas Kuriles, al norte de Hokkaido, Japón.

En Nuestro País

EVA PERON (Buenos Aires), 4. (De nuestra agencia) Un terremoto de violencia similar al que destruyó San Juan en 1944, registró hoy el Observatorio Astronómico de esta ciudad desde las 14 horas 18 minutos por espacio de unas tres horas. Su epicentro se encuentra a 14 900 kilómetros al noroeste de esta ciudad, posiblemente en la región donde comienza la península de Kamchatka, en Siberia. De haber coincidido con una región poblada el sismo, puede haber tenido iguales efectos destructivos que el terremoto que como decimos, dejó en ruinas a San Juan.

Votóse con Extraordinario Entusiasmo; Alto Porcentaje

NUEVA YORK, 4 (AFP). — Esta ciudad se ha convertido durante esta jornada en la capital "informativa" de la república, despiazando a Wáshington, donde la vida sigue su curso normal, ya que los habitantes del distrito federal no votan. Todas las noticias llegan a diarios, agencias, radios y cuarteles generales políticos con igual celeridad que a la Casa Blanca. Corresponsales, redactores, locutores, teletipistas, etc., no se dan un instante de reposo. Los detalles de los comicios apenas si se detienen segundos ante sus miradas para seguir sin demora destino a los más apartados rincones de la nación y también del mundo. Es que no se trata de una elección norteamericana solamente. El resultado es esperado con no menor interés en Europa que en el resto de América, en Asia que en occidentalizadas regiones del Africa.

El tiempo espléndido que reinó en el país, salvo algunas excepciones, facilitó la concurrencia de ciudadanos al cumplimiento de su deber cívico. Los observadores opinaban a mediodía que, de mantenerse el ritmo de votantes, posiblemente al fin del día se registrarían alrededor de 53.000.000 de sufragios sobre los 75.379.000 empadronados. Será un récord, exclamaban alborozados quienes, si en una elección de trascendencia internacional, no abandonan su espíritu deportivo.

En las grandes ciudades y en las más pequeñas aldeas ha habido extraordinario entusiasmo. En Nueva York, Chicago, San Francisco, Los Angeles, etc., se formaron largas filas de ciudadanos a la espera del turno para entrar en el cuarto oscuro y seccionar la máquina de acuerdo con sus predilecciones.

En los pueblitos la tarea terminó muy pronto. Así, en Sharon, del Estado de New Hampshire —la primera localidad que votó en el país—, la operación duró 7 minutos, arrojando 32 votos para Eisenhower y 14 para Stévenson. En seguida se supo que Brown Farm, en Florida, se había portado con ecuanimidad: 4 a uno y 4 al otro. Estos guarismos sólo sirven para los amigos de conjeturas, pues al Pointe aux Barques, Estado de Michigan, volcó sus únicos 15 votos para "Ike", en cambio los 7 ciudadanos de Catalooche, en Carolina del Norte, se pronunciaron por Stévenson.

¿Vaticinios? No faltan por cierto, mas en ellos priva la mesura. Los mismos "polísters", expertos que hacen encuestas comerciales entre los que aguardan el momento de votar y que no desperdician la ocasión de adelantar sus pronósticos a los reporteros, en esta emergencia optaron por callar.

De todas las regiones llega el anuncio de que ha sido elevado el porcentaje. En Nueva York más del 40 % había votado antes de las 10 de la mañana. En algunos sectores, como el de Harlem, el porciento era mayor aun a esa hora.

En el gigantesco centro industrial de Detroit unas 135.000 personas habían sufragado apenas dos horas después de la apertura de los comicios, o sea 40 000 más que en 1948. En Chicago, en la primera hora, votaron 250.000 personas.

OCUPADOS

Aunque querían con locura a su hijito, ella y su esposo estaban ocupados con sus empleos y no podían dedicarle toda la atención deseable. No sabían cómo solucionar el problema, cuando leyeron este Aviso Clasificado en CLARIN:

Institutriz buenos referenc. atend. niñ. T. E. . . .7763

Carmen llamó a la institutriz y, como les causó muy buena impresión, la contrataron. Ahora, Ricardito hace excelentes progresos en sus estudios y está muy bien atendido a toda hora, gracias al oportuno Clasificado de CLARIN (CORRIENTES 555. De 8.30 a 18.30 horas. Informes: 32-9411 al 9417).

Truman Recordó a "Ike" que Prometió Viajar a Corea

WASHINGTON, 5 (INS). — Contando con el respaldo del mayor número de votos recibidos hasta ahora por candidato alguno norteamericano Eisenhower planea su anunciado viaje a Corea para tratar personalmente de resolver el conflicto. La misión de paz —para la cual hasta ahora no se ha fijado fecha— atrajo nuevamente la atención popular como consecuencia de un intercambio de mensajes entre "Ike" y Truman, quien termina de invitarlo a una reunión en la Casa Blanca, con el fin de "facilitar el ordenado traspaso" del poder y "demostrar así claramente al mundo entero que nuestro pueblo está unido en la lucha en aras de la libertad y la paz". Además, poco antes de que Eisenhower partiera en compañía de su familia hacia Augusta, Georgia, para pasar diez días de vacaciones, Truman le envió el siguiente mensaje: "Felicitaciones por su abrumadora victoria. El presupuesto de 1953 debe ser presentado al Congreso antes del 15 de enero. Ya se han hecho los cálculos preliminares. Sírvase designar un representante para entrevistarse inmediatamente con el director de presupuesto. El "Independence" (avión presidencial) estará a su disposición para cuando guste usted trasladarse a Corea".

Desde Nueva York Eisenhower contestó "Aprecio profundamente su ofrecimiento, pero creo satisfactorio para mi proyectado viaje a Corea cualquier avión de transporte que los servicios armados puedan poner a mi disposición. Con su licencia comunicaré al secretario de Defensa, con la mayor anticipación posible, la fecha en que desearía partir. Trataré de hacer arreglos dentro de los próximos dos o tres días para que un representante mío se reúna con el director de presupuesto".

Año VIII Nº 2.548

Clarín

Diario de la Mañana

BUENOS AIRES · REPUBLICA ARGENTINA

40 CENTAVOS

Un roque de elección para la solución argentina de los problemas argentinos

Buenos Aires, Jueves 6 de Noviembre de 1952

Habla el Jefe del Estado

El general Perón dirige la palabra a delegados de la C. de Expendedores de Nafta, Garagistas y Afines, en un acto realizado ayer en el ministerio de Trabajo y Previsión (Inf. pág. 5)

Abarcó una Extensa Zona del Pacífico un Fuerte Maremoto

TOKIO, 5 (AFP). — La Oficina Meteorológica Central anunció esta mañana que un temblor de tierra se produjo a la altura de Kamtchatka (aproximadamente 158 grados de longitud este y 58 grados de latitud norte). Este temblor de tierra, precisa la Oficina Meteorológica, provocó olas de fondo que llegaron al Norte del Japón donde según las últimas noticias, faltan seis pescadores y 1.300 viviendas resultaron destruidas. En general, diez olas de fondo devastaron la costa japonesa.

Fué un Temblor Submarino

HONOLULU, (Hawaii), 5 (AFP) —El temblor de tierra registrado por la mayor parte de los sismógrafos del mundo se habría producido bajo el océano Pacífico, a la altura de la costa de Siberia. Provocó perturbaciones submarinas, dando origen a inmensas olas que se desplomaron sobre las costas de las islas Aleutianas, Midway y Hawaii. Olas de poder menor llegaron hasta la costa canadiense del Pacífico y también a Estados Unidos.

El epicentro del movimiento habría estado situado entre Siberia y Japón, en el mar de Okhotsk.

En Chile

SANTIAGO DE CHILE, 5 (AFP). — Una gran marejada se registró entre Iquique y Coquimbo, donde olas de una altura de 10 metros azotaron la costa. El puerto de Huasco sufrió considerables daños materiales. Se tomaron precauciones para proteger el puerto de Valparaíso.

CLARIN no Aparece Mañana

MAÑANA, Día del Canillita, es una de las fechas que, por disposición del ministerio de Trabajo y Previsión, han sido destinadas al descanso de los vendedores de diarios y revistas y durante las cuales se prohibe vender y distribuir toda clase de publicaciones. En consecuencia, CLARIN no aparecerá mañana y recién retomará su contacto con el público el sábado próximo.

Será Facilitada la Exportación de Diversos Artículos

(INFORMACION PAGINA TRES)

Eisenhower Tiene Mayoría en el Parlamento

En el Senado Hay 48 Republicanos, 47 Demócratas y un Independiente

NUEVA YORK, 5 (AFP). — El partido Republicano —es decir Eisenhower, pues ahora "tanto monta, monta tanto..."— ha conquistado la mayoría en el Parlamento. Tiene 48 senadores contra 47 de los demócratas. El otro miembro de la Alta Cámara, Wayne Morse, actúa como independiente desde que rompió vínculos con su viejo partido, el republicano. Según es sabido la presidencia del cuerpo la ejerce el vicepresidente de la nación, o sea, en este caso, Nixon, compañero de fórmula de Eisenhower. Significa esto que los empates quedan resueltos de antemano. La mayoría en el Senado fué obtenida en Michigan, donde Charles Porter derrotó a Blair Moody, demócrata. En Representantes (diputados) los republicanos también ganaron la mayoría. Los guarismos conocidos indican que lograron 219 de los miembros contra [illegible] de sus adversarios. Mientras tanto se aguarda la comunicación final sobre las cifras totales de la elección, pero esa cifra, que puede demorar varios días en ser conocida, no hará sino confirmar la victoria de Eisenhower, quien a las 21, hora argentina, sumaba 31.790.344 votos, frente a 25.402.766 de Stévenson.

Sigue el Entusiasmo Popular

Por supuesto, no decae el entusiasmo de los partidarios del vencedor. Sin embargo, como el juramento y toma de posesión tendrá lugar el 20 de enero de 1953, tiempo de sobra resta para celebraciones. Mientras se comienza con las conjeturas acerca de quiénes serán asesores y colaboradores del nuevo jefe del Estado —Foster Dulles termina de hacer declaraciones que podrían pasar por la de un secretario de Estado—, oportuno es saber qué se piensa en el Pentágono, en las entidades gremiales y en Corea.

Impresión en el Pentágono

El escrutinio fué bien recibido en el Pentágono, pero sin el entusiasmo que cabría suponer, por ser un general el elegido. Hay satisfacción, mas se recuerda que Eisenhower no contaba con la unanimidad en los supremos consejos militares. Desagradaron algunos de sus métodos de propaganda y, además, trabaja allí un verdadero ejército burócrata, hechura demócrata, que ahora quizá sea reemplazado. El personal subalterno es el menos contento.

En los Sindicatos Obreros

¿Y las grandes federaciones obreras? Los dirigentes del CIO y de la AFL pretenden mostrarse optimistas y en declaraciones oficiosas dan a entender que si bien habrá de disminuir la simpatía de la Casa Blanca hacia los líderes gremiales, esa pérdida probablemente podría ser compensada con la modificación o con la derogación de la combatida ley Taft-Hartley. Sin embargo, la impresión reinante en las filas obreras no merece ser calificada de agradable.

De las Tropas en Corea

Los soldados que operan en Corea, que han definido, sin actuar directamente, la batalla electoral, reaccionaron de diverso modo. Los oficiales, encantados con la victoria de "Ike"; la tropa y oficiales de la reserva, disgustados, pues deseaban que se impusiera el "civil" Stévenson.

Gloria que Pasa...

Abundaron los detalles pintorescos en el gran día de ayer. Y también los dramáticos. O tragicómicos, si se prefiere. Así en Independence, la ciudadanía del distrito de Truman votó por Eisenhower. No tuvo más suerte Stevenson, ya que en Libertyville, en Illinois, su lugar nativo, fue también vencido.

General Dwight Eisenhower

Alza en Wall Street y Bolsa de Londres

NUEVA YORK, 5 (INS). — Wall Street celebró el triunfo de Eisenhower con una demostración de compras que elevó los precios de acciones de 1 a 4 dólares. Las oficinas de corredores se vieron inundadas con órdenes de compra antes de la apertura del mercado y fué tan copiosa la tarea, que se produjo una demora en las máquinas pasadoras de tirillas.

Entre los valores que mayor alza tuvieron figuran los de la Panhandle Eastern Pipeline que subió 4 dólares, Phillips Petróleum, tres dólares; Peoples Gas, 2.25; Standard Oil, de Nueva Jersey, 2; Thompson Products, 1.75; Union Carbide, 1.87.

Informaciones de Londres indican que allí la amplia victoria de Eisenhower fué bien recibida en los círculos financieros y dió a la Bolsa un tono seguro en las primeras operaciones de hoy. Las acciones en dólares subieron un punto o más; las de oro estuvieron muy solicitadas por órdenes de Johannesburgo y del continente, pues se presume que el nuevo gobierno de Estados Unidos alterará la política financiera sobre el precio del oro.

En los mercados mundiales se notó una tendencia alcista especialmente en Johannesburgo, Africa del Sur.

SATISFACCION EN MADRID, ROMA Y BONN; CAUTELA EN LONDRES; RECELO EN PARIS

Opiniones Europeas

PARIS, 5. (AFP). — Frente a las reacciones oficiales, corteses y también prudentes, cabe señalar que la victoria del que fué generalísimo aliado, en las elecciones de EE. UU., ha sido recibida de muy distinto modo en las grandes capitales europeas. Así, en Madrid, no se oculta la satisfacción, acaso porque se piensa que el alejamiento de los demócratas pondrá fin a lo que se ha dado en calificar de "política Truman". Londres denota cautela —esperar y ver antes de lanzar los clásicos hurras—, mientras aquí, en París, se evidencia franco recelo. Bonn y Roma muestran su contento.

PARIS. — Habla el Quai d'Orsay: Nos alegra el éxito de Eisenhower. La política norteamericana no debe cambiar porque haya cambiado de rector...

MADRID. — Ediciones extras de los diarios. "Ike —expresa "ABC"— ha triunfado por su propia personalidad y por su promesa de terminar con la guerra de Corea".

LONDRES. — Sorpresa e interés por la "nueva experiencia", pues es la primera vez que gobernarán los republicanos a EE. UU. desde que rige los destinos del mundo. Silencio oficial, aunque oficiosamente se presume que la Casa Blanca considerará en adelante a Gran Bretaña como una parte de Europa". Además temor por la falta de práctica de Eisenhower en el poder y la posibilidad de que caiga bajo la influencia de un estado mayor político. Y esperanza en la fiscalización que ejercerá la oposición demócrata en el Parlamento. En cuanto a los laboristas, "Tribuna", órgano bevanista, declara: "Es un terrible desastre para la causa de la cordura en todo el mundo".

VATICANO. — "El mundo debe regocijarse. Es seguro que EE. UU. no abandonará la cruzada para solucionar los problemas de la humanidad", opinó una personalidad allegada a la Santa Sede.

ROMA. — Triunfo de la democracia, afirmó De Gásperi, y seguridad de que Eisenhower reforzará los vínculos norteamericanos con Europa.

BONN. — Satisfacción en los círculos vinculados a Adenauer, aminorada algo por la posibilidad de que Eisenhower preste mayor atención al Asia que a la Unión Europea.

MOSCU. — ¿Pero, es que ha habido elecciones en EE. UU.? (Impresión de los observadores en París, en razón del silencio soviético).

PRAGA. — La radio checa quebró la consigna rota de silencio —¿o la consigna era que hablara?— diciendo que las elecciones fueron una farsa y que tanto Eisenhower como Stévenson eran agentes de Wall Street.

BERLIN. — Simple mención noticiosa en los diarios controlados por los rusos.

OSLO. — El diario noruego "Verdensgang" escribe: "Un desencanto para muchos europeos".

En el Lejano Oriente

NUEVA YORK, 5 (INS). — Los comentarios de la zona del Pacífico no interesan menos que los de Europa y América, pues la influencia de EE. UU. en esa zona es innegable. He aquí qué dicen los cables de las ciudades cabeceras del Asia.

TOKIO. — Japón no enviará tropas a Corea, aún cuando lo pida Eisenhower, declaró un alto funcionario, cual si entendiera que la primera consecuencia del cambio de gobierno yanqui fuera esa solicitud.

TAIPEH. — Nueva esperanza llaman los nacionalistas chinos de Chiang Kai-shek al triunfo de "Ike". Dan rienda suelta a su alegría y casi parecería que se ven con un pie en China continental.

HONGKONG. — Las autoridades de esta colonia inglesa no opinan. Prefieren que hable Londres.

PEKIN. — Quizás porque Moscú no abre juicio, los comunistas de Mao Tsé-tung tampoco comentan nada.

WELLINGTON. — En Nueva Zelandia se dice que "Ike" será un buen amigo del Reino Unido y de la Comunidad Británica.

Impresión en América

NUEVA YORK, 5 (INS). — Amplia repercusión ha tenido en las Américas el resultado de la elección de EE. UU. Los comentarios no abundan; por lo común, en esferas oficiales nada se opina y los diarios dedican casi todo su espacio a la labor informativa.

MEXICO. — Eisenhower venció porque interpretó el deseo de las madres y de los jóvenes de ver resuelta la cuestión de Corea. Sin embargo sorprendió la derrota demócrata, mas no se siente la menor inquietud por el futuro.

SANTIAGO DE CHILE. — Amplia información sin comentarios. La asunción del mando por Ibáñez continúa acaparando el interés oficial y popular.

LA HABANA. — Indiferencia del hombre de la calle. Silencio oficial. Los diarios dedican no pocas columnas a los resultados, aunque muchas más a los actos celebratorios de la fecha de la independencia.

Factores Efectivos y Teóricos Han Influído en el Electorado

CLARIN en Nueva York

NUEVA YORK, 5 (De nuestra agencia). — El carácter histórico de la elección norteamericana, anticipado por una campaña electoral sin precedentes, se ha ratificado no sólo por el hecho de que los republicanos recuperan el poder después de dos décadas de oposición, sino también por la magnitud de la derrota demócrata. Los factores que han determinado esta derrota —dudosos en la campaña, pero efectivos en la elección— pueden dividirse en dos clases: efectivos y teóricos. El factor efectivo ha sido evidentemente la corrupción administrativa, mientras los teóricos abarcan la guerra de Corea en sí, y envuelven como una reacción en cadena la inflación, los impuestos, los gastos militares y la lucha contra el comunismo. Este grupo de factores se puede calificar como teórico porque ha partido de un elemento sentimental doble: la simpatía y la fe en Eisenhower, al tiempo que el impacto de la monótona y desangrante lucha de Corea —con todas las consecuencias enumeradas— en el sentimiento del pueblo norteamericano.

En espíritu, el voto del martes, que lleva a Eisenhower al poder, ha sido un voto girado sentimentalmente, sobre la esperanza de resultados materiales que tienen un acento crítico y grave. Entre la dura sensatez de Stévenson y la más fácil atracción del general Eisenhower, EE. UU. ha preferido lo que parece un camino más corto y más claro, aunque no se sepa muy bien a dónde lleva. Las alternativas de la elección han mantenido al país en suspenso desde las siete de la tarde de ayer hasta las dos de la mañana de hoy. Nadie sospechó que el primer resultado que se dió a conocer, un pueblo —Sharon— en las montañas de New Hampshire, que votó por "Ike", sería el símbolo de la elección total. Desde ese instante hasta el derrumbe espectacular del clásico sur democrático, la avalancha republicana no perdió ritmo. La televisión, con gráficos gigantescos, tabuladores automáticos, cerebros mecánicos y derroches de datos ilustrativos, permitió asistir al espectáculo panorámico del país arrollado por millones de votos de los ciudadanos que pedían "un cambio". En el pesimismo demócrata establecido a las doce de la noche, quedaba la esperanza de que se repitiese la novelesca transición de 1948, cuando algunos diarios salieron a la calle anunciando el triunfo de Dewey y a la mañana siguiente era Truman quien había ganado la elección. En contraste, hoy son muchos los que afirman que ha sido Truman el que ha perdido la elección, porque su intervención en la campaña significó el único lastre que pudo afectar a la personalidad de Stévenson. Quizás, de haber sido inverso el resultado, Truman hubiese llevado buena parte de los laureles.

El general Dwight Eisenhower es el décimo militar que llega a la presidencia de los Estados Unidos, siendo su más inmediato antecesor Benjamín Harrison, que fué presidente de 1889 a 1893. Su mandato se iniciará el 20 de enero próximo, y a partir de ese día, durante cuatro años, el pueblo norteamericano vivirá el cambio que ha querido en esta elección, y que puede alterar notablemente tanto el panorama local como el internacional, en relación con la figura que, de cualquier manera, ha tenido una razonable estabilidad en los últimos y críticos siete años.

HORACIO ESTOL

Han Votado Alrededor de 58.000.000 de Yanquis

WASHINGTON, 5 (INS). — Eisenhower ha obtenido 429 electores —necesitaba sólo 266— de 38 Estados, en los que triunfó por categóricas diferencias. Stévenson cuenta con 89 electores, de 9 Estados. Faltan todavía las cifras finales del Estado de Missouri —en él nació Truman—, donde también va en ganancia Eisenhower. Esto le daría otros 13 electores, que de nada le servirán, al igual que no mejorarían la situación demócrata.

De acuerdo con los datos que se tienen, han votado alrededor de 58.000.000 de ciudadanos.

Mensaje de Truman

WASHINGTON, 5 (INS) — El presidente Truman emitió una declaración que dice: "El pueblo de EE. UU. ha elegido al general Eisenhower, como presidente de la República. Es así como en nuestra democracia hemos decidido gobernarnos. Acepto esta decisión como representante del pueblo y prestaré mi apoyo al gobierno y pido a mis connacionales que hagan lo mismo". Luego de señalar que la nueva administración y el Congreso tendrán que encarar difíciles problemas principalmente en las relaciones exteriores, y advierte que de esos problemas puede depender la paz o la guerra y aun la existencia de EE. UU. como nación libre. Insta en seguida a prestar todo apoyo al gobierno.

A SALVO

Le habían ofrecido por sus cuadros una suma que le parecía muy baja, aunque ignoraba su verdadero valor y no sabía con quién aconsejarse. Entonces, leyó este Aviso Clasificado en CLARIN:

Perito arte valúa cuadros, consulte Habl. T. E. ...-6748.

Don Andrés llamó al experto y éste le tasó los cuadros en una suma mayor que la ofrecida. Don Andrés no los vendió, evitando así un mal negocio. Ahora, tiene una oferta mucho mejor. Se lo debe al técnico que encontró en un Clasificado de CLARIN (CORRIENTES 555. De 8.30 a 18.30 horas. Informes. 32.9411 al 9417).

★ Francia Opondráse a que la UN Intervenga en Túnez ★

(Información última página)

El Martes 11, Día del Censo Agropecuario, Fué Decretado Feriado Nacional

(Información página TRES)

La India Mediaría en el Conflicto de Corea

EL CANCILLER argentino, Dr. Jerónimo Remorino, despidiendo en Santiago de Chile con el nuevo mandatario del país hermano, general Carlos Ibáñez del Campo

Gestiones Separadas Ante el Gobierno de Mao

LONDRES, 7 (AFP). — La India iniciará gestiones separadas ante Pekín con nuevas proposiciones para resolver el conflicto coreano, informa el corresponsal del "Times" en Nueva York. Agrega que la delegación hindú en las Naciones Unidas discutió esas proposiciones con las misiones británica, norteamericana y soviética, que habrían expresado "satisfacción reservada" sobre los objetivos de conjunto.

Sugestión de Sir B. N. Rau, de la Corte de Justicia de La Haya

NUEVA DELHI, 7 (AFP). — En una conferencia ante el Consejo Indio de Relaciones Mundiales, sir B. N. Rau, de la Corte de Justicia de La Haya, sugirió que la repatriación de prisioneros de guerra chinocoreanos fuera sometida al arbitraje del Tribunal Internacional.

Rau señaló que la Conferencia de Ginebra de 1949, que aprobó la convención invocada por los chinocoreanos adoptó igualmente una resolución recomendando recurso de arbitraje sobre la interpretación de esta convención.

Propuesta de Israel Sobre el Cese del Fuego en la Península

NUEVA YORK, 7 (AFP). — Cese del fuego primero y en seguida reanudación de las negociaciones de armisticio, sería la idea que presentaría ante la comisión política la delegación de Israel, en el debate sobre Corea.

Si la proposición es recibida favorablemente, podría tomar la forma de proyecto de resolución, pero se duda de que Estados Unidos acepte. Al parecer, la delegación norteamericana considera que si terminaran las operaciones sin lograr acuerdo sobre los prisioneros, sería más difícil resolver esta cuestión.

El Caso de Cachemira

En el Consejo de Seguridad sir Gladwyn Jebb, presentó en nombre de su país y de EE. UU., un proyecto de resolución invitando a los gobiernos de la India y del Pakistán a emprender negociaciones para lograr un acuerdo sobre los contingentes numéricos de las fuerzas que permanecerían al terminar la desmilitarización sobre ambos lados de la línea de "cese de fuego" en Cachemira, inspirándose en las proposiciones hechas en Ginebra por Frank Graham mediador de la UN.

Schuman en Nueva York

NUEVA YORK, 7 (INS). — Procedente de París llegó por vía aérea el canciller de Francia, Robert Schuman, quien asistirá a las actuales sesiones de la Asamblea General de la UN. La llegada del canciller británico Anthony Eden está anunciada para mañana.

Partió Anthony Eden

LONDRES, 7 (AFP). — Partió por vía aérea, con destino a Nueva York el canciller Anthony Eden.

Año VIII — Nº 2.549

Clarín — Diario de la Mañana

40 CENTAVOS

Un toque de atención para la solución argentina de los problemas argentinos

Buenos Aires, Sábado 8 de Noviembre de 1952

Una Pensión de 99,66 Dólares Mensuales Tendrá Mr. Truman

WASHINGTON, 7 (AFP). — Truman tiene derecho a una pensión gubernamental de 99 66 dólares mensuales, cuando expire, el 20 de enero, su mandato presidencial. Ese dinero corresponde a su retiro como oficial de reserva y los servicios prestados durante la primera guerra mundial

Mal Tiempo en Chile

Ha Postergado su Regreso Remorino

SANTIAGO DE CHILE, 7 (INS). — Como consecuencia del mal tiempo imperante en Santiago, debió postergar su viaje de regreso a Buenos Aires el ministro de Relaciones Exteriores de la Argentina doctor Jerónimo Remorino. Se proponía salir mañana

Agasajo a los Periodistas

SANTIAGO DE CHILE 7 (AFP) — El canciller argentino, Dr. Remorino ofreció en el hotel Carrera una cordial demostración a los periodistas chilenos. Posteriormente asistió a otros festejos en su honor y a una manifestación que le ofrecieron los dirigentes sindicales y mutualistas, para exteriorizar las simpatías de los trabajadores chilenos hacia el pueblo argentino.

Renuncias de Embajadores

SANTIAGO DE CHILE 7 (AFP). — La Cancillería anunció oficialmente que se habían aceptado las renuncias de 16 embajadores y 5 ministros plenipotenciarios. Añadió que el gobierno argentino ha concedido el "agreement" para designar embajador al Dr Conrado Ríos Gallardo quien ya habría desempeñado dicho cargo.

Destaca Londres los Fines del Viaje de Lord Reading al Plata

Convenio Entre Italia y Argentina

ROMA, 7 (AFP). — El consejo de ministros aprobó un proyecto de ley de ratificación y ejecución del acuerdo comercial y financiero con la Argentina, concertado en Roma el 25 de junio de 1952.

Se desea intensificar, de tal manera, el intercambio comercial entre los dos países.

Estrechar Relaciones y Amistad

LONDRES, 7 (AFP). — El Foreign Office dió un comunicado, en el que señala que es con carácter oficial que lord Reading, subsecretario de Estado de Relaciones Exteriores, visitará las capitales del Brasil, Uruguay y la Argentina, para seguir luego a Chile y Perú, en las que conferenciará con los jefes de Estado y con los ministros de Relaciones Exteriores.

La Cordialidad Argentina

El comunicado hace resaltar que el gobierno argentino, en un decreto especial, ha anunciado el carácter oficial de la próxima visita de lord Reading a Buenos Aires y señala la "viva satisfacción" expresada en dicho decreto, que indica, por una parte, que "la estada de lord Reading en la Argentina, dará oportunidad para lograr progresos en las relaciones de amistad entre la Argentina y Gran Bretaña".

Objetivos Claros

Reproduce luego en forma extensa la respuesta dada por lord Reading a una pregunta del laborista lord Silkin, sobre su viaje: "Me parece que los objetivos de esta visita son perfectamente claros. Se trata puramente de una visita de cortesía y de buena voluntad. Es cierto, agregó, que han pasado muchos años desde la última vez que un ministro británico efectuó una jira por diversos países de América latina. Yo sé que lord Jowitt ha estado hace algún tiempo en el Brasil, en misión particular, pero hace tiempo que los demás países de América del Sur no han recibido un visitante oficial británico. Estos países están ligados al nuestro, por lazos históricos de antigua data. No se trata sólo de lazos comerciales, sino de lazos de buena amistad y de estrecha colaboración, que datan desde los tiempos en que sus necesidades de independencia eran muy grandes".

INTENSO CAÑONEO ALIADO

FRENTE DE COREA, 7 (INS). Una concentración de artillería pesada aliada disparó constantemente a lo largo del frente central cubierto por las primeras nevadas, destruyendo las posiciones comunistas emplazadas en lo más intrincado del sector montañoso de la colina del Triángulo y la cordillera del Franco Tirador. Con excepción de esta acción las operaciones en tierra se redujeron a pequeñas escaramuzas. Los aliados rechazaron cuatro intentos comunistas en la serie de colinas centrales.

Anuncio Japonés

KUSHIRO, 7 (INS). — La Junta de Seguridad Marítima Japonesa informó que un guardacostas soviético fué visto cuando remolcaba a un barco pesquero japonés no identificado a 24 kilómetros del cabo Nosappu, en el extremo oriental de la isla de Hokkaido. La junta expresó que otras 33 embarcaciones nipones fueron capturadas este año por los rusos.

Nuevo Embajador Yanqui

WASHINGTON 7 (AFP.) — Ellis Briggs prestó juramento como nuevo embajador en los Estados Unidos en Corea del Sur.

Se Entrevistarán Truman y Eisenhower en Wáshington

El Presidente Electo Irá el 17 a la Casa Blanca

WASHINGTON, 7 (INS). — El presidente Truman envió un telegrama a Augusta al general Dwight Eisenhower, informándole que lo recibirá en la Casa Blanca el 17 del corriente. "Ike" había propuesto cualquier fecha de la semana que comienza ese día para la iniciación de las conversaciones sobre problemas relacionados con la transmisión del mando.

La Bomba de Hidrógeno

WASHINGTON, 7 (AFP). — Una de las primeras decisiones que adoptaría Eisenhower sería concerniente a la bomba de hidrógeno, creen los medios científicos.

Consideran esos medios que el informe sobre la explosión será uno de los primeros documentos sometidos a la atención del nuevo presidente a su llegada a la Casa Blanca. Deberá decidir si la producción continuará o si deberá limitarse al trabajo a la producción y almacenamiento de bombas atómicas del tipo utilizado hasta ahora.

En efecto, según ciertos observadores, los sabios norteamericanos, como en la ocasión de los experimentos con la bomba atómica, sienten la aprensión de que, por ejemplo, puede formarse en las capas superiores de la atmósfera una especie de bola de fuego más brillante que el sol que haría imposible la vida sobre la tierra.

Pero el comentario del mundo científico traduce la eterna duda sobre el límite de los conocimientos humanos: "Después de todo, hay que probar". No es tranquilizador

Ultimos Datos de la Elección

WASHINGTON, 7 (AFP.). — Los últimos cómputos de la elección presidencial, en 142.182 circunscripciones, sobre un total de 146.370, arroja los siguientes resultados.

Eisenhower . . . 32.955.608 votos
Stévenson . . . 26.343 961 „

Votó el 61 por ciento

WASHINGTON, 7 (AFP.). — Casi el 61 o|o de los electores americanos votó en las elecciones del martes, cifra que constituye un nuevo récord en la materia en la historia americana. El total de votos emitidos es de unos 60 millones sobre una población adulta de 98.400.000 personas.

El porcentaje más alto hasta ahora había sido el de la elección Franklin Roosevelt-Wendell Wilkie, en el que votó el 59 o|o.

Murió un Demócrata Reelegido

WASHINGTON, 7 (INS) — El representante Adolph J. Sabath, demócrata por Illinois, decano del Congreso reelegido para su vigésimo cuarto mandato consecutivo, falleció al amanecer de ayer en el hospital naval de Bethesda. Había sido operado en junio pasado de la vesícula biliar y su deceso se produjo a los 86 años de edad.

Sabath había nacido el 4 de abril de 1866 en Zabori, Bohemia, ahora parte de Checoslovaquia, y a los 15 años llegó como inmigrante a Estados Unidos

Stalin Revistó las Fuerzas Rusas en el 35º Aniversario de la Revolución

MARISCAL Stalin, que presidió los actos celebratorios de la revolución en la plaza Roja de Moscú

MOSCU, 7 (INS). — Stalin permaneció varias horas de pie en la terraza del monumento a Lenin, en la plaza Roja, para presenciar la revista y desfile militar con motivo del 35º aniversario de la revolución comunista. Junto a él se hallaban Molotov, Malenkov, el mariscal Bulganin, el jefe de la policía política Beria y Pervukshin.

El mariscal Timoshenko encabezó el desfile al frente de las tropas de infantería y unidades blindadas que marcharon por la plaza Roja en interminable columna. El cielo nublado obligó a la suspensión de una demostración aérea.

Timoshenko, cuya retirada ante el ataque inicial alemán le convirtió en héroe nacional, había estado apartado de toda publicidad hasta hoy, en que Radio Moscú dió informe sobre su discurso en el que el veterano mariscal dijo que los "traficantes de guerra están preparando una nueva guerra mundial, incitando a otros países para que se vuelvan contra la Unión Soviética".

"Deben recordar, añadió, que Rusia está más fuerte que nunca. El ejército y la marina están plenamente preparados para defender el país".

El Poderío Naval de Estados Unidos

LONDRES, 7 (AFP). — La flota de guerra de Estados Unidos es la más grande que haya existido en tiempos de paz y su tonelaje iguala al de todas las demás escuadras del mundo reunidas, dice la nueva edición del anuario "Jane's Fighting Ships". La flota norteamericana comprende más de 100 portaaviones, 15 buques de línea, 75 cruceros, 350 destructores, 270 contratorpederos escolta y fragatas, 200 submarinos, 220 posminas y dragaminas, 3.500 buques auxiliares, buques cisternas, etc. Agrega el anuario que esa cifra aumenta continuamente con nuevas unidades, principalmente con dragaminas y buques auxiliares

Ensayos Rusos Sobre Cazas de Propulsión a Chorro

WASHINGTON, 7 (AFP). — Los rusos experimentan aviones de caza a chorro que vuelan a más de tres mil kilómetros por hora y a treinta mil metros de altura, según la revista "American Aviation". Otros aparatos del mismo tipo capaces de sobrepasar los cuatro mil kilómetros por hora y más de sesenta mil metros de altura, estarían igualmente a estudio en la Unión Soviética.

La Vida Vuelve a Reír en los Castigados Valles del Río Po

CLARIN en Italia

MILAN, 7 (De nuestra agencia). — El primer ministro, señor De Gásperi, ha visitado la región del Pó con el propósito de examinar las obras de reconstrucción que se llevan adelante en la vasta zona después de los aluviones del año pasado. Las tierras inundadas han sido ya totalmente recuperadas para el trabajo; los habitantes que huyeron, a excepción de los que tienen sus casas en los valles aun sepultados bajo la arena, han vuelto a sus hogares; las casas destruidas han sido puestas en pie las dañadas reparadas y en el panorama desolado de hace unos meses han surgido pueblitos enteros y escuelas y asilos que nunca antes habían existido. La red caminera ya fué enteramente reparada y en algunos puntos mejorada, lo mismo que la ferroviaria; los canales de regadío ya fueron rehabilitados a su actividad y hoy se pueden ver, a través de los campos, obras realizadas por el gobierno que los propietarios de las tierras afectadas por la creciente jamás hubieran construido por sí. La fe de este pueblo y su capacidad de trabajo ha hecho nuevamente el milagro; en las márgenes del Po, por donde pasó la muerte y la ruina, ya la vida ríe de nuevo.

La canalización del río es motivo de serios estudios de los técnicos que tienen a su cargo la misión de preservar a la más rica región de Italia de un nuevo aluvión. Los expertos calculan que las obras que requiere su regularización costarían miles de millones de liras.

BATTISTA PELLEGRINI

Cróese en Corea que "Ike" Tiene un Plan Para Lograr el Fin de la Lucha

SEUL, 7 (AFP). — Eisenhower es esperado en Corea. Ya circulan profusión de versiones con fechas y programas de su visita. "El general Eisenhower debe tener una idea..." es ahora la palabra corriente en Corea, aun cuando nadie concreta qué clase de idea pueda ser. Contra la opinión de quienes aseguran que la promesa de venir a Corea era una simple alternativa de su campaña electoral está la afirmación de quienes conocen de cerca a "Ike" y que difícilmente concebirían que —aun en una agitada campaña electoralista— hubiese hablado de venir a Corea sin tener previamente un propósito perfectamente definido.

EISENHOWER

¿Una Gran Ofensiva?

Según los unos, Eisenhower precontizaría una gran ofensiva en dirección a la frontera del río Yalú. Sería, en ese caso, una ofensiva de primavera decidida en el mismo terreno.

Otros creen que Eisenhower vendrá a Corea para "cortar la yerba bajo los pies a Truman" y firmar el armisticio

Invitación de Rhee

PUSAN, 7 (INS) — El gobierno nativo anunció que Eisenhower aceptó una invitación de Syngman Rhee para visitar la república de Corea. La oficina de prensa afirma que Eisenhower remitió un telegrama a Rhee, diciendo: "Acepto su amable invitación. Cuidaré que se le avise a usted inmediatamente sobre la fecha en que llegaré a su país".

Recias Tempestades en el Oeste Europeo

PARIS, 7 (AFP.) — Violentas tempestades se abatieron sobre todo el occidente europeo, principalmente en Gran Bretaña, el norte de Francia, Bélgica y Holanda. En Inglaterra los vientos alcanzaron la velocidad de 125 Km. por hora, mientras en la cima de la torre Eiffel se registraban 140.

Los barcos pesqueros y de pasajeros debieron permanecer en puerto en todo el Canal de la Mancha. Un buque británico de 8.700 toneladas —el "Asia"— zozobró en el estuario del Támesis; otra barcaza naufragó a 20 Kms. de la embocadura. El buque portugués "Pebane", de 1.853 toneladas se hundió en los alrededores de Flessingue, al sur de Holanda.

ULTIMO PISO

Estaba enfermo de los nervios y su médico le había recomendado evitar los ruidos molestos. No sabía cómo solucionar el problema, pues no podía radicarse en el campo, cuando leyó este Aviso Clasificado de CLARIN:

Alq. habit. noveno piso a señor solo. — T. E. ...-7679.

Un matrimonio anciano que ocupaba un amplio departamento en un último piso alquilaba aquella habitación. Alfredo la tomó y halló el reposo que exigían sus nervios. Lo consiguió por vía de un Clasificado de CLARIN (CORRIENTES 555. De 8.30 a 18.30 horas. Informes: 32-9411 al 9417).

Se Juega Esta Tarde Una Fecha de Fútbol de Primera

(Información página NUEVE)

River Plate	3	Boca Juniors	1
Independiente	1	Huracán	0
Platense	3	Estudiantes	2
Banfield	3	F. C. Oeste	2
Newell's O. Boys	0	Chacarita Juniors	0
San Lorenzo	2	Lanús	1
Racing	1	Vélez Sársfield	0
Rosario Central	4	Atlanta	3

Llega a su Término la Preparación del Censo Agropecuario

(INFORMACION PAGINA TRES)

Insiste la India en sus Gestiones Sobre Corea

Año VIII — Nº 2.550
Diario de la Mañana
40 CENTAVOS
Un toque de atención para la solución argentina de los problemas argentinos
Buenos Aires, Domingo 9 de Noviembre de 1952

Habría Ensayado E. U. la Bomba H

LOS ANGELES, 8 (AFP). — La bomba de hidrógeno, mil veces más poderosa que la de uranio, habría sido ensayada en el atolón de Eniwetok en fecha reciente. El diario "Los Angeles Examiner" publica una descripción de la explosión, relatada en la carta de una persona que asistió a las experiencias organizadas por la Comisión de Energía Atómica y cuyo nombre se reserva, así como el del destinatario que facilitó la misiva.

"Es probable —señala el diario— que la fuerza formidable de la bomba haya pulverizado el atolón, que tenía ochocientos metros de ancho por cinco kilómetros de largo".

Según dicho presunto testigo ocular: "Visto a través de cristales oscuros, la explosión fué primero como una enorme esfera anaranjada, que se hizo cada vez más grande y más viva hasta que pareció que no llevábamos lentes".

Luego agregó que pese a la distancia, los presentes sintieron una ola de intenso calor, y que: "la bola de fuego comenzó a elevarse y a perder intensidad lentamente. Nos quitamos los anteojos y vimos cómo empezaba a formarse alrededor de la base de la columna una masa de vapor de agua. Esta masa se introdujo en el interior de la columna de fuego, mientras la atmósfera se aclaraba en forma extraordinaria, de manera que pudimos ver cómo muchas toneladas de agua se precipitaban hacia el cielo".

Terrible Explosión

"La columna —añade el testigo— continuó elevándose hasta el momento en que se extendió en forma de hongo a muy grande altura. Tres minutos más tarde escuchamos el ruido de la explosión, seca como un cañonazo, pero que fué seguida por un sordo ruido. En seguida, la nube en forma de hongo se extendió con la velocidad de un huracán cubriendo el cielo hasta sobre el barco donde nos hallábamos. Lo único que podíamos hacer era estar allí: temerosos y asombrados ante la enormidad de la potencia que acababa de manifestarse ante nosotros".

"Los Angeles Examiner" señala que el origen de la noticia le merece fe.

LA FLECHA señala el atolón Eniwetok, en el Pacífico, donde se habría probado la bomba de hidrógeno

Nada Informan en Wáshington

WASHINGTON, 8 (AFP.) — Un vocero de la comisión de la energía atómica se negó a comentar la noticia aparecida en "Los Angeles Examiner", según la cual una bomba de hidrógeno había sido experimentada en Eniwetok.

Llegó Eden a Nueva York; Reunión Schumon-Acheson

NUEVA DELHI, 8 (AFP). — Pese a la discreción total de los medios oficiales sobre las conversaciones en curso concernientes a la cuestión coreana, trasciende de fuente competente que se mantienen contactos constantes entre Nueva Delhi y Pekín, mientras la señora Vijaya Lakshani, hermana de Nehru, multiplica sus esfuerzos ante las diversas delegaciones de las Naciones Unidas para obtener una solución de compromiso sobre esta cuestión. Según esa fuente informativa, la solución actualmente prevista se funda en la idea de la neutralización de los prisioneros y una nueva selección después de reunidos en territorio neutral. Los medios dirigentes hindúes están convencidos de que una proposición de este género obtendría la aprobación de Pekín.

Nueva Tentativa del Delegado de Egipto

NUEVA YORK, 8 (AFP). — El delegado egipcio dijo una nueva tentativa en la Comisión Política para resolver la situación en Corea, presentando un proyecto sobre los prisioneros. Consiste en repatriar inmediatamente a los que lo desean y realizar luego una selección entre los que hayan manifestado deseo de no volver a sus países de origen, a quienes se trasladaría a una zona desmilitarizada. Fiscalizaría la operación una comisión internacional.

El delegado de Ucrania adelantó que votaría contra el proyecto de las 21 naciones occidentales.

Usaron además de la palabra los representantes de Etiopía, Nicaragua y Yugoslavia.

El delegado yugoslavo, Veljko Vlahovic, atribuyó la guerra de Corea a la política de influencias llevadas a cabo por las grandes potencias.

El grupo árabe asiático decidió crear un subcomité encargado de estudiar las soluciones de compromiso que serían propuestas a la consideración de la comisión política de la Asamblea, acerca de Corea; quedó integrado por India, Indonesia, Egipto, Irak, y para trabajar, utilizará como base la sugerencia indonesia que tiende a arribar a un acuerdo de compromiso con previas consultas con la URSS y las naciones occidentales.

Llegó Anthony Eden

NUEVA YORK, 8 (INS) — El ministro de Relaciones Exteriores de Gran Bretaña, Anthony Eden, llegó a Nueva York para asistir a la Asamblea General de la UN. El canciller tuvo palabras de encomio para Eisenhower, señalando que el poderío de la NATO se debe en gran parte a él, a quien calificó de "gran líder en la guerra y en la paz".

Conferencia Francoyanqui

NUEVA YORK, 8 (AFP). — La conversación del canciller de Francia, Robert Schuman, con Dean Acheson, realizada en el alojamiento del primero en el hotel Waldorf Astoria, tuvo una duración de una hora.

En un comunicado se expresa que ambos procedieron a un intercambio de puntos de vista sobre los problemas que se presentan ante la Asamblea General de la UN y en particular sobre las cuestiones tunecina y marroquí. Schuman, añádese, insistió ante Acheson sobre la firmeza de Francia, tanto en el seno del gobierno como en la opinión pública acerca de la cuestión tunecina y marroquí.

Reducirían en Inglaterra las Raciones Alimenticias

Parte Hoy Reading a Sudamérica

LONDRES, 8 (AFP). — Trascendió en fuentes extraoficiales que es casi inevitable una reducción de las raciones alimenticias semanales en Gran Bretaña, antes de Navidad, a menos que para entonces hayan mejorado los abastecimientos. Por lo tanto, se considera sumamente improbable que se pueda dar en Navidad una cuota extra. La disminución que se encara sería de dos chelines a 1 chelín 9 peniques, pero se dice que el ministerio de Alimentación hará cuanto esté en su poder para asegurar que este nivel se mantenga durante todo el invierno.

"Pese a esta baja —se expresó—, la ración actual será aún superior a la del año pasado y evidentemente un acuerdo con la Argentina mejoraría totalmente la situación".

El Viaje de Lord Reading

LONDRES, 8 (AFP). — Lord Reading, subsecretario de Relaciones Exteriores partirá mañana con destino a Sudamérica. Espera llegar a Río de Janeiro el lunes. Se dirigirá luego a Montevideo, de donde el 17 por la tarde saldrá en avión para Buenos Aires. Durante su estada en la Argentina visitará al general Perón y a los miembros del gobierno. También recorrerá las instalaciones del hospital Eva Perón y del hospital Británico. El 20 saldrá para Chile.

No se Nacionalizará el Cobre en Chile

SANTIAGO DE CHILE, 8 (INS). — El ministro de Economía, Torrebenca, declaró que el gobierno no se propone nacionalizar las minas de cobre, por carecer de recursos. También dijo que se procederá próximamente a establecer el cambio libre, fijándose 100 pesos por dólar.

Por otra parte, el canciller Olavarría, confirmó como subsecretario a Celso Vargas y anunció que serán removidos en fecha próxima 42 funcionarios del ministerio de Relaciones Exteriores. El ministerio de Defensa, anunció los nombramientos de los principales jefes del ejército.

Fué Renovado el Acuerdo Comercial Hispanofrancés

Rige Hasta Octubre del Año Próximo

PARIS, 8 (AFP). — Llegaron a feliz término las negociaciones que se realizaban en París para la renovación del acuerdo comercial francoespañol. El acuerdo regirá desde el primero de noviembre de 1952 hasta el 31 de octubre de 1953 y permitirá un notable desarrollo de las transacciones entre los dos países. Francia venderá a España, además de las materias primas tradicionales, numerosos productos manufacturados, principalmente automotores, y, además, repuestos para coches y material rodante ferroviario. España exportará a Francia pirita, blenda y minerales férricos del Rif, así como también productos agrícolas.

De Gaulle Pierde

Día a Día Partidarios

Pero Sigue Firme

CLARIN en París

PARIS, 8 (De nuestra agencia). — Un nuevo foco de desintegración se ha manifestado últimamente en las filas del partido gaullista. Tres miembros del Concejo Municipal, entre ellos el propio presidente del cuerpo, Paul Goirre, han sido excluídos del Rassemblement du Peuple Français — R. P. F.— por un ucase del general de Gaulle. Otros seis se han separado espontáneamente, en causa común con aquéllos. Doce se habían alejado por diversos motivos, en el curso de los tres últimos años. El Concejo Municipal de París, que era un bastión gaullista luego de las elecciones de 1949, ha quedado ahora a merced de los demás partidos. La misma suerte adversa ha tenido el gaullismo en las dos grandes instituciones parlamentarias, la Asamblea Nacional y el Consejo de la República. La numerosa minoría que lograron los gaullistas en la primera sufrió los efectos de una grave escisión hace tres meses. Treinta de sus diputados más inquietos "eligieron la libertad", sacudiendo la férrea y un tanto arbitraria disciplina del general de Gaulle, que recuerda excesivamente el ordenancismo del cuartel. Cinco senadores los imitaron en el Consejo de la República. Los gaullistas que siguen teniendo fe en el general y que son cada vez menos dicen que esto no debilita la contextura interna del partido, sino al contrario. "Lo cierto es que el número de nuestros representantes disminuye —ha reconocido el diputado gaullista André Olivier—, pero su calidad es más segura".

Para hacer un examen de conciencia después de un año de vicisitudes y de deserciones, se reúne mañana en París el Congreso Nacional del Partido. Insistiendo en su slogan de que el R. P. F. es un gran movimiento nacional y no un partido, han llegado a París cerca de mil delegados. Pero mientras que algunas delegaciones, como las de la Gironda y el Ródano, siguen siendo importantes en cantidad y calidad, otras muchas son desmedradas en forma alarmante.

El general de Gaulle ha expuesto ante sus fieles, en una breve reunión preliminar, algunas de las ideas que piensa exponer en el congreso. Esta anticipación revela que se obstina en mantener la misma actitud de intransigencia. Después de haber sido el hombre que le dió vida a la IV República, ahora pretende someterla a revisión solamente porque no le gusta.

La hostilidad de Herriot al tratado del ejército europeo la considera el general una prueba de que su antigua enemistad al plan Pleven fué la primera iniciativa para pisar en terreno firme. "Herriot ha matado definitivamente al ejército europeo, pero el primero en disparar contra ese engendro fui yo", ha dicho el general.

En suma, no parece que, con los contratiempos ni con las deserciones, el gaullismo haya aprendido nada. En plena hemorragia, que debilita cada día sus efectivos y sus fuerzas, los hombres del R. P. F. continúan hablando como en los días en que se produjeron sus primeras victorias electorales, tan lejanas y siempre tan estériles.

El triunfo de Eisenhower podría haber revalorizado la posición de de Gaulle si entre ambos generales, antiguos colaboradores en circunstancias críticas, existiesen mejores relaciones. Pero "Ike" mantiene a propósito de de Gaulle las mayores reservas.

A. MARTINEZ TOMAS

Preocupa el Viaje de Eisenhower al Frente

De la Futura Actitud Obrera Habla un Líder Minero

WASHINGTON, 8 (INS). — En los dos partidos se destaca la preocupación por los peligros que podría correr Eisenhower en su proyectada visita al frente de Corea. Opónense al viaje London, que fué el candidato republicano en 1936, y el demócrata Harry Woodring, ex secretario de Guerra del primer gobierno de Roosevelt. Sin embargo, otros sectores republicanos señalan que Eisenhower tendrá que ir a Corea para evitar acusaciones de sus propios electores de faltar a la promesa formulada.

Opinión de un Líder Minero

SAN FRANCISCO, 8 (INS) — Charles J. Smith, líder de 70 000 trabajadores del acero en 11 estados del oeste, predijo que el próximo congreso norteamericano estará compuesto "por una mayoría de personas que rara vez se han levantado en favor de los obreros". Declaró, además, que la clase trabajadora apoyará al general Eisenhower "en todos sus programas constructivos y prácticos". Adelantó, empero, que "lucharemos contra cualquier intento de quitarnos los derechos que Dios nos ha concedido o de poner en peligro los beneficios y la seguridad que hemos alcanzado a través de muchos años mediante duros trabajos, sudor y sacrificio".

Estudian en E. U. si Será Admitida o no la Baker

WASHINGTON, 8 (AFP) — Ha trascendido que las autoridades de inmigración estudian lo que se ha dado en llamar "Caso Josefina Baker" a fin de establecer si corresponde o no ponerle trabas a su eventual regreso a Estados Unidos.

Incendióse una Gran Hilandería Francesa

PERONNE (Francia), 8 (AFP). — La gigantesca hilandería de algodón Moisland, una de las más grandes de Europa, fué destruída por el fuego. Los daños sobrepasan los mil quinientos millones de francos. Su producción de tejido-esponja era exportado a todo el mundo.

En uno de los pabellones funcionaban 870 husos. Las llamas abarcaron, además, a las oficinas técnicas. Calcúlase que la reconstrucción de las colecciones demandará más de tres años. Archivos y libros de contabilidad también se han perdido. Combaten el incendio bomberos de varias ciudades vecinas.

Fueron Rechazadas 2 Embestidas Rojas

SEUL, 8 (INS). — Recrudeció la batalla en la colina del Franco Tirador, donde los aliados rechazaron dos embestidas comunistas. Por su parte, los sudcoreanos frustraron varios golpes de mano en otros puntos del nevado frente de batalla. La artillería aliada cañoneó intensamente las posiciones enemigas del frente central, silenciando varios emplazamientos de artillería c[illegible]nista y morteros.

SALE GANANDO

Se le presentó la oportunidad soñada: una heladera de calidad a un precio de ocasión. Pero no disponía del dinero necesario. Entonces, pensó que su combinado no le hacía tanta falta como la heladera y publicó este Aviso Clasificado en CLARIN:

Vendo combinado de marca, urg. Hablar: T. E. ... 3676.

Un interesado le pagó un buen precio por el combinado. Y con el dinero compró la heladera. Ahora tendrá una preocupación menos gracias al Clasificado de CLARIN (CORRIENTES 655 De 8.30 a 18.30 horas. Informes: T. E. 32-9411 al 9417).

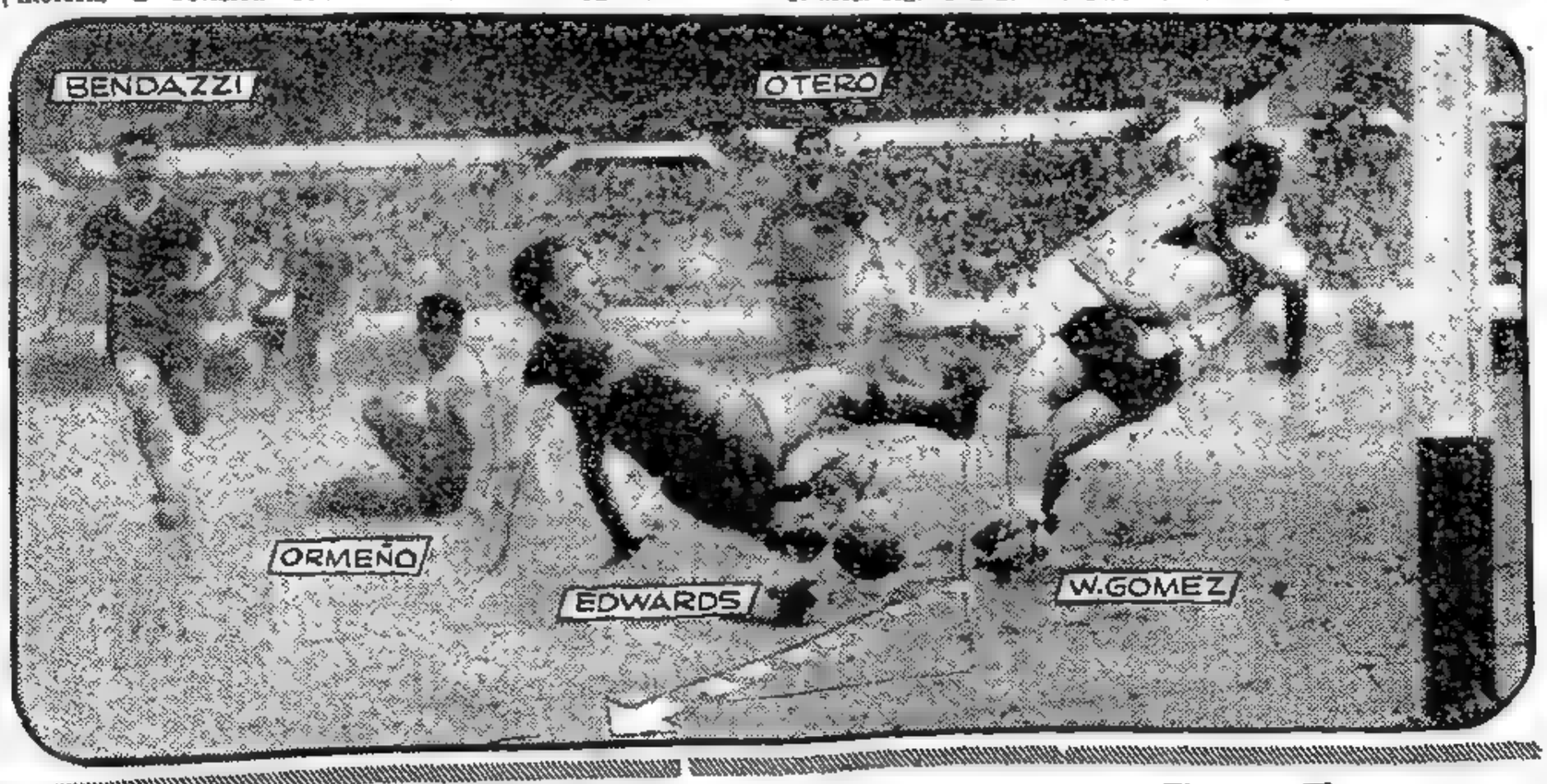

DANDO fin a una notable jugada, Walter Gómez, que ya había anulado los esfuerzos de Ormeño, tira en forma bala y cruzada y consigue el tercer tanto para River Plate, a pesar de los esfuerzos de Edwards por impedirlo

Ganaron River Plate, Racing, Independiente y San Lorenzo

Triunfó Gimnasia Sobre Excursionistas y Sacó Otro Punto

(Información página 11)

Recia Ofensiva Francesa en el Frente de Indochina

La Acometida Tomó de Sorpresa a los Comunistas

HANOI, 9 (AFP). — El estado mayor francés lanzó la mayor ofensiva que se ha desencadenado en el norte del Vietnam, con elementos de la marina, la aviacion y fuerzas terrestres, en escala extraordinaria. Parece que la rapidez en el desarrollo de la ofensiva francesa habria sorprendido completamente a las tropas del Vietminh. Centenares de soldados comunistas huyeron ante el impresionante despliegue de las fuerzas francovietnamesas.

Un vocero del estado mayor declaró que los aviones volaban durante la jornada sobre Phudoan, donde fueron lanzados los paracaidistas, en grandes cantidades. Los elementos rebeldes huyeron hacia Yenbay, sobre el rio Rojo, a 100 kilometros al norte de Hanoi. La marina, por su parte, remontó el río Claro, que corre de norte a sur, luego de atravesar la frontera china y antes de echarse en el rio Rojo, al sur de Phuto. Con esta contribución, han asegurado la protección del flanco derecho de los francovietnameses. Numerosas embarcaciones rebeldes fueron destruídas y Yenbay fué bombardeada violentamente.

Los Paracaidistas

La mayor operación aerotransportada desde el comienzo de la guerra en Indochina se inició esta mañana. Grandes cantidades de paracaidistas fueron lanzadas desde aviones franceses de transportes sobre Phudoan, en la zona del Vietminh. Estas fuerzas, además de su misión común de destruir depósitos, cortar rieles y comunicaciones esenciales para el Vietminh, por la rapidez de la acción y la importancia de los medios puestos en acción, tratan de provocar una reacción del Vietminh, de manera que tuviera que presentar combate en campo abierto.

Toda la mañana decenas de aviones sobrevolaron Hanoi, cuyos dos aeródromos son teatro de una considerable animación.

En Hanoi se considera que el alto comando francés ha probado hoy con la operación de paracaidistas de Phudoan, y por otra operación sobre Laichau, que puede trasladar sus tropas en pocas horas a cualquier punto que se encuentre amenazado. El Vietminh, por su parte, está obligado a contar por jornadas de marcha y por decenas de millares de coolies si quiere desplazarse del centro de gravedad de su esfuerzo.

UN NATIVO perteneciente a la temible organización Mau-Mau, sale espesado del tribunal de policía de Nairobi, en la colonia inglesa de Kenya, acusado de asesinato

Eisenhower Irá a Corea con Numerosos Asesores

Cuando la Oposición a que Realice el Viaje

WASHINGTON, 9 (INS). — Trascendió que el presidente electo, general Eisenhower, probablemente pedirá a algunos dirigentes militares y congresistas de ambos partidos que le acompañen en su proyectado viaje a Corea. Un plan en ese sentido está siendo estudiado por Eisenhower, a despecho de estar cobrando cuerpo un movimiento tendiente a inducir a "Ike" a "permanecer en casa", lejos de los peligros del frente de batalla coreano.

A todo esto, el presidente del comité nacional republicano, Arthur Summerfield, anunció que el general Eisenhower desea que la ceremonia de posesión de la presidencia sea lo más sencilla posible. El solemne acto tendrá lugar el 20 de enero.

Representante de "Ike"

AUGUSTA (Georgia), 9 (AFP). — El senador Henry Cabot Lodge ha sido designado por el general Eisenhower como su representante ante los departamentos de Estado y de Defensa, en el período previo a la transmisión del mando presidencial.

Propósitos de Taft

NUEVA YORK, 9 (AFP). — El senador Robert Taft declaró que espera celebrar una conferencia con el general Eisenhower sobre ciertos "asuntos legislativos" antes de la partida del general para Corea.

Taft declinó indicar a los periodistas si examinaría con el general la distribución de las carteras en el nuevo gobierno. Agregó que por su parte, tenía la intención de permanecer en el Senado durante los próximos cuatro años. El conocido dirigente republicano formuló estas declaraciones en esta ciudad, donde se halla de paso.

El Futuro de Stévenson

SPRINGFIELD, Illinois, 9 (AFP). — Al terminar una prolongada conferencia mantenida con Stephen M'Ichell, presidente del comité nacional del partido Demócrata y con Wilson Wyatt, director de la campaña presidencial demócrata, el gobernador Adlai Stévenson, hizo saber que continuará ocupándose activamente de los asuntos del partido Demócrata y dió a conocer un telegrama que le fué enviado por el presidente Truman, en el que éste lo califica de "jefe del partido Demócrata".

Stévenson comunicó a la prensa, que "de tiempo en tiempo, dará a conocer su opinión sobre los problemas de interés público".

BERNARDO DE HOLANDA SIGUE HOY A ECUADOR

BOGOTA, 9 (AFP). — El príncipe Bernardo de Holanda, partirá mañana para Quito, en un avión de la Compañía Holandesa KLM.

Partió Lord Reading Rumbo a Sudamérica

LONDRES, 9 (AFP). — Partió en avión, para visitar varios países de América del Sur lord Reading, subsecretario de Relaciones Exteriores.

Ha Muerto

El Presidente de Israel

Weizmann

TEL AVIV, 9 (INS). — Dejó de existir esta madrugada, a consecuencia de una angina pectoral, el presidente de la república de Israel, doctor Chaim Weizmann. Anuncióse oficialmente que los funerales del estadista desaparecido tendrán efecto el martes próximo. Weizmann, que se hallaba casi ciego y desde el pasado diciembre guardaba cama a causa de una dolencia cardíaca, debía cumplir 78 años el 27 del corriente.

Velatorio en Rehovoth

El gabinete designó una comisión especial para organizar los funerales del estadista, decretando asimismo, una semana de luto nacional y el cierre de todas las escuelas del país en homenaje al mandatario fallecido. El velatorio de los restos se efectuará hasta el martes en su residencia de Rehovoth. Se cree que respetando los deseos del extinto, la inhumación de sus despojos tendrá lugar en Rehovoth, pueblo ubicado a 24 kilómetros de Tel Aviv.

Reunión del Gabinete

TEL AVIV, 9 (AFP). — Inmediatamente de conocida la noticia del fallecimiento del presidente de la República Dr. Chaim Weizmann el gabinete fué convocado a una reunión extraordinaria en Rehovoth, residencia del difunto, y se estableció una guardia militar de honor en torno a esa residencia.

El gobierno publicó un llamado a todos los ciudadanos de Israel, exhortándolos a guardar el duelo nacional, la bandera está colocada a media asta en los mástiles de las representaciones diplomáticas extranjeras acreditadas en Tel Aviv. Han sido anulados los festejos y recepciones privadas previstos para esta semana.

Debido a la salud quebrantada de Weizmann, sus funciones estaban a cargo del Dr. Josef Sprinzak, presidente de la Cámara de Diputados.

La Bandera de la UN

NUEVA YORK, 9 (AFP). — La bandera de las Naciones Unidas ha sido izada a media asta en la sede de la organización en señal de duelo por el fallecimiento del presidente de Israel, doctor Chaim Weizmann.

Condolencias Británicas

LONDRES, 9 (INS). — La reina Isabel II y el primer ministro Winston Churchill transmitieron sus condolencias al vicepresidente Joseph Sprinzak. Por otra parte, el hijo del extinto presidente Benjamín, partió de esta capital apenas conocida la noticia.

Pésame Argentino

El embajador retirado de Relación, nos Exteriores doctor Carlos Amaya, concurrió ayer por la mañana a la sede de la representación diplomática del Estado de Israel para presentar las condolencias del gobierno argentino por el fallecimiento del presidente del país amigo Dr. Chaim Weizmann, ocurrido ayer.

El jefe del ceremonial del Estado, señor Marguetrat, presentó al embajador de Israel acreditado ante nuestro gobierno, las condolencias del presidente de la Nación, general Perón. La embajada de Israel por su parte resolvió cerrar hoy sus puertas, colocar la bandera a media asta durante un mes y oficiar un funeral.

Murió Murray, Líder Obrero de EE. UU.

P. MURRAY

SAN FRANCISCO, 9 (A. F. P.). — Philip Murray, presidente del Congreso de Organizaciones Industriales y del Sindicato de Trabajadores del Acero, falleció en esta ciudad. El líder sindicalista tenía en la actualidad 66 años y murió a consecuencia de un ataque cardíaco.

LA REINA ISABEL II, de Inglaterra, con su esposo el duque de Edimburgo, aparece aquí al avanzar por la Cámara de los Lores para pronunciar su primer discurso desde el trono. La precede el vizconde Alexander, que lleva la espada del Estado

El Gobierno de "Ike" no Beneficiaría a Londres

LONDRES, 9 (De nuestra agencia). — Con el viaje de Eden a Estados Unidos, comienza una operación de sondeo de Inglaterra en la nueva situación norteamericana, envuelta todavía en enigmas y en la oscuridad. Es difícil descubrir las consecuencias de todo orden del salto a la novedad republicana desde la continuidad demócrata, interrumpida después de veinte años de gobierno. Veinte años son muchos años para un pueblo todavía en formación. Pero si Londres no olvida los discursos preelectorales, tendrá que calcular que el triunfo de Eisenhower no le abre al Reino Unido un horizonte risueño.

La vida política en Londres

La política británica en cuestiones de intercambio comercial se basa en los convenios aduaneros de estricta reciprocidad y en la salvaguardia de los intereses nacionales como primera providencia. Esta acción retráctil de los órganos de la generosidad norteamericana puede afectar gravemente el plan de exportaciones en que se apoya la reconstrucción de la economía británica.

Trata Eden, asimismo, de obtener la más completa información sobre los sondeos que puedan realizarse para alcanzar una tregua en Corea. Inglaterra es, después de Estados Unidos, aunque a considerable distancia, la tercera nacion más sacrificada en Corea, porque la primera nación sacrificada en Corea, ya se sabe, es Corea.

Durante las entrevistas de Eden y Schuman en Nueva York el tema de la defensa de Europa acaso no se olvide. Los círculos diplomáticos ingleses registran la tendencia alemana de desear que la Francia parlamentaria no apruebe el plan de esa defensa para que el plan no sea ejecutado, mientras que los franceses aspiran a que el torpedeamiento del acuerdo se produzca en "aguas" de Bonn. Estas maniobras son evidentemente graves y Eden debe anotar las reacciones norteamericanas. Ya se habla en Londres, por ejemplo, de la creciente desilusión de Estados Unidos y de su posible regreso, por tal causa, al viejo proyecto de "la defensa periférica de Europa", basada en las islas británicas y los Pirineos. El progreso de las negociaciones entre Estados Unidos y España sobre las bases militares y navales, engorda, por lo visto, la sospecha de la nueva tendencia norteamericana.

Salió Eden con la esperanza de que Thomas Dewey escale el departamento de Estado; Dewey parece ser un buen amigo de los ingleses, a pesar de su origen irlandés, y es considerado en Londres como un hombre que cree en la necesidad de la firme y estrecha integración de Estados Unidos en los conflictos europeos. No todos los norteamericanos, ya se sabe, creen lo mismo.

J. MIQUELARENA

Pinay Afronta una Situación Difícil

Posibles Dimisiones

PARIS, 9 (INS). — Vuelve a agitarse la vida política en Francia. El primer ministro, Antoine Pinay, procura evitar la renuncia de dos de sus ministros, Pierre Pflimlin, de Territorios de Ultramar y André Marie, de Educación, quienes anunciaron su intención de dimitir en señal de disconformidad por decisiones tomadas por la Asamblea Nacional contra sus respectivos ministerios.

Opinión de Guy Mollet

LILLE, 9 (AFP). — El diputado Guy Mollet, secretario general del partido Socialista criticó la administración de Pinay en un discurso pronunciado en la campaña realizada con motivo de las próximas elecciones parciales. Censuró el despilfarro administrativo y el exceso de gastos, y agregó que sólo la acción moderadora del socialismo evitará la dictadura de los stalinistas y de los neodegaullistas. Advirtió que el conservatismo social y la reacción antiobrera podrían llegar a ser nuevamente los puntales del stalinismo y del fascismo.

Año VIII — Nº 2.551

Diario de la Mañana

Clarín

Un toque de atención para la solución argentina de los problemas argentinos

REPUBLICA ARGENTINA — BUENOS AIRES

40 CENTAVOS

Buenos Aires, Lunes 10 de Noviembre de 1952

Extiéndense las Luchas Raciales en Sudáfrica

Hubo 30 Muertos en las Ultimas 48 Horas

Dr. MALAN

CIUDAD DEL CABO, 9 (INS). — Al extenderse las luchas raciales en Africa del Sur, ocho hombres de color y tres europeos resultaron muertos en un choque con la policía, en East London. Por la noche proseguían sangrientos encuentros, temiéndose por la vida de muchas personas. Varios edificios fueron incendiados, entre ellos el de la misión católica de East London, que quedó totalmente destruído ante la imposibilidad de entrar los bomberos en el perturbado distrito.

Los bomberos fueron apedreados por una belicosa multitud, contra la cual la policía abrió nutrido fuego en pleno barrio africano. El día anterior murieron 19 africanos en un encuentro con la policía en el barrio Kimberley.

Cayó una Religiosa

Entre los muertos de hoy figura la religiosa hermana Aiden, monja del hospital Máter Dei, que pereció quemada cuando los africanos apedrearon y volcaron el automóvil en que viajaba.

Hay Gran Tensión

Los amotinados de East London atacaron a la policía cuando intentaba dispersar una reunión calificada de "ilegal para protestar por la segregación racial y otras medidas políticas del gobierno de Daniel Malan. En las últimas horas dominaba la zona el fragor de un intenso tiroteo, y en torno a Kimberley, famoso centro de producción de diamantes, ha vuelto la calma, pero hay gran tensión.

Otra Protesta Roja en Pan Mun Jon

PAN MUN JON, 9 (AFP). — Los comunistas entregaron a los oficiales de enlace aliados, una protesta acerca de heridas infligidas a 21 prisioneros el 6 del corriente en Pongam. Por su parte el comando de la UN anunció que en esa fecha un pelotón de soldados sudcoreanos debió intervenir para hacer cesar manifestaciones ilegales. Hubo varios heridos pero ninguno gravemente.

La Lucha

FRENTE DE COREA, 9 (INS). — En los sectores central y oestecentral, la infantería aliada rechazó varios ataques de escasa importancia de los comunistas. En el aire, entretanto la aviación aliada bombardeó los emplazamientos de artillería y concentraciones de tropas del enemigo en las colinas del sector central del frente, mientras otros aparatos continuaron sus ataques contra la retaguardia roja, destruyendo las vías de comunicación en Corea del Norte.

Jira de Inspección

SEUL, 9 (INS). — Llegó la secretaria auxiliar de defensa de Estados Unidos, Anna Rosemberg, que fué recibida por el comandante de las fuerzas de la UN, general James van Fleet. La visitante realizará una jira de inspección en el frente de guerra. Anteriormente visitó Japón.

Postergóse Nuevamente el Regreso del Dr. Remorino

SANTIAGO DE CHILE, 9 (AFP). — La partida del canciller argentino, doctor Jerónimo Remorino, de regreso a Buenos Aires, quedó postergada nuevamente, en espera de condiciones atmosféricas favorables. Por el momento, reina mal tiempo en la cordillera y no es posible la travesía en avión.

Si las condiciones del tiempo lo permiten, el doctor Remorino partirá mañana, a las 9 horas.

SINIESTRO EN ESPAÑA

MADRID, 9 (AFP). — Diez personas, entre los que figuran ocho niños, quedaron sepultadas a consecuencia de un deslizamiento de tierra producida en una cantera de Cartaya, en la provincia de Huelva. Inmediatamente después de producido el tráfico accidente, se organizaron las tareas de salvamento de las víctimas. Hasta ahora han sido extraídos los cadáveres de cuatro niños de entre los escombros. Dos obreros gravemente heridos fueron también rescatados y conducidos a un hospital. Abríganse temores de que los otros cuatro niños, que todavía yacen sepultados, hayan perecido.

A VERANEAR

Proyectaba pasar el verano en Mar del Plata, pero lo preocupaba la idea de dejar sola su casa. En esos días, leyó este Aviso Clasificado en CLARIN:

Mate, jardinero y cocinera s. ofr. p. casa T. E. ...-6081.

El matrimonio que ofrecía sus servicios tenía muy buenas referencias. Gustavo podrá dejarlos tranquilamente a cargo de su casa e irse a veranear sin preocupaciones. Se lo agradece al oportuno Clasificado de CLARIN (CORRIENTES 555. De 8.30 a 18.30 horas. Informes: T. E. 32-9411 al 9417).

El Club Náutico Mar del Plata Venció en la Regata Internacional

(Información página 10)

Llévase a Cabo Hoy el Censo Nacional Agropecuario

(INFORMACION PAGINA TRES)

Presentó su Renuncia Trygve Lie, Secretario General de la UN

Año VIII — Nº 2.552
Diario de la Mañana
Clarín
40 CENTAVOS
Un toque de atención para la solución argentina de los problemas argentinos
Buenos Aires, Martes 11 de Noviembre de 1952

Churchill Viajará a Washington

LONDRES, 10 (AFP). — Se dice en círculos parlamentarios que Churchill irá a Washington, en enero o febrero próximo a invitación del general Eisenhower.

Opinión de Bevan

LONDRES, 10 (AFP). — "Creo que la mayoría del pueblo británico está decepcionado por el resultado de las elecciones norteamericanas", declaró Aneurin Bevan, en un acto público en Tredegar, País de Gales. Aunque le llenó al general Eisenhower por su triunfo —agregó—, hubiera preferido ver en la presidencia a un demócrata", "es, pero que Eisenhower —dijo— hará el mayor esfuerzo por terminar la guerra de Corea pero debo afirmar que el pueblo británico no le dará su apoyo si trata de concluirla mediante una extensión del conflicto. No creo que el pueblo británico esté dispuesto a entrar en guerra con China para terminar la guerra con Corea".

Renunció Edward Miller

WASHINGTON, 10 (INS). — La Casa Blanca anunció que presentó la renuncia el secretario auxiliar de Estado para Asuntos Interamericanos, mister Edward G. Miller (h). La dimisión entrará en vigor el 31 de diciembre.

Ingreso Español a la UNESCO

LONDRES, 10 (AFP). — Gran Bretaña decidió apoyar la admisión de España en la UNESCO, declaró en los Comunes Anthony Nutting, adjunto de Eden, en el Foreign Office.

Un Desmentido en el Quai d'Orsay

PARIS, 10 (AFP). — En círculos del Quai d'Orsay desmintió categóricamente las informaciones según las cuales el "premier" Pinay habría ofrecido al representante del general Franco en Francia apoyar la candidatura de España en la UNESCO, a condición de que el gobierno de Madrid emplee su influencia ante las repúblicas latinoamericanas para que éstas apoyen la tesis francesa referente a la no ingerencia de las Naciones Unidas en el problema de Africa del Norte.

NUEVA YORK, 10 (INS). — Trygve Lie anunció en la sesión de la Asamblea de las Naciones Unidas que ha presentado la renuncia a su cargo de secretario general de la organización. Desde la tribuna y ante un sorprendido auditorio el diplomático noruego declaró que sólo habrá una tregua en Corea siempre que Rusia, la China comunista y Corea del Norte muestren un "sincero deseo de poner fin a la lucha".

Lie, que ha sido secretario general desde 1945 y que fué reelegido en 1950, mediante la prórroga de su mandado por tres años, a pesar de la encontrada oposición soviética, sugirió la designación inmediata de su sucesor. Como se sabe, Rusia lo había "boicoteado" desde 1950 en represalia por su abierto apoyo a la intervención de las fuerzas de las Naciones Unidas contra los comunistas cuando éstos invadieron Corea Meridional.

El canciller soviético, Vishinsky, escuchó la decisión con evidente satisfacción. Su rostro se iluminó con una amplia sonrisa, mientras a Lie se le ahogaba la voz.

El presidente de la Asamblea, Lester B. Pearson, trasladó la renuncia al comité de iniciativas para que sea considerada como un nuevo asunto en el temario. Los candidatos más probables para reemplazarlo son el embajador de Filipinas, Carlos Rómulo, el delegado iranio, Nasrollah Entezam, y el mismo Pearson.

TRYGVE LIE

Tito Prometió Hacer una Visita a la Capital Inglesa

LONDRES, 10 (AFP.).— El mariscal Tito, de Yugoslavia, aceptó la invitación que le hizo el gobierno británico de visitar a Londres. El anuncio fué hecho por Anthony Nutting, adjunto del canciller Eden, en los Comunes.

Tratan de Copar a Contingentes Rojos en el Frente de Indochina

HANOI, 10 (INS). — Tropas francesas de paracaidistas y marroquíes, en la mayor operación aerotransbordada en Indochina, realizan una amplia maniobra para envolver a un crecido número de rebeldes del Vietminh.

Otros refuerzos de tropas aéreas y provisiones fueron lanzados en Laichau a 320 kilómetros al noroeste de Hanoi y a sólo 48 de la frontera con China.

En Rehovoth Serán Sepultados los Restos de Chaim Weizmann

REHOVOTH, Israel, 10 (INS). — Millares de personas rinden último tributo al doctor Chaim Weizmann, cuyos restos serán inhumados mañana.

El líder sionista mundial y renombrado químico será enterrado en su propia hacienda de Rehovoth, donde residía.

Schuman Rechaza la Ingerencia de la UN en Túnez

NUEVA YORK, 10 (AFP). — "Mi gobierno se declara obligado a poner a la Asamblea en guardia contra las consecuencias de una ingerencia, ante la cual no podría inclinarse en ningún caso o bajo ninguna condición. En consecuencia no podría aceptar el discutir ni el principio ni las modalidades" declaró Roberto Schuman ministro francés de Relaciones Exteriores, en su discurso en la sesión de hoy, refiriéndose a Túnez y a Marruecos.

Schuman dió las razones por las cuales la UN "es incompetente para tratar la cuestión de Túnez y de Marruecos", y dijo: "Francia está ligada a Túnez y a Marruecos mediante tratados realizados entre estados soberanos. La UN no está investida de competencia para proceder de una manera cualquiera, aun indirectamente, la revisión de los tratados. ¿Cuál es el Estado, entre los aquí representados, que aceptaría el principio de un control sobre el cumplimiento de los tratados bilaterales que él ha firmado, o que va a firmar? En el estado actual de la efervescencia muy a menudo mantenida sistemáticamente por ciertas propagandas apasionadas, ¿sería razonable desear y concebir la intervención de las Naciones Unidas, en los asuntos que los países pueden y deben arreglar normalmente entre ellos? Lo lamento: ellas no están ni creadas ni equipadas para realizar tal tarea y naufragarían, ya sea bajo el peso de sus responsabilidades imprudentemente aceptadas, o por el exceso de recriminaciones.

"Algunos no se sentirían disgustados si se provocara la eliminación de Francia sin preocuparse de lo que vendría después. Francia no se dejará despojar". Agregó que "sería inútil y aun peligroso disimular las grietas de un edificio (la UN), que hemos concebido como una inmensa esperanza y construído con una fe entusiasta".

EL GENERAL Eisenhower, presidente electo de Estados Unidos, con su esposa y nietos, al partir en avión desde Nueva York hacia Augusta, donde pasa unos días de descanso

Habría una Nueva Fórmula Básica Para Gestionar un Acuerdo de Paz

NUEVA YORK, 10 (De nuestra agencia). — Pese a que el cambio político del gobierno norteamericano gravita seriamente sobre las perspectivas internacionales, la Asamblea de la UN recobró ya un crítico interés mundial. Los discursos de Eden y Schuman fueron la señal para que el problema de Corea se revitalizara en los debates. El prometido viaje de Eisenhower y las cuatro propuestas que se han presentado para resolver el conflicto no parecen ser perspectivas de peso para confiar en que se produzca al fin el cese de la lucha. No obstante, en ciertos círculos de la UN está creciendo un optimismo que por primera vez parece fundamentado, desde que aumentan las posibilidades de que en breve sea presentada una propuesta conciliatoria que zanje todas las dificultades que han existido hasta ahora para llegar a un acuerdo. Se sabe imprecisamente que la propuesta será originada por un país oriental que está en condiciones de hacer sondeos previos tanto en Pekín como en Wáshington.

Con carácter exclusivo, esta agencia sabe cuáles son los principales y novedosos puntos básicos de esa propuesta, que tiene la virtud de ofrecer un puente de plata tanto a comunistas como a occidentales en el debatido asunto de los prisioneros. Coincide el plan con el establecimiento de una comisión neutral pero se diferencia en que se propondría un país neutral no miembro de la UN, lo que para el caso equivale a nombrar a Suiza. Esa comisión neutral tendría jurisdicción en una zona neutral, convenida de común acuerdo entre los ejércitos en lucha, donde se concentrarían los prisioneros de ambos bandos para su canje. Este proceso se resolvería de acuerdo con el tratado de Ginebra, que establece la repatriación llana y de acuerdo con el tratado de Brest-Litovsk que, de manera excepcional, estableció la repatriación voluntaria. La variante novedosa en esta propuesta es que los "prisioneros que no quisieran ser repatriados quedarían concentrados en la zona neutral, hasta tanto se resolviese el conflicto político entre Corea del Sur — Corea del Norte".

Por sobre las cuatro propuestas existentes ante la Asamblea General, esta quinta aportaría los elementos más razonables de solución provisional y, por lo tanto, el medio rápido y directo para arribar al cese de la lucha, mientras se ventilan los demás aspectos del conflicto.

Esta propuesta, indirectamente, tendría también una gran influencia en la política norteamericana y sería un expresivo indicio de que Eisenhower iniciará su mandato con muy buena estrella; el solo hecho de liberarse del compromiso que significa el viaje a Corea como prólogo para acertar con una solución del problema aliviaría al nuevo presidente del más pesado e inquietante de todos los compromisos que ha contraído en la campaña electoral.

HORACIO ESTOL

Rusia Propone una Comisión de 11 Miembros Para Corea

Rechaza en la UN el Plan Occidental

NUEVA YORK, 10 (INS). — El canciller soviético, Andrei Vishinsky, calificó de "ultimátum" la ponencia de 21 naciones de la UN invitando a los comunistas a aceptar el principio de repatriación voluntaria de los prisioneros.

Vishinsky atacó en la comisión política la acción de Estados Unidos en Corea. Inició su discurso insistiendo en que "los círculos que rigen en Estados Unidos no están interesados en que cese la guerra en Corea, ni en la concertación del armisticio". Reiteró su afirmación de que 100 000 prisioneros comunistas en los campamentos de las Naciones Unidas se negaban a ser repatriados debido a la "coacción de las autoridades norteamericanas y los métodos brutales puestos en práctica para impedir que traten de retornar a sus hogares. El principio de repatriación —agregó—, que se basa en la coacción y clasificación a viva fuerza, ha sido incluído en la resolución de Estados Unidos (patrocinada por otras 20 naciones) y presentada aquí en la forma de un ultimátum. Este principio y la forma en que fué presentado, resulta totalmente inaceptable y ha sido rechazado por el gobierno popular chino".

La Propuesta Soviética

Luego Vishinsky propuso la creación de una comisión de 11 miembros para lograr el estancamiento de las deliberaciones de tregua en Pan Mun Jon y poner fin a la guerra.

Según el canciller soviético, la comisión tendría facultades para tomar toda clase de medidas en Corea, unificar el país y repatriar los cautivos de cada parte. La integrarían: Estados Unidos, Gran Bretaña, Francia, Rusia, China comunista, India, Birmania, Suiza, Checoslovaquia, Corea del Norte y Corea del Sur.

No explicó cómo se procedería al intercambio de prisioneros y si la comisión será formada antes o después de concertarse el armisticio.

Proclaman a Akihito Heredero del Trono

TOKIO, 10 (INS). — Japón proclamó al príncipe heredero Akihito, como heredero al trono más antiguo del mundo, en solemnes ceremonias ajustadas a un ritual que data del siglo VIII. Unas 200.000 personas se congregaron en las calles de la capital para ver al heredero de la corona, al cumplir 18 años de edad, que pasó en una dorada carroza hasta el palacio imperial. Ante sus padres, el joven príncipe se sometió a los ritos antiguos de la mayoría de edad. Poco después desde uno de los balcones del palacio el primer ministro Shigeru Yoshida anunció al pueblo que "los cielos y el sol son más radiantes y las montañas y los ríos más llenos de colorido". Akihito vestía la tradicional túnica color naranja. La ceremonia fué presenciada por 325 notables, entre ellos diplomáticos extranjeros y el supremo comandante de la UN, general Mark Clark. Ha sido la primera vez en los 1200 años que personas ajenas a la nación y la corona presencian un acto de estos.

Inminente Ruptura de Egipto con Bonn

EL CAIRO, 10 (AFP). — El gobierno habría dispuesto ya las medidas que adoptará en caso de romper relaciones con Alemania occidental. Todas las transacciones cesarían de inmediato y se tomarían disposiciones esenciales con respecto a los expertos alemanes que trabajan en los países árabes. La prensa confirma que la Liga Arabe no se contentará con actuar a medias en el conflicto que opone a los países árabes con el gobierno de Bonn sobre reparaciones alemanas a los judíos.

Aunque los expertos económicos hayan demostrado al general Naguib que la ruptura de las relaciones económicas con Alemania afectaría sobre todo a Egipto, a diferencia de los otros países árabes cuyos intercambio con ese país son menores, las consideraciones políticas parecen haber decidido la situación.

EL GENERAL NAGUIB, cuyo gobierno se propone romper las relaciones con Alemania Occidental

Los Aliados Pierden y Recuperan Posiciones

FRENTE DE COREA, 10 (AFP) — Los comunistas hicieron replegar a los aliados, de varias alturas importantes al sur de Kosong en el frente oriental, pero posteriormente las fuerzas de la UN contraatacaron y recuperaron parcialmente el terreno perdido.

Argentina y el Brasil Reanudan Gestiones

RIO DE JANEIRO, 10 (AFP). — En el transcurso de esta semana se reanudarán las negociaciones con el gobierno argentino relacionadas con el tráfico a través del puente internacional, entre Uruguayana y Paso de los Libres. "O Globo", que da la noticia, agrega que un alto funcionario de la cancillería brasileña partirá en el transcurso de la semana a Uruguayana, donde tendrán lugar las negociaciones.

Triunfo Socialdemócrata en la Elección Alemana

BONN, 10 (AFP). — El repunte socialdemócrata fué la característica de la elección municipal realizada ayer en Renania-Westfalia, Renania-Palatinado y Baja Sajonia. En Renania-Westfalia, por primera vez desde el fin de la guerra, los socialdemócratas obtuvieron el mayor número de votos y de bancas, aunque hay que señalar que la merma de los demócratas cristianos fué muy leve, y en parte compensada por la reacción del partido Liberal.

En Renania-Palatinado

En cambio, en el land Renania-Palatinado, los cristianos demócratas mantienen su posición de primer partido y cuenta con los mismos elementos que apoyan a la coalición gubernamental de Bonn. En Baja Sajonia, la posición dominante de la socialdemocracia no parece haber quedado amenazada. La elección ha demostrado, con el elevado porcentaje de votantes (75 % en Westfalia, 79 % en Palatinado y 78.5 % en Baja Sajonia), que el electorado se inclina hacia los grandes partidos y atribuye a los comicios una trascendencia mayor que el simple interés comunal local. Un ejemplo ha sido la escasa cantidad de votos en favor de los partidos locales. En cuanto al comunismo, ha perdido votos y porcentaje en todos los distritos.

Los resultados definitivos oficiosos en Renania Palatinado son: Sufragios: 1.643 468 (79,3 %); partido Cristianodemócrata: 802.775 (38,9 por ciento), 845 bancas; Socialdemócrata: 517 679 (33,4 %), 547; Liberal: 249 245 (16 1 %), 252; Comunista: 48 781 (3,2 %), 26, grupos locales: 120.715 (7,8 %), 134.

Decisión de la Corte Suprema de EE. UU.

WASHINGTON, 10 (INS). — La Corte Suprema de Justicia mantuvo un fallo de tribunales inferiores en el sentido de que las disposiciones ferroviarias que requieren la separación de los viajeros blancos y de color en la clase de segunda son inconstitucionales.

SOBRARA AIRE

Necesitaba cuatro ventiladores para sus oficinas, ya que se acercaban los calores, pero tenía muchos gastos y no podía comprar aparatos nuevos. Y leyó este Aviso Clasificado en CLARIN:

Líquido existencias café, oportunidad. T. E.... 6334.

Don Andrés habló y supo que entre los objetos existentes figuraban ventiladores. Compró varios de ellos y está satisfecho porque considera que son muy baratos. Se lo permitió el Clasificado de CLARIN (CORRIENTES 555. De 8.30 a 18.30 horas. Informes: T. E. 32-9411 al 9417).

SIGUE ESTA TARDE EL CAMPEONATO DE FUTBOL DE PRIMERA DIVISION

(INFORMACION PAGINA OCHO)

RESULTADOS FUTBOL

River Plate	1	Chacarita Juniors	0
Independiente	8	Lanus	0
Racing	6	Atlanta	3
Platense	1	Vélez Sarsfield	1
Boca Juniors	2	Estudiantes	0
F. C. Oeste	3	Newell's O. Boys	0
Huracán	3	Banfield	1
Rosario Central	1	San Lorenzo	0

Realizóse con Todo Exito el Censo Nacional Agropecuario

(Información página TRES)

EDEN RECHAZO LA PROPUESTA PRESENTADA POR VISHINSKY

NUEVA YORK, 11 (INS). — El canciller británico Eden rechazó la demanda soviética de repatriación forzosa de los prisioneros y declaró que una conferencia política como la propuesta por Rusia para resolver el problema coreano sólo podrá comenzar después que se concluya el armisticio. Eden inició su declaración ante la Asamblea expresando su esperanza de que Trygve Lie reconsidere su decisión de renunciar al cargo de secretario general de la UN. Seguidamente atacó la moción de Vishinsky diciendo: "En su resolución, el señor Vishinsky establece que todos los prisioneros deben ser repatriados por la fuerza. Por ello, esta ponencia no constituye ninguna ayuda para vencer las dificultades que actualmente demoran el armisticio.

No discuto que en una etapa posterior podría haber margen para una comisión como la propuesta por el señor Vishinsky, pero nuestro objetivo inmediato es lograr que se solucione el problema de los cautivos. Sólo entonces podremos aceptar la conferencia política para Corea, la que, por otro lado, ya ha sido aprobada en el párrafo sesenta del acuerdo de armisticio. De esa manera podemos proveer a la reconstrucción y estabilidad de Corea y luego dedicarnos al arreglo de aquellos otros problemas que debemos solucionar para alcanzar una paz duradera en el Lejano Oriente".

Llamamiento a Vishinsky

A continuación formuló un nuevo llamamiento a Vishinsky en particular y a los comunistas en general para que acepten los términos propuestos por la UN para el armisticio en Corea.

Añadió que Vishinsky no logró, en su extenso discurso de ayer, presentar de una manera clara la posición y actitud de Rusia respecto de los cuatro principios que se relacionan con la cuestión de los prisioneros. Estos cuatro principios son: 1o.) Que cada prisionero de guerra tiene el derecho, al concluirse un armisticio, a ser puesto en libertad. 2o.) Que todo prisionero tiene derecho a ser repatriado. 3o.) Que la parte que le tenía prisionero tiene el deber de proporcionarle facilidades para tal repatriación. 4o.) Que la parte que le tenía prisionero no tiene derecho a usar de la fuerza en conexión con el destino que se dé a los cautivos. En otras palabras, después de un armisticio, los prisioneros no pueden ser detenidos por la fuerza ni por la fuerza repatriados".

Con anterioridad la señora Vijaya Lakshmi, de la India, pidió que se admita a la China comunista en la UN, ya que "hasta que el gobierno de Pekín ocupe un asiento en la organización mundial todas las deliberaciones de ésta seguirán siendo "irreales".

De Gaulle Propugna Una Amplia Alianza

Terminó la Asamblea de su Partido

PARIS, 11 (AFP). — El general De Gaulle criticó violentamente la política de los gobiernos franceses, en lo que respecta a la alianza atlántica, al ejército europeo y al estancamiento interno, en un discurso que pronunció esta tarde, en la sesión de clausura de la asamblea del partido de la Reunión del Pueblo Francés. Afirmó que: "Nosotros, los del Viejo Mundo, tenemos nuevamente necesidad de ustedes, los norteamericanos, y ustedes no tendrían ninguna posibilidad de permanecer libres si la dominación comunista se instalara entre nosotros. Entonces, ¿por qué circunscribir sólo en el Atlántico Norte nuestra cooperación? Hagamos una alianza que esté dentro de la escala del peligro y que se organice a la vez en Europa y en la cuenca del Mediterráneo y en todo el Pacífico. A este sistema —agregó— ustedes, los norteamericanos, pueden aportar el concurso de enormes recursos y nosotros los franceses aportamos la Francia cabecera de puente atlántico sobre el viejo continente, el Africa del Norte, sin la cual nada es posible en Europa y en Oriente, en Indochina, donde nuestra acción pone un dique al adversario, en Asia del Sudeste. Aportamos nuestras bases, nuestros puertos, nuestras comunicaciones, aportamos el ejército francés.

"A cambio de todo esto —añadió— he aquí lo que nos hace falta: vuestro concurso en una medida y en un plazo tal, que nuestro país quede efectivamente a cubierto, vuestra parte parcial en los gastos de la guerra de Indochina, la garantía de que en ninguna parte y en especial en Túnez y en Marruecos, Usted no pondrán en duda nuestros derechos y finalmente una organización del comando, que esté bajo la dirección de un organismo supremo, en el que tengamos nuestra parte y en el que se otorgue a nuestros jefes la autoridad sobre todas las fuerzas que aseguren la defensa directa de nuestros propios territorios".

Pidió, luego, "un cambio en el régimen político, que separe los poderes y brinde a los pueblos en los casos graves, como por ejemplo en el llamado "Ejército Europeo", la posibilidad de dar a conocer directamente su voluntad en el exterior y en el interior: asociación entre el capital y el trabajo, equilibrio entre las entradas y los gastos, organización de la unión francesa en torno a la metrópoli, revisar las condiciones de la alianza y organizar a Europa en una Confederación".

DE GAULLE, que fustigó la política de los gobiernos franceses

Año VIII Nº 2.553
Diario de la Mañana
Clarín
40 CENTAVOS
Buenos Aires, Miércoles 12 de Noviembre de 1952

En Febrero Son los Comicios en Austria

VIENA, 11 (AFP). — El gobierno adoptó definitivamente la fecha del 22 de febrero próximo para las elecciones generales en Austria. La campaña comenzará oficialmente a principios de enero.

Francia Evocó la Paz de 1918

Desfile en París

PARIS, 11 (AFP) — En presencia del presidente de la república, ministros, altos funcionarios y diplomáticos se realizó en los Campos Elíseos el desfile militar del Día del Armisticio. La marcha de las tropas fué precedida por 90 banderas de los regimientos disueltos al fin de la guerra.

Personalidades Presentes

En el palco oficial se encontraban el general Ridgway, el general Gruenther, James Dunn, el general Vanier, sir Oliver Harvey, representantes de las embajadas de la URSS y China, etc. Auriol revistó las tropas acompañado del ministro de Defensa Pleven entre aclamaciones de la multitud, y permaneció luego recogido durante un minuto ante la tumba del Soldado Desconocido, mientras los clarines tocaban "Aux Champs". Fueron igualmente depositadas ofrendas florales en las estatuas de Clemenceau y de los mariscales Joffre y Foch.

Palabras de Pinay

RETHONDES, 11 (AFP) — "Para permanecer fiel a su misión, para respetar el mensaje de los muertos, Francia debe participar en la organización del mundo libre, de acuerdo con fórmulas nuevas. No es traicionar al ideal de los ejércitos de 1918 participar en una nueva obra internacional que defienda nuestra seguridad. Es por lo contrario, afirmar nuestra fidelidad a este ideal", dijo el premier Antoine Pinay al hablar en la rotonda histórica de Rethondes, cerca de Compiegne.

El discurso, dedicado enteramente a los muertos franceses de las dos guerras, resume la misión de Francia: "El siglo XIX dió a nuestro país una gran misión en Asia y en Africa; el siglo XX le asigna en Europa un lugar esencial".

Carlos Rómulo, de Filipinas, Sucedería a Lie

NUEVA YORK, 11 (AFP). — El Gral. Carlos Rómulo, representante de Filipinas, cuenta con las mayores probabilidades para ser el sucesor de Trygve Lie en la secretaría general de la UN. Se recuerda que cuando concluyó, en 1950, el primer período de Lie, la delegación anunció que votaría por cualquier otro, y citó a Luis Padilla Nervo (México) y a Carlos Rómulo (Filipinas).

Si Rusia no ha cambiado de criterio, el segundo de los citados puede ser el preferido, ya que el mexicano ha tomado parte activa en el debate sobre Corea, condenando la agresión comunista. De todos modos, se calcula en que es necesario proceder a una nueva designación rápidamente, ya que la organización no puede seguir funcionando con un secretario que sólo se ocupe de los asuntos urgentes, en espera del nombramiento de su sucesor.

También se menciona a sir Benegal Rau, que fué representante permanente de la India en la UN, como posible sustituto de Trygve Lie.

Para "Le Monde", de París, la UN Está en Crisis

PARIS, 11 (AFP). — El fracaso de Trygve Lie "no es el fracaso de un hombre sino el de una institución que debía hacer reinar la paz en el mundo y que tiende a no ser más que una tribuna para las propagandas rivales", señala "Le Monde" en un editorial titulado "La crisis de las Naciones Unidas". "La guerra fría que paraliza el funcionamiento de la organización —prosigue— mantiene excluidos de sus sesiones a estados como Alemania, Italia, Japón, China Popular y España, cuya población total representa un tercio de la humanidad. Estados Unidos trata de convertirla en instrumento de su política; la URSS la utiliza para exasperar la división del mundo capitalista. Algunos países árabes se atribuyen un papel emancipador que no está siempre justificado por su propio sistema social y político. Unos y otros saben que la UN no tiene autoridad real alguna, puesto que no dispone de medios para imponer sus decisiones. El general Eisenhower confirma ese descrédito negándose a hacerse representar en la delegación norteamericana".

Después de establecer este balance negativo, "Le Monde" agrega: "Las Naciones Unidas presentan todavía el interés de ser "el último salón donde se conversa". Sus asilos proporcionan a los delegados del Este y del Oeste la ocasión para encuentros cuya iniciativa nadie toma lo cual no es despreciable en épocas como la nuestra, en que la "guerra" desempeña papel tan importante.

"He ahí el plano de la cooperación técnica —sigue "Le Monde"—, la UN es igualmente irreemplazable. Pero no se puede remediar su impotencia —reconoce— sólo con su competencia, y preconiza la formación de un "tribunal imparcial y capaz de imponer sentencias, lo que supone un mínimo de acuerdo preliminar entre las partes. Solamente luego podría llamársela a examinar asuntos que, como los de Africa del Norte, están actualmente fuera de la competencia de la organización internacional".

Londres Espera Ser Consultado por Eisenhower Acerca de Corea

LONDRES, 11 (AFP). — "Cuando el general Eisenhower, presidente electo de los Estados Unidos, vaya a Corea, debería acompañarle un representante británico para intervenir en las conversaciones que se lleven a cabo, y de las que depende presumiblemente la paz o la guerra". Así lo propuso hoy a los Comunes el señor James Callaghan, ex ministro laborista. Callaghan pertenece al grupo centrista del laborismo, que ejerce una creciente influencia en la dirección del partido. Su intervención es reflejo de la inquietud con que la oposición británica —y aún el partido Conservador— sigue el desarrollo de los sucesos de Corea.

En su respuesta, Churchill limitóse a expresar la confianza en que su gobierno será consultado antes de que se decida "cualquier cambio importante" de política en lo que se refiere a Corea.

Callaghan preguntó a Churchill si podría obtenerse que "el ministro de la Defensa británico fuera a Corea al mismo tiempo que el nuevo presidente de los Estados Unidos, para permitir que Gran Bretaña esté representada en las conversaciones que se efectuarán allí". Contestó el señor Churchill que el gobierno británico no había recibido ninguna invitación al respecto, y agregó que "estaban seguros que el gobierno británico y los demás miembros del Commonwealth serían consultados sobre todo cambio importante de política en Corea". Y a una nueva pregunta del señor Callaghan dijo que creía que un viaje de Lord Alexander a Corea sería actualmente fructuoso.

Por su parte, el Sr. Richard A. Butler, canciller del Tesoro, se refirió a la situación financiera de Inglaterra y se felicitó de que gracias a las medidas adoptadas por el gobierno conservador, Inglaterra obtuvo a fines de julio un superávit de 50 millones de libras en su balanza comercial, "objetivo logrado con seis meses de anticipación a las previsiones del gobierno". Las reservas británicas en oro, dijo, se acrecentaron en 29 millones de libras en octubre. Luego de indicar que esperaba que "no tendría ya necesidad de restringir de nuevo el comercio británico con Europa", el canciller subrayó el éxito de la política gubernamental de ayuda a la industria textil y dijo que "el número de desocupados en esta industria disminuyó en 100.000".

Sr. CARLOS Rómulo, de Filipinas, sucedería a Lie en la secretaría general de la UN

Es Rechazado un Voto de Censura a Churchill

LONDRES, 11 (INS). — La Cámara de los Comunes rechazó por 313 votos contra 279 una moción laborista de censura contra la política económica del gobierno de Churchill.

ESTE fué el quinto gol de Racing, conquistado, mediante un certero cabezazo, por Blanco, como remate de un centro enviado por Sued. La rápida jugada del delantero local anuló la intervención de Parejo, arquero de Atlanta.

Proyéctase en Chile la Supresión de la Ley de Defensa de la Democracia

SANTIAGO DE CHILE, 11 (INS). — La Cancillería designó a dos funcionarios diplomáticos para la embajada de Chile en Buenos Aires. Se trata de Aurelio Fernández y Hugo Vigorena, que serán primero y segundo secretario, respectivamente.

Por otra parte, el gabinete acordó enviar, el día 18, varios proyectos de ley al Congreso. Entre esas iniciativas figura un proyecto sobre probidad administrativa, según el cual todos los ministros y funcionarios del gobierno deberán hacer una declaración jurada de sus bienes. Otro trata de la supresión de la ley de defensa de la democracia.

EL ALEJAMIENTO DE LIE ES LAMENTADO

Hubo una Discusión

LONDRES, 11 (INS). — El Foreign Office lamentó el alejamiento de Trygve Lie del cargo de secretario general de la UN.

Un portavoz de la Cancillería dijo al efecto: "El Reino Unido ciertamente lamenta que el señor Lie haya tomado tal decisión. Como secretario general de la UN durante un período muy difícil, merece los más cálidos elogios".

Hubo una Discusión

PARIS, 11 (INS).— "France Soir" publica un despacho de Nueva York, afirmando que la renuncia de Trygve Lie fué consecuencia de una discusión que mantuvo ayer con miembros de la delegación norteamericana a la Organización Mundial. Agrega que la dimisión es un síntoma del "creciente marasmo" en que se están desenvolviendo las Naciones Unidas.

También conjetura que la actitud de los países árabes fué un factor que indujo a Lie a renunciar. Por su parte, "L'Aurore" predice que Rusia vetará cualquier candidato que Occidente presente para suceder a Lie. "Liberation", pro comunista, atribuye la renuncia de Lie a sus dificultades con el gobierno de Estados Unidos por el empleo en la UN de comunistas y pro comunistas norteamericanos.

La Ayuda Militar de E. U. a Latinoamérica

WASHINGTON, 11 (INS). — Los encargados de la formulación de planes en el departamento de Defensa esperan recomendar casi la misma suma para la ayuda militar a la América Latina el año próximo, que la que se concedió este año. Un portavoz del Pentágono dijo que la América Latina se halla definidamente incluida en los planes presupuestales "casi en el mismo nivel que este año". Sin embargo, advirtió que es imposible predecir cómo procederá el gobierno del general Eisenhower.

Exitoso Ataque de los Chinos

FRENTE DE COREA, 11 (INS) — Unos 1.500 chinos, apoyados por artillería, desalojaron a los sudcoreanos de la estratégica colina Punta de Alfiler, en la cordillera del Francotirador, en el sector central, después de 4 horas de combates cuerpo a cuerpo.

Murió un Prisionero

PUSAN, 11 (INS). — Un prisionero comunista fué hallado muerto por estrangulación en el campamento de cautivos de la isla de Chejudo, cerca de la costa meridional de Corea. Las autoridades aliadas anunciaron que se trata de un caso aparente de suicidio.

LA AVENTURA

El hechizo del mar y la aventura lo seducían y ahora que se le presentaba la ocasión de comprar un buen velero a un precio razonable, se sentía más entusiasmado que nunca. Pero sus ahorros no le alcanzaban. Entonces, publicó este Aviso Clasificado en CLARIN:

Socios p. compra velero, necesito. — T. E. ...-6987.

Aparecieron otros tres amantes de la navegación, y, juntando el dinero disponible de los cuatro, pudieron comprar el velero, con el que pronto emprenderán una travesía. Los reunió un Clasificado de CLARIN (CORRIENTES 555. De 8.30 a 18.30 horas. Informes: 32-9411 al 9417).

Civiles Adjudicóse la Serie Internacional de Polo

(Información página ONCE)

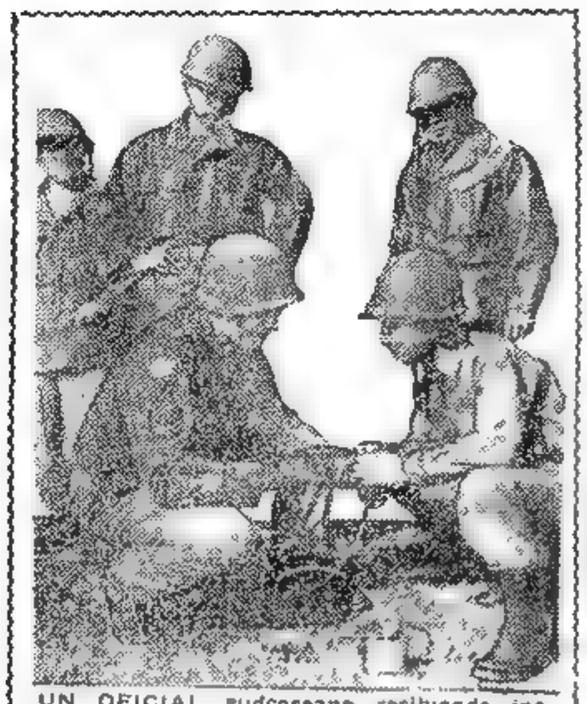

UN OFICIAL sudcoreano recibiendo instrucción en el Centro de Ingenieros del Ejército de EE. UU., mientras otros oficiales de Corea del Sur observan la escena previa al estallido de una carga de demolición

Calcúlanse en 17 Millones las Hectáreas Sembradas

(INFORMACION PAGINA CINCO).

Sondeo Hindú Para Obtener el Armisticio

Nueva Fórmula para la Repatriación de Cautivos

NUEVA YORK, 12 (AFP). — Krishna Menon, delegado hindú, conferenció con Vishinsky y luego con Eden, para sondear una nueva fórmula de repatriación de los prisioneros. En dicho plan se prescindiría de toda selección de los prisioneros, que serían liberados, pero sin que se estableciera previamente su destino final. La proposición hindú evitaría el mencionar el principio de la repatriación obligatoria, que defienden los rusos, y el de la repatriación optativa, como quieren los norteamericanos.

KRISHNA MENON

El Problema de Túnez

NUEVA YORK 12 (AFP) — "La dominación política de un pueblo sobre otro es un peligroso anacronismo que puede ser germen de graves conflictos. Es preciso acelerar el proceso de la independencia sin reservas mentales y en amistosa cooperación entre las partes interesadas" declaró Zafrullah Khan, canciller del Pakistán al referirse a las cuestiones de Túnez y Marruecos. Luego rechazó los argumentos según los cuales las relaciones entre la potencia administradora y el territorio no autónomo están reglamentadas por un antiguo tratado. "En la mayor parte de los casos —declaró— esos tratados fueron impuestos y firmados por soberanos que al hacerlo obtenían ventajas personales".

La Asamblea reanudó el debate general. Los oradores en la sesión de la mañana fueron los representantes de Egipto del Pakistán de Bielo Rusia de Etiopía, de Siria y de la República Dominicana.

Intervención Egipcia

Ahmed Farraz Tawen, canciller egipcio, expresó "la preocupación de los países del Medio Oriente" en lo que respecta a dos asuntos: "la suerte de los refugiados de Palestina y la situación en Túnez y Marruecos, que amenaza —dijo— la paz y la estabilidad en esta región".

"Cita con el Destino"

NUEVA YORK, 12 (AFP) — "Las Naciones Unidas tienen una cita con el destino" definió Lester Pearson, canciller del Canadá, la situación en que se halla la actual sesión de la Asamblea que preside. Pearson habló en una cena organizada por la Asociación de Corresponsales en la UN a la cual asistían Schuman, Acheson, Eden y presidentes de las comisiones. Vishinsky había sido invitado, pero no asistió.

EE. UU. Cedió Naves de Guerra al Japón

TOKIO, 12 (AFP). — Firmóse un acuerdo de préstamo y arriendo entre Japón y Estados Unidos, por el que éste cede a aquél por cinco años, 68 unidades de guerra. Se trata de 18 fragatas de 1.500 toneladas y 50 barcazas de desembarco.

Hay Varios Candidatos Para Suceder a Lie

G. PLAZA

Entezam y Rómulo son Descartados

NUEVA YORK, 12 (AFP). — Se cree que es posible un acuerdo en el Consejo de Seguridad sobre el nombramiento del nuevo secretario general de la UN. Como se sabe, el sucesor de Trygve Lie será designado por la asamblea, a propuesta de los miembros permanentes del Consejo de Seguridad, los cuales deben votar por unanimidad. A los candidatos que se indicaron a primera hora (Padilla Nervo, de México, y Rómulo, de Filipinas) se unen algunos más, como Lester Pearson, ministro de Relaciones Exteriores del Canadá y actual presidente de la asamblea; Galo Plaza, ex presidente del Ecuador; Jaime Torres Bodet, de México, director de la UNESCO, y Nazrollah Entezam, delegado del Irán. Por último, en los círculos noruegos no se descarta la posibilidad de que, en el caso de que no haya unanimidad en las cinco potencias, acepte Trygve Lie continuar sus funciones hasta el fin de su mandato, en febrero de 1954.

Entezam y Rómulo

Los observadores descartan a Entezam, a cuyo nombramiento se opondría Gran Bretaña; al general Rómulo, por la falta de calor con que ha sido acogida su candidatura por los soviéticos, y a Plaza porque está considerado como hombre afectivamente y políticamente vinculado a Estados Unidos.

Los Colaboradores Probables de Ike

AUGUSTA (Georgia), 12 (INS). — Un allegado a Eisenhower reveló una lista de hombres que pueden ocupar importantes puestos en el nuevo gobierno. Considerando las conjeturas previas, surgen las siguientes posibilidades:

Secretario de Defensa, Henry Cabot Lodge, que también es mencionado para la secretaría de Estado; de Justicia, al gobernador de Nueva York, Thomás E. Dewey, aunque también se habla del de California, Earl Warren; del Tesoro, Walter Williams, banquero de Seattle; de Agricultura, el representante Clifford R. Hope, por Kansas; de Trabajo, Harold L. Stassen; de Comercio, el gobernador de Nueva Hampshire, Sherman Adams; para Interior se mencionan a tres gobernadores: Langlie, de Wáshington; Peterson, de Nebraska, y Thornon, de Colorado. Para secretario de Estado el informante dice que Foster Dulles puede tener prioridad, pero que no debe olvidarse a Dewey, al senador Lodge o Paul Hoffman, ex jefe del plan Marshall, los cuales asimismo tienen posibilidades.

Thomás Dewey, probable secretario de Justicia en el gabinete de Eisenhower

El Poderío de Francia

En Indochina

PARIS, 12 (AFP). — "Le Monde" revela que el comandante en jefe de las fuerzas de la Unión Francesa en Indochina dispone de 420.000 hombres, contra más de 320.000 comunistas del Vietminh.

Las Fuerzas Francesas

Esas fuerzas de la Unión Francesa se componen como sigue: 250 mil soldados del cuerpo expedicionario francés, integrado por tropas de la metrópoli, la Legión Extranjera, norteafricanos y senegaleses; 80.000 del ejército nacional del Vietnam; de formaciones armadas regionales nativas; 10.000 de la marina y de la aviación

La Lucha en Corea

CEDIERON TERRENO FUERZAS ALIADAS

FRENTE DE COREA, 12 (INS) — Fuerzas aliadas evacuaron dos posiciones avanzadas al norte de Kumhwa, pero al rayar el alba, volvieron a contraatacar apoyados por tanques, artillería y aviación.

En el frente central, las tropas de la UN reconquistaron en el sector de la colina del triángulo el terreno que habían perdido. Los comunistas fueron rechazados a sus posiciones de partida en la "Punta del Alfiler".

La Lucha en el Aire

Además, escuadrillas de superfortalezas penetraron profundamente en territorio rojo atacando objetivos estratégicos en sectores de la costa occidental. Fueron arrojadas cerca de cien toneladas de bombas sobre centros de abastecimientos y talleres de reparación de material ferroviario en Charyongwan, a unos 50 kilómetros del río Yalú, sobre la línea Sinuiju-Sinanju

Año VIII Nº 2.554

Diario de la Mañana

Clarín

BUENOS AIRES · REPUBLICA ARGENTINA

40 CENTAVOS

Un toque de atención para la solución argentina de los problemas argentinos

Buenos Aires, Jueves 13 de Noviembre de 1952

Sobre las Pruebas Nucleares Harán una Declaración en Estados Unidos

WASHINGTON, 12 (INS). — En cuanto terminen las actuales pruebas nucleares en el atolón de Eniwetok, la comisión de energía atómica de Estados Unidos hará un anuncio incluyendo la supuesta explosión de una bomba de hidrógeno en esa región del Pacífico. Al pedirse un comentario sobre las informaciones proporcionadas por presuntos testigos oculares, la comisión dió a publicidad una declaración que dice: "Anunciamos que estamos haciendo una serie de pruebas en Eniwetok. Es nuestra práctica publicar un anuncio cuando una de esas series haya concluido. Así se hará próximamente".

Entenderíanse Bonn y la Liga Arabe

Declaran el Boicot a Todas las Mercaderías Alemanas

BONN, 12 (INS). — Adenauer afirmó que Alemania occidental cumplirá su promesa de pagar a Israel 715 millones de dólares en reparaciones, pese a la amenaza de la Liga Arabe de suspender sus relaciones con el gobierno de Bonn si se hace efectiva dicha suma.

Posibilidad de Acuerdo

EL CAIRO, 12 (AFP) — Existenten posibilidades de que se logre un arreglo entre el gobierno federal alemán y la Liga Arabe. Se considera que las recientes declaraciones del vocero de la cancillería de Bonn, si bien implican la negativa a retrasar la consideración por el Budestag del acuerdo con Israel, deja la puerta abierta a la negociación y ofrece una salida honorable al conflicto.

Pactos con los Arabes

La solución podría consistir en la conclusión de una serie de tratados comerciales entre Alemania occidental y los países árabes. De este modo, el beneficio que obtendría Israel de las reparaciones quedaría compensado por envíos casi equivalentes a los países de la Liga, de modo que se restableciera el equilibrio en el Medio Oriente.

Se tiene entendido que el comité político de la Liga aceptaría una solución de esta naturaleza, a condición de que pueda coincidir con una ofensiva diplomática en Wáshington, Londres y París, a fin de conseguir que una parte de las reparaciones alemanas pueda ser utilizada en beneficio de los refugiados árabes en Palestina.

Boicot Arabe

EL CAIRO, 12 (AFP). — El general Naguib anunció que el comité político de la Liga Arabe resolvió declarar el boicot a todas las mercaderías de procedencia alemana, contrariando todos los pronósticos que se hacían al respecto. El jefe del gobierno egipcio añadió: "Lamentamos todos que el noble pueblo alemán tenga que ser víctima de una medida, tomada por unanimidad, en obligada defensa de nuestros intereses".

La Cuestión del Sarre

BONN, 12 (AFP) — En una entrevista el canciller Adenauer declaró que "espera una respuesta del canciller francés, Robert Schuman, a su carta de fecha 16 de octubre, para la prosecución de las negociaciones francoalemanas sobre el problema del Sarre".

Agregó que "en su carta manifiesta a Schuman, que el arreglo definitivo del Estatuto del Sarre no puede realizarse sino dentro de las condiciones contenidas en el futuro tratado de paz".

LA F.A.O. HABLA DE LA PRODUCCION MUNDIAL

ROMA, 12 (ANSA). — El doctor A. Baerna, director de la división económica FAO, expuso algunos de los temas que serán discutidos en la XVI sesión del consejo de la FAO, que se realizará el lunes venidero. Refiriéndose a la situación mundial de la alimentación y de la agricultura, destacó que la producción agrícola 1951-1952 aumentó casi un 2 por ciento con relación al año anterior, siendo por lo tanto, superior en uno por ciento sobre el aumento de la población mundial. Empero, la mayor parte del aumento 1951-53 se registró en las fibras y otros artículos no alimenticios, mientras que para estos últimos el aumento fué del 1 %.

La producción agrícola alimenticia 1951-53 es tan sólo de 2 por ciento más que la preblica, mientras la población mundial lo es un 15 por ciento con relación a la de 1938.

Después habló Barther, jefe de la sección Análisis Económicos, quien dijo que la producción total de carne en 1952-53, aventaja en un medio por ciento a la de 1951-52. Una leve disminución de la disponibilidad mundial se prevé acerca de los aceites y grasas. La situación de los cereales menores (maíz, avena y cebada) se presenta mejor que la de la cosecha anterior. Lo mismo se anticipa acerca del azúcar y el cacao. Luego Barther declaró que el mayor aumento productivo corresponde al trigo. EE. UU. registrará un aumento de 29 por ciento. Europa central quizás registre un aumento de hasta un 8 por ciento; India un 16 por ciento y la Argentina un 30 por ciento.

Los Parlamentarios Radicales Quieren Hablar Adelante Más Conocidos Escritores

NUEVA YORK, 12 (INS). — De nuevo la Argentina ha reafirmado que no admite diferencias raciales, prerrogativas de sangre ni de nacimiento, que no hay en su territorio fueros personales ni títulos de nobleza y que todos sus habitantes son iguales ante la ley y admisibles en los empleos públicos, sin otra condición que la idoneidad. Esta declaración fué formulada en la comisión política especial de la UN, por el delegado de ese país, al debatirse la cuestión planteada por el trato que se da en la Unión Sudafricana a las personas de origen indio. Además la Argentina fijó su posición en defensa del principio de no intervención en los asuntos internos de otros estados.

Al referirse a la cuestión en debate, señaló que no era fácil la solución, ya que se rozaban precisamente ese principio de la no intervención y la discriminación racial. Finalmente el delegado argentino apoyó la creación de una comisión de buenos oficios. Con todo dejó constancia de que su gobierno consideraba que la mejor forma de resolver el problema consistía en un arreglo directo entre las partes. Agregó que en caso de no ser esto posible debería procurarse un convenio unánime para la elección del procedimiento a seguir. Dejó asimismo constancia de que sin la unanimidad nada se lograría.

Al votarse la proposición como se aprobara el punto cuarto de la misma en el que, a juicio de la Argentina, se vulnera el principio de la no intervención, se abstuvo en la votación general, pero volvió a insistir en la constitución de una comisión de buenos oficios.

A todo esto, la propuesta encabezada por la Argentina para la adopción del idioma español en el Consejo Económico y Social fué aprobado en la comisión de presupuesto de la UN por 43 votos contra 11, registrándose una abstención. Culminó de esta manera la intensa labor que desarrolló la delegación argentina para subsanar la injusticia que significaba la ausencia del español como idioma de trabajo, en el citado consejo.

El debate de esta cuestión transformó el ambiente de la comisión de presupuesto, que por lo general sólo entiende en frías cuestiones de números, determinando en esta ocasión que se desarrollara una ardua polémica. Argentina defendió una vez más los derechos inalienables de los pueblos que tienen en su idioma una representación simbólica de la soberanía, que a todos corresponde por igual.

Además por 40 a 12, correspondientes estos últimos a los países colonialistas, la comisión de tutela aprobó un proyecto de enmienda presentado por la Argentina, acompañada de otras delegaciones, por el cual se propone prorrogar el mandato de la comisión de territorios no autónomos, mientras existan colonias.

SE INICIO LA SEPTIMA SESION DE LA UNESCO

PARIS, 12 (AFP). — Inició se la VII sesión de la conferencia general de la UNESCO, bajo la presidencia de Howland Sargeant, jefe de la delegación de Estados Unidos. En calidad de observadora asiste España.

La Elección de Presidente

La conferencia eligió presidente a Radhakrishnan, vicepresidente de la república de India.

Partió de Regresó a ésta el Gral. Silva

MADRID, 12 (AFP.) — El general Oscar Silva, embajador argentino en Madrid desde 1950, emprendió regreso a Buenos Aires por vía aérea. Fué despedido en el aeródromo por el ministro del Aire, general González Galarza; el subjefe de Protocolo, por el embajador de Portugal y altos funcionarios de la embajada.

Eisenhower Invitó a Dewey a Conferenciar

AUGUSTA (Georgia), 12 (INS.) — El presidente electo, general Eisenhower, invitó al gobernador del Estado de Nueva York, Thomas Dewey, a que venga el viernes a Augusta para conferenciar con él sobre su proyectado viaje a Corea y "otros asuntos de carácter político".

Reuniones Truman-"Ike"

WASHINGTON, 12 ((INS)). — La Casa Blanca anunció que Truman comenzará una serie de conferencias con el presidente electo, general Eisenhower, el martes próximo.

Uruguay Entregó su Respuesta a la Ultima Nota Argentina

EL ministro de Relaciones Exteriores, doctor Jerónimo Remorino —que ayer reasumió sus funciones al frente de ese departamento de Estado—, recibió en horas de la tarde la visita del embajador del Uruguay, señor Mateo Marques Castro.

La entrevista se llevó a cabo alrededor de las 17 y se prolongó por espacio de cuarenta y cinco minutos. En su transcurso, el señor Marques Castro entregó al canciller la contestación de su país a la nota que, con fecha 29 de octubre, le hiciera llegar nuestro gobierno en respuesta a la anterior del Uruguay. Como se sabe, este intercambio de notas ha sido originado por el permiso que el país vecino acordara a Gran Bretaña para establecer una escala en Montevideo en la línea aérea a las Malvinas, y por el mantenimiento de un funcionario consular en Puerto Stanley, hechos que vulneran nuestra soberanía sobre ese archipiélago, según lo ha manifestado ya el gobierno argentino.

La nota del vecino país entregada ayer por su embajador, se encuentra a estudio de la Cancillería.

PARA MELLIZOS

Don Jorge tenía un problema con sus mellizos: la ropa. Eran muy traviesos y la rompían a cada momento. Y se le ocurrió publicar este Aviso Clasificado en CLARIN:

Nec. ropa p. mellizos b. estado. — T. E. ..-9867.

Y don Andrés tenía también mellizos, un poco crecidos ya y le quedaba mucha ropa casi nueva de ambos. Se la ofreció a don Jorge y éste se aprovisionó así de vestuario por un precio razonable y sus hijos tendrán para rato. Se lo agradece al Clasificado de CLARIN (CORRIENTES 555. De 8.30 a 18.30 horas. Informes: 32-9411 al 9417).

El 29 Finaliza el Torneo de Fútbol

(Información página OCHO)

Háblase en París de Una Sensacional Visita de "Ike" al Kremlin

Preocupa en Europa la Futura Acción de Eisenhower

GRAL. Eisenhower, cuyos planes sobre política exterior preocupan profundamente en Europa

PARIS, 13 (AFP). — La prensa europea desborda de rumores que reflejan la ansiedad y desconcierto de la opinión pública europea ante los proyectos que se atribuyen al general Eisenhower. La inercia política norteamericana sucede a un período de intenso dinamismo, y no cambiará hasta el 10 de enero, fecha en que el jefe republicano entrará en la Casa Blanca. Los hombres políticos y los comentaristas, a falta de informaciones oficiales, buscan cada día la respuesta a la pregunta que domina a todas las demás: ¿cuál será la política exterior de Eisenhower?

El más significativo de estos rumores es aquel de que el señor René Mayer, uno de los más prestigiosos jefes del radicalismo francés y amigo personal de Eisenhower, se encargaría de una misión "oficiosa" en Estados Unidos, donde tomaría contacto con el presidente electo o sus representantes calificados para comunicar luego al gobierno sus impresiones sobre la futura política de la Casa Blanca.

El Ejército Alemán

"Si Eisenhower fracasa en su empeño de consolidar el ejército europeo mediante la intervención directa de fuerzas británicas y si Francia renuncia también al ejército europeo, los republicanos pensarán en otra forma de rearmar a Alemania" ha dicho el periodista Jean Lacques Servan-Schreiber, enviado especial a Estados Unidos, en un cable que publica hoy "París Presse". Agrega el corresponsal que "un ejército nacional alemán será entonces inevitable, si no se llega a un arreglo entre Wáshington y Moscú".

Por su parte, el enviado especial de "France Soir", Claude Veillet-Lavallée, informa que se habla de "contactos preliminares" que se habrían entablado con la Unión Soviética y que, "si fueran satisfactorios", permitirían una sensacional visita del general Eisenhower al Kremlin". Añade el Sr. Veillet-Lavallée que "Ike está persuadido de que es necesario, antes que nada, intentar un esfuerzo de acercamiento con la Unión Soviética".

Acerca de la inquietud que provocó el triunfo republicano en ciertos círculos franceses, se cuenta con varias indicaciones. El general De Gaulle, recientemente, adoptó una posición categórica contra el tratado de ejército europeo.

EL JEFE del gobierno yugoslavo, mariscal Tito, en su primera aparición pública después de su enlace, concurrió a la ópera, con su esposa, en cuya oportunidad fué tomada la presente foto

Las Fuerzas Comunistas Lanzaron un Nuevo Ataque en el Frente Indochino

HANOI, 13 (AFP.). — Un ataque lanzado contra las posiciones franco-vietnamesas del Paso de Pousamkap, parece marcar la reanudación de la ofensiva del Vietminh, en el país de Thai. El punto elegido por los atacantes, deja suponer que, a partir de su base de Laokay, en la frontera china, dispone de elementos bastante importantes y, al parecer, el Vietminh quiere obligar de nuevo a toda costa al estado mayor francés, a dispersar sus fuerzas en el país de Thai. Hasta ahora, las bajas sufridas por los defensores de los dos puestos fortificados franceses de Pousamkap, que soportaron la acometida, han sido de 8 muertos y 9 heridos.

De acuerdo con las primeras informaciones recibidas, los atacantes lograron penetrar en las defensas accesorias de los fortines, haciendo saltar las alambradas de púa, con ayuda de "voluntarios de la muerte", cargados de explosivos.

Por otra parte, la aviación francesa se ha mantenido activa. Formaciones de bombarderos B-26 han atacado a las fuerzas del Vietminh, que se repliegan en dirección a Laokay, sufriendo fuertes pérdidas.

No Retiran la Inmunidad a Diputados Rojos de Francia

PARIS, 13 (INS). — La Asamblea Nacional Francesa rechazó la petición del gobierno para que anulase la inmunidad parlamentaria de varios diputados comunistas, entre ellos el jefe interino del partido, Jacques Duclós, a quienes se acusa de participar en una conspiración contra el Estado.

La Asamblea, sin embargo, se reservó el derecho de estudiar los casos de dos de esos parlamentarios, Charles Tillon y Raymond Guyot. El gobierno había formulado su pedido a la Asamblea luego que efectivos policiales registraron en toda la nación las oficinas de distintas organizaciones comunistas.

Año VIII — Nº 2.555

Diario de la Mañana

Clarín

Un toque de atención para la solución argentina de los problemas argentinos

BUENOS AIRES · REPÚBLICA ARGENTINA

40 CENTAVOS

Buenos Aires, Viernes 14 de Noviembre de 1952

La UN y su "Día Fatal"

Juicio de Acheson

D. ACHESON

NUEVA YORK, 13. (AFP). "El lunes pasado, la UN conoció su día fatal" comentó Dean Acheson, secretario del Departamento de Estado, en la comida que ofreció a los jefes de todas las delegaciones americanas. A juicio de Acheson, el "día fatal" se debió, principalmente, a dos acontecimientos: la renuncia de Lie "presentada —dijo— en el momento más inoportuno posible", y el discurso de Vishinsky, que cierra la puerta a todo acuerdo sobre la repatriación de prisioneros de guerra en Corea.

Por otra parte, la Asamblea agregó ya a su orden del día, según las recomendaciones de su mesa directiva, la cuestión de la elección de un secretario general para que suceda a Trigve Lie. Después de esto la Asamblea reanudó su debate general en el que hicieron uso de la palabra varios oradores.

La Sesión Plenaria

NUEVA YORK, 13. AFP). — La sesión plenaria en la Asamblea General, se caracterizó por la vehemente intervención del delegado de China Nacionalista George Yeh, canciller del gobierno de Formosa, quien se pronunció en bloque contra todas las propuestas transaccionales que se han presentado para resolver el problema de los prisioneros de guerra.

La Repatriación

En lo que concierne a los prisioneros de guerra de Corea que se niegan a ser repatriados, Yeh estima que serán objeto de presión por parte de los comunistas, aun cuando sean llevados a una zona o a un país neutral y pidió a la Asamblea que adopte todas las medidas necesarias para garantizar la protección de los prisioneros. Finalmente el orador acusó a la Unión Soviética de haber impedido la admisión de algunas naciones en la UN.

MIENTRAS Vishinsky habla en la Asamblea de la UN, los señores Acheson y Eden escuchan la traducción de las palabras del canciller soviético.

Exito Aliado en Corea

Retoman Posiciones Perdidas Cuatro Horas Antes

FRENTE DE COREA, 14 (INS) — La infantería sudcoreana reconquistó el pico Punta de Alfiler, apenas cuatro horas después de haber sido desalojada de allí por soldados chinos que realizaron un asalto en masa, pero los sudcoreanos no dejaron de disparar desde larga distancia mientras reagrupaban sus cuadros, para volver a la carga. Simultáneamente, una comisión investigadora norteamericana especializada en guerra química desestimó los informes sudcoreanos de que los chinos habían utilizado un gas sofocante en sus proyectiles de artillería durante un ataque contra la cadena de montañas del Francotirador. Por su parte, superfortalezas volantes reanudaron la ofensiva atacando a un gran puente ferroviario al sur de Pyongyang, las concentraciones militares y de abastecimiento comunistas y una vital mina de carbón en Corea del Norte. Carreteras y líneas ferroviarias fueron también blanco de los aviones aliados.

Suicidose Otro Prisionero

PUSAN, 13 (INS) — El comando de prisioneros de guerra de las Naciones Unidas informó sobre un nuevo suicidio aparente ocurrido en menos de dos días entre los prisioneros de guerra chinos que se hallan concentrados en la isla prisión de Chejudo, en Corea meridional.

CATASTROFE AEREA EN E.U.

SHELTON (Estado de Wáshington), 13 (A.F.P.). — Se precipitó en llamas contra una colina cerca de Shelton un avión Privateer patrullero de la marina, con once personas a bordo. Se enviaron equipos de socorro al lugar del accidente.

La Dimisión de Lie ha Originado Complicaciones

NUEVA YORK, 13 (De nuestra agencia). — La conmoción determinada por la renuncia de Trygve Lie no decrece a medida que pasan los días. Por el contrario, el problema que resulta de la misma toma más y más cuerpo porque cada hora que transcurre parece agregarle más complicaciones al trámite de nombrar un nuevo secretario general. Un análisis sosegado de la situación revela que ello ocurre porque se trata de algo más que lo que ese trámite supone. Este inesperado epílogo pone realmente en juego la raíz de todos los conflictos internacionales que preocupan al mundo de hoy y en su perspectiva cobra el valor de un indice que tendrá un significado definitivo para vislumbrar el futuro que aguarda a esos conflictos. Es necesario recordar al caso que, desde 1950, cuando se prorrogó el mandato de Trygve Lie, la Unión Soviética no la reconoce personalmente como secretario general de la UN. En estos dos años, las comunicaciones de Moscú y los delegados soviéticos jamás lo mencionaron, refiriéndose siempre cuando era imprescindible hacerlo a la "secretaría general de la UN". Esta hostilidad fué la venganza rusa por no haberlo podido desplazar de ese cargo, luego del apoyo que prestó Trygve Lie a la intervención de la UN en Corea. La prórroga del mandato fué el recurso con que las potencias occidentales eludieron el veto ruso en el Consejo de Seguridad, ya que tal prórroga pudo ser dispuesta por votación general en la Asamblea: planteadas así las cosas, es fácil comprender que el cargo de secretario general es un agudo sector de roce en el permanente conflicto del bloque comunista y el bloque occidental que ahora, a raíz de esta renuncia, cobra una agudeza crítica. El nombramiento del sucesor de Trygve Lie debe ser propuesto por el Consejo de Seguridad a la Asamblea y en el Consejo, el candidato debe contar con el voto unánime de las cinco grandes potencias. Reducido a palabras simples: la solución de este problema no es posible sin un acuerdo entre la Unión Soviética, Estados Unidos, Inglaterra, Francia y China. De esta manera el nombramiento de un nuevo secretario general se transforma en una prueba de fuego, no sólo para la UN sino también para el futuro inmediato de la situación internacional. Si se logra ese acuerdo, será un signo, un evidente de que los dos bloques, discretamente, se inclinan a una política de conclusión cuyos efectos repercutirían muy pronto en todos los demás conflictos existentes, inclusive el de Corea. En el caso contrario, este episodio, aparentemente menos grave que muchos otros, servirá para anunciarnos seriamente que se ha esfumado el último resto de optimismo que pudo existir hasta ayer.

HORACIO ESTOL.

Comenzó en Lima la Reunión del Consejo Interamericano de Comercio y Producción

LIMA, 13 (AFP). — Con asistencia de más de 200 delegados En horas de la tarde se realizó una sesión plenaria pretas 10, en el palacio municipal de esta ciudad, la sesión inaugural de la VI reunión del Consejo Interamericano de Comercio y Producción. Dió la bienvenida el alcalde de Lima y luego pronunció el discurso de apertura el presidente de la sección brasileña, doctor Euvaldo Lodi.

En horas de la tarde se realizó una sesión plenaria preparatoria en la que se leyeron los informes presentados a la comisión ejecutiva del consejo por las delegaciones y a continuación se integraron las comisiones internas.

El temario de la asamblea abarca el estudio de numerosos puntos, tales como la economía dirigida en la restauración y fomento de las economías nacionales; experiencias sobre la inflación; medidas para aumentar la producción; sistemas de seguridad social; abastecimientos de materias primas; inversiones de capital extranjero; desequilibrio de los cambios; influencias externas en las economías de las naciones americanas y otros relacionados con los mismos problemas.

Declaración Argentina

La delegación argentina, en declaraciones formuladas a la prensa de esta ciudad, expresó su firme propósito de trabajar en común para que las relaciones internacionales que se vinculan con el comercio y la producción se realicen sobre bases equitativas que permitan elevar el nivel de vida de las poblaciones y avanzar en su desarrollo económico.

El Caso Español en la UNESCO

PARIS, 13 (AFP). — La oficina de la Conferencia de la UNESCO ha fijado en principio las fechas 17 y 18 del corriente mes para la discusión de la admisión eventual de España en la UNESCO.

No Fué Saboteado el Avión El Presidente

MIAMI BEACH, (Florida) 13, (INS). — Quedó eliminado el sabotaje como causa del desastre del avión El Presidente, que se precipitó en las selvas de Brasil, en el mes de abril pasado, pereciendo 50 personas. El superintendente de la empresa afectada, H. E. Gray, declaró ante la junta de aeronáutica civil que era imposible concebir que alguien hubiera saboteado al avión estratosférico antes que éste levantara vuelo de Río de Janeiro.

Fueron Inhumados los Restos de P. Murray

PITTSBURG, 13 (INS) — El negro humo de las chimeneas del distrito siderúrgico hizo un alto en las grandes torres durante las ceremonias de inhumación de los restos del líder obrero Philip Murray y presidente del Congreso de Organizaciones Industriales, fallecido el último domingo. Millares de obreros escoltaron los restos mortales del dirigente hasta la última morada.

Destacan en Londres la Importancia del Viaje de Lord Reading

Lord READING

LONDRES, 13 (INS). — "The Times" comenta editorialmente la política que pondrá en vigor el gobierno para reforzar los lazos que unen al Reino Unido con América latina y expresa que lo esencial, cualesquiera sean las medidas que se adopten, es fomentar la amistad. "Esas medidas —añade — no deben solamente ser activas, sino que deben aplicarse por todas las reparticiones del gobierno durante un prolongado período". El diario comenta favorablemente el viaje de buena voluntad de lord Reading y otras actividades británicas, pero se queja diciendo que todo eso contrasta con la reducción de los gastos para transmitir por radio los servicios de información dirigidos a esa zona, y dice: "No debe sorprender si el pueblo de Sudamérica se siente intrigado por la forma esporádica en que Gran Bretaña, desde que terminó la guerra, parece querer conquistar su atención".

Acuerdo con la Argentina

LONDRES, 13 (AFP). — El señor Peter Thorneycroft, presidente del ministerio de Comercio, manifestó que había procedido recientemente con las autoridades argentinas a un cambio de "proposiciones bastante amplias" referentes al acuerdo comercial y de pagos anglo-argentino, actualmente en vías de negociación en Buenos Aires.

"Por pedido del embajador británico en Buenos Aires, representantes del Tesoro y del ministerio de Comercio se trasladaron a la Argentina para participar en las negociaciones", agregó el señor Thorneycroft.

Respondiendo a una cuestión planteada por el diputado conservador señor Osborne, quien le pidió que "hiciera una declaración sobre las negociaciones comerciales que se realizan desde febrero último en la Argentina y que concretara cuáles son los principales obstáculos que se presentan", el presidente del ministerio de Comercio dió aquellas informaciones.

Llegó a Portugal el Gral. Ridgway

LISBOA, 13 (INS) — Llegó el comandante de las fuerzas de la NATO, general Ridgway, para una visita de tres días.

¡NI UNA!

A pesar de todas sus tentativas, no conseguía ganar una sola carrera ciclista. Estaba muy fastidiado. Un día leyó este Aviso Clasificado en CLARIN:

Juego palos golf, vdo. como nuevos. T. E. ...-6543.

Entonces pensó que lo mejor era probar suerte en otro terreno. Vendió su bicicleta de carrera y con el dinero se compró un juego de palos de golf, dedicándose a este deporte. Está haciendo grandes progresos y espera próximos triunfos. Le dió la idea un Clasificado de CLARIN (CORRIENTES 555. De 8.30 a 18.30 horas. Informes: T. E. 32-9411 al 9417).

Desígnase el Seleccionado Nacional de Fútbol

(Información página OCHO)

Designarían el 29 al Sucesor de Murray

PITTSBURGH, 14 (INS). — El Congreso de Organizaciones Industriales rehusó designar a un presidente interino para reemplazar a Philip Murray, fallecido el domingo pasado. El CIO acordó continuar su reunión el 29 de noviembre en Atlantic City a fin de nombrar al sucesor de Murray.

FINALIZO SUS MANIOBRAS LA MARINA DE GUERRA

(Información página TRES)

Búscase una Urgente Solución al Conflicto Coreano

Israel Presentó Otro Plan para Lograr la Tregua

NACIONES UNIDAS, 14 (INS). — Israel expuso en las Naciones Unidas un programa de 10 puntos para solucionar el estancamiento en las deliberaciones de tregua en Corea y la repatriación basada en el principio voluntario de los prisioneros de guerra sin detenciones forzadas.

El delegado Abba S. Eban pidió a la comisión política el nombramiento de un grupo encargado de redactar una moción para arribar a un acuerdo sobre una resolución común, combinando la proposición de 21 naciones y formular un llamado a los comunistas tendiente a la aceptación de la propuesta de las Naciones Unidas.

La idea sería combinada, además, con las formuladas por países asiáticos y de América latina. Eban advirtió, además, sobre las numerosas ponencias presentadas

La Repatriación de Cautivos

Las 21 naciones patrocinantes de la resolución conjunta redactada por Estados Unidos se reunieron en las oficinas de la delegación norteamericana para discutir una posible enmienda a la misma, pero estableciendo la libre repatriación de los prisioneros de guerra

Seis de los diez "principios básicos" citados por Eban aparecen total o parcialmente en la moción de las veintiuna naciones. Los otros cuatro contienen la previsión de que cualquier solución del estancamiento sobre los prisioneros de guerra "deberá reconocer la oportunidad sin restricciones de los cautivos para ser repatriados y excluirá, por consiguiente, tanto la repatriación forzosa como la detención por la fuerza. Una comisión imparcial acordada por ambas partes decidiría sobre los derechos y razones de los prisioneros para regresar o no a su punto de origen. Otra cláusula pide la solución del problema general coreano después de firmado el armisticio.

Eban sostuvo que si todas las partes aceptan el principio básico contenido en la resolución que patrocina, y que incluya el establecimiento de un organismo para poner en vigor la política acordada sobre los prisioneros, la lucha "no tendría que continuar hasta que sea completado el intercambio de prisioneros"

Emilio Núñez Portuondo, de Cuba, sugirió que si el canciller soviético, Andrei Vishinsky, intentara promover una cuestión política en su demanda de repatriación de todos los prisioneros de guerra, entonces el asunto podría ser trasladado a la Corte Internacional de Justicia para que dictaminara.

Denuncia Francesa

PARIS, 14 (INS) — Los diarios franceses dicen que el suicidio del asesor general de las Naciones Unidas, Abraham H. Feller, se debió a intensas emociones causadas por actos de la organización.

"Paris Presse" afirma que una depresión nerviosa llevó al suicidio al funcionario "provocadas directamente por la comisión parlamentaria norteamericana"

WALTER Hallestein, delegado de Bonn, habló en la reunión plenaria de la UNESCO, en París

Deliberó Ayer la UNESCO en París

PARIS, 14 (AFP). — El profesor Walter Hallstein, secretario de Estado adjunto de la República Federal alemana habló en la reunión plenaria de la conferencia general de la UNESCO, destacando que era la primera vez que una delegación alemana intervenía en dicha conferencia. Dijo Hallstein que el pueblo alemán reconoce la necesidad de alentar los lazos culturales para el conjunto de la humanidad, y preconizó contactos más estrechos entre las comisiones de la UNESCO y los países geográficamente cercanos.

Por su parte, el jefe de la delegación canadiense, embajador Victor Tere, quien acaba de ser elegido vicepresidente de dicho organismo, expresó sus puntos de vista con respecto al mismo. Luego de expresar su confianza en la organización, Victor Tere declaró: "Las fuerzas que nos empujan hacia una guerra, no podrán ser detenidas con soluciones abstractas".

Fué Sofocado un Complot en Siam

BANGKOK, 14 (AFP.). — Fué sofocado un complot para derribar la monarquía constitucional. Los conjurados intentaban detener al rey el 31 de diciembre y forzarlo a proclamar por radio el fin de la monarquía de Siam. El general Phao declaró que el complot fué inspirado directamente por la Unión Soviética y la China comunista.

El Parlamento adoptó por 131 votos contra dos, en un breve debate, una ley anticomunista que prevé penas que van de diez años hasta la prisión perpetua a todos aquellos que tengan ideas comunistas o que ayuden a comunistas con cualquier medio.

Protesta Aliada en Pan Mun Jon

TOKIO, 14 (AFP). — El comando aliado anunció que fue muerto por una bala comunista el 1º del corriente, en la carretera neutralizada de Pan Mun Jon un auxiliar médico no armado.

A causa de este hecho, los oficiales de enlace aliados elevaron una protesta a los comunistas.

Las Operaciones Bélicas

La lucha se ha radicado en la zona montañosa del sector central del frente, donde combaten cuerpo a cuerpo y con granadas de manos yanquis, sudcoreanos y chinos en la cresta Punta de Alfiler, que cambió de mano varias veces

Año VIII Nº 2.556

Clarín

Diario de la y Mañana

BUENOS AIRES · REPUBLICA ARGENTINA

40 CENTAVOS

Un toque de atención para la solución argentina de los problemas argentinos

Buenos Aires, Sábado 15 de Noviembre de 1952

Preparan la Entrevista "Ike" - Truman

Una Amplia Información le Será Proporcionada a Eisenhower

WASHINGTON, 14 (AFP). — En la entrevista que mantendrá con el general Eisenhower el próximo martes, día 18, el presidente Truman le hará una serie de observaciones que constituirán, según se afirma en la Casa Blanca, su testamento político. Se tiene entendido que la entrevista será breve. Eisenhower, al aceptarla, insinuó que no quería tomar determinación alguna, ni en la política exterior ni en la interior, antes de prestar juramento como presidente de Estados Unidos. La designación del senador Lodge y del financiero Dodge para que actúen como observadores en Wáshington, la conferencia con Truman, sus ulteriores entrevistas con altos dirigentes republicanos y, por último, su viaje a Corea no serán sino medidas preliminares, de carácter informativo, en las cuales basará las decisiones que se reserva tomar después del día 20 de enero, cuando haya asumido la presidencia. En la reunión del martes, a la cual asistirá también el Sr. Acheson, el presidente electo oirá una serie de recomendaciones del secretario de Estado y del presidente Truman sobre los puntos capitales siguientes:

En primer término, la guerra de Corea, en su aspecto militar propiamente dicho y en relación con las posibilidades de reclutamiento de un ejército sudcoreano más amplio y con la contribución de los aliados, así como respecto de los debates en las Naciones Unidas.

Asimismo, el presidente electo está especialmente interesado en poseer todos los datos posibles sobre el problema alemán. Como se sabe, el señor John Mac Cloy, ex alto comisario de los Estados Unidos en Alemania, será uno de los consejeros de Eisenhower, y hasta es probable que con el cargo de secretario de Estado.

El tercer punto del panorama será el relativo a la organización del Pacto del Atlántico Norte. Tanto Truman como su secretario de Estado insistirá en la necesidad de reactivar el plan de defensa colectiva y de revisarlo para evitar un fracaso del mismo

Se puntualiza, desde luego, en los círculos de la Casa Blanca que nadie ha pensado en dar "directivas" al general Eisenhower, que, indudablemente, no las aceptaría. El presidente Truman está interesado de un modo especial en aconsejarle prudencia y en facilitarle la información que sea menester Considerando la situación mundial, el presidente saliente querría poder publicar el martes —se añade— un comunicado oficial que expresara que los dos hombres, tras examinar conjuntamente la política exterior, habían coincidido en la necesidad de que todo el pueblo norteamericano se agrupara tras su nuevo mandatario "para evitar una tercera guerra"

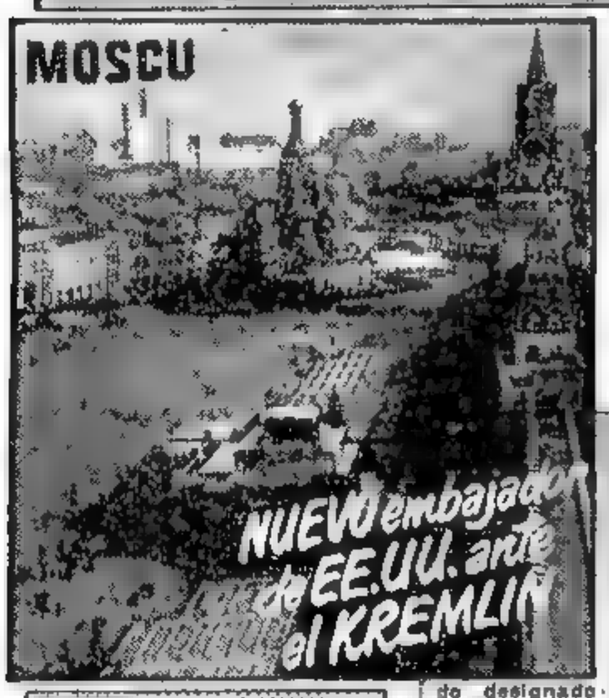

WASHINGTON, 14 (AFP) — El Departamento de Estado hizo el anuncio de que Jacob D. Beam, diplomático de carrera, ha sido designado para ocupar el cargo de embajador de Estados Unidos en Moscú.

Beam tendrá rango de ministro y ocupará el cargo de consejero de embajada

Viajará en breve a Moscú para dirigir los asuntos de la sede diplomática norteamericana, en ausencia del titular George Kennan.

Resurge un Entredicho

El Petróleo Persa

LONDRES, 14 (AFP). — Prevalece la impresión en las esferas financieras británicas, que en breve podría producirse un nuevo acontecimiento en el "affaire" del petróleo entre Londres y Teherán. Esta impresión ha sido suscitada por las informaciones de Nueva York y de Wáshington, según las cuales el conflicto anglopersa habría sido discutido en sus detalles en Nueva York, entre Acheson y Eden. Además, las mismas versiones indican que ese tema sería igualmente tratado el martes próximo o en la entrevista que sostendrán el presidente Truman y el general Eisenhower

Acheson debe asistir a esa entrevista, y en tal oportunidad, se dice que encararía problemas de política extranjera. En las esferas financieras londinenses se cree que en Wáshington se inquietan una vez más acerca de las posibles consecuencias políticas de la "impasse" en que se encuentra actualmente el pleito petrolero iranio. Se teme, en efecto, en la capital norteamericana, que se registre la caída de la economía irania y a tal efecto, desde ya se desearía en Wáshington que hubiese un "arreglo provisorio", para la reanudación de la producción petrolera en Irán, a la espera de que haya un acuerdo definitivo. Hay, en consecuencia motivos suficientes para esperar que se registre en breve una nueva oferta de parte de alguna potencia, con el objeto de ayudar al Irán a sanear sus quebrantadas finanzas y para impedir en esa forma un eventual levantamiento de los núcleos extremistas.

Por otra parte, se tiene en cuenta que la declaración hecha en Nueva York por el doctor Choll Ardalan, delegado iranio ante la UN, indica que Teherán indemnizaría a la AIOC lo cual cambiaría fundamentalmente la situación

Cumplió 4 Años el Príncipe Carlos

LONDRES, 14 (INS).— El príncipe Carlos, primogénito de la reina Isabel II, cumplió cuatro años de edad y el primero como heredero al trono británico. El futuro príncipe de Gales fué obsequiado con un té en horas de la tarde, al que asistieron 25 invitados especiales.

Técnicos Ferroviarios a EE. UU. Solicitó Chile

WASHINGTON, 14 (AFP) — Chile ha solicitado a Estados Unidos el envío a Santiago, de expertos norteamericanos en ferrocarriles. Se tiene entendido que el gobierno yanqui accederá al pedido.

WASHINGTON, 14 (Especial para CLARIN). — Comenzó el cambio gradual del gobierno nacional norteamericano, de manos del partido Demócrata al Republicano. De este modo se demuestra a los estadounidenses y a los amigos de otros países, que esta labor puede ser realizada sin trastornar el normal funcionamiento del gobierno. La toma de posesión del mando tendrá lugar recién el 20 de enero, pero gran parte del trabajo previo para esa transición debe hacerse ahora. Las medidas iniciales tomadas esta semana llamaban la atención del público de este país, casi en grado similar a la campaña electoral misma.

La Semana en EE. UU.

Entre esas disposiciones figura la sugerida por el presidente Truman aceptada inmediatamente por el general Eisenhower, para que éste designe representantes encargados de observar la labor de los principales organismos departamentales y estudiar el presupuesto federal, de modo que el próximo jefe del Poder Ejecutivo se halle bien informado sobre problemas vitales del gobierno.

Durante el período de gradual transformación habrán de notarse forzosamente cierta lentitud y confusión en los trámites Pero, según decía esta semana el editorialista Walter Lippman esas demoras y confusiones no deben ser mal interpretadas en el exterior.

Los comentaristas políticos Joseph y Stewart Alsop expresan que el triunfo de Eisenhower es "una victoria más personal que la lograda por Roosevelt en ninguna de sus campañas". Comentan, en ese sentido, que semejante apoyo de parte del pueblo de Estados Unidos proporciona sólido respaldo, poderío y confianza al próximo gobierno Hasta es posible que sean una ayuda para resolver algunas de las dificultades que se teme presente la pequeña mayoría republicana en ambas cámaras del Congreso.

Los Alsop recuerdan que en los primeros años de la presidencia de Roosevelt, cuando éste tuvo un mandato tan evidente del pueblo, hubo medidas por él propuestas que fueron decididamente apoyadas por demócratas del Congreso, que no se hallaban totalmente identificados con la filosofía roosevelitiana. Piensan que, del mismo modo, el gran prestigio personal demostrado por Eisenhower, puede impulsar a ciertos republicanos que no son entusiastas partidarios suyos y también a algunos demócratas, a apoyar sus proyectos.

"De este modo" —dicen los comentaristas— "Eisenhower se halla con una autoridad casi absoluta . para emplearla adecuadamente, para ejercer la autoridad partidaria que es prerrequisito de la dirección nacional, pero deberá dominar sin tardanza la profesión de la política, a la que una vez llamó "grave, complicada y noble en su verdadero sentido".

JOHN KERIGAN.

Más Personal que el de Roosevelt es el Triunfo de 'Ike'

Yatasto Ensaya Para el Carlos Pellegrini

EL CAMPEON del stud Atenas, Leguisamo "up", recorrió ayer en San Isidro tres mil metros de floreo, empleando 3'18" con gran final. - (Información en la sección Carreras)

Avance Francés en Indochina

HANOI, 14 (AFP).— Las tropas francovietnamesas llegaron a la zona situada en el valle del río Rojo, a 20 kilómetros de su base de Vietri. Están separadas apenas algunos kilómetros de Yenbay, por donde entraron los efectivos y el material que utilizó el Vietminh para tomar a Nghialo, que dista de Yenbay solamente 70 kilómetros por carretera.

Sigrió Sesionando el Consejo I. de Comercio y Producción

LIMA, 14 ((INS)). — La VI reunión del Consejo Interamericano de Comercio y Producción efectuó esta tarde en el palacio municipal sesión plenaria preparatoria, en la que se resolvió distribuir los distintos puntos del amplio temario de la asamblea en las comisiones de Inflación, Industrialización e Incremento de la Producción, Inversiones de Capital y Política Cambiaria, Repercusión de los Planes Internacionales sobre las Economías Americanas y Transporte Internacional. El delegado argentino, señor Angel Borghi, fué designado para presidir la comisión de Inflación.

Igualdad en los Debates

La delegación argentina, que sesiona permanentemente a fin de dar término a la redacción de ponencias que concreten su posición frente a las importantes cuestiones que serán debatidas, presentó un proyecto relativo al funcionamiento interno de la asamblea, destinado a obtener mayor libertad e igualdad en los debates para todos los congresales. La iniciativa propugna que se dedique una sesión plenaria especial para escuchar la opinión de cada una de las delegaciones que desee hacerlo sobre los puntos del lemario. El proyecto obedecería a que la comisión ejecutiva del consejo habría designado en forma excluyente a los oradores que hablarían en cada sesión plenaria.

Una de las ponencias, relativa al punto del temario titulado "Planificación de las economías nacionales y planificación económica internacional", recomienda la colaboración de las fuerzas del capital y el trabajo con los gobiernos en la realización de los respectivos planes económicos internos, y propicia que los problemas que trasciendan el orden nacional sean resueltos mediante negociaciones directas entre los estados

Otra de las ponencias, correspondiente al punto "Fomento de la producción de artículos naturales básicos substituibles", recomienda a los gobiernos americanos que eviten en lo posible la paraistencia de las industrias substitutivas, procurando su desplazamiento en la medida en que la producción de artículos naturales básicos resulte suficiente para atender los requerimientos de las economías nacionales

La última, de las ponencias presentadas en la fecha, sobre el tema "Inversiones de capitales", declara que estas inversiones en América latina deben responder fundamentalmente a una concepción de cooperación en el desarrollo económico nacional y no para crear una relación de dependencia con el país inversor

Las Negociaciones Argentinoinglesas

LONDRES, 14 (AFP.). — El ministro de Comercio, Peter Thorneycroft, que fué interpelado en los Comunes por el diputado conservador Cyril Osborne, respecto a la marcha de las negociaciones anglo-argentinas, declaró que tales negociaciones se han visto algo demoradas por el estudio de los puntos más destacados del protocolo y por los cambios en el gabinete argentino. Recientemente, añadió, hemos intercambiado propuestas generales amplias con la Argentina. Creo, dijo finalmente el ministro, que el mejor favor que podrían hacer los señores diputados sería no solicitar detalles de las negociaciones en esta etapa de las mismas".

La Exportación de Granos

LONDRES, 14 (INS).— El comentarista de asuntos agrícolas del "Financial Times", señala que "continúa siendo vital la necesidad de nuevas fuentes de abastecimiento de trigo, a medida que aumenta la población mundial", y añade que, en tales circunstancias, "la posibilidad de una cosecha argentina de alrededor de seis millones de toneladas es de primordial importancia".

BUEN NIETO

¡Pobre abuela! Había sufrido una penosa operación y estaba inmovilizada en su casa desde hacía dos meses y el médico le prescribía otros seis de encierro. Doña Laura se aburría mucho y él, como buen nieto, sufría al verla así. Un día, leyó este Aviso Clasificado en CLARIN:

Vende apar. televisión, buen estado. — T. E. ...-5623

Eduardo pensó que lo mejor era regalarle a la abuela ese aparato para que pudiera entretenerse. El precio estaba a su alcance y lo compró. Ahora, la abuela sonríe, gracias a la oportunidad facilitada por un Clasificado de CLARIN (CORRIENTES 655. De 8.30 a 18.30 horas. Informes: 32-9411 al 9417).

A las 24 Horas se Larga el Gran Premio de Automovilismo

(Inf. en la última página)

Largaron 101 Volantes en el Gran Premio Argentino de Carretera

(Información, página 5)

Violentos Combates en el Frente de Indochina

SAIGON, 15 (AFP). — Registráronse combates violentos en el centro del Vietnam, cerca de Quangtri y de Phantiet, donde unidades comunistas trataron de infiltrarse, siendo rechazadas por milicianos nativos y fuerzas francesas. En el sector norte del Tonkín, la fuerza móvil blindada francesa continúa su operación en punta de lanza dentro del dispositivo ofensivo de los comunistas, que tratan de amenazar al país Thai.

Entrevistas de la Señora Anna Rosenberg

SAIGON, [illegible] — La señora Anna Rosenberg, secretaria adjunta de Defensa de EE. UU., que se encuentra de visita oficial en esta, sostuvo largas conferencias con el residente general francés Letourneau y con el primer ministro del Vietnam, Nguyen Van Tan, tratando acerca de la intensificación de la ayuda material norteamericana a los estados asociados indochinos.

En esas circunstancias, el Van Tan sobrevo que "un aumento creciente de la ayuda yanqui permitirá poner término lo más rápidamente posible a la guerra en Indochina".

CHOU EN LAI
EL JEFE chino se mostraría dispuesto a aceptar la propuesta hindú para acordar la ansiada tregua en Corea

Incidente en la Frontera Francogermana

BONN, 15. (AFP.). — Numerosos diarios alemanes reproducen esta mañana, bajo grandes títulos, los despachos relativos a un incidente que se produjo en la noche última, entre gendarmes franceses y aduaneros alemanes, en el puesto fronterizo de Schweigen, en el Palatinado. "Koelnische Rundschau", órgano del canciller Adenauer, dice a tres columnas: "Incidente serio en la frontera francoalemana. La legión captura a 19 alemanes. Un convoy francés transportando reclutas para la Legión Extranjera, viola el paso de la frontera". Afirman los diarios que en el camión conducido por gendarmes franceses, iban 19 "militares" sospechados por las autoridades alemanas de ser jóvenes alemanes vestidos con uniformes franceses a raíz de su reclutamiento en la Legión.

Comentarios en Bonn

BONN, 15 (AFP.). — El carácter sensacional que ha dado la prensa alemana al incidente ocurrido en el puesto fronterizo de Schweigen, en el Palatinado, ha provocado viva sorpresa en los círculos franceses de Bonn.

En estos medios se destaca que este pequeño incidente parece haber sido artificialmente magnificado y presentado por la prensa bajo una forma insultante para las autoridades de ocupación, como si se quisiera desatar en Alemania una nueva campaña antifrancesa.

Pekín Aceptaría el Plan de la India

Relacionase con el Destino de los Prisioneros

LONDRES, 15 (INS). — Una alta fuente diplomática expresó que el primer ministro de China comunista, Chou En-lai, halló aceptable el plan de la India para la concertación de la tregua en Corea. Esa moción establece que los prisioneros serían llevados a varias islas neutrales, frente a la costa peninsular, donde ni aliados ni comunistas tienen estacionadas tropas. El diplomático informante añadió que los representantes hindúes en Pekín trataron el plan con Chou y que éste halló aceptable la citada propuesta, aunque de su redacción se desprende que, al ser tratado en la UN, ninguna de las dos partes en litigio abandonará sus posturas originales. Terminó diciendo que los rusos desean que la guerra continúe, pero los chinos en general quieren poner fin al conflicto sin desmedro de su prestigio internacional.

La Repatriación Voluntaria

TOKIO, 15 (INS). — La emisora de Pekín alegó que el discurso pronunciado en las Naciones Unidas por el canciller inglés, Anthony Eden, en apoyo del principio mantenido por el mando de la organización internacional sobre la repatriación voluntaria de prisioneros de guerra en Corea era contrario a los sentimientos de la mayoría del pueblo de Inglaterra.

La transmisión escuchada en Tokio por Internacional News Service, indicó que los comunistas chinos continuarían oponiéndose firmemente a cualquier arreglo sobre la cuestión de los prisioneros, asunto que ha mantenido estancadas las negociaciones de armisticio en Pan Mun Jon.

El diario comunista "Ce Soir", de París, informó que el plan de la India para la concertación de la tregua en Corea dispone la creación de una comisión para la repatriación de los prisioneros de guerra formada por Polonia, Checoslovaquia, Suecia y Suiza. Añade que la misma dirigirá la conducción de los cautivos a una zona desmilitarizada, en donde serían puestos en libertad inmediatamente.

Año VIII Nº 2.557
Diario de la Mañana
Clarín
40 CENTAVOS
Un toque de atención para la solución argentina de los problemas argentinos
Buenos Aires, Domingo 16 de Noviembre de 1952

Impondría Pinay la Reforma Fiscal

PARIS, 15 (De nuestra agencia). — Por dos veces, la comisión de finanzas de la Asamblea ha rechazado el proyecto de reforma fiscal presentado por el gobierno. La oposición partió de la propia mayoría gubernamental, en la que el grupo agrario fué el primero en alzarse en rebeldía. Y a continuación, los representantes de otros grupos han aprovechado la ocasión para poner al gobierno en un mal trance.

Para salirle al paso a esta maniobra, Pinay ha decidido incluir la reforma fiscal dentro de la ley de finanzas o sea de la ley general del presupuesto y plantear la cuestión de confianza simultáneamente. Como Pinay parece haber venido al gobierno en estado de gracia, es muy posible que venza el nuevo obstáculo y que su gabinete continúe viviendo con igual fortuna.

CLARIN en París

Sin embargo, la batalla presupuestaria representa una prueba sumamente difícil para cualquier gobierno. El año pasado, durante ella, cayó el gabinete que presidía René Pleven. Un mes más tarde, caía en el mismo empeño el gabinete de Edgar Faure y fué entonces cuando, inesperadamente, el presidente de la República le confió la difícil misión de gobernar a Francia al buen señor Pinay, un hombre sencillo, modesto y cordial, que ha obrado desde entonces verdaderos milagros.

Diez meses está a punto de cumplir, en efecto, el gobierno de Pinay. A dicha edad, quince de los gabinetes que han existido con la Cuarta República, estaban ya muertos.

La revuelta contra el proyecto de reforma fiscal la capitanea, principalmente, el grupo agrario, que dispone en la Cámara de más de 50 diputados y que ejerce una gran atracción sobre el partido de los independientes, del que es aliado electoral. Como la reforma fiscal representa cierta amenaza contra sus intereses, los agrarios no quieren siquiera que se hable de ella y han conseguido que la comisión, negándose también a discutirla, la rechace en bloque.

La prontitud con que ha reaccionado Pinay, planteando la cuestión de confianza, hace suponer que no está dispuesto a abandonar sus proyectadas reformas de la máquina administrativa sin antes plantear una dura batalla. ¿Asumirán en estas circunstancias los heterodoxos de la mayoría la responsabilidad de derribarlo?

Tumbar a un ministerio no es ciertamente más difícil que un juego de niños... Pero, ¿quién podría realizar la tarea de darle a Francia un presupuesto en lo que queda del año, de contener el alza de los precios y de mantener la firmeza del franco?

Cada dos o tres meses, en la misma mayoría ministerial se fraguan las más agitadas tormentas intestinas. Con un pretexto u otro, los enemigos de Pinay traman una conjura contra esta política, que acaso no sea de un gran alcance, pero que tiene un gran sentido de lo posible y de lo real. Se enrarece el ambiente político y en la sombra se urden mil intrigas. Pero aparece finalmente Pinay, planteando la cuestión de confianza y todos retroceden asustados ante su propia obra. Pinay sabe cortar a tiempo el nudo gordiano.

A. MARTINEZ TOMAS

Elogióse a Sarmiento en la Reunión de la UNESCO

SARMIENTO

PARIS, 16 (AFP). — "Don Domingo Faustino Sarmiento ha sido un gran argentino, educador incomparable y precursor de la Nueva Argentina", declaró el delegado del Perú ante la UNESCO, doctor Ventura García Calderón, al hablar acerca de la alta misión educativa que le está encomendada a dicho organismo. Destacó la estrecha colaboración de su país con la obra educativa y cultural de la UNESCO, y señaló que su país planea la reconstitución de la milenaria ciudad de Cuzco, que sigue siendo la capital arqueológica de América del Sur y el mayor exponente de la cultura incaica.

Al mencionar la tarea educativa en su país, García Calderón citó el ejemplo esforzado de Sarmiento para extender los beneficios de la cultura a través de las pampas y montañas y agregó que era indispensable que una vez impartida la instrucción primaria al niño, pueda el adolescente tener acceso a las fuentes superiores del saber.

Terminó el delegado del Perú refirmando la perfecta concordancia de ideales entre su país y la UNESCO.

Rechazan un Ataque Chino

Pedido de Clark

FRENTE DE COREA, 15 (AFP). — Prosiguen los combates en el sector central. Fuerzas aliadas rechazaron un ataque chino más allá de la cresta Punta de Alfiler. Sobre la colina del Francotirador se mantuvieron acciones esporádicas.

Propósitos de Clark

CHICAGO, 15 (AFP). — El general Clark, comandante en jefe de las fuerzas norteamericanas en el Lejano Oriente, pediría a Eisenhower, cuando éste visite a Corea, el envío de tres o cuatro nuevas divisiones estadounidenses para preparar una ofensiva contra los comunistas de alcance decisivo, dice el "Chicago Times", y agrega que Clark habría ya hecho conocer al Departamento de Defensa su deseo de activar la guerra.

Catástrofe Aérea

TOKIO, 15 (AFP). — Perecieron 44 personas (37 pasajeros y 7 tripulantes) a raíz de la caída de un avión militar de transporte, cerca de Seúl.

CON SOBRIA pompa oriental se realizó en el palacio imperial, en Tokio, la ceremonia en la cual Akihito fué consagrado heredero del trono del Micado

Nuevas Detenciones de Nativos Hubo en Kenya

NAIROBI, Kenya, 15 (INS). — La policía, apoyada por tanques y aviones, practicó un centenar de detenciones en una nueva redada contra los elementos de la tribu Kikuyu, de la zona nordeste, cerca de las cataratas Thompson, en la región septentrional de Kenya.

La policía entró a colaborar de lleno con el ejército para someter a la tribu, cuyos miembros pertenecen a la sociedad terrorista Mau Mau. Desde el comienzo de la campaña fueron interrogados unos 11.000 indígenas del valle del Rift y unos 2.200 permanecen aún detenidos.

Palabras de Malan

JOHANNESBURGO, 15 (AFP). — El premier ministro Daniel F. Malan hablando en esta ciudad declaró que el gobierno acepta la intervención de la Corte de Apelación, en lo referente a la ley que instituye la Alta Corte Parlamentaria y que se realizarán elecciones generales el año próximo. La naturaleza de estas medidas será dada a conocer ulteriormente.

"El primer deber del gobierno frente a los disturbios —dijo— es proteger las vidas humanas y la propiedad, mantener el orden y hacer respetar la ley".

Señaló Malan que los últimos disturbios tuvieron lugar en una región, donde la lengua inglesa es casi desconocida. Insistió finalmente, en que el reciente movimiento no fué dirigido contra el partido nacionalista o el elemento africano, sino contra el hombre blanco.

Lord Reading Llegó Ayer a Montevideo

MONTEVIDEO, 15 (AFP). — Lord Reading, secretario adjunto del Foreign Office, llegó en visita de amistad. Durante su estada en el Uruguay será huésped oficial del gobierno.

ARGENTINA PROPUGNO EN LIMA LA ECONOMIA DEL HEMISFERIO

LIMA, 15 (Especial). — La representación argentina en el Consejo Interamericano de Comercio y Producción ha defendido enérgicamente la posición de las naciones latinoamericanas frente a los problemas económicos que afectan sensiblemente el desarrollo de las mismas. En efecto, durante los debates de las comisiones los delegados argentinos se han visto precisados a refutar los conceptos básicos de las ponencias de los representantes estadounidenses "en favor de la libre empresa, del estado gendarme y del libre cambio", que los delegados argentinos calificaron como "configurativa de una cruda propaganda de la política económica liberalista" haciendo notar, asimismo, que esos principios habían sido definitivamente abandonados en los propios países que los pregonan.

Punto de Vista Argentino

En el transcurso de la cena ofrecida a las delegaciones extranjeras por la Sección Peruana del Consejo Interamericano de Comercio y Producción, el presidente de la representación argentina se refirió a diversos aspectos fundamentales de las relaciones económicas entre los países del continente, y al aludir a la vulnerabilidad de las naciones latinoamericanas que dependen de un número limitado de mercaderías exportables a los cambios violentos que los países altamente industrializados producen en los mercados de esos pocos productos, expresó: "La solución sólo puede encontrarse en el camino de la independencia económica, entendiendo por tal la autodeterminación en las medidas que posibiliten un positivo y acelerado desarrollo económico que rompa con su extremada dependencia de los mercados extranjeros".

Añadió en seguida el orador: "Los países latinoamericanos sirven así de fuente barata de abastecimiento a las grandes potencias, que imponen las condiciones del más fuerte, y que tienen los capitales, la técnica y, más aún, el control del mercado consumidor. En estas condiciones, el esfuerzo liberador que permita a América latina conquistar el sitial que le corresponde en el concierto internacional, debe ser decidido y firme. No puede apurarse el proceso económico que levante el nivel de vida de nuestros pueblos si no se consigue racionalizar nuestras producciones —capitales, equipos, etcétera— y multiplicar y diversificar nuestros saldos exportables, obteniendo un debido y justo precio para nuestros productos que, a su vez, nos permita adquirir en los mercados extranjeros tanto los bienes de consumo que no producimos como los bienes de capital indispensables para hacer factible un avance en el camino que nos separa con los países altamente desarrollados".

Acheson, Snyder y Lovett Asistirán a la Entrevista Eisenhower - Truman

WASHINGTON, 15 (AFP). — La Casa Blanca anunció que el secretario de Estado, Dean Acheson; el secretario del Tesoro, John Snyder, y el secretario de Defensa, Robert Lovett, asistirán el martes a la entrevista entre el presidente Truman y el general Eisenhower.

Eisenhower llegará a Washington acompañado de Henry Cabot Lodge. El presidente en ejercicio y el mandatario electo se entrevistarán primeramente en el despacho presidencial y posteriormente conversarán en conjunto con los señores Acheson, Snyder, Lovett y Cabot Lodge, este último, encargado por Eisenhower para establecer contacto con el gobierno Truman, inició el estudio de los documentos secretos que le entregaron los funcionarios de los departamentos de Estado y Defensa.

Por su parte el general Eisenhower, que pasa una breve temporada de descanso en su residencia cerca de Augusta, en Georgia, conferenció durante cuatro horas con el gobernador del estado de Nueva York, Thomas Dewey, cuyo nombre se menciona con insistencia como posible titular de la Secretaría de Estado en el gabinete de "Ike".

En Grecia Habrá Hoy Elecciones Generales

ATENAS, 15 (INS). — Cuatro figuras militares —un mariscal, dos generales y un coronel— encarnan las aspiraciones de los principales partidos políticos en las elecciones generales que se realizarán mañana en Grecia.

Los cuatro dirigentes que pugnarán por captarse el favor del electorado griego, son: el mariscal Alexander Papagos, dirigente del partido Conservador de Reunión Griega; el general Nicolás Plastiras, jefe nominal del partido Epek, de tendencia centroizquierdista; Sófocles Venizelos, ex coronel del ejército, rector de los liberales y el general Stefanos Serafis, autoridad máxima del partido extremista de izquierda.

SURGIÓ OTRO CANDIDATO PARA SUCEDER A LIE

Contaría con el Apoyo de los Países Arabes

BEIRUT, 15 (AFP). — Charles Malik, ministro de El Líbano en Washington, será candidato a la sucesión de Trygve Lie en el secretariado general de las Naciones Unidas. Así lo manifestó el canciller Moussa Mobarak a los representantes diplomáticos árabes en Beirut, al comunicar la decisión de El Líbano de presentar la candidatura de Malik y pedirles para ella el apoyo de sus gobiernos. Esta candidatura, dijo, responde, a la vez, a los intereses materiales y morales de las potencias árabes orientales. También hubo conversaciones a este respecto entre el canciller y los jefes de otras misiones diplomáticas.

Ch. MALIK

El Problema Coreano

NUEVA YORK, 15 (AFP). — La comisión política de la UN reanudó el debate sobre Corea, con el representante de México como el único orador inscripto al iniciarse la sesión. Este, Luis Padilla Nervo, expuso el proyecto de resolución que había presentado el 1o. de noviembre ante la Comisión Política y que tiene por objeto tratar de solucionar la cuestión de los prisioneros de guerra.

Apoyo Yanqui a Francia

NUEVA YORK, 15 (AFP) — La delegación de Estados Unidos en la Comisión Política estaría en favor del punto de vista francés acerca de las cuestiones sobre Marruecos y Túnez.

SINIESTROS

TAIPEH, 15 (AFP). — Ciento veintitrés muertos, cuatrocientos heridos graves y otros quinientos ligeramente heridos, serían, según los primeros informes, el saldo del tifón "Bess" que devastó el viernes la parte meridional de la isla de Formosa.

En Inglaterra

LONDRES, 15 (AFP). — Una mujer resultó muerta y catorce personas heridas cuando el autobús en que viajaban chocó anoche contra un puente ferroviario de Crynap, a 8 km. de Heath.

En el Canadá

VANCOUVER, 15 (AFP). — Perecieron quemados vivos seis indios pieles rojas de la región al incendiarse la cabaña en que habitaban en la "Reserva", situada en Namaino, Columbia británica.

BUEN GUARDIAN

El chalet que había comprado, era bonito, pero estaba un poco alejado del pueblo y Enrique siempre se sentía preocupado cuando se iba a la capital y dejaba sola allí a su esposa. Y leyó este Aviso Clasificado en CLARIN:

Vende perro danés, urg. por viaje, T. E. ...-9584.

Se le ocurrió que era una solución: darle un buen guardián a Emilia. Y, efectivamente, el perro danés que le mostraron era imponente. Lo compró y ahora se va tranquilo: Emilia ya no tiene nada que temer. Se lo debe a un Clasificado de CLARIN (CORRIENTES 555. De 8.30 a 18.30 horas. Informes. T. E. 32-9411 al 9417).

Resultados de los Partidos de Ayer

Independiente	1	Banfield	1
Huracán	4	Newell's O. Boys	1
F. C. Oeste	3	River Plate	1
Estudiantes	4	Chacarita Juniors	2
Boca Juniors	3	Vélez Sársfield	2
Platense	5	Atlanta	2
San Lorenzo	0	Racing	6
Lanús	3	Rosario Central	1

Presidente TRUMAN

Perdió River y Comparte con Racing el 1er. Puesto

(INFORMACIÓN SUPLEMENTO DEPORTIVO)

ESTALLO LA PRIMERA BOMBA DE HIDROGENO

Año VIII — Nº 2.558

Diario de la Mañana **Clarín**

BUENOS AIRES · REPÚBLICA ARGENTINA

40 CENTAVOS

Un toque de atención para la solución argentina de los problemas argentinos

Buenos Aires, Lunes 17 de Noviembre de 1952

WASHINGTON, 16 (INS). — El gobierno anunció con carácter oficial que se hizo en el atolón de Eniwetok la primera prueba de la bomba de hidrógeno.

La Confirmación

WASHINGTON, 16 (INS). — Estados Unidos confirmó oficialmente esta noche que se han completado con éxito, en los terrenos de prueba de Eniwetok, en el Pacífico, experimentos con la terrible bomba de hidrógeno, el arma más destructora que haya producido la humanidad hasta ahora.

Declaración Oficial

WASHINGTON, 16 (INS) — He aquí el texto de la declaración de la comisión de energía atómica sobre las nuevas pruebas de la bomba de hidrógeno, completadas con éxito en el atolón de Eniwetok, en el Pacífico

"La fuerza especial de combate conjunta 132, operando por cuenta del departamento de Defensa y la Comisión de Energía Atómica de Estados Unidos, ha concluído la tercera serie de pruebas de perfeccionamiento de armas en el atolón de Eniwetok, en las islas Marshall. Como en la serie Greenhouse de 1951, tuvieron por objeto continuar el perfeccionamiento de distintos tipos de armas. En cumplimiento del anuncio hecho por el presidente el 31 de enero de 1950, el programa de pruebas incluyó experimentos contribuyentes a los estudios sobre armas termonucleares

"Los ejecutivos científicos para las pruebas han expresado satisfacción por los resultados. Los directores y miembros de los componentes militares y civiles de la fuerza especial de combate han realizado una notable hazaña de precisión en los planes y operaciones y tienen la recomendación del departamento de Defensa y de la Comisión de Energía Atómica

"En presencia de amenazas para la paz del mundo y en ausencia de arreglos efectivos y que se puedan poner en vigor para el control de armamentos, el gobierno de Estados Unidos debe continuar sus estudios con vistas al perfeccionamiento de estas vastas energías para la defensa del mundo libre. Al mismo tiempo, este gobierno está impulsado con amplio y creciente éxito sus estudios dirigidos a la utilización de estas energías para los propósitos productivos de la humanidad".

Gran Bretaña Revisará su Presupuesto Militar

Producción de Aviones de Combate

LONDRES, 16 (AFP). — La revisión del programa de la defensa para el año 1953-54, a la que actualmente procede el gobierno ha facilitado —según se declara en las esferas generalmente bien informadas— una economía que oscila entre setenta y ochenta millones de libras, sobre la cifra primitiva del presupuesto, que era de 1.430.000.000 de libras esterlinas. Se agrega en las mismas esferas que, a pesar de las economías introducidas, el programa no difiere sensiblemente del vasto plan de rearme del ejercicio anterior. La construcción de aviones del tipo tradicional será considerablemente disminuída, a fin de permitir así a los constructores dedicarse por entero a la fabricación en serie de los más modernos tipos de aparatos de combate. La entrega de unos 300 aviones de caza a reacción fabricados en el Canadá, del tipo Sabre, para el año 1953, está destinada a colmar el vacío creado por la disminución del ritmo de construcción de los otros tipos de aviones.

Hubo Cambios en el Gabinete de Hungría

BUDAPEST, 16 (AFP). — Erik Molnar, ministro de Justicia, ha sido nombrado nuevo ministro de Relaciones Exteriores en reemplazo de Karoly Kiss. Molnar será reemplazado por Deosi en la cartera de Justicia; Gyore reemplazará a Arpad Hazi en el ministerio del Interior. El ministro de Cosechas, Imre Nagy, es reemplazado por Tisza. El ministro de Estado, Erne Gere, también fué reemplazado.

A todo esto, trascendió que todos los ministros que acaban de ser liberados de sus funciones en el gabinete han sido designados inmediatamente vicepresidentes del Consejo.

Chile Importaría Autos Argentinos

SANTIAGO DE CHILE, 16 (INS) — Existe la perspectiva de que en breve Chile importe gran cantidad de automóviles "Justicialista" que desde hace varios meses fabrica la industria argentina. Importadores chilenos están realizando gestiones para introducir en el país todas las unidades de esa marca que sea posible obtener. La calidad de los automóviles "Justicialista", de elegante diseño aerodinámico, potente motor de cuatro cilindros y sumamente económico, se ha podido apreciar en las ciudades argentinas y en los caminos rurales a cuestas, donde se ha constatado que en nada desmerecen a las máquinas norteamericanas o europeas. El diario "La Nación", de Santiago, dice que este medio de locomoción que todavía se considera un lujo en Chile, podrá adquirirse en la suma de 80.000 pesos chilenos.

Bonn Diferiría la Ratificación del Pacto Defensivo

Previamente Buscarían la Unidad de Alemania

FRANCFORT, 16 (INS).— Hay indicios de que será postergada la ratificación por Alemania occidental del pacto de la Comunidad Defensiva Europea. En efecto, se perfilan señales crecientes de que la última lectura y ratificación del tratado, fijadas para fines de este mes, podría posponerse hasta diciembre y de hecho va cobrando cuerpo un movimiento en el sentido de que la ratificación se postergue hasta después que el general Eisenhower tome posesión de la presidencia de Estados Unidos.

Mientras tanto, es factible que la oposición socialista inicie una nueva y sorpresiva gestión en favor de la celebración de una conferencia entre las cuatro grandes potencias para tratar sobre la unificación germana antes de asentir en la ratificación del contrato de paz con Occidente y el pacto defensivo europeo

Peligra la UN si se va Trygve Lie

CLARIN en Londres

LONDRES, 16 (De nuestra agencia). — No parece que Inglaterra se haya entristecido mucho con la dimisión de Trygve Lie, pero en este escepticismo apenas incluye la sospecha de sus antecedentes comunistas o de su contemporización con el comunismo, extendida en algunos medios políticos norteamericanos, con razón o sin ella. El escepticismo viene de largo. Aquí se le cree moderadamente inteligente y pomposo. Es inimaginable la cantidad de pompa dialéctica que puede desplegar un pomposo cuando tiene como bulto biológico el tamaño de Trygve Lie. No se olvide que durante la última guerra fué ministro de Relaciones Exteriores del gabinete noruego en el exilio con residencia en Londres. En aquellos días se ganó, por lo visto, la discreta impopularidad en Gran Bretaña. Después, ya de secretario general de las Naciones Unidas ha pasado por Londres alguna vez presumiendo de Atlas y Fleet-street ignoraba premeditadamente su llegada. "Trygve Lie —parecía decir la calle de la tinta— no es noticia; no es el hombre que morderá al perro".

Sin embargo, en los círculos políticos británicos reconocen ya que la delegación inglesa ante las Naciones Unidas tratará quizá de disuadir a Trygve Lie de su propósito de abandonar este organismo y que las delegaciones norteamericana y francesa apoyarán posiblemente la gestión. No se trata tanto de reconocer la labor desplegada hasta ahora por Trygve Lie, como de solucionar de alguna manera el insoluble problema que plantea su sucesión. ¿Quién podría heredar el puesto de los cuarenta mil dólares anuales, la casa y el coche deslumbrante? La opinión inglesa es que el general filipino Rómulo no tiene ninguna probabilidad, pues el bloque soviético votará en definitiva contra él. El candidato británico es ya se sabe, el persa Entezam, al que apoyan muchos otros países. Pero la impresión más compartida en Whitehall es que pasará tiempo antes de que sea alcanzada la unanimidad necesaria para ese nombramiento, si alguna vez se alcanza.

En Egipto Cambiaría la Forma de Gobierno

EL CAIRO, 16 (AFP). — El diario "Al Misri" anunció esta mañana, en grandes titulares a dos colores en primera página, la inminencia de una resolución referente a la forma del gobierno en Egipto.

El diario declara, según "fuente bien informada", que esta decisión será anunciada antes de fin de año, para consolidar el régimen democrático en Egipto. Estudios importantes serán iniciados en breve, para elaborar las modalidades en la aplicación de la decisión contemplada, que se inspira en los regímenes democráticos de ciertos países europeos.

PERDIOSE UN AVION DE E. U. CON 20 PERSONAS

ANCHORAGE, (Alaska), 16 (AFP). — Un aparato norteamericano de transporte del tipo "Wagon Volant", con 20 personas a bordo, ha desaparecido el sábado durante un vuelo entre la base de Elmendorf y Kodiak.

Día de Duelo Nacional en Toda Alemania Occidental

BONN, 16 (AFP). — El Día del Duelo Nacional fué señalado en toda Alemania occidental por ceremonias organizadas a la memoria de los caídos en las dos guerras mundiales y de las víctimas del régimen hitlerista.

En esta capital los miembros del gobierno y las asambleas legislativas se reunieron en la sala de sesiones del Parlamento

REGRESO A FRANCIA EL CANCILLER R. SCHUMAN

PARIS, 16 (AFP). — Llegó al aeródromo de Orly el canciller francés, Robert Schuman, de regreso de Estados Unidos.

La UN puede sucumbir en el dilema y el mundo no tiene hoy precisamente hoy, el orden necesario para afrontar este riesgo.

J. MIQUELARENA

(Corresponsal de CLARIN en Londres)

Taft Gravitará en la Nueva Administración

Coincide su Viaje con el de Eisenhower

WASHINGTON, 16 (AFP). — El senador Robert Taft, ex rival de Eisenhower en la convención de Chicago, se convertiría en breve en portavoz de la mayoría parlamentaria, con derecho a observar la política de la nueva administración. Pasado mañana —coincidiendo con la entrevista Truman-Eisenhower— Taft llegará a esta capital.

Planes de Taft

El propósito de Taft es el de entrevistarse con sus colegas del Senado y el de decidir si aceptará o no la presidencia de la mayoría parlamentaria en el próximo Senado, donde dominarán ampliamente los republicanos. Esa presidencia debía corresponder normalmente al senador Styles Bridges, jefe de la oposición en el actual Senado, pero parece que Bridges desea excusarse de ser el portavoz mayoritario

Una Incógnita

Por el momento Taft no ha manifestado claramente cuáles son sus intenciones y se ha negado sistemáticamente a hacer comentarios acerca de ese asunto.

De acuerdo con opiniones expresadas entre los allegados a Taft, éste no sería hostil a la idea de poder contrabalancear así la política de su ex rival de convención, que ahora será el jefe del Poder Ejecutivo. En efecto, en su calidad de líder de la mayoría republicana en el Senado, Taft tendría derecho de observar y consultar acerca de la política del nuevo gobierno republicano

El senador Taft podría hacer conocer directamente sus puntos de vista al presidente, en su nombre y en el de su propio partido, y preparar con él las recomendaciones para el Congreso

Sucesor Interino de Murray se Designó

PITTSBURGH, 16 (AFP).— El comité ejecutivo de los Trabajadores del Acero designó a David McDonald presidente interino del Sindicato, en reemplazo de Philip Murray, recientemente fallecido. Se recuerda al respecto que Murray presidía este sindicato y el CIO.

Lleva Ventaja Papagos en las Elecciones Generales Griegas

ATENAS, 16 (INS). — El partido derechista Reunión del Pueblo Griego aparentemente ha ganado en los principales distritos de Atenas por un amplio margen, y parece estar en camino de una posible victoria arrolladora, en vista de las ventajas obtenidas en otras zonas del país. La agrupación Reunión del Pueblo Griego logró mayoría en los distritos de Salónica y Kavalla que previamente, se consideraban como baluartes de los liberales y progresistas. Este partido, que comparó a su líder, el mariscal Papagos, con el general Eisenhower, obtuvo el 65 por ciento de los votos en los primeros escrutinios en Atenas. Los primeros cómputos parciales oficiales indicaron una reñida lucha en la zona del Pireo, donde 26 de 63 colegios electorales dieron a la Reunión del Pueblo Griego 6.700 votos frente a 4.500 obtenidos por la Unión Progresista Liberal

Los resultados de una quinta parte de los colegios electorales de Salónica asignaron 11.000 sufragios a la Reunión del Pueblo Griego.

Recios Combates Libran en Corea

FRENTE DE COREA, 16 (INS). — Reanudose la encarnizada lucha por la colina Punta de Alfiler, en el sector central. Los defensores aliados de la altura, que la reconquistaron ayer por 15ª vez, rechazaron dos violentos asaltos de los chinos, que se retiraron a posiciones fuertes, fuera del alcance de la fusilería de las fuerzas de la UN, donde están recibiendo constantes refuerzos para iniciar una nueva carga contra la colina, que desde hace dos meses es escenario de sangrientos combates.

Van Fleet Sería Embajador

NUEVA YORK, 16 (AFP) Según el diario "The New York Post" la señora Van Fleet esposa del comandante del VIII Ejército, habría declarado a amigos personales que el general retrocedería de Corea antes de enero, y sería posteriormente enviado como embajador en Grecia

Preparan la Llegada de "Ike" a Wáshington

PETRINI GANO LA 1ª. ETAPA DEL G. PREMIO

(INF. SUPL. DEPORTIVO)

WASHINGTON 16 (INS) — Se han tomado todas las precauciones posibles para asegurar el martes un arribo tranquilo al presidente electo, general Eisenhower, que llegará en las primeras horas de la tarde.

Además de los funcionarios y otras personalidades, darán la bienvenida al general efectivos del tercer ejército, con bandera y banda. Se cree que Eisenhower pronunciará un breve discurso en el aeropuerto, antes de partir hacia la Casa Blanca, donde conferenciará con el presidente Truman. Durante el trayecto rendirán honores efectivos de las tres armas. Eisenhower será acompañado por su esposa.

El Temario de la Reunión con Truman

WASHINGTON, 16 (INS) — Los observadores en Wáshington vaticinan el siguiente temario para la conferencia que el martes sostendrán en la Casa Blanca el presidente Truman y el presidente electo, general Eisenhower:

1º) La guerra coreana y el proyectado viaje de Eisenhower a la línea de fuego; 2º) la defensa de Europa y Asia; 3º) Indochina; 4º) la situación en el norte de Africa; 5º) la situación en el Cercano y Medio Oriente; 6º) Secretos hasta ahora sólo conocidos por Truman y sus consejeros de mayor confianza; 7º) el presupuesto de Estados Unidos, que debe ser enviado al Congreso dos días antes de que Eisenhower asuma el mando.

Por otra parte, circula la versión de que el presidente Truman está considerando la idea de dirigir un mensaje de despedida al pueblo norteamericano ante una sesión conjunta de ambas cámaras legislativas, el cual servirá al mismo tiempo de informe sobre su labor de más de siete años en la Casa Blanca. Tal alocución sentaría un precedente, ya que hasta ahora los presidentes salientes sólo han dirigido mensajes por escrito al Poder Legislativo sobre el estado de la nación y nadie hasta ahora había pronunciado un discurso de despedida en una sesión conjunta de las cámaras.

SU IDEAL

Su lote era valioso, pero no disponía de dinero para edificar Un día, leyó este Aviso Clasificado en CLARIN:

Vendo casa zona Oeste grand. comodid. — T. E. ...-6534.

Habló, la fué a ver y era tal como la había soñado. Entonces, publicó un Clasificado en CLARIN ofreciendo en venta su lote, y al día siguiente lo había vendido. Con el producto y sus ahorritos, pudo comprar la casa. Le ayudaron a realizar su ideal dos Clasificados de CLARIN (CORRIENTES 555. De 8 30 a 18.30 horas. Informes: 32-9411 al 9417).

Lárgase Hoy en Mendoza la 2a. Etapa del Gran Premio de Carretera 1952

(INFORM. EN LA CONTRATAPA)

SABENSE SECRETOS DE LA BOMBA H

Año VIII Nº 2.559

Diario de la Mañana

Clarín

BUENOS AIRES ARGENTINA

40 CENTAVOS

Un roque de ciencias para la solución argentina de los problemas argentinos

Buenos Aires, Martes 18 de Noviembre de 1952

DIVERSOS PROBLEMAS MUNDIALES TRATARAN TRUMAN Y EISENHOWER EN SU ENTREVISTA

El "Estado de la Unión" Será Estudiado en la Casa Blanca

WASHINGTON, 17 (INS). — Eisenhower visitará mañana la Casa Blanca para conferenciar con Truman sobre "el estado de la Unión".

Como principales temas de la trascendental entrevista figurarán: 1º) El proyectado viaje de Eisenhower a Corea. 2º) El efecto de la bomba de hidrógeno en los planes de defensa de Estados Unidos. 3º) Medidas secretas adoptadas por el gobierno de Truman para contrarrestar la amenaza del comunismo. 4º) Otros problemas mundiales. 5º) El nuevo presupuesto.

En Augusta, Georgia, el secretario de prensa de Eisenhower, James Hagerty, negó las noticias surgidas en fuentes del gobierno de que el anuncio formal del viaje de "Ike" a Corea se producirá inmediatamente después de la conferencia en la Casa Blanca. Hagerty indicó que los planes sobre el viaje serán mantenidos en el más estricto secreto.

Eisenhower llegará en avión a las 15.10, hora del Río de la Plata. Se ha concedido asueto a los empleados del gobierno para que puedan tomar parte en el recibimiento.

Eisenhower ascenderá la escalinata de la Casa Blanca a las cuatro de la tarde, hora del Río de la Plata, e inmediatamente pasará al despacho de Truman. La conferencia se realizará en el salón de deliberaciones, estando presentes los principales auxiliares de ambos, entre ellos el secretario de Estado, Dean Acheson; el de Defensa, Robert Lovett; el del Tesoro, John Snyder, y el director de Seguridad Mutua, Averell Harriman —por parte del gobierno— y los consejeros Henry Cabot Lodge y el banquero Joseph Dodge, por parte de Eisenhower.

Eisenhower abandonará Wáshington por vía aérea con destino a Nueva York mañana por la noche.

SUPERABA "SOLO" 18 VECES A LA ATOMICA

WASHINGTON, 17 (AFP) — Estados Unidos está desde ahora en condiciones de hacer estallar la verdadera "bomba del infierno", la bomba de hidrógeno, mil veces más poderosa que la de uranio, opinan los sabios atómicos norteamericanos, después de la prudente declaración de la Comisión de Energía Atómica, anunciando la creación de un arma termonuclear que constituye un paso más hacia la realización integral de la bomba H. Dichos hombres de ciencia recuerdan que la de hidrógeno está constituída por una bomba ordinaria de uranio que sirve de detonador, y de una cierta cantidad de hidrógeno pesado —deuterio y tritio—, que desempeña el papel de explosivo termonuclear. Cualquier prueba hecha en la actualidad, indican los observadores, sólo ha podido realizarse mediante la fusión del deuterio y del tritio, gracias a la explosión del detonador atómico.

El informe de la Comisión de Energía Atómica ha confirmado virtualmente el ensayo en el atolón de Eniwetok, ensayo en el que se han empleado —según se revela— cantidades limitadas de deuterio y tritio. Con todo, su poder ha sido 18 veces el de la atómica común, si bien algunos expertos quieren creer que sólo superó a ésta en 16 veces, diferencia que en nada disminuiría sus efectos destructores.

La importancia del experimento radica en que en adelante EE. UU. podrá fabricar una bomba de hidrógeno que será diez, veinte, cien o mil veces más poderosa que cualquier otra de las atómicas. Porque el principio de reacción es el mismo en la que podría llamarse "de bolsillo", del atolón del Pacífico, y en la de "gran tamaño".

La forma de la bomba, según se presume, es una especie de botella-termo gigante, cuyas medidas no tienen límites en teoría.

Mediante esta terrible arma —indicar su eficiencia escapa virtualmente a la imaginación—, Estados Unidos recuperará el puesto de vanguardia que tuvo desde 1945 a 1948, año en que se reveló que Rusia contaba también con la bomba atómica.

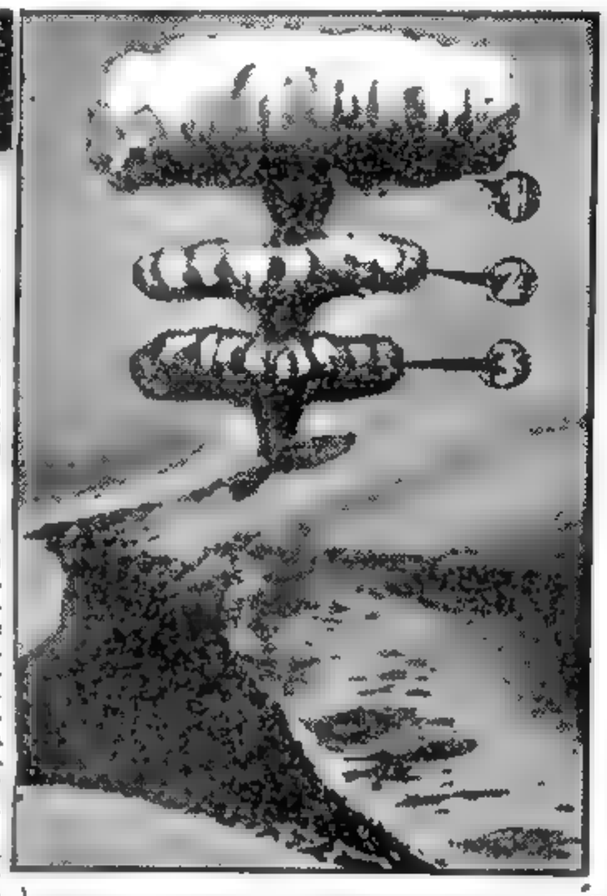

1 LA CIMA de la nube formada por la bomba H, al decir de testigos presenciales, semejaba una gigantesca coliflor blanca en la parte de arriba. Estos testigos fueron quienes violaron el tan guardado secreto de la explosión

2 LA MASA intermedia de humo —el dibujo ha sido realizado tomando como base las revelaciones de quienes aseguran haber asistido a la prueba, llevada a cabo en el atolón de Eniwetok—, era anaranjado y blanco y de enorme volumen

3 LA OTRA masa, la de abajo, presentaba un color rojo fuerte, en gran parte con una mezcla de gris y blanco. Afirman quienes estuvieron presentes en el ensayo, que la columna era impresionante e incluso de cierta terrible belleza

AL PRINCIPIO el "tronco" era una inmensa llama; luego, al levantarse como absorbidas desde lo alto, miles de toneladas de tierra, se tornó gris; finalmente, la tierra, mezclada con el fuego, tomó un fuerte tinte anaranjado

Bastarían 50 Toneladas Para Destruir el Mundo

TOKIO, 17 (AFP). — La noticia de que se han iniciado experimentos con la bomba de hidrógeno, ha provocado violenta reacción en el Japón, único país que ha sufrido hasta ahora los efectos de un ataque atómico.

Los nipones ven en estos experimentos peligrosos, el sombrío presagio de la destrucción del género humano, y han manifestado las esperanzas de que un arma semejante nunca sea utilizada.

El eminente sabio Seishi Kaya, de la Universidad de Tokio, que ha sobrevivido a la explosión atómica de 1945, ha dado hoy explicaciones acerca de la potencia explosiva de la bomba H. Considera Seishi Kaya que unas cincuenta toneladas de tales bombas, serían susceptibles de destruir el mundo. Indicó asimismo que la potencia explosiva de cada bomba de hidrógeno, puede ser considerada como un sol en miniatura, por el hecho de que el calor solar tiene necesariamente que estar compuesto por hidrógeno.

La India Ha Presentado su Fórmula de Acuerdo

El Canje de los Prisioneros

NUEVA YORK, 17 (INS). — La India propuso, como nueva alternativa para salir del estancamiento de las negociaciones de armisticio en Corea, la creación de una comisión imparcial de repatriación presidida por un "árbitro".

La esperada fórmula, que consta de 17 puntos, dice que los prisioneros sean entregados a la comisión, que estaría integrada por representantes de cuatro naciones, "en números convenidos y en puntos de canje determinados de antemano, en zonas desmilitarizadas". Los componentes de la comisión serían Polonia, Checoslovaquia, Suecia y Suiza. Agrega que "no se empleará la fuerza con los prisioneros ni para impedir o forzar su retorno a los países de origen" y que recibirán un trato humanitario. Los 17 puntos que enumera para llevar a efecto el plan de repatriación deberán ser comunicados a la China comunista y a Corea del Norte por el presidente de la Asamblea General, Lester Pearson, de Canadá.

El documento, que será presentado en la comisión política esta semana, se dió a conocer después de una reunión privada de los 21 representantes que auspiciaron la resolución formulada por Estados Unidos y que contenía un llamamiento al régimen de Pekín para que aceptara las condiciones de tregua de las Naciones Unidas.

Mariscal Papagos

Papagos Logró Gran Mayoría

ATENAS, 17 (INS) — El mariscal Alexander Papagos, de 70 años, que obtuvo en las elecciones parlamentarias griegas una aplastante victoria, visitó el palacio real y recibió del rey Pablo la encomienda de formar el nuevo gobierno.

Oficialmente se anunció que las bancas en el nuevo Parlamento han quedado distribuídas de la siguiente forma:

Reunión del Pueblo Griego, 241 asientos; Coalición Centristas, 39.

El ministerio del Interior anunció que el partido de Papagos recibió el 49.36 por ciento de los votos emitidos; la coalición centrista el 36,56 y la E. D. A. el 10.42 por ciento, mientras diversos grupos independientes recibieron el 3,66 por ciento.

Influencia de los Sufragios Comunistas

ATENAS, 17 (AFP). — El partido Comunista ha contribuído —especialmente en las grandes ciudades Atenas, Salónica y Kavalla— a asegurar la victoria del mariscal Papagos, prohibiendo a sus militantes votar por el partido Centrista (Epek y liberales).

Victoria Aérea Aliada en Corea

FRENTE DE COREA, 17 (INS). — En tres combates aéreos los aliados abatieron a seis Migs. Tres probablemente destruyeron un séptimo y tres más resultaron con averías. Tuvieron lugar en apartados lugares del frente, donde los chinos desataron una intensa cortina de fuego de artillería contra la colina Punta de Alfiler, en el sector central mientras la infantería comunista atacaba una altura próxima.

Revelación Nipona

TOKIO, 17 (AFP). — Japón ha llamado la atención de las autoridades norteamericanas por el hecho de que varios "soldados japoneses han sido muertos y hechos prisioneros o desaparecidos en Corea desde la iniciación de las hostilidades. En un memorándum entregado a la Comisión Mixta de Seguridad, el canciller nipón señala el caso de un japonés "muerto en combate" en las inmediaciones de Seúl en el mes de agosto de 1950, y de otro que se cree se actualmente prisionero, además de dos más que son considerados desaparecidos después de haber llegado a Corea.

Una Declaración Acérca del Sarre Hará Adenauer

Inminente Consulta Electoral

BONN, 17 (AFP). — El canciller Adenauer hará mañana martes una declaración gubernamental sobre el problema del Sarre. En medios generalmente bien informados se dijo que el jefe del gobierno federal destacará en su declaración los puntos siguientes:

1º) Las elecciones del Sarre del 30 de este mes no son consideradas como una consulta electoral democrática por el gobierno federal, que no considerará a la nueva dieta y al gobierno que surja como representantes legítimos de la población del Sarre desde el punto de vista internacional.

Europeización del Sarre

2º) El gobierno federal mantiene la idea de la europeización del Sarre, mas para la solución definitiva debe concertarse la conclusión de un tratado de paz con Alemania.

3º) La europeización del Sarre debe comportar la abolición de la unión económica francosarresa y permitir que todos los países europeos tengan igual acceso a la economía francesa.

4º) Una revisión de las convenciones francosarresas de 1950 debe preceder a solución del problema del territorio del Sarre.

Declaración de Kaiser

PARIS, 17 (AFP). — El pedido de la vuelta lisa y llana del Sarre a Alemania hecho por Jacob Kaiser, ministro de la República Federal Alemana en Relaciones Exteriores, en una declaración por radio, ha causado gran sorpresa en los ambientes franceses.

Esta declaración, se manifiesta, está en absoluta contradicción con lo que se consideraba que era la posición del gobierno federal alemán al respecto, y tal como la expuso el canciller Adenauer.

Jacob Kaiser pide la unión del Sarre a Alemania, mientras se creía hasta ahora que el gobierno alemán era favorable a una "europeización" del territorio del Sarre. Por otra parte, en estos círculos ha chocado especialmente la comparación hecha entre el Sarre y la Alemania del Este.

Estrellóse un Avión Militar en EE. UU.

BILLINGS, Montana, 17 (INS) Un avión transporte de la fuerza aérea, en el que viajaban 14 personas, se estrelló a 15 kilómetros al nordeste de esta ciudad. Noticias sin confirmar anuncian que siete personas han sido llevadas a un hospital.

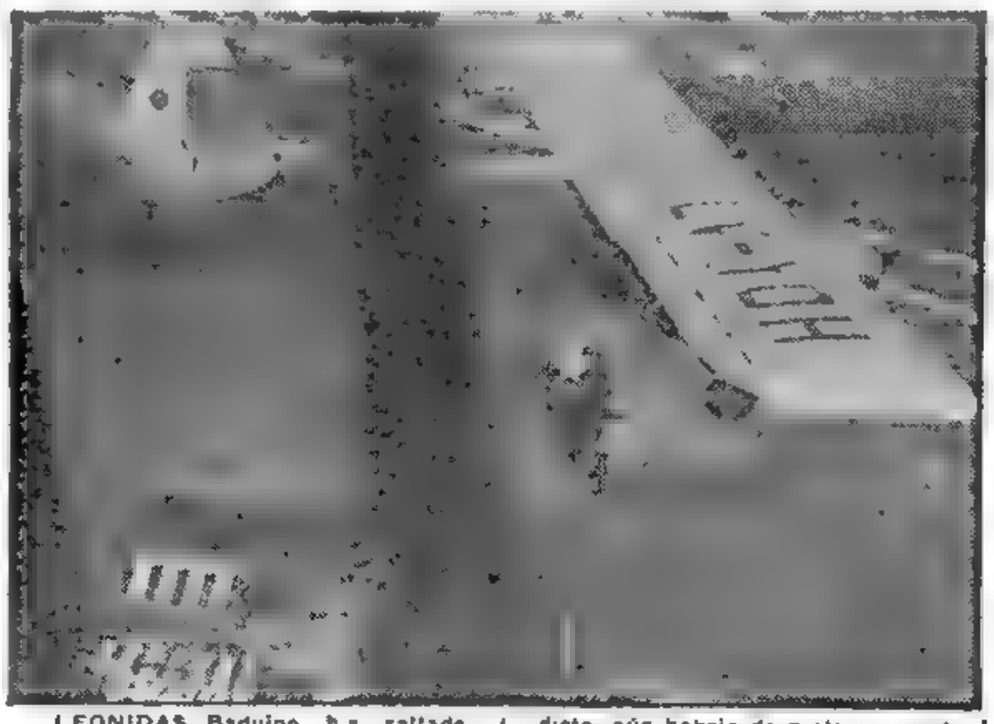

LEONIDAS Badulno ha saltado una vez más en procura del récord. Después de tomada esta foto, desde un avión que volaba junto al utilizado por el decidido paracaidista, aún habría de prolongarse el intento, hasta que al cumplir 112 pruebas y superada así la marca nacional, Badulno dió por conquistado el galardón que perseguía

Modificóse la Situación en el Caso de Túnez y Marruecos

NUEVA YORK, 17 (AFP). — Las delegaciones árabes y asiáticas reconocen —en privado— que la situación general y el panorama se ha modificado en Africa del Norte y que ahora los acontecimientos gravitan decididamente en favor de Francia. Luego de una intensa campaña de agitación llevada a cabo en el exterior contra Francia acerca de los protectorados de Túnez y Marruecos, las delegaciones árabeasiáticas sólo habían logrado marcar una ventaja: la votación favorable en el seno de la comisión política para tratar esos asuntos inmediatamente después del problema de Corea.

Sin embargo, se han producido hechos nuevos que gravitan contra los propósitos de los delegados árabes, y que son los siguientes:

1º) Ha tenido efectos inmediatos la enérgica reacción de Francia y otras naciones contra la eventual ingerencia de naciones foráneas, incluso la UN, en los asuntos internos de Francia, vale decir, en Marruecos o en Túnez.

2º) El reciente y enérgico discurso del canciller francés, Robert Schuman, tuvo la virtud de poner las cosas en su lugar, y ha tenido un eco notamente favorable en el seno de las delegaciones occidentales, incluso en la de Estados Unidos, que había votado con la comisión política en favor de la inscripción de esos asuntos en el temario.

3º) Acheson asumió una actitud moderada y trató de convencer a los árabes de su inoportuna intransigencia.

NO COMIA

Luisa estaba afligida. ¡Su marido no comía! O, mejor dicho, comía tan poco, que pronto quedaría reducido a piel y huesos. No quería convencerse, pero concluyó por comprender: a Carlos no le gustaban sus comidas, aunque no se lo quería confesar a ella. Y vió este Aviso Clasificado en CLARIN.

Cocinera fina, excelentes referencias — T. E. 32-8524

Luisa la contrató. No sólo las comidas que prepara esa cocinera, sino su modo de condimentarlas, es distinto al suyo. Carlos ha empezado a comer bien y a engordar. Luisa se alegra de haber leído el Clasificado de CLARIN (CORRIENTES 555. De 8 30 a 18 30 horas. Informes: T. E. 32-9411 al 9417).

Bonn Iniciará el Pago de Reparaciones a Israel

EN EL MES DE ENERO

TEL AVIV, 17 (AFP). — Las primeras remesas de material alemán cedido a Israel a título de reparaciones se recibirán en enero, anunció el doctor Naum Goldmann, presidente de la Conferencia de Organizaciones Judías.

Inversiones Norteamericanas

LONDRES, 17 (AFP). — Un grupo de 28 hombres de negocios norteamericanos de primer plano habría aconsejado al gobierno de Wáshington no favorecer la inversión de capitales en Alemania federal mientras no haya cambiado la situación económica en ese país y no sea posible a las empresas estadounidenses convertir en dólares sus beneficios en marcos, informa "Manchester Guardian".

Según "Manchester Guardian", además del problema de la "no convertibilidad", la presencia de tropas soviéticas "a dos días de marcha" constituiría un factor desalentador para los inversores.

Elecciones en Israel

JERUSALEN, 17 (INS) — Se anuncia que el 8 del próximo mes de diciembre se realizarán las elecciones para designar el sucesor del fallecido presidente de Israel, Chaim Weizmann. Para candidatos suenan los nombres del presidente del Parlamento judío, Josef Spainzak, y del diputado socialista Ytzak Ben Zuí.

DESIGNARIA PIO XII A 24 NUEVOS CARDENALES

PARIS, 17 (AFP). — Cobra cada día mayor volumen la noticia de que un nuevo consistorio será convocado en breve.

Los círculos católicos destacan, en efecto, que veinticuatro capelos cardenalicios se encuentran vacantes y que, además, la mayoría de los cardenales se acercan o pasan de los sesenta años de edad.

Si se sigue la costumbre establecida por Pío XI, la fecha del consistorio debería situarse para Navidad.

LLEGO AYER EL MARQUES DE READING

(INFORMACION PAG. TRES)

JUAN GALVEZ GANO LA 2da. ETAPA Y ENCABEZA LA CLASIFICACION GENERAL

(Información en la contratapa)

Año VIII — Nº 2.560
Diario de la Mañana
Clarín
40 CENTAVOS
Un toque de atención para la solución argentina de los problemas argentinos
Buenos Aires, Miércoles 19 de Noviembre de 1952

EN LA CASA DE GOBIERNO

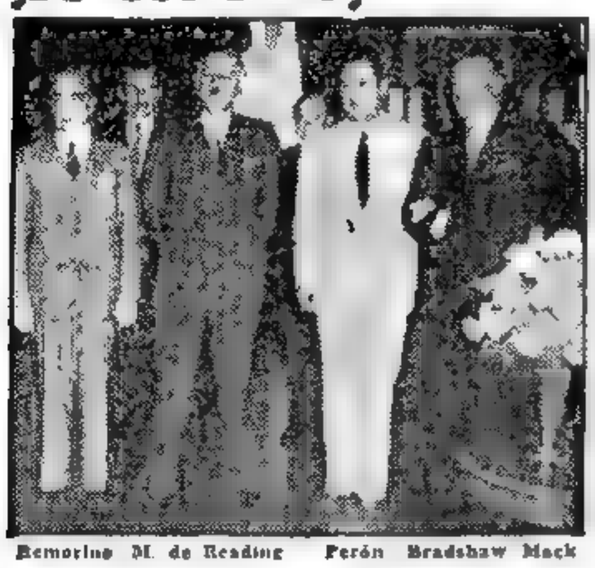

Remorino M. de Reading — Perón — Bradshaw Mack

EL JEFE del Estado, general Perón, con el marqués de Reading, subsecretario parlamentario del ministerio de Relaciones Exteriores de Gran Bretaña, durante la visita que éste le hizo en la mañana de ayer en la Casa de Gobierno. Asistieron a la entrevista el canciller argentino, doctor Remorino, y el embajador del Reino Unido, sir Henry Bradshaw Mack

Conferenciaron Truman y Eisenhower

En una Declaración Conjunta Señalan las Cuestiones que Trataron

WASHINGTON, 18 (INS). — Aclamado por cerca de 50.000 personas, entre las cuales se contaban los empleados del gobierno, que disfrutaron de asueto especial, llegó a la Casa Blanca el Gral. Eisenhower, para conferenciar con el presidente Truman. En la escalinata de la sede oficial se hallaban numerosos periodistas y fotógrafos, pero la misión de éstos tropezó con un obstáculo insalvable: Truman se negó a posar junto con quien será su sucesor. La entrevista duró una hora y cuarto —terminó a las 15.15—; durante 20 minutos ambos conversaron privadamente. Luego se reunieron con sus asesores. Posteriormente se dió una declaración conjunta. Acompañaban a "Ike" el senador Henry Cabot Lodge y Joseph Dodge. Con Truman estaban Acheson, Lovett, Snyder y Harriman. Asimismo, asistieron los generales Bradley, Collins, Shephard, Twining y Vandenberg, y el almirante Fechteler.

La declaración conjunta dada a conocer dice así:

"El presidente Truman y el general Eisenhower se reunieron hoy en la Casa Blanca, y tras departir privadamente, conferenciaron con los secretarios de Estado, Defensa y Tesoro, el director de Seguridad Mutua y los consejeros del general Eisenhower, senador Lodge y Mr. Dodge. A la terminación de las conversaciones, el presidente y el general Eisenhower declararon lo siguiente: "Hemos discutido algunos de los problemas más importantes que afectan a nuestro país en la esfera de las relaciones internacionales. Las informaciones con respecto a estos problemas fueron puestas a disposición del general Eisenhower. Bajo nuestra Constitución, el presidente debe ejercer sus funciones hasta el cumplimiento de su período y no se puede solicitar a su sucesor que comparta o asuma las responsabilidades de la presidencia hasta que tome posesión del mando. Hemos acordado un plan para el enlace y cambio de información entre la actual administración y la entrante, pero no hemos hecho arreglos que sean incompatibles con el pleno espíritu de la Constitución. El general Eisenhower no ha pedido que se le permita asumir ninguna de las responsabilidades de la presidencia antes que presente el juramento de estilo. Creemos sin embargo, que los arreglos de cooperación que hemos efectuado serán de gran valor para la estabilidad de nuestro país y para el desarrollo favorable de los asuntos internacionales. Confiamos en que esta reunión, al igual que los acuerdos formulados hoy sobre enlace y colaboración entre la presente administración y la próxima, suministrarán pruebas adicionales de la capacidad del pueblo de este país para gobernar sus asuntos con un sentido de continuidad y de responsabilidad"

WASHINGTON MODIFICARIA SU POLITICA EN EXTREMO ORIENTE

WASHINGTON, 18 (AFP) — La conferencia entre Truman y Eisenhower puede ser el punto de partida de una nueva política de Estados Unidos en Extremo Oriente. En la escena nacional, el viaje de Eisenhower a Corea es de una importancia capital, según la opinión unánime de los observadores políticos. En efecto, el solo anuncio de su propósito tuvo la virtud de crear un choque psicológico que contribuyó en gran parte a su victoria electoral.

Virtualmente, en la entrevista de hoy, ya calificada de histórica, Eisenhower ha dado por iniciada esa ardua misión mediante el estudio de los datos y antecedentes expuestos en detalle por hombres de la administración del presidente Truman.

Según los datos que se han logrado captar hasta ahora, la posición de Estados Unidos, de acuerdo a lo que se habría informado a Eisenhower, sería:

1º Estados Unidos se opone categóricamente a toda repatriación forzada de los prisioneros.

2º Una extensión del conflicto comprometería la solidaridad entre Estados Unidos y sus aliados europeos.

3º En el dominio militar, la posición de la UN es sólida, pero una ofensiva en gran escala en dirección al Yalú exigiría mucho mayores recursos en tropas y armas.

4º El abandono puro y simple de Corea tendría repercusiones desastrosas, tanto para la seguridad del Japón como para el dispositivo defensivo norteamericano en el Pacífico.

A lo que antecede corresponde añadir datos concretos como éstos:

1º Hace tres días el "Pravda" publicó un artículo declarando que las elecciones norteamericanas traducían el deseo del pueblo de ver el fin de la guerra en Corea.

2º Ciertas esferas deploran la intransigencia del gobierno acerca de la cuestión de la repatriación de los prisioneros, y estiman que el potencial militar inmóvil en Corea podría ser utilizado en otra parte.

3º Determinados círculos políticos adelantan nuevamente la idea de utilizar en Corea las tropas nacionalistas chinas, y a este respecto algunos comentaristas han lanzado la hipótesis de una eventual entrevista entre Eisenhower y Chang Kai-shek.

4º Se le atribuye al alto mando yanqui la opinión de que las negociaciones de armisticio han fracasado, y que sólo habría soluciones de carácter militar para poner término a la guerra coreana, incluso mediante el empleo de "nuevas armas".

Triunfan en Lima Tesis Económicas Argentinas

LIMA, 18 (AFP). — La delegación argentina ha conquistado un gran éxito para sus tesis económicas en la sexta reunión plenaria del Consejo Interamericano del Comercio y la Producción. Todos sus proyectos de resolución han sido aprobados en las comisiones. La tendencia inicial de la reunión contra la intervención de los Estados en la economía, apoyada sobre los delegados de Estados Unidos, lejos de ganar terreno, retrocede.

Punto de Vista Yanqui

La nacionalización ocupó un lugar destacado en los debates. La delegación norteamericana defendió el derecho de los capitales a contar con garantías apropiadas. Su tesis fué: la Nación tiene derecho a nacionalizar cuando ello responde realmente a un interés nacional, pero, en tal caso, debe pagar las indemnizaciones que reclaman como compensación las empresas privadas.

Réplica de la Argentina

Replicó la delegación argentina, con amplio apoyo de las comisiones, señalando: ese procedimiento significaría que el Estado quedaría siempre sometido a los intereses de las compañías privadas, desde el momento que éstas podrían impedir la nacionalización exigiendo indemnizaciones que el Estado, al menos en ciertos períodos no podría pagar, y tanto más si las consideraba excesivas.

Una Propuesta Argentina

La delegación argentina ha propuesto que se convoque a una asamblea plenaria, en la cual puedan exponer sus propios puntos de vista los pequeños países latinoamericanos. En círculos de dicha delegación se hace constar que la Argentina está interesada en conocer el criterio de esos países, pues ello permitiría saber si la conferencia está bien orientada y si sus deliberaciones son un fiel testimonio de la opinión continental.

Reunión de Materias Primas

También consideran fundamental los representantes argentinos la conferencia de materias primas, dividida en dos partes: una, previa, en la que se congregarían los intereses privados, y otra, inmediatamente después, de carácter oficial. Brasil, México y Chile sostienen la iniciativa Estados Unidos que en ocasiones anteriores se ha opuesto, ahora se abstiene.

El Pacto con E.U. se Aprobó en Uruguay

MONTEVIDEO, 18 (INS). — El Senado aprobó el pacto de asistencia mutua con Estados Unidos, en una sesión que se prolongó hasta las cinco de la mañana. La discusión comenzó el 10 del actual y requirió cinco sesiones consecutivas. Con anterioridad, se había rechazado el proyecto tendiente a decidir, mediante un plebiscito la aprobación o rechazo del pacto. La aprobación fué por 18 votos de los batllistas, blanco-acevedistas, católicos y nacionalistas independientes. Los herreristas intentaron infructuosamente postergar la decisión una vez más y al fracasar en ese propósito abandonaron el recinto antes de la votación. El proyecto pasa ahora a Diputados en revisión.

Se Propondrá el Control Atómico

WASHINGTON, 18 (AFP) — Alarmados ante las posibilidades destructoras de la bomba de hidrógeno, los sabios norteamericanos especializados en energía atómica estudian la posibilidad de dirigir a la Unión Soviética y a su propio país un último y angustioso llamado, conminando a establecer un control riguroso de las armas atómicas y termonucleares. Este control se basaría en la inspección de todas las fuentes de uranio y de litio, de los cuales se extrae el tritio, principal agente de la bomba H, para evitar la más peligrosa carrera de armamentos que haya conocido la humanidad.

No Habría Bomba

LOS ANGELES, 18 (INS) — El presidente del Instituto Tecnológico de California, doctor Lee A. Dubridge, declaró que Estados Unidos aún no tiene una bomba de hidrógeno. Hay una gran laguna —dijo— entre una prueba para demostrar que se puede lograr una reacción de hidrógeno y la preparación real de una bomba de hidrógeno".

No Cede EE. UU. Respecto a los Cautivos

NUEVA YORK, 18 (AFP). — La delegación de EE. UU. en la UN expuso los tres principios que mantendrá, sin posibles modificaciones, en los debates de la Asamblea acerca de los prisioneros de Corea. Son:

1º Toda resolución que sea adoptada acerca de Corea deberá reconocer claramente y sin equívocos que no deberá usarse de la fuerza o coerción para la repatriación de los prisioneros. 2º Todo procedimiento concernente a la repatriación de los prisioneros deberá ser penetrado en una forma susceptible de solucionar esa cuestión dentro de un tiempo razonable. 3º La cuestión de los prisioneros deberá ser solucionada de tal suerte que los interesados no deberán ser obligados a regresar a sus hogares o a la zona donde ellos no deseen ir a radicarse.

Fué Derrotado Adenauer en el Parlamento

BONN, 18 (AFP). — Por 13 votos —175 contra 166— fué rechazado el pedido del gobierno de Adenauer para que el Parlamento tratara inmediatamente la ratificación de los acuerdos de Bonn. Adenauer contó sólo con el apoyo de los demócratacristianos, los del partido Alemán y los liberales. La derrota se debió, en gran parte, a la abstención de un grupo de diputados de la coalición gubernamental. El gabinete quedó en minoría, pero no se prevén, por el momento, inmediatas consecuencias políticas. Durante el debate, el vocero socialdemócrata, Erwin Scheettle, sostuvo que el gobierno pretendía imponer la ratificación de los tratados sin una razón legítima.

La Opinión de Adenauer

Por su parte, Adenauer expresó acerca del acuerdo sobre el Sarre:

1º Que el acuerdo no debía representar una solución definitiva, dado que esta última estaba reservada al tratado de paz.

2º Desde ahora hasta entonces, el Sarre debería disponer de una autoadministración política, bajo la dirección de una Dieta elegida libremente y de un gobierno nombrado por ella. El control supremo y la representación del Sarre en el exterior deberían ser otorgados a un organismo europeo, como por ejemplo al Consejo de Ministros.

En cambio —dijo Adenauer—, no ha podido lograrse un acuerdo entre Francia y Alemania, en lo que respecta a las cuestiones económicas.

Luego se ocupó de las elecciones en el Sarre y señaló que "el gobierno federal alemán no puede reconocer las elecciones sarrenses, como libres y efectuadas según los principios democráticos, y no podría tampoco considerar como legítimo a un gobierno salido de tales elecciones".

CENSURO A FRANCIA EL SULTAN DE MARRUECOS

RABAT, 18 (INS). — El sultán del Marruecos francés, hablando con motivo del 25º aniversario de su reinado, criticó duramente a Francia por bloquear "las aspiraciones de nuestro pueblo de una mayor independencia", y pidió la terminación del régimen de protectorado.

Declaró que la actitud del gobierno de París al impedir la concreción de un acuerdo sobre las demandas marroquíes "con el espíritu de los tiempos nuevos, ha creado una gran tensión al tiempo que han hecho que las relaciones francomarroquíes entren en una fase peligrosa".

Cayó Otro C-119 en la Unión: 8 Muertos

BILLINGS, (Montana), 18 (INS) —Ocho hombres perecieron al estrellarse un avión C-119 de la fuerza aérea cerca de Billings elevándose así a 99 el número de muertos o desaparecidos en accidentes ocurridos a ese tipo de aviones de transporte desde el 1 de noviembre, pues 4 aparatos se estrellaron en ese lapso.

Hay ocho sobrevivientes hospitalizados en Billings. Catorce hombres volaban en el C-119 entre Edmonton, Alberta, (Canadá) a Denver, y dos más tomaron el avión cuando se detuvo a reaprovisionarse en Great Falls.

Sigue la Intensidad de la Lucha en el Frente de Batalla Coreano

FRENTE DE COREA, 18 (INS). — Hubo nuevos combates entre aviones a chorro por segundo día consecutivo sobre el noroeste, mientras los aliados recapturaban una altura que flanquea la cordillera del Francotirador. Los norteamericanos derribaron a un MIG-15 y averiaron a otro.

La acción en tierra una vez más se desarrolló sobre el helado frente oriental. En esta zona, los sudcoreanos, apoyados por la aviación, artillería y tanques, recuperaron la colina Punta Roca horas después de ser desalojadas de ella.

Severo Golpe

TOKIO 18 (AFP) — Los convoyes camineros comunistas en Corea sufrieron anoche uno de los golpes más severos de la guerra, cuando aviones B-26 destruyeron 123 vehículos cargados de suministros.

Otros aparatos que levantaron vuelo de tres portaaviones norteamericanos atacaron objetivos en Chongjin, Kyongson y Kilohue, en la costa oriental de Corea del Norte, destruyendo más de 200 edificios militares.

EINSTEIN NO ACEPTA SER PRESIDENTE

A. EINSTEIN

TEL AVIV, 18 (INS) — En fuentes oficiales se anunció que el profesor Albert Einstein, autor de la teoría de la relatividad, declinó el ofrecimiento que se le hizo para ejercer el cargo de presidente de Israel.

Estímase Grave en Chile la Situación Financiera

SANTIAGO DE CHILE, 18 (INS). — El ministro de Hacienda, Dr. Juan Bautista Rossetti, informó al Congreso que el país se halla al borde del derrumbe financiero. Ante la Comisión Mixta de Hacienda del Parlamento, Rossetti pidió poderes para aplicar medidas que, aunque impopulares, tenderán a reducir la inflación y evitar una bancarrota financiera similar a la que ocurrió en Alemania al término de la segunda guerra mundial. El plan Rossetti consiste en reducir la burocracia y los gastos gubernamentales al máximo, prorrogar a largo plazo la deuda fiscal contraída con el Banco Central de Chile y un empréstito interno por 250 millones de pesos. El plan aboga también por la reforma de las cajas de previsión, la reducción de la tasa de intereses bancarios, un nuevo impuesto a las compañías del cobre y el establecimiento de un solo tipo de cambio.

Designaciones Diplomáticas al Senado

SANTIAGO DE CHILE, 18 (AFP). — La Cancillería sometió al Senado las siguientes designaciones: Luis Renard, ministro en Holanda; Pedro Fonseca, embajador en Uruguay; Luis Arteaga, ministro en Suecia; Hernán Cuevas, en el Vaticano; doctor Alve Cumming, embajador en La Paz; B. Castro, en México, y García Oldino, ministro en Suiza. Para embajador en Lisboa o Madrid se menciona a Emilio Saavedra.

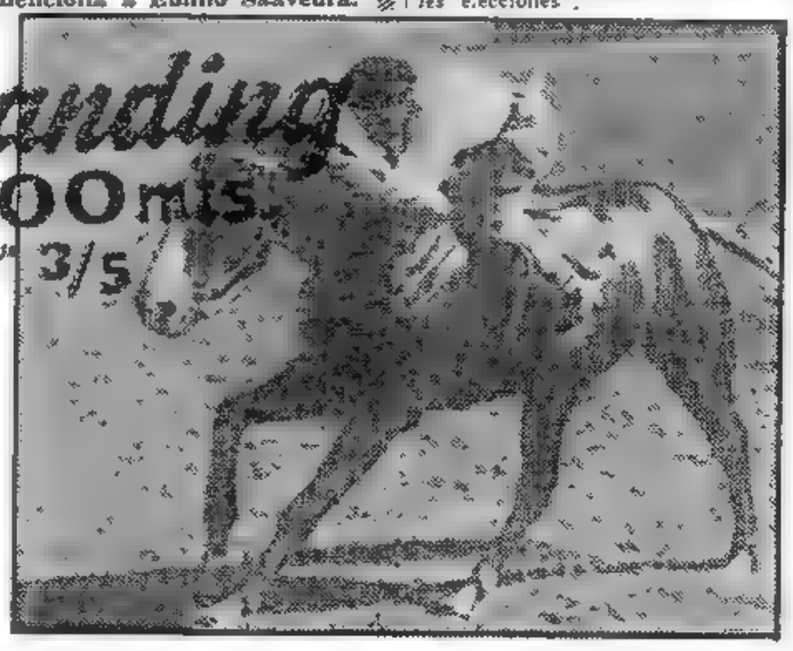

CON H. Padula, su piloto habitual, Branding cumple en San Isidro su corrida para el Gran Premio Carlos Pellegrini a disputarse el 30

HICIERONSE EN EL EJERCITO NUMEROSAS DESIGNACIONES

(INFORMACION PAGINA CINCO)

JUVENTUD

José y Alberto, con un entusiasmo propio de la juventud, querían crear un teatro vocacional y representar buenas obras teatrales. Pero no tenían medios ni compañeros con quienes trabajar. Entonces, se les ocurrió publicar este Aviso Clasificado en CLARIN:

Colaboradores p. teatro afic. necesit. — T. E. ...-9965.

Inmediatamente aparecieron actores, un escenógrafo, un electricista y hasta un generoso mecenas enamorado del teatro, que ofreció dinero para dar realidad al proyecto. Ya la iniciativa está en marcha y se lo agradecen al Clasificado de CLARIN (CORRIENTES 555, . De 8.30 a 18.30 horas. Informes: 32-9411 al 9417)

ARGENTINA NO PARTICIPARA EN EL CAMPEONATO SUDAMERICANO DE FUTBOL

(Informacion página OCHO)

Bevan, Derrotado por Attlee, Dice que Hubo Fraude

LONDRES, 19 (AFP) — En un clima de tensión, la derecha laborista derrotó al grupo bevanista en las elecciones para la constitución del "gabinete interno", llamado también "fantasma". Los seis de los 12 miembros elegidos en primera votación para integrar el "equipo ministerial de la oposición", pertenecen al ala derecha. Los otros seis miembros se elegirán en una segunda votación por correspondencia, dentro de una semana. Pero, ante la maniobra electoral que ha denunciado en esta primera votación, Bevan se abstendrá en la segunda, pues calificó al escrutinio de fraudulento y dijo que jamás en sus 21 años de participación en el grupo parlamentario laborista, había visto una cosa semejante.

El "gabinete fantasma" es en realidad un equipo que no sólo está pronto para tomar el poder en caso de caída o dimisión del gobierno, sino que, además, delibera y decide la posición partidaria en cuanto a los asuntos de Estado. El sistema bipartidario inglés está concebido de modo tal que, "estar en la oposición" equivale, o puede ser interpretado en cierta forma, como una "participación en el gobierno". El "gabinete fantasma" tiene 12 miembros. Seis han sido elegidos, como se ha dicho, con una mayoría absoluta. Los votos recibidos por los 6 individualmente oscilan entre los 137 y los 194, cifra a la que no llegó Bevan, pues totalizó 108.

El detalle es el siguiente: Votantes 272; 3 nulos; mayoría absoluta 135 votos; James Griffiths, ex ministro de Colonias, 194; Chuter Ede, ex ministro del Interior, 189; Hugh Gaitskell, ex canciller del Echequer, 179; Arthur Robins, ex ministro de Trabajo, 148; Hugh Dalton, ex ministro, 140; James Callaghan, ex secretario financiero del Almirantazgo, 137, del grupo de Attlee.

Los doce candidatos en la segunda votación para los seis puestos restantes, obtuvieron: Edith Summerskill, 130 votos; Shinwell, 124; Noel Baker, 121; Glenvil Hall, 113; Soskic, 111; Bevan, 108; Stokes 94; Greenwood, 93; Sra. Herbison, 92; Wilson (bevanista), 91; Ron Williams, 71, y G. Bing (bevanista), 71.

ESPAÑA FUE ADMITIDA EN LA UNESCO

También Son Aceptados Libia y Nepal

PARIS, 19 (AFP). — España fué admitida como miembro de la UNESCO (Organización Cultural, Científica y Educacional de las Naciones Unidas) por 44 votos contra 4 y 7 abstenciones. Con anterioridad, la asamblea había rechazado por 41 votos contra 7 y 8 abstenciones, una proposición israelita para el aplazamiento de la cuestión. El delegado judío fundó su moción en que la entrada de un nuevo miembro exige que los principios de universalidad sean lo más ampliamente respetados posible, y luego propuso una comisión de seis miembros, para que informara al respecto.

Media hora antes, los pasillos de la UNESCO presentaban inusitada animación. La noticia de la decisión francesa en favor de la admisión, confirmó la confianza que la mayoría de las delegaciones latinoamericanas sentía desde el principio de la conferencia. Un miembro de la delegación de observadores españoles declaró a AFP: "Nunca dudamos de la actitud del gobierno francés. Esto demuestra que Francia sabe colocarse sobre las contingencias de la política puramente partidista". En la sesión se produjeron incidentes. Mientras el presidente declaraba que España había pedido su admisión el 13 de noviembre de 1951, el público de las galerías profirió gritos hostiles, por lo que se debió ordenar su expulsión.

Poco después de conocerse el resultado, el embajador de España en Francia, conde de Casa-Roja, declaró: "Me siento feliz ante la rectitud y la justicia observada por la 7ª Asamblea de la UNESCO sobre el pedido español de admisión en ese organismo. España, como dijo su canciller en el debate del 13 de noviembre de 1951, "se adhiere a los principios de las funciones de la UNESCO tales como han sido determinadas y se compromete a respetar los deberes y obligaciones que puedan corresponderle como Estado miembro. Esta declaración solemne a la cual España, como siempre, hará honor, debía apaciguar los escrúpulos más exigentes. España se incorpora a la UNESCO con un leal espíritu de colaboración, consciente de las obligaciones que le corresponden para hacer honor a su magnífica historia cultural".

La votación fué así: 44 por la admisión; 4 en contra: Yugoslavia, Uruguay, Birmania y México; 7 abstenciones: Suecia, Dinamarca, India, Israel, Luxemburgo, Noruega y Holanda. Tres delegaciones estuvieron ausentes: Arabia Saudita, Corea y Cuba.

A continuación Libia y Nepal fueron también admitidas.

Año VIII — Nº 2.561

Diario de la Mañana

Clarín

BUENOS AIRES · REPUBLICA ARGENTINA

40 CENTAVOS

Un equipo de atención para la solución argentina de los problemas argentinos

Buenos Aires, Jueves 20 de Noviembre de 1952

Churchill Espera Entrevistar a Ike

LONDRES, 19 (INS). — Churchill dijo en los Comunes que espera ansiosamente una entrevista con Eisenhower en la primera ocasión propicia, pero no pudo fijar fecha. Churchill respondió así a una pregunta del laborista A...ur Lewis, sobre si aprovecharía la oportunidad de conversar con Eisenhower a fin de discutir determinados asuntos internacionales.

Conferencia Eisenhower-Taft

NUEVA YORK, 19 (INS). — Mantuvieron la anunciada conferencia el general Eisenhower, el senador Robert Taft y el futuro presidente de la Cámara de Representantes, Joseph W. Martin, en la residencia del primero, en el hotel Commodore. Discutieron los proyectos de varias leyes que serán sometidas al congreso. Taft explicó que había formulado al general algunas recomendaciones.

Posición de Eisenhower Sobre Corea

NUEVA YORK, 19 ((INS)). — Eisenhower respaldará la posición de Estados Unidos en la ON contra la repatriación forzosa de los prisioneros. En efecto, expresó que está en "completo acuerdo" con ese principio, en una conferencia que sostuvo con el senador republicano Alexander Wiley, que es miembro de la delegación norteamericana. Wiley, destacado dirigente republicano, hizo la siguiente declaración a los periodistas: "Esta es la primera vez que el general ha confirmado públicamente su apoyo al principio opuesto a la repatriación forzosa de prisioneros".

Hoy se Reúne con Eden

Anuncióse, a todo esto, que mañana, a las 12.30, se efectuará una reunión entre el nuevo mandatario norteamericano y el ministro del Exterior británico, Anthony Eden.

La OEA Eligió Nuevo Presidente

WASHINGTON, 19 (INS). — El Consejo de la Organización de Estados Americanos (OEA) eligió a los embajadores René Lapervanche, de Venezuela, y Luis Oscar Boetner, de Paraguay, como presidente y vicepresidente, respectivamente, de ese alto cuerpo.

Lapervanche tuvo 18 votos de los 21 miembros del consejo. Los otros 3 votos fueron para Carlos Vittone, de Argentina; Luis Oscar Boetner, de Paraguay, y José A. Mora, de Uruguay.

Para vicepresidente Boetner recibió 17 votos: César Tulio Delgado de Colombia, 2, Mora, 1 y Héctor David Castro, de El Salvador, 1.

Nuevo Consejero Chileno en Bs. As.

SANTIAGO DE CHILE, 19 (AFP). — Informó la Cancillería que ha designado al Sr. José Manuel Alvarez Aránguis ministro consejero de la embajada chilena en Buenos Aires.

Revelación del Unico Testigo: Reinó Tensión en la Casa Blanca

WASHINGTON, 19 (AFP.).— Una sola persona fué testigo de la entrevista de "Ike" y Truman: Harvey Georges, fotógrafo de una agencia noticiosa. En un momento de su trabajo, les dijo, no sin vacilar: "Señores presidentes: ¿podría rogarles que se estrecharan la mano?". Así lo hicieron, y por primera vez desde que comenzaron a hablar, apareció en sus rostros una sonrisa. Georges refirió más tarde que, cuando penetró en la oficina presidencial (le había correspondido la misión por sorteo, pues había orden de que pasara un solo fotógrafo), Truman estaba sentado ante su escritorio, y Eisenhower a su izquierda. Hablaban en voz baja y tenían aspecto grave y solemne. Al ver al fotógrafo, aproximaron más sus sillas. Hecha la primera foto, el intimidado repórter les rogó que levantaran un poco la cabeza e impresionó una segunda placa. La tercera y última fué la del forzado apretón de manos. "A pesar de las sonrisas —dijo Georges— el clima seguía siendo de gran tensión". En conjunto, Eisenhower ha permanecido solamente tres horas en la ciudad en que deberá vivir cuatro años. Ha dado la impresión de tener prisa y de no desear entrar en contacto con la administración que terminará en enero. Invirtió veinte minutos a solas con el presidente. Se ha tenido buen cuidado en señalar que el futuro presidente no ha pedido que se le dé una gradual participación en los asuntos públicos. Según los círculos políticos de Wáshington, el general no trata sino de mantener la continuidad entre las dos administraciones, poniéndose al corriente de los problemas.

EL ARAGONES vence a Pasatiempo en el clásico Dardo Rocha disputado ayer; con él, consigue el jockey Ireneo Leguisamo su primera victoria en el hipódromo del Bosque

PINAY PLANTEA UNA CUESTION DE CONFIANZA

PARIS, 19 (AFP) — El consejo de ministros autorizó al premier Antoine Pinay a plantear la cuestión de confianza sobre los textos que discutirá la asamblea nacional el viernes y que conciernen a las subsidios familiares y pensiones a viejos trabajadores.

Opónense en Brasil al Envío de Tropas Hacia el Frente Coreano

RIO DE JANEIRO, 19 (AFP). — El artículo del "Wáshington Post" que aconseja al Brasil asumir una responsabilidad más amplia en las cuestiones internacionales y enviar tropas a Corea, ha sido ampliamente reproducido por la prensa brasileña. "Diario Carioca", bajo la firma de su director, Danton Jobim, formula algunas consideraciones. Aunque Jobim es netamente pronorteamericano, como su diario, expone sus reservas frente a dichas sugestiones. Tras reconocer que el Brasil tiene la obligación moral de ayudar a la UN, como signatario de la carta de San Francisco, añade: "Con todo, esa ayuda depende de nuestras posibilidades, y en el momento actual, debemos reconocerlo, no estamos en una posición que nos permita mantener un cuerpo expedicionario, ni siquiera simbólico, en ninguna parte del mundo. Si cometiéramos ese error, agravaríamos nuestra situación económica y financiera, y crearíamos tales dificultades internas que nuestra ayuda provocaría un efecto contrario".

Persistió la Presión Roja

Ataques Rechazados

FRENTE DE COREA, 19 (INS) — Los aliados rechazaron ataques comunistas en la cordillera del Gancho, en el sector oeste.

Los chinos lanzaron tres asaltos contra la cordillera, pero fracasaron. Las once horas de combates se desarrollaron con temperaturas de ocho grados bajo cero.

En el frente central, los surcoreanos rechazaron otros ataques chinos a la colina Punta de Alfiler, en la cordillera del Francotirador, y en la elevación próxima de Punta Rocosa.

La aviación de la UN prosiguió sus raids a unos 320 kilómetros del frente. Numerosos cazas bombarderos Thunderjets redujeron a cenizas a un centro militar comunista y una zona de almacenaje de petróleo en Kanggye, en la región central de Corea del Norte, a sólo 40 kilómetros al sur de la frontera de Manchuria. Además, los aliados descargaron 120 toneladas de bombas sobre el centro de abastecimiento y comunicaciones de Songchon.

Habrá una Reunión Sobre Materias Primas

Fué Propuesta por la Argentina y Tendrá Carácter Interamericano

LIMA, 19 (AFP). — La VI reunión del Consejo Interamericano de Comercio y de la Producción ha sido clausurada después de adoptar resoluciones coordinadas por la comisión especial. Respecto a la inflación, el Consejo se pronunció contra la exageración en los impuestos, contra el exceso de los créditos bancarios, y en favor de los créditos voluntarios, de la formación de capitales nacionales y del ingreso de capitales extranjeros. Igualmente, aprobó una ponencia que aconseja el reajuste de los salarios en beneficio de los obreros, y del establecimiento de amplias medidas sociales para los trabajadores.

Acerca del aumento de la producción industrial y de materias primas, y de la industrialización, abogó por la orientación racional en el orden económico. Asimismo, y por iniciativa argentina, se acordó pedir a los gobiernos americanos que no se recurra al empleo de materiales sintéticos cuando la producción natural resulte suficiente.

Asimismo, aprobó una recomendación en favor de la reunión de una conferencia interamericana por la defensa de las materias primas, en el plazo de seis meses. En general, ha habido una conciliación entre las tesis opuestas de las delegaciones acerca de los temas económicos, especialmente en cuanto atañe a las materias primas.

Esa reunión sobre materias primas fué propuesta por los representantes argentinos.

ALUDIOSE EN LOS COMUNES A LAS GESTIONES ARGENTINOBRITANICAS

LONDRES, 19 (INS). — El ministro de Abastecimientos, mayor Lloyd George, declaró esta tarde en la Cámara de los Comunes, que se registraron "progresos considerables" últimamente en las negociaciones comerciales anglo-argentinas. "Sin embargo —agregó— quedan por resolver cierto número de puntos importantes antes de que pueda llegarse a un arreglo final". Hizo esta manifestación respondiendo al diputado laborista Arthur Lewis, quien le pidió que señalara si había perspectivas de un aumento de las raciones de carne, como resultado de dichas negociaciones. El mayor Lloyd George recordó que las negociaciones anglo-argentinas abarcan numerosos puntos comerciales y no se refieren únicamente a las remesas argentinas de carne.

YA NO VUELA

Tenía un hermoso avión con el que había viajado mucho. Ahora, su médico le prohibía seguir volando a causa de su presión arterial y no sabía qué hacer con el aparato. Un día, leyó este Aviso Clasificado en CLARIN:

"Compro avión biplaza en buen estado, T. 3. ...7589."

Ofreció el suyo, se lo pasaron muy bien y con el dinero acaba de comprarse un automóvil y una casita para fin de semana... que también encontró en dos Clasificados de este diario. De modo que le sobran motivos para estar agradecido a los Clasificados de CLARIN (CORRIENTES 555. De 8.30 a 18.30 horas. Informes: 32-5411 al 9417).

CLARIN EN ITALIA

Satisface en Italia el Resultado de los Comicios de EE. UU.

MILAN, 19 (De nuestra agencia). — Los telegramas de felicitación, correctos pero fríos, enviados por el presidente Einaudi y el primer ministro De Gásperi a Eisenhower, y la lectura de los diarios oficiosos y de algunas revistas de igual carácter, hacen suponer que la victoria de "Ike" ha sido una desilusión "democrática". Pero la "democracia" es un término tan ambiguo como vago y tiene características inciertas. En cambio, los monárquicos se muestran muy contentos, reservados los partidarios del antiguo régimen, no violentos los comunistas de Togliatti, disgustados los socialistas de Saragat y moderados los socialistas de Nenni.

Ahora se han traído a colación las ventajas particulares que ha obtenido Italia de los representantes trasatlánticos de la democracia. Reconócese que la ayuda en dólares ha sido utilísima por cierto, pero se señala que los dólares llegaron vinculados a soluciones políticas. Los opositores observan que el apoyo económico fué insuficiente; que la acción norteamericana determina cierta forma de crisis industrial; que la presión de los impuestos aumentó a causa de la urgencia del rearme, en perjuicio de las obras civiles, y finalmente, que mientras las exportaciones italianas a Estados Unidos decrecieron, las importaciones de mercaderías norteamericanas en Italia aumentaron notablemente. En la política exterior, igual los opositores que los independientes, sostienen que no se han defendido los intereses italianos en los problemas de Africa ni en otros mediterráneos y europeos y que, por el contrario, importantes ciudades y zonas italianas están actualmente ocupadas por la flota, las bases armadas y los comandos aéreos de EE. UU.

Corresponde admitir, escuchando la otra campana, que la reconstrucción de Italia fué posible gracias al apoyo norteamericano y que la máquina gubernativa italiana debe, por muchas razones, su actual estabilidad a la abierta y decisiva actitud de Estados Unidos. Es natural que los partidos tengan puntos de vista encontrados.

La impresión general dominante es, con todo, muy favorable al nuevo presidente de Estados Unidos. Y una curiosa repercusión de la elección: muy pronto serán relevados los embajadores y varios cónsules norteamericanos en Italia e italianos en Estados Unidos. Esto dará lugar a un vasto movimiento diplomático italiano que comprenderá incluso a embajadores de diversas capitales europeas y transoceánicas, ministros plenipotenciarios y cónsules de importancia. Aun más: probablemente habrá incluso cambios de frente en la política gubernativa italiana que, no obstante, continuará denominándose "democrática-cristiana".

BATTISTA PELLEGRINI.

(Corresponsal de CLARIN en Italia)

Inaugúranse Hoy en Quilmes Laboratorios y una Planta de Ensayos de ENDE

(Información página DOS)

Influirá en el Mercado Mundial la Cosecha Argentina de Trigo

LONDRES, 20 (AFP). — Argentina parece poseer en gran medida la llave del acuerdo internacional del trigo, del cual no forma parte, según técnicos y círculos financieros, en vista de las estimaciones de las cosechas. De acuerdo con los últimos datos que se conocen, el hemisferio norte obtendrá 108 millones de toneladas de ese grano, cifra que supera en 15 millones a la del año anterior y en 27 millones el promedio de anteguerra. Su magnitud parecería descartar la idea de todo nuevo aumento en el precio. Por otra parte, en la reunión de Londres el verano anterior los países importadores se declararon resueltos a resistir a la demanda de Estados Unidos —principal exportador—, que quería fijar en 2,50 dólares en vez de 1.80 el bushel (27,216 kilos). A todo esto, "News Chronicle" sugiere que Estados Unidos, Australia y Francia se unan para reclamar dos dólares por bushel. Pero Argentina podría ser un obstáculo a tal alza, pues en el hemisferio sur Australia sacará resultados bastante pobres, y ha pedido ya la reducción de las cantidades garantizadas para la exportación, estipuladas en el acuerdo internacional. En cambio, Argentina, que se ha mantenido siempre al margen de dicho convenio, debe recolectar una cantidad de trigo que será un récord de posguerra y así volverá al mercado mundial. Los círculos económicos consideran que Gran Bretaña estaría interesada en pagar a la Argentina un precio superior si ello puede reforzar su posición en las negociaciones de enero próximo en Wáshington. Se estima, finalmente, que esa posibilidad está siendo examinada en las actuales conversaciones económicas en Buenos Aires.

España Cederá Bases a EE. UU.

Anticipan en Wáshington que se Llegará a un Acuerdo

WASHINGTON, 20 (INS). — Personas vinculadas a la Casa Blanca expresaron que las conversaciones entre Estados Unidos y España para la concesión de bases aereas y navales en la península han logrado substancial progreso y que hay esperanzas de llegar a un acuerdo dentro de poco tiempo. Una fuente autorizada, hablando en nombre de quienes tienen a su cargo las negociaciones, expresó que los puntos esenciales fueron ya resueltos. Los norteamericanos estiman que el orgullo español, mas que una cuestión de dólares, demoró más de un año la concertación del tratado. Los puntos básicos de la actitud de Madrid son éstos:

1 Seguridad de que retendría las bases por un acuerdo a largo plazo, con una garantía para la seguridad de su territorio por tiempo indefinido.

2 Seguridad de que "no nos estamos aprovechando de su posición geográfica, sino que estamos dispuestos a aceptarla como aliada y como miembro igual en la familia de naciones".

3 Seguridades de que será ayudada económica y militarmente.

Añadió aquella fuente que Estados Unidos satisfizo los dos primeros puntos, invirtiendo grandes sumas en la construcción de bases y estacionamiento de tropas en las mismas.

Añadió que EE. UU. no se compromete a proponer la admisión española en la NATO, aunque expresó que eso podría producirse en el curso del tiempo.

Sobre el tercer punto —dólares—, declaró que España nunca había pedido una cantidad particular de dinero; más bien expuso la ayuda militar que necesita y el costo de ese programa, considerablemente superior a los 125 millones de dólares que el Congreso autorizó al efecto.

Año VIII Nº 2.562

Diario de la Mañana

Clarín

BUENOS AIRES · REPUBLICA ARGENTINA

40 CENTAVOS

Un toque de atención para la solución argentina de los problemas argentinos

Buenos Aires, Viernes 21 de Noviembre de 1952

EISENHOWER DESIGNO 3 COLABORADORES

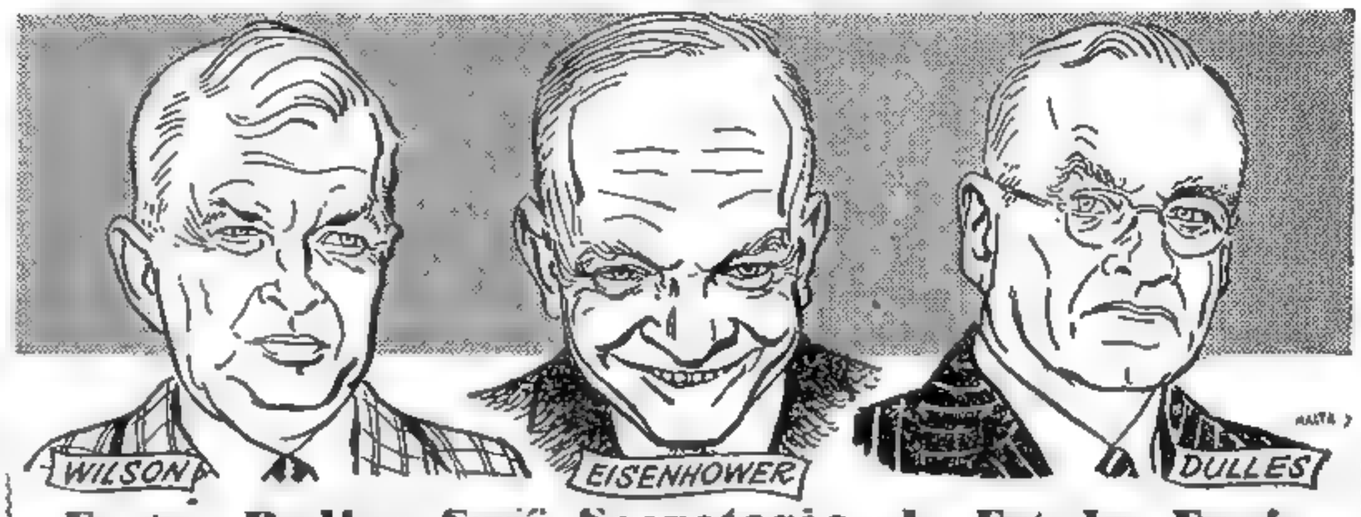

Foster Dulles Será Secretario de Estado: Erwin Wilson, de Defensa y Douglas McKay, de Interior

NUEVA YORK, 20 (INS) — Eisenhower eligió a John Foster Dulles, perito en relaciones exteriores, para el cargo de secretario de Estado, y a Charles Erwin Wilson, para la cartera de Defensa. Además, designó al gobernador de Oregón, Douglas McKay, como secretario del Interior.

El anuncio del nombramiento de estos tres ministros, los primeros de Eisenhower, fué hecho en la secretaría del presidente electo, en el hotel Commodore, en un comunicado emitido a las 13.30 —15.30, hora argentina. La declaración dice: "El presidente electo, Dwight Eisenhower, anunció que después de su toma de posesión del mando enviará al Senado, para su confirmación, los siguientes nombramientos como miembros de su gabinete: John Foster Dulles, de Nueva York, como secretario de Estado; Charles E. Wilson, de Detroit, presidente de la General Motors Corporation, como secretario de Defensa; el gobernador Douglas McKay, de Salem, Oregón, como secretario del Interior".

Foster Dulles ha sido uno de los principales asesores de Eisenhower en asuntos internacionales. Tiene 64 años.

La edad de Wilson es de 62 años. McKay cuenta 59 años y fué alcalde de Salem y cuatro veces senador por Oregón.

EDEN APOYA EL PLAN HINDU

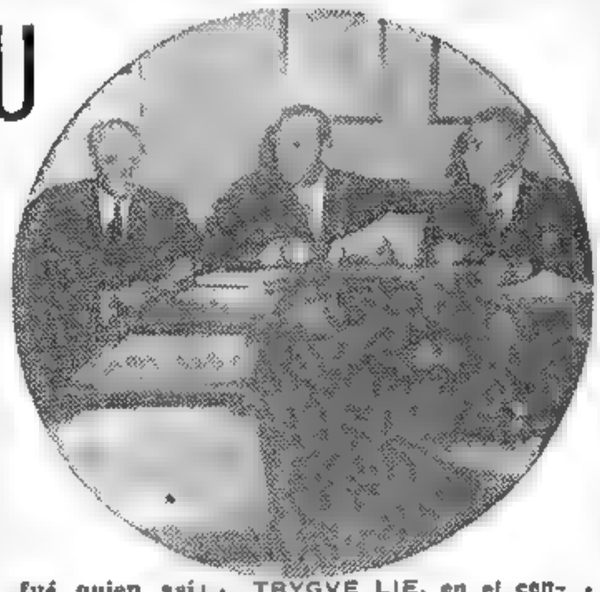

TRYGVE LIE, en el centro, discute con William Dewitt Mitchel, a su derecha, de Estados Unidos, y sir Edwin Herbert, de Gran Bretaña, ambos jurisconsultos internacionales, la fórmula para eliminar de las oficinas de la UN a los norteamericanos acusados de desleales a Estados Unidos

NUEVA YORK, 20 (A. F. P.). — Las potencias occidentales y Rusia se aprestan para el debate general en torno a los proyectos presentados para resolver la crisis de Corea. La ponencia de la India cuenta ahora con el apoyo de Gran Bretaña. Eden fué quien así lo hizo saber.

A todo esto, la Comisión Política Especial rechazó la pretensión sudafricana de que las Naciones Unidas deben declararse incompetentes para intervenir en el pleito racial en la Unión Sudafricana.

Posición Argentina

NUEVA YORK, 20 (AFP). — En la Comisión Social de la UN, el delegado argentino reiteró la política de su país contraria al mantenimiento de regímenes coloniales y favorable a la independencia de los pueblos y al libre ejercicio de su soberanía.

Reafirmó la delegación argentina el principio de no intervención en los asuntos internos de los Estados soberanos, señalando que ese principio no es aplicable a los territorios no autónomos que se encuentran bajo tutela de la comunidad internacional hasta que alcancen su independencia.

Negocian Gran Bretaña y Egipto Sobre Sudán

EL CAIRO, 20 (AFP). — Comenzaron las conversaciones anglo-egipcias sobre el Sudán. El embajador británico, sir Ralph Stévenson, mantuvo una entrevista de dos horas con el general Naguib. El comunicado indica que las negociaciones "se desarrollaron en forma satisfactoria" y anuncia otra reunión para el 24 de noviembre.

ABATEN MAS AVIONES ROJOS

FRENTE DE COREA, 21 ((INS)). — Los aliados derribaron 5 Mig-15 y averiaron otros dos mientras protegían un ataque contra una extensa zona norcoreana, donde existen grandes concentraciones de tropas y un emplazamiento que se sospecha será utilizado para el lanzamiento de cohetes. En tierra sólo hubo pequeños choques de infantería y rápidas cortinas de fuego de ametralladoras.

Desde la iniciación de las hostilidades, hace dos años, los comunistas perdieron 502 Migs, cifra que no incluye los abatidos por la marina de guerra.

Reuniráse en Montevideo la UNESCO

PARIS, 20 (AFP). — A propuesta del Uruguay, la próxima conferencia general de la UNESCO se efectuará en Montevideo.

EL CIRCULO indica la zona donde se produjo el siniestro ferroviario

Descarriló el Rápido de Madrid a Sevilla

Diez Muertos y Más de 100 Heridos

MADRID, 20 (AFP). — Descarriló el expreso Madrid-Sevilla cerca de Vado Llanos, Linares. Hubo diez muertos y más de cien heridos, cinco de los cuales se hallan muy graves, otros 37 en estado delicado, y 49 tienen sólo contusiones leves. La catástrofe se debió a una rotura de un riel, que se produjo cuando el tren acababa de cruzar el puente sobre el río Guadalen. Cuatro vagones se tumbaron a un costado y quedaron destrozados.

Desde Baeza se envió un tren de auxilio y se comenzó a despejar las vías. Témese que el número de muertos pueda llegar a 20.

Catástrofe Aérea en Estados Unidos

BLOCK ISLAND, Rhode Island, 20 (INS). — Ocho aviadores navales perecieron al estrellarse en el mar el avión Neptune P2V, que los conducía, a 112 kilómetros al sudoeste de Block.

Horrible Accidente en la Isla de Creta

ATENAS, 20 (AFP). — Hubo once muertos y doce gravemente heridos a raíz de la caída de un ómnibus en un barranco de 300 metros, entre la aldea de Kandanu-Selinu y La Canea, en Creta.

Truman Hablará con Stévenson

"Corea es una Acción Policial"

WASHINGTON, 20 (INS). — En la primera conferencia de prensa después de las elecciones del 4 de noviembre, Truman se mostró complacido por la actitud asumida por Eisenhower respecto a la repatriación de los prisioneros en Corea. Al conversar con los periodistas después de un lapso de tres meses, dijo, además, que se sentía satisfecho por la conferencia que mantuvo con el futuro presidente el martes. Añadió que le impuso de la política internacional.

Truman se apartó de la costumbre mantenida en conferencias de prensa y permitió que se citaran textualmente sus palabras.

Reorganización del Partido

Aclaró que gustosamente volverá a reunirse con el mandatario electo para la transmisión sin obstáculos del mando presidencial y fijó una entrevista con Stévenson, para principios de diciembre, en la que se estudiará la reorganización del partido.

Truman añadió que aún considera la guerra como "una acción policial", al recordársele esa definición formulada hace un año por él. Recalcó que la historia dirá quién tiene razón.

Iníciase en México la Reunión Obrera

MEXICO, 20 (AFP). — A la asamblea constitutiva de la Central Obrera Latinoamericana asisten 150 delegados de 19 países del continente. Luego de la sesión inaugural en el Palacio de Bellas Artes, dará comienzo la labor efectiva de la conferencia.

A su llegada, el dirigente obrero argentino Sr. José G. Espejo hizo declaraciones en las que señaló cuáles son los objetivos del movimiento en el hemisferio, que cristalizará ahora con la fundación de la entidad de referencia.

Taft Aspira a que "Ike" Limite su Autoridad a la Casa Blanca

NUEVA YORK, 20 (De nuestra agencia). — A los 15 días de cumplido el trámite electoral, la enorme maquinaria de la futura administración republicana está ya en marcha, con impulso creciente. Aunque el traspaso oficial del gobierno recién se hará efectivo el 20 de enero, los dos meses que faltan implican un discreto período de transición, y puede decirse que desde el 4 de este mes es fuerza de inercia la que mantiene en marcha el organismo oficial del país. Hasta ahora el hecho más importante ha sido la entrevista de Eisenhower con Truman. La reserva natural del caso obliga a satisfacer con hipótesis el tono que debe haber tenido la entrevista. Y para el caso, las hipótesis se pueden apoyar en la información objetiva de los cronistas al informar que "el presidente electo entró en la Casa Blanca con su sonrisa habitual, pero se le vió aparecer después de la conferencia con una preocupada expresión". Las entrevistas con Truman y con Taft le adjudican simbólicamente a Eisenhower ese papel contemporizador que él mismo se acreditó proclamándose dispuesto a "marchar por el centro del camino", pero al mismo tiempo ha dejado traslucir pequeños detalles que denuncian un zig-zag fatal, inevitable, antes que el general pueda tomar positivamente esa posición en su marcha.

El más notable de esos detalles es el anuncio hecho por Taft "antes" de entrevistarse con el presidente electo, en el sentido de que aspira a ser el conductor de los bloques legislativos republicanos. La traducción en la de este hecho significa que Taft aspira a la suma autoridad en el Capitolio, limitando automáticamente la de Eisenhower a la Casa Blanca. Estos síntomas y las preocupaciones que pudo adquirir el presidente electo en su entrevista con Truman, parecerían confirmarse en el insistente rumor de que el viaje a Corea será postergado un mes, por lo menos. De acuerdo con la información oficial, ese viaje —rodeado con todo el secreto del caso— tendría lugar entre esta semana y la próxima. Pero esa información es anterior a estas entrevistas y el rumor citado, de convertirse en realidad, señalaría que la intimidad de la información proporcionada por Truman le habría revelado al general que el problema de Corea no es el único ni el más grave de los problemas que afronta el país.

De hacerse efectiva la postergación del viaje, podrán circular muchos argumentos razonables, pero es probable que ninguno sea el auténtico. El suspenso creado por este rumor, comienza a darle a la promesa electoral de Eisenhower, respecto a Corea, las proyecciones peligrosas que le adjudicaron sus opositores, pero con mucha anticipación. Esto ocurre aunque algunos hayan aventurado la teoría de que el rumor puede ser una cortina de humo para disimular el viaje, que tendría lugar en los plazos señalados inicialmente. De todas maneras, las conjeturas en torno a ese viaje prueban la gravedad y la importancia de la promesa hecha por el candidato electoral, que puede transformarse en el talón de Aquiles para la inicial actuación del futuro presidente.

HORACIO ESTOL

JUZGAN EN PRAGA A 14 DIRIGENTES

PARIS, 20 (AFP). — En Praga ha comenzado otro gran proceso contra ex dirigentes comunistas. Esta vez son sentados en el banquillo catorce acusados, entre ellos Rudolf Slansky, quien según es ya tradicional detrás de la Cortina de Hierro, se ha declarado culpable de los delitos que le atribuye el fiscal. Slansky era secretario general del partido Comunista checoslovaco. Los cargos son de entendimiento con los occidentales, espionaje y sabotaje.

Los acusados que comparecen con Slansky son: Bedrich Geminder, ex director de la sección internacional del Secretariado del partido Comunista; Jindrich Frejka, jefe de la sección económica de la Cancillería Presidencial; Josef Frank, ex secretario general adjunto del partido Comunista; Vladimir Clementis, ex ministro de Relaciones Exteriores; Bedrich Reicin, ex viceministro de Defensa Nacional; Karel Svarc, ex viceministro de Seguridad Nacional; Artur London, ex viceministro de Relaciones Exteriores, Vavro Hajdu, ex viceministro de Relaciones Exteriores; Eugene Loebel, ex viceministro de Comercio Exterior; L. Margolius, ex viceministro de Comercio Exterior; Otto Fischel, ex viceministro de Finanzas; Otto Sling, ex secretario del partido Comunista en la provincia de Brno, André Simone, redactor de "Rude Pravo".

SE ADAPTO

El departamento al cual se mudaba era más chico y había que adaptarse: de modo que decidió vender la estatua que compraría en otro tiempo. Y publicó este Aviso Clasificado en CLARIN:

Vendo estatua, obra de calidad art. — T. E. ...-7834.

Y don Fabián, que desde hacía mucho tiempo necesitaba un adorno para su chalet de fin de semana, adquirió inmediatamente la estatua. Con ese dinero, el anunciante le compró un reloj pulsera a su esposa y está contento de haber solucionado su problema gracias al Clasificado de CLARIN (CORRIENTES 555. De 8.30 a 18.30 horas. Informes: T. E. 32-9411 al 9417).

HOY SE JUEGA OTRA FECHA COMPLETA DEL TORNEO DE FUTBOL

(Informa, en la CONTRATAPA)

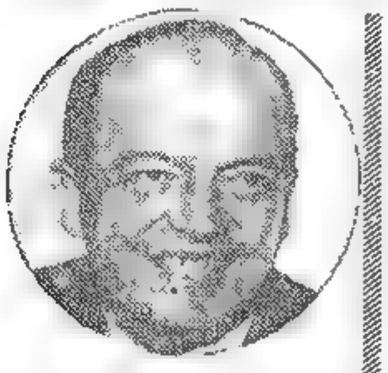

HAROLD Stassen, que será director de la Administración de la Seguridad Mutua, nació en 1907. A los 32 años fué elegido gobernador de Minnesota. En la pasada guerra combatió en el Pacífico. Actualmente preside la Universidad de Pensilvania

HERBERT Brownell, apoderado general de la Nación; es abogado y tiene 58 años. Está vinculado con los estudios jurídicos más grandes de Nueva York. Es consejero de la Industria Hotelera Asociada y vicepresidente de la World Trade Corporation

RUDOLF Slansky, ex secretario general del partido Comunista de Checoslovaquia, juzgado en Praga junto con otros antiguos dirigentes. Se ha declarado culpable al igual que varios de los procesados de los delitos que figuran en el acta de la acusación

Tres Nuevos Colaboradores Designó Eisenhower

NUEVA YORK, 21 (INS). — Eisenhower cubrió dos nuevos cargos ministeriales en su gabinete y designó a Harold Stassen director de la Agencia de Seguridad Mutua. Nombró a George Humphrey, de Cléveland, Ohio, secretario del Tesoro, y a Herbert Brownell, abogado de Nueva York, procurador general de la nación. Brownell anunció luego que, por sugerencia de Eisenhower, solicitó a Edgard Hoover que continúe dirigiendo la Oficina Federal de Investigaciones —FBI—. Por su parte, John Foster Dulles pidió a Hoover que el FBI investigue su vida e informe si es apto para dirigir la Cancillería, pues Dulles no quiere que haya "ni sombra de sospecha" sobre su actuación pasada, presente y futura.

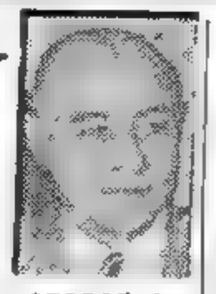

GEORGE M. Humphrey, futuro secretario del Tesoro, tiene 62 años. Es el presidente de una poderosa firma metalúrgica de Cléveland

APOYARAN LA GESTION HINDU

Frente Unico de EE. UU., Francia y Gran Bretaña

NUEVA YORK, 21 (INS). — Gran Bretaña solicitó en la UN a las 21 potencias que firmaron la resolución norteamericana sobre repatriación voluntaria de prisioneros, que presten apoyo al plan de transacción de la India.

Un portavoz británico declaró que su delegación asistió a la reunión de las 21 potencias, con la intención de "obtener el máximo apoyo para la mejor proposición sobre Corea presentada a las Naciones Unidas".

Frente Unido Anglofrancoyanqui

NUEVA YORK, 21 (INS). — Estados Unidos, Francia y Gran Bretaña han constituído un frente unido para llegar a una solución decisiva con los comunistas en la guerra de Corea. El sólido bloque quedó forjado con una rapidez impresionante, después de la declaración de Anthony Eden, en el sentido de que la moción hindú sobre la repatriación de los prisioneros puede abrir el camino para acabar con el estancamiento de las deliberaciones de tregua y firmarse la paz.

Un Llamado de Nehru

NUEVA DELHI, 21 (AFP). — Nehru hizo un llamado al mundo para "hacer triunfar el espíritu de paz". En una declaración ante el Parlamento, el primer ministro y ministro de Relaciones Exteriores de la India subrayó que la reciente proposición hindú en la UN sobre Corea "sugiere un medio honorable de salir de las dificultades que, hasta ahora, han impedido una solución del problema".

Siguió el Proceso por Espionaje en Praga

"CONFESION" DE OTROS ACUSADOS

VIENA, 21 (AFP). — Radio Praga anunció que el proceso contra el "centro subversivo" de Rudolf Slansky se reanudó en la prisión de Pankrac, de la capital checa, después de una audiencia nocturna en la cual ocho testigos, cuya identidad no se dió, confirmaron las acusaciones.

El segundo acusado, Bedrich Geminder, ex jefe de la sección internacional del secretariado general del comité central del partido Comunista checo, reconoció haber estado asociado con Slansky, a quien conocía como "trotskysta y sionista" empeñado en derribar el régimen de la democracia popular e instaurar nuevamente el capitalismo en Checoslovaquia. Geminder confesó igualmente —dice la radio— sus estrechas relaciones con "el bien conocido espía británico, Koni Zilliacus, a quien entregaba informaciones secretas".

Radio Praga anunció también, que Wladimir Clementis, ex ministro de Relaciones Exteriores, admitió su culpabilidad.

Declaración de Culpabilidad

VIENA, 21 (INS). — Bedrich Geminder, que representó a Checoslovaquia en el Cominform y se declaró culpable de todas las acusaciones de espionaje, traición y desviacionismo, era conocido como una "eminencia gris". Los observadores occidentales no fueron admitidos en la sala donde se ventila el proceso en Praga, y las noticias se basan en las radiocomisiones de la capital checa.

Las acusaciones de "sionismo" y el hecho de que todos los acusados, con excepción del ex canciller Wladimir Clementis, son judíos, han dado un marcado tono de antisemitismo a la "purga". Rudolf Slansky, en un tiempo considerado como el agente de más confianza de Moscú, declaró que sus 31 años de miembro y dirigente del partido Comunista no fueron más que un fraude y un engaño. Se citan sus palabras admitiendo que cometió delitos de "espionaje, alta traición y sabotaje" y prometiendo que confesaría honradamente "todo", aunque ello comprometa "con mis respuestas a mis concusados".

Año VIII Nº 2.563

Diario de la Mañana

Clarín

BUENOS AIRES · REPUBLICA ARGENTINA

40 CENTAVOS

Un toque de atención para la solución argentina de los problemas argentinos

Buenos Aires, Sábado 22 de Noviembre de 1952

La Moción Argentina Tratan en la UN

Propicia la Estabilidad de Precios

NUEVA YORK, 21 (AFP). — A pesar de la oposición de ciertos países industrializados, la Argentina espera que sea adoptado el proyecto de resolución que resuelve las dificultades de los Estados insuficientemente desarrollados. Así lo declaró su delegado en la Comisión Económica, Sr. César Bunge. El proyecto argentino, que se halla actualmente en discusión en esa comisión, propugna, no solamente la ayuda exterior o el apoyo financiero esnecial, sino una solución orgánica mucho más amplia, que implique una alteración profunda en la política económica internacional, especialmente en cuanto a la acción conjunta de ayuda de los países altamente industrializados para el desarrollo de los recursos de sus principales abastecedores en materias primas.

Una Base Justa

El proyecto sugiere que sea establecido en el intercambio de productos esenciales una base justa para todos, a fin de que haya un equilibrio entre la entrega de la materia prima y la de los bienes ya manufacturados.

En las consideraciones en que se fundamenta la moción argentina explicó Bunge que se trata ante todo de asegurar la estabilidad de los precios y de favorecer el ahorro nacional en los países escasamente industrializados y de evitar en la medida de lo posible la producción de materias sintéticas —por lo menos en los tiempos normales—, debido a que ese sistema afecta inútilmente la demanda mundial de materias naturales.

Supresión de Trabas

Sugiere, por último, la gradual supresión de las trabas a la importación de las materias primas. Bunge finalizó indicando que su proposición será apoyada por las delegaciones latinoamericanas, árabes y asiáticas.

La Cuestión de la Lana

NUEVA YORK, 21 (AFP). — La Asociación Norteamericana de la Industria Lanera sigue sus gestiones para obtener que el departamento del Tesoro aumente los derechos aduaneros sobre los envíos de lana peinada procedentes de Argentina y de Uruguay. La asociación sostiene que como consecuencia de la concesión de privilegios, hace ya algunos meses, en la tasa de cambio especial, los laneros argentinos y uruguayos hacen a los estadounidenses una competencia desleal, ya que están en condiciones de ofrecer sus productos a un precio inferior en un 30 % en algunos casos.

Rechazaron 3 Asaltos Rojos

La Guerra de Corea

FRENTE DE COREA, 21 (AFP). — Los aliados rechazaron tres ataques chinos contra la colina Cabeza de Alfiler y contra la cresta de la colina Triángulo. El último asalto asumió gran violencia, pero los comunistas debieron replegarse nuevamente a sus posiciones.

La Lucha en el Aire

FRENTE DE COREA, 21 (INS). — Por quinto día consecutivo tuvieron lugar encuentros entre aviones aliados y comunistas. Un Mig-15 fué abatido.

El Gabinete de Bolivia Dimitió

LA PAZ, 21 (AFP.) — Presentaron su renuncia todos los ministros del gabinete, a fin de dejar en libertad al presidente Paz Estensoro, para que elija sus nuevos colaboradores.

Inicióse en México la Reunión Obrera

MEXICO, 21 (AFP). — "La nueva central de trabajadores continentales en vías de constitución será un nuevo instrumento de liberación para los pueblos explotados" —dijo José Espejo, secretario general del Comité Unidad Sindical Latinoamericano. Expresó, además, la esperanza de que la nueva entidad actuará sin prejuicios para desarrollar una acción bienhechora, progresista y de elevada acción social. Hablando en la sesión del Congreso Constitutivo de la nueva central latinoamericana de trabajadores hizo una larga reseña de los acontecimientos sindicales que han culminado con la reunión actual del Congreso y afirmó que ese organismo constitutivo lucharía en defensa de los derechos y por el logro de las aspiraciones de los trabajadores.

Produjose en el Sarre un Asesinato Político

Se Agravó la Tensión Dominante

BONN, 21 (AFP). — "Hemos sabido que uno de nuestros representantes en el Sarre, el señor Geier, candidato del partido Demócrata Sarrense al Concejo Municipal de Sarrebruck, ha sido asesinado ayer en su domicilio por desconocidos", declaró Franz Bluecher, vicecanciller federal, dirigiéndose al congreso del partido Liberal Demócrata. La revelación de este asesinato ha provocado gran tensión.

Los autores del crimen han sido impulsados, según se cree, por móviles políticos. Los criminales se enfrentaron con Geier manifestándole que habían sido comisionados para buscar un depósito de material ilegal de propaganda política. Como Geier les afirmara que no poseía ningún material de esa clase y les exigiera la presentación de una orden de allanamiento, le dieron muerte.

En esos precisos momentos llegó un hijo de Geier, que también fué atacado y herido. La policía del Sarre intervino luego y retiró el cadáver de Geier.

Comunicado Oficial

SARREBRUCK, 21 (AFP). — El servicio de información del gobierno del Sarre publicó el siguiente comunicado acerca del supuesto asesinato del dirigente político doctor Geiger.

"El doctor Geiger, hijo del extinto ha informado a la policía que fué atacado y maltratado el jueves, casi a las 20, en el apartamento que compartía con su padre. Este último que sufría una grave dolencia cardíaca, falleció dos horas y media después de producirse el ataque.

La investigación iniciada inmediatamente ha establecido los hechos siguientes: La esposa del doctor abrió la puerta del departamento a dos hombres que pidieron ver al doctor Geiger y le hicieron algunas preguntas relacionadas con unos panfletos. En ese momento el doctor Geiger intentó acercarse y contestar a los desconocidos pero aparecieron otros dos más y se produjo una pelea durante la cual el doctor Geiger y su esposa fueron golpeados.

Pedido de Auxilio

El doctor Geiger, padre, corrió hacia una ventana para pedir auxilio y uno de los individuos lo alejó por la fuerza de allí. Luego se alejaron los cuatro después de asegurarse de que no había panfleto en la casa.

Pese a los cuidados que se le prodigaron, el doctor Geiger, padre, falleció a las dos horas y media del incidente, por su afección cardíaca.

Japón ha Designado Embajador en Bs. As.

TOKIO, 21 (AFP). — Toshitake Okub, ex ministro del Japón en Hungría, fué oficialmente designado como primer embajador del gobierno de Tokio en la Argentina. Partirá para su destino a fines del próximo mes de diciembre.

LOS ROSENBERG SERAN EJECUTADOS EN ENERO

NUEVA YORK, 21 (INS) — El juez federal, Irving R. Kaufman, fijó la semana del 12 de enero para la ejecución de los espías atómicos convictos, Ethel y Julius Rosenberg en la prisión de Sing Sing.

Opiniones Allegadas a Truman

Concesión y Firmeza de "Ike" Ante Robert Taft

WASHINGTON, 21 (AFP) — Eisenhower ha hecho una gran concesión a Taft al nombrar a Foster Dulles, pero se ha mostrado intransigente en la política interior al designar a E. Wilson secretario de Defensa, dicen los círculos allegados a Truman. En lo que se refiere al futuro secretario de Estado, su nombre constituye un término medio entre las opiniones "internacionalistas" del general y las "aislacionistas" del senador. Por otra parte, Dulles ha sido el creador de la plataforma del partido Republicano y su inspirador en política extranjera. Como se sabe, Dulles es partidario de disminuir, en lo posible, los puntos de fricción en la periferia comunista, apoyándose en el arma estratégica y la superioridad atómica. Los indicados círculos estiman que, si bien habrá quedado satisfecho por este nombramiento, el senador Taft no dejará de sentirse contrariado por el de Wilson, presidente de la General Motors. Esperaba, desde luego, que fuera un gran industrial al Pentágono, pero no el elegido, conocido como partidario de que los obreros firmen contratos colectivos que les beneficien y que se basen en una escala móvil de salarios. A juicio de Taft, tales medidas pueden provocar una peligrosa inflación.

Wilson ganó el año pasado 581 000 dólares como presidente de la General Motors, y está considerado por los jefes del sindicalismo como un representante del gran capital, pero, al mismo tiempo, como un hombre a quien "se pueden presentar reivindicaciones razonables".

La carrera y la personalidad de John Foster Dulles permiten prever que el traspaso del comando de la diplomacia norteamericana se efectuará sin tropiezos. Este es el tono de los primeros comentarios de prensa. Subráyase que desde hace varios años Dulles ha estado asociado directamente y en el plano más elevado a las actividades del departamento de Estado. En cuanto a su participación en los asuntos internacionales, se remonta a 1907.

En los círculos latinoamericanos, el nombramiento ha sido acogido con gran interés. Para muchos, representa un gran signo de interrogación, ya que el nuevo secretario ha tenido un solo contacto con las representaciones de los restantes países del continente a lo largo de su actuación como consejero del departamento de Estado. Ello ocurrió en el verano de 1951, cuando los veinte embajadores latinoamericanos fueron invitados a oír un informe sobre el problema de Corea y el tratado con el Japón. Por otra parte, se estima que la versación de Dulles en política internacional le obliga a un conocimiento cabal de las relaciones interamericanas, con las cuales no dejará de estar familiarizado. Además, se espera con el mayor interés el nombramiento del nuevo subsecretario de Estado adjunto encargado de los problemas interamericanos. Los dos nombres citados con más frecuencia son los de Nelson Rockefeller y James Bruce, éste ex embajador de Estados Unidos en la Argentina.

Rusia Gastaría Anualmente 1.400 Millones de Dólares en Propaganda

WASHINGTON, 21 (AFP). — La propaganda rusa vale más que "tres cuerpos de ejército" y costaría 1.400 millones de dólares por año, afirma la comisión de Relaciones Exteriores del Senado norteamericano en un informe. "Stalin hizo notar que una buena política exterior vale por lo menos dos o tres cuerpos de ejército. Su propaganda vale más", sigue diciendo ese informe. La comisión señala además que "recientemente se anunció que en Francia, por ejemplo, el embajador soviético, el agregado de prensa, varios especialistas y el agente de la policía secreta de la embajada en París formaban parte de un comité encargado de la propaganda soviética y de la subversión en Francia. Tienen a su disposición un grupo clandestino de agentes rusos, franceses y satélites cuyo número está calculado en 1.200".

Según el informe de la comisión senatorial, los Soviets tienen un gigantesco equipo de 1.400.000 personas para la propaganda.

Repliegue Francés en el Frente de Indochina

HANOI, 21 (INS). — Las tropas francesas evacuaron Balay y Morchan bajo la fuerte presión de nuevos contingentes rebeldes del Vietminh, dirigidos por los comunistas. Esas dos posiciones sirvieron de base para contener la avalancha rebelde hacia el centro de abastecimientos de Son La, sobre el río Negro, que ahora dominan los rojos.

Son La es el mayor baluarte francés en el llamado país de Thai, en el noroeste de Indochina, al norte de Hanoi.

ENCANTADO

Cachito estaba loco por una bicicleta de carrera que había visto en venta. Pero... ¿dónde obtendría el dinero necesario?—¡Era inútil! ¡Ni soñarlo! Un día, leyó este Aviso Clasificado en CLARIN:

Compro estampillas, pago buen precio. T. E. ...-8967.

Entonces, se acordó de su nutrida colección que venía formando pacientemente. Se la llevó al anunciante y le pagaron más de lo que esperaba. Ha podido comprarse, pues, la bicicleta. Cada vez que sale con la flamante máquina, se acuerda del oportuno Clasificado de CLARIN (CORRIENTES 555. De 8.30 a 18.30 horas. Informes: T. E. 32-9411 al 9417).

Descubrióse Otra Organización de Contrabando Aéreo

(Información página CINCO)

Huracán	1	River Plate	7
Rácing	1	Lanús	1
R. Central	3	Independiente	3
Chacarita Jrs.	2	Vélez Sársfield	2
F. C. Oeste	1	Estudiantes	0
Bánfield	3	Newell's O. Boys	0
Boca Juniors	2	Atlanta	2

River Pasó al Primer Puesto; Rácing va Segundo a un Punto

Aguárdase en Corea la Llegada de Eisenhower

LA PELOTA, impulsada violentamente por Prado, ha pegado en un poste y vuelve al field; Walter Gómez la anidará luego en la red mediante un tiro bajo. Fué éste el quinto gol de River Plate, que ayer obtuvo una categórica victoria sobre Huracán por 7 a 1

Año VIII — Nº 2.564

Diario de la Mañana

BUENOS AIRES · REPUBLICA ARGENTINA

40 CENTAVOS

Un toque de atención para la solución argentina de los problemas argentinos

Buenos Aires, Domingo 23 de Noviembre de 1952

TOKIO, 22 (AFP). — Según versiones que circulan en esferas generalmente bien informadas, el general Eisenhower llegaría de un momento a otro a Corea, aunque la reserva absoluta impuesta tanto en Wáshington como en Japón y Corea sobre sus movimientos, hace que circulen muchas conjeturas. Mientras tanto, noticias de Seúl dan cuenta de que en la capital de Corea del Sur se aguarda también la presencia inminente del nuevo jefe de Estado norteamericano, quien, se dice, conversaría primeramente con el general James Van Fleet, jefe del VIII ejército, y con el presidente de la república de Corea, doctor Syngmann Rhee.

Conjeturas en Torno a su Arribo

Desde ahora se anticipa que toda sugerencia de Eisenhower a Syngman Rhee para que autorice el empleo de "cierto número de japoneses, voluntarios o técnicos" en el conflicto coreano, será rechazada por el mandatario local.

En cuanto a una de las versiones circulantes sobre la eventual participación de nacionalistas chinos, se cree en Seúl, que Rhee tratará de obtener la promesa de poner rápidamente en pie de guerra a un mayor número de divisiones.

Han llegado ya a Seúl los principales miembros del gobierno surcoreano, procedentes de Pusan y de otras zonas para estar en el lugar que se presume visitará indudablemente Eisenhower.

Arrestos Preventivos

SEUL, 22 (AFP). — La policía surcoreana procedió a realizar una serie de arrestos preventivos en Seúl, para mantener en prisión a cierta cantidad de individuos considerados como capaces de provocar disturbios durante la visita del general Eisenhower.

Opone Reparos la URSS al Plan Hindú

Convocada por EE. UU. Habrá Hoy una Reunión Extraordinaria

LONDRES, 22 (INS). — Radio Moscú dió a entender claramente que Rusia rechazará el plan de paz sometido por la India a la UN tendiente a resolver el conflicto coreano. El locutor declaró que "si la elocuencia verbal es eliminada del proyecto hindú, no queda otra cosa que algo básicamente contradictorio a la convención de Ginebra, que prohibe el interrogatorio forzoso y la detención de prisioneros de guerra". El proyecto de la India, apoyado por Gran Bretaña, propone el establecimiento de una comisión de cuatro miembros de la UN con la consigna de decidir la suerte de los cautivos después de acordarse el cese del fuego.

Punto de Vista Chino

HONGKONG, 22 (AFP). — Radio Pekín dijo que las proposiciones de la India por Corea son "inadecuadas" debido a la ausencia de una representación norcoreana y chinocomunista en las discusiones. Agregó, sin embargo, que la parte del proyecto recomendando a los dos bandos no recurrir a la fuerza en lo que concierne a la cuestión de la repatriación de los prisioneros y a la institución de un Comité de Supervisión de las Cuatro Potencias, fué bien recibida.

Aplazarían la Discusión

NUEVA YORK, 22 (AFP). — La posibilidad de que las sesiones de la Asamblea de la UN sean suspendidas el 20 de diciembre para reanudarlas en febrero después de la asunción del mando por Eisenhower, es comentada en los medios de la organización mundial. En efecto, la comisión política no terminó todavía el debate sobre Corea, y las negociaciones emprendidas tanto en la misma comisión como en las entrevistas a puertas cerradas entre diplomáticos parecen estar lejos de haber logrado la solución del problema. En caso de que estas discusiones prosiguieran varias semanas todavía, la Comisión debería aplazar el examen de otros problemas, como los de Túnez y Marruecos que deben seguir al de Corea.

Reunión Extraordinaria

NUEVA YORK, 22 (AFP). — La delegación de Estados Unidos solicitó para mañana por la tarde una reunión extraordinaria de las 21 potencias occidentales coautoras del proyecto de resolución sobre Corea. Asistirá el secretario de Estado, Dean Acheson.

Plenas Facultades a Ibáñez por 6 Meses

SANTIAGO DE CHILE, 22 (INS). — Elevóse al Parlamento un proyecto de ley por el cual el presidente, general Ibáñez, será investido de poderes especiales para proceder a la reorganización administrativa y económica. Estos tendrían un plazo máximo de seis meses, con características similares a un estado de guerra.

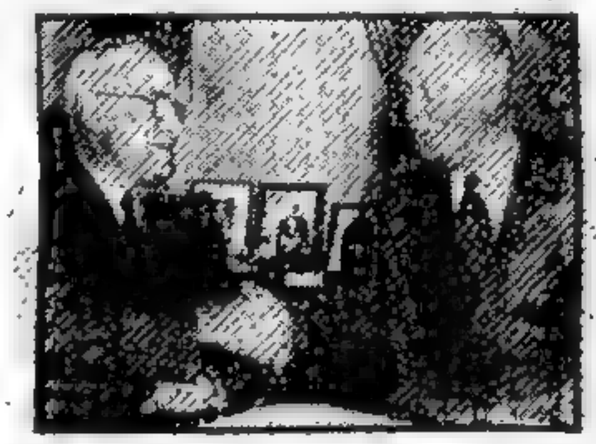

POSANDO ante un solo fotógrafo, que tuvo el privilegio de asistir a la entrevista, Truman y Eisenhower se estrechan las manos, respondiendo a una sugestión de quien registró la escena, en la Casa Blanca. La entrevista, según se informó oportunamente, fué muy protocolar

Lo que Debe Saber el Presidente de E. U. Impresionó a "Ike"

WASHINGTON, 22 (INS). — El presidente Truman se refirió a su reciente entrevista con el general Eisenhower, realizada en la Casa Blanca, durante una reunión a puertas cerradas con los altos funcionarios de los servicios de seguridad. Truman declaró: "Hace unos cuantos días tuve el privilegio de informar al general Eisenhower, que va a asumir la presidencia el 20 de enero, y él se mostró aterrado ante todo lo que el jefe del Estado necesitaba conocer para formular decisiones, aun en asuntos de carácter interno. No creo que nadie se percate de la inmensidad de los problemas que enfrenta un presidente de Estados Unidos. El debe saber exactamente el alcance de sus acciones. Su responsabilidad es tremenda". Dijo Truman que una tercera guerra mundial "significaría el fin de la civilización", porque "las armas de destrucción son ahora tan poderosas y terribles que no podemos siquiera pensar en otro conflicto general". Luego advirtió que sería desastroso para cualquier presidente adoptar decisiones erróneas, particularmente en los actuales momentos, en vista de la gravedad de la situación internacional, y agregó: "No creo que muchos de ustedes se den cuenta cabal de la posición en que se halla el país en los días que corren".

Asestó Nuevos Golpes la Aviación de los Aliados

FRENTE DE COREA, 22 (INS). — Fuerzas aéreas aliadas descargaron nuevos golpes contra los comunistas. Aviones Sable sostuvieron un combate con aparatos Mig-15 cerca del río Yalú, frontera entre Corea y Manchuria. Mientras tanto, superfortalezas incursionaron sobre las líneas de abastecimiento y otros objetivos rojos. En el sexto día consecutivo de luchas aéreas, los aviadores de la UN derribaron un Mig-15 y probablemente destruyeron otro. Durante la semana los aliados derribaron o averiaron 21 máquinas comunistas de ese tipo y perdieron dos aparatos, pero los pilotos fueron rescatados con helicópteros.

Las B-29 bombardearon un puente ferroviario al sur de Huichon, de la línea principal que pasa por Corea del Norte hacia Manchuria. Otros aparatos ligeros hostilizaron el movimiento de vehículos enemigos en cuatro puntos estratégicos.

En tierra, patrullas aliadas destruyeron una posición comunista en el sector occidental del frente, al este de Pan Mun Jon.

Nueva "Arma" Antiatómica

El Hígado Protegido

BRUSELAS, 22 (AFP.). — La protección del hígado en un bombardeo atómico, podría asegurar al 75 o|o de las personas, de acuerdo con un informe de sabios belgas encargados de estudiar medios de defensa antiatómica para la población civil. La salvaguardia de la región hepática podría ser realizada por un chaleco forrado de algodón y confeccionado con vidrio de plomo y un nuevo producto refractario descubierto por los mismos sabios, que se denomina "beta-mercaptoetilamina" y abreviado "Becaptan". Revelaíse, además, que una sal estable, fabricada con ese producto, disminuye a la mitad los efectos de los rayos atómicos y que los antibióticos, como la aureomicina, y las proteínas animales (leche) desempeñan igualmente un papel antiatómico.

Las Tropas de Seguridad no Serán Reforzadas en Japón

TOKIO, 22 (AFP). — El gobierno japonés decidió rechazar el pedido de Estados Unidos para reforzar las tropas de seguridad nacional, cuyos efectivos actuales son de 110.000 hombres. La propuesta norteamericana encaraba un aumento de 320.000 hombres o un mínimo de 180.000. Se sabe empero, que a pesar de este rechazo, en el año próximo Japón llevará a cabo un plan de rearme y de modernización de sus elementos bélicos.

Juzgan en Praga a Otro Acusado

CLEMENTIS

VIENA, 22 (A. F. P.) — Radio Praga anunció que el proceso contra el "centro subversivo Slansky" prosiguió con las declaraciones de un cuarto acusado, Arthur London, ex ministro adjunto de Relaciones Exteriores, quien, al igual que Clementis, también confesó ser culpable. Según la radio, "Slansky había encargado a London las cuestiones de los "cuadros" para poder confiar a agentes trotskystas funciones importantes en la "diplomacia". London, prosiguió la radio, se servía del correo diplomático para transmitir a Inglaterra los informes del espionaje de Slansky, y envió a la URSS y las democracias populares "diplomáticos trostkystas y sionistas antichecoslovacos". London nació en 1915 y es hijo de un artesano judío.

Agregó la radio que Mordechai Oren, "periodista y espía británico" declaró que para beneficio de los sionistas y del servicio británico de espionaje, trabó relación con representantes de la "camarilla fascista-titista, principalmente con Bebler, ministro adjunto de Relaciones Exteriores de Yugoslavia y con Mosha Pijade".

Conmueve la Guerra de Indochina a Francia

CLARIN en París

PARIS, 22 (De nuestra agencia). — Desde hace días, no son las incruentas peripecias políticas ni las tragedias individuales lo que ocupa la primera plana de la prensa, sino el desarrollo de un drama nacional en un país lejano. La distancia no atenúa la sensibilidad de Francia, porque los hombres que están cayendo frente a la metralla enemiga nacieron en esta tierra y cada uno de ellos tiene aquí a su madre, esposa o novia, que no puede conservar los ojos secos mientras lee las noticias de la lucha cruel en las orillas del río Negro. Los nombres de las ciudades y regiones que hasta hace algún tiempo sólo evocaban imágenes de exótica poesía, sugieren hoy escenas sangrientas: todo el horror de un duelo a muerte implacable. La ofensiva de los comunistas vietminheses contra Son La y Las Chau, que son las posiciones claves del país de Thai, aumenta cada hora en intensidad. El general que manda a las fuerzas francovietnamesas en el norte de Tonquín, habíase ilustrado en el Africa y en la reciente liberación de Italia, donde demostró ser el más hábil maniobrero del ejército francés. Descendiente de una vieja estirpe santanderina, lleva un nombre muy español: González de Linares. Anteayer resultó herido levemente al aterrizar su avión en el frente de batalla, y su abanderado había muerto días antes a su lado. Esto da idea de la violencia de la batalla, en la cual los comunistas pueden sacrificar muchos más hombres que sus adversarios porque disponen de reservas prácticamente inagotables en el propio lugar de la acción, mientras que éstos tienen que traerlos en su mayoría de Europa. La guerra en la Indochina —dijo el general De Lattre antes de morir— consume anualmente una promoción de Saint Cyr. Su hijo fué uno de los jóvenes oficiales que cayeron en combate y él no pudo sobrevivirlo durante mucho tiempo. Y Francia ya no defiende en la Indochina intereses imperiales, puesto que el beneficiario de la victoria sería el emperador Bao Day, que reclama, como el comunista Ho Chi-Min, la independencia de su país. El cañoneo que se percibe desde los alrededores de Hanoi es el de un combate de vanguardia contra el comunismo asiático, lo mismo que en Corea. Pero Francia combate sola en la Indochina, privando a la propia metrópoli de fuerzas que tal vez sean un día necesarias para cerrarle el paso a otro adversario, también comunista. Este es el aspecto más doloroso para Francia de su sacrificio actual: más aún que el de perder en las orillas del río Negro, a muchos kilómetros de sus viejas ciudades y de sus campos amables, la flor de su juventud.

A. MARTINEZ TOMAS

Tres Seres Humanos Tripulaban un Plato Volador

ROMA, 22 (AFP.). — Tres seres humanos, que viajaban en un plato volador, habrían interpelado a un campesino de los alrededores de Módena. Por lo menos así lo declaró Nello Ferrari, de 41 años, a los gendarmes de Castelfranco, según el diario "Tempo". Contó el campesino que, encontrándose en un campo, cerca de su granja, se inclinó para recoger del suelo el extremo de un alambre, cuando vió extenderse a su alrededor un resplandor rojizo. Levantando los ojos, vió una máquina formada por dos discos superpuestos de unos veinte metros de diámetro, de la cual salía ruido de motores y que planeaba a unos diez metros sobre su cabeza. Tres hombres vestidos con trajes de caucho y cubierta el rostro por una visera de material transparente, le hablaron en una lengua incomprensible para él. Luego, el disco superior descendió sobre el inferior y la máquina ascendió a una velocidad vertiginosa.

VARIOS PAISES APOYAN LA INICIATIVA ARGENTINA SOBRE EQUIDAD DE PRECIOS

NUEVA YORK, 22 (AFP). — El proyecto argentino sobre equilibrio entre materias primas y manufacturas es objeto de animados debates en la Comisión Económica de la UN. En la proposición se sugiere a los miembros de la entidad internacional, que adopten medidas conducentes a restablecer la equidad de los precios de las materias primas con los equipos y productos manufacturados. Encara igualmente la reducción al máximo posible de la fabricación de sucedáneos sintéticos.

Chile, Brasil, Bolivia, Perú y Cuba se han declarado en favor del proyecto, pues opinan que se trata de un medio adecuado a los efectos de evitar las fluctuaciones perniciosas de los precios, consideradas contrarias a las economías de los productores de materias primas.

La rígida oposición de las naciones altamente industrializadas a la tesis argentina es encabezada por Estados Unidos, que alega "razones prácticas", aunque admite que es una buena idea que merece ser sometida a detallado estudio. En cuanto a la limitación de la producción de materias sintéticas, la delegación norteamericana se muestra totalmente opuesta. Gran Bretaña coincide en parte con Estados Unidos.

El proyecto de la Argentina ha sido reforzado por las enmiendas de Costa Rica, Guatemala, Honduras y Nicaragua.

Cabe señalar, empero, que sólo la Unión Soviética se ha manifestado abiertamente en contra, en razón de que no puede aceptar la sugestión de limitar la producción de materiales sintéticos. El debate seguirá la próxima semana.

Una Ley de Amnistía ha Sido Votada por la Dieta Polaca

VARSOVIA, 22 (AFP). — Por propuesta del gobierno, cumpliendo con ello su primer acto oficial, la Dieta polaca ha votado por unanimidad una ley de amnistía, de la que sin embargo, no se benefician los espías, terroristas, saboteadores, criminales de guerra, así como ciertos reincidentes.

Los condenados a muerte tienen en consecuencia conmutada su pena por la de 15 años de prisión.

AMOR, AMOR

Por fin, su marido podía realizar los estudios de biología que tanto le entusiasmaban. Pero necesitaba un microscopio de precisión y no disponía de dinero para la compra. Y Dolores leyó este Avi so Clasificado en CLARIN:

Señora compra tapado de calidad. Habl. T. E. ...-7649.

A Dolores se le ocurrió vender su tapado de piel, ya que tenía otro de paño. Con el dinero, Carlos ha comprado el microscopio. Ahora, hará sus estudios gracias al Clasificado de CLARIN (CORRIENTES 555. De 8.30 a 18.30 horas. Informes: 32-9411 al 9417).

Año VIII Nº 2.565
Diario de la Mañana
Clarín
Un toque de atención para la solución argentina de los problemas argentinos
BUENOS AIRES · REPUBLICA ARGENTINA
40 CENTAVOS
Buenos Aires, Lunes 24 de Noviembre de 1952

Por 30" Rosendo Hernández Ganó el Gran Prémio

(Información páginas 14 y 15)

Rusia Propuso el Cese Inmediato de la Lucha

Diferirían el Problema de la Repatriación de los Prisioneros

NACIONES UNIDAS, Nueva York, 23 (INS). — La Unión Soviética propuso hoy un cese inmediato de hostilidades en Corea y que el problema de la repatriación de los prisioneros de guerra, único asunto que está demorando la conclusión de la paz, sea referido a una comisión de once países. La gestión soviética en las Naciones Unidas se produjo a raíz de la presentación formal, por la India, de un plan modificado para la solución de la cuestión del canje de los cautivos, y se hizo bajo la forma de una enmienda a la proposición que el canciller soviético presentó el 27 de noviembre pidiendo que una comisión de naciones beligerantes y no beligerantes en Corea solucionara todos los problemas pendientes en el conflicto coreano. El paso soviético fué el último de una serie de rapidísimas gestiones diplomáticas iniciadas anoche, tras el anuncio británico de que apoyaba la ponencia presentada por la India y que estaba en desacuerdo con EE. UU. respecto de las fórmulas propuestas para poner fin a la guerra coreana.

El plan enmendado de Vishinsky establece que la comisión de once naciones deberá tomar sus resoluciones por mayoría de los dos tercios de sus componentes, y cita a los siguientes países como posibles miembros del comité: Estados Unidos, Francia, Inglaterra, Rusia, China comunista, India, Birmania, Suiza, Checoslovaquia, Corea del Norte y Corea del Sur. La proposición soviética carecía antes de referencia alguna a una suspensión de hostilidades y dejaba la cuestión de una tregua a una propuesta presentada con anterioridad por Polonia. La proposición polaca ofrecía un cese de hostilidades con la condición de que todas las tropas extranjeras fueran retiradas de Corea y todos los prisioneros de guerra repatriados

La nueva gestión rusa tiende a contrarrestar la fórmula revisada de la India destinada a poner fin a la diversidad de criterios que se produjo anoche entre Inglaterra y Estados Unidos sobre los procedimientos para solucionar la cuestión de los prisioneros de guerra. La propuesta indostana hace ahora concesiones al punto de vista norteamericano.

La India Modificó su Plan Para Corea

NUEVA YORK, 23 (INS). — La India modificó su fórmula sobre la repatriación de prisioneros de guerra en Corea, a instancias de Gran Bretaña, con el fin de lograr el apoyo de la mayoría de los miembros de las Naciones Unidas a la propuesta. La revisión del plan también tuvo por objetivo zanjar la disparidad de criterio entre Estados Unidos y Gran Bretaña sobre el procedimiento de repatriación de los cautivos. Estados Unidos se mantiene firme en su insistencia de impedir una enmienda a la propuesta que garantice contra cualquier repatriación forzosa de los prisioneros. La proposición indostana revisada fué entregada en las Naciones Unidas como un nuevo documento, para que sea considerado por la Comisión Política mañana. La modificación de la fórmula tuvo lugar pocas horas antes de la reunión de 21 naciones convocada por la delegación norteamericana, con carácter urgente, para llegar a una solución definitiva en el problema. Trascendió, entre tanto, que el primer ministro Nehru declaró en Benares que si la fórmula de la India es rechazada el mundo puede ser lanzado a una nueva guerra.

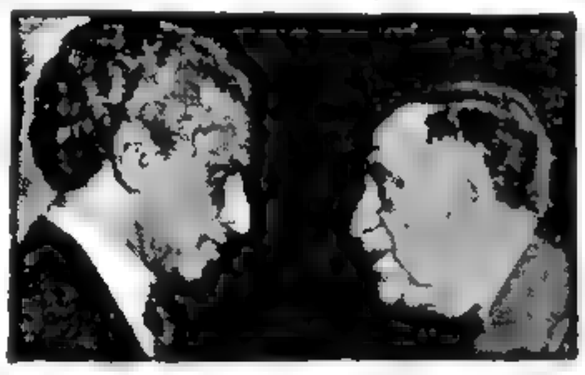

EL DELEGADO de la India en la ONU, Krishna Menon, departe con Víctor Belaunde, del Perú

Hubo Más Ataques de los Comunistas

FRENTE DE COREA, 23 (INS). — Tropas sudcoreanas, apoyadas por la artillería de la UN, rechazaron tres nuevos ataques comunistas en el sector central, donde hubo recia lucha.

Durante la semana que terminó el sábado, los rojos tuvieron en tierra 3.524 bajas, según las cifras en poder del 8º ejército. Además, en nuevas incursiones aéreas aliadas, fué abatido un Mig-15. Objetivos de la retaguardia comunista, entre ellos un centro de aprovisionamiento y concentración de fuerzas fué atacado en las cercanías de la capital comunista de Pyongyang y de la ciudad de Haejú. En los ataques aéreos nocturnos fueron destruidos 200 camiones comunistas.

Por otra parte, el comando de las fuerzas aéreas aliadas informó con demora que los rojos abatieron dos "Sabres" durante los combates librados el viernes pasado. En la escaramuza del mismo día fué destruido un Mig.

Sangrientos Choques en Bagdad: 15 Muertos

El Ejército Controla la Situación

BAGDAD, Irak, 23 (INS). — En el segundo día de graves desórdenes en las calles de esta capital, 20.000 manifestantes levantados contra el gobierno y las dos grandes potencias occidentales, incendiaron la oficina del servicio de información de Estados Unidos. En los nuevos disturbios, según se afirma, perdieron la vida 10 personas, mientras que los heridos ascienden a 100. Entre estos últimos hay varios estudiantes y policías.

Los Tumultos Anteriores

Los cruentos motines de la víspera dejaron un saldo de 5 estudiantes muertos y 88 heridos de los dos bandos. Estos hechos motivaron la dimisión del primer ministro Mustafá Umari y su gabinete. Los disturbios de hoy —que se iniciaron como resultado de las demandas nacionalistas de reformas en las leyes que regirán las elecciones señaladas para el mes próximo— se produjeron mientras el general Mariddin Mahmoud, jefe del estado mayor general y comandante del "ejército de liberación" árabe en la guerra contra Israel, trataba de formar nuevo gobierno. Mahmoud, que tiene 53 años, inmediatamente pidió a los "maquis" que ayudaran a restablecer el orden.

Mensaje de Mahmoud

Posteriormente Mahmoud difundió un mensaje por radio anunciando que el ejército tomó la situación en sus manos y agrega que "el regente Abdullah pidió al general Mahmoud, que formara gabinete y tomara a su cargo la administración del país". La ciudad tiende a normalizarse y los puntos principales son controlados, patrullando las calles vehículos blindados.

Rige la Ley Marcial

BAGDAD, 23 (AFP.) — Ha sido proclamada la ley marcial en Bagdad, por decreto real. Por lo demás, el general Mahmoud constituyó nuevo gabinete.

CLIMA TENSO EN EL SARRE

SARREBRUCK, 23 (INS). — Entró en su semana decisiva la campaña electoral para las elecciones parlamentarias del domingo próximo en el Sarre. La campaña se desarrolla en un clima de tensión, caldeado por el empeoramiento de las relaciones franco-germanas a raíz de la prohibición a los partidos germanófilos de participar en los comicios y por los llamamientos de estos grupos a la población para que se abstenga de sufragar. Cuatro partidos concurrirán a la elección: el Cristiano del Pueblo, del primer ministro Johannes Hoffman; el Social Demócrata, el Comunista y el Demócrata del Pueblo.

Acto Hostil al Comicio

SARREBRUCK, 23 (AFP) — La primera manifestación organizada por los partidos políticos de la República Federal alemana, en la proximidad de las fronteras del Sarre, con motivo de las próximas elecciones legislativas sarrenses, tuvo lugar en Kaiserlautern, en el Palatinado.

En esta manifestación, se invitó a los electores a no concurrir a las urnas el 30 del corriente, o a votar en blanco.

Surgen Más Culpables en el Proceso de Praga

ENERGICA REACCION DE LA PRENSA ISRAELI

VIENA, 23 (INS). — En el cuarto día de audiencias del sensacional proceso por "sabotaje y espionaje" que se desarrolla en Praga, el ex secretario general auxiliar del partido Comunista checo, Joseph Frank, se declaró culpable de tratar de desorganizar la economía checoslovaca. Radio Praga, en una emisión captada en esta capital, afirmó que Frank, el séptimo de la larga lista de incriminados, confesó que con otros cómplices trató de desorganizar "la máquina socialista del país, debilitando su defensa". También "confesó" haber dado muerte a muchos detenidos políticos del campo de concentración nazi de Buchewland, en el que estuvo prisionero durante la guerra.

Reacción de la Prensa Israelí

JERUSALEN, 23 (AFP). — La indignación y el "horror" experimentado ante "la nueva era antijudía y antisionista, que tiende a buscar un chivo emisario para explicar las dificultades de los países demócratas populares", son puestos de relieve por los diversos órganos de la prensa israelí

Entre los diarios que comentan consternados los hechos revelados por el juicio seguido en Praga, están "Ali Hador", órgano del Mapai; "Ali Davar", de los sindicalistas; "Ali Haboker", diario de los sionistas generales; "Matzmfeh", de carácter religioso.

Elogios a Clement Gottwald

PARIS, 23 (AFP). — Con motivo de celebrarse el 569 aniversario del presidente checo Clement Gottwald, la Radio Praga dijo, en una emisión: "Festejamos hoy al personaje más grande de la historia checa, en el día en que ante el Tribunal de Praga se desarrolla el juicio contra Slansky y su banda de cobardes y criminales, desenmascarados por el presidente".

Los Argumentos de Eden no Convencen a EE.UU. y la URSS

LONDRES, 23 (De nuestra agencia). — Todavía cree Gran Bretaña en la posibilidad de que se alcance un armisticio en Corea mediante el plan de la India de ordenación y discriminación de prisioneros, pero Estados Unidos rechaza esta discriminación por principio. El principio es el de la no obligatoria repatriación de prisioneros, que se infringe con la obligatoria retención de los prisioneros que aspiran a regresar a su país. Como parece que el plan de la India tampoco será aceptado por "la cortina", según la última arrogancia de Radio Moscú, y nada hace suponer que Rusia desea la paz en Corea en momentos en que la guerra de Corea desmoraliza al Occidente, no se comprende bien que, por una discusión gratuita, se debilite la amistad anglonorteamericana, que tantos escollos serios encuentra en su ruta.

CLARIN en Londres

La dialéctica de míster Eden en su apoyo al plan de la India —tan bien intencionado como vaporoso— no convencerá a los norteamericanos y en último caso no convencerá a los rusos. A aquéllos, porque querrían terminar de una vez la aventura y éste no es el camino; a los soviéticos, porque desean continuarla, precisamente. Deben saber muy bien los norteamericanos que la única solución en Corea es una solución militar. Lo han aprendido a cambio de mucha sangre y de mucho horror. O la retirada de las tropas norteamericanas y "ápres moi le déluge", o el empleo de las armas atómicas tácticas. El Pentágono puede tranquilizar su conciencia declarando que las tropas sudcoreanas son excelentes y ha iniciado ya una campaña en ese sentido, a pesar de haberse dicho tantas veces que el ejército de Syngman Rhee vende con frecuencia su material bélico al enemigo. El material norteamericano, naturalmente. La segunda solución parece más grave aun. Sería la declaración de la guerra atómica destructiva y la inauguración de un nuevo infierno en el mundo, además del reconocimiento, hoy sospechado, de que la superioridad en aviación de las Naciones Unidas y su acción obstinada sobre las concentraciones y centros de aprovisionamiento del enemigo no disminuye la fuerza ni el ímpetu del ejército comunista. Esta última es acaso la conclusión más importante de la guerra de Corea. Como arma sensacional, la aviación es insuperable. Como flagelo de las poblaciones civiles, es difícil aspirar a más. Pero las fuerzas de tierra siguen atacándose ferozmente, inclusive al arma blanca, como en los tiempos que precedieron no sólo a los hermanos Wright, sino a los Montgolfier.

J. MIQUELARENA
Corresponsal de CLARIN en Londres)

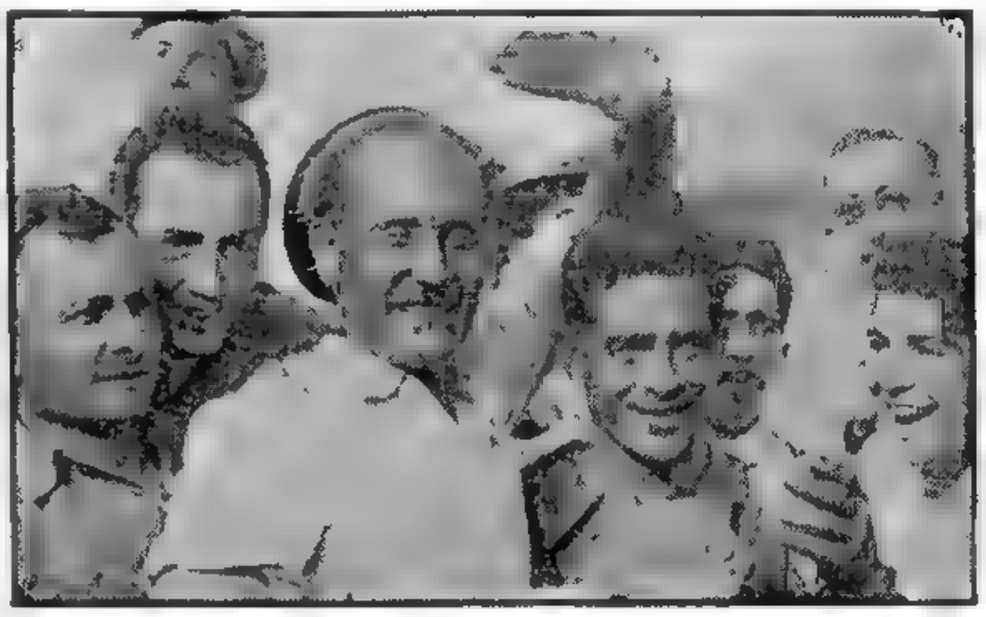

ENTRE el polvo que cubre el rostro de Rosendo Hernández, aparece su amplia sonrisa, respondiendo así al grito de la concurrencia que aplaude al brillante volante puntano, por su notable triunfo en el Gran Premio Argentino de Carretera, que concluyó en la tarde de ayer

Hállase Enferma Muy Grave la Hermana Elizabeth Kenny

BRISBANE (Australia), 23 (INS). — La hermana Elizabeth Kenny, la australiana que ha dedicado su vida a combatir la parálisis infantil se encuentra gravemente enferma en su residencia de Toowomba Queensland, a raíz de haber sufrido una trombosis cerebral.

Eisenhower Procura Dejar Integrado su Gabinete

Anticípase que Richard Gray Sería el Nuevo Secretario de Trabajo

NUEVA YORK, 23 (INS). — Fuentes dignas de crédito afirman que el general Eisenhower completará la lista de su gabinete antes de partir hacia Corea. Aun debe nombrar el presidente electo los titulares de Trabajo, Agricultura, Comercio y Correos. Eisenhower baraja varios nombres para cubrir las cuatro carteras, aun vacantes. Se afirma que como secretario de Trabajo, "Ike" elegirá una personalidad identificada con el obrerismo, mencionándose en ese sentido con insistencia el nombre de Richard Gray, presidente del Consejo de Oficios de Edificación y Construcción, afiliado a la Federación Norteamericana del Trabajo.

Como candidatos a la secretaría de Agricultura se menciona a Fliff Hope, diputado republicano por el estado de Kansas; Harry Darby, amigo personal de Eisenhower; el senador Frank Carlson y el gobernador de Nebraska, Val Peterson.

Para la Dirección General de Correos, numerosos son los aspirantes y candidatos, pero parece que Arthur Summerfield, presidente del comité nacional del partido Republicano, es quien cuenta con más probabilidades de ser designado por Eisenhower Respecto del departamento de Comercio, no hay señal alguna sobre quién será su titular Los partidarios de "Ike" en el sur del país le están recomendando que elija a una personalidad sureña como miembro del gabinete, con lo que se afianzaría el prestigio republicano en el "sólido Sur" de que alardeaban los demócratas.

Ibáñez Pedirá al Congreso Facultades Extraordinarias

SANTIAGO DE CHILE, 23 (INS). — El presidente Ibáñez pedirá mañana al Congreso las facultades extraordinarias que ha anunciado requiere para resolver la crítica situación económica y financiera que afronta Chile. El Poder Ejecutivo remitirá un mensaje en ese sentido a ambas cámaras, en apoyo de un proyecto de ley, redactado por el gobierno, y en el cual se subrayan todos los pasos que el nuevo régimen gubernamental se propone dar para solucionar la crisis. El ministro de Hacienda, Juan Bautista Rossetti, acaba de presentarse a la Comisión Mixta de Hacienda del Congreso, informando que el país se halla al borde de la bancarrota financiera.

Hacia la Solución de la Grave Crisis Económica

Congreso de Periodistas

SANTIAGO DE CHILE, 23 (INS). Se ultiman los preparativos para la celebración del primer congreso mundial de periodistas, que se llevará a cabo entre los días 2 y 6 de diciembre, auspiciado por el Círculo de Periodistas de Santiago. Entre los actos preparados para la sesión inaugural, figura una visita al presidente de la nación, general Ibáñez del Campo; asistencia a la inauguración del período parlamentario chileno; discurso que pronunciará a las delegaciones que asistirán al congreso el presidente de la Nación; palabras del titular del Círculo de Periodistas de Santiago y del jefe de una de las misiones extranjeras. Posteriormente se procederá a elegir la mesa directiva y a la aprobación del orden del día y reglamento del congreso periodístico. El día 4 se entrará de lleno a debatir importantes problemas, entre los que figuran libertad de prensa, deberes y derechos de los periodistas y organización internacional del periodismo libre.

El sábado 6 quedará clausurada la reunión con un discurso del presidente del Círculo de la Prensa de Valparaíso.

En Match Matutino San Lorenzo Bate a Platense

(Información página 12)

AL VUELO

¡Linda oportunidad aquel terreno! Era una lástima perderlo, ya que estaba bien ubicado y resultaba barato. Pero no le alcanzaba el dinero para comprarlo. Y leyó este Aviso Clasificado en CLARIN:

Compro camión de reparto, buen estado. T. E. ...-1907/

Después de liquidar su pequeña fábrica, se había quedado con su camión de reparto, que ahora de nada le servía. Por eso se lo ofreció al anunciante, quien le pagó un buen precio. Ha comprado el lote de terreno tan codiciado y está muy contento de no haber perdido la oportunidad gracias al Clasificado de CLARIN (CORRIENTES 655. De 8.30 a 18.30 horas. Informes: T. E. 32-9411 al 9417).

Inauguróse Ayer el Primer Congreso de Racionalización Alimentaria

(INFORMACION PAGINA CINCO).

Buscan Solución a la Crisis de la UNESCO

Procuran Conciliar las Discrepancias Surgidas

PARIS, 24 (INS). — Informantes autorizados revelaron que Colombia está tratando de persuadir a las delegaciones latinoamericanas para que insistan en que un miembro de este bloque suceda a Jaime Torres Bodet, que renunció a su puesto en disconformidad con la admisión de España en la UNESCO y la reducción del presupuesto de la entidad. La delegación colombiana desea que otro latinoamericano suceda a Torres Bodet por lo menos durante ese período, y para ello ha convocado a una reunión de los países iberoamericanos representados en la UNESCO.

Mientras tanto se sabe que Estados Unidos, Gran Bretaña y Francia no concuerdan con el punto de vista de Colombia, y auspician la candidatura de un escandinavo o de un asiático.

Negociaciones para Solucionar la Crisis

PARIS, 24 (AFP). — La Mesa Directiva de la Conferencia General de la UNESCO se reunió esta mañana para examinar la situación creada por la votación del presupuesto de la organización y por la renuncia de su director general, señor Jaime Torres Bodet.

El señor Sharif, vicepresidente de la Conferencia General y delegado del Pakistán prosiguió, en ausencia del presidente, doctor Radhakrishnan, negociaciones que se revelan laboriosas, lo que hace esperar que será hallado un compromiso para conciliar las diversas tendencias apuntadas, a fin de que la UNESCO prosiga su obra. Por otra parte, la Asociación del Personal de la UNESCO reunido en Asamblea General que comprendía unas seiscientas personas publicó una resolución declarando que había tomado conocimiento con profunda emoción de la decisión del director general y que compartía por entero los sentimientos que lo llevaron a adoptar esa decisión.

O. BRADLEY

Eisenhower Iría al Frente de Batalla

Visitó la Sede de la UN

FILADELFIA, 24 (AFP). — El general Brádley, jefe de estado mayor de los ejércitos norteamericanos, reveló que Eisenhower en su visita a Corea llegaría hasta las primeras avanzadas del frente de batalla "y hablaría a los soldados".

Interrogado acerca del eventual empleo de la bomba atómica, Brádley contestó:

"¿Qué haría Ud. si se desencadenara un ataque en masa contra Ud.? ¿No tendría acaso la tentación de utilizarla?" Confirmó igualmente que la aviación norteamericana dispone actualmente de los medios necesarios para llevar bombas atómicas, "aun hasta el corazón mismo de la URSS".

Dos Nuevas Designaciones

NUEVA YORK, 24 (INS) — El presidente electo, general Eisenhower, designó a Ezra Benson titular de la cartera de Agricultura en el gabinete que le acompañará en su gestión gubernamental. Nombró asimismo a Sherman Adams para desempeñar la función no definida de presidente adjunto.

Eisenhower en la UN

NUEVA YORK, 24 (INS) — El presidente electo, general Eisenhower, visitó las Naciones Unidas acompañado por el futuro secretario de Estado, John Foster Dulles. Fué recibido por el secretario general, Trygve Lie, y otros funcionarios de la organización mundial. Eisenhower se propone recorrer la sede de la UN.

Clark Llegó a Seúl

SEUL, 24 (INS). — El general Mark Clark y dos embajadores en Japón llegaron por vía aérea, pero el supremo comandante en el Lejano Oriente decline formular comentarios sobre la inminente visita del general Eisenhower.

Clark dijo: "Naturalmente trataré con el general Van Fleet los arreglos necesarios inherentes a la visita del general Eisenhower. Esperamos verlo pronto". Clark declaró a los periodistas que fué a Corea para ver a "mi amigo, el general Van Fleet" y visitar algunas unidades militares. La llegada del general con los dos embajadores dió lugar a conjeturas de que la llegada de "Ike" es inminente, pero Clark insistió en que "no había nada especial respecto al viaje".

Vishinsky ha Rechazado la Ponencia Hindú

Dijo que no Ofrece Solución

NACIONES UNIDAS (Nueva York), 24 (INS). — Vishinsky rechazó el plan de transacción presentado por la India para salir del punto muerto en que se encuentran las negociaciones de armisticio en Corea, por el problema de la repatriación de los prisioneros de guerra. Expresó el canciller ruso que la fórmula de la India, aún en su forma revisada "no ofrece una solución satisfactoria" desde el punto de vista de la Unión Soviética.

Vishinsky hizo su declaración hablando ante la Comisión Política de la Asamblea General de la UN, antes de que el secretario de Estado de la Unión, Dean Acheson, pronunciase su discurso exhortando a la "paz con honor" en Corea. El representante soviético sostuvo que bajo el plan de la India se pretende usar la Convención de Ginebra sobre prisioneros de guerra, como medio de cubrir la negativa norteamericana a que sean repatriados todos los cautivos en Corea.

Añadió, que bajo la fórmula indostana la propuesta comisión de repatriación "serviría primordialmente a los fines norteamericanos y armonizaría con la posición asumida por Estados Unidos, en el sentido de que sólo sean repatriados aquellos prisioneros que hayan sido puestos en libertad por las autoridades norteamericanas".

Opinión de Bevan

LONDRES, 24 (INS). — El dirigente laborista de izquierda, Aneurin Bevan, declaró que la guerra coreana podría terminar "en unas pocas semanas" si el pueblo norteamericano reconoce la revolución comunista china como un hecho consumado. En un mitin celebrado en Londres, Bevan dijo que ha llegado el momento de que los británicos "digan lo que sienten". Agregó que ha llegado la hora en que "las políticas de Estados Unidos y la Unión Soviética deben ser modificadas y corregidas por la voz libre de otras naciones".

Reunión de los 21

NUEVA YORK 24 (AFP). — Las veintiuna potencias occidentales coautoras de la primera resolución sobre Corea, sesionaron anoche hasta la madrugada de hoy, sin poderse afirmar que se haya logrado acuerdo completo sobre la proposición hindú.

Después de la reunión, rodeada de un gran aparato de vigilancia destinado a preservar el secreto de los debates, los representantes franceses y británicos señalaron que la atmósfera no había empeorado por las declaraciones hechas la víspera, según las cuales remaría la división entre ingleses y americanos sobre la actitud a adoptar hacia la resolución india sobre prisioneros de guerra.

Propuesta de Acheson

NUEVA YORK, 24 (INS). — Después que Vishinsky rechazó la fórmula de compromiso presentada por la India para solucionar el armisticio en Corea, habló el secretario de Estado de EE. UU., señor Acheson. Dijo: "Si la India puede estar de acuerdo con el principio de que los prisioneros de guerra deben ser puestos en libertad sin mantenerlos por tiempo indefinido en cautiverio, entonces mi gobierno apoyará de todo corazón la resolución hindú. No sólo la apoyará aquí, sino que la cumplirá fielmente en Corea, si es adoptada por la Asamblea General".

El señor Acheson propuso que los prisioneros de guerra opuestos a la repatriación sean puestos en libertad bajo la jurisdicción de algún organismo de la UN. Dijo, asimismo, que si al reunirse la conferencia política encuentra prisioneros de guerra que no se han repatriado, entonces cualquier decisión tomada por la conferencia sería elevada a la consideración de la comisión de repatriación, integrada por cinco Estados, que se crearía según el plan hindú.

Año VIII Nº 2.566

Diario de la Mañana

Clarín

BUENOS AIRES · REPUBLICA ARGENTINA

40 CENTAVOS

Un toque de atención para la solución argentina de los problemas argentinos

Buenos Aires, Martes 25 de Noviembre de 1952

Aprobó 5 Dictámenes la Reunión Obrera de México

CIUDAD DE MEXICO, 24 (INS). — El Congreso Constituyente de la Central Latinoamericana de Trabajadores aprobó por unanimidad cinco dictámenes presentados por la cuarta comisión. Señalan que se mantendrá una actitud vigilante entre los obreros latinoamericanos para evitar la salida de contingentes hacia el Lejano Oriente con el propósito de combatir en Corea; se eliminará el peligro de que se conviertan en "instrumentos de política internacional del imperialismo norteamericano"; se brindará apoyo al movimiento de independencia de Puerto Rico; se emprenderá una campaña contra las ediciones de revistas norteamericanas en español; se formarán escuelas de sindicalismo con el objeto de capacitar a los obreros en todo lo que se relacione con el movimiento laborista, y finalmente se apoyará a los grupos que luchan por la independencia de Belice.

Han Disuelto Todos los Partidos Políticos de Irak

Aplícase el Toque de Queda

BAGDAD, 24 (INS). — El gobierno ordenó el toque de queda en toda Bagdad, como medida complementaria de la ley marcial. Regirá desde el atardecer hasta la salida del sol, y su implantación fué el resultado de los motines y desórdenes registrados en esta capital por tercer día consecutivo.

Los manifestantes gritaron lemas de burla y ridiculizaron al nuevo gobierno formado ayer, pero no hubo noticias inmediatas de violencias. Surgieron numerosos carteles con estas leyendas: "¡Abajo los capitalistas!" "¡Abajo los imperialistas y sus esclavos!".

Suspenden Diarios Opositores

BAGDAD, 24 (AFP). — Radio Bagdad anunció que el general Abdulmotalek Alamin fué elegido por el ministro de Defensa para ocupar el cargo de comandante militar de ese distrito. Suspendió seguidamente dieciséis diarios de la oposición o de la mayoría y por orden especial, pronunció la disolución de todos los partidos políticos y prohibió igualmente toda manifestación o reunión y la portación de armas. Trascendió asimismo que la nueva administración militar podrá suspender ciertas leyes entre ellas la ley sobre la prensa.

Las calles de Bagdad están vigiladas por tropas del ejército en traje de campaña con fusiles ametralladoras y ametralladoras; coches blindados y camiones de la policía patrullan sin cesar.

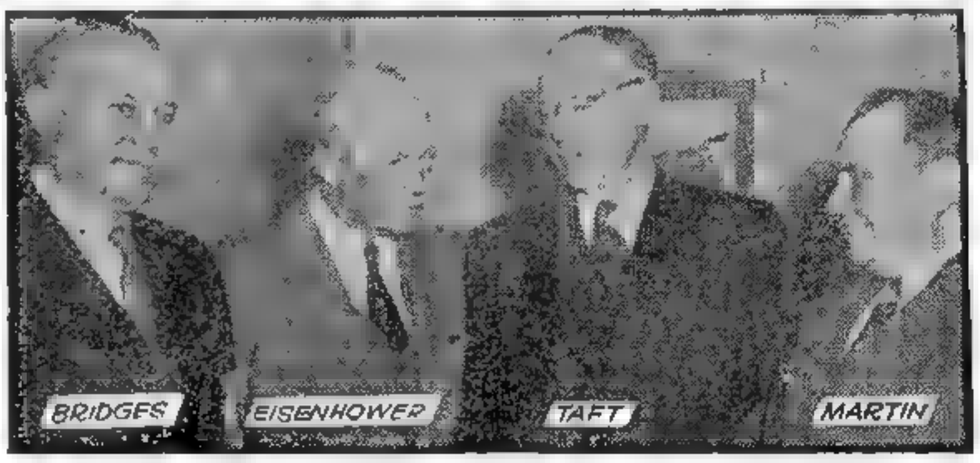

El Gral. Eisenhower —segundo de izquierda a derecha— durante una de las deliberaciones realizadas en Nueva York para dejar constituído el gabinete antes de su partida rumbo a Corea

Señálase en E. U. Cómo Mejoraría la Situación Hispana

WASHINGTON, 24 (INS). — Los economistas norteamericanos presumen que España puede mejorar su situación crediticia negociando el acuerdo de ayuda militar y bases con Estados Unidos, para obtener los dólares necesarios y cubrir los pagos de sus deudas a corto y largo plazo. Un experto financiero indicó que los créditos en dólares, concedidos a Madrid durante los dos últimos años, se hallan agotados y añadió que considerables pagos de deudas a corto plazo continúan venciendo, mientras que los de largo plazo se hallan a la vista. Agregó que España tiene necesidad de obtener dólares adicionales para llevar adelante su programa de inversiones. "Al terminar 1951, —dijo—, las reservas españolas en dólares eran de 25.000.000 y las de oro sumaban 11.000.000, pero más de la mitad de la última cifra está comprometida como garantía de préstamos privados hechos por un banco de Nueva York". Aun en un año económicamente bueno para la península, sus deudas pendientes a corto plazo eran de varios millones de dólares, superior a las reservas de oro y durante los últimos meses la liquidación de algunas de esas obligaciones crearon considerable tensión sobre los recursos en dólares de España. Además, prevalece tensión sobre la posición española con respecto a libras esterlinas, debido a la reciente imposición por parte del Reino Unido de restricciones especiales sobre la importación de algunos productos hispanos y otros factores. Desde la terminación de la segunda guerra mundial, el régimen de Franco instituyó un programa de inversiones que eventualmente, de llevarse a la práctica, podría producir una organización económica interna más racional y de autosuficiencia. La deuda exterior española es un problema que tendrá que encarar inmediatamente el gobierno de Franco. En las presentes circunstancias hay dudas de que España pueda continuar pagando los plazos de la deuda exterior en dólares, sin reducir radicalmente las importaciones y aumentar las exportaciones. Además no está en condiciones de contraer nuevas deudas en dólares

Hallaron Restos del Avión C-124

ANCHORAGE, Alaska, 24 (INS). — La autoridad de aeronáutica civil informó en esta localidad que un avión de la fuerza aérea había divisado lo que aparentemente serían los restos del avión C-124, de transporte, desaparecido en aguas cercanas al sur de Alaska. De acuerdo con el despacho, no había señales de vida cerca de los restos del gigantesco aparato, que conducía 53 personas.

Siguen Investigando la Muerte del Dr. Geiger

SARREBRUCK, 24 (AFP). — Prosigue en el mayor secreto la investigación sobre el misterioso fallecimiento del señor Geiger, encontrado muerto en su departamento el viernes último. El jefe de la división crímenes de la policía sarrense, desmintió formalmente las informaciones aparecidas en la prensa extranjera, según las cuales Geiger habría resultado muerto a raíz de una pesquisa realizada por la policía en su domicilio.

La Lista de "Culpables" Amplíase en Praga

VIENA, 24 (INS). — Rudolf Margolius, ex viceministro de Comercio Exterior checo de origen judío, se convirtió en el noveno de los catorce acusados que se declaró culpable de traición y sabotaje en el proceso "purga" que se efectúa en Praga.

Eizen Loebel, otro ex viceministro de Comercio, fué sometido a un severo interrogatorio, según Radio Praga, pero se ignora si "confesó". Joseph Frank, ex secretario general interino del partido Comunista checo, fué citado por la emisora, acusándose de haber dado muerte a muchos presos políticos en el campo de concentración de Buchenwald, donde estuvo cautivo en la segunda guerra mundial. Admitió también tratar de desorganizar la economía del país, sabotéando los cimientos del socialismo y debilitando la capacidad productiva de la nación.

Confiesa L. Frejka

Otro acusado que se declaró culpable es Ludwig Frejka, ex jefe de la sección económica de la oficina de la presidencia de la nación. Dijo éste que los máximos cabecillas del movimiento organizaron la industria haciéndola depender del mundo occidental, y que de esta forma podían controlar el plan quinquenal.

Se hace notar que en el actual proceso, todos los acusados, con excepción de Clementis, el conocido ex canciller, son judíos. Este hecho provocó una tormenta de pasiones en Occidente e Israel, aunque el gobierno checo desmintió el carácter antisemita del proceso.

Palabras del Canciller Judío

JERUSALEN, 24 (INS). — El canciller Moshe Sharett, declaró que el proceso por traición de Praga, ha proyectado un "feo borrón" sobre el glorioso historial de amistad entre Israel y Checoslovaquia. El canciller dijo ante el Parlamento que las acusaciones de sionismo, junto con las de traición y espionaje, involucran una campaña tendiente a servir de amenaza a los judíos de Checoslovaquia.

Presentará Nuestro País una Nueva Nota al Gobierno del Uruguay

EN el curso de la presente semana, el gobierno argentino enviará al gobierno uruguayo, por intermedio del embajador en Buenos Aires, doctor Mateo Marques Castro, una nueva nota relacionada con el diferendo planteado a raíz de medidas adoptadas por las autoridades de la vecina orilla y que fueron consideradas como el desconocimiento de la soberanía argentina en las Islas Malvinas.

Como se sabe, en nota dirigida al Uruguay el 22 de octubre último, nuestro gobierno formuló una formal protesta por aquellas medidas, y ante la respuesta recibida el 27, que no consideró satisfactoria, insistió en sus puntos de vista mediante otra presentación fechada el día 29, que el gobierno uruguayo contestó el 12 de este mes. A esta última nota del país vecino, responderá la nueva nota argentina que se anuncia.

El canciller Remorino, que informó sobre este propósito del gobierno argentino, dijo que el texto de la nueva insistencia de nuestro país será dado a conocer simultáneamente con el de la respuesta uruguaya que la motiva.

Recios Ataques Aéreos Aliados

FRENTE DE COREA, 24 (INS). — Aviones aliados destruyeron unos 200 camiones comunistas que se desplazaban por las carreteras norcoreanas con abastecimientos destinados a las tropas. Ese ataque fué la acción más importante de la jornada y significó el mayor número de esos vehículos destruído en un solo día. En tierra sólo se registraron acciones de patrullas.

Pedido de S. Rhee

SEUL, 24 (INS) — El presidente Syngman Rhee declaró que cuando el general Eisenhower visite Corea le pedirá que arme a 2.000.000 de sudcoreanos para asumir solos el esfuerzo terrestre de la guerra coreana.

Rhee dijo en una entrevista con William Stévenson, corresponsal del "Toronto Star", que la solicitud "pondría término a la matanza de tropas occidentales". Agregó que, en caso necesario, las tropas sudcoreanas marcharían solas hasta las fronteras con Manchuria.

DE MEDIDA

Su ropero era un hermoso mueble, pero demasiado grande para el nuevo departamento al cual se mudaba. Y leyó el siguiente Aviso Clasificado en CLARIN:

Compro ropero grande, buen estado, fino. T. E. ...-6565.

Comprendió que era la solución de su problema. Vendió el ropero, por el cual le pagaron una apreciable cantidad, y se compró otro más pequeño y de calidad, que lucirá en su nuevo departamento. Está contento de haber salido de apuros gracias al Clasificado de CLARIN (CORRIENTES 655. De 8.30 a 18.30 horas. Informes: 32-9411 al 9417).

En Match Nocturno el Equipo de San Lorenzo Derrotó a Boca Juniors: 2 a 1

(Información página OCHO)

Occidente da Prioridad al Plan Hindú

NUEVA YORK, 25 (INS). — Las potencias occidentales acordaron por unanimidad aceptar que se dé prioridad al plan de la India sobre el problema de los prisioneros de la guerra coreana. La resolución de referencia fué aprobada durante el debate de la mencionada cuestión realizado en la Comisión Política de las Naciones Unidas. Por su parte, las trece delegaciones árabes y asiáticas resolvieron, con la sola excepción de Filipinas, dar total apoyo a la iniciativa de la India y pedir, en consecuencia, prioridad para la consideración de dicho proyecto. El delegado de la India, señor Menon, declaró, por su parte, que no se propone presentar ninguna enmienda a su proyecto de resolución.

Previamente, el canciller soviético, señor Vishinsky, había pedido prioridad sobre todas las otras fórmulas presentadas para su plan destinado a poner término a la lucha en Corea. Vishinsky formuló su petición ante la Comisión Política, que celebró una breve reunión, durante la cual fué aprobada una moción de receso presentada por Nueva Zelandia, cuyo representante declaró que era demasiado prematuro para decidir sobre prioridades.

Eden Partió Para Londres

NUEVA YORK, 25 (AFP). — El canciller inglés Anthony Eden, partió de Nueva York por avión, con destino a Londres.

Transferirían a Empresas de Estados Unidos Derechos de la Anglo-Iranian

LONDRES, 25 (AFP.). — El "Daily Mail" anuncia en un despacho fechado en Washington, que se desarrollan negociaciones en el mayor secreto para la transferencia de todos los derechos e intereses de la Anglo Iranian Oil Co. en Irán, incluso la refinería de Abadan, a un grupo de compañías petroleras norteamericanas. El corresponsal del diario agrega que las conversaciones tienen lugar entre representantes de las compañías yanquis por una parte y de la Anglo Iranian por la otra.

Actitud Húngara Contra un Diplomático de Tito

BUDAPEST, 25 (AFP). — Milan Komatina, encargado de Negocios de Yugoslavia en Hungría, fué declarado "persona no grata" por el gobierno de Budapest. En una nota entregada en la Legación yugoslava, el gobierno pide el retiro de ese diplomático, acusado de "abuso de sus privilegios y apoyo a las actividades de espionaje de Laszlo Bulint y sus cómplices". Agrega la nota de referencia que el reciente proceso de Budapest contra Laszlo Bulint demostró la ingerencia de Milan Komatina. El documento húngaro manifiesta, por otra parte, que se rechaza la nota de Belgrado del 20 del corriente, en la que el gobierno yugoslavo emite conceptos de descrédito acerca del proceso a Bulint. Se recuerda que Dinko Denovski, encargado de Negocios yugoslavo, predecesor de Komatina, había sido igualmente declarado "persona no grata".

Año VIII — Nº 2.567

Clarín — Diario de la Mañana

BUENOS AIRES · REPUBLICA ARGENTINA

40 CENTAVOS

Un toque de atención para la solución argentina de los problemas argentinos

Buenos Aires, Miércoles 26 de Noviembre de 1952

No se Fijó Fecha Para el Viaje de Eisenhower

NUEVA YORK, 25 (INS). — No ha sido posible obtener información alguna relativa a la fecha en que el general Eisenhower iniciará su anunciado viaje a Corea. La prensa local especula sobre la posibilidad de que el presidente electo parta con tiempo suficiente como para estar en el frente de lucha el jueves próximo, día de Acción de Gracias, con lo que tendría así la oportunidad de estar junto a su hijo, el mayor John Eisenhower, y los demás soldados norteamericanos que luchan en territorio coreano.

Acusaciones de Radio Pekín

TOKIO, 25 (AFP). — Radio Pekín acusó al general Eisenhower de querer extender el conflicto coreano, y señaló que el próximo viaje del presidente electo norteamericano, tendría por objetivo principal alentar la acción militar contra los norcoreanos y chinos y exhortar a las naciones aliadas a enviar mayores contingentes de tropas al frente. Indicó que la política de Eisenhower en ese sentido se cristalizará en un fracaso mucho mayor que el que ha experimentado el presidente Truman.

Mientras tanto, se anuncia en fuente generalmente bien informada, que el presidente de Corea del Sur doctor Syngman Rhee se propone discutir con el general Eisenhower los siguientes puntos: 1º Intensificación del programa de rearme sudcoreano. 2º Mantenimiento de la tesis contraria a toda repatriación forzada de los prisioneros de guerra comunistas. Rhee considera con mucha reserva el proyecto hindú. 3º Unificación de Corea bajo un régimen democrático y libre. 4º El gobierno sudcoreano desearía que las fuerzas aliadas diesen prioridad a operaciones de desembarco en Corea del Norte, en vez de realizar bombardeos en masa de la aviación. Si el armisticio fuera imposible, la opinión sudcoreana es que habría que intensificar la ofensiva militar. 5º La participación de naciones asiáticas en la campaña en Corea. En este punto Rhee es contrario al empleo de japoneses o nacionalistas chinos y prefiere aumentar los efectivos sudcoreanos.

Hablan con Adenauer los Comisarios Aliados

BONN, 25 (AFP). — Los tres altos comisarios aliados conferenciaron durante una hora con el canciller Adenauer.

No se dió a publicidad comunicado alguno pero trascendió que la misma se refirió a los futuros vínculos entre Alfred Krupp y la industria pesada de Alemania. El plan de descartelización aliada del ex trust Krupp establece que tiene que comprometerse personalmente a no retomar bajo su control las industrias del acero o de las minas.

Se Inició Ayer la Primera Vuelta Ciclista

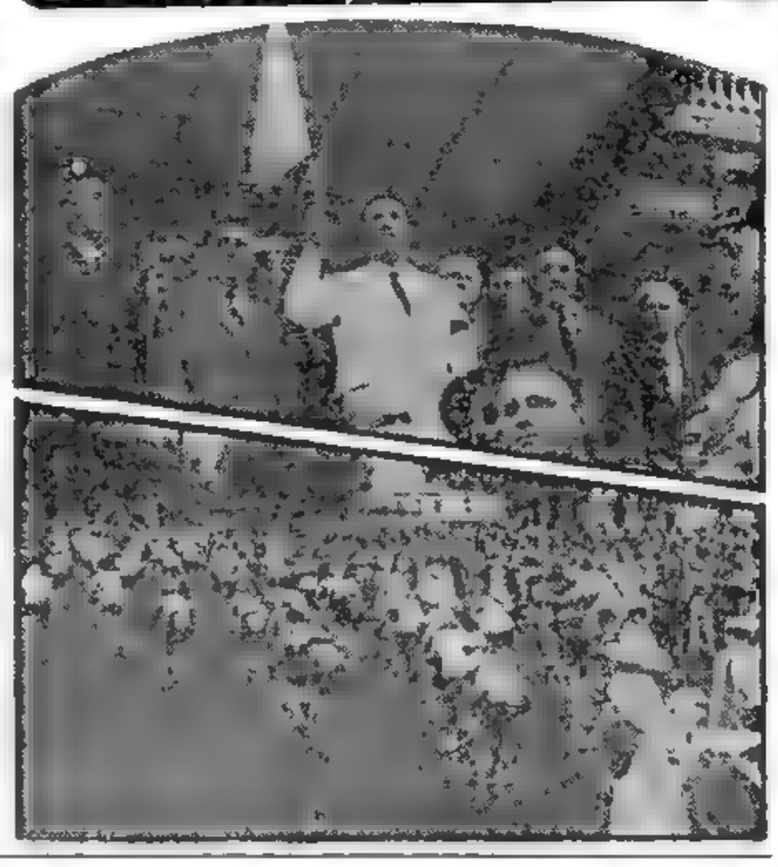

ARRIBA: El presidente de la República, general Juan Perón, en momentos de dar la señal de partida de la Primera Vuelta Ciclista al Centro de la Nueva Argentina, por el trofeo Eva Perón desde el palco situado frente a la Casa de Gobierno. A la izquierda del primer mandatario, se encuentra el presidente de la C. A. D., doctor Valenzuela, y a su derecha el director general de la carrera, Sr. Walter Navarra. ABAJO: Momento en que los corredores de la trascendental competencia ciclista salen de plaza Mayo, dirigiéndose hacia Liniers, donde se iniciaría oficialmente la prueba.

SINIESTROS

VANCOUVER, 25 (INS). — Ocho muertos es el trágico saldo del accidente experimentado por el avión de bombardeo Lancaster de la Real Fuerza Aérea canadiense, que se estrelló en la costa de la isla Vancouver incendiándose. Otras dos personas lograron salir con vida de la catástrofe.

En Italia

ROMA, 25 (AFP). — Un avión de la escuela de aviación militar se estrelló en un punto cerca de Cagliari. Perecieron el instructor y un alumno.

En Gran Bretaña

LONDRES, 25 (INS). — Un caza a chorro tipo Venom y un transporte bimotor de la RAF con 13 hombres a bordo, chocaron en el aire sobre Amesbury, en Wiltshire, pereciendo el piloto del aparato a reacción. El transporte efectuó un aterrizaje forzoso, pero tres de sus tripulantes resultaron gravemente heridos.

Sucede G. Meany a Green en la AFL

WASHINGTON, 25 (AFP). — George Meany reemplazará a William Green, recientemente fallecido, como presidente de la Federación Norteamericana del Trabajo (A. F. L.). El comité ejecutivo de la Federación se reunió para nombrar al reemplazante de Green. Además designó a William F. Schnitzler, sindicalista de Chicago, como secretario tesorero. Por último, eligió una comisión de nueve miembros para entrar en contacto con el C. I. O. (Congreso de Organizaciones Industriales) y reanudar las conversaciones anteriores para fusionar ambas centrales obreras. Esas conversaciones habían fracasado en varias oportunidades.

La Unión Sindical Latinoamericana fué Constituída en México

Argentina, en la Secretaría General

MEXICO, 25 (AFP). — Quedó integrada la mesa directiva de la nueva central obrera latinoamericana Atlas. El delegado argentino, señor José Espejo, fué electo secretario general por aclamación de los delegados. Los restantes cargos fueron distribuídos en la siguiente forma: secretario general adjunto, Rubén Hurtado, de Chile; secretario administrativo y de actas, Francisco Colon Godiany, de Puerto Rico; secretario de finanzas, Héctor Gutiérrez Zamora, de Costa Rica; secretario de relaciones gremiales, Fernando Pérez Vidal, de Cuba; secretario de organización, Florentino Mata, de México, y secretario de Prensa, Tomás del Piélago, del Perú. Fueron designados suplentes los siguientes delegados: Fernando Rodríguez, de Colombia; Narciso Argüello, de El Salvador; Remigio de la Rosa, de Panamá; Vicente Tenis, de Uruguay y Angel Castillo, de Honduras. Asimismo la asamblea eligió al veterano líder sindicalista mexicano Luis Morones como delegado permanente de Atlas ante las Naciones Unidas y la O.I.T. (Oficina Internacional del Trabajo).

La sigla Atlas del nuevo organismo, corresponde a su denominación de Agrupación de Trabajadores Latinoamericanos Sindicalistas, cuya sede estará en Buenos Aires.

Contra los Imperialismos

MEXICO, 25 (AFP). — En el curso de la sesión plenaria del Congreso de Unidad Sindical Latinoamericano, los delegados de Panamá y Puerto Rico denunciaron las malas condiciones de trabajo que prevalecen en sus respectivos países. Al considerar la exposición de la delegación portorriqueña el Congreso aprobó una moción destacando que la nueva central obrera en formación era, por principio, "contraria a todos los imperialismos y dictaduras". En la misma iniciativa se expresa el deseo de que el nuevo organismo obrero dé a conocer a las Naciones Unidas y a los presidentes de las Repúblicas Americanas "el deseo de paz de los trabajadores latinoamericanos, así como su voluntad de mantener una estricta neutralidad y no intervención en los asuntos internos de cada país".

Seguidamente el Congreso aprobó el informe presentado por la Tercera Comisión, que estudió la situación de las naciones latinoamericanas en lo que respecta a reforma agraria y defensa y elevación del nivel de vida de los trabajadores. Solicítase el establecimiento de mercados para la venta de productos agrícolas el desarrollo del crédito y la mecanización de la agricultura y otras mejoras, así como la creación de un Banco Latinoamericano de Protección y Expansión Agrícola, encargado de otorgar créditos para facilitar la obtención de maquinarias agrícolas.

Al abocarse el Congreso al estudio del caso de Puerto Rico, los representantes de la Argentina, Colombia, Chile, Cuba, México y Panamá, declararon su solidaridad "hacia la nueva lucha que emprende ese país en procura de su independencia". Tras prolongado debate se aprobó a continuación el informe de la Segunda Comisión, relativo a la legislación social de los países latinoamericanos, el problema de los precios y la seguridad social.

Disidencia Cubana

LA HABANA, 25 (AFP). — La Confederación de Trabajadores Cubanos dió a conocer un manifiesto en el que expresa su disidencia con el Congreso de Trabajadores Latinoamericanos, reunido en México.

Adóptanse Severas Medidas en el Irak

BAGDAD, 25 (AFP). — El comandante del distrito de Bagdad hizo el anuncio y exhortó a la población a evitar toda suerte de reuniones o manifestaciones no autorizadas y previno que el ejército tiene orden de hacer fuego contra todo fusilo.

Según una fuente generalmente bien informada, el dirigente izquierdista conocido Kamal Chaterdji fué detenido y será sometido a juicio de una corte marcial. En efecto, se dice en las mismas esferas que Kamal Chaterdji sería considerado el responsable principal de los recientes disturbios sangrientos que se registraron en las calles céntricas de Bagdad.

En la capital, la tropa intervino enérgicamente y rápidamente procedió a la dispersión de los manifestantes, restableciendo la calma que no fué alterada posteriormente.

Argentina Censuró el Sistema de Castigos Corporales Imperantes en Algunos Estados Coloniales

NUEVA YORK, 25 (INS). — Consecuente con la tradición argentina en favor de los pueblos coloniales para la implantación en ellos de condiciones de vida dignas, como los principios de carácter económico y social del gobierno argentino para elevar el nivel social de la población, el delegado argentino condenó hoy, en la Comisión de Administración Fiduciaria de la ONU, el sistema de castigos corporales que aún impera en ciertos territorios coloniales, señalando la lucha que lleva librada su delegación para lograr que sea abolido total y rápidamente ese bárbaro sistema de justicia.

El delegado argentino intervino en el debate al discutirse el informe anual del Consejo de Administración Fiduciaria, señalando que el mismo suponía una enorme labor cumplida con singular empeño e indicando, dentro de los diferentes aspectos de ese informe; los temas que, como el de los castigos corporales, consideraba, de acuerdo con su delegación, que debían ser tenidos en cuenta de manera primordial para la futura labor del Consejo. Destacó en ese sentido también la necesidad de estimular de todas maneras la conciencia política de las poblaciones de los territorios bajo tutela, citando los éxitos logrados al respecto en el Camerún y Samoa.

En el campo económico señaló el contraste de evolución y atraso que existe entre determinados territorios y reclamó el mayor empeño de las potencias administradoras para lograr el desarrollo de los últimos, citando luego la situación general de Africa y sus imposterga bles y urgentes necesidades. Destacó, además, la importancia de obtener en esos territorios, de acuerdo con la política argentina, una mayor retribución para los trabajadores, con el establecimiento de salarios justos. Pasó revista luego a los problemas educativos, para subrayar que su delegación, como siempre lo ha hecho, continuará bregando contra el analfabetismo de los adultos en los territorios bajo tutela.

Apoyan una Iniciativa de Nuestro País

Prosiguió hoy el debate sobre el proyecto de la Argentina en la Comisión de Asuntos Económicos y Financieros de las Naciones Unidas. En extensa y documentada exposición, el delegado de Indonesia apoyó calurosamente el proyecto, al que propuso agregados. Hablaron igualmente, en favor del proyecto, los delegados de México y Colombia, y en contra, el de Unión Sudafricana. Por su parte, Polonia se declaró en favor de la mayor parte del proyecto y formuló algunas reservas.

Arrestan a Jefes de los Mau-Mau

Severas Medidas

NAIROBI, (Kenya), 25 (INS). — Jomo Kenyatta, jefe de la Unión Africana de Kenya y otros cinco supuestos ayudantes de la organización terrorista Mau Mau, fueron encarcelados por nueve días. En su breve presentación ante el tribunal, se declararon inocentes de las acusaciones de organizar o ayudar a organizar el movimiento terrorista que ha cometido numerosos asesinatos en Kenya.

A todo esto, el gobierno de la colonia obtuvo amplios poderes para exterminar en forma rápida y sin contemplaciones, a los miembros de la mencionada sociedad terrorista.

Amplias Facultades

Los funcionarios de distrito fueron autorizados para confiscar el ganado y los vehículos particulares y para clausurar comercios, mercados, etc., por plazos hasta de dos semanas. También tienen facultades para forzar a los habitantes a abandonar sus viviendas. Además, las autoridades coloniales británicas ordenaron que toda la comunidad de la tribu de Kikuyu, en Thomsons Falls, a 160 kilómetros al norte de Nairobi, sea castigada.

Todos los Acusados Son "Culpables" en Praga

VIENA, 25 (AFP). — Radio Praga anuncia que Karel Svab, ex viceministro de Seguridad Nacional, nacido en 1904, de origen obrero y calificado por la acusación como "criminal de guerra", confesó haber disimulado los crímenes de los "trotskystas, sionistas, nacionalistas burgueses y otros elementos subversivos" y haber facilitado su tarea a espías norteamericanos, ligados a Checoslovaquia.

Investigación

BERLIN, 25 (INS). — El diario "Neue Zeitung", de Berlín oriental, afirma que el proceso por "traición" en Praga permitió una cacería de traidores en el seno del partido Comunista del este alemán. Explica que el Politburó del partido ha nombrado una comisión para investigar si "la camarilla de traidores de Slansky logró establecer una agencia en Alemania oriental". Slansky, ex secretario general del partido comunista checo es el principal acusado.

Confesó el 14º Acusado

VIENA, 25 (AFP). — Una emisión de Radio Praga anunció que Bedrich Reicin, ex viceministro de Defensa Nacional, presentado como "judío y de origen burgués", declaróse culpable de los cargos de "vinculación con la Gestapo, de haber entregado a la policía a miembros del Comité Central Clandestino del partido Comunista y al héroe nacional, el escritor Julius Fucik".

Con Reicin, todos los acusados por el régimen de Praga, que son 14, han admitido su culpabilidad.

Retomaron Posiciones los Ejércitos Aliados

FRENTE DE COREA, 25 (INS). — La aviación aliada al despejarse el cielo, intensificó el ritmo de sus operaciones, mientras también arrecia la lucha en el campo de batalla. Escuadrillas de la ONU, destruyeron 85 camiones de abastecimiento durante la noche. Además, superfortalezas volantes atacaron una zona de movilización de tropas rojas al este de Pyongyang, capital de Corea del Norte.

En tierra, los aliados en un contraataque reconquistaron dos posiciones en la ensangrentada altura Jackson.

Sigue Grave la Hermana Kenny

BRISBANE, Australia, 25 (INS) — La hermana Elizabeth Kenny amaneció más tranquila después de la mejoría registrada ayer, pero su estado continúa siendo crítico.

LUNA DE MIEL

Carlucho se iba a casar. ¡Lástima que su hijo no podría salir en viaje de bodas porque no le alcanzaba el dinero! Y don Damián leyó este Aviso Clasificado en CLARIN:

Compro terreno b. ubicado zona Oeste. — T. E. ...-9181.

Don Damián se acordó del lotecito que había comprado años antes. Lo ofreció y como se había valorizado, le pagaron un alto precio. Con el dinero, su hijo Carlucho hará un viaje de bodas. Encontró la oportunidad en un Clasificado de CLARIN (CORRIENTES 555. De 8.30 a 18.30 horas. Informes T. E. 32-9411 al 9417).

Culmina la Negociación con G. Bretaña

(Información página CINCO)

Resultados de los Partidos de Ayer

Estudiantes	4	Huracán	1
Chacarita Jrs.	5	Atlanta	3
Independiente	5	Newell's O. Boys	1
Rosario Central	2	Racing	2
Platense	2	Lanús	1
River Plate	1	Banfield	1
Vélez Sarsfield	1	F. C. Oeste	0

EL Gral. PERON LEERA A LAS CAMARAS EL LUNES PROXIMO EL SEGUNDO PLAN QUINQUENAL

Rusia Propuso Reformas al Plan Hindú

Batalla Decisiva en Indochina

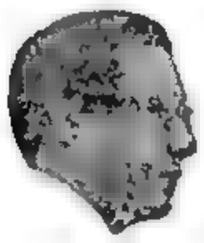

JEAN LETOURNEAU

HANOI, 26 ((INS)) — Las fuerzas francesas de Nassam, mandadas estratégicamente del valle del río Negro, en el norte de Indochina, se hallan listas para detener el avance de 20.000 rebeldes. El encuentro, según el comando francés de la zona, se librará en los próximos horas y tiene carácter de lucha decisiva de una vasta zona del centro de nuestra

Los franceses reforzaron Nassam por vía aérea con provisiones y armamentos, estimando que podían resistir el ataque comunista. Nassam, a 176 kilómetros al noroeste de Hanoi, se halla completamente aislada de las otras bases francesas y el comandante de la fuerza aérea francesa expresó que en el caso de ocurrir lo peor, cayendo las pistas de aterrizaje bajo el fuego del Vietminh, serán lanzados paracaidistas para defender la posición. Casi todos los aviones civiles y militares del país están suministrando material y abastecimientos al sucedido bastión.

Informe de Letourneau

PARIS, 26 (AFP). — Jean Letourneau, ministro de Estado Encargado de las Relaciones con los Estados Asociados, quien regresó de Saigón, puso al corriente al Consejo de Ministros sobre las condiciones en que se presenta la batalla de Nassam para las tropas francesas y vietnamesas. El Consejo por su parte renovó su confianza en el comando y las tropas, a quienes hace llegar sus expresiones de afecto y reconocimiento.

Eisenhower Designó a Nuevos Colaboradores

NUEVA YORK, 26 (INS). — El presidente electo, general Eisenhower, designó a William P. Rogers para el cargo de procurador general de su gobierno. Rogers fué el principal asesor letrado del comité senatorial investigador de la guerra en 1947. Además, en 1948 y 1949 desempeñó iguales funciones en el comité investigador permanente del Senado. Al recordar la actuación de Rogers, el comunicado expedido por la secretaría de prensa de Eisenhower destaca que esos organismos, a los que perteneció aquél, sacaron a la luz evidencias de venta de influencias, corrupción y deslealtad en el gobierno federal".

Organizan el Viaje a Corea

WASHINGTON, 26 (INS) El futuro titular de defensa en el gobierno del general Eisenhower, Sr. Charles E. Wilson, recibió informes de los jefes del estado mayor conjunto, relacionados con el viaje a Corea con el presidente electo. En su primera conferencia de prensa en el Pentágono, declaró que aún no puede adelantar los planes del viaje en todos sus detalles.

Añadió que Eisenhower nombrará los titulares para las carteras de Ejército, Marina y Aviación, después de mantener una conferencia con él.

ENVIAN DE EE. UU. UNA DROGA PARA E. KENNY

NUEVA YORK, 26 (AFP) — Por teléfono, desde Nueva York a Melbourne, el doctor Irving Innerfield dió a los médicos que atienden a la famosa hermana Elizabeth Kenny las instrucciones precisas para que se le aplique a la enferma el tratamiento de "trypsine". La medicina fué enviada por avión a Australia. Su función es disolver la fibrina y eliminar los coágulos sanguíneos.

Mensajes de Todo el Mundo

BRISBANE, Australia, 26 (INS) - La hermana Elizabeth Kenny, que lucha encarnizadamente con la muerte, sonrió levemente al conocer los millares de telegramas recibidos de todas partes del mundo deseándole una rápida mejoría, pero los médicos afirman que sólo un milagro puede salvarla. Una lágrima corrió por la mejilla de la enferma al serle leído un mensaje de la actriz Rosalind Russell, que protagonizó su vida y su lucha contra la parálisis infantil en un film.

Nuevo Triunfo de Pinay en la Asamblea Nacional

PARIS, 26 (AFP). — El primer ministro Antoine Pinay amenazó una vez más con renunciar, y una vez más la Asamblea Nacional le ha dado satisfacción. Esta vez se trataba de un debate de procedimiento, pero que sin embargo podía haber tenido grandes consecuencias prácticas. Los jefes de bloques habían convenido en principio que se debatirían los rubros del presupuesto general de gastos y recursos, como lo había pedido el gobierno, pero resultó que varios oradores comunistas y socialistas pidieron que se trataran una serie de temas ajenos a esos problemas. Hasta el mismo M. R. P. para no quedar atrás, pidió un debate inmediato sobre otras cuestiones. Entonces cuando Pinay, enfadado, solicitó y obtuvo prioridad parlamentaria para la consideración de la ley de finanzas. Previamente amenazó con renunciar si se persistía en no tratar los problemas requeridos por el gobierno. Fué así como, arrepentida, la asamblea deshizo lo que acababa de hacer, y por 315 votos contra 289, sobre un total de 601 votantes, rechazó en bloque las proposiciones que habían hecho los jefes de grupos parlamentarios.

Posteriormente, el señor Godin, que presidía, anunció que el bloque socialista presentó una moción de censura contra la política social, económica y financiera del gobierno.

CERCA de Venado Tuerto, los participantes en la Vuelta Ciclista, corren aun en pelotón, momentos antes de iniciar un vigoroso "sprint" en demanda de aquella localidad.

Opúsose a la Votada Prioridad

NUEVA YORK, 26 (AFP). — La Comisión Política de la UN decidió, por 49 votos contra 5 del grupo soviético y una abstención, acordar prioridad a la propuesta de la India relativa a Corea. Al iniciarse las deliberaciones, Vishinsky se había opuesto nuevamente a esa prioridad, afirmando que era ilegal acordarla a una moción que sólo trata de los prisioneros, en desmedro de una iniciativa que procura el restablecimiento de la paz en Corea y resolver el problema en su conjunto. "Es claro —dijo— que quienes recomiendan esta línea de conducta no quieren el cese de las hostilidades". No obstante la oposición soviética, prosperó el proyecto iranio, por el que se reconoce prioridad en la discusión y en el voto a la moción hindú.

Actitud de China Comunista

Posteriormente, Vishinsky declaró en la Comisión Política que el gobierno de China comunista hizo saber a la delegación de la India que rechaza su propuesta sobre Corea. Asimismo, el delegado soviético propuso enmiendas a dicha moción; la primera tiendo a suprimir la mención de que "no se deberá hacer uso de la fuerza contra los prisioneros de guerra a fin de impedir o de asegurar su regreso a su país de origen". Otra de las enmiendas presentadas por Vishinsky determina que en lugar de la comisión de repatriación contemplada en el proyecto de resolución de la India, se constituya una comisión integrada por representantes de Estados Unidos, Gran Bretaña, Rusia, la India, Birmania, Suiza, Francia y Checoslovaquia, la que se encargaría en su conjunto de resolver las cuestiones pendientes, de manera especial la de los prisioneros. Pero dicha comisión es idéntica a la que fuera propiciada en la primera proposición soviética.

La India Modificó Nuevamente su Plan

NUEVA YORK, 26 ((INS)). — La India hizo un nuevo esfuerzo para lograr el apoyo de Estados Unidos en su plan de transacción destinado a resolver la cuestión de la repatriación de prisioneros de guerra en Corea, proponiendo que sean las Naciones Unidas las que finalmente se hagan cargo de poner en libertad a los cautivos que se opongan a ser repatriados.

EL PRESIDENTE DE LA REPUBLICA, general Perón, habla en el acto realizado ayer para conmemorar el 9º aniversario de la creación de la Secretaría de Trabajo y Previsión. Aparecen también en la foto los ministros Freire y Borlenghi, y el secretario general de la C. G. T., señor Vuletich

Año VIII — Nº 2.568

Diario de la Mañana

Clarín

40 CENTAVOS

Un órgano de orientación para la solución argentina de los problemas argentinos

Buenos Aires, Jueves 27 de Noviembre de 1952

La Reunión Obrera de México Ha Finalizado

MEXICO, 26 (INS). — En el acto final de la sesión de clausura de la nueva central obrera latinoamericana (ATLAS) se aprobó la plataforma de principios de los estatutos de la naciente central. El ATLAS se declara una entidad de trabajadores "libre de toda dominación extranjera, creada para defender los intereses obreros de la América latina".

Posición Equidistante

Al mismo tiempo, adoptó una posición equidistante entre el comunismo y el capitalismo, absteniéndose de "apoyar a cualquier otro régimen que trate de esclavizar a las masas de trabajadores". La constitución señala que se luchará para combatir "la explotación sin medida del hombre por el hombre bajo el capitalismo inhumano y, como consecuencia, la sumisión de los países a la dominación económica y política de las grandes potencias". Agrega que se trabajará por "elevar el nivel de vida de los obreros latinoamericanos y por la sincera unidad entre todos los trabajadores".

Las Designaciones

El nuevo congreso obrero latinoamericano terminó sus labores eligiendo al señor José G. Espejo de la Argentina, como secretario general. Asimismo, designó a Luis N. Morones, de México, delegado permanente ante la Organización Internacional del Trabajo de las Naciones Unidas. Buenos Aires fué seleccionada como sede de la nueva organización.

Otros funcionarios elegidos fueron los siguientes: Rubén Hurtado, de Chile, ayudante del secretario general; Florentino Maya, de Chile, secretario de la organización; Fernando Pérez Vidal de Cuba, secretario internacional; Francisco Gordini, de Puerto Rico, secretario de actas; Héctor Gutiérrez Zamora, de Costa Rica, secretario de finanzas; Tomás Pelaez de Perú, secretario de prensa. Como vocales fueron electos: Fernando Rodríguez, de Colombia; Narciso Argüello, del Salvador; Remigio de la Rosa, de Panamá; Vicente Denis, de Uruguay, y Angel Castillo, de Honduras.

NACIERON QUINTILLIZOS EN LA CIUDAD DE ORAN

ORAN, 26 (AFP). — La esposa de un obrero de Orán, la señora Dahol, dió a luz quintillizos: un niño y cuatro niñas, los que vivieron algunas horas.

Ruda Acción Aérea Aliada en Corea

FRENTE DE COREA, 26 (AFP). — Superfortalezas volantes atacaron objetivos enemigos cerca de Sinanju y de Pionggyang, hallando sólo una débil oposición en la artillería antiaérea norcoreana. Mientras tanto, la situación en el sector central (zona de las colinas estratégicas) no ha variado y aun cuando había indicios de que están presionando los comunistas, los aliados mantienen sus posiciones. Las operaciones se limitaron a ataques de sondeo de los chinos. Reina frío intenso y está nevando en la zona de operaciones, lo que contribuye a dificultar los movimientos de tropas.

Habrá Hoy Veredicto en Praga

CLEMENTIS, ex canciller checo. Figura entre los 14 acusados

Piden Pena de Muerte Para los Acusados

PARIS, 26 (AFP). — En una requisitoria que duró más de tres horas, el procurador general reclamó la pena de muerte para todos los acusados en el proceso Slansky, según anunció la radio de Praga. El procurador exclamó: "Ellos han cometido los crímenes más graves: alta traición, Espionaje económico, militar y político y sabotaje económico". Después de esta requisitoria, el tribunal escuchó a los defensores de los acusados.

Suicidio de Dos Complicados

LONDRES, 26 (AFP). — Rudolph Bystricky, ex embajador checoslovaco en Londres, residente ahora en Bratislava, y el doctor Tibor Kovac, líder comunista de Eslovaquia, presuntos complicados en el proceso Slansky, se habrían suicidado hace pocos días, según informaciones publicadas hoy por la prensa londinense.

Se recuerda en Londres que Bystricky había sido nombrado en 1949 para su cargo en Inglaterra por Vladimir Clementis, entonces ministro de Relaciones Exteriores, y hoy uno de los principales acusados del proceso de Praga.

Decisión del Régimen Checo

VIENA, 26 (AFP). — Radio Praga anunció que mañana se dará a conocer el veredicto sobre los acusados del "grupo subversivo Slansky".

Cargos Contra Eisenhower

VIENA, 26 (INS). — El diario comunista checo "Rude Pravo" relaciona el actual proceso rojo de traición con el presidente electo de Estados Unidos, general Eisenhower, y su futuro titular de Estado, John Foster Dulles. Expresa que el principal acusado, Rudolf Slansky, declaróse culpable de espionaje y sionismo y era el personaje señalado para llevar al país hacia la órbita del "plan Eisenhower" tendiente a la liberación de las naciones de Europa central.

Añade que las organizaciones sionistas respaldaron a los 14 acusados que desarrollaron vastas actividades de espionaje en las "democracias populares", ayudados por Allen, hermano de John Foster Dulles. Este es un alto funcionario del FBI.

Represalia Diplomática de Tito Contra Hungría

BELGRADO, 26 (INS) — Yugoslavia pidió el retiro inmediato del encargado de negocios de Hungría, Josif Kovach, en represalia por la expulsión de su representante diplomático de Budapest.

Ministro Relevado

BELGRADO, 26 (INS). — El primer ministro interino yugoslavo Blagoye Neshkovich fué relevado de su puesto. La agencia de noticias yugoslava Tanjug informó que Neshkovich, ex miembro del Politburó de Yugoslavia, está sujeto a "investigación por el partido, debido a su actitud hacia el Cominform, grupo de estados del régimen comunista dirigido por Moscú, del que fué expulsada la nación yugoslava hace cuatro años. La agencia dice que Neshkovich consideraba la actitud de Yugoslavia hacia el Cominform como "demasiado violenta".

El decreto relevando a Neshkovich de su cargo fué dictado por el Presidium de la Asamblea Nacional. El episodio ilustra cómo continúa la ruptura de Tito con Stalin, quien fué acusado por el gobernante yugoslavo de querer dictar la política del país.

Truman Levantaría los Controles Referentes a Precios y Salarios

WASHINGTON, 26 (INS). — Fuentes autorizadas afirman que el presidente Truman se propone levantar para antes del 31 de enero todos los controles sobre precios y jornales.

DIMITIO O'DWYER COMO EMBAJADOR EN MEXICO

WASHINGTON, 26 (INS). — La Casa Blanca anunció hoy la renuncia del ex alcalde de Nueva York, William O'Dwyer, como embajador de los Estados Unidos en México. La dimisión será efectiva a partir de la medianoche del próximo 6 de diciembre, y se cree que la motiva el próximo cambio de administración.

Aplazan en Brasil la Discusión del Pacto

RIO DE JANEIRO, 26 (AFP.). — La Cámara Federal de Diputados postergó hasta nueva fecha el debate sobre la ratificación del acuerdo de asistencia militar entre Brasil y Estados Unidos.

París Negociará con los Germanos Acerca del Sarre

Las Elecciones

PARIS, 26 (AFP). — Francia reafirmó su voluntad de reanudar las conversaciones con Alemania acerca del Sarre, pero como, de hecho, esas negociaciones están interrumpidas, se le acordarían al Sarre ciertas ventajas en forma directa. Al término de la reunión del consejo de ministros un portavoz del gobierno anunció lo siguiente:

"Francia reafirma su voluntad de reanudar las negociaciones con Alemania, pero como tales negociaciones están —de hecho— suspendidas, Francia se halla dispuesta a proceder a la revisión de ciertas conversaciones franco-sarrenses.

"Una tal revisión —precisó el portavoz del gobierno— tiene por objeto acordarle al Sarre ciertas ventajas, como las que precisamente se habían encarado en las mencionadas negociaciones y que contempla la puesta en vigor de un estatuto europeo".

El portavoz reafirmó que el gobierno francés deploraba las tentativas de presión hechas desde Alemania y que son destinadas a ejercer influencia sobre los resultados de las elecciones en el Sarre, cuando en realidad, esas elecciones no son más que un episodio interno de la vida sarrense.

Acerca de la eventual reanudación de negociaciones con Alemania, dijo el vocero oficial que éstas se harían sobre la base y condiciones propuestas en julio pasado, y que habían sido aceptadas de común acuerdo.

Versión Británica de una Orden de Franco

LONDRES, 26 (INS) — Un comentarista del "Daily Graphic" asegura que el general Franco ordenó que se dispongan alojamientos en el sur de España para 5.000 técnicos norteamericanos.

Capital Puntea por Equipos en la Vuelta Ciclista

(Información página ONCE)

ANIVERSARIO

Estela y Gerardo iban a cumplir cinco años de casados y don Eduardo quería hacerles un buen regalo: Estela era su hija predilecta. Le había echado el ojo a un juego de living que le hacía falta a la joven pareja. Pero no le alcanzaba el dinero. Y leyó este Aviso Clasificado en CLARIN:

Compro dictáfono calidad buen estado. T. E. ...-2855.

Como conservaba un dictáfono desde que se retirara de los negocios, lo ofreció, y con el dinero compró el regalo. Pudo brindarles esa satisfacción a sus hijos gracias al Clasificado de CLARIN (CORRIENTES 655. De 8.30 a 18.30 horas. Informes: T. E. 32-3411 al 3417).

Daños por Varios Millones Causó el Incendio del M. de Abasto

(Información página CINCO)

Espectacular Incendio en Plena Urbe

ARDE EL MERCADO de Abasto. Comenzado el fuego poco después del mediodía de ayer, al cerrarse esta edición luchaban contra el mismo quinientos hombres del cuerpo de bomberos. Desde las escaleras mecánicas, desde un túnel que une el subsuelo del edificio al subterráneo B y desde el nivel de la calle se arrojaban millares de litros de agua por minuto, por medio de una treintena de líneas. Témese, inclusive, que la estructura, afectada profundamente por el fuego, pudiera caer derrumbada. Una veintena de lesionados o con principio de asfixia, fueron internados en el curso de 12 horas de combate contra el fuego

El Tribunal de Praga Dictó 11 Sentencias de Muerte

Ejecutarán a Slansky y a Clementis

VIENA, 27 (INS). — Un tribunal checoslovaco declaró culpables a los 14 ex jerarcas comunistas de los delitos de espionaje, sabotaje y sionismo, haciendo suyo el veredicto del fiscal y condenando a la horca a 11 de ellos, mientras que los otros tres permanecerán encarcelados el resto de sus vidas. Estos últimos son: Vavrú Haldú, que fué viceministro de Relaciones Exteriores; Arthur London, que desempeñó también ese cargo, y Evzon Loebl, ex viceministro de Comercio Exterior.

El alto tribunal, que se reunió en la cárcel de Pankrac, de Praga, dispuso la muerte en la horca de Rudolf Slansky, el comunista número uno de Checoslovaquia, y del ex canciller Vladimir Clementis, cuyo único alegato en contra fué el de permanecer como firme aliado de Gran Bretaña durante la guerra contra el régimen nazi de Alemania.

Los otros condenados a muerte, además de Slansky y Clementis, son: Bedrich Geminder, ex jefe del comité internacional del partido Comunista checo; Ludwig Freika, ex jefe de la sección económica de la presidencia de la nación; Bedrich Reicin, ex viceministro de Defensa, Karl Svab, ex viceministro de Seguridad; Rudolf Margolius, ex viceministro de Comercio Exterior; Otto Sling ex secretario del partido en un distrito checo; André Simon, ex director del diario "Rude Pravo", órgano del partido, y Joseph Frank, ex secretario general del partido Comunista checoslovaco. A los acusados, todos judíos, con excepción de Clementis, el "villano" del conjunto, según el fiscal, se les agregó la acusación de "trotzkystas y titistas".

Agregó que los 14 acusados aceptaron las sentencias que les fueron impuestas

Año VIII — Nº 2.569

Diario de la Mañana

Clarín

BUENOS AIRES · REPUBLICA ARGENTINA

40 CENTAVOS

Un toque de atención para la solución argentina de los problemas argentinos

Buenos Aires, Viernes 28 de Noviembre de 1952

LA NUEVA ENTIDAD SINDICALISTA REUNIRA 18 MILLONES DE OBREROS

MEXICO, 27 (AFP). — "La nueva entidad sindicalista latinoamericana Atlas, que acaba de constituirse, agrupará alrededor de 18 millones de trabajadores", declaró el secretario general de dicha entidad, señor José G. Espejo, quien, refiriéndose a la futura acción del nuevo organismo, destacó que "llenará un vacío inmenso", toda vez que no existía hasta ahora una central obrera que se preocupara realmente por los derechos de los trabajadores del nuevo continente. Destacó el dirigente obrero argentino que la agrupación sindical que acaba de surgir de la reunión realizada en esta capital defenderá lo que no han defendido ninguna de las otras dos centrales obreras existentes en América latina. Atlas, por lo tanto, viene a llenar, expresó, el inmenso vacío que significaba para los trabajadores la falta de una entidad cuyo fin primordial sea el de luchar en defensa de los derechos de la masa laboriosa y por la liberación económica y social de los países, sin servir, dijo, a ningún imperialismo, ya sea éste ideológico o económico.

El señor Espejo se embarcó con destino a La Habana, donde, tras una permanencia de un día, emprenderá viaje de regreso a Buenos Aires. Lo acompañan los demás miembros de la delegación argentina que participó en el congreso constitutivo del nuevo organismo obrero.

Esfuerzo Oportuno, Dice Anthony Eden

LONDRES, 27 (INS). — El canciller Anthony Eden, declaró que la propuesta hindú sobre el armisticio en Corea "es un esfuerzo constructivo y oportuno para resolver la "impasse", pero que los rusos están ansiosos de continuar la guerra usando a los chinos como carne de cañón". Eden, que regresó de Nueva York, donde asistió a la asamblea general de la UN, manifestó en la Cámara de los Comunes: "Confío en que la abrumadora mayoría de las Naciones Unidas estará de acuerdo con el texto de la India, quizás con algunas literas modificaciones que no afectarían sus principios".

Aprobarían Hoy la Proposición Hindú

NUEVA YORK, 27 (AFP). — Dos hechos nuevos han intervenido en el debate de la Comisión Política de la Asamblea, en el que se examina la resolución hindú sobre Corea. El canciller ruso, después de anunciar que Pekín rechazaba la propuesta de la India, sometió enmiendas que tendrían por efecto incorporar en el texto hindú varias sugestiones soviéticas y suprimir disposiciones contrarias a la tesis rusa. Por otra parte, la delegación hindú ha modificado nuevamente su proyecto para tratar de dar satisfacción a las delegaciones que estiman que los prisioneros —de acuerdo al plan inicial— no tendrían otra alternativa que la repatriación o la detención indefinida.

El grupo latinoamericano se reunió bajo la presidencia de Carias, delegado hondureño, y llegó a un completo acuerdo sobre el plan hindú en la forma que quedó redactado ayer, al cual, sin una sola excepción votaron en la comisión y en la asamblea.

Aprobarían Hoy el Plan

NUEVA YORK, 27 (INS) — Antes de mañana por la noche, según los expertos políticos de la UN, la comisión política aprobará el plan de la India para el cese del fuego en Corea. La moción hindú fué modificada más en consonancia con los puntos de vista de Estados Unidos. El cambio impone que los prisioneros de guerra que se nieguen a la repatriación quedarán directamente al cuidado del organismo internacional.

Por su parte el subcomité árabe-asiático se reunió igualmente para ponerse de acuerdo acerca de la actitud a adoptar acerca de la cuestión tunecina.

Rusia Combatirá en Corea "Hasta el Ultimo Chino"

NUEVA YORK 27 (De nuestra agencia) — El plan de la India para la solución del conflicto de Corea —que fué adelantado en este espacio el día 11 del corriente—, ha sufrido la oposición soviética que era de esperar. Las palabras de Vishinsky al respecto, ya no son noticia, pero sí contiene novedad digna de destacarse el efecto que trasciende de esas palabras, cuando se analiza en detalle. Es importante, por ejemplo, destacar cómo el avezado ministro de Relaciones Exteriores de Rusia no ha podido menos que quedar en descubierto —descubriendo el sofisma y la embrollada madeja que se va historiando en la posición rusa——, al pretender afirmar la actitud soviética en la convención de Ginebra sobre prisioneros de guerra. Basta recordar al caso que Rusia —como Estados Unidos—, no ha ratificado esa convención, lo que equivale a decir, sencillamente, que Moscú, en este caso, como en tantos otros y según las convenientes circunstanciales, invoca paradojalmente una ley previamente desconocida. Este hecho, a su vez, como una reacción en cadena, destruye uno de los más remanidos alegatos soviéticos, desde que, forzado por la propia situación de EE. UU. con respecto a esa convención, Vishinsky se ha visto precisado a reconocer que quienes luchan en Corea son las Naciones Unidas y no los "ejércitos criminales de Wall Street".

CLARIN en Nueva York

Simultáneamente, es interesante destacar un hecho tan notorio como el que resulta de que sea la Unión Soviética la que rechaza el plan de paz, en vez de ser la China comunista y Corea del Norte quienes den su opinión, así como dan "carne de cañón" para la lucha. La verdad que denuncian los Mig 15 y los tanques soviéticos en Corea, confirma una vez más que Rusia está dispuesta a luchar "hasta el último chino", disposición ésta que ya se hace dudoso que sea compartida voluntariamente por Pekín y Corea del Norte. La afirmación es exagerada. Las gestiones de la India, previas a la introducción de la propuesta en la UN, llegarán hasta Pekín, y no puede suponerse que la India haya dado el paso que dió si en Pekín hubiese existido un sentimiento desfavorable. Estas reflexiones y el hecho de que en Rusia se encuentren todavía millares y millares de prisioneros, alemanes, italianos y japoneses de la pasada guerra, destacan este aspecto de la tradicional pericia diplomática de los soviéticos, como uno de los menos afortunados tal cual como si el presidiglitador de Moscú comenzara a traicionarse ante un público aburrido de asistir siempre a los mismos trucos

HORACIO ESTOL.

Acuerdo en el Oeste Germano

El Ejército Europeo

BONN, 27 (INS). — La Cámara baja del Parlamento decidió llegar a un acuerdo sobre el tratado del ejército europeo de seis naciones y el "contrato de paz" con los aliados occidentales antes del 5 de diciembre.

La acción del Bundestag asegura prácticamente una lectura final de la discutida ley, después de sesionar entre los días 30 de diciembre y 2 de enero, en forma ininterrumpida. La votación de hoy fué por mayoría de 60 miembros, asegurando una segunda y tercera lectura del proyecto de la comunidad de defensa europea y el contrato de paz, que será ratificado en aquella fecha. Después del 5 de diciembre Alemania quedará convertida en miembro de aquella alianza

Suceso Histórico

A la sesión de hoy acudió la totalidad de los parlamentarios, caso jamás repetido en la historia de la nación y la votación tuvo significado especial debido a que se realizó antes de las elecciones del Sarre. La decisión significa un impulso llamado al parlamento francés para que vote favorablemente la ratificación del tratado de seis naciones que pondría bajo el comando de la NATO un ejército compuesto con tropas alemanes, franceses, holandesas, italianas, belgas y de Luxemburgo.

La votación arrojó 220 votos en favor y 160 en contra. Los comunistas, socialistas y parte de la derecha de la Unión Federal votaron en contra del rápido debate y aprobación.

Desnacionalízase el Acero en Inglaterra

LONDRES, 27 (AFP.). — La Cámara de los Comunes resolvió devolver a la industria privada la industria del acero. Esta decisión se tomó por 305 votos contra 269, pero aún debe seguir otros trámites parlamentarios.

SURGIO UN CANDIDATO A PRESIDENTE DE ISRAEL

TEL AVIV, 27 (AFP). — Itzhak Ben Zwi, de 68 años, dirigente sindical y político de primer plano, fué elegido por el partido Mapai que preside el primer ministro Ben Gurion, como candidato de ese partido en las elecciones presidenciales que tendrán lugar el próximo 8 de diciembre. Ben Zwi, con el apoyo del partido mayoritario es casi seguro sucesor del doctor Chaim Weizmann.

Mensaje de Eisenhower al Pueblo de su País

Recordó el Día de Acción de Gracias

EISENHOWER

NUEVA YORK, 27 (INS). — El presidente electo, general Eisenhower, pidió al pueblo norteamericano que reconozca que "Dios Todopoderoso puede proporcionar la fuerza adicional que en estos tiempos de tribulación es tan necesaria para hacer frente a los problemas musulmanes". En un mensaje a la nación con motivo del Día de Acción de Gracias, Eisenhower recalcó las convicciones religiosas en que se fundó el país y subrayó que los primeros colonizadores de Estados Unidos obtuvieron de Dios la fuerza que les permitió triunfar. Declaró que hay muchas indicaciones en la vida norteamericana de que está reviviendo la fe religiosa, y agregó: "Encarando, como estamos, tiempos difíciles, confrontando grandes incertidumbres, comenzamos a reconocer que no somos más autosuficientes que nuestros antepasados. Más francamente quizá que en tiempos menos difíciles, comenzamos a reconocer que, como ellos, precisamos el auxilio de Dios".

Truman Presidió los Actos Celebrados en Wáshington

WASHINGTON, 27 (INS). — El presidente Truman encabezó los actos conmemorativos del Día de Acción de Gracias, asistiendo a los servicios religiosos. Por la noche ocupó la cabecera de la mesa en la comida familiar en la Casa Blanca.

Comenzó la Reunión del Commonwealth

LONDRES, 27 (INS). — La conferencia económica del Commonwealth comenzó con varias horas de retraso, pero en un ambiente de optimismo cauteloso, basado en la esperanza de la cooperación norteamericana. El avión que trajo al canciller Eden y al primer ministro australiano Robert Menzies desde Nueva York, llegó con 21 horas de retraso después de sufrir un desperfecto y aterrizar en Terranova. Ambos traen las esperanzas de Eisenhower de nueva ayuda de EE. UU., después de una reunión celebrada en Nueva York.

El "Daily Telegraph" expresa que la reunión es un preludio para más amplias consultas, en las que participará Estados Unidos, mientras que el órgano conservador "London Express" dice que la conferencia debería concentrar su atención en el fomento imperial de la unidad económica, aun a expensas del comercio global.

La reunión trazará una política a largo plazo para la zona de la libra, fortaleciendo la economía por la falta de dólares. A la misma asistirán los primeros ministros de Gran Bretaña, Canadá, Australia, Nueva Zelandia, Ceylán, Pakistán y Rhodesia meridional. India y Africa del Sur estarán representados por sus ministros de Finanzas.

Las Fuerzas Aliadas Rechazan Tres Ataques de los Comunistas en Corea

SEUL, 27 (INS). — En renovados combates librados en la cordillera del Francotirador, las fuerzas aliadas rechazaron tres ataques comunistas. Por su parte, fortalezas volantes atacaron intensamente 6 centros bélicos de Corea del Norte y el tránsito comunista por las carreteras. Poco después las nubes, el frío y la lluvia paralizaron prácticamente las acciones terrestres, pero varias brigadas aéreas livianas se unieron a los bombarderos para atacar las posiciones rojas del frente.

Desmentido Aliado

WASHINGTON, 27 (INS) — La secretaría de Defensa informó que los norcoreanos informaron equivocadamente del hundimiento de un crucero norteamericano, que sólo recibió leves averías en aguas norcoreanas el lunes 24 de noviembre. El informe fué transmitido por radio Pongyang, del cual se hizo eco la radio del Kremlin.

Rhee Examinó la Situación

SEUL, 27 (AFP). — El presidente de Corea del Sur, doctor Syngman Rhee, presidió un consejo de gabinete durante el cual examinó las resoluciones que se presentarán al general Eisenhower, cuando éste visite la península.

Se examinó, según se indica, la cuestión de un ataque general contra Corea del Norte "hasta la frontera manchú". Después de esta reunión ministerial, Rhee declaró que el gobierno sudcoreano insistirá ante EE. UU. para que la unificación de Corea sea realizada a cualquier precio. De igual fuente se agrega que Rhee se opondrá firmemente al empleo en Corea de tropas japonesas o nacionalistas chinas

PARA TODOS

Su vista había empeorado y el oculista le prohibió que manejara el automóvil. Había que venderlo. Y publicó este Aviso Clasificado en CLARIN:

Auto sedan, vendo, en buen estado. — T. E. ...5754.

En el día, encontró comprador. Con el dinero, adquirió el aparato de televisión que pedía su mujer, el proyector cinematográfico que quería su hijo Pablo y una bicicleta para su primogénito Enrique. Hubo satisfacciones para todos, gracias al Clasificado de CLARIN (CORRIENTES 555. De 8.30 a 18.30 horas. Informes: T. E. 32-9411 al 9417).

Un Fuerte Temporal Azotó Córdoba y Santa Fe

(Información página TRES)

Año VIII — Nº 2.570
Clarín — Diario de la Mañana
Un toque de atención para la solución argentina de los problemas argentinos
40 CENTAVOS
Buenos Aires, Sábado 29 de Noviembre de 1952

Tuvo Entrada en el Senado el Mensaje del 2º Plan Quinquenal

(INFORMACION PAGINA TRES)

Pekín Decidió Apoyar el Plan Ruso Para Corea

"La Única Manera Razonable de Poner Fin a la Guerra"

PARIS, 28 (AFP). — La radio comunista china, citando un comunicado de la agencia China Nueva, anuncia que el ministro de Relaciones Exteriores de China, Chou En Lai, dió su acuerdo a la proposición soviética sobre el problema coreano. Agrega la emisora que el canciller Chou En Lai subraya fundamentalmente que el gobierno central de la República Popular China considera que la resolución presentada por la delegación soviética en las Naciones Unidas, constituye la única manera razonable de poner fin inmediato a la guerra de Corea y de resolver prácticamente la crisis coreana.

Solicitud del Delegado de la India

NUEVA YORK, 28 (AFP). — Brisha Menon, delegado de la India y autor de la propuesta para concertar el armisticio en Corea, pidió el aplazamiento hasta el lunes de la reunión de la comisión política, que debía reunirse hoy.

Hoppenot Presidirá el Consejo en Diciembre

NUEVA YORK, 28 (AFP). — Henri Hoppenot, delegado permanente de Francia en la ¡N, presidirá el Consejo de Seguridad durante el mes de diciembre.

Visitó a Eisenhower la Delegada Hindú

NUEVA YORK, 28 (AFP) — La señora Vijaya Lakahmi Pandit, jefa de la delegación de la India en la Asamblea General de las Naciones Unidas, se entrevistó con el general Eisenhower. Al terminar la reunión, la dama hindú rehusó hacer cualquier declaración a la prensa, señalando que había aprovechado su presencia en Nueva York para encontrarse con el general Eisenhower, a quien conocía desde hacía varios años.

Plazo de Tito a un Diplomático de Hungría

BELGRADO, 28 (AFP). — La plazo de 24 horas fué dado a Jozsef Kovacs, encargado de Negocios de Hungría en Belgrado, para abandonar Yugoslavia, según acaba de anunciarse oficialmente. Esta medida ha sido adoptada luego que el gobierno yugoslavo solicitó, hace unos días, el regreso del citado diplomático a su país.

Nuevos Estados Mayores de la NATO Creó Ridgway

Bajo el Comando de Juin

PARIS, 28 (AFP). — El general Ridgway, comandante supremo de las fuerzas del NATO, anunció la constitución de dos estados mayores de grupos de ejércitos, los cuales se formaron en los dos últimos meses con el acuerdo de los países interesados, y forman parte de las fuerzas terrestres aliadas de Centro-Europa, estando colocados bajo el comando del mariscal Alphonse Juin.

Zonas y Comandantes

El primero se denomina estado mayor del grupo de ejército del Norte, y se halla bajo el mando del general sir Richard Gale, quien es asimismo el comandante en jefe del ejército británico del Rin y comprende a oficiales británicos, belgas y holandeses.

El segundo estado mayor, que cubre la zona centrosur, se halla colocado bajo el comando del teniente general Manton Eddy, quien es igualmente comandante en jefe del ejército de Estados Unidos en Europa, e incluye a oficiales franceses y norteamericanos.

RESTABLECIOSE LA UNIDAD LABORISTA

LONDRES, 28 (AFP) — La elección de Aneurin Bevan como miembro del "gabinete de repuesto" o "gabinete fantasma" del partido laborista, sella la unidad partidaria, especialmente en el Parlamento y ante el gobierno conservador, cuyas dificultades pueden considerarse aumentadas. En los círculos parlamentarios estímase que la elección del líder izquierdista y la constitución definitiva del "shadow cabinet" significa el final de la disensión en el seno del partido laborista.

En lo sucesivo, Bevan, a quien los observadores imparciales califican como el más temible orador de la Cámara de los Comunes, podrá replicar a Churchill desde el primer banco de la oposición. Desde luego, la actuación del líder del grupo izquierdista será previamente autorizada por sus compañeros del gabinete, pero sería erróneo creer que Bevan va a quedar prisionero de sus catorce colegas, todos ellos del sector moderado. Por lo menos cinco de entre ellos admiran su talento y desean utilizarlo en provecho del laborismo. Son ellos Chuter Ede, Griffiths, Boskice, Daloon y Callaghan. Por el contrario, Morrison y Shinwell tendrán la tendencia opuesta en cuanto a la colaboración de Bevan en la obra común del laborismo.

Hubo Elecciones Parciales

LONDRES, 28 (AFP.). — Dos elecciones parciales se realizaron en las circunscripciones de Small Heat (Birmingham) y de Farnworth (Lancashire). Estas dos bancas correspondieron a los laboristas, a quienes ya pertenecían anteriormente. Se trataba de proceder al reemplazo de los diputados Fred Longdon y Tomlinson, ex ministro de Educación, ambos fallecidos recientemente.

Los Delegados Obreros Argentinos Emprendieron el Regreso al País

LA HABANA, 28 (INS) — Los delegados obreros de Argentina, Perú, Chile, Colombia, Uruguay y Cuba, que asistieron a la reunión gremial de México, colocaron una ofrenda floral al pie del monumento a los estudiantes de medicina cubanos fusilados por el gobierno colonial español en 1871. Más tarde fueron recibidos por una subcomisión de la unidad sindical latinoamericana, donde les dió la bienvenida el líder de la federación de maestros.

El señor Fernando Pérez Vidal, secretario de relaciones públicas del grupo ATLAS expresó que la nueva organización no acepta dictados "ni de Wall Street ni de Moscú". Los delegados visitantes partieron esta tarde para América del Sur a bordo de un avión de Aerolíneas Argentinas, regresando a sus respectivos países. El señor José G. Espejo, representante de la CGT argentina, se mostró complacido por la constitución de la nueva entidad de trabajadores latinos.

Alianza Greco Turcoyugoslava

Defensa Balcánica

ATENAS, 28 (AFP). — Una alianza militar entre Grecia, Turquía y Yugoslavia para la defensa de los Balcanes, será concertada en breve, según se estima en círculos bien informados. La comunidad de opiniones al respecto, ha sido confirmada, una vez más, en las conversaciones mantenidas entre el mariscal Papagos y el ministro de Coordinación, Spiridion Markezinl con el presidente Djelal Bayar y Cevad Ackalin, director general del ministerio de Relaciones Exteriores de Turquía.

Interés Yugoslavo

Las conversaciones con los representantes del gobierno turco tuvieron lugar en oportunidad de la recepción que siguió, ayer a la comida ofrecida en el palacio real a los huéspedes. También da testimonio de ello, el interés que ha manifestado la embajada de Yugoslavia por las relaciones grecoturcas y el hecho de que en ocasión de próximas recepciones, el embajador yugoslavo en Atenas tendrá oportunidad de cambiar impresiones con los oficiales turcos sobre los temas en discusión.

Los tres países reconocen el papel capital que les corresponde en la defensa del Mediterráneo y la próxima llegada a Atenas del primer ministro italiano, señor Alcide de Gásperi, da testimonio, asimismo, del deseo de colaboración de Grecia con Italia.

Pyongyang Duda del Pacifismo del Futuro Mandatario Norteamericano

Señalan las Pérdidas de los Aliados

TOKIO, 28 (INS). — Radio Pyongyang se refirió a la visita "real" del general Eisenhower a Corea, expresando que el móvil no es poner fin a las hostilidades, sino hallar un medio de extenderla. Añadió que si el general tiene intenciones de llegar a la concertación de un armisticio no tiene ninguna necesidad de llevar a cabo la visita al frente de batalla.

Agregó que Eisenhower encontrará la misma suerte que Truman: "Absoluto fracaso". Expresó que los comunistas, desde mediados de setiembre aniquilaron 100.000 soldados de la UN, entre ellos 35.000 norteamericanos, y derribaron 1.300 aviones.

Entrevistas de Eisenhower

NUEVA YORK, 28 (INS) — El presidente electo, general Eisenhower, conferenció con los máximos dirigentes del Congreso de Organizaciones Industriales (CIO), entre rumores de que pronto anunciará quién será su secretario de Trabajo.

Uno de los visitantes, Joseph Curran, presidente de la unión marítima nacional, declaró que los líderes del CIO formularon varias recomendaciones para el bienestar de los obreros, que no se relacionan con el puesto de secretario de trabajo. También visitaron al general Eisenhower los dos aspirantes a suceder a Philip Murray como presidente del CIO, Allan S. Haywood y Walter Reuther.

Por su parte Harold E. Stassen, nombrado recientemente director de la Administración de Seguridad Mutua por Eisenhower, declaró que se propone conferenciar la semana próxima con el actual titular de ese organismo.

Ataques a los Objetivos Rojos

FRENTE DE COREA, 28 (AFP.) — Superfortalezas volantes bombardearon intensamente varios objetivos comunistas en los sectores de Mungwan y Hulchon, en Corea del Norte. Además continuaron las exploraciones y ataques de hostigamiento contra concentraciones de tropas y de vehículos comunistas en la zona de batalla, donde sólo se han registrado algunas escaramuzas de patrullas.

La Respuesta

PAN MUN JON, 28 (AFP).—El comando de las Naciones Unidas entregó a los oficiales de enlace comunistas, la respuesta a la nota de protesta comunista del 24 de octubre, en la cual el comando aliado reconoce que dos aviones de la UN violaron el espacio aéreo de la zona neutral el 24 de octubre, pero que fué "accidental".

Catástrofe Aérea en la Unión: Hubo 36 Muertos

TACOMA (estado de Wáshington, 28 (INS). — Treinta y seis personas perecieron, entre ellas 8 niños, cuando un avión transporte militar envuelto por la niebla se estrelló e incendió en un barrio residencial de Tacoma. El avión, un trimotor C-54, arrancó la copa de un árbol y se precipitó sobre un campo en un vuelo iniciado la víspera por la noche en Fairbanks (Alaska hasta la base McChord, de la fuerza aérea. Tres de los 39 ocupantes del aparato — dos soldados y un niño de 8 años— sobrevivieron, pero están gravemente heridos y se teme por la vida de uno de los soldados.

La fuerza aérea anunció que había 32 pasajeros y siete tripulantes a bordo. La mayoría de los pasajeros eran personal militar, incluyendo a un miembro de la fuerza aérea femenina, que falleció en un hospital. También viajaban en el aparato varias mujeres y niños, familiares de los militares.

SENSACIONAL BROMA DE ESTUDIANTES DE CHILE

SANTIAGO DE CHILE, 28 (INS) — La noticia anunciada a todo el mundo de que una madre chilena había dado a luz siete niñas en un solo alumbramiento causó enorme excitación en Santiago de Chile, pero pocas horas después la información fué desmentida y se comprobó que se trataba de una de las bromas estudiantiles de fin de curso.

Sigue la Reunión del Commonwealth

LONDRES, 28 (AFP). — Bajo la presidencia del canciller Eden realizó su primera sesión la Conferencia del Commonwealth, constituida en Comité Financiero y Comercial" Las deliberaciones se realizan a puertas cerradas, debiéndose tratar acerca de la deuda comercial de Gran Bretaña, que se eleva a cerca de 4.000.000 000 de libras esterlinas. Esa deuda, conocida bajo el nombre de Balance Sterling constituye —como se sabe— uno de los mayores obstáculos a la liberalización de los intercambios con el imperio.

El Conflicto de Corea es la Principal Preocupación del Pueblo Norteamericano

WASHINGTON. — El pueblo de Estados Unidos celebró el jueves su más antigua y tradicional festividad: el Día de Acción de Gracias. En ella, observada el cuarto jueves de noviembre, se dan gracias a Dios por las bendiciones otorgadas a este país y a este pueblo.

Un puñado de colonizadores ingleses, a quienes se dió el nombre de los peregrinos, estableció el precedente de Día de Acción de Gracias en 1621, en el mes de noviembre. Eran los sobrevivientes de un grupo llegado el año anterior al Nuevo Mundo en busca de libertad de religión, y se establecieron en la costa nordeste del país, en lo que es hoy el Estado de Massachusetts.

Ya el viaje había sido riguroso y el primer invierno pasado en el hostil territorio les deparó renovadas penurias, hasta el extremo de perder muchos de sus peregrinos. Pero al terminar el primer año en el país sus perspectivas eran más brillantes: habían cultivado y recolectado regular cantidad de alimentos... de Inglaterra llegó un buque con provisiones y los bosques les ofrecían abundantes pavos silvestres y venados. Para celebrar su suerte, se unieron a sus vecinos, los indios, en un festín de agradecimiento. Más tarde la costumbre de festejar el término de la temporada de cosecha con un día de fiestas y oraciones llegó a ser una tradición nacional, que se observa en los cuarenta y ocho Estados del país.

Este día no perdió nunca su significado espiritual original, como oportunidad de reuniones familiares. Muchos norteamericanos lo inician acudiendo a los servicios religiosos especiales que ofrecen las distintas iglesias, y continúan durante el día los festejos en familia, entre ellos la tradicional comida cuyo plato fuerte es el pavo al horno.

En su acostumbrada proclama anual para esta oportunidad, el presidente Truman dijo: "Estamos agradecidos por los privilegios y derechos inherentes a nuestra forma de vida y, en especial, por las libertades básicas, que nuestros ciudadanos pueden disfrutar sin temor. En este año es especialmente indicado que ofrezcamos una oración de gratitud por el espíritu de unidad que entrelaza a las distintas partes de nuestro país y nos convierte en una nación indivisible".

Las expresiones de Truman hallaron eco general en el pensamiento de los norteamericanos. A pesar de los poco alentadores indicios de la situación mundial, los ciudadanos de los Estados Unidos tienen muchos motivos para estar agradecidos.

El conflicto coreano es su principal preocupación. Las bajas norteamericanas en Corea suman más de 126.000, entre ellas, aproximadamente 22.000 muertes. Y una festividad de celebración familiar, como es el Día de Acción de Gracias, contribuye a recalcar la gravedad de la situación, en especial entre las familias que han perdido algún pariente o alguno de cuyos miembros luchan actualmente en Corea. Pero, aunque los estadounidenses no pueden contar este año en sus bendiciones a la paz, pueden en cambio esperarla confiadamente, porque en la Asamblea General de las Naciones Unidas, los Estados Unidos y otros países del mundo libre se esfuerzan por hallar un acuerdo que ponga término a la lucha en Corea y afiance el movimiento hacia una paz duradera en todo el mundo.

En lo interior, los norteamericanos agradecen que, a pesar de las pesadas cargas que soporta el país, la economía nacional haya continuado siendo poderosa. Acaba de recolectarse una de las mayores cosechas que recuerda la nación y ésta ha producido este año más mercancías y servicios que nunca.

Quedará Definido Hoy el Torneo Oficial de Fútbol

(INFORMACION EN LA CONTRATAPA)

Ponen Punto Final a su Training los Campeones del C. Pellegrini

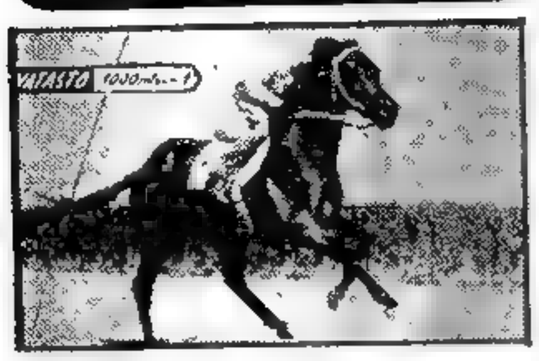

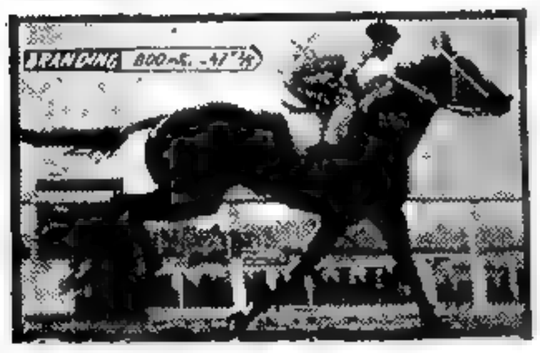

EN LAS DISTINTAS PISTAS de San Isidro nuestros fotógrafos han captado a los competidores del Gran Premio Carlos Pellegrini cumpliendo su partida final con el resultado que se consigna en la página central)

QUEDO BIEN

¿Para qué necesitaba sus prismáticos, ahora que ya no iba al hipódromo? Le eran inútiles y se alegró al leer este Aviso Clasificado en CLARIN:

Compro prismáticos para carreras. Habl. T. E....5234

Los ofreció. Le pagaron sin vacilar el precio pedido y con el dinero compró un mimeógrafo para regalárselo a un club en cuya comisión directiva figuraba. Quedó muy bien, como un verdadero benefactor del club, y se lo debe al servicial Clasificado de CLARIN (CORRIENTES 555. De 8.30 a 18.30 horas. Informes: 32-9411 al 9417).

Resultados de los Partidos de Ayer

River Plate	1	Newell's O. Boys	0
(Suspendido a los 15' del 2º tiempo)			
Lanus	2	Boca Juniors	1
Racing	1	Independiente	0
F. C. Oeste	1	Atlanta	0
Chacarita Jrs.	5	San Lorenzo	1
Banfield	5	Estudiantes	1
Platense	4	Rosario Central	3
Huracán	5	Vélez Sarsfield	0

Aclaración de la India

El Plan para Corea

NUEVA DELHI, 29 (INS). — El primer ministro, señor Nehru envió una extensa comunicación al canciller de China comunista, Chou En Lai, aclarando la modificación que la India introdujo a su enmienda presentada a la UN para poner fin a la guerra en Corea. Como se sabe, el régimen de Pekín, siguiendo el ejemplo de Moscú, rechazó la resolución anterior de las Naciones Unidas. Un portavoz hindú manifestó que la posición de China roja está basada en una mala interpretación.

Firme Decisión Hindú

NUEVA YORK, 29 (AFP) — Un vocero de la delegación de la India declaró que en ningún caso la India retiraría su proyecto de resolución sobre Corea.

Designación de Eisenhower

NUEVA YORK 29 (INS) — El presidente electo, general Eisenhower, designó al senador Henry Cabot Lodge jefe de la misión norteamericana ante las Naciones Unidas y representante permanente de Estados Unidos ante el Consejo de Seguridad de la Organización Mundial.

John Lewis Partió en Viaje a Nuestro País

NUEVA YORK, 29 (AFP) — Partió a Buenos Aires, a bordo del paquebote "Argentina" John Lewis, presidente del Sindicato de Obreros Mineros de Estados Unidos. Lewis viaja acompañado de su hija

Yugoslavia Reforma la CartaMagna

BELGRADO, 29 (AFP.) — Mañana, al cumplirse el aniversario de la proclamación de la república yugoslava, todos los diarios publicarán el texto de la nueva Constitución Nacional, que supone un profundo cambio del régimen en un sentido democrático y un abandono completo del modelo soviético, anteriormente vigente. El primer texto que conoció el público fué el de una Constitución de carácter netamente presidencialista.

Actualmente, el régimen imperante es calificado de un modo oficial "democracia socialista". Todas las normas idénticas a las de la URSS que fueron instauradas en 194.. han sido eliminadas. Los puntos esenciales de la reforma constitucional son los siguientes:

1º Creación de una vicepresidencia de la república y de un consejo ejecutivo federal que reemplazarán conjuntamente al Presidium. En caso de enfermedad o ausencia, el presidente será substituído por el vicepresidente. 2º División de la Asamblea Nacional en dos cámaras: el Consejo Federal y el Consejo de Productores. 3º Los órganos de gobierno comprenderán cinco secretariados de estado (ministerios) y cierto número de direcciones.

Incidente en Rosario; no se Definió el Torneo de Fútbol

(Información en la página central)

Trascendentales Comicios en el Sarre

Hay Calma en Todo el Territorio

SARREBRUCK, 29 (AFP). — Mañana el electorado del Sarre acudirá a las urnas para resolver problemas de orden interno, los que el nacionalismo alemán, que ha impartido orden de abstención, ha mezclado con cuestiones de política internacional, en la esperanza de convertir el acto electoral en un plebiscito antifrancés. Unos 650.000 habitantes —aproximadamente— elegirán en las tres circunscripciones del Sarre, 50 diputados y renovarán la Dieta Nacional por cinco años. Cuatro son los partidos que tienen sus listas oficializadas. El partido Cristiano Popular cuenta con la dirección de Johannes Hoffman, presidente del Consejo; el Socialdemócrata formó coalición hasta abril de 1951 con el partido Cristiano Popular, pero luego, por cuestiones internas, se pasó a la oposición; el Comunista del Sarre reclama la vuelta del territorio a Alemania. No ha sido registrado oficialmente por las autoridades sarrenses, pero intervendrá en los comicios.

J. HOFFMAN

Finalmente el Demócrata Popular, novato en la lucha a la que entró en la última hora, reconoce la separación política del Sarre y de Alemania, y la unión económica francosarrense, librando al mismo tiempo una seria campaña para lograr los votos de los inválidos, las víctimas de la guerra y los ex prisioneros.

Gran Calma Electoral

Solo algunos incidentes aislados y carentes por completo de importancia han empañado por breves momentos la absoluta calma electoral que reina en todo el territorio.

Año VIII — Nº 2.571

Diario de la Mañana

Clarín

Un tanque de oxígeno para la solución argentina de los problemas argentinos

REPUBLICA ARGENTINA — BUENOS AIRES

40 CENTAVOS

Buenos Aires, Domingo 30 de Noviembre de 1952

Circular Misteriosa

SARREBRUCK, 29 (AFP). — "Alemania será en breve plazo la primera nación de Europa y quizá del mundo, y no puede ser tratada perpetuamente con los mismos métodos aplicables, cuanto más, en Africa o en Asia", anuncia una misteriosa circular que han recibido todos los ex oficiales alemanes residentes en el territorio del Sarre. Lleva la firma de la organización pangermánica de oposición del Sarre y ha sido echada al correo —de acuerdo con los sellos de los sobres— en Kaiserlautern, Palatinado. Dice el documento, entre otras cosas, que los jefes de la Wehrmacht deben trabajar para que Alemania sea tratada como una potencia, y añade:

"Habéis podido comprobar que en todas partes, en las provincias germanas, los oficiales alemanes de tropa vuelven a encontrarse para acciones comunes. El Gobierno Federal no puede dejar de reconocer nuestras reivindicaciones. Hemos establecido ya relaciones con las más altas autoridades. Tenemos igualmente en el Sarre todas las posibilidades de darnos cuenta de la actitud que los ex oficiales del ejército alemán adoptan con respecto a una potencia extranjera y a los separatistas sarrenses. En un porvenir cercano, sabremos apreciar vuestras actitudes".

Un Consistorio Secreto

Habrá el 12 de Enero

Designó el Pontífice 24 Cardenales

CIUDAD DEL VATICANO, 29 (INS). — El Papa Pío XII cubrió 24 vacantes del colegio de cardenales, entre ellas 4 nuevos purpurados de países iberoamericanos, los arzobispos de Quito, Carlos María de la Torre; de El Salvador, Delia Bahía; de Brasil, Augusto Alvaro de Silva, y de Bogota, Crisanto Luque.

Promoviose a Stepinac

También fué promovido a la máxima jerarquía eclesiástica el arzobispo Aloysius Stepinac, que pasó 5 años en una cárcel de Yugoslavia, acusado por el régimen del mariscal Tito de colaboración con Hitler y de pertenecer a una red de elementos que trabajaban en la "bolsa negra". También quedó convertido en príncipe de la Iglesia el arzobispo Sephen Wyszynsky, de Varsovia.

Al cubrir las vacantes existentes en el colegio de cardenales, cuyo número normal es de 70 miembros, convocó además a un consistorio secreto que tendrá lugar el 12 de enero próximo, en el cual los 24 nuevos purpurados serán proclamados oficialmente príncipes de la Iglesia católico-romana. En la composición del nuevo colegio, Italia contará con 27 cardenales, mientras que Colombia, Ecuador y Yugoslavia estarán representados por primera vez.

Raid Aliado en el Linde Manchú

FRENTE DE COREA, 29 (AFP). — En uno de los ataques más violentos de la guerra, escuadrillas de superfortalezas volantes atacaron intensamente objetivos en la ribera sur del río Yalu, en la frontera chinocoreana. Es éste el tercer ataque de gran importancia lanzado contra esos objetivos desde que se inició el conflicto. Fueron bombardeados los aeródromos de Sinuiju, Yuju y el centro de entrenamiento de artillería antiaérea. El ataque se efectuó con buen éxito, a pesar de la vigorosa defensa aérea, siendo alcanzadas las pistas, que se extienden en una superficie de 10 km. cuadrados y que son duras, con revestimiento especial.

En tierra la actividad se concretó a acciones de patrullas.

Choques con Cautivos

PUSAN, 29 (INS). — En nuevos incidentes estallados en Koyedo, 32 prisioneros comunistas resultaron heridos. El comando de cautivos en poder de la UN informó que aquéllos resultaron heridos en dos incidentes distintos, ocurridos el 26 de noviembre, cuando los guardias entraron en una sección para rescatar a un auxiliar médico y un inspector de trabajo que fueron asaltados por los comunistas. El mando aliado añadió que no hubo heridos graves.

Refuta Francia al Bey de Túnez

PARIS, 29 (AFP). — El gobierno francés notificó al bey de Túnez que no tomará en consideración el reciente "informe de los trece", referente a la situación tunecina, por considerar que emana de personalidades designadas en forma arbitraria y que no representan a la población tunecina. Anuncia un comunicado de la Cancillería que el residente general en el protectorado, Hautecloque, entregó al bey la respuesta de Francia a su carta fechada el 9 de setiembre último, que en resumen expresa lo expuesto. El gobierno francés rebate luego la exposición tendenciosa hecha por el bey de la política seguida por Francia en Túnez durante los últimos años. Recuerda cómo esta acción tendió constantemente a la ampliación de la participación de los tunecinos en el gobierno y en la administración, así como en la institución de organizaciones democráticas. Luego de recordar las disposiciones esenciales del plan actual de reformas que marcó un paso decisivo hacia la autonomía interna de Túnez, subraya que nunca estuvo en su intención implantar reformas autoritariamente. No obstante —prosigue la nota francesa—, teniendo en cuenta que el soberano, que había aprobado el proyecto francés exhumado en abril último, se ha negado a entablar una discusión, el gobierno francés juzga indispensable, en las graves circunstancias actuales, colocar al bey ante sus responsabilidades.

Aplazan su Retorno los Delegados Argentinos

LA HABANA, 29 (INS) — Los delegados obreros de Argentina, Perú, Colombia, Chile y Uruguay que asistieron a la reciente reunión gremial celebrada en México, donde dejaron constituída la central sindicalista ATLAS, se hallan aún en esta capital —adonde llegaron el jueves— debido a un desperfecto sufrido por uno de los motores del avión que los debía conducir a sus respectivos países. El aparato inició el vuelo ayer de tarde, pero debió regresar por las razones señaladas.

BARRAZA y Boyé, que dan la impresión de estar ensayando un paso de ballet, acaban de disputarse una pelota enviada por elevación por Sued. Tuvo éxito el "atómico", pero su tiro salió por encima del travesaño, cuando el arquero de Independiente ya nada tenía que hacer

RECHAZAN IMPUTACIONES DE PRAGA

LONDRES, 29 (AFP). — Diversas personalidades británicas aludidas en el proceso contra los ex dirigentes judíos del partido Comunista checoslovaco han desmentido terminantemente las afirmaciones de los acusados. En una emisión en idioma hebreo de la British Broadcasting Corporation, el conocido actor dramático y actor Noel Coward, negó que hubiera pertenecido al "Intelligence Service", como dijo uno de los procesados.

Asimismo, el diputado laborista señor Richard Crossman, declaró que es "enteramente falsa la afirmación de André Simone de que él había formado parte de dicho servicio antes de la guerra". Aclaró, además, que resultaba tan absurdo como caprichoso calificarlo de "nacionalista judío", no siendo ése su origen racial.

Finalmente, Zilliacus, ex diputado laborista, declaró: "Me causa verdadero dolor la trágica suerte de las poblaciones de Checoeslovaquia y de los judíos que forman parte de las mismas. Estos últimos, insoportables para los comunistas por varios motivos, pero sobre todo por su sentido del humor, son ahora calumniados y perseguidos ante el mundo entero, que debe contemplar indignado e impotente el nuevo atropello".

Alemán Deja el Poder Mañana

MEXICO, 29 (AFP). — Pasado mañana el presidente de la república, licenciado Miguel Alemán, entregará oficialmente el poder a su sucesor, Adolfo Ruiz Cortínez, electo en los comicios de julio pasado. El mandato del nuevo presidente durará hasta el año 1958. La ceremonia solemne de la transmisión del mando presidencial se llevará a cabo en el palacio de Bellas Artes, provisionalmente elevado a la categoría de Asamblea Nacional, en la que diputados y senadores, juntamente con los gobernadores de los 29 Estados mexicanos, legalizarán la entrega de los poderes máximos a manos de Ruiz Cortínez, habiendo sido igualmente invitados los miembros del cuerpo diplomático, altos funcionarios del Estado y los miembros de las misiones especiales enviadas para asistir a la transmisión del mando, entre los que merece destacarse Richard Nixon, vicepresidente electo de Estados Unidos.

Habrá grandes festejos populares para celebrar la transmisión del mando.

Aprobóse una Moción de la Argentina en la UN

Plan Sobre Regiones Poco Desarrolladas

NUEVA YORK, 29 (AFP). — La Subcomisión Económica de la UN aprobó por 29 votos contra 16 y 9 abstenciones, el proyecto de resolución argentina sobre la financiación y el desarrollo económico de los países poco desarrollados.

Recomendaciones Principales

Este proyecto recomienda principalmente la estabilización de los precios internacionales equitativos para los productos básicos, fijación de salarios justos para los obreros y la realización de programas nacionales de desarrollo económico integral. De acuerdo con el espíritu de la propuesta argentina, estos programas deberán permitir la utilización racional de los productos de la actividad primaria de los países, la absorción de sus excedentes de población activa y la elevación de sus niveles de vida.

La mayoría de las naciones de América latina y las del bloque árabeasiático votaron en favor de la moción argentina en contra de la cual se pronunciaron los países industrializados, tales como Estados Unidos, Francia, Gran Bretaña, Suecia y Bélgica. Rusia se abstuvo.

Previamente, y por fuerte mayoría, la comisión económica había rechazado un párrafo del proyecto de Argentina que con el fin de evitar perturbaciones en el régimen de productos naturales, tendía a reducir la fabricación de productos sintéticos y sucedáneos.

Soluciónase el Paro en Bolivia

LA PAZ, 29 (INS.) — Quedó solucionado el conflicto obrero planteado por los telegrafistas mediante la conclusión de un convenio suscripto por los portavoces de los huelguistas con representantes de los ministerios de Trabajo y Comunicaciones.

VIVIRA FELIZ

¡Qué magnífico era aquel departamento que vendían en propiedad horizontal! Desgraciadamente, sus ahorros no le permitían comprarlo. Y leyó este Aviso Clasificado en CLARIN:

Compro quinta cerca de Capital Habl T. E. . -7232.

Entonces, pensó que sería una buena idea vender la quinta que tenía para sus fines de semana, si se la pagaban bien. La ofreció. Con el dinero, agregado a sus ahorros, pudo comprar el departamento y realizar su sueño. Es feliz gracias al Clasificado de CLARIN (CORRIENTES 655. De 8.30 a 18.30 horas. Informes: 32-9411 al 9417).

Témese Otra Crisis Política Francesa

CLARIN en París

PARIS, 29 (De nuestra agencia). — ¿Estamos en víspera de una crisis política francesa? Algunos diarios parisienses, entre ellos "Combat", la consideraban el sábado como un hecho probable. Ya se dan los nombres de los eventuales sucesores del señor Pinay: Bidault o René Mayer. Es decir, un demócratacristiano o un radical. Desarrollan la ofensiva contra el actual presidente del Consejo importantes fuerzas parlamentarias, entre las cuales figuran no sólo adversarios políticos del mismo, sino también personalidades que hasta hace poco estuvieron en el campo de sus amigos y que hoy se consideran defraudados en sus esperanzas, orientadas más bien hacia intereses de grupo que hacia el interés nacional. Sin embargo, aunque los próximos debates sobre el presupuesto de los ex combatientes, sobre la política europea y sobre el proyecto de ley de hacienda, son peligrosos para un gobierno atacado por los socialistas, los gaullistas y parte de los demócratacristianos, el premier puede salir aún airoso de la difícil prueba. Habrían de ser muy desmemoriados los franceses para no recordar lo que le ha evitado al país. En efecto: hace seis meses, cuando Pinay constituyó el gobierno, los precios aumentaban rápidamente, la moneda peligraba y se estudiaba la posibilidad de aumentar en un quince por ciento los diversos impuestos sobre la renta. El nuevo premier logró detener la corriente inflacionista y se propuso bajar los precios a un nivel razonable. En vez de colaborar al saneamiento de la economía, la mayor parte del comercio, habituada a los beneficios especulativos de los días de escasez, ofreció una resistencia pasiva y se dió el caso de que, a la par que los precios al por mayor bajaban, los precios al detalle subían. A pesar de estas y otras resistencias, Pinay puede presentar seis meses de balance positivo: el franco, revalorizado en un diez por ciento, las actividades subversivas del partido comunista contenidas, la práctica del ahorro parcialmente restaurada. Es verdad que el gran programa de la guerra de Indochina sigue sin solución. Pero Francia no puede resolverlo sola. La aprobación por la Asamblea Nacional de un artículo del proyecto de amnistía, en virtud del cual se les devuelve la plenitud de los derechos políticos a cerca de cuatrocientas personalidades de la Tercera República que habían votado plenos poderes para el mariscal Pétain o formado parte del Consejo Nacional de Vichy, es un hecho positivo que se habrá realizado también durante la actuación de Pinay como premier. Su voluntad de reconciliación ha contribuído eficazmente a este gesto de generosidad y en muchos casos de mera justicia. Había, en efecto, hombres a quienes sus conciudadanos no podían elegir para un modesto puesto de consejero municipal y a quienes sin embargo el gobierno confiaba la representación del país en una nación extranjera. Tal es el caso de François Poncet, embajador de Francia en Alemania, y de muchos otros.

A. MARTINEZ TOMAS

ESPELUCIN DERROTO POR PUNTOS A GATICA

(Información en la página central)

A LAS 8 INICIA SU EXPOSICION EN EL CONGRESO EL PRESIDENTE

(INFORMACION PAGINA TRES).

Branding Ganó el Carlos Pellegrini en 3' 4" 3/5

Procesarían en Polonia a ex Jerarcas Comunistas

VIENA, 30 (AFP). — La eventualidad de que haya en breve en Polonia "procesos" como el de Praga es confirmada por el "Rude Pravo", órgano central del partido Comunista checoslovaco, cuyo último número acaba de recibirse en Viena.

Indica que el "proceso" se hará, esta vez, contra el ex destacado dirigente comunista Wieslaw Gomulka, ex vicepresidente del Consejo excluido del comité ejecutivo el 14 de noviembre de 1948 y detenido el 30 de octubre de 1951 por atentado a la seguridad del Estado. Agrega "Rude Pravo" que "después del proceso a Rajk, en Hungría; a Kostov, en Bulgaria, y a Djodar, en Albania, ahora se prepara el juicio contra el vendido de Gomulka".

Censuras a Rusia en EE. UU.

NUEVA YORK, 30 (AFP). — "Rusia Soviética será declarada culpable del delito de genocidio hacia los judíos por el proceso de Praga", declaró, en su primer discurso después de ser elegido, el nuevo presidente de la Federación Americana del Trabajo, George Meany, al hablar en el almuerzo anual de la federación de consejos del Histadrut (Comité Israelita del Trabajo), cuyos representantes entregaron una recompensa a W. O'Douglas, juez de la Corte Suprema, por sus esfuerzos para estrechar los vínculos entre Estados Unidos e Israel.

Hay 21.974 Judíos en el Oeste Alemán

BONN, 30 (AFP) — 21 974 judíos quedan actualmente en Alemania occidental, dice el Dr Hans Lilje, obispo de Hannover, quien publica un artículo sobre dicho tema en el "Sonnstagsblatt". En 1925 había en el Reich alemán 564 379 judíos. Después de las persecuciones hitlerianas y del éxodo de muchos, el número se redujo a 103 293 personas de "confesión mosaica", en 1939 La estadística se refiere solamente a las personas que declararon pertenecer a la religión hebrea.

Viaje del Ministro Israelí en Praga

JERUSALEN, 30 (A F P). — Arieh Kubowy, ministro de Israel en Praga, es esperado en Israel de un momento a otro. Será escuchado en la semana que se inicia por el Consejo de Ministros, reunido en sesión extraordinaria, con respecto al proceso de Praga Se ignora si el ministro regresará a su puesto ulteriormente

ENTRA AL PESAJE EL VENCEDOR

ESCOLTADO por un grupo de agentes de caballería, Héctor Padula, jockey de Branding, héroe del Carlos Pellegrini, responde a las manifestaciones entusiastas de los aficionados que pugnan por aproximársele cuando hace su entrada al pesaje

Año VIII Nº 2.572

Diario de la Mañana

Clarín

40 CENTAVOS

Un mapa de ataque para la solución argentina de los problemas argentinos

Buenos Aires, Lunes 1º de Diciembre de 1952

LA INDIA RETIRARA DE LA UN SU PLAN DE PAZ

NUEVA YORK, 30 (INS). — Un portavoz de la delegación de la India ante la UN expresó que su país retirará el plan de paz para Corea, rechazado por Pekín y Moscú, aunque dejó la puerta abierta para posibles enmiendas. El vocero hindú insistió en que el proyecto para la repatriación de los prisioneros en forma voluntaria será llevado adelante, empero, para forzar a una votación que tendrá lugar mañana o el martes. Añadió que Nehru estuvo en contacto con el embajador en Pekín y presumiblemente dará las últimas instrucciones mañana al representante hindú en la UN

China comunista sostiene que únicamente el plan Vishinsky puede llevar la paz a Corea, por el cual un grupo de 11 naciones estudiará el problema de los cautivos de guerra

A todo esto, la comisión política de la asamblea general de las Naciones Unidas se reunirá mañana para votar en definitiva sobre las distintas fórmulas presentadas como medio de solucionar el conflicto de Corea.

Rechazaron Embestidas Chinas; Protesta Roja

FRENTE DE COREA, 30 (INS). — Fuerzas aliadas frustraron varios ataques chinos contra sus posiciones en la colina del Francotirador, en el sector central. En un punto próximo a la costa oriental, la artillería, con el apoyo de la aviación norteamericana, causó numerosas bajas a una compañía norcoreana que avanzaba sobre las líneas aliadas. Por su parte, la fuerza aérea aliada bombardeó diversos objetivos en la retaguardia enemiga.

Partieron de Cuba los Delegados Argentinos

LA HABANA, 30 (AFP). — A las 10, hora local, partieron en un avión de Aerolíneas Argentinas con destino a Buenos Aires, los delegados obreros argentinos y de otros países que concurrieron a la reunión organizadora de la central sindicalista ATLAS, en México.

Bajas Comunistas

PAN MUN JON, 30 (INS). — Los comunistas se quejaron agriamente por un supuesto ataque de la aviación de las Naciones Unidas a un centro de cautivos en Corea del norte. La denuncia fué presentada por un oficial de estado mayor en una reunión celebrada en la sede de conferencias de armisticio. Además acusaron a los aliados de haber dado muerte o herido a 642 prisioneros de guerra durante los meses de octubre y noviembre

Hubo Ambiente de Extrema Tensión en las Elecciones del Sarre

Un Grupo de Alemanes Dió Muerte a un Soldado Francés e Hirió Gravemente a Otro

SARREBRUCK, 30 (AFP). — En un ambiente tenso se realizaron las elecciones en el territorio del Sarre. La situación empeoró como consecuencia del grave suceso ocurrido en Oecken, cerca de Treveris, donde un grupo de unos veinte alemanes, que entonaban canciones de pronunciado matiz nacionalista atacaron a dos soldados franceses, uno de los cuales resultó muerto a puñaladas, en tanto que el otro sufrió gravísimas heridas que ponen en peligro su vida. A todo esto, la participación del electorado en los comicios fué particularmente fuerte en las regiones del Sarre limítrofes con territorio alemán. En Orscholz, circunscripción de Merzing, votó el 94,5 por ciento de los inscriptos, mientras el número de concurrentes a las urnas se elevó a un 97 por ciento en Nembron, localidad de la circunscripción de Saint Wendel. En los medios políticos locales se considera que esta gran afluencia de votantes en las zonas próximas al linde germanosarrés se debe al hecho de que al comienzo de las conversaciones francoalemanas circuló el rumor de que cierto número de comunas limítrofes con Alemania serían incorporadas a la República Federal.

Repercusión en España

PARIS, 30 (AFP). — La noticia del asesinato de un soldado francés cerca de Treveris, causó consternación en los medios oficiales franceses. Es éste —según se hace notar— el segundo incidente en algunos días, del que son víctimas soldados franceses en esa región.

Resultados Completos

SARREBRUCK, 30 (AFP) — Con arreglo a los datos completos de las elecciones realizadas hoy, aunque todavía no anunciados oficialmente, las bancas de la dieta (Parlamento) sarrense quedan repartidas en la siguiente forma: Cristianos Populares 29 (28 anteriormente). Socialistas 17. Comunistas 4. Demócratas Populares 0 (por no haber alcanzado el 5% de los sufragios). Porcentaje de votantes 93 %. Boletas en blanco: alrededor de 142 000, o sea el 24 %

Triunfo Popular Cristiano

SARREBRUCK, 30 (AFP) — Según los resultados completos, pero no oficiales, el partido Popular Cristiano, ha obtenido la mayoría absoluta en la dieta del Sarre

Bonn Aprobará los Convenios Con Occidente

BONN, 30 (INS) — Parece asegurada la ratificación por el Parlamento de la Alemania occidental del contrato de paz firmado por los aliados y el gobierno de Bonn y el tratado creando el ejército unificado europeo. El Bundestag —Cámara baja— tratará ambos pactos, en segunda lectura, el miércoles próximo, y el viernes en tercera lectura, desconfiándose que el gobierno de Adenauer logrará hacer aprobar los dos documentos por una mayoría de por lo menos cuarenta votos.

Créase un Nuevo Partido

FRANCFORT 30 (AFP) — Alrededor de 150 partidarios de la neutralización de Alemania, juristas, profesores, estudiantes, economistas, han fundado en Francfort un nuevo partido político que se llamará Partido Popular de la Reunión de Alemania. Los fundadores cuentan en sus filas al doctor Gustav Heinemann, ex ministro federal del Interior, renunciante del partido Cristiano-Demócrata

Quieren la suspensión inmediata del rearme en Alemania oriental y occidental y el restablecimiento de la unidad de Alemania

Ha Entrado en Coma el Sr. Vittorio Orlando

ROMA, 30 (AFP) — El ex primer ministro Vittorio Orlando está agonizando. Uno de los facultativos que le atienden anunció que se espera de un momento a otro el desenlace fatal. Paratore, presidente del Senado, y el prefecto de Roma acudieron al domicilio del anciano político, que está rodeado de los miembros de su familia.

Eisenhower Designó a Winthrop Aldrich Embajador en Londres

NUEVA YORK, 30 (AFP). — "Abandonaré mis tareas con la certidumbre de que mi misión será proseguida por un sucesor competente y digno", declaró Warren Austin, delegado permanente norteamericano ante las Naciones Unidas desde 1946, que será reemplazado en febrero por Henry Cabot Lodge, designado ayer por Eisenhower. Austin agregó que "el está a entera disposición de su sucesor, para asesorarlo en el cumplimiento de sus nuevas funciones".

Por otra parte, el presidente electo anunció que designará a Winthrop Aldrich, banquero neoyorquino, para el cargo de embajador de Estados Unidos en Gran Bretaña

Recepciones de Eisenhower

NUEVA YORK 30 (INS). — El presidente electo, general Eisenhower, celebró varias conferencias. Recibió, entre otras figuras políticas y cívicas, a su secretario presidencial, Arthur Vandenberg (h); al ex secretario auxiliar de Estado para Asuntos Latinoamericanos, Nelson Rockefeller, y a su hermano Milton Eisenhower, presidente de la Universidad del Estado de Pennsylvania.

EN MEDIO de un entusiasmo desbordante, Branding, con H. Padula, cruza la línea de sentencia con más de dos cuerpos de ventaja sobre Sideral, a un cuerpo y medio del cual llega Yatasto. Así se definió el Gran Premio Carlos Pellegrini disputado ayer en San Isidro, consagrando al vencedor como un ejemplar de excepción

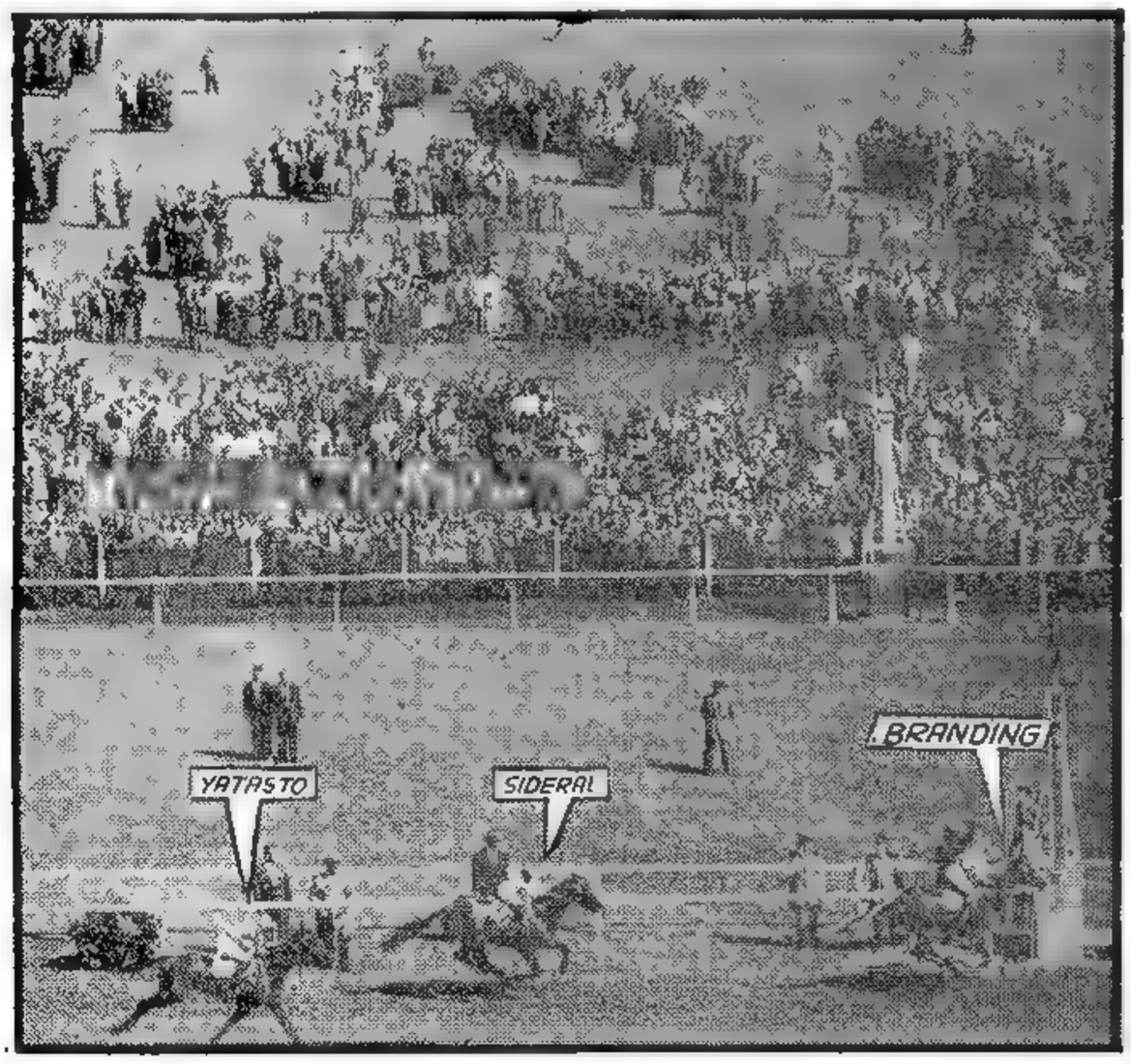

Sería Inminente una Depuración Comunista en Alemania Oriental

LONDRES, 30 (De nuestra agencia). — Se confirme o no el que los procesos de Praga levantan el velo de la persecución de las minorías israelitas en el imperio soviético, Londres parece seguro de que el exterminio de la llamada banda de Slansky es sólo el primer movimiento y el más leve de otra ola de sangre en el más allá de la cortina. A estas horas, ni el que fué secretario general del partido Comunista polaco, Wladyslaw Gomulka, ni Ana Pauker, conocida por "La Pasionaria Rumana", condenados ambos al ostracismo desde hace algún tiempo, pueden aspirar quizá a un destino mejor que el de la horca. No parece probable que Paul Merker, ex miembro del Politburó alemán, salga con vida del exterminio cuando comience la depuración en el este de Alemania, prevista desde hace algún tiempo por los observadores destacados en el Berlín occidental y anunciada más tarde por el "premier" germanocomunista, Herr Grotewohl se ha referido ya a una resistencia organizada contra los planes del gobierno desde muchos puestos oficiales y a la tremenda represión que ha de seguir a estos actos de sabotaje.

CLARIN en Londres

Hemos leído alguna vez que Stalin, de una inteligencia media, posiblemente inferior a la del hombre común en Rusia, ha sido dotado de un sentido estratégico especial para el planeamiento de operaciones de policía con finalidad política. Su mejor arma, sin embargo, el "pogrom" contra un pueblo o una minoría inerme es una herramienta vieja.

Utilizada en la vastedad, oscuridad y lejanía de Rusia, puede haberle proporcionado resultados provisionalmente eficaces sin demasiado escándalo. Las noticias que traspasaban la cortina eran confusas y su misma brutalidad las hacía en cierto modo increíbles. Pero trasladado el sistema a los países satélites, tan próximos y tan vulnerables a los sondeos de información de Occidente no puede producir sino un movimiento de angustia y repugnancia en los grupos y sectores occidentales nostálgicos del comunismo.

Recordemos aquella campaña subterránea que se hizo en varios países hace algunos años para atraer adictos al comunismo. "Mire usted —se decía— que hoy es muy peligroso no ser comunista; que está usted en la lista de la limpieza". Todos conocemos a algunos de los asustados. Pero la brutalidad de Praga acaba de torpedear aquel bergantín de astucias. No; lo grave y lo peligroso hoy —y antes— es ser comunista, sobre todo en los paraísos comunistas.

J. MIQUELARENA
(Corresponsal de CLARIN en Londres)

Winston Churchill ha Cumplido 78 Años

LONDRES, 30 (AFP) — El primer ministro británico, Winston Churchill, cumplió en 10 Downing Street su sentuagésimo octavo aniversario. Le acompañaron en la celebración sus hijos, el canciller Eden y la esposa de éste y sobrina del "premier". El año anterior, Churchill entraba, por vez primera desde que concluyó la guerra, en la famosa casa de los gobernantes ingleses. Personaje ya legendario, firmaba un nuevo compromiso con la historia. Había salido de 10 Downing Street seis años antes, cubierto de gloria y honores, por haber sido uno de los vencedores de la segunda guerra mundial.

CONTENTA

¡Tenía tantas ganas de regalarle a Enrique, el día de su cumpleaños, la motoneta con que soñaba su marido! Pero... ¿de dónde sacaría el dinero? Y leyó este Aviso Clasificado de CLARIN:

Señora compraría joyas de calidad — T. E. ..-0987.

Se le ocurrió ofrecer dos anillos, una esclava y un brazalete de que podía prescindir. Las joyas eran finas y se las pagaron muy bien. Con parte del importe, ha podido comprarle a Enrique la motoneta y darle la gran sorpresa el día de su cumpleaños, gracias al oportuno Clasificado de CLARIN (CORRIENTES 555. De 8.30 a 18.30 horas. Informes: 32-9411 al 9417).

Diióse por Perdido el Match a Newell's: River, Campeón

(INFORMACION PAGINA DIECINUEVE)

EXPUSO EL GENERAL PERON EN EL CONGRESO LOS LINEAMIENTOS DEL SEGUNDO PLAN QUINQUENAL

HABLO ANTE LEGISLADORES, MINISTROS Y GOBERNADORES

EL TITULAR DE ASUNTOS TECNICOS SEGUIRA HOY EXPONIENDO EL PLAN

ANTE una reunión conjunta de senadores y diputados, que se desarrolló ayer por la mañana en el hemiciclo de la Cámara de Diputados, el presidente de la República, general Juan Perón, expuso los lineamientos generales del Segundo Plan Quinquenal de gobierno que entrará en vigencia el 1º de enero del año próximo. En su disertación, el primer mandatario explicó los fundamentos doctrinarios y los aspectos dinámicos de la vasta planificación proyectada para regular las actividades básicas de la Nación.

La exposición del general Perón fué escuchada con profunda atención y subrayada con cálidos aplausos en muchos de sus pasajes por la numerosa concurrencia que colmaba todas las instalaciones de la sala.

Cuando finalizó su discurso el jefe del Estado, se pasó a un cuarto intermedio, y, una vez reanudada la sesión, el ministro de Asuntos Técnicos, señor Raúl Mende, tomó a su cargo la explicación de los aspectos materiales de los cinco capítulos fundamentales en que se divide el aludido plan.

En el Recinto

La reunión había sido citada para las 7.30, pero mucho antes comenzaron a llegar los legisladores y altas autoridades, que fueron ocupando los lugares señalados de antemano. Exactamente a la hora indicada ingresaron al recinto los ministros del Poder Ejecutivo, quienes tomaron ubicación en las bancas que tienen asignadas frente al estrado presidencial. En el palco bandeja de la izquierda se instalaron los gobernadores y vicegobernadores provinciales, los subsecretarios de los ministerios nacionales y los gobernadores de territorios. El palco bandeja de la derecha fué ocupado por el arzobispo de Buenos Aires, cardenal Santiago Luis Copello; el intendente municipal, señor Jorge Sabaté; los miembros de la Corte Suprema de Justicia, los integrantes del secretariado de la Confederación General del Trabajo, autoridades de la Fundación Eva Perón, delegados interventores del partido Peronista y otras personalidades. En los espacios libres, a ambos lados del estrado presidencial, se ubicaron los oficiales superiores representantes de las fuerzas armadas. En la galería denominada 17 de Octubre tomaron asiento numerosos dirigentes gremiales.

El palco de honor de la galería reservada permaneció vacío en simbólica recordación de la señora Eva Perón, que lo ocupaba habitualmente en las grandes ceremonias legislativas. Los dos palcos contiguos al de honor fueron ocupados por las esposas de los respectivos presidentes de los cuerpos legislativos y de los ministros nacionales.

Se Inicia la Reunión

A las 7.45, el presidente provisional del Senado, contraalmirante Alberto Teisaire, a cuyo cargo estuvo también la presidencia de la reunión conjunta, declaró abierta la sesión e invitó a la comisión de recepción, previamente designada, a trasladarse a la puerta de acceso para recibir al presidente de la República. Inmediatamente se pasó a cuarto intermedio hasta la llegada del jefe del Estado. La referida comisión estaba integrada por el señor Teisaire; el presidente de la Cámara de Diputados, doctor Héctor J. Cámpora; el vicepresidente del Senado, señor Antonio Correa, y los presidentes de los bloques mayoritarios de senadores y diputados, señores Alejandro Giavarini y Angel Miel Asquía, respectivamente.

Llega el General Perón

El primer mandatario, general Perón, llegó al Congreso a las 7.55, en compañía del ministro de Asuntos Técnicos, Dr. Raúl Mende y del jefe de la Casa Militar, coronel Jorge Ballofet. En otro automóvil, que escoltaba al del presidente, se hicieron presentes su secretario privado, señor Juan Duarte, y el gobernador de la provincia de Buenos Aires, señor Carlos Aloé. La presencia del general Perón fué saludada con una ovación por el numeroso público apostado en las inmediaciones y el grupo de personalidades que aguardaban su llegada. Saludado por los miembros de la comisión de recepción, el general Perón y su comitiva se trasladaron al Salón de la Constitución Justicialista, donde se hizo una breve tertulia. En seguida el primer magistrado se dirigió al estrado presidencial del recinto deliberativo de la Cámara de Diputados, haciéndole por entre una doble fila de cadetes de la Escuela de la Policía Federal que rindieron los honores correspondientes. La presencia del general Perón fué acogida en la sala por una cerrada salva de aplausos, que se prolongó por espacio de varios minutos.

El general Perón tomó asiento en el sillón presidencial, situándose a su derecha el contraalmirante Teisaire y el secretario parlamentario del Senado, señor Alberto Reales, y a su izquierda el doctor Cámpora y el secretario de la Cámara joven, doctor Leónidas Zavalía Carbó.

Habla el Presidente

En esos momentos el recinto presentaba un aspecto imponente. Las bancas se hallaban ocupadas por legisladores de las Cámaras, a excepción de los representantes radicales que, según se sabe, resolvieron no concurrir a la reunión. En los palcos y demás instalaciones, podía apreciarse la presencia de una concurrencia numerosa.

Reanudada la reunión, el señor Teisaire invitó al presidente a izar el pabellón patrio en el mástil del recinto, ceremonia que se desarrolló en medio de prolongados aplausos de los presentes. Cumplida la misma, el general Perón se reintegró al sitial, entonándose entonces la marcha "Los muchachos peronistas".

Siendo las 8.10, el contraalmirante Teisaire cedió la palabra al general Perón, quien en medio de una extraordinaria expectativa de la concurrencia, inició su exposición, cuyo contenido damos a conocer en lugar aparte.

A las 8.55 se hizo un cuarto intermedio para que el primer mandatario se tomara un descanso. Este y las autoridades de ambas Cámaras pasaron entonces al Salón de Honor de la presidencia de Diputados, oportunidad en que los cadetes de policía le rindieron honores. Allí se improvisó una breve tertulia hasta las 9.20, hora en que el general Perón volvió al recinto, repitiéndose en estas circunstancias las manifestaciones de adhesión de legisladores y público.

Cuarto Intermedio

En esta segunda parte de la sesión tomó ubicación al lado del general Perón el ministro de Asuntos Técnicos, señor Mende, quien analizó, a través de una amplia improvisación, el primer capítulo del Segundo Plan Quinquenal. Su exposición se prolongó hasta las 12.10, oportunidad en que anunció que en la jornada de hoy, que se iniciará a las 7.30, y a la que también concurrirá el general Perón, se referirá al capítulo sobre "Acción Social Económica".

En seguida se pasó a cuarto intermedio hasta hoy a la hora indicada. Acto seguido, el general Perón se retiró del Congreso, renovándose entonces las manifestaciones de simpatía del numeroso público que se hallaba en los pasillos e inmediaciones del palacio legislativo.

(Más inform. en las páginas 3, 4, 5, 6, 7, 10, 11 y 15)

Expone el Gral. Perón los Alcances del Plan Quinquenal

EL PRIMER mandatario de la Nación, general Perón, expone ante la reunión conjunta de senadores y diputados, las proyecciones y alcances del segundo plan quinquenal del gobierno. Junto al jefe del Estado aparece el ministro de Asuntos Técnicos, doctor Raúl Mende, quien explicó posteriormente al Congreso el sentido e importancia del plan.

Año VIII — Nº 2.573

Diario de la Mañana

Clarín

BUENOS AIRES · REPUBLICA ARGENTINA

40 CENTAVOS

Un toque de atención para la solución argentina de los problemas argentinos

Buenos Aires, Martes 2 de Diciembre de 1952

Arresto de Dignatarios Católicos Polacos

PARIS, 1º (AFP). — La Agencia Polaca de Prensa anuncia que varios dignatarios eclesiásticos de Cracovia fueron arrestados por espionaje el mes pasado. Entre ellos figuran los padres Brzycky Pocholuien, notarios apostólicos, el padre Przybyszewsky, canciller de la Curia, y los padres Lilitop y Szybanek. Añade que aprovechaban sus funciones para dirigir una organización de espionaje y de "subversión política" en beneficio de un servicio de informaciones extranjero. Documentos comprometedores, una importante suma en dólares americanos y casi cinco kilos de piezas de oro y numerosas divisas extranjeras fueron descubiertos en la curia de Cracovia, señala así como obras de arte que pertenecieron a antiguos propietarios rurales refugiados en el exterior.

Fué Aprobado el Plan Hindú

Establece la Repatriación no Forzosa de los Prisioneros de Guerra

NUEVA YORK, 1º (INS). — La comisión política de la UN aprobó el plan de la India para la concertación del armisticio en Corea por 53 votos contra 5, desestimando las objeciones presentadas por Rusia y China comunista. El proyecto hindú establece la repatriación no forzosa de los prisioneros de guerra, de acuerdo con el principio que fuera sostenido con toda firmeza por los países occidentales.

Estados Unidos y demás países del mundo libre votaron a favor del plan de la India, en tanto que el bloque de 5 estados soviéticos votó en contra. China nacionalista se abstuvo y el delegado de El Líbano, del bloque árabe, estuvo ausente. La URSS realizó varios infructuosos esfuerzos para que se introdujeran enmiendas al plan. En cada caso 46 naciones votaron en contra y sólo las 5 soviéticas a favor, registrándose 8 abstenciones que correspondieron a los 6 países árabes, Indonesia y Birmania.

Condiciones de Tregua

La votación favorable a la propuesta indostana puede considerarse como una demostración elocuente de que el mundo libre apoya los principios y condiciones de tregua de las Naciones Unidas, anunciados en Pan Mun Jon por los negociadores aliados. Se considera seguro que la Asamblea General, que debe reunirse el miércoles en sesión plenaria, ratificará la aprobación de la moción hindú por la misma abrumadora mayoría que ha tenido en el seno de la Comisión Política.

ASUMIO EL MANDO A. RUIZ CORTINES

CIUDAD DE MEXICO 1º (INS). — Con una sencilla pero brillante ceremonia que tuvo lugar en el Palacio de Bellas Artes, asumió el mando presidencial en México el señor Adolfo Ruiz Cortines. El nuevo mandatario, en presencia de los miembros de las dos cámaras legislativas y de las delegaciones especiales de 54 naciones, rindió el juramento de rigor. Ruiz Cortines prometió cumplir y hacer cumplir la Constitución del país durante los seis años que durará su gobierno.

Por otra parte, el nuevo mandatario designó al elenco ministerial que colaborará en su gestión de gobierno. La nómina es la siguiente: secretaría de Gobierno, Angel Carbajal; Relaciones Exteriores, Luis Padilla Nervo; Defensa Nacional, general Matías Ramos; Hacienda, Antonio Carrillo Flores; Agricultura, Gilberto Flores Muñoz; Comunicaciones, arquitecto Carlos Lazo; Economía, Gilberto Loyo; Educación, José Angel Ceniceros; Salubridad, doctor Ignacio Morones Prieto; Marina, general Rodolfo Sánchez Taboada; Recursos Hidráulicos, ingeniero Eduardo Chávez; Bienes Nacionales, José López Lira; jefe del departamento del Distrito Federal, Ernesto P. Uruchurtu; Departamento Agrario, Cástulo Villaseñor; Procurador General de la República, Carlos Franco Sodi; Trabajo, Adolfo López Mateos; Procurador del Distrito Federal, Guillermo Aguilar y Maya; secretario de la presidencia, Enrique Rodríguez Cano.

El Gobierno de Chile da Facilidades a Bolivia

LA PAZ, 1º (AFP). — La subsecretaría de Relaciones informó que el gobierno de Chile había dispuesto las facilidades necesarias para que sean llevadas a territorio boliviano las cargas embargadas y detenidas en el puerto de Antofagasta, a raíz de una demanda de la firma minera Hochschild.

Celebrarán una Entrevista las Sras. de Eisenhower y Truman en Wáshington

NUEVA YORK, 1º (AFP). — Partió por tren, con destino a Wáshington, la señora de Eisenhower, quien en la capital estadounidense se entrevistará con la señora de Truman. Ambas recorrerán la Casa Blanca, y la señora de Truman pondrá al tanto de todos los compromisos contraídos a su sucesora, que se mudará allí a fines de enero.

General NAGUIB

Son Liberados en Egipto Varios Presos Políticos

EL CAIRO, 1º (AFP). — Anuncióse con carácter oficial que han recuperado su libertad 22 detenidos políticos, que estaban internados en la Escuela Militar desde el 7 de setiembre último. Entre éstos figuran varios altos dignatarios del antiguo régimen: Naguib Hilali, ex presidente del Consejo; Hafez Afifi, último jefe del gabinete real; Mohamed el Maragi, ex ministro del Interior; Zaki Abdul Motaal, ex ministro de Obras Públicas; Osman Moharram y Fuad Abaza, también ex ministro.

En otro orden de asuntos la Dirección de Elecciones del Ministerio del Interior envió a las prefecturas una circular en la cual se informa que las listas electorales no serán revisadas este año. Los observadores políticos atribuyen gran importancia a tal comunicación, y deducen de ella que Naguib se propone no realizar consulta electoral alguna antes del verano de 1953, toda vez que si no hay elecciones de listas hasta julio el año entrante, queda completamente descartada la posibilidad de que se convoque al electorado para febrero próximo, como se había anunciado en varias oportunidades.

Naguib no Llamará a Elecciones

El Congreso de Periodistas se Inicia en Chile

SANTIAGO DE CHILE, 1º (AFP). — Esta noche se encontraba todo terminado para comenzar mañana el Primer Congreso Mundial de Periodistas.

La totalidad de los delegados extranjeros se hallan ya en Santiago.

El acto inaugural a realizarse mañana, a las 17, hora local, contará con la asistencia del presidente de la República, ministros, diplomáticos y las delegaciones visitantes. Hablarán el presidente del círculo local de periodistas, Juan Emilio Pacull; el presidente de la República, general Ibáñez, y un representante de las delegaciones extranjeras.

La totalidad de los diarios publican amplias informaciones relativas al congreso, como asimismo destacan las declaraciones fraternales hechas por colegas, delegados y observadores.

Calma Sospechosa en el Frente

FRENTE DE COREA, 1o. (INS). — Una intensa nevada paralizó las acciones terrestres en el sector central y las cordilleras de Kumwha, mientras que en otros sectores las densas nubes mantuvieron en tierra a la mayoría de los aviones aliados, por segundo día consecutivo. La calma relativa en la zona montañosa central fué solamente interrumpida por la artillería de grueso calibre de la UN, que contuvo dos ataques operatorios chinos contra la cordillera del Francotirador. Los rojos dejaron varios cadáveres. Algunos de los atacantes avanzaron lo suficiente como para cambiar granadas de mano con los soldados de la UN, pero se retiraron poco después. Una sospechosa calma reina ahora en todo el frente.

Distinción a Fuerzas Francesas

FRENTE DE COREA, 1o. (AFP.). — El presidente de Corea del Sur, Dr. Syngman Rhee, entregó al batallón francés las insignias de la "Citación presidencial coreana" en una ceremonia que se realizó en presencia del señor Parodi, secretario general de Relaciones Exteriores francés, y del general James Van Fleet, comandante del VIII Ejército.

Habló después Van Fleet, agradeciendo a Francia su participación en la protección de la libertad del mundo. Subrayó la importancia de los resultados obtenidos en el curso de la presente guerra, en lo que concierne a la colaboración y a la lucha común, de las unidades pertenecientes a diversas naciones.

Llegaron a Seúl Dos Generales

SEUL, 1o. (AFP.). — Los generales Mudget, jefe de las operaciones del comando de Extremo Oriente, y Shoomith, representante británico y jefe de estado mayor adjunto del Comando de la UN, llegaron a Seúl procedentes de Tokio. Se cree saber que estos generales servirán de consejeros a Eisenhower durante la visita de este último a la península.

VALIOSA...

Su biblioteca era valiosa, pero... ya había leído casi todos los libros importantes que tenía. En cambio, le hacía muchísima falta un diccionario científico en diez tomos que no podía comprar. Un día, leyó este Aviso Clasificado en CLARIN:

Compre una colección de libros selectos. — T. E...-8896

El anunciante era un hombre que quería comprar una biblioteca ya formada, para no tomarse el trabajo de adquirir los volúmenes uno por uno. Gustavo le vendió sus libros por un buen precio y con el dinero compró el diccionario que necesitaba. Le solucionó el problema un Clasificado de CLARIN (CORRIENTES 555. De 8.30 a 18.30 horas. Informes. 32-9411 al 9417).

TRIUNFARON LOS FRANCOFILOS EN EL SARRE

(Información en la página DOS)

Partió Anoche Para España la Selección Nacional de Fútbol

(Información página quince)

Fué Convocado el Congreso Para el Día 5 a Sesiones Extraordinarias

Se Tratará el 2o. Plan Quinquenal de Gobierno

PROSIGUIO LA EXPOSICION EL MINISTRO DE ASUNTOS TECNICOS

EN el recinto de deliberaciones de la Cámara de Diputados, ante los representantes del pueblo y una crecida concurrencia, el ministro de Asuntos Tecnicos, doctor Raúl Mende, prosiguió ayer la exposición, interrumpida la víspera, vinculada con el Segundo Plan Quinquenal de Gobierno para el periodo comprendido entre los años 1953 y 1957.

Como el día anterior la reunión de senadores y diputados contó con la presencia del presidente de la Nación, general Juan Perón, y la de todos los ministros del Poder Ejecutivo, gobernadores provinciales y de territorios, el cardenal primado, intendente municipal, jefe de la Casa Militar, integrantes del secretariado de la Confederación General del Trabajo, oficiales superiores de las fuerzas armadas, otras altas autoridades y un público numeroso, que se instaló en las palcos y galerías de la sala.

Esta reunión conjunta de ambas ramas del Parlamento como ya se explicó, proseguirá hasta la terminación de la lectura del Segundo Plan Quinquenal. Inmediatamente las cámaras se reunirán en sesiones extraordinarias, de acuerdo con la convocatoria contenida en un decreto del P. E. dado a conocer ayer al mediodía.

Se Reabre la Sesión

A las 7.50 tomaron ubicación en el recinto los ministros del P. E. Instantes más tarde el titular del Senado, contraalmirante Alberto Teisaire declaró reanudada la reunión e invitó a la comisión de recepción a cumplir su cometido. En seguida se pasó a un cuarto intermedio a la espera del arribo del primer magistrado de la República.

Llegada de Perón

Cinco minutos después —eran las 7.55— llegó al Congreso el general Perón, acompañado del ministro de Asuntos Técnicos, doctor Mende, y el jefe de la Casa Militar, coronel Ballofet. En otro automóvil que seguía al que condujo al jefe del Estado viajaron el señor Juan Duarte y el gobernador de la provincia de Buenos Aires, señor Carlos Aloé. Al descender del coche, frente a la puerta de acceso que da sobre la avenida Entre Ríos, el general Perón fué saludado por los miembros de la comisión aludida, señores Teisaire, Cámpora, Correa Morales, Asquía y Giavarini. El crecido público situado en las adyacencias del palacio legislativo hizo objeto de muestras de simpatía al primer magistrado. En seguida, el general Perón y sus acompañantes pasaron al Salón de la Constitución Justicialista, donde permanecieron por espacio de algunos minutos.

Lo Aclaman

Eran las 8 cuando el presidente de la Nación penetró en el recinto de deliberaciones, haciéndolo por entre una doble fila de cadetes de la Escuela Policial Ramón L. Falcón que le rindieron los honores inherentes a su investidura. La presencia del general Perón fué saludada por los legisladores y el público, puestos de pie con una larga ovación.

Luego de agradecer con inclinaciones aquellas expresiones de solidaridad, el general Perón tomó ubicación en el sillón presidencial del estrado. A su derecha ubicáronse el ministro de Asuntos Técnicos, doctor Mende, y el contraalmirante Teisaire, en tanto que a la izquierda se hallaba el doctor Cámpora. Detrás de los nombrados tomaron asiento el señor Duarte, el coronel Ballofet, el inspector general y jefe interino de la Policía Federal, señor Miguel Gamboa; el edecán naval del presidente, capitán de fragata Ricardo Lazcano, y los secretarios de ambas ramas legislativas, señores Zavalía Carbó y Reales.

Disertación de Mende

El contraalmirante Teisaire cedió la palabra al ministro de Asuntos Técnicos, doctor Mende, quien prosiguió su exposición interrumpida el lunes último, explicando las proyecciones y alcances del Segundo Plan Quinquenal de Gobierno en sus diversos capítulos. En la oportunidad el doctor Mende se refirió a la acción social en materia de cultura, de investigaciones técnicas y de salud pública. Al finalizar el último de los capítulos citados —eran las 10.10— se pasó a un breve cuarto intermedio para permitir un descanso al orador. El general Perón y las altas autoridades presentes, pasaron entonces al Salón de Honor de la presidencia de la Cámara de Diputados, donde se improvisó una amable tertulia.

Media hora después, es decir a las 10.40, el jefe de Estado y demás personalidades se reintegraron al recinto de sesiones, continuando la reunión.

En estas circunstancias el doctor Mende abordó los capítulos relativos a la acción social en materia de viviendas y turismo, contenidos en el plan de gobierno.

El orador analizó, luego, la acción económica en materia agraria, que comprende el primer capítulo del segundo libro del plan. Se refirió, entre otras cosas, a la función social de la tierra; a la colonización, que será, dijo, orientada hacia las zonas de riego, hacia las zonas de erosión, etc. Afirmó que serán incorporadas nuevas tierras con destino a la explotación agrícola y que el plan estará enderezado a transformar a los productores, de arrendatarios a propietarios de la tierra que trabajan, y a radicar a las familias de origen inmigratorio. También habló de la mecanización agrícola y destacó que el Estado proveerá el uso cooperativo e individual de la maquinaria agrícola. Se refirió más adelante a la acción crediticia y señaló que en 1947 se entregaron a los productores 467 millones de pesos, en tanto que en 1951 fueron 2.871 millones de pesos los que invirtió el gobierno en ese concepto.

Terminados todos los puntos citados del aspecto agrario del plan, el doctor Mende anunció que hoy proseguirá su exposición explicando el capítulo denominado "Objetivos especiales de la acción agraria". En seguida se pasó a cuarto intermedio hasta hoy a las 7.30. Eran las 12.30. El general Perón se retiró momentos después del palacio legislativo acompañado por el señor Aloé y el coronel Ballofet, circunstancia en que volvió a ser objeto de cálidas muestras de simpatía por parte del público ubicado en los pasillos y adyacencias del palacio legislativo.

La Convocatoria

La convocatoria a sesiones extraordinarias a que aludimos más arriba, fué dispuesta por decreto del P. E. originado en el ministerio del Interior. Las cámaras, de acuerdo con la facultad que confiere al presidente de la República el artículo 83 de la Constitución Nacional, fueron convocadas para pasado mañana viernes, con el fin de considerar el proyecto de ley relacionado con la ejecución del Segundo Plan Quinquenal. Por dicha iniciativa, que dimos a publicidad en nuestra edición anterior encabezando los primeros capítulos del plan, se aprueban los objetivos fundamentales, generales y especiales de las realizaciones gubernamentales.

Al tener conocimiento oficial de la convocatoria, los presidentes de las dos cámaras del Congreso, señores Teisaire y Cámpora, adoptaron las providencias del caso para citar a los miembros de cada uno de esos cuerpos. La hora de reunión en ambos casos fué fijada para las 15.30.

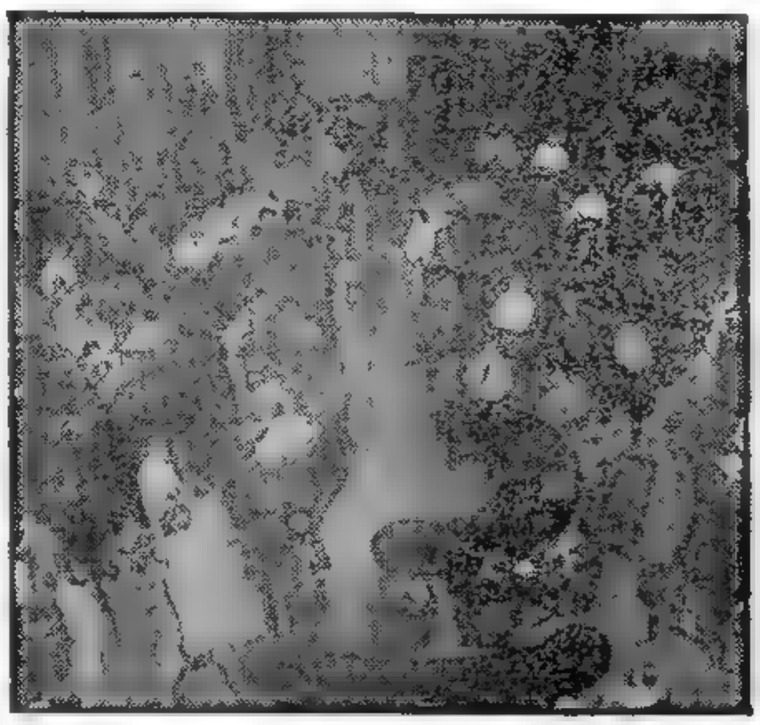

UNA VISTA del recinto de la Cámara de Diputados durante la lectura, por parte del ministro de Asuntos Técnicos, de nuevos capítulos del II Plan Quinquenal. El presidente de la Nación, general Perón, siguió atentamente la exposición

MEJORAN LAS EXPORTACIONES ARGENTINAS A ESTADOS UNIDOS

WASHINGTON, 2 (INS). — El Departamento de Comercio dió a conocer un informe en el que se expresa que durante el mes de setiembre último, la Argentina tuvo con Estados Unidos una balanza comercial favorable en 2.679.564 dólares. La mejora en las exportaciones argentinas, en relación con el mes de agosto se debió especialmente a los envíos de lana y quebracho. El total de las exportaciones argentinas con destino a Estados Unidos alcanzaron en setiembre a 16.440.541 dólares, que es la mayor cifra alcanzada en todo el año 1952, hasta setiembre inclusive.

Añade el informe del departamento de Comercio que la balanza comercial sigue siendo, sin embargo, desfavorable a la Argentina, por cuanto efectuó en la Unión compras por valor de 117.848.188 dólares, en tanto que exportó a EE. UU. por un total de 100.702.054 dólares.

Las adquisiciones argentinas efectuadas durante el mes de setiembre en Estados Unidos fueron, en orden de importancia, por maquinarias eléctricas, carbón, petróleo y sus productos; productos de hierro y acero, maquinarias industriales, productos medicinales, automóviles y repuestos, productos químicos y maquinaria agrícola, en ese orden. Sus exportaciones comprendieron, por otra parte, lana en bruto, productos de la industria de la carne, productos para curtido y tinturas especialmente tanino forrajes, caseína, lanas semimanufacturadas, extractos de carne, glicerina, cueros y pieles, aceites vegetales, principalmente tung, y drogas y hierbas medicinales.

Déficit Latinoamericano

En cuanto a la totalidad de los países latinoamericanos, el departamento de Comercio reveló en su informe que su balanza comercial con Estados Unidos durante los primeros nueve meses del corriente año, fué desfavorable, no obstante el notable repunte registrado en el mes de setiembre.

Año VIII — Nº 2.574

Diario de la Mañana

Clarín

BUENOS AIRES · REPUBLICA ARGENTINA

40 CENTAVOS

Un toque de atención para la solución argentina de los problemas argentinos

Buenos Aires, Miércoles 3 de Diciembre de 1952

Rechazan en la UN el Plan Ruso

Tratarán el Caso de Túnez

NUEVA YORK, 2 (INS). — La comisión política de la UN rechazó la proposición rusa para una suspensión de hostilidades inmediata en Corea y la repatriación forzosa de todos los prisioneros de guerra bajo la supervisión de una comisión de once naciones. El comité deshechó el plan soviético por 41 votos contra 5 del bloque de naciones comunistas y 12 abstenciones, entre ellas la de la India, cuya fórmula de paz para Corea fué aprobada ayer por la comisión. Ecuador y Yemen se hallaban ausentes. Estados Unidos, Gran Bretaña y Francia sufragaron contra la moción rusa.

La Comisión Política rechazó la proposición rusa a pesar de la advertencia del canciller soviético Andrei Vishinsky de que la aprobación de la misma era la única forma de lograr la paz en Corea.

El Problema de Túnez

NUEVA YORK, 2 (AFP). — Prácticamente concluído el debate sobre Corea —no falta sino que algunos delegados expliquen su voto y que el proyecto sea enviado a la comisión de presupuestos para que fije la suma que demandará la ejecución del acuerdo—, la comisión política iniciará mañana el estudio del segundo problema grave presentado en la actual reunión de las Naciones Unidas: Túnez.

Durante la jornada de hoy, los delegados del grupo árabe-asiático multiplicarán su actividad en una serie de gestiones y consultas. Se tiene entendido que el grupo en cuestión pedirá que sea oído el boy o, en su defecto, uno de sus representantes.

Según los tanteos de los observadores políticos, no podrá llegarse a una resolución de gran firmeza. Dado que los latinoamericanos disponen de una tercera parte de votos de la asamblea, su actitud al respecto tiene una importancia capital, como la ha tenido en el recién concluído debate sobre Corea.

Mientras se espera la discusión sobre el problema tunecino, la comisión política especial ha considerado un informe de los países árabes sobre la "pacificación del Medio Oriente", plan que sucede en solamente 24 horas al presentado por la delegación israelí para lograr la paz en aquella región del mundo.

La Posición Argentina

NACIONES UNIDAS (N. York), 2 (INS). — La Argentina expuso hoy las razones por las cuales votó en favor de la fórmula de la India para poner fin al conflicto coreano.

El representante argentino, Juan Carlos Sanguinetti, declaró que apoyó el plan indostano: 1º) porque "se basa de lleno en el principio humanitario del respeto por la dignidad del ser humano". 2º porque "el carácter inteligente y capaz de la proposición indostana ofrece la solución que mejor puede proporcionar un terreno común de acuerdo para los dos bandos en lucha.

Praga "Relevó" al Ministro Gregor

VIENA, 2 ((INS)). — La radio de Praga anunció esta noche que el presidente de Checoslovaquia, Klement Gottwald, relevó al Dr. Anton Gregor del cargo de ministro de Comercio Exterior.

Gottwald visitó Moscú la primavera pasada con miras a resolver ciertos desacuerdos en materia comercial surgidos entre su país y la URSS. Para llenar la vacante creada por la separación de Gregor, designóse a Richard Dvorak. Gottwald también nombró a Jaromir Votahlik como nuevo embajador de Praga en Moscú. La emisora agregó que el relevo de Gregor se efectuó a pedido del primer ministro Antonín Zapotosky, pero no indicó el motivo de la destitución.

Eisenhower Estaría en Viaje a Corea

Preparaban su Partida en el Mayor Secreto

WASHINGTON, 2 (AFP). — Entre los periodistas acreditados ante el departamento de Defensa prevalece la impresión de que el general Eisenhower se halla en viaje a Corea. Habría salido de Estados Unidos en el día de ayer. Según ciertos rumores, las citas que el general tenía señaladas para ayer eran ficticias.

Ningún comentario oficial permite la consideración de esos rumores, pero trascendió que el viaje del presidente electo venía siendo preparado con el más absoluto secreto por una sección especial del servicio del "Military Air Transport Command", que tiene a su cargo organizar los viajes aéreos del personal militar.

Reanudóse la Lucha

FRENTE DE COREA, 2 (AFP). — Libróse una violenta batalla en la Cresta de los Canardeurs, donde los chinos han seguido atacando con apoyo de la artillería. Las avanzadas aliadas, cubiertas de nieve, resistieron la acometida y el adversario fué repelido dejando el campo de batalla cubierto de muertos, heridos, y equipos dispersos. En el resto del frente hubo calma.

Hubo Combates Aéreos

FRENTE DE COREA, 2 (INS). — Los aviones a chorro aliados y de los comunistas reanudaron sus combates en los cielos del noroeste a favor del mejoramiento del tiempo. Un Mig-15 fué abatido en el llamado "Callejón de los Mig" por dos "Sabre" norteamericanos F-86. El otro casa enemigo logró regresar a su base en Manchuria a pesar de la persecución iniciada por los dos aparatos norteamericanos, que patrullaban cerca del río Yalú al trabarse el combate.

Por su parte superfortalezas volantes con base en Okinawa, arrojaron varias toneladas de bombas de 500 libras sobre una zona ferroviaria y de abastecimientos situada en Yongdock, y también atacaron cuarteles militares ocultos a 24 kilómetros al oeste de Wonzan, en la costa oriental norcoreana. Otra formación atacó las posiciones rojas en el frente.

Torres Bodet Vuelve a su País en Enero

PARIS, 2 ((INS)). — El ex director general de la UNESCO, Dr. Jaime Torres Bodet, anunció que regresará a México el mes próximo y que se propone dedicarse a la literatura. Afirmó que tiene varias obras interrumpidas como resultado de su actividad en la organización y agregó que proyecta publicar un volumen de sus reflexiones sobre el trabajo de la entidad en la que tuvo tan sobresaliente actuación en los últimos años. Indicó, no obstante, que dejará pasar un tiempo para ello, ya que los problemas pueden apreciarse en su perspectiva adecuada luego de haber pasado un cierto tiempo.

El Senado de Chile no Aprobó Designaciones

SANTIAGO DE CHILE, 2 (INS). — La comisión de relaciones exteriores del Senado aprobó 12 nombramientos de nuevos embajadores propuestos por el nuevo gobierno, y rechazó las de jefes de las misiones diplomáticas en España, Uruguay, Bolivia, Francia y Egipto.

DESILUSION

¡Qué mala suerte! Sus caballos apenas ganaban, de tarde en tarde, alguna carrera de poca importancia. Don Fermín estaba cansado de su stud. Un día, leyó este Aviso Clasificado de CLARIN:

Compro stud cab. carrera, pago bien. Habl. T. E. ..-6852.

El anunciante era un "turfman" entusiasta que quería iniciarse como propietario de caballos. Don Fermín obtuvo un precio que superó sus esperanzas. Con el dinero, acaba de comprarse un yate, que le proporcionará grandes satisfacciones. También el yate lo encontró por un Clasificado de CLARIN (CORRIENTES 555, De 8.30 a 18.30 horas. Informes: T. E. 32-9411 al 9417).

Serias Diferencias Entre Taft y el Presidente Electo

R. TAFT

No Aprueba el Senador la Designación de Durkin Como Secretario de Trabajo

CINCINNATI, Ohio, 2 (AFP). — El senador Robert Taft, figura prominente de la "guardia vieja" del partido Republicano, calificó de "increíble" la decisión del presidente electo, general Eisenhower, al elegir el futuro secretario del Trabajo, Martin Durkin, miembro activo de la Federación Americana del Trabajo. El mundo obrero estadounidense está, en su totalidad, en contra de la legislación obrera actualmente en vigor y conocida con el nombre de ley Taft-Hartley, y cabe pensar que Durkin hará todo lo que esté en su poder por modificar, al menos en sus aspectos más perniciosos, la mencionada legislación.

Taft, en una enérgica declaración escrita enviada a la prensa, expresa su opinión al respecto, diciendo que le extraña la designación de un hombre que siempre había sido demócrata, partidario de Truman, que había combatido la elección de Eisenhower y apoyado a Stévenson, y que siempre había sido un defensor de la abolición de la ley Taft-Hartley.

Formación Definitiva del Gabinete Futuro

NUEVA YORK, 2 (INS). — El presidente electo, general Eisenhower, recibió la visita de dos de sus colaboradores en su futuro gabinete: George Humphrey y Sinclair Weeks, secretarios del Tesoro y de Comercio, respectivamente, en el ministerio que lo acompañará y que definitivamente quedó constituído así.

Secretario de Estado, John Foster Dulles; del Tesoro, George Humphrey; de Defensa, Charles E. Wilson; de Justicia, Herbert Brownell; director de Comunicaciones, Arthur E. Summerfield; secretario del Interior, Douglas MacKay; de Agricultura, Ezra Taft Benson; de Comercio, Sinclair Weeks; de Trabajo, Martin Durkin.

Además, asistirá a las sesiones del gabinete la señora Oveta Culp Hobby, a quien el presidente electo designó administradora de Seguridad Federal.

Habría Renunciado en Venezuela la Junta de Gobierno

LA HABANA, 2 (INS). — Por informaciones radiotelefónicas captadas en esta capital, se supo que ha renunciado la Junta de Gobierno de Venezuela, quedando a cargo de las funciones ejecutivas el ministro de Defensa, coronel Pérez Jiménez. Posteriormente fué captada otra información expresando que Pérez Jiménez se propone reanudar el recuento de las elecciones del domingo.

El Francés Charles Coste Ganó la Etapa Mendoza-San Luis; el Equipo Belga Sigue Primero

(Información página 15)

Mañana Terminará el Dr. Mende la Lectura del 2º Plan Quinquenal

La Cámara Comenzará de Inmediato a Considerarlo

DIERONSE A CONOCER NUEVOS CAPITULOS

CON las características de días anteriores se cumplió ayer una nueva jornada —la tercera— de la reunión conjunta de senadores y diputados iniciada el lunes último, durante la cual el Poder Ejecutivo está proporcionando a los legisladores una amplia información relacionada con el Segundo Plan Quinquenal, que comenzará a tener vigencia el 1º de enero de 1953.

El ministro de Asuntos Técnicos, Dr. Raúl Mende, prosiguió en esta oportunidad explicando las proyecciones de la vasta iniciativa y comentando sus diversos capítulos. De acuerdo con sus propias declaraciones, es casi seguro que su tarea quede completada mañana a mediodía, en que abordará los aspectos finales del plan. Como se sabe, para ese día en horas de la tarde, han sido citadas las dos Cámaras para iniciar la tarea legislativa propiamente dicha correspondiente al período extraordinario de sesiones.

Como en las ocasiones anteriores, también ayer concurrió al Congreso el presidente de la Nación, general Juan Perón, para participar de la reunión. Lo propio hicieron los ministros, gobernadores de provincias y territorios, miembros de la Corte Suprema de Justicia, integrantes del secretariado de la C. G. T., jefes y oficiales de las fuerzas armadas y altos funcionarios de la repartición pública. Las galerías, palcos y demás instalaciones del recinto de la Cámara de Diputados, donde tiene lugar la reunión, volvieron a albergar una concurrencia numerosa que siguió las alternativas del acto e hizo objeto de manifestaciones de adhesión al primer mandatario de la República.

La reunión fué interrumpida ayer, a las 11.30, y será reanudada hoy, a las 7.30.

Se Reanuda la Sesión

Eran las 7.50 cuando el presidente provisional del Senado, contraalmirante Teisaire, declaró reanudada la sesión. En seguida invitó a la comisión de recepción a cumplir su cometido y se pasó a cuarto intermedio para esperar el arribo del jefe del Estado.

Llegada del Presidente

El arribo del presidente al palacio legislativo se produjo a las 7.55. Lo acompañaban el ministro de Asuntos Técnicos, doctor Mende, y el jefe de la Casa Militar, coronel Jorge Ballofet. Inmediatamente después llegaron el gobernador de la provincia de Buenos Aires, señor Aloé, el secretario privado del general Perón, señor Duarte, y el edecán presidencial de turno.

En la escalinata de acceso al palacio, que da sobre la calle Entre Ríos, el presidente de la Nación fué recibido y saludado por los miembros de la comisión de recepción.

En el Recinto

El general Perón y sus acompañantes pasaron al salón de la Constitución Justicialista y de allí se trasladaron al recinto por entre una guardia de cadetes de la escuela de la Policía Federal que rindió los honores de práctica. La presencia del jefe de Estado en el recinto fué saludada con una ovación que se prolongó por varios minutos y que aquél agradeció con inclinaciones. En seguida se ubicó en el estrado, situándose a ambos lados de él los doctores Mende y Cámpora, el contraalmirante Teisaire y secretarios políticos de ambas Cámaras. Detrás de los nombrados tomaron asiento el señor Duarte, el jefe interino de la Policía Federal y el jefe de la Casa Militar.

Palabras Previas

Una vez que el contraalmirante Teisaire cedió la palabra al doctor Mende, éste prosiguió su exposición interrumpida la víspera, anticipándo que probablemente la finalice mañana al mediodía. A continuación, antes de entrar a la lectura y comentario del plan, hizo las siguientes declaraciones:

A fin de establecer en cierto modo la ubicación del relato de esta sesión acerca de los objetos fundamentales, generales y especiales, del Primer Plan Quinquenal de la Nación, quiero hacer presente a V. H. que la parte fundamental del Plan Quinquenal reside en los dos primeros capítulos, ya que los demás aspectos son complementarios de ambos, sin perjuicio de que existan en ellos algunos aspectos fundamentales y de trascendente importancia para la vida futura de la Nación, toda vez que la totalidad ha sido objeto de un cuidadoso análisis y de que en cada uno de los casos se han establecido objetivos fundamentales que han de orientar la vida general de la Nación en el futuro.

Si nos hemos detenido con un poco más de cuidado y abusando de la paciencia del Excelentísimo Señor Presidente, de los señores ministros y de los señores legisladores, ha sido, precisamente, porque en la acción social y en la acción económica reside la base del éxito, en términos generales, en lo que respecta a la consolidación de la independencia económica para asegurar la justicia social y mantener la soberanía política.

Objetivos Bien Estudiados

Los demás capítulos son, en cierta manera, concurrentes; y son, en general, breves. De tal manera yo espero que, de acuerdo con el plan que nosotros seguimos desarrollando, en el día viernes podamos dar término a toda la exposición de este Segundo Plan Quinquenal de la Nación.

En otro orden de cosas, señores, por una indicación expresa del Excelentísimo Señor Presidente, quiero dejar bien aclarado que cada uno de los objetivos fundamentales, generales, y especiales, ha sido objeto de los estudios bases necesarios como para poder determinar una orientación general fundamental o especial de la Nación, sin provocar desequilibrios en el tiempo y sin provocar situaciones especiales o particulares que determinen la posibilidad del incumplimiento de estos objetivos.

Un Plan Práctico

Hubiésemos podido, hacer un plan ideal. Pero un plan ideal hubiese exigido la realización de esfuerzos prácticamente imposibles. Siguiendo el pensamiento del general Perón expresado desde 1943 —"Mejor que decir es hacer, y mejor que prometer es realizar"— nuestra tarea ha sido la de conformar un plan perfectamente realizable, y, si en algunos objetivos, por excepción, hemos señalado metas que exigen un esfuerzo extraordinario, ello sólo ha te-

(Continúa en la pág. CUATRO)

Año VIII — Nº 2.575

Diario de la Mañana

Clarín

Un toque de atención para la solución argentina de los problemas argentinos

BUENOS AIRES · REPUBLICA ARGENTINA

40 CENTAVOS

Buenos Aires, Jueves 4 de Diciembre de 1952

WASHINGTON, 3 (APF). — Durante casi una hora conferenciaron hoy los señores Dean Acheson y Foster Dulles. Este último, secretario de Estado en la próxima administración de Eisenhower, declaró al término de la reunión que los funcionarios de los servicios diplomáticos de Estados Unidos debían constituir "un grupo apolítico", que podía contar con la protección de sus derechos si no se ponía en discusión su lealtad. Dijo luego que su entrevista con Acheson estaba relacionada con "problemas de transición" y expresó su esperanza de que esta transición se opere "sin interrupción y sin daño para los intereses vitales de los Estados Unidos".

Entrevistáronse Dulles y Acheson en Wáshington

Luego de su entrevista con Acheson, el señor Foster Dulles conferenció con John Allyson, secretario adjunto de Estado, encargado de los asuntos del Extremo Oriente y su colaborador directo en lo que concierne a la paz con Japón.

Ejecutaron en Praga a los 11 ex Jerarcas

Se Dió un Brevísimo Comunicado

VIENA, 3 (INS). — Los once ex jerarcas comunistas que habían sido condenados recientemente por el tribunal de Praga, acusados de sabotaje, espionaje, traición y otros supuestos crímenes, fueron ejecutados en la horca, en la capital checa. La radio de Praga que transmitió la noticia de las ejecuciones no dió más detalles. Se limitó a decir que los traidores acusados, convictos el 27 de noviembre, fueron ejecutados esta mañana.

Escaparon a la pena máxima en el mismo los ex ministros delegados del exterior Arthur London y Vavro Hajdu y el ex ministro de Comercio Exterior Evzen Loebl. Los tres pasarán el resto de su vida en la cárcel.

El más conocido entre los ejecutados era Rudolph Slansky, en un tiempo viceprimer ministro y secretario general del partido Comunista, siguiéndole por su actuación política el ex ministro de Relaciones Exteriores y ex delegado ante las Naciones Unidas, Vladimir Clementis. Los otros eran: Bedrich Geminder, ex jefe de comité internacional del partido Comunista, Ludvio Frejka, ex jefe de la sección económica de la presidencia; Bedrich Reicin, ex ministro del Exterior interino; Karl Svab, ex ministro de Seguridad interino; Rudolf Margolius, ex ministro auxiliar de Comercio Exterior; Otto Fischl, ex ministro de Finanzas auxiliar; Otto Sling, ex secretario de distrito del partido; André Simon, ex director de "Rude Pravo", el órgano oficial del partido Comunista checo, y Josef Frank, ex secretario general interino de la agrupación.

El sensacional proceso contra los 14 ex jerarcas que alguna vez gozaron de todos los privilegios del Kremlin se desarrolló en la cárcel Pankrak, de Praga, lugar donde también se procedió al cumplimiento de la pena máxima. Parece ser una parte de una nueva y gigantesca "purga", como la de Moscú después de 1930.

LOS PARTICIPANTES en la Conferencia Económica de los países del Commonwealth, reunida en Londres, posan rodeando al primer ministro Churchill, quien aparece sentado, en el centro, junto a St. Laurent, del Canadá, a la izquierda, y a Menzies, de Australia, a la derecha

Shinwell Sostuvo un Agrio Altercado con Mr. Churchill

LONDRES, 3 (AFP.). — Se produjo un vivo incidente en la Cámara de los Comunes, entre Churchill y Shinwell, ex ministro laborista de la Defensa, luego de una declaración del primer ministro, quien reconoció que no podía aún decir quién sería el comandante supremo de las fuerzas aliadas en el Mediterráneo. Como Shinwell señaló que habían transcurrido ya seis meses desde que dió la misma respuesta en el Parlamento, Churchill dijo que esperaba estar en condiciones de anunciar el nombre del comandante supremo después de Navidad y luego de la reunión del Consejo del Atlántico.

"Además —siguió diciendo— es posible que esta designación no acarree a Gran Bretaña todos los perjuicios que el señor Shinwell sin duda teme".

Un vocerío de censura recibió la salida del señor Churchill, que empalideció visiblemente.

Luego se produjo un vivo intercambio de expresiones entre varios laboristas —entre ellos Attlee, Mórrison y Bevan— y un diputado laborista de Escocia trató a Churchill de "ganso".

El presidente de la Cámara apenas pudo restablecer el orden y entonces Churchill se levantó para decir: "Deseo que el presidente de la Cámara recuerde a la misma que los abucheos son antiparlamentarios. Personalmente, no tengo ninguna objeción contra el uso de la palabra ganso con respecto a mí".

Esta manifestación hizo estallar en una sonora carcajada a la Cámara.

JURO EN CARACAS el NUEVO MANDATARIO VENEZOLANO

CARACAS, 3 (INS). — Tras haberse producido la renuncia de los miembros de la Junta de Gobierno, asumió la presidencia provisional de Venezuela el coronel Marcos Pérez Jiménez, en una ceremonia realizada en el palacio Miraflores. La designación del nuevo mandatario fué hecha por las fuerzas armadas.

Poco después de haber asumido sus funciones, el presidente provisional aceptó la dimisión presentada por el gabinete nacional, el gobernador del Distrito Federal y el secretario de la Junta de Gobierno. Posteriormente procedió a designar ministro del Interior a Laureano Villanueva Lanz, y ministro de Sanidad a Pedro Antonio Gutiérrez Alfaro. Al prestar juramento, Pérez Jiménez pronunció una breve alocución, comprometiéndose a respetar el veredicto de la consulta popular del domingo último y a conferenciar con los representantes legales de los partidos, con el fin de llegar a un clima de concordia nacional. Declaró que espera concluir el proceso de normalización institucional del país, y añadió que se propone retener el cargo de ministro de Defensa, que ocupa desde el primer movimiento revolucionario.

De acuerdo con el último anuncio oficial, el resultado de las elecciones fué el siguiente: Gubernamentales, 570.123 votos; Unión Republicana Democrática, 464.577; Socialcristianos, 138.003.

Discuten en Bonn la Ratificación de los Pactos con los Tres Aliados

Dramática Advertencia de Adenauer

BONN, 3 (AFP).— Comenzó el debate sobre la ratificación de los acuerdos de Bonn y de París ante el Parlamento Federal. Se habían previsto medidas excepcionales de vigilancia con guardias en todas las puertas y patrullas alrededor del edificio. Sobre 401 diputados con que cuenta la Asamblea, 185 se hicieron presentes al iniciarse la sesión, excusándose 10. Al dar comienzo la sesión, el presidente, luego de anunciar la renuncia del doctor Hermann Etzel, vicepresidente del partido Bávaro —Etzel se opone a la citada ratificación—, dió la palabra a Heinz Renner, vocero del grupo comunista, y al diputado independiente Alfred Loritz, quienes pidieron, respectivamente, que el debate sea retirado del orden del día o aplazado, proposiciones que fueron rechazadas por la Asamblea.

A poco de la apertura del debate, se produjo un incidente. Introducidos en el Parlamento por diputados comunistas, una treintena de manifestantes de dicha ideología, se introdujeron en los lugares destinados a los diputados, lanzando gritos hostiles a la ratificación de ambos tratados.

Palabras de Adenauer

"Estamos convencidos de que el buen renombre y las grandes acciones de los soldados alemanes están aun vivos en nuestro pueblo y lo continuarán estando, a pesar de las tentativas hechas estos últimos años para desmerecerlos", declaró el canciller Adenauer. "En nombre del gobierno federal —agregó— deseo declarar ante esta Asamblea que reconocemos a todos los combatientes de nuestro pueblo que, en el marco de las altas tradiciones militares, han combatido con honor en tierra, mar y aire. Decir no a los tratados germanoaliados es —para algunos involuntariamente— decir sí a Stalin y a su política de subyugación europea. Si la Asamblea decidiese rechazar los tratados germanoaliados, el futuro del pueblo alemán y de Europa caería nuevamente en la obscuridad".

Comienzo Fácil de Pinay en la Asamblea Nacional

PARIS, 3 (AFP). — Pinay ganará fácilmente, según los círculos políticos informados, la primera de las votaciones de confianza que debe suscitar la discusión del presupuesto. Dicha votación se realizará mañana, y gran parte de los diputados se abstendrán, por entender que se trata de un problema de procedimiento. Se descuenta el voto adverso del degaullismo. La primera votación se referirá al orden del día. Pinay reclama que se pase a discutir el problema de fondo, esto es, el equilibrio general del presupuesto, aplazando el debate particular sobre el presupuesto de un ministerio, el de los combatientes, cuyas partidas pretenden aumentar varios grupos políticos. El peligro que se ofrecía al gobierno era que una consideración aparte de cada presupuesto ministerial suscitara modificaciones que alterarán el equilibrio de conjunto que trata de conseguir. De ahí su oposición a todo orden del día, que no da primacía a la discusión del presupuesto en su conjunto.

Salvada la primera votación, como parece indudable, Pinay deberá hacer frente a otras pruebas similares, pero más peligrosas, para salvar a la vez el presupuesto y el destino de su gobierno.

Lanzaron una Contraofensiva los Sudcoreanos; 2 Mig-15 Abatidos

SEUL, 3 (INS). — Las tropas sudcoreanas lanzaron una contraofensiva al norte de la colina Punta de Alfiler, donde operan los comunistas chinos, mientras los pilotos norteamericanos de los Sables, de propulsión a chorro, destruían dos aviones MIG-15 a retacción detrás de las líneas del frente. En el segundo día consecutivo de combates aéreos, los Sables F 86 derribaron a tiros e incendiaron a los dos aparatos de fabricación soviética, durante un duelo librado por la tarde entre cuatro aviones norteamericanos y cuatro comunistas, todos de propulsión a chorro. La batalla aérea se desarrolló a 6.000 metros de altura sobre el río Chongchon.

Intensa Acción de las Superfortalezas

SEUL, 3 (INS). — Las superfortalezas norteamericanas B-29 efectuaron un demoledor bombardeo poco antes de la medianoche contra objetivos militares ubicados en sectores de Pyongyang, capital de Corea del Norte. Los B-29 atacaron protegidos por la oscuridad después de un día de combate de la infantería en las nevadas laderas de las colinas de la región central.

Será Tratado Hoy en la ONU el Problema Tunecino

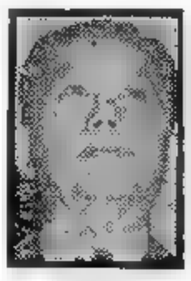

C. ROMULO

NUEVA YORK, 3 (AFP) — Trece naciones del grupo árabe asiático presentarán mañana un proyecto de resolución sobre el problema de Túnez ante la comisión política de la ONU.

Dicho proyecto, que ya está redactado, establece la creación de una comisión de buenos oficios que debe asistir a Túnez y Francia en sus negociaciones. Estaría compuesta por tres miembros designados por la asamblea y debería rendir su informe en la próxima reunión de ésta. Puntualiza, además, que las relaciones del gobierno francés con el pueblo tunecino deben llevarse a cabo con los "verdaderos representantes" de éste, a fin de realizar las aspiraciones y el derecho a la autonomía. La resolución pide a Francia que establezca las condiciones de libertad necesarias a Túnez y declara que la situación actual es contraria a los objetivos de la carta constitucional de las Naciones Unidas y constituye un peligro para la paz mundial. En el preámbulo, el proyecto historia las vicisitudes del problema tunecino ante la Asamblea General de las Naciones Unidas.

Aprobóse el Pedido de Lie

Por lo demás, la comisión de presupuesto, reunida en sesión extraordinaria bajo la presidencia de Carlos P. Rómulo, aprobó la recomendación de Trygve Lie solicitando 28.000 dólares para la comisión de repatriación de prisioneros de guerra, con lo que dejó libre el camino para la rápida adopción del plan hindú.

Aprobó el Plan Hindú la Asamblea General

NACIONES UNIDAS, 3 (INS). — La Asamblea General de las Naciones Unidas aprobó por 54 votos contra 5 el plan de la India para la concertación del armisticio en Corea.

El alto cuerpo de la organización internacional desestimó mediante ese pronunciamiento la oposición de la Unión Soviética al proyecto indio para restablecer la paz en aquella península del Lejano Oriente.

BUENA MUSICA

Ahora que había vendido su chalet y se instalaba en un departamento, no le quedaba sitio para su mesa de billar. Muy oportunamente, leyó este Aviso Clasificado de CLARIN:

Compro mesa de billar buen estado. Hablar: T. E. ...-7875.

Ofreció la suya y se la compraron, pagándola bien. Con el dinero, adquirió un combinado y una discoteca de primer orden, que halló en otro Clasificado de este diario. Ahora, oirá buena música gracias a dos Clasificados de CLARIN (CORRIENTES 555. De 8.30 a 18.30 horas. Informes: T. E. 32-9411 al 9417).

Llegará Mañana a Madrid el Seleccionado Argentino

(Información página 15)

En Casa Amarilla se Construirán 1950 Departamentos

(Información página DOS)

El Congreso Comenzará a Tratar Hoy el Segundo Plan Quinquenal

Año VIII Nº 2.576
Diario de la Mañana
Clarín
40 CENTAVOS
Un toque de atención para la selección argentina de los problemas argentinos
Buenos Aires, Viernes 5 de Diciembre de 1952

Fué Aplazada en Bonn la Discusión de los Pactos

BONN, 4 (AFP). — En el curso de la reunión del grupo cristianodemócrata, el canciller Adenauer se pronunció a favor del aplazamiento de los debates sobre la ratificación en tercera lectura de los tratados germanoaliados. La fecha ulterior en que serán nuevamente discutidos no ha sido precisada.

Aceptan la Propuesta

Los cristianodemócratas aceptaron esa propuesta que será transmitida a los otros grupos de la mayoría. Las razones de esta decisión serán expuestas en una reunión de prensa. La tercera y última lectura del proyecto de ratificación de los tratados de Bonn y de París debía tener lugar el viernes siguiendo inmediatamente al debate de segunda lectura que se inició el miércoles y se prosigue hoy. El voto definitivo no puede lograrse sino después de la tercera lectura.

Presunción de Adenauer

Adenauer habría decidido pedir el aplazamiento después de comprobar que posiblemente la Corte Constitucional juzgará algunas de las disposiciones de los tratados incompatibles con la Constitución, según se afirma en fuentes generalmente bien informadas. La Corte debe pronunciarse sobre el particular el del actual.

Consulta del Canciller

Después de haber consultado con sus consejeros jurídicos, Adenauer habría decidido consultar a la Corte sobre la posibilidad de que los tratados no necesitasen la aprobación del Bundestag. Por otra parte, la Corte ha dispuesto no examinar los tratados de Bonn y de París hasta que no hayan sido examinados en tercera lectura por la Cámara.

Eisenhower Estaría Ya en Corea; Dejó Listo el Gabinete

NUEVA YORK, 4 (De nuestra agencia). — Mucho antes de lo esperado por quienes predecían dificultades entre Eisenhower y Taft, se acaba de registrar lo que debe considerarse como un vaticinio, a raíz del nombramiento de Martin Durkin para la secretaría de Trabajo del nuevo gobierno. Para Robert Taft, la política es algo más serio que un partido de tenis, y nunca ha saltado la red para saludar al adversario que lo derrotó en Chicago, y con quien acordó después una secreta y aleatoria alianza para la campaña electoral. Los que apoyaron a Eisenhower en aquella convención, sorprendidos o disgustados por el acuerdo posterior, sostuvieron que solamente se trataba de una maniobra política del general —los más alarmados calificaron la "entente" como una "rendición" del liberalismo de Ike a las fuerzas reaccionarias del senador de Ohio.

Ahora, la declaración de Taft, censurando amarga y duramente la designación de Durkin, da la razón a los primeros y plantea en el partido Republicano una perspectiva menos rosada que la que sucedió a la victoriosa elección. Durkin, además de ser demócrata, es declarado enemigo de la ley Taft-Hartley y ha sido, asimismo, uno de los hombres que en los medios obreros trabajó más por la candidatura de Stevenson. No obstante eso, el presidente electo lo ha llamado para integrar su gabinete, determinando la primera sonrisa de los demócratas después del 4 de noviembre, y la consiguiente reacción pública de Taft. El hecho menos visible de esta reacción es que está inspirada por algo más que la sola designación de Durkin, porque toda la integración del gabinete ha servido para señalar gradualmente la independencia política de Eisenhower. Ya se sabe que Taft había "sugerido" sus candidatos al general, pero que de ellos sólo hubo coincidencia con respecto a la secretaría de Estado, en la persona de Foster Dulles. Por el contrario, los demás nombramientos han sido sucesivos golpes para las aspiraciones de dirección política que Taft no podía menos que haberse reservado. Dos de ellas en los últimos días, las de Herbert Brownell y Sinclair Weeks, pudieron interpretarse, inclusive, con más agresiva repercusión, porque se trata de hombres que han figurado notoriamente en el bloque anti-Taft del partido Republicano. Por lo tanto, el nombramiento de Durkin ha colmado un estado de cosas tal como para arrancar el grito de censura de Taft, que nadie esperaba todavía. Este episodio se produce en un momento muy singular. Cabe sospechar razonablemente que Eisenhower se encuentra en Corea desde hace varios días, después de haber dejado preparados los nombramientos que se han ido dando a conocer diariamente durante su presumible ausencia. De esta manera, la declaración de Taft —que bien pueda llamarse ataque— se produce en el preciso instante cuando no puede tener respuesta por parte del presidente electo, y le da al senador republicano la gloria efímera de quedarse con la última palabra. Pero, según van las cosas, pareciera que eso es lo único que le quedará a Taft a poco que este ataque señale la iniciación del hasta ahora disimulado antagonismo que se descontaba entre los dos hombres que en julio pasado disputaron la candidatura presidencial.

HORACIO ESTOL

Wálter Reuther es el Presidente del C. I. O.

ATLANTIC CITY (Nueva Jersey), 4 (AFP). — El señor Wálter Reuther ha sido elegido presidente del Congreso de Organizaciones Industriales (CIO).

PRESIDENTES SUDAMERICANOS CONFERENCIARIAN EN BRASIL

RIO DE JANEIRO, 4 (AFP). — Una conferencia de presidentes de las repúblicas latinoamericanas tendría lugar en Río de Janeiro, según anuncia el diario "Correio da Manhã". Esta reunión tendría por objetivo, siempre según el matutino citado, "fijar directivas políticas comunes frente al nuevo gobierno republicano de Estados Unidos".

G. VARGAS

Señala, además, que el vicepresidente de la república del Brasil, señor João Café Filho, que acaba de efectuar una jira por América del Sur, habría procedido a los primeros sondeos, en nombre del presidente Vargas, durante sus visitas a la Argentina, Chile, Bolivia, Perú, Ecuador, Colombia, Venezuela y Uruguay.

"Este movimiento —sigue expresando el diario citado— trata únicamente de establecer una identidad de opiniones de las repúblicas latinoamericanas para presentar en forma conjunta los problemas políticos y económicos de esta parte del hemisferio al futuro ocupante de la Casa Blanca. Además, los gobiernos latinoamericanos, sujetos a fluctuaciones de toda naturaleza, tienen necesidad de un entendimiento capaz de reforzar la buena marcha de sus problemas vitales".

Por Amplio Margen Logró Pinay un Voto de Confianza

PARIS, 4 (AFP). — "Todos se apresuran a desconocer las graves dificultades de que hemos salido. Todo lo que se ha hecho por la moneda, todo lo que se ha hecho por el ahorro, ha sido echado al olvido", dijo el premier Antoine Pinay al iniciar su intervención en el debate sobre la cuestión de confianza, del que salió triunfante por 314 votos contra 207, sobre un conjunto de 521 diputados presentes. En consecuencia, queda acordada la prioridad para discutir la ley de finanzas, de acuerdo con lo solicitado por el gobierno.

Charles Lussy, vocero del grupo socialista, declaró que su sector no aceptaba "ni el método de gobierno, ni la política que lo inspiraba". Después leyó el texto de una moción de censura presentada hace algunos días por el partido Socialista, criticando los resultados de la política económica gubernamental.

El primer ministro, después de señalar el aparente olvido en que se han echado las graves dificultades de que salió el país, renovó el compromiso que ya había tomado, de facilitar el debate sobre política exterior del gobierno antes de fines de mes.

GRAN BRETAÑA REDUCIRA SUS GASTOS DE DEFENSA

LONDRES, 4 (INS). — El primer ministro Winston Churchill anunció que su gobierno resolvió que debe hacer "ciertas reducciones" en sus gastos de defensa, y manifestó, hablando en la Cámara de los Comunes, que se había decidido que la administración "debe conjurar aumentos substanciales sobre el alto nivel de los gastos de defensa del año en curso". Churchill dijo que el programa de defensa había sido sometido a una "meticulosa revisión", e indicó que Inglaterra no cumplirá el programa que se le asignó en el consejo celebrado por las potencias de la NATO el pasado febrero en Lisboa. Agregó que su gobierno "aclaró" que la ejecución del programa de Lisboa había "dependido de la solución de nuestros problemas financieros y económicos". Gran Bretaña había abrigado esperanzas de proporcionar un aporte mayor al programa general de la NATO de 50 divisiones terrestres y 4.000 aviones militares.

Finalizará por la Mañana su Exposición el Ministro Mende

Dióronse a Conocer Nuevos Capítulos

EN la Cámara de Diputados prosiguió ayer la lectura del Segundo Plan Quinquenal de gobierno, a cargo del ministro de Asuntos Técnicos, doctor Raúl A. Mende. La asamblea de legisladores, ministros del Poder Ejecutivo, gobernadores provinciales y altos funcionarios civiles y militares se desarrolló exactamente igual que los tres días anteriores. El presidente de la República, general Perón, que inauguró las reuniones y asistió a todas ellas, llegó al Congreso a las 7.50 en compañía del doctor Mende, del gobernador de la provincia de Buenos Aires, señor Aloé, de su secretario privado, señor Duarte, y del jefe de la Casa Militar, coronel Ballofet. El público estacionado en las cercanías del Palacio Legislativo tributó una ovación al primer mandatario, quien fué recibido por la comisión de recepción.

Entre una doble fila de cadetes de la policía federal, el jefe del Estado y su comitiva se dirigieron al recinto, donde la concurrencia saludó al general Perón con una prolongada salva de aplausos. Inmediatamente éste tomó ubicación en el estrado con el doctor Mende, el presidente de la asamblea, contraalmirante Teisaire, el presidente de la Cámara de Diputados, doctor Cámpora y demás acompañantes, reanudándose la jornada.

Conceptos Previos

Antes de seguir la lectura del plan, el ministro de Asuntos Técnicos, doctor Mende, se refirió a algunos aspectos de los capítulos cuyo contenido iba a hacer conocer. Con referencia a los problemas hidráulicos, dijo que el gobierno peronista heredó una pesada carga de los anteriores y que ya en el primer plan quinquenal se iniciaron estudios y trabajos integrales que en el segundo proseguirán intensamente. "En nuestro plan hidráulico —dijo— no se puede aceptar que se construya una gran red hidráulica al al mismo tiempo no se planifica la utilización hidroeléctrica que esas obras hidráulicas van a permitir. Vale decir que no se trata de un plan sino de dos planes. Un plan hidráulico y, paralelamente, un plan hidroeléctrico. Cada dique debe tener su usina".

Obras de Regadío

Agregó que con las obras de regadío se espera incorporar 160.000 hectáreas más a la producción, enumeró las obras que se proyecta terminar y las que serán iniciadas y terminó solicitando, en nombre del Poder Ejecutivo, la colaboración de los legisladores y gobernadores para que no insistan en la iniciación de nuevas obras en materia hidráulica, toda vez que la puesta en marcha del primer plan quinquenal no es conveniente para el equilibrio general del país que necesita divisas, materiales, mano de obra, maquinarias y otros elementos para la realización integral de los demás planes. A continuación, el doctor Mende leyó el capítulo sobre hidráulica, relacionado con las palabras que acababa de pronunciar y luego leyó y comentó los capítulos sobre energía eléctrica, régimen de empresas e industria de la segunda parte del plan.

A las 10.10 hubo un cuarto intermedio y posteriormente el ministro de Asuntos Técnicos entró en la tercera parte del plan, denominada "Comercio y Finanzas", que incluye los capítulos siguientes: comercio exterior, comercio interno, política crediticia, política monetaria y política impositiva. Todos estos tópicos fueron agotados, concluyéndose la labor del día a las 12.15.

Termina Hoy la Reunión

Como lo anticipáramos en nuestra edición de ayer, el doctor Mende concluirá hoy la lectura del plan. Abordará los libros cuarto y quinto, denominados "Servicios y trabajos públicos" y "Planes militares y planes complementarios", respectivamente. El primero comprende los capítulos sobre transporte, vialidad, puertos, comunicaciones y obras y servicios sanitarios, y el otro, nacional-política administrativa, legislación general, inversiones del Estado y planes militares.

Al término de la lectura, según ha trascendido, el presidente de la República, que fué quien inició la reunión conjunta con un discurso sobre el segundo Plan, volvería a hacer uso de la palabra para formular a los legisladores sus últimas sugestiones vinculadas con las iniciativas contenidas en este vasto proyecto del Poder Ejecutivo.

Sesión de las Cámaras

De acuerdo con la convocatoria correspondiente, esta tarde a las 15.30, ambas Cámaras del Congreso iniciarán el período de reuniones extraordinarias, destinadas, según se sabe, a considerar el Segundo Plan Quinquenal.

Como lo anticiparon ayer, estas sesiones serán de corta duración y en ellas se llenarán los requisitos reglamentarios, tales como la fijación de días y horas de labor. Se descuenta que en los dos casos se acordará no alterar el régimen que en tal sentido fué establecido durante el período ordinario pasado, es decir que las reuniones se efectuarán los miércoles y jueves a las 15.30 y los viernes a las 8.30.

También se resolverá en esta oportunidad el curso que se dará al proyecto para el estudio previo de comisión.

Cumplidas estas formalidades, es probable que las Cámaras pasen a cuarto intermedio hasta tanto se cuente con el dictamen del o de los

(Continúa en la página CUATRO)

Trata la UN el Caso Túnez

NUEVA YORK, 4 (AFP). — La comisión política de la UN inició el debate sobre la cuestión de Túnez, planteado por las naciones árabes. Francia, por su parte, no reconoce ni la competencia de la organización mundial para dictaminar en un asunto interno, ni el derecho de los pequeños Estados en inmiscuirse en problemas que no les afectan. Por otra parte, la delegación francesa, apoyada por otros delegados, ha manifestado que, antes de tratarse la cuestión de Túnez hay que deliberar acerca de la penosa situación de los ciudadanos de aquellos países que han planteado esa cuestión en la UN y que carecen de protección social y de los más elementales derechos humanos.

El Plan de Paz

NUEVA YORK, 4 (INS) — La asamblea general de la UN pedirá a Suecia que transmita a Pekín y a Corea del Norte el plan de paz de la India aprobado por abrumadora mayoría.

El pedido a Suecia, nación que reconoció al régimen comunista de China, lo formulará Lester Pearson, de Canadá, presidente de la asamblea general.

Determinación de Lie

NUEVA YORK, 4 (AFP). — "The New York Times" anuncia que Trygve Lie, secretario general de la UN renunciante, habría manifestado a varios delegados de la asamblea que aceptará ejercer ese cargo hasta 1954, si es que no hay en la UN acuerdo para designarle reemplazante antes de esa fecha.

Habrá Receso en la UN

NUEVA YORK, 4 (AFP) — En esferas de la secretaría general de la UN se supone que la asamblea decidirá levantar la sesión el 20 del corriente y entrar en receso hasta el 10 de febrero. La decisión a este respecto podría ser adoptada de un momento a otro por la asamblea, cuya mesa directiva está reunida.

Agravase la Situación Imperante en Venezuela

CARACAS, 4 (INS). — El ministro del Interior, Laureano Valenilla Lanz, en un discurso difundido en cadena por la Radio Nacional anunció la existencia de un estado de anormalidad en Venezuela.

Añadió que se están registrando choques entre la policía y grupos estudiantiles, y que numerosas organizaciones obreras se abstuvieron de concurrir al trabajo en lo que poco a poco adquiriría contornos de huelga general. Los periódicos tampoco aparecieron, ya que los periodistas se sumaron a las huelgas abandonando las redacciones.

JUAN MANUEL FANGIO aparece rodeado de amigos y admiradores a su regreso de Europa. El popular volante espera correr en las pruebas de enero

SE LUCIRA

Necesitaba empapelar y pintar su casa para la fiesta que ofrecería pronto. Pero no disponía del dinero necesario. Entonces, leyó este Aviso Clasificado en CLARIN:

Compre juego té, porcelana, de categoría. T. E. ..-8887.

El conservaba un juego así, que heredara de una tía. Lo ofreció, lo vendió a buen precio y con el dinero le pagará a un empapelador, que ha prometido dejarle la casa como nueva. Se lucirá ante sus amigos gracias al Clasificado de CLARIN (CORRIENTES 555. De 8 30 a 18 30 hs. Informes: 32-9411 al 9417).

Llegó el Seleccionado Argentino a Madrid: Hoy Practica

(Información página 17)

Una Amplia Comisión de Diputados Estudiará el 2º. Plan Quinquenal

EXHORTO A COLABORAR EL PRIMER MAGISTRADO

FINALIZÓ SU EXPOSICION EL Dr. MENDE

CON una exhortación del presidente de la República, general Juan Perón, dirigida al pueblo para que apoye y secunde en toda forma la aplicación del II Plan Quinquenal, terminó ayer la reunión conjunta de legisladores, durante la cual el Poder Ejecutivo, por intermedio del ministro de Asuntos Técnicos, doctor Mende, dió a conocer y comentó el proyecto de realizaciones gubernamentales que se propone plasmar entre los años 1953 y 1957.

En esta oportunidad, el mencionado secretario de Estado leyó los últimos capítulos del Plan y comentó los diversos rubros que los componen. Cuando al finalizar su disertación dijo que "Éste es el Plan de Perón para el pueblo", la numerosa concurrencia saludó al primer magistrado con una prolongada ovación.

La Ultima Jornada

El crecida fué la concurrencia que en días anteriores siguió las alternativas de esta reunión desde las instalaciones del recinto de la Cámara de Diputados, la que participó de la última jornada resultó aún mayor. Desde muy temprano los palcos, galerías y demás lugares de ubicación mostraban un concurso numeroso.

También volvieron a estar presentes las más altas autoridades del mundo oficial y representantes diplomáticos acreditados ante nuestro gobierno.

Prosigue la Reunión

Eran las 18 cuando el presidente provisional del Senado declaró reanudada la reunión. Dos minutos después arribó al Congreso el general Perón y su comitiva. La comisión de recepción lo recibió en la escalinata de acceso que da sobre la calle Entre Ríos. El público apostado en las adyacencias de ese lugar, lo aclamó insistentemente, en tanto que los cadetes de la escuela naval lo rindieron los honores de estilo.

El jefe del Estado y sus acompañantes se detuvieron brevemente en el Salón de la Constitución Justicialista. En esta oportunidad le presentaron sus saludos las senadoras Calvi de Gómez, Cascarera, Di Girolamo, Larraurí, Pineda y Rodríguez Leonardi, y la diputada Celina Rodríguez.

Perón en el Recinto

El general Perón penetró a las 3 en el recinto donde los legisladores, las demás personalidades y público presentes, de pie, le tributaron una cálida demostración de bienvenida.

Una vez acallados los aplausos, continuó la reunión. El doctor Mende prosiguió su lectura que fué frecuentemente interrumpida por entusiastas aplausos, de manera especial en aquellos pasajes en que el orador se refirió al general Perón. A las 16 se pasó a cuarto intermedio y a las 16.25 se reanudó la sesión. El ministro de Asuntos Técnicos finalizó su exposición a las 17.15, con un breve discurso.

Palabras Finales

Al finalizar su exposición, el doctor Mende recordó una frase de la señora Eva Perón, referente a la significación del general Perón en la vida y el porvenir de la República, así como el compromiso moral del pueblo de apoyar decididamente su obra para bien de la patria.

Estas palabras hallaron eco inmediato en la concurrencia, que aclamó largamente los nombres del primer mandatario y su esposa. Por su parte, el general Perón agradeció estas expresiones, felicitando luego al doctor Mende por la exposición que acababa de dar término.

Palabras del Jefe del Estado

En medio de una expectación general, el primer magistrado cerró la reunión con un breve discurso que a cada instante fué interrumpido por nutridos aplausos. Dijo el general Perón:

"Yo repito una vez más lo que han sido las últimas palabras del señor ministro Técnico, referente a que el hecho de presentar un plan de gobierno no implica en manera alguna una obra de arte. La verdadera obra de arte, en todo plan, es su realización. Por eso, lo primero que este Plan necesita es su total divulgación en la República, para que no quede un solo argentino que desconozca los designios que son propios del pueblo argentino y que nosotros hemos tratado de cristalizar en el Plan que acabamos de presentar.

"Que cada argentino sepa que él no es un espectador en este Plan sino que, cualquiera sea su situación —la más encumbrada o la más humilde— tiene una tarea precisa que cumplir en la realiza-

(Continúa en la pág. siguiente)

CERRANDO la exposición del Segundo Plan Quinquenal, el presidente de la República, general Perón, hace uso de la palabra, en el recinto de la Cámara de Diputados de la Nación

CONFERENCIO EN SEUL CON SYNGMAN RHEE EL PRESIDENTE ELECTO DE EE. UU.

Vuelve Eisenhower del Frente Coreano

SEUL, 5 (INS). — El presidente electo de Estados Unidos, general Eisenhower, puso fin a una histórica jira de inspección por el teatro de guerra coreano con la predicción de que las fuerzas de las Naciones Unidas derrotarán a los agresores comunistas, pero advirtiendo al mismo tiempo sobre las dificultades que supone el planeamiento de una victoria positiva. Eisenhower salió de Seúl de regreso a Estados Unidos tras declarar a los periodistas que le entrevistaron que su jira sin precedente para un presidente norteamericano "conducirá a una mejor comprensión de la situación coreana".

Previno, sin embargo, que no cuenta con "panaceas o medios maravillosos" para resolver el problema, y añadió: "Sostengo que lo más dificultoso en una guerra como ésta es desarrollar un plan de victoria positiva y definitiva, sin correr el grave riesgo de propagar el conflicto. Existen muchas limitaciones en la guerra, como la que afrontamos en Corea, pero una es cierta: Aquí nos estamos convenciendo de que la libertad es indivisible, y todos estamos comprometidos en la tarea común de preservarla".

Eisenhower hizo su declaración en una conferencia de prensa celebrada en Seúl, poco antes de partir de regreso a la Unión por vía aérea a las 20 1 del viernes.

Inspección al Frente

El general se mostró reacio a contestar preguntas de los 125 periodistas que asistieron a la reunión, pero afirmó que "un gran beneficio" redundará de su visita a Corea. Indicó que no dará un informe detallado sobre su viaje hasta después de que asuma el poder el 20 de enero, y que junto con los demás miembros de su comitiva —entre los que figuraban dos integrantes de su futuro gabinete— estudiará y analizará las conclusiones derivadas de la visita. Prometió que "mucho se hará" como resultado de su inspección al frente, asegurando que su gobierno estará "plenamente capacitado para afrontar la solución del conflicto coreano y otros problemas internacionales como consecuencia de la información obtenida".

Conferenció con Rhee

Entre los miembros de su comitiva se hallaban los futuros secretarios de Defensa y Justicia, Charles E. Wilson y Herbert Brownell, respectivamente; el supremo comandante aliado en Corea, general Mark Clark; el almirante Arthur Radford, comandante de la escuadra en el Pacífico; el mayor general Roger Ramey, de la fuerza aérea, y su hijo John, mayor del ejército norteamericano. Durante el recorrido conversó con el general Clark y con el general James Van Fleet, comandante en campaña de las fuerzas de la UN, el almirante Robert Briscoe, jefe naval de la zona y con el general Weyland, comandante aéreo en el Lejano Oriente. También mantuvo conferencias con todos los comandantes extranjeros de divisiones y unidades de la UN en el VIII ejército aliado, y con el presidente sudcoreano, Dr. Syngman Rhee, junto al cual presenció las maniobras de las tropas de la división Capitolio en las nevadas colinas de la península. Visitó en "jeep" y en avión varios sectores del frente, y en pleno campo de batalla conversó con soldados de todos los países que enviaron efectivos a Corea. En la zona de guerra fué recibido por su hijo John estacionado con la tercera división norteamericana en Corea.

Aplicóse el Toque de Queda en Túnez

PARIS, 5 (INS). — Fué proclamado el toque de queda en Túnez, que regirá entre las 20 y las 6 horas, después del asesinato en Túnez del dirigente obrero Ferhat Hached, de tendencias socialistas. El gobierno francés se reunió rápidamente en el Palacio del Elíseo para considerar la difícil situación emergente del crimen a poco de comenzar en las Naciones Unidas el debate sobre la situación en aquel protectorado.

Todas las comunicaciones no oficiales con Túnez se suspendieron temporariamente pero una hora y media después fueron restablecidas. En el cuerpo diplomático de París circularon rumores sobre la muerte de 20 nativos en recientes y nuevos desórdenes estallados en aquel territorio. Algunos embajadores expresan que los tunecinos quieren precipitar la guerra civil para intensificar el impacto sobre el debate en la UN.

Hached era la figura más destacada del nacionalismo tunecino desde la internación de Habib Bourguiba, líder del partido Neo Destur. Aunque Hached, no era una figura política se ocupaba de los asuntos gremiales partidarios.

El residente general francés en Túnez, Jean de Hauteclocque, que llegó anoche a París, partió esta mañana de regreso.

Año VIII Nº 2.577

Diario de la Mañana

Clarín

BUENOS AIRES · REPUBLICA ARGENTINA

40 CENTAVOS

Un toque de atención para la solución argentina de los problemas argentinos

Buenos Aires, Sábado 6 de Diciembre de 1952

Siniestro en México: 14 Muertos

MEXICO, 5 (AFP). — Perecieron 14 espectadores, en su mayor parte niños, en un cinematógrafo de Salva Tierra, en el estado de Guanajato. Un imprudente arrojó una colilla de cigarrillo en un montón de papeles y al salir humo cundió el pánico, precipitándose todos hacia la salida en verdadera avalancha humana, siendo las víctimas terriblemente pisoteadas. Además de los muertos, hay que lamentar elevado número de heridos y contusos, algunos de gravedad.

En Estados Unidos

MONT VERNON, 5 (AFP). — Tres personas perecieron a raíz de una tentativa frustrada de robo a un banco local. Sorprendidos por la policía, los atracadores huyeron en automóvil, pero el vehículo chocó con otro coche, cuyo conductor murió, así como uno de los asaltantes. Un policía en motocicleta que llegaba al lugar del choque, dejó de existir a consecuencia de un ataque.

En México

MEXICO, 5 (AFP). — El balance de la serie de explosiones que se produjeron en un arsenal, el jueves, es hasta ahora de 1 muerto y 15 heridos graves. La deflagración fué causada por el estallido accidental de una granada que había sido excesivamente cargada. Seguidamente hubo explosiones en cadena. Se teme que haya otros cadáveres entre los escombros.

ADENAUER REFUTA A LOS SOCIALDEMOCRATAS

Conrad Adenauer, que recordó a la oposición socialdemócrata que hace 4 años apoyaba a remilitarización germana que ahora combate

BONN, 5 (AFP). — Reanudáronse los debates en segunda lectura, sobre la ratificación de los acuerdos de Bonn y de París. Adenauer intervino brevemente para demostrar que, contrariamente a lo que afirma la oposición, el presidente de la República, Theodor Heuss, no se opuso al restablecimiento del servicio militar obligatorio en ocasión de los debates de la Asamblea Constituyente (Consejo Parlamentario). Agregó Adenauer que la oposición socialdemócrata, que hoy se opone a la remilitarización de Alemania, había tenido un punto de vista bien distinto en 1948. Refutó alusiones hechas por Adolf Arndt, socialdemócrata, diciendo que eran contrarias a la verdad, e insistió en que el comité directivo socialdemócrata, y particularmente el Dr. Erich Ollenhauer, habían aprobado en 1948 una actitud diametralmente opuesta a la que sustentan hoy en día.

Por otra parte, fué depositado un proyecto de resolución referente a los territorios del Este, redactado por los partidos de la coalición gubernamental y por el Grupo de la Unión Federalista.

Llegó a Londres el Embajador D. Derisi

LONDRES, 5 (INS). — En medio de una densa niebla, aterrizó en esta capital el avión que conducía al nuevo embajador de la Argentina en Londres, señor Domingo Derisi. Fué recibido por el encargado de Negocios, señor Brunel, y miembros del personal de la embajada. Al pedírsele que comentara las negociaciones comerciales para la adquisición de carne argentina, que se realizan en Buenos Aires, respondió: "La situación está mejorando".

Un Hermético Secreto Rodeó la Visita a la Zona de Operaciones

NUEVA YORK, 5 (AFP). — Hace exactamente una semana que los periodistas encargados de informar sobre las actividades del general Eisenhower, presidente electo de Estados Unidos, lo vieron por última vez en la ciudad de Nueva York, antes de su partida para Corea. Pero recién el domingo por la tarde empezaron a sospechar que no estaba en el país.

Una serie de estratagemas imaginadas por su comitiva, con la complicidad de personalidades tales como el señor John Foster Dulles, futuro secretario de Estado, permitieron que el secreto no se desvaneciera. El viernes por la tarde el general se fué al hotel Commodore, sede del partido en la ciudad de Nueva York, en el centro mismo de la urbe. De allí a primera hora del sábado, cuando aún no había salido el sol, viajó hasta el aeródromo militar Mitchell, en Long Island del cual salió pocos minutos después a bordo de un Constellation.

Esa misma mañana, a las 11, los periodistas destinados en la casa que ocupa el general en la Universidad de Columbia, vieron llegar a Foster Dulles, quien les declaró que iba a conferenciar con el mandatario electo sobre diversos asuntos. Media hora después salió y anunció a los periodistas que por la tarde celebraría una conferencia de prensa para informar sobre las cuestiones tratadas.

En dicha ocasión Dulles anunció el nombramiento del senador Henry Cabot Lodge para el cargo de jefe de la delegación americana ante la Organización de las Naciones Unidas. Las primeras dudas de los periodistas nacieron el domingo por la mañana, en que estuvieron esperando vanamente la llegada de Eisenhower a un servicio religioso al que había prometido asistir. Después, regularmente, se fueron anunciando novedades importantes y se dieron a publicidad diversos comunicados para mantener ocupada la atención del público. Así fueron revelados, el lunes y el martes, los nombramientos de Winthrop Aldrich, como embajador en Londres, y Martin Durkin, ex partidario de Stévenson, para el cargo de secretario de Trabajo. Además, cada día se enviaba a la prensa una lista de las entrevistas concertadas por Eisenhower, y a la hora precisa llegaban a la Universidad de Columbia los citados, quienes salían al cabo de un lapso prudencial, diciendo que habían tratado tal o cual asunto con el general, que trabajaba afiebradamente.

Mientras tanto, dos aviones del Ejército, tipo Constellation, llevaban al general y a su comitiva hacia un aeropuerto de Corea. El de Eisenhower partió primero, con tripulaciones completas. Todas las escalas se hicieron en aeródromos militares: Travis Base en California, Hickam Field en Hawaii, Midway e Iwo Jima. Y para no correr un solo riesgo, el general jamás bajó del avión, salvo en Iwo Jima, donde rindió un homenaje a la memoria de los marinos muertos en la defensa de la isla.

A lo largo de todo su trayecto por sobre el Pacífico, el itinerario se fijó de manera tal que nunca había más de 160 kilómetros entre los dos aviones, y al entre el avión de Eisenhower y un barco. Durante el viaje, el presidente electo trabajó casi constantemente en compañía de sus asesores y del general Omar Bradley. Y jugaron cuatro o cinco partidas de póker, en las que Bradley perdió 80 centavos.

SU SUEÑO

Alfredo había reunido pacientemente una colección de cuadros de firmas cotizadas. Un día, cuando creyó que el conjunto valía la pena, publicó este Aviso Clasificado en CLARIN:

Vende colección cuadros firmas cotiz. — T. E. ..-9223.

Un lector de CLARIN, hombre de fortuna, se interesó inmediatamente, vió los cuadros e hizo una oferta. Alfredo los vendió y con el dinero compró un departamento de propiedad horizontal. Su sueño se convirtió en realidad, gracias a un Clasificado de CLARIN (CORRIENTES 555. De 8.30 a 13.30 horas. Informes: 32-9411 al 9417).

MODIFICARASE EL REGIMEN ACTUAL PARA LA MOLIENDA DE TRIGO

(Información página CINCO)

Piden que se Consulte a Mac Arthur Sobre su Plan

NUEVA YORK, 6 (INS). — Los dirigentes demócratas y republicanos en el Congreso solicitaron que Eisenhower y el presidente Truman consulten a Mac Arthur sobre el plan que afirma haber concebido para solucionar la guerra en Corea sin causar bajas elevadas a los aliados o provocar la tercera guerra mundial. El ex comandante supremo en el Lejano Oriente dió claras indicaciones de que está dispuesto a ofrecer su plan militar a las autoridades competentes.

Palabras de McCarthy

WASHINGTON, 6 (INS). — El senador republicano Joseph McCarthy, refiriéndose al plan militar del general Mac Arthur para solucionar la guerra en Corea, declaró que considera al ex supremo comandante del Lejano Oriente como "uno de los más grandes genios militares de todos los tiempos". McCarthy expresó la esperanza de que el general Eisenhower utilizará el talento de Mac Arthur para terminar el conflicto coreano.

A todo esto, la Casa Blanca mantiene silencio sobre el sensacional plan de Mac Arthur.

Año VIII Nº 2.578

Diario de la Mañana

Clarín

BUENOS AIRES · REPUBLICA ARGENTINA

40 CENTAVOS

Un roque de atención para la solución argentina de los problemas argentinos

Buenos Aires, Domingo 7 de Diciembre de 1952

EISENHOWER LLEGA EL DIA 10 A HONOLULU

General Mac Arthur, cuyo plan militar para Corea ha causado sensación dentro y fuera de su país

Reveló S. Rhee lo Tratado con el Presidente Electo

A BORDO DEL CRUCERO "HELENA", 6 (AFP). — El crucero "Helena", en el que viaja el presidente electo de Estados Unidos, general Eisenhower, avanza con rumbo a las islas Hawaii a razón de 27 nudos por hora. A fin de la tarde el barco estaba todavía a varios centenares de kilómetros al oeste de un tifón señalado en el Pacífico. Si bien es cierto el huracán perderá fuerza en las próximas horas, el "Helena" viaja ya en un mar picado y con tiempo lluvioso.

Pese a los ruidos Eisenhower pasa gran parte del tiempo trabajando en la cabina del capitán y si no hay retardos la nave llegará a Honolulu el miércoles, donde, después de un descanso de 2 o tres días el presidente electo y su comitiva partirán en dos "Constellations" directamente a Nueva York.

Escala en Wake

El "Helena" hará escala en Wake donde subirá a bordo John Foster Dulles, secretario de Estado designado para conferenciar con Eisenhower, a quien acompañará en el resto del viaje para estudiar los problemas que le fueran sometidos durante su estada en Corea.

Revelaciones de S. Rhee

SEUL, 6 (INS) — El presidente sudcoreano, Syngman Rhee, reveló que manifestó al general Eisenhower que la guerra coreana se resolverá por la fuerza de las armas y no mediante negociaciones. Empero, no cree necesario recurrir a la atómica. Agregó que no se discutió la posibilidad de emplear armas atómicas en Corea. Al preguntársele si era partidario de que se usaran esas armas, contestó: "No estamos en posición tan desesperada. Si se nos permite contra los comunistas con las armas convencionales ganaremos la guerra. Entonces no tendremos que usar bombas atómicas u otras armas similares".

Rhee cree que el general Eisenhower partió de Corea con la impresión de que hay que poner fin al actual estancamiento en la gestión de armisticio. Añadió que a su juicio el presidente electo se benefició con su viaje a este país, y "obtuvo una nueva idea de toda la situación en el Lejano Oriente".

Manifestó, también, que su gobierno desea un avance a todo lo largo de la península hasta la frontera del río Yalú entre Manchuria y Corea, pero que no quiere ir un solo pie más allá.

A estar a lo manifestado por Rhee, Eisenhower subrayó que los Estados Unidos nunca desertarían de Corea y estuvo de acuerdo sobre la necesidad de fortalecer al ejército republicano. El presidente de Corea concluyó diciendo que una ofensiva aliada hasta el río Yalú no provocaría intervención alguna de Rusia en la guerra ni sería el comienzo de una tercera contienda bélica mundial.

Renace la Calma en Túnez

TUNEZ, 6 (AFP). — La huelga general decretada por varios sindicatos con motivo de la muerte del dirigente obrero Hached se cumplió en forma parcial, en el barrio moro de Túnez y en otras ciudades. El paro —contrariamente a las anteriores huelgas políticas— había sido autorizado por las autoridades francesas, y transcurrió en calma.

En Kerlenna, isla situada cerca de la costa tunecina, frente a Sfax, se realizó el sepelio de Hached. El féretro había sido embarcado a bordo del patrullero francés "La Lancier", acompañado de un grupo de familiares y amigos. Al sepelio asistió un representante de la administración francesa y el contralor civil adjunto de Sfax.

Ante el asesinato de Hached, de Hauteclocque, residente general de Francia en Túnez, formuló las siguientes declaraciones:

"El trágico fin de Ferhat Hached me emocionó profundamente. Conocía personalmente al secretario general de la U.G.T., con quien mantenía relaciones cordiales. Sus concepciones políticas eran completamente opuestas a las de de Francia y las defendía con tal ardor que más bien era un jefe político que sindical. Pero amaba a su país y por eso me inclino ante su tumba, reprobando sinceramente del atentado de que fué víctima

JEAN DE HAUTECLOCQUE

LONDRES APOYA A FRANCIA EN EL CASO TUNECINO

CONTINGENTES francovietnameses avanzan por un camino de Indochina rumbo a las primeras líneas del frente. Los comunistas han aumentado su presión en los últimos días

Desconoce la Ingerencia de las Naciones Unidas

NUEVA YORK, 6 (AFP). — La delegación de Inglaterra en la UN sustenta la opinión de que la organización internacional no tiene incumbencia alguna para tratar en el asunto de Túnez. En momentos en que Francia desconoce toda ingerencia foránea en sus asuntos internos, y cuando las delegaciones de países árabes y asiáticos se esfuerzan por crear un estado de agitación en esa cuestión, la posición británica, que sería, por otra parte, imitada por Estados Unidos y otras naciones, cambia radicalmente el ambiente en el seno de la Comisión Política, que trata dicho asunto.

Anuncióse que las delegaciones árabes y asiáticas decidieron no presentar —por ahora— ante la citada comisión, la moción por la que pedían que se invitara a personalidades tunecinas designadas por el bey, o que se encontrasen presentes en Nueva York. La delegación francesa —que no participó en los debates— elevó una enérgica protesta y desmentido contra la versión —hecha circular por emisarios árabes y asiáticos en Nueva York— según la cual la muerte del dirigente sindicalista tunecino Hached se debería a la acción de la organización "Mano Roja", apoyada por las autoridades francesas.

Siniestro Aéreo en las Bermudas: 37 Muertos

HAMILTON, (Bermudas), 6 (INS). — Perecieron 37 de las 41 personas que viajaban en el cuatrimotor "Estrella del Este", de la Compañía Cubana de Aviación, que se precipitó envuelto en llamas, a dos millas de la costa de las Bermudas. Se presume que uno de los motores se incendió, provocando la catástrofe. El aparato, que realizaba el viaje Madrid-La Habana, con 33 pasajeros y 8 tripulantes, se precipitó al mar poco después de despegar del aeródromo de Kindley, que utiliza la fuerza aérea norteamericana. Un buque de Estados Unidos rescató a tres mujeres y un hombre con vida al acudir inmediatamente al lugar de la catástrofe. Estos últimos fueron hallados sentados en la cola del avión, con los cinturones colocados.

Los auxilios llegaron cuando todavía el aparato se hallaba presa de las llamas y se podían escuchar los ayes de las personas que luego murieron carbonizadas. El avión se hundió luego frente a la población de San David.

Las únicas cuatro personas que salvaron milagrosamente sus vidas y que se hallan en grave estado, fueron llevadas rápidamente al hospital de la base. Entre los muertos se halla el primer piloto, mayor Luis Bastre. Los testigos afirman que presenciaron escenas de indescriptible horror entre los restos del avión accidentado. Además, hubo grandes dificultades para rescatar a las víctimas debido a la mar gruesa.

Dos Tiros que Repercutieron en Francia Como Dos Cañonazos

PARIS, 6 (De nuestra agencia). — Dos disparos hechos en un camino perdido de Túnez han repercutido en Francia como dos cañonazos. Son los tiros que han herido de muerte al líder sindicalista y nacionalista tunecino, Ferhat Hached, uno de los dirigentes más activos de la resistencia contra la ocupación francesa. Los ecos siniestros de esos disparos repercutieron con mayor emoción aún en el alma de todo el mundo árabe y en los pasillos y salas de la UN, donde la cuestión de Túnez está en el orden del día.

CLARIN en París

El asesinato de Hached es la continuación de una larga serie de atentados y crímenes que se vienen produciendo en Túnez desde que las negociaciones entre franceses y tunecinos fueron interrumpidas, y como la violencia engendra la violencia, esta serie dramática llega a adquirir proporciones verdaderamente terroríficas.

¿Quiénes han sido los autores de este atentado bárbaro, inoportuno e impolítico? Mientras las informaciones de origen francés tienden a hacer creer que se trata de la obra de agentes provocadores, interesados en crearle a Francia nuevas dificultades, los informes de la acera opuesta atribuyen la responsabilidad del nuevo atentado a las organizaciones de patriotas franceses. El crimen se ha producido en circunstancias que hacen pensar que la tesis francesa acaso no se aleja de la verdad tanto como se cree.

En primer término, se ha cometido dos días antes de la fecha en que Hached debía partir para Estados Unidos, lo que hace suponer que se ha dado un golpe sensacional para impresionar al mundo en contra de Francia. En segundo lugar, el crimen se ha cometido en momentos en que a Francia le interesa más que a nadie mantener la paz y el orden en el territorio tunecino, para no brindar nuevos argumentos a sus enemigos.

De todos modos, la nueva tragedia ha aterrado materialmente al gobierno francés, contra el cual llueven acusaciones desde todo el mundo. Las grandes organizaciones obreras norteamericanas, que mantienen cordiales alianzas con los nacionalistas y sindicalistas africanos, son las más severas.

Sin embargo, lo que inquieta más profundamente es la firme voluntad de lucha que manifiestan las masas de Túnez. Los dirigentes nacionalistas han declarado que después de este episodio sangriento ya no es posible un acuerdo amistoso con Francia, y que las posibilidades de llegar a un arreglo han sido enterradas con el cuerpo martirizado de Hached. ¿Cuál puede ser, en tal caso, la salida de este trágico problema?

La vida en Túnez se va señalando diariamente por hechos de violencia. En los últimos días han hecho explosión varias bombas; han muerto asesinados dos gendarmes y un soldado y el número de heridos es muy grande.

En medio de esta angustia, muchos franceses piensan que si la UN no hubiese intervenido, echando leña al fuego, es posible que la situación no hubiera llegado a este punto dramático. "En cierto modo, los crímenes que ocurren en las tierras calientes del Mogreb, son en buena parte el crimen inconsciente e irresponsable de la UN", ha escrito un periódico francés.

A. MARTINEZ TOMAS

ACUSACION DE PRAGA AL EMBAJADOR HEBREO

VIENA, 6 (AFP). — La radio de Praga anunció que el gobierno checoeslovaco resolvió considerar persona "no grata" al ministro de Israel en Praga. Entregóse a la legación israelita una nota en tal sentido. Se acusa al diplomático judío de "relaciones con Slansky y otros líderes comunistas condenados por traición y espionaje".

Hizo Declaraciones en Londres el Dr. Derisi

LONDRES, 6 (AFP). — El embajador argentino en Gran Bretaña, Dr. Domingo Derisi, llegó con más de cinco horas de atraso a la estación Waterloo. Interrogado por los periodistas, el nuevo embajador expresó que las negociaciones anglo-argentinas, referentes a las carnes, se efectúan dentro de una atmósfera favorable.

Respecto a la reciente visita de lord Rending a Buenos Aires, Derisi declaró que el representante del gobierno británico había recibido una cálida acogida en la Argentina "y no podía ser de otro modo, dadas las relaciones amistosas existentes entre ambos países". Requerido por un periodista acerca de si en las conversaciones de Buenos Aires sobre las exportaciones de carne argentina hacia Gran Bretaña se habría tratado la cuestión de entrega de petróleo inglés, Derisi se limitó a responder que la cuestión estaba igualmente pendiente de estudio.

Nunca un Match Despertó Igual Interés en España

Habla a Nuestro Enviado el Referee Inglés Ellis

Nuestro corresponsal permanente en Londres, Jacinto Miquelarena, nos envía desde Madrid —ciudad en la que se halla comisionado por CLARIN para presenciar el match de las selecciones de Argentina y España— el comentario previo que damos a continuación:

MADRID, 6 (Enviado especial de CLARIN). — Puedo afirmar que ningún partido de fútbol ha provocado en España mayor interés, más intensa reacción emocional, que el que enfrentará mañana a las selecciones argentina y española. Desde hace varias semanas, la prensa madrileña habla de este encuentro, exaltando la clase excepcional del juego que se practica en el Plata y presenta la lucha como uno de los espectáculos más excitantes —en potencia— que hoy pueden organizarse en un campo deportivo.

Habrá público hasta en las galletas de los mástiles. La embajada argentina ha debido publicar un aviso por el cual advierte su imposibilidad de atender los pedidos de localidades que se le formulan y la reventa de billetes, aunque no autorizada, alcanza cifras fabulosas.

El tiempo es seco y soleado, si bien las lluvias caídas con cierta frecuencia en la semana anterior, han ablandado el terreno donde se jugará. Todo hace pensar que mañana presentará el estadio de Chamartín el marco y el clima más brillante que pueda anhelarse para una batalla deportiva como la que tendrá lugar.

* * *

El cuadro argentino llegó en la mañana de ayer con el retraso ya conocido. El cansancio del viaje impidió que realizara el entrenamiento que se había proyectado. Hoy, los jugadores estuvieron en la cancha donde se jugará, pero más que en plan de práctica (que sería excesivo en vísperas de un encuentro de tanta importancia) con el propósito de "tomar un poco de aire y para que los muchachos se familiaricen con la atmósfera".

La delegación argentina se hospeda en el Hotel Nacional, cerca del famoso parque del Retiro, antigua posesión real. Cuando esta tarde fui a saludarlos, los jugadores reposaban en una siesta ordenada por prescripción médica, pero el entrenador Stábile, al que me une vieja amistad, accedió a mantener un rato de charla con el representante de CLARIN.

Stábile me confirmó la alineación del equipo, que será ésta: Ogando; Allegri y García Pérez; Lombardo, Mouriño y Gutiérrez, Boyé, Méndez, Infante, Labruna y Loustau.

Clarín en MADRID

Por Jacinto MIQUELARENA

Me expresó que el conjunto está en buen estado físico, si bien habría preferido encontrar el terreno más seco para el mejor desarrollo del clásico juego argentino. Me destacó la excelente disciplina y la camaradería reinante entre los players. "Siempre es difícil pronosticar —agregó— el resultado de un encuentro. No soy por otra parte, ya lo sabe usted, partidario de profecías. Sólo puedo decirle que el deseo ardiente de los jugadores argentinos es ganar y, naturalmente, el mío también. Saldremos, pues, en busca del triunfo".

* * *

Hice el viaje Londres-Madrid, con el árbitro Arthur Ellis, de Halifax, a quien acompañaban los jueces de línea Jack Gough, de Bolton, y Cliff Broome, de Londres. Hablé largo rato con Ellis, que conoce el juego de los españoles, pues arbitró en Dublín el último match con los irlandeses, y presenció en Río el match por la copa mundial entre Brasil y España, pero no ha visto jugar a los argentinos. "Sólo puedo sospechar su gran clase, me decía, por el formidable despliegue de los brasileños frente a España, pero pude deducir entonces que el fútbol sudamericano se ha elevado a una altura fantástica y espero confirmar esta impresión mañana". Ellis tiene 38 años, y en su historial como árbitro figuran la final por la copa del mundo Brasil-Uruguay; la copa Inglaterra, entre Arsenal y Newcastle, y el match Rusia-Yugoslavia en los juegos olímpicos de Helsinki.

La alineación del equipo español será ésta: Ramallets; Navarro y Seguer; Ramoni, Biosca y Puchades; Basora, Pasieguito, Escudero, Marcet y Gainza, este último, capitán del equipo, o sean, cinco catalanes, dos valencianos, un vasco y un sevillano.

BUENA SOMBRA

Se había enamorado de un lote que pertenecía a los restos de una vieja quinta, porque allí había árboles de sombra y frutales. Pero no disponía de dinero para comprarlo. Entonces publicó este Aviso Clasificado en CLARIN:

Vendo jeep como nuevo, precio ocasión. T. E. —...—8896

Había resuelto desprenderse de su jeep con tal de no perder la oportunidad. Encontró comprador en el día. Y poco después, con el dinero, adquirió el codiciado terreno. Ahora tendrá un lote con sombra y frutales gracias al servicial Clasificado de CLARIN (CORRIENTES 555. De 8.30 a 18.30 horas. Informes: 32-9411 al 9417.)

Triunfó en Madrid la Selección Argentina

(INFORMACION PAGINA CENTRAL)

Eisenhower Deliberará con sus Colaboradores en Wake

Miembros de su Futuro Gabinete Viajan a su Encuentro

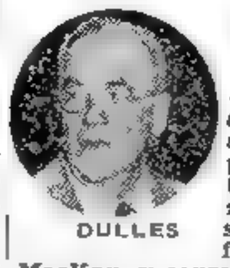

DULLES

A BORDO DEL CRUCERO "HELENA", 7 (INS) — El presidente electo, general Eisenhower, ultimó sus planes para llevar a cabo mañana en la isla de Wake una trascendental conferencia, con algunos de los miembros de su gabinete y altos asesores. Los funcionarios designados por Eisenhower para ocupar cargos claves en su gobierno llegarán al "Helena" en helicóptero procedentes de la isla de Wake. Los viajeros son siete y están encabezados por John Foster Dulles, quien próximamente sucederá a Dean Acheson como secretario de Estado. Los restantes integrantes del grupo son los futuros secretarios del Tesoro, George H. Humphrey, y del Interior, Douglas MacKay, y consejeros de tanta confianza como el general Lucius D. Clay, Joseph W. Dodge (probable próximo director del presupuesto) y C. C. Jackson, editor de la revista "Fortune", y Emmet J. Hughes. Los dos últimos asesoraron al presidente electo en materia de discursos durante su campaña electoral. Por breve tiempo se hallarán en el crucero cinco miembros del próximo gabinete. Los otros miembros del gabinete son el secretario designado de Defensa, Charles E. Wilson, y el procurador general designado, Herbert Brownell, quienes acompañaron a Eisenhower en su histórico viaje a Corea.

Año VIII — Nº 2.579

Diario de la Mañana

Clarín

BUENOS AIRES · REPUBLICA ARGENTINA

40 CENTAVOS

Un rayo de atención para la solución argentina de los problemas argentinos

Buenos Aires, Lunes 8 de Diciembre de 1952

NO SERIA RENOVADO EL PACTO TRIGUERO

Nuevos Precios

WASHINGTON, 7 (INS). — Se afirma que los funcionarios del gobierno no abrigan grandes esperanzas de que sea renovado el acuerdo internacional triguero en vista de los cambios producidos en los precios. El acuerdo expira en junio venidero y el consejo internacional del trigo se reunirá en Washington el 12 de enero para tratar de renovarlo.

El precio tope del cereal que se exporta bajo el acuerdo mundial es de 1.80 dólares por bushel, mientras que en la bolsa de Chicago se halla a 2.30. Como resultado de esa situación, los cuatro miembros exportadores del acuerdo del trigo: Australia, Canadá, Estados Unidos y Francia, anunciaron que los nuevos precios serán ajustados conforme a la realidad y pedirán un precio máximo de 2.50 dólares.

Japón no Aspira a un Rápido Rearme

TOKIO, 7 (INS). — El primer ministro, Shigeru Yoshida, declaró categóricamente que su país no se lanzará precipitadamente a un programa de rearme y exteriorizó un fuerte deseo de discutir ese y otros problemas con el presidente electo de Estados Unidos, general Eisenhower. En una declaración coincidente con un nuevo aniversario —el undécimo— del ataque nipón a Pearl Harbor, el "premier" japonés, de 74 años de edad, lamentó no haber podido conferenciar con Eisenhower sobre el rearme de su país durante la reciente visita al Lejano Oriente, pero agregó que no desespera de poder hacerlo en alguna otra oportunidad. Refiriéndose concretamente al problema del rearme nipón, Yoshida dijo que en Estados Unidos existen dos escuelas de pensamiento: una que se opone al rearme nipón por temor al renacimiento del militarismo nipón, y otra, integrada por quienes sinceramente desean el rearme del Japón para que este país pueda atender a su propia defensa.

YOSHIDA

Naguib Inclínase Hacia un Frente Nacional

EL CAIRO, 7 (AFP). — El general Naguib irá en persona a visitar al ex jefe del partido Wafdista, Sr. Mustafá El Nahas. Esta visita señalará la reconciliación del movimiento del ejército con el veterano partido Wafdista. Naguib y su gobierno han resuelto poner en práctica la primera palabra del lema del movimiento militar: "Unión". Para preparar la reforma constitucional que toda la prensa anuncia desde hace diez días, el general Naguib se esfuerza por apaciguar todos los resentimientos que las severas medidas adoptadas en los comienzos del movimiento habrían podido provocar entre los partidos políticos.

La liberación inesperada de todos los detenidos políticos, seguida de las amplias medidas de amnistía, constituyó un primer paso hacia el apaciguamiento. El general Naguib acentuó esta actitud concurriendo él mismo a la gran reunión de la Asociación de los Hermanos Musulmanes, luego invitando a todos los ex primer ministro a participar en su compañía en la manifestación oficial organizada para la recepción del rey Ibriss El Senussi.

Por otra parte, se ha anunciado la existencia del proyecto gubernamental de creación de un Frente Nacional, que integrarían todos los jefes de los partidos políticos y todos los ex presidentes de consejos.

Estúdiase un Acuerdo Entre los 21 Países Americanos

WASHINGTON, 7 (INS) — Revelóse en esta capital que se ha iniciado un estudio conjunto, por parte de los gobiernos de los 21 países americanos, de un convenio que tiende a prevenir las conspiraciones revolucionarias en el continente. De conformidad con el proyecto, se contemplaría asimismo la forma de impedir que lleguen a constituirse partidas armadas tales como la denominada "Legión del Caribe".

El Consejo Interamericano de Jurisconsultos, que debe reunirse en Buenos Aires en abril de 1953, estudiaría el plan de referencia, cuya redacción ha estado a cargo de la Organización de Estados Americanos. En el mismo sería establecida, se anticipa una reglamentación del derecho de asilo, creándose a la vez un "status" para refugiados políticos y desterrados.

ESTUDIARA LA CORTE EN BONN LA CONSTITUCIONALIDAD DEL PACTO DEFENSIVO EUROPEO Y EL CONVENIO DE PAZ

El Caso Fué Planteado por la Oposición Socialista

BONN, 7 (INS). — La Corte Suprema federal iniciará esta semana el estudio del caso planteado por la oposición socialista al afirmar que el Pacto de la Comunidad Defensiva Europea y el "contrato de paz" suscripto por Alemania occidental con los aliados son inconstitucionales y por lo tanto son necesarios los dos tercios de votos en el Parlamento para impedir su ratificación por medio de una enmienda constitucional.

El Bundestag —Cámara Baja del Parlamento— ha aprobado ya ambos tratados en segunda lectura, y el gobierno del canciller Adenauer postergó la votación definitiva hasta tanto la Corte se pronuncie sobre el caso planteado por los socialistas. El Bundestag consta de 402 miembros y en las dos votaciones efectuadas hasta ahora los pactos han sido aprobados por mayorías oscilantes en los 50 votos.

No Confirman una Dimisión

BERLIN 7 (INS). — El gobierno de la Alemania oriental no confirmó la noticia de que el ministro de Abastecimientos de ese país, Karl Hamman, ha sido relevado de sus funciones a raíz de la carencia de alimentos y combustibles que padecen los alemanes de la zona soviética de ocupación.

Declaración de Pieck

BERLIN, 7 (AFP). — El presidente de la República Democrática Alemana, Wilhelm Pieck, declaró que "conforme a la doctrina económica de Stalin, deberá darse prioridad al desarrollo de las industrias básicas" y agregó:

"Este desarrollo crea las condiciones necesarias a la mecanización de la industria y de la agricultura del país, que es el único medio para asegurar el constante mejoramiento del nivel de vida de la población. "A los trabajadores de la industria metalúrgica corresponde por lo tanto la responsabilidad de la edificación del socialismo. Debemos tomar como ejemplo, la técnica de producción soviética, para explotar plenamente la capacidad de nuestras usinas".

Otro Ataque de los Rojos fué Repelido por los Sudcoreanos

FRENTE DE COREA, 7 (INS). — Tropas sudcoreanas rechazaron un ataque rojo en la colina del Francotirador, en el sector central. Por lo demás, existe una relativa calma a lo largo del frente, que actualmente se halla cubierto de nieve.

La Lucha en el Aire Alcanzó Gran Intensidad

Cerca de 200 aviones aliados bombardearon objetivos enemigos en la península de Hueju, en la zona occidental. Las bombas destruyeron 65 edificios. También fueron atacados depósitos de aprovisionamiento de los norcoreanos, en las cercanías de Pyongyang, capital de Corea del Norte. Por su parte, los Sabres norteamericanos destruyeron por lo menos siete Mig-15.

Aspírase a Unificar los Dos Organismos Obreros de E.U.

WASHINGTON, 7. (Especial). — Acontecimientos ocurridos esta semana vuelven a recordar a los norteamericanos el papel vital que las organizaciones obreras desempeñan en las cuestiones nacionales e internacionales. La reunión de la Comisión Ejecutiva de la Confederación Internacional de Sindicatos Libres, por primera vez en suelo norteamericano; la asamblea del Congreso de Organizaciones Industriales y la designación de un nuevo secretario del Trabajo, por el presidente electo, general Eisenhower, aparecieron en lugar destacado en los diarios y merecieron abundante interés de parte del público. Como consecuencia de los repentinos cambios habidos en la dirección del Congreso de Organizaciones Industriales y la Federación Norteamericana del Trabajo, por fallecimiento de sus respectivos presidentes, y a tradicionales, se hacen abundantes conjeturas sobre la posibilidad de unificar a estas dos destacadas organizaciones obreras norteamericanas, que representan aproximadamente a catorce millones de trabajadores.

Pero lo cierto es que ya existe abundante unidad en los puntos de vista de ambas federaciones, especialmente en los asuntos internacionales. Una y otra están representadas en la Comisión Ejecutiva de la Confederación Internacional de Sindicatos Libres, y las dos han comprometido su amplio apoyo al organismo mundial y a sus principios.

Precisamente, el interés de este último en fomentar la expansión del sindicalismo libre en todo el mundo, se ve reflejado en las prácticas de las dos grandes federaciones norteamericanas. Estas mantienen oficiales de enlace con el exterior, para asesorar y cooperar con sindicatos de otros países, y recurren a sus propios fondos para hacer contribuciones especiales a obras de la Confederación Internacional, entre ellas, por ejemplo, las escuelas que está construyendo en diversas partes del mundo.

Las disposiciones adoptadas por el Congreso de Organizaciones Industriales en su asamblea última, agregadas a resoluciones similares de la Federación Norteamericana del Trabajo, demuestran claramente que, a juicio de los trabajadores norteamericanos, les afecta cuanto interese a los hombres libres del mundo.

La asamblea de la Federación Norteamericana del Trabajo, realizada antes de que se divulgara la "depuración" comunista en Checoslovaquia, expresó su preocupación por otro aspecto de la violación de los derechos humanos por los comunistas: el sistema soviético de trabajos forzados.

Los dos grandes organismos obreros hicieron presente su firme deseo de una paz honrosa en Corea, dentro del principio de que no haya repatriación forzosa de los prisioneros. Ambos piden que se continúen los esfuerzos norteamericanos y de otras naciones libres, para ayudar a los pueblos interesados en elevar sus niveles de vida. También coincidieron en apoyar a la Organización del Tratado del Atlántico Norte, y la unificación europea, además de haber demostrado simpático reconocimiento de las aspiraciones nacionalistas de los pueblos de todo el mundo.

Italia Adiestró Seis Divisiones

ROMA, 7 (AFP). — "Italia tiene ya seis divisiones en pie de guerra, que cuentan una fuerza y un equipo equivalente a las divisiones norteamericanas", afirmó Pacciardi, ministro de la Defensa, desmintiendo así ciertas informaciones publicadas en el extranjero, sobre el estado de las fuerzas italianas. "El ejército tendrá nueve divisiones —agregó— a comienzos del año entrante, de las cuales dos son blindadas".

Finalmente Pacciardi señaló que Italia continúa recibiendo de Estados Unidos tanques, aviones y piezas de artillería, "pero ya se encuentra en condiciones de producir armas ligeras".

Predíjose en el Cuartel General de la UN que se Intensificará la Lucha

TOKIO, 7 (INS). — Fuentes del cuartel general de las Naciones Unidas en Tokio predicen una intensificación de las hostilidades contra los comunistas en Corea como resultado de la visita del presidente electo de Estados Unidos, general Eisenhower. Vaticinan que en vista de la "impasse" en las negociaciones de armisticio y de las informaciones recogidas en su visita a Corea, Eisenhower, como primer paso, formulará un llamamiento a las democracias europeas y latinoamericanas, instándolas a que asuman una mayor responsabilidad en el conflicto coreano. El comandante supremo de las Naciones Unidas, general Mark Clark, es un firme partidario de tal proceder, ya que estima que algunos de los aliados han descuidado su atención a la causa de la UN en Corea. Clark también favorece una ofensiva militar en gran escala contra los rojos, como asimismo la utilización de fuerzas nacionalistas chinas, aunque no insiste en este recurso si se le proporciona otra división británica y brigadas adicionales de otros miembros de la organización internacional.

Varios altos comandantes comparten ese criterio y, como Clark, propugnan una fórmula de acción intensa contra el enemigo, castigándolo con rudeza hasta que no tenga más remedio que convenir un armisticio.

Escepticismo Británico

LONDRES, 7 (AFP). — En un comentario sobre la visita del general Eisenhower a Corea, el órgano "The Observer" dice: "Es cada vez más dudoso que pueda haber un armisticio en Corea sin ampliarse las bases de las negociaciones, de manera de englobar también las futuras relaciones entre el mundo occidental y China".

La Exclusión de China

"Por efecto de la exclusión de China de la UN —es ahora la URSS la que suele hablar en nombre de ese país comunista—, las negociaciones entre los países occidentales y Pekín son realizadas en gran parte por los intermediarios deshonestos de Moscú. Agrega "The Observer" que hay importantes divergencias de intereses entre Rusia y China, pero esas divergencias son, empero, neutralizadas por el apoyo norteamericano a Chang Kai-shek, y por lo mismo los comunistas chinos se ven obligados a considerar a Moscú como aliado necesario contra la amenaza exterior que pesa sobre su régimen. Termina sugeriendo que Eisenhower haga participar directamente a China comunista en negociaciones con vista a un arreglo general.

Procúrase Forzar el Armisticio

Recordóse en Francia la Desaparición de Mermoz

PARIS, 7 (AFP.). — Se realizó en Neuilly-sur-Seine una ceremonia conmemorando el 16o. aniversario de la desaparición en el Atlántico Sur del célebre piloto Jean Mermoz y de sus compañeros que formaban la tripulación del avión francés "Croix du Sud". El alcalde de la localidad, acompañado de los consejeros comunales, depositó una ofrenda floral al pie del monumento elevado en memoria del pionero de la unión aérea con América del Sur.

HAY 4 SOBREVIVIENTES DE UN DESASTRE AEREO

HAMILTON Bermudas, 7 (INS). — Cuatro sobrevivientes del desastre ocurrido a un avión de la Compañía Cubana de Aviación, acaecido ayer y que costó la vida a 37 personas, siguen hospitalizados en grave estado. El grave accidente ocurrió en las cercanías del pueblo de San David, en medio del mar

MOREA

DROBNY

POR el campeonato internacional de tenis Presidente Perón, se enfrentaron ayer en el match final de singles los tenistas Jaroslav Drobny, egipcio, y el argentino Enrique Morea. Se adjudicó el triunfo el egipcio, tras un cotejo que tuvo alternativas de pronunciado equilibrio

BUENA IDEA

Los regalos que habían recibido Carlota y Jorge en aquel aniversario de su boda, eran espléndidos. Pero entre ellos figuraban dos similares aunque valiosos juegos de cubiertos de plata. Uno, sobraba. Jorge leyó este Aviso Clasificado en CLARIN:

Compro cubiertos de plata, particular. — T. E. ...-6732

Jorge le vendió al anunciante uno de esos juegos de cubiertos y con el dinero Carlota compró manteles muy finos por los cuales suspiraba desde hacía tiempo. Han cambiado así algo inútil por unos objetos necesarios para ellos, gracias al Clasificado de CLARIN (CORRIENTES 655. De 8.30 a 18.30 horas. *Informes:* T. E. 32-9411 al 9417).

Resurge la Violencia en el Protectorado de Túnez

(Información página DOS)

Televisión en la UN

FOTOGRAFIA tomada en la sala de sesiones de las Naciones Unidas durante un programa de televisión. De izquierda a derecha aparecen: Horacio Estol, representante de CLARIN en Nueva York; señor César Charlone, presidente de la delegación uruguaya ante la Asamblea de la UN, señor Benjamín Cohen, secretario general-adjunto de la organización mundial; señor Amador Marín, de INS; Francisco Portela, del diario neoyorquino "La Prensa", y Hugo Hernández, de "La Hora", de Chile

Bombardeo Aliado a Tangdok

FRENTE DE COREA, 8 (INS). — Fuerzas comunistas mantuvieron sus infructuosos ataques de sondeo contra las defensas sudcoreanas en la colina Punta de Alfiler, que domina el desfiladero del Francotirador, en el sector central, donde las temperaturas fluctuaban entre 3 y 4 grados bajo cero. Pero en general, a lo largo del frente de 248 kilómetros, la acción se limitó a sondeos de patrullas y otros choques.

En nuevos duelos con los aparatos rojos, los Sables abatieron un MiG-15 y elevaron a ocho el total de aviones rojos derribados en las últimas 48 horas en combates librados en los cielos del noroeste.

Los nuevos encuentros se produjeron después que los aviones de bombardeo aliados atacaron centros de abastecimiento, carreteras y arterias ferroviarias. La acción comenzó con un bombardeo contra un centro de abastecimiento efectuado por ocho superfortalezas volantes. El objetivo, situado en las proximidades de Tangdok, en la región central de Corea del Norte, fué demolido con 80 toneladas de explosivos. Uno de los aviones de combate nocturno de los rojos, intentó interponerse a las superfortalezas procedentes de Okinawa, pero fuera de esta posición aislada, no hubo resistencia alguna por parte de los integrantes de las escuadrillas comunistas.

La Nueva Purga Afecta a Varios ex Ministros

Más Arrestos de Jerarcas Checos

BELGRADO, 8 (AFP). — Según la agencia Tanyug, habrían sido arrestadas en Checoslovaquia las siguientes personalidades: Antonín Gregor, ex ministro de Comercio Exterior, relevado poco después del proceso Slansky; general Ludvick Svoboda, ex ministro de Defensa Nacional, relevado en setiembre de 1950 y nombrado ministro de Educación Física y Deportes; Vladimir Kopriva, ex ministro de Policía; Evzen Erban, ex ministro de Trabajo y Previsión Social, sindicalista de vieja data; Agustín Kliment, ministro de Construcciones de Máquinas Pesadas; Zdenek Fierlinger, vicepresidente del Consejo, líder del partido Socialdemócrata cuando el golpe de Estado de febrero de 1948. La agencia Tanyug afirma, por otra parte, que numerosos miembros del partido Comunista checoslovaco habrían sido también detenidos, con lo que se demuestra que continúa la enérgica "purga" emprendida al comenzar el proceso contra los acusados de traición y otros delitos, quienes fueron ejecutados recientemente. Otras informaciones procedentes de Viena, que fueron propaladas en esta capital por la ya mencionada agencia informativa, expresan que las nuevas detenciones de jerarcas comunistas checoslovacos fueron precedidas por un extraordinario despliegue de actividad por parte de la policía y miembros de comisiones investigadoras designadas especialmente a tal efecto, que practicaron numerosos allanamientos y suscitaron un clima de pronunciada inquietud, especialmente en los círculos israelitas, directamente afectados por la enérgica campaña antisionista emprendida desde hace tiempo por las autoridades checas.

SVOBODA

Año VIII — Nº 2.580

Diario de la Mañana

Clarín

40 CENTAVOS

Un toque de atención para la solución argentina de los problemas argentinos

Buenos Aires, Martes 9 de Diciembre de 1952

Hubo Gravísimos Choques en Casablanca

Resultaron 51 Personas Muertas

CASABLANCA, 8 (AFP). — Graves tumultos callejeros se registraron en esta ciudad y durante los mismos resultaron 51 personas muertas, entre ellas 41 amotinados, siete europeos y los restantes policías. La tensión que reinaba desde anoche, cuando se produjeron breves choques entre los "goums", policía militar mora y grupos de manifestantes pertenecientes a la C.G.T. comunista, que había declarado la huelga general, hizo crisis hoy cuando los grupos de agitadores se agruparon en la proximidad de las fábricas locales para impedir la entrada de los obreros. Durante los disturbios, que provocaron extraordinaria alarma entre la población, el número de manifestantes llegó a alcanzar hasta 3.000, hasta que patrullas de soldados franceses iniciaron una enérgica acción contra los revoltosos, a muchos de los cuales se consiguió detener.

Esta acción permitió restablecer la calma en el barrio moro, pero posteriormente los agitadores volvieron a congregarse en actitud agresiva, hasta el punto de que dos ciudadanos franceses que se encontraron de improviso entre aquéllos resultaron muertos antes de que atinasen a ponerse a salvo. El puesto de Carreteras Centrales fué atacado por unos 600 manifestantes, y al ser recibido con descarga de fusilería se reagruparon y cargaron, esta vez en número de tres mil, con armas de toda clase. El asesinato de los dos europeos acentuó el estado de alarma entre la población. Para impedir la repetición de estos sucesos las autoridades implantaron el toque de queda desde las 20 hasta las 6 de la mañana.

Viaje del Residente General

RABAT, 8 (AFP). — El general Guillaume, residente general francés en el protectorado de Marruecos partió para Casablanca al conocer los graves motines extremistas, adoptando una serie de disposiciones para asegurar el orden y para defensa de la propiedad.

Se dice que Guillaume se entrevistaría con el sultán Sidi Mohamed, quien se encuentra actualmente cerca de Casablanca. Al partir Guillaume, dijo que los hechos ocurridos en Casablanca eran "muy lamentables" y advirtió que la autoridad francesa obrará en consecuencia contra los agitadores.

Se Extienden los Disturbios

CASABLANCA, 8 (AFP). — Los disturbios se han extendido a nuevos barrios de Casablanca. Se han producido en el barrio de la ciudad situada entre el camino de Rabat al Norte y en el de Medina Marrakech al Este.

A principios de la tarde, 6.000 marroquíes se dirigieron en masa hacia la ciudad, llevando banderas marroquíes y estandartes del Islam. La policía fué apedreada y copada, debiendo hacer uso de sus armas. Se produjeron diez muertos. A las 14, la ruta de Medina pudo ser despejada, pero los manifestantes se congregaron cerca de la prisión civil.

Un cuarto europeo ha sido muerto, las 14,30, a pedradas por los amotinados. Corren rumores de que otros dos europeos también habrían sido masacrados. Una mujer europea, que circulaba en bicicleta, también fué apedreada pero pudo escapar.

Gendarmes fueron trasladados en camiones como refuerzos, para impedir que los manifestantes se dirigieran a la ciudad europea. Finalmente se informa que contrariamente a lo que se dijo, el señor De Blesson, delegado de la residencia general, se trasladó esta tarde a Casablanca, para entrevistar al sultán de Marruecos. El general Agustín Guillaume permanece en Rabat, donde sigue al frente del consejo de gobierno.

Ejecutaron en Túnez a Tres Terroristas

TUNEZ, 8 (AFP). — Tres terroristas tunecinos fueron ejecutados, en virtud de un fallo del tribunal militar local. Habían sido condenados a muerte el 10 de junio pasado, por el tribunal militar permanente de Túnez acusados de la muerte de un gendarme y de varias tentativas de asesinato y terrorismo, en Porto Farina, en la noche del 20 al 21 de enero pasado. Se trata de Hanadi Zidane, Mohamed ben Naceur y Bechir ben Krassiba. El presidente de la República, a sugerencia del foro de Bizerta, había acordado la gracia a dos de los cinco que habían sido condenados a muerte, quedando los tres indicados para ser pasados por las armas, que son los tres primeros condenados a la pena máxima, cuya ejecución se efectúa en el Protectorado desde que se inició el período de agitación extremista. En previsión de escenas de agitación callejera en los barrios moros, el general Garbay, jefe de las fuerzas estacionadas en Túnez, adoptó desde temprano una serie de disposiciones para mantener el orden. Por otra parte, sigue en vigor el toque de queda desde las 20 a las 6 de la mañana.

Realizáronse las Exequias del Líder Obrero F. Hached

SFAX, 8 (AFP). — Fueron celebradas las exequias de Ferhat Hached, en Kerkennah, cuna de la familia del líder sindicalista. Los parientes más allegados del extinto secretario general de la Unión General de Trabajadores, su esposa, sus cuatro hijos y dos hermanos, asistieron a la ceremonia de inhumación, así como el representante del residente general de Francia y un representante del primer ministro tunecino, señor Baccouche. Numerosos representantes de las islas Kerkennah estuvieron presentes en las exequias del líder obrero.

Llegó Ayer a Río de Janeiro el Embajador en Nuestro País

RIO DE JANEIRO, 8 (AFP). — Llegó ayer el embajador brasileño en la Argentina, señor Bautista Lusardo. Afirmando que su viaje tiene carácter privado, desmintió categóricamente los rumores circulantes en el sentido de que su venida a Río está vinculada con una eventual reunión de los presidentes de Argentina y Brasil.

Entre Monarquía y República Decidirá el Pueblo Egipcio

EL CAIRO, 8 (AFP). — El pueblo egipcio decidirá si quiere regirse por una monarquía o por una república. Tal decisión se hará mediante un referéndum nacional.

Un portavoz del gobierno anunció hoy la decisión del gobierno de dotar al país de una nueva Constitución. A tal efecto, varios juristas estudian individualmente los proyectos que serán sometidos a la Comisión Nacional, organismo que surgirá del Bloque Nacional, que el general Naguib ha comenzado a formar.

El Frente Nacional

EL CAIRO, 8 (AFP) — En esferas egipcias bien informadas señálase que las conversaciones entre el general Naguib y el ex presidente del WAFD, Mustafá El Nahas, constituían el comienzo de las gestiones del primer ministro ante todos los partidos políticos con el objeto de formar un "bloque nacional". La razón de esta reanudación de contactos, ha sido la "voluntad de todos los egipcios de liberar a su país de la presencia de las fuerzas inglesas".

Después de haber calificado de "prematuro" el anuncio de la apertura del proceso del ex rey Farúk un portavoz declaró que la liberación de los presos políticos se justificaba por la estabilidad del nuevo régimen, pero que las personalidades liberadas que fuesen culpables de delitos comunes, tales como abuso de poder, prevaricación beneficios ilícitos, serían juzgadas. Agregó el informante que la nueva constitución sería verdaderamente democrática y que sería sometida a la Nación para que decidiese de su destino con un sí o un no. Las elecciones para el nuevo parlamento se efectuarán después de la aprobación de la constitución que señalará si Egipto se convertirá en república o continuará siendo una monarquía.

Se Entrevistó Eisenhower en el Pacífico con Sus Colaboradores

A BORDO DEL CRUCERO "HELENE", 8 (INS). — De regreso de su histórico viaje a Corea, el presidente electo inició sus trascendentales consultas con cuatro de los hombres que designó como miembros de su gabinete y con otros auxiliares mientras el rápido crucero avanza hacia Pearl Harbor a una velocidad de 25 nudos por hora. Las conferencias versaron sobre una serie de vitales problemas nacionales e internacionales. Las importantes deliberaciones en medio del Pacífico comenzaron inmediatamente después que siete de los principales consejeros de Eisenhower, entre ellos tres de los próximos miembros de su gabinete, vinieron a bordo del "Helene" cuando el crucero fondeó en aguas de la isla de Wake. Se unieron al séquito oficial de Eisenhower el nuevo secretario de Estado, John Foster Dulles, George H. Humphrey, tesorero, y el nuevo ministro del Interior, Douglas McKay, actualmente gobernador del estado de Oregón. A bordo estaban ya el próximo procurador general, Herbert Brownell, quien acompañó a Eisenhower en su viaje a la península.

Prolongada Reunión

A BORDO DEL CRUCERO "HELENE", martes 9 (INS). — El presidente electo, general Eisenhower, y un grupo de sus más importantes colaboradores navegan a bordo del crucero "Helene" hacia Pearl Harbor, discutiendo los problemas que deberán resolver inmediatamente después de asumir el general la presidencia de la nación.

Hasta avanzada hora de la noche del lunes los conferenciantes estuvieron reunidos a bordo de la nave después de llegar algunos en helicópteros procedentes de la isla de Wake. Los "estrategos" del general discutieron con éste los problemas que se darán a conocer oficialmente el día de la asunción del mando, el 20 de enero próximo. La reunión a bordo del "Helene" se realizó a poco de terminar la jira del mandatario electo por el frente de lucha en Corea.

La nave, que marcha en medio de una mar gruesa, debe llegar a Pearl Harbor el día jueves. No existe el menor indicio sobre la naturaleza de las deliberaciones mantenidas, pero se descuenta que fueron tocados delicados y nuevos problemas internos y externos.

Presupuesto e Impuestos

Los asuntos del presupuesto y los impuestos también fueron abarcados, como lo demuestra la presencia de Humphery y Dodge.

La UN Sigue Siendo la Mejor Esperanza de Paz, Afirmó Lie

NUEVA YORK, 8 (INS). — El secretario general de las Naciones Unidas, Trygve Lie, declaró, en un mensaje enviado a millones de veteranos de guerra, que la organización mundial "no es una panacea, pero sigue siendo la mejor esperanza de paz que tiene el mundo".

La declaración de Lie aparece en un saludo que envió a la tercera asamblea mundial anual de la Federación de Veteranos de Guerra, que se celebra en Londres. En su mensaje dice: "Me alegro de saludar nuevamente a los delegados a la asamblea de la Federación Mundial de Veteranos de Guerra y por su intermedio a los muchos millones de veteranos del mundo entero a los que ustedes representan. Su organización, con mucho acierto, ha tenido siempre como uno de sus fines básicos el apoyo a las Naciones Unidas. Los veteranos de guerras pasadas tienen razones especiales para trabajar activamente por una paz basada en la libertad y la justicia. La lucha por la paz continúa y no hay duda de que continuará en los años futuros. En esa lucha, la labor activa de los veteranos de guerra en apoyo de las Naciones Unidas puede tener gran influencia. Las Naciones Unidas no son una panacea, pero siguen siendo la mejor esperanza de paz que tiene el mundo. Ante los graves conflictos ideológicos y políticos que amenazan hoy al globo, constituye el único terreno común en que esos intereses internacionales contradictorios pueden ser discutidos abiertamente y ser objeto, posiblemente, de negociaciones y acuerdos. En el conflicto coreano, la acción de las Naciones Unidas tendiente a repeler la agresión y restablecer la paz ha dado una importante lección de seguridad colectiva, que si se aplica sabiamente en el futuro —terminó diciendo el secretario general de la UN—, podrá constituir un largo paso por el camino de la paz duradera".

Ambas Centrales Obreras se Unirán en EE UU

REUTHER

RENUNCIARIA WALTER REUTHER

DETROIT, 8 (INS). — El presidente del Congreso de Organizaciones Industriales, Walter P. Reuther, hizo suya la oferta del presidente de la Federación Norteamericana del Trabajo, George Meany, de renunciar a su cargo si tal paso contribuyera a la unificación de ambas entidades obreras. Dijo Reuther, citando su discurso del viernes ante la convención del CIO al aceptar el cargo: "Deseo hacer constar con toda claridad que en lo que a mí respecta, como individuo y como autoridad de esta organización, que en ningún momento la cuestión de los derechos que confiere un puesto han de constituir un obstáculo en el esfuerzo para lograr un movimiento obrero unido en este país". Se estima que las probabilidades de una fusión de las dos centrales obreras son de lo más halagadoras en muchos años.

BEN ZVI

Designóse a Ben Zvi Presidente de Israel

JERUSALEN, 8 (INS). — El Parlamento de Israel designó a Yitzha Ben Zvi presidente de la nación. El líder sionista, de filiación socialista, sucederá al recientemente fallecido doctor Chaim Weizmann, primer presidente del joven Estado. Ben Zvi nació en Rusia.

LA URSS CUENTA CON 6 MILLONES DE SOLDADOS

PARIS, 8 (INS). — El perito del ministerio de Relaciones Exteriores Herve Alphand declaró que Rusia tiene entre 5.500.000 y 6.000.000 de soldados bajo las armas, con un total de 120 divisiones. En una conferencia de prensa reveló que los últimos informes del servicio de inteligencia estiman que han sido organizadas 60 divisiones adicionales de los países satélites.

Será Televisada la Coronación de Isabel

LONDRES, 8 (INS). — La reina Isabel II aprobó el proyecto de transmitir por televisión las ceremonias de la coronación desde la abadía de Westminster, que tendrán lugar en junio próximo.

El rey de armas, duque de Norfolk, hizo el anuncio, especificando que la transmisión se limitará a la procesión dentro de la abadía.

LIBERARON A GUARDIAS RECLUSOS AMOTINADOS

SANTA FE, Nuevo México, 8 (AFP). — Los amotinados de la cárcel del Estado de Nuevo México liberaron a los ocho guardianes que tenían como rehenes.

OPORTUNO

Tenía una moto. Había paseado mucho en ella y no le inspiraba ya tanto entusiasmo. Un día leyó este Aviso Clasificado en CLARIN:

Compro moto de calidad, buen estado. T. E. -..-6334

Entonces, pensó que en su casa hacía falta una heladera eléctrica y que podía prescindir de la moto. La vendió y con el dinero compró una heladera. Su esposa está encantada, ya que pudo realizar su sueño dorado gracias al Clasificado de CLARIN (CORRIENTES 555. De 8.30 a 18.30 horas. Informes: T. E. 32-9411 al 9417).

Quedó Constituída la Comisión Especial de Diputados

(INFORMACION PAGINA TRES)

Año VIII — Nº 2.581
Diario de la Mañana
Clarín
Un toque de atención para la solución argentina de los problemas argentinos
BUENOS AIRES · REPUBLICA ARGENTINA
40 CENTAVOS
Buenos Aires, Miércoles 10 de Diciembre de 1952

Amplio Apoyo a la Fórmula Latinoamericana

NUEVA YORK, 9 (INS). — Un fuerte movimiento de apoyo a la ponencia latinoamericana en la Comisión Política pidiendo a Francia y a los estados árabes que zanjen sus divergencias en el Africa septentrional mediante negociaciones directas, cobra cuerpo paulatinamente en las Naciones Unidas. Como se sabe, Estados Unidos apoya la moción formulada por Brasil en nombre de once delegaciones latinoamericanas, por la que se pide la supresión de los actos de violencia.

Los Casos de Túnez y Marruecos

El delegado norteamericano Philip Jessup, al anunciar el apoyo de su país, inició un verdadero movimiento de respaldo a la moción por parte de la mayoría de las naciones, salvo los bloques árabe y soviético. El presidente de la comisión política, Joao Carlos Muñiz, del Brasil, expresó su esperanza de que la moción prosperara rápidamente.

La Demanda Arabe

La fórmula latinoamericana está en abierto conflicto con la demanda árabe de que la ONU despache una comisión de tres miembros a Túnez, para colaborar con las partes en litigio en el arreglo de sus diferencias sobre el problema de una mayor autonomía para el protectorado. La ponencia latinoamericana recuerda a Francia su proclamada decisión de ayudar al pueblo tunecino a alcanzar su independencia de conformidad con los principios de las Naciones Unidas y se pide a ambas partes en conflicto que "normalicen sus relaciones y solucionen sus diferencias de acuerdo con el espíritu de la Carta de la ONU abstenéndose de realizar actos y tomar medidas que tiendan a agravar la actual tensión".

Moch Regresó a Francia

NUEVA YORK, 9 (AFP). — Julen Moch, representante francés en la Comisión de Desarme de la ONU, partió de Nueva York a bordo del "Liberte", para regresar a Francia, donde permanecerá durante dos meses, y se entrevistará con el premier Pinay y con el canciller Schuman, a quienes informará ampliamente sobre los trabajos efectuados por dicha comisión. Finalmente, Moch regresará a Nueva York en febrero del año próximo y se pondrá al frente de la delegación francesa ante la Comisión del Desarme.

Partió Andrei Vishinsky

NUEVA YORK, 9 (AFP). — El canciller ruso, Vishinsky partió de regreso a Moscú; en una corta alocución, declaró: "La Asamblea General de las Naciones Unidas deje ser un instrumento de paz. Infortunadamente, en la hora actual no es nada de eso". Agregó que la reciente resolución sobre Corea aprobada por la Asamblea General no era satisfactoria.

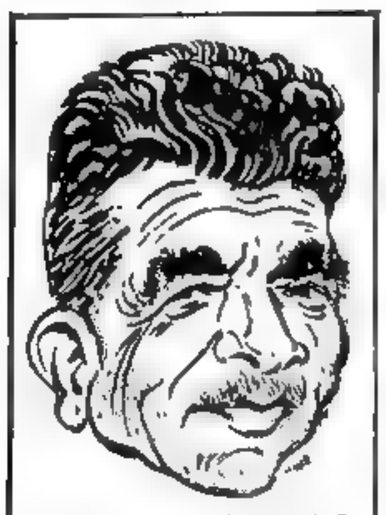

General NAGUIB

Naguib Derogó la Constitución

EL CAIRO, 9 (AFP). — Los círculos cercanos al general Naguib para permitir a este llevar a cabo la anunciada reorganización de gabinete según anunció en vuelo del gobierno. La reorganización afecta a varias carteras. Ahmed Fawzi, embajador en Londres será ministro de Relaciones Exteriores cuyo anterior titular, Ahmed Fahrat Yaveh, será embajador en la India. El doctor Helmi Baghat Badawi substituye al doctor Nassar en la cartera de Industria y Comercio. Este último pasa a la Dirección de Abastecimiento, cuyo titular, Farid Antun, se retira del equipo ministerial. Por su parte, Fatti Radouan deja el recién creado ministerio de Orientación Nacional, al que ingresa Galal, y queda como ministro sin cartera. Por último el ministro de Asuntos Municipales substituye a Hussein Fahmy y a Ahmed F. Tayed, ex ministros de Hacienda y Relaciones Exteriores, respectivamente, como interventor de los bienes de la corona.

A todo esto el general Naguib, anunció hoy la abolición de la constitución de 1923.

Prevalece la Tensión en Casablanca

CASABLANCA, 9 (INS). — Quinientos miembros de la famosa Legión Extranjera de Francia fueron trasladados por vía aérea a Casablanca para ayudar a mantener la inestable tranquilidad que siguió a los motines de ayer, en los que perecieron 57 personas en el territorio del protectorado.

Los legionarios llegaron en cuatro aviones de transporte procedentes de Adnádir, plaza situada a unos 430 kilómetros de Casablanca. Su llegada coincide con la tensión que prevalece en la ciudad y que amenaza provocar nuevos disturbios.

Anoche se escucharon varios disparos aislados, pero las autoridades han levantado el toque de queda a partir de esta noche. Numerosos nativos han sido detenidos, figurando entre ellos tres dirigentes del movimiento pro independencia marroquí.

Participación Comunista

RABAT, 9 (AFP) — En fuente oficial se indica que en los gravísimos disturbios de ayer en Casablanca actuaron los emisarios de la C G T, comunista juntamente con los agitadores del Istiglal.

Reanudóse el Trabajo

RABAT, 9 (AFP). — El trabajo se reanudó en todos los distritos obreros donde la C. G. T. comunista había decretado ayer el paro general por tiempo indeterminado.

Salvo algunos atentados aislados, como ser la profanación de algunos objetos de culto católico, realizada por manos anónimas, no hubo incidentes graves.

Funcionan los servicios públicos y transportes y en la ciudad europea el paro fué nulo. El general Guillaume hizo una recorrida por la zona denominada "Carrieres Centrales", barrio obrero donde hubo los choques sangrientos, y visitó el barrio árabe.

En Rabat y Fez el paro sólo afectó parcialmente las "medinas", o barrios típicamente moros.

Churchill Irá a Wáshington

WASHINGTON, 9 (AFP). — En los círculos diplomáticos de Wáshington se declaró que es muy posible que Churchill venga a Estados Unidos en la próxima primavera, para entrevistarse con el general Eisenhower y examinar juntamente con él, una serie de problemas.

Entre estos problemas, según afirman dichos círculos, figuran los relacionados con la política en el Extremo Oriente, el intercambio de secretos atómicos entre Gran Bretaña y Estados Unidos y ciertas cuestiones económicas y financieras.

Siéntese Amenazado el Régimen de Bonn

BONN, 9 (AFP). — Alemania ha entrado en una crisis constitucional, declaró el servicio de prensa de la Unión Democrática Cristiana, partido del canciller Adenauer.

En los círculos gubernamentales de Bonn, se acogió con viva indignación la decisión de la Corte Federal Constitucional tendiente a dar un valor de jurisprudencia a la opinión que se dará sobre el pedido de consulta hecho por el presidente de la República. El servicio de prensa de la Unión Democrática Cristiana declaró: "Recordamos la posición adoptada esta mañana por la Corte Constitucional a saber, que "para las demandas ya planteadas o por venir, una de las dos cámaras de la Corte no podrá dar una solución materialmente diferente de la que rindió la otra sobre un mismo punto de derecho". La posición de la Corte Federal Constitucional —agrega el servicio de prensa— es muy grave: debe hacerse todo lo posible para salir de esta crisis.

"Se trata más que de saber si el gobierno ha registrado un fracaso, o el Parlamento, o la oposición. Lo importante es que las ideas democráticas se encuentran amenazadas", agrega finalmente el servicio de prensa del partido de Adenauer. Por otra parte, se informó que el doctor Adenauer visitó esta mañana al profesor Heuss, presidente de la República. En los círculos bien informados se cree saber que el canciller habría sugerido al jefe del Estado que retirase su petición de consulta jurídica.

El jefe de los servicios del partido Social Demócrata, Fritz Heine, declaró esta tarde que en razón de la amenazante crisis del régimen, el partido Social Demócrata no haría provisoriamente ningún comentario ni sobre la decisión adoptada esta mañana por la Corte Federal ni sobre la resolución gubernamental. El señor Heine hizo esta declaración en nombre del comité directivo de su partido.

Los delegados del gobierno ante la Corte de Karlsruhe, que pidieron la suspensión de los debates para ponerse en contacto telefónico con los servicios de la Cancillería, fueron llamados urgentemente a Bonn.

Decisión Gubernamental

BONN, 9 (AFP). — El gobierno de Adenauer adoptó una resolución rechazando, por considerarla "una restricción inaceptable de la independencia jurídica de cada una de las Cámaras de la Corte Federal Constitucional", la decisión adoptada por esa institución, tendiente a dar valor de jurisprudencia al informe que se dará en sesión plenaria referente a la consulta hecha por el presidente de la República.

Derrumbamientos en Italia; 14 Muertos

BARLETTA, Italia, 9 (INS). — Catorce personas perecieron y 13 resultaron heridas de gravedad al derrumbarse dos casas en Barletta al socavar sus cimientos las lluvias torrenciales. Toda la región meridional de Italia fué castigada por lluvias intermitentes en los últimos dos días.

Pavoroso Incendio

LONDRES, 9 (AFP). — Más de un millón de litros de petróleo fueron pasto de las llamas durante un incendio que estalló en la refinería de petróleo de Ventreu, en el Clyde, Escocia, destruyendo el principal edificio. El fuego se propagó luego en forma rápida a los depósitos de diez metros de altura que rodeaban el edificio y uno por uno volaron por el aire. Las llamas alcanzaron por momentos más de treinta metros, siendo visibles desde varios kilómetros.

Hubo Dos Descarrilamientos

SAIGON, 9 (AFP). — Una mina teleguiada hizo descarrilar el tren de pasajeros de Saigon a Vudhaunot, cerca de Tu-Duc, resultando el maquinista muerto y dos pasajeros heridos. Otra mina teleguiada del Vietminh comunista estalló al paso del tren de Saigon a Locninh sin causar víctimas.

Consecuencias de la Niebla

LONDRES, 9 (INS). — Scotland Yard anunció que 26 personas perecieron ahogadas o en accidentes de tránsito y otra clase durante los cuatro días que duró la densa niebla que se cernió sobre Londres, y que ahora se ha despejado casi completamente.

Desapareció un Avión

TAIPEIH, Formosa, 9 (INS). — Las autoridades informaron que ha desaparecido un avión civil de transporte, creyéndose que cayó en los estrechos de Tushima, en aguas próximas a la costa sur de Corea. El aparato, un DC-3, perteneciente a una empresa norteamericana, que operaba con franquicia del gobierno nacionalista chino, se dirigía de Seúl al Japón.

MIEMBROS de la representación soviética en la ONU reunidos antes de que fuese votado en la Asamblea General el plan de paz de la India para Corea. De izquierda a derecha, los delegados Grubyakov y Soletsy, el canciller Vishinsky y el vicecanciller Andrei Gromyko.

Juzgan en Portugal a los Acusados de un Complot Contra el Gobierno

LISBOA, 9 (INS). — Oficiales del ejército, un policía y tres civiles se declararon hoy inocentes de haber complotado "un movimiento revolucionario para derrocar al gobierno". Todos ellos fueron arrestados en enero pasado, cuando un comunicado oficial anunció que habían sido detenidos "los principales organizadores de un complot contra la seguridad del Estado". Se dice que los supuestos complotados eran partidarios del candidato opositor en las elecciones presidenciales de 1953, almirante Manuel Quintao Meireles.

Naves y Aviones Aliados Atacaron Bases Coreanas

FRENTE DE COREA, 9 (AFP). — Un ataque de gran envergadura fué lanzado contra las costas norcoreanas por los elementos de las fuerzas navales norteamericanas. Participaron en las acciones cuatro portaaviones, dos cruceros pesados, un acorazado, diez contratorpederos. Los objetivos del ataque se sitúan sobre la línea del frente norcoreano de Kosong, Wonson, Namhung hasta Songjin. La aviación embarcada atacó, al mismo tiempo, el centro del frente comunista en los alrededor de Hunkwa, Hamhung y Yangeok.

Los objetivos afectados comprenden una fábrica, vías ferroviarias, cincuenta pesqueros, puntos fortificados y centros de abastecimiento. El crucero "Missuri" destruyó por sí solo seis puentes ferroviarios y dañó otros tres entre Hamhung y Songjin.

Otras Incursiones

Por su parte, superfortalezas volantes atacaron instalaciones mineras cerca de Tokchon y una escuela de oficiales de estado mayor, cerca de Pyongyang, arrojando sobre esos objetivos 140 toneladas de bombas, y, además, fueron bombardeados dos depósitos de abastecimientos.

Por otra parte, Radio Pekín anunció —según un despacho fechado en Moscú— que el 3 de diciembre un avión de reconocimiento del ejército sudcoreano, de la base de Kyang-Ju, pilotado por el teniente Youk Ken, aterrizó voluntariamente en Corea del Norte. En el frente terrestre hubo casi completa calma.

Fué Muerto un Prisionero

PUSAN, 9 (INS). — Un prisionero de guerra norcoreano fué muerto a tiros y otro herido de gravedad en un nuevo brote de insubordinación ocurrido en el campamento aliado para prisioneros de guerra comunistas en la isla de Koyedo.

CESO EL TOQUE DE QUEDA EN TUNEZ

TUNEZ, 9 (AFP). — Fué levantado el toque de queda que se implantó para la zona de Túnez entre las 20 y las 6 de la mañana, a raíz del asesinato del líder sindicalista Ferhat Hached. Han sido igualmente levantadas todas las medidas restrictivas y en particular las que afectaban a las comunicaciones telefónicas. Cesó, asimismo, la huelga en el protectorado y renació la calma.

Vuelve al Ataque en Kenya la Organización Terrorista Mau-Mau

NAIROBI, 9 (INS). — El asesinato de un prominente miembro de una familia perteneciente a la secta musulmana de Ismael fué atribuido a elementos de la agrupación terrorista secreta Mau Mau. La esposa del muerto recibió heridas de pronóstico grave.

La víctima se llamaba Hussein Kanjai Hosen Madhani y residía en el distrito de Thika, en la colonia británica de Kenya. Tres de los hijos del matrimonio también fueron asaltados a mano armada. Las tropas británicas y nativas, al igual que la policía de la colonia arrestaron a millares de africanos durante las últimas semanas, con miras a eliminar dicha sociedad secreta, cuyo declarado objetivo es expulsar a los colonos blancos y a los europeos residentes, del territorio de la colonia.

Aumentarán los Impuestos en Francia

PARIS, 9 (INS). — El primer ministro Antoine Pinay obtuvo un voto de confianza de la Asamblea Nacional durante la discusión de sus propuestas para establecer un aumento de los impuestos, a fin de lograr el equilibrio del presupuesto. El resultado oficial de la votación fué de 300 a favor y 291 en contra. Durante la consideración del asunto, el primer ministro hizo una extensa exposición, en la que señaló que no pueden dejar de ser tenidos en cuenta la lógica, la tenacidad y el coraje puestos de manifiesto por el gobierno para cumplir con el máximo de eficiencia la intensa labor destinada a lograr la estructuración económica que se ha establecido.

Dió un Voto de Confianza la Asamblea

Dijo Pinay que su gobierno ha conseguido hacer frente con todo éxito a la seria amenaza de la inflación y que, asimismo, se ha conseguido dejar completamente asegurada la estabilidad de la moneda.

"No se trata solamente de aprobar el presupuesto de 1953 —exclamó el presidente del Consejo—. Ustedes le han confiado una misión al gobierno hace nueve meses. Ahora se trata de apreciar la obra realizada y de decir si conviene proseguir esa obra o si, por el contrario, hay que confiársela a otro gobierno. No son los resultados de la política del gobierno lo que ha sido puesto en causa, sino los males profundos que remontan a veces de antes de la guerra.

"El gobierno, consciente de los primeros resultados obtenidos en su gestión, se presenta ante la Asamblea para que diga, o bien continúa con su política que consolidará los resultados mejorándolos ,o bien que renuncie a esa política para elegir otra.

"En el concierto de reproches contradictorios formulados en este recinto no se ha elevado una sola voz que haga un reproche al gobierno por no haber cumplido sus promesas fundamentales.

"Los recursos de los empréstitos y de la Tesorería se hallan estrechamente ligados en su totalidad a los gastos de inversiones y para el presupuesto civil los gastos han sido establecidos con la más extrema severidad. En cuanto a los gastos militares, han sido mantenidos dentro de los límites de los compromisos adoptados de conformidad con el pacto del Atlántico".

Un Plan Argentino Aprobóse en la UN

NUEVA YORK, 9 (INS). — La Comisión de Territorios, bajo tutela de las Naciones Unidas aceptó, por unanimidad, un proyecto argentino por el cual las potencias coloniales deberán presentar en adelante una información precisa sobre las ventajas y beneficios que, para los habitantes de los territorios en fideicomiso pueden derivarse de las uniones administrativas de dichos territorios con otros vecinos. El delegado argentino señaló el peligro de que las uniones administrativas existentes en algunos territorios coloniales puedan transformarse en verdaderas uniones políticas, violándose la letra y el espíritu de la carta de la organización mundial. La actitud de la Argentina ante este problema destaca la posición de vigilancia por la suerte de los territorios bajo tutela y sin gobierno propio, señalando, en esta oportunidad, las deficiencias más serias en el sistema de uniones administrativas. Destacó el delegado de nuestro país que una de ellas es la falta de información adecuada y responsable, que permita establecer documentadamente las posibles ventajas que esos territorios obtienen de las uniones.

Por otra parte, en el Comité Social de la Asamblea General de la UN, el delegado de la Argentina formuló una extensa exposición relativa a los puntos de vista de nuestro país sobre la situación social del mundo, analizando el informe presentado por el secretariado de la organización mundial. Señaló que la concentración creciente en núcleos urbanos, es un movimiento irreversible que se irá verificando en forma simultánea o sucesiva en las diversas regiones del mundo.

LO ENCONTRO

Quería emprender un negocio de buenas perspectivas y pensó que lo mejor era leer los Avisos Clasificados de CLARIN, entre los cuales vió éste:

Vende fábrica perfumes buena client. — T. E. ..-6643.

Sus ahorros no le alcanzaban para esa compra: pero se le ocurrió que valía la pena vender su casa del campo de fin de semana. Insertó un Clasificado en CLARIN ofreciéndola, la vendió y con el producto y sus ahorros pudo comprar la fábrica de perfumes, pequeña pero rendidora. Ha encontrado el negocio que buscaba gracias a dos Clasificados de CLARIN (CORRIENTES 555. De 8.30 a 18.30 horas. Informes: T. E. 32-9411 al 9417).

Entregóse al Embajador Marques Castro la Nueva Nota Argentina al Uruguay

Juzgarían a Altos Jefes de la Alemania Oriental

BERLIN, 10 (INS). — Portavoces de la Alemania Oriental informaron que los comunistas preparan para el mes próximo una depuración similar a la de Praga, que afectará a elementos de alto rango del partido. Aseguran los informantes que los comunistas se preparan para ofrecer un espectacular proceso en el que se formularán acusaciones contra 50 personas.

Intensa Acción Contra los Saboteadores

BERLIN, 10 (AFP). — El diario "Neue Zeitung", órgano de la Alta Comisión Norteamericana en Alemania, anuncia que los servicios de Seguridad del Estado del este alemán proceden desde el domingo a operaciones policiales que tienen por objetivo "limpiar los servicios públicos de saboteadores y de agentes del extranjero" en un radio de 100 kilómetros alrededor de Berlín.

Según el diario, el partido Socialista-Comunista habría encargado, por su parte, a varias brigadas de investigadores, averiguar los antecedentes de muchos elementos sospechosos. Las personas depuradas deberán comparecer ante los tribunales locales.

El partido Socialista-Comunista, prosiguiendo su investigación sobre el saboteo de gran parte del personal de dirección de las minas de carbón "Karl Marx" de Zwicka, anunció el arresto de numerosos empleados y su reemplazo por "jóvenes camaradas que recibieron formación acelerada como ingenieros de minas".

"El proceso contra los responsables de la catástrofe de la galería Martin Thop", declara Adalbert Heugst en un informe, "ya había demostrado hasta qué punto la dirección de nuestra industria hullera está llena de personas con pasado criminal. A los accidentes e incendios en las minas, cuyo número aumenta día a día, corresponde una disminución constante de la producción".

Cobra Mayor Volumen la Tensión en Túnez

LAMMINE

TUNEZ, 10 (AFP). — Circuló con insistencia la versión de que el bey de Túnez, Sidi Lammine sería destituído. La versión, que aumentó la tensión existente desde hace días en el Protectorado, fué sin embargo inmediatamente desmentida en esferas autorizadas. Los hechos que dieron lugar a tales rumores, tuvieron su origen en declaraciones antifrancesas atribuídas al príncipe Chadly, hijo mayor del bey Sidi Lammine.

El príncipe Chedly habría declarado a un corresponsal inglés —de paso por Túnez— que Francia era culpable de la muerte reciente del sindicalista Hached y que el estado de guerra existía entre Francia y los tunecinos.

Lo Visitó Hautecloque

Inmediatamente de tener noticia de esa declaración, el residente general francés Jean de Hautecloque concurrió a la residencia del bey, al palacio Ammunin, y en esa oportunidad, se hizo eco la versión de que Hautecloque le pediría al bey que se alejara del cargo.

Sidi Lammine, postrado en cama, recibió al residente general con quien conversó 25 minutos, en presencia del primer ministro tunecino Salah Eddine Baccouche.

"Pura Fantasía"

Un comunicado dado por la Residencia General, declara que es pura fantasía la versión según la cual de Hautecloque habría pedido el alejamiento del bey y del príncipe Chedly.

Circuló igualmente la versión de que el bey se habría negado a aceptar el alejamiento de su hijo mayor.

Bombardeos en el Linde de Manchuria y Siberia

Hoffman Será Reelecto en el Sarre por la Nueva Dieta

SARREBRUCK, 10 (AFP). — La nueva dieta del Sarre, elegida el 30 de noviembre último, sesionaría por primera vez el 15 del actual, en cuya ocasión procedería a la elección de su presidente y de los integrantes de su mesa directiva. En fuente informada se anunció que en tal circunstancia se elegiría también al nuevo jefe de gobierno. El partido Cristiano-Popular poseería la mayoría absoluta, es decir 29 bancas sobre 50; por lo tanto, es ya cosa cierta que Hoffman será reelecto presidente del Consejo del Sarre.

Año VIII — Nº 2.582

Diario de la Mañana

Clarín

REPUBLICA ARGENTINA — BUENOS AIRES

40 CENTAVOS

Un toque de atención para la solución argentina de los problemas argentinos

Buenos Aires, Jueves 11 de Diciembre de 1952

Rudos Ataques Contra Hunyung y Yongpong

FRENTE DE COREA, 10 (INS). — La ofensiva aérea aliada llegó hasta el punto más septentrional de la guerra al ser bombardeados objetivos norcoreanos situados en el umbral de la Siberia soviética y de la Manchuria china.

Bombarderos en picada de la marina norteamericana arrasaron el importante empalme ferroviario de Hunyung, distante menos de 32 kilómetros al oeste del río Tumen, línea divisoria con Manchuria, y a sólo centenares de metros del linde manchú. Una escuadrilla de aviones B-29 descargó 110 toneladas de explosivos sobre un depósito de municiones y centro de intendencia de Yongpong, punto situado a sólo 8 kilómetros al sudeste del embalse de Suiho, en la frontera manchú del río Yalú.

Hunyung se halla en el extremo noreste de Corea, cerca del paraje en donde limitan los territorios de Corea, Siberia y Manchuria, y está en la misma latitud Norte que Vladivostok, principal base naval soviética en el Extremo Oriente, situada hacia el Oeste. La incursión fué el primer ataque de la guerra contra Hunyung, punto vital de la red de comunicaciones y abastecimiento comunista, que da entrada al ferrocarril que baja de Manchuria y corre a lo largo de la costa oriental de Corea del Norte.

En tierra, la intensa caída de nieve y el enorme frío paralizaron totalmente las operaciones. La única acción china fué un débil ataque lanzado contra las posiciones sudcoreanas de las laderas del Francotirador.

Otro Incidente en Koyedo

PUSAN, 10 (INS). — El comando aliado anunció que un cautivo de guerra norcoreano fué muerto el lunes a tiros y otro resultó levemente herido al negarse a obedecer órdenes de la jefatura de la isla-prisión de Koyedo, cuando los cautivos violaron las órdenes y concurrieron a reuniones clandestinas comunistas.

EN EL GRABADO aparecen, señalados con flechas, el empalme ferroviario de Hunyung y Yongpong, a escasos kilómetros del embalse de Suiho, cerca del Yalú, sobre Manchuria, que soportaron rudos ataques de la aviación aliada

Se Conocería Hoy el Texto

EL embajador del Uruguay, señor Mateo Marques Castro, concurrió ayer al Palacio San Martín, donde fué recibido, en ausencia del ministro de Relaciones Exteriores, por el subsecretario de ese departamento de Estado, doctor Carlos A. Amaya.

Aunque no se suministró información oficial sobre esta entrevista, se ha sabido que en su transcurso el doctor Amaya hizo entrega al embajador de la respuesta argentina a la nota con la cual el gobierno de la vecina república contestó la anterior de nuestro país en que se reiteraba la reclamación por medidas adoptadas en el Uruguay que se consideran como desconocimiento de la soberanía argentina en las Malvinas. Posteriormente trascendió que hoy en horas de la mañana, viajará a Montevideo, por vía aérea, un alto funcionario de la embajada uruguaya para hacer entrega de la nueva nota argentina a las autoridades de aquel país. Asimismo, se considera probable que en la fecha se den a conocer los textos de esta nota y de la uruguaya que la ha motivado.

Rechazan en la UN la Moción Asiática

LA REINA Isabel II de Inglaterra rodeada de Churchill y los primeros ministros del Commonwealth, posan antes del banquete en Buckingham Palace

Pedido de Pakistán Sobre Túnez

NUEVA YORK, 10 (INS). — La Comisión Política de la UN rechazó la ponencia de Pakistán pidiendo a Francia el fin del boicot que impuso a los debates de la Asamblea General sobre Túnez e invitando al bey a enviar un portavoz al organismo. Estímase que la propuesta pakistana hubiera alargado el debate sobre las demandas tunecinas de independencia, incluyendo en el mismo a un representante del bey. Unicamente Chile y Guatemala votaron en favor de la propuesta; 21 naciones lo hicieron en contra y 34 se abstuvieron. La misma se votó en partes, aprobándose por 19 a 16 la que pedía se formulara un llamado a Francia para que tome parte del debate sobre la cuestión tunecina. Estados Unidos y Gran Bretaña dirigieron la oposición contra la propuesta pakistana, fundamentándola en que significaba una intromisión en los asuntos entre esas dos naciones. Argentina se abstuvo en todas las votaciones.

Posición de Sudáfrica

NUEVA YORK, 10 (AFP). — El representante sudafricano ante la Comisión Política de la UN, Jooste anunció que su gobierno considera que la organización mundial es incompetente para tratar en el asunto tunecino, por considerar que se trata de un problema interno de Francia, planteado artificiosamente en los estrados internacionales.

Actitud Noruegocanadiense

Por su parte, los delegados de Canadá y Noruega se manifestaron contrarios a la tesis árabeasiática y partidarios del punto de vista latinoamericano considerando que debe condenarse toda tentativa de lograr la independencia por la violencia.

Ataques Checoslovacos

NUEVA YORK, 10 (AFP). — El delegado checoslovaco Frantisek Konsala atacó duramente la política francesa en el protectorado de Túnez. Reiteró así, una vez más, la tesis de los representantes de los estados de la órbita rusa según la cual "Francia estaría transformando el protectorado tunecino en una base estratégica de agresión, y utiliza ese país para equilibrar su balance comercial".

Resolución de Uruguay Relativa a las Carnes

MONTEVIDEO, 10 (AFP). — El gobierno uruguayo dictó un decreto sobre comercialización y tipificación de las carnes. Estableció los siguientes valores básicos: Para carnes tipo manufactura congelada: sin hueso, por 100 kilos "Fob" neto, setenta y nueve pesos uruguayos, con hueso 52 68 pesos uruguayos. También fijó el cambio de 2.35 pesos uruguayos por dólar para las exportaciones de corned beef.

Egipto, a un Paso de la República

"Golpe de Sorpresa en El Nilo"

LONDRES, 10 (INS). — El "Evening Standard" titula "Golpe de sorpresa en el Nilo" y exterioriza la preocupación de los círculos oficiales británicos al comentar la decisión del general Naguib de abolir la Constitución de 1923, que es interpretada como preludio de la proclamación de la república egipcia.

A pesar de los errores de la monarquía egipcia bajo el depuesto rey Faruk, los británicos sostienen que la abolición del sistema monárquico podría provocar un mayor desequilibrio e impulsar a otros países del Medio Oriente a adoptar una posición de ultranacionalismo y hostilidad hacia las grandes potencias occidentales.

Los observadores londinenses hacen notar que los diarios egipcios que han sido nacionalistas y antioccidentales inmediatamente aprobaron la declaración de Naguib. Estos observadores interpretan la actitud del "premier" egipcio en el sentido de que estaría dispuesto a abandonar su anunciado propósito de "depurar" al partido Wafd, el más importante de la nación y el que instigó los choques anglo-egipcios en la zona de Suez después que Egipto denunció el tratado de defensa mutua.

Proclama de Naguib al Pueblo Egipcio

EL CAIRO, 10 (INS). — Poco después de medianoche, Naguib anunció que "el gobierno formó una comisión que estructurará la nueva constitución aceptable al pueblo". Algunas fuentes fidedignas expresan que Naguib se halla cansado por la presión que se ejerce sobre él: por un lado los izquierdistas que piden la rápida implantación de reformas y por el otro los derechistas que continúan la campaña de expulsión de los británicos del Canal de Suez y el establecimiento del control egipcio del Sudán.

En una proclama a la nación, el general prometió un gobierno firme y honrado, alejado de los intereses partidarios y personales. Añadió que durante el proceso de transición, antes de la redacción de la nueva carta magna, Egipto será gobernado por un gobierno comprometido ante Alán para salvaguardar el patrimonio de todos los ciudadanos. Exortó a los egipcios a trabajar firmemente y contribuir con su esfuerzo físico y financiero hacia el desarrollo de la nación "para llevarla a la gloria y dicha que merece en el concierto de todos los países".

Llegó a Río el Líder Minero John Lewis

RIO DE JANEIRO, 10 (INS) — El líder minero John Lewis y otros dirigentes obreros norteamericanos llegaron a esta capital a fin de participar en el Segundo Congreso Interamericano del Trabajo que se inaugurará el viernes próximo en esta capital.

Eisenhower y Mac Arthur Reuniránse en N. York

ESTUDIARAN EL PLAN PARA COREA DEL EX JEFE EN EL PACIFICO

A BORDO DEL CRUCERO "HELENA" 10 (INS). — El general Eisenhower estudia dos planes para intentar una solución honorable de la guerra en Corea. Uno de los planes se fundamenta en el asesoramiento y ayuda del general Mac Arthur, que ya prometió tal colaboración. El otro dispone que el secretario de Estado designado, John Foster Dulles, realice un extenso viaje por el Lejano Oriente. Además, otro trascendental problema está siendo objeto de estudio preliminar: si la nueva administración norteamericana debe asumir la iniciativa en la creación de una nueva organización mundial que reemplace a la UN.

En un cambio de mensajes, Eisenhower solicitó a Mac Arthur, ex comandante supremo del Pacífico, que le informe sobre el plan que afirma haber redactado para poner fin a la guerra coreana.

Durante la campaña electoral, Dulles repitió, en expresión de crítica, el hecho de que durante los últimos 20 años de régimen demócrata los distintos secretarios de Estado realizaron 19 viajes a Europa, pero ninguno a Asia. Dulles considera ahora que debe actuar en consonancia con su crítica. Por otra parte, el futuro secretario de Estado se refirió hace varios años, en un libro, a la creación de una nueva organización mundial en reemplazo de la UN y se sabe que su interés en tal sentido no ha disminuído desde entonces.

Entrevista en Nueva York

A BORDO DEL CRUCERO "HELENA", 10 (AFP). — El general Eisenhower y el general MacArthur se entrevistarán en Nueva York. En esta reunión se examinará el proyecto del ex comandante en jefe de las fuerzas norteamericanas en el Pacífico para poner fin al conflicto coreano.

Pedido Presidencial

A BORDO DEL TREN PRESIDENCIAL, 10 (INS). — El presidente Truman pidió al general Mac Arthur que lo imponga "inmediatamente" de sus planes para solucionar la guerra en Corea. Refiriéndose al anuncio hecho el viernes último por Mac Arthur de que tenía una solución militar "clara y definitiva" para obtener la victoria en Corea, Truman, en una declaración especial emitida a bordo del tren que lo conduce de regreso a Wáshington, dice: "Estimo que si alguien tiene un plan razonable para poner fin honorablemente a la lucha en Corea en una forma que no origine directamente una gran guerra, debería presentar en seguida ese plan al presidente. Si pudiéramos reducir esta guerra en un solo día, así lo deberíamos hacer".

BUEN CAMBIO

Su repentina sordera no le permitía ya seguir estudiando el piano. Lo mejor era venderlo. Publicó este Aviso Clasificado en CLARIN:

Vendo piano calidad, como nuevo. Hablar T. E. . 9967.

Con el dinero que le proporcionó la venta del piano, compró una biblioteca con un selecto conjunto de libros que ofrecían en otro Clasificado de este diario. Así, pudo emplear últimamente el producto de la venta de un instrumento musical ya innecesario para él. Le solucionaron ambos problemas dos Clasificados de CLARIN (CORRIENTES 555. De 8.30 a 18.30 horas. Informes: 32-9411 al 9417).

Nuestro Gobierno da por Ventilada la Cuestión Planteada al Uruguay

Eisenhower Revelará a Truman el Plan del General Mac Arthur

EL Gral. Eisenhower —izquierda— fotografiado en Corea mientras almorzaba con dos suboficiales de las fuerzas de la Unión

Año VIII — Nº 2.583

Diario de la Mañana

Clarín

BUENOS AIRES · REPUBLICA ARGENTINA

40 CENTAVOS

Un toque de atención para la solución argentina de los problemas argentinos

Buenos Aires, Viernes 12 de Diciembre de 1952

EL PRESIDENTE ELECTO DE EE.UU. LLEGO A HONOLULU

HONOLULU, 11 (INS). — El general Eisenhower llegó a la hora esperada —las 9 de la mañana, hora local— siendo objeto de un apoteótico recibimiento por parte de aproximadamente mil personas, que lo aclamaron cuando el crucero "Helena" atracó en la gran base de Pearl Harbor. El presidente electo, rodeado por los miembros de su comitiva, saludó al público, desde la cubierta de la nave con su sombrero, mientras atracaba en uno de los espigones poniendo término a la segunda fase del viaje de Eisenhower al Lejano Oriente.

Eisenhower, de pie junto a la barandilla del buque, distinguió entre la gente a Charles Wilson, secretario de Defensa designado, y al general Omar Bradley, que le aguardaban en tierra, y les hizo un saludo con la mano.

El "Helena" entró en el canal de Pearl Harbor a las 8.20 de la mañana bajo un sol brillante y un cielo despejado.

Requerido por los periodistas, Eisenhower insinuó que proporcionaría al presidente Truman el plan que dice tener el general Mac Arthur para resolver el conflicto coreano. Pero hizo notar que ese paso lo daría si juzga que el proyecto merece ser puesto en ejecución inmediatamente. Por lo demás, se negó a comentar la demanda formulada por Truman en el sentido de que el plan de Mac Arthur debería ser suministrado al actual gobierno. El plan de referencia será una de las cosas de que primero se ocupará el presidente electo a su llegada a Nueva York el próximo lunes.

Sostuvo Nuevas Conferencias

Posteriormente el mandatario electo sostuvo en el "Helena" una importante conferencia con sus máximos asesores políticos y militares, en las que participaron los futuros titulares de Defensa, Charles Wilson; de Hacienda, George Humphrey; el procurador general Herbert E. Bronwell, el presidente del estado mayor conjunto, general Omar Bradley; el perito en presupuestos, Joseph Dodge, y el mayor general Gerry Persons.

Eisenhower y Foster Dulles permanecerán en Hawaii hasta el sábado

REVELACION DE UN FISCAL DE EE. UU.

NUEVA YORK, 11 (AFP). — "El gobierno norteamericano tenía un arreglo de carácter confidencial, desde agosto de 1949 con el secretario general de la UN, para que ésta le hiciera saber si los empleados de nacionalidad norteamericana empleados en el secretariado pertenecían al partido Comunista o seguían sus inspiraciones", reveló anoche el fiscal adjunto Hickerson, en una reunión del subcomité senatorial de investigaciones denominado comité Mac Carran.

Hállanse a Salvo los Derechos Argentinos

Publicaráse un Libro con las Notas Intercambiadas

EL ministerio de Relaciones Exteriores dió a conocer anoche el texto de la respuesta argentina a la nota uruguaya del 10 de noviembre último que, en ausencia del titular de esa cartera, Dr. Jerónimo Remorino, entregó el miércoles al embajador de la vecina república, Dr. Mateo Marques Castro, el subsecretario de la Cancillería, Dr. Carlos A. Amaya.

Como se sabe, este intercambio de notas se inició el 21 de octubre, cuando nuestro gobierno protestó ante el del Uruguay por medidas que se consideraban como implicando el desconocimiento de la soberanía nacional en las Islas Malvinas. Las autoridades del país vecino contestaron a esta reclamación en nota del 27 del mismo, y dos días después, esto es, el 29, nuestra Cancillería insistió en su protesta, en una segunda nota, a la que respondió el Uruguay con la aludida del 10 de noviembre, cuyo texto también fué dado a conocer ayer y publicamos en esta edición.

En cuanto a la respuesta argentina, expresa que del cambio de notas aludido queda "expresamente sentado, por concreta manifestación del gobierno uruguayo, que no ha habido ni hay por parte del Uruguay reconocimiento implícito, por acatamiento de los derechos que ilícitamente usufructúa Gran Bretaña sobre el territorio de las islas Malvinas", señalando por último que la cuestión "venturosamente puede darse por ventilada con satisfacción para los derechos de la República Argentina sobre territorios que se le arrebataron por fuerza en plena paz".

Texto de la Nota Argentina

La nota suscripta por el canciller argentino, que fuera entregada el miércoles al embajador del Uruguay, dice así:

Señor Embajador: Cúmpleme acusar recibo de la nota Nº 1079, fechada el 10 de noviembre del corriente año, que vuestra excelencia tuvo a bien transmitir en nombre de su gobierno.

Por mi nota inicial (Nº 1568, del 21 de octubre) formulé protesta al gobierno de la República Oriental del Uruguay por las siguientes cuestiones concretas:

I) Por haber suscripto un Convenio de Aeronavegación con el Reino Unido de Gran Bretaña e Irlanda del Norte, en cuyo cuadro de rutas figuran las islas Malvinas como no integrando el territorio de la República Argentina.

Sobre esta cuestión, el gobierno de vuestra excelencia ha tenido a bien formular las siguientes declaraciones textuales:

A) Por nota del 27 de octubre de 1952: que "dichos cuadros de rutas tienen el solo valor de una indicación geográfica de orientación y desarrollo de la línea aérea, etc., sin que de ningún modo la mención de cualquiera de esos puntos o lugares configure el ejercicio de una potestad por parte de los Estados contratantes, ni menos todavía un pronunciamiento acerca de los derechos que sobre dichos puntos tengan o reivindiquen determinados Estados".

B) Por nota 10 (de noviembre: "la mención de las citadas islas tiene solamente el significado de una denominación geográfica, y refiriéndose al Cuadro de Rutas a dos trayectos distintos, es imposible designar a ambos con el mismo nombre".

II) Por el hecho de haber acre-

(Continúa en la página TRES)

Posible Transacción en el Litigio Iranio

LONDRES, 11 (AFP). — El conflicto anglo-iranio sobre petróleo es susceptible de terminar en una de las más grandes transacciones financieras de la historia. De hecho, si las tratativas en curso se concretan en resultados positivos, habrá una nueva repartición del petróleo del Irán y del Medio Oriente, entre Inglaterra y Estados Unidos. Tal es, por lo menos, la opinión emanada de las esferas petroleras inglesas, al comentarse las versiones según las cuales habría negociadores norteamericanos interesados en la explotación, venta y distribución del petróleo iranio.

Se dice en las mismas esferas que por los términos de los acuerdos en gestación, Gran Bretaña quedaría con prioridad sobre el petróleo del Irak, sobre los derechos del petróleo iranio (Anglo Iranian Oil Co), y en cambio Estados Unidos tendrían prioridad exclusiva en Arabia Saudita (Arabian American Oil Co) y estarían, además asociados a los ingleses en la explotación petrolera en el sultanato de Kuweit, donde la producción anual supera 40.000.000 de toneladas.

De hecho, el petróleo de Medio Oriente quedaría repartido por mitades entre Washington y Londres, teniéndose en cuenta que el sultanato de Kuweit se halla prácticamente bajo la soberanía británica.

Se esperaba desde hacía varias semanas en las esferas financieras británicas que Estados Unidos asumiera la iniciativa para un arreglo en materia de petróleo, que concrete la solución del pleito con Irán.

Se hace notar que el departamento de Estado desea ante todo evitar que el petróleo iranio caiga en manos de los comunistas y en ese tren de situaciones, se le darían a Mossadegh las máximas ventajas de explotación, venta y distribución.

Ventajas Para Mossadegh

A todo esto, Paul Nitze, alto funcionario del departamento de Estado norteamericano llegó, procedente de Nueva York. Desmintió las informaciones según las cuales sería portador de un plan para solucionar el conflicto petrolero anglo-iranio.

No obstante, los círculos bien informados señalan que el señor Nitze se dirigirá esta tarde al Foreign Office, donde conversará sobre el estado actual del conflicto del petróleo y las perspectivas de una solución.

Una Entrevista con Fatemi

TEHERAN, 11 (AFP.). — El canciller Fatemi, recibió al encargado de Negocios soviético y manifestó posteriormente que el motivo de la entrevista no era el de las pesquerías del mar Caspio. Por otra parte, Fatemi desmintió igualmente que el representante diplomático del Irak haya protestado por la actitud de ciertos círculos iranios ante los acontecimientos ocurridos en Bagdad.

Resonó Otra Vez la Vieja Voz del Gral. Mac Arthur

NUEVA YORK, 11 (De nuestra agencia). — "Si alguien tiene un plan razonable para poner fin a la lucha en Corea debe sometérselo inmediatamente al presidente". Esta declaración de Truman, dada a conocer hoy, es una nota más que se agrega a la sinfonía de "planes" que, en los últimos tiempos, están sacudiendo la esperanza del pueblo norteamericano. No cabe duda de que ha sido el propio Eisenhower quien puso en marcha esa esperanza con su dramática promesa electoral de "ir a Corea si era elegido presidente". Se ha insistido en que la promesa debió tomarse en su sentido literal, pero la dura verdad es que el pueblo entendió mucho más: entendió, simplemente, que si el general que había triunfado en Europa iba a Corea no sólo terminaría con la guerra, sino que la terminaría con una victoria. El poderoso fundamento de esta interpretación es obvio. Obvia también es la inconfesada desilusión que ha resultado —para quienes pusieron su fe en esa interpretación— de las muy lacónicas y nada optimistas consideraciones que ha hecho Eisenhower sobre el problema coreano. Desilusión a la que la espectacular conferencia de la isla de Wake no ofrece ningún alivio. En medio de todo esto, la vieja voz de Mac Arthur ha resonado de nuevo, con otra actitud espectacular propia de su estilo de toda la vida. Su comunicación a Eisenhower —encabezada confianzudamente "Para Ike"— anunciándole que "tiene un plan", y asegurando que no es el de "la vez pasada", ha determinado rápidamente la declaración de Truman que comentamos al comienzo, así como también la perspectiva de que los dos generales se entrevisten en la semana próxima. Todo esto, sin embargo, tiene cierto aire de cortina de humo. El problema de Corea está planteado en términos harto claros para que se lo pueda resolver con un "plan", por ingenioso que sea. Si se descarta el arreglo pacífico —que depende de Moscú—, el único camino que resta es el militar. Y si se piensa que la iniciación de la primavera en Corea ocurrirá en marzo y que para entonces Eisenhower llevará tres meses en el poder, no será difícil llegar a la conclusión de que para entonces puede registrarse una ofensiva tal como para que sea cierto el peligro de que la guerra se extienda, aunque el objetivo principal siga siendo mantenerla por todos los medios dentro de los límites de Corea.

HORACIO ESTOL

Obsequio del General Perón al Gral. Ibáñez

SANTIAGO DE CHILE, 11 (INS). — El domingo llegará a Santiago un avión argentino conduciendo un automóvil de tipo "Justicialista", obsequio del presidente Perón, de la Argentina, al primer mandatario chileno, general Carlos Ibáñez del Campo. El presente constituye un símbolo de la creciente hermandad de las dos repúblicas hispanoamericanas, y la amable actitud del primer magistrado argentino es unánimemente elogiada y destacada en la prensa de esta capital.

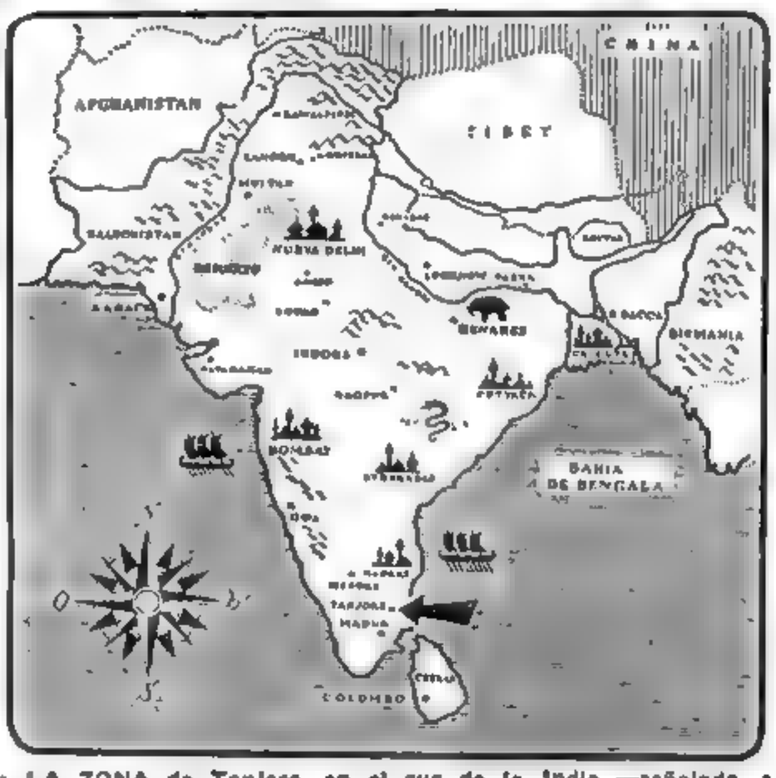

LA ZONA de Tanjore, en el sur de la India —señalada en el mapa por una flecha—, fué prácticamente arrasada por un ciclón tropical de tan extraordinaria violencia que causó daños de suma importancia. El número de muertos pasa de 350, y el de los heridos alcanza a 3.000

Causó Cuantiosos Daños un Ciclón en la India

MADRAS, 11 (AFP). — Un ciclón tropical arrasó totalmente la zona de Tanjore, en el sur de la India, calculándose en el primer momento que perecieron más de 350 personas y que hay cerca de 3.000 heridos, contusos y enfermos. Soplando a una velocidad hasta ahora jamás registrada en ese distrito populoso el tifón arrancó de cuajo árboles, casas, cercos, postes y personas y las arrastró por momentos a gran distancia, en medio de indescriptible confusión. Numerosas familias quedaron en el total desamparo al haberse llevado el viento sus modestas viviendas y sus muebles y objetos domésticos.

Las últimas informaciones que se acaban de recibir en Madrás indican que las pérdidas son cuantiosas

Las comunicaciones quedaron cortadas con la zona del desastre y hay peligro grave de epidemias, dada la gran cantidad de cadáveres insepultos de personas y animales que han quedado sumergidos y que pueden contaminar el agua.

Se calcula que unas tres mil cabezas de ganado han perecido y que 163.000 casas habitación o cabañas quedaron destruídas, sin contar con otros daños menores sufridos por viviendas, instalaciones, cosechas y plantaciones.

Se ha perdido una gran parte de la cosecha de arroz.

Una Estratégica Colina ha Sido Tomada por las Fuerzas Rojas

FRENTE DE COREA, 11 (INS). — Tropas chinas tomaron la pequeña colina del Morro, por segunda vez en el día, con un fuerte ataque lanzado al anochecer, culminando así una nueva y violenta batalla que se desarrolla en el sector occidental.

La estratégica colina está situada en las proximidades de la importante altura Kelly, al oeste de Yonchon, que cambió de manos tres veces en el curso de la lucha, iniciada cuando 1.500 soldados chinos atacaron antes del amanecer las posiciones sudcoreanas, tomando el Morro. Los sudcoreanos reconquistaron la colina hacia mediodía, pero volvieron a perderla al anochecer.

Concertarían la Tregua en Corea Para Navidad

LONDRES, 11 (INS). — El "Evening News", sin precisar el origen de la noticia, afirma que para Navidad quedará concertada la tregua en Corea. Añade que las Naciones Unidas tratarán de reanudar las estancadas deliberaciones de tregua en Pan Mun Jon, mientras que la India hará lo indecible por persuadir a los comunistas para que se avengan a hablar de paz. Añade que si los comunistas se muestran dispuestos a llegar al armisticio, podría ser que Estados Unidos y otros miembros de la UN accedieran a considerar la admisión del régimen de Pekín en el organismo internacional.

Eligieron a Philippe Etter Para Ejercer la Presidencia de Suiza

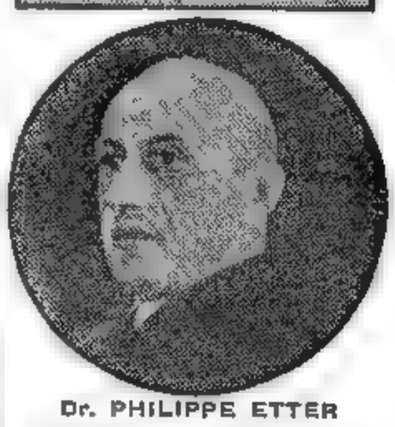

Dr. PHILIPPE ETTER

BERNA, 11 (AFP). — Philippe Etter fué electo presidente de la confederación helvética para el período 1953

OCASION

¡Qué lástima perderse aquel hermoso departamento horizontal! Era lo que se llama un buen negocio. Pero al doctor Luis Z. no le alcanzaban sus ahorros. Entonces, como tenía un aparato de rayos X muy moderno, se le ocurrió vender el viejo, y publicó este Aviso Clasificado en CLARIN:

Vendo aparato rayos X, como nuevo. Hablar T. E.....7785

La idea resultó excelente. Vendió el aparato sin dificultad y con el dinero, agregado a sus ahorros, pudo comprar el departamento. Está encantado. Le permitió realizar su deseo un Clasificado de CLARIN (CORRIENTES 555. De 8 30 a 18 30 horas. Informes: T. E. 32-9411 al 9417).

Año VIII — Nº 2.584
Diario de la Mañana
Clarín
40 CENTAVOS
Un toque de atención para la solución argentina de los problemas argentinos
Buenos Aires, Sábado 13 de Diciembre de 1952

A los Primeros Técnicos de Fábrica Egresados Entregó sus Diplomas el General Perón

(Información Pág. CUATRO)

Argentina Presidirá en Wáshington la Comisión Interamericana de Paz

WASHINGTON, 12 (INS). — La Argentina presidirá la Comisión Interamericana de Paz, organismo que fue creado por la resolución XIV de la 3a. Reunion de Consulta de Ministros de Relaciones Exteriores de las Repúblicas Americanas efectuada en La Habana en 1940 y que está constituido por cuatro países, a saber, Argentina, Brasil, Estados Unidos y México

Francia Extrema sus Precauciones

Gran Excitación Reina en Casablanca

INCIDENTE EN RABAT: UN MUERTO

RABAT, 12 (INS). — Las autoridades francesas del protectorado despacharon refuerzos a Casablanca cuando airadas muchedumbres musulmanas invadieron las calles de la ciudad después de los servicios religiosos en las mezquitas. En medio de una atmósfera de alta tensión sumada a la excitación de la población, el pueblo se congregó en templos y mezquitas para orar en memoria de las víctimas de los recientes disturbios y por el restablecimiento de la paz en el protectorado de Francia.

Las autoridades estacionaron tropas en los más recónditos lugares de Rabat, Casablanca y el resto del territorio, mientras que la aviación patrulla desde el aire diversas ciudades para informar sobre concentraciones sospechosas de elementos subversivos.

Por su parte, el residente general francés, general Guillaume, pidió a la población calma y ecuanimidad, aunque prosiguieron las detenciones de dirigentes del partido nacionalista marroquí Istglal.

Hasta altas horas de la noche se produjeron en Rabat manifestaciones de protesta, que arrojaron un muerto, [illegible] heridos y 300 arrestados.

Arresto de Nacionalistas

RABAT, 12 (INS) — Los nacionalistas marroquíes comenzaron a propagar lemas de lucha y combate entre ellos uno que reza así: Los franceses iniciaron la guerra santa contra los musulmanes. Las autoridades del protectorado francés temen que durante los servicios religiosos señalados para hoy se inicie a las congregaciones a nuevas manifestaciones de protesta.

Informará Guillaume

RABAT, 12 (AFP) — Se anuncia que el residente general francés en Marruecos, general Guillaume viajará a París en estos días para informar al gobierno francés acerca de los recientes sucesos ocurridos en Casablanca.

Comunistas Expulsados

PARIS, 12 (AFP) — Los doce miembros del partido Comunista expulsados de Marruecos por los acontecimientos de Casablanca llegaron a mediodía al aeródromo de Orly, bajo fuerte custodia.

Detuvieron a un Criminal

CASABLANCA, 12 (AFP) — El matador de uno de los europeos asesinados durante los sangrientos sucesos del 7 y 8 de diciembre en Casablanca, ha sido detenido y confesó su crimen.

Comentarios en Madrid

MADRID, 12 (AFP). — La prensa madrileña que hasta ahora se había limitado a consignar las informaciones sobre los sucesos de Rabat y Casablanca bajo gruesos titulares toma posiciones y los observadores destacan el hecho de que tal actitud coincide con el arribo a Madrid del teniente general Rafael García Valiño, alto comisario de la zona española del Marruecos.

El diario falangista "Arriba" dice que se trata de una maniobra comunista y que allí la sangre árabe y la sangre europea están sirviendo a los propósitos de los comunistas.

Ola de Censuras Contra el General Mac Arthur

WASHINGTON, 12 (INS). — Demócratas y republicanos no se ponen de acuerdo sobre la sugestión del senador oficialista H. Hunt para que el general Mac Arthur revele ante una comisión del Senado la fórmula concebida para poner fin a la guerra en Corea. Hunt, miembro de la comisión de Servicios Armados, expresó que "es criminal" no hacer públicos los detalles del plan estructurado misteriosamente por el ex comandante de las Naciones Unidas en el Lejano Oriente. Otros legisladores demócratas censuraron también duramente la actitud de Mac Arthur.

Actitud de Eisenhower

PEARL HARBOR, 12. (INS). — Un vocero del presidente electo, general Eisenhower, expresó que éste no tomará parte en la "polémica entre el presidente Truman y el general Mac Arthur respecto a Corea". El vocero, alto colaborador de Eisenhower, que pidió no se diera su nombre, no quiso comentar la andanada de críticas lanzada sobre los dos generales por el señor Truman, en especial contra el ex comandante supremo de la UN en el Lejano Oriente, por no hacer público su proyecto de poner fin a la guerra en la península.

Las Fuerzas Chinas Han Reconquistado Posiciones

Cruenta Lucha de Dos Días

FRENTE DE COREA, 12 (INS). — Fuerzas chinas desataron un nuevo contraataque que les permitió reconquistar las lomas Pequeña y Gran Nori, poco después que varias brigadas sudcoreanas habían tomado las posiciones estratégicas del sector occidental en dos días de cruenta lucha. Las colinas se hallan sobre el río Imjin donde la corriente de agua se une con las clásicas vías de invasión hacia Seúl. Cinco minutos después de ser desalojados los chinos, nuevos contingentes comunistas arremetieron contra los sudcoreanos con fuerte apoyo de artillería y tanques. Horas después habían retomado las dos alturas del oeste de Yonchon.

La Lucha en el Aire

FRENTE DE COREA, 12 (AFP). — Superfortalezas volantes atacaron objetivos militares situados a una decena de kilómetros al norte de Pyongyang, causando grandes daños. La aviación aliada apoyó igualmente operaciones en el frente terrestre y realizó incursiones por la retaguardia comunista atacando concentraciones de tropas y vías de comunicación.

Cuantiosas Bajas Rojas en el Frente

SEUL, 12 (INS). — El general James van Fleet declaró que los comunistas tienen más de 1.000.000 de soldados en Corea, si bien el enemigo sufrió pérdidas considerables en hombres, material y equipo durante las recientes batallas en la colina Caballo Blanco, en el sector central. Según el general, los ejércitos de la UN se hallan preparados para librar cualquier clase de lucha.

Por su parte, una fortaleza volante B-29 arrojó cuatro bombas sobre la ciudad de Antung, en Manchuria, en la noche del 8 de diciembre, según anunció la radio de Pekín. A consecuencia de este ataque perecieron 47 personas y 243 casas quedaron destruídas.

Alerta Aérea en Seul

SEUL, 12 (AFP). — Se dió una alerta aérea por espacio de 20 minutos en esta ciudad, durante la noche del viernes, mientras un avión comunista del tipo PO-2 sobrevolaba la capital sudcoreana. Debido a la acción de las baterías antiaéreas el avión desapareció en dirección al Norte. Esta es la primera alerta antiaérea que se ha dado en la región de Seúl desde hace varios meses.

La UN No Intervendrá en la Controversia de Túnez

NUEVA YORK, 12 (INS). — Las Naciones Unidas acordaron hoy, no intervenir en la disputa de Túnez y decidieron por abrumadora mayoría, pedir a Francia y a Túnez que resuelvan directamente su controversia.

La recomendación pasa ahora a la asamblea para ser ratificada.

Arrestan en Kenya a 13 Líderes de la Tribu Kikuyu

NAIROBI (Kenya), 12 (INS). — Las autoridades coloniales británicas procedieron al arresto de 13 miembros de la tribu Kikuyu para ser interrogados sobre una ceremonia que habrían realizado elementos terroristas antibiancos de la sociedad Mau-Mau, cerca de la morada real de Nyeri. La elegante choza fué un obsequio de boda que la población de Kenya hizo a la reina Isabel II cuando contrajo enlace con el duque de Edimburgo. Entretanto, se informó que nutridos pelotones militares patrullan las proximidades de las catarratas Thompson, centro de operaciones de los conjurados de la Mau-Mau. El último acto de violencia fué puesto de manifiesto al descubrirse el cadáver de un africano que fué herido repetidamente con armas blancas. Además, sigue llevándose a cabo con creciente ritmo la depuración de los naturales adheridos a los terroristas, que buscan librarse del juramento prestado a la sociedad Mau-Mau.

Las ceremonias de levantamiento de ese juramento se llevan a cabo ante autoridades británicas. A una de ellas, celebrada en el distrito meridional de Nyeri, asistieron 13.000 africanos.

EL PRESIDENTE ELECTO de EE. UU., general Eisenhower, departe con miembros del 15º regimiento durante su visita a la 3ª división destacada en el frente coreano. Eisenhower se halla en Hawaii, de regreso de su viaje a Corea, y hoy debe reanudarlo con destino a Nueva York

Fracasó en Ecuador un Plan Sedicioso

QUITO, 12 (AFP). — Fué detenido el doctor Carlos Guevara Moreno, alcalde de Guayaquil, cuando estaba complotando para un golpe sedicioso. El detenido fué trasladado a esta capital juntamente con los concejales Nacias Hurtado y Estrada Valle, igualmente acusados por las autoridades de conspirar contra el orden constitucional. En esta ciudad se procedió a la detención del diputado Leonardo Stagg y el dirigente opositor Pedro Bruzzone. Asimismo se procedió al arresto del ex presidente de la República, Dr. Arroyo del Río y del director de Comunicaciones, doctor José Terán.

El consejo de ministros se halla en sesión extraordinaria a efectos de deliberar acerca del destino que se dará a los detenidos.

"A males extremos, remedios extremos" declaró el presidente de la República doctor Velasco Ibarra. Agregó que: "Guevara Moreno juntamente con los hampones que dirige, han intentado apoderarse de la base aérea de Guayaquil, mientras el ministro de Defensa se hallaba en el campamento de San Antonio Playas". Además, se sorprendió a elementos que portaban armas clandestinamente.

El primer mandatario dijo, que la subversión carece en realidad de ideales y que estaba apoyada por elementos capitalistas, y acusó al diario "La Nación", por haber calumniado sistemáticamente al gobierno. Finalmente anunció que reina calma en todo el país.

Hubo Otras Detenciones

Una versión de los sucesos dice que el arresto de Guevara Moreno y de los concejales se llevó a cabo con gran despliegue de fuerzas en el palacio municipal de Guayaquil. Entre los concejales detenidos figuran Luis Robles Plaza, Miguel Macías Hurtado, Miguel Achi y Enrique Sierra Cruz.

De Singular Valor Histórico Estima Argentina el Informe Sobre Eritrea

NACIONES UNIDAS, N. York, 12 (INS). — La Argentina elogió sin reticencias, calificándolo como "de singular valor histórico", el informe rendido por el comisionado de las Naciones Unidas en Eritrea, Dr. Eduardo Anza Matienzo sobre las actuaciones llevadas a cabo en esa antigua colonia italiana en nombre de las Naciones Unidas.

Terciando en el debate de la comisión política ad hoc de la Asamblea General de la UN, el delegado argentino, Sr. Enrique Ahal, se refirió a la forma en que se había confeccionado y puesto en vigor una constitución democrática que convierte a Eritrea en una unidad autónoma y felicitó al Dr. Anza Matienzo por la airosa conclusión de la misión que le encomendó la organización mundial. Ahal recalcó la importancia de que se dé pleno cumplimiento a las estipulaciones sobre el establecimiento de una unión aduanera entre los estados federados de Eritrea y Etiopía, cuya vinculación definitiva también se debió a las actuaciones del Dr. Anza Matienzo.

El delegado argentino también recomendó el establecimiento de una Corte Suprema Federal, y finalmente anunció que votaría en favor del proyecto de resolución que sobre el particular suscribían trece naciones miembros de la UN, expresando al mismo tiempo la esperanza de que "los pueblos de Eritrea y Etiopía puedan cumplir airosamente la próxima etapa de su vida ciudadana".

Declaraciones del Dr. Anza Matienzo

NUEVA YORK, 12 (INS). — El emisario de la UN en Eritrea, Dr. Eduardo Anza Matienzo, que cesó en sus funciones, declaró que se ha logrado cabalmente el objetivo de unificación de Eritrea con Etiopía, propugnado por el organismo internacional.

El diplomático se mostró orgulloso debido a que el anterior territorio italiano de Africa oriental hubiera formado una unión federativa con sus vecinos el 11 de setiembre pasado y expresó su agradecimiento a Gran Bretaña, Etiopía, Italia y al secretariado general de la UN por colaborar en aquel objetivo.

Por su parte, el delegado británico, sir Gladwyn Jebb, expresó que la federación constituía un acto más de internacionalismo constructivo y aseguró que la unificación traerá la paz y seguridad a una región de Africa que hace una década padecía los estragos de la disensión.

La Obra Realizada por la UN Elogió Foster Dulles

DENVER, 12 (AFP). — "Las Naciones Unidas constituyen un ensayo de principio y como tal insuficiente y con errores, pero la experiencia demuestra que es necesario perseverar", declaró en un mensaje Foster Dulles, futuro secretario de Estado, en un discurso pronunciado en esta ciudad.

"Son muchos los que se preguntan —agregó Dulles— por qué Rusia, en el tiempo en que disponía de una aplastante superioridad militar en Europa y en Asia, no la utilizó para entregarse a actos de abierta agresión. Por mi parte, estoy convencido de que la opinión mundial, que se expresa a través de la UN, ha desempeñado un papel primordial. Por omnipotente que sea un país no puede serle indiferente una asociación de naciones que tiene el poder de someter la conducta de cada país al juicio de la humanidad".

A continuación el futuro secretario de Estado pidió al pueblo norteamericano que fortalezca su decisión de respetar los derechos humanos y las libertades fundamentales. Al respecto hizo notar principalmente que las distinciones religiosas o raciales no sólo constituyen una tara moral para la civilización cristiana, sino también un peligro internacional de primera magnitud.

EISENHOWER DA IMPORTANCIA A LA CONSULTA CON SUS COLABORADORES

WASHINGTON (Especial para CLARIN). — Cinco de los ministros elegidos por el general Eisenhower para integrar el nuevo gabinete, conferenciaron con él a bordo del crucero "Helena", en su viaje de regreso de Corea, poniendo así en evidencia el importantísimo papel que los secretarios de Estado desempeñan en la administración de los Estados Unidos. Y es que los nueve miembros del gabinete cumplen en este país doble función: actúan como asesores del presidente y también encabezan los departamentos en que se divide el Poder Ejecutivo. Estos son los de Estado, Tesoro, Defensa, Justicia, Correos, Interior, Agricultura, Comercio y Trabajo.

La Semana en EE. UU. — Juan Kenjam

No todas estas carteras existen desde la independencia del país. El Consejo Nacional creó en 1789, las de Estado, Guerra, Tesoro y Justicia. Las demás han surgido a medida que lo exigieron las necesidades de la vida moderna.

El último ministerio es el de Defensa, creado en 1947 para consolidar en una sola las carteras de Guerra, Marina y Aviación. El nuevo organismo incluye a los tres secretarios: Ejército, Marina y Fuerza Aérea, que forman lo que pudiera llamarse un "subgabinete".

Como los diversos departamentos de Estado han venido transformándose con el andar del tiempo para hacer frente a las necesidades modernas, uno de los cambios más significativos es la tendencia de varios de ellos a participar en asuntos de trascendencia internacional, hasta ahora exclusivamente del resorte de la secretaría de Estado.

A DESCANSAR

Había trabajado durante muchísimos años y bien merecía el descanso ahora que se retiraba de los negocios. Pero, con tanto tiempo libre, tenía ganas de pasear. Un día, leyó este Aviso Clasificado de CLARIN:

Vendo motoneta como nueva, gran calidad T. E. . -8788.

Entonces, se acordó de las dos máquinas de escribir que le habían quedado cuando liquidara los muebles y accesorios de su oficina. Las vendió y con el dinero compró la motoneta. Ahora, pasearía a sus anchas gracias a la oportunidad que le facilitó un Clasificado de CLARIN (CORRIENTES 555. De 8.30 a 18.30 horas. Informes: 32-9411 al 9417).

El Belga Van Steenbergen Ganó Ayer la Penúltima Etapa de la Prueba Ciclista

(Información Pág. ONCE)

Van Steenbergen Ganó la Carrera Ciclista ★ Argentina Enfrenta a Portugal

Eisenhower Llegará Hoy a Nueva York

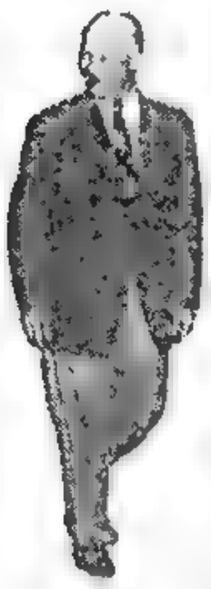

GRAL. Eisenhower, presidente electo de EE. UU., que hoy llegará a su país de regreso de su viaje a Corea.

Estudiará el Plan con Mac Arthur

HONOLULU, 13 (INS). — El presidente electo de Estados Unidos, general Eisenhower, terminó sus cortas vacaciones en Hawaii y partió por vía aérea hacia Nueva York. Es probable que Eisenhower y sus asesores, durante su estada en Hawaii, hayan trazado una buena parte del curso político que seguirá la nueva administración norteamericana en sus primeras fases. Una fuente fidedigna aseguró que la celebración de las conferencias fué el motivo principal de la escala hecha por Eisenhower al regresar de su viaje a Corea. El mandatario electo reunió a sus secretarios designados y a los más altos consejeros en Hawaii como culminación de su misión en Corea y de su viaje de seis días en el crucero "Helena". Eisenhower emprendió el regreso a las 19, hora argentina, en un tetramotor Constelation de la fuerza aérea. Su llegada a la base aérea de Travis, en las proximidades de San Francisco, está señalada para las 4 de la madrugada del domingo. Desde esa ciudad californiana, continuará viaje hacia Nueva York en donde es esperado a las 15 del mismo día, hora argentina.

Formulará su primera declaración sobre su viaje a Oriente a su llegada al aeropuerto de La Guardia, de esta ciudad

No Desea Chocar con Truman

Se espera que Eisenhower conferenciará la semana próxima con su antiguo superior jerárquico, el general Mac Arthur acerca del plan que concibió el ex jefe en el Pacífico para solucionar con pérdidas menores y sin peligro de una tercera guerra mundial el conflicto coreano. Eisenhower dejó entrever, por intermedio de un portavoz, que no se propone verse comprometido en una batalla verbal con Truman por el plan de Mac Arthur, al permitir que las observaciones hechas por aquél sean instrumentos en la creación de fricciones entre él y Mac Arthur.

Traza su Nueva Política el Laborismo Británico

LONDRES, 13 (AFP). — El ejecutivo del partido Laborista, reunido en ésta, examina las grandes líneas de su nueva política. Los debates están presididos por Arthur Greenwood, ex ministro y presidente en ejercicio del partido, Clement Attlee, líder de la oposición en el Parlamento, y Morgan Phillips, secretario general, asisten igualmente a estas deliberaciones que se prolongarán hasta mañana. Se hallan presentes, igualmente, todos los miembros del ejecutivo, que consta de 25 miembros; siete políticos —entre los cuales se cuentan Aneurin Bevan y sus cinco camaradas de tendencia—, cinco representantes de las mujeres socialistas, doce representantes de los sindicatos y un representante de las sociedades socialistas (Sociedad Fabiana) y cooperativas. El cónclave laborista prepara, según indicaciones de buena fuente, un plan decenal laborista para la economía inglesa, plan que comprenderá principalmente los siguientes puntos: 1º Extensión del sector público de la economía y en particular la nacionalización de la fabricación de lubricantes y productos químicos; 2º, ordenación de los arrendamientos de tierras, sustituyendo el Estado a los propietarios ante los arrendatarios y colonos; 3º, control del sector privado de la economía; 4º, lucha contra la carestía de la vida, eliminando los intermediarios en los circuitos de distribución, especialmente en el terreno de los víveres; 5º, extensión del Servicio Nacional de Salud, cuyo costo sería soportado por un impuesto de "seguridad social" proporcional a las ganancias de cada contribuyente. Las cuestiones de política internacional, especialmente el comercio con Europa del este, la ayuda a los países económicamente atrasados —sobre todo asiáticos—, serán igualmente tratadas en la reunión partidaria laborista.

Conquistaron Posiciones las Fuerzas Sudcoreanas

FRENTE DE COREA, 13 (INS). — Tropas sudcoreanas resisten tenazmente violentos ataques en las colinas Nori, en el sector occidental, donde infantería sudcoreana inició un avance y se apoderó de la pequeña Nori. Después de entrar en la nueva posición, los sudcoreanos resistieron 35 minutos el fuego de la artillería de grueso calibre enemiga, al cabo de lo cual, la infantería enemiga lanzó un contraataque que fué rechazado.

Las fuerzas sudcoreanas realizaron a su vez el ataque a la gran colina Nori, pero luego de una encarnizada lucha cuerpo a cuerpo, se replegaron a sus posiciones primitivas.

Año VIII — Nº 2.585

Clarín — Diario de la Mañana

BUENOS AIRES · REPUBLICA ARGENTINA

40 CENTAVOS

Un tanque de atención para la solución argentina de los problemas argentinos

Buenos Aires, Domingo 14 de Diciembre de 1952

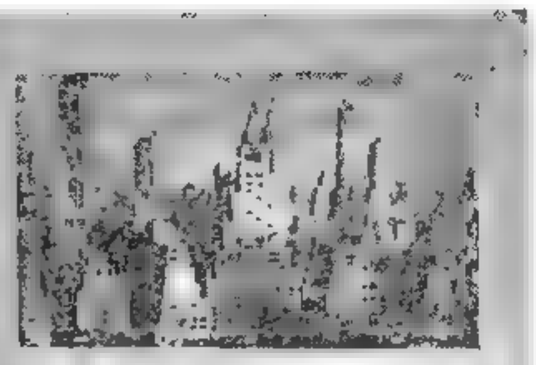

ALERTA ATOMICO en NUEVA YORK

Más de un Millón de "Víctimas"

NUEVA YORK, 13 (INS). — Comprobóse que más de un millon de personas resultaron heridas, fueron muertas o quedaron sin hogar en el simulacro atomico que se efectuó en esta ciudad. La gigantesca ciudad, de unos ocho millones de habitantes, contuvo su aliento y permaneció inerte durante los quince minutos que duró el simulacro. Cesó todo movimiento, las calles fueron despejadas y los vehículos concurrieron a los refugios antiaéreos. El simulacro dió tambien impresión de realismo; en el Bronx hubo un incidente sangriento, cuando un transeunte desobedeció las ordenes de un policía de dirigirse a un refugio. El interpelado sacó un cuchillo, ante lo cual el policía desenfundó la pistola de reglamento y disparó un tiro causandole la muerte. Durante el simulacro, dos aviones velocísimos de retropropulsion, cruzaron el espacio sobre la ciudad. El simulacro, que según las autoridades tuvo pleno exito, esta destinado a mantener el dispositivo de la defensa pasiva en estado de alerta y a habituar a la poblacion neoyorquina a la eventualidad de un ataque atómico.

Los Enemigos de Francia no Están Afuera...

PARIS, 13 (De nuestro corresponsal). — Nunca, desde los días más difíciles de la última guerra, había pasado Francia por un trance tan dramático. Acosada en Marruecos y en Túnez, acorralada en Indochina y combatida en la ONU, la situación no puede ser más impresionante si el incidente popular más deprimido. Y, sin embargo, nadie que visitara los aposentos del Palacio Bourbon pudiera suponerlo. Los diputados con una ligereza incomprensible, se obstinan en producir la caída del gobierno, como si de éste pudiera depender el bienestar de Francia. "Hay que cambiar", es la consigna adoptada por los descontentos de la mayoría, una nueva mayoría que pueda resolver los problemas de Francia.

CLARIN en París

La última votación de confianza ha puesto al gobierno en situación difícil, pues la mayoría se ha restringido tanto que, prácticamente, basta un leve soplo para desintegrarla. Todo hace suponer que nos hallamos al principio del fin.

¿Cuáles son las razones de esta ciega ofensiva? En realidad no parece posible encontrarle otras causas que las psicológicas y las personales. Se combate al gobierno y se quiere dar fin a la experiencia de Pinay por la razón sencilla de que va dura mucho. Una Asamblea que había adquirido el hábito de producir una crisis cada seis meses, no puede resignarse a la relativa estabilidad de este gobierno que ya dura diez.

En Francia, la técnica parlamentaria exige movimiento, agitación política, malestar y barullos. Los diputados mismos se sienten tan eufóricos como cuando presienten una crisis, pues, solo en estos estados gaseosos, en cuanto se puede pescar al revuelo una carlera.

Se acusa a Pinay de inmovilismo, de pereza, de falta de un programa de grandes ambiciones, como si los críticos momentos por que atraviesa Francia pudieran permitir los fantasías que habían estado a punto de arruinarla. No importa que en estas circunstancias una crisis pueda ser fatal. No importa tampoco debilitar la postura de Francia frente a sus enemigos. Lo que interesa es desembarazarse del señor Pinay, que lleva en el gobierno demasiados meses y que se niega a toda costa a producir la crisis.

En la conjura "anti-Pinay" entran por igual diputados agrarios de significación ultraconservadora, diputados radicales de signo liberal y diputados republicanos populares que son vagamente católicos y más vagamente socialistas. Para hacer su juego, este heterogéneo grupo de conjurados no duda en coincidir con la demagogia roja de los comunistas ni con la demagogia blanca de los degaullistas, lo que, bien mirado, es un verdadero récord de flexibilidad.

Entretanto, en Marruecos y en Túnez, Francia vive momentos de angustia y en Indochina momentos de tragedia. Y mientras en el Palais Bourbon se hacen cábalas sobre los futuros "ministrables" y se cruzan apuestas sobre la agonía del gobierno de Pinay, la sangre francesa corre en dos continentes.

A. MARTINEZ TOMAS.

Pakistán se Retiraría del Commonwealth

LONDRES, 13 (AFP). — Churchill desoyó una prevención que le hicieran los hindúes y ha planteado una situación que es seguida con suma inquietud en India y Pakistán. En este último país una fuerte minoría desea ya que la nación se retire del Commonwealth. En los círculos hindúes de Londres se declaró que el cambio de títulos de la reina Elizabeth anunciado ayer había creado una situación anormal en India y Pakistán. Desdíese en estos medios informantes que el gobierno de la India había prevenido a la conferencia del Commonwealth y en especial a Churchill, que le era imposible hacer aprobar en el parlamento hindú toda ley modificando la situación actual de la reina en relación con la república de India, e hizo saber que reconocía a la reina como jefe del Commonwealth. Churchill desoyó la voz de prevención y creó una situación equívoca y ambigua, que se sigue con inquietud en Pakistán, donde una fuerte minoría desea retirarse del Commonwealth.

Prevalece la Tensión en Marruecos Francés

Condenan á Muerte á Tres Tunecinos

TUNEZ, 13. (AFP). — Tres tunecinos fueron condenados a muerte, otros cuatro a trabajos forzados perpetuos y uno a 20 años de trabajos forzados. En toda la zona marroquí se mantiene la tensión reinante en los últimos días.

Sentencias en Casablanca

En Casablanca el Tribunal del Pachá condenó a prisión a 132 detenidos, por períodos que oscilan entre los 3 meses y los 2 años, luego de probarse su participación activa en los últimos disturbios. Dicho Tribunal juzgará en breve a otros 150 marroquíes.

En Rabat el Tribunal del Pachá condenó a 147 personas a 1 año de prisión por el mismo delito. Por lo demás llegaron de Marsella dos escuadrones de la guardia republicana y de un barco de carga se desembarcaron 15 cañones.

Patrullan las Calles

Casablanca retomó su aspecto normal. Solo las escuelas libres siguen aún cerradas. Sin embargo, como precaución, se mantienen las medidas de seguridad. Grupos armados patrullan las calles de la ciudad.

Confiesa un Dirigente

CASABLANCA, 13 (AFP). — El líder del Istiglal, Mohamed Larbi Abed Elrahman confesó que ese partido actuó en estrecha relación con el partido Comunista marroquí para realizar una rebelión general. Indicó que contaban los conjurados con 8.000 hombres, pero que la intervención decisiva de la gendarmería mora desbarató el motín en sus comienzos.

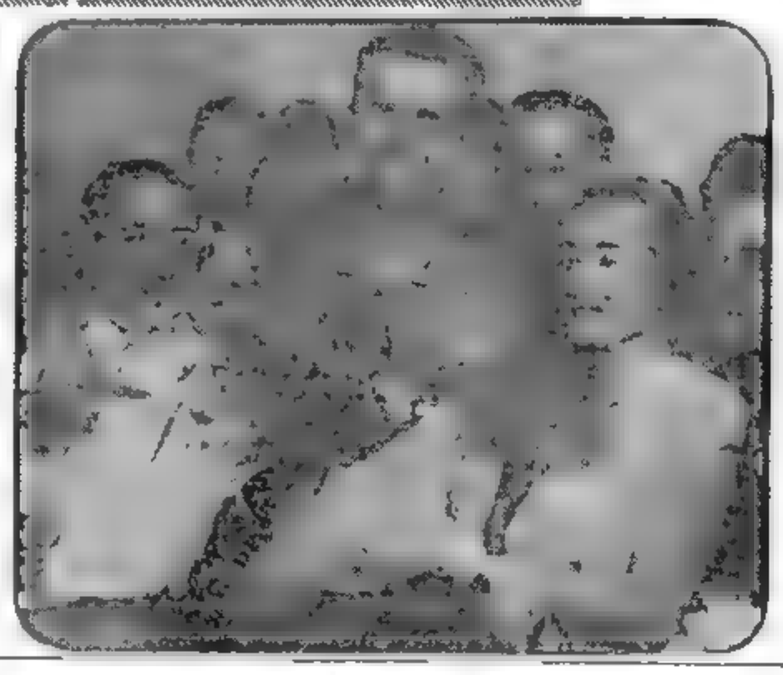

VAN STEENBERGEN, el notable corredor belga, que confirmando ampliamente sus extraordinarias condiciones, obtuvo el triunfo en la Primera Vuelta Ciclista al Centro de la Nueva Argentina

Trata Ahora la UN el Caso Marroquí

NUEVA YORK, 13 (AFP). — La Comisión Política de la UN decidió debatir el asunto de Marruecos. La delegación de Francia no asistirá a la reunión.

La Paz para Austria

NUEVA YORK, 13 (INS). — La Comisión Política de la UN, desestimando las objeciones soviéticas resolvió considerar el problema del tratado de paz para Austria una vez debatido el de Marruecos.

Medida de Washington

NUEVA YORK, 13 (INS). — Estados Unidos anunció que prohibió el regreso al país del empleado de las Naciones Unidas, Nicolai Skvortsov, de nacionalidad ruso, debido a que se comprobó que había intentado desarrollar actividades de espionaje.

Fuerte Presión Roja en Indochina

Linares se Encuentra en Nasán

HANOI, 13 (AFP). — Las fuerzas del Vietminh continúan presionando fuertemente en la provincia de Minh-Giang, al sur de Haiphong, contra las milicias campesinas católicas, según anunció un portavoz del estado mayor francés. Inmediatamente se enviaron refuerzos al lugar, mientras que la aviación atacaba duramente los alrededores. El comandante de las fuerzas terrestres en el norte del Vietnam, general Linares, llegó al campo atrincherado de Nasan, donde procederá al estudio de las operaciones. Hace diez días que la situación se encuentra tranquila en los alrededores de la fortaleza. La aviación, por su parte, bombardeó varios núcleos del Vietminh, en el sudeste de Nasan.

Jira de Inspección

El secretario de Estado del ministerio del Aire francés, Pierre Montel, llegó en una jira de inspección a Hanoi, por vía aérea. En el aeródromo militar de Kachmai, cerca de Bolmanoi, fué recibido por los generales Salán, comandante en jefe de las fuerzas de Indochina y Allard, adjunto de operaciones del general Salán. Montel tiene la intención de permanecer algunos días en el norte del Vietnam, donde visitará las principales bases aéreas antes de regresar a París.

Por otra parte, el estado mayor francés anunció que la aviación francesa destruyó un puente ferroviario de gran importancia en el centro de Vietnam.

Habló con Truman el General O. Bradley

WASHINGTON, 13 (INS) — El general Omar Bradley conferenció a puertas cerradas durante 20 minutos con el presidente Truman respecto al viaje del general Eisenhower a Corea, el cual, según el jefe del Poder Ejecutivo, ha sido un acto de "demagogia" política. Bradley llegó anoche a Wáshington juntamente con otros seis altos funcionarios militares y civiles, que celebraron reuniones con el presidente electo a bordo del crucero "Helena".

ARRIBO A BOGOTA EL EX ALCALDE DE GUAYAQUIL

BOGOTA, 13 (AFP). — El ex alcalde de Guayaquil llegó a esta capital acompañado de su esposa y cinco personas más. El cónsul ecuatoriano declaró ignorar la situación jurídica del ex alcalde. Por su parte, el secretario de la cancillería colombiana rehusó informar sobre el particular, señalando que se emitirá un boletín especial.

Llegó Ayer a París el Sr. Dean Acheson

PARIS, 13 (INS). — Llegó el secretario de Estado norteamericano, Dean Acheson, para asistir a las deliberaciones de la Organización del Atlántico Norte (NATO), que comenzarán el lunes. Lo acompañaron el secretario del tesoro, John Snyder, y el administrador del programa de seguridad mutua, Averrel Harriman.

Sigue en Montevideo el Conflicto en FUNSA

MONTEVIDEO, 13 (AFP.) — Sigue en pie el conflicto obrero iniciado en FUNSA. Los dos turnos de obreros, con un total de 1.200 personas negáronse a abandonar las instalaciones ocupando el establecimiento en señal de protesta por la actitud de los directores, en el sentido de no hacer efectivo un aumento con retroactividad que les había sido anteriormente prometido. La ocupación del local se llevó a cabo sin mayores incidentes, interviniendo en el conflicto personal del Instituto Nacional del Trabajo, que labró un acta en el mismo lugar de los sucesos.

SE ABURRIO

Estaba aburrido del tenis después de varios años de consagración a ese deporte. Un día leyó este Aviso Clasificado de CLARIN:

Vende un ajedrez marfil, precio ocasión, T. E. ...-7423.

Se le ocurrió abandonar el tenis y aprender a jugar al ajedrez. Publicó un Clasificado en CLARIN ofreciendo su conjunto de raquetas, y lo vendió. Con el dinero compró el ajedrez y ya ha empezado a tomar lecciones. Está entusiasmado con su nueva afición y le agradece la idea al Clasificado de CLARIN (CORRIENTES 585 De 8 30 a 18 30 horas. Informes: 32-9411 al 9417).

Triunfó en Portugal la Selección Argentina

SOBRE EL SUDAN TRATAN MAÑANA

EL GENERAL Naguib —quien conferenciará mañana con el embajador británico— aparece en la fotografía haciendo el saludo militar a un niño, durante una visita realizada a un hospital

EL CAIRO, 14 (AFP). — Una nueva conferencia sobre la cuestión del Sudán entre el general Naguib y el embajador británico, sir Ralph Stevenson, tendrá lugar el martes próximo. De acuerdo con los círculos bien informados, esta conversación será decisiva para el éxito o el fracaso de las negociaciones.

Después de la conferencia, el mayor Salah Salem y el cheik El Bakuri, ministro de los Wadfs, se trasladarán a Khartum para comunicar a los partidos sudaneses la evolución que hayan seguido las conversaciones sentre los gobiernos británico y egipcio.

La cuestión de la posición del Sudán parece ser el principal obstáculo para llegar a un acuerdo. El gobierno egipcio insiste en que no se haga ninguna distinción entre Sudán del Norte y Sudan del Sur, mientras los británicos señalan las diferencias entre la zona norte, evolucionada, de lengua árabe y religión islámica, y la zona sur, compuesta por tribus negras primitivas. Afirman los británicos que las poblaciones del Sudan del Sur se niegan a renunciar a la protección especial de sus derechos y estarían dispuestos a iniciar una investigación al respecto, mientras que los egipcios afirman que esta actitud revela una maniobra británica para dividir el Sudán.

Eisenhower Llegó a Nueva York de Regreso de su Viaje a Corea

"No Hay una Fórmula Simple de Solución"

NUEVA YORK, 14 (INS). — El general Eisenhower concluyó hoy su viaje de 22.000 millas a Corea con una promesa de que el conocimiento que él y sus asesores han adquirido allí "nos prepara para cualquier tarea difícil por delante". El presidente electo descendió ágilmente de su avión Constellation en Nueva York a las 14.05 (hora local), y reiteró que "no puede haber una fórmula simple para finalizar victoriosa y rápidamente esta guerra".

Hizo Declaraciones

NUEVA YORK, 14 (INS) — Eisenhower expresó a su llegada al aeropuerto de La Guardia que "ni en Corea, ni en ninguna otra parte del mundo está la paz honrosa fuera del alcance de los hombres libres, si éstos se esfuerzan con capacidad y energía por conseguirla".

"Regreso —agregó— con renovada confianza en que podrá acelerarse una satisfactoria terminación de la guerra coreana. Sé que para ello se necesitará sentido común, prudencia, mucha previsión y paciencia", añadiendo que "no puede haber fórmula sencilla para alcanzar un rápido y victorioso fin de esta guerra", para expresar a continuación:

1 "La preparación de las fuerzas de la República de Corea puede y debe expandirse y acelerarse. Tal es mi opinión y el punto de vista unánime de los comandantes en el campo de batalla.

2o "En las esferas estrictamente militar ciertos problemas de abastecimientos han alcanzado proporciones bastante serias y demandan pronta corrección.

3o "Debemos reconocer todos, en nuestros estudios y nuestros planes que la guerra coreana es el problema más profundo y más penoso del momento, dentro de nuestra lucha mundial contra la agresión comunista".

El Colegio Electoral

WASHINGTON, 14 (INS). — El general Eisenhower será elegido formalmente mañana presidente de Estados Unidos.

En efecto, los 531 miembros del colegio electoral se reunirán en las capitales de sus respectivos Estados para emitir oficialmente sus votos para presidente y vicepresidente. Como se sabe, la elección presidencial en la Unión es indirecta, votando el pueblo por electores de presidente y vice. Todo lo que en realidad harán los electores será traducir formalmente el apoyo popular prestado a Eisenhower y a su rival, el candidato demócrata Adlai Stevenson. Como se recordará, en las elecciones del 4 de noviembre Eisenhower obtuvo 442 votos electorales, contra sólo 89 de Stevenson.

Etapa de Escasa Actividad Bélica

TOKIO, 14 (INS). — Según destacados estrategos, puede esperarse que prosiga el actual período de escasa actividad en las acciones bélicas que se están librando en Corea, hasta bastante después de la toma de posesión del presidente electo de Estados Unidos, general Eisenhower, el 30 de enero. Apoya este vaticinio la creencia de que los generales norteamericanos que comandan las tropas de las Naciones Unidas se dan cuenta de que Truman no va a darles ahora la señal de "vía libre" que han estado pidiendo durante tanto tiempo. Además, los comunistas, atrincherados en sus reductos invernales, se mantendrán casi seguramente, a la expectativa, hasta conocer la posición del nuevo presidente norteamericano.

Año VIII — Nº 2.586

Diario de la Mañana

Clarín

Un toque de atención para la solución argentina de los problemas argentinos

40 CENTAVOS

Buenos Aires, Lunes 15 de Diciembre de 1952

Rechazan un Asalto Chino

La Guerra en Corea

FRENTE DE COREA, 14 (INS) — Tropas sudcoreanas frustraron otro ataque chino contra las posiciones que mantienen del sector en la pequeña colina Nori, en el sector occidental. Calcúlase que en los combates librados durante los últimos cuatro días por la posesión de dicha colina los comunistas tuvieron más de dos mil bajas.

La Lucha en el Aire

Superfortalezas volantes realizaron una incursión contra Corea del Norte, donde bombardearon el centro de comunicaciones de Utjo ubicado sobre el río Yalu, o sea en la entrada misma de Manchuria.

Protesta Comunista

TOKIO, 14 (AFP). — El comando norcoreano elevó una nueva protesta ante los oficiales de enlace aliados en Pan Mun Jon contra el bombardeo, por aviones de la UN, de un camión de abastecimiento de la delegación comunista, cerca de Sariwon. La protesta roja indica que hubo cinco víctimas.

La Prensa de Estados Unidos Alude al Discurso de F. Dulles

FOSTER DULLES

WASHINGTON, 14 (INS). — Ha hallado amplio eco entre los diarios norteamericanos el discurso pronunciado por John Foster Dulles ante el Consejo Nacional de Iglesias. "New York Herald-Tribune" dice: "En sí, el discurso es una convincente revelación del espíritu y el carácter del nuevo secretario de Estado. Escrito en un estilo acorde con la ocasión, muestra a un hombre afianzado en las grandes tradiciones de la libertad norteamericana".

"The Christian Science Monitor" expresa: "La libertad no basta, dice Mr. Dulles. La cuestión es para qué se usa la libertad. Sin un sentido dinámico de la determinación, la libertad no encierra un contagioso llamamiento para los pueblos".

Confirma Karachi un Ataque Aéreo a Concentraciones de una Tribu

KARACHI, 14 (AFP). — Anuncióse oficialmente que aviones de Pakistán bombardearon agrupaciones de la tribu de los afridis, que obstaculizaban las comunicaciones en los pasos de Khyber y Kohat, situados entre Afghanistán y Pakistán. Walt Khan, jefe de los afridis, a quien el gobierno pakistano había suprimido la bonificación que acostumbraba darles hasta ahora, organizó esta demostración con sus hombres armados. Algunas tribus han resultado la acción de los afridis y han solicitado la intervención del gobierno del Pakistán.

INICIASE HOY EN PARIS OTRA REUNION DE LA NATO

Radiofoto Exclusiva

PARIS, 14 (INS). — Los ministros de Relaciones Exteriores, Defensa y Hacienda de las catorce naciones pertenecientes a la Organización del Norte del Atlántico vuelven a reunirse a partir de mañana en una de las periódicas conferencias de consulta. En esta nueva reunión se considerarán importantes cuestiones relacionadas con el reajuste del mecanismo defensivo del mundo occidental. La última conferencia consultiva de la NATO se verificó en Lisboa en febrero último, y entonces se trazaron planes para la expansión en las fuerzas de la Organización, fijando objetivos para ser alcanzados este año, acordes con las posibilidades de los respectivos países.

Pronósticos Ingleses

LONDRES, 14 (INS) — Espérase en los círculos políticos de esta capital, que en la próxima reunión que celebrará la NATO los aliados de Gran Bretaña demuestren cierta frialdad a causa de la reducción radical en el programa de armamentos de la nación que anunció Churchill.

En los susodichos círculos, se reconoce que la reducción del programa armamentista británico debilita las esperanzas que tenía cifradas Estados Unidos, en que se intensificaría la producción bélica en Europa libre.

Firme Determinación

No obstante todas estas consideraciones, la delegación británica se encaminará a París dispuesta a resistir con firmeza cualquier sugestión en el sentido de que se aumente el programa armamentista, más allá de los límites fijados.

Llegó a Chile el Obsequio del Gral. Perón a Ibáñez

SANTIAGO DE CHILE, 14 (A. F. P.) — Aterrizaron en el aeródromo de Cerrillos los aviones argentinos que trajeron un automóvil "Justicialista" que el presidente de la Argentina, general Perón, obsequia al presidente de Chile, general Ibáñez. Esperaban a los aviones de la nación hermana el ministro de Defensa, coronel Abdon Parra, numerosos jefes militares, el embajador argentino y personal de la embajada.

ATACAN A VISHINSKY EN EL CONGRESO DE VIENA

VIENA, 14 (INS) — Una delegada italiana, Alexandra Piaggio, causó sensación en el Congreso de Paz que auspician los comunistas al atacar al canciller ruso, Vishinsky, por rechazar el plan de la India para poner término a la guerra en Corea.

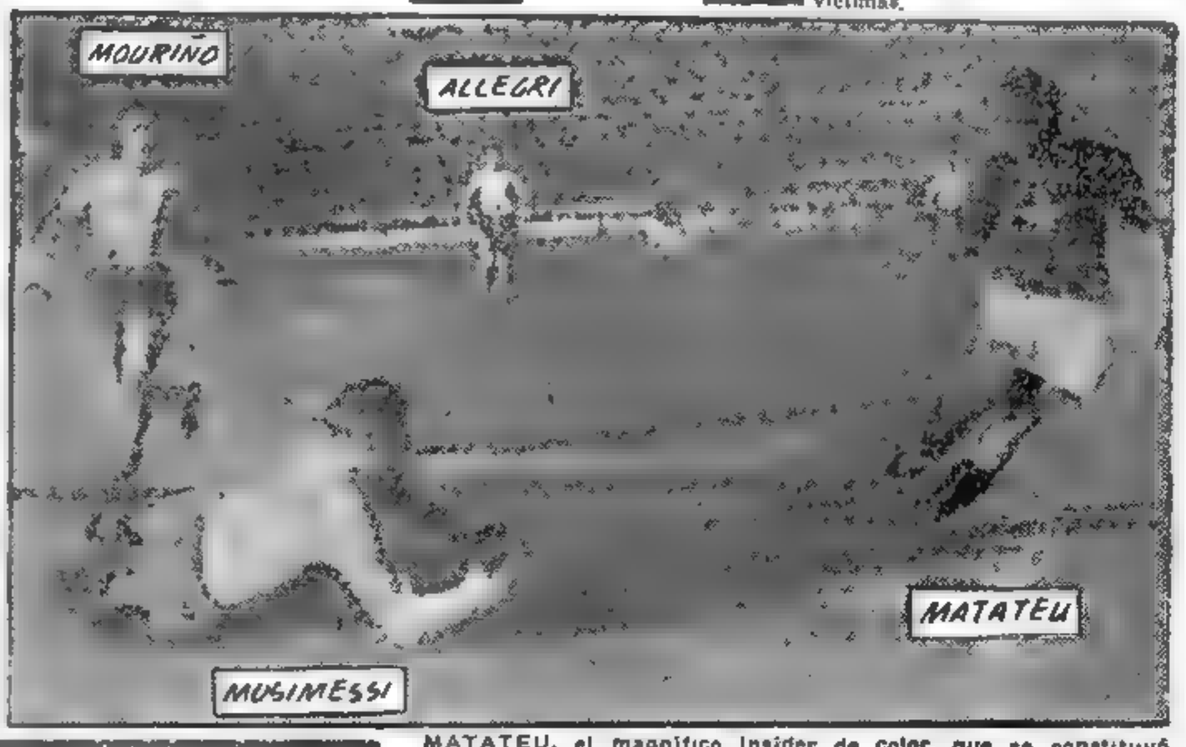

MATATEU, el magnífico insider de color, que se constituyó en una constante pesadilla para los defensores argentinos, enfrenta a Musimessi, quien aprisiona la pelota en ágil estirada. (Radiofoto de United Features exclusiva para CLARIN)

Las Exequias de Croce Crearon en Italia Una Situación de Tirantes

CLARIN en Italia

MILAN, 11. (De nuestra agencia). — La crónica política se reduce en estos días a pequeñas polémicas y a una persistente amenaza. Pero los periódicos católicos, es decir, de inspiración netamente vaticana, no han podido aprobar la disposición gubernamental de un día de asueto en todas las escuelas públicas como manifestación de duelo por la desaparición de Benedetto Croce, quien, como se sabe, no fué persona grata a la Iglesia, la cual vetó sus obras. Algunas palabras moderadas del "Osservatore Romano" y ciertas más vehementes del "Avvenire d'Italia" y de otros diarios, pusieron de relieve cosas sorprendentes, como, por ejemplo, que Croce, a pesar de haber estudiado en un colegio de sacerdotes, y de la religiosidad de su esposa, quien hizo oficiar una misa por el alma de su marido, no se acercó a los preceptos católicos. El predicador jesuíta padre Lombardi fué rechazado cuando se trasladó, especialmente, a la casa mortuoria. Y los restos de Croce no fueron llevados a la iglesia, ni tuvieron un acompañamiento religioso, sino que los condujeron directamente al cementerio, donde un padre barnalita, amigo del filósofo, los bendijo. Tampoco fué encabezado el cortejo fúnebre por el presidente de la república. Es evidente que el gobierno democristiano se ha visto así en una situación embarazosa, y es evidente también que habría sido más prudente evitar cualquier polémica, haciendo caso omiso de ciertos detalles, como lo deseaban la esposa y las hijas, limitándose a celebrar los méritos culturales del filósofo y del historiador. Pero esta polémica no tendrá consecuencias, como no las tendrán las que se efectuaron en el congreso de la democracia cristiana, entre las diversas corrientes que se agitan siempre en los partidos políticos numerosísimos. Ya que las elecciones están cercanas, nadie quiere renunciar a la posibilidad de ser incluído en las listas destinadas a probables victorias; todos tienen conciencia de que las agrias críticas de hoy significarían quizá el fin de la vida política individual de quienes las formularan.

Hay polémicas también en el partido Socialista Democrático Italiano (P. S. D. I.), que encabezan Romita y Saragat, porque el ala izquierda combate el acuerdo electoral con los demócratacristianos, los liberales y los republicanos. Esa perspectiva secesionista causa satisfacción, lógicamente, a los socialistas de Nenni y a los comunistas de Togliatti, todavía aliados.

El partido Comunista ha perdido un afiliado que era diputado, Luigi Silipo, calabrés, quien renunció, declarando que sus convicciones religiosas le impedían permanecer en el partido. El diario comunista "Unitá" ha hecho creer que las intrigas de los sacerdotes lo han inducido a renunciar; viceversa, el órgano católico "Quotidiano" ha exaltado el valor de "quien sabe afrontar también los peligros del odio eslavo que circula por las organizaciones comunistas". Y no se debe excluir la posibilidad de que otro parlamentario comunista se disponga a abandonar el partido. La amenaza sobre cuya consistencia, con todo, pueden albergarse dudas, es la del obstruccionismo, propiciado por Togliatti para impedir la aprobación del proyecto de ley de reforma electoral, que sería ciertamente un duro golpe para los partidos extremistas. Resta por verse si el comunismo, preocupado de conquistar las simpatías —es decir, los votos— de las clases medias, que permanecen tranquilas y al margen de las violencias verbales y de hecho, tiene interés en provocar agitaciones que, sin lograr el objetivo de impedir la reforma, podrían resultar, para él, dañosas desde el punto de vista electoral.

BATTISTA PELLEGRINI
(Corresponsal de CLARIN en Italia)

CALMA EN EL MARRUECOS FRANCES; GUILLAUME SE ENCUENTRA EN PARIS

RABAT, 14 (AFP). — La más completa calma ha reinado tanto en la ciudad europea como en la "Medina", barrio típicamente moro. En esferas responsables se estima que el período inquietante de alarma ha pasado, pero asimismo son mantenidas las medidas militares de seguridad. En el resto del protectorado no se registraron incidentes de importancia.

Detienen a 4 Comunistas

Cuatro miembros del partido comunista marroquí fueron detenidos en Meknes y enviados a Rabat, a disposición de las autoridades. Es de hacer notar que la prensa moderada acusa en los últimos tiempos a los comunistas de estar alentando las actividades de los núcleos extremistas locales.

Guillaume, en París

PARIS, 14 (AFP). — Llegó por vía aérea procedente de Casablanca, el residente general en Marruecos, general Guillaume.

Poco después se entrevistó con Maurice Schuman, secretario de Estado de Relaciones Exteriores, con quien mantuvo una prolongada conferencia acerca de los cruentos sucesos registrados en el Protectorado.

PASATIEMPO

A causa de la ciática que padecía, el médico le había prohibido la práctica de todo deporte y tenía que desprenderse de su moto. La vendió a buen precio, pero no sabía en qué utilizar el dinero. Y leyó este Aviso Clasificado en CLARIN:

Vende aparato televisión, como nuevo. T. E. ..-6254.

Se le ocurrió que el mejor destino que podía dar a ese dinero era éste: comprar el aparato de televisión. Ahora pasa entretenidas veladas en su casa con tan atrayente pasatiempo. Le sugirió la idea un Clasificado de CLARIN (CORRIENTES 555. De 8.30 a 18.30 horas. Informes: 32-9411 al 9417).

Inició la Cámara de Diputados la Consideración del 2º Plan Quinquenal

(INFORMACION PAGINA DOS)

EL PRESIDENTE de la Cámara de Diputados, doctor Cámpora, declara abierta la sesión en que ayer comenzó a ser tratado el Segundo Plan Quinquenal presentado por el presidente de la República, general Perón. La sesión dió comienzo a las 6.25 de la mañana

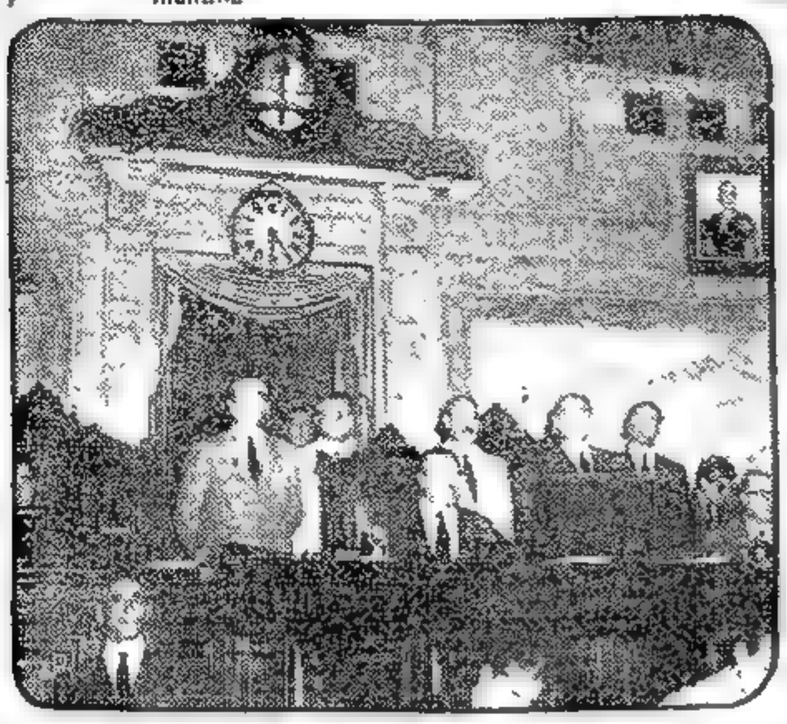

China Roja Rechazó la Proposición de Paz

NUEVA YORK, 15 (INS). — El presidente de la Asamblea General de las Naciones Unidas, Lester Pearson, recibió la notificación formal de la China comunista rechazando el plan de la organización mundial para restablecer la paz en Corea.

Pearson no hizo comentarios inmediatos sobre el cable del canciller del régimen de Pekín, Chou-en-Lai. Chou pide la reanudación de las suspendidas conversaciones de armisticio en Pan Mun Jon y la aceptación del plan soviético para encarar el problema de la repatriación de los prisioneros de guerra mediante una comisión de once naciones, en lugar de la propuesta de la India aprobada por la UN.

Extrañeza de Nehru

NUEVA DELHI, 15 (AFP). — El primer ministro Nehru, declaró en el Parlamento que esperaba aún que los gobiernos de la URSS y de China, reconsideraran las proposiciones hindúes acerca de Corea.

Dijo que ambos gobiernos podían muy bien "estimar que tales propuestas son buenas y justas y están esencialmente fundadas sobre la convención de Ginebra y la ley internacional y que en ningún caso se hallan en contradicción con los principios que esos mismos gobiernos han defendido en anteriores oportunidades.

Expresó Nehru su extrañeza por el hecho de que el gobierno de Pekín haya rechazado las proposiciones hindúes después de haber declarado que apreciaba los esfuerzos de la India para el arreglo pacífico del conflicto. Dijo luego que el gobierno de la India se sentía "consternado" por la prosecución de las hostilidades en Corea.

Los Nacionalistas Chinos

TAIPEH, 15 (INS). — El gobernador K. C. Wu advirtió hoy que un armisticio en Corea debilitaría lejano Oriente y podría provocar un ataque contra Formosa. El gobernador nacionalista chino de la todo el frente anticomunista en el isla (quien fuera anteriormente alcalde de Chungpinz y de Shanghai, agregó que a los nacionalistas no les preocupa mucho un ataque de los rojos contra la isla. Dijo el gobernador Wu: "No se teme a dicho ataque porque tenemos aquí a la séptima flota de Estados Unidos y los rojos también saben que contamos con un millón de hombres bien adiestrados y equipados para luchar contra el comunismo. Desde luego quizá suframos ataques aéreos y cosas parecidas".

Otro Rechazo Soviético

NUEVA YORK, 15 (INS). — La Unión Soviética puso fin a las esperanzas de nuevas admisiones inmediatas en las Naciones Unidas al rechazar la propuesta para resolver el estancamiento prevaleciente en el problema del ingreso de otros países a la organización mundial.

El representante soviético Andrei Gromyko, principal portavoz ruso en la UN desde la partida de Vishinsky denunció airadamente al bloque de naciones latinoamericanas por proponer la creación de una comisión para estudiar la manera de superar la impasse sobre el ingreso de nuevos miembros en la UN

Mr. EDEN

Deliberan Signatarios del Pacto de Bruselas

PARIS, 15 (AFP). — Los ministros de Relaciones Exteriores de cinco países signatarios del pacto de Bruselas —Gran Bretaña, Francia, Bélgica, Holanda y Luxemburgo— se reunieron esta tarde en la embajada de Gran Bretaña, en una comida ofrecida por sir Oliver Harvey, embajador del Reino Unido en París, en honor del señor Anthony Eden.

El jefe del Foreign Office se encontrará, por otra parte, con el general Ridgway, comandante supremo de las fuerzas atlánticas, mañana por la tarde, en una comida ofrecida por sir Frederick Hoyer-Millar, representante permanente de Gran Bretaña en la NATO. El señor Eden se reunió con Dean Acheson, secretario de Estado norteamericano, a las 14.30, en la embajada de los Estados Unidos. La entrevista, que duró cincuenta minutos, giró, según se cree, sobre la cuestión del petróleo iraní. El señor Eden declaró, al dejar la embajada, que la entrevista había sido útil.

Propósitos del Canciller Schuman

PARIS, 15 (INS) — Se confirmó en fuentes oficiales francesas que el canciller Schuman se propone insistir ante su colega británico, Anthony Eden, sobre garantías de Inglaterra en cuanto a la mancomunidad de la defensa de Europa, en el curso de las conversaciones privadas que se celebrarán durante la presente semana.

EE. UU. no Apoyaría la Revisión de los Pactos Germanoaliados

BONN, 15 (AFP). — Adenauer recibió al alto comisario adjunto norteamericano en Alemania, Samuel Reber, antes de que este último partiese a París donde se entrevistará con Dean Acheson.

Al término de la reunión se expidió un comunicado precisando que el canciller y Reber habían examinado "cuestiones relativas a los tratados germanoaliados".

En los círculos alemanes autorizados se indica que, por el lado norteamericano, no existe disposición alguna para encarar una eventual revisión de los tratados. Adenauer y Reber habrían llegado a un acuerdo sobre la necesidad de proceder lo más rápidamente posible a la ratificación de los pactos.

En los mismos medios señálase que en la reunión se consideró la posibilidad de convocar a una conferencia permanente de los ministros de Relaciones Exteriores de los seis países miembros del plan Schuman

Año VIII Nº 2.587

Diario de la Mañana

BUENOS AIRES · REPUBLICA ARGENTINA

40 CENTAVOS

Un toque de atención para la solución argentina de los problemas argentinos

Buenos Aires, Martes 16 de Diciembre de 1952

La Defensa Occidental

Aumento de Gastos

WASHINGTON, 15 (AFP). — El secretario general permanente de la NATO, lord Ismay, en una entrevista acordada a un representante del semanario "U. S. News", manifestó que "los gastos militares de los 14 países miembros de la alianza atlántica, aumentarán en un 20 por ciento durante el año 1953". Agregó que "los rumores de una reducción de esfuerzo militar de los países miembros, no son exactos, por cuanto les interesa el esfuerzo inmediato para cumplir el programa trazado

Lord Ismay expresó que "no puede creer que seriamente se pueda encarar el debilitamiento de las defensas de Europa, para iniciar nuevas operaciones militares en el Extremo Oriente". También expresó la esperanza de que "todo nuevo esfuerzo suplementario en la lucha en Corea, en Indochina y en Malasia, se hará aparte del esfuerzo de rearme de Europa". "Si el corazón está herido, todo está perdido", expresó para ilustrar mejor su pensamiento, "pero si se pierden los dedos, o aún la mano, la herida no es mortal".

Refiriéndose al porvenir, lord Ismay manifestó la opinión de que "sería una locura para cualquier país de la NATO, arriesgarse a sufrir la bancarrota nacional, al gastar un dólar, un chelín, o un franco más de lo que le permite pagar su economía nacional" y agregó:

"No perdamos la guerra fría tratando de evitar la verdadera guerra".

Comenzó sus Discusiones la Reunión de la NATO

Hablaron Kraft, Schuman y De Gasperi

PARIS, 15 (INS). — El canciller de Dinamarca, Ole Bjorn Kraft, declaró que la mancomunidad defensiva de Europa se aproxima "a la etapa en que podríamos sentirnos seguros ante una agresión exterior". Kraft usó de la palabra en el acto de apertura de la conferencia de 14 países integrantes de la NATO, en esta capital, y advirtió también que "no podemos descuidar nuestra determinación de conservar y mantener nuestra seguridad".

Alusión a Stalin

Sin mencionar por su nombre al primer ministro de la URSS, Kraft aludió después a la aseveración del mariscal Stalin de que el mundo occidental se derrumbará por sus mismas disensiones internas. Al respecto dijo: "Sabemos que hay personas que quisieran ver divididos en dos campos a los miembros de la NATO. Si satisfacemos los deseos de esas personas, ello significaría el desastre para nuestra gran tarea". Advirtió en seguida que si las naciones libres no logran asegurar el adecuado control la historia registrará guerra y colapsos que destruirán "las cosas más preciadas para nuestros corazones".

Cerca de cuatrocientos delegados y consejeros de los 14 naciones de la NATO, inclusive unos 150 militares, se congregaron en la reunión.

El canciller francés Schuman habló después de Kraft, y entre otros conceptos dijo:

"Aunque resultan todavía insuficientes, nuestros medios de defensa se han reforzado considerablemente. Hoy hemos llegado al convencimiento razonable de que nos hallamos a las puertas de la meta que nos hemos señalado". Hizo hincapié en que la NATO tiene que fortalecer siempre los lazos que unen a las naciones que la integran, y debe proceder con audacia mediante conceptos flexibles y resolución firme.

El primer ministro italiano Alcides De Gasperi abogó por la creación de una agencia central de inteligencia que funcionaría bajo la fiscalización de la NATO, y cuyo cometido sería "un intercambio de experiencias y la coordinación de ideas e iniciativas, como método de combatir la labor de zapa de los partidos comunistas locales". Nombró abiertamente al mariscal Stalin, y dijo que es el instigador de una "política de penetración y erosión desde adentro" en los países de la NATO. Puso de relieve que los partidos comunistas nacionales que están vinculados al Kremlin constituyen la primera línea de ataque.

La iniciación de la conferencia coincide con indicios de que los países participantes se pondrán de acuerdo para efectuar una reducción importante de los gastos destinados a la defensa, durante el año 1953.

ALCIDES DE GASPERI

Naufragó una Lancha en el Río Paraguay y Murieron 11 Personas

ASUNCION, 15 (AFP). — Un trágico accidente acaba de registrarse en el río Paraguay, frente al Jardín Botánico, a consecuencia del cual perecieron ahogadas once personas. La lancha "Don Luis" se hundió mientras conducía alrededor de sesenta pasajeros, que iban desde esta capital con destino a puerto Villa Hayes, distante unos quince kilómetros de Asunción.

El Bey de Túnez Negóse a Firmar Varios Decretos

TUNEZ, 15 (AFP).— En los círculos oficiales se confirma que contrariamente a la promesa que hizo esta mañana al residente general de Francia, Sr. De Hautecloque, el bey de Túnez no ha firmado todavía los decretos que le fueron presentados.

En estas condiciones, se cree en los círculos nombrados que el señor De Hautecloque podría verse obligado a partir mañana para París, para poner al gobierno francés al corriente de la situación política, tal como ésta se presenta en la regencia, a raíz de esta actitud asumida por el bey.

Bey de Túnez

La Cuestión Marroquí

NUEVA YORK, 15 (AFP.).— Bélgica y Gran Bretaña se pronunciaron hoy, ante la comisión Política de la UN, en contra de la intervención del organismo mundial en la cuestión marroquí.

El delegado belga, Sr. Fernand Langenhove, afirmó hoy que ningú tratado internacional anterior a la Carta de San Francisco —y principalmente los tratados de Algeciras y de Fez— podían ser opuestos a la Carta, para justificar la intervención de las Naciones Unidas en la cuestión marroquí. "Bélgica —dijo el señor Langenhove— no prestará su apoyo a ninguna decisión en tal sentido".

El delegado inglés, Sr. Selwyn Lloyd, declaró, por su parte, que "Gran Bretaña no puede admitir una ingerencia de las Naciones Unidas en la cuestión marroquí. Llame la atención de esta comisión sobre el peligro que comporta tal ingerencia para el futuro de la Organización de las Naciones Unidas, y sobre las consecuecias nefastas que podrían tener sobre las negociaciones entre las partes interesadas", dijo.

Ampliando su argumentación, declaró que la posición británica ante el problema marroquí era idéntica a la que se había definido en relación con el problema de Túnez. Estimo que la Asamblea carece de competencia para discutir este problema, que es de jurisdicción interna de Francia.

Según el delegado inglés, la Asamblea no tiene derecho a proceder a una revisión del tratado y ha sido formalmente reconocido por todos que los tratados firmados entre Francia y el Marruecos son válidos.

Partióse en Dos un Buque de la Unión

LIVORNO (Italia), 15 (INS) — El buque refrigerador norteamericano "Gromet Reefer" encalló durante una tormenta cerca de Livorno y se partió en dos. El barco llevaba un cargamento de pavos para las fuerzas norteamericanas con motivo de los festejos de Navidad y estaba anclado en las afueras de Livorno, pero el mar agitado rompió sus amarras. Varios remolcadores tratan ahora rescatar a los 38 tripulantes que se sostienen precariamente de la mitad de la popa, los cuales tuvieron que permanecer a bordo a pesar de hallarse solamente a unos 122 metros de la orilla, pues la fuerte marea impidió que las embarcaciones de rescate pudieran aproximarse.

Dos Países, Egipto y Siria, Abogan por la Creación de una Nación Arabe

El Proyecto Acerca del M. Oriente

EL CAIRO, 15 (AFP). — No podrá hablarse de una participación de Egipto y Siria en el proyecto occidental de defensa del Medio Oriente mientras las cuestiones del Canal de Suez y el asunto palestinense no hayan sido resueltos dando satisfacción a Damasco y a El Cairo.

Tal es el sentido atribuído en general por los observadores occidentales a los discursos pronunciados por el general Naguib y el coronel Chichakly, vicepresidente del consejo sirio.

Sus declaraciones giran, en efecto, alrededor de la unión estrecha de Egipto y Siria para liberar el mundo árabe. Conscientes de la importancia estratégica del Medio Oriente y de los triunfos que les concede su situación geográfica, estos dos países no quieren tratar sino con potencias que hayan reconocido sus derechos

Ambos jefes militares se refirieron en términos casi idénticos a los tres temas siguientes:

1o Unificación del mundo árabe con vistas a lograr la constitución de una nación árabe. 2o. Lucha a ultranza contra el imperialismo. 3o. Deseo de paz de los pueblos árabes en la medida en que sus intereses son respetados.

Naguib y Chichakly fueron categóricos: "Nada de lugar para los ocupantes. Hemos emprendido el camino de la liberación y llegaremos hasta el fin, cualesquiera sean nuestros sacrificios".

EL OBSEQUIO DE PERON SE ENTREGO A IBAÑEZ

SANTIAGO DE CHILE, 15 (AFP) — Efectuóse frente al Palacio de la Moneda la ceremonia de la entrega al presidente Ibáñez del automóvil Justicialista, obsequio del presidente de la Argentina, general Perón.

Motín de Prisioneros en Pongam

Japón Rechaza la Sugestión de E.U. Sobre su Ingreso a la UN

TOKIO, 15 (AFP). — El Japón decidió rechazar la sugestión norteamericana que le ofrecía ser eventualmente miembro asociado de la UN. Esa sugestión había sido hecha hace varios meses y presentaba la ventaja —según las esferas norteamericanas— de evitar el escollo del veto soviético, tan categóricamente opuesto al ingreso del Japón en la UN. El gobierno nipón habría hecho saber a las autoridades yanquis que prefiere permanecer momentáneamente fuera de la UN, antes de ingresar con un estatuto que le sorpeta a obligaciones emanadas de la Carta, pero que le niega prerrogativas a las que estima tener derecho.

SEUL, 15 (INS). — Guardias de las Naciones Unidas mataron a tiros la víspera, a 82 prisioneros civiles comunistas e hirieron a otros 120 al sofocar un motín coordinado de 3.600 cautivos en la isla de Pongam. El comando aliado anunció que guardias norteamericanos y sudcoreanos sofocaron el levantamiento y controlan la situación. Dos norteamericanos y dos soldados sudcoreanos fueron heridos por las piedras lanzadas por los fanáticos prisioneros, que desafiaron a sus captores empujando a los guardias desde lo alto de los reductos de tierra que rodean seis campos de internados. Los rojos, reclasificados como prisioneros de guerra, enlazaron sus brazos unos con otros y avanzaron contra la infantería aliada a pesar de los disparos de advertencia. Ignorado el aviso de los guardias, éstos abrieron fuego contra los cautivos, con los resultados mencionados. Los motines surgieron simultáneamente en seis campos de prisioneros, que alojan cada uno a 600 cautivos. En la isla había un total de 9.000 prisioneros. Pongam está cerca de la isla de Koyedo, escenario también de sangrientos motines en la primavera pasada.

Duelos Aéreos

FRENTE DE COREA, 15 (INS). — Los "Sables" norteamericanos averiaron a dos Mig-15, sobre Corea del Norte durante más de 10 duelos aéreos, reanudando sus actividades después de una pausa de cinco días. Los aviones aliados protegían a varios Shooting Stars que efectuaron misiones de reconocimiento.

Anuncio Rojo

SEUL, 15 (AFP). — En una emisión captada en ésta, Radio Pekín anunció que las tropas comunistas entrarán en Seúl antes de Navidad.

Bombardeo

TOKIO, 15 (AFP). — Superfortalezas volantes bombardearon los depósitos de abastecimiento chinocoreanos en Chongchon.

VE MAL

No había nada que hacer: su vista empeoraba y ya no podía manejar su automóvil sin riesgo para él, los suyos y el público. Tenía que venderlo. Entonces, publicó este Aviso Clasificado en CLARIN:

Vendo automóvil mod. 1946, en buen estado. T.E. ..8867

En el día, tuvo varias ofertas. Vendió muy bien el coche y con el dinero compró un lote en los alrededores de la Capital, donde piensa edificar apenas haya ahorrado lo suficiente. Le permitió esta ventajosa operación el Clasificado de CLARIN (Corrientes 655. De 8,30 a 18,30 horas. Informes: 32-9411 al 9417).

Volvióse a Tratar el II Plan Quinquenal en Diputados

Lord Mountbatten Comandará la Flota Aliada del Mediterráneo

Hizo la Designación el Consejo de la NATO Reunido en París

Año VIII Nº 2.588
Diario de la Mañana
40 CENTAVOS
Un toque de atención para la solución argentina de los problemas argentinos
Buenos Aires, Miércoles 17 de Diciembre de 1952

PARIS, 16 (AFP). — El Consejo de la NATO confió el comando del Mediterráneo a Gran Bretaña, resolviendo así una de las cuestiones más espinosa planteadas a la organización. El cargo será ejercido por el almirante lord Mountbatten. La decisión completa el dispositivo de las potencias atlánticas, que hasta ahora dejaba al Mediterráneo al margen de la defensa atlántica coordinada. Del norte al sur de Europa los comandos se distribuyen en la forma siguiente:

1º Fuerzas aliadas del norte de Europa bajo el comando del almirante Brind.

2º Fuerzas terrestres aliadas del centro de Europa bajo el comando del mariscal Juin.

3º Fuerzas aliadas del sur de Europa bajo el comando del almirante Carney.

4º Fuerzas navales aliadas en el Mediterráneo bajo el comando del almirante Mountbatten.

Estos cuatro comandantes están colocados bajo la autoridad del gran cuartel general de las potencias aliadas en Europa (S.H.A.P.E.), comandado por el general Ridgway

No obstante, se mantenía un punto oscuro: el de la sexta flota norteamericana en el Mediterráneo bajo el comando del almirante Wright, la que ha sido colocada a las órdenes del almirante Carney, comandante en jefe de la zona del sur de Europa y se halla así indirectamente colocada bajo la autoridad del S.H.A.P.E.

El comunicado relativo al comando del Mediterráneo señala que este mar será subdividido en varias zonas correspondientes a las misiones que son de carácter local o nacional. Los comandantes de esas diversas zonas dependerán del comando del Mediterráneo para todas las misiones de carácter común, pero continuarán dependiendo de sus propias autoridades nacionales para las misiones de carácter nacional

Las zonas en cuestión comprenderán las importantes zonas francesas e italianas del Mediterráneo

Bonn Aspira a Ingresar al Pacto Atlántico

Hallstein

BONN, 16 (INS). — Fuentes allegadas al gobierno expresaron que el canciller Konrad Adenauer probablemente se trasladará a París para gestionar la admisión de la Alemania occidental en la NATO. Los informantes indicaron que Adenauer, o su delegado en el ministerio de Relaciones Exteriores, Wálter Hallstein, asistiría a algunas de las sesiones que celebra actualmente el Consejo de la NATO en París, a fin de "observar" el curso de las deliberaciones. Sin embargo, se agrega que el verdadero móvil del viaje sería interesar la incorporación de Alemania a la NATO sobre bases de paridad.

Estudiaron Eden y Acheson el Litigio Sobre el Petróleo

PARIS, 16 (INS). — El secretario de Estado, señor Acheson, y el canciller Eden reanudaron sus conversaciones sobre el litigio petrolero anglo-iraní, en busca de una fórmula de arreglo. La entrevista fué durante el almuerzo, anunciándose que ningún progreso pudo realizarse, ya que Eden indicó la intención de su gobierno de mantenerse firme en sus derechos jurídicos e insistir en que la Anglo Iranian Oil reciba la indemnización reclamada. Tras la infructuosa conversación, el problema fué transferido al subsecretario del Foreign Office británico, sir Pierson Dixon, y al director de la división de planeamiento del departamento de Estado de la Unión, Paul Nitze, quienes iniciarán una serie de discusiones.

Los Duques de Windsor no Asistirán a la Coronación

PARIS, 16 (INS). — El duque de Windsor y su esposa anunciaron que no asistirán a la coronación de la reina Isabel II el 2 de junio próximo.

El ex monarca hizo su revelación —no del todo inesperada— antes de partir hacia Estados Unidos a bordo del "Queen Mary" en compañía de su esposa. El duque dijo: "En respuesta a muchas preguntas sobre mi asistencia y la de mi esposa a la coronación de la reina Isabel, deseo hacer la siguiente declaración: ni la duquesa ni yo estaremos presentes en la abadía de Westminster el 2 de junio, ya que no estaría acorde con los usos constitucionales el que un soberano o ex soberano concurriera a la coronación de un rey o una reina de Inglaterra".

Ambiente de Tolerancia

Hablaron Legisladores de la Mayoría y la Minoría

EN un ambiente en el que prevaleció el espíritu de colaboración y de recíproca tolerancia, la Cámara de Diputados cumplió ayer una nueva jornada de la sesión extraordinaria convocada para la consideración del Segundo Plan Quinquenal. Formularon amplias exposiciones los representantes peronistas señores Albrieu, Bustos Fierro y Díaz de Vivar y los miembros de la oposición, señores Weidmann y Ferette. Hoy el cuerpo proseguirá su labor con nuevos discursos de legisladores pertenecientes a los dos sectores.

Discurso de Albrieu

A las 6.15 el presidente de la Cámara, doctor Cámpora, declaró abierta la sesión. Inmediatamente el miembro informante de la mayoría, señor Albrieu, reanudó la exposición interrumpida la víspera al pasarse a cuarto intermedio hasta ayer. Recordó que el día anterior manifestó que cualquiera sea el juicio político que merezca el sistema imperante en la Unión Soviética lo cierto era que por conducto de su primer plan quinquenal y de los sucesivos se ha logrado ubicar un país considerado de tercera o cuarta magnitud entre los de primera, que desde 1939 son los que tienen la responsabilidad de decidir casi por entero la paz o la guerra en el mundo o las más altas posiciones que corresponden a la humanidad. Indicó que, sin embargo, esos planes fueron alcanzados a costa de grandes sacrificios materiales, por lo que los planes rusos significan una restringida producción de bienes de consumo para dar preferencia al desarrollo de la industria pesada.

Expresó después que los planes argentinos se formulan en tiempos de bonanza y procuran mantener, dentro de sus ideales y objetivos, los mismos tiempos de paz que se consideran el clima indispensable para la felicidad del pueblo.

Habló de los planes del gobierno inglés y de los proyectos de planificación en Estados Unidos, formulando apreciaciones sobre el New Deal que la Corte Suprema de aquel país dejó sin efecto, en tanto que declaraba inconstitucional la NIRA.

Manifestó más adelante que la planificación argentina no se reduce exclusivamente al aspecto eco-

(Continúa en la pág. siguiente)

La India Confía Aún en su Plan

Pesimismo en las Naciones Unidas

NUEVA YORK, 16 (AFP). — Aun cuando, en general, se esperaba la respuesta negativa de la China popular a la propuesta de la Asamblea, basada en la iniciativa hindú, es lamentada por las delegaciones no comunistas, que consideran que se han alejado por ahora todas las esperanzas de una solución del conflicto coreano. Unicamente el autor y defensor del plan, el señor Mennon, dió a entender que aun no da por perdida la gestión y que la negociación es todavía posible. La delegación norteamericana declaró de un modo oficial y público que, después de la respuesta de Pekín, toda nueva propuesta a los chinocoreanos sería improcedente. "Resulta evidente —añadió uno de sus miembros— que los comunistas no tienen ningún interés en conseguir que se restablezca la paz".

Impresión Francesa

Por su parte, los representantes franceses señalaron que la respuesta aleja, por el momento, toda impresión optimista. El vocero de la delegación añadió que se interpretaba la respuesta como una expresa negación de los principios de las Naciones Unidas y, de un modo más general, las normas humanitarias.

Finalmente, la delegación británica afirmó que la negativa de la China comunista plantea graves problemas, que será menester estudiar. Dijo también que aun le es posible al gobierno de Pekín rectificar su decisión e inclusive presentar contrapropuestas constructivas, capaces de conducir a un armisticio.

Calma en Pongam

ISLA PONGAM, Corea, 16 (INS). — Los aliados restablecieron el orden en la isla-prisión de Pongam, en aguas de Corea meridional. El comandante del campamento, coronel Harold Taylor, calificó de "lamentable" el incidente. Taylor dijo también, que la oportuna acción de las tropas salvó muchas vidas de norteamericanos y sudcoreanos, e igualmente de un mayor número de prisioneros.

Hubo 84 Muertos

PUSAN, 16 (AFP). — Se anunció oficialmente que los muertos en el incidente de Pongam son ahora 84, por haber fallecido otros dos prisioneros a raíz de las heridas recibidas. El comunicado agrega que los guardias de la UN han recibido la orden de usar sus armas, a fin de evitar una eventual fuga en masa. Acerca de este incidente, una carta enviada por el general Nam Il a la delegación aliada a la Conferencia de Armisticio, describe los hechos como "una masacre de nuestro personal capturado" y acusa nuevamente al comando de la UN de "estar determinado a prolongar la guerra en Corea".

Las Operaciones Bélicas

SEUL, 16 (INS). — Aviones aliados a chorro derribaron a cuatro y posiblemente seis Mig-15 en trece combates librados sobre el noroeste de Corea, con la participación de 59 aparatos. Mientras arrecian la lucha aérea por segundo día consecutivo, los sudcoreanos rechazaron cinco acometidas de los chinos en la helada cordillera del Franco Tirador.

Luego, por 446 votos a 95, la asamblea decidió votar el lunes 22 por la tarde las dos cuestiones de confianza planteadas el viernes último por el gobierno.

Elogio a Eva Perón

NUEVA YORK, 16 (INS). — En la reunión de la Comisión Social de la UN se destacó la labor desarrollada por la señora Eva Perón en favor del sufragio femenino y por la igualdad total de los derechos de la mujer. El delegado argentino intervino en el debate sobre el proyecto de convención sobre derechos políticos de la mujer para reseñar la acción de la señora Eva Perón, en virtud de la cual la mujer argentina disfruta hoy del pleno derecho en lo jurídico, político, económico y educacional. Señaló que la legislación social argentina es actualmente una de las más completas y colocan a la Argentina en la vanguardia del progreso social.

EN EL SALON de Acuerdos de la Casa de Gobierno, el general Perón habla ante representantes de las fuerzas económicas que concurrieron a expresarle su adhesión al Segundo Plan Quinquenal. — (Información en la página CUATRO)

Prosigue la Negociación Británica con Argentina

LONDRES, 16 (AFP). — "Las negociaciones comerciales con la Argentina, con vistas a la renovación del acuerdo comercial anglo-argentino, prosiguen en forma satisfactoria", declaró en los Comunes el Sr. H. K. Hopkinson, ministro de Estado en Comercio Exterior, en respuesta a una pregunta del diputado laborista Arthur Lewis. Por otra parte, se aseguró en antesalas de los Comunes que el viernes próximo se desarrollará un breve debate sobre las negociaciones anglo-argentinas, provocado por el señor Maurice Web, ex ministro laborista de Abastecimientos. Se anticipa que Webb se referirá a la sorpresa que ocasiona al sector laborista la lentitud de las negociaciones.

Más Detenciones en Marruecos

Plan Latinoamericano Para el caso del Protectorado

RABAT, 16 (AFP). — La neutralización de miembros influyentes del partido Istiglal y del comunismo marroquí prosiguió en Marruecos con una serie de medidas y detenciones.

Siete marroquíos han sido arrestados en la región de Meknes, contándose entre ellos a Muley Hachem ben Sulah, ex cheik de La Zouala, y ben Smine, jefe del Istiglal en esa región

Por otra parte, una docena de nativos incursos en el delito de atentado a la propiedad, manifestación ilegal y reunión no autorizada, han sido condenados a diversas penas.

Proyecto Latinoamericano

NUEVA YORK, 16 (AFP) — Brasil y varias otras delegaciones latinoamericanas presentan a la Comisión Política una moción sobre el asunto marroquí, similar a la que fué aprobada hace días en el asunto tunecino. En síntesis, el bloque latinoamericano se manifiesta favorable a un arreglo de la cuestión, pero excluyendo la ingerencia directa de la UN, por considerar que se trata en realidad de un asunto interno de Francia.

Derrota de Pinay

PARIS, 16 (AFP). — Por 310 a 303 la Asamblea Nacional rechazó el pedido del gobierno de que se postergue hasta fecha próxima la interpelación sobre Africa del Norte Al iniciarse la sesión, Schuman, ministro de Asuntos Exteriores, propuso que se aplazara la interpelación diciendo: "Es prematuro abordar la discusión a fondo cuando aún no se ha hecho la luz sobre los acontecimientos que han suscitado la emoción de la Cámara El gobierno dirá todo lo que sabe".

Discusión Sobre Indochina

PARIS, 16 (AFP). — El canciller Schuman, y el comisionado francés en Indochina, Letorneau hablaron en el consejo de la NATO refiriéndose a la lucha contra el Vietminh, y sus consecuencias sobre la política francesa en relación con el pacto del Atlántico.

La posición francesa respecto a Alemania y a la comunidad europea de defensa se ve, en efecto, influenciada por esa guerra que, como señaló Letorneau, le ha costado a Francia 90.000 hombres y muchos miles de millones de francos.

Letorneau dijo también que el cuerpo expedicionario francés comprende 175.000 hombres de tropa y 8.000 oficiales, o sea el 26 olo del cuerpo de oficiales franceses y 38.000 suboficiales, o sea el 37 por ciento del cuerpo de suboficiales.

Mensaje del Bey

PARIS, 16 (AFP). — El presidente de la república, Auriol, recibió del bey de Túnez un mensaje que transmitió constitucionalmente al presidente del consejo, Antoine Pinay.

Fué Botado un Gran Portaaviones en E.U.

BROOKLYN, (Nueva York), 16 (INS). — El secretario de Marina, Dan Kimball, asistió a la botadura, en Brooklyn, del superportaaviones "Saratoga" de 60.000 toneladas, y exteriorizó la esperanza de que la nueva unidad contribuya eficazmente al establecimiento de una paz justa, duradera y honorable en el mundo. Agregó luego: "Debemos construir un portaaviones anualmente, por lo menos, hasta que tengamos un total de 10".

Gestión Inglesa Sobre el Estaño

LA PAZ, 16 (AFP). — El embajador británico Garnet Lomax conferenció largamente con el canciller Guevara Arze sobre la posibilidad de que las fundiciones William Harvy de Liverpool, que controlan el 90 olo de las acciones de la Patiño Mines, compren estaño boliviano.

Señálase que el estaño malayo necesita su aleación con el estaño boliviano para determinados fines industriales por lo que se espera que la gestión tenga buen éxito.

Mientras tanto toma gran incremento la explotación del oro en Tipuani, donde se descubrió últimamente una rica veta, cuyo rendimiento llegará según, se espera, a 24 quintales por mes.

La Moción Latinoamericana Acerca de Nuevas Admisiones Estudian en la UN

NUEVA YORK, 16 (INS). — La Comisión Política inició la consideración de la moción latinoamericana pidiendo la designación de una comisión de quince miembros con la consigna de estudiar las diversas ponencias y sugestiones presentadas en relación con la admisión de nuevos miembros.

Además de proposiciones de Polonia, Estados Unidos y Francia, la comisión estudia dos proyectos que con palabras diferentes expresan el criterio de que la decisión final en lo referente a las admisiones "corresponde a la Asamblea General", y que la recomendación del Consejo de Seguridad al respecto no precisa de la aplicación del principio de la unanimidad de los "cinco grandes". De acuerdo con ambos proyectos, procedería que la Asamblea considerase las solicitudes de ingreso a la UN pendientes. Una de estas mociones fué presentada por Perú y la otra por Costa Rica, El Salvador, Honduras y Nicaragua. Los auspiciadores de estas ponencias, al igual que la Argentina —autora de una enmienda a la segunda de ellas—, reclaman que no se dé prioridad a la moción sobre el establecimiento de la citada comisión especial, en vista del escaso tiempo que resta para la clausura de la Asamblea.

Campaña Contra Comunistas de Origen Judío en el Sector Ruso de Alemania

BERLIN, 16 (INS). — En fuentes de Alemania oriental se manifestó que todos los funcionarios comunistas de origen judío están siendo investigados en la zona soviética para determinar si tienen vinculaciones de índole sionista.

Según los informantes, la vasta investigación fué ordenada por el comité central del partido Comunista alemán a raíz de los recientes procesos de Praga.

Mientras tanto, 25 jueces de Berlín oriental han sido exonerados por varios presuntos delitos, entre ellos el de tener contacto con Occidente.

Destituyeron al Ministro de Suministros

BERLIN, 16 (AFP). — El Comité de Presidencia del Consejo de Ministros de la república Democrática Alemana destituyó al ministro de Suministros, Karl Hamann.

Igualmente fué destituído de su cargo el secretario de Estado en la industria de fabricación de productos alimenticios, señor Albrecht.

PRESENTA MAÑANA SUS CREDENCIALES D. DERISI

LONDRES, 16 (AFP). — El nuevo embajador de la Argentina ante la corte de Saint James, señor Domingo Derisi, presentará sus cartas credenciales a la reina Isabel II el jueves 18.

CATASTROFE MINERA EN FILIPINAS: 90 VICTIMAS

MANILA, 16 (INS) Cincuenta y cinco mineros desaparecieron y presumiblemente han muerto, a raíz de un deslizamiento ocurrido en una mina de oro de Filipinas. Otros 21 se salvaron milagrosamente

El desastre se produjo en la población de Paracale, a 400 kilómetros al sudeste de Manila.

BUENA CURA

Su médico le había recomendado un clima alto y seco. Le convenía irse a vivir al campo, en lo posible cerca de la capital, para no desatender del todo sus negocios. Un día, leyó este Aviso Clasificado en CLARIN:

Compro depart. horizont. tod. comodid. — T. E. ...-3452.

Entonces, vendió su departamento, y por buen precio. Con el dinero, ha podido comprar una quinta en la zona Oeste, en un punto alto de clima ideal para él. Ha solucionado su situación gracias a un Aviso Clasificado de CLARIN (CORRIENTES 655. De 8.30 a 18.30 horas. Informes: T. E. 32-9411 al 9417).

Habló Perón a Delegados de la Confederación de Empleados de Comercio

BELGRADO ROMPIO CON LA SANTA SEDE

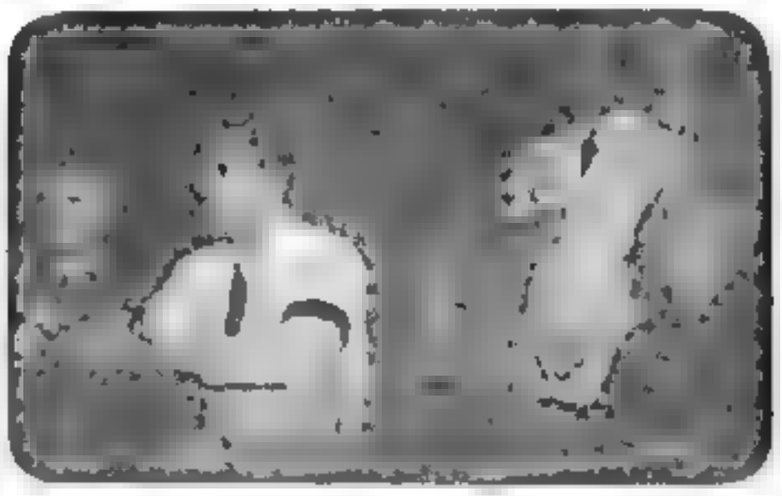

EL PRIMER MAGISTRADO, general Perón, dirigiendo la palabra a los delegados de la Confederación de Empleados de Comercio. A su derecha se halla el ministro del Interior, señor Borlenghi y a su izquierda, el diputado nacional Sr. Argaña.

Protesta por la Distinción a Stepinac

BELGRADO, 17 (AFP). — El gobierno yugoslavo rompió relaciones diplomáticas con la Santa Sede. Alex Bebler, ministro adjunto de Relaciones Exteriores recibió esta mañana a monseñor Silvo Odil, encargado de Negocios interino de la Santa Sede en Belgrado, a quien le comunicó la decisión del gobierno de Tito. Hizoles saber además, que la medida se debe a la actividad inamistosa del Vaticano hacia Yugoslavia.

La nota yugoslava indica que la resolución se basa 1º En el hecho de que el Vaticano se ha inmiscuido en los asuntos internos de Yugoslavia. 2º Por las directivas que se les han dado a los clérigos de Yugoslavia. 3º Por el hecho de que el Sumo Pontífice haya recordado una alta dignidad eclesiástica a monseñor Stepinac, arzobispo de Zagreb, condenado en 1946 por un tribunal yugoslavo debido a su delito de colaboracionismo con la potencia ocupante.

Comentario en el Vaticano

CIUDAD DEL VATICANO, 17 (INS). — Un alto funcionario del Vaticano expresó que Yugoslavia [illegible] al pedir la promoción del arzobispo A[illegible] Stepinac a la dignidad de cardenal, como pretexto para romper relaciones con la Santa Sede, indicó que las relaciones diplomáticas entre los dos Estados han permanecido tensas desde hace algún tiempo debido a la persecución religiosa que impera en Yugoslavia y que la ruptura de relaciones diplomáticas no constituyen sorpresa alguna. Luego agregó [illegible] simple secretario de su legación en Roma a principios del corriente año. La decisión del mariscal Tito viene a demostrar cuánta razón tienen algunos sectores de ciertos países, especialmente Inglaterra, en no conceder créditos a Tito. Indudablemente que por lo que se refiere a los asuntos de índole religiosa Tito está demostrando ser una réplica exacta de los dirigentes comunistas en los países satélites que siguen la política rectora de Moscú.

MONSEÑOR STEPINAC

Insiste E. U. ante la URSS

Reclama Nuevamente por el Avión Abatido en Hungría

WASHINGTON 17 (INS). — Estados Unidos envió una nota al Kremlin exigiendo compensación por un avión norteamericano derribado el año pasado en Hungría por cazas soviéticos. La comunicación es semejante a la transmitida el pasado martes a Moscú en la cual Washington insistía en que Rusia compensase a Estados Unidos por la destrucción de otro aparato norteamericano en aguas próximas al Japón el 7 de octubre último con la pérdida de sus ocho tripulantes.

Responsabilidad Rusa

[illegible] que pese a [illegible] forzaron al avión norteamericano a aterrizar las autoridades soviéticas [illegible] y [illegible] en [illegible] y [illegible] y consecuencias resultantes del mismo. Estados Unidos también insiste en que se ponga proporcione una copia del tratado ruso-húngaro mediante el cual los cazas soviéticos operaban cuando forzaron al avión estadounidense a descender en territorio [illegible] Rusia no puede evadirse [illegible] responsabilidad.

EISENHOWER Y MAC ARTHUR TUVIERON SU 1ra. REUNION

NUEVA YORK, 17 (INS). — Eisenhower y Mac Arthur comenzaron hoy sus conferencias sobre el plan "claro y definido" del ex comandante en el Lejano Oriente para poner término a la guerra en Corea.

La reunión se celebró en la residencia del futuro secretario de Estado, John Foster Dulles, en Nueva York, quien también participa en las deliberaciones.

Esta entrevista es la primera que ambos celebran desde 1948, año en que Eisenhower, que a la razón era jefe del estado mayor, visitó a Mac Arthur en Tokio.

Habla Eisenhower

NUEVA YORK, 17 (INS). — El presidente electo declaró a los periodistas: "Tuvimos una conversación muy interesante sobre el tema general de la paz, no solo en Corea, sino también en el resto del mundo". En seguida volviéndose hacia Mac Arthur añadió: "Espero que el viejo soldado dirá algunas palabras". Sonrió entonces y salió [illegible] expresó: "No había visto a Eisenhower desde hace [illegible] años. Con esta reunión se reanuda una vieja amistad [illegible] comenzada hace más de 30 años". Eisenhower se negó de contestar a un pregunta de 10 periodistas que querían saber la salida de los dos generales, pero al subir a su automóvil con Mac Arthur y Dulles, que participó en la reunión que duró [illegible] minutos, volvieron a sonreír. "The [illegible]" pero espero que no pasarán otros seis años [illegible] de vernos nuevamente. Mas tarde Eisenhower omitió la [illegible] declaración a donde [illegible] "Desvanecí a posibilidad de restablecer la paz en Corea, con referencia en particular a la situación mundial con la cual deberá tener correlación el conflicto coreano".

Pyongyang Rechaza el Plan Hindú

TOKIO, 17 (INS) — Radio Pyongyang anunció que Corea oriental no ha rechazado la resolución de la Asamblea General de la ONU, tendiente a la terminación de la guerra en Corea. El ministro norcoreano de Asuntos Extranjeros, Pak Hon Yang, acaba de radiodifundo sostuvo al presidente de la Asamblea Lester B. Pearson, dicho rechazo fué desmentido en actitud en la circunstancia de que no hubo delegados norcoreanos en los debates.

Año VIII — Nº 2.589

Diario de la Mañana

Clarín

40 Centavos

Buenos Aires, Jueves 18 de Diciembre de 1952

Se Refirió el Jefe del Estado al Segundo Plan Quinquenal

EN una audiencia que se efectuó ayer por la mañana en el Salón Blanco de la Presidencia, delegados de la Confederación General de Empleados de Comercio expresaron al general Perón su total colaboración en el cumplimiento del Segundo Plan Quinquenal. La visita se efectuó con motivo de celebrar el gremio, en este mes, el octavo aniversario de la Caja de Jubilaciones que le beneficia. El primer mandatario fué saludado con sostenidos aplausos cuando llegó al recinto en compañía del ministro del Interior y secretario general de la nombrada entidad, señor Angel G. Borlenghi; el jefe de la Casa Militar, coronel Jorge Balbiani, el subsecretario general de la Confederación, señor José Argaña; los miembros del consejo directivo de la misma, y el adecán de turno. En seguida hicieron uso de la palabra el señor Borlenghi y luego el señor Argaña quien, al término de su discurso, hizo entrega de un artístico obsequio al presidente de la Nación.

Discurso del Sr. Borlenghi

El señor Borlenghi, al exponer el motivo de la visita de los empleados de comercio recordó las circunstancias en que se dictó el decreto en virtud del cual se creó la Caja de Jubilaciones del gremio. Dijo a este respecto: "Se creó la Caja y cuando los [illegible] y empleados comenzaron a [illegible] sus aportes y [illegible] que las [illegible] a [illegible] una plata, que la íbamos a ganar en la campaña electoral y la íbamos a distribuir entre unos pocos que nos repartían [illegible] el dinero. No han pedido [illegible] una cosa [illegible] de un solo centavo de la Caja para la campaña electoral y el dinero se ha invertido en los beneficios que el gremio está recibiendo con verdadera alegría, para ejemplo del mundo entero".

[illegible] ejemplo [illegible] del Segundo Plan Quinquenal [illegible] Caja de Jubilaciones [illegible] que [illegible] al [illegible] a 136.747 patrones y a 1.600.855 empleados de comercio, posee un capital de $ 6.213.703.462,60 al mes de noviembre, ha otorgado beneficios a 71.266 familias en forma de 58.947 jubilaciones, 7.627 pensiones, 13.574 anticipos y 11.158 reconocimientos de servicio, todo ello en los últimos cinco años.

[illegible] agregó [illegible] bien a las claras de cómo era aceptada esa visión que tuvo el coronel Perón en el año 1944, al decir "sí" a los empleados de comercio, cuando [illegible] los veían [illegible] años. Lo saben perfectamente bien, porque aquí están las compañeras y compañeros que lucharon denodadamente durante seis años para conseguir la ley de [illegible] que [illegible] que [illegible] como [illegible] del general Perón.

Refiriéndose a otro aspecto [illegible] que el [illegible] que [illegible] que el [illegible] le dio al mes [illegible] y a los otros [illegible] del Trabajo [illegible] y al apoyo [illegible] que siempre nos brindó la compañera Evita, aportó muchos beneficios con los que obtuvimos fondos para la organización y para la Fundación Eva Perón. Hemos entregado con anterioridad, en distintas oportunidades, contribuciones por valor

(CONTINUA EN LA PAG. DOS).

Sidi al Amine se Resiste a Francia

TUNEZ, 17 (AFP). — El bey de Túnez, Sidi al Amine comunicó que se niega definitivamente a sellar los dos textos de reformas que le había presentado el lunes el residente general francés, Jean de Hauteclocque. Ambos textos se refieren a las reformas proyectadas por Francia para el régimen de los municipios tunecinos y al sistema de justicia, a cargo de los caídes.

El monarca hizo saber su determinación por intermedio de su primer ministro, Baccouche. Los dos planes de reforma afectan a la administración del protectorado propiamente dicho y carecen mayormente de alcances políticos.

Mientras tanto, la situación permanece en plena calma en el territorio del protectorado, manteniéndose, asimismo, las severas medidas de vigilancia en previsión de eventuales disturbios.

Aprobóse el Plan Latinoamericano Para Marruecos

NUEVA YORK, 17 (AFP). — La comisión Política adoptó por 50 votos contra 5 y 11 abstenciones el proyecto de resolución sobre Marruecos presentado por varios países Hispanoamericanos. Momentos antes había rechazado la moción árabemulsiana sobre el mismo tema.

Los considerandos de la resolución latinoamericana fueron aprobados por 50 a 3 y 3 abstenciones; por 44 a 3 y 9 abstenciones se adoptó en segunda el parágrafo que "expresa la convicción de que, conforme a su política [illegible] favor las aspiraciones fundamentales del pueblo marroquí, conforme con los principios de la Carta".

Rusia Boicoteará el Debate Sobre Austria

NUEVA YORK, 17 (AFP). — El delegado soviético, Andrei Gromyko, declaró que su país no participará en el debate sobre Austria y que considerará nulas todas las decisiones que la Asamblea pueda adoptar al respecto.

Sancionaron en la UN el Derecho de Autodeterminación

NUEVA YORK, 17 (A. F. P.). — Reunida en sesión plenaria la asamblea de la UN aprobó tres proyectos relativos al derecho de autodeterminación de los pueblos no autónomos. Dichos proyectos fueron combatidos por las delegaciones de los países que administran tales territorios, especialmente Gran Bretaña y Bélgica.

La primera resolución, adoptada por 35 a 14 y 11 abstenciones, establece el derecho propiamente dicho de los indicados pueblos a disponer de sus propios destinos, de acuerdo a los principios contenidos en la Carta de la UN. Deberán expresar este derecho por medios pacíficos y democráticos, principalmente con plebiscitos.

La segunda —38 votos contra 12 y 5 abstenciones— recomienda a los Estados responsables de la administración de territorios no autónomos a que informen voluntariamente a la UN de los detalles concernientes al modo como se ejercita el derecho de autodeterminación en los pueblos bajo su tutela, en especial en lo que se refiere a un progreso político y a las medidas adoptadas para conseguir que puedan administrarse por sí mismos.

La tercera —42 votos contra 11 y 5 abstenciones— encarga al Consejo Económico y a la Comisión de los Derechos del Hombre que continúen preparando un proyecto internacional para facilitar la emancipación de los pueblos actualmente tutelados por otras potencias.

El Presupuesto de la UN

NUEVA YORK 17 (AFF) — El presupuesto de la UN para 1953, será de 40.2.7.700 dólares, según una decisión adoptada por la Comisión Administrativa de la organización mundial. El presupuesto de 1952 ascendió a 39.147.000 dólares.

URGIOSE EN PARIS LA RATIFICACION DE LOS TRATADOS DE DEFENSA

Eden Destacó la Importancia del Aporte Alemán a la NATO

PARIS, 17 (INS). — El Consejo del Pacto del Atlántico se pronunció en favor de la inmediata ratificación del tratado de defensa europea que permitiría a las tropas de Alemania occidental incorporarse al plan de defensa occidental. También recomendó que se apruebe lo antes posible el protocolo que agrupa a las catorce naciones de la NATO con las seis que integran el tratado de defensa europeo. Asimismo fué sancionada una resolución que insta a los gobiernos de la alianza a continuar ofreciendo su apoyo a Francia en la lucha en Indochina. Uno de los pasajes de la resolución, dice: "La resistencia por las naciones libres en el sudeste de Asia, al igual que en Corea, está en completa armonía con los objetivos e ideales de la comunidad atlántica".

A. EDEN

Intervención de Eden

El canciller británico Eden señaló la importancia de que las tropas alemanas sean integradas en el sistema de ensayo europeo. Hablando en nombre de Estados Unidos, Gran Bretaña y Francia, manifestó que todavía sigue en pie el ofrecimiento a Rusia para la celebración de elecciones libres en todo el territorio alemán.

La declaración de Eden sobre particular trascendencia a la [illegible] de [illegible] que Gran Bretaña [illegible] a la idea del rearme alemán.

Particular Trascendencia

Se tiene entendido que el primer ministro de Italia, Alcide De Gásperi abordó la cuestión de Trieste en la reunión [illegible], que se celebró a puerta cerrada, en un discurso que se refirió [illegible] Da Gasperi [illegible] en que sus aliados le ayudarán a concertar un acuerdo con Yugoslavia.

Actitud Griega

También se afirma que el ministro de Defensa griego, Panayotis Canellopoulos y un representante turco [illegible] la creciente importancia de las relaciones entre sus respectivos países con Yugoslavia.

Al terminar la sesión matutina el canciller francés Schuman [illegible] el problema de Indochina y que en primer [illegible] aprobó la petición de ayudar a Francia contra el Vietminh.

Terminó Otro Período Legislativo Uruguayo

MONTEVIDEO, 17 (AFP) El Parlamento clausuró un período de sesiones [illegible] sin embargo, es posible una nueva convocatoria para sesiones extraordinarias, a fin de tratar el pacto con Estados Unidos, ya aprobado por el Senado.

Son Rechazados 4 Embestidas Chinas

FRENTE DE COREA, 17 (INS). — Tropas sudcoreanas rechazaron cuatro ataques chinos en la cordillera del Transtirador [illegible] de ayer. En el resto del frente la situación permanece tranquila, exceptuando algunos [illegible] de sondeo de ocasión [illegible] por ambos.

Por su parte, los Estados Unidos aviones derribaron un Mig 15 y averiaron a otros cuatro en tres [illegible] en medio de una tormenta en la [illegible] del Noroeste.

Por tres días consecutivos de combates los Estados Unidos perdieron o averiaron a 14 Mig 15.

Cifras Definitivas de los Comicios Búlgaros

SOFIA, 17 (AFP). — Los resultados definitivos de las elecciones del domingo en distintos organismos locales y regionales, dan el 99 o/o de los sufragios al Frente de la Patria. Se eligieron 50.615 concejales entre ellos 31.000 mujeres y 13.332 del total son miembros del Partido Comunista.

ENTRE DOS

Leyó aquel Aviso Clasificado de CLARIN donde ofrecían en venta una tienda muy bien ubicada, y le seduje el negocio, pero no disponía del dinero necesario. Con todo, no desesperó. El conocía el ramo a fondo. ¿Cómo iba a perder semejante oportunidad? Y publicó, a su vez, este Clasificado en CLARIN

[illegible] para compra de [illegible] productiva. [illegible]

El interesado apareció, conversaron y llegaron a un acuerdo. Con el capital de éste compraron la tienda y ya la están administrando con buen éxito. Han logrado formar una empresa próspera gracias a un Clasificado de CLARIN (CORRIENTES 655. De 8.30 a 19.30 horas. Informes 32-9411 al 9417).

Winston Churchill Fijó Fecha Para Viajar a Estados Unidos

LONDRES, 17 (AFP) — En los pasillos de la Cámara de los Comunes se confirmó que Sir Winston Churchill viajará a Washington entre el 15 de febrero y los primeros días de marzo para conferenciar con Eisenhower. En su viaje Churchill será acompañado por el canciller Eden y por el canciller del Tesoro, Butler.

En Diputados Quedará Aprobado Hoy el Segundo Plan Quinquenal

Mañana Empezará a Tratarlo el Senado

EN otra jornada de intensa labor, la Cámara de Diputados continuó discutiendo el Segundo Plan Quinquenal de Gobierno. En horas de la mañana y de la tarde legisladores de los dos sectores se ocuparon de los distintos aspectos de la iniciativa oficial, que fué así minuciosamente analizada. El debate concluirá hoy con las exposiciones de los diputados radicales Nudelman, —cuyo discurso quedó anoche inconcluso— y Alende, y de los representantes peronistas Benítez y Rumbo. Todos estos oradores hablarán en nombre de sus respectivos bloques, por lo que dispondrán de una hora y media de tiempo.

Terminada la discusión, el proyecto será sancionado y girado inmediatamente al Senado, donde pasará a estudio de la comisión especial designada a tal efecto. Se anticipa que las deliberaciones en este cuerpo recién comenzarán mañana y terminarán el domingo.

Se Reanuda la Sesión

Con la presidencia del doctor Cámpora, la sesión se reanudó a las 5.25 El primer orador del día fué el representante radical por Santa Fe, señor Gallo, quien después de formular algunas consideraciones previas, entró en materia y afirmó que el plan no comprende la acción normal de gobierno sino que tiende a hacer posible la realización de obras y empresas de carácter extraordinario que serán costeadas por el pueblo, el que deberá aportar, de acuerdo con los cálculos iniciales, 33.500 millones de pesos. Estos gastos de administración de la Nación, gastos extraordinarios por un período de cinco años —añadió—, no pueden ser aprobados porque se opone a ello el precepto constitucional establecido en el inciso 7º del artículo 68, que dispone la autorización al P. E. para la realización de gastos de administración solamente por períodos de uno, dos o a lo sumo tres años.

Trabajo Asegurado

El representante peronista por la capital, señor Peralta, fué el orador siguiente. Se refirió concretamente, a los objetivos del plan relacionados con el rubro del trabajo, lo que le permitió hacer un examen retrospectivo y establecer la diferencia existente entre la situación del trabajador antes del 4 de junio de 1943 y la posterior, bajo el gobierno del general Perón. Destacó que el objetivo fundamental en materia de trabajo que contiene el plan ha sido ya logrado en su mayor parte, pues la revolución peronista, desde sus albores mismos, llevó a cabo una acción tendiente a obtener como objetivo que la explotación del hombre por el hombre, cesara en nuestro país. Hizo referencia luego a los derechos del trabajador, incluidos por el peronismo en la carta magna, para destacar que en materia de ocupación, el Estado auspicia la utilización de todos los brazos. Aludió, seguidamente, a la desaparición de las agencias de colocaciones, de triste recordación, y a las "colas" que se observaban en las cercanías del puerto convertidas —dijo—, en "verdaderos campamentos de gente sin trabajo" a los que la oligarquía calificó despectivamente con el mote de "Villa Desocupación", y llegaron a constituir una ciudad dentro de otra ciudad. Terminó afirmando que el gobierno de Perón no sólo ha asegurado trabajo al obrero argentino al revitalizar las finanzas y crear fuentes seguras de labor, sino que, además, ha dignificado a los millares de hombres y mujeres que con su esfuerzo contribuyen decisivamente al engrandecimiento de nuestra patria.

Evolución de la Industria

Intervino después el miembro de la mayoría, señor Camus, representante por San Juan. Analizó el as-

(Continúa en la página siguiente)

Emplazan al Bey a Cesar en su Actitud Dilatoria

EL cardenal Copello bendice los sables que luego serían entregados a los nuevos oficiales, en un acto que fué presidido por el Gral. Perón y al que asistieron ministros del P. E., otras altas autoridades y crecida cantidad de público. (Información en la pág. TRES)

París Pide una Respuesta Inmediata

PARIS, 18 (AFP). — El gobierno ha pedido al bey de Túnez una respuesta inmediata al último memorándum sobre reformas y normalización de la administración en el protectorado. El Consejo de Ministros trató hoy especialmente el caso de Túnez, y el informe elevado al gobierno por el residente general, Jean de Hauteclocque, acerca de la situación tunecina, y de la actitud del bey Sidi al Lamine, calificada de "dilatoria" por los observadores políticos.

Se mantuvo, empero, la más estricta reserva acerca de lo resuelto, aun cuando por la declaración de un portavoz oficial pudo saberse posteriormente que el gobierno decidió enviar una nota urgente al bey y ordenar una serie de disposiciones.

La puesta en vigor de tales disposiciones —declaró el vocero— dependerá de la respuesta que dé el bey al mensaje de referencia. Al mismo tiempo se anunció desde Túnez que el Palacio Beylical entregó esta mañana en la Residencia General una nota, dirigida al presidente de Francia, Vincent Auriol, en la que —según informaciones facilitadas en la Corte del bey— el soberano protesta contra los conceptos vertidos en París por el residente general, Jean de Hauteclocque.

Ultimátum al Bey

PARIS, 18 (INS). — El gobierno resolvió cursar un ultimátum al bey de Túnez exigiendo su colaboración con el residente general.

El Socialismo Egipcio Aboga por la República

EL CAIRO, 18 (AFP). — El partido Socialista se pronunció —en una declaración oficial— contra el mantenimiento de la monarquía hereditaria en Egipto y en favor de la proclamación de la república. Por su parte el guía espiritual de los Hermanos Musulmanes, aun cuando no ha reclamado formalmente la república, como lo han hecho los socialistas, dice, en un artículo aparecido en "Al Misri", que "el jefe de Estado debe ser electo y debe ser responsable de todos sus actos".

Censura el Vaticano la Actitud de Tito

KARDELJ EXPLICO LA RAZON DE LA RUPTURA

CIUDAD DEL VATICANO, 18 (AFP). — "La república yugoslava se considera comunista y desea seguir siéndolo". Tal es la conclusión que "Il Quotidiano" extrae del gesto de Belgrado de romper relaciones con la Santa Sede. Ese comentario editorial constituye la primera reacción oficiosa del Vaticano, y estima, entre otras cosas, que:

"Si bien ese gesto podrá ser un poderoso acto de hostilidad ante el Vaticano y hacia el catolicismo, hay sin embargo motivos para creer que con ello se pretende responder a recientes manifestaciones del catolicismo inglés en contra de la eventual visita de Tito a Londres.

"La verdad es que el mariscal yugoslavo desea ser aceptado tal cual es y no como un hombre verdaderamente libre como algunos desearían que fuese".

"'I Popolo" dice: "Ese hecho demuestra que el comunisco es igual en todas partes, y que sería una necedad hacerse ilusiones acerca del régimen yugoslavo y sobre eventuales desviaciones oportunistas que no afectan en nada la base de dictadura y de ateismo"

"Il Messagero" afirma que para justificar su "amistad" con los estados capitalistas Tito buscó crearse enemigos hacia la derecha, y así rompió sus relaciones con el Vaticano.

Kardelj Explica la Ruptura

BELGRADO, 18 (AFP.) — "La ruptura de las relaciones diplomáticas con la Santa Sede era necesaria, entre otras razones, para facilitar la normalización de las relaciones entre la Iglesia y el Estado", declaró Edouard Kardelj, ministro de Relaciones Exteriores y vicepresidente del Consejo, luego de exponer ante la comisión de Relaciones Exteriores de la Asamblea Nacional las razones que incitaron al gobierno del mariscal Tito a romper sus relaciones con el Vaticano.

Según Kardelj la condición esencial para tal normalización es la no utilización de la religión con fines políticos. Ante todo, indicó, la iglesia católica en Yugoslavia debe manifestar la voluntad de eliminar todo lo que hasta ahora impidió el establecimiento de relaciones normales entre la Iglesia y el Estado.

MARISCAL Tito cuya actitud rompiendo relaciones con el Vaticano, fué censurada en la Santa Sede

"Sin Alemania no Hay Europa Posible"

PARIS, 18 (AFP). — "Sin Europa no hay seguridad y sin Alemania no hay Europa posible", declaró el canciller Schuman en un discurso al terminar el almuerzo ofrecido por el American Club, en el que era invitado de honor. Después de examinar las realizaciones efectuadas en estos últimos cuatro años, en estrecha cooperación con Estados Unidos, Schuman evocó el plan Marshall, al que calificó de "plan sin precedentes, plan desinteresado", pasando luego a referirse al pacto de Bruselas de 1948, al pacto del Atlántico de 19449, que bosqueja una vasta comunidad, al Consejo de Europa, primera asamblea europea parlamentaria, para terminar refiriéndose a la comunidad del Carbón y del Acero.

Año VIII Nº 2.590

Diario de la Mañana

Clarín

BUENOS AIRES · REPUBLICA ARGENTINA

40 CENTAVOS

Un toque de atención para la solución argentina de los problemas argentinos

Buenos Aires, Viernes 19 de Diciembre de 1952

Redujeron Gastos del Pacto del Atlántico

Pekín Acusa a Eisenhower

SAN FRANCISCO, 18 (AFP). — "El general Eisenhower no prepara la paz, sino una gran ofensiva en Corea", dijo Radio Pekín, comentando la declaración del presidente electo de Estados Unidos, a su regreso de Corea. El comentarista añadió que Truman "ha calificado muy justamente de demagógico el viaje a Corea".

La Lucha

FRENTE DE COREA, 18, (INS). — Superfortalezas volantes realizaron una profunda incursión sobre territorio de Corea del Norte y arrojaron cien toneladas de bombas explosivas sobre varios centros estratégicos entre los que figura la Escuela Militar y el centro de concentración de material en Yongsan, que se encuentran en la margen del río Chongchon, a unos 16 kilómetros de Anju.

EISENHOWER

Por su parte, los Sabres norteamericanos abatieron 14 Mig-15, en los últimos tres días. En tierra prevaleció casi completa calma, limitándose la acción a sondeos de patrulla.

Admisión Aliada

PAN MUN JON 18 (AFP). — El comando aliado admitió que un avión de la UN sobrevoló "accidentalmente" la zona neutral de la conferencia de armisticio el 16 del corriente. En su carta de protesta, los oficiales de enlace comunistas habían indicado que hubo dos violaciones aéreas reiteradas. Una el 16 y otra el 17.

Actitud de Truman

WASHINGTON, 18 (INS). — El presidente Truman se mostró reacio a retracta rse de su doble censura de la semana pasada al presidente electo Eisenhower y al general Mac Arthur en relación con la guerra de Corea.

En su conferencia de prensa de hoy, Mr. Truman dijo que no agregaría ni suprimiría nada a lo que manifestó el jueves pasado.

PARIS, 18 (INS). — Los ministros de Finanzas del Pacto del Atlántico resolvieron reducir en un cuarenta por ciento los gastos para construcciones militares; a este respecto el ministro de Defensa francés, René Pleven, declaró que se va a ampliar el período de preparativos militares y explicó que los ministros aprobaron un programa de construcción de bases y medios de comunicación, parcial, por un monto de 220 millones de dólares.

Se Aplicará en Planes a Largo Plazo

Ridgway había propuesto la aplicación de un programa que comprendía una erogación de 420 millones de dólares para el programa total. Un informante autorizado puntualizó que la reducción del cuarenta por ciento del gasto, se aplica a proyectos específicos "a largo plazo" y que la totalidad del programa no podía fijarse en esta reunión, por cuanto los ministros carecen de los objetivos que van a fijarse para las fuerzas, cuestión que se resolverá en la próxima reunión.

Declaración de Eden

PARIS, 18 (INS). — Eden declaró que el Consejo del Tratado del Atlántico ha "realizado un progreso considerable pero insuficiente" en el terreno militar.

En una declaración a los periodistas expresó "Debemos perseverar aunque cuidándonos de no forzar demasiado nuestra economía". Al referirse a la resolución del Consejo declarándose en favor del principio de continuar apoyando el esfuerzo de Francia contra los rebeldes del Vietminh en la Indochina francesa, los cuales están instigados por comunistas, el señor Eden agregó: "Esto no es una extensión de los compromisos de la Organización del Tratado del Atlántico".

Advertencia a Rusia

PARIS, 18 (INS). — El Consejo del Pacto del Atlántico emitió un comunicado advirtiendo a Rusia que fracasará cualquier intento suyo por sembrar cizaña entre las naciones del mundo libre.

Trata la UN el Caso Austríaco

NUEVA YORK, 18 (AFP). — La cuestión austríaca comenzó a tratarse en la Comisión Política. La palestinense se discute en la asamblea plenaria.

La decisión del grupo soviético de no tomar parte en el debate aunque asista a las sesiones, hacía la discusión más breve y menos tempestuosa. Parece haber acuerdo unánime sobe la proposición del Brasil, de Holanda, de México y del Líbano, para dirigir a las cuatro potencias ocupantes de Austria un llamado tendiente a la firma de un tratado de paz con la mayor rapidez posible, para devolver a Austria el pleno ejercicio de su soberanía.

Un Violento Ciclón Azotó a Inglaterra

LONDRES, 18 (INS). — El saldo del huracán que azotó Inglaterra con vientos de hasta 208 kilómetros por hora, ha sido de ocho metros y centenares de heridos. Hubo camiones volcados, viviendas destechadas, paralización de servicios aéreos y trastornos en el tránsito marítimo, a causa de la violencia de los elementos. Veintenas de aldeas escocesas se encuentran aisladas por la nieve. Tanto en el norte de Inglaterra como en Escocia, los caminos se hallan intransitables por la acumulación de nieve y el hielo.

Ha Causado Centenares de Víctimas

Trabas a la Navegación

EL HAVRE, 18 (APP). — Desde ayer, la furiosa tormenta en el Canal de la Mancha, causa la paralización de la navegación y ha obligado al paquebote "Presidente Perón" a permanecer momentáneamente en Dover, Inglaterra. La nave era aguardada esta mañana en El Havre, pero un radiograma de su comandante ha hecho saber que en vista del estado del mar, ha decidido aguardar en Dover a que amaine la tempestad para zarpar

La tormenta sopló a velocidad variable en torno a 120 y 130 kilómetros por hora y desde ayer el estado del mar está muy encrespado, lo que ha causado retrasos importantes y una paralización parcial de la navegación, esencialmente para las embarcaciones de reducido tonelaje, pesqueros y buques de cabotaje.

El paquebote holandés "Ryndam" que navegaba desde Nueva York y es aguardado en El Havre para esta misma tarde, no ha dado signos de posición.

Van Fleet Desea una Ofensiva Total en el Frente de Corea

TOKIO, 18 (INS) — El comandante en campaña de los ejércitos de la ONU, general Van Fleet, está dispuesto a permanecer en el ejército norteamericano después de su retiro el mes entrante, solamente si el general Eisenhower lo autoriza a emprender una ofensiva total contra los comunistas en Corea

La decisión de Van Fleet fué revelada a INS en Tokio por fuentes de la mayor confianza. Según los autorizados informantes, si Eisenhower, después de sopesar los compromisos de Estados Unidos en Europa a la luz del problema militar coreano, resuelve permitir la continuación del presente estancamiento en Corea, Van Fleet aceptaría el retiro a partir del 24 de enero próximo Sin embargo, si la nueva administración decide atacar a los comunistas chinos y norcoreanos, Van Fleet desearía continuar comandando a las fuerzas aliadas.

El comandante del Octavo Ejército no ha tratado de disimular con reticencias o ambiguos que desea una victoria militar decisiva sobre los comunistas. En Chicago, el comentarista radial Cedric Foster hizo pública una carta personal que le dirigió Van Fleet en la cual el general decía: "Todavía abrigo la esperanza de que alcanzaremos una victoria militar en Corea que restaure el prestigio de Estados Unidos en Oriente y en el mundo entero. También opino que la decisión será adoptada a la larga por Estados Unidos, cualquiera sea el partido que esté en el poder". La misiva llevaba la fecha del 11 de noviembre.

Fuentes allegadas a Van Fleet revelaron que éste durante la visita que Eisenhower hizo a su cuartel general, habló con el presidente electo sobre algunos asuntos de índole operativa, en presencia de los generales Omar Bradley, jefe del estado mayor conjunto de las fuerzas armadas norteamericanas, y Mark Clark, comandante supremo de las Naciones Unidas en Corea. Según esos informantes, Van Fleet aseguró a "Ike" que el octavo ejército estaba en condiciones excelentes para desatar una ofensiva el próximo verano en la estrecha "cintura" de la península, entre Pyongyang y Wonsan, si bien se requerirían refuerzos adicionales para llevar la campaña más al norte, como hizo el general Mac Arthur.

Una Propuesta Argentina Sobre la Asamblea Aprobóse en la UN

NUEVA YORK, 18 (INS). — En la comisión jurídica de la UN fué aprobada una propuesta argentina que tiende a la modificación del reglamento de la asamblea, para limitar la duración de los períodos ordinarios de sesiones. Previamente fué rechazado un proyecto por el que se introducían modificaciones que hubieran limitado el derecho de expresión de las delegaciones en los debates de la asamblea. Se resolvió, en cambio, el nombramiento de una comisión especial que tendrá a su cargo el estudio a fondo del problema planteado por la prolongación excesiva de los períodos de sesiones.

Derisi Presentó sus Cartas Credenciales

LONDRES, 18 (AFP). — El nuevo embajador argentino, señor Domingo Derisi, presentó sus cartas credenciales a la reina Elizabeth II en Buckingham Palace. Como lo exige la tradición, el embajador, acompañado por el mariscal del cuerpo diplomático, se dirigió al palacio en una carroza de las caballerizas reales. Los miembros de la misión argentina seguían en otro coche. El tiempo se mantuvo claro y soleado. En ausencia del canciller Eden, asistió a la ceremonia Sir William Strang, subsecretario de Estado permanente en el Foreign Office.

En Egipto

EL CAIRO, 18 (APP) — El príncipe Abdel Moneim, regente provisional de Egipto, recibió en audiencia al nuevo ministro plenipotenciario de la República Argentina, quien le hizo entrega de sus credenciales. Asistió a la ceremonia el primer ministro, general Naguib,

LOS NEGOCIOS

Don Nicolás acababa de comprar una pequeña fábrica invirtiendo sus ahorros y ahora no tenía dinero para adquirir el camión de reparto que tanta falta le hacía. Y leyó este Aviso Clasificado:

Compro automóvil calidad, buen estado. T. E.-...-6734

El tenía un "sedan". Pero los negocios eran los negocios. Necesitaba el camión. Y valía la pena sacrificar el automóvil. Lo ofreció y con el dinero compró el camión. Está contento de haber resuelto su problema con la ayuda del Clasificado de CLARIN (CORRIENTES 555. De 8.30 a 18.30 horas. Informes: 32-9411 al 9417).

Será Firmado el 29 el Nuevo Convenio Comercial con Gran Bretaña

APROBO LA CAMARA DE DIPUTADOS EL II PLAN QUINQUENAL

Franco Autorizaría el Envío de Voluntarios Españoles al Frente de Corea

[illegible]

No Hubo Decisión Alguna Sobre Palestina

NUEVA YORK, 19 (AFP). — El debate sobre el problema de Palestina en la Asamblea ha terminado sin que ninguna decisión haya sido adoptada. La concordancia de votos de los estados árabes y asiáticos, hizo que quedara sin efecto la resolución que había sido adoptada el 11 de este mes por la Comisión Política. La resolución de retirar a que se trata no pudo empero, prosperar, porque además hubo abstención de parte de delegaciones latinoamericanas.

[illegible]

la Carta de la ONU así como por violaciones a las disposiciones expresas de los acuerdos de armisticio en Palestina.

Tratado de Paz Para Austria

[illegible]

Clarín

40 Centavos

Año VIII ★ Diario de la Mañana ★ Nº 2.591

Buenos Aires, Sábado 20 de Diciembre de 1952

[illegible] el palco oficial, el Gral. Perón [illegible] P. E. y altos jefes de las fuerzas armadas, pretendían el izamiento de la bandera en el acto realizado en la mañana de ayer en Campo de Mayo, durante el cual [illegible] los nuevos suboficiales.

Recibieron sus Despachos los Nuevos Suboficiales de las Fuerzas Armadas

Estados Unidos Fracasó en China, Admitió Truman

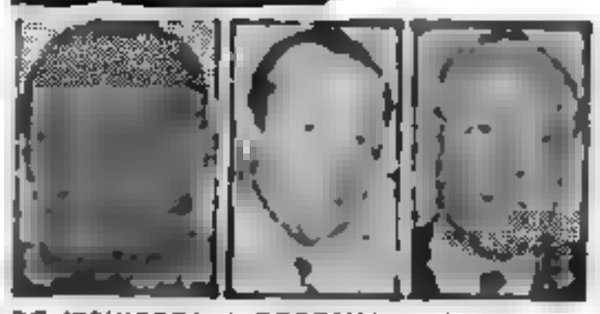

DE IZQUIERDA A DERECHA. J. Harold Talbot, designado secretario de las fuerzas aéreas norteamericanas. William Wonnacott [illegible]

WASHINGTON, 19 (AFP). — Truman declaró que la victoria de los comunistas en China representó un "[illegible]" de la política exterior de Estados Unidos, al que su administración no trata de restar trascendencia. [illegible] cooperación del próximo gobierno republicano con los enemigos orientales a la preservación de la paz mundial. Destacó que en la guerra mundial que [illegible] años, "hubo algunos errores que nosotros no podemos achacarnos a nuestra manera [illegible] y nerviosa". China fué uno de ellos. Con toda nuestra ayuda material, que fué muy considerable, el gobierno de China no pudo salvarse. Que nadie piense que [illegible] será una pérdida irreversible". [illegible] "éxitos y fracasos y China representa uno de estos últimos".

Americana Adquiere Compañía de las Fuerzas Aéreas de E. U.

[illegible]

Candidatura

NUEVA YORK, 19 (AFP). — [illegible] dos eminentes hombres de negocios y a un abogado para integrar los cuadros de Eisenhower. Nixon y Douglas Arthur [illegible] Robert Lovett [illegible] Secretario de Defensa [illegible] Robert Lovett [illegible] Secretario de Marina y Harold Talbot de 44 años, es presidente de la Junta de Directores de la Cía. [illegible]

WASHINGTON, 19 (AFP). — El senador Robert Taft anunció su propia candidatura a la dirección del bloque republicano en el Senado en el próximo Congreso y afirmó tener seguridades de que los otros dos aspirantes, [illegible] los senadores William Knowland y Styles Bridges no desean el cargo que es desempeñado en la actualidad por el mismo senador Robert Taft.

Ha Dimitido el Gabinete Hebreo

TEL AVIV, 19 (AFP). — El primer ministro David Ben Gurion [illegible] gobierno de coalición se produjo a raíz de haberse desagrupado los partidos políticos.

Redactan el Mensaje al Bey

PARIS, 19 (AFP). — Anunciáronse en círculos [illegible] residente general en Marruecos general Guillaume que el proyecto de mensaje del gobierno [illegible] al Bey de Tánger [illegible] redactado y actualmente sometido al primer ministro, Pinay. Ese mensaje será objeto de un nuevo examen en consejo interministerial. Se declara que, contrariamente a ciertas informaciones, no hay ningún plazo fijo establecido en ese mensaje para una respuesta del rey.

Más Detenciones en Marruecos

CASABLANCA [illegible] tuvo a una docena [illegible] del sindicato de [illegible] to local y dirigentes del partido Istiqlal. Los detenidos, así como los elementos [illegible] nieto dos al tribunal del bajá de [illegible] y calma en todo Marruecos.

Recios Ataques de la Aviación Aliada

PUEBLO DE COREA, 19 (AFP). — Por quinto día consecutivo de combates aéreos en el noroeste los Sabres norteamericanos averiaron [illegible]

ENCUENTRASE EN ROMA EL ACTOR C. CHAPLIN

[illegible] llegó por vía aérea el actor de cine Carlos Chaplin [illegible] en el aeropuerto de Ciampino por unos 200 fotógrafos periodistas y simpatizantes [illegible] Chaplin se dirigió a casa del gobierno.

Rusia se Opone a la Convocatoria de un Armisticio

Finaliza el Martes la Asamblea General de la ONU

NUEVA YORK, 19 (AFP). — La VII sesión plenaria de la Asamblea General de la ONU quedará terminada el martes próximo sin que haya podido resolverse ninguno de los objetivos que se fijaron al iniciarse su labor.

La asamblea [illegible] el 14 de octubre último [illegible] que tenía por delante [illegible] el resultado de los ataques [illegible] del 4 de noviembre.

La actitud negativa de las dos grandes potencias se manifestó [illegible] entre los Estados Unidos [illegible] Por otra parte [illegible] de que la URSS [illegible] a la representación de sus adversarios y de que los delegados de Polonia [illegible] del Consejo de Seguridad [illegible] y hasta la que [illegible] propia.

Es probable que [illegible] se [illegible] en las votaciones [illegible] que [illegible] Francia [illegible] a Rusia el [illegible] por medio de hechos y acciones. Sondeos anteriores del Comando Unificado referentes a un bloqueo naval de China [illegible] el hundimiento de los barcos en Manchuria que podrían inducir al enemigo a aceptar la tregua, tropiezan con la oposición de los diplomáticos [illegible] que tienen fuerzas en Corea.

[illegible] que el bombardeo de los [illegible] en el río Yalú [illegible] en forma decisiva. El mando [illegible] que la tregua se quedó [illegible] y la propaganda [illegible] aprovechó la oportunidad para lanzar nuevas [illegible] Estados Unidos logrando [illegible] en el pensamiento de los [illegible] Con [illegible] el gobierno de [illegible] que los [illegible] hasta que los [illegible] de Naciones Unidas. [illegible] Eisenhower [illegible] el proceso [illegible] de la ONU [illegible] de la [illegible] de diciembre [illegible] proyectado "plan de [illegible]" para forzar la tregua.

El quid de la cuestión es que [illegible] Gran Bretaña [illegible] a los rojos a poder [illegible] Es [illegible] que se pongan en juego la modernísima [illegible] 145 kilómetros una presunta línea de hasta [illegible] que las Naciones Unidas consideran fundamentalmente como un problema estrictamente militar.

En el Senado Comenzarán a Tratarlo Hoy

EL Segundo Plan Quinquenal de Gobierno ha sido aprobado ayer por la Cámara de Diputados, con el voto en contra del [illegible] radical. [illegible] de que la mitad del tiempo [illegible] legislativo necesario para [illegible] el espíritu de los [illegible] debido que se [illegible] al [illegible] de la provincia [illegible] y en el curso del cual legisladores de ambos sectores [illegible] en análisis [illegible] de la trascendental iniciativa oficial.

[illegible] radicales fueron escuchados atentamente por el bloque de la mayoría y las réplicas [illegible] proyecto, produjo sistemas favorable.

[illegible] el sector [illegible] el cambio de dirección del [illegible] bajo social, añadiendo que la acción justicialista del régimen [illegible] prevalecer social hace que [illegible] 48 pesos. También aludió a la integración de los capitales necesarios para financiar el plan y [illegible] que el peronismo aspira a una Nación en la cual el capital haga un tercio, el Estado otro tercio y [illegible] otro tercio más. Asimismo expresó que el segundo punto de apoyo de la financiación del plan estará dado por el [illegible] compra, que es viejo "slogan" de la oligarquía, sino vender a quien [illegible] por eso hay que incrementar la producción, especialmente la agro- [illegible]

Fallecimiento del Papa

[illegible] orador siguiente fué el señor [illegible], peronista. Comenzó [illegible] coronel, y agregó que para [illegible] instrumentar objetivos de [illegible]

Noguib Irá a E. U.

[illegible] mer ministro —afirma— se está considerando detenidamente con [illegible]

UNA LECCION

Don Andrés pensó que ya era hora de bautizar los muebles de su hijo Jorgito. Jorgito había crecido mucho y esa atmósfera infantil [illegible]

Ofreció esos muebles. Al anunciante le gustaron y le pagó un buen precio. Con el dinero, don Andrés le abrió a Jorgito una cuenta en la Caja Nacional de Ahorro Postal, lo cual le servirá de [illegible] para que piense [illegible] ranza. Se lo [illegible] oportuna [illegible]

Hoy Convertirá en Ley el Senado el Proyecto del Segundo Plan Quinquenal

Ayer Inició su Consideración

EL Senado inició ayer la consideración del Segundo Plan Quinquenal de gobierno, aprobado la víspera por la otra rama legislativa. La sesión comenzó en horas de la mañana, continuando luego por la tarde hasta ya avanzada la noche. En la jornada matutina hablaron cinco oradores y en la vespertina doce, analizando todos ellos distintos aspectos del proyecto oficial. Hoy realizará una nueva sesión la alta Cámara, en la que, luego de ser escuchada la palabra de otros senadores, se convertirá en ley la vasta iniciativa del gobierno.

EL SENADOR Teisaire, presidente provisional de la Alta Cámara, habla acerca del Segundo Plan Quinquenal, desde su banca, durante la sesión de ayer en que se debatió el proyecto del Poder Ejecutivo

Discurso de Teisaire

Con asistencia de 25 senadores se inició la sesión a las 9, bajo la presidencia del titular señor Teisaire. Se tributó homenaje a la memoria de la señora Eva Perón y luego, por secretaría, informóse sobre los asuntos entrados. Inmediatamente se pasó en consideración del cuerpo el dictamen aconsejando la sanción del Segundo Plan Quinquenal de Gobierno.

El primer orador fué el señor Teisaire, quien cedió la dirección del debate al vicepresidente señor Correa para hacer uso de la palabra. Comenzó diciendo que tanto el discurso del general Perón al presentar a los legisladores el proyecto, como las amplias exposiciones del ministro de Asuntos Técnicos y de los diputados peronistas, eran lo suficientemente ilustrativas sobre la trascendental significación del plan. Agregó que sus palabras, a las que daba el simple carácter de la introducción al debate, sólo tenían por objeto señalar los motivos que obligan a las naciones modernas a orientarse hacia una planificación integral de sus actividades. "Quizá con el tiempo —dijo— quede perfectamente establecido que ha sido una característica de este siglo XX, la tendencia hacia la planificación, que permite afirmar que ningún Estado contemporáneo puede permanecer ajeno. Ya están lejanos los días en que los teóricos de la economía libre, con evidente abstracción de los hondos problemas que perturbaban la sociedad de su época y con absoluta falta de comprensión sobre ciertos fenómenos, sostenían los principios del más puro individualismo en todos los órdenes de la vida".

Abundó luego en argumentaciones para demostrar la necesidad de la planificación y destacó que el elemento más importante en la elaboración de un plan es la información "El nuestro —dijo a este respecto— es el resultado de una adecuada información, no sólo de los ministerios de la Nación y gobiernos provinciales, sino también de entidades privadas que recogieron la invitación formulada el 3

(CONTINUA EN LA PAG. DOS)

Ridgway Reprochó la Reducción de los Gastos Para la Defensa

PARIS, 20 (AFP). — El general Ridgway reprochó a los ministros de la NATO la reducción considerable que acordaron en las asignaciones de la defensa para el ejercicio financiero de 1953, diciendo: "Como comandante militar yo rechazo como injustificadamente peligrosa la idea de que los agresores potenciales no desean la guerra, que la guerra fría no seguirá por mucho tiempo, y que por lo tanto tenemos que ajustar nuestros planes en consonancia con esa situación. A menos que alcancemos a cubrir nuestras necesidades mínimas, no puede haber excusa alguna para que se descuiden en forma alguna las defensas de la NATO". Las palabras del jefe militar causaron sensación.

Clarín

BUENOS AIRES · REPUBLICA ARGENTINA

40 Centavos

Un toque de atención para la solución Argentina de los problemas Argentinos

Año VIII ★ *Diario de la Mañana* ★ Nº 2.592

Buenos Aires, Domingo 21 de Diciembre de 1952

Siniestro Aéreo en EE. UU.: 91 Muertos

Trágico Récord Mundial

MOSES LAKE (Estado de Wáshington), 20 (AFP). — Cerca de la base de Larsen se precipitó a tierra a las 14.30, hora de Greenwid, un gigantesco avión Globemaster C-124, muriendo 91 ocupantes. Otros 30 sufrieron heridas. El enorme aparato acababa de levantar vuelo del aeródromo de la base con 121 personas a bordo. Los tanques de nafta de las alas estallaron y envolvieron en llamas el avión. Es el más grave accidente aéreo ocurrido hasta ahora en el mundo.

Vuelo de Entrenamiento

El "Globe-master" —uno de los aparatos de transporte más grandes de la aviación norteamericana—, realizaba un vuelo de entrenamiento y sus pasajeros eran militares en uso de licencia; llevaba 12 tripulantes.

El avión acababa de levantar vuelo en la pista principal de Larsen. Con sus motores rugiendo ensordecedoramente hizo un carreteo de más de mil metros y ascendió serenamente. Pero luego, por una causa aun desconocida, perdió altura y se estrelló.

Hasta ahora el número mayor de muertos en un accidente aéreo se había registrado en las inmediaciones de Cardiff, Gales, donde la caída de un avión causó la muerte de 80 personas. En Estados Unidos el siniestro más grave en este sentido, se produjo hace dos años, cuando se estrelló en el lago Michigan un avión de una línea Nueva York-Miami, pereciendo 56 personas.

Este es el segundo desastre aéreo que protagoniza un avión Globe-master. El día 22 de noviembre un aparato del mismo tipo chocó contra el flanco de una montaña en Alaska, causando la muerte de 52 personas.

Las autoridades de la base de Larsen, informaron que varias decenas de soldados en uso de licencia habían sido autorizados a viajar, como favor personal, en el avión para dirigirse a sus ciudades.

El aparato, del tipo bautizado con el sobrenombre de "Habano volador", pertenecía al 62º Escuadrón Táctico con asiento en la base de Larsen, ubicada a unos 6 kilómetros de Moses Lake. La aviación militar norteamericana ha sufrido 10 accidentes en las últimas 6 semanas y en los 9 accidentes restantes el número de muertos fué de 211.

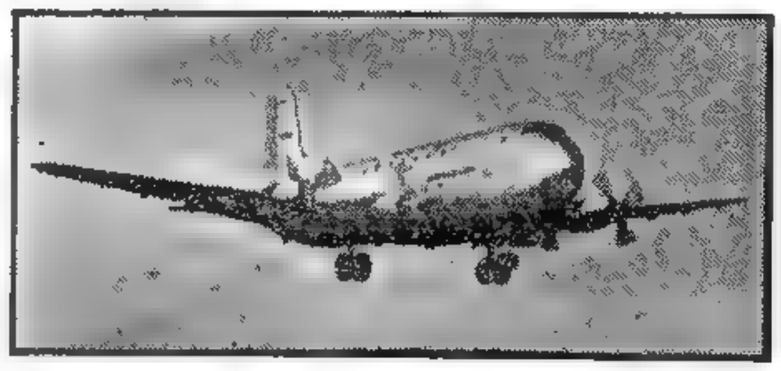

EL C-124 que se estrelló ayer en el Estado de Wáshington; en el siniestro hubo 91 muertos, cifra que constituye un trágico récord mundial en accidentes aéreos.

Continúa la Ofensiva de la Aviación Aliada

FRENTE DE COREA, 20 (INS). — Aviones norteamericanos atacaron las líneas de abastecimiento comunistas y destruyeron por lo menos 130 vehículos que se dirigían al frente. Otros aparatos bombardearon por primera vez la plaza de Unhung, en el noroeste del río Chongchon, y destruyeron 60 edificios y grandes cantidades de pertrechos bélicos.

Pekín Reitera Acusaciones

TOKIO, 20 (INS). — Radio Pekín reiteró que los norteamericanos continúan recurriendo a la guerra bacteriológica en Corea. Aseguró la emisora que Estados Unidos "evidentemente desea experimentar en gran escala la eficacia de las armas bacteriológicas con el propósito de determinar los medios y métodos más efectivos de usarlas en futuras guerras"

ESPAÑA APOYARA A FRANCIA EN AFRICA

MADRID, 20 (INS). — Esta agencia ha sabido que el general Franco decidió que España tome partido junto con Francia en el caso de que se produzca una situación de crisis aguda, aun cuando esta actitud pudiera acarrear un peligro para los intereses españoles en el norte de Africa.

Convicción de Franco

Franco habría decidido que la importancia estratégica de la zona del Africa del Norte debe sobrepasar a cualquiera otra consideración, en el caso de que el conflicto se extienda. No solamente habrían influído en esta decisión los compromisos vigentes entre Francia y España, sino también la convicción de que la amenaza comunista es tan grave que se impone la acción conjunta.

Ha Fracasado un Complot Contra el General Batista

MAMARONECK, Nueva York, 20 (INS). — Con la detención de tres hombres y el descubrimiento de un depósito secreto de armas en Mamaroneck, parece que fué desbaratado un complot para derrocar al gobierno del general Batista en Cuba. Se cree que uno de los detenidos es partidario de Carlos Prío Socarras, José Duarte, el supuesto partidario clandestino de Prío, domiciliado en La Habana, fué detenido anoche en la vecina localidad de Yonkers después que las autoridades descubrieron el depósito de armas y apresaron a Alfred Manheim, de 29 años, comerciante en municiones de Nueva York, y Frank Connell, de 39 años, organizador sindical residente en el barrio de Brooklyn.

Era Preparado Desde EE.UU.

Polonia Denuncia Espionaje Judío

LONDRES, 20 (INS). — Radio Varsovia anunció esta noche que el gobierno de Polonia acusó a la legación de Israel en la capital polaca de dirigir actividades de espionaje.

Fueron Otorgados los Premios Stalin de Paz

MOSCU, 20 (INS). — Radio Moscú dió a conocer los nombres de los agraciados del Premio Stalin de la Paz. Entre ellos se hallan: la señora Elise Branco, de la Federación de Mujeres Brasileñas; el cantante norteamericano Paul Róbeson; el periodista ruso Ilya Ehrenburg y Johannes Bécar, alemán.

EL BEY DE TUNEZ

TUNEZ, 20 (AFP). — El bey Sidi Lamin selló los dos decretos relativos a las reformas caidal y municipal en presencia de Robert de Boisseson, ministro plenipotenciario y delegado de la residencia general y del primer ministro del gobierno tunecino, Baccuche. En los medios oficiales el gesto del soberano fué recibido con gran satisfacción, subrayándose la importancia que revestirá para el porvenir de Túnez la próxima aplicación de estos dos textos de carácter democrático. El principio de las reformas caidal y municipal había sido favorablemente recibido, tanto en los medios tunecinos como franceses.

Dentro de relativamente poco tiempo, la totalidad de las municipalidades del país se hallarán así dotadas de representantes electos, mientras que hasta ahora los concejos municipales estaban integrados por personalidades designadas por decretos del bey. Por otra parte, aunque el tenor del mensaje dirigido por el gobierno de la República Francesa al bey de Túnez no haya sido revelado, se sabe de buena fuente que no podía ser interpretado por su destinatario como una especie de ultimátum.

El bey aceptó esta mañana sellar ambos decretos, que el "Consejo de los Cuarenta", compuesto en su mayoría por simpatizantes del partido Neo-Destur y por la nacionalistas extremistas, había rechazado con el conjunto del plan de reformas. Estiman los medios autorizados que acaba así de romper con la gran influencia del Consejo, cuyas opiniones tuvo hasta ahora tan en cuenta.

Ejecutan en China a 37 Contrarrevolucionarios

HONG KONG, 20 (INS). — El diario "Sintago Jihoao" informa que 37 personas fueron ejecutadas por los comunistas chinos, el 14 del corriente, por desarrollar actividades contrarrevolucionarias.

DISCUTEN EN LA UN ACERCA DE LOS NUEVOS MIEMBROS

Derechos Políticos Femeninos

NUEVA YORK, 20 (INS). — La comisión política de la UN aprobó una resolución conjunta de Costa Rica, El Salvador, Guatemala, Honduras y Nicaragua creando un grupo de 22 naciones para explorar la posibilidad de neutralizar el veto soviético contra algunos Estados que deseen ingresar a la Organización Mundial. Cuarenta y cinco países votaron en favor de la resolución. Se opusieron las naciones del bloque soviético. Hubo ocho abstenciones.

La comisión solicitó, además, la admisión de Japón auspiciada por Estados Unidos. El bloque ruso se pronunció en contra.

En Favor de Austria

NUEVA YORK, 20 (AFP). — La Asamblea ratificó por 48 votos y dos abstenciones —Pakistán y Afganistán— la decisión de su comisión política de dirigir un llamamiento a las potencias ocupantes a fin de que preparen un tratado que devuelva al pueblo austríaco el pleno ejercicio de su soberanía.

Además, la Asamblea aprobó, por unanimidad, un proyecto argentino referente a la coordinación de las actividades tendientes al desarrollo económico y social de los pueblos.

Asimismo sancionó un proyecto de convención de los derechos políticos de la mujer.

La Asamblea ratificó por fuerte mayoría, contra la oposición soviética, dos resoluciones referentes a la internación de los refugiados.

Creóse un Comité Especial

NUEVA YORK, 20 (AFP). — Por 37 votos contra 2 y 13 abstenciones, la Asamblea Plenaria decidió crear un comité especial de quince miembros, encargado de estudiar el problema de la definición de la agresión. Este comité, que se reunirá en la sede de la UN en 1953, someterá a la Asamblea diversos proyectos de definición de la agresión.

Declaran "Saboteadores" a los Gorriones en Alemania Oriental

BERLIN, 20 (AFP). — Los gorriones han sido también culpados de contribuir a la crisis de abastecimiento en la República Democrática Alemana, dominada por los comunistas. En efecto, aseguran que un gorrión come por año cinco libras de cereales, según la opinión de las autoridades del círculo de Mulhausen, en Turingia. Hay que combatir, pues, a estos saboteadores. Una gran campaña de destrucción de los gorriones será emprendida en toda la zona. En la comuna de Hoengeda, los primeros ensayos fueron realizados con trigo envenenado. La campaña se ha extendido a 113 propiedades de campesinos. Hasta ahora 1 518 gorriones fueron destruídos: habrían devorado 3 215 kilos de granos. Se calcula en 10.000 kilos de granos aproximadamente los que lograrán salvarse en 1953 gracias a esta campaña.

Inquieta en Francia la Efervescencia del Mundo Arabe

CLARIN en París

PARIS, 20 (De nuestra agencia). — Después de un forcejeo dramático, el bey de Túnez ha capitulado, sellando los decretos cuya promulgación exigía el gobierno francés. La última parte de este duelo tenía en vilo a la opinión francesa. El viejo bey venía practicando la huelga del sello desde hace siete meses. Los decretos que sometía a su sanción el residente general quedaban sobre su mesa indefinidamente. Mientras tanto, los emisarios del bey recorrían los países árabes o maniobraban en la UN, buscando alientos para mantener la rebeldía del pueblo tunecino y la resistencia pasiva del soberano. Complicada la situación por un pasional estado de violencia, el gobierno francés había decidido cortar por lo sano. Después de dos acuerdos de ministros desarrollados en un clima de ansiedad, Francia había resuelto deponer al bey y substituírlo por un consejo de tutela si en el perentorio plazo de tres horas no modificaba su actitud. Cuando vió que la cosa iba de veras y que su rebeldía no podía prolongarse, el bey puso otra vez el sello en movimiento.

Francia había intentado antes todos los caminos: la persuasión, el soborno, la intimidación, la súplica, el halago. La lista civil de la casa del bey, que en 1943 era de quince millones de francos, había sido aumentada el año pasado a 150. Y este año a trescientos millones. Pero el bey, prácticamente prisionero de su "entourage" y entregado enteramente al extremismo, endurecía su resistencia día a día. Su lista civil había venido a ser la lista civil de la resistencia y rebeldía.

Resuelta momentáneamente la resistencia del bey, el problema no ha evolucionado, sin embargo, favorablemente. Por el contrario: la hostilidad del mundo árabe contra la acción francesa en el norte del Africa se acrece por instantes. En la frontera libia, los comandos de choque han atacado los puestos franceses. Una legión del desierto se está entrenando en Trípoli con el propósito de llevar al Sahara una acción de guerrillas. Los atentados continúan en Túnez con la misma violencia.

Pero lo que despierta mayor inquietud en Francia es la efervescencia que se alza contra ella en todo el mundo árabe y que está urdiendo en El Cairo un vasto boicot antifrancés. En el curso de estos últimos años, los gobiernos de los países musulmanes como el Irak, Egipto y Siria usaban de la agitación contra el extranjero, generalmente prefabricada en los propios medios oficiales como un derivativo que alejaba a las masas de las preocupaciones interiores. Pero hoy los dirigentes se encuentran desbordados por los furores ultrademagógicos y ultranacionalistas de las masas, los cuales arrastrarán a los gobiernos a las zonas extremas. Hasta hace pocos años, Francia era el país que se llevaba mejor con el Islam y aquél cuya cultura tenía más influencia entre sus "élites". Pero han bastado los desdichados asuntos de Túnez y Marruecos para que se alzara contra ella una campaña de violencias. El famoso rector de la universidad Al Azhar de El Cairo ha dicho, en un manifiesto dirigido al Islam, que en punto a imperialismo Francia es peor que Inglaterra, lo cual en boca de un egipcio, es el peor anatema.

A. MARTINEZ TOMAS

DE PRIMERA

¡Era una de esas oportunidades que se presentan muy pocas veces! Don Fermín acababa de llegar con los suyos de España y leyó este Aviso Clasificado en CLARIN:

Vendo negocio rotisería, con vivienda. T. E. ....-6345.

Era lo que necesitaba: un negocio que al mismo tiempo le resolvía el problema de la casa-habitación. Los ahorritos que traía no le alcanzaban, pero no se arredró. Vendió varias joyas de su esposa y compró el negocio. Ahora, él y su familia tendrán un porvenir gracias a la oportunidad que le ofreció un Clasificado de CLARIN (CORRIENTES 555. De 8.30 a 18.30 horas. Informes: 32-9411 al 9417.)

El Senado Convirtió en Ley el II Plan Quinquenal

Reorganiza la NATO la Defensa de los Balcanes

El Nacionalismo Reaccionó Contra el Bey en Túnez

TUNEZ, 21 (AFP). — Contra "el ultimátum del veinte de diciembre" protesta el comité político del partido Neo-Destour, refiriéndose con esa designación a la firma por el bey de los dos decretos referentes a la reforma caudal y municipal. En el comunicado publicado al efecto el Neo-Destour dice: "¿Qué valor puede asignarse a una firma impuesta por la violencia?" Y agrega: "Ninguno. No hay consentimiento valedero si ha sido obtenido por la violencia".

Luego de afirmar que la lucha del pueblo continuará "en tanto que sus aspiraciones legítimas no hayan sido satisfechas", el comunicado del comité político del partido Nacionalista agrega: "El pueblo tunecino no reconocerá ningún convenio al que no haya prestado su adhesión. Repudiará todo compromiso que no haya suscripto. Tendrá por inaceptable cualquier acuerdo obtenido por el fraude de sus derechos".

El Toque de Queda

TUNEZ, 21 (AFP). — Fué levantado el toque de queda que había sido impuesto en la zona de Sousse á raíz de atentados a las vías férreas y actos de sabotaje. Los autores del atentado cometido en Gafsa, en el cual perdió la vida el guardia republicano Soulié, han sido detenidos por la gendarmería local.

En Turquía Esperan Más Ayuda Militar

ANGORA, 21 (AFP). — Es de una absoluta necesidad aumentar sensiblemente la ayuda militar a Turquía, Grecia y Yugoslavia si se quiere dar una sólida estructura a la estrategia en los Balcanes —es la opinión generalizada de las esferas diplomáticas de esta capital, a la luz de las últimas resoluciones de la NATO. Por lo demás, causó general beneplácito la declaración del Consejo de la alianza en el sentido de que la totalidad de los territorios de la NATO serán defendidos. Ese optimismo local es acrecentado, además, por noticias del exterior que anuncian que el ejército turco recibirá —en caso de una guerra eventual— la ayuda militar necesaria.

"Estrategia de los Balcanes"

La presencia de Yugoslavia, en lo que se ha dado ahora en llamar "Estrategia de los Balcanes", asume cada día una mayor importancia —aumentada por su creciente reacercamiento con Grecia—. Se ha hablado de que, en una necesidad eventual de operaciones tácticas militares, los tres Estados de los Balcanes —Turquía, Grecia y Yugoslavia, adheridos a la NATO—, deberían realizar operaciones ofensivas parciales contra Estados satélites de la URSS.

Es evidente —se agrega en las esferas diplomáticas de Angora— que el comando del Atlántico no solamente se propone defender la totalidad de los territorios de esos tres Estados balcánicos, sino que cuenta, además, con utilizarlos eventualmente como base de una acción estratégica de carácter ofensiva en el Danubio.

Se hace notar que hubo un tiempo, en la pasada guerra, en que Churchill sustentaba la opinión de una ofensiva por el Danubio y que, de haber sido realizada, habría variado quizá el curso de la historia. Sin embargo —se recuerda— el estado mayor americano no quiso escuchar a Churchill.

En síntesis, la preparación militar balcánica se hará en la medida en que cuente con los suministros del material prometido.

EL MARISCAL Stalin, cuyo 73º cumpleaños ha sido celebrado ayer en Rusia, aparece aquí con Lenin, el desaparecido jefe comunista ruso

Fué Celebrado en Rusia el 73º Cumpleaños de Stalin

MOSCU, 21 (INS).—El mariscal Stalin cumplió hoy 73 años de edad, y el acontecimiento fué celebrado apoteóticamente en toda Rusia, como ya es costumbre. Numerosas estaciones de radio de los países satélites de la Europa oriental dirigieron mensajes de felicitación al máximo dirigente comunista y elogiaron ditirámbicamente su personalidad. Por razones inexplicables, la emisora de Moscú pasó por alto el hecho, en contraste con lo ocurrido el año pasado, cuando todas las estaciones de radio de la capital soviética ofrecieron descripciones detalladas de los obsequios recibidos por Stalin.

Mensaje de Nehru

NUEVA DELHI, 21 (A. F. P.). — El primer ministro hindú, Pandit Nehru, dirigió al mariscal Stalin un cordial mensaje, con motivo de su cumpleaños.

Clarín

BUENOS AIRES · REPUBLICA ARGENTINA

40 Centavos

Un toque de atención para la solución Argentina de los problemas Argentinos

Año VIII ★ Diario de la Mañana ★ Nº 2.593

Buenos Aires, Lunes 22 de Diciembre de 1952

El Cairo Urge Una Solución Para el Problema del Sudán

EL CAIRO, 21 (AFP). — Egipto espera con impaciencia la respuesta definitiva británica a la nota enviada hace 53 días sobre el problema del Sudán, afirman en los círculos oficiosos egipcios. Señálase que sólo quedan dos días hábiles del año, en tanto que en las esferas oficiales egipcias y sudanesas se contaba con el compromiso del Foreign Office de arreglar la cuestión de la independencia del Sudán antes que terminara el año. El general Naguib declaró al diario "Al Zaman" que "el gobierno egipcio no puede renunciar y no puede modificar ninguna de las cláusulas del acuerdo que ha firmado con los partidos sudaneses". Agrega: "He explicado claramente a los embajadores británicos y norteamericano, que este acuerdo representa el mínimum aceptable sobre la solución del problema sudanés. Gran Bretaña debe, pues, aceptarlo en bloque sin modificación substancial.

NAGUIB

También dijo al embajador británico que la aceptación por Gran Bretaña de este acuerdo, significaba la realización de la independencia del Sudán. Es lo que Egipto quería, comprometiéndose ante los partidos sudaneses. Egipto, acordando esta independencia, no tiene otro propósito que el de ganarse la simpatía de sus hermanos del sur del valle del Nilo".

El Acuerdo es Intocable

"Si los británicos, agregó el general Naguib, rechazan la nota egipcia que reitera todas las cláusulas del acuerdo firmado entre Egipto y los partidos sudaneses, esto significará que la situación en el sur volverá a ser lo que era antes de la firma del acuerdo, pero en tal caso los sudaneses sabrán que Egipto sólo tiene buenas intenciones a su respecto y que Gran Bretaña, a despecho de sus afirmaciones, no quiere sinceramente su independencia. La política británica ha consistido en repetir a los sudaneses que Gran Bretaña estaba dispuesta a acordarles el derecho de gobernarse ellos mismos.

Juzgarán a los Complotados de La Habana

LA HABANA, 21 (INS). — Hasta la media tarde de hoy no se habían realizado nuevas detenciones con motivo de la supuesta conspiración contra el gobierno, que se cree preparaban algunos ex oficiales de la armada de Cuba. Los detenidos ayer se hallan recluídos en la prisión militar de la fortaleza de las Cabañas, situada al otro lado de la bahía de La Habana. Se han practicado allanamientos en sus respectivos domicilios, buscando pruebas de su supuesta participación en un complot para derrocar al gobierno del presidente Fulgencio Batista. El vicealmirante José Rodríguez Calderón, jefe de la armada de Cuba, anunció que los detenidos reciben un trato justo mientras se prepara el proceso para presentarlo ante una corte marcial a la mayor brevedad. Se cree que la detención de estos ex oficiales podría relacionarse con el arsenal clandestino hallado anteanoche en Mameroneck, Estado de Nueva York, Estados Unidos.

Rusia Pidió que la UN Estudie los Sucesos de Pongdam

La Cuestión Fué Promovida por Gromyko

NUEVA YORK, 21 (AFP). — La delegación de Rusia ante la UN pidió la inclusión en el temario de la Asamblea General del asunto del "asesinato en masa de Pongdam". La demanda soviética se halla contenida en una carta en la que se acusa a las fuerzas militares norteamericanas de haber realizado un asesinato en masa de prisioneros de guerra comunistas internados en el campo de Pongdam. La carta es dirigida al presidente de la Asamblea General, Lester Pearson, y la firma el ministro de Relaciones Exteriores adjunto de la URSS, Andrei Gromyko. Solicita, por otra parte, que esa cuestión sea examinada antes de que la Asamblea entre en receso.

Al mismo tiempo que solicita la inscripción de ese asunto en el temario de la Asamblea, la delegación rusa sometió un proyecto de resolución en el que "se condenan los actos criminales de las autoridades norteamericanas en Corea". En ese proyecto soviético se insiste igualmente para que el gobierno de Estados Unidos adopte medidas a los efectos de poner término a los mencionados actos de violencia perpetrados sobre prisioneros, y por otra parte, solicita la adopción de sanciones contra los "responsables de esos crímenes".

El texto soviético entregado hoy a los representantes de la prensa, afirma que tales "asesinatos en masa" tienen un carácter de "exterminación sistemática de los prisioneros de guerra".

El sorpresivo pedido soviético deberá ser sometido a la oficina de la Asamblea, de conformidad con el reglamento

ESCENA del match final de pato correspondiente al Campeonato Argentino, jugado ayer en Palermo, que se adjudicó El Centinela por 14 tantos a 13: Alberto Mapis señala un gol para Mariano Moreno

La Asamblea Francesa Tratará la Cuestión de Confianza Planteada por Antoine Pinay

PARIS, 21 (INS). — La asamblea nacional votará mañana sobre la cuestión de confianza planteada por el primer ministro, Antoine Pinay en relación con las propuestas financieras presentadas por su gobierno para estabilizar la economía del país.

Fueron Rechazados Créditos Solicitados por el Gobierno

PARIS, 21 (AFP). — Por 584 votos contra 27, la asamblea nacional rechazó los créditos del presupuesto solicitados por el gobierno, destinados a los aumentos de los retiros para los ex combatientes y las inversiones para equipos. La medida se tomó a pesar de la preocupación del gobierno por mantener el equilibrio del presupuesto.

PEKIN AFIRMA QUE EISENHOWER SE PROPONE SEGUIR LA GUERRA

TOKIO, 21 (INS). — Radio Pekín anunció que los "gritos de guerra" se hacen oír cada día más en Estados Unidos, desde que el presidente electo, general Eisenhower, "anunció abiertamente su intención de continuar y extender la guerra de agresión en Corea". En una emisión captada en Tokio, la emisora roja afirmó que Eisenhower no ocultó sus deseos de poner fin a las negociaciones de armisticio y lanzarse a nuevas aventuras militares en las declaraciones que formuló a su regreso a Estados Unidos, de su viaje a Corea.

Los Controles de Precios

NUEVA YORK, 21 (INS). — Trascendió que el presidente electo, general Eisenhower, está a punto de concluir un detenido estudio de los controles de precios y jornales con el fin de determinar si deberían ser abandonados cuando asuma el mando. El estudio, en el que participan asesores de Eisenhower, debería estar preparado el 20 de enero.

CLARIN en Londres

Contemporizando con Bevan, los Laboristas Moderados Favorecen al Partido Conservador

LONDRES, 21 (De nuestra agencia). — Con las vacaciones parlamentarias de Navidad, termina por ahora un áspero período de lucha en los Comunes —mientras los lores continúan dormitando en cualquier fecha del calendario de Westminster— y la impresión general es que el gobierno se atornilla en el poder y de que el socialismo, como fuerza opositora, no ha ganado aún ninguna batalla. Quizá el peligro que amenazaba a los "tories" era su tendencia a diluirse en una política socialista "también". Durante los seis primeros meses de su administración, los conservadores parecían exagerar su técnica de no herir con excesiva violencia las aspiraciones típica y alegremente populares que habían sucumbido en las urnas. Por fortuna para las clases tradicionales, el laborismo ha debido pactar con Aneurin Bevan —después de su arrogante rebeldía— y con sus incondicionales del laborismo, que en el fondo creen en la política hercúlea del ex minero de Gales y velan por ahora su adhesión con algunos remilgos de disciplina. En estos momentos, Attlee, Morrison y Gaitskell —para no citar todas las figuras del laborismo moderado— están contemporizando con Bevan, mucho más de lo que Bevan, que define la insolencia como una virtud y una fuerza, contemporiza con ellos. Esta situación mejora el futuro de los conservadores que, en el punto de coincidir con la técnica socialista en los negocios públicos, se encuentran con el regalo de que sus adversarios huyen con cierto estrépito hacia la extrema izquierda. Lo que quiere decir que el abismo que se cerraba entre las dos Inglaterras —la tradicional y la otra— y empezaba a confundirlas y a crear amplias zonas neutrales, puede abrirse de nuevo con posible desventaja para el partido obrero, que propugna ya —por lo menos en las reuniones de su comisión ejecutiva— no sólo la nacionalización de la siderurgia pesada, de las construcciones aeronáuticas y de las industrias químicas, sino también de la tierra, que es lo más grave.

Los conservadores necesitan dos años más para consolidar su política administrativa, en estado de balbuceo. Pero, en cualquier caso, si hubiera necesidad de convocar antes de tiempo a nuevas elecciones generales, el laborismo y su epilepsia, impuesta por el indiscutible triunfo de Bevan, no podrían esta vez ofrecerle al inglés sosegado aquella dulce aventura del experimento social discreto que lo llevó a la victoria en 1945, con una mayoría insospechada.

Con este rosado horizonte, salvo error u omisión, parece que va a terminar el año para Mr. Churchill.

JACINTO MIQUELARENA
(Corresponsal de CLARIN en Londres)

Siniestro Aéreo en Siria: Diez Muertos

DAMASCO, 21 (AFP). — Oficialmente se confirmó esta mañana que el Dakota siro que participaba en la búsqueda del avión Catalina holandés, se estrelló 40 kilómetros al norte de Damasco, pereciendo diez personas y resultando seis heridos, tres de los cuales se encuentran graves.

Irán Contingentes Hispanos a Corea

MADRID, 21 (AFP). — La participación eventual de contingentes españoles en la guerra de Corea ha sido aprobada por el general Franco, según informaciones de la prensa madrileña dominical obtenidas en una entrevista al jefe del gobierno español. Anunciando que el general Franco "está dispuesto a permitir que voluntarios españoles, mandados por sus propios oficiales, se trasladen a Corea", los diarios puntualizan, sin embargo, que, según el jefe del Estado español, "la mejor contribución de España en la lucha contra el comunismo debe, por razones geográficas, realizarse en Europa". Los diarios "A. B. C." y "Arriba" señalan igualmente, en sus títulos principales, que el general Franco estima que "el mundo no tiene un pleno conocimiento del sacrificio espléndido que Estados Unidos realiza en Corea". En cuanto al diario "Ya", conocido por sus ataques contra el ministerio de Relaciones Exteriores, insiste particularmente, en una parte de sus declaraciones referentes a la situación en Marruecos, en que el general afirma que "el abandono prematuro de Marruecos por Francia podría favorecer la anarquía".

Tres Acuerdos

WASHINGTON, 21 (AFP).—En los círculos diplomáticos de esta capital se cree saber que Estados Unidos y España firmarán próximamente tres acuerdos: uno de éstos se relacionará con la concesión de bases aéreas y navales a las fuerzas norteamericanas, y los otros dos se referirán a la ayuda económica y militar de EE.UU.

LOS PIBES

¡Películas en casa! Tal era el clamor de sus dos pibes, que lo volvían loco con ese pedido. ¡Quién pudiera tener un proyector para amenizar las tranquilas veladas hogareñas! Pero no disponía de dinero para comprarlo. Y leyó este Aviso Clasificado en CLARIN:

Compro combinado calidad, buen estado. T. E. ...7532.

Entonces, decidió vender su combinado. Siempre le quedarían su viejo receptor —que aún prestaba sus buenos servicios—, y su tocadiscos. Vendió el combinado y como se lo pagaron bien, pudo comprar el proyector. Ahora, sus pibes no caben en sí de alegría. Se lo deben al Clasificado de CLARIN (CORRIENTES 555. De 8.30 a 18.30 hs. Informes: T. E. 32-9411 al 9417).

REMITIO EL P. E. AL SENADO VARIOS PEDIDOS DE ACUERDOS

(INFORMACION PAGINA CINCO)

HOY SE SORTEA LA LOTERIA DE LOS $ 30.000.000

(INFORMACION PAGINA CINCO)

Viaja a Corea el Cardenal Spellman

TOKIO, 22 (AFP.) — El cardenal Spellman, arzobispo de Nueva York, llegó hoy por avión a Tokio. Es la segunda "visita de Navidad" que hace el cardenal a las fuerzas norteamericanas acampadas en Japón y a los combatientes de Corea.

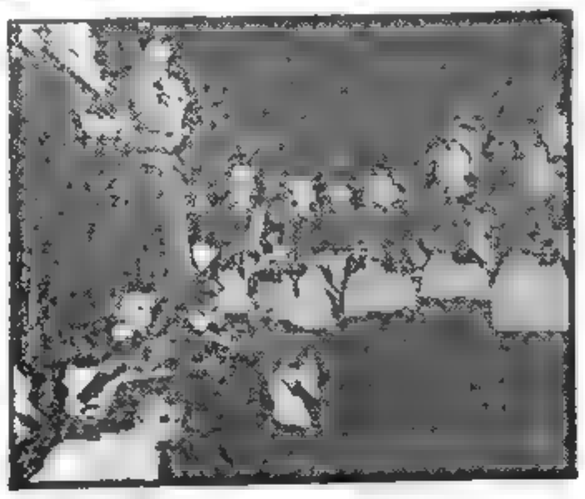

EL CARDENAL Spellman, a cuya derecha aparece la esposa del general Eisenhower, durante un acto de la celebración anual de Navidad, rodeado de niños que entonan cánticos apropiados a la fecha. Spellman visitará esta vez el frente de Corea

Crisis en Francia

Renunció Pinay

A. PINAY

PARIS, 22 (AFP) — Verdadera sensación causó la inesperada dimisión del primer ministro francés, Antoine Pinay, quien presentó la renuncia a su cargo antes de que se votara la cuestión de confianza. La decisión del premier se conoció a la 1.23, hora de Greenwich, a consecuencia de la resolución adoptada por el partido Centrista, integrante de la mayoría gubernamental —el Movimiento Republicano Popular— que a último momento declaró, por intermedio de uno de sus voceros, que se abstendrían en la votación sobre la cuestión del aumento de los subsidios familiares.

Luego que un diputado del M.R.P. hizo saber a la asamblea esa actitud, Pinay ocupó la tribuna y anunció que, debido a la deflección de uno de los partidos de la mayoría, presentaba su renuncia. A renglón seguido pidió a sus ministros que lo acompañaran. Inmediatamente se levantó la sesión.

La posición del Movimiento Republicano Popular se basó principalmente en que gran parte de sus miembros, de tendencia católica, consideraba que no podía ceder sobre el problema de los subsidios familiares, pues mientras Pinay quería utilizar el excedente de la caja de subsidios para equilibrar el presupuesto general de seguridad social, el M.R.P. insistía en la necesidad de aumentarlos.

Georges Bidault y Pflimlin habían señalado esta tarde, durante la reunión del bloque del M.R.P., los peligros de una crisis ministerial en los momentos actuales, pero sus advertencias no tuvieron eco.

Pinay informó a Auriol

PARIS, 22 (AFP). — "No me será posible asumir de nuevo la jefatura del gobierno si no cuento con una sólida mayoría", declaró el primer ministro Antoine Pinay, al comentar su entrevista con el presidente Auriol hacia la 1, hora de Greenwich.

Un comunicado de la secretaría general de la Presidencia de la República anunció que Auriol ha sido informado por Pinay de las circunstancias en que se produjo su dimisión, y que el presidente, en el día de hoy, iniciará diversas consultas con los hombres representativos, antes de decidir sobre la situación.

AYUDA YANQUI EN INDOCHINA

Colaborará con Francia

LONDRES, 22 (AFP). — Según el corresponsal de "The Times" en Wáshington, Eisenhower y su colaborador Foster Dulles encararían una nueva política norteamericana para Extremo Oriente, la cual significaría especialmente un aumento considerable de la ayuda de Estados Unidos a las fuerzas de Francia que luchan en Indochina contra los comunistas.

Eisenhower estimaría que hay que encarar ante todo el problema general de la amenaza comunista en Asia y buscar correlativamente una solución común a los problemas creados por las agresiones, tanto en Corea como en Indochina y en Malasia.

Además, Estados Unidos proclamaría oficialmente su determinación de compartir con Francia la responsabilidad de poner término a la guerra indochina. Una tal proclamación sería acompañada de una formal advertencia a Pekín, especificando que toda agresión abierta de los comunistas chinos en Indochina sería de graves consecuencias.

Francia enviaría a Indochina una o más divisiones suplementarias y prometería acordar, en una fecha determinada, la independencia completa del Vietnam.

Temen un Ataque a Alemania

BONN 22 (INS). — El canciller Konrad Adenauer declaró que existe la posibilidad de que Rusia emprenda un ataque contra Alemania empleando tropas comunistas checas y polacas.

Adenauer afirmó que usando tropas satélites, el Soviet disminuiría el peligro de provocar una tercera guerra mundial.

La UN Rechazó la Demanda Soviética

NUEVA YORK, 22 (INS). — La Asamblea de la UN terminó el primer período de sesiones de la VII reunión —comenzada el 14 de octubre— y acordó reanudar su labor el 24 de febrero próximo, fecha en que considerará nuevamente el problema de Corea, después de la toma de posesión del mando por el general Eisenhower, en Estados Unidos.

El presidente de la Asamblea, Lester B. Pearson, de Canadá, levantó la sesión a las 4,45 de esta madrugada, hora de Nueva York, tras una labor extraordinaria de quince horas; la extensión inusitada del debate se debió a la exigencia soviética de que se discutiesen las atrocidades atribuidas a Estados Unidos en los campos de prisioneros coreanos. La demanda fué rechazada por 45 votos contra los cinco países del bloque ruso.

Pearson está autorizado para convocar la Asamblea en cualquier fecha, en caso de que fuese necesario. Cabe señalar asimismo que la Asamblea se reuniría antes del 24 de febrero si los comunistas cometen algún nuevo acto de agresión internacional, o se muestran sinceramente dispuestos a concertar un armisticio en Corea.

Se calcula que al iniciarse el segundo período se instará a la UN a adoptar una actitud enérgica frente a los comunistas en Corea, si es que siguen resistiendo los esfuerzos para poner fin al conflicto.

He aquí los acuerdos más importantes adoptados:

1 Creación de una comisión de 19 naciones para estudiar la situación en punto muerto de la admisión de nuevos miembros, causada por el continuo veto de Rusia, a las solicitudes de países no comunistas, (la India, Rusia y Checoslovaquia declinaron ser miembros de la comisión).

2 Una recomendación formulada por Estados Unidos en favor de la admisión de Japón.

3 Otorgamiento del visto bueno a las solicitudes de ingreso de Jordania, y los estados Indochinos de Laos, Cambodia y Vietnam.

4 Desestimación de una propuesta para la admisión de 14 estados comunistas y no comunistas, incluyendo Italia, Austria e Irlanda.

5 Visto bueno (pasando por alto las objeciones anglonorteamericanas), a una resolución uruguayoboliviana afirmando el derecho de las naciones a nacionalizar sus recursos naturales, bien que respetando los derechos de los inversionistas extranjeros.

6 Aprobación de resoluciones para el fomento de la economía y aumento de la producción de alimentos en los países necesitados.

7 Aprobación del presupuesto de las Naciones Unidas para 1953 que asciende a 48.372.700 dólares, más una partida máxima de 378.000 dólares para gastos extraordinarios imprevistos.

8 Recomendación de acordar plenos derechos civiles y políticos a la mujer.

9 Creación de una comisión para que fije qué se entiende por agresión.

Fué Aprobada una Moción Argentina

NUEVA YORK, 22 (AFP). — La Asamblea General aprobó por 35 votos contra 15 y 5 abstenciones la resolución de la Argentina comprometiendo a los gobiernos a adoptar medidas para mantener un equilibrio justo y equitativo entre los precios de las materias primas y los de los productos manufacturados. Los países industrializados votaron contra este proyecto.

Clarín

BUENOS AIRES · REPUBLICA ARGENTINA · 40 Centavos

Un toque de atención para la solución Argentina de los problemas Argentinos

Año VIII ★ *Diario de la Mañana* ★ Nº 2.594

Buenos Aires, Martes 23 de Diciembre de 1952

Modifican en Brasil el Régimen Administrativo

RIO DE JANEIRO 22 (AFP). — A pesar de la amplitud de la tarea que representa el anteproyecto de la reforma de la administración federal, prometida por el presidente Vargas a los delegados de los partidos políticos, este anteproyecto se distingue por su concisión, pues en total está contenido en sólo 14 páginas.

Esta reforma tiende a modernizar la máquina del Estado, a disciplinarla y ponerla a la altura del progreso del país. A medida de las necesidades, se crearon organismos autárquicos o bajo la forma de simples comisiones, dependientes en su mayoría de la Presidencia de la República. Esta que ya se hallaba sobrecargada por el hecho mismo del régimen presidencial, se volvió pletórica y a veces estos organismos chocaban unos con otros. La reforma proyectada tiende a distribuir de una manera armoniosa las actividades del Estado, agrupando, según la identidad de objetivos, los diversos departamentos y a transferir a los ministerios los organismos centrales.

Se han previsto comités interministeriales, cuya misión será la de coordinar las actividades de los diversos departamentos. La Tesorería quedará descentralizada con la creación de sucursales en cada ministerio, y el Tribunal de Cuentas tendrá en cada ministerio una delegación permanente.

Se prevé que la administración federal será repartida en 16 ministeriosl o sea cinco más que los actuales. Algunos de éstos verán amputadas sus atribuciones, como ser el de Educación Nacional, que no se ocupará más de las cuestiones relativas a sanidad; o el de Trabajo, que no tendrá que dictaminar en asuntos que atañen a la industria o al comercio.

Los Partidos Políticos

Los partidos políticos, con excepción de uno que reserva su actitud hasta el momento en que el anteproyecto sea conocido, lo han aceptado sin reservas, antes de que sea presentado al Congreso.

Ben Gurión ha Formado un Gabinete de Coalición

JERUSALEN, 22 (INS). — El primer ministro de Israel David Ben Gurión formó un gabinete de coalición integrado por nueve miembros de su propio partido Mapai cuatro sionistas y un progresista.

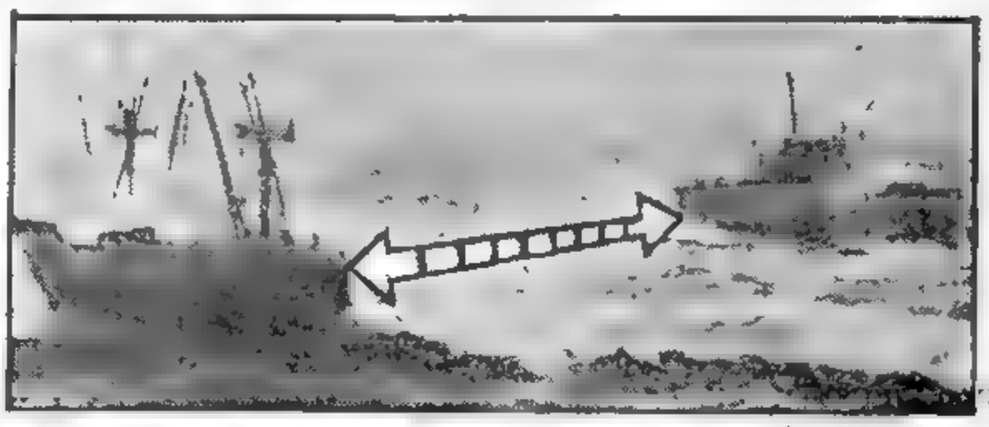

UN CASO semejante al ocurrido al "Champollion" se produjo hace poco frente a las costas italianas, donde esta nave norteamericana, azotada por un temporal, se partió en dos; sus 36 tripulantes fueron rescatados tras dramáticos esfuerzos

Otra Nave se Partió en Dos

Se Hallan a Salvo los Pasajeros y Tripulantes

TEL AVIV, 22 (AFP). — El transatlántico francés "Champollion", con 111 pasajeros y 120 tripulantes, que había zarpado de Alejandría con rumbo a Beyrut conduciendo numerosos católicos que desean pasar la Navidad en Belén, encalló a 40 metros de la costa libanesa por efectos de un fuerte temporal. El accidente se atribuye a un error del piloto, quien parece haberse desorientado por la presencia de un nuevo faro situado en el Aeródromo Internacional de Khaldé.

Después de soportar durante toda la mañana los embates de la tormenta, el "Champollion" se partió en dos, por la mitad. Los técnicos estiman que la posición actual del navío no representa mayor peligro para los pasajeros que se hallan a bordo.

Una chalupa con varios marineros y un oficial pudo llegar al barco y confirmó que no hay heridos entre la tripulación ni el pasaje. Varios nadadores intentaron vanamente alcanzar la nave remolcando cuerdas, pero fueron barridos hacia la costa por el oleaje.

Siete pasajeros del "Champollion" llevados a tierra en salvavidas cayeron al agua, pues la pequeña embarcación se dió vuelta; todos fueron rescatados y enviados a un hospital.

El "Champollion" pertenece a la Compañía de Mensajerías Marítimas. Fué construído en 1923 y enteramente modernizada en 1951. Mide 165 metros de largo y 21 de ancho.

Entre los pasajeros que aún se hallan a bordo se contaría el señor Germán Riesco, ex ministro de Relaciones Exteriores de Chile y su esposa.

El barco, mientras tanto, se asentó en el banco de arena y está completamente inmóvil. Cerca de él esperan varios remolcadores, a los cuales se han agregado los barcos de salvataje

Voló una Fábrica en Nagoya, Japón

TOKIO, 22 (AFP). — Una explosión destruyó totalmente una fábrica de productos químicos en Nagoya y causó más de quinientas víctimas entre muertos y heridos. El estallido sacudió la ciudad y provocó intensa alarma y confusión en torno al establecimiento, que quedó envuelto en llamas.

El primer balance de víctimas dió unos 30 muertos y 550 heridos, de los cuales 130 están graves.

Eisenhower Elogió al Gral. George Zhukov

NUEVA YORK, 22 (INS). — Eisenhower afirmó que Estados Unidos debe ser la primera nación del mundo en potencial moral y espiritual para poder triunfar en la guerra ideológica contra el comunismo. Eisenhower hizo su declaración en un breve discurso dirigido a la Fundación de la Libertad en el que expresó que "la gran lucha de estos tiempos es primordialmente espiritual" y exhortó a una vuelta a los principios religiosos y morales fundamentales con el fin de poder demostrar al mundo el verdadero valor de la democracia.

En un pasaje de su alocución recordó cómo, durante la segunda guerra mundial, acostumbraba a discutir sobre las diferencias entre la ideología comunista y la democrática, con el mariscal soviético Zhukov, a quien calificó de "gran amigo" y añadió que esta amistad nacida entre ambos fué aparentemente la razón de que Zhukov perdiese más tarde la estima de los altos dirigentes del Kremlin.

Se Procurará Uniformar los Costos de los Pasajes

SAN REMO, 22 (AFP). — Se inauguró una reunión de representantes de compañías de navegación de Argentina, Inglaterra, Bélgica, Brasil, Dinamarca, España, Francia, Italia y Portugal. Tiene por objeto estudiar los problemas de las líneas entre Europa y América del Sur y en forma especial la uniformidad de las tarifas para pasajeros y mercaderías.

Destacan en Londres los Beneficios del Acuerdo Comercial con Argentina

LONDRES, 22 (AFP.). — El acuerdo entre Argentina y Gran Bretaña, es saludado en los medios económicos británicos como un primer paso en la verdadera vía de las perfectas relaciones comerciales británicas con los países latinoamericanos. Sin embargo, se estima en Londres que este primer resultado ha puesto de relieve el nivel extremadamente bajo del conjunto de los intercambios entre Gran Bretaña y los países de América latina.

"El convenio de Buenos Aires contribuirá a rectificar las relaciones comerciales con Argentina, pero quedan todavía por resolver los problemas que plantea el comercio con Brasil, Uruguay, Chile y Perú", dice el "Financial Times". "En ningún momento desde la guerra —agrega— el volumen del comercio británico con dichos países ha sido tan reducido. Aunque los precios de la casi totalidad de los productos básicos del comercio entre Gran Bretaña y América latina hayan experimentado alzas sustanciales desde el período que siguió inmediatamente a la guerra, el comercio británico con los países no pertenecientes al dólar del continente, representa apenas la mitad del valor que tenía en 1947".

"Financial Times" atribuye este estado de cosas a los factores siguientes: 1) Extensión de la doctrina del nacionalismo económico en América del Sur, doctrina que se explica por ambiciosos programas de industrialización, los cuales tienen como consecuencia retirar del mercado externo productos anteriormente destinados a la exportación. 2) Disminución de las reservas de divisas, consecuencia de esta política, y que obliga a los países de América latina a limitar sus adquisiciones a sólo los productos esenciales. 3) El alza de los precios de productos normalmente vendidos a Gran Bretaña, alza producida a principios de la guerra de Corea".

ENCANTADOS

Toda su familia estaba loca por aquel aparato que era combinado y receptor de televisión, pero él no disponía de dinero para comprarlo. Un día, leyó este Aviso Clasificado en CLARIN:

Busco lote bien ubicado en zona Oeste. T. E.... 0896.

Entonces, se le ocurrió ofrecer el pequeño terreno que poseía desde hacía varios años. Con el dinero, no sólo pudo adquirir el aparato de televisión y combinado, sino también hacerles varios regalos a sus hijos y a su esposa. Todos están encantados y han tenido esa alegría gracias al Clasificado de CLARIN (CORRIENTES 555. De 8.30 a 18.30 horas. Informes: 32-9411 al 9417).

ESTA MUY REPARTIDO EN BARRIOS DE LA CAPITAL Y EL GRAN BUENOS AIRES EL Nº. 12.620 PREMIADO CON 30.000.000 DE PESOS

(Información páginas 4 y 5)

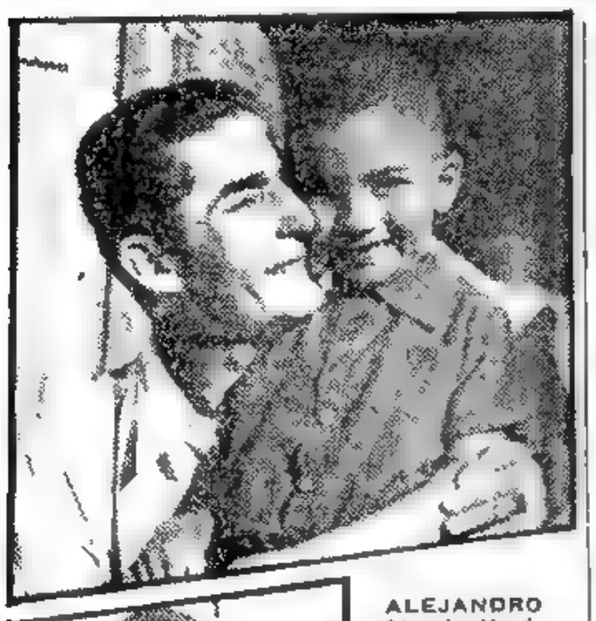

ALEJANDRO Stacchotti, de la barriada de Piñeyro, con su hijito Norberto, que fué quien eligió el número 12.620

HECTOR Luis Remondino, uno de los 13 operarios de una fábrica de Bernal, que posee uno de los vigésimos. Es de señalar que el 13 resultó en esta emergencia un eficaz amuleto

Ganadores de la Lotería

ARRIBA: Hermelindo Mendoza con su hijito en brazos, es otro de los ya famosos trece de Bernal. Debajo: Casimiro Chamoir, dueño de tres vigésimos, que comparte con familiares y una vecina, aparece rodeado por amigos y parientes

"Aspiramos a Unificar Alemania", Expresó Adenauer

BONN, 23 (AFP). — "En un futuro próximo, la ocupación y el estatuto de ocupación, pertenecerán al pasado", expresó el canciller Adenauer, en el informe anual del gobierno federal, publicado con el título: "La reconstrucción de Alemania en 1952". "Los acuerdos de Potsdam y de Petersberg —prosigue el informe— fueron rebasados por los acontecimientos, así como las expresiones: "consejo de control", "gobierno militar", "incautaciones", "desmantelamientos", "prohibiciones industriales" y "estatuto del Ruhr". Estas expresiones ya nada significan. Gracias al impulso logrado por la cooperacion europea, la época de la sumisión y la declinación ha pasado". Adenauer destacó luego que los alemanes "del otro lado de la cortina de hierro, tambien pertenecen a la Europa en construcción". Seguidamente manifestó que "Alemania no debe volver a ser juguete de los aventureros de la política. Ahora —dijo— Alemania está al frente de las naciones europeas para la reconstrucción y siguiendo el actual ritmo de trabajo lograremos unificar nuestro país, dentro del derecho y la libertad".

Reelegieron a Johannes Hoffmann

SARREBRUCK, 23 (AFP). — El señor Johannes Hoffmann fué reelegido esta mañana jefe del gobierno por la dieta sarrense. Sobre cincuenta diputados de la Dieta, 45 votaron por el señor Hoffmann, quien presidirá una coalición gubernamental entre el partido Cristiano Popular —del cual es líder— y el partido Social Demócrata Sarrense. Solamente los cuatro diputados comunistas de la Dieta votaron en contra.

Aceptaron la Renuncia del "Premier" Pinay

"Tengo Conciencia de Haber Trabajado por Francia"

PARIS, 23 (AFP). — El presidente de la República, Vincent Auriol, aceptó la renuncia del primer ministro Antoine Pinay, quien a su salida del palacio del Eliseo declaró:

"Considero que la cuestión está completamente resuelta por lo que me concierne. No solamente renuncio como presidente del Consejo, sino que estoy decidido a no formar parte de ningún gobierno. Hago votos por que el parlamento comprenda la necesidad de dar al país un gobierno armado de una autoridad suficiente como para poder resolver todos los problemas urgentes del momento. Se me ha reprochado, siguió diciendo Pinay, haber hecho antiparlamentarismo. Ahora bien, no he tenido más que una preocupación: trabajar en colaboración con el Parlamento en bien del país. Pero ahora mi retiro se hizo una necesidad. Tengo conciencia de haber trabajado por el bien de Francia y haber obtenido resultados que, espero, serán mejorados aún. Tengo necesidad de un descanso, que me voy a tomar con satisfacción".

Nueve Meses en el Poder

El gabinete Pinay, que sucedió al de Faure, había sido investido por la Asamblea Nacional el 6 de marzo de 1952, por 324 votos contra 206 y 89 abstenciones. El 11 de marzo la Asamblea aprobaba la composición del gobierno, que presidía Pinay, quien presentó un programa que comportaba principalmente las medidas destinadas a la estabilización de la moneda, a bajar los precios de los artículos y a no aumentar los impuestos existentes.

Probables Sucesores

A todo esto, los nombres de Georges Bidault, René Meyer y René Pleven son mencionados como posibles candidatos del presidente Auriol para resolver la situación. Empero, Auriol espera conferenciar con todos los jefes políticos parlamentarios, así como con todos los ex primeros ministros, antes de decidirse a "presentir" un nombre que pudiese lograr la investidura de la Asamblea Nacional.

Las visitas de las personalidades políticas al Palacio del Elysée se proseguirán así durante toda la jornada de mañana y será sólo a última hora que Auriol podrá adoptar, finalmente, una decisión.

Por otra parte, según los observadores, la creación de un gobierno de unidad nacional, que ensanchara la mayoría con que contaba el pasado gobierno, parece improbable ya que los socialistas entienden continuar en la oposición y la Reunión del Pueblo Francés no aceptaría colaborar sin la seguridad de que el régimen actual sería modificado en sus grandes líneas.

Según los mismos observadores, en el caso de que la crisis se alargara haciéndose imposible el ensanchamiento de la actual mayoría, se tentaría la creación de un ministerio de unión nacional en torno a la figura del ex premier ministro, Henri Queuille.

Árabes e Israelíes Harán Una Breve Tregua en Ciudad Santa

Medidas del Gobierno de Tel Aviv

JERUSALEN, 23 (INS). — Árabes e israelíes convinieron en una "tregua" durante el día de Navidad por cuarto año consecutivo. Las minas terrestres y los obstáculos en las carreteras serán retirados el miércoles en Jerusalén y se abrirán las puertas que separan los sectores árabes y judíos de la Ciudad Santa, para que los peregrinos cristianos puedan llegar a Belén en peregrinación.

En virtud de las medidas tomadas por el gobierno de Israel para asegurar la celebración de la Navidad, este año podrá ser mayor la afluencia de peregrinos cristianos a territorio israelí.

El Sumo Pontífice Dirigirá al Mundo un Mensaje de Navidad

CIUDAD DEL VATICANO, 23 (ANSA). — El radiomensaje que mañana, a las 11, hora de Roma, pronunciará el Papa al mundo católico, será trasmitido por la radio vaticana, en cadena directa por cable, con Italia, Irlanda, España y Suiza. Sucesivamente, cada 45 minutos, la palabra del Papa será retrasmitida en las siguientes traducciones: inglés, español, portugués, holandés, alemán, francés, lituano, croata, rumeno, esloveno, polaco, checoslovaco y húngaro.

El jueves, Navidad, seguirán las trasmisiones en lenguas china, letona, árabe, albanesa y búlgara. En idioma ruso, el mensaje pontificio será trasmitido el día 26, a las 18 horas.

Otras trasmisiones especiales se ofrecerán el 24 y 25 de diciembre en italiano; en inglés el 25, dedicada a la India; el 25 en español, dedicada a América latina, y para el Congo belga, en francés el día 26.

En Nochebuena, a las 23, hora de Roma, Radio Vaticano comenzará la trasmisión de la misa que celebrará el Papa en la capilla de Santa Matilde, en presencia de los miembros del cuerpo diplomático. El día 27 de diciembre, a las 16.45, hora de Roma, Radio Vaticano trasmitirá el concierto "Navidad del Redentor", de Lorenzo Perosi, que dirigirá el mismo en presencia del Sumo Pontífice.

Clarín

BUENOS AIRES · REPUBLICA ARGENTINA

40 Centavos

Un toque de atención para la solución Argentina de los problemas Argentinos

Año VIII ★ *Diario de la Mañana* ★ Nº 2.595

Buenos Aires, Miércoles 24 de Diciembre de 1952

FUE DIFERIDA HASTA EL MARTES 30 LA FIRMA DEL CONVENIO CON INGLATERRA

EN una entrevista que realizaron ayer en el Palacio San Martín el ministro de Relaciones Exteriores y el embajador de Gran Bretaña, fueron considerados aspectos de la redacción del protocolo adicional al convenio comercial con Gran Bretaña, a cuya discusión pusieran fin el viernes pasado los negociadores de ambas partes. El doctor Jerónimo Remorino recibió al Sr. Henry Bradshaw Mack, a las 19.30 quien concurrió acompañado por el ministro comercial de la embajada, señor Keith Unwin, y el señor R. Symonds, de la misión especial británica. También asistió a la reunión el titular de Comercio Exterior, doctor Antonio J. Cafiero.

Cuando se retiraron, los representantes del Reino Unido —minutos antes de las 21— manifestaron que existía pleno acuerdo y que sólo quedaban algunos detalles de redacción los cuales, dada la falta material de tiempo como consecuencia de la próxima festividad, obligaban a diferir la firma del documento, lo que se llevará a cabo el martes 30 del corriente, en vez del lunes 29, como se había anunciado.

Declaraciones similares formuló poco más tarde, al dejar la Cancillería, el doctor Cafiero, quien dejó establecido que el nuevo documento no llevará denominación especial, por tratarse de un protocolo adicional.

En el Siniestro del "Champollión" Hubo 15 Muertos

Terminó el Salvamento de los Peregrinos Náufragos

BEIRUT, 23 (AFP). — Todos los pasajeros y tripulantes que aún se habían a bordo del vapor "Champollion" han sido salvados. Empero el número de muertos, entre pasajeros y tripulantes, llega a 15, de los cuales 13 son tripulantes que heroicamente se lanzaron al agua tratando de llegar a la costa a nado arrastrando cabos de amarre. Muchos de ellos perecieron ahogados por la capa de petróleo que cubre la agitada superficie del mar, mientras otros fueron materialmente estrellados contra las rocas. Los primeros rayos del sol permitieron ver desde la playa a los pasajeros, congregados en los puentes, presa de intenso pánico, ajustándose muchos de ellos sus salvavidas para lanzarse al agua en un temerario intento por llegar a la costa. Muchos lograron sus propósitos, pero fueron sacados del agua en un estado total de extenuación después de luchar en el relativamente breve trecho contra la furia del mar embravecido. Agotados, sin conocimiento casi, fueron llevados hasta las ambulancias que esperaban a 200 metros de la costa.

Los últimos tirantes que unían ambas partes del barco, que desde anoche habían comenzado a separarse, cedieron hoy y la parte de popa se escoró peligrosamente sacudida por las enormes olas. Los remolcadores que llegaron anoche al lugar del desastre sólo han podido llegar hasta unos 500 metros del punto en que el barco se hunde lentamente y nada han podido hacer debido al pésimo estado del mar. Mientras tanto, el emir Khaled Chehad, presidente del Consejo del Líbano, y el embajador de Francia, Sr. Georges Balay, acompañados por una acongojada y silenciosa multitud siguen atentamente los trabajos de salvamento.

CLARIN no Sale Mañana

EL 25 de diciembre, fecha en que el mundo cristiano celebra la Navidad, es uno de los días en que no deben venderse ni distribuirse diarios ni revistas. En consecuencia, CLARIN no aparecerá mañana, por lo que se despide de los lectores hasta el viernes, en que reaparecerá con su edición habitual.

Hizo Declaraciones a la Prensa el Embajador Argentino en Bogotá

BOGOTA, 23 (AFP). — El nuevo embajador argentino en Colombia declaró en rueda de periodistas:

"La misión que me ha sido confiada en Colombia está sumamente facilitada por la tradicional cordialidad que une a nuestros países, respetuosos de los principios saludables para propiciar nuestras relaciones, tanto en lo interno como en lo internacional.

"Inspiran a ambos pueblos ideales de superación que les aseguran un brillante porvenir internacional, siendo el mismo el lema de su actividad permanente: "Con América para la humanidad". Refiriéndose a sus proyectos, el embajador argentino manifestó: "Procuraremos hacer más amplio el intercambio en todo orden".

En Bélgica

BRUSELAS, 23 (AFP). — Rubén Dassaut, ministro argentino en Bruselas, ofreció una recepción, a fin de reunir a sus numerosos amigos con que cuenta en Bélgica, donde desempeñó anteriormente el cargo de consejero. A esta reunión, que adquirió brillantes contornos, asistieron el representante del rey, el nuncio apostólico, los presidentes de las asambleas legislativas, varios ministros y gran número de personalidades de los círculos artísticos de esta capital.

Destacada ha Sido la Labor de la Argentina en la Asamblea de la UN

NUEVA YORK, 23 (De nuestra agencia). — La Asamblea General de las Naciones Unidas ha finalizado con la doble emoción espectacular de la absurda maniobra soviética de último momento y la tensión más prolongada que registra la historia de ese organismo. Una vez más, en el balance de la labor cumplida hay una tremenda desproporción, porque mientras que en el aspecto político se han gastado palabras y tiempo inútilmente, en los demás aspectos se ha cumplido una tarea enorme e importante. La terquedad comunista, que ha limitado hasta la anulación las débiles esperanzas de alivio en la tensión política, no ha podido hacer mella, sin embargo, en ese otro sector de enorme trabajo que cumple la UN y que atiende a problemas vitales para millones de individuos de muchas partes del mundo. Cabe consignar con satisfacción que, en esta labor, nuestro país ha tenido una vez más una actuación destacada. La importancia de los proyectos de resoluciones presentados por la Argentina que han sido aprobados por esta Asamblea, abarca desde problemas cruciales de nuestro tiempo como el de la economía mundial —enfocado por una de las resoluciones más significativas de este período de sesiones— hasta cuestiones de principios que reflejan sentimientos y posiciones tradicionales del pueblo argentino: no discriminación, universalidad de la UN, antiimperialismo, anticolonialismo, etcétera, llegando inclusive hasta la honesta satisfacción de haber impuesto un principio de justicia para nuestro propio idioma al aprobarse la propuesta argentina para que se utilice el español como idioma de trabajo en el Consejo Económico y Social. Como en muchas otras ocasiones similares y con detalles relevantes, la Argentina ha tenido también en esta oportunidad un papel destacado en el concierto de los Estados latinoamericanos, que se han visto identificados frecuentemente en las posiciones adoptadas por nuestro país. Y puede afirmarse que dentro de esta asamblea mundial, el espíritu de armonía y de entendimiento que es la base de la Organización de los Estados Americanos ha estado presente, dándoles a los países de habla hispana una homogeneidad espiritual y material que seguramente podría ser un ejemplo para la propia UN.

Es justicia reconocer una vez más que todo lo negativo que debe acreditarse a esta reciente asamblea tiene el mismo origen que tuvieron los balances negativos de las asambleas anteriores, en especial a partir de la de 1950, correspondiente al conflicto de Corea. Cinco países, con una sola capital —Moscú— han reeditado la aburrida técnica de esos años, con las mismas voces y las mismas frases remanidas de siempre, colocándose obstinadamente al margen de todos los esfuerzos que hacen 55 naciones para que todos los problemas graves de hoy puedan ser menos graves mañana.

Entre esas 55 naciones, la Argentina ha cumplido una vez más con su deber. Lo ha hecho con la energía, la tolerancia y la comprensión que son indispensables para el entendimiento internacional, merced a una labor intensa y múltiple que es la contribución efectiva de la solidaridad hu-

HORACIO ESTOL

TENDRA AUTO

Tenía que pasar un mes en Buenos Aires y necesitaba un automóvil, ya que debía hacer muchas visitas a su clientela. Entonces, decidió publicar este Aviso Clasificado en CLARIN:

Presto chalet Bariloche 1 mes a camb. auto. T. E. ...-6654.

Un lector de CLARIN que tenía automóvil, le habló, llegaron a un acuerdo y ahora el dueño del chalet tendrá el auto que necesita y el dueño del auto pasará un mes en un hermoso chalet, gracias a la feliz idea a la cual sirvió de puente un Clasificado de CLARIN (CORRIENTES 555. De 8.30 a 18.30 horas. Informes: 32-9411 al 9417).

Habló el Presidente de la Nación a Deportistas

INFORMACION PAGINA CINCO

Debe Adoptarse una Enérgica Actitud en Corea, Dijo Acheson

"Es Preciso Lograr un Fin Airoso si los Rojos Rechazan la Tregua"

NUEVA YORK, 24 (INS). — Dean Acheson declaró que es preciso que el mundo libre reexamine su posición y se disponga a continuar la guerra coreana hasta un fin airoso, si los comunistas siguen obstinándose en rechazar el armisticio. El secretario de Estado de EE. UU. comenzó su discurso, que duró unas dos horas, en la Comisión Política de la asamblea, con un tributo al heroísmo de los soldados de la UN que luchan en Corea, y añadió: "Los agresores norcoreanos cuentan con amigos en esta asamblea y en esta comisión". Mas adelante declaró "Las Naciones Unidas han hecho cuanto han podido por lograr el restablecimiento de la paz, pero los agresores y quienes respaldan la agresión no han hecho absolutamente nada con ese fin. Esta comisión debe decidir si el agresor realmente desea concertar un armisticio. Debe resolver, de consuno con otros gobiernos, hacer todo lo posible por promover la tregua, pero si este objetivo no se logra y nos vemos obligados a continuar nuestra resistencia armada a la agresión, debemos reexaminar nuestra posición y capacidad para llevar adelante tal resistencia".

Previamente, explicó la necesidad de que los hechos fuesen expuestos tal y como ocurrieron desde el mismo momento de la agresión a Corea meridional, el 25 de junio de 1950, y recordó que un millón y medio de personas han perecido o resultado heridas desde la iniciación del conflicto.

Hizo, además, una relación de los intentos efectuados entre 1945 y 1947 para establecer una Corea unificada e independiente y señaló que todos los esfuerzos anglonorteamericanos para un arreglo con Rusia resultaron infructuosos, por lo cual debieron enviar el problema a las Naciones Unidas. Recalcó que jamás fué posible confirmar que los rusos habían evacuado definitivamente el territorio, y afirmó que dejaron en Corea del Norte entre 80.000 y 60.000 norcoreanos militarmente adiestrados.

El 7° Aniversario de la UN

NACIONES UNIDAS, 24 (INS). — El secretario de las Naciones Unidas, Trygve Lie, declaró que hoy "se cumplen siete años desde que la mayor parte de los pueblos del mundo, a través de sus gobiernos, emprendieron el esfuerzo más grande de la historia por trabajar unidos a favor de una paz duradera y del progreso económico y social de todos los pueblos".

Destacó que la guerra coreana "ha sido el primer ejemplo en la historia de que una organización internacional haya tomado medidas militares colectivas".

Cuerpo a Cuerpo se Lucha en un Sector del Frente

FRENTE DE COREA 24 (AFP). — Mediante un contraataque apoyado por fuego de morteros, los chinos hicieron pie nuevamente en la cresta Caballo de Hierro ocupada ayer por los sudcoreanos. La batalla sigue sin embargo indecisa en la cresta misma, donde ambos adversarios luchan cuerpo a cuerpo y mantienen un prolongado duelo.

La montaña llamada Gibraltar, al oeste de Yonchon, que había sido evacuada ayer ante la presión de los chinos, ha sido reconquistada en un fuerte contraataque de las tropas de la UN.

—En las colinas Triángulo y en la montaña llamada los Canardeurs los aliados rechazaron fuertes contraataques comunistas y mantuvieron sus posiciones.

En estas operaciones intervinieron fuerzas de Etiopía. Un ataque de la infantería china contra la colina Jane Russel defendida por la séptima división norteamericana, fué rechazado. A todo esto el comando de los servicios de prisioneros anunció que 23 comunistas han sido heridos en un campo de internación al Oeste de Pusan, en un incidente provocado por su negativa a obedecer órdenes de la guardia.

Protesta Comunista

MUNSAN, 24 (AFP). — Un oficial de enlace comunista entregó una carta de protesta por el sobrevuelo de la zona neutral de Pan Mun Jon el 22 de octubre, por un aparato de las Naciones Unidas.

Por su parte, el comando de la UN, respondiendo a una protesta roja fechada el 20 de octubre, dirigió una carta a los comunistas en la cual reconoce que esquirlas de obuses aliados cayeron por descuido en la zona neutral de Pan Mun Jon el domingo último.

Rokossowsky Aspira Llegar al Parlamento

Rokossowsky

VARSOVIA, 24 (A.F.P.) — El mariscal soviético Rokossowsky, ministro de Defensa Nacional de Polonia, donde nació, presentó su candidatura para integrar el Parlamento en carácter de delegado de la Asociación de Ferroviarios.

Año VIII — Nº 2.536

Clarín — Diario de la Mañana

BUENOS AIRES · REPUBLICA ARGENTINA · 40 CENTAVOS

Un toque de alegría para la solución argentina de los problemas argentinos

Buenos Aires, Sábado 25 de Octubre de 1952

Yoshida Logró su Reelección

TOKIO, 24 (INS). — Por 247 a 206, la Dieta aprobó la reelección del primer ministro Shigeru Yoshida, mientras que la cámara del Parlamento dió un voto complementario de aprobación.

Dambaya, miembro del partido Liberal —conservador—, fué elegido presidente de la Cámara baja por 244 votos.

Negativa a Soviéticos

TOKIO, 24 (AFP). — La oficina de Inmigración negó autorización para residir en el Japón a seis ciudadanos soviéticos, que son: M. Kobin, corresponsal de "Pravda", los corresponsales de la Agencia Tass, Egorov y Ryzov, el representante de una firma exportadora de films soviéticos, Timefeev y sus familiares. Los seis deberán abandonar el Japón en un plazo de seis meses.

Para Reducir la Producción de Azúcar Harían un Pacto

WASHINGTON, 24 (INS). — Los funcionarios norteamericanos esperan negociar próximamente un acuerdo internacional para reducir la producción mundial de azúcar debido a los sobrantes cada vez mayores. El Consejo Azucarero Internacional se reunirá en Londres el 24 de noviembre para redactar una resolución pidiendo a la UN la convocatoria de una reunión especial para discutir un acuerdo productor en abril de 1957. Se cree que 19 países miembros de dicho Consejo aprobarán la medida.

Ofensiva Roja en Indochina

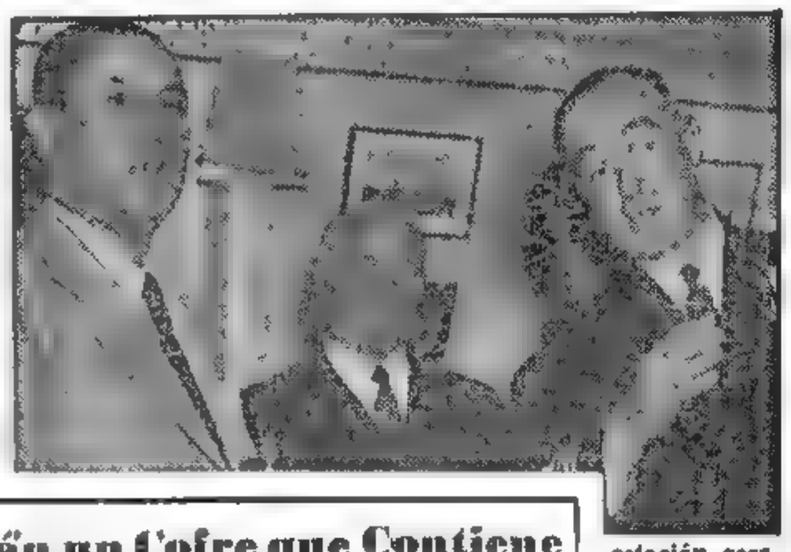

El general Perón a bordo del crucero canadiense "Ontario", cuya oficialidad lo agasajó

PARIS, 24 (AFP). — "Con la ayuda china, el Viet minh parece estar en situación de desencadenar una ofensiva de otoño en el frente de Indochina", anunció Pleven, ministro de Defensa. Encargado por el gobierno de hacer, en su nombre, una comunicación a la Asamblea, Pleven dijo que se ha iniciado la estación seca, lo que ha permitido a los comunistas intensificar sus operaciones.

Acerca de la importancia de la retirada francesa de Nghia Lo, el ministro dijo que si bien se trata del centro poblado más importante de la zona, carece de valor estratégico.

ESTUDIA URUGUAY SU RESPUESTA A LA PROTESTA DE LA ARGENTINA

Regresó Ayer a Esta Capital el Embajador Sr. Marques Castro

MONTEVIDEO, 24 (AFP). — En la Cancillería el titular de la misma, doctor Fructuoso Pittaluga realizó una reunión con ex ministros de Relaciones Exteriores en los últimos años, figurando los doctores Rodríguez Larreta, Alberto Guani, Alberto Mañé, Daniel Castellanos, Domínguez Cámpora, Juan José de Arteaga e ingeniero Serrato.

Contenido Jurídico

También asistió el señor Mateo Marques Castro, actual embajador en la Argentina y ex ministro de Relaciones Exteriores. La conferencia duró hora y media; no trascendió lo tratado, pero se sabe que se realizó como consulta sobre la respuesta a la protesta argentina. Ha trascendido en círculos bien informados, que la nota uruguaya tendrá un contenido rigurosamente jurídico.

El Consejo Nacional de Gobierno negaría que se haya inferido agravio y que haya estado en su espíritu inferir ofensa alguna a la Argentina. Se harían, asimismo, consideraciones de derecho sobre la naturaleza de las funciones internacionales y se citarían algunos ejemplos referentes a territorios ocupados en los cuales hay cónsules de diversos países.

Regresó Marqués Castro

Ayer a las 17.30, por vía aérea, regresó a esta capital el embajador uruguayo en nuestro país, señor Mateo Marques Castro. El citado diplomático, que viajó en compañía de su esposa, se dirigió de inmediato a su residencia de avenida Presidente Figueroa Alcorta.

No se Dan Informes

MONTEVIDEO, 24 (INS). — Al término de la reunión de consulta que se realizó en la Cancillería, el subsecretario recibió a los periodistas, pero se negó a revelar el tenor de la respuesta. "La Cancillería —dijo— nada tiene que informar, por el momento".

Un informante oficioso dijo que existe absoluta unidad nacional respecto de la labor de la Cancillería en esta cuestión.

Comunicado del Consejo

MONTEVIDEO, 24 (AFP). — El comunicado diario del Consejo Nacional de Gobierno entregado a publicidad a las 21 horas, se refiere a asuntos corrientes y no menciona haberse ocupado de la nota uruguaya, que será transmitida al gobierno argentino. Por otra parte, entiéndese que el embajador en Buenos Aires, señor Mateo Marques Castro, ya de regreso en la capital argentina, no es portador de la respuesta uruguaya

Londres Envía Armas a Kenya

LONDRES, 24 (AFP.) — Un avión salió de Londres para Kenya con revólveres, ametralladoras y municiones destinadas a la población blanca que lucha contra el terrorismo Mau-Mau. No se dieron detalles sobre la cantidad de armas enviadas, sabiéndose solamente que se trata de un cargamento muy importante.

Buscarán un Cofre que Contiene Armas y Documentos de Bolívar

CARACAS, 24 (INS). — El investigador Emilio Marval adquirió en Santa Marta, Colombia, un plano indicando el lugar en Maracaibo en que se encuentra un cofre conteniendo documentos y armas que pertenecieron al Libertador Simón Bolívar. Marval anunció que se iniciará pronto la búsqueda.

Ibáñez Fué Proclamado Presidente de Chile

SANTIAGO DE CHILE, 24. (INS) — El Congreso proclamó la elección del general Carlos Ibáñez, como presidente de Chile, a las 16. La respectiva votación asignó 132 sufragios a Ibáñez y 12 a Arturo Matte Larrain. Se registraron 30 votos en blanco. El liberal Matte, a quien Ibáñez aventajó por gran mayoría de votos en los comicios presidenciales, no asistió a la sesión conjunta de ambas ramas legislativas. El nuevo presidente asumirá el cargo el 3 de noviembre próximo.

La Representación de EE.UU.

WASHINGTON, 24 (INS) — El departamento de Estado anunció que la viuda del presidente Roosevelt representará al gobierno con el rango de embajador extraordinario en la trasmisión del mando presidencial en Chile. La señora de Roosevelt presidirá la delegación especial que estará integrada por el embajador norteamericano en Santiago, Claude G. Bowevers, junto con Norbert Gaston presidente del Banco de Exportación e Importación; Alfred N Stele, presidente de la empresa Pepsi Cola, y W Tapley Bennet, director de la Oficina de Asuntos Sudamericanos del departamento de Estado.

Delegación del Uruguay

MONTEVIDEO, 24 (INS). — Extraoficialmente se informó que ha sido designada la delegación de Uruguay a la transmisión del mando presidencial en Chile. La presidirá el senador José Lissedini y la integrarán el inspector general del Ejército, general Oscar Gestido; el inspector general de Marina, contraalmirante Alfredo Aguiar, y el embajador en aquel país, señor Hugo Depena.

La Comisión de Límites

SANTIAGO DE CHILE, 24 (AFP). — Mañana regresará a la Argentina la comisión de límites que estudió juntamente con la comisión chilena los problemas referentes a la demarcación de fronteras, en algunos puntos entre ambos países. A mediados de noviembre comenzarán los trabajos conjuntos en el terreno mismo.

Paro de Cinematográficos

SANTIAGO DE CHILE, 24 (AFP). — Empleados de las compañías importadoras de films comenzaron la huelga por la negativa de las gerencias norteamericanas a aumentar los sueldos, pedido efectuado en agosto último.

Eisenhower Debe Regresar al Ejército, Opinó Tom Connally

DALLAS, Texas, 24 (AFP). — Eisenhower "debería volver a ocupar su lugar en el ejército", declaró el senador demócrata por Texas, Tom Connally.

Es la primera vez que el presidente de la Comisión de Relaciones Exteriores de la Alta Cámara norteamericana habla en favor de Stévenson. Afirmando que "sería un error elegir para la presidencia a un héroe militar", agregó: "Si Eisenhower es elegido, el senador Taft sería el general e Ike su jefe de Estado Mayor".

No Fué Difundido un Discurso

SEATTLE, Estado de Wáshington, 24 (AFP). — Una estación de televisión de Seattle se negó a difundir un discurso del senador Mac Carthy porque contenía acusaciones que no pudo probar.

General Carlos Ibáñez del Campo. Fué proclamado presidente de Chile

Mrs. Roosevelt Asistirá a la Transmisión del Mando

Confía EE. UU. en el Potencial de la UN Para la Paz

La Semana en EE. UU.

WASHINGTON, 24 (Especial para CLARIN). — En Estados Unidos se comprende plenamente la importancia de las Naciones Unidas y se confía en su potencial para la paz. Ya se ha calificado oficialmente al organismo de "piedra fundamental de la política internacional norteamericana".

La popularidad de la UN se evidencia especialmente en la celebración del Día de las Naciones Unidas, que fué hoy, 24 de octubre. Pero lo más importante y significativo para el futuro es el abundante interés de las escuelas norteamericanas, donde estudian los futuros gobernantes del país. En ellas abundan las clases que tratan de las Naciones Unidas, sus principios y sus actividades. En realidad, y según una reciente declaración de la Oficina de Educación, "esa enseñanza no es considerada ya como algo extraordinario, sino como un elemento natural y lógico en los planes de enseñanza de casi todos los sistemas escolares del país".

Tal situación es el resultado de estudios y coordinación entre las autoridades del gobierno y los educadores. La Asociación Nacional para las Naciones Unidas y la Comisión Nacional para UNESCO abrieron el camino de la juventud hacia una temprana comprensión de los fines de la UN y su lugar en los asuntos del mundo.

Por lo común, dichos estudios se realizan en universidades y colegios secundarios. Sin embargo, es digna de destacar la tendencia a iniciar esa instrucción en la edad más temprana posible. Algunos de los más novedosos y eficaces planes de enseñanza sobre el valor de las Naciones Unidas han sido destinados a las escuelas primarias y secundarias

En Lincoln, por ejemplo, los pequeños escolares de ocho y nueve años recogen enseñanzas sobre ese tema a través de una serie de estudios con el título de "Los niños del mundo se parecen mucho". Y en muchas escuelas del país, los escolares participan en reuniones de "Naciones Unidas en pequeño".

JOHN KEBIGAN

LE FUE UTIL

Un día, estando ocioso y a la pesca de novedades, leyó este Aviso Clasificado en CLARIN:

Enseño decoración de interiores. — T. E. ..-8856.

La idea le pareció muy interesante para matar el tiempo, y empezó a tomar lecciones. Pero lo que comenzó para él como un pasatiempo, le resultó muy útil, porque ahora se está decorando él mismo su departamento, dejándolo muy vistoso. Se alegra de haber leído ese Clasificado de CLARIN (CORRIENTES 585, De 8.30 a 18.30 horas. Informes: 32-9411 al 9417).

CHARLES VENCIO POR PUNTOS A BRION

INFORMACION PAG. NUEVE

No Habrá Cambio de Ministros, Declaró el Jefe del Estado a los Periodistas

(Información página TRES)

Stalin Acepta ENTREVISTARSE CON EISENHOWER

Cuatro Respuestas del Jefe Ruso a un Corresponsal Yanqui

NUEVA YORK, 25 (AFP). — Stalin accede a entrevistarse con el presidente electo de Estados Unidos, general Eisenhower. Así lo declara en su respuesta a las preguntas del comentarista del "New York Times", James Reston, quien le envió un cuestionario de cuatro puntos. El jefe soviético respondió por intermedio del embajador de la URSS en Wáslington, Gregori Zarubin.

"New York Times" dice que las cuatro preguntas fueron dirigidas al Kremlin el 18 de diciembre, y señala que las respuestas revelan un cambio en la actitud del Kremlin muy diferente —expresa el diario— de la adoptada recientemente por Gromyko ante las Naciones Unidas".

"Rusia Desea la Paz"

Las Respuestas del Jefe Supremo Ruso

He aquí las 4 preguntas y las 4 respuestas.

1ª. pregunta. — Al comenzar el nuevo año y en momentos en que una nueva administración está a punto de asumir las riendas del gobierno estadounidense, ¿siempre piensa usted que la Unión Soviética y Estados Unidos pueden coexistir pacíficamente?

Respuesta. — Siempre creo que la guerra entre Estados Unidos y la Unión Soviética no puede ser considerada como inevitable y que nuestros dos países pueden continuar viviendo en paz.

2ª. — A su juicio, ¿cuál es el origen del conflicto que agita al mundo?

R. — Por doquier y en todo aquello en que las acciones agresivas de la política de la guerra fría contra la Unión Soviética hallan su expresión.

3ª. — ¿Se pronunciaría usted en favor de conversaciones diplomáticas con los representantes de la nueva administración de Eisenhower, para estudiar la posibilidad de una entrevista entre usted y el general Eisenhower para disminuir la tensión mundial?

R. — Soy favorable a esta proposición.

4ª. — ¿Daría usted su cooperación a toda nueva acción diplomática tendiente a poner término a la guerra de Corea?

R. — Estoy de acuerdo en dar mi cooperación porque la Unión Soviética desea poner fin a la guerra de Corea.

Un Comentario de "New York Times"

Radio Moscú difundió el texto de estas declaraciones. El "New York Times" añade a las respuestas el siguiente comentario: "Es de presumir que el texto ruso de las respuestas será muy cuidadosamente examinado por el general Eisenhower y sus consejeros, para estudiar las interpretaciones de lenguaje, imposibles de contemplar ahora en forma precisa, dado el apresuramiento con que el texto ruso fué traducido al inglés, todo ello para poder publicarlo en las ediciones de Navidad". Anuncia además: "He aquí las respuestas del primer ministro J. V. Stalin, a las preguntas que le habéis sometido en la carta que le dirigisteis el 18 de diciembre de 1952". Con estas breves palabras llegó a manos del corresponsal del "New York Times", James Reston, el texto del mensaje del jefe de la URSS.

Propósitos de Foster Dulles

WASHINGTON, 25 (INS) — El futuro secretario de Estado, John Foster Dulles, declaró que se propone conferenciar con Eisenhower acerca de la aceptación de Stalin de reunirse

(Continúa en la página DOS)

EISENHOWER, presidente electo de E. U.

Londres y París Quieren Intervenir en la Posible Reunión

PARIS, 25 (INS). — Fuentes diplomáticas auguran que algunos de los aliados europeos de Estados Unidos instarán a Eisenhower a aceptar la invitación virtual de Stalin a conferenciar para buscar solución a los problemas de la guerra fría. Sin embargo, hay indicios de que Gran Bretaña y Francia se opondrán a la celebración de conversaciones bilaterales entre Eisenhower y Stalin y reclamarán una participación directa en ellas.

La oferta de Stalin probablemente será considerada en la reunión que celebrará el mes próximo el Consejo de la NATO en París, en la que las pequeñas potencias tienen derecho a expresar sus pareceres sobre todos los asuntos con incidencia en la defensa del Atlántico.

Opínase que de celebrarse la entrevista cuatripartita, Stalin propondría la neutralización militar de Alemania como precio de la liquidación del conflicto coreano.

Opinión en la Capital de la URSS

MOSCU, 25 (INS). — Los observadores consideran cualquier posible conferencia soviéticonorteamericana como el paso inicial para la solución de algunos de los problemas de mayor envergadura de la guerra fría, entre ellos el conflicto coreano y la cuestión de Alemania.

STALIN, jefe supremo de la Unión Soviética

Auriol Ofrece el Gobierno al Partido Degaullista

Soustelle Decidirá Hoy si Forma el Gabinete

PARIS, 25 (AFP). — El presidente de la República, Vincent Auriol, pidió a Jacques Soustelle, miembro del comité directivo de la Reunión del Pueblo Francés, del general de Gaulle, que formase nuevo gobierno. El representante degaullista pidió un día de plazo para contestar.

Habla Soustelle

Al término de su entrevista con Auriol, Soustelle hizo la siguiente declaración: "El presidente de la República me ha encargado la formación de un nuevo gobierno, preocupado por promover la agrupación social y nacional que preconizaba el general De Gaulle. He respondido que no me esforzaría por hacer progresar en tal sentido la solución de la crisis presente. Ante todo consultaré a mis amigos y espero poder contestar mañana al presidente de la República".

Después de conferenciar con los líderes políticos más importantes, así como con los ex presidentes del Consejo, Auriol llegó a la conclusión de que el próximo gobierno, para poder dar estabilidad a la política del país, deberá contar con una fuerte mayoría, y que ésta no será posible sin contar con la colaboración de alguno de los grandes partidos que se encuentran en la oposición. Tales partidos son el Socialista, la Reunión del Pueblo Francés y el Comunista.

BUENOS AIRES · REPUBLICA ARGENTINA

40 Centavos

Un toque de atención para la solución Argentina de los problemas Argentinos

Año VIII ★ Diario de la Mañana ★ Nº 2.596

Buenos Aires, Viernes 26 de Diciembre de 1952

NIÑOS que participaron en la celebración de la Navidad por el cuerpo diplomático acreditado en Wáshington: en el centro, primera fila, Laura de la Guardia, hija del secretario de la embajada de Panamá; a su izquierda, Patricia, y a su derecha, Julia, hijas ambas de Richard Nixon, vicepresidente electo de EE. UU. En la segunda fila, de izquierda a derecha, Mario Núñez de Villavicencio, hijo del secretario de la embajada de Cuba; Ana Elena Celso García, hija del secretario de la embajada de Brasil, y Fareed Adouri, hijo de un consejero de la representación del Irak

Seguirá en la Oposición el Socialismo de Francia

Mollet Rehusó el Ofrecimiento Presidencial

PARIS, 25 (AFP). — El partido Socialista rehusó encargarse del poder, al declinar su secretario general, Guy Mollet, iniciar cualquier gestión para solucionar la crisis. Por su parte, Charles Lussy, socialista, dijo "Estamos y continuaremos en la oposición. Combatimos una política que consideramos como un retroceso económico y social y continuaremos combatiéndola". A su vez el dirigente comunista Jacques Duclos, luego de hablar con Auriol, manifestó que no se trataba de reemplazar a un presidente del Consejo por otro para continuar la misma política "sino de cambiar fundamentalmente la política, como lo exigen los intereses del país".

Paul Reynauld, independiente, que también visitó al jefe del Estado francés, declaró que no podía existir mejoramiento sin reformas y que no había reformas sin mayoría. "El problema es por lo tanto —añadió— de constituir una mayoría susceptible de aprobar las reformas".

SOUSTELLE, secretario del partido degaullista, llamado por Auriol para formar el gabinete

Otra Crisis Inoportuna

PARIS 25, (AFP). — Señalan los observadores que una vez más ocurre una crisis de gobierno en Francia cuando está por producirse un acontecimiento internacional, cual sería la entrevista de Stalin y Eisenhower. La repetida coincidencia da mucho que pensar al ciudadano común...

Rechaza Holanda Una Nota de Protesta Rusa

LA HAYA, 25 (INS). — El gobierno de Holanda rechazó una nota soviética protestando por la detención de un corresponsal de la agencia noticiosa "Tass" a quien el régimen de La Haya ha detenido bajo la acusación de espionaje. El corresponsal, Constantinovitch Pissarev, fué arrestado el martes, y en el momento de su detención llevaba varios documentos secretos. Las autoridades policiales han iniciado los interrogatorios para determinar la naturaleza de sus actividades. Créese que el corresponsal se había vinculado a funcionarios civiles y militares.

Repelen un Ataque Rojo

Actos de Navidad en Retaguardia

SEUL, 25 (AFP). — Navidad ha sido un día de tantos para los combatientes del frente de Corea, en donde en plena Nochebuena un batallón comunista lanzó un ataque contra la colina T Bene, al Oeste de Chorwon. El golpe fué rechazado y el enemigo tuvo que replegarse a las 6 de la mañana.

En la retaguardia, la Navidad fué celebrada con un gran almuerzo y distribuciones de juguetes y golosinas a los niños coreanos. Se realizaron numerosas ceremonias religiosas presididas, para los católicos por el cardenal Francis Spellman, arzobispo de Nueva York y para los protestantes por el pastor Billy Graham.

En Seúl, el general Van Fleet, comandante del octavo ejército distribuyó regalos a los niños de los empleados coreanos de su cuartel general.

Pérdidas Comunistas

SEUL, 25 (INS). — En la frustrada tentativa comunista de realizar una incursión aérea en dirección de Seúl, la capital sudcoreana, los rojos perdieron por lo menos dos aviones, y posiblemente 3

Chile Aspira a la Unidad Económica con Argentina

Gral. CARLOS IBAÑEZ, presidente de Chile

SANTIAGO DE CHILE, 25 (AFP). — Chile tomará la iniciativa para la formación de un bloque de naciones insuficientemente desarrolladas y que aspiran a la independencia económica y social —especialmente entre los países iberoamericanos—, y tratará de establecer una unidad económica con la Argentina. El anticipo de este plan político y también el propósito de organizar la inmigración en vasta escala fué dado a conocer por el ministro de Relaciones Exteriores, señor Arturo Olavarría, durante una sesión secreta que celebró el Senado, según expresa un comunicado oficial.

Después de anunciar que Chile se esforzará por establecer una unidad económica con la Argentina, el canciller informó que se eliminarán todas las trabas impuestas a la entrada y permanencia de españoles y sudamericanos en Chile, favoreciendo por otra parte la inmigración en vasta escala, a cuyo efecto será creado un departamento ministerial especial.

Inversiones Norteamericanas

WASHINGTON, 25 (INS). — Un censo del departamento de comercio reveló que las inversiones directas de Estados Unidos en América latina aumentaron a más de las dos terceras partes desde 1943 a 1950, siendo éste el primer censo de que se informa sobre el particular, después de la segunda guerra mundial

La América latina compró 4.875 millones de dólares y el Canadá 3.584. Las inversiones en las industrias petroleras y de manufactura en América latina duplicaron en mucho el período de 7 años y equivalen a 1.300.000.000 dólares del alza de 2.000.000.000 que se ha anotado. El censo revela grandes aumentos en las inversiones en Brasil, México y la Argentina en el plazo indicado. Las inversiones industriales directas por países de América latina a fines de 1950 eran las siguientes: Argentina, 354.600.000 dólares; Bolivia, 11.400.000; Brasil, 627.000.000; Chile, 529.900.000 dólares; Colombia, 192.500.000 dólares; Costa Rica, 62.100.000; Cuba, 838.400.000; República Dominicana, 105.700.000; Ecuador, 14.200.000; El Salvador, 18.400.000; Guatemala, 105.900.000; Haití, 12.700.000 dólares; Honduras, 61.900.000; México, 395.600.000; Panamá, 348.700.000 dólares; Perú, 140.000.000; Uruguay, 55.300.000; Venezuela, 861.400.000 dólares. En otros países se invirtieron la cantidad de 15.300.000 dólares.

Retorna el Atún a las Costas del Perú

LIMA, 25 ((INS). — Las compañías pesqueras que operan en Máncora, al norte del Perú, y las numerosas personas que se dedican a esta productiva industria, acaban de comprobar con júbilo el retorno del atún a las aguas de la zona, después de dos años en que el gigantesco pez escaseó casi por completo. La industria pesquera en Máncora espera recuperar en consecuencia el auge de años anteriores.

SORPRENDIO AL MUNDO EL MENSAJE ROJO DE NAVIDAD

CLARIN en Nueva York

NUEVA YORK, 25 (De nuestra agencia). — Esta Navidad ha tenido la novedosa sorpresa de mostrar a Stalin convertido en bondadoso Santa Claus. Las cuatro respuestas que ha dado al cuestionario de un corresponsal del "New York Times", pudieran ser, en conjunto, una auspiciosa expresión conciliatoria que realmente habrían valido por una feliz Navidad para el mundo entero. Desgraciadamente, esa expresión conciliatoria sólo puede mencionarse en forma condicional.

No puede decirse que eso sea el resultado de un pesimismo crónico, sino más bien algo muy parecido a la fábula del pastorcillo mentiroso y el lobo.

Precisamente, con el recuerdo muy fresco de la actitud soviética en la reciente asamblea de la UN, estas declaraciones de Stalin parecen casi una burla a la aburrida buena fe occidental. En una de sus respuestas, dice Stalin que la tensión internacional tiene origen en la "guerra fría" que se desata contra la Unión Soviética en todas partes. Esta afirmación es todavía más impresionante que la agresión de Corea, el golpe de estado en Checoslovaquia, la guerra de Indochina y todas las demás empresas más o menos disimuladas que la URSS atiende en Africa, Asia y Europa explotando circunstancias locales en beneficio propio. No hay error en la calificación de desparpajo que merece esa afirmación.

Resulta obvio puntualizar por qué la de Corea es una guerra soviética, que se libra con sangre china y norcoreana. La posibilidad de que esas respuestas auspicien una reunión de Stalin con Eisenhower es ínfima. Y la posibilidad de que, en la eventualidad de realizarse la entrevista, resultará algo provechoso es remotísima. En líneas generales, esta posición recelosa y escéptica es la que ha caracterizado en EE. UU. a la reacción determinada por el mensaje navideño del jefe ruso. Desde el punto de vista de la propaganda, esta oportunidad ha sido servida a Moscú en bandeja de plata por la ingenuidad honesta del corresponsal que pensó nada menos que Stalin le iba a decir a "él" lo que en realidad piensa. Asusta un poco pensar que cosas así se pueden hacer en serio, porque el pensamiento de ese corresponsal revela un buen sector del pensamiento de la opinión pública capaz de confiar excesivamente en las palabras, por exceso de honradez.

Buena parte del pueblo norteamericano y el corresponsal del "New York Times" no ha aprendido todavía que mejor que los cuestionarios, son las acciones y que los cuestionarios no valen de nada cuando están desmentidos por los hechos.

HORACIO ESTOL

Entró en Vigor la Ley McCarran en la Unión

NUEVA YORK, 25 (INS). — La ley inmigratoria McCarran ha entrado en vigor en Estados Unidos y los marineros del transatlántico francés "Liberté", han sido los primeros afectados por sus disposiciones. Unos 260 tripulantes de dicha nave se han visto imposibilitados de desembarcar en Nueva York en esta Navidad

VOLVIO A REIR

Desde su llegada de Italia no reía. Quizá se había dejado la sonrisa allí, en su país, al vender su bandoneón para ayudar a costearse el pasaje. Ahora, aquí, había progresado, pero aún le faltaba su música. Un día, leyó este Aviso Clasificado en CLARIN:

Vendo bandoneón calidad, barato. Habl. — T. E. ...-6546.

Fué a verlo y estaba al alcance de su bolsillo. Lo compró, empezó a tocar de nuevo y a cantar sus canciones preferidas y volvió a sentir la alegría de antaño. Ahora está contento, gracias a la satisfacción que puso a su alcance un Clasificado de CLARIN (CORRIENTES 655. De 8.30 a 18.30 horas. Informes: 32-9411 al 9417).

Clarín

Causó Pérdidas por un Millón de Pesos un Incendio en Parque Patricios

(INFORMACION PAG. CUATRO)

Aceptaría Negociar con Stalin el Futuro Mandatario de EE. UU.

Clarín

BUENOS AIRES · REPUBLICA ARGENTINA

40 Centavos

Un toque de atención para la solución Argentina de los problemas Argentinos

Año VIII ★ *Diario de la Mañana* ★ Nº 2.597

Buenos Aires, Sábado 27 de Diciembre de 1952

Foster Dulles no ha Pensado Viajar a Moscú

WASHINGTON, 26 (INS). — Al poner término a la reserva que hasta ahora habían guardado los personeros de la administración entrante respecto a la oferta indirecta de Stalin de discutir los problemas de la "guerra fría" con Eisenhower, Foster Dulles, futuro secretario de Estado, emitió una breve declaración en Wáshington que dice: "He leído con interés las informaciones publicadas sobre los puntos de vista del señor Stalin. Si esos puntos de vista significan que el señor Stalin tiene proposiciones concretas que hacer a la nueva administración después que asuma el poder, puede descansar seguro de que sus propuestas serán atendidas seriamente y con buena disposición. Las vías diplomáticas de las Naciones Unidas siempre se hallan disponibles para tales fines y para el intercambio de impresiones tendientes a determinar medios para fomentar la paz y la buena voluntad internacional".

Algunos observadores señalan que la actitud expuesta por Dulles parece ser semejante a la mantenida por Truman en relación con otras manifestaciones de Stalin.

Dulles no iría a Moscú

WASHINGTON, 26 (AFP). — Ante ciertas informaciones fechadas en Moscú, y según las cuales Foster Dulles tendría intenciones de viajar a Rusia para preparar un encuentro entre Eisenhower y Stalin, dijose en círculos autorizados que Dulles no se ha puesto en contacto en las últimas 24 horas con el Departamento de Estado para considerar la realización de un viaje de tal naturaleza, que, de todas maneras, debe esperar hasta después del 20 de enero.

Respuesta de Francia a Alemania

BONN, 26 (AFP). — En esferas allegadas al alto comisariato francés se anuncia que el alto comisario André François-Poncet hizo entrega el martes último al canciller Adenauer de la respuesta del canciller francés Schuman a las proposiciones de Adenauer concernientes a un arreglo para la cuestión del Sarre.

CHURCHILL CONFERENCIARA CON TRUMAN Y EISENHOWER

Partirá el 31 para Estados Unidos

Mr. CHURCHILL

LONDRES, 26 (INS). — Churchill partirá el 31 de diciembre hacia Estados Unidos, por vía marítima, con el fin de conferenciar con el presidente Truman y el presidente electo, Eisenhower.

Una declaración emitida en el número 10 de Downing Street, residencia oficial del premier británico, revela que Churchill "proyecta pasar dos o tres días con Bernard Baruch, en Nueva York", luego de lo cual sostendrá conversaciones extraoficiales con el general Eisenhower, para trasladarse luego a Wáshington y presentar sus respetos al presidente Truman, con el que también mantendrá pláticas sobre los principales problemas mundiales del momento.

Los redactores diplomáticos de Londres recibieron el anuncio con sorpresa, pero se tiene entendido que las conversaciones extraoficiales de Churchill con Eisenhower abarcarán cuestiones de alta política, entre ellas la reciente declaración del primer ministro José Stalin, los problemas defensivos europeos y acaso también algunos de los asuntos fundamentalmente financieros que surgieron durante la última conferencia que celebraran hace poco en Londres los primeros ministros de las naciones de la comunidad británica.

Registróse en Berlín un Grave Choque Interzonal

Provocaron el Hecho 3 Soviéticos

BERLIN, 26 (AFP). — Se libró una verdadera batalla, que duró más de una hora, ayer por la mañana en el límite de la zona soviética y del sector francés de Berlín, entre tres soldados soviéticos y veinte policías alemanes.

El encuentro tuvo lugar a raíz de la tentativa de secuestro de tres habitantes alemanes de la zona occidental, que los tres soldados soviéticos habían tratado de llevarse a viva fuerza hacia la zona rusa, por la avenida Edelhofdam.

A raíz del grave incidente, que dió lugar a la enérgica protesta del general Pierre Carolet, comandante del sector francés de Berlín, ante Sergei Denguine, representante de la comisión soviética de Berlín, pereció uno de los policías alemanes y hubo un prolongado cambio de disparos por ambas partes.

Las víctimas de esa tentativa de secuestro, cuyos nombres no se han revelado, se dirigían a casa de sus amigos, miembros de la familia del profesor Krueger, arquitecto, cuya casa forma el ángulo de sector francés y de la zona soviética. Las tres personas, el padre, la madre y una hija, habían sido invitadas por el profesor Krueger a pasar la festividad de Navidad a Berlín.

Cuando se retiraban a la madrugada fueron sorprendidos por los rusos y estos las obligaron a marchar a la zona soviética en cuyas circunstancias la mujer simuló una descompostura. Luego de breves diálogos, los rusos aceptaron conducirla de vuelta a la casa, pero al llegar a la puerta, la mujer hizo pasar primero al marido, luego a la hija y luego de dar un empujón a los rusos y de gritarles una frase airada, cerró la puerta de un portazo.

Los soldados trataron de forzar la puerta, pero mientras tanto los vecinos habían dado aviso a la policía alemana de la zona occidental y en medio del desorden, uno de los rusos instó a los otros dos a alejarse del lugar gritándoles "vamos, vamos!".

En ese momento llegaba un coche policial, pero los rusos abrieron fuego hiriendo mortalmente al primer agente que se acercaba, Herbert Bauer, de 20 años.

Truman Cree que el Mundo Libre Unido Contendrá a Rusia

WASHINGTON, 26 (INS). — El presidente Truman abandonará la Casa Blanca el 20 de enero, con la suprema confianza de que eventualmente, las naciones libres del mundo se impondrán sobre las fuerzas de la agresión comunista, y abrigando el pleno convencimiento de que aunque Rusia desee todavía dominar al mundo, no recurrirá a la guerra si el mundo libre permanece unido y fuerte.

Tal la esencia de las declaraciones hechas a Robert G. Nixon corresponsal de (INS), en la Casa Blanca.

He aquí algunas de las preguntas y respuestas formuladas durante la entrevista.

P.: Señor presidente ¿cuáles son las verdaderas esperanzas de una paz mundial?

R.: El presidente manifestó que eventualmente habrá paz, pero que ésta no podrá ser lograda de la noche a la mañana, no puede haber una paz segura mientras Rusia prosiga su actual política de conquista. Rusia desea dominar al mundo. Agregó Truman, que él había hecho a Rusia la oferta más generosa que una nación haya presentado a otra, ofreciéndole un plan de desarme, disponiendo la prohibición de la fabricación de armamentos pesados y asegurando la paz mundial, mediante un sistema de inspección internacional. Además le ofreció poner la bomba atómica bajo control internacional en un momento en que solamente Estados Unidos tenía esa arma.

CAYO UN AVION EN IRAN: 24 MUERTOS

TEHERAN, 26 (AFP). — Veinticuatro muertos, entre los cuales se cuentan cuatro miembros de la tripulación y un solo sobreviviente, es el balance del accidente de aviación ocurrido en las cercanías de Teherán.

El avión había partido de Abadán y a las 17.30, hora de Irán, comunicó su posición a la torre de control de Teherán, la que debido a la espesa neblina que cubría la región, le ordenó dirigirse a Ispahán. Según informaciones no confirmadas, el piloto habría respondido que no tenía bastante nafta para hacerlo. Luego de un cuarto de hora, el control perdió contacto con el aparato. Dos horas más tarde se anunciaba que el avión se había estrellado en el campo, a siete kilómetros del aeródromo, al intentar un aterrizaje forzoso.

ESTADO en que quedó el avión militar que se precipitó a tierra, en Moses Lake, EE. UU., a poco de haber levantado vuelo, con 116 ocupantes, 84 de los cuales perdieron la vida. El aparato era un C-124 en el que viajaban soldados que iban a sus casas en uso de licencia.

Soustelle Aceptó Formar Nuevo Gobierno Francés

Combinación de "Unión Nacional"

PARIS, 26 (AFP) — El dirigente degaullista, Jacques Soustelle, aceptó la tarea encomendada por el presidente de la República, Auriol, de intentar formar el nuevo gobierno. Así se informó al finalizar la reunión que celebraron esta tarde los diputados del grupo parlamentario degaullista.

Soustelle visitó, a las 17.45, al presidente, para informarle de su decisión. En seguida comenzó las consultas de rigor.

Soustelle ha recibido total apoyo del general De Gaulle y de todos los diputados degaullistas. Con todo, los observadores no creen que Soustelle pueda triunfar donde hace menos de 48 horas fracasó Guy Mollet, secretario general del partido Socialista. Ahora, se plantea un nuevo y apasionante problema en el panorama político: el de la constitución de la nueva mayoría parlamentaria. Para llegar a ello, será necesario que los degaullistas discutan con sus eventuales "asociados" el programa que presentarán a la aprobación de la Asamblea Nacional, y que lleguen a un acuerdo sobre una condición para apoyar en forma efectiva la combinación de "unión nacional", para emplear los términos del propio Soustelle.

La situación de los diputados degaullistas que no era nada cómoda hasta esta mañana, acaba aparentemente de aclararse en forma sorpresiva.

En efecto, se hallaban entre la espada y la pared, ya que o bien respetaban las estrictas directivas impartidas por el general de Gaulle, presidente de la Reunión del Pueblo Francés, en el sentido de condicionar la aceptación a un acuerdo a la reforma constitucional, o bien dejarse envolver por la corriente participacionista que se hace sentir en las filas del degaullismo.

Pero, esta mañana, el general de Gaulle se declaró "totalmente de acuerdo" con Soustelle respecto a la misión que le encomendara el presidente de la República. El acuerdo lo habría dado el general en el curso de una conversación telefónica que mantuvo con Soustelle, a quien habría afirmado que "estaba en plena armonía con las gestiones" de este último.

Negociación de Trámite Muy Difícil

PARIS, 26 (AFP.). — Según los observadores, Soustelle deberá avanzar cautelosamente y no jugar la carta degaullista antes de saber en sus detalles la posición particular de cada uno de los partidos políticos nacionales. Siempre según los observadores, las negociaciones se presentan de extrema complejidad y ésa es la razón por la cual la prensa adelanta desde ya los nombres de las personalidades a quienes Auriol podría encomendar la tarea de formar gobierno si el candidato degaullista fracasara. Se habla de G. Bidault, del Movimiento Republicano Popular; René Mayer y Edgard Faure, del grupo radical.

El Programa Degaullista

Solidaridad Atlántica

PARIS, 26 (AFP). — "En política exterior, la solidaridad atlántica debe continuar siendo el elemento fundamental de nuestra acción, pero es necesario meditar sobre el conjunto de los problemas de la acción diplomática y de la defensa de Francia", dice Soustelle, en una declaración entregada a la prensa al salir del palacio de la presidencia. Soustelle afirmó que "debe promoverse una real confederación europea en el seno de la cual debe salvaguardarse las realidades nacionales y, en primer lugar, la del ejército francés".

"Finalmente —agregó— hay que repartir los trabajos y los deberes entre los aliados occidentales".

Refiriéndose a la política interior, la declaración señala que "en el plano social, el objetivo debe ser asociar a los trabajadores a la producción de las empresas, interesándolos directamente, de manera tal que se eleve su nivel material de vida".

Stalin ha Querido Jugar al Papá Noel, Dicen en Francia

PARIS, 26 (AFP). — Amplio espacio concede la prensa parisiense a los puntos de vista expuestos por Stalin sobre la situación mundial. Según "Le Populaire", la respuesta de Stalin tiene muy diversos matices. Puede querer decir simplemente que los diplomáticos podrían encontrarse... para ver. Pero también puede indicar que en presencia de una política nueva y de una eventual ofensiva militar en Corea, de que ya se habla, Stalin se pregunta si no sería mejor negociar con Eisenhower. Pero a primera vista, sigue diciendo "Le Populaire", nos parece útil tomar a Stalin al pie de la letra y no rechazar su oferta si a ella se añaden proposiciones concretas".

Por su parte "Le Matin - Le Pays", asegura que la finalidad de la política norteamericana, es negociar con los rusos, pero no antes que el equilibrio de fuerzas se haya establecido. "Ahora, no sólo no se ha restablecido ese equilibrio, sino que Eisenhower no reconoce la dominación soviética sobre los satélites de Europa oriental. De la entrevista con Stalin ¿qué queda? ¿Se tratará de un cambio de actitud, como lo manifiesta el "New York Times", o simplemente de una reafirmación de pacifismo para consumo de la opinión europea? Hasta el acceso al poder en enero de Eisenhower y el equipo republicano, el Kremlin tendrá oportunidad para responder a esta pregunta dando pruebas concretas de su buena voluntad".

Charles Ronsac, en el "Franc Tireur" dice que "Stalin ha querido jugar al Papá Noel". Ha elegido el 25 de diciembre para contestar hablando de paz, en un cuestionario que se le presentó el 18, lo que de todos modos constituye un "récord de velocidad". Este apuro se explica. Stalin recibe y deja cada mes sin respuesta, decenas de cuestionarios y pedidos de reportajes. Si ha dado salida a las preguntas del corresponsal diplomático del "New York Times", es porque le proporcionan la oportunidad para hacer saber a EE. UU. y al mundo, no solamente que no está mucho más mal dispuesto con respecto a Eisenhower, que con respecto a su predecesor Truman, sino también que está dispuesto a entrevistarse con el nuevo presidente para atenuar la tensión mundial".

En Italia

ROMA, 26 (AFP). — Los diarios, que no aparecieron ni anoche ni esta mañana debido a las fiestas de Navidad, pudieron publicar solamente en sus ediciones del mediodía de hoy, las declaraciones de Stalin. La prensa reproduce los despachos en lugares destacados, pero sin opinar. Se ha dedicado gran espacio a las reacciones provocadas en el mundo por el anuncio. Por otra parte, en los medios responsables, no se ha hecho hasta el momento ningún comentario.

En Bélgica

BRUSELAS, 26 (INS). — Una fuente oficial, comentando la oferta de Stalin, manifestó: "El ministro de Relaciones Exteriores, van Zeeland, ha dicho frecuentemente que si Rusia da un paso hacia nuestra dirección, nosotros deberíamos dar dos pasos para salirle al encuentro. Esta actitud no ha sido modificada".

Sólo es Propaganda, Señalan en Madrid

MADRID, 26 (AFP). — El órgano católico "Ya", que suele reflejar muy a menudo las opiniones del ministerio de Asuntos Extranjeros es el único diario madrileño que comenta las declaraciones de Stalin. "Ya" llega a la conclusión de que, en todas las palabras de Stalin no hay más que una magnífica propaganda en favor de la U.R.S.S., lo cual, desde luego, sigue presentándose como la nación defensora de la paz, dejando a los demás la responsabilidad de la guerra fría.

Dice más adelante "Ya" que los puntos de vista de Stalin podrían tener repercusiones en Estados Unidos y alterar los planes diplomáticos de Eisenhower, porque el acepta esa entrevista "podría desagradar al partido que le ha llevado al poder".

SIGUIO CON TODA INTENSIDAD LA OFENSIVA AEREA EN COREA

Se Produjeron Choques de Patrullas

FRENTE DE COREA, 26 (INS). — Nuevos choques entre patrullas se registraron en zonas aisladas del frente, luego que los chinos bombardearon las posiciones aliadas en los sectores occidental y central con cañones de 76 milímetros montados en vehículos blindados.

En el aire, en cambio, prosiguió con plena intensidad la ofensiva aérea aliada. Bombarderos livianos B-26 llevaron a cabo varias incursiones sobre Corea del Norte, castigando las comunicaciones del enemigo. Entre el anochecer del jueves y la madrugada del viernes, los aparatos aliados destruyeron 130 camiones rojos cargados de abastecimientos que marchaban hacia el frente. Otros aviones de la UN bombardearon aisladamente posiciones comunistas en la línea de batalla, en apoyo de las tropas de tierra.

MATERNAL

Había tenido que abandonar aquel empleo porque la fatigaba demasiado. Ahora, estaba desorientada y sin saber con qué ganarse la vida, cuando leyó este Aviso Clasificado en CLARIN:

Neo, institutriz tres niñas buena remuner. T. E. -4453.

Nunca había tenido oportunidad de casarse ni de formar un hogar y esa ocasión de educar a tres niñas era un verdadero placer para sus instintos maternales. Ofreció sus servicios y como era una muchacha culta y conocía varios idiomas, la aceptaron. Ahora está muy contenta con sus tres "hijitas" que encontró por un Clasificado de CLARIN (CORRIENTES 555. De $ 30 a 18.30 horas. Informes: T. E. 32- 9411 al 9417).

Soustelle no ha Logrado Formar el Nuevo Gobierno

MIEMBROS del equipo de salvataje haciendo señales a los tripulantes del "Champollion" que encalló frente al Líbano

Hoy Dará su Respuesta al Sr. Auriol

PARIS, 27 (AFP). — Jacques Soustelle, dirigente degaullista contestará mañana definitivamente si se presentará ante la Asamblea para obtener la investidura o si por el contrario ha fracasado en sus gestiones. Soustelle, al finalizar sus consultas de la mañana, afirmó que su respuesta definitiva al presidente de la República sólo la podrá dar mañana, una vez que haya conversado con todas las personalidades políticas con las cuales conferenciará para decidir la formación del gobierno.

Esta tarde, Soustelle se entrevistó con ex primeros ministros. También recibió a Mitterand, quien encabezaba una delegación de la Unión Republicana y Socialista de la Resistencia. Al finalizar la conversación, Mitterand expresó: "Si bien no es imposible llegar a un acuerdo respecto al programa del futuro gobierno, subsisten las dificultades respecto a la Unión Europea, cuyo iniciador es justamente René Pleven, dirigente de la Unión Republicana". Mitterand afirmó asimismo que sería hostil a un ministerio que sólo fuera un gobierno de coalición.

Soustelle recibió luego a Paul Reynaud, con quien examinó atentamente la situación política. Al retirarse, el ex presidente del Consejo no formuló declaración alguna. Seguidamente, Jacques Bardoux, diputado de la Asamblea Nacional y presidente de la Comisión de Relaciones Exteriores de dicho cuerpo habló con Soustelle abordando los problemas internacionales en su conjunto.

Posteriormente, Soustelle recibió al general Koenig, segundo personaje en la jerarquía del Movimiento Reunión del Pueblo Francés.

Comenzaron a Investigar las Causas de la Encalladura del "Champollion"

BEIRUT, 27 (AFP). — Comenzó la encuesta acerca de las causas de la encalladura y naufragio del paquebote francés "Champollion". La investigación se lleva a cabo a bordo de los restos del buque, sacudidos por los embates del mar a unos 300 metros de la playa.

El capitán del barco, Henri Bourde, ha presentado el cuaderno de bitácora y el libro de a bordo al cónsul general de Francia en Beirut.

Por su parte, el gobierno libanés designó a un juez de instrucción a los efectos de tomarle declaración al comandante Bourde.

Inminente Acuerdo de EE.UU. y España Sobre Bases Aéreas

WASHINGTON, 27 (INS). — Un informante altamente autorizado indicó los que los Estados Unidos podrían trasladar temporalmente a España algunas de las unidades aéreas que tienen destacadas en Gran Bretaña, si logran terminar con éxito el pacto de permuta que se ha venido discutiendo en Madrid.

En fuentes de la fuerza aérea norteamericana en Frankfort Alemania se tiene entendido que por el momento no se proyecta trasladar a España ninguna de las bases que tiene Estados Unidos en Gran Bretaña.

Congelarán los Precios en Brasil

RIO DE JANEIRO, 27 (AFP). — El presidente Vargas anunciará en su discurso del 31 de diciembre la congelación de los precios, de acuerdo con sus propias directivas. El gobierno federal tenía la intención de reclamar la congelación general de precios y salarios, así como de impuestos, pero debido a la imposibilidad de equilibrar en todos los Estados del país los salarios aun no reajustados, el decreto presidencial sólo se referirá a los precios.

Clarín

BUENOS AIRES · REPUBLICA ARGENTINA

40 Centavos

Un toque de atención para la solución Argentina de los problemas Argentinos

Año VIII ★ Diario de la Mañana ★ Nº 2.598

Buenos Aires, Domingo 28 de Diciembre de 1952

Será Extraoficial la Gestión de Churchill

La Ayuda de la Unión a sus Aliados

WASHINGTON, 27 (INS). — En círculos diplomáticos se reveló que las conversaciones que sostendrán Churchill y Eisenhower en los primeros días del año serán de carácter extraoficial. Aparte de analizar las recientes declaraciones de Stalin respecto a su disposición a celebrar una entrevista con el presidente electo norteamericano, se cree que Churchill y Eisenhower tratarán sobre los puntos siguientes:

1º) Posible ampliación de los arreglos elaborados para el intercambio de información sobre energía atómica entre ambos países.

2º) Coordinación de la política a seguir respecto a la guerra de Corea, considerando el rechazo de China comunista del plan de la India para un armisticio, y otras cuestiones de Extremo Oriente.

3º) El deseo de Gran Bretaña de reducir los objetivos de la NATO para 1953, basado en lo que Londres cree que será la estrategia futura del Kremlin y sus posibilidades en el orden militar.

4º) Forma en que se producirá la ayuda futura norteamericana a sus aliados europeos. El objetivo principal es estimular la corriente de capital estadounidense a la Europa libre y la eliminación del antiguo sistema de donaciones en fondos y materias primas.

Estrategia Agresiva

NUEVA YORK, 27 (AFP). — Una "gran estrategia" para el conjunto del Extremo Oriente será puesta a punto en enero por Eisenhower, según círculos allegados al presidente electo.

Esta "estrategia agresiva" tendería a colocar a los comunistas a la defensiva y con ello impedirles que ataquen en otro frente, obligándoles a firmar una "paz mundial" en Corea y a restablecerla en Indochina y Malasia, al mismo tiempo que se lograría la seguridad para Formosa, Japón y las Filipinas.

Reunión de Gabinete

LONDRES, 27 (AFP). — Antes de partir para Jamaica, en el "Queen Mary", Churchill reunirá probablemente al gabinete británico en el número 10 de Downing Street, el lunes o martes para efectuar un examen panorámico de la situación. Como se sabe, Churchill pasará algunos días de descanso en las Antillas, acompañado por su esposa, su hija y su yerno, Christopher Scames.

General EISENHOWER

Trágico Destino de un Pueblo de Italia

MODENA, 27 (Ansa). — El ascenso de la temperatura ha vuelto a agravar la situación del pueblo de Caselle di Fanano, amenazado desde hace varios días por el desprendimiento de grandes masas de piedras, y que ayer gracias al intenso frío que congeló las aguas, detuvo su peligroso avance. Según los técnicos, Caselle di Fanano no podrá ser salvada, anticipándose su total sepultamiento.

Apoyan en Japón la Propuesta Rusa

Comentan en Italia las Declaraciones de Stalin

TOKIO, 27 (INS). — El "Yomiuri" comenta editorialmente que Estados Unidos "debe dar seria consideración" a la insinuación de Stalin de una reunión con Eisenhower. "Yomiuri" dice que Stalin no es hombre habituado a la "terminología diplomática" y que en el pasado sus pronunciamientos se han traducido en hechos concretos en el mundo comunista. Por lo tanto, agrega, el próximo mandatario norteamericano debe "tomar las palabras de Stalin por su valor aparente".

Comentarios Italianos

ROMA, 27 (AFP). — La prensa italiana publica los primeros comentarios a la declaración de Stalin. En general, se escribe con reservas, pero no se oculta la esperanza que las palabras del jefe soviético hacen nacer en el pueblo italiano.

El "Mattino", de Nápoles, plantea la cuestión de si las preguntas formuladas por James Reston no forman parte de una "maniobra" en la cual el "New York Times" desempeñaría el papel de "rompehielos", o bien se trata simplemente de una iniciativa tendiente a impresionar en el día de Navidad.

Por su parte el diario católico "Il Quotidiano" dice que la buena voluntad, si existe realmente, debería manifestarse con proposiciones claras y mediante hechos concretos".

Hay Reserva en Suiza

BERNA, 27 (AFP). — "Conviene acoger con circunspección todas las manifestaciones verbales procedentes de Moscú", dice el "Journal de Geneve". "Sin embargo, agrega, no será inútil saber sobre qué bases el gobierno de la URSS encara liquidar el conflicto de Corea. Habrá que saberse, además, si Stalin tiene verdaderamente la intención de dar a ese problema una solución equitativa y aceptable para todos".

El Degaullismo Abandona su Oposición Sistemática

PARIS, 27 (De nuestra agencia). — Lo que ocupa en esta semana el primer plano de la política francesa no es la crisis en sí ni la ingratitud manifestada por algunos partidos políticos al "premier" Pinay, quien ha asegurado la estabilización de la moneda y los precios durante nueve meses, cosa no lograda por ningún predecesor suyo desde el fin de la guerra. La política es así. El carácter sensacional de la novedad que tiene en estos días el desarrollo de la crisis lo ha conferido la presencia del candidato degaullista entre quienes aspiran a presidir el Consejo.

Hasta ahora, el general De Gaulle había prohibido a sus diputados que contribuyeran con su participación en el gobierno a prolongar la vida de las instituciones consideradas nefastas por él. Pero esta renuncia indefinida a las carteras ministeriales rebasaba la capacidad de sacrificio y se produjeron escisiones numerosas. Además, en mayo próximo habrá elecciones municipales. Los degaullistas, a quienes el aislamiento en las últimas elecciones privó de votos y de puestos, temen la derrota si vuelven a presentarse separados de todos los demás partidos políticos, sin poder concertar alianzas con ninguno de ellos. Estos imperativos de la realidad política han obligado al general De Gaulle a dar a los suyos cierta libertad de maniobra. El, personalmente, conserva su intransigencia, pero reconoce que las fuerzas parlamentarias en las cuales se apoya necesitan para no disgregarse beneficiarse de todas las ventajas y oportunidades de las demás en el juego político.

CLARIN en París

Esto explica el que Soustelle, hombre dinámico e inteligente y uno de los mejores parlamentarios del degaullismo, haya aceptado el viernes pasado probar suerte en la carrera gubernamental. Al iniciar el contacto con los demás grupos políticos, no se hacía muchas ilusiones de poder obtener en el Parlamento la mayoría necesaria para constituir el gobierno. Pero así habría probado la voluntad del grupo degaullista de renunciar a la oposición sistemática y de apoyar con sus votos o con la presencia de sus miembros en el gobierno cualquiera política que tenga suficientes puntos de coincidencia con la propia. Mientras tanto, y con el fin de olvidar las pequeñas claudicaciones que a todos los hombres les impone la vida, el general De Gaulle prepara sus maletas para un largo viaje por los territorios del Africa francesa. Mientras lo efectúe, sus diputados tratarán de realizar la ambición común de todos: lograr una cartera. Con un "premier" degaullista o con otro. Llevan demasiados años esperando para desdeñar los premios a su actual ofrecimiento de colaboración, aunque éste no sea importante.

A. MARTINEZ TOMAS

Apoya el Ofrecimiento de Rusia Truman

WASHINGTON, 27 (INS). — Truman manifestó que le "complacería en extremo" si pudiera llegarse a un acuerdo con Stalin para lograr la paz mundial.

Comentarios de Radio Moscú

LONDRES, 27 (INS). — La radio de Moscú, en una transmisión que fué captada en esta capital, anunció que las respuestas de Stalin al cuestionario del corresponsal del "New York Times", constituyen una categórica refirmación de los propósitos de la Unión Soviética de cooperar con toda la amplitud posible para lograr la terminación del conflicto de Corea.

TRUMAN

Señalan en París la Influencia Argentina en la América Latina

PARIS, 27 (AFP). — Angel Marvaud firma en "Le Monde" un estudio acerca de las relaciones entre América del Sur y Estados Unidos y señala que "el lema de Perón, construir una nación socialmente justa, económicamente libre y políticamente soberana, ha cruzado ya las fronteras de la Argentina".

Menor Influencia Yanqui

En el primer artículo sobre este tema, aparecido hoy, destaca "la expansión peronista" en América latina, "que parece indicar sino una declinación de la influencia de EE. UU., por lo menos "una intensificación victoriosa" de la política de independencia que persigue el peronismo. Tras aseverar que "el general Perón está hoy más fuerte que nunca", agrega que los nuevos gobiernos de Bolivia, Ecuador y Chile son presididos por hombres que han vivido en la Argentina. Se refiere después al programa de nacionalizaciones de Paz Estenssoro, en Bolivia y a la formación de una empresa para las minas de estaño, cuyo capital es boliviano en el 51 por ciento y argentino en el 49 por ciento restante. Menciona además el nacionalismo de Velasco Ibarra que sucedió en Ecuador a Galo Plaza, "uno de los mejores amigos de EE. UU."; y también la ideología del general Ibañez, de Chile, que juzga similar a la del general Perón.

Muy significativos son para Marvaud los casos de México y Brasil que pasaban por ser los más estrechamente ligados a la política de EE. UU. "México ha roto, dice Marvaud, las negociaciones entre la Unión y algunas repúblicas latinoamericanas para acuerdos económicos y militares. Eso ocurrió en ocasión del cambio de presidente". Y agrega: "No se han hecho gestiones para reanudar tales conversaciones". En seguida recalca: "Pero lo que parece mucho más grave es que el acuerdo bilateral de seguridad mutua, firmado por Brasil el 17 de marzo todavía no ha sido ratificado por el Parlamento".

Finalmente escribe que el dilema que se plantea a los países latinoamericanos respecto al vecino del Norte es "asociados o satélites".

SU ILUSION

Cansado de sus muchos años de trabajo, decidió vender la máquina fotográfica con que se ganaba la vida y vivir modestamente de sus ahorritos. Poco después, leyó este Aviso Clasificado en CLARIN:

Vende violín buena marca, exc. estado. Ocas. T. E. ...-8654.

Su sueño había sido siempre aprender el violín. Y resolvió comprar el instrumento ofrecido con el dinero obtenido mediante la venta de la cámara fotográfica. Gracias a esta buena inversión, puede ahora tomar lecciones de música y realizar su sueño. Encontró la oportunidad en un Clasificado de CLARIN (CORRIENTES 655. De 8.30 a 18.30 horas. Informes: 32-9411 al 9417).

PRIMERA "CONTRIBUCION EUROPEA" DE LA HISTORIA

PARIS, 27 (INS). — La administración del plan Schuman anunció la imposición de la primera "contribución europea" que registra la historia. En efecto, a partir del 1º de enero próximo se recaudará un impuesto de 0,3 por ciento en todas las industrias afines a la hulla y al acero, en los seis estados que suscribieron el plan Schuman. La contribución aumentará en dos décimos cada mes, hasta llegar finalmente al 0,9 por ciento. La administración calcula que la recaudación ascenderá al equivalente de 57 millones de dólares, que servirán para crear un fondo para garantía de empréstitos internacionales por un total de 857, y 1.140 millones de dólares, con lo que se financiará el fomento de un mercado común de la hulla.

El tributo, primero en su clase en toda Europa, constituye un paso adelante, el más significativo económicamente que han dado hasta ahora los firmantes del plan Schuman, que son Francia, la República Federal de Alemania, Italia, Holanda, Bélgica y Luxemburgo.

Prada Derrotó a Salvarezza por Abandono en el 4º Round

Fortunati Firpo Triunfó en la Prueba Automovilística de Mar del Plata

Información página DIEZ

Bidault Tratará de Formar Gobierno; Fracasó Soustelle

AURIOL

PARIS, 28 (AFP). — Ante la imposibilidad de formar el gobierno, el señor Jacques Soustelle, de la Reunion del Pueblo Francés, declinó la mision que le había encomendado el presidente Auriol.

Inmediatamente el presidente llamó al señor Georges Bidault, líder del Movimiento Republicano Popular, encargándole la formación del gabinete. Bidault concurrió al palacio del Eliseo, conversando con el presidente de la Republica, quien le encomendó realizar la tarea en que acababa de fracasar el secretario del partido degaullista. El señor Bidault ha manifestado que dará su respuesta al primer magistrado mañana por la mañana.

Como se sabe, ésta es la tercera personalidad llamada a formar gobierno. Auriol llamó, en primer termino, al señor Guy Mollet, dirigente socialista, quien inmediatamente declinó el ofrecimiento.

Soustelle no Encontró Apoyo

El señor Jacques Soustelle manifestó que había presentado a los diversos grupos políticos un programa inspirado en los objetivos del R. P. F. "Tuve que reconocer —dijo— el rechazo, sin vacilaciones, de los grupos socialista y radical y las reservas expuestas por los grupos independientes".

No queriendo prolongar la crisis, resolvió declinar definitivamente el mandato que le había encomendado el presidente de la Republica. Manifestó a la prensa que, "desde luego, había visitado al general De Gaulle, con quien conversó extensamente, aun antes de aceptar la misión de formar gabinete".

De las conversaciones políticas que realizó el líder del R. P. F. ha sacado tres conclusiones:

En primer término —dijo— "es imposible gobernar realmente sin una reforma de las instituciones".

En segundo lugar, "no podrá obtenerse un gran esfuerzo de la Nación si no corresponde al acrecentamiento de la actividad económica una mejora material y moral de la situación de los trabajadores".

Finalmente, "para semejante mejoramiento es necesario que se fortalezcan los vínculos entre la metrópoli y la Francia de ultramar y que se afirme la independencia de la Unión Francesa", en función de la cual —agregó— "la alianza atlántica debe ampliarse y Europa debe ser construída y defendida".

Aseguro, por último, el señor Soustelle que el trabajo realizado, más allá de la crisis actual, abrirá nuevos caminos al R. P. F.

wbta

Tómese un Ataque Terrorista en Kenya

NAIROBI (Kenya), 28 (INS). — La población blanca de la colonia de Kenya intensifica sus precauciones al arreciar los rumores de que la sociedad secreta terrorista Mau-Mau proyecta llevar a cabo un ataque general en la noche del 31 de diciembre, al festejarse el año nuevo. Tropas británicas y fuerzas policiales en número creciente, dan batidas en las colinas persiguiendo a los miembros de la sociedad, que luchan por expulsar a los blancos del territorio de Kenya. Al mismo tiempo se intensifican los interrogatorios a millares de tribereños Kyukuyu, en un esfuerzo por descubrir a aquellos indígenas que se han unido a la sociedad.

GEORGES BIDAULT

Clarín

BUENOS AIRES · REPUBLICA ARGENTINA · 40 Centavos

Un toque de atención para la solución Argentina de los problemas Argentinos

Año VIII ★ Diario de la Mañana ★ Nº 2.599

Buenos Aires, Lunes 29 de Diciembre de 1952

Vasto Plan de Eisenhower Para Corea

Reforzará el Poderío Aliado para "Liquidar" el Conflicto

WASHINGTON, 28 (INS). — Fuentes del departamento de Defensa auguran que el presidente electo Eisenhower iniciará el próximo mes uno de los "azares" militares de mayor trascendencia en la historia de Estados Unidos, por vía de esfuerzo para liquidar la guerra coreana sin más pérdidas de vidas.

Opinión del Pentágono

Los estrategos del Pentágono, abrigan el convencimiento de que Eisenhower ordenará rápidamente el aumento del poderío aéreo, marítimo y terrestre aliado en el Lejano Oriente a fin de organizar y descargar súbitas operaciones anfibias contra los comunistas chino-norcoreanos. Lo azaroso del programa de acción consistiría en que no fructificase la esperanza de que el despliegue del renovado poderío militar estadounidense induzca a los rojos a aceptar los términos de armisticio de las Naciones Unidas.

Una Compensación

Se considera poco probable que sea inmediatamente viable alcanzar una significativa ventaja militar en Corea sin la contingencia de un notable aumento en el número de bajas norteamericanas. Sin embargo, ello se vería compensado por el posible cese de las hostilidades, y por ende del prolongado y lento desangramiento que están experimentando en Corea las fuerzas de Estados Unidos.

Se espera que Eisenhower rechazará cualquier recomendación en pro del empleo de armas atómicas en Corea, amén de que su utilización supondría gastos enormes sin la promesa de resultados definitivamente positivos.

Sondearán la Oferta Rusa

WASHINGTON, 28 (INS). — Dirigentes del Congreso, adelantaron que Estados Unidos hará un intento para determinar si la propuesta de Stalin de conferenciar con Eisenhower sobre la solución de los problemas mundiales constituye un golpe de propaganda o un sincero esfuerzo de paz.

Legisladores aliados a la próxima administración republicana han señalado que sin duda Eisenhower discutirá el asunto con Churchill en sus próximas conferencias en Nueva York. Otro paso para determinar la sinceridad de la proposición de Stalin podría ser un viaje personal a Moscú en marzo o abril del nuevo secretario de Estado, Foster Dulles.

Se descuenta que Churchill insistirá en la participación británica en cualquier conferencia de alto nivel con Rusia cuando se reuna con Eisenhower en enero. El premier inglés indicó que favorece una conferencia entre los "cuatro grandes", para discutir todos los problemas mundiales pendientes.

En Wáshington se indica que cualquier decisión que surja de la entrevista entre Eisenhower y Churchill tiene que considerar dos cuestiones urgentes, la guerra de Corea y el futuro curso de acción de la Organización del Atlántico. Algunos dirigentes del Congreso creen en la posibilidad de que durante su reciente viaje al Lejano Oriente, Eisenhower haya trazado alguna acción militar para poner fin al conflicto coreano. Se señala, además, que el éxito de una conferencia entre Stalin y Eisenhower dependería en gran parte de las promesas de Rusia de que no recurrirá a la agresión en nuevas naciones.

Casi 600 Muertos por la Navidad en E. U.

NUEVA YORK, 28 (AFP) — Cerca de 600 personas han muerto en Estados Unidos durante las fiestas de Navidad, principalmente en accidentes de tránsito.

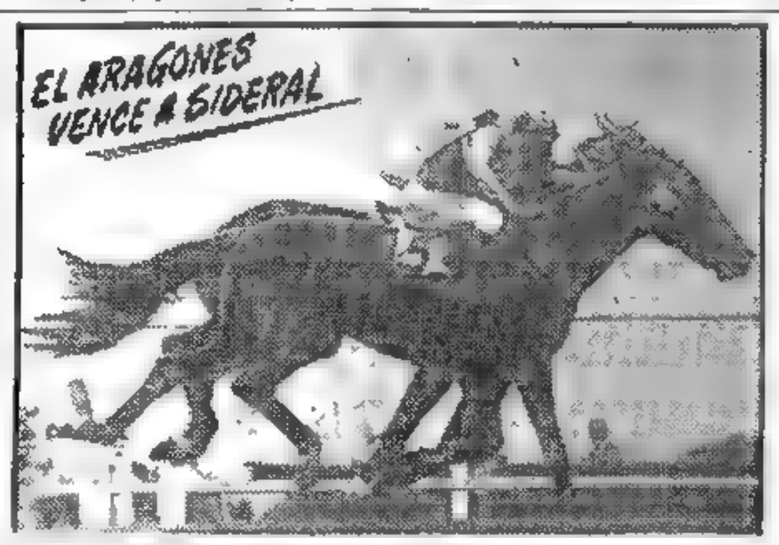

EL ARAGONES, dirigido por Leguisamo, vence a Sideral en el clásico Martínez de Hoz. La nota, tomada a 100 metros de la meta, muestra el instante en que El Aragonés doblega al gran favorito de la prueba disputada en San Isidro

Atacaron a Pugwon las Superfortalezas Aliadas

FRENTE DE COREA, 28 (INS). — Superfortalezas volantes con base en la isla de Okinawa, atacaron por primera vez en lo que va de la guerra el centro ferroviario y de abastecimiento de Pugwon, en el noroeste de la península. Otras escuadrillas aliadas castigaron concentraciones de tropas y abastecimientos del enemigo al sudoeste de Pyongyang.

Mientras tanto, en nuevos combates aéreos en los cielos del noroeste, la aviación norteamericana derribó a dos Mig-15, probablemente abatió a un tercero y averió a un cuarto. Un aparato aliado cayó en el mar Amarillo, pero su piloto pudo ser salvado.

Syngman Rhee Visitará el Japón

SEUL, 28 (AFP). — El general Mark Clark invitó oficialmente al presidente de Corea, Dr. Syngman Rhee y a su esposa para visitar Tokio el 5 de enero. El mandatario coreano aceptó la invitación del comandante en jefe de las fuerzas aliadas. El vocero que dió la noticia, precisó que esa visita no tendrá carácter oficial ni político. Es la tercera vez que Syngman Rhee visita el Japón, desde que Corea es independiente. Visitó a Mac Arthur en 1948 y en 1950.

La Defensa de los Balcanes Discuten Belgrado y Atenas

ATENAS, 28 (INS). — Se han iniciado en esta capital las conversaciones militares grecoyugoslavas sobre la defensa de los Balcanes contra cualquier posible ataque proveniente de los países del Cominform.

Preside la delegación militar del gobierno de Belgrado el general Shumonja. Las actuales conferencias asumen gran importancia en vista de que pueden ser el preludio de una mayor vinculación militar de Yugoslavia a los planes defensivos de la Organización del Atlántico Norte.

LA UN NO ABANDONARA LA CAUSA DE LA PAZ, DECLARO AUSTIN

Palabras con Motivo del 96º Aniversario del Nacimiento de Wilson

WARREN AUSTIN

NUEVA YORK, 28 (AFP). — "Las Naciones Unidas no abandonarán nunca la causa de la paz mundial y de la libertad humana en Corea", declaró Warren Austin, delegado permanente de Estados Unidos ante la organización mundial. Austin, que dejará su cargo el mes próximo, pronunció un discurso radiotelefónico con motivo del 96º aniversario del nacimiento del presidente Woodrow Wilson. Indicó Austin que la UN ha tenido plena razón al responder en 1950 con la fuerza a un acto de fuerza de los comunistas, como lo fué la agresión contra le República de Corea, y lamentó que no se haya logrado concretar una solución pacífica, por medio de los buenos oficios de la Asamblea General, y culpó de ello a los mismos delegados comunistas.

Otros Problemas

Añadió que, en cambio, la Asamblea General en su última reunión ha contribuido a crear una atmósfera favorable a una verdadera solución de los problemas de Africa del Norte.

"La Asamblea General —subrayó Austin— tenía ante ella situaciones tensas y difíciles, y fué entonces cuando tuvo lugar una discusión profundizada y sincera acerca de los problemas de Túnez y de Marruecos, siendo adoptadas resoluciones, por amplia mayoría de la asamblea, en el sentido de aconsejar la negociación entre las partes interesadas. En síntesis, la asamblea ha colaborado en crear una atmósfera favorable para encontrar verdaderas soluciones a esos problemas, dando así un paso útil en la buena senda".

El Gral. Naguib Sería Candidato Presidencial

EL CAIRO, 28 (AFP) — Una discreta campaña en favor de la elección del general Naguib como futuro presidente de la República, ha sido iniciada y generalizada ahora por determinados órganos de la prensa local. La nota singular de esta campaña es que los diarios destacan "la popularidad de Naguib en las esferas norteamericanas", y reproducen comentarios a su favor hechos en Wáshington.

Reclama Israel Ante una Actitud de los "3"

TEL AVIV, 28 (INS). — El canciller Moshe-Sharett, manifestó que experimenta "grave inquietud" por las noticias sobre supuestos envíos de armas de Estados Unidos, Francia e Inglaterra a los países árabes. Añadió que la determinación "constituye una amenaza para la seguridad de Israel, y que tal acto viola la declaración que hicieron las potencias occidentales en mayo de 1950 en la que se oponían a cualquier competencia de armamentos entre Israel y sus vecinos árabes.

Acusan en Polonia a una Organización Aliada

PARIS, 28 (AFP). — La Agencia Polaca de Prensa (P. A. P.) difundió las declaraciones escritas de dos polacos que habrían colaborado en la organización Win, que —según dicha agencia— es "un centro de espionaje que trabaja por cuenta de los británicos y los norteamericanos". En sus declaraciones, que han sido entregadas a los Servicios de Seguridad de Polonia, los dos agentes, J. J. Kowalski y S. Sienko, aseguran que la organización Win, en el exterior, habría mantenido "un contacto permanente con el Estado Mayor polaco, residente en Londres, Anders, Relchinski y Kopanski, así como con otros grupos de emigrados reaccionarios. Según los mismos declarantes, esta organización trabaja por cuenta del Intelligence Service británico, pero a partir de 1949, entró en relaciones con el servicio secreto norteamericano "para realizar un trabajo de espionaje y de subversión en Polonia". La vinculación con el servicio secreto norteamericano, según las declaraciones de Kowalski y Sienko, se habría establecido por intermedio del ex embajador de los Estados Unidos en Varsovia, Bliss Lane y del coronel Sapteán, "agente norteamericano pariente próximo del arzobispo de Cracovia".

El Avión Inglés Hándley Poseería Virtudes no Igualadas

LONDRES, 28 (De nuestra agencia). — El nuevo avión Hándley Page de ala de cimitarra "tiene en potencia una fuerza de destrucción equivalente a varias escuadrillas de bombardeo de la última guerra". Esta es la declaración de los ministros del Aire y de Aprovisionamiento después de las pruebas del aparato, reveladas anoche en Londres con las reservas y la cautela que exige una máquina de guerra de esta clase. La revelación es relativa. No se dan detalles esenciales y hasta hoy sólo sabemos que su velocidad merodea los mil kilómetros, que tiene un radio de acción no superado y que puede transportar mayor cantidad de bombas que ningún otro avión de su calibre. "Nada —declaran sus constructores— vuela hoy tan alto y tan rápido, ni llega tan lejos y almacena en su vientre tal tonelaje de explosivos". Se ha proyectado específicamente para las distancias y tomas de tierra necesarias —como réplica— en una agresión soviética contra Europa y lleva cuatro motores de turbina Armstrong Saphire de cuatro toneladas de peso cada uno, aproximadamente, cuya fuerza en conjunto "supera la de 25 locomotoras modernas ultrarrápidas". Las Reales Fuerzas Aéreas recibirán un crecido número de aparatos de este tipo en un plazo relativamente corto.

Pero el nuevo Thunderstreak norteamericano, según una reciente información de Nueva York, desborda los mil kilómetros por hora, tiene un radio de acción de 3.600 kilómetros, puede ser aprovisionado de combustible en vuelo y llevará una pequeña bomba atómica en su santabárbara, además de la dotación corriente de metralla.

Parece que el Cometa, orgullo de la aviación comercial inglesa con sus 800 kilómetros por hora, es ya prácticamente inferior al Super Connie con compresión, norteamericano, menos rápido pero con mayor radio de acción. El Super Connie puede cubrir en vuelo la distancia Londres-Johannesburgo en veinte horas con un solo aprovisionamiento en la ruta, mientras que el Cometa, con cinco descensos en busca de combustible, invierte 24 horas en la misma distancia. Este duelo de imaginación, experiencia y tenacidad en las construcciones aeronáuticas entre Inglaterra y los Estados Unidos, es acaso una de las luchas más bravas y admirables de la época. Se encara con prototipos militares y civiles en el campo de honor de la técnica. Pero si estos esfuerzos se mezclaran desde las primeras pruebas de laboratorio y ambos países trabajasen juntos en la aviación militar, cuando menos es posible que el comunismo fuera mucho más prudente en Corea y limitara sus arrogancias estrictamente a lo necesario para su consumo doméstico.

A pesar de la vasta especulación de estos días acerca de los temas que Churchill afrontaría con gusto en sus próximas entrevistas con los dos presidentes de los Estados Unidos, nadie habla demasiado de la urgencia de esa unidad de experimentación en la aeronáutica de combate —y en la desintegración del átomo— que a los inexpertos, cuando menos, nos parece tan fundamental frente al riesgo inminente o distante que corre el mundo de Occidente.

JACINTO MIQUELARENA

Corresponsal de CLARIN en Londres.

★ CLARIN en Londres

IDEA FELIZ

Tenía un excelente lote, muy bien ubicado, pero no conseguía venderlo. Un día, leyó este Aviso Clasificado en CLARIN:

Se ofrece técnico construc. pilet. natac T. E. ..-6232

Se le ocurrió que construir una pileta de natación en su terreno acrecentaría mucho su valor y contrató al técnico. Con el aliciente de la pileta, logró vender el terreno apenas lo ofreció. Por eso ahora recurre a los Clasificados de CLARIN (CORRIENTES 555. De 8.30 a 18.30 horas. Informes: T. E. 32-9411 al 9417).

Chile, Dice su Embajador, Desea la Unión Económica con la Argentina

(INFORMACION PAGINA TRES)

Bidault Planea Formar Gobierno de Coalición

Clarín

Un toque de atención para la solución Argentina de los problemas Argentinos

Año VIII ★ Diario de la Mañana ★ Nº 2.600

40 Centavos

Buenos Aires, Martes 30 de Diciembre de 1952

Ha Preparado su Programa de Acción

PARIS, 29 (AFP). — Bidault, encargado de la formación del gabinete, cuenta ya con su programa de acción, y lo está sometiendo a los diversos jefes de bloques parlamentarios. Hacia mediodía, entrevistó al presidente en el Elíseo, y al retirarse, existía en las esferas políticas la impresión de que el líder del M.R.P. llevaría a buen término la misión. La determinación de Bidault de llevar adelante la tarea, se reflejó en las declaraciones a los periodistas.

"He preparado los elementos de un programa, luego de haber recogido las informaciones esenciales. Se trata de un programa con los riesgos que requiere la situación y que necesita del concurso más amplio. Voy a someterlo ahora a los representantes de las formaciones políticas. Acabo de dar cuenta de ello al presidente de la República. Tengo la intención de ir ligero".

Bidault, quien ya en dos anteriores oportunidades desempeñó la jefatura del gabinete, cuenta con mucho mayores perspectivas de éxito que las que tuvo Soustelle, quien en los comienzos de consulta tropezó con la firme oposición de grupos de apreciable mayoría del Parlamento.

Cabe señalar que Bidault de destacada actuación durante la resistencia, ha sido lógicamente uno de los lugartenientes del general De Gaulle, y hasta ahora no se le ha manifestado nunca abiertamente hostil. Sobre este punto es de hacer notar que el grupo parlamentario M. R. P., al que pertenece Bidault, fué el único que se ofreció, aunque en principio, a secundar los planes de Jacques Soustelle.

Desde hace tiempo Bidault preconizaba un entendimiento entre su partido y el R. P. F. que dirige De Gaulle. Ese entendimiento podría formar el embrión de una mayoría absolutamente nueva, pues hasta ahora nunca el R. P. F. había formado parte de un gobierno.

Hubo un Intenso Cañoneo en el Sector Occidental

FRENTE DE COREA, 29 (INS). — Los chinos hicieron un violento cañoneo en el sector occidental mientras en el resto del frente las acciones fueron limitadas. Un vocero aliado dijo que en el término de unas pocas horas los comunistas dispararon unos 600 proyectiles. La actividad aérea aliada quedó limitada a bombardeos en picada y ataques de ametralladoras contra las posiciones comunistas. Soldados sudcoreanos rechazaron en el frente central un ataque contra el sector del desfiladero del Francotirador.

Por su parte, superfortalezas volantes lanzaron 120 toneladas de explosivos contra un aeródromo situado al noreste de Corea.

Otras superfortalezas bombardearon viaductos al sur de Pyongyang y en las proximidades de Wonsan en la costa oriental.

Las Pérdidas Aliadas

HONG-KONG, 29 (INS). Un despacho de la agencia noticiosa Nueva China, expresa que los comunistas de Corea "eliminaron más de 240 000 soldados enemigos en 1952". Afirma también, que abatieron o averiaron más de 5 300 aviones de las Naciones Unidas.

DOS ASPECTOS distintos de la Navidad en Corea: arriba, un marino australiano tiene en sus brazos a un niño nativo para quien hizo de Santa Claus; debajo, en el frente, un soldado ocupa una avanzada en terreno cubierto de nieve.

Mac Arthur Ha Refutado a Truman

Señala su Objetivo en Oriente

NUEVA YORK, 29 (AFP). — Mac Arthur calificó de "inexacta y falaz" la declaración de Truman a una agencia norteamericana según la cual el general habría sido destituído porque "quería iniciar una guerra total" en Oriente.

Mac Arthur dijo, por intermedio de su ayuda de campo, general Whitney: "Mi objetivo y mi deseo no era extender la guerra, sino ponerle fin. Y esto se habría logrado con una parte solamente de los setenta mil soldados norteamericanos que perdimos después. En realidad, en cuanto más dure habrá más posibilidades de que se extienda. Que alguien pueda tomar excusa de un drama sangriento para glorificarse es algo que confunde a mi entendimiento".

Actividad de Eisenhower

NUEVA YORK, 29 (INS). — Eisenhower celebró una reunión sobre problemas económicos mundiales y anunció planes para entrevistarse mañana con el senador Robert Taft y otros dirigentes republicanos de la cámara alta.

Rusia Libero 27 Prisioneros Austriacos

VIENA, 29 (AFP). — Veintisiete prisioneros austriacos de la guerra terminada en 1945 llegaron hoy repatriados de la Unión Soviética, 26 de ellos procedentes del campo de Swerdlowski y el último de Stalingrado.

Misión Nipona en Rusia

LONDRES, 29 (INS). — Radio Moscú anunció que la primera delegación japonesa que visita Rusia recibió una entusiasta bienvenida a su llegada a la capital. Representa a varias organizaciones que participaron en el reciente "Congreso de Paz" en Viena.

Uruguay Afronta una Grave Crisis

MONTEVIDEO, 29 (INS). — El ministro de Hacienda advirtió ante la comisión de presupuesto del Senado que el país enfrenta una crisis de graves proyecciones. Declaró que es preferible conceder a los funcionarios públicos conocieran la ción razonable de acuerdo con la realidad y posibilidades del Estado, que una más elevada con el peligro de no ser solventada puntualmente.

Afirmó el ministro que si los funcionarios públicos conocieran la forma en que debe desenvolverse el ministerio para afrontar el actual presupuesto y atender las diversas cuotas del fondo diferencial de cambio, seguramente no serían tan enérgicas sus exigencias.

Ha Muerto el General Italiano Cesare Tucco

ROMA, 29 (AFP). — Ha fallecido el más viejo de los generales italiano, Cesare Tucco, de 88 años, que había participado en la famosa batalla de Adua contra las fuerzas abisinias de Menelik II en 1896. Intervino igualmente en la guerra ítalo-turca de 1912 y en la conquista de Tripolitania. En la primera guerra mundial perdió la vista.

Designóse el Primer Cardenal de la India

VATICANO, 29 (AFP). — El Papa designó cardenal a monseñor Valeriano Gracias, arzobispo de Bombay, para reemplazar a monseñor Agostini, patriarca de Venecia, fallecido ayer.

Nació en Karachi el 23 de octubre de 1900. Fué elegido obispo titular de Tennese en mayo de 1946 y auxiliar de monseñor Thamas Robert, arzobispo de Bombay, a quien sucedió en el cargo el 4 de diciembre de 1950. Será el primer cardenal hindú.

Sepultan el Día 4 a la Reina Alejandrina

COPENHAGUE, 29 (AFP) — El entierro de la reina-madre Alejandrina de Dinamarca se efectuará el 4 de enero. Después de una breve ceremonia en la capilla del castillo Christianseborg el cortejo atravesará la capital hacia la estación central desde allí los restos serán trasladados por tren a Roskilde, donde serán sepultados en la Catedral.

Desfile en la Avda. Santa Fe

LA AVENIDA Santa Fe vistió ayer sus mejores galas para presenciar el desfile de vehículos viejos y modernos que la recorrieron de la plaza San Martín a Callao. He aquí un automóvil del 900 que despertó la atención por su aspecto y por sus ocupantes. (Inf. página SIETE)

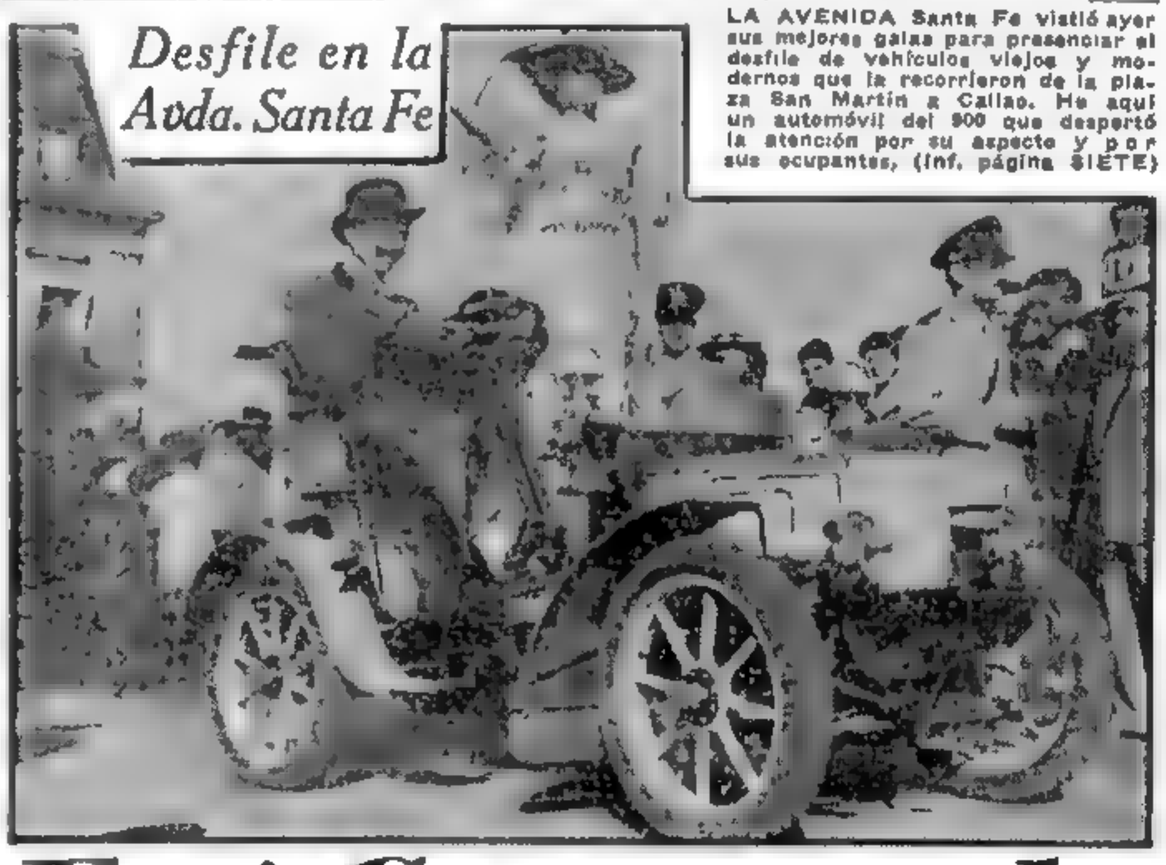

Fué Concertada la Defensa Balcánica

Acuerdo Entre Grecia, Turquía y Yugoslavia

BELGRADO, 29 (INS). — La agencia oficial Tanjug anunció que Turquía, Grecia y Yugoslavia concertaron un tácito acuerdo que contempla la defensa mutua en los Balcanes. Aunque Yugoslavia no se mostró muy dispuesta a firmar un pacto formal, el resultado de varios días de deliberaciones entre jefes militares de los tres países, indica que el gobierno de Tito prestará toda la ayuda posible en caso de un ataque procedente del Este.

El jefe de la delegación turca, general Ismail Haki Tuneboylu, declaró que los ejércitos de los tres países juntos son capaces de resistir cualquier agresión, y agregó: "La cooperación eficaz de los tres ejércitos significa paz y seguridad en los Balcanes".

El acuerdo permitirá movilizar rápidamente 70 divisiones en las fronteras con Rusia, próximas al Mediterráneo.

Hasta el momento se ignora la reacción del Kremlin, pero se anticipa que juzgará severamente la alianza.

MARISCAL Tito, jefe del gobierno yugoslavo

Hubo Pronunciamiento Judicial Respecto a la Ley Taft-Hartley

NUEVA YORK, 29 (AFP). — Un Tribunal Federal con sede en Búfalo declaró que las disposiciones de la ley obrera Taft-Hartley, destinadas a obligar a los obreros en huelga a retomar su trabajo, son "conformes a la Constitución Nacional". El juicio que motivó el pronunciamiento fué el promovido por el paro en la American Locomotive Company, de Dunkirk.

En sus considerandos, que sientan jurisprudencia y, por lo tanto, son seguidos con gran interés, el juez que preside el tribunal ordenó la vuelta al trabajo según la ley Taft-Hartley.

Amenaza Egipcia a los Británicos

EL CAIRO, 29 (AFP). — El diario "Al Akhbar" publica las declaraciones del coronel Gamal Abdel Nasser, principal colaborador del general Naguib, jefe del gobierno, a un corresponsal del "New York Herald Tribune".

El coronel Nasser dice que "durante los últimos setenta años los británicos nos prometieron evacuar la zona del Canal de Suez. Hasta ahora no hicieron nada. Egipto no puede aceptar una prórroga. Si el gobierno del nuevo régimen considerara, luego de los esfuerzos incesantes que hacemos, que no le es posible librar al país de la ocupación británica, estad seguros de que los jefes de la revolución abandonarán el gobierno para dirigir la lucha del pueblo en una guerra contra los ingleses. No sería una guerra declarada oficialmente. Sería una guerra de comandos, una guerrilla. Las granadas serían arrojadas por la noche, los soldados británicos serían muertos en las calles. Nuestras acciones de comandos serían conducidas en tal escala, que los británicos tendrían que comprender que pagaban un precio exorbitante por la ocupación de nuestro territorio.

Reorganización Ministerial en el Este Alemán

BERLIN, 29 (INS). — El gobierno de Alemania Oriental suprimió el ministerio de Propaganda de Gerhard Eisler, como medida que responde a un plan de reorganización. El anuncio no menciona a Eisler por su nombre. Eisler huyó a Alemania desde Estados Unidos, en 1949 para eludir un año de cárcel por desacato; se hallaba en libertad bajo una fianza de 23.500 dólares. Poco después se le designó jefe de la propaganda del gobierno Oriental de Alemania.

Acusación Comunista

Los comunistas acusaron a Eisler de "incompetencia" en la dirección de la maquinaria de propaganda comunista de Alemania Oriental.

Detenciones en el Marruecos Francés

RABAT, 29 (AFP). — Las veinte personas arrestadas ayer por la noche en diversas regiones de Marruecos, en su mayoría comunistas, han sido enviadas esta mañana en un avión especial a Francia. Entre ellas figuran un médico, un abogado y un maestro.

Mermará la Exportación de Trigo Norteamericano

Influencia de la Excelente Cosecha Argentina

WASHINGTON 29 (INS). — El Departamento de Agricultura anunció que el creciente problema de la declinación en las exportaciones de trigo norteamericano se agravará cuando la Argentina complete su cosecha, calculada la mayor de los últimos 10 años. El boletín del Departamento dice que las primeras recolecciones de trigo en Argentina han duplicado el promedio logrado en los pasados cinco años. Se estima ahora que la cosecha alcanzará a por lo menos 260 millones de bushels, con la posibilidad de llegar a 275 millones si continúa el tiempo propicio. La cosecha argentina del año pasado fué de solamente 75 millones de bushels.

Las exportaciones de trigo norteamericano durante los últimos meses ha sido, aproximadamente, una tercera parte menores del nivel de hace un año. Esta declinación, junto con la abundante cosecha argentina y las amplias en otras naciones vendedoras como Canadá y Australia, indican que habrá una disponibilidad grande de trigo norteamericano, quizá muy difícil de colocar, por lo cual es probable una reducción en los precios.

Avena, Cebada y Centeno

El departamento estima, además, que las cosechas de avena y cebada se acercarán notablemente a las cifras récord anteriores y que el centeno establecerá una nueva marca de producción.

Fué Puesto en Libertad el Espía Atómico Inglés Dr. Alán Nunn May

LONDRES, 29 (INS). — El espía atómico británico doctor Alan Nunn May, recobró hoy la libertad, después de 6 años de la sentencia de 10 en la cárcel de Wakefield.

Había Entregado Secretos Atómicos a la U. R. S. S.

Nunn May fué sentenciado el 1º de mayo de 1946 por entregar secretos atómicos a Rusia cuando trabajaba en Canadá en un proyecto de energía atómica. Entonces se declaró culpable de pasar información a un hombre cuya identidad siempre se negó a revelar. Tiene 41 años de edad y se "vendió" a los rusos por 700 dólares y 2 botellas de whisky.

Recobrará Todos sus Derechos Ciudadanos

De acuerdo con el código criminal británico, los prisioneros puestos en libertad en Gran Bretaña recobran todos los derechos ciudadanos.

DE VIAJE

Como se ausentaba por largo tiempo del país, había resuelto levantar la casa. Uno de los objetos que debía vender era su lavarropas. No encontraba quién le hiciera una oferta conveniente, cuando leyó este Aviso Clasificado en CLARIN:

Compro lavarropas calidad como nuevo. — T. E. 38-8045.

Lo ofreció y le pagaron lo que pedía. Con el dinero, se ha comprado una excelente máquina fotográfica, con la cual piensa registrar paisajes y escenas durante el viaje. Ha hecho un buen negocio y se lo debe al servicial Clasificado de CLARIN (CORRIENTES 555. De 8.30 a 18.30 hs. Informes: T. E. 32-3411 al 3417).

Será Firmado Esta Tarde el Convenio con Gran Bretaña

(INFORMACION PAGINA CINCO)

BIDAULT NO PUDO CONSTITUIR GABINETE

Anuncian un Gran Ataque Chinocoreano Para el 4

Los Aliados Reconquistaron Una Posición

SEUL, 30 (AFP). — La radio comunista anunció que las tropas chinocoreanas lanzarán una ofensiva de "gran envergadura" el 4 de enero. Esta declaración fué captada en las vecindades de Kuhwa, en el frente central, y fué hecha por una voz femenina.

El 15 de diciembre la misma radio anunció igualmente que las tropas rojas entrarían a Seúl en la Navidad.

Posición Reconquistada

SEUL, 30 (INS). — La infantería aliada reconquistó una posición en el sector oeste-central del frente, después que la artillería frustró un asalto enemigo al Oeste de Chorwon.

En otros sectores también se registraron choques aislados de singular violencia, a pesar de las bajísimas temperaturas reinantes. Tampoco permaneció inactiva la aviación de la ONU, que en su constante ofensiva, aplicó severos golpes a los objetivos militares y vías de comunicación del enemigo.

Alarma Aérea en Seúl

SEUL, 30 (INS). — Una alarma antiaérea determinó el oscurecimiento durante 40 minutos de Seúl y de las líneas de defensa al Norte de la capital surcoreana.

Bombardeo Aéreo Aliado

TOKIO, 30 (AFP). — Por segunda noche consecutiva, las superfortalezas volantes norteamericanas bombardearon instalaciones militares enemigas en las proximidades de Pyongyang.

Protesta Comunista

FRENTE DE COREA, 30 (AFP). — En la reunión de hoy de los oficiales de enlace en Pan Mun Jon, la representación comunista elevó una nueva protesta contra violaciones de la zona neutral por fuerzas de las Naciones Unidas.

Clarín

BUENOS AIRES · REPUBLICA ARGENTINA

40 Centavos

Un toque de atención para la solución Argentina de los problemas Argentinos

Año VIII ★ Diario de la Mañana ★ Nº 2.601

Buenos Aires, Miércoles 31 de Diciembre de 1952

Auriol Encargará Esa Tarea a los Radicales Socialistas

PARIS, 30 (AFP). — George Bidault que contaba con sendas declaraciones expresas de apoyo por parte de su propio partido, el M.R.P., y del degaullista o R.P.F., debió renunciar a formar gabinete.

Había sido esta la primera vez desde su fundación, hace cinco años, que el gaullismo se pronunciaba abiertamente en favor de alguien que trataba de resolver la crisis. Con ello indicaba su voluntad, después de una oposición de cinco años, de ingresar en la mayoría gubernativa y compartir la responsabilidad del poder. Pero esto mismo se constituyó en el principal obstáculo para el éxito de Bidault.

Decisión del Presidente Auriol

PARIS, 30 (INS). — Se opina que Auriol pedirá a los radicales socialistas René Mayer o León Martinaud Deprat, que se encarguen de la formación del nuevo gabinete. Los radicales socialistas se oponen a la Comunidad Defensiva Europea, de modo que si consiguieran organizar gobierno, su acción constituiría una grave amenaza para dicho organismo, al que tratarían de hacer grandes modificaciones y aun de abandonarlo.

La renuncia de Bidault cayó como una bomba, pues se había dicho que obtendría neta mayoría cuando se presentara a la Asamblea Nacional.

El optimismo que existía se había reflejado en la bolsa, pues mejoró la cotización del franco en relación con el dólar y las monedas extranjeras. El fracaso de Bidault hace que en los círculos financieros se diga que los partidos políticos deben comprender que no se puede jugar con los peligros económicos y financieros que enfrenta la nación y que es imperativo que Francia tenga sin tardanza un nuevo gobierno.

Duodécimo Provisional

PARIS, 30 (AFP). — Por 418 votos contra 100 comunistas —los socialistas se abstuvieron— la Asamblea concedió al gobierno un "duodécimo provisional" para hacer frente a los gastos del Estado durante el mes de enero de 1953. Es un expediente a que echan mano los gobiernos franceses cuando no ha sido votado el presupuesto en el término constitucional, pedir autorización para disponer de la duodécima parte del presupuesto del año anterior.

Brasil ha Intensificado su Campaña Anticomunista

RIO DE JANEIRO, 30 (INS). — La policía intensificó su campaña anticomunista en toda la nación, durante los últimos tres días, con arrestos en gran escala y determinados esfuerzos por obstruir reuniones de agrupaciones prosoviéticas.

Cuarenta y seis delegados a la "conferencia de Minas Geraes en defensa de los derechos de la juventud" fueron arrestados anoche en Bello Horizonte, entre ellos 28 jóvenes menores de edad y cuatro mujeres.

En Río de Janeiro se aprehendió a dos delegados brasileños al titulado "Congreso pro Paz", recientemente celebrado en Viena, cuando descendían del avión en que regresaron al país. Igualmente, se detuvo a Isaac Guzmán, delegado boliviano a dicha conferencia que llegó en el mismo avión.

GEORGES Bidault, que aparece a la derecha, asiste a una conferencia de prensa en la que participa M. Teitgen, en oportunidad de una de las múltiples crisis ministeriales producidas desde la terminación de la contienda.

Adelanta la Negociación de España y los Estados Unidos

MADRID, 30 (INS). — El ministro de Relaciones Exteriores, señor Alberto Martín Artajo, reveló hoy que las negociaciones bilaterales entre España y Estados Unidos se encuentran muy adelantadas, pero se abstuvo de hacer predicciones sobre la fecha en que sería firmado el pacto militar de ayuda mutua. Las declaraciones de Artajo aparecen en sus respuestas a un cuestionario que le presentó el diario "Ya" y que se publicarán mañana.

ELECCIONES COMUNALES EN ESPAÑA

MADRID, 30 (AFP). — Del 1º al 15 de febrero habrá elecciones municipaes complementarias de las que se han realizado en España el 25 de noviembre último.

El Boletín Oficial de la fecha publica un decreto ministerial en ese sentido. Esos comicios tienen por objeto designar los consejeros comunales para bancas vacantes.

En el curso de la primera rueda de la elección serán designados los representantes de jefes de familias, el 8 de febrero los representantes de organizaciones sindicales y, finalmente, el 15 los representantes de asociaciones económicas, culturales y profesionales.

Formaríase un Consejo Aéreo Anglonorteamericano

El Papa Censuró la Persecución al Catolicismo

VATICANO, 30 (AFP). — Fué publicada hoy la encíclica papal "Orientale Ecclesias" denunciando la implacable persecución al credo católico en Oriente. Dice el Pontífice que "se ha desencadenado una nueva tempestad que trata de derribar, devastar y destruir miserablemente comunidades enteras cristianas y florecientes".

Agrega que "se trata ahora de borrar totalmente de la sociedad a familias enteras, universidades y escuelas y a cuanto sea divino y exprese relación alguna con la Divinidad", y exhorta a apiadarse del dolor y la tragedia de los fieles de la iglesia oriental, cuyos males son los suyos propios.

El Papa recuerda las demostraciones de adhesión a la iglesia y a su misma persona manifestadas por los cristianos residentes en los países de la Europa Oriental. Y, asimismo, rinde homenaje al coraje con el cual los fieles y los pastores hacen frente a la persecución de que son objeto. En este sentido protesta severamente contra hechos como la condena a la pena capital en Bulgaria de monseñor Eugenio Bossilkov, obispo de Nicopolis, y de otros tres prelados. Señala, a continuación, en forma especial, los sufrimientos de los fieles ucranios y solicita que sean organizadas oraciones en ocasión de la próxima octava, por la unidad de la Iglesia, para que se abran las prisiones que encierran "a tantos de nuestros hijos por haber querido defender heroicamente los derechos y las instituciones de la religión, y por que la verdad cristiana, la justicia, la concordia y la paz, bien supremo de todos los hombres, triunfen en todas partes".

Conferirá un Nuevo Cardenalato

Agrega que conferirá el cardenalato a otro miembro del episcopado oriental, al patriarca armenio de Cilicia, Pierre Agagianin. El Santo Padre evoca luego los esfuerzos, en el curso de los siglos, de Roma, en diferentes concilios, para encontrar una feliz solución a las diferencias surgidas entre ella y las iglesias orientales. Pero en el presente existen —señala— otros motivos que reclaman nuestros desvelos y nuestra dedicación. En efecto, en numerosas regiones, que en especial se rigen por el rito oriental, una nueva tormenta se ha desencadenado que busca destruir, devastar y aniquilar las comunidades cristianas que han florecido ahí. Si en los siglos pasados se trataba de algunos ataques a ciertos dogmas particulares de la iglesia, actualmente se va en forma audaz mucho más allá: se busca arrancar de la sociedad, de las familias, de las universidades, de las escuelas y de la vida de los pueblos todo aquello que es divino o que manifiesta alguna relación con lo divino, como si se tratase de cuentos o de cosas nefastas, y los derechos, las instituciones y las leyes sagradas son aplastadas con los pies.

W. Churchill Partirá Hoy Para EE.UU.

LONDRES, 30 (AFP). —Según las esferas políticas de Londres, podría crearse en breve un "Consejo Anglonorteamericano de Aviación".

En efecto, Churchill, que ha presidido hoy su última reunión de ministros antes de partir para Estados Unidos, trató cuestiones que planteará en su entrevista con Eisenhower y que se refieren a la política internacional, a los planes de defensa europeos y a la estrecha unión aérea entre Estados Unidos e Inglaterra.

Churchill pondrá de relieve los últimos adelantos ingleses en materia atómica y en cuanto a la construcción de pesados bombarderos, lo que, a estar de la opinión de los círculos políticos, facilitaría la concretación de los proyectos de "Consejo de Aviación Estratégica", que podría crearse de común acuerdo entre Wáshington y Londres.

Se anticipa que Churchill tratará, también, con hombres de negocios norteamericanos la situación económica y monetaria y decidiría medidas acerca del respaldo de la libra esterlina.

Churchill y su séquito partieron esta noche para Southampton en un vagón especial y se embarcarán a bordo del vapor "Queen Mary", que parte mañana para Nueva York. Acompañan a Churchill su esposa y su hija.

Mensaje de Mr. Atlee

LONDRES, 30 (AFP). — "Estrechemos las filas", ha dicho Clement Attlee, jefe de la oposición en los Comunes, en su mensaje de Año Nuevo a los miembros del Laborismo, publicado en "Faits", órgano mensual del partido.

"En el curso del año que fenece —dice— los trabajos de nuestro movimiento han sido trabajos por la desunión en nuestras filas, desunión que considero inútiles".

Se Entrevistaron Taft y Eisenhower

NUEVA YORK, 30 (INS). — El general Eisenhower y el senador Robert Taft conferenciaron por primera vez desde que éste censurara al presidente electo por haber designado al demócrata Martin P. Darkin secretario de Trabajo en el próximo gobierno. Taft había calificado de "increíble" el nombramiento.

Taft llegó a la oficina del presidente electo, en Nueva York, minutos antes de las 12, con otros cuatro colegas.

El senador fué conducido sin dilación al despacho del general Eisenhower, quien anteriormente había hablado con J. Edgar Hoover, director del Buró de Investigaciones Federales.

Consultas de Eisenhower

NUEVA YORK, 30 (INS). — El general Eisenhower prometió hoy a los dirigentes del Senado, que consultará al Congreso sobre los futuros nombramientos, y el senador Robert Taft predijo nuevamente que reinará la "armonía" entre el Poder Ejecutivo y el Legislativo.

Sin embargo, después de una conferencia con Eisenhower —la primera desde que Ike designó al demócrata Martin P. Durkin, como secretario de Trabajo—, Taft declaró que él cree todavía que la elección del presidente electo fué "increíble".

La reunión y almuerzo celebrados entre Eisenhower y cinco líderes republicanos, pareció dejar a todos los participantes confiados, en que no habrá disensión entre el Congreso y la Casa Blanca, sobre la cuestión de los nombramientos. Taft manifestó sonriente a los periodistas, que se llegó a un "acuerdo general" sobre el método de aclarar por medio de los legisladores los nombramientos hechos por la administración. Informó que el general aseguró a los senadores que colaboraría plenamente con la rama legislativa en todas las designaciones futuras para cargos de su gobierno.

"Confío —agregó Taft— en que podemos preparar un programa republicano en armonía entre los Poderes Ejecutivo y Legislativo".

Aparentemente en la reunión entre Taft y Eisenhower se soslayó la situación creada cuando el senador de Ohio atacó airadamente al presidente electo por su designación de Durkin para la secretaría de Trabajo.

ROBERT TAFT

Programa de Apaciguamiento Internacional

Conjeturas en Torno a la Oferta de Paz Formulada por Stalin

WASHINGTON, 30 (AFP). — En ningún caso iría Eisenhower a Moscú en condiciones de inferioridad, se declara en los círculos autorizados. El presidente electo, se añade, no se presentaría a dialogar con el jefe soviético como un presidente aunque creyera en la sinceridad de sus intenciones. Por lo demás, Eisenhower no emprendería tal viaje antes de haber concertado con los países aliados de Estados Unidos un programa que permita lograr un apaciguamiento internacional. Por tanto, concluyen esos círculos, que son del partido Republicano, no se puede negociar sin haber ganado la guerra fría, pues de otro modo estaríamos en condiciones de inferioridad.

A juicio de los republicanos, Truman afirmó, a lo largo de varios años, que Estados Unidos estaba en condiciones de ganar esta moderna y extraña forma de combate, pero no pudo demostrarlo, a pesar de la movilización de hombres y recursos y del enorme poderío norteamericano en cuanto a aviación estratégica, armas atómicas y bombas termonucleares. Ni siquiera es imposible, insisten los indicados comentaristas, que los dirigentes soviéticos crean que son ellos quienes en realidad han ganado la guerra fría y, en consecuencia, traten de mostrarse exigentes.

No Aparecerá CLARIN Mañana

MAÑANA, primero de Enero, no aparecerá CLARIN, de acuerdo con lo dispuesto por el art. 8 de la ley 12.921 que fija los días de descanso a los vendedores de diarios y revistas.

Hasta el día 2, lectores amigos, con los mejores augurios de CLARIN para el año que se inicia.

SU CASITA

Tenía un terreno, pero no quería construir allí su casita. Le gustaba más otra zona. Un día, leyó este Aviso Clasificado en CLARIN:

Terreno 400 m., zona Oeste barato vdo. — T.E. ...-5634.

Era lo que buscaba. Entonces, tuvo una buena idea. Publicó un Aviso Clasificado en CLARIN ofreciendo en venta su terreno. Lo vendió en el día, y con el dinero, compró el lote de la zona Oeste que tanto lo seducía. Ahora podrá construir su casita en el paraje que prefiere gracias a los dos Clasificados de CLARIN (Corrientes 555. De 8.30 a 18.30 horas. Informes. 32-9411 al 9417).

Se Han Dado a Conocer Ayer los Ascensos en las Fuerzas Armadas

ARCHIVO

Fué Firmado el Miércoles el Convenio Angloargentino

(INFORMACION PAG. TRES)

Catástrofe en Valparaíso: Hubo Numerosas Víctimas

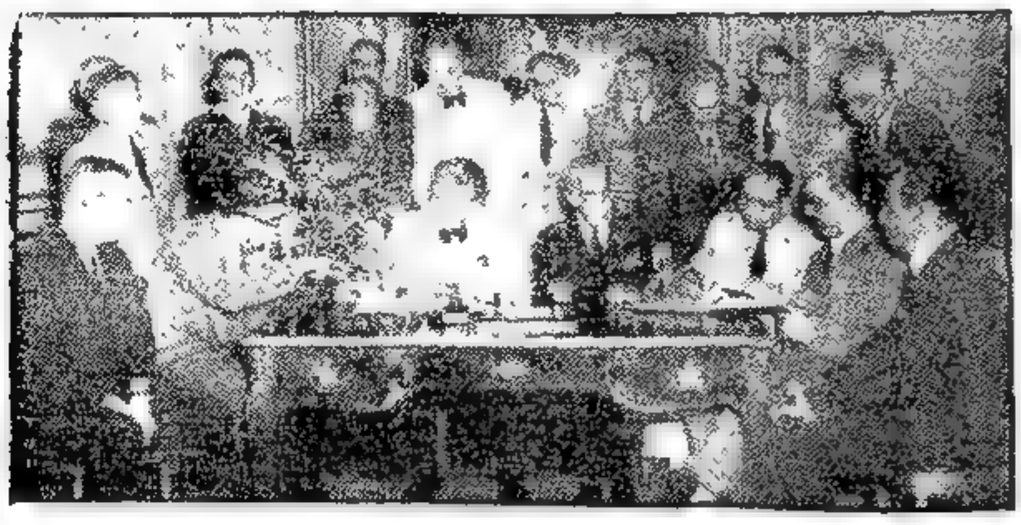

EL CANCILLER argentino, doctor Jerónimo Remorino, con los ministros de su equipo económico y los negociadores británicos, mientras el embajador del Reino Unido, señor Henry Bradshaw Mack, y el ministro de Hacienda, doctor Antonio J. Cafiero, proceden a la firma del protocolo adicional al convenio de 1949. Aparecen en la foto, en torno a la mesa, de izquierda a derecha, los titulares de Finanzas, Comercio Exterior, Asuntos Económicos, el representante británico, el canciller y los ministros de Hacienda, Industria y Comercio y de Agricultura

Incendio y Terrible Explosión

VALPARAISO, 1º (AFP) — Cuarenta muertos, aunque se cree que esta cifra llega a 50, de los cuales sólo 6 han sido identificados, 100 desaparecidos y más de 400 heridos, consta, en el saldo de la horrorosa catástrofe ocurrida a la 1.50 de la madrugada de hoy en esa ciudad. El suceso tuvo su comienzo en un incendio que estalló en un depósito de maderas de la avenida del Brasil. Las llamas se propagaron luego a un edificio vecino, en el que había un depósito de explosivos. Súbitamente la ciudad se sintió estremecida por la violencia de la explosión de 20 toneladas de dinamita y de numerosos tubos de oxígeno que se hallaban almacenados en el depósito. La explosión destruyó varios edificios, entre los que se cuentan tres cuarteles de bomberos y los vidrios de las ventanas de todos los edificios situados en 40 manzanas quedaron rotos. Las dotaciones de bomberos acudieron de inmediato al lugar de la catástrofe y comenzaron la lucha contra el fuego, la que prosiguió durante varias horas.

La zona de Valparaíso

A las 8.30 de la mañana de hoy, habían sido extraídos de entre los escombros 37 cadáveres completamente carbonizados, en su mayor parte bomberos. Los elementos de auxilio continúan trabajando activamente para buscar otros cadáveres que se cree que hay todavía bajo los restos humeantes de los edificios destruidos.

El presidente de la República, general Carlos Ibáñez del Campo, partió a las 11 de la mañana en avión con destino a Valparaíso, para hacerse presente en el lugar de la catástrofe. Con alguna anterioridad había partido también para Valparaíso, por vía aérea, el ministro del Interior, acompañado del subsecretario.

El Origen del Incendio

Por el momento se ignora el origen del incendio que ocasionó esta catástrofe, la que ha tenido honda repercusión en todo el país.

Un testigo ocular que estuvo en Europa durante la segunda guerra mundial declaró que la explosión fué semejante a la de una bomba vuelamanzanas de diez toneladas.

Los bomberos siguen trabajando en el lugar del siniestro combatiendo las llamas y removiendo una verdadera masa de destrucción, como parte de una penosa tarea que a cada momento los enfrenta con restos humanos.

La explosión fué causada por el calor del incendio al actuar sobre los explosivos contenidos por una bodega que hacía las veces de depósito. La Dirección de Pavimentación tenía allí materiales que se hallaban en el lugar, contra lo dispuesto por las reglamentaciones, lo que dará lugar a que se instruya un sumario.

Tras la explosión en el depósito, se produjo una situación de pánico en el puerto y sus habitantes, quienes abandonaron sus fiestas de fin de año para huir despavoridos.

La ciudad presenta el penoso cuadro de numerosas familias apostadas frente a los cuarteles de bomberos y policía, al igual que ante los centros asistenciales y hospitalarios.

Numerosos Heridos Graves

VALPARAISO, 1º (INS). — A las 20 horas se ha suministrado el siguiente detalle parcial de las víctimas habidas en la terrible explosión de esta madrugada en este puerto, que han sido reconocidas:

Muertos: 22 bomberos, 9 civiles y un marinero; heridos, 340, que se encuentran hospitalizados, de los cuales 40 se hallan en estado grave. El resto de los heridos se ha retirado a sus hogares. Entre los muertos figura un fotógrafo. El sepelio de las víctimas se realizará en la tarde del sábado y será costeado por el Estado. El presidente Ibáñez resolvió enviar al Congreso un proyecto de ley para indemnizar a los familiares de las víctimas.

BUENOS AIRES · REPUBLICA ARGENTINA
40 Centavos
Un toque de atención para la solución Argentina de los problemas Argentinos
Año VIII ★ Diario de la Mañana ★ Nº 2.602
Buenos Aires, Viernes 2 de Enero de 1953

Winston Churchill Viaja en el "Queen Mary" con Destino a Estados Unidos

SOUTHAMPTON, 1º (AFP). — A bordo del paquebote "Queen Mary" partió para Estados Unidos el primer ministro Winston Churchill. Este pasará dos días en Nueva York para entrevistarse con Eisenhower, y viajará a Wáshington para una visita de cortesía al presidente Truman. Luego irá por quince días a Jamaica.

El "premier" ha adoptado disposiciones para "trabajar intensamente" durante el viaje, y de ello ha informado a la prensa su secretario particular John Colville. Indicó que los periodistas no podrán ver a Churchill a bordo, pero que él (Colville) se mantendrá en contacto con ellos.

Fiesta de Fin de Año

ABORDO DEL "QUEEN MARY", 1º (INS). — Winston Churchill, que viaja a Estados Unidos, donde se propone conferenciar con Eisenhower y Truman, inició el año 1953 asistiendo a la fiesta que se celebró en la nave, y uniendo su voz al coro de los pasajeros al entonar el "Auld lang ayne".

Fué Proclamada la República Maldiva al Sur de la India

Consta de 3.000 Islas y Tiene 70.000 Habitantes

MALE, Islas Maldivas, 1º — Las islas Maldivas, que anteriormente eran gobernadas por Ceylán se han convertido en la república más joven del mundo. El archipiélago consta de unas 3.000 islas, con una población total de 70.000 almas, dispersas en el mar de la India, al oeste de Ceylán y al sur del subcontinente indio.

El Primer Presidente

El primer presidente Amir Amin Didi, ordenó la abolición de la legislación llamada purdah, por la cual las mujeres permanecen ocultas y nadie que no sea su esposo puede verlas. Además dispuso rebajar la altura de las murallas que rodean las viviendas de las mujeres.

EN EL mapa aparece el archipiélago de Maldiva, donde acaba de quedar constituida la República Maldiva

MENSAJES Y VATICINIOS

Pío XII — ROMA, 1º (INS). — Pío XII hizo un llamamiento a los asiáticos aconsejándoles que "entrechen sus filas" frente al comunismo, y asolten el cielo con "un ejército de oraciones". En un mensaje especial redactado en inglés y dirigido al pueblo de la India, afirma que "la Iglesia pertenece tanto a Oriente como a Occidente".

Franco — MADRID, 1º (AFP). — En un mensaje radial el general Franco puso de relieve ante todo la "catástrofe moral" que devasta al mundo. Luego trazó un panorama del año 1952 que, según él, "ha sido pródigo en satisfacciones para los españoles, tanto en el frente interno como en el exterior". "En el terreno internacional —dijo— España se ha visto solicitada por quienes, hace algunos años, desdeñaban la voluntad de la cooperación que nosotros les ofrecimos frente al comunismo. La conspiración del silencio antiespañol ha cedido en todas partes".

Truman — WASHINGTON, 1º (INS) — Truman expresó su convicción de que las probabilidades de evitar una tercera guerra mundial son mayores de lo que eran hace un año. En su última conferencia de prensa del año, informó que, a medida que transcurre el tiempo, son más lisonjeras las perspectivas de poner fin a la guerra fría y evitar un nuevo conflicto mundial.

Churchill — LONDRES, 1º (INS). — Churchill predijo con optimismo que Gran Bretaña disfrutará de un "histórico año" en 1953. En un mensaje de Año Nuevo a la Liga Primrosa, del partido Conservador, expresa que el año entrante "presenta nuevas oportunidades llenas de esperanzas".

Profecías — BERLIN, 1º (AFP). — La célebre vidente alemana, Ursula Kardosh, profetizó que en 1953 se firmará la paz en Corea, se realizará la unificación alemana y comenzará a ser un hecho la unión europea. Prevé grandes disturbios en Asia y dice que "correrá mucha sangre". Pronosticó también dos grandes invenciones técnicas, que no supo o no quiso detallar, y la muerte de un político alemán que hoy ejerce una influencia decisiva.

EE. UU. Estuvo a Punto de Emplear Dinero Falso como Arma Secreta

NUEVA YORK, 1º (AFP). — El célebre escritor John Steinbeck manifiesta en un artículo publicado en el semanario "Collier's" que durante la guerra pasada propuso al gobierno norteamericano la utilización de "un arma secreta que habría consistido en hacer caer en paracaídas sobre los países del Eje un diluvio de billetes falsos, perfectamente imitados y envejecidos mediante un procedimiento ingenioso".

Esta idea fué aceptada con entusiasmo por Roosevelt, pero no por sus colaboradores especialmente el secretario del Tesoro, Henry Morgenthau, quien la encontró inmoral. En cuanto al embajador británico en Estados Unidos, lord Halifax, se sintió "horrorizado" cuando le fué comunicado este plan.

Ante esta oposición, Roosevelt le dijo a Steinbeck: "Está permitido matar, y uno se puede atacar con cierta impunidad a la religión, pero su plan amenaza a algo que muchas gentes aman más que a la propia vida".

Pieck Amenaza con Rearmar a Alemania Oriental

BERLIN, 1º (INS). — El presidente de la Alemania oriental, doctor Wilhelm Pieck, advirtió a Occidente que su país respondería a la ratificación de los tratados defensivos europeos, organizando inmediatamente un ejército con equipo moderno.

Añadió Pieck que la ratificación de los pactos provocaría también medidas contra el oeste de Berlín.

Nuevo Incidente

BERLIN, 1º (AFP). — En la noche del 30 fué muerto el "policía popular" Helmut Just, en el sector soviético y cerca del límite con el francés. La Prefectura de policía de la zona rusa anunció que "un policía popular ha sido asesinado por bandidos en el sector soviético". La nota de la Prefectura acusa a los autores de haber obrado bajo la influencia de la propaganda antiocupantista occidental.

La versión de la policía de Berlín oeste es sin embargo muy distinta, y presenta el hecho como un incidente común en la zona rusa, producido por otra parte en momentos en que la policía popular efectuaba una batida.

CLARIN en Nueva York

No Son Promisorias Para el Mundo las Perspectivas que Ofrece 1953

NUEVA YORK, 1º (De nuestra agencia). — No se puede decir que 1953 se inicia con una perspectiva promisoria para el mundo. Esta situación se refleja expresivamente en el momento actual que vive Estados Unidos y ha tenido en Nueva York una especie de resumen simbólico en el instante mismo de iniciarse el año, al hacerse efectiva una huelga de ómnibus que envuelve a ocho compañías en las que viajan tres millones y medio de personas por día. Por supuesto, éste es un problema sin importancia en relación con las cuestiones principales que le imponen un agudo interrogante al año que se inicia. Pero es un símbolo. Tal como lo es la investigación sobre las influencias extrañas en las actividades portuarias y la controversia planteada al ponerse en efecto la ley Mac Carran de inmigración, para no citar sino la rigurosa actualidad y sus aspectos más destacados.

Todo esto, envuelto en la mayor nevada del invierno, ha servido de marco a la iniciación del nuevo año en Nueva York. Pero quizá más importantes que estos hechos sean algunas palabras que se han oído precisamente al extinguirse 1952, porque ellas se proyectan no sólo como una perspectiva para 1953, sino también para los cuatro años sucesivos. Las ha pronunciado el senador Taft, como comentario de su última entrevista con el presidente electo, refiriendo, una vez más, su empecinado y duro aislamiento de la realidad: "Tengo mucha confianza en que no habrá dificultad en desarrollar un programa legislativo que ponga al país otra vez en el camino que abandonamos hace veinte años, antes del New Deal". Esta cita puede ser histórica. Pero cabe esperar que, así como las leyes se enmiendan y las investigaciones se cumplen y las huelgas se solucionan y la nieve se disuelve, también estas palabras del senador Taft se disuelvan tal cual ocurrió con aquellas otras que dije en la campaña electoral como haciendo temer que, después de perder la candidatura a la presidencia, hubiese "derrotado al ganador".

Esta esperanza le pertenece no sólo a Estados Unidos, sino al mundo, por cuanto la existencia de Estados Unidos influye en el concierto mundial. Al darle sentido plural a esa esperanza se echa mano a la inevitable reserva de optimismo que siempre estimula a la humanidad: tal fe en la inteligencia del hombre, la fe en la justicia, la fe en los principios de la tolerancia, de la solidaridad y del amor entre los hombres. Cosas todas éstas que, aunque obscurecidas en ciertos períodos de la historia, son más permanentes y tienen más hondas raíces que todos los problemas que puedan empalidecer provisionalmente el voto por un feliz año nuevo.

HORACIO ESTOL.

MAYER BUSCA SOLUCION A LA CRISIS EN FRANCIA

PARIS, 1º (AFP). — René Mayer, dirigente radical a quien el presidente Auriol encomendó formar el nuevo gobierno, luego del fracaso del socialista Guy Mollet, del degaullista Jacques Soustelle y del republicano popular Georges Bidault, continuó esta mañana, pese al feriado, sus consultas con los dirigentes políticos. La crisis entró hoy en su décimo día y si Mayer estima posible solicitar la investidura, es decir si puede agrupar una mayoría y hacer aprobar su programa de gobierno por los partidos de esta mayoría, se presentará ante la Asamblea en los primeros días de la semana próxima.

Esta mañana, Mayer conferenció con Bidault. Nada ha trascendido de lo tratado en esta entrevista. Se anunció sin embargo, que las verdaderas consultas comenzarán mañana viernes.

La prensa dedica columnas a la crisis. "París-Presse" dice que la tarea de Mayer es "difícil", pero añade, que el dirigente radical no tratará de solicitar los amplios poderes que exigía Bidault. Por su parte, "France-Soir" opina que, en caso de éxito, Mayer conservaría la cartera de Finanzas.

Inició las Consultas

PARIS, 1º (AFP). — Después de su visita a Georges Bidault, el presidente del Consejo designado, señor René Mayer, conversó en horas de la tarde con los ex ministros señores Robert Schuman, René Pleven y André Marie.

Mañana el señor Mayer iniciará sus consultas recibiendo en primer término a los representantes del grupo socialista que es numéricamente el más importante de los grupos de la Asamblea Nacional. Luego conferenciará con los representantes del Partido de Reunión del Pueblo Francés, del Movimiento Republicano y otros. Al término de la jornada recibirá al señor Edouard Deladier, ex presidente del Consejo, y al señor Jules Moch, ex ministro.

En Montevideo Fué Asaltado un Banco

MONTEVIDEO, 1º (AFP). — Audaces asaltantes robaron en una casa bancaria situada en la calle 25 de Mayo. Se apoderaron de 40.000 pesos en monedas de oro y billetes. Seguidamente huyeron en un automóvil.

La Unión Soviética Entregó a China una Línea Ferroviaria

PARIS, 1º (AFP). — La agencia Tass anunció que el protocolo de la entrega del ferrocarril de Tchang Chung a China Popular, por Rusia, fué firmado ayer en Kharbine. La Unión Soviética fué representada por Paniuchkine, embajador soviético en Pekín, Chou en-Lai, ministro de Relaciones Exteriores de China y presidente del Consejo, actuó en nombre de su país.

El Gobierno de Hungría se Retiró de la UNESCO

PARIS, 1º (AFP) — Radio Budapest difundió un comunicado del ministerio de Relaciones Exteriores húngaro, anunciando que Hungría se retiró de la UNESCO.

¡QUE CALOR!

Necesitaba con urgencia esa heladera eléctrica. Y cuando más apremiado estaba con la proximidad de las fiestas de fin de año, leyó este Aviso Clasificado de CLARIN:

Vendo helad. eléctr. 8½ pies de calidad, ocas. — ...-3535

Fué a verla. Estaba flamante y el precio era razonable. Por desgracia, disponía de poco dinero. Entonces pensó en la máquina cortadora de fiambre que le había quedado al liquidar su rotisería, y publicó un Clasificado en CLARIN, vendiéndola inmediatamente. Con el dinero, agregado al que tenía, totalizó la suma necesaria. Ahora afronta las fiestas con una hermosa heladera eléctrica, gracias a los oportunos Clasificados de CLARIN (CORRIENTES 655. De 8.30 a 18.30 hs. Informes: 32-9411 al 9417).

Abarcó una Extensa Zona del País el Fuerte Temporal de Viento

(Información página DOS)

Mayer Comenzó las Consultas

PARIS, 2 (AFP). — René Mayer, líder radical encargado por el presidente Auriol de la formación del nuevo ministerio, ha iniciado su pesada jornada de consultas recibiendo a delegaciones socialistas y degaullistas. En su calidad de cuarta personalidad "presentida" por el presidente de la República para tratar de resolver la crisis política consecutiva de la renuncia de Pinay, Mayer trata de acelerar sus consultas para tratar de solucionar la crisis que dura ya once días. La primera delegación que fué recibida esta mañana por Mayer ha sido la del partido Socialista (SFIO), encabezada por Guy Mollet, secretario general de dicho partido y ex ministro, y seguidamente realizó consultas activas con los representantes de la Reunion del Pueblo Francés (degaullistas) y con parlamentarios miembros del M. R. P. (Movimiento Republicano Popular).

Posteriormente Mayer debe conversar, asimismo, con los representantes de los independientes de ultramar.

Sostuvo Varias Entrevistas

PARIS, 24 (AFP). — Con respecto a la entrevista con René Mayer, el representante del grupo socialista, Charles Lussy, declaró que "Mayer ha encerrado una serie de ideas nuevas sobre las cuales el grupo socialista debe reflexionar al mismo tiempo que discutirlas" Agregó además que celebrará una nueva entrevista con Mayer mañana por la mañana.

André Diethelm, diputado de la Reunión del Pueblo Francés, ha declarado después de la conversación que tuvo por su lado con Mayer que su partido hará conocer mañana por la noche su respuesta

En cuanto a Pierre-Henri Teitgen, dirigente del Movimiento Republicano Popular que se entrevistó asimismo con Mayer, expresó que el programa de éste "le resultó simpático". "Hemos apreciado especialmente la voluntad de René Mayer —dijo— de otorgar a nuestra economía una nueva expresión por medio de una política audaz en materia de viviendas, de intensificación de la explotación rural y de las exportaciones". En cuanto a la respuesta de su partido, se efectuaría, según declaraciones, mañana por la tarde.

Clarín

BUENOS AIRES · REPUBLICA ARGENTINA

40 Centavos

Un toque de atención para la solución Argentina de los problemas Argentinos

Año VIII ★ Diario de la Mañana ★ Nº 2.603

Buenos Aires, Sábado 3 de Enero de 1953

Superfortalezas Estadounidenses Atacan Moktong

SEUL, 2 (INS). — Trece superfortalezas norteamericanas B-29 realizaron incursiones sobre Corea del Norte, atacando centros de concentración de personal y material comunistas con bombas de 500 libras.

Los principales objetivos de los bombarderos fueron los cuartales de Moktong y una planta de refinar metales situada cerca de Songchon. Una playa de concentración en Sopo, distante 6 ½ kilómetros de Pyongyang, capital norcoreana, también fué blanco de los B-29.

Rechazan una Protesta Roja

MUNSAN, 2 (INS). — Los negociadores aliados de la tregua rechazaron una protesta comunista sobre una pretendida violación aliada de la zona neutral de Pan Mun Jon, sede de las dilatadas conferencias de armisticio. En una nota entregada a los comunistas por los oficiales de la UN, se consignó que el vuelo realizado el sábado sobre la aldea, por aparatos de las Naciones Unidas, se realizó "bajo condiciones meteorológicas y técnicas fuera del control del comando aliado".

Niegan Clemencia a los Espías Atómicos Condenados a Muerte

NUEVA YORK, 2 (AFP). — El juez federal Irving Kaufman, denegó en el día de hoy, una nueva apelación de clemencia presentada la semana pasada por el abogado de Ethel y Julio Rosenberg, los dos espías atómicos condenados a muerte.

Al denegar el pedido, el juez Kaufman declaró que el crimen del matrimonio Rosenberg "era peor que un asesinato".

Dada esta denegación, ahora únicamente Truman puede conmutar la pena o retardar la ejecución.

El matrimonio Rosenberg se encuentra actualmente en la prisión de Sing-Sing donde, si no se produce ningún cambio, serán ejecutados en la silla eléctrica en el curso de la semana que comienza el 12 de enero.

EL SINIESTRO DE VALPARAISO que dejó un elevado saldo de víctimas, se produjo minutos después de obtenida esta fotografía. El incendio estallado en la barraca estaba casi dominado por los bomberos, cuando de pronto se produjo la terrible explosión que sembró la muerte y la destrucción. (Foto recibida por avión, especial para CLARIN)

La Catástrofe de Valparaíso

Ocurrió Otro Incidente en Berlín

Hubo un Intenso Tiroteo

BERLIN, 2 (AFP). — En un comunicado dado por la Policía de Berlín oriental, se señala que el puesto policial situado en el límite del sector soviético con el francés, a la altura de Behmstrasse, fué atacado a tiros desde Berlín occidental. Sin precisar la hora en que se habría producido el incidente, el comunicado agrega: "El incidente se produjo cerca del lugar en que fué muerto, hace dos días, el policía Helmut Al producirse el tiroteo, 15 policías de Berlín occidental se habían reunido sobre el puente de Behm, que es el límite entre los dos sectores"

Interrogada acerca de este incidente la Prefectura de la Policía de Berlín occidental declara que no se ha registrado anormalidad alguna en la Behmstrasse y que la policía occidental no hizo uso de sus armas de fuego

LOS ESTIBADORES INICIARON UN PARO EN NUEVA YORK

NUEVA YORK, 2 (INS). — Tres gremios afiliados a la Asociación Internacional de Estibadores se declararon hoy en huelga, establecieron rondas y obstruyeron las actividad en el puerto de Nueva York.

Unicamente los 462 miembros de los tres pequeños gremios se plegaron al movimiento huelguístico. Sin embargo, se espera que el número de huelguistas aumente a medida que se organizan más ampliamente los piquetes de vigilancia. Se carece por ahora de informaciones concretas acerca de las probables proporciones que asumirá la paralización de las actividades portuarias, pero desde un principio se ha indicado la posibilidad de que el movimiento degenere en una huelga completa. Otros 20.000 estibadores trabajan en los muelles de Nueva York y su negativa a cruzar las rondas de huelguistas determinaría la suspensión de toda actividad en la zona portuaria.

Importación Prohibida

WASHINGTON, 2 (INS) — El departamento de Agricultura prohibió la importación de patatas procedentes de España, islas Canarias y Lituania, informando que la papa importada de esas zonas eran portadoras del temible microbio papero —el Nematoide Dorado—. El microbio, que invadió 10.700 acres de labrantíos de la región papera de Long Island, es combatido tenazmente. La oficina añadió que en los embarques traídos de los países escandinavos se comprobó que el mal se propagó a los países del Báltico.

Fué de Gran Magnitud la Explosión de Valparaíso

SANTIAGO DE CHILE, 2 (AFP). — Llegan a 70 las víctimas de la terrible explosión ocurrida el día de Año Nuevo en la ciudad de Valparaíso. Al caer la noche del día jueves, los equipos de salvamento continuaban retirando de los escombros de la avenida del Brasil los cadáveres carbonizados y mutilados. Los cuerpos son depositados en una capilla ardiente especialmente instalada, por la cual desfilan numerosas personas buscando reconocer a sus familiares desaparecidos en la espantosa catástrofe.

Según ciertas apreciaciones, fué un total de 30 toneladas de explosivos y una enorme cantidad de nafta los que estallaron, provocando una columna de fuego que se elevó a centenares de metros de altura. Los bomberos, que desde lo alto de sus escaleras luchaban contra el incendio, fueron lanzados al aire por la violencia de la explosión, lo mismo que los espectadores ubicados en los balcones de los edificios vecinos al lugar del incendio. La barraca de maderas de la firma Schultz. Las latas que contenían la nafta, como también los tubos de acero que se encontraban depositados en el lugar de la explosión, se transformaron en una verdadera metralla que hirió mortalmente a numerosas personas de las que se encontraban en esos momentos presenciando el incendio

Hay 37 identificados

SANTIAGO DE CHILE, 2 (A. F. P.). — No ha sido establecido aún definitivamente el número de personas que han muerto a raíz de la violenta explosión y el voraz incendio de Valparaíso. Ya han sido debidamente identificados 37 cadáveres pero evidentemente resultará imposible establecer la identidad de varios cadáveres carbonizados y despedazados que se hallaron entre los escombros humeantes.

En Pleno Desierto ha Descendido un Avión

LA HAYA, 2 (INS). — Un portavoz de la empresa KLM informó que un aparato Skymaster, de la misma, se halla detenido en pleno desierto de Arabia Saudita con 64 personas a bordo después de realizar un aterrizaje forzoso.

El informante añadió que fué despachado al lugar del accidente un avión de socorro desde Karachi. El suceso ocurrió a 27 kilómetros de Daharan, cerca del golfo Pérsico. El avión de la KLM lleva a bordo 30 británicos, 26 pakistanos y 8 tripulantes, todo ellos ilesos.

[illegible] a los Pasajeros

LA HAYA, 2 (INS). — Dos aviones de rescate recogieron esta noche a 55 pasajeros y 8 tripulantes de un aeroplano holandés que hizo esta mañana un aterrizaje forzoso en el desierto de Arabia Saudita. Un portavoz de la línea holandesa KLM manifestó que el aparato, un "Skymaster" de 4 motores, se vió obligado a aterrizar a 27 kilómetros de Daharán, en el golfo Pérsico. Agregó que todos los ocupantes del avión están sanos y salvos y que llegaron a Marachi, Pakistán.

EN EL MAPA aparece señalado el pueblo de Daharan, en Arabia Saudita, sobre el golfo Pérsico, donde debió efectuar un descenso forzoso un avión de pasajeros de la empresa KLM

La Llegada a Karachi

KARACHI, Pakistán, 2 (INS) — Los 62 ocupantes de un avión holandés de pasajeros, que hizo un descenso forzoso en el desierto de Arabia Saudita, llegaron esta noche sin novedad alguna a esta ciudad a bordo de dos aviones de socorro

SUGIEREN A ESPAÑA QUE PIDA INGRESAR EN LA UN

WASHINGTON, 2 (AFP). — Nueve repúblicas latinoamericanas: Perú Paraguay, Panamá, Ecuador, Nicaragua, República Dominicana, Costa Rica, Honduras y El Salvador se dirigieron oficialmente al gobierno español pidiéndole presente un pedido de admisión en el seno de la Organización de las Naciones Unidas.

Comentan en Londres el Convenio Comercial

En Gran Bretaña Recibirán Carne de Alta Calidad

LONDRES, 2 (De nuestra agencia). — El nuevo convenio comercial entre la Argentina e Inglaterra no tiene en Londres lo que profesionalmente hemos dado en llamar "buena prensa". Se ha esperado para los comentarios conocer las bases del acuerdo y sus diversas contrapartidas, pero transmitidos ya desde Buenos Aires estos detalles, los diarios británicos de más alto prestigio exponen su desilusión con toda claridad.

★ CLARIN en Londres

A pesar de que el ministro de Alimentación sostiene que después de la firma de este tratado, Gran Bretaña dispondrá de más carne en 1953 que en ningún otro año de la posguerra, y que los suministros argentinos incluyen preferentemente carne vacuna de alta calidad, se destaca que Londres no ha adelantado nada en la vieja querella de la expropiación de la Compañía Anglo Argentina de Tranvías y de la transferencia al Reino Unido de los beneficios de las firmas británicas radicadas en aquel país. El compromiso del gobierno de Buenos Aires —apunta hoy con reticencia un diario— queda limitado a su buen deseo de "hacer todo lo posible para alcanzar una solución de estos problemas en el plazo más breve".

Nuevamente en pocos días, dedica hoy el "Times" su primer editorial a ésta —según los ingleses— decepción ante el acuerdo. "No solamente —dice— quedan los bienes británicos y sus utilidades en el mismo "estado negativo" de años anteriores, salvo que una comisión conjunta afrontará el estudio de esta cuestión antes de mediados del año actual, sino que la Argentina obtiene un crédito de 20 000 000 de libras esterlinas". El "Times" cierra su artículo con la conclusión de que "la Argentina tiene en el plazo de este nuevo convenio la oportunidad de acceder a las razonables reclamaciones que Inglaterra ha planteado regularmente y que la Argentina ha rechazado regularmente en cada una de las negociaciones. Si no fuera así habría llegado el momento de interrumpir tal estado de cosas".

Por su parte, "Daily Telegraph" —adicto al partido gobernante— declara su imposibilidad de extraer ningún optimismo de los términos del convenio. "Las contrapartidas a nuestro favor —señala— son prácticamente nulas". Acerca sin embargo "el ascua de la decepción a su sardina política" y se pregunta, por último, si no habrá llegado el momento de acabar con el sistema del intercambio comercial entre los gobiernos para restaurar las antiguas fórmulas del comercio libre. "Será —termina diciendo— una experiencia arriesgada, pero sus consecuencias no podrán ser, en ningún caso, menos satisfactorias que las de hoy".

JACINTO MIQUELARENA

(Corresponsal de CLARIN en Londres)

Continúa la Reserva en la Cuestión Irania

LONDRES, 2 (AFP). — En la sede del gobierno inglés continúa la reserva más completa sobre las conversaciones que tienen lugar en Teherán entre el embajador de los Estados Unidos ante Irán y Mossadegh, y lo único que puede afirmarse es que el Foreign Office sigue estudiando el informe que le ha transmitido el Departamento de Estado.

A pesar de no existir informaciones precisas, es seguro que Washington ha hecho nuevas proposiciones al gobierno de Teherán con el pleno asentimiento de Gran Bretaña, proposiciones cuyas bases esenciales no difieren de la oferta conjunta angloamericana del 30 de agosto de 1952.

Legisladores Conservadores Ingleses Exigirían la Renuncia de Churchill

CHURCHILL

LONDRES, 2 (AFP). — La revista "Intelligence Digest" publica una nota en la que expresa que los diputados conservadores esperarán que Churchill presente la renuncia de su cargo de primer ministro, después de la coronación de la reina Isabel II. Agrega el artículo que si Mr. Churchill no renuncia, el grupo parlamentario conservador podría, después de una espera conveniente, exigir su renuncia y elegir otro primer ministro. En este último caso, la elección estaría limitada a Eden, Butler y Mac Millan.

A Bordo, Churchill Trabaja Intensamente

A BORDO DEL "QUEEN MARY", 2 (AFP). — La tormenta que se hizo sentir a bordo de este trasatlántico, no se ha calmado todavía. Sin embargo, la misma no ha causado inconvenientes a Churchill, que trabaja intensamente en su camarote sobre la declaración que hará a la prensa a su arribo a Nueva York. El primer ministro estudia igualmente un número considerable de documentos que ha llevado consigo

Fué Convocado el Gabinete Británico

LONDRES, 2 (AFP). — Eden, que preside el gobierno británico en ausencia de Winston Churchill, convocó una reunión de gabinete para el martes próximo, según ha podido saberse en esta capital.

Se estima poco probable, en los círculos políticos, que el primer ministro pueda hacer llegar un informe de sus conversaciones con el general Eisenhower, a tiempo para que pueda ser examinado en dicha reunión. Pero según parece, una segunda reunión de gabinete tendrá lugar probablemente el jueves, para estudiar el informe que se recibirá.

Churchill Habla de Peligros Internos

LONDRES, 2 (INS). Un "Libro Blanco" preparado bajo la dirección de Churchill advirtió dramáticamente al país que "debemos tener presente no sólo el riesgo de una súbita agresión desde el exterior, sino también posibles intentos de desorganizar el país y la alianza del Atlántico desde el interior, como es el declarado intento del gobierno soviético".

BUEN GUSTO

Aquella estatua sería una expresión de arte y una nota de buen gusto en cualquier casa. Apenas la vió, Claudio se entusiasmó y quiso comprarla. Pero no le alcanzaba el dinero. En esos días, leyó este Aviso Clasificado en CLARIN:

Compro prismáticos como nuevos b. estado. T. E. ..-8865.

Entonces, se acordó de los prismáticos que conservaba de sus tiempos de aficionado al turf y los ofreció. Con el dinero, agregado al que ya tenía, pudo comprar la estatua. Está muy contento. Y muy agradecido al Clasificado de CLARIN (CORRIENTES 655. De 8.30 a 18.30 horas. Informes: T. E. 32-9411 al 9417).

Mayer Contestaría Hoy a Auriol

Clarín

Un toque de atención para la solución Argentina de los problemas Argentinos

BUENOS AIRES · REPUBLICA ARGENTINA

40 Centavos

Año VIII ★ *Diario de la Mañana* ★ Nº 2.604

Buenos Aires, Domingo 4 de Enero de 1953

FUERZAS LEALES ULTIMARON A JEFES REBELDES COLOMBIANOS

BOGOTA, 3 (AFP). — Treinta y tres bandidos y siete militares resultaron muertos en un encuentro en Palanquero, donde se halla ubicado un aeródromo militar, según informa un comunicado del comando supremo. Entre los caídos figuran los principales jefes de las bandas que operaban en la región del río Magdal—. Las fuerzas armadas tomaron una gran cantidad de armas y de municiones, entre ellas granadas. El ataque con que los bandidos intentaron tomar el aeródromo fué lanzado en el amanecer del primero de enero. Tres centinelas fueron las primeras víctimas. Los bandidos formaban varios destacamentos que llegaron de las regiones de La Dorada, Salgar y de la cordillera de San Antonio.

Un Avión Británico Podrá Realizar Grandes Vuelos

LONDRES, 3 (INS). — Un perito en aviación de Gran Bretaña anunció que los ingleses perfeccionaron un aparato capaz de realizar dos viajes de ida y vuelta entre Londres y Nueva York en 24 horas.

El capitán A. O. Lamplugh, expresó que el nuevo avión es la versión civil de un aparato de bombardeo británico de retropropulsión.

Franco Urge la Conclusión del Acuerdo Bilateral Entre España y Norteamérica

MADRID, 3 (INS). — El gobierno del general Franco trata de que el acuerdo bilateral hispanonorteamericano sea concluido dentro de los próximos 10 días, antes de la toma de posesión del general Eisenhower. Parece que las altas fuentes políticas temen que el nuevo parlamento de Estados Unidos reexamine las concesiones contenidas en el mismo con lo cual quedaría demorada en forma indefinida. Según informes dignos de crédito, el acuerdo comprende tres secciones; las dos primeras se referirán a los aspectos de la ayuda militar y económica que facilitará Estados Unidos a España y la tercera enumeraría las concesiones que España habría otorgado a los norteamericanos en cuanto al uso de bases aéreas y navales peninsulares a cambio del auxilio financiero de Washington.

Durante los últimos 18 meses se han formulado muchas conjeturas respecto a las condiciones del acuerdo, pero hasta ahora ambas partes negaron formular toda clase de declaraciones sobre el contenido del documento.

La Decisión Está Librada al Apoyo de los Partidos

PARIS, 3 (AFP). — René Mayer no podría dar al presidente Vincent Auriol su respuesta definitiva sobre la constitución del gabinete antes de mañana por la mañana. Este anuncio fué hecho por el propio Mayer, luego de las consultas de esta mañana con los diversos representantes de grupos políticos. Mayer reveló que había mantenido una conversación "extremadamente cordial" con el general Koenig, que había ido a visitarlo en nombre del R. P. F. (degaullismo).

Respuesta Favorable

Mayer subrayó que los independientes de ultramar le habían aportado una respuesta muy favorable, y reiteró que el llamado grupo "Cadillac" radical-socialista, le notificó igualmente su total adhesión.

Por lo demás, el grupo del M R P., que comprende a 88 miembros, en el curso de una reunión celebrada esta tarde, acordó en principio una actitud favorable al programa de René Mayer. Una delegación de dicho partido fué recibida, a las 16, por Mayer.

Los parlamentarios de la Reunión del Pueblo Francés se reunirán nuevamente a comienzos de la tarde del martes próximo. Si para esa fecha ya hubiera resuelto Mayer solicitar su aprobación por la Asamblea, la posición definitiva de R.P.F. sería adoptada durante el cuarto intermedio de la sesión, inmediatamente después de la declaración ministerial.

Por su parte, el vocero del grupo de la Acción Republicana y Social (disidentes degaullistas), declaró luego de una entrevista con Mayer, que el grupo A.R.S. votará a favor de su investidura.

Mayer hizo una visita a Reynaud, presidente de la Comisión de Finanzas de la Asamblea Nacional, y recibió posteriormente a una delegación de representantes del bloque socialista. Mayer tiene hasta ahora a su favor un apreciable apoyo parlamentario, que consiste en los votos de su propio partido, vale decir los radical-socialistas, un grupo de los degaullistas disidentes, los campesinos y los parlamentarios independientes.

Sin embargo, este apoyo no es considerado suficiente, y por ello es que prosigue sus consultas.

Reina Optimismo

Anoche y esta mañana había cierto optimismo en cuanto al éxito de la gestión de Mayer, aun cuando no se duda de que está tropezando con las consiguientes dificultades de orden político y económico, en sus tratos con los representantes de fracciones opuestas.

Mayer debe contar por lo menos con la suma de 314 votos para que el alto cuerpo legislativo francés apruebe la designación de presidente del Consejo.

RENE MAYER

Inauguró Sus Sesiones el 83°. Congreso de la Unión

WASHINGTON, 3 (INS). — El 83° Congreso, dominado por los republicanos, inauguró sus sesiones con la promesa, por parte de los dirigentes mayoritarios, de suministrar a los Estados Unidos un "gobierno representativo" bajo el gobierno de Eisenhower. Ambos cuerpos se reunieron a mediodía. El vicepresidente de los Estados Unidos, Barkley, quien será reemplazado tanto en ese cargo como en la presidencia del Senado por el senador Nixon, declaró abierta la sesión en la alta Cámara, procediéndose de inmediato a elegir a Martin, quien sucede como presidente del cuerpo al representante demócrata Sam Rayburn.

Las ceremonias de apertura en ambos cuerpos del primer Congreso totalmente republicano que tienen los Estados Unidos desde 1930 fueron breves.

Al comenzar a funcionar el nuevo engranaje legislativo, se presentó en la Cámara de Representantes un proyecto de ley pidiendo la reducción de los impuestos sobre la renta en un 11 % de los tipos vigentes.

Mientras tanto el Senado se aprestaba a considerar la adopción de una ley sobre el muy disputado problema de implantar disposiciones contra la práctica del "filibusterismo", como se ha dado en llamar al artificio de algunos congresistas de pronunciar discursos interminables a fin de obstruir el despacho de proyectos para ellos dignos de objeción.

Ambas partes, en la esperada pugna sobre esta legislación, convinieron en posponer hasta el martes el debate sobre el proyecto.

Actitud Jocosa

WASHINGTON, 3 (INS). — El senador independiente Wayne Morse, por el Estado de Oregón, llevó consigo hoy al Senado una silla plegadiza y la estacionó provisionalmente en el pasillo del centro del recinto de sesiones.

Morse provocó la hilaridad de sus colegas cuando dijo que "no sabía dónde tenía que sentarse" en vista de haberse retirado del partido Republicano, Mark Trice, nuevo secretario del alto cuerpo, informó a Morse que su antigua banca en la hilera del centro del hemiciclo seguía siendo suya. "Puede que necesite este asiento", insistió el senador sin abandonar su silla plegadiza.

EL CARDENAL SPELLMAN, arzobispo de Nueva York, recibe en Seúl, de manos de una dama coreana, un obsequio floral durante su reciente visita con motivo de Navidad. Detrás de Mons. Spellman aparecen Syngman Rhee, presidente de Corea del Sur, y la esposa del general Van Fleet

El Presidente Ibáñez Asistió a la Ceremonia

SANTIAGO DE CHILE, 3 (INS). — Más de 60.000 personas asistieron al sepelio de once de la víctimas civiles de la explosión registrada el 1o. de enero en Valparaíso. A la ceremonia asistió, en representación del gobierno, el ministro del Interior, Guillermo del Pedregal.

Asimismo, y con asistencia del presidente de la República, general Ibáñez, fueron inhumados los restos de 23 de los bomberos que murieron en la catástrofe. La oración fúnebre estuvo, igualmente, a cargo del ministro del Interior. En ambas ceremonias se puso de relieve el hondo pesar que ha provocado en el pueblo chileno el luctuoso suceso.

Entretanto, se procedió a la detención del ingeniero jefe del Departamento de Caminos, J. Lacalle, y de cuatro empleados de esa dependencia, quienes admitieron que conocían la existencia de explosivos en el lugar del incendio que provocó la tremenda explosión.

Durante las tareas de remoción de escombros fueron encontrados hoy otros tres cadáveres, que aunque están irreconocibles se cree que pertenecen a miembros del cuerpo de bomberos.

Sigue la Huelga en los Puertos de E. U.

Amenaza con Extenderse a Todos los Muelles del País

NUEVA YORK, 3 (AFP). — Más de un tercio del puerto de Nueva York se halla paralizado hoy por la huelga de los trabajadores portuarios especializados. Los huelguistas exigen aumento de salarios y otras mejoras, y cuentan aparentemente con la solidaridad de otras ramas de los trabajadores, aun cuando la paralización del trabajo no ha sido total. Sin embargo, el conflicto adquiere ahora un carácter general y se va extendiendo paulatinamente a todos los puertos de Estados Unidos, habiendo quedado especialmente paralizados los muelles de Baltimore y Boston.

Los huelguistas son activamente apoyados por la entidad sindical Asociación Internacional de Estibadores, que es afiliada a la Federación Norteamericana del Trabajo.

Ha sido sintomática la declaración hecha por uno de los principales dirigentes de la huelga portuaria, James J Kirk, quien advirtió que si no se llega a un arreglo satisfactorio para las reivindicaciones de los trabajadores especializados de los puertos, el paro podría extenderse a la totalidad de los muelles neoyorquinos, lo cual agravaría considerablemente la situación.

En el puerto de Filadelfia la huelga causó obstrucción en la tarea de carga y descarga de varios paquebotes.

Gestiones de Acuerdo

NUEVA YORK, 3 (INS). — El presidente del sindicato de los obreros del transporte, Michael Quill, se dirigió al alcalde de Nueva York invitándole a que exponga el plan que propicia para la solución de la huelga de sus representados, ante una asamblea de empleados de la New York Bus Company, que en número de 2.200 han paralizado sus actividades. El paro se hará sentir en toda su magnitud el lunes próximo, cuando regresen a sus trabajos y obligaciones 3.500.000 personas que habitualmente usan los ómnibus de las líneas afectadas.

No se Retrasaría el Viaje del "Q. Mary"

A BORDO DEL "QUEEN MARY", 3 (AFP.).— La travesía se desarrolla normalmente a pesar de la tormenta. La información según la cual el transatlántico podría retrasarse en doce horas a causa del mal tiempo, no ha sido confirmada.

El "premier" británico continúa trabajando en su camarote y, según parece, tiene la intención de entrevistarse con Eisenhower inmediatamente a su arribo a Nueva York. Entre los periodistas que se encuentran a bordo, se cree que las conversaciones entre Churchill y el nuevo presidente encararán, antes que otra cosa, la cuestión de una colaboración anglonorteamericana en materia atómica.

PIO XII aparece oficiando la tradicional misa del Gallo, en el Vaticano. A esa ceremonia, que fué propalada radiotelefónicamente, asistieron los representantes diplomáticos acreditados ante la Santa Sede

Clement Attlee Cumplió 70 Años

KARACHI, 3 (AFP). — El señor Clement Attlee, jefe del partido Laborista británico, que concurre en Karachi a la conferencia organizada por la Federación del Trabajo del Pakistán occidental, recibió hoy las calurosas felicitaciones de su anfitrión de ocasión de cumplir su setenta aniversario.

Intensa Ofensiva Aliada Contra Posiciones Rojas

SEUL, 3 (INS). — Las superfortalezas norteamericanas bombardearon el centro de aprovisionamiento comunista al sur de Pyongyang. Durante la semana terminada, los "Sabres" derribaron dos aparatos MIG-15 de fabricación rusa, probablemente abatieron otro y averiaron dos más. Los aliados, en el mismo período, perdieron cuatro aviones.

En tierra, las fuerzas de las Naciones Unidas rechazaron tres nuevos ataques. En dos de ellos contra la colina Kelly, en el sector occidental, el enemigo logró penetrar en las defensas exteriores, pero un fuerte contraataque, con apoyo de artillería, desbarató la acción.

Comunicado de Radio Pekín

TOKIO, 3 (INS) — Radio Pekín advirtió que los comunistas están dispuestos a librar una larga guerra, intensificando las actividades de los guerrilleros en Corea del Sur. Añadió que esa lucha se extiende y predijo "nuevos y mayores golpes para los belicistas norteamericanos".

FALLECIO EN KUGENOMA EL PRINCIPE CHICHIBU

TOKIO, 3 (AFP). — El príncipe Chichibu, hermano menor del emperador Hirohito, falleció hoy, en su residencia de Kugenoma, cerca de Tokio.

ENTRE SEIS

Pancho tenía unas ganas locas de comprarse una motoneta. Y su entusiasmo culminó cuando leyó este Aviso Clasificado en CLARIN:

Vendo motoneta como nueva, precio ocasión. T. E. ..-6236

Habló y fué a verla. Estaba flamante y era barata. Entonces, reunió a un grupo de amigos tan aficionados como él a las motonetas y con los ahorros de los seis, la compraron. Ahora, la usan por turno y se alegran de haber conseguido juntos lo que no habrían logrado por separado. Les brindó la ocasión el Clasificado de CLARIN (CORRIENTES 655. De 8.30 a 18.30 horas. Informes: 32-9411 al 0417).

No Inspira Optimismo la Solución de la Crisis Política de Francia

CLARIN en París

PARIS, 3 (De nuestra agencia). — Una semana de agitación política y la solución sigue sin vislumbrarse. Ha fracasado la tímida tentativa degaullista de Soustelles y la más resuelta de Bidault y está a punto de fracasar también el radical René Mayer, a cuyo paso parecen acrecentarse en estos momentos los obstáculos. Queda todavía cierta esperanza: la de que el degaullismo le tienda a última hora la mano y consienta en colaborar con un gobierno centro-derechista. Sin embargo, los puntos de fricción son tan numerosos que no queda mucho espacio para el optimismo.

El punto principal de desacuerdo es la política exterior y, sobre todo, el proyecto del ejército europeo. De Gaulle llama a este proyecto un engendro fantástico, y persistiendo en su opinión ya conocida pretende substituirlo por un conjunto de alianzas militares. René Mayer ha sido siempre, en este terreno, europeísta y aun no hace dos meses defendía el proyecto de los ataques de sus propios correligionarios durante el congreso celebrado por el partido Radical. Otro importante motivo de discordia es la situación personal del ministro Schuman, a quien René Mayer pretende sacrificar, según parece. ¿Consentirán los republicanos populares en esta eliminación de su más prestigioso personaje? El Quai d'Orsay es un feudo que el M. R. P. viene usufructuando desde hace siete años y defenderlo a ultranza ha sido siempre un móvil esencial de su política.

Existe otra cuestión que es igualmente objeto de apreciación dispar: la reducción de los créditos militares que figura en el plan presentado al partido por René Mayer. Si los créditos fueran reducidos, el actual ministro de la Defensa Nacional, René Pleven, y su grupo de veinte diputados no apoyarían probablemente la solución Mayer y se crearía una pequeña guerra de los dos Renés.

Más atenta a las fiestas de estos días, la opinión francesa presta, por fortuna, poca atención a las incidencias de la crisis. Una crisis ministerial ha venido a ser en la vida francesa algo tan rutinario, fatal e inevitable como los cambios de estación o las fases de la luna. Los franceses saben que, en el fondo, todo se ventila en el ámbito de los tres o cuatro partidos que entre sí se diferencian poco y que, a la postre, el gobierno seguirá entregado a las manos de los mismos hombres. Desde hace 30 años, monsieur Queuille, por ejemplo, lleva de ministro con unos y otros más de 27. Monsieur Claude Petit es ministro sin interrupción desde hace 6 años, y Robert Schuman desde hace 7, salvo un breve período de 5 meses. Lo mismo se podría decir por lo que se refiere a René Pleven, o mientras gobernaron los socialistas de Jules Moch.

El hombre de la calle no oculta, sin embargo, el pesar que le ha causado el alejamiento de Pinay, hombre que sentía y conocía sus necesidades como pocos y que había luchado por defenderlo cual ninguno. Pero la gente acepta el sacrificio paciente y resignada y se reduce a comentar filosóficamente: "¡Qué le hemos de hacer! ¡Son cosas de la política!"

A. MARTINEZ TOMAS

Ríver Plate, Rácing y Chacarita Vencieron en el Exterior

Información páginas 11, 12, 13 y 14

En Teherán Hubo Ayer Recias Refriegas

Luchas Callejeras Entre Policías y Grupos Religiosos

TEHERAN, 4 (AFP). — Se han registrado violentas refriegas entre grupos religiosos adversos y policías en las calles de los suburbios de Teherán, resultando más de un centenar de heridos, varios de los cuales se hallan graves. Los choques callejeros comenzaron anoche, con motivo del regreso a Teherán de jefes religiosos llamados "progresistas" que habían participado en el reciente "Congreso por la paz" realizado en Viena por los comunistas.

Los miembros del partido Tudeh, comunizante, trataron de realizar demostraciones callejeras, pero los elementos religiosos "no progresistas" reaccionaron vigorosamente y salieron a la calle. En esas circunstancias fueron asaltados y saqueados por la turba varios negocios, mientras la policía acudía a los lugares de mayor agitación y procedía a cargar contra los núcleos más revoltosos, poniendo fin a las refriegas, que alarmaron a una gran parte de la ciudad.

Huelga Estudiantil

Por otra parte, un millar de estudiantes participó en una manifestación tumultuosa, realizada en señal de solidaridad con sus camaradas de la Facultad Técnica que habían iniciado un movimiento de protesta por causas internas en su Facultad.

Los estudiantes fueron dispersados por la policía, cuando trataban de formar columnas a la salida de los establecimientos, y en señal de protesta los sindicatos de universitarios decidieron decretar para mañana la huelga general universitaria.

Situación Económica

TEHERAN, 4 (INS) — Los miembros de la "majli" (parlamento) conocieron hoy el primer presupuesto balanceado que ha tenido Irán en 5 años, y en el cual no se incluyen ingresos procedentes de la nacionalización de la compañía petrolera británica Anglioranan. El presupuesto fué preparado por el ministro de finanzas, Baquir Kazemi, quien cumplió así su reciente promesa de que la economía de Irán podría equilibrarse sin los ingresos del petróleo, que se han paralizado debido a la disputa legal con Inglaterra. El presupuesto es por un total de 288.120.000 dólares y requiere un aumento del 100 % en las tarifas internas postales y telegráficas, se aumentan los derechos sobre propiedades y legalizaciones, y se imponen nuevos impuestos sobre automóviles particulares y receptores de radio. También se disponen reducciones en los sueldos de los empleados públicos de más alta categoría.

La 1a. Bomba "H" se Probó Hace 20 Meses

CHICAGO, 4 (AFP). — Los ensayos que tuvieron lugar en el atolón de Eniwetok en el mes de noviembre pasado, se hicieron con una bomba de hidrógeno, según informa el boletín de los sabios atómicos publicado hoy.

Esta bomba, según el boletín, no ha sido la primera de las experimentadas por sabios americanos. En efecto, bajo la firma de su redactor jefe el doctor Rabinovitch, la revista expresa que una primera bomba de hidrógeno menos pesada ya había sido experimentada hace 20 meses en Eniwetok.

Israel Propicia un Tratado de Paz con los Países Arabes

BOMBAY, 4 (A. F. P.). — El primer ministro de Israel, Moshe Sharett, ha declarado hoy que está a favor de la firma de un amplio tratado de paz entre su país y los países árabes, tratado que sería de una importancia a la vez regional e internacional.

Por otra parte, Sharett declaró a los periodistas que "el tiempo se ha llevado el valor del armisticio existente entre Israel y los países árabes. Es evidente que estos últimos se niegan a entablar negociaciones de paz y sería preferible, antes de establecer una organización común para la defensa del Medio Oriente, establecer primero la paz en estas regiones".

El Sr. Sharett se encuentra de paso para Rangún, donde presidirá la delegación israelita a la Conferencia socialista de países asiáticos, que se inaugura en la próxima semana.

Fué Negociado un Tratado Entre Egipto y China "Roja"

EL CAIRO, 4 (INS). — El ministro de Finanzas, Abdel Guelil El Emary, anunció hoy que se ha negociado un "tratado sobre algodón" con la China roja, negándose a suministrar mayores detalles. Egipto ha venido tratando de encontrar mercados para sus productos de algodón, que han sufrido con la reciente baja mundial en los productos textiles.

Clarín

BUENOS AIRES · REPUBLICA ARGENTINA

40 Centavos

Un toque de atención para la solución Argentina de los problemas Argentinos

Año VIII ★ *Diario de la Mañana* ★ Nº 2.605

Buenos Aires, Lunes 5 de Enero de 1953

EL IBAÑISMO *Venció Ayer* EN SANTIAGO

SANTIAGO DE CHILE, 4 (INS). — En forma normal se desarrollaron las elecciones para consagrar al nuevo senador provincial por Santiago que ocupará la banca dejada por el actual presidente de la Nación, general Carlos Ibáñez del Campo.

Triunfó el Ibañismo

SANTIAGO DE CHILE, 4 (INS). — Noventa minutos después de iniciados los escrutinios de la elección complementaria senatorial la candidata María de la Cruz, ibañista, duplica el total de votos obtenidos por Humberto Mewes, independiente, Germán Domínguez, socialcristiano, está en tercer lugar.

Triunfo Asegurado

SANTIAGO DE CHILE, 4 (AFP). — La señora María de la Cruz obtuvo, en las elecciones de hoy, 73.028 votos contra 42.451 y 23.078 de sus dos adversarios

Se considera segura la victoria de la presidenta del partido Femenino de Chile, que obtendrá así una banca en el Senado de Chile.

Bloque Unico

SANTIAGO DE CHILE, 4 (INS) — A raíz de las elecciones presidenciales del 4 de setiembre último, el partido Ibañista ha estado dividido en cuatro fracciones. Hace días, el presidente Ibáñez envió una tarjeta personal a los distintos jefes de las fracciones, citándolos al Palacio de la Moneda. El presidente se puso firme en sus entrevistas y luego de aclarar algunos puntos se acordó formar un bloque único, cuyo secretario general será el señor Rogelio Cueller, antiguo secretario privado de Ibáñez.

W. Churchill Propondrá a Eisenhower Realizar una Conferencia con Stalin

LONDRES, 4 (INS). — Observadores británicos autorizados creen que la guerra en Corea tendrá prioridad en las conferencias que sostendrán esta semana el primer ministro Winston Churchill y el presidente electo de Estados Unidos general Eisenhower.

Se espera que los dos estadistas discutirán un extenso temario de asuntos políticos y militares, inclusive una posible conferencia de "los tres grandes" con José Stalin. No hay límite fijo para las conversaciones.

El "premier" inglés deberá llegar a Nueva York mañana a bordo del transatlántico "Queen Mary". De hecho, Churchill viaja de vacaciones a la isla de Jamaica, pero permanecerá en Nueva York dos o tres días como huesped del anciano estadista y financista norteamericano Bernard Baruch. Se sabe que Churchill está ansioso por conocer las impresiones recogidas por Eisenhower en su viaje a Corea y saber si el presidente electo ha concebido algún plan para solucionar el conflicto.

KURT CARLSEN, famoso capitán del "Flying Enterprise", es saludado en San Francisco, California, por su esposa e hijas, al llegar a bordo del buque "Flying Enterprise II"

Mayer Definirá Hoy su Posición

Consultó a la Mayoría de los Líderes Políticos

PARIS, 4 (AFP). — René Mayer, presidente del Consejo "presentido", dará su respuesta definitiva al presidente Auriol mañana a la tarde. Si la respuesta de Mayer fuera favorable a la formación del nuevo ministerio, podría presentar la lista de sus integrantes pasado mañana ante la Asamblea Nacional, a los efectos de solicitar su investidura.

Posibilidades

Desde la mañana de hoy, Mayer ha proseguido en la realización de sus consultas de carácter político con personalidades de actuación efectiva y bloques parlamentarios. Mayer se halla ya en posesión de la mayoría de las respuestas de los grupos parlamentarios que ha consultado, y ha dado a conocer hoy su propósito de comunicar al presidente de la República, su respuesta definitiva, mañana, al caer la tarde.

Anoche, Mayer le informó detalladamente al presidente de la República acerca de la marcha de esas consultas, y en esa oportunidad, afirmó a los representantes de la prensa que "no estaban totalmente terminadas".

Los Favorables

Mayer cuenta hasta ahora, con la respuesta favorable de los bloques del M. R. P., de los independientes, de la Unión Democrática y Social de la Resistencia, (grupo que preside el señor René Pleven), la Acción Republicana y Social (Degaullistas disidentes), además de otros.

Ese apoyo parlamentario no fué considerado anoche suficientemente substancial para formar gabinete, por lo cual Mayer decidió reanudar durante el día de hoy sus consultas, para dar recién mañana a la tarde su contestación definitiva al señor Auriol.

CLARIN EN LONDRES

Empeora la Situación Británica en Egipto; Mejora en Malaya y Persia

LONDRES, 4 (De nuestra agencia). — El año empieza para Inglaterra con mejores perspectivas en Malaya, donde según el general sir Rob Lockhart "los hechos —los hechos son las bajas de uno y otro campo — hablan por sí mismos". Y con algunas esperanzas en Persia, como consecuencia de las últimas entrevistas del embajador norteamericano, Mr. Henderson, con el doctor Mossadegh. Mr. Henry Byroade, experto del departamento de Estado en los problemas del Medio Oriente, llegado a Londres después de dichas entrevistas, parece haber informado al Foreign Office sobre la buena disposición del doctor Mossadegh para alcanzar una fórmula de compensaciones con la Anglo Iranian Oil Company y liquidar por último el conflicto del planteo de la nacionalización del petróleo en aquel suelo.

Londres cree probablemente que las cosas pueden ir mejor en Malaya y quizá empiecen a mejorar en Persia, pero en este último caso reduce sus esperanzas a los términos de la cautela que exigen las malas perspectivas de ahora para el petróleo iranio, sin cuya exportación el gobierno de Teherán no podrá cumplir sus compromisos, y la presión del nacionalismo vindicativo sobre la decisión última del doctor Mossadegh. La situación en Egipto, en cambio, es más clara. Y la claridad consiste en que el general Naguib, debilitado por su política inicial de negociar con Inglaterra en términos de moderación, necesita hoy apoyarse en aquellos grupos extremistas del ejército que le ayudaron a abrirse plaza en El Cairo y Alejandría con sus carros de asalto y aun en aquellas viejas organizaciones políticas que definió como corrompidas y despreciables en sus primeros manifiestos al pueblo. El Foreign Office no oculta su pesimismo. Continúan las amenazas contra la guarnición británica en la cuenca del Nilo, lanzadas para el consumo popular y como estímulo, no por agitadores irresponsables, sino por figuras de la situación tan destacadas y tan afectas al general Naguib como el coronel Gamal Abdel Nasser y como el propio ministro de Estado, Fathy Radwan. El asesinato en Ismailia de un británico empleado en el ministerio del Aire y la urgencia con que el Sudán exige el acuerdo angloegipcio sobre su evolución hacia la soberanía — cuando el acuerdo esperado naufraga cerca de la costa— ensombrecen todavía más el futuro de Inglaterra en aquellas tierras.

JACINTO MIQUELARENA
Corresponsal de CLARIN en Londres

PURGA EN GRAN ESCALA CONTRA LOS FUNCIONARIOS DE OCUPACION

GERHARDT Eisler, acusado por Moscú

Depuración Entre Jerarcas Comunistas

BERLIN, 4 (INS). — Los comunistas de Alemania oriental anunciaron una tremenda purga entre los jerarcas comunistas, en circunstancias similares a la reciente depuración habida en Checoslovaquia. Señalados para pasar al olvido o a un destino peor están los comunistas que han vivido en occidente, los "sionistas" "trotzkistas", "agentes secretos" y otros elementos que se dice "trabajan para Estados Unidos y Gran Bretaña".

La sensacional noticia fué proporcionada por el órgano rojo "Neues Deutschland", basada en un informe de 6.000 palabras del comité central del partido sobre las "lecciones" de la conspiración checa, que dió lugar a la ejecución en la horca de 11 destacados jefes del gobierno de Praga.

Los principales blancos de la depuración, según se afirma, serán los funcionarios del partido que pasaron el período de ocupación nazi en occidente, donde "glorificaron el sionismo", hicieron propaganda por el liberalismo y siguieron una política "trotzkista".

El informe del comité central cita como ejemplo de enemigos del comunismo a Paul Marker, ex amigo del "premier" José Stalin y Gerhardt Eisler, cuya oficina de propaganda del este de Alemania fué abolida recientemente: Kurt Mueller, ex jefe delegado del partido Comunista de Alemania occidental, y otros.

Asume su Cargo el Presidente de la Universidad de Columbia

NUEVA YORK, 4 (INS). — Mañana asumirá su cargo de presidente de la Universidad de Columbia, en reemplazo del presidente electo Dwight D. Eisenhower, que renunció, el doctor Grayson L. Kirk.

El doctor Kirk, que será el décimocuarto presidente de esa célebre casa de estudios, fué nombrado presidente de la junta de síndicos de la Universidad, con carácter interino, el mes de diciembre de 1950. En el momento actual tiene 49 años de edad.

El doctor Kirk había reemplazado ya interinamente al general Eisenhower, cuando éste pidió licencia para asumir la comandancia suprema de la organización del pacto del Atlántico del Norte.

Arrasan un Centro de Abastecimiento Rojo

Intenso Ataque Aéreo en Corea del Norte

SEUL, 5 (INS). — Los aviones Thunderjet y los cazas de bombardeo "Estrellas Fugaces" arrasaron ayer un centro de movilización y abastecimiento de las tropas comunistas, en Corea del Norte. El ataque se produjo en Huichon, a aproximadamente 80 kilómetros al sur de la frontera del río Yalú, en el noroeste del territorio coreano. En esa operación, los aviones de la V Fuerza Aérea destruyeron 32 de los 46 edificios de la zona y dejaron una enorme columna de humo como consecuencia de la explosión de los depósitos de municiones.

Por segundo día consecutivo no hubo acción alguna en el frente occidental. Hasta ahora no hay el menor indicio de la gran ofensiva comunista que la propaganda roja había anunciado que comenzaría el domingo. Un informe del octavo ejército dice: "La falta total de contacto con el enemigo a lo largo del frente occidental aun continúa". Sólo hubo ligeras acciones a lo largo de otros sectores del frente.

Intensas Explosiones

Uno de los pilotos de los Thunderjet que participó en el ataque de ayer manifestó que las explosiones fueron de intensidad suficiente para sacudir a su avión. Agregó que no pudo observar qué era lo que estallaba, pero que sintió una fuerte sacudida hacia arriba que "estremeció las alas y elevó al avión". Otro de los aviadores expresó que "todas las bombas cayeron dentro del objetivo". Los pilotos informaron que las grandes explosiones indican que algunos de los edificios bombardeados estaban atestados de explosivos

SE LUCIRA

Se acercaba la fecha del aniversario de casados de sus tíos y Adela quería hacerle un buen regalo a la tía Carmen. Pero no se le ocurría algo valioso y a su alcance. Y leyó este Aviso Clasificado de CLARIN:

Bordadora fina, trabaj. de categoría. — T. E. ...-5642.

Entonces, recordó la pieza de hilo que tenía guardada. Y le encargó a la profesional que le bordara con ella un mantel. El trabajo ya está adelantado y Adela muy contenta, porque sabe que le dará una satisfacción a su tía. Le sugirió la idea un Clasificado de CLARIN (CORRIENTES 555. De 8.30 a 18.30 horas. Informes: T. E. 32-9411 al 9417).

Chocaron el "M. Urbasa" y un Petrolero en el Estuario: Un Muerto y 3 Heridos

(INFORMACION PAGINA CUATRO)

Ridgway Estima Escasas las Tropas de su Mando

PARIS, 5 (INS). — El general Ridgway advirtió que las fuerzas bajo su mando desencadenadas en el frente central de Europa sufrirían muy "penosos golpes" y grandes bajas en caso de estallar una guerra dentro de los próximos 12 a 18 meses.

Esta declaración a los periodistas señaló el comienzo de una poderosa ofensiva verbal contra la tendencia de los círculos europeos a extender el número de años para poner en práctica el programa de rearme de la Europa occidental. El primer disparo del supremo cuartel general de las potencias aliadas en Europa (SHAPE) que manda Ridgway, lo hizo anoche el mariscal francés Alphonse-Pierre Juin en Estrasburgo, cuando dijo a un grupo de oficiales de la reserva que el ejército soviético podría tomar a París en 25 días si comenzara ahora las hostilidades. Ridgway no considera satisfactorio el progreso logrado hasta ahora por la NATO, teniendo en cuenta su misión de proteger a los pueblos y territorios de los países de esa organización militar en Europa. Sin embargo, calificó de "estimulante" el progreso alcanzado, aunque se apresuró a advertir: "Existe un elemento de gran urgencia en algunos de nuestros problemas. En la lucha que la NATO está empeñada en pro de la paz por medios pacíficos, es de importancia vital que nuestras autoridades políticas tengan voz en las negociaciones entre Oriente y Occidente respaldadas por la única fuerza que le reconocen los agresores potenciales".

Interrogado sobre si creía que la reciente reunión del Consejo del Atlántico tuvo alguna información que indujera a pensar a los miembros que la amenaza de agresión es menor ahora que antes, Ridgway dijo: "No hay información alguna de significación sustancial en los círculos civiles que no poseemos nosotros". Señaló que si bien es prerrogativa de los dirigentes civiles adoptar decisiones finales respecto a lo que deba ser el programa de defensa, "los militares tienen que basarse siempre en realidades prácticas".

En respuesta a una pregunta directa, Ridgway contestó: "Es verdad que mi misión permanece inalterable: defender a las naciones de la NATO en Europa en caso de guerra. La forma en que sería capaz de cumplir esa misión con las fuerzas de que dispongo ahora, es algo que no deseo estimar en este momento".

Churchill Llegó a N. York y Dijo que el Peligro de una Guerra Está en Europa

Eisenhower Dará Ayuda Económica a Gran Bretaña

Pidió Apoyo a la Política de EE.UU. en Asia

NUEVA YORK, 5 (AFP). — El primer ministro inglés, Winston Churchill, llegó hoy a Nueva York a bordo del "Queen Mary" para hablar "de hombre a hombre" con el general Eisenhower. Esta entrevista trascendental marca la iniciación de los contactos entre hombres de Estado partidarios de las entrevistas "directas y humanas" entre jefes de gobierno.

Una veintiuna personas, hombres y mujeres, desfilaron en la calle frente a los muelles de la Cunard Line en el momento que el "Queen Mary" atracaba. Eran portadores de carteles donde se leían, entre otras cosas, la siguiente inscripción: "Unidad para Irlanda".

Bernard Baruch, consejero de varios presidentes de Estados Unidos, en cuya residencia se aloja Churchill durante su estadía en Nueva York, subió al "Queen Mary" para saludar al primer ministro. "El centro de gravedad de la situación mundial no está en Corea. Se encuentra en Europa, a lo largo de la cortina de hierro" declaró Winston Churchill, en la conferencia de prensa que tuvo lugar esta mañana apenas atracó el "Queen Mary".

Luego agregó: "No es posible considerar dicha guerra únicamente desde el punto de vista de Corea. El hecho de que Estados Unidos, con el apoyo total de las Naciones Unidas, se opusiera a la agresión soviética, es el acontecimiento más importante de los últimos años.

Continuando sus declaraciones manifestó: "Las naciones libres estaban desorganizadas y Estados Unidos desarmado. En el presente, dichos países están unidos y enfrentan un eficaz período de rearme. Estos son los hechos que yo califico de auspiciosos cuando hablo del porvenir". A renglón seguido Churchill insistió, como lo hiciera en su mensaje de Año Nuevo, en que el peligro de una guerra mundial ha disminuído en 1952.

Interrogado sobre la posibilidad de la extensión del conflicto coreano dijo: "Sería sumamente penoso, para los ejércitos de las Naciones Unidas, la necesidad de errar a través del inmenso territorio chino. Sería igualmente penosa la provocación de la extensión ilimitada de la guerra. En un sentido o en otro, debemos alcanzar los objetivos programados y mantenernos firmes".

En respuesta a un periodista, quien inquiría si Gran Bretaña contemplaba la posibilidad de no seguir reconociendo a la China comunista, Churchill contestó: "Se trata de una cuestión delicada. No lo creo". Y luego de un instante de hesitación agregó: "Debemos trabajar en colaboración con Estados Unidos y presentar un frente unido, pues es ésta nuestra única posibilidad de salvación".

La Experiencia de Montebello

Al manifestar que la experiencia atómica británica en Australia fué un verdadero éxito, un periodista norteamericano preguntó si esa bomba atómica británica puede ser comparada con la norteamericana. A esto Churchill respondió secamente: "No tengo el honor de contar con informaciones sobre las bombas atómicas norteamericanas, aunque el presidente Roosevelt había prometido ofrecérmelas".

Churchill se negó a revelar si discutirá con Eisenhower la eventualidad de una entrevista con Stalin. "No dudaba que ustedes me harían esta pregunta —dijo—. No tengo, en realidad, nada que decir al respecto y si tuviera alguna cosa que decir, pueden comprender fácilmente que el momento para hacerlo está mal elegido".

Abordando el problema de la ayuda a Gran Bretaña y de las relaciones comerciales de Europa con Estados Unidos, declaró: "No deseamos ser sostenidos por ustedes. Queremos trabajar día y noche para producir las cosas que sabemos hacer y vendérselas a ustedes. Pero si ustedes cierran las puertas a nuestros productos, es difícil ver cómo podrá cambiar esta lamentable situación actual. Como ustedes saben, nuestra fórmula es: "Trade not aid", es decir, "Comercio y no ayuda".

Con anterioridad, Churchill había afirmado que venía a Estados Unidos en viaje estrictamente privado y que aprovecharía su paso para conversar con el presidente electo, Eisenhower, y entrevistarse por última vez con el presidente Truman en Washington, antes de partir para Jamaica a tomarse algunos días de descanso al sol.

CHURCHILL

El primer ministro insistió ampliamente sobre el carácter privado de su visita, puntualizando: "Mi encuentro con el general Eisenhower no tiene nada de extraordinario. Creo que nos hemos encontrado cien veces por lo menos durante la guerra para discutir asuntos serios". Y agregó que no había ninguna razón para que esta ciento y una reunión fuera diferente de las otras.

Período Memorable

Luego de manifestar que Truman sería muy bien recibido en Gran Bretaña si resolvía viajar allí después que abandone la Casa Blanca, Churchill recordó que Truman "estuvo al frente de Estados Unidos durante un período memorable de su historia y tomó grandes y valerosas resoluciones que a todos nos han reconfortado".

Comercio y No Ayuda Pidió Churchill a Eisenhower

NUEVA YORK, 5 (INS). — El primer ministro británico, Mr. Churchill, y el presidente electo de Estados Unidos, general Eisenhower, se reunieron esta tarde, poco después de las 17, en la residencia particular de Bernard M. Baruch, en esta ciudad, donde se aloja Churchill en calidad de huésped del anciano financista norteamericano. En la conferencia que mantuvieron el primer ministro y Eisenhower, este último prometió hacer lo posible por ayudar a resolver todos los problemas económicos que afronta Gran Bretaña, pero pidió a cambio de ello que Churchill apoye completamente la futura política norteamericana en Asia. El jefe del gobierno británico propició la materialización de una categórica ayuda económica por parte de Estados Unidos, pero apelando al repetido lema de "Comercio y no ayuda". Churchill se refirió, según se desprende de las versiones extraoficiales de la entrevista, a las preocupaciones económicas que experimenta su gobierno, y Eisenhower, por su parte, aludió a las concepciones estratégicas en que se basará la futura política exterior del partido Republicano una vez que él asuma el mando presidencial. Luego Eisenhower salió precipitadamente de la casa del profesor Bernard Baruch, donde se realizó la entrevista, y tomó su automóvil, sin hablar con los periodistas.

Hubo Otras Violentas Refriegas en Teherán

TEHERAN, 5 (AFP). — Se ha producido esta mañana una grave refriega callejera en Teherán entre una cincuentena de elementos "panieranios" y grupos de jóvenes de la extrema izquierda. El choque tuvo lugar cerca de la sede del Parlamento, y motivó una enérgica intervención de la policía, resultando varios heridos y algunos detenidos. Según versiones no confirmadas oficialmente, uno de los manifestantes habría fallecido a consecuencia de las lesiones sufridas.

Clarín

BUENOS AIRES · REPUBLICA ARGENTINA · 40 Centavos

Un toque de atención para la solución Argentina de los problemas Argentinos

Año VIII ★ Diario de la Mañana ★ Nº 2.606

Buenos Aires, Martes 6 de Enero de 1953

Se Insiste en Egipto en el Retiro Inglés

EL CAIRO, 4 (AFP). — "Nuestro primero y supremo objetivo es expulsar a los ingleses de Egipto y el Sudán", declaró a la prensa el domingo por la tarde el señor Hakim Amera, colaborador del general Naguib y miembro del "Comité de los Nueve".

Esta declaración, subráyase en los medios informados de El Cairo, confirma sin equívoco posible la firme decisión del gobierno egipcio de subordinar toda su política exterior a la evacuación por los británicos del Sudán y de la zona del canal de Suez.

Posible Entrevista

Según noticias procedentes de Londres, se espera que el embajador de Gran Bretaña en Egipto, Ralph Stevenson, se entrevistará varias veces con el general Naguib, después que éste último estudie los informes que le suministrarán sus colaboradores sobre la situación en el Sudán.

Por otra parte, se informó que todas las personas detenidas por razones políticas serán transferidas a la cárcel general, marcándose así el fin del período excepcional y el regreso al régimen normal.

MAYER HA ACEPTADO FORMAR GABINETE

PARIS, 5 (AFP.) — René Mayer visitó a Auriol, presidente de la República, para informarle que acepta la misión de formar gabinete. La Asamblea Nacional se reunirá mañana a la tarde para considerar la concesión de investidura a Mayer.

Después de una prolongada reunión esta tarde en el palacio Borbón, los grupos parlamentarios de la Reunión del Pueblo Francés decidieron esperar la declaración ministerial para fijar su actitud. Los diputados del R. P. F. subordinan su voto a la seguridad de que las negociaciones se iniciarán sobre la iniciativa del gobierno francés sobre los Estados firmante del tratado de la Comunidad Europea de Defensa, para modificar ciertas disposiciones de su texto, a fin de que se preserven "la unidad del ejército europeo y la integridad de la Unión Francesa".

Se recuerda que los grupos del R. P. F. han resuelto que se exigirá a todos sus diputados que la votación sea disciplinada.

Interrogado Mayer acerca de su proyectos en cuanto a la introducción de economías en el presupuesto, contestó:

"Me ha extrañado bastante la emoción que se ha manifestado a raíz de la inevitable reducción de los créditos de gastos para 1953.

"Entiendo, desde luego, que esa reducción importante no se hará sobre los gastos militares, pero es de evidencia que en todo plan general de economías forzosamente los gastos militares tienen que verse afectados en alguna forma.

"Me alegra comprobar por otra parte, que una tal emoción no se haya manifestado ni en el ministerio de la Defensa Nacional, ni en los grupos, cuando un proyecto idéntico, es decir, la reducción de créditos civiles y militares, con exclusión de los gastos para la reconstrucción, había sido enunciado por el Sr. Georges Bidault en el curso de sus recientes negociaciones.

GASPAR, MELCHOR Y BALTASAR EN L. DE ZAMORA

LA "GUARDIA ESPECIAL" de los Reyes Magos se ve en apuros para contener el entusiasmo de los niños de Lomas de Zamora, entre los cuales se han mezclado no pocos grandes, durante el reparto de juguetes realizado anoche en esa ciudad sureña.

Se Estrelló un Avión Británico

BELFAST, 5 (INS). — Un avión inglés con 30 pasajeros a bordo y 4 tripulantes, se estrelló e incendió cerca de Belfast esta noche y las primeras noticias indican la posibilidad de que las víctimas sean numerosas.

PARA REYES

Se le había metido entre ceja y ceja regalarle en Reyes a su hijo cierta colección amena e instructiva, en varios volúmenes. Pero tenía muchos gastos y no podía permitírselo. Y leyó este Aviso Clasificado en CLARIN:

Compro secreter de estilo como nvo. Habl. T. E. ...6743.

Don Claudio tenía justamente un mueble como el buscado, arrumbado en un rincón sin uso. Lo ofreció y con el dinero pudo comprarle la colección a su hijo. Le solucionó el problema un Clasificado de CLARIN (CORRIENTES 555. De 8 30 a 18 30 horas. Informes: T. E. 33-9411 al 9417).

MEDIDAS DE SEGURIDAD SE ADOPTAN EN BERLIN

BERLIN 5 (INS). — Los comandantes militares de Estados Unidos, Inglaterra y Francia en Berlín, declararon esta noche que han resuelto asumir plena responsabilidad por la seguridad de Berlín Occidental, y que mañana entrarán en vigor nuevas medidas. Estas medidas se desconocen, pero se sabe, por ejemplo, que se van a aumentar los servicios de patrullas aliadas y a llevarse a la práctica una colaboración más estrecha que hasta ahora entre la policía fronteriza de Alemania Occidental y los aliados.

Los jefes aliados occidentales expresaron al señor Schreiber que en lo sucesivo ellos harían frente a cualquier intrusión de los soviéticos o desmán de los comunistas, y no la policía de Berlín Occidental.

Italia Rechaza la Alianza Balcánica

ROMA, 5 (ANSA). — Con motivo de la noticia propalada por una agencia acerca de nuevos sondeos aliados en Roma y en Belgrado, para la solución del problema del territorio libre de Trieste, el diario "Giornale d'Italia" dice que no es la primera vez que dicha agencia se hace eco de las maniobras de propaganda del gobierno yugoslavo.

"Es evidente que propalando noticias tendenciosas, dirigidas a provocar el legítimo resentimiento de la opinión pública italiana, Belgrado trate también de hacer imposible que los aliados, prosiguiendo sobre el camino de los acuerdos con Londres, efectúen ulteriores cesiones de poderes a Italia en la zona A. Es evidente que Tito tiene interés en perpetuar una situación de hecho, que sólo beneficia a Yugoslavia, y hacer recaer sobre Italia la responsabilidad de su propia intransigencia. Ninguna presión ha sido ejercida sobre Italia, ni se prevé que sea ejercida más adelante. Es muy probable que, como antes del viaje de Eden a Belgrado, en vista de los nuevos pasos que los aliados darán en esa capital, el jefe yugoslavo tienda, una vez más, a rechazar cualquier nueva tentativa tendiente a hacerle reconsiderar su actitud, que ya es, para los ojos de todo el mundo, injustificada.

"Las noticias que con tanta prisa han sido propaladas son, evidentemente, tendenciosas. No es exacto que Italia insista en entrar en una alianza balcánica. Italia es miembro de la NATO, única, sólida y eficaz organización defensiva de Occidente.

El "Messagero" dice que la información publicada por la agencia en cuestión fué elaborada en un espíritu equivocado, ya que tiende a hacer creer que los triestinos prefieren el Estatuto actual a un retorno a Italia. Después de afirmar que este argumento es desmentido por los resultados de las elecciones municipales de Trieste, el diario agrega que por ello no es posible que la cuestión sea tratada en el curso de las conversaciones entre Churchill y Eisenhower.

Belgrado Dificulta un Acuerdo Sobre Trieste

También Argentina Instaría a España a Pedir el Ingreso en la UN

(Información en la página DOS)

Mayer Fué Confirmado por la Asamblea Francesa

Clarín

BUENOS AIRES · REPUBLICA ARGENTINA

40 Centavos

Un toque de atención para la solución Argentina de los problemas Argentinos

Año VIII ★ Diario de la Mañana ★ Nº 2.607

Buenos Aires, Miércoles 7 de Enero de 1953

Los Degaullistas Hicieron Posible el Triunfo

PARIS, 6 (AFP.) — René Mayer, radical socialista, encargado por el presidente Auriol para solucionar la grave crisis que mantenía a Francia sin gobierno desde hacia quince días, logró el apoyo de la Asamblea Nacional.

Por 389 votos contra 205, el dirigente radical fué investido como nuevo presidente del Consejo por la Asamblea.

Termina así, pues, la crisis francesa iniciada el 23 de diciembre cuando el Sr. Antoine Pinay renunció a causa de divergencias de orden económico.

Se Reúne la Asamblea

PARIS, 6 (AFP). — La Asamblea Nacional se reunió hoy, a las 15, hora local, por primera vez desde el 30 de diciembre, para escuchar a René Mayer, que solicitará su investidura para formar el nuevo gobierno, de acuerdo con el pedido que le hiciera el presidente de la república, señor Vincent Auriol. El programa de gobierno es el siguiente:

1) Equilibrio del presupuesto y lucha contra la inflación, según la política inaugurada por su antecesor, el señor Antoine Pinay;

2) Supresión de 80.000 a 100.000 millones de francos en los gastos civiles y militares, sin tocar el presupuesto de inversiones ni el de la reconstrucción;

3) Presentación a la Asamblea del tratado sobre el ejército europeo, "con tiempo suficiente para que el gobierno pueda realizar las negociaciones" suplementarias con los demás signatarios del tratado, con miras a su revisión;

4) Solución del problema del Sarre antes de que se ratifiquen los acuerdos contractuales con Alemania y el tratado de ejército europeo;

5) Creación de un Fondo Nacional de la Vivienda y de otro para modernizar el equipo productivo francés;

6) Reanudación de las negociaciones con Túnez y Marruecos para facilitar la colaboración de franceses y musulmanes "sin ingerencia extraña".

7) Proposición de que la solidaridad entre los aliados del Atlántico se extienda a las cuestiones económicas y financieras y a la producción de armamentos.

Voto de Confianza al "Premier" Iranio

MOSSADEGH

TEHERAN, 6 (AFP). — La Cámara de Diputados acordó su confianza al gobierno del doctor Mohamed Mossadegh, esta mañana, por 64 votos contra 4 y una abstención.

Completo Acuerdo

LONDRES, 6 (AFP). — Los gobierno de Gran Bretaña y Estados Unidos habrían llegado a un completo acuerdo sobre el carácter de las nuevas proposiciones que el embajador de Estados Unidos en Teherán transmitió al primer ministro Iranio, Mossadegh. En grandes trazos, por el acuerdo de referencia se establecería la fijación, por un arbitraje internacional, del monto total de las compensaciones debidas por Irán a la Anglo Iranian Oil Company; la distribución del petróleo iranio, asegurada a la vez por la AIOC y las grandes compañías petroleras norteamericanas, sobre las siguientes bases: la Anglo Iranian Oil Company compraría al Irán 10 millones de toneladas de petróleo por año y las compañías norteamericanas una cantidad que deberá fijarse todavía. Esas ventas asegurarían al Tesoro iranio la doble posibilidad de hacer frente a sus cargas y de pagar a la AIOC la indemnización fijada en el arbitraje. El gobierno de Estados Unidos prestaría al de Irán, en el caso de que acepte el conjunto de las proposiciones, una ayuda financiera provisional.

Frustraron un Golpe de Estado en Bolivia

Paz Estensoro Domina la Situación

LA PAZ, 6 (AFP). — El gobierno descubrió y dominó esta madrugada un golpe de estado militar, dirigido por el jefe del estado mayor del ejército, teniente coronel Milton Delfín Cataldi. El golpe de estado comenzó con el apresamiento del ministro de Asuntos Campesinos, Rufio Chávez, que representa en el gobierno a la Central Obrera Boliviana. El propósito de la subversión consistía en alejar del gobierno a los ministros sindicalistas, que componen, según los rebeldes, un grupo de tendencia procomunista.

Los Comprometidos

El golpe fué encabezado por el teniente coronel Milton Delfín Cataldi, jefe de estado mayor del ejército. Actuaba con la colaboración del coronel Claudio López, jefe del estado mayor de la aviación, el mayor dos, Víctor Paz Pedraza, director del Ministerio del Aire, y otros oficiales que, como ministros de propaganda en el gabinete, pertenecían a Paz Estensoro.

Las primeras investigaciones revelan que los revolucionarios operaban también en el primer momento, al coronel Arturo Avilón, actual jefe de superior de las fuerzas armadas.

Tan pronto como se conoció el movimiento subversivo, movilizóse el regimiento de escolta del presidente, el cual, con la cooperación de los campesinos y civiles armados, controló la sedición.

Habla Paz Estensoro

Conocidos los sucesos, miles de ciudadanos se concentraron en plaza Murillo improvisando una manifestación en apoyo del gobierno. Frente a la concentración popular habló el Dr. Paz Estensoro, quien expresó que el movimiento fué dominado totalmente y que no tiene repercusiones en el interior de la República.

Tranquilidad en La Paz

Las casas de comercio y las oficinas están cerradas, por haberlas abandonado los empleados que se concentraron también en la plaza Murillo. Reina tranquilidad en La Paz.

PUBLICO reunido en la plaza Murillo, de La Paz, durante un acto realizado en apoyo de las actuales autoridades. En esa misma plaza hubo ayer una concentración popular poco después de ha[illegible] sofocado el golpe de estado

No Dejarán Trieste los Anglonorteamericanos

NACIONES UNIDAS, 6 (AFP). — Los círculos de la UN declaran ignorar completamente la veracidad de las informaciones publicadas por la prensa sobre la posibilidad de que las tropas anglonorteamericanas evacuen el territorio de Trieste. El Departamento de Estado, por su parte, desmintió totalmente la noticia.

Descontento en Italia

ROMA, 6 (AFP) — La prensa registra con gruesos titulares los desmentidos oficiales de Wáshington y Londres a las versiones sobre partición del territorio libre de Trieste propaladas por una agencia norteamericana.

Sin embargo, no ha disminuído la irritación suscitada por esa versión y por la situación misma creada en Trieste.

"Il Tempo" reitera las reivindicaciones italianas y censura la política yugoslava diciendo que el "statu-quo" triestino sólo beneficia a Yugoslavia, que es enteramente dueña de la zona "B", mientras que Italia sólo es admitida en la zona "A" como colaboradora de los aliados.

Desmentido Yugoslavo

BELGRADO, 6 (AFP). — La Radio de Belgrado desmintió que la noticia según la cual las tropas anglonorteamericanas evacuarían próximamente Trieste fuera de procedencia yugoslava.

CHURCHILL HABLARA HOY CON EISENHOWER

Discutirán los Grandes Problemas Internacionales

NUEVA YORK, 6 (AFP). — El general Eisenhower y Winston Churchill, primer ministro británico, cenarán nuevamente juntos mañana, en la residencia del señor Bernard Baruch. También fué invitado el gobernador de Nueva York, Thomas Dewey. Se tiene entendido que no se tratará de una simple recepción mundana, sino que ambos hombres de Estado aprovecharán esta ocasión para proseguir la discusión de los grandes problemas internacionales.

No Asistiría Eisenhower a la Comida

NUEVA YORK, 6 (AFP). — Es poco probable que el general Eisenhower asista a la comida que reunirá a Churchill con el gobernador de Nueva York, Thomas Dewey, anunció el secretario de prensa del presidente electo. Se precisó, sin embargo, que Eisenhower visitará a Churchill el miércoles antes de regresar a su residencia, en la Universidad de Columbia.

Viaja la Sra. de Churchill

NUEVA YORK, 6 (AFP.) — La señora de Churchill y su hija Mary partieron en la tarde de hoy, martes, para Kingston, en Jamaica, a bordo de un avión británico. La partida se produjo con un ligero retraso, pues debieron cambiar de avión por haber sufrido el primero una falla en el motor.

El señor Winston Churchill, por su parte, debe partir de Wáshington el jueves por la tarde o el viernes, también con destino a Kingston.

Eisenhower Fué Proclamado Presidente

WASHINGTON, 6 (INS). — En su primera asamblea conjunta del 83º período de sesiones, el Congreso de Estados Unidos proclamó oficialmente al general Dwight D. Eisenhower próximo presidente de Estados Unidos. Al término del cómputo oficial, exigencia constitucional, el vicepresidente, Alben Barkley, anunció que Eisenhower recibió 442 votos electorales, contra 89 del gobernador del estado de Illinois, Adlai Stévenson.

Causa 40 Víctimas la Fiebre Amarilla

RIO DE JANEIRO, 6 (AFP). — Debido a las noticias referentes a la epidemia de fiebre amarilla que habría estallado en el estado de San Pablo, el presidente de la República, doctor Getulio Vargas ordenó la movilización de todos los medios de socorro.

El mal ocasionó ya cuarenta víctimas en la localidad de Presidente Prudente.

El director del Servicio Nacional de la Lucha Contra la Fiebre Amarilla, doctor Arlindo de Assis, partió de inmediato con destino a San Pablo.

Mueren 32 Personas en Dos Catástrofes Aéreas

BELFAST, 6 (INS). — Veintisiete muertos es el trágico saldo de una catástrofe aérea ocurrida en el aeropuerto de Nuts Corner, ubicado a diecinueve kilómetros de esta capital. Un aparato para el transporte de pasajeros de la European Airways, del tipo Viking bimotor, en circunstancias en que aterrizaba, chocó con una de las torres de iluminación y luego se precipitó contra el edificio en que están alojadas las dependencias de radiocontrol. La mayoría de las víctimas fueron lanzadas fuera de la máquina, mientras esta última se partía en pedazos y se incendiaba.

Los restos del avión quedaron esparcidos en un radio de 150 metros. Los bomberos sofocaron rápidamente varios incendios producidos por trozos del avión que ardían. La máquina llevaba a su bordo cuatro tripulantes y 31 pasajeros (15 mujeres, 13 hombres y 3 niños).

Precipitóse un Bombardero

LONDRES, 6 (AFP). — Se ha confirmado que cinco miembros de la tripulación del bombardero Wáshington (superfortaleza B-29), que se precipitara anoche en el condado de Lincolnshire, perecieron a raíz de la violenta colisión.

Embistió una Colina

Fué en momentos que se preparaba para aterrizar que el bombardero, confundido por la niebla reinante, embistió una colina, a 10 kilómetros del aeródromo de Coningsby, base de entrenamiento de la RAF, cayendo en campo cercano a la pequeña aldea de Claxby, incendiándose. Los habitantes de la aldea, que acudieron apresuradamente, pudieron retirar de los restos del aparato a seis miembros de la tripulación, que se encontraban sumamente heridos. Un poco más tarde, los servicios especiales de la RAF retiraron de los escombros los cinco cadáveres carbonizados del resto del equipo de once tripulantes del bombardero.

Un Barco de Egipto ha Sido Apresado por Israel

EL CAIRO, 6 (AFP). — Se anunció oficialmente que el buque a vela "Samir" de bandera egipcia, ha sido apresado por buques israelíes.

La noticia ha sido oficialmente comunicada a las autoridades egipcias por la Comisión de Armisticio. El velero "Samir" navegaba hacia un puerto de Siria, cerca de las aguas territoriales israelíes cuando fué apresado, llevando seis tripulantes y unas ochenta toneladas de mercaderías. Este incidente dará lugar a una reunión de la Comisión de Armisticio.

Nuevo Servicio de Patrullas en Berlín

BERLIN, 6 (INS). — Las tropas norteamericanas, británicas y francesas destacadas en el Berlín occidental comenzaron esta mañana un servicio de patrullaje constante en la frontera de la Alemania oriental de sus sectores individuales para impedir que los rusos ocupen terrenos fuera de la zona.

Camiones "de alerta" especiales llevando tropas aliadas se mantienen listos para trasladar a las tropas a toda prisa a la frontera, si se produce algún nuevo incidente. La policía alemana se unió a la policía militar para atender las comunicaciones telefónicas.

Los comandantes occidentales aun no respondieron a una solicitud alemana para que estacionen guardias en la frontera militar, frente a los guardias situados por los rusos.

[illegible] Kremlin

LONDRES, 6 (INS). — El ministro de Relaciones Exteriores, señor Anthony Eden, advirtió hoy que aunque la Unión Soviética podría constituir todavía una amenaza contra el mundo libre, el riesgo de que se produzca una tercera guerra mundial parece haber retrocedido. En una alocución radiotelefónica dirigida a todo el país, en la cual pasó revista a los progresos logrados por el gobierno de Londres durante los últimos nueve meses en el terreno internacional, el señor Eden comunicó a sus compatriotas que "existe una gran tensión y descontento en los países que se hallan detrás de la cortina".

Elogió el señor Eden lo que han conseguido las catorce naciones firmantes del Pacto de Defensa del Atlántico Norte, y aseguró que sigue progresando en gran forma la estructuración y el fortalecimiento del poderío defensivo del concierto occidental. Sin embargo, añadió, "no podemos asegurar que nuestras defensas actuales sean adecuadas".

El señor Eden se refirió apenas de manera incidental a las conversaciones que efectúa el primer ministro señor Winston Churchill con el presidente electo de los Estados Unidos, general Eisenhower, en Nueva York. Dijo al respecto: "Es bueno pensar que esos dos viejos amigos se hallan juntos una vez mas".

Eden se hizo eco, indirectamente, de la volubilidad de las altas jerarquías del Kremlin, en cuanto a la "caída en desgracia" de ciertos altos dirigentes comunistas, al afirmar:

"Los países satélites, cuyos dirigentes comunistas fueron elogiados otrora como héroes, han visto que éstos últimos caen en desgracia y son ejecutados". Dijo a continuación que la nota de peor augurio de los recientes sucesos de la expurgación en Praga, fué el reconocido tono antisemita de los juicios.

Al decir del señor Eden ha habido "un adelanto progresivo y un sentido de seguridad y confianza" entre los directores de las defensas de la mancomunidad del Atlántico Norte; pero el ministro lamentó que Francia y Alemania Occidental no hayan ratificado el tratado que regule la estructuración del proyecto de ejército hexapartito europeo. El informe del señor Eden abarcó una gran variedad de asuntos. Se refirió entre otras cosas al mensaje del mariscal Stalin con motivo de las navidades en el que indicaba que está dispuesto a conferenciar con el general Eisenhower; el señor Eden dijo que si Stalin deseara realmente la paz en Corea, "habría dado una oportunidad para examinar la propuesta de la India", tendiente a eliminar el estancamiento de las negociaciones del armisticio en Panmunjon, sobre el canje de los prisioneros de guerra.

También tocó Eden muy a la ligera el conflicto con Persia sobre las propiedades de la Anglo Iranian Oil Company. Señaló a este respecto que el gobierno de Londres ha "hecho una oferta clara y bien definida al primer ministro Mossadegh, en favor del arbitraje, como primera providencia para restablecer una vez más la corriente del petróleo".

AMIGOS

Pablo y Enrique soñaban con una motocicleta. Un día, Pablo leyó este Aviso Clasificado en CLARIN:

Vende moto calidad, como nva., precio ocas. T.E. .. 6675

Ambos fueron a verla y quedaron encantados. Pero no disponían de dinero para esa compra. En cambio, uno de ellos tenía una máquina de escribir y el otro una cámara fotográfica de las cuales podían prescindir. Ofrecieron ambas máquinas a cambio de la motocicleta y el anunciante aceptó. Ahora, son los felices dueños de la moto soñada y la usan por turno. Les facilitó la solución un Clasificado de CLARIN (CORRIENTES 555. De 8.30 a 18.30 horas. Informes: 32-9411 al 9417).

Entregó el Primer Magistrado los Sables Corvos a los Nuevos Generales

(Información Pág. TRES)

No Formarán Parte del Gobierno de Mayer los Degaullistas

Clarín

BUENOS AIRES · REPÚBLICA ARGENTINA

40 Centavos

Un toque de atención para la solución Argentina de los problemas Argentinos

Año VIII ★ *Diario de la Mañana* ★ N° 2.608

Buenos Aires, Jueves 8 de Enero de 1953

Fué Imposible Formar Ayer el Gabinete

PARIS, 7 (AFP). — Esta mañana a las 9.30 el señor René Mayer, nuevo presidente del Consejo de ministros, llegó al palacio del Elíseo donde fué recibido por el presidente de la república señor Vincent Auriol. Rene Mayer, presidente del Consejo investido por la Asamblea, realiza ahora la última parte de su ardua tarea y piensa formar esta tarde su nuevo ministerio.

Desde temprano el Sr. René Mayer dió comienzo hoy a sus consultas y conversaciones políticas, siendo su primera visita la que hizo al presidente de la República, Sr. Vincent Auriol, en el palacio del Elíseo.

La reunión con el presidente Auriol duró cerca de media hora y seguidamente el señor René Mayer fué a visitar al ex presidente del Consejo, señor Henri Queuille.

Anunció, además, que visitaría al señor Gaston de Manerville, presidente del Consejo de la República.

Actitud Degaullista

PARIS, 7 (AFP). — El señor André Diethelm, presidente del grupo parlamentario de la Reunión del Pueblo Francés, al ser interrogado sobre la eventual participación de dicho partido en el nuevo gobierno, ha contestado:

"Ciertamente que no. Nosotros nos atenemos a la fórmula expresada en la sesión: "Apoyo, no participación".

Continúan las Consultas

Mientras tanto, el señor René Mayer ha continuado esta tarde las consultas tendientes a constituir su gobierno, con los presidentes de los grupos parlamentarios.

De las declaraciones hechas por las personalidades con las cuales él se ha entrevistado, se desprende que el señor Mayer se habría reservado el derecho de elegir el número de sus colaboradores

Parece que hasta ahora las proposiciones del señor Mayer se relacionan sólo con los ministerios, y el reparto de carteras a los partidos, se hará posteriormente.

EL PRESIDENTE de la República hace entrega del sable corvo al general Dalmiro Jorge Adaro, en la ceremonia que se efectuó ayer por la mañana en el ministerio de Ejército con motivo de recibir las insignias de su jerarquía los coroneles que a raíz de ser promovidos al grado inmediato superior

Concluyó en Corea la Tregua de Navidad

Ambos Bandos Volvieron a Entablar Encarnizados Combates

FRENTE DE COREA, 7 (AFP). — Ayer concluyó la tregua que se había producido en Navidad. Las tropas han vuelto a combatir con violencia, y la actividad parece generalizarse en todo el frente. En las últimas veinticuatro horas, la artillería comunista lanzó tres mil obuses. Por otra parte el crucero norteamericano "Missouri", de 45.000 toneladas, juntamente con el crucero británico "Birmingham", cañoneó las fortificaciones de las islas Chodo y Sokpo, a lo largo de la costa occidental de Corea. Entre tanto, los aparatos del portaaviones británico "Glory" atacaron objetivos en la península de Haeju. Los objetivos en la costa oriental han sido cañoneados por otras unidades.

Fué Muerto Otro Prisionero en Kojedo

TOKIO, 7 (AFP). — Un prisionero comunista fué muerto en un incidente en la isla de Kojedo, en circunstancias en que trataba de pasar un mensaje a un internado en otro bloque. Fué ultimado por la guardia, y en cuanto al mensaje, contenía un informe sobre la actividad durante cinco días del comité comunista combatiente.

Libráronse Nuevos Combates Aéreos

SEUL, 7 (INS). — Los pilotos de los aviones "Sables" norteamericanos derribaron a un MIG-15 y averiaron a otros dos en el noroeste de Corea. El tercer día consecutivo de combates aéreos entre aviones de propulsión a chorro comenzó después de un "raid" efectuado antes del amanecer por doce superfortalezas volantes que lanzaron 500 bombas de 25 toneladas sobre dos zonas de concentración de tropas y aprovisionamiento comunistas.

Hay Acuerdo Para Poner Término al Paro de los Portuarios en N. York

NUEVA YORK, 7 (AFP). — La Comisión Federal de Mediación ha anunciado que llegó a un acuerdo con los sindicatos interesados para poner fin a la huelga de los portuarios de Nueva York, iniciada hace 8 días, y que paralizó las actividades de los docks con la amenaza, en un momento, de extenderse a los puertos de la costa atlántica. El acuerdo prevé un aumento de salarios de 32 centavos de dólar por hora, contra 42 solicitados primeramente por los sindicatos, y tiene un año de vigencia Los sindicatos interesados se pronunciarán esta tarde, posiblemente, sobre el nuevo convenio.

Mientras tanto, la huelga de conductores y mecánicos de Nueva York, entró en su séptimo día. La gran nevada caída provocó nuevos inconvenientes a la ciudad y los trenes subterráneos cubrieron sus rutas con gran congestión de público. Los mediadores municipales renovaron sus esfuerzos para solucionar el paro de 8.200 trabajadores que transportan todos los días 3.500 000 personas. En Baltimore, 80.000 escolares tuvieron que usar los aparatos de radio y televisión para seguir el curso de las lecciones, que fueron dictadas por sus maestros.

Batista ha Denunciado una Conspiración

LA HABANA, 7 (INS). — El presidente Batista declaró que los cinco muertos por la policía formaban parte de una conspiración para devolver el mando presidencial al derrocado ex presidente Dr. Carlos Prío Socarrás. La declaración dada por Batista añade que proseguirá la lucha contra el gangsterismo, "que floreció bajo los regímenes anteriores".

Indica que estaban relacionados "con las actividades subversivas del grupo de Miami", en una aparente referencia al ex presidente Prío Socarrás y sus amigos.

Hubo Choques Entre Estudiantes en Irán

TEHERAN, 7 (AFP). — Suman 7 los heridos en las refriegas de esta mañana, durante tres horas, entre centenares de estudiantes, en los locales de la Universidad.

Simpatizantes del partido Tudeh y miembros del partido Panirano, se batieron con piedras y cuchillos. No se hicieron arrestos.

Truman Hizo un Llamado a Stalin

WASHINGTON, 7 (AFP). — En el testamento político que ha presentado hoy al Congreso y al pueblo de los Estados Unidos en ocasión del ritual "mensaje sobre el estado de la Union", el presidente Sr. Truman ha lanzado un llamado al generalísimo Stalin para solicitarle revisar el pensamiento comunista ortodoxo en función de las nuevas realidades que la ciencia ha aportado a la humanidad. El jefe de Estado americano se dirigió directamente al jefe de Estado de la Unión Soviética:

"La guerra ha cambiado de aspecto y de dimensión. Ya no puede ser más una etapa en la evolución de nada que no sea la ruina para vuestro régimen y para vuestra patria.

TRUMAN

El Mensaje

WASHINGTON, 7 (INS) — El testamento político que ha presentado hoy al Congreso y al pueblo de Estados Unidos, el presidente Truman en ocasión de su "Mensaje sobre el estado de la Union", está extractado en los siguientes puntos:

1º Rusia ha rechazado "todas las proposiciones razonables" para aprobar restricciones efectivas —no militares— al uso de la energía atómica.

2º La política exterior de Estados Unidos, cuando menos, ha evitado una guerra total y es posible que haya erigido una barrera para que jamás pueda producirse.

3º Las pruebas con la bomba de hidrógeno en Eniwetok han iniciado "una nueva era de potencia destructiva" que hace pequeños los holocaustos de Hiroshima y Nagasaki.

4º La bomba de hidrógeno puede muy bien no ser el arma "final". Los estudios atómicos avanzan "hacia posibilidades de potencia destructiva aún imposibles de predecir".

5º El aumento de las defensas aliadas inevitablemente forzará a que se produzca un cambio en el mundo comunista.

6º Europa avanza hacia la unidad política y económica; en Asia, y en Africa, centenares de millones de personas se están proyectando al siglo veinte, avanzando hacia la igualdad y la independencia.

7º Apoyaré y solicitaré a todos los norteamericanos que apoyen al presidente electo, general Eisenhower.

Roger Makins Presentó Credenciales a Truman

WASHINGTON, 7 (INS). — El nuevo embajador británico, sir Roger Makins, presentó hoy sus cartas credenciales al presidente Truman, expresando que en el desempeño de su cargo "se esforzará por fortalecer aun más los lazos que unen a nuestros pueblos".

Churchill y Eisenhower Guardan Reserva

Finalizaron Ayer sus Entrevistas

CHURCHILL

NUEVA YORK, 7 (INS).—El presidente electo, Eisenhower, y Churchill, terminaron esta noche su histórica serie de conferencias sobre los problemas anglonorteamericanos, pero todavía guardan una absoluta reserva sobre los asuntos por ellos discutidos. Los dirigentes de las dos grandes potencias occidentales celebraron hoy su tercera entrevista de los pasados tres días, —última reunión de la serie antes de la anunciada partida del señor Churchill mañana jueves a Wáshington por vía aérea para conferenciar con el presidente Truman.

Eisenhower ha seguido observando la norma establecida en sus dos conferencias anteriores, al abstenerse de revelar la naturaleza de los asuntos discutidos. Su única observación al salir de la residencia del profesor Bernard Baruch, donde se realizó este cambio de impresiones qué se prolongó hoy durante una hora y media, consistió en prevenir al señor Churchill que se cuidara de pescar una pulmonía, pues aquel le acompañó hasta la puerta con la cabeza descubierta. Inmediatamente después el general subió a su coche que le esperaba sin hacer comentario alguno.

Visitará a Truman

WASHINGTON, 7 (INS). — La Casa Blanca anunció que Churchill llegará mañana a Wáshington, a bordo del avión presidencial Independencia a las 12.30 del día.

El visitante será recibido por Acheson y el presidente Truman en horas de la tarde y por la noche asistirá a una comida

Reina Tranquilidad en Bolivia: Más Detenidos

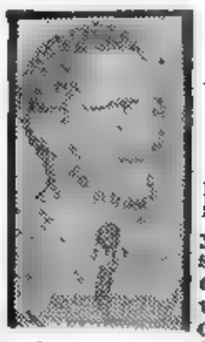

Paz Estensoro

Paz Estensoro Condena el Movimiento

LA PAZ, 7 (AFP). — Con motivo de la fracasada tentativa sediciosa, se han practicado hoy nuevas detenciones incluyéndose la del alcalde de La Paz, Jorge Rio Gamarra. Fué designado en su reemplazo Juan Luis Gutiérrez Granier, que desempeñaba la presidencia de Yacimientos Petrolíferos. Se ha revelado que el jefe sedicioso Delfín Cataldi fué apresado en circunstancias en que trataba de lograr la adhesión del regimiento de escolta Waldo Ballivian. Los demás han sido capturados cuando cumplían sus misiones, al iniciarse el movimiento.

En general, reina plena tranquilidad en todo el territorio de Bolivia, donde las actividades normales no han sido alteradas por la tentativa sediciosa.

Refiriéndose al complot Paz Estensoro dijo: "No puedo ser tildado de comunista por defender a los obreros", condenando con vehemencia el conato revolucionario y calificando de "traidores" a sus participantes. Las informaciones confirman que el intento fué obra de la derecha del Movimiento Nacionalista Revolucionario, en cooperación con los militares anticomunistas. Según parece, se hallan comprometidos varios altos dirigentes, y hasta se rumorea que la conspiración incluía a varios ministros de Estado. El presidente de la República desmintió esto último. "Todos los ministros me merecen una confianza absoluta", dijo.

Mientras resoluciones sindicales insisten en establecer una concomitancia entre la fallida sedición y la reposición de la oligarquía en el poder, fuentes muy vinculadas al gobierno dicen que se trataba de un golpe de mano para "liberar al gobierno de la infiltración comunista".

Se Habrían Asilado

El mayor de carabineros José Ibáñez Vaca, que era subdirector general de Policías y fuera arrestado a raíz de la sedición, desapareció posteriormente y se ignora su paradero. También se dice que han desaparecido otros dirigentes del movimiento, entre ellos Hugo Roberts, ex ministro de Propaganda, y Alfredo Candia, que tuvieron destacada participación en la revolución del 9 de abril de 1952.

No se Conoce la Nómina

Presúmese que fueron ayudados a escapar para asilarse en las embajadas, pero aun no se conoce la nómina de quienes han buscado refugio en las sedes diplomáticas.

DE GASPERI VISITARA ATENAS

ATENAS, 7 (ANSA). — Comentando la visita del primer ministro italiano, señor De Gásperi, esperado mañana en esta ciudad, la prensa helénica destaca que el pueblo griego alienta sentimientos de amistosa confianza con respecto al presidente del Consejo italiano, a quien se le tributará una cordialísima acogida, pues gracias a su labor ministerial el pueblo griego ha sabido olvidar la agresión fascista y reconocer el hondo sentido democrático y pacifista del gobierno italiano.

Enmendarían el Estatuto de la Comunidad Europea

LONDRES, 7 (INS). Una fuente del Foreign Office reveló que Churchill está considerando un número de enmiendas a los estatutos de la Comunidad Defensiva Europea que actualmente parece estar más lejos de la realidad que nunca. Una de las mismas sería la formación de un ejército de coalición que reemplazaría al ejército unificado de seis naciones —incluyendo unidades de Alemania occidental— que constituye la base de la proposición de la EDC. La fuente de la cancillería añadió que esas alternativas eran estudiadas "entre nosotros y no con otras naciones". El último golpe a la EDC lo dió el primer ministro designado de Francia, René Mayer, que aceptó la tarea de formar gobierno con la condición exigida por los degaullistas de propiciar reformas a los estatutos de la defensa continental. Otro revés lo proporcionó el Consejo de Estado Belga, al señalar que el tratado EDC es inconstitucional, "ya que se halla en conflicto con la carta magna del país". La cancillería, según el portavoz, considera que la EDC es el mejor método para ayudar a la organización de la NATO y se mantienen esperanzas de que Francia lo acepte definitivamente "pues no existe otra alternativa posible". El portavoz expresó la esperanza de que Bélgica revise su constitución como lo hizo Holanda para permitir su participación en el EDC.

Rumores llegados de París indican que Churchill sometió ese plan al presidente electo de Estados Unidos, general Eisenhower, durante sus conversaciones formales en aquel país, y se dijo que el supuestamente proyectado ejército de coalición, haría que Gran Bretaña participara directamente, mientras que Estados Unidos quedaría estrechamente asociado sobre una base permanente. Ni los norteamericanos ni los británicos serían miembros del EDC.

BUEN PASEO

Desde hacía tiempo, Enrique tenía ganas de salir de paseo por el interior con una moto. Llegó el verano, y como no disponía de dinero aún para comprarla, se le ocurrió publicar este Aviso Clasificado en CLARIN:

Preciso aparato televis. p. un año a camb. moto. T E. . -9972.

Inmediatamente, apareció un interesado. Enrique tomó informes sobre su seriedad y, como fueron muy favorables, hicieron el canje por un año. Ahora, Enrique espera dar un paseo muy agradable gracias a la solución que puso en práctica mediante un Clasificado de CLARIN (CORRIENTES 555. De 8.30 a 18.30 horas. Informes: T. E. 32-9411 al 9417).

Mueren Carbonizados 17 Pasajeros al Volcar e Incendiarse un Microómnibus en Villa Real

Nueve Mujeres, Seis Niños y Dos Hombres son las Víctimas

ALREDEDOR de las 18 de ayer cundió por la ciudad una de esas infaustas noticias que tras sorprenderla la sumen en dolor solidario con quienes son víctimas de la fatalidad. Sin confirmacion primero, luego con abundancia de detalles que aún asi no reflejaban con exactitud la tremenda realidad, se supo que un colectivo repleto de pasajeros había volcado incendiándose y que las llamas habian hecho presa en los desventurados ocupantes que no pudieron abrirse paso hacia la salvación.

La catástrofe, imprevista y por ende imposible de evitar, enluta a hogares modestos. En la terrible tragedia han caido niños, mujeres y hombres. La ciudad unió en seguida su congoja a la de parientes y amigos de muertos y heridos que ansiosamente reclamaban noticias de los suyos

Triste Balance

El balance del siniestro dice por sí mismo de la magnitud de éste: 17 carbonizados, 7 con quemaduras de gravedad y únicamente dos ilesos.

Hacia la Catástrofe

Eran las 17.50. Por la avenida Francisco Beiró, en Villa Real, cerca del deslinde de la Capital Federal, o sea a contadas cuadras de la avenida General Paz, marchaba a velocidad normal rumbo a Caseros el colectivo chapa 110.290 de la provincia de Buenos Aires, integrante de la línea número 2 que hace el servicio entre Villa Luro y esa localidad. Iba repleto; los asientos ocupados y no pocos pasajeros de pie. Todo transcurría dentro de la rutina de estos viajes. Los pasajeros, en su mayoría, retornaban a sus hogares, luego de cumplidas las tareas diarias.

De pronto, el vehículo se inclinó peligrosamente hacia un costado —estaba frente al número 5686 de la avenida Beiró—, y antes de que quienes en él iban, comprobaran que se había roto la punta

(Continúa en la Contratapa)

ASPECTO que ofrecía el microómnibus que volcó y se incendió en Villa Real, poco después de haber sido extinguido el fuego. La horrible hoguera provocada por el estallido del tanque de la nafta, impidió toda tentativa de ponerse a salvo a 17 infortunados pasajeros.

Clarín

Un toque de atencion para la solucion Argentina de los problemas Argentinos

BUENOS AIRES · REPUBLICA ARGENTINA

40 Centavos

Año VIII ★ *Diario de la Mañana* ★ Nº 2.609

Buenos Aires, Viernes 9 de Enero de 1953

MAYER CONSTITUYO SU GABINETE

Georges Bidault Será Canciller

PARIS, 8 (AFP). — El gobierno que ha constituido René Mayer, es el décimotercero de la cuarta república francesa —el décimoctavo desde la liberación no tomando en cuenta las reorganizaciones del gabinete Paul Ramadier, en 1947, y del último ministerio George Bidault. Por sexta vez desde 1948, asume las responsabilidades del poder un miembro del partido Radical. En la nueva organización ministerial, se encuentran representados seis partidos. Son ellos: Radical Socialista; el Movimiento Republicano Popular; los Republicanos Independientes; los Independientes Campesinos; la Unión Democrática y Socialista de la Resistencia y la Acción Republicana Social (degaullistas disidentes).

El Nuevo Gabinete

La lista del nuevo gabinete de René Mayer presentada al presidente Auriol es la siguiente: Presidente del Consejo, René Mayer, radical; ministros de Estado: Henry Queuille, radical; Paul Coste-Florst, M. R. P.; Edouard Bonnefous, U. D. S. R.; Relaciones Exteriores, Georges Bidault, del M. R. P.; Justicia, León Martinaud-Deplat, radical; Interior, Charles Brune, radical; Defensa Nacional, señor René Pleven, de la U. D. S. R.; Finanzas, señor Maurice Bourges-Maunoury, radical; Presupuesto, señor Jean Noreau, independiente; Francia de Ultramar, señor Louis Jacquinot, independiente; Trabajo, señor Paul Bacon, del M. R. P.; Agricultura, Camille Laurens, campesino; Educación Nacional, señor André Marie, radical; Industria, señor Jean Marie Louvel, M. R. P.; Comercio, señor Paul Ribeyre, campesino; Reconstrucción, señor Pierre Courant, independiente; Obras Pública, señor André Morice, radical; Asuntos Económicos, señor Robert Buron, del M. R. P.; Correos y Telégrafos, señor Roger Duchet, independiente; Salud Pública, señor André Boutemy, campesino independiente; Ex Combatientes, señor Henri Bergasas, degaullista disidente; Estados Asociados, señor Jean Letourneau, del M. R. P.

SUPERFORTALEZAS ALIADAS ATACAN KYONGHUNG Y KOMAN

Destrozan Centros de Provisión

SEUL, 8 — (INS) Un grupo de las superfortalezas norteamericanas, volando bajo temperaturas glaciales al amanecer del jueves, lanzaron 130 toneladas de bombas en una zona de movilización de provisiones y armamentos, además de concentraciones ferroviarias en el noroeste de Corea. En Kyonghung, a 13 kilómetros al sudoeste de Hamhung, las bombas de 500 kilos de los B-29 estallaron en medio de un conjunto de 250 edificios llenos de provisiones.

En Kowan, 22 kilómetros al noroeste de Wonsan, las superfortalezas atacaron un importante centro de movilizaciones. Además, las vías ferroviarias que van hacia el oeste de la peninsula hasta Pyongyang, la capital comunista, quedaron destrozadas.

Audaz Ataque

SEUL, 8 (INS). — Fuerzas de infantería e ingenieros del ejército sudcoreano volaron un túnel cavado por los comunistas bajo la cumbre de una colina ocupada por las fuerzas de la UN, causando 6 bajas a los comunistas en un audaz ataque realizado por la mañana. Entretanto, otras tropas aliadas rechazaron nuevos ataques rojos en cuatro sectores distintos.

SANGRIENTA REFRIEGA EN KARACHI: 7 MUERTOS

KARACHI, 8 (INS). — Siete personas resultaron muertas y 76 heridas en un motín, durante el cual la policía, protegida con cascos de acero, usó gases lacrimógenos por segundo día consecutivo para dispersar una manifestación de estudiantes que recorría el barrio elegante de las grandes tiendas.

Cuarenta y dos de los manifestantes fueron arrestados. La policía, que llegó en camiones fuertemente armada, avanzó bajo una lluvia de piedras y ladrillos, lanzó bombas de gases y más tarde usó armas de fuego para dispersar a los estudiantes.

Entre los muertos y heridos hay varios policías, cuyas autoridades atribuyen la manifestación a "inspiración comunista".

Hay Gran Tensión en el Linde Siriolibanés

BEIRUT, 8 (AFP.) — La frontera siriolibanesa ha quedado clausurada hoy para los ciudadanos sirios, así como también para las mercaderías procedentes de Siria.

Esta situación se inició hace tres días, y marca la culminación del enfriamiento de relaciones entre ambos Estados vecinos.

Desde hace dos días la frontera se halla cerrada y las negociaciones económicas entre ambos gobiernos han sido interrumpidas; aunque en esferas generalmente bien informadas se cree que dentro de 48 horas la situación se habrá aclarado.

DE GASPERI HALLASE EN LA CAPITAL DE GRECIA

ATENAS, 8 (INS). — Para una serie de conferencias con autoridades griegas que durarán cuatro días, llegó por vía aérea el primer ministro italiano Alcide de Gasperi. Las deliberaciones girarán en torno a los planes de defensa del Mediterráneo, en caso de una agresión comunista.

Churchill Entrevistó Ayer a Truman en Wáshington

Acheson le Dió la Bienvenida

WASHINGTON, 8 (INS). — El primer ministro de Gran Bretaña, Winston Churchill, dió hoy un afectuoso apretón de manos de despedida al presidente Truman, y expresó a éste: "Hemos hecho esto antes y lo seguiremos haciendo a menudo". Los asistentes de Truman manifestaron que la entrevista, que se celebró en el despacho del presidente, equivalió de hecho a una "visita social de amistad" hecha por el primer ministro, que ya frisa en los 78 años de edad, al hombre que abandona el cargo más arduo y comprometido del mundo dentro del plazo de 12 días.

Cuando Churchill salió de la Casa Blanca, el presidente Truman lo acompañó hasta el pórtico, donde los dos líderes se estrecharon la mano cordialmente. Y correspondiendo a la aludida observación de despedida hecha por el dirigente conservador británico, Truman sonrió contestando: "Sí, por supuesto; así lo espero".

S. Rhee Desea Entenderse con el Gobierno del Japón

TOKIO, 8 (INS). — El presidente de Corea del sur, Sygman Rhee, que visitó Tokio, abogó por un total entendimiento entre su país y Japón "para asegurar la paz del Lejano Oriente y el Pacífico occidental". El mandatario formuló la declaración poco antes de regresar a su país, después de una visita de tres días, en la que le acompañó su esposa. En el aeropuerto despidió al visitante el general Mark Clark y funcionarios nipones.

Tito Procura un Acuerdo con la Santa Sede

BELGRADO, 8 (AFP). — Los siete prelados más importantes de la iglesia católica yugoslava fueron recibidos por Tito, según se informa en fuentes autorizadas.

Al respecto, Radio Belgrado informó que Tito y los jefes de la iglesia católica de Yugoslavia llegaron a un acuerdo para la formación de una comisión que rendirá un informe sobre las relaciones entre el país y el Vaticano.

Yugoslavia rompió recientemente sus relaciones con la Santa Sede, después que Pío XII elevó al cardenalado al ex arzobispo de Zagreb, monseñor Aloisius Stepinac.

Cardenal STEPINAC

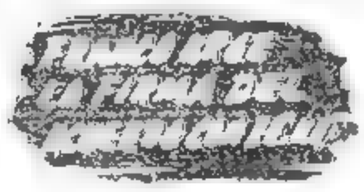

SEVERAS SANCIONES APLICAN EN BOLIVIA

LA PAZ, 8 (AFP). — Hablando ante 30.000 personas que ratificaron su apoyo al gobierno, el doctor Paz Estensoro, declaró que había ordenado severas sanciones para los responsables de la subversión. El jefe del movimiento nacionalista revolucionario señaló que era infantil el argumento de que el fracasado golpe no había sido dado contra su persona, ya que siendo presidente no iba a permitir el apresamiento de sus propios ministros.

En la manifestación de apoyo al gobierno, que reunió a millares de personas que gritaban muera a "la rosca", "la bota militar" y el "imperialismo", habló el ministro Lechín, quien afirmó la necesidad de reorganizar completamente el ejército y de armar a los obreros y campesinos. Lechín pidió a Paz Estensoro que se decidiera a "aplastar el ala derecha del MNR adoptando una política revolucionaria de izquierda y dando mayor representación obrera en el gabinete". Posteriormente hablaron varios dirigentes de la Central Obrera Boliviana expresando similares conceptos y condenando la traición, hizo uso de la palabra el canciller Guevara Arce.

A continuación habló el presidente Paz Estensoro, quien fué aclamado por la multitud.

Modificó el Paraguay los Tipos de Cambio

ASUNCION, 8 (AFP). — El Banco Central modificó los cambios internacionales, fijando el dólar a 55 guaraníes, el peso argentino a 2.76 guaraníes, el peso uruguayo 26 guaraníes y el cruzeiro 1,68.

MADRID, 8 (INS) — En fuente informativa digna de todo crédito, INS recogió la versión de que prácticamente no existe posibilidad de que el acuerdo entre España y Estados Unidos pueda concluirse antes de la toma de posesión del poder por parte de Eisenhower, el 20 del actual.

La fuente informativa, que mantiene estrecho contacto con los negociadores, declaró que todas las posibilidades, según había insinuado con anterioridad, son adversas para la firma antes de la fecha indicada y como lo deseaban las esferas del gobierno de Madrid. Añadió que aún se están haciendo consultas por ambas partes sobre los detalles finales del acuerdo, lo que demorará la firma.

Se dice que Franco cablegrafió instrucciones al embajador en Wáshington, Félix de Lequerica, para que insista y haga presión en favor de una rápida conclusión del instrumento.

El pasado 3 del actual, aparentemente basado en una apreciación errónea, el portavoz adelantó que el Congreso aprobaría el tratado antes de tomar posesión Eisenhower. Los rumores circulantes en Madrid expresan que, una vez firmado el mismo, Franco procedería a una casi total reorganización del gobierno español.

Desapareció un C-46: Llevaba 41 Pasajeros

SANT LAKE CITY, 8 (AFP). — Ha desaparecido un cuadrimotor C-46 que conducía a su bordo a 41 personas, mientras volaba sobre el Estado de Idaho.

Una veintena de aviones han efectuado varias exploraciones en la zona donde se cree que se ha extraviado el avión, por causas seguramente de una gran tormenta que se desencadenó en esos parajes. Esta madrugada, al mejorar el tiempo, prosiguieron las búsquedas y exploraciones.

El Mensaje de Truman no Tiene Aire de Bravata

CLARIN en Nueva York

NUEVA YORK, 8. (De nuestra agencia). — El último mensaje de Truman al Congreso tiene el tono de un documento histórico y así lo ha reconocido la enorme mayoría de la prensa local. Aunque el título ya tradicional adoptado por el propio Truman para identificar ese mensaje es el de "Estado de la Unión", no cabe duda de que en esta oportunidad podría denominarse mejor "Estado del mundo". La importancia del mensaje reside precisamente en que tiene que ver más con el futuro del mundo que con los límites estrictos de la vida nacional norteamericana. "De hoy en adelante, el hombre se mueve en una nueva era de poder destructivo", ha dicho el presidente de Estados Unidos, al hacerle a Stalin una advertencia que no tiene aire de bravata ni de amenaza, porque no se habla de los peligros que aguardan a Rusia, sino de los peligros que aguardan al mundo sin excepción geográfica posible.

No debe ser casual la coincidencia de que este último mensaje del presidente, que termina su mandato dentro de pocos días más, se registre en momentos en que Winston Churchill llega a Wáshington. Churchill en Estados Unidos representa en estos momentos algo más que la presencia del primer ministro del Reino Unido. La historia ya ha establecido que no se puede separar a ese dinámico septuagenario de la causa de la libertad de los pueblos. Europa misma, pese a todas sus rencillas domésticas, reconoce en Churchill al que ya fué depositario de la más grande esperanza de la mayor cantidad de pueblos, y hoy, por eso, su presencia en EE. UU. equivale a la de un embajador de esa Europa que, si todavía no ha sabido unirse en la paz, estuvo unida, precisamente por él, en la guerra. Frente al futuro de EE. UU. en este momento crucial de cambio de gobierno, Churchill es el común denominador de los principios fundamentales que alientan la unidad funcional entre los pueblos de Europa y América. El claro símbolo de la función que cumple en esta hora resulta de sus entrevistas con Eisenhower y con Truman, y se ratifica con la actitud del pueblo norteamericano que, a lo largo de su paso, le ha expresado en la opinión de la prensa y en el trámite callejero la admiración, el respeto y la confianza que la integridad de Churchill se ha ganado más allá de las fronteras de su país, en una lucha que se libra más allá de las fronteras de cualquier país.

HORACIO ESTOL

SE ASOMBRA

¡Lástima de casa la suya! ¡Y tan bien ubicada como estaba! Pero el tiempo era inexorable y ya se hallaba muy deteriorada. Un día, Tomás leyó este Aviso Clasificado en CLARIN.

Técnico restauración casas, pida presup. — T. E. -9897.

El presupuesto que le presentaron era tan razonable y el proyecto de remozamiento tan promisorio, que decidió contratar el trabajo. Ya la obra se halla en plena marcha y está asombrado de la transformación. ¡Su casa parece nueva! Se lo agradece al Clasificado de CLARIN (CORRIENTES 555. De 8.30 a 18.30 horas. Informes: T. E. 32-9411 al 9417).

Ardieron 2 Grandes Tanques de Gasoil en Ensenada

(INFORMACION PAG. SINCO)

Vicealmirante CASSADY

FORTALECERAN LA AMISTAD ENTRE ESPAÑA Y EE.UU.

Naves de Guerra de la Unión Visitan Barcelona

BARCELONA, 9 (INS). — El vicealmirante norteamericano, John H. Cassady, comandante de la 6ª escuadra, dijo que el año 1953 será una época de amistad entre España y Estados Unidos, más fuerte que en ningún otro momento. El marino hizo esa predicción a poco de llegar al puerto naves de guerra de su escuadra, en visita de cortesía.

Treinta y siete unidades de la misma que operan en el Mediterráneo llegaron a los puertos españoles de Barcelona, Tarragona, Alicante, Málaga y otras bahías meridionales.

La séptima escuadra que opera en el Atlántico, llegará a fines de mes para fondear en puertos del norte. Como el año pasado la estadía será prolongada para participar de las recepciones programadas en honor de los visitantes.

Cassady dijo que España es un bastión defensivo y un eslabón vital en una Europa libre y pacífica. Añadió que estimulará la cooperación y el entendimiento entre la 6a. escuadra y las naciones amigas del Mediterráneo.

Churchill Viajó Ayer a Jamaica

WASHINGTON, 9 (AFP). — Churchill partió esta mañana con destino a Jamaica, a bordo del avión presidencial "Independence".

El primer ministro pasará trece días de vacaciones en Tower-Isle, en la propiedad de sir Harold Mitchell y regresará a Nueva York el 22 de enero, ya en tránsito hacia Londres.

G. Bidault Asumió la Cancillería de Francia

PARIS, 9 (AFP). — Desde esta mañana se realiza la transmisión de los poderes en los diversos ministerios.

El señor Robert Schuman, que tenía a su dependencia al señor Maurice Schuman, ha hecho entrega de su cargo al señor George Bidault, nuevo ministro de Relaciones Exteriores.

Es Remota la Unidad Siderúrgica de Europa

ESTRASBURGO, Francia, 9 (INS). — La Asamblea del plan Schuman, integrada por seis naciones que tratan de redactar una constitución para la creación de los Estados Unidos de Europa, someterá a votación ese proyecto en medio de un ambiente de gran incertidumbre.

Durante los últimos dos días de debate, apenas se hallaba presente un delegado de cada una de las naciones representadas: Francia, Alemania occidental, Italia, Bélgica, Holanda y Luxemburgo para levantarse y defender la proyectada constitución.

De hecho los representantes de Bélgica y Gran Bretaña, que actúan solamente como observadores, sugirieron que no se tomara decisión alguna por el momento.

Aquellas potencias del plan Schuman tratan de erigir una autoridad política que eventualmente surgiría de la comunidad creada por la consolidación de las industrias del carbón y acero de esos países y la proyectada comunidad de defensa continental. Empero, el último proyecto encontró recientemente serias dificultades tanto en Alemania occidental como en Francia y su ratificación parece ser ahora más remota que hace meses.

La alta autoridad ha dirigido a la asamblea de la comunidad del carbón y del acero, que se reúne en Estrasburgo, un informe en el que analiza la labor realizada por dicha alta autoridad, desde que fué creada y los trabajos a realizar.

ROBERT Schuman, cuyo plan para la creación de la Unidad Europea se mantiene en un ambiente de gran incertidumbre

Nueva Ofensiva de Paz del Comunismo en Extremo Oriente

TOKIO, 9 (AFP). — La Unión Soviética y China popular lanzarán durante las próximas semanas una ofensiva generalizada de paz frente al Japón, de acuerdo con lo que se espera en los círculos políticos y diplomáticos de la capital del Japón.

Se advierten varios síntomas de esta ofensiva de paz: el ofrecimiento de Pekín de repatriar a 30 000 residentes japoneses que retiene; intercambiar con Japón misiones de observadores de carácter oficioso, y, asimismo, el aparente deseo de los soviéticos de poner término a la "guerra de las barcas pesqueras".

Ofensiva Oportuna

Japón se encuentra oficialmente en estado de guerra con Pekín y Moscú, por lo que estas iniciativas no pueden ser sino oficiosas y ocasionar prudentes reacciones nipones. Pero se advierte que estos ofrecimientos de Pekín y de Moscú se producen justamente en el momento cuando Washington se esfuerza en llevar al gobierno de Yoshida hacia una alianza ideológica y eventualmente también con China nacionalista y Corea, el mismo día en que George Yeu, ministro de Relaciones Exteriores del gobierno de Chiang Kai-Shek, llega a Tokio procedente de Washington para conversar de estos problemas con los estadistas japoneses.

Prudente Actitud Nipona

El gobierno de Yoshida se propone continuar una política prudente, se dice en los círculos informados.

No cree, en efecto, que el primer resultado de las iniciativas de Pekín y de Moscú aún obligar al primer ministro japonés a mostrarse circunspecto durante las negociaciones que se realizarán con los Estados Unidos. Todos se preguntan si China popular y la URSS, no considerarán la solución del problema japonés como debiendo condicionar asimismo, la solución del problema de Corea y de la situación de Extremo Oriente en su conjunto.

Se sabe que la Unión Soviética siempre ha vinculado la solución de la cuestión japonesa con la represión del militarismo renaciente en el Japón, con la conclusión de un tratado de paz conforme con la Carta de las Naciones Unidas y los acuerdos de Yalta y de Potsdam, así como con el retiro de todas las fuerzas extranjeras ocupantes del Japón.

Cuando estas condiciones hayan sido cumplidas, recién el Japón —según piensan en Moscú— recobraría el derecho de reconstruir sus fuerzas armadas, con vistas a su propia defensa.

Reagravóse la Situación en Karachi: Más Choques

KARACHI, 9 (AFP). — La situación ha vuelto a reagravarse en esta ciudad, registrándose choques entre manifestantes y policías, en los que hubo 3 muertos y unos 20 heridos y contusos. La multitud, enfurecida, asaltó, saqueó e incendió varios negocios y edificios, y las refriegas, carreras y tiroteos se generalizaron en toda la zona céntrica.

A los muertos y heridos que se registraron hoy, en horas de la mañana, hay que agregar el saldo de muertos y heridos habidos en los choques de ayer, en los que la policía debió cargar haciendo fuego con armas largas contra las barricadas que habían levantado los grupos enfurecidos de estudiantes.

Numerosos elementos, provistos de toda clase de armas y objetos contundentes, se concentraron en los barrios centrales, paralizándose el tránsito, mientras que a prudencial distancia los escuadrones de policía y la tropa del ejército tomaban posiciones estratégicas.

Por otra parte, no aparecieron hoy los diarios, pues los obreros gráficos se declararon en huelga por 24 horas, en señal de protesta contra la detención del jefe de redacción del órgano "Evening Times", diario independiente de Karachi.

Destacados dirigentes de todos los partidos políticos han hecho declaraciones condenatorias de la severidad de la represión policial contra las reacciones estudiantiles, especialmente en la jornada de ayer.

Coches blindados, camiones y jeeps armados con ametralladoras patrullan el sector de Karachi donde se produjeron los disturbios, mientras que la zona donde se encuentran los ministerios y el palacio del gobernador general fué rodeada por fuerzas armadas para prevenir cualquier eventualidad.

Clarín

Un toque de atención para la solución Argentina de los problemas Argentinos

BUENOS AIRES · REPUBLICA ARGENTINA

40 Centavos

Año VIII ★ *Diario de la Mañana* ★ Nº 2.610

Buenos Aires, Sábado 10 de Enero de 1953

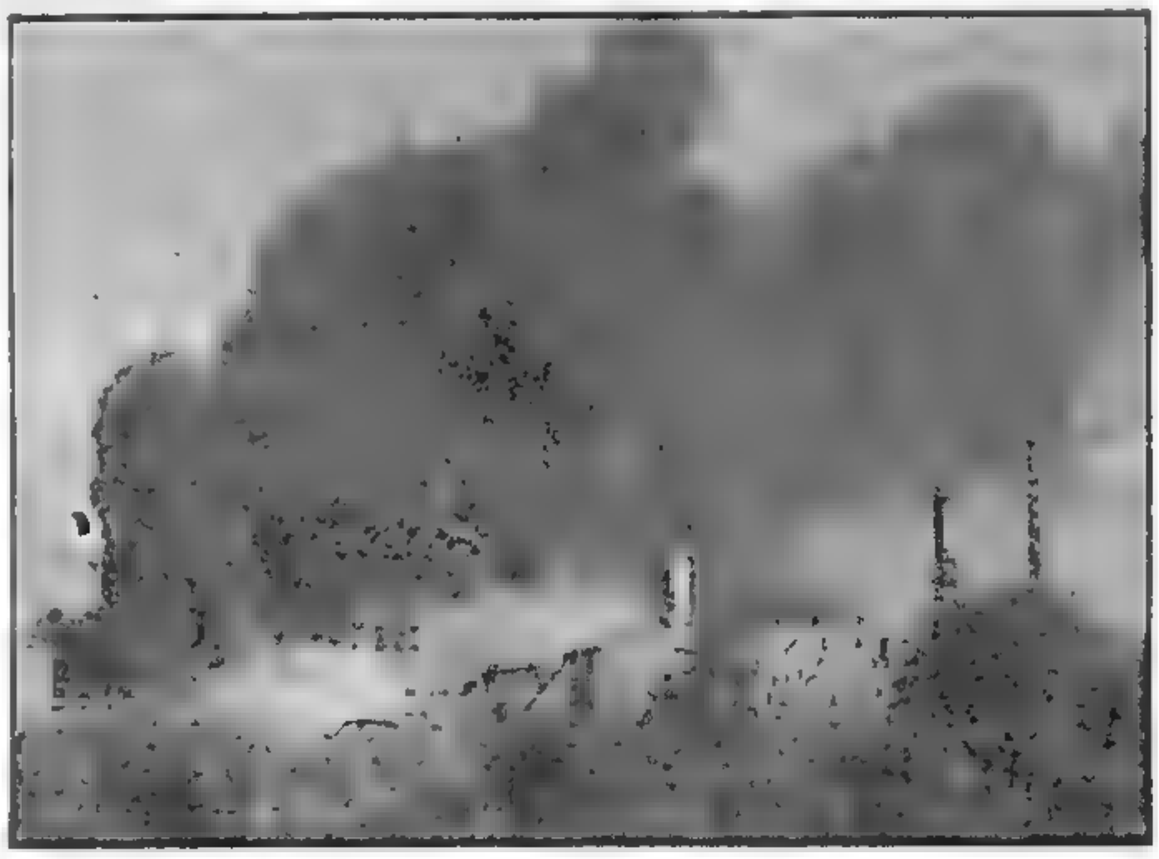

UNA IMPONENTE columna de humo cubre las instalaciones de Y. P. F. y se extiende hacia la localidad de Ensenada. El incendio fué espectacular, y por momentos llegó a temerse que se propagara a los depósitos de nafta. (Inform. página 5)

Truman Destina el 73 por Ciento Para Rearme

Eleva los Impuestos Para Salir de Deudas

WASHINGTON, 9 (INS). — El presidente Truman presentó al Congreso un presupuesto de "despedida" proponiendo un gasto total de 78.587.000.000 de dólares para el año fiscal de 1954 e indicó que es partidario de impuestos más altos para que el gobierno pueda salir de sus deudas.

Predice ingresos por valor de 68.665.000.000 de dólares para 1954, que comenzarán el 1º de julio próximo. Ello dejaría un déficit de 9.922.000.000 para un solo año. El total de gastos de este presupuesto representaría 496 dólares por cada habitante. Por su monto, es el segundo de los que Truman remite al Parlamento en la posguerra; empero, la cifra está cerca de 7.000.000.000 de dólares por debajo de los 85.444.000.000 que propuso hace un año.

Los Gastos de Defensa

Señala el presidente que los gastos de la defensa llegarán al máximo para 1954 y luego comenzarán a bajar. Para mantener las operaciones del gobierno dentro del nivel de los ingresos, indicó claramente ser partidario de un aumento de los actuales impuestos que rigen, pues "así lo aconseja la prudencia".

Los republicanos recibieron el presupuesto absortos, diciendo que el mismo es "fantástico y aplastante". El senador Style Bridges, próximo presidente de la comisión de créditos, dijo que las cifras son una "tremenda carga legada al general Eisenhower", mientras que Daniel A. Red, republicano y presidente de la comisión de impuestos de la Cámara de Representantes, insistió en que habrá una drástica reducción de impuestos.

Seguridad Nacional

Truman declara que el 73 por ciento será para la seguridad nacional, incluyendo el auxilio exterior y el fomento de la energía atómica.

Según el programa presidencial, el total de gastos de 78.587.000.000 dólares se dividirá así:

41.074.000.000 para los nuevos créditos que recomienda y 37.513.000 para los créditos aprobados en 1952 y años anteriores.

El nuevo presupuesto señala la primera ocasión desde que estalló la guerra en Corea, en que las solicitudes de créditos están por debajo de los cálculos de gastos. En una conferencia de prensa Truman dijo que los créditos no utilizados ahora suman 79.400.000.000 dólares y declaró que el total de la suma menos mil quinientos millones se halla comprometida por diversos contratos.

EL MUNDO LIBRE APRESTASE A HACER FRENTE AL COMUNISMO

WASHINGTON, 9 (Especial para CLARIN). — Una de las características más significativas del mensaje sobre "Estado del país" que el presidente Truman presentó el miércoles al Congreso es que en gran parte se trató del "Estado del mundo". Muy reducida parte de él trató directamente de las condiciones internas del país. Y aun esos fragmentos, en los que esbozaba los progresos económicos y sociales logrados en los años de posguerra y el creciente robustecimiento de la economía y defensa de Estados Unidos, aludían a las responsabilidades de este país para con el resto del mundo libre. El mensaje recuerda a los norteamericanos que su potencia económica, sus ideales y sus recursos naturales son parte de los medios con que cuenta el mundo libre para combatir el comunismo.

Estas manifestaciones, primeras de las varias de capital importancia que se originaran en Washington durante los próximos quince días, fué el acontecimiento más importante de la semana en que virtualmente termina el compás de espera del nuevo gobierno. Y cada día se procura con más intensidad lograr un ordenado cambio de gobierno.

La Semana en EE. UU.

El Congreso ya se ha reunido en su nuevo período de sesiones y designó a representantes y senadores republicanos, a quienes pertenece ahora la mayoría parlamentaria, para que presidan las diversas comisiones que estudian y recomiendan los proyectos de ley.

El presidente electo, Eisenhower, ha convocado a su nuevo gabinete a una reunión para la semana próxima, con el fin de tratar los problemas que deberá solucionar el nuevo Poder Ejecutivo.

En su mensaje sobre "Estado del país", el presidente Truman se abstuvo de recomendar legislación alguna. Este punto lo dejó para su sucesor, que se cree recomendará algunas leyes nuevas al tomar el mando el 20 de enero.

El nuevo presupuesto está pendiente de la aprobación del Congreso, pero como prueba de la cooperación entre el actual presidente y el entrante se da el caso de que Joseph Dodge, designado por el general Eisenhower para ser director de presupuesto en su gobierno, ya ha estudiado el proyecto de presupuesto.

El presidente Truman prepara para el jueves 15 de enero un discurso, que se propala al pueblo, pasando revista a los hechos salientes de sus ocho años de gobierno.

Montgomery a Partidario del Ingreso Británico al Ejército Europeo

PARIS, 9 (AFP). — El mariscal Bernard Montgomery hizo votos para que Gran Bretaña entre a formar parte del ejército europeo. Al recibir en el SHAPE, a una delegación de parlamentarios británicos, el mariscal Montgomery manifestó claramente que, de acuerdo con su opinión, es indispensable para la defensa europea la participación de Alemania en el sistema de seguridad continental. Estimó empero que parece por ahora incierta la ratificación de los acuerdos de Bonn sobre la participación alemana por parte del Parlamento Federal, aunque manifestó la esperanza de que, a la postre, serán superadas todas las dificultades.

Habló en su Nombre

LONDRES, 9 (AFP). — Un vocero del Foreign Office ha declarado hoy que el mariscal Montgomery ha hablado al SHAPE en su propio nombre y no en nombre del gobierno británico y que existe una contradicción, entre su posición y la que ha tomado el gobierno británico, relativa a la participación de Gran Bretaña en el ejército europeo.

En el ministerio de Defensa se señala, por otra parte, que el mariscal Montgomery no ha expresado, en ninguna forma, el punto de vista de los círculos militares británicos, sino que la suya es una opinión muy personal, como alta personalidad militar de un estado mayor internacional.

El Ejército Alemán

MUNICH, 9 (AFP). — Cuarenta mil oficiales de la ex Wehrmacht solicitaron integrar el contingente alemán del futuro ejército europeo. Esto fué informado hoy por el señor Theodore Blank, comisario federal de seguridad, en el curso de una conferencia pronunciada ante la Comisión Económica de la Unión Social-Cristiana.

Operaron de la Vista al Gral. Ch. de Gaulle

PARIS, 9 (AFP). — En los círculos del partido Reunión del Pueblo Francés se informa que el general Charles De Gaulle acaba de ser operado para prevenir las cataratas. El estado de su salud exige un reposo prolongado.

El general Pierre Koenig se encuentra acompañando al presidente del R. P. F.

DOS ABUELOS

Se acercaba el cumpleaños de Raulito. Su abuelo paterno, don Esteban, sabía que el otro abuelo, don Jorge, pensaba comprarle una bicicleta. ¡Y él no podía permitir que lo eclipsaran! Hojeó los Avisos Clasificados de CLARIN y vió éste:

Vendo reloj pulsera oro 18, marca Jeraro. T. E. ...-7654.

Se entrevistó con el anunciante, el precio era razonable, y compró el reloj. Ahora espera tranquilo el cumpleaños. Si no le gana a don Jorge, por lo menos quedará tan bien como él. Le sugirió la idea un Clasificado de CLARIN (CORRIENTES 555. De 8.30 a 18.30 horas. Informes: 32-9411 al 9417).

Anticípase que el Convenio Argentinobrasileño Será Firmado en Breve

(Información pág. TRES)

Modificó el Papa las Disposiciones Sobre el Ayuno Eucarístico y Autorizó Oficiar Misas por la Tarde

CIUDAD DEL VATICANO, 10 (AFP). — Mediante una Constitución Apostólica intitulada "Christus Dominus" el Papa introdujo importantes modificaciones en lo concerniente al ayuno eucarístico, y extiende a toda la cristiandad la facultad de celebrar misa por la tarde, después de las 15, los días de fiesta. Esa constitución establece:

1 Tanto para los fieles como sacerdotes, el agua natural no rompe el ayuno eucarístico.

2 Los enfermos, aun sin estar en cama, pueden tomar, con previo aviso al confesor, alguna otra cosa bajo forma de bebida o medicamento, con exclusión de alcohol. Ello vale también para sacerdotes.

3 Los sacerdotes que celebren en hora tardía o después de un pesado ministerio, o después de larga ruta, pueden ingerir una bebida no alcoholizada una hora antes de la misa.

4 Los sacerdotes que celebren dos o tres misas pueden tomar las abluciones con agua solamente, en la primera y la segunda misa.

5 Los fieles, que por razones de trabajo, de hora tardía o de camino a recorrer, no puedan quedar en ayuno sin grave inconveniente, podrán, por consejo del confesor, tomar una bebida no alcoholizada una hora antes de la comunión.

6 Se refiere a la celebración de misas por la tarde y prescribe que el oficiante observará un ayuno de tres horas para alimentación sólida y bebidas alcoholizadas, y de una hora para las otras bebidas. Esas prescripciones se aplican igualmente a fieles. El documento publicado hoy lleva fecha 6 de enero, Fiesta de Epifanía.

RENE MAYER TIENE EL PROPOSITO DE IR A EE. UU.

RENE MAYER, jefe del nuevo gobierno francés que tiene el propósito de viajar a Estados Unidos

PARIS, 10 (AFP). — Informaciones de buena fuente, dicen que es muy probable que René Mayer, presidente del Consejo, visite a Estados Unidos este mes. Se sabe que Pinay también tenía proyectado un viaje de esta naturaleza, y se estima que sería muy útil que el presidente del Consejo tenga ocasión de dirigirse dentro de breve tiempo a Estados Unidos para examinar con diferentes personalidades norteamericanas los principales problemas de orden político, económico y financiero con los cuales debe enfrentarse actualmente. Se supone que por esto mismo, Mayer no realizará dicha visita hasta que entre en funciones la administración republicana, es decir después del 20 de enero, para de esa manera poder realizar las conversaciones de gobierno a gobierno.

Por otra parte, recién el 20 de enero próximo René Mayer presentará su gabinete a la Asamblea Nacional, la que puede derribarlo, si bien se cree descartada esta posibilidad.

En horas de la mañana Mayer celebró reunión con los miembros de su gabinete, dedicándose, según trascendió, a los problemas internos, sin descuidar la política exterior y los propósitos que el nuevo gobierno abriga con respecto a la defensa.

Durante la reunión de esta mañana, que fué relativamente breve, el nuevo "premier" francés expuso a grandes trazos la organización interna de trabajos del gobierno. También se habló, en forma un poco extensa, del presupuesto, a objeto de que el mismo sea votado antes de finalizar el presente mes.

Chile Insta a España Para que Ingrese a las Naciones Unidas

WASHINGTON, 10 (INS). — Chile se unió a las nueve naciones latinoamericanas que solicitan a España que gestione su ingreso a la UN.

Horacio Suárez, embajador chileno en la UN, escribió una carta al jefe de la misión diplomática española en Wáshington, José Félix de Lequerica, expresándole que su país se adhiere a la posición asumida por las nueve naciones sudamericanas. Se tiene entendido que Filipinas adoptó una posición similar a la de los países latinoamericanos, aun cuando el embajador Carlos Rómulo no la ha anunciado todavía oficialmente.

Los nueve países que anteriormente pidieron a España que radique una solicitud son Honduras, la República Dominicana, Costa Rica, Perú, Paraguay, Panamá, Ecuador, Nicaragua y El Salvador.

Planean la Futura Unión Europea

El Proyecto Será tratado en Marzo

ESTRASBURGO, 10 (AFP). — La asamblea "ad hoc" —o asamblea preconstituyente— encargada de elaborar un esbozo de proyecto de una futura organización política de Europa, ha terminado su labor esta mañana, la que se prolongó por tres días.

Las principales decisiones tomadas por la asamblea son de tres órdenes: unas conciernen al futuro "Consejo Ejecutivo Europeo"; otras se relacionan con el Sarre y la integración de la comunidad carbón-acero y la comunidad de defensa. Estas serán tratadas el 10 de marzo próximo.

La asamblea del "pool" del carbón-acero inició sus sesiones poco después de las 15.30, bajo la presidencia del señor Paul Henri Spaak.

Aprobación y Ratificación

La asamblea "ad hoc" no ha hecho sino elaborar las directivas para la Comisión Constitucional, que continuará sus trabajos en el mes de febrero. Los proyectos preparados por esa comisión volverán a la asamblea aliada en marzo próximo.

Clarín

Un toque de atención para la solución Argentina de los problemas Argentinos

BUENOS AIRES · REPUBLICA ARGENTINA · 40 Centavos

Año VIII ★ Diario de la Mañana ★ Nº 2.611

Buenos Aires, Domingo 11 de Enero de 1953

Terminaron las Revueltas en Karachi

El Gobierno Accede al Pedido de los Estudiantes

KARACHI, 10 (AFP). — El gobierno del Pakistán, impresionado ante la fuerza y decisión del movimiento estudiantil, parece dispuesto a ceder posiciones en procura de su apaciguamiento.

Después de la entrevista que mantuvo una delegación estudiantil, el primer ministro, Nazal Maddi prometió investigar los hechos ocurridos el miércoles y el jueves, inmediatamente después que el orden y la paz se restablecieran en Karachi.

El primer ministro se comprometió, en el plazo de dos meses, a colocar los derechos para los estudios en la Universidad de Karachi, al nivel de los derechos de las universidades de Lahora y Dacca, que actualmente son inferiores. También prometió el ministro que no se efectuarán persecuciones contra los estudiantes por razones políticas.

Falleceu 219 Personas en un Naufragio

PUSAN, 10 (AFP). — Perecieron ahogadas 249 personas en el naufragio de un barco costero de pasajeros a unos quince kilómetros al Oeste de Pusán, anoche.

Según el ministro de Comunicaciones de Corea del Sur, habría solamente siete sobrevivientes del pasaje y de la tripulación, y entre ellos el comandante de la nave, que alcanzaron a nado una pequeña isla, a un kilómetro del lugar del hundimiento.

Atacaron Sinanju 300 Bombarderos Aliados

SEUL, 10 (AFP) — 300 aviones de bombardeo y de caza aliados atacaron esta tarde un centro de comunicaciones, fuentes, vías férreas y carreteras en torno al río Chongchon, en el suburbio septentrional de Sinanju, al norte de Pyongyang.

Los Ingleses Dejarían el Canal de Suez

Sugerencias Emanadas de Wáshington

LONDRES, 10 (AFP). — Se anuncia de acuerdo a informaciones de Wáshington, que Gran Bretaña estaría a punto de retirar sus tropas de la zona del Canal de Suez. La preparación de un nuevo plan para la creación de una organización de defensa del Medio Oriente sería —según el "Yorkshire Post", de tendencia conservadora, uno de los resultados de las recientes conversaciones, en el Foreign Office, entre Henry Byrcade, secretario de Estado adjunto al departamento de Estado para los asuntos del Medio Oriente, y altos funcionarios británicos.

"Yorkshire Post", cuyos artículos suelen reflejar la opinión de Eden, dice que, según indicaciones emanadas de Wáshington, Gran Bretaña estaría a punto de proponer la evacuación de sus fuerzas militares estacionadas actualmente en la zona del Canal de Suez, pero dentro del cuadro de los proyectos anglo-americanos que tienden a atraer a los Estados árabes a la organización defensiva europea.

Hay, sin embargo, reserva y contradicción sobre el particular, y es de hacer notar a este respecto que en los últimos días en el Foreign Office se habían negado las cales entrevistas del señor Henry Byrcade y no se ha dado la menor indicación acerca de los motivos reales de su presencia en Londres.

Nuevo Plan

De acuerdo al "Yorkshire Post", se trataría ahora de la ejecución de un nuevo plan defensivo, elaborado a la luz de las opiniones que han emanado últimamente de Francia, Turquía, Africa del Sur, Australia, Nueva Zelandia y de los mismos Estados árabes.

Ese plan incluiría, en consecuencia, disposiciones especiales para permitir su adopción por parte de los Estados árabes y para hacer que esos países participen en la organización defensiva más pronto de lo que se preveía en el primer proyecto que había sido rechazado por el gobierno wafdista de Nahas Bajá el año 1951

MIEMBROS de la comisión científica, encabezada por el mayor Emiliano Huerta, que partieron ayer en avión de la base militar de El Palomar, rumbo a los hielos continentales patagónicos

VENEZUELA TIENE NUEVO PRESIDENTE

CARACAS, 10 (AFP). — En su sesión inaugural, la Asamblea Constituyente de Venezuela nombró presidente provisional de la República al actual jefe del gobierno, coronel Marcos Pérez Jiménez.

Del Degaullismo Depende el Futuro del Gabinete Mayer

PARIS, 10. (De nuestra agencia). — El programa de gobierno de René Mayer no añade nada nuevo al de Pinay. Pinay era más moderado, más realista y más circunspecto. En cambio, René Mayer confía un poco más en las fórmulas mágicas y aspira a impulsar con mayor audacia la economía francesa. Pero, en el fondo, todo es uno y lo mismo. Salvo la novedad que representa la eliminación de Schuman del ministerio de Asuntos Extranjeros y que equivale a abandonar el tratado del ejército europeo para pagar con ello el sostén degaullista, el gabinete que acaba de formarse se parece al dimisionario como un huevo a otro.

En el mundo occidental produce gran alarma la inestabilidad política francesa, pero bien miradas las cosas, no hay nada tan estable como la política de estos países, que gira siempre en torno de los mismos partidos y las mismas personas. En el caso actual queda, sin embargo, por saberse hasta qué punto el sostén ofrecido al gobierno por el partido degaullista puede obligar a ciertas mutaciones radicales, como lo desearía el general De Gaulle. ¿Se va, por ejemplo, a la reforma constitucional en un sentido más presidencialista? Nadie que esté en sus cabales puede pensar esto ni por un instante. De la Cámara actual no hay que esperar la reforma de la Constitución, recortándose a sí misma los poderes que otorga la vigente. Se trataría, evidentemente, de un suicidio y los políticos franceses no están para hacer locuras de ese tipo.

Salvo el abandono a su suerte del tratado del ejército europeo, cuyas probabilidades de ser ratificado eran ya muy escasas, no hay que pensar en nuevas concesiones. En realidad, el cambio de rumbo degaullista se ha hecho por casi nada, pues sus diputados estaban ya impacientes por acercarse a las gradas del poder, caso de que no les fuese posible llegar al tabernáculo. Lo absurdo era que el general De Gaulle pensara que se estarían años y años votando contra todo y contra todos, a la par de los comunistas, mientras los demás partidos se repartían el botín desde el gobierno. Como ciertas vírgenes prudentes, que guardan su fuerza durante demasiado tiempo y que terminan, por fin, haciendo una locura, el degaullismo ha rendido su resistencia ante el primer seductor que supo hacerle unas vagas promesas.

Si René Mayer sabe alimentar la ilusión degaullista, es posible que haya gobierno para unos cuantos meses, tal vez para un año, es decir hasta la próxima batalla presupuestaria, que es cuando por tradición caen en Francia los gobiernos. Pero si la minoría degaullista, la más tradicional y superexcitada de la Cámara, se sintiese rápidamente defraudada, el gabinete de René Mayer no podría durar más de un trimestre.

CLARIN en París

A. MARTINEZ TOMAS

Trumann Culpa a MacArthur de la Fuga de Prisioneros Reinante en Corea

Elevado Número de Deserciones

WASHINGTON, 10 (AFP). — Truman responsabilizó al general Mac Arthur y a sus partidarios del elevado número de deserciones, de las cuales se hizo eco la prensa local en los últimos días. En una entrevista acordada a una periodista que forma parte del Sindicato de Distribución Bell, Truman afirmó que el ex comandante en jefe de las fuerzas de la UN en Extremo Oriente había dado el mal ejemplo al negarse a obedecer.

Prédica Periodística

Agregó que la mayor parte de los desertores son nativos de las regiones donde se ejerce la influencia del grupo de periódicos Scripps-Howard, Hearst, que han hecho de Mac Arthur un héroe. Indicó que cuando los desertores son llamados a responder por sus actos no hacen más que reeditar los "slogans" de esos diarios.

Hállanse a lo Largo de la Frontera Yugoslava 71 Divisiones Soviéticas

WASHINGTON, 10 (AFP). — "La presión de la URSS y de sus satélites sobre Yugoslavia continúa siendo un peligro permanente, aunque no se haya acrecentado en el curso del año pasado", declaró el embajador yugoslavo en Norteamérica, Wladimir Popovic. Agregó que 10 divisiones soviéticas y 61 divisiones de los satélites se encuentran desplegadas a todo lo largo de las fronteras yugoslavas.

Reveló igualmente que se hallaban en curso negociaciones entre Belgrado y Wáshington para la determinación de un programa de asistencia militar norteamericana a Yugoslavia.

CONTENTOS

Don Luis y doña Adela se iban a radicar en el interior y levantaban la casa. Con ese motivo, liquidaban todo el mobiliario y publicaron este Aviso Clasificado en CLARIN:

Vda. 4 arañas gran calidad, precio oport. T. E. . 6785.

Y una pareja de novios que se iban a casar y estaban amueblando su futura casa, vieron la oportunidad y compraron las arañas, que eran suntuosas y pusieron una nota de buen gusto en su morada. Están muy contentos, y don Luis y doña Adela han hecho por su parte una buena operación. Todos se lo agradecen al Clasificado de CLARIN (CORRIENTES 555. De 8.30 a 18.30 horas. Informes: 32-0411 al 9417).

Llegaron Anoche los Volantes Ascari, Farina, Villoresi, Bonetto y Behra

(INFORMACION PAGINA DOCE).

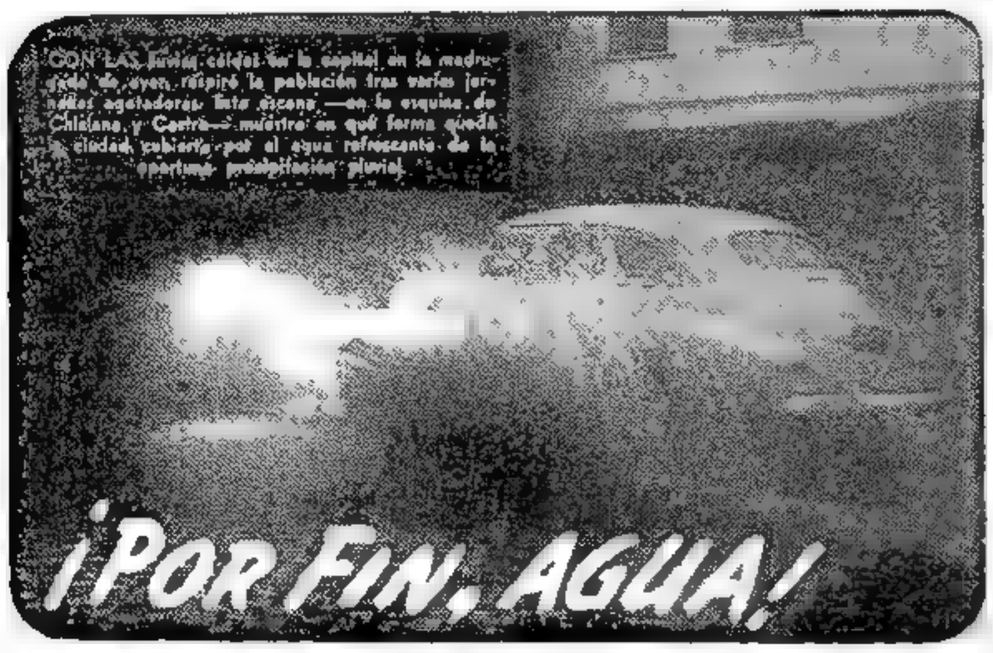

CON LAS lluvias caídas en la capital en la madrugada de ayer, respiró la población tras varios jornadas agotadoras. Esta escena —en la esquina de Chiclana y Castro— muestra en qué forma quedó la ciudad, cubierta por el agua refrescante de la oportuna precipitación pluvial.

EISENHOWER SE HALLA FRENTE A UNA DISIDENCIA PARTIDARIA

Eisenhower

El Presupuesto es la Causa de la Divergencia

WASHINGTON, 11 (AFP). — Desde ya comienza a vislumbrarse en el terreno político norteamericano una disidencia entre los republicanos con respecto a las partidas del presupuesto. Esa divergencia, cuya eventual gravedad no ha pasado inadvertida al Gral. Eisenhower, ha hecho que el mandatario electo inicie lo que se ha dado en calificar de "batalla amistosa" contra los más celosos y enconados republicanos, tales como el senador Robert Taft y el representante Taber.

Cortes Drásticos en lo Relativo a la Ayuda Exterior

Los "celosos" republicanos quieren, en efecto, hacer cortes evidentemente drásticos en el presupuesto norteamericano, especialmente en materia de ayuda exterior. Tratan de introducir economías hasta por 8.000.000.000 de dólares en el presupuesto del presidente, Sr Truman, y eso ya es mucho pedir. El general Eisenhower aceptaría reducciones pero solamente si éstas son razonables y bajo ningún concepto en partidas de presupuesto que afectan el esfuerzo de guerra de la nación o el programa de ayuda económica o militar que ya se ha trazado.

Ante esa situación ya se vislumbra una divergencia entre Taft y Eisenhower.

El Plan de Ecomonias

Los que tratan de imponer economías a todo precio buscan anticiparse a los efectos de ganarse el apoyo de la opinión pública americana. Mientras tanto, el general Eisenhower, preocupado en mantener los programas de defensa a un nivel viable, se apresta a "moderar" a los impacientes economizadores del Congreso.

De todas maneras, y sea cual fuere el resultado de esta nueva pugna interna entre Eisenhower y sus compañeros de partido, la verdad es que se tratará de un episodio de larga data y según opiniones de las esferas generalmente bien informadas, habrá que esperar por lo menos dos meses, y quizá tres, antes de saberse con precisión cuáles serán los créditos que el nuevo Congreso —de leve mayoría republicana— acordará al general Eisenhower.

Maniobras Inglesas en el Mediterráneo

LONDRES, 11 (AFP). — Cuarenta unidades de la armada británica, entre las cuales cinco portaaviones: el "Eagle", "Indomitable", "Theseus", "Implacable" e "Indefatigable", el acorazado "Vanguard", un crucero y dos de los más modernos destructores participarán en las maniobras de primavera de la "Home Fleet".

Estas maniobras se desarrollarán en Gibraltar y en el Mediterráneo occidental y comenzarán el 26 del actual. El Almirantazgo informó que el programa de "crucero de primavera" comprende ejercicios combinados.

Consistorio Secreto en el Vaticano

Designan Nuevos Cardenales

CIUDAD DEL VATICANO, 11 (AFP). — Por primera vez desde el 18 de febrero de 1946 y por la segunda vez desde su advenimiento al pontificado, el Papa realizará mañana un consistorio secreto del Sagrado Colegio Cardenalicio.

Pío XII hará sonar una campanilla de plata, lo que constituirá la señal de la creación de 24 nuevos príncipes de la Iglesia Católica.

Siglos de tradición y solemnidad han cimentado esta ritual ceremonia, que dará comienzo a las 9.30 y cuyo resultado será el de restituir el número de cardenales reglamentarios de la corporación.

Los nuevos cardenales no asistirán al consistorio, porque sólo 17 de ellos han llegado a Roma para la investidura.

Un correo especial notificará a los nuevos purpurados acerca de su elevación.

Nuevos Cardenales

CIUDAD DEL VATICANO, 11 (INS). — Tres arzobispos latinoamericanos y dos españoles serán elevados al cardenalato en las solemnes ceremonias que se efectuarán mañana, oportunidad en que recibirán sus esclavinas de manos del Papa Pío XII.

Los futuros cardenales americanos, son el arzobispo Augusto Alvaro de Silva, de San Salvador, Brasil; el arzobispo Carlos María de la Torre, de Quito, Ecuador, y el arzobispo Crisanto Luque, de Bogotá, Colombia.

Uno de los arzobispos españoles, que serán nombrados cardenales mañana, es Benjamín de Arriba y Castro, de Tarragona, España, que tiene 66 años de edad.

El otro cardenal español será Fernando Quiroga Palacios, de Santiago, que tiene 53 años de edad.

Los Preparativos

CIUDAD DEL VATICANO, 11 (INS). — La iglesia católica terminó esta noche de preparar el escenario para uno de sus más solemnes acontecimientos: la investidura formal de 24 nuevos cardenales, en esta hora de peligro comunista.

Cuba Rendirá un Gran Homenaje a José Martí

LA HABANA, 11 (AFP). — José Martí, el "apóstol de la libertad de Cuba", será honrado por el gobierno y pueblo cubanos con motivo de conmemorarse, el 28 de enero, el primer centenario de su nacimiento.

Todos los diarios, revistas y radiodifusoras dedican grandes espacios para recordar la memoria del héroe cubano y la mayoría de los articulistas buscan las frases de los discursos más célebres de José Martí, para aplicarlos al panorama político que se observa actualmente en el país.

Clarín

BUENOS AIRES · REPUBLICA ARGENTINA

40 Centavos

Un toque de atención para la solución Argentina de los problemas Argentinos

Año VIII ★ Diario de la Mañana ★ Nº 2.612

Buenos Aires, Lunes 12 de Enero de 1953

JOSE MARTI
El apóstol de la libertad de Cuba

AFIRMASE LA AMISTAD GRECOITALIANA

Optimos Resultados de la Visita de Alcides de Gásperi

ROMA, 11 (AFP). — "El acuerdo italogriego en lo referente a los Balcanes y al Cercano Oriente", "El acuerdo perfecto en busca de soluciones que tiendan a garantizar la tranquilidad en el sudeste europeo" y "El más completo acuerdo en el marco del Pacto Atlántico", éstos son los títulos de la prensa italiana que revelan la satisfacción de la opinión pública ante los resultados de la visita del señor Alcides de Gásperi a Atenas.

Los comentaristas están acordes en declarar que esta visita del primer ministro italiano marca la iniciación de una nueva era en las relaciones italogriegas. Los lazos de amitad y confianza quedaron plenamente restablecidos entre ambos países, que están firmemente resueltos a desarrollar sus relaciones recíprocas en todos los terrenos y a colaborar para fortalecer la defensa común contra una eventual agresión del comunismo en el sudeste de Europa.

Mac Arthur Contestó a los Cargos de Truman

NUEVA YORK, 11 (AFP). — El general Douglas Mac Arthur, ex comandante en jefe de las Naciones Unidas en Extremo Oriente, contestó al presidente Truman acerca de sus imputaciones sobre las deserciones de jóvenes en edad militar.

Mac Arthur acusa al presidente de ser en realidad el responsable, por su política, de la "cifra excesiva" de deserciones en el ejército americano.

Adenauer Pronunciará Hoy un Discurso Sobre Política Exterior Alemana

ADENAUER, cuyo anunciado discurso es esperado con interés

Refirmará su Idea de Europeización

BONN, 11 (AFP). — Adenauer pronunciará mañana un importante discurso de política exterior, según versiones autorizadas. Se ignora la forma que elegirá Adenauer para hacer sus declaraciones: conferencia de prensa o alocución radiofónica.

En cuanto al tema del discurso, se cree que tenderá a refirmar la idea de la europeización. El canciller insistirá en que los acuerdos germanoaliados y la cooperación serán la base de su política. Puntualizará, igualmente, desmintiendo los rumores circulantes en la capital federal, que se mantiene firmemente vinculado a los principios de la Comunidad Europea de Defensa.

Se afirma nuevamente a este propósito, que Von Brentano, jefe del grupo parlamentario cristianodemócrata, no ha tomado ninguna posición en Estrasburgo en favor de un ejército nacional alemán.

El discurso ha despertado general expectativa en todos los círculos políticos.

LONDRES CONDICIONA SU RETIRO DE LA ZONA DEL CANAL DE SUEZ

LONDRES, 11 (AFP). — Gran Bretaña retiraría sus fuerzas de la zona del canal de Suez, pero a condición de la entrada de Egipto en la organización de defensa del Medio Oriente.

Inglaterra propondría —según informes— que queden en el canal técnicos civiles británicos y algunas unidades militares para defensa de los depósitos; que ambos países firmen un eventual acuerdo arreglando las cuestiones en suspenso, y, por último, que ambos Estados concierten un acuerdo especial respecto al mantenimiento de algunas bases para la Royal Air Force.

Palabras Inamistosas

EL CAIRO, 11 (AFP). — "Los británicos son nuestros enemigos y debemos librarnos de ellos", declaró el comandante Magdi Sanein, director adjunto del gabinete del general Naguib, en la estación ferroviaria de El Cairo, al ir a saludar a los artistas y oficiales que viajaron en el "Tren de la Misericordia", para ir en busca de socorros destinados a los refugiado de Palestina y de los egipcios pobres.

"Digan al pueblo, agregó el comandante Sanein, que expulsaremos a los ingleses, y que cada oficial y cada soldado tomará parte en esta lucha, y no con palabras solamente, como era el caso en el régimen pasado.

"El general Naguib y sus ayudantes trabajan día y noche, con vistas a la evacuación del territorio egipcio por los ingleses. Díganle al pueblo, que tenga confianza en los jefes del régimen actual, que son los pilares de la revolución egipcia".

Se Recordó en París a Lattre de Tassigny

PARIS, 11 (AFP). — Con motivo de conmemorarse hoy el primer aniversario de la muerte del mariscal Lattre de Tassigny, se realizó, organizada por la Asociación del Rin y del Danubio, una ceremonia bajo el Arco de Triunfo, en presencia de un destacamento de cadetes del Rin y del Danubio y de una banda militar.

Asistieron al acto la viuda del mariscal Lattre de Tassigny, numerosas autoridades militares y civiles.

Cayó en Virginia un Avión de Bombardeo

CHARLOTTEVILLE, Virginia Occidental, 11 (AFP). — Un avión militar que volaba en las proximidades de esta ciudad, se precipitó a tierra, quedando destrozado. Sus tres ocupantes resultaron muertos en el accidente.

En los Actos de Karachi Actuaron los Comunistas

Se Normaliza la Situación en la Ciudad

KARACHI, 11 (AFP). — "Tiende a normalizarse la situación poco a poco", manifestó esta mañana el jefe de la administración de Karachi, Abutalib Naqui. Agregó que uno sólo de los once muertos comprobados oficialmente a consecuencia de los sucesos de los últimos días, era un estudiante. Como se sabe, según otras fuentes informativas, los muertos parece ascienden a 20 ó 21.

Según las manifestaciones del señor Naqui, de 261 personas que fueron detenidas, no se contaba entre ellas ningún estudiante. Pero puede afirmarse —agregó— que la causa de los desórdenes y refriegas se debe a la instigación comunista. Ha admitido, sin embargo, que ningún comunista "conocido como tal" había sido detenido y que la opinión de la administración se funda en los informes de la policía, así como por la "tendencia comunista bien conocida de la Federación Democrática de la Juventud", que fué la iniciadora de las manifestaciones.

Eisenhower Reveló que Mr. Churchill Estaría Muy Lejos de Retirarse de la Vida Política

LONDRES, 11 (De nuestra agencia). — En alguna ocasión se ha dicho que Churchill tiene la intención de retirarse de la vida política activa después de las fiestas de la coronación y una información posterior le atribuía a la juventud conservadora el propósito de "retirarlo", porque le ha llegado la hora, cualquiera que sea la opinión del "premier". Nadie ha creído nunca en esta sublevación de los elementos más impacientes del partido y su presión —si llegaran a ejercer alguna— gravitaría exclusivamente sobre el propósito de Churchill de que le suceda Eden cuando Churchill lo disponga, porque Butler, el canciller del Tesoro, parece encontrar en el organismo conservador una atmósfera más favorable que el secretario del Foreign Office. La invitación al mariscal Tito para que pasee por Londres sus uniformes y la frente que ha elucubrado las persecuciones religiosas en Yugoslavia, no figura ciertamente entre los buenos servicios que Eden puede haberle prestado al tradicionalismo británico.

Pero la última novedad sobre la retirada de Churchill es que no se retira, según la información que divulgaba ayer un reportero totalmente desconocido en la profesión: el general Eisenhower. "Todavía —le dijo el "premier" de Inglaterra— puedo prestarle a mi país mayores servicios".

Uno de ellos y no el menos importante puede ser el de su consejo en la solución de la crisis de la NATO, que lleva el desaliento a las cancillerías y los estados mayores de las naciones de Occidente. Londres, cree hoy el general Eisenhower, acepta la idea de invitar a Wáshington en el plazo más breve a los jefes del gobierno de los países firmantes del Pacto del Atlántico, acompañados por sus ministros de Guerra, de Relaciones Exteriores y de Finanzas, en busca de un nuevo plan que, olvidando ilusiones excesivas como las de Lisboa, se ajuste a las realidades políticas, militares y económicas de la hora. La reunión parece inevitable e Inglaterra tendrá que ser en ella menos elusiva y definir categóricamente su actitud en relación con la comunidad de la defensa de Europa. En este trance peliagudo para las islas —como islas y como brumas— nada puede influir más que la experiencia de Churchill en su calidad de estadista y de guerrero.

JACINTO MIQUELARENA
Corresponsal de CLARIN en Londres

CLARIN en Londres

El Frío Redujo al Mínimo las Acciones Bélicas en el Frente

SEUL, 12 (INS). — El frío y las densas nubes sobre Corea redujeron ayer a un mínimo la lucha, tanto en tierra como en el aire. Los aviones norteamericanos Sable, patrullando el "callejón de los Mig", a lo largo de la frontera del río Yalú, no lograron establecer contacto alguno con los cazas comunistas. Una radioemisión enemiga desde la capital norcoreana de Pyongyang informó que las baterías antiaéreas y los aviones cazas comunistas derribaron a dos aviones de las Naciones Unidas.

Entretanto aparatos Mustang de propulsión a reacción y aviones de guerra del cuerpo de infantería de marina, atacaron las posiciones terrestres comunistas a lo largo del frente de combate. El apoyo directo aéreo causó daños en trece emplazamientos de artillería del enemigo, doce refugios de tropas y diez individuales, destruyendo, además, doce refugios adicionales de tropas.

LO ALEGRAN

Su padre tenía que pasar en cama una larga convalecencia. Y se aburría bastante. Fabián no sabía con qué entretenerlo. Y leyó este Aviso Clasificado en CLARIN:

Valiosa discoteca vendo, piezas select. — T. E. -6523.

Fabián fué a ver los discos. Tratábase de un repertorio clásico de los más famosos músicos y en grabaciones de primer orden. Lo compró a un precio razonable y ahora su padre los escucha y le hacen muy llevadera la convalecencia. Está agradecido al Clasificado de CLARIN (CORRIENTES 555. De 8.30 a 18.30 horas. Informes: T. E. 22-9411 al 9417).

Clarín
Un toque de atencion para la solucion Argentina de los problemas Argentinos
Año VIII ★ Diario de la Mañana ★ Nº 2.613
40 Centavos
Buenos Aires, Martes 13 de Enero de 1953

Invertiránse $ 40.000.000 Contra las Plagas Agropecuarias

INFORMACION PAGINA CINCO

MAYER PROPONE ENMIENDAS A LA DEFENSA DE EUROPA

Convocaría a las Potencias Signatarias del Tratado

PARIS, 12 (INS). — Extraoficialmente trascendió que el primer ministro Mayer encara una nueva convocatoria de las seis potencias para negociar enmiendas al tratado de la Comunidad de Defensa Europea, base del proyectado ejército occidental. "Le Monde" expresa empero, que no se intenta una modificacion amplia al tratado. Las seis naciones que firmaron, aunque no ratificaron dicho tratado, son: Francia, Alemania occidental, Italia, Bélgica, Luxemburgo y Holanda. Mayer ampliará detalles de la proyectada modificación cuando asista el miércoles a un almuerzo servido por el club anglonorteamericano de prensa.

Declaraciones de Adenauer

BONN, 12 (AFP). — El canciller Adenauer declaró a los periodistas que "su gobierno mantiene firmemente su adhesión al tratado sobre la Comunidad Europea de Defensa y que en ningún caso admitirá que su ratificación sea retardada".

Evocando la actitud francesa a este respecto, agregó: "Ningún gobierno puede desligarse simplemente del tratado. Es necesario que los acuerdos de Bonn y de París sean ratificados tan rápidamente como sea posible, para reducir a la nada la esperanza de Stalin, de que se produzca un desacuerdo entre los países occidentales".

Dijo luego, que "según opinión de Francia, la cuestión del Sarre no estará ligada a la ratificación del tratado sobre la Comunidad Europea de Defensa". La declaración de René Mayer al respecto debe ser interpretada como una expresión del deseo de llegar a un rápido arreglo sobre el Sarre. "Deseo también, terminó Adenauer, que esta cuestión sea liquidada lo más pronto posible".

El Problema del Sarre

BONN, 12 (AFP). — La cuestión del Sarre puede ser solucionada de una manera análoga a la prevista por el Tratado de Versalles después de la primera guerra, dice Schroeder, vicepresidente del grupo parlamentario de la Unión Demócrata Cristiana

Dicha proposición estriba en la realización de un plebiscito

Llegó a Roma de Regreso de Atenas, A. De Gásperi

ROMA, 12 (AFP). — Desde Atenas llegó de regreso Alcide de Gásperi. Fué esperado en el aeródromo por la mayor parte de los miembros del gobierno, y por numerosas personalidades. En una breve declaración manifestó su satisfacción por los resultados de su visita a Grecia. "Hemos dado vuelta la página —dijo— y comenzando una era de confianza y colaboración recíprocas en los marcos de un esfuerzo por la consolidación de la paz".

A su llegada a Nueva York, el primer ministro británico Winston Churchill, saluda a la multitud haciendo el famoso signo de la V de la victoria, que es una de sus más señaladas características. Aparece Churchill con Mr. Bernard Baruch, del cual fué huésped durante su permanencia en la gran ciudad del país del Norte

Churchill, Alejado de los Periodistas

Se Impide Llegar al "Premier"

NOCHORIOS, Jamaica, 12 (AFP). — Las actividades de Churchill se limitaron ayer al baño cotidiano en su playa privada, antes del desayuno. Fué reforzada la protección en torno a su residencia, por lo que los representantes de la prensa ignoran por completo todo lo que se refiere a los movimientos del primer ministro británico. Por los caminos adyacentes circulan constantemente detectives privados, que constituyen un verdadero dolor de cabeza, tanto para la prensa local como para los representantes de agencias internacionales y los fotógrafos de los noticiosos. Estos últimos se impusieron el objetivo de filmar a Churchill mientras toma su baño y, llenos de recursos, hacen flotar "corchos" en el agua, que podrían convertirse, en la pantalla, en la cabeza de Churchill emergiendo del agua.

Designó el Sumo Pontífice 24 Nuevos Cardenales

Recordó el Papa a Stepinac

MERCATI

CIUDAD DEL VATICANO, 12 (AFP). — Pío XII designó, en un consistorio secreto que se reunió hoy, a 24 nuevos cardenales. La ceremonia se desarrolló en la llamada Sala del Consistorio, en el segundo piso de la Santa Sede. Escoltado por los guardias nobles y acompañado por el maestro de ceremonias y por otros prelados de su antecámara, el Papa se detuvo primero en la sala llamada de los Puramenti, para revestirse con la túnica blanca colocada sobre la sotana. Lucía igualmente el roquete de encaje y la estola roja bordada de oro. Al llegar a la sala del Consistorio, el Santo Padre, al que precedía la cruz llevada por un prelado, se instaló en el trono ubicado sobre un estrado, recibiendo el acto de obediencia de los cardenales antiguos. Los miembros del Sacro Colegio que lucían sobre la sotana de lana blanca la capa violeta con manto de armiño, se instalaron en los bancos colocados en cuadro al pie del trono. Fué entonces que el maestro de ceremonias, monseñor Enrico Sante, pronunció la fórmula ritual "Extra omnes" para invitar a todos los eclesiásticos y laicos presentes a retirarse con él

La Ceremonia

Solo con los cardenales, el Santo Padre rezó la plegaria "Ad Sumus" para invocar la asistencia de Dios. Seguidamente el cardenal Giovanni Mercati trasmitió sus poderes de "camarlengo" (cardenal jefe del Sacro Colegio) cargo que no debe confundirse con el de camarlengo de la Iglesia al entregar el "Libro" del Consistorio envuelto en damasco rojo al cardenal Giuseppe Bruno, que ejercerá desde ahora esas funciones

Tomando luego la palabra en latín, el Santo Padre pronunció una alocución anunciando la consagración de los 24 nuevos cardenales. Dirigiéndose a su auditorio, preguntó: "Quid vobis videtur?" ("¿Qué permáis?"). Pero fué una simple fórmula, ya que desde principios del siglo ningún Papa pide consejo a los cardenales para el nombramiento de nuevos miembros del Sacro Colegio, y ya en el siglo XIII los concilios establecieron que el consentimiento de los cardenales no era necesario. Así, pues, los cardenales antiguos se limitaron a responder aprobando.

Momentos después el Santo Padre hizo sonar una campanilla de plata anunciando al maestro de ceremonias, monseñor Enrico Sante, que podía abrir la puerta.

En su alocución Su Santidad dijo: "Venerables Hermanos: desde el día en que, hace siete años, cubrimos nombrando nuevos cardenales, los vacíos de vuestro Sacro Colegio, éste, como sabéis, ha sufrido graves pérdidas y deseamos, ante todo, recordar con tristeza a esos hombres eminentes cuya ausencia deploramos hoy".

Recordó a Stepinac

Se refirió luego al espíritu que rigió la elección de los nuevos príncipes de la Iglesia, y señaló que "mientras la familia de las naciones y los ciudadanos están divididos por querellas y discordias que a veces las hace peligrar gravemente, no ocurre lo mismo con la sociedad fundada por el Divino Redentor para salud de todos. Y ahora, en medio de la alegría que sentimos por vernos ante vosotros, no podemos menos que volver con tristeza nuestro espíritu hacia nuestro venerable hermano el arzobispo de Zagreb, quien no ha podido, por las condiciones en que se halla y el hecho de no tener libertad para regresar a su sede, viajar a Roma para presentarse ante el Padre Común. Hay otro hecho que llena nuestra alma de tristeza —añadió—. Hace pocos días nuestro venerable hermano Esteban Wyszinsky, arzobispo de Varsovia, hizo saber, con un muy breve mensaje, que no podría viajar a la Ciudad Eterna y desconocemos los motivos de este impedimento".

LOS NUEVOS PURPURADOS

CIUDAD DEL VATICANO, 12 (INS). — El Papa impuso el capelo cardenalicio a los siguientes prelados: James Mc. Intyre, de Los Angeles; Atoistus Stepinac, de Zagreb; Stephen Wyszansky, de Varsovia, Valeriano Gracias, de Bombay; Paul Emil Leger, de Montreal; Celso Constantino, secretario de la Congregación para la Propagación de la Fe; Augusto Alvaro da Silva, de Brasil; Gaetano Bicognani, nuncio en Madrid; Angelo G. Roncalli, nuncio en París; Valerio Valeri, asesor de la Congregación para la Iglesia Oriental; Pietro Ciriaci, nuncio en Portugal; Francesco Borgongini, nuncio en Italia; Maurice Feltin, arzobispo de París; Marcello Mimmi, arzobispo de Nápoles; Carlos María de la Torre, arzobispo de Quito; Georges F. X. M Grente, de Le Mans, Francia; Giuseppe Siri, de Génova, de 46 años, el más joven de todos los purpurados; Giácomo Lercaro, de Bolonia; John F. Fulton, de Irlanda; Benjamín de Arriba y Castro, de Tarragona; Fernando Quiroga Palacios, de Santiago de Compostela; Crisanto Luque, de Colombia; Joseph Wendel, de Munich, y Alfredo Ottaviani, de la Congregación del Santo Oficio.

Naguib Intenta Desalojar de Egipto a los Ingleses

EL CAIRO, 12 (INS). — Al proclamar ante 17 000 estudiantes la continuidad de la lucha "hasta que no quede un solo soldado extranjero en territorio egipcio", el primer ministro Mohammed Naguib, fué largamente ovacionado. El "premier" habló en el homenaje a los estudiantes muertos en los combates de 1951 contra los británicos que rehusaron abandonar la zona del canal de Suez.

Después de escuchar a Naguib, los estudiantes prorrumpieron en gritos contra el imperialismo.

Hay Agitación

LONDRES, 12 (INS). — La prensa londinense afirma que una ola de agitación en el Sudán anglo-egipcio amenaza con el estallido de un movimiento nacional de liberación con el propósito de expulsar a los británicos del territorio en disputa. Los residentes extranjeros de esa zona se dice que están cada vez más alarmados.

NAGUIB

Un despacho del "Daily Express" que pudo pasar por la censura en El Cairo, asegura que el ejército egipcio está entrenando abiertamente "patrullas de liberación" para iniciar una guerra de guerrillas contra los británicos. Al mismo tiempo se dice que las autoridades egipcias han intensificado el bloqueo de alimentos en la zona del canal de Suez.

LONDRES NO TEME LA COMPETENCIA

WASHINGTON, 12 (INS) — El ministro de Hacienda británico, R. A. Butler, autor del lema "Comercio y no ayuda", expresó que uno de sus objetivos es lograr una mayor cantidad de inversiones norteamericanas. "Gran Bretaña —dijo— no teme la competencia, pero sí los actos de otros países que limitarían el campo de la libre competencia, poniendo en situación desventajosa a los ingleses".

En una entrevista a la revista "U.S. Newsgand World Report", expresó Butler: 1o. Estados Unidos debe estudiar su política arancelaria, las restricciones de cuotas en favor de las compras en este país y la discriminación de los embarques y subsidios. 2o. Mayores inversiones norteamericanas en Inglaterra y una compra razonablemente sostenida de materias primas, necesarias para poner en práctica el programa que auspicia. 3o. Deben ser tenidos en cuenta los gastos británicos en ultramar respecto a actividades militares, especialmente en el Lejano Oriente, sudeste del Pacífico, Medio Oriente y Europa, de acuerdo con el punto más débil de la balanza de pagos; y 4o. Gran Bretaña confía en la expansión de sus industrias de ingeniería

Rechazaron un Ataque de las Fuerzas Rojas

SEUL, 12 (INS). — Una división de Corea del Sur rechazó un ataque comunista. Otras acciones, al amanecer, intentadas por varias compañías chinas en los frentes central y occidental, fueron rechazadas

Varias horas después enjambres de cazas y bombarderos realizaron raida a cinco puentes ferroviarios norcoreanos al norte de Sianjú.

Se Ahorcó un Cautivo en un Campo de Pusan

TOKIO, 12 (AFP). — Un prisionero de guerra coreano que se negaba a ser repatriado, fué hallado ahorcado en el campo de Yang Mudal, cerca de Pusan, el 9 de enero.

Rusia Impondría Restricciones al Comercio Entre el Este y el Oeste

LONDRES, 12 (AFP). — "Stalin reúne el congreso del hambre", titula el diario liberal "News Chronicle", la información de radio Praga según la cual se iniciará en la capital checoslovaca la conferencia económica del bloque oriental. "Se ha convocado —señala el diario— a los expertos agrícolas y economistas de toda Rusia y de sus satélites, para una conferencia urgente, pareciendo ser el objeto de la reunión un estudio detallado de la escasez creciente en la producción de artículos alimenticios que se hace sentir en toda Europa oriental". El "Daily Telegraph", conservador, afirma que el fin de la conferencia es encarar las consecuencias prácticas de las últimas declaraciones de Stalin sobre las cuestiones económicas. "Preconizó —dice— la creación de un bloque ruso y predijo que tal bloque alcanzaría pronto la autonomía, desentendiéndose de Occidente. No sería sorprendente, pues, que el comercio entre el Este y el Oeste sufriera nuevas restricciones".

Reúnese una Conferencia Económica

Ofensiva Soviética

El diario agrega que esto forma parte de una "nueva ofensiva soviética en toda Europa Oriental para acelerar la reforma agraria y que la conferencia examine la situación imperante en todos los países del Cominform donde la tierra debe ser nacionalizada".

Leopoldo Figl y la Reina Juliana

EL canciller austriaco Leopoldo Figl, aparece departiendo con la reina Juliana de Holanda, durante una recepción ofrecida por ésta en honor del estadista austríaco. Figl lucha por el restablecimiento de la soberanía de su país

Vishinsky Recibió Ayer al Embajador de Argentina

MOSCU, 12 (AFP). — Treinta minutos después del mediodía, el ministro de Relaciones Exteriores Andrei Vishinsky, recibió al nuevo embajador de la Argentina en Moscú, Leopoldo Bravo. Conversaron sobre la entrega de las cartas credenciales del embajador argentino al presidente del Consejo Supremo de la URSS, Nicolai Schvernik.

Instan a Moscú a Poner Fin a la Ocupación de Austria

PARIS, 12 (AFP). — Los representantes de las tres potencias occidentales en Moscú remitieron al Kremlin notas de sus gobiernos respectivos, por las que se invita al gobierno soviético a reanudar las negociaciones verbales tendientes a la conclusión de un tratado de Estado con Austria.

La nota del gobierno francés declara: "La Asamblea General de la UN adoptó el 20 de diciembre de 1952 una resolución por la cual se dirigía a los gobiernos de las cuatro potencias que ocupan a Austria un enérgico llamado invitándolos, con miras a poner fin rápidamente a la ocupación, a hacer un nuevo y urgente esfuerzo por llegar a un acuerdo sobre el texto general de un tratado de Estado con Austria. La resolución de la Asamblea General de la UN destaca el apoyo mundial a la recuperación de Austria, tendiente al restablecimiento de sus plenas libertades y su soberanía. En consecuencia, más que continuar un intercambio de notas que se realiza desde hace tiempo en vano y que ha tenido su última expresión en la nota soviética del 27 de setiembre —concluye diciendo la nota francesa—, el gobierno francés propone que se haga una reunión de los delegados para el Tratado Austríaco en fecha próxima, con el fin de concluir un tratado".

Un vocero del gobierno declaró que será bien recibida toda tentativa de acelerar las negociaciones acerca de un tratado de Estado austríaco.

El vocero se refirió a la nueva gestión de las tres potencias occidentales ante Moscú proponiendo una reanudación de las gestiones.

Falleció el Embajador de Chile en EE. UU., Félix Nieto del Río

WASHINGTON, 12 (INS). — El embajador de Chile en Estados Unidos, Félix Nieto del Río, falleció esta madrugada. Representaba a su país en Wáshington desde enero de 1946.

Del Río nació en Cauquenes, Chile, y se educó en Santiago de Chile. Ingresó en el servicio diplomático hace 35 años y escaló rápidamente posiciones, actuando como cónsul general de Chile en Nueva York y en Viena. De 1915 a 1920 se desempeñó como agregado a la embajada en Wáshington. Entre sus obras figuran "Crónicas literarias" y "La independencia del Brasil y el ideal republicano". Tenía 65 años de edad.

Revelóse la Existencia de un "Politburó" en China Comunista

HONG KONG, 12 (AFP). — Por primera vez desde el advenimiento de la República Popular China, radio Pekín reveló la existencia en el comité central del partido Comunista chino de un "politburó" de nueve miembros. Lo integran el presidente de la República, Mao Tse Tung; el primer ministro Chou En Lai; el vicepresidente del gobierno central, Liu Sha Chi y el general Chu Teh, comandante en jefe del ejército.

OPORTUNO

Edgardo y Luisa tenían un problema. Este año no podían ir a veranear por razones de familia, pero su hijo Carlitos lo necesitaba: estaba convaleciente y, además, en pleno crecimiento. Y Edgardo leyó este Aviso Clasificado en CLARIN:

Familia acept. niño temp. en sierras. T. E.-....6675

Edgardo y Luisa obtuvieron inmejorables referencias de ellos y se decidieron a confiarles su hijo hasta marzo. Han podido solucionar el problema que les preocupaba, gracias a un Clasificado de CLARIN (CORRIENTES 555, De 8 30 a 18.30 horas. Informes: 32-9411 al 9417).

Sobre el II Plan Quinquenal Hablará Hoy el Gral. Perón

(INFORM. PAG. DOS)

EL KREMLIN ACUSA DEL COMPLOT TERRORISTA A 9 MEDICOS JUDIOS

Los Responsabiliza de la Muerte de Zdanov y de Atentar Contra Varios Mariscales

PARIS, 13 (AFP). — Según la agencia oficial soviética Tass, dos importantes personalidades sovieticas, Zhdanov y Schterbakov, murieron a consecuencia de falsos diagnosticos suministrados por una organización terrorista de médicos judios, todos los cuales, según se afirma categóricamente en la denuncia, se encontrarían a sueldo del gobierno norteamericano, a cuyo servicio actuarían todos, asimismo, en calidad de saboteadores organizados.

La Tass señaló, además, que la organización de médicos habia atentado contra la vida y la salud de los mariscales Yasilevsky, Govorov y Konev, asi como contra el jefe del estado mayor del ejercito soviético, un almirante y varias personalidades destacadas del régimen comunista.

La Tass subrayó que un gran número de esos médicos eran judios y que se encontraban en estrecha relación con la organización nacionalista burguesa judia DJOINT, creada por los servicios norteamericanos para aportar una ayuda material a los judios del extranjero. Esa organización, según la agencia, se dedicaba a actividades de espionaje en gran escala y a actividades de sabotaje en el extranjero.

Los médicos acusados son: Vovri, Vinogradov, M. B. Kogan, P. Xegorov, A. Feldman, V. G. Etinger, A. M. Gronstein y G. Meyerov. Uno de los doctores es otorrinolaringologo y otros dos neurólogos.

El objetivo final de los médicos terroristas consistia, según la Tass, en "poner fuera de uso y debilitar la defensa nacional atentando contra la vida de los jefes militares".

La Tass agrega que todos los diarios rusos publican largas informaciones sobre el descubrimiento de "médicos terroristas".

En un llamado lanzado al pueblo soviético por un comentarista del "Pravda" para que esté siempre atento a la vigilancia de todas las intrigas que las potencias imperialistas fomentan en su país, aquél manifiesta que "los espías y terroristas ocultos bajo la máscara de médicos, descubiertos como miembros de un complot de la banda internacional de la organización Joint (Jewish Joint Distribution Committee", es la demostración para el mundo de qué amigos de la paz se ocultan tras esta organización judia. Los militaristas de Estados Unidos y sus colaboradores, los ingleses, saben que por medios pacíficos no podrán lograr la dominación de otras naciones, y es por esto que se preparan febrilmente para una nueva guerra enviando sus espias tras las fronteras de las democracias populares, tratando de lograr vanamente lo que Hitler no alcanzó: crear una quinta columna en la Unión Soviética".

Se añade en el comentario de "Pravda" que tales tentativas tendrán como resultado final un absoluto fracaso.

La Tass añadió que "Izvestia", "Krasnaya Zviesda" (organo de los sindicatos), el "Komsomoslkya Pravda" (de las juventudes comunistas) y "Pravda" consagran al acontecimiento sus primeras páginas, reflejando "la indignación del pueblo soviético ante estos crímenes" y afirmando que "el pueblo de la URSS aplastará como a un gusano a los traidores repelentes del espionaje extranjero, vendidos a los dolares y a las libras".

Clarín

Un toque de atención para la solución Argentina de los problemas Argentinos

BUENOS AIRES · REPUBLICA ARGENTINA

40 Centavos

Año VIII ★ Diario de la Mañana ★ Nº 2 614

Buenos Aires, Miércoles 14 de Enero de 1953

El Episcopado de Zagreb Fué Allanado

PARIS, 13 (AFP). — Según la radio del Vaticano, la policía secreta yugoslava ha realizado una pesquisa en la cancillería episcopal de Zagreb y en la residencia del obispo auxiliar de esta diócesis. Las oficinas, señala la radio del Vaticano, han sido revueltas durante cuatro horas, mientras el obispo auxiliar era mantenido por la policía con centinela de vista.

"La pesquisa —termina diciendo la radio del Vaticano— ha sido infructuosa, a despecho de las amenazas de poner nuevamente en prisión al cardenal".

BERIA FUE DURAMENTE CENSURADO

PARIS, 13 (AFP). — Según Radio Moscú, "Pravda", órgano del partido Comunista soviético, ataca violentamente a los servicios de seguridad del Estado y al ministerio de Seguridad Pública por no haber sabido descubrir a tiempo el complot de los médicos saboteadores. "Los órganos de seguridad del Estado, dice "Pravda", deben estar especialmente en vigilancia. No pudieron descubrir a tiempo la organización terrorista de médicos saboteadores, a pesar que en un pasado no muy lejano hemos tenido casos de enemigos del pueblo que bajo la máscara de médicos, como los doctores Levin y Pletnev, provocaron la muerte por tratamientos científicos inadecuados, del gran escritor soviético Maximo Gorki, y de los grandes estadistas soviéticos V. Kuibishev y V. Menjinsky. Los dirigentes del ministerio de Seguridad Pública —continúa el "Pravda"— no se apercibieron, además, de las tareas de sabotaje y terrorismo de los mercenarios de los servicios de espionaje imperialistas".

Subraya, a continuación, que "los agentes de los servicios de espionaje extranjeros buscan conquistar a sus cómplices entre todos aquellos que demuestran una actitud espiritual servil ante todo lo que es occidental y explotan los sentimientos nacionalistas pequeño-burgueses, como sucedió en el caso de estos médicos. Y si pueden hacerlo durante largo tiempo, es porque ciertos organismos de seguridad y sus dirigentes perdieron el sentido de lo que es vigilancia y se transformaron en incautos papamoscas".

Por último, concluye el citado órgano que "de una vez por todas, es necesario terminar con las tendencias de suficiencia, de negligencia y de pasividad injustificada". Estos ataques van dirigidos, si bien no se le nombra, contra Beria, el poderoso jefe de la temible policía soviética.

BERIA

EN TERCERA VOTACION RESULTO REELECTO HERRIOT EN LA ASAMBLEA

PARIS, 13 (AFP). — En tercera votación, Edouard Herriot fué reelegido presidente de la Asamblea Nacional por 223 votos contra 143 obtenidos por Fourcade y 56 de Cachin, según se anunció oficialmente. En la segunda rueda de escrutinio ninguno de los tres candidatos participantes hubiera logrado la mayoría absoluta.

Discutirán en Londres la Paz con Austria

Hay Ambiente de Optimismo en Viena

VIENA, 13 (AFP). — En los círculos oficiales de esta capital se tiene la impresión de que la Unión Soviética aceptará la invitación hecha por las tres grandes potencias occidentales para que envíe sus delegados a la conferencia de suplentes que estudiará en Londres el tratado de paz con Austria. El optimismo de los medios locales en cuanto a una respuesta categórica de los rusos se basa, por una parte, en las impresiones recibidas por el ministro austriaco de Relaciones Exteriores, señor Gruber, durante sus entrevistas en la sede de las Naciones Unidas con los delegados soviéticos a la Organización Mundial, y, por otra parte, en el hecho de que el Kremlin no querrá probablemente adoptar una actitud que lo llevaría a estar en contradicción con las resoluciones votadas en el llamado Congreso de los Pueblos por la Paz, realizado en esta ciudad en diciembre último, las cuales recomiendan la reanudación de las conversaciones relativas al tratado de paz con Austria.

Es por todo ello que en los medios austríacos no se concede gran importancia a la primera reacción de esta mañana, recogida por el diario comunista vienés "Volksstimme" que denunció la propuesta occidental como una "nueva maniobra de propaganda", afirmando que no se trata de una respuesta adecuada a la nota soviética de hace tres meses. En cuanto a las posibilidades de éxito de la futura conferencia de los suplentes sobre el problema austríaco, en los medios oficiales de esta capital se abstienen de formular comentarios, pero se alienta, con todo, la esperanza de que se logrará un pronto acuerdo.

M. RENE MAYER, el nuevo primer ministro de Francia, haciendo uso de la palabra ante la Asamblea, al presentarse ante ella para pedir la confirmación en el cargo

Protestan en París Contra la Liberación de A. Krupp

PARIS, 13 (AFP). — Una manifestación de protesta contra la liberación del magnate de los armamentos Alfred Krupp y de la indemnización de 50.000 millones de francos que le fué acordada, a título de indemnización por descartelización de sus fábricas, tendrá lugar el sábado próximo en los Campos Elíseos.

Participarán en esta manifestación numerosas asociaciones de ex combatientes y de deportados políticos, a los que se han adherido numerosas personalidades políticas, científicas y culturales.

Los participantes han sido invitados a asistir a un homenaje al Soldado Desconocido, sobre cuya tumba será depositada una corona de flores, y luego a desfilar en silencio por la avenida de los Campos Elíseos.

Japón Advierte a Rusia

Impedirá el Sobrevuelo de Aviones

TOKIO, 14 (INS). — El general Mark W. Clark autorizó a la aviación militar norteamericana a hacer fuego contra aquellos aviones militares soviéticos que fueran sorprendidos volando sobre territorio japonés. La orden se expidió a instancia de las autoridades niponas, que pidieron ayuda de Estados Unidos para poner término al creciente número de violaciones territoriales desde el aire y sobre la isla de Hokkaido, de que se acusa a la fuerza aérea rusa.

El gobierno de Tokio afirmó, en una declaración cuidadosamente redactada, que "ha decidido tomar las medidas del caso, con la colaboración de las fuerzas de seguridad norteamericanas destacadas en el Japón".

En la comunicación respectiva se denunciaban entre 20 y 30 violaciones sobre la isla septentrional de Hokkaido desde el pasado verano por aviones extranjeros. Sin embargo, un portavoz oficial japonés dijo que las violaciones desde julio último se aproximaban a más de 40. Un avión de combate ruso derribó el pasado 7 de octubre una superfortaleza norteamericana desarmada que volaba sobre territorio japonés.

En Israel y Países de Occidente se Condena la Acusación de Moscú

TEL-AVIV, 13 (INS). — Gran ansiedad provocan en esta ciudad las acusaciones rusas contra nueve médicos, a quienes las autoridades de Moscú califican de "terroristas afiliados al sionismo". Las autoridades se abstienen de hacer comentarios, pero los peritos en asuntos del Oriente de Europa temen que el Kremlin esté preparando una "purga" de judíos y tome represalias contra la totalidad de las comunidades israelitas. Algunos de estos entendidos temen la evacuación en masa de judíos a Siberia. Se da como explicación de la actitud rusa, que el Kremlin no considera a los judíos rusos elementos en quienes se pueda confiar en caso de una guerra mundial.

La reacción en todos los círculos de esta capital es violenta. Los mejor informados dicen que en los últimos meses han desaparecido de Moscú numerosos intelectuales judíos en circunstancias sumamente misteriosas, sin que hasta este momento haya podido averiguarse nada con respecto a su paradero.

Escepticismo en Londres

LONDRES, 13 (AFP). — Con gran escepticismo, sorpresa e inquietud por la suerte que les está reservada a los israelíes que viven del otro lado de la cortina de hierro, así como por las finalidades de esta nueva maniobra soviética, ha sido recibida en la capital inglesa la noticia de que en Moscú se ha descubierto un complot de "médicos terroristas" judíos. Los círculos oficiales niegan todo comentario, pero los diarios, sin reserva alguna, titulan "Un pogrom de Stalin", dice "Star", diario liberal, mientras que el órgano conservador "Evening News" titula "Pesadilla de tiranos". Por su parte, "Evening Standard" dice: "Detrás de la cortina de hierro la ola antisemita se extiende. Slansky y sus camaradas judíos fueron liquidados en Praga. En Rumania, Anna Pauker está en desgracia. En Alemania del este, Gerhard Eisler está amenazado. Ahora Radio Moscú informa al mundo incrédulo del crimen cometido por un "grupo de terroristas" de nueve médicos judíos". Agrega más adelante el editorialista: "¿Busca Stalin amigos entre los países árabes después de su fracaso por atraer al nuevo estado de Israel hacia su séquito de satélites? ¿O finalmente quiere satisfacer a los alemanes?".

Inseguridad Interna en Rusia

WASHINGTON, 13 (INS). — El departamento de Estado afirmó que el arresto de nueve médicos acusados de "sabotaje" demuestra que hay un extraordinario y creciente sentimiento de inseguridad interna en la Unión Soviética. En la declaración preparada por el departamento de Estado se indica que anteriormente ya ha sido usada la acusación de "sabotaje médico" y a este respecto se citan los procesos rusos de depuración de 1937, en que fueron acusados de "sabotaje médico" opositores del régimen Stalin, a quienes se les atribuyó responsabilidad por la muerte de Máximo Gorki.

Antisemitismo de Nuevo Estilo

PARIS, 13 (AFP). — Comentando el descubrimiento en Rusia de una "organización terrorista" de médicos judíos, "France Soir" dice: "El anuncio de este descubrimiento efectuado por los servicios de seguridad del Estado se produce poco tiempo después del proceso de Praga, en el cual once de los catorce acusados eran judíos. Este proceso dió lugar a violentos ataques contra el sionismo, a quien se definió como instrumento del imperialismo norteamericano". Según el mismo diario, en Alemania oriental se asiste en estos momentos a la eclosión de un sentimiento antisionista.

Atacan Centros Ferroviarios de Corea los Bombarderos Aliados

SEUL, 13 (INS) — Enjambres de cazas aliados de bombardeo, en el mayor ataque aéreo que se registra en muchos meses, realizaron más de seiscientas veinte salidas contra una red ferroviaria y varios puentes en el noroeste de Corea, ya bombardeados repetidamente en los últimos cuatro días. En la primera fase del gigantesco ataque diurno, más de 400 aviones atacaron con bombas y ametralladoras el vital centro de transportes situado al norte de Sinanju, en horas de la mañana, pasando 220 aviones atacantes, sobre el objetivo, en un período de 60 minutos.

Luego, la zona incendiada fué atacada de nuevo por 220 cazas de bombardeo, que volaban a poca altura, en horas de la tarde.

La Defensa del Sudeste Asiático Pide Churchill

NUEVA YORK, 13 (AFP). — Churchill habría pedido a Eisenhower, en su reciente entrevista en Nueva York, la conclusión de un tratado defensivo para el sudeste asiático, según trasciende de fuente generalmente bien informada. Seguiría, en líneas generales, la estructura del tratado del Atlántico Norte y estaría abierto para los países no comunistas de esas regiones, así como a los países europeos interesados.

Probable Cambio de Política

Como Gran Bretaña reconoció al gobierno comunista de Pekín, contrariamente a Estados Unidos, parece necesaria, ante todo, una revisión de la política norteamericana y británica con respecto a China popular.

Por otra parte, es posible que la India y Birmania rehusen participar en un pacto que les parezca dirigido contra algunos de sus vecinos. Foster Dulles, próximo secretario de Estado norteamericano, sería el encargado de convencerlos para que se unan al probable tratado, cuando regrese al Asia en la próxima primavera.

El general Eisenhower y Dulles habrían escuchado las proposiciones de Churchill sin pronunciarse todavía.

SALE GANANDO

Ahora que vivían en un hotel, ya no necesitaban su lavarropas. Y decidieron venderlo, para lo cual publicaron este Aviso Clasificado en CLARIN:

Lavarropas como nuevo, prec. ocasión. Urg. T. E. ..-7764.

Esa misma tarde le hicieron una buena oferta a don Jorge y vendió el lavarropas. Con el dinero, se compró una cámara fotográfica y ahora se dispone a estrenarla cuando vaya con su esposa a veranear. Está satisfecho de la operación y se lo debe al Clasificado de CLARIN (CORRIENTES 555. De 8.30 a 18.30 horas. Informes: T. E. 32-9411 al 9417).

Hizo una Amplia Exposición del Plan Quinquenal el General Perón

Mayer Elevará al Parlamento el Pacto de Defensa Europea

Estudiarán Protocolos Adicionales

RENE MAYER

PARIS, 14 (AFP). — El primer consejo de ministros, realizado desde que quedó constituído el nuevo gobierno, ha decidido, a raíz de una exposición sobre política internacional hecha por el canciller Bidault, que los textos de los acuerdos contraactuales germanoaliados que fueron firmados en Bonn y del tratado que instituye la Comunidad Europea de Defensa, firmado en París, serían depositados en la mesa directiva de las Cámaras una vez que el gobierno haya aprobado la exposición de motivos. Un portavoz oficial declaró que "mientras las comisiones competentes de las dos asambleas, proceden a estudiar los textos, el gobierno espera iniciar con los firmantes del Tratado de París, negociaciones tendientes al establecimiento de protocolos adicionales.

Mayer en un almuerzo servido en el Anglo-American Press Club, declaró que sin demora alguna iniciará las negociaciones para aclarar y corregir el tratado de la Comunidad de Defensa Europea y someterlo luego al Parlamento para su ratificación agregando que el tratado de referencia es la base del proyectado ejército de seis naciones, incluyendo tropas de Alemania occidental en un futuro próximo. Al hacer referencia a una posible visita al general Eisenhower, dijo que el temario de las deliberaciones con el presidente electo de Estados Unidos incluiría la ayuda norteamericana y la forma que asumiría, relaciones comerciales, problemas de la escasez de materias primas, la situación de Indochina, medidas políticas de Francia en el norte de Africa, incluyendo las reformas que Francia se propone aplicar. "Francia —dijo finalmente— debe ser escuchada, porque su esfuerzo es estratégicamente irreemplazable en la Francia metropolitana, en el Mediterráneo y el norte de Africa".

Revisión de la Constitución

PARIS, 14 (AFP). — El consejo de ministros encargó a Coste Floret para que solicite la opinión del consejo de estado sobre el derecho que tiene el gobierno para presentar un proyecto relativo a la revisión de la Constitución.

EL MARISCAL Tito, que ha sido proclamado por la Asamblea Nacional primer presidente de la República Yugoslava, con un solo voto en contra

Con un Voto en Contra Eligióse a Tito Presidente de la República de Yugoslavia

BELGRADO, 14 (INS). — El mariscal Tito fué elegido primer presidente de Yugoslavia, de acuerdo con la nueva Constitución recientemente aprobada. Tito no tuvo oposición en la votación de la Asamblea Nacional, resultando electo por 568 de los 569 votos que forman la Asamblea. Debido a la votación secreta, se desconoce la identidad de quién depositó el único voto opositor.

Al prestar juramento, Tito declaró: "Juro por mi honor y el honor del pueblo trabajador de Yugoslavia, desempeñar los deberes de presidente devota y fielmente y respetar plenamente la Constitución".

Clase Magistral en el Teatro Colón

COMO se había informado, el presidente de la República, general Juan Perón, dictó ayer en el teatro Colón una clase magistral ante los dirigentes de los gremios adheridos a la C.G.T., iniciándose así el ciclo de veinte conferencias que, para colaborar en la difusión del Segundo Plan Quinquenal desarrollará la central obrera. Según se sabe, esta entidad ha dispuesto que dos delegados de cada gremio sigan ese curso, que versará sobre la interpretación, aplicación y difusión del programa de gobierno a cumplirse en el próximo quinquenio.

En el Teatro Colón

El acto estaba anunciado para las 18, pero desde mucho antes de esa hora una gran concurrencia colmaba las instalaciones del teatro. A las 18.10 llegó el primer mandatario, acompañado por su edecán de servicio. El público saludó su presencia con sostenidos aplausos, mientras era recibido por el secretario general de la C. G. T. señor Eduardo Vuletich, y los miembros del secretariado de la entidad.

Poco después, el general Perón ocupaba el lugar de honor en el estrado levantado en el escenario, haciéndolo en otros lugares los ministros del Poder Ejecutivo, los presidentes de ambas cámaras legislativas, el intendente municipal, el embajador de Chile, autoridades de la central obrera y dirigentes gremiales. Por otra parte, en las primeras trescientas butacas de la sala tomaron ubicación otros tantos representantes sindicales que participarán de los referidos cursos, para instruir luego a sus compañeros de gremios.

Se Inicia el Acto

Dió comienzo el acto con la ejecución del Himno Na-

(Continúa en la página 4)

Truman Insiste en la Ayuda Militar

ELEVO SU MENSAJE ECONOMICO AL CONGRESO

WASHINGTON, 14 (AFP). — "La prosperidad, como la paz, es indivisible", dice Truman al Congreso en su mensaje económico. Es en la parte final del mismo, que tiene 15.000 palabras y que se titula "La promesa del porvenir", que el presidente enunció este principio, poniendo en guardia a los norteamericanos contra el peligro de suprimir la ayuda militar y económica al extranjero, con la esperanza de aumentar aun más la prosperidad de Estados Unidos en tal medida.

"Estados Unidos afirma sus responsabilidades internacionales, por una parte, gracias a su influencia moral y política, y por otra parte, gracias a su enorme poderío económico", señala Truman, "Pudiera parecer que enviando una gran parte de ese poderío económico al extranjero, continuó el orador, comprometemos la elevación del nivel de vida en el interior del país. Pero si hay conflicto entre estos dos aspectos, no puede ser una solución renunciar a una acción en favor de la otra. Si Estados Unidos reduce en una medida notable o en forma prematura la ayuda económica y militar, que contribuye tan decisivamente en la consolidación del mundo libre, podrían encontrarse en una situación tal que los llevaría a renunciar a los planes de prosperidad hechos para su propio territorio. Además, si el comunismo conquista éxitos en el extranjero, no es posible transformar nuestro territorio en una fortaleza a un precio tan enorme. La condición de base para que pueda existir una América libre, fuerte y próspera, es nuestra plena participación en el esfuerzo para engendrar fuerza y prosperidad, en todo el mundo libre.

"Feliz será el día, agrega, en que nos decidamos a participar en la forma más completa posible en la conquista de la prosperidad del mundo", declaró en su conclusión el Sr. Truman, agregando: "Esto bien puede ser nuestra contribución más importante al mejoramiento de la vida humana en la segunda mitad del siglo XX".

El presidente lanza una mirada optimista sobre el porvenir económico del país: "En diez años, manifiesta, de 70 a 80 millones de personas que cumplan mejor sus objetivos de trabajo, con herramientas más perfeccionadas, producirán en forma más calificada y trabajarán menos horas por semana, para alcanzar una cifra de 475 a 500 mil millones en mercaderías y servicios

(Continúa en la página DOS)

Clarín

Un toque de atención para la solución Argentina de los problemas Argentinos

BUENOS AIRES · REPUBLICA ARGENTINA

40 Centavos

Año VIII ★ Diario de la Mañana ★ Nº 2.615

Buenos Aires, Jueves 15 de Enero de 1953

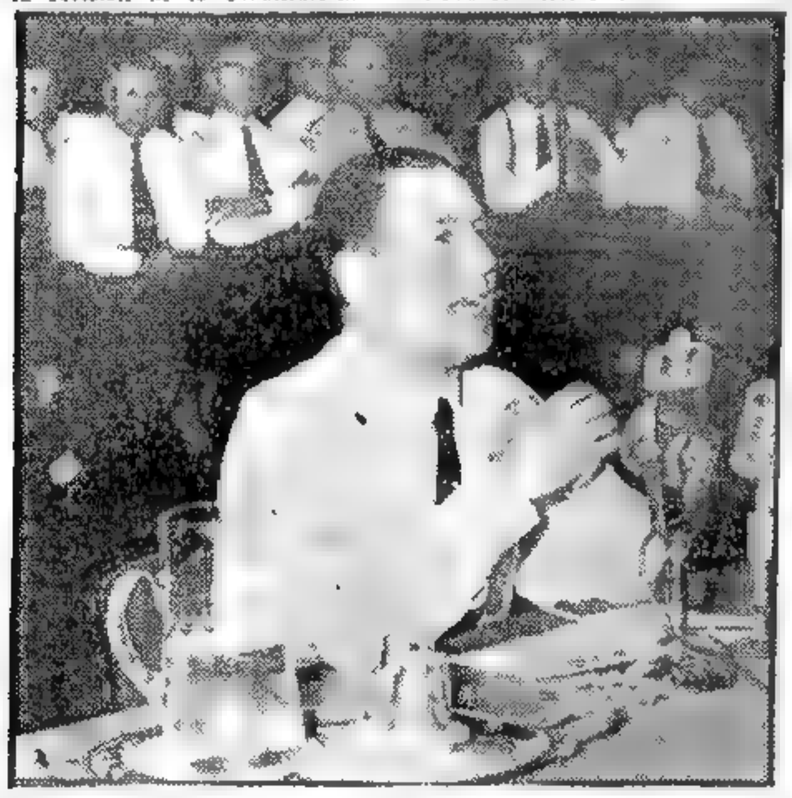

EL JEFE del Estado, general Perón, en un momento de la exposición que pronunció ayer en el teatro Colón, iniciando el ciclo de divulgación del Segundo Plan Quinquenal que desarrollará la C. G. T. en veinte conferencias

EE. UU. Entregó Varias Naves de Guerra al Japón

TOKIO, 14 (AFP). — Una imponente ceremonia tuvo lugar esta mañana en la base naval de Yokosuka, en la entrada de la bahía de Tokio, en ocasión de la entrega al Japón, por parte de Estados Unidos, de varios barcos de guerra, que serán la base de la futura marina japonesa. Se trata de seis fragatas y de cuatro grandes barcazas de desembarco, destinadas a reforzar la flotilla de guardacostas, compuesta hasta hoy de unidades muy pequeñas. Las unidades recibidas fueron bautizadas con nombres de árboles y de flores: Pino, Orquídea, etc., y serán comandadas por oficiales japoneses. Su radio de acción alcanza a ocho mil kilómetros para las barcazas y quince mil kilómetros para las fragatas. Estas últimas están armadas cada una con tres cañones antiaéreos y con ametralladoras pesadas y livianas, lo mismo que con tubos lanzatorpedos y con radar, siendo su velocidad de dieciocho nudos.

PRECURSORA DE UNA GRAN PURGA JUZGAN LA DENUNCIA DEL KREMLIN

Se Condena el Procedimiento Soviético

LONDRES, 14 (AFP). — El complot de los médicos judíos es, según la prensa londinense, el preludio de una nueva depuración. Para "The Times" las revelaciones hechas no son más que el prólogo de lo que se sabrá en las próximas semanas. Jamás —agrega el diario— la prensa soviética ha publicado una historia tan retorcida y tan fantástica. En política exterior, los Soviets demuestran una vez más su hostilidad hacia Israel y su deseo de aumentar su influencia en los países árabes.

Por su parte, el "Daily Express" se pregunta: "¿Qué se propone Rusia?". Para el diario conservador "Daily Mail" las razones que pueden motivar una nueva depuración son especialmente la lucha por la sucesión de Stalin y la necesidad de dar una dura lección a quienes, afiliados al comunismo, puedan llegar a cansarse del régimen soviético.

La Prensa Neoyorquina

NUEVA YORK, 14 (AFP). — Los diarios neoyorquinos colocan en las primeras planas, en lugar de preferencia, las acusaciones de: Kremlin contra los "nueve médicos judíos" y estiman que se trata del comienzo de una nueva campaña antisemita de gran violencia que se extenderá a todos los países de la órbita comunista.

Malestar Entre los Austríacos

VIENA, 14 (AFP). — El arresto de los médicos judíos ha provocado un pronunciado malestar en los círculos hebreos del partido Comunista austríaco. El órgano independiente "Die Presse" comenta que el Kremlin "ha descubierto su Slanskis" y agrega que si la explicación de la muerte de Zhdanov es ésta, la de Dimitrov aun no fué esclarecida.

Silencio en Moscú

LONDRES, 14 (INS). — Radio Moscú mantuvo absoluto silencio después de las denuncias contra los nueve médicos judíos terroristas. Los observadores occidentales anticipan una "purga" y juicio en gran escala, quizá en un plazo aproximado de dos semanas.

Murió de un Síncope un Rabino en Israel

TEL AVIV, 14 (INS). — Jacob Raimus, rabino de Moscú de 1927 a 1933, fué hallado muerto en Jerusalén junto a su receptor de radio. Se presume que murió de un síncope cardíaco mientras escuchaba las versiones sobre la detención de los médicos acusados por el Kremlin.

Su hijo es profesor de medicina en la universidad de Moscú y su hija ejerce la medicina en la capital soviética.

De Gásperi Enfrenta al Congreso

Pide un Voto de Confianza Sobre la Ley Electoral

ROMA, 14 (AFP). — De Gásperi planteó una cuestión de confianza ante la Cámara sobre el proyecto de reforma de la ley electoral. El jefe del gobierno declaró que estaba autorizado por el consejo de ministros a plantear la cuestión de confianza como medio de acelerar el voto de ese proyecto de ley. El obstruccionismo de los grupos socialistas, nennistas y comunistas se traduce en la presentación de innumerables enmiendas. Se sabe que el proyecto en cuestión prevé la concesión del 65 % de las bancas al partido o grupos de partidos que obtengan el 50 % de los sufragios en las elecciones de la próxima primavera.

Los partidos de izquierda consideran que el proyecto del gobierno es contrario al espíritu de la Constitución.

Luego de una breve sesión, matizada por los continuos ataques de la izquierda al gobierno, la Asamblea suspendió sus deliberaciones hasta mañana para las declaraciones de voto.

Se Toman Precauciones

La policía adoptó severas medidas de precaución en las inmediaciones de la Cámara de Diputados, en previsión de manifestaciones de elementos de izquierda que intentaron realizarse, pero que fueron disueltas por la policía.

El partido Comunista dió a publicidad un comunicado declarando que "es necesario que se levante en el país una enérgica protesta. La suerte de la democracia está en peligro".

El Gobierno del Paraguay Llamó a Elección Presidencial

ASUNCION, 14 (INS). — El gobierno dictó un decreto convocando al pueblo a elecciones para elegir presidente de la República, en reemplazo del actual mandatario, Federico Chávez y miembros de la Cámara de Representantes.

La fecha fijada para los comicios es el 15 de febrero próximo. Hasta ahora se asegura que la única agrupación que participará en las elecciones es el partido Colorado.

CLARIN EN ITALIA

Toda la Acción Política Gira en Torno a la Reforma Electoral

MILAN, 14 (De nuestra agencia). — Se empiezan a delinear algunos aspectos electorales. La junta ejecutiva del partido Monárquico, reunida en Nápoles, tras declararse siempre "fiel a la exigencia de pacificación nacional", acordó confirmar su oposición al proyecto de reforma y participar en los próximos comicios sin alianzas con otras listas.

La "pacificación nacional" sigue pareciendo muy lejana. Di Vittorio, el dirigente comunista de la Confederación Nacional del Trabajo sigue atacando dicho proyecto de reforma electoral. Ha amenazado con nuevas y amplias agitaciones entre los empleados públicos, para quienes reclama un aumento del diez por ciento en los sueldos, y entre los empleados del correo, telégrafos y teléfonos, los maestros, etc. Además, ha reafirmado las habituales reivindicaciones de los agrarios. Di Vittorio, por primera vez, sostiene la necesidad de la "carta de derechos de la mujer", sobre todo en relación con los de la madre, los hijos y la vejez. (En Italia, por más que la Constitución proclama la igualdad de hombres y mujeres, éstas —según una recentísima sentencia de la Corte de Casación— no pueden ejercer las funciones de jueces, y esto en contradicción con otra sentencia del Consejo de Estado, que es el supremo órgano administrativo).

Por su parte, un diputado oficialista (Mattei) escribe en el semanario "Tempo" que también los liberales, republicanos y socialdemócratas, que han pactado con la democracia cristiana, tienen en común la desconfianza a la misma y el deseo de que ésta no obtenga, como en la Cámara actual, la mayoría absoluta de las bancas. En realidad, se ha difundido la impresión de que un gobierno demócratacristiano unicolor podría transformarse en un régimen; y precisamente para disipar estas dudas, De Gásperi ha querido el acuerdo con los 3 partidos.

El semanario "Epoca" con el título "¿Quién vencerá en las elecciones?" publicó las opiniones de los parlamentarios de los diversos grupos. El senador Pertini (socialista) cree que los demócratas cristianos van "perdiendo terreno, y que, si se tienen en cuenta los últimos resultados de las elecciones administrativas, es posible que el grupo no logre el 50,1 % de los sufragios. El diputado Rossi (del núcleo Saragat-Romita, ahora en crisis interna), opina que los cuatro partidos gubernamentales coligados sacarán, en cambio, cerca de 14.500.000 votos, los partidos de derecha (monárquicos, M S.I., etcétera) 2.000.000 y los comunistas y partidarios de Nenni, juntos o divididos, perderán el 10 por ciento en comparación con los votos obtenidos en las elecciones de 1948. El diputado Bonino (monárquico) expresa que las elecciones darán el siguiente resultado: coalición gubernamental, 260 diputados, sin llegar al 50,1 %; 190 bancas entre comunistas y socialistas; 100 bancas de la derecha. El diputado Mielville (del M S I.), cree que a los demócratas cristianos les costará mantener el viejo porcentaje del 38 por ciento.

BATTISTA PELLEGRINI

A VERANEAR

Habían comprado un chalet en un balneario, pero su cocinera no podía acompañarlos. No sabían qué hacer, cuando leyeron este Aviso Clasificado en CLARIN:

Cocinera fría balneario, comp. buenas ref. T. E. ...-5633.

La anunciante quería veranear en una playa y buscaba así la forma de hacerlo. Como probó su capacidad la tomaron. Ahora, tanto ellos como la cocinera, han resuelto su problema y pasarán el verano en una hermosa playa, gracias al servicial Clasificado de CLARIN (CORRIENTES 555. De 9.30 a 18.30 horas. Informes: T. E. 32-9411 al 9417).

HABLO EL GENERAL PERON A OBREROS VITIVINICOLAS ★ LLEGO AYER LA MISION COMERCIAL CANADIENSE

(INFORMACION PAG. DOS) (INFORMACION PAG. TRES)

Truman Dirigió un Mensaje de Despedida al Pueblo de la Unión

FRUSTROSE UN COMPLOT EN ALEMANIA OCCIDENTAL

Rusia Tiene Reserva de Bombas Atómicas

NUEVA YORK, 15 (INS). — El general Hoyt Vandenberg, dec ró que la Unión Soviética dispone ac ualmente de "crecientes reservas" de bombas atómicas, cerca de 1.000 bombarderos de gran radio de acción y bases que sólo podrían haber sido instaladas con el designio de atacar a Estados Unidos y Canadá.

El jefe del estado mayor de la fuerza aérea señaló que la flota de bombarderos del Soviet, que está siendo constantemente aumentada, podría atacar "todos los objetivos importantes de Estados Unidos desde sus bases detrás de la "cortina de hierro".

Clarín

Un toque de atención para la solución Argentina de los problemas Argentinos

BUENOS AIRES · REPUBLICA ARGENTINA ·

40 Centavos

Año VIII ★ Diario de la Mañana ★ Nº 2.616

Buenos Aires, Viernes 16 de Enero de 1953

Ex Dirigentes Hitleristas Pretendían Retomar el Poder

LONDRES, 15 (AFP). — Una conspiración de elementos nacionalsocialistas fué desbaratada en Alemania occidental por las autoridades británicas de ocupación, logrando detener a los principales dirigentes de este movimiento. A este respecto el Foreign Office dió a conocer un comunicado en el que expresa que desde hace algun tiempo las autoridades británicas estaban al corriente de que un grupo de antiguos dirigentes del hitlerismo se complotaban para retomar el poder en Alemania occidental. En el dominio de la política exterior, este grupo tenía por principal objeto la difusión de opiniones y de una política antioccidental. Sus actividades se efectuaban desde varios centros situados en la zona de ocupación inglesa.

Los Arrestados

Después de una minuciosa investigación se procedió a detener a los jefes de ese grupo conspirador, lográndose así establecer hasta qué punto las actividades de los complotados y sus contactos con el interior y exterior de la República Federal, amenazaban la seguridad de las tropas aliadas.

Los detenidos, según el comunicado oficial, son los siguientes: Dr. Werner Neumann, ex secretario de Estado en el ministerio de Propaganda del doctor Goebbels; doctor Gustav Scheel, ex Reichstudentfuehrer y ex gauleiter de Salzburgo; señor Zimmermann, ex jefe de brigada de la SS; doctor Heinrich Haxeumeyer, compañero de Hitler en el putsch de Munich de 1923 y jefe de la Liga de Estudiantes Nacional-Socialistas de Hamburgo; Heinz Stepen, ex Orizgruppenleiter del partido Nacional-Socialista, actualmente copropietario de las acerías de Punktal, de Solingen, y el doctor Karl Scharping, ex funcionario de la sección Radio del ministerio de Propaganda del

Centros de la Conspiración

Según las informaciones oficiales suministradas por el Foreign Office, los centros de actividad de los conspiradores se hallaban en Hamburgo y Dusseldorf.

Los arrestos se realizaron en la noche del miércoles al jueves por funcionarios de la Seguridad Pública Británica, secundados por la policía militar. Tanto Adenauer como los altos comisarios de Francia y Estados Unidos fueron tenidos al tanto de la marcha de los acontecimientos.

Los conjurados —dicen las informaciones— rechazan los acuerdos de Bonn, por cuanto ellos no dan a Alemania independencia suficiente. Serían partidarios de una Alemania unida con un ejército nacional, capaz de explotar las rivalidades entre el Este y el Oeste.

El Futuro "Fuehrer"

Si bien oficialmente no se ha revelado detalle alguno con respecto al nuevo Fuehrer de este movimiento, se cree que pueda tratarse del ex general de los SS, Hauser.

Acusados de Espionaje en Favor de Rusia Procesan a dos Militares

WASHINGTON, 15 (INS) — El departamento de Justicia anunció que dos ciudadanos naturalizados norteamericanos han sido detenidos para un proceso, acusados de ser agentes de espionaje del Soviet.

El gran jurado federal que entiende en el asunto dijo que Otto Verber y Kurt L. Ponger, ambos de Nueva York y que actualmente residían en Viena, transmitieron informaciones sobre la defensa nacional a Yuri V. Novikov, segundo secretario de la embajada rusa en Washington.

Cortes Aliadas Juzgarán a los Conspiradores

LONDRES, 15 (A. F. P). — En los círculos británicos se estima que no debe restarse importancia al complot descubierto, señalándose que sería un grave error considerar a las personas arrestadas como "pobres locos". Oficialmente se rehusa precisar la marcha de la investigación que está a cargo de la policía militar británica, juntamente con la policía criminal y el servicio secreto.

Un portavoz del Foreign Office dijo que los procesos contra los complotados tendrán lugar ante tribunales alemanes o cortes aliadas, de acuerdo con las características de las acusaciones que se harán en contra de cada uno de ellos.

Los diarios londinenses, al bien le consagran mucho espacio y grandes titulares al arresto de los ex jefes nacionalsocialistas, dicen que la noticia no ha causado mayor sorpresa, destacándose que no es ésta la primera vez que se hacen arrestos espectaculares como consecuencia de actividades hitleristas.

Allanamientos

DUSSELDORF, 15 (AFP). — Dentro de las medidas adoptadas contra los elementos comprometidos en el complot recientemente descubierto, agentes del Servicio de Seguridad Británico efectuaron un registro en las oficinas del doctor Friedrich Karl Bornemann, periodista residente en esta ciudad.

Durante el registro, los agentes encontraron un abundante material, que fué requisado.

UN ACCIDENTE FERROVIARIO POCO COMUN SE PRODUJO EN WASHINGTON

WASHINGTON, 15 (INS). — Un desperfecto en los frenos del tren expreso de Boston provocó uno de los accidentes más raros que se hayan registrado en los anales ferroviarios de Estados Unidos. La pesada locomotora diesel entró a la estación States Unión esta mañana, haciendo sonar en forma insistente el silbato en señal de peligro. Los azorados testigos presenciales observaron cómo, en lugar de aminorar la marcha hasta detenerse, como lo hacen habitualmente los centenares de convoyes que llegan diariamente a la estación, el expreso de Boston siguió a una marcha regular hasta los paragolpes hidráulicos y los arrancaba de cuajo, abriéndose luego paso a través de un puesto de venta de diarios y la lujosa oficina del jefe de la estación, hasta incrustarse en la sala de espera donde centenares de personas se hallaban sentadas esperando la salida de diversos trenes.

La confusión fué general; el enorme recinto se llenó de un humo espeso, y los cuatro vagones que seguían a la locomotora quedaron convertidos en una mole de hierros retorcidos y maderas astilladas, al tiempo que el piso de la estación empezaba a hundirse.

La policía intentó intervenir inmediatamente, secundada por el personal de la empresa ferroviaria y muchos circunstantes que se prestaron espontáneamente a colaborar en auxilio de las víctimas. Fué así como a poco de producirse el accidente se hallaban más de un centenar de médicos y enfermeras reunidos en torno a puestos improvisados en derredor del convoy destrozado. Según pudo establecerse con posterioridad, de los 400 pasajeros que llevaba el expreso de Boston, 98 resultaron heridos en diversas partes del cuerpo, 11 de ellos graves, que fueron hospitalizados inmediatamente.

El pavimento se hundió formando un gran boquete, en el que había quedado sumergida la locomotora en sus dos terceras partes

EL GENERAL Perón, con Ascari, Villoresi, Farina y J. F. González, en el autódromo, donde asistió al adiestramiento de éstos. Lo acompañan los señores Apold, Juan Duarte y Borgonovo, del A. C. Argentino

LIDERES JUDIOS REFUGIANSE EN EL SECTOR OCCIDENTAL DE BERLIN

Pedirán la Intervención de la UN

BERLIN, 15 (INS). — Diez líderes judíos de la Alemania del Este huyeron al sector occidental de Berlín, con el objeto —según propia declaración— de liberarse de la "liquidación" de judíos que estaba practicando los comunistas. Predicen además que su huída será la señal para el éxodo de cerca de 2.000 judíos que aún permanecen en la zona soviética. Los líderes de la comunidad judía, todos ellos judíos, declararon a su llegada que el antisemitismo rojo ha proporcionado un triste fin para los judíos en Alemania, desde la época de Hitler, y que ello sería el prólogo de la más intensa fuga en masa.

Los refugiados llegan a un total de 22, contando a los miembros de sus respectivas familias que pudieron escapar con los líderes.

Componen el grupo Julius Mayer, jefe de todas las comunidades judías en la zona soviética y miembro del Parlamento en Alemania oriental; Helmut Lohser, jefe de las comunidades judías en Leipzig; Leo Lowenther Singare, dirigente judío en Erfurt, ther Singere, dirigente judío en Erfurt.

Comenzó la Purga en Estonia

ESTOCOLMO, 15 (INS). — La "purga" comunista en los países de la cortina de hierro se extendió también a Estonia. Radio Tallin informó que el supremo consejo estoniano, en una sesión plenaria realizada el miércoles, destituyó a los viceprimeros ministros Alexander Ansberg y Heinrich Ajo.

Israel Informará a la UN

TEL AVIV, 15 (AFP). — El ministerio de Relaciones Exteriores de Israel confirmó hoy que la delegación israelita ante la UN, inmediatamente después del proceso Slansky en Praga, recibió instrucciones de informar a la Asamblea General sobre la agravación de la situación de los judíos en los países situados detrás de la cortina de hierro.

La campaña antisemita desencadenada por la URSS permitirá a la delegación de Israel acelerar su intervención ante las Naciones Unidas.

Reacción en Jerusalén

JERUSALEN, 15 (AFP). — Las acusaciones de Moscú contra los médicos judíos han provocado una ola de anticomunismo. En las primeras horas de la mañana, sujetos desconocidos trataron de incendiar una librería especializada en la venta de libros rusos y folletos comunistas. Los perjuicios fueron insignificantes.

Además aparecieron en todas las paredes de la capital, misteriosamente, leyendas de la Liga contra el comunismo, que piden la expulsión de los diputados comunistas del Parlamento israelí.

El Papa Entregó el Capelo a 17 Nuevos Cardenales

CIUDAD DEL VATICANO, 15 (INS). — El Sumo Pontífice entregó los sombreros rojos y los anillos de cardenal a 17 nuevos príncipes de la Iglesia, consagrados durante los dos recientes consistorios. Unas 50.000 personas llenaron la histórica basílica de San Pedro para aclamar a los miembros del Sacro Colegio al recibir los símbolos en el consistorio público. La fría temperatura hizo que la plaza de San Pedro estuviera desierta al comenzar el consistorio público en medio de un esplendor medioeval.

Después, los nuevos purpurados y los antiguos trasladáronse del consistorio para la sesión secreta en la cual el Pontífice asignó a cada uno de los nuevos miembros una iglesia titular y entregó los anillos respectivos.

Acción Anticomunista

El Papa adelantó la fecha del consistorio secreto señalado para mañana viernes, terminando así los actos iniciados el lunes, que dieron al Sacro Colegio de Cardenales un total de 70 miembros, dispuestos a intensificar la lucha contra el comunismo.

Hemos Impedido Hasta Ahora la Tercera Guerra Mundial, Dijo el Presidente de Estados Unidos

WASHINGTON, 15 (AFP). — En su último discurso dirigido a la nación estadounidense el presidente Truman incitó al pueblo americano a "triunfar en esta terrible lucha contra el comunismo". El presidente saliente invitó luego al pueblo de la Nación a dar todo su apoyo al nuevo presidente y afirmó que éste tiene su voluntad puesta al servicio de la realización de todo lo necesario para ganar esta terrible batalla "y que en esa voluntad" el general Eisenhower hallará su más grande fuerza para llevar adelante esta lucha. Truman afirmó luego que conservaba aún la esperanza de que, gracias a la firmeza de los Estados Unidos, fuese posible aún evitar una tercera guerra mundial. "Cuando la historia diga que durante mi presidencia se inició la guerra fría, los historiadores tendrán que decir también que durante estos 8 años hemos elegido la vía que nos ha permitido evitar la declaración de una tercera guerra mundial".

"La Paz es Nuestra Lucha"

"De tanto en tanto —dijo— yo escucho a algún impaciente que me pregunta: "¿Por qué no terminamos de una vez? ¿Por qué no lanzamos un ultimátum o declaramos una guerra preventiva?". Mi respuesta es muy sencilla: Porque no pensamos así. Somos un pueblo moral y la paz es nuestra lucha. No podemos violar los mismos principios que nos esforzamos por defender. Todo lo que hacemos tiende a evitar una tercera guerra mundial. Lanzar una guerra no es el procedimiento adecuado para alcanzar la paz. Vivimos en el 8o año de la era atómica y no somos ya la única nación que sabe cómo desatar la fuerza de la energía atómica. Una tercera guerra atómica podría cavar no solo la tumba de nuestros adversarios comunistas sino también la de nuestra misma sociedad. La iniciación de una guerra atómica es absolutamente imposible para los hombres razonables"

La Niebla Provoca Choques en N. York

NUEVA YORK, 15 (AFP). — A causa de la densa niebla que envolvió al puerto de Nueva York, un ferry boat que hace el servicio entre la isla de Staiten y Manhattan, embistió al carguero "American Veteran". Por la misma razón se produjo una segunda colisión entre dos cargueros el "American Leader" y el "Chocasaw". Al lugar de los accidentes fueron enviadas rápidamente embarcaciones del servicio de guardacostas, informándose que resultaron heridas cinco personas.

Rechazan los Egipcios una Nota Inglesa

EL CAIRO, 15 (AFP). — Ha provocado una extremada irritación en los círculos oficiales egipcios, un documento calificado de "muy secreto" por el gobierno del Sudán y que el gobierno egipcio acaba de hacer público.

El documento se propone exponer las razones por las cuales el gobierno británico y el gobierno sudanés no pudieran llegar hasta ahora a un acuerdo con el gobierno egipcio. Las conclusiones a que llega la exposición, son que "en caso de desacuerdos entre el proyecto de Constitución y la nota egipcia, los sudaneses deben ser llamados a decidir ellos mismos en última instancia".

En los círculos egipcios autorizados, se puntualiza que los argumentos expuestos por sir James Robertson, caducan ante el acuerdo terminado en la semana última entre el representante del gobierno egipcio, mayor Salah Salem, y todos los partidos sudaneses, que completa y reajusta los acuerdos anteriores firmados en El Cairo por los líderes de los principales partidos políticos de El Sudán.

Resulta Complejo el Examen de la Labor Cumplida por Truman

CLARIN en Nueva York

NUEVA YORK, 15 (De nuestra agencia). — En estos últimos días del gobierno de Truman se hace indispensable considerar con sentido de rápido balance su actuación como presidente del país. El complejo examen detallado de los siete años largos que ha durado esa actuación sólo puede resumirse considerando la propia personalidad del caudillo político de Missouri al que circunstancias incidentales llevaron a la Casa Blanca en uno de los períodos más críticos de la historia de Estados Unidos. Puede decirse que, a pesar del éxito que obtuvo en la reelección de 1948, la principal debilidad de Truman ha sido política. Su intensa lealtad y el favoritismo para con sus amigos y correligionarios, así como su indiferencia ante las faltas cometidas por muchos de ellos, fueron condiciones que pudieron haberse descontado, desde que son características frecuentes de quienes a sí mismos se consideran "políticos prácticos".

En los buenos políticos, esas características están disimuladas por la sensatez y la discreción, pero en el caso de Truman sus peores errores fueron determinados siempre por un excesivo sentimiento partidario que superó los límites, precisamente, de la sensatez y la discreción. Contradictoriamente, fué en el terreno que menos se esperaba de Truman, donde él mostró más naturaleza e imaginación. En el sentido negativo, no obstante, puede señalarse su política de posguerra con China, mientras a su favor debe acreditarse la "doctrina Truman", la ayuda a Grecia y Turquía, el Plan Marshall, el Pacto del Atlántico Norte y, principalmente, su enérgica y decidida posición al plantearse el conflicto de Corea. Es muy difícil de anticipar todavía el veredicto de la historia respecto a la presidencia de Harry S. Truman. Dependerá principalmente del futuro, y si la civilización occidental sobrevive, especialmente si sobrevive sin una guerra mundial, su figura alcanzará entonces un tamaño que estará en relación indirecta al que se acredita en los momentos finales de su gobierno.

HORACIO ESTOL

EL PUENTE

Era técnico perfumista y quería asociarse a alguna empresa de porvenir. No sabía a quién apelar, y un amigo le aconsejó que publicara este Aviso Clasificado en CLARIN:

Técnico perfumes quiere asoc. empr. Habl. T. E. ..-9254.

Y un lector de CLARIN, con un pequeño capital inactivo, tenía ganas de invertirlo en un negocio, y apenas leyó el aviso, le habló, llegaron a un acuerdo y ya están instalando la fábrica. El puente que los unió fué un Clasificado de CLARIN (CORRIENTES 555. De 8.30 a 18.30 horas. Informes: T. E. 32-0411 al 9417).

Efectúanse Hoy las Pruebas de Clasificación en el Autódromo

(Más informac. pág. NUEVE)

DETUVIERON AL CANCILLER DE LA ALEMANIA ORIENTAL

Sus Allegados Buscaron Refugio en Berlín Occidental

BERLIN, 16 (AFP). — Georg Dertinger, ministro de Relaciones Exteriores de la República Popular alemana, ha caído víctima de la ola de depuraciones, que también alcanzó a Alemania oriental. La policía de Seguridad del Estado procedió a su arresto, siendo detenidos también algunos de sus más próximos colaboradores. Aun cuando se carece de informaciones fidedignas, se sabe que muchos ayudantes y allegados al funcionario lograron refugiarse en la zona occidental de Berlín. Los observadores que siguen de cerca la política soviética, señalan que la acusación de "espionaje en favor de una potencia imperialista" se lanza habitualmente contra todos los dirigentes rojos caídos en desgracia.

Dertinger, como todos los anteriores, terminará "confesando" todos sus crímenes y aquí se preguntan los observadores si, además de los imperialistas "anglofranconorteamericanos", no se incluirán en esta oportunidad al Vaticano y a Israel.

Quiénes son los Detenidos

Entre los detenidos figuran Max Keligon, director de la sección soviética del ministerio y su esposa Grete; Peter Florin, director de la Sección Este; Frita Grosse, Hanna Reich e Irmgard Bickert que dirigían un servicio de información general y un boletín del exterior. También fué relevado de sus funciones el Dr. Raphael, de origen judío, jefe de la Sección Occidental del ministerio.

Efectuaron Allanamientos

BERLIN 16 (INS). — Informes no confirmados expresan que los embajadores de Alemania oriental en Moscú y Praga han sido llamados a Berlín comunista. Esos diplomáticos se sumarían a la serie de ex jerarcas "purgados" por actividades de "espionaje en favor de occidente".

Por otra parte, el arresto del ministro de Relaciones Exteriores Georg Dertinger fué seguido del allanamiento de las oficinas centrales del Partido Unión Democrata-Cristiana, al que pertenecía aquél, realizado por elementos comunistas.

Comentarios en Bonn

BONN, 16 (AFP). — Refiriéndose al arresto de Georg Dertinger, ministro de Relaciones Exteriores en el gobierno de Alemania Oriental, el señor Erich Ollenhauer, presidente del Partido Social-Demócrata declaró a la prensa que dicha medida deja entrever una depuración contra los colaboradores burgueses del régimen de la zona soviética. "Una depuración de esta naturaleza —agregó— es una fase normal de la evolución de este régimen que después de haber sido una democracia popular, debe devenir en un Estado netamente comunista".

Respecto al arresto de siete ex dirigentes hitleristas el presidente del partido social-demócrata declaró que es indispensable perseguir enérgicamente a esos grupos, ya que se trata de una conjuración contra el régimen de la República Federal. Unicamente se lamenta que las autoridades británicas intervinieron por su cuenta, en vez de permitir la acción de las autoridades alemanas.

La Reciente Conspiración

DUSSELDORF, 16 (INS). — El ministerio del Interior del Estado Rhin-Westfalia declaró que la frustrada conspiración hitlerista revelada ayer y que culminó con el arresto de siete importantes ex dirigentes hitleristas, estuvo financiada por los comunistas mediante el comercio ilegal.

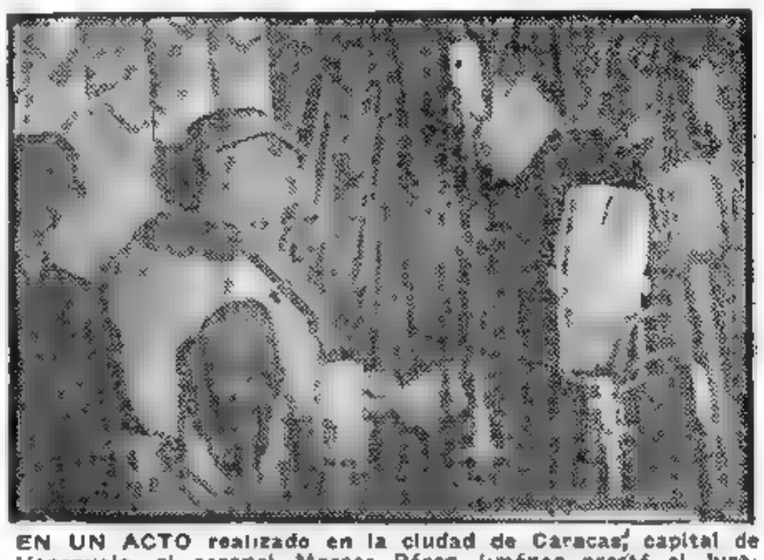

EN UN ACTO realizado en la ciudad de Caracas, capital de Venezuela, el coronel Marcos Pérez Jiménez prestó el juramento constitucional ante el presidente de la Asamblea Legislativa, quien aparece a la derecha. El coronel Pérez Jiménez será presidente provisional de ese país

HA FRACASADO UNA SEDICION CONTRA EL GRAL. NAGUIB

Fueron Disueltos Todos los Partidos Políticos Egipcios

EL CAIRO, 16 (INS). — El general Naguib desbarató un intento contra su gobierno, disolvió los partidos políticos y proclamó un "interregnum" de 3 años. Alemania se anunció que Naguib había ordenado la confiscación de los fondos de los partidos. El "interregnum" equivale a la suspensión de las funciones normales del gobierno.

El ministro de Orientación Nacional Fuad Galal, dijo en una transmisión por radio que se había aplastado un complot para "entorpecer y obstruir" la labor del Ejecutivo y que se continúa investigando las actividades de los oficiales arrestados.

Se dice que los conjurados proyectaban derrocar a Naguib al coronar la "fiesta de la liberación" que se realizará el 23 de enero, instalando en su lugar al ex regente Abdul Hassan Mehanna.

F. DULLES Y STASSEN VISITARAN ALEMANIA

BONN, 16 (INS). — John Foster Dulles y Harold Stassen, designados secretario de Estado y director de la Agencia de Seguridad Mutua, respectivamente, aceptaron hoy cablegráficamente la invitación que les extendiera el canciller de Alemania Occidental, Konrad Adenauer, para que visiten a Bonn durante su proyectado viaje a Europa, a fines del corriente mes.

De Gásperi Haría un Viaje a Wáshington

WASHINGTON, 16 (AFP) — Alcide de Gásperi, primer ministro de Italia, proyectaría viajar a Washington para conferenciar con el presidente Eisenhower durante la segunda quincena de marzo, según trasciende en Wáshington de fuente informada.

Señálase, no obstante, que recién cuando esté en funciones el nuevo gobierno norteamericano tomarán contacto los gobiernos de Roma y de Wáshington para la concertación de esta visita.

Clarín

Un toque de atención para la solución Argentina de los problemas Argentinos

BUENOS AIRES · REPUBLICA ARGENTINA · 40 Centavos

Año VIII ★ Diario de la Mañana ★ Nº 2.617

Buenos Aires, Sábado 17 de Enero de 1953

Es Probable un Acuerdo Angloiranio

TEHERAN, 16 (AFP). — Los observadores creen poder formular informaciones sobre la entrevista desarrollada entre los señores Henderson y Mossadegh durante más de siete horas.

Esta entrevista sería la última antes de un comunicado que podría ser publicado mañana y que ambos interlocutores estarían preparando, si hubieran llegado a un acuerdo. Mientras las conversaciones precedentes se referían a aspectos particulares de la cuestión del petróleo, la entrevista del jueves comprendería el conjunto de esta cuestión sobre la base, según se cree, del acuerdo logrado entre Inglaterra y Estados Unidos para ayudar al Irán a vender y explotar su petróleo.

La A. I. O. C. podría recibir la indemnización que pretende en base a un arbitraje cuyas modalidades constituyen el punto crucial de las conversaciones.

Se cree igualmente que los británicos habrían abandonado una parte de sus pretensiones, mientras que Mossadegh, por su parte, habría hecho menos rígida su posición en cuanto al recurso ante una instancia internacional para fijar esta indemnización.

En todo caso, se observa, la extensión inusitada de la última entrevista permite pensar que las conversaciones han entrado en una fase decisiva, positiva o negativa. Pero los observadores estiman que es "positiva".

Nehru Condena el Colonialismo

NUEVA DELHI, 16 (AFP). — En un discurso pronunciado por el primer ministro hindú Shri Nehru, dirigido al congreso hindú que se realiza actualmente en Haiderabad, hizo resaltar particularmente la importancia del factor chino en el Asia actual y la necesidad de reconocer a la nueva China.

Lamentó a continuación Shri Nehru, que la URSS haya rechazado la resolución india sobre Corea y señaló que dicha resolución estaba basada en los acuerdo de la Convención de Ginebra.

NEHRU

"Aunque hemos fracasado pienso que nuestra tentativa tiene mucho de bueno y que más tarde podrá dar un mejor resultado. Por nuestra parte nos sentiremos felices de prestar nuestro apoyo a todo lo que pueda conducir a la paz".

En cuanto a las relaciones exteriores, Shri Nehru manifestó que la India mantiene la política de amistad con todas las naciones y de no ingerencia en los asuntos de otros países, cualesquiera que éstos sean. A pesar de las dificultades existentes para seguir esta política, particularmente en un período de tensión, la India mantiene buenas relaciones con todos los países, excepto con el Pakistán, pero sería una locura desde todos los puntos de vista iniciar, como lo preconizan los partidos de derecha "una acción enérgica contra este país".

Criticó a la UN

Refiriéndose a la cuestión de Cachemira, Shri Nehru criticó asperamente la última resolución del Consejo de Seguridad, al que acusó de apartarse de los hechos fundamentales y de eludir los problemas mayores.

Criticó igualmente Shri Nehru a Inglaterra y a los Estados Unidos por su actitud asumida con respecto a dicha resolución, y luego aludió al problema colonial, diciendo que "el colonialismo está ya condenado" y finalmente se extendió en consideraciones sobre el conflicto racial, que hace sentir actualmente sus efectos en Africa Oriental y Austral, y del cual hizo resaltar sus graves consecuencias y la necesidad de que los gobiernos se aboquen a su inmediato estudio.

Presentó sus Cartas Credenciales el Embajador Argentino en Moscú

MOSCU, 16 (AFP). — El señor Leopoldo Bravo, nuevo embajador argentino en la Unión Soviética, presentó hoy sus cartas credenciales al presidente del Presidium Supremo de la URSS, señor Nicolás Shvernik. En esa oportunidad el representante diplomático argentino pronunció un discurso en el que dijo: "Tengo el honor de presentar a Vuestra Excelencia las cartas credenciales por las cuales el excelentísimo señor presidente de la República Argentina, general Perón, me acredita como embajador extraordinario y ministro plenipotenciario ante el gobierno de la Unión Soviética. Es para mí un motivo de gran satisfacción que mi gobierno me haya confiado nuevamente una misión que me permitirá profundizar mis conocimientos de este gran Estado y de su pueblo, llamados a tan brillante porvenir. Dedicaré todas mis fuerzas para estrechar los lazos de simpatía y amistad que unen al pueblo de la URSS y de la República Argentina, ambos aunados en el deseo de desarrollar los ideales de paz y de solidaridad entre las naciones. Espero, señor presidente, que mis esfuerzos para desarrollar cada vez más las amistosas relaciones que tan felizmente existen entre nuestros dos países podrán contar con el valioso apoyo de Vuestra Excelencia y los hombres que están al frente de los destinos de la Unión Soviética".

Hubo una Amistosa Ceremonia

Miembros Presentes

Durante la presentación de sus cartas credenciales, el embajador argentino, señor Leopoldo Bravo, fué acompañado por miembros de la embajada argentina en Moscú. Entre éstos se encontraban el primer secretario, señor Salvador Tita; el primer consejero, señor Eduardo Facio Hebequer, y el señor Bruno José Gurini, y otros funcionarios de la representación diplomática.

IMPORTANTES CONCESIONES HARIA ESPAÑA EN SU PACTO CON EE. UU.

Eisenhower Estudiará Detenidamente el Convenio

WASHINGTON, 16 (INS). — Una fuente autorizada declaró hoy que la aprobación de un convenio preliminar entre Wáshington y Madrid sobre la concertación de un pacto militar, figurará entre los primeros asuntos que confrontará el general Eisenhower, después del martes próximo. El convenio, que se viene negociando desde hace muchos meses, estipula que Estados Unidos pondrá a disposición del gobierno del general Franco los 125 millones de dólares que el Congreso asignó para proporcionar asistencia militar a aquel país ibérico. En cambio, las unidades de la armada norteamericana tendrán libre acceso en cualquier momento a la importante base naval española de Cartagena.

Estados Unidos también ayudaría en la rehabilitación y modernización de otras bases aeronavales de España. Empero, Estados Unidos podrá destacar un número limitado de tropas en esas bases. De conformidad con lo acordado, España deberá aplicar una parte sustancial de esos 125 millones de dólares a rehabilitar sus redes ferroviarias y sus carreteras, con miras a facilitar las comunicaciones con las bases navales y demás instalaciones militares del país.

El informante alegó que el convenio, que está "próximo" a ser finiquitado formalmente, no precisa que Estados Unidos salga garante de la seguridad de España, o que propongan la admisión de este país en la organización del tratado del Atlántico Norte.

Hay Expectativa por el Discurso de Eisenhower

WASHINGTON, 16 (Especial para CLARIN). — Se nota en esta capital la conmoción que producen los preparativos para la iniciación del nuevo mandato presidencial, con la toma de posesión por el general Eisenhower. A pesar de todas las naturales muestras de agitación exterior y de interés por los más pintorescos detalles de la ceremonia, el pueblo presta especialmente atención a los aspectos más importantes del cambio de gobierno.

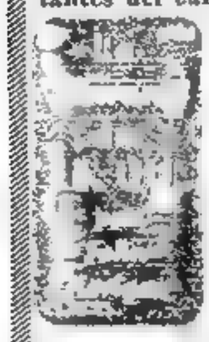

Para los norteamericanos, es de gran significación la ininterrumpida cooperación entre el viejo y el nuevo régimen, con el fin de facilitar la transición; las reuniones de Eisenhower con los ministros por él designados, y la organización interna del Congreso en su nuevo período legislativo.

El pueblo aguarda también con ansiedad el discurso inaugural del general Eisenhower y su mensaje posterior sobre el "Estado del país", en el que recomendará ciertas leyes al Congreso.

Además se destacan otras manifestaciones de intensa actividad relacionadas con la misma transmisión del mando. Las comisiones parlamentarias recientemente organizadas comenzaron sus audiencias preliminares para considerar los nombramientos de sus ministros hechos por Eisenhower, a fin de confirmarlos cuanto antes.

La premura con que el general Eisenhower ha nombrado a todo su gabinete y a otros altos funcionarios refleja la urgencia de los problemas nacionales e internacionales que afronta el país.

Por su parte el mandatario actual ya envió su extenso mensaje económico al Congreso, celebró su última conferencia de prensa e irradió su último discurso de importancia como jefe del Poder Ejecutivo.

JOHN KERIGAN

Eisenhower Mantendrá la Buena Vecindad

Lo Afirmó Mr. Truman a los Periodistas

WASHINGTON, 16 (AFP). — El presidente Truman declaró que no tenía planes concretos sobre lo que haría al retirarse de la Casa Blanca. En su última conferencia de prensa, ante una sala repleta de periodistas, Truman declaró que estaría a disposición de los jefes de su partido y que ayudaría a los demócratas en todas las ocasiones posibles.

Hasta el momento, según declaró, no había adoptado decisión alguna sobre la posible conmutación de la pena de muerte a los Rosenberg. El presidente precisó que no había revisado todavía las recomendaciones del Departamento de Justicia al respecto. El presidente Truman subrayó las relaciones de Estados Unidos con la América latina y afirmó su fe en la política de buena vecindad, previendo que Eisenhower mantendría esa política.

Igualmente, Truman señaló las amistosas relaciones de su país con el Canadá, expresando su esperanza de que irían mejorando cada vez más, con el tiempo. Refiriéndose al mundo comunista, Truman afirmó que "dispone de grandes recursos y que tiene el aspecto fuerte", pero que tiene una falla fatal, ya que su sistema está basado en la esclavitud y en el ateísmo. "La policía secreta, las depuraciones —afirmó—, son otros tantos síntomas de una gran debilidad fundamental, el temor que tienen los dirigentes de su propio pueblo". Con anterioridad, el presidente había evocado todas las decisiones difíciles que debió adoptar en la Casa Blanca.

Recordando la invasión de Corea y su rápida y reflexiva decisión de intervenir, Truman señaló que esa actitud había mostrado a los comunistas "la resolución del mundo libre para defenderse". Para proseguir la lucha anticomunista, dijo Truman, Eisenhower necesita el apoyo de todos, "demócratas o republicanos". El presidente agregó que, cuando la lucha contra el comunismo haya terminado, el mundo conocerá una verdadera edad de oro, y que se realizarán obras fabulosas en un mundo en permanente actividad y progreso, un "mundo cuya evolución será tan rápida que apenas si podremos reconocerlo".

Finalmente, Truman declaró que su esposa y él dejaban la Casa Blanca "sin pena, conscientes de haber actuado lo mejor posible".

Ocurrió en Sarajevo una Grave Explosión

BELGRADO, 16 (AFP). — Se produjo una violenta explosión en Sarajevo, capital de la República Federal de Bosnia-Herzegovina, a raíz de la cual 21 personas murieron y otras 50 resultaron heridas. El desastre se produjo en una empresa que trabaja para la defensa nacional.

ENTENDIDO

Era un entendido en razas caninas. Por eso, le interesó este Aviso Clasificado de CLARIN:

Vende perro raza fina, exc. oportunidad. Habl. T.E. ...-6756.

Supuso que podía ser un buen hallazgo. Vió el animal y lo compró inmediatamente, porque se trataba de un ejemplar poco común. Ahora, se propone presentarlo en un concurso canino, con la convicción de que obtendrá uno de los premios. Encontró la ocasión en un Clasificado de CLARIN (CORRIENTES 555. De 8.30 a 18.30 horas. Informes. T. E. 32-9411 al 9417).

Dispútase Hoy en el Autódromo la Primera Prueba con Puntaje Mundial

INFORMACION EN LA CONTRATAPA

Naguib Exige la Evacuación Británica de Suez

Detuvieron a los que Participaron en el Complot

LONDRES, 17 (INS). — Una transmisión de Radio Damasco, captada en Londres, señala que Egipto exigirá la evacuación incondicional de las fuerzas británicas destacadas en la zona del canal de Suez. Un despacho procedente de El Cairo, originado en fuentes diplomáticas, expresa que el jueves pasado fueron arrestados unos 40 oficiales del ejército y civiles. Informa también que ayer se practicaron otras detenciones. Según el despacho, las autoridades egipcias parecen estar empeñadas en dar la impresión de que descubrieron un vasto complot contra la seguridad del Estado.

Una Política Rigurosa

EL CAIRO, 17 (INS). — El primer ministro, general Naguib decidió adoptar una política más rigurosa después de anunciar el ministro de Dirección Nacional, Faud Galal, que 25 oficiales del ejército fueron detenidos hace dos días por participar en un complot, respaldado por una potencia extranjera no identificada, para derrocar al gobierno.

Además ordenó la disolución de todos los partidos políticos, la confiscación de sus fondos y la prohibición de toda actividad política, inclusive la celebración de elecciones, por tres años. Naguib prometió que durante esos tres años las fuerzas británicas serán expulsadas de la zona del Canal de Suez y del Sudán anglo-egipcio.

Declaraciones a la Prensa

EL CAIRO, 17 (INS). — El general Mohammed Naguib reveló en una conferencia de prensa que "ciertos dirigentes políticos" trataron de provocar perturbaciones en Egipto el 12 de enero.

Declaró Naguib que los perturbadores establecieron contacto con estudiantes y trabajadores, tratando de convertir la paz y seguridad en un caos propicio a sus propios designios. "Teníamos evidencia —agregó— de sus actos y nos lanzamos sobre ellos".

El primer ministro se negó a revelar los nombres de las personalidades incriminadas en la trama hasta que se concluya la investigación oficial.

Suspende Diarios

EL CAIRO, 17 (INS). — Un portavoz del gobierno declaró que el primer ministro, Mohammed Naguib, dispuso la suspensión de seis periódicos de "extrema izquierda" que se publican en árabe.

RAJENDRA PRASAD, presidente de la República Hindú, que en un discurso se pronunció en contra de todos los métodos de guerra y abogó por la paz mundial

Abogan por la Paz Mundial

NUEVA DELHI, 17 (AFP). — El presidente de la República Hindú, Rajendra Prasad, al hablar en el acto de clausura del "Seminario" organizado por la UNESCO para estudiar la aplicación de los métodos de Gandhi, se pronunció en favor de la prohibición de todo género de guerras. En las conclusiones se declara que todas las naciones que deseen ingresar en la UN deben ser admitidas. Otra de ellas establece que la ayuda económica deberá ser distribuida por organismos especiales de la UN. Una tercera dice que la no violencia puede ser el medio para evitar la guerra mundial y que la utilización de la fuerza debe prohibirse salvo para la defensa del territorio nacional.

Clarín

BUENOS AIRES · REPUBLICA ARGENTINA

40 Centavos

Un toque de atención para la solución Argentina de los problemas Argentinos

Año VIII ★ *Diario de la Mañana* ★ Nº 2.618

Buenos Aires, Domingo 18 de Enero de 1953

Exitosa Semana Para los Aliados en Corea

SEUL, 17 (INS). — Los aviones a reacción norteamericanos, tipo "Sabres", derribaron a otro MIG-15 de fabricación soviética, al comenzar una nueva semana de violentos combates en Corea. En la semana que terminó el viernes, los "Sabres" destruyeron 13 MIG-15 y probablemente abatieron a otros tres y averiaron a ocho.

Durante el mismo período la aviación aliada no perdió ningun aparato en combate aéreo, pero cinco fueron derribados por el fuego antiaéreo comunista y otros tres no regresaron a sus bases por razones aun no determinadas.

Separan en Bolivia a Varios Militares

LA PAZ, 17 (AFP). — Cuatro coroneles, once tenientes coroneles, veintiocho mayores, veintinueve capitanes, quince tenientes y cuatro subtenientes fueron dados de baja por haber participado en el reciente conato de revolución y debido a la "necesidad imperiosa de reorganizar las fuerzas armadas".

Esta medida figura en una orden general impartida por el ejército boliviano. Entre los militares dados de baja figura el teniente coronel Milton Delfín Cataldi, jefe militar del último complot.

CRITICAN A DERTINGER

Su Propio Partido lo Acusa

BERLIN, 17 (AFP). — El canciller de Alemania oriental Georg Dertinger, que fué detenido por la policía del Este de Alemania, bajo acusación de ser un espía al servicio del "imperialismo", es duramente atacado por su propio partido político, que confirma la detención llevada a cabo por las fuerzas policiales.

Otto Nuschke, presidente del partido Cristiano-Demócrata, publica la siguiente declaración:

La información sobre la detención de Georg Dertinger es exacta. En caso de que se confirmara la actividad hostil de Dertinger, no existiría ninguna expresión demasiado fuerte para evidenciar la hipocresía que supone el haberse destacado en el partido por su tendencia particularmente progresista, teniendo siempre a flor de labios la palabra vigilancia para camuflar evidentemente una actividad totalmente diferente.

La Unión Mantiene 1.500 000 Hombres Efectivos en Tierra

WASHINGTON, 17 (INS). — El secretario de Ejército, Frank Pace, declaró que la necesidad de personal para mantener las fuerzas de tierra de Estados Unidos en el presente nivel de 1 500.000 efectivos, mientras se mantiene en vigencia el sistema de licenciamientos por rotación, puede constituir el primer problema defensivo que enfrentará la administración republicana y su sucesor.

Pace señaló que el ejército necesita de un promedio de 670.000 nuevos reclutamientos por año durante un período de tiempo indefinido, y expresó que, según las estadísticas del presente, sólo se puede disponer de 600.000 hombres bajo las leyes vigentes.

DENUNCIOSE UN PLAN PARA LA FUGA DE HESS

Revelaciones de un Diario

LONDRES, 17 (INS). — El "Daily Sketch" afirma que los siete conjurados hitlerianos detenidos esta semana proyectaban, con la ayuda del famoso coronel Otto Skorzeny, la fuga de Rudolf Hess y de otros recluidos en la cárcel de Spandau, en Berlín.

En un despacho de Berlín, el diario dice que el plan salió a luz durante el interrogatorio de los siete acusados. Los detenidos habrían preguntado a Skorzeny, que rescató a Benito Mussolini durante la segunda guerra mundial, si consideraba posible un asalto a la prisión de Spandau. Skorzeny habría contestado: "Sí, pero con la condición de que pueda disponer de un centenar de hombres de toda confianza y de dos aviones".

Sin embargo, el "Daily Sketch" publica las siguientes declaraciones formuladas por Skorzeny en El Cairo. "Creo que las imputaciones carecen de fundamento. Nunca fui político y no tengo motivos para mezclarme en política.

Posible Apoyo Ruso

PARIS, 17 (INS) — El alcalde del sector occidental de Berlín, Ernest Reuter, expresó hoy la sospecha de que posiblemente Rusia esté dando su apoyo a una resurrección del espíritu nacionalsocialista en Alemania.

En una declaración a INS, manifestó que sucesos como el descubrimiento del complot en la zona británica, el arresto de Georg Dertinger, ministro de Relaciones Exteriores de Alemania oriental, y la campaña antisemita soviética eran pruebas de que es imperativa una solución al problema alemán.

Las preguntas fueron sometidas por telégrafo a Reuter, quien respondió en la misma forma.

Serán Otorgadas Facultades Económicas al Gral. Ibáñez

SANTIAGO DE CHILE, 17 (AFP). — La Cámara de Diputados ha dejado totalmente despachado el proyecto que otorga facultades económicas y administrativas al Poder Ejecutivo, con modificaciones que harán necesario que el Senado en su reunión del martes, se pronuncie sobre ellas.

Una vez despachado el proyecto quedará el presidente de la República en condiciones de promulgar la ley y quedará el Ejecutivo así autorizado para legislar sobre asuntos financieros y económicos durante seis meses mediante decretos que tendrán fuerza de ley.

CON MUCHA prudencia actuaron ayer los volantes en la prueba de clasificación. Incidió para ello el mal estado de la pista a causa de la lluvia caída. Ascari, que no exigió mayormente a su máquina, logró el mejor promedio en la vuelta, empleando 1'55" 4|10.

Sólo Italia es la que Trabaja por la Unidad de Europa

PARIS, 17 (De nuestra agencia). — Ha habido en París una manifestación contra el rearme alemán y las indemnizaciones acordadas por los aliados a la casa Krupp. Aunque no ha sido, como esperaban los organizadores, una gran demostración de masas, no deja de ser un síntoma del estado de ánimo de una parte del pueblo francés. Igualmente, con motivo del complot neohitleriano descubierto en la zona británica, la prensa de París se ha expresado con una cierta alarma. "Cuidado, escribe "Le Monde", no vayamos a encontrarnos el mejor día con la Wehrmacht de un nuevo Hitler". Lejos de mitigar los agravios entre los dos grandes pueblos que separa el Rin, el tiempo parece reavivarlos.

CLARIN en París

En este ambiente de recíprocos temores, complots y guerras frías, el Consejo de Europa está reunido en Estrasburgo desde hace diez días, para sentar las bases futuras de la comunidad occidental. Sería ocioso decir que sus trabajos no avanzan gran cosa y que, por el momento, se desenvuelven en confusión. Ni siquiera entre las diversas delegaciones nacionales existe la misma opinión. Así, por ejemplo, los franceses aparecen profundamente divididos en cuanto a las atribuciones de la futura autoridad extranacional y no andan mucho más de acuerdo los belgas o los holandeses. Para el general Koenig, que representa en el Consejo la tesis degaullista, la única realidad auténtica de la que se debe partir es la nación, es decir, poco más o menos, la realidad presente. En cambio, para los republicanos populares o socialistas, la realidad actual está sobrepasada y hay que ir, sin reservas, a la gran concentración europea, de la que la unión de los seis es solo un embrión.

Un ejemplo edificante: sólo la delegación italiana aparece sosteniendo una opinión unánime y, por añadidura, una opinión profundamente europeísta. Los italianos son los conciliadores; los que sostienen las tesis razonables. En sus esfuerzos se advierte un sincero deseo de entenderse con todos y de hacer en favor de la comunidad una obra constructiva. Aleccionados por la dura experiencia de la guerra, saben que los errores en política exterior se pagan harto caros. Los franceses, en cambio, no parecen haber aprendido gran cosa, y lo que aprendieron los alemanes parece olvidado.

A pesar de todo, el Consejo de Europa continúa trabajando sin fatiga a la espera de que, finalmente, se produzca un acuerdo. Aunque difícilmente, cada día se lima una aspereza, se aproximan opiniones, se sienta una teoría que, poco a poco, va haciendo su camino. Es cuestión de tiempo, esfuerzo y paciencia, pues su labor no es un surco en el agua, sino un surco en la tierra, y un día, tal vez asaz remoto, fructificará. La idea de una Europa unida, federada o confederada es, en el fondo, una vieja idea, por la que se ha derramado mucha sangre. Estuvo ya en la mente de Carlos V, Napoleón e Hitler, cuyo fracaso fué haber pretendido hacerla por la fuerza.

A. MARTINEZ TOMAS

Rusia Denuncia un Acuerdo con los Británicos

LONDRES, 17 (AFP). — El gobierno de la Unión Soviética ha denunciado el acuerdo anglosoviético firmado en mayo de 1930, sobre los límites del derecho de pesca en aguas territoriales soviéticas, según informa el Foreign Office. De acuerdo con los términos de este acuerdo, los buques británicos de pesca podrían actuar a una distancia de tres a doce millas a lo largo de las costas soviéticas, mientras que los barcos de pesca de otros países habían firmado acuerdos similares con la URSS, por los que debían mantenerse a un límite fijo de 12 millas.

Conforme con el convenio cualquiera de las partes tenía derecho de denunciarlo con preaviso de seis meses. El Foreing Office dice que el gobierno soviético informó al gobierno de Londres que pensaba denunciar el acuerdo, en diciembre pasado.

Realizáronse Elecciones en Irak

BAGDAD, 17 (AFP). — Por primera vez hubo elecciones generales en el Irak, con el sistema de escrutinio directo. Las mesas electorales se abrieron a primera hora de la mañana, una hora después de salir el sol, y se clausuraron una hora antes de la puesta. Reinó calma. Muchos ciudadanos se abstuvieron.

Unos 250 candidatos se disputaron las 140 bancas.

La campaña electoral fué pobre y no hubo ni afiches murales, ya que todos los partidos fueron disueltos luego de los disturbios de noviembre.

Agitación Política en Italia

Provocó Protestas la Reforma Electoral

DE GASPERI

ROMA, 17 (AFP). — Cientos de arrestos se produjeron en Italia en el curso de las últimas 48 horas en ocasión de las demostraciones organizadas por los partidos de extrema izquierda con el objeto de protestar contra el proyecto de reforma electoral actualmente en discusión en la Cámara de Diputados.

El primer ministro Alcides De Gásperi se anotó una señalada victoria sobre la oposición comunista, al lograr que el Parlamento conviniese en vincular el voto de confianza pedido por el gobierno con la aprobación del polémico proyecto de ley reformando el código electoral. La votación ha sido señalada para mañana.

Los observadores vaticinan que la legislación significa, prácticamente, el aniquilamiento de los comunistas en las elecciones generales.

Mueren Doce Personas en el Vuelco de un Autobús

MEXICO, 17 (INS). — Doce personas perecieron y 22 resultaron heridas en un accidente ocurrido en la carretera de la ciudad de México a Laredo, a 15 kilómetros de la Ciudad Pachuca, al volcar e incendiarse un autobús de pasajeros. El desastre sobrevino al reventar el neumático de la rueda delantera izquierda.

El chofer hizo esfuerzos por controlar el autobús, pero éste dió tres volteretas y se incendió, quedando atrapados los pasajeros en el interior del vehículo. El conductor y los pasajeros ilesos lograron salir del ómnibus y rescataron heroicamente a varios heridos.

Mossadegh se Inclina a la Transacción

ESTUDIARON EN LONDRES LA PROPUESTA

LONDRES, 17 (AFP). — Es prematuro hablar de un "acuerdo" entre el Irán por una parte y por la otra Gran Bretaña y Estados Unidos, según se declara en los círculos bien informados. Lo que sí se ha producido, en largas conversaciones entre el Dr Mossadegh y el embajador norteamericano Loy Hendetson, es una amplia confrontación de los respectivos puntos de vista.

Con todo, el hecho de que las negociaciones prosigan sobre la base de las proposiciones contenidas en el plan Truman-Churchill, que había sido rechazado por el gobierno iraní hace tres meses, da a entender que el doctor Mossadegh se inclinaría a la transacción. Mientras tanto, en el Foreign Office se mantiene la mayor reserva en cuanto a las negociaciones que se realizan actualmente para solucionar la cuestión petrolera persa y sobre las propuestas que han sido enviadas luego de las conversaciones entre los señores Eden y Byroede, al señor Loy Henderson, embajador estadounidense en Teherán, para que las haga llegar al doctor Mossadegh.

Créese saber sin embargo, en fuentes seguras, que estas proposiciones fueron examinadas en la reunión del gabinete británico el miércoles último, en la que fueron aprobadas.

Pese a que la naturaleza de las mismas ha sido mantenida en secreto, en una fuente americana, generalmente bien informada, de esta capital, se dijo que las mismas son las siguientes:

1: Arbitraje internacional sobre la compensación a acordar a la Anglo Iranian Oil Co.

2: La creación de un grupo internacional de compañías, en el que la Anglo Iranian tendría papel preponderante y

3: Aumento considerable de la donación que Estados Unidos debería hacer a Persia para permitirle solucionar su situación financiera y económica. Esta donación había sido fijada en 10 millones de dólares.

SERA REINA

Pronto se efectuaría la tradicional fiesta de los Ramírez, que reunía todos los años a lo más selecto de sus amistades. Y ella quería lucirse, ser la más elegante de la reunión. ¿Cómo conseguirlo? Su vestido más nuevo era bonito, pero no excepcional. Y leyó este Aviso Clasificado en CLARIN:

Modas, creaciones exclusiv. prec. convenient. T. E. ...-2243.

Y Adriana encargó un vestido allí, y desde las primeras pruebas prevé que causará sensación. Espera ser la reina de la fiesta, gracias a la oportunidad que le ofreció el Clasificado de CLARIN (CORRIENTES 555. De 8.30 a 18.30 horas. Informes: T. E. 32-9411 al 9417).

Grave Accidente en el Autódromo; Perecieron Diez Espectadores

(INFORMACION PAGINA NUEVE)

Fácil Triunfo del Volante Italiano Ascari

(INFORMACION PAG. CENTRAL)

EE. UU. REFORZARA LOS VINCULOS DE AMISTAD CON AMERICA LATINA

Clarín

BUENOS AIRES · REPUBLICA ARGENTINA

40 Centavos

Un toque de atencion para la solución Argentina de los problemas Argentinos

Año VIII ★ Diario de la Mañana ★ Nº 2.619

Buenos Aires, Lunes 19 de Enero de 1953

Es Propósito del General Eisenhower

NUEVA YORK, 18 (INS). — John Foster Dulles en su primera declaracion publicada sobre relaciones exteriores desde su designacion como secretario de Estado, recalcó hoy el propósito de Eisenhower de reforzar los vínculos de amistad entre los Estados Unidos y la América Latina.

Foster Dulles en un mensaje dado a publicidad por la oficina en Nueva York de "Visión" y "Vivac", revistas que se publican en castellano y en portugués para circular por los países americanos, dice: "Aprovecho esta oportunidad de dirigir unas palabras a mis vecinos de América. Será la esperanza y el propósito de la nueva administración de Eisenhower, hacer cuanto esté en su poder por reforzar y fomentar los lazos de mutua amistad y entendimiento que tradicionalmente deben de caracterizar las relaciones interamericanas.

"La idea de solidaridad del hemisferio occidental desde hace tiempo, ha sido bien vista por el pueblo de los Estados Unidos, y es una piedra angular de su política exterior. Es hoy un concepto tan válido como cuando fué primeramente proclamado en los primeros días de nuestra república. Compartimos una herencia común de libertad. Por generaciones, la idea del valiente Nuevo Mundo ha sido fuente de esperanza y promesa para otros menos afortunados que nosotros. Luchemos por revitalizar ese ideal y laboremos juntos para llegar a objetivos comunes, cada vez más amplios tanto nacionales como en el extranjero, para que podamos mantenernos como un baluarte y como un ejemplo para el resto del mundo".

EL JEFE del Estado, general Perón, hace entrega al italiano Alberto Ascari del trofeo que se adjudicó al clasificarse ganador de la competencia automovilística disputada ayer en el autódromo municipal 17 de Octubre

Eisenhower se Trasladó a Wáshington, Donde Mañana Asumirá la Presidencia

NUEVA YORK, 18 (INS). — El presidente electo, general Eisenhower, clausuró sus oficinas en el hotel que ocupaba en esta ciudad después de haber anunciado nuevos nombramientos, uno de los cuales es la designación del señor C. Douglas Dillon para el cargo de embajador de Estados Unidos en París. Poco después, en un vagón especial agregado al tren ordinario de Nueva York a Wáshington, partió desde la estación Pensilvania hacia la capital, donde ya se encuentra la enorme cantidad de personas que constituyen la plana mayor republicana.

Preparativos en la Casa Blanca

WASHINGTON, 18 (INS) — El presidente Truman y su esposa han puesto término virtualmente al traslado de todos sus efectos personales desde la Casa Blanca hasta su residencia particular, de modo que la mansión presidencial estará en condiciones de ser ocupada inmediatamente por el nuevo jefe del Estado. El presidente Truman se trasladará mañana, alrededor de las 11.30, al Capitolio, para hacer entrega del mando al general Eisenhower, después de lo cual, ya en carácter de simple ciudadano, se dirigiría hacia la estación Unión desde donde poco más tarde tomará el tren con destino a la ciudad de Independence, en el Estado de Misuri, donde tiene el propósito de establecer su residencia.

Abatieron los Rojos un Avión Naval de la Unión

Otro Aparato que Iba en su Auxilio Cayó al Mar

MANILA, 19 (INS). — En las primeras horas de hoy fueron rescatados los 10 sobrevivientes de un avión naval de bombardeo "Neptune", que fué derribado a tiros por los comunistas en el mar, sobre el sur de China, y de un aparato del servicio de guardacostas que se estrelló en el mar cuando trataba de rescatarlos. Continúa la búsqueda de 11 tripulantes que cayeron al mar en el segundo accidente y un destructor de la marina de guerra norteamericana informó que algunos de los hombres accidentados "estaban a la vista".

La marina norteamericana en Sangley Point, en Las Filipinas informó que el doble desastre en el mar, frente a Long Keng, comenzó cuando un aparato de patrulla naval "Neptune" realizó un descenso forzoso, cuyas causas se ignoran, aunque los jefes navales expresaron que habría sido abatido a tiros por los comunistas.

Anteriormente se captó un llamado de auxilio emitido desde el aparato desaparecido, informando que era ametrallado. El SOS fué recibido a las 13 horas del domingo. Inmediatamente se iniciaron las tareas de salvamento y un hidroavión "Mariner" del servicio de guardacostas recogió a los sobrevivientes del "Neptune".

Fué un Ataque Rojo

TOKIO, 19. (INS) Oficiales de la marina de guerra de Estados Unidos revelaron que el avión "Neptuno" norteamericano, fué derribado a tiros por los comunistas cerca de la costa de China comunista al norte de Hongkong, y que embarcaciones de salvamento se hallan en el lugar del suceso

Un oficial de las fuerzas aéreas dijo que los primeros informes fueron proporcionados por un pedido de auxilio lanzado desde el aparato atacado. El llamado fué captado a las 13 del domingo e inmediatamente fueron despachados numerosos aviones al lugar señalado por el avión atacado a tiros por los comunistas. Embarcaciones de superficie se hallan también en la zona. A las mismas se sumaron los grandes B-29

Descubrióse un Centro de Conspiradores en Bulgaria

PARIS, 18 (AFP). — La Agencia Búlgara de Prensa anunció que "los Servicios de Seguridad del Estado", han descubierto una organización de conspiradores y espías, cuyas actividades están dirigidas por un centro de espionaje establecido en Turquía.

ESTA ULTIMA SEMANA HA SIDO LA SEMANA DE LOS COMPLOTS

LONDRES, 18 (De nuestro corresponsal). — La última semana ha sido la semana de los complots. El supuesto complot terapéutico ruso. El complot hitlerista en Alemania occidental. El que dice haber descubierto la Alemania del Este en el seno de los partidos contemporizadores con el comunismo. El que trataba, según El Cairo, de derrocar al gobierno del general Naguib...

Pocas veces ha dado Londres pruebas de mayor escepticismo. No cree de verdad en ninguno de ellos. En el caso de las detenciones de algunos jefes jóvenes del pasado régimen nacionalsocialista alemán Londres interpreta los arrestos decretados por el alto comisario británico sólo como medida de prudencia ante una posible fuerza potencial. Parece que el grupo era ya vigilado desde hacía tiempo por la propia policía de la República Federal de Bonn, cuyo informe al canciller Adenauer fué mucho menos sensacional, y, desde luego, menos angustioso que el que precipitaba luego en los medios británicos esas detenciones. Se ha asegurado que las actividades de los Nauman, los Scheel, los Zimmermann, los Haselmeyer, etc., han sido exageradas; que sus posibles nostalgias políticas no constituyen por ahora un arma eficiente de conspiración y que sus enlaces con el exterior —con Rusia, especialmente, como parecía — se limitaban por lo visto a contactos elementales con grupos del neonacionalismo en Suecia, Holanda Francia, España, Italia e Irlanda.

Para Inglaterra, el complot más peligroso de todos es el que, denunciado por el general Naguib, le obliga a decretar la dictadura. Sus negociaciones con Londres sobre la defensa del canal de Suez y la independencia sudanesa le llevaban con frecuencia, según los días o las lunas, a contradicciones asombrosas, y últimamente, en un esfuerzo desesperado para alcanzar el apoyo de una oposición esquiva parecía haber derribado el montaje de sus contactos personales con el embajador británico. Es difícil predecir una nueva actitud del general Naguib frente al más hondo problema internacional de su país. Ochenta mil soldados ingleses de guarnición en el delta del Nilo viven en estado de alerta. Quinientos millones de libras, en que se estiman los bienes británicos en el Oriente Medio están amenazados de terrorismo. Y a pesar de que las negociaciones continúan, se sabe muy bien que la necesidad de Naguib de apoyarse en los sentimientos populares, hoy más que nunca le impiden negociar con moderación y lentitud la retirada de tropas extranjeras del suelo egipcio.

CLARIN EN LONDRES

Aprobarán en Italia la Reforma Electoral

La Oposición Obstaculiza la Votación

ROMA, 18 (AFP). — El presidente del Consejo, Sr. Alcide de Gásperi, al clausurar el debate de la cámara sobre la reforma electoral, confirmó en su discurso que el gobierno ha sido inducido a presentar este proyecto de ley, a fin de facilitar la formación de una mayoría del centro, en la futura Asamblea, para hacer fracasar la presión concertada entre los movimientos extremistas de izquierda y de derecha.

"Hemos tenido la preocupación —dijo el señor De Gásperi— de evitar que las dos alas extremas puedan unirse en una acción negativa, que paralizaría el régimen parlamentario. Ante este peligro, hemos estimado necesario reforzar el centro democrático."

Por su parte, el secretario general del partido Comunista, Togliatti, manifestó con vehemencia su protesta contra el procedimiento seguido por el gobierno y los grupos de la mayoría. "Nos encontramos —dijo Togliatti— ante un Poder Ejecutivo que viola los derechos del Poder Legislativo".

Después del discurso del señor De Gásperi, los grupos comunistas y socialistas se negaron a participar en una votación sobre cuestiones de reglamento, y abandonaron la sala de sesiones.

Renacida la calma, después del tumulto a que dió lugar el retiro de la oposición, el presidente de la cámara, Gronchi, puso a consideración de la misma tres principios de procedimiento, advirtiendo a la vez que no serán aceptadas nuevas enmiendas a las ya aprobadas por el gobierno y que en consecuencia la nueva ley electoral no admitirá alteración de concepto ni de fondo, a los efectos de su votación.

La cámara levantó su sesión informándose que volverá a reunirse hoy y mañana para sancionar el proyecto de reforma presentado por el gobierno.

Batista es Candidato a la Presidencia de Cuba

LA HABANA, 18 (AFP). — Un colaborador del presidente Batista ha hecho registrar por la Corte Electoral el nuevo partido de Acción Progresista, que reemplaza al antiguo partido de Acción Unitaria de Batista. El nuevo partido "PAP", presentó la candidatura del señor Batista, a las elecciones presidenciales de noviembre próximo.

Poderosa Fortificación de la Costa del Báltico

LONDRES, 18 (AFP). — La Unión Soviética construye en estos momentos un "muro del Báltico" poderosamente fortificado y equipado con todas las nuevas invenciones de la ciencia militar moderna, anuncia en un despacho fechado en Estocolmo el semanario de izquierda "The People" que tira 5 millones de ejemplares.

Según esa publicación, las fortificaciones se extenderían sobre 800 kilómetros a lo largo de las costas meridionales del mar Báltico e incluiría plataformas de lanzamiento para proyectiles radioguiados.

Casi toda la población de esos sectores ha sido evacuada, y los trabajos, según el semanario, están muy adelantados.

El Parlamento Iranio se Opone a Mossadegh

TEHERAN, 18 (AFP). — Una efervescencia popular comienza a manifestarse en esta capital. El barrio comercial cerró sus puertas en señal de apoyo a Mossadegh y en el centro petrolero de Abadán también prosigue la agitación en favor del presidente del Consejo, quien pidió la prórroga de los plenos poderes, que tropieza en el Majlis con la resistencia del dirigente Kachani.

El Parlamento, que suspendió la sesión después de leerse el mensaje de Kachani, reanudó la deliberación a las 11.30 horas para examinarlo detenidamente. El documento no se ajustaría a los reglamentos de la Cámara, ya que el presidente de la misma no tiene autoridad para retirar un proyecto de ley del orden del día. Hossein Fatemi, ministro de Relaciones Exteriores y vocero del gobierno, declaró a la prensa que era probable que el doctor Mossadegh dirija por radio un mensaje al país a propósito del diferendo producido entre él y el presidente de la Cámara, señor Ayatollah Kachani. De buena fuente se informa que unos cincuenta diputados permanecerán en la Cámara hasta que la crisis se resuelva.

El Majlis (Cámara baja) en su sesión de la tarde, no pudo obtener el quórum necesario para entablar discusión sobre los plenos poderes y tratar de liquidar el diferendo provocado por el mensaje del señor Ayatollah Kachani. La mayoría de los diputados presentes era favorable al doctor Mossadegh, por lo que la oposición no quiso formar quórum.

SERIA DELICADA LA SALUD DE STALIN

Lo Afirma el Médico que Asistió al Jefe Soviético

LONDRES, 18 (INS). — El "Empire News" informó que según un médico ruso, el "premier", mariscal José Stalin, "está deshecho físicamente y no le quedan muchos años de vida". La publicación identifica al facultativo como el "doctor Svobodin", especialista en fisioterapia que logró huir del Soviet para buscar refugio en Occidente. Svobodin dice: "Es un anciano de rostro cansado, se está quedando calvo y muestra señales de senilidad. Sólo desea prolongar su vida". El médico, al describir la primera entrevista para asistirlo, afirma que el dictador rojo era un viejo encorvado, de rostro terriblemente marcado por la viruela y por una palidez mortecina. "Nadie podría adivinar que era Stalin" —expresa—. En el temor de que se le achacara la muerte del dictador, huyó del Soviet y actualmente se encuentra "en algún lugar de Europa".

Pekín Afirma que la UN Procuraría Extender la Lucha

TOKIO, 18 (INS). — Radio Pekín acusa a la Organización de las Naciones Unidas de violar repetidamente desde el aire la zona neutral de Pan Mun Jon, en Corea. Según la emisora comunista, estas violaciones forman parte de los preparativos aliados para extender la guerra coreana.

La transmisión de Radio Pekín, captada en esta capital, señala que los comunistas se niegan a aceptar las explicaciones aliadas sobre tales violaciones. Los funcionarios de las Naciones Unidas han indicado a los comunistas que algunas veces los aviones aliados se ven obligados a volar sobre la zona neutral a causa del mal tiempo imperante en la región.

Adquiere Extrema Violencia la Campaña Electoral Sudafricana

JOHANNESBURGO, 18 (AFP). — La apertura de la campaña electoral en Africa del Sur fué marcada esta semana por numerosos incidentes, de los cuales algunos degenararon en tumultos principalmente en Krugersdorp, cerca de Johannesburgo.

Aunque la fecha de las elecciones no haya sido anunciada todavía, los medios autorizados acuerdan que los sudafricanos serán convocados a las urnas hacia mediados de abril.

También pese a los apremiantes llamados de la Iglesia para que se respete la tregua pascual, los dos principales partidos políticos, el Nacionalista y el United Party, ya fijaron grandes reuniones electorales para ese período. Debido a la importancia de las elecciones se cree que muchos sudafricanos que pensaban marchar a Gran Bretaña para asistir a las fiestas de la coronación, permanecerán en el país.

Si se juzga por los primeros esfuerzos desplegados por los partidos políticos, las polémicas de prensa, los carteles y discursos radiales, la campaña toma por primera vez en la historia de Sudáfrica, un carácter de acritud sin precedentes.

ENCUENTRO

Tenía un amplio terreno y quería edificar en él una casita para fin de semana, pero no disponía de dinero. Entonces, se le ocurrió publicar este Aviso Clasificado en CLARIN:

Busco socio constr. mi lote casa fin de sem T. E. ...-6432.

Y un lector de CLARIN que tenía dinero disponible para edificar una casita y carecía del terreno necesario, vió la oportunidad y le habló. Llegaron a un acuerdo y ya están construyendo. Ocuparán la casita tres días semanales cada uno. Les facilitó el feliz encuentro un Clasificado de CLARIN- (CORRIENTES 655. De 8.30 a 18.30 horas. Informes. 32-9411 al 9417)

Quedó Inaugurada la VII Conferencia de Ministros de Hacienda

El Gral. Dwight Eisenhower Asumirá Hoy el Mando en Estados Unidos

GRAL. DWIGHT Eisenhower, cuyo triunfo como candidato republicano en las elecciones presidenciales realizadas en EE. UU. hizo posible el retorno de ese partido a la Casa Blanca tras un paréntesis de más de 20 años. Eisenhower asumirá hoy el poder en una ceremonia a realizarse en el Capitolio, en Wáshington

RICHARD NIXON

Wáshington en Pleno Torbellino Republicano

WASHINGTON, 19 (INS). — El general Eisenhower terminó de redactar el discurso de toma de posesión, en el que expondrá mañana la orientación del gobierno republicano. Eisenhower, convertido en el 34º presidente de Estados Unidos permaneció toda la mañana con el ex gobernador de New Hampshire, Sherman Adams, en las habitaciones del hotel Statler, dando los retoques finales al discurso, base del próximo gobierno. El documento fué mimeografiado para ser distribuido a la prensa, legisladores, cuerpo diplomático y otras personas, mientras el general dejaba escapar un suspiro de alivio al poner fin a esa labor. De inmediato se abocó a otros no menos delicados asuntos. Entretanto, la capital está en pleno torbellino de los republicanos que mañana, después de 20 años, tendrán en la Casa Blanca a uno de los suyos. El secretario de prensa del mandatario electo, James C. Hagerty, dijo que el discurso tendrá unas 2.300 palabras con una duracion de 20 minutos de lectura. Agregó que Eisenhower está firmemente resuelto a contar con los servicios de Charles Wilson, a quien, como se sabe, designó hace tiempo para ocupar la secretaría de Defensa.

Empero, expresó que el nuevo mandatario no se reuniría con los líderes del senado para resolver el entredicho provocado por ese nombramiento. Otras fuentes indicaron que Eisenhower mantiene contacto sobre la difícil situación por medio de Adams y del titular de Justicia designado, Herbert Brownell. Según una oscura ley que surgió a la luz la semana pasada, Wilson no podría retener el cargo por poseer muchas acciones de la empresa General Motors, cuya presidencia abandonó para aceptar el cargo de titular de la Defensa. Wilson volverá a prestar declaración el miércoles ante la comisión de servicios armados del Senado.

El problema de esos tecnicismos legales nada significa para los millones de republicanos que esperan ansiosos la transmisión del mando, con gran despliegue de banderas que cubren los edificios de Wáshington. Sólo en el centro de la capital hay más de un millón de turistas, prediciéndose para mañana día nublado y frío. No hay perspectivas de tormenta que amenace deslucir el acto, que costará 750.000 dólares y cuyo cuadro principal es el solemne momento en que el nuevo presidente de EE. UU. prestará juramento.

El programa de hoy tuvo 23 principales atracciones, culminando con el Festival de Toma de Posesión, en el cual tomaron parte una constelación de estrellas ante el público aglomerado en el teatro Capitol y en el Arena Uline.

Londres Aceptó la Reunión de los 4

LONDRES, 19 (AFP.). — Gran Bretaña aceptó la invitación de los Estados Unidos de participar en una reunión del Consejo de los Cuatro, que tendría lugar en Londres para tratar la cuestión austriaca.

Silencio Soviético

WASHINGTON, 19 (AFP.). — Ninguna respuesta se ha recibido aún en Wáshington acerca de la invitación formulada a la Unión Soviética en el sentido de que asista a una reunión de las cuatro grandes potencias

Clarín

BUENOS AIRES · REPUBLICA ARGENTINA

60 Centavos

Un toque de atención para la solución Argentina de los problemas Argentinos

Año VIII ★ Diario de la Mañana ★ Nº 2.620

Buenos Aires, Martes 20 de Enero de 1953

La Galera de Copa Quedó Eliminada del Ceremonial

WASHINGTON, 19 (AFP). — El general Eisenhower manifestó que consiente llevar pantalones de fantasía para la ceremonia de transmisión del mando, y también llevará corbata de plastrón y cuello almidonado, pero se ha negado terminantemente a llevar galera de copa. Por su parte, Truman interrogado a ese respecto por los periodistas, declaró que se vestirá como le parezca más conveniente sin hacer referencia ni comentarios sobre cómo lo hará su sucesor. En cuanto al baile de gala con que será celebrada la transmisión del mando constituirá, a la vez que el fin social de la presidencia de los demócratas, la prescindencia del "tuxedo" —el elegante smoking—, que será desplazado por un simple saco blanco y corbata también blanca. Las casas que alquilan esta clase de trajes han visto agotado su "stock" en contadas horas hasta el punto de que muchos republicanos que deben asistir a las principales ceremonias a realizarse, carecerán de ellos si no llegan a tiempo los que han sido encargados a otras ciudades norteamericanas.

Habló el Ministro Dr. Pedro J. Bonanni

CON un extenso discurso en el cual analizó los objetivos de la política financiera del gobierno, tal como están encarados en el Segundo Plan Quinquenal, el ministro de Hacienda de la Nación, doctor Pedro J. Bonanni, declaró inaugurada ayer la VII Conferencia de Ministros de Hacienda.

Como se ha informado, participan de la asamblea los ministros del ramo de todas las provincias, el secretario de Hacienda de la comuna bonaerense, los directores generales de Finanzas y de Impuestos y Contribuciones de la Nación, y representantes de los ministerios del Interior, Asuntos Técnicos, Asuntos Económicos y de Finanzas.

La reunión inaugural dió comienzo a las 17,10, actuando como secretario el subsecretario del ministerio de Hacienda de la Nación, doctor Francisco Cholvis. Al iniciarse la sesión, y a propuesta del titular de esa cartera, se guardó un minuto de silencio en homenaje a la memoria de la señora Eva Perón, luego de lo cual el ministro pronunció el discurso de apertura.

Habla el Dr. Bonanni

Fueron las primeras palabras del doctor Bonanni para recordar los antecedentes de la reunión que se efectuaba, anunciando que en su discurso se ocuparía de la gravitación en las economías provinciales de la obra de gobierno del general Perón y de los problemas que su incidencia crea sobre el ordenamiento de la gestión financiera de la Nación y las provincias.

En breves frases señaló las conquistas logradas con el Primer Plan Quinquenal en el terreno de la economía social, cuya consistencia —dijo— quedó claramente manifestada a través de tres años de pérdida de nuestra producción agraria. Aludió asimismo al Plan Económico 1952, que no sólo contribuyó a soslayar las dificultades económicas importantes —expresó—, sino que permitió establecer un compás de espera para la ejecución del Segundo Plan Quinquenal.

Con tal motivo, el ministro se ocupó del nuevo programa de gobierno, respecto del cual manifestó que en el orden económico y financiero, su elaboración "ha sido objeto de un minucioso estudio destinado a asegurar su cumplimiento integral sin alterar el equilibrio de la economía interna. El gobierno sabe en esta materia —destacó— que el coeficiente de inversión no puede exceder de la capacidad de ahorro que emana de la renta nacional, y que toda inversión que se realice con los recursos exclusivos del crédito está destinada a desembocar irremisiblemente en la inflación y en el colapso".

Política de Estabilización

Hizo notar que esta afirmación no significa, ni mucho menos, propugnar una política deflatoria, que restringiría la ocupación y aumentaría la demanda, pero que sí implica el propósito definido de asegurar el mayor equilibrio entre precios y salarios, con el fin de preservar las conquistas logradas por las clases trabajadoras.

Para alcanzar estos objetivos, añadió el doctor Bonanni, es necesario, antes que nada, preservar el poder

(Continúa en la pág. siguiente)

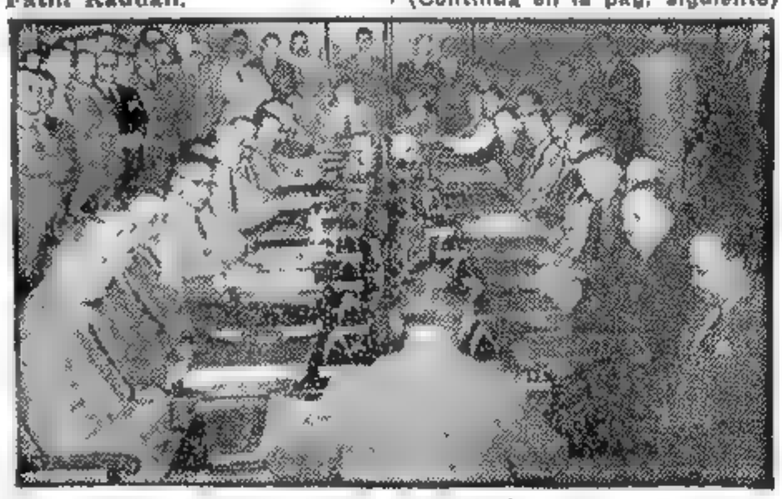

EL MINISTRO de Hacienda de la Nación, doctor Pedro J. Bonanni, preside la inauguración de la VII Conferencia de Ministros de Hacienda. En el temario se incluyen objetivos de la política financiera de acuerdo a como están encarados en el Segundo Plan Quinquenal

Juzgarán en Sofía a un Grupo de Conspiradores

PARIS, 19 (AFP). —Los servicios de seguridad del Estado búlgaro descubrieron una organización de conspiradores y espías, según anunció la agencia Tass. Hasta el momento hay diez detenidos que serán juzgados inmediatamente. La agencia Tass citó un despacho de la agencia búlgara según el cual los acusados actuaban por cuenta del centro de informaciones norteamericano en Turquía.

Tass señala que la organización de "conspiradores y espías" tenía por objeto "derribar al gobierno búlgaro fomentando una revolución con el concurso del imperialismo"

Otras informaciones radiotelefónicas que fueron captadas asimismo en esta capital expresaron que el proceso contra los acusados de la conspiración dará comienzo dentro de las próximas 24 horas en la ciudad de Sofía.

Mossadegh Logró los Plenos Poderes

TEHERAN, 19 (AFP.). — La Cámara de Diputados aprobó por 59 votos contra 2 y 5 abstenciones, la prolongación por un año de los plenos poderes al doctor Mohammed Mossadegh.

Apoyo del Pueblo

TEHERAN, 19 (INS).— Una multitud se congregó frente al Majlis o Cámara baja del Parlamento iranio, clamando por el primer ministro al grito de "Queremos a Mossadegh".

NAGUIB CONFISCO LOS BIENES DE LOS PARTIDOS POLITICOS

Rigurosas Medidas de la Policía

EL CAIRO, 19 (AFP). — Las sedes de todos los partidos, lo mismo que sus oficinas en todo el país, están desde ayer al cuidado de la policía. Está prohibido a los miembros de aquéllos entrar en las mismas hasta que los delegados gubernamentales tomen posesión. Todos los bienes de los partidos han sido confiscados por el decreto-ley dado ayer que aplica la declaración del general Naguib al pueblo egipcio. Un administrador general será nombrado hoy por el ministro de Finanzas, quien procederá a la liquidación de dichos bienes. Según parece, la medida no se aplica a la Asociación de los Hermanos Musulmanes, considerada como grupo religioso y cultural. Pero si se aplica al partido femenino Bent El Nil, que no cuenta con más de algunos días de existencia legal, ya que fué autorizado por el ministerio del Interior hace menos de un mes en virtud de la ley sobre la organización de los partidos políticos. Pero si el movimiento feminista se dedica exclusivamente a la defensa de los derechos de la mujer, podrá recuperar sus bienes. Los fondos de los partidos políticos están bloqueados en los bancos desde octubre. Los del Wafd, el principal partido del país, alcanzan a 90.000 libras. En conjunto, una suma de cien mil libras ingresa en las arcas del Estado. Numerosos periódicos, órganos de los partidos disueltos, anunciaron su intención de no continuar apareciendo. Este es el caso, en especial, del "Al Lewa El Guedid", órgano del partido neonacional cuyo jefe es el ministro de Estado Fathi Raduan.

Por Primera Vez en Ocho Años Truman Necesitó Retirar Dinero de su Banco

WASHINGTON, 19 (INS). — Mr. Truman se encontró hoy, por primera vez en ocho años, con que necesitaba dinero para el bolsillo, y fué al banco a buscarlo. Durante la mañana de su último día en la Casa Blanca, el presidente fué en automóvil hasta su banco, que queda a unos pocos centenares de metros de distancia de la mansión ejecutiva, a fin de girar fondos que ahora necesitará como ciudadano privado. Esta es la primera visita que hace el presidente a su banco, desde pocos días después de subir a la presidencia en el mes de abril de 1945. En dicha oportunidad, sin estar aún acostumbrado a las medidas de protección que rodean al presidente y restringen sus movimientos, Truman salió una mañana caminando, de la residencia presidencial, para ir a su banco, y cuando ya había andado una media cuadra por la avenida de Pensylvannia, sus guardaespaldas se dieron cuenta de lo acontecido. Corriendo alcanzaron al presidente que camina con mucha rapidez, y le dijeron, muy cortésmente, que un presidente no debe hacer esas cosas. Mientras estuvo en la Casa Blanca, donde virtualmente se le hacía todo lo que un ciudadano particular tiene que hacer por sí mismo, el señor Truman raras veces necesitó dinero para el bolsillo. Hoy, comprendió que mañana al mediodía será nuevamente un ciudadano particular, y que necesitará dinero para pagar por las necesidades ordinarias de la vida.

PARIS, 19 (AFP). — V. S. Abakumov, ministro de Seguridad del Estado de la URSS, cuya "renuncia" fué anunciada en Londres basándose en noticias llegadas de Berlín, y cuyo ministerio fué directamente criticado por "Pravda" después del descubrimiento del complot de los "médicos saboteadores", fué nombrado para ese puesto en 1946, cuando la ex N. K. V. D. (Comisariato del Pueblo de Asuntos Interiores) fué dividida en dos ministerios: la M. V. D. (ministerio de Asuntos Interiores) y el M. G. B. (ministerio de Seguridad del Estado).

BERIA

Abakumov tiene actualmente 50 años de edad y, aparentemente, es un miembro importante en el seno de los organismos de seguridad del Estado desde 1938, en que fué nombrado Laurenti Beria como sucesor de Nicolás Yejov a la cabeza del aparato policial de la URSS. Después de esa época se mantuvo siempre junto a Beria, para convertirse, en 1946, en uno de sus dos sucesores.

Hasta el presente, el primer adjunto de Abakumov era Ogoltsev. Por lo tanto, ambos eran responsables directamente ante Stalin, en su calidad de jefe del gobierno, de todo lo concerniente a la seguridad del Estado soviético, y sus poderes eran considerables.

Wáshington Rectificaría su Política Continental

WASHINGTON, 19 (AFP). — Mañana los republicanos reemplazarán en el poder a los demócratas y heredarán una serie de problemas internacionales extremadamente delicados y graves. Después de Abraham Lincoln en 1861 y de Franklin Roosevelt en 1933, Eisenhower es el tercer presidente que toma el poder en sus manos en pleno período de crisis. Con la situación internacional que divide al mundo en dos bloques opuestos y armados con la bomba atómica, con la guerra fría y la guerra en Corea, se estima que Eisenhower toma el poder en uno de los momentos más graves de la historia de Estados Unidos y del mundo. El nuevo presidente de Estados Unidos habrá de buscar solución a numerosos problemas graves. El primero, Corea. A los ojos de los republicanos, la guerra de Corea es el más urgente. Si quiere lograr una decisión en el campo de batalla, el general Eisenhower deberá elegir entre: utilizar a las tropas chinas de Chiang Kai-shek, efectuar el bloqueo de China comunista o bombardear a Manchuria. Estados Unidos tiene alianzas con Filipinas, Australia, Nueva Zelandia y Japón. En opinión de los demócratas, este sistema de alianzas deberá refundirse en un pacto del Pacífico equivalente al del Atlántico. La futura administración habrá de franquear esta última etapa, si quiere y si puede. Pero de todas maneras debe estudiar con Francia y Gran Bretaña una política y una estrategia comunes, para sostener la guerra con los comunistas en Corea, Indochina y el sudeste asiático. Habrá que convencer al Japón para que, rearmándose, sea el pilar defensivo del mundo anticomunista en Extremo Oriente. En cuanto a Europa, el problema más urgente para los republicanos es lograr el rearme de Alemania y su participación en la defensa común. El proyecto de tratado de la Comunidad Europea de Defensa, encuentra muchas dificultades en Alemania, en Francia y aun en otros países. La ratificación de los tratados se demora, la entrega de armamentos a los países de la NATO sufre retrasos, y los aliados, aunque reclaman la ayuda norteamericana, quieren mayor intercambio comercial. No quieren ser "mantenidos", quieren vender a la Unión y reclaman la reducción de derechos aduaneros. Eisenhower deberá manifestar su aceptación a estas exigencias, pedir al Congreso los dólares para el rearme y al mismo tiempo suprimir las barreras aduaneras. Estados Unidos, con Gran Bretaña, Francia y Turquía, propone la formación de un Comando del Medio Oriente. La hostilidad de los países árabes e Israel, por una parte, y las dificultades de Gran Bretaña con Egipto, por la otra, lo han impedido hasta ahora. Pero Estados Unidos prosigue su acción en ese sentido, presionando a Gran Bretaña tanto como a Egipto para lograr aquel fin. Hasta ahora no han tenido éxito. También considera los republicanos que habrá que rectificar su política con la América latina. Las relaciones de Estados Unidos con las repúblicas latinoamericanas podrían ser mejores. A pesar del pacto de Río y de los sólidos vínculos económicos, los países de América latina están sacudidos por explosiones de nacionalismo, dirigidas corrientemente contra los yanquis. En todas partes el mundo está en ebullición. Norteamérica, próspera, segura de sí misma, formidablemente poderosa, no tiene más que una idea fija: la lucha contra el comunismo.

FACILMENTE

Una vieja ilusión suya era tener un juego de cristalería de Baccarat legítimo. Pero el gasto resultaba un poco fuerte para su presupuesto y siempre tenía que postergarlo. Un día, leyó este Aviso Clasificado de CLARIN:

Vdo. juego cristal Baccarat, doy facilidad. T. E. ...-9965.

Se entrevistó con el anunciante y los plazos que éste le concedió para el pago, le permitían comprar el juego sin dificultad. Lo adquirió y ahora es feliz. No habría podido realizar su sueño sin la ayuda del Clasificado de CLARIN (CORRIENTES 655. De 8 30 a 18 30 horas. Informes: 32-9411 al 9417).

Será Aceptado el Pago en Cuotas de Impuestos Atrasados

(INFORMAC. PAGINA TRES)

ASUMIO EISENHOWER LA PRESIDENCIA DE EE. UU.

Dió Lugar a una Brillante Ceremonia la Toma de Posesión del Alto Cargo

WASHINGTON, 20 (AFP). — El general Eisenhower sucedió hoy a Truman en la presidencia de Estados Unidos. El pueblo norteamericano vive todavía un gran día de su historia; el partido Republicano ve cumplido su sueño de volver al poder después de veinte años y Eisenhower ve coronar su carrera con el cargo más importante y pesado que podría conferirle la ciudadanía de Estados Unidos.

Función Religiosa

Eisenhower inició las ceremonias con un servicio religioso en la iglesia Presbiteriana al que asistió en compañía de su esposa, su hijo y otros 37 miembros de su familia junto con los miembros del gabinete que formó.

Poco antes se habían reunido los miembros del colegio electoral elegido en las elecciones del 4 de noviembre para designar sus funcionarios. Son quienes en forma solemne afirmarán que Eisenhower es elegido presidente de Estados Unidos.

Luego del servicio religioso, Eisenhower volvió con su esposa a sus habitaciones del hotel Statler donde esperó a Truman, quien a las 11.30 salió para siempre de la Casa Blanca para ir al encuentro de Eisenhower en un coche negro descubierto cuyos guardabarros estaban adornados con la bandera nacional y el pabellón con el águila sobre fondo azul, de los presidentes de Estados Unidos.

Ambos se ubicaron en el asiento trasero mientras en los estribos tomaron posición los agentes de seguridad encargados de velar por ambos presidentes. Ante ellos abrían paso un centenar de agentes motociclistas. El cortejo se dirigió al Capitolio seguido por las cámaras de televisión a todo lo largo del kilómetro y medio de recorrido. A las 11.55 el cortejo llegó al Capitolio y tanto Eisenhower como Truman tomaron ubicación en el estrado.

Comienza la Ceremonia

Luego de la presentación de la bandera por una guardia de honor compuesta por un soldado, un marinero, un aviador y un miembro de la infantería de marina, se escuchó la fanfarria de este cuerpo. Seguidamente un prelado católico, el arzobispo de Washington, monseñor Patrick O'Doyle, pronunció una invocación cediendo luego el lugar a la cantante Dorothy Mayner quien entonó las estrofas del himno norteamericano.

El vicepresidente de los Estados Unidos, Richard Nixon, se adelantó para prestar juramento sobre la Biblia que le tendió el senador William Knowland de California. Luego un tenor del Metropolitan, Eugene Conley, entonó un canto patriótico y luego una acción de gracias pronunciada por el gran rabino de Cleveland, Abba Hillel Silver.

Jura Eisenhower

Y llegó el momento más solemne. Dwight Eisenhower avanzó a su vez para prestar juramento ante una pequeña mesa donde había dos biblias. Una era la llamada "masónica", sobre la cual prestaron juramento todos los presidentes de los Estados Unidos desde George Wáshington. Y junto a esta reliquia una Biblia más pequeña, casi de bolsillo. Sobre ella prestó su juramento el oficial Eisenhower, hace 38 años, y quiso tenerla ante su vista en este día trascendental.

El presidente de la Corte Suprema, Fred Vinson, con toga negra y cubierto con un birrete de aspecto medieval, tomó la Biblia "masónica" y la presentó a Eisenhower, quien posó sobre ella su mano izquierda y levantando la derecha juró cumplir fielmente las funciones de presidente de los Estados Unidos, preservar, proteger y defender con lo mejor de su capacidad a la nación estadounidense.

EL NUEVO presidente de EE. UU., general Eisenhower, en el acto de prestar juramento ante el presidente de la Corte Suprema de Justicia de la Unión, Fred Vinson. La ceremonia se realizó en el Capitolio de Wáshington. (Telefoto de International News Fotos, especial para CLARIN)

Clarín

BUENOS AIRES · REPUBLICA ARGENTINA

40 Centavos

Un toque de atención para la solución Argentina de los problemas Argentinos

AÑO VIII — *Diario de la Mañana* — Nº 2.621

Buenos Aires, Miércoles 21 de Enero de 1953

Una Batería Costera Comunista Atacó al Hidroavión de EE. UU.

TAIPEH, 20 (AFP). — Al llegar esta mañana a Keelung a bordo del buque almirante "M. S. Sulsun" que transporta a los diez sobrevivientes del accidente ocurrido a dos hidroaviones americanos el domingo, en el estrecho de Formosa, el vicealmirante Williamson, hizo una declaración oficial sobre el doble accidente.

Según esa declaración, el hidroavión "Neptune", que efectuaba patrullaje de rutina en el estrecho de Formosa fué objeto del fuego de una batería costera comunista china, siendo dañado en horas del mediodía del 18 de enero. Poco después el aparato se incendió y se vió obligado a amarizar.

Se organizaron de inmediato socorros aéreos y navales y el hidroavión de la guardia costera americana "P. B. M." recogió once sobrevivientes de la tripulación del "Neptune" que contaba con trece hombres. Tratando de levantar vuelo con mar picada, el "P. B. M." perdió un motor y zozobró. Tenía entonces 10 hombres a bordo. La marina y la aviación americana y británica participaron en las búsquedas y el destructor americano "Maloy Powell" primero en llegar al lugar, recogió a los diez sobrevivientes. Estos están ilesos. Las búsquedas de los restantes continúan hoy y se ha abierto una investigación.

Se Intensificará Notablemente la Construcción de Aeródromos al Norte de España

Anuncio Oficial de González Gallarza

G. GALLARZA

MADRID, 20 (INS). — El ministro de Aeronáutica, general González Gallarza, anunció que se intensificará notablemente la construcción de aeródromos en el norte de España.

En Vigo se iniciarán próximamente las obras correspondientes a un aeropuerto para aviones de gran tonelaje, que estará en servicio a fines de septiembre. En la zona de Asturias se procede actualmente a la construcción del aeropuerto de Llanera, destinado a ser de gran importancia por su situación estratégica. También se construirá un campo de aterrizaje.

En Bulgaria Condenaron a Muerte a Theodor Christof

PARIS, 20 (AFP). — La Agencia Búlgara anuncia que, además de Theodor Stoianov Christof —condenado a la pena de muerte—, los demás acusados en el proceso por espionaje y sabotaje, han sido condenados a penas que van de 18 meses a 20 años de prisión.

Aguardan Muchas Dificultades al Nuevo Gobierno

NUEVA YORK, 20 (De nuestra agencia). — En medio de la brillantez alcanzada por los actos realizados en Wáshington con motivo de la transmisión del mando presidencial —fiesta que el partido Republicano no celebraba desde hace casi un cuarto de siglo— los círculos políticos han tenido tema para bordar toda clase de conjeturas acerca de las dificultades que esperan al nuevo gobierno en el plano de sus relaciones con el Congreso. El tema en cuestión lo ha proporcionado el hecho, no del todo imprevisto, de que el general Eisenhower se haya visto obligado a iniciar su gestión con un gabinete incompleto, por cuanto el nombramiento del secretario de Defensa, Charles E. Wilson, no ha sido confirmado aún por el Senado.

Sabido es que el señor Wilson era, hasta hace pocos días, presidente de la General Motors, compañía en la que tiene acciones por valor de varios millones de dólares. Una disposición federal prohibe a los funcionarios intervenir en trámites oficiales con firmas en las que ellos tengan interesse. No es presumible que el general Eisenhower ignorase la existencia de tal incompatibilidad legal antes de designar a Wilson para ocupar un cargo de la importancia de la secretaría de Defensa. Por lo tanto, cabe suponer que o no atribuyó a dicha incompatibilidad el alcance que le asignan los senadores o piensa que en las actuales circunstancias la presencia de Wilson en el Pentágono es más importante, para su gobierno y para el país, que una prescripción legal de encontrada interpretación política.

Tiénese entendido que Wilson no considera que su nombramiento esté afectado por la impugnación de carácter ético que ha prevalecido hasta ahora en la comisión de servicios armados del Senado, integrada por miembros republicanos y demócratas. Por otra parte, no es la primera vez que los nombramientos ministeriales tropiezan con oposición en el referido alto cuerpo legislativo. Ello ocurre, a la verdad, siempre que los partidos triunfantes no cuentan con una mayoría parlamentaria holgada: basta, en tales casos, con la defección de uno o dos miembros del partido gubernamental para plantear conflictos del género referido.

También el nuevo secretario de Estado, John Foster Dulles, fué censurado en la Comisión de Relaciones Exteriores del Senado porque durante la campaña electoral habría "distorsionado" ciertos aspectos de la política exterior del gobierno de Mr. Truman. Dulles negó, lógicamente, que hubiera incurrido en tales "distorsiones", aunque convino en que, como secretario de Estado, emplearía un lenguaje distinto al que caracterizó sus discursos electorales...

10 Puntos

WASHINGTON, 20 (INS). — El nuevo mandatario de Estados Unidos, en su discurso inaugural, expuso los fundamentos básicos de la nueva administración republicana, los que están comprendidos en los diez puntos que se detallan a continuación:

1 Aborrecer la guerra como un medio escogido de burlar los propósitos de aquellos que nos amenazan. Sostenemos que es la primera tarea del estadista el fomentar la fuerza que contendrá a las fuerzas de la agresión y propiciará las condiciones de paz. Una radical reducción de armamentos podrá lograrse si Rusia da pruebas de buena fe.

2 Comprender que el sentido común y la común decencia aconsejan la inutilidad del apaciguamiento. Jamás trataremos de aplacar a un agresor por la negociación falsa y malvada de cambiar el honor por la seguridad.

3 Saber que sólo Estados Unidos fuerte e inmensamente productivo puede ayudar a defender la libertad en nuestro mundo, comprendiendo que en este país descansa la esperanza de los hombres libres de todas partes.

4 Honrar la identidad y el patrimonio heredado de cada nación del mundo. Jamás usaremos de nuestra fuerza para tratar de imponer a otro pueblo nuestras propias normas políticas y económicas.

5 Apreciar en forma real y práctica las necesidades y capacidades de los amigos probados de la libertad, a quienes trataremos de ayudar a alcanzar su propia seguridad y bienestar.

6 Reconocer la salud económica como una base indispensable de la fuerza militar y de la paz del mundo libre. En tal sentido trataremos de propiciar en todas partes y practicar nosotros mismos, políticas que estimulen la productividad y el comercio con utilidad. Porque el empobrecimiento de cualquier pueblo aislado del mundo significa un peligro para el bienestar de todos los otros pueblos.

7 Apreciar que la necesidad económica, la seguridad militar y la prudencia política se combinan para sugerir agrupaciones regionales de pueblos libres. Esperamos, dentro del marco de las Naciones Unidas, ayudar a reforzar aquellos lazos especiales en todo el mundo.

8 Concebir que la defensa de la libertad, como la libertad misma, es una e indivisible. Por consiguiente, tenemos a todos los continentes y pueblos en igual consideración y honor. Rechazamos la insinuación de que cualquier raza o pueblo es en sentido alguno inferior.

9 Respetar a las Naciones Unidas como el símbolo vivo de la esperanza de paz de todos los pueblos y con esa consigna nos convertiremos no sólo en un simple símbolo elocuente, sino también en una fuerza efectiva.

10 EE. UU. seguirá su política de buena vecindad y apoyará de todo corazón a la Organización de los Estados Americanos.

Media Hora Sin Presidente Estuvo Ayer Estados Unidos

WASHINGTON, 20 (AFP). — ¿Quién fué presidente de Estados Unidos entre las 12 y las 12.30 del día de hoy, 20 de enero de 1953?

La Constitución Nacional establece que el mandato del presidente saliente fenece a las 12 del día 20 de enero, pero el general Eisenhower recién prestó juramento a las 12.30.

¿Truman fué presidente durante media hora de más? ¿Estados Unidos estuvo media hora sin presidente?

Los juristas todavía no se han puesto de acuerdo sobre el detalle. Richard Nixon, que prestó juramento como vicepresidente a las 12.23, no pudo, a juicio de los eruditos, haber sido presidente.

LA DESPEDIDA DE TRUMAN

WASHINGTON, 20 (AFP). — Por millares, los amigos del ex presidente, Harry Truman, invadieron la estación de Wáshington para saludarlo por última vez antes de su partida para Independence, en Misuri.

"Jamás, mientras viva, olvidaré esta manifestación —dijo Truman—, y la agradezco de todo corazón".

Comenzó entonces el desfile de sus antiguos colaboradores y amigos que querían despedirse de él. Finalmente, cientos de personas quisieron darle la mano.

Los últimos gritos de la multitud, cuando el tren se puso en marcha, fueron: "Dios lo bendiga", "Nos veremos dentro de cuatro años", "Queremos a Harry".

Violentos Tumultos Hubo en la Cámara Italiana

Suspenden la Sesión al Discutirse la Ley Electoral

ROMA, 20 (AFP). — Continúa la sesión de la Cámara comenzada el domingo por la mañana para tratar la reforma electoral presentada por el gobierno. Aún quedan unos cuarenta diputados comunistas y socialistas de izquierda para fundamentar su voto en contra del proyecto gubernativo. La Cámara no ha interrumpido un momento sus deliberaciones y los diputados de la oposición siguen turnándose en la tribuna a un ritmo de tres por hora. De seguir así la Cámara batirá el récord establecido hace cuatro años cuando al discutirse la adhesión italiana al Pacto del Atlántico sesionó ininterrumpidamente durante sesenta horas.

Huelga Comunista

ROMA, 20 (AFP.) — La huelga general de algunas horas decretada en Roma por la Bolsa del Trabajo, dirigida por los comunistas, como protesta contra la reforma electoral, comenzó a hacerse efectiva después del mediodía. Su influencia es especialmente sensible en las usinas y establecimientos fabriles de la periferia de la capital, como también en los medios de transportes, para los cuales la duración será solamente de una hora.

La orden de huelga no afecta a los servicios de primera necesidad, como ser los servicios sanitarios, los de gas, electricidad y teléfonos. Los sindicatos no comunistas no participan en la huelga ni en el movimiento de protesta.

Agrávanse los incidentes

ROMA, 20 (AFP) — Un grave incidente se produjo en la Cámara de Diputados, donde prosigue animadamente el debate sobre el proyecto de reforma electoral: el diputado comunista Pietro Ingrao fué golpeado por la policía.

El primer ministro, De Gásperi, alcanzó a decir que deploraba la violencia de que había sido víctima el diputado comunista, y que iba a ordenar una investigación. Pero los diputados opositores no se dieron por satisfechos y redoblaron en su gritería contra el gobierno. Los diputados de extrema izquierda vinieron a las manos con los representantes del centro, a pesar de los esfuerzos de los ujieres que habían formado una barrera humana dentro del hemiciclo.

Suspenden la Sesión

El presidente de la asamblea no consiguió dominar el tumulto y hubo de suspender la sesión, que continuaba ininterrumpidamente desde el domingo por la mañana. Los demócratas cristianos se habían negado reiteradamente a aceptar que la sesión se suspendiera, por no ceder a la táctica de los comunistas y socialistas de izquierda, quienes se esfuerzan por prolongar el debate e impedir así la sanción de la ley. Trátase como es sabido, de una reforma electoral mediante la cual los partidos del gobierno esperan mantener sus posiciones en el futuro parlamento.

Tumultos Frente al Palacio

Frente al palacio de Montecitorio continuaron los tumultos hasta entrada la noche. La policía tenía orden de impedir toda manifestación, pero los comunistas, a su vez, habían sido alentados a "no ceder la calle". La policía arrestó a muchas personas para verificar su identidad.

Serían Perseguidos los Judíos en Austria

VIENA, 20 (AFP). — El "Wiener Kurier", órgano de los servicios de información norteamericanos, se hace eco de un rumor, según el cual el partido Comunista austríaco habría recibido orden de Moscú de realizar una depuración en sus filas de todos los judíos sospechados de haber sido sionistas o nacionalistas burgueses en el pasado.

Se señala a este respecto que son numerosos los judíos que militan tanto en las filas del comité central del partido Comunista austríaco como en su masa de afiliados, y que muchos judíos constituyen el caudal electoral de este partido.

El Aniversario del ex Imperio Alemán

BERLIN, 20 (AFP). — El diecisiete de enero, aniversario de la fundación del imperio alemán, fué celebrado por el Partido Alemania, de la coalición gubernamental, y por el partido Conservador, mediante una ceremonia que se realizó en la Casa de los Estudiantes, de Berlín.

El coronel Schmidt, del partido Conservador, declaró que el objetivo de su partido es el restablecimiento del antiguo imperio alemán "desde el Mosa hasta el Niemen, y desde el Adigio hasta el Báltico".

¡QUE APURO!

¡Cosas de Panchito, como siempre! El nene había empujado su máquina de escribir, tirándola al suelo y dañándola seriamente. ¡En buen apuro estaba ahora él, que era copista! ¿A quién dirigirse? ¿Y... tendría arreglo la máquina? Carlos no sabía qué hacer, cuando leyó este Aviso Clasificado en CLARIN:

Reparación máq. escribir, técn. compet. T. E. ...-7746.

Le llevó la máquina al anunciante y a los pocos días se la devolvieron en perfecto estado. A Carlos le ha vuelto el alma al cuerpo. Encontró el técnico que necesitaba en un Clasificado de CLARIN (Corrientes 555. De 8.30 a 18.30 horas. Informes: 32-9411 al 9417).

Crearáse Una Comisión Económica Consultiva que Asesorará al P. Ejecutivo

(INFORMACION PAGINA TRES)

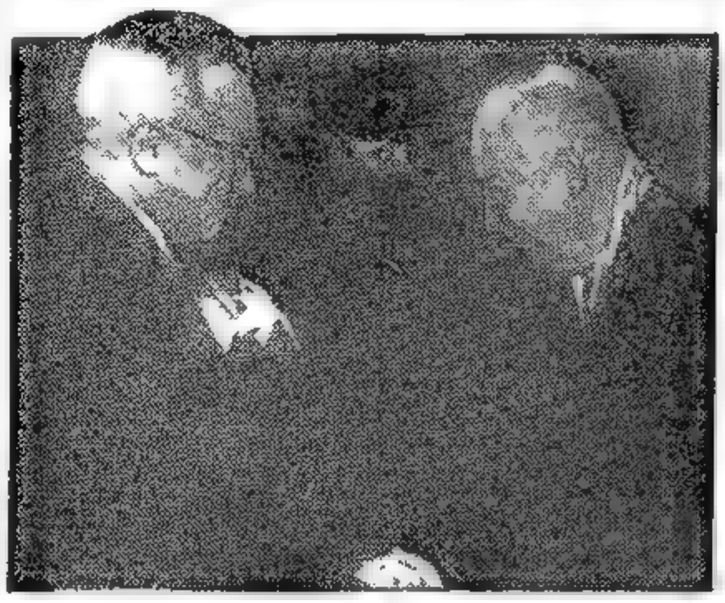

EL PRESIDENTE saliente de Estados Unidos, Sr. Truman, estrecha la mano del general Eisenhower, momentos antes de que ambos se dirigieran al Capitolio, donde se realizó la solemne ceremonia de la transmisión del mando presidencial, que constituyó un acto de resonancia mundial. (Telefoto de International News Service, especial para CLARIN)

VOTO DE CONFIANZA A DE GASPERI: APROBARON LA REFORMA ELECTORAL

El Senado Deberá Tratar la Ley

ROMA, 21 (AFP). — Por 332 votos contra 17, la Cámara de Diputados aprobó la reforma electoral. Los comunistas y los socialistas "nennistas", que abandonaron la sala de sesiones, no participaron en la votación ni en otra anterior que dió a Alcide de Gásperi un voto de confianza de la Cámara por 339 votos contra 25. Con anterioridad, Pietro Nenni había anunciado que los partidos de extrema izquierda apelarían al presidente de la república por la actitud de la mayoría, "que se ha erigido en árbitro de la Constitución y de la ley".

Sesiones Agitadas

La sesión que terminó con la votación de la ley electoral duraba desde el domingo por la mañana y sólo se había suspendido durante una hora y media anoche, debido al incidente suscitado cuando la policía golpeó sin reconocerlo a un diputado comunista que desfilaba con manifestantes ante el palacio de Montecitorio.

La ley debe ser todavía aprobada por el Senado. Prevé principalmente la fusión de listas y la atribución del 65% de las bancas al partido o grupo de partidos que obtenga más del 50% de los sufragios en las elecciones legislativas generales de la próxima primavera.

Reclamación Izquierdista

ROMA, 21 (AFP). — Votada la reforma electoral por la cámara, una comisión encabezada por Palmiro Togliatti y Pietro Nenni, respectivamente líderes de los partidos Comunista y Socialista, pidió ser recibida por el presidente de la república, Sr. Luigi Einaudi, para exponerle la situación creada por la adopción del proyecto de ley gubernamental. Por otra parte, los grupos comunista y socialista nennista de la cámara decidieron lanzar un manifiesto al país.

Consideran que la reforma electoral que tiende a facilitar una neta mayoría gubernamental en la cámara que será elegida en la primavera próxima, constituye un atentado a la Constitución.

Alemania no Volverá a Ser Nacional Socialista, Declaró el Dr. Adenauer

BONN, 21 (AFP) — "Alemania no volverá a ser jamás nacionalsocialista", afirmó el Dr. Adenauer en una declaración gubernamental hecha ante la Asamblea Federal.

El jefe del gobierno afirmó que toda actividad subversiva nacionalsocialista será combatida con el más firme rigor en la República Federal.

Después de expresar su convicción de que Alemania no retornará más al nazismo, el canciller dijo que estaba de acuerdo con las declaraciones del señor Anthony Eden en el sentido de que la actividad de una pequeña minoría de nazis no representa por ahora un peligro inmediato para la democracia.

El doctor Adenauer señaló, además, que Kirkpatrick, alto comisario británico, lo tenía al corriente de los progresos de la investigación.

Mayer Intentará Mejorar la Economía Francesa

Viajará a Londres y Wáshington el Mes Próximo

PARIS, 21 (AFP). — En ocasión del viaje que deberá efectuar el presidente del Consejo, Sr. René Mayer, a Londres y a Washington, el mes próximo, se iniciarán importantes negociaciones económicas que tendrán por finalidad lograr mejores condiciones de los clientes extranjeros de Francia, según lo ha declarado hoy el señor Mayer, al inaugurar las jornadas de estudios para la expansión francesa. Mayer irá acompañado en su viaje por el ministro de Cuestiones Económicas, señor Robert Buron.

Después de haber señalado la gravedad del déficit de Francia, en libras esterlinas, en la Unión Europea de Pagos, el Sr. Mayer declaró que se esforzará en obtener en Londres la atenuación de ciertas restricciones a la importación en el mercado británico y mayor liberalidad en el sistema de preferencias imperiales en los dominios, en favor de productos o artículos que no pueden ser suministrados por la industria británica.

Agregó el Sr. Mayer que en Wáshington las negociaciones tendrán como finalidad obtener ciertas ventajas en las tarifas aduaneras, para dar a los norteamericanos un conocimiento más exacto de los productos franceses.

Clarín

40 Centavos

Un toque de atención para la solución Argentina de los problemas Argentinos

Año VIII ★ Diario de la Mañana ★ Nº 2 622

Buenos Aires, Jueves 22 de Enero de 1953

No Prescindirá Eisenhower de las Reuniones de Prensa

WASHINGTON, 21 (AFP). — James Hagerty, secretario de prensa del presidente Eisenhower, declaró a los periodistas que las conferencias presidenciales de prensa se efectuarán en la misma forma que durante los precedentes gobiernos demócratas, o sea que los reporteros podrán plantearle verbalmente sus preguntas. Hagerty añadió que Eisenhower se propone asimismo informar a la nación por medio de la radio y la televisión. Ciertas informaciones indicaban anteriormente que el nuevo mandatario exigiría que todas las preguntas de los periodistas deberían ser formuladas por escrito.

Primer Día de Labor

WASHINGTON, 21 (AFP). — El presidente Eisenhower comenzó su primer jornada de trabajo como jefe de Estado recibiendo al señor Herbert Brownell, procurador general, que en Estados Unidos cumple la función de ministro de Justicia.

Eran solamente las 7.45, hora local, cuando éste se presentó en la galería de la Casa Blanca.

"¿El presidente comienza siempre su día de trabajo a esta hora?", preguntaron los periodistas. "En su cuartel general de Nueva York era siempre el primero en la oficina", respondió el ministro, cuyos párpados estaban aún cargados de sueño.

Cuando el señor Brownell salió de la oficina del presidente, a las 9.15, hora local, no hizo ninguna declaración a los periodistas.

Sospechoso Detenido

WASHINGTON, 21 (AFP). — Un espectador de la ceremonia de investidura del presidente Eisenhower comparecerá ante un tribunal de Wáshington, acusado de llevar un arma peligrosa durante el desfile que siguió al juramento del nuevo presidente.

Trátase de un hombre de 41 años, Wallace Powell Pruit, de Wáshington.

El Senado Confirmó a Ocho Ministros

WASHINGTON, 21 (INS). — El Senado ratificó hoy los nombramientos de ocho de los nuevo miembros del gabinete de Eisenhower, poco después de haberse anunciado en la Casa Blanca que el nuevo jefe del P. E. se propone establecer el precedente de rendir informes periódicos al país por radiofonía y televisión. Los nuevos ministros, cuyas designaciones tuvieron aprobación del Senado, son John Foster Dulles, secretario de Estado; George M. Humphrey, secretario del Tesoro; Douglas McKay, secretario del Interior; Sinclair Weeks, secretario de Comercio; Ezra Taft Benson, secretario de Agricultura; Martin Durkin, secretario de Trabajo; A. Summerfield, secretario de Correos, y Herbert C. Brownell, procurador general. La única cartera vacante es la de Defensa, para ocupar la cual Eisenhower designó a Charles Wilson, cuya inclusión está pendiente de la decisión en la Comisión de Servicios Armados.

CHARLES Wilson, candidato del presidente Eisenhower a la secretaría de Defensa, cuya designación ha sido impugnada por el Senado de la Unión

Kachani Mantiene su Intransigencia

Resultan Infructuosas las Tentativas de Arreglo Hechas por Mohammed Mossadegh

TEHERAN, 21 (AFP). — En los círculos allegados al frente nacional continúan los esfuerzos para obtener una reconciliación entre Kachani, presidente de la Cámara, y Mossadegh, presidente del Consejo. Hasta el presente, todos esos esfuerzos chocaron con la intransigencia absoluta de Kachani. La tentativa hecha esta mañana ante el líder religioso por el Dr. Razavi, vicepresidente de la Cámara, resultó asimismo infructuosa.

Los observadores consideran que si el diferendo no es solucionado hasta mañana, el presidente Mossadegh abandonará el silencio que ha observado hasta ahora y no dejará de hacer alusión a la actitud de Kachani en el discurso que pronunciará. Este discurso podrá tener dos partes: una consagrada al estado de las negociaciones sobre el petróleo, y la otra a la posición que ha tomado Kachani en ocasión de la renovación de los plenos poderes por el Parlamento.

En la mayoría de los círculos iranios no se disimula la satisfacción causada por la declinación de la influencia de Kachani.

OPONENSE A LOS PLANES DE EE.UU.

Millones de Comunistas Trabajan en el Mundo

MOSCU, 21 (INS). — Un autorizado portavoz del partido Comunista declaró que una "fuerza invencible" de veinticuatro millones de comunistas se opone actualmente en diversas partes del mundo a los supuestos "planes bélicos" de los Estados Unidos.

Mikhailow, miembro de la comisión central del secretariado del partido Comunista, hablando en una reunión de importantes dirigentes de la agrupación y funcionarios del gobierno, en el teatro Dobiel, afirmó que una tercera guerra mundial "conduciría inevitablemente al derrumbamiento total del sistema del mundo capitalista".

Asistió J. Stalin al Homenaje a Lenin

LONDRES, 22 (INS). — La radio de Moscú anunció que el premier Stalin y los vicepremieres ministros Molotov, Beria y Malenkov asistieron anoche a la velada necrológica de homenaje a Lenin, dando a entender que hasta el momento no se ha producido cambio alguno en las buenas relaciones entre dichos cuatro funcionarios. Ultimamente han circulado rumores de que Beria había perdido la confianza del partido.

PREOCUPA A LOS ALIADOS EL EXODO JUDIO DE RUSIA

Persecución en Hungría

BERLIN, 21 (INS). — Como parte de la purga emprendida por el régimen comunista de Alemania oriental, el gobierno ha establecido un comité de investigaciones que estudiará los casos de oposición que se comprueben. Erich Mielke, secretario de Seguridad del Este alemán preside dicho comité, con amplias facultades.

La campaña antisemita ha provocado entretanto nueva afluencia de refugiados que huyen desde la zona oriental alemana hacia Berlín occidental, donde se han asilado hasta ahora 250 hebreos. En esta zona aliada de ocupación residen alrededor de 250 000 judíos sobrevivientes de la persecución hitlerista y otros 1 500 han llegado en grupos buscando la protección de las autoridades aliadas. Este extraordinario éxodo de semitas que huyen de la persecución comunista ha creado un grave problema por la falta de alojamiento. Entretanto, todos, sin excepción, son sometidos a una rigurosa investigación para determinar con exactitud las causas de su desplazamiento.

La Persecución en Hungría

VIENA, 21 (INS). — Noticias procedentes de Budapest indican que la persecución antisemita en Hungría está en vías de alcanzar grandes proporciones y afectará a un considerable núcleo de judíos que ocupan elevadas posiciones. Ha dado comienzo el arresto en masa de funcionarios hebreos. Se formulan conjeturas sobre la situación del primer ministro Matyas Rakosi, en circunstancias en que Lajos Stoeckler, jefe de la colonia hebrea, fué detenido bajo la acusación de espionaje.

Procesos en Polonia

LONDRES, 21 (INS). — Un tribunal militar polaco comenzó a juzgar en Krekow a siete personas, entre ellas cuatro sacerdotes católicos, a quienes se acusa de organizar una red norteamericana de espionaje. La radio de Varsovia afirmó que los sacerdotes aprovechaban sus residencias para ocultar armas, dólares, oro y tesoros artísticos.

Adenauer Visitará al Presidente Eisenhower

BONN, 21 (AFP.) — El canciller Adenauer declaró a un grupo de periodistas que tenía la intención de viajar a Wáshington, en visita oficial, en la primavera próxima.

Adenauer espera proseguir entonces las conversaciones que inició con Eisenhower en el momento en que éste viajó a Bonn, el año pasado, en su calidad de comandante en jefe de las fuerzas atlánticas.

En fuentes alemanas autorizadas se dijo que ya se han realizado algunas entrevistas para establecer la fecha de la visita del doctor Adenauer a los Estados Unidos, creyéndose que la misma tendrá lugar entre los meses de marzo y mayo próximos.

Todos Buscan Referencias a sus Propios Problemas en el Discurso de Eisenhower

LONDRES, 21 (AFP) — La opinión pública inglesa recibió con general beneplácito el discurso inaugural del presidente Eisenhower, que millones de británicos pudieron escuchar retransmitido desde Wáshington. Y aunque los círculos oficiales británicos se abstienen de todo comentario, se subraya en los mismos la notable firmeza con que el nuevo presidente hizo referencia a los principios fundamentales que guiaron hasta hoy a Estados Unidos y a Occidente. Se hace notar, asimismo, que el presidente no nombró ni criticó directamente a un país o a un grupo de países, ni se manifestó en favor de un compromiso de orden moral o de un neto especial de pacificación en la guerra fría que enfrenta al Este y el Oeste. Y sobre este aspecto, los medios ingleses hacen resaltar la intuitiva de un esfuerzo global en base a una estrategia defensiva global, expresada por el nuevo presidente. Por último, se hace hincapié en Londres sobre el hecho de que Eisenhower rechazó toda idea de guerra ideológica, que podría llevar confusión a Europa y Asia sobre las verdaderas intenciones de la nueva administración.

Satisfacción en las Naciones Unidas

NUEVA YORK, 21 (AFP). — En los círculos de las Naciones Unidas se ha señalado en forma especial que entre los principios enunciados por el presidente Eisenhower como base de su política, figuran en dos ocasiones las Naciones Unidas. En efecto, en su discurso inaugural, el nuevo presidente ubicó los acuerdos regionales, que estima como necesarios, dentro del marco de la ONU. Refiriéndose a continuación sobre el papel de las Naciones Unidas, el presidente declaró que debe convertirse a la ONU no solamente en un símbolo, sino en una fuerza real. Estas referencias al papel de las Naciones Unidas fueron recibidas con enorme satisfacción, ya que, surgida esta entidad bajo el impulso del presidente Roosevelt y sus discípulos, el cambio gubernamental en Estados Unidos implica un fortalecimiento para la misma y no una crítica. Por otro lado, la actividad de la nueva delegación norteamericana no podrá comenzar hasta la confirmación que deberá hacer el Senado del nombramiento de Cabot Lodge en el puesto de delegado permanente de Estados Unidos ante el organismo internacional. El otro nombramiento efectuado por ahora es el de la señora Lord.

Corea del Sur Encuentra Garantías

SEUL, 21 (AFP). — El presidente Syngman Rhee y sus ministros se han rehusado hasta ahora a efectuar todo comentario sobre el discurso del general Eisenhower, pero según informaciones que han podido recogerse en círculos allegados al presidente de Corea del Sur, el líder nacionalista estaría satisfecho del tenor general de los conceptos vertidos en Wáshington. En dichos círculos se cree que la gestión gubernativa de Eisenhower permitirá la adopción de una política más firme en Corea. Y a este respecto se recuerda que, según Syngman Rhee, el lanzamiento de una ofensiva general que lleve a las tropas de las Naciones Unidas y sudcoreanas hasta el Yalú es la única forma de lograr la unificación del país bajo un régimen democrático.

Absoluto Mutismo en Rusia

PARIS, 21 (AFP) — La agencia Tass informó anoche de la proclamación presidencial del general Eisenhower. La agencia soviética se abstuvo de efectuar todo comentario, señalando únicamente que el señor Zarubin, embajador de la Unión Soviética en Wáshington asistió a las ceremonias entre los 76 embajadores y jefes de legaciones que representan todos los países con los cuales Estados Unidos mantiene relaciones diplomáticas.

MIEDOSA

¡Qué lástima! ¡Con las ganas que tenía de que su hijita aprendiera un deporte tan completo como la natación! Pero era inútil. Temía al agua y no había forma de quitarle el miedo. Un día, don Esteban leyó este Aviso Clasificado en CLARIN:

Profesora natación larga experiencia. — T. E. 1.-8087.

Llamó a la profesora y puso a su hijita bajo su dirección. Con un método inteligente, la instructora ha logrado hacerle perder el miedo al agua a Estelita, y la niña está dando sus primeras brazadas con gran satisfacción de su padre, quien se alegra de haber leído el Clasificado de CLARIN (CORRIENTES 655. De 8.30 a 18.30 horas. Informes: T. E. 33-9411 al 9417).

Clausúrase Hoy la Conferencia de Ministros de Hacienda

INFORMACION PAGINA DOS

FOSTER DULLES EXPUSO PLANES SOBRE POLITICA EXTERIOR

Destacó el Peligro que Afronta Estados Unidos

WASHINGTON, 22 (INS). — El secretario de Estado, John Foster Dulles resumió hoy los problemas mundiales de actualidad ante la Comisión de Relaciones Exteriores de la Cámara de Representantes. La sesión se celebró a puertas cerradas y se prolongó durante dos horas. Los miembros de ese organismo manifestaron que Foster Dulles se refirió a la "situación de los pueblos esclavizados", pero por su parte el secretario de Estado informó a los periodistas que el asunto no fué considerado "específicamente". Agregó que la reunión fué "muy feliz", y que la comisión le dió un "voto de aclamación" al confirmar su designación como titular de la Cancillería.

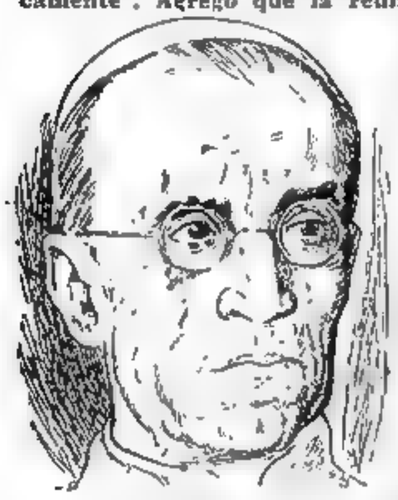

Un Llamado de John Foster Dulles

WASHINGTON, 22 (AFP). — En una carta circular dirigida a todos los empleados del departamento a su cargo, que trabajan en el país y en el extranjero, el nuevo secretario de Estado, John Foster Dulles, declaró que exigirá de parte de los mismos una lealtad positiva a la política determinada por el Presidente o por el Congreso. Subrayó que los intereses de la Nación deben tener primacía sobre las consideraciones individuales, y agregó: "Nuestro país se encuentra ante un peligro mayor que en cualquier otro momento de su historia. Se trata de un período —dijo— que implica una responsabilidad especial de cada miembro del departamento de Estado.

Wilson se Desprende de las Acciones

WASHINGTON, 22 (INS). — El secretario de prensa de la presidencia, James C Hagerthy, reveló que el presidente de la República, general Eisenhower, remitió al Senado el nombramiento del señor Charles Wilson como secretario de Defensa. Wilson, con anterioridad, expresó al jefe del Estado su intención de desprenderse de todas sus acciones de la General Motors.

Otorgaron Plenos Poderes a Ibáñez

SANTIAGO DE CHILE, 22 (INS). — El Senado aprobó el proyecto que acuerda facultades extraordinarias al gobierno del general Carlos Ibáñez para hacer frente al grave momento económico y financiero del país. La decisión parlamentaria, que facilitará la acción de gobierno del nuevo mandatario, fué adoptada por unanimidad.

La Aviación Aliada Atacó Importantes Centros Rojos

SEUL, 22 (INS). — En varios combates aéreos librados sobre el noroeste de Corea, los aviones norteamericanos tipo "Sable" destruyeron 7 aparatos comunistas Mig-15, de fabricación soviética. Otros tres resultaron averiados en encuentros librados a grandes alturas. La cifra es la más elevada para un solo día de este año.

En tres días, los aviadores de la UN destruyeron 18 aviones comunistas de propulsión a chorro. Los pilotos de los "Sables" F-86, entablaron lucha con nutridos grupos de cazas comunistas. Por su parte, los B-29 incursionaron sobre importantes concentraciones de abastecimiento comunistas.

SOLDADOS del Vietnam que operan en el frente indochino efectúan —en las condiciones que pueden observarse en el grabado— el cruce de una zona anegada por las lluvias para llegar a posiciones estratégicas y proseguir su ofensiva contra los comunistas

Está Enfermo el Sumo Pontífice

CIUDAD DEL VATICANO, 22 (INS).— Atacado de un fuerte ataque de gripe, guarda cama el Sumo Pontífice, que anoche tuvo alta fiebre. Los médicos de cabecera le ordenaron que permanezca en cama varios días y, además, fueron canceladas todas las audiencias.

Opinan los médicos que posiblemente el Papa tomó frío en los jardines del Vaticano, donde ha seguido haciendo su paseo diario, pese a la temperatura excesivamente baja que ha hecho en Roma estos últimos días. El doctor Galeazzi Lisi, médico de Pío XII, lo vió esta mañana, pero por ahora no se darán boletines. El estado del Pontífice, que cuenta 77 años, no inspira inquietud.

No Sobrevolaba la Zona Manchuriana el Bombardero B-29

TOKIO, 22 (AFP). — El Cuartel General de las Fuerzas Aéreas del Lejano Oriente desmintió la información de Pekín según la cual el B-29 señalado como abatido por esa emisora, habría sobrevolado Manchuria. Ese aparato, —se agrega—, tenía por tarea lanzar volantes de propaganda sobre las ciudades de Corea del Norte.

Se ha establecido que el aparato fué abatido sobre Corea del Norte atacado por doce cazas bombarderos enemigos. El comunicado señala que la superfortaleza era seguida en su vuelo por las instalaciones aliadas de rádar. En momentos en que el aparato estaba sobre una ciudad, a unos 20 kilómetros al sur del Yalu su silueta sobre la pantalla de rádar fué rodeada por las de unos doce cazas enemigos.

Clarín

Un toque de atención para la solución Argentina de los problemas Argentinos

Año VIII ★ Diario de la Mañana ★ Nº 2.623

BUENOS AIRES · REPUBLICA ARGENTINA · 40 Centavos

Buenos Aires, Viernes 23 de Enero de 1953

Rudo Ataque Francovietnamés en Indochina

Los Comunistas Opusieron Tenaz Resistencia

HANOI, 22 (AFP). — Violentísimos combates en cuyo transcurso las fuerzas francovietnamesas recurrieron a todos los medios destructivos —nafta gelatinada, aviación y artillería—, tuvieron lugar durante las últimas cuarenta y ocho horas en la región de Thaibinh, donde las fuerzas comunistas sufrieron pérdidas muy elevadas. Varios centenares de cadáveres fueron recogidos al este de la localidad citada, donde se desarrolló la operación "Artois", una de las más duras que se hayan emprendido en esa región desde el comienzo de la estación seca.

Defensa Vietminhesa

Acorraladas por los elementos móviles franco-vietnameses, las fuerzas rojas, compuestas por jóvenes reclutas, opusieron una feroz resistencia, vencida solamente con el empleo de la aviación, los bombardeos con nafta gelatinada y el martilleo constante de la artillería.

Las fuerzas de la Unión Francesa debieron disparar a boca de jarro sobre los vietminheses atrincherados que se negaban a rendirse mientras los pueblos cambiaban de mano varias veces. Se estima que por lo menos un batallón rebelde fué aniquilado en estos furiosos combates. Se hizo cierto número de prisioneros.

El puesto de comando de los elementos infiltrados de la 320 división del Vietminh, fué ocupado finalmente por las tropas franco-vietnamesas, algunos kilómetros al este de Thai Binh, en el cuadro de la operación "Artois" que se desarrolla en la zona del río Rojo. Se informa por otra parte, que el número de muertos vietminheses hallados sobre el terreno, alcanzó a 328.

EPIDEMIA DE GRIPE

Extiéndese por el Mundo

NUEVA YORK, 22 (INS). — Una epidemia de influenza se está extendiendo por todo el mundo. En la Santa Sede, el Papa Pío XII guarda cama por hallarse aquejado de ese mal, mientras que en Franckfort, Alemania, las unidades médicas militares de Estados Unidos distribuyen vacunas contra la influenza antes que la enfermedad alcance serias proporciones.

En Tokio, el ministerio de beneficencia nipón comenzó a distribuir vacunas para inocular a 1.0 000 personas en un esfuerzo tardío para contener la epidemia que afecta actualmente a 3.610.000 personas. En la capital, la mitad de los 7 000 000 de habitantes muestran síntomas de influenza primaria.

En Estados Unidos, una autoridad médica afirmó que la epidemia es relativamente benigna, aunque está muy extendida.

El Dr. Darland J. Davis, especialista en la materia, expresó que no hubo casos fatales, pero los servicios médicos están vacunando a millones de personas, mientras que los soldados en el Lejano Oriente y Europa son tratados con cuatro distintos tipos de vacuna.

EL MARISCAL Tito, haciendo uso de la palabra en uno de los salones del palacio gubernamental de Belgrado, poco después de haber prestado juramento como presidente constitucional de Yugoslavia

FUE CONDENADO A MUERTE EL JEFE DEL COMPLOT EGIPCIO

NAGUIB APROBO LA PENA DE LA CORTE MARCIAL

EL CAIRO, 22 (AFP). — Será fusilado el coronel Mohamed Hosni El Damanhuri, convicto y confeso de haber tratado de sublevar fuerzas armadas contra el gobierno. Este drástico veredicto, dado por la Corte Marcial en la noche del domingo al lunes, fué aprobado por el general Naguib.

Un portavoz militar declaró que la ejecución del teniente coronel Mohammed Hassan El Damanhury, que se había fijado para el amanecer, había sido aplazada hasta después del 26 de enero.

Proyecto Sobre el Sudán

EL CAIRO, 22 (AFP). — La respuesta egipcia al proyecto británico de acuerdo sobre el Sudán, será enviada al embajador británico de Gran Bretaña, sir Ralph Stévenson.

Ayer el general Naguib conversó telefónicamente con el líder del partido de la independencia sudanesa, señor Sayed Abdel Rahman El Mahdi Pachá, quien le confirmó la respuesta que enviara al mensaje personal del secretario del Foreign Office, invitándolo a intervenir para resolver el problema del Sudán meridional. En dicha respuesta Mandi Pachá declaró al señor Anthony Eden, que permanecería fiel al tratado firmado por los partidos políticos sudaneses con el Egipto.

Harry Truman Escribirá la Historia de su Gobierno

NUEVA YORK, 22 (INS) — La periodista Louella O. Parsons, que asistió a la transmisión del mando, en su sección del "New York Journal", escribe esta insinuante:

"No creo ni por un momento que el ex presidente Truman se va a retirar a descansar en Independence. Ha recibido una oferta de un millón de dólares para que escriba la verdadera historia de su gobierno. ¿Lo publicará todo? Lo dudo. Pero abrirá una oficina en Nueva York".

Israel no Romperá con Alemania Oriental

TEL AVIV, 22 (AFP). — Círculos políticos israelíes comentan el artículo del "New York Times", según el cual la Unión Soviética se prepara para romper relaciones diplomáticas con Israel. La opinión prevaleciente es que Moscú procurará por todos los medios que Israel rompa por sí mismo las relaciones con el bloque oriental.

A este respecto, en una entrevista radiopropalada, que concedió a un grupo de periodistas israelíes el ministro de Asuntos Extranjeros, Moshe Sharett reiteró que Israel no tiene intención alguna de romper sus relaciones diplomáticas con el bloque oriental de Alemania.

Sharett se refirió también a la cuestión de los pagos alemanes manifestando cierta inquietud ante las dificultades que parecen surgir al respecto y la nueva actitud asumida por el gobierno de Bonn.

El Problema del Ejército Europeo Estudian en París

PARIS, 22 (AFP). — Durante la reunión celebrada hoy por el Consejo de Ministros, fué objeto de un detenido examen la situación internacional y, particularmente, el problema del ejército europeo, así como la nueva convención entre el Estado y el Banco de Francia, de modo especial en lo que atañe a la fijación del monto total de los anticipos provisionales al Estado.

Trascendió que el Consejo de Ministros decidió que se reúna mañana un consejo interministerial, que tendrá a su cargo el estudio y la ratificación del tratado de Bonn, de los acuerdos contractuales germanoaliados y del ejército europeo y del tratado de París. Emprenderá asimismo el estudio de los protocolos adicionales que Francia espera poder proponer a los firmantes del tratado sobre la Comunidad de Defensa Europea. Aprobó por otra parte el Consejo de Ministros los términos de la nueva convención entre el Estado y el Banco de Francia, que tiende a establecer el monto de los anticipos en 25 mil millones de francos. El máximo de tales anticipos ha sido determinado en doscientos millones de francos, medida ésta que, según se señala, está en contradicción con la línea política fijada por el gobierno.

Estudióse la Posibilidad del Bloqueo de China Continental

TOKIO, 22 (INS, Exclusivo). — El vicealmirante Robert B Briscoe, comandante de las fuerzas navales norteamericanas en el Lejano Oriente, declaró que la armada de Estados Unidos está lista para bloquear la China continental "casi inmediatamente después" que las autoridades competentes expidieran una orden en ese sentido, y advirtió que los buques rusos serían tratados "exactamente lo mismo que los navíos de otras naciones que intentaran romper el bloqueo". El vicealmirante Briscoe, contestó con una negativa cuando se le preguntó si tal curso de acción no aceleraría un conflicto con Rusia, y añadió. "Es mi opinión personal que la Unión Soviética no comenzará la tercera guerra mundial mientras no esté lista para ello, o a menos que sus dirigentes estimen que es más lo que perdería sin participar en la guerra que interviniendo en ella. No creo que Rusia esté dispuesta a dar tal paso".

En manifestaciones exclusivas que el vicealmirante Briscoe hizo al corresponsal de International News Service, consideró "directamente relacionados" el conflicto coreano y los problemas existentes en el sudeste de China. "Son partes de un mismo todo", expresó, "y es difícil ver cómo podrían ser separadas". (Informes recientes de fuentes autorizadas han calculado que embarques por un total de 1 000.000 de toneladas, municiones en su mayor parte, — llegan anualmente a puertos de la China continental en naves fletadas bajo matrícula de diferentes nacionalidades; y se ha sabido que en muchos casos los armadores tienen sus oficinas principales en Londres).

Al decir de Briscoe, "el problema de establecer un bloqueo es simple desde el punto de vista naval", y a continuación señaló que las Naciones Unidas pueden imponer sanciones económicas contra un país agresor sin que tal decisión sea considerada como una declaración de guerra. Agregó: "Creo que si se estableciera tal bloqueo contra la costa de China, la medida sería ciertamente reconocida por el mundo libre y, más que probablemente, por los buques de los países comunistas. Estos no tienen más deseos que cualquier otra nación de perder barcos". De recibirse las órdenes pertinentes de la superioridad, la armada de Estados Unidos también podría, al decir de Briscoe: 1) Atacar objetivos en Manchuria o en la costa de China con aparatos con base en portaviones y de común acuerdo con la fuerza aérea; y 2) Efectuar desembarques anfibios "dondequiera que lo deseemos" en Corea del Norte.

Señaló Briscoe que de ordenarse el bloqueo de la costa de China, la operación estaría bajo la responsabilidad del comandante de la flota del Pacífico, almirante Arthur W. Radford. El bloqueo precisaría posiblemente de mayor número de destructores y acaso también de portaaviones, si es que al propio tiempo se quiere mantener la presión que la armada ejerce sobre los enemigos chinonorcoreanos.

Dificultades en las Conversaciones Angloiranias

TEHERAN, 22 (AFP). — Se ha confirmado que el embajador, señor Loy Henderson, sometió al Dr. Mossadech, en el curso de su última entrevista, las últimas proposiciones anglonorteamericanas concernientes a la solución del conflicto sobre el petróleo. Estas contraproyectos, que tendían a dilucidar algunos puntos en discusión, implican nuevas dificultades surgidas en el curso de las conversaciones, que hacen necesaria la continuación de las negociaciones para llegar a un acuerdo.

TRIUNFO MAYER EN LA ASAMBLEA

PARIS, 22 (AFP). — El gobierno de René Mayer se presentó esta tarde ante la Asamblea Nacional. Por 384 votos contra 214 (estos últimos de los socialistas y comunistas) las interpelaciones fueron postergadas "sine die".

Asimismo, por 389 votos le fué confirmada la investidura de primer ministro.

DE PERLAS

Tenía un buen lavarropas, pero ahora se mudaba a un departamento más pequeño y no había dónde instalarlo cómodamente. La única solución era venderlo. Y publicó este Aviso Clasificado en CLARIN:

Vende lavarropas calidad, buen estado. T. E. ...-6654.

Y un lector de CLARIN que necesitaba con urgencia un lavarropas y contaba con espacio suficiente, vió la oportunidad y lo compró a un precio conveniente. Así, lo que le caía mal a uno le vino de perlas a otro. Ambos están contentos por el servicio que les prestó el Clasificado de CLARIN (CORRIENTES 655. De 8.30 a 18.30 horas. Informes: T.E. 32-9411 al 9417).

EL presidente de la República dirige la palabra a los representantes de las provincias, la comuna metropolitana y de reparticiones nacionales que asistieron a la VII Conferencia de Ministros de Hacienda.

Quedó Clausurada la VII Conferencia de Ministros de Hacienda

(INFORMACION PAGINA TRES)

Formóse en Egipto un Partido Unico

Naguib Proclamó la Agrupación de la Liberación

NAGUIB

EL CAIRO, 23 (AFP). — Mohammed Naguib, jefe del gobierno egipcio proclamó solemnemente hoy la creación de un movimiento llamado Agrupación de la Liberación destinado a reemplazar a todos los partidos políticos recién disueltos. Con la constitución de este movimiento, el gobierno se propone unificar el país con una fórmula que el general Naguib dió a conocer a la población en una ceremonia pública realizada esta mañana. Los miembros de la nueva agrupación, estipula el programa, "dedicarán sus esfuerzos a liberar al valle del Nilo de toda ocupación, asegurar al Sudán la libertad de decidir su suerte sin influencia extranjera, basar su fuerza en la fe en Dios y en la patria, asegurar a los ciudadanos las libertades que permitan a cada uno una vida digna, asegurar la igualdad de derechos, el equilibrio general y la coordinación de esfuerzos, y velar para que Egipto desempeñe en el plano internacional el importante papel a que está llamado".

Juramento de Naguib

Mientras la bandera egipcia, media luna blanca sobre campo verde, subía lentamente hacia el tope del mástil erigido frente a la tribuna especial en medio de la plaza que lleva el nombre de Plaza de la Liberación, el general Naguib prestó el juramento siguiente.

"En nombre de nuestro pueblo, en nombre de la nación egipcia, en nombre de su libertad y de su honor, en nombre de su derecho a una vida digna, proclamo el nacimiento de un movimiento que adopta por divisa e inscribe en su bandera la unión, el orden, la disciplina. Juro al pueblo egipcio que nada ahorraremos por su causa, ni esfuerzos, ni nuestro dinero, y pedimos a Dios que nos ayude y nos muestre el camino recto".

Una salva de veintión cañonazos acompañó la prestación de juramento, que fué repetido después del general Naguib, por todos los jefes de la agrupación, cuyas secciones han quedado constituídas en todas las provincias de Egipto.

Alocución Antiimperialista

Antes de anunciar la formación del que será desde ahora partido único, el general Mohammed Naguib pronunció una vehemente condena de la "opresión imperialista" que trató de dividir al país y minar su poderío, y del antiguo régimen "bajo el cual los partidos políticos sólo tenían un objetivo: satisfacer al rey para que, a su vez, éste cerrara los ojos ante los abusos de los partidos".

HA MEJORADO EL SUMO PONTIFICE

CIUDAD DEL VATICANO, 23 (AFP). — El estado de salud del Papa ha mejorado ligeramente. El soberano pontífice tuvo una noche tranquila y su temperatura era esta mañana un poco más alta que la normal. Las audiencias fueron suspendidas hasta el domingo, pero el Papa ha recibido la visita de los señores Tardini y Montini, secretarios de Estado.

Su médico, el profesor Galeazzi Lisi, que lo visita tres veces por día, estima que la afección sigue su evolución normal y que el descanso que el Santo Padre ha aceptado tomarse, no dejará de tener los efectos más benéficos sobre su estado general.

Winston Churchill Emprendió el Regreso a Gran Bretaña

NUEVA YORK, 23 (AFP). — Winston Churchill a poco de llegar de Jamaica se embarcó en el "Queen Mary" que partió, a las 17 hora de Greenwich

Clarín

Un toque de atención para la solución Argentina de los problemas Argentinos

40 Centavos

Año VIII ★ Diario de la Mañana ★ Nº 2.624

Buenos Aires, Sábado 24 de Enero de 1953

Tendrá Aprobación el Nombramiento de Wilson

Eisenhower Reunió por Primera Vez a su Gabinete

WASHINGTON, 23 (INS). — Eisenhower se reunió hoy con su gabinete, con el cual trató por espacio de dos horas los diversos problemas que confronta la nueva administración. Estaban ausentes los titulares de Defensa e Interior. Wilson debe ser confirmado por el Senado, mientras que el del Interior, McKay, está enfermo de influenza. Ambos fueron representados por funcionarios de los dos departamentos.

Todos los participantes en las deliberaciones guardaron reserva sobre lo tratado, y al respecto el vicepresidente Richard Nixon dijo a los periodistas que ésta será la nueva práctica que por el momento observará el gobierno. Añadió que el gabinete volverá a reunirse la semana entrante, en fecha aún no determinada. El secretario de Estado, Foster Dulles, el director de Seguridad Mutua, Harold Stassen y el embajador Henry Cabot Lodge, quedaron a almorzar con el presidente

Situación de Wilson

Entretanto, Charles Wilson, que prestó declaración ante la comisión de servicios armados del Senado, prometió desprenderse de las acciones de la General Motors que obran en su poder y consultar con Eisenhower todos los problemas oscuros que se relacionen con los contratos de esa empresa, una vez que haya sido confirmado como secretario de Defensa del nuevo gobierno. También se anunció que el subsecretario de Defensa designado, Roger M. Kyes, está también dispuesto a liquidar sus acciones en la General Motors. Posteriormente, la mencionada comisión senatorial recomendó, por votación unánime, la confirmación de Wilson como secretario de Defensa.

La comisión senatorial de Relaciones Exteriores difirió su estudio del nombramiento de Carl McArdle como secretario auxiliar de Estado, en tanto la Oficina Federal de Investigaciones completa las diligencias relativas a tal designación. En cuanto a la comisión de comercio del Senado, acordó por unanimidad recomendar la ratificación de tres de los altos funcionarios del departamento de Comercio, designados por Eisenhower. Los funcionarios aprobados por aquel organismo son Walter Williams, como subsecretario de dicho departamento; Robert Murray, subsecretario de Comercio a cargo de Transportes, y Samuel Anderson, como secretario auxiliar

Más Designaciones

WASHINGTON, 23 (INS). — Eisenhower envió al Senado, para su confirmación, los nombramientos de Winthrop Aldrich, embajador de EE. UU. en Londres, y de James Conant, alto comisario norteamericano en Alemania. También remitió la Casa Blanca al Senado la designación de la señora Oswald B. Lord, como delegada de la Unión ante la Comisión de los Derechos del Hombre de las Naciones Unidas. Por su parte, el Senado confirmó el nombramiento de Henry Cabot Lodge como presidente de la delegación norteamericana ante las Naciones Unidas, pero el senador Morse, republicano independiente, obstruyó la ratificación del nombramiento de Harold Stassen como director de la Administración de Seguridad Mutua.

Chile Asegura el Tránsito de Mercaderías Bolivianas

ARICA, 23 (INS). — Se entrevistarán en esta ciudad los cancilleres de Chile y Bolivia, señores Arturo Olavarría y Wálter Guevara, respectivamente, con el objeto de tratar los problemas relacionados con el transporte de mercaderías para el Altiplano.

No obstante haberse guardado reserva sobre los puntos que se tratarán, se sabe que se abordará lo relacionado con la zona portuaria en Arica para el Altiplano, para lo cual ya se han trazado los planos y se han expropiado 7.000 metros de terreno para las obras. Según se dice, el canciller Olavarría reiterará a su colega los propósitos de Chile de un estricto cumplimiento a lo estipulado en el tratado de 1904, que asegura el libre tránsito de mercaderías bolivianas por los puertos y territorios nacionales chilenos

Exígese Otra Purga en la URSS

Denuncia Contra 6 Abogados

LONDRES, 23 (INS) — Trascendió, por transmisiones de la radio de Moscú captadas en esta capital, que el "Izvestia" demandó hoy una depuración entre los hombres de leyes de Rusia. Los observadores de esta capital interpretan tales exigencias como un ataque antisemita paralelo al que fué emprendido recientemente en relación con el arresto de los titulados médicos asesinos. "Izvestia" concentró sus cargos contra seis abogados, a quienes acusó de haber procedido con negligencia en lo relativo a "purgar las influencias burguesas del servicio legal" soviético. Expresa el diario moscovita que A. Trainin, B. Menkovsky y M. Strogovich, al igual que otros tres letrados, habían asumido una "posición de monopolio" y obstruído el progreso del personal joven en la profesión de la abogacía. Trainin es una autoridad en materia de derecho constitucional y asistió a la conferencia internacional celebrada en Londres en el transcurso del año 1945.

"Complot Internacional"

NUEVA YORK, 23 (INS). — Un diplomático latinoamericano acreditado ante las Naciones Unidas, sostuvo que los comunistas acusan al sionismo, de un supuesto complot internacional, como en el pasado los próceres americanos fueron acusados de ser agentes de una confabulación masónica mundial, con el ostensible propósito de desprestigiar la causa de la liberación, que ambos representan

La Persecución Comunista

NUEVA YORK, 23 (INS). — El Comité Judío Norteamericano reveló que los comunistas de Europa han desalojado a 800.000 hebreos de sus hogares, para trasladarlos a campamentos de trabajos forzados. Añade el órgano aludido que ese proceso apenas ha comenzado.

Dará Razón de sus Actos Eisenhower a los Periodistas

WASHINGTON, 23 (Especial para CLARIN) — Uno de los primeros actos del nuevo gobierno fué anunciar que el presidente Eisenhower seguiría la costumbre establecida de conceder entrevistas periodísticas en la Casa Blanca. Estas entrevistas regulares con los reporteros de prensa ya se consideran parte de los funciones de un gobierno democrático: el jefe del Poder Ejecutivo "da razón de sus actos" al pueblo norteamericano.

No cabe duda que estas entrevistas, en las que se formulan preguntas francas y hasta, a veces, indiscretas, ponen a prueba la capacidad y el ánimo del presidente. Por esta razón, un nuevo mandatario podría caer en la tentación de no continuar estas reuniones, que las más de las veces se convierten en una especie de juego de esgrima intelectual. Sin embargo, el presidente Eisenhower tomó muy en serio su responsabilidad hacia el pueblo que lo llevó a ocupar tan alto cargo, e indudablemente esto influyó en su decisión.

Las entrevistas de los periodistas con el presidente se hicieron tradicionales durante el gobierno de Franklin D. Roosevelt y continuaron, y hasta se ampliaron en el mandato de su sucesor, Harry S. Truman. Sin embargo, puede remontarse el origen de estas entrevistas a los tiempos de Woodrow Wilson, quien de 1913 a 1921 tuvo por costumbre reunirse con los periodistas.

El sistema continuó desde entonces, pero con un limitado número de preguntas. A Franklin D. Roosevelt le encantaba bromear con los reporteros, contestando o esquivando las preguntas más hábiles de sus interrogadores.

El ex presidente Truman gustaba también de charlar con los periodistas, aun cuando algunas de sus preguntas lo irritaban.

Roosevelt fué quien inició las llamadas conversaciones "off the record" con los periodistas. En ellas, les daba explicaciones reservadas, que no eran para publicar, y de esta manera la gente de la prensa obtenía información de fondo que les ampliaba la comprensión de los sucesos corrientes. Fieles a la ética periodística, los reporteros nunca violaron la confianza que en ellos se depositaba. Como aumentaba el número de reporteros que querían asistir a estas entrevistas regularmente, el señor Truman dejó de hacerlas en su despacho de la Casa Blanca y las trasladó a un salón más amplio, en uno de los edificios públicos vecinos.

Más de quinientos periodistas, algunos de ellos corresponsales extranjeros, son admitidos regularmente a estas conferencias con el presidente. A los corresponsales de prensa de otros países se les permite hacer preguntas al primer magistrado de la Nación en la misma forma que lo hacen los norteamericanos.

A casi todas las entrevistas de prensa con el presidente asisten periodistas y corresponsales extranjeros, que se hallan de visita en Estados Unidos. Para ellos es casi siempre una grata experiencia.

Algunas veces, estas entrevistas han sido tomadas en televisión. A este respecto, el secretario de prensa de la actual presidencia, señor Hagerty, ha anunciado que el presidente Eisenhower permitirá que algunas de sus conferencias de prensa sean televisadas, siempre que sea posible superar las dificultades técnicas que esto implica.

La Semana en EE. UU. por John Corigan

Submarinos Rusos en la Costa China

TAIPEH, 23 (INS). — Fuentes nacionalistas chinas expresaron que van en aumento las actividades de los submarinos rusos en el mar Amarillo entre China y la costa occidental de Corea. Al citar fuentes en tierra firme, usualmente dignas de crédito, se indicó en Taipeh que la Unión Soviética está enviando más submarinos al puerto de la ciudad de Tsingtao, en la costa china.

DESIGNARON NUEVO JEFE EN EL EJERCITO DE EE. UU. EN COREA

Violentos Combates se Registraron en el Aire

WASHINGTON, 23 (INS). — El departamento de Ejército designó al teniente general Maxwell D. Taylor para reemplazar al general James van Fleet como comandante del octavo ejército de Estados Unidos en Corea.

El comunicado agrega que Taylor saldrá en breve para el Japón. Después de recibir instrucciones en el cuartel general del general Clark, en Tokio, Taylor viajará a Corea, donde tendrá oportunidad de visitar las unidades militares aliadas en el frente de batalla, antes del regreso de van Fleet.

Combates en el Aire

SEUL, 23 (INS). — Los pilotos de los cazas a chorro de las Naciones Unidas, que protegían los ataques de los superbombarderos contra objetivos comunistas, derribaron o averiaron 14 Mig-15 de fabricación rusa sobre el noroeste de Corea en dos furiosos combates en que tomaron parte 96 aparatos.

Los aviadores de los F 86 abatieron cuatro Mig-15, probablemente derribaron un quinto y averiaron 9 más en el cuarto día consecutivo de lucha entre aviones a chorro.

Las batallas aéreas se produjeron poco después que las patrullas aliadas obligaron a retirarse a una misteriosa escuadrilla de cazas comunistas que llegó hasta las líneas de la UN procedente de Manchuria.

Denuncia Comunista

HONG KONG, 23 (INS). — La agencia oficial comunista "Nueva China", afirmó que Estados Unidos está lanzando con paracaídas en Corea del norte soldados de preparación especial y espías, para preparar una "nueva aventura militar".

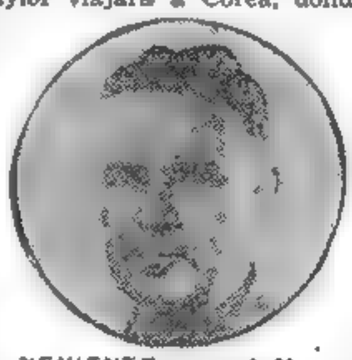

TENIENTE general Maxwell D. Taylor, que fué designado comandante del VIII Ejército norteamericano en Corea, en reemplazo del general James A. van Fleet

Reacciona Pekín Contra Eisenhower

TOKIO, 23 (INS). — La primera y áspera reacción del gobierno comunista chino sobre la asunción del mando presidencial por el general Eisenhower, expresa que el primer mandatario norteamericano está tan dispuesto a hacer la guerra, que hizo desfilar por las calles de Wáshington la artillería atómica de las fuerzas armadas. Radio Pekín afirmó que, "Ike" demostró en el discurso inaugural, que prefiere la guerra como única solución a los problemas del mundo y que la nota principal de la alocución fué "Estados Unidos Uber Alles".

El uso del conocido estribillo alemán "Uber Alles" para describir los objetivos de Estados Unidos es parte de un intento comunista de presentar a los norteamericanos como "nuevos nazis".

Londres y Wáshington Advirtieron al Kremlin

Defienden sus Intereses en Alemania Oriental

WASHINGTON, 23 (AFP). — El departamento de Estado publica, por vez primera, las notas cambiadas entre los gobiernos norteamericano y soviético, referentes a una protesta norteamericana contra la indiferencia de la comisión de control soviética que no vela por la protección de los bienes e intereses norteamericanos ubicados en la zona soviética de Berlín, que representan 200 millones de dólares.

La nota de la Unión del 23 de febrero de 1952, destacaba el hecho de que los propietarios norteamericanos se vieron impedidos de llegar al acceso de sus bienes y no pudieron obtener informaciones sobre la suerte que han corrido.

La Nota Británica

LONDRES, 23 (AFP). — Un vocero del Foreign Office ha declarado a los periodistas que, en los primeros días de la ocupación, el gobierno soviético no sólo faltó a los compromisos contraídos de proteger los bienes extranjeros en sus zonas, sino que se hizo cómplice de la expropiación de varias propiedades y de malversión de sus rentas, en perjuicio de sus legítimos propietarios.

La última nota británica dirigida al ministro de Relaciones Exteriores de la URSS, con fecha 16 de enero, rechaza como "totalmente insuficiente" la respuesta soviética del 23 de mayo de 1952, que declaraba que "la salvaguardia de los intereses británicos en la zona soviética alemana incumbía únicamente al gobierno de la República Democrática Popular alemana".

Publicarán Documentos del ex Almirante Karl Doenitz

HAMBURGO, 23 (AFP). — La esposa del ex gran almirante Karl Doenitz, actualmente encarcelado en la prisión de Berlín-Spandau, decidió publicar una serie de documentos pertenecientes a su marido. Como se recordará, Doenitz había sido designado como su sucesor por el mismo Hitler.

AL VUELO

Tenía un terreno grande y bien ubicado, pero no sabía qué destino darle. Y leyó este Aviso Clasificado en CLARIN:

Club neces. terreno grande p. campo deportes. T. E. ...-8223

Ofreció su lote, que los miembros de la comisión directiva visitaron inmediatamente, quedando encantados: era lo que necesitaban. Le pagaron un alto precio. Hizo un excelente negocio y el club tuvo por fin el campo de deportes que sus socios venían reclamando. Todos están contentos gracias al Clasificado de CLARIN (CORRIENTES 555. De 8.30 a 18.30 horas. Informes: 32-9411 al 9417).

Estados Unidos no Abandonará Europa Para Reforzar el Lejano Oriente

TURQUIA Y YUGOSLAVIA HAN CONCERTADO UN PACTO DE PAZ Y SEGURIDAD

Establecimiento de una Amplia Colaboración Entre Ambos Países

BELGRADO, 24 (INS). — Yugoslavia y Turquía anunciaron en un comunicado conjunto que concertaron un acuerdo sobre la necesidad de colaborar en la preservación de "la paz y la seguridad".

La declaración oficial fué expedida en Belgrado a raíz de la llegada a la capital yugoslava del ministro de Relaciones Exteriores turco, Feud Koprula, procedente de la isla de Brioni, en el Adriático, donde ayer conferenció con el presidente Tito.

El comunicado expresa que Koprula y los funcionarios yugoslavos mantuvieron un amplio cambio de impresiones sobre todos los asuntos de actualidad, tratando en particular de la necesidad de intensificar las medidas de seguridad conjuntas. El documento precisa que se había llegado a un "completo acuerdo" respecto a la necesidad de formular medios concretos para el establecimiento de la futura colaboración entre los dos países.

Colaboración Turcoyugoslava

El señor Koprula destacó luego que la colaboración turcoyugoslava había sido estudiada en todos sus aspectos. La atención de los cronistas se concentró de manera especial en la cuestión de la defensa contra una eventual agresión.

"Para preservar la paz en el mundo, todas las naciones pacifistas tienen hoy la obligación de preocuparse de este aspecto del problema por encima de toda otra cuestión", dijo el señor Koprula, respondiendo a una pregunta concreta que se le formuló sobre el particular.

Señaló luego que en los últimos meses se habían intercambiado misiones militares entre ambos países y que esta cooperación se mantendría en el futuro.

ENTREGA DE ARMAS A LOS ARABES

Londres Informó a Israel

LONDRES, 24 (AFP). — La entrevista que mantuvieron en el Foreign Office el canciller Anthony Eden y el embajador de Israel en Londres se refirió a las entregas de armas británicas a los estados árabes, aseguran los círculos bien informados de la capital británica.

El gobierno de Israel había protestado contra dichas entregas en una nota presentada al gobierno británico el 7 de enero pasado.

Por su parte el redactor diplomático del "Times" asegura esta mañana que el Sr. Eden respondió [illegible] en cuestión, nota cuyo contenido es el mismo de la declaración formulada recientemente por un vocero del Foreign Office. Dicha declaración manifestaba que todos los pedidos de entrega de material bélico serían considerados a la luz de la declaración de las tres potencias [illegible] Estados Unidos y Francia — de mayo de 1950. La declaración tripartita estipulaba la necesidad de [illegible] fuerzas armadas en el Medio Oriente para permitir a los países de esta región desempeñar su papel en la defensa de esta región en su conjunto.

La cuestión de las entregas de armas a los árabes preocupa por otra parte a la oposición y el canciller Eden tendrá que responder la semana próxima varias interpelaciones al respecto.

JOHN Foster Dulles, secretario de Estado de la Unión, cuya visita a Francia ha suscitado general expectativa en los círculos políticos, provocando los más variados comentarios por parte de la prensa francesa.

Cooperación Política y Militar Pediría Dulles a los Franceses

PARIS, 24 (INS). — Trascendió que durante la visita que realizará próximamente el secretario de Estado de la Unión, John Foster Dulles, advertirá que el Congreso de su país no se halla dispuesto a aprobar nuevas ayudas a Francia, a menos que se hagan mayores esfuerzos tendientes a la unidad política y militar. "France Soir" dice que Dulles recordará que la ayuda a Francia costó a Estados Unidos hasta el momento 10.000.000.000 de dólares y discutirá, además, la ayuda adicional a Indochina. Añade la publicación que el secretario de Estado dará seguridades de que Estados Unidos no abandonará su posición en Europa para reforzar el Lejano Oriente.

En la Zona Soviética Será Suprimido Todo el Comercio Privado

BERLIN, 24 (AFP). — El Politburó del partido Socialista-Comunista de la Alemania oriental decidió suprimir totalmente el comercio privado en la zona soviética.

Con el fin de asegurar el aprovisionamiento normal de los habitantes de la República Democrática Alemana, el ministerio de Comercio y de Aprovisionamiento será reorganizado sobre la base del comercio del Estado y de cooperativas de consumo.

La competencia del ministerio será limitada a la organización del comercio, y una "Comisión de Estado", formada en el seno de la Comisión General del Plan, será encargada de organizar el abastecimiento.

La Epidemia de Gripe Sigue Extendiéndose

Mejora la Salud del Papa

CIUDAD DEL VATICANO, 24 (AFP). — El estado de salud del Santo Padre es objeto del siguiente comunicado que apareció en el "Osservatore Romano": "El último jueves, el Santo Padre tuvo un ataque de gripe con accesos de fiebre, que lo obligaron a suspender las audiencias y a permanecer en sus habitaciones privadas. El curso de la indisposición, que se acompaña por una irritación de las vías respiratorias, se mantiene dentro de los límites normales y todo ello entrever que podrá recuperarse rápidamente en la forma más satisfactoria".

Alto Porcentaje en México

CIUDAD DE MEXICO, 24 (INS). — Una gran epidemia de gripe azota la capital, señalando las autoridades sanitarias que 200 médicos realizan 2.000 visitas diarias a pacientes.

El Instituto mexicano del seguro y los servicios hospitalarios indicaron que el número de personas atacadas llegó al más alto promedio de la historia, habiéndose congestionados varios hospitales y salas de primeros auxilios. Empero, la epidemia no reviste gravedad, ya que no se anotaron casos fatales.

Fallecimientos en Londres

LONDRES, 24 (INS). — Las autoridades sanitarias anunciaron que 72 personas fallecieron a consecuencia de la gripe en Gran Bretaña y Gales, durante la semana que terminó el 17 de enero.

La epidemia desatada en el país se extendió al continente europeo causando otras víctimas.

Enfermos en Italia

ROMA, 24 (AFP). — Al parecer, Italia habría escapado por el momento a la epidemia de gripe que está desarrollándose en varios otros países de Europa.

Interrogado por el "Giornale d'Italia", el profesor Vittorio Puntoni, director de los Servicios de Sanidad de Roma declaró que el número de casos de gripe denunciados en Roma no supera el promedio anual normal en este período del año. Se trata en todos los casos de formas benignas, siendo muy raras las complicaciones broncopulmonares.

Clarín

BUENOS AIRES · REPUBLICA ARGENTINA

40 Centavos

Un toque de atención para la solución Argentina de los problemas Argentinos

Año VIII ★ *Diario de la Mañana* ★ Nº 2.625

Buenos Aires, Domingo 25 de Enero de 1953

Ataque Relámpago Contra una Posición Comunista

FRENTE DE COREA, 24 (AFP). — Un grupo aliado de infantería y tanques, apoyado por artillería y unidades de aviación, desencadenó esta mañana un ataque relámpago contra las posiciones comunistas de la colina Big Nori, al noroeste de Yonchón.

El ataque duró una hora y veinte minutos, habiendo perdido los chinocoreanos, en ese lapso, más de doscientos muertos.

Acusan a los Aliados

PARIS, 24 (AFP). — La Agencia Nueva China informa que la aviación americana ametralló ayer un convoy de la delegación chinocoreana a la Conferencia de Armisticio de Pan Mun Jom, hiriendo a tres personas.

Violento Incendio en la Ciudad de S. Pablo

RIO DE JANEIRO, 24 (AFP). — Un violento incendio estallado en esta ciudad, ha sembrado el pánico en varios barrios, ante el temor de que el fuego se extendiera a consecuencia de la falta de agua.

Se produjo una formidable explosión en un tanque que contenía 500 libras de productos inflamables.

Los bomberos han trabajado activamente para impedir que el fuego se transmita a una destilería de alcoholes.

Vargas Separó a un Alto Jefe de la Marina

RIO DE JANEIRO, 24 (AP). — El presidente de la república, doctor Getulio Vargas, separó de sus funciones al almirante Penna Botto, director de Puertos de Mar y presidente de la cruzada brasileña anticomunista, quien había declarado recientemente en forma reiterada que una verdadera organización comunista operaba en todos los sectores del país. Había denunciado la infiltración comunista en los organismos gubernamentales y acusado al Consejo de Seguridad Nacional de ser un cuerpo ineficaz frente al peligro extremista. Sus declaraciones alarmistas tuvieron que ser desautorizadas por las autoridades, por carecer de fundamento.

Barcos de 15.000 Toneladas

LONDRES, 24 (AFP). — Los cruceros pesados secretos de la marina soviética fueron avistados en alta mar, según lo reveló esta mañana el corresponsal en Estocolmo del "Daily Telegraph".

Estas dos primeras unidades de la clase "Sverdlov" integran la escuadra del Báltico del Sud, con base en el puerto de Kaliningrado. Según el corresponsal citado, son barcos de quince mil toneladas, con velocidad superior a los 35 nudos y armados de 9 cañones de 210 mm. en torres triples, una batería de cohetes radioguiados, numerosas unidades antiaéreas de 77 mm. y 36 cañones de 12 milímetros.

Cada crucero transporta, además, cuatro aviones, desconociéndose los nombres de dichas unidades.

Bombarderos Atómicos

BERLIN, 24 (AFP). — Los bombarderos atómicos a reacción "T. U 150" de la Unión Soviética, que desarrollan hasta mil kilómetros por hora, fueron construídos por especialistas alemanes en las grandes fábricas de Kuibichev, afirma el diario "Neue Welt", que aparece con licencia norteamericana.

Según dicho diario, esta información fué comunicada por un exempleado de las usinas Junker, que se fugó de Kuibichev. Las autoridades soviéticas desmontaron en 1945 las usinas Junker en Dessau y las remontaron cerca de Kuibichev con la ayuda de ingenieros y constructores alemanes. Agrega "Neue Welt", que las autoridades soviéticas están sumamente entusiasmadas con los primeros éxitos de la construcción, al punto de poner a disposición de los técnicos alemanes cada vez más medios de trabajo.

UNA de las escenas registradas en La Habana, en el transcurso de la semana pasada, en ocasión de los disturbios provocados por los estudiantes. Fué necesaria la intervención de los bomberos, siendo empleadas las mangueras autobombas para poder dispersar a los revoltosos.

Eisenhower Trató con Taylor la Situación de la Guerra en Corea

WASHINGTON, 24 (INS). — El presidente Eisenhower sostuvo hoy una conferencia de carácter estratégico sobre la guerra de Corea con el teniente general Marbell D. Taylor, quien asumirá en febrero próximo el mando del octavo ejército norteamericano.

Taylor, quien sucede al general James A. van Fleet, conferenció con Eisenhower durante media hora, pero declinó revelar a los periodistas acerca de lo tratado en la reunión.

El general Taylor partirá el lunes para Tokío y, posteriormente, hará una gira de inspección por el frente de batalla coreano antes de asumir el comando del octavo ejército.

Actividad en los Jefes

WASHINGTON, 24 (AFP). — El general Lawton Collins, que acaba de partir para el Extremo Oriente, efectuará durante la semana entrante una jira de inspección y conferencias con diversos jefes militares de las fuerzas de Extremo Oriente.

El jefe del estado mayor de las fuerzas norteamericanas manifestó a los periodistas, antes de partir, que este viaje estaba proyectado desde hace cierto tiempo.

Entrevistas

Agregó el general Collins que esperaba encontrarse en Tokio con los generales Van Fleet y Taylor, así como con el general Mark Clark, comandante supremo de las fuerzas aliadas en el Extremo Oriente.

El señor Robert Stevens, por otra parte, a quien el presidente Eisenhower confió el cargo de secretario de Ejército en su ministerio; el señor Earl Johnson, secretario de Ejército interino hasta la iniciación de sus funciones por el señor Stevens, y el general Anthony McAuliffe, jefe de personal del ejército, acompañaron al aeródromo al general Collins, quien partió a las 14.

Discurso del Trono en el Parlamento

BAGDAD, 24 (AFP). — "Las relaciones entre el Irak y sus vecinos, siguen siendo estrechas y cordiales. El gobierno mantiene su política tradicional de apoyo a la independencia de los países árabes y de realización de su unidad", ha declarado el regente Abdulillah, durante el discurso del trono que leyó ante el parlamento. Este es el último discurso del trono que lee el regente, porque el rey Feisal II deberá ser coronado en el mes de mayo próximo.

ABDUL ILLAH

"Proseguiremos nuestra política de fortalecer a la Liga Arabe —agregó el Regente— y continuaremos colaborando con el bloque árabe-asiático, para ayudar a los pueblos árabes en la conquista de su libertad. El gobierno del Irak no economizará esfuerzos para defender los derechos de Palestina Arabe y de Africa del Norte".

Luego de tributar un homenaje al Ejército, el Regente Abdulillah puntualizó los esfuerzos del gobierno en el orden social, descenso del costo de la vida, mejora de las condiciones de existencia de las clases trabajadoras. Agregó que el gobierno proseguirá sus esfuerzos en ese sentido y distribuirá las tierras del Estado a los pequeños agricultores y ayudará a las industrias.

Renuncia el Gabinete

El gabinete del Irak, presidido por el general Nomreddin Mahmoud, jefe del Estado Mayor, remitió hoy su renuncia al regente Abdulillah.

MAYER PRECONIZA LA ESTABILIDAD DEL FRANCO

PARIS, 24 (De nuestra agencia). — El gobierno ha desmentido la versión circulante de que vaya a hacerse ninguna manipulación con la moneda. Hace unos dos semanas los ambientes bursátiles se mostraban inquietos y el franco había comenzado a desvalorizarse. El motivo era que la última vez que René Mayer fué ministro de Hacienda, había llevado a efecto una importante desvalorización y más tarde había decretado la impopular medida de retirar los billetes de cinco mil francos, rectificada meses después. Por otra parte, las vinculaciones de René Mayer con la alta banca hacían temer que él intentase liquidar las dificultades de pagos al extranjero recurriendo a un arbitrio bursátil. "Por el momento, no", se declara en los medios oficiales. Pero esta imprecisa negación no termina de disipar las inquietudes, pues hace suponer que puede llegar ese momento unos meses más tarde, si es que hay necesidad de recurrir a dichos expedientes.

Salvo estas zozobras de ambientes económicos, la situación política aparece encalmada y estable. El gobierno se apresta a hacer aprobar los presupuestos antes de fin de mes; en este caso su vida quedaría despejada durante un trimestre, por lo menos, lo que, dada la inestabilidad de los gobiernos, no puede decirse que sea poco.

En las tres semanas que lleva de gobierno, René Mayer se viene revelando como un político hábil, fértil en ideas y con mayores dotes de captación de lo que hacía suponer su carácter reservado y hosco. El mejor elogio que se puede hacer de su labor es que se va desvaneciendo la nostalgia del gobierno de Pinay, nostalgia que perduraba en gran parte del pueblo como un recuerdo grato.

Sin embargo, la agravación del déficit de la balanza comercial no deja de producir al gobierno y al país serios temores. Dicho déficit se ha agravado en un 36 o|o en un solo año y si no se adoptan medidas rigurosas, la amenaza crecerá.

Las más pesadas partidas del déficit son las contraídas con la zona de la esterlina, que sobrepasa los 210.000.000 de dólares, y la de Italia, que se aproxima a los 180.000.000. Sólo por lo que se refiere al mes de diciembre, Francia tendrá que pagar 70.000.000 de dólares en oro, en vista de haber rebasado el "plafond" de 550.000.000 establecido en los convenios con la Unión Europea de Pagos.

El problema es agudo, pues una reducción de las importaciones entrañaría automáticamente una baja en la producción, sobre todo en el ramo dedicado a las exportaciones, cuya crisis es precisamente lo que ha creado el déficit presente.

Varios consejos interministeriales vienen estudiando el problema desde hace algunos días, y René Mayer preconiza una solución que todavía no es conocida, pero que, a pesar de todo, puede obligar a las manipulaciones monetarias que se desmienten hoy.

A. MARTINEZ TOMAS

Egipto Contestaría el Lunes a Gran Bretaña

LONDRES, 24 (AFP). — Se ha anunciado en el Foreign Office que los embajadores de Gran Bretaña y Estados Unidos en El Cairo, fueron recibidos separadamente esta mañana por el ministro de Relaciones Exteriores egipcio.

Un vocero del ministerio de Relaciones Exteriores anunció que la respuesta egipcia definitiva al proyecto inglés de acuerdo sobre el Sudán será enviada a esta capital por sir Ralph Stevenson el 28 o el 29 de enero. En la capital egipcia se dará a publicidad un comunicado oficial el día en que se realice la última reunión de los delegados egipcios y británicos.

ASOCIACION

Era lamentable pero ya no estaba en condiciones de seguir atendiendo su fábrica: en parte, por su edad; en parte, porque estaba muy cansado. Entonces, se le ocurrió publicar este Aviso Clasificado en CLARIN:

Nec. socio joven y activo p. fábrica en marcha. T. E. ..-7342.

¿Encontraría al hombre que necesitaba? Poco duraron sus dudas. Esa misma tarde apareció un hombre joven que llenaba sus requisitos. Lo ha asociado al negocio y guiándolo con su larga experiencia, ha obtenido el verdadero brazo derecho de su empresa. Lo encontró con un Clasificado de CLARIN (CORRIENTES 555. De 8.30 a 18.30 horas. Informes: T. E. 32-9411 al 9417).

RIVER GANO EN COLOMBIA ★ EMPATARON BOCA Y LANUS

(Información páginas DOCE, TRECE, CATORCE y QUINCE)

El Papa Permanecerá Otra Semana en Cama

CIUDAD DEL VATICANO, 25 (INS). — Por primera vez en su pontificado, el Papa Pío XII no pudo oficiar misa

El médico que lo asiste informó que la fiebre persiste y que el Santo Padre deberá guardar cama durante una semana más.

Decretaron la Movilización General Egipcia

Francia Desea la Presencia Militar Inglesa en Europa

LONDRES, 25 (De nuestra agencia) — En torno a la próxima visita a Londres del primer ministro de Francia, René Mayer, todas las especulaciones son posibles, aproximadamente. Pero nadie parece dudar de su primer objetivo, que es la lucha por el franco. No obstante la solemne declaración del ministro de Finanzas, Bourges Manoury, de que el gobierno se compromete a mantener su valor contra todos los rumores que circulan en dirección opuesta, el deficit frances de 612 millones de dólares con la Unión, por pagos en Europa, obliga a sospechar una devaluación del franco, abierta o disfrazada, si René Mayer no tiene a mano otras herramientas que las que puede descolgar de la economía del país.

★ CLARIN en Londres

El proyecto es acercarse a Londres y persuadir al gobierno británico del grave daño que su política de restricciones de compras en el exterior causa a Francia, que no puede, como réplica, moderar sus importaciones sin llevar la industria nacional al caos. Pero el canciller del Tesoro británico, Mr. Butler, es, ya se sabe, tan duro de coser como una suela cuando alguien trata de debilitar su plan de solvencia de la libra esterlina, que alcanzó el viernes último en Nueva York un risueño cambio insospechado; lleva practicando durante largos meses la defensa cerrada de su criterio personal en este punto, aun contra las escaramuzas de algunos de sus compañeros de gabinete. Parece que Mr. Butler rechazará el cerco persuasivo de René Mayer con la demostración de que los precios prohibitivos de la producción francesa debilitaron ya considerablemente el intercambio comercial entre Francia y los países del área de la libra esterlina antes de las restricciones británicas; de cualquier manera, Inglaterra no puede por sí sola solucionar la crisis francesa, y René Mayer se propone explorar también "la comprensión norteamericana". Quizá la única coincidencia de Francia con Inglaterra en materia económica es una última esperanza de alivio en los Estados Unidos. Inglaterra y Francia son dos líneas paralelas que acabarán por encontrarse en Wáshington; el ingreso a fondo de Inglaterra en la comunidad de defensa de Europa será discutido también por René Mayer durante su visita. A Francia le urge, por la visto, "la presencia militar de Inglaterra en el continente por un período mínimo de cincuenta años, como garantía del futuro". Pero este anhelo le fué negado antes a Pinay por razones que desde el punto de vista de Londres han sido explicadas frecuentemente

Jacinto Miquelarena

Naguib Toma Precauciones Militares

EL CAIRO, 25 (AFP). — El gobierno del general Naguib acaba de publicar un decreto organizando la movilización general en caso de tensión internacional, de peligro de guerra, o de declaración de guerra. La movilización general comportaría la convocatoria de todos los oficiales de reserva y la obligación para todas las personas que trabajan en los servicios públicos o establecimientos que significan algún interés para la defensa nacional, de permanecer en sus cargos. El ministerio de Guerra podría en virtud del mismo decreto, requisar las materias primas, los combustibles y los productos alimenticios, así como los medios de transporte.

Desde la proclamación de la orden de movilización los residentes de los países con los cuales las relaciones diplomáticas hubieran sido interrumpidas, deberán presentarse dentro de los tres días a las autoridades

Recordaron a los Caídos

EL CAIRO, 25 (AFP). — El general Naguib inauguró hoy el monumento erigido a la memoria de los miembros del "Boulok-Nizam" (fuerzas auxiliares de la policía), caídos durante las acciones libradas el año pasado durante la lucha en la zona del Canal de Suez

El general Naguib que estaba acompañado de altas personalidades militares y civiles, rindió homenaje a los policías caídos, a los que calificó en una alocución pronunciada en esta oportunidad, de "vanguardias del combate de la liberación"

Después de haber hecho resaltar el coraje demostrado por "estos precursores del movimiento del ejército egipcio", el general Naguib anunció que la Medalla de la Liberación, que hasta ahora ha quedado reservada a los militares, podrá ser otorgada a los policías.

Agitación en Italia Contra la Reforma de la Ley Electoral

ROMA, 25 (AFP). — Varias tentativas de manifestaciones contra la ley electoral recién aprobada por la Cámara, organizadas por el Movimiento Social Italiano, de tendencia neofascista, fueron impedidas por la policía a medida que los simpatizantes iban llegando a los lugares previstos para las concentraciones

Una veintena de personas, entre las que figuran un consejero municipal fueron detenidas.

Faruk Tenía un Lujoso Palacio Tipo Faraónico

EL CAIRO, 25 (AFP). — Al pie de la Gran Pirámide de Keops, el ex rey Faruk, de Egipto, se había hecho construir una lujosa mansión que le servía a veces para reuniones oficiales, pero casi siempre para fiestas privadas. Todo el moblaje, como la casa eran de estilo faraónico. Se comía en platos adornados con jeroglíficos, se dormía en lechos como los de Tutankhamon Un moderno combinado estaba disimulado dentro de un sarcófago.

El escritorio era de granito rosa de Assuán y el techo reproducía el célebre zodíaco del templo de Denderah, cuyo original se conserva en el Museo de Louvre

El gobierno decidió poner este pabellón a disposición de los turistas que visitan las pirámides Será convertido en café-restaurante. Se han dado órdenes para que el nuevo establecimiento se inaugure a la brevedad posible.

REN EMAYER

Compromisos Políticos Contrajo René Mayer con los Degaullistas

PARIS, 25 (AFP). — Al justificar ante el comité nacional de la Acción Obrera (Sindicato Degaullista), la actitud del grupo parlamentario del partido de la Reunión del Pueblo Francés, durante la última crisis gubernamental, el presidente de dicho grupo, Sr. Jacques Soustelle, declaró: "En primer lugar, había que derribar al gobierno de Pinay a toda costa, porque éste estaba sostenido por los vichystas mal arrepentidos, y, por otra parte, había fracasado totalmente en su plan financiero". Agregó el Sr. Soustelle que "el apoyo acordado al gobierno del Sr. René Mayer ha obligado a este último a asumir compromisos que pueden tener una influencia bienhechora sobre la política francesa.

Francia Seguirá Fiel al Pacto del Atlántico

Clarín

BUENOS AIRES · REPUBLICA ARGENTINA

40 Centavos

Un toque de atención para la solución Argentina de los problemas Argentinos

Año VIII ★ Diario de la Mañana ★ Nº 2.626

Buenos Aires, Lunes 26 de Enero de 1953

BURDEOS, 25 (AFP). — "Permaneceremos fieles al Pacto del Atlántico que garantiza nuestra independencia nacional' ha dicho el señor Louis Jacquinot, ministro de Ultramar, en el discurso que pronunció hoy en un banquete de clausura de las jornadas regionales de los independientes y campesinos, definiendo las grandes líneas de la política interna y exterior de Francia. "Estamos dispuestos —agregó el Sr. Jaquinot— a realizar importantes sacrificios por la causa común, si las cargas que ella supone son repartidas equitativamente, si ellas son proporcionadas a las posibilidades de cada uno de los asociados".

Política Exterior Francesa

Luego de afirmar que no cabe en ningún aspecto de la política internacional atribuir a Francia únicamente funciones de centinela europeo", ni mucho menos limitar o discutir su presencia en el resto del mundo, el Sr. Jacquinot pidió a sus oyentes que meditaran sobre el ejemplo de Gran Bretaña, cuyas realizaciones en el seno del Commonwealth predominan, desde hace tiempo, en su contribución a la construcción europea.

Con anterioridad, el Sr. Jacquinot había señalado la necesidad de realizar reformas fundamentales y particularmente la reforma de las costumbres y de las instituciones del régimen, en forma de "garantizar la estabilidad gubernamental y de restaurar el derecho de disolución", actualmente rodeado, dijo el ministro, de condiciones que lo hacen, por así decir, teórico.

Diez Mil Soldados Filipinos Luchan en Luzón

MANILA, 25 (AFP). — Una vasta operación de limpieza dirigida contra los rebeldes "Huks", que se ocultan en una región montañosa y pantanosa de la isla de Luzón, en la cual participan 10.000 soldados gubernamentales, fué emprendida hace una semana.

Tiene esta operación como principal objetivo la captura de los principales jefes "Huks": Luis Taruc, Jesús Lava, Casto Alejandrino y Mateo del Castillo.

Un comunicado publicado anoche anuncia que cinco rebeldes fueron muertos, dos barrios destruídos, tres puestos de vanguardia incendiados y se ocuparon tres cuarteles generales rebeldes.

El ministro de Defensa, señor Ramón Magsaysay, se dirigió al lugar de las acciones cuyo emplazamiento no se ha revelado, declarando a su regreso que se siente optimista sobre el resultado de las operaciones.

JUAN Koval supera con relativa comodidad a Humberto Varisco en el embalaje final de la carrera ciclista Doble Campana, adjudicándose de esta manera por segunda vez consecutiva el triunfo en la importante y ya tradicional competencia que organiza el club River Plate

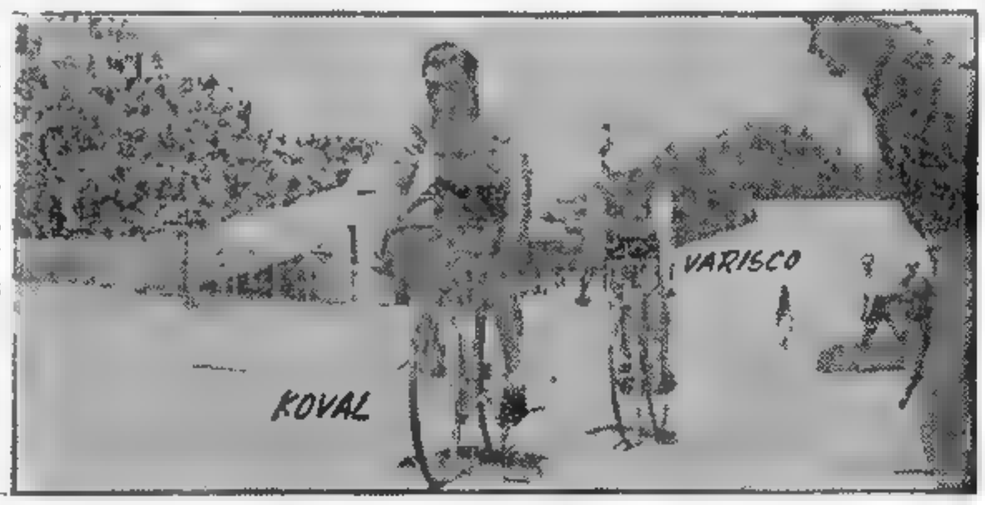

Bombarderos Aliados Atacan una Concentración Roja

SEUL, 25 (INS). — Las superfortalezas norteamericanas bombardearon nueve instalaciones enemigas cerca del río Yalú, que forma la frontera entre Corea del Norte y Manchuria. Diez de estas máquinas arrojaron 100 toneladas de explosivos sobre una concentración de tropas en Choison. Esta población se encuentra a sólo 42 kilómetros en línea recta de la base aérea comunista de Antuna, en Manchuria, allende el curso del Yalú.

TORNASE MUY DIFICIL LA SITUACION EN ALEMANIA ORIENTAL

Escasez de Alimentos y Combustible

NUEVA YORK, 24. (INS). — Walter Sullivan, corresponsal del "New York Times" informa desde Berlín que la vida en el sector oriental de Alemania se hace cada vez más difícil, bajo el gobierno comunista. Contribuyen a ello, según expresa, la escasez de alimentos, ropas, combustible y energía, y la intranquilidad política.

Dice asimismo el artículo que las "pequeñas purgas" afectan virtualmente a todos los partidos y organizaciones políticas, eliminando a todos sus adherentes más anticomunistas y occidentalistas, al extremo de que "una gran proporción de las personalidades públicas se hallan actualmente sometidas a investigaciones especiales".

Según la información, los problemas de los abastecimientos, la escasez de capacidad generadora de energía eléctrica y la insistencia en la necesidad de desarrollar la industria pesada, se han unido para convertir la vida en la zona soviética en algo extremadamente austero. En muchas poblaciones, la luz eléctrica puede usarse solamente a determinadas horas, y el material rodante de los ferrocarriles "parece haberse destrozado repentinamente", como consecuencia de lo cual el carbón no es transportado a las zonas consumidoras en volumen suficiente

La información termina diciendo que "evidentemente existe una abundante oposición al régimen de Alemania oriental, si bien por lo común ese movimiento no es muy activo. Se lo siente más entre los pequeños y grandes comerciantes y entre los poseedores de grandes granjas, cuyos bienes han sido confiscados"

Se Gestionará en Teherán un Reacercamiento Entre Mossadegh y Kachani

HOSSEIN FATEMI canciller del Irán

El Embajador Ruso Habló con Fatemi

TEHERAN, 25 (AFP). — Quedó constituída una comisión parlamentaria integrada por siete miembros, la cual tendrá por tarea allanar el diferendo surgido entre Mohammed Mossadegh, presidente del Consejo de Ministros y el líder politicorreligioso Ayatollah Kachani sobre los plenos poderes que el parlamento le otorgó recientemente al primero. Entretanto, el gobierno iranio resolvió prolongar por tres meses más el estado de sitio en ocho regiones de la provincia de Khuzistán.

Durante la reunión celebrada esta mañana en el Majlis, el ingeniero Hassibi, especialista en cuestiones petroleras, aludió al caso del petrolero "Miriella" y el precedente del "Rose Marie", reiterando, de paso, las acusaciones contra el gobierno británico, según las cuales el Foreign Office habría impuesto su punto de vista al tribunal de Aden. Recordó Hassibi que durante la nacionalización de los petróleos mexicanos, los tribunales franceses, holandeses y belgas habían denegado la razón a las antiguas compañías petroleras, en la acción legal emprendida contra el gobierno mexicano.

El Embajador Soviético

TEHERAN, 25 (AFP). — El embajador soviético en esta capital conversó esta mañana con Hossein Fatemi, ministro de Relaciones Exteriores de Irán. La conversación se habría referido exclusivamente a cuestiones secundarias. Fatemi informó a los periodistas que las cuestiones de las pesquerías en el mar Caspio y de los créditos iranios en Rusia no habían sido consideradas.

Asistirá a una Comida el Embajador D. Derisi

LONDRES, 25 (De nuestro corresponsal). — El embajador de la Argentina, señor Domingo Derisi, asistirá mañana como invitado de honor a la comida anual de la Asociación de Criadores de Hereford.

SE INCENDIO EL "EMPRESS OF CANADA"

Barco de 20.235 Toneladas

LIVERPOOL (Inglaterra), 25 (INS). —Centenares de bomberos están combatiendo un incendio de grandes proporciones estallado a bordo del transatlántico "Empress of Canadá", de 20.235 toneladas, que se halla en el muelle Gladstone, de este puerto.

Las llamas y el humo brotan de las tres cubiertas del barco y también está incendiado el cuarto de máquinas. El peso del agua lanzada por los bomberos a bordo, ha hecho que la nave tenga una inclinación de 15 grados.

Se Duda de Salvarlo

"Las posibilidades de salvar al "Empress of Canada" son muy escasas" —declaró esta noche a las 22, el comandante del cuerpo de bomberos que combate el siniestro desde hace seis horas. El incendio que se declaró a bordo del transatlántico "representa para mí una batalla al parecer perdida"

Inquietan en EE. UU. los Accidentes Ferroviarios

NUEVA YORK, 25 (AFP). — La opinión pública norteamericana comienza a inquietarse seriamente por la frecuencia de los accidentes ferroviarios, cuyo número aumenta cada día y en especial en estas últimas 24 horas El más reciente caso se ha producido en Los Angeles, donde en la noche pasada se descubrieron numerosos obstáculos puestos sobre la vía por la que debía pasar un tren expreso, que estaba a punto de salir de la estación

En las proximidades de Kalamazoo, Estado de Michigan, se ha producido un accidente que no tuvo las consecuencias que podían esperar los saboteadores, que habían colocado sobre las vías un enorme trozo de acero que pesaba 500 kilos.

Un tren que venía a una velocidad de 150 kilómetros por hora, chocó violentamente contra el obstáculo, que voló por los aires, y el tren continuó su marcha sin consecuencias.

En la línea Saint Louis-Nueva York, se ha podido evitar oportunamente un accidente, que hubiera sido ocasionado por un barrote de acero clavado entre las vías, al ser descubierto a tiempo.

Otro intento, al parecer deliberado, de hacer descarrilar el expreso "The Diplomat", que hace el recorrido entre Nueva York y Saint Louis (Misuri), fué frustrado por muy escaso margen, en el día de ayer, gracias a la serenidad de un maquinista, quien percibió un durmiente colocado sobre los rieles, y aplicó los frenos inmediatamente al convoy de 9 vagones de pasajeros, que corría a una velocidad de unos 80 kilómetros por hora en ese momento.

ESTA GRANDE

Su hija había crecido mucho y los muebles de niña ya no armonizaban con su personalidad de adolescente. Sobraban en su casa y la solución más adecuada era venderlos. De modo que don Jorge publicó este Aviso Clasificado en CLARIN:

Vde. mobiliario completo cuarto niña. — T. E. ..-8665.

Y don Ramón soñaba con amueblarle una habitación a su hijita Chola, aunque el gasto era excesivo para su presupuesto. Le habló al anunciante, supo que el precio estaba a su alcance y compró el juego. Ahora, él y su mujer están encantados de haber realizado su sueño gracias al Clasificado de CLARIN (CORRIENTES 655. De 8 30 a 18.30 horas. Informes: T. E. 32-9411 al 9417).

Firmóse el Contrato Para la Erección del Monumento a la Sra. Eva Perón

(INFORMACION PAGINA DOS)

Nuevas Experiencias Atómicas Habrá en EE. UU.

Probarán Aparatos Nucleares

WASHINGTON, 26 (AFP). — La comisión nacional de la energía atómica anuncia que se realizará una nueva serie de experiencias en marzo próximo, en los campos de ensayos de Las Vegas. Tendrán como finalidad, desarrollar "aparatos nucleares nuevos y mejorados". El comunicado de la comisión de la energía atómica no ofrece otros detalles, pero sin embargo, en los círculos técnicos competentes se estima en general que hace alusión al cañón atómico. Unidades del ejército, de la marina y de la aviación en proporción de unos 18 000 hombres, participarán en las experiencias.

El texto del comunicado dice: "La nueva serie de experiencias está destinada a desarrollar los aparatos nucleares nuevos y mejorados y a proveer al mismo tiempo informaciones suplementarias sobre los armamentos, esenciales para el estudio de los efectos de esas armas en el terreno de la defensa militar y civil".

Nuevo Cañón Antitanque

LONDRES, 26 (AFP). — El ejército británico dispondrá de un nuevo cañón antitanque capaz de destruir los más grandes tanques rusos, declaró en una entrevista al "Daily Telegraph", el general H. G. Martin.

"Esta pieza carecerá totalmente de culatas y lanzará un obús "de camisa" que hará explosión recién cuando haya atravesado el blindaje del tanque y se halle en el interior del mismo. El cañón, empero, tiene sus inconvenientes: sólo podrá utilizarselo con la ayuda de un telemetro de suma precisión para fijar el momento en que hará explosión la camisa".

Fuerza Motriz Atómica

LONDRES, 26 (INS). — El ministro de abastecimientos, Duncan Sandys, reveló en los Comunes, que avanzan rápidamente los planes tendientes a producir fuerza motriz industrial por medio de la energía atómica. Anunció, además, notables progresos en la fabricación de proyectiles guiados, que viajan a una velocidad varias veces superior a la del sonido.

Hay Vestigios Radiactivos en Hiroshima

TOKIO, 26. (AFP). — La ciudad de Hiroshima es todavía radiactiva después de siete años de la explosion de la primera bomba atómica, declaró el profesor Hagiwara, quien realizó la investigación pertinente. Dice que hay aún radiactividad sumamente dañosa.

DRAMATICO momento en que M. Zysman, miembro del Parlamento israelí, replica enérgicamente al dirigente comunista Mikunis —sentado, a su izquierda—, quien intentó hacer en el Knesset —Parlamento israelí— la apología de las persecuciones emprendidas en Moscú contra varios médicos judíos

Clarín

Un toque de atencion para la solucion Argentina de los problemas Argentinos

BUENOS AIRES · REPUBLICA ARGENTINA · 40 Centavos

Año VIII ★ Diario de la Mañana ★ Nº 2.627

Buenos Aires, Martes 27 de Enero de 1953

PELIGRAN TODOS LOS JUDIOS DE LA ZONA SOVIETICA

BERLIN, 26 (AFP). — "Un peligro inminente amenaza a todos los judíos de la zona soviética", anunció el presidente de las comunidades judías de Alemania oriental y ex diputado socialcomunista, Julius Mayer, quien se refugió en Berlín últimamente. En una entrevista publicada por la agencia D. P. A., Mayer declaró que el partido socialista-comunista ha establecido listas de todos los israelitas de la República Democrática con el objeto de actuar a su respecto conforme a las instrucciones de Moscú. Por otra parte, Mayer subrayó que los bienes israelitas expropiados hasta el momento tienen un valor de 40 millones de marcos.

Según las declaraciones de los refugiados, las medidas de antisemitismo fueron precedidas por una depuración entre los oficiales israelitas de la Comisión de Control Soviético en Alemania.

Eisenhower Habla el Lunes Ante el Congreso

El Nuevo Mandatario Hará Referencia "al Estado de la Unión"

J. W. MARTIN

WASHINGTON 26 (INS). — El presidente de la Cámara de Representantes, Joseph W. Martin, informó que el general Eisenhower leerá un mensaje sobre el estado de la Unión ante una sesión conjunta de las dos cámaras, el próximo lunes, a mediodía. Martin formuló el anuncio después de entrevistar a Eisenhower junto con otros líderes en la Casa Blanca. Añadió que mantuvieron una conferencia con el presidente "muy interesante", estudiando, entre otras cosas, el estado general del país. "Ike" leerá personalmente el citado mensaje, que abarcará varios aspectos. Será ésta la primera presentación del presidente ante el Congreso desde que asumió el cargo. Por su parte, el líder de la mayoría del Senado, Robert Taft, declaró que la reunión fué "sumamente armoniosa", y señaló no estar en posición de discutir partes esenciales del mensaje, aunque básicamente estaría de acuerdo con los puntos de vista expuestos en el mismo.

Taft añadió que la conferencia abarcó una extensa lista de asuntos. Agregó que el presidente no tenía el mensaje totalmente escrito, sino que sus ideas estaban basadas en varios esquemas.

Catástrofe Aérea: Hubo 19 Muertos

CAGLIARI, Cerdeña, 26 (AFP). — Diecinueve personas resultaron muertas al precipitarse a tierra un avión italiano de transportes, en las cercanías de esta ciudad. Sobre las laderas del monte Sinai, que domina la aldea del mismo nombre, al norte de Cagliari, un avión italiano de transporte DC-3 se estrelló, cayendo envuelto en llamas. El aparato, que hacía el servicio entre Roma y Cagliari, había salido de ésta en condiciones normales. Por el momento no se pueden aún determinar las causas del desastre.

Sigue la Mejoría del Santo Padre

CIUDAD DEL VATICANO 26 (AFP.). — Acentúase la mejoría experimentada por el Santo Pontífice en las últimas 48 horas. Esta tarde, en dos oportunidades, el Papa recibió a monseñor Montini, prosecretario de Estado.

Quedó Totalmente Destruída por el Fuego la Nave "Empress of Canada"

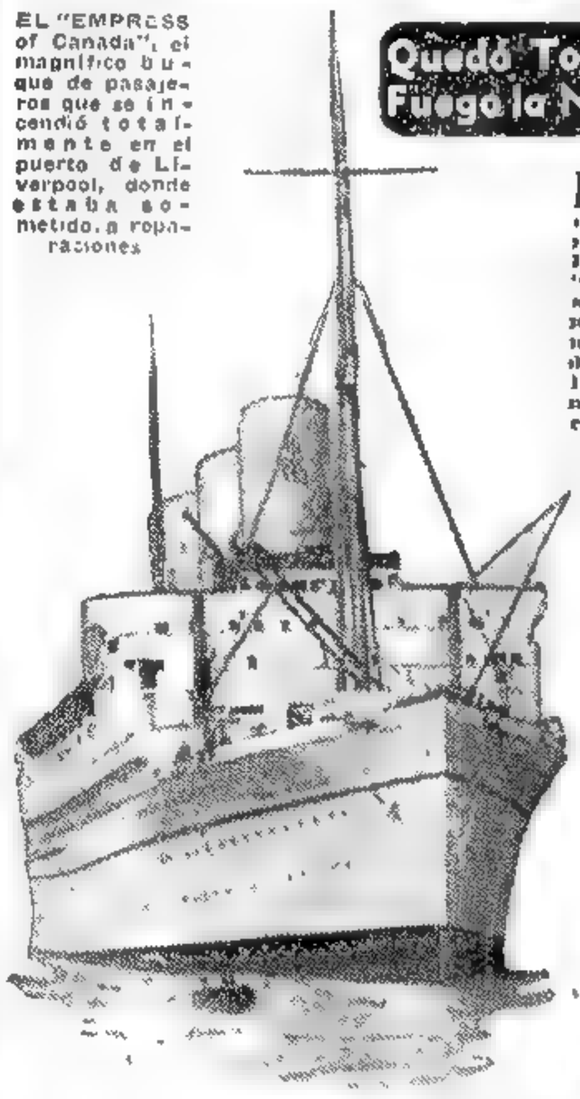

EL "EMPRESS of Canada", el magnífico buque de pasajeros que se incendió totalmente en el puerto de Liverpool, donde estaba sometido a reparaciones.

LIVERPOOL, 26 (AFP). — El fuego destruyó el transatlántico "Empress of Canada", de la Canadian Pacific Steamer. Desplazaba 20 235 toneladas y estaba en dique flotante amarrado junto al "Gladstone Dock" en reparaciones para su próximo viaje, el 11 de marzo. El siniestro comenzó, al parecer, en la enfermería, y al divisarse la primera columna de humo el buque fué abandonado por los pocos obreros que había a bordo. Como los motores no funcionaban por estar en curso de reparación, tampoco pudieron emplearse las bombas de a bordo para detener el avance de las llamas, que ganaron en seguida los pisos superiores, las supereestructuras y los puentes.

A las 22 de anoche se sucedían las explosiones en el interior del barco, que ya estaba convertido en una inmensa hoguera. Espesas nubes de humo envolvían al transatlántico, mientras bomberos de Liverpool y brigadas especiales de Lancashire, equipados con aparatos respiratorios, trataban de contener a bordo el fuego, que ya lo destruía todo. Ante la inutilidad de todo esfuerzo, se impartieron órdenes para que los bomberos abandonaran el barco, siendo retirado uno de ellos gravemente herido. Mientras tanto, se alejaba del casco incendiado a todos los buques de las cercanías, para impedir la propagación del siniestro.

Ascienden a Almirante a Lord L. Mountbatten

LONDRES, 26 (AFP). — El contralmirante Lord Luis Mountbatten fué elevado al grado de almirante de la flota, anuncia un comunicado del Almirantazgo.

WASHINGTON DESEA DIFERIR LA VISITA DEL "PREMIER" FRANCES

PARIS, 26 (INS). — Informantes diplomáticos dijeron que el gobierno norteamericano notificó que desearía que la visita del "premier" René Mayer se realizara a fines de marzo más bien que en febrero, como se pensó originariamente. Añadieron que Foster Dulles, durante su viaje por Europa, no intentará entrar en detalles sobre el proyectado auxilio de Estados Unidos a Europa occidental. Dulles, expresaron algunas fuentes, no puede comprometer una opinión que no sea oficial sobre las compras norteamericanas en el continente, la cuestión Indochina, el tratado del ejército europeo, la NATO y otros asuntos.

Recio Ataque Aéreo Aliado en Corea

SEUL, 26 (INS). — En el mayor esfuerzo ofensivo aliado coordinado por tierra y aire, las fuerzas de las Naciones Unidas causaron grandes bajas a los comunistas que se hallan atrincherados en una colina del frente occidental coreano. La intensa operación fué dirigida contra las laderas de la colina del Hueso, pero la infantería aliada encontró un nutrido fuego cruzado rojo, quedando detenida sin poder cumplir sus objetivos. La batalla se extendió por cuatro horas, y las tropas norteamericanas y de otras naciones se retiraron luego.

Después de esa acción, un oficial de enlace expresó a los periodistas que la operación cumplió en parte los objetivos, tomándose un solo prisionero.

En un resumen de 7 hojas, el alto comando explica que se trataba de tomar un solo prisionero y luego retroceder a las líneas originales. La firme resistencia comunista en la colina del Hueso, fué una completa sorpresa para los aliados a pesar de que atacaron con ochenta cazas bombarderos, una docena de tanques, artillería pesada y morteros, en una acción previa a la de la infantería.

Collins Llegó a Seúl

SEUL, 26 (AFP.). — El general Lawton Collins, jefe del estado mayor del ejército norteamericano, llegó a Seúl esta tarde, en compañía del general Mark Clark, comandante en jefe de las fuerzas de las Naciones Unidas.

Se Aprobaron en Francia los Créditos Militares

PARIS, 26 (AFP.) — La Asamblea Nacional Francesa aprobó los créditos militares por 517 votos contra 100.

La Designación de Wilson es Confirmada por el Senado

WASHINGTON, 26 (INS). — El Senado confirmó hoy, por gran mayoría, la designación del señor Charles Wilson como secretario de Defensa, no sin antes criticarle por haberse mostrado reacio a desprenderse de las acciones de la General Motors.

HONRARA A MARTI LA ORGANIZACION DE ESTADOS AMERICANOS

WASHINGTON, 26 (AFP). — La organización de los Estados Americanos rendirá un homenaje al apóstol de la independencia y héroe nacional de Cuba, José Martí, al cumplirse el primer centenario de su nacimiento, el 28.

La celebración tendrá lugar en la Unión Panamericana en la noche de ese día, y será inaugurada oficialmente por el embajador doctor René Lepervanche Parparcén, representante de Venezuela ante el Consejo de la OEA, y presidente de ese alto cuerpo.

Concierto y Exposición

A continuación se presentará un concierto de música cubana interpretado por la soprano Hortensia de Castroverde, acompañada al piano por el compositor Rafael Morales, ambos cubanos.

La biblioteca de Colón de la Unión Panamericana, como parte de los actos conmemorativos, presentará por espacio de un mes, una exposición de libros, manuscritos y materiales inconográficos relacionados con la vida y obra del insigne patriota cubano. La exposición se organiza en colaboración con la "Fundación Hispánica" de la Biblioteca del Congreso de Wáshington, que ha aportado una serie de obras de José Martí y algunos manuscritos suyos, totalmente desconocidos hasta ahora.

En Cuba habrá numerosos actos. Entre éstos figuran: congresos históricos y literarios; festivales folklóricos; exposiciones de libros, fotografías y manuscritos de Martí; concursos de oratoria en escuelas y colegios y recitales de poemas y prosas del Apóstol. Se ha abierto también un concurso literario a los escritores del Continente para las mejores biografías, ensayos y artículos perodísticos sobre el héroe nacional del país. Los premios ofrecidos por este concepto alcanzan a un total de 15.000 dólares.

CABOT LODGE ASUMIO SU CARGO

NUEVA YORK, 26 (INS). — Henry Cabot Lodge asumió hoy la jefatura de la delegación norteamericana ante las Naciones Unidas e inmediatamente anunció que ordenará una investigación de la lealtad de todos los miembros de la misión. Al efecto pidió al jefe de la Oficina Federal de Investigaciones (FBI) que se hiciera cargo de esa labor que abarcará desde embajadores a mensajeros. La investigación será extensiva a todos los norteamericanos empleados en la UN.

El ex senador republicano recibió a los periodistas después de presentar sus credenciales al secretario general de las Naciones Unidas, Trygve Lie, y reveló que ésa era la primera medida que tomaba después de asumir el cargo. El paso dado por Lodge muestra que la nueva investigación ampliará la anteriormente ordenada por Truman, la que, según Eisenhower, era buena y necesaria.

Movimiento en la Diplomacia Egipcia

EL CAIRO, 26 (AFP). — De acuerdo con informaciones que aparecen en los diarios de esta capital, se está por producir un importante movimiento en las representaciones egipcias en el exterior, tanto en los países occidentales como en los de Europa oriental, Las Naciones Unidas y los países árabes.

Según la prensa egipcia, habrá un movimiento diplomático que abarcará los siguientes cargos: Adly Andoaus, embajador de Egipto en París, sería nombrado delegado permanente en las Naciones Unidas, puesto vacante en el momento actual, y será reemplazado en París por Abdel Fattah Assal, ex embajador de Egipto en Irán y en España, que fué llamado nuevamente al servicio activo.

Entre Siria y el Líbano se Convino Unidad Económica

BEIRUT, 26 (AFP) — Siria y Líbano han decidido instituir la unión económica entre ambos países. Llegaron a un acuerdo en ese sentido los dos ministros de Hacienda reunidos a mitad de camino entre Beirut y Damasco, en Chtaura.

CON SUERTE

Había obtenido el diploma de dentista, pero, como a casi todos los principiantes, se le presentaba el problema de instalación del consultorio y de lo difícil que era formarse una clientela. Y leyó este Aviso Clasificado:

Vdo. consultorio dental con clientela. Habl. T. E....-5234

Se trataba de un viejo profesional que había resuelto abandonar la odontología para radicarse en el campo y cultivar una extensa chacra que poseía. El novicio vió el cielo abierto al leer el aviso y formuló inmediatamente una oferta. El negocio se hizo, y ambos están satisfechos y se lo agradecen al Clasificado de CLARIN (CORRIENTES 555. De 8.30 a 18.30. Informes: 32-9411 al 9417).

Honraráse Hoy la Memoria de José Martí en el Centenario de su Nacimiento

(INFORMACION PAGINA TRES)

Clarín

Un toque de atencion para la solucion Argentina de los problemas Argentinos

BUENOS AIRES · REPUBLICA ARGENTINA · 40 Centavos

Año VIII ★ Diario de la Mañana ★ Nº 2.628

Buenos Aires, Miércoles 28 de Enero de 1953

Dulles Propugna Una Política Favorable a Latinoamérica

"América del Sur Hállase Olvidada"

WASHINGTON, 27 (INS). — El secretario de Estado, John Foster Dulles, advirtió al pueblo norteamericano que una "política de descuido" hacia la América latina por parte de Wáshington "conduciría a un creciente peligro para Estados Unidos". Dulles aludió a los países latinoamericanos en la primera alocución que dirige al país por medio de la televisión desde su advenimiento a la dirección del departamento de Estado.

Afirmó que Eisenhower no se opone terminantemente a que Estados Unidos recurra a la guerra para poner coto a la estrategia envolvente que viene desarrollando la Unión Soviética.

"Algunas veces nos inclinamos —dijo el canciller norteamericano— a tomar a la América latina por descontado. Pero la realidad es que ha habido fuertes movimientos comunistas en Sudamérica, al igual que influencias fascistas en algunos medios, que están laborando —en gran medida subrepticiamente, hasta ahora— por destruir la tradicional amistad entre los pueblos de las repúblicas americanas. La pasada administración estuvo tan preocupada con algunos de los problemas de Europa, Asia y Africa, que yo temo que haya descuidado hasta cierto punto a la América del Sur, y que haya dado por seguro que era posible olvidarse por un tiempo de los sudamericanos y volver después a ellos y encontrar las cosas como las habíamos dejado. Pero, de hecho, tal política de desatención podría conducir a un creciente peligro".

El secretario de Estado dedicó la mayor parte de su discurso a la nación norteamericana y a presentar la "iluminada política de autointeres" de la administración de Eisenhower que, según él, se cimenta en la determinación de que "jamás optaremos por la guerra como instrumento de política". Pero, al mismo tiempo, Foster Dulles significó que el gobierno de los Estados Unidos "no se dejará intimidar o conquistar", agregando: "Junto con los demás países del mundo libre confío en que podamos alcanzar una paz honorable por medios pacíficos". A continuación señaló que las tácticas de terror que se vienen llevando a efecto detrás de la "cortina de hierro" son sintomas de "indigestión" en el imperio soviético.

El discurso se produjo en la víspera de la partida de Foster Dulles y del director de la Administración de Seguridad Mutua, Harold Stassen, hacia Europa, donde efectuarán un estudio de las condiciones allá imperantes.

Naguib Trata con Londres

EL CAIRO, 27 (AFP) — Trascendió que esta mañana, en una entrevista del general Naguib y el ministro de Relaciones Exteriores con sir Ralph Stévenson, embajador de Gran Bretaña, se había hecho referencias a una seguridad del gobernador, general Nowe, tendiente a convocar a una conferencia general.

El gobernador del Sudán declaró a una agencia de prensa británica que se podría reunir en torno de una mesa a los representantes británicos, egipcios y sudaneses.

RALPH STEVENSON

Condenan a Muerte a Tres Prelados Polacos

PARIS, 27 (AFP) — La radio polaca anunció que los acusados en el proceso de Cracovia fueron condenados a los siguientes penas: los padres Lelito, Chuchlica y Kowalik a la pena de muerte; el padre Szymonek a cadena perpetua; el padre Bruzyeky, el civil Pochopien y la señorita Estefania Rospond, a 15, 8 y 6 años de cárcel.

Los acusados, siempre según la misma radio, habían solicitado "un justo castigo para sí por los crímenes cometidos". El padre Kowalik manifestó la esperanza de que "este proceso sirva de advertencia para otros que se muestran tan ciegos como yo". Por su parte, el padre Szymonek declaró que hubiera querido "volver al seno de la sociedad, para reparar los errores que he cometido"; mientras que el padre Prochopiex denunció a la curia "que prohibe a los prelados firmar el llamado de Estocolmo".

Holanda Renunció a la Ayuda Económica de E. U.

LA HAYA, 27 (AFP). — Holanda renunció a la ayuda económica de Estados Unidos para el año fiscal 1952-53, anuncia un comunicado del ministerio de Relaciones Exteriores, en el que se precisa que una demanda en ese sentido fué enviada a la embajada de Estados Unidos en La Haya, y al jefe de la Agencia de Seguridad Mutua, solicitándoles notifiquen la decisión del gobierno holandés al de Wáshington. La decisión de renunciar provisionalmente a la ayuda norteamericana, subraya el comunicado, fué tomada después de un examen atento de la situación económica de Holanda a la luz del aumento sensible, desde comienzos del segundo semestre de 1952, de las reservas en oro y en dólares, que permitirá cubrir completamente el déficit en dólares que se contaba para el año fiscal.

El comunicado señala el carácter especial de este aumento de las reservas holandesas, debidas a ahorros imprevistos, e insiste sobre el hecho de que el acuerdo firmado entre Estados Unidos y Holanda el 2 de julio de 1948 en el marco de la cooperación económica continuará estando en vigor. Esta renuncia temporaria a la ayuda, agrega, no tendría influencia sobre los encargos "off shore" pasados o a pasar por Estados Unidos a Holanda.

El comunicado concluye recordando que los Países Bajos recibieron hasta el presente, en el marco de la ayuda norteamericana, 966 millones de dólares, de los cuales 816 llegaron como donativos y 150 millones en forma de empréstitos reembolsables.

COLLINS VISITO PARTE DEL FRENTE COREANO

Gral. COLLINS

SEUL, 27 (INS) — El jefe del estado mayor del ejército de Estados Unidos, general Collins, visitó parte del frente coreano y luego declaró a los periodistas que se hallaba gratamente impresionado por la eficiencia del ejército sudcoreano.

Lo Visto lo Impresionó Gratamente

Collins también afirmó que es impresionante la red de carreteras utilizadas para el movimiento de tropas y provisiones. Los observadores interpretaron las palabras de Collins como una indicación de que se trasladó a Corea para poner en ejecución algunos planes del presidente Eisenhower y dar fin al conflicto coreano. Se estima que cualesquiera sean tales planes, los sudcoreanos están destinados a tener un papel importante.

Ataque Aliado

SEUL, 27 (INS) — Tanques aliados continuaron cañoneando posiciones de los chinos en el frente oeste central. Allí las tropas r jas resistieron el domingo último un intenso ataque.

Viaja Taylor

FAIRFIELD, California, 27 (INS) — El teniente general Maxwell Taylor partió para hacerse cargo del mando del VIII ejército en Corea.

Taylor llegó esta mañana de Wáshington acompañado por media docena de oficiales y salió una hora después hacia Honolulú, Wake y Tokio. En la capital japonesa se entrevistará con el Gral. Clark.

EL MAYOR John Eisenhower —en el centro— con su esposa y su padre, el nuevo mandatario de EE. UU., al llegar desde el frente de Corea para asistir a la ceremonia de asunción del mando, en la capital norteamericana

Afluyen Millares de Refugiados a Berlín

Sigue el Exodo Desde el Este Alemán

BERLIN, 27 (AFP). — "Estamos ahogados por la avalancha de refugiados del Este", declaró Ernst Reuter, burgomaestre de Berlín oeste. Señaló que Berlín, menos que cualquier otra ciudad, se encuentra en condiciones de recibir un número tan extraordinario de asilados como el que diariamente la invade.

"La República Federal está colocada ante un grave problema, del que no es posible esquivar la solución. La huida de los refugiados crea grandes dificultades en el Este al disminuir el número de obreros", agregó Reuter. Puede entonces esperarse que el Este adopte medidas para detener el éxodo.

Los Acuerdos con Bonn

BONN, 27 (AFP). — Adenauer declaró en conferencia de prensa que ha recibido informaciones de París acerca de que Francia no pondrá dificultades para la entrada en vigencia de los acuerdos de Bonn y de París y agregó: "Las conversaciones tendientes a la conclusión del protocolo adicional al acuerdo sobre la Comunidad Europa de Defensa, podrán comenzar en los próximos días, en las reuniones de la comisión interina de los seis gobiernos interesados".

Truman Dijo que no Cree en la Bomba Atómica Soviética

Stalin, Afirmó, Violó Todos los Acuerdos de Potsdam

KANSAS CITY, Missouri, 27 (Por Robert Nixon), de (INS) — El ex presidente Truman me dijo hoy que no cree que Rusia haya conseguido montar una bomba atómica y que la ventaja que sobre el particular aun le lleva Estados Unidos "es todavía el mayor freno" contra el estallido de una tercera guerra mundial.

En una entrevista exclusiva Truman me dijo que "no estaba convencido" de que los hombres de ciencia soviéticos hayan conseguido construir la devastadora bomba y "hacerla funcionar". Pero, a pesar de la ventaja de Estados Unidos en el almacenamiento de dichos proyectiles y de los progresos en lo tocante a la más destructiva bomba de hidrógeno, el ex presidente dijo que la lucha del mundo libre en contra del avance del comunismo deberá continuar por otro siglo y que Estados Unidos debe contar con planes a largo plazo para enfrentar esa amenaza. Expresó que el "mayor peligro" podría resultar de que Estados Unidos esquivara su responsabilidad mundial; y añadió que mientras era presidente se había negado a entrevistarse con Stalin en cualquier nueva conferencia de los "3 grandes", porque las Naciones Unidas fueron creadas con el propósito de conseguir la paz mundial, y porque cualquier acuerdo que se tomara en reuniones con el líder ruso "no valdría el papel sobre el cual se escribiera". Dijo que una reunión con Stalin bien podría sólo resultar un "nuevo Munich".

Afirmó el ex mandatario que Stalin "puede tener paz mañana mismo, si la quiere", pero que ese acuerdo de paz mundial "debe ser realizado en las Naciones Unidas y no entre líderes de dos o tres grandes potencias".

Le pregunté a Mr. Truman: "¿No ha alterado la situación el hecho de que los rusos posean la bomba atómica?" Y me respondió: "No estoy convencido de que Rusia posea la bomba". Recordó que en setiembre de 1949 él había comunicado que su gobierno tenía informes de que había ocurrido una explosión nuclear en Rusia y que una segunda explosión de ese tipo había sido anunciada dos años después. Truman dijo que eso era efectivo y que esos anuncios habían sido hechos para mantener a la nación norteamericana plenamente informada del peligro que podía enfrentar. Pero añadió: "No creo que los rusos posean los conocimientos necesarios para armar el complicado mecanismo que hace funcionar la bomba atómica, y por eso no estoy convencido de que tengan la bomba".

Le pregunté por qué después de la conferencia de Potsdam con Stalin y Churchill, en julio y agosto de 1945, él había decidido que no existiría a nuevas conferencias de los "3 grandes". Le expliqué que muchas personas siguen creyendo que una nueva conferencia entre el presidente de Estados Unidos, Stalin y el primer ministro de Gran Bretaña podría solucionar los problemas mundiales y traer una paz verdadera. Truman me respondió que conocía la existencia de ese modo de pensar, pero que Stalin violó "todos los acuerdos que hizo en Potsdam" y muchas promesas que hizo a Roosevelt en Yalta, por lo que un nuevo acuerdo "no valdría el papel en que se escribiera". Añadió que él se había mostrado decidido a que no se incurriera en un nuevo Munich, y declaró: "¿Qué valen 10 divisiones en contra de 168?" Y agregó: "El resultado habría sido abandonar la partida a Stalin. Dos hombres no tienen derecho a resolver el destino de otras naciones. Es en las Naciones Unidas donde se deben tomar los acuerdos. Los jefes de dos o tres potencias no tienen derecho a sentarse a una mesa para desde allí atrincherar al resto del mundo".

Dijo Truman que él no habría tenido inconveniente para recibir a Stalin en la Casa Blanca, al igual que recibió a los primeros ministros Schuman, de Francia; Churchill y Attlee, de Gran Bretaña, y a otros primeros ministros y jefes de Estado de varias naciones. Añadió que, en realidad, le habría agradado esa visita. Recordó que en dos oportunidades había invitado a Stalin a visitar la Casa Blanca: la primera en Potsdam y la segunda cuando fué a Moscú el embajador Bedell Smith. Stalin rechazó la primera invitación con la disculpa de que sus médicos le habían aconsejado que no hiciera viajes "al extranjero", especialmente si para ello precisaba volar. Truman ofreció entonces a Stalin el acorazado "Missouri" para ir a Washington, y Stalin volvió a rechazar la invitación, cortés, pero firmemente.

El ex presidente me hizo notar que sus objeciones a nuevas conferencias de los "3 grandes" se fundan en que las Naciones Unidas deben ser el foro para la solución de los problemas mundiales, y que éstos no deben ser el tema de conversaciones secretas entre 2, 3 o más jefes de grandes potencias que se distribuyen el mundo a puertas cerradas.

Causó Gran Perplejidad

CHICAGO, 27 (INS). — Uno de los más destacados científicos atómicos norteamericanos declaró que está perplejo por la declaración del ex presidente Truman de que no está convencido de que la Unión Soviética tiene la bomba atómica.

El doctor Harold C. Urey, ganador del premio Nobel y profesor de química en la Universidad de Chicago, dijo: "Francamente, no comprendo la declaración de Truman. Creí que había indicado cuando era presidente que Rusia tenía la bomba atómica. Después de todo, nosotros recibimos nuestra información sobre el particular de fuentes oficiales. No sé qué decir. Creo que los comentarios sobre la declaración del ex presidente debe proceder de una autoridad más alta que la mía".

Otra Opinión en Desacuerdo

WASHINGTON, 27 (INS). — El representante James E. Van Zandt, miembro republicano de la comisión de energía atómica del Congreso, reveló que Estados Unidos espera que los rusos hagan estallar una bomba atómica "avanzada" desde hace más de un año, pero los científicos soviéticos, aparentemente, no lograron producirla.

Van Zandt declaró que no está de acuerdo con la creencia del presidente Truman de que los rusos no tienen la atómica, pero expresó la opinión de que el Soviet no logró progresar mucho más allá de una "grada" bomba de plutonio.

Fué Aprobada la Congelación de Pagos por la Asamblea Francesa

PARIS, 27 (AFP.). — La Asamblea Nacional aprobó por 406 votos contra 207, sobre 613 votantes, el artículo de la Ley de Finanzas, que prevé medidas de congelación, "cuyo monto total no será inferior, para los créditos de pago, a 80.000.000.000 de francos".

Al iniciarse la sesión, el presidente de la Comisión de Finanzas y ex primer ministro, Paul Reynaud, llamó la atención de la Asamblea y del gobierno, sobre la necesidad de introducir profundas reformas, a fin de permitir el equilibrio del presupuesto y de la balanza de pagos. A tal efecto, solicitó una reducción de los gastos generales de la Nación y el aumento de la producción.

El primer ministro, René Mayer, había precisado que los poderes solicitados por el gobierno están perfectamente delimitados e invitó a los grupos de la mayoría a afianzar la autoridad del gobierno y ofrecer así sanas finanzas al país.

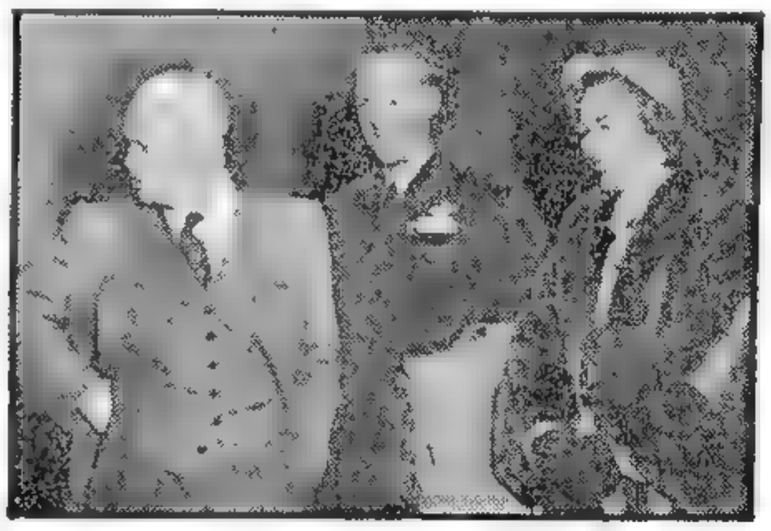

La Cámara Limitó Poderes al Presidente Eisenhower

WASHINGTON, 27 (INS). — El presidente Eisenhower experimentó su primer revés legislativo al implantar las comisiones del Senado y la Cámara de Representantes limitaciones sobre sus poderes para reorganizar el gobierno federal. Los comités de operaciones gubernamentales de los cuerpos colegiados resolvieron prorrogar por dos años tales facultades de reorganización, pero desestimando las protestas del gobierno hicieron más fácil que tanto el Senado como la Cámara de Representantes rechacen cualquier proyecto de la rama ejecutiva en relación con la aludida reorganización.

Mientras tanto, Eisenhower expidió su primera orden ejecutiva confiriendo "status" oficial a la comisión de tres miembros que creó hace dos meses con la consigna de estudiar las normas de gastos del gobierno con miras a eliminar duplicaciones y dispendios excesivos o innecesarios.

Las mencionadas comisiones legislativas, al recomendar la prórroga por dos años de la ley vigente sobre la reorganización del gobierno federal que expira el próximo 1º de abril, adoptaron medidas idénticas sobre la posible revocación de los planes de reorganización de la Casa Blanca.

Derisi Refirmó en Londres la Amistad Británico-Argentina

LONDRES, 27 (AFP). — El señor Domingo Derisi, embajador argentino en esta capital, pronunció hoy un discurso en la exposición anual de criadores de Hereford, de la que fué invitado de honor. Destacó la solidez de los vínculos que unen a Argentina y Gran Bretaña y puso de relieve el hecho de que "durante 16 años he representado en Gran Bretaña. Indirectamente puede ser, en mi calidad de consejero económico, los intereses agrícolas de mi país y estoy seguro de interpretar los deseos de toda la comunidad agrícola argentina al iniciar estas palabras trasmitiendo los buenos deseos y los mejores augurios de éxito en los trabajos de ustedes".

CONTENTOS

Necesitaba con urgencia una máquina de escribir y no disponía del dinero necesario para comprarla. Mas le había quedado de sus tiempos de estudiante un microscopio y publicó este Aviso Clasificado en CLARIN:

Permuto microscopio calid. p. máq. de escribir. T. E. ...-8543

Este aviso fué leído por un químico que estaba instalando su laboratorio y necesitaba un microscopio. Como disponía de una máquina de escribir en buenas condiciones, la ofreció y el canje se hizo. Ambos quedaron satisfechos Gracias al Clasificado de CLARIN (CORRIENTES 555. De 8.30 a 18.30 horas. Informes: 32-9411 al 9417).

Recibe Hoy el Jefe del Estado a Diputados y Senadores Peronistas

(Información página TRES)

Mejora el Papa

CIUDAD DEL VATICANO, 28 (INS). — El Sumo Pontífice mejora lentamente del ataque de influenza que sufrió la semana pasada, pero según se informó, necesitará una larga convalecencia.

VISHINSKY

Rusia se Niega a Tratar la Paz con Austria

Respondió a la Nota Occidental

PARIS, 28 (AFP). — La Tass anunció que el ministro de Relaciones Exteriores de la Unión Soviética, Vishinsky, hizo entrega a los embajadores de Estados Unidos, Francia y G. Bretaña, de una nota que constituye una respuesta al memorándum de las tres naciones occidentales en relación con la concertación de un tratado de paz con Austria.

La nota subraya que el problema austríaco debería ser resuelto conforme a los acuerdos de Potsdam, y se opone al "tratado abreviado" propuesto por las potencias occidentales que "no encara los medios que puedan asegurar la restauración de un Estado austríaco verdaderamente democrático e independiente".

"El documento —agrega la nota— abre posibilidades para la restauración de un régimen, en concordancia con los planes agresivos del bloque atlántico".

Finalmente, Rusia pide que los occidentales "cumplan con sus obligaciones, en virtud de los acuerdos de Potsdam". Además, declara "ilegal" el voto de las Naciones Unidas en relación con este acuerdo de Austria. Por otra parte, la nota señala que el gobierno soviético se encuentra dispuesto a acudir a una conferencia de los Cuatro para tratar el destino de Austria.

Al mismo tiempo, la nota recalca que la URSS estima indispensable recibir una respuesta de los occidentales en relación con su "consentimiento de retirar la proposición sobre el Tratado Abreviado", para terminar así el estudio de un tratado

Reunión en Londres

LONDRES, 28 (AFP). — Se estima probable en el Foreign Office que los suplentes francés, inglés y norteamericano para el tratado austríaco se entrevisten mañana en esta capital, a fin de examinar las condiciones que el gobierno soviético impone, en su respuesta, para la reunión que había sido prevista para el 30 de enero.

Actuaban Médicos Sin Título en Rusia

MOSCU, 28 (AFP). — El "Meditzinski Rabotnik" (El obrero médico) reclama mayor vigilancia en el personal médico y subraya que durante muchos años, actuó en las organizaciones médicas "un tal Israilit, quien, titulándose especialista, engañó a todos, hasta que una investigación permitió aclarar que ni siquiera tenía título de médico". Se refiere después al caso de una mujer llamada Zaitzeva, que sin educación médica superior, consiguió llegar, gracias a la despreocupación de las autoridades, a jefe de un hospital de Stanislavski.

EL CAIRO RESPONDIO A LONDRES SOBRE EL PROBLEMA DEL SUDAN

NAGUIB

EL CAIRO, 28 (AFP). — La respuesta egipcia al proyecto británico de acuerdo sobre el Sudán, entregada hoy a sir Ralph Stévenson, embajador británico, está dividida en dos partes. La respuesta propiamente dicha que comprende cuatro páginas, y una nota explicativa que comprende ocho. Un vocero oficial declaró: "Egipto ha manifestado su buena voluntad y ha ido lo más lejos posible en el camino de la conciliación, mientras Gran Bretaña trata de ganar tiempo. Pero Egipto no retrocederá y rehusará apartarse de los términos del acuerdo de Khartum concluido con los todos los partidos sudaneses".

EL EMBAJADOR PAZ EXPUSO LA ORIENTACION POLITICA ARGENTINA

Habló en la Cámara de Comercio Argentinonorteamericana

NUEVA YORK, 28 (INS). — El embajador argentino, doctor Hipólito Jesús Paz, expuso la orientación política, económica y social del gobierno del general Juan Perón y advirtió que la Argentina se opondrá resueltamente a cualquier esfuerzo foráneo por alterar su sistema de vida. El diplomático asistió como invitado a la reunión de la Cámara de Comercio argentino-norteamericana, entidad con sede en Nueva York que propugna la promoción de las relaciones económicas entre ambos países. Declaró el doctor Paz que la Argentina trabaja con ahínco en el doble propósito en que está empeñada: mantener firmemente las instituciones y el progreso nacional y, en el ámbito internacional, contribuir con su esfuerzo a convertir en realidad la paz entre las naciones del mundo.

Destacó luego que la "política prudente" del presidente Perón "se orienta hacia la justicia social como el medio más eficaz de combatir el comunismo y, en segundo lugar, a evitar el predominio de las minorías privilegiadas, que, a la larga, genera las condiciones más favorables para la expansión de aquel mal". Rechazó luego las ideas expresadas por algunas personas de que los argentinos son extremistas, y sostuvo que quienes sustentan tal opinión "muestran una ignorancia total y deplorable de nuestra realidad social, política y económica. Estos críticos —agregó— olvidan que la Argentina ha sido el más decidido defensor del principio de no intervención y que la política internacional del país no es trazada por unos pocos, sino que es el resultado del juicio colectivo del pueblo".

El doctor Paz explicó que la Argentina procura modelar

(CONTINUA EN LA PAGINA DOS).

Clarín

BUENOS AIRES · REPUBLICA ARGENTINA · 30 Centavos

Un toque de atención para la solución Argentina de los problemas Argentinos

AÑO VIII — Diario de la Mañana — Nº 2.629

Buenos Aires, Jueves 29 de Enero de 1953

Una Gran Fuerza Aérea ha Formado China Comunista

HONGKONG, 28 (INS) — Informes en Hongkong expresan que China comunista formó una fuerza aérea de 3.000 aviones, la mitad de ellos de bombardeo de retropropulsión. Las mismas fuentes expresan que el régimen de Pekín tiene 90.000 paracaidistas listos para entrar en acción y otros 60.000 que estarán preparados este verano. Ello dió lugar a rumores de que los rojos intentan un ataque de paracaidistas contra la isla de Formosa, último baluarte de Chiang Kai-shek.

Una Corte Marcial Juzgó a Soldados de la UN

SEUL, 28 (AFP). — Noventa y dos soldados y un oficial portorriqueños combatientes en Corea fueron condenados por una corte marcial a penas que oscilan entre diez años y seis meses de prisión, por "mala conducta ante el enemigo".

El oficial fué condenado a cinco años, por hechos ocurridos durante una acción de patrullas. Algunos de los acusados se defendieron manifestando que durante las acciones, en cuyo transcurso se registraron actos de mala conducta, habían perdido a sus oficiales o llevaban a retaguardia camaradas heridos. El vocero se negó a formular comentarios sobre las razones que motivaron la "mala conducta colectiva" en una unidad cuya actitud hasta ahora había sido un ejemplo.

PEQUEÑO INCENDIO EN EL "QUEEN ELIZABETH"

LONDRES, 28 (AFP.) — En horas de la tarde declaróse un incendio a bordo del "Queen Elizabeth", que se hallaba en el dique seco King George V de Southampton.

El fuego declaróse en uno de los camarotes del puente principal, pero la rápida intervención de los bomberos permitió sofocar de inmediato las llamas. El camarote quedó seriamente dañado.

Rechazan en Chile el Pedido del Presidente, Gral. Ibáñez

SANTIAGO DE CHILE, 28 (AFP) El Senado rechazó los vetos del Gobierno sobre consejerías parlamentarias, sobre la facultad del presidente de la República para remover al subcontralor general de la República y sobre renovaciones de funcionarios semifiscales. Aprobó solamente el veto sobre compras de cobre por el Banco Central

La Asamblea N. de Francia Aprobó la Ley de Finanzas

PARIS, 28 (AFP.) — La Asamblea Nacional Francesa aprobó esta noche el conjunto de la ley de Finanzas, por 374 votos contra 214, sobre 588 votantes.

Churchill Regresó a su País

SOUTHAMPTON, 28 (AFP) — El primer ministro británico, señor Winston Churchill, llegó a Southampton a las 20 a bordo del trasatlántico "Queen Mary".

EL JEFE del Estado, general Perón, saluda a los deportistas que tomarán parte en la regata Buenos Aires-Río de Janeiro, a quienes concedió audiencia en su despacho de la Casa de Gobierno en la mañana de ayer

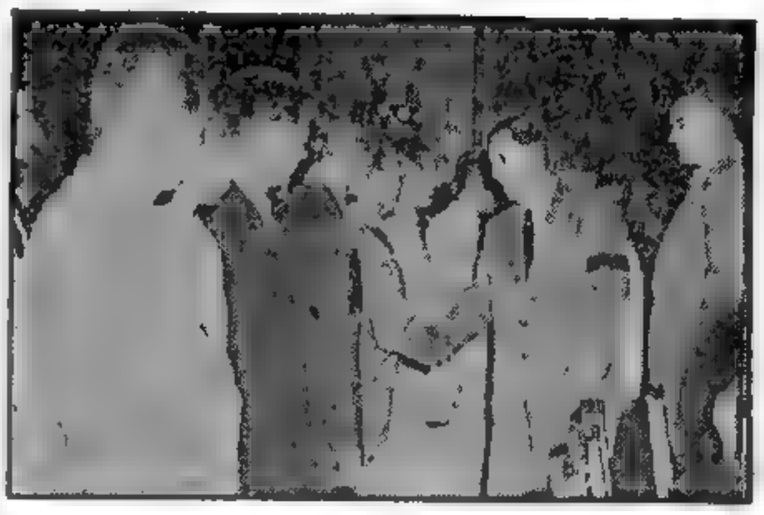

Graves Cargos Formulan Contra el Gral. Nam Il

Documento Publicado por la UN

TOKIO, 28 (AFP). — El general Nam Il y su ayudante son directamente responsables de las sublevaciones en los campos de prisioneros, según un plan metódico elaborado en 1951. Así lo señalan acusaciones precisas contenidas en un documento que publicó el alto mando de las Naciones Unidas. Añádese que el plenipotenciario comunista en las conversaciones de Pan Mun Jon había sido encargado de una doble misión: ostensiblemente, proseguir las conversaciones; y, secretamente, organizar las sublevaciones de prisioneros en los campos de la UN.

Los propósitos concretos de tales sublevaciones eran: favorecer las evasiones en masa, para promover una unión entre prisioneros y guerrilleros comunistas en Corea del Sur; y producir, por la violencia, un efecto de propaganda que pudiera influir en las conversaciones de armisticio.

Muchos prisioneros comunistas han admitido, prosigue el documento, que habían sido enviados deliberadamente al cautiverio para penetrar sobre todo en el campo de Koyedo y organizar manifestaciones y revueltas.

Según los servicios de informaciones, el general Kimpa, oficial de enlace entre el general Nam Il y el ejército norcoreano, ha sido visto frecuentemente en Pan Mun Jon, como sargento o teniente. Añádese que Kimpa ha sido anteriormente agente de la M.V.D. soviética.

Francia Llama Ultimátum a las Advertencias de Dulles

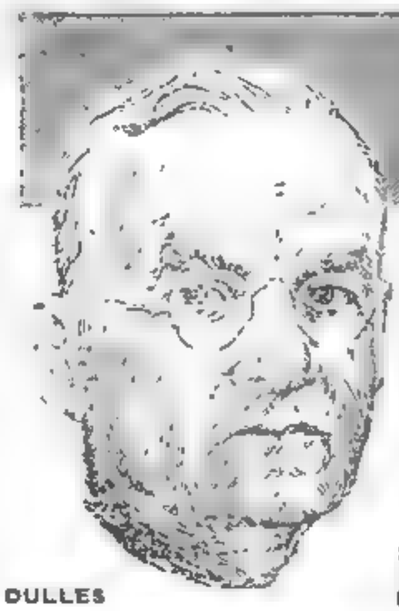

DULLES

Wáshington Insiste en la Unidad Europea

PARIS, 28 (INS). — Un informante de la cancillería calificó de "ultimátum" la declaración política formulada por el secretario de Estado de Estados Unidos, Foster Dulles. Señaló que Dulles pedía a los países europeos "graves e irrevocables compromisos" en el discurso de anoche, en el cual advirtió que la Unión cambiaría su política si se malograba la unidad europea.

Opinión de un Diario de Londres

LONDRES, 28 (INS). — Los diarios de mañana publican en lugar destacado el discurso de Dulles. El "Daily Mail" dice: "Dulles hace graves advertencias a Europa".

Un Desafío

KANSAS, 28 (INS) —Truman desafía al gobierno a poner fin a la guerra en Corea y a lograr una paz duradera en el mundo. Implícitamente sus palabras fueron dirigidas más bien a Dulles que al propio Eisenhower. Señaló que la administración republicana no sólo dejará seguir la guerra en Corea e Indochina sino que "hará que el Soviet muera de indigestión aguda". El ex mandatario manifestó: "Creo que no van a llegar a ninguna parte sólo con hablar".

La Posición Británica

LONDRES, 28 (AFP). — El canciller Eden rechazó en los Comunes toda sugerencia de una revisión del tratado sobre la Comunidad Europea de la Defensa, tendiente a incorporar en la misma a Gran Bretaña.

"Los seis gobiernos interesados se hallan perfectamente al tanto de las razones que impiden a Gran Bretaña incorporarse a la Comunidad Europea para la Defensa", dijo Eden, respondiendo a una pregunta que le formuló el señor Wyatt, diputado laborista.

Agregó que el gobierno considera que la vigencia del tratado constituirá un factor esencial en el esfuerzo europeo para la defensa occidental.

Juraron Wilson y Stassen

WASHINGTON, 28 (INS). — Prestaron juramento a sus respectivos cargos Charles E. Wilson y Harold Stassen, como secretario de Defensa, el primero, y jefe de la Seguridad Mutua, el segundo.

Wilson y Stassen se hicieron cargo de esos puestos en una breve ceremonia realizada en la Casa Blanca. El primer mandatario, que aun sufre de un fuerte resfrío, asistió al acto. También juró su cargo de auxiliar administrativo del presidente Val Petersen, ex gobernador de Nebraska.

Además, la comisión senatorial de las fuerzas armadas aprobó por unanimidad el nombramiento de Roger Kyes como secretario adjunto de Defensa.

HA MUERTO EL PACIENTE DEL RIÑON INJERTADO

PARIS, 28 (AFP). — Marius Renard, a quien hace un mes se le había injertado un riñón de su madre, dejó de existir hoy a las 21 horas.

La Influencia Católica Sobre el Electorado

MILAN, 28 (De nuestra agencia) — Demostraciones, incidentes, violencias son frecuentes y no corresponde dramatizarlas. Las que se organizaron contra el proyecto de reforma electoral en la Cámara de Diputados y en las plazas, deben ser consideradas con tranquilidad. No serán las últimas ni las menos intensas, porque también el Senado participará en breve en el obstruccionismo de la extrema izquierda, cuando se inicie la discusión del proyecto ideado y realizado por el ministro del Interior, Scelba, y que ya fué aprobado en diputados. Quedará, no obstante, la duda sobre si tal proyecto que se convertirá en ley, salvo sorpresas, apenas en tiempo para permitir que las elecciones políticas se realicen en época oportuna, reforzará la confianza en el gobierno de De Gásperi o si, en vez, no la hará el juego a la propaganda de los adversarios.

CLARIN en Italia

Los demócratas cristianos con su coalición con los tres partidos (liberales, socialistas de Saragat y republicanos) aspiran a obtener la mayoría de votos y con ella el "premio de mayoría" que le permitiría garantir un "gobierno estable". Pero los comicios no se hacen solamente con palabras. Los que hoy en Italia tienen influencia decisiva en el electorado son los sacerdotes católicos. Sus disposiciones son decididas y establecidas sin ninguna forma de violencia. Un párroco de Padua, Luis Sola, en ocasión de las elecciones municipales había publicado "Normas" en el boletín parroquial, en las que, entre otras cosas, se leía: "quien da el voto a los comunista o a la lista de candidatos comunistas incurre en las sanciones del decreto del Santo Oficio del 19 de julio de 1949, o sea, no puede ser admitido en los Santos Sacramentos aunque no esté afiliado al comunismo o no comparta las ideologías anticristianas". Por escribir eso, el párroco de Padua fué denunciado y el Tribunal lo condenó a la pena de cuatro meses de reclusión a cumplir estrictamente y además a pagar una multa en dinero. Los jueces estimaron que la publicación del párroco Sola "va dirigida a vincular el sufragio de los electores en perjuicio de la lista comunista, mediante el abuso de las atribuciones de los ministros del culto católico". Tal sentencia, que dió motivo a vivos comentarios y a reacciones opuestas, naturalmente implica una cuestión de principio y de principios, que los católicos juzgan "supremos". Un largo artículo sobre el tema aparece en el opúsculo del 17 de enero, titulado "La civilidad católica". Este fué reproducido íntegramente en ocho amplias y largas columnas en "L'Osservatore Romano". Es probable que la sentencia del Tribunal de Padua sea reformada o anulada por la Corte de Apelaciones, pero de todos modos no se resolverá fácilmente la "cuestión de principios", en beneficio de la libertad de voto que la Constitución garante a todos los ciudadanos mientras el vínculo moral entre los elegibles y sus electores no se sabe bien dónde comienza o dónde termina. Los sacerdotes —es una impresión generalizada— pueden disponer del éxito de las elecciones políticas y convertir en inefica la ley ideada por el ministro Scelba que, asegurando "el premio de la mayoría" crea una especie de dictadura democrática.

Cabe agregar que la Iglesia Católica es total y absolutamente solidaria con el párroco Luigi Sola, de Padua.

BATTISTA PELLEGRINI

Un Hijo de Togliatti, Dirigente del Comunismo Italiano, Hízose Católico

ROMA, 28 (INS). — Aldo Togliatti, de 25 años, hijo del jefe comunista italiano Palmiro Togliatti, abrazó la fe católica, y fuentes bien informadas expresan que se hará sacerdote. Se dice que el padre trató desesperadamente que su hijo no volviera a la religión católica, pero sólo logró una promesa de que no daría publicidad a ese paso. Finalmente trascendió que el cardenal Maurilio Fossati, de Turín, desempeñó parte activa en la decisión del joven.

SE DESTACARA

Desde hacía años, intervenía en los torneos de natación de su club sin ganar uno solo y aún sin conseguir figurar entre los primeros puestos. Esto lo amargaba bastante. Un día, leyó este Aviso Clasificado en CLARIN:

Instruct. natación mejora todos estilos. — T. E. ...-8224.

Contrató los servicios del anunciante y en poco tiempo ha hecho grandes progresos. Quienes lo han visto nadar últimamente, están seguros de que obtendrá halagadoras victorias en ese deporte. Está muy satisfecho del profesional que encontró en un Clasificado de CLARIN (CORRIENTES 555. De 8.30 a 18.30 horas. Informes: T. E. 32-9411 al 9417)

Para Viajar a Chile Solicita el Jefe del Estado Autorización al Congreso

Partirá Alrededor del 20 de Febrero y Estará Siete Días en la Nación Vecina; lo Acompañará el Canciller, Dr. Remorino

EL Poder Ejecutivo dirigió ayer al Congreso Nacional un mensaje por el que se solicita le sea concedida autorización al presidente de la República, general Juan Perón, para ausentarse a Chile, respondiendo a una especial invitación del primer mandatario del país hermano, Gral. Carlos Ibáñez del Campo. El texto del mensaje dice así:

"Al Honorable Congreso de la Nación: Tengo el honor de dirigirme a vuestra honorabilidad solicitando la autorización constitucional para ausentarme del territorio, requerida por el artículo 83, inciso 21 de la ley fundamental, con motivo de haber sido invitado por el gobierno de la República de Chile para visitar ese país, cumpliendo así el propósito de estrechar los sólidos vínculos de confraternidad que nos unen con el pueblo de la nación hermana. Dios guarde a vuestra honorabilidad".

La nota fué dada a conocer por el ministerio del Interior. Luego, por la misma secretaría de Estado y en horas de la tarde de ayer, se emitió un decreto por el que se incluye entre los asuntos a considerar en las sesiones extraordinarias a que oportunamente será convocado el Congreso de la Nación, el pedido de autorización para viajar a Chile en uso de licencia formulado por el presidente de la República, Gral. Perón.

Posteriormente se informó que el jefe del Estado saldrá para el vecino país alrededor del 20 de febrero próximo en compañía del ministro de Relaciones Exteriores y Culto, doctor Jerónimo Remorino, sin ninguna comitiva. El general Perón permanecerá, aproximadamente, 7 días en Chile, visitando las ciudades de Santiago y Valparaíso. De regreso será acompañado por el general Ibáñez del Campo hasta Las Cuevas, donde se levanta la ciudad Eva Perón, que será inaugurada oficialmente con asistencia de ambos mandatarios.

En cuanto a la reunión de las Cámaras se había resuelto, en principio, citarlas para el próximo miércoles.

Recibió el Primer Magistrado a los Senadores y Diputados Peronistas

RUSIA ACUSA A DINAMARCA DE SER UNA BASE ENEMIGA

No Satisface a Moscú la Explicación de Copenhague

LONDRES, 29 (INS). — Rusia acusó a Dinamarca de "amenazar al Soviet" al cooperar con las naciones del norte del Atlántico y responsabiliza a ese país "por las consecuencias de ese paso". La agencia soviética Tass expresa que la queja de Moscú fué entregada al encargado de Negocios de Dinamarca por el ministro de Relaciones Exteriores, Andrei Vishinsky. La afirmación de que Dinamarca se está coonvirtiendo en una base de operaciones de guerra antisoviética, se hizo originalmente el 1º de octubre pasado, pero el gobierno de Copenhague rechazó esos cargos en una comunicación, el día 29 de ese mes. La última nota rusa dice que la respuesta danesa que expresa "que la NATO es de carácter defensivo, es insatisfactoria" y agrega: "Numerosos hechos demuestran que los organizadores del Pacto del Atlántico sólo cubren sus intenciones agresivas con referencias a supuestos fines defensivos".

Repitiendo las objeciones a que las fuerzas de la NATO establezcan bases en Dinamarca, la URSS acusó a ese país de "complicarse cada vez más en los planes imperialistas contra la Unión Soviética". Declara que al permitir bases en Dinamarca el gobierno de este país se convirtió en participante directo en la preparación de otra guerra contra la URSS y las democracias populares. Las bases son descriptas como "bajo el comando de un jefe norteamericano" y cerca de las fronteras rusas.

Reacción Danesa

LONDRES, 29 (AFP). — "El gobierno danés afirmó en octubre último, que no aprobaría nunca ninguna medida que pudiera interpretarse como de índole agresiva. Nos mantenemos en eso", dijo el ministro de Relaciones Exteriores de Dinamarca, Olen Kraft, presidente del Consejo de NATO, a propósito de la nota entregada al representante dinamarqués en Moscú con respecto a la presencia en su país de fuerzas del NATO.

Kraft, que realiza una visita privada a Londres, agregó que el nuevo memorial soviético, "muy voluminoso", parece seguir los mismos lineamientos que la primera nota enviada por la URSS a Dinamarca en octubre pasado.

"Nos tomaremos tiempo, discutiremos con los demás partidos democráticos y estoy convencido que cuando contestemos, lo haremos con el apoyo del pueblo danés en su totalidad", agregó el ministro.

EL JEFE del Estado dirige la palabra a los senadores y diputados a quienes recibió ayer en la Casa de Gobierno. De izq. a der.: Sres. Miel Asquía, Borlenghi, ministro del Interior, Teisaire, el Gral. Perón, Cámpora y Giavarini

Clarín

BUENOS AIRES · REPUBLICA ARGENTINA

40 Centavos

Un toque de atención para la solución Argentina de los problemas Argentinos

Año VIII ★ *Diario de la Mañana* ★ Nº 2.630

Buenos Aires, Viernes 30 de Enero de 1953

La Legislación, Dijo, Debe Ponerse al Día

COMO se había anunciado, el presidente de la República recibió ayer a los legisladores de los bloques peronistas de ambas cámaras del Congreso Nacional, a quienes agradeció la eficaz labor realizada en el último período de sesiones, refiriéndose con tal motivo a la responsabilidad que les concernía en la actualización de las leyes a fin de lograr los objetivos del Segundo Plan Quinquenal.

La audiencia se realizó a las 8, en el Salón Blanco, donde se hizo presente el general Perón, acompañado por el ministro del Interior, señor Angel G. Borlenghi; los presidentes provisional del Senado, contraalmirante (R) Alberto Teisaire, y titular de la Cámara de Diputados, doctor Héctor J. Cámpora; las autoridades de los bloques peronistas de ambos cuerpos, senador Alejandro Giavarini y diputado nacional Angel J. Miel Asquía; el jefe de la Casa Militar, coronel Jorge Balloffet, y el edecán de servicio, capitán de fragata Ricardo Lascano.

Habla el Presidente

Entre los aplausos de los presentes, el general Perón saludó a cada uno de los legisladores, a quienes dirigió luego un discurso que se prolongó por cerca de una hora.

Las primeras palabras del presidente fueron para agradecer la visita de los legisladores, luego de lo cual refiriéose a la labor del Parlamento argentino, al que calificó de "serio, constructivo y trabajador", cuyo motivo manifestó la complacencia con que el gobierno ve "la tarea tan eficaz y tan inteligente que desarrollan las dos cámaras legislativas". De inmediato, el general Perón agregó:

Creo que en este sentido, nosotros hemos dado un gran paso en el avance que el Parlamento debía a nuestro pueblo. Como digo, ninguna cuestión que pueda ser tachada, ni ética ni moralmente, desde ningún punto de vista, se produce en el Congreso argentino. Creo que lo que los diputados y senadores de la República necesitan tener en primer término es un honor y una honradez inatacables como para ser maestros de los ciudadanos. Si eso se cumple, lo demás viene por añadidura. Pero si el Parlamento carece de valores morales y se empeña en empresas, no siempre bien puras y bien limpias, están trabajando por la destrucción del propio Parlamento. No puede haber

(Continúa en la página DOS)

EGIPTO RECHAZA EL PLAN BRITANICO

LONDRES, 29 (AFP.) — Se considera negativa la respuesta del gobierno de El Cairo a las proposiciones británicas relativas al Sudán. Esto no causa sorpresa en Londres, puesto que los voceros egipcios han declarado repetidas veces, estas últimas semanas, que todo acuerdo anglo-egipcio sobre el Sudán debería tener por base, el acuerdo realizado entre Egipto y los jefes políticos sudaneses en Khartum.

Los medios responsables se limitan a expresar que debe examinarse cuidadosamente el texto de la nota egipcia.

Parece según indicios de buena fuente, que el gobierno británico considera posible continuar las negociaciones tratando de obtener de El Cairo ciertas modificaciones que hicieran aceptable el acuerdo de Khartum tanto para Gran Bretaña como para Egipto.

Mejora Lentamente la Salud del Sumo Pontífice Pío XII

CIUDAD DEL VATICANO, 29 (AFP). — Prosigue lentamente la mejoría del Sumo Pontífice, según informa hoy el "Osservatore Romano", que señala que el Papa reanudará gradualmente también sus actividades, recibiendo a diversos secretarios de la Santa Sede para tratar cuestiones de importancia. Pío XII pudo abandonar durante algunos momentos la cama y reposa en un sillón.

Nota Aliada a Rusia Sobre la Paz en Austria

Los Tres Suplentes Examinaron la Negativa Soviética

LONDRES, 29 (AFP). — Los suplentes francés, inglés y norteamericano para el tratado de paz austríaco, se reunieron hoy en el Foreign Office, a fin de examinar las condiciones expuestas por el gobierno soviético para la reunión a la que fué invitado, y que debería realizarse mañana, 30 de enero. Estados Unidos fué representado por su alto comisionado adjunto en Austria, Francia por el conde de Crouy-Chanel, ministro consejero de la embajada, y Gran Bretaña por Geoffrey Hárrison.

No Ponen Condiciones

LONDRES, 29 (AFP). — El texto de la nota conjunta de los gobiernos de Francia, Gran Bretaña y Estados Unidos enviada al gobierno ruso recién será dado a publicidad cuando haya tomado conocimiento de la misma el gobierno soviético.

Ha trascendido que en esta nota los tres suplentes manifiestan al Kremlin su deseo de lograr un acuerdo que permita a Austria recobrar su soberanía, destacando además, que sus países no ponen condición previa alguna a esta reunión de los cuatro para discutir el tratado con Austria.

El Pueblo Votó al Gral. Eisenhower, no a su Partido, Expresó el Senador Morse

NUEVA YORK, 29. (De nuestra agencia). — Excluyendo a Robert Taft y las eventuales controversias que pueda determinar en el gobierno, la posición más singular en el Senado norteamericano está ocupada por Wayne Morse, el "hombre sin partido" y el único senador que no integra ninguna comisión. Morse es el responsable de que Eisenhower asumiera el mando con el gabinete incompleto, pequeño anticipo éste, de su posición especial en medio de dos partidos que tienen un crítico equilibrio de fuerzas en sus representaciones parlamentarias. Estas circunstancias le adjudican vital importancia a las declaraciones que acaba de hacer Morse. Ha dicho que su actitud frente a las designaciones para el gabinete ha sido la que impone el reglamento del Senado en esos casos, reglamento que una mayoría sentimental estaba dispuesta a pasar por alto, aprobando las designaciones sin someterlas a estudio y discusión. Morse señala el hecho de que, después de esa reunión del Senado el día de la transmisión del mando, por la mañana, diecisiete senadores de ambos partidos lo felicitaron por su decisión en hacer prevalecer el reglamento. Wayne Morse, disidente del partido Republicano, afirma que la elección de Eisenhower es un voto de confianza que el pueblo le ha dado a él personalmente, creyendo que es capaz de imponer en el país los cambios que sean necesarios. Afirma, inclusive, que el propio Eisenhower ha interpretado mal los resultados de la elección si cree que el pueblo ha votado al partido Republicano, y que esto será probado fácilmente con el tiempo.

CLARIN en Nueva York

Respecto al nuevo gabinete, Wayne Morse concreta su opinión diciendo: "Creo que es perjudicial para el país que el gobierno sea dominado por cualquier grupo especial, sea el de los "grandes negocios", sea obrero o sea una combinación de los grupos económicos. Siempre he sostenido que si las fuerzas que manejan los "grandes negocios" quieren formar un partido político, deben hacerlo abiertamente y entonces veremos cuántos votos son capaces de obtener". El senador Wayne Morse señala crudamente que la realidad actual es que en el Congreso hay dos partidos Republicanos y dos partidos Demócratas, desde que cada uno de ellos está dividido en liberales y reaccionarios y que estos últimos, por debajo de su filiación, mantienen una efectiva coalición desde hace años.

Finalmente, para Morse, el mayor problema que debe afrontar Eisenhower es reconocer la fuerza de esa coalición y contrarrestarla con energía para evitar los conflictos que puede determinar en su gobierno.

HORACIO ESTOL

Viaja a Europa J. Foster Dulles

WASHINGTON, 29. (AFP). — El secretario de Estado, John Foster Dulles, partirá mañana con destino a Roma. Lo acompañarán Harold Stassen, administrador de la Oficina de Seguridad Mutua; Douglas Mac Arthur Jr., designado consejero de la embajada de Estados Unidos en París y Robert O'Connor, asistente de Mr. Dulles.

Reuniéronse en Secreto Collins, Clark y Taylor

Trataron la Situación en el Frente

Gral. COLLINS

TOKIO, 29 (INS). — Realizaron una sesión secreta durante dos horas y cuarto, los generales Lawton Collins, jefe del estado mayor del ejército de EE. UU., el general Mark Clark, comandante de la UN en el Lejano Oriente y el nuevo jefe del 8º ejército, teniente general Maxwell Taylor. En la reunión se consideró la marcha de la guerra en Corea. El general van Fleet, que no volvió a Japón desde que asumió el mando de todas las fuerzas terrestres en Corea, no asistió a la conferencia, pues espera a Taylor en Seúl.

Un Consejo de Guerra

SEUL, 29 (INS). — El octavo ejército reveló que unos 300 soldados norteamericanos se hallan sujetos a un consejo de guerra en Corea por deserciones en el campo de batalla o desobediencia durante los pasados 18 meses. Empero, un oficial declaró que esa clase de incidentes han sido muy inferiores a los producidos durante la segunda guerra

Sorpresivo Ataque Aliado

SEUL, 29 (INS) — Infantería de la UN, apoyada por tanques y utilizando granadas de mano y lanzallamas, realizó un victorioso ataque por sorpresa contra una zona fortificada por los chinos en el frente occidental.

Mantiene Ibáñez la Ley Anticomunista

SANTIAGO DE CHILE, 29. (AFP). — El general Ibáñez, en un discurso pronunciado hoy, refiriéndose a las actividades comunistas, dijo: "Yo era muy partidario de la anulación de la Ley de Defensa de la Democracia, pero en razón de la campaña de agitación desencadenada por los comunistas, soy ahora partidario de verla mantenida".

Nuevo Ministro

SANTIAGO DE CHILE, 29 (AFP). — Oscar Fenner, fué designado por Ibáñez ministro de Economía y de Comercio.

FUE CONFIDENCIAL LA ENTREVISTA CHURCHILL - EISENHOWER

El Primer Ministro Inglés Llegó a Londres

LONDRES, 29 (AFP). — Regresó esta mañana a Londres, a las 10.40, hora local, Winston Churchill. Ayer, por la noche, había llegado en el "Queen Mary" a Southampton, y desembarcó esta mañana, en compañía de su esposa, su hija, la señorita Mary Soames, su yerno, el capitán Soames, diputado conservador, y sus dos secretarios particulares, John Colville y Edward Pitblado.

A bordo del "Queen Mary", Churchill recibió a algunos periodistas ingleses y extranjeros, quienes lo encontraron alegre y jovial. Posó con paciencia ante una pintura mural del barco, con su esposa, mientras decía: "Nos estamos haciendo la propaganda".

Al despedirse los fotógrafos, tomó asiento en rueda con los corresponsales, a los que manifestó: "He hecho un viaje muy agradable y movido. Constituye para mí un cambio más que un reposo. No se si volveré pronto a Estados Unidos. Las conversaciones que he mantenido con el presidente Eisenhower han sido extraoficiales, privadas y confidenciales".

Interrogado sobre el viaje de Eisenhower a Corea, manifestó: "Considero que dicho viaje no puede tener menos que consecuencias felices... No está en mis planes hacer una declaración en los Comunes sobre mi viaje, pero estimo que estoy mejor equipado hoy para participar en el próximo debate sobre política exterior".

Churchill fué también interrogado sobre la posibilidad de crear un organismo análogo a la NATO para el Extremo Oriente. A esto contestó con una respuesta evasiva. Reveló Churchill que durante sus últimas vacaciones terminó tres cuadros y trabajó un poco en sus memorias.

Mostrándose de humor excelente, no se negó a repetir los términos de la entrevista ante los micrófonos de la B.B.C., terminando su entrevista cuando el capitán Soames, su yerno, le dijo simplemente "Perderemos nuestro tren".

A poco de retornar el número 10 de Downing Street, conversó largamente con Anthony Eden.

Considérase que hasta el lunes próximo, Churchill no se presentará en los Comunes.

UNA SORPRESA

Le hubiera gustado darle una sorpresa a su madre y regalarle en el día de su cumpleaños un bonito sombrero hecho por ella misma. ¡Qué lástima no saber ese oficio! Pero leyó este Aviso Clasificado en CLARIN:

Enseñ. hacer sombreros, cursos acelerados. Habl. T E. ...-4331.

Empezó a tomar lecciones y en poco tiempo ha hecho tales progresos que ya está ejecutando interesantes modelos bajo la dirección de su profesora. En breve podrá hacer un sombrero totalmente sola y regalárselo a su madre, como lo desea, gracias al oportuno Clasificado de CLARIN (CORRIENTES 555. De 8.30 a 18.30 horas. Informes: 32-9411 al 9417).

Ambas Cámaras Fueron Citadas Para el Miércoles Próximo

Fin del "Empress of Canada"

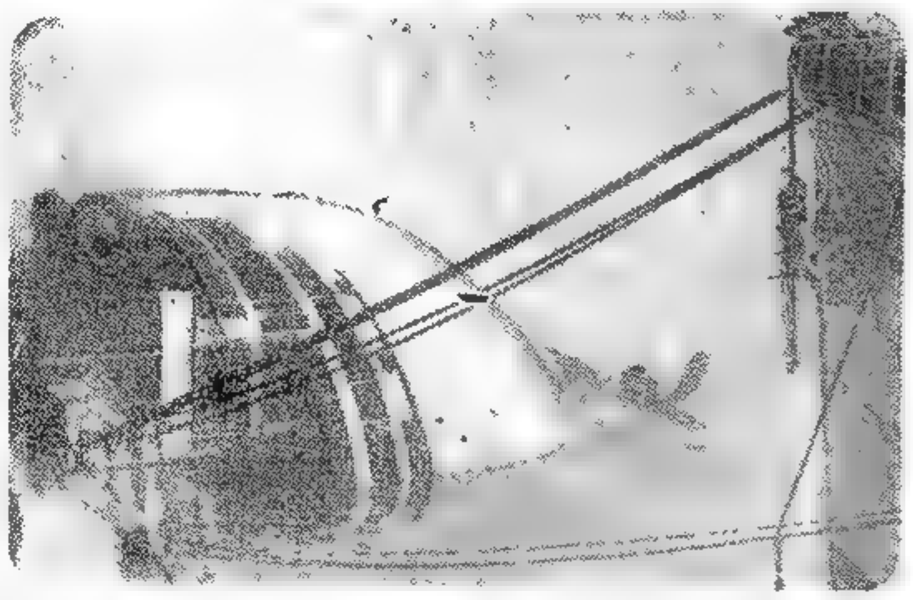

EL LUJOSO transatlántico "Empress of Canada", que se incendiara en el puerto de Liverpool, no pudo ser salvado de las llamas, pese a los esfuerzos realizados. La nota gráfica lo muestra totalmente tumbado y semicubierto por las aguas

(INFORMACION PAGINA TRES)

Dulles Llegará a Roma Hoy Para Entrevistarse con De Gásperi

DULLES

ROMA, 30 (Ansa). — El secretario de Estado John Foster Dulles llegará mañana a esta capital. Su avión es esperado a las 9.30 en el aeropuerto de Ciampino. A las 12.45 será recibido por el presidente de la república y luego almorzará en la embajada de su país. A las 16.30 conferenciará con el primer ministro y canciller, Alcide De Gásperi. Por la noche el gobierno lo agasajará con una comida. Dulles que viaja con H. Stassen saldrá para París el domingo a las 9.15.

Viajará a París Mañana

Partida de Foster Dulles y Harold Stassen

WASHINGTON, 30 (AFP). — John Foster Dulles, secretario de Estado, y Harold Stassen, administrador de la oficina de Seguridad Mutua, partieron de Wáshington hacia Roma a bordo del avión privado del presidente Eisenhower hoy, a las 14.26, hora local. Ambas personalidades estarán de regreso en la capital de Estados Unidos el 9 de febrero después de realizar una jira por las capitales de la Europa occidental con el objeto de efectuar una "misión de información".

Antes de embarcarse, al salir de la Casa Blanca, donde mantuvieron una entrevista con el presidente Eisenhower, el señor Dulles manifestó: "Hemos recibido las últimas instrucciones del presidente antes de la partida".

Declaración a la Prensa

WASHINGTON, 30 (AFP). — Antes de abandonar Wáshington, el secretario de Estado, señor Foster Dulles, remitió a la prensa una declaración escrita en la cual señala especialmente: "Esperamos con el mayor interés el encuentro con los miembros de los gobiernos de la comunidad europea de Defensa, y de informarnos sobre los últimos progresos realizados por dicha comunidad, que fué creada por los europeos mismos, con gran audacia e imaginación como un paso hacia la unidad que todos consideramos como esencial.

"Deseo recordarles, ahora, que el objetivo de este viaje es más que nada reunir la mayor información sobre los problemas comunes que la nueva administración deberá considerar para poder formular su política".

RUSIA HIZO ESTALLAR TRES BOMBAS ATOMICAS

WASHINGTON, 30 (INS). — El presidente de la Comisión de Energía Atómica, Gordon Dean, afirmó hoy categóricamente que Rusia "ha hecho estallar tres bombas atómicas".

La declaración de esa alta autoridad en materia nuclear tiene carácter espectacular, por estar tan radicalmente reñida con el aserto hecho por el ex presidente Truman en el sentido de que, a despecho de las explosiones nucleares que se han observado en la Unión Soviética, él no cree que este país haya logrado producir un modelo de bomba atómica controlable.

Agradecen en Israel el Gesto Argentino

TEL AVIV, 30 (AFP) — La prensa israeli en general y los cotidianos gubernamentales en particular, manifiestan su gratitud por el "gesto noble y humanitario hecho por el presidente Perón". La declaración del jefe de Estado argentino condenando el antisemitismo y ofreciendo asilo a los judíos residentes detrás de la cortina de hierro, causó una simpatía unánime. El reconocimiento expresado oficialmente ayer a la República Argentina por el ministro israeli de Relaciones Exteriores, es reafirmado por las diversas organizaciones e instituciones judías.

Está a la Firma el Acuerdo Yanquiespañol

Concluiráse en Forma de Tres Pactos Separados

WASHINGTON, 30 (AFP). — El proyecto final de acuerdo militar y económico entre Estados Unidos y España está ya casi terminado, pero pasarán varias semanas antes de su firma, hasta que queden resueltos ciertos detalles. El pacto se presentará en forma de tres convenios separados: un primer acuerdo permitirá a las fuerzas armadas norteamericanas hacer uso de los aeródromos y de las bases militares españolas para facilitar la defensa de Europa contra el comunismo.

Un acuerdo económico concederá a los españoles 125 millones de dólares para ayuda financiera durante el período que terminará el 30 de junio próximo y por virtud de estos dos acuerdos España figurará entre las naciones amigas, teniendo derecho, a título gratuito, a recibir de Estados Unidos material militar para equipar sus tropas, aviación y marina.

Clarín

Un toque de atención para la solución Argentina de los problemas Argentinos

BUENOS AIRES · REPUBLICA ARGENTINA

40 Centavos

Año VIII ★ *Diario de la Mañana* ★ Nº 2.631

Buenos Aires, Sábado 31 de Enero de 1953

FRIA ACTITUD DEL IRAN HACIA MOSCU

LONDRES, 30 (INS). — La negativa iraní de renovar la concesión de pesca de caviar a Rusia, que se realiza en el Caspio, es considerada por los observadores diplomáticos como un intento de lograr un punto de apoyo en las actuales negociaciones petroleras con Occidente.

Aquellos observadores no descartan que Mossadegh trata por igual de eliminar el imperialismo británico junto con el soviético de su país, pero también creen que desea reforzar su posición para expulsar a la Anglo-Iranian.

FUE DE CARACTER INFORMATIVO LA ENTREVISTA COLLINS-TAYLOR-CLARK

WASHINGTON, 30 (AFP). — El general Lawton Collins, jefe de estado mayor del ejército norteamericano, llegó hoy a la isla de Hokkaido, la más septentrional del Japón, donde inspeccionará las unidades americanas destacadas allí. Volverá directamente a los Estados Unidos, vía Alaska.

En los medios informados se cree más bien que fué comunicada por el general Mark Clark a informar al nuevo comandante del octavo ejército sobre todos los detalles técnicos de la tarea que le espera en Corea, adonde debe llegar a fines de la semana y a proporcionar "informes de primera mano" al general Collins sobre la situación de las fuerzas de las Naciones Unidas en la península.

Volvieron los Platos Voladores

LOS ANGELES 30 (INS) — Los "platos voladores" volvieron a ganar las primeras planas de los diarios al anunciarse la aparición de misteriosos objetos sobre Los Angeles.

El piloto de pruebas Rex Hardy declaró haber visto cuatro "platillos voladores" volando en formación sobre Malibú, en la costa oeste de la ciudad. Un avión interceptor persiguió a los platillos, sin poder darles alcance.

Varias personas de la zona de Los Angeles afirman haber visto la misteriosa aparición volando en perfecta formación de escuadrilla. Los aparatos, según los testigos, son de una envergadura similar a la del B-36, pero en forma circular y de color aluminio. La velocidad aparente es de unos 1920 kilómetros.

HENRY CABOT LODGE, nuevo jefe de la delegación norteamericana en la UN, aparece con el secretario general del organismo, en circunstancias de presentar sus cartas credenciales

EISENHOWER LEVANTARIA LA NEUTRALIZACION DE FORMOSA

Impartirán Ordenes a la Flota de EE. UU.

WASHINGTON, 30 (AFP). — Es posible que el presidente Eisenhower dé parte de su intención de ordenar a la 7a. Flota Americana en el Pacífico que suspenda la neutralización de las costas de Formosa en su mensaje sobre el estado de la Unión que debe leer el lunes ante el Congreso.

En fuente gubernamental se anunció que esta decisión del presidente anularía las directivas dadas en 1950 por el presidente Truman, que ordenó a la 7ª flota defender a Formosa contra un eventual ataque de los comunistas chinos.

Destácase en los medios gubernamentales que la orden que contempla dar el presidente Eisenhower no comporta medidas de bloqueo de la China comunista por parte de los Estados Unidos, como se ha sugerido en ciertos medios.

La orden tampoco concedería a los nacionalistas chinos los medios de atacar las costas de China. Chiang Kai-shek tendría que equipar por sí mismo esas fuerzas.

Una personalidad oficial opinó que si el presidente Eisenhower tomaba tal decisión los nacionalistas chinos intentarían probablemente copar el ramal ferroviario que une a Manchuria con el sur de China.

Es posible también, según se dijo, que se realicen algunos desembarcos esporádicos en la costa china para obligar al retiro de algunas fuerzas comunistas de Corea para hacer frente a los mismos.

Al mismo tiempo esa maniobra sobre el ramal férreo haría más difícil el transporte de sus tropas hacia Corea.

Un plan semejante ha sido preconizado por numerosos jefes republicanos, entre ellos el señor Robert Taft.

LA ARGENTINA ATRAE COMO UN RICO MERCADO A EXPORTADORES DE E. U.

NUEVA YORK, 30 (INS). — La revista "Chemical Week" sostiene que numerosas firmas exportadoras norteamericanas han vuelto nuevamente sus ojos hacia la Argentina como rico mercado. La publicación señala que el Segundo Plan Quinquenal del presidente Perón presupone gastos de 2.400.000.000 de dólares en materia de expansión industrial y para ayudar a los agricultores.

Aunque potencialmente uno de los mejores clientes de la industria química norteamericana, la Argentina importó productos químicos de Estados Unidos apenas por valor de 34.000.000 de dólares en 1951.

Sigue consignando "Chemical Week" que con una población altamente civilizada de cerca de veinte millones de almas y con una extensión considerable, la Argentina representa un inmenso mercado que los productores químicos locales casi no han comenzado a explotar, y señala a continuación que "la producción interna argentina apenas satisface el sesenta por ciento de la soda cáustica que necesita el país no produce carbonato sódico anhidrido para usos comerciales, sus minas solo rinden el 25 por ciento del azufre necesitado y la producción de fertilizantes es también considerablemente inferior a los requisitos de la población agraria de la Nación".

Explica luego que el desarrollo de la industria química en la Argentina se ve obstruído por la falta de carbones de calidad satisfactoria. De aquí que todo el carbón y sus derivados que precisa dicha industria deban ser importados y que las existencias locales de derivados de petróleo sean limitadas. Termina la revista asegurando que esa deficiencia general en materias químicas básicas se refleja en la reducida producción argentina de productos químicos finales, tales como plásticos, detergentes, colorantes, pigmentos, productos farmacéuticos y fibras sintéticas.

El Congreso Triguero

WASHINGTON, 30 (INS) — Representantes de 46 naciones, se reunieron esta tarde para discutir un nuevo acuerdo internacional triguero que controlará la cantidad y el precio de ese grano.

La sesión inaugural fué dedicada a discursos de bienvenida por el subsecretario de Agricultura, True D. Morse, y respuestas de Timothy J. O'Connell, de Irlanda, y Mitchell Sharp, de Canadá.

Los delegados comenzaron luego a puertas cerradas, a debatir sus diferencias, cuyo punto principal es el del precio.

Cuatro grandes naciones exportadoras —la Argentina no concurre al ha firmado el anterior acuerdo—, Estados Unidos, Canadá, Australia y Francia, expusieron claramente en una reunión previa del consejo triguero, que pedirán precios topes que lleguen hasta 2.30 dólares por bushel. Las 42 naciones importadoras se muestran igualmente firmes en sus respectivos puntos de vista, para que continúe la actual escala de precios que termina al 30 de junio. El presente precio máximo del trigo, de 1.80 dólar por bushel, es un promedio de 50 centavos más bajo que el que rige en Chicago. Estados Unidos ha pagado 182.000.000 de dólares anuales para cubrir la diferencia entre los precios del país y los fijados por el acuerdo triguero a los cultivadores, que ahora no están dispuestos a llegar a un compromiso sobre un precio muy por debajo de los 2 dólares.

El Mercado Nacional de Pusan se Halla en Llamas

PUSAN, 30 (AFP.) — Sigue en toda su magnitud el incendio del Mercado Nacional de Pusan y miles de personas han tenido que abandonar sus hogares. Los bomberos han dinamitado los alcedaderos de la embajada de Estados Unidos para evitar la propagación del incendio. La falta de agua sigue perjudicando los esfuerzos.

El Canciller Adenauer Instó a no Dejar Alemania Oriental

BONN, 30 (AFP). — "El mejor servicio que un alemán de la zona soviética, donde la vida y la libertad no están amenazadas en forma inmediata, puede rendir a Alemania y al mundo occidental, es permanecer en el Este". Esta declaración la hizo anoche el canciller Adenauer en el curso de su acostumbrada entrevista mensual radiodifundida con el periodista Friedlander. "Si centenares de miles se escapan —agregó—, centenares de miles ocuparán sus lugares. Y éstos serán rusos o asiáticos. Cada alemán que se queda defiende un pedazo de Alemania, un pedazo del mundo occidental".

La Defensa de Europa

Por otra parte, el canciller expresó su convicción de que proseguiría la política norteamericana en Europa, a condición de que ésta se mostrara dispuesta a defenderse. En caso contrario, agregó, Estados Unidos se retiraría poco a poco de Europa, de una manera o de otra. Para el oeste existen diferentes posibilidades de defensa sobre el Elba, sobre el Rin, sobre los Pirineos. "Según lo que hagamos en Alemania, Europa será defendida en el Elba o en el Rin".

Acuerdos Francoalemanes

A continuación, en el curso de su exposición, el canciller expresó su convicción de que "las dificultades que se oponen a la ratificación de los tratados serán superadas, tanto en Francia como en Alemania". En lo que concierne a la cuestión del Sarre, el canciller ha reiterado que la misma no puede ser considerada en forma aislada, y manifestó su esperanza de que "pronto puedan ser iniciadas conversaciones entre Francia y Alemania al respecto".

Londres Insiste Ante Moscú en Concluir el Tratado con Austria

LONDRES, 30 (AFP). — El gobierno británico hizo llegar al gobierno soviético, por medio de su embajador en Moscú, la siguiente nota sobre la cuestión austríaca: "El gobierno de Su Majestad acusa recepción de la nota del gobierno soviético de fecha 27 de enero con respecto al tratado con Austria.

"El gobierno de Su Majestad desea, en respuesta a esa nota, reiterar su deseo, conforme a la resolución de la asamblea general de la UN del 20 de diciembre de 1952, de realizar un nuevo y urgente esfuerzo a fin de concluir un acuerdo sobre los términos del tratado con Austria en vistas a finalizar la ocupación de ese país y permitirle ejercer plenamente los poderes de su soberanía.

"Se muestra nuevamente dispuesto a discutir —agregaba la nota—, sin condiciones previas, cualquier cuestión que pueda llevar a una rápida conclusión del tratado, y con este fin se propone participar en una reunión de suplentes el 30 de enero o cualquier otra fecha que fuese indicada por el presidente del Consejo de Suplentes".

INCIDENTES EN LA CAMARA FRANCESA

Presupuesto de Salud Pública

PARIS, 30 (AFP). — Nuevos incidentes se produjeron hoy en la Cámara, provocados por la oposición sistemática de los comunistas, a la presencia en el gobierno del señor André Boutemy, ministro de Salud Pública.

El debate en segunda discusión del proyecto de presupuesto para la Salud Pública, dió a los comunistas la ocasión de renovar sus violentos ataques contra el ministro. Entre las protestas del centro y de la derecha y mientras los comunistas aplaudían, el señor D'Astier de la Vigerie, progresista, vocero de la extrema izquierda, se declaró indignado por la presencia del señor Boutemy en el gobierno. El señor Cronne, representante del partido de Reunión del Pueblo Francés declaró, a título personal y también en nombre de sus amigos que no votaría el presupuesto de Salud Pública, para protestar contra la presencia del señor Boutemy al frente del ministerio. Finalmente, el proyecto de presupuesto fué sometido a votación y se le aprobó por 407 votos contra 211, sobre un total de 618 votantes.

RECONCILIADOS

Eran viejos amigos, pero se distanciaron por una pequeñez surgida al calor de una discusión. Ambos lo lamentaban, aunque el amor propio les impedía reconciliarse. Un día, Daniel leyó este Aviso Clasificado en CLARIN:

Coloc. estampillas raras vendo barata. T. E. ...-5436

Daniel sabía que la debilidad de su amigo Gervasio era la filatelia. Fué a ver la colección, era poco común, la compró y se la mandó a su amigo. El regalo emocionó tanto a Gervasio, que no titubeó en ir al encuentro de Daniel y abrazarlo cordialmente. La feliz ocurrencia le fué sugerida a éste por un Clasificado de CLARIN (CORRIENTES 656 De 8.30 a 18.30 horas. Informes: 32-9411 al 9417).

A las 14.30 Inician 22 Yates de 4 Países la Regata Bs. Aires-Río de Janeiro

(INFORMACION PAG. CINCO)

EE. UU. CONSULTA A GRAN BRETAÑA SOBRE EL DESBLOQUEO DE FORMOSA

EISENHOWER LO ANUNCIARA MAÑANA EN SU MENSAJE

LONDRES, 31 (AFP). — Se hallan en curso consultas entre Estados Unidos y Gran Bretaña acerca de un cambio en la política norteamericana en Extremo Oriente, cambio que encararía especialmente la modernización del equipo y el adiestramiento de las fuerzas nacionalistas chinas, conjuntamente con el retiro de la séptima flota de aguas de Formosa, lo que permitiría a Chiang-Kai-Shek realizar incursiones en territorio comunista y aliviar así la presión de los comunistas en otros frentes. Sin embargo, de fuente autorizada no se ha hecho hasta ahora ningún comentario sobre las versiones a ese respecto.

Según rumores recogidos por los corresponsales de prensa en Wáshington, los ocho miembros de la comisión de Relaciones Exteriores del Congreso, en su última conversación con Foster Dulles, habrían sido informados que la decisión sería anunciada en el curso del primer mensaje del nuevo jefe de Estado, que será pronunciado el lunes. Se recuerda a este respecto en Londres, que cuando Truman ordenó a la séptima flota "neutralizar" a Formosa, había consultado a otras naciones. Las consultas de ahora —se dice de buena fuente— comenzaron durante la reciente visita de Churchill a Estados Unidos. Posteriormente prosiguieron por otras vías y según toda probabilidad, la cuestión será planteada en ocasión de la visita de Dulles a Londres, el martes.

Prosigue el Patrullaje

TAIPEH, 31 (AFP). — La séptima flota norteamericana prosigue hasta nueva orden el patrullaje naval y aéreo en el estrecho de Formosa, se declaró esta tarde. Los oficiales de la marina se abstienen de comentar los cables de Wáshington indicando una próxima "desneutralización" de Formosa, pero se da a entender que ninguna instrucción nueva modifica la orden dada el 27 de junio de 1950 por Truman.

Neutralización de Formosa

WASHINGTON, 31 (AFP). — Se anunció oficialmente que el almirante Arthur Radford, comandante en jefe norteamericano en el Pacífico, llegará mañana a ésta. En el Pentágono se afirma que se trata de una visita prevista desde hace tiempo, pero en determinadas esferas se vincula este hecho con la intención atribuida al general Eisenhower de levantar la neutralización de la isla de Formosa.

El almirante Arthur Radford, que acompañó a Eisenhower en su jira por Corea, es una de las personalidades militares que más ha impresionado al nuevo mandatario, por lo que ahora se le menciona para ocupar el cargo de embajador de Wáshington en Formosa, y hasta se dice que sería posiblemente designado jefe del estado mayor general en reemplazo del general Omar Bradley.

El Lunes lo Dirá Eisenhower

WASHINGTON, 31 (AFP). — Se considera ahora como un hecho, que el presidente Eisenhower anunciará el lunes al Congreso, en su mensaje sobre el "Estado y la Unión", su decisión de retirar la VII flota del estrecho de Formosa, dejando sin efecto la orden dada el 25 de junio de 1950 por el presidente Truman, "neutralizando la isla en poder de los nacionalistas chinos".

En el mapa se indica la ubicación de Formosa, único y último baluarte de Chiang Kai-shek. Si Estados Unidos decide desbloquear esa isla, desde ella podrán los nacionalistas chinos atacar al territorio continental

Provoca Conmoción en Tokio el Cese de la Neutralización

TOKIO, 31 (AFP). — Enorme impresión causó en Tokio la inminencia del fin de la neutralización de Formosa, conocida por los despachos de prensa de Wáshington. Los medios diplomáticos y las autoridades militares norteamericanas se abstienen de formular comentarios antes del anuncio oficial, y la actitud del gobierno japonés trasunta la misma reserva.

Se estima no obstante que la medida es el preludio de otras como un pacto de seguridad entre Estados Unidos y China nacionalista para asegurar conjuntamente la defensa de Formosa, sobre el modelo del Pacto de Seguridad entre Estados Unidos y el Japón y su consecuencia sería un eventual grupo de acuerdos similares en el Pacífico.

Reeligieron a John Lewis los Mineros de Estados Unidos

WASHINGTON, 31 (AFP). — John Lewis ha sido reelecto presidente del Sindicato de los Mineros de Estados Unidos por un nuevo mandato de cuatro años. Sobre un total de 400.000 con derecho a participar en la elección, que tomó la forma de un referéndum, Lewis logró totalizar 294.283 votos.

Han sido igualmente reelectos los dirigentes Thomas Kennedy, vicepresidente de ese sindicato y John Owens, secretario-tesorero.

Clarín

BUENOS AIRES · REPUBLICA ARGENTINA · 40 Centavos

Un toque de atención para la solución Argentina de los problemas Argentinos

Año VIII ★ *Diario de la Mañana* ★ Nº 2.632

Buenos Aires, Domingo 1º de Febrero de 1953

Varios de los yates que toman parte en la gran regata de Bs. Aires a Río, que se iniciará esta tarde. Dará la partida el jefe del Estado, Gral. Perón

NAUFRAGO EN IRLANDA UN BARCO DE PASAJEROS

Calcúlase en 133 los Fallecidos

LONDRES, 31 (AFP). — Solamente de cuarenta a cincuenta personas habrían sido rescatadas, de las 183 —123 pasajeros y 60 tripulantes— que viajaban en el "Princess Victoria", hundido esta tarde a veinte millas al oeste de puerto Patrick, en las costas irlandesas.

Aviones de la RAF avistaron sobre las aguas enfurecidas a dos canoas colmadas de náufragos.

Algunos barcos que afrontaban la terrible tempestad informaron que habían encontrado varias balsas con sobrevivientes.

Los Sobrevivientes

En la costa este de Irlanda del Norte, en Donaghadee han sido desembarcados algunos sobrevivientes. A las 16.55 hora de Greenwich, un vocero del Almirantazgo anunció que el destróyer "Contest" pudo rescatar algunos náufragos. Se cree que el mayor J. M. Sinclair, ministro de Finanzas del Ulster, se encontraba entre los pasajeros. También viajaban en el "Princess Victoria", sir Walter Smiles, diputado unionista de Ulster, y sir William Scott, secretario del ministerio de Finanzas de Irlanda del Norte.

Cincuenta Náufragos Salvados

LONDRES, 31 (AFP). — Ha sido captado un mensaje enviado desde el destróyer británico "Contest", en el que avisa que ha logrado salvar a ocho hombres, sobrevivientes del naufragio del "Princess Victoria".

Con éstos, el número de náufragos salvados, alcanza a 50.

FRANCIA SABE QUE SIN ELLA NO HAY TRATADOS

PARIS, 31 (De nuestra agencia). — Las conversaciones que deben tener lugar mañana entre Foster Dulles y el gobierno francés, encuentran desgraciadamente un clima harto cargado. Toda la semana anterior ha sido frecuente en motivos de resentimientos contra Norteamérica. Primero, las declaraciones de Dulles amenazando con revisar toda la política norteamericana en relación con Europa, si Francia, Inglaterra y Alemania no se unían, han producido aquí un efecto desastroso. Algunos periódicos las han calificado de "chantage". Otros creen ver en ellas una coacción intolerable y abusiva. Luego, el artículo de la revista "Life", sobre la política francesa, ha parecido a los franceses, no sin razón, una burla sarcástica.

Los desacuerdos entre Norteamérica y Francia que ya comenzaron, creando un clima tenso en los últimos meses de la administración Truman, corren, ahora, el riesgo de hacerse más vivos.

Sin embargo, una cosa es el clima, lo que piensa el hombre común y, otra, la acción diplomática y política. El gobierno francés parece dispuesto a olvidar los motivos de amargura y tratar el problema de las relaciones con Wáshington, franca y serenamente. A pesar del tono amenazante que tienen ahora los hombres de Wáshington, Francia sabe que su posición es firme y que sería un error dejarse intimidar.

CLARIN en París

Bien miradas las cosas, verdad es que, sin Francia no puede haber política europea, ni alianza atlántica, ni verdaderos planes de defensa militar contra el comunismo. Sólo con una Alemania unida, democratizada y sinceramente asociada, los planes occidentales podrían hacerle sombra. Pero la Alemania dividida, y llena de rencores contra los aliados, no se encuentra en tal caso. En consecuencia, Francia piensa también en emplear un tono fuerte en sus conversaciones con los hombres de Wáshington, tal como lo ha hecho el mariscal Juin en su discurso del Club Americano. ¿Ejército europeo? De acuerdo, dirá Francia, pero a condición de que la garantía norteamericana nos salvaguarde del probable renacimiento de una Wehrmacht. ¿Cooperación atlántica? Conforme, pero con vuestro apoyo para resolver la cuestión del Sarre y contener las exigencias crecientes de Alemania. ¿Acción militar contra el comunismo? Perfectamente, pero si vosotros me ayudais a sostener la guerra de Indochina y conseguís imponer a los "partenaires" atlánticos, un equitativo reparto de sus cargas.

Son ya muchas las voces que vienen sosteniendo que Francia, al igual que Holanda, debería renunciar a la ayuda norteamericana para substituirla por un sistema que salvaguardase mejor su libertad de acción. La palabra ayuda, entraña un sentido de pedigueñería, de imploración, lamentable. En cambio —sostenía el comentarista internacional de "France Soir"— un fondo económico sería la defensa común establecida equitativamente y unos intercambios comerciales, mejor equilibrados resolverían este problema moral y psicológico. Los norteamericanos no tendrían entonces la idea de que ayudan a otros países, sino de que participan en una obra de interés común.

A. MARTINEZ TOMAS

Adenauer Tratará en Berlín la Afluencia de Refugiados

BERLIN, 31 (AFP). — Adenauer llegó esta tarde al aeródromo de Tempelhof, procedente de Bonn, para visitar oficialmente la Exposición Internacional de Agricultura, titulada "la semana verde", inaugurada ayer. Pero en los medios informados se estima que, mucho más que la exposición agrícola, es la crítica situación en que se halla Berlín, debido a la afluencia de refugiados de la zona soviética, el objeto de las conversaciones que Adenauer mantendrá con los representantes de Berlín y, en primer lugar, con el profesor Reuter, burgomaestre de la ciudad.

Se recuerda que los refugiados llegan a razón de mil por día. Desde la primavera última unas 140.000 personas se refugiaron en Berlín, de las cuales una mitad aproximadamente fué evacuada hacia Alemania occidental.

VIOLENTO ATAQUE ALIADO A WONSAN

TOKIO, 31 (AFP). — El puerto coreano de Wonsan, en la costa nordeste, ha sido atacado esta mañana intensamente por la fuerza aliada y por unidades de la flota de guerra de la UN.

Un comunicado consigna que participaron en el bombardeo el acorazado "Missouri", los portaaviones "Philippine Sea", "Kearsarge" y "Oriskany" y dos destróyers.

Luego de un período relativamente templado, ha vuelto a hacerse presente en toda la zona de operaciones militares una acentuada ola de frío, llegando en algunas zonas serranas a registrarse hasta 27 grados bajo cero.

Propusieron a Truman Para el Premio Nóbel de la Paz

ATENAS, 31 (AFP). — El primer ministro griego mariscal Papagos, propuso que el premio Nóbel de la Paz para 1953 sea concedido a Truman.

De Gasperi Tratará con Dulles Hoy Va a París

DE GASPERI

Venimos a Escuchar, Dijo a la Prensa

ROMA, 31 (AFP). — "Nuestro propósito actual no es hablar o hacer indicaciones, sino escuchar y aprender a fin de que nuestro gobierno pueda tomar sus decisiones con acierto y considerando la dirección en que os estáis dirigiendo", declaró el señor John Foster Dulles, secretario de Estado de la Unión, a la prensa italiana, poco después de su llegada a Roma hoy.

Agregó el señor Foster Dulles que aún no han pasado dos semanas desde que el presidente Eisenhower tomó posesión de sus funciones, y ya "hemos tenido que hacer frente a numerosos problemas urgentes tanto el señor Harold Stassen —director de Seguridad Mutua—, que me acompaña, como yo, en nuestros departamentos respectivos".

Conferencia con De Gásperi

ROMA, 31 (AFP). — La primera conferencia entre Foster Dulles y de Gásperi se efectuó esta tarde en el despacho del presidente del Consejo y ministro de Relaciones Exteriores en el palacio Viminal, y se prolongó por espacio de tres cuartos de hora. La entrevista fué seguida inmediatamente por una reunión que congregó alrededor de ambos hombres de Estado, a Harold Stassen, y los ministros italianos Randolfo Pacciardi, de Defensa; Giuseppe Pella, de Presupuesto y Tesoro; Pietro Campilli, de Industria y Comercio; Ugo La Malfa, de Comercio Exterior, y el general Efisio Marras, jefe de estado mayor general del Ejército; Ellsworth Bunker, embajador de Estados Unidos en Roma, y Chauncey Parker, jefe de la misión de Seguridad Latina en Italia. Dulles saldrá para París mañana por la mañana y estará de regreso en Wáshington el 3 de febrero.

Italia Exige Ayuda

ROMA, 31 (INS). — El primer ministro de Italia, Alcide De Gásperi, prometió que su país hará todos los esfuerzos a su alcance para acelerar la unificación política de Europa, pero agregó que la participación de su gobierno en el sistema defensivo occidental exige adicional ayuda norteamericana, ya que la economía italiana no no puede cumplir sola con los objetivos fijados.

Irán Anuló las Concesiones Pesqueras a la U. Soviética

TEHERAN, 31 ((AFP). — Irán comunicó oficialmente a Rusia que hoy concluyó su concesión en las pesquerías del Mar Caspio.

En la nota enviada al embajador Ruso en Teherán se pide al gobierno soviético que designe sus representantes para la liquidación de los bienes de la sociedad mixta explotadora de las pesquerías.

Denuncia Moscú a Funcionarios Como Espías al Servicio de EE. UU.

MOSCU, 31 (INS). — "Pravda" anunció que secretos de estado rusos han llegado a manos de espías norteamericanos, británicos y franceses, "debido a la negligencia de los funcionarios rusos".

Agregó que los servicios de inteligencia de esas potencias están gastando enormes sumas de dinero para obtener datos sobre Rusia y sus aliados. Recalca que en los recientes procesos por espionaje celebrados en Bulgaria, Hungría y Checoslovaquia se puso de manifiesto que "Estados Unidos es un foco de provocadores y agentes antisoviéticos". Culpa, además, a varios funcionarios y a "nacionalistas burgueses judíos" de practicar espionaje y dedicarse al sabotaje contra la Unión Soviética y los países aliados del Kremlin. Afirma que Estados Unidos mantiene un servicio de espías dentro de Rusia que "explotan a los holgazanes que se mantienen en las filas de los trabajadores" y señala que el subsecretario de Metalurgia, M. Petrov, extravió un importante número de documentos. Revela luego que el servicio secreto soviético detuvo a un espía norteamericano de nombre Orlov, acusado de pasar informaciones vitales a una potencia extranjera.

Denuncia más adelante a Khanovitch por sus tendencias de xenofobia y dice que éste divulgó un descubrimiento realizado en los laboratorios experimentales mediante la publicación de varios libros, mientras trabajaba en la academia Krilov, de Leningrado. También dice que el subsecretario petrolero, M. Kashnov, se apoderó de varios documentos usándolos en su propio provecho de "trabajo destructivo" y que el subdirector del departamento de Geología, N. Zaplatchi, tenía como práctica llevarse documentos a su casa para divulgarlos ante personas extrañas. "Pravda" acusa a los jefes de los ministerios de Comercio, Abastecimientos, Producción de Carne y Leche, de administración deficiente.

¡QUE LOTE!

Deseaba adquirir un lote de terreno cuya ubicación le parecía inmejorable para su propósito, pero no disponía del dinero para comprarlo. Entonces, tuvo la suerte de leer este Aviso Clasificado en CLARIN:

Compro camioneta turismo, buen estado. T. E. ...-9905.

Al principio, no quiso ni pensar en vender la camioneta que le permitía llevar de paseo a su familia. Luego creyó que era más importante el lote, que le permitiría edificarse su casita. Vendió, pues, el vehículo y compró el terreno. Ya va a construir y está muy contento de haber leído el oportuno Clasificado de CLARIN (CORRIENTES 585. De 8.30 a 18.30 horas. Informes: 32-9411 al 9417).

Iniciose Ayer la Regata Oceánica a Río de Janeiro: Participan 22 Yates
(Información página central)

Un Maremoto Arrasó una Vasta Zona de Inglaterra

Trágico Saldo de la Catástrofe del "Princess Victoria"

Se Salvaron Tan Sólo 44 Personas

LONDRES, 1º (A. F. P.). — Se consideran oficialmente desaparecidas 133 personas que viajaban a bordo del paquebote fluvial británico "Princess Victoria". Hay entre las víctimas elevada cifra de mujeres y niños. Solamente hay 44 sobrevivientes, todos ellos hombres, que han sido rescatados de las aguas. Los puertos de Donaghadee, en Irlanda del Norte, y de Stranraer, en Escocia, están de duelo, dado que la mayor parte de los pasajeros víctimas de la catástrofe eran vecinos de esas dos localidades. Solamente diez de los tripulantes de la nave hundida han podido ser salvados. Unos 44 marineros y oficiales del "Princess Victoria", entre ellos el comandante, que permaneció en la pasarela de mando hasta último momento para dirigir las operaciones de salvamento, han desaparecido, lo mismo que tres camareras de a bordo.

Violentos Temporales en Europa

LONDRES, 1º (AFP). — Se ha producido un maremoto que arrasó una vasta extensión de la costa del condado de Lincolnshire, calculándose hasta ahora que hay más de doce muertos. El huracán ha soplado en la costa de Inglaterra a una velocidad pocas veces registrada y ha arrancado de cuajo a casas, árboles, cercos, techos y lanzó numerosas embarcaciones contra la costa, mientras que causó la rotura de amarras de buques surtos en los puertos, provocando el hundimiento del submarino británico "Sirdar", que estaba fondeado en el puerto de Sheernes, así como también el hundimiento de la fragata "Berkeley Castle", ambos en reparación, no habiendo víctimas.

La estación de radio de Humber, en la costa de Lincolnshire, situada cerca de Mablethorps, ha dejado de funcionar.

La aldea de Cley, sobre la costa del condado de Norfolk, se halla bajo dos metros y medio de agua.

En Londres la tormenta ha causado igualmente inundaciones graves en la zona donde, desde anoche, la policía, los bomberos y soldados se hallan alerta para acudir a los llamados de auxilio.

En Whitsable, Yorkshire, la rotura de un dique provocó una vasta inundación; pero la mayor parte de los habitantes pudo ser evacuada por los bomberos y soldados.

Las Víctimas de las Inundaciones

PARIS, 1º (INS). — Los desastres causados por las lluvias, vientos y tormentas marítimas en las últimas horas en Holanda, Alemania y Bélgica, pueden resumirse así:

1) El cálculo oficial de muertos pocas horas antes de la medianoche era, en Inglaterra, de 155. También se presume que otras 40 han muerto ahogadas en la zona de Hunstanton y 20 más en Sentingham. Otras 40 habrían perecido en la isla de Convey.

La información dice que habrían desaparecido también 145 personas, cuyo paradero se ignora.

2) En Holanda, el total de muertos que se conoce hasta ahora, se dice que es de 85 hasta poco antes de la medianoche. Un vocero del gobierno en La Haya dijo que había decenas de miles de hogares inundados a lo largo de la costa y que "la situación está empeorando".

3) En Bélgica se dice que han perecido siete personas.

4) En Alemania occidental se informa que han muerto 5 personas.

Clarín

Un toque de atención para la solución Argentina de los problemas Argentinos

Año VIII ★ *Diario de la Mañana* ★ Nº 2.633

BUENOS AIRES · REPUBLICA ARGENTINA · 40 Centavos

Buenos Aires, Lunes 2 de Febrero de 1953

PUNTEA EL "JUANA"

A POCO DE INICIADA la regata oceánica, el velero argentino "Juana", de la clase A, bajo las órdenes de René Salem tomó el comando de la importante prueba. Las últimas noticias dan el yate citado manteniendo esa posición de privilegio sobre los demás competidores, evidenciando la gran capacidad de su veterana tripulación

BIDAULT

DULLES LLEGO AYER A PARIS

"Venimos a Francia a Escuchar e Informarnos"

PARIS, 1º (AFP). — Procedente de Roma llegó a París el secretario de Estado de Estados Unidos, John Foster Dulles. Le acompaña Harold Stassen, administrador de la Oficina de Seguridad Mutua. A su llegada al aeródromo fueron saludados por el ministro de Relaciones Exteriores de Francia, Georges Bidault y por el jefe del protocolo del Quai d'Orsay, señor de la Chauvinière, por el embajador de los Estados Unidos, James Dunn, el general Matthew Ridgway, comandante supremo de las fuerzas del Atlántico, por Mr. William Draper, representante oficial de la Oficina de Seguridad Mutua en Europa y muchas otras personalidades americanas y francesas.

Primeras Declaraciones

PARIS, 1º (AFP.) — "He venido a Francia a invitación del gobierno francés y a pedido del general Eisenhower, para tomar en consideración los puntos de vista del gobierno francés, en el momento en que el nuevo presidente de los Estados Unidos va a dar los últimos toques a su plan sobre la política exterior que ha de seguir su gobierno", declaró Foster Dulles a su llegada al aeródromo de Orly. "Francia, dijo, es una gran amiga y aliada de siempre: hemos estado juntos tanto en la guerra como en la paz.

"Los planes constructivos e imaginativos de los dirigentes franceses, como el Plan Pleven y el Plan Schuman, han repercutido vivamente en la imaginación del pueblo americano. Queremos tener mayores conocimientos sobre estos proyectos a fin de tomarlos en consideración. Hemos venido a Francia para escuchar e informarnos. Pueden ustedes estar seguros de que todos los problemas van a ser examinados dentro de un espíritu de total comprensión y simpatía."

En respuesta a estas declaraciones habló Bidault, diciendo: "Agradezco muy vivamente a mi amigo Mr. Foster Dulles su declaración en el transcurso de la cual ha confirmado la amistad secular entre nuestros dos pueblos".

Entrevistado por los periodistas, Dulles dijo que tanto él como Stassen se sentían muy complacidos y alentados por lo que habían podido observar en Italia.

Eisenhower Leerá Hoy su Primer Mensaje al Congreso

Anunciaría el Fin del Bloqueo Naval a Formosa

WASHINGTON, 1º (INS). — El presidente Eisenhower ultimó los toques al mensaje sobre el estado de la Unión que mañana pronunciará ante una sesión conjunta del Congreso. El primer mandatario expondrá su programa de acción específica para encarar los problemas más vitales en la nación y en el exterior, y especialmente una "estrategia maestra" internacional por parte de Occidente en su presente lucha contra el comunismo. Fuentes dignas de crédito manifestaron que Eisenhower ha decidido de manera definitiva poner fin al bloqueo naval norteamericano de Formosa, como el primer paso en un plan de múltiples facetas para agotar la potencialidad bélica de los comunistas chinos.

Informantes allegados a la Casa Blanca destacaron que la decisión no significa que la séptima flota sea retirada de los alrededores de Formosa, donde se ha mantenido alerta desde junio de 1950. Esas fuentes expresaron que es probable que los buques de guerra sean usados para proteger el bastión nacionalista contra cualquier posible esfuerzo de los comunistas chinos para invadir la isla.

Los Nacionalistas Chinos

TOKIO, 1º (INS.) — Aparentemente, Eisenhower ha vetado un plan para la utilización de dos divisiones de los nacionalistas chinos en la guerra de Corea.

Tal es la interpretación que los círculos competentes dan a la noticia circulante en el sentido de que Eisenhower se propone levantar el bloqueo naval de Formosa, mantenido sobre la isla desde la iniciación del conflicto coreano. Se hace notar que en lugar de aceptar la oferta hecha por Chiang-Kai-shek de enviar dos divisiones de su ejército a Corea, Eisenhower, al parecer, ha resuelto dejar la vía expedita para que los nacionalistas chinos realicen asaltos e incursiones aisladas contra la costa continental de China.

Entrevistaráse con Naguib el Ministro Italiano de Defensa

ROMA, 1º (ANSA). — El ministro de Defensa italiano, Pacciardi partió por vía aérea con destino a El Cairo, especialmente invitado por el general Naguib. Antes de partir el señor Pacciardi declaró que de dicho encuentro no deben esperarse decisiones extraordinarias. Es un primer contacto entre el gobierno italiano y el nuevo régimen de Naguib, que ha anunciado amplios cambios en la vida política y social egipcia y que, bajo determinadas condiciones ha perfilado una política exterior que no puede dejar de interesar a Italia, como país esencialmente mediterráneo.

Se asigna a este primer contacto entre un miembro del gobierno italiano y el hombre fuerte de Egipto una gran importancia, pues se confía en que de las conversaciones que ambos sostengan en El Cairo saldrán, según se espera conclusiones que facilitarán el entendimiento posterior entre los gobiernos de Italia y de Egipto, cuyas relaciones han sido generalmente satisfactorias. El hecho de que el viaje del ministro de Defensa responda a una invitación especial del general Naguib abona, por lo demás, esta conjetura.

Arribó a Pekín la Misión Japonesa de Repatriación

TOKIO, 1º (AFP). — Radio Pekín anunció esta mañana la llegada a esa capital de la delegación japonesa de repatriación. Los siete negociadores japoneses llegados en la tarde de ayer en el tren procedente de Cantón fueron recibidos por representantes de la Cruz Roja china y otras personalidades oficiales.

La delegación japonesa debe ocuparse de la repatriación de 30 000 japoneses que se encuentran todavía en China.

Gran Bretaña no Comenta el Paso de EE. UU. de Desbloquear Formosa

LONDRES, 1º (De nuestra agencia). — No puede ocultar Londres su preocupación ante las posibles derivaciones en el Extremo Oriente del discurso que pronunciará mañana Eisenhower ante el Congreso. Porque parece confirmarse su decisión de modificar los objetivos de las fuerzas navales norteamericanas que patrullan por el estrecho de Formosa. Estas fuerzas continuarán protegiendo la isla de Formosa contra cualquier raid comunista, pero no impedirán los proyectados ataques al continente por las tropas de Chiang-Kai-shek tantas veces discutidos.

El Foreign Office no ha sido consultado. En todo caso el Foreign Office no comenta hasta ahora este primer movimiento de Eisenhower, tan erizado de riesgos en relación con la lucha en Corea. Será una decisión unilateral norteamericana al margen de la acción coordinada de las tropas de las Naciones Unidas en la península coreana, como fué en su tiempo exclusivamente norteamericana la prohibición de que los contingentes nacionalistas de Chiang-Kai-shek se aventurasen por China continental. Entonces se trataba de evitar la extensión del conflicto de Corea con medidas de prudencia que lo constriñeran en sus propios límites peninsulares. Ahora por lo visto se abandona la cautela con el grave riesgo de la ampliación de una guerra menor.

Acaso el sector de Londres más pesimista es el militar. Aproximadamente nadie cree en la potencia bélica de Chiang-Kai-shek. Una incontable serie de informaciones nos describieron con regularidad el deficiente entrenamiento de esas tropas nacionalistas, su precario armamento y el agonizante material de aviación que el mariscal puede lanzar al espacio, y sobre todo, la corrupción en algunos de sus sectores administrativos. Puede confiarse en que todos estos valores en contra cambien con una veloz e intensa ayuda norteamericana, pero Londres está seguro de que si la decisión de Eisenhower es una concesión a la presión del pueblo de Estados Unidos al que ha prometido "una salida" en Corea, las consecuencias pueden ser aun más dramáticas todavía que las creadas por la situación de hoy.

La promesa de que no se intenta mezclar una guerra civil en China con el conflicto de Corea, figurará entre los deseos de Londres cuando Foster Dulles llegue a Inglaterra próximamente "para hablar de todo".

JACINTO MIQUELARENA

★ CLARIN en Londres

No Lograron Acuerdo con los Rebeldes en las Filipinas

MANILA, 1º (AFP). — El presidente Quirino, rechazó categóricamente las condiciones impuestas por los Huks, para continuar las negociaciones preliminares tendientes al restablecimiento de la paz interna en las Filipinas.

Reafirmó el presidente Quirino que, las condiciones impuestas por el gobierno deberán ser aceptadas o rechazadas. En este último caso, las fuerzas del gobierno reanudarán su acción militar.

El gobierno ha emplazado a los Huks, a que aquellos que sean culpables de crímenes, comparezcan ante los tribunales nacionales, correspondiendo al presidente de la Nación, el derecho de agraciar a aquellos que sean condenados a la pena capital.

Decretaron la Huelga 3.500 Obreros Portuarios de E. U.

NUEVA YORK, 1º (AFP). — El Sindicato de Obreros Portuarios, afiliado a la Federación Americana del Trabajo, ha dado la orden de huelga a partir de la medianoche a 3 500 miembros de las tripulaciones de 450 remolcadores y barcos de aprovisionamiento de carburantes en los puertos de Nueva York, Filadelfia y Norfolk.

Adenauer Habló en Berlín Sobre la Unión de Europa

BERLIN, 1º (INS). — El canciller de la Alemania occidental, Dr. Konrad Adenauer, advirtió que si Europa occidental no muestra disposición a unirse políticamente, los Estados Unidos pueden llegar a cansarse de suministrarle ayuda y dejar a las naciones europeas libradas a su suerte. Adenauer hizo su advertencia en un discurso que pronunció hoy en el oeste berlinés.

Desmienten en Suecia a Radio Moscú

ESTOCOLMO, 1º (AFP.) — El ministro sueco de Relaciones Exteriores desmintió el anuncio hecho por la radio de Moscú, sobre la conclusión de un acuerdo militar secreto entre Estados Unidos y Suecia.

"Ningún acuerdo militar de ninguna especie —señala el comunicado oficial— existe entre el gobierno sueco y el gobierno norteamericano. Ninguna negociación ha tenido lugar cuando se efectuó la visita del embajador Anderson a Suecia, la que únicamente dió lugar a un cambio de opiniones generales sobre cuestiones referentes a la organización europea de cooperación económica".

Ridgway Desmiente que Haya Pedido su Retiro Como Comandante de la NATO

RIDGWAY

PARIS, 1º (AFP). — El general Ridgway desmiente las informaciones de la prensa según las cuales se encontraría disconforme con su cargo actual y pediría que se lo relevara de sus funciones de comandante supremo de las fuerzas de la NATO.

"No conozco el origen de esas informaciones, no he tenido nunca semejantes ideas y no las tengo tampoco ahora dijo el general Ridgway. Todos nosotros tenemos para los países de la NATO una labor grande y esencial que es la de fortalecer la defensa del mundo libre contra todo agresor. Como comandante supremo de las fuerzas aliadas en Europa, continuaré como en el pasado trabajando para asegurar la defensa. Toda información contraria carece de todo fundamento".

INDISPENSABLE

Su esposa necesitaba un lavarropas. El problema, con sus cuatro hijos, le resultaba apremiante. Pero disponía de poco dinero. Y leyó este Aviso Clasificado en CLARIN:

Lavarropas de calidad, en buen estado. T. E. ...-7787.

Entonces, pensó en liquidar una máquina de coser que Raquel ya casi no usaba. Publicó un Clasificado en CLARIN y la vendió inmediatamente. Con el dinero, agregado al que tenía, pudo comprar el lavarropas que tanto necesitaba y que le da un excelente resultado. Solucionó su problema gracias a los Clasificados de CLARIN (CORRIENTES 655. De 8.30 a 18.30 horas. Informes: 32-9411 al 9417).

Farina Ganó el Premio Ciudad de Bs. Aires

(Información página central)

Presidió el Jefe del Estado la Iniciación del Año Judicial

(Información Pág. TRES)

EE. UU. Levanta el Bloqueo de Formosa

Gral. EISENHOWER

WASHINGTON, 2 (INS). — El presidente Eisenhower ordenó la terminación del bloqueo naval norteamericano a la isla de Formosa. Hizo el anuncio de esa medida, que libera a los nacionalistas para intentar un ataque contra tierra firme china, dominada por los comunistas, en su primer mensaje al congreso sobre el estado de la Unión. El jefe del Estado leyó personalmente el mensaje en una sesión conjunta de las dos ramas del parlamento. El discurso fué transmitido por radio y television y expuso los fines de su administración "contraria a que se reduzcan los impuestos hasta tanto no sea balanceado el presupuesto" y anunció que "ordenadamente se pondrá fin a todos los controles de precios y jornales". Refutando categóricamente las recientes declaraciones del ex presidente Truman, afirmó que existen pruebas incontrovertibles de que el Soviet posee armas atómicas y dijo al mundo comunista que Estados Unidos "no reconocerá entendimientos secretos con Truman o con el ex presidente Roosevelt que permitieron al Kremlin esclavizar a numerosos pueblos libres".

Este repudio parcial a los acuerdos de Yalta y Posdam, fué uno de los puntos más destacados de la nueva política exterior que Eisenhower imprimirá a su gobierno.

Objetivos de Paz y Prosperidad

Añadió: "Hemos aprendido que el mundo libre no puede permanecer indefinidamente en una época de tensión paralizada, dejando para siempre que el agresor seleccione el tiempo, lugar y medios para causar el mayor daño posible".

El discurso de 8.000 palabras, detalla la ayuda que desea del congreso para lograr los objetivos de paz y prosperidad; solicita una rápida enmienda de la ley obrera Taft-Hartley y reclama del Congreso rápidas medidas para terminar con el despilfarro y la inercia que causan graves males al país.

Explicó que no intentaba dar un programa detallado para cubrir las distintas fases de su administración e indicó al Parlamento que formule recomendaciones adicionales.

Sobre Formosa manifiesta que la política de usar la 7a escuadra para impedir que los nacionalistas invadan territorio chino comunista "ya no tiene lógica ni sentido" y que por eso había dado instrucciones para que la escuadra no sea empleada por más tiempo para proteger a los chinos del régimen de Pekín. No indicó el próximo destino de la 7a escuadra, aunque en el mensaje no se revela si será retirada de aguas de Formosa.

Eisenhower informó que la orden fué dada originariamente antes que los comunistas chinos entraran en la guerra de Corea y después que les "permitió matar a nuestros soldados y los de nuestros aliados de la UN en la península con la mayor impunidad".

Alusión Directa a los Acuerdos de Yalta

WASHINGTON, 2 (INS). — El presidente de la Comisión de Relaciones Exteriores del Senado, Alexander Wiley, republicano, declaró que Eisenhower se refirió a los acuerdos de Yalta cuando solicitó la publicación de los "entendimientos secretos que permitieron la esclavización de varios pueblos" en su mensaje de hoy al Congreso.

"En anteriori'd los parlamentarios demócratas habían expresado su perplejidad y confusión por dicha referencia, indicando que no podían vislumbrar a qué acuerdos secretos aludía Eisenhower. El senador John Sparkman, demócrata, afirmó: "No tengo conocimiento de compromiso alguno que tengamos pendiente en cuya virtud estemos obligados a reconocer la esclavitud de varios pueblos. Ciertamente no debemos tener ningún entendimiento de esa naturaleza". Pero Wiley declaró categóricamente que Eisenhower se refirió al acuerdo de Yalta concluído por Roosevelt en 1945, cuando dijo que Estados Unidos "jamás aceptará la esclavitud de pueblo alguno a fin de comprar una ilusoria seguridad para nosotros".

LA DESNEUTRALIZACION PROVOCA ANSIEDAD PUBLICA EN GRAN BRETAÑA

LONDRES, 2 (INS). — Churchill, contestando a una interpelación laborista en los Comunes, rehusó comentar su reciente visita a Estados Unidos y el plan del presidente Eisenhower de "desneutralizar" a Formosa. Afirmó, no obstante, que el canciller Eden hará mañana a la Cámara "una declaración completa" en relación con el inminente retiro de la séptima flota norteamericana. Refiriéndose a sus conversaciones en Estados Unidos, Churchill expresó: "Mis conferencias en ese país con miembros de ambos partidos fueron privadas y confidenciales. No he concertado ningún compromiso oficial o extraoficial. El viaje constituyó una gran oportunidad para renovar contactos amistosos".

Al presentar la interpelación, Herbert Morrison, ex ministro de Relaciones Exteriores de Attlee, señaló que existía "gran ansiedad pública sobre el asunto de Formosa". Indicó que tal cuestión no estaba limitada a un partido, ya que tanto el ex gobierno laborista como el actual conservador han exteriorizado su oposición a una extensión de las operaciones bélicas en el Lejano Oriente. Morrison exigió a Churchill que informase sobre si el gobierno británico efectuó reclamación alguna ante Estados Unidos por el fin del bloqueo. Fué entonces que Churchill manifestó lo que queda anotado.

Sin embargo y pese al silencio de Churchill en fuentes gubernamentales se expresó "grave preocupación".

Informantes oficiosos aseguraron que el asunto será discutido con el secretario de Estado de la Unión, Foster Dulles, en su próxima visita a Londres.

Clarín

40 Centavos

Un toque de atención para la solución Argentina de los problemas Argentinos

Año VIII ★ Diario de la Mañana ★ Nº 2.634

Buenos Aires, Martes 3 de Febrero de 1953

Diversos Asuntos Estudió en Francia Foster Dulles

Entrevista con Auriol y Bidault

PARIS, 2 (AFP). — Se conocen los temas considerados por el señor Dulles y los funcionarios franceses en las conferencias que se iniciaron esta mañana en el ministerio de Relaciones Exteriores y concluyeron esta tarde a las 17.45. Interrogado por los periodistas al salir del Quai d'Orsay, Foster Dulles se limitó a decir que las conversaciones habían sido sumamente amables y que los interlocutores americanos y franceses habían evidenciado tener casi una misma opinion. Las entrevistas franco-americanas se refirieron, por la mañana, a los tres siguientes puntos: Ejército europeo, Asia y Africa del Norte.

Comenzaron con una exposición por parte de Foster Dulles, quien hizo un elogio de las iniciativas internacionales de Francia en el plano de la Comunidad Europea de la Defensa, el Consejo de Europa y el plan Schuman.

El canciller Bidault hizo un resumen de la política exterior francesa, destacando la voluntad del país por llevar a buen término las empresas que se hallan en marcha. Explicó la utilidad y los alcances de los protocolos adicionales, actualmente en preparación y que deben precisar o interpretar ciertos aspectos del Tratado de París. Señaló, asimismo, que tenía plena confianza en que el Parlamento francés ratificaría el Tratado de París.

Invitación a Mayer y Bidault

PARIS, 2 (INS). — El presidente de Estados Unidos, general Eisenhower, invitó esta noche al primer ministro francés, René Mayer, y al ministro de Relaciones Exteriores Georges Bidault, a visitar Wáshington hacia fines de marzo.

PERDIOSE EN EL MAR UN AVION CON 39 OCUPANTES

GANDER (Terranova), 2. (INS) Un avión británico con 32 personas, 10 de las cuales son miembros de las fuerzas armadas de Inglaterra, se perdió en el norte del Atlántico.

El aparato llevaba 6 tripulantes y 33 pasajeros y no dió señales de vida después de enviar un urgente pedido de socorro en las primeras horas de la madrugada. El aparato era de tipo York con cuatro motores.

El aparato, de una empresa británica, llevaba de Gander hacia Kingston, Jamaica, a miembros de las fuerzas armadas, con sus esposas e hijos.

Otros Dos Aviones Perdidos

MONTREAL, 2 (AFP) — Un bombardero Lancaster de las fuerzas aéreas canadienses desapareció entre Labrador y Terranova, con nueve ocupantes a bordo.

Por otra parte, se da como perdido un avión privado con cinco ocupantes, que se extravió en el Pacífico, cerca de la costa canadiense.

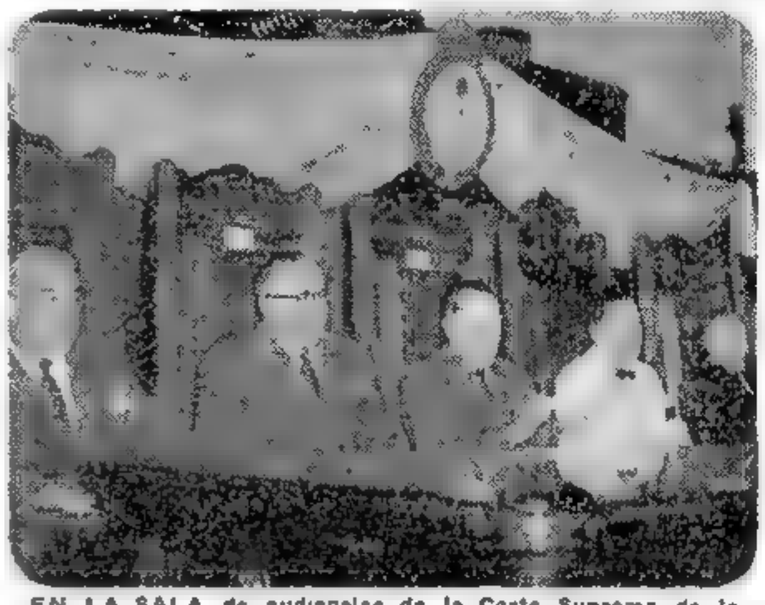

EN LA SALA de audiencias de la Corte Suprema de la Nación preside el primer magistrado, general Juan Perón, la apertura del año judicial. En primer término, el canciller, Dr. Jerónimo Remorino; el ministro de Justicia, doctor Natalio Carvajal Palacios; el presidente provisional del Senado, contraalmirante Alberto Teisaire, y, a la izquierda del primer mandatario, el presidente de la Corte Suprema, doctor Rodolfo Valenzuela

Júbilo de los Nacionalistas Chinos

HONGKONG, 2 (INS). — Los nacionalistas chinos expresaron júbilo por el levantamiento del bloqueo a Formosa y añadieron que ello permitirá reclutar "voluntarios para intentar el asalto a tierra firme comunista".

Los pro nacionalistas en Hongkong entienden que las fuerzas aéreas y navales del generalísimo Chiang-Kai-shek podrán atacar los objetivos militares e industriales de los comunistas en el continente, en un esfuerzo por descargar golpes vitales contra el régimen de Pekín.

Por su parte, los comunistas no parecen muy preocupados por la decisión norteamericana. El primer comentario rojo extraoficial lo dió el "News Evening Post" al afirmar que difícilmente el régimen de Formosa pueda destruir al de Pekín, mientras que los comunistas pueden descargar fuertes golpes contra Taipeh.

Centenares de Muertos Hubo en Holanda

Continuaron Desbordando los Diques

LA HAYA, 2 (AFP.). — Alcanzaría ya a 424 el número de muertos, según el diario "Het Vaderland", que señala, por otra parte, que en la isla de Goeree-Overflakkee, en el norte de Zelandia, fueron encontrados 70 cadáveres. Veinte personas perecieron en Gravendeel, cerca de Dordrechy, en el espacio de breves minutos, al desmoronarse la casa en que se refugiaban.

En Halsteren, cerca de Bergen-Op-Zoom, en las cercanías de Rosendaal, fueron encontrados 13 cadáveres; sesenta personas de esa localidad han desaparecido; 700 cabezas de ganado y 100 caballos, así como enormidad de aves de corral, fueron arrastrados por las aguas.

Los observadores militares que sobrevolaron las zonas afectadas comprobaron la presencia de muchas personas todavía sobre los árboles. Inmediatamente se dispusieron medidas para salvar a los que requieren rápido auxilio.

Son 1.200 los Muertos

LONDRES, 2 (INS). — Esta noche llegan a casi 1.200 los muertos causados por la peor tormenta acumulada en siglos en Europa occidental, y se teme que ese número siga en ascenso. Aun se ignora la suerte que han corrido cientos de personas que se hallan en la lista de los desaparecidos. En Holanda se habían registrado hasta poco antes de la medianoche 595 muertos; en Inglaterra, 394; en Bélgica, 17, y en Alemania occidental, 7. Muchos miles de personas han quedado sin hogar y los daños a la propiedad se calculan en varios millones de dólares. Las aguas de la inundación bajan lentamente en algunas zonas aisladas de Holanda, mientras los británicos se enfrentan a nuevos desbordamientos a lo largo de las riberas del Támesis.

El ministro de Agricultura británico, Thomas Dugdale, informó a la Cámara de los Comunes que han quedando inundadas 3.062 millas cuadradas. En Holanda se calcula que está bajo las aguas una octava parte del territorio.

EL PUERTO DE DUNKERQUE QUEDO AISLADO

PARIS, 2 (AFP). — En la costa francesa del canal de la Mancha, especialmente en Dunkerque, todos los servicios de seguridad fueron puestos sobre alerta ante la eventualidad de que se agrave la situación creada por la inundación de la ciudad después de la rotura del dique del Este, desbordado por el mar. En la zona circundante a Dunkerque tuvo que suspenderse la circulación y se calcula que serán necesarios muchos meses de trabajo para reparar los grandes daños en el puerto.

El barco inglés a. s. "Cartago", que se encuentra en dificultades desde hace un día, ha lanzado varios llamados de auxilio. Una nave holandesa de salvamento salió a buscarlo sin poder hallarlo, debiendo volver a su base.

Fué Reorganizado el Gabinete Checo

VIENA, 2 (AFP). — La radio de Praga anunció la reorganización ministerial en Checoslovaquia. En una reunión de las altas autoridades gubernamentales, realizada el sábado, se resolvió efectuar diversos cambios en el gabinete.

Fueron designados vicepresidentes del Consejo, por el presidente de la república, el general Karol Bacilek, ministro de Seguridad Interna, y el general Alexis Cepicka, ministro de Defensa Nacional.

Los Sres William Siroky y Zdenek Fierlinger quedan como vicepresidentes del Consejo, así como el Sr. Dolansky. Pero el Sr. Siroky ya no es ministro de Relaciones Exteriores y Fierlinger ya no es director de la Oficina de Cultos.

16 Puntos Salientes del Mensaje del Presidente de la Unión al Congreso

No Serán Renovados los Actuales Controles de Precios

WASHINGTON, 2 (INS). — He aquí los puntos salientes del mensaje del presidente Eisenhower sobre el estado de la Unión, leído ante una sesión conjunta del Parlamento:

1 "He dado instrucciones para que la VII escuadra no sea empleada por más tiempo para escudar a China comunista. Esta orden no supone agresión alguna de nuestra parte, pero ciertamente no tenemos la obligación de proteger a una nación que nos está combatiendo en Corea".

2 Las reducciones de impuestos están justificadas cuando demostremos que es posible contener el programa de gastos. A medida que el presupuesto sea balanceado y la inflación contenida, la carga de impuestos que hoy ahoga la iniciativa podrá y deberá ser aliviada. Hasta entonces no será prudente reducir los ingresos de la nación.

3 No serán renovados los actuales controles de precios y jornales, que expiran el 30 de abril de 1953, y se tomarán medidas para eliminarlos en forma ordenada. La supresión de precios topes hará que bajen muchos y otros se colocarán en la justa medida.

4 Existen pruebas incontrovertibles de que Rusia posee la bomba atómica.

5 El gobierno de Estados Unidos no reconocerá entendimientos secretos del pasado con otros países que permitieron la esclavitud de pueblos.

6 Dará Estados Unidos ayuda a otras naciones en la medida que ellas traten de cumplir plenamente la tarea común, "aunque ninguna ayuda compensará la pobreza de espíritu".

7 La política exterior norteamericana está encaminada a lograr una unidad europea práctica mediante un sistema político y económico estrechamente vinculado.

8 El gobierno presta inmediata atención al desarrollo de las fuerzas militares de Corea del Sur, que posee soldados altamente disciplinados.

9 Serán contenidos los elementos comunistas infiltrados en las esferas del gobierno y sus dependencias. El gobierno aclarará la responsabilidad de cada funcionario.

10 La isla de Hawaii deberá convertirse en otro Estado de la Unión y señalar la primera elección en dicho propuesto Estado para 1954.

11 La presente legislación agrícola establece el apoyo obligatorio de los productos del agro básicos a un 90 por ciento de la paridad.

12 Necesidad de corregir la ley obrera Taft-Hartley, que después de cinco años demostró que requiere serias enmiendas.

13 Medidas contra la discriminación racial, especialmente en el distrito de Columbia, donde existen escuelas para blancos y negros, y en las fuerzas armadas de la nación.

14 Reforma de la nueva ley sobre inmigración para ofrecer mayores garantías de libertad a los norteamericanos.

15 Planes para ayudar a la ancianidad y evitar el desempleo y reforma del sistema educacional primario.

16 Recomienda que el Congreso extienda la ley de tratados de reciprocidad comercial, que expira el 30 de junio, y propone la revisión de las regulaciones de aduanas para eliminar los obstáculos al comercio, si bien recalcó que la industria y la agricultura deben ser protegidas.

EL MAR DEL NORTE ALCANZO INUSITADO NIVEL

LONDRES, 2 (INS). — Las inundaciones en el norte de Europa se produjeron cuando los vientos del norte al noroeste agitaron las mareas con luna llena. Enormes masas de agua barrieron la parte meridional del Mar del Norte, subiendo de nivel como en una chimenea cada vez más estrecha.

PRIMER PASO

Se había recibido y estaba instalando su consultorio de médico. Necesitaba un bonito juego de living que le causara buena impresión a su clientela. Entonces, se le ocurrió publicar este Aviso Clasificado en CLARIN:

Cambio combinado por un juego living. — T. E. .. 5532.

Carlos y María se iban a casar y no concebían un departamento sin un combinado. Como en el mobiliario de soltero de Carlos figuraba un juego de living, decidió ofrecerlo. La permuta se hizo y todos están satisfechos, gracias al Clasificado de CLARIN (CORRIENTES 555. De 8.30 a 18.30 horas. Informes: 32-9411 al 9417).

Trata Hoy el Congreso la Autorización al Jefe del Estado Para Viajar a Chile

(Información página tres)

MOSCU PROPUSO A IRAN PROLONGAR UN CONVENIO

Entrevistó a Mossadegh el Embajador de EE. UU.

PARIS, 3 (AFP). — La radio de Moscú anunció que fué entregada el lunes una nota al doctor Mossadegh, remitida al presidente del Consejo iraní por el embajador de la URSS en Teheran, señor Sadchikov. En la misma, el gobierno soviético propone la prolongación por un año del acuerdo iraniosoviético sobre las pesquerías del Mar Caspio.

Gestión Norteamericana

TEHERAN, 3 (ins) — El embajador norteamericano, Loy Henderson, conferenció con el primer ministro iraní, doctor Mohamed Mossadegh, durante una hora y 15 minutos, al proseguir sus esfuerzos por solucionar la disputa surgida por la nacionalización de la Anglo-Iranian Oil Company

Carney Estudia la Defensa Balcánica

ANGORA, 3 (AFP) — El almirante Carney, comandante en jefe del Sector Sur de Europa, que se encuentra desde ayer en esta ciudad, asistió hoy a una importante reunión, de la que participaron el general David Schlatter, comandante en jefe de las Fuerzas Aéreas del Sector Sur de Europa, el general Wymnu, comandante de las fuerzas terrestres del Sector Sudeste, el general Noury Yonut, jefe del estado mayor general del ejército turco y otros altos jefes militares turcos. Previamente Carney se había entrevistado con el ministro turco de Defensa Nacional, Seyfi Kurdlek. Se tiene entendido que el objeto de esta reunión era de tratar sobre los siguientes puntos, 1º) La actual situación militar de Turquía, dentro de la NATO; 2º) Progresos realizados por las fuerzas armadas turcas durante los seis últimos meses; 3º). Problemas planteados por la división de la flota turca, entre los comandos del almirante Mountbatten y del almirante Carney. Finalmente se cree probable que la creación de un sistema defensivo en los Balcanes será evocada durante las conversaciones privadas que se efectuarán entre jefes militares americanos y dirigentes políticos y altos jefes militares turcos.

SUFRIO UN REVES EL GOBIERNO EN LA ASAMBLEA NACIONAL FRANCESA

Tratóse la Situación de un Ministro que Actuó con el Gobierno de Vichy

RENE MAYER
Su gobierno sufrió un revés en la Asamblea Nacional

PARIS, 3 (AFP). — El gobierno de Mayer fué puesto en minoría durante una votación sobre el caso del ministro de Salud Pública, André Boutemy, a quien atacan duramente los comunistas, socialistas y varios miembros del M.R.P. y el R.P.F.

La presencia de Boutemy en el gobierno, donde está al frente del ministerio de Salud Pública, fué evocada nuevamente en la Asamblea Nacional. Desde la constitución del gobierno de Mayer, una violenta campaña de prensa orquestada por el partido Comunista y sostenida por los socialistas, reprocha a Boutemy, ex alto funcionario del gobierno de Vichy y ex prefecto regional de Lyon en el momento de la liberación, el haber "entregado resistentes" a las autoridades de ocupación. Por otra parte, Boutemy fué lavado de las acusaciones contra él por varias jurisdicciones y fué regularmente elegido cuando se presentó ante el Consejo de la República.

Llamada a pronunciarse, la Asamblea adoptó la discusión inmediata. En ese momento hizo uso de la palabra el señor Mayer, quien pidió el aplazamiento de la discusión.

Inmediatamente tuvo lugar la votación, siendo derrotado el gobierno por 340 votos contra 209. La Asamblea se opuso a la anulación. En este escrutinio, además de los votos socialistas y comunistas, se encontraron reunidos numerosos sufragios pertenecientes, entre otros, al Movimiento Republicano Popular y a la Reunión del Pueblo Francés.

Una vez más hizo uso de la palabra el presidente del Consejo. Propuso, entonces, que la interpelación fuese fijada para el día 17 de febrero, y esto a causa de que Boutemy se halla enfermo en cama. Finalmente, por 320 contra 220, la Asamblea Nacional aceptó la sugestión de Mayer.

Londres Censura la Desneutralización

TENDRA REPERCUSIONES DESDICHADAS, DIJO EDEN

LONDRES, 3 (INS) — El canciller británico, Sr Anthony Eden predijo "repercusiones políticas desdichadas" como consecuencia de la decisión de Eisenhower de desneutralizar a Formosa.

Eden reveló ante la Cámara de los Comunes que el Reino Unido fué informado con anticipación de la resolución de Eisenhower, y que el gobierno de Londres objetó tres veces la determinación del presidente norteamericano, expresando su "grave preocupación" por la misma. La decisión norteamericana provocó una furiosa andanada de críticas de parte de los laboristas en la Cámara. Los conservadores aceptaron discutir la cuestión el jueves en un amplio debate. El ataque laborista contra la política norteamericana coincidió con la llegada a Londres, procedentes de París del secretario de Estado de la Unión John Foster Dulles, y el administrador de Seguridad Mutua Harold Stassen, quienes se entrevistarán mañana con dirigentes británicos. El laborista del ala izquierda Aneurin Bevan pidió a Eden que pregunte a Dulles si Estados Unidos proyecta continuar proporcionando armas a China nacionalista para posibles ataques contra China roja. Si es así, continuó Bevan, "se producirá una grave situación". Eden evadió toda respuesta. El laborista Hugh Gaitskell declaró abiertamente que la decisión de Eisenhower crea el peligro de que se extienda la guerra en el Lejano Oriente. Eden respondió que opina que la medida tendrá "repercusiones políticas desdichadas que no estarán compensadas por ventajas militares". Añadió que las reclamaciones británicas ante el gobierno de EE. UU. tomaron la forma de "representaciones medidas". Dijo también que la política de desneutralización de Formosa fué discutida en noviembre pasado entre Gran Bretaña y el gobierno de Truman, especialmente ciertas violaciones que al parecer tenían lugar entonces".

No aclaró, sin embargo, cuáles eran esas violaciones, presumiéndose que se trataba de ataques de guerrilleros nacionalistas contra el continente chino. "Se nos dijo — continuó — que los incidentes que tenían lugar no eran considerados como violaciones de la política de neutralización de Formosa.

Eden reveló además que hizo reclamaciones a Washington y a Dulles en Roma el sábado pasado después de haberse enterado el viernes último de la decisión de Eisenhower.

La Opinión de Churchill

Churchill declaró que se hallaba completamente de acuerdo con las manifestaciones formuladas por Eden, en el sentido de que temía que la acción de levantar el bloqueo de Formosa, según lo anunció ayer Estados Unidos, podría traer consecuencias "desafortunadas" en Asia.

Hablando al igual que Eden, ante la Cámara de los Comunes, el jefe del gobierno apoyó la posición explicada por el canciller.

Plan de Acción de Chiang Para Atacar a China

TOKIO, 3 (AFP). — Pronto sería puesto en ejecución un plan de Chiang Kai shek con la utilización de todo el potencial nacionalista según informan los medios militares locales. Teniendo en cuenta los intereses rusos en el centro y sobre todo en el norte de China, el gobierno de Formosa no proyectaría operación terrestre alguna al norte del Paralelo 30, que pasa por el sur de Shanghai. No excluiría sin embargo raids intermitentes de comandos y el establecimiento de un bloqueo naval por la marina nacionalista reforzada. El plan de Chiang Kai shek se limitaría a cuatro provincias del sudeste chino: Fukien, frente a Formosa; Kwantung, alrededor de Cantón y de Hongkong; Kaitsi, que bordea Indochina, y Yunán, que toca Indochina y Birmania. Los medios militares de Tokio consideran que el plan es difícil de realizar, pero no quimérico, para cuando la marina y la aviación nacionalistas hayan sido considerablemente reforzadas. Algunos observadores hacen muchas reservas sobre la posibilidad de éxito del plan nacionalista y estiman que Chiang Kai shek esperará mucho antes de ejecutarlo, pero reconocen, por una parte, que la iniciativa ya no está en manos comunistas, y por la otra, que los comunistas se verán obligados a reforzar sus posiciones en el sur de China, disminuyendo sus esfuerzos en Corea.

Preparativos

TAIPEH, 3 (AFP) — El gobierno nacionalista se prepara para reforzar el bloqueo de las costas chinas ante la decisión del presidente norteamericano desneutralizando la isla de Formosa según se indica en medios informados.

Clarín

BUENOS AIRES · REPUBLICA ARGENTINA

40 Centavos

Un toque de atención para la solución Argentina de los problemas Argentinos

Año VIII ★ Diario de la Mañana ★ Nº 2.635

Buenos Aires, Miércoles 4 de Febrero de 1953

Siguen Afluyendo Refugiados Desde la Zona Rusa a Berlín Occidental

BERLIN, 3 (AFP) — 2.500 habitantes de la zona soviética se refugiaron el lunes en Berlín occidental. Esta cifra es la más elevada que se haya registrado en un solo día. Los servicios competentes estiman que esta afluencia extraordinaria es provocada por la exposición agrícola de Berlín occidental, que fué visitada ayer por 23.000 personas procedentes de Berlín oriental y de la zona soviética. Hasta ahora, veinticinco mil trescientos cuarenta refugiados fueron registrados en Berlín del 19 al 31 de enero al llegar de la zona soviética. La cantidad de diez mil cuatrocientos treinta y nueve, es decir, cerca del cuarenta por ciento, fueron evacuados hacia el oeste. En el período que abarca del 25 al 31 de enero llegaron a Berlín occidental 3.568 refugiados. De éstos, 3.059 fueron transportados a la Alemania occidental.

Subsiste la Gravedad en la Zona Holandesa

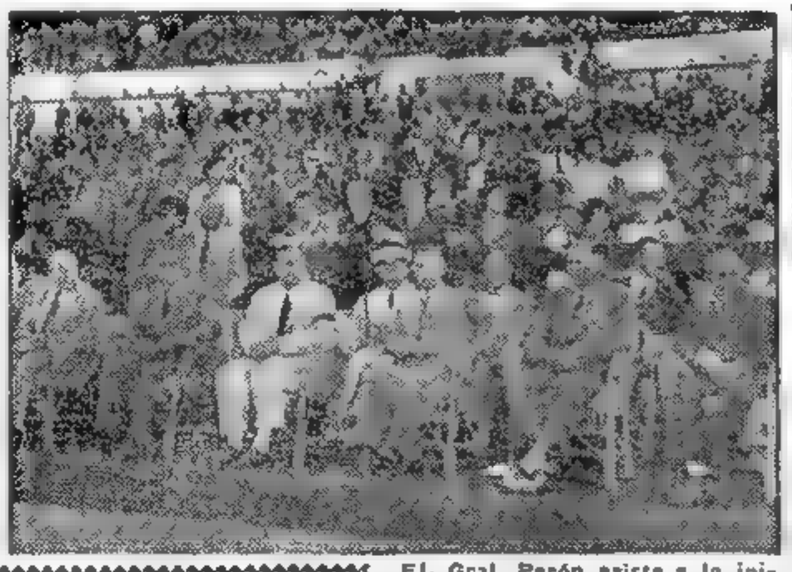

El Gral. Perón asiste a la iniciación de los torneos infantiles Evita. A su derecha aparece el Dr. Valenzuela y a su izquierda los Sres. mayor Bolaños, Juan Duarte (en 2ª fila), Aloé y Renzi

En Inglaterra Aminoró el Temporal

LA HAYA, 3 (AFP). — Informaciones que acaban de recibirse, aseguran que el número de muertes provocadas por las inundaciones sería superior a los 1.500. La superficie cubierta por el agua salada, que inundó praderas y sembrados, cubre actualmente más de 200.000 hectáreas.

Fueron Reforzados los Servicios Aéreos

LA HAYA, 3 (AFP). — Ante la grave situación creada por las inundaciones en Holanda las autoridades decidieron el establecimiento de un verdadero puente aéreo, semejante al que funcionó en Berlín durante el bloqueo soviético.

Evacuación de Damnificados

"Más de 50.000 personas serán evacuadas de las regiones inundadas", ha declarado esta tarde el primer ministro de los Países Bajos, Dr. Wilhelm Drees.

Las Víctimas en Inglaterra

LONDRES, 3 (AFP). — Según las últimas informaciones oficiales, el total de muertos habidos a consecuencia de las inundaciones en el este de Inglaterra se eleva a 220, según declaró hoy en la Cámara de los Comunes el ministro del Interior, sir David Maxwell-Fyfe.

"No se tienen informaciones exactas sobre el número de desaparecidos", agregó el ministro, quien señaló, además, que 30.000 personas han podido salir de sus domicilios y 6.000 están albergadas en centros de refugio.

Se Rompió un Dique

LA HAYA, 3 (AFP). — Según un mensaje captado por la estación marítima de Radio Scheveningue, el dique de la localidad de Den Bommel (al norte de la costa Este de Lile de Oeref-Overf) acaba de romperse.

YOSIDA PEDIRA LA RESTITUCION DE LAS KURILES

TOKIO, 3 (AFP). — El primer ministro Shigeru Yoshida declaró que hará los mayores esfuerzos para obtener la restitución de las Kuriles y de los "antiguos territorios japoneses".

Yoshida hizo esta declaración en la Dieta, respondiendo a una interpelación relativa al tratado de Yalta, al que aludió el general Eisenhower ayer en su mensaje sobre estado de la Unión.

Yoshida se negó a comentar los acuerdos de Yalta y no señaló qué entiende por "otros antiguos territorios japoneses".

Taylor Arribó a Seúl y Asumió el Comando

SEUL, 3 (AFP). — El general Maxwell Taylor, nuevo comandante en jefe del VIII ejército, ha llegado esta mañana a Seúl para asumir sus funciones.

El general Taylor estaba acompañado por el general Mark Clark, comandante en jefe de las fuerzas de la UN en Extremo Oriente, y a su llegada fué recibido por el general James Van Fleet y por autoridadedes de Corea del Sur.

Rechazan a los Norcoreanos

SEUL, 3 (INS). — La infantería sudcoreana rechazó una violenta embestida de un batallón norcoreano contra el castillo de Luke, en el frente oriental, mediante un recio fuego de artillería y armas cortas. El ataque fué contenido a sólo cuarenta metros de la principal línea de defensa aliada, y luego de un combate que se prolongó durante hora y media y en el cual los comunistas, según los primeros cálculos, tuvieron 23 muertos y un elevado número de heridos.

Luego que los rojos iniciaron su retirada, las tropas sudcoreanas, entusiasmadas con la victoria saltaron de sus trincheras y persiguieron al enemigo hasta la tierra de nadie, causándole un número no determinado de bajas adicionales.

Se Retiran los Aliados

SEUL, 3 (INS). — El VIII ejército informó que tropas norteamericanas ocuparon esta mañana dos puntos fuertes de los comunistas chinos en el frente occidental coreano, viéndose obligadas a retirarse después de haber tratado infructuosamente de sacar a los defensores rojos del laberinto de sus túneles y cuevas.

La infantería estadounidense se apoderó de las colinas Ungkok y Pequeña Ungkok, que ocupan los chinos a mil metros de las líneas aliadas al oeste de Korangpo. Los norteamericanos efectuaron el avance tras una cortina de fuego de los tanques, la que a su vez había sido la continuación de un duro bombardeo aéreo y de artillería.

Mueren Muchos Rojos

SEUL, 3 (INS). — Fuerzas de la infantería norteamericana dieron muerte hoy a aproximadamente 300 chinos, en repentinos asaltos contra dos bastiones enemigos en las colinas del frente occidental, al oeste de Korangpo.

Los atacantes informaron que habían contado los cadáveres de 90 chinos, y que se calcula que otros 300 también murieron en las acciones que fueron precedidas por incursiones aéreas y apoyadas por fuego directo de los tanques "Patton".

DULLES LLEGO A LONDRES

Dejo Francia, Dijo al Partir, con Confianza en Vuestro Gobierno

LONDRES, 3 (INS). — Procedentes de París llegaron a Londres por vía aérea John Foster Dulles y Harold Stassen. La llegada al aeropuerto de esta capital se produjo a las 15.50, y los dos funcionarios norteamericanos fueron recibidos por las autoridades del gobierno británico. Entrevistarán al primer ministro Churchill, al canciller, Anthony Eden, y a otros funcionarios ingleses, sobre los problemas internacionales pendientes, particularmente el de la defensa contra el comunismo.

Hoy Comenzarán las Conversaciones Anglonorteamericanas

LONDRES, 3 (AFP). — Mañana miércoles, por la mañana, comenzarán las conversaciones anglonorteamericanas en el Foreign Office. Anthony Eden y John Foster Dulles se entrevistarán primero, mientras que R. A. Butler recibirá a Stassen. En seguida, los cuatro estadistas se reunirán en compañía del ministro británico de la Defensa, lord Alexander, y los Sres. Selwyn Lloyd, ministro de Estado para las Relaciones Exteriores; Anthony Nutting, subsecretario parlamentario de Relaciones, y el subsecretario permanente de Relaciones.

CHURCHILL
Entrevistaráse hoy con Dulles

La Partida de París

PARIS, 3 (AFP). — John Foster Dulles y Harold Stassen partieron del aeródromo de Orly a las 14.30 horas con destino a Londres, próxima etapa de su viaje

Hokkaido, Dice el "Pravda", Estaría Convirtiéndose en Trampolín Aliado

LONDRES, 3 (INS). — El diario ruso "Pravda" acusó hoy los "belicistas norteamericanos" de estar transformando la isla japonesa de Hokkaido en "un trampolín para atacar a la Unión Soviética".

El órgano periodístico comunista fué mencionado en un despacho de la agencia noticiosa rusa Tass.

Hokkaido, la isla más septentrional del Japón, está situada al sur de las Kuriles y Sakhalín. Los aliados denunciaron que aviones rusos sobrevolaron la región.

RIVALES

Don Agustín y don Eugenio tenían dos chalets vecinos y trataban de superarse. En tal competencia habían hecho pileta de natación en su parque y otras cosas. Un día, don Agustín leyó este Aviso Clasificado en CLARIN:

Pintor de murales decora su casa. Pida presup. T E...0324

Don Agustín llamó al artista y éste le embelleció la casa a tal punto que llama más la atención que la de don Eugenio. Don Agustín va ganando la partida gracias al Clasificado de CLARIN (CORRIENTES 555. De 8.30 a 18.30 horas. Informes: 32-9411 al 9417).

Autorizó el Parlamento al Primer Magistrado a Ausentarse del País

(información página TRES)

Un Nuevo Huracán Azotó la Zona Devastada de Europa

Fueron Intensificadas las Tareas de Salvamento

LONDRES, 4 (AFP). — Un violento huracán azota desde medianoche toda la costa Este de Gran Bretaña. Las autoridades y el propio Estado mayor del ejército están atentos al fenómeno, pues temen que una nueva catástrofe amenace a las regiones ya castigadas por la inundación. Todas las fuerzas disponibles a lo largo de las orillas del Támesis se hallan en estado de alerta, habiéndose dispuesto importantes medidas preventivas.

Ofrecimiento de Juliana a la Cruz Roja

LA HAYA, 4 (AFP). — Según mensajes captados por la radio de Scheveningue, la situación sería sumamente grave en la isla de Overflakkee, al norte de la provincia de Zeeland. El estado de los diques es tal que no podrían resistir un segundo huracán. Más de 260 personas han desaparecido en dicha isla, temiéndose que hayan perecido ahogadas.

La reina Juliana

A lo largo de los diques han sido hallados numerosos cadáveres y los sobrevivientes no tienen la fuerza moral ni física necesaria para retirarlos del agua. Mientras tanto, en tierra firme una de las actividades más trágicas y febriles es la de preparar ataúdes para los centenares y centenares de muertos.

La reina Juliana informó a la Cruz Roja que ponía a su disposición el palacio real en que reside actualmente la reina madre Guillermina.

Entre los 1.800 habitantes sobrevivientes de la localidad de Neiuwe-Tongue, en la isla de Gonree, al norte de la provincia de Zeeland, completamente aislada del mundo desde el domingo último, se cuentan 300 niños de hasta 14 años. La isla, con la cual no se puede establecer comunicación radial ni telegráfica, es aprovisionada por helicópteros que dejan caer alimentos y medicinas. Los pobladores de la isla se han refugiado en las pocas casas que la inundación no destruyó y viven de a 20 y 30 en cada habitación.

Crecen las Aguas

LONDRES, 4 (AFP). — Una nueva brecha, de 18 metros de ancho quedó abierta esta noche a las 22, hora de Greenwich, en el dique que protege la región sur de King Lynn, en el condado de Norfolk.

Las aguas del río Ouze, que crecieron considerablemente, se han desbordado inundando toda la zona adyacente a sus márgenes en dicho distrito.

La nueva gran marea se extiende rápidamente en toda la región, amenazando anegar miles de hectáreas de tierras de cultivo, y las mejores de la región se hallan ya inundadas.

Nuevas aldeas han quedado sumergidas ante el avance de las aguas marinas, habiendo comenzado la evacuación de sus habitantes mediante camiones pesados que pertenecen a la Real Fuerza Aérea, los cuales fueron estacionados no lejos de la población listos para entrar en funciones, aprovechando que las carreteras de la zona sólo se hallan cubiertas por una capa de 30 centímetros de agua, la que puede aumentar en cualquier momento, imposibilitando la evacuación por ese medio.

Se Agrava la Situación

LA HAYA, 4 (AFP). — En la medianoche de hoy se agravó peligrosamente la situación en la isla de Goeges-Merfalkkee, en Zelandia. Fué dada orden de evacuación a toda la población, la que se apresta a cumplir la misma utilizando todos los medios de transporte que encuentra a su disposición.

Los Muertos en Inglaterra

LONDRES, 4 (AFP). — El número de cadáveres extraídos hasta ahora de las víctimas de las inundaciones en Gran Bretaña, se elevaba esta tarde a las 19, hora de Greenwich, a 262.

A las 21 15, es decir más de tres horas antes de la alta marea de medianoche, el mar comenzó a agitarse peligrosamente con oleajes cada vez más intensos y repetidos, batiendo las costas de Gran Bretaña. Fuerte viento del cuadrante norte, en forma de rachas huracanadas, azota ahora la costa de Yorkshire, alcanzando velocidades de hasta 200 kilómetros por hora.

Auxiliaron a una Nave

LA HAYA, 4 (AFP). — Un barco holandés cargado de refugiados, que se encontraba en dificultades, logró ser auxiliado con eficacia, y se inició inmediatamente la tarea de salvamento de los pasajeros y de la tripulación.

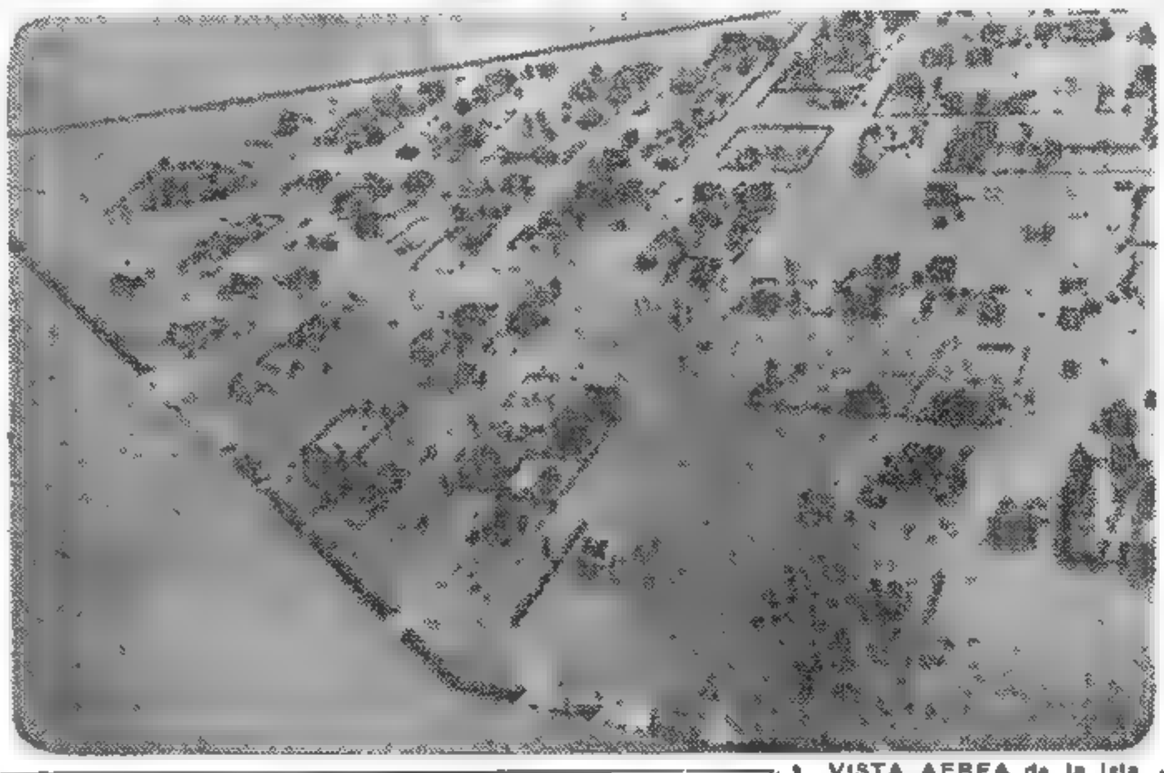

VISTA AEREA de la isla británica de Canvey, en el estuario del Támesis, que quedó prácticamente cubierta por las aguas durante el reciente temporal. Dicha isla fué una de las más afectadas por el extraordinario temporal que azotó a Europa, dejando un enorme saldo de víctimas y cuantiosos daños materiales

Clarín

BUENOS AIRES · REPUBLICA ARGENTINA ·

20 Centavos

Un toque de atención para la solución Argentina de los problemas Argentinos

Año VIII ★ Diario de la Mañana ★ Nº 2.636

Buenos Aires, Jueves 5 de Febrero de 1953

EXTREMO ORIENTE Y LA UNIDAD DE EUROPA TRATARON DULLES Y EDEN

LONDRES, 4 (AFP). — De acuerdo con lo anunciado en esferas generalmente bien informadas, los señores Dulles y Eden han tratado hoy acerca de la situación en Extremo Oriente y de la unidad europea. Se ha sabido asimismo que se decidió en la primera reunión, habida en el Foreign Office, dejar para más tarde el debate sobre las cuestiones de orden económico. Esas cuestiones por ahora se hallan a cargo de los señores Butler y Stassen.

Desde el momento de su llegada, ayer, el señor John Foster Dulles mantuvo entrevistas con el señor Julius Holmes, consejero ministro de la embajada de Estados Unidos y actualmente encargado de Negocios.

Acerca de Oriente, Eden ha confirmado a John Foster Dulles que el gobierno de Gran Bretaña no se opone a que haya una nueva ofensiva en Corea, a condición, toda vez, que esa acción no provoque la extensión del conflicto o al estallido de hostilidades directas con China comunista.

Se agrega a este respecto que Eden habría expresado los temores que ha hecho nacer en Gran Bretaña la medida de desneutralización de Formosa.

Se considera, además, que Dulles insistiría ante Eden para que Gran Bretaña facilite la realización de la unidad europea, a la cual Wáshington tiene cada vez mayor interés. En ese tren de realizaciones, la misión de Gran Bretaña sería la de aceptar asociarse más íntimamente a la Comunidad de Defensa Europea.

Un Comunicado

Al término de las conferencias angloamericanas, se dió a publicidad el siguiente comunicado:

Dulles y H. Stassen, conferenciaron con el canciller británico Eden, y con Butler, secretario del Tesoro, reanudando las conversaciones sobre cuestiones internacionales.

Las conferencias continuaron durante un almuerzo ofrecido por el primer ministro Churchill.

El fin de las entrevistas, no es iniciar nuevas negociaciones, sino intercambiar informaciones.

Eisenhower Invitó a Mayer

PARIS, 4 (AFP) — El presidente del Consejo, Mayer, y los ministros Bidault y Bourges Maunoury, que conversaron con los señores Dulles y Stassen, informaron al Consejo de Ministros sobre esas entrevistas.

Confirmaron que las conversaciones se desarrollaron en una atmósfera muy cordial, subrayando que tenían por objetivo no iniciar una negociación, sino informar a sus interlocutores americanos.

El presidente del Consejo, por su parte, dió a conocer a los ministros la carta del presidente Eisenhower invitándole a viajar a los Estados Unidos junto con el canciller francés, declarando que tal vez se hiciera esa visita a fines de marzo.

WASHINGTON NO HARA PUBLICO POR EL MOMENTO EL RETIRO DE LA 7a. ESCUADRA DE AGUAS CHINAS

WASHINGTON, 4 (INS). — La Casa Blanca anunció que el presidente Eisenhower no hará pública por el momento la orden de retirar la 7a. escuadra de aguas chinas. El jefe de prensa, James Hagerty, había informado previamente que Eisenhower haría el anuncio una vez ordenado el levantamiento del bloqueo a la isla de Formosa. No formuló ninguna declaración sobre las perspectivas de dar a conocer el momento del retiro de esa fuerza naval.

Entre Arabes y Judíos

EL CAIRO, 4 (AFP). — En un comunicado dado a publicidad por la Liga Arabe, se dice que "los judíos abrieron fuego en la zona fronteriza de la aldea de Kakilia, en el noroeste de Jordania, y al responder los soldados de las fuerzas de seguridad jordanas, los israelitas lanzaron un tiro de mortero sobre el puesto policial de la villa".

Reunión Israelí

JERUSALEN, 4 (AFP). — Convocado con carácter urgente por el primer ministro, señor David Ben Gurión, quien interrumpió con este motivo sus vacaciones pasadas a la orilla del lago Tiberíades, el gabinete se reunió esta mañana en sesión extraordinaria para estudiar los informes acerca de los incidentes que se registraron en las últimas semanas en la región fronteriza.

Tel Aviv Considera los Hechos

Incidente Fronterizo

La URSS Consideró la Paz con Austria

LONDRES, 4 (AFP). — Confírmose en la Cancillería británica que Andrei Gromyko, embajador de Rusia ante el gobierno inglés, ha recibido una comunicación de la Unión Soviética a las tres potencias occidentales, informando que Rusia enviará un representante a la Conferencia de los Suplentes sobre la cuestión austríaca, pero formulando reservas sobre ciertas cuestiones.

Conduce un Buque Finés un Cargamento Para China Roja Pese al Enérgico Reclamo Yanqui

EE. UU. Emplazó a Londres y París

LONDRES, 4 (INS). — Ha trascendido que el secretario de Estado norteamericano, John Foster Dulles, dió a los dirigentes británicos y franceses un plazo de setenta y cinco días para que pongan fin al estancamiento que se ha producido en las gestiones tendientes a la creación de un ejército defensivo europeo. International News Service ha podido enterarse esta noche que Foster Dulles advirtió hoy al primer ministro Churchill y al canciller Eden, después de haber prevenido el lunes a los franceses, que si no se atienen a sus indicaciones, el Congreso de Estados Unidos hallará difícil poder continuar su programa de ayuda a Europa. Foster Dulles se reunió con los dirigentes británicos para tener un franco cambio de impresiones —sin compromisos por parte de Estados Unidos— sobre los problemas totales mutuos. Y se ha sabido que trató de disipar los temores ingleses de que la guerra coreana podría extenderse a consecuencia de la decisión de Eisenhower de "desneutralizar" a Formosa. Se tiene entendido que Foster Dulles recalcó que Eisenhower, al levantar el bloqueo de Formosa, omitió toda referencia a la posibilidad de que se produzca un ataque nacionalista en gran escala contra la tierra firme de China o un bloqueo de las costas que se hallan bajo el dominio comunista.

Además, se afirma que el canciller norteamericano repitió la declaración aclaratoria de Eisenhower en el sentido de que la "desneutralización" de Formosa no implica designios agresivos por parte de los Estados Unidos.

La Estrategia de EE. UU.

WASHINGTON, 4 (INS). — Eisenhower prosiguió sus conferencias con altos funcionarios con el propósito de llevar a vías de ejecución la nueva estrategia norteamericana para liquidar el conflicto coreano mediante la táctica de arrebatar la iniciativa a los comunistas. El presidente fijó su lista de audiencias de manera de poder sostener una dilatada e ininterrumpida conferencia con el secretario de Defensa, Charles E. Wilson, como punto culminante de la serie de consultas que ha venido realizando durante los últimos días y que comprendió deliberaciones con el general J. Lawton Collins.

El secretario de prensa de la Casa Blanca, James Hagerty, manifestó que por el momento se mantendrá en secreto la orden de Eisenhower de relevar a la séptima flota de su misión de neutralización en aguas de Formosa. Sin embargo, se abstuvo de explicar las razones de tal reserva, sobre todo después que el presidente anunció la decisión en su mensaje al Congreso sobre el estado de la Unión.

HUBO PROTESTAS ANTE HELSINKI

WASHINGTON, 4 (INS). — Un buque tanque finlandés llevando un valioso cargamento de combustible para los aviones de retropropulsión de China comunista zarpó del Mar Negro, a pesar de las protestas norteamericanas. Hoy se reveló que el departamento de Estado trató primero de detener al navío "Wilma" mediante notas de protesta al gobierno finés, hace de esto varias semanas; después que el barco entró al Mar Negro por los Dardanelos, Helsinki respondió que no podía cancelar el registro del buque tanque y que, por consiguiente, nada podía hacer para impedir su viaje.

Estados Unidos también sugirió a Turquía que detuviese el barco cuando éste pasaba por los estrechos, pero los turcos respondieron que el derecho internacional les impedía interceptar el cargamento de guerra.

El buque finés, que lleva petróleo de Rumania a China, tiene aún que pasar cerca de Singapur.

Pasó en Enero por el Canal de Suez

PORT SAID, 4 (AFP). — El petrolero finlandés "Wilma", cuya navegación trata de impedir las autoridades norteamericanas en el convencimiento de que la nave, después de haber cargado 7000 toneladas de nafta para aviones de propulsión a chorro, se dirige a China comunista, pasó por el canal de Suez el día 20 de enero último.

Una protesta fué presentada después de su paso del Mediterráneo al Mar Rojo. En efecto, toda acción tendiente a detener al mencionado buque sería contraria a la convención internacional sobre la libre navegación en el canal de Suez.

De Extender la Guerra en Oriente Acusan a Eisenhower

TOKIO, 4 (AFP). — La radio Pekín acusó al general Eisenhower de estar tratando de extender el conflicto de Corea.

"Las fuerzas nacionalistas chinas, dijo, serán el instrumento del plan de Wáshington de extender la guerra y de poner aun más en peligro a la paz en Extremo Oriente y en el mundo".

Se Aplicará el Año Próximo una Nueva Vacuna Antigripal

GINEBRA, 4 (AFP). — La gripe podrá ser vencida en gran escala por medio de la vacunación a partir del año 1954. Los expertos de la Organización Mundial de la Salud declararon hoy en Ginebra que gracias a los trabajos que se efectúan en varios laboratorios de distintos países será posible utilizar en 1954 vacunas preparadas a partir del virus de la gripe.

Dichos expertos consideran que en 1954 se podrá anunciar al mundo que la gripe ha sido vencida.

Wedemeyer Pide un Ataque Sin Restricciones Contra Corea

NUEVA YORK, 4 (INS). — El ex asesor de los nacionalistas chinos, teniente general (R) Albert C. Wedemeyer, declaró ser partidario de un plan general para acelerar la victoria aliada en Corea. Wedemeyer pide ataques militares sin restricciones contra la China comunista y un estricto bloqueo.

También sostuvo que Estados Unidos debería romper sus relaciones diplomáticas con Rusia y sus satélites y expulsar a sus representantes diplomáticos de las Naciones Unidas y del país. Al respecto declaró que los diplomáticos comunistas emplean la mayor parte de su tiempo en Estados Unidos en actividades subversivas.

Interrogado sobre si creía que las medidas militares contra China podrían provocar una guerra mundial, desechó esa posibilidad y agregó que si los aliados de Estados Unidos rehusan unirse en la política enérgica contra el régimen de Pekín, entonces "debemos marchar solos".

ARTISTA

Ella se sentía artista: soñaba con ser una gran bailarina. ¡Cómo habría querido aprender bailes clásicos! Pero no sabía a quién dirigirse. Un día, leyó este Aviso Clasificado en CLARIN:

Enseña bailes clásicos profesor categ. T. E. ..-7786.

Se entrevistó con la profesora. Era una bailarina retirada de la profesión y que amaba realmente su arte. Al probar a la joven aspirante, advirtió que tenía verdaderas condiciones y se entusiasmó a tal punto que no quiere cobrarle y aspira a hacer de ella una estrella. Cora puede ver realizado su sueño gracias a la sugestión de un Clasificado de CLARIN (CORRIENTES 555. De 8 30 a 18 30 horas. Informes: 32-9411 al 9417).

Entrevistáronse en Bonn Dulles y Adenauer

BONN, 5 (AFP). — El canciller Adenauer recibió en el aeródromo de Bonn-Wahn al secretario de Estado John Foster Dulles y a Harold Stassen, llegados en avión procedentes de Londres. El secretario de Estado ocupó el auto de Adenauer, escoltado por policías alemanes hasta el castillo de Schaumburg, sede de la Cancillería federal, donde inmediatamente se iniciaron las conversaciones.

Después de la primera y breve entrevista Dulles declaró: "Si visitamos los seis países firmantes del tratado para la Comunidad de Defensa Europea, es porque pensamos que esas naciones se encuentran en vísperas de cambios revolucionarios que contribuirán a reemplazar las rivalidades nacionales con la unidad". "Solo por ese medio, sólo renunciando a querellas peligrosas y costosas, Europa podrá volver a ser un centro de alta cultura y de prosperidad. Así podrá Europa ser la piedra angular de la comunidad atlántica y polo de atracción gracias al cual Alemania podrá restablecer pacíficamente su unidad".

Dijo luego que consideraba a Adenauer "una de las personalidades más eminentes de posguerra". "Su amplitud de miras políticas —señaló— le permite ver las grandes posibilidades del porvenir y hallar los medios para seguir adelante y realizarlas".

Desmentido Británico

LONDRES, 5 (INS). — El Foreign Office desmintió que Foster Dulles hubiese presentado un "ultimátum" a Gran Bretaña en relación con el problema de la Comunidad Defensiva Europea. La Cancillería reveló que Dulles simplemente recalcó su "ansiedad" por una rápida ratificación del tratado defensivo europeo, preferiblemente antes del 23 de abril, fecha en que se reunirá el Consejo del Atlántico. El Reino Unido, como se sabe, no es miembro de la Comunidad Defensiva Europea.

"No Hubo Ultimátum"

WASHINGTON, 5 (AFP). — En círculos oficiales se afirma que Foster Dulles no ha querido presentar un ultimátum a los gobiernos europeos, sino solamente indicarles las dificultades que encontrará el general Eisenhower.

Facilítase la Acción Precomicial en las Nuevas Provincias

Proponen Paz Condicionada los Rojos

CHOU-EN LAI propuso la reanudación de las negociaciones para lograr un acuerdo de paz en Corea

PEKIN Y PYONGYANG ACEPTARIAN CESAR INMEDIATAMENTE LA CONTIENDA COREANA

TOKIO, 5 (AFP). — La República Popular China y el Estado comunista de Corea aceptan cesar inmediatamente las hostilidades en Corea. Sin embargo, esta decisión está supeditada a la condición de que todo arreglo de paz se realice dentro de los términos de los acuerdos logrados hasta el presente en la conferencia de armisticio de Pan Mun Jon. Así lo afirmó el ministro de Relaciones Exteriores de Pekín, Chou En Lai.

Chou En Lai agregó que la sola cuestión en suspenso —el espinoso problema de los prisioneros de guerra— quedaría, a su vez, sometida al estudio de una comisión integrada por representantes de once naciones.

Es de hacer notar que la Unión Soviética había propuesto ya el año pasado la formación de la mencionada comisión. La presentación de la URSS en aquella ocasión había sido hecha ante los organismos competentes de las Naciones Unidas. Al término de la declaración radial, Chou En Lai señaló que la aceptación de esa sugerencia alentaría enormemente los anhelos y esperanzas de que haya paz definitiva en Extremo Oriente y en el mundo entero. Indicó que las conversaciones para un arreglo definitivo, hechas dentro del marco de las reuniones de Pan Mun Jon, debían ser realizadas sin que los norteamericanos impongan condiciones previas.

La primera reacción en esferas norteamericanas ha sido de escepticismo, pues se la juzga la misma propuesta que ya hizo Vishinsky en Nueva York en diciembre pasado. También indicó que Radio Pekín reaccionó últimamente en forma más violenta que Chou En Lai, ante la decisión de suprimir la neutralización de Formosa. Por último, se recuerda que dicha emisora puso en guardia a los norteamericanos "contra el peligro de ayudar a Chiang Kai-shek en empresas militares descabelladas".

"Maniobra Astuta"

LONDRES, 5 (AFP). — Las proposiciones de Chou En Lai para el inmediato cese del fuego en Corea son interpretadas en Londres más bien como una astuta maniobra de propaganda que como un elemento nuevo en la situación actual.

Aunque los términos exactos de estas "nuevas" proposiciones sólo llegaron anoche a la capital inglesa y no han sido todavía estudiadas en detalle, los observadores estiman en general que se trata de las mismas propuestas comunistas ya rechazadas por las Naciones Unidas a fines del año último. No obstante, la habilidad demostrada por Chou En Lai lanzando proposiciones de tregua, cualesquiera sean, apenas cuarenta y ocho horas después de anunciarse la desneutralización de Formosa, no es disminuida por los entendidos, y el "Manchester Guardian" señala esta mañana que "el hecho de que esas propuestas no agreguen algo nuevo, no destruirá su efecto propagandístico".

Advertencia de Pekín

TOKIO, 5 (AFP).—Una primera advertencia acaba de dirigir Pekín a Tokio, declarándole que la repatriación de los 30.000 nipones que se hallan todavía en China podría ser imposibilitada por la desneutralización de Formosa.

Radio "Japón Libre", cuya emisora parece estar situada en el continente chino y que es un órgano de propaganda comunista, indicó a las compañías de navegación del Japón que el envío de buques para repatriar a los japoneses de China podría ser "peligroso".

En los medios allegados al ministerio de Relaciones Exteriores del Japón, se manifiesta inquietud y se cree que la radio de Pekín no tardará mucho en anunciar que la promesa de repatriación no puede mantenerse, por culpa de los norteamericanos.

Mil Trescientos Veinte Muertos Registráronse en Holanda

NO SE CONJURO EL PELIGRO

LA HAYA, 5 (AFP). — Acaba de romperse el último dique de Noord-Gouve, al norte de la ciudad de Zierikzee, en la isla Schouwen. En un lacónico mensaje, el jefe de las fuerzas territoriales holandesas en esa zona dice que la situación es cada vez más crítica. La situación de la población es desesperante y sólo una parte logró ponerse a salvo, mientras que otros se hallan en los techos, a la espera de ser evacuados.

La Zona de Holanda Cubierta por las Aguas

PARIS, 5 (AFP). — Prácticamente la zona de Holanda afectada por el huracán está cubierta por las aguas del mar. El aspecto es desolador. A la tarea de rescatar a los pobladores de los tejados, sigue la otra, más trágica, de sacar a los muertos de las aguas. Miles de hombres se encuentran dedicados a la tarea de contener el avance de las aguas, y la otra, más importante aun, de desagotar las partes inundadas para que el salitre no afecte las tierras destinadas a la agricultura y pastoreo.

El Temporal Destrozó el Último Dique

Tholen se Halla Totalmente Inundada

La isla de Tholen está bajo las aguas, y la localidad de Stavenisse, de esa misma isla, está desierta y semidestruida, habiéndose registrado más de trescientos muertos y muchos desaparecidos que aún no se han calculado.

En la isla de Schouwen, donde la presión de las aguas ha roto todos los diques, quedan aún más de cinco mil personas por rescatar, realizándose la tarea de la evacuación con la coleridad que permiten las circunstancias.

El General Ridgway Sobrevoló la Zona

El general Ridgway llegó a La Haya acompañado por un estado mayor internacional, a efectos de imponerse de la situación y ayudar al pueblo holandés. Inmediatamente de llegar, sobrevoló la zona afectada por la inundación y aquilató la magnitud del desastre. En horas de la tarde, Ridgway conferenció con autoridades civiles y militares holandesas acerca de la situación y de las medidas que urge tomar para aliviar el estado de cosas imperante.

Cálculo Oficial de Muertos

LA HAYA, 5 (AFP). — Oficialmente se ha dado a conocer un cálculo provisional de las víctimas ocasionadas por la inundación. Según estos cálculos, ellas llegan a 1.320 muertos, sin contar los desaparecidos, que hasta ahora suman millares, y los heridos que llenan totalmente todos los hospitales y los lugares especiales destinados a tal fin por el gobierno.

No ha Desaparecido Todavía el Peligro

LA HAYA, 5 (AFP). — Un funcionario holandés declaró que aún está lejano el momento en que pueda decirse que se ha conjurado el peligro en Holanda. La situación puede agravarse cuando se produzcan las mareas altas, dentro de algunos días. Por ahora, agregó, los esfuerzos se concentran en la evacuación de las víctimas y rescate de los aislados.

Clarín

BUENOS AIRES · REPUBLICA ARGENTINA ·

40 Centavos

Un toque de atención para la solución Argentina de los problemas Argentinos

Año VIII ★ Diario de la Mañana ★ Nº 2.637

Buenos Aires, Viernes 6 de Febrero de 1953

Raro Accidente del Tránsito en Madrid

EN pleno centro de la capital española ocurrió este raro accidente del tránsito: volcó un ómnibus "imperial" sobre un coche de pasajeros, que resultó completamente aplastado. No obstante la gravedad del suceso, hubo sólo cinco heridos leves, entre los cuales figuraron los tres ocupantes del auto, cuya carrocería quedó deshecha. En cuanto a los pasajeros del inmenso vehículo volcado, sólo experimentaron un justificado pánico al ocurrir la caída.

Film Nipón Relativo a Hiroshima

PARIS, 5 (INS). — "Paris Presse" dice que el "más sensacional" acontecimiento del festival cinematográfico de Cannes "y acaso también de todo el año fílmico" será la exhibición japonesa "Hijos de la bomba atómica", película que muestra los efectos de esa arma de destrucción en Hiroshima de la película

Entre el Coro de Aplausos Escúchanse Críticas por la Medida de Eisenhower

CLARIN en Nueva York

NUEVA YORK, 5 (De nuestra agencia). — La conmoción provocada por el primer discurso presidencial de Eisenhower perdura en el ánimo de la opinión pública, no sólo por sus efectos directos sino por las más graves repercusiones en el exterior resumidas en la actitud de Churchill en lo que se refiere a Europa, y concentradas en la eventual reacción de la India en lo que se refiere a toda Asia. Aunque la gran mayoría de la prensa local aplaude la decisión de darle mano libre a Chiang Kay-shek en Formosa y de anular los tratados internacionales, no deja de señalar por eso las aprensiones que determinan las posibles consecuencias de esas actitudes. El propio "New York Times", registrando la complacencia del Congreso por el citado discurso, anotaba sin embargo la existencia del temor a que la guerra de Asia pudiese extenderse, precisamente a causa de la nueva actitud de EE. UU.; por otra parte, se ha registrado sin disimulo el desagrado de quienes comparten la lucha en Corea en las filas aliadas, por ese cambio de posición en sí mismo, y por haber sido adoptado sin ninguna consulta previa.

Aunque existiese un acierto político, el error diplomático es evidente y esto sólo implica un índice inquietante para el futuro del nuevo gobierno en el campo de la política internacional. Pero más grave todavía es el hecho de que el acierto político no parece muy claro para quienes sopesan imparcialmente las medidas anunciadas por el presidente. Rompiendo el coro de aplauso se han escuchado críticas que no por aisladas dejan de ser menos serias. Una de ellas tiene un tono de burla dramática al comentar la frase decisiva de Eisenhower cuando anunció que "la séptima flota no seguirá protegiendo las costas del país —China comunista— que está luchando contra EE. UU. en Corea", ya que nadie en el mundo, ni aun los más ingenuos y menos todavía los comunistas, pudo suponer nunca que era "eso" lo que la séptima flota estaba haciendo en aguas de Formosa por orden de Truman. El peso de esta afirmación es abrumador y de ella resulta que el presidente Eisenhower es el único ingenuo que creyó lo que dijo, o ha utilizado a sabiendas palabras que no reflejan la verdad de los hechos. Al mismo tiempo, el entendimiento automático de que la flota citada seguirá protegiendo las costas de Formosa, encierra la más seria amenaza para la extensión de la guerra en Asia —y aun de un conflicto mundial— que se ha registrado desde la intervención de Pekín en la guerra de Corea. Simultáneamente, en fuentes bien informadas se anticipa que el próximo paso militar en esta situación, puede no ser menos grave que el último movimiento político. Se afirma que EE. UU. "vendería" a Chiang Kai-shek unidades de la armada norteamericana para que iniciara su campaña de hostigamiento contra China. La reacción de Londres y la inquietud registrada en todo el mundo por esta actitud de EE. UU. les dan una fuerza impresionante a las aisladas críticas de la prensa norteamericana, y le imponen creciente desasosiego a un buen sector del país que no ve lo peor para el futuro inmediato sino todo lo contrario de lo que parecía prometer el espectacular viajer de Ike a Corea.

HORACIO ESTOL

SERIA ADVERTENCIA FORMULAN EN EL CAIRO A LOS INGLESES

EL CAIRO, 5 (INS). — El mayor Saleh Alem, principal asesor del primer ministro Mohamed Naguib, declaró que si los británicos se niegan abandonar Egipto, habrá derramamiento de sangre. Al hablar en Tanta, a 98 kilómetros al norte de El Cairo, añadió: "Pediremos a los imperialistas que se marchen y si se niegan recurriremos a la acción gradual, como lo ha dicho el general Naguib".

Ratifican las Leyes de Naguib

La Constitución Provisional

EL CAIRO, 5 (AFP). — Una reunión de doce horas realizóse en el cuartel general del ejército con la presidencia del general Naguib. Se debatió la constitución provisoria que regirá el régimen durante los tres próximos años. Trascendió de fuente autorizada que la futura Constitución comprendería unos diez artículos que determinarán los poderes excepcionales de un Consejo Nacional Superior de doce a quince miembros. El consejo tendría el derecho de interpelar a los ministros, reemplazarlos, ratificar las leyes promulgadas por Naguib.

A todo esto, los oficiales que actúan en los ministerios recibieron orden de reintegrarse a sus unidades.

Decálogo de Mórrison

MORRISON

LONDRES, 5 (INS). — El ex ministro de Relaciones Exteriores, Herbert Mórrison, declaró terminantemente que el partido Laborista se opondrá a cualquier ayuda militar de Gran Bretaña a Estados Unidos, si las tropas norteamericanas tropezaran con "serias dificultades" a lo largo de China comunista. Mórrison inició el debate en los Comunes con otra advertencia a los nacionalistas chinos, o sea, que Gran Bretaña "no podría tolerar" un bloqueo por Chiang Kai-shek al continente comunista, que interfiriese "la pacífica navegación británica".

Un grupo de legisladores aplaudió cuando Eden expresó: "Digo a la Cámara que los navíos de Su Majestad en todas las ocasiones legales siempre estarían protegidos".

El canciller observó que Foster Dulles había dado seguridades extraoficiales de que Estados Unidos consultará a Gran Bretaña antes de dar "paso alguno en ese sentido".

EE.UU. Prometió Aviones a Chorro a Chiang

El General Eisenhower Puso Fin a la Neutralización

TAIPEH, 5 (AFP). — Yoh, ministro de Relaciones Exteriores nacionalista chino, anunció que EE. UU. notificó oficialmente a Taipeh, que han sido levantadas las restricciones impuestas a las fuerzas nacionalistas. Han circulado persistentes rumores de que el general Chase-Head, jefe de la misión militar norteamericana, ha asegurado, que dentro de dos meses EE. UU. enviará a Formosa, aviones a chorro. También se rumorea que va a constituirse una fuerza aérea

Francia Concederá un Crédito a Yugoslavia

PARIS, 5 (AFP). — Por 456 votos contra 107, la Asamblea Nacional aprobó la concesión de un crédito de 2.480 millones de francos para la asistencia económica a Yugoslavia.

Secretario Adjunto Sería Designado J. Moore Cabot

WASHINGTON, 5 (AFP). — Sábese de buena fuente que John Moore Cabot será designado próximamente secretario de Estado adjunto encargado de los asuntos interamericanos y que presidirá la delegación de Estados Unidos a la Tercera Conferencia Extraordinaria del Consejo Económico y Social que se reunirá en Caracas el nueve de febrero próximo.

MAL PAPEL

Tenían invitados a cenar y habían puesto varias botellas de sidra en la heladera eléctrica para que estuvieran bien frías. Y, de pronto... ¡zas! Lo inesperado. ¡La heladera se descompuso! Alberto y Enriqueta estaban afligidos y no sabían qué hacer cuando leyeron este Aviso Clasificado en CLARIN:

Mecánico reparación rép. heladeras, garant. T. E....7423

Llamaron al profesional y al poco rato, la heladera estaba funcionando perfectamente. ¡Se habían salvado de un papel poco airoso! Por eso, desde entonces, en los casos de apuro, acuden a los Clasificados de CLARIN: (Corrientes 655. De 8.30 a 18 y 30 horas. Informes: T.E., 32-9411 al 9417).

Estímase la Actual Cosecha la Más Importante de los Ultimos 20 Años
(INFORMACION PAG. TRES)

Adenauer Confirma la Advertencia de J. Foster Dulles a Europa

EL TEMPORAL que azotó a Europa, también causó varios daños en Bélgica. La presente nota gráfica muestra una de las calles de Ostende cubierta por las aguas del mar, que alcanzaron una altura superior al metro

URGIO LA RATIFICACION DE LOS TRATADOS

BONN, 6 (INS). — El canciller de Alemania occidental, Konrad Adenauer, puntualizó en rueda de periodistas que en su actual visita a Europa, el secretario de Estado norteamericano, John Foster Dulles, no tiene la menor intención de presionar a los países integrantes de la comunidad defensiva europea. Asimismo, significó que el canciller estadounidense le había comunicado que si para el 1º de abril próximo no hay señales fidedignas de la ratificación del tratado sobre la formación del ejército de seis naciones europeas, él teme que el Congreso de la Unión "adopte una actitud, sobre el particular, muy diferente a la que adoptaría si se entrevieran esas señales".

El Mensaje a Adenauer

BONN, 6 (AFP). — Se dió a publicidad hoy el texto del mensaje de Eisenhower al canciller Adenauer y del cual fué portador Foster Dulles. Dicho texto contiene los cordiales saludos del nuevo presidente de Estados Unidos al canciller federal y recuerda la amable entrevista que ambos sostuvieron en Roma antes de su regreso a Washington. Eisenhower señala luego que Foster Dulles y Stassen realizan su viaje por Europa para tomar cabal conocimiento de los problemas que se le plantean a la Comunidad Atlántica para salvaguardar la paz, consolidar su seguridad y su bienestar económico.

Arriban a La Haya

LA HAYA, 6 (AFP). — Procedentes de Bonn llegaron esta mañana el secretario de Estado de Estados Unidos, John Foster Dulles y Harold Stassen, director de la Oficina de Ayuda Mutua.

Ambos desembarcaron del avión especial en el aeródromo de Schiphol (Amsterdam), siendo recibidos por el ministro de Relaciones Exteriores, señor Joseph Luns. Se encontraban igualmente en el aeropuerto varios ministros holandeses y el señor Selden Chapin, embajador de Estados Unidos. Dijo Foster Dulles al desembarcar que había llegado a Holanda a pedido del general Eisenhower, respondiendo así a una invitación formulada por el gobierno de Holanda, y agregó: "Vengo a tratar problemas de interés común para ambos países".

Dulles prometió que vería qué es lo que puede hacer para aliviar la afligente situación de los pobladores de la zona del siniestro, y expresó su satisfacción de ver que las fuerzas norteamericanas estacionadas en Europa se habían apresurado a prestar su auxilio.

Ambos personajes fueron conducidos al Palacio Real, donde fueron recibidos en audiencia especial por la reina Juliana, en compañía del embajador, señor Chapin, y posteriormente Dulles y Stassen se dirigieron a la embajada de Estados Unidos, donde almorzaron.

Comunicado Holandés

LA HAYA, 6 (AFP). — En un comunicado dado a publicidad por el ministerio de Relaciones Exteriores anuncia que Dulles visitó al presidente del Consejo de Gobierno, con quien conferenció.

"Visto el carácter informativo de la visita —dice el comunicado— le fué presentado un panorama general de la política extranjera holandesa y sobre los proyectos nacionales en cuanto a la integración europea".

EE. UU. Envió un Nuevo Avión a Chorro a Corea

SEUL, 6 (INS). — La fuerza aérea norteamericana ha revelado que se halla en acción un nuevo tipo de avión a chorro, equipado con mirillas para sus cañones, que funciona por medio de radar.

Nueva York, Crisol de Razas, Celebra su Tricentenario

NUEVA YORK, 6. (Especial para CLARIN). — Esta ciudad, el crisol de razas más grande del país y posiblemente del mundo entero, comenzó a celebrar el tricentenario de su fundación como municipio. De los ocho millones de habitantes, aproximadamente cinco millones son inmigrantes o hijos de inmigrantes.

Desde el siglo XVII, en que los holandeses la llamaron Nueva Amsterdam, hasta nuestros días, en que ha servido de refugio a millares de personas huidas de Europa, Nueva York es querida por todos sus residentes, como si todos hubieran nacido en ella.

La Semana en EE. UU. por John Kenyon

No obstante, el proceso de asimilación en esta gran babel de idiomas no ha estado del todo exento de injusticias y pesares. Pero el éxito de tan magno experimento social es bien palpable. Unidos todos por una común ciudadanía, han retenido, sin embargo, muchas de las costumbres y tradiciones de sus países de origen, con lo que han venido a enriquecer el modo de vida norteamericano.

Es también muy significativo el hecho de que en esta ciudad se halle la sede permanente de la organización de paz y progreso mundiales, las Naciones Unidas. La historia del desarrollo de la urbe sirve de valioso ejemplo a los estadistas que se reunen en la UN para buscar un ideal común en beneficio de humanidad.

En Nueva York hay gente de todos los países representados en las Naciones Unidas. Sin embargo, el obstruccionismo de la Unión Soviética ha impedido que sean miembros algunas, como Italia e Irlanda, cuyos nacionales y descendientes tanto han contribuido al progreso de Nueva York. Los delegados ante la UN pueden ver en la larga historia de la ciudad cómo las gentes de diversas nacionalidades han aprendido a trabajar juntas.

Nueva York ofrece a diario este ejemplo a los diplomáticos de la UN. Aquí les es dado ver a chinos participando en una fiesta de italianos; pueden observar a trabajadores alemanes, checos y latinoamericanos reunidos para tomar el café a la salida del trabajo, y muchos otros espectáculos similares.

En total, hay en Nueva York 27 diarios que se editan en 13 lenguas extranjeras. Cinco se publican en chino, cuatro en hebreo, tres en árabe, dos en español y los restantes en italiano, alemán, checoslovaco y otros idiomas.

Bedell Smith Será Nuevo Subsecretario de Estado

WASHINGTON, 6 (INS). — El senado confirmó hoy, el nombramiento del general Walter Bedell Smith para subsecretario de Estado.

Clarín

Buenos Aires, República Argentina — 40 Centavos

Un toque de atención para la solución Argentina de los problemas Argentinos

Año VIII ★ Diario de la Mañana ★ Nº 2.638

Buenos Aires, Sábado 7 de Febrero de 1953

Renace la Calma en Holanda

Se Procura Consolidar los Diques

LA HAYA, 6 (AFP). — Tiende a estabilizarse la situación en Holanda. No se descarta la posibilidad de un nuevo peligro, en ocasión de las mareas altas que deben producirse dentro de algunos días.

En estos momentos, los esfuerzos de todos los equipos, tanto nacionales como extranjeros, que luchan contra las aguas que invaden el territorio, se concentran en taponar las brechas abiertas por el temporal y consolidar los diques en previsión de nuevos temporales y de las altas mareas que se anuncian para el 16 de febrero.

Dan un Cálculo de Víctimas

Oficialmente se anunció que el número de víctimas ocasionado por el temporal asciende a 1.336 muertos. Un vocero del gobierno informó que se calcula que las víctimas llegan a 2.000. Sigue sin conocerse el paradero de numerosas personas y en las zonas inundadas aún se ven en los tejados numerosas familias que están a la espera de las brigadas de salvataje.

Los Niños Quedan en Holanda

El ministro del Interior ha decidido que "ningún niño holandés evacuado de las regiones damnificadas sea enviado al extranjero por ahora a pesar de los numerosos ofrecimientos que se han recibido de diversos países".

La Situación en Inglaterra

LONDRES, 6. (AFP). — Se continúa trabajando activamente en las zonas afectadas por los temporales. El ministro del Interior informó en los Comunes que la mitad de las brechas abiertas por el mar en los diques han quedado reparadas. Hasta este momento han sido retirados 264 cadáveres de la zona afectada por las aguas, especialmente en Lincolnshire.

Auxilio Americano

WASHINGTON, 6 (INS). — Eisenhower dictó las primeras providencias para acelerar la asistencia norteamericana a las regiones de Inglaterra y Europa occidental azotadas por las recientes tempestades e inundaciones.

La Casa Blanca designó una comisión de cuatro miembros, con la consigna de investigar el asunto y de "formular las recomendaciones adecuadas" para socorrer a las víctimas de los estragos causados por los fuertes vientos y las enfurecidas aguas del mar del Norte.

Hallaron Más Cadáveres

LONDRES, 6 (AFP). — Han sido hallados ocho nuevos cadáveres en la zona inundada de la isla Canvey, situada en la desembocadura del Támesis, según se anunció hoy oficialmente.

Con éstos, suman 155 el número de muertes habidas en dicha isla.

Temporales en Australia

CANBERRA, 6 (AFP). — Se han desencadenado fuertes tormentas seguidas de torrenciales lluvias en el centro y en el sur de Australia, causando importantes inundaciones en ciertas regiones.

Una de las más importantes líneas férreas australianas ha quedado cortada en varios lugares y las reparaciones durarán varios días.

Tormenta en Tánger

TANGER, 6 (AFP). — Se registraron lluvias diluvianas en esta ciudad y sus alrededores, provocando graves inundaciones en la zona urbana y en los suburbios de la zona internacional.

NAGUIB EXHORTO A LOS EGIPCIOS A PLEGARSE AL MOVIMIENTO DE LIBERACION QUE ENCABEZA

EL CAIRO, 6 (AFP). — Durante la ceremonia inaugural de la sede del Movimiento de Liberación, el jefe del gobierno, general Naguib, hizo uso de la palabra y anunció que él asume la presidencia de este movimiento y agregó: "Tropas extranjeras ocupan una parte del valle del Nilo, mientras en el extremo opuesto de este valle otras tropas violan nuestro suelo sagrado. Estamos en la vía de la evacuación, pero la última fase de la batalla es la más importante y si no nos unimos no alcanzaremos la victoria". Exhortando a todos los egipcios a unirse al Movimiento de Liberación y a aumentar sus esfuerzos y sus sacrificios con este fin, Naguib agregó: "Los sudaneses están en primera línea a nuestro lado hasta que ellos logren el derecho de gobernarse a sí mismos". Naguib terminó diciendo "Declaro, en nombre del Movimiento de Liberación y en el de la nación, que Egipto será amigo de los que le atestiguen amistad y combatiré a los que le sean hostiles".

Encárase el Bloqueo a China Roja

La Marina Nacionalista Tratará de Detener al "Wilma", que Lleva Petróleo para los Comunistas

WASHINGTON, 6 (AFP). — El presidente de la Comisión de Fuerzas Armadas de la Cámara, Short, se pronunció en favor de un bloqueo total de las costas chinas, agregando que tenía entendido que Eisenhower estudia actualmente la posibilidad de tomar tal medida. Según Short, que hizo estas declaraciones a la prensa, el almirante Radford se habría pronunciado en favor de un bloqueo severo para impedir el contrabando por buques rusos o de otro país, señalando que tal medida detendría la corriente de materiales de guerra encaminados hacia China comunista.

Procuran Detener al "Wilma"

HONG KONG, 6 (AFP). — La marina nacionalista china, que ha recibido órdenes para reforzar el bloqueo de los puertos comunistas chinos, tratará de detener al "Wilma".

El buque tanque finlandés, que navega actualmente hacia las costas comunistas chinas, conduciendo a bordo combustibles para los aviones a reacción, será el primer buque interceptado por las naves nacionalistas cuando trate de alcanzar sus propósitos.

Operan Aviones Nacionalistas

TAIPEH, 6 (AFP). — La aviación de la China Nacionalista ha realizado su primera incursión sobre la China comunista, durante la noche del jueves.

Es creencia generalizada que los oficiales norteamericanos están encargados de averiguar cuáles son las necesidades nacionalistas ante la decisión del presidente Eisenhower de desneutralizar la isla.

Críticas en los Comunes

LONDRES, 6 (AFP). — "Estamos con Estados Unidos en la guerra de Corea, pero no estamos ya a su lado cuando se trata de extender la guerra y de iniciar una contrarrevolución en escala mundial", declaró ante la Cámara de los Comunes el diputado laborista Kenneth Younger al cerrarse el debate sobre la desneutralización de Formosa.

El representante de la oposición subrayó que "las consecuencias militares inmediatas de la desneutralización son oscuras".

Llega un General Yanqui

TAIPEH, 6 (AFP). — El general Holmstead, oficial superior del Pentágono, Encargado de la Ayuda Militar al Extranjero, llegó hoy a Formosa, acompañado por dos generales y nueve coroneles.

Tito Pide la Organización de la Defensa Balcánica

BELGRADO, 6 (AFP). — "Nuestros deseos y planes se convertirán en realidad muy pronto, realidad asentada en una poderosa base material. En efecto, nuestros tres países disponen de ejércitos fuertes, de moral sólida y de la firme resolución de defenderse contra toda agresión", declaró ayer el mariscal Tito después de la cena que ofreció en su residencia de Brione en honor de Stephanopoulos, canciller de Grecia.

Este último, en su repuesta, subrayó que "la comprensión mutua y la comunidad de opiniones manifestadas en las conversaciones celebradas en Belgrado y en Brione, no dejan duda sobre los objetivos que perseguimos y sobre los medios de que disponemos para formularlos en forma concreta".

EL MARISCAL Tito, que al despedir al canciller griego, destacó la necesidad de organizar la defensa balcánica

REVELANSE EN RUSIA NUEVAS DETENCIONES POR ESPIONAJE

PARIS, 6 (AFP). — La radio moscovita difundió trozos de un artículo de "Pravda" firmado por Kozev, llamando la atención sobre las actividades de los servicios americanos e ingleses de información en la Unión Soviética y revelando numerosos casos de espionaje sobre territorio nacional, descubiertos por Seguridad del Estado. Anuncia al respecto que fueron detenidos el trotskista S. G. Gurevitch, el criminal K. Romanov y el desertor T. Sasy. Acusa "Pravda" al nombrado Gurevitch de haber reclutado para su actividad de espionaje a una señora Taratuta antigua colaboradora de un instituto de la Academia de Ciencias de la URSS y haberle encargado recoger informaciones sobre las actividades de los sabios soviéticos. Gracias a la falta de vigilancia, dice el diario, y a la credulidad de algunos miembros del Instituto, consiguió robar varios documentos secretos.

Primero Ladrón, Luego Espía

Abordando el caso de Romanov, el autor del artículo afirma, que se trata de un malhechor que "de ladrón llegó a espía". Aprovechando la despreocupación de algunos de sus conciudadanos, Romanov consiguió escapar durante dos años a la justicia y encontrar un empleo de instructor regional del Comité Ejecutivo del Soviet regional en la provincia de Krasnodar, maestro en Khartunskaya y luego pasó a la provincia de Moscú en calidad de presidente de una cooperativa artesanal.

Reanudóse el Estudio del Tratado de Paz Austríaco

LONDRES, 6 (INS). — Los delegados de los cancilleres de las cuatro grandes potencias reanudaron sus deliberaciones sobre el problema del tratado de paz para Austria y como de costumbre la sesión se dedicó a regateos con el representante de la Unión Soviética. El embajador ruso, Andrei Gromyko, insistió resueltamente en que el titulado "tratado de paz abreviado", auspiciado por las tres grandes potencias de Occidente y presentado por éstas hace más de dos años como base de las deliberaciones, sea retirado de las discusiones. Los representantes de Estados Unidos, Gran Bretaña y Francia se negaron a acceder a la demanda. Tras dos horas y tres cuartos de debates, la sesión fué suspendida hasta el martes. Se considera que los rusos decidieron participar nuevamente en las discusiones en vista de las próximas elecciones generales austríacas, a celebrarse el 20 del corriente, y con el propósito aparente de atraerse la simpatía de esa nación, mediante la esperanza de dar la impresión de que están haciendo cuanto pueden por alcanzar un acuerdo sobre el tratado de paz.

Votó el Senado de EE. UU. Poderes Para Eisenhower

WASHINGTON, 6 (INS) — El Senado aprobó hoy una ley otorgando a Eisenhower los mismos poderes que asistían a Truman para reorganizar las dependencias del Poder Ejecutivo. La legislación ya había sido aprobada por la Cámara de Representantes. Los senadores sancionaron el proyecto por votación a viva voz, después de haber rechazado una enmienda que habría reducido dichos poderes de la rama ejecutiva.

La ley autoriza al primer magistrado para modificar la estructura de los organismos del Poder Ejecutivo, siempre que el Senado o la Cámara de Representantes no veten la reorganización por mayoría constitucional del cuerpo.

¡AFORTUNADO!

Aquel terrenito en la costa atlántica se había transformado en un "clavo": a su esposa le recomendaron las sierras y le prohibieron el aire yodado del mar. ¿Qué hacer? No lo sabía hasta que, de pronto, leyó en la sección de clasificados este aviso aparecido en CLARIN:

Perm. terr. sierr Córd. plotro ellicosta dimar. T. E. ...-2344

Llamó de inmediato, por supuesto, y tras una conversación con el interesado, pudo establecer que el precio de los dos terrenos era más o menos igual. Llegaron a un acuerdo y todos quedaron contentos y muy felices, gracias a la sección Clasificados de CLARIN (CORRIENTES 655. De 8.30 a 18.30 horas. Informes: 32-9411 al 9417).

Toman Disposiciones en Chile Para Recibir al Gral. Perón

(INFORM. PAGINA DOS)

MAÑANA VUELVEN A NEGOCIAR FRANCIA Y EL SARRE

Revisión de los Proyectos de Modificación de las Convenciones

PARIS, 7 (AFP). — Las conversaciones franco-sarrenses tendientes a la revisión de las convenciones entre Francia y el Sarre comenzarán el lunes por la tarde, en el ministerio de Relaciones Exteriores. El canciller Bidault presidirá la reunión inaugural y pronunciará un discurso, luego de lo cual asumirá la dirección de la delegación francesa Maurice Schumann, secretario de Estado para los Asuntos Exteriores. La delegación sarrense será dirigida por el señor Johannes Hoffman, presidente del Consejo del Sarre.

Las negociaciones tendrán por base los proyectos de modificación de las conferencias francosarrenses expuestos en la nota que Maurice Schumann dirigió a Johannes Hoffman, el 26 de noviembre último.

Recuérdase que las propuestos de Schuman prevén principalmente la abrogación de las disposiciones de las convenciones franco-sarrenses, asignando un papel preponderante al presidente de las comisiones mixtas y la creación, en reemplazo, de una instancia arbitral, cuyo presidente sería designado de común acuerdo por ambos gobiernos.

La Comunidad Europea

PARIS, 7 (INS). — Después de una reunión del gabinete se informó que comenzarán inmediatamente las negociaciones con las otras cinco naciones de la comunidad defensiva europea para añadir varios protocolos adicionales al tratado.

Bidault presentó los protocolos en la reunión de gabinete, pero los observadores después de estudiar el comunicado oficial, expresaron que los ministros no dieron la aprobación final al esquema propuesto por Bidault.

Fuentes fidedignas expresaron que la embajada de Estados Unidos recibió seguridades del gobierno, de que el protocolo será aprobado hoy mismo, para ser presentado el lunes a la comisión interina de la comunidad defensiva europea.

BIDAULT, que presidirá la reunión que se realizará mañana para tratar las convenciones entre Francia y el Sarre

Firmaráse el Acuerdo Entre Grecia, Turquía y Yugoslavia

BELGRADO, 7 (AFP). — "La firma de un acuerdo entre Grecia, Turquía y Yugoslavia se la espera para el transcurso del mes de febrero", declaró el señor Stephanopoulos, ministro de Relaciones Exteriores griego, durante una conferencia de prensa que se realizó hoy en Belgrado, según anuncia la Agencia Tanyoug

Harry Truman Revela las Causas de su Negativa a la Nueva Candidatura Presidencial

KANSAS CITY, Misuri, 7 (INS) (Exclusivo). — Truman reveló hoy al corresponsal de INS por qué resolvió no aspirar a la reelección en los comicios del pasado mes de noviembre y por qué, a pesar de las predicciones que se hacían sobre su derrota, optó por figurar como el candidato presidencial de los demócratas en 1948.

El ex presidente enumeró algunos de los factores que le hicieron decidir firmemente, en febrero de 1949, que no sometería otra vez su candidatura a la presidencia en 1952. Fueron ellos: 1º) La edad. El 8 de mayo próximo cumplirá 69 años, de modo que estaría llegando a los 73 al finalizar su período. 2º) Para fines de 1952 confiaba en que Estados Unidos alcanzaría un alto grado de capacidad defensiva para su propia seguridad y la del mundo libre, poniendo los cimientos para una paz mundial por intermedio de las Naciones Unidas. 3º) Había hecho muchos enemigos políticos por haber impulsado medidas legislativas que, a su juicio, beneficiaban al pueblo en general. 4º) En su opinión, aunque había "convertido al partido Demócrata en un partido nacional" mediante la victoria de 1948, había llegado el momento, en 1952, para que el partido siguiera adelante con una "figura más joven y nueva". 5º) A su juicio, en sus dos períodos presidenciales se pusieron los cimientos para una economía sólida que mantuviera a la nación en altos niveles de prosperidad por muchos años. 6º) En general, él confiaba en que para fines de su segundo período administrativo "hubiera realizado todo lo posible" y gozar el resto de sus años "haciendo lo que me plazca".

HARRY TRUMAN, que formula declaraciones de las causas que determinaron su rechazo de la candidatura a la nueva presidencia de Estados Unidos

Aconsejan Controles Industriales Para Impedir que los Alemanes Puedan Fabricar la Atómica

WASHINGTON, 7 (AFP) — James Conant, nombrado recientemente por Eisenhower para el cargo de alto comisario norteamericano en Alemania, recordó que había sido de opinión —durante la pasada guerra — que sería indispensable establecer en Alemania, una vez reformada la paz, estrictos controles industriales para evitar que ese país fabricara la bomba atómica en el más absoluto secreto.

Esta declaración de James Conant fué hecha en una reunión secreta de la comisión senatorial de relaciones exteriores, en circunstancias en que trataba acerca de su designación como alto comisario.

Se hace notar que James Conant participó en la fabricación de la primera bomba atómica norteamericana en su calidad de experto en materia de desintegración nuclear.

Declaró Conant que teme la posibilidad de que ciertas industrias alemanas comiencen la producción de bombas atómicas sin que nadie se lo impida. Se recuerda que en 1946 James Conant había hecho un llamado para que al pactarse la paz se evitara que la industria germana trabajara en materia nuclear.

Dulles Está en Bruselas

BRUSELAS, 7 (AFP). — Procedente de La Haya ha llegado hoy a ésta en su avión especial el secretario de Estado de Estados Unidos, señor John Foster Dulles, anunciando que se ha constituído un comité norteamericano de ayuda para los damnificados por la inundación.

A su llegada al aeropuerto de Melsbroeck hizo declaraciones a la prensa belga, manifestando que lamentaba mucho que su arribo al país coincidiera con la catástrofe que enluta a varios países europeos. Señaló Foster Dulles la emoción que le había causado el sobrevuelo sobre extensas planicies literalmente arrasadas por los torrentes de agua de mar.

En cuanto a los objetivos de su jira por Europa, Dulles hizo simplemente esta indicación:

"Hemos venido aquí para escuchar y para aprender. Tengo confianza en que esta visita estrechará los lazos de amistad que unen a nuestros países".

Mientras dure su estada en Bélgica, ambos serán huéspedes oficiales.

Chiang Prepara el Ataque a los Rojos

Gestiona el Apoyo de E. U.

TAIPEH, Formosa, 7 (INS) — Se informó que las fuerzas nacionalistas chinas están preparando la invasión del territorio continental dominado por los comunistas, pero las esferas militares esperan que la invasión debe contar con el apoyo norteamericano. Los observadores declararon que el vicealmirante Ma Chi Chuang, que está en Wáshington, encabeza una misión que trata de lograr ese apoyo. Estiman los nacionalistas que el bloqueo es la única presión que podría ejercer por ahora sobre los comunistas, mientras aumentan los efectivos armados. Por su parte, se encuentra en Taipeh el mayor general George Olmsted, director de auxilio militar de Estados Unidos para el Lejano Oriente, al frente de nueve coroneles que realizan negociaciones con funcionarios del régimen de Chiang Kai shek.

Alarma en Occidente

NACIONES UNIDAS, 7 (INS). — Los observadores diplomáticos opinan que el bloqueo naval de China comunista provocaría alarma en el mundo occidental ante la imposibilidad de que la guerra pudiera extenderse. Presumen, por otra parte, que las levantadas voces diplomáticas se desvanecerán rápidamente. Estiman que existen ciertos riesgos en implantar el bloqueo proyectado pero creen improbable que la medida provoque la guerra con el Soviet.

Cayó en Francia un DC-4 que Transportaba Veinte Personas

BURDEOS, 7 (AFP). — Se precipitó a tierra un avión DC-4 de la Compañía Unión Aeromaritime des Transports", cerca de Eysine, departamento de La Gironde.

El aparato conducía unos trece pasajeros, además de la tripulación y procedía de Abidján, vía Casablanca. Al caer el avión se incendió inmediatamente, pereciendo la mayoría de sus ocupantes. Algunos pasajeros lograron ser retirados de entre las llamas

Clarín

BUENOS AIRES · REPUBLICA ARGENTINA

40 Centavos

Un toque de atención para la solución Argentina de los problemas Argentinos

Año VIII ★ *Diario de la Mañana* ★ Nº 2.639

Buenos Aires, Domingo 8 de Febrero de 1953

Hubo una Sublevación de Indígenas en Cochabamba

LA PAZ, 7 (AFP). — Se ha producido una sublevación de indígenas en Catón Colomi, en el departamento de Cochabamba. Los sublevados controlan la localidad y han depuesto a las autoridades, poniendo en fuga al destacamento de carabineros.

Están armados con fusiles y armas diversas. Las informaciones llegadas desde Cochabamba indican que han sido incendiadas algunas propiedades, infligiendo los sublevados maltratos a los propietarios.

Se ignora aún si se movilizaron fuerzas policiales para restablecer el orden, aunque extraoficialmente se sabe que el gobierno ha adoptado severas medidas para cortar mayores desmanes.

Critican a Eisenhower en Wáshington

ASI quedó el auto particular que ayer cayó a una excavación de ocho metros de profundidad, en Charcas y Talcahuano. Su chofer resultó herido (Inf. pág. 4)

Vigorosa Oposición Demócrata en el Congreso

WASHINGTON, 7 (AFP). — En una vigorosa intervención en la que criticó violentamente la decisión de "desneutralizar" Formosa, el ex candidato demócrata a la vicepresidencia norteamericana, John Spakman, preguntó en el Senado si ese paso era el primero "hacia la guerra global". Sparkman reprochó al presidente Eisenhower haber adoptado su decisión sin consultar a los demócratas y pidió que se precisara la naturaleza de la ayuda que los Estados Unidos suministrarán a los nacionalistas chinos.

"Tal ayuda, preguntó el senador, irá en detrimento de la que acordamos a otras regiones del mundo, como Indochina, Europa o Corea".

Refiriéndose a la posibilidad de que el general Chiang Kai-shek lanzara una ofensiva de gran envergadura sobre el continente chino, el senador demócrata preguntó si la protección norteamericana sería acordada a los nacionalistas

Renace la Inquietud en los Países Bajos

Es Cada Vez Mayor la Presión del Mar

LA HAYA, 7 (AFP). — La enorme presión de las aguas del mar sobre los precarios sistemas de endicamiento y terraplenes de emergencia, ponen en peligro una nueva y vasta extensión de tierras bajas cultivadas. La catástrofe, lejos de disminuir en su extensión, tiende a reagravarse por el inminente peligro de un nuevo aluvión sobre extensas planicies situadas debajo del nivel del mar.

Hay alarma general entre Bergop-Zoom y Amsterdam; entre Walcherem y Zuid-Beveland y Flandes, ante el anuncio que se ha hecho de que aumentó nuevamente la presión de las aguas y que se han roto varios endicamientos de emergencia. En Dortrecht lo que queda en pie de los diques, se halla continuamente castigado por las olas, y los terraplenes se mantienen sólo por milagro. Según informaciones oficiales, los diques y terraplenes del río Mosa, inspiran serias inquietudes en toda la zona y, de persistir la presión de las aguas, de un momento a otro podría producirse una nueva catástrofe.

Islas Sacrificadas

Las islas Thoien, Schouven-Duiveland y Corse-Overflakke, han sido las más castigadas por el temporal. Aun cuando se logre contener la inundación, cuando se produzca la marea alta, las mencionadas islas ya no podrán sufrir más de lo que han sufrido, pero si llegan a ceder los diques del Mosa, entonces el desastre llegaría a su culminación. Si la presión, como consecuencia de la marea alta es muy fuerte, quedarán bajo las aguas las planicies de Brabante, Rosendaal, Van Holland, Breda, Tilburg, hasta la frontera norte de Bélgica.

Cuantiosas Pérdidas

La catástrofe que se ha desencadenado sobre diversas zonas de Europa ha tenido gravísimas repercusiones en la economía, especialmente en Gran Bretaña y Holanda. Las pérdidas sufridas por la agricultura holandesa se calculan en 250.000.000 de florines y se considera perdida una sexta parte de las tierras cultivables. Se necesitará por lo menos un año para volver a poner las tierras de Holanda en situación de volver a producir.

La destrucción de gran parte de la costa sudeste de Inglaterra crea serios problemas. Desde ya se dice que el gobierno ha renunciado a realizar el vasto plan de construcciones inmobiliarias que encaraba la construcción de 300.000 edificios.

Llega el Soberano Belga

BRUSELAS, 7 (AFP). — Un comunicado oficial del gabinete real confirma que el soberano regresará mañana al país para realizar nuevas visitas a las regiones afectadas por la catástrofe.

Mientras la costa belga repara sus playas dañadas por los últimos temporales, la situación sigue siendo grave en la provincia de Amberes. En Ostende, donde nieva desde anoche, el mar ha tirado a la costa los cadáveres de numerosos animales y se han adoptado medidas drásticas para evitar toda epidemia.

El Tono Alto y Fuerte de J. Foster Dulles no ha Conseguido Convencer a Francia

CLARIN en París

PARIS, 7 (De nuestra agencia).— Los franceses han visto con sorpresa el entusiasmo y calor manifestados por el canciller Adenauer con Foster Dulles y Stassen. Mientras el resultado de las entrevistas en París ha sido mediocre y el de las de Londres más bien negativo, causa estupefacción que el canciller alemán manifieste tan ardiente entusiasmo. A Adenauer se le saltaban las lágrimas cuando hablaba ante los periodistas de la conferencia celebrada con Dulles. "Es difícil que un no alemán pudiera hablar mejor", ha dicho el canciller.

Aunque esta euforia obedece, en gran parte, a las palabras de Dulles, favorables a la reunificación de Alemania, los medios diplomáticos de París no dejan de pensar si el secretario de Estado no ha hecho al gobierno de Bonn promesas más explícitas y se ha aventurado a compromisos más concretos. ¿Ha incluído Dulles en las promesas de reunificación los territorios cedidos a Polonia? En este caso, los riesgos de una guerra con el Este se habrían multiplicado.

La dinámica política exterior que ha comenzado Wáshington está sembrando en Europa los más graves temores. La desneutralización de Formosa y el probable bloqueo de China no terminan de ser aceptados por París sin grandes aprensiones. Ahora se tiembla también por las promesas que hayan podido hacerse en Bonn.

Dulles ha dicho que es necesario encontrar un medio que permita devolver a Alemania su unidad. Conforme, se piensa en París, pero ¿qué clase de medios? La experiencia ha demostrado que ni la presión económica, ni la intimidación, ni menos, todavía, las negociaciones diplomáticas, ofrecen la menor esperanza de llegar a tal fin.

¿Es, entonces, la guerra?

Se estima, sin embargo, como muy posible, que el canciller haya exagerado deliberadamente su optimismo para apuntarse un tanto sobre la actitud negativa de los socialdemócratas y decidir a Bundestag a votar la ratificación del tratado del ejército europeo antes del mes de abril. Se daría así el caso de ser Alemania la primera en hacer honor a la firma puesta en el tratado de París, mientras que la ratificación por cinco países restantes se encontraría aun en estado de nebulosa. Diplomáticamente, podría ser un golpe maestro.

Lo cierto es, de todos modos, que la visita de Dulles y Stassen no ha aquietado un ápice los temores de Europa y que ha incrementado en cambio los motivos de alarma. Es un viejo axioma que hablando claro y fuerte es más fácil entenderse que con vagas palabras, pero, por el momento, el claro y alto tono que están empleando los hombres de Wáshington sólo ha conseguido asustar e irritar a los restantes "partenaires".

A. MARTINEZ TOMAS

BIBLIOFILIA

La única esperanza de realizar aquel viaje a Europa largamente soñado era su colección de ediciones raras de diversos autores. Pero parecía que los bibliófilos escaseaban porque no lograba hallar quien pagase lo que correspondía. Hasta que un amigo providencial le dió la solución del problema: un aviso en la sección Clasificados de CLARIN. Entonces publicó este anuncio:

Valiosa colecc. de libros antiguos vendo. Hablar a' ..-0325

Las proposiciones llegaron en abundancia. Había más interesados de lo que él suponía. Así, pudo rápidamente encontrar el comprador que valorara su tesoro bibliográfico. Y lo que ya parecía una ilusión irrealizable —París, Roma, Venecia...— trocóse en hermosa realidad. Gracias a los Clasificados de CLARIN. (CORRIENTES 555. De 8.30 a 18.30 horas. Informes: 32 - 9411 al 9417.)

Hay Pesimismo Respecto al Tratado con Austria

LA GESTION DE PAZ NO PROSPERA

LONDRES, 8 (INS). — Círculos diplomáticos londinenses auguran una nueva e indefinida suspensión en las reuniones sobre el tratado de paz para Austria luego de la sesión que habrá de realizarse el martes próximo

Los delegados occidentales a las conferencias, Geoffrey Hárrison, de Gran Bretaña; Wálter Dowling, de Estados Unidos, y Grocey Chavel, de Francia, se muestran poco optimistas con respecto a las probabilidades de que se supere el estancamiento que prevalece en las negociaciones sobre el tratado de paz austríaco y predicen que de mantenerse la actual actitud de intransigencia del Soviet las conversaciones volverán a suspenderse por largo tiempo, a la espera de que los rusos se muestren más "accesibles" a las propuestas occidentales.

Partió Desde Egipto la Misión Militar Italiana

EL CAIRO, 8 (AFP). — El ministro italiano de la Defensa Nacional, señor Randolfo Pacciardi, y la misión militar que lo acompañaba partieron hoy de Egipto en avión. La visita oficial de ministro italiano y de la misión duró una semana.

A último momento el general Naguib, primer ministro egipcio, quiso concurrir personalmente al aeródromo, aun cuando había designado para representarlo oficialmente a un miembro de su gobierno, el doctor Sabri Mansour.

Crece Rápidamente la Población del Mundo

NACIONES UNIDAS, 8 (A. F. P.). — La población del mundo crece a un ritmo más acelerado, como nunca se ha registrado en la historia.

Los expertos de las Naciones Unidas estiman que la población mundial alcanzará la cifra de tres mil millones y medio de almas en 1980.

En el año 1950 la población del mundo era de 2.406.000.000 de habitantes.

Satisface a Italia el Acuerdo Tripartito Balcánico

ROMA, 8 (INS). — Profunda satisfacción causa en esta capital la noticia sobre la conclusión de un acuerdo greco-yugoslavo para la defensa de los Balcanes.

En Roma se interpreta el acuerdo como una indicación de que el mariscal Tito ha cambiado fundamentalmente de actitud con respecto a la defensa de su país y de que tal vez se muestre más dispuesto ahora a participar en un pacto defensivo del Mediterráneo oriental.

Comunicado en Belgrado

BELGRADO, 8 (AFP). — Las recientes conversaciones militares entre Yugoslavia, Grecia y Turquía han hecho surgir una nueva fuerza tripartita de influencia balcánica.

El comunicado dado en Belgrado señalando el término de las conversaciones entre el señor Stepanhivo, ministro griego de Relaciones Exteriores, y los dirigentes yugoslavos marca la concreción de un viejo anhelo de esos tres países.

Hasta ahora las tratativas sólo se habían realizado en la "escala de dos", ya sea entre Angora y Atenas, o entre Belgrado y Atenas, pero desde ahora las conferencias incluyen a oficiales de los estados mayores de los tres países.

La finalidad de los contactos que se han ido acrecentando en los últimos días es, sin duda alguna, la constitución de un sólido sistema de defensa común en el sudeste de Europa y afianzar los lazos amistosos entre los Estados a efectos de una más estrecha colaboración futura en otros órdenes.

Turquía y Grecia están obligadas en virtud del pacto del NATO y Yugoslavia hasta ahora no ha entrado a formar parte de pacto alguno de alianza concreta con Occidente. De allí surge la gran importancia de las decisiones adoptadas en las reuniones de los "tres" balcánicos.

El Día 24 se Reúne la Asamblea General de las Naciones Unidas

Nuevo Esfuerzo Para Poner Término a la Guerra en Corea

No se Conoce la Posición de la Delegación Yanqui

NACIONES UNIDAS, 8 (AFP). — El 24 del corriente la asamblea general de la UN reanuda sus debates y varias delegaciones se aprestan a realizar un nuevo esfuerzo con vistas a cesar la guerra en Corea. Acerca de la política de la delegación norteamericana hay incertidumbre, en vista de que la nueva administración republicana no ha preparado su plan de acción en la materia. Ha trascendido que Cabot Lodge y varios especialistas de la delegación de Estados Unidos han dado comienzo al estudio de las cuestiones, problemas en suspenso y distintas proposiciones de solución.

En base a la última proposición hindú para establecer la paz coreana habría actualmente en discusión, entre varias delegaciones, un plan para proponer un arreglo, que sería el siguiente:

1o.) La delegación norteamericana ha hecho suyo el proyecto hindú, pero los comunistas han rechazado sugerencias.

Sin embargo, el proyecto hindú ha quedado como base de discusión y de nuevos proyectos.

2o.) Como es lógico, la solución del problema coreano rebasa la situación en Corea y abarca —desde luego— cuestiones de política mundial que le están estrechamente vinculadas.

La nota novedosa en las posibilidades de que se concrete un plan de paz estriba en la última medida norteamericana sobre la desneutralización de Formosa, que no dejará de tener efectos variados sobre esas posibilidades y, sobre todo, sobre la política reticente seguida hasta ahora por los estados comunistas y en especial por la China controlada por Mao Tsé Tung.

EE. UU. Pedirá Apoyo

WASHINGTON, 8 (INS). — Las posibilidades de que el presidente Eisenhower pida a las Naciones Unidas que apoyen un estricto bloqueo naval de la China roja se multiplicaron hoy en el Capitolio, y el sentimiento a favor de la medida para que no lleguen provisiones de guerra a los comunistas chinos fué tan intenso que algunos legisladores pidieron una política en sentido de que Estados Unidos "actuara por sí solo" para lograr mayor rapidez.

Atacan Abastecimientos

SEUL, 8 (INS). — Diecisiete superfortalezas volantes B-29, con base en Japón y Okinawa, atacaron anoche los centros de abastecimientos comunistas cerca de Pyonxyang, la capital norcoreana. Los gigantescos aparatos encontraron fuerte fuego de artillería antiaérea al volar sobre los objetivos.

Jira de Taylor

FRENTE DE COREA, 8 (AFP) — El general Taylor que debe asumir en breve el comando del VIII ejército prosiguió hoy su jira de inspección por el frente, acompañado del general James Van Fleet. Hoy sobrevolaron ambos el sector neurálgico de Triangle Hill hasta la posición en que se hallan emplazadas las baterías chinas.

ESTADO en que quedó el interior del microómnibus de la empresa Coronel Estomba, de la línea Bahía Blanca a Buenos Aires, poco después de la tremenda colisión con un camión con acoplado en la ruta 3, en las próximidades de Monte. El saldo de la catástrofe fué de seis muertos y catorce heridos, cinco de ellos muy graves

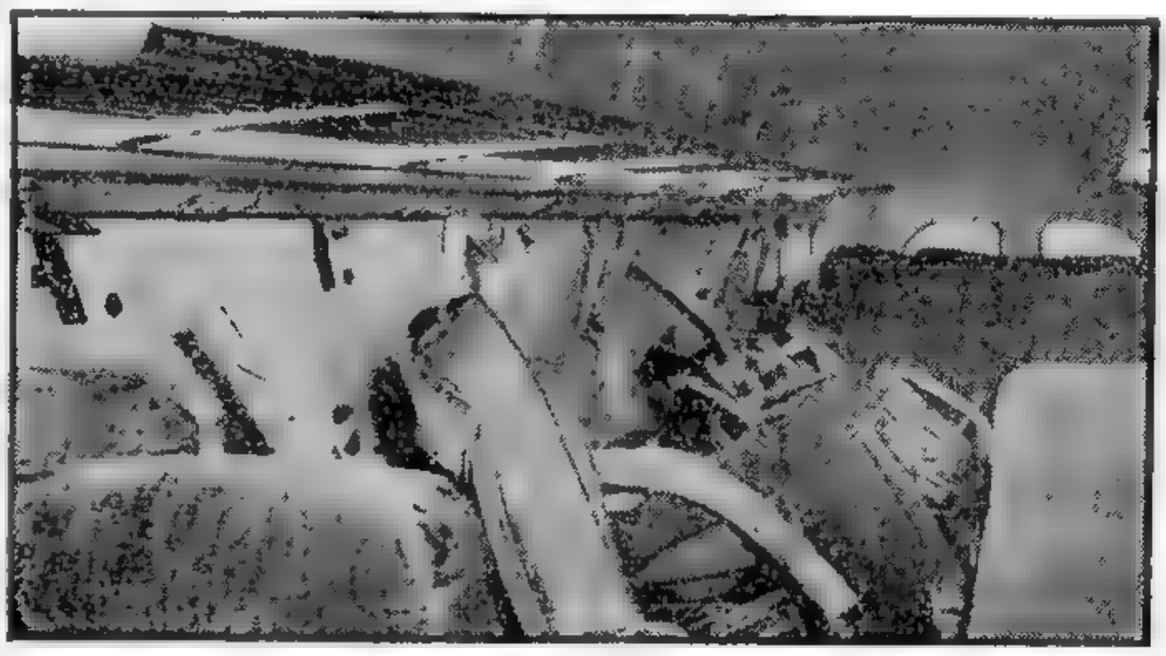

Clarín

40 Centavos

Un toque de atención para la solución Argentina de los problemas Argentinos

Año VIII ★ *Diario de la Mañana* ★ Nº 2.640

Buenos Aires, Lunes 9 de Febrero de 1953

Para Enfrentar al Congreso de E. U. Eisenhower Pide el Apoyo de Europa

LONDRES, 8 (De nuestra agencia). — Durante el viaje de Foster Dulles a Europa, alguien se arriesgó a apuntar que el nuevo secretario de Estado repartía ultimátum. La versión era demasiado alarmante para que pudiera aceptarse sin reservas, a pesar de que la velocidad y levedad de las visitas de Dulles parecían confirmar una rápida distribución de advertencias en lugar de las exploraciones a que se referían los comunicados oficiales. Pero aquella versión se confirma. Foster Dulles entregaba ultimátum a toda marcha porque no hay tiempo ya para otra cosa. La gravedad de la situación fué, sin embargo, dulcificada con la delicadeza diplomática y la cordialidad con que cumplió su misión el nuevo mensajero de la Casa Blanca.

Parece que la palabra "Congreso" fué la más pronunciada por Dulles en cada una de las capitales europeas que ha visitado. La llamada administración norteamericana es una cosa y el Congreso otra. El presidente Eisenhower no domina el Congreso, cuya tendencia a reducir los apoyos económicos al exterior sólo puede ser combatida o neutralizada con demostraciones de que los pueblos de la Europa occidental están dispuestos a sacrificarse en la medida en que se sacrifica el pueblo norteamericano. El presidente Eisenhower no luchará en el Congreso con vaguedades, sino con argumentos de fuerza. Ayer mismo el senador republicano Alexander Wiley, que preside el Consejo de Relaciones Extranjeras del Senado y cuya influencia en la Casa Blanca es conocida, dijo claramente que "los aliados de Estados Unidos en Europa han de reconocer que su defensa depende de ellos mismos más que de los norteamericanos" y que "para que, no obstante, sigamos concediéndoles nuestra ayuda, debemos reajustarla sobre bases y principios que no incidan dramáticamente en nuestra economía interior y en la salud del dólar".

Parece que las entrevistas de Dulles y Eden permiten confiar en que Londres integrará un sistema de consultas con Estados Unidos o un tipo de colaboración que eliminen en el futuro las reacciones o sorpresas que ha causado, por ejemplo, la proyectada desneutralización de Formosa. Eden parece feliz por haber conseguido este vago anteproyecto. Pero Corea fué, por lo visto, un tema subsidiario del viaje de Foster Dulles, cuyos ultimátum ya se sabe que están relacionados con la unidad de defensa europea, que no debe quedar por más tiempo a merced de las incontables reservas, alarmas y reticencias de las naciones que han de integrar el ejército de Europa. Todo ha de ser resuelto, según parece, antes de que termine el mes de abril de 1953.

JACINTO MIQUELARENA
(Corresponsal de CLARIN Londres)

CLARIN EN LONDRES

DULLES Y STASSEN LLEGARAN HOY A ESTADOS UNIDOS

LUXEMBURGO, 8 (AFP). — El secretario de Estado norteamericano, míster Foster Dulles, y míster Harold Stassen partieron a las 17.15 hora de Greenwich, a bordo del avión personal del presidente Eisenhower, en viaje de regreso a Estados Unidos.

Después de hacer escala en las islas Azores, el avión llegará a Wáshington el lunes.

Estada en Luxemburgo

LUXEMBURGO 9 (AFP) — Procedente de Bruselas arribaron hoy en el avión personal del presidente de los Estados Unidos el secretario de Estado, Sr. John Foster Dulles, y el Sr. Harold Stassen, director de la oficina de Ayuda Mutua.

A causa de la densa niebla, el aparato arribó a ésta con dos horas de retraso. A la llegada, ambos personajes americanos fueron recibidos por la Sra. Perle Mesta, encargada de Negocios de los Estados Unidos, y por el Sr. Joseph Bech, ministro de Relaciones Exteriores del Gran Ducado. La Alta Autoridad de la Comunidad Europea del carbón y del acero estuvo representada a la llegada de los señores Dulles y Stassen por los señores Sdaum y Spierrenburg en representación del presidente de ese organismo, Sr. Monnet.

FRANCIA Y EL SARRE TRATAN LOS PACTOS ECONOMICOS

PARIS, 8 (INS). — Francia y el Sarre iniciarán mañana una serie de conversaciones destinadas a aliviar las facultades de fiscalización que el gobierno de París mantiene sobre la administración y la economía sarrenses en virtud de la convención firmada por ambos países en marzo de 1950, y cuya revisión se considerará ahora. Dicho acuerdo estableció una unión económica entre Francia y el Sarre. Las conversaciones serán inauguradas por el canciller francés, Georges Bidault, y el primer ministro del Sarre, Johannes Hoffman.

Gestionarían el Secuestro del Petróleo del "Miriella"

Londres Haría una Advertencia a Roma

LONDRES, 7 (AFP). — El "Sunday Dispatch" publica en grandes caracteres la noticia de la próxima llegada a Italia del barco petrolero italiano "Miriella", de 3457 toneladas, que conduce a bordo un cargamento de petróleo iraní y cuya posición se desconoce por el momento.

Después de señalar que los italianos esperan la llegada de este barco para achacar a su capitán, el diario dice que "Gran Bretaña ha informado al gobierno italiano que la venta de dicho petróleo sería considerada como una infracción a las leyes internacionales. Por su parte, los Estados Unidos han amenazado con cesar su ayuda financiera y económica a Italia, si ésta vende dicho petróleo.

Termina el diario diciendo que "la Compañía Anglo-Iraní de Petróleo, con el apoyo del gobierno británico, está realizando gestiones jurídicas necesarias para hacer secuestrar dicho cargamento".

Critica los Primeros 19 Días de Gobierno del General Eisenhower en el "Sunday Pictorial"

EISENHOWER

LONDRES, 8 (AFP). — "Cuando se hizo cargo de sus funciones hace 19 días, Vd. podía contar con la buena voluntad del pueblo británico. Pensábamos entonces que contábamos con un viejo amigo. Queríamos a "Ike". Hoy todavía, como amigos, es nuestro deber decirle: Sus primeros 19 días han sido desastrosos. Han provocado una crisis entre Gran Bretaña y Estados Unidos".

Estos son los conceptos expresados en una "carta abierta al presidente Eisenhower" publicada hoy por el órgano laborista "Sunday Pictorial".

Explicando por qué se expresa en esos términos, el editorialista plantea los siguientes argumentos: La nueva política de Estados Unidos hacia Chiang Kai-shek tendrá como resultado, en el mejor de los casos, un desastre militar; en el peor, la extensión de la guerra de Corea.

ENCERRADA

Su madre se había curado de aquella enfermedad, pero la convalecencia sería lenta. ¡Tendría que pasarse cerca de un año encerrada en su casa, aburrida y con pocas distracciones! Claudio estaba afligido por esa perspectiva cuando leyó este Aviso Clasificado en CLARIN:

Vendo aparato televisión, ocasión. Habl. T E..-6854

Se le ocurrió que la televisión era un buen substituto del cine, la diversión favorita de su madre, dadas las circunstancias. El precio del aparato era razonable y lo compró. Ahora, la convaleciente está de buen humor y su vida es más grata gracias al oportuno Clasificado de CLARIN. (CORRIENTES 555. De 8.30 a 18.30. Informes: T. E. 32-9411 al 9417.)

STALIN AL MARISCAL STAIN EL EMBAJADOR ARGENTINO

MOSCU, 8 (AFP). — Después de su conversación de 45 minutos con Stalin, el embajador argentino en Moscú, Sr. Bravo, hizo las siguientes declaraciones:

"Hoy, 7 de febrero de 1953, he tenido el alto honor de entrevistar al generalísimo Stalin, quien me recibió cordialmente. Transmití al generalísimo Stalin los cordiales saludos del presidente de la República Argentina, general Perón, y en su nombre le manifesté los deseos de ver estrechadas las relaciones existentes entre la Unión Soviética y la República Argentina, en el campo económico.

"Sobre el particular recordé que oportunamente en Buenos Aires se entregó al embajador de la U.R.S.S. un memorándum en el que se mencionaban los productos y artículos que desearíamos vender y comprar.

"El generalísimo Stalin agradeció los saludos de nuestro presidente y los retribuyó. Stalin me ha impresionado óptimamente. Físicamente se le nota en plena salud, extraordinariamente ágil en la conversación, que es amena y agradable.

River Plate se Adjudicó el Torneo de Bogotá

(Información página 15)

Inició el General Perón su Ciclo de Conferencias Sobre el II Plan Quinquenal

DULLES CONSIDERA CON OPTIMISMO EL RESULTADO DE SU VIAJE POR EUROPA

DARAN LA MAXIMA AYUDA A EUROPA

DULLES

WASHINGTON, 9 (AFP) — Eisenhower y Foster Dulles llegaron a un acuerdo sobre la necesidad de ayudar a Europa al máximo. Esto se hará en la medida en que, 1º, los europeos, a su vez, realicen un esfuerzo, y 2º con los fondos que se puedan obtener del Congreso a la luz de este esfuerzo.

Así trascendió en círculos generalmente bien informados, al término de una entrevista de más de una hora, celebrada en la Casa Blanca.

Por su parte, Harold Stassen, director de la Seguridad Mutua, se lanzó enérgicamente a la ofensiva a fin de ganar la opinión pública norteamericana y anunció la constitución de un grupo de 55 personalidades eminentes —financieros, industriales y hombres de negocios—, al que se encargará la investigación sobre el lugar y la marcha de los programas en los 14 países.

En los medios informados se dijo, asimismo, que Eisenhower Dulles y Stassen esperan que los informes de sus respectivas misiones suministren elementos constructivos que coincidirán con los programas realizados en Europa y permitirán ganar a la opinión pública y al Congreso en favor de una ayuda substancial a los países de la OTAN.

El Ejército Europeo

Finalmente, esperan que en los dos próximos meses Francia, Italia y la Alemania occidental habrán realizado importantes progresos hacia la creación de un ejército europeo, con miras concretas de Gran Bretaña.

Caluroso Recibimiento al Llegar a Wáshington

WASHINGTON, 9 (AFP). — "En conjunto nos sentimos estimulados por las declaraciones que nos hicieron los representantes de los seis países de Europa occidental que han firmado el tratado tendiente a la creación de la Comunidad Europea de Defensa", declaró el secretario de Estado, Foster Dulles, al descender del avión. "No subestimamos las dificultades que encuentran las naciones que emprendieron esta gran obra, pero creemos que existe en Europa un deseo sincero de triunfar y un sentido de las responsabilidades". El secretario de Estado y el director de Seguridad Mutua, Harold Stassen, que llegaron de Luxemburgo en la última etapa de su misión informativa por Europa, fueron calurosamente acogidos en el aeródromo de Wáshington por los representantes del departamento de Estado y los siete embajadores de los países que acaban de visitar.

Foster Dulles leyó ante los micrófonos de la radio y la televisión, y en presencia de una veintena de periodistas, una declaración escrita, en la que indica el motivo principal de discusión durante su viaje por Europa, y que era el proyecto de Comunidad Europea de Defensa.

Apoyo a la Comunidad

"Este proyecto ha sido concebido por la misma Europa", recordó el secretario de Estado, e inmediatamente hizo la historia de las negociaciones y la firma del proyecto de ejército europeo. "El tratado fué firmado en mayo último —dijo Dulles—, pero hasta ahora ninguno de los signatarios lo ha ratificado todavía".

Estados Unidos ha sostenido con energía, la Organización del Pacto del Atlántico, con la convicción de que las naciones de Europa continental suministrarán ellas mismas la base de su propia seguridad. La Comunidad de Defensa Europea, es el instrumento que los países europeos han elegido para alcanzar esta finalidad capital.

El Ejército Europeo

"La comunidad tiene como objetivo, entre otros, poner el potencial económico y militar de Alemania a disposición de la comunidad, y esto es indispensable para constituir una fuerza de defensa continental efectiva".

Habló con Eisenhower

WASHINGTON, 9 (AFP). — Apenas descendió del avión que lo traía de Europa, el secretario de Estado señor Foster Dulles, se trasladó a la Casa Blanca, donde fué recibido por el presidente Eisenhower.

En el curso de una conferencia, que se prolongó más de una hora en el despacho presidencial, el señor Dulles presentó un primer informe sobre las impresiones que el señor Harold Stassen y él, recogieron en su viaje de diez días por Gran Bretaña y los seis países signatarios del proyecto de ejército europeo.

EN ESTA vista aérea puede observarse una de las aberturas causadas en los diques de la zona costera de Holanda. La brecha se produjo cerca de Willemstad y el torrente de agua causó la muerte de gran número de personas, así como grandes daños materiales.

Clarín

BUENOS AIRES · REPUBLICA ARGENTINA

40 Centavos

Un toque de atención para la solución Argentina de los problemas Argentinos

Año VIII ★ Diario de la Mañana ★ Nº 2 641

Buenos Aires, Martes 10 de Febrero de 1953

Bradley no Aprueba los Planes Sobre el Bloqueo

WASHINGTON, 9 (INS) — El presidente del estado mayor conjunto de jefes de las fuerzas armadas, general Omar Bradley, declaró hoy, según trascendió, que "sería un acto de guerra o "casus belli" si Estados Unidos impusiese un bloqueo que implicase el hundimiento de buques que lleven contrabando para los comunistas chinos".

De acuerdo con los informes que han trascendido, Bradley hizo su declaración en una sesión secreta de la Comisión de Fuerzas Armadas del Senado, que hoy lo citó para que informe sobre la situación militar general.

Atentado en la Legación de la U. Soviética en Tel Aviv

TEL AVIV, 9 (INS). — El sentimiento antisoviético en el Estado de Israel por la campaña antisemita detrás de la "cortina de hierro" hizo crisis hoy cuando una explosión destruyó el interior de la legación de Rusia en Tel Aviv.

Pronunciará Hoy la Segunda Disertación

EL presidente de la República, general Juan Perón, inició anoche una serie de disertaciones radiales sobre la forma de ejecución del Segundo Plan Quinquenal y en particular sobre las tareas que corresponden al año en curso, relacionadas con el nuevo programa de gobierno. La primera disertación del ciclo fué transmitida a las 20.30 de ayer por L R A Radio del Estado y la Red Argentina de Radiodifusión.

La segunda conferencia será pronunciada hoy, también a las 20.30, por Radio del Estado y la Red Argentina de Radiodifusión.

Habla el Jefe del Estado

Dijo así el primer magistrado:

"Deseo, una vez más, informar al pueblo argentino, según es ya casi una costumbre inveterada del gobierno, tal como lo entendemos y lo realizamos en el movimiento peronista, acerca de la situación general del país, y de la acción a desarrollar por el gobierno, el Estado y el pueblo durante el año 1953, en relación con el Segundo Plan Quinquenal que se inicia.

"Considero, con la experiencia que llevo en estos años, que "el éxito se construye" pero que una gran parte del éxito en el gobierno un país se construye mediante la persuasión del pueblo y de los organismos del Estado. El Segundo Plan Quinquenal es una ley para toda la República. Dando una vez más, ejemplo fehaciente de su extraordinaria organización y de su empuje, el movimiento peronista se enorgullece hoy de haber conciliado la unión nacional con el federalismo consiguiendo, mediante su acción coordinadora y ordenada, que en menos de un mes todas las provincias argentinas hayan convertido en ley los objetivos fundamentales y generales del Segundo Plan Quinquenal y hayan fijado los objetivos especiales de su propia acción para el quinquenio que iniciamos el 1º de enero de 1953. Pero eso no es suficiente todavía para que el plan sea cumplido.

"La historia de la República está llena de leyes que nunca se cumplieron... por la sencilla razón de que eran leyes desconocidas por el pueblo o, más aún, absolutamente impopulares. Cuando una ley ha de cumplirla el pueblo, debe de estar convencido y persuadido de sus beneficios, de su eficacia y de los fundamentos que la inspiran. Si no, tratará siempre de buscar los motivos o de inventar las infinitas argucias que le permitan eludir su articulado y seguirá el viejo refrán popular que dice: "Hecha la ley, hecha la trampa".

"El movimiento peronista ha preferido seguir en cambio un proceso distinto en la elaboración de sus leyes. Antes, lo primero era hacer la ley... y después, tratar de hacerla cumplir. Nosotros, desde que estamos en el gobierno, hacemos exactamente lo contrario: primero, tratamos de hacer algo y luego, cuando las realizaciones prueban su eficacia, les damos las formas de la ley o del decreto.

Derechos del Trabajador

"Así por ejemplo: primero realizamos Los Derechos del Trabajador, haciendo la justicia social, elevando la cultura social, dignificando el trabajo y humanizando el capital. Después proclamamos, en 1947 esos derechos y los convertimos en decreto nacional. Por último los incorporamos a la Constitución justicialista, en 1949. A veces incluso nos ha bastado la simple tarea de persuadir al pueblo para obtener resultados mucho más efectivos que los que soliían lograrse mediante la aplicación de leyes que sólo entendían —cuando las entendían— sus propios autores y que, a pesar de sus artículos punitivos, no alcanzaban a ser aplicadas más que en un sector reducido de la población.

"Por eso precisamente las leyes de los Congresos que nos precedieron se refieren, en su mayor parte, a la acción del Estado y sólo esporádicamente, por lo general, y con fines de explotación o de coerción social, económica o política reglaban la acción del pueblo.

El Plan Económico 1952

"Las cosas han sido fundamentalmente cambiadas por el movimiento peronista. Quiero citar un ejemplo de reciente actualidad: el Plan Económico de 1952. El Plan Económico no fué, en ningún momento, ley de la Nación. Tampoco fué ley en ninguna provincia. A pesar de ello, pocas leyes han sido tan fielmente cumplidas por el Estado y por el pueblo como lo fué —sin ninguna sanción legal— el Plan Económico. Esto no quiere decir que menospreciemos la legislación como fuente del derecho.

(Continúa en la página dos)

Nuevo y Violento Bombardeo de la Aviación Aliada

La Actual Actitud de Rusia no es Alentadora, Dijo Churchill

LONDRES, 9 (AFP). — "Estoy siempre dispuesto a examinar toda proposición tendiente a reducir la tensión internacional, pero la actitud actual de Rusia no es alentadora", dijo hoy Churchill al responder en los Comunes a una pregunta formulada por Emrys Hughes, diputado laborista, y que se refería con un posible encuentro entre los jefes de los gobiernos occidentales y el mariscal Stalin. Churchill agregó: "Hay que ver cómo evoluciona la situación general. Creo que nosotros, en Inglaterra, si tuviéramos dificultades de orden interno, nos serían sumamente difíciles las conversaciones con los jefes de los gobiernos (Si por ejemplo nuestros mejores médicos se dedicaran a envenenar a nuestros mejores políticos). Creo que el mejor momento para negociar con los rusos fué hace dos años" —dijo Churchill, pero Emmanuel Shinwell lo interrumpió para decirle: "Hace dos años usted estaba en la oposición... Hoy está en el gobierno...", Churchill, sin mirarlo, dijo: "No me molesto en responder a esta interrupción".

WINSTON CHURCHILL

TOKIO, 9 (AFP). — La quinta fuerza aérea aliada ha lanzado hoy un nuevo e intenso ataque contra los centros de abastecimiento y concentración de los comunistas en la zona de Pyongyang.

La acción ha sido llevada a cabo —según un comunicado oficial dado esta mañana— por once superfortalezas volantes que despegaron de sus bases en la isla de Okinawa. Dice el comunicado oficial que las escuadrillas de las Naciones Unidas descargaron 110 toneladas de bombas sobre el importante centro de Kopyongmyon, situado cerca de la ciudad de Pyongyang, donde en recientes reconocimientos aéreos se había indicado que los comunistas trabajaban activamente en reacondicionar pistas y levantar depósitos. Al retirarse los aparatos aliados, que no hallaron mayormente oposición, se elevaban del objetivo atacado largas columnas de humo y llamas. El frío intenso y las nevadas copiosas han sido la característica más saliente de lo que se refiere a la acción en el frente terrestre, que en las últimas 24 horas se ha limitado a operaciones de patrullas y a breves golpes de mano.

Exhortación de Kim Il Sung

Por su parte, las fuerzas norcoreanas están alerta para rechazar una eventual ofensiva aliada, y de acuerdo con la orden del día emitida por el mariscal Kim Il Sung (recientemente ascendido a ese grado) los norcoreanos y los "voluntarios" chinos rechazarán a las fuerzas de las Naciones Unidas y les infligirán elevadas bajas si éstas tratan de avanzar hacia el Norte.

Dijo Kim Il Sung, entre otras cosas:

"Los agresores norteamericanos han sufrido fuertes pérdidas, pero aun así no han renunciado a emprender una nueva aventura militar para extender la guerra coreana, después de haber roto las negociaciones de armisticio.

En Bolivia se Habrían Efectuado Detenciones

LA PAZ, 9 (AFP). — Varios jefes y oficiales de carabineros "que se hallaban comprometidos en un supuesto levantamiento", informa "El Diario" de fuente extraoficial, figuran entre los últimos detenidos. Añade "El Diario" que el subdirector de policía declaró que ese rumor era falso y tendencioso, ya que las fuerzas de los carabineros demostraron varias veces que se encuentran al lado del gobierno.

Enviarán a Corea Tropas Filipinas

Llegó a Manila el General Olmstead

MANILA, 9 (AFP). — La llegada a Manila del general George Olmstead, director en el Pentágono, de los servicios de Ayuda Militar Americana al Extranjero, procedente de Formosa, se interpreta en esta capital como el primer paso en la aplicación del plan del general Eisenhower tendiente a emplear a los países aliados de Asia, incluídas las Filipinas, en la lucha contra los comunistas.

El general Olmstead llegó a Manila acompañado del general J. H. Philips, del Servicio Norteamericano de Informaciones, y del general T. Harkins, jefe del Servicio de Operaciones y Entrenamiento.

Reservas Eventuales

Según rumores circulantes en Manila, Estados Unidos desea poder contar con 56.000 hombres del ejército activo filipino y con alrededor de dos millones de hombres pertenecientes a las reservas eventuales, a los que están prontos para equipar e impartirles instrucción.

Taponan las Grietas Abiertas por el Vendaval en los Diques

LONDRES, 9 (AFP). — La operación "Rey Canuto", como ha sido bautizado el plan de terraplenamiento urgente de las brechas producidas en los diques de la costa Este se ha reanudado hoy, luego de una pausa producida por la tempestad que se desencadenó anoche. Ha nevado copiosamente ayer domingo y anoche en casi todo el territorio de Gran Bretaña, y ello obstaculizó los trabajos de defensa y salvataje en las zonas inundadas. Largas filas de camiones militares marchan hacia los lugares de trabajo y descargan bloques y bolsas de arena, mientras numerosas cuadrillas realizan movimientos de tierra y taponan grietas y aberturas producidas en el sistema de contención de aguas. Unos 20.000 civiles y militares trabajan desde esta mañana sin descanso, luego de la pausa obligada de ayer.

El secretario del Interior, sir David Maxwell, y el ministro de Agricultura, sir Thomas Dugdale, han sobrevolado hoy la zona de la inundación a bordo de un avión, recorriendo la desembocadura del Támesis, Tilbury y las islas Canvey y Sheppey, aterrizando en el aeródromo de Shoutendon-Sea, a unos 25 kilómetros de Canvey, isla que visitaron para darse cuenta del estado de los trabajos.

Se están taponando unas cuarenta brechas con 250.000 sacos de arena, bloques, piedras y tierra apisonada, y se espera que los trabajos habrán terminado el jueves. Mientras tanto, la policía mantiene la prohibición de que los pobladores regresen a sus hogares, a pesar de que se han retirado las aguas del mar.

Por efecto de los urgentes llamados hechos por el ministro del Interior, numerosas personas que eran dadas por desaparecidas, han reaparecido y se han hecho presentes, y por ello disminuye la cifra de las "presuntas víctimas". Aun así, sólo dentro de tres días habrá podido hacerse el balance total de víctimas en la isla de Canvey, porque aún quedan por inspeccionarse un centenar de casas semisumergidas y cubiertas de lodo, la isla de Sheppey sigue igualmente inundada y la situación de los 15.000 habitantes de la ciudad de Shearness permanece precaria. Son abastecidos por vehículos anfibios o por envíos de paquetes lanzados por paracaídas desde aviones.

Enormes Pérdidas en Holanda

LA HAYA, 9 (AFP). — Para evitar una grave epidemia por la contaminación de las aguas estancadas, se procede a la destrucción, con lanzallamas, de más de 40.000 cadáveres de ganado que pereció en las catastróficas inundaciones. Según las informaciones llegadas a último momento de la zona del desastre, en el sudoeste de Holanda se han perdido más de 41.000 cabezas de ganado, que formaban el plantel famoso neerlandés. Los vacunos que no perecieron en el temporal se ahogaron al avanzar las aguas sobre los prados. Con empleo de todos los elementos a mano, las autoridades y los voluntarios tratan de destruir los cadáveres putrefactos que yacen entre las aguas y el fango. De acuerdo con indicaciones de las autoridades, los animales que no han podido ser retirados hasta ahora de las aguas o enterrados deben ser totalmente quemados.

Desean que Dure Medio Siglo el Pacto Atlántico

PARIS, 9 (INS). — Un miembro del gabinete expresó que el gobierno pedirá a Estados Unidos y Gran Bretaña acepten extender la duración del Pacto del Atlántico Norte a 50 años. Francia exige esa providencia contra el peligro de que Alemania se retire de la comunidad defensiva europea en cualquier emergencia.

En la actualidad una nación puede resolver el abandono de la NATO, con un aviso de un año previo, después de estar en vigor el convenio por espacio de 20 años.

EN APUROS

Pablo estaba enfermo de cuidado y le habían prescrito un tratamiento muy riguroso. Lo peor del asunto era que en su familia nadie sabía poner inyecciones. El problema era serio, hasta que Ernesto leyó este Aviso Clasificado en CLARIN:

Enfermera cuida enfermos domicilio. Habl. T. E.....6645

Llamaron a la profesional y ésta se encargó del enfermo. Pablo está mejorando rápidamente y su restablecimiento se debe en buena parte al hábil cuidado de la enfermera que halló su familia por un Clasificado de CLARIN (CORRIENTES 555. De 8.30 a 18.30 horas. Informes: 32-9411 al 9417).

Pronunció el Gral. Perón su Segunda Disertación Sobre el Plan Quinquenal

INGLATERRA PROTEGERA LAS NAVES QUE LLEVAN CAUCHO A CHINA ROJA

El Japón Está Muy Preocupado por el Bloqueo

LONDRES, 10 (AFP). — El subsecretario de Relaciones Exteriores de Gran Bretaña, marqués de Reading, advirtió que la marina de guerra británica protegerá a las naves que lleven caucho a la China comunista si Estados Unidos bloquea las costas de ese país. Hablando en la Cámara de los Lores declaró que el gobierno inglés "verá con preocupación" cualquier propuesta norteamericana tendiente a establecer un bloqueo naval contra China roja. Respondiendo a una interpelación del miembro laborista vizconde Stansgate de si los buques de Ceylán que llevan caucho a China recibirían la misma protección de los barcos ingleses, Reading replicó: "Considero que así será. Ceylán no tiene marina de guerra propia capaz de esa protección".

Bevan Critica a Washington

NUEVA DELHI 10 (AFP) — "La acción emprendida por Estados Unidos en Extremo Oriente podría tener consecuencias peligrosas para la paz mundial y perjudiciales para las relaciones anglonorteamericanas", declaró Aneurin Bevan, jefe del ala izquierda del partido Laborista británico, al diario "Hindustan Times".

Bevan expresó la opinión de que la resolución norteamericana puede ser interpretada de dos modos: 1º, o bien Estados Unidos quiere restablecer el régimen de Chiang-Kai-shek en lugar del de Pekín, y entonces sería un anticipo seguro de una tercera guerra mundial 2º o bien quiere desviar a los chinos de Corea, y esto sería como "estar dispuestos a herir, pero con miedo de matar".

Recelos en el Japón

Se estima generalmente en el Japón que el eventual bloqueo de la costa China por la flota norteamericana aumentaría sensiblemente los peligros de una contienda mundial. El gobierno japonés sigue con atención los movimientos de Wáshington en favor del bloqueo de China, considerando que ello aumentaría el peligro de extender la guerra, actualmente localizada en Corea. Por otra parte, se considera que el bloqueo no sería total toda vez que se plantea la cuestión de los barcos ingleses que viajan a Honkong y los barcos soviéticos que se dirigen a Port Arthur.

No Hay Ninguna Proposición

LONDRES, 10 (AFP). — Se informó en el Foreign Office que el gobierno de Washington no ha hecho hasta este momento ninguna proposición acerca del bloqueo a las costas de China comunista. A este respecto se informa que la posición inglesa ha sido claramente definida por Eden al declarar en los Comunes "Nosotros estimamos que una política de bloqueo constituiría un error".

Propósitos Nacionalistas

TAIPEH, 10 (AFP). — En fuente autorizada se anunció que la aviación nacionalista se propone efectuar sobre terreno de China comunista, un vuelo durante el cual arrojará volantes, con motivo del Nuevo Año chino, que se celebrará a fines de la semana.

Un vocero ha desmentido las informaciones locales, según las cuales la próxima visita al frente de Corea, de oficiales nacionalistas chinos, significará la participación de China nacionalista en la guerra de Corea.

Agregó el vocero que esos oficiales irían al frente sólo en calidad de observadores.

Europa Avanzaría Hacia la Ratificación de los Tratados Defensivos, Declaró J. Foster Dulles

WASHINGTON, 10 (INS). — El presidente de la Comisión de Relaciones Exteriores del Senado Alexander Wiley, anunció, después de recibir un informe del secretario de Estado, John Foster Dulles, que el gobierno norteamericano aún no ha tomado ninguna determinación en lo referente al problema del bloqueo a la China comunista.

La declaración de Wiley, hecha en términos categóricos, siguió a un informe sobre Europa que presentó Dulles a la comisión senatorial en una audiencia que duró noventa minutos.

Wiley emitió una declaración aprobada por Dulles en la cual el senador informó que el secretario de Estado halló a Europa "en disposición de avanzar hacia la ratificación de los tratados para la defensa de Europa, pero renacia a dar el primer paso". Dulles concurrió a la audiencia acompañado por Stassen, que le acompañó en su jira por Europa.

DULLES, que ayer informó de su viaje a Europa

Otro Huracán Azota las Costas Británicas

Prosigue la Tarea de Reparación de los Diques

LONDRES, 10 (AFP). — Un nuevo huracán azota las costas de Inglaterra. Esta mañana el viento alcanzó más de 120 kilómetros por hora. No obstante un ejército de trabajadores prosigue febrilmente la reparación de los diques y la reparación de defensas en las regiones amenazadas por las grandes mareas de primavera, que comenzarán el viernes 13 y durarán cuatro días. En el Lincolnshire se tomaron medidas especiales en previsión de las grandes mareas que comenzarán el viernes próximo. En Lincolnshire, la provincia británica más amenazada, 600 zapadores de la C. A. F. repartidos en comandos de 50 hombres mandados por un oficial superior, estarán alertas en los puntos estratégicos dispuestos a dirigirse rápidamente hacia los puntos en que se produzcan roturas de los diques apenas sean éstas señaladas al cuartel general.

Los licenciados de las unidades especializadas que proveerán los hombres, han sido citados para el jueves y prestarán servicios hasta el 18 de febrero. Los 600 hombres de los comandos podrán, en caso necesario, ser reforzados por unidades móviles, pero más pesadas, del servicio de "ingeniería del aire" británico.

Evacuan la Zona Inundada

LA HAYA, 10 (AFP). — Un total de 65.798 personas han sido evacuadas de las regiones inundadas del sudoeste de Holanda y llevadas a las provincias que no se hallan amenazadas por las aguas. Así lo informó en la Cámara de Diputados el primer ministro, señor Willem Drees, quien agregó que numerosas ciudades extranjeras se han ofrecido a albergar a los evacuados, pero que el ofrecimiento no será aceptado.

Intenso Frío en Finlandia

ELSINKI, 10 (AFP). — Debido al intenso frío reinante en el centro y el norte de Finlandia, donde se registran temperaturas de 42 a 46 grados bajo cero, bandas de lobos hambrientos recorren los campos y se comen rebaños enteros de renos. El hambre los empuja a veces a llegar hasta las aldeas, en la que atacan a los animales domésticos y aun a los hombres.

En la región de Hattula, en el centro de Finlandia, se ha organizado una batida para dar caza a un enorme lobo que desde hace tiempo está causando daños en el ganado.

Un Barco en Peligro

OSLO, 10 (INS). — El mercante norteamericano "Mormacmar", con 60 hombres a bordo, informó por radio que está expuesto a ser destrozado por el mar embravecido cerca de la costa de Noruega y solicitó urgente auxilio.

Clarín

Un toque de atención para la solución Argentina de los problemas Argentinos

BUENOS AIRES · REPUBLICA ARGENTINA

40 Centavos

Año VIII ★ Diario de la Mañana ★ Nº 2.642

Buenos Aires, Miércoles 11 de Febrero de 1953

Noruega no Dará su Colaboración al Pacto Europeo

OSLO, 10 (AFP). — El señor Halvard Lange, ministro de Asuntos Exteriores de Noruega, declaró esta mañana, ante el Storting (Parlamento), que Noruega no participará en la comunidad de la Defensa Europea, pues ésa tiene un carácter supranacional. El ministro, que respondió a una interpelación, dijo que posiblemente Noruega colaboraría más adelante con otros países en otras cuestiones que tengan un carácter supranacional.

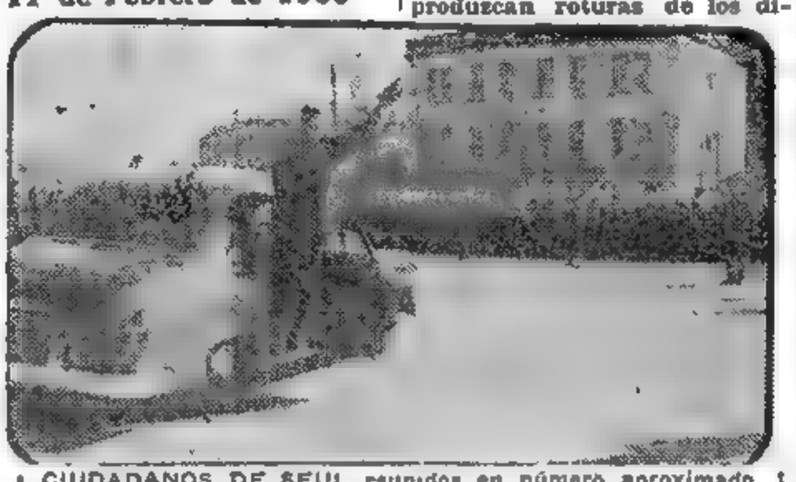

CIUDADANOS DE SEUL reunidos en número aproximado a 80.000, para despedir al general James Van Fleet, hasta hace poco comandante de las fuerzas de las Naciones Unidas en Corea. En su reemplazo fué designado el general Maxwell Taylor

Reunióse la Convención Francosarrense

Autonomía Política y Económica

PARIS, 10 (AF). — La conferencia franco-sarrense reunida esta mañana en el Qual d'Orsay y bajo la presidencia de Maurice Schuman, procedió a establecer el orden de sus tareas. Quedaron constituidas cuatro comisiones mixtas franco-sarrenses, a saber: 1ª, Comisión de Convenciones Generales. 2ª, Comisión de Minas. 3ª, Comisión Fiscal. 4ª, Comisión Judicial.

Se estima que otras comisiones se irán constituyendo más tarde, a medida que avancen las negociaciones. La conferencia mixta entró seguidamente en receso hasta el jueves.

Hasta entonces y a partir de esta tarde las delegaciones francesa y sarrense trabajarán separadamente y estudiarán los diferentes problemas que plantea la revisión de las conversaciones.

La sesión mixta franco-sarrense del jueves abordará el estudio de los problemas relacionados con la convención política general entre Francia y el Sarre.

Mercado Común

LUXEMBURGO, 10 (INS) —La suprema autoridad del plan Schuman inauguró el mercado común de carbón, hierro y mineral de hierro para los seis Estados miembros de la Comunidad del Hierro y el Carbón. Una gran variedad de barreras al movimiento de los mencionados productos fueron eliminadas como primer paso para convertir a las seis naciones de la Europa occidental —Francia, Italia, Alemania occidental, Bélgica, Holanda y Luxemburgo

Otro Barco se Dirige al Irán en Busca de Petróleo

PORT SAID, 10 (AFP.) — Después del "Miriella", un segundo petrolero italiano, el "Recco", que se dirige a Abadán para cargar petróleo iraní, llegó esta noche a Port Said, y atravesará a medianoche el Canal de Suez. Un tercer petrolero es esperado en cualquier momento.

Dióse a Conocer el Programa de los Actos de Chile

POR el ministerio de Relaciones Exteriores se dió a conocer anoche el programa oficial de actos y agasajos —comunicado por la Cancillería chilena— organizado por el gobierno de ese país, con motivo de la próxima visita que realizará el presidente de la Nación, general Juan Perón.

He aquí el itinerario a seguir y los actos que se cumplirán en honor del jefe del Estado argentino.

El general Perón llegará a Las Cuevas el viernes 20 a las 11, donde recibirá los saludos del general Ibáñez, que le serán transmitidos por un edecán del presidente chileno. También saludarán al general Perón, en esa población, el subsecretario de Relaciones Exteriores de Chile y los edecanes designados por el gobierno del país hermano para el presidente argentino.

Inmediatamente después continuará su viaje hasta Los Andes, donde el general Perón trasbordará a un tren ferroviario chileno. La entrada de este convoy a la estación Alameda, de Santiago de Chile, se producirá el mismo día 20, a las 18 donde el general Perón será recibido por el presidente Ibáñez, en cuya compañía se dirigirá en automóvil descubierto, hasta la plaza Bulnes, desde donde ambos mandatarios presenciarán el desfile militar. A lo largo del trayecto, las fuerzas armadas chilenas rendirán homenaje a ambos presidentes.

Terminado el desfile, el general Perón se dirigirá, escoltado por efectivos chilenos, hasta la embajada argentina, en la avenida Bilbao, donde se alojará.

Al día siguiente —sábado 21—, a las 8.30, el general Perón depositará ofrendas florales en los monumentos a San Martín y O'Higgins. Poco más tarde, a las 10, recibirá en la embajada argentina al canciller chileno, en cuya compañía y con escolta militar se dirigirá a la Casa de Gobierno a visitar al presidente Ibáñez, quien lo retribuirá esa visita a las 11.

A las 12 de ese mismo día, el cuerpo diplomático residente visitará al general Perón en la embajada argentina.

Nuevamente se entrevistarán ambos mandatarios a las 17, en el Salón de Honor de la Presidencia de Chile, y conversarán sobre una mayor vinculación económica entre los dos países. En esta misma oportunidad, el presidente Perón será condecorado por el presidente Ibáñez con el Collar de la Orden al Mérito Bernardo O'Higgins. Seguidamente y desde los balcones de la Cancillería, ambos mandatarios hablarán al pueblo chileno.

El programa de actos del día será cerrado con una fiesta que ofrecerán al general Perón el presidente Ibáñez y su esposa.

El día domingo 22, libre de actos oficiales, el presidente Perón recibirá a dirigentes obreros chilenos.

El lunes, a las 8.30, ambos presidentes partirán para Valparaíso, en cuya plaza Sotomayor asistirán, a las 11, a un gran acto cívico. A las 13, almorzarán en la Escuela de Caballería de Quillota, cuyos efectivos les serán presentados. A las 21 se servirá una comida íntima en la casa presidencial de Viña del Mar, desde donde los generales Perón e Ibáñez partirán a las 23, en tren especial, hacia Concepción.

Llegarán a Concepción el martes, a las 11, para almorzar a las 13.30 en Huachipato, cuyo establecimiento siderúrgico visitarán. Por la noche, a las 21, ambos presidentes regresarán en el tren especial a Santiago.

El miércoles, a las 11, el general Perón asistirá a un acto organizado por los intelectuales chilenos. A las 17 de ese mismo día, el canciller argentino será condecorado en el ministerio de Relaciones Exteriores de Chile.

El presidente Perón asistirá más tarde, a las 19.30, al acto organizado en su honor por la Sociedad de Empleados de Comercio, con participación de la Confederación Nacional de Empleados, el que se llevará a cabo en el teatro Municipal.

El jueves 26, a las 8, el general Perón partirá en compañía del presidente de la nación hermana hacia las poblaciones fronterizas de Los Andes, chilena, y Las Cuevas argentina.

Viaje del Embajador Argentino

Por vía aérea partirá, en la mañana de hoy, con destino a Santiago de Chile, el nuevo embajador argentino en el país amigo, señor Ismael de la Cruz Guerrero, quien se entrevistó ayer con el canciller doctor Remorino.

Serán Televisados los Actos

Por iniciativa del general Perón, a fin de que el pueblo chileno pueda seguir los actos que se realizarán con motivo de su visita al país trasandino, nuestro gobierno enviará a Santiago un camión televisor y cuarenta pantallas receptoras que se colocarán en distintos lugares de la capital del país hermano. El gobierno chileno ha aceptado el ofrecimiento.

Subordinamos, Dijo, lo Económico a lo Social

EL primer mandatario, general Juan Perón, pronunció anoche la segunda disertación del ciclo iniciado el lunes, que tiene por objeto informar al pueblo sobre la forma de ejecución del Segundo Plan Quinquenal y de la tarea que corresponde en él a los habitantes de toda la República. La exposición del jefe del Estado fué transmitida por L R A Radio del Estado y la Red Argentina de Radiodifusión.

Hoy, Tercera Conferencia

La próxima conferencia del general Perón será difundida esta noche, a las 20.30, por las mismas emisoras que la de la víspera.

Habla el Presidente

Dijo el general Perón: "La aplicación y el cumplimiento del Plan Económico 1952 ha determinado la creación de nuevas situaciones particulares que configuran también una nueva situación general. A partir de esta nueva situación general nosotros debemos iniciar una etapa de realizaciones extraordinarias: las del Segundo Plan Quinquenal, que no significa —tal como alguien ha dicho sin conocerlo— un plan de inflación. Tampoco pensamos que sea un plan deflacionista y ni siquiera aceptamos que pueda considerarse que perseguimos, mediante su aplicación, el antiguo ideal de los economistas liberales: un equilibrio estático o permanente, de precios y salarios; de ofertas y demandas en bienes y en mano de obra; de consumo y producción, etc.

Deflación e Inflación

"Muchas veces he dicho que no somos ni inflacionistas ni deflacionistas... la inflación y la deflación son fenómenos financieros y económicos y no deben tener directa relación con el bienestar del pueblo. En épocas de deflación como la de 1930-1932, el pueblo sufrió de hambre y de miseria lo mismo que en el período de deflación ostensible en lo que llevamos del siglo; en los años 1919-1922. Otras épocas de deflación sin embargo, hubiesen determinado tal vez el bienestar del pueblo, si sus hechos o fenómenos económicos y financieros hubiesen sido conducidos no con criterio capitalista, sino con eminente criterio social.

"Con las épocas de la inflación sucede lo mismo. Nunca hemos tenido mayor bienestar en nuestro pueblo que en los momentos del optimismo inflatorio que nosotros provocamos en la primera mitad del Primer Plan Quinquenal. Sin embargo reconocemos que la inflación en otros países y aun en el nuestro durante las épocas que nos precedieron, provoca habitualmente desequilibrios nefastos para el bienestar del pueblo.

"Lo mismo sucede con el equilibrio estático de las relaciones económicas entre precios y salarios, oferta y demanda, producción y consumo. Se trata de un equilibrio económico que puede o no ser beneficioso para el pueblo y ya veremos claramente cuál es el valor real que le asignamos en el terreno de la economía justicialista.

Economía Social

"Estas tres posiciones son exclusivamente económicas. Nosotros al decidirnos siempre por el pueblo subordinamos lo económico a lo social, mediante la aplicación del sistema que denominamos de economía social y frente a nuestra doctrina pierden valor, como es lógico, las tres posiciones de "los economistas exclusivamente economistas". De allí que no nos preocupe la inflación, la deflación o el equilibrio económico..., sino el bienestar social, o sea la felicidad del pueblo.

"Si el pueblo es feliz con deflación, nos decidiremos por ella, del mismo modo que fuimos o seremos inflacionistas o partidarios del equilibrio económico cuando estas otras dos posiciones nos conduzcan fehacientemente al bienestar social.

"También sabemos que no hay un sistema permanentemente eficaz que, aplicado, produzca el bienestar material de la población y su consecuente tranquilidad política y social. Hay momentos económicos que deben ser resueltos con inflación o deflación así como hay momentos económicos que deben ser resueltos mediante el equilibrio económico. Por eso, siempre he dicho que en economía la única posición es la que se deduce de la realidad y de su exacta apreciación.

Crecimiento de Riquezas

"También pensamos que no ha de ser permanente como ideal el desequilibrio económico o sea la inflación o la deflación; pero eso no significa tampoco que nos decidamos por el equilibrio estático, ideal del liberalismo económico que sólo puede ser una solución momentánea y para una situación

(Continúa en la página dos)

TRANQUILO

Nunca se iba tranquilo cuando su casa quedaba sola; tenía allí importantes valores. Un día, leyó este Aviso Clasificado de CLARIN:

Caja de hierro a prueba robos, sist. nuevo. T. E. ..-5543.

Visitó al fabricante, examinó la caja y le gustó. La compró y ahora sale tranquilo: sus valores están a salvo detrás de una muralla que considera inexpugnable. Le debe esta tranquilidad al servicial Clasificado de CLARIN (CORRIENTES 555. De 8.30 a 18.30 horas. Informes: 32-9411 al 9417).

A la Actual Situación del País Refirióse Anoche el Primer Magistrado

Estados Unidos Desistiría del Bloqueo a China

GRAN BRETAÑA SE OPONE A TODA EXTENSION DE LA LUCHA

LONDRES, 11 (AFP). — "Las Naciones Unidas no tienen por qué ocuparse de la protección de Formosa", declaró esta tarde en los Comunes Anthony Nutting, adjunto del secretario del Foreign Office. El vocero del ministerio de Relaciones Exteriores declaró que el gobierno británico no tenía ningún interés en ver a una flota de la UN reemplazando a la VII flota norteamericana en el estrecho de Formosa. Interrogado por el diputado laborista Donnelly, sobre la posición que adoptaría el gobierno inglés en el caso de que se organizara un bloqueo contra China, Nutting declaró que la posición del gobierno había sido claramente expuesta por Churchill y Eden, y agregó: "El gobierno británico se esforzará por obtener un armisticio en Corea lo antes posible, y mientras tanto nuestra política se opone a toda extensión de las hostilidades"

EE.UU. Propone el Embargo

WASHINGTON, 11 (AFP). — En esferas bien informadas de esta capital se anunció que en vez de un eventual bloqueo de las costas de China comunista, Estados Unidos propondría a sus aliados establecer un embargo a los envíos de mercaderías a ese país. En una conversación con los periodistas una personalidad republicana declaró que los recientes sondeos diplomáticos habían permitido comprobar que Estados Unidos se encontraba solo para asegurar el bloqueo de las costas de China en el caso de que resolviesen llevar a cabo esa medida. Por otra parte la posición adoptada por Inglaterra, Francia y Japón, en cuanto a la posibilidad de un bloqueo naval a China, no han sido por cierto acordes con los puntos de vista de Wáshington.

Posible Actitud Francesa

PARIS 11 (INS). — "París Presse" asegura que Mayer y Bidault preguntarán al gobierno británico cómo podrá "aplicar los frenos" a la "temeridad de Estados Unidos en Lejano Oriente". Afirma que la cuestión será planteada cuando comiencen las conversaciones franco-británicas sobre la Comunidad Defensiva de Europa.

TROPAS y civiles holandeses tratan de contener la invasión de las aguas por la brecha abierta en un dique por la fuerza del mar. El peligro vuelve, pues el temporal de ayer pone en serios peligros los trabajos realizados.

Acción de los Nacionalistas

TAIPEH, 11 (AFP). — Juncos motorizados nacionalistas han hundido una embarcación a motor comunista y han capturado otras, según anunciaron los servicios de información del ministerio de Defensa.

La acción tuvo lugar en la bahía de Quen Cheon, situada en la desembocadura del río Pei Yung.

Nuevo Embajador de EE. UU.

LONDRES, 11 (INS). — El embajador norteamericano Winthrop Aldrich llegó a Londres para asumir sus funciones como sucesor de Walter S Gifford.

NO SERA CONMUTADA LA PENA DE MUERTE A LOS ROSENBERG

WASHINGTON, 11 (INS). — El presidente Eisenhower se negó a conmutar la pena de muerte dictada contra Ethel y Julius Rosenberg. Los espías atómicos habían interpuesto recurso de apelación ante el presidente Truman poco antes de que éste entregara el mando al general Eisenhower.

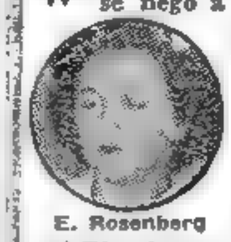

E. Rosenberg

J. Rosenberg

La negativa del general Eisenhower a la petición de clemencia de los esposos Rosenberg, elimina la última esperanza de éstos de salvarse de la silla eléctrica.

Clarín

BUENOS AIRES · REPUBLICA ARGENTINA

40 Centavos

Un toque de atención para la solución Argentina de los problemas Argentinos

Año VIII ★ Diario de la Mañana ★ Nº 2.643

Buenos Aires, Jueves 12 de Febrero de 1953

ADVIERTEN LOS ROJOS AL GOBIERNO DE BONN

BERLIN, 11 (INS). — Los comunistas advirtieron que la ratificación por parte de Alemania occidental de los acuerdos militares con los aliados pondrá en peligro la existencia de los residentes de Berlín. El "Tagitche Rardschau" publicó una proclama declarando que la situación de Berlín es insostenible. Agrega que la ratificación del acuerdo defensivo de la comunidad europea de naciones violará el acuerdo de las cuatro potencias sobre la ex capital alemana.

EN CARACAS LOS PAISES DE AMERICA RATIFICAN SU DERECHO A EXPORTAR

CARACAS, 11 (AFP). — En el curso de la reunión que celebró la Comisión de Política Económica y Desarrollo del Consejo Interamericano Económico y Social, numerosos países americanos expresaron su interés por la inversión de capitales extranjeros. Los delegados de Brasil y Uruguay, por su parte, reclamaron el derecho de las naciones americanas de poder exportar productos manufacturados o semielaborados y no ser considerados como meros productores de materias primas.

Al iniciarse la sesión, el delegado de Colombia planteó sus necesidades de inversión de capitales extranjeros, recordando al respecto el punto sexto del programa de la política exterior trazada por el presidente Eisenhower. John Moors Cabot, presidente de la delegación de Estados Unidos, que le sucedió en el uso de la palabra, expresó que no podía adelantar ninguna posición sobre el problema, ya que, por el cambio de administración en su país, él "venía a observar y escuchar, para transmitir al secretario de Estado las necesidades y posibilidades de los países americanos".

Al comentar estas declaraciones, el delegado de Brasil manifestó que eran comprensibles los problemas actuales de Estados Unidos, derivados de su preocupación por las cuestiones europeas y mundiales.

Es sabido, dijo el representante de Brasil, que no podemos orientar favorablemente nuestro comercio mientras Estados Unidos persista en su actitud de adquirirnos las semillas cuando conviene a nuestras economías vender el aceite ya elaborado. En síntesis, subrayó, queremos exportar productos manufacturados o semimanufacturados, en lugar de materias primas.

El jefe de la delegación del Uruguay que habló a continuación, señaló que su país también necesita capitales extranjeros y que tales inversiones cuentan con amplias garantías constitucionales. Reclamó en seguida que se otorgue a los países americanos el derecho de exportar productos semimanufacturados y manufacturados con lo cual, dijo, se contribuirá a la industrialización de los mismos y a la elevación del standard de vida de sus poblaciones. Igualmente hizo notar la necesidad de que los Estados Unidos eliminen las barreras aduaneras a la importación y citó específicamente el problema suscitado alrededor de las ventas de lana.

En términos parecidos hablaron luego los delegados de Perú, Haití y Panamá, señalando este último la necesidad de que la Unión acuerde facilidades fiscales y tributarias a los inversionistas en el exterior.

Se espera que la Argentina formulará nuevas críticas acerca de las materias primas cuando se reuna la comisión de problemas de emergencia, afirmándose que sus delegados sostendrán la misma tesis que presentaron en Panamá en 1951. El problema relacionado con el papel para diarios, que tiene especial interés en el temario de la comisión de problemas de emergencia, será discutido mañana.

Rusia Rompió con Israel

Preocupación en Londres

LONDRES, 12 (AFP). — La noticia de la ruptura de relaciones de Rusia con Israel, captada de radio Moscú, llegó a una hora poco propicia para obtener comentarios de esferas responsables. Con todo, puede anticiparse, de acuerdo con las primeras impresiones recogidas, que la decisión del Kremlin se recibe con preocupación, pues mucho se teme que sea el primer paso para alguna otra acción, vinculada posiblemente a fomentar la belicosidad árabe contra el Estado judío.

MOSCU, 12 (AFP). — El gobierno de la URSS anunció la ruptura de las relaciones diplomáticas con Israel.

Notificación de Vishinsky

El canciller Vishinsky llamó al ministro de Israel, Samuel Eltahasiv, y le notificó la decisión de la URSS de clausurar la legación soviética en Tel Aviv y al mismo tiempo le exigió que la representación diplomática en Moscú abandone urgentemente el territorio ruso.

Incidentes en Tel Aviv

TEL AVIV, 11 (INS). — Comunistas y anticomunistas chocaron en esta ciudad, como derivación del atentado del lunes contra la sede de la legación soviética. Hubo varios lesionados.

En esferas gubernativas se nota cierta inquietud por las posibles reacciones de los dirigentes del Kremlin.

Un Nuevo Temporal Azota Inglaterra

Inquietud en las Poblaciones Costeras

LONDRES, 11 (INS). — Fuertes vientos con rachas hasta de 160 kilómetros por hora azotaron durante el día de hoy a Gran Bretaña. Simultáneamente un violento temporal de nieve puso en el ambiente el temor de que volvieran a repetirse los acontecimientos de la semana anterior. Todo esto unido a los pronósticos meteorológicos que anuncian las más altas mareas de primavera para las próximas 40 horas causan inquietud en la población inglesa.

Muchas Aldeas Aisladas

Yorkshire, al norte de Gran Bretaña, fué el más castigado por el temporal de nieve que aisló numerosas aldeas e inmovilizó el tránsito con deslaves de nieve de cuatro metros. Dieciséis importantes carreteras están bloqueadas en Yorkshire y Lancashire. Las zonas bajas de la vecindad de Windsor fueron inundadas por el desborde del Támesis, cuyas aguas crecen rápidamente, como consecuencia de las lluvias ininterrumpidas caídas durante estas últimas 48 horas.

Fueron Adquiridos en Perth Varios Shorthorn para Cabañas Argentinas

PERTH, Escocia, 11 (INS). — Por un toro Shorthorn de pedigree, Bapton Control, primer premio en la feria que se realiza en esta ciudad, se pagó la suma de 2800 guineas por la cabaña La Candelaria, de Dukau. Para la misma cabaña fué adquirido en 1200 guineas Bapton Enterprise, cuarto premio. En total fueron adquiridos 14 toros para cabañas argentinas, entre ellos el reservado de gran campeón Wextdrome Babá, animal de gran volumen, no obstante su edad, que es de 10 meses. Por este ejemplar se pagaron 1200 guineas.

Inauguróse el Congreso de Cirugía Reunido en S. Pablo

SAN PABLO, 11 (INS). — Fué inaugurado en esta ciudad el Primer Congreso Interamericano de Cirugía, que fué organizado con los auspicios del American College of Surgeons, de Estados Unidos. Presentaron trabajos o participaron en las discusiones Charles P. Bailey, de Filadelfia; Josephus C. Luke, de Montreal; Wyland F. Leadbetter, de Brooklin (Massachusetts), Juan Martín Allende, de Córdoba, Argentina; Alfonso R. Albanese, J. Horacio Resano, Mario Brea y Alejandro Pavlovsky, de Buenos Aires y Pedro Larghero Ybarz, de Montevideo.

Las deliberaciones terminarán el jueves y en su curso serán considerados los últimos descubrimientos de la cirugía.

Recomienda la UN que Debe Dependerse Menos de E. U.

NUEVA YORK, 11 (INS). — Un informe de la UN recomienda que Europa y América latina aumenten el comercio entre sí para depender menos de Estados Unidos. Recalca que tanto Europa como América latina tienen una grave falta de dólares, "la que es preciso afrontar mediante esfuerzos rigurosamente intensificados para expandir el actual bajo nivel comercial entre esas dos zonas. Agrega que Europa y América latina pueden complementar entre sí sus necesidades económicas por medio de la expansión comercial, especialmente maquinaria agrícola y textil, carne, azúcar, algodón, lana y aceite de lino. Señala que las dos guerras mundiales acrecentaron la dependencia latinoamericana del comercio norteamericano, conduciendo a un círculo vicioso, en relación con su posición respecto al dólar.

Destaca el informe que Argentina, país gran productor de trigo, no ha firmado el Acuerdo Internacional del Trigo. Señala luego que la Argentina, antes de la guerra, copaba más o menos el 40% de la totalidad de los intercambios comerciales, importaciones y exportaciones entre Europa y América latina. Europa ofrece un mercado seguro para mayores importaciones de aceite de lino, a precios moderados, y este mercado bastaría para absorber un aumento, aunque fuese considerable, de la producción argentina.

Ampliación de un Tratado Entre la Argentina y Bonn

BONN, 11. (AFP). — El Dr. Carlos Correa Avila, director general en el ministerio de Comercio Exterior argentino, mantendrá entrevistas con los representantes del gobierno federal. Acompaña al Dr. Carlos Correa Avila el Sr. Casimiro Urdanabia, director general del Instituto Argentino de Promoción del Intercambio. En esferas alemanas se precisa que se trata de una "misión de información" para la concertación eventual de un tratado de comercio entre la República Argentina y Alemania occidental. Ambos emisarios han realizado anteriormente gestiones en Italia, Suiza y Austria antes de visitar Alemania, donde permanecerán cerca de una semana, para entrar en contacto con esferas industriales y económicas, con vistas a buscar los medios de desarrollar los intercambios entre la Argentina y Alemania. Posteriormente viajarán a Suecia.

Un comunicado del ministerio federal de Relaciones Exteriores subraya la solemnidad de la ceremonia en cuyo transcurso fueron entregadas a Alemania las marcas de fábrica secuestradas por las autoridades argentinas al finalizar las hostilidades. "Esta ceremonia solemne no constituye solamente un gesto particularmente amistoso por parte del gobierno argentino —agrega el comunicado— sino también la expresión del deseo de una estrecha cooperación económica en el espíritu de la tradicional amistad germanoargentina".

Anunció la Reducción de Penas por el Motín de Setiembre de 1951

PROSIGUIO anoche el ciclo de disertaciones que el presidente de la Nación dirige diariamente al pueblo de la República, para referirse a la ejecución del Segundo Plan Quinquenal de gobierno. Esta conferencia del general Juan Perón, la tercera de la serie, fué difundida a las 20.30 por L R A Radio del Estado y la Red Argentina de Radiodifusión.

Habla el Presidente

Dijo el primer mandatario:

"En mi conversación de ayer dije que no había sistemas económicos, sino momentos económicos y que cada momento de un país debe resolverse sólo mediante un buen análisis y la adopción de las medidas que la situación del momento impongan. Si algún sistema puede haber en relación con la solución de los problemas que presenta la economía no es nunca un sistema exclusivamente económico. La economía pura puede existir como ciencia, pero no puede existir como realidad en la vida de los hombres ni de las naciones. Esta verdad nos la está probando el mundo contemporáneo. Hay quienes afirman que todo el problema del mundo actual es exclusivamente social y pretenden solucionarlo con soluciones también exclusivamente sociales. Otros consideran que se trata de un problema exclusivamente político y quieren arreglarlo con medidas políticas. Y la mayoría de los hombres y particularmente de los gobiernos creen que "todo el problema" reside en arreglar la economía.

Problemas Complejos

"Nosotros venimos sosteniendo desde hace casi 10 años, que los problemas sociales, económicos o políticos se ncomo todas las cosas de la vida, problemas complejos que se vinculan estrechamente unos con otros, y que no pueden ser analizados ni resueltos separadamente. Cualquiera de los tres grandes aspectos de la vida de la comunidad que se presente mal, afectará a los otros dos. El grave error de los sistemas que actualmente luchan por el dominio del mundo reside en una sola cosa: no abarcar lo social, lo económico y lo político como una sola cosa, como un solo problema ..

"El individualismo capitalista ve los problemas del mundo con un criterio económico-político o político-económico según el caso. El colectivismo comunista lo aprecia como un problema económico-social, o social-económico. Nosotros pensamos que la solución está en armonizar los tres elementos fundamentales de la comunidad humana: lo social, lo económico y lo político. Por eso, frente a cada momento del país nosotros ya hemos adoptado, como una costumbre de buen gobierno, realizar un análisis de la situación social, económica y política y resolver los problemas de manera conjunta y armónica.

Objetivos y Soluciones

"Otra cosa importante en nuestro sistema es que tenemos siempre frente a nosotros los grandes objetivos que nos hemos fijado y que hemos establecido como una ley en la República: 1º) la felicidad del pueblo; 2º) la grandeza de la Nación, y nunca perdemos de vista las tres banderas que nos conducen a esos grandes objetivos: 1º) la independencia económica; 2º) la justicia social; 3º) la soberanía política.

"Así, por ejemplo, frente a cada situación nosotros nos preguntamos: ¿Cómo está el pueblo? ¿Cómo han repercutido en sus posibilidades de felicidad las medidas tomadas por el gobierno?

"Y una vez analizada la situación y conocido el problema, tratamos de darle una solución que no nos desvíe de la marcha hacia nuestra grandeza nacional y que no afecte la independencia económica, la justicia social y la soberanía política.

La Situación Actual

"Hoy he de referirme a la situación actual, tal como nosotros la apreciamos en sus diferentes y fundamentales aspectos. En el orden político, la situación del país no ha sido nunca quizá desde los comienzos de mi gobierno tan definidamente favorable al movimiento peronista, cuya bandera ha tomado decididamente el pueblo. Poco a poco, diversos sectores de nuestra enconada oposición política del primer gobierno peronista, empiezan a comprender que no son los caminos de la insidia, de la calumnia, del rumor, del encono, de la subversión o del motín, los que conducen al gobierno y benefician al pueblo. Van reconociendo, explícita o implícitamente, la necesidad de realizar aquello que tantas veces y casi hasta los límites del cansancio, he reclamado con insistencia: una colaboración eficiente y constructiva.

"Frente a cada desborde de la oposición apasionada que tuvimos que soportar, el gobierno, que tiene a su cargo una responsabilidad ineludible con respecto al ejerci-

(CONTINUA EN LA PAG. 2)

SE SALVO

Aquel cliente, después de haberle encargado un crecido número de bancos, había desaparecido. ¡Qué situación! Ahora... ¿qué haría con ellos? Y leyó este Aviso Clasificado en CLARIN:

Compro partida bancos para colegio. T. E. ..-7754.

Inmediatamente, Armando ofreció sus bancos. Estaban en precio y se los compraron. Ahora, no cabe en sí de alegría. Su taller de carpintería se ha salvado de una importante pérdida gracias al Clasificado de CLARIN (CORRIENTES 555. De 8.30 a 18.30 horas. Informes: 32-3411 al 9417).

En el Senador Teisaire Delegará Hoy el Mando el Jefe del Estado

Todo el Bloque Ruso Rompería con Israel

Provoca Temores la Actitud Soviética

TEL AVIV, 12 (AFP.) — El gabinete del Estado de Israel se prepara para redactar la respuesta a la nota soviética, relativa a la ruptura de relaciones diplomáticas entre la Unión Soviética y el Estado de Israel. En los círculos políticos de esta capital el anuncio de la ruptura no constituyó una sorpresa. A falta de comentarios oficiales, los medios allegados al gobierno dicen que el atentado perpetrado contra la legación soviética constituyó el pretexto ideal para apresurar el cese de las relaciones. Un alto funcionario declaró que la medida adoptada por Moscú era el punto culminante de la ofensiva antijudía lanzada por el Kremlin.

Más Consternación que Sorpresa Causó en Londres

LONDRES, 12 (AFP). — La ruptura de relaciones diplomáticas entre Rusia e Israel causó en Londres más consternación que sorpresa considerándose en algunos círculos que Moscú buscaba desde algún tiempo la ocasión de romper con Tel Aviv.

Otras Posibles Rupturas

MOSCU, 12 (INS). — En los círculos oficiales se expresó que Polonia y Checoslovaquia seguirán el ejemplo del Soviet y romperán sus relaciones diplomáticas con el Estado de Israel.

El anuncio oficial sería dado a conocer próximamente por los gobiernos de Varsovia y Praga, respectivamente.

Igual actitud tomarían todos los países del bloque ruso.

Comentarios en París

PARIS, 12 (INS). — La decisión del Kremlin de romper relaciones diplomáticas con Israel fué caracterizada por el diario conservador "Le Monde" como "un serio acontecimiento que intensificará aun más la "guerra fría" entre la Unión Soviética y los Estados Unidos".

Temores en Washington

WASHINGTON, 12 (INS). — En los círculos diplomáticos de Washington se expresaron hoy temores de que la ruptura de relaciones diplomáticas entre Rusia e Israel podría dar origen a nuevos brotes de antisemitismo detrás de la cortina de hierro.

Inmunidades Diplomáticas

TEL AVIV, 12 (AFP). — En la cancillería se informó que el ministro soviético Pavel I. Yershow solicitó inmunidades diplomáticas para abandonar Israel, pedido que le fué concedido.

Rubricarán en Angora el Pacto Balcánico

ALEXANDER PAPAGOS

ATENAS, 12 (AFP). — Se ha sabido que el pacto previsto entre Atenas, Angora y Belgrado se encuentra en vías de concretarse. Los suplentes de los ministros de Relaciones Exteriores de los tres países se reunirán la próxima semana a fin de ultimar los detalles, y el pacto será redactado en Atenas durante la visita de Kotcha Popovitch, ministro de Relaciones Exteriores de Yugoslavia, hacia el fin de febrero, y firmado en Angora. Se ha confirmado que se tratará de un acto político de amistad, y no de un pacto militar, cosa que se había afirmado en el comienzo de las conversaciones entre los tres países.

MARISCAL TITO

Clarín

BUENOS AIRES · REPUBLICA ARGENTINA

40 Centavos

Un toque de atención para la solución Argentina de los problemas Argentinos

Año VIII ★ Diario de la Mañana ★ Nº 2644

Buenos Aires, Viernes 13 de Febrero de 1953

Gran Bretaña y Egipto Firmaron un Acuerdo Sobre el "Status" del Sudán

LONDRES, 12 (INS). — El canciller Eden informó a la Cámara de los Comunes que Gran Bretaña y Egipto firmaron un acuerdo sobre el futuro "status" del Sudán. Eden expresó que el acuerdo "reconoce de manera expresa el derecho del pueblo del Sudán a la autodeterminación y al ejercicio efectivo de la misma en el momento apropiado y con las garantías necesarias". El acuerdo fué firmado esta mañana en El Cairo entre el primer ministro Mohamed Naguib y el embajador británico sir Ralph Stevenson y el mismo establece que dentro de tres años los sudaneses decidirán si desean la unificación con Egipto o la total independencia. Promete que en el período de transición, los sudaneses se gobernarán a sí mismos, aunque los asuntos de relaciones exteriores y la defensa serán dirigidos por el gobernador general británico. Agregó que el período de transición de tres años comenzará después de la creación del parlamento de ese territorio, que será elegido en próximas elecciones.

Gral. NAGUIB que se propone visitar a Estados Unidos

Otra Furiosa Tempestad Azota Toda la Costa de Gran Bretaña

LONDRES, 12 (AFP). — Sopla nuevamente, en furiosa tempestad, el viento del nordeste que causó, hace ocho días, el desastre de la costa este de Inglaterra. El mar embravecido azota los diques y los obras de emergencia de terraplenamiento. En Sutton-on-Sea, en el condado de Lincolnshire, olas de más de cuatro metros de altura se precipitan sobre los terraplenes construidos para reparar las brechas.

El mar pasa por sobre el nivel de los diques y ya ha inundado algunas zonas bajas y adyacentes a los terraplenes habiendo llegado el agua hasta la calle principal de Sutton-on-Sea. Se inundó igualmente la localidad de Mablethorpe, situada más al norte, aunque hasta ahora los diques se mantienen intactos.

Además del viento que azota las costas británicas una tempestad de nieve desorganizó la circulación en todo el país, salvo en la costa oeste.

EN EUROPA NO RECIBIMOS GARANTIAS NI HICIMOS PROMESAS, DIJO DULLES

WASHINGTON, 12 (AFP). — En su discurso de esta noche radiotelevisado Foster Dulles dijo que la primera lección recibida en el reciente viaje fué la convicción de que "el proyecto de comunidad europea no está muerto, sino simplemente dormido".

Ni Garantías ni Promesas

"No hemos recibido ninguna garantía concreta ni promesa alguna de nuestros amigos europeos, y no hemos dado ninguna. Pero hemos regresado con el sentimiento neto de que hay buenas posibilidades para que la comunidad de defensa se convierta en una realidad. Hay aún muchas dificultades para superar. Pero pensamos que existe una verdadera voluntad de triunfar. Esperamos que en las próximas semanas esta voluntad se traducirá por pruebas concretas".

Por último, manifestó que "la franqueza nos impone decir esto".

FORMARA MILICIAS EL MNR BOLIVIANO

LA PAZ, 12 (AFP). — La convención del Movimiento Nacionalista Revolucionario sesionó en secreto bajo la presidencia de Paz Estensoro. Según trascendió, el debate fué muy acalorado. Luego en sesión pública se aprobó un programa de acción que equivale a la liquidación del actual ejército y consta de los siguientes puntos:

1. — Organización de un ejército con la base de oficiales identificados con los postulados de la revolución.
2. — Creación de un cuerpo de carabineros de acuerdo con fundamentos revolucionarios y dependiente del Comité Político MNR.
3. — Formación de milicias armadas del partido.
4. — Organización paramilitar del MNR.
5. — Institución de un departamento militar del MNR, coordinador de las fuerzas armadas.
6. — Preparación de instructores políticos para tropas y oficiales.

CONFERENCIAN LONDRES Y PARIS

TROPAS sudcoreanas se disponen a trasladarse a territorio enemigo, utilizando en esta operación un helicóptero.

LONDRES, 12 (AFP). — El ministro de Relaciones Exteriores francés, señor Bidault ha llegado hoy a Londres iniciando conversaciones con sus colegas británicos acerca del ejército europeo y de los problemas monetarios.

El temario de las conversaciones consta de tres puntos principales:

1º Ejército Europeo: de parte de Gran Bretaña no habrá mayormente compromisos en ese sentido, pero en la práctica se asegura que Londres está dispuesto a dar —si es necesario y en la práctica— una nueva forma a sus compromisos, y que involucran la forma de asociación y no de fusión.

2º Política Monetaria: Ese asunto será encarado ligeramente, porque el gobierno británico ya ha hecho saber con anticipación que no se podrá hablar de la convertibilidad de la libra esterlina.

Viajaron Rumbo a Suecia Dos Funcionarios Argentinos

BONN, 12 (AFP). — El Dr. Carlos Correa Avila, director general del ministerio argentino de Comercio Exterior, y el Dr. Casimiro Ourdarina, director general adjunto del I.A.P.I., partieron anoche con destino a Suecia. Ambos representantes argentinos pasaron tres días en la capital federal, donde mantuvieron importantes entrevistas tendientes a preparar el desarrollo de los intercambios comerciales entre la República Argentina y la Alemania Occidental.

Numerosas Víctimas Causó el Terremoto de Tourout

TEHERAN, 12 (AFP). — Varios centenares de víctimas habría ocasionado un sismo que se ha producido en Tourout.

Los Rosenberg Serían Ejecutados en Breve

WASHINGTON, 12 (AFP). — Se piensa generalmente en los medios informados, que los esposos Rosenberg, cuyo recurso de gracia fuera rechazado ayer por el presidente Eisenhower, serán ejecutados.

El juez Irving Kaufman suspendió la orden de ejecución y ordenó a los condenados presentarse ante él dentro de los cinco días en caso de que su apelación fuera rechazada por la Casa Blanca, debiendo comparecer el 16 del actual para fijar una nueva fecha para la ejecución.

La Ceremonia se Hará a las 11.30

A pocos días de su partida para Chile, en uso de la autorización conferida por la ley 14.185, el general Juan Perón delegará hoy el mando en el presidente provisional del Senado, contraalmirante (R) Alberto Teisaire, a quien la Alta Cámara, como lo hace todos los años antes de finalizar el período legislativo, designara el 11 de setiembre último para ejercer el Poder Ejecutivo en caso de acefalía, conforme lo prescribe el artículo 2º de la ley 252, del 19 de setiembre de 1868.

Será ésta la segunda vez que el contraalmirante Teisaire se halle al frente de la primera magistratura de la Nación, pues ya lo hizo en iguales condiciones, desde el 1º de noviembre de 1951 hasta el 12 del mismo, cuando el general Perón delegó el mando para no presidir los comicios en que resultó electo por segunda vez. Mientras ejerza la presidencia, el contraalmirante Teisaire continuará desempeñando sus actuales funciones de titular provisional del Senado.

En la Corte Suprema

De acuerdo a lo establecido en el artículo 4º de la Ley 252, el contraalmirante Teisaire deberá prestar ante la Corte Suprema de Justicia, por hallarse en receso el Congreso de la Nación, el juramento que determina el artículo 81 de la Constitución Nacional.

Con tal motivo, hoy a las 10 concurrirá a la Casa de Gobierno, desde donde partirá con el ministro del Interior, señor Angel G. Borlenghi, para dirigirse al Palacio de los Tribunales, en cuya sala de audiencias se llevará a cabo, media hora después, esa ceremonia ante el alto tribunal reunido en audiencia plenaria, con la presencia de su titular, Dr. Rodolfo G. Valenzuela, y la asistencia de sus miembros, doctores Atilio Pessagno, Luis R. Longhi, Tomás D. Casares y Felipe S. Pérez.

El Dr. Valenzuela, en esta oportunidad, requerirá del contraalmirante Teisaire el juramento de práctica, quien lo prestará sobre los Evangelios.

En la Presidencia

El contraalmirante Teisaire regresará luego a la Casa de Gobierno, donde a las 11.30, en una sencilla ceremonia, delegará el mando el presidente general Perón. En presencia de ministros, legisladores y altos funcionarios, se dará lectura al decreto correspondiente, que suscribirá el general Perón refrendándolo luego el titular de la cartera del Interior.

Advertencia Argentina Sobre el Peligro de la Desvalorización

CARACAS, 12 (INS). — Una advertencia contra los peligros de la desvalorización de las reservas monetarias hizo la Argentina durante la reunión que celebró esta tarde la comisión del Consejo Interamericano Económico Social, que estudia los problemas económicos de emergencia. La intervención del delegado argentino, que fué apoyada por Chile, México y Cuba, se produjo cuando el representante de Estados Unidos propuso no considerar en detalle la memoria anual del secretariado, en la cual se aconsejaba eliminar del programa de trabajo aquel problema, aduciendo que las reservas monetarias de los países americanos han disminuído apreciablemente.

El delegado de Chile destacó el especial interés de su país para que se continuara con tales estudios y a continuación el representante argentino manifestó su apoyo hacia la moción chilena. Desde la Conferencia de Wáshington, dijo, se trata de hallar una fórmula que preserve a los países americanos de los peligros de la desvalorización de las reservas monetarias acumuladas durante los períodos de emergencia, devaluación que les ha impedido luego renovar sus equipos y bienes de capital necesarios para impulsar el desarrollo de sus economías.

Régimen de Precios Justos

El delegado argentino señaló luego la importancia que reviste para las economías de las naciones americanas el mantenimiento de un régimen de precios justos que, a la vez de asegurar una retribución equitativa para el vendedor y el productor, aseguren el otorgamiento de salarios razonables para los trabajadores. El congelamiento de los precios internacionales de los productos básicos que aportan nuestras economías, dijo, provoca paralelamente la congelación de los salarios y el estancamiento en la mejora social de nuestros pueblos. Si se congelan los precios, insistió para rubricar su concepto, se está congelando a la vez el nivel de vida de nuestros pueblos.

Ofrecimiento Argentino

CARACAS, 12 (INS). — "La Argentina pone a disposición de los países del continente la experiencia recogida en materia de planificación, a través de la elaboración y ejecución de los planes quinquenales de gobierno del general Perón", manifestó el presidente de la delegación de dicho país durante la reunión que celebró esta mañana la comisión de Política Económica y Desarrollo del Consejo Interamericano Económico y Social.

Durante la amplia exposición que hizo el delegado argentino y en la cual expuso los puntos de vista de su país acerca de la forma de resolver los problemas económicos, financieros y sociales, abogó por que se estudiaran los problemas vinculados en el comercio regional de los países americanos y las restricciones que debe soportar el mismo, así como los relativos a la multilateralidad de los pagos internacionales, para lograr bases que permitan la promoción del desarrollo económico dentro de un marco de estabilidad, que permita lograr a breve plazo el bienestar general de sus poblaciones.

EE. UU. se Halla Ya en Condiciones de Afrontar Cualquier Emergencia

CLARIN en Nueva York

NUEVA YORK, 12 (De nuestra agencia). — La segunda parte de la última asamblea general de las Naciones Unidas, que se iniciará dentro de pocos días, fué plancada para la exclusiva consideración de los problemas de política internacional más importantes de la organización. Sin que se sospechara, cuando así se hizo, que esos problemas iban a ser mucho más críticos en el momento que comenzaran los debates. La decisión de Estados Unidos sobre el bloqueo de Formosa constituye sin duda el acontecimiento más importante que se ha registrado desde el estallido de la lucha en Corea, no sólo porque significa una franca e inesperada actitud de la Unión para asumir la iniciativa en el complejo problema asiático, sino porque esa actitud ha provocado tantas inquietudes como para repercutir rudamente en los no menos complejos problemas europeos. A diez días de la iniciación de esta etapa de debates políticos de la UN, el desconcierto existente es absoluto. Puede decirse con palabras simples que nadie tiene la menor idea de lo que puede ocurrir, y que ni aun en las esferas mejor informadas no se hacen ni conjeturas acerca del posible desarrollo de los acontecimientos. Se descuenta únicamente una natural y violenta reacción de la Unión Soviética, que podrá reforzar sus continuos cargos belicistas, haciendo argumentos frescos, como resultado de la actitud norteamericana en Formosa. Igualmente se descuenta una no menos enérgica reacción de Estados Unidos, que está de acuerdo en el debate con las decisiones adoptadas por Wáshington y con la clara política fuerte adoptada por el presidente D. Eisenhower. Precisamente, esta política ha sido mencionada en estos últimos días como un curioso documento que contradice la actitud republicana con respecto a la administración del Sr. Truman. Se ha destacado, con lógica, que si el gobierno de Truman mereciera en realidad todos los cargos que se le han formulado, Estados Unidos en estos momentos no estaría en condiciones de respaldar la actitud enérgica adoptada por el flamante presidente en las relaciones internacionales. Esa actitud —asumida a los pocos días de iniciado el nuevo gobierno— revela mejor que una información directa, que EE. UU. ya está en condiciones de afrontar cualquier emergencia, y que esta aptitud no es la peor herencia que dejara Truman. En las próximas semanas, precisamente, servirán para destacar la importancia de una situación cuya medida se tendrá en las propias actitudes que la nueva política norteamericana asuma en la UN.

HORACIO ESTOL

TUVO SUERTE

¡Qué contratiempo! Después de tantas promesas, la modista no le había entregado a tiempo el vestido nuevo. Y la fiesta se efectuaba esa noche. ¿Qué hacer? Cora estaba preocupadísima. Pero leyó este Aviso Clasificado en CLARIN:

Alq. vestidos fiesta, gran categoría. T. E. ...-8896

Cora asió al vuelo la oportunidad, visitó a la anunciante y encontró un suntuoso vestido de su agrado, que alquiló inmediatamente. En la fiesta hizo un lucido papel. La sacó del apuro el Clasificado de CLARIN (CORRIENTES 555. De 8.30 a 18.30 horas. Informes: 32-9411 al 9417).

Asumió el Ejercicio del P. E. el Presidente Provisional del Senado

Informe Secreto de Dulles Relativo al Lejano Oriente

Los Legisladores Mantendrán Reserva Sobre sus Revelaciones

WASHINGTON, 13 (INS) — El secretario de Estado, Foster Dulles, presentó un extenso informe al Senado sobre la situación imperante en el Lejano Oriente y obtuvo de los legisladores la promesa de que las revelaciones hechas en la sesión serán mantenidas en secreto. El senador republicano Smith, presidente del subcomité de la Comisión de Relaciones Exteriores de la Alta Cámara ante el cual compareció Dulles, anunció la decisión de observar una "estricta reserva sobre la política del gobierno de Eisenhower". Smith dijo a los representantes de la prensa: "La situación es tan seria en el mundo entero que si hablamos sobre todas las versiones e informes circulantes nos veríamos en dificultades. Hemos decidido, a pedido del señor Dulles, mantener una estricta reserva sobre la política de la administración. Antes de iniciar sus declaraciones ante nuestro subcomité, advirtió que no podría hablar libremente si sus afirmaciones iban a ser dadas a publicidad. No queremos que el público o el enemigo —este último en particular— tenga conocimiento de los planes del gobierno y si hemos de tener un verdadero bipartidismo es preciso que mantengamos nuestra palabra de reserva".

Puntos de Vista

El senador demócrata Walter George informó, por su parte, que la subcomisión impartió una total prohibición contra la divulgación de los puntos de vista expuestos por el secretario de Estado. George compartió la opinión de Smith de que las filtraciones sobre manifestaciones vertidas en reuniones de funcionarios del gobierno con comités congresionales frecuentemente han perjudicado la política del gobierno de Washington, y que ello se ha debido a que algunos de los miembros de dichos comités no entendieron cabalmente el carácter definitivo de la decisión de guardar secreto.

La Guerra en Corea

Dulles aseguró que el gobierno de Eisenhower no tiene intenciones por el momento, de propagar la guerra de Corea. Mientras aquél declaraba ante la subcomisión, en círculos bien informados se dijo que el general Bradley, jefe del estado mayor conjunto, había prevenido a la Comisión de Servicio Armados del Senado sobre el "precio" que costaría a los aliados el desarrollo de una ofensiva de mayores proporciones en Corea. Según los informantes, Bradley manifestó que tal operación sería la más costosa en personal y materiales de que haya constancia en la historia de Estados Unidos. Sin embargo tocante a los pasos que deberían darse en el Pacífico occidental, el senador Smith señaló su deseo de que Estados Unidos continúe ejerciendo la iniciativa "y mantenga a Rusia conjeturando sobre cual será nuestro curso de acción".

Opinión de Bradley

Se tiene entendido que en las declaraciones que prestó ante organismos parlamentarios Bradley puntualizó las fuerzas que los rusos tienen destacadas en el Lejano Oriente dispuestas a entrar en acción en cualquier momento dado.

ABOGO EN FAVOR DE LOS ESPIAS ATOMICOS EL SUMO PONTIFICE

CIUDAD DEL VATICANO, 13 (AFP) — El "Osservatore Romano" revela que el Papa ha intervenido en favor de los esposos Rosenberg condenados a muerte en EE. UU.

El órgano católico publica esta noticia en respuesta a los que han dado a entender que el Pontífice había permanecido impasible ante el caso de los dos condenados, y agrega que el Papa nunca se niega a intervenir cuando se trata de salvar vidas humanas, por "supremas razones de caridad".

Clarín

BUENOS AIRES · REPUBLICA ARGENTINA

40 Centavos

Un toque de atención para la solución Argentina de los problemas Argentinos

Año VIII ★ Diario de la Mañana ★ Nº 2.645

Buenos Aires, Sábado 14 de Febrero de 1953

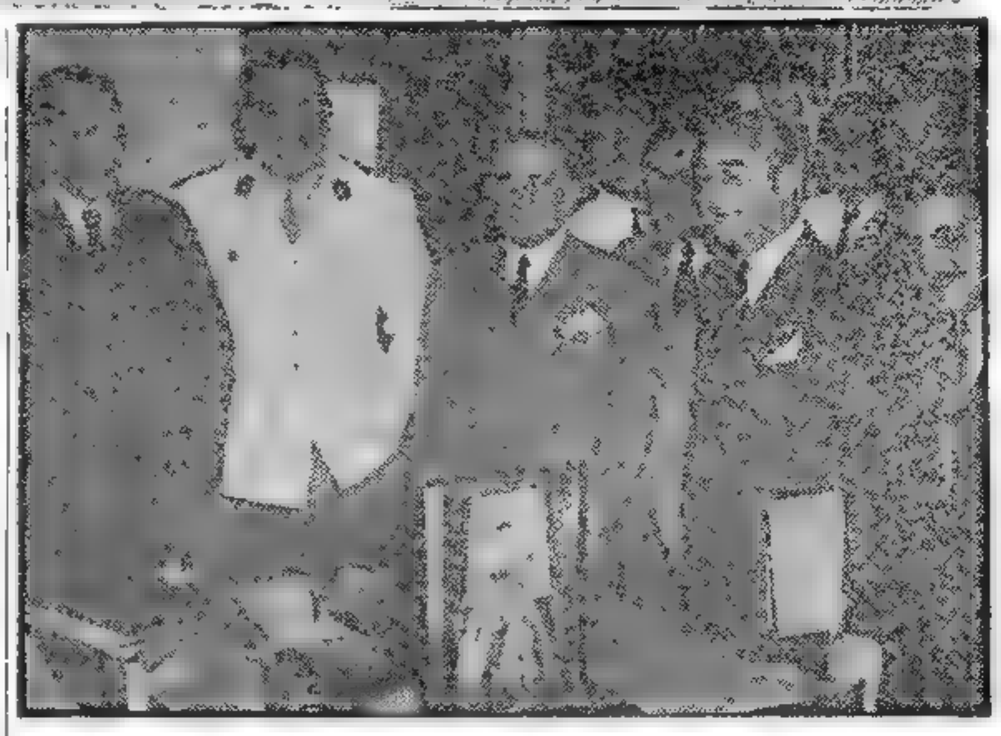

INSTANTES después de realizada la delegación del mando, el general Perón tomando del brazo al senador Teisaire, posa para los fotógrafo con ministros y otras altas autoridades asistentes al acto realizado ayer

El Gral. Perón Delegó el Mando en el Contraalmirante Teisaire

CON motivo de su próximo viaje a Chile, en uso de la autorización que le confiriera el Congreso por la ley 14.185, el presidente de la República, general Juan Perón, delegó ayer el mando en el titular provisional del Senado, contraalmirante (R) Alberto Teisaire.

En la Corte Suprema

La ceremonia sobre la cual informamos se cumplió a las 11.30 en el despacho del primer mandatario, pero una hora antes, de acuerdo con lo establecido en el artículo 4º de la ley 252, el senador Teisaire prestó el juramento correspondiente ante la Corte Suprema de Justicia, reunida en audiencia plenaria.

A tal efecto, concurrió al palacio de los Tribunales acompañado por el ministro del Interior, señor Angel G. Borlenghi, pasando de inmediato a la sala de audiencias, donde se hallaban en esos momentos los miembros del Consejo Superior del partido Peronista, senadores, diputados, altos funcionarios y magistrados de todos los fueros.

El senador Teisaire, con el señor Borlenghi, tomó ubicación en el estrado, junto al presidente de la Corte, doctor Rodolfo G. Valenzuela; los ministros del alto tribunal, doctores Tomás D. Casares, Felipe S. Pérez, Luis R. Longhi y Atilio Pessagno, y el procurador general de la Nación, doctor Carlos G. Delfino.

De inmediato, el secretario de la Corte, doctor Eduardo C. González, dió lectura a la acordada por la cual se convocaba a audiencia plenaria, luego de lo cual, siendo las 10.50, el senador Teisaire pronunció la fórmula del juramento, recibiendo luego las felicitaciones de los presentes. Firmóse, por último, el acta respectiva, con lo que se dió término al acto.

La Delegación del Mando

Desde el Palacio de los Tribunales, el contraalmirante Teisaire se dirigió a la Casa de Gobierno, donde se llevó a cabo, en el despacho presidencial, el acto de delegación del mando.

Hallábanse presentes los ministros del Poder Ejecutivo y de la Corte Suprema; el presidente de la Cámara de Di-

(CONTINUA EN LA PAGINA DOS)

Hay Total Acuerdo Francobritánico

BIDAULT, entrevistóse con Mr. Eden

PARIS, 13 (INS). — El ministro de Relaciones Exteriores británico, Mr. Eden, dió seguridades a su colega francés, señor Georges Bidault, de que Gran Bretaña entrará a formar una fuerte asociación política con las seis naciones que integran la Comunidad Europea de Defensa. Con esta declaración, hecha categóricamente, contribuyó a atenuar la honda preocupación exteriorizada reiteradamente por Francia respecto a la no participación británica en la organización defensiva europea. Entretanto, en los círculos oficiales se expresó que el primer ministro británico, Mr. Churchill, y René Mayer, presidente del Consejo de Ministros de Francia, convinieron en que sus respectivos países harán todos los esfuerzos posibles para evitar que la guerra en Extremo Oriente se extienda más allá de sus límites actuales. Los señores Mayer y Churchill mantuvieron una prolongada entrevista, al término de la cual trascendió que ambos están completamente de acuerdo en que es en Europa dónde prevalece la gravedad de la situación internacional, no obstante la extensión de las actividades de los comunistas en Extremo Oriente.

Se supo, por otra parte, que tanto el canciller británico como su colega francés estuvieron acordes en que, en oportunidad del viaje que realizarán próximamente a Wáshington, expresarán al secretario de Estado de la Unión su oposición a que la guerra en Oriente sea extendida.

Reacción Alemana

BONN, 13 (AFP). — Una parte de las proposiciones francesas referentes a los protocolos adicionales para el tratado sobre la Comunidad Europea de Defensa rebasa los límites de lo que es aceptable, según declaró un vocero oficial del gobierno de Bonn.

Un Minero Fué Protagonista de un Extraordinario Suceso

MADRID, 13 (AFP). — El diario madrileño "Arriba" da cuenta en su edición de hoy de un hecho casi increíble. Un minero con la cabeza atravesada por su pico fué a pie al hospital. El héroe de este extraordinario caso fué un minero de Matallana, en la provincia de León, quien, víctima de un vahido, se atravesó la cabeza de parte a parte con el mismo pico que blandía en ese momento. Sin perder el conocimiento el minero cubrió por sus propios medios los tres kilómetros que había hasta el hospital más cercano, sosteniendo por el mango el instrumento incrustado aún en su cabeza por encima de su sien derecha. El diario "Arriba" señala que se procedió inmediatamente a la extracción del pico.

Rudo Ataque de Aviones Aliados Sufrió Wonsan

TOKIO, 13 (AFP). — La flota de guerra aliada y la aviación han lanzado uno de los más demoledores ataques contra el puerto de Wonsan, situado a unos 55 kilómetros al norte del paralelo 39. Un comunicado dado por el comando de las fuerzas navales indica que el crucero "Toledo" y el destróyer "Wedderburn", ambos de bandera norteamericana, penetraron en la rada de Wonsan y dispararon sus baterías contra las estaciones de carga y demás lugares utilizados para depósitos por los comunistas. Una batería costera del enemigo fué reducida a silencio y se lograron sucesivos impactos directos en esos objetivos. Poco después, aviones que levantaron vuelo de los portaviones americanos "Valley Forge" "Kearsarge" y "Philippine Sea", atacaron el puerto, a pesar de haber mala visibilidad, y destruyeron ocho depósitos y almacenes, dañando a otros cuatro, así como a cuatro puentes en una importante carretera. Posteriormente escuadrillas de aparatos a reacción que levantaron vuelo de los portaviones efectuaron un nuevo ataque, con igual intensidad que el primer raid. En esta oportunidad fueron destruidos 27 edificios y diez cuarteles.

TEL AVIV, 13 (AFP.) — Checoslovaquia, Polonia y Rumania se preparan a romper relaciones con Israel, según las últimas informaciones llegadas por vía diplomática. En una emisión especial en lengua idich, la radio de Varsovia describe al gobierno israelí como "un grupo de gangsters a la manera de Chicago con los cuales es imposible mantener relaciones diplomáticas".

Es todavía demasiado pronto para prever si el gobierno israelí responderá la nota soviética. Una decisión al respecto será adoptada en el Consejo de Ministros, que se reunirá en breve, para adoptar la política a seguir en las Naciones Unidas en lo que concierne a la campaña antisemita desatada tras la cortina de hierro.

En Irán un Sismo Causó la Muerte de 1.500 Personas

TEHERAN, 13 (AFP). — Quedó oficialmente confirmada la amplitud del desastre de Turut. El número de víctimas alcanza a 1.500. Desde anoche, por orden del sha y del doctor Mosadegh, importantes socorros y tropas partieron de Gorgan, ciudad situada al Norte de Turut. Los primeros auxilios llegaron en las primeras horas de la mañana y esta noche llegará la brigada médica que salió de Teherán.

El ministerio de la Corte dirigió sus condolencias al sha y Ayatollah Kachani, líder politico-religioso, y dió [illegible] abierta al público que participe en la ayuda a los damnificados.

Argentina Propugna Una Conferencia Interamericana de Materias Primas

CARACAS, 13 (INS). — La Argentina solicitará la convocatoria a la brevedad posible de una conferencia interamericana de materias primas para que analice los niveles de precios y la adecuada distribución de las mismas, así como la de otros productos esenciales para el desarrollo económico de los países americanos. Así lo informó un vocero de la delegación que participa en las deliberaciones del Consejo Interamericano Económico y Social.

Entre los demás proyectos de la delegación argentina se destacan por su importancia el relativo al establecimiento de un régimen de consultas previas en los casos de implantación de controles de precios que tengan repercusión en el mercado internacional y que afecten substancialmente la economía de los países americanos proveedores. Otra de las ponencias recomienda el estudio, con carácter permanente, de los términos del intercambio en el comercio interamericano y de los efectos desfavorables que sus alteraciones provocan en los países productores. También propugna un proyecto argentino la convocatoria, dentro de los tres meses, de un comité "ad-hoc" de técnicos de bancos centrales, tesorerías y otros organismos fiscales, con el propósito de continuar el estudio de fórmulas técnicas mediante las cuales pueda mantenerse el poder adquisitivo de las divisas que se acumulen como consecuencia de una situación de emergencia.

Política de Precios

CARACAS, 13 (INS). — El delegado argentino, Dr. Ovidio Schiopetto, señaló la necesidad de que los países vendedores de materias primas se unan en un frente común para enfrentar la política de precios que impone el "pool" de naciones consumidoras de las mismas. La declaración fué formulada durante la reunión que celebró esta tarde la comisión que estudia el problema de los materiales críticos y contestando a la exposición del señor Armstrong, de los Estados Unidos, quien anunció que en abril se eliminarán los últimos controles sobre precios.

Temen la Repetición de la Marea en la Costa Inglesa

LONDRES, 13 (AFP) — Mientras nieva intensamente sobre Londres, informes tranquilizadores llegan de todas partes de la costa amenazada. El estado de alerta se mantuvo toda la noche. A las 2 horas, tres antes de la marea alta, un cohete de luz amarilla anunció la detención del trabajo en toda la región más gravemente amenazada, el Lincolnshire. Inmediatamente, todo el material movil empleado en las tareas de refuerzo de las defensas era llevado a pocos centenares de metros de la costa. El material pesado, especialmente excavadoras, se sujetó sólidamente sobre montículos preparados de antemano. Gran parte del personal permaneció en sus puestos, esperando los acontecimientos. A las 7, un cohete verde anunció la reanudación de las tareas. En la región de Sutton, convoyes incesantes de camiones transportan de cinco a siete mil toneladas de tierra y pedregullo por día. Mientras tanto prosigue en funcionamiento el puente aéreo, que comenzó en horas de la madrugada transportando bolsas de arenas de siete países de Europa. Veinte aviones —catorce Hastings y seis Valettas— fueron destinados para el transporte de bolsas de arena desde los aeródromos de la RAF hasta los lugares de aterrizaje más cercanos a las regiones inundadas.

Los Hastings pueden transportar 20.000 bolsas cada uno por viaje y los Valettas unas 10.500. Su transporte continuará día y noche hasta las 18 GMT del domingo, hora en que deberán quedar terminados todos los preparativos para afrontar las grandes mareas del lunes.

Aparatos de transporte viajan continuamente para traer de los países europeos los sacos de arena que sus gobiernos han puesto a disposición de Gran Bretaña. Alemania Federal contribuye con 2.000.000 de bolsas, Italia envía 1.350.000, Bélgica 500.000, Suiza 350.000, Francia 220.000, Noruega 120.000 y Portugal 80.000, que serán transportadas por aviones militares portugueses. Aparatos de la British European Airways y de la Swiss Air ayudan al transporte de las donaciones de Italia y Suiza.

El día de hoy, viernes 13, comenzó muy bien. Por primera vez desde el 7 de febrero no se anuncian probables tempestades, pero el frío es intenso y gran número de caminos están bloqueados por la nieve.

"Queda por Venir lo Peor"

LONDRES, 13 (AFP). — "Las nuevas defensas erigidas contra la marea alta han resistido hasta ahora, pero aun queda por venir lo peor", anunció en la Cámara de los Comunes el señor David Maxwell Fyfe, ministro del Interior al referirse a la situación creada por las inundaciones. Hasta ahora el número de muertos identificados es de 290 —dijo el ministro, hablando en la sesión de la Cámara de los Comunes—. Luego pidió al público que cese en el envío de ropas de abrigo, porque ya se cuenta con un stock suficiente, que ha permitido enfrentar toda eventualidad y además enviar una parte a Holanda.

Precisó al ministro que en respuesta al llamado lanzado a los gobiernos extranjeros cerca de 5.000.000 de bolsas de arena habían sido ya ofrecidas por las naciones de Europa y dijo que Estados Unidos había ofrecido también acelerar su producción de bolsas de arena para hacer entregas. Indicó Maxwell Fyfe que la producción en Gran Bretaña va a ser impulsada al máximo.

La Situación en Holanda

LA HAYA, 13 (AFP). — Los expertos meteorólogos holandeses esperan que los vientos Nordeste, que se abatieron sobre Gran Bretaña, alcancen Holanda dentro de veinticuatro horas.

También se espera que mareas más altas que las que devastaron la costa hace doce días comiencen hoy y permanezcan hasta el próximo jueves.

AMBOS A GUSTO

Don Daniel se veía enfrentado con un serio problema: necesitaba imperiosamente dejar su casa de las afueras y tomar un departamento céntrico. Pero no encontraba uno de acuerdo con sus recursos. Un día leyó este Aviso Clasificado en CLARIN:

Chic. dto. h.ubicado picasa con jardín. T. E. ..-6432

El anunciante necesitaba una casa con jardín para sus tres hijitos. Ambos se entrevistaron, les gustaron las viviendas ofrecidas y se hizo la permuta. Ahora, cada cual tiene la casa que necesita gracias al servicial Clasificado de CLARIN (CORRIENTES 555. De 8.30 a 18.30 hs. Informes: 32-9411 al 9417).

Anticípase en Chile que se Firmará un Convenio por 5 Años con la Argentina

España Fija las Condiciones Para su Apoyo a EE. UU.

J. DUNN, nuevo embajador de EE.UU. en Madrid.

Reclama la Libre Utilización del Crédito de 125 Millones de Dólares

WASHINGTON, 14 (AFP). — España ha fijado sus condiciones para la cesión de bases aéreas y navales a Estados Unidos, declaran los medios informados. En efecto, el gobierno español ha presentado a Wáshington los siguientes pedidos:

Libre utilización de la ayuda financiera prevista en 125 millones de dólares. Estados Unidos se encargaría de modernizar el ejército español, tarea que exigiría un importante programa de ayuda financiera. Estados Unidos garantizará la seguridad de España con un acuerdo que no constituiría virtualmente una alianza.

Se recuerda al respecto, en los medios informados de Wáshington que el año último el gobierno de Truman había estado próximo a concluir un acuerdo por el cual Estados Unidos habría obtenido el derecho de establecer bases aéreas en territorio español a cambio de una ayuda financiera de 125 millones de dólares, utilizables según un programa cuidadosamente establecido que incluiría especialmente la mejora de los caminos y vías férreas, trabajos que contribuirían directamente a la eficacia de las bases.

Algunos observadores estiman que las negociaciones no progresarán hasta que James Dunn, actual embajador en París, haya reemplazado a Lincoln MacVeagh en la embajada americana en Madrid.

Mayer y Bidault se Hallan ya en París

Muéstranse Muy Optimistas

PARIS, 14 (AFP). — Procedente de Londres, arribaron René Mayer, Bidault y Buron, que conferenciaron con sus colegas ingleses.

"Hemos comenzado bien — declaró el señor Bidault al descender del aparato en el aeródromo de Orly.

"Es, sin embargo, prematuro hablar de conclusiones que dependen evidentemente de lo que sucederá en el futuro, sobre la base de las proposiciones francesas e inglesas".

En esferas allegadas a Mayer se confirmó que el viaje ha sido de gran utilidad y que los objetivos han sido plenamente alcanzados.

Los Nuevos Protocolos Adicionales al Tratado de la Comunidad Europea

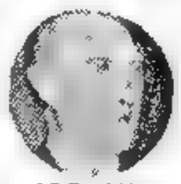

ADENAUER

BONN, 14 (AFP). — Esferas alemanas generalmente bien informadas se resume el contenido de los proyectos de protocolos adicionales al tratado sobre la C.E.D., elaborado por Francia, en los siguientes puntos

1. — Francia se reserva la posibilidad de cambiar sus contingentes íntegros y sus fuerzas de ultramar sin limitaciones.

2. — El Consejo del NATO será invitado a dar instrucciones para que los comandos no se opongan al retiro —por tiempo ilimitado— de contingentes franceses íntegros cuya presencia se requiera en ultramar.

3. — La relación de votos (tres, tres y tres) establecida en el período interino por Francia, Italia y Alemania deberá ser conservada. Independientemente de las contribuciones financieras y militares.

4. — Los países con obligaciones en ultramar deberán ser liberados de la necesidad de obtener autorización del comisariado de la Comunidad para la fabricación y venta de armas.

5. — Ese punto se refiere al problema particular de los contingentes no alemanes estacionados en Alemania y dependientes de la C.E.D. Su estatuto deberá tener en cuenta la situación especial de las tropas británicas y americanas.

6. — Este punto se refiere a la ayuda americana a la C.E.D.

Se declara en esferas allegadas al Comisariato Federal de Seguridad, que sólo el punto 3, sobre votos, parece aceptable sin reservas.

Sería Fundido en el Brasil Todo el Estaño de Bolivia

LA PAZ, 14 (AFP) — El vicepresidente, Sr Hernán Siles Zuazo, declaró que en la fundición brasileña Volta Redonda, se halla la solución para la fundición del estaño boliviano.

Dijo que actualmente se están fundiendo 10 toneladas mensuales de estaño en hornos cuyo costo es de 500.000 dólares, habiéndose recibido ofertas de colaboración de las autoridades y técnicos brasileños.

El Sr. Siles Zuazo reveló haber invitado oficialmente a que visiten a Bolivia, el canciller brasileño y el gobernador de San Pablo.

Recibió E.U. el Pedido Papal por los Rosenberg

WASHINGTON, 14 (AFP). — La Casa Blanca anunció que el Papa, por intermedio del delegado apostólico en Wáshington, había intervenido por segunda vez ante el gobierno estadounidense en favor de los esposos Rosenberg, por intermedio de monseñor Cicognani, arzobispo de Laodicea y delegado apostólico en Estados Unidos.

En respuesta a numerosas preguntas formuladas por los periodistas sobre si el presidente Eisenhower volvería a examinar el expediente de los Rosenberg, a raíz de esta nueva intervención de la Santa Sede el secretario de prensa del presidente se limitó a declarar: "El comunicado publicado por el presidente Eisenhower el jueves último hace obvio todo comentario, declinando precisar el alcance de esa apreciación.

En los círculos bien informados se estima que el presidente Eisenhower no revocará su decisión de rechazar el pedido de clemencia interpuesto por Julius y Ethel Rosenberg.

Evacúan las Poblaciones Costeras de Holanda e Inglaterra

Provoca Angustias la Alta Marea

LONDRES, 14 (AFP. — La alta marea ha alcanzado esta mañana la zona de Harwich y de Yarmouth y la desembocadura del Támesis, pero hasta ahora las obras de endicamiento estan resistiendo. Prácticamente todos los elementos que participan en los salvamentos, trabajos de defensa y endicamientos de Inglaterra se hallan hoy listos para resistir a pie firme el asalto de la alta marea. Con expectativa no exenta de angustia, la población aguarda ahora los momentos más críticos, vale decir, que al caer la tarde del lunes el nivel del agua haya alcanzado su altura máxima. Las aguas alcanzaron Yarmouth a las 9.30, Harwich a las 12 y las costas del Támesis en su desembocadura a las 13, aunque hasta el lunes no se habrá producido el instante crítico de la alta marea. La altura de las aguas será entonces probablemente de 60 a 80 centímetros mayor de lo que había estado en ocasión de la última catástrofe.

Evacuación en Holanda

LA HAYA, 14 (AFP). — Comenzó en la isla Schouwen-Duiveland la evacuación de los habitantes de la localidad de Zierikzee, que hasta ahora habían permanecido en sus casas, debido al nuevo peligro creado por la alta marea, que culminará el lunes con la marca máxima.

Unidades del ejército se encargan de llevar a cabo esa evacuación, que afecta a unos 3.500 habitantes mientras que más de un millar de personas permanecen en la isla dedicados a trabajos de terraplenamiento y defensa, para colmar brechas en los diques y exclusas. Por otra parte, en la isla de Zuid-Beveland, en Zelandia, la brecha que se ha abierto en los diques cerca de Kruiningen continúa ensanchándose y se enviaron elementos

Ratas en Holanda

LA HAYA, 14 (AFP) — Después de las inundaciones Holanda ve con zozobra acercarse otra amenaza: las ratas que en grandes cantidades están llegando a territorio holandés, procedentes de Bélgica, expulsadas por las inundaciones.

Clarín

BUENOS AIRES · REPUBLICA ARGENTINA

40 Centavos

Un toque de atención para la solución Argentina de los problemas Argentinos

AÑO VIII *Diario de la Mañana* Nº 2.646

Buenos Aires, Domingo 15 de Febrero de 1953

Destruyó Tres Poblaciones el Terremoto del Irán

Centenares de Muertos y Heridos

TEHERAN, 14 (AFP.) — Tres poblaciones destruídas; más de novecientos muertos, numerosos heridos y quinientos sobrevivientes, que en su mayor parte vagan aterrorizados, tal es el saldo provisorio del sismo que destruyó a Turud.

El gobernador de la ciudad dcen la noche del jueves al viernes. Dumgham, puesto sobre aviso porNi una sola casa de la población habitantes de Turud que habíanquedaba en pie y la mayor parte huído hasta esa ciudad situada ade las víctimas quedaron sepultamás de 100 klms., fué el primerodas bajo los escombros. Los deen llegar a la región del desastremás, heridos en su mayor parte, carecían de todo. Los primeros socorros fueron precarios, pero cuando llegó la noticia a Teherán comenzaron a partir camiones con ayuda médica y el ejército envía contingentes para demoler las ruinas

Tres pueblos quedaron destruídos por el movimiento que se produjo el jueves por la mañana en el límite del desierto Salado. Estos pueblos son: Turud, donde produjo 950 muertos, 20 heridos graves y 180 heridos leves; Binistán, donde 12 personas resultaron muertas y 12 gravemente heridas; Fekan, donde hubo 8 muertos y 23 heridos graves.

Nuevo Temblor

TEHERAN, 14 (AFP). — Un nuevo temblor de tierra se produjo esta mañana cerca de Mohalsman, es decir en la región vecina a Turud.

EL ELECTORADO DE PARAGUAY ELIGE HOY PRESIDENTE DEL PAIS

ASUNCION, 14 (INS). — Los paraguayos concurrirán mañana a las urnas para elegir al presidente de la República, a los miembros de la Cámara de Representantes y de las juntas electorales.

En los comicios participará solamente el partido Colorado, actualmente en el gobierno, que postuló para la reelección al actual primer mandatario, doctor Federico Chaves.

Esta circunstancia parece haber creado una apatía en la población, en contraste con el ardor que caracterizó a otras luchas electorales, en las que se presentaron varios candidatos

La Marina de los EE. UU. Atacará Mañana Wonsan

WASHINGTON, 14 (AFP). — En una declaración inusitada que ha sido dada a conocer al público norteamericano, el departamento de Marina ha revelado la disposición probable y la identidad de los barcos de guerra que participarán el lunes 16 de febrero en el bombardeo del puerto de Wonsan, en Corea del Norte.

Las unidades serán las siguientes: destructores "De Haven" y "Samuel Moore" y los dragaminas "Gladiator" y "Dauntless", y varias otras pequeñas unidades navales.

El anuncio del próximo bombardeo de Wonsan está basado, probablemente, en el hecho de que ninguna medida de seguridad o de represalia puede ser tomada por los chinocoreanos y por ser el asedio de Wonsan uno de los más eficaces en los anales de la marina norteamericana.

Anuncia Moscú la Muerte de un "Viejo Bolcheviqui"

PARIS, 14 (AFP) — Radio Moscú anuncia que falleció en Moscú León Zakharoitch Mekhlis miembro del comité central del partido Comunista de la U.R.S.S.

El extinto era uno de los "viejos bolcheviquis" que había ocupado altas funciones antes de la segunda guerra mundial, entre ellas la dirección política del Ejército Rojo. Fué varias veces ministro. Conjuntamente con Lazar Kaganovitch, cuñado de Stalin, el extinto era uno de los últimos dirigentes comunistas judíos.

Inglaterra Desempeñaría un Papel Más Activo en la Defensa Europea

PARIS, 14 (De nuestra agencia). — Cuando, hace tres días, René Mayer y Bidault fueron a Londres, dijeron que no esperaban regresar con las manos cargadas de regalos. En realidad, dijeron, no vamos a negociar, sino a tomar contacto con nuestros colegas del otro lado de la Mancha. Si no cargados de regalos, no puede decirse que hayan regresado con las manos vacías. Los ministros franceses han encontrado en Londres un ambiente de franca comprensión y un abierto deseo de llegar a futuros acuerdos.

Por lo pronto, Gran Bretaña reconoce que su concurso completo y permanente a la Comunidad Europea de Defensa no sólo es un elemento esencial de esta comunidad, sino una condición consubstancial a la alianza atlántica. Al propio tiempo, Inglaterra y Francia han convenido un actual y mutuo acuerdo para hacer comprender a Estados Unidos la necesidad previa de más estrechas consultas entre los tres grandes antes de tomar resoluciones en los problemas del Extremo Oriente. El comunicado de la entrevista habla de la "función dirigente" que ambos países creen tener derecho a mantener dentro de la amplia comunidad occidental.

CLARIN en París

En realidad, el gobierno inglés ha reconocido siempre la necesidad de tener una función más activa en la Comunidad Europea de Defensa, pero nunca se ha decidido a salir del terreno de los principios. Esta vez parece que los ministros franceses le han arrancado promesas más concretas y que los británicos aceptarán un puesto consultivo y deliberativo en el Comisariado del Ejército Europeo, en forma parecida a aquella en que Estados Unidos y el Canadá están asociados al Oeste. Por otra parte, las tropas que Inglaterra mantiene en Alemania podrían estar asociadas al Ejército Europeo, aunque sin considerarse propiamente una parte del mismo, sino un elemento colaborador. De este modo, el gobierno inglés podría disponer de ellas libremente en el caso de que lo exigieran las necesidades del Commonwealth. Finalmente, las garantías dadas por Inglaterra a la Comunidad Europea de Defensa podrían ser elevadas a cincuenta años en lugar de veinte.

En cambio las negociaciones para mejorar las exportaciones francesas en la zona de la esterlina no parecen haber llegado a ninguna conclusión práctica. Los ingleses se han mostrado dispuestos a estudiar esta posibilidad, pero a condición de que los precios franceses sean más asequibles. "Producid más barato —les han dicho— y os compraremos más". El problema es, sin embargo, esencial para Francia, cuyo déficit en libras alcanza proporciones no igualadas desde hace 30 años. Desgraciadamente los medios de producción franceses no permiten concebir muchas esperanzas con respecto a la baja de precios, a menos que se recurra a incrementar las primas a las exportaciones. Ciertamente, los franceses han llegado a producir casi un treinta por cierto más que antes de la guerra, pero mucho más

A. MARTINEZ TOMAS

CLARIN *no Aparecerá Mañana*

EL lunes de Carnaval figura entre los días destinados al descanso de vendedores de diarios y revistas; en consecuencia, CLARIN no aparecerá mañana. El martes volverá a salir con su edición habitual.

ESTAS cuatro gentiles damas brindaron la nota destacada en el baile realizado en una de las más populares salas porteñas. Bonitas, alegres, simpáticas, acapararon la atención de la numerosa concurrencia.

"PRAVDA" ATACA RUDAMENTE A ISRAEL

MOSCU, 14 (INS). — "Pravda" ataca rudamente a los "perros rabiosos" en Israel y sostiene que premeditadamente realizaron un atentado terrorista contra la legación soviética para aumentar la tensión mundial como parte de "la actividad del servicio de inteligencia israelí contra la Unión Soviética".

Por su parte, el "Szavad Nep", que se edita en Budapest, declara que es el gobierno de Israel el que colocó la bomba en manos de los autores del atentado de Tel Aviv, pero es Wáshington quien ha dado la señal de la explosión.

Más Elogios de los Judíos al Gesto de la Argentina

NUEVA YORK, 14 (INS). — El "Congress Weekley", órgano del congreso mundial judío, se refiere a la reciente entrevista que mantuvieron con el presidente argentino, general Juan Perón, miembros de la colectividad hebrea de Buenos Aires y elogia la declaración del mandatario como "uno de los actos más alentadores de estos tiempos difíciles", calificándola como un "mensaje muy alentador hacia la comunidad que vive en la Argentina y a través de ella a todos los judíos del mundo".

BUEN RUMBO

Había vendido su tienda y no sabía a qué negocio dedicarse. De pronto, se le ocurrió una idea. Tenía una casa antigua de habitaciones grandes, verdaderos salones. Y publicó este Aviso Clasificado en CLARIN:

Alquilo casa para fiestas precios econ. T. E. ...-6734

En pocos días, se le presentaron varios interesados para reservar fechas. Y ahora, ya tiene una clientela. Todo gracias a una idea feliz que se le ocurrió y a que le sirvió de puente un Clasificado de CLARIN (CORRIENTES 555. De 8.30 a 18.30 horas. Informes: 32-9411 al 9417).

Cayó un Tren a un Precipicio de 30 Metros en Comodoro Rivadavia: 23 Muertos y 65 Heridos

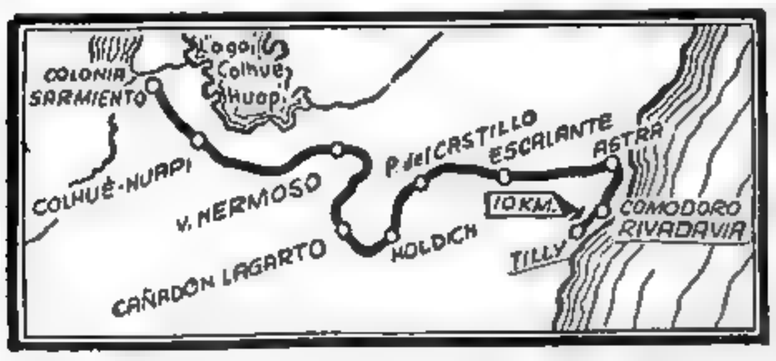

EN EL CROQUIS se indica el lugar de la catástrofe ferroviaria ocurrida entre Comodoro Rivadavia y Rada Tilly.

Al Tomar Una Curva se Produjo la Catástrofe

COMODORO RIVADAVIA, 16 (De nuestro corresponsal, por teléfono). — Veintitrés muertos y sesenta y cinco heridos —de ellos varios de gravedad— es el terrible saldo que arroja un accidente ferroviario registrado ayer, a las 16.45, en el ramal que une esta ciudad con la pequeña localidad veraniega establecida recientemente en Rada Tilly. Por la autovía marchaba un coche motor diesel del Ferrocarril Nacional Patagónico, conducido por Francisco Russ, casado, de 32 años, y que había partido de Rada Tilly a las 16.35 con el fin de cubrir los diez kilómetros que separan a esa localidad con esta ciudad. Al llegar a Punta Piedras, en un lugar en que la vía atraviesa un bañado y bordea una barranca de 30 metros de profundidad, el coche saltó de los rieles y se precipitó al abismo, resultando totalmente destrozado.

Indescriptible Horror

"Fué un indescriptible horror", señaló uno de los sobrevivientes interrogado a su llegada a ésta por el corresponsal de CLARIN Tanto ésta como otras personas, sometidas a una intensa tensión nerviosa al ayudar a rescatar heridos y cadáveres, se hallaban imposibilitadas de realizar una descripción exacta de lo ocurrido, aun cuando varias de ellas afirmaron que el coche motor marchaba a velocidad aparentemente excesiva.

En el lugar indicado existe una curva y fué al tomarla

(Continúa en la Pág. CINCO)

Retirarían Unidades Inglesas de la Zona del Canal de Suez

EL CAIRO, 16 (AFP). — Cierto número de unidades británicas serán retiradas próximamente de la zona del canal de Suez, según trascendió de fuente autorizada. Se prevé que tres batallones de infantería embarcarán durante las próximas semanas, dos para volver a Gran Bretaña y el tercero para reunirse a la guarnición de Chipre. Otras unidades se aprestan para regresar a Gran Bretaña para participar en las fiestas de la coronación. Un batallón salió recientemente para Kenya con el objeto de reforzar a la policía que contiene la insurrección de los Mau-Mau.

A principio del verano, los refuerzos británicos de la zona del canal serán inferiores en número a lo que eran antes de octubre de 1951, fecha en que el gobierno egipcio de Nahas Pachá denunció el tratado de alianza anglo-egipcio.

Clarín

BUENOS AIRES · REPUBLICA ARGENTINA

40 Centavos

Un toque de atención para la solución Argentina de los problemas Argentinos

Año VIII ★ *Diario de la Mañana* ★ Nº 2 647

Buenos Aires, Martes 17 de Febrero de 1953

Violaron Espacio Nipón Cazas Rusos

TOKIO, 16 (AFP). — Aviones norteamericanos abrieron fuego sobre aparatos que sobrevolaban la isla japonesa de Hokkaido, en el día de hoy. El anuncio fué hecho por el general O. P. Weyland, comandante de la fuerza aérea del Lejano Oriente, quien declaró oficialmente que dos cazas a reacción estadounidenses efectuaban un patrullaje de rutina sobre la isla, cuando el control de radar desde el suelo señaló aparatos no identificados sobre Hokkaido, en violación del espacio aéreo japonés. Los cazas norteamericanos interceptaron a los dos aparatos cerca de Nemuro, en la extremidad oriental de Hokkaido, reconociéndolos como cazas del tipo LA-11.

Ateniéndose a las instrucciones, prosigue la declaración oficial, los pilotos norteamericanos conminaron a los intrusos a aterrizar, pero éstos ignoraron la intimación. El jefe de la patrulla norteamericana abrió entonces el fuego, alcanzando el fuselaje de los aviones que violaban el espacio aéreo japonés.

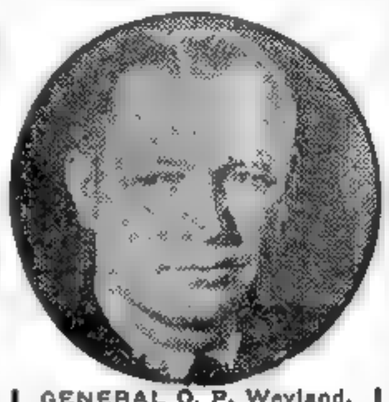

GENERAL O. P. Weyland, comandante de la Fuerza Aérea del Lejano Oriente, denunció la violación de espacio aéreo nipón por parte de dos aviones soviéticos de caza

Precipitóse a Tierra un Avión Pero Todo el Pasaje se Salvó

TEL AVIV, 16 (AFP). — Treinta pasajeros y los tripulantes de un avión de las Líneas Aéreas Escandinavas escaparon milagrosamente a la muerte esta mañana. El avión, que, procedente de Tokio despegaba del aeropuerto de Lydda en viaje a Estocolmo se precipitó a tierra a poco de levantar vuelo, sin causar heridos. En el momento de despegue, el piloto percibió que dos de los motores se habían detenido. Trató de frenar el aparato, pero éste se levantó, precipitándose luego a tierra. Todos sus ocupantes resultaron ilesos.

Seguirán en Corea las Fuerzas Británicas

Fué Atacada una Nave Británica

HONGKONG, 16 (INS). — George Lefevre, el capitán de 51 años del mercante británico "Incharrán", declaró que su buque fué tiroteado cinco veces por naves de construcción norteamericana, pero de nacionalidad no identificada, en el estrecho de Formosa. El "Incharrán" transmitió un SOS el pasado jueves diciendo que era atacado en el estrecho entre la China continental, en poder de los comunistas, y la base nacionalista de Formosa. Hoy declaró en Hongkong que decidió ignorar los disparos y la orden de detenerse y se alejó a toda marcha de la embarcación atacante, una barcaza de desembarco

Censuras de Eden al Bloqueo

LONDRES, 16 (INS). — El canciller Eden rechazó la sugerencia laborista de que Gran Bretaña retire sus tropas de Corea por las "frecuentes acciones unilaterales de otras potencias", en una alusión directa a la política de Estados Unidos. Eden reiteró que el gobierno británico considera que el bloqueo de China comunista sería un "error" y aseguró que no se recibieron proposiciones de Estados Unidos en tal sentido. El laborista Stephen Davies, al reflejar el disgusto de su partido por la política norteamericana en el Lejano Oriente, había preguntado al primer ministro Churchill, si estaría dispuesto a evacuar el personal británico de Corea, teniendo en cuenta las frecuentes acciones unilaterales de otras naciones que toman parte activa en el teatro de la guerra en el Lejano Oriente.

Eden respondió: "No acepto las premisas sobre las cuales se basa la pregunta". Cuando Davies insistió en que la situación en Corea se había convertido en una "farsa" Eden replicó que "aunque la guerra coreana no fué solucionada, las Naciones Unidas han obtenido una victoria por haber contenido a la agresión". El canciller hizo referencia a sus recientes conversaciones con el secretario de Estado norteamericano, John Foster Dulles, y dijo en los Comunes: "No hay duda en la mente del gobierno norteamericano de que el gobierno británico estima que tiene el derecho de ser consultado por anticipado sobre cualquier decisión de importancia que pueda deparar graves consecuencias".

Respondiendo a las preguntas de los laboristas, Eden reveló 14 casos de "interferencia" de los nacionalistas chinos a los buques británicos en los mares de China, en los últimos 18 meses. También reiteró que la real marina de guerra tiene "plenas instrucciones" de proteger a los buques mercantes británicos en "las ocasiones legales cuando estén en alta mar". Dijo luego que hubo cuatro casos en los cuales los buques británicos fueron atacados por juncos comunistas chinos o las baterías de costa, tres casos de ataques por piratas chinos y quince oportunidades en que los atacantes no fueron identificados y que los buques de Gran Bretaña lograron evadirse con éxito.

Con respecto a la interferencia de los nacionalistas chinos, Eden declaró que en cuatro ocasiones confiscaron cargamentos británicos.

TRIUNFA F. CHAVES EN PARAGUAY

ASUNCION, 16 (AFP). — Conócense los resultados de las elecciones en 63 secciones del interior. El resultado de las mismas es de 79.298 votos en favor de Federico Chaves, candidato presidencial, y los representantes oficialistas. Hubo 1675 votos en blanco.

Hay Expectativa en Chile por la Visita

SANTIAGO DE CHILE, 16 (De nuestro enviado especial, Adolfo J. Abeito). — Con singular interés y expectativa aguarda Chile la llegada del presidente argentino y se prepara para brindarle un cariñoso recibimiento. Este sentimiento ha sido expresado sintéticamente en la frase de un distinguido intelectual chileno: "Perón es una personalidad que ha trascendido las fronteras y conmueve con su prédica el alma de otros pueblos de América".

Si se tratara simplemente de una figura encumbrada, decir que reina entusiasmo por su visita sería hacer una frase de circunstancias. El pueblo se congregaría para verlo y oírlo, como lo hace siempre para ver u oír a cualquier personaje nimbado de notoriedad. Pero esta situación es distinta. El pueblo espera aquí al general Perón como al portador de un mensaje excepcional que ofrece soluciones excencionales, pues la expectativa general está estrechamente vinculada al estado económico en que se encuentra en la actualidad este país.

Tal situación no se le oculta a nadie, y cada cual experimenta sus consecuencias en alguna medida. El presidente Ibáñez, que ayer terminó una jira política por las provincias del sur, señaló en sus discursos la urgente necesidad de detener con rapidez el proceso inflacionista que amenaza desintegrar la estructura económica y social de la Nación.

El mandatario chileno habló con asombrosa claridad, sin llamarse a engaño, y pidió al pueblo su colaboración para cumplir, "no un programa ilusorio y ambicioso, sino un programa sencillo y realista, con posibilidades para desarrollarse dentro de las precarias condiciones que confronta el país.

La misma inquietud traducía el embajador en Buenos Aires, doctor Ríos Gallardo, cuando nos explicó por qué deposita sus esperanzas en los convenios comerciales con la Argentina y en los resultados del viaje del general Perón. "Anhelo —nos dijo— obtener todos los alimentos que le hacen falta a nuestro pueblo para terminar con su desnutrición".

La situación general que trasuntan los párrafos transcriptos podría aún agravarse. En efecto, al cesar el sistema de asignaciones internacionales y los controles internos en el mercado norteamericano, resuelto por la Conferencia Internacional de Materias Primas, la industria chilena del cobre se encontraría en la obligación de buscar nuevos mercados. Estados Unidos adquiere más de noventa por ciento del cobre de este país, pero los contratos que ahora ha formalizado con Canadá, significarán una sensible disminución de las compras con la consiguiente caída de los precios.

"Como puede apreciarse —nos decía un alto funcionario del Banco Central de Chile, que nos suministró informes sobre el problema del cobre—, no nos hallamos en un lecho de rosas".

Todos estos aspectos de la vida material chilena se discuten aquí públicamente e influyen en el ánimo de la población. Hemos conversado con mucha gente de toda condición para pulsar la opinión popular y comprobamos que el pueblo anhela cambios fundamentales.

SOBRE LA UNION DE CHILE Y ARGENTINA HIZO DECLARACIONES EL GENERAL PERON

Las Formuló a un Diario de la Capital Trasandina

SANTIAGO DE CHILE, 16 (AFP). — El diario "La Nación" publica las declaraciones del presidente de la Argentina, general Juan Perón, al director de dicho diario. En la entrevista dijo el general Perón:

Hoy, como en el siglo pasado, está sonando la hora de la unión de Chile y la Argentina. El error que se imputa a San Martín y O'Higgins es el de no haber sellado en 1817 la unión total entre Chile y la Argentina. Hoy, nuevamente, los dos países están en condiciones de alcanzar esa aspiración. Faltó la visión política para hacer la unidad.

A un siglo de distancia, la historia critica esa falta de visión. Nosotros estamos trabajando para la historia del próximo siglo. No deseo, entonces, que se diga al pueblo argentino que reitero el error de 1817

La Argentina abrirá los brazos a los chilenos para lograr la completa unidad, la cual quiérela lealmente el pueblo argentino. Si es necesario que el pueblo argentino salga a las calles a pedir la unidad con Chile, hárlo para vencer los intereses creados que pueden oponerse.

Estamos dispuestos a asumir nuestra responsabilidad. Creo que el pueblo chileno hará lo mismo. Yo le hablaré con franqueza y decisión sobre esto. A los pueblos hay que hablarles con

(Continúa en la Pág. DOS)

EN EL "Paraguay Star" se procede a cargar el primer envío, después de 13 años, de "chilled beef" destinado al Reino Unido. La operación se realizó en Dock Sur

Viajará el Jueves por Vía Aérea a Santiago el Ministro Sr. Borlenghi

SANTIAGO DE CHILE, 16 (AFP). — Oficialmente se informó que el ministro del Interior, de la Argentina, señor Angel Borlenghi, llegará a Santiago el jueves 19, por vía aérea, y será esperado por su colega chileno Sr. Guillermo del Pedregal

Informóse, además, que el nuevo embajador argentino, Emanuel de la Cruz Guerrero, presentará mañana credenciales

Por otra parte, el ministro del Interior, Guillermo del Pedregal, refiriéndose a las declaraciones del general Perón al diario "La Nación" de esta capital, manifestó:

"Encuentro muy interesantes los términos expresados por el presidente argentino, especialmente en cuanto a la amplitud dada a la renaciente amistad con Chile. Ellos demuestran la sinceridad con que está abordando la férrea unión de ambos países, realizada ahora en el aspecto económico mediante la firma de amplios tratados comerciales. Esto hará muy fácil la tarea en que están empeñados ambos mandatarios en el sentido de reanudar para siempre la amistad chileno-argentina".

CUMPLIOSE EL BOMBARDEO DE WONSAN

Fué un Ataque Intenso

TOKIO, 16 (AFP) — El bombardeo de Wonsan, gran puerto de la costa este de Corea, por la marina de las Naciones Unidas comenzó a las 9.30 horas local, de esta mañana, como había anunciado el día 14 el departamento de Marina, en Wáshington.

Ninguna oposición hallaron el crucero pesado "Toledo" y los destructores, que descargan toneladas de explosivos sobre los centros de reabastecimiento del puerto.

Por su parte, la artillería comunista emprendió el sábado un bombardeo intensivo con el designio de desalojar a las fuerzas terrestres de las Naciones Unidas de la isla estratégica situada frente a Wonsan. Quince superfortalezas norteamericanas lanzaron en las primeras horas de la mañana 150 toneladas de bombas sobre los nudos de comunicaciones y los centros comunistas situados diez kilómetros al noroeste de Pyongyang, se anuncia oficialmente.

¡QUE CALOR!

En aquella oficina no se podía trabajar; había poco aire y el calor apretaba. Se requerían varios ventiladores de pie, pero el gasto pesaría en el presupuesto de don Manuel, muy recargado ya. Y éste leyó en un Aviso Clasificado de CLARIN:

Líquido muebles oficina ocasiones. T. E. ...-9899

Don Manuel fué a ver los objetos en venta y encontró unos ventiladores de pie flamante y a un precio bajo, que compró. Le solucionaron el problema y ya el calor no se siente en su oficina, gracias a la oportunidad hallada mediante un Clasificado de CLARIN (CORRIENTES 555. De 8.30 a 18.30 horas. Informes: 32-9411 al 9417).

En Tren Especial Parte Hoy a las 21.30 Para Chile el Presidente de la Nación

Rusia Está Fabricando la Bomba Atómica

Eisenhower

Eisenhower Formula Declaraciones a los Periodistas

WASHINGTON, 17 (AFP). — "La Unión Soviética posee armas atómicas y los Estados Unidos tienen pruebas irrefutables de ese hecho", repitió con insistencia el presidente Eisenhower, en su primera conferencia de prensa realizada desde su llegada a la Casa Blanca. El general Eisenhower expresó también a los periodistas que "no era factible ni deseable repudiar pura y simplemente todas las cláusulas secretas de los acuerdos suscriptos por los Estados Unidos, pero que era necesario significar claramente al mundo que los sentimientos de los norteamericanos no admitirán jamas que un pueblo cualquiera sea sometido a la esclavitud". Añadió que la Casa Blanca y el Congreso se disponían a estudiar los términos de una resolucion que exprese sin ambigüedades las convicciones del pueblo norteamericano a este respecto.

Estudian el Bloqueo de China

Ante la considerable concurrencia de periodistas y fotógrafos que asistieron a la primera conferencia de prensa, el presidente Eisenhower declaró que "la cuestión del bloqueo de la China comunista, estaba a estudio de los diversos servicios gubernamentales y que no había sido considerada todavía oficialmente".

Agregó el presidente que no tomaría ninguna resolución importante en lo concerniente a la política del Extremo Oriente o a la política exterior en general sin consultar al Congreso, y de ninguna manera tenía intenciones de dejarse llevar por improvisaciones.

El presidente dijo, finalmente, que era necesario suprimir el control de precios, pero que si la situación en este terreno hubiera de empeorar, pediría al Congreso que lo restableciera. Pidió a los empleadores y a los dirigentes sindicales que no trataran de aprovecharse de la situación, pues sería terriblemente decepcionante tener que solicitar al Congreso que restableciera el control.

Finalmente afirmó que no había prometido nunca reducir los impuestos, pero que éste era el objetivo capital a alcanzar en una política de amplio plazo. Hasta tanto el déficit del presupuesto no pueda suprimirse, no podrá considerarse una disminución de los impuestos, terminó diciendo.

Londres Venderá Aviones a Chorro al Cercano Oriente

LONDRES, 17 (INS). — Selwyn Lloyd, ministro de Estado de Gran Bretaña, declaró que su país continuará vendiendo aviones a chorro a los estados árabes o a Israel, pero que mantendráse alerta respecto de posibles choques.

Hugh Dalton, diputado laborista, había protestado diciendo que los aviones vendidos a los árabes "podrían ser usados por los estados árabes no sólo en contra de Israel sino también en contra de aviones y tropas británicas.

Churchill Prepara una Importante Declaración

LONDRES, 17 (AFP). — El señor Churchill prepara actualmente una importante declaración gubernamental acerca del interés que tiene Gran Bretaña en la seguridad de Francia, según anuncia el diario "Star", órgano liberal de la tarde.

La declaración —agrega el diario "Star"— subrayará de una manera muy firme la solidaridad anglofrancesa.

Agrega que el señor Churchill atribuye gran importancia a la declaracion que piensa hacer, y que contribuiría, sin duda, a ayudar a los franceses en la formación rápida del ejército europeo.

CHURCHILL

REFIRMARASE LA COLABORACION FRANCO INGLESA

Clarín

Un toque de atención para la solución Argentina de los problemas Argentinos

BUENOS AIRES · REPUBLICA ARGENTINA

40 Centavos

Año VIII ★ Diario de la Mañana ★ Nº 2.648

Buenos Aires, Miércoles 18 de Febrero de 1953

Se Embarca de Regreso el Embajador Giustino Arpesani

ROMA, 17 (ANSA). — Después de una licencia de varias semanas en Italia, donde conversó largamente con el primer ministro De Gasperi, regresa a Buenos Aires el embajador italiano, señor Guistino Arpesani, acreditado ante el gobierno argentino.

El distinguido diplomático se embarcará mañana en Génova.

Armas y Municiones Dará a los Libaneses, Arabia Saudita

BEIRUT, 17 (AFP). — Arabia Saudita facilitaría armas y municiones al Líbano para hacer frente a la amenaza sionista —se anunció hoy en fuente bien informada. Se reveló que en el curso de la reciente visita del presidente, señor Camille Chamoun, al rey Ibn Saud, de Araiba, éste se manifestó dispuesto a prestar ayuda al Líbano y prometió, asimismo, detener todas las importaciones procedentes de Chipre.

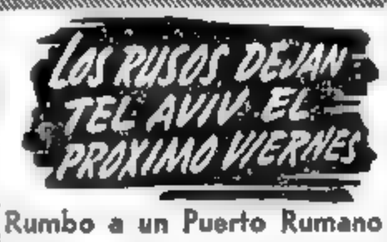

Rumbo a un Puerto Rumano

TEL AVIV, 17 (AFP). — La misión soviética en Israel partirá el viernes próximo, a más tardar, de regreso a la URSS, como consecuencia del rompimiento de relaciones diplomáticas decidido por esta última con el Estado de Israel.

Los representantes soviéticos tomarán un barco que los llevará a un puerto rumano. Juntamente con ellos, se embarcarán los miembros de la misión de la iglesia soviética, los de la agencia de informaciones rusa Tass y un grupo de geólogos rusos, sumando entre todos unas cuarenta personas.

En vísperas de su partida, la legación soviética procedió hoy a la venta de su mobiliario, entre el que figuran varias "frigidaires" de marca norteamericana. Sus existencias de caviar y de champaña de Crimea, serán enviadas a las legaciones de los estados satélites.

Las autoridades israelitas han adoptado medidas de seguridad, para evitar toda manifestación pública en Tel Aviv, en el momento de la partida.

Firmaráse el 27 el Acuerdo Sobre las Deudas Alemanas

LONDRES, 17 (AFP). — El acuerdo internacional sobre las deudas alemanas será firmado en Londres el 27 de febrero, se anunció oficialmente.

ESTE MONTON de hierros y restos de asientos en cuanto quedó del coche motor número 52 que, luego de saltar de las vías, se desbarrancó en Comodoro Rivadavia. (Foto para CLARIN, recibida por avión)

El Fuego Destruyó el Centro Comercial de Medellín

BOGOTA, 17 (AFP). — A consecuencia de un corto circuito producido en la noche del lunes al martes, se produjo el incendio que destruyó el centro comercial de la ciudad de Medellín, causando pérdidas avaluadas en tres millones de pesos.

El incendio comenzó hacia las 4 hora de Greenwich, cuando los cines del centro estaban repletos.

Tres millones de pesos de daños treinta casas y veinticinco comercios destruídos es el saldo del violento incendio que fué dominado dos horas más tarde.

CRITICAN EN LOS COMUNES LA POLITICA SEGUIDA CON EGIPTO

Los Mismos Conservadores Atacaron a Eden

LONDRES, 17 (AFP). — El capitán Waterhouse, diputado conservador, ex presidente del partido, lanzó esta tarde, en la Cámara de los Comunes, un violento ataque contra la política seguida por el señor Anthony Eden en las negociaciones con Egipto sobre el caso del Sudán.

El capitán Waterhouse, que parecía sumamente disgustado por el hecho de tener que expresar su descontento en público, hizo al señor Eden la siguiente pregunta:

—¿Cómo puede coexistir el reciente discurso del general Naguib con las seguridades dadas por el señor Eden en el sentido de que el Sudán, al mismo tiempo que lograría su independencia, podría buscar ingresar en el Commonwealth o firmar un tratado con Gran Bretaña?

Declaración de Eden

El señor Eden, que a su vez se mostró sumamente irritado ante la revuelta de ciertos miembros de su propio partido, respondió:

"Mi declaración del 12 de febrero se mantiene".

"El gobierno británico —afirmó luego el señor Eden— entiende que la independencia completa da el derecho al Sudán de decidir si desea o no entrar en el Commonwealth Británico. Esta independencia, lo repito, no puede impedir al Sudán asociarse al Commonwealth o entrar en cualquier otra asociación".

Declaración de Naguib

EL CAIRO, 17 (AFP). — "Toda tentativa de incluir al Sudán en el Commonwealth hará que el acuerdo anglo-egipcio sobre el Sudán se considere como nulo", declaró ayer por la noche el general Naguib en un discurso radiodifundido para los sudaneses, con ocasión de las próximas elecciones.

Gran Expectativa por la Visita del General Perón

SANTIAGO DE CHILE, 17 (Del enviado especial de CLARIN, Adolfo J. Abello). — La inminente llegada del presidente Perón a Chile aumenta la expectativa que ha ido creándose en torno a su personalidad, su doctrina y a sus ideas, que expondrá en los discursos que pronuncie en este país.

La adhesión de los sectores populares, donde la admiración por el mandatario argentino es incontestable, asegura una recepción que tendrá proporciones pocas veces registradas aquí. Se prevén grandes manifestaciones de entusiasmo, e incluso se admite que la presencia del general Perón en Chile influirá marcadamente en los futuros acontecimientos políticos.

Fundándose en esto, algunos adversarios del presidente Ibáñez del Campo sostienen que la visita es inoportuna, por encontrarse el país en la fase culminante de su campaña electoral, pero en realidad, las expresiones de la oposición en tal sentido son voces aisladas, y no alcanzan a alterar el ambiente de satisfacción y optimismo ante la próxima llegada del general Perón.

Aun dentro de las agrupaciones contrarias al gobierno, que constituyen el Frente del Pueblo, abundan los que aplauden el viaje y anticipan resultados beneficiosos para Chile. Esta casi unanimidad resta importancia a la campaña que los sectores de derecha intentan efectuar, sin encontrar eco propicio en la población.

Las declaraciones del general Perón, aparecidas en "La Nación", de esta ciudad, contribuyeron ayer a que se tratase de intensificar esa campaña. La palabra "unidad", que el presidente de la Argentina utiliza en sentido figurado, sirvió de pretexto para un proyecto de interpelación al gobierno, mientras por radiotelefonía se propalaban expresiones adversas a esas manifestaciones.

Sin embargo, el alcance de tal término está perfectamente explicado, además de resultar absurdo suponer la existencia de tan descabellado proyecto. El ministro del Interior, señor Guillermo del Pedregal, restableció con frases serenas el sentido real de las declaraciones del general Perón:

"Se trata sólo de un término simbólico —dijo—. El verdadero concepto, que es el más ajustado a la realidad, es el de una unión entre ambas naciones".

Será difícil desvirtuar el significado del viaje del presidente argentino y la naturaleza de sus propósitos. Aquí son mayoría los partidarios de la unión económica argentino-chilena y de la realización de un amplio intercambio comercial que contemple las verdaderas necesidades de ambos países.

El anhelo de integración económica es tan grande que los intereses vulnerados, que manifiestan su oposición, apenas logran hacerse oír. La Acción Nacional Agraria, por ejemplo, formula observaciones a la importación de ganado argentino en pie. "El Mercurio", portavoz de los intereses aludidos, sin abandonar su tono cordial y amistoso, advierte que hablar de complementación económica es emplear un lenguaje indefinido, subrayando que el cambio de bienes fungibles por materias primas, como el cobre, que se transforman en bienes de capital, no es un buen negocio.

VIAJA EL GRAL. PERON CON el M. de A. Técnicos, Dr. Mende, y EL CANCILLER DR. REMORINO

ESTA noche, a las 21.30, emprenderá viaje con destino a Chile el presidente de la República, general Juan Perón, quien, invitado por el primer mandatario de la nación hermana, general Carlos Ibáñez del Campo, permanecerá una semana en el país trasandino, donde sostendrá entrevistas a las que se atribuye gran importancia para las futuras relaciones entre ambas partes.

El jefe del Estado, a quien acompañarán los ministros de Relaciones Exteriores, doctor Jerónimo Remorino, y de Asuntos Técnicos, doctor Raúl A. Mende, así como el embajador de Chile en Buenos Aires, doctor Conrado Ríos Gallardo, viajará en un tren especial que saldrá de la estación Presidente Perón, del F. C. Mitre, para empalmar luego con la línea a Mendoza del F. C. San Martín. Despedirán al primer mandatario los ministros del P. E., legisladores, altos jefes de las fuerzas armadas, funcionarios de la administración y destacados miembros de la colectividad chilena en esta ciudad.

Agasajos en Junín

JUNIN, 17 (C). — El anuncio de que el tren especial en que viajará a Chile el presidente de la Nación se detendrá el jueves, a la una, en esta ciudad ha despertado honda expectativa en la población, que se prepara para tributar una expresiva recepción al general Perón. Al llegar el convoy a la estación local se encontrarán allí las autoridades municipales y los dirigentes de ambas ramas del partido Peronista, así como representantes gremiales y afiliados a dicha agrupación, quienes presentarán sus saludos al primer magistrado.

En San Luis

SAN LUIS, 17 (C). — Activanse en esta capital los preparativos para la recepción al jefe del Estado cuando llegue a San Luis, de paso para Chile. Presidirá el acto el gobernador de la provincia, quien ha invitado al pueblo puntano para saludar al general Perón.

Preparativos en Mendoza

MENDOZA, 17 (C). — Las autoridades provinciales y del partido Peronista han organizado diversos actos de homenaje al general Perón, que se le tributarán cuando llegue a esta ciudad en viaje para Chile. Por su parte, el F. C. Belgrano ha levantado un arco de triunfo, engalanado con grandes retratos de los mandatarios de la Argentina y Chile, en el acceso a la estación Ciudad Eva Perón, ex Las Cuevas.

Viaje de Vuletich

MENDOZA, 17 (C). — Con destino a Santiago de Chile partió hoy, a las 12.45, por vía aérea, el secretario general de la C. G. T., señor Eduardo Vuletich. El titular de la central obrera, que se encontraba desde hace pocos días en esta ciudad, fué despedido en el aeropuerto por autoridades de la delegación regional de la C. G. T. y miembros de los sindicatos confederados de Mendoza.

El Nuevo Embajador

SANTIAGO DE CHILE, 17 (AFP). — El nuevo embajador de la República Argenti-

(Continúa en la página dos)

QUEDO BIEN

Don Raúl Z. le había hecho un gran favor y él tenía que demostrarle su gratitud. Pero... ¿cómo? No se le ocurría qué podía regalarle sin gastar demasiado, cuando leyó este Aviso Clasificado en CLARIN:

Vende selecta bodega por viaje. Ocasiones. T. E. ...-2243.

Gabriel visitó la bodega del anunciante, un hombre de fortuna próximo a emprender un largo viaje y que liquidaba sus bienes, y encontró un excelente champaña. Le mandó un cajón a don Raúl Z. y ha quedado bien con un gasto razonable. Está contento de haber leído el oportuno Clasificado de CLARIN (CORRIENTES 555. De 8.30 a 18.30 horas. Informes: 32-9411 al 9417).

PARTIO PARA CHILE EL GENERAL PERON

Hízose Una Entusiasta Despedida al Jefe del Estado

VIAJA EN COMPAÑIA DEL CANCILLER Y DEL TITULAR DE ASUNTOS TECNICOS

EN un tren especial que partió anoche a las 21.30 desde la estación Presidente Perón del F. C. N. General Mitre, emprendió su viaje a Chile el presidente de la Nación, general Perón, cordialmente despedido por las más altas personalidades del gobierno y por un público muy numeroso que hizo constantes alusiones a la trascendental entrevista del mandatario argentino con su colega chileno, el general Ibáñez.

Acompañan al general Perón en el viaje, el canciller doctor Jerónimo Remorino; el ministro de Asuntos Técnicos, doctor Raúl Mende, y el embajador de Chile, doctor Conrado Ríos Gallardo. También embarcaron el secretario de embajada, Jorge Guicaides, del Ceremonial del Estado; un oficial del Regimiento de Granaderos a Caballo, y seis soldados de este cuerpo, que cubrirán la guardia de honor ante el monumento al general O'Higgins durante el homenaje que el presidente argentino rendirá al prócer chileno; varios secretarios y personas de servicio.

Tren Especial

Integran el convoy, que es tirado por una poderosa locomotora tipo 2000, en cuyo frente luce un medallón formado con banderas argentinas y chilenas, dos furgones en uno de los cuales han sido almacenados juguetes golosinas y ropas que el general Perón distribuirá entre los niños y las gentes más necesitadas de los pueblos que encontrará en el trayecto; cinco coches dormitorios; un comedor; el coche presidencial, y, por último, un coche de los llamados de observación.

En el Anden

Alrededor de las 21 comenzaron a congregarse en el anden, el último del lado este de la estación, frente al coche presidencial, las personalidades que despidieron al primer magistrado. Se hicieron presentes allí los ministros del Poder Ejecutivo Nacional el presidente provisional del Senado en ejercicio de la Presidencia de la Nación, el gobernador de la provincia de Buenos Aires, el presidente y los miembros de la Corte Suprema de Justicia, almirantes, generales y brigadieres y numerosos jefes superiores y oficiales de las tres armas, legisladores, dirigentes gremiales, la casi totalidad de los representantes diplomáticos americanos, entre ellos el embajador de Estados Unidos de Norteamérica, los embajadores de Gran Bretaña, Francia, España, Alemania, Siria, Portugal, etc., los agregados militares, navales y aeronáuticos de esas misiones, y altos funcionarios.

El Público

En la calle Maipú, en la que da sobre el andén, dentro de la estación, y en el andén mismo, un público numeroso, formando delegaciones gremiales y culturales, algunas de éstas formadas por residentes chilenos, portando carteles y grandes retratos de los presidentes de Chile y Argentina, repetían sin cesar el estribillo de "Ibáñez y Perón: un solo corazón".

Llega el General Perón

A las 21.20 llegó a la estación el general Perón, jun-

(Continúa en la página 208)

En Estación Los Andes le Dará la Bienvenida el Canciller de Chile

SANTIAGO DE CHILE, 18 (INS). — Partirá esta mañana hacia la frontera con la Argentina un grupo de altos funcionarios de la Cancillería para esperar, en la estación fronteriza de Caracoles, al presidente general Juan D. Perón, que llegará a ese punto el viernes.

El mismo día viajará hacia la ciudad de Los Andes el canciller chileno, Arturo Olavarría Bravo, donde se reunirá con el presidente argentino, para hacer luego el viaje juntos en tren especial a Santiago de Chile.

El presidente, general Carlos Ibáñez del Campo, recibirá al presidente Perón en la estación central.

LLEGARA HOY A LA TARDE A MENDOZA

MENDOZA, 18 (C). — Los edificios céntricos de esta ciudad se hallan embanderados, como primer indicio del recibimiento que el pueblo cuyano tributará al presidente de la Nación. El gobierno provincial ha dictado un decreto declarando huéspedes de honor al general Perón y a los miembros de su comitiva y acordando asueto administrativo y judicial para mañana, a partir de las 12. Por su parte, la Unión de Comerciantes y Propietarios invita a sus afiliados a cerrar sus puertas a la misma hora, para facilitar la concurrencia del personal a la estación Central, para dar la bienvenida al primer mandatario.

A la Llegada del Tren

El gobernador doctor Carlos A. Evans acompañado por los miembros de los poderes Legislativo y Judicial, jefes y oficiales del Ejército y la Aeronáutica, de guarnición en esta ciudad; el obispo monseñor Buteler; autoridades regionales de la C. G. T. y de ambas ramas del partido Peronista, saludarán al general Perón a su llegada, que será aproximadamente a las 16.

Descansará en Uspallata

Aun no se sabe si el presidente continuará viaje a Uspallata, donde descansará, en auto o en un coche del F. C. N. G. Belgrano, pero se adelanta que en las primeras horas del viernes se embarcará en el tren especial, para proseguir viaje al país hermano.

Homenaje al Gral. Ibáñez

Una información procedente de Las Heras señala que el Concejo Deliberante resolvió dar el nombre del general Carlos Ibáñez del Campo a una de las calles de esa ciudad.

SIETE ESTADOS ARABES ADVIERTEN A EE. UU. SOBRE LA AYUDA A ISRAEL

WASHINGTON, 18 (INS). — Los representantes de siete estados árabes advirtieron a Estados Unidos que se abstenga de suministrar "nueva ayuda" a Israel durante su actual conflicto con la Unión Soviética, porque el hacerlo "equivaldría a echar aceite sobre un incendio que ciernes". Los diplomáticos árabes expresaron su preocupación por el énfasis puesto frente al rompimiento diplomático ruso-judío, y el hecho de que el gobierno de Tel Aviv haya solicitado mas ayuda material.

Los árabes hicieron saber su posición después de una entrevista de 30 minutos con el subsecretario de Estado, general Walter Bedell Smith. El vocero del grupo el embajador de Egipto, Abdul Rahim, dijo: "Si ustedes suministran más ayuda están dando a los judíos más argumentos y armas". Agregó que Israel "está recurriendo a toda clase de propaganda a fin de ganar más apoyo a su política en el Medio Oriente".

Viajan los Rusos

TEL AVIV, 18 (INS). — Esferas oficiales informaron que el ministro soviético, Pavel Ivanovitch Yerchov y 35 miembros de la legación, además de 14 niños, saldrán mañana de la capital rumbo a Moscú. Los ex representantes de la Unión Soviética, que rompió relaciones con Israel la semana pasada, partirán a bordo del barco tuvre "Kadeh" que se halla en el puerto de Haifa.

Acusan a Estados Unidos

LONDRES, 18 (INS). — El diario oficial del partido Comunista ruso "Pravda", acusó a los imperialistas norteamericanos por el estallido de una bomba en la legación soviética de Tel Aviv, culpabilidad que anteriormente hicieron recaer sobre el gobierno de Israel.

Clarín

Un toque de atención para la solución Argentina de los problemas Argentinos

BUENOS AIRES · REPUBLICA ARGENTINA

40 Centavos

Año VIII ★ *Diario de la Mañana* ★ Nº 2 649

Buenos Aires, Jueves 19 de Febrero de 1953

Dejan el Canal de Suez las Tropas Británicas

Llegaron a un Acuerdo El Cairo y Londres

EL CAIRO, 18 (INS). — El primer ministro, Mohamed Naguib, declaró que existe un perfecto acuerdo en principio sobre la evacuación británica de la zona del canal de Suez. Al hablar ante los oficiales y soldados del tercer ejército en Kantara, una ciudad ferroviaria de la zona del canal, el primer ministro afirmó que "dentro de pocos días comenzarán las conversaciones entre Egipto y Gran Bretaña para la evacuación de la vital franja de agua, un sagrado derecho que Gran Bretaña acaba de reconocer" "Existe un perfecto acuerdo en principio", dijo Naguib.

Las próximas conversaciones se reducirán a los detalles sobre el período durante el cual se producirá la evacuación anticipada.

Los británicos reconocen que el pacto entre los dos países, firmado en 1946, reconocía el principio de la evacuación, pero expresan que El Cairo rechazó el instrumento y por lo tanto la situación varió desde entonces. Los observadores predicen que Londres no se apartará de su posición para que se tomen medidas de protección al canal antes de proceder a la evacuación y eso aparece ahora como el principal obstáculo de las negociaciones.

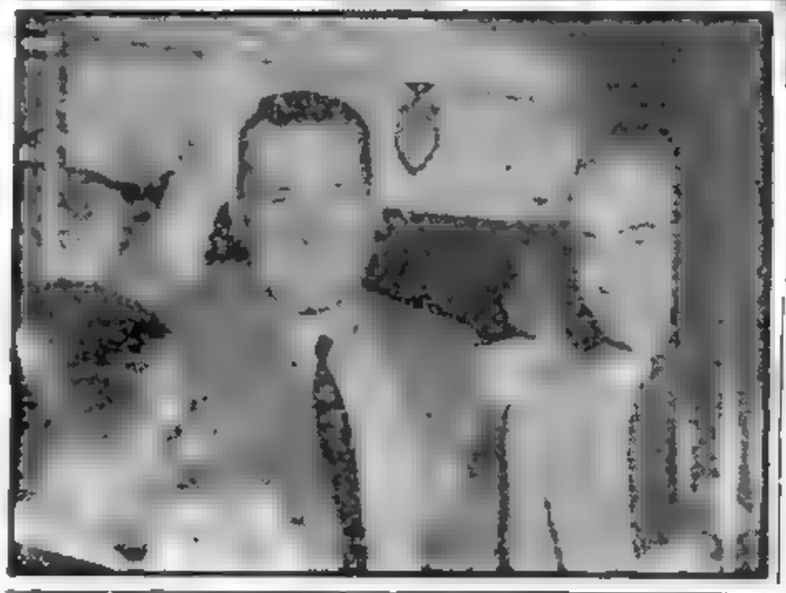

EL GENERAL Perón, rodeado por funcionarios que le acompañaron hasta el tren presidencial en que viaja a Chile. A la izquierda: ya en el convoy, el primer mandatario saluda a la concurrencia.

EE. UU. no ha Concertado Acuerdos Respecto al Trigo

WASHINGTON, 18 (AFP). — En los círculos allegados a la Conferencia Internacional del Trigo fueron desautorizadas las informaciones según las cuales Estados Unidos habría aceptado un precio máximo cualquiera ante la demanda de los países exportadores.

Rompieron las Aguas un Dique Cerca de Amberes

AMBERES, 18 (AFP). — Bajo la presión de las aguas se rompió un dique del Escalda, entre Tamise y Bornem, cerca de Amberes.

La corriente arrastró las bolsas de arena del terraplenamiento provisional y se inundó la comuna de Weart, que fué evacuada por sus pobladores. La localidad de Calloo, en la misma región se encuentra bajo un metro y medio de agua. Varias zonas ribereñas del Escalda, aguas arriba, se hallan inundadas.

Nehru Censura el Bloqueo de China

NUEVA DELHI, 18 (INS). — El Pandit Nehru declaró que el bloqueo de China comunista "no puede conducir a la paz o a la solución del conflicto coreano". Hablando ante la Cámara baja del Parlamento, Nehru dijo: "Ciertas declaraciones hechas en Estados Unidos respecto al Lejano Oriente han causado grave preocupación. Desde el punto de vista de una psicosis de temor, han producido muy mal efecto". Agregó que, "al parecer, se han relegado a segundo plano los datos de los estadistas y los países están gobernados por factores militares". En lo que los observadores estimaron como una referencia al general Eisenhower, Nehru declaró "El soldado es excelente en su propio ambiente, pero, como alguien ha dicho, la guerra es algo demasiado serio para que la encaren los soldados".

Condiciones del Acuerdo Entre España y Estados Unidos

NUEVA YORK, 18 (AFP). — El "Saturday Evening Post" revela las "condiciones" del acuerdo entre España y Estados Unidos. Según el diario Estados Unidos sería invitado de España y las bases permanecerán bajo control de Madrid. Quinientos soldados norteamericanos velarán por el mantenimiento de las instalaciones. En cambio Washington proporcionará cantidades de aparatos a reacción y aparatos radar a España. En previsión a esas entregas, oficiales españoles se entrenan ya en Estados Unidos.

Entrevista con Stalin

MOSCU, 18 (INS). — El embajador de la India K. P. S. Menon, expresó que el mariscal Stalin se halla notablemente bien y lleno de vigor físico y mental, aunque rehusó dar a conocer el carácter de la conversación que mantuvo con el primer ministro soviético.

La reunión dió pábulo a toda clase de conjeturas, pero se presume que versó sobre temas de Corea y los esfuerzos para poner fin a la guerra. Menon dijo que en la misma se trataron temas de índole general, y añadió que las "amistosas y cordiales conversaciones podrían ser interpretadas como un gesto de buena voluntad hacia la India".

Hace tiempo patrocinó una idea para poner fin al conflicto en Corea, pero la misma fué rechazada por Rusia y China comunista.

Encuéntrase en Hamburgo la Misión Comercial Argentina

HAMBURGO, 18 (AFP). — Llegó a esta ciudad la delegación comercial que preside el señor Carlos Correa Avila, la cual visita Alemania occidental con el fin de propiciar un aumento en los intercambios comerciales entre la Argentina y la República Federal Alemana.

ENTRE DOS

Doña Matilde necesitaba urgentemente un lavarropas. Y lo mismo le sucedía a doña Carmen, su vecina. Pero ninguna de ellas disponía del dinero necesario para comprarlo. La primera leyó este Aviso Clasificado en CLARIN:

Vde. lavarropas perfectas condiciones. T. E... 8097

Doña Matilde se entusiasmó con aquella máquina y se le ocurrió proponerle a doña Carmen que la compraran a medias, para usarla alternativamente. Así lo han hecho, y entre las dos, han logrado una compra que no habrían podido hacer por separado. Están muy contentas y se alegran de haber leído el Clasificado de CLARIN (CORRIENTES 555. De 8.30 a 18.30 horas. Informes: 32-9411 al 9417).

VERDADERA TRASCENDENCIA POLITICA SE ASIGNA A LA VISITA

SANTIAGO DE CHILE, 18 (Del enviado especial de CLARIN, Adolfo J. Abello). — Constituye el tema central de comentarios periodísticos y conversaciones la próxima llegada del general Juan D. Perón. Si bien ella concentra la atención general, el interés se acentúa en los sindicatos obreros y sectores populares que hemos recorrido, siendo fácil observar que la expectativa trasciende los límites de la simple curiosidad.

En todos los sectores se asigna al viaje una verdadera trascendencia política y como se sabe que el presidente de la Argentina es poco afecto a las actitudes protocolares, supónese que las consecuencias de su visita serán realmente fecundas para la amistad de ambos países.

Estas impresiones transmitimos al ministro del Interior, señor Guillermo del Pedregal, quien nos recibió en su despacho. "Desde setiembre del año anterior —nos dijo—, época en que visité a Perón en Buenos Aires, sabía que era enorme su preocupación por hacer desaparecer las desavenencias de orden económico y político que existían entre Chile y la Argentina. Me impresionó en esa ocasión la sinceridad con que Perón abordó dicho tema y el especial énfasis que tuvieron sus palabras cuando habló de la complementación económica y de la unidad Iberoamericana. En lo político —agregó del Pedregal— la suprema aspiración de todos los pueblos de Latinoamérica es unirse en una especie de Confederación, pero para llegar a esa etapa es indispensable que desaparezcan las trabas de carácter económico que hoy entorpecen el desarrollo de los países de esta parte del Continente".

Continuó diciendo el señor del Pedregal que "por ello valorizo el viaje de Perón para Chile, como la demostración más definitiva de que entramos ya en la etapa de la absoluta comprensión, por ahora, entre Argentina y Chile, y, después, con las demás repúblicas vecinas".

Al responder a nuestra pregunta, respecto de la importancia que atribuía a las expresiones de algunos dirigentes de la oposición, que critican objetivos del viaje del general Perón y los sentimientos que inspiraron sus declaraciones periodísticas, nos manifestó el señor del Pedregal que "con motivo de los comicios de marzo, todo eso ha sido trasladado a un plano que sirve a intereses electoralistas, pero carece de trascendencia efectiva y resonancia en la masa popular".

El ministro del Interior, señor del Pedregal, es un político activo, que se halla en contacto con las organizaciones obreras y entidades partidarias, lo que le permite conocer perfectamente el estado espiritual de Chile. En virtud de esta situación preminente, nos aseguró que la visita del general Perón será beneficiosa y fecunda. "Es más —continuó diciéndonos—. Las pequeñas discusiones que se han suscitado en torno a la palabra "anexión", que simboliza un anhelo de unidad y no significa una intención de otra índole, contribuirán a esclarecer la concepción del presidente Perón sobre la unión política".

Terminó diciéndonos el señor del Pedregal que "por conocer el pensamiento del general Ibáñez, creo que la visita de Perón superará todos los escollos y concertará definitivamente un convenio comercial y económico absoluto, amplio, amistoso y de profunda buena fe".

El General Perón Llega Esta Tarde a la Capital de Chile

MENDOZA LE HIZO UNA ENTUSIASTA RECEPCION; PERNOCTA EN USPALLATA

Fué Aclamado en las Estaciones del Trayecto

MENDOZA, 19 (C.). — La breve permanencia del jefe del Estado en esta ciudad, que no se prolongó más de treinta y siete minutos, dió motivo esta tarde a una gran concentración popular que tuvo como centro la estación del F.C.N.G. San Martín, en cuyos alrededores comenzaron a reunirse, desde hora temprana, numerosos grupos de trabajadores que llevaban retratos de los generales Perón e Ibáñez, cartelones con leyendas alusivas a la entrevista de ambos mandatarios y las banderas de las dos naciones.

Esta fué la respuesta de los empleados y obreros mendocinos a las invitaciones para recibir al primer magistrado que hicieron el gobierno provincial, la delegación local de la C.G.T. y ambas ramas del partido Peronista

Por otra parte, a partir de las 12 las actividades ciudadanas cesaron prácticamente, pues se cumplió el asueto acordado al personal de la administración y de la Legislatura provinciales, mientras el comercio y la industria, adhiriéndose al acto, dispusieron el cierre de sus respectivos establecimientos para facilitar la asistencia de los trabajadores a la recepción al presidente

Llega el Presidente de la Re publica

A la hora en que se había anunciado la llegada del convoy presidencial, se encontraban en la estación el vicegobernador de la provincia, señor Juan de la Torre; el gobernador de San Juan, señor Rinaldo Viviani; ministros del Poder Ejecutivo; los presidentes de ambas cámaras de la Legislatura; el comandante de la Agrupación de Montaña Cuyo, general Héctor Ruviele Audisio; el jefe de la base aérea de El Plumerillo, comodoro Guillermo Baguet; el obispo de Mendoza, monseñor Alfonso María Buteler y altas autoridades.

El tren, engalanado con los colores argentinos y chilenos que también ostentaba la estación, entró en agujas a las 16.28, mientras una pieza de artillería efectuaba la salva reglamentaria de veintiún cañonazos y rendían honores dos

(Continúa en la Pág. DOS)

ACTOS DE HOY

De acuerdo con lo anunciado, el programa de hoy es el siguiente:

A las 14, aproximadamente: Llegada a Los Andes, donde el subsecretario de Relaciones Exteriores de Chile dará la bienvenida al Gral. Perón y a su comitiva.

A las 18: El tren especial arribará a la Estación Central de los FF. CC. del E. de Chile, en Santiago. El presidente Ibáñez, con su séquito, esperará al primer magistrado argentino. Momentos después, en tres automóviles descubiertos, el cortejo se dirigirá a la plaza Bulnes, donde ambos jefes de Estado, sus acompañantes y otras altas autoridades locales ocuparán un palco especial para presenciar el desfile militar en honor del general Perón. Terminado el paso de las tropas, el general Perón se trasladará a la embajada argentina, donde residirá. Hará el trayecto con escolta y honores correspondientes.

EE. UU. es Partidario de un Riguroso Bloqueo a China

CABOT LODGE

NACIONES UNIDAS, 19 (INS). — Estados Unidos consultó con sus aliados en la campaña bélica de Corea, acerca de las medidas a proponer a la Asamblea General de las Naciones Unidas, que reanuda sus sesiones el martes próximo, a fin de sacar a las negociaciones de tregua del estancamiento en que se hallan.

Según las versiones que circulan en los corrillos de la UN, los Estados Unidos son partidarios de la imposición de un riguroso bloqueo económico a China comunista, pero desean que la decisión sea acordada en forma voluntaria por los miembros de la organización internacional.

El embajador Henry Cabot Lodge, representante permanente de los Estados Unidos en la UN, presidió una reunión a la que asistieron los representantes de otras trece naciones que tienen fuerzas en Corea. Los delegados de Etiopía y Luxemburgo se hallaban ausentes.

Después de la conferencia Lodge hizo la siguiente declaración: "Esta es la primera de la serie de conferencias que celebraremos. Hemos demostrado con hechos, que realmente creemos en la seguridad colectiva. Hemos cambiado impresiones esta mañana sobre las medidas que habremos de tomar en el futuro respecto de Corea".

Reúnense los Países con Tropas en Corea

Coordinación de las Informaciones Contra los Comunistas en Asia

LONDRES, 19 (INS). — Un vocero de la Cancillería informó que Gran Bretaña, Estados Unidos, Australia, Nueva Zelandia y Francia acordaron en principio la creación de una nueva agencia estratégica de información para el sudeste de Asia, la que informará movimientos y actividades de los comunistas y formulará la estrategia contra la agresión roja.

Clarín

BUENOS AIRES · REPUBLICA ARGENTINA

40 Centavos

Un toque de atención para la solución Argentina de los problemas Argentinos

Año VIII ★ *Diario de la Mañana* ★ Nº 2.650

Buenos Aires, Viernes 20 de Febrero de 1953

ES TENSA LA SITUACION FRONTERIZA EN JORDANIA

Acusan a Israel de Espionaje

BEIRUT, 19 (AFP). — "Jordania opondrá la fuerza a la fuerza en caso de que se renovaran los incidentes en la frontera jordanioisraelí, porque las intenciones de Israel superan peligrosamente el marco de los simples incidentes locales", declaró en una conferencia de prensa realizada en la legación de Jordania, Tufik Abul Huda, primer ministro jordanio, quien se halla desde el domingo en el Líbano. Respondiendo a los periodistas que preguntaban qué causas llevaron a Jordania a reaccionar tan enérgicamente después de la última agresión israelí y a pedir la aplicación de las cláusulas militares del tratado anglojordanio, Abul Huda declaró que Israel desarrolló una red de espionaje sobre el territorio jordanio y que se esforzó en crear disturbios por todos los medios, entre ellos la radio.

El primer ministro jordanio pronunció vivas críticas con respecto al general Riley, jefe de los observadores de la UN, y se pronunció contra el funcionamiento de la Agencia de Socorro a los Refugiados.

Intensamente Fué Atacada Otra Vez la Zona de Wonsan

TOKIO, 19 (AFP). — Un comunicado del comando de la marina de guerra de las Naciones Unidas anuncia hoy que ha sido nuevamente atacado intensamente el puerto y la zona adyacente de Wonsan por la flota y la aviación naval.

El crucero pesado "Toledo" y el destróyer "Wedderburn" han atacado especialmente los emplazamientos de artillería costera de los comunistas y bombardearon concentraciones de vehículos.

Estarían en Tel Aviv los Diplomáticos del Soviet

HAIFA, 19 (AFP). — Ni el personal de la embajada soviética, que debe embarcarse hoy a bordo de la nave turca "Kades", ni sus equipajes, llegaron todavía a Haifa, donde empieza a preguntarse si, acaso, no están demorados por el hecho de que las autoridades israelíes no les entregan la visación de partida

Chiang Está Preparado Para Atacar a los Rojos

HONOLULU (Hawai), 19 (AFP). — El general Tchiang Wego, hijo del generalísimo Chiang Kai-shek, declaró hoy a los periodistas que las fuerzas nacionalistas chinas de Formosa, están prontas para atacar el continente comunista, con un preaviso de un minuto.

El general Wego y otros cuatro generales chinos que lo acompañan han llegado ayer a Honolulú de paso para los Estados nidos, donde permanecerán tres semanas.

Durante su permanencia en los Estados Unidos, los militares chinos visitarán entre otras cosas, las instalaciones militares del país.

Poco después, los militares chinos partieron en avión con destino a la base aérea de Travis.

HALLASE EN SANTIAGO el Ministro del Interior BORLENGHI

PARA asistir a los actos que se realizarán en Chile con motivo de la visita del general Perón, partió ayer por la mañana con ese destino, en un avión DC-6 de Aerolíneas Argentinas, el ministro del Interior, señor Angel G. Borlenghi, quien fué despedido en el aeropuerto de Ezeiza por altos funcionarios del departamento a su cargo y amigos personales. Viajó en compañía del diputado nacional José M. Argaña; su secretario privado, señor Pablo Scotto; el jefe del cuerpo médico del ministerio, doctor Alfredo Rabinovich, y el jefe del servicio de seguridad de la Cancillería, señor Pedro Bonnefou.

En el mismo avión se trasladó a Chile la embajada que envía la Confederación Argentina de Deportes y que preside el ingeniero Roberto J. Monteverde, actuando como secreta-

(Continúa en la Pág. DOS)

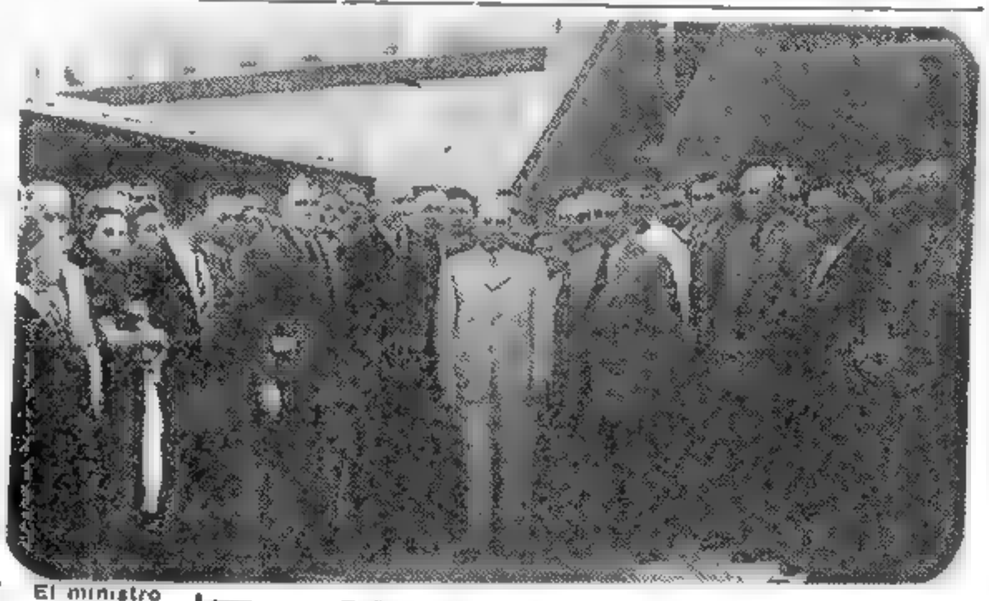

El ministro del Interior, Sr. Borlenghi, al llegar a la capital trasandina en avión, recibe los saludos de su colega chileno, Sr. Guillermo del Pedregal, y de otras personalidades.

En Wáshington Consideran Muy Seria la Situación Mundial

Debate la Casa Blanca los Problemas Económico y Militar

WASHINGTON, 19 (AFP). — "Todo el mundo sabe que el cuadro es sombrío", dijo el representante republicano Charles Halleck, a la salida de la Casa Blanca, donde había citado a una conferencia sobre la situación militar y económica, de la que participaron 25 líderes parlamentarios republicanos y demócratas. El general Omar Bradley, jefe del estado mayor de los ejércitos, y Joseph Dodge, director de Presupuesto, hicieron esta mañana en la Casa Blanca una exposición de la situación militar y económica. Entre los presentes figuraba el senador Taft, jefe del grupo republicano del Senado; Joseph Martin, presidente de la Cámara de Representantes, así como los principales miembros y presidentes de las comisiones de las fuerzas armadas, de Relaciones Exteriores y del Presupuesto de ambas cámaras.

La exposición hecha ante los representantes parlamentarios se prolongó por una hora y media. Hablaron el general Bradley, jefe del Estado Mayor combinado, y Allen Dulles, jefe de la Agencia Central de Informaciones. Bradley hizo una exposición explicando la estrategia norteamericana en Corea.

Los periodistas lograron saber también que la exposición de los funcionarios republicanos se había referido a la situación militar en Corea e Indochina y a aspectos de la diplomacia mundial. El representante Sr. Halleck, que opinó que se trataba de "un cuadro sombrío", aclaró que se había referido tanto a la situación militar como a la económica y que "esta situación representaba un pesado fardo para nuestra economía".

Pacto de Amistad Turco-Greco-Yugoslavo

ATENAS, 19 (AFP). — Los suplentes de los ministros de Relaciones Exteriores turco, griego y yugoslavo empezaron hoy sus deliberaciones para redactar un tratado entre los tres países.

El tratado será iniciado hacia fin de mes, por los tres suplentes en Atenas, y luego el Sr. Stefanópulos, ministro de Relaciones griego, se dirigirá a Angora en compañía del general Kotcha Popovitch, ministro de Relaciones yugoslavo. El Sr. Fuad Keuprulu, su colega turco, firmará con ellos el tratado que se llamará "pacto de amistad".

Habla para CLARIN el Presidente Ibáñez

CORDILLERA LIBRE Y UNION ECONOMICA SON, A SU JUICIO, LOS PRIMEROS PASOS PARA ESTRECHAR EL ACERCAMIENTO

SANTIAGO DE CHILE, 19 (Del enviado especial de CLARIN, Adolfo J. Abello). — Tener por huésped a Perón es para esta ciudad no sólo una alegría sino también una preocupación, de modo que prácticamente todas las actividades oficiales han alterado su ritmo normal y están pendientes de su próxima llegada. Hicimos la comprobación en el Palacio de la Moneda, al conversar esta mañana con el presidente Ibáñez en una rápida entrevista despojada de todo formalismo, en la que transmitimos al mandatario chileno los saludos del director de CLARIN, doctor Roberto J. Noble. Lo encontramos abrumado por infinitas tareas, pues a los mil detalles relacionados con la presencia de Perón en Chile, se agregan las cuestiones vinculadas con la campaña electoral en pleno desarrollo y los problemas del gobierno y sus obligaciones protocolares, considerablemente aumentadas en estos días. Prescindimos entonces del reportaje, que hubiera exigido otras formalidades. Ibáñez nos expresó la satisfacción que experimenta por el acontecimiento que representa el encuentro de los dos presidentes y sus palabras trasuntaron los firmes y sinceros deseos que alienta en favor de una estrecha vinculación con la Argentina.

Cordillera libre y unión económica son, a su juicio, los primeros pasos. El resto vendrá luego, por natural gravitación, en el curso del proceso de acercamiento efectivo y auténtico. En abono de esto, nos señaló que la próxima visita es la de un gran amigo a otro gran amigo. Los aspectos protocolares son obligatorios, pero la esencia íntima del acontecimiento histórico rebasa los aspectos formales y se concretará en resultados positivos en beneficio de ambos pueblos.

En todos los ámbitos de la ciudad, se advierte una febril actividad relacionada con el viaje de Perón. Los hoteles han colmado su capacidad y continuamente llegan nuevos huéspedes para asistir a los actos de confraternidad que se efectuarán en Santiago. Se destacan, entre éstos, el organizado por los intelectuales chilenos que se realizará en la Universidad y en el cual hablará Perón sobre la misión del escritor en la América Latina. Suscriben la invitación los más caracterizados escritores, artistas y profesores universitarios. Inusitada actividad se registra también en las tareas materiales importantes. La instalación de la central de televisión que irradiará la imagen de las más significativas ceremonias y de los cincuenta aparatos receptores instalados en lugares estratégicos de la ciudad exigen una ardua labor al batallón de técnicos y obreros que se trasladó de la Argentina. Asimismo, los preparativos para tener listo el Palacio Bilbao, sede de la embajada argentina, donde se instalarán Perón y Remorino, se cumplen con un ritmo intenso.

Los diarios reflejan este clima de amistoso y desbordante entusiasmo con extensos artículos, grandes titulares, retratos de Perón y reportajes a los argentinos de significación que se encuentran en Santiago. A éstos, se ha sumado desde hoy el ministro Borlenghi, quien llegó por vía aérea al mediodía. Puede afirmarse que la vida chilena girará, a partir de mañana, en torno de la trascendental visita. La expectativa ha asumido contornos extraordinarios y el pueblo se dispone, con característica cordialidad chilena, a asociarse a los agasajos.

SORPRESA

María Luisa quería regalarle a su marido la cigarrera de oro con que Enrique soñaba. Pero no disponía del dinero necesario. Y leyó este aviso Clasificado en CLARIN:

Compro joyas, pago buen precio. Habl.: T. E. ...-8667

Entonces, pensó que ella tenía varias joyas vistosas y podía prescindir de su brazalete de oro. Lo ofreció y se lo pagaron bien. Con el dinero, le compró a su marido una hermosa cigarrera, con la cual se propone darle una sorpresa dentro de pocos días. Se lo permitió el Clasificado de CLARIN (CORRIENTES 555. De 8.30 a 18.30 horas. Informes: 32-9411 al 9417).

Protesta Argentina por un Acto de Fuerza Británico en la Isla Decepción

Se Tributó un Entusiasta Recibimiento

en Santiago de Chile

EXTRAORDINARIA MULTITUD LE DIO LA BIENVENIDA

al Gral. Perón

SANTIAGO DE CHILE, 20 (Del enviado especial de CLARIN, Adolfo J. Abello). — La recepción que el pueblo de Santiago tributó al general Perón quedará como un episodio inolvidable. Una multitud desbordante de entusiasmo cubrió el trayecto que debió recorrer la comitiva desde la estación de la Alameda hasta la plaza Bulnes, donde el ilustre visitante y el general Ibáñez presenciaron el desfile, aplaudiendo insistentemente al mandatario argentino y vitoreando su nombre. Toda la ciudad se volcó para dar la bienvenida al general Perón, a pesar de que no hubo feriado oficial y sólo se decretó asueto para la administración nacional.

El comercio y la industria debían desarrollar su actividad normal, pero esto sólo fué posible hasta promediar la tarde. A las 16 los obreros abandonaron las fábricas y aunque muchos negocios no cerraron sus puertas, quedaron desiertos y a cargo de sus dueños.

A las 18 Horas en Punto

La llegada del tren, cuya máquina estaba empavesada por las banderas argentina y chilena, se cumplió a las 18 en punto, e Ibáñez, vestido de uniforme, con los ministros de su gabinete, el embajador argentino, el ministro Borlenghi, altos oficiales de las fuerzas armadas, esperó al general Perón rodeado de una muchedumbre de periodistas, fotógrafos, camarames cinematográficos y locutores radiales que habían instalado sus micrófonos en el anden, personal de los equipos de televisión, funcionarios y personal ferroviario. A las tropas chilenas formadas en la estación se sumó para rendir honores un piquete de granaderos argentinos y un anciano suboficial del Regimiento de Artillería de Montaña.

Abrázanse los Presidentes

Al descender el general Perón del vagón presidencial, el general Ibáñez le dió un apretado abrazo en medio de vítores y aplausos y un constante agitar de banderitas argentinas. Luego, venciendo grandes dificultades, los dos mandatarios se encaminaron a la salida de la estación. Al pasar frente a la locomotora, Perón saludó efusivamente al personal que condujo el tren presidencial. Fuera de la estación comenzó la extraordinaria manifestación de entusiasmo popular. El vehículo que ocuparon los generales Perón e Ibáñez debió avanzar rodeado de nutrido público que fué aumentando incesantemente. Aunque en algunos trechos el automóvil intentó acelerar la marcha, no pudo aislarse de la

(Continúa en la página CINCO)

Clarín

BUENOS AIRES · REPUBLICA ARGENTINA

40 Centavos

Un toque de atención para la solución Argentina de los problemas Argentinos

Año VIII ★ *Diario de la Mañana* ★ Nº 2.651

Buenos Aires, Sábado 21 de Febrero de 1953

Un Aspecto de la Gran Muchedumbre

UN ASPECTO de la extraordinaria multitud que ayer dió la bienvenida en Santiago de Chile al Jefe del Estado argentino, a su arribo a la capital del país hermano

EL GENERAL Juan Perón, acompañado por el mandatario chileno, general Carlos Ibáñez del Campo, al retirarse de la estación de La Alameda, para dirigirse a la plaza Bulnes de la capital del país hermano. También aparecen en la nota gráfica el ministro de Asuntos Técnicos, doctor Raúl A. Mende, y el embajador argentino en Santiago, Dr. Ismael de la Cruz Guerrero

Los Himnos y una Salva de 21 Cañonazos

SANTIAGO DE CHILE, 20 (INS). — Mientras se abrazaban los dos presidentes, la banda militar ejecutó los himnos de Chile y Argentina, que gran parte del público coreó, y una batería del regimiento de Tacna disparó una salva de 21 cañonazos. El general Perón, sonriendo y con las manos en alto, no pudo ocultar en su semblante la visible emoción que lo embargaba, y hasta exteriorizó su sorpresa por el recibimiento y por el desbordante entusiasmo popular, que requirió la movilización de centenares de policías para impedir avalanchas.

Destruyeron Una Base Antártica

Sus Ocupantes, Arrestados

PROMEDIADA la mañana de ayer tomó estado público un incidente argentinobritánico ocurrido el 16 de este mes en la isla Decepción, del sector Antártico Argentino, donde súbditos ingleses dependientes del gobernador interino de las islas Malvinas procedieron a desmantelar instalaciones argentinas y a detener a sus ocupantes, a quienes se ha sometido a la justicia inglesa, bajo amenaza de "deportación del territorio de Su Majestad".

Consumado el hecho, Gran Bretaña lo puso en conocimiento del gobierno argentino mediante una nota que asume el carácter de "protesta", y que, según ha trascendido, fué mantenida en reserva a su propio pedido, no obstante lo cual el suceso fué difundido en Londres y trasmitido por agencias noticiosas a Buenos Aires.

Por su parte, el gobierno argentino, con todos los elementos de juicio en su poder desde el primer instante, preparaba su respuesta con instrucciones que el jefe del Estado, general Perón, había impartido antes de viajar a Chile. Esa respuesta fué entregada ayer al embajador británico, y, lejos de aceptar la argumentación con que se pretende justificar el procedimiento inglés, refirma la soberanía argentina de hecho y de derecho sobre ese lugar de la Antárdida, y protesta, a su vez, enérgicamente, por los actos perpetrados; reclama, además, la inmediata libertad y la restitución de las personas detenidas y de los efectos y la documentación incautados, así como la reconstrucción de lo destruído.

Entregóse la Contraprotesta

El ministro de Defensa Nacional, general José Humberto Sosa Molina, que desde el jueves atiende interinamente la cartera de Relaciones Exteriores, y que desde entonces entendía en el entredicho, mantuvo ayer una prolongada reunión, de 13 a 15, con el subsecretario del ramo, ministro Carlos Amaya, y con el subdirector de la Dirección de Commonwealth Británico de la Cancillería, señor Guillermo Speroni, para dejar lista la contraprotesta argentina.

Minutos después de las 15 llegó al Palacio San Martín, llamado por el canciller interino, el embajador del Reino Unido, sir Henry Bradshaw Mack, a quien acompañaba un alto funcionario de la embajada.

El diplomático inglés conversó cerca de 40 minutos con el general Sosa Molina, quien puso en sus manos la nota argentina.

El canciller interino se retiró en seguida de la Cancillería y no volvió a ella en el resto del día.

Respuesta Argentina

He aquí el texto de la nota que la Cancillería argentina entregó al embajador extraordinario y plenipotenciario de Gran Bretaña:

1 La respuesta argentina dirigida al embajador británico, sir Henry Bradshaw Mack, suscripta por el general Humberto Sosa Molina, a cargo de nuestra Cancillería, es-

(Continúa en la Pág. TRES)

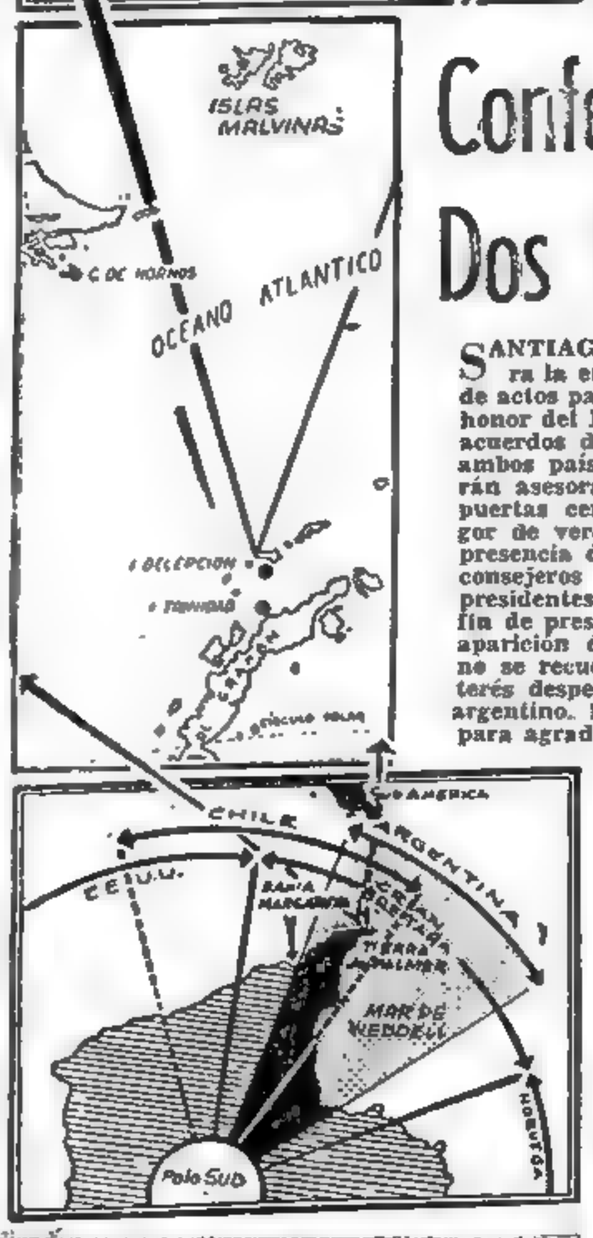

La isla de Decepción y su posición en las Shetland del Sur y en el casquete antártico argentino. En el mapa de abajo se indica la zona que pretende Inglaterra

Conferenciarán Esta Tarde los Dos Presidentes

Hablará el Gral. Perón Desde los Balcones del Palacio de la Moneda

SANTIAGO DE CHILE, 20 (AFP). — Con creciente expectación se espera la entrevista de los presidentes Perón e Ibáñez fijada en el programa de actos para las 17.30 de mañana. La reunión se realizará en el salón de honor del Palacio de la Moneda, y se anticipa que en ella se encararán acuerdos destinados a establecer una mayor vinculación económica entre ambos países. Nada se ha revelado acerca de si ambos mandatarios serán asesorados por sus cancilleres o si la conversación se efectuará a puertas cerradas. Los observadores anticipan la posibilidad de que en rigor de verdad las conferencias sean dos, una privada y la otra con la presencia de los ministros argentinos Remorino, Mende y Borlenghi y de consejeros del primer magistrado chileno. Concluída la entrevista, los presidentes Ibáñez y Perón saldrán a uno de los balcones del Palacio a fin de presentar al ilustre huésped a la ciudadanía. Descuéntase que la aparición del general Perón será recibida con una ovación como acaso no se recuerde otra en Santiago, deducción ésta que se desprende del interés despertado en las masas populares por la visita del jefe del Estado argentino. En seguida el general Perón dirigirá la palabra a la multitud para agradecerle el recibimiento.

El Desfile Militar

SANTIAGO DE CHILE, 20 (INS). — El desfile militar fué muy brillante. Comenzó a las 19.45. Frente al palco presidencial pasaron regimientos de infantería Buin, de cazadores a caballo General Baquedano, de artillería mecanizada General Maturana, la Escuela militar, el regimiento de escolta presidencial y otras unidades de la guarnición de Santiago.

Encabezaban la marcha las bandas de guerra e instrumental de la Escuela Militar.

Durante el desfile surcaron el cielo 15 aviones de la Fuerza Aérea Chilena. Mandó las fuerzas el comandante en jefe de la guarnición de Santiago, general Dardo Casanova.

En varias ocasiones el público rompió los cordones de los carabineros para ver de cerca al general Perón.

Por lo demás, el gobierno declaró feriado el lunes 23 en Valparaíso y el martes 24 en Concepción, con motivo de la visita del mandatario argentino a esos puntos.

ACTOS DE HOY

PARA la fecha se han programado las siguientes ceremonias:

A las 8.30: El Gral. Perón depositará ofrendas florales al pie de los monumentos a los próceres San Martín y O'Higgins. Soldados del regimiento de Granaderos, de la Argentina, rendirán honores, junto con tropas chilenas.

A las 10: Visita protocolar del Gral. Perón al general Ibáñez. El presidente argentino irá a la Casa de La Moneda en compañía del canciller Olavarría, en carroza de gala y con escolta militar.

A las 11: El Gral. Ibáñez devolverá la visita protocolar al Gral. Perón en la embajada argentina.

A las 12.30: Visita de los jefes de misiones diplomáticas al Gral. Perón en la embajada argentina.

A las 17.30: Entrevista de los dos mandatarios en la Casa de La Moneda. El Gral. Perón condecorará luego al presidente chileno. Por último, ambos jefes de Estado saldrán a los balcones para saludar al pueblo, oportunidad en que hablará el general Perón.

A las 19.30: Recepción de gala en el Palacio de La Moneda, ofrecida por el general Ibáñez al Gral. Perón.

Cree se Pronuncie una Declaración Conjunta Argentinochilena

SANTIAGO DE CHILE, 20 (INS). — La edición "La Segunda", del vespertino "Ultimas Noticias", dedica su principal información a la acción británica en la Antártida, que se refiere a la destrucción de campamentos de Argentina y Chile y a la prisión y deportación de dos ciudadanos argentinos por los ingleses. El ministro de Relaciones Exteriores, señor Arturo Olavarría, declaró esta mañana, antes de partir para Los Andes a recibir al presidente Perón: "El incidente se produce en el momento preciso que llegan a Chile el presidente Perón y el canciller Remorino, con quienes conversaré durante el viaje hasta Santiago". En fuentes informadas se dice que ambos cancilleres podrían formular una declaración conjunta, fijando la posición de sus gobiernos frente a esta incidencia.

BUEN CANJE

El antiguo aparato de radio de su automóvil, reemplazado por uno de último modelo, le había quedado "de clavo". Le hacían falta, en cambio, cuatro cubiertas para el coche y la medida era de las que no abundan en plaza. Tras mucho meditar, tuvo una feliz idea y puso este aviso clasificado en CLARIN:

Cbto. radio auto por 4 cubiertas 640 x 15. T. E. ...-5764.

Leer el aviso el dueño de una gomería que tenía cubiertas de esa medida y ansiaba poseer un receptor para su automóvil, y correr al teléfono fué todo uno. Ambos están satisfechos del trueque, y todo gracias a un aviso clasificado en CLARIN. (CORRIENTES 555. De 8.30 a 18.30 horas. Informes: 32-9411 al 9417).

Ante Una Densa Multitud Habló en Santiago el Gral. Perón

Acordaron los Dos Presidentes

LA UNION ECONOMICA ENTRE AMBOS PAISES

El Tratado Será Concertado Dentro de 120 Días

SANTIAGO DE CHILE, 21 (AFP). — Los presidentes de Chile y la Argentina sostuvieron esta tarde su anunciada conferencia, que era esperada con extraordinaria expectación. En ella acordaron, como luego habría de anunciar el canciller Olavarría, la unión económica de ambos países. He aquí las palabras del ministro de Relaciones Exteriores: "Argentina y Chile han resuelto que dentro de 120 días quede concertado un tratado sobre la base del cual quedará constituída la unión económica entre las dos repúblicas"

Llega el General Perón

Serían las 17.30 cuando el general Perón llegó al palacio de La Moneda, aclamado por la densa multitud que rebasaba la plaza Bulnes, donde se había congregado para escuchar la palabra del presidente argentino luego de que fuera presentado oficialmente por el general Ibáñez. En la puerta principal lo recibió el general Ibáñez y luego ambos pasaron al salón de honor. La conferencia duró largo rato y a ella asistieron los cancilleres Remorino y Olavarría

Concluída la conversación, con el éxito que queda indicado, ambos mandatarios se trasladaron al Salón Rojo de la Cancillería, desde cuyos balcones el general Ibáñez informó al pueblo de la presencia del primer magistrado de la Argentina. Sus palabras fueron aplaudidas con gran calor. En seguida la ovación se reanudó cuando se hizo saber que iba a hacer uso de la palabra el general Perón. Su discurso fué interrumpido por verdaderas ovaciones

Discurso del Gral. Ibáñez

El presidente Ibáñez dijo así:

Pueblo de Chile: El presidente de la República Argentina, Excelentísimo señor Juan Domingo Perón, es desde ayer huésped de honor del pueblo y del gobierno chileno. Vosotros conocéis los antecedentes de la magnífica obra de justicia y engrandecimiento nacional realizada en su patria por nuestro ilustre visitante. De más están, entonces, mis palabras para exaltar sus virtudes de estadista y de inspirador de un pueblo que lo ama y respeta por ser el mejor intérprete de sus anhelos y el depositario legítimo de las grandes tradiciones argentinas.

Por sus extraordinarios me-

(Continúa en la página cuatro)

LOS MANDATARIOS de la Argentina y Chile, generales Juan Perón y Carlos Ibáñez del Campo, conversan animadamente en un momento de la entrevista que mantuvieron ayer en el Palacio de la Moneda

Fué Saludado por el Cuerpo Diplomático

SANTIAGO DE CHILE, 21, (INS). — Esta mañana el general Perón recibió el saludo del Nuncio Apostólico, monseñor Zanin, trasladado como se sabe a Buenos Aires, y del cardenal primado de Chile, monseñor José María Caro Rodríguez. Poco después, fué cumplimentado por el cuerpo diplomático acreditado ante el Palacio de La Moneda, sirviéndose en esta oportunidad un vino de honor.

Clarín

BUENOS AIRES · REPUBLICA ARGENTINA

40 Centavos

Un toque de atención para la solución Argentina de los problemas Argentinos

Año VIII ★ *Diario de la Mañana* ★ Nº 2.652

Buenos Aires, Domingo 22 de Febrero de 1953

Chile Rechaza la Nota Inglesa y Eleva Una Enérgica Protesta

La Réplica Fué Redactada Luego de una Conversación Mantenida por los Cancilleres A. Olavarría y J. Remorino

SANTIAGO DE CHILE, 21 (AFP). — El gobierno de Chile ha rechazado la nota de Gran Bretaña concerniente al desconocimiento de la soberanía chilena en la Antártida y anunciando el desmantelamiento de una pequeña instalación chilena en la isla Decepción. Así lo declaró el ministerio de Relaciones Exteriores en una comunicación distribuída a los diarios y a los corresponsales. Agrega la cancillería que ha exigido la restauración de lo destruído, y anuncia que encara recurrir a la Organización de los Estados Americanos (O. E. A.) para solicitar su intervención contra esa violación de la zona americana de seguridad.

"Chile considera la tierra de O'Higgins, las islas Shetland del Sud y los demás archipiélagos de esta región, como partes integrantes de su territorio nacional", expresa la nota que el ministro de Relaciones Exteriores de Chile, doctor Arturo Olavarría, dirigió al embajador de Gran Bretaña. Esta nota fué redactada anoche luego de conversar con el canciller argentino doctor Jerónimo Remorino, y en ella se protesta enérgicamente contra "el grave atentado a la soberanía chilena cometido por el gobernador de las islas Malvinas".

En lo referente a lo que Londres califica de "incursión armada" de las fuerzas armadas chilenas, el doctor Olavarría afirma que se trata de movimientos habituales desde hace varios años, conformes con la posición chilena. Termina diciendo que Chile "tomará las medidas necesarias para proteger la soberanía de los intereses chilenos en el Antártico" y los principios de la seguridad continental.

Los diarios, sin distinción de banderías políticas, critican acerbamente la actitud británica al desmantelar las instalaciones científicas de Chile y Argentina en la isla Decepción y demandan una acción vigorosa para salvaguardar la soberanía de ambas naciones en la región antártica.

Opina un Diario de París

PARIS, 21 (AFP). — "Le Monde" consagra hoy su boletín del exterior al incidente de la isla Decepción; después de un resumen objetivo de todos los antecedentes del entredicho sobre la islas Malvinas, hace notar las reacciones argentinas y chilenas después de las demoliciones efectuadas por británicos y declara que, al parecer, las últimas iniciativas sudamericanas parecieron a Londres una provocación.

"Le Monde" señala la completa inoportunidad del incidente en momentos del viaje a Chile del general Perón

Irá Mañana a la Ciudad de Valparaíso

SANTIAGO DE CHILE, 21 (AFP). — En la ciudad de Valparaíso y en la localidad de Quillota, asiento ésta de la Escuela de Caballería, culminan los preparativos para recibir la visita del general Perón, quien llegará en compañía del presidente Ibáñez.

UNA EMOTIVA ESCENA

Ambos mandatarios partirán el lunes a las 8 rumbo a Valparaíso, adonde arribarán alrededor de las 11. De la estación se trasladarán con la comitiva a la plaza Sotomayor, a fin de asistir a un acto cívico en el que probablemente hablarán los dos jefes de Estado, pues se estima difícil que puedan negarse a los requerimientos que les habrá de hacer la concurrencia.

El Viaje a Concepción

Terminado el mitin, los generales Perón e Ibáñez seguirán viaje hacia la localidad de Quillota, en cuya escuela militar de caballería será servido un almuerzo. Luego se efectuarán demostraciones hípicas en honor del ilustre huésped de Chile. De Quillota pasarán a Viña del Mar, cuyo balneario recorrerán. Por último, a las 20, se embarcarán en tren especial con destino a la sureña ciudad de Concepción, punto en el que son esperados a las 11 del martes.

EL GENERAL Juan Perón, durante el homenaje que rindió ayer en la capital chilena al general Bernardo O'Higgins, colocando una ofrenda floral al pie del monumento del prócer, que se levanta en la plaza Bulnes de aquella ciudad. Acompañaron al primer mandatario miembros de su comitiva y de la embajada argentina en Santiago.

HOMENAJES A O'HIGGINS Y SAN MARTIN

SANTIAGO DE CHILE, 21 (A. F. P.). — El presidente de la Argentina inició su segundo día en la capital chilena con un homenaje a los libertadores O'Higgins y San Martín. El general Perón abandonó a las 9.10 la sede de la embajada, acompañado por los cancilleres de Argentina y Chile y en automóvil escoltado por diez jeeps viajó hasta la plaza Bulnes, donde se hallaba una formación de las tres armas con sus uniformes de parada. El Gral. Perón se detuvo un momento ante las estatuas que perpetúan la memoria de los dos héroes y depositó ante ellas sendos ramos de flores, mientras que las bandas militares poblaban los aires con marciales sones. En la fase final de la ceremonia se procedió a la ejecución de los himnos nacionales.

Una densa muchedumbre siguió la ceremonia, a la que asistieron, además, ministros, oficiales de las fuerzas armadas y funcionarios chilenos, miembros de la embajada argentina, la delegación de deportistas argentinos y personal de la Escuela de Enfermeras de la Fundación Eva Perón.

En la Capital Trasandina se Mantiene Vivo el Entusiasmo

SANTIAGO DE CHILE, 21. (De nuestro enviado especial, Adolfo J. Abello). — La popularidad del general Perón ha asumido contornos extraordinarios. Su afabilidad y sencillez, su sonrisa cordial y la simpatía comunicativa que emana de su recia personalidad ejercen sobre los sectores populares de Chile una singular y poderosa atracción.

Miles de personas permanecen estacionadas en las inmediaciones de la residencia donde se aloja el presidente argentino, espiando sus menores movimientos, y asimismo su presencia en los actos oficiales, origina enormes aglomeraciones, como la que se produjo al llegar la víspera a la capital chilena.

El general Perón actúa en Santiago como en la Argentina, es decir, despojando a sus palabras y sus actos de toda rigidez protocolar. En el homenaje efectuado a la memoria de O'Higgins estrechó la mano y palmeó los hombros del humilde empleado que era portador de una palma de flores y retribuyó los saludos con gestos amistosos y palabras amables. Al llegar al palacio de La Moneda en visita protocolar al general Ibáñez, distinguió a un viejito veterano de la guerra de 1879. Luego de abrazarlo cariñosamente, departió con él unos instantes.

La recepción oficial efectuóse momentos más tarde en el despacho del presidente Ibáñez, con asistencia de los ministros Olavarría, Rosetti, Del Pedregal, Remorino, Borlenghi y Mende. Al salir del palacio de La Moneda una señora cruzó las filas policiales y obsequió al general Perón con un ramo de flores llamadas copihues, que el presidente de la Argentina agradeció vivamente, mientras el público aplaudía y profería vítores. Dichas flores son muy apreciadas por su rareza y además porque, según la tradición araucana, simbolizan la amistad.

Mañana le será ofrecido al general Perón otro gran ramo de las mismas flores traídas de la cordillera en la fiesta típica denominada "Esquinazo", que tendrá lugar en la residencia del mandatario visitante. El "Esquinazo" es una serenata que se brinda al ser amado cuando éste despierta. La de mañana se hará bajo el balcón de la habitación del general Perón y estará a cargo de la gran cantante araucana Olga Farina y de ochenta huasos a caballo con guitarras que representarán al pueblo chileno. En los versos exáltase la amistad chilenoargentina de los "hombres del campo, del mar, del salitre, del cobre y del carbón". En esta forma sencilla y cariñosa la nación chilena testimonia su admiración por el ilustre visitante y el afecto que ha conquistado en pocas horas.

ACTOS DE HOY

LA jornada de la fecha estará a disposición del general Perón. El único acto anunciado es el que se realizará a las 10, hora en que un grupo de huasos le dará un "esquinazo" criollo frente a la embajada de la Argentina. Tiénese entendido que el presidente de la Argentina dedicará el día a visitar de incógnito la ciudad de Santiago y los lugares pintorescos de los alrededores.

Estudian en Londres la Reclamación Argentina

LONDRES, 21 (AFP). — Señala el Foreign Office que la nota argentina en respuesta a la nota británica entregada el 16 de febrero sobre los incidentes de la isla Decepción, llegó a Londres, donde está siendo estudiada. La respuesta chilena no fué recibida todavía.

Un vocero declaró que la presencia de buques británicos durante las operaciones de demolición de los establecimientos argentino y chileno no infringe el acuerdo angloargentinochileno de no enviar buques de guerra en verano a esa zona, dado que el mismo acuerdo autoriza "los desplazamientos habituales de unidades". Se agrega oficialmente que ningún marino británico tomó parte en las operaciones de demolición.

También Conversaron los Ministros del Interior

SANTIAGO DE CHILE, 21 (AFP). — Los ministros del Interior de la Argentina y Chile conversaron sobre diversos problemas comunes. Según las informaciones recogidas, la entrevista abarcó diversas medidas tendientes a facilitar los viajes entre los dos países, y algunos pequeños problemas fronterizos, especialmente la posibilidad para los chilenos de la zona austral, de abastecerse en las localidades argentinas.

El Sr. Del Pedregal informó a su colega que ha recibido peticiones en favor de ciertos ciudadanos en la Argentina. El Sr. Borlenghi respondió que la situación de esas personas es la resultante de diferencias entre ellos y sus países de origen, agregando que se estudiaría la cuestión.

COMBINACION

Acababa de abandonar aquel ramo comercial y le quedaban las oficinas, el teléfono y algunos empleados. Entonces se le ocurrió una idea y publicó este Aviso Clasificado en CLARIN:

Busco negocio, tengo teléf. ofic. personal T. E. ...-3352.

Y un lector de CLARIN, que tenía un negocio interesante pero a quien faltaban esos elementos, leyó el aviso, se entrevistaron y decidieron asociarse. La empresa marcha viento en popa y ambos están contentos del favor que les hizo el Clasificado de CLARIN, (CORRIENTES 555. De 3.30 a 18.30 hs. Informes: 32-9411 al 9417.)

Dentro de 120 Días Será Concluído el Pacto Económico con Chile

ADHIERE LA PRENSA CHILENA A LA UNION CON ARGENTINA

Los Presidentes Ibáñez y Perón Visitarán Hoy la Ciudad de Valparaíso

SANTIAGO DE CHILE, 22 (AFP). — Los presidentes Perón e Ibáñez, así como los ministros de Relaciones Exteriores de la Argentina y Chile, han firmado un acuerdo que prevé un plazo de 120 días, para la conclusión de la unión económica entre la Argentina y Chile.

Comentarios de la Prensa Chilena

SANTIAGO DE CHILE, 22 (AFP). — La prensa chilena dominical concuerda en sus opiniones al afirmar que con la concreción del acuerdo para la unión económica con la Argentina se ha cristalizado un viejo anhelo de ambos pueblos trasandinos. En efecto, aparte de los actos de irrefutable adhesión a ambos mandatarios y de auténtico sabor popular, realizados desde el momento en que el general Perón pisó tierra chilena, la nota de trascendencia histórica ha sido la ceremonia solemne de la firma del acta del acuerdo de la unión económica.

El interés económico de la visita a Chile del general Perón ha tenido, por otra parte, su ratificación adecuada en las nítidas declaraciones hechas por el ministro de Asuntos Técnicos de la Argentina, Dr. Mende, en rueda de corresponsales de prensa. Destaca este hecho especialmente la prensa santiagueña, reseñando al mismo tiempo los constantes esfuerzos de Argentina bajo el actual gobierno, para la concreción de su autarquía económica.

El espinoso asunto del amparo legal a la inversión de los capitales foráneos ha tenido su aclaración en las palabras del doctor Mende, desde el momento en que afirmó —entre otras cosas—, "No nos oponemos a la venida de los capitales extranjeros que ayuden a completar la industria del país".

Las reservas indicadas por el Dr. Mende son igualmente admitidas en los círculos comerciales de Chile como una garantía lógica de resguardo y amparo de la soberanía económica de la nación en la que son invertidos los dichos capitales.

Dijo, en efecto, el ministro de Asuntos Técnicos de la República Argentina:

"Ponemos, eso sí, la condición única de que los capitales extranjeros no sean explotadores y cumplan una función social. El capital cumple con su función social cuando sirve al pueblo. Si no es así si bien el Estado lo deja subsistir, no lo ayuda con créditos ni garantías..."

Las Fronteras

La opinión general, tanto de la prensa local como de los observadores extranjeros destacados en Santiago, es que además de los resultados concretos y altamente alecionadores de la visita del general Perón en el terreno económico y social, se han logrado, desde ya, objetivos largamente anhelados por ambos países en materia de los llamados "problemas comunes", cuestiones de fronteras, comunicaciones, vigilancia, etc.

Ha quedado encarada desde ahora la posibilidad, hasta ahora dificultosa, de que los habitantes de zonas chilenas australes puedan abastecerse libremente en territorio argentino.

Con Dirigentes Obreros

SANTIAGO DE CHILE, 22 (AFP) — El mandatario argentino, en su tercera jornada de permanencia en esta ciudad, inició sus actividades recibiendo el saludo de numerosas delegaciones, representativas de los distintos sectores de la actividad chilena.

A las 8, en los jardines de la residencia donde se aloja, el general Perón presenció la ceremonia de izamiento de la insignia argentina en el mástil allí erigido, la que estuvo a cargo de efectivos del batallón de guardia de honor pertenecientes a la escuela de infantería General San Martín, de Santiago. Posteriormente, en uno de los salones de la residencia, el presidente argentino fué saludado por los funcionarios y personal de la representación diplomática y consular de su país. En esa circunstancia acompañaban al general Perón los ministros de Relaciones Exteriores, señor Jerónimo Remorino, y de Asuntos Técnicos, doctor Raúl A. Mende, y el subjefe del Ceremonial del Estado, doctor Federico Bernhut. En tal oportunidad, el ilustre visitante departió breves momentos con los miembros de la embajada argentina, quienes se encontraban encabezados por el jefe de la misión diplomática, Dr. Ismael de la Cruz Guerrero.

Homenaje a Arturo Alessandri

Acto seguido el mandatario argentino, acompañado por los ministros de Relaciones Exteriores y

(CONTINUA EN LA PAG. CUATRO)

ACTOS DE HOY

La jornada de hoy se cumplirá de acuerdo con el siguiente programa: A las 8, partida de los presidentes de Chile y Argentina para Valparaíso. A las 11, acto cívico en la plaza Sotomayor. A las 13, almuerzo en la Escuela de Caballería de Quillota. A las 20, partida de los generales Ibáñez y Perón de Viña del Mar hacia Concepción, en tren especial.

Realizó su Primera Inspección a la Línea de Combate de Corea el Mariscal A. JUIN

Fué Acompañado por el Gral. Clark

A. JUIN

EN ALGUNA PARTE DE COREA, 22 (AFP). — Con la visita que realizo hoy al batallón francés el mariscal Alphonse Juin hizo su primera inspección de la línea de batalla del frente de Corea. Acompañado por el general Mark Clark, comandante en jefe de las fuerzas de las Naciones Unidas, y del general Taylor, jefe del octavo ejército, el comandante en jefe de las fuerzas terrestres del sector centroeuropeo llegó esta mañana a una base aérea avanzada de las Naciones Unidas, junto con el Sr. Maurice Dejean, embajador de Francia en Tokio y el general Allard, jefe del estado mayor de las fuerzas combinadas de Indochina.

Profundas Fortificaciones Comunistas

SEUL, 22 (INS). — El teniente general Glenn Barcus, comandante de la fuerza aérea norteamericana en Corea, reveló que los comunistas tienen fortificaciones tan profundas en su primera línea de combate, que son prácticamente inmunes a los ataques aéreos.

El comandante de la V Fuerza Aérea opinó que la guerra estática ha resultado muy benéfica para los rojos ya que les ha permitido construir fortificaciones adecuadas. Barcus indicó que sus aviones están intensificando los esfuerzos por causar daños de consideración al enemigo en su primera línea y en la retaguardia, aunque afirmó que en lo tocante a la destrucción en la línea del frente sólo se puede alegar "resultados conservadores". Añadió que sus aviones están contrarrestando con éxito la táctica roja de descentralizar sus industrias y centros de abastecimientos, dividiéndolos entre pequeñas aldeas.

Hubo Ayer Elecciones en Austria

VIENA, 22 (AFP) — Una hora antes de clausurarse las elecciones legislativas austríacas, el porcentaje de votantes parecía ser ligeramente inferior al de las elecciones legislativas realizadas en 1949 y a las presidenciales de 1951, que alcanzaron a un 93 por ciento. En el distrito urbano de Viena el porcentaje es de alrededor de un 70 por ciento, y en el sector suburbano de la ciudad, de cerca de un 80 por ciento, cantidad 85 y 95, respectivamente registrado en 1949. En Salzburgo capital de la zona norteamericana y ciudad fronteriza con Baviera, el porcentaje sobrepasa el 80 por ciento. Cabe señalar que en toda la extensión del país no se registró incidente alguno. El resultado oficial de las elecciones para miembros de la Cámara baja de Austria, es el siguiente: partido popular (conservador), 74 asientos, socialistas, 73, independientes, 14, comunistas, 4. Los 3 distritos electorales de Viena eligieron a 22 socialistas, 13 populares, 2 independientes y 2 comunistas.

Clarín

Un toque de atención para la solución Argentina de los problemas Argentinos

BUENOS AIRES · REPUBLICA ARGENTINA

40 Centavos

Año VIII ★ Diario de la Mañana ★ Nº 2653

Buenos Aires, Lunes 23 de Febrero de 1953

Acusan de Negligencia a Funcionarios Soviéticos

PARIS, 22 (AFP) — Radio Moscú retransmitió un editorial de "Pravda" en el que se denuncian "graves declinaciones en los transportes ferroviarios" y se acusa de negligencia a dirigentes del ministerio de Vías y Comunicaciones Ferroviarias por haber dejado crearse un tal estado de cosas. "No podemos tolerar negligencia —agrega "Pravda"— y las organizaciones del partido deben denunciar todo error de los dirigentes ferroviarios".

Elecciones Municipales en la Unión Soviética, Hubo Ayer

MOSCU, 22 (INS) — El gobierno anunció que a medianoche había sufragado la gran mayoría de los electores moscovitas en las elecciones municipales de hoy en todo el territorio de la Unión Soviética. El primer ministro, Stalin, encabeza todas las listas de candidatos a miembros de los 83.000 soviets del país.

EN LA RECEPCION ofrecida por el presidente de Chile, general Ibáñez, y su señora esposa, en los salones de La Moneda, el general Perón recibe los saludos de funcionarios y jefes de las fuerzas armadas

Sesiona la Asamblea de la UN

Reuniráse Mañana y Tratará el Problema de Corea

NACIONES UNIDAS, N. York, 22 (INS). — La Asamblea General de las Naciones Unidas reanudará el martes próximo sus sesiones para tratar nuevamente los espinosos problemas de Corea y la "guerra fría".

Los observadores esperan sucesos dramáticos en las próximas sesiones, siendo posible que se den pasos enérgicos respecto de Corea, inclusive un amplio embargo económico contra la China roja.

Las sesenta naciones tendrán ante sí un temario de nueve puntos encabezado por la cuestión coreana. Hay indicaciones de que los Estados Unidos tratarán de colocar este asunto en el tercer o cuarto lugar a la espera del desarrollo de ciertos acontecimientos en el Lejano Oriente. El temario completo es el siguiente:

1º) Corea. Informes de agencias de la UN en dicha península.

2º) Reglamentación y reducción de los armamentos.

3º) Recomendaciones del Comité de Medidas Colectivas para mantener la paz internacional.

4º) Queja de Grecia por la retención de soldados de su país por los países satélites del Soviet.

5º) Queja rusa contra la ingerencia en los asuntos internos de las naciones comunistas.

La Actitud del Irán Provoca Pesimismo

LONDRES, 22 (AFP). — "The Sunday Times" comenta las recientes proposiciones presentadas por Gran Bretaña y Estados Unidos al primer ministro iranio doctor Mossadegh para arreglar la cuestión del petróleo y considera que es difícil calcular las probabilidades que hay para que Irán acepte dichas proposiciones, dado los pocos detalles que se conocen al respecto.

Mientras tanto, los comentarios oficiales en Londres, tanto del lado británico como del lado americano, son extremadamente prudentes. Trascendió, entretanto, que en Teheran prevalece una impresión pesimista acerca de las proposiciones de solución del problema petrolero, presentadas a Mossadegh por el embajador norteamericano, señor Henderson.

El presidente del Consejo — declaró esta mañana una personalidad allegada a Mossadegh — ha sido visiblemente afectado por la similitud que existe entre la política de los republicanos y la de los demócratas en la cuestión petrolera. Dijo que las nuevas proposiciones agregan muy poca cosa a la proposición conjunta Truman-Churchill, especialmente en lo que concierne al arbitraje.

EE. UU. Abastecerá Mejor a Indochina

WASHINGTON, 22 (INS). — Fuentes del Congreso revelaron que el gobierno del presidente Eisenhower tiene bajo consideración un plan para aumentar los embarques a las fuerzas francesas y a los nativos leales que luchan en Indochina contra los comunistas del Vietminh. El departamento de Estado acaba de hacer saber en una declaración oficial que el gobierno conoce la importancia política, económica y militar de Indochina, añadiendo que la ayuda norteamericana a las fuerzas de la Unión Francesa y a los ejércitos nacionales de Cambodia, Laos y Vietnam es "sólida y efectiva, dándosele a la zona una prioridad que sólo es superada por la que se dispensa a Corea".

Moscú Estimularía la Agitación en Africa del Norte

Países Satélites del Kremlin Adoptan Nuevas Medidas de Seguridad

LONDRES, 22 (INS). — Una alta fuente de la Cancillería declaró que Rusia está preparando una intensa campaña de propaganda para hacer "estallar el barril de pólvora" en Africa del Norte. La afirmación fué hecha a raíz de los informes circulados en la víspera sobre nuevas medidas de seguridad tomadas por los países satélites del Kremlin, por orden de Moscú y nuevas instrucciones a los partidos comunistas del norte de Africa, el Medio Oriente y el sudeste de Asia. Express el vocero que Rusia, a toda costa, trata de ganar simpatías de los nacionalistas africanos y agregó que la nueva campaña indica que el Soviet decidió asumir el control directo de todos los movimientos nacionalistas que afloran en el mundo. Los partidos comunistas de Argel, Marruecos y Túnez han recibido instrucciones de intensificar sus esfuerzos de agitación, provocando odios hacia las Naciones Unidas con promesas de libertad y reparto de tierra. El renovado interés de los soviéticos por Africa del Norte, reapareció a raíz de los levantamientos en las colonias de Francia.

El Pacto Argentino-Chileno Importará Ventajas Efectivas para Ambos Pueblos

SANTIAGO DE CHILE, 22 (De nuestro enviado especial, Adolfo J. Abello). — La piedra fundamental de la futura unión económica de los Estados de la América del Sur fué colocada ayer por Perón e Ibáñez al firmar, en el Palacio de La Moneda, la solemne declaración por la que se promoverá la unión económica argentinochilena. El trascendental acuerdo ha sido recibido con profunda satisfacción y disipa totalmente las versiones que se habían echado a rodar para desfigurar el significado de la visita del mandatario argentino. El documento es considerado como una etapa de gran trascendencia en el desarrollo del panamericanismo, pues su alcance va mucho más allá del ámbito de los dos países signatarios al declarar que queda abierto a la adhesión de los demás pueblos hermanos. El canciller Olavarría nos señaló que se obtuvo un triunfo sin precedentes en el continente, cuyo significado rebasa los marcos de la diplomacia tradicional, agregando que "ello fué posible gracias al espíritu patriótico, amplio y ejecutivo, de ambos presidentes". El ministro del Interior, Del Pedregal, nos dijo que, "por la generosidad, así como por la clara comprensión de la hora presente que fluye de una cláusula de la declaración firmada, ésta asume la jerarquía de documento de vigencia continental". El ministro de Relaciones, Remorino, cuya intervención en las tramitaciones es motivo de elogiosos comentarios, nos manifestó también una viva complacencia, destacando que el acuerdo ejercerá una decisiva influencia en la diplomacia americana. El embajador Ríos Gallardo, que es otro de los entusiastas gestores, nos expresó que las bases de la complementación económica que se busca con el documento suscripto ayer en La Moneda fueron puestas en Buenos Aires al aprobarse los convenios comerciales relativos al intercambio de carne por cobre y aceite por acero. "Dicha complementación —añadió— se propone llegar a la supresión paulatina de los aranceles aduaneros y al establecimiento de un valor monetario justo que sirva de garantía común de un intercambio creciente, para eliminar así las actuales complicaciones del sistema de pagos en vigencia, que restringe el comercio a determinados artículos". Las perspectivas que se abren con el documento de ayer son inmensas.

Como ejemplo de lo que puede resultar de esta acción común y de recíproco aprovechamiento de las respectivas riquezas, nos indicaba Ríos Gallardo que Buenos Aires y otros lugares de la Argentina podrían recibir energía hidroeléctrica de Chile, con el consiguiente ahorro de combustible. Y ante nuestro asombro, nos dijo, sonriente: "Se trata de que la Argentina ponga el agua y Chile la altura. El resto, lo harán los ingenieros chilenos, autores del proyecto. Se calcula que podrán obtenerse cerca de un millón de kilowatios. Todo ha sido perfectamente estudiado y no es producto de la fantasía. Perón conoce la iniciativa y se mostró muy interesado", terminó diciéndonos Ríos Gallardo.

En otro orden de cosas, la presencia de Perón en Chile contribuirá enormemente a la indestructible unión espiritual de ambos pueblos. El acto de ayer en la plaza Bulnes demostró con elocuencia que el presidente argentino ha conquistado el cariño del pueblo chileno. La muchedumbre que acudió a escucharlo fué inmensa y el entusiasmo que provocaron sus palabras también. Hoy, domingo, su residencia es la Meca de toda la población. Desde temprano, afluyeron delegaciones y núcleos visitantes, que Perón recibe con inagotable cordialidad. Inclusive atendió a un grupo de muchachos deportistas del barrio donde se encuentra situada su residencia y dió la señal de partida de una carrera pedestre que se hacía en la calle, mezclándose directamente con el pueblo.

Y SE CASARON

Estaban muy enamorados, pero no podían casarse porque no hallaban un departamento a tono con su presupuesto. Entonces, leyeron este Aviso Clasificado en CLARIN:

Hay comodidad para matr. casa o, pensión, T. E. ...-8675.

Decidieron hacer la prueba, se casaron y se instalaron allí. Están muy satisfechos tanto del ambiente de la casa como del menú. Han logrado realizar el sueño de su vida gracias al oportuno Clasificado de CLARIN (CORRIENTES 555. De 8 30 a 18.30 hs. Informes: 32-9411 al 9417).

La Argentina y Chile Elevarían a la OAE la Cuestión de la Antártida

Con Gran Entusiasmo Recibió Valparaiso al Gral. Perón

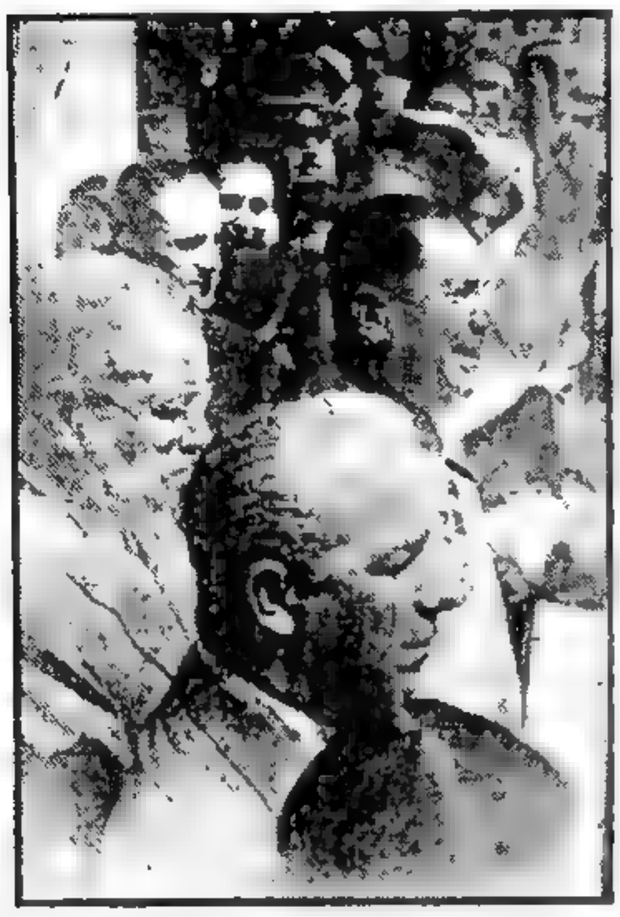

HABLA el general Perón a la densa multitud reunida en la plaza Sotomayor, de la ciudad de Valparaíso. En la foto aparecen además el presidente Ibáñez del Campo, de Chile, y el canciller argentino, Dr. Jerónimo Remorino

Llegará a las 11 a Concepción

CONCEPCION, 23 (AFP). — A las 11 de mañana es esperado en esta ciudad el tren especial en que viajan los generales Perón e Ibáñez. Se han programado diversos homenajes al primer mandatario de la Argentina, quien desde los balcones de la Intendencia municipal pronunciará un discurso. A las 21.30 los dos presidentes y sus comitivas emprenderán el regreso a Santiago.

El general Perón se trasladará además hasta la planta siderúrgica de Huachipato, cuyas instalaciones recorrerá junto con el general Ibáñez.

Clarín

BUENOS AIRES · REPUBLICA ARGENTINA

40 Centavos

Un toque de atención para la solución Argentina de los problemas Argentinos

Año VIII ★ Diario de la Mañana ★ Nº 2.654

Buenos Aires, Martes 24 de Febrero de 1953

PRONUNCIARON DISCURSOS LOS 2 PRESIDENTES

al Gral. Perón

Llenó una Densa Multitud la Plaza Sotomayor

VALPARAISO, 23 (AFP). — La risueña Valparaíso tributó al presidente de la Argentina, general Perón, un entusiasta recibimiento. Además la ciudad, que se había adornado desde ayer con sus mejores galas, y en la que se paralizaron todas las actividades, declaró "Ciudadano de Honor" al ilustre visitante. El general Perón, que hizo el viaje desde Santiago en automóvil en compañía del presidente de Chile, general Ibáñez del Campo, halló aquí un ambiente de auténtico calor popular.

La plaza Sotomayor se vió colmada desde temprano por una entusiasta multitud que esperó con impaciencia la aparición de los presidentes. A las 11.30 los generales Ibáñez y Perón se hicieron presentes junto con los alcaldes de Valparaíso y Viña del Mar, los ministros argentinos Remorino, Borlenghi y Mende, funcionarios chilenos, autoridades y miembros de su comitiva, saludados por una estruendosa ovación.

Adhesión de la Armada

Cabe destacar la adhesión de la armada, por intermedio de la nave capitana, acorazado "Almirante Latorre", surto en este puerto, frente a los balcones de la Intendencia. La nave de guerra se hallaba con su empavesado de gala y desde su bordo la banda de música ejecutaba constantemente marchas militares. Asimismo, los demás barcos rindieron los honores a los presidentes argentino y chileno.

La comitiva se dirigió al Salón de Honor de la Intendencia Municipal, siendo presentadas a ambos visitantes las autoridades de la ciudad. Un cordón de carabineros contuvo al público, que pugnaba por acercarse al edificio y saludar desde cerca al general Perón.

Hablan los Presidentes

El presidente Ibáñez habló en primer término para presentar al pueblo al primer magistrado argentino, señalando que compartía el honor de la visita de Perón a la ciudad de Valparaíso.

Seguidamente —eran las 11.35— hizo uso de la palabra el primer magistrado argentino. Sus palabras arrancaron entusiastas aplausos.

Discurso del Gral. Ibáñez

Dijo el presidente de Chile.

"Amigos de Valparaíso: El gobierno y pueblo chilenos comparten hoy el alto honor de la visita del ilustre mandatario argentino, excelentísimo señor Juan Perón. Para la ciudad es motivo de relevante significación tributar este homenaje a quien, por tantos y tan señalados servicios, sus conciudadanos le han entregado la misión de proseguir su obra revolucionaria. Mi gobierno, inspirado en el propósito de realizar un efectivo acercamiento entre las naciones americanas, lo ha invitado aquí, por-

(Continúa en la página DOS)

No Peligra la Estabilidad Política de Austria

Sorprendió el Triunfo Socialista

FIGL

VIENA, 23 (AFP). — El resultado de las elecciones generales austríacas aportaron dos sorpresas: primera, que el partido Socialista reunió más votos que los Populistas desde 1945 y segunda, que el partido neonacionalsocialista de los Independientes se ha derrumbado en las zonas occidentales mientras obtuvo éxitos en la zona rusa y en el sector de Viena ocupado por los soviéticos.

Los Porcentajes

Verificados los sufragios emitidos, los porcentajes de votos obtenidos ayer en las elecciones legislativas austríacas para los diferentes partidos se establecen como sigue, en comparación con 1949:

Partido Socialista, actuales, 42.1 %; en 1949 38.71 %; partido Populista, 41.2 y 44 03; Independientes, 10.9 y 11.67; comunistas, 5 2 y 5.08.

A pesar del éxito socialista, los populistas los aventajan con un diputado, pese al sistema de representación proporcional integral con distribución de cuocientes, aplicado en Austria. En cuanto al éxito de los neonacionalsocialistas en la zona rusa es evidente que se han beneficiado de un estado de espíritu que empuja a los descontentos hacia el extremismo. Los pronósticos unánimes sobre el éxito de los neonacionalsocialistas fallaron porque de 18 diputados bajaron a 14 y aunque los populistas sólo aventajan en una banca a los socialistas, parece que aunque hayan pensado en ello tendrán que renunciar a vincularse con un grupo tan insignificante

La Situación Creada

La situación creada por estas elecciones no es nueva. En efecto, el pueblo austríaco ha continuado votando contra el comunismo y no se dejó atraer por la oposición neonacionalsocialista. El bloque gubernamental formado en 1945, no solamente permanece intacto, sino reforzado por el triunfo socialista.

Estos resultados, una semana antes del octavo aniversario de la ocupación de Austria por sus cuatro liberadores es interpretada por el ministro socialista del Interior, señor Helmer, como un aliento en la lucha por la independencia.

Como lo indica la Constitución, el gobierno entregará su renuncia al presidente de la República.

Garantía de Estabilidad

La fuerza desproporcionada de los dos grandes partidos con relación a los otros, los condena a la colaboración y constituye una garantía de estabilidad gubernamental.

El canciller saliente, señor Figl, debería lógicamente seguir siendo jefe del gobierno, pero el éxito socialista permitirá a este partido tener un mayor número de ministros, elegir carteras y excluir a algunos ministros populistas como el de Finanzas, señor Kamitz, a quien atacaron rudamente durante la campaña electoral.

Provoca Conjeturas el Regreso del Rey Belga

BRUSELAS, 23 (AFP). — El rey Baudouin, de Bélgica, regresó desde la Costa Azul de Francia para librar lo que se ha dado en llamar "la batalla del estatuto"

Nada hay sin embargo en concreto y se trata de la principal y más lógica conjetura acerca del viaje del joven monarca. Inesperado y sorpresivo ha sido el regreso y ha coincidido con una serie de críticas hechas últimamente al joven monarca belga.

EL CONGRESO DE LOS EE.UU. REPUDIARA TODOS LOS PACTOS SECRETOS

WASHINGTON, 23 (INS). — Hoy fué introducida en la Cámara de Diputados la resolución del presidente Eisenhower condenando las tácticas rusas de esclavización que "pervirtieron" los acuerdos secretos concertados durante la última guerra, prediciéndose su rápida aprobación. El presidente de la Cámara, diputado republicano Joseph Martin, expresó la esperanza de que la resolución sugerida por Eisenhower sea aprobada sin sufrir cambios.

Se espera que el Senado tome acción rápida, a pesar de que republicanos influyentes, como Alexander Wiley, presidente de la Comisión de Relaciones Exteriores, y Bourke Hickenloopar, creen que el lenguaje usado por el presidente es muy débil.

UN ASPECTO de la extraordinaria muchedumbre congregada en la plaza Sotomayor, de Valparaíso, para escuchar la palabra del presidente argentino.

Misteriosos Accidentes de Aviación

SAN JUAN, Terranova, 23 (INS). — Cuatro aviones a chorro norteamericanos Sabre F-86, que formaban parte de una escuadrilla de 16, se estrellaron en circunstancias misteriosas el sábado, tres de ellos cerca de Goose Bay y el cuarto al sur de Groenlandia. La fuerza aérea no quiso dar a conocer un informe completo del cuádruple accidente, que provocó la muerte de un piloto, heridas a otros dos y la desaparición de un cuarto. Los dos heridos no tienen lesiones graves, mientras que los nombres de las víctimas no se proporcionaron a la prensa. El comando aéreo de San Juan expresó que los aparatos se dirigían a Europa cuando, al cruzar la ruta entre Labrador y Groenlandia, el jefe de la escuadra descubrió que sus tanques de combustible auxiliares no funcionaban debidamente. Se ignora si lo mismo ocurrió con los otros tres aparatos. El jefe ordenó el regreso a Goose Bay con mal tiempo y guiados por el radar, cuando las existencias de combustible se agotaron y los tres aviones cayeron, cerca de la bahía

El cuarto piloto informó desde un punto a 170 kilómetros de Groenlandia, que uno de sus motores fallaba y se proponía lanzarse en paracaídas. Más tarde expresó que había logrado poner de nuevo en marcha el motor, pero no se sabe si se estrelló con el aparato o si logró hacer un aterrizaje

Enérgicos Cargos de Nam Il a la Delegación Aliada por la Paz

Propuso "un Armisticio Inmediato"

DAN MUN JON, 23 (AFP). — En términos violentos el general Nam Il, jefe de la delegación comunista a la conferencia del armisticio en Corea, reprochó al general William Harrison, delegado de las Naciones Unidas, haber dejado durante tres meses sin respuesta la carta del comando comunista, acusando a la aviación de la UN de haber bombardeado el 26 de noviembre el campo comunista de prisioneros de guerra en Suchon, al norte de Corea, hiriendo a tres prisioneros de la UN.

El comando chinocoreano protestó el 19 de diciembre y en la respuesta —fechada el 3 de febrero— el comando de las Naciones Unidas calificó de "fraudulentas y deliberadas" las acusaciones comunistas.

En la referida carta al general Harrison, el comandante comunista manifiesta que "con el propósito de lograr el cumplimiento del urgente deseo de paz del mundo, el comando comunista adelantó una proposición equitativa y razonable con vistas a la concertación inmediata de un armisticio en Corea, sugiriendo dar traslado de la cuestión de la repatriación total de los prisioneros de guerra, a la comisión para el arreglo pacífico de la cuestión coreana propuesta por la URSS".

Bombardeos Aliados

SEUL, 23 (INS). — Los aviones atacaron la red de abastecimiento comunista en Corea del Norte, en una serie de demoledores bombardeos. Un total de 12 superfortalezas atacaron dos depósitos de provisiones rojas en el sector occidental de Corea del Norte, mientras los bombarderos ligeros B-26 castigaban las carreteras comunistas, destruyendo 91 vehículos. En tierra, una acción intensa se registró en los extremos oriental y occidental del frente coreano de 248 kilómetros.

Reanúdase Hoy la Asamblea de la UN

NUEVA YORK, 23 (INS).— Con la llegada del canciller soviético Andrei Vishinsky, a bordo del "Queen Mary", se reanudará mañana en la Asamblea General de las Naciones Unidas, la batalla diplomática entre Oriente y Occidente, sobre candentes problemas internacionales. El organismo reanudará mañana la segunda parte de su programa para 1952. A bordo de la nave británica llegaron, también, Stanislav Skrzeszewsky y Vaclav Dabid, ministros del Exterior de Polonia y Checoslovaquia, respectivamente. Por su parte, la principal delegada hindú, madame Pandit, llegará más tarde acompañada de Krishna Menon, de la misma representación. La Asamblea abordará un temario de 9 puntos llenos de importancia y cargados de dinamita, entre los que figura la guerra de Corea.

Iníciase Hoy en Roma la Conferencia de los Seis

ROMA, 23 (AFP.). — Se inaugurará mañana en Roma la conferencia de los seis ministros de Relaciones Exteriores adheridos a la comunidad de defensa europea para examinar a fondo los problemas económicos, políticos y militares que plantea la unificación de Europa. Participará en la reunión el canciller Adenauer, quien tratará de eliminar los obstáculos que se oponen a la formación de un ejército europeo. Se dijo ayer en Bonn que tratará igualmente de conversar acerca de la cuestión del Sarre.

El ministro de Relaciones Exteriores francés, Bidault, al detenerse el tren en Génova, manifestó su satisfacción de estar nuevamente de visita en un país amigo. Agregó que las reuniones serán muy útiles al interés de todos.

Señaló, asimismo, que el problema de la comunidad europea no podrá ser resuelto más que a través de la abolición gradual de los derechos de aduana, de la unificación del trabajo y de los intercambios entre los países libres de Europa. Finalizó declarando que, por consiguiente, la reunión que se inicia mañana será fructífera para un mayor acercamiento entre Francia e Italia, naciones que luchan por igual en favor de la refirmación de Europa unida y para su bienestar.

VISITO QUILLOTA Y VIÑA DEL MAR

VALPARAISO, 23 (AFP). — Después del acto de la plaza Sotomayor, los dos presidentes se trasladaron a la Escuela de Caballería de Quillota.

El entusiasmo de la multitud no cedió un instante vivando a ambos a su salida de la Municipalidad y durante el recorrido hasta Quillota adonde llegaron a las 13.30 aclamados por el pueblo; tras recorrer lentamente en sus vehículos la zona céntrica, se encaminaron a la sede de la escuela, en cuyas inmediaciones fueron recibidos por el director de la misma.

Ya dentro del instituto revistaron a las tropas, procediéndose luego a izar los pabellones de ambos países, entre el aplauso ensordecedor del público, al que se había autorizado a entrar en los terrenos del colegio para asistir a la ceremonia

Ciudadano Honorario

El compacto grupo que rodeaba a los mandatarios de Chile y Argentina los acompañó luego a través de los jardines hasta el casino de Oficiales de la escuela, donde el alcalde de la ciudad de Quillota entregó al presidente Perón un pergamino y una medalla de oro que lo acredi-

(Continúa en la página DOS)

BUENA OCASION

Acababa de graduarse de abogado y como todo profesional novicio, sentía la necesidad de aprender la práctica del oficio junto a algún veterano y de ganar un sueldo mientras hacía su aprendizaje. Y leyó este Aviso Clasificado en CLARIN:

Estudio jurid. busca abog. joven. Oportun. T. E. ..-5875.

Se presentó al estudio y le ofrecieron sueldo y porcentaje. Ya ha empezado a trabajar y está satisfecho de las perspectivas que se le ofrecen. La ocasión ha sido de primera para él y su porvenir es promisorio gracias a la mano que le tendió en un momento difícil un Clasificado de CLARIN (CORRIENTES 555. De 8.30 a 18.30 horas. Informes: T. E. 32-9411 al 9417).

Será Activada la Construcción del Trasandino del Sur

Hízose al Presidente Argentino Gran Recibimiento en Concepción

A Pedido de la Multitud Habló el Gral. Perón

CONCEPCION, 24 (AFP). — Los primeros mandatarios de Chile y de la Argentina dedicaron la jornada de hoy a visitar la zona de Concepción, una de las más ricas y prósperas del país. A la llegada del tren especial en que viajaron desde Valparaíso ambos mandatarios, se había congregado en la estación una clamorosa multitud, que tributó entusiastas aclamaciones al general Perón cuando éste apareció en el andén.

La visita del jefe del Estado argentino a Concepción es considerada de vastos alcances por los órganos de la prensa local, los cuales señalan la indudable gravitación que habrá de tener la existencia de un centro de producción siderúrgica como es el de Huachipato en la concertación de los convenios comerciales con la República Argentina. La comitiva oficial arribó a esta ciudad promediada la mañana, renovándose las expresiones de adhesión popular y entusiasmo que suscitó anteriormente la presencia del mandatario argentino en Santiago, Valparaíso y Viña del Mar. A su arribo, los dos mandatarios fueron recibidos en la estación por el alcalde de Concepción y demás autoridades provinciales, e inmediatamente pasaron revista a las unidades de la guarnición local, las cuales rindieron los honores correspondientes a la alta jerarquía de los ilustres visitantes. Las tropas se habían alineado a todo lo largo del trayecto entre la estación y el palacio provincial, desde cuyos balcones ambos presidentes dirigieron la palabra a la entusiasta multitud que se había congregado en la plaza.

Palabras del Gral. Ibáñez

El ministro chileno, general Carlos Ibáñez del Campo, fue el primero en dirigir la palabra a la multitud.

De mas esten los conceptos elogiosos dijo para presentar la personalidad del estadista que nos visita. Los pueblos de América conocen y comprenden la trascendencia de su obra gigantesca, y eso basta para señalarlo como el más genuino restaurador de las grandes tradiciones argentinas.

En esta ocasión, debo declarar solemnemente que la amistad chileno-argentina está por encima de todo interés bastardo que obedece a un imperativo histórico superior, que no pueden destruir las incomprensiones políticas ni los cálculos egoístas y que los acuerdos hechos en conjunto con el ilustre mandatario argentino, corresponden a los intereses de ambos pueblos, traducen sus legítimas aspiraciones de prosperidad y de bienestar y constituyen el fundamento propicio de una futura integración de la economía americana.

Los lazos que nos unen a la Nación hermana responden a una tradición cimentada por el heroísmo de dos pueblos unidos por un mismo origen y los recuerdos con el general Perón son frutos de entendimientos entre hombres de honor, entre patriotas, patriotas que comprenden el trato justo y digno, y que, por feliz coincidencia dirigen los destinos de dos naciones libres y soberanas.

El general Perón, estadista de extraordinarias condiciones, hombre sensible a los grandes ideales de progreso y a los sentimientos y aspiraciones populares, comprende muy bien que mis palabras interpretan con fidelidad las inquietudes renovadoras que agitan a las multitudes de mi

(Continúa en la página DOS)

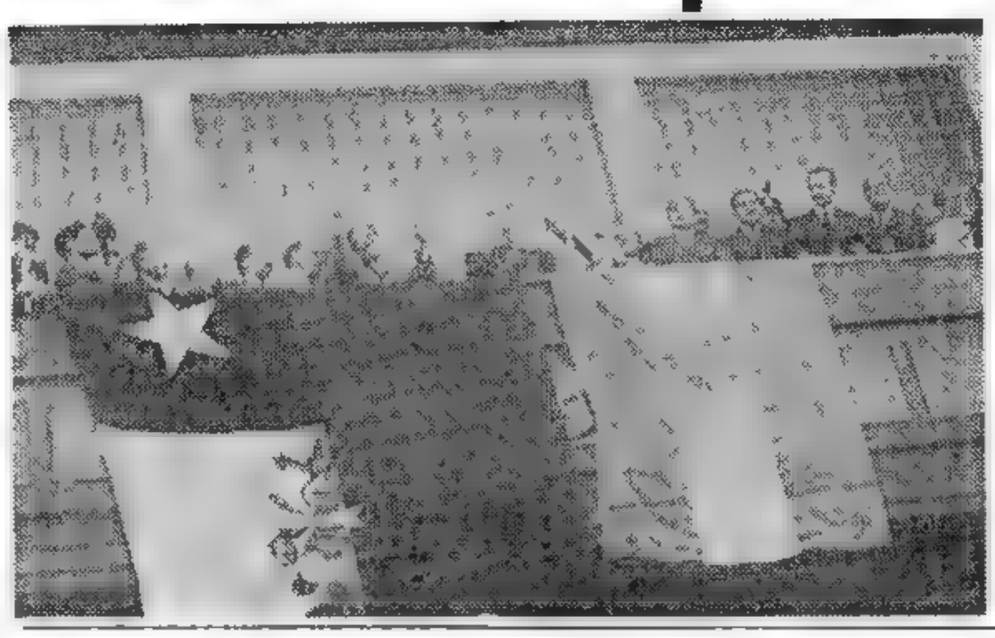

EL GRAL. PERON agradece la ovación con que fué saludada su presencia en el balcón de la Municipalidad de la ciudad de Concepción, que visitó ayer. Junto al presidente argentino se hallan el primer mandatario de Chile, Gral. Ibáñez y los miembros de las comitivas de ambos

Reanudóse Ayer la Asamblea de la UN

NUEVA YORK, 24 (A. F. P.). — La asamblea general de las Naciones Unidas reanudó sus deliberaciones a las 20.10, hora de Greenwich. Al iniciarse la sesión el presidente de la asamblea, Lester Pearson, leyó un mensaje del presidente Eisenhower. En el discurso inaugural Pearson aludió insistentemente al rechazo, por los chinos y norcoreanos, del plan que había presentado la India para concluir la guerra en Corea.

PEARSON

Mañana la Comisión Política abordará su orden del día. No se poseen indicaciones sobre la forma en que las potencias interesadas entablarán el debate de la cuestión política esencial, que es la de Corea. Pearson considera que la única votación posible es sobre el proyecto que se aprobó en el mes de diciembre.

Por su parte, el Sr. Cabot-Lodge, nuevo presidente de la delegación norteamericana, indicó que no tomaría la iniciativa de plantear esta cuestión, a menos que la Unión Soviética modifique su actitud. La delegación india, que había redactado la moción sobre prisioneros de guerra, no tiene preparada, aparentemente, ninguna otra que pueda presentar a la asamblea.

También está inscripta en el orden del día una moción polaca sobre la cuestión de los prisioneros de guerra, que tiene posibilidades muy remotas de ser considerada. Sin embargo, la presencia del Sr. Andrei Vishinsky, ministro de Relaciones Exteriores de la URSS, y el hecho de que el Sr. Henri Cabot-Lodge expondrá por primera vez públicamente las ideas del nuevo gobierno republicano en la organización internacional, no dejan de presentar nuevos elementos en relación con la batalla diplomática que prosigue paralelamente a las operaciones militares en Corea.

Mensaje de Eisenhower

En su mensaje de saludo a los delegados, Eisenhower dijo que nada hay más importante que "la obtención de una paz justa y duradera". Además, expresó la esperanza de que las Naciones Unidas "aumentarán su poderío" a medida que avanzan hacia esa meta.

Clarín

BUENOS AIRES · REPUBLICA ARGENTINA

40 Centavos

Un toque de atención para la solución Argentina de los problemas Argentinos

Año VIII ★ *Diario de la Mañana* ★ Nº 2.655

Buenos Aires, Miércoles 25 de Febrero de 1953

Deliberan en Roma los Seis Cancilleres

Holanda Propuso una Comunidad Económica Europea

ROMA, 24 (AFP). — La primera reunión de la conferencia de los seis cancilleres de Europa occidental, que habrá de considerar principalmente la creación de un ejército europeo unificado y el proyecto de la comunidad política de los seis países, fué iniciada por Alcide de Gásperi, ministro de Relaciones Exteriores de Italia. De Gásperi dió la bienvenida a los ministros e hizo votos porque los trabajos de la conferencia resulten constructivos.

Aprobado el orden del día, Willen Beyen, ministro de Relaciones Exteriores de los Países Bajos, desarrolló durante una hora diversos puntos del documento holandés de diciembre, referente a la construcción de una Comunidad Económica Europea, en forma progresiva. Este documento propone una unificación de los derechos de aduana que los seis países oponen para la entrada de mercaderías provenientes de regiones exteriores al continente.

Acuerdo en Principio

ROMA, 24 (AFP.) — Se ha llegado a un acuerdo en principio por unanimidad, acerca de las ideas generales del proyecto holandés para la integración de las economías, si bien deberá concretarse y reajustarse, tarea a la que se dará comienzo de inmediato.

Los debates realizados en la sesión de hoy, no tuvieron otro fin que confrontar las diferentes reacciones provocadas por el memorándum de La Haya, ante los demás países que asisten a la conferencia.

Anulan el Pacto Chinosoviético

Resolución Nacionalista

TAIPEH, Formosa, 24. (AFP). — El Yuan Legislativo ha aprobado por unanimidad la resolución por la que se declara anulado el tratado de amistad chinosoviético firmado en Moscú el 14 de agosto de 1945.

La resolución establece que el gobierno de la república de China se reserva el derecho de reclamar los daños y perjuicios que considere oportunos, a raíz de la violación de este tratado por la URSS.

La anulación tendrá fuerza de ley cuando el presidente haya firmado la resolución.

Aumenta la Actividad Comunista en el Frente Central de Corea

Clark Desmiente una Versión de los Rojos

FRENTE DE COREA, 24 (AFP). — Se ha registrado en el frente central de Corea una marcada recrudescencia de la agresividad de las unidades avanzadas comunistas. Han lanzado siete acciones de sondeo, aunque un vocero del VIII ejército manifestó que, por ahora, no existen indicios de que haya una ofensiva inminente de parte de los chinonorcoreanos. Esas acciones de sondeo de los rojos dieron lugar a breves y violentas escaramuzas y duelos de ametralladora y fusilería con las unidades avanzadas de las Naciones Unidas. Una declaración del vocero del VIII ejército indicó que en ningún momento los comunistas lanzaron al asalto a más de uno o dos pelotones.

Desmentido de Clark

El general Mark Clark, comandante en jefe de las fuerzas de las Naciones Unidas, ha hecho en Tokio un desmentido categórico de las versiones de fuente comunista según las cuales al comando de las fuerzas aliadas habría ordenado realizar actos de guerra bacteriológica.

Por la Radio Pekín, el Sr. Chu En Lai, ministro de Relaciones Exteriores chinocomunista, declaró que el esfuerzo de guerra de los comunistas chinos habrá de ser intensificado más aún.

Advirtió que los ejércitos comunistas chinos y norcoreanos deben precaverse ante el peligro del resurgimiento del imperialismo japonés.

Victoria Nacionalista

RANGUN, 24 (INS). — Informes llegados a Rangún desde la frontera china afirman que fuerzas nacionalistas de Chiang Kai-shek ocuparon la plaza de Namhkeng, situada en territorio birmano, a aproximadamente 160 kilómetros al oeste del río Salween. Esos efectivos chinos están operando a lo largo de la vieja carretera de Birmania, ruta que fué escenario de sangrientos combates entre ingleses y japoneses durante la segunda guerra mundial.

El Canciller Artajo Entrevistó a su Colega Filipino, Sr. J. de Elizalde

MANILA, 24 (AFP). — El canciller español Alberto Martín Artajo entrevistó al canciller filipino, señor Joaquín de Elizalde. La vocera de la Cancillería declaró que la visita contribuiría a estrechar los vínculos amistosos y culturales entre ambos países, aunque agregó que la extensión de las relaciones comerciales tropezaban con obstáculos por el acuerdo comercial de 1946 entre Filipinas y EE. UU.

Preocupa a E. U. el Espionaje Ruso

Son Muchos los Sabotajes

LONDRES, 24. (INS). — La revista "Inteligence Digest", que se anotó un éxito de consideración al dar la primicia de que el Soviet poseía la bomba atómica, afirma que los servicios de inteligencia norteamericanos están alarmados ante el aumento del espionaje soviético en los Estados Unidos.

La publicación expresa: "Desde mediados de 1952, los servicios de inteligencia norteamericanos se hallan cada vez más alarmados por las indicaciones obvias sobre el crecimiento del trabajo de inteligencia soviético en los Estados Unidos. Además, ha habido numerosos actos de sabotaje experimental". Citando a una fuente "de primer orden", "Inteligence Digest" dice que "una amplia organización clandestina" está actuando en todo el territorio de los Estados Unidos, con centros principales en Filadelfia, Nueva York, Pittsburgh, Milwaukee, Saint Louis, Miami, Seattle y Los Angeles. Agrega que elementos del hampa están actuando junto a los comunistas en los muelles de Nueva York en intentos de consumar actos de sabotaje contra la navegación.

Son Inciertos los Pronósticos de las Elecciones de Chile

SANTIAGO DE CHILE, 24. (Del enviado especial de CLARIN, Adolfo J. Abello). — La pausa que la visita del general Perón impuso a la campaña electoral chilena fué muy pasajera. A escasos días de los comicios para la renovación total de la Cámara de Diputados y de la mitad del Senado, los partidos se encuentran nuevamente en plena propaganda proselitista y formulando cálculos sobre los probables resultados de la consulta del 1º de marzo. El panorama político que se ofrece al observador es complicado. Los partidos son numerosos y el sistema de alianzas dificulta los cálculos para obtener una apreciación aproximada de cómo expresará sus preferencias el pueblo chileno.

Las fuerzas políticas que se disputarán las 147 bancas de la Cámara joven y las 25 del Senado, están divididas en dos grandes bloques: ibañistas y antiibañistas. Dentro del primero figura como fuerza principal la Alianza Nacional de partidos, integrada por las agrupaciones diferenciadas o doctrinarias. Las más importantes de ésta son los agrarios laboristas y socialistas populares. El otro núcleo ibañista es la Federación de Grupos Independientes, entre los cuales se encuentran el partido Progresista Femenino y el partido Femenino de María de la Cruz.

La oposición al ibañismo está integrada por tres grupos. Frente del Pueblo, compuesto por radicales, comunistas y los socialistas de Allende; los partidos centristas y la derecha, que la forman los liberales y conservadores tradicionalistas.

Dentro de este panorama general se encuentran pequeños partidos locales que actúan solo en algunas partes.

Se han inscripto en todo el país 154 listas, con 591 candidatos a diputados, 74 a senadores y más de 400 para los 1.652 cargos edilicios. Estas cifras señalan la importancia de los comicios.

Hemos conversado con los dirigentes de las principales agrupaciones, para obtener algunas impresiones. Paccultorchia, de la Federación de Fuerzas Ibañistas, nos manifestó que la división del ibañismo en la escala nacional le hará perder muchas bancas. Esta apreciación, coincidente con la de otros conocedores del mapa electoral, mantiene el suspenso sobre la futura composición de la Cámara de Diputados. Según algunos pronósticos, el ibañismo no alcanzaría mayoría o sólo la tendría de manera precaria.

En cuanto al Senado, el ibañismo difícilmente podrá obtener su control, pues continúan con sus mandatos cerca de 20 opositores. Los dos bloques políticos —ibañistas y antiibañistas— se quejan de la atomización de sus contingentes y se anticipan a los posibles contrastes, indicando como causa la circunstancia antedicha.

Durante toda la campaña electoral, y en las tramitaciones entre los dirigentes, el anhelo general fué la unificación o formación de alianzas estables y no transitorias. Pero esto se obtuvo únicamente en algunos sectores.

El Frente del Pueblo, ante tal situación, vióse obligado a efectuar numerosas combinaciones electorales con los partidos Radical, Falange Nacional e incluso con los miembros del ibañismo.

En lo que respecta al conglomerado ibañista, su mismo líder, el presidente Ibáñez, expresó recientemente en un discurso político: "Nadie ignora que la dispersión de votos de las fuerzas que me acompañaron en la reciente campaña electoral provocará, fatalmente, el triunfo de la oposición que, aunque vencida, tiene la ventaja de hallarse liberada de los problemas que agobian a los vencedores".

En resumen, a pocos días de los comicios, que hoy apasionan al pueblo chileno, los inevitables pronósticos electorales son inciertos y contradictorios.

ACTOS DE HOY

El programa de la fecha es el siguiente:

Al promediar la mañana, el mandatario argentino, en compañía del general Ibáñez y de la comitiva oficial llegará a la capital chilena de regreso de su excursión a Concepción.

A las 11, el jefe del Estado argentino se dirigirá al salón de Honor de la Universidad de Chile, donde se iniciará el acto organizado en su honor por las más destacadas figuras intelectuales del país.

En la oportunidad se referirá al tema "El escritor frente a los problemas de América".

A las 17, ceremonia en la Cancillería, donde el ministro de Relaciones Exteriores de Chile, Sr. Arturo Olavarría Bravo impondrá al Dr. Jerónimo Remorino, canciller argentino, las insignias de la Orden del Mérito Bernardo O'Higgins, en el grado de Gran Cruz.

A las 19.30, en el teatro Municipal, homenaje al general Perón por parte de los dirigentes y afiliados de la Federación Nacional de Empleados de Comercio.

COMENTA UN DIARIO ITALIANO LA POSIBILIDAD DEL TRASLADO DE LA SEDE DEL SUMO PONTIFICE

ROMA, 24 (AFP). — "La sede del Pontífice podría ser trasladada" escribe con grueso titular el diario "Il Tempo" citando un artículo de la "Civilta Cattolica", órgano de la provincia romana de la Compañía de Jesús.

Luego de hacerse eco de las versiones según las cuales el Papa modificaría la Constitución Apostólica del 8 de diciembre de 1945 referente a la elección del soberano pontífice, el diario "Il Tempo" cree ver en el artículo de la revista jesuita una confirmación a ese rumor, así como la posibilidad de transferencia de la sede apostólica, en caso de necesidad.

"Si el gobierno de la Iglesia —dice "Civiltá Cattolica"— debiera encontrarse fuera de Italia, sería lógico que hubiese entre los administradores de la Santa Sede colaboradores, que las nuevas condiciones ofrecerían naturalmente. Si esa circunstancia debiera prolongarse, no sería extraño que, progresivamente, las personas afectadas a las diferentes administraciones y los mismos cardenales pertenecieran al país en el seno del cual, por hipótesis, la Curia Romana hubiese establecido su nueva sede.

AHORA, SI

¡Qué fastidio! Tenía una linda quinta, pero sus amigos rezongaban siempre que venían a visitarlo, porque apenas llovía, debían recorrer cierta extensión en el barro. Un día, Enrique leyó este Aviso Clasificado en CLARIN:

Especialist. veredas, cercos, trabajo rápido. T. E. . -6843.

Enrique llamó al técnico y éste le hizo por un precio razonable una buena vereda. Ahora, sus amigos no tienen dificultad en llegar a la quinta con cualquier tiempo, y tanto el anfitrión como los visitantes están contentos gracias al Clasificado de CLARIN (CORRIENTES 655. De 8.30 a 18.30 horas. Informes: 33-9411 al 9417).

Inglaterra Ha Vulnerado el Pacto de Río, Declaró el Canciller Remorino

(INFORMACION PAGINA 3)

EN LA UNIVERSIDAD DE CHILE HABLO

de sus Principios y de su Obra

EL GENERAL PERON

SANTIAGO DE CHILE, 25 (INS). — El pueblo de Santiago, reeditando la jornada del viernes pasado, se apretujó en la Alameda y tributó un clamoroso recibimiento al tren presidencial, empavesado con los colores de Chile y Argentina, al regresar los generales Perón e Ibáñez de la excursión a las ciudades de Valparaíso y Concepción.

La Llegada del Convoy

El convoy llegó a la estación Central a las 11 en punto (hora chilena) y ambos mandatarios fueron recibidos por los miembros del gabinete, altos jefes militares y una enorme multitud

Fuerzas militares rindieron honores y escoltaron luego a la comitiva que en una caravana de automóviles se dirigió al palacio Bilbao sede de la embajada argentina.

Entusiasmo Popular

Aunque denotando visible cansancio por la actividad desplegada en los últimos días, ambos presidentes respondieron sonriendo y con las manos en alto a la multitud que había flanqueado el trayecto hasta la embajada, y también fué dable observar a millares de personas trepadas en árboles y azoteas.

A las 11, ambos mandatarios, acompañados por los ministros de Relaciones Exteriores, Arturo Olavarría Bravo, de Chile, y Jerónimo Remorino, de la Argentina, y demás integrantes de las comitivas presidenciales, incluyendo a los ministros del Interior, Guillermo del Pedregal y Angel Borlenghi, y el de Asuntos Técnicos de la Argentina, doctor Raúl Mende, abandonaron la sede de la embajada para dirigirse al salón de honor de la Universidad de Chile. También en esta oportunidad la multitud congregada en la avenida Bilbao exteriorizó con ovaciones su adhesión

El Acto en la Universidad

Instalado en el salón de honor de la Universidad, el general Perón fué cumplimentado por el rector y por los altos funcionarios de esa casa de estudios, y poco después de las 11 20 inició su charla dirigida a los intelectuales chilenos.

El general Perón fué presentado en este acto por la ministra de Educación, señorita María del Campo, quien destacó la personalidad del ilustre visitante. Los conceptos de la señorita del Campo fueron recibidos con prolongados aplausos por la concurrencia que colmaba el aula magna.

Habla el General Perón

En su conferencia, dijo el general Perón Señores ministros, señoras y señores: Según parece, se había anunciado que yo iba a hablar sobre un tema determinado. Confieso que es la primera noticia que tengo. De manera que en este sentido yo podría quizá haber preparado algo académico. Tengo hom-

(Continúa en la pág. DOS)

HABLA el general Perón en la Universidad de Chile ante un nutrido y calificado grupo de intelectuales. Hizo su presentación la ministro de Educación

SOBRE LA ISLA DECEPCION Y OTRAS DE LA ANTARTIDA VOLO UNA ESCUADRILLA ARGENTINA

INFORMO el ministerio de Aeronáutica que, como culminación de los vuelos de instrucción que viene realizando la Fuerza Aérea de Tareas Antárticas, una escuadrilla de esa unidad sobrevoló, en la mañana de ayer, las islas Decepcion, Melchior, Dundee y la parte del sector antártico argentino, donde se encuentran instalados nuestros destacamentos.

Hasta la fecha se han cumplido más de 50 vuelos, con más de 600 horas, habiéndose llegado aproximadamente hasta el paralelo 68º. Con estas operaciones se han recogido observaciones meteorológicas que han de ser de indudable valor para el conocimiento de la climatología general del sur del continente. Cabe destacar que estas tareas se desarrollan en una zona de temperaturas extremadamente bajas, que llegan a 30º bajo cero, lo que hacen imprescindibles los vuelos a más de 7.000 metros de altura, para evitar la formación de cristales de hielo en las máquinas. Si bien estas operaciones se intensifican en verano, por las favorables condiciones del tiempo, la actividad de la aviación en la zona antártica no se interrumpe en el resto del año, pues los trabajos de apoyo logístico y la preparación de planes continúan ininterrumpidamente.

En todas estas tareas se emplean el radas y otros equipos electrónicos para el mejor éxito de la navegación aérea, dadas las variaciones que experimentan los equipos que comunmente se usan en otras latitudes.

Paralelamente a su misión específica, la Fuerza Aérea de Tareas Antártica, que tiene su destacamento en Río Gallegos, colabora con la expedición al hielo continental, que procede r relevamiento aerofotomagnético de esa región argentina.

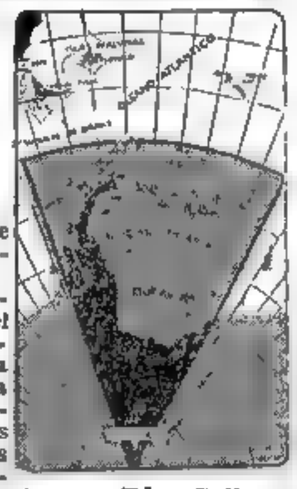

MAPA del sector antártico de la Argentina que en el día de ayer ha sido sobrevolado por una escuadrilla de aviones de la Fuerza Aérea Antártica

Clarín

BUENOS AIRES · REPUBLICA ARGENTINA ·

40 Centavos

Un toque de atención para la solución Argentina de los problemas Argentinos

Año VIII ★ Diario de la Mañana ★ Nº 2.656

Buenos Aires Jueves 26 de Febrero de 1953

Opinan en Madrid

MADRID, 25 (AFP). — "Arriba" se pregunta si el acuerdo económico concertado entre los presidentes Perón e Ibáñez tendrá repercusiones sobre los otros países de América latina. "Asistimos —expresa el citado órgano— a una resurrección del nacionalismo del hemisferio meridional. El hecho es sintomático". Y agrega: "No se conoce aún la magnitud del acuerdo entre Chile y la Argentina, pero su valor inmediato está representado por el simple hecho de que abre un camino a la unidad de los 21 países de América latina".

Será Inaugurada Hoy la Ciudad Eva Perón, ex Las Cuevas

A las 8 Parten Hacia Argentina Ambos Presidentes

Ibáñez Regresará Mañana a Chile

SANTIAGO DE CHILE, 25 (AFP). — Mañana, a las 8, partirá de esta capital el tren que conduce a los presidentes de Argentina y Chile, generales Juan Perón y Carlos Ibáñez del Campo, respectivamente, rumbo a Los Andes y después a la ciudad Eva Perón, ex Las Cuevas, adonde llegarán alrededor de las 15. Ambos mandatarios durante su estada en este último lugar presidirán los actos de inauguración de la villa levantada por la Fundación Eva Perón.

Asimismo, en la plaza principal se descubrirá un busto del general Ibáñez, obra que fué encomendada por el general Perón a la Subsecretaría de Informaciones.

En horas de la noche, el presidente argentino ofrecerá una comida a su colega chileno, y ambos pernoctarán en Eva Perón. El viernes, a las 7.30, se despedirán los generales Ibáñez y Perón, partiendo el primero de regreso a Chile

El general Perón ha resuelto quedarse el viernes y el sábado en la ciudad Eva Perón, para dirigirse en la mañana del domingo a la ciudad de Mendoza. Allí asistirá a los actos organizados en su honor. Luego, en horas de la noche, tomará el tren especial que habrá de conducirlo a la Capital Federal, a donde llegará en horas todavía no establecidas.

En cuanto a la posible visita a San Juan, no ha sido posible confirmar la versión que la daba como probable

Asumió del Pedregal

SANTIAGO DE CHILE, 25 (INS). — El ministro del Interior, señor Guillermo del Pedregal, asumió el Poder Ejecutivo con el título de vicepresidente de la Nación y desempeñará esas funciones mientras el general Ibáñez acompañe mañana al general Perón a territorio argentino, donde participará en las ceremonias de inauguración de la ciudad Eva Perón, ex Las Cuevas.

Preparativos en Mendoza

MENDOZA, 25 (C). — Llegaron a esta ciudad por vía aérea el señor Marguetrat, el contraalmirante Rojas y el brigadier Bustos Videla, quienes con el general Audisio serán los edecanes del presidente chileno en su visita a Villa Eva Perón. Recibió en el aeropuerto a los viajeros el gobernador de esta provincia, Dr. Evans.

Se informó hoy que con motivo de la visita que efectuará a Mendoza el jefe del Estado a su regreso de Chile, han sido suspendidos todos los actos de proclamación de reinas de la vendimia. Durante su permanencia en esta ciudad el primer mandatario inaugurará la escuela hogar Presidente Perón, en el parque General San Martín.

LOS GENERALES Perón e Ibáñez del Campo al regresar de Concepción a Santiago de Chile, donde fueron aclamados por gran número de personas que concurrieron a recibirlos.

COMENTA LA VISITA UN DIARIO DE PARIS

PARIS, 25 (AFP). — "La visita del presidente Perón a Chile podría tener una gravitación considerable en las relaciones entre Estados Unidos y los países de América del Sur", opina Maurice Ferro en el vespertino "Paris Presse-L'Intransigeant", después de señalar "la firma de un acuerdo que establece las bases de una unión económica que deberá llevarse a cabo en un plazo de cuatro meses".

El articulista prosigue diciendo que "el acuerdo Perón-Ibáñez podría tener por resultado la creación en América del Sur de un frente de resistencia que les permitiría "no sólo obtener mejores condiciones de comercialización para las materias primas, sino también una reducción en los precios de los artículos manufacturados que les vende Estados Unidos. Como derivación de ello, contarían también con una mayor reserva de dólares".

No hace ningún cálculo acerca de las consecuencias del convenio argentinochileno, pero pone de relieve que, "según ciertas reacciones de la prensa norteamericana, la nueva administración republicana de Wáshington se mostraría más inclinada que el gobierno de Truman a favorecer un intento de integración económica de las repúblicas latinas".

Finaliza asegurando que el protocolo argentinochileno "podría tener consecuencias muy importantes en el concierto económico europeo, aumentando, gracias al crecimiento de las reservas sudamericanas de dólares, el comercio triangular".

Perón ha Encarnado un Instante de la Emoción Popular Chilena

SANTIAGO DE CHILE, 25 (Del enviado especial de CLARIN, Adolfo J. Abello). — Desde su llegada, Perón ha encarnado un instante de la emoción popular chilena. Sus viajes a Valparaíso y Concepción corroboran lo que ya se había advertido en los días anteriores. El paso y la presencia del primer mandatario argentino originaron expresivas demostraciones de simpatía en los pueblos del trayecto y en las dos importantes ciudades citadas.

La palabra del general Perón suscita el entusiasmo de la muchedumbre y algunas de sus frases características se han popularizado tanto que hasta son referidas por no pocos a problemas chilenos y continentales, no obstante que el presidente argentino se ha ajustado estrictamente a su conocida decisión de no opinar sobre las cuestiones de este lado de la cordillera.

Una recapitulación de los distintos aspectos de su visita, a pocas horas del regreso a la Argentina, permitirá apreciar las consecuencias históricas de su trascendental viaje. Fué ésta la tercera entrevista realizada entre presidentes de ambos países. La primera, en 1899, ocurrió entre Roca y Federico Errázuriz, quienes se reunieron en aguas del estrecho de Magallanes. Once años más tarde, Figueroa Alcorta y Emiliano Larraín celebraron también una entrevista. La que acaban de realizar los generales Perón e Ibáñez, más fecunda que las anteriores, ha consolidado definitivamente los vínculos amistosos y espirituales y también económicos de las dos naciones.

Para lograr ello, el presidente argentino realizó un viaje que comprenderá en total 4.400 kilómetros de recorrido, cuando se encuentre nuevamente en Buenos Aires. Este significativo desplazamiento —en especial el cumplido en territorio chileno—, permitió al general Perón tomar amplio contacto con extensos sectores de la población, ante los cuales expuso los principales aspectos de la doctrina en que se fundamenta su pensamiento político y su acción de gobierno.

De todos los discursos que pronunció en el curso de su visita, el más significativo es el que se desarrolló hoy a mediodía en la Universidad de Chile. Para escuchar la palabra del ilustre huésped, congregóse en esa casa de estudios lo más calificado de la intelectualidad chilena, que fué a su vez la que propició el acto.

El gran novelista chileno Eduardo Barrios, presente en el acto, nos expresó que las ideas del general Perón eran magníficas, pues traducían el sentido renovador de su política, que constituye una doctrina del reconocimiento del pueblo. Ponderó también la actitud del general Perón para sortear los problemas que se le presentaron al iniciar su gobierno.

La presidenta de la Alianza de Intelectuales, Mirella Lafuente, atribuyó gran trascendencia a la disertación, "que permitió se conozca de viva voz la forma cómo un gran estadista encaró graves cuestiones aun no resueltas en otras partes de América".

La escritora Matilde Ladrón de Guevara nos manifestó que la conferencia ha de ejercer una influencia bienhechora en la intelectualidad chilena.

Estaría Dispuesto a Entrevistar a Stalin el Presidente Eisenhower

(INFORMACION PAG. 12)

YA NO REZONGA

Su mujer estaba cansada de aquel comedor de estilo y rezongaba a cada momento. Sebastián no sabía cómo deshacerse de esos muebles. Un día, leyó este Aviso Clasificado en CLARIN:

Vdo. juego comedor moderno, como nuevo. T. E. ..-0887.

Se le ocurrió ofrecer su comedor en canje. El anunciante aceptó. Sebastián reemplazó su juego por el otro, una mañana, en ausencia de su esposa, y le dió la gran sorpresa. Enriqueta se mostró encantada y ya no rezonga. Ambos están contentos gracias al Clasificado de CLARIN (CORRIENTES 656. De 8.30 a 18.30 horas. Informes: T. E. 32-9411 al 9417)

Del Pedregal Señala las Ventajas de la Unión Económica de las Dos Repúblicas

SANTIAGO DE CHILE, 26 (INS) — El ministro del Interior, en ejercicio del P. E., señor Guillermo del Pedregal, declaró que los actuales gobiernos de Chile y la Argentina "nunca han podido hacer algo más efectivo para el bienestar de ambos pueblos que acordar complementar las economías de las dos naciones". Agregó que "Argentina es un país agrícola y Chile minero. Si estas dos actividades se desenvuelven con miras a satisfacer las necesidades de los dos pueblos, las ventajas mutuas serán insospechadas, pues hasta la crisis del mercado internacional no tendría gravedad para ellos, por el mayor consumo que la unidad económica representaría. Es de esperar que esta clase de convenios se vaya ampliando con otros países, especialmente con los limítrofes, hasta establecer la completa unidad económica americana".

Interrogado sobre la extensión que daba al término "americana", del Pedregal expresó que se refería especialmente a la América latina, por cuanto Estados Unidos forma una unidad económica por sí mismo.

Regresó de Chile el Gral. Perón

Ha Quedado Inaugurada Ayer Villa Eva Perón

Hablaron los 2 Jefes de Estado

Comenta la Prensa Santiaguina

SANTIAGO DE CHILE, 26 (AFP). — La prensa comenta aspectos de la visita del presidente argentino. El "Diario Ilustrado" dedica su editorial al ferrocarril trasandino del Sur y elogia los compromisos contraídos ante el pueblo de Concepción por el general Perón acerca de la pronta terminación de esa línea. "La Nación" se refiere a las afirmaciones ante el pueblo de Santiago de que "la cordillera libre deberá ser el primer paso hacia una amplia unidad económica entre Chile y la Argentina".

El Presidente Ibáñez es Huésped Argentino

Realizóse en Presencia de Ambos Mandatarios una Brillante Ceremonia en Eva Perón, ex Las Cuevas

VILLA EVA PERON, Mendoza, 26 (Enviado especial). — En un brillante acto, al que asistió el presidente de Chile, el general Juan Perón inauguró esta tarde la moderna y pintoresca localidad que ha construído la Fundación Eva Perón, a 3.150 metros de altura, donde antes se levantaba la población de Las Cuevas. Los pobladores tributaron una calurosa recepción a ambos mandatarios cuando llegaron procedentes de Chile. La pequeña villa se hallaba engalanada con los colores de los dos países y carteles alusivos a la obra de gobierno del general Perón y de bienvenida al primer mandatario de la nación hermana. Destacábase entre estos últimos la leyenda "¡Viva Chile!", trazada con plantas de la zona en la ladera de uno de los cerros que dominan la población.

Llegan los Presidentes

El tren presidencial entró a la villa a las 16.10, pasando

(Continúa en la Pág. DOS)

EN LA PLAZA General Ibáñez, durante la inauguración de Villa Eva Perón, realizada ayer tarde, acto que fué presidido por los primeros mandatarios de Chile y Argentina

Clarín

BUENOS AIRES · REPUBLICA ARGENTINA

40 Centavos

Un toque de atención para la solución Argentina de los problemas Argentinos

Año VIII ★ Diario de la Mañana ★ Nº 2 657

Buenos Aires, Viernes 27 de Febrero de 1953

Exaltó el Primer Mandatario la Personalidad de Ibáñez

EVA PERON (Mendoza), 26 (Enviado especial). — Al descubrirse el busto del presidente de Chile, general Ibáñez, en la plaza que lleva su nombre en esta villa, acto con el que quedó inaugurada también la nueva localidad, el general Perón pronunció el siguiente discurso:

"Excmo. señor presidente de Chile, señores ministros; chilenos y argentinos: Hace dos años y medio llegué por primera vez, desde que estaba en el gobierno, al pueblo de Las Cuevas; si no supiéramos que se lo llamaba así por las cuevas de los cerros, hubiéramos creído que tenía ese nombre por las cuevas en que vivían las personas en esta localidad. La señora Eva Perón, después de recorrer y conversar con los trabajadores que habitaban esas pocilgas, se puso a llorar y me dijo que la Fundación en seis meses se comprometía a que aquellas personas viviesen en casas apropiadas a lo que debe ser la vivienda de una persona que desee vivir dignamente. Desde entonces se puso en marcha la Fundación y, pocos días después, dos mil quinientos obreros trabajaban en este lugar. Seis meses después, esta pequeña villa estaba levantada. El terminarla nos ha llevado mucho más tiempo, pero el trabajo de construirla para habitarla duró exactamente los seis meses de que se hablaba. Yo quiero que en homenaje a esa extraordinaria mujer que llegó hasta acá con su acción y con su corazón, y como un emblema de la eterna e inconmovible unidad, confraternidad y amistad de la Argentina y Chile, se asocie el nombre de Eva Perón, que lleva esta villa, con el del presidente Ibáñez, cuyo nombre lleva la plaza central de esta villa.

"Los argentinos saben qué representa Eva Perón en el corazón

(Continúa en la pág. TRES)

Fué Entusiasta la Despedida

Santiago lo Aclamó al Partir

(INFORMACION PAGINA 2)

LOS PRESIDENTES de Chile y Argentina, generales Ibáñez y Perón, llegan con su comitiva a la estación Mapocho, en Santiago, para tomar el tren que los condujo a Los Andes, donde trasbordaron al convoy que los llevó hasta Villa Eva Perón, ex Las Cuevas

España no Cederá Bases

Artajo Hace Declaraciones

MANILA, 26 (INS). — El canciller español, Alberto Martín Artajo, declaró que su país no tiene el propósito de unirse a la NATO, ni de convertirse en miembro de las Naciones Unidas, pero reiteró que, en caso de guerra, participará de la defensa de Europa occidental mediante un acuerdo bilateral con Estados Unidos. Agregó que tal acuerdo se está negociando y que sus términos abarcan el uso por los norteamericanos de bases militares y navales en España. Empero, dijo, "España no cederá, arrendará o vendrá ninguna de sus bases a Estados Unidos".

Según el canciller, el pacto autorizaría solamente el uso conjunto de las bases por las fuerzas de los dos países. Agregó que España es netamente anticomunista y al referirse a la asistencia económica a la península prestada por Estados Unidos, bajo el patrocinio de la agencia de Seguridad Mutua dijo que su país recibió 100.000.000 de dólares en 1952 y 25.000.000 en lo que va de 1953.

Satisfacción en Wáshington

WASHINGTON, 26 (INS). — En el departamento de Estado no se comentó la declaración hecha en Manila por el ministro de Relaciones Exteriores de España, Alberto Martín Artajo, en el sentido de que su país no cederá, arrendará o vendrá alguna base a Estados Unidos.

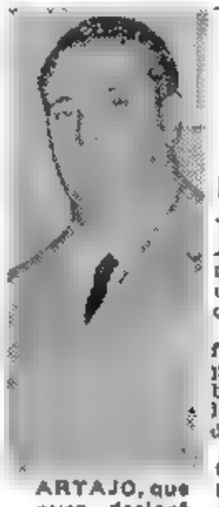

ARTAJO, que ayer declaró que España cederá bases

HUBO BUENA VOLUNTAD EN LA CONFERENCIA DE ROMA

ROMA, 26 (AFP). — La conferencia de los seis, que atravesará momentos difíciles, finalizó sin resultados espectaculares que nadie esperaba. Pero, eso sí, en una atmósfera de buena voluntad auspiciosa.

Van Zeland, que presidió, expresó su satisfacción en una conferencia de prensa muy rápida, en la cual el ministro De Gásperi también se felicita, a su vez, del espíritu de solidaridad que se impuso por sobre todas las dificultades.

El comunicado final contiene una frase destinada a satisfacer a cada uno de los ministros presentes. Cuando habla de "tener en cuenta los peligros que no cesan de pesar sobre la Europa libre", recuerda la intervención de Adenauer, que impresionó fuertemente a su auditorio. El canciller citó cifras que precisaron la disparidad existente entre el rearme del Este y el de Occidente.

Por otra parte, cuando el comunicado precisa que los trabajos del comité interino deben ser continuados, "en vista de las responsabilidades que algunas de las partes asumen en ultramar", reconoce que, por unanimidad, se ha aceptado el punto de vista francés.

Bidault subrayó que Francia es la única de las seis potencias que soporta, fuera de Europa, cargas muy pesadas. Esta afirmación tiene ahora el valor de una verdad internacional.

ESTA EN EL PLANO DE LAS CONJETURAS LA ENTREVISTA CON STALIN, DECLARO DULLES

WASHINGTON, 26 (INS). — El secretario de Estado, Foster Dulles, aseguró que Eisenhower no tiene plan alguno para entrevistarse con Stalin en un intento por aliviar la tensión de la "guerra fría".

Hablando ante la Comisión de Relaciones Exteriores del Senado, que le citó para obtener la opinión del gobierno sobre la conveniencia de denunciar los acuerdos secretos firmados por el país, Dulles dijo que la declaración hecha por Eisenhower en el sentido de que iría a cualquier rincón del mundo a entrevistarse con Stalin si hubiese alguna probabilidad de que tal conferencia ayudase a lograr la paz mundial, "estaba totalmente en el plano de las conjeturas". Dulles recalcó que, en caso de que se registrase una entrevista de tal naturaleza, no se intentaría apaciguamiento alguno de la URSS.

Satisfacción en Moscú

MOSCU, 26 (AFP). — Con satisfacción se supo en los círculos diplomáticos que Eisenhower "estaba dispuesto, en principio, a entrevistarse con Stalin, en cualquier parte y en cualquier época".

Señálase que esta declaración del presidente de Estados Unidos no podrá ser sino bien acogida por la parte soviética, y destacan que "en repetidas ocasiones, Stalin declaró que estaba siempre dispuesto a aceptar las discusiones en todo lo que pudiera servir para preservar la paz".

Jordanios e Israelitas Chocan en la Frontera

TEL AVIV, 26 (AFP). — Un vocero militar declaró que un nuevo encuentro tuvo lugar entre una patrulla israelí y elementos irregulares jordanios al sur de Beit Jurrin, en el desierto del Neguev. Después de dos horas de un intenso tiroteo, los jordanios se retiraron.

El Lunes Tratarán en la UN el Problema de Corea

NUEVA YORK, 26 (INS). — Suspendióse en la UN hasta el lunes próximo el debate sobre Corea para esperar la respuesta del canciller soviético Vishinsky al cargo norteamericano de que Rusia es la instigadora de la guerra coreana. La suspensión coincidió con una creciente esperanza de que el premier soviético Stalin acepte entrevistarse con Eisenhower en un esfuerzo por zanjar las diferencias de la guerra fría.

Apoyando la suspensión del debate, el embajador norteamericano, Henry Cabot Lodge, dijo al comité que el lunes por la mañana propondrá un tiempo límite para la discusión sobre Corea.

Por otra parte, Australia, por boca de su canciller, Percy Spender, declaró que la paz mundial podría obtenerse inmediatamente si Rusia hiciese un esfuerzo sincero por alcanzarla. Spender instó a Vishinsky a dejar de lado la propaganda y a "aproximarse en forma real y constructiva" a la solución del problema coreano. Apoyó seguidamente la declaración norteamericana de que Rusia y China roja son responsables de la guerra coreana y que está muy en claro que los dos países podrían poner fin al conflicto aceptando los principios propuestos por la gran mayoría de las Naciones Unidas.

Adquiere Mayor Energía la Política de EE. UU.

NUEVA YORK, 26. (De nuestra agencia). — El idioma inglés no le alcanza a Estados Unidos muchas formas de su vida, y los norteamericanos hablan de una manera que poco tiene que ver con la lengua madre. Este fenómeno lingüístico alcanza ahora a la Casa Blanca, ya que en forma pública se identifica la flamante política de Eisenhower, como una política "To get tough". Esta palabra no figura en el vocabulario de Shakespeare ni en la política de Estados Unidos. "tough" tiene media docena de acepciones, pero la frase, en su aplicación política, quiere decir sencillamente "ponerse duro". Y en este caso, la idea norteamericana de duro implica energía, rudeza y cierto ejercicio de la fuerza. Probablemente la mejor definición de esa palabra se registra en las cosas que han ocurrido desde el 20 de enero, sin que eso descarte el perfeccionamiento que puede registrarse en el futuro.

Hace un par de días, por ejemplo, al inaugurarse la asamblea general de las Naciones Unidas, el jefe de la delegación norteamericana se puso "tough", no sólo con la claridad meridiana de su discurso, sino que en una pequeña actitud previa a la reunión. Los fotógrafos, acostumbrados desde hace años a la pose de Vishinsky estrechando artificiosamente las manos de los delegados de Estados Unidos, le pidieron a Cabot Lodge una pose similar. El representante norteamericano, en medio de todos los delegados y a diez pasos de Vishinsky, respondió: "No; ¿acaso no se han enterado Vds. que hay un nuevo gobierno en Wáshington?". Esa actitud fué un anticipo de su discurso.

A la recíproca, Vishinsky, cuando se le pidió su opinión sobre la declaración de Eisenhower que, condicionalmente, habló de la posibilidad de una entrevista con Stalin, repuso: "Anecdot", queriendo decir que el presidente norteamericano había hablado sólo en función de su futuro anecdotario. Mejor que los discursos, estos dos pequeños incidentes revelan y concretan cuál es la situación actual. Una situación que no podrá ser alterada en lo más mínimo por la presente asamblea de las Naciones Unidas, donde se dirá lo que ya hemos oído tantas veces, sin que ello gravite sobre el inmediato desarrollo de los acontecimientos.

La única novedad positiva es esta actitud "tough" de Estados Unidos, que no es original, porque, a la postre, se trata simplemente de una réplica a la posición "tough" que la Unión Soviética mantiene desde 1946. Cabe confiar en que esa réplica sea una solución. Especialmente porque en el caso contrario se verían cosas más graves que la negativa de Cabot Lodge y las burlas de Vishinsky.

HORACIO ESTOL

INQUIETUDES

Había una vez dos hermanas a quienes fascinaba el ángel de la danza. Se creían con talento para el baile clásico, pero no lograban realizar sus proyectos. Y leyeron este Aviso Clasificado en CLARIN:

Director coreógrafo busca element. piballet. T. E. ...-6543.

Leonor y Clara se entrevistaron con el anunciante y, como éste había reunido ya a varias jóvenes de promisorias condiciones, no tardó en formar un ballet que ya está ensayando y al que espera presentar en breve. Leonor y Clara empiezan a realizar su sueño gracias a la mediación del Clasificado de CLARIN (CORRIENTES 655. De 8.30 a 18.30 horas. Informes: T. E. 32-9411 al 9417).

Habrá el Lunes un Paro de 15 a 24 ★ Regresó a Chile el Presidente Ibáñez

(INFORMACION PAG. TRES) (INFORMACION PAG. DOS)

PREPARA LA CAPITAL UN GRAN RECIBIMIENTO AL JEFE DEL ESTADO

Haráse en Retiro una Concentración a la que Hablará el General Perón

CON motivo del recibimiento que se tributará al general Juan Perón a su regreso del viaje a Chile, pasado mañana, lunes, a la llegada del tren presidencial, se llevará a cabo un gran acto público en la plaza Retiro, para testimoniar al primer mandatario el reconocimiento popular por la labor de acercamiento realizada en la nación hermana. El jefe del Estado será esperado en el andén por el presidente provisional del Senado, en ejercicio del Poder Ejecutivo, contraalmirante Alberto Teisaire, a quien acompañarán los miembros del gabinete nacional que se encuentren en la capital; altos jefes de las fuerzas armadas, ministros de la Corte Suprema de Justicia, miembros de ambas Cámaras legislativas y del cuerpo diplomático extranjero, altos funcionarios y dirigentes de la C.G.T.

El trompa de la banda militar de las fuerzas que rendirán honores en la estación Presidente Perón, anunciará la entrada a la estación del convoy especial, y a este toque seguirán los de los pitos de las locomotoras que se hallen en las vecindades y de las sirenas de los barcos surtos en la cercana zona del puerto.

En el Palco Oficial

El general Perón se dirigirá de inmediato a la acera exterior de la estación, donde se ha levantado un palco engalanado con las banderas argentinas y chilenas, y que ostenta, además, grandes retratos del primer mandatario y de la señora Eva Perón

Luego de la ejecución de la marcha de San Lorenzo, el jefe del Estado dirigirá la palabra al pueblo, reunido en la misma plaza donde cinco años antes festejara la nacionalización de los ferrocarriles.

Para facilitar el acceso de los invitados especiales al acto se ha dispuesto que sus coches entren por Cánning y avenida del Libertador General San Martín, donde la policía indicará el trayecto que habrán de seguir hasta el lugar de la ceremonia.

Invitación Municipal

El intendente municipal, arquitecto Jorge Sabaté dió a conocer una declaración en la que invita al pueblo de la capital a recibir al jefe del Estado, general Juan Perón, y a embanderar los edificios de la ciudad, a su regreso del viaje a Chile

Adhesión de Ministerios

Por resolución de los ministros de Asuntos Económicos, Trabajo y Previsión y Obras Públicas, se dispone la adhesión a los homenajes al general Perón y se invita al respectivo personal a concurrir al acto de la plaza Retiro.

Del Partido Peronista

El interventor del partido Peronista en el distrito de la Capital Federal, Dr. Héctor J Cámpora, ha dictado una resolución, por la que dispone que los secretarios de los consejos de circunscripciones y de las unidades básicas, con sus colaboradores y afiliados en general, deberán concentrarse el lunes próximo, a las 16, en la plaza San Martín, frente al ministerio de Relaciones Exteriores, para marchar desde allí, en columna, hasta la estación Presidente Perón, para recibir al jefe del Estado.

Otras Adhesiones

También han dispuesto que sus asociados participen de la recepción que se tributará al presidente de la Nación a su llegada, entre otras entidades, la Dirección General de Institutos Penales, la Unión del Personal Civil de la Nación.

Peronistas Bonaerenses

La intervención del partido Peronista en Buenos Aires, ha invitado a los afiliados en general, y a los miembros de los consejos de distrito y de unidades básicas, a

(Continúa en la pág. TRES)

LOS PRESIDENTES de Chile y Argentina se estrechan en un abrazo al partir el general Ibáñez de regreso a su patria desde la estación de Villa Eva Perón

Otro Acuerdo Argentinochileno

Para Viajar Unicamente se Exige Cédula de Identidad

SANTIAGO DE CHILE, 27 (INS). — Informóse que el ministro del Interior de la Argentina, Sr. Angel G. Borlenghi, mantuvo una entrevista, poco antes de partir de regreso para Buenos Aires, con su colega a cargo del P. E., Sr. Guillermo del Pedregal. En ella se convino que, como consecuencia del acuerdo sobre la unión económica, en lo sucesivo, para viajar de uno a otro país únicamente será necesaria la cédula de identidad. Indicóse al mismo tiempo que esta franquicia regirá sólo para los ciudadanos nativos.

Regreso Ayer el Ministro del Interior

Reanudó sus Funciones

PROCEDENTE de Santiago de Chile, regresó ayer, por vía aérea a esta capital, el ministro del Interior, señor Angel G. Borlenghi, quien se había trasladado al país hermano para asistir a los actos que se llevaron a cabo con motivo de la reciente visita del presidente argentino. Como se informó, el señor Borlenghi prolongó en un día su permanencia en la vecina república, para conversar con su colega chileno, señor Guillermo del Pedregal, acerca de diversos asuntos atinentes a sus respectivos ministros, cuya solución está prevista en el acta que suscribieron el sábado último los mandatarios de ambos países.

El ministro llegó a las 18 al aeropuerto de Ezeiza, acompañado por su secretario privado, señor Pablo Scotto,

En el Aeropuerto

En el aeropuerto, el ministro fué recibido por el subsecretario del departamento a su cargo, doctor A. Krislavin; el secretario general, señor Rubén Rizzo; el director general, señor José Menéndez; el subjefe de la Policía Federal, señor Luis M Serrao; el prefecto nacional marítimo, señor Oscar Correa Falcón; altos funcionarios de esas dos reparticiones y de la Gendarmería Nacional; dirigentes de la Confederación General de Empleados de Comercio y numerosos amigos personales.

El señor Borlenghi se dirigió a su residencia, y a las 19 45, aproximadamente, se hizo presente en su despacho oficial, reanudando sus tareas al frente del ministerio del Interior.

La Partida de Santiago

SANTIAGO DE CHILE, 27 (INS) — A las 13 30, hora local, partió del aeródromo Los Cerrillos, de regreso a Buenos Aires, el ministro del Interior de la Argentina, señor Angel Borlenghi.

Clarín

Un toque de atención para la solución Argentina de los problemas Argentinos

Año VIII ★ *Diario de la Mañana* ★ Nº 2.658

40 Centavos

Buenos Aires, Sábado 28 de Febrero de 1953

El Gobierno Inglés Planea la Convertibilidad de la Libra

El Proyecto Requiere el Apoyo de Estados Unidos

WASHINGTON, 27 (AFP). — Gran Bretaña presentó al gobierno norteamericano un proyecto tendiente a restaurar la convertibilidad de la libra esterlina, declaran los medios competentes de Wáshington. Ese proyecto comprendería una serie de medidas que exigirían el apoyo de Estados Unidos. Entre ellas se citan: constitución de un fondo en dólares para estabilizar la libra; aplicación de un mecanismo que mantenga los precios de las materias primas, o aplicación de un plan para detener la inflación en el Commonwealth.

Este proyecto sería el tema principal de las conversaciones que tendrán lugar la semana próxima en Wáshington entre los dirigentes norteamericanos y Anthony Eden.

No Habrá Acuerdo Alguno

WASHINGTON, 27, (AFP) — En el transcurso de su conferencia de prensa el secretario de Estado, Foster Dulles, declaró que las próximas conversaciones anglonorteamericanas, que tendrán lugar durante la visita del señor Eden a Washington, no se concertará acuerdo alguno. Las conversaciones previstas, relacionadas con los cuestiones de orden económico, financiero y político de interés mutuo, serán sólo intercambio de puntos de vista exploratorio.

El canciller norteamericano declaró que tendía a conservar un espíritu amplio e imparcial acerca del proyecto atribuído a los dirigentes británicos, de solicitar a los Estados Unidos una participación financiera para la creación de un tipo de fondo de estabilización tendiente a permitir la convertibilidad de la libra esterlina. Señaló empero, que no estaba al corriente de los detalles de la propuesta británica en cuestión.

Respondiendo a preguntas que se le formularon Dulles declaró que entre las cuestiones que considerará con Eden y Butler, figuran el estrechamiento de los intercambios comerciales, las órdenes "off shore" la constitución de reservas de materias primas estratégicas y la inversión de capitales americanos en el extranjero.

La Participación de Douglas

Con respecto a la participación en las próximas conversaciones anglonorteamericanas del señor Douglas, ex embajador estadounidense en Londres, Foster Dulles dijo que se habían solicitado los servicios del señor Douglas, vista su gran experiencia en los problemas económicos del Commonwealth británico y en las cuestiones que interesan a las relaciones económicas entre Gran Bretaña y las naciones del continente europeo.

LUCHA CONTRA EL COMUNISMO EN AMERICA LATINA

JOHN FOSTER DULLES
Auspicia un movimiento aunado contra el comunismo en América latina

WASHINGTON, 27 (AFP). — Los servicios de asuntos interamericanos del departamento de Estado, estudian actualmente la posibilidad de una reunión de ministros de Relaciones Exteriores del Continente Americano para determinar los medios de hacer fracasar las actividades comunistas en América latina. Esta noticia fué revelada por el secretario de Estado, Foster Dulles en el curso de su conferencia de prensa del viernes.

Dulles había sido interrogado sobre una proposición relacionada con esta conferencia presentada recientemente al departamento de Estado por Trujillo ex presidente de la república Dominicana y actual jefe de la delegación de su país ante las Naciones Unidas.

A esta pregunta, el señor Dulles contestó que había manifestado a Trujillo que la proposición sería estudiada

Los servicios de asuntos interamericanos del departamento de Estado habrían sido encargados de estudiar el asunto, pero hasta el presente no han formulado aún ninguna recomendación.

Se Formará un Nuevo Gabinete en Austria

VIENA, 27 (AFP.).— El presidente de la república, general Koerner, recibió esta mañana al canciller renunciante Leopoldo Figl y al Dr. Julius Raab, presidente del partido Populista, al que invitó a formar el nuevo gabinete, en su condición de jefe del partido que dispone del mayor número de bancas en el Parlamento.

El general Koerner recibió al mismo tiempo al presidente del partido Socialista Sr. Adolf Schaerf, que es, a la vez, el vicecanciller, así como al Sr. Karl Waibrunner, ministro del Interior interino.

J. Moore Cabot ha Sido Confirmado en el Senado

WASHINGTON, 27 (AFP.).— El Senado confirmó el nombramiento del señor John Moore Cabot como secretario de Estado adjunto para los asuntos interamericanos. Dicha designación fué confirmada por unanimidad. Asimismo, el Senado confirmó el nombramiento del señor Douglas Dillon como embajador de los Estados Unidos en Francia.

Aprobarán un Plan de Censura a Rusia

WASHINGTON, 27 (AFP). — La Comisión de Asuntos Exteriores de la Cámara aprobó por unanimidad y sin modificaciones un proyecto de resolución presentado por Eisenhower condenando la violación cometida por la Unión Soviética de ciertos acuerdos concluídos durante la segunda guerra mundial y tendiente a someter a su yugo a pueblos libres.

Algunos republicanos hubiesen deseado un texto más firme y una crítica más enérgica de la política de Roosevelt y Truman, pero los demócratas amenazaron con iniciar una guerra de enmiendas que retardaría la aprobación del proyecto.

Francia Concede un Crédito a España

Quince Mil Millones de Francos

PARIS, 27 (INS). — El ministerio de Comercio de Francia concluyó un convenio con el gobierno de Madrid, concediendo a España un crédito por quince mil millones de francos pagaderos en cinco o seis años. El crédito se aplicará a financiar la entrega de una vasta variedad de productos franceses a España, tales como maquinarias eléctricas equipo rodante, materiales para la construcción y reparación de carreteras, herramientas y otros artículos.

Desean Más Herramientas

Los franceses están interesados en aumentar la proporción de herramientas de máquinas en esas entregas, porque para este país ello significaría trabajo para mayor número de obreros.

Planta Metalúrgica

La operación será suscripta por un grupo de bancos franceses. Con parte de esta suma se proporcionará el capital necesario para la entrega a España del aporte francés a la primera de las tres secciones del importante proyecto español sobre la erección de una planta metalúrgica en Aviles, relativamente cerca de Bilbao. Para la construcción de esa primera sección, España llegó recientemente a un acuerdo con la industria británica para la instalación de un alto horno en la fábrica de Aviles.

UNION

Buen negocio, aquél. Con muchas perspectivas de éxito. Pero, por desgracia, sus ahorros no le alcanzaban. ¡Si tuviera unos miles de pesos más! Y leyó este Aviso Clasificado en CLARIN:

Pequeño capital dispongo pinegocio. T. E. ...-5523.

Al anunciante le pasaba lo mismo que a él: su dinero no le alcanzaba para iniciar un negocio conveniente. Se entrevistaron, unieron sus pequeños capitales y han podido convertir en una realidad el respectivo deseo, con amplias perspectivas de triunfo. Lo permitió el Clasificado de CLARIN (CORRIENTES 655. De 8.30 a 18.30 horas. Informes: 32-9411 al 9417).

La Juventud de EE. UU. Desea Conocer Mejor a los Pueblos de Otros Países

La Semana en EE. UU. por John Korigan

WASHINGTON, 27 (Especial para CLARIN). — El mismo día en que la Asamblea General de las Naciones Unidas celebraba sesión en Nueva York, las "Girl Scouts" de Estados Unidos conmemoraban el "Día del Internacionalismo". A primera vista, parecería que existe poca o ninguna relación entre estos dos acontecimientos, considerándose triviales las actividades de las "jóvenes exploradoras", ante la trascendencia universal de la actual reunión de la Asamblea General

Mas mirándolo desde otro punto de vista, el programa de esta organización de niñas norteamericanas —que cuenta con cerca de un millón y medio de adherentes, de siete a dieciocho años— está estrechamente relacionado con las Naciones Unidas, pues es parte de una campaña educacional mediante el cual los jóvenes de Norteamérica están aprendiendo a conocer mejor a los pueblos de otras tierras. base sólida y necesaria para que los Estados Unidos continúen apoyando a la UN. Tales enseñanzas de los problemas mundiales son algo que casi no conoció la anterior generación norteamericana. El "Día del Internacionalismo" las "Girl Scouts" de todo el país se dedicaron a representar y debatir asuntos internacionales, de acuerdo con su tierna edad. El tema del día fué el nexo que une a todos los niños del mundo y la similitud de sus intereses y aspiraciones.

En las escuelas norteamericanas adquiere cada vez más importancia el estudio de los pueblos y países extranjeros y de las actividades de las Naciones Unidas Gran parte de esta instrucción se basa en los conocimientos adquiridos por maestros y estudiantes que, en número cada vez mayor, visitan y trabajan en el extranjero. Dentro del programa de intercambio de profesores, 282 norteamericanos se hallan hoy enseñando en otros países y, aproximadamente otros tantos maestros extranjeros hacen otro tanto en las escuelas de este país. Muchos estudiantes norteamericanos tienen ahora la oportunidad de visitar otros países, gracias a programas como el llamado de intercambio de jóvenes campesinos. Un total de 279 de estos jóvenes, de ambos sexos, ya han vivido con familias de zonas rurales en treinta y cuatro países y territorios. De esos mismos lugares, 317 jóvenes han venido a vivir en fincas y estancias de Estados Unidos. Uno de los mejores proyectos para unir a la juventud del mundo libre adquirió mucha actualidad en los diarios de la semana. Se refiere a la visita que hicieron a la Casa Blanca los treinta y nueve estudiantes procedentes de veintiocho países, que fueron invitados a los Estados Unidos para intervenir en el Debate de la Juventud que todos los años patrocina el "New York Herald Tribune". Fueron recibidos muy cordialmente por el presidente Eisenhower y la prensa, la radio y televisión difundieron la noticia por todo el país. Durante su estada en Estados Unidos, los estudiantes vivirán por tres meses con familias norteamericanas que tienen hijos de la misma edad, como lo han hecho anteriormente los invitados al concurso del "Herald Tribune".

Estos jóvenes están contribuyendo en forma amplia a que los norteamericanos, tanto jóvenes como adultos, aprecien y comprendan mejor el punto de vista de otras gentes, sobre todo al participar en el programa anual de televisión "El mundo que anhelamos", difundido desde Nueva York, y que ha merecido comentarios muy favorables de parte de la crítica.

Será Extraordinario el Homenaje al Jefe del Estado a su Llegada a la Capital

(Información página DOS)

Entusiasta Recepción Hará Hoy Mendoza al Gral. Perón

Es Esperado a las 19.30 y Asistirá a Dos Actos; Proseguirá Viaje por la Noche Hacia la Metrópoli

Previamente se Detendrá en Uspallata

MENDOZA, 28 (Enviado especial). — Mientras el gobierno y el pueblo de esta ciudad se aprestan a recibir al presidente de la República, cuando se detenga en Mendoza en viaje a la Capital Federal, de regreso de Chile, informaciones procedentes de Villa Eva Perón señalan que el primer mandatario dedica el día de hoy al descanso, en aquella población cordillerana. El general Perón, acompañado por los ministros de Relaciones Exteriores y de Asuntos Técnicos, recorrió a pie los alrededores de la villa, conversando con los moradores de la región, que le hicieron objeto de expresivas demostraciones de simpatía.

Detendráse en Uspallata

El jefe del Estado saldrá de Villa Eva Perón a las 8.30 y llegará a Uspallata a las 13.15. En esa localidad el general Perón será objeto de agasajos por la población y de la Confederación General de Empleados de Comercio, que posee en el lugar un hotel de turismo. En dicho establecimiento el primer mandatario presidirá la inauguración de un nuevo pabellón, oportunidad en la cual será descubierto un busto del jefe del Estado. Previamente asistirá a una conferencia que sobre la urbanización de la región de Uspallata pronunciará el director general de Ingenieros, general Juan José Valle.

Recepción en Mendoza

Después del acto en el hotel citado, el general Perón partirá para la ciudad de Mendoza a las 15.15, adonde llegará a las 19.30. El tren presidencial se detendrá en la intersección de las avenidas Sarmiento y Belgrano donde saludarán al presidente el gobernador y altas autoridades de la provincia, rindiendo honores efectivos del Ejército y la Policía.

Desde ese lugar el primer mandatario se dirigirá al Parque General San Martín para inaugurar allí la escuela 17 de Octubre, y finalizado este acto presidirá una concentración cívica a realizarse en la plaza Eva Perón.

En esta oportunidad el general Perón recibirá la réplica del bastón de mando del general San Martín, que el Libertador depositó en el altar de la Virgen del Carmen de Cuyo.

Para las 21.30 se anuncia la partida de Mendoza del presidente de la República, quien será despedido en la estación por las autoridades provinciales con los honores militares correspondientes. Al igual que su llegada, delegaciones de los gremios cuyanos y pobladores de esta capital se reunirán para saludar al primer mandatario en el momento de emprender viaje a la Capital Federal, adonde llegará el lunes a las 18.30.

Una Donación a Chile

SANTIAGO DE CHILE, 28 (A. F. P.). — La delegación parlamentaria argentina que se encuentra en esta capital, entregó al Banco Nacional 200 mil pesos, moneda argentina, con el fin de que sean invertidos en ropas y camas para los alienados. La directora del hospital, doctora María Hamuy, declaró que una sala de dicho establecimiento llevará el nombre Eva Perón.

El Canciller del Brasil

MONTEVIDEO, 28 (INS). — Círculos bien informados insisten en que el canciller brasileño João Neves de Fontoura se trasladará a Montevideo a fines del mes entrante. Se ignora el móvil de este viaje, pero en algunos medios se lo vincula con la reciente visita a Chile del presidente Perón, de la Argentina.

Agasajarán al Primer Magistrado en S. Luis

SAN LUIS, 28 (C.). — El presidente de la República, general Juan Perón, ha aceptado una invitación que, en nombre del pueblo puntano le formulara el gobernador, y se detendrá en esta ciudad, en su viaje de regreso a Buenos Aires, para asistir a un sencillo acto en que los trabajadores de la provincia le expresarán su adhesión.

El tren presidencial, procedente de Mendoza, llegará a San Luis el lunes, a las 2.30. Las autoridades provinciales, jefes de las guarniciones militares y aéreas y dirigentes gremiales, recibirán en la estación al primer mandatario, con quien viajará desde la capital cuyana el gobernador de San Luis, doctor Víctor W. Endeiza.

EL JEFE del Estado en el acto realizado en Villa Eva Perón, durante el cual recibió un busto de la Sra. Eva Perón y varias plaquetas de diversas entidades de Mendoza. Acompañan al primer magistrado miembros de clubes andinistas, y a su izquierda, en ese orden, el embajador de Chile, doctor Conrado Ríos Gallardo; el canciller doctor Remorino; el gobernador de San Luis, Dr. Endeiza; el ministro de Obras Públicas de la Nación, ingeniero Dupeyron, otras autoridades y numeroso público. El general Perón agradeció los conceptos del delegado de Obras Municipales de Mendoza.

Clarín

BUENOS AIRES · REPUBLICA ARGENTINA

40 Centavos

Un toque de atención para la solución Argentina de los problemas Argentinos

Año VIII ★ *Diario de la Mañana* ★ Nº 2.659

Buenos Aires, Domingo 1º de Marzo de 1953

Y Sin Embargo, También Sonríe

TRES poses de Andrei Vishinsky, el ex fiscal de los procesos de Moscú y actual canciller soviético. En la primera foto aparece con gesto adusto y frotándose la barbilla como hombre preocupado, que se dispone a afirmar que existe una amenaza real de guerra. En la segunda, se le ve sonriendo un sí es no es con franqueza; tiende además la mano a su interlocutor, Mahomed Kabir Ludin, delegado de Afganistán ante las Naciones Unidas. Finalmente, en la tercera escena Vishinsky escucha, como sorprendido, uno de los discursos en la Comisión Política de la UN contra los procedimientos de Moscú

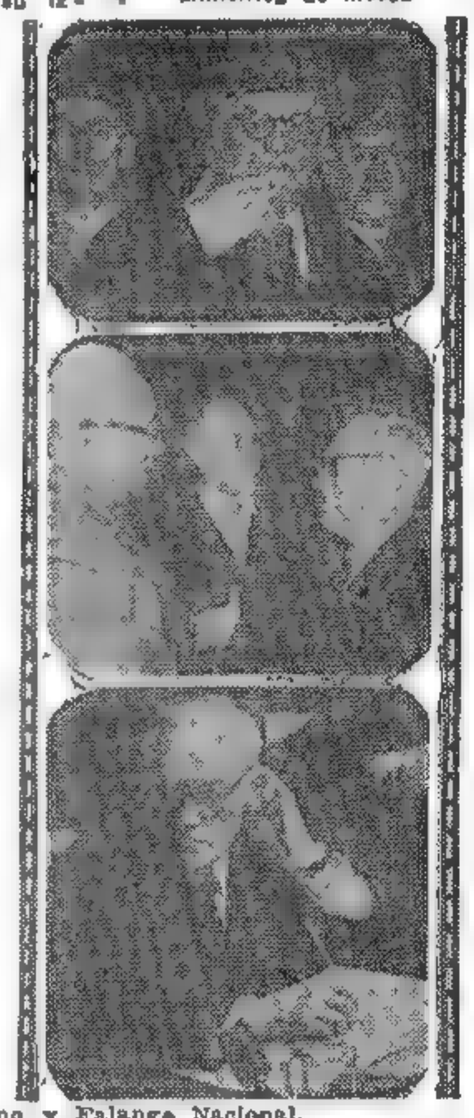

Habrá Hoy Elecciones en Chile

Cuba Aplaza los Comicios

LA HABANA, 28 (AFP.) — Las elecciones generales, que se habían previsto para el mes de noviembre próximo, fueron aplazadas anoche hasta el 19 de julio de 1954, en lo que concierne al Senado, las municipalidades y los gobernadores de provincia.

En lo que respecta a las elecciones presidenciales, la declaración del gabinete no prevé fecha alguna, pero indica que el Congreso elegido en 1954 deberá fijar el término del mandato del presidente Batista y fijar fecha para nuevas elecciones.

El comunicado explica en su preámbulo que la movilización de los ciudadanos para elecciones pacíficas y serenas fué comprometida por los esfuerzos de ciertos elementos de la oposición empeñados en turbar el orden.

Chiang Atacará el Próximo Año

CHIANG KAI-SHEK

Intensifícase la Preparación Militar Nacionalista

TAIPEH, 28 (AFP). — El año próximo será lanzada la contraofensiva nacionalista china contra el continente. Así lo anunció el presidente Chiang Kai-shek en una alocución pronunciada en ocasión del tercer aniversario de su retorno a la presidencia, declarando que para ello se intensificará la preparación militar nacionalista durante todo este año.

El presidente nacionalista agregó que sería imposible desalojar al comunismo del continente chino —aun cuando las fuerzas nacionalistas lograr una victoria militar— si la ofensiva no se realizara a más tardar el año próximo.

Subrayó las mejoras obtenidas en la administración nacionalista, en particular en el dominio de las finanzas, y ello gracias en gran parte a la ayuda norteamericana.

RENOVACION EN AMBAS CAMARAS

SANTIAGO DE CHILE, 28 (AFP). — Mañana, casi cinco meses después de la triunfal elección del general Ibáñez a la presidencia, el pueblo chileno acudirá a las urnas con el fin de elegir un Congreso que represente el vuelco producido entonces en la opinión pública.

En el Parlamento cuyo mandato expira, el apoyo con que podía contar el general Ibáñez era ínfimo, se reducía a unos veinte diputados sobre 147, y 3 senadores sobre 45.

Tres Listas Ibañistas

Durante la campaña electoral, el ibañismo no ha conseguido superar sus disensiones internas, y presenta tres listas de candidatos. Además, tendrá que enfrentar a una oposición de derecha, constituída por dos grandes partidos, Liberal y Conservador Tradicionalista, y otras fuerzas secundarias: partido Conservador Social-Cristiano y Falange Nacional.

En cuanto a los radicales, que en aquella ocasión sufrieron la derrota del candidato presidencial Pedro Enrique Alfonso, se aliaron esta vez con los socialistas, que habían presentado la candidatura del senador Salvador Allende.

En algunas provincias, la Falange Nacional, partido socialcristiano ligeramente izquierdista, unió sus candidatos a los del Frente del Pueblo.

Las elecciones de mañana renovarán totalmente la Cámara de Diputados y 25 de las 45 bancas del Senado. También serán designados 1.552 miembros de concejos municipales.

El General Ibáñez Reasumió la Presidencia

En las primeras horas de la mañana de hoy, el general Ibáñez reasumió la presidencia de la Nación, que había delegado en el ministro del Interior, Sr. Guillermo del Pedregal, con motivo de su breve viaje a la Argentina.

Ataques Intensos a Centros Comunistas

TOKIO, 28 (AFP). — Una formación de superfortalezas volantes arrojó anoche 120 toneladas de explosivos de alta potencia sobre los centros de abastecimiento comunistas situados en Yuril, Yongu y Toepyong, en la región de Pyongyang.

Bombardean a Wonsan

FRENTE DE COREA, 28 (AFP). — El cuartel general de las Naciones Unidas anunció que el crucero pesado "Los Angeles" comenzó el bombardeo de Wonsan. Escoltado por el destructor "Hamner", el crucero penetró en el puerto, que está bloqueado desde hace tiempo, y abrió el fuego sobre las baterías costeras y los depósitos.

Ridgway Propone al Mariscal Juin Para un Alto Comando a Fin de Evitar una Crisis en el SHAPE

PARIS, 28 (De nuestra agencia). — La propuesta del general Ridgway al comité permanente de la NATO de nombrar al mariscal Juin jefe supremo de las fuerzas de tierra, mar y aire del sector Centro-Europa de la alianza atlántica, es una tentativa de aliviar el malestar que reina en el seno de el SHAPE o sea el Cuartel General de las Fuerzas Atlánticas. Hasta ahora, el mariscal Juin sólo era el jefe de las fuerzas terrestres de este mismo sector, lo cual lo colocaba en situación desventajosa con respecto al general sir Patrick Boind, jefe del sector Norte, y al almirante norteamericano Carney, jefe del sector Sur, los cuales comandan todas las fuerzas, inclusive la aviación y la marina.

El gobierno francés había reclamado contra esta desigualdad, que reputaba injusta, hace más de un año, pero hasta ahora se le había contestado siempre con vagas evasivas. Se ha necesitado que en el SHAPE se produjera, por estas y otras causas, una situación de malestar muy vivo, para que el general Ridgway se decidiese a remediar tal injusticia.

CLARIN en París

La situación de descontento que corroe los organismos del SHAPE obedece esencialmente a la falta de comprensión entre los oficiales europeos y norteamericanos. Esta situación de rivalidad larvada ha impulsado a varios oficiales europeos, especialmente franceses y británicos, a pedir a sus gobiernos que los retiren del SHAPE, donde creen que sus servicios son subestimados o desdeñados por el general Ridgway y su "entourage". La situación era ya delicada en los días en que mandaba el SHAPE el general Eisenhower, pero con la llegada de Ridgway, a quien los europeos acusan de ejercer el mando de un modo completamente hostil a los que no son norteamericanos, la situación se ha complicado mucho.

Los oficiales agraviados aseguran que el cargo es ejercido por Ridgway sin ninguna flexibilidad, pretendiendo ordenarlo todo como si se tratara de un ejército exclusivamente norteamericano y como si no debiera tener en cuenta los servicios de los representantes militares de las demás naciones "Eisenhower era, por lo menos, cortés y respetuoso y aunque estaba sometido a las presiones yanquis —dicen los oficiales europeos— procuraba contemporizar. En cambio Ridgway se ha entregado por completo a las manos de sus compatriotas y los oficiales europeos hemos sido descartados de todos los puestos de responsabilidad". Parece ser que, en efecto, todos los altos puestos del SHAPE están en poder de norteamericanos, los cuales mantienen con sus colegas europeos una relación muy semejante a la del ratón con el gato. Los oficiales europeos están encargados, principalmente, de coordinar los sistemas de transmisiones, la cooperación de los diversos servicios y las cuestiones de transportes y abastecimientos y tácticas. Estos oficiales cumplen con su cometido con la mayor buena voluntad, pero cuando les someten sus informes a sus superiores norteamericanos, éstos se limitan a ponerle una nota que dice "no aprobado" sin dar ninguna explicación de esta negativa.

Ante la resonancia que ha tenido en cierto sector de la prensa esta situación, Rodgway parece decidido a ponerle remedio, empezando por regularizar y valorizar justamente la situación del mariscal Juin. Al parecer, se están estudiando otras reformas. Es el único camino que le queda al SHAPE para superar la crisis y lo menos que se puede hacer para salvar de la ruina a un organismo en que todo el mundo libre ha puesto su esperanza.

A. MARTINEZ TOMAS.

Gestiones Comerciales Argentinas se Realizaron en Países Europeos

BRUSELAS, 28 (AFP). — Los señores Correa Avila y Casimiro Urdanabia, del ministerio de Comercio Exterior y del IAPI de la Argentina, han hecho declaraciones a la prensa acerca de su misión en Europa. En momentos en que su país dispone de una cosecha que le permite reanudar los intercambios con Europa occidental, ambos funcionarios han realizado un rápido viaje a los efectos de establecer la situación de cada mercado para encontrar salida a los excedentes, y particularmente entrar en contacto con autoridades belgas, con el fin de concertar un acuerdo comercial.

Muy Optimistas

Acerca de los resultados de sus últimas gestiones en Europa, y particularmente en Bélgica, tanto Correa Avila como Urdanabia se manifiestan plenamente optimistas.

A SU PALADAR

Necesitaba sin demora una heladera eléctrica para su negocio, pero no le alcanzaba el dinero para comprarla. Y leyó este Aviso Clasificado en CLARIN:

Heladera eléctrica, vendo o permuto. — T. E. ...9976.

Entonces, se le ocurrió ofrecer en canje su máquina de escribir, en buenas condiciones sólo, y agregar una diferencia en efectivo. Al anunciante, por razones de trabajo, lo interesó la máquina y aceptó. Con poco dinero, Eduardo pudo comprar así la heladera que necesitaba. Está encantado de haber leído el Clasificado de CLARIN (Corrientes 565. De 8.30 a 18.30 horas. Informes: 32-9411 al 9419).

Turquía, Grecia y Yugoslavia Firmaron Ayer un Tratado

(INFORMACION PAGINA DOCE)

Grave Accidente en la Ruta a Mar del Plata: 6 Muertos

(Información página CUATRO)

Cálida Recepción Popular se Brindará Hoy al General Perón

El Tren Presidencial Llegará a Esta Capital a las 18.30

Hablará Ante la Multitud en la Plaza Retiro

UN viaje que escapa a los cánones estrictos del protocolo y que ha tenido y está llamado a tener favorable repercusión en las relaciones de la Argentina y Chile es el que terminará hoy con el arribo, a las 18.30, del primer magistrado de la República, general Juan Perón, a la Capital Federal. Viaja el mandatario acompañado por su comitiva en el tren especial que es saludado a lo largo de todo el trayecto y que aquí será objeto de una vasta demostración popular que tendrá como marco la plaza Retiro que, de acuerdo a todas las previsiones, resultará pequeña para contener a la multitud, que por intermedio de numerosas organizaciones y sindicatos ha expresado su voluntad de hacerse presente en el acto.

La Recepción

Recibirán al jefe del Estado a su llegada al andén de la estación Presidente Perón, que ha sido ya engalanada con banderas argentinas y chilenas, el presidente provisional de la Cámara de Senadores, en ejercicio del Poder Ejecutivo, contraalmirante Alberto Teisaire y los miembros del gabinete nacional que se hallan a la capital, altos jefes de las Fuerzas Armadas, ministros de la Corte Suprema de Justicia, miembros de ambas cámaras legislativas y del cuerpo diplomático, dirigentes de la C. G. T. y otras personalidades.

Toque de Clarín

El instante de la llegada será señalado por la marcha de San Lorenzo que ejecutará una banda militar y los pitos y sirenas de locomotoras y barcos surtos en el puerto. Tras recibir el saludo de las autoridades presentes, el primer mandatario se trasladará por el andén hasta el palco placado frente a la estación Presidente Perón, adornado con banderas y gallardetes y con dos grandes retratos, uno del presidente y otro de la señora Eva Perón. Al subir el general Perón al palco se hará escuchar un toque de clarín y seguidamente aquél hará uso de la palabra. Cabe señalar que en el mismo lugar arengó el mandatario al pueblo, ayer hizo cinco años, con motivo de la nacionalización de los ferrocarriles.

Los Gremios

Durante el día de ayer, pese al feriado, se laboró intensamente en la sede central de la Confederación General del Trabajo en preparación del acto que tendrá lugar hoy en plaza Retiro. Las autoridades de la central obrera evacuaron numerosas consultas de los gremios adheridos y se reiteró —como informamos ampliamente en otro lugar de esta edición— que el paro de actividades obreras será total a partir de las 15, sin afectar los servicios esenciales.

El Embanderamiento

En respuesta a una invitación de la Intendencia Municipal, ya anoche eran muchos los edificios que habían embanderado sus frentes y especialmente los ubicados sobre la avenida Leandro N. Alem y otras inmediatas.

La Corte Suprema

En una acordada dada a conocer por la Corte Suprema de Justicia, tras diversos considerandos, se resuelve embanderar e iluminar el Palacio de los Tribunales e invitar a los jueces, empleados, funcionarios y obreros a recibir al primer magistrado.

Diversos Ministerios

Aparte de adhesiones de diversos ministerios que fueran ya dadas a publicidad en anteriores ediciones, han invitado a los personales de su dependencia a concurrir al acto de plaza Retiro el de Comercio Exterior de Transporte de Marina, de Industria y Comercio y de Agricultura y Ganadería.

La Policía

La Jefatura de la Policía Federal resolvió el embanderamiento de todos sus edificios y ha invitado a todos los miembros de la repartición que se hallen francos de servicio a concurrir al acto de hoy a las 18.30.

Comisión de Energía Atómica

La Comisión Nacional de la Energía Atómica resolvió embanderar e iluminar hoy su edificio y el titular del organismo, capitán de fragata Pedro Iraolagoitia invitó al personal a recibir al primer magistrado.

Previsión Social

El directorio del Instituto Nacional de Previsión Social resolvió concurrir al acto de hoy en pleno y ha invitado a todo el personal del mismo a que haga lo propio.

Martilleros Públicos

El Sindicato Argentino de Martilleros Públicos envió una circular a sus afiliados, solicitándoles que cesen en sus actividades hoy a las 18, a la vez que exhorta a los mismos a embanderar el frente de sus casas y concurrir al acto de plaza Retiro, esta tarde.

El Tránsito

Con motivo de la concentración cívica que se llevará a cabo hoy, a las 18.30, en la plaza Retiro, la Jefatura de la Policía Federal ha dispuesto las medidas que a continuación se indican para la circulación y estacionamiento de vehículos en la zona vecina al lugar del acto.

A partir de las 15 se neutralizará la circulación general de vehículos en la zona comprendida por las calles Ocampo, Las Heras, Coronel Díaz, Melo, Pueyrredón, Las Heras Junín, Av. Quintana, Juncal, Esmeralda, Córdoba, L. N. Alem, Viamonte y Antártida Argentina, todas las cuales quedan excluídas de la prohibición.

Desde la misma hora se prohibirá el estacionamiento dentro de esa zona, con excepción de los vehículos cuyos ocupantes concurran al acto, que podrán quedar en las siguientes calles. Leandro N. Alem (calles laterales) desde Santa Fe a Corrientes; Juncal, de Vicente López a Maipú; Callejón 17 de Octubre (entre las estaciones Retiro de los FF. CC. NN. Belgrano y San Martín); Figueroa Alcorta, de Pueyrredón al Oeste, y Av. Madero, de San Martín a Córdoba.

Los vehículos del cuerpo diplomático y altas autoridades estacionarán en el callejón lateral a la estación Presidente Perón, con entrada por Avda. Maipú 1398.

Para llegar a esta zona los vehículos deberán hacerlo de acuerdo con su lugar de origen por: zona centro y sur, por Viamonte, desde L. N. Alem. Antártida Argentina, zona portuaria y Avda. Maipú, hasta la playa de estacionamiento, zona oeste, desde J. Salguero en sus intersecciones con las avenidas Libertador General San Martín, Figueroa Alcorta, por J. Salguero, Avda. Costanera, Rafael Obligado, zona portuaria, Antártida Argentina y Avda. Maipú.

SEÑALANdose como un ejemplar de aptitudes poco comunes, Parnaso se adjudicó ayer el clásico Guillermo Kemmis, primera prueba reservada a potrillos nacidos en 1950. El pupilo de J. Lapistoy venció fácilmente a Profundo en 58" 3 5 para los 1.000 metros

Clarín

Un toque de atención para la solución Argentina de los problemas Argentinos

BUENOS AIRES · REPUBLICA ARGENTINA

40 Centavos

Año VIII ★ *Diario de la Mañana* ★ Nº 2.659

Buenos Aires, Lunes 2 de Marzo de 1953

Fué Ovacionado el Jefe del Estado a su Paso por la Zona Cuyana

Los Chilenos Unieron su Corazón al Nuestro, Dijo al Hablar en Mendoza

MENDOZA, 1º (C). — Una manifestación popular de grandes proporciones se registró en ésta con motivo del paso del primer magistrado, general Perón, y su comitiva, de regreso de Chile para la Capital Federal. El general Perón recibió en una breve pero emotiva ceremonia una réplica del bastón de mando que el Libertador otorgara a la Virgen Generala del Ejército de los Andes y procedió a inaugurar el Hogar Escuela 17 de Octubre de la Fundación Eva Perón, a la vez que fué largamente aclamado por una inmensa multitud agrupada en la parte céntrica de la ciudad y procedente de lugares remotos del interior, con el fin de expresar su entusiasmo. El gobernador de la provincia, doctor Carlos Evans, viajaba en el convoy desde Uspallata.

Llega el Tren

A las 16.30, tal como se anunciara, llegó el tren especial en que viaja el primer magistrado procedente de Uspallata y se detuvo en la intersección de las avenidas Emilio Civit y Belgrano, donde fué recibido por las autoridades, y las fuerzas militares rindieron honores. De allí se dirigió a la plaza Eva Perón, donde la multitud colmaba todos los lugares y no eran pocos quienes se habían trepado a las copas de los árboles a fin de no perder detalle.

La Reliquia

Ante los aplausos ensordecedores de la multitud, el gobernador de la provincia, Dr. Evans, hizo entrega al general Perón de la réplica del bastón de mando que el Libertador depositó ante el altar de la Virgen del Carmen de Cuyo. Tras ejecutarse el Himno Nacional, el Dr. Evans expresó que la "historia se encontraba frente a dos Libertadores, San Martín y Perón, y ante una sola reliquia: ese bastón de mando, y ante una realidad, la inquebrantable dignidad de un pueblo".

Habla Perón

Terminados los aplausos con que fueran recibidas estas palabras, dijo el general Perón: "Una vez más, esta para mí tan querida Mendoza me abruma con un acto que me llena de emoción y me llega a lo más profundo del corazón. Yo acepto este presente lleno de recuerdos para el corazón de un argentino que siente como ha de sentirse la patria en los hombres de honor y bien nacidos. He cruzado Mendoza y me ha llenado de íntima satisfacción ver a este pueblo laborioso y alegre realizando la grandeza de esta provincia. Benditos sean los hombres de este maravilloso suelo que con fecunda labor están levantando esta provincia, que siempre fué la vanguardia de la patria en el Oeste.

"Vengo, como a la antigua usanza de los tiempos heroicos, desde la maravillosa tierra de Arauco. Allí los chilenos han unido su corazón al nuestro, lo cual significa unir la vida y unir el destino. Por eso traigo al pueblo argentino el abrazo de ese maravilloso pueblo que corazón a corazón con nosotros, se decide a forjar un destino mejor en esta parte de América. Dios quiera que los siglos contemplen esa unión entre dos pueblos hermanos, que ya es leyenda en la historia de América.

"Dios quiera que la providencia nos ayude a seguir realizando esta unidad y Dios quiera que la Providencia derrame sobre este pueblo hermano sus bendiciones de riqueza y de felicidad. Hemos de trabajar desde aquí por que así sea. Por eso, al traer el saludo de Chile, en retribución del saludo que yo llevé de nuestro pueblo, traigo para todos los argentinos un abrazo ca-

(Continúa en la pág.

SE JUGARA EN EUROPA LA SUERTE DE AFRICA

René Mayer Formula Declaraciones en Setif

SETIF, Argelia, 1º (AFP). — "En caso de agresión de los Estados totalitarios, es en la batalla de Europa donde se jugará la suerte de Africa del Norte", declaró el señor René Mayer, presidente del Consejo de Francia, hablando en el palacio municipal de Setif.

Dijo que sólo la estrecha cooperación entre Francia y el Islam facilitará el progreso y el aumento del nivel de vida de los pueblos árabes. Acerca de los asuntos de Túnez y Marruecos, el presidente del Consejo dijo que tenía plena confianza de las reformas introducidas por Francia en ambos protectorados para aumentar su nivel cultural y social y la evolución de sus instituciones liberales.

Ha Mejorado el Estado de Salud del Rey de Bélgica

BRUSELAS, 1º (AFP). — Los diarios anuncian que el estado de salud del rey Baudouin ha mejorado. El soberano pudo efectuar algunos paseos en el parque de Laeken y piensa reanudar sus audiencias esta semana.

CONVOCARAN EN BREVE AL CONSEJO DE SEGURIDAD DE LA UN

Designación del Secretario

NACIONES UNIDAS, 1º (INS). — El Consejo de Seguridad será convocado a sesión extraordinaria dentro de pocos días para considerar los diversos candidatos que se han sugerido para el cargo de secretario general de las Naciones Unidas, que por renuncia deja vacante el señor Trygve Lie.

La Unión Soviética boicoteaba a Lie desde 1950, por su respaldo a la intervención de las Naciones Unidas en el conflicto coreano, y el secretario general de la UN dimitió, precisamente, en la convicción de que ello ayudaría a resolver el estancamiento que prevalece en las negociaciones de armisticio para Corea. Entre los candidatos a ocupar el puesto figuran el general Carlos Rómulo, de Filipinas; el actual presidente de la Asamblea General de la UN, Lester B. Pearson, canciller de Canadá, y el ex presidente de la misma, *Nasrollah Entezam, de Irán.*

No se conoce la posición que adoptará la Unión Soviética en la designación del nuevo secretario general, aún cuando se descuenta que el delegado ruso pondrá serios reparos a los candidatos mencionados, toda vez que ellos seguirían, en la conducción del organismo, la misma política de Trygve Lie.

Persiste en Teherán la Agitación Popular

MOSSADEGH MANTIENE FIRME SU POSICION

PARIS, 1º (AFP). — Después del intento realizado por el cha Rezah Pahlavi, de abandonar el territorio iranio para ir al extranjero, aumenta la agitación y la nerviosidad en los círculos parlamentarios. Los acontecimientos en la jornada del sábado tomaron un giro ventajoso para los partidarios del líder político religioso Ayatollah Kachani, adversario del alejamiento del cha, mientras los partidarios del doctor Mossadegh desean, por el contrario, que cha no quede en el país.

PAHLEVI

Es Crítica la Situación

Prosiguiendo su contraofensiva, los amigos de Kachani han realizado un intento de apoderarse de la radio de Teherán.

Las cosas han llegado a un punto tal que parecen tomar un giro bastante desfavorable para el primer ministro, Dr. Mossadegh, pero la partida no está jugada todavía.

En efecto, el Frente Nacional que apoya al Dr. Mossadegh permanece indeciso; sus tropas no han entrado en acción y su intervención en realidad podría ser determinante.

Se ha sabido que el doctor Mossadegh, en vista de los acontecimientos, había proyectado refugiarse en el Parlamento, pero después cambió de opinión y pasó la noche en casa de un amigo, el diputado Chayegan. Esta mañana regresó a su domicilio y no ha solicitado asilo en la embajada de Estados Unidos, como se rumoreó.

No es Probable la Renuncia

Poco inclinado por temperamento a ceder a la presión de la muchedumbre, es poco probable que el doctor Mossadegh proyecte presentar la renuncia de su cargo de primer ministro, a menos que reciba un voto desfavorable en el Parlamento.

Se recuerda al respecto que en la sesión extraordinaria del Parlamento iranio realizada el sábado, el doctor Mossadegh dió a los diputados un plazo de 48 horas para pronunciarse sobre su política, acordándole o negándole su confianza. En cuanto al cha, se sabe que ha renunciado definitivamente a salir del país y ha hecho ante la radio un llamado a la nación instando a todos los iranios a la calma.

Culpan a Extranjeros

TEHERAN, 1º (INS). — El ministro de Relaciones Exteriores de Irán, Hussein Fatemi, declaró que la situación en el país es grave, y afirmó que los incidentes que dieron pie para los desórdenes ocurridos ayer fueron preparados de antemano con todo cuidado.

Fatemi, que hizo su declaración en rueda de periodistas, añadió que los disturbios fueron la obra de elementos extranjeros y enemigos del estado iranio.

Reuníose la Cámara

TEHERAN, 1º (INS). — La Cámara se reunió esta tarde en sesión plenaria.

Ley Marcial y Toque de Queda en Teherán

TEHERAN, 1º (INS). — La ley marcial y el toque de queda fueron puestos en vigor a las 21 de hoy. Sin embargo, han continuado algunas manifestaciones locales en las principales avenidas de Teherán. El primer ministro, Mossadegh, permanece en su residencia, que está protegida por tanques del ejército.

No Derivarán Ventajas Para Londres de la Situación Interna en el Irán

★ CLARIN en Londres

LONDRES, 1º (De nuestra agencia). — Ayer, el cha de Persia se había dispuesto a abandonar el país con una buena excusa y el doctor Mossadegh se proponía nombrar un consejo de regencia. Más tarde, el viejo Ayatolla Kashani, vocero del Majlis, líder del extremismo religioso y enemigo del primer ministro impedía la partida levantando el oleaje de la calle que puso en peligro quizás la vida del jefe del gobierno. El rey se quedaba en Teherán ante esta reacción sentimental de parte de su pueblo y la jornada quedaba decidida en favor del monarca.

Era difícil, sin embargo, apreciar la situación exacta. Faltaba saber hasta qué punto era importante el clamor del pueblo y hasta qué grado salía disminuído de la aventura el doctor Mossadegh. Hoy, todo es más confuso aún. No parece que el premier ceda terreno. Mossadegh desarticula los mandos militares y policiales, toma enérgicas disposiciones de orden y parece dispuesto a intercalarse de nuevo entre el palacio de Mohamed Reza Pahlevi, "Rey de Reyes, Sombra del Altísimo", y las efusiones populares. Parecía que el monarca había roto su secuestro, pero el gobierno está en pie todavía y el episodio de ayer complica el futuro de Persia. El cha ha vacilado una vez más. El ejército se divide. El Majlis es recalcitrante y obstructivo y el partido Tudeh, avanzada comunista en el Irán, navega a gusto en aguas turbulentas.

Nadie desconocía la lucha sorda entre el cha y Mossadegh, que se agravó después de la abdicación del rey de Egipto. Considerando Mossadegh que la desventura de Faruk era una advertencia al cha suspendió sobre él no tanto la espada de Damocles como la del general Naguib. Con frecuencia se han enumerado las causas de esta fricción: las acusaciones de Mossadegh contra el rey como supuesto capitán de facciones que trataban de minar el prestigio del gobierno; las divergencias fundamentales en los nombramientos para los altos puestos militares, las reclamaciones del rey contra los impuestos infligidos a la corona; la obstrucción de Mossadegh a los deseos de la corona de distribuir sus tierras entre el pueblo, como *medio de impedir la popularidad del monarca.*

Cree Londres que la batalla está reducida al ámbito nacional. No parece que el desacuerdo llegue a la política exterior del petróleo. Pero cualquiera que sea la solución que se le dé al nuevo conflicto iranio, Inglaterra no podrá esperar mayores facilidades ante la liquidación del pleito de Abadán, pues el bando vencedor deberá extremar la xenofobia para ganar fuerza.

JACINTO MIQUELARENA

UN FUTURO

Su mujer lo incitaba a comprar un terreno; pero él no se decidía. La adquisición lo obligaría a invertir todos sus ahorros. Un día, leyeron este Aviso Clasificado en CLARIN:

Compro piano buen estado, a particular. Habl. T. E. ...-6645.

Entonces, decidieron vender el viejo piano con el que estudiara Carmen durante muchos años. Les pagaron bien, y Carlos compró un lote en Córdoba. Ambos están encantados con la inversión y seguros de que tiene un futuro. Les ofreció la oportunidad un Clasificado de CLARIN (CORRIENTES 555. De 8.30 a 18.30 horas. Informes: T. E. 32-9411 al 9417).

Fueron Normales las Elecciones en Chile

(Información página DOS)

Habló el Primer Mandatario Sobre su Viaje a Chile

Cumpliróse el Paro a Partir de las 15 Hs.

Una Entusiasta Recepción Hízose al General Perón

En un Año Terminaráse el Trasandino del Sur

BAHIA BLANCA, 2 (C) — En los círculos comerciales de esta ciudad ha causado excelente impresión una noticia, según la cual se han reanudado los trabajos del trasandino Sur, en la parte correspondiente a nuestro país. Días atrás, la prensa informó sobre la iniciación de la obra en el ramal a Curacautín y Loncoche en el lado chileno y ahora se anuncia desde Zapala que ha comenzado el extendido de la línea del F. C. N. Roca hasta la frontera, donde empalmará con los ferrocarriles del país hermano.

Se considera que la realización de la obra demandará un año, por cuanto comprende un tramo de 120 kilómetros en zona montañosa. No obstante, los trabajos ofrecen mayor dificultad en Chile, donde en Paso del Arco los rieles correrán a 1.600 metros sobre el nivel del mar.

Clarín

20 Centavos

Un lugar de encuentro para la información Argentina de los problemas Argentinos

Año VIII ★ Diario de la Mañana ★ Nº 2 661

Buenos Aires, Martes 3 de Marzo de 1953

Con el Himno se Inicia el Acto

AL LADO: El general Perón en el palco oficial, teniendo a su lado al canciller doctor Jerónimo Remorino, al embajador de Chile, Dr. Ríos Gallardo; al intendente, arquitecto Sabaté y a otras autoridades entona el Himno Nacional, junto con la gran muchedumbre —un aspecto de la cual se ve en la foto de abajo— que se congregó ayer tarde en la plaza Retiro, para darle la bienvenida a su regreso del viaje a Chile

Gran Muchedumbre Congregóse en Retiro

UNA gran muchedumbre, a la que no arredró la pertinaz lluvia que caía desde la madrugada, colmó ayer la plaza Retiro, extendiéndose por la plaza San Martín y avenidas vecinas, para dar la bienvenida al jefe del Estado, general Juan Perón, a su regreso a la Capital, luego de su viaje a Chile.

Paralización de Actividades

La adhesión de los trabajadores a la invitación formulada por los gremios confederados se manifestó desde temprano cuando, pese a la inclemencia del tiempo, comenzaron a formarse las columnas que en forma ordenada marcharon hacia la estación Presidente Perón. El paro dispuesto por la central obrera se cumplió en forma total, a partir de las 15, y los establecimientos comerciales cerraron sus puertas a las 17.30, para facilitar la concurrencia al acto de su personal.

Por su parte, los vehículos de transporte colectivo, que desde la mañana corrieron embanderados con los colores nacionales, como en las celebraciones patrias, no cobraron a los pasajeros desde las 17 a las 21, adhiriéndose al homenaje que el pueblo se disponía a tributar al general Perón.

En la Plaza Retiro

Una hora antes de la anunciada para el arribo del tren presidencial cesó de llover. En esos momentos la plaza Retiro se hallaba ya prácticamente ocupada por millares de personas que llevaban banderas argentinas y chilenas y carteles de bienvenida, con inscripciones alusivas a la confraternidad entre ambos pueblos.

Mientras llegaban nuevas columnas de trabajadores a incorporarse a la concentración, un grupo de obreros se ocupaba febrilmente en dar los últimos detalles al palco erigido frente a la estación, desde el cual, poco más tarde, el general Perón habría de dirigir la palabra al pueblo.

Innumerables carteleras con los retratos del primer mandatario, de la señora Eva Perón y del presidente chileno cubrían las paredes de la estación Presidente Perón, y en la avenida Maipú, frente al palco, el público mantenía en alto estandartes con leyendas referentes al éxito logrado por el primer mandatario en su viaje. Figuraba entre ellos uno de la Alianza Libertadora Nacionalista con la inscripción: "Las Malvinas son argentinas".

En la Estación Pte. Perón

En tanto aumentaba en la plaza el entusiasmo popular, dentro de la estación Presidente Perón del F. C. Mitre, clausurada desde hora temprana, comenzaban a reunirse altos jefes militares, funcionarios, legisladores, miembros del cuerpo diplomático y dirigentes gremiales.

De vez en cuando llegaba un tren del servicio suburbano, colmado de delegaciones del Gran Buenos Aires que iban a unirse a la manifestación de la plaza y que aclamaban a los emblemas de la Argentina y Chile que engalanaban el hall central.

Llega el Presidente

A medida que se acercaba la hora de la llegada del tren presidencial, la expectativa se concentraba en el andén 3. Formaban allí guardia de honor efectivos del Regimiento de Granaderos a Caballo y la banda del Colegio Militar para rendir honores.

A las 18.20 entró al andén el presidente provisional del Senado en ejercicio del Poder Ejecutivo, contraalmirante (R.) Alberto Teisaire, a quien acompañaban las altas autoridades de la Nación. Diez minutos más tarde los silbatos de las máquinas y las sirenas de los barcos surtos en el puerto anunciaron el momento en que entraba en agujas el tren presidencial.

De inmediato la banda militar hizo oír los acordes de la marcha de San Lorenzo y la guardia de granaderos presentó armas. El convoy, arrastrado por la máquina 3112, entró lentamente en el andén, entre las aclamaciones de la concurrencia que pugnaba por acercarse al coche salón, desde cuya portezuela el general Perón agradecía la recepción agitando sus manos.

Hacia el Palco Oficial

El contraalmirante Teisaire y las altas autoridades que lo acompañaban subieron al tren para presentar sus saludos al general Perón, quien avanzó luego por el interior del convoy hasta uno de los primeros coches para descender al andén en un punto donde el entusiasmo de los presentes no dificultase su avance hacia la salida de la estación.

Continuamente aclamado por la concurrencia, el gene-

(Continúa en la página DOS)

La Ciudad de Fiesta

COMO en los grandes días de fiesta, toda la ciudad mostró ayer con amplia profusión los colores argentinos. La enseña patria flameó en los frentes de la mayoría de los edificios, acompañadas muchas veces por la de Chile y en la plaza de Mayo grandes banderas colocadas por la Dirección de Festejos y Ornamentación de la Municipalidad, anticiparon su saludo al jefe de Estado.

Por la noche todos los edificios públicos fueron iluminados, de acuerdo con lo dispuesto en las resoluciones dictadas por los titulares de las reparticiones nacionales.

Hemos Firmado con Chile un Compromiso Leal y Sincero, Dijo el Jefe del Estado

Con una Ovación se Rubricaron las Palabras del Presidente

FUE breve el discurso que pronunció ayer el presidente de la República, ante el pueblo reunido en la plaza Retiro. No obstante, en sus párrafos, el general Perón sintetizó los objetivos fundamentales que deben observar el gobierno y el pueblo argentino para cumplir el compromiso firmado con Chile y exhortó a llevar adelante la unidad de ambas naciones.

Habla el General Perón

Dijo el primer mandatario: "Excmo. señor presidente en ejercicio; Excmo. señor embajador de Chile, don Conrado Ríos Gallardo; Excmos. señores embajadores, representantes de los países de América presentes; señores ministros; señores generales, jefes y oficiales de las fuerzas armadas; señores funcionarios; compañeros:

La primera de nuestras sentencias peronistas dice que los gobernantes de nuestra patria y de nuestra tendencia hacen sólo lo que el pueblo quiere y no defienden otro interés que el del pueblo mismo. Por esa razón quiero que el primer acto que cumpla al retornar de mi viaje a Chile, sea dar cuenta en forma directa al pueblo mismo de cuáles han sido nuestras gestiones.

Afirmaciones de Unidad

La idea de unidad, de asociación o federación americana, es tan vieja como nuestra independencia. Ya en 1810 el fiscal de Lima, Pedro Vicente Cañete, lanza por primera vez la idea de una asociación de naciones americanas. Casi simultáneamente en Chile, Juan Egaña enuncia lo mismo, y ya en 1810 el pueblo chileno fija las bases para una unión continental. Esas tres afirmaciones de unidad de nuestra América tienen su origen en estas benditas tierras australes.

En 1810 —en el mismo año— Juan Martínez de Rozas, un argentino que también fué chileno, presenta a nuestra Junta de Gobierno la idea de formar una federación de pueblos en la América Meridional. La oposición de Mariano Moreno, quien instó a Chile a formar gobierno propio, hizo fracasar esa iniciativa.

El 19 de setiembre de 1810, Alvarez Jonte lleva instrucciones, en su misión a Chile, de formar la Federación Argentinochilena, y el 21 de marzo de 1811 se realiza la primera Unión del Sur, tratado firmado por Alvarez Jonte en forma amplia y extensiva.

Después de la Independencia

"En 1816 San Martín recibe instrucciones en el mismo sentido del gobierno de Pueyrredón. En 1818 las proclamas de San Martín en Chile, Perú y en Argentina afirman el mismo sentimiento americano meridional.

"En 1817 Bolívar insinúa a Pueyrredón formar una sola nación de todo el nuevo mundo o bien una sociedad de naciones en América meridional.

"En 1822 Bolívar trata de hacer efectiva la idea anterior, y en 1826 se reúne el primer congreso de Panamá que el

(Continúa en la página Central)

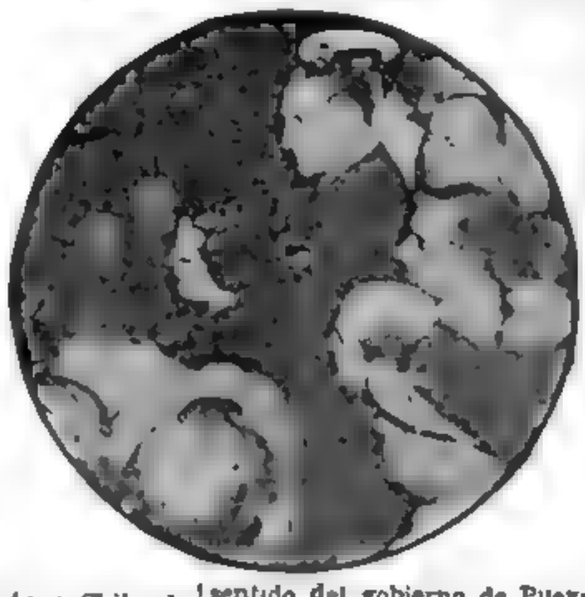

En nombre del partido Peronista Femenino habla la señora de Menéndez, en el acto de plaza Retiro para dar la bienvenida al primer magistrado

Ganó Muchas Bancas el Ibañismo

(Información página SIETE)

IDEA OPORTUNA

Estaba convaleciendo de una enfermedad y por prescripción médica se veía obligado a pasar varios meses en casa. ¿Cómo matar el tiempo durante las largas horas de ocio? Y leyó este Aviso Clasificado en CLARIN

A domic. enseño acordeón, método fácil. — T. E. 5433

Pensó que la idea era excelente y contrató los servicios del profesor. Ahora, está muy contento con sus rápidos progresos. Al mismo tiempo que se distrae, aprende un instrumento útil e interesante. Encontró la idea en un Clasificado de CLARIN (CORRIENTES 655. De 8.30 a 18.30 horas. Informes: T. E. 32-9411 al 9417).

Azotó un Recio Temporal de Viento y Agua a la Capital y Alrededores

(Información página 4)

EL MINISTRO de Marina y altas autoridades navales, rinden homenaje a Brown, mientras un viejo marino iza en el mástil contiguo al monumento, una bandera facsimil de la insignia del almirante

STALIN, GRAVISIMO

Sufrió un Derrame Cerebral; lo Anunció Radio Moscú

LONDRES, 4 (AFP). — Radio Moscú transmitió una información de la Agencia Tass anunciando que el mariscal José Stalin ha sufrido un derrame cerebral, quedando paralítico del brazo y pierna del lado derecho. Agregó que tiene, además, dificultades para hablar.

La noticia ha causado sensación, y si bien por la hora en que se captó no pudo ser comentada sino en determinados círculos, no dejó de extrañar que la Agencia Tass haya lanzado al éter una información de tantísima importancia, no sólo para la URSS, sino también para el mundo entero.

Dióse la Noticia en Moscú

MOSCU, 4 (INS). — Radio Moscú anuncia que el primer ministro, José Stalin, ha sufrido un ataque

Semiparalítico y Perdió el Habla

cardíaco, a consecuencia del cual se halla gravemente enfermo.

Poco después, la citada radio dió nuevos boletines sobre la salud de Stalin, informando que a causa del ataque cardíaco se produjo un derrame cerebral, con paralización del lado derecho del cuerpo y pérdida del habla.

MARISCAL STALIN

EN LA CANCHA de River Plate, donde se jugó ayer la final del Campeonato Argentino de Fútbol Infantil Evita —ganada por Córdoba—, el general Perón conversa con un niño que se aproximó para saludarlo

Clarín

Un toque de atención para la solución Argentina de los problemas Argentinos

Año VIII ★ *Diario de la Mañana* ★ Nº 2.662

40 Centavos

Buenos Aires, Miércoles 4 de Marzo de 1953

No Hay en Europa una Colaboración Económica Eficaz

MILAN, 3 (De nuestra agencia). — La vieja frase de que todas las calles llevan a Roma, desde el punto de vista católico, sigue siendo veraz. Políticamente, en cambio, todas las calles llevan a Washington o a Moscú, pero en la "Pequeña Europa" continental, París ha sabido convertirse en el centro de muchas siglas, no todas las cuales son conocidas, porque su número aumenta siempre, pero se sabe bastante sobre los sucesos y esperanzas de la NATO (North Atlantic Treaty Organization) un pacto que debe durar veinte años), con sus comisiones conexas, y de la C. E. D. (Comunidad Europea de Defensa, que debe durar 50 años, pero, en esto, Inglaterra no está ligada estrechamente). En Roma, en días recientes, los cancilleres de los países de la C. E. D., —Bidault, Adenauer, van Zeeland, De Gásperi, etcétera— han preparado la labor para la asamblea de Estrasburgo, donde en la primera decena de marzo se debe aprobar el estatuto para la comunidad política europea. (Pero los holandeses, con criterio realista, dicen y escriben siempre: "Pequeña Europa").

CLARIN en Italia

Los constantes aplazamientos de las decisiones definitivas derivan, como se sabe, de las distintas posiciones alemanas y fraticosas sobre el Sarre, y sobre la manera de organizar el ejército alemán. Es muy cierto que De Gásperi trata de hacer el papel de mediador y pronto se sabrá si ha tenido suerte.

Pero, para Italia son quizás más urgentes los problemas que conciernen a la O E C E (Organización Europea de Cooperación Económica) porque —como se ha dicho muchas veces— no existe hasta ahora ninguna colaboración económica europea. En efecto, Italia halló graves dificultades para la colocación de sus productos en Inglaterra y en Francia, después de las medidas adoptadas por ambas naciones y dificultades análogas en Estados Unidos. Esto demuestra que a pesar del usual optimismo de los comunicados oficiales de todos los tiempos, hay que ser cautos en su interpretación y esperar la confirmación de los hechos. El sistema vigente contraría la liberalización de cambios que debiera ya practicarse, mientras que algunas tarifas aduaneras norteamericanas están en oposición con la voluntad de consentir mayores importaciones de Europa.

BATTISTA PELLEGRINI

Estados Unidos Prepara un Nuevo Plan de Ayuda

Acuerdo con la Unión Defensiva

PARIS, 3 (AFP). — Según se anunció en esferas generalmente bien informadas, el gabinete norteamericano estaría elaborando un plan de acuerdo con la Comunidad Europea de Defensa, actualmente en formación. Ese proyecto habría sido confiado al Sr. David Bruce, ex embajador en París y actual representante de la Unión ante la Comunidad Europea del Carbón y del Acero. Ese proyecto se funda en el artículo 99 del tratado que instituye la C.E.D. y que prevé la eventualidad de "una ayuda exterior en material, destinada a las fuerzas europeas de defensa".

Ese proyecto —se agrega en las mismas esferas— no ha sido presentado a los expertos europeos, pero se le destina a servir de base a negociaciones ulteriores.

Hay lugar a recordar —a este respecto— que el Sr. David Bruce no ha sido enviado a París solamente para representar a su gobierno ante la Comunidad del Carbón y del Acero, sino igualmente en calidad de observador de la C.E.D., y que, de hecho, es un embajador ante la Comunidad Europea en su conjunto.

David Bruce partió para Luxemburgo a fin de entrar en contacto, por primera vez, con el Sr. Jean Monnet, presidente de la Alta Autoridad de la Comunidad del Carbón y del Acero, y mañana asistirá a la reunión del comité interino de la C.E.D.

Sismo en la Rioja

LA RIOJA, 4 (C.) — En la zona este de la provincia se sintió un temblor que, según las informaciones llegadas a la Jefatura de Policía, fué de poca intensidad. No se tienen noticias de desgracias personales ni de daños. No se ha especificado a qué pueblos afectó.

Van Fleet Fué Condecorado

GENERAL James Van Fleet, ex comandante del 8º ejército norteamericano en el frente coreano, fué condecorado por el presidente Eisenhower, con quien almorzó ayer en la Casa Blanca

WASHINGTON, 3 (INS). — El presidente Eisenhower recibió un informe de primera mano sobre la situación militar en Corea, de boca del general James Van Fleet, ex comandante del VIII ejército aliado en el conflicto coreano. Eisenhower, después de la conferencia, condecoró a Van Fleet por "sus servicios excepcionalmente meritorios" a la nación. El presidente colocó una nueva hoja de roble a la medalla del servicio distinguido que ostenta Van Fleet. La entrevista entre los dos viejos condiscípulos de la academia de West Point duró cincuenta minutos, y a la misma, que precedió a un almuerzo en la Casa Blanca en honor de Van Fleet, asistieron el secretario de Defensa, Charles Wilson; el general Omar Bradley, presidente del estado mayor conjunto; el secretario de Ejército, Stevens, y el jefe del estado mayor del ejército, general Collins.

Hubo Repunte Ibañista en Chile

SANTIAGO DE CHILE, 3 (AFP). — No se conocen todavía los resultados completos de las elecciones. El ministerio del Interior publicó las listas nominales todavía incompletas y sujetas a revisión, pero no dió ninguna cifra. La lentitud, la confusión en el escrutinio y la imposibilidad del ministerio del Interior de ofrecer informaciones completas y definitivas, han provocado críticas de la oposición.

De acuerdo con las actuales informaciones, la oposición conservaría la mayoría en la Cámara, pero la distancia con las fuerzas ibañistas parece ahora bastante menor.

Conforme con los resultados que ya se han definido, puede hacerse el siguiente cómputo:

Listas ibañistas, A N A.P (Alianza Nacional del Pueblo): Partido Agrario Laborista, 24 bancas; partido Socialista Popular, 14, F E N A P U.I. (Federación Nacional de Fuerzas Ibañistas): Partido Democrático del Pueblo, 8 bancas; partido Radical Doctrinario, 4, M O N A P (Movimiento Nacional del Pueblo, 2. Total: 50 bancas.

Oposición de derechas: Liberales, 31 bancas; Conservadores Tradicionalistas, 21; Conservadores Socialcristianos, 9; Falange Nacional, 4. Total 55 bancas

Oposición de izquierdas: Partido Radical, 34 bancas; Frente del Pueblo, 6. Total: 30 bancas.

Nuevos Resultados

Estos datos conciernen a las circunscripciones en que ha terminado el escrutinio, pero ya se conocen cifras de varias otras zonas del país en las cuales marchan en ventaja los candidatos ibañistas. Estos resultados parciales permiten prever un equilibrio entre las fuerzas ibañistas y las de la oposición de derecha, sin excluir la posibilidad de que ese equilibrio se rompa finalmente en favor de los candidatos gubernamentales.

Se Incendió un Comet y Hubo 11 Muertos

El Avión no Logró Despegar

LONDRES, 3 (AFP). — Todos los tripulantes y pasajeros de un cuatrirreactor Comet perecieron al no poder levantar vuelo e incendiarse el aparato cerca de Karachi. Las once víctimas eran seis técnicos británicos y los cinco tripulantes canadienses del avión Empress of Hawaii, perteneciente a la Canadian Pacific Airlines. Había salido de Londres el domingo para Sydney y debía inaugurar su primer vuelo de pasajeros Sydney-Honolulú, el 28 de abril. Es el primer accidente que ocurre con un avión de este tipo.

Los funcionarios del aeródromo de Karachi no se pronuncian por ahora sobre las causas técnicas determinantes del accidente. El examen del lugar permite establecer que el aparato no abandonó el suelo en ningún momento.

El departamento de la Aviación Civil pakistana inició de inmediato una investigación con la participación del alto comisariado del Canadá en Pakistán. Se espera la llegada de un representante de la firma De Havilland que construyó el aparato. Las 25 toneladas de carburante contenido por el aparato ardieron durante más de dos horas, después de la explosión. No se han dado a conocer los nombres de las víctimas cuyas familias serán advertidas del accidente ocurrido.

M. Cabot Asumió sus Funciones

WASHINGTON, 3 (INS). — El diplomático de carrera, John Moors Cabot, prestó hoy el juramento de rigor como secretario auxiliar de Estado a cargo de asuntos interamericanos, ante el jefe de Protocolo, John Farr Simmons, en el despacho del canciller John Foster Dulles. Hester Dulles felicitó a Cabot, expresándole que se sentía feliz de tenerlo al frente de esa dependencia importante del departamento de Estado. Cabot declaró, en respuesta, que tenía la esperanza de estar a la altura de la confianza que se había depositado en él, y muy honrado por la distinción que le hizo Eisenhower.

Artajo Impuso a Chiang Kai-Shek Una Alta Condecoración Militar

TAIPEH, Formosa, 3. (INS). — El ministro de Asuntos Extranjeros de España, Alberto Martín Artajo, llegó por vía aérea e impuso al generalísimo Chiang Kai-shek una alta condecoración militar.

España y China nacionalista firmaron el mes pasado un tratado de amistad. Acompañan a Artajo tres miembros de su comitiva y el embajador español en Manila, Antonio Gómez Guillén. Artajo regresará a Manila el jueves, donde el presidente Elpidio Quirino le impondrá la orden de Sikatuna, y después emprenderá el regreso a Madrid, por la vía Bangkok.

Preocupa en Berlín la Afluencia de Refugiados Desde la Zona Soviética

BERLIN, 3 (AFP). — El Senado de Berlín ha pedido oficialmente a las autoridades estadounidenses que acudan en su ayuda para la evacuación en Alemania occidental de los refugiados de la zona soviética, según ha anunciado un vocero americano. Este agregó que "las autoridades norteamericanas están examinando el pedido". Las autoridades de Alemania oriental han enviado destacamentos de la Policía Popular a las aldeas situadas en Brandeburgo y Sajonia-Anhalt, en las que numerosos campesinos han abandonado sus granjas, para refugiarse en Berlín occidental.

KOPF

Las poblaciones en dicha zona se manifiestan temerosas de que la huída de los campesinos llegue a producir escasez de productos alimenticios en este año.

El ministro-presidente de la Baja Sajonia, Sr. Heinrich Kopf, ha dirigido un telegrama al canciller federal, Dr. Adenauer, en el que le pide la inmediata convocación de los ministros-presidentes de todos los Laender de Alemania occidental.

LIBROSE OTRA BATALLA AEREA EN LAS CERCANIAS DE MANCHURIA

SEUL, 3 (INS). — La aviación de las Naciones Unidas reanudó sus ataques en gran escala contra Corea del Norte al despejarse nuevamente los cielos. Cazas de bombardeo, protegidos por aparatos de combate Sables F-86 de retropropulsión, se lanzaron en enjambre contra objetivos militares norcoreanos. Aparatos MIG-15 comunistas surgieron de sus bases en Manchuria para repeler el ataque, trabando batalla con los cazas norteamericanos. Tres aviones rojos fueron averiados en estos combates. Por su parte, nueve superfortalezas volantes B-29 bombardearon un gran centro de abastecimientos norcoreano, mientras el acorazado "Missouri", de 45.000 toneladas, reanudó el cañoneo de la costa norcoreana, al norte del puerto oriental de Hamhung. La lucha en tierra, mientras tanto, fué casi nula, registrándose solamente ataques esporádicos de uno y otro bando en lucha y operaciones de patrulla.

COLABORACION

Tenía una gran intuición para la mecánica y se le había ocurrido un tipo novedoso de planeador. Pero no podía darle forma porque le faltaban los conocimientos técnicos necesarios. Entonces, recurrió a los Avisos Clasificados de CLARIN, publicando el siguiente:

Tengo idea interesante, nec. colaborador técn. . -7631

Y este aviso fué leído por un ingeniero, suscitando su curiosidad. Se puso en contacto con el anunciante, la idea le pareció promisoria y empezaron a trabajar juntos. Ya están ejecutando el proyecto y el modelo en miniatura que construyen les infunde mucho aliento. Deben su feliz asociación al Clasificado de CLARIN (CORRIENTES 555. De 8.30 a 18.30 horas. Informes: T. E. 32-9411 al 9417).

Se MUERE STALIN

LLAMADO A LA UNIDAD

Siguió al Anuncio de la Enfermedad

MOSCU, 4 (AFP). — Radio Moscú irradió el siguiente llamado a la unidad del pueblo ruso:

"El Comité Central y el gobierno de la URSS toman en consideración con toda gravedad la situación creada en la dirección de los asuntos del país y del partido, por el alejamiento momentáneo del camarada Stalin de la actividad partidaria y del Estado.

"El Comité Central y el Consejo de Ministros expresan su convicción de que nuestro partido y todo el pueblo soviético, en estos días graves, manifestarán la mayor unidad, cohesión, fuerza de carácter y vigilancia, y redoblarán su energía, con vistas al establecimiento del comunismo en nuestro país, y se unirán aun más estrechamente en torno al Comité Central y al gobierno de la URSS".

Fué en la Noche del 2 al 3

El primer comunicado médico dice: "Boletín sobre el estado de salud del camarada Josef Vissariovitch Stalin: En la noche del 2 al 3 del corriente, el camarada Stalin se encontraba en su departamento de Moscú, cuando sufrió un ataque de hemorragia cerebral, que le afectó las partes vitales del cerebro. El camarada Stalin perdió el conocimiento. El brazo derecho y la pierna derecha quedaron paralizados. Perdió el uso de la palabra y sobrevinieron graves alteraciones cardíacas y respiratorias. Las más altas autoridades médicas fueron designadas para el tratamiento del camarada Stalin"

El boletín enumera seguidamente los médicos designados para el tratamiento de Stalin, y anuncia que ese tratamiento se efectúa bajo la dirección del ministro de Salud Pública de la URSS, Trotiakov, colaborando el jefe de Servicios de Sanidad del Kremlin, Dr. Kuperine. Y agrega: "El tratamiento del camarada Stalin prosigue bajo la vigilancia constante del Comité Central del partido Comunista de la URSS y del gobierno soviético. En razón de la gravedad del estado del camarada Stalin, el Comité Central del partido Comunista de la Unión Soviética y el gobierno de la URSS han estimado indispensable publicar, a partir de hoy, boletines médicos sobre el estado de salud de Josef Vissariovitch Stalin A las dos de la madrugada el estado del paciente seguía grave. Alteraciones respiratorias importantes son observadas. Velocidad de la respiración: 36 por minuto; ritmo desigual con pauses prolongadas; pulso 120 por minuto; arritmia completa; presión arterial máxima 22 y mínima 12. Temperatura 38 grados. Por causa de la alteración respiratoria y circulatoria, se ha comprobado falta de oxígeno. El grado de ruptura de la función cerebral aumentó sensiblemente. Actualmente son aplicadas medidas terapéuticas a fin de restablecer las funciones indispensables a la vida del organismo".

Rogativas en la Capital Soviética

LONDRES, 5 (De nuestra agencia). — Los escuchas se mantienen vigilantes a la "pesca" de la onda de Radio Moscú, que debe lanzar al mundo la sensacional noticia de la muerte de Stalin, o la no menos trascendental de su reacción Pero nadie cree que esto último pueda ocurrir. La impresión dominante en esferas periodísticas —los periodistas están dotados por la naturaleza de un sentido especialísimo y exclusivo para presentir las novedades extraordinarias— es que Stalin se muere. Los muy escuetos informes recibidos de la capital soviética indican que el hombre que llegó a convertirse en el jefe de la situación internacional ha entrado en coma. Y contra su restablecimiento, que en todo caso sería únicamente parcial, conspira de manera principal y decisiva su edad de 73 años.

Por lo demás, Radio Moscú, si se hubiera operado la reacción que el largo comunicado inicial no deja de prever, no hubiera demorado en dar alborozada la información. Porque, al fin y al cabo, Stalin mientras no deje de existir continúa siendo el jefe

Stalin se muere. Lo han desahuciado los médicos occidentales; su diagnóstico basado en los detalles incluídos en el precitado comunicado no difieren muchos de sus colegas soviéticos por más que éstos se muestren parcos en sus pronósticos. Parcos y cautos, pues no han de haber olvidado la suerte corrida por sus desafortunados compañeros judíos.

OPINAN LOS MEDICOS: SU CURACION NO ES POSIBLE

ULTIMO BOLETIN: *Muy Grave e Inconsciente*

PARIS, 5 (AFP). — Al reanudar Radio Moscú sus transmisiones hoy a las 6 —hora de Rusia— dió un boletín médico que el locutor leyó con voz emocionada y que señala que el estado del mariscal Stalin sigue siendo muy grave. Poco después, agregó que en la noche del miércoles al jueves, el enfermo permaneció inconsciente y que se había presentado una complicación: la arteriesclorosis.

El texto es el siguiente: "En la jornada del 4 del actual el estado del camarada Stalin siguió siendo grave. La hemorragia que se produjo en la noche del día 2, en el lóbulo izquierdo del cerebro del enfermo, ocasionó la parálisis de las extremidades del lado de-

(CONT. EN LA PAG. DOS)

Clarín

BUENOS AIRES · REPUBLICA ARGENTINA

40 Centavos

Un toque de atención para la solución Argentina de los problemas Argentinos

Año VIII ★ *Diario de la Mañana* ★ Nº 2.663

Buenos Aires, Jueves 5 de Marzo de 1953

Prevése el Triunvirato Molotov-Malenkov-Beria

Inquieta el Futuro Soviético

WASHINGTON, 4 (AFP). — Expertos en política exterior creen posible la constitución de un triunvirato "de facto" Molotov-Malenkov-Beria, cualesquiera sean los títulos que se les confieran. Otros observadores opinan que los dos sucesores más probables serían Viacheslav Molotov, que ya asumiera esas funciones durante el período de 1930-1941, y George Malenkov, considerado por ciertos observadores como el "Delfín" del mariscal. Sin embargo, teniendo en cuenta el papel jugado por este último en el partido en estos últimos años, se duda que tome en sus manos la dirección, aparato puramente administrativo en la Unión Soviética, donde todas las decisiones de orientación en política interior y exterior pertenecen al campo exclusivo del Presidium.

En cuanto a la sucesión para la jefatura del partido Comunista, según parece, pueden formularse por ahora tres hipótesis:

1 El aparato del partido puede caer en manos de George Malenkov. Podría suceder, sin embargo, que Viacheslav Molotov, como representante de la "guardia vieja", sea designado oficialmente como reemplazante de Stalin para simbolizar la "continuidad" dejando a Malenkov el manejo efectivo

2 El "triunvirato" compuesto por Georges Malenkov, Viacheslav Molotov y Laurenti Beria

3 Posibilidad de que la dirección del partido sea asumida por un comité que comprenda a compañeros de armas de Stalin y a otros dirigentes que, después de cierto tiempo entraron en el círculo de sus íntimos y que, en el último Congreso, fueron simultáneamente elegidos para el Presidium y el Secretariado del comité central. Serían Nikita Kroutchtchev, Mikahil Suelov, P. Ponomarenko y Nikiai Mikhailov, ex líder de las juventudes comunistas, a quien se considera uno de los hombres "más seguros" en la URSS.

"La Paz Durará lo que Dure Stalin"

LONDRES, 4 (AFP). — Las esferas diplomáticas opinan que la situación de la URSS puede evolucionar en forma peligrosa, tanto para el pueblo ruso como en el orden internacional. Con razón o no, muchos observadores británicos creen que el deceso de Stalin podría provocar disturbios serios en el régimen. Por otra parte, estiman que, pese a los actos agresivos cometidos por Moscú, Stalin no dejaba de representar un elemento de ponderación, violento pero prudente.

Los medios políticos repetían frecuentemente: "La paz durará lo que dure Stalin" Por ello la parálisis, aunque sólo fuera temporaria, causa más aprensión que esperanza

CON GESTO paternal y afectuoso, Stalin ha tomado a esta niña entre sus brazos para retribuir con solícita cordialidad el saludo de la pequeña, durante uno de los tantos actos oficiales realizados en Moscú

NO SE DUDA EN EE. UU. QUE EL DIRIGENTE RUSO HA FALLECIDO

La Noticia Sacudió a Nueva York

NUEVA YORK, 4 (De nuestra agencia). — Hacía dos años y medio largos que los títulos de los diarios no sacudían a esta ciudad en la forma que ha ocurrido esta mañana. La multitud que se mueve en las primeras horas del día se encontró con los títulos espectaculares de las últimas ediciones de la prensa. "El Mirror" anunció: "Stalin al borde de la muerte"; el "News" dijo: "Stalin, víctima de un ataque de parálisis"; el "Times", más formal, informó: "Stalin, gravemente enfermo después de un ataque de parálisis", el "Tribune" puntualizó: "Stalin sufre un ataque de parálisis que le afecta el corazón y el cerebro". Todos estos títulos se tradujeron para el público en un inmediato, crítico y tremendo interrogante: ¿Y ahora?

CLARIN en Nueva York

Después del estallido de la guerra en Corea, ésta es la noticia que provoca mayor conmoción en Nueva York y, común denominador de nuestros días, en ambos casos la conmoción está directamente vinculada a la permanente inquietud que existe sobre el futuro.

La cruda traducción de esta idea es el miedo a la guerra, quizá el único miedo del que no debiéramos avergonzarnos. Ese miedo está de vuelta hoy en Nueva York, no con la presión de peligro inminente que tuvo el estallido de Corea, pero sí con el disturbio proporcionado que resulta de vivir en un mundo donde, de pronto, la muerte de un gobernante es una razón de inquietud para el futuro. Cabe decir la muerte de un gobernante con referencia a la noticia acerca del ataque cerebral sufrido por Stalin, porque la convicción unánime que existe aquí es que Stalin ha muerto ya y que la noticia que hoy se conoció no es sino el comienzo de un fallecimiento "planificado" por razones políticas.

Aquí, en la residencia de la delegación soviética ante la Un, al recibirse la noticia los subalternos del señor Vishinsky se negaron a interrumpir su sueño para hacerle saber lo que ocurría. Las innumerables especulaciones que se sucederán a partir de hoy no permitirán adelantar gran cosa acerca de los futuros acontecimientos que puedan tener a la Unión Soviética como eje. Y la más razonable reflexión indica que no ha de ser la desaparición del extraordinario georgiano que construyó el actual imperio ruso lo que altere favorablemente la suerte del mundo.

HORACIO ESTOL

JOSE STALIN, con los cuatro grandes jerarcas soviéticos, de izquierda a derecha: Molotov, el propio mariscal Stalin, Voroshilov, Malenkov y Beria, fotografiados mientras, caminando, trataban seguramente asuntos relacionados con la política del Kremlin.

Mensaje de Eisenhower Para los Rusos

WASHINGTON, 4 (INS). — Eisenhower expresó que los pensamientos de Estados Unidos "van hacia todo el pueblo de Rusia en su ansiosa preocupación por la grave enfermedad del primer ministro, mariscal Stalin". El mandatario dió a conocer una declaración, diciendo que el pueblo ruso, como todas las naciones del mundo, "comparte nuestro anhelo de un mundo amistoso y pacífico". La misma fué dada a conocer luego de una conferencia celebrada con los asesores de la Casa Blanca, convocados después de conocer Eisenhower el estado del "premier" ruso.

En dicha declaración se expresa: "En este momento de la historia, cuando el pueblo ruso está consternado por la enfermedad del dirigente soviético, los pensamientos de EE. UU. van hacia todos los pueblos de la URSS: hombres

(CONT. EN LA PAG. DOS)

SE ORIENTO

Había fallecido su padre y necesitaba proveer a los gastos de su familia. Pero no sabía cómo orientarse. Y leyó este Aviso Clasificado en CLARIN.

Neces. profesoras bordados expertas. Habl.: T. E. ...-0778.

Una tía muy hacendosa le había enseñado a bordar con mucha elegancia y refinamiento. Se ofreció como profesora a la firma anunciante y la tomaron. Ahora, se gana el pan cotidiano y se lo agradece al Clasificado de CLARIN (CORRIENTES 555. De 8.30 a 18.30 horas. Informes: T. E. 32-9411 al 9417).

HA MUERTO STALIN

Prodújose el Deceso Ayer a las 21.50, Hora de Moscú

PARIS, 6 (AFP). — Ha muerto el mariscal Stalin. El deceso se produjo a las 21.50, hora de Moscú. El comunicado dado por la agencia Tass fué dirigido a todos los trabajadores de la Unión Soviética. Previamente el Comité Central del partido Comunista de la URSS y el Consejo de Ministros anunciaron que iban a hacer un anuncio importante. En ese comunicado se rinde homenaje a Stalin y se recuerdan las primeras etapas de su vida. Entre otras cosas afirma que su fallecimiento constituye una pérdida inestimable para los trabajadores de Rusia y del mundo.

Clarín

BUENOS AIRES · REPUBLICA ARGENTINA

40 Centavos

Un toque de atención para la solución Argentina de los problemas Argentinos

AÑO VIII — *Diario de la Mañana* — Nº 2.664

Buenos Aires, Viernes 6 de Marzo de 1953

Preparan los Funerales

PARIS, 6 (AFP.) — El cadáver de Stalin será velado en la sala de columnas del Palacio de los Sindicatos. La comisión especial encargada de organizar los funerales ha sido integrada con Rbutchtchev, Kaganovich, Svernik, Wassilewski, Artemiev, Yasnov y Pegov.

También forman parte de la comisión, como auxiliares, muchos comunistas que, como los anteriores, eran viejos camaradas de armas del extinto y miembros del antiguo Politburó, transformado el año pasado en un Presidium del partido.

Junto al lecho de muerte se hallaban los hijos de Stalin, Svetlana y Vassiliev, como así altas autoridades del partido.

El Comité del Partido

LONDRES, 6 (INS). — Radio Moscú anunció que está reunido el comité central del partido Comunista. Los expertos en cuestiones rusas opinan que se notificará en breve quién es el sucesor de Stalin, pero no prevén cambios fundamentales en la composición del nuevo gabinete.

Musica de Chopin

PARIS, 6 (INS). Minutos después de medianoche Radio Moscú comenzó a transmitir la Marcha Fúnebre de Chopin sin hacer anuncio especial alguno. Esto movió a suponer que Stalin había muerto, como horas más tarde lo difundió la citada emisora.

(MAS INFORMACION EN LA PAGINA DOS Y EN LA CONTRATAPA)

Honda Impresión en Europa y en América

Eisenhower Envió ya sus Condolencias

NUEVA YORK, 6 (INS). — La noticia de la muerte de Stalin causó conmoción en la UN, a pesar de que tal hecho era aguardado de un momento a otro.

Un alto funcionario del secretariado general de la entidad expresó: "Lamentamos la muerte del jefe del Estado soviético. Es lo que nos corresponde y lo expresamos sinceramente".

Pésame de Eisenhower

WASHINGTON, 5 (INS). — Eisenhower fué informado de la muerte de Stalin, e inmediatamente ordenó que se enviara un mensaje de condolencia al gobierno soviético.

Reacción en Londres

LONDRES, 6 (AFP). — El primer ministro, Winston Churchill, fué informado de la muerte del mariscal Stalin pocos minutos después de que se escuchara en Londres el comunicado oficial de Radio Moscú. En la embajada soviética, que se halla completamente a obscuras, no hay ningún signo de actividad.

Los londinenses dormían profundamente cuando llegó la noticia a los diarios.

Opinión en París

PARIS, 6 (AFP). — La noticia de la muerte de Stalin llegada a la capital francesa a medianoche no modifica en nada las reacciones suscitadas por la enfermedad. El único problema que se plantea es el de las consecuencias de su sucesión sobre la política soviética.

Declaración de De Gásperi

ROMA 6 (AFP). — En cuanto fué informado de la muerte de Stalin, el presidente del Consejo italiano, Alcide De Gásperi, hizo la siguiente declaración a la agencia Ansa: "Durante su vida el dictador soviético no mostró ni comprensión ni consideración para Italia. La actitud de sus diplomáticos fué obstinadamente dura. Sin embargo, si es verdad, como algunos piensan, que se debe a su influencia personal la vacilación de la URSS en desatar una nueva conflagración general, debemos poner en su activo tal duda ante la responsabilidad extrema, y desear que sus sucesores lo acepten como una regla de sabiduría. Pero quién sí no el histórico imparcial podrá medir y avaluar el papel personal que un hombre como él ha querido o ha podido jugar en momentos decisivos".

A las 6 del Viernes Informóse a los Rusos

MOSCU, 6 (INS). — El comunicado sobre la muerte de Stalin fué anunciado mientras dormía casi toda la población de Moscú, de modo que ésta se informó de ella a las 6 de la madrugada, hora de Moscú (2 del jueves en Nueva York y 23 en Buenos Aires). Los comunicados oficiales, desde el primero que se emitiera, exhortan al pueblo ruso "a movilizar todas sus fuerzas y energía creadora para la gran labor de consolidar el comunismo en nuestro país".

El Mundo Quiere ver a Través de los Muros del Kremlin

LONDRES, 6 (De nuestra agencia). — Aunque todos los hombres son mortales, el deceso de Stalin no dejó de causar profunda impresión. No ocultan su conmoción ni comunistas ni anticomunistas. Unos y otros por igual comprenden que ha terminado una época y que comienza otra. Quizás en el mañana haya que dividir la historia contemporánea en "antes de Stalin" y "después de Stalin".

Desaparecido el jefe supremo de los Soviets —o de todas las Rusias, como era grato calificarlo a sus implacables enemigos—, el mundo quiere ver a través de los muros del Kremlin, para saber si debe mantener la guardia o si ha llegado, por fin, la hora de descansar de tanta vigilancia. Quien sea designado sucesor tendrá alivio o mayores penurias para la tierra que no conoce la paz, la paz absoluta, desde que en Serajevo se dispararon unos balazos que luego se convirtieron en cerrado tiroteo. Se habla de Malenkov, el "hombre fiel"; de Molotov, el intransigente; de Beria, el poderoso jefe de la policía. Se habla, asimismo, de un triunvirato formado por los tres. Pero se duda que un gobierno de tres constituya una expresión de unidad. Porque cualquiera de los nombrados puede aspirar a asumir la sucesión plena de Stalin. Malenkov cuenta con el apoyo del partido Comunista; Molotov alardea, y es verdad, de su completo conocimiento de los asuntos internacionales; Beria, el más peligroso mientras ejerza las funciones que ejerce, ha de poner en la balanza el peso, acaso decisivo, de su fuerza policial.

Además, y aquí surge lo inesperado, ¿qué piensa el formidable ejército rojo? Otra pregunta: ¿ese reciente cambio de jefe de estado mayor, tareas asignadas a Sokolovsky se hizo porque se presentía, se sabía, que las horas de Stalin estaban contadas? ¿Y qué es de Zhukov, el mariscal occidentalizado, confinado virtualmente —es la última noticia que de él se tiene— tiempo atrás en el comando de la región de Odesa?

El mundo mira hacia el Kremlin. Mira y quiere saber qué pasa tras sus altas murallas. Sin embargo, tal vez ni los que se hallaran allí en estos momentos trazando planes para cubrir el claro, atinen a dar el paso que resuelva el candente, e inquietante, problema de la herencia vacante.

Pesar en la URSS

PARIS, 6 (AFP). — Radio Moscú interrumpe cada tanto sus trasmisiones de música de cámara para dar informaciones sobre las expresiones de pesar que se producen en todo el territorio de la URSS. En Moscú, según la emisora, los hombres y mujeres que se dirigían a sus tareas, se desvían hacia el Kremlin, en cuyos alrededores se agolpan, demostrando su pesar.

Concretóse el Convenio con Brasil

JOSE STALIN, según una fotografía obtenida años atrás, cuando su estado físico había hecho afirmar a sus admiradores del Kremlin, que podría vivir más de un siglo. Su muerte, conocida en Buenos Aires poco después de las 22, se había producido ya varias horas antes, pero se guardó reserva absoluta en Moscú

VOLUNTAD ACERADA E IMPLACABLE

HA muerto Stalin. Ciérrase con su desaparición un capítulo en la historia contemporánea de Rusia y del mundo. Capítulo trágico y permanentemente henchido de peligros. Ha muerto Stalin, pero por tratarse de un hombre que manejó con mano de hierro y a menudo cruelmente a su pueblo y que no titubeó en esgrimir la temible amenaza de sus "quintas columnas" en casi todas las naciones del orbe, la muerte, la gran niveladora, no puede hacer olvidar lo que se mantiene y se conservará fresco en la memoria de las gentes de buena voluntad.

Erróneo sería negar que la URSS dió, bajo tal gobernante, un salto formidable. Mas ha sido a costa del sacrificio, del sometimiento de millones de personas que no llegaron a conocer los beneficios incomparables de la libertad y la tolerancia. Quizás la posteridad, en el devenir de los años, reconozca que fué un gran patriota. Sin embargo, su forma habitual de patriotismo no merece loas. Que el bien no es muy aceptable cuando se pretende imponerlo contra la voluntad de los más y a costa de la felicidad colectiva.

Cúpole, sí, la satisfacción, no gustada sino por contados jefes de estado, de morir sin que la obra a cuya realización dedicó la vida entera, se haya derrumbado. Será ésa, acaso, su mayor gloria. Gloria jalonada con la sangre y el martirio de innúmeras víctimas de un régimen que pretende buscar la redención de la humanidad por método de violencia e imposición.

Ha sido implacable con sus enemigos. Jamás la palabra perdón salió de sus labios para quienes osaran alzarse contra su dominio. Cierto, que tampoco habría perdón para él si la suerte, que siempre lo acompañó, le hubiera sido adversa. Es la ley de las compensaciones.

* * *

Ha muerto Stalin. Vivió 73 años y rigió a un inmenso país durante 29. Su poder, mucho mayor que el de los mismos zares, significó para el mundo una constante pesadilla. Las naciones vecinas debieron mantenerse arma al brazo y a sus agentes de seguridad en despierta vigilancia a fin de impedir que otros agentes, los del desorden, forzaran las fronteras. Porque Stalin, magüer las discrepancias con Trotsky sobre la propagación de la revolución, no hesitó en apelar a la llamada infiltración, más eficaz y, por ende, más difícil de contener que la acción armada.

Quiso el destino que la pasada guerra mundial, a favor de la blandura de Roosevelt, más que de Churchill, le abriera las puertas hacia Occidente. Así pudieron pasar a su control países chicos como los bálticos —Letonia, Estonia y Lituania— y que no mucho después Hungría, Rumania, Checoslovaquia, Bulgaria y la eternamente desdichada Polonia, sin olvidar la débil Albania, se convirtieran en territorios virtualmente anexados. Y fué error de Roosevelt, pues de esa manera se cumplieron planes contra nacionalidades que motivaron, precisamente, el estallido de la conflagración que echó por tierra a Hitler.

* * *

Sin embargo, al decir de quienes lo trataron, entre ellos el propio Roosevelt, Stalin era una persona afable. En su conversación encantaba a los interlocutores. Afirman que discutía sin alzar la voz, una voz pastosa y de matices gratos. Esta condición lo humanizaba. Pero cuando daba órdenes, de muerte o de prisión, esa misma voz, por ser grata al oído, se tornaba siniestra. Y muchos fueron los que a lo largo de sus 29 años de gobierno, se le adelantaron por decisión de él, en el camino hacia el más allá.

* * *

Y, paradojas de la vida, el hombre que quemó iglesias, que persiguió a sacerdotes, del credo que fueran, tuvo también oraciones por su curación, como habrá de tenerlas ahora por el descanso de su alma. De esa su alma que no supo de las virtudes de la caridad ni de la fe. Ni tampoco de esperanza. Porque mal ha de haber conocido la esperanza, quien la negaba para los demás.

Ahora todo ha terminado para Stalin. En las regiones ignotas adonde irá su espíritu, acaso reciba las bendiciones de alguien, puesto que algún bien siempre se hace, aun sin querer.

* * *

Ante su muerte, sólo resta confiar en que Rusia halle el derrotero por cual seguir la marcha ascendente, no bajo la opresión, sino mediante su comunión con los demás pueblos libres de la tierra. Occidente, que no dudó en ayudar a Rusia, comprende ahora su temeridad y recela, tal vez con razón, de que el amigo de ayer se transforme decididamente en el enemigo implacable de hoy. Por eso esta muerte no resuelve el problema. El mañana continúa siendo incierto.

Molotov INTERINAMENTE ACTUARA COMO *Premier*

MOSCU, 6 (INS). — El viceprimer ministro Molotov asumió las funciones de "jefe interino del estado soviético".

Defenderáse la Paz

MOSCU, 6 (INS). — Un comunicado emitido conjuntamente por el presidium soviético, el consejo de ministros de Estado y la comisión central del partido Comunista, declara que la política extranjera soviética "ha sido y se mantendrá estable por el mantenimiento y consolidación de la paz y la lucha contra la preparación y provocación de una nueva guerra". El anuncio agrega que la política tanto del partido como del Estado está encaminada a la "cooperación internacional y al desarrollo de las relaciones comerciales con todos los países".

NUEVA YORK, 5 (INS). — El ministro de Relaciones Exteriores de la Unión Soviética, Andrei Vishinsky, convocó a una conferencia urgente a sus más altos colaboradores, y poco después se reveló que partirá mañana para Europa a bordo del transatlántico francés "Liberté".

El viaje fué anunciado por el embajador ruso en Estados Unidos, Georgi Zarubin, en la Comisión Política de la UN, pero se negó a suministrar detalles sobre lo tratado en la citada conferencia, si bien se estima que en ella se discutió la política que seguirá la URSS después de la muerte de Stalin.

El delegado soviético, Valrian A. Zorin, también asistió a la reunión y regresó con Zarutin a la Comisión.

Palabras de Vishinsky

NUEVA YORK, 6 (AFP). — "Es con una profunda tristeza que confirmo la muerte del generalísimo Stalin; es un gran golpe para todo el pueblo soviético y para toda la humanidad. El nombre de Stalin es inmortal", declaró por teléfono Vishinsky, desde su residencia de Long Island.

UNA ILUSION

Alimentaba una vieja ilusión: tener una quintita, para pasar los fines de semana con su familia. Pero sus ahorros no le alcanzaban. Y leyó este Aviso Clasificado en CLARIN:

Lotes vieja quinta, compre su terreno. Hab. T. E. . -9976

Fué a ver el terreno, se entusiasmó y visitó a la firma vendedora. Allí supo que concedían facilidades: cada parcela, con sus árboles frutales y de sombra, se vendía por mensualidades. Compró un lote y ya ha empezado la construcción de una modesta casita. Ha realizado su sueño gracias al Clasificado de CLARIN (CORRIENTES 555. De 8.30 a 18.30 horas. Informes: 32-9411 al 9417).

Imponente Desfile Ante los Restos de Stalin

MALENKOV, SUCESOR: ES PRIMER MINISTRO

Molotov, Canciller; el Mariscal Bulganin, Ministro de Guerra

Beria, Molotov y Kaganovich son los Vices; Ha Sido Reorganizado el Gabinete Soviético

PARIS, 6 (AFP). — Georgi Malenkov ha sido nombrado primer ministro del gobierno soviético. El Comité Central del partido Comunista, el gobierno y el Presídium del Soviet Supremo de la URSS nombraron, además primeros vicepresidentes del Consejo de Ministros a Lavrenti Beria, Vyacheslav Molotov y Lázaro Kaganovich. El Soviet Supremo fué convocado para el 14 de marzo. Además, ha sido reorganizado el gabinete soviético. Molotov fué nombrado ministro de Relaciones Exteriores, con Vishinsky, Malik y Kuznetsov como viceministros. Vishinsky será el delegado permanente ante la UN.

Los Cargos de Beria

Lavrenti Beria ha sido nombrado ministro del Interior, organismo ensanchado por la fusión del ministerio de Seguridad del Estado (MGB) y el ministerio del Interior (MVD). Además será, como queda indicado, viceprimer ministro.

Las carteras de Comercio Interior y Exterior se fusionan también en un solo organismo, al frente del cual se halla Mikoyan.

El Nuevo Ministerio

El nuevo gobierno quedó así integrado:

Primer ministro, Georgi Malenkov; viceprimeros ministros: Lavrenti Beria, Vyacheslav Molotov y Lázaro Kaganovich; ministro de Relaciones Exteriores, Vyacheslav Molotov; viceministros: Andrei Vishinsky, Jacob Malik y D. Kutnesov; ministro del Interior, Lavretni Beria; ministro de Guerra, Nataiio Bulganin; viceministros: A. Vassilevsky y A. Zhukov; ministro de Comercio Interior y Exterior, N. Nikoyan; viceministros: Kabanov, Kumykin y Jaboronkov; presidente del Plan de Estado, K. P. Kosiatchenko; ministro de la Construcción de Maquinaria Pesada y de Transporte, Yama Malychev; de la Industria Eléctrica y los Medios de Comunicación, K. G. Pervukhin; de la Construcción de Maquinaria, Z. Saburov.

La agencia Tass no dió a conocer el número exacto de ministerios que compondrán, en adelante, el Consejo de Ministros de la Unión Soviética, que generalmente es muy elevado. En cuanto a la representación del Estado soviético frente a los gobiernos extranjeros, competirá al nuevo presidente del Presídium Supremo, Voroshilov, que reemplaza en ese cargo a Nicolás Shvernik.

Integración del Presídium

El Presídium del Comité Central del partido Comunista que-

(Continúa en la página DOS)

MALENKOV, nombrado primer ministro, como sucesor de Stalin

Clarín

Un toque de atención para la solución Argentina de los problemas Argentinos

BUENOS AIRES · REPÚBLICA ARGENTINA

40 Centavos

AÑO VIII — *Diario de la Mañana* — Nº 2.665

Buenos Aires, Sábado 7 de Marzo de 1953

Realizaránse el Lunes las Exequias

SE PRACTICO LA AUTOPSIA

MOSCU, 6 (INS). — A lo largo de 16 kilómetros se formó una fila en las calles de Moscú de hombres, mujeres y niños, que esperan, dando muestras de dolor, el momento de rendir postrer homenaje a Stalin. La doliente caravana converge sobre la plaza Roja marchando ordenadamente y en silencio. En la plaza se alinearon de dieciséis en fondo en una manifestación sin paralelo en la historia de esta capital. La entrada al Salón de las Columnas de la Casa de los Sindicatos, donde se instaló la capilla ardiente, se hace de a dos personas por vez.

Comienza el Desfile del Pueblo

El cadáver fué trasladado del Kremlin y conducido a través de la plaza Roja, cubierta de nieve, a las 15.15 (9.13, hora argentina).

Cuarenta y cinco minutos más tarde se abrieron las puertas al pueblo. El ataud descansa sobre un catafalco cubierto con crespones y rodeado por una montaña de flores y coronas, y a su lado se han colocado banderas rojas, el emblema nacional soviético. Entre las coronas se destacan las enviadas por el Comité Central del partido Comunista de la Unión Soviética, del Comité Central de las Juventudes Comunistas y del Consejo de Ministros

Los Funerales Para el Lunes

PARIS, 6 (AFP.) — Los funerales de Stalin se realizarán el lunes próximo, a mediodía. Se practicó la autopsia, confirmando ésta el diagnóstico de los médicos.

El sarcófago será colocado en la plaza Roja de Moscú, al lado del de Lenin. Un panteón será erigido en honor de Stalin, Lenin y de otros grandes hombres del partido y del Estado soviético.

Tres Días de Duelo

MOSCU, 6 (AFP). — Los días 7, 8 y 9 de marzo han si-

(Continúa en la página DOS)

BULGANIN

ZHUKOV

VASSILIEVSKY

LOS TRES mariscales que dirigirán el ministerio de Guerra, del que será titular Bulganin

El Reemplazante de Stalin

POCAS horas ha durado el interinato de Molotov como reemplazante del mariscal Stalin en el cargo de primer ministro de la Unión Soviética. El gabinete ha sido inmediatamente reorganizado, recayendo el nombramiento principal en Georgi Maximilianovich Malenkov, secretario del partido Comunista. Malenkov aparece, pues, como el reemplazante y presunto sucesor de Stalin en el cargo más importante del gobierno soviético. Era uno de los dirigentes señalados para tal eventualidad, aunque la entrada en escena de varios de los más famosos mariscales de la última guerra, incluso el veterano Voroshilov, plantea los consiguientes interrogantes. Malenkov, nacido en la región de los Montes Urales, hijo de un modesto funcionario del imperio zarista, era un adolescente cuando estalló la revolución de 1917. Llegó a Moscú en 1919, en plena guerra civil y pronto tuvo que intervenir, como miembro de las juventudes comunistas, en distintos episodios destinados a reprimir una conspiración preparada en coincidencia con el avance de los ejércitos blancos del general Denikin sobre Moscú. Malenkov figuró después como uno de los colaboradores más fieles de Molotov y Stalin en el secretariado del partido Comunista. En realidad, Kirov mismo —el más grande amigo de Stalin en aquella época— lo hizo nombrar diputado por Leningrado, que era uno de los distritos más importantes por su carácter industrial. El asesinato de Kirov —quien había concentrado el odio máximo de los enemigos de Stalin— hizo que Molotov y Malenkov quedaran en el primer plano de la autoridad partidaria junto a Stalin. Molotov ocupó luego la cancillería, en reemplazo de Litvinov, y Malenkov permaneció al frente del partido, como suplente de Stalin. Finalmente, desempeñó las altas y diversas funciones públicas que la crónica de estos días ya ha mencionado. Su trayectoria ha sido, en cierto modo, la del mismo Stalin. Ahora sólo falta saber si tiene la garra de su extinto jefe para aferrarse al poder y ejercerlo con el carácter personalísimo que lo hiciera el sucesor de Lenin, o si se verá obligado a compartir la suprema autoridad con otros de los personajes que lo rodean.

Presentó Condolencias el Gobierno Argentino

CON motivo del fallecimiento del "premier" soviético, el gobierno argentino ha presentado sus condolencias a la Unión de Repúblicas Socialistas Soviéticas. Con ese objeto, el subsecretario de Relaciones Exteriores, embajador Carlos A. Amaya, concurrió ayer a la embajada soviética en compañía del subjefe del Ceremonial del Estado, ministro consejero Federico A. Bernini, y transmitió el pésame al encargado de Negocios de la nación amiga, señor Vassili P. Yakubovsky.

El presidente de la Nación, general Juan Perón, envió, por otra parte, al presidente del Presidium del Soviet Supremo, señor Nicolai Mijailovich Svernik, el siguiente cablegrama: "Ante la gran pérdida que enluta a la Unión Soviética por la desaparición del eminente estadista, mariscal José Stalin, ruego a V. E. aceptar mis sinceras condolencias".

Por su parte, el ministro de Relaciones Exteriores y Culto, doctor Jerónimo Remorino, envió a su colega del Kremlin, señor Andrei Vishinsky, el siguiente mensaje: "Hago llegar a V. E. mis expresiones de pesar en el duelo que aflige a vuestra nación por el fallecimiento del primer ministro, mariscal José Stalin".

Otra Vez se Insinúa que Habia un "Doble"

LONDRES, 6 (INS). — El "Daily Sketch", afirma que el embajador de la India, K. P. S. Menon, vió a un "doble" de Stalin, recientemente, y no a éste.

Menon, que conferenció con Stalin o con un hombre que se suponía era el jefe de la URSS, hace pocas semanas, había informado que gozaba de buena salud. Atribuyendo la información a "una fuente de la oposición clandestina en Moscú", el "Daily Sketch" dice que "el doble se llama Vassili Kyrdyokov".

TITO HA ADELANTADO SU VISITA A LONDRES

BELGRADO, 6 (INS). — Un vocero de la embajada británica anunció que la visita del mariscal Tito a Londres ha sido adelantada en una semana y que se realizará el 16 del corriente y no el 23.

CREEN EN LONDRES Y WASHINGTON QUE LAS DESIGNACIONES NO SON DEFINITIVAS

LONDRES, 6 (INS). — La celeridad de las decisiones del Soviet en la estructuración del nuevo régimen de gobierno causó profunda sorpresa en esta capital, donde no se esperaba que la situación política interna de ese país quedara diáfanamente despejada dentro de las 24 horas siguientes al fallecimiento de Stalin. Por otro lado, se observa como hecho significativo la concentración del poder en manos de hombres como Malenkov y Beria.

Todavía se augura, sin embargo, que con el tiempo estallará la lucha entre Beria y Malenkov por el dominio absoluto. Por el momento se admite, sin embargo, que los dos dirigentes precisan el uno del otro.

Estrechan Filas

VIENA, 6 (INS). — Las radios de Praga, Budapest y Bucarest instaron a los pueblos de la órbita comunista a "estrechar filas" e intensificar la vigilancia contra "el enemigo". Abogaron también en pro de la consolidación del socialismo en todos los países de la cortina de hierro.

Tres Hechos Importantes

WASHINGTON, 6 (INS). — Los círculos oficiales interpretan las designaciones del Kremlin como índice de que el plan de conquista mundial de Stalin será impulsado rápidamente. No fué sorpresa la designación de Malenkov, pero crea aprensión el paso de Molotov como titular del ministerio del Exterior, en vez de Vishinsky.

Tres factores sorprendentes se han sucedido en los acontecimientos de Moscú: 1º) El apresuramiento con que se designó el nuevo régimen sucesor de Stalin; 2º) La elevación del veterano militar Klementi Voroshilov a la presidencia de la Unión Soviética, reemplazando a la "figura decorativa" que era Nicolai Shvernik; 3º) La designación de Molotov como ministro del Exterior y de Vishinsky como viceministro y representante permanente de Rusia en la UN.

Con todo, no se cree que Malenkov reemplace a Stalin como hombre fuerte de Rusia.

Convocóse al Parlamento para el 11 a Sesiones Extraordinarias

(Información página TRES)

El Consumo Interno de Carne Será Asegurado

(Información página CINCO)

Fíjanse Normas Electorales para la Provincia Presidente Perón

(Información página CUATRO)

Eisenhower

ANALIZO LA SITUACION QUE PODRIA PLANTEARSE AHORA

con Eden

WASHINGTON, 6 (INS). — Eisenhower y Eden celebraron una reunión para analizar los posibles efectos de la muerte de Stalin sobre la paz mundial. Eden fué acompañado a la Casa Blanca por el embajador británico en Wáshington, sir Roger Makin. Estuvieron presentes el secretario de Estado, Foster Dulles, y el embajador norteamericano en Londres, Winthrop Aldrich.

Previamente, Eden y Foster Dulles habían conversado sobre la situación mundial en general. A esta conferencia, que duró casi dos horas, también asistieron el subsecretario de Estado, Walter Bedell Smith, y el secretario auxiliar de Estado para asuntos del Cercano Oriente, Henry M. Dyroade.

Por lo demás, la Casa Blanca rehusó revelar si el presidente Eisenhower enviará algún representante personal a los funerales de Stalin. El secretario de prensa, James Hagerty, interrogado sobre si los miembros del gabinete discutieron el asunto con el presidente, Hagerty se limitó a responder: "Eso presumo".

Declárase Duelo en Francia

PARIS, 6 (AFP). — El presidente del Consejo, Sr. René Mayer, ha ordenado que el ejército francés guarde duelo hoy y mañana, por el fallecimiento del mariscal Stalin, e igualmente el día de los funerales, según se anunció oficialmente. En consecuencia, las banderas serán puestas a media asta durante el período de duelo, en los edificios y establecimientos militares.

Guardan Silencio Oficial en España

MADRID, 6 (INS). — En las fuentes del gobierno español se mantiene un silencio oficial sobre la muerte de Stalin. Informantes extraoficiales declararon que dan poco crédito a los rumores de que haya una honda disensión entre los dirigentes rusos.

Rusia Seguirá Contra la Guerra, Afirma Vishinsky

NUEVA YORK, 6 (INS). — El canciller soviético, Andrei Vishinsky, declaró en la UN que la política exterior de Rusia se mantendrá "inalterable en la lucha contra la guerra". Expresó que la muerte del primer ministro Stalin no implicará cambio alguno en la política externa de su país, de la que es actualmente conductor.

Partió Para Moscú; Gromyko a EE. UU.

Vishinsky, que pasa al cargo de vice canciller

NUEVA YORK, 6 (AFP). — Tal como se había anunciado, el canciller soviético, Andrei Vishinsky, se embarcó en el "Liberte" de regreso a Moscú, vía Cherburgo.

Gromyko Viaja a EE. UU.

LONDRES, 6 (AFP). — El señor Andrei Gromyko, embajador de la Unión Soviética en Londres, partió esta noche de la capital británica, por vía aérea, rumbo a Nueva York.

A TIEMPO

Su marido estaba convaleciente de una larga enfermedad y necesitaba pasar una temporada en las sierras. Pero Adela no disponía de dinero. Y leyó este Aviso Clasificado en CLARIN:

Compro combinado a part., pago biprec. T. E ...6546.

Adela y Carlos decidieron ofrecer su combinado, que era de marca, y se lo pagaron bien. Con el dinero se fueron a las sierras, donde Carlos ya ha empezado a reponerse con rapidez. No olvidan que, en ese momento difícil de sus vidas, lograron encontrar el dinero que necesitaban gracias a un Clasificado de CLARIN (CORRIENTES 555, De 8.30 a 18.30 hs. Informes: 32-9411 al 9417).

Reanudó Moscú sus Ataques Contra Estados Unidos y Gran Bretaña

PARIS, 7 (AFP). — En un despacho fechado en Nueva York, difundido por Radio Moscú, la agencia Tass, reanudando sus ataques a Occidente luego de la muerte de Stalin, agrega que "Estados Unidos, Gran Bretaña y los países de su bloqueo quieren impedir que la Asamblea General de la UN adopte, durante la sesión actual, una resolución favorable a la finalización del conflicto coreano". La Tass señala como prueba de lo que afirma, las declaraciones hechas el jueves pasado, ante la Comisión Política, por sir Gladwyn Jebb, al igual que las palabras de los delegados de Uruguay, Australia, Colombia, Grecia y Paraguay. "Estados Unidos —agrega— no desea iniciar nada en las Naciones Unidas antes de la próxima semana a fin de aprovechar el intervalo para ejercer una presión política y militar sobre las repúblicas populares china y coreana".

Horas antes la misma emisora había dicho: "En materia de relaciones internacionales el comité central y el gobierno soviéticos continuarán con firmeza y sin pausa una política de mantenimiento y de consolidación de la paz mundial, impidiendo el desencadenamiento de una nueva guerra, desarrollando la cooperación internacional y los acuerdos comerciales con todos los países. Tal política se desprende de la esencia misma del estado soviético. Preconiza la amistad entre los pueblos, sentimiento en vigor en nuestro país, el internacionalismo proletario y los lazos más amistosos con China, con los países de la democracia popular y los trabajadores de todos los países del mundo, incluso los trabajadores oprimidos de los países coloniales y de los países capitalistas". Atribuyó esa declaración de principios a un editorial del "Pravda"

Presiéntese Que Recrudecerá la Guerra Fría

RECELASE DE MALENKOV Y DE MOLOTOV

NUEVA YORK, 7 (INS). — Delegados ante la UN predicen que la guerra fría tomará un sesgo más agudo por el regreso de Molotov a la dirección de los asuntos extranjeros de Rusia. Señalan, además, una sensación de inseguridad en las primeras declaraciones políticas emitidas por el nuevo régimen, como ser el énfasis puesto sobre la necesidad de unidad en el partido Comunista. Llaman la atención también acerca de la vasta influencia de Beria, jefe de la policía secreta y ahora el segundo en rango en la jerarquía del Kremlin.

No Disminuye el Peligro de Guerra Mundial

LONDRES, 7 (INS). — La designación de Malenkov no causa en Occidente la impresión de que el peligro de guerra mundial ha disminuído. En las fuentes diplomáticas se señala que el nuevo primer ministro rojo es tan violentamente antioccidental como Stalin y se predice que la lucha por la sucesión de éste está lejos de haber terminado. Se señala que el nombramiento satisface los requisitos para presentar un "frente unido" contra Occidente, pero añade que "falta aún por producirse lo que puede convertirse en una lucha por el poder". Opina, además, que Malenkov "no pasa a ser forzosamente el nuevo autócrata de Rusia" y agrega: "La pugna a la larga por la sucesión de Stalin será cruel y artera, pero probablemente se llevará a cabo en silencio y tal vez será prolongada".

Supuesto Llamado al Ejército Rojo

El "Daily Express" dice, por otro lado, que ha sido escuchada una emisora antisoviética clandestina, oculta en el bosque cerca de la línea divisoria entre la Alemania del este y la del oeste, haciendo un llamamiento al ejército rojo para que se apodere del poder "en este supremo momento".

Lord Killearn, veterano diplomático británico, manifestó su temor de que los nuevos dirigentes prescindan de moderación y expuso su creencia de que Stalin no quiso ir a la guerra abierta, añadiendo que confía en que "ningún exaltado en Moscú haga alguna tontería ahora que Stalin no está allí para ponerle coto".

China Roja Activará la Lucha en Corea

Promesa del Jefe de los "Voluntarios"

TOKIO, 7 (INS). — Radio Pekín advirtió que la muerte de Stalin no hará nada intensificar el esfuerzo de guerra de los comunistas en Corea. Agregó que el comandante de las fuerzas chinas en Corea jurará esta mañana "luchar con centuplicado brío" contra las tropas de las Naciones Unidas. Peng Teh Huai, que está al mando de los "voluntarios del pueblo chino", formuló la promesa en un telegrama de condolencia enviado a Moscú, según informó la emisora. Dice que "entre la nieve y el hielo de Corea sus soldados combatirán con renovada intensidad en memoria del gran Stalin para frustrar los planes del enemigo". También promete que "castigará rápida y severamente toda nueva aventura que emprenda el enemigo en Corea"

¿Testamento Secreto o Temor al Pánico?

PARIS, 7 (De nuestra agencia). — Más que la designación de Malenkov, lo que ha sorprendido en los medios políticos franceses ha sido la rapidez con que se ha procedido a resolver la sucesión de Stalin. Este apresuramiento sólo tiene, a juicio de París, dos explicaciones: o bien Stalin ha dejado un testamento secreto, ejecutado sin pérdida de tiempo, o bien los hombres de Moscú han procedido con tal prisa para evitar una atmósfera de pánico entre los satélites y en la misma Rusia. El recuerdo de las sangrientas luchas a que dió motivo la muerte de Lenin, era un antecedente que justificaba tales aprensiones.

CLARIN en París

Aunque los medios oficiales reservan su criterio sobre la reorganización del gobierno soviético, su primera impresión, por lo que se traduce, es más bien penosa. En el nuevo equipo del Kremlin se prepara un endurecimiento y una toma de posiciones antioccidentales, que pueden llevar al mundo a una tensión, todavía más aguda. Tal vez no inmediatamente; empero, tampoco en un plazo demasiado lejano.

Algunos observadores estiman, sin embargo, que, aunque Malenkov ha sido, hasta ahora, el representante de la tendencia dura, la realidad puede llevarle a contemporizar. A este efecto se recuerda un discurso suyo, pronunciado en Varsovia hace tres años, en el que reconocía que "durante un largo período de tiempo, la coexistencia del capitalismo y el comunismo, sería inevitable".

Pasando a otro aspecto del problema, cabe señalar que las condolencias oficiales han sido corteses, pero poco efusivas. Todas las altas autoridades del Estado enviaron su pésame a la embajada de Rusia, pero ninguna estuvo a expresarlo personalmente, limitándose a enviar a sus secretarios. En la Cámara se registró también un pequeño incidente. Cuando el presidente Herriot invitó a los diputados a ponerse de pie para escuchar unas palabras en memoria del antiguo aliado de la pasada guerra, dos diputados, un independiente y un socialista, permanecieron sentados ostensiblemente. Otro diputado, el doctor Lafay, electo por París, ha manifestado su protesta contra la medida del gobierno disponiendo que las banderas nacionales ondeen a media asta durante tres días. ¿Por qué hemos de rendir tales honores al hombre que ha arruinado al mundo con la guerra fría y que está produciendo la muerte de soldados franceses en Corea e Indochina con la guerra caliente?, ha dicho. Otro diputado, republicano popular, se ha adherido a la protesta y varios diarios la recogen con una evidente complacencia.

Donde reina un ambiente de pánico evidente es entre los dirigentes comunistas de París. La ascensión de Malenkov está llamada a producir la eliminación de algunos de ellos. Malenkov, por ejemplo, detesta a Duclos, al que considera un oportunista sin vigor, indigno de ocupar provisionalmente el puesto de Thorez. Duclos y algunos otros están ya en la "lista negra" del nuevo primer ministro y una "purga" inminente se prevé.

A. MARTINEZ TOMAS

Clarín

Un toque de atencion para la solucion Argentina de los problemas Argentinos

BUENOS AIRES REPUBLICA ARGENTINA

40 Centavos

Año VIII ★ Diario de la Mañana ★ Nº 2.666

Buenos Aires, Domingo 8 de Marzo de 1953

Alerta en Albania y Bulgaria

BELGRADO, 7. (AFP.). — La agencia Tanjug anunció que los guardias fronterizos yugoslavos han observado movimientos de tropas albanesas destinadas a reforzar los puestos fronterizos de ese país. La Tanjug estima que se trata de una de las medidas proclamadas recientemente por el gobierno de Tirana, consistentes en poner en pie de guerra a cierto número de unidades del ejército, mientras que la policía ha recibido orden de mantenerse en estado de alarma. Agrega que en Bulgaria han sido adoptadas medidas de urgencia y que patrullas policiales han sido enviadas a las ciudades de la frontera, mientras que otros destacamentos recorren las calles de Sofía, listos para intervenir.

VIRTUAL CONFERENCIA MUNDIAL COMUNISTA

Jefes de Gobiernos y del Partido en la Capital Roja

PARIS, 7 (AFP). — Jefes de Estado, primeros ministros de los Estados comunistas y altos dirigentes del partido en numerosas partes del mundo, se trasladan a Moscú para asistir a los solemnes funerales de Stalin, que se efectuarán el lunes próximo por la mañana.

El premier de China roja, Chou En Lai, se encuentra ya en viaje hacia la capital soviética; Klement Gottwald, presidente de la República Checoslovaca, representará a su país, acompañado por Otto Grotewohl, presidente del Consejo de Alemania oriental. Además, el primer ministro de Finlandia, Urho Kerkonen, se hará presente también, en nombre de su nación, en las honras fúnebres

Además, esta mañana partió una delegación de Italia, integrada por Palmiro Togliatti, secretario general del partido Comunista italiano, y Pietro Nenni, secretario del partido Socialista. Asimismo, se dirigen a Moscú otras de la C. G. T. francesa y del partido Comunista británico. La francesa, que cuenta entre sus miembros a Jacques Duclos, será presidida por el jefe del partido, Maurice Thorez.

Una Virtual Conferencia

De todos esos viajes, a los que tal vez se sumen los de dirigentes de otras zonas no europeas, se deduce que es muy probable que se realice en la capital de la URSS una conferencia mundial comunista, coincidente, acaso, con la sesión del nuevo gobierno y nuevo Presidium fijada para el sábado próximo.

EN LA VISPERA del anuncio de la enfermedad de Stalin, fué obtenida esta foto en la que aparece Vishinsky subiendo por la escalera mecánica hasta el hall principal de la sede de las Naciones Unidas, en Nueva York.

No se Esperaba en EE. UU. que Fuera Tan Rápida la Solución

NUEVA YORK, 7 (De nuestra agencia). — La sucesión de Stalin, rápida y normalmente liquidada en Moscú, implica una desilusión para el grueso de la opinión pública norteamericana que, confiando en hipotéticas turbulencias soviéticas, esperaba que estos días fuesen decisivos para el antagonismo existente en la política internacional. El desencanto de ver a Malenkov asumiendo sin tropiezos la autoridad de Stalin, apenas se disimula en el tono condicional de la mayoría de los comentarios periodísticos, donde se reconoce que la transición se ha hecho sin violencia. Sin embargo, todo esto ha repercutido más allá del despliegue de ediciones y títulos de los diarios, como lo ilustra un par de detalles.

CLARIN en Nueva York

Uno de ellos se produjo ayer, cuando la gente comenzó a descubrir que en los edificios municipales las banderas estaban a media asta. Millares de personas que llamaron por teléfono, indignadas ante lo que suponían un exceso de protocolo, se enteraron que el duelo nada tenía que ver con la muerte de Stalin, porque se observaba en homenaje al presidente de uno de los consejos municipales de la ciudad, fallecido el mismo día que el jefe del gobierno soviético.

Al mismo tiempo, en el puerto, Vishinsky, que se embarcaba rumbo a Europa, se enteró, por boca de los periodistas que acudieron a entrevistarlo, que había dejado de ser ministro de Relaciones Exteriores de su país. Y la sorpresa fué tan grande, que este zagaz y frío político cayó en la simplicidad infantil de comentarlo, cuando explicó: "No puedo hacer ningún comentario. Es la primera noticia que tengo".

Esta es también la primera noticia que hace saber al mundo que, por lo menos el "estilo" de Malenkov, no se diferencia mucho del de Stalin

HORACIO ESTOL
Corresponsal de CLARIN en N. York

Reposarán Junto a Lenin los Restos de Stalin

EDEN, que reunióse con Dulles

Prosigue Ininterrumpido el Desfile Ante el Féretro

PARIS, 7 (AFP). — La Agencia Tass no ha dado hasta ahora ninguna precisión acerca de los actos del sepelio de los restos de Stalin. Unicamente ha anunciado que descansarán junto a los de Lenin en el gigantesco mausoleo de la Plaza Roja de Moscú. Con esto queda desvirtuada la versión que hablaba de una posible incineración del cuerpo. Sin embargo Stalin y Lenin serán trasladados a su debido tiempo al panteón que se va a construir en el que además se guardarán los despojos de otros dirigentes.

Es Incesante el Desfile

Mientras tanto, Radio Moscú difunde de hora en hora breves noticias acerca del silencioso desfile de la multitud ante los restos de Stalin.

Con un fondo de música fúnebre, los locutores anuncian y comentan para los reunidos alrededor de los altoparlantes en las usinas, en los "kolkhoses", en las escuelas y en las "grandes canteras del comunismo" las diversas fases del "adiós supremo de todo un pueblo a quien fué y continúa siendo su fuente de luz".

Honores Dispuestos

MOSCU, 7 (INS). — Ordenáronse salvas de artillería en Moscú y otras ocho ciudades, al realizarse el sepelio de los restos de Stalin. Las sirenas y silbatos de las fábricas, ferrocarriles y embarcaciones sonarán en ese momento y se suspenderá el trabajo en el país entero por espacio de cinco minutos.

Una Ofrenda Floral del General Perón

MOSCU, 7 (INS). — El embajador de Argentina, señor Leopoldo Bravo, depositó una corona de flores, en nombre del general Perón, ante el féretro que contiene los restos de Stalin. Los jefes de las misiones diplomáticas, inclusive el de Estados Unidos, pero exceptuando el de Yugoslavia, concurrieron al Salón de las Columnas de la Casa de los Sindicatos.

Señala "L'Osservatore Romano" el Calvario de la Iglesia en Rusia

CIUDAD DEL VATICANO, 7 (AFP). — En un comentario, "L'Osservatore Romano", órgano oficioso de la Santa Sede, dice: "El nombre de Stalin sigue ligado para todos al gran calvario de la iglesia. Los católicos de la URSS fueron dispersados antes de la guerra. Después del conflicto, comunidades florecientes del rito oriental fueron destruídas. Luego comenzó el doloroso calvario de nuestros hermanos bálticos. Se desencadenó la tempestad, que ruge todavía sobre los católicos rumanos, búlgaros, albaneses, húngaros, checoslovacos, polacos y en vastas regiones del Oriente asiático. La iglesia del silencio, cuya existencia nadie niega, es también la iglesia de la dispersión, del exilio y del martirio".

AMPLIO ACUERDO ANGLO-YANQUI

(INFORMACION PAGINA 12

MEJORIA

A este chico le hace falta gimnasia de tórax, había dicho el médico, refiriéndose a Pablito. A su madre le preocupaba seriamente el asunto, sobre todo porque el niño estaba en pleno desarrollo. Y leyó este Aviso Clasificado de CLARIN:

Clases gimnasia rítmica, mejora físico. T. E. ...-9967.

La madre de Pablito lo anotó en los cursos y el niño ha empezado a concurrir a las clases. En poco tiempo se notan ya en él visibles mejorías, gracias al buen profesor de gimnasia que halló la madre de Pablito por un Clasificado de CLARIN (CORRIENTES 555. De 8.30 a 18.30 horas. Informes: T. E. 32-9411 al 9417).

Empató Vélez Sársfield en Bolivia y Perdió Independiente en Bogotá

(Información página ONCE)

Imponentes Honras Fúnebres Rendirán a Stalin

Paralizarán Todas las Actividades Durante las Exequias

MOSCU, 8 (INS). — El mundo comunista se apresta a tributar mañana su último homenaje a José Stalin, en una ceremonia fúnebre, que se presupone será la más imponente en la historia de Rusia. Todas las actividades en los territorios comunistas, desde Berlín a Pekín, se paralizarán a las 12, hora de Moscú, en que se iniciarán las exequias del primer ministro. Su sucesor, Georgi Malenkov, pronunciará la oración fúnebre y los observadores occidentales esperan que pueda indicar los planes del nuevo gobierno. En vísperas del funeral, las emisoras trasmiten promesas de nuevas campañas de producción como tributo al primer ministro desaparecido. La radio de Moscú dijo que los telegramas prometiendo aumento de producción están llegando de todas las fábricas del país, firmados por los delegados de los trabajadores.

Los planes para el funeral incluyen la suspensión de todo trabajo y la paralización de todos los transportes durante cinco minutos al mediodía en toda la Unión Soviética y las democracias populares. Los cinco minutos, destinados a permanecer en absoluto silencio en homenaje a Stalin, serán precedidos por salvas de artillería en las principales ciudades de la Unión Soviética. Las sirenas de fábricas, locomotoras y vapores vibrarán durante un período de tres minutos. Durante todo el día extensas filas de dolientes continuaron avanzando a través de la Plaza Roja hacia el féretro de Stalin, cuyos restos se hallan en capilla ardiente en la Sala de las Columnas del Palacio de los Sindicatos. Los principales dirigentes del gobierno, encabezados por Lazer Kaganovich, Klementi Voroshilov, A. J. Mikoyan, V. V. Vakruchev y los mariscales Zhukov, Vassilevsky, Sikotowsky y Budenni, se turnaron hoy montando guardia junto al ataúd. Una delegación de la iglesia ortodoxa rusa también se hizo presente en la Sala de las Columnas y colocó una corona de flores ante el féretro. Miles de ofrendas florales han sido colocadas en línea en la Sala de las Columnas, y habiéndola colmado, están siendo colocadas ahora en la calle. Las arterias de Moscú amanecieron hoy inmaculadamente limpias, en preparativo para los solemnes funerales de Stalin. En todas partes reina el silencio y el orden. Hojas de papel blanco han cubierto todos los carteles y anuncios. El tránsito de automóviles se ha prohibido en el centro de la ciudad, excepto para los vehículos que llevan dolientes al Palacio de los Sindicatos. Radio Moscú continúa irradiando música fúnebre, intercalando noticias sobre el velatorio del líder desaparecido. En una de las emisiones se dijo que a Stalin se le está haciendo "una suprema despedida de todo el pueblo al que fué y aún es fuente de su luz".

La Ceremonia en la Plaza Roja

MOSCU, 8 (INS). — El gobierno anunció que los funerales del primer ministro José Stalin se efectuarán en la Plaza Roja entre las nueve y las doce de la mañana del lunes, hora de Moscú.

El acceso a la Plaza Roja será impedido a partir de las nueve de la mañana, y las puertas del Palacio de los Sindicatos, en cuya Sala de las Columnas descansan los restos de Stalin en capilla ardiente, serán cerradas a las dos de la mañana a la fila de dolientes que aún aguarda frente al edificio y en las calles adyacentes para rendir postrer tributo al líder desaparecido.

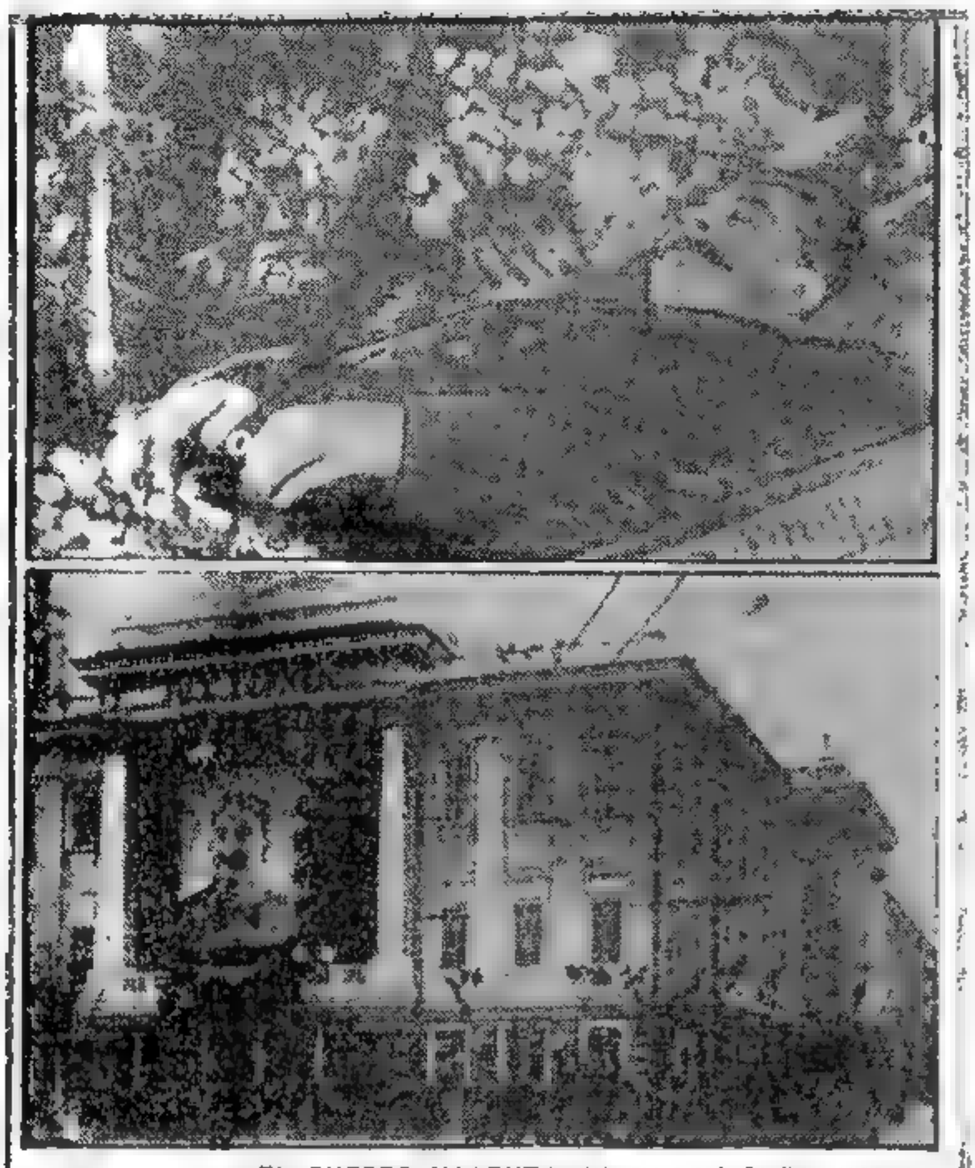

EL CUERPO YACENTE del mariscal Stalin, cubierto de flores y palmas, en la capilla ardiente levantada en el salón de las columnas de la Casa de los Sindicatos, en Moscú. Abajo, vista parcial de las columnas formadas en torno a la sede de los gremios obreros de la capital soviética.

Clarín

BUENOS AIRES · REPUBLICA ARGENTINA ·

40 Centavos

Un toque de atención para la solución Argentina de los problemas Argentinos

Año VIII ★ Diario de la Mañana ★ Nº 2.667

Buenos Aires, Lunes 9 de Marzo de 1953

Reúnense Jefes Aliados

La Defensa de Europa

PARIS, 8 (A. F.P.).— La venida a ésta del general Omar Bradley, presidente del comité de jefes de estado mayor americanos, se debe a la ejecución del más importante de los ejercicios de cuadros, jamás realizado hasta ahora por la comunidad atlántica: el que se iniciará el lunes en el Shape, con la participación directa de todos los jefes del OTAN y de todos los jefes de estado mayor atlánticos, entre los que figuran el mariscal Alphonse Juin y el general sir John Harding.

El hecho de que llegue el lunes a Louveciennes, el general Curtiss Le May, comandante en jefe de las fuerzas aéreas estratégicas norteamericanas, hace pensar que una fuerte coordinación entre las fuerzas terrestres y aéreas presidirá la elaboración de los planes defensivos durante el ejercicio de estado mayor.

Ejercicios al Sur de Europa

Para la zona sur de Europa se piensa que las prerrogativas respectivas de los almirantes Robert Carr y lord Luis Mountbatten serán, sin duda, fijadas.

Se cree saber que el primero sería encargado del apoyo naval y aeronaval de las fuerzas terrestres que operan en la península italiana, principalmente en el Norte, y que el segundo recibiría la misión de proteger las líneas de comunicación y los convoyes en el Mediterráneo.

Incierta Situación en Albania

LONDRES, 8 (AFP). — El corresponsal del "Sunday Times", de Belgrado, informa en un despacho dirigido a su diario, que nosotros reproducimos con absoluta reserva por nuestra parte, que la muerte de Stalin fué la señal para una sublevación de guerrilleros en Albania. Esta sublevación se habría extendido por todo el país.

Pekín se Apartaría de Moscú

"SERA EL PRIMER SATELITE QUE SE ALEJARA DEL IMPERIO SOVIETICO"

Herbert Mórrison Hizo Esta Afirmación en Londres

LONDRES, 8 (AFP). — "Será China el primer país satélite que se alejará del imperio soviético", estima Herbert Mórrison, ex ministro de Relaciones Exteriores del gabinete de Attlee. En un artículo publicado por el "Sunday Express", el señor Mórrison manifiesta: "Stalin era un administrador extraordinario, un gran capitán. Pero en el dominio de las actividades militares revolucionarias, es Mao Tsé-tung quien tiene una experiencia más grande, más amplia que la de Stalin. El jefe comunista chino es, además, él mismo, un verdadero intérprete del leninismo, despiadado, valiente. Y, lo que es muy importante en cuanto a Moscú, es que él, como Tito, llegó solo a alcanzar el éxito".

Por último el ex ministro agregó: "No es cierto que Stalin por sí mismo hubiera podido forzar que China, país de 450 millones de habitantes, fuese un satélite permanente... Viviendo Stalin hubiera sido difícil para el imperio soviético subyugar a China. Stalin muerto, el sojuzgamiento efectivo de este país se convierte en algo más improbable aún".

Opinión de Bao Dai

Por su lado, el emperador Bao Dai, jefe del estado vietnamés, declaró que "los tormentos que el pueblo vietnamés sufrió por la política expansiva de la URSS no pueden evitar que comprenda el dolor del gran pueblo ruso y compartir su duelo" y agregó: "Se ha dicho que la presencia de Stalin en el poder durante 30 años fué un factor de moderación en la política soviética, y es éste uno de los buenos efectos de una autoridad legítima y permanente".

Unirse Para no Perecer

"Hoy más que nunca el imperativo categórico para Europa es unirse para no perecer", es la declaración hecha por Paolo Taviani, subsecretario de Estado para Relaciones Exteriores de Italia en un discurso pronunciado en La Spezia.

Han Llegado a Moscú Numerosos Jerarcas de Países Satélites

MOSCU, 8 (AFP). — Entre los jerarcas de los países satélites de Rusia que se hallan en esta capital y que llegaron hoy para asistir a los funerales del mariscal Stalin, que se realizarán mañana, puede citarse a los siguientes: Chou En-lai, ministro de Relaciones Exteriores de China comunista; Jacques Duclós, secretario del partido Comunista francés; Klement Gottwald, presidente de la República Checoslovaca; A. Bierut, primer ministro de Polonia; Mathias Rakosi, primer ministro de Hungría; Georgi Dej, primer ministro de Rumania y secretario general del partido Comunista rumano; Erko Chesbenkov, primer ministro de Bulgaria, y Wilhelm Pieck, presidente de la República Democrática de Alemania oriental.

Bulganin Dirigió una Orden del Día al Ejército Rojo

BULGANIN

MOSCU, 8 (AFP). — El primer viceministro y ministro de Guerra ha dirigido la primera orden del día, irradiada por todas las emisoras soviéticas, cuyo texto es el siguiente: "Una gran desgracia afecta a nuestro pueblo y a nuestro ejército. El secretario general del comité central del partido, el jefe y guía del pueblo, el dirigente del Estado soviético, el gran capitán, el generalísimo Stalin, ya no existe. Su nombre es infinitamente caro a nuestro partido, al pueblo y a su ejército, y a todos los trabajadores del mundo. Toda la vida de Stalin estaba puesta al servicio del pueblo, al servicio de la edificación del comunismo.

"Camaradas soldados, suboficiales, oficiales y generales: estrechen filas en torno al comité central y al gobierno soviético, y fieles a los preceptos de vuestro gran jefe y capitán, refuercen la dedicación y vigilancia a mantener el potencial de combate.

Orden del Día de la Marina

PARIS, 8 (AFP). — Un anuncio de Radio Moscú ha dado a conocer la orden del día dirigida por el vicealmirante Kouznetzov, ministro de Marina soviético, al personal de la flota de la URSS, en ocasión de la muerte del mariscal Stalin, en la que, después de rendir homenaje a la memoria del extinto, insta a los marinos soviéticos a dar pruebas de intransigencia absoluta con respecto a los problemas de la patria y a mantenerse vigilantes en las fronteras marítimas del Estado soviético.

PARIS CELEBRA EL ACUERDO ENTRE EE.UU. Y LONDRES

PARIS, 8 (AFP). — En los círculos autorizados se comenta vivamente el comunicado publicado anoche en Washington, a raíz de las conversaciones de carácter político entre el secretario de Estado, Foster Dulles, y el jefe del Foreign Office británico, Mr. Eden, haciéndose al respecto diversas observaciones. Entre estas se evidencia una gran satisfacción, por el hecho de que tanto los ingleses como los franceses hayan mostrado el mismo deseo de favorecer la unidad europea y expresado el mismo anhelo de que la comunidad europea de defensa "vea rápidamente la luz del día". En los mismos círculos se considera que dada la posición especial de Francia en el mundo, que ha sido reconocida en Roma durante la conferencia de los seis ministros de Relaciones Exteriores de los países que integran la Comunidad Europea de la Defensa se piensa en París que las negociaciones relativas a los protocolos adicionales, podrían terminarse rápidamente. Se espera igualmente que las próximas conversaciones que han de realizarse entre el ministro francés de Relaciones Exteriores, Georges Bidault, y el canciller alemán Adenauer, facilitarán el arreglo de la cuestión del Sarre.

Con respecto a la unidad de Europa, se señala en los círculos autorizados, que no es ésta la primera vez que británicos y norteamericanos se han pronunciado a favor de tal decisión. Se recuerda al respecto, la declaración tripartita firmada el 14 de setiembre de 1951, en la que las tres potencias habían indicado que el objetivo que ellas perseguían, era "la unidad de Europa continental, incluida en una Comunidad Atlántica en constante desarrollo".

Completo Acuerdo

WASHINGTON, 8 (AFP). — Con un completo acuerdo ha dado término la conferencia económica y financiera anglo-norteamericana. Un doble comunicado señala el éxito de la reunión, aunque los acontecimientos actuales en Moscú han atenuado el alcance y publicidad de esta reunión. Se dice —en esferas económicas— que la muerte de Stalin ocurrida mientras se realizaban las negociaciones de Wáshington, podría eventualmente alterar la situación en el terreno económico y obligar a una nueva política en esa materia. A la luz de los resultados de la reunión de Wáshington, la próxima conferencia económica que se va a iniciar en París y las conversaciones que se realizarán en otras capitales, se beneficiarán sin duda por haber quedado aclarados en Washington varios puntos relativos a temas de esa naturaleza. Es así como, desde ya, el gobierno de Estados Unidos se compromete a alentar las inversiones en el extranjero, especialmente para acelerar el desarrollo de los recursos del mundo libre. El hecho de que la convertibilidad de los cambios siga siendo todavía, nada más que un anhelo, sin que se hayan adoptado medidas prácticas a ese respecto parece indicar que, por ahora, no se ha logrado la constitución de un fondo especial de estabilización de cambios.

De todas maneras, la cuestión de la convertibilidad sigue siendo la clave de la expansión de los intercambios comerciales.

El comunicado final menciona los cuatro elementos siguientes de un sistema práctico económico y productivo para el mundo libre:

1 — Política interior sana.
2 — Libertad mayor en los intercambios comerciales.
3 — Creación de condiciones favorables a las inversiones.
4 — Una organización favorecería a las instituciones internacionales la puesta en vigor de esa política. Por último, ambos gobiernos expresan el anhelo de que se harán progresos futuros hacia la estabilización de los intercambios.

Italia Mira al Porvenir, no al Pasado

DE GASPERI

ROMA, 8 (ANSA). — Con relación a las dos entrevistas recientemente concedidas por Tito al "Daily Mail" y al "Daily Express", el presidente del Consejo, señor Alcide De Gásperi, ha hecho a ANSA las declaraciones siguientes:

"Casi como preparación de su inminente visita a Inglaterra, Tito ha concedido el mismo días sendas entrevistas a dos grandes rotativos de Londres, en las cuales se ha complacido en desencadenar nuevos y más que nunca injustificados ataques contra Italia y su gobierno. Frente a tales acusaciones, con las cuales se quiere atribuir a Italia la responsabilidad de haber impedido un acuerdo sobre la cuestión del Territorio Libre de Trieste —pues, según él, en Roma no se es capaz de olvidar el pasado— no puedo callarme y renunciar a refirmar la verdad de los hechos, como ya todos la conocen.

El Problema de Trieste

"El gobierno italiano ha tratado repetidamente de solucionar el problema de Trieste, buscando una solución basada en el carácter étnico del territorio, y trazando una frontera que dejara a Yugoslavia los centros prevalentemente eslavos, y a Italia los centros prevalentemente italianos, o bien en el caso de que dicho acuerdo, aunque basado en elementos objetivos, no fuese aceptado, declarándose dispuesto a aceptar un plebiscito de la población, bajo ciertas obvias condiciones o sea el ejercicio democrático del derecho de autodecisión. Estas propuestas han sido además constantemente acompañadas de una acción política con miras a mejorar las relaciones entre los dos países, y con este ánimo Italia ha arreglado muchas cuestiones menores con su vecino oriental, y le ha otorgado amplios créditos para aumentar las corrientes recíprocas de tráfico.

Es ésta una política realista y constructiva, que mira al porvenir y no al pasado. Los italianos de hoy son conscientes de su historia y su civilización, esto es cierto, pero no por esto subestiman los progresos de los pueblos vecinos, progresos que desean continuos y definitivos.

"Nosotros no evocamos las sombras crueles del reciente pasado, pero Tito empieza mal su viaje en Occidente, haciéndose preceder por los evocados fantasmas de la guerra balcánica, las culpas de la cual solamente la historia verificará, nunca la polémica, y que de todos modos es tonto atribuir "a los hombres actualmente responsables en Italia".

De Gásperi Refuta una Declaración Yugoslava

Tito Viaja a Londres

BELGRADO, 8 (INS).— El presidente de Yugoslavia, mariscal Tito viajará esta noche hacia Londres, donde se reunirá con los funcionarios británicos para tratar de los asuntos referentes a las relaciones de su país con Occidente. Tito salió ayer de Belgrado y su itinerario supone que hará el viaje a Inglaterra en un barco de guerra yugoslavo, el que escoltarán hasta su destino unidades británicas que se le unirán en la isla de Malta.

DOS SUEÑOS

Gabriel era mozo de café y ganaba bastante, pero soñaba con establecerse por su cuenta, con sus ahorritos y experiencia, en el negocio. Un día leyó este Aviso Clasificado en CLARIN:

Busco socio piestabl café, tengo cap. Habl: T. E. ...6975.

Se puso al habla con el anunciante. Era otro mozo de café, Luis N., con el mismo sueño. Llegaron a un acuerdo, buscaron un local adecuado y acaban de instalarse, iniciando su empresa con éxito. Se lo deben al Clasificado de CLARIN (CORRIENTES 555. De 8.30 a 18.30 horas. Informes: 32-3411 al 3417).

Firmóse con Chile un Convenio de Intercambio por $ 450.000.000 en 5 Años

(INFORM. PAGINA TRES)

REPOSA STALIN

Después de las Imponentes Exequias en la Plaza Roja

JUNTO A LENIN

MOSCU, 9 (AFP., por Jean Naud). — El pueblo de Moscú, bajo la nieve, rindió esta mañana postrer homenaje a Stalin. A las diez de la mañana, ya se encontraban en el Salón de las Columnas del Palacio de Sindicatos todos los dirigentes del partido, los miembros del gobierno, los grandes jefes militares y altas personalidades soviéticas

Primero en Hombros, Luego en una Cureña

El féretro fué sacado en hombros de sus más próximos colaboradores, a los acordes de la Marcha Fúnebre, de Chopin. En la calle Puchkine, con un frío glacial y en medio de impresionante silencio, la muchedumbre aguardaba.

El ataúd fué colocado en una cureña arrastrada por ocho caballos. Lentamente, siguiendo la calle Ockhotnyi, el cortejo se puso en movimiento y poco después penetraba en la Plaza Roja. En la primera fila marchaban Malenkov, Beria, Molotov, Voroshilov, Kaganovitch y Khrouchtchev, seguidos del canciller chino Chu En-Lai, el líder comunista italiano Palmiro Togliatti, el inglés Harry Pollit, el francés Jacques Duclós, Dolores Ibarruri (La Pasionaria) y los dirigentes de las democracias populares.

Más atrás iba la familia del difunto, su hija Svetlana y el general de aviación Vassili Stalin y sus amigos.

Hablaron Malenkov, Beria y Molotov

El ataúd fué luego colocado en un catafalco levantado ante el mausoleo. Los altos dignatarios del régimen subieron a la tribuna. La ceremonia fúnebre fué iniciada por Nikita Khrouchtchev, miembro del Presidium del Comité Central del partido, quien cedió inmediatamente la palabra a Malenkov, el que, con voz clara, calma y potente, pronunció el elogio fúnebre de Stalin y expresó, en líneas generales, la política que tiene la intención de practicar. La muchedumbre, silenciosa, escuchaba. A su vez, Beria y Viacheslav Molotov, pronunciaron discursos breves y concisos.

Colocan el Féretro en el Mausoleo de Lenin

La ceremonia fúnebre terminó a las 11.55. Los dirigentes se retiraron de la tribuna de honor, alzaron sobre sus hombros el ataúd y franquearon la portada del mausoleo de Lenin, al son de los acordes de la Marcha Fúnebre, de Chopin, ejecutada por la Orquesta del Gran Teatro de Moscú. Los restos mortales de Stalin descansarán en dicho mausoleo hasta que sea construído el panteón en donde serán colocados los grandes hombres del régimen soviético: Lenin, Stalin, Sverdlov, Kirov, Ordjenikidze, Kuibychev, Kalinin y Dzanov.

El carillón del Kremlin hacía sonar la primera campanada de las doce cuando el féretro de Stalin fué colocado junto al sarcófago. Las primeras salvas de artillería resonaron en el cielo de Moscú y las sirenas comenzaron a ulular.

Encárase el Refuerzo Militar y Económico, Manifestó Beria

MOSCU, 9 (AFP). — Beria habló inmediatamente después de Malenkov, relatando la vida y la obra de Stalin, "que deben servir de ejemplo en su condición de servidor de la causa del pueblo". Trazó detalles de la obra de Stalin en la edificación del Estado soviético, y agregó: "Nuestra voluntad firme en la lucha por el comunismo, no declinará jamás. Nuestro partido, baluarte de la teoría de Marx, Engels, Lenin, Stalin, sabe cómo obrar para alcanzar el objetivo fijado. Nuestros enemigos piensan que la gran pérdida que acabamos de sufrir conducirá al desaliento. Sus cálculos serán vanos. Nuestro pueblo, más que nunca, estrecha sus filas, es fuerte e invencible".

Subrayó seguidamente que la política interior de la URSS se funda, ante todo, en la amistad de todos los pueblos de la Unión Soviética y que encara en primer término el refuerzo del potencial económico y militar del país. En materia internacional, aseguró que la política de paz, la de Lenin y Stalin, será aplicada en el futuro próximo por el nuevo gobierno de la URSS.

Recalcó que se consolidarán y desarrollarán las relaciones fraternales con los trabajadores del mundo entero

Wáshington y Londres Analizan los Discursos: RUSIA NO CAMBIARA SU ACTUAL POLITICA EXTERIOR

WASHINGTON, 9. (AFP). — Los observadores han manifestado su sorpresa por la brevedad de los discursos en las exequias de Stalin. Señalan, en especial, que hablaron Malenkov, Molotov y Beria, lo que parecería confirmar la impresión de que Malenkov deberá contar por un cierto tiempo, por lo menos, con el "directorio" que lo rodea, y sobre todo con Molotov y Beria. La primera impresión confirma la opinión general que se han formado los expertos: nada cambiará; un gobierno de "unión nacional" y de "seguridad pública" fué constituído para evitar todo desequilibrio después de la muerte de Stalin. La política exterior también sigue siendo la misma. Por otro lado, se comenta con interés que los oradores han reafirmado la tesis de Stalin sobre la coexistencia de los regímenes socialista y capitalista.

La Reacción en la Capital Británica

LONDRES, 9 (AFP). — Mientras los círculos oficiales se reducen a declarar que el discurso de Malenkov debe ser objeto de un profundo estudio, los observadores subrayan que viene a confirmar la impresión producida por el nombramiento del nuevo presidente del Consejo de Ministros de la URSS. Se desprende de las palabras de Malenkov —dicen— que el primer deseo del nuevo dirigente es permanecer dentro de los límites de la política stalinista. Sus llamados, tanto con vistas a la unidad comunista, como a una "cooperación entre los sistemas capitalistas y socialistas", prueban, se señala, que su deseo inmediato es consolidar el imperio soviético en el orden interno y en el externo.

MALENKOV HABLO DE PAZ BASADA EN HECHOS

Exhortó a Mantener la Unidad

"Pueden Coexistir — Dijo— Socialismo y Capitalismo"

MOSCU, 9 (AFP). — A las 10.50 comenzó la ceremonia fúnebre propiamente dicha, pues a esa hora pronunció Malenkov su discurso para despedir los restos de Stalin. El primer ministro, tras señalar que "el partido, el pueblo y toda la humanidad han sufrido una pérdida dolorosa", expresó con voz solemne: "Nuestro jefe y maestro, el guía genial de la humanidad, Joseph Vissarionovitch Stalin ya no existe. La humanidad progresista comparte nuestro dolor". Recordó en seguida la acción de Stalin en la edificación del comunismo y de la potencialidad de la URSS y afirmó que "su nombre perdurará a través de los siglos y las generaciones futuras, reconocidas, lo glorificarán". Luego de nuevos elogios al jefe desaparecido, elogios en los que incluyó su desempeño durante la guerra civil y la pasada conflagración mundial, Malenkov exhortó al pueblo de la URSS "a reforzar el sistema del kolkosismo a fin de obtener el desarrollo rápido de la agricultura". Dijo también que en el dominio interior, la principal preocupación debe ser "la mejora constante de las condiciones de vida de toda la población".

Instó a la Unidad

Más adelante recalcó la necesidad de extremar la unidad del partido, expresando: "Esa unidad ha sido realizada por Stalin y debe ser constantemente reforzada: tal es nuestra tarea sagrada". Sostuvo además que "el partido y el pueblo son una sola cosa".

Sobre la política exterior, declaró: "Debemos consolidar constantemente la amistad fraternal con el pueblo de China y con todos los pueblos pacíficos del mundo"... "La política exterior de la Unión Soviética es ante todo de paz y de amistad de los pueblos. Constituye el principal obstáculo en la senda del desencadenamiento de una nueva guerra". Inmediatamente recordó "la posibilidad de la coexistencia de los sistemas socialista y capitalista preconizada por Stalin". Insistió en seguida en que "en política exterior, nuestra máxima preocupación será impedir que estalle una nueva guerra y vivir en paz con todos los países". Manifestó asimismo que el Comité Central del partido y el gobierno estiman que "la política más justa es la paz y la cooperación entre los pueblos, teniendo como base la comprensión y el respeto mutuos apoyados por los hechos"

Nuevo Embajador en Pekín

PARIS, 9 (AFP). — La Tass anunció que se nombró a Vasili Vassilievich Kuznietsov ministro adjunto de Relaciones Exteriores de la Unión Soviética, como embajador en Pekín. Al mismo tiempo se liberó de sus funciones al actual embajador Alexandre Aranovitch Panioushkine.

Estudióse la Cuestión de la Antártida

SANTIAGO DE CHILE, 9 (INS). — El representante argentino ante la Organización de Estados Americanos, José Carlos Videlone, conferenció con el canciller Olavarría sobre el incidente registrado con Gran Bretaña en la Antártida. El funcionario argentino se propone viajar a Buenos Aires para consultar con su gobierno.

Misión Militar a Buenos Aires

Infórmase al mismo tiempo, que a mediados de mes se dirigirá a la Argentina la delegación militar integrada por oficiales de las tres armas de la Defensa Nacional, para visitar diversos centros industriales de ese país, de acuerdo a una invitación oficial de Buenos Aires.

Clarín

Un toque de atención para la solución Argentina de los problemas Argentinos

AÑO VIII — Diario de la Mañana — Nº 2.668

BUENOS AIRES · REPUBLICA ARGENTINA

40 Centavos

Buenos Aires, Martes 10 de Marzo de 1953

Reasumió sus Tareas Oficiales el Gral. Perón

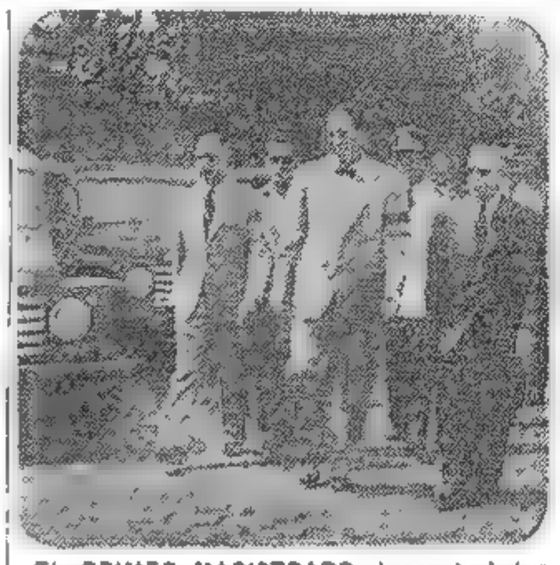

EL PRIMER MAGISTRADO, luego de haber reasumido sus tareas oficiales, pasó revista a nuevas series de automotores fabricados en el país por Industrias Aeronáuticas y Mecánicas del Estado —IAME—, acto que se cumplió en Avda. Libertador Gral. San Martín y la calle Libertad. En la foto aparece el Gral. Perón con el ministro de Aeronáutica, brigadier San Martín y su secretario privado, señor Juan Duarte

Trataron Problemas Mundiales Bidault y Adenauer

Estudiaron el Plan de la Defensa Europea

ESTRASBURGO, 9 (AFP). — Los cancilleres Bidault y Adenauer, aprovechando su encuentro en esta ciudad con motivo de la reunión de seis ministros de Relaciones Exteriores, sostuvieron esta tarde una entrevista de una hora. El comunicado que se emitió revela que la conversación no versó tan sólo sobre el Sarre, sino sobre el conjunto de la situación internacional. Interrogado Bidault, afirmó que se había conversado sobre todas las cuestiones actuales, de donde se deduce que trataron tanto los últimos cambios acontecidos en la Unión Soviética como las deliberaciones del comité interino de la Comunidad Europea de Defensa acerca de los protocolos adicionales.

En lo que concierne al Sarre, se pusieron de acuerdo sobre un método para proseguir las conversaciones. Adenauer se negó a revelar en qué consiste ese método. Bidault limitóse a responder: "Sólo a la prensa perjudicará este método. No se puede trabajar seriamente bajo los proyectores".

No Prosperó una Exigencia Rusa de Disolución del Comité para Corea

NACIONES UNIDAS, 9 (AFP). — El señor Valerian Zorin, delegado de la Unión Soviética, presentó en la Comisión Política un proyecto de resolución exigiendo la disolución de la comisión de las Naciones Unidas para la unificación y reconstrucción de Corea. El señor Zorin declaró que dicha comisión "no se mostró capaz de asumir el mandato del que fué encargada".

Esta comisión fué establecida el 7 de noviembre de 1950. Posteriormente, la Comisión Política rechazó por 54 votos contra 5 la propuesta soviética.

CREASE EN CHILE EL MINISTERIO DE MINERIA

Enérgico Desmentido Sobre el Estado de Salud del Gral. Ibáñez

SANTIAGO DE CHILE, 9 (AFP.) — El presidente de la República, general Ibáñez asistirá el jueves a una concentración de la Central Unica de Trabajadores, organizada para protestar por el alejamiento de Clodomiro Almeyda, del ministerio del Trabajo y por la demora en dar una solución a los conflictos obreros pendientes. Por otra parte, el ministro del Interior, Guillermo del Pedregal, declaró que se ha dispuesto crear por decreto con fuerza de ley el ministerio de la Minería, y que en el curso de esta semana se designará al titular del mismo. A todo esto la publicación por un vespertino de que el general Ibáñez se encontraría enfermo y tomaría un descanso para someterse a una intervención quirúrgica, dió motivo a un enérgico desmentido por el ministerio del Interior.

El comunicado dado a conocer dice que el "gobierno estudiará la inmediata adopción de todas las medidas que sean necesarias para evitar las repeticiones de informaciones alarmistas e insidiosas y que seguramente alguna finalidad han de tener y en especial cuando ellas coinciden con las medidas tendientes a lograr una solución a los viejos problemas de la industria salitrera y que el gobierno aborda con patriótico interés".

La Cuestión del Salitre

En relación con este problema del salitre, el cual según rumores, amenaza con paralizar la zona norte por el cierre de las plantas, agrega que el ministro de Hacienda, Juan Bautista Rossetti partirá mañana hacia esas regiones y expresa que no se suspenderán las faenas por ningún motivo y si los empresarios insistieran en hacerlo, el gobierno tomará a su cargo todas las oficinas, aplicando la ley de las facultades extraordinarias.

Conmutaron la Pena Capital a la Dirigente Malaya Lee Meng

SINGAPUR, 9 (AFP). — El sultán de Perak, de acuerdo con la sugerencia del Consejo Ejecutivo de ese Estado, ha conmutado la pena a la dirigente comunista malaya Lee Meng. Recientemente Hungría ofreció a Inglaterra liberar al ciudadano británico Edgard Sanders a cambio de la libertad de Lee Meng.

Viaja a París una Misión Comercial de la Argentina

LONDRES, 9 (AFP). — Partió para París la misión comercial argentina, que pasó cinco días en esta capital. Presidida por el señor Carlos Correa Avila, director general del ministerio de Comercio Exterior de su país, estudió aquí las posibilidades de aumentar el comercio entre Argentina y Gran Bretaña. La misión había visitado anteriormente Italia, Suiza, Alemania, Austria, Suecia, Bélgica y Holanda con iguales propósitos. En París realizará idénticas gestiones.

No Tenemos Propósitos Agresivos, Afirmó Molotov

MOSCU, 9 (AFP). — Después de Beria usó de la palabra Molotov. Con voz lenta y grave pronunció el elogio fúnebre del "gran continuador de la obra de Lenin". "Stalin ha salido del pueblo —dijo— y ha mantenido siempre sus lazos con el pueblo, con la clase obrera, con el campesinado laborioso". Se extendió sobre la actividad revolucionaria del extinto y subrayó que "Stalin enriqueció la ciencia de Marx, Lenin, condujo incansablemente al partido y al país a la victoria histórica, que ha cambiado radicalmente la situación en Europa y en Asia.

"Seamos fieles discípulos de Stalin, reforcemos nuestro potencial defensivo para estar listos a detener toda tentativa de agresión. Mantengamos nuestra vigilancia frente a las actividades de agentes imperialistas. Nuestra patria socialista no abriga ningún propósito de agresión y, por otra parte, no tolera ninguna ingerencia en los asuntos internos de otros países. Somos en el dominio internacional partidarios de la política de paz y de desarrollo de las relaciones comerciales".

Al igual que los oradores precedentes, Molotov se refirió a la amistad rusochina en primer lugar, y luego a la amistad con las democracias populares y con los trabajadores del mundo entero. También instó a la unidad expresando: "Debemos estrechar más aún los lazos en torno al comité central y al gobierno. El nombre inmortal de Stalin vivirá eternamente en los corazones de nuestro pueblo y en el de todos los trabajadores.

Comienza una Era de Libertad, Opina Dulles

Foster Dulles

NUEVA YORK, 9 (INS). — El secretario de Estado de la Unión, Foster Dulles, declaró a los periodistas en la ON que "la era de Eisenhower comienza al terminar la de Stalin", a quien calificó de "poder maligno". Predijo, además, que Malenkov "no gozará en el mundo del mismo prestigio que su antecesor". Manifestó que no cree que Mao Tse tung rompa con Moscú y que no ve cómo Estados Unidos podría provocar esa situación. Expresó luego que Stalin había capitalizado la batalla de Stalingrado y el avance hacia el Oeste para establecer regímenes satélites en países vecinos. En cuanto al Asia, señaló que gracias a la guerra civil en China, Stalin había visto triunfar planes trazados 28 años atrás.

Después declaró: "Ahora que Stalin ha muerto, comienza una nueva era en el mundo, con Eisenhower rodeado de una fama sin par en la historia, al frente de Estados Unidos. Y comienza una nueva era teniendo como guía el espíritu de la libertad y no el de la esclavitud, en la cual las relaciones humanas serán fraternales y no existirá el dominio de un solo hombre".

Los puntos tratados en esta conferencia fueron. EE. UU. sigue pensando en una reunión de los cancilleres de las cuatro grandes potencias. No habrá cambios en la táctica yanqui de guerra fría. Stalin era el principal obstáculo en el camino de la ON.

Reveló finalmente que proyecta viajar al Cercano Oriente y al sur de Asia en jira de inspección y buena voluntad.

RAID ALIADO CERCA DEL LINDE MANCHU

TOKIO, 9 (AFP) — Una formación de once superfortalezas volantes descargó 110 bombas sobre objetivos comunistas en Kusong, a unos sesenta kilómetros al sur de la frontera de Manchuria. El comunicado del comando de la aviación norteamericana de Extremo Oriente precisa que los bombarderos no encontraron ninguna oposición por parte del adversario.

MENOS MAL

Tito había recibido muchos regalos valiosos con motivo de su cumpleaños, pero su tío Enrique y don Justino, un amigo de su padre, le habían regalado sendas bicicletas. ¿Para qué quería dos? Y leyó este Aviso Clasificado en CLARIN:

Cbio. valiosa biblioteca por bicicleta T K . -5432.

El anunciante tenía un hijo que deseaba una bicicleta. Tito fué a ver los libros, le interesaron mucho y con permiso de su padre permutó la bicicleta que le sobraba por dichos libros. Ambos han quedado muy satisfechos gracias al Clasificado de CLARIN (CORRIENTES 556 De 8.30 a 18.30 horas. Informes. 32-5411 al 9417).

Reúnense Esta Tarde las Cámaras ★ Inicia Hoy el IAPI la Compra de Maíz

INFORMACION PAGINA TRES

INFORMACION PAGINA DOS

Aprobóse en Estrasburgo el Plan de Estatuto de la Comunidad de Europa

Por Gran Mayoría se Adoptó la Decisión

ESTRASBURGO, 10 (AFP). — La asamblea ad hoc del Consejo de Europa aprobó en general el proyecto de Estatuto de la Comunidad Política Europea. La decisión se tomó por 30 votos y 5 abstenciones.

Opinión de Adenauer

BONN 10 (AFP). — Al regresar de Estrasburgo el canciller Adenauer declaró de felicitarse por la terminación del proyecto de constitución europea subrayó que desde ahora debía tratarse de lograr a su respecto el acuerdo de los seis gobiernos interesados. Expresó la esperanza, en cuanto a la oposición del Sarro al proyecto que el entendimiento logrado y luego roto "por culpa de ciertos dirigentes sarrenses" sería restablecido en la asamblea "ad hoc". "Naturalmente — prosiguió — que trataré por otra parte mis conversaciones con el canciller señor Bidault sobre el problema sarrés. En lo que concierne a las repercusiones de este problema sobre las ratificaciones por parte de Francia, de los tratados de Bonn y de París, se subraya que René Mayer había pedido "una aclaración del problema". Bidault según el canciller federal no se colocaría en la misma posición que Mayer. Adenauer afirmó en seguida que el ingreso de su país en la Comunidad Europea de Defensa tenía por único objeto poner término a los conflictos entre Francia y Alemania y que sería "una locura" atribuir al pueblo alemán el deseo de empujar a una guerra contra la URSS para recobrar los territorios del Este.

"Tal guerra —manifestó— convertiría a la República Federal en teatro de operaciones y terminaría con su aniquilamiento total".

"Sobre el Buen Camino"

MILAN 10 (AFP). — "No soy un optimista a todo precio, pero tengo la profunda convicción de que estamos sobre el buen camino", declaró a los periodistas el señor Alcides de Gasperi, presidente del Consejo y ministro de Relaciones Exteriores, a su llegada a la estación de Milán, proveniente de Estrasburgo, donde tomó parte en el Consejo de Ministros de Relaciones Exteriores de la Comunidad Europea.

"He encontrado en todos mis colegas la firme determinación de llegar a una conclusión sobre todos los problemas en discusión", agregó el presidente, quien, interrogado a continuación sobre el problema de Trieste, hizo remarcar que "la cuestión está siempre en pie y siempre en curso de maduración".

EL ATAUD con los restos de Stalin es llevado desde el Palacio de los Sindicatos hacia el mausoleo donde descansarán. En la nota se ve a Schvernick llevando una capa de forma cónica, y a los otros jerarcas rusos, de izquierda a derecha: Kaganovich, Bulganin, Molotov, Vassily Stalin, hijo del desaparecido líder, y el primer ministro Malenkov. A un costado del ataúd, a la derecha, aparece Beria

AURIOL

Franceses y Turcos Deliberan en París

Defensa Balcánica y del Medio Oriente

PARIS, 10 (A F P). — Los estadistas franceses y turcos han iniciado las deliberaciones para tratar la forma de afianzar la posición común en materia de defensa en los Balcanes y en el Medio Oriente.

El presidente del Consejo, René Mayer, recibió en el palacio Matignon a Adnan Menderes, primer ministro de Turquía, y a Fuad Kuprulu, ministro de Relaciones Exteriores del mismo país. Los hombres de Estado turcos eran acompañados por Numan Menen Cloglu, embajador de Turquía en París.

La entrev[illegible] tuvo lugar en una atmósfera cordial y duró 20 minutos. Las tres personalidades turcas visitaron seguidamente a Georges Bidault en el Qual d'Orsay, y luego de esta visita, que tuvo el carácter de cortesía, dieron comienzo las entrevistas franceturcas propiamente dichas.

Luego de tratar en conjunto temas de actualidad, los ministros franceses y turcos procedieron a encarar particularmente dos problemas: 1) La situación en los Balcanes; 2) La defensa del Medio Oriente.

La entrevista en el palacio Quai d'Orsay duró una hora 45 minutos. Posteriormente, los ministros turcos fueron recibidos a almorzar por el presidente de la república, Sr. Vincent Auriol, en el palacio del Elíseo. El Sr. Vincent Auriol condecoró al primer ministro turco, señor Adnan Menderes, con el Gran Cordón de la Legión de Honor.

Irán no Cede en la Negociación

HENDERSON

WASHINGTON, 10 (INS). — Los diplomáticos del departamento de Estado han vuelto a dirigir sus ojos hacia Irán a raíz de los informes llegados a Wáshington en el sentido de que ese país entregará a fin de semana su respuesta a las últimas proposiciones anglonorteamericanas para zanjar el prolongado conflicto suscitado por la nacionalización del petróleo iranio.

El embajador de la Unión en Teherán, Loy Henderson, habría recibido una comunicación en ese sentido del gobierno del primer ministro Mohammed Mossadegh.

Acusación Irania

TEHERAN 10 (INS). — El canciller iranio, Hussein Fateini, anunció que el gobierno de Irán ha acusado al vecino estado de Irak de haberse convertido en centro de intrigas británicas contra el régimen del primer ministro Mohammed Mossadegh.

Terminóse el estudio

TEHERAN, 10 (AFP). — El doctor Mossadegh y sus consejeros terminaron el estudio de las proposiciones anglonorteamericanas sobre el petróleo.

Clarín

BUENOS AIRES · REPUBLICA ARGENTINA

40 Centavos

Un toque de atención para la solución Argentina de los problemas Argentinos

Año VIII ★ Diario de la Mañana ★ Nº 2 669

Buenos Aires, Miércoles 11 de Marzo de 1953

RECLAMAN A TRIESTE

Manifestaciones en Roma

ROMA, 10 (AFP). — Se han registrado nuevas manifestaciones de estudiantes que reclamaron la devolución de Trieste a Italia. Largas columnas de jóvenes, con bandera y carteles, recorrieron las calles entonando canciones patrióticas, pero no hubo incidentes.

Repercusión en el Senado

Repercutieron en el Senado los incidentes provocados por manifestaciones de estudiantes en Roma, por el asunto de Trieste.

El ministro del Interior Mario Scelba rechazó las acusaciones de la extrema izquierda por los desórdenes registrados frente a la sede del diario comunista "Unità".

Se sabe que en la refriega entre neofascistas y el personal del citado diario unas treinta personas resultaron heridas o contusas.

Hay Municiones en Corea, Dijo Wilson

La Denuncia de Van Fleet

WASHINGTON, 10 (INS). — El secretario de Defensa, Charles Wilson, declaró que en la actualidad hay suficientes municiones en Corea para continuar las hostilidades en la escala presente, pero que las existencias serán aumentadas en breve, para posibilitar una intensificación de las operaciones contra los comunistas. Prestando declaración ante la Comisión de Fuerzas Armadas del Senado, que investiga la veracidad de las recientes declaraciones del general James Van Fleet, ex comandante del VIII ejército aliado en Corea, en el sentido de que sus tropas soportaban una aguda escasez de municiones y armas gruesas, Wilson dijo que la producción de los cuatro tipos de proyectiles y morteros que más escasean en Corea, aumentó en un 57 por ciento. Y añadió: "Actualmente, tenemos las municiones necesarias para las hostilidades en la escala presente pero puedo declarar que pronto tendremos las cantidades indispensables".

Egipto Exige que Gran Bretaña Abandone Suez

EL CAIRO, 10 (INS). — Según informaciones recogidas en fuentes autorizadas, el gobierno de Egipto presentará en breve al de Gran Bretaña una nota redactada en términos enérgicos, en la cual se solicita "la evacuación incondicional de las tropas británicas que se hallan destacadas en la zona del canal de Suez, dentro de un plazo máximo de seis meses". Según las mismas fuentes, la mencionada comunicación sería entregada al embajador británico en El Cairo, alrededor del 21 del corriente mes.

Un Acuerdo

EL CAIRO, 10 (AFP). — Un acuerdo fué firmado hoy en esta ciudad, entre el gobierno egipcio por un lado, y los representantes de los gobiernos soviético, búlgaro y polaco por la otra.

El acuerdo concierne al intercambio de 30.000 toneladas de trigo ruso, y 25.000 toneladas de trigo búlgaro y polaco, contra un valor de cuatro millones de libras de algodón egipcio de fibra larga tipo "Karnak".

Mil Salidas Aéreas Contra Objetivos Rojos en Corea

TOKIO, 10 (AFP). — Aviones de las Naciones Unidas en uno de sus más intensos ataques contra objetivos comunistas de Corea del Norte han efectuado desde ayer más de mil salidas. Por el segundo día consecutivo la aviación aliada ha causado grandes destrucciones en la red ferroviaria de Corea del Norte, y ha dispersado concentraciones de tropas y columnas de vehículos en marcha hacia la línea de fuego.

Un comunicado dado por el comando de la quinta fuerza aérea anuncia que varios puentes han sido destruídos por efecto de los bombardeos, así como también varias vías férreas, las cuales han quedado cortadas en varios puntos.

Otro comunicado posterior anuncia que las superfortalezas volantes han atacado con pleno éxito a tres importantes centros de concentración de tropas y de abastecimientos de los comunistas, en Undong.

Por último, los aparatos que despegaron desde las cubiertas de los portaaviones americanos Oriskany y Valley Forge, han atacado ayer intensamente diversos objetivos en la región entre Wonsan y el sector este del frente.

Asumieron Ayer sus Cargos Dos Ministros en Chile

SANTIAGO DE CHILE, 10 (INS). Prestó juramento el nuevo ministro del Trabajo, el dirigente obrero molinero Leandro Moreno Garrido, que es también dirigente de la central de trabajadores recientemente organizada. También prestó juramento el señor Orlando Latorre como ministro de Vías y Obras Públicas. Se sabe, por otra parte, que el jueves próximo será nombrado ministro de Justicia el señor Enrique Monti, militante en el partido Socialista Popular; el nuevo ministro de Minería, cuyo nombre aún no ha sido revelado, también será un socialista popular.

Nuevo Incidente Hebreojordanio

TEL AVIV, 10 (AFP). — Un vocero israelí anunció que un nuevo incidente se produjo anoche en la frontera de Jordania cuando un policía israelí resultó muerto en el tiroteo mantenido con un grupo de árabes que trataban de pasar a territorio judío al norte de Kalkilja. El tiroteo tuvo lugar en territorio israelí. También habría víctimas del lado árabe.

Disturbios Estudiantiles se Registraron en La Habana

LA HABANA, 10 (AFP — Tres hombres resultaron heridos de gravedad al disolver la policía una manifestación de estudiantes de la Universidad de La Habana.

Los estudiantes exhortaban al pueblo para que no concurriera a los festejos del primer aniversario del golpe militar dado por el general Fulgencio Batista hoy hace un año.

El sumario policial aún no ha sido levantado, desconociéndose hasta el momento la versión oficial de los sucesos.

Trygve Lie Defendió su Actuación en la UN

Terminó su Sesión la Comisión Política

NUEVA YORK, 10 (AFP). — Ante la Asamblea de la UN, reunida en sesión plenaria, Trygve Lie, secretario general, defendió su política fundándola principalmente en los privilegios debidos por la organización a la nación huésped. Lie reconoció que la mayor parte de las dificultades que se presentaron, se deben a la exasperación de la guerra fría, y al hecho que la sede de la UN se encuentra en el territorio de uno de los dos protagonistas de esta guerra.

Esta situación, según el orador, provocó en ciertos norteamericanos una suspicacia general ante el personal de las Naciones Unidas, que se tradujo en investigaciones llevadas a cabo por comisiones parlamentarias norteamericanas, sobre los antecedentes y las actividades de los miembros norteamericanos del secretariado.

Debate Sobre Corea

NACIONES UNIDAS, 10 (AFP). — El debate realizado sobre Corea por la Comisión Política de la asamblea de las Naciones Unidas, terminado el lunes por la mañana, ha dejado las cosas en el estado en que ellas se encontraban hace dos semanas.

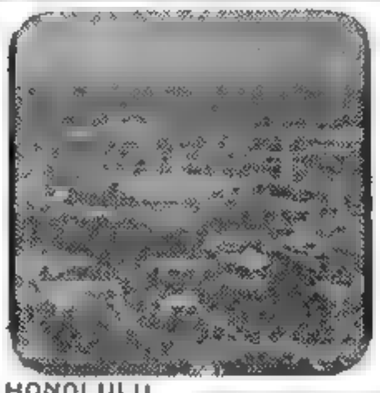

HONOLULU

Hawaii es 49º Estado de la Unión

WASHINGTON, 10 (INS).— La Cámara de Representantes, por 274 votos contra 138, resolvió conceder a Hawaii la condición de 49º Estado de la Unión. El cuerpo aprobó la medida a pesar de la oposición de numerosos legisladores demócratas que estiman que dicha condición debe hacerse extensiva también a Alaska. La ley respectiva pasa ahora al Senado.

APROBO DIPUTADOS DEL BRASIL EL TRATADO MILITAR CON EE. UU

RIO DE JANEIRO, 10 (AFP). — El proyecto que ratifica el tratado de ayuda militar entre Brasil y Estados Unidos firmado en marzo del año último, fué aprobado en escrutinio nominal por la Cámara Federal de Diputados, en la última reunión de las sesiones extraordinarias. El texto del acuerdo será enviado al Senado, que no podrá estudiarlo antes del 16 de marzo, fecha en que se iniciarán las reuniones ordinarias de esta Cámara.

APARATOS ROJOS DERRIBAN UN AVION NORTEAMERICANO

WASHINGTON 10 (AFP). — El gobierno de Estados Unidos dirigió una enérgica protesta al gobierno checoslovaco, en la que se afirma que un avión norteamericano fué derribado por cazas de fabricación soviética que venían de Checoslovaquia. Fué en un incidente aéreo sobre la zona de ocupación norteamericana en Alemania.

Notificación en Wáshington

WASHINGTON, 10 (INS). — El cuartel general de la fuerza aérea anunció que ha sido notificado de que dos aviones rusos de propulsión a chorro Mig-15 se internaron en la zona norteamericana de ocupación en Alemania y derribaron a un caza de EE.UU.

El breve mensaje recibido en Wáshington añade que el piloto del aparato norteamericano, un F-84 de retropropulsión, se arrojó con paracaídas y resultó ileso.

Consideran Grave el Ataque

WASHINGTON, 10 (AFP). — El departamento de Estado ordenó al embajador de Estados Unidos en Checoslovaquia que radique la protesta "más enérgica posible" ante el régimen de Praga por el derribamiento a fines de un avión norteamericano de retropropulsión, perpetrado en la zona estadounidense de ocupación en Alemania por dos cazas rusos. El incidente es considerado en Wáshington como el más grave de su tipo desde que comenzó la "guerra fría". Esta es la primera vez que aviones rusos abren fuego con sus cañones sobre territorio ocupado por los norteamericanos.

Convocan al Soviet Supremo Para Ratificar Recientes Decisiones

PARIS, 10 (AFP.). — El sábado próximo, el Soviet Supremo se reunirá en Moscú a fin de dar su acuerdo a las decisiones relativas a la reorganización del gobierno, tomadas el 6 de marzo, conjuntamente por el comité central del partido, el Consejo de Ministros y el Presidium del Soviet Supremo. Se recuerda a este respecto que, de acuerdo con los términos de la Constitución de 1936, siempre en vigor, el nombramiento de miembros del gobierno y del Presidium del Soviet Supremo, pertenece a la competencia de las dos cámaras reunidas del Soviet Supremo, el Soviet de la Unión y el Soviet de las Nacionalidades, que deben realizar sesión conjunta y votar en conjunto. Sin embargo, la costumbre establece que en el intervalo entre las sesiones del Soviet Supremo, es decir siempre prácticamente, los poderes del mismo son delegados en el Presidium, cuyos "decretos" tienen fuerza de ley aún antes de tener el acuerdo del Soviet Supremo.

Por tanto, si las decisiones del 6 de marzo pueden aparecer como contrarias a la letra de la Constitución, no tienen, en realidad, nada de excepcional, y no hacen más que resaltar con mayor claridad el mecanismodel poder efectivo que ejercen los tres grandes organismos colocados en el tope de la pirámide del Estado: el Presidium del Comité Central del partido, el Consejo de Ministros y el Presidium del Soviet Supremo. De todos modos, parece que los sucesores de Stalin han sentido la necesidad de explicar a su país las razones que los han llevado a pasar, en las circunstancias excepcionales creadas por la desaparición del jefe, sobre las disposiciones de la Constitución.

Declaración de Mao

LONDRES, 10 (INS). — El dirigente comunista chino Mao Tsé-tung, considerado como posible rival del "premier" ruso Georgi Malenkov como líder del mundo comunista, prometió que la China roja "seguirá ahora aún más estrechamente los pasos de la Unión Soviética".

Radio Moscú, en emisión captada en Londres, citó estas palabras de Mao que aparecen en un artículo escrito para la edición de hoy de "Pravda", órgano oficial del partido Comunista soviético. En su artículo, Mao califica a Stalin de "el más grande amigo que tuvo China", y afirma que el fallecimiento del "premier" soviético ha llenado a todo el pueblo chino de tristeza, sentimiento que ahora "debemos convertir en una expresión de gran fuerza para seguir aún más estrechamente los pasos de la Unión Soviética en la tarea de mejorar nuestro dominio de la técnica y de la teoría comunistas".

ESPECIALISTA

Acababa de llegar de Hollywood, donde había trabajado como maquilladora y especialista en belleza, adquiriendo una gran experiencia. Ahora quería radicarse aquí, en su tierra, junto a su familia, y publicó este Aviso Clasificado en CLARIN:

Especialista en belleza, se ofrece Habl. T. E.- 6765

Carmen y Adela acababan de instalar un instituto de belleza y necesitaban precisamente una técnica experta como la que se ofrecía. La contrataron y están muy contentas de su trabajo. Las tres se han beneficiado con el Clasificado de CLARIN (CORRIENTES 555. De 8 30 a 13 30 horas Informes: 32-9411 al 9417).

GANO EN CHILE-39 A 34-EL EQUIPO ARGENTINO DE BASQUET

(Información página OCHO)

Senado y Diputados Invitan al Gral. Perón a Concurrir el 19 al Congreso

(INFORMACION PAG. DOS)

Hasta Setiembre Próximo la UN Aplazó el Debate Sobre Corea

Los Astros Eran Adversos a Malenkov Cuando Asumió el Poder

NUEVA YORK, 11 (INS) — Los astros eran adversos a Georgi Malenkov cuando éste asumió el poder como "premier" soviético, aseguró hoy Charles A. Jayne Jr., vicepresidente de la sociedad de investigación astrológica. En declaraciones exclusivas para (INS) Jayne dice que desde el día en que nació Malenkov, su espíritu y su frialdad están fuertemente acentuados, ya que Saturno, el planeta que gobierna su signo, al rudo y realista Capricornio, estaba próximo al sol cuando vino al mundo. Agrega que, en vista de que también estaban cerca Júpiter y Mercurio, Malenkov tiene mucha habilidad práctica, pero nada en su horóscopo muestra que posea imaginación o gran habilidad para el mando. Señala también el astrólogo que el 5 de marzo, cuando los comunistas anunciaron la muerte de Stalin, Marte, el planeta de la guerra, estaba justamente sobre el horizonte occidental de Moscú. Según Jayne, esto no augura nada bueno para la Rusia comunista como potencia, al pasar de las manos de Stalin a las de Malenkov.

MALENKOV

La URSS Rechazó el Plan Para Solucionar la Guerra

NUEVA YORK, 11 (INS). — La Asamblea General de la Organización de las Naciones Unidas, aplazó hasta setiembre próximo el debate sobre Corea. Ratificó, además, una resolución aprobando los esfuerzos de la Organización por la reconstrucción de Corea, y exhortó a todos los gobiernos a ayudar en la labor de reconstrucción. La votación fué de 53 sufragios a favor y 5 en contra, estos últimos correspondientes a los países del bloque soviético. La Asamblea rechazó también por 54 votos contra 5 y una abstención, la moción soviética que auspicia la discusión de la comisión de unificación de Corea, creada por las Naciones Unidas.

Negativa Soviética

NUEVA YORK, 11 (INS). — La Unión Soviética se negó de nuevo hoy a solucionar la guerra de Corea, de acuerdo con los términos de las Naciones Unidas, en la primera declaración política internacional que se formula desde que el primer ministro Malenkov subió al poder, luego del fallecimiento del mariscal Stalin. Gromyko anunció su continuada oposición al plan de repatriación voluntaria de prisioneros de guerra, primeramente propuesto por la India y aceptado por las Naciones Unidas. EE. UU. e Inglaterra acusaron a Rusia de bloquear la paz y pidieron que cambiara de actitud. El ministro de Relaciones Exteriores de Gran Bretaña, Anthony Eden, pronunció un discurso, después de escuchar el cual, Gromyko señaló a la Asamblea: "El discurso del señor Eden ha demostrado que no hay oportunidad para llegar a un arreglo de la guerra coreana en esta sesión de la Asamblea".

El delegado de Estados Unidos, Henry Cabot Lodge manifestó que Rusia ha perdido la amistad y la estima del mundo por los "temores" del Kremlin de que estalle un ataque occidental. "Los dirigentes soviéticos —dijo entre otros conceptos— saben perfectamente bien que ellos no tienen por qué temer una agresión de Occidente". Luego añadió "Es el temor a su propio pueblo el que motiva que el Kremlin realice una mayor supresión de valores humanos, y la acción tendiente hacia la expansión mundial. Estoy convencido de que en el fondo de las violentas actitudes y palabras de la Unión Soviética hay un fondo de temor.

"La semana pasada, en la Comisión Política, el representante soviético Andrei Vishinsky, dijo que llamos a perder el Asia de todos modos. Nosotros no hemos contemplado nunca el Asia como una región habitada por esclavos. Los pueblos de Asia tienen derecho a vivir sus propias vidas".

Más adelante Lodge desafió a la Unión Soviética a que ayudara a los pueblos asiáticos convocando una conferencia para ayudar a aumentar sus existencias de productos alimenticios. Añadió: "Pero todo lo que tenemos es una política exterior de Rusia compuesta de acciones violentas y de violentas palabras".

Stalin Murió el 28 de Febrero y no el 5 de Marzo

La Afirma el "Daily Sketch"

El corresponsal de CLARIN en Londres, Jacinto Miquelarena, dice en su correspondencia del día 7, publicada en la edición del domingo 8 último, que la proclamación de Malenkov y de los nueve miembros del Presidium "parece probar la versión tan extendida de que la muerte de Stalin se produjo el martes 3 de marzo, horas antes de que las autoridades soviéticas anunciaran, por primera vez, la gravedad de su estado". Hacemos referencia a lo que dijimos en aquella oportunidad, como complemento a lo que hoy afirma el diario inglés "Daily Sketch", algunos de cuyos conceptos transcribimos a continuación.

LONDRES, 11 (AFP). — "Stalin no ha muerto el 5 de marzo como lo anunció oficialmente Moscú, sino el 28 de febrero", anuncia en su edición de hoy el órgano "Daily Sketch", bajo la firma de Edward E. Sinclair

Agrega el articulista que

"El deceso de Stalin ha sido mantenido en secreto durante cinco días, en razón de la lucha por el poder que se libraba en el Kremlin

"Yo estoy en condiciones de revelar esos hechos, después de haber efectuado durante varios días una detenida encuesta.

"He aquí la verdad de los acontecimientos: Stalin sufrió un ataque el 28 de febrero en circunstancias en que se encontraba trabajando en su despacho, y fué en esa oportunidad que se le condujo a sus habitaciones en el tercer piso del Kremlin, donde dejó de existir".

Edward E. Sinclair afirma, seguidamente, que fueron falsos los boletines sobre la salud de Stalin, que fueron dados a publicidad a partir del viernes, a fin, sin duda, de aparecer como verídicos.

"Esos boletines médicos ridículamente saturados de detalles médicos".

Agrega, más adelante, el publicista que Stalin estaba ya muerto desde hacía varios días cuando se publicó el primer boletín sobre su estado, y ese fué el motivo por el cual ningún especialista extranjero fué llamado para atender al paciente antes de que falleciera.

Hace notar, igualmente, a este respecto, que Stalin había sido atendido en varias oportunidades, por especialistas austríacos o checos. En esta ocasión, los facultativos soviéticos que firmaban los boletines eran "seguros", mientras que no se podía, lógicamente, tener confianza en la discreción de médicos extranjeros.

Dice, más adelante: "Praga ha sido la primera capital extranjera que supo la noticia del deceso, cablegrafiada desde Moscú por un corresponsal checo, que pudo enviar el cable dándole apariencia —gracias a un código preparado de antemano—, de un inofensivo mensaje privado que pudo pasar a través de la censura soviética. Veinticuatro horas más tarde, Praga estaba llena de rumores y versiones sobre la muerte de Stalin.

MONTGOMERY

Clarín

Un toque de atención para la solución Argentina de los problemas Argentinos

Año VIII ★ Diario de la Mañana ★ Nº 2.670

BUENOS AIRES · REPUBLICA ARGENTINA · 40 Centavos

Buenos Aires, Jueves 12 de Marzo de 1953

Abogan por la Unidad en Rusia

MOSCU, 11 (INS). — El diario "Pravda" repite hoy los llamamientos a favor de la unidad de Rusia. Dice que espera una "cruel desilusión" a los que creen que habrá pánico y confusión en Rusia como resultado de la muerte de Stalin. Añade que el llamamiento lanzado por el nuevo "premier" Malenkov pidiendo contracción a las grandes empresas que llevan del socialismo al comunismo, han sido muy bien recibido por las "grandes masas del pueblo soviético".

EL PRESIDENTE de la Cámara de Diputados, doctor Héctor J. Cámpora, preside la sesión extraordinaria en que los legisladores declararon ayer su solidaridad con el convenio entre Argentina y Chile, suscripto por los generales Perón e Ibáñez

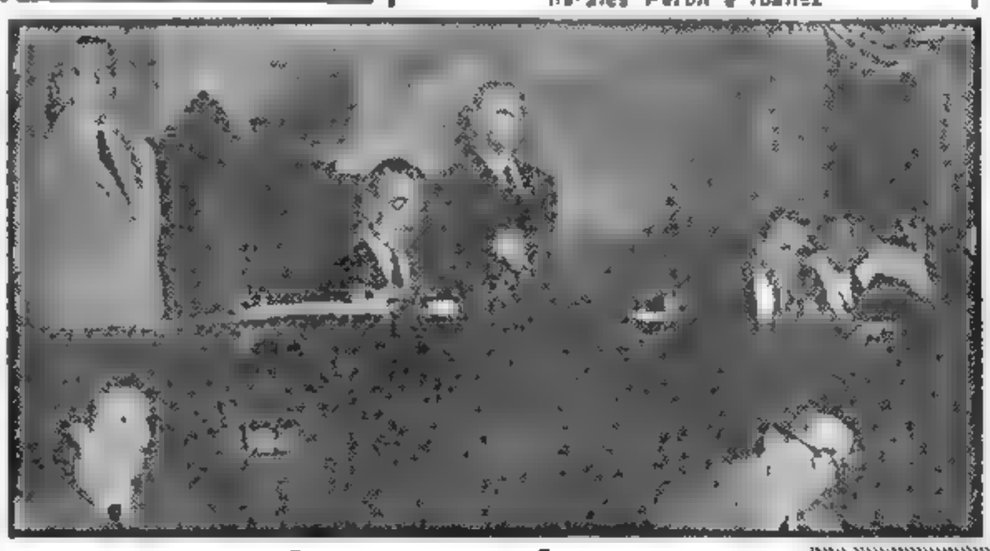

Aprobóse en Francia la Ley de Amnistía

PARIS, 11 (AFP). — Después de una prolongada sesión nocturna, la Asamblea Nacional aprobó por 390 votos contra 210, en su mayor parte socialistas y comunistas, la ley de amnistía

La amnistía abarca a los condenados políticos y a los detenidos por delitos de derecho común, pero es evidente que es a causa de los primeros que los diputados han afrontado la discusión durante tanto tiempo

Rechazan en Praga la Protesta de Wáshington

Afirman la Violación Territorial

LONDRES, 11 (INS). — Checoslovaquia rechazó la protesta norteamericana por haber derribado aviones checos un aparato norteamericano en territorio de Alemania.

El gobierno de Praga respondió con una contraprotesta, denunciando que dos aviones norteamericanos violaron la frontera de Checoslovaquia. La radioemisora de Praga calificó de "tergiversación de los hechos" la protesta norteamericana por la acción de dos aviones checoslovacos de tipo MiG que entraron en Alemania derribando uno de ellos a un Thunderjet F-84 de la fuerza aérea de Estados Unidos.

El régimen comunista checo afirma que los aviones norteamericanos violaron el "espacio aéreo" de Checoslovaquia y que se trata "de la continuación de una serie de provocaciones que determinaron repetidas protestas del gobierno de Praga". Radio Praga informó también que el gobierno checo había ordenado a su aviación "no tolerar" nuevas "violaciones" norteamericanas del territorio checo.

La Protesta de Washington

WASHINGTON 11 (INS). — El departamento de Estado publicó la nota de protesta entregada a las autoridades checoslovacas, por el derribo a tiros de un avión norteamericano sobre la zona de ocupación de Estados Unidos en Alemania, ataque que estuvo a cargo de dos cazas rusos que cruzaron la frontera desde Checoslovaquia, con las insignias de esta nación.

La nota, firmada por el embajador norteamericano en Praga, George Wadsworth, fué entregada en la Cancillería checa, a las 3.20 de esta mañana, hora de Praga. La lacónica comunicación reza así: "Cumpliendo instrucciones de mi gobierno tengo el honor de protestar, en los términos más enérgicos, contra la acción de los aviones militares checoslovacos al violar la zona de ocupación de los Estados Unidos en Alemania y atacar aviones militares norteamericanos a las 10 8, hora del meridiano de Greenwich, el 10 de marzo de 1953, a los 12º y 25º de longitud Este, y a los 49º 13' de latitud Norte".

Polonia Liberó los Pesqueros Daneses

COPENHAGUE, 11 (AFP). — Los pescadores daneses que fueron liberados después de haber sido detenidos por las autoridades polacas en el puerto de Hela, han declarado, en una transmisión de la Radio Danesa, que los polacos han liberado, además de los barcos pesqueros daneses, otros dos barcos de pesca que procedían de Alemania occidental

En cuanto al trato recibido de parte de los polacos, los pescadores daneses han declarado que no tienen motivo de queja y agregaron que ahora sólo piensan dedicarse a la pesca del salmón en el Báltico, antes de regresar a su base.

Se anunció hoy en Copenhague que otro barco de pesca danés ha desaparecido en el Báltico, y se carece de noticias de su tripulación desde el 21 de febrero. Se considera posible que haya sido detenido.

Arribó Ayer a Karachi el Canciller Español M. Artajo

KARACHI, 11 (AFP). — El ministro de Relaciones Exteriores, Alberto Martín Artajo, en compañía de su esposa, del director de Relaciones Culturales, don Luis García, y de su ayuda de campo llegó a Karachi a las 11 10 GMT, siendo recibido en el aeropuerto por el canciller Zafrullah Khan

"Mamie" Eisenhower Explicó Ante los Periodistas Cómo Emplea su Tiempo

WASHINGTON, 11 (AFP). — Introduciendo una novedad en las costumbres de la Casa Blanca la esposa de Eisenhower celebró hoy su primera conferencia de prensa en una de las salas de la residencia presidencial. El secretario de prensa de la Casa Blanca hizo saber que la invitación para esta conferencia de prensa era para periodistas mujeres, pero que los corresponsales del sexo masculino acreditados ante la residencia presidencial también serían admitidos. "Mamie" Eisenhower, después de saludar a los concurrentes con un "buenos días" cordial, se colocó ante el micrófono y comenzó a dar cuenta del empleo de su tiempo durante la semana. Después de dicha exposición, comenzaron las preguntas, hechas por las periodistas que se interesaron particularmente por las modificaciones que la señora Eisenhower introdujo en el amueblamiento de la residencia presidencial.

La señora Eisenhower señaló que tendría mucho placer en recibir todos los días delegaciones de diversas asociaciones. Luego las periodistas le hicieron preguntas sobre su marido. Dijo que contrariamente a lo que ella esperaba antes de las elecciones, no ve a Eisenhower sino de pasada. Sin embargo, el presidente y su esposa se reunen todos los días para cenar solos. El domingo ambos se dedican a descansar, libres de toda función oficial.

Londres Reclama Ante El Cairo

Conceptos Vertidos por Naguib

LONDRES, 11 (INS). — El ministro de Estado, Selwyn Lloyd, declaró que Gran Bretaña formuló enérgicas quejas ante el gobierno egipcio por declaraciones atribuidas al primer ministro de Egipto, general Mohammed Naguib, en el sentido de que las actividades británicas en el Sudán "estaban en pugna" con el reciente acuerdo referente a la autodeterminación de ese vasto territorio.

Lloyd dijo que el embajador egipcio, Abdel Tehman Hakki, fué llamado al Foreign Office y fué informado de que tales acusaciones eran injustas.

Oraciones Obligatorias

EL CAIRO, 11 (AFP). — El general Naguib hizo obligatorias las oraciones en todas las escuelas. La oración se organizará separadamente para mahometanos, cristianos y judíos. En declaraciones a la prensa, Naguib dijo que "la oración es la base de la elevación moral de la juventud".

Posible Actitud Inglesa

LONDRES, 11 (AFP). — Es posible que las enérgicas protestas efectuadas por Gran Bretaña, tanto en Londres como en El Cairo, respecto a las declaraciones efectuadas el martes por el general Naguib, sean en breve seguidas por representaciones referentes al Canal de Suez.

Los círculos autorizados tienen entendido que sir Ralph Stévenson, embajador británico en Egipto, podrá llamar la atención de las autoridades de El Cairo sobre los efectos perjudiciales de sus repetidos pedidos de retiro incondicional de las fuerzas británicas del Canal de Suez y su repercusión sobre las negociaciones que se iniciarán en fecha próxima con respecto a la defensa del Cercano Oriente.

Más Sonrisas que Críticas ha Provocado la Intención del Mariscal Montgomery

PARIS, 11 (AFP). — La intención adjudicada al mariscal Montgomery, vizconde de Alamein, de aparecer, durante los ejercicios de estado mayor que se desarrollan actualmente en el SHAPE, en las proximidades de París, con un uniforme de mariscal soviético, que Stalin le regalara en 1946, es considerado hoy con tono humorístico por la prensa parisiense, que se niega a tomar el asunto en serio. "Le Figaro", bajo el título de "Extraña mascarada en el SHAPE", emplea un tono verdaderamente mordaz: "Nadie nos reprochará emitir algunas dudas sobre el efecto que esta comedia tendrá sobre la opinión pública en Europa occidental. El Cuartel General Atlántico reprocha a veces a nuestros ciudadanos el tomar a la ligera los trabajos que el mismo realiza, e incluso de dudar de su utilidad. Las pantomimas a las cuales se dedican esta semana en Louveciennes no contribuirán, ciertamente, a impedir esa opinión". "Le Monde", por su parte, intitula su artículo "En el SHAPE, teatro de operaciones", y escribe: "La forma en que los oficiales de Louveciennes desearon hacer vivo y realista el ejercicio del estado mayor aliado ha provocado más sonrisas que críticas. Pero, a pesar de que coincide con la fiesta de Mi-Careme, la eventual aparición del mariscal Montgomery vestido de oficial rojo se presenta como fuera de lugar". Se señala, a este respecto, que la organización material del ejercicio que se está realizando fué preparada durante un año por el mariscal Montgomery. Repartidos en el antiteatro de cada lado de una cortina roja que representa una cortina de hierro, los estados mayores hacen avanzar sus tropas representadas por peones sobre tableros luminosos.

Al término del ejercicio, la cortina se levantará y los jefes aliados procederán a toda luz a efectuar la crítica de las operaciones. Es en este momento que, según las informaciones de fuentes extranjeras, el vizconde de Alamein aparecerá envuelto en una auténtica pelliza militar soviética y tocado con el gorro de astrakán del ejército rojo.

Fallaron Contra la Anglo - Iranian

No Secuestrán el Petróleo Cargado en el "Miriella"

VENECIA, 11 (INS). — Gran Bretaña perdió la primera escaramuza legal cuando un tribunal italiano de Venecia rechazó la reclamación de la Anglo-Iranian Oil Company sobre 5000 toneladas de petróleo conducidas a Venecia desde Irán por el buque cisterna italiano "Miriella".

La decisión deja a los compradores italianos en libertad de vender el petróleo donde les plazca. Un vocero de la compañía Suport rápidamente ordenó que el "Miriella" y su buque gemelo, el "Alba", que ahora están en el golfo Pérsico, recojan nuevos cargamentos de petróleo en Abadán.

El tribunal de Venecia sostuvo que la nacionalización iraní de la compañía Anglo-Iranian Oil Company es legal, pero aún habrá nuevas batallas en los tribunales. Un vocero de la AIOC declaró que la decisión no altera la declarada intención de la empresa, de adoptar la acción que considere necesaria en cualquier parte del mundo para proteger sus derechos.

La AIOC anticipó que entablará demanda en Roma para tratar de establecer su derecho sobre el petróleo transportado por el "Miriella". Se recuerda que un tribunal del protectorado británico de Eden decidió en enero pasado que un cargamento de 1000 toneladas de petróleo del buque-cisterna "Rose Mary", fletado por una empresa italiana, era jurídicamente de propiedad de la AIOC.

SU CAMINO

El negocio a que se dedicaba había fracasado y tenía que buscar otra ocupación. Sólo le quedaban su automóvil, su experiencia y su simpatía personal. Y leyó este Aviso Clasificado en CLARIN:

Buscamos viajante con auto, exper. comerc. T. E. ...-9564

Se presentó, lo aceptaron inmediatamente y ya está trabajando con excelentes resultados. Tiene inmejorables perspectivas y se alegra de haber leído el oportuno Clasificado de CLARIN (CORRIENTES 655, De 8.30 a 18.30 horas. Informes: T. E. 32-9411 al 9417).

Gestiona Japón un Intercambio por 75.000.000 de Dólares con Argentina

(Información en la página TRES)

Cazas Rusos Abatieron un Avión Inglés: 5 Muertos

El Suceso Ocurrió Sobre la Zona Inglesa de Ocupación en Alemania

HAMBURGO, 12 (AFP.).— Los servicios aduaneros alemanes anunciaron que un avión de la Real Fuerza Aérea se estrelló cerca de Luneberg. Por otra parte, en Londres se confirmó oficialmente que el avión era un bombardero Lincoln que llevaba a bordo una tripulación de 7 hombres de la RAF, el cual fué atacado por dos cazas cuya nacionalidad no ha podido ser identificada todavía. Un portavoz del Foreign Office confirmó que el aparato abatido cayó envuelto en llamas cerca de la frontera de Alemania Oriental, y que uno de los tres sobrevivientes de la tripulación murió posteriormente a consecuencia de las heridas. El avión fué hallado en las proximidades de la localidad de Bleckeded, dentro de la zona británica.

Posteriormente, observadores del servicio alemán de protección de las fronteras, confirmaron en Hannover que el ataque al avión británico tuvo lugar sobre el territorio de Alemania Occidental, señalando que dos aparatos de caza del modelo Mig-15 participaron en el ataque a una altura de tres mil metros. El Lincoln se vió imposibilitado de realizar toda maniobra defensiva y cayó envuelto en llamas. Fragmentos del aparato fueron encontrados en territorio de la República Federal Alemana, mientras que otros cayeron del otro lado de la frontera. Los testigos oculares afirman que el bombardero de la RAF no contestó al fuego de sus agresores.

Hubo Cinco Muertos

LONDRES, 12 (INS). — El ministerio del Aire anunció esta noche que cinco tripulantes perecieron y otros dos resultaron heridos, cuando el bombardero Lincoln de la Real Fuerza Aérea fué abatido por cazas soviéticos cerca de la frontera de la zona británica de ocupación de Alemania, con la zona de ocupación soviética.

Al mismo tiempo se reveló que antes del derribo del cuadrimotor otro Lincoln británico había sido objeto de un ataque por parte de dos cazas a retropulsión de la aviación militar soviética. Este incidente anterior ocurrió, al decir del ministerio, cerca de Kassel y sobre territorio de la zona británica.

Cómo Ocurrió el Hecho

BONN, 12 (INS). — El avión británico fué derribado a tiros e incendiado por dos cazas soviéticos a retropropulsión cerca de la frontera de la zona de ocupación rusa de Alemania. Tres de los siete tripulantes del aparato se lanzaron con paracaídas y llegaron a tierra, pero por lo menos uno de los aviadores pereció, tras haber sido trasladado a un hospital en Lauenburg, dentro de la zona británica de Alemania.

Clarín

Un toque de atención para la solución Argentina de los problemas Argentinos

BUENOS AIRES · REPUBLICA ARGENTINA ·

40 Centavos

Año VIII ★ *Diario de la Mañana* ★ Nº 2.671

Buenos Aires, Viernes 13 de Marzo de 1953

Piden Represalias por las Agresiones de los Comunistas

WASHINGTON, 12 (INS). — Los dirigentes parlamentarios exigieron que se tomen las debidas represalias por los ataques de la aviación comunista contra aviones británicos y norteamericanos sobre las respectivas zonas de ocupación de Alemania, correspondientes a dichos países, y un portavoz del gobierno afirmó: "Deberíamos despachar a los rojos al infierno a tiros". El diputado Short, presidente de la comisión de Servicios Armados de la Cámara de Representantes, opinó que la destrucción de un aparato británico en el Norte de Alemania, apenas dos días después que un caza norteamericano de retropropulsión, fuera también derribado a tiros por cazas de fabricación rusa, cerca de la frontera checoslovaca, indica que los comunistas deben estar haciendo esto deliberadamente. El diputado Short, que es el dirigente republicano del Estado de Missouri, afirmó: "El único recurso que nos queda es contestar el fuego con fuego, y mantenernos más firmes. Cuando los comunistas crucen la frontera y se internen en nuestro territorio deberíamos rechazarlos a tiros, y si ellos disparan contra nosotros desde su zona, deberíamos responder al fuego".

El presidente Eisenhower y el secretario de Estado señor John Foster Dulles, celebraron una conferencia en la Casa Blanca, y según se presume, discutieron los graves problemas implicados por los dos ataques contra la aviación de los aliados occidentales.

AGUDIZASE EL MOVIMIENTO ANTIBRITANICO EN EGIPTO

EL CAIRO, 12 (AFP). — El embajador inglés Ralph Stevenson entregó personalmente una protesta verbal en nombre de su gobierno al ministro de Relaciones Exteriores, Mahmud Fauzi, a raíz de las declaraciones del general Naguib referentes al Sudán.

La presentación de esta protesta coincide con el aumento de la agitación antibritánica en Egipto.

Una Declaración

"Queremos un Sudán gobernado por los sudaneses, con sus leyes propias y un parlamento sudanés, protegido por un ejército sudanés", declaró hoy el mayor Salah Salem, en el curso de una reunión de las Juventudes Egipcias.

El mayor Salah Salem fué encargado en varias oportunidades de misiones en el Sudán, por el general Naguib, y es actualmente el principal consejero del gobierno egipcio para los asuntos sudaneses.

Antiimperialista

Insistió en que el Sudán debe ser completamente y totalmente libre, y agregó que los 30 millones de habitantes del valle del Nilo tienen pleno derecho a su autodeterminación y a repartirse entre ellos las aguas del Nilo, de acuerdo a sus necesidades, con lo cual especificó que queda evidenciada la expresión de unidad entre Egipto y el Sudán.

Pekín Comerciaría con los Japoneses

TOKIO, 12 (AFP). — Las autoridades comunistas chinas tienen la intención de enviar una delegación al Japón para promover las relaciones comerciales chinojaponesas, declaró a su regreso a Tokio un miembro de la misión japona que negoció durante estas últimas semanas la repatriación de los 30.000 japoneses detenidos en China desde el fin de la guerra.

El delegado, que manifestó conocer la noticia por el mismo director del Banco de China Popular, agregó que las autoridades chinas desearían abrir en el Japón una exposición de artículos chinos y ofrecerían al Japón exponer sus productos en Pekín.

El gobierno japonés, señalan los observadores, no ha renunciado a la esperanza de poder reanudar las relaciones comerciales con Pekín por lo menos dentro de los límites permitidos por la "Battle Act".

Señálase en esta capital que el intercambio comercial chinojaponés quedó prácticamente paralizado desde la iniciación de las hostilidades en 1941 si bien ya entonces aquella actividad había experimentado una pronunciada merma como consecuencia de la tensión política que existía en aquel entonces.

TODA la zona de Alaska, donde hubo un breve estado de alerta, aparece en el presente mapa

Alerta Antiaérea en Alaska

FAIRBANKS, Alaska, 12 (AFP.). — El diario "Fairbanks Newsminer", revela que una alerta antiaérea ha sido lanzada el sábado pasado a las 10 de la noche, en el conjunto del territorio de Alaska. Por otra parte, la aviación norteamericana ha confirmado —en Wáshington— que una alerta antiaérea fué dada, efectivamente, en las bases aéreas y puestos de observación de Alaska, pero resultó tan breve y de resultados tan negativos, que ningún informe ha sido elevado por las autoridades militares.

La punta Oeste de Alaska sólo se encuentra a cien kilómetros de Siberia soviética, del otro lado del estrecho de Béring.

Enérgica Reclamación de Gran Bretaña

LONDRES, 12 (AFP). — Gran Bretaña presentará una protesta, en los términos más enérgicos, ante el gobierno soviético, por el ataque deliberado a un avión británico, declaró un portavoz del Foreign Office. Al mismo tiempo se informó que el primer ministro Churchill convocó en su despacho a un grupo de altos funcionarios y peritos, con objeto de examinar los informes sobre el incidente aéreo. Poco antes el portavoz había declarado: "Si llega a establecerse que los cazas atacantes eran de nacionalidad soviética, el Alto Comisionado británico en Alemania recibirá instrucciones para protestar enérgicamente ante los representantes del gobierno soviético en dicho país". Efectivamente, se informó más tarde en el Foreign Office que tales instrucciones se habían dictado al alto Comisionado.

En el Foreign Office se supo que antes de que el avión se estrellara, sus tripulantes habían arrojado un paquete de documentos confidenciales cifrados, que tales papeles fueron hallados poco después en la zona británica y llevados a lugar seguro.

SEÑALADA con la flecha aparece en el mapa la localidad alemana de Luneberg, en cuyas cercanías cayó el avión británico abatido por los cazas rusos. Abajo, un cuatrimotor Lincoln de bombardeo, modelo idéntico al derribado por los aviadores soviéticos

Churchill Considera muy Necesaria una Entrevista con Malenkov y Eisenhower

LONDRES, 12 (AFP). — Mr. Churchill ha declarado hoy en la Cámara de los Comunes que "la cuestión de una entrevista eventual entre él, el primer ministro soviético, señor Malenkov, y el presidente Eisenhower es de la mayor importancia, pero que no podía pronunciarse por el momento, al respecto".

Esta declaración la hizo Mr. Churchill en contestación a una pregunta hecha por el diputado laborista Mr. Arthur Lewis, sobre si tenía alguna declaración que hacer con respecto a tal entrevista.

Comentario Soviético

MOSCU, 12 (INS). — "Pravda" expresa en un editorial que la Unión Soviética desea seguir una política de paz. Afirma que el partido Comunista y el gobierno consideran que una política exterior pacífica no es sólo justa sino equitativa e indispensable.

Pero "Pravda" también dice que el Soviet debe reforzar su amistad con el pueblo chino.

Situación en Albania

PARIS, 12 (INS). — El diario "Paris Presse" anticipó que Albania se halla al borde de la revolución, que alejaría a ese Estado comunista de la órbita rusa.

Rusia Afirma que el Aparato Inglés Violaba su Zona

LONDRES, 12 (INS). — La agencia soviética TASS, en un mensaje recibido en esta capital, informa que el general Chuikov, alto comisionado soviético en Alemania, en nota al general Kirkpatrick, alto comisionado británico en dicho país, admite que cazas rusos dispararon contra el avión de la Real Fuerza Aérea que cayó al sur de Schewerin, en territorio de la República Popular Alemana.

En su nota, Chuikov declara: "De acuerdo con un informe del comando de la fuerza aérea soviética en la sección Schewerin, el cual fué investigado por mí, un avión de bombardeo fué observado sobre el territorio de la República Democrática Alemana, en la región de Bulsemberg, a las 14.26 minutos, hora de Berlín, el 12 de marzo. El avión volaba sobre la ruta Bolsemberg-Parchim-Rostock".

En la nota se admite que los cazas soviéticos dispararon sobre el avión británico.

El general Chuikov alegó que al avión británico se le ordenó aterrizar por los cazas rusos, y "no sólo desobedeció esa justa demanda, sino que abrió fuego contra los aviones soviéticos". En consecuencia, al decir del funcionario comunista, los Mig-15 se vieron "precisados a contestarle con un disparo de advertencia, pero el aparato violador siguió disparando contra un avión soviético".

Nunca Habló tan Claro y Directo un Delegado de EE. UU. Ante la UN

NUEVA YORK, 12 (De nuestra agencia). — Una nueva prueba de la política que Estados Unidos está desarrollando en relación con el conflicto que divide al mundo, acaba de obtener una clamorosa repercusión dentro del país. Hoy la prensa en general dedica muchas columnas a los comentarios determinados por el discurso que pronunció Henry Cabot Lodge en la UN, con un sentimiento unánime de solidaridad y aplauso. El discurso, en sí mismo, tiene todos los elementos que justifican la conmoción registrada. Pero ésta se fundamenta también, más allá de las palabras de Cabot Lodge, en lo que su actitud contiene como refirmación enérgica de la nueva actitud de Wáshington. De hecho, es la primera vez que los representantes del bloque comunista se ven obligados a escuchar en las Naciones Unidas un documentado, frío, recio e inteligente sumario de los hechos fundamentales que provocan la actual controversia soviéticonorteamericana.

Hasta ahora, los representantes de Estados Unidos en la UN nunca habían hablado de una manera tan directa y clara, ni habían expuesto en forma tan rotunda los cargos que, en lo que se refiere a Corea —asunto en debate— nunca habían ido más allá de entrelíneas contemplativas. En la mayoría de los representantes del bloque occidental, ese discurso ha tenido una repercusión similar a la registrada en el pueblo norteamericano, pues se comprende que la inutilidad de seis años de contemplaciones y gestos conciliadores son plazo más que sobrado para alcanzar el convencimiento de que no es ése el medio por el cual pueda lograrse sofocar el constante impulso de desafío que en ese lapso ha tenido la actitud soviética en la política internacional. Simultáneamente —beneficio del sistema democrático— este discurso de Cabot Lodge ha obrado como elemento precipitador para aunar en apoyo del gobierno todo el sentimiento político que todavía oscilaba después de la lucha electoral. Lo cual permite reflexionar que eso se ha producido porque el representante de Estados Unidos en la organización mundial ha hablado traduciendo en sus palabras el auténtico sentimiento del pueblo norteamericano, sin margen para las diferencias que establecen los sentimientos de la política interna.

CLARIN en Nueva York

HORACIO ESTOL

Corresponsal de CLARIN en EE. UU.

Aprobó el Senado de la Unión las Declaraciones del General James Van Fleet

WASHINGTON, 12 (INS). — La comisión de Servicios Armados del Senado aprobó por votación unánime las declaraciones prestadas por el Gral. James Van Fleet, denunciando la escasez de proyectiles en los arsenales de las Naciones Unidas en Corea. El grupo también tomó las primeras providencias para practicar una investigación completa de la situación general en dicha península.

El senador Loverett Saltonstall, presidente de la comisión, anunció que se designará una subcomisión con la consigna de determinar la responsabilidad por la escasez revelada por Van Fleet. El jefe del bloque republicano en el Senado, Robert Taft, anunció que ve con buenos ojos la investigación, aunque más tarde afirmó que no insistirá mayormente en este punto.

ESTALLO EN EL AIRE UN AVION SOVIETICO

BERLIN, 12 (INS) — Las autoridades de Berlín occidental informaron que un avión soviético estalló en el aire, mientras volaba cerca de la frontera entre Alemania oriental y la parte occidental.

La agencia informativa alemana DPA dice que el avión que se estrelló cerca de Boizenburg, en la frontera de Alemania oriental, era del tipo usado por los rusos en entrenamientos. En el aeropuerto occidental de Berlín se hacía referencia además a un accidente ocurrido a un avión ruso en las cercanías de la frontera, y podría tratarse del mismo aparato.

Dejó Roma Rumbo a Suiza la Ex Reina Narriman

ROMA, 12 (AFP). — Partió para Suiza la ex reina de Egipto, Narriman. No obstante el desmentido de Faruk, los diarios se hacen eco de la posibilidad de un divorcio y dan amplia publicidad a despachos procedentes de El Cairo relativos a graves desacuerdos entre los reales esposos. Según los diarios, el divorcio permitiría a la ex reina Narriman regresar a Egipto con el pequeño rey y asegurar la continuidad de la dinastía.

Mientras tanto, la ex reina se dirige a Suiza para ponerse en contacto con emisarios de las autoridades religiosas egipcias, que exigirían que el futuro soberano sea educado lejos de su padre.

Se Reagravó la Salud de la Reina Abuela Mary

LONDRES, 12 (AFP). — La reina Mary, que se encuentra retenida en sus habitaciones desde hace quince días a causa de los trastornos gástricos que sufre, ha debido guardar cama hoy, ya que su estado se ha reagravado repentinamente. Esta información ha sido suministrada en Marlborough, lugar de su residencia.

Otra información suministrada en la residencia dice que han arribado a Inglaterra el duque de Windsor y su hermana con el propósito de visitar a la enferma. Los demás miembros de la familia real se encuentran en Londres. La anciana reina tiene en la actualidad 85 años de edad.

LO ENCONTRO

Necesitaba con urgencia otra máquina de escribir para su trabajo. Pero no le alcanzaba el dinero para comprarse una nueva. Entonces, se le ocurrió insertar este Aviso Clasificado en CLARIN:

Busco socio para comprar máq. escribir. T. E. ..-7765.

Y este aviso fué leído por una persona que estaba en la misma situación que el anunciante. Se pusieron de acuerdo: compraron una máquina entre ambos y la usan en forma alternada. Esta feliz combinación la permitió un Clasificado de CLARIN (CORRIENTES 555. De 8.30 a 18.30 horas. Informes: T. E. 32-9411 al 9417).

Perú Rompe con los Rojos

Suspende el Comercio

LIMA, 13 (INS). — Por decreto del Poder Ejecutivo fué abolido todo comercio con Rusia y los países satélites del Soviet. El comercio entre Perú y esos países no es muy grande, pero había aumentado últimamente, especialmente con Checoslovaquia.

Comenzaron las Negociaciones Para el Convenio con Japón

(INFORMACION PAG. TRES)

Enérgica Reclamación del Gobierno Británico a Rusia

Moscú También Elevó su Protesta

KIRKPATRICK

BONN, 13 (AFP). — "Protesto en la forma más enérgica contra ese acto de agresión brutal y deliberado, que ha tenido por consecuencia la muerte de aviadores británicos", dice la nota de protesta del alto comisario británico en Alemania, sir Yvone Kirkpatrick, enviada esta mañana al general Tchuikov, jefe de la comisión de control soviética. "Hacia las 14.30 de ayer —dice el documento—, un avión Lincoln de la RAF ha sido atacado y derribado por dos aparatos de caza soviéticos en el corredor aéreo Hamburgo-Berlín, cerca de la frontera zonal. Protesto en la forma más enérgica contra ese acto de agresión brutal y deliberada que ha tenido por consecuencia la muerte de aviadores británicos. Pido que sea realizada inmediatamente una investigación por las autoridades soviéticas, que los responsables de ese crimen sean castigados, y que los daños causados a las personas y a los bienes sean debidamente reparados".

El Asunto en los Comunes

Por otra parte en la misma fuente inglesa se indicó que el lunes próximo, por la tarde el gobierno de Gran Bretaña haría en los Comunes una declaración complementaria acerca de ese incidente. Esa declaración será hecha a pedido del Sr. Arthur Henderson, ex ministro laborista del Aire.

Un guardia fronterizo alemán, ex aviador de la Luftwaffe, hizo declaraciones en Hamburgo acerca del incidente por haber presenciado las evoluciones de los aviones soviéticos cuando se aprestaban a atacar al Lincoln de la R.A.F.

"Los aparatos soviéticos que atacaron al Lincoln —dijo— no serían precisamente los conocidos Mig-15, sino nuevos tipos de aviones a reacción Mig-17. Esos aviones debían estar munidos de dispositivos de mira y de tiro automático —tal es el caso de los Mig-17—, de lo contrario les hubiese sido imposible abatir al aparato británico en pocos segundos y disparando solamente dos ráfagas de metralla.

Protesta Soviética

BONN, 13 (AFP). — El general Tchuikov, comisario soviético en Alemania, elevó una nota de protesta ante el Alto Comisariato Aliado a raíz del incidente aéreo de ayer, en que fué derribado un bombardero británico. Los tres altos comisarios occidentales se reunieron inmediatamente esta mañana, a las 11 horas, en la sede del Alto Comisariato Francés, para tratar el incidente.

"Bárbaro Ataque", dijo Eden

NUEVA YORK, 13 (AFP). — "Ataques como el que acaba de ser objeto un bombardero inglés, de parte de aviones supuestamente "amigos", no puede ser calificado de otra manera que de bárbaro", declaró el ministro de Relaciones Exteriores de Gran Bretaña, Sr. Anthony Eden. Anunció igualmente el Sr. Eden que el alto comisario británico en Alemania había sido encargado de elevar la más enérgica protesta ante su colega de la URSS por ese hecho.

Atacaron los Soviéticos a Otro Avión Británico

LONDRES, 13 (AFP). — Aviones soviéticos abrieron fuego contra un Viking de la British European Airways en las proximidades del corredor aéreo, según se anunció en la sede de la compañía. Aunque no llegaron aún a Londres todos los detalles, un portavoz de la empresa reveló esta noche que el Viking fué tomado bajo el fuego de aviones soviéticos mientras se dirigía a Berlín por el corredor aéreo.

El portavoz añadió: "El aparato se hallaba a orillas del corredor aéreo y se presume que los cazas rusos lo atacaron para obligarlo a volar más hacia el interior del corredor".

Clarín

BUENOS AIRES · REPUBLICA ARGENTINA

40 Centavos

Un toque de atención para la solución Argentina de los problemas Argentinos

Año VIII ★ Diario de la Mañana ★ Nº 2.672

Buenos Aires, Sábado 14 de Marzo de 1953

Enfrentarán con Aviones Sable a los Mig 15 Rojos

Nueva Reclamación Norteamericana Ante Praga

WASHINGTON, 13 (INS). — Dentro de pocas horas comenzará un impresionante vuelo transatlántico de aviones Sable de propulsión a chorro norteamericanos, ordenado por las fuerzas aéreas para responder a los ataques de los Mig-15 comunistas en Alemania. La secretaría del Aire expresó que la primera orden urgente de salida a Europa proporcionará una cantidad suficiente de esos aviones equivalente a un escuadrón de Estados Unidos de 25 aparatos. Las entregas posteriores llegarán hasta los 150 Sables por vez. Un vocero de la aviación expresó que, después del incidente de ayer, unos 75 Sables de propulsión a chorro, probados en Corea, se preparan para partir hacia Alemania donde reemplazarán a los Thunderjets F-84 reconocidamente menos eficaces que los Mig-15.

Advertencia a Praga

WASHINGTON, 13 (AFP). — El gobierno comunicó al de Checoslovaquia que las autoridades norteamericanas en Alemania tomarán las "medidas necesarias" para impedir nuevos ataques de la aviación checoslovaca.

En la segunda nota de protesta dirigida al gobierno checoslovaco el gobierno norteamericano hizo esa comunicación demandando igualmente que el gobierno de Praga presente excusas y una compensación por la destrucción de un avión de caza norteamericano el último martes.

El documento indica que se ha efectuado una investigación detallada sobre el incidente y que de ella se desprende que los aviones atacados se encontraban constantemente dentro del radio de vigilancia de la red norteamericana de radar. El examen de las anotaciones hechas indica en forma concluyente que no ha habido violación alguna de la frontera checoslovaca.

La nota añade que "ha quedado establecido incontestablemente que los cazas checoslovacos Mig ha franqueado la frontera de la zona norteamericana.

El gobierno estadounidense pide al gobierno checoslovaco que presente sus excusas por esta acción insólita, como, asimismo, que da seguridades de que no se reproducirán, en adelante, incidentes de la misma naturaleza.

La nota declara, además, que el gobierno de Estados Unidos espera que las autoridades checoslovacas adoptarán rápidamente las medidas disciplinarias del caso para evitar en el porvenir, acciones irresponsables como éstas. Además, pide una indemnización inmediata por el avión destruido.

Gran Bretaña Está Dispuesta a Negociar con la URSS

Eden Habló en N. York Sobre Política Internacional

El Gral. Perón en la recepción en su honor, ofrecida por el representante de Chile, Dr. Ríos Gallardo. Lo acompañan, además, los Dres. Remorino y de la Cruz Guerrero

Guerrero Ríos Gallardo General Perón Remorino

NUEVA YORK, 13 (AFP). — Un discurso sobre política internacional pronunció Eden en el Waldorf Astoria en el banquete ofrecido en su honor por la Asociación Americana de Política Extranjera. Eden definió la política de su país en los siguientes siete puntos:

1 — Estamos siempre dispuesto a negociar con el sucesor de Stalin, pero deseamos tener pruebas de que los países del otro lado de la cortina de hierro emplearan métodos de discusión que no sean sus habituales expresiones de fatigosa propaganda.

2 — Gran Bretaña desea ver logrado el anhelo de formación del Ejército Europeo, así como un acercamiento francoalemán.

3 — En lo que concierne a la garantía británica a Europa, es difícil ver qué más podemos hacer. Todo lo que amenaza la integridad europea y su unidad es también una amenaza para nosotros.

4 — Gran Bretaña está decidida a mantener sus fuerzas armadas en Europa tanto tiempo como la situación lo exija. Nuestras fuerzas, con las norteamericanas y las aliadas, son el escudo detrás del cual han progresado las negociaciones para la creación de la comunidad europea.

5 — No estamos en situación de adherirnos a una Federación Europea. Nuestra vida y nuestros intereses nos orientan hacia horizontes más amplios. Como miembros del Commonwealth y con las responsabilidades de la zona de la libra esterlina, nos sería imposible fusionarnos con una federación puramente europea.

6 — Gran Bretaña cumple actualmente un gran esfuerzo de tiempo de paz, y consagra el 40 % de su presupuesto a los gastos militares.

7 — En Corea, Gran Bretaña libra una guerra con toda suerte de restricciones, pero esas restricciones deben ser mantenidas.

Anunció Eden, por último, que se intensificará el control para la prohibición de enviar productos estratégicos a China comunista, y recordó igualmente la evolución favorable de las relaciones con Yugoslavia, manifestando que si Estados Unidos y el Commonwealth quedan unidos, las pesadas tareas que les aguardan podrán ser cumplidas y la paz del mundo será salvada.

Habrá a la Prensa la Ex Soberana de Egipto

GENOVA, 13 (AFP). — La ex reina de Egipto, Nariman, formulará declaraciones a la prensa, mañana, a las 18 horas de Greenwich. Coméntase en los círculos allegados, que en esta oportunidad la ex reina hará referencia a los motivos que determinaron su separación del rey Farouk.

Pilotos Checos se Refugian en Austria

GRAZ (Austria) 13 (INS). — Tres miembros de la fuerza aérea de Checoslovaquia buscaron hoy refugio en Austria. Los tres aviadores llegaron hoy a Graz en un avión con las insignias de su país y solicitaron asilo político a las autoridades británicas de ocupación en Austria. Se trata de un teniente y de dos sargentos de la aviación checa, e inmediatamente después de su arribo las autoridades inglesas de ocupación anunciaron una conferencia de prensa pero posteriormente revocaron su decisión presumiéndose que esta última decisión obedece al deseo de no agravar la situación.

Es Delicada la Salud del Canciller del Paraguay

ASUNCION, 13 (AFP). — El estado de salud del ministro de Relaciones Exteriores, doctor Ocampo, es delicado. El primer magistrado designó canciller interino al ministro de Agricultura, doctor Angel Florentino Peña, mientras dure la enfermedad del titular.

Gravemente Enfermo Está el Presidente Gottwald

El Mandatario Checo Contrajo una Afección Pulmonar

VIENA, 13 (AFP). — La radio de Praga en su emisión de las 19, anunció que el presidente de la República, Clement Gottwald, cayó enfermo el 12 por la mañana de una fuerte neumonía.

A las 20 horas otro boletín da cuenta que sigue siendo grave el estado de salud del presidente Gottwald.

Un tercer boletín propalado a las 21 por Radio Praga dice que el estado de salud del señor Clement Gottwald es estacionario.

Los médicos que asisten al insigne paciente efectuaron una punción en la pleura, pues se temía que se hubiese producido una hemorragia pulmonar.

Habríase Enfermado en Moscú

Opínase en Viena, en los medios que siguen de cerca los acontecimientos checoslovacos, que el señor Gottwald contrajo una afección pulmonar en Moscú, mientras asistía a las exequias del mariscal Stalin.

El caso de Gottwald parece grave, si bien el presidente no tiene más que 56 años. El presidente sufría, además, una afección cardíaca, y personas que lo vieron en Praga, en ocasión del aniversario de la Liberación de Praga y de la Victoria del Ejército Rojo, el 9 de mayo de 1952, dicen que el primer magistrado checoslovaco demostraba hallarse bastante enfermo. Al bajar de su coche fué sostenido por dos funcionarios y durante toda la ceremonia se mantuvo sentado.

El Pueblo Norteamericano Espera un Alivio en las Contribuciones

WASHINGTON, 13 (Especial para CLARIN). — Desde 1914, el pueblo norteamericano ha estado pagando el impuesto federal a la renta, pero nunca ha contribuido como ahora. El 15 del actual, fecha en que se vence el plazo, cerca de 62.500.000 personas habrán sometido la declaración de sus ingresos personales, y se calcula que contribuirán por este concepto con más de 33 500 millones de dólares, es decir casi la mitad de las recaudaciones previstas para el próximo ejercicio fiscal. En el anterior, se recaudaron 33 400 millones, y el aumento previsto ahora se debe a los mayores ingresos de la población.

Toda persona que haya ganado más de seiscientos dólares está obligada a declarar sus ingresos, pero el impuesto no es fijo, sino en escala ascendente a medida que aumentan las ganancias. De este modo, va desde menos del uno por ciento hasta más del noventa por ciento de la renta personal.

Cada contribuyente debe confeccionar su declaración, y remitirla a la oficina correspondiente, junto con la remesa. Todo desacuerdo puede someterse a la Justicia o a los tribunales especiales.

El impuesto federal no es el único de esta índole que rige en los Estados Unidos. Treinta y dos Estados de la Unión cuentan con un sistema similar de contribución, aunque en escala mucho menor. También hay ciudades que recaudan impuestos sobre la renta personal.

Hay, claro está, otros gravámenes, entre ellos el que afecta a las ventas, pero el de la renta personal sigue siendo la principal fuente de ingresos fiscales.

Como es natural, el contribuyente norteamericano espera con ansiedad un alivio en tan fuertes contribuciones. Pero, siendo tan grandes las responsabilidades de este país para con el mundo libre, no es probable que la situación cambie en un futuro inmediato.

Ya se ha presentado en el Congreso un proyecto de ley adelantando al 1º de julio la fecha en que ha de regir una rebaja del 10 por ciento en la escala de impuestos, pero el Poder Ejecutivo se ha opuesto a esa medida. El presidente Eisenhower sostiene que debe preverse la posibilidad de equilibrar el presupuesto antes de rebajar los gravámenes.

JOHN KERIGAN

La Semana en EE. UU. por John Kerigan

TENSION EN LA FRONTERA RUMANO-YUGOSLAVA

Comunicado de Radio Belgrado

BELGRADO, 13 (AFP). — Las medidas adoptadas en la frontera rumano-yugoslava, después de la muerte de Stalin, parece la institución de un verdadero estado de sitio, afirmó la radio de Belgrado.

Según los comunicados de tal radiodifusora la guardia de la frontera en los alrededores de Turnu-Severin habría sido reforzada por una unidad de infantería. Por otra parte, se enviaría próximamente una unidad soviética a esta región. En Orshava y en Turnu Severin, los establecimientos públicos se encontrarían cerrados y las reuniones de más de cuatro personas prohibidas. Según Radio Belgrado, igualmente la milicia y el ejército patrullan en las calles de Bucarest. El 7 de marzo ningún vehículo podía abandonar la capital rumana.

Apoyándose sobre las declaraciones de tres guardias rumanos que se refugiaron en Yugoslavia la radio de Belgrado afirma que ha recrudecido la actividad de los grupos armados rebeldes, especialmente en las regiones de Hunje Doar, Brashova, Constanza y en la región autónoma de la minoría húngara en Rumania. Dos oficiales de seguridad habrían muerto y se habrían sucedido diversos actos de sabotaje. Radio Belgrado asegura que otras medidas de seguridad análogas fueron adoptadas en Hungría.

Vetan a Pearson Para la Secretaría de la UN

NUEVA YORK, 13 (INS). — Rusia ejerció esta noche el derecho del veto contra Lester B. Pearson, de Canadá, como candidato a la secretaría general de las Naciones Unidas en reemplazo del señor Trygve Lie, que renunció al cargo. El embajador filipino, Carlos P. Rómulo, cuya candidatura fué propuesta por Estados Unidos, no obtuvo los 7 votos de entre los 11 miembros que integran el Consejo de Seguridad, ya que se precisaban para recomendar su nombramiento a la asamblea general de la organización. De esta suerte, Rómulo se libró por una cuestión técnica de ser objeto del veto del Soviet. El tercer candidato, el canciller polaco Stanislew Skrzewski, sólo recibió el veto de uno de los miembros del consejo.

Ratifican Hoy el Nombramiento de G. Malenkov

LONDRES, 13 (INS). — Radio Moscú anunció que mañana sábado se reunirán en el Kremlin los 1.300 diputados que integran el Soviet Supremo —Parlamento— para ratificar el nombramiento de Georgi Malenkov como primer ministro.

Es posible que Malenkov aproveche la oportunidad para pronunciar su segundo discurso desde que ascendió a poder.

EMOTIVO

Su sobrino Armando, a quien tanto quería, residía ahora en París y, como se acercaba su cumpleaños, don José lamentaba no poder darle un afectuoso abrazo con tal motivo. Una simple carta de felicitación le parecía poco. Y leyó este Aviso Clasificado en CLARIN:

Salgo p. Francia semana próx. acept. encarg. T. E. ...-8667.

Entonces, se le ocurrió una idea: grabó un disco con afectuosas palabras para Armando y le encargó al anunciante que se lo entregara. Con este medio sonoro y emotivo don José satisfizo un mandato de su cariño. Le ayudó un Clasificado de CLARIN (CORRIENTES 5.5. De 8.30 a 18.30 horas. Informes. T. E. 32 9411 al 9417).

Inauguráronse 4 Elevadores en Zonas de Santa Fe y Córdoba

Información página TRES

GRAL. Chuikow, que recibió la protesta conjunta de los aliados

Protesta Conjunta Aliada Ante el Gobierno de Moscú

El Presidente de Alemania Oriental se Halla Grave

BERLIN, 14 (AFP). — Según informaciones recibidas en Berlín occidental y provenientes de círculos deportivos de la zona oriental de Alemania, el señor Wilhem Pieck, presidente de la República Alemana Democrática, se halla gravemente enfermo a consecuencia de un ataque de apoplejía.

Dispararán a Primera Vista en Caso de Nuevos Ataques

BONN, 14 (INS). — Los tres altos comisionados occidentales protestaron hoy ante el alto comisionado soviético por el trágico ataque contra un avión militar británico, y por los disparos hechos contra un avión comercial, también británico. La nota fué enviada al mariscal Vassily Chuikov, en Berlín. Como es del dominio público, una máquina Lincoln fué abatida el jueves por Mig-15 soviéticos, y murieron seis de sus siete ocupantes. El mismo día otros aeroplanos rusos hicieron disparos al paso de un avión Viking, de la línea Aérea British European. Estados Unidos y Gran Bretaña coordinarán sus respectivas políticas de "disparar a primera vista" si los aviones de combate comunistas continúan atacando en el sendero aéreo de Berlín a los aviones de los aliados occidentales.

La medida, que sería puesta en vigor inmediatamente, según se afirma, depende de las futuras actitudes rusas en esa zona. La coordinación de tales acciones en la zona alemana occidental fué elaborada después de informarse ayer que otro avión británico fué atacado por los cazas Mig en el corredor aéreo de Berlín, aunque el aparato no sufrió deterioros. Los aviadores británicos fueron advertidos que deben disparar si son objeto de nuevos ataques y recibieron órdenes de mantenerse a 16 kilómetros de la frontera de la "cortina de hierro".

Por su parte, los oficiales norteamericanos indicaron que proseguirán los vuelos de entrenamiento de sus aviones en la agitada zona. Luego del intercambio de notas entre Londres y Moscú y Wáshington y Praga por los dos recientes incidentes, los gobiernos de Estados Unidos y Gran Bretaña no se mostrarán remisos en ordenar que esos ataques sean repelidos bajo cualquier circunstancia. Estados Unidos hará frente a la emergencia con nuevos tipos de aviones a chorro "Sable" que al efecto fueron llevados a Alemania. Se trata de cazas de propulsión a chorro más veloces que todos los conocidos.

Armarán Todos los Aparatos

LONDRES, 14 (INS). — El ministerio del Aire anunció hoy que como resultado de los ataques de la fuerza aérea soviética contra aviones británicos sobre la zona de ocupación de Alemania, todos los aeroplanos de entrenamiento ingleses serán armados, y "cuando fuere necesario" se les proporcionarán escoltas de aviones de combate.

El anuncio dice que "el ministerio del Aire, por orden del gobierno de Su Majestad, ha impartido instrucciones para que continúen las maniobras aéreas como de costumbre, a pesar del reciente atropello.

Clarín

BUENOS AIRES · REPUBLICA ARGENTINA

40 Centavos

Un toque de atención para la solución Argentina de los problemas Argentinos

Año VIII ★ *Diario de la Mañana* ★ Nº 2.673

Buenos Aires, Domingo 15 de Marzo de 1953

TOKIO, 14 (INS). — La Cámara de Representantes aprobó una moción de censura al gobierno del primer ministro Shigeru Yoshida, por apenas 11 votos de mayoría. Empero, el primer ministro se negó a dimitir y logró la aprobación del emperador Hirohito para proceder a la disolución de la Cámara y convocar a nuevas elecciones, que tendrán lugar próximamente.

La resolución retirando la confianza al gobierno de Yoshida, sostenía que el gabinete seguía una política contraria a los principios de democracia. La votación arrojó 229 votos contra 218.

Anunció el gobierno que las elecciones parlamentarias para la cámara baja del Congreso, después de ordenarse la disolución de la misma, tendrán lugar el 19 de abril, una semana antes de los comicios bienales para cubrir vacantes en la alta cámara. Entretanto, el gobierno de Yoshida actuará en forma interina. El gabinete dimitirá si el resultado de las elecciones le es adverso.

Yoshida Disolvió el Parlamento

Convocan a Elecciones

SHIGERU Yoshida, primer ministro japonés, que dispuso la inmediata disolución de ese cuerpo legislativo

CLEMENT Gottwald, presidente de Checoslovaquia, que falleció ayer a consecuencia de una neumonía agravada en Moscú, en ocasión de los funerales de Stalin

Falleció el Presidente K. Gottwald

en CHECOSLOVAQUIA

PRAGA, 14 (AFP). — Falleció, a las 11 en punto, el presidente de Checoslovaquia, Klement Gottwald. Se decretó duelo nacional hasta que se efectúen los funerales. "Desaparece el mejor y más fiel discípulo de Lenin y Stalin, el verdadero padre de nuestra patria libre y democrática popular", dice el comunicado conjunto del partido Comunista y del gobierno. Agrega que "ha sido él quien asoció, por los venideros siglos, a nuestra nación con la Unión Soviética, en una alianza fraternal e indisoluble. Gottwald veló sin cesar para reforzar la capacidad defensiva de nuestro Estado para que, junto a los gloriosos ejércitos soviéticos, nuestras tropas monten guardia y velen por la patria, por la paz mundial y estén dispuestas para rechazar a todo eventual agresor.

Comunicado del Partido Comunista

"Poco tiempo después del fallecimiento de Stalin, una nueva desgracia golpea a la clase obrera —prosigue el comunicado—, porque Gottwald era un estadista staliniano. Todo lo que era humanamente posible se ha hecho para salvarlo, y el mismo camarada Gottwald luchó heroicamente hasta perder el conocimiento.

"Camaradas hermanos, hermanas —concluye el comunicado—: la pérdida que acabamos de experimentar es inmensa, inconmensurable, implacable. Pero, como el camarada Gottwald nos decía hace algunos días, no debemos dejarnos abatir.

Honras Fúnebres

VIENA, 14 (INS). — La radiodifusora oficial de Praga anunció que ha sido nombrada una comisión de ocho miembros que tendrá a su cargo las honras fúnebres a tributarse al presidente Gottwald, fallecido hoy.

La comisión incluye al "premier" Antón Zappottocky y a Alexei Cepicka. Brilla por su ausencia el vicepresidente de la República, Sdenek Nejedly. Los comentaristas de esta ciudad han barajado insistentemente los nombres de Nejedly, Zapottocky y Cepicka como posibles sucesores de Gottwald en este mismo orden, es decir el más nombrado es Nejedly.

F. CHAVEZ FUE ELEGIDO PRESIDENTE PARAGUAYO

ASUNCION, 14, (AFP). — La Junta Electoral suscribió esta mañana un acta proclamando candidato electo al Sr. Federico Chávez para ejercer el mandato presidencial durante el período constitucional 1953-1957.

COMO será la "falla" que se quemará, a las 24 del próximo jueves, en Palermo. En la foto puede apreciarse un detalle de la construcción, dispuesta por la comisión valenciana "El Turia", organizadora de la clásica fiesta de la región española del Levante

Estados Unidos y Gran Bretaña Están Más Unidas que Nunca

Eden Regresó de su Viaje a la Unión

LONDRES, 14 (AFP). — A su regreso a Londres de Estados Unidos, donde mantuvo conversaciones con los principales dirigentes de la Unión, Eden hizo declaraciones a la prensa de la capital inglesa. Dijo, entre otras cosas, que no tiene "ningún comentario que hacer" con respecto al incidente en el cual un bombardero británico Lincoln fué abatido en el corredor aéreo de Berlín.

Como consecuencia de las conversaciones de Wáshington dijo "Los Estados Unidos y Gran Bretaña están hoy más que nunca de acuerdo sobre los problemas que existen en todo el mundo".

Irá en breve a París

Agregó que se dirigirá próximamente con Richard Butler, a París, donde tendrá lugar la reunión de la OECE. "Ahí daremos un informe, dijo Eden, sobre los buenos resultados de nuestras conversaciones de Wáshington y discutiremos otros problemas europeos".

Sobre la visita de Tito

Se felicita por la visita del mariscal Tito a Londres y que la firma de un pacto entre Yugoslavia, Grecia y Turquía es "uno de los hechos más alentadores que se han producido en Europa en estos últimos meses" y añadió que tiene la esperanza de que las relaciones entre Yugoslavia e Italia se mejoren igualmente. "Es posible —agregó— que podamos hacer progresar esta idea durante la permanencia del mariscal Tito en Inglaterra".

Cayó en Pakistán un Avión de Pasajeros: 16 Muertos

KARACHI, 14. (AFP). — Diez y seis muertos —cinco miembros de la tripulación y once pasajeros—, es el balance del accidente ocurrido a un aparato de la Orient Airways, del cual se carecía de noticias.

Los restos del aparato fueron encontrados en Kalashaur, cerca de Junakatti, en territorio hindú.

Entre los pasajeros se encontraba R. Prajata, tercer secretario de la embajada indonesia.

Un Tornado Azotó a E.U.

MURIERON 17 PERSONAS

HASKELL (Texas), 14 (AFP.). — Asciende ya a 17 el número de muertos a raíz del violento tornado que azotó ayer la zona sur de los Estados Unidos. Catorce personas perdieron la vida en Texas y tres en Oklahoma. Aun no ha sido posible establecer el monto de los daños materiales, pero se calcula que llegarán a millones de dólares, pues hay centenares de casas destruidas, miles de metros de líneas telefónicas inutilizadas y daños de diversa naturaleza.

La tromba tenía unos 100 metros de extensión en su base, pero su potencia era tal, que en su lento desplazamiento arrancaba árboles, a los que elevaba por los aires como si fueran plumas, al igual que a los techos de edificios. En la ciudad de Knox, un hospital entero quedó en la línea de la tromba y resultó casi totalmente destruido.

En algunos lugares, tras el paso de la tromba hubo una tormenta de granizo, cayendo piedras del tamaño de una pelota de golf.

Perú Rechaza los Cargos Formulados por Ecuador

LIMA, 14 (AFP). — Las autoridades peruanas desmienten las informaciones de fuente oficial ecuatoriana, aparecidas en algunos diarios de Quito, referentes a los incidentes ocurridos en la frontera entre Perú y Ecuador. El ministerio de Relaciones Exteriores del Perú da a conocer un comunicado oficial en que dice, entre otras cosas, que Perú se dirigirá a los países garantes del protocolo de Río de Janeiro para que se realice una amplia investigación, y agrega que el gobierno peruano no desea entrar en polémicas cuando deliberada y sistemáticamente se provocan incidentes y se tergiversan hechos con el fin de crear intranquilidad en América.

Ratificará el Soviet Supremo las Recientes Designaciones

MOSCU, 14 (AFP). — El Soviet Supremo aplazó para mañana su cuarta sesión, especialmente convocado para ratificar el nombramiento de Georgi Malenkov como primer ministro, a raíz de la muerte de Stalin, y de los demás altos funcionarios también designados a raíz de la desaparición del mariscal. El Soviet Supremo considerará los nombramientos de Molotov, Beria, Bulganin y Kaganovitch. Los 678 diputados de la Unión Soviética y los 638 diputados de la Cámara de las Nacionalidades, que integran el Soviet Supremo, se reunirán en el gran salón del Kremlin, cuyas grandes ventanas dan sobre la plaza Moskova.

Esos 1 316 diputados han comenzado a llegar a Moscú desde hace algunos días y han sido instalados en distintos hoteles.

Junto a los diputados de las repúblicas del Asia Central, ataviados con sus ropas nacionales, y de numerosas otras regiones, kolkozianos, uzbeques y obreros letones sesionarán los escritores Alejandre Fadeyev, Ilya Ehrembourg, el sabio Irofim Lissenko y las glorias militares de la Unión Soviética, especialmente el mariscal Voroshilov, quien ha de reemplazar, según se prevé, al Sr. Nicolai Schvernick en la presidencia del Soviet Supremo, y los mariscales Bulganin Vassilevski, Joukov, Sokolovski, Budienny, Timochenko, Koniev y Govorov.

El Acto se Realiza en el Kremlin

En Europa Todos Quieren la Paz, Pero se Preparan Para la Guerra

PARIS, 14 (De nuestra agencia). — Frecuentemente, llegan a París argentinos, peruanos, chilenos, mexicanos, que se asombran de que Europa esté atormentada por el miedo a una invasión soviética y suponen que se está exagerando un poco. Como en sus países los partidos comunistas son minúsculos y las divisiones rusas se encuentran a miles de kilómetros de ellos, tienen una idea harto vaga de esta amenaza. Pero Europa se acuesta todos los días con la angustia de quien presiente que, en cualquier instante, se puede desencadenar sobre él un cataclismo. Este estado de ánimo explica el que unas ráfagas de ametralladoras disparadas en el corredor aéreo de las dos Alemanias les hayan quitado inmediatamente el sueño a los habitantes de París. También unos tiros disparados en 1914 en Sarajevo le costaron a Europa casi veinte millones de muertos.

CLARIN en París

"Los pueblos quieren la paz", decía esta misma mañana un médico argentino que se encuentra en París. No se duda de que el optimismo de este compatriota refleja el estado de ánimo de quienes viven en anchos territorios pacíficos. También en Europa los pueblos quieren la paz, pero se preparan para la guerra aceleradamente y obran como si ya se encontraran en ella. El 50 por ciento del presupuesto de todos los países europeos, incluídos los satélites de Rusia, se emplea en tanques, aviones y aeródromos.

Una ligera exploración, por ejemplo, de los diarios, basta para convencer de lo dramático de esta situación. Hay misteriosas conferencias del general Bradley con los jefes militares europeos, ejercicios tácticos sobre una hipotética defensa de Europa en el cuartel general de las fuerzas atlánticas, el traslado de cierto número de fuerzas aéreas norteamericanas de la orilla derecha del Rin a la izquierda, el acelerado reforzamiento de las defensas aéreas de la Alemania occidental. La enumeración de este tipo de noticias militares podría prolongarse casi hasta el infinito.

Por otra parte, hay que tener en cuenta la labor perturbadora de los partidos comunistas, que cuentan sus afiliados por millones.

A pesar de todo, también Europa siente a veces ráfagas de optimismo y piensa que, acaso, la situación no sea tan grave. En Francia, por ejemplo, la designación de Malenkov había suscitado cierta esperanza, y no faltaban quienes suponían que una distensión entre Oriente y Occidente era posible. La ilusión sólo ha durado unos momentos, pues el crepitar de las ametralladoras en el corredor aéreo ha puesto al descubierto que las 176 divisiones soviéticas que contornean Europa continúan con el arma al brazo y con las mismas rígidas e inflexibles consignas.

Abrumada por el renque y sin esperanzas de que este sacrificio pueda, a fin de cuentas, procurarle la paz tan anhelada, la situación de Francia, como la de toda la Europa que se resiste a ser devorada por los rusos, no puede ser más trágica.

A. MARTINEZ TOMAS

Pearson Continúa Siendo Candidato Firme para la Secretaría de la UN

Tratarán de Convencer a Rusia para su Aceptación

NACIONES UNIDAS, 14 (AFP). — Luego de las votaciones de ayer en las cuales ninguno de los candidatos logró la mayoría para el puesto de secretario general de la organización de las Naciones Unidas el señor Leaster Pearson continúa siendo el candidato más favorecido a pesar del veto soviético. Francia, Gran Bretaña y Estados Unidos tratarán durante los próximos días de convencer a la U.R.S.S. para que modifique su actitud al respecto. Si la Unión Soviética persiste en el veto, será necesario encarar nuevas candidaturas o resignarse, como hace 2 años, a mantener al señor Lie en su puesto, como consecuencia de no haber logrado un acuerdo los miembros del consejo.

CONFORMES

Era modesta, acababa de llegar al país y deseaba aprender pronto y bien el castellano para conquistar la clientela con que soñaba. Le aconsejaron que insertara un Aviso Clasificado en CLARIN y publicó éste:

Necesito profesora de castellano. — T. E. ...-8453.

María Victoria necesitaba que le hicieran un par de vestidos, ya que tenía la tela, pero no sabía coser. Le propuso a la anunciante enseñarle el castellano a cambio de aquellas hechuras. Se pusieron de acuerdo y la permuta ha resultado un buen negocio para ambas. La facilitó el Clasificado de CLARIN (CORRIENTES 555, De 8 30 a 18 30 horas. Informes: T. E. 32-9411 al 9417).

El Equipo Argentino de Básquetbol Derrotó al Chileno: 44 a 38

Estamos Dispuestos a Discutir con EE. UU.

Dijo Ayer Malenkov

SESIONO EL CONSEJO SUPREMO DE LA URSS

MOSCU, 15 (AFP). — "No existen cuestiones que no puedan ser arregladas pacíficamente. Estamos dispuestos a discutir con todos los países, incluso con los Estados Unidos", manifestó en su discurso inaugural, el presidente del Consejo Supremo de la URSS, Georgi Malenkov, en la sesión de apertura de la cuarta reunión del Consejo Supremo de la Unión Soviética.

La Sesión

La sesión se inició hoy a las 14, hora local, en presencia de los señores Malenkov, Lavrenti Beria, Vorochiloff, Molotoff, Kaganovitch, Bulganin, Krutcher, así como de los demás miembros del Presidium del partido Comunista de la URSS y la mayoría de los miembros del Consejo de Ministros soviético.

El Ministerio

Aprobado por el Consejo Supremo, el gabinete quedó constituído así: Interior, Beria; Relaciones Exteriores, Molotov; Defensa, Bulganin; primer vicepresidente del Consejo de Ministros, Kaganovitch. Entre los nuevos ministros se destacan, principalmente: Economía Agrícola, Alexis Kozlov; Asuntos Culturales, Pantaleimon-Ponomarenko; Industria Ligera, Alexis Kosyguine; Industria Carbonífera, Alejandro Zasiakdo; Industrias Petroleras, Nicolás Baibakov; Metalurgia, Iván Tevossia; Industrias Químicas, Sergio Tikhamirov; Construcción de Máquinas, Máximo Saburov; Industrias de Transportes, Viatcheslav Malychev; Industrias Eléctricas y Estaciones Eléctricas Miguel Parvukhine; Industrias de Defensa, Dimitri Ustinov; Materiales de Construcción, Pablo Yougine; Industrias Forestales y Maderas, George Orlov; Ferrocarriles, Boris Bechtchev; Comunicaciones, Nicolás Psoutsev; Flota Fluvial Zosime Chachkov; Finanzas, Arsenio Zveriev; Salud Andre Tretiakov; Justicia, Gorcheninc; Control de Estado, Vsevolod Meurkulov; Presidente del Plan, Grigori Kosiatchenko.

Habla Malenkov

Después de darse a conocer la constitución del gabinete habla Malenkov, quien declara

"Estamos interesados en una política de paz. Proseguiremos en nuestra política exterior para preservar la paz. Queremos colaborar con todos los países. Queremos tener relaciones amistosas con todo el mundo. Queremos continuar desarrollando nuestras relaciones con la China popular, así como co los países de democracia popula. al igual que en el pasado".

"Hemos ya definido nuestra po sición en nuestros discursos de Plaza Roja el 9 de marzo últim Nuestra política es preservar la pa y colaborar con todos los paíec

GIORGI MALENKOV

ABOGO EL SUMO PONTIFICE POR UNA EUROPA UNIDA

PIO XII HIZO un llamado a la unidad europea

CIUDAD DEL VATICANO, 15 (AFP). — En la primera audiencia que concedió el Papa desde su enfermedad, a principios de enero, Pío XII recibió a los miembros del Colegio de Europa de la ciudad belga de Brujas, ante quienes pronunció una alocución sobre el espíritu europeo y la realización de la unidad de Europa. Después de haber señalado todo el interés que mostraba ante "quienes, justamente preocupados por los intereses superiores de la humanidad, consagran sus esfuerzos a la construcción de un mundo mejor y de una paz duradera", el Pontífice recordó los obstáculos con que, desde el fin de la última guerra mundial se enfrentaron los esfuerzos tendientes a la realización de la unidad europea. Finalmente señaló que fuera de los objetivos económicos y políticos, "la Europa unida debe darse por misión la afirmación y la defensa de los valores espirituales que, antaño, constituían el fundamento y el sostén de su existencia Queremos decir, agregó, la fe cristiana auténtica como base de la civilización y de la cultura".

El Papa concluyó su alocución declarando que era ésta, según su opinión, la condición esencial para que Europa "pueda conservar, ante adversarios más poderosos, no solamente la integridad de sus ideales, sino también su independencia terrestre y material".

Clarín

BUENOS AIRES · REPUBLICA ARGENTINA

40 Centavos

Un toque de atención para la solución Argentina de los problemas Argentinos

Año VIII ★ *Diario de la Mañana* ★ Nº 2.674

Buenos Aires, Lunes 16 de Marzo de 1953

Sepultan el 19 los Restos de Gottwald

Probarán Mañana un Arma Atómica

LAS VEGAS, Nevada, 15 (INS). — Han quedado finiquitados los preparativos para las pruebas atómicas que a partir del martes próximo volverán a realizarse en los campos de ensayo del Estado de Nevada. El departamento de Defensa y la Comisión de Energía Atómica han revelado que entre las pruebas figurará el disparo de un proyectil atómico con el nuevo cañón de 280 milímetros del ejército. También se estudiarán los efectos de la explosión atómica en refugios contra bombas

Afírmase en Munich que se Suicidó

BERLIN, 15 (INS). — La agencia de noticias de Alemania occidental anunció que las exequias del extinto presidente checoslovaco Klement Gottwald, tendrán efecto el próximo jueves 19 del corriente. El mundo libre, entretanto, mira con interés hacia la agitada Checoslovaquia, esperando ansiosamente el anuncio sobre quién será el sucesor del presidente Klement Gottwald, que ayer falleció en Praga, y cuyo reemplazante permitirá determinar la influencia del nuevo "premier" ruso Georgi Malenkov en los satélites del Soviet. Trascendió que en Munich circulan numerosos rumores de que Gottwald se suicidó o fué asesinado al regreso a Praga desde Moscú, donde asistió a los funerales de Stalin.

Otro Rumor de Suicidio Circuló en Londres

LONDRES, 15 (INS) — El "Sunday Graphic" publica una información que atribuye a círculos checoslovacos en Gran Bretaña, diciendo que el presidente del régimen rojo de Praga, Klement Gottwald, se suicidó el miércoles, después de regresar de los funerales de Stalin en Moscú. El periódico dominical dice que Gottwald era "stalinista de la vieja escuela" y que no apoyaba al nuevo "premier" ruso Malenkov y que se quitó la vida porque corría el peligro de ser eliminado

Mencionan a dos Probables Sucesores

WASHINGTON, 15 (INS) — Los diplomáticos en Washington opinan que la muerte de Gottwald proporcionará la prueba que determine la influencia del primer ministro ruso Malenkov en su nuevo cargo. De acuerdo con estas fuentes, si la presidencia de Checoslovaquia recae en alguien allegado a Malenkov, ello hará evidente que el "premier" soviético se propone asegurar su supremacía a través de todo el grupo de naciones satélites de Rusia

No Cede el Gral. Naguib

Rechaza la Mediación

EL CAIRO, 15 (AFP). — "Estados Unidos no será la tercera parte interesada en nuestro diferendo con Inglaterra sobre el canal de Suez", declaró el canciller Mahmoud Fawzi. Por su parte el general Naguib anunció, acerca de las versiones sobre dichas negociaciones, que es "inexacto que Gran Bretaña y Estados Unidos hayan presentado un proyecto común para la evacuación del canal de Suez" Esta afirmación de Naguib fué hecha luego de su entrevista con el embajador de Gran Bretaña, sir Ralph Stevenson

La reunión entre Naguib y el embajador que duró una hora, fué dedicada —según el general Naguib— a tratar acerca del Sudán y de las principales disposiciones a adoptarse para las negociaciones sobre la evacuación, que se llevarán a cabo posteriormente.

Por su parte, el embajador norteamericano Jefferson Caffery conferenció con Naguib acerca del mismo tema, y fué luego de esta entrevista que el canciller Fawzi planteó la cuestión de la no intervención de Estados Unidos en las negociaciones referentes al canal de Suez.

En Londres se Espera Hoy a Tito

LONDRES, 15 (INS). — Fueron completados hoy los preparativos para la llegada a Londres del jefe del gobierno yugoslavo, mariscal Tito. El presidente de Yugoslavia arribará mañana por la mañana a esta capital a bordo del "Galeb", de la armada de ese país. Tito desembarcará en el muelle de Westminster, cerca del Parlamento, donde le estarán aguardando el príncipe Felipe, esposo de la reina Isabel II, y el primer ministro Winston Churchill. El jefe del Estado yugoslavo almorzará con la reina Isabel y su esposo y por la noche cenará con Churchill y Eden.

Anció en el Támesis

LONDRES, 15 (AFP.) — El crucero yugoslavo "Galeb" a bordo del cual viaja el mariscal Tito, que viene a Gran Bretaña en visita oficial de cinco días, ha anclado a mediodía en el Támesis. Mañana a primera hora Tito desembarcará en el muelle Westminster, próximo al Parlamento.

ENERGICA PROTESTA DE ECUADOR AL PERU

QUITO, 15 (AFP). — El gobierno ecuatoriano presentó una protesta "formal y enérgica" ante el gobierno del Perú, afirmando que Perú se ha negado a cumplir el artículo VI del protocolo de Río de Janeiro, que consagra el derecho del Ecuador a la libre navegación en los afluentes septentrionales del Amazonas.

El incidente se basa fundamentalmente en que una comisión militar ecuatoriana de seis miembros habría sido atacada por la guarnición peruana en la confluencia de los ríos Conaraco y Curaray

Ahora, el gobierno del Ecuador señala que la muerte o desaparición de los miembros de aquella comisión "comprometería la responsabilidad del Perú".

Está Enfermo el Gral. Eisenhower

WASHINGTON, 15 (AFP.) — La Casa Blanca anunció que se ha reagravado levemente el estado de salud del presidente general Eisenhower, que sufre un fuerte resfrío luego de haber jugado una partida de golf.

Londres Protegerá a Tito con Precauciones sin Precedentes

LONDRES, 15 (De nuestra agencia). — No obstante las órdenes de "dispárese contra cualquier ataque" que recibe la aviación británica destacada en la Alemania occidental y a pesar de la muerte de Gottwald, el Stalin de bolsillo que enturbiara más aguas y excitara más los nervios en el bloque soviético, de lo que más se habla en Londres es de la llegada del mariscal Tito. Hoy, alcanzó su barco la desembocadura del Támesis. Mañana será trasegado a una embarcación fluvial que, protegida por lanchas torpederas, le entregará en el embarcadero de Westminster. El príncipe de Edimburgo, Mr. Churchill y Mr. Eden tratarán de neutralizar con expresiones de cortesía el vacío y el silencio que, por prudencia, se ha dispuesto encuentre el jefe de Estado de Yugoslavia en una ciudad de diez millones de seres. Por prudencia, también, los puentes del Támesis, bajo los que ha de deslizarse la nave de Tito, quedarán desde algún tiempo antes limpios de tráfico y tan fríos e inútiles como cuando eran maquetas. Tampoco los paseos de las márgenes del río serán muy accesibles. La prensa sólo conocerá en el último instante la topografía del acontecimiento y los pases de acceso a la ruta por la que pasará el coche blindado del mariscal son escasos. La residencia temporal de Tito en Londres es subrepticia hasta ahora.

CLARIN en Londres

Inglaterra conoce la técnica del aislamiento de un cortejo por lo menos desde el tiempo en que lady Godiva era apartada de la curiosidad del pueblo de Coventry, como todos sabemos no porque llevara mucho uniforme y abundantes cordones y medallas, sino exactamente por todo lo contrario.

Acaso nunca se haya tomado en Londres tantas precauciones. Se recuerda el asesinato del rey Alejandro en Marsella en 1934. Se habla de los terroristas montenegrinos, de los "ustachis" que huyeron en todas direcciones al término de la última guerra, de la organización ultranacionalista serbia Zbor, de un posible intento punitivo de los comunistas. Nadie espera, en cambio, reacciones desesperadas, sino desden de los monárquicos yugoslavos y de los católicos británicos. Los católicos británicos clamaron su indignación cuando se anunció la visita del representante de la persecución a los cristianos en Yugoslavia y de la enseñanza atea obligatoria. Evelyn Waugh lo llamó "el huésped del deshonor" y se asombraba de que los políticos británicos creyeran en la fidelidad de un hombre que ha traicionado ya a un emperador, a un rey, a sus amigos y a su camarada Stalin. Pero sólo esperan ya, sin esperar de verdad nada, que el mariscal Tito quede evangelizado durante su breve permanencia en Inglaterra.

Puesto que acaba por ser aproximadamente clandestino —hasta tal punto preocupa al gobierno de Su Majestad y compromete la responsabilidad de Scotland Yard—, la visita a Londres del jefe del gobierno de Yugoslavia puede considerarse frustrada. Se había dicho que su viaje era no oficial, pero a última hora parece haberse convertido en un secreto de guerra.

JACINTO MIQUELARENA

Habrá Maniobras Aéreas Inglesas Sobre Alemania

DARAN COMIENZO HOY

BERLIN, 15 (INS). — El comando de aviones de bombardeo británico, que comenzará mañana lunes sus maniobras, deberá enfrentarse a una intensificada actividad aérea comunista sobre la zona soviética de Alemania. Las noticias recibidas esta noche en Berlín dicen que hay indicaciones de que los aviadores rusos, polacos y checos estaban realizando maniobras conjuntas tras la cortina de hierro, pero no ha habido confirmación oficial. Los pilotos civiles, que han sido puestos en alerta por los ataques de los cazas comunistas contra los aviones norteamericanos la pasada semana, dan cuenta de una actividad aérea poco usual, en torno a los tres corredores aéreos que unen a Alemania occidental con Berlín occidental. Los corredores de 32 kilómetros de ancho, otorgados después de la guerra con aprobación del Soviet, van desde Hamburgo, Hanover y Francfort a Berlín, atravesando unos 100 kilómetros de la zona de ocupación soviética.

La vecindad del corredor meridional desde Francfort a Berlín se dice que está lleno de aviones rusos y se ve gran actividad antiaérea. Los cazas soviéticos han estado usando el aeropuerto militar de Dessau, a mitad del camino, y maniobras de tierra y aire están cumpliéndose día y noche en todas las latitudes.

Sin embargo, los rusos han estado informando de sus vuelos, como es requisito hacerlo, al centro de seguridad aérea aliada de las cuatro potencias en Berlín

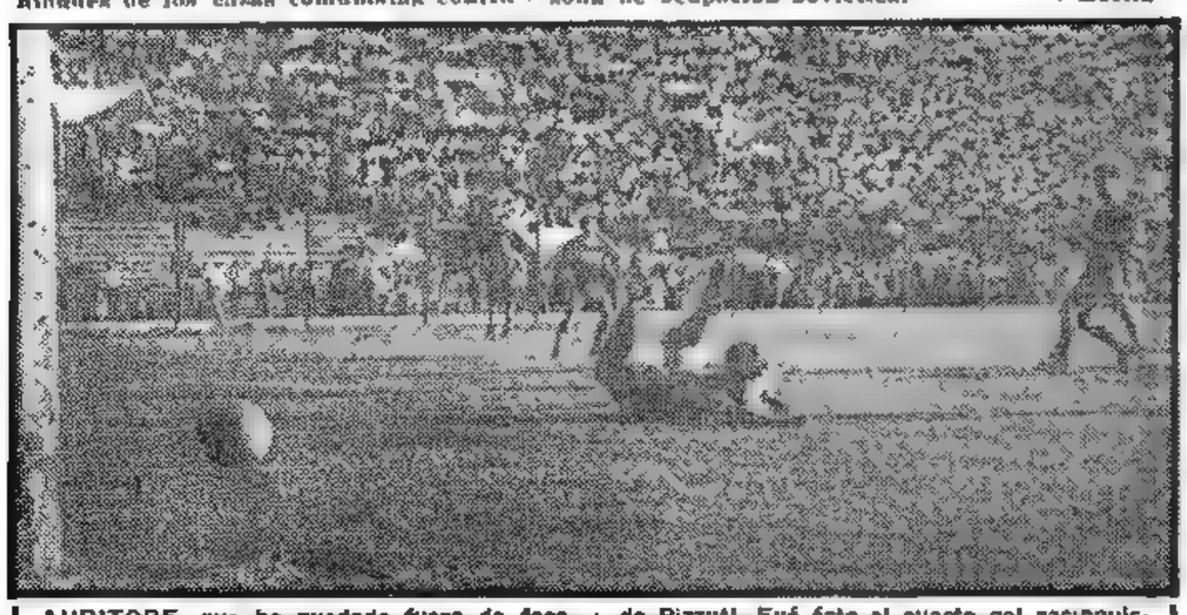

AUDITORE, que ha quedado fuera de foco, bate a Ormeño con shot ejecutado desde el área chica boquense, aprovechando un pase de Pizzuti. Fué éste el cuarto gol racinguista. Boca se impuso por cinco goles contra cuatro, en cotejo que no alcanzó a discreto

Buscarán en la UN Quien Suplante a Lie

NUEVA YORK, 15 (AFP). — Los cinco miembros permanentes del Consejo de Seguridad deberán reunirse a principios de la semana entrante para examinar la posibilidad de encontrar un candidato para el cargo de secretario general de la UN, en reemplazo del actual titular, señor Trygve Lie, cuya designación no sea vetada por una de las cinco potencias.

Esta reunión se realizará de acuerdo con la decisión tomada el viernes por el Consejo de Seguridad en una sesión en la que fueron rechazados tres candidatos.

DE PASEO

¡Qué lástima! Estaban invitados a la fiesta de los Velázquez, que prometía ser magnífica, pero éraiez imposible asistir porque no tenían con quien dejar a la nena. Esa mañana, cuando más fastidiados sentíanse por esa circunstancia, Juan Carlos leyó este Aviso Clasificado en CLARIN:

Cuida niños por hora Sra de confianza. T. B. ...-6674

Llamaron a la anunciante, que les causó muy buena impresión, confiáronle la nena y se fueron a la fiesta. Quedaron tan satisfechos de ella que, desde entonces, han requerido sus servicios muchas veces. Ahora pueden salir a menudo gracias a un Clasificado de CLARIN (CORRIENTES 555. De 8.30 a 18.30 horas. Informes: 32-9411 al 9417).

Se Invertirán 60 Millones en la Construcción de 15 Elevadores

Naguib Rechazó las Propuestas Anglonorteamericanas

EL PRESIDENTE de la República, acompañado por los ministros de Defensa y Ejército, recorre las dependencias del cuartel del Regimiento de Granaderos a Caballo Gral. San Martín, a la celebración de cuyo 141º aniversario asistió. (Inform. Pág. TRES)

Exige la Evacuación Británica

EL CAIRO, 16 (AFP). — El teniente coronel Gamal Abdel Nasser, que es el segundo del general Mohamed Naguib, jefe de gobierno, ha hecho hoy la siguiente declaración: "Egipto ha rechazado las proposiciones anglonorteamericanas y persiste en exigir una evacuación incondicional de la zona del canal de Suez. Egipto —prosiguió diciendo Abdel Nasser— se niega a aceptar toda solución media en este asunto, pero en cambio acoge favorablemente una mediación estadounidense, cuyo solo objeto fuese el de facilitar la solución de los problemas que plantea la evacuación. En este caso —dijo— el papel de Estados Unidos sería el mismo que ha desempeñado en la solución de la cuestión sudanesa".

Se anunció esta mañana en El Cairo que la nota respuesta del gobierno a las proposiciones yanquibritánicas sobre la evacuación del canal de Suez será comunicada oficialmente hoy mismo a los gobiernos de Wáshington y de Londres.

Cuatro oficiales integrantes del Comité Militar de la Revolución han sido encargados de estudiar la respuesta egipcia al proyecto de negociaciones presentado el sábado por los embajadores de EE. UU. y Gran Bretaña.

Uno de ellos es Abdel Nasser, y los otros son el mayor Abdul Hakim Amel el mayor Kamal Hussein y el jefe de escuadrilla Hassan Ibrahim.

El diario "Al Ahram" dice hoy que Gran Bretaña habría manifestado al gobierno egipcio el deseo de que Estados Unidos participara en las negociaciones, prometiendo que la participación norteamericana facilitaría la entrega de material al ejército egipcio —material necesario a la defensa del canal.

Considera el mismo órgano que la cuestión de la evacuación debe ser zanjada directamente entre Egipto y Gran Bretaña, y que tal es, por otra parte, la opinión que sustenta el gobierno egipcio, aunque admite que Estados Unidos puede ofrecer sus buenos oficios en su condición de amigo común de ambas partes.

Comenzaron Ayer en Europa las Maniobras Aéreas Británicas

LONDRES, 16 (AFP). — Pocas horas antes de que se dé comienzo al gran ejercicio aéreo "Jungle king", que durará seis días, el mariscal sir Hugh P. Lloyd precisó los objetivos y los fines de tales maniobras. El jefe de la aviación inglesa de bombardeo declaró que, a pesar de la reciente muerte, muy lamentable, de la tripulación de un bombardero Lincoln, las maniobras se desarrollarán normalmente. "Ninguno de los objetivos de nuestros bombarderos —dijo— se halla situado cerca de la frontera o de la zona rusa de ocupación en territorio alemán.

Prueba Hoy EE. UU. un Cañón Atómico

LAS VEGAS (Nevada), 16 (INS). — A las 8.30 de la mañana, hora de Nueva York de mañana martes 17, se producirá la anunciada explosión nuclear de un poder igual a 15.000 toneladas de TNT. El ensayo se hará en una pequeña ciudad construída especialmente a ese efecto y denominada "ciudad de la ruina", donde han sido levantados edificios y colocados en sus calles automóviles y hasta su aparente población, representada por maniquíes de tamaño natural, en todos los departamentos, en los cuales dan la sensación de que realizan sus habituales labores familiares.

Una de las casas contiene instrumentos de medición supersecretos, preparados para ser sometidos a la prueba suprema. Se han construído, asimismo, varios refugios, en los que fueron colocados maniquíes.

El ensayo comprende un disparo de un cañón atómico, el primero de ese tipo conocido en el mundo, que será controlado desde un puesto de mando de detonación.

Incidentes en la Zona Rusa de Berlín

Ha Quedado Restablecido el Tránsito de Vehículos

BERLIN, 16 (AFP) — La Policía Popular de la zona rusa hizo fuego contra varias personas de Berlín Oeste que habían penetrado involuntariamente en la zona oriental en corta distancia. Varias de esas personas han sido detenidas. En la carretera de Steinsdorf a Wannsen, cerca del sector norteamericano, una joven fué herida de un balazo en la pierna, y seguidamente se la detuvo, luego de haber penetrado unos 20 metros por error, en la zona soviética de Berlín. Tres personas que acompañaban a la joven lograron escapar a la zona occidental. En Dahlen, un refugiado habitante en Berlín Oeste había cruzado el límite de la zona, cuando recibió un balazo en el muslo. Pudo, sin embargo, ser conducido a un hospital de la zona americana.

Los policías de la zona rusa, apostados en el límite de ambas zonas, apuntaron sus armas cerca de Bucknow, sector norteamericano de Berlín, e hicieron varios disparos contra un anciano. No fué alcanzado por los disparos, pero los policías comunistas corrieron a su encuentro, lo detuvieron y se lo llevaron a su zona.

Por otra parte, en el límite de Wansee, los soldados soviéticos han detenido a cuatro personas.

Restablecen el Tránsito

BERLIN, 16 (INS) — Los rusos revelaron esta noche que están reabriendo la vía de agua entre el oeste de Berlín y Alemania Occidental que fué clausurada al tránsito de barcazas en agosto pasado. Horas antes, por órdenes personales dadas por el general Vasily Chuikov, los guardias soviéticos pusieron fin a las restricciones que se habían impuesto al tráfico por camión en la carretera entre los mismos sectores, y en la que más de 200 camiones han esperado vía expedita en los últimos cuatro días.

Ejercicios Navales en el Mediterráneo

LA VALETA (Malta) 16 (AFP). — Ha comenzado esta mañana un ejercicio naval aliado en el Mediterráneo denominado "operation Rendez-vous" con participación de unidades británicas, americanas, italianas, francesas, griegas y turcas. Participan en la maniobra unidades aéreas de dichos países.

El tema principal de la operación es la protección al tráfico marítimo.

El conjunto del ejercicio naval cuyos planes fueron preparados por el almirante Carney, comandante en jefe de las fuerzas de la NATO en el sector Sudeuropa, es seguido de cerca por Lord Mountbatten, que es sucesor del almirante Carney en el comando del Mediterráneo.

Por primera vez desde la terminación de la guerra un submarino italiano, el "Giada" participará en la maniobra.

La URSS Aumentó su Poderío Naval

LONDRES, 16 (INS). — El gobierno advirtió a los británicos que la Unión Soviética aumentó considerablemente su capacidad de producción naval y que en la actualidad la escuadra rusa es la segunda en poderío del mundo.

El primer Lord del Almirantazgo, J. P. L. Thomas, hizo la revelación en Comunes al presentar cálculos navales. Dijo que en la actualidad las construcciones navales de Rusia incluyen "numerosos destructores y submarinos, y se están construyendo anualmente más cruceros que en todas las naciones de la NATO combinadas. La marina de guerra soviética tiene unos veinte cruceros muy poderosos, más de cien destructores y más de trescientos submarinos. También tiene una poderosa fuerza aérea naval. No tiene sentido que cerremos los ojos al hecho de que existe una marina de guerra soviética muy fuertemente armada y eficiente".

Añadió que la mayor fuerza soviética está concentrada en aguas del Báltico y en los mares del Norte, y añadió que el programa británico tiende a garantizar la mejor defensa del país que permita la capacidad financiera. Declaró que Inglaterra está concentrando sus preparativos en la tarea de eliminar la amenaza de las minas submarinas y de los aviones enemigos.

JAMES P. L. THOMAS

Clarín

Un toque de atención para la solución Argentina de los problemas Argentinos

40 Centavos

Año VIII ★ *Diario de la Mañana* ★ Nº 2.675

Buenos Aires, Martes 17 de Marzo de 1953

Yugoslavia es Fiel Aliada de Gran Bretaña, Dijo Tito

Alarma: Estalló un Petardo

LONDRES, 16 (AFP). — Un radiante día de sol recibió al mariscal Tito en Londres. El reloj del Big Ben dió las 16.15 cuando una lancha azul, acompañada de cerca por dos lanchas blancas de la Marina Real fué avistada al llegar al puente de Westminster. El duque de Edimburgo, con su uniforme de almirante de la flota fué el primero en recibir al mariscal cuando éste pisó tierra, a las 16.22. El mariscal, pálido pero tranquilo y sonriente, lucía un uniforme azul, gorra con banda roja, charreteras y galones con dos hojas de encina entrecruzadas.

El primer ministro británico, Churchill, se quitó su típico hongo para estrechar la mano del visitante y después lo hizo Eden.

"Saludo al pueblo inglés y vengo a darle las seguridades de que el pueblo yugoslavo es su fiel aliado" declaró el Mariscal, mientras Churchill, apoyado en su bastón, lo escuchaba atentamente. "Mi visita no es oficial —agregó el jefe del gobierno yugoslavo—, pero deseo que contribuya grandemente a estrechar más aún la amistad y la colaboración entre nuestros dos países.

"En la situación política actual —agregó Tito— en que los horrores de la guerra amenazan al mundo, nuestros dos países tienen un interés vital en salvaguardar la paz y la estabilidad. Es precisamente porque somos unos y otros conscientes de los numerosos peligros que corren la paz y la seguridad, que creo que tengo muchos asuntos para tratar con los hombres de estado responsables de Inglaterra, durante mi visita".

Seguido por el Duque de Edimburgo, el Mariscal Tito abandonó el lugar pasando revista a una guardia de fusileros cuya banda atacaba los acordes del himno yugoslavo. Rápidamente llegó a la fila de coches oficiales y mientras el duque de Edimburgo subía a un Daimler rojo con el escudo de la Corona el jefe yugoslavo subió a un Humber negro.

Casi inmediatamente después de partir los coches oficiales en dirección a Downing Street, un sujeto lanzó un petardo que estalló con gran estruendo. En el primer momento se asignó gran importancia al incidente pero luego se comprobó que sólo se trataba de una bolsa de magnesio.

En Downing Street Nº 10 el Mariscal Tito fué el primero en descender de su coche, pero en lugar de entrar directamente en el edificio esperó a Churchill, le palmeó afectuosamente la espalda y entraron ambos juntos en la vieja mansión.

Poco después el mandatario visitante rindió un homenaje a los ingleses muertos en las dos guerras, depositando una corona de flores ante el Monumento que los recuerda. Allí permaneció inmóvil mientras la multitud guardaba un respetuoso silencio. Pero cuando el Mariscal avanzó hacia su coche, un "hurra!" lo saludó entusiastamente y Tito respondió agitando ambos brazos. Acompañado luego por ministros británicos y por el embajador de su país, volvió a su vehículo y partió del lugar.

LLEGO AL PUERTO DE ABADAN, EN PERSIA, EL PETROLERO "MIRIELLA"

TEHERAN, 16 (AFP). — El petrolero "Miriella", llegó a Abadán esta mañana en medio de la alegría general, escoltado desde horas antes, por quince lanchas torpederas iraníes. Varios centenares de personas, se habían reunido en los muelles, y el director de las refinerías, pronunció un discurso y obsequió flores al comandante del buque, capitán Naxas. Le felicitó de haber burlado el bloqueo de la AIOC, y rindió homenaje a la justicia italiana por su fallo favorable al Irán. "¡Viva el Irán!", dijo el capitán "Volveremos a buscar más petróleo". El "Miriella", que cargó quinientas toneladas de gasolina, zarpará el miércoles. El petrolero "Alba", saldrá de Abadán esta noche o mañana.

Nuevos Equipos Para las Fuerzas Aliadas

TOKIO, 16 (AFP) — Las fuerzas de la Naciones Unidas en el frente de batalla coreano estarían siendo actualmente reforzadas y abastecidas con mejores elementos. Según una emisión de la Radio Pekín escuchada en ésta, el alto comando de las fuerzas aliadas en Corea, habría decidido modificar la posición de los efectivos estacionados en la línea de fuego. De acuerdo a esta información, estarían llegando actualmente a la línea de fuego refuerzos de tropas, abastecimientos y municiones.

Por su parte, la Radio de Moscú ha difundido hoy un despacho de la Agencia Telegráfica Norcoreana anunciando que se ha registrado un nuevo bombardeo de la aviación norteamericana a base de bacterias.

Wáshington Acogió con Interés las Declaraciones de Malenkov

WASHINGTON, 16 (AFP.) — "El gobierno norteamericano esperaba que los nuevos dirigentes soviéticos tradujeron en los hechos la afirmación de sus intenciones pacíficas" declaró, comentando el discurso de Malenkov, el portavoz del departamento de Estado, Lincoln White. Después de haber recordado que en el curso de una reciente conferencia de prensa el secretario de Estado, Foster Dulles, había subrayado la existencia en el mundo entero de aspiraciones de unidad y a la paz al reconocimiento de la dignidad humana, Lincoln White agregó: "Dulles precisó que esas aspiraciones prevalecen en todas las naciones, grandes o pequeñas, y que prevalecen igualmente en el interior de la URSS y de los países satélites". El hecho de que tales aspiraciones hayan sido reprimidas, dijo, resulta del poder tiránico de un solo hombre que se ha servido del prestigio del ejército rojo en la última guerra.

"Es significativo, en cierta medida, que el nombre de Stalin haya sido apenas mencionado por el señor Malenkov" agregó White. En este aspecto, las palabras del jefe del gobierno soviético han sido acogidas con interés por el gobierno de Estados Unidos. Su significación verdadera, sin embargo, deberá ser juzgada a la luz de las acciones futuras de la URSS y de las naciones que domina. "La afirmación de intenciones pacíficas no es una novedad por parte de la URSS, pero las palabras deben ser confirmadas con los hechos. La guerra continúa en Corea. Aviones que efectúan misiones normales y pacíficas son abatidos en Alemania. Las obligaciones internacionales relacionadas con la independencia de Austria continúan siendo ignoradas. Será interesante ver en qué medida el señor Malenkov tiene la intención de poner en ejecución sus declaraciones afirmando sus intenciones pacíficas".

El Mariscal Tito Modificaría su Actitud Respecto a Italia

MILAN, 16 (De nuestra agencia). — Aunque no hubiera volado sobre Italia, Tito habría podido llegar a Londres desde Belgrado, en cerca de tres horas. En cambio, partió el 8 de marzo para estar en Londres ocho días después. En ocho días se da hoy la vuelta al mundo, y las razones del misterioso itinerario resultan claras si se tiene en cuenta que se siente poco seguro en la tierra y en el aire. Tal es el motivo por el cual el largo viaje por mar le pareció preferible, y es también el motivo de que, de Malta al Támesis llevara una escolta británica.

Es natural que ese viaje, previsto desde la desaparición de Stalin, haya interesado mucho en Italia, dado que el régimen de Tito es el único, en el mundo entero, que le es abierta y metódicamente adverso.

Las naciones del otro lado de la cortina de hierro, la propia Rusia, no tienen, respecto a Italia, la hostilidad —que ha llegado a ser casi dogmática— de la mentalidad del mariscal Tito. Esa hostilidad no ha disminuído, sino aumentado, desde la visita de Eden a Belgrado. Las dos entrevistas concedidas por Tito al "Daily Mail" y al "Daily Express" la víspera de su partida, constituyen una nueva prueba de tal estado de ánimo, poco propicio, a las relaciones entre Gran Bretaña e Italia, que son aliadas y tienen compromisos atlánticos recíprocos. Sin el apoyo de Londres, el mariscal yugoslavo usaría otros métodos y expresiones muy distintas.

Su violencia puede dar la razón, a quienes la juzgan un efecto de la debilidad intrínseca del régimen de Tito. Pero en este caso no bastaría la intransigencia del problema del Territorio Libre Triestino para fortalecer un régimen que en la Croacia católicísima y en otras regiones tiene adversarios absolutos, mientras que la influencia ideológica y política rusa es bastante intensa, aunque se mantenga por el momento en la sombra.

Esta situación yugoslavo-italiana tan tensa puede satisfacer momentáneamente a los grupos ingleses que albergan aún rencores hacia la Italia mediterránea y temen en ella una resurrección nacionalista. Pero son grupos que están fuera de la realidad, porque Italia y la propia Gran Bretaña no pueden hoy, en ningún caso, aspirar a la supremacía. Londres no puede ignorar que sus posesiones del pasado se han perdido o están comprometidas.

Viceversa, Estados Unidos, que por motivos estratégicos sostiene al actual régimen yugoslavo, aun conociendo sus grietas, aprecia de una manera bien distinta a Italia, sus recursos en cuanto a población y productividad, su importancia atlántica. Porque sin Italia no se puede formar la "pequeña Europa", y sin Italia el atlantismo europeo se vería sepultado.

Es, por lo tanto, promisorio que, en interés de una relativa concordia entre los países que están bajo la influencia de Wáshington, el mariscal Tito —más vale tarde que nunca— modifique una actitud que puede ser peligrosa, sobre todo a causa de su lucha con la Iglesia católica, en el propio régimen actual del que es jefe.

BATISTA PELLEGRINI
(Corresp. de CLARIN en Italia)

Andrei Vishinsky Regresa a la UN

MOSCU, 16 (AFP). — Se reveló que el señor Vishinsky pidió una visa para asistir a la Asamblea General de las Naciones Unidas en Nueva York. Será acompañado por 4 personas: los señores Igor Cusatchev, Nicolás Belenov, Aganasi Jourik, Vladimir Bezzoubik.

VIVA IMAGEN

Cumplían 25 años de casados. Lo que lamentaba Gabriel era que aquel hermoso retrato al óleo que les habían hecho al volver del viaje de bodas, estuviera tan estropeado por el transcurso del tiempo. Próxima ya la fiesta que pensaban dar, leyó este Aviso Clasificado de CLARIN:

Especialista restaurac. de cuadros. T. E. ...-0834

Gabriel decidió llamar a aquel técnico y en pocos días el retrato quedó tan renovado que parecía la viva imagen de Luisa y de él en plena juventud. En la fiesta que dieron, aquello fué el comentario obligado. Les proporcionó tal satisfacción el Clasificado de CLARIN (CORRIENTES 655. De 8.30 a 18.30 horas. Informes: 32-9411 al 9417).

Inauguró el Gral. Perón la Universidad Obrera
Información página TRES

PROTOCOLIZASE EL 23 EL ACUERDO CON BRASIL
Información página TRES

Llegan Hoy los Restos del Sr. M. Miranda
Información página CINCO

OTRO AVION NORTEAMERICANO FUE ATACADO POR DOS MIG-15 SOVIETICOS

El Encuentro Tuvo Lugar Sobre la Península de Kanchatka

ANCHORAGE, 17 (INS). — Las fuerzas aéreas norteamericanas anunciaron que uno de sus bombarderos R-B-50 usados para el reconocimiento meteorológico y llamados "laboratorios volantes", intercambió disparos con un MIG-15 de fabricación rusa, en la noche del sábado último, cerca de la península soviética de Kanchatka, en el lejano noroeste del Océano Pacífico. Se indicó que ninguno de los dos aviones sufrió daños en el encuentro, que se produjo a unas 25 millas de la costa de Kanchatka. El tetramotor R-B-50 pertenece al 58º escuadrón de reconocimiento estratégico y realizaba un vuelo de rutina para reconocimiento meteorológico. "Laboratorios volantes" como éste realizan diariamente vuelos sobre el Polo Norte a fin de estudiar las temperaturas que reinan en la cima del mundo. El bombardero estaba equipado para hacer vuelos de extraordinaria extensión, y pertenece a la Base Fielson, de las Fuerzas Aéreas Norteamericanas, cerca de Fairbanks.

Se informó, sin confirmación, que el R-B-50, que fué interceptado por los dos MIG-15, iba tripulado por el teniente coronel Robert S. Rich. Fué solamente uno de los interceptores el que atacó al bombardero.

Las autoridades del comando de las Fuerzas Aéreas en Alaska, han mantenido un estricto control sobre la información relacionada con el incidente, y tras un breve anuncio, hicieron saber que toda otra información adicional tendría que proceder de Wáshington, lo que se interpretó como que sería Wáshington el que revelase los nombres de los tripulantes del "laboratorio volante".

Por lo común, los "laboratorios volantes" llevan una tripulación compuesta por doce personas, entre pilotos y meteorólogos.

Aunque el comunicado oficial dice que el incidente se produjo en "la noche del sábado, a eso de las 21", hay que tener en cuenta que ésa es la fecha y hora de los Estados Unidos y Alaska, pero en realidad, en el lugar del suceso, eran las 12.30 del día 15 de marzo, día domingo. Esto suprime la posibilidad de cualquier confusión de los MIG interceptores, debida a la oscuridad, como hubiera sido posible suponer si el incidente hubiera tenido lugar de noche.

ESTA Telefoto de Internews, especial para CLARIN, muestra las columnas de humo que se levantaron sobre Yucca Flat, inmediatamente después de la explosión atómica

Han Sido Eliminados los Controles de Precios en EE. UU.

WASHINGTON, 17 (INS). — El gobierno eliminó completamente los controles sobre los precios con una orden que abarca rubros tan importantes como el acero, azufre, productos químicos y artículos metalúrgicos.

El director de la Oficina de Estabilización de Precios, Joseph Freehill, explicó que la última orden de esa dependencia es aplicable no sólo a los Estados Unidos continentales, sino también a sus territorios y dependencias. La acción de hoy constituye la séptima medida de descontrol que se dispone desde el 6 de febrero pasado, de acuerdo con la exposición hecha por Eisenhower en su discurso sobre "El estado de la Unión".

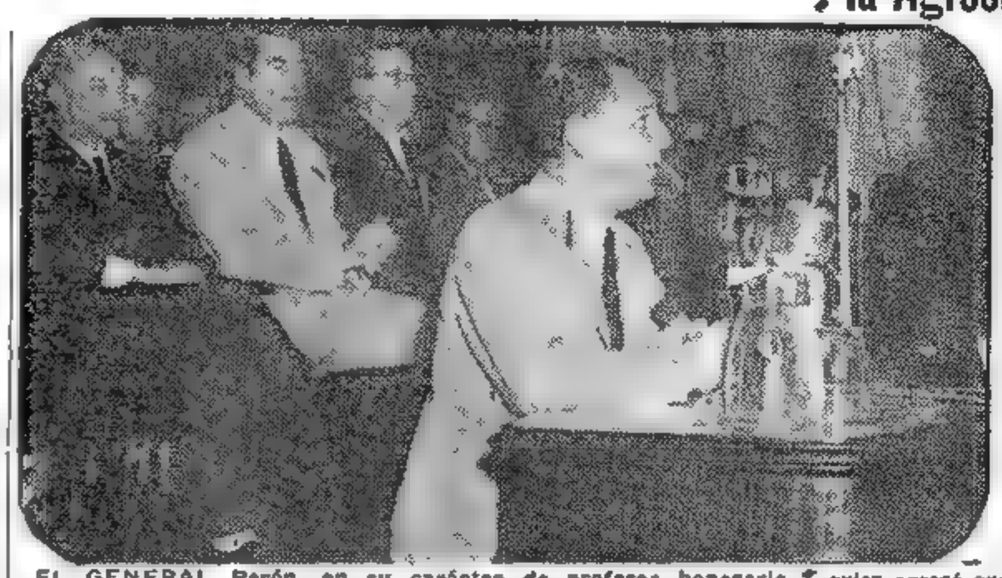

EL GENERAL Perón, en su carácter de profesor honorario de la Universidad Obrera Nacional, pronuncia la clase inaugural al iniciarse los cursos en esa casa de estudios

Clarín

BUENOS AIRES · REPUBLICA ARGENTINA

40 Centavos

Un toque de atención para la solución Argentina de los problemas Argentinos

Año VIII ★ *Diario de la Mañana* ★ Nº 2.676

Buenos Aires, Miércoles 18 de Marzo de 1953

Churchill Criticó la Agresión Rusa

LONDRES, 17 (AFP). — Hablando ante la Cámara de los Comunes, el primer ministro de Gran Bretaña, Winston Churchill, calificó de acto cruel y gratuito el ataque perpetrado por aviones soviéticos contra el bombardero británico Lincoln, que fué abatido cerca de la frontera entre Alemania oriental y Alemania occidental.

El Lincoln no estaba armado, afirmó el primer ministro, quien agregó que, como se hace en esta clase de ejercicios, las bandas de alimentación de las ametralladoras habían sido retiradas. En consecuencia, dijo, las acusaciones soviéticas, según las cuales el Lincoln habría abierto el fuego primero, son falsas.

El Lincoln, señaló el primer ministro, debía proseguir su vuelo paralelamente a la frontera, pero 30 millas (45 kilómetros) al interior de esta última. A causa de un error de navegación, el Lincoln traspasó la frontera oriental, "pero yo afirmo, dijo Churchill, que los cazas soviéticos dispararon varias veces contra el bombardero inglés cuando se encontraba al oeste de la línea de separación".

El primer ministro concluyó declarando que si aviones soviéticos cometieran una infracción semejante, las potencias occidentales tratarían de averiar el avión, evitando pérdidas de vidas humanas.

La Reina Isabel Recibió a Tito

Rusia Apoyaría a un Hindú Para Secretario de la UN

NUEVA YORK, 17 (INS). — Rusia insinuó esta noche en las Naciones Unidas de que la señora V. L. Pandit o Benegal N. Rau, ambos delegados de la India, serían aceptados por Moscú para suceder al señor Trygve Lie en la secretaría general de la UN. La insinuación se produjo en una conversación con uno de los delegados rusos durante una reunión del grupo de países árabe-asiáticos.

Almorzó con la Soberana en Buckingham

TITO

LONDRES, 17 (AFP). — El mariscal Tito, engalanado con su uniforme de mariscal del ejército yugoslavo, almorzó con la reina Elizabeth y el duque de Edimburgo en el Palacio de Buckingham, al que llegó entre los saludos afectuosos de unas 3.000 personas que esperaron pacientemente el arribo del lujoso Humbler negro en el que viaja el mariscal.

Durante su permanencia en Gran Bretaña, el mariscal Tito residirá en White Lodge, Richmond, residencia de campaña de los reyes de Inglaterra, que ha sido durante siglos una de las residencias favoritas de la familia real.

Tito Entrevistaría a "Ike"

WASHINGTON, 17 (INS). — Noticias llegadas de Londres expresan que el mariscal Tito está ansioso de entrevistarse con el general Eisenhower en la Casa Blanca. Se añadió que fuentes del gobierno están interesadas en tal entrevista, pero el departamento de Estado no quiso comentar la posibilidad de la primera visita que haría a Estados Unidos un jefe de Estado comunista.

Voceros de la embajada yugoslava indicaron que ellos no pueden iniciar las gestiones para la mencionada entrevista.

Tito Visitó a Churchill

LONDRES, 17 (INS). — El presidente de Yugoslavia conferenció hoy con Churchill y Eden sobre problemas relacionados con la defensa de aquella nación contra posibles agresiones por parte de sus vecinos que todavía gravitan bajo la órbita de Moscú.

Se Realizó Otro Ensayo Atómico

En Yucca Flat Efectuóse la Experiencia

LAS VEGAS (Estado de Nevada, EE. UU.), 17 (AFP). — La bomba atómica que el ejército norteamericano hizo estallar esta mañana en los grandes campos de ensayo de Yucca Flat, tenía un poder de 15 "kilotones", es decir 15.000 toneladas de explosivo ordinario, siendo su poder explosivo inferior en un 25 por ciento a las empleadas en Hiroshima y Nagasaki.

No obstante, la cantidad de material desintegrable colocada en la bomba, era mucho más reducida que la empleada en las bombas de 1945.

Mucho Más Liviana

Serán ahora los laboratorios de Nuevo México los encargados de convertir el explosivo ensayado hoy en una bomba atómica que pueda ser transportada por un caza bombardero liviano.

Las bombas empleadas contra Hiroshima y Nagasaki sólo podían ser transportadas por un bombardero pesado del tipo más poderoso.

El choque provocado en el terreno por la explosión atómica de hoy, fué sentido por los periodistas ubicados sobre una colina a doce kilómetros de la torre metálica, en cuya cima se emplazó el explosivo. No obstante, el gran calor generado por el estallido no los alcanzó. Todos los soldados y los veinte periodistas ubicados más cerca de la torre, salieron ilesos. Se cree que una de las dos casas de madera construidas por la defensa civil resultó demolida y que la torre metálica se volatilizó.

La Explosión

LAS VEGAS, (Nevada), 17 (AFP). — La explosión atómica se produjo esta madrugada, a las 5.20 hora local, o sea las 13.20 hora de Greenwich, formándose inmediatamente un enorme hongo de color pálido, que se transformó en amarillo con tintes rosados.

Lentamente la parte superior del enorme hongo se fué ensanchando y se inclinó lentamente hacia la derecha, al mismo tiempo que la base se hacía más estrecha, dando por momentos la impresión de una chimenea que se ha derrumbado, y cuyos ladrillos en vez de caer a tierra son llevados por el viento

F. Dulles Irá a Medio Oriente

WASHINGTON, 17 (AFP). — El secretario de Estado norteamericano, John Foster Dulles, partirá hacia el 10 de mayo, a bordo de un avión especial, con dirección al Medio Oriente y al Asia del Sudeste. El Sr. Foster Dulles visitará a Egipto, Irán, Siria, Líbano, Arabia Saudita, Jordania, Libia, Israel, India y Pakistán. Según los medios informados, el señor Dulles tiene la intención de iniciar ese viaje a su regreso de la reunión del Consejo del Pacto Atlántico, que deberá efectuarse en París el 23 de abril.

DULLES

La Política Soviética Tiende a Evitar La Guerra, Dice "Pravda"

MOSCU, 17 (AFP.). — "La política exterior de la URSS se orienta en forma de evitar una nueva guerra, y de vivir en paz con todos los países", dice hoy "Pravda" en un editorial dedicado a la última sesión del Consejo Supremo de la URSS.

Agrega más adelante "Pravda" que, tal como se decidió en dicha reunión, el gobierno de la Unión Soviética se esforzará en consolidar la paz; en asegurar la defensa y la seguridad de la Unión Soviética; en colaborar con todos los países, y en desarrollar con ellos las relaciones fundadas en el respeto de los intereses de cada uno.

"Nuestro gobierno —continúa diciendo "Pravda"— proseguirá la estrecha colaboración en el dominio político como en el dominio económico, con el gran pueblo chino, así como en todas las democracias populares.

"El pueblo de la URSS, así como todos los pueblos que aman la libertad, se considera satisfecho de la declaración del gobierno, en la que afirmó que no hay, en la hora actual, cuestiones litigiosas que no puedan ser solucionadas por la vía pacífica.

"Esta declaración se aplica por igual a todos los países y entre otros, a nuestras relaciones con los Estados Unidos.

"Todos los países que están interesados en la preservación de la paz pueden tener la seguridad de que será mantenida la política pacifista de la Unión Soviética.

"Nuestra patria se encuentra actualmente en pleno impulso y se encamina hacia nuevos éxitos.

"El gobierno tiene plena seguridad en contar con la unidad política del pueblo soviético, y no existe en el mundo fuerza capaz de detener a la sociedad soviética en marcha.

"La grande y fuerte potencia del socialismo soviético prosigue su marcha para la construcción del comunismo, en estrecho contacto entre el pueblo, el partido y el gobierno. Todo ello es la fuente inagotable de nuestro esfuerzo, que es la base del triunfo de la idea de Lenin y Stalin".

RUSIA DIO A CONOCER SU POSICION EN LA EVACUACION DE SUEZ

EL CAIRO, 17 (AFP). — El ministro de la Unión Soviética en Egipto, Semen Pavlovitch Kozyrev, fué recibido por el ministro de Relaciones Exteriores.

El ministro de Relaciones Exteriores indicó al término de la entrevista que el ministro de la URSS había abordado igualmente "numerosas otras cuestiones" y precisó que el señor Kozyrev había hecho conocer la posición de su gobierno sobre la evacuación de la zona del canal de Suez por las fuerzas británicas. El ministro egipcio declaró que el punto de vista soviético había sido expuesto con anterioridad.

Naguib no Cede

EL CAIRO, 17 (AFP). — Los círculos oficiales egipcios se declararon sorprendidos por el hecho de que Gran Bretaña y Estados Unidos hayan expresado el deseo de condicionar la evacuación de las fuerzas británicas en Egipto, a la conclusión de un acuerdo sobre los medios de defensa en el Medio Oriente.

Al mismo tiempo, manifestaron su extrañeza por la actitud del embajador de los Estados Unidos, al asociarse a las proposiciones británicas. Expresaron asombro igualmente ante la demanda de los dos países sajones, destinada a obtener la presencia de técnicos ingleses y norteamericanos, para el mantenimiento de la base del canal de Suez, una vez que éste haya sido entregado a Egipto.

Según dichos medios oficiales, el gobierno de El Cairo redactó las siguientes contraproposiciones: La evacuación ha de ser realizada, antes que nada, en el plazo más breve y sin ninguna clase de condiciones.

Las conversaciones sobre el retiro de las tropas británicas no estarán relacionadas simultáneamente con el examen de un plan de defensa del Medio Oriente.

El pacto árabe de seguridad colectiva, cuya aplicación ha sido demorada a pedido de Egipto, será la base para las discusiones comunes después de las modificaciones adecuadas a la defensa de los países árabes.

Egipto se niega a una participación directa de los representantes norteamericanos en las conversaciones sobre el retiro de las fuerzas británicas.

Inhumarán Mañana los Restos de Gottwald

No se Dió a Conocer el Lugar de las Exequias

VIENA, 17 (AFP). — Faltan 48 horas para las exequias de Klement Gottwald y no se ha dado indicación alguna acerca del lugar en que serán inhumados los restos. No hay en Praga ningún monumento análogo al Panteón de París o al Mausoleo de Lenin de Moscú, y se cree en general, que los dirigentes checos inhumarán a Gottwald como "Primer Presidente Obrero" en un grandioso monumento. Los predecesores de Gottwald en la presidencia tienen tumbas modestas. Masaryk, el "Libertador del país" tiene un simple cantero de césped contra un muro en un pequeño cementerio de Lany, cerca de Praga.

Es una "tumba de campesino" como él la deseaba. Allí descansa junto a su esposa que era de nacionalidad americana, y a su hijo que fué ministro de Relaciones Exteriores y se suicidó arrojándose por una ventana del Palacio de Czernin, después del triunfo de Gottwald en 1948. Eduardo Benes está sepultado en el jardín de su villa personal, en Bezimovo Usti.

Realizóse la Autopsia

VIENA, 17 (AFP). — Radio Praga anunció que ayer se procedió a la autopsia del cuerpo del extinto presidente Gottwald. Esta autopsia reveló una esclerosis de los vasos que afectó la aorta. Estas modificaciones motivaron un desgarramiento de las paredes de la aorta provocando una hemorragia en la mitad izquierda de la pleura. La hemorragia interna creciente provocó una perturbación del sistema vascular, lo cual provocó la muerte.

UN MAESTRO

Quería dedicarse a la fotografía, pero ignoraba su técnica. Entonces se le ocurrió publicar este Aviso Clasificado en CLARIN:

Nec. lecciones fotografía, pago bien. — T. E. , -0865.

Y Eduardo Z., un competente aficionado que dominaba la técnica fotográfica, le habló al anunciante y empezó a darle lecciones, durante las horas que le dejaba libre su empleo. Y como había hallado una buena veta, tomó otros alumnos y está prosperando como maestro de fotografía. Se lo agradece al Clasificado de CLARIN (CORRIENTES 555. De 8.30 a 18.30 horas. Informes: 32-9411 al 9417).

En Reunión Conjunta las Cámaras Rinden Hoy Homenaje al General Perón

Será el Unico Orador el Senador Teisaire

Simultáneamente, Habrá una Concentración de la C.G.T.

EN el recinto de la Cámara de Diputados se efectuará hoy, a las 18, la anunciada reunión conjunta de las dos ramas del Congreso Nacional, con asistencia del primer magistrado, general Perón, a fin de testimoniarle la adhesión y simpatía de los representantes del pueblo argentino "por su brillante actuación de estadista —expresa la resolución votada oportunamente por ambas cámaras— durante la visita realizada a la vecina República de Chile en el mes de febrero último".

El único orador de la sesión será el presidente provisional del Senado, contralmirante Alberto Teisaire, quien expresará en su discurso la adhesión de los miembros de ambos cuerpos legislativos a la política americanista enunciada por el jefe del Estado en la oportunidad del referido acontecimiento.

Posteriormente, en el Salón de Honor de la Cámara de Diputados se ofrecerá al general Perón una recepción, durante la cual el presidente de dicha rama parlamentaria, doctor Cámpora, le obsequiará con una bandeja de oro y plata, con los escudos de Argentina y Chile y el partido Peronista, y las firmas de los legisladores adheridos.

Idéntico obsequio se le hará oportunamente al presidente de Chile, general Ibáñez, para lo cual viajará al país hermano una comisión de legisladores representativa de las dos cámaras del Congreso Nacional

Honores Militares

Para rendir los honores militares correspondientes el ministro de

(Continúa en la Página TRES)

EL GRAL. Perón, los familiares del Sr. Miguel Miranda, ministros del P. E. y otras altas autoridades, escuchando el discurso del Dr. Gómez Morales al despedir los restos del ex presidente del Consejo Económico Nacional, en nombre del gobierno. (Información en la página DOS)

Chocaron en el Aire y se Estrellaron Dos Cazas Ingleses: Murieron 2 Pilotos

Sir ARTHUR TEDDER

DUXFORD, Inglaterra, 18 (INS). — Dos aviones británicos Meteoro, de propulsión a chorro, que volaban en formación cerrada en una demostración aérea en honor del mariscal Tito, de Yugoslavia, chocaron en el aire y se estrellaron, pereciendo sus dos pilotos entre las llamas de sus aparatos, que se elevaron a 150 metros en el aire. El presidente yugoslavo, que presenció la muerte de los dos jóvenes pilotos, de un salto se puso de pie y dijo al mariscal del Aire, lord Tedder: "Por favor, no mas ." La exhibición aérea fué entonces cancelada, pero casi se habían cumplido todos los números del programa. Mientras Tito y los altos funcionarios británicos y yugoslavos abandonaban el aerodromo se sintió una breve y triple explosión repetida por los ecos sobre las nubes. Más tarde se supo que el comandante de escuadrilla, Neville Duke, pilotando un avión de propulsión a chorro Hunter, había logrado pasar la barrera del sonido en velocidad. Los aviones Meteoro se partieron después de la colisión al nivel de las nubes, a unos 4.000 metros de altura, y las piezas cayeron en tierra en Chrishall, a 8 kilómetros del aerodromo. Una gran llamarada roja se elevó unos 150 metros en el aire y se hizo visible en varios kilómetros a la redonda. La policía y los encargados del salvamento, que acudieron rapidamente al lugar donde habían caído los restos de los aviones, esparcidos en una extensa zona, informaron que los dos pilotos habían perecido carbonizados.

Además de los 16 visitantes yugoslavos, al choque de los aviones fué presenciado por altos funcionarios británicos, entre ellos el secretario del Aire, lord de Lisle y Dudley; el jefe de la aviación, Sir William Dickson, y otros mariscales de la Real Fuerza Aérea. Cuando los otros dos Meteoros que efectuaban demostraciones con los dos que chocaron, aterrizaron, Tito se levantó de su asiento haciendo el saludo militar, como tributo a los pilotos fallecidos. Los miembros de su comitiva permanecieron de pie silenciosos y descubiertos un momento. Entre los números suspendidos figuraba una demostración de disparo de cohetes por cazas Venom, de retropropulsión, pero Tito tuvo oportunidad de ver, aunque fugazmente, al nuevo caza de propulsión a reacción, el Swift, que todavía figura en la categoría de supersecreto.

Se Estrelló en Terranova un Bombardero Yanqui

WASHINGTON, 18 (AFP.) — Un bombardero B 36 se estrelló en Terranova, según anunció un comunicado de la aviación norteamericana. Siete víctimas se habrían registrado a raíz del accidente ocurrido al bombardero B 36, que hoy, a las 10, hora Greenwich, se estrelló en Terranova.

R. Mayer y G. Bidault Visitarán EE. UU.

PARIS, 18 (AFP.) — El Consejo de Ministros aprobó esta mañana las bases sobre las que los señores René Mayer, Georges Bidault y Bourges Manourry expondrán en Wáshington las principales cuestiones que interesan a ambas potencias. Entre dichas cuestiones figura en primer plano los sacrificios que impone a Francia la defensa de Indochina. No hubo ninguna precisión sobre las decisiones gubernamentales. Se cree, sin embargo, que mañana se reunirá nuevamente el consejo restringido, y que habrá un nuevo acuerdo de gabinete antes de que los estadistas franceses partan hacia Wáshington, el 24 de marzo. El sábado estará de vuelta en París el Sr. Jean Letourneau, ministro de Estados Asociados, que también participará de las conversaciones que se celebrarán en Wáshington.

Clarín

Un toque de atención para la solución Argentino de los problemas Argentinos

Año VIII ★ Diario de la Mañana ★ Nº 2.677

BUENOS AIRES · REPUBLICA ARGENTINA · 40 Centavos

Buenos Aires, Jueves 19 de Marzo de 1953

EE. UU. Protestó Ante Moscú por la Agresión

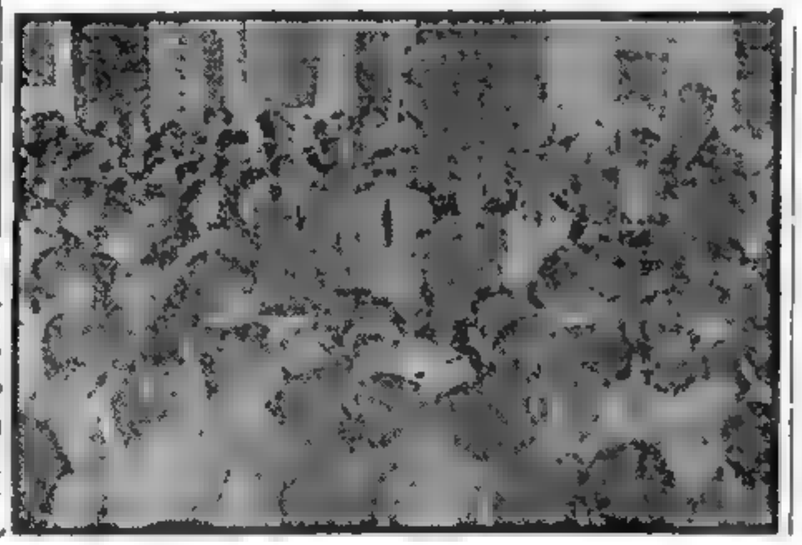

La Entregaron al Kremlin

WASHINGTON, 18 (INS). — Estados Unidos presentó una severa queja ante Moscú por el ataque de cazas Mig-15 contra un avión norteamericano de reconocimiento meteorológico en el mar de Bering, y pide que se tomen medidas disciplinarias contra los aviadores soviéticos. La nota fué enviada a la cancillería del Kremlin por el encargado de negocios de Estados Unidos, Jacob Beam, cumpliendo instrucciones del departamento de Estado. El incidente del pasado fin de semana, el último de una serie de choques ocurridos en Europa y el Lejano Oriente, no produjo daños ni al avión que tiene su base en Alaska ni a los dos Mig, uno de los cuales atacó al B-50 de gran radio de acción. El ataque se realizó a unos 40 kilómetros al Este de la península de Kamchatka, en Siberia, y el avión norteamericano respondió al fuego en forma granada. Aparentemente, la nota de Wáshington fué redactada en Moscú y su entrega fué anunciada por el vocero Lincoln White, quien dijo

"La queja expone la posición del avión norteamericano cuando fué atacado —a unos 160 kilómetros al Nordeste de Petropavlosk y por lo menos a 40 kilómetros del territorio soviético más próximo— y protesta vigorosamente por la acción de los aviones soviéticos diciendo que el gobierno de Estados Unidos espera ser informado en fecha próxima sobre la medida disciplinaria que se tome

EE. UU. Pide Indemnización

WASHINGTON, 18 (AFP). — Estados Unidos reclamó a los gobiernos soviético y húngaro una indemnización de 637.894 dólares por la retención ilegal de un avión de transporte militar norteamericano que aterrizó en Hungría hace dieciocho meses.

Las notas a Moscú y Budapest indican la intención de Estados Unidos de someter el caso a la Corte Internacional de Justicia si Rusia o Hungría no satisfacen la indemnización.

De la suma pedida a título de indemnización, 123.606 dólares representan el equivalente del rescate pagado por Estados Unidos por la liberación de los cuatro tripulantes que fueron internados por los húngaros

El resto representa el valor del avión que el gobierno húngaro se negó a restituir.

Complot Comunista en Ecuador

QUITO, 18 (AFP). — Oficialmente se anunció el descubrimiento de un vasto complot comunista internacional en el Ecuador El ministro de Gobierno, Dr. Camilo Ponce Enríquez, anunció que el gobierno tiene actualmente a estudio la documentación y las pruebas de la existencia de un vasto complot comunista

VIJAYA LAKSHMI SHRI

India Aceptaría la Secretaría de las Naciones Unidas

NUEVA YORK, 18 (AFP.). Un comunicado publicado al terminar la reunión de los cinco grandes potencias, declara que "además de las personalidades que fueron examinadas durante la sesión realizada el viernes pasado por el Consejo de Seguridad, como posibles sucesoras del Sr. Trygve Lie, en su cargo de secretario general de las Naciones Unidas, los cinco han cambiado opiniones sobre los nombres siguientes: Mme. Vijaya Lakshmi Shri y sir Ben Gal Rau, de la India; el príncipe Wan, de Thailandia; el señor Entezam, del Irán; el Sr. Nervo, de México; el señor Zuleta, de Colombia; el señor Bokhari, del Pakistán; el señor Charleuin, del Líbano, y el señor Boheman, de Suecia".

Interrogada al respecto por los periodistas, la Sra. Vijaya Lakshmi Shri declaró que "ella estaba pronta para aceptar el cargo de secretario general, en caso que le fuera propuesto".

Wáshington Procura un Acuerdo Angloegipcio

Realizará Gestiones Amistosas

EL CAIRO, 18 (INS). — El embajador de Estados Unidos, Jefferson Caffery, declaró que Wáshington solicitó de Gran Bretaña y Egipto un esfuerzo final para solucionar la disputa sobre el Canal de Suez. Señaló que "es esencial para el bienestar de los dos países una justa y rápida solución al problema del canal". El embajador participó por primera vez en forma oficial, el pasado sábado, de las deliberaciones angloegipcias sobre las demandas de El Cairo exigiendo la evacuación de las tropas inglesas en Suez.

Egipto desea el retiro incondicional de los británicos, mientras que éstos, respaldados por Estados Unidos, están acordes en abandonar la zona, pero no antes de concretarse un pacto de defensa que garantizaría el uso de bases egipcias en caso de guerra

La Mediación de EE. UU.

EL CAIRO, 18 (AFP) — El embajador de Estados Unidos en El Cairo declaró, refiriéndose a la necesidad de una solución equitativa de la cuestión de Suez: "Debe establecerse claramente que mi gobierno no tiene el menor deseo de participar en las negociaciones angloegipcias sobre el canal, a menos de ser invitado por Egipto y por Inglaterra. Mi gobierno, sin embargo, preguntó a los gobiernos egipcio y británico si consideraban que la participación norteamericana podía ser útil

El Problema del Sudán

EL CAIRO, 18 (AFP) — El general Naguib respondió con una enérgica nota al gobernador general del Sudán, sir Robert Howe, negándole el derecho de exigir pasaporte para las provincias meridionales del Sudán

Bolivia Dispuso la Anulación de Importantes Contratos

LA PAZ, 18 (AFP) — El Consejo de Gabinete decidió cancelar el contrato con la empresa CHACUR, que encaraba la construcción en Bolivia de una fundición de estaño, y la instalación de un Banco Industrial, una fábrica de fósforos y una fábrica de explosivos Ese contrato había sido suscrito hace seis meses

Rusia Deberá Demostrar que Realmente Desea Paz

NUEVA YORK, 18 (INS). — Chile y Colombia respaldaron hoy en la UN, junto con otros países del mundo libre, una iniciativa norteamericana que a los fines prácticos constituye un desafío al primer ministro soviético, Georgi Malenkov, para que demuestre inequívocamente ante las Naciones Unidas, que el Kremlin propugna realmente una política de paz internacional. Estados Unidos presentó específicamente el interrogante como un reto, e insinuó que Moscú medite detenidamente antes de ofrecer una respuesta definitiva. El embajador norteamericano, Ernest Gross, obedeciendo instrucciones impartidas directamente desde Wáshington, lanzó el guante en la forma de dos preguntas directas a Malenkov, y declaró que la prueba más fehaciente de los alegados propósitos pacíficos del Soviet, podría producirse en lo concerniente al desarme mundial. Gross formuló la propuesta delante del delegado soviético, Georgi Zarubín, en la Comisión Política de las Naciones Unidas. Simultáneamente se celebró una sesión a puertas cerradas de los altos representantes de los "cinco grandes". Por espacio de cerca de tres horas, los cinco miembros permanentes del Consejo de Seguridad buscaron una solución al atascamiento surgido en relación con el secretario general que habrá de suceder al señor Trygve Lie.

Bulganin y Chou En Lai Asistirán Hoy en Praga al Sepelio de Gottwald

PRAGA, 18 (INS). — Llegaron a esta capital el mariscal Nikolai Bulganin, viceprimer ministro de la Unión Soviética y Chou En Lai, premier comunista chino, para asistir mañana a las exequias del ex presidente Klement Gottwald

Los dos estadistas colocaron una corona de flores en el ataúd del ex mandatario y montaron guardia de honor junto a sus restos. Gottwald será inhumado en el monumento conmemorativo nacional de Vitkov, en las afueras de Praga.

Otra Prueba Atómica Habrá el Martes 24

YUCCA FLAT (Nevada) 18 (INS). — Los expertos atómicos se hicieron cargo de la "ciudad en ruinas" después de la prueba atómica. Los sabios miden con aparatos "geiger" la peligrosa radiación en partes de la zona de ensayo. Por su parte la comisión nuclear anunció que la próxima prueba, de una serie de 10 estallidos, tendrá lugar el próximo martes 24. Los peritos investigan los efectos causados por el "terremoto" de la víspera en los útiles corrientes de la vida norteamericana: automóviles, casas, vestidos, etc. Los maniquíes son objeto de un cuidadoso examen pericial atómico.

LIBROSE UNA VIOLENTA BATALLA EN COREA

FRENTE DE COREA, 18 (AFP) — Se libró esta mañana una violenta batalla en el frente oeste, a raíz de un ataque comunista contra la altura denominada Pequeño Gibraltar. Con apoyo de la artillería aliada, fué rechazado el ataque. La acción en tierra coincidió con nuevos ataques aéreos aliados contra los objetivos rojos repartidos en distintas zonas del teatro de la guerra coreana. Antes del amanecer, 40 superfortalezas norteamericanas lanzaron 400 toneladas de bombas sobre objetivos situados hasta menos de 5 kilómetros de Manchuria, en una incursión poco usual por la destrucción que provocó.

La lucha en el frente terrestre adquirió intensidad a lo largo de la zona de operaciones de 248 kilómetros, particularmente en el oeste. En este sector, las tropas holandesas que ocupan una posición avanzada al sordente de El Fancho, se retiraron de un puesto de observación imposible de defender ante un ataque efectuado por dos pelotones chinos y luego ametrallaron a los rojos con mortífero fuego de artillería. Los holandeses, adscriptos a la segunda división norteamericana, cuyos soldados habían rechazado un ataque de 1.000 chinos contra el Pequeño Gibraltar, el martes, mataron a 15 rojos

LLEGA A SU PUNTO CRITICO LA TIRANTEZ DE RELACIONES ENTRE PERU Y ECUADOR

LIMA, 18 (AFP). — Las relaciones entre Perú y Ecuador han llegado al punto más crítico desde que se promovió entre ambas naciones el concordido litigio fronterizo. Un comunicado oficial peruano anunció que el embajador ecuatoriano en Lima entregó al ministro de Relaciones Exteriores del Perú una nota que declara persona no grata al embajador peruano en Quito. El gobierno ecuatoriano señala que el embajador del Perú se abstuvo, después de hacerse excusar, de concurrir al banquete ofrecido por el ministro de Relaciones Exteriores ecuatoriano en honor del embajador de Venezuela en Quito. El gobierno peruano, por su parte, declara que ese gesto del embajador peruano en consecuencia de instrucciones recibidas por funcionarios y naturales ecuatorianos en el Perú, para que no participaran de las ceremonias peruanas del 12 de febrero. El comunicado peruano añade que últimamente se produjo una serie de incidentes, que prueban el sentimiento inamistoso del Ecuador para con el Perú. Revela que el precedente embajador peruano, Sr. Teodosio Cabada, fué retirado de Quito a pedido del gobierno ecuatoriano que amenazaba con declararlo persona no grata. En conclusión, el comunicado declara: "Ecuador debe saber que la conducta prudente y serena observada hasta ahora por el Perú, en nombre de la tranquilidad y la armonía que más que nunca debe reinar en América, no significa que el Perú esté dispuesto a tolerar las provocaciones.

Terremoto en Turquía

ANGORA, 18 (AFP). — El violento sismo que azotó hoy a Turquía alcanzó su mayor violencia en la región de Estambul y de Esmirna.

No hay por el momento ninguna indicación sobre las víctimas o daños causados por el temblor registrado esta noche en las provincias de Anatolia del Oeste y del Centro.

¡POR FIN!

Carlos y su hermano Alfredo tenían pasión por la televisión. Pero no podían permitirse el lujo de comprar un aparato. Un día, leyeron este Aviso Clasificado en CLARIN:

Vdo. o permuto aparato televisión. — T. E. ...-5543.

Entonces, a Carlos se le ocurrió que podía desprenderse de su motoneta, que ya lo aburría, y su hermano, de aquella máquina de escribir que ya no necesitaba. Ofrecieron ambos objetos en canje por el aparato de televisión y los aceptaron. Están encantados con su televisor y se lo deben al oportuno Clasificado de CLARIN (CORRIENTES 555. De 8.30 a 18.30 horas. Informes: T. E. 32-9411 al 9417).

Hemos Respondido al Llamado de América -Dijo el Gral. Perón

EL CONGRESO RINDIO HOMENAJE AL PRIMER MAGISTRADO

En su Discurso, el Senador Teisaire Puso de Relieve el Exito del Viaje del Jefe del Estado a Chile

EXPRESIVOS y brillantes contornos tuvo la anunciada reunión conjunta en que ayer los miembros de las Cámaras de Diputados y Senadores, rindieron homenaje al presidente de la República, general Juan Perón, reiterando su adhesión al ideario americanista que éste dejó trazado en su reciente visita a la República de Chile. La asamblea tuvo por escenario el amplio recinto de deliberaciones de la Cámara de Diputados y alcanzó la solemnidad y el relieve que son caracteristica de estas jornadas del parlamento nacional.

Los palcos, galerías y demás dependencias de dicho cuerpo, aparecían colmadas totalmente por un público numeroso que siguió con extraordinario interés las alternativas del acto. Dos grandes y extensas banderas, una argentina y otra chilena, entrelazadas para expresar simbólicamente la amistad fraterna de ambos pueblos, pendían a todo lo largo de la tercera galería. El palco de honor, ocupado en muchas oportunidades por la extinta esposa del primer mandatario, aparecía vacío, y de su baranda pendía una bandera nacional con luto en sus extremos.

Las Autoridades

En el palco bandeja de la derecha tomaron ubicación el cardenal primado, los ministros de la Corte Suprema, el intendente municipal, el jefe de la Policía Federal y los miembros del secretariado de la Confederación General del Trabajo. En el de la izquierda, los representantes del cuerpo diplomático, entre los cuales se hallaba el embajador de Chile, doctor Conrado Ríos Gallardo, y los gobernadores de provincias y territorios. En otros lugares del recinto se situaron altos jefes y oficiales de las fuerzas armadas argentinas y chilenas y otras altas personalidades. Los ministros del Poder Ejecutivo, a su vez, se ubicaron en el sitio que les está reservado en el primer plano del hemiciclo.

Frente al Congreso

Desde las primeras horas de la tarde, no obstante la lluvia que caía, numerosos contingentes de trabajadores de los distintos gremios, portando carteles con leyendas alusivas a la amistad argentinochilena, fueron concentrándose en la plaza del Congreso, frente al Parlamento y en sus adyacencias. La precipitación pluvial, que en algunos instantes se hizo sumamente intensa, sólo lograba dispersar momentáneamente a esa manifestación, que poco después volvía a reunirse. Cuando se aproximaba la hora en que debía arribar al Congreso el primer magistrado, la lluvia cesó definitivamente y el cielo se despejó. A esta altura, aquel paseo presentaba un aspecto imponente.

La Sesión

A las 17.45, el contraalmirante Teisaire, en su carácter de presidente provisional del Senado, declaró abierta la reunión conjunta de legisladores. En seguida se leyó por secretaría el decreto de convocatoria designándose la comisión de recepción, que quedó integrada por los presidentes de los bloques peronistas, señores Giavarini y Miel Asquía, por los diputados Picerno y señora Gaeta y los senadores Antinucci y señora Di Girólamo.

Una vez que fueron cumplidos estos requisitos, se pasó a cuarto intermedio a la espera del primer magistrado.

Llegada de Perón

El general Perón llegó al palacio legislativo a las 17.50, en compañía del gobernador de la provincia de Buenos Aires, señor Carlos Aloé; su secretario privado, señor Juan Duarte; el jefe de la Casa Militar, coronel Jorge Ballofet, y el edecán, mayor Cialcetta.

El general Perón entró al palacio legislativo por la puerta que da sobre la avenida Entre Ríos, circunstancia en que fué ovacionado por la muchedumbre de obreros y el público en general, al tiempo que eran agitadas millares de banderitas argentinas y chilenas. El jefe del Estado fué saludado por los presidentes del Senado y de la Cámara de Diputados, contraalmirante Alberto Teisaire y doctor Héctor J. Cámpora, respectivamente, y los miembros de la comisión de recepción. En compañía de estos legisladores pasó al salón de la Constitución Justicialista por entre una doble fila de cadetes de la Escuela de Policía Ramón Falcón, que le rindieron los honores de estilo. Aquí el primer mandatario y su comitiva permanecieron por espacio de algunos minutos, departiendo con personalidades que le aguardaban y dióronle la bienvenida.

Comienza el Acto

A las 18 el general Perón se trasladó al recinto de sesiones donde fué recibido con una prolongada salva de aplausos. En seguida tomó ubicación en la banca situada en el hemiciclo del recinto que le está reservada al

(Continúa en la página DOS)

EL PRESIDENTE provisional del Senado, contraalmirante Teisaire, pronunciando su discurso en la reunión conjunta de las dos Cámaras. A la izquierda del Gral. Perón se ve a su secretario privado, Sr. Juan Duarte, y a la derecha al Sr. Margueirat, jefe del Ceremonial

Eisenhower Contestó la Propuesta Pacifista de Malenkov

EISENHOWER

MALENKOV

EE. UU. HARA CUALQUIER ESFUERZO POR LA PAZ

WASHINGTON, 19 (INS). — El presidente Eisenhower declaró que, en su opinión, no existe plan deliberado alguno de provocación en los recientes ataques contra aviones aliados por cazas comunistas, y afirmó categóricamente que las exploraciones pro paz de la Unión Soviética serán bienvenidas en Estados Unidos si son sinceras. Esta declaración, hecha en conferencia de prensa, constituyó, evidentemente, su respuesta al reciente discurso de Malenkov. Eisenhower dijo también que el significado del cambio de comando en el Soviet aún ocupa la atención del mundo, e indicó que jamás se llegará a una conferencia de alto nivel con los rusos para resolver todos los problemas pendientes, a menos que hagan "la mitad del camino". Y agregó que EE. UU. realizará cualquier esfuerzo en su propósito primordial de obtener la paz. Reiteró, asimismo, que en cualquier momento en que el Kremlin esté dispuesto a decir "borrón y cuenta nueva", se le hallará pronto para otro tanto.

Al recordársele que Truman siempre empleaba la expresión "acción de policía", al referirse a la campaña de Corea, Eisenhower opinó que se trata de una guerra aislada y que lo seguirá siendo mientras los soldados norteamericanos combaten allí.

Otros puntos fueron:

1º) No se ha llegado a una conclusión general en el Consejo Nacional de Seguridad sobre hasta qué punto el costoso programa de defensa aérea recomendado por Truman debe ser empleado como guía para los planes de su propia administración en el asunto.

2º) Lewis Douglas, ex embajador de Estados Unidos en Gran Bretaña, ha sido designado para presidir un amplio estudio de todo el comercio exterior de la nación.

3º) Se le debe dar al pueblo un mayor conocimiento de la potencia de las armas atómicas, pero no comentó las pruebas en Nevada.

4º) Considera que la nación no puede permitirse el lujo de una reducción en las fuerzas de combate de los servicios armados y, personalmente, no recomendará ninguna reducción de tal índole.

5º) Canadá no debería proceder a construir la vía marítima del río San Lorenzo, completamente independiente de Estados Unidos.

6º) Tampoco debe pensarse en una rebaja de los impuestos, hasta que el gobierno haya logrado aminorar los gastos.

INVITAN A RUSIA PARA EL DESARME

NUEVA YORK, 19 (AFP.) — La Comisión Política reanudó el debate sobre la reducción de los armamentos y la eliminación de las armas atómicas y bacteriológicas. El delegado inglés, sir Gladwyn Jebb, declaró que "si el nuevo primer ministro soviético Malenkov quiere poner en ejecución sus manifestaciones de fe pacíficas, tiene ante sí la ocasión para ello, en el debate que tiene lugar en la ON sobre la cuestión del desarme, en la que la Unión Soviética ha adoptado una actitud absolutamente rígida y de obstrucción, desde 1948".

El delegado ruso Zorine, respondió a esta declaración, manifestando que "todas las proposiciones soviéticas relativas al desarme, tiene por objeto la consolidación de la paz y confirmó la intención de su gobierno de mantener en pie sus proposiciones pacíficas".

Zorine citó en apoyo de sus afirmaciones, la declaración hecha por el primer ministro soviético, Sr. Malenkov, con fecha 9 y 15 de marzo, relativas al deseo de la Unión Soviética de vivir en paz

Clarín

BUENOS AIRES · REPUBLICA ARGENTINA

40 Centavos

Un toque de atención para la solución Argentino de los problemas Argentinos

Año VIII ★ Diario de la Mañana ★ Nº 2.678

Buenos Aires, Viernes 20 de Marzo de 1953

Devastador Sismo en Turquía

Pueblos Destruídos; Habría Más de 500 Muertos

SEÑALADA con un círculo, en el mapa, se muestra la zona afectada por el violento sismo que destruyó varios pueblos y provocó la muerte a centenares de personas, causando daños materiales que aún no han sido calculados

ESTAMBUL, 19 (AFP). — Según estimaciones no oficiales, el número de muertos registrados en el temblor de Anatolia, sería de quinientos.

Los daños materiales son considerables y se cree que algunos pueblos quedaron destruídos. El movimiento se sintió con igual intensidad en países vecinos y en observatorios situados a mucha distancia de Turquía, y tuvo su mayor violencia en la región de Estambul y Esmirna, donde los habitantes salieron a la calle despavoridos mientras se oía el estruendo de los derrumbamientos de casas y los gritos de terror de las víctimas.

Mucha gente ha permanecido toda la noche en plazas y estadios y en lugares apartados de los edificios.

La población de Gonen, localidad semiarrasada, fué dominada por el pánico y evacuó totalmente lo que aún quedaba en pie.

Las violentísimas sacudidas sísmicas se produjeron principalmente en Anatolia occidental y en Tracia.

Otros Movimientos

ESTAMBUL, 19 (AFP). — Un nuevo y violento movimiento sísmico fué sentido hoy a las 21.15, en Tchanakal, prefectura de Darr. Las comunicaciones telefónicas y telegráficas con Estambul quedaron interrumpidas.

Se desconoce si hubo víctimas.

El observatorio de Estambul anunció que las sacudidas continuaron durante toda la noche, en la región afectada el miércoles.

Se Inhumaron los Restos del Presidente de Checoslovaquia

VIENA, 19 (AFP). — Realizáronse las exequias del presidente de la República y presidente del partido Comunista checo, Klement Gottwald. A las 13.21, los miembros del Buró Político del Comité Central del partido, Zapotocky, Siroky, Dobansky, Bacilek, Cepicka, Novotny y el mariscal Bulganin, sacaron el féretro de la sala mortuoria colocándolo sobre una cureña dirigiéndose hacia Letna, donde fuerzas del ejército, policiales y pueblo desfilaron ante los restos. Terminado el desfile, el cortejo se encaminó hacia el centro de Praga. A las 16, el féretro es colocado sobre el catafalco levantado ante el Museo de la Plaza. Hicieron uso de la palabra Novotny, Zapotocky y finalmente Bulganin. A las 16.50 termina la ceremonia y el ataúd es colocado de nuevo sobre la cureña que lo transporta hasta el Memorial Nacional de Vitkov, donde los restos del presidente de Checoslovaquia reciben sepultura.

RECHAZARON EN LA UN A LA DELEGADA HINDU

NUEVA YORK, 19 (AFP). — Se anunció que durante la votación realizada después de cinco horas de debates en el Consejo de Seguridad, respecto a la candidatura de la delegada hindú propuesta por la Unión Soviética para desempeñar el cargo de secretaria general de las Naciones Unidas, la delegada de la India obtuvo seis votos a favor y uno en contra, absteniéndose cuatro delegaciones

Se tiene entendido que el sufragio en contra fué emitido por el representante de China nacionalista.

Alemania Occidental Ratifica el Tratado Defensivo Europeo

Exposición de Adenauer

ADENAUER

BONN, 19 (AFP). — El Bundestag ratificó, por 224 votos contra 165 y 2 abstenciones, el tratado sobre la Comunidad Europea para la Defensa. Por amplia mayoría, también, el Bundestag aprobó una moción de resolución presentada por los partidos gubernamentales en el sentido de que se pida la admisión de la República Federal en la Organización del Tratado del Atlántico Norte.

El Bundestag aprobó también una moción de resolución en virtud de la cual la República Federal Alemana no se hallaría obligada por los protocolos adicionales al Tratado sobre la Comunidad Europea de la Defensa si no los ha aprobado previamente.

La posición de Alemania fué ampliamente expuesta por Adenauer, quien dijo que la muerte de Stalin ha aumentado aún más la inestabilidad de la situación política mundial. Agregó que el premier de Francia, René Mayer, le había confirmado que no existía ningún acuerdo secreto entre Francia, Gran Bretaña y la U.R.S.S. para perpetuar la división de Alemania.

Adenauer rindió homenaje —mientras la mayoría aplaudía, la obra de Schuman, declarando que "el gobierno francés actual se ha pronunciado resueltamente y claramente en favor de proseguir la política de su ex ministro de Relaciones Exteriores. En seguida, insistió en la necesidad de la unificación europea, necesidad que, dijo se ha hecho más grande desde la muerte de Stalin. Los recientes incidentes aéreos, declaró Adenauer, prueban hasta qué punto está amenazada por la Unión Soviética la seguridad del mundo occidental. Al respecto, subrayó que "140 divisiones soviéticas y 70 de los países satélites, que disponen de las armas más modernas, se encuentran estacionadas en la zona soviética de Alemania y en los países del bloque oriental, a proximidad de las fronteras de la República Federal."

Desórdenes Callejeros

BONN, 19 (INS). — La policía, con el empleo de cachiporras y mangueras, rechazó a más de 500 manifestantes dirigidos por comunistas que intentaron asaltar el parlamento de la Alemania occidental, horas antes de la sesión de hoy.

CONCRETOSE EN LONDRES LA DEFENSA DE YUGOSLAVIA

LONDRES, 19 (INS). — El mariscal Tito terminó esta noche sus conversaciones con el primer ministro, señor Churchill, informándose que se llegó a un acuerdo sobre la defensa de Yugoslavia en caso de un ataque inspirado por el Soviet. En fuentes autorizadas se dijo que en la reunión se trataron problemas estratégicos en la zona de los balcanes y su relación con el pacto de defensa recientemente concertado entre Yugoslavia, Grecia y Turquía, y que Tito hizo presión para que Occidente le ofrezca una garantía defensiva especial, en vista de que su país es el único Estado del nuevo acuerdo balcánico que no forma parte de la organización del pacto del Atlántico Norte.

Contra la Agresión

BELGRADO, 19 (INS) — La agencia oficial Tanjug informó que Tito, después de conversar con Churchill y Eden, dijo a los periodistas yugoslavos que habían "examinado la situación mundial, especialmente el problema de la defensa contra la agresión". Y agregó: "Llegamos a idénticas conclusiones y al mayor régimen, de acuerdo sobre lo que debemos hacer para conservar la paz en Europa".

Opinión Diplomática

ROMA, 19 (AFP). — Gran Bretaña no está dispuesta a ejercer una mediación entre Italia y Yugoslavia para resolver el problema de Trieste. Afirmó el embajador británico en Roma, sir Victor Mallet. El problema de Trieste —dijo— debe ser examinado con una perspectiva europea e Inglaterra considera que su solución ha de ser buscada en un acuerdo directo entre Belgrado y Roma.

Ante la Posibilidad de Desórdenes, Adoptan Precauciones en Trieste

TRIESTE, 19 (INS). — Se han tomado precauciones ante la posibilidad de que mañana se registren desórdenes, con motivo de cumplirse el quinto aniversario de la promesa de las tres grandes potencias occidentales de apoyar la devolución del territorio libre a Italia. Las autoridades hicieron saber que considerarán cualquier demostración como un acto ilegal. A pesar de ello, hay informes dignos de crédito de que treinta patrullas "de acción", con un total de 80 agitadores, ya han llegado a Trieste procedentes de las ciudades del norte de Italia.

MARCHA BIEN

Su novia Etelvina era exigente. Cuando él se retrasaba un poco, le hacía una escena. Pero esta vez Julio estaba más que preocupado. ¡Tres cuartos de hora de atraso! Y la culpa era de su maldito reloj que no marchaba bien. Al día siguiente, estaba hojeando los Avisos Clasificados de CLARIN, cuando leyó éste:

Confíeme su reloj, relojero de calidad. T. E. 6743

Julio le llevó inmediatamente su reloj al avisador. Desde que se lo devolvieron reparado, funciona con gran precisión: ya no tiene disgustos con su novia. La armonía reina entre ellos gracias al Clasificado de CLARIN (CORRIENTES 555. De 8.30 a 18.30 horas. Informes: T. E. 32-9411 al 9417).

Habló el General Perón a Inspectores de Enseñanza

(Información última DOS).

Critica un Senador Yanqui el Comunicado Oficial Sobre el Incidente de Kamtchaka

WASHINGTON, 20 (AFP). — El senador republicano Ralph Flanders calificó de "tontería" el comunicado de la aviación declarando que el bombardero norteamericano atacado por cazas soviéticos el domingo pasado frente a Kamtchaka se hallaba realizando una misión de observación meteorológica.

"No es necesario acercarse a 25 millas de Kamtchaka para observar el tiempo —dijo el señor Flanders—, y tengo entendido que las misiones no se acercan jamás a más de 400 millas de dicha península".

El senador estima, por otra parte, que los rusos fueron "discretos", pues después de advertir al avión norteamericano que debía alejarse, realizando algunos disparos a distancia, no intentaron siquiera perseguirlo.

"Si nosotros hubiésemos hecho lo mismo con un avión soviético a 25 millas de la costa de California —dijo—, habríamos dado realmente prueba de grandes cuidados.

"Lo grave de este incidente —dijo luego— es el comunicado inexacto dado a publicidad por la aviación norteamericana, que tiende, probablemente, a influenciar la opinión pública presentando el caso como la tercera agresión rusa en una semana. La aviación es culpable de guerra psicológica contra el pueblo norteamericano".

RALPH FLANDERS
senador norteamericano que censuró el comunicado oficial de EE. UU. relativo al incidente de Kamchatka

Censuran en el Este Alemán los Tratados de Bonn

EL PRIMER MANDATARIO, general Juan Perón, habla a los inspectores de primera enseñanza, que asistieron al curso de capacitación censal. El presidente tiene a su derecha al ministro de Educación y a su izquierda al de Asuntos Técnicos

La Crítica Alcanza al Pacto de París; Pidióse la Unidad Germana

BERLIN, 20 (AFP). — Por unanimidad, la Cámara del Pueblo y la Cámara de los Estados de la República Alemana adoptaron una resolución que condena los tratados de Bonn y de París y pide el restablecimiento de la unidad de Alemania. La sesión plenaria de la Cámara del Pueblo de Alemania oriental y de la Cámara de los Laenders se inició a las 12.50. En los bancos del gobierno se encontraban el presidente del Consejo, Otto Grotewohl, el vicepresidente del Consejo, Walter Ulbricht, y el jefe del partido Cristianodemócrata oriental, Otto Nuschke, quien reapareció en público después de su enfermedad. Nuschke es, igualmente, vicepresidente del Consejo. El primero en hablar fué el presidente de la Cámara del Pueblo, Johannes Dieckmann, quien recordó las gestiones iniciadas por la Reunión Alemana del doctor Joseph Wirth, ex canciller del Reich, para restablecer el contacto entre los alemanes del este y del oeste.

"Tales esfuerzos —dijo— no encontraron eco en la Dieta Federal de Bonn. Hoy pedimos que se reanude el contacto que fué inaugurado en octubre último".

"Documentos Espantosos"

A continuación habló el ex canciller del Reich, doctor Wirth: "Ayer —dijo— el Parlamento Federal ratificó los espantosos documentos. Hoy más que nunca debemos marchar hacia adelante para lograr la unidad alemana por la justicia social y por la paz entre los pueblos. En el pueblo francés —declaró— hay un gran movimiento que quiere reconocer al pueblo alemán el derecho de unirse y de garantizar la paz en común con los franceses. En ambos pueblos está listo el terreno para la reconciliación. Hablamos —declaró el ex canciller— en nombre de la Reunión Alemana, que ha congregado, a pesar de todos los obstáculos, 15 millones de alemanes en el oeste. Si el pueblo alemán, si los obreros alemanes se unen, toda la pesadilla de Bonn se desvanecerá instantáneamente".

Finalizando su discurso, Wirth recordó que él había sido el iniciador del Tratado de Rapallo que por primera vez realizó la coexistencia amistosa de Alemania y la URSS y que continuaría siempre fiel a tal idea.

Después hizo uso de la palabra el copresidente de la Reunión Alemana, Wilhelm Elfes: "La ratificación de los tratados de Bonn y de París —dijo— agrava el peligro de guerra. Después de dos conflictos mundiales, la Reunión Alemana quiere contribuir a impedir una nueva conflagración".

Subrayó que el pueblo alemán quería la paz con Francia, y deploró la división de Alemania, precisando que, si semejante situación reinara en Francia o Inglaterra, todos los franceses y todos los ingleses tratarían de ponerle término.

MALENKOV ABANDONA UN CARGO

Ha Pedido Relevo Como Secretario del Comité

PARIS, 20 (AFP.) — A su pedido, Malenkov fué liberado de sus funciones de secretario del comité central del partido Comunista Soviético.

Nuevo Secretario

Según Radio Moscú, fué en el curso de la reunión efectuada el 14 de marzo último que el comité central del partido Comunista de la Unión Soviética, reunido en sesión plenaria, decidió satisfacer el pedido de Malenkov. En la misma sesión, el comité central eligió su nuevo secretariado, que integran Khruchtchev, Suslov, Pospolov, Chataline e Ingatiev.

El precedente secretariado, elegido en octubre último, en ocasión del 19º congreso del partido Comunista de la Unión Soviética, estaba constituido Khruchtchev y Suslov. Chataline ya era candidato del comité central.

Mossadegh Rechazó las Propuestas Británicas

Considera Inaceptables los Ofrecimientos Ingleses

TEHERAN, 20 (AFP). — Mossadegh rechazó de plano las proposiciones británicas sobre el asunto del petróleo. La posición queda invariable, ya que el Dr. Mossadegh acepta que el diferendo sea solucionado mediante un arbitraje internacional. Mossadegh se refirió a cálculo de las compensaciones a abonar eventualmente a la Anglo Iranian Oil Co., y declaró que debe tenerse en cuenta la situación en el momento de la nacionalización, y que ese cálculo no puede dar lugar a ninguna indemnización por falta de ganancia.

"Contra la Colonización"

En la primera parte de su exposición, el presidente del Consejo resumió su lucha contra la colonización británica y declaró que esta ley derogaría definitiva y totalmente la convención de 1931 con la AIOC y que la nacionalización significaría que toda la industria del petróleo debe estar en todos sus aspectos, en manos del pueblo iranio.

Recordó luego las negociaciones habidas entre su gobierno y los representantes británicos y anglo-americanos durante estos dos últimos años, recordando las razones por las cuales debió rechazar todas las proposiciones que, según dijo, no armonizaban con la ley de nacionalización, intrigas y maniobras para tratar de derribarle, llegando luego a las últimas proposiciones de Londres trasmitidas por intermedio de los Estados Unidos.

Repercusión en Londres

LONDRES 20 (AFP) — La declaración hecha hoy por radio por el doctor Mossadegh sobre petróleo constituye el rechazo de las últimas proposiciones que le han sido hechas, declaró hoy un vocero del Foreign Office.

El portavoz agregó: que el doctor Mossadegh había rechazado un "arreglo justo y equitativo" y había alejado así toda perspectiva de establecer una economía sana en su país y de restaurar una situación política y comercial normal.

Con todo, no se abandonan en las esferas oficiales británicas las esperanzas de que podrá llegarse a una solución del conflicto.

Clarín

BUENOS AIRES · REPUBLICA ARGENTINA ·

40 Centavos

Un toque de atención para la solución Argentina de los problemas Argentinos

Año VIII ★ *Diario de la Mañana* ★ Nº 2.679

Buenos Aires, Sábado 21 de Marzo de 1953

Tito Prometió Cooperación a Gran Bretaña

LONDRES, 20 (AFP). — La visita del mariscal Tito a Gran Bretaña condujo a una amplia identidad de puntos de vista, expresada en el deseo común de fortalecer la colaboración entre ambos países, según el comunicado que hoy se publicó en Downing Street 10. Entre otras cosas, el comunicado declara: "Las conversaciones, que se han desarrollado en una atmósfera franca y cordial, han revelado una amplia identidad de puntos de vista". "El gobierno de Su Majestad —prosigue el comunicado— recibe con satisfacción el reciente ensanchamiento de las relaciones entre Yugoslavia, Grecia y Turquía, que constituye una contribución importante al fortalecimiento de la paz". "Se ha reconocido que un mejoramiento de las relaciones entre Yugoslavia e Italia debería consolidar aun más la unidad de las naciones amantes de la paz. Los dos gobiernos han comprobado su interés común en la resistencia contra la agresión y en la salvaguardia de la independencia nacional. Se han comprometido a cooperar estrechamente entre sí y con todas las naciones amantes de la paz para defender la paz. Convinieron expresamente que en caso de agresión en Europa, el conflicto que de ella resultaría no podría conservar un carácter local".

Vínculos Perdurables

El comunicado dice también que "la visita del presidente Tito a Londres, en respuesta a la que hiciera el señor Eden a Belgrado, hace unos meses, contribuyó a desarrollar aún más la que hiciera el señor Eden a los dos gobiernos, y a reforzar la amistad entre los dos países, forjada durante las dos guerras. Los dos gobiernos están convencidos de que esos vínculos son perdurables".

"Estoy muy satisfecho del resultado de mi visita", declaró el mariscal Tito en respuesta a un periodista, durante la recepción que el jefe de Estado ofreció esta noche en la embajada de Yugoslavia.

El Pacto Germanoisraelí Sobre Reparaciones Quedó Sancionado

BONN, 20 (AFP.). — El Bundestag (Consejo de Laenders) aprobó por unanimidad el acuerdo germanoisraelí de reparaciones. Los instrumentos de ratificación podrán ser depositados ahora en manos del presidente de la República Federal. Esos acuerdos fueron ratificados ayer por la Asamblea Federal, "Bundestag", por 238 votos contra 34 y 86 abstenciones. Por los términos del acuerdo, Alemania se compromete a entregar a Israel mercaderías por valor global de 3.000.000.000 de marcos y a pagar una suma de 450.000.000 de marcos a las organizaciones judías mundiales, en señal de voluntad del pueblo alemán de reparar las injusticias y persecuciones cometidas por el régimen nazi con respecto a los judíos.

EL SISMO CAUSO PERJUICIOS EN UN VASTO SECTOR TURCO

ESTAMBUL, 20 (INS). — Informaciones oficiales proporcionadas por el gobierno expresan que los terremotos que asolaron partes de Turquía provocaron hasta la fecha 500 muertos y 400 heridos. Además, 3.500 viviendas han sido destruídas en las zonas afectadas del centro y oeste del país. Las autoridades tratan desesperadamente de establecer contacto con unas 50 aldeas que, al parecer, fueron tragadas por la tierra a raíz del terremoto, que habría provocado 1.000 muertos en Turquía central y occidental.

Radio Angora expresó que unas 500 personas perecieron en Balikesir solamente, durante los movimientos sísmicos que comenzaron el miércoles, pero sin embargo la destrucción es tan extendida y completa que las comunicaciones se interrumpieron y el número exacto de víctimas no será conocido hasta dentro de algunas semanas.

Terremoto en Perú o Ecuador

BERKELEY, California, 20 ((INS)). — Poco después de medianoche el sismógrafo de la Universidad de California registró un fuerte terremoto con posible epicentro en Perú o Ecuador, de acuerdo con el perito Charles Herrick, el temblor, registrado a las 0.37 de la madrugada y repetido a las 3.37, hora de Nueva York, los movimientos tenían una magnitud Richter, de 7.5, según la medida de escala 10. El fenómeno duró dos horas y estaría situado a unos 6.400 kilómetros de Berkeley

MOLOTOV GESTIONARIA LA LIBERACION DE CAUTIVOS

Ofreció a Eden su Mediación

LONDRES, 20 (AFP). — El ministro de Relaciones Exteriores de la Unión Soviética, Molotov, informó al jefe del Foreign Office, Anthony Eden, que estaba dispuesto a discutir inmediatamente con el gobierno norcoreano sobre la detención del capitán Vyvian Holt, ex ministro británico en Seúl, y de otros ciudadanos británicos que se encuentran detenidos desde hace varios meses en Corea del Norte. La nota de Molotov fué entregada el miércoles al ministro de Estado, Selwyn Lloyd, por el encargado de Negocios soviético en Londres, según se declaró esta noche en el Foreign Office.

Esta nota sigue a una petición personal del señor Eden a Gromyko. Eden había pedido al gobierno soviético que tuviera un gesto mostrando su buena voluntad y sirviéndose de su influencia para asegurar la liberación de los ingleses detenidos.

Cuando el canciller británico se encontró ayer con el encargado de Negocios ruso le agradeció su mensaje y le declaró que esperaba con impaciencia la iniciación de las negociaciones anunciadas, así como el momento en que dieran resultados satisfactorios.

PREOCUPA A WASHINGTON LA SOLUCION DEL PROBLEMA DEL DEFICIT DE DOLARES

La Semana en EE. UU.

WASHINGTON 20. (Especial para CLARIN). — En Estados Unidos fué tema de mucha actualidad esta semana lo que significarían mayores inversiones en el extranjero de capital privado norteamericano, en cuanto a la solución permanente del déficit de dólares. Samuel W. Anderson, subsecretario de Comercio a cargo de asuntos internacionales, indicó la gran importancia que el nuevo gobierno atribuye a esas inversiones cuando recomendó que el lema "trade, not aid" (comercio, no subsidios) se cambie por el de "trade and invesment, not aid" (comercio e inversiones, en lugar de subsidios). "Las inversiones en el extranjero, de capital norteamericano —manifestó— deben complementar las importaciones en este país para que desaparezca permanentemente el déficit de dólares. Según esas inversiones vayan incrementando la capacidad productiva de los países, estos podrán producir para su propio consumo algunos de los artículos que de otro modo tendrían que comprar en dólares y también podrán aprovechar parte de esa capacidad adicional para fabricar mercadería que rinda dólares".

Otra importante propuesta relativa a inversiones de capital norteamericano privado en el extranjero fué hecha por Eric A. Johnston, presidente de la International Development Advisory Board (Junta Consultiva de Fomento Internacional) organismo creado por ley para asesorar a la Dirección de Cooperación Técnica de Estados Unidos, que a su vez está a cargo del programa de ayuda técnica. Johnston, que también es presidente de la Sociedad Norteamericana de la Industria Cinematográfica, ha sugerido al nuevo gobierno que en forma "nueva y dramática" se acometa el problema de aumentar las inversiones de capital privado norteamericano en el extranjero. Johnston recomendó lo siguiente: Que se nombre a uno o varios embajadores procedentes del sector industrial comercial para que visiten y consulten con los gobiernos de los países menos desarrollados, sobre la manera de mejorar ese "clima" respecto a las inversiones de capital privado.

2) Que se formen grupos especiales de hombres de negocios norteamericanos y expertos del gobierno para llevar las pláticas más lejos con grupos similares nombrados por los otros gobiernos, siempre a pedido de estos últimos.

3) Que se modifiquen las leyes sobre los impuestos que deben pagar en Estados Unidos las firmas norteamericanas que operan en el extranjero, y que se adopten otras medidas que sirvan de incentivo a las inversiones de capital norteamericano en el extranjero.

"Todas estas sugestiones —dijo Johnston— no son en el fondo sino la aplicación de la vieja y probada costumbre norteamericana de hablar las cosas primero para llegar a un arreglo mutuamente beneficioso".

GUY SIMS FITCH.

SATISFECHAS

Tenía dos tapados de piel casi nuevos, pero estaba cansada de ellos; otro distinto atraía sus preferencias. Y publicó este Aviso Clasificado en CLARIN:

Vendo dos tapados piel, finos, ocasión. T. E. ...6676

En el día, le habló una señora que iba a radicarse en una región fría, donde los tapados le serían muy útiles, los vió y los compró. La anunciante, con el dinero, ha adquirido un aparato de televisión. Las dos están satisfechas y se lo deben a un Clasificado de CLARIN (CORRIENTES 655. De 8.30 a 18.30 horas. Informes: T. E. 32-8411 al 9417).

Holanda Negociará la Renovación del Convenio con la Argentina

(INFORMACION PAGINA 5)

Intensifica el Kremlin su Ofensiva por la Paz

Obsérvanse Indicios de Descentralización en el Poder Supremo Soviético

LONDRES, 21 (AFP.). — El anuncio del reemplazo de Malenkov por Kruchtchev en el cargo de secretario general del partido Comunista soviético, fué interpretado por los medios políticos londinenses como una posible descentralización del poder supremo soviético. En ese sentido, se recuerda que Stalin consiguió convertirse en amo incontestable del partido Comunista ruso y del Estado bolchevique gracias a su posición predominante en la secretaría del partido. Sin embargo, esos medios, que siguen con gran atención todos los cambios en el equipo dirigente de Rusia, afirmaron la necesidad de esperar un tiempo para saber si el relevo de Malenkov en la secretaría del partido obedece al deseo de consagrarse particularmente a sus tareas de presidente del Consejo y del Presidium del partido o bien si se trata de un comienzo de descentralización política. Otras opiniones dicen que el relevo de Malenkov no puede considerarse como "terriblemente sign ficativo", sino que simplemente forma parte de la reorganización que se lleva a cabo.

Estímase Factible la Entrevista Malenkov-Eisenhower

MOSCU, 21 (AFP).. — En los círculos diplomáticos de Moscú se atribuye excepcional importancia a las recientes declaraciones del presidente Eisenhower, en las que anunciaba que estaba dispuesto a encontrarse con Malenkov para discutir las relaciones entre la Unión Soviética y Estados Unidos. Esos medios creen que el encuentro a mitad de camino entre Moscú y Wáshington, como lo preconiza Eisenhower, es un buen augurio, y estiman que Malenkov podría aceptar esa solución. También se estima que la próxima llegada a Moscú de Charles Bohlen, embajador norteamericano, serviría para concretar la iniciativa de tal encuentro y para mejorar las relaciones entre las dos grandes potencias.

Los círculos diplomáticos de Moscú se muestran más optimistas que nunca después de las recientes declaraciones de Eisenhower, que parecen aliviar la situación creada desde que George Kennan fuera declarado "persona no grata" por el gobierno ruso.

La Posición Soviética

LONDRES, 21 (INS). — Rusia aceleró el ritmo de su "ofensiva de paz" haciendo uso de sus poderosos transmisores de onda corta, en un intento por convencer al pueblo norteamericano de la sinceridad de sus intenciones.

La radio rusa difundió la defensa formulada por el comentarista Boris Mirkin a favor de la política de paz en Rusia. En una transmisión dirigida a Estados Unidos, que pudo ser captada en Londres, Mirkin declaró:

"El deseo del gobierno y del pueblo soviético es de que se pueda hacer la más estrecha cooperación y competencia pacífica entre los Estados con diferentes sistemas". Agregó que el Soviet no tiene la menor intención de inmiscuirse en los asuntos de otras naciones, pero aclaró que los gobiernos de los países capitalistas "tienen que tomar en consideración la voluntad del pueblo y cumplir su deseo de paz y cooperación".

La pregunta de vital importancia sobre si Rusia cree que puede coexistir en paz con Estados Unidos, trató de contestarla Mirkin como sigue: "La Unión Soviética y sus estadistas han hecho hincapié siempre en que la cooperación es posible".

También el órgano oficial periodístico del partido Comunista, el diario "Pravda" se pronunció por la paz en sus páginas editoriales.

Según se informa en Moscú, los observadores occidentales creen que será acogida favorablemente la oferta del presidente Eisenhower para reunirse a mitad del camino con los rusos, en cualquier gestión sincera de paz.

Clarín

BUENOS AIRES · REPUBLICA ARGENTINA

40 Centavos

Un toque de atención para la solución Argentina de los problemas Argentinos

Año VIII ★ Diario de la Mañana ★ Nº 2.680

Buenos Aires, Domingo 22 de Marzo de 1953

Tito en Londres

EN OCASION de su reciente visita a Londres, el mariscal Tito conversa con el primer ministro inglés Sr. Churchill. Asisten a la reunión Koca Popovic, ministro de Relaciones Exteriores de Yugoslavia y su colega británico, señor Anthony Eden

En Pocos Días el Ejército Europeo ha Ganado Puntos

PARIS, 21 (De nuestra agencia). — La ratificación por el Bundestag del tratado del ejército europeo ha obrado sobre París un saludable efecto: los partidarios de la comunidad europea de defensa, han cobrado bríos y se disponen a librar una batalla a fondo.

CLARIN en París

Hasta ahora, quienes habían llevado la iniciativa eran sus enemigos. De Gaulle, Daladier, Herriot, los socialistas, etcétera, manejaban contra el tratado la artillería gruesa. Ahora son los partidarios de la C. E. D. quienes se disponen a atacar.

En pocos días, como consecuencia de esta nueva actitud, el ejército europeo ha ganado puntos. El primero en declarar que, si el parlamento no lo aprueba, habrá que hacer un llamamiento directo a la nación, ha sido el ministro de Asuntos Exteriores, Bidault. Ayer, el jefe del gobierno, René Mayer, ha sostenido que no hay otro camino que aprobar el tratado y que se equivocan quienes esperan que pueda haber una política de recambio. Finalmente, ha sido monsieur Pinay quien ha acudido en socorro de su antecesor, sosteniendo ante el grupo de los independientes, que es numéricamente el tercero de la Cámara, la necesidad de proseguir la política de integración europea, ta y de ratificar la comunidad de defensa sin nuevas dilaciones.

De estas tres categóricas tomas de posición, la que ha impresionado más profundamente ha sido la de Bidault, porque responde a la unión unánime de todos los republicanos populares, dispuestos a llegar a donde sea para salvar la idea europeísta.

Para hacer un llamamiento directo a la nación, los republicanos populares patrocinan dos procedimientos, o bien disolver el parlamento y convocar al nuevo con la orden expresa de que se pronuncie sobre este problema, o bien recurrir al referéndum. Este último sistema tiene el inconveniente de no estar previsto en la Constitución. Sería necesario, por lo tanto, modificar primeramente el código fundamental de la nación, de manera que el recurso al referéndum quedase autorizado. Ambos sistemas representan una seria amenaza para los diputados, los cuales parecen poco dispuestos a correr tal riesgo.

¿Cómo quedarían ante el país los diputados que se han mostrado hostiles al tratado, si el referéndum diera un resultado favorable al punto de vista de sus adversarios?

En cuanto a la disolución de la Cámara, no hay que pensar que pueda efectuarse por las buenas, pues los diputados no están dispuestos a hacerse el harakiri.

El resultado ha sido que una corriente más acomodaticia y flexible empieza a hacerse sentir en la asamblea y, mientras que hace un mes se pensaba que todo estaba perdido para el ejército europeo, ahora empieza a creerse que hay ciertas posibilidades de salvarlo. Los socialistas, por lo pronto, parecen haber adoptado un punto de vista conciliador. Los radicales, que simpatizaban con Daladier y Herriot, van cediendo un poco. En suma, se cree que, antes de dos semanas, sólo los degaullistas seguirán sosteniendo su antigua posición intransigente, y la famosa comunidad europea podrá recibir la bendición de la asamblea francesa, como acaba de recibir la del Bundestag.

A. MARTINEZ TOMAS

Hubo 215 Muertos y 102 Heridos en el Sismo de Turquía

ANGORA, 21 (AFP). — Doscientos quince muertos y ciento dos heridos, es el último saldo oficial de las pérdidas causadas por el sismo del 18 de marzo.

Tales cifras, contrastan agudamente con las que han publicado ciertos diarios y agencias extranjeras, que habían de un millar de muertos y dos mil heridos. Los círculos oficiales reconocen que sus cifras pueden ser aún aumentadas a medida que los trabajos de salvamento permitan descubrir los cadáveres de las víctimas y los cuerpos de los heridos, pero están convencidos de que en ningún caso, pasarán de los quinientos.

Por otra parte, el conjunto de los heridos muestra un estado satisfactorio y no se espera que haya muchos fallecimientos.

Pero si las pérdidas humanas parecen menos graves de lo que se pensó en el primer momento, los daños materiales se elevan a algunos millones de libras turcas. Entre tres y cuatro mil casas fueron destruídas. Unas diez mil personas viven en tiendas de campaña o en abrigos naturales, mientras reina una temperatura fría y lluviosa.

Un Acuerdo Sobre Desarme Pidió la Unión Soviética

Deben Cesar las Divergencias, Dijo Zorin en las Naciones Unidas

NUEVA YORK, 21 (AFP). — "Hay que tratar de encontrar un acuerdo en el seno de la Comisión del Desarme", declaró hoy el delegado soviético en la Comisión Política de las Naciones Unidas, señor Zorin. Agregó que numerosos delegados habían expresado su anhelo de ver a las grandes potencias poniendo fin a sus divergencias. Zorin subrayó que esas divergencias en el seno de la Comisión del Desarme, trataban primeramente sobre los métodos que debían emplearse.

Terminando una intervención, hecha en un tono muy moderado, el delegado de la Unión Soviética, Valentín Zorin, recordó las propuestas rusas sobre el rearme que, dijo, "son extremadamente simples y precisas". Agregó que la URSS acogerá con interés toda sugestión concreta tendiente a mejorarlas. Nuestras proposiciones, dijo, tienden esencialmente a resolver las tareas esenciales mencionadas por la mayoría.

El Reemplazo de Lie

NUEVA YORK, 21 (AFP). — El reemplazo de Trygve Lie como secretario general de las Naciones Unidas, ha planteado un serio problema, cuya solución no puede vislumbrarse aún. En el mejor de los casos, el sucesor de Lie no podrá ser elegido antes del lunes próximo, día en que se reunirán los delegados de Francia, Gran Bretaña, Estados Unidos, Unión Soviética y China nacionalista, delegados permanentes del Consejo de Seguridad.

Sigue Grave la Reina Madre, Mary

LONDRES, 21 (INS). — Un portavoz de la mansión Marlborough, residencia de la reina madre viuda María, de 85 años de edad, declaró que la real enferma pasó un día "menos tranquilo". El vocero rehusó dar otros detalles. El estado de salud de la reina María no es bueno desde hace varios días.

Se Entrevistaron en Taipeh Stévenson y Chiang Kai-shek

TAIPEH, 21 (AFP). — El presidente Chiang Kai-shek y el señor Adlai Stévenson se entrevistaron al término de una cena de adiós ofrecida en honor de este último. Aunque no se reveló el tema de la conversación, los observadores le otorgan una significación política importante. Stévenson partirá mañana hacia Hongkong.

Tito Emprendió Ayer el Regreso a Yugoslavia

A. Eden lo Despidió al Partir

LONDRES, 21 (AFP). — El mariscal Tito partió de Londres en viaje de regreso a Yugoslavia a las 11 horas, después de una visita de seis días a Gran Bretaña. La torpedera británica "The Nore" lo condujo desde el muelle de Westminster hasta Greenwich, donde estaba anclado el buque escuela yugoslavo "Galeb", que lo conduce de vuelta a un puerto de su país.

A las 10.55, el presidente yugoslavo, cubierto con largo capote gris de solapas rojas, llegó al embarcadero de Westminster, donde ya le aguardaba Anthony Eden, jefe del Foreign Office. Pasó revista seguidamente, a un destacamento de fusileros de marina, mientras la banda hacía oír los himnos nacionales yugoslavo y británico.

Mensaje de Adiós

Antes de partir, el jefe del Estado yugoslavo, pronunció ante el micrófono de la BBC, un mensaje de adiós al pueblo británico, en el cual dijo principalmente.

"Durante nuestra estada en Gran Bretaña, mis colegas y yo hemos visto aumentar nuestro sentimiento de que la cooperación entre Inglaterra y Yugoslavia, será sumamente provechosa para la preservación de la paz en Europa. En nuestras conversaciones con los miembros del gobierno británico, obtuvimos todo lo que esperábamos.

"A nuestro juicio —prosiguió manifestando el mariscal Tito ante el micrófono de la BBC—, hemos logrado un acuerdo completo sobre los problemas más importantes que interesan a Gran Bretaña y a Yugoslavia, y afectan a la situación europea en general".

El presidente yugoslavo agradeció al pueblo inglés, la cordialidad del recibimiento que le dispensara, y agregó: "Hemos apreciado particularmente esa cordialidad y esa gentileza en la visita no oficial que realizamos a la reina Elizabeth, y a los demás miembros de la familia real", luego, el mariscal concluyó diciendo:

"Al dejar este hermoso país, envío mis mejores votos a todo el pueblo británico, que ha demostrado tanto coraje".

Zapotocky Sucede a Gottwald

Por Unanimidad Fué Elegido en Praga Presidente de Checoslovaquia

PRAGA, 21 (INS). — El primer ministro, Antonín Zapotocky, uno de los principales actores del golpe de Estado comunista de 1948, fué proclamado por el Parlamento presidente de la nación en reemplazo del recientemente fallecido Klement Gottwald. Zapotocky, de 68 años de edad, que se elevó a esa jerarquía gracias a su influencia y actividad en el movimiento sindical obrero, desempeñó el cargo de "premier" desde el golpe de estado rojo de febrero de 1948, que convirtió a Checoslovaquia en un Estado satélite del Soviet.

El antiguo obrero de canteras de mármol fué elegido presidente por unanimidad, después de ser propuesto para el cargo por el vicepriner ministro Viliam Siroky. A continuación Siroky fué propuesto como primer ministro en reemplazo de Zapotocky. El nuevo "premier" que tiene 51 años, se refirió al nuevo presidente "como un fiel amigo de la Unión Soviética, de la política de paz, postulada por el fallecido mariscal Stalin y de la colaboración entre los pueblos".

ANTONIN ZAPOTOCKY

Zapotocky nació el 19 de diciembre de 1884, en Zakolany, Bohemia, y recientemente se dijo que no gozaba de buena salud.

Actuación de Zapotocky

El padre del nuevo mandatario, que era sastre, fué uno de los fundadores del partido Social Demócrata checo. Durante la primera guerra mundial sirvió en el ejército austro-húngaro y terminadas las hostilidades se reveló como activo miembro del ala izquierda de los socialdemócratas y ya en 1921 fué identificado como un activo agitador del partido Comunista checo.

Elegido diputado, ocupó una banca en el Parlamento entre 1921 y 1938 y al invadir los alemanes el territorio checo después de Munich, en 1939 fué liberado recién en 1945 por las tropas de Estados Unidos, después de la invasión de la "fortaleza europea de Hitler".

Está considerado como un comunista moderado, pero recientemente bajo la influencia de las campañas de depuración en el seno del partido, adoptó una postura más radical.

Por su parte Strocky, nuevo "premier" y ministro de Relaciones Exteriores, ha sido descripto como un típico demagogo comunista, ambicioso y sin escrúpulos, nació en Bratislava, capital de Eslovaquia, en 1902, hijo de una familia de ferroviarios.

Ingresó al partido Social Demócrata y en 1921 participó en la fundación del comunista en Bratislava y para 1938 era jefe del grupo comunista regional. Detenido por la Gestapo alemana en 1940, pasó crueles años de campos de concentración hasta que fué liberado por los norteamericanos en su avance hacia Alemania poco antes de firmarse el armisticio.

EE. UU. Confisca Barcos que Llevaban Petróleo al Este

SAN FRANCISCO, 21 (AFP.).— Los Estados Unidos se incautaron del petrolero "The Seven Seas", con 10.195 toneladas de desplazamiento por transportar petróleo a los países situados detrás de la cortina de hierro.

El gobierno tiene la intención de incautarse, por el mismo motivo, del petrolero "Jenny" y del "St. Christopher", cuando este último amarre. Los tres navíos, valuados en 1.500.000 dólares, tienen una capacidad de 133.000 barriles de petróleo cada uno.

Otros catorce navíos que enarbolan pabellón griego, que fueron adquiridos en Estados Unidos por el gobierno de Atenas, han sido declarados susceptibles de confiscación por no observar las cláusulas de venta, según lo resolvió la comisión marítima norteamericana.

Modificaría EE. UU. su Política Hacia América Latina

WASHINGTON, 21 (AFP.) — El discurso que pronunciará el secretario de Estado, John Foster Dulles, en la sesión protocolar en su honor, es esperado en Wáshington con gran interés. Los medios políticos de la capital esperan que el secretario de Estado aproveche esta ocasión para definir en términos concretos y no en generalidades, como ocurrió hasta ahora, la política interamericana del gobierno republicano. Los observadores estiman que ha llegado el momento para que los dirigentes de la política internacional de Estados Unidos se dirijan en lenguaje claro a sus vecinos del Sur. El aumento del sentimiento antinorteamericano y los esfuerzos y éxitos parciales de los comunistas en las repúblicas de América latina inquietan cada vez más a la opinión pública norteamericana. Haciéndose eco de esa inquietud, el "News", de Wáshington, culpa a Estados Unidos por su política "débil y vacilante" hacia las repúblicas latinoamericanas. "Hemos tratado con cada una separadamente y sin considerar el efecto de ese trato sobre la actitud de sus vecinos. Apoyamos a los antiamericanos y hemos rehusado ayudar a los proamericanos", prosigue el "News".

El editorial declara que una política "firme e inteligente" por parte del gobierno de Estados Unidos habría remediado la inestabilidad política que reina en América latina "donde ningún gobierno puede participar en una organización internacional con la certidumbre de seguir en el poder".

MUEREN 35 PERSONAS EN UN ACCIDENTE AEREO

CENTERVILLE (California, EE. UU.), 21 (AFP.). — Los 35 ocupantes del avión DC-4 que se estrelló anoche cerca del aeródromo de Oackland, resultaron muertos, 30 eran militares especialistas de los servicios de mantenimiento del material de vuelo y se dirigían al Lejano Oriente para unirse a la 509a. escuadrilla de bombardeo. El personal civil del avión estaba compuesto por tres pilotos, un mecánico y un camarero.

El accidente fué en el momento de aterrizar en el aeródromo de Oackland, donde el DC-4 se estrelló. El aparato, fletado por la compañía Transocean Airlines, se deslizó un centenar de metros, estallando luego e incendiándose.

Oportunidad

Era un hombre culto y dominaba varios idiomas, pero al llegar aquí no sabía a qué dedicarse. Cuando más desorientado estaba, leyó este Aviso Clasificado en CLARIN:

Nuevo hotel nec. maitre d'hotel, idiomas. T. E. ..-6745

Se presentó, causó buena impresión y lo contrataron. Su simpatía, su educación y su conocimiento de idiomas le han permitido iniciarse en una nueva profesión. Pero la oportunidad se la había brindado un Clasificado de CLARIN (CORRIENTES 555. De 8.30 a 18.30 horas. Informes: T. E. 32-9411 al 9417).

Será Protocolizado Esta Tarde el Tratado Comercial con el Brasil

(Información en la página 12 B)

Formulan en la UN Otro Llamado a la Paz Mundial

Clarín
Un toque de atención para la solución Argentina de los problemas Argentinos
Año VIII ★ Diario de la Mañana ★ Nº 2.681
40 Centavos
Buenos Aires, Lunes 23 de Marzo de 1953

Mayer Entrevistará Próximamente a Eisenhower

WASHINGTON, 22 (INS). — Gran expectación suscita en los círculos oficiales de Wáshington la inminente visita a esta capital de los más altos funcionarios del gobierno francés.

Junto al "premier" René Mayer, llegarán a Wáshington los ministros de Relaciones Exteriores, de Estados Asociados y de Hacienda, Georges Bidault, Jean Letourneau y Maurice Bourges-Mancury, quienes discutirán con las autoridades norteamericanas varios problemas fundamentales del mundo libre: la ratificación por Francia del tratado de la Comunidad Defensiva Europea, el auxilio financiero al gobierno de París y la ayuda militar a Indochina. Se descuenta que el problema del tratado de la EDC y la guerra en Indochina serán los temas principales de las conversaciones franconorteamericanas y en los círculos oficiales se abrigan grandes esperanzas de que sea factible llegar a un acuerdo completo sobre ambos como medio de mejorar la posición del mundo libre en su lucha contra el comunismo.

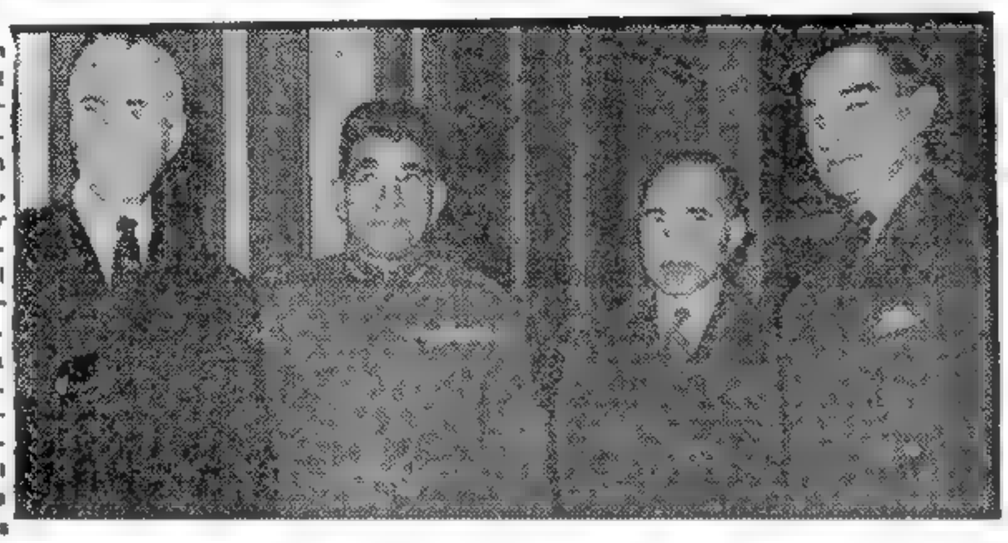

NAGUIB en compañía del embajador norteamericano Jefferson Caffery, del embajador británico Stévenson y del canciller egipcio Fahmi durante la última entrevista realizada para tratar la evacuación del Canal de Suez por las tropas inglesas

Polonia Presentó la Moción

NUEVA YORK, 22 (INS). — Los sesenta países miembros de las Naciones Unidas prestan hoy atención a la propuesta formulada ayer ante la comisión política de la Asamblea General por el delegado indonesio, L. N. Palar, en el sentido de que se conceda inmediata consideración a una ponencia polaca pidiendo la celebración de un pacto de paz y amistad entre las cinco grandes potencias. Muchos delegados de la UN opinan que existe actualmente en el mundo un "clima de conciliación" como resultado de las recientes declaraciones del presidente Eisenhower, de Estados Unidos, y del primer ministro ruso Georgi Malenkov. Tal clima de conciliación hace imperativo para las Naciones Unidas, según Palar, aprovechar la oportunidad para realizar un nuevo esfuerzo en pro de la paz mundial, y tomar una acción en ese sentido. Palar sugirió que se salte el próximo asunto en la agenda de la Asamblea General, que trata de las acusaciones de Checoslovaquia, de que EE. UU. está fomentando actividades subversivas contra el gobierno de Praga, para que se le dé preferencia a la moción de Polonia. Conforme con un pedido específico en ese sentido de Palar, las sesenta delegaciones a la UN estudian este fin de semana su proposición y es posible que la Comisión Política de la Asamblea General resuelva sobre la cuestión cuando reanude sus sesiones mañana por la mañana.

Viaja Vishinsky

CHERBURGO, 22. (INS). — Andrei Vishinsky, jefe de la delegación soviética en las Naciones Unidas, se halla hoy en alta mar a bordo del transatlántico "Queen Mary" en viaje a Nueva York para reasumir sus funciones. Vishinsky había regresado a Moscú a raíz del fallecimiento del primer ministro José Stalin. Inmediatamente después de su arribo a Nueva York, se hará cargo de la jefatura de la delegación soviética en la UN.

Checoslovaquia y Alemania Oriental han Suscripto un Acuerdo Militar

BERLIN, 22 (INS). — Checoslovaquia y Alemania oriental firmaron un acuerdo militar estableciendo la creación de un "ejército nacional" del Este germano con la ayuda de las fuerzas checoslovacas.

El diario "Neues Zeitung", al proporcionar la información, dice que el pacto, elaborado bajo el auspicio soviético, fué suscripto en Kralsbad, y añade que el mariscal soviético Leonid Govorov, asistió al acto de la firma, insistiendo en un discurso que pronunció en la ocasión en el adiestramiento en conjunto de tropas checoslovacas y de Alemania oriental en el manejo de las armas rusas

"No Somos Dictadores ni Mariscales, Sino Hombres que Trabajan por la Paz"

De Gásperi Habló Ayer en Italia

ROMA, 22 (AFP.). — "No somos ni dictadores ni mariscales sino hombres que van y vienen, hombres elegidos por la mayoría del pueblo, hombres que trabajan por la paz", declaró el presidente del consejo italiano, Alcide De Gásperi, en un discurso pronunciado ante cincuenta mil delegados de la Asociación de Cultivadores Directos, reunidos en congreso en Roma.

Después de haber subrayado los esfuerzos del gobierno italiano en favor de la agricultura, el presidente del consejo agregó: "Todas las iniciativas del gobierno se reducirían a nada si estallase la guerra, si se perdiese la paz... Pero la paz es inconcebible sin la libertad".

En seguida, De Gásperi se pronunció en favor de un mercado europeo a condición de que se estableciera una mayor libre circulación de las fuerzas del trabajo.

El presidente del consejo italiano, Alcide De Gásperi, concluyó su discurso afirmando que "Europa unida no es una fábula, una fantasía o una teoría: es la aspiración de aquellos que conocen los remedios necesarios para resolver la situación económica actual".

A. DE GASPERI

Conversa Sadat con Naguib

ASSUAN, 22. (AFP). — "Ya les hemos dicho a los ingleses claramente que no aceptaremos nada que no sea una evacuación del canal de Suez, sin ninguna condición", declaró el jefe de gobierno general Naguib, que llegó esta mañana a Assuan en tren.

El jefe de gobierno, al que acompañan los ministros de Salud Pública, de Comunicaciones y de los "Wafs" (Bienes Religiosos), así como su ayudante, el teniente coronel Gamal Abd el Nasser, realizan una jira por todas las provincias de Alto Egipto y regresará a El Cairo en el término de una semana.

"No podemos decir por ahora que habrá ciertamente negociaciones —siguió diciendo el general Mohamed Naguib— pero podemos afirmar que ciertamente vendrá el momento de la evacuación".

Naguib usó de la palabra en una reunión de seis mil personas llegadas de todas las aldeas y reunidas en torno a una tribuna erigida ante la sede del Club de los Trabajadores de Assuan.

El general Naguib siguió diciendo: "Nos negamos fieramente a dejarnos despojar de nuestra libertad.

"Preferimos morir defendiendo nuestro país antes que verlo sometido a una nueva esclavitud".

Finaliza el Ejercicio de la Aviación de Gran Bretaña

LONDRES, 22 (AFP). — El más poderoso ataque aéreo jamás efectuado con aviones a reacción, tuvo lugar hoy en las fases finales del ejercicio llamado "Rey de la Jungla".

Gran Ataque Aéreo Aliado en Corea

Aviones de la Marina de EE. UU. Destruyen Importantes Objetivos Comunistas

TOKIO, 22 (AFP.) — Aviones con bases en portaaviones de la marina norteamericana, realizaron anoche el más violento ataque que se ha registrado en estos seis últimos meses, contra objetivos situados en la región de Chong Jin, a una cincuentena de kilómetros de la frontera de Manchuria. Procedentes de tres portaaviones, 75 bombarderos navales atacaron depósitos e instalaciones, causando grandes estragos. Un comunicado del comando de las Naciones Unidas señala que caza-bombarderos con base en tierra efectuaron el sábado numerosas misiones sobre objetivos situados en el Norte y centro de Corea, así como también en el sector occidental del frente.

Los cazas aliados que daban protección a los bombarderos, derribaron varios aviones enemigos que habían salido a interceptar a los aviones atacantes.

Victoria Aérea

TOKIO, 22 (AFP). — La aviación de caza de las Naciones Unidas, integrada por aparatos F-86 Sabre, ha obtenido una victoria aérea al destruir seis aviones comunistas a reacción MIG-25.

Otros siete aviones del mismo tipo han sido averiados en encuentros librados en la zona denominada Corredor de los MIG, en la zona del río Yalú.

Salieron 935 Aviones

Oficialmente se anunció que en el día de ayer la aviación de las Naciones Unidas ha efectuado en total 935 salidas para distintas misiones de bombardeo y apoyo a unidades de tierra.

La central eléctrica de Wongak-Tong, situada a unos veinte kilómetros al noroeste de Kowon, ha sido intensamente bombardeada.

Un comunicado del comando de la quinta fuerza aérea indicó que el dominio del aire por parte de la aviación aliada es absoluto en Corea del Norte, y en cuanto a las pérdidas experimentadas por la aviación de las Naciones Unidas, se anunció que serán dadas a conocer en breve.

Albania Denunció Cuatro Agresiones de su Territorio

PARIS, 22. (AFP). — La Agencia Telegráfica Albanesa anunció que el ministro adjunto de Relaciones Exteriores albanés, Sr. Priftí, envió a la secretaría general de las Naciones Unidas una nota de protesta contra "cuatro casos de provocación armada y de violación del territorio albanés" por parte de fuerzas armadas de Grecia.

El Sr. Priftí reclama en su nota la adopción —de parte de la ONU— de medidas adecuadas para obligar al gobierno de Atenas a poner término a las "actividades antialbanesas".

Aumentan las Víctimas del Sismo

ANGORA, 22 (AFP.). — El balance oficial —pero no definitivo— de las pérdidas en vidas humanas producidas por el sismo del 18 de marzo en la región de los Dardanelos, se eleva a 230 muertos.

Como las búsquedas efectuadas en las últimas horas no han permitido el descubrimiento de nuevos cadáveres, se espera que la cifra definitiva no será muy superior a la determinada hoy.

FOSTER DULLES

Hablará Hoy Dulles en la U. Panamericana

WASHINGTON, 22 (INS). — Con inusitado interés aguardan los diplomáticos latinoamericanos en Wáshington el discurso que mañana pronunciará en la Unión Panamericana el secretario norteamericano John Foster Dulles.

Aunque su alocución no contendrá una declaración vital sobre política internacional, las naciones latinoamericanas, desde hace tiempo descontentas con la política de los Estados Unidos hacia la América hispana, esperan que el discurso de Dulles, en el que expresará su fe y confianza en la Organización de Estados Americanos, deje traslucir alguna modificación en dicha política, de modo que conceda una mayor importancia a la cooperación con los países hispanoamericanos.

No Queda un Saldo Positivo de la Visita de Tito a G. Bretaña

CLARIN en Londres

LONDRES, 22 (De nuestra agencia). — "Tito regresa sano y salvo de su visita a Gran Bretaña y las autoridades policiales de Londres pueden sentirse orgullosas de haber demostrado una eficacia mayor que las de Sarajevo (el asesinato del archiduque Francisco Fernando en 1914) y las de Marsella (el asesinato del rey Alejandro de Servia, en 1934) en la protección de huéspedes distinguidos".

Con estas palabras comienza "The Observer" la breve biografía que dedica todos los domingos a una figura de actualidad. Hoy su figura de actualidad no es Tito, sino sir Percy Sillitoe, jefe de los servicios de investigación de las fuerzas armadas relacionados con la seguridad del Estado y el contraespionaje, que ayer devolvió intacto al presidente de Yugoslavia.

Esta or- [illegible] igualada ni aun cuando en 1910 nueve reyes, los presidentes de Estados Unidos y Francia y más de cuarenta príncipes "de la sangre" desfilaron en grupo por las calles de Londres detrás de los restos de Eduardo VII, contrasta con las versiones oficiales de que el viaje de Tito a Inglaterra ha satisfecho a ambos países y puede considerarse un éxito rotundo. Por adelantado se decretó la impopularidad del mariscal hasta el extremo, se ha dicho. Y el pueblo de Londres, que no fué autorizado a acercarse a él y a quien se ocultaban su horario y recorridos, pudo en cambio oírle algunos discursos por radiotelefonía en un inglés tan inferior que lo entregaba al desdén de los exquisitos de la fonética y a la risueña benevolencia de los más caritativos.

El comunicado que se dió el viernes como final de las conversaciones es una hermosa pieza de vaga y no amena literatura diplomática, que ni prueba que se haya alcanzado ningún compromiso serio, ni siquiera lo intenta. La parte más importante de dicha nota es la que declara que "se ha llegado al acuerdo absoluto sobre la dificultad de considerar como un conflicto local cualquier posible agresión en Europa". En este insuperable eufemismo termina la ambición de Tito de embarcar a Inglaterra militarmente en sus riesgos de ex soviético o comunista independiente. El conflicto de Trieste está donde estaba y Yugoslavia debe resolverlo directamente con Italia. El deseo de Londres de no empobrecer sus relaciones con Roma, sino de aumentarlas, está donde estaba, también. En cambio, el mariscal parece haber sido seriamente amonestado por sus persecuciones civiles y religiosas en el ámbito de su país.

Habiendo coincidido, por último, la visita de Tito con algunas concesiones del Kremlin a los países occidentales que dan ciertas esperanzas de paz —en las que Inglaterra, por prudencia, no se atreve a creer—, la visita del presidente de Yugoslavia a Londres no ocupó en la prensa inglesa sino espacios de cortesía elemental, dedicados casi siempre a la parte anecdótica y pintoresca de este viaje absurdo.

JACINTO MIQUELARENA
Corresponsal de CLARIN en Londres

Se Reunirá Hoy en París el Consejo de la O. E. C. E.

PARIS, 22 (AFP). — El jefe del Foreign Office británico, Mr. Anthony Eden, llegó al aeródromo de Le Bourget, procedente de Londres. Al descender del avión, declaró a los periodistas:

"He venido para la Conferencia de la Organización Europea de cooperación económica, que comienza el lunes. Me alegra de tener ocasión de volver a ver al señor Bidault y de reanudar conversaciones con él. Creo que la conferencia en cuestión será útil y constructiva".

Según ciertos observadores, esa reunión del Consejo de la OECE debe determinar la estrategia futura, y es por ello que revestirá gran importancia.

El temario es el siguiente:

Declaración de Eden sobre la conferencia del Commonwealth

Se estudiará la liberación de los cambios y la situación económica europea en general a raíz de las restricciones aportadas por ciertos países, debido a que esas restricciones tienden a reducir los intercambios extraeuropeos.

Creación de una Agencia de Productividad europea; cuya misión consistirá en coordinar y promover la política tendiente a aumentar la productividad en los estados miembros de la OECE.

CANTA BIEN

Esa noche, a alguien se le ocurrió hacer cantar al hijo de los Gutiérrez en la velada familiar. Y todos quedaron encantados. "¡Este pibe tiene voz!", comentó don Jacinto, que entendía algo de ello. Y le mostró al padre del chico este Aviso Clasificado de CLARIN:

Profesor de canto a domic., método moderno. T. E...-7643

Sin más, el papá de Carlitos decidió hacerle estudiar canto con aquel maestro. En poco tiempo, el chiquilín ha hecho progresos evidentes que le auguran un buen porvenir. Se lo debió a la casualidad y a un Clasificado de CLARIN (CORRIENTES 655. De 8.30 a 18.30 horas. Informes: T. El. 32-9411 al 9417).

Fué Protocolizado el Convenio Comercial Entre Argentina y Brasil

INFORMACION PAGINA TRES

Clarín

Un toque de atencion para la solucion Argentina de los problemas Argentinos

40 Centavos

Año VIII ★ Diario de la Mañana ★ Nº 2.682

Buenos Aires, Martes 24 de Marzo de 1953

Mañana Anunciará el Gral. Perón los Precios de la Próxima Cosecha Fina

EL presidente de la República, general Juan Perón, anunciará mañana a los agricultores de todo el país los precios de la próxima cosecha fina. El mensaje del primer mandatario a los trabajadores del agro será difundido a las 20.30 por LRA Radio del Estado y la Red Argentina de Radiodifusión.

Belgrado Invitó a Italia a Ingresar a la Alianza Grecoturcoyugoslava

KARDELJ

BELGRADO, 23 (INS). — El primer ministro, Edvard Kardelj, abogó por la incorporación de Italia al pacto de amistad grecoturco yugoslavo, tratado que hoy fué ratificado por la Asamblea Nacional de Yugoslavia. Al participar en el debate que precedió a la aprobación del pacto de amistad y cooperación militar suscripto por Grecia, Turquía y Yugoslavia por el Poder Legislativo de su país, Kardelj declaró que el gobierno del mariscal Tito no tiene intenciones de volver a incorporarse al bloque de naciones soviéticas, pero que continuará tratando de normalizar las relaciones con los miembros del Cominform, aunque ello no será a costa de ceder en los esfuerzos por mantener la total independencia yugoslava. Kardelj elogió el pacto grecoturcoyugoslavo, y añadió que la participación de Italia en el mismo daría más vigor a la alianza.

Nueva Prueba Atómica se Realizará en Las Vegas

LAS VEGAS (Nevada), 23 (INS) — Más de cincuenta de los principales científicos nucleares de la nación, se encuentran en Las Vegas para participar en una reunión especial y en la próxima prueba atómica de la serie de esta primavera, que se realizará mañana martes.

Los científicos están en Las Vegas por la prueba, pero también por la conferencia de cuatro días que sostendrán y en la que posiblemente se decidirá hacer menos estrictas las reglas sobre la distribución de información atómica.

Foster Dulles Promete Solidaridad y Cooperación

ESTADOS UNIDOS APOYA LA CAUSA INTERAMERICANA

Mr. JOHN FOSTER DULLES

WASHINGTON, 23 (AFP.). — El secretario de Estado, John Foster Dulles, aseguró al Consejo de la Organización de Estados Americanos que el gobierno de Estados Unidos se esforzará por contribuir al mantenimiento del "espíritu de solidaridad y de cooperación que ha unido a nuestros pueblos en el pasado". Hablando ante el Consejo de la O.E.A. reunido especialmente en su honor, agregó que Eisenhower tiene igual interés por los países de América latina que por el pacto del Atlántico y por Corea.

Más adelante, calificó a la Organización de los Estados Americanos como "uno de los éxitos más notables de la historia de nuestros veintiún países".

Respondiendo a la alocución de bienvenida del presidente del Consejo de la O.E.A., doctor René Lepervanche, evocó los aportes de la América latina en el dominio jurídico y cultural, y declaró que el gobierno de Estados Unidos continuaría contribuyendo a la causa interamericana.

El secretario de Estado dijo, además: "La solidaridad del hemisferio ha sido nuestra primera y principal política exterior y continúa siendo esencial hoy cuando la solidaridad está simbolizada por el edificio en que nos encontramos y por lo que sucede dentro de sus muros. Muchas veces, especialmente en las asambleas de las Naciones Unidas y en la Conferencia de Paz Japonesa, aproveché de mi cooperación con los representantes de vuestros países. Ahora, en mi calidad de secretario de Estado, esa ocasión se presentará con mayor frecuencia aún. El provecho que obtenemos de este contacto, se aplica no solamente a nuestra comunidad en tiempo de guerra, con camaradas de armas; también aprovechamos los éxitos de los pueblos de América latina, en muchos otros terrenos. Los artistas, músicos, escritores de América latina, aportan una contribución considerable a nuestra cultura. Vuestros hombres de Estado, vuestros juristas, así como los miembros de otras profesiones, han alentado en gran forma la ciencia de las relaciones humanas".

Contrajo Enlace la Ex Reina Farida, de Egipto

EL CAIRO, 23 (AFP). — La ex reina Farida, de Egipto, esposa divorciada del ex rey Faruk, se casó con el señor Wahid Yousari, un rico propietario egipcio.

Examinan los Trabajos Para la Defensa de Europa

Señalaron Progresos Obtenidos

PARIS, 23 (AFP). — Las respuestas dadas por los catorce países miembros de la NATO (Organización del Tratado del Atlántico Norte) a las recomendaciones hechas por el SHAPE sobre la orientación del esfuerzo defensivo de esos países son actualmente sometidas a un examen de los expertos, tendiente a determinar la medida en que pueden ser satisfechas las necesidades del SHAPE. De una manera general, en la mayor parte de esas respuestas se hace hincapié en el aspecto cualitativo de las fuerzas puestas en pie. Sin descuidar, naturalmente, su aspecto cuantitativo, según se ha sabido en los círculos autorizados. Se ha hablado con frecuencia de 25 divisiones que estarían listas para el Día J, cuya constitución fué decidida en la Conferencia de Lisboa, realizada en febrero de 1952. Se trata de divisiones formadas según el modelo norteamericano, con un efectivo de 20.000 hombres cada una, contando, además, con carros blindados y un importante número de vehículos diversos y un apoyo lógico.

El Consejo del Atlántico había decidido igualmente en Lisboa, la creación de 23 divisiones que estarían prontas, para un plazo más o menos largo después del Día J.

La tendencia actual es hacer de estas divisiones unidades que estén listas a partir de ese día.

Eso implica un gran esfuerzo de coordinación, pues el armamento existe en cantidades considerables. Los envíos de material bélico de fabricación norteamericana son, según se afirma, extremadamente importantes y en lo que respecta a Francia, la capacidad de producción es muy superior a la de financiamiento de la fabricación de armas.

El problema de la creación de la Fuerza atlántica, consiste primeramente en coordinar la instrucción de las tropas y la constitución de las reservas. Por otra parte, no se pierde de vista la necesidad de aumentar el número de las divisiones de la NATO, tarea más difícil que la de aumentar el estado de preparación de las divisiones ya existentes.

Designan al Nuevo Canciller Austríaco

THEODOR KOERTNER
Presidente de Austria

VIENA, 23 (AFP). — Julius Raab, jefe del partido Populista, fué designado canciller de Austria. El presidente de la República austríaca, Gral. Theodor Koerner (socialista), recibió a Raab, quien concurrió acompañado por una delegación del partido Populista. La delegación comunicó al presidente la decisión de proponer, como grupo que reúne mayor número de mandatos parlamentarios, a Julius Raab para suceder al canciller Leopold Figl, renunciante, para la misión de formar gobierno.

Koerner confirió al señor Raab el título de canciller, encargándole esa misión. Julius Raab no es un recién llegado a la política. Contrariamente al canciller Figl, a quien reemplazó en este cargo y en esta misión, fué, antes del "anschluss" y de la guerra, miembro del gobierno austríaco.

Narriman Llegó Ayer a El Cairo

EL CAIRO, 23 (AFP). — Después de ocho meses de ausencia la ex reina Narriman puso pie en su tierra natal, que había abandonado el 26 de julio último. Pálida, vestida de marrón, Narriman Sadek daba el brazo a su madre, que vestía de negro. Algunos familiares las rodearon al descender del avión. El acceso del público a la pista del aeródromo había sido prohibido permitiéndose el paso solamente a algunos fotógrafos y funcionarios.

Ninguna fotografía de la ex soberana apareció en los diarios de la mañana. El diario "Al Gumhur Al Misri" afirma que Narriman "obtendrá el divorcio y un joven egipcio se halla ya dispuesto a casarse con ella. Por consejo de su madre, aceptó la condición planteada por Faruk: no reclamará la tenencia de su hijo".

Señala "Al Misri" que las autoridades egipcias no habrían autorizado a la ex reina, ahora "señora Sadek" a volver a Egipto, sino después de prometer formalmente que vivirá en su país como una ciudadana común.

CAFIERO G. MORALES LUSARDO REMORINO REVESTIDO

EL EMBAJADOR del Brasil, doctor Lusardo, y el canciller de la Argentina, doctor Remorino, firman las notas reversales por las cuales quedó protocolizado el convenio comercial entre ambos países. Al acto asistieron los ministros del equipo económico y otros altos funcionarios de nuestro gobierno y del de Río de Janeiro

Moscú Rechazó la Nota Yanqui

MOSCU, 23 (INS). — El gobierno soviético rechazó hoy una protesta de Estados Unidos por el cambio de disparos ocurrido el 15 de marzo entre un bombardero norteamericano de observación meteorológica y dos cazas soviéticos de propulsión a chorro, en la zona de Kanchatka, en el norte del Pacífico. La agencia oficial soviética de noticias TASS, reveló que Moscú alega que el aparato norteamericano había violado dos veces el territorio ruso y que fué el primero en abrir el fuego.

INTENSO ATAQUE AEREO A POSICIONES ROJAS EN COREA

SEUL, 23 (INS). — Superfortalezas volantes norteamericanas atacaron un puente ferroviario de tres secciones en Yongmi, sobre el río Taeryyong, y un extenso puente ferroviario en Samwang, sobre el río Chongchon, en Corea del Norte.

En tierra, la infantería aliada rechazó una serie de breves pero intensos ataques comunistas en distintos puntos a lo largo del frente coreano.

Incendios en Pusan

PUSAN (Corea), 23 (INS). — Una serie de cinco incendios se produjeron anoche en Pusan, provocando daños por valor de medio millón de dólares. El incendio mayor se originó en la zona céntrica de la ciudad cerca de las guarniciones del ejército, donde cuatro edificios fueron consumidos por las llamas, mientras los bomberos de los ejércitos surcoreano y norteamericano protegían las instalaciones próximas de las Naciones Unidas.

En otro barrio, dos casas coreanas fueron destruídas y otros tres incendios menores ocurrieron en el suburbio de Tongano.

Van Fleet Reveló que Pudo Ganarse la Guerra Coreana

WASHINGTON, 23, (INS). — El ex comandante del 8º Ejército en Corea, general James Van Fleet, manifestó en su declaración ante una comisión del Congreso, dada hoy a la publicidad que Washington le impidió que actuase en junio de 1951 cuando él "pedía que se le autorizara para acabar con el enemigo", y dijo que los comunistas habrían aceptado un armisticio honorable si el ataque hubiera continuado. Van Fleet expresó ante la Comisión de Servicios, del Senado, que los ejércitos comunistas en aquella ocasión "estaban en retirada con graves bajas, sin provisiones, completamente fuera de control y presa del pánico, y nosotros tuvimos que suspender el ataque por una orden, y no perseguimos al enemigo hasta exterminarlo". Interrogado acerca de si él no urgió para que se le permitiera perseguir a los rojos, respondió: "Sí, yo pedía a gritos que me dejaran soltarme".

Dijo Van Fleet que él estaba convencido que, de haber podido continuar el ataque, los comunistas "habrían aceptado" un armisticio totalmente "honorable y satisfactorio desde nuestro punto de vista". También declaró el general sobre la escasez de municiones en Corea, en una sesión secreta, pero su declaración se hizo pública hoy, después de haber sido examinada, para evitar la revejación de secretos militares. Una subcomisión iniciará esta semana una investigación sobre el particular.

Guerra "Paralizada"

Van Fleet reveló que la guerra "paralizada" que siguió cuando se le prohibió "acabar" con el enemigo, ha dado a los comunistas la oportunidad de reforzar su artillería hasta el punto de que ahora los rojos tienen "el doble de piezas de campaña que nosotros". Recalcó que ésta es una guerra más bien de artillería que de infantería. El general Collins, jefe del estado mayor del ejército, dijo que las existencias de reserva de municiones de Estados Unidos en diciembre pasado, fueron más bajas que al comenzar la guerra coreana. Admitió que la producción no ha mantenido el mismo ritmo que el gasto que se hace, y reconoció que él pidió para municiones más dinero del que solicitó al Congreso la administración Truman.

El senador demócrata Stuart Wymington, ex secretario de aviación, comentó en un punto de la declaración que al rehusar a hacer uso de la bomba atómica en la guerra, "puede que estemos pidiendo que mueran en Corea muchos más de nuestros jóvenes, porque quizá algunos de nosotros tememos lo que pueda sucedernos aquí". Van Fleet declaró, "Jamás lograrán Uds. una solución política en la guerra coreana", y añadió: "Siempre habrá una cortina de hierro hasta que Uds. lleguen a una decisión con Rusia. Espero que sea un entendimiento pacífico. No me refiero a una guerra a tiros". Dijo que él se opuso a extender la guerra, "si eso era posible evitarlo", pero reiteró su creencia en la necesidad de una "victoria militar". Van Fleet declaró que "es sencillamente increíble" que se permita que afluyan productos militares a la China roja "para ser usados contra nuestros hombres"; y que el presente estancamiento es una "ventaja psicológica definida" para los comunistas, y una de las razones para que ellos no firmen un armisticio. Predijo que las tropas norteamericanas tendrán que estar en Corea durante un período de años.

Municiones Escasas

Van Fleet declaró que las municiones estaban tan escasas mientras él fué comandante del 8º Ejército, que tuvo que racionarlas a cuatro granadas por hombre, aunque el hombre "hubiera querido tener una caja entera en su trinchera". También tuvo que ordenar a los comandantes que se abstuvieran de disparar los poderosos cañones Howitzer de 155 mm. porque "tenemos que ahorrar municiones". Dijo que los disparos se redujeron a 33 proyectiles diarios por arma, en comparación con un promedio de 40 proyectiles durante la segunda guerra mundial. Las existencias se redujeron en tal forma, que "para fines del pasado diciembre yo había prohibido, prácticamente, que nadie usara municiones de 81 mm., excepto en casos de extrema urgencia". Dijo que la situación presentaba "un riesgo", porque si el enemigo iniciaba una ofensiva, las circunstancias habrían sido "graves". Declaró que sus fuerzas, sin embargo, dispararon seis veces más proyectiles que los comunistas, con la mitad del número de piezas de artillería y morteros.

El Gobierno de Praga Acusó a E. U. Ante la Comisión Política de la UN

NUEVA YORK, 23 (AFP). — El ministro checoslovaco de Relaciones Exteriores, Vaclav David, acusó a Estados Unidos ante la Comisión Política de haberse servido, en las actividades de espionaje efectuadas en Checoslovaquia, de agentes sionistas, trostkistas y titoistas, y para apoyar estas aseveraciones se refirió a las deposiciones hechas durante el proceso Slansky. El canciller presentó a la Comisión Política un proyecto de resolución por el que pide a la Asamblea que condene las actividades subversivas organizadas por el gobierno norteamericano en la Unión Soviética, en China, en Checoslovaquia y en las demás democracias populares, actividades para las cuales la Ley de Seguridad Mutua acordó un crédito de 100 millones de dólares.

Pide también la resolución checoslovaca que el gobierno norteamericano suprima los artículos de la Ley de Seguridad Mutual relativos a dichos créditos y que ponga fin a las actividades de espionaje.

El delegado norteamericano Mr. Henry Cabot Lodge, en nombre de su país, pidió a la Comisión Política que rechace el proyecto de resolución checoslovaco y declaró a continuación que "los fondos aprobados por el Congreso de Estados Unidos, sirven para ayudar a las personas que se evaden de Europa oriental, cuyo número hasta ahora se eleva a más de 15.000.

"Estos fondos sirven igualmente, agregó Mr. Cabot Lodge, para estimular el coraje de los que desean evadirse".

El debate proseguirá mañana.

Acusaciones Soviéticas

NUEVA YORK, 23 (INS). — El representante soviético, Andrei Gromyko, solicitó hoy a la Asamblea de las Naciones Unidas que condene a Estados Unidos por el fomento de supuestas actividades subversivas detrás de la cortina de hierro. Su demanda estuvo en abierta contradicción con la actual ofensiva de paz del Kremlin.

Desacuerdo Para Nombrar el Secretario de la NN

NACIONES UNIDAS, Nueva York, 23 (AFP). — Los cinco miembros permanentes del Consejo de Seguridad se han separado sin llegar a un acuerdo para designar el secretario general de las Naciones Unidas.

TUVO SUERTE

En ausencia de su esposa se le había roto aquel espejo del vestíbulo. ¡Decían que traía mala suerte romper un espejo! A él no le importaba, pero Mercedes era tan supersticiosa... Al día siguiente, leyó este Aviso Clasificado en CLARIN:

Vendo lunas biseladas de gran calidad. T. E. ...-6754

Fué inmediatamente a ver los espejos ofrecidos y encontró uno excelente e idéntico al que se había roto. Lo reemplazó y al volver su esposa, ésta no notó la diferencia. Tuvo suerte... gracias al Clasificado de CLARIN (Corrientes 555. De 8.30 a 18.30 horas. Informes: 32-9411 al 9417).

CONTESTO GRAN BRETAÑA LA NOTA ARGENTINA SOBRE LA ANTARTIDA

Además Entregó su Respuesta a la Reclamación Presentada por Chile

LONDRES, 24 (AFP). — En un comunicado, el Foreign Office anuncia que los embajadores en Argentina y Chile entregaron a los gobiernos de esos países las respuestas británicas a las recientes notas de los mismos sobre los incidentes ocurridos en la isla de Decepción, en la Antártida.

En Nuestra Cancillería

Sobre el entredicho argentinobritánico provocado por la agresión perpetrada por súbditos ingleses contra una pequeña dependencia del destacamento naval argentino instalado en la isla Decepción, del sector antártico de nuestro territorio, mantuvieron ayer una conferencia de casi dos horas el ministro de Relaciones Exteriores y Culto, doctor Jerónimo Remorino, y el embajador de Gran Bretaña, sir Henry Bradshaw Mack.

Requerido por los periodistas cuando abandonaba el Palacio San Martín —eran las 19.45—, el diplomático inglés se limitó a informar que había conversado con el canciller sobre "asuntos corrientes" y que "también se habló de la Antártida". "No tengo nada más que decir", contestó categóricamente cuando se le preguntó si había sido portador de una respuesta británica, oral o escrita, a la formal protesta formulada oportunamente por el gobierno argentino.

No se Entregó Nota Alguna

Por su parte, el canciller confirmó que durante la entrevista se había hablado acerca del "problema pendiente de la isla Decepción" como tema principal. Aclaró que el embajador británico no había entregado la respuesta de su gobierno a la reclamación argentina, y que tampoco lo conversado constituía contestación alguna a aquélla. Simplemente fueron expuestos por ambas partes los puntos de vista de los dos gobiernos en torno al incidente, todavía no dilucidado.

El doctor Remorino expresó que en el curso de la conferencia habían sido enfocados algunos aspectos del tratado comercial argentinobritánico recientemente suscrito.

En Santiago de Chile

SANTIAGO DE CHILE, 24 (AFP). — El embajador británico en Chile Norman Stirling concurrió a la cancillería para recibir la nota de gobierno relacionada con la última decisión adoptada sobre los incidentes en la isla Decepción, en el territorio Antártico.

Se ha informado que la actitud chilena ha sido previamente consultada con la cancillería argentina. Anoche hasta última hora estuvo reunida con el ministro de Relaciones Exteriores de Chile la comisión de asuntos extranjeros del Senado y de la Cámara de Diputados, para informarse de la determinación del gobierno de Ibáñez del Campo, pero no se suministraron detalles a la prensa.

EE. UU. Insiste en su Acusación Ante Rusia

WASHINGTON, 24 (INS) — Estados Unidos insistió hoy en su acusación de que los disparos efectuados por un caza soviético contra un bombardero norteamericano en misión de reconocimiento frente a la península de Kamchatka, constituyeron un ataque injustificado.

La Unión Soviética rechazó una nota norteamericana que pedía a las autoridades comunistas castigasen a los tripulantes del avión atacante y tomasen medidas para impedir la repetición de esos incidentes. Los Soviets afirmaron que Estados Unidos ha violado su territorio y disparado primero sobre el caza ruso.

Sin esperar la redacción de otras notas, el departamento de Estado emitió una declaración calificando la respuesta rusa de "típico intento del gobierno soviético por evitar la responsabilidad por un acto injustificable".

Ha Fallecido la Reina Mary de Inglaterra

LONDRES, 24 (AFP). — Falleció la reina Mary. Su deceso se produjo mientras dormía apaciblemente, a las 22.20 y fué anunciado a las 23.12 por Winston Churchill, en la Cámara de los Comunes. Churchill declaró en la Cámara que tenía el dolor de anunciar el deceso de su majestad la reina Mary y que se levantaba la sesión.

La Cámara volverá a reunirse mañana. El boletín, fijado en el exterior de la residencia a las 23.15 horas, decía: "Mientras dormía apaciblemente, la reina Mary falleció a las 22.10, hora de Greenwich". El boletín está firmado por sir Horace Evans y lord Johnson. La noticia de la muerte de la reina Mary fué comunicada por teléfono al Buckingham Palace y a York House, residencia del duque de Gloucester, hijo de la extinta soberana.

Causó Hondo Pesar

La noticia corrió como un reguero de pólvora entre el público allí estacionado. Muchas mujeres estallaron en llanto. En medio de la intensa niebla, hombres de smoking y mujeres con sus vestidos largos se confundían con la gente humilde, pues a todos los embargaba idéntico pesar.

El duque de Windsor y la princesa real se encontraban al pie del lecho de la reina Mary, en sus últimos instantes. El duque, sollozando, salió de Marlborough a las 23.23 y tomó un automóvil.

En el Parlamento

Mientras tanto, Mr. Churchill ponía término a los debates en el Parlamento anunciando que "mañana, inmediatamente después de rezar una plegaria, se reanudarían las sesiones. Propondré dirigir nuestras condolencias a la reina, así como la expresión de nuestro profundo pesar y nuestros sentimientos".

El Sr. Clement Attlee, jefe de la oposición, seguidamente se levantó para declarar:

"Tengo la certeza que la Cámara en pleno siente idéntico dolor que el que el primer ministro acaba de expresar".

Los diputados abandonaron la sala de sesiones y muchos se dirigieron a Marlborough House, que se encuentra diez minutos a pie del palacio de Westminster.

El Estandarte Real

El estandarte real no dejó un instante de flamear en el mástil de Marlborough House mientras la reina Mary allí residió y tampoco fué puesto a media asta después de la muerte del rey Jorge V. Ahora, después de conocida oficialmente la desaparición de la ex soberana, una guardia real bajó lentamente el estandarte en señal de duelo.

Cómo Serán las Exequias

LONDRES, 24, (AFP). — La reina Mary, cuyos días acaban de apagarse dos meses antes de cumplir ochenta y seis años, es la primera soberana que muere en Inglaterra después del deceso de la reina Alejandra, madre de Eduardo VII, en noviembre de 1925.

En caso de repetirse las ceremonias que tuvieron lugar en esa fecha, el cuerpo de la difunta reina será transportado primeramente a la capilla real del palacio Saint James, que está separado por una calle de Marlborough House. Después de ser velado toda la noche por los gentileshombres de la Casa Real, su catafalco será colocado sobre la cureña de un cañón, precedido y escoltado por tropas. Luego será llevado a la abadía de Westminster, donde el arzobispo de Canterbury oficiará el funeral. Tras exponerse el catafalco, durante 24 horas para que lo vea el pueblo de Londres, se procederá a desplazarlo, en una ceremonia muy simple, a Windsor para su inhumación ante los miembros de la familia real.

LA REINA MARY

Aunque las exequias de la reina Mary no se sieven a cabo con los mismos detalles de las cumplidas en ocasión de la muerte de Alejandra, es seguro desde ya que será inhumada en la capilla St. George, de Windsor, en la bóveda en que yacen los restos del rey Jorge V. Se prevé, asimismo, una reducción del período de duelo, que en el caso de Alejandra fué de tres meses, en razón de la inminencia de la coronación de Isabel II.

Duelo del Pueblo

LONDRES, 24 (INS). — Una muestra dramática del afecto que sentía el pueblo británico hacia la reina viuda María se produjo pocos minutos después de darse la infausta noticia de su muerte. Un hombre de negocios, ya de cierta edad, se detuvo con la cabeza descubierta para leer el boletín, y murmuró: "Gracias a Dios que todo terminó así. Por lo menos, el fin fué apacible".

Las mujeres lloraban y enjugaban sus lágrimas, al paso que los hombres se descubrían. Ante el palacio de Marborough desfila ordenadamente y en silencio una enorme muchedumbre, en señal del respeto que le inspiraba la castellana de esa residencia, cuyos consejos y guía en tanto contribuyeron a formar el carácter de la actual soberana. Se tiene entendido que en el momento del deceso se hallaba junto a la extinta únicamente su hija la princesa real.

Clarín

BUENOS AIRES · REPÚBLICA ARGENTINA

40 Centavos

Un toque de atención para la solución Argentina de los problemas Argentinos

Año VIII ★ *Diario de la Mañana* ★ Nº 2.683

Buenos Aires, Miércoles 25 de Marzo de 1953

Transformarán a Egipto en República: Habrá Plebiscito

EL CAIRO, 24 (AFP). — El comité de los "Cinco" se pronunció unánimemente por la abolición de la monarquía y la transformación de Egipto en una república. Al mismo tiempo resolvió proponer a los parlamentarios que la república egipcia sea parlamentaria y no presidencial. Esta cuestión será dilucidada, finalmente, por medio de un plebiscito. Los integrantes del comité se reunirán de nuevo el tres de abril para dar los últimos toques al proyecto, a fin de someterlo al comité de los "Cincuenta".

R. Mayer Obtuvo un Voto de Confianza

PARIS, 24 (AFP). — En una emergencia política de carácter dramático el gobierno de Mayer obtuvo una mayoría de 32 votos en la Asamblea Nacional.

El primer ministro había amenazado con renunciar, y desistir por lo tanto de su viaje, cuando faltaban pocas horas para que se embarcara, con otros tres ministros, hacia los Estados Unidos.

Después de agitadas negociaciones entre bastidores y de una votación casi febril, se anunció que por 253 votos contra 221 la Asamblea Nacional había aprobado el proyecto gubernamental de una convención entre el gobierno y el Banco de Francia, que autoriza al gobierno a disponer de créditos por valor de 80.000 millones de francos.

FUERZAS de la marinería de desembarco de las Naciones Unidas, al iniciarse un bombardeo contra las avanzadas comunistas en el frente de operaciones en Corea del Norte

Un Avión Comercial Checoslovaco Huyó a la Zona Alemana

FRANCFORT, 24, (AFP). — Ha huido de la zona situada detrás de la "cortina de hierro" un avión comercial checo con 24 pasajeros y cuatro tripulantes a bordo. De ellos, seis han solicitado el derecho de asilo en Alemania occidental: se trata del piloto, el navegante aéreo y tres pasajeros. El navegante aéreo prestó sus servicios durante la guerra en las Reales Fuerzas Aéreas británicas, y fué gracias a él que los servicios de control aéreo americanos pudieron guiar fácilmente al avión para su aterrizaje.

Los seis ciudadanos checos han sido alojados en un hotel del ejército aéreo americano, en el aeródromo de Rhein Main y los otros pasajeros en otro hotel, desde donde no podrán entrar en contacto con los que han solicitado derecho de asilo.

Reconocimiento Judío al Gral. Perón

WASHINGTON, 24 (AFP.), — "Dos representantes de una importante organización judía, expresaron su reconocimiento por las palabras del presidente Perón contra las persecuciones de judíos". Así lo declaró un comunicado de la embajada argentina. El citado comunicado precisa que los señores Wynn Nathanson y Seymour J. Rubin, miembros de la American Jewish Committee, visitaron al doctor Hipólito Jesús Paz, embajador de la Argentina en Wáshington para expresarle su agradecimiento, rogándole lo transmitiera al primer magistrado.

OTRA EXPERIENCIA ATOMICA EN EE. UU.

Se Hizo Ayer en Yucca Flats

LAS VEGAS, 24 (AFP). — Se produjo hoy la segunda explosión atómica de esta nueva serie de experiencias que realiza la Comisión de la Energía Atómica en el desierto de Nevada.

Fué desde la cima de una torre de 100 metros de alto, que hizo explosión esta segunda bomba atómica.

Mientras tanto, en Yucca Flats, a 100 kilómetros de distancia del lugar de la explosión, el resplandor causado por la explosión apareció mucho más brillante que el producido por la bomba que estalló la semana pasada, aunque el estruendo fué mucho menor.

En el momento mismo de producirse la explosión, una formación compuesta por 53 aviones, de los cuales 12 eran bombarderos B-26, sobrevolaban Yucca Flats.

La Comisión Atómica no ha dado a la publicidad ningún detalle sobre la naturaleza de la experiencia de hoy.

SERA REORGANIZADO EL EJERCITO BOLIVIANO

LA PAZ, 24 (AFP). — Se reunió el gabinete y resolvió abocarse a la inmediata reorganización del ejército boliviano.

APROBARON LOS PROTOCOLOS ADICIONALES DE LA COMUNIDAD EUROPEA

Reunióse Ayer el Comité Interino

PARIS, 24 (AFP). — Un comunicado publicado esta tarde por el comité interino de la Comunidad Europea de Defensa anunció que se había llegado a un acuerdo en el comité sobre los protocolos adicionales al tratado de la Comunidad Europea de Defensa.

Estos protocolos, propuestos por el gobierno francés, tenían por objeto conciliar las ideas de ciertos parlamentarios y franceses y, en consecuencia, facilitar la ratificación del tratado que instituye el ejército europeo por la Asamblea Nacional.

Para su estudio tales protocolos se cursaron al comité interino, que sesiona desde hace varios meses en el palacio de Chaillot. Tales protocolos tenían un carácter interpretativo y complementario del tratado. Después de largos estudios sin llegar a un acuerdo, desde el 11 de febrero, la Conferencia de Roma facilitó, el 25 de febrero, el acuerdo entre las partes. Después del acuerdo obtenido esta tarde, los textos de los protocolos serán sometidos a los seis gobiernos que deberán aprobarlos.

Rechazó Israel en la UN las Acusaciones de Checoslovaquia

NUEVA YORK, 24 (INS). — La señora Golda Myerson, jefa de la delegación de Israel a las Naciones Unidas, calificó de "absurdas y calumniosas" las acusaciones de los comunistas checoslovacos, en el sentido de que el sionismo está vinculado con complots subversivos en países ubicados detrás de la cortina de hierro.

Al usar de la palabra en el Comité Político de las Naciones Unidas, en respuesta a la calificación de "agente norteamericano" que puso al sionismo el delegado checoslovaco, señor Vaclaw David, al atacar ayer el pacto de Seguridad Mutua de los Estados Unidos, hizo un análisis de la situación actual del sionismo.

La señora de Myerson es ministro del Trabajo en Israel, ex embajadora de Israel en Rusia, y destacada especialista en cuestiones de los Soviets. Prometió presentar amplios cargos en relación con las persecuciones comunistas antijudías, en una sesión posterior de la Asamblea.

La Cuestión Racial

NUEVA YORK, 24 (AFP). — El grupo Africa-Asia de la Asamblea de las Naciones Unidas decidió hacer una gestión ante el presidente de la misma para que inicie sus actividades lo más pronto posible. La comisión creada para investigar las prácticas discriminatorias raciales en Africa del Sur. Esta comisión estaría compuesta por Hernán Santa Cruz, de Chile; Henry Laugier, de Francia, y Ralph Bunche, de los Estados Unidos.

Como el presidente de la Asamblea, señor Lester Pearson, se halla en Canadá, la gestión decidida por el grupo debería demorarse algunos días.

El Reemplazo de Lie

NUEVA YORK, 24 (AFP). — El Consejo de Seguridad se reunió esta tarde para discutir la elección de un nuevo secretario general para la organización.

Cuba Censura a Praga

NUEVA YORK, 24 (INS). — Cuba afirmó hoy que Checoslovaquia acusa a Estados Unidos de interferencia en sus asuntos internos con el fin de tender una cortina de humo tras la cual ocultar la intervención soviética en los países de la órbita comunista.

Hablando ante la Comisión Política de la Asamblea General de las Naciones Unidas, el jefe de la delegación cubana, refiriéndose a las acusaciones checoslovacas, de que la ley de seguridad mutua en los Estados Unidos ha sido promulgada para fomentar el espionaje y el sabotaje en las naciones de la cortina de hierro declaró: "Checoslovaquia no puede hablar de interferencia de otro Estado en sus asuntos internos cuando es de público conocimiento que no precisamente por una interferencia sino por la abierta ingerencia de la Unión Soviética se ha establecido el actual gobierno comunista checoslovaco".

Fracasó una Recia Ofensiva de los Comunistas en Corea

FRENTE DE COREA, 24 (AFP). —Fracasó un ataque en gran escala lanzado por los chinos en un frente de ocho kilómetros en el sector Oeste. Esta sería tentativa de los comunistas chinos contra las posiciones avanzadas de las Naciones Unidas en el frente Oeste, ha sido la primera desde que se registró en octubre del año pasado la última ofensiva comunista. Fueron duramente atacadas por las olas de ataque chinas las líneas defendidas por efectivos de la séptima división norteamericana y el batallón de soldados voluntarios colombianos, al sur del Monte Calvo. La batalla, en la que se combatió por momentos cuerpo a cuerpo dentro de las líneas aliadas y con granadas de mano y al arma blanca, se libró con inusitada ferocidad y duró unas veinte horas. Los primeros asaltos fueron llevados a cabo por grupos comunistas de choque calculados en dos pelotones, con fuerte apoyo de la artillería roja y fuego de morteros.

El último ataque, igualmente rechazado, duró dos horas y media.

ALLANAN LA CENTRAL OBRERA COMUNISTA EN PARIS

PARIS, 24 (AFP). — Brigadas de la policía judicial han realizado esta mañana allanamientos en la sede de la central obrera francesa, de filiación comunista, y se han incautado de unos cincuenta kilos de documentos.

Bajo la acusación de atentado contra la seguridad exterior, se han realizado numerosas detenciones de elementos destacados del movimiento comunista francés, especialmente de allegados a ciertos organismos sindicales, y se han dado órdenes de detención contra varios otros, entre ellos el secretario general de la Confederación General del Trabajo, Benoit Frachon, y Marcel Dufriche, miembro de la Federación de Finanzas de la misma C. G. T.

Informaciones semioficiales dicen que fracasó el llamamiento de la central obrera comunista, que invitaba a los sindicatos a responder inmediatamente a los allanamientos y arrestos efectuados en la sede de esa organización.

En efecto, las reacciones en la región parisiense han sido hasta el presente muy limitadas, no señalándose ningún paro en la metalurgia. Tan sólo hubo paros parciales.

ACERTO

Estaba en un apuro. Necesitaba con urgencia una máquina de escribir por ocho días y, desde luego, no valía la pena comprarla por tan poco tiempo. Además, no recordaba a ningún amigo que se la pudiera prestar. Y leyó este Aviso Clasificado en CLARIN:

Alquilo máq. de escribir precios módicos. T. E. ...-7865.

Alquiló una inmediatamente y salió de apuros con un gasto razonable. Acertó porque, cuando estaba en dificultades, acostumbraba a leer los Clasificados de CLARIN (CORRIENTES 555. De 8.30 a 18.30 horas. Informes: T. E. 32-9411 al 9417).

Anunció el Gral. Perón los Precios Para la Próxima Cosecha Fina

Chile ha Refirmado su Posición Sobre la Antártida

SANTIAGO DE CHILE, 25 (AFP). — El doctor Arturo Olavarría, ministro de Relaciones Exteriores, hizo entrega al señor Charles Norman Stirling, embajador de Gran Bretaña, de una larga nota refirmando y precisando el punto de vista de Chile acerca de la Antártida. En dicho documento, el gobierno chileno subraya la necesidad de crear un clima de confianza indispensable a la realización de conversaciones útiles y para dar lugar a ese clima, sugiere que sea dada satisfacción a la reivindicación chilena para el restablecimiento del statu-quo anterior en la isla Decepción, donde una barraca chilena ha sido destruída por los británicos. En consecuencia, el gobierno de Chile insiste para que el gobierno de Gran Bretaña responda a su nota del 20 de febrero último, y para que vuelva a poner las cosas como estaban en la isla Decepcion antes del 15 de abril, límite de la temporada que permite las actividades en la Antártida.

Mayer Entrevistará Hoy a Eisenhower

MOMENTOS DESPUES CONFERENCIARA CON DULLES

NUEVA YORK, 25 (AFP). — El presidente del Consejo francés, señor René Mayer, que llegó a ésta a las 17, siguió en avión para Wáshington a las 19.58, hora de Greenwich, a bordo del "Columbine", avión personal del presidente Eisenhower. Lo acompañaron en el viaje sus tres ministros y varias personalidades francesas y americanas y el aparato tuvo que hacer una espera de 23 minutos en el extreno de la pista de despegue, pues la lluvia disminuyó la visibilidad y había aviones en las inmediaciones esperando turno para aterrizar.

Las entrevistas francoamericanas comenzarán mañana en la Casa Blanca, donde se reunirán el señor Mayer y sus ministros con el presidente Eisenhower. Estas entrevistas durarán tres días, pero luego habrá conversaciones técnicas mientras dure el viaje de los señores Mayer, Bidault y Bourgés, al Canadá.

El orden del día de la conferencia comprende: un examen de la política occidental y de la situación creada por las declaraciones recientes del señor Malenkov, a las que ha respondido el presidente de Estados Unidos.

El estado actual del rearme y de los programas establecidos en Lisboa para cada uno de los miembros de la Comunidad del Atlántico

Problemas militares y financieros causados por la guerra de Indochina

Cuestiones de Africa del Norte, Túnez y Marruecos.

Seguridad en el Mediterráneo oriental.

Comunidad europea de la Defensa. Ratificación del Tratado de París, protocolos anexos, cooperación británica y solución del "status" del Sarre

Los problemas económicos y financieros serán tratados en función de los problemas políticos.

En medios locales considérase que estas entrevistas se cuentan entre las más importantes de cuantas se han celebrado ya, de acuerdo con el régimen de consultas entre la administración americana y los aliados europeos.

Destácase el hecho de que pese a que las conferencias no conducirán a ninguna decisión definitiva, el gobierno americano desea recibir el máximo de informes a fin de precisar la actitud que adoptará ante el Congreso.

Declaraciones a la Prensa

NUEVA YORK, 25 (AFP). — "Confiamos en que las conversaciones que vamos a celebrar con nuestros amigos norteamericanos tendrán buenos resultados en lo que se refiere al refuerzo de Europa, la comunidad atlántica y la seguridad del mundo libre".

Así declaró a la prensa norteamericana el señor René Mayer, primer ministro francés en el transcurso de la breve escala que los ministros que visitan a los Estados Unidos hicieron en Nueva York, antes de proseguir viaje a bordo del avión personal del presidente Eisenhower, a Wáshington.

Llegaron a Wáshington

WASHINGTON, 25 (AFP). — El señor René Mayer, presidente del Consejo Francés, y los ministros que lo acompañan, llegaron a las 21.25, hora de Greenwich, a Wáshington.

EL JEFE del Estado dirige la palabra a la delegación de la Unión Personal de Panaderías y Afines, que le visitó ayer en su despacho de la Casa de Gobierno. Acompaña al general Perón el secretario general de la C. G. T., señor Eduardo Vuletich

Dudan en EE. UU. de la Actitud Pacifista Rusa

WASHINGTON, 25 (AFP). — Los consejeros de Foster Dulles, secretario de Estado norteamericano, interpretaron las últimas actitudes conciliatorias del Kremlin como una tentativa de separar a Estados Unidos de Gran Bretaña y Francia.

El discurso, en el curso del cual el Sr. Gromyko acusó a Estados Unidos de preparar una tercera guerra mundial, desalentó a los consejeros de Foster Dulles, quienes estiman que las anteriores declaraciones de Malenkov permitían alentar una actitud más conciliadora, tanto más que se había comprobado una atenuación de la violencia de los ataques antiamericanos de la radio soviética.

Los consejeros del secretario de Estado comprueban que los dos gestos concretos soviéticos de la semana pasada se dirigieron a Gran Bretaña. Se trata de la promesa de intervención ante Corea del Norte en favor de los civiles británicos internados y de la respuesta del general Tchuikov, respecto al avión británico derribado.

MALENKOV

Wáshington Seguirá Prestando Ayuda a los Refugiados

NUEVA YORK, 25 (INS) — Sesionó hoy la comisión política de las Naciones Unidas. En esta oportunidad el delegado norteamericano Cabot Lodge, rebatió los argumentos de la delegación rusa e hizo la defensa de la ley de seguridad de 1951. Al defender la ayuda que se presta a los refugiados que vienen de la órbita del Kremlin, bajo la ley de seguridad mutua consignó: "el mundo libre difícilmente podría hacer demasiado por esa gente". Finalmente agregó que Estados Unidos dejarán de ayudar a los refugiados únicamente cuando éstos cesen de llegar prófugos de la opresión de que son objeto, detrás de la cortina de hierro.

Intensificaron su Ofensiva las Fuerzas Rojas en Corea

Hubo Fuertes Bajas Colombianas

BOGOTA, 25 (AFP). — "El ministro de Guerra colombiano recibió la dolorosa noticia de que numeroso personal del batallón de Colombia perdió la vida en una acción librada ayer en Corea", reveló un boletín de la radiodifusora colombiana, agregando que "los pensamientos de todos los colombianos dirígensen hoy entristecidos hacia el batallón de Colombia que libró la más sangrienta batalla de su permanencia en Corea.

El boletín radial, emitido a las 15.45, hora local, comunicó la noticia de la siguiente "El comando de la fuerza aérea colombiana informa que durante el acto que se celebraba en la base de Madrid, y durante el cual iban a ser impuestas condecoraciones a varios aviadores, el señor ministro de Guerra recibió la dolorosa noticia de que numeroso personal del batallón de Colombia perdió la vida en una acción librada ayer en Corea. En vista de esta luctuosa noticia y como acto de solidaridad con el batallón colombiano y con el ejército, la fuerza aérea suspendió inmediatamente todos los actos de celebracion del día de la aviación".

Relevan el Batallón

FRENTE DE COREA, 25 (AFP) — Ha sido relevado el batallón combatiente de Colombia que defendía posiciones avanzadas en el sector oeste del frente, cerca del Monte Calvo. Esa unidad colombiana fué la primera en resistir los feroces embates de la infantería china, lanzada en tres oportunidades al asalto de las avanzadas aliadas, luego de una intensa preparación de artillería. Durante 48 horas ha combatido sin tregua la unidad relevada, manteniendo sus posiciones, las que han sido ahora ocupadas por elementos pertenecientes a la séptima división norteamericana. Una idea del fuego de los comunistas contra las posiciones aliadas la da la cifra siguiente de disparos:

Solamente en la jornada de ayer el enemigo disparó 28.177 obuses, de los cuales 21.000 cayeron en el sector defendido por la séptima división.

Ese número es cuatro veces superior al de los obuses disparados la víspera.

Clarín

Un toque de atención para la solución Argentina de los problemas Argentinos

BUENOS AIRES · REPUBLICA ARGENTINA

40 Centavos

Año VIII ★ Diario de la Mañana ★ Nº 2.684

Buenos Aires, Jueves 26 de Marzo de 1953

EL GOBIERNO EGIPCIO PIDIO QUE ITALIA EXPULSE AL EX REY FARUK

EL CAIRO, 25 (AFP). — Oficialmente se anunció que el gobierno egipcio ha solicitado al de Italia la expulsión del ex rey Faruk o, en su defecto, que se le prohibe realizar actividades políticas. Se reveló en igual fuente que el gobierno de Italia contestó a Egipto manifestando que comprende perfectamente las razones de ese pedido contra Faruk, pero que, según la opinión de dicho gobierno, las actividades del ex monarca sólo podrían afectarlo a sí mismo.

Entretanto, la decisión del Comité Constituyente de los Cinco en favor de la abolición de la monarquía y de la transformación de Egipto en una República —pronunciada anoche— será sometida a un referéndum popular.

HABLO TAMBIEN DE LA REFORMA SOCIAL AGRARIA

EL presidente de la República dirigió anoche, a las 20.30, por Radio del Estado y la Red Argentina de Radiodifusión, su anunciado mensaje a los agricultores del país, en el cual indicó las orientaciones a que se ajustará la política de su gobierno en materia agraria. Al término de su discurso, el general Juan Perón dió a conocer los precios que regirán para la cosecha fina de 1953-54 y que, en términos generales, se mantendrán dentro de los límites que se fijaron para los de la campaña 1952-53. Dichos precios serán, para el trigo, $ 50; lino, $ 65; avena, pesos 35; cebada, $ 42, y centeno, $ 43.

Las Palabras del Presidente

Dijo en su mensaje el general Perón.

"Desde hace cuatro años vengo anunciando a nuestros agricultores los precios que el gobierno asegura para sus cosechas, con suficiente tiempo como para que puedan hacer sus planes de trabajo y organizar sus tareas con la tranquilidad necesaria y sin las incertidumbres de otros tiempos cuando sembrar la tierra, una de las más nobles tareas del hombre, podía ser comparada con un simple juego de azar... porque no sólo eran los factores climáticos los que preocupaban a los agricultores sino la avaricia de un sistema económico de explotación que muchas veces los obligaba a dejar sobre las chacras más quintales de cereal que todos los que acaso se perdían por sequías y granizos.

"Los tiempos han cambiado. Y felizmente no soy yo quien necesita ya recordarlo. Lo dicen los mismos agricultores y en cualquier parte del país. Solían decir los políticos de antes que los agricultores estaban en contra o en favor del gobierno según lloviese bien o no lloviese. Y esta idea llena de malevolencia, que presentaba a los hombres de campo como irrazonables, fué otra de las tantas injusticias de la oligarquía capitalista que nos dominó y de sus aliados políticos de todos los tiempos.

"Lo que sucedía era una cosa muy simple, que los agricultores —que en aquellos tiempos constituían prácticamente el único sector argentino que podía trabajar— se sentían y se sabían positivamente abandonados por el gobierno... pero lo sentían y lo sabían más efectivamente cuando el clima no les era propicio.

"Sabían que si una cosecha fracasaba por razones climáticas... el único recurso era para ellos el acopiador del pueblo que les prestaba el dinero necesario para sembrar de nuevo .. Y éste se lo prestaba con toda tranquilidad, 1º) porque a él, el monopolio cerealista o el Banco se lo prestaba porque era rico, y no a los agricultores que no tenían otra riqueza que la de su trabajo; 2º) porque además del interés bancario les cobraba siempre algún adicional... y como si fuese poco, lo "cargaba" los precios del "fiado" en las viejas libretas del almacén de ramos generales que, indefectiblemente, poseía hasta el más incapaz de los acopiadores; 3º) porque si la cosecha salía buena, el hombre de campo no tenía más remedio que vendería al acopiador que en ese momento le sacaba la cuenta de las "generosidades" que había tenido, y de esta manera se las venía a cobrar con elevados intereses.

Acción Solidaria

"Ahora el agricultor sabe que el tiempo, cuando es desfavorable, no significa su desastre definitivo. Sabe ahora que su trabajo honrado es defendido por el gobierno como cualquier otro trabajo y que aun más: es defendido de las mismas inclemencias del clima, porque frente a sus inevitables consecuencias, el Estado no permanece insensible y acude en ayuda generosa y desinteresada de los agricultores.

"La lucha contra las plagas, que antes era siempre un arma política del gobierno para nombrar "langosteros" y de la oposición para criticar al gobierno, es desde nuestros tiempos, una seria y constante preocupación técnica del gobierno.

La Ultima Cosecha

"La cosecha 1952-53 en condiciones climáticas favorables y con una

(Continúa en la página DOS)

Comunistas Franceses se Refugian en Austria

LA JUSTICIA LOS ACUSO DE TRAICION CONTRA LA SEGURIDAD DE FRANCIA

VIENA, 25 (INS). — Los miembros del partido Comunista austríaco declararon hoy que Marcel Duffriche, dirigente comunista francés, que buscan las autoridades de París, se ha refugiado en el sector soviético de Viena. El gobierno francés ha dado una orden de detención contra Duffriche y Benoit Franchon, funcionarios de la Confederación General del Trabajo, que fiscalizan los comunistas, y a quienes se acusa de traición por atentar contra la seguridad de Francia. Duffriche estuvo en la Conferencia Internacional de Defensa de los Derechos de la Juventud, organizada por los comunistas y que se celebra en el sector internacional de Viena, actualmente bajo el control de los Estados Unidos.

Al enterarse de la orden de detención huyó al sector soviético.

Los comunistas locales afirman que la policía de Viena trató de detener a Duffriche como resultado de un pedido de extradición de Francia. Informantes vieneses dicen que Franchon no ha llegado aún a esta ciudad, pero que sería natural que tratase de aislarse en el sector soviético.

Acepta Londres la Conferencia Sobre Seguridad Aérea

BERLIN, 25 (AFP). — En el mensaje que dirigió al general V. I. Chuikov, presidente de la Comisión de Control Soviético en Alemania, el alto comisionado inglés, sir Ivone Kirkpatrick, dice, al aceptar en principio una conferencia sobre seguridad aérea: "He recibido vuestra nota del 18 de marzo. Pese a no poder aceptar vuestra declaración sobre los vuelos de ciertos aviones británicos, estoy de acuerdo, en principio, con vuestra propuesta tendiente a una conferencia en Berlín para discutir cuestiones de seguridad aérea. Espero vuestras propuestas sobre fecha y lugar de la misma".

Ha Sido Ratificado en Italia el Acuerdo con la Argentina

ROMA, 25 (AFP). — La Cámara italiana aprobó el proyecto de ley que ratifica el protocolo adicional al acuerdo comercial y financiero ítaloargentino del 13 de octubre de 1947.

El General Ibáñez Refirmó la Necesidad de una Vigorosa Política de Unidad Económica Entre la Argentina y Chile

SANTIAGO DE CHILE, 25 (AFP). — El presidente Ibáñez refirmó la necesidad de una vigorosa política de unidad económica chileoargentina al hablar en el acto organizado por oficiales del Regimiento Buin en honor del comandante Iván Berger, nuevo agregado militar en Buenos Aires. El general Ibáñez denunció que el profesionalismo político y la burocracia intentan trabar este plan de unidad económica cuya realización constituirá un progreso importante. Agregó que la independencia del país es sagrada. En cuanto al grado de adelanto de los trabajos preparatorios para el tratado con Argentina, trascendió que la comisión encargada de estudiar la cuestión remitió un informe preliminar, que no ha sido dado a publicidad. Dicha comisión preconizaría un acuerdo provisional para la formación de "zonas libres", mediante las cuales serían eliminados los derechos aduaneros y otras restricciones. Aconsejaría, además, un régimen de importación para ciertos productos argentinos, con modalidades diferentes para el Norte, Centro y Sur, y diversas precauciones contra el contrabando que pudiera producirse

CONTENTOS

Ahora que se iba a casar, necesitaba instalarse en la zona del Oeste, porque así se lo exigían sus negocios. Pero no encontraba una vivienda a su gusto. Entonces, publicó este Aviso Clasificado en CLARIN:

Compro chalet zona Oeste, todas comod. T. E. ...-7056.

Y un lector de CLARIN, dueño de un chalet en esa zona, deseaba precisamente trasladarse a la capital. Ofreció su chalet, se lo pagaron bien, y con el dinero compró, por su parte, un departamento horizontal en un barrio céntrico. Ambos han quedado contentos, gracias al oportuno Clasificado de CLARIN (CORRIENTES 555. De 8.30 a 18.30 horas. Informes: T. E. 32-9411 al 9417).

El Martes 31 se Realizarán los Funerales de la Reina Mary

(INFORMACION ULTIMA PAGINA)

Inaugura Hoy el Gral. Perón un Ciclo Sobre el Plan Quinquenal

(INFORMACION PAGINA CINCO)

Dióronse a Conocer los Alcances del Convenio Argentinobrasileño

(INFORMACION PAGINA TRES)

La Vieja Ruta de Invasión Hacia Seúl Pasó a Manos Comunistas

Norteamericanos y Colombianos han Abandonado el Monte Calvo

SEUL, 26 (INS). — Las agotadas tropas norteamericanas que defendían el Monte Calvo, en el frente occidental de Corea, se batieron en retirada, dejando a los comunistas en completo dominio de la estratégica colina, que domina la tradicional ruta de invasión a Seúl. La artillería y los cazas de bombardeo de las Naciones Unidas están lanzando centenares de toneladas de bombas sobre el Monte Calvo, capturado por los comunistas después de 48 horas de sangrientos combates. La artillería roja responde al fuego aliado. Las tropas norteamericanas y colombianas, agotadas y cubiertas de lodo, finalmente tuvieron que abandonar el pico que domina la carretera a Seúl, a primera hora del jueves. En otros sectores del frente, las tropas aliadas rechazaron diez ataques exploratorios

El comandante del batallón colombiano, que resistió valientemente a las fuerzas chinas superiores en la colina, teniente coronel Alberto Ruiz Novoa, declaró que la falta de reservas costó a los aliados la pérdida de la estratégica altura y sostuvo que existe una escasez general de hombres en Corea.

Novoa dijo que la situación es grave y agregó: "Será más grave aún si las Naciones Unidas no encuran la emergencia que afrontan. Nunca tuvimos reservas suficientes para resistir en el Monte Calvo. Si las hubiéramos tenido podríamos haber retenido la colina".

Sigue la Ofensiva Comunista

SEUL, 26 (INS) — Las tropas comunistas chinas emprendieron esta noche un nuevo e intenso ataque en el frente occidental de Corea y rebasaron las trincheras de una de las cuatro avanzadas aliadas asediadas en el sector de la colina Bunker. Al cambiar su presión de la zona del Monte Calvo, que capturaron, los chinos desataron su nueva ofensiva cerca de la colina Bunker, a las 19.15 de la tarde del jueves. A las 22.30 los despachos del frente dicen que se libra un violento combate y que las fuerzas rojas continúan concentrándose contra las defensas de las Naciones Unidas que protegen un tramo de la ruta de invasión de Seúl.

El ataque comunista comenzó con acometividad simultánea contra cuatro avanzadas que protegen a la colina Bunker, que había sido capturada por las tropas norteamericanas en una gran batalla el pasado verano. En ese momento los cazas de bombardeo y la artillería aliada atacaban a los chinos que ocupan el Monte Calvo para impedir que los rojos se atrincheraran en aquella altura vital. Centenares de toneladas de proyectiles y bombas saturaron la colina ensangrentada después que las tropas norteamericanas y colombianas, entodadas y agotadas, abandonaron sus últimas posiciones en la ladera sudeste del desolado pico a primera hora del jueves

El mayor general Arthur Trudeau, comandante de la séptima división, cuyas tropas se batieron en la furiosa batalla por la estratégica elevación hasta que se vieron forzadas a retirarse declaró que los chinos atrincherados están soportando pérdidas bajas en el Monte Calvo. "Estamos lanzando una lluvia de metralla contra ellos —dijo— desde el aire. No queremos dejar que los chinos refuercen sus posiciones"

Trudeau, que prometió que sus soldados recuperarán el Monte Calvo, declaró que hará falta "un tiempo razonable" para lograr ese objetivo.

Intensa Acción Aérea

SEUL, viernes 27 (INS) — Los cazas de bombardeo de la fuerza aérea y de la infantería de marina saturaron el Monte Calvo con 200.000 libras de bombas de media tonelada y con lluvias de cohetes y fuego de ametralladoras, en 92 vuelos desde el amanecer hasta la noche.

EN EL MAPA, y señalado por la flecha, aparece el sector que acaba de ser copado por las tropas rojas, tras violenta lucha

Clarín

BUENOS AIRES — REPUBLICA ARGENTINA

40 Centavos

Un toque de atención para la solución Argentina de los problemas Argentinos

Año VIII ★ Diario de la Mañana ★ Nº 2 685

Buenos Aires, Viernes 27 de Marzo de 1953

Rusia Aumentará sus Envíos a China

MOSCU, 26 (AFP.). — Se anunció hoy que ha sido firmado un acuerdo comercial entre la Unión Soviética y China comunista por el cual la URSS aumentará la entrega a China de maquinarias de fabricación rusa. El acuerdo ha sido firmado respectivamente por Mikoyan, por parte de la URSS, y Tsi-Huan, ministro de Comercio chino, en presencia del ministro de Relaciones Exteriores chino, señor Chu en-Lai, del señor Jacob Malik y Kuzmetzov.

Agravóse la Crisis Angloegipcia

EL CAIRO, 26 (AFP.).— Una nueva crisis se produjo entre El Cairo y Londres a raíz de la declaración del subsecretario del Foreign Office, Selwin Lloyd, en Khartum. Dijo Lloyd que nada se opone a que el Sudán, cuando sea totalmente independiente, al término del actual período de transición, pueda ingresar en el Commonwealth, como lo han hecho, por ejemplo, la India y Pakistán. Esta declaración fué recibida con vivo disgusto en El Cairo, hasta el punto de que el general Naguib convocó a sus colaboradores a una conferencia para considerar detenidamente el punto. La reunión se realizó con la participación de los miembros del gabinete y los oficiales del Estado Mayor. Previamente, Naguib había cambiado opiniones en Minieh, en el Alto Egipto, con miembros de su comitiva oficial. Esta nueva crisis sobre la cuestión sudanesa se abre entre Egipto y Gran Bretaña 48 horas después de la declaración oficial del ministro de Orientación Nacional de Egipto, Fuad Salal, anunciando que los gobiernos de Londres y El Cairo esperan una favorable solución de aquel problema.

Trasladan el Domingo los Restos de la Reina Mary a Westminster

SE ULTIMAN EN LONDRES LOS PREPARATIVOS DE LOS FUNERALES

LONDRES, 26 (INS). — El palacio de Buckingham anunció que la procesión que escoltará los restos de la reina Mary saldrá de la capilla de Marlborough Mansion el domingo a las 14.30, hora de Greenwich, dirigiéndose hacia la abadía de Westminster, donde quedará depositado el féretro en capilla ardiente hasta el lunes por la noche. Los servicios religiosos en memoria de la extinta se llevarán a cabo el martes a las once de la mañana en la capilla de San Jorge, en el castillo de Windsor.

Ultiman los Preparativos

Numerosos obreros se hallan trabajando activamente en Westminster Hall, en el palacio de Westminster, en la construcción del catafalco sobre el cual habrá de descansar el féretro con los restos de la reina Mary, el que estará colocado en el mismo lugar en el que hace trece meses fué expuesto el de su hijo, el extinto rey Jorge VI

Mientras tanto, Westminster Hall está cerrado al público.

Condolencias Argentinas

El presidente de la Nación, general Perón, envió a Isabel II el siguiente mensaje de condolencia: "En nombre del pueblo y gobierno argentinos y en el mío propio, hago llegar a Vuestra Majestad, unidos al gran pesar que aflige a la gran nación amiga, los más profundos sentimientos de dolor por el fallecimiento de Su Majestad la reina María".

Por su parte, el canciller, doctor Remorino, cursó el siguiente cablegrama a su colega de Gran Bretaña: "Ruego a Vuestra Excelencia aceptar mis más sinceras condolencias por el fallecimiento de Su Majestad la reina María".

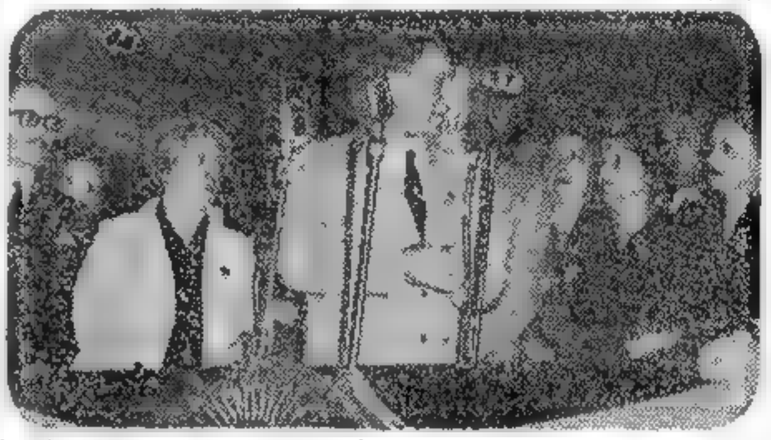

EL JEFE del Estado, general Juan Perón, habla durante el acto que se realizó ayer en la estación central del F. C. Nacional General Bartolomé Mitre, en oportunidad de descubrirse un busto del señor Miguel Miranda. Acompañan al primer mandatario ministros del P. E. y familiares del extinto

Londres Estudiará Toda Propuesta Rusa de Paz

Declaraciones de Churchill

LONDRES, 26 (AFP). — "El gobierno de Su Majestad acogerá naturalmente con placer toda indicación procedente del gobierno soviético que indique que está dispuesto a reducir la tensión internacional" declaró el primer ministro de Gran Bretaña, Winston Churchill, ante la Cámara de los Comunes

Esta declaración de Churchill fué hecha en respuesta a varios diputados laboristas que lo urgían de nuevo para que negocie un encuentro de los cuatro grandes, con participación de Malenkov

"Por lo demás —agregó Churchill — no tengo nada que añadir a mis recientes declaraciones sobre el particular".

Aludiendo a la decisión del gobierno británico de aceptar la propuesta de una conferencia para poner fin a los incidentes en los corredores aéreos de Berlín, Churchill declaró: "El gabinete debió consultar a los otros países interesados, lo que provocó cierta pérdida de tiempo, pero repito que acogemos favorablemente la propuesta soviética para la realización de tal conferencia"

El diputado laborista Arthur Lewis reclamó de nuevo una iniciativa británica para obtener la realización de una conferencia de 3 ó 4 con Malenkov.

Churchill respondió entonces: "Supongamos por un instante que adoptemos esa iniciativa y que la respuesta sea negativa, ¿La tensión internacional no se agravaría?

Foster Dulles Prometió Amplia Ayuda a Francia

RENE MAYER

COMENZO AYER LA CONFERENCIA

WASHINGTON, 26 (AFP). — A las 17.55 terminaron en el yate "Williamsburg" las primeras conferencias franconorteamericanas. Esta recepción del presidente Eisenhower reemplaza a la que se había planeado primeramente realizar en la Casa Blanca.

Sólo los cuatro ministros franceses, sus adjuntos, el embajador francés, señor Henri Bonnet, y unas pocas personas más asistieron a la reunión, en la que la conversación giró en torno a temas generales. Recién a las 15, después del almuerzo, los estadistas iniciaron sus entrevistas oficiales en el departamento de Estado.

Los estadistas deben iniciar sus conferencias con la consideración de los problemas de Asia, la prosecución de las operaciones en Corea, la situación en Indochina y la actitud a adoptarse con respecto a China.

Muéstranse Optimistas

WASHINGTON, 26 (AFP). — La primera conferencia plenaria entre los dirigentes de Francia y Estados Unidos se prolongó durante tres horas. Al finalizar la reunión, Mayer y Dulles se manifestaron muy satisfechos de los resultados obtenidos.

Jean Letourneau, ministro de Ultramar, declaró que había sido examinado el conjunto de los problemas relacionados con Indochina y la situación de Francia desde el punto de vista atlántico, asiático y europeo.

En la sesión de la tarde, los embajadores del Vietnam y del Cambodge apoyaron cálidamente la posición francesa sobre Indochina y la Comunidad Europea de Defensa, y finalmente Jean Letourneau esbozó un panorama de los esfuerzos desplegados por Francia en Indochina para contener la expansión comunista, aludiendo a la decisión tomada en Dalat de constituir cincuenta batallones vietnameses

Finalmente, Foster Dulles prometió a los ministros franceses una ayuda máxima por parte de su país

Hoy se considerará la cuestión de la Rusia Soviética, la situación del Mediterráneo, de los Balcanes y, finalmente, la del Ejército Europeo, Alemania y la OTAN.

El Tratado con Argentina Soluciona Déficit Muy Importante en Chile

SANTIAGO DE CHILE, 26 (AFP). — El canciller Arturo Olavarría respondiendo en el Senado a las observaciones formuladas al tratado chileno-argentino, por el senador tradicionalista Fernando Aldunate, expresó que el presidente Perón, durante su visita a Chile, reconoció la desigualdad económica existente entre Chile y la Argentina, manifestándose llano al aceptar las estipulaciones que pondrán a cubierto cualquier desmedro a la economía chilena. Por otra parte, el comisario general de Subsistencias y Precios, César Barros, declaró que el tratado pondrá término en Chile al déficit en el abastecimiento de carne y trigo.

Asimismo, en un estudio sobre el intercambio entre Chile y la Argentina, se señala que en un futuro próximo, Chile podrá exportar hacia ese país mercaderías por ciento sesenta millones de dólares. Entre los años 1945-51, sobre ochenta y ocho millones de pesos de exportación chilenos, sesenta y cinco corresponden a productos mineros y dieciséis a forestales.

El Delegado Ruso Andrei Vishinsky Llegó a N. York

NUEVA YORK, 26 (AFP). — El señor Andrei Vishinsky, delegado de la Unión Soviética ante la UN, llegó a Nueva York en el vapor "Queen Mary", negándose a formular declaración alguna.

Periodistas de EE. UU. Harán un Viaje a la Capital Rusa

LONDRES, 26 (INS). — Un propietario de periódicos de Estados Unidos, el señor James L. Wick, anunció en la noche de hoy en esta capital que el "premier" soviético Georgi Malenkov ha descorrido la cortina de hierro para permitir que diez propietarios y directores de periódicos visiten la Unión Soviética, partiendo el grupo el próximo lunes hacia Moscú por vía aérea. El señor Wick encabeza una delegación de 34 propietarios y directores de periódicos y de estaciones de radio norteamericanos que se encuentran en jira por Europa.

La súbita decisión rusa se produce a raíz de las "últimas ofertas de paz" hechas a Wáshington por Malenkov, y poco después de otros hechos interesantes, tales como la conferencia sugerida por los rusos a Gran Bretaña para tratar de evitar la repetición de los "lamentables" incidentes aéreos recientemente acaecidos sobre Alemania occidental.

Eisenhower Confirma el Rumbo Impreso a su Política

NUEVA YORK, 26 (De nuestra agencia). — Aun antes de iniciar su mandato el presidente Eisenhower, se descontaba que sus relaciones con los grupos legislativos de su propio partido podrían determinar diferencias cuya gravedad dependiese de las circunstancias. Eisenhower, abanderado del sector liberal del partido Republicano, estuvo expuesto el mismo día de su elección a un inevitable choque con la mayoría reaccionaria de ese partido, que predomina en el Congreso. En el Senado, la representación más aguda de ese extremismo está a cargo de los senadores McCarthy y McCarran, de los cuales, principalmente el primero, ha desatado en el país una controversia que quizá sea una de las más críticas en la historia política de los últimos cincuenta años. Esas dos orientaciones —la liberal y la reaccionaria— chocan en este momento, determinando uno de los primeros roces previstos. La designación del señor Charles Bohlen para el cargo de embajador en la Unión Soviética representa la posición del presidente Eisenhower en conflicto con la posición de los dos senadores citados. Estos se han opuesto prácticamente a esa designación, apoyándose en elementos insubstanciales para tratar de destruir la reputación del señor Bohlen, que pareciera ser sospechosa para ellos, precisamente porque se trata de una persona experta en asuntos soviéticos. Al margen del detalle del conflicto, este capítulo interno de la política norteamericana tiene el valor de una prueba de suficiencia para lo que podrá calificarse como fuerza moral en las convicciones del presidente norteamericano. Al mismo tiempo el caso vale por un índice sugestivo para el futuro, tanto por el hecho de que el propio senador Taft comparta la posición presidencial, como por lo que el desenlace del episodio represente como confirmación de rumbo. Si el eje McCarthy-McCarran resultara victorioso, no será prematuro predecir que Estados Unidos sufrirá un violento cambio en su tradicional política democrática. Precisamente por eso la actitud del presidente Eisenhower, desafiando inclusive un conflicto interno en su partido, es considerada como un estimulante indicio de que el "maccarthysmo" registrado en los últimos tiempos no es más que un brote accidental en la vida del país.

HORACIO ESTOL

(Corresponsal de CLARIN en EE. UU.)

ERAN MUCHOS

Eran seis de familia. Así que el lavarropas constituía una necesidad apremiante. Desgraciadamente, a don Eduardo no le alcanzaban los recursos para comprarlo. Un día, leyó este Aviso Clasificado en CLARIN:

Cbio. máq. de escribir por lavarropas, T. E. ...-7645.

A don Eduardo le había quedado una máquina de escribir en buen estado de los tiempos en que liquidara su oficina. Se la ofreció al anunciante y la permuta se hizo. Ambos han logrado lo que deseaban gracias al Clasificado de CLARIN (CORRIENTES 655. De 8.30 a 18.30 horas. Informes: T. E. 32-9411 al 9417).

Inauguró el Gral. Perón un Ciclo de Difusión del Segundo Plan Quinquenal

Retoman la Ofensiva las Tropas de las Naciones Unidas en Corea

Desalojan a los Comunistas de Dos Colinas y Sitian la Tercera

FRENTE DE COREA, 27 (AFP). — Pasaron a la ofensiva las tropas de las Naciones Unidas que resisten desde el lunes los repetidos asaltos de las fuerzas comunistas chinas en el sector occidental del frente de Corea. Los bombardeos continúan atacando sin tregua el Monte Calvo y los sectores cercanos. La colina Vegas, donde estaban atrincherados los fusileros de marina norteamericanos, cayó en manos del enemigo, pero fué recuperada poco después y las tropas de las Naciones Unidas están ahora en pleno contraataque. Los chinos han tendido una violenta cortina de artillería y morteros para frenar el avance de los fusileros norteamericanos.

Por otra parte, los soldados de la UN, que perdieron la posición vecina Carson, lograron recuperarla, siendo actualmente escena de combates esporádicos. Al parecer, los chinos ocupan la tercera colina, Reno. Un comunicado de la quinta fuerza aérea anuncia que oleadas continuas de caxas-bombarderos aliados arrojaron, de día y de noche, más de 175 toneladas de explosivos de gran potencia y 15 toneladas de nafta gelatinada en los sectores del Monte Calvo y de Bunker Hill.

Los cazas-bombarderos efectuaron hoy 120 salidas, arrojándose en dos días 250 toneladas de bombas.

Opina un Coronel Colombiano

Los periodistas pidieron al mayor general Arthur G. Trudeau, que comentase una declaración formulada por el coronel colombiano Ruiz Novoa, después que las fuerzas colombianonorteamericanas habían perdido el Monte Calvo ante el empuje obstinado de fuerzas enemigas numéricamente superiores.

El comandante colombiano declaró que existe una seria escasez de personal en el ejército de las Naciones Unidas, en Corea, y que nunca "hubo reservas suficientes para retener la colina. Si se las hubiera tenido, la habríamos conservado".

El mayor general Trudeau dijo, que los problemas de un comandante de batallón al igual que sus conclusiones no pueden reflejar el cuadro verdadero y completo que afronta toda una división que se halla atacada.

Declaración de Clark

El general Mark Clark, jefe de las fuerzas de las Naciones Unidas, que ha regresado de su jira por el sudeste de Asia, declaró que la pérdida del Monte Calvo no significa un golpe severo para los aliados. En cuanto a la estrategia en general, el general Clark no cree que los actuales ataques comunistas formen parte de la anunciada ofensiva de primavera.

Molotov Recibió en el Kremlin al Embajador Bravo

MOSCU, 27, (AFP). — El señor Molotov recibió hoy al señor Leopoldo Bravo, embajador de Argentina en Moscú, y la entrevista de ambos duró 23 minutos.

EL PRESIDENTE de la República, Gral. Perón, durante el discurso que sobre la ejecución del 2º Plan Quinquenal pronunció ayer, en el Colón. El acto fué organizado por la Junta Metropolitana del Partido Peronista, que comenzó así su campaña de difusión de dicho plan

AMNISTIA EN RUSIA

PARIS, 28 (AFP.) — La Radio de Moscú anunció que el gobierno soviético decretó una amnistía para determinada clase de condenados soviéticos.

Habló en un Acto en el Teatro Colón

EN el teatro Colón se llevó a cabo ayer por la tarde el acto de iniciación de la campaña de difusión del Segundo Plan Quinquenal, organizada por la Junta Metropolitana del partido Peronista. La ceremonia fué presidida por el jefe del Estado, general Juan Perón, quien en la oportunidad dirigió la palabra a los dirigentes que divulgarán luego el nuevo programa de gobierno entre la masa partidaria.

Gran Concurrencia

La sala se hallaba totalmente ocupada por el público mucho antes de iniciarse la conferencia del primer mandatario, y gran parte de la concurrencia debió escuchar las palabras del general Perón desde los veredones del teatro y desde la plaza Lavalle.

El presidente de la República llegó a las 18.50, acompañado por el presidente de la Cámara de Diputados e interventor en la Junta Metropolitana del partido Peronista, doctor Héctor J. Cámpora, el jefe de la Casa Militar, coronel Jorge Ballotfet; su secretario privado, señor Juan Duarte y el edecán de servicio. En el hall principal fué recibido por el presidente del Consejo Superior, contraalmirante Alberto Teisaire, ministros del Poder Ejecutivo, legisladores y otros altos funcionarios, en cuya compañía se dirigió al escenario donde tomó ubicación en el sitial de honor haciéndolo a su izquierda el doctor Cámpora y al señor Duarte y a su derecha el contraalmirante Teisaire.

Al cesar los aplausos y vítores con que fué saludado el general Perón, se ejecutó el Himno Nacional y luego la marcha "Los Muchachos Peronistas". A continuación, la concurrencia entonó la marcha del Plan Quinquenal, cuya letra y música compuso Rodolfo Sciammarella, especialmente para ese acto.

Cumplida esta parte de la ceremonia, se guardó un minuto de silencio en homenaje a la memoria de la señora Eva Perón, después de lo cual, diez dirigentes de la Junta Metropolitana se trasladaron hasta la sede de la C.G.T. para depositar una ofrenda floral ante el altar cívico erigido a la esposa del primer mandatario.

Habla el General Perón

Finalmente el jefe del Estado pronunció un discurso en el cual hizo un amplio análisis de la función específica del partido Peronista durante la realización del Plan Quinquenal, así como de la acción que puede desarrollar en beneficio del cumplimiento del nuevo programa para el próximo quinquenio.

Respecto al primer punto, hizo notar el general Perón que el partido constituye un movimiento nuevo en la República, por lo cual a diferencia de los viejos partidos debió enfrentar una doble organización: organizar sus fuerzas para realizar el gobierno y para consolidar el movimiento. Por tal razón —agregó— el partido Peronista ha vivido en plena organización durante el Primer Plan Quinquenal.

De inmediato refiriéose a la consecuencia de las improvisaciones en los movimientos populares, señalando cómo ejemplos a otros partidos, "producto de los contubernios políticos, donde concurrieron —dijo— hombres de ideas y sentimientos diametralmente opuestos" para agregar poco después:

Acción Eficaz

"La primera idea de la organización ha de ser una doctrina común que no admite los contubernios sino que admite a los hombres que piensan de una misma manera, aprecian de un mismo modo y resuelven en forma similar. Solamente con esa unidad de doctrina se puede llegar

(Continúa en la página DOS)

Clarín

Un toque de atención para la solución Argentina de los problemas Argentinos

BUENOS AIRES · REPUBLICA ARGENTINA

40 Centavos

Año VIII ★ Diario de la Mañana ★ Nº 2 686

Buenos Aires, Sábado 28 de Marzo de 1953

La Unión Enviará Amplio Apoyo a Vietnam

WASHINGTON, 27 (AFP). — Concluyeron hoy en el Pentágono, poco después de mediodía, las entrevistas militares franco-norteamericanas sobre Indochina, en las que participaron el señor Jean Letourneau, ministro francés de los Estados Asociados, y Frank Nash, secretario adjunto de la Defensa para las cuestiones de Seguridad Internacional. Las conversaciones se han desarrollado en el mayor de los secretos.

Política Frente a los Rusos

Según uno de los participantes de la conferencia, la entrevista se realizó en una atmósfera excelente y se estudiaron los medios de acelerar la creación de un ejército vietnamés.

Además Francia y Estados Unidos convinieron en considerar con escepticismo cualquier ofensiva de paz, emanada del Kremlin, pero al propio tiempo concordaron en la conveniencia de mantener una actitud de liberalidad hacia toda gestión sincera que persiga la solución de los problemas internacionales. Mayer propuso también la celebración de una conferencia económica y monetaria entre las naciones del mundo libre, con miras a apuntalar la economía europea y a eliminar los problemas planteados por las divergencias entre el dólar y las divisas extranjeras. Hablando ante el Club Nacional de Prensa Norteamericana, Mayer indicó que su país ratificará el tratado de la Comunidad Defensiva Europea, pero sólo una vez que hayan sido satisfechas ciertas condiciones del gobierno de París.

EE. UU. Pidió una Investigación Sobre la Guerra Bacteriológica

NUEVA YORK, 27 (INS). — Estados Unidos desafía a Rusia en las Naciones Unidas para que presente ante una comisión neutral a los prisioneros de guerra quienes, según los comunistas han "confesado" que Estados Unidos apeló a la guerra bacteriológica en Corea. El embajador norteamericano Ernest B. Gross condenó vigorosamente la campaña de "mentiras y supuestas confesiones" a que han recurrido China comunista y el grupo de países soviéticos, para apoyar "la propaganda falsa y maliciosa" de que las fuerzas de Estados Unidos han estado empleando la guerra bacteriológica. Gross ignoró totalmente los rumores de que Vishinsky, quien acaba de llegar a Rusia, tendrá algo nuevo que decir dentro de algunos días, sobre la cooperación entre el Kremlin y Occidente, y dirigiéndose a los sesenta miembros de la Comisión Política dijo: "He descripto la naturaleza y los orígenes del complot soviético sobre la guerra bacteriológica. Se están usando los recursos de un estado policíaco centralizado en el Kremlin, para fabricar y distribuir una mentira total, falsa en todos los sentidos, tanto generales como particulares.

No Eligieron al Sustituto de Trygve Lie

NACIONES UNIDAS (Nueva York), 27 (AFP.) — El Consejo de Seguridad no llegó a ningún acuerdo sobre la designación para el cargo de secretario general, de un sucesor del señor Trygve Lie.

Trasladaron los Restos de la Reina

LONDRES, 27 (AFP). — Los restos mortales de la reina Mary fueron trasladados hoy, desde la residencia de la extinta de Marlborough House, a la Queen's Chapel (Capilla de la Reina), situada en Marlborough Road.

El féretro real estaba cubierto con el estandarte personal de la reina Mary y fué recibido en la puerta de la capilla, por el Deán adjunto de las capillas reales, Pastor Maurice Foxwell. Los restos mortales de la reina Mary quedarán en "Queen's Chapel" hasta el domingo a las 14.30, hora de Greenwich.

El martes al amanecer, el féretro será llevado en automóvil hasta Windsor, donde tendrá lugar la inhumación a las 11 de la mañana en la capilla de San Jorge.

Warren Austin ha Sufrido una Hemorragia Cerebral

BURLINGTON, (Vermont), 27 (AFP) — Warren Austin, ex jefe de la delegación norteamericana ante las Naciones Unidas, sufrió hoy una hemorragia cerebral. Fué hospitalizado en estado grave.

C. Bohlen Será Embajador de los EE. UU. en Rusia

WASHINGTON, 27, (AFP) (Urgente). — El Senado confirmó el nombramiento del señor Charles Bohlen para el cargo de embajador de Estados Unidos en Moscú.

Sangrienta Ofensiva de los Mau Mau

Dieron Muerte a Más de 200 Nativos

GRUPO de nativos de Kenya, organizados en fuerza defensiva por uno de los misioneros católicos destacados en la zona donde desarrollan sus actividades terroristas los Mau Mau. Estos cometieron recientemente una de sus más grandes depredaciones, pese a la resistencia más resuelta que efectiva de la "guardia" creada en las alejadas sedes de aquellas misiones

NAIROBI, Kenya, 27, (INS). — Los terroristas de la secta Mau Mau, que luchan por la expulsión de los blancos del continente africano, desataron anoche una sangrienta ofensiva en las mesetas al norte de Nairobi, que culminó con una matanza de doscientos hombres, mujeres y niños nativos.

Un funcionario del gobierno británico en Kenya, reveló que la policía actuando rápida y efectivamente, capturó a la mayoría de los 300 a 500 fanáticos terroristas que sembraron el terror en una faja de territorio de 11 kilómetros habitada por la tribu de los Kikuyu, incendiando viviendas y descuartizando a dos centenares de personas, entre ellas, niños de corta edad. El cuartel de la policía en Nairobi se halla colmado de sospechosos, distribuidos en apretadas filas, que fueron arrestados en una redada en masa. En los últimos tiempos, los miembros de la secta Mau Mau se han dado a asesinar por igual a blancos que a sus adversarios nativos. El brote de terror coincidió con ataques a dos estaciones de policía. En Naivasha, a 88 kilómetros al norte de Nairobi, una banda de terroristas asesinó a cinco policías nativos y se apoderó de cincuenta rifles, una docena de ametralladoras de mano y miles de cartuchos de municiones.

Vasto Plan de Ayuda Para el Servicio Público de la Unión

WASHINGTON, 27 (Especial para CLARIN) — En centenares de diarios de Estados Unidos aparece un anuncio de gran tamaño en el que una niña, con ojos suplicantes, pide ayuda para las víctimas de algún desastre ayuda que puede prestarse enviando donaciones a la Cruz Roja. Otro anuncio, que aparece en diarios, revistas o en carteles fijados en ómnibus y tranvías, dice "La lucha es también vuestra: Donad sangre". Este anuncio se refiere al deber de todo ciudadano de donar sangre para los combatientes que luchan en Corea. Breves anuncios por radio y televisión recuerdan a millones de norteamericanos que "la hermandad debe ser practicada por todos".

La Semana en EE. UU. por John Kerigan

Estos y muchos otros mensajes, a los que se da amplia publicidad, sirven para llamar la atención de los norteamericanos a sus deberes cívicos; que su libertad comprende deberes, a la par que beneficios; para que cumplan sus deberes religiosos y para que tomen parte en muchas otras actividades concernientes al bienestar público.

¿Quién respalda todo ésto? ¿Cómo es que aparecen estos anuncios? ¿Quién paga esa publicidad en gran escala?

La inspiración, aplicación y coordinación de todo ésto emana de una organización no comercial que se llama el Consejo de Publicidad, la cual pone en movimiento todos estos recursos publicitarios en pro del bienestar común.

El Consejo de Publicidad se formó en 1942, durante la segunda guerra mundial con el objeto de reunir y coordinar todos los medios de información pública y ponerlos al servicio de los programas de ayuda al servicio bélico, tales como, por ejemplo, la venta de bonos del gobierno, donaciones de sangre y recuperación de hierro viejo y otros desperdicios y desechos. El buen éxito obtenido en estas campañas, agregado a la buena voluntad de parte de las empresas publicitarias, la prensa y la radio, todas las cuales contribuyeron con ideas, tiempo y dinero, hicieron que el Consejo se estableciera como una institución permanente, con personal exclusivamente dedicado a esta labor.

Entre las campañas en que actualmente se ocupa el Consejo están la de donaciones de sangre para los bancos de sangre de los hospitales norteamericanos y para las tropas de la UN en Corea; la recolección de ropas para la Cruz Roja; un plan para interesar a las mujeres en el estudio de la enfermería; informaciones sobre la "vida religiosa en la América del Norte" y la campaña pro prevención de incendios en casas y bosques.

En la reunión celebrada esta semana, el Consejo recibió el premio de primera clase de la American Heritage Foundation, por la formidable campaña realizada durante las elecciones pasadas para que el pueblo utilizara sus prerrogativas democráticas y acudiera a las urnas.

JOHN KERIGAN

Naguib Pedirá la Incondicional Evacuación de Suez

EL CAIRO, 27 (INS). — En medios competentes se aseguró hoy que el primer ministro Naguib, en la conferencia que celebrará mañana con el ministro de Estado de Gran Bretaña, Selwyn Lloyd, exigirá la evacuación incondicional de las tropas británicas destacadas en Egipto. El general Naguib se entrevistó esta noche con el embajador norteamericano Jefferson Caffery.

"Gran Bretaña y sus Aliados Amenazan la Paz"

EL CAIRO, 27 (AFP.) — "En este período crítico, Gran Bretaña y sus aliados amenazan la paz en la neurálgica región del Sudán", declaró el mayor Salah Salem, delegado del gobierno egipcio en la capital sudanesa, en un mensaje dirigido desde Khartum a tres grandes diarios de El Cairo: "Al Misri", "Al Ahram" y "Akhbar Al Yom", publicado esta mañana. El mayor Salem, que responde así a la conferencia de prensa realizada en la capital sudanesa por el ministro de Estado inglés, Selwyn Lloyd, no solamente implica por primera vez a los aliados de Gran Bretaña, sino que afirma también que "Egipto ya no puede tener confianza en un acuerdo con Londres. Inglaterra —agregó— se atrae cada vez más el odio de Egipto y del Sudán".

PIANISTA

No tenía profesión, pero necesitaba trabajar para ayudar a su familia. Y leyó este Aviso Clasificado en CLARIN:

Cantante nec. pianista acompañante. T. E.. -0956.

Como tocaba el piano, ofreció sus servicios, le tomaron una prueba, y ya está actuando con un cantante bastante solicitado. Ahora, se ha contratado también como acompañante de otros artistas, encontrando así una buena veta para ganarse la vida, gracias al útil Clasificado de CLARIN (CORRIENTES 556. De 8.30 a 18.30 horas. Informes: T. E. 32-9411 al 9417).

En 1954 Habrá "Cordillera Libre" Entre Argentina y Chile

Oferta Comunista: Canjear Prisioneros Heridos y Negociar la Paz

Clarín

Un toque de atención para la solución Argentina de los problemas Argentinos

Año VIII ★ Diario de la Mañana ★ Nº 2.687

BUENOS AIRES · REPUBLICA ARGENTINA · 40 centavos

Buenos Aires, Domingo 29 de Marzo de 1953

MOSCU, 28 (AFP). — El embajador argentino en Moscú, Sr. Leopoldo M. Bravo, informó al señor Molotov del arribo de una delegación comercial. Un vocero de la embajada argentina declaró que en el curso de una conversación muy amistosa, mantenida entre ambas personalidades, fueron tratados, asimismo, otros temas de interés común.

Gral. CLARK

COMENTASE FAVORABLEMENTE LA PROPUESTA

TOKIO, 28 (AFP). — Los comunistas propusieron la reanudación inmediata de las negociaciones de armisticio de Pan Mun Jon y aceptaron la proposición aliada de canjear los prisioneros de guerra enfermos y heridos.

La proposición comunista está contenida en una carta dirigida al general Mark Clark. El primer anuncio fué hecho por la radio de Pekín, en una transmisión captada en Tokio Dicho mensaje está dirigido en forma de respuesta al comandante en jefe de las fuerzas de las Naciones Unidas en Corea, y acepta al mismo tiempo la proposición aliada de canjear los prisioneros de guerra enfermos y heridos.

Texto de la Declaración

He aquí el texto de la declaración entregada a la prensa hoy por el señor Lincoln White, portavoz del departamento de Estado:

"El mensaje comunista es una aceptación incondicional de la propuesta hecha por el alto mando aliado el 22 de febrero sobre el intercambio de los prisioneros de guerra enfermos y heridos que se encuentren en estado de viajar, conforme con el artículo 109 de la convención de Ginebra. Este artículo prevé que los prisioneros de guerra enfermos y heridos que se encuentren en estado de viajar serán autorizados a hacerlo sobre una base voluntaria, y quiero subrayar la palabra voluntaria.

"La carta del general Clark presentaba proposiciones específicas con el objeto de que se adoptaran medidas para efectuar ese intercambio por intermedio de los oficiales de enlace. En consecuencia, esto no exige una reanudación de las negociaciones de armisticio por las delegaciones, la aceptación de esta propuesta sobre los prisioneros de guerra es una cuestión enteramente distinta. Deja, sin embargo, naturalmente, pendiente la cuestión de la reanudación de las negociaciones de armisticio. Es demasiado pronto para hablar de esto ahora".

Buena Acogida

PARIS, 28 (INS). — Francia e Inglaterra acogieron con beneplácito la oferta comunista para efectuar un intercambio de prisioneros de guerra enfermos y heridos y reanudar las conversaciones de tregua en Corea.

Un portavoz de la cancillería británica declaró que el Reino Unido "acoge con entusiasmo" la aceptación por Pekín de la proposición de intercambio de cautivos formulada por los aliados. Los franceses se mostraron igualmente complacidos, pero el ministerio de Relaciones Exteriores manifestó que cualquier acuerdo de tregua tiene que apoyarse sobre el plan de las Naciones Unidas para la repatriación voluntaria de prisioneros de guerra.

El mensaje dirigido por los chino-coreanos al general Clark, comandante en jefe de las fuerzas de la ONU en Corea, es interpretado generalmente por las delegaciones como un signo de distensión que viene a agregarse a los que han sido señalados desde la muerte del generalísimo Stalin.

Los norteamericanos, sin embargo, subrayan ante todo en el mensaje chino-coreano "la aceptación incondicional de las proposiciones del general Clark para el intercambio de prisioneros heridos o enfermos".

En Washington se estima que tal intercambio deberá hacerse "sobre una base voluntaria", planteando así el problema de la repatriación voluntaria que ha impedido hasta el presente un acuerdo para la conclusión de un armisticio. Se agrega, además, que el intercambio de prisioneros enfermos y heridos es "una cuestión enteramente distinta de la reanudación de las negociaciones".

Probable Acuerdo Egipciobritánico

Gral. NAGUIB

EL CAIRO, 28 (INS). — El gabinete egipcio celebró una reunión urgente bajo la presidencia del primer ministro, general Mohammed Naguib, para tratar los más urgentes problemas de la política interna y externa.

Se tiene entendido que en la reunión se discutió la cuestión de la evacuación de las tropas británicas de la zona del canal de Suez, asunto que fué objeto hoy de una conferencia entre Naguib y el ministro de Estado británico, Selwyn Lloyd, que se halla en Egipto.

El general Mohammed Naguib, después de la entrevista, insinuó que tiende a decrecer la tensión anglioegipcia sobre el problema, expresando su convicción de que será factible llegar a una solución amistosa sobre el mismo.

Las relaciones anglioegipcias entraron recientemente en una nueva etapa crítica como consecuencia de desacuerdos sobre el problema de Sudán y las renovadas exigencias del gobierno de Egipto de que las tropas inglesas evacuen rápida e incondicionalmente la zona del canal.

SERA APLICADO EL ACUERDO QUE SE FIRMO EN SANTIAGO

SANTIAGO DE CHILE, 28 (AFP). — En 1954 será aplicada una de las cláusulas del convenio firmado por los presidentes de Argentina y Chile. Así lo declaró el ministro de Trabajo, señor Leandro Moreno, a su regreso de una jira por Temuco. Expresó, en efecto, que en la próxima primavera quedará establecida la "cordillera libre" entre ambos países.

Regresan los Tres Gendarmes Argentinos

Emprendieron el regreso los tres gendarmes argentinos que realizaron un raid a caballo de Buenos Aires a esta capital

Retomaron Monte Calvo los Aliados

SEUL, 28 (AFP). — Se anuncia oficialmente que la infantería de marina norteamericana terminó las operaciones de limpieza en el Monte Calvo, sobre el frente oeste de Corea y controla nuevamente esta posición desde las 14.45 hora local. Las Naciones Unidas recuperaron el control de esta posición después de treinta horas de ataques de una y otra parte.

El Monte Calvo (Baldy Hill), está situado a 80 kilómetros de Seúl al oeste del Triángulo de Hierro: éste es un nudo vital en la defensa del frente actual, largo de 250 kilómetros. Las tropas de las Naciones Unidas, actualmente en la ofensiva, controlan dos ángulos, Chorwon y Kimhwa, y los chino-coreanos Pyongyang.

Los aviones aliados han efectuado esta mañana un gran número de salidas y atacan incesantemente las posiciones perdidas en los últimos cinco días.

En el sudeste de Pan Mun Jon, las patrullas surcoreanas rechazaron tres ataques enemigos en pequeña escala.

Pérdidas Comunistas

Los chino-coreanos, queriendo explotar sus éxitos de los días precedentes, atacaron anoche el puesto avanzado Dagmar, en el oeste de la colina Bunker. Pero ante la presión de las tropas aliadas tuvieron que abandonar esta posición, que habían ocupado temporariamente.

En el sector central, las patrullas aliadas pusieron fuera de combate a dos pelotones enemigos que operaban en el sudeste de la capital norcoreana. Las patrullas norteamericanas, en el sudeste de la colina Bunker, rechazaron ataques de dos grupos enemigos que esta madrugada intentaron lanzarse al asalto.

UN DESENLACE poco común registróse en la 5a. carrera de ayer en Palermo. Tres de los cuatro competidores de dicha prueba finalizaron en una misma línea, triple puesta que se registra por primera vez desde que se implantó el sistema de "photochart" en el hipódromo Argentino

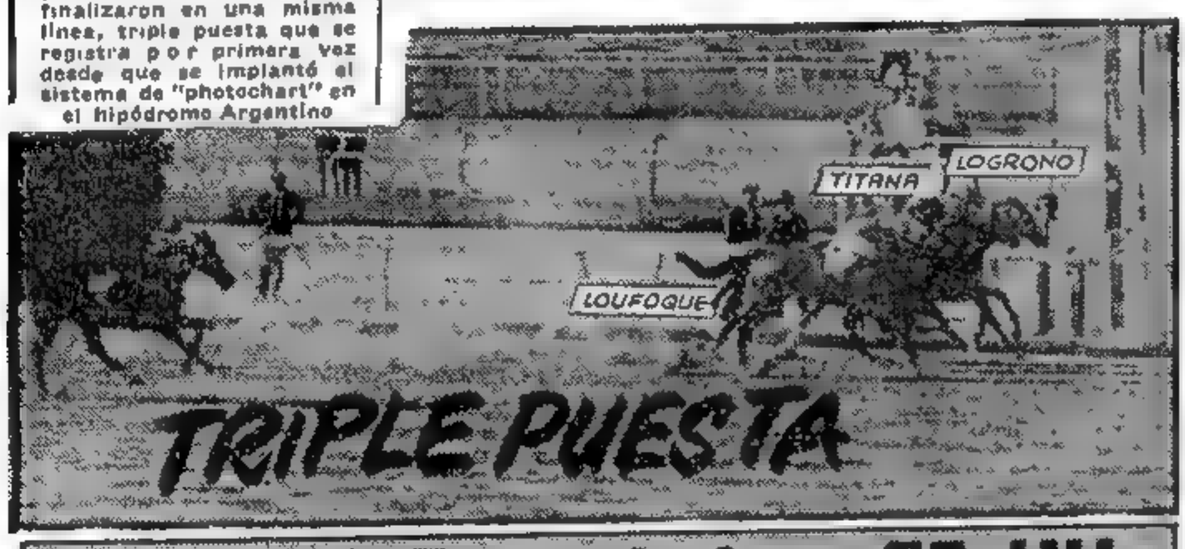

Es Parcial la Amnistía Rusa

"Es Para Ciertos Presos"

PARIS, 28 (AFP). — El gobierno soviético decretó la amnistía para cierta categoría de condenados. La aplicación de la amnistía fué anunciada en un comunicado difundido por Radio Moscú. El decreto fué firmado el 27 de marzo por el mariscal Voroshilov, presidente del Presidium del Soviet Supremo de la Unión Soviética y por el señor Pegov, secretario del Presidium del Soviet Supremo.

El comunicado afirma que esta amnistía ha sido posible "gracias a la consolidación de la estructura gubernamental y a la elevación del nivel de vida material y cultural, merced al hecho de que los ciudadanos soviéticos poseen una conciencia elevada de sus deberes cívicos y por el hecho de haber decrecido la criminalidad en la Unión Soviética".

Basándose en dichas comprobaciones, el Presidium del Soviet Supremo de la Unión Soviética considera que no existen ya motivos para mantener en los lugares de reclusión a las personas que no presentan un gran peligro para la seguridad del Estado soviético y decide ofrecerles la posibilidad de reanudar sus tareas normales reintegrándose en forma útil a la nación soviética.

Catástrofe Ferroviaria en EE. UU.

CHOCARON TRES TRENES; HAY 32 MUERTOS

ERIE, Pensilvania, 28 (AFP). — Treinta y dos muertos y doscientos heridos hubo en un accidente ferroviario que se produjo en las cercanías de la ciudad de Conneaut, estado de Pensilvania. El accidente ocurrió al precipitarse dos trenes de pasajeros contra un tren de carga que había descarrilado en las inmediaciones de la ciudad. Es imposible establecer un balance exacto de la situación, ya que los hilos telegráficos han sido arrancados por los trenes en su colisión.

Un tren especial fué inmediatamente fletado hacia el lugar de la catástrofe para permitir el traslado de los cuerpos de las víctimas y la evacuación de los heridos.

La Actualidad Francesa Está en E.U. y Rusia

PARIS, 28 (De nuestra agencia). — En esta semana la actualidad francesa no está en París sino en Wáshington y en Moscú. En Wáshington, porque allí se encuentran René Mayer y Georges Bidault discutiendo sobre el eterno tema de la ayuda norteamericana en la Indochina. En Moscú, porque desde allí ha de venir Maurice Thorez, secretario del partido Comunista, después de una ausencia de dos años y medio.

Sobre la ayuda en la Indochina, la Casa Blanca se muestra comprensiva y dispuesta a defender ante el Congreso las aspiraciones económicas francesas. Pero sobre la espinosa cuestión del Sarre no existe, en cambio, acuerdo completo. Como es sabido, Francia quiere continuar manteniendo al Sarre dentro de su sistema monetario industrial y económico hasta que se llegue a la "europeización", tesis a la que Bonn se opone abiertamente, y, por desgracia para los franceses, el punto de vista de Eisenhower parece más próximo del de Bonn que del de París.

CLARIN en París

Como ocurre siempre, hay que temer que estas negociaciones terminen en acuerdos muy vagos, pese a los comunicados en contrario, pues desde hace cinco años entre París y Wáshington se vive en perpetuo estado de negociación. Eco más resonante, y por supuesto mucho más popular, tiene el anuncio de que Thorez regresa a su país después de tanto tiempo.

Cuando Stalin obligó a Thorez a marchar a Rusia para ser sometido a tratamiento por la ciencia soviética, los comunistas franceses creyeron ingenuamente en el milagro "Dentro de tres meses — escribía "L'Humanité"— nuestro camarada nos será devuelto completamente curado por la ciencia soviética".

Eran los tiempos en que se creía que Stalin iba a vivir 150 años y en que se atribuía a la medicina soviética un progreso casi maravilloso. "En Rusia — escribía el líder comunista Augusto Lacoeur— la medicina está mucho más adelantada que en nuestro país". El tiempo no ha confirmado ciertamente tales predicciones, y Thorez regresará más enfermo que cuando se marchó.

Sin embargo, enfermo y todo, Thorez puede desempeñar en Francia un gran papel. Para nadie es un secreto que el partido Comunista francés está disminuido, desorientado y vacilante. Frente a la recentísima ofensiva del gobierno y al encarcelamiento de varios de sus jefes, las masas comunistas no han tenido ninguna reacción seria. En cinco años ha desaparecido casi un 30 por ciento de su prensa y en algunos departamentos las bajas rebasan un 15 por ciento. Esta decadencia hay que atribuirla a rivalidades intestinas y, sobre todo, a la falta de un jefe indiscutible. Maurice Thorez, a quien sus correligionarios llaman "le fils du peuple", es ese jefe de autoridad robusta que puede obligar a los demás a mantenerse dentro de la línea. En vísperas de las elecciones municipales que deben tener lugar a fines de abril, la presencia de Thorez puede ser para el comunismo francés un revulsivo.

La vuelta de Thorez hay que situarla también dentro de los planes pacificadores y anestesiadores de los hombres del Kremlin. Thorez fué el hombre del Frente Popular y más tarde del gobierno tripartito y los comunistas saben que les fué mucho mejor en aquellos tiempos de colaboración que en los hostiles de la guerra fría. ¿Se intenta volver a esta táctica flexible y sinuosa, abandonando el sistema violento impuesto por Stalin? Es muy verosímil. Por lo menos, el regreso imprevisto de Thorez así lo hace suponer.

A. MARTINEZ TOMAS

FINALIZARON EN WASHINGTON LAS DELIBERACIONES FRANCOYANQUIS

Amplio Acuerdo en Todos los Asuntos

WASHINGTON, 28 (AFP). — El presidente Eisenhower, acompañado por Foster Dulles, recibió en la Casa Blanca a Mayer, quien concurrió acompañado por el canciller francés, Bidault, y Bourges Maunoury, para celebrar la última entrevista con el presidente, que duró 55 minutos. A la salida de la Casa Blanca los ministros franceses posaron para los fotógrafos y los operadores de televisión.

EISENHOWER

El comunicado final de las conversaciones franco-norteamericanas comprende nueve puntos:

1º — Las discusiones trataron sobre los medios de ganar la paz allí donde hay conflicto y de consolidarla allí donde está amenazada.

2º — Los representantes franceses y norteamericanos comprobaron que los recientes acontecimientos en la Unión Soviética no han modificado fundamentalmente la amenaza que pesa sobre el mundo libre.

3º — Han reconocido que las empresas agresivas de los comunistas en Asia proceden de un mismo plan, y han decidido en consecuencia que se proseguirían consultas frecuentes, diplomáticas y militares, para encarar la interdependencia de las acciones comunistas. Los planes franceses sobre las operaciones en Indochina han sido estudiados y de su examen dependerá el apoyo material y financiero de los Estados Unidos. Se hace una advertencia a la China para el caso de que, después de un eventual armisticio en Corea, se desatara una agresión china en otro sector asiático.

4º — Los dos gobiernos han decidido reprimir los movimientos de mercaderías estratégicas hacia China.

5º — Problemas europeos: la contribución militar alemana a la defensa de Europa es necesaria. La Comunidad Europea de Defensa deberá realizarse a la mayor brevedad. Se reconoció la importancia de llegar a un acuerdo sobre el problema del Sarre.

6º — La delegación francesa expuso la incidencia de los programas de defensa en Europa y en Asia sobre la situación económica y presupuestal de Francia.

7º — La Comunidad Europea de Defensa debe inscribirse en el cuadro de una comunidad atlántica en constante desarrollo. El conciliar las necesidades militares y las posibilidades económicas plantea problemas que serán discutidos nuevamente en el Consejo Atlántico del 23 de abril.

8º — La participación de Francia en la Comunidad Europea de Defensa no modifica en nada sus intereses y sus responsabilidades fuera de Europa.

9º — Cuestiones económicas y financieras: se hizo un examen de la situación y de las previsiones presupuestales norteamericanas y francesas.

PROSIGUEN LOS ACTOS TERRORISTAS EN KENYA

NAIROBI, 28 (AFP.) — Un centenar de rebeldes Mau Mau, armados con revólveres y fusiles, mataron anoche a doce kikuyus, indígenas fieles al gobierno. Los rebeldes habían bajado del bosque de Aberdare en la localidad de Chinga, en el Nyeri del sur, en donde los kikuyus asesinados formaban parte de la guardia local.

Mueren 18 Mineros en un Desprendimiento de Tierra

BERLIN, 28, (AFP). — Dieciocho mineros perecieron en un desprendimiento de tierra ocurrido en la mina de uranio de Aue, en Sajonia.

Más de treinta mineros resultaron heridos y fueron hospitalizados en Erlabrunn. Los cadáveres de los infortunados mineros no han podido ser aún rescatados.

SE CASARAN

Angela y Gabriel, después de ocho años de noviazgo, no podían casarse por falta de un departamento al alcance de su presupuesto. Un día, don José, el padre de Gabriel, leyó este Aviso Clasificado en CLARIN:

Especialista modernización y reforma casas, T. E. ..-6745.

Don José lo llamó y le preguntó si podía reformarle la casa para alojar al futuro matrimonio. El proyecto le pareció adecuado y de un precio razonable. Los trabajos han comenzado y dentro de algunos meses Gabriel y Angela podrán casarse, gracias al profesional que halló don José por un Clasificado de CLARIN (CORRIENTES 556. De 8.30 a 18.30 horas. Informes: T. E. 32-9411 al 9417).

Empataron Racing-Vasco da Gama ☆ River Superó a Independiente
(Informaciones páginas 10 y 11)

Frialdad en Wáshington Ante la Oferta Roja

Finalizó Selwyn Lloyd sus Consultas con los Gobiernos de Egipto y Sudán

LONDRES, 29 (AFP). — "Mi visita ha sido muy útil para las próximas discusiones", declaró el señor Selwyn Lloyd, ministro adjunto de Relaciones Exteriores, al regresar del Sudán. El ministro recorrió unos 13 mil kilómetros y a su regreso se detuvo en El Cairo, donde se entrevistó con los dirigentes egipcios. "Mi viaje fué muy interesante y muy instructivo", agregó Lloyd, quien tuvo oportunidad de hablar con numerosas personalidades de los partidos políticos sudaneses.

Clarín

BUENOS AIRES · REPUBLICA ARGENTINA

40 Centavos

Un toque de atención para la solución Argentina de los problemas Argentinos

Año VIII ★ *Diario de la Mañana* ★ Nº 2 688

Buenos Aires, Lunes 30 de Marzo de 1953

Londres no Rechazará Prueba Alguna de Buena Voluntad

WASHINGTON, 29 (AFP). — El Departamento de Estado declaró oficialmente que los comunistas han "aceptado incondicionalmente" una propuesta norteamericana del 22 de febrero, sobre el intercambio de prisioneros de guerra enfermos y heridos que se encuentran en estado de viajar. El gesto comunista es significativo porque, según la propuesta norteamericana, "serían autorizados a viajar, voluntariamente, los prisioneros de guerra enfermos y heridos". Como se sabe, todo el problema de los prisioneros gira en torno de la exigencia norteamericana de que toda repatriación de prisioneros sea voluntaria, mientras que los comunistas desean la repatriación forzosa.

La declaración del Departamento de Estado destaca la palabra "voluntaria", aceptada por los comunistas por primera vez. Hace notar también que el canje de prisioneros enfermos y heridos no supone reanudar las negociaciones de armisticio.

Foster Dulles expresó su deseo de que el canje de prisioneros se realice lo más pronto posible. En las Naciones Unidas, el mensaje dirigido por los comunistas al general Clark, comandante en jefe de las fuerzas internacionales en Corea, ha sido saludado como un indicio de que el mundo tiende a la pacificación. Las delegaciones francesa, británica e hindú, sin creer que sea seguro un próximo armisticio en Corea, ven en la actitud comunista un signo alentador. En cambio, Washington parece haber recibido fríamente el gesto de los norcoreanos.

En Londres y París

Francia no puede sino aprobar una iniciativa que tiende a facilitar un armisticio en Corea, se dijo en París. Con todo, se hace notar que tal iniciativa debe inspirarse en los principios de las Naciones Unidas, y respetar los derechos de la persona humana que puedan invocar los prisioneros. En Londres se declaró que el gobierno británico no rechaza ninguna prueba de voluntad, y el gobierno vería con buenos ojos la reanudación de las conversaciones de Pan Mun Jon.

Optimismo en Moscú

MOSCU, 29 (AFP). — Los círculos diplomáticos de la capital soviética recibieron con satisfacción el intercambio de cartas entre el general Clark y Kim Il Sun. Estiman, en efecto, que se trata no solamente de un buen augurio para la reanudación de las conversaciones, sino también para el fin de la guerra en Corea.

Se piensa igualmente que el intercambio de cartas prueba una vez más que las dos partes pueden ponerse de acuerdo y que se debe encontrar una solución para poner fin a la guerra de Corea que impide las relaciones normales entre el Este y el Oeste.

Por su parte, la prensa soviética publica hoy en lugar importante la información sobre el intercambio de mensajes entre los comandantes en jefe de los ejércitos beligerantes.

Clark Aguarda Instrucciones

TOKIO, 29 (AFP). — Un portavoz del cuartel general aliado declaró que el general Clark espera instrucciones de Wáshington respecto al ofrecimiento comunista de reanudar las negociaciones de Pan Mun Jon.

Agregó, sin embargo, que el jefe de los delegados de las Naciones Unidas, general William Harrison, se encontraba en Tokio listo para dirigirse a Corea en cualquier momento.

Los oficiales de enlace dirigidos por el coronel William Carlock, se encuentran en Munsan y esperan las instrucciones del general Clark para dirigirse al encuentro de los comunistas en Pan Mun Jon.

Por otra parte, según ciertos indicios, los preparativos para el intercambio de los prisioneros heridos y enfermos comenzarán muy pronto en el cuartel general del octavo ejército.

CONTENIDO en la rienda por su piloto, R. B. Quinteros, Yatasto vence por amplio margen a Añante en el clásico Otoño. El crack, cuyo triunfo fué celebrado con grandes aplausos, empleó 2' 4;5 para recorrer los 2.000 metros de la prueba

Mueren 29 Ancianos al Incendiarse un Asilo

LARGO, (Florida), 29 (AFP). — Según las últimas informaciones conocidas, el saldo del incendio ocurrido en el asilo de ancianos de esta localidad sería de 29 muertos y varios heridos y contusos.

Otros 24 asilados pudieron ser salvados y transportados a hospitales vecinos.

Varios de los asilados se hallaban afectados de enfermedades mentales, lo que hizo particularmente difícil la tarea de salvarlos.

El fuego necesitó pocos minutos para alcanzar al asilo de ancianos, situado a 6 kilómetros de Largo, en el que estaban internados 60 ancianos de ambos sexos, internados en dos edificios.

El incendio estalló a las 3 de la madrugada en el dormitorio destinado a las mujeres. Cuando se intentó dar la alarma y llamar a los bomberos, el fuego había destruido ya los hilos telefónicos. Mientras una persona iba en un coche a toda velocidad a dar aviso a los bomberos a la ciudad, el fuego se había propagado ya al local habitado por los hombres.

Se ignoran las causas del siniestro, pero se cree que el fuego comenzó por la cocina del establecimiento.

Para que se cumpla aquello de que nunca un mal viene solo, ocurrió que un vehículo en el que se transportaba al hospital a tres heridos del incendio, sufrió un accidente en el camino, muriendo el conductor y uno de los heridos.

Esperan en Moscú a Periodistas Yanquis

MOSCU, 29 (AFP.). — La próxima llegada a Moscú de 10 periodistas norteamericanos, suscita un gran interés en los círculos diplomáticos. Se trata, en efecto, de la primera vez en que una tal representación de la prensa norteamericana viaja a la Unión Soviética. Aunque su estada será relativamente corta, ya que está prevista por siete días, los periodistas visitarán no solamente Moscú sino también, sin duda durante un día, Leningrado.

Los periodistas norteamericanos serán recibidos en la capital de la URSS por altas personalidades soviéticas.

Escándalo en el Senado Italiano Fué Aprobada la Reforma Electoral

ROMA, 29 (AFP). — Después de una sesión que duró más de tres días y tres noches y cuya última fase fué marcada por violentos incidentes, el Senado italiano aprobó la reforma electoral presentada por los partidos de la mayoría gubernamental. La reforma fué aprobada por 174 votos. Los grupos comunista y socialista rehusaron participar en la votación.

Se Produjo un Violento Incidente en el Recinto

Tres senadores se abstuvieron. Durante la votación, los social-comunistas no dejaron de hacer escándalo golpeando sus pupitres y dirigiendo gritos hostiles hacia las bancas del gobierno. Al terminar la votación, la sesión fué levantada inmediatamente. Vivos incidentes, en el curso de los cuales el ministro de la Defensa Nacional, Randolfo Pacciardi, recibió un trompis en la cara, se produjeron en el Senado cuando, tras una sesión que duraba ya 77 horas sin interrupción, la Asamblea rechazó por 166 votos contra 106 la petición social-comunista de discutir el procedimiento de urgencia para una ley de asistencia social a las mujeres que trabajan en los arrozales. A través del hemiciclo se lanzaron invectivas contra el Gobierno y la mayoría, los senadores se precipitaron gritando hacia las bancas del gobierno donde se encontraba el presidente del consejo, Alcide De Gasperi, y la mayoría de los miembros del gobierno. Entretanto, tinteros y libros volaban a través del hemiciclo mientras que el escándalo adquiría mayúsculas proporciones.

SE ENCUENTRA EN OTTAWA EL PRIMER MINISTRO FRANCES, RENE MAYER

FRANCIA HABRIA EXIGIDO A EE. UU. UNA DEFINICION EN EL ESTATUTO DEL SARRE

El Pacto Defensivo de Europa

WASHINGTON, 29. (AFP). — Se estima en los círculos franceses que la firmeza con la cual fué expuesto el punto de vista francés sobre el Sarre, en las conversaciones franco-norte-americanas, no ha dejado duda ninguna de que la determinación del futuro estatuto del Sarre debe realizarse antes de la ratificación del tratado de París, cuya aprobación definitiva deberá ser considerada en fecha próxima.

Mayer Llegó a Ottawa

OTTAWA, 29. (AFP). — Anticipándose algunas horas al viaje de los ministros franceses Sres. René Mayer y Buorges-Maunoury, el ministro francés de Relaciones Exteriores señor Georges Bidault llegó a Ottawa por vía aérea, procedente de Wáshington.

A pesar de que la visita oficial no debe comenzar sino con la llegada del Sr. Mayer, el Sr. Bidault fué saludado al descender del avión por su colega canadiense Mr. Brooke Claxton, y por el embajador de Francia, Sr. Hubert Guerin.

A su arribo a esta capital declaró: "La amistad francocanadiense forjada desde hace tres siglos con esfuerzos y a veces con sangre, constituye a través del Atlántico uno de los vínculos indisolubles, a imagen de los que nos unen a Gran Bretaña y Estados Unidos y sobre los cuales se funda la solidaridad cada vez más estrecha de los países del Atlántico, empeñados en la tarea común la exigente y tan noble de preservar el derecho y la libertad

Costa Rica Apoyará a Panamá en sus Pedidos a E. U.

SAN JOSE, Costa Rica, 29 (INS).— Costa Rica apoyará a Panamá en las gestiones de esta última tendientes a la revisión de los tratados vigentes con Estados Unidos. Así lo anunció hoy el presidente Otilio Ulate. Remón presentará, entre otras, las siguientes reivindicaciones: elevación de la cuota anual por arriendo del canal; eliminación de los comercios oficiales en la zona del canal que compiten con el comercio.

C. Bohlen Estudiará los Deseos de Paz de Moscú

WASHINGTON, 29 (INS). — Fuentes allegadas al embajador Charles Bohlen revelaron que el nuevo representante norteamericano en Moscú sondeará sobre el terreno, no bien llegue a la capital soviética, la sinceridad de los actuales sondeos de paz de la Unión Soviética. Bohlen será el intermediario, lógico en cualquier gestión formal de acercamiento entre Rusia y Estados Unidos.

CHINA ROJA TIENE TRES MIL AVIONES

HONGKONG, 29 (INS). — Informes llegados de Hongkong dan cuenta de que la China roja ha creado una fuerza aérea de ataque de tres mil aviones, la mitad de los cuales son aparatos modernos de primera línea.

Los informes coinciden con otros despachos según los cuales los comunistas chinos estarían planeando un ataque por vía aérea contra la isla de Formosa, el bastión de los nacionalistas del generalísimo Chiang Kai-shek. La China comunista entró en la guerra coreana con sólo unos pocos cientos de pilotos y unos pocos aviones anticuados, pero su programa de construcción de aeroplanos recibió tremendo impulso.

BOYE pierde la oportunidad de colocar en ventaja a su equipo, al ejecutar un penal y lograr Barbosa controlar la pelota con los pies. El match entre Racing y Vasco da Gama deparó una lucha discreta

A Gran Bretaña le Interesa Saber si Malenkov Siente Vocación por la Paz

CLARIN en Londres

LONDRES, 29 (De nuestra agencia). — Londres estudia con desconfianza los gestos "aparentemente conciliatorios" de Rusia en los últimos días. Esta cautela parece coincidir con la norteamericana. Nadie se atreve a esperar que las negociaciones de Corea sobre la evacuación de los prisioneros civiles y enfermos alcancen un feliz término y abran el camino de la paz, pues la UN insistirá en que la repatriación debe ser voluntaria, tesis en que encallaron siempre las conferencias de Pan Mun Jon. Nadie rechaza tampoco la posibilidad de que esta declinación de arrogancias en el mundo comunista desde la muerte de Stalin haya sido calculada, aunque por otro sistema, como vehículo de propaganda. También puede tratarse esta vez, como en muchas anteriores, de parecer una paloma con un alma o una intención de ave carnicera. En definitiva, creo que Inglaterra y Estados Unidos no discrepan y que ambas naciones aceptan que la esperanza afloje la tensión de la guerra fría con un optimismo cauteloso o un pesimismo entusiasta.

El conjunto de las informaciones llegadas a Londres en las últimas semanas delata, sin embargo, que el pedestal de Malenkov no está bien cimentado y que "la estatua" vive hoy el riesgo de un golpe militar. El hombre del futuro puede ser el mariscal Zhukov, cuyo puesto en el departamento de Defensa es inferior al del mariscal Bulganin, titular de la cartera. Bulganin no es un soldado sino un ex obrero textil cuya camaradería con Malenkov lo ha llevado a uniforme militar honorario. Bulganin puede ser definido como un "comisario político", un observador o un espía del partido entre los mariscales. Se dice que Timoshenko y Rokossovski — jefe supremo del ejército polaco— le son adictos a Zhukov, entre otros altos jefes de las fuerzas armadas.

Si hemos de creer a algunos expertos británicos en egiptología soviética Zhukov puede ser el hombre que intente imponer de nuevo la táctica stalinista de "la tierra arrasada" en torno de la Unión Soviética, como única estrategia natural.

A Londres le interesaría hoy saber dos cosas. La una es si Malenkov siente lealmente una vocación de paz: la otra, si Malenkov tiene en Moscú la fuerza necesaria para imponer sus decisiones.

JACINTO MIQUELARENA
(Corresponsal de CLARIN en Londres)

Conferencia Anglorrusa Sobre Seguridad Aérea

LONDRES, 29 (INS). — El ministerio de Relaciones Exteriores, anunció que se reunirán el martes próximo en Berlín, los delegados soviéticos e ingleses que concurren a la conferencia de Seguridad Aérea, propuesta por los rusos poco después de que un avión soviético atacó y abatió un aparato británico sobre la zona de ocupación británica de Alemania.

La rapidez con que los rusos han dispuesto la reunión se considera como un nuevo indicio de la "campaña pacifista" de los comunistas.

La Delegación Británica

LONDRES, 29 (AFP). — Se espera que la delegación británica que ha de participar en la conferencia que debe estudiar las cuestiones relacionadas con la navegación aérea, será presidida por el mariscal del Aire sir Robert Foster, comandante en jefe de las Reales Fuerzas Aéreas británicas, en Alemania occidental.

Esta conferencia reunirá al comienzo sólo representantes británicos y soviéticos, pero dado que Estados Unidos y Francia están también interesados en este asunto, el gobierno británico se mantendrá en estrecho contacto con Francia y Estados Unidos, no siendo extraño que estos dos gobiernos sean invitados a participar en las discusiones anglosoviéticas.

A SALVO

Aquella humedad en tres lugares de la pared formaba una atmósfera muy inconveniente para la salud de su hijo, pues el niño sufría un principio de asma que en ese ambiente podía acentuarse. Un día, doña Adela leyó este Aviso Clasificado en CLARIN:

Refecciones goteras, humedad, etc. — T. E. , -7846

Llamó al técnico y en pocos días éste reparó la pared en forma tal que la humedad ha desaparecido. Doña Adela está contenta porque su hijo se halla a salvo de una atmósfera peligrosa y se alegra de haber leído ese Clasificado de CLARIN (CORRIENTES 555. De 8.30 a 18.30 horas. Informes: T. E. 32-9411 al 9417).

Inició la Delegación Holandesa las Negociaciones Comerciales

(INFORMACION PAGINA DOS)

NEGOCIAN otra vez EN COREA

CHOU EN-LAI

EL CANCILLER de la República Popular China, ha propuesto la reanudación de las negociaciones de armisticio en Corea. Radio Pekín hizo referencias concretas a esta iniciativa.

Pekín Propuso Reanudar la Gestión de Armisticio

TOKIO, 31 (AFP). — A las 14 de hoy, martes —aproximadamente las dos, también del martes, en la Argentina—, vuelven a realizarse negociaciones entre los oficiales de enlace aliados y comunistas, en Pan Mun Jon. Tiénese entendido que en este primer contacto, los chinos y norcoreanos pondrán en manos de los emisarios del comando de la UN el texto de las nuevas proposiciones del canciller de Pekín, Chou En-Lai. Las conversaciones se hallaban suspendidas desde octubre, al no haberse logrado un acuerdo sobre la repatriación de los prisioneros, que los comunistas exigían fuera incondicional. El grupo aliado, presidido por el coronel W. Carloch, lleva una carta del Gral. Clark al jefe comunista, presumiblemente con las condiciones para la ejecución del canje de cautivos heridos, enfermos y también los sanos.

Propuesta de Pekín

TOKIO, 30 (AFP.). — Chou en-Lai, canciller de la República Popular China, propuso que los delegados de ambas partes a la conferencia de armisticio de Pan Mun Jom, reanuden de inmediato sus tareas. Radio Pekín dió la noticia suministrada por la agencia China Nueva e incluyó, además, las siguientes sugestiones: Que la línea actual de contacto entre ambos beligerantes sirva de línea militar demarcatoria durante las conversaciones de armisticio. La repatriación inmediata de los prisioneros de guerra que deseen volver a sus países, y la entrega a un Estado neutral de los restantes, para que "pueda hallarse una solución justa para su porvenir". Durante las conversaciones de armisticio, las tropas beligerantes retrocederán de una y otra parte dos kilómetros, formando así una zona desmilitarizada, para evitar todo incidente. De conformidad con las disposiciones ya previstas, una comisión que comprenda cinco delegados de cada parte supervisará la aplicación de las cláusulas del acuerdo de armisticio. Las dos partes beligerantes se comprometerán a suspender el envío de refuerzos, armamentos, municiones y tropas, así como aviones de combate. Solamente se permitiría el reemplazo normal de los combatientes que se encuentran ya en el lugar.

"Inspirados por el deseo de terminar con la efusión de sangre en Corea y llegar a una solución pacífica del problema coreano, en concordancia con el mantenimiento de la paz y la seguridad en Extremo Oriente, emprendemos esta nueva gestión", dice la declaración de Chou En-lai, y recalcó que "si el comando de las Naciones Unidas está realmente inspirado por el deseo de lograr la paz, aceptará nuestra proposición".

Según la China Nueva, tres meses después que el armisticio militar haya entrado en vigor, se convocaría a una conferencia política de carácter superior

texto de la declaración, difundida por la radio comunista china, el general Mark Clark había iniciado consultas con Wáshington.

Gran Bretaña Acogió con Gran Interés el Plan de Paz de Chou En Lai

CLARK

LONDRES, 30 (AFP). — Considerable importancia asígnase en los centros diplomáticos locales, a las declaraciones atribuídas a Chou en-Lai, ministro de Relaciones Exteriores de China Popular. Es precisamente la cuestión de la repatriación de los prisioneros de guerra, señálase en esos círculos, lo que sirvió de pretexto a los comunistas para hacer fracasar las conversaciones sobre armisticio. Pero si ahora los dirigentes chino-norcoreanos aprovechan la oportunidad ofrecida por el caso particular de los prisioneros enfermos y heridos, para aceptar la aplicación del artículo 109 de la Convención de Ginebra, se vislumbra la posibilidad de que las conversaciones futuras de Pan Mun Jon sean un éxito.

Los occidentales, señálase, interpretaron la Convención de 1949, de Ginebra, en el sentido de que debía repatriarse solamente a los prisioneros que lo desearan.

Clark Inició Consultas

TOKIO, 30 (AFP). — Interrogado con respecto a la declaración del Sr. Chou en-Lai, un vocero del general Mark Clark, comandante en jefe de las tropas de las Naciones Unidas en Extremo Oriente, declaró que éste no hará ningún comentario hasta tanto haya estudiado minuciosamente la referida declaración. Señaló el vocero que desde que estuvo informado del

Clarín

BUENOS AIRES · REPUBLICA ARGENTINA

40 Centavos

Un toque de atención para la solución Argentina de los problemas Argentinos

Año VIII ★ Diario de la Mañana ★ Nº 2.689

Buenos Aires, Martes 31 de Marzo de 1953

DESMANES TERRORISTAS EN JAVA

Masacre en Tjiparaj, en el Sudeste de Bandung

LA HAYA, 30 (AFP). — Trascendió en esta capital que una banda de 400 terroristas asesinó a 27 personas anoche en Tjiparaj, al sudeste de Bandung, en Java. Numerosas casas han sido incendiadas por los agresores que penetraron en la localidad a balazos e incendiando las casas que previamente rociaban con gasolina. Los terroristas, en su saña, llegaron a sacar de sus lechos a los enfermos para ultimarlos, y entre las víctimas hay numerosos viejos, mujeres y niños. Según informaciones procedentes del estado mayor del ejército indonesio, los terroristas protegieron sus movimientos mandando adelante en sus ataques a mujeres y niños, o manteniéndolos en la retaguardia, en caso de que fueran perseguidos por las fuerzas regulares.

Batallones del ejército y la policía indonesia persiguen a los asaltantes de Tjiparaj y han logrado ya rodearlos. Hasta ahora 7 terroristas han muerto.

TITO LLEGO DE REGRESO A SU PATRIA

TITO

SPLIT, 30. (AFP). — El buque escuela yugoslavo "Galeb", en el que viajó el mariscal Tito, procedente de Gran Bretaña, ancló hoy en el puerto de Split a las 15.10, hora de Greenwich, siendo saludado por las sirenas de todos los barcos. El "Galeb" llegó escoltado por dos destructores yugoslavos. Miles de personas se congregaron en el puerto para presenciar la llegada del mariscal Tito, a quien aclamaron cuando desembarcaba acompañado de los miembros de su séquito.

Resiste el Comunismo Italiano la Ley Electoral

EE. UU. Cree Ahora que es Posible un Acuerdo en Corea

WASHINGTON, 30 (AFP) — Por vez primera y desde hace dos años, a pesar del escepticismo oficial siempre de rigor, comienza a creerse seriamente en Washington en la posibilidad de un armisticio en Corea.

Los voceros oficiales siguen afirmando que esperan pruebas de la buena fe comunista y tratan de prevenir a la opinión pública contra una maniobra de propaganda. Pero ya la atmósfera no es la misma. Luego de los llamados a la paz lanzados por Malenkov y el presidente Eisenhower, China parece realizar un completo cambio en su actitud, manifiestan los círculos oficiosos norteamericanos

Al sugerir la reanudación de las negociaciones en Pan Mun Jon, el intercambio de los prisioneros que desean regresar a sus países, y el envío de los otros a un país neutral, Chou en-Lai parece adoptar la proposición india que la Unión Soviética y China comunista rechazaron.

Ahora bien, las iniciativas de paz adelantadas por el presidente Eisenhower, superaron ampliamente los límites de una campaña de propaganda, aseguran los círculos bien informados. Pero aunque se busca difundir una duda oficial sobre los resultados para hacer frente a un posible fracaso, el presidente hace personalmente sinceros esfuerzos para obtener un armisticio en Corea y un apaciguamiento en todo el mundo.

El departamento de Estado mantiene reserva y da muestras de desconfianza, recordando las experiencias pasadas. El mismo presidente Eisenhower está convencido de que la nueva ofensiva de paz soviética es sólo "un momento" en la diplomacia del Kremlin y que no varía en nada el problema fundamental de las relaciones entre el mundo occidental y el mundo comunista

No obstante el presidente quiere aprovechar la ocasión para tratar de obtener una "tregua", siquiera sea pasajera. Con todo, los norteamericanos y entre ellos el presidente, coinciden en exigir "pruebas" de la buena fe de los comunistas, especialmente en Corea.

Por lo demás, Eisenhower está convencido de que ese gesto por parte del Kremlin y de Pekín, no es desinteresado. Según los expertos norteamericanos, Malenkov busca también un "compás de espera" para consolidar su posición después de la muerte de Stalin.

Naturalmente, se tomarán todas las precauciones, se exigirán todas las garantías. "Estados Unidos no quiere caer en ninguna trampa", se puntualiza. Se recuerda que junto con Francia, ha advertido a China comunista que si aprovechara un futuro armisticio en Corea para acentuar su presión en otras partes, tal actitud tendría las consecuencias más graves.

Según las manifestaciones de un alto funcionario norteamericano, "estudiarán todas las posibilidades de paz, pero no se cerrará ninguna fábrica de armamentos".

LA REINA Isabel II, de Gran Bretaña, su esposo el príncipe Felipe y la princesa Margaret Rose, dirigiéndose al Marlborough Palace, para asistir al velatorio de los restos de la reina, Mary

ROMA, 30 (AFP). — Hubo incidentes provocados por manifestaciones comunistas contra la ley electoral en Turín, Bologna, Módena y en la zona de Reggio, en Emilia. En Turín fué herido de un cachiporrazo el senador socialista Pietro Castagno, durante una refriega entre comunistas y policías; en Bologna hubo choques callejeros; en Módena se registraron heridos y numerosos contusos. En Milán la huelga afectó el servicio de transporte colectivo y fué subsanado por servicios de emergencia con coches, carros, autos y camiones. En Reggio, Emilia, sólo el 50 % de los obreros de la industria acataron el paro. En las usinas Reggiane todo el personal se presentó hoy a trabajar.

Las centrales sindicales no comunistas de Italia no se han adherido al paro general decretado por la C. G. T. comunista. Los trenes circularon normalmente. En el gremio donde más se ha notado la huelga fué el de la construcción y el portuario.

Los servicios públicos en general funcionaron bien. Las oficinas de correos y telégrafos estuvieron abiertas como de costumbre, y en los ministerios, en los bancos y en las grandes empresas comerciales nadie desertó.

Los diarios de la extrema izquierda aparecieron con editoriales de rara violencia contra el gobierno y contra el partido Demócrata Cristiano. "Un gigantesco golpe de mano en el Senado para instaurar la dictadura demócrata cristiana", dice en un grueso titular "Il Paese" "Un golpe de bandidos en el Senado" anota el socialista comunizante nennista "Avanti".

Por su parte, el diario comunista "Unità" ataca especialmente al presidente del Senado, Meuccio Ruini, al que acusa de "haber aceptado los treinta dineros de la mayoría clerical para hacer votar la ley-trampa en menos de media hora".

También la C.G.T., de tendencia comunista, denunció en un manifiesto lo que denomina "golpe de fuerza". En ese vehemente manifiesto contra el gobierno de De Gásperi y el partido Demócrata Cristiano la C.G.T. considera que el acto cumplido por el gobierno, viola los derechos fundamentales de los ciudadanos italianos y del Parlamento, con el objeto de imponer una ley con una mayoría que no correspondería a la voluntad del país.

Nuevo Estado de Alerta en Holanda: Temen la Repetición de Temporales

Peligro de Rotura de los Diques

LA HAYA, 30 (AFP). — El estado de alarma ha sido proclamado una vez más en las zonas del sudoeste de Holanda, ante el peligro de rotura de diques y nuevas inundaciones. En la isla de Schouwen-Duiveland las campanas fueron echadas a vuelo para advertir a los pobladores que el fuerte viento reinante amenazaba los diques reparados provisionalmente desde el mes pasado.

Toda la población masculina de la isla se precipitó inmediatamente a los diques, que están siendo furiosamente golpeados por los embates del mar embravecido, pero hasta ahora las obras de defensa se mantienen firmes, aunque algunas brechas sin gravedad se han producido en un dique interno, entre Oostériland y Nieuwerkerk, cerca de Zierikgee.

En Saint Philipsland, toda la población ha sido igualmente puesta en estado de alerta por las campanas echadas a vuelo y hombres, mujer y niños trabajan en transportar sacos de arena para reemplazar a los que han sido arrancados por el oleaje.

Gran Bretaña y Rusia Procuran Evitar Más Incidentes Aéreos

BERLIN, 30 (INS). — Oficiales británicos y soviéticos se reunirán mañana en Berlín para conferenciar sobre un plan destinado a impedir la repetición de incidentes aéreos sobre Alemania.

La reunión se efectuará a proposición del general Vassily Chuikov, jefe de las fuerzas rusas de ocupación en Alemania, luego del abatimiento de un bombardero británico tipo Lincoln por cazas soviéticos en uno de los corredores aéreos que llevan a Berlín desde la Alemania occidental, y otros varios incidentes que envolvieron a aviones ingleses y rusos.

Nueva Línea Aérea

BERLIN, 30 (AFP). — La compañía de aviación soviética Flota Aérea de la URSS ha establecido una línea aérea regular entre Berlín y Moscú.

C. Attlee Fué Sometido a una Operación de Urgencia

LONDRES, 30 (AFP) — Clement Attlee fué operado esta mañana de apendicitis en el hospital Santa María. Su estado se considera "muy satisfactorio".

Recibirán Sepultura Hoy los Restos de la Reina Madre Mary

LONDRES, 30 (INS). — Los duques de Windsor y Gloucester y la princesa real permanecieron esta noche unos minutos junto al féretro en que yace el cadáver de su madre, la reina viuda María, en Westminster Hall. Más de 100.000 personas han desfilado ya ante el ataúd. Los servicios fúnebres tendrán lugar mañana en el castillo de Windsor, a las 11.

Se Estrelló un Avión en Kenya

NAIROBI, 30. (AFP). — No hay sobrevivientes entre los ocupantes del avión "Viking" accidentado a 30 kilómetros al sur de Pengani, y a unos 160 al sudoeste de Dar Es Salam

Entre las víctimas figura una eminente personalidad de la danza europea. Se trata de M. I. Yukín, director de escena de los Saddler Ballets y del Covent Garden, Opera de Londres.

PRISION PERPETUA PARA EL EX REGENTE EGIPCIO MEHANNA

El Cairo Mantiene Firme su Posición con Respecto a Suez

EL CAIRO, 30 (AFP). — Se anunció oficialmente que el ex regente del reino, coronel Rached Mehanna, ha sido condenado a detención perpetua por el tribunal de la revolución. Se le acusa de participación en el último complot contra el general Naguib. Además, el teniente coronel Ibrahim Atef, artillero y compañero de armas del coronel Mehanna, fué condenado a 10 años de prisión, y Mahmud Rachid, secretario del príncipe Abbas Hasim, a dos años de cárcel, condena ésta que deberá cumplir íntegramente. Entretanto, se mantiene el estado de tensión en las esferas gubernamentales en lo que atañe al problema del Sudán, que empeoró considerablemente como consecuencia de las declaraciones del delegado británico, Mr. Serwyn Lloyd, durante su reciente visita a la capital sudanesa. Con todo, el embajador de Estados Unidos ha realizado nuevas entrevistas con altos miembros del gobierno egipcio, destinadas a lograr una solución satisfactoria del entredicho, acentuado, por lo demás, en su gravedad por la terminante exigencia egipcia respecto a la evacuación de la zona del Canal de Suez por las tropas británicas.

NAGUIB

IRROMPIBLE

Marianita era una niña encantadora, pero muy traviesa. Ningún juguete le duraba: siempre se las componía para romperlos inmediatamente. Don Jorge no sabía ya qué regalarle a esa ahijada suya, hasta que un día leyó este Aviso Clasificado en CLARIN:

Muñeca irrompible, el juguete ideal. T. E. - 7865

Don Jorge le compró una a Marianita y, aunque la niña ha hecho todo lo posible por hacerle seguir a su nueva muñeca la suerte de sus demás juguetes, no lo ha conseguido. Don Jorge está satisfecho y espera haber dado en la tecla gracias al oportuno Clasificado de CLARIN (CORRIENTES 555. De 8.30 a 18.30 horas. Informes: T. E. 32-9411 al 9417).

Quedó Concretada Ayer Una Operación de Intercambio con Francia

Kim Il Sung Apoya a Mao en el Paso Pacifista

Hay Calma Total en el Frente

TOKIO, 31 (AFP.) — El primer ministro norcoreano Kim Il-sung afirmó hoy que la declaración de ayer de Chou En-lai a propósito de un armisticio en Corea había sido hecha de pleno acuerdo entre los gobiernos coreano y chino, anunció la radio de Pyongyang. La citada emisora agregó que, Kim Il-sung, primer ministro norcoreano, aprobando enteramente las proposiciones de Chou En-lai se declaró convencido de que, de seguirse esas medidas, resultará un serio progreso en las conversaciones de armisticio. "Si los aliados quieren instaurar la paz, deben responder a la declaración de Chou En-lai y Mao Tse Tung" concluyó Kim Il-sung.

Reanudan las Tratativas

Los oficiales de enlace de la UN entregaron una nómina de los prisioneros de guerra comunistas que se hallan en las líneas aliadas y reclamaron la entrega de una lista similar de los prisioneros de guerra de las Naciones Unidas en el campo comunista.

Al mismo tiempo, los oficiales de enlace de la UN, dirigidos por el coronel William Carlock, entregaron una carta del general Mark Clark, comandante de las fuerzas de la UN a la conferencia de Pan Mun Jon. El documento en cuestión contiene un procedimiento para operar en muy breve plazo el cambio de los prisioneros de guerra

La reunión de los oficiales de enlace en Pan Mun Jon, se efectuó como se había previsto, y los representantes comunistas acusaron recepción de la carta del general Mark Clark, pero no hicieron comentario alguno

Los oficiales de enlace de ambos bandos se hicieron recíproca presentación de sus credenciales todos se conocían, por ser los mismos de las anteriores reuniones, con excepción del nuevo oficial de enlace aliado, que es el coronel William Carlock

Aparte de este detalle meramente protocolar ninguna otra cuestión fué encarada en la breve reunión.

Una Reunión en Londres

LONDRES, 31 (INS) El canciller Anthony Eden se reunió con sus más altos asesores para considerar la nueva propuesta de paz en Corea del premier comunista chino Chou En-lai.

Un vocero del Foreign Office reiteró hoy que la propuesta china es "alentadora" y puede resultar una moción constructiva para poner fin al conflicto coreano.

Calma en el Frente

SEUL, 31 (INS). — Los comunistas suspendieron sus ataques en el frente coreano, dando lugar a una calma casi absoluta en toda la línea de batalla.

Después de una semana de sangrientos combates, resultantes de una ofensiva roja en el sector occidental del frente, las acciones en tierra se redujeron a ligeras exploraciones y choques esporádicos de patrullas. El VIII ejército, mientras tanto, calculó que 3.694 comunistas —el mayor número en cerca de cinco meses— resultaron muertos, heridos o capturados durante la semana que terminó el pasado sábado. Desde la primera semana del pasado mes de noviembre, en que se escenificó la batalla por la cordillera del Francotirador, los rojos no habían sufrido bajas de tanta importancia. Los aliados también tuvieron grandes pérdidas en la última semana.

EN SU VIAJE alrededor del mundo, Stévenson visita Formosa. En la presente nota gráfica, aparece inspeccionando el material bélico de una de las unidades terrestres de los nacionalistas chinos

Hubo Optimista Repercusión Mundial

"Victoria del Buen Sentido", Dijeron en la UN

NUEVA YORK, 31 (AFP.) — Las nuevas propuestas de paz de Chou En-lai, canciller de China comunista, sobre repatriación voluntaria de los prisioneros de guerra, fueron interpretadas por la mayoría de los delegados de las Naciones Unidas como la eliminación del principal obstáculo a la solución pacífica del problema de Corea. Para los representantes de los países de las Naciones Unidas se trata de una "victoria del buen sentido y de un primer signo concreto de la voluntad comunista de llegar a una paz". Las palabras de Chou En-lai conmovieron profundamente a todos los círculos de la organización mundial, incluso a los delegados que ya desesperaban de ver una aceptación comunista de toda solución transaccional.

Entusiasmo en París

PARIS, 31 (INS). — Gran entusiasmo reina en esta capital como resultado de la gestión de paz en Corea emprendida por el primer ministro de la China comunista, Chou En-lai

Fuentes del Quai D'Orsay calificaron la proposición del "premier" chino para poner fin al conflicto coreano como "el mayor esfuerzo rojo hecho hasta hoy" para asegurar la paz en el Lejano Oriente.

Reacción en Wáshintgon

WASHINGTON, 31 (AFP). — "Los oficiales de enlace de las Naciones Unidas están siempre dispuestos a aceptar proposicones constructivas de los comunistas para resolver el problema de la repatriación de los prisioneros de guerra y facilitar así la conclusión de un armisticio". Tal es la reacción en Wáshington.

Optimismo en Londres

LONDRES, 31 (AFP). — Los medios oficiales británicos manifiestan cierto optimismo en cuanto a las probabilidades de éxito que pueden presentar las nuevas conversaciones en Pan Mun Jon.

"Súbita Esperanza"

NUEVA YORK, 31 (AFP). — La nota del momento y el tema de los comentarios en los pasillos de la Asamblea General de las Naciones Unidas es la declaración pacifista del primer ministro chino, Sr. Chou En-lai. La reacción mundial ha sido unánime y lógicamente la repercusión, trascendencia e interés por ese gesto, se ha reflejado en los corrillos del palacio de las Naciones Unidas.

Con significativos titulares como "Repliegue a Pekín" y "Súbita esperanza", los grandes rotativos "The New York Times" y "The New York Herald-Tribune" comentan en primera plana los nuevos acontecimientos.

Clarín

BUENOS AIRES · REPUBLICA ARGENTINA

40 Centavos

Un toque de atención para la solución Argentina de los problemas Argentinos

Año VIII ★ Diario de la Mañana ★ Nº 2.690

Buenos Aires, Miércoles 1º de Abril de 1953

Material Siderúrgico por Lana, Cereal, Etc.

EN el ministerio de Comercio Exterior quedó anoche concretada una operacion compensatoria entre nuestro gobierno y el de Francia. En la oportunidad fueron suscriptas las notas reversales respectivas por el consejero comercial de la embajada francesa en nuestro país, señor Pierre Bassoget, y el director de Política Internacional y de Convenios del ministerio de Comercio Exterior, doctor Ovidio S. Ventura.

Se anunció en el citado departamento de Estado, luego de concretarse la operación, que en la fecha se dará a conocer un comunicado con todos los detalles y pormenores de la misma.

Por nuestros medios hemos sabido que mediante ese convenio se ha estipulado entre nuestro país y Francia un intercambio, en un plazo de seis meses, de 115 mil toneladas de material siderúrgico por lana, pieles, cereales, aceite de lino, carne, manteca y forrajes, por un valor de 6.260.000.000 de francos, equivalentes a unos 12 millones de dólares, ajustándose los precios a los del mercado internacional.

René Mayer Expuso en Ottawa la Importancia del Próximo Consejo Atlántico

OTTAWA, 31 (AFP.).— El presidente del Consejo francés, señor René Mayer, expuso en una reunión de prensa los objetivos de su viaje a Canadá. "Según las declaraciones realizadas con nuestros amigos británicos y americanos —declaró— y antes del Consejo Atlántico que debe reunirse el 23 de abril, concedemos gran importancia a la posibilidad de confrontar nuestras opiniones con las del gobierno canadiense".

El presidente subrayó luego la importancia del próximo consejo, durante el cual serán adaptadas las necesidades militares y las posibilidades económicas.

Refiriéndose a la Comunidad Europea de Defensa que "tiende a promover una empresa de unificación europea cuya iniciadora ha sido Francia", agregó que el gobierno francés defenderá el tratado "ante el Parlamento y ante el país, conforme con los compromisos suscriptos cuando se formó el gobierno".

CLARK PROPUSO UN REUNION DE ALTOS JEFES

PAN MUN JON, 31 (INS). — El general Clark, supremo comandante aliado en el Lejano Oriente, propuso a los comunistas una reunión inmediata de oficiales de alta graduación de ambos bandos en lucha en Corea, para concertar un rápido intercambio de prisioneros de guerra enfermos y preparar el camino para reanudar las conversaciones de armisticio.

Clark se trasladó en avión a Corea desde Tokio, después de despachar una nota conteniendo sus proposiciones

Las resurgidas esperanzas de paz, sin embargo, encontraron la resistencia de los sudcoreanos. El presidente Syngman Rhee hizo saber que no aceptará ningún armisticio que no establezca el retiro de los ejército chino y norcoreano de Corea y que no reconozca la soberanía del gobierno de Corea del Sur sobre toda la península coreana

El mensaje de Clark fué entregado en Pan Mun Jon al oficial de contacto rojo varias horas después de haber aterrizado en Corea el supremo comandante aliado. Clark declaró que no pensaba trasladarse personalmente a Munsan El comandante aliado pide que un general o un almirante de cada parte presida los grupos de contacto que se reunirán "a las más próximas conveniencias" de los rojos para comenzar a discutir el canje de los prisioneros de guerra enfermos o heridos.

CHOU EN-LAI

Eligen a Rodolfo Muñoz Vicepresidente Primero del Consejo Económico

NUEVA YORK, 31 (INS). — El delegado argentino Rodolfo Muñoz fue elegido primer vicepresidente del Consejo Económico y Social de las Naciones Unidas.

En la reunión inaugural de su XV período de sesiones, el citado organismo de la UN designó presidente del mismo a Reymond Scheyven, de Bélgica.

El Consejo aplazó el debate sobre una moción soviética pidiendo que se retire China nacionalista ante el mencionado cuerpo, designando en su lugar a China comunista.

Realizóse en Yucca Flats una Nueva Experiencia Atómica

LAS VEGAS, 31 (AFP). — Desde lo alto de una torre de cien metros fué provocada la explosión atómica efectuada hoy.

Las condiciones atmosféricas, de acuerdo con la referida comisión, han motivado las condiciones particulares de propagación del sonido y los reflejos ocasionados por la detonación

Promulgan en Italia la Nueva Ley Electoral

Manifestaciones Comunistas Contra la Reforma

ROMA, 31 (AFP.) — El presidente de la República, señor Einaudi, ha promulgado la nueva ley de reforma electoral en Italia. Esta ley, ya sancionada por la Asamblea y ratificada por el Senado en una reciente sesión de hondo dramatismo, tiende a reforzar el centro democrático en el seno del nuevo Parlamento. Prevé, en efecto, la unión de listas, así como la atribución del 65 por ciento de las bancas a los partidos o grupos de partidos que hayan logrado más del 50 por ciento de los sufragios en elecciones.

Unas 200 personas han sido detenidas en Milán a raíz de demostraciones comunistas contra la sanción de la nueva ley de reforma electoral. En otros distritos hubo tentativas de manifestaciones que no prosperaron, como tampoco prosperó el paro general que había decretado la C. G. T comunista.

Terminó la Huelga

La huelga general de protesta decretada en toda Italia, a raíz de la aprobación del nuevo régimen electoral, finalizó a medianoche.

Un comunicado publicado por la Confederación General del Trabajo italiana, anunció que la huelga general cesaría el lunes, a la 0 hora.

Dag Hammarskjoeld Sustituiría a T. Lie

NUEVA YORK, 31 (INS). — Los cinco miembros permanentes del Consejo de Seguridad, aparentemente han llegado a un acuerdo sobre el sucesor del secretario general Trygve Lie

Gran Bretaña, Estados Unidos, Rusia, Francia y China comunista llegaron al acuerdo, según se informó extraoficialmente, en una conferencia celebrada esta tarde a puertas cerradas. De acuerdo con lo trascendido había sido elegido para suceder a Lie el ministro sin cartera de Suecia Dag Hammarskjoeld.

Inhumaron Ayer los Restos de la Reina Mary

LONDRES, 31 (AFP). — El traslado del féretro de la reina Mary desde Westminster Hall a Windsor comenzó a las 5 GMT. El ataúd, cubierto con el estandarte personal de la soberana difunta escarlata y oro, y sobre el cual se había colocado una corona, fué sacado fuera de Westminster Hall por los granaderos de la guardia de la reina y llevado hasta el furgón funerario que esperaba en el patio. Este se puso en marcha lentamente hacia Windsor.

El momento más emocionante de la sobria ceremonia de cuarenta minutos, a cuyo término los restos de la reina madre se unieron con los de su esposo, de su hijo y de sus antecesores en la capilla San Jorge, fué cuando la joven reina Isabel II, tomando la copa de plata que se le tendía, arrojó tres veces, sobre el féretro cubierto por el estandarte real que descendía lentamente hacia la bóveda, un poco de tierra mientras el arzobispo de Canterbury decía lentamente: "Tierra, vuelve a la tierra, polvo retorna al polvo; ceniza retorna a la ceniza".

Moscú Busca la Unidad de Alemania

Aceptaría con Agrado una Propuesta Aliada

DUSSELDORF, 31 (INS). — El alto comisionado soviético en Alemania, general Vassily Chuikov, según el periódico "Freies Volk", de la Alemania occidental, declaró que Rusia acogería gustosa una nueva conferencia de las cuatro grandes potencias sobre el problema alemán. El periódico publica una carta firmada por Chuikov, el 28 de marzo, y dirigida al ex canciller del Reich alemán, Joseph Wirth, que ahora es el líder del partido Neutralista Reunión de Alemania —patrocinado por los comunistas— en la que el alto comisionado dice que Moscú recibiría con beneplácito una nueva conferencia sobre el tratado de paz para Alemania y el problema de la unificación de la nación germana. La carta de Chuikov es considerada como otro gesto de paz soviético.

En un preámbulo a la carta "Freies Volk" dice que Wirth ha enviado copia de la carta a la alta comisión francesa en Bonn, para su transmisión a las tres grandes potencias occidentales.

Llegaron a la Capital Rusa Nueve Periodistas Yanquis

MOSCU, 31 (AFP). — Los periodistas norteamericanos que llegaron hoy al aeródromo de Knukovo, fueron alojados en el centro de la capital, en el Hotel Nacional

El Hotel Nacional se encuentra cerca de la embajada de los Estados Unidos y próximo a la plaza Roja.

TRIESTE ES EL PIVOTE DEL DILEMA QUE EN POLITICA INTERNACIONAL ENFRENTA ITALIA

MILAN, 31 (De nuestra agencia). — El llamado a Roma de los embajadores italianos en las grandes capitales tuvo lugar por voluntad de De Gásperi, desde que resultaron evidentes nuevos movimientos en la península balcánica, aun antes de la muerte de Stalin y después del acuerdo turcogrecoyugoslavo. Se le agregó la desaparición casi inesperada de Klement Gottwald, presidente de la república checoslovaca, casi simultánea con la llegada a Londres del mariscal Tito y con el discurso de Malenkov, en contraste con los aviones ingleses y norteamericanos ametrallados por los cazas rusos.

Los comentarios oficiales, precisamente por el hecho de serlo, no pueden exceder ciertos límites de conveniencia y reserva. Pero, en substancia, se trata de esto: Italia enfrenta un dilema: o ceder en parte en el problema triestino (como lo querría Londres), fortaleciendo la posición de Tito, asimismo, frente a sus aliados balcánicos, o ingresar al pacto turcogrecoyugoslavo; o, mostrarse rígida en la defensa de sus derechos sobre el Territorio Libre Triestino, sin plegarse a las presiones indirectas ni a las lisonjas, sin mezclarse en la alianza balcánica cuya evolución está llena de incertidumbres y quizás de peligros próximos. La historia, incluso la del siglo actual, ha probado que en los Balcanes nunca hay solidez en los acuerdos, o en las amistades políticas. La responsabilidad no es de esos pueblos, sino de aquéllos que se sirven de ellos para sus fines.

Y consta firmemente en la historia de Italia el "no" del ministro de Relaciones Exteriores, de San Giuliano, quien, sabiendo que es fácil declararse atacado cuando se tienen deseos de atacar, quiso que Italia fuera neutral en el conflicto balcánico, en el cual participó luego Austria-Hungría, con las irremediables consecuencias que todos saben.

El dilema italiano se agrava porque De Gásperi no pudo ni quiso hacer cosas poco gratas a Estados Unidos, precisamente cuando este país insiste en una más viva cooperación europea y para dar consistencia a la Comunidad Europea de Defensa (C.E.D.), que se basa todavía solamente en el papel. Las relaciones anglo-italianas son íntimamente negativas hasta ahora, y la acogida a Tito en Londres no ha contribuido a mejorarlas, como, por lo demás, desagrada a los ingleses la actividad italiana en Persia (petrolífera mediante compensaciones comerciales); tampoco agrada en Roma el interés de otros por los problemas del Mediterráneo africano y asiático.

Las [redacted] próximas, que serán de mayor vivacidad desde el punto de vista electoral, podrán aportar una respuesta a estos interrogantes.

BATTISTA PELLEGRINI.
(Corresponsal de CLARIN en Italia)

Fué Apresado el Presunto Estrangulador de Londres

LONDRES, 31 (AFP). — Cansado, hambriento y acorralado por la policía cayó preso John Reginald Christie, el presunto estrangulador de las siete mujeres cuyos restos fueron hallados escondidos en distintos lugares de la trágica casa del Nº 10 de Rillington Place, en Nottingham Hill. Christie llevaba anteojos, vestía un viejo traje marrón sobre el cual usaba un piloto. Tenía la barba regularmente crecida y parecía estar muy cansado. Cuando se le arrestó no hizo un solo gesto de resistencia.

Inmediatamente después de llegar al cuartel general de Putney, Christie pidió: "Denme un vaso de agua, por favor..." y aun antes de proceder a interrogarlo, las autoridades le sirvieron una porción de jamón con huevos, que Christie prácticamente devoró.

John Reginald Christie fué acusado por la muerte de su esposa Ethel Christie, de 54 años, cuyo cadáver habría sido identificado entre los siete hallados en la trágica casa de Rillington Place.

Conforme a las leyes inglesas, un criminal no puede ser acusado de más de un delito a la vez

Christie comparecerá ante el juez de instrucción de West London, donde se formulará oficialmente la acusación contra él.

LO INDICADO

Su médico le había aconsejado que practicara un deporte liviano, mas no sabía por cuál decidirse. Un día, leyó en CLARIN:

Vendo juego palos de golf, ocasión, T. E. ..-5643.

Esto le sugirió la idea de dedicarse a ese deporte. Compró el juego ofrecido y está contento, ya que las caminatas y la gimnasia que hace le permiten mantenerse en buen estado físico, sin engordar. Halló la idea en un Clasificado de CLARIN (CORRIENTES 555. De 8.30 a 13.30 horas. Informes: T. E. 32-9411 al 9417).

Tomó Medidas el Equipo Económico: Precios Máximos Para Todos los Artículos Alimenticios

(Información en la página TRES)

Anunció el Gral. Perón que el Equilibrio de Precios y Salarios Será Restablecido

EL PRIMER magistrado, Gral. Perón, teniendo a su lado a los ministros del Interior y de Asuntos Económicos, habla en el Salón Blanco de la Casa de Gobierno, en la tarde de ayer

Fijó el Jefe del Estado en Una Semana el Plazo Para Normalizar el Abastecimiento de Carne

Habló a Autoridades de la C. G. T., Conf. Económica y Comisión de Precios y Salarios

EL jefe del Estado anunció ayer que se adoptarán enérgicas medidas para que no falte carne en la Capital Federal y en el Gran Buenos Aires, si en el término de una semana no se regulariza su abastecimiento por los medios ordinarios. La severa advertencia la formuló el general Perón en un discurso pronunciado a las 16, en el Salón Blanco de la Presidencia, donde había reunido a las autoridades de la C. G. T., de la Confederación General Económica y de la Comisión Nacional de Precios y Salarios, para estudiar el problema que ha creado en las últimas semanas el injustificado aumento del costo de la vida.

La Conferencia de Prensa por la Mañana

Ya en horas de la mañana, en una conferencia de prensa a la que asistieron el ministro del Interior, señor Angel G. Borlenghi, y el gobernador de Buenos Aires, señor Carlos V. Aloé, el primer mandatario había anunciado a los periodistas acerca de la decisión de su gobierno de encarar resueltamente el problema de la carestía, planteado por la C. G. T. en defensa del poder adquisitivo de los salarios, en un documento que el primer mandatario calificó de "verdadero ultimátum".

El general Perón señaló, como causa principal de la actual situación, la negativa de los ganaderos a mandar carne a la Capital Federal, pues hay una bolsa negra en el interior que paga más que los precios establecidos aquí". Hizo notar que carecía de los medios legales para obligarlos a vender en Buenos Aires, pero advirtió que la ley de represión del agio tiene gran elasticidad y será aplicada rigurosamente si las circunstancias así lo exigen.

Finalmente, anunció que por la tarde se realizaría la reunión a que se alude más arriba, adelantando que se adoptarían medidas policiales, si fuera necesario, para que los comestibles lleguen a la población a los precios a que deben venderse, y que los salarios serían aumentados si así lo justificase el incremento de algunos precios.

En el Salón Blanco

Como lo había anunciado, el presidente de la Nación reunióse a las 16, en el Salón Blanco, con el secretariado y los miembros del consejo directivo de la C. G. T., los secretarios generales de los sindicatos de la Capital Federal y Gran Buenos Aires, los integrantes de la Comisión Nacional de Precios y Salarios y de la Comisión Nacional Económica Consultiva, las autoridades de la Confederación General Económica y los periodistas destacados en la Casa Rosada.

Acompañaban al general Perón los ministros del Interior, señor Angel G. Borlenghi; de Justicia, doctor Natalio Carvajal Palacios; de Salud Pública, doctor Ramón Carrillo; de Asuntos Económicos, doctor Alfredo Gómez Morales; de Finanzas, doctor Miguel Revestido; de Industria y Comercio, señor Rafael F. Amundarain; de Comercio Exterior, doctor Antonio J. Cafiero; de Agricultura, señor Carlos A. Hogan, y de Asuntos Técnicos, doctor Raúl A. Mende; el gobernador de Buenos Aires, señor Carlos V. Aloé; el secretario privado del primer mandatario, señor Juan Duarte; el intendente municipal, arquitecto Jorge Sabate; el secretario general de la Subsecretaría de Informaciones, señor Adolfo Saravia; el jefe de la Casa Militar, coronel Jorge Balloffet; el jefe de la Policía Federal, señor Miguel Gamboa; el coordinador general de la Presidencia, coronel Benito Benalcázar, y otros altos funcionarios.

Habla el Presidente

Acallados los aplausos con que fué recibido, inició su exposición el primer mandatario, cuyas palabras fueron transmitidas a todo el país por Radio del Estado y la Red Argentina de Radiodifusión. Dijo el general Perón:

"Yo los he molestado citándolos a esta pequeña conferencia para tratar un problema que está tomando extraordinaria actualidad en la Capital Federal y que tiene también sus proyecciones en el resto del país, si bien no con tanta importancia como aquí.

"Se ha producido nuevamente la misma situación que en marzo del año pasado cuando fijamos un equilibrio en la proporción de precios y salarios que nos obligó a considerar este problema. Hasta ahora, desde hace dos o tres meses, el gobierno ha considerado este problema como un litigio entre consumidores y proveedores. No se había dirimos, consolidado la situación de equilibrio que nosotros establecimos en marzo de 1952, cuando se llevaron a cabo los acuerdos paritarios de los gremios con sus empleadores de acuerdo con el costo de la vida, pensando que en nuestro país no debe haber ningún hombre sumergido. Este equilibrio permitía al pueblo un "standard" de vida compatible con sus necesidades de orden familiar y de orden personal.

"Desde entonces hasta ahora los precios han ido incrementándose desproporcionadamente. El gobierno ha asistido a ello como un fenó-

(Continúa en la página TRES)

FORMAN EN CHILE NUEVO GABINETE

Renuncia Parcial de Ministros

SANTIAGO DE CHILE, 1º (AFP). — El presidente Ibáñez dejó constituído su gabinete en la siguiente forma: ministro del Interior: Osvaldo Koyn, independiente; de Relaciones Exteriores: Oscar Fenner, independiente; de Economía: Santiago Wilson, ibañista; de Finanzas: Juan Bautista Rossetti, socialista independiente; de Defensa: general Abden Parra; de Educación: Juan Gómez Millas, independiente; de Agricultura y Tierras: Alejandro Hales, laborista agrario; de Salud Pública: doctor Eugenio Suárez.

Conservan sus carteras, los ministros: de Trabajo, Leandro Moreno, sindicalista; de Minas, Eduardo Paredes, socialista popular; de Obras Públicas y Comunicaciones: Orlando Latorre; laborista agrario; de Justicia, Enrique Monti, socialista popular.

Declaraciones Ministeriales

SANTIAGO DE CHILE, 1º (AFP) — El ex canciller Arturo Olavarría en respuesta a diversas publicaciones hechas últimamente, que se refirieron a las consecuencias que podría tener para la economía nacional el establecimiento de la "cordillera libre" y de la "unión aduanera" con la Argentina, señala en un comunicado dado esta noche, que todas las opiniones son respetables y que el gobierno, consciente de la importancia de los nuevos convenios comerciales que se suscribirán de acuerdo con el acta solemne firmada el 21 de febrero por los presidentes Ibáñez y Perón, tiene gran interés en escuchar a todos, los sectores productores del país y que para ello ha impartido instrucciones a la comisión que realiza los estudios del caso.

Sería Disuelto el Senado Italiano

ROMA, 1º (AFP). — La cuestión de la eventual disolución del Senado italiano fué objeto de una entrevista entre el presidente de la República, señor Luigi Einaudi y el presidente del Consejo señor Alcide de Gásperi. El Consejo de Ministros examinará el caso por la tarde.

Los grupos del centro del Senado —Demócrata Cristiano, Socialista Democrático y Liberal— se oponen a la disolución de la Cámara Alta, mientras el Comité Ejecutivo del partido Demócrata Cristiano y el grupo Demócrata Cristiano en la Cámara lo son favorables.

Por otra parte, la disolución del Senado es preconizada por Luigi Sturzo, fundador del partido Católico Italiano, en un artículo periodístico. El mandato del Senado termina legalmente dentro de un año.

Si, como se anuncia, el Consejo de Ministros soluciona esta cuestión, las elecciones que normalmente deben tener lugar en el término de un año, se realizarán el 7 de junio, al mismo tiempo que los comicios para la renovación de la Cámara de Diputados, cuyo mandato está a punto de expirar.

Deliberan en Berlín Sobre Tráfico Aéreo

BERLIN, 1º (INS). — Las conversaciones sobre seguridad aérea en Alemania entre funcionarios de Gran Bretaña y Rusia, que comenzaron ayer en las oficinas rusas en el Este de Berlín se reanudaron hoy en el sector británico.

Estrictas restricciones de seguridad, no sólo han mantenido en secreto los resultados de la reunión de ayer, sino que también han llegado a ocultar la identificación de los miembros de las delegaciones de ocupación de ambos países que toman parte en las conferencias.

Las conversaciones son el resultado del derribamiento a tiros de un avión de bombardeo inglés Lincoln, por casas soviéticas a principios de marzo, con la pérdida de siete vidas británicas.

Clarín

40 Centavos

Un toque de atención para la solución Argentina de los problemas Argentinos

Año VIII ★ Diario de la Mañana ★ Nº 2.691

Buenos Aires, Jueves 2 de Abril de 1953

Moscú Respalda la Propuesta Chinonorcoreana

Rusia —Dijo Molotov— Está Dispuesta a Colaborar

Clarín NO SALE MAÑANA

EL Viernes Santo es uno de los días en que no aparecen, se venden ni se distribuyen diarios y revistas de acuerdo a la resolución de Trabajo y Previsión en vigencia. Por lo tanto, CLARIN hará mañana un paréntesis en su labor, que reanudará el sábado con su habitual edición.

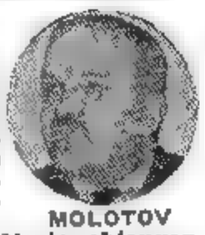

MOLOTOV

LONDRES, 1º (INS). — Por boca de su canciller, Molotov, la Unión Soviética apoyó hoy la propuesta china para poner fin a la guerra en Corea, instando a Estados Unidos a aceptarla. Al formular su llamamiento a Wáshington, Molotov aseguró que Rusia está dispuesta a colaborar plenamente para que se pongan en práctica las proposiciones comunistas, pero introdujo una nota de escepticismo en cuanto a las posibilidades de un arreglo general de los problemas internacionales al utilizar la flamante proposición roja como un trampolín para nuevas demandas de que China comunista y Corea del Norte obtengan representación en las Naciones Unidas.

Según Molotov, cuya declaración fué ampliamente difundida por la radio de Moscú, "la iniciativa de los gobiernos de la República Popular China y la República Popular de Corea del Norte constituye un paso de avance definido para llegar al cese de hostilidades en Corea que el gobierno de la Unión Soviética espera será apreciada en su justo valor por Estados Unidos y apoyada ardientemente por los pueblos de todo el mundo". Indicó el canciller soviético que su país siempre apoyó todas las medidas para llegar a un armisticio "justo" en Corea, recordando que el discurso pronunciado en 1951 por Jacob Malik ante las Naciones Unidas sentó las bases para la apertura de las negociaciones de paz y afirmando que las hostilidades ya habrían cesado si el supremo comandante aliado en el Lejano Oriente, general Mark Clark, no hubiera suspendido las conversaciones de armisticio.

Actitud Favorable Rusa

NUEVA YORK, 1º (AFP.) — La Unión Soviética votaría, bajo ciertas condiciones, en favor de la resolución aprobada por la Comisión Política referente al desarme.

En efecto, la delegación soviética propuso enmiendas de carácter secundario a esta resolución, que debe ser presentada el martes próximo.

Este gesto se interpreta como una indicación de que si las enmiendas fueran aprobadas, la URSS podría votar en favor de esta resolución.

Wáshington Recela de la Intervención Rusa

WASHINGTON, 1º (AFP). — En los círculos oficiales norteamericanos se declinó comentar las declaraciones de Molotov, en las que el canciller ruso compromete el apoyo de la Unión Soviética a las propuestas chinonorcoreanas para resolver el problema de los prisioneros de guerra en Corea. Sin embargo, no se duda de que la prensa, como asimismo el gobierno norteamericano, interpretan la posición rusa como un nuevo índice, que se suma a muchos otros, de la voluntad de los comunistas de provocar "un alto" en la guerra fría. Los diarios de esta capital, publican, bajo grandes titulares, sumarios de las declaraciones comunistas y estiman que la firma de un armisticio en Corea es muy posible a partir de ahora. En los círculos oficiales se muestra más moderación y reserva. No se duda que los comunistas estén deseosos de provocar un alto en el desarrollo de la tensión internacional, pero se formulan interrogantes, sin ocultar inquietud, sobre cuáles pueden ser los móviles que los inspiran en estos momentos. Sin decirlo abiertamente, parece ser que no causa mucha satisfacción que sean los chinos los que llevan el debate a las Naciones Unidas sobre Corea, en tanto se les hizo saber claramente que el local de Pan Mun Jon es el único lugar donde se podrán lograr progresos reales.

Designóse Secretario General de la UN

Fué Designado un Diplomático Sueco

NUEVA YORK, 1o. (AFP.).— La Unión Soviética aceptó en el Consejo de Seguridad la designación de un diplomático de Suecia, Dag Hammarskjoeld para el cargo de secretario general de las Naciones Unidas, en reemplazo del señor Trygve Lie. Por diez votos favorables y una abstención —de China nacionalista— el Consejo aprobó la iniciativa francesa de designar al referido diplomático sueco, e inmediatamente cursó un telegrama al mismo expresándole sus deseos de que acepte ese alto cargo.

Acepta la Designación

ESTOCOLMO, 1o. (AFP.). — En un telegrama dirigido al presidente del Consejo de Seguridad, el señor Dag Hammarskjoeld declara que acepta ser candidato al cargo de secretario general de las Naciones Unidas.

Vishinsky Preside el Consejo

NUEVA YORK, 1o. (AFP.). — Desde hoy, el Consejo de Seguridad de las Naciones Unidas es presidido por el representante de la URSS, señor Andrei Vishinsky. Aún cuando el diplomático soviético no ha dado indicación alguna acerca de sus próximas intenciones, su actuación futura es encarada por los observadores a la luz del cambio de frente que acaba de producirse en la política general de Moscú.

Churchill Comentó el Pacifismo Soviético

"Es Necesario Esperar"

LONDRES, 1º (AFP). — El primer ministro Mr Churchill formuló declaraciones en la Cámara de los Comunes, en las que se refirió a la cuestión de las relaciones entre la URSS y los países occidentales y dijo al respecto: "Inglaterra no ha hecho proposiciones para la realización de una conferencia tripartita. De todos modos, recibimos con satisfacción el deseo aparente del gobierno soviético de llegar a una mejora en las relaciones amistosas entre la URSS y los demás países, pero pensamos que es necesario esperar para ver los progresos que se realicen en este sentido, antes de tratar de tomar una decisión relativa a la realización de conversaciones más generales".

Se refirió a continuación, a la reciente visita hecha a Londres por el presidente de Yugoslavia, mariscal Tito, y dijo: "Hemos estado enteramente de acuerdo en todos los asuntos importantes de la política internacional. Hemos llegado a un acuerdo sobre la necesidad de continuar nuestra vigilancia, de concertar nuestros esfuerzos de defensa, en una forma más estrecha y de evitar todo acto susceptible de dar lugar a una provocación.

"Igualmente hemos estado de acuerdo en el hecho de que no se trata de pensar en una guerra en Europa, en términos regionales".

En sus declaraciones relacionadas con el mensaje del señor Chou En-lai, Churchill declara que sus propuestas parecían ofrecer una nueva esperanza tendiente a hallar una solución a las dificultades surgidas en torno al problema de los prisioneros de guerra y permitir una cesación de los combates en Corea.

Después de señalar que Inglaterra y sus aliadas se habían esforzado durante largo tiempo por lograr una solución, el primer ministro señaló que quedan aún numerosas dificultades por resolver.

"Intentaremos superarlas con la misma paciencia, la misma precaución y la misma insistencia sobre los principios básicos que siempre nos han guiado", dijo Churchill, cuya declaración fué muy bien recibida en el seno de la Cámara de los Comunes. Según se cree, el texto de esta declaración fué objeto de algunos toques en la reunión de esta mañana del gabinete nacional.

CON SU CAMION

Liquidado ya su negocio, no sabía qué hacer. Sólo le habían quedado un camión y unos ahorros, insuficientes para emprender algo nuevo por su cuenta. Y leyó este Aviso Clasificado en CLARIN:

Necesito camión por mes, trab. permanente. T. E. ...-9965.

Se entrevistó con el anunciante y llegaron a un acuerdo. Ahora, manejando su camión gana un buen sueldo y está satisfecho de haber asegurado su porvenir gracias al Clasificado de CLARIN (CORRIENTES 555. De 8.30 a 18.30 horas. Informes: 32 - 9411 al 9417).

Continúa el Estudio del Problema Creado por el Costo de la Vida

EISENHOWER HABLARA EL 12 PARA AMERICA LATINA

EISENHOWER

WASHINGTON, 3 (AFP.) — Con vivo interés es esperado el discurso del general Eisenhower, dirigido al Consejo de la Organización de los Estados Americanos, el 12 del corriente. Se considera, en general, que la determinación del mandatario norteamericano es una nueva prueba del interés que atribuye la nueva administración de Wáshington a las relaciones entre Estados Unidos y las repúblicas de América latina. La sesión protocolar del Consejo de la O.E.A. en honor del presidente Eisenhower marcará la inauguración de la Semana Panamericana.

Se considera probable en las esferas diplomáticas, que el presidente Eisenhower reiterará su intención de refirmar las relaciones interamericanas. Se hace notar que el estadista americano ha expresado ya esos propósitos en varios de sus discursos.

Se indica, por otra parte, que es muy probable, además, que el gobierno de Estados Unidos, lejos de disminuir en sus esfuerzos contra el comunismo, se va a esforzar en definir, juntamente con sus aliados de América latina, una política común con respecto a los problemas mundiales.

Es precisamente por la necesidad de realizar ese gran esfuerzo común —se agrega en las esferas interamericanas de Wáshington— que el presidente Eisenhower hará alusiones particulares al panamericanismo, en su discurso que pronunciará el 12 del corriente.

Reúnense el Lunes

Para Estudiar el Canje de los Cautivos Heridos

MUNSAN, 3 (AFP.) — Las autoridades comunistas han propuesto al comando de las Naciones Unidas en Corea realizar el día 6 del corriente una reunión de los grupos de enlace. La comunicación del comando de los ejércitos comunistas consigna que el objetivo de la reunión propuesta "es el de adoptar disposiciones preliminares para el canje de los prisioneros de guerra heridos o enfermos, y también para discutir y decidir la fecha de la reanudación de las tratativas para la concertación del armisticio".

en Pan Mun Jon

La propuesta comunista fué presentada en el curso de la reunión efectuada hoy en Pan Mun Jon por los grupos de oficiales de enlace, la cual tuvo solamente dos minutos de duración. Juntamente con la carta respuesta de los comandantes comunistas, los oficiales de enlace entregaron copias de todas las declaraciones de los gobiernos de China y Corea del Norte "referentes a una proposición sobre la cuestión de la repatriación de los prisioneros de guerra". Se trata de la declaración de Chou En-lai hecha el 30 de marzo, en la que propone reiniciar la conferencia de armisticio y la que pronunció Kim Il-sung el 31 del mismo mes, apoyando enteramente el punto de vista de Chou En-lai. Esas dos declaraciones, cuyo texto se publicará de un momento a otro, fueron comentadas por el portavoz del cuartel general del general Clark, quien dijo: "Hasta ahora, tales declaraciones sólo habían sido conocidas por intermedio de las radios de Pekín y de Pyongyang, y la recepción de su copia constituye la notificación oficial".

Calma en el Frente

Mientras tanto, reina calma absoluta en el frente de batalla coreano de 250 kilómetros. Las únicas operaciones han sido brevísimos encuentros de patrullas que, por otra parte, no duraron más de 15 minutos y no tuvieron consecuencias al replegarse ambos bandos a sus posiciones.

De las dos colinas que habían ocupado los chinos en su última ofensiva, queda en su poder la de Reno, mientras que la de Vega ha sido ya reconquistada por los aliados.

En cambio, el Monte Calro por cuya posesión se libraron feroces batallas, sigue en poder de los chinos, aunque ha disminuido totalmente el bombardeo a que estaba sometida esa posición.

La Gestión de Paz

MUNSAN, 3 (INS). — El comando de las Naciones Unidas aclaró que la reanudación de las negociaciones de armisticio en Corea depende del resultado de la conferencia del lunes con los comunistas sobre el intercambio de prisioneros enfermos y heridos.

La radio del comando de la UN reitera frecuentemente su aclaración en sus radioemisiones a China y Corea del Norte.

Clarín

BUENOS AIRES · REPUBLICA ARGENTINA

40 Centavos

Un toque de atención para la solución Argentina de los problemas Argentinos

Año VIII ★ Diario de la Mañana ★ Nº 2.692

Buenos Aires, Sábado 4 de Abril de 1953

LIBERAN LOS ROJOS A CIVILES FRANCESES

Permanecieron Tres Años Prisioneros

PARIS, 3 (AFP.) — Han sido liberados los catorce internados civiles franceses que se encontraban prisioneros de los coreanos del Norte. Acerca de la noticia dada por el Quai d'Orsay, se recuerda que entre los internados civiles franceses retenidos hasta ahora en Corea del Norte, figura Maurice Chanteloup, que fué corresponsal de guerra de la agencia France-Presse en el frente de batalla de Corea desde la iniciación del conflicto armado. Entre los civiles franceses liberados figura igualmente el señor Perruche, cónsul de Francia en Seúl, que ejercía funciones de encargado de Negocios desde marzo de 1950. Los 14 civiles franceses liberados por los norcoreanos sufrieron tres años de cautiverio o internación forzada. Cuando cayó Seúl en poder de los comunistas, varios representantes diplomáticos fueron considerados "desaparecidos", entre ellos el cónsul francés Perruche. Por su parte, el corresponsal de la agencia France-Presse, que acababa de anunciar a Tokio por cable la entrada de los tanques comunistas en la ruta de Iojonbu que conduce a Seúl, no pudo evacuar la ciudad porque en su repliegue los sudcoreanos habían hecho volar el puente de Han.

Poco después, el 2 de julio de 1950 la radio Pekín anunció que Chanteloup había sido apresado en el aeródromo de Kimpo, y luego, durante largos meses nada se supo de su paradero y hasta un año más tarde se ignoraba si los cautivos estaban vivos o muertos.

EL teniente coronel Edgar Vallejo, del ejército colombiano, condecorado en Corea

Toma Precauciones Frente a China Comunista el Pakistán

KARACHI, 3 (AFP) — El gobierno pakistano adoptó medidas de seguridad en la frontera con la China comunista, especialmente en la región montañosa de Hunza, a raíz de violaciones de su territorio por parte de tropas comunistas chinas.

Decidirán Hoy en Italia la Disolución del Senado

ROMA, 3 (AFP). — Se cree en los círculos autorizados, que la disolución del Senado será anunciada al terminar la reunión del Consejo de Ministros, que ha sido convocada para mañana, a las 19, hora de Greenwich. Se atribuye al señor Alcide de Gásperi la intención de dirigir en esta oportunidad un mensaje por radio, para explicarle las razones de la disolución.

Vendrá a Buenos Aires un Hermano de D. Eisenhower

WASHINGTON, 3 (AFP). — En el próximo mes de junio, Mr. Milton Eisenhower hermano del presidente de Estados Unidos, visitará diversos países de América del Sur, y entre éstos la Argentina Chile, Brasil, Perú, Uruguay, Venezuela, Colombia, Bolivia, Paraguay y Ecuador en carácter de estudio y buena vecindad. Eisenhower, que es presidente de la Universidad de Pennsylvania, actuará como representante personal del presidente, a quien deberá presentar un informe sobre los resultados obtenidos en su viaje.

En cada país, Mr. Eisenhower permanecerá tres o cuatro días, y la jira durará de cuatro a seis.

RUSIA REHABILITO A LOS MEDICOS JUDIOS

MOSCU, 3 (AFP). — El ministerio del Interior, en un decreto que fué publicado hoy por toda la prensa soviética, reveló que médicos soviéticos acusados recientemente de complotar contra la vida de dirigentes del Kremlin, habían sido injustamente acusados. En consecuencia, se procedió a su rehabilitación, declarándolos no culpables. Al mismo tiempo se hizo saber que los responsables de esa acusación injusta habían sido detenidos.

Como se recordará, entre los acusados figuran médicos de origen judío, como los doctores Vovsi, Vinogradov, Kogan, Felden y otros.

Al mismo tiempo se informó que el Presidium del Consejo Superior de la Unión Soviética había anulado la condecoración de la Orden de Lenin que fué concedida el 20 de enero último a la doctora Lida Timatchuk, siendo además detenida.

Como se recordará, la mencionada facultativa fué una de las que acusaron a los médicos judíos.

EE. UU. REQUISO 49 PETROLEROS

WASHINGTON, 3 (AFP). — El gobierno de EE. UU. decidió requisar 49 petroleros que habían sido vendidos como excedente de material de guerra, a empresas privadas, al terminar la última contienda. Dichas compañías no son —como lo exige la ley— organizaciones norteamericanas, y con ese fundamento se realizó la operación del secuestro de dichas embarcaciones, desde anoche, en los diferentes puertos de Estados Unidos.

En base al precio aproximado de dos millones de dólares que cuesta cada uno de esos petroleros, se calcula que fueron embargadas embarcaciones de ese tipo por un valor de cien millones de dólares en total. Casi inmediatamente, las empresas anunciaron que plantearán el caso ante los tribunales de justicia, alegando la ilegalidad de lo dispuesto.

Al mismo tiempo, las empresas anunciaron que plantearán el caso ante los tribunales de justicia alegando la ilegalidad de la medida.

Dos de las empresas dueñas de los buques son constituídas por mayoría de capitales de ciudadanos griegos. Se trata de la North American Shipping and Trading Co. y de la United States Petroleum Carriers. La tercera empresa es la United Tanker's Group.

Elabora Wáshington su Política Frente a Moscú

WASHINGTON, 3 (AFP.) — La opinión norteamericana empieza a recuperarse ante la ofensiva de paz lanzada por Pekín y Moscú. El gobierno elaboró un programa de trabajo para el caso en que el intercambio de prisioneros, heridos o enfermos en Corea, condujera a una discusión más generalizada. Este programa fué esbozado el martes pasado, durante una reunión del Consejo de Seguridad en la Casa Blanca. Trazado ese programa, los observadores políticos mejor informados dicen que éste se inspira en las siguientes consideraciones:

1) La primera etapa, intercambio de prisioneros enfermos y heridos, se considerará como el test de los propósitos comunistas. La rapidez o lentitud con que esta etapa se cumpla, dictará la conducta de la administración oficial, que de cualquier modo no tiene ninguna intención de demorar las cosas o de aceptar maniobras dilatorias de parte de los negociadores adversarios. En caso de que la menor sospecha de chantaje apareciera, es muy probable, según los observadores, que las entrevistas de Pan Mun Jon se paralizaran. La primera reunión del lunes próximo en esa ciudad, será llevada por parte de las Naciones Unidas con una gran firmeza.

2) Una vez superada esta primera etapa, podrían iniciarse con los comunistas, negociaciones referentes a los prisioneros de guerra que se niegan a ser repatriados. Por el momento parece poco probable a estos observadores, que los Estados Unidos acepten que tales negociaciones se realicen fuera de Pan Mun Jon.

3) El general Mark Clark podría negociar entonces las condiciones de un armisticio. No podría ir más lejos, ya que el mandato que le han confiado las Naciones Unidas delimita estrictamente sus derechos, y la organización internacional se reserva el privilegio de las negociaciones de orden político.

La Estrategia de Zigzag de Moscú Justifica el Actual Recelo Yanqui

NUEVA YORK, 3 (De nuestra agencia). — Las nuevas perspectivas de la política mundial precipitadas en estos últimos tres días desde Moscú, tienen en Estados Unidos una repercusión natural, pero cautelosa. El cambio de frente ha sido muy brusco y contrastado y, con imparcialidad se puede comprender el recelo con que se están pulsando esas rosadas perspectivas. No es ésta la primera sorpresa mundial que tiene su origen en Moscú. El pacto con Hitler en 1939, también fué una sorpresa. Y fué otra sorpresa, en 1948, el bloqueo de Berlín, como lo fué en 1950 la agresión en Corea. Se puede decir que ésas fueron negras sorpresas, así como la de hoy es rosada. Y al caso se recuerda que desde los días de Lenín, la política comunista se ha caracterizado por una estrategia de zigzag. Estos y otros antecedentes pesan hoy en la opinión pública norteamericana para justificar el recelo determinado por el aluvión de disposiciones evangélicas que han explotado en Moscú, pero todo ello significa algo más, que en el resumen se aprecia conjuntamente. (Acuerdo para el canje de prisioneros de guerra heridos o enfermos). (Acuerdo para la repatriación de voluntarios). (Acuerdo para la designación del nuevo secretario general de la UN). (Acuerdo para la unificación de Alemania). (Acuerdo para la regulación de armamentos). (Acuerdo para el control de la energía atómica). Todo esto tenía al mundo en suspenso desde hace años, precisamente por la terca, cerrada y violenta actitud obstruccionista de Moscú, defendida a todo lo ancho del mundo, en todos los idiomas, con los sofismas y los clisés de una propaganda sutil, directa, indirecta y tan tenaz como la propia posición comunista ante los problemas internacionales.

CLARIN en Nueva York

Ahora, en una mañana de primavera, el Kremlin aparece dispuesto a tirar todo eso por la ventana. Lo desconcertante de esa actitud —como todo lo que no se entiende bien— provoca un lógico recelo. En general, esta reacción está apoyada en la prensa norteamericana, en la teoría de que el cambio de frente soviético apunta a dos objetivos: debilitar el creciente rearme occidental y perturbar —por no decir destruir— la economía norteamericana, que desde 1950 es, prácticamente, una economía de guerra.

En apoyo de esta teoría se ha registrado la inevitable baja de valores en el mercado y —como en 1945, cuando la primera bomba atómica anunció el fin inmediato de la guerra en el Pacífico—, el mundo puede preguntarse si Estados Unidos aguantará una vez más las gigantescas transformaciones económicas que superó tres veces en los últimos quince años (de la paz a la guerra en 1941) (de la guerra a la paz en 1945) (de la paz a la guerra en 1950). De esta manera, detrás de las perspectivas rosadas que emanan del Kremlin hay margen para las complejas especulaciones que hoy se hacen en Estados Unidos, donde lo único que se debe desear es que resulte una actitud que no tenga ni el pesimismo de la intransigencia ni el optimismo de la ingenuidad.

HORACIO ESTOL.
(Corresponsal de CLARIN en Nueva York)

Discreparían Foster Dulles y Eisenhower

WASHINGTON, 3 (AFP). — Mientras el presidente Eisenhower se mostró inclinado a recibir de buena fe, los ofrecimientos de paz soviéticos, el secretario de Estado, señor John Foster Dulles, sin querer contradecirle, se manifestó muy reticente hoy en una conferencia de prensa.

Nada podrá cambiar esta situación, declaró el secretario de Estado. Estados Unidos y el mundo libre debe perseverar en sus precauciones y seguir armándose. Un periodista dijo entonces que parecía difícil conciliar su actitud con la del presidente Eisenhower, para quien todo ofrecimiento de paz debe ser considerado sincero hasta que haya prueba en contrario. Dulles dijo que el presidente expresó la tesis del gobierno, y que él también estaba de acuerdo en discutir problemas concretos con los comunistas, cuando ello pudiera ser útil.

Egipto Impone a Londres Categóricas Condiciones

EL CAIRO 3, (AFP) — Egipto plantea como condición para la apertura de negociaciones con Gran Bretaña sobre el Canal de Suez, la publicación de una declaración oficial británica aceptando el principio de la evacuación total de las fuerzas extranjeras del territorio egipcio.

Esta afirmación, que aparece destacada en toda la prensa matutina, es atribuída por los diarios a una fuente "responsable".

El Consejo de Ministros aprobó la ley sobre inversiones extranjeras en Egipto.

Autoriza una exportación del diez por ciento de los beneficios realizados para "el capital extranjero explotado para el desarrollo económico, industrial, agrícola y metalúrgico, fuerza motriz, transportes y turismo".

Por otra parte, los expertos técnicos extranjeros que lleguen a Egipto para cooperar en el desenvolvimiento económico del país serán autorizados a transferir a sus países de origen el 50 por ciento de sus salarios y gratificaciones.

ES ESPERADA HOY EN MOSCU LA MISION ECONOMICA ARGENTINA

MOSCU, 3 (AFP). — Un vocero de la embajada argentina en Moscú anunció que el sábado próximo, vía Praga, llegará la delegación comercial argentina.

Informaciones de Berna dicen que, procedentes de Madrid, llegaron a esa capital los señores Correa Avila, director general del ministerio de Comercio Exterior, y el señor Ourdanabia, director adjunto del Instituto Argentino de Promoción del Intercambio, quienes efectúan una jira de acercamiento comercial por diversos países de Europa.

Ambos funcionarios estuvieron ya en Suiza hace algún tiempo, pero ahora retomarán sus conversaciones con funcionarios e industriales suizos. De aquí continuarán hacia Moscú.

Trigo Argentino

NUEVA DELHI, 3 (AFP). — El señor Deshmukh, ministro adjunto de Agricultura, declaró que la primera entrega de trigo argentino había llegado a la India en febrero, conforme con el acuerdo de trueque formalizado entre los dos países.

Ayuda a Turquía

ESTAMBUL, 3 (AFP). — El equipo de médicos y de enfermeras enviadas por el gobierno argentino para prestar socorros a las víctimas del reciente temblor de tierra en Turquía, partió esta mañana para la región del siniestro.

Al llegar ayer por la tarde a Estambul, la delegación argentina que preside el doctor Rozas fué objeto de una acogida en extremo cordial.

DE URGENCIA

Era un caso de urgencia. Necesitaba en el día 50 copias de aquel largo e importante informe que le presentaría a la comisión de su club y ningún copista a máquina podría prepárselas con la premura que exigía el caso. Y leyó este Aviso Clasificado en CLARIN:

Copias a mimeógrafo, en el día, entrego. T. E. ...-3643.

Vió que ésa era la solución de su problema y le encargó el trabajo al anunciante. Don Jorge tuvo las copias la noche del mismo día y pudo salir airosamente del apuro. Tuvo la suerte al leer aquel Clasificado de CLARIN (CORRIENTES 655. De 3.30 a 18.30 horas. Informes: T. E. 32-9411 al 9417).

DESDE MAÑANA SE EXPENDERA NAFTA SIN SUJECION A CUOTAS

(Información página DOS)

Racionalizará la Intendencia la Venta de Artículos Alimenticios

Facúltase, Además, al Jefe de la Comuna a Fijar Precios Máximos

CON el fin de racionalizar en la metrópoli la venta de artículos alimenticios de primera necesidad, el Poder Ejecutivo ha acordado a la Intendencia Municipal la facultad de aplicar las disposiciones legales que configuran con carácter de emergencia el servicio público de abastecimiento. En consecuencia, el jefe de la Comuna tendrá a su cargo el régimen de licencias comerciales para mercados minoristas y otros establecimientos similares, como así también la fijación de precios máximos de venta para productos estacionales, en tanto el ministerio de Industria y Comercio no haga uso de las facultades que se le delegaron por decreto del 1o. de agosto de 1950.

Texto del Decreto

El titular de esa última cartera y los ministros de Asuntos Económicos y del Interior refrendan el decreto respectivo, cuyo texto es el siguiente.

"Visto la necesidad de racionalizar en la Ciudad de Buenos Aires el abastecimiento de los productos de primera necesidad en los ramos de carne, hortaliza, fruta, pescado y marisco, ave, huevo y productos de la caza, y CONSIDERANDO: Que la imprevisión que durante largos períodos se ha registrado en la historia de la Ciudad en esta materia, ha conducido a la implantación de un exceso de comercios que por el reducido volumen de sus ventas y su dispersión, no satisfacen las exigencias de un abastecimiento económico, en las condiciones higiénicas y urbanísticas que reclama la Ciudad de Buenos Aires.

"Que los mercados minoristas de productos de abasto deben ser, por excelencia, el instrumento económico de venta, por la concurrencia de la oferta; el menor costo de explotación, la facilidad que ofrecen para la organización cooperativa de los vendedores en conexión con las cooperativas de producción; la posibilidad de los controles de todo orden y la comodidad que brindan al público para comprar en un mismo lugar y en un mínimo de tiempo, los diferentes productos de primera necesidad que la población requiere diariamente;

"Que tales centros comerciales prestan notoriamente un servicio público que el Estado debe reglamentar por elementales razones de previsión y de bienestar colectivo, a fin de asegurar su desarrollo y la adecuada utilización de su capacidad operativa con arreglo a las necesidades del consumo de los diversos sectores de la Ciudad, sujetando a las empresas que los explotan y a los comerciantes que en ello operan, a la condición de agentes del servicio mencionado, con los derechos y obligaciones consiguientes.

"Que las leyes nacionales números 12.830, 12.993, 13.492 y 13.906, prorrogadas por la ley número 14.120 y las disposiciones reglamentarias, han configurado con carácter de emergencia y con alcance nacional, el servicio público de abastecimiento, y han facultado al Poder Ejecutivo a delegar su aplicación en los funcionarios que el mismo determine;

"Que para la realización de los propósitos expuestos, dentro de la Ciudad de Buenos Aires, es oportuno acordar a la Municipalidad el ejercicio de los instrumentos legales mencionados, en la medida necesaria, a fin de que pueda desarrollar ordenadamente, mientras dure la emergencia que determinó la sanción de éstos, las tareas propias encaminadas a asegurar, en definitiva, la salud y el bienestar de la población, tal como lo prevé la ley orgánica municipal Nº 1.260.

Parte Dispositiva

"Por ello, en uso de las facultades conferidas por la ley número 13.906, el presidente de la Nación Argentina decreta,

"Artículo 1º — En el distrito federal y con respecto a los mercados minoristas, mercaditos, carnicerías, verdulerías, fruterías y pescaderías o cualquier otro medio donde se practique como actividad principal la venta al detalle de algunos de los siguientes productos: carne, hortaliza, fruta, pescado y marisco, ave, huevo y productos de la caza, el decreto número 6.471|52, sobre licencias comerciales, será aplicado por el intendente municipal, en quien, además, se delega, con respecto al mismo comercio, las facultades del inciso i) del artículo 2º de la ley No. 12.830 — con respecto a los medios de transporte de la Municipalidad. Cuando las operaciones de venta de los citados productos sean realizadas por comercios minoristas como un ramo accesorio de su explo-

(Continúa en la página CINCO)

Clarín

Un toque de atención para la solución Argentina de los problemas Argentinos

BUENOS AIRES · REPUBLICA ARGENTINA

40 Centavos

Año VIII ★ Diario de la Mañana ★ Nº 2.693

Buenos Aires, Domingo 5 de Abril de 1953

LLEGO A MOSCU LA MISION COMERCIAL ARGENTINA

MOSCU, 4 (AFP). — La delegación comercial argentina arribó hoy a Moscú, siendo recibida en el aeródromo de Vnukovo, que dista treinta kilómetros de Moscú, por altos representantes del ministerio de Comercio de la Unión Soviética, por el embajador de la Argentina en Rusia, señor Leopoldo Bravo, y personal de la embajada y numerosos diplomáticos destacados en Moscú, especialmente los de América latina.

Como se recordará, la misión argentina está integrada por los señores Correa Avila, director general del ministerio de Comercio Exterior, y el señor Ourdanabia, director adjunto del Instituto Argentino de Promisión del Intercambio. Ambos funcionarios vienen realizando una jira por los países de Europa a efectos de promover un mayor acercamiento comercial de aquellos países con Argentina.

Designóse la Comisión Aliada que Tratará el Canje en Corea

LLEGAN MILLARES DE CARTAS DE LOS PRISIONEROS

MUNSAN, 4 (INS). — El alto mando de las Naciones Unidas designó una comisión de once miembros para tratar el canje de prisioneros heridos y enfermos en Corea con los delegados comunistas en la reunión que se celebrará el lunes en Pan Mun Jom. Las autoridades militares de las Naciones Unidas, anunciaron anoche, a última hora, que, cerca de 8.000 cartas de prisioneros aliados en poder de los comunistas se recibieron a través de Pan Mun Jon, aproximadamente al mismo tiempo que los rojos mostraban por primera vez su aquiescencia para el intercambio de prisioneros de guerra heridos y enfermos.

El general B. T. Schantz, adjutor general del 8o. Ejército, dijo al respecto: "No trataremos de explicar el fenómeno, pero es muy difícil considerarlo normal". La afluencia de correspondencia de los cautivos aliados comenzó el 19 de marzo y duró hasta el 31 de ese mes. La oferta comunista para el intercambio de prisioneros se produjo el 28 de marzo.

En fuentes aliadas se estima que el canje de prisioneros demorará un mes.

Disuelven en Italia el Parlamento

Convocan a Elecciones Para el 7 de Junio

ROMA, 4 (AFP). — Fueron disueltas ambas cámaras legislativas y se convocó a elecciones generales para el 7 de junio próximo. El decreto fué firmado a las 11.45 horas por el presidente de la república, Einaudi, después de mantener una entrevista con los señores Giovanni Gronchi y Meuccio Ruini, presidentes de Diputados y del Senado. Einaudi recibió en seguida a de Gásperi, para informarle oficialmente sobre la firma del decreto. El Consejo de Ministros se reunió poco después para tomar nota de la decisión presidencial y fijar la fecha de las elecciones generales.

En la declaración que formuló después de la reunión ministerial, rechazó la acusación de que el gobierno había violado la Constitución.

El señor De Gásperi citó el artículo 11 de la Constitución, que se refiere a las "limitaciones de soberanía necesarias para que una organización internacional pueda asegurar la paz" Dijo que sin la obstrucción de la extrema izquierda, el tratado, que ya ha sido aprobado por la comisión parlamentaria especial, lo habría sido también por la Cámara antes de que ésta concluyera su mandato.

La Federación Europea

El primer ministro añadió: "No dudamos que la Federación Europea, será una de las primeras y más importantes tareas del nuevo Parlamento, porque el tratado no es un pacto de guerra sino un compromiso de solidaridad defensiva y de paz entre los estados europeos, y una de las bases más sólidas de esta federación que nos ofrece la única garantía segura de un largo período de tranquilidad y de progreso".

La Nueva Atmósfera

El señor De Gásperi se refirió a la atmósfera internacional más despejada que prevalece en las últimas semanas. "Cada vez que se registre un tentativa seria de suprimir la guerra, compartimos la esperanza en la tregua o en la paz. Pero sabemos que una paz estable en Europa no puede ser garantizada sino en una solidaridad más amplia.

Hundióse Ayer un Submarino Turco

Fallecieron 75 de los 97 Tripulantes

ANGORA, 4 (AFP). — El submarino turco "Dumlupinar" se hundió esta mañana, a las 10, hora local, en los Dardanelos, a la altura del cabo Naraburnu, luego de haber sido abordado por el petrolero sueco "Nabo-land", de 4.000 toneladas, matriculado en Gothemburgo, y con 99 hombres a bordo. Se anunció esta noche que 75 de los tripulantes del submarino perecieron mientras se efectuaban desesperadas maniobras de salvamento. En el citado número de víctimas figura otro miembro de la dotación que murió ahogado antes del hundimiento, creyéndose que todavía quedan 22 hombres vivos encerrados en una de las cámaras herméticas del sumergible.

Quedan Pocas Esperanzas

ESTAMBUL, 4 (AFP). — Ha sido dado a la publicidad un comunicado oficial en el que se da como seguro que quedan muy pocas esperanzas de salvar a los 22 tripulantes que quedan aún con vida dentro del submarino turco "Dumlupinar", debido a la fuerte corriente submarina, a la profundidad en que se halla el sumergible, que es de 60 metros, y a la inclinación de 15 grados, lo que hace muy difícil las operaciones de salvamento y no permiten utilizar la famosa campana que en ciertas ocasiones se ha utilizado con éxito, como vía de escape.

Misa de Gloria en la Catedral

ANTE el altar mayor de la catedral primada, monseñor Manuel Tato, oficia la Misa de Gloria, con la cual la Iglesia anticipa la Resurrección del Señor

Repercute en el Mundo la Liberación de los Médicos Judíos

COMENTASE EN DIVERSOS TONOS LA MEDIDA RUSA

PARIS, 4 (AFP). — La rehabilitación de los médicos judíos en la Unión Soviética, que habían sido acusados de "acortar" la vida de personalidades de la Unión Soviética, ha causado enorme impresión en todo el mundo. Diarios, personalidades y medios oficiales han expresado su estupor por la noticia de la rehabilitación de los médicos, ordenada tras profundo estudio del caso por el nuevo ministro del Interior soviético, Sr. Lavrenti Beria.

La prensa de París dedica grandes titulares y sus mejores columnas a la noticia de la rehabilitación de los "médicos asesinos"

En Londres el anuncio de la rehabilitación provocó estupor. Cada señal que indicaba una modificación de la línea política en la Unión Soviética desde la muerte de Stalin había sido recibida con curiosidad, pero ninguna indicación de esta naturaleza había sido recibida en los últimos tiempos

Comunicado Oficial Israelí

TEL AVIV, 4, (AFP). — "Ahora tenemos la esperanza de que la campaña antisemita en Rusia cesará completamente", expresa un comunicado oficial publicado hoy por el gobierno israelí, añadiendo que desea la reanudación normal de las relaciones diplomáticas con la Unión Soviética.

"El gobierno israelí agrega el comunicado, experimentó una gran satisfacción cuando se anunció en Moscú que las acusaciones contra los médicos judíos eran falsas y que las confesiones de éstos habían sido obtenidas por medios ilegales".

HAY OPTIMISMO EN ESPAÑA POR LAS NEGOCIACIONES CON EE. UU.

MADRID, 4, (AFP). — La llegada del nuevo embajador de los Estados Unidos en España, Sr. James Clement Dunn, despierta muchas esperanzas en Madrid, y suscita vivo interés entre los observadores extranjeros. Para estos últimos, como para los mismos españoles bien informados, esto significa que el compás de espera señalado desde hace varios meses por las negociaciones hispanoestadounidenses pronto ha de llegar a su término y que los acuerdos militares y económicos que encaran España y Estados Unidos, adquirirán a la brevedad una forma concreta.

El Sumo Pontífice Hablará Hoy Sobre la Paz Mundial

CIUDAD DEL VATICANO, 4 (INS). — Fuentes autorizadas revelaron que el Papa Pio XII hablará mañana sobre el problema de la paz mundial cuando pronuncie su acostumbrada oración de Pascua Florida desde el balcón de la basílica de San Pedro.

Medio millón de personas acudirán a la plaza San Pedro para escuchar el pronunciamiento del Santo Padre. Su Santidad hablará a mediodía, hora romana.

Francia Aconseja Prudencia Ante la Ofensiva Pacifista de Rusia

PARIS, 4 (De nuestra agencia). — Desde hace días la prensa francesa publica con grandes titulares noticias sobre la ofensiva soviética de paz. Quizás en ningún país de Europa la esperanza de una solución incruenta de los problemas que dividen al mundo en dos bloques hostiles se siente tan vivamente como en éste, donde el recuerdo de la reciente ocupación enemiga mueve a considerar con horror la eventualidad de un nuevo conflicto bélico. París salió casi intacto de la pasada contienda, pero esta clase de milagros no suele repetirse y menos aún en la nueva era de las armas atómicas. Basta, pues, con que se dibuje la oportunidad de la paz para que se quiera ardientemente aprovecharla, sin fijarse mucho en si es real o esconde una mera maniobra de propaganda. Se cuenta además en Francia con una masa dispuesta a apoyarla con entusiasmo, no por la razón, sino por doctrina política: cinco millones y pico de franceses que han votado al partido Comunista en las pasadas elecciones legislativas, son otros tantos aliados con los cuales cuenta Moscú para su ofensiva de paz. Y hay que sumarles millares de neutralistas, es decir de franceses que consideran la política de Wáshington peligrosamente beticista y quieren independizarse de ella.

CLARIN en París

La expectación ante la nueva política interior y exterior de la URSS., iniciada con la actitud conciliatoria en Corea hace días, alcanza ahora su grado máximo al saberse la liberación de los médicos soviéticos condenados por conspiración contra la seguridad del Estado y terrorismo sionista, y la detención de sus acusadores. "Le Monde" expresa la reacción francesa ante esta medida sensacional: "Si la URSS persevera en el camino que acaba de emprender quizás contribuya a crear un acercamiento de orden moral entre dos campos antagónicos, que daría todo su valor al principio de la coexistencia pacífica, proclamado nuevamente en Moscú durante los funerales de Stalin".

Las esperanzas suscitadas por la ofensiva soviética de paz superan lo que razonablemente estaría justificado y en los medios políticos responsables se recomienda cierta prudencia. Algunos observadores las atribuyen en parte a las dificultades políticas franconorteamericanas. El francés teme que su país descienda de la categoría de aliado a la de simple satélite de Wáshington. Si pudiese liberarse de los gastos del rearme, le sería factible renunciar a la ayuda económica que resta independencia política. La diplomacia soviética, que ha percibido las inevitables fricciones producidas por la acción norteamericana en el bloque occidental, trata de sacar partido de las mismas y de acentuarlas en lo posible con esa serie de disposiciones, encaminadas a proclamar su voluntad pacífica y conciliadora. El canto de sirena que fluye en estos días del Kremlin es grato a muchos oídos franceses, que no quisieran escuchar nuevamente el fragor del combate. Será ardua tarea convencer a pueblos hartos de la guerra y de los esfuerzos bélicos que su seguridad exige desoír a aquél y proseguir su ingente esfuerzo de rearme para garantizar una paz que no será un regalo, sino un fruto de sacrificios y trabajos.

A. MARTINEZ TOMAS

VALE LA PENA

Su hijo estaba enfermo y debía pasar un par de años en las sierras de Córdoba, después de lo cual su médico había garantizado su curación total. Pero don Luis no disponía de dinero. Entonces, se decidió a publicar este Aviso Clasificado en CLARIN:

Vende auto sedan modelo 1947, b est. T. E. ...-6534.

Valía la pena sacrificar esta comodidad, su único bien, por la salud de su hijo. En el día, un lector de CLARIN le hizo una excelente oferta y don Luis vendió muy bien su coche. Ahora, podrá mandar a su hijo a las sierras para que se reponga. Hizo la venta por intermedio de un Clasificado de CLARIN (CORRIENTES 555. De 8.30 a 18.30 horas. Informes: T. E. 32-9411 al 9417).

Hoy Dará su Dictamen la Comisión de Precios y Salarios

Primer Contacto en Procura del Canje de Prisioneros

GRAL. Mark Clark, comandante supremo aliado en el Lejano Oriente

Resultados de los Partidos de Ayer

Independiente	6	Estudiantes	2
San Lorenzo	5	Vélez Sársfield	2
Bánfield	3	River Plate	1
Racing	2	G. y Esgrima	1
Ferro Carril Oeste	3	Huracán	3
Rosario Central	0	Boca Juniors	0
Lanús	2	Platense	2
Chacarita Juniors	3	N. Old Boys	0

Primera División "B"

Unión	2	Colón	1

Se Reunieron en Pan Mun Jon los Oficiales de Enlace

MUNSAN, 5 (INS). — El comando comunista aceptó una propuesta hecha por el general Clark para realizar mañana a las 10 una reunión de los grupos de enlace de ambos bandos para tratar el canje de todos los prisioneros heridos o enfermos. La decisión de la comandancia roja fué comunicada al cuartel general de las Naciones Unidas por intermedio de los oficiales de enlace comunistas en Pan Mun Jon. Entre tanto, las autoridades militares aliadas prosiguen la separación de los prisioneros de guerra comunistas enfermos y heridos que desean regresar a su país natal a fin de acelerar el intercambio de cautivos inhabilitados como providencia previa para la reanudación de las negociaciones de armisticio. Fuentes del comando de prisioneros de guerra revelaron que ya ha sido separado gran número de cautivos, pero se abstuvieron de dar pormenores sobre planes al respecto, debido a la reserva ordenada por el alto comando de las Naciones Unidas.

En los propios medios se dijo, sin embargo, que la mayoría de los comunistas apresados recientemente, probablemente se negarán a ser repatriados a sus países. Así lo indicó el coronel Franklin Reese, quien fiscalizó los interrogatorios a los cautivos en uno de los campamentos de guerra del comando aliado.

La Primera Reunión

MUNSAN, 5 (AFP). — Se iniciaron en Pan Mun Jon las conversaciones sobre el canje de los prisioneros enfermos y heridos entre los oficiales de enlace de las Naciones Unidas y comunistas. Las negociaciones, que acaban de comenzar tienden a lograr posteriormente la conclusión del armisticio en todo el frente de Corea y el intercambio de todos los cautivos.

Calma Total en el Frente

SEUL, 5 (INS). — Una calma absoluta prevalece a lo largo de todo el frente coreano de 240 kilómetros de extensión, en la víspera de la iniciación de las negociaciones aliado-comunistas, sobre el intercambio de prisioneros de guerra enfermos y heridos, que pueden ser el primer paso hacia la conclusión del armisticio.

La tranquilidad en los distintos sectores del frente transpeninsular sólo es alterada por salvas de artillería pesada de ambos bandos y poco frecuentes choques entre patrullas. Este respiro parece haber sido concertado tácitamente mientras las fuerzas de ambas partes aguardan el resultado de las negociaciones sobre el canje de prisioneros inhabilitados físicamente

Estados Unidos Planea Probar la Actitud Pacifista Soviética

WASHINGTON, 5, (INS) — Dirigentes de la política exterior norteamericana esbozaron un plan para poner a prueba los pretendidos deseos de paz de los comunistas antes de establecer si es posible una reunión entre Eisenhower y Malenkov. El plan impone las siguientes condiciones: 1º Consumación del intercambio de prisioneros, heridos o enfermos, en Corea; 2º Solución al problema general de la repatriación de cautivos; 3º Concertación del armisticio, y 4º Solución del problema al pendiente tratado de paz con Austria.

HABRIA MUERTO TODA LA TRIPULACION DEL SUBMARINO

ANGORA, 5, (AFP). — Oficialmente se anunció que el número de víctimas del submarino "Dumlupinar" es inferior al que se dió en las primeras informaciones. Ochenta y un miembros de la tripulación se encuentran entre los restos del naufragio y dos hombres que se encontraban sobre el puente en momentos del accidente, murieron en el hospital. La cifra total de muertos se eleva a 83, de los cuales siete eran oficiales y 76 suboficiales y marineros.

Ultimo Comunicado Oficial

ANGORA, 5 (AFP) — El último comunicado dado por el ministerio de Defensa Nacional no deja duda alguna de que se han perdido las esperanzas de salvar a los 29 tripulantes que se hallan a bordo del submarino "Dumlupinar".

Esta catástrofe habrá ocasionado la muerte de 91 marinos, siendo sólo cinco los que se han podido salvar, entre éstos el capitán que se hallaba en el puente en el momento de ser embestido el submarino por el carguero sueco "Noglandt".

Añade el comunicado que los buzos debieron turnarse cada cuatro minutos debido a las fuertes corrientes submarinas y que la muerte de la tripulación, que se considera inevitable, toda vez que no pudo trabajarse con las máquinas en el fondo del mar, se produciría por asfixia.

REUNESE MAÑANA LA CONFERENCIA AEREA

SEGURIDAD DEL TRAFICO SOBRE ALEMANIA

BERLIN, 5 (INS). — Las conversaciones entre representantes de las cuatro grandes potencias sobre seguridad aérea en Berlín comenzarán el próximo martes en las oficinas de la comisión soviética de control en Karlhorst, en el este de Berlín. Las deliberaciones darán comienzo a las siete de la noche de ese día, de acuerdo con una proposición en ese sentido de los rusos aprobada por los representantes de Estados Unidos, Gran Bretaña y Francia.

Aceptan

BERLIN 5 (AFP) — La alta comisión norteamericana aceptó la invitación del general Vassily Chuikov, jefe de la comisión soviética de control, para realizar la primera sesión de la conferencia cuadripartita sobre seguridad aérea en Alemania, el martes 7 de abril, a las 20 hora local, en la sede del estado mayor soviético de Berlín-Karslhort, según informó un vocero norteamericano.

Las autoridades norteamericanas estarán representadas en esta conferencia por el general Tate, adjunto del jefe de estado mayor de las fuerzas aéreas norteamericanas en Europa. Idénticas invitaciones llegaron a los altos comisionados francés y británico.

Comentarios en EE. UU.

WASHINGTON, 5 (INS). — En esta capital se considera que el gobierno soviético por primera vez en muchos años, hasta cierto punto ha levantado durante las últimas 48 horas sus "cortinas de hierro".

Como parte de esta medida se señalan el levantamiento de la fuerte guardia rusa en las autopistas que conducen a Berlín la invitación rusa a Estados Unidos y Francia para participar en las negociaciones anglosoviéticas sobre seguridad aérea en Alemania, acontecimientos que vienen a unirse a la entrada en Rusia de varios periodistas occidentales, la liberación de gran parte de presos en toda la Unión Soviética y otros gestos de paz del Kremlin

LEY MARCIAL EN EGIPTO

EL CAIRO, 5 (AFP). — La ley marcial, que estaba a punto de fenecer, ha sido reimplantada por el término de un año en todo el territorio de Egipto, por decisión del Consejo de Ministros.

Clarín

BUENOS AIRES · REPUBLICA ARGENTINA

40 Centavos

Un toque de atención para la solución Argentina de los problemas Argentinos

Año VIII ★ Diario de la Mañana ★ Nº 2.694

Buenos Aires, Lunes 6 de Abril de 1953

Otro Llamado a la Paz Hizo el Sumo Pontífice

CIUDAD DEL VATICANO, 5 (AFP). — Desde la basílica de San Pedro, Pío XII impartió hoy a la muchedumbre que lo aclamaba, y al mundo entero, la bendición "urbi et orbi". La misa pontifical solemne fué oficiada a las 10.15 en la Basílica Vaticana, por el cardenal Federico Tedeschini. Destacamentos del ejército italiano y de la guardia palatina rindieron los honores al soberano pontífice.

PIO XII

Una vez terminado el Santo Sacrificio, la atención de la multitud se tornó hacia la basílica, elevándose un vasto murmullo al aparecer Pío XII. Inmediatamente se elevó un clamor de la multitud, mientras las tropas presentaban armas y las bandas ejecutaban el Himno Pontificio. Enteramente ataviado de blanco, como lo establece la liturgia de la Semana "In Albis", Pío XII parecía encarnar la bondad y la mansedumbre del "Pastor Angelical", y largo rato la multitud aclamó su nombre

Habló con Tono Firme

El Papa hizo señas a la multitud de que iba a hablar y el silencio reinó en la inmensa plaza San Pedro, mientras la voz del Pastor Supremo se elevaba con tono firme y claro, seguida atentamente por todos, hasta que al final, el Pontífice pronunció la fórmula solemne de la bendición, que alcanzó "a la ciudad y al mundo", e hizo la señal de la Cruz

"A vosotros, todos, que os esforzáis en dar la paz a la humanidad que tiemola, que no sean las dificultades de esa empresa las que os venzan. Que la bondad de la causa os dé coraje y que os sostenga para el principio mismo de la paz", dijo el Papa en su alocución, antes de impartir la bendición.

Seguidamente, Pío XII requirió de parte de los fieles el compromiso de transmitir a sus hermanos "envueltos en las tinieblas del error", el aporte de la gracia que proviene de la Resurrección

"Mortales Senderos de Odio"

"Volcad esa gracia en torrentes sobre el mundo de hoy en día, que no cesa de languidecer en mortales senderos de odio", dijo después el Pontífice, y seguidamente puso en guardia a sus auditores contra la lasitud que podría engendrar la prolongación de las mismas luchas, y la repetición de los mismos errores. Por último Pío XII exhortó a sus oyentes a inspirarse en el ejemplo del Redentor, el cual —dijo— venció para siempre a la muerte

"Manteneos vigilantes en la fe y unidos en la concordia", terminó diciendo el Papa.

Será Operado en Londres el Canciller Anthony Eden

LONDRES, 5, (INS) — El ministerio de Relaciones Exteriores anunció que en los próximos días se someterá a una operación quirúrgica al titular de dicha cartera, señor Anthony Eden.

Rusia Levantó la Censura Postal Privada

EL KREMLIN AMINORA LAS RESTRICCIONES

LONDRES, 5 (INS). — El "Sunday Graphic" anunció que en el Soviet fué tomada una de las medidas más importantes encaminadas al restablecimiento de las libertades individuales desde el estallido de la revolución de octubre de 1917, que llevó al poder al partido dirigido por Lenin. Según el diario, el primer ministro, Georgi Malenkov, ordenó el levantamiento de la censura que pesaba para la correspondencia privada que entraba o salía de Rusia. Igual medida habrían tomado las naciones satélites del Soviet.

Esta decisión es considerada como la más importante medida hacia el restablecimiento de las libertades en Rusia, unida a la serie de pasos dados por el Kremlin para aminorar las restricciones que afectan los conductos de información entre el mundo libre y los países de la "cortina de hierro".

Un Vasto Plan Subversivo es Denunciado en La Paz

LA PAZ, 5, (INS). — Las autoridades anunciaron nuevamente que existe un vasto plan de subversión en marcha contra el régimen del Movimiento Nacionalista Revolucionario y que la forma sensacionalista en que algunos periódicos publican las noticias sobre disturbios entre grupos campesinos en los valles de Cochabamba forma parte de esa trama. El anuncio lo hizo el ministro de Gobierno, Federico Fortun Sanjines.

Realizarían Hoy Otra Explosión Atómica

LAS VEGAS, 5 (INS). — Fuentes de la comisión de energía atómica de Estados Unidos, revelaron que la cuarta explosión atómica de la presente serie de ensayos en Nevada, se llevará a cabo mañana.

No se espera que tomen parte tropas en ninguna de las pruebas.

Rusia-Green en Londres-Procura la Cancelación del Rearme de Alemania

LONDRES, 5 (De nuestra agencia). — Todo el Occidente, incluidos Eden, Dulles y Mayer, podría recordar si lo supiera aquel verso de Argensola sobre el cielo azul que ni es cielo ni es azul: "Lástima grande que no sea verdad tanta belleza". A la hora de ser buena o de parecerlo, Rusia es demasiado buena para ser buena. Ya Byron había descubierto que un hombre no es elegante si es demasiado elegante. El Kremlin pudo ofrecer la paz y esto hubiera bastado, pero su ofensiva de paz reiterada hora tras hora con un fuerte cañoneo de generosidades súbitas que van desde la marcha atrás en el desalojo de las embajadas inglesa y norteamericana en Moscú hasta el reconocimiento de los errores cometidos por la policía soviética, no ha conseguido hasta ahora sino transformar aquel recelo de que Stalin se preparaba para la guerra en la sospecha de que sus sucesores aspiran a traficar con la paz, momentáneamente.

CLARIN en Londres

Londres se pregunta qué cuenta intenta pasarle Rusia a Occidente; qué puede pedir a cambio de la paz en Corea, Malaya e Indochina, de la renuncia a sus intrigas en el Medio Oriente y en el Africa y de moderar el ímpetu de sus quintas columnas en los países no comunistas. En estos días, toda Inglaterra se reclina como madame Recamier en las vacaciones de la Pascua y colecciona con filosofía una inmensa variedad de chubascos. Aparentemente, se limita al goce de una meteorología cruel, pero en el fondo empieza a calcular que la nueva actitud rusa tiene quizás por fin la cancelación del plan de rearme de Alemania. Este es, se dice, su objetivo urgente. Es posible que Rusia cuente con la simpatía de Francia, con su deseo y aun con la de muchos alemanes si se les ofrece la unidad al mismo tiempo y se les dilatan las fronteras del Este. Pero ya se sabe aquí, por lo menos, que la desarticulación del plan de defensa occidental apoyado en la colaboración militar de la república de Bonn no ha de ser aceptada por Londres, Wáshington y el doctor Adenauer a ningún precio.

Y mientras el gabinete británico protege sus deseos de paz con la cautela ante esta ofensiva de paz soviética, pule su presupuesto nacional para el ejercicio próximo, que abre la esperanza, según parece, a una disminución de impuestos. Un movimiento más arriesgado aún puede ser la convertibilidad de la libra, no absoluta pero sí restringida, si se confirmara el rumor de que será decretada pronto por sorpresa, seguida en París por la inmediata devaluación del franco. Esperemos que el Kremlin nos descubra su secreto. Y míster Butler los suyos.

JACINTO MIQUELARENA

(Corresponsal de CLARIN en Londres)

EL PUNTERO IZQUIERDO DE GIMNASIA LOGRA VENCER LA VALLA DE RACING

HE AQUI el primer gol del campeonato. Este honor le correspondió a Gimnasia y Esgrima, rubricando en forma tan exitosa su ascenso a primera. El tanto fué anotado a los cinco minutos por el puntero izquierdo Barci, luego de una pujante carga, y puede verse a Domínguez en el desesperado esfuerzo por impedir el contraste que ponía en ventaja al once de G. y Esgrima de Eva Perón frente al subcampeón de la temporada anterior

DETIENEN EN MOSCU A ALTOS FUNCIONARIOS

MOSCU, 5 (AFP). — El diario "Pravda", órgano oficial del partido Comunista, reveló que las autoridades dispusieron la detención del jefe del servicio del ministerio de Seguridad, Riumin, y el ex ministro de Seguridad del Estado, Sergio Ignapiev, por haber conducido "una política ciega y de persecución" contra los médicos judíos, recientemente procesados.

SUS 15 AÑOS

Mirta soñaba desde hacía tiempo con la fiesta que daría su familia cuando ella cumpliera los 15 años. Y el día se acercaba rápidamente. Pero... había un pero. ¡Todavía no sabía bailar! ¡Qué pobre papel haría! Su madre cavilaba sobre la forma de solucionar el asunto, cuando leyó este Aviso Clasificado en CLARIN:

Profesora danzas modernas, a domicilio. T E . -6754

Era lo conveniente: que Mirta aprendiera a bailar en su casa, ya que, tanto ella como a su madre, les resultaba incómodo ir a una academia. Llamaron a la profesora y Mirta está haciendo apreciables progresos. El día de su fiesta se lucirá gracias a la mediación de un Clasificado de CLARIN (CORRIENTES 555. De 8.30 a 18.30 horas. Informes: 33-9411 al 9417).

Prosiguió su Labor la Comisión de Precios y Salarios

Estudiáronse Diversos Aspectos del Problema

CON la presidencia del ministro de Asuntos Económicos, doctor Alfredo Gómez Morales, celebró ayer por la mañana reunión plenaria, en el Salón de Acuerdos de la Casa Rosada, la Comisión Nacional de Precios y Salarios. Hallábanse presentes, además de los miembros del organismo, los titulares de Finanzas, Hacienda, Industria y Comercio, Comercio Exterior y Agricultura y Ganadería, el intendente municipal, el gobernador de Buenos Aires, el jefe de la Policía Federal y otras autoridades.

Lectura de Despachos

Inicióse la sesión con la lectura de los despachos producidos por la comisión, referentes a los estudios sobre el desmedido aumento de precios que inciden en el presupuesto familiar, luego de lo cual tomó la palabra el gobernador bonaerense, señor Carlos V Aloé, quien señaló la identidad de dicho problema para la población de la provincia, con el de la Capital Federal, condenando en términos enérgicos las maniobras especulativas, cuya eliminación procura en su acción de gobierno, identificada con los propósitos que en el orden nacional ha expresado el general Perón

Hablaron después, en nombre de la C. G. T., los señores Vuletich, Fernández y Cabrera, y por la Confederación General Económica, los señores Dupin, Borghi, Iriarte, Solari, Muro, Argimón y Verardo. Este último hizo notar que empiezan a sentirse los beneficios de una política de estabilización, realizada con los esfuerzos de todos, y sostuvo que mediante la aplicación de una serie de medidas adecuadas, especialmente en lo que se refiere a artículos para la alimentación, podrá obtenerse en tiempo prudencial una substancial reducción del aumento del costo de la vida. Destacó en particular la necesidad de adoptar ese tipo de medidas, señalando los trastornos que provocarían otras soluciones de carácter inflacionista

Estas manifestaciones fueron apoyadas por el señor Muro, quien expresó que el camino de la abundancia hacia la producción en gran escala y los altos salarios, es el de la reactivación económica que propicia el Segundo Plan Quinquenal.

Por su parte, el señor Fernández, de la C. G. T., advirtió acerca de la imperiosa necesidad de que la parte patronal contestara al planteo concreto formulado por la central obrera días atrás, para que se mantuviese la capacidad adquisitiva de los salarios en idéntica proporción a la que existía en 1952, indicando que hay dos géneros de medidas que apoya la C. G. T: unas de factores mediatos y otras de consecuencias inmediatas. La central obrera —agregó—, está de acuerdo con la necesidad de las primeras, pero reclama que la parte patronal se comprometa a mantener los precios de 1952 para restablecer a breve plazo el equilibrio de precios y salarios. Por lo tanto, aconsejó que éstos sean elevados a la relación existente en 1952, para estudiar posteriormente todos los demás problemas que se vinculan con esa materia

A su vez, el señor Cabrera, también de la C. G. T., proporcionó diversos argumentos en apoyo de la posición sustentada por sus compañeros de sector, en tanto que el secretario general de la C. G. T., señor Eduardo Vuletich, intervino en varios momentos del debate para aportar elementos de juicio en el mismo sentido.

La Acción Municipal

La Intendencia ha dispuesto que todos los productos que se vendan en ferias y mercados municipales, así como en tarimas, carritos, quioscos y cualquier otro medio, tendrán un precio de venta al público que fijará diariamente la Administración General del Abasto, no admitiéndose excepción alguna para su cumplimiento.

Asimismo se adoptaron en el día de ayer diversas sanciones contra comerciantes que infringían las disposiciones en vigor. Se dispuso la exclusión e inhabilitación definitiva del concesionario Otello Ficierno.

(Continúa en la página CINCO)

Sesionó la Comisión de Precios y Salarios

DURANTE la reunión que ayer a la mañana realizó la Comisión Económica Consultiva que estudia el desequilibrio de precios y salarios, en el Salón de Acuerdos de la Casa de Gobierno

DECAE EL OPTIMISMO SOBRE EL CANJE DE LOS PRISIONEROS EN PAN MUN JON

Surgió el Primer Tropiezo Serio en las Negociaciones

PAN MUN JON, 6 (AFP). — El optimismo general producido por las negociaciones que se realizan actualmente en Pan Mun Jon, sobre el intercambio de prisioneros, enfermos y heridos, ha decaído seriamente al terminar la jornada de hoy, cuando los aliados comprobaron que los comunistas se obstinan en seguir al pie de la letra el texto de la Convención Internacional de Ginebra, firmado en 1949. El artículo 110 de la Convención de Ginebra, establece dos categorías de víctimas de la guerra, pero al mismo tiempo fija sólo una forma de repatriación efectiva. Los círculos aliados de Munsan tratan de asegurarse, invocando el artículo 112 de aquella convención, que establece que "Comisiones integradas por médicos de países neutrales, examinarán a los prisioneros enfermos o heridos, a fin de decidir si éstos deberán ser objeto de una repatriación directa o si tendrán que ser internados en un país neutral".

Los rojos opusieron obstáculos

Por su parte, los comunistas se oponen firmemente a que médicos procedentes de países neutrales entren en su territorio, como ocurrió con el fracaso sufrido en 1952, por los médicos suizos Dilehnar y doctor Cocatrix, en Pan Mun Jon.

A pesar de esta oposición comunista, los aliados esperan que los chinocoreanos harán algunas concesiones a lo establecido tan rigurosamente por las cláusulas de la Convención de Ginebra

Los 9 puntos contenidos en el Plan del contraalmirante Daniel, son los siguientes: 1º La repatriación de los enfermos y heridos comenzará a efectuarse, 7 días después de realizado el acuerdo entre ambas partes. 2º El intercambio tendrá lugar en Pan Mun Jon, a razón de 500 prisioneros de guerra por día, hasta que todos los prisioneros hayan sido cambiados. 3º Los prisioneros serán divididos en grupos de 25, clasificados por nacionalidades, nombre, grado y matrícula. 4º La parte contraria al recibir a los prisioneros entregará un recibo por cada grupo aceptado. 5º Los convoyes no serán atacados por los aviones, mientras se hallen en camino hacia Pan Mun Jon. 6º Serán señalados de antemano los lugares en los que se detengan los convoyes. 7º Los grupos de enlace podrán tener acceso a Pan Mun Jon, pero su número estará limitado a 300 personas por una parte y otra, incluídas en éstas, los prisioneros repatriados. 8º Los oficiales serán nombrados para organizar el personal administrativo. 9º La fecha límite requerida para finalizar las operaciones de intercambio de prisioneros, será fijada en el momento mismo de la firma del acuerdo.

Clarín

Un toque de atención para la solución Argentina de los problemas Argentinos

BUENOS AIRES · REPUBLICA ARGENTINA ·

40 Centavos

Año VIII ★ Diario de la Mañana ★ Nº 2.695

Buenos Aires, Martes 7 de Abril de 1953

En Territorio de EE. UU.

LAS VEGAS, Nevada, 6 (INS). — El fulgor del 25º estallido atómico ocurrido dentro del territorio de Estados Unidos eclipsó esta mañana la brillante luz solar al ser lanzada desde un bombardero que volaba a gran altura, una nueva arma secreta norteamericana sobre los desiertos de Yucca Flatt, en Nevada. Mientras la furia atómica se desataba, la clásica nube en forma de hongo se elevó hacia el cielo y aviones de propulsión a chorro Zúnganos, llevando a bordo ratas y monos, fueron dirigidos por radio hacia la mortífera nube radioactiva. La prueba, cuarta en la actual serie de primavera, que constará de 10 estallidos, señala la primera vez en que los aviones robots vuelan dentro la nube radioactiva para estudios científicos y datos complementarios sobre los monos y ratas "fisionados".

La explosión ocurrió a las 7.30 de la mañana, señalando la primera vez que un aparato nuclear ha sido lanzado desde un avión en pleno vuelo. Las tres previas se hicieron desde lo alto de una torre de 100 metros de altura. Los periodistas no fueron autorizados a acercarse a la zona del estallido, pues la comisión atómica mantuvo su acostumbrado hermetismo. Desde lo alto de un edificio en Las Vegas, a 120 kilómetros de los terrenos de prueba de Nevada, la explosión fué vista como un brillante punto de luz en el brillante cielo del desierto.

El tránsito por la carretera entre Las Vegas - Indian Springs y el empalme de Death Valley, fué suspendido poco antes de la prueba y se advirtió a los conductores que debían detener la marcha y no fijar la vista en el lugar de la explosión para evitar la ceguera provocada por el relámpago atómico.

El Atolón de Bikini

NUEVA YORK, 6 (INS). — Estados Unidos informó el Consejo de Seguridad que el atolón de Bikini, en el Pacífico, ha sido aislado para permitir la realización de ensayos atómicos. El embajador Henry Cabot Lodge dijo que Estados Unidos seguirá informando sobre los progresos económicos, sociales y políticos de la zona, como lo requiere la carta de la UN en lo relativo a los países que tienen a su cargo territorios que carecen de gobierno propio.

Habrían Surgido Hondas Disensiones Entre Malenkov y Beria

LONDRES, 6 (INS). — El "Daily Sketch", en su columna "Información íntima", sostiene que una enconada lucha entre el "premier" Georgi Malenkov y el ministro del Interior, jefe de la policía secreta y viceprimer ministro Lavrenti Beria es la causa del sensacional cambio de política que está insinuando el gobierno soviético. El periódico londinense expresa que la pugna, "incruenta y sorda por el momento, se desarrolla en torno al esfuerzo de Malenkov por conquistar completamente y retener el poder para el proletariado, impidiendo que caiga en manos de la policía secreta".

GEORGI MALENKOV

La Ofensiva de Paz

NUEVA YORK, 6 (INS). — Diplomáticos de las Naciones Unidas expresaron que el primer ministro soviético Malenkov reemplazará por acciones firmes sus gestos simbólicos de paz de las pasadas semanas, considerados en la presente ofensiva pacifista del Kremlin. Los diplomáticos están acordes con Eisenhower en que las ofertas de Moscú no deben ser tomadas en cuenta hasta que el Soviet demuestre palpablemente sus deseos de llegar a un acuerdo amistoso con Occidente.

Una destacada personalidad en la diplomacia de los "tres grandes", expresó haber llegado a la conclusión de que la ofensiva de paz del Kremlin, obtuvo un éxito inicial. En su opinión, la campaña de Moscú, está "ablandando" rápidamente a los miembros del mundo libre y creando resentimientos contra Estados Unidos por sus dudas en aceptar las ofertas comunistas en la forma en que son presentadas.

Conferenciará con Eisenhower el Canciller Adenauer

NUEVA YORK, 6 (INS). — El canciller de Alemania occidental, Konrad Adenauer, llegó esta mañana a Estados Unidos para sostener importantes conferencias con el presidente Eisenhower y sus asesores. A poco de arribar, expresó su gratitud hacia el pueblo de Estados Unidos por el bondadoso tratamiento a su país después de la derrota. El anciano estadista, de 77 años, en la primera visita que realiza a EE. UU., se mostró impresionado por el aspecto de Nueva York, vista desde el imponente puerto. Estará en el país por espacio de 12 días y, además de Wáshington, realizará visitas a San Francisco, Chicago y Boston e irá brevemente a Ottawa, Canadá.

Adenauer viajó acompañado de su hija, Lotte, de 26 años, y cinco funcionarios del gobierno alemán a bordo del trasatlántico "United States".

"Nosotros los alemanes —dijo— damos las gracias al pueblo norteamericano desde el fondo de nuestros corazones por los muchos actos de auxilio y bondad que han demostrado hacia Alemania después de la derrota". El canciller habló con los periodistas a bordo de la nave, antes de desembarcar. Antes habló sobre la estatua de la Libertad, que está emplazada a la entrada del puerto y luego observó impresionado los monumentales rascacielos que emergen sobre el mismo puerto. Se mostró complacido del recibimiento y señaló que espera éxito en sus deliberaciones con los funcionarios norteamericanos.

Más tarde leyó ante los periodistas una declaración en alemán sobre sus sentimientos, con motivo del arribo, hacia el pueblo de Estados Unidos.

Terminó diciendo que Alemania se reconstruye lentamente después de la devastación bélica.

EISENHOWER REVELARA SUS CONDICIONES PARA LLEGAR A UNA TREGUA

WASHINGTON, 6 (INS.) — La Casa Blanca indicó que el presidente Eisenhower revelará las condiciones de Estados Unidos para concertar una tregua en la guerra fría con Rusia, en el discurso que pronunciará a la nación el 16 del actual ante la Asociación Norteamericana de Editores de Periódicos

Eisenhower interrumpirá ese día un corto período de descanso que iniciará el 13 del corriente, para pronunciar ante esa entidad un discurso al que la Casa Blanca calificó sin ambages como el más importante desde que el presidente asumió el mando, a excepción del mensaje al Congreso sobre el estado de la Unión. El pronunciamiento será transmitido por las principales cadenas de emisoras y estaciones de televisión.

Enérgico Repudio Soviético a Dos Ex Funcionarios

MOSCU, 6 (A. F. P.).— "Pravda", órgano oficial del partido Comunista ruso, reveló en un editorial publicado esta mañana que "los dirigentes encargados de la seguridad del Estado se habían separado completamente de las masas", y que "el ex ministro Sergio Ignatiev dió pruebas de una política ciega y despreocupada". Al mismo tiempo que esta acusación contra el ministro Ignatiev, el diario soviético informó sobre la detención de Riumin, jefe de los servicios del ministerio de Seguridad, por haber acumulado falsas pruebas contra los médicos de origen israelita que recientemente fueron absueltos de culpa y cargo.

Inmediatamente, el órgano comunista subraya la necesidad de hallar a todos "los espías y elementos perturbadores que han engañado al gobierno soviético.

Más adelante, el "Pravda" agrega: "Riumin y algunos de sus colaboradores del ministerio de Seguridad del Estado, por sus actos criminales, han infringido las leyes en vigor en la Unión Soviética, y han fabricado falsos documentos. En igual forma, la Comisión de Expertos Médicos ha dado conclusiones falsas acerca del tratamiento prescripto a Tcherbakov y a Zhdanov y no estuvo a la altura de su misión. Nadie será autorizado a infringir las leyes soviéticas. Cada kolkhoziano y cada intelectual soviético puede estar tranquilo y seguro de que sus derechos serán defendidos por las leyes socialistas. Cada ciudadano debe ser un ardiente defensor de la Constitución de la URSS. Esa es una de las condiciones para que los pueblos de la Unión Soviética se agrupen en torno a su gobierno para reforzar la Patria Soviética y su autoridad internacional. El pueblo de la URSS ha conocido con satisfacción la noticia de que la acusación contra los médicos era enteramente falsa", dice más adelante el "Pravda", y agrega: "El partido Comunista y el gobierno exigen que todos los trabajadores de nuestras organizaciones del Estado sean colocados bajo el constante control de la sociedad soviética y de sus organizaciones dirigentes".

Por último, el "Pravda" expresa: "Ahora que el socialismo es vencedor en nuestro país, debemos estar atentos y vigilantes, y exigir que nuestras leyes sean respetadas. El hecho de que el gobierno soviético reconoce abiertamente sus errores ante el pueblo, es una prueba de que la URSS es una gran fuerza, y que el gobierno está estrechamente unido al pueblo y persigue una política que corresponde exactamente a sus intereses".

Opinión Británica

LONDRES, 6 (AFP.). — "Riumin e Ignatiev probablemente fueron elegidos como "chivos emisarios", con el propósito de disculpar a su ex jefe Beria", escribe el redactor diplomático del "Evening News", a propósito de la detención de Riumin, ex viceministro de Seguridad del Estado, y del editorial de "Pravda" acusando a Sergio Ignatiev, ex ministro de la Seguridad del Estado, de haber dirigido "una política ciega e insegura".

Mossadegh Censuró al Monarca del Irán

TEHERAN, 6 (AFP.).— El presidente del Consejo de Ministros, Mossadegh, pronunció un discurso en el que atacó duramente a la familia real iraní y especialmente a la Corte. Mossadegh hizo a esos círculos responsables del complot del 28 de febrero dirigido contra él y lanzó un llamado a la nación para que sea adoptado el informe de los "Ocho" (comisión encargada de establecer un plan de conciliación entre el presidente y el Chá).

Sospéchase que Habría Otra Víctima del Feroz Criminal de Notting Hill

LONDRES, 6 (INS). — La policía de Scotland Yard redobló sus esfuerzos para hallar a una desaparecida muchacha noruega después que los médicos informaron que un hueso hallado en el jardín de la "casa de los horrores", de Notting Hill, aparentemente pertenece a una joven mujer escandinava. El hueso es de la mandíbula de una dama.

Los patologistas tratan de reconstruir los huesos de una o dos mujeres, desenterrados en el jardín. Los cadáveres de otras cuatro víctimas femeninas fueron anteriormente hallados en las paredes y bajo el piso de una casa ocupada por el empleado John R. Christie, de aspecto inofensivo y bondadoso. El acusado, de 51 años de edad, trabajaba en una empresa de transportes y se rindió sin resistencia a la policía después de intensa búsqueda de varios días. La muchacha noruega desaparecida, según investigó la policía, frecuentaba la casa del asesino durante el año 1946. Los detalles del hueso de la mandíbula fueron remitidos a las policías de todos los países escandinavos.

SIN MOLESTIAS

Sus oficinas necesitaban una buena mano de pintura, pero el trabajo de un pintor trastornaría seriamente el ritmo de la labor. Don Javier no sabía cómo conciliar ambas cosas, cuando leyó este Aviso Clasificado en CLARIN:

Pinto casas, ofic., etc., horas día y noche. T. E. ...-5432

Don Javier llamó al anunciante, quien empezó a pintarle las oficinas en las primeras horas de la noche. Ya está casi acabado el trabajo sin perturbar las actividades comerciales de su empresa. Se lo agradece al Clasificado de CLARIN (CORRIENTES 555. De 8.30 a 18.30 horas. Informes. T. E. 32-9411 al 9417).

RENUNCIARON EL MINISTRO DE TRABAJO Y PREVISION Y EL SECRETARIO PRIVADO DEL PRESIDENTE

Dictamen de las Comisiones que Estudian el Alza del Costo de la Vida:

ES POSIBLE RESTABLECER EL EQUILIBRIO DE PRECIOS Y SALARIOS QUE EXISTIA EN MARZO DEL AÑO PASADO

Precios Máximos Desde Pasado Mañana

DOS reuniones efectuó ayer la Comisión Económica Consultiva para proseguir el estudio del restablecimiento del equilibrio de precios y salarios. Por la mañana, las deliberaciones se iniciaron a las 11, prosiguiendo luego en horas de la tarde, esta vez con la participación de la Comisión Nacional de Precios y Salarios, organismo que integran, como se sabe, representantes de la C.G.T., de la Confederación General Económica, y de los consumidores, así como funcionarios técnicos del Estado.

Presidió esta última reunión el ministro de Asuntos Económicos, doctor Alfredo Gómez Morales, hallándose presentes, además, los titulares de Hacienda, Industria y Comercio, Comercio Exterior y Agricultura y Ganadería, y funcionarios de estos ministerios y de la Intendencia Municipal. Acerca del desarrollo de las conversaciones que tuvieron efecto en esta oportunidad, el departamento de Prensa del ministerio de Asuntos Económicos suministró la información que publicamos a continuación:

"Reanudada la reunión, la comisión tomó conocimiento de los informes técnicos complementarios requeridos ayer al pasar la sesión a cuarto intermedio.

"En dichos informes se llega a la conclusión de que es posible restablecer el equilibrio entre precios y salarios que existía en marzo de 1952, mediante la aplicación de medidas de efectos inmediatos sobre el abastecimiento y los precios de los artículos y servicios que componen el presupuesto familiar, y a tal efecto se aconseja la fijación de precios para una serie de artículos.

"Abierto el debate, hicieron uso de la palabra los señores Vuletich, Fernández y Cabrera, en representación de la Confederación General del Trabajo; el señor Campos, por los consumidores, y los señores Muro, Argimón, Borghi, Verardo y Blake, por la Con-

(Continúa en la página DOS)

Aún Cuando se Obtenga la Paz, las Tropas Deberán Permanecer un Tiempo en Corea, Dijo Eisenhower

EISENHOWER

WASHINGTON, 7 (AFP.). Ante el congreso anual de la United Defense Fund, el presidente Eisenhower declaró hoy que "aún cuando se obtenga la paz en Corea, nuestras tropas y las de nuestros aliados habrán de permanecer en la región durante algún tiempo".

La United Defense Fund es una organización que recolecta fondos para financiar algunos programas de distracción para el ejército, tales como el U.S.O.

El presidente declaró también que, si el armisticio se firma, serán, sin duda, necesarios organismos tales como el U.S.O. en Corea para ofrecer distracciones a las tropas. Agregó que el período que seguirá al armisticio será "un período de prueba". La impaciencia de los norteamericanos se manifiesta después de cada armisticio, y los servicios que presta el United Defense Fund contribuirán a evitar las recriminaciones de los soldados que habrán de permanecer en Corea.

Habla Hoy el Primer Magistrado

EL presidente de la Nación se dirigirá hoy, a las 16 horas, al pueblo de la República para referirse al problema de la carestía de la vida, originada por la elevación injustificada de los precios de los artículos de primera necesidad. El general Juan Perón hablará en un acto que se llevará a cabo a esa hora en el Salón Blanco de la Presidencia, al que han sido invitados los ministros del equipo económico y los miembros de la C. G. T., de la Confederación General Económica, de la Comisión Económica Consultiva, de la Comisión Nacional de Precios y Salarios y representantes de las ramas masculina y femenina del partido Peronista. La palabra del primer mandatario será transmitida a todo el país por Radio del Estado y la Red Argentina de Radiodifusión.

Clarín

40 Centavos

Un toque de atención para la solución Argentina de los problemas Argentinos

Año VIII ★ *Diario de la Mañana* ★ Nº 2 696

Buenos Aires, Miércoles 8 de Abril de 1953

Acordóse el Canje de Cautivos

TOKIO, 7 (AFP). — Un comunicado oficial dado por las Naciones Unidas anuncia que ambas partes se han puesto de acuerdo sobre el plan de repatriación de los prisioneros enfermos y heridos en Corea, que se efectuará conforme con las directivas del artículo 109 de la Convención de Ginebra.

Aceptan el Plan los Comunistas

Los comunistas aceptaron el plan de nueve puntos de las Naciones Unidas presentado ayer, que prevé la repatriación a un ritmo de 500 hombres por día. Además de definir las modalidades de la repatriación, señala que ésta comenzará siete días después de la firma del acuerdo. Los prisioneros serán entregados por grupos de veinticinco y las listas respectivas, firmadas por los responsables de su entrega, constituirán recibos. El comando aliado propuso igualmente cierto número de medidas de seguridad en favor de los convoyes de prisioneros que se dirijan, respectivamente de Munsan y de Kaesong hacia Pan Mun Jon por carretera y vía férrea. Pidió igualmente que durante el período de intercambio los grupos de enlace de ambos campos tengan libre acceso a Pan Mun Jon, señalando que ningún bando tendrá derecho a tener más de 300 personas por vez en la zona neutral.

Prisionero Devuelto

FRENTE DE COREA, 7 (INS.) — En una acción dramática, los comunistas chinos devolvieron hoy, por primera vez, a un infante de marina portorriqueño herido, a sus compañeros de la infantería de marina de Estados Unidos, a corta distancia de Pan Mun Jon, donde los negociadores aliados y rojos discuten actualmente el canje de prisioneros.

Los chinos colocaron al infante de marina herido en un cementerio, a 350 metros de la sede de las negociaciones de armisticio, e invitaron a los infantes de marina norteamericanos a avanzar para recogerlo. Los soldados norteamericanos aceptaron la invitación y los comunistas asistieron a la operación de rescate sin disparar un solo tiro.

Tiene Nuevo Secretario General la UN

Hammarskjoeld

NUEVA YORK, 7. (INS).— Las Naciones Unidas han elegido formalmente al diplomático sueco Dag Hammarskjoeld secretario general de la organización mundial, en reemplazo de Trygve Lie.

Hammarskjoeld recibió hoy 57 votos en el seno de la Asamblea General de la UN, contra uno y una abstención. La votación fué secreta. Hammarskjoeld tiene 48 años, y en sus nuevas funciones percibirá un sueldo de 30.000 dólares anuales.

LOS PERIODISTAS norteamericanos que visitaron durante varios días la capital soviética, fotografiados en Helsinki al emprender su viaje aéreo hacia la capital rusa

Adenauer Entrevistó a Eisenhower

WASHINGTON, 7 (INS). — El canciller de la República Federal Alemana, doctor Konrad Adenauer, celebró una conferencia de 65 minutos con el presidente Eisenhower, y después de la entrevista auguró un completo acuerdo en todos los problemas de interés mutuo de Wáshington y Bonn. Adenauer, primer jefe del Estado alemán que visita a Estados Unidos, fué recibido en el aeropuerto de Wáshington por una delegación de altos funcionarios norteamericanos encabezados por el vicepresidente de la república, Richard Nixon. Casi inmediatamente después de su arribo a esta capital a bordo del Columbine, el avión personal del presidente Eisenhower, el canciller y sus asesores se trasladaron a la Casa Blanca para su conferencia con el presidente.

Al terminar su conferencia con el general Eisenhower, Adenauer dijo a los periodistas que las conversaciones de hoy fueron "placenteras e inspiradas", indicando que se había tratado de "pláticas preliminares" para las que más tarde inició con el secretario de Estado.

Rusia Persiste en su Denuncia por la Guerra de Gérmenes

NUEVA YORK, 7 (AFP). — Al iniciarse en la comisión política el debate sobre las acusaciones comunistas de guerra bacteriológica, Alexis Kyrú, de Grecia, y Víctor Andrés Belaunde, peruano, hicieron un llamado a la delegación soviética para que muestre la sinceridad de sus intenciones pacíficas retirando esas acusaciones contra las Naciones Unidas.

Por su parte, Valerian Zorin, delegado de la URSS, expresó su pesar porque Gross, representante de Estados Unidos, "había empleado términos violentos en este debate". La intervención del Sr. Zorin fué hecha en un tono moderado, pero no dejó de reforzar el buen fundamento de las acusaciones comunistas sobre la guerra bacteriológica y acusó a Estados Unidos de no querer examinarlas seriamente.

Hoy y Mañana

Por Walter Lippmann

EXCLUSIVO PARA "CLARIN"

Después de un Posible Armisticio

Iniciamos la publicación de comentarios de nuestro nuevo colaborador, Wálter Lippman, cuyo conciso estilo, áspero a veces, lo han consagrado como un escritor de gran prestigio mundial. Las opiniones de Wálter Lippman sobre los más importantes sucesos internacionales, serán publicadas a partir de hoy con carácter exclusivo para nuestro país.

NUEVA YORK, 7. — El primer indicio público de lo que las potencias comunistas pudieran haber decidido en favor de un armisticio en Corea, fué la noticia de que aceptaban las disposiciones de la Convención de Ginebra relacionadas con el tratamiento de los prisioneros gravemente enfermos y heridos. Encontrábanse entonces en Wáshington los ministros franceses, por lo que se dió a publicidad una declaración conjunta franconorteamericana sobre las negociaciones. En vista de la subsiguiente trasmisión radial de Chou En-lai sobre los prisioneros de guerra, así como de otros acontecimientos, la declaración franconorteamericana puede tomarse como punto de partida para considerar las grandes cuestiones que plantearía un armisticio en Corea, si es que ha de concluirse uno. No debemos rehuir el considerarlas, aun cuando sepamos que existen en el país profundas divisiones de opinión. ¿Llevará ese armisticio a una paz general en el Lejano Oriente? ¿O entrañará la tregua en Corea un traslado de fuerzas militares chinas a otro lugar del Lejano Oriente, digamos a la Indochina, al sudeste de Asia o a Formosa?

Habiendo planteado estas dos cuestiones, la declaración mencionada enuncia una política sólo en relación con la segunda. Dice que una agresión militar en cualquier otro sitio del Lejano Oriente se considerará como una violación del armisticio coreano y que significaría una guerra general con la China comunista en aquella parte del mundo.

Esto constituye una exposición firme y adecuada de la política norteamericana. Tiene el propósito de garantizar un armisticio y, al mismo tiempo, de disuadir a los comunistas de intervenir militarmente en otro lugar. Pero, la primera cuestión en cuanto a qué haremos si se nos pide que se restablezca la paz en el Lejano Oriente, adquiere una gran importancia práctica, y no ha sido resuelta. Si debido a verse disuadidos de llevar la guerra a otro lugar, o por motivos de alta política chinosoviética los comunistas no tienen ahora el propósito de extender las operaciones, o debido a una combinación de ambas cosas, la cuestión de cuál es la política norteamericana en relación con la paz en el Lejano Oriente puede llegar a tener en cualquier momento la mayor y más urgente importancia práctica.

Es muy difícil resolver esta cuestión, tan difícil es, que, de hecho, la incertidumbre norteamericana en cuanto a cuál pueda ser nuestra política en el Lejano Oriente tiene que ser con seguridad una consideración de importancia en la nueva política del Soviet. Y esto es así porque un armisticio en Corea daría lugar inmediatamente a cuestiones políticas profundamente enfadosas, que por el momento se están eliminando en Corea y en Indochina. Además, tampoco es improbable que el nuevo gobierno soviético —hasta ahora mucho más astuto que el de Stalin en sus últimos años— se encuentre explotando activamente la situación.

Una de las grandes cuestiones que planteará un armisticio en Corea es saber cuáles son las perspectivas de nuestros pequeños aliados asiáticos, en Corea meridional, en Formosa y en Indochina. Claro está que éstos tendrán nuestra garantía militar de que los protegeremos de una agresión armada por parte de la China comunista o el Soviet. También tendrán nuestra ayuda económica —que en Corea debe ser abundante— para su rehabilitación y reconstrucción. Pero la política del gobierno de Eisenhower es la de retirar del frente las tropas norteamericanas, no del todo, claro está, pero sí una gran parte de las mismas tan pronto las fuerzas coreanas hayan sido adiestradas y equipadas.

Esto someterá al gobierno coreano a una prueba muy severa. Estará tratando de gobernar a un país devastado y dividido con unos hombres y un electorado que tienen poca experiencia en materia de gobierno. Sin grandes fuerzas terrestres norteamericanas que les den estabilidad, no pueden ser muy brillantes las perspectivas del gobierno de Seúl. De hecho, sin un prodigioso esfuerzo de nuestra parte por reconstruir a Corea tan pronto terminen las hostilidades, aquel país puede llegar a ser ingobernable.

(Copyright, 1953, Distribuído por Editors Press)

Mossadegh Insiste en su Posición Contra el Cha

TEHERAN, 7 (INS). — La decisión en la dramática lucha que mantienen el primer ministro Mohammed Mossadegh y el cha de Irán, Mohammed Reza Pahlevi, sufrió una nueva postergación hoy, cuando el Majlis —Cámara baja del Parlamento— no logró quórum para debatir la demenda del premier de que se limiten las facultades del monarca iranio. Mossadegh, en una alocución dirigida a toda la nación, ayer pidió que el Majlis apruebe una ley, basada en una resolución de su comisión especial de conciliación, integrada por ocho miembros, estableciendo que el monarca iranio "reinará, pero no gobernará", e impidiendo en consecuencia la ingerencia del monarca en los asuntos políticos.

Mossadegh ha acusado a los círculos de la Corte de intrigar contra su gobierno. Sus opositores, en cambio, le acusan de pretender gobernar al país dictatorialmente.

Propósito del Cha

TEHERAN, 8 (AFP.) — Según los medios opositores, el cha tendría la intención de publicar un comunicado en respuesta al discurso de Mossadegh en el cual justificaría su actitud y aclararía las "presiones" de que fuera objeto por parte del presidente del Consejo, principalmente en lo que concierne a su proyecto de partir al extranjero.

Hubo Manifestaciones

Grupos de manifestantes panieranios, favorables a Mossadegh, realizaron manifestaciones frente al Parlamento aclamando al presidente del Consejo.

Sepultaron en Portugal los Restos del ex Rey Carol II

LISBOA, 7, (AFP). — Las exequias del ex rey Carol, de Rumania, fallecido repentinamente en su villa del Estoril, en la noche del 3 al 4 de abril, se han efectuado con la mayor sencillez debido al exilio y a la situación de la familia del ex soberano. En el hall de la villa, transformado en capilla ardiente, se celebró un servicio religioso, oficiando un pastor anglicano, si bien el extinto pertenecía a la Iglesia ortodoxa.

Asistieron al servicio religioso, los miembros de la familia que pudieron concurrir al Estoril, el pretendiente al trono de España, conde de Barcelona, y un representante del ex rey Humberto, de Italia, marqués Graziani. Representó al gobierno de Portugal, el ministro de Relaciones Exteriores.

Los restos fueron conducidos luego a la iglesia de San Vicente, de Lisboa.

BUENA UNION

Era una excelente modista y quería trabajar por su cuenta, pero no le alcanzaban los ahorros para alquilar un local adecuado. Un día, hojeando los Avisos Clasificados de CLARIN, vió éste:

Sra. con local y cap. busca socia modista. . TE.....7846

Visitó a la anunciante, llegaron a un acuerdo y ya están trabajando con felices resultados. Puede decirse que son dos socias perfectas. Su encuentro se debió a la mediación de un Clasificado de CLARIN (CORRIENTES 555. De 8.30 a 18.30 horas. Informes: T. E. 32-9411 al 9417).

ABORDO EL JEFE DEL ESTADO EL PROBLEMA DEL DESEQUILIBRIO DE PRECIOS Y SALARIOS

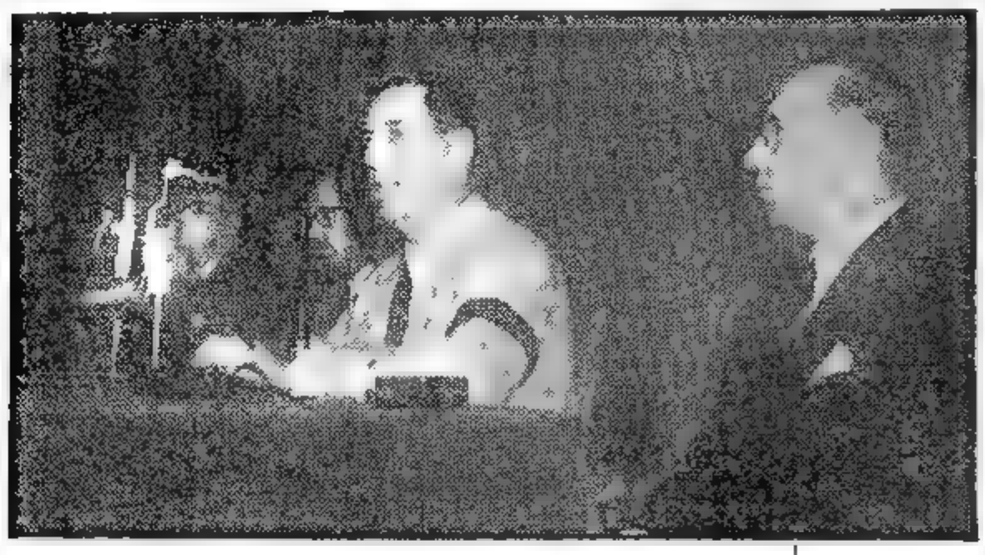

EL Gral. Perón, teniendo a su lado a los ministros del P. E., habla al pueblo desde el Salón Blanco

Anunció el General Perón la Adopción de Severas Medidas

EL presidente de la República, general Juan Perón, dirigió ayer su anunciado mensaje al pueblo argentino, en el que abordó el problema planteado por el desequilibrio de precios y salarios, anunciando medidas que entrarán mañana en vigencia para poner término a las maniobras agiotistas y especulativas.

El primer mandatario habló, a las 16, desde el Salón Blanco de la Presidencia, ante los miembros de la Comisión Económica Consultiva y de la Comisión Nacional de Precios y Salarios: el secretariado y el consejo directivo de la C.G.T.; secretarios generales y otras autoridades sindicales de la metrópoli y Gran Buenos Aires: representantes de los organismos oficiales y privados que tuvieron a su cargo el estudio y solución del problema aludido y delegados de ambas ramas del partido Peronista.

A la hora indicada llegó al recinto el general Perón a quien acompañaban los ministros del Poder Ejecutivo, el presidente de la Cámara de Diputados, el gobernador de Buenos Aires: el subsecretario de Informaciones; el intendente municipal; el jefe de la Casa Militar; el jefe de la Policía Federal, personal superior de la presidencia y otros altos funcionarios

Habla el Presidente

Acallados los aplausos con que fué recibido, el jefe del Estado inició su alocución, que se prolongó por espacio de cuarenta y cinco minutos. Dijo el general Perón:

"Señores: Después de una semana de trabajo por las comisiones correspondientes de Precios y Salarios, como así también la Consultiva Económica, nos reunimos para dar a conocer los resultados primeros de esta labor y empeñarnos en realizar en el futuro una acción permanente que permita mantener un nivel de vida adecuado a las necesidades de la población de Buenos Aires y del resto de la República. Es indudable que entre los numerosos problemas que se han presentado, ha sido menester apreciar debidamente, en su conjunto, el problema del costo de la vida. Es indudable también, que la solución parcial de algunos de los problemas que lo componen, no permitiría una solución de conjunto, que es lo que nosotros buscamos. El problema de la carne es sólo una faceta de este complejo problema del nivel de vida. No es tampoco nuevo que el gobierno haya tratado por todos los medios de llegar a una solución aparente que permita mantener sin grandes variaciones de precios y sin alteraciones de salarios, un nivel de vida que haga factible mantener un "standard" para nosotros ya conocido y ya aceptado, tanto por el pueblo como por las fuerzas económicas.

"Pero, señores, yo quedaría muy próximo al punto inicial de la solución de este problema, si sólo contemplara la situación económica y, dentro de ella, el simple problema del nivel de vida. Ha sido necesario hacer una apreciación de conjunto, ver el estado de la población compulsar la opinión pública, estudiar antecedentes e informaciones para dar un cuadro real de la situación, ya que el problema, no es en este momento solamente un problema de nivel de vida: son conjuntamente, con éste, numerosos otros problemas que el gobierno debe encarar. Y para eso yo me he de permitir hacer una disquisición, un poco extensa, para dar la impresión real del momento que está viviendo la Capital Federal, porque el problema se reduce casi en su conjunto y en su totalidad a la Capital Federal.

"Vengo observando, desde hace largo tiempo, que es menester mantener una incesante lucha para posibilitar un equilibrio en el orden económico, en el orden político, en el orden social. Ello me permite llegar en esta oportunidad a conclusiones que no se reduzcan sólo, unilateralmente, a una parte del problema.

"El gobierno se encuentra frente a un plan de acción que no es nuevo entre nosotros. Desde que estamos en el gobierno venimos enfrentando todos los años nuevas acciones que corresponden a un plan de ejecución opositora, ya sea de las fuerzas internas como de las fuerzas foráneas. No es para nosotros nuevo eso, como tampoco podemos tener temor a la acción y ejecución de esos planes. Pero me resulta sumamente sugestivo el hecho de que en esta ocasión coincida en el tiempo y coincida en el espacio una acción concentrada de medidas adversas a la acción del Gobierno, tanto en lo económico como en lo político y como en lo social. No puede presuponerse que una acción tan coordinada pueda naturalmente desencadenarse en momento alguno.

En la Capital Federal

"Es curioso también observar que

(Continúa en la página DOS)

Darán Hoy los Precios Reajustados

EL ministro de Industria y Comercio, señor Rafael Amundarain, en una conferencia de prensa que tendrán lugar hoy, a las 18.30, dará a conocer los nuevos precios reajustados que regirán a partir del día de mañana, conforme a lo resuelto por los ministros integrantes del equipo económico del gabinete, en consonancia con las conclusiones a que arribaron en sus reuniones conjuntas las comisiones Económica Consultiva y Nacional de Precios y Salarios.

Clarín

40 Centavos

Un toque de atención para la solución Argentina de los problemas Argentinos

Año VIII ★ Diario de la Mañana ★ Nº 2.697

Buenos Aires, Jueves 9 de Abril de 1953

Ataque Comunista en el Sector Belga; Exito Sudcoreano

Organizan el Canje de los Prisioneros

PAN MUN JON, 8 (AFP). — La tercera conferencia sobre el intercambio de prisioneros de guerra, heridos y enfermos, ha terminado con un acuerdo casi completo sobre las modalidades materiales de la operación. En la nueva reunión que tendrá lugar mañana, jueves, será redactado el texto completo del acuerdo, sobre esta cuestión. Los oficiales del estado mayor de ambos bandos discuten ciertos detalles que se relacionan con la seguridad de los convoyes que habrán de transportar a los soldados repatriados, hasta la zona neutral de Pan Mun Jon y también el servicio de vigilancia en la zona desmilitarizada, durante el período que dure el intercambio de prisioneros.

Durante la reunión, el jefe de la delegación de las Naciones Unidas, almirante John Daniel, manifestó a los oficiales comunistas, que "él encuentra que es increíblemente reducido el número de heridos y enfermos que ellos anuncian estar prontos para ser entregados inmediatamente a los aliados."

Los comunistas, por su parte anunciaron que "están prontos para entregar 600 heridos y enfermos, de los cuales 450 son sudcoreanos, mientras los restantes 150 pertenecen a diversos países de las Naciones Unidas". No se conoce todavía el detalle de los heridos y enfermos, por nacionalidades.

El comandante de las fuerzas de la UN, declaró que está pronto para entregar a las autoridades militares comunistas, 5.100 norcoreanos y 700 chinos.

Sobre el Armisticio

La rápida evolución de la conferencia, así como la erección de una segunda tienda de campaña en Pan Mun Jon, han dado lugar a conjeturas, tanto por parte de los comunistas como de los observadores de las Naciones Unidas, con respecto a una posible reanudación de las conversaciones de armisticio, propiamente dichas

Designa Representante la UN

PAN MUN JON, 8 (AFP.) — El coronel Edward Austin ha sido designado representante de la UN para la repatriación de los prisioneros enfermos o heridos. Los oficiales de enlace se reunieron a la hora prevista y poco después suspendieron sus actividades a pedido de la UN.

Denuncia Radio Pekín

TOKIO, 8 (INS). — Radio Pekín, citando a un "corresponsal especial" en Kaesong, denunció que desde el comienzo de las negociaciones de armisticio en julio de 1951, los aliados dieron muerte a más de 3.000 prisioneros con "interminables matanzas a tiros y envenenándolos con gases".

En el Sector Belga

FRENTE DE COREA, 8 (De un corresponsal de AFP). — Los comunistas lanzaron un fuerte ataque contra las posiciones defendidas por los belgas al noroeste de Kumwa. Los belgas resistieron la acometida y obligaron a la infantería china a volver a sus posiciones.

Exito de los Sudcoreanos

SEUL, 8 (INS). — Las fuerzas sudcoreanas reconquistaron la cumbre de la colina Texas, en el frente este central coreano, coronando una serie de cuatro intentos por apoderarse nuevamente de la posición.

Chocaron Subterráneos en Londres: Hay Numerosos Muertos

LONDRES, 8 (AFP). — El número de muertos en el choque de trenes subterráneos de Stratford se elevaría a veinticinco, según cálculos aun no confirmados oficialmente, pero el equipo de salvamento cree que un número mayor de cadáveres se halla oculto bajo los restos de los coches.

La colisión tuvo lugar a las 18 horas, en el túnel del subterráneo con vía única, entre Stratford y Nill-End. Es imposible conocer por ahora las circunstancias del accidente y el número de las víctimas debido a las dificultades con que tropiezan los equipos de salvamento para llegar hasta el lugar de la catástrofe. Los bomberos deben servirse de lámparas especiales para poder pasar a través de los restos del primer vagón del tren que embistió y el último vagón del tren embestido. La exiguidad del túnel torna más difícil aun las operaciones.

NO PROSPERA UNA MOCION SOVIETICA SOBRE EL DESARME

Aprobaron el Plan de Occidente

NUEVA YORK, 8. (INS). — La Asamblea de las Naciones Unidas rechazó una gestión soviética tendiente a solucionar el problema del desarme mediante concesiones recíprocas de Rusia y las potencias occidentales.

La decisión de la Asamblea supone el primer tropiezo de importancia del Kremlin en su actual campaña de "paz". El organismo mundial pasó por alto la oferta soviética y se pronunció en cambio, por 52 votos contra 5, en favor del plan de desarme occidental. El grupo soviético votó nuevamente en bloque por la negativa, en contraste con la actitud de "suavidad" que ha prevalecido en las Naciones Unidas desde que comenzó la última ofensiva

El delegado ruso Andrei Vishinsky, hizo su oferta en la Asamblea de la UN al presentar tres enmiendas al plan occidental de reducir los armamentos y controlar la energía atómica. Gran Bretaña y Estados Unidos se apresuraron a responder que las enmiendas soviéticas estaban destinadas a ignorar el plan occidental

Actitud Argentina

NUEVA YORK, 8 (INS). — La Asamblea General de las Naciones Unidas rechazó, por 40 votos contra 3, una moción checoslovaca denunciando la ley norteamericana de seguridad mutua como un intento de ingerencia en los problemas internos de los países de la órbita del Kremlin.

En esta oportunidad, Argentina se abstuvo de votar en el proyecto, declarando el delegado argentino Enrique Ferrer Vieyra: "Hemos votado en esta forma siguiendo la línea clara y precisa que nuestro gobierno mantiene en materia de política internacional.

ADENAUER

Adenauer Insta a Rusia a Concretar su Oferta de Paz

WASHINGTON, 8 (AFP). — En el extenso discurso que pronunció ante el Club de la Prensa de esta capital, donde se ofreció un banquete en su honor, el Dr Konrad Adenauer, canciller de Alemania occidental, instó a la Unión Soviética a traducir en actos concretos sus palabras conciliatorias.

"La realización de elecciones auténticas libres en toda Alemania, como han proyectado las potencias occidentales, y la liberación de los 300 000 prisioneros y deportados alemanes que se hallan todavía en la Unión Soviética —declaró— constituirían pruebas reales de un cambio de la política soviética, mucho más convincentes que las simples declaraciones de sus intenciones".

El canciller de Alemania occidental considera en efecto, que "el curso de la política exterior soviética no sufrió ningún cambio apreciable", siendo de opinión que "Occidente debe proseguir la misma política firme, serena y consecuente" puesta en práctica hasta ahora.

Dijo que veía en la ofensiva de paz soviética la manifestación de un estado de incertidumbre derivado del fallecimiento del mariscal Stalin, y una posible maniobra cuya finalidad sería dividir a los aliados occidentales.

Diferencias Entre los Países Arabes

EL CAIRO, 8 (AFP). — El diario "Al Misri", dice que "la declaración atribuída a un vocero del gobierno libanés, según la cual, Egipto trataría de arrastrar a los países árabes a un diferendo con las grandes potencias, a fin de obtener satisfacción con respecto a la evacuación de la zona del Canal de Suez por las tropas británicas, ha sido discutida en el comité político de la liga árabe, en una sesión muy agitada.

"Al Misri" deplora la forma en que se realizó tal debate, en el que ciertos observadores diplomáticos podrían ver un mal síntoma y creer que la solidaridad de los países árabes, se desintegra. Parecido resultado no puede sino causar satisfacción a los países extranjeros que tienen tendencias imperialistas hacia el Medio Oriente. Además, semejantes acontecimientos perturban a los árabes, que han puesto toda su buena fe en la liga árabe."

HUBO UN FUERTE SISMO EN SANTIAGO DE CHILE

SANTIAGO DE CHILE, 8 (AFP). — Se ha registrado esta madrugada un fuerte temblor de tierra en la zona de Santiago. La sacudida telúrica se sintió hacia las 4 15, hora local, y duró varios segundos, causando alarma entre la población.

Mayer y Bidault Regresan de E. U.

EL HAVRE, 8 (AFP). — Los señores René Mayer y Georges Bidault, primer ministro y ministro de Relaciones Exteriores franceses, llegaron a El Havre a bordo del "Ile de France", procedente de Nueva York.

Importantes Problemas Económicos de la América Latina Serán Considerados en la Reunión de Río

RIO DE JANEIRO, 8 (AFP). — La agenda de la V sesión de la Comisión Económica para América latina, a inaugurarse mañana en Petrópolis, comprende dieciséis temas. Entre ellos deberán considerarse el desarrollo de la industria del hierro y el acero, la de la pulpa de madera y el papel, y el progreso e integración económica de los países de América Central. En general, se hará un intenso estudio de la situación económica actual de la América latina. Serán consideradas las tendencias inflacionistas: el curso de las exportaciones e importaciones; la curva de precios de los artículos de exportación; los problemas de las balanzas de pagos, en particular relacionados con las modificaciones que se están produciendo en las balanzas de pago con Europa, y problemas del comercio internacional en general. La Comisión Económica para América Latina (CEPAL) fué creada por las Naciones Unidas en 1948, con el propósito de iniciar y participar en los esfuerzos encaminados al mejoramiento económico de la región, en particular y en general al afianzamiento de las relaciones económicas de esa parte del continente con el resto del mundo.

Existe la Posibilidad de un Nuevo Acuerdo Internacional del Trigo

WASHINGTON, 8 (AFP.).— Las perspectivas de un nuevo acuerdo internacional del trigo mejoraron sensiblemente en los últimos días, según se expresó hoy en círculos competentes de esta capital.

Una cantidad considerable de países, entre los participantes de la Conferencia del Trigo, se pusieron de acuerdo —según dichos círculos— sobre el precio máximo. Sin embargo, la cifra convenida no sería tan elevada como la sugerida por Estados Unidos, igual al nivel nacional de sostén de los precios del trigo, o sea de 2.20 dólares el bushel, contra 1.80 dólares, que es el precio fijado por el último acuerdo internacional que expira el 31 de julio próximo.

PROBLEMITAS

Era dueño de un departamento horizontal bien ubicado, pero ahora que había nacido su tercer hijo le resultaba chico. No sabía cómo resolver el problema hasta que un día leyó este Aviso Clasificado en CLARIN:

Cblo. chalet californiano por dpto. horiz. T. E ..-6743

El dueño del chalet necesitaba un departamento bien ubicado por razón de negocios. El chalet, con su jardín, era ideal en cambio para Gervasio y sus tres hijos. La permuta se hizo y ambas partes salieron ganando. Facilitó el negocio un Clasificado de CLARIN (CORRIENTES 555. De 8,30 a 13.30 horas. Informes: 32-9411 al 9417).

Jurará Hoy el Nuevo Ministro de Trabajo y Previsión

(Información página TRES)

Diióse a Conocer la Nueva Lista de Precios Máximos

EN SU DESPACHO de la Casa de Gobierno, el jefe del Estado, general Perón, toma el juramento constitucional al nuevo titular de Trabajo y Previsión, señor Alejandro Giavarini. A la ceremonia asistieron los demás ministros del P. E., legisladores nacionales y otras altas autoridades. (Inf. pág. TRES)

Wáshington Exigiría el 85% de Corea

WASHINGTON, 9 (AFP.) — Los Estados Unidos contemplarían la creación de una cadena de estados-tapón en diferentes sectores de la frontera entre el mundo occidental y el comunista. Según informaciones originadas en buena fuente, la diplomacia americana habría decidido poner a prueba la buena fe de las ofertas de paz del Kremlin con la adopción de esta política, que constituye a la vez una nueva exigencia y una concesión. En lo que concierne a Corea se afirma que el gobierno de EE. UU., luego de la firma de un armisticio propondría una nueva solución del problema político. En vez de exigir la unificación total del país, se reclamaría la unificación hasta la "línea MacArthur", en el paralelo 40, lo que representaría un 85% del territorio. Esta exigencia parecería a primer golpe de vista extraordinaria e inaceptable para los comunistas.

ACEPTARON LOS COMUNISTAS LA PROPOSICION ALIADA EN COREA

Clarín

BUENOS AIRES · REPUBLICA ARGENTINA

40 Centavos

Un toque de atención para la solución Argentina de los problemas Argentinos

Año VIII ★ Diario de la Mañana ★ Nº 2.698

Buenos Aires, Viernes 10 de Abril de 1953

Serán Aplicados a Partir de Hoy

CONFORME con lo anunciado por el primer magistrado, general Perón, en su discurso radiotelefónico del miércoles último, el ministerio de Industria y Comercio dió a conocer ayer los nuevos precios reajustados, para los artículos de primera necesidad de consumo popular, los que regirán a partir del día de la fecha, para su venta al público. Se incluye en la nueva lista mayor número de artículos que los contenidos en las anteriores en vigencia hasta el día de ayer. Se encarece en el comunicado oficial a los consumidores hacer respetar los nuevos precios, poniendo así coto a las constantes alzas que ocasionaron el desequilibrio entre los mismos y los salarios.

Los Nuevos Precios

Los nuevos precios máximos fijados para los artículos que se mencionan a continuación son los siguientes:

Comestibles

ACEITES COMESTIBLES

De girasol, algodón y maíz, sueltos, el litro a razón de ..... $ 3.40

Los mismos, puros o cortados entre sí, o con otros aceites, con no menos del 10% de aceite de maní, incluso los que contengan abajo del 10 por ciento de aceite de oliva, en latas, o en botellas de 1½ litros neto, sin envase ..... " 7.—

Idem, con no menos del 20 por ciento de aceite de maní incluso los que contengan abajo del 10% de aceite de oliva, en latas o en botellas de 1½ litros neto, sin envase ..... " 7.10

Idem, con no menos del 10% de aceite de oliva en latas o en botellas de 1½ litros neto, sin envase ..... " 8.75

Idem, con no menos del 20% de aceite de oliva, en latas o en botellas de 1½ litros neto, sin envase ..... " 10.90

De maní, con no menos del 10% de aceite de oliva, en latas o en botellas de 1½ litros neto, sin envase ..... " 9.95

Idem con no menos del 20% de aceite de oliva, en latas o en botellas de 1½ litros neto, sin envase ..... " 12.—

Cuando los compradores no entreguen las botellas vacías, el vendedor podrá recargar el

Continúa en la página SEIS

HA INICIADO SU LABOR EN QUITANDINHA LA COMISION ECONOMICA PARA AMERICA LATINA

RIO DE JANEIRO, 9 (AFP). — Se inició en Quitandinha la quinta sesión de la C.E.P.A.L., que terminará sus trabajos el 30 del mes actual y no el 24, como anteriormente se había anunciado.

Getulio Vargas, presidente del Brasil, habló en la sesión inaugural, a invitación del señor Marquino Báez, presidente de la misma, siguiéndolo luego en el uso de la palabra el mismo señor Báez, el senador chileno Humberto Mardones, y un representant de la secretaría general de la UN.

Además de la presencia de las delegaciones de todos los países de América del Sur, se advierte la presencia de la delegación de Gran Bretaña, presidida por el Sr. Geoffre Harrington Thomnson, embajador de Gran Bretaña en Brasil, y de la delegación francesa, presidida por el Sr. De Tinguy du Poust.

Concretarán Hoy los Detalles del Canje

PAN MUN JON, 9 (De un corresponsal de AFP). — Los comunistas aceptaron íntegramente la proposición de las Naciones Unidas para el canje de quinientos prisioneros heridos o enfermos por día. Esta aceptación de parte de la delegación de oficiales de enlace comunistas, marca la concretación de las negociaciones para un acuerdo total, ahora en vías de realización positiva. Los comunistas manifestaron al almirante Daniel, jefe de la delegación de las Naciones Unidas, que estaban dispuestos a iniciar el canje en el término de diez días, y de acuerdo a las conclusiones del convenio a que se ha arribado.

El almirante Daniel manifestó que mañana esperaba finiquitar favorablemente todos los asuntos en suspenso. Al finalizarse mañana, —como se prevé— toda discusión sobre el canje, las entregas de heridos y enfermos comenzarán antes del 20 del corriente, de acuerdo a la opinión expresada por el almirante Daniel en su declaración a los corresponsales hecha al término de la reunión realizada hoy.

Prosiguen los Bombardeos

TOKIO, 9. (AFP). — Mientras son aceleradas las negociaciones de Pan Mun Jon, la aviación de las Naciones Unidas no se da tregua en sus misiones de bombardeo de objetivos de Corea del Norte.

Las superfortalezas volantes han atacado nuevamente hoy objetivos diversos en varios puntos de las zonas controladas por los comunistas, especialmente líneas de comunicaciones, concentraciones de tropas y caravanas de vehículos.

Liberan a Ingleses

TOKIO, 9 (AFP). La radio de Pyongyang anunció la liberación de nueve súbditos británicos el ex representante de Gran Bretaña en Seúl, entre ellos.

La radio de referencia al dar la noticia emanada del ministerio de Relaciones Exteriores de Corea del Sur ha manifestado que los nueve liberados habían sido puestos a disposición de autoridades de la URSS en Acitón, (Manchuria) en el día de la fecha. Este temperamento fué tomado de acuerdo con la decisión adoptada a raíz de la intervención de Rusia el 26 de marzo, en favor de los prisioneros.

Está en Nueva York el Nuevo Secretario General de la UN

NUEVA YORK, 9 (AFP). — El señor Dag Hammarskjoeld nuevo secretario general de las Naciones Unidas, llegó esta mañana en avión a Nueva York.

Rusia Ratifica en la UN su Oferta de Cooperar con Occidente

Vishinsky Insistió en la Paz en Corea

NUEVA YORK, 9 (INS). — Andrei Vishinsky reiteró hoy el ofrecimiento soviético de cooperación con Occidente al declarar en las Naciones Unidas que "la coexistencia pacífica entre las naciones capitalistas y comunistas es la base de la política extranjera de la Unión Soviética". Vishinsky hizo una larga declaración sobre la política de paz del Kremlin en el seno del comité político de la Asamblea General.

Señaló la necesidad de poner fin a las hostilidades en Corea, como primer paso hacia la obtención de un alivio en la tensión internacional. El delegado ruso dijo que la política extranjera soviética buscó la paz tanto bajo Lenin como Stalin y el actual "premier" Georgi Malenkov.

El representante polaco, por su parte, presentó ante la comisión política la siguiente propuesta acerca de Corea: 1º El cese inmediato de las hostilidades; 2º Nuevas negociaciones de armisticio en la cual las partes en conflicto deben hacer todos sus esfuerzos para llegar a un acuerdo en el intercambio de prisioneros enfermos y heridos y en el conjunto de los problemas de prisioneros de guerra; 3º La retirada de todas las tropas extranjeras de suelo coreano antes de dos o tres meses; 4º El arreglo pacífico de la cuestión coreana "sobre la base de la unificación de Corea, realizada por los mismos coreanos".

La Guerra Bacteriológica

NUEVA YORK, 9. (AFP). — La Comisión Política aprobó por 52 votos contra 5 —estos últimos del grupo soviético— y tres abstenciones, la resolución solicitando la creación de una comisión integrada por Brasil, Egipto, Pakistán, Suecia y Uruguay, a fin de investigar respecto a las acusaciones comunistas sobre la guerra bacteriológica.

Zorin Va a Rusia

NUEVA YORK, 9. (AFP). — Se ha confirmado en los medios soviéticos de la UN que Valerian Zorin, reemplazado por Andrei Vishinsky como delegado permanente de la URSS ante la UN, partirá rumbo a Moscú el viernes.

No se sabe el nuevo destino al cual será afectado el Sr. Zorin.

VISHINSKY

Maurice Thorez se Dirige Hacia Francia

BRONSWICK, 9 (AFP). — En un vagón especial polaco, con las persianas bajas, enganchado a la cola del expreso París-Varsovia, Maurice Thorez entró a mediodía en la Alemania occidental, de regreso a Francia, acompañado por Jeannette Vermersch, la doctora rusa Davidova, una enfermera, dos intérpretes y dos inspectores ferroviarios polacos. Una guardia especial vigiló el paso del tren a todo lo largo de la Alemania oriental.

Frente al Majlis, en Teherán, Hubo Refriegas Callejeras

TEHERAN, 9 (AFP) — Quince personas resultaron heridas y siete fueron detenidas a consecuencia de una revuelta que se produjo esta mañana en Teherán. Los hechos ocurrieron frente al Majlis entre partidarios favorables al doctor Mossadegh y elementos del partido Arya, favorables al rey.

La policía debió intervenir enérgicamente, deteniendo a los revoltosos. Quince de los heridos pertenecen al partido Arya y uno más a los partidarios.

Austria es la Incógnita del Pacifismo Soviético

NUEVA YORK, 9 (De nuestra agencia). — Alguien acaba de decir que los rusos se están mostrando tan amistosos que quizá fuese el momento de reanudar los ensayos de defensa antiaérea. Esta broma, mejor que todos los editoriales de la prensa norteamericana, refleja un sentimiento que al correr de los días, y apurada la sorpresa de la ofensiva de paz soviética, hace pie en los fundamentos más minuciosos. El más importante de todos éstos, es el que tiene a Austria de clave. En el desborde conciliador de Moscú ha sido dejado de lado el problema austríaco que, de todos los que están planteados entre los comunistas y el bloque occidental, es el sencillo. La firma del tratado con Austria y la consecuente independencia de este país, depende de dos o tres puntos menores de acuerdo, que los soviéticos podrían resolver con el uno por ciento de la disposición amistosa que han puesto en juego para la solución de problemas complicados como el de Corea y el de Alemania. El hecho sencillo que se descubre inmediatamente, es que detrás de la solución del problema austríaco no hay nada. Y que, en cambio, detrás de la solución de los otros dos problemas se plantea para el bloque occidental una tremenda conmoción política y graves riesgos para toda la estructura de la unidad y defensa que ha sido construída o se está construyendo laboriosamente. La sola negociación del problema alemán afectará las perspectivas de que el ejército europeo de 6 naciones se haga realidad, y esto significaría automáticamente una peligrosa comba para el futuro de la NATO. A la vez, un cese del fuego en Corea y la negociación —seguramente muy lenta, larga y complicada— de un armisticio, llevaría a la superficie graves problemas del Lejano Oriente que han sido desplazados por la emergencia bélica: el futuro de Formosa, la representación de China comunista en la UN y el comercio con ese país, problemas todos éstos que representan encrucijadas para EE. UU. De esta manera queda claramente delineada la habilidosa maniobra del Kremlin al desatar una avalancha de paz que, en su esencia, puede determinar para el bloque occidental tantos quebraderos de cabeza como la propia política agresiva que prevaleció hasta hace poco en Moscú. Por eso, en rotundo contraste, el caso de Austria, olvidada, aparece revelando lo que podría ser la inspiración de la maniobra. Un acuerdo en Austria representaría de verdad una auténtica concesión política de la Unión Soviética que, a la vez, le costaría nada, porque las ventajas económicas de que disfruta en ese país, son relativamente pequeñas. Un acuerdo en Austria, tampoco es amenaza para el ejército europeo ni para la NATO, y por eso mismo representaría una honesta prueba soviética de que los hombres que hoy dirigen el destino del país creen sinceramente en la posibilidad de coexistencia entre el mundo comunista y el occidental. Entretanto, hoy, Austria olvidada es una clave eventual de este sorprendente y brusco cambio de la política mundial en sus perspectivas de paz.

HORACIO ESTOL
Corresponsal de Clarín en Estados Unidos

CONTINUARA EL PACTO TRIGUERO

Inglaterra Rechazó el Precio

WASHINGTON, 9 (INS). — El Consejo Internacional del Trigo acordó continuar el pacto de 40 naciones a un precio máximo de 2.05 dólares por bushel, pero Gran Bretaña anunció que no puede aceptar esos términos, argumentando que no está en condiciones actualmente de aceptar un máximo de más de dos dólares por bushel.

El Consejo Internacional del Trigo se pronunció por la aceptación del precio máximo de 2.05 dólares y 1.55 dólar como mínimo, después de 10 semanas de negociaciones. El acuerdo en vigencia cubre la exportación de más de 250 millones de bushels de trigo norteamericano anualmente. Gran Bretaña tendrá un plazo hasta el 15 de julio para ratificar el convenio, pero si rehusa aceptar los términos, será necesario alterar completamente las cuotas nacionales que dispone el pacto.

Inició Sus Gestiones en Moscú la Delegación Comercial Argentina

MOSCU, 9 (AFP). — La delegación comercial argentina que se encuentra en la U.R.S.S. desde hace varios días, ha iniciado contactos con el ministro de Comercio.

Se estima, en general que un importante acuerdo comercial podría llegar a concretarse entre la República Argentina y la Unión Soviética.

Ayuda a Turquía

ANGORA, 9 (AFP). — La misión sanitaria argentina de la Fundación Eva Perón, que trajo auxilios para las víctimas del reciente sismo en los Dardanelos, partió esta mañana de Angora para regresar a América del Sur, por vía Estambul.

Durante su permanencia de una semana en Turquía, la misión que dirige el doctor Francisco Fernández Rozas, presidente de la Cruz Roja Argentina, visitó la región perjudicada y distribuyó socorros. Fué recibida en Angora por el presidente de la República, señor Djelal Bayar, el presidente de la gran asamblea nacional, señor Refik Koraltan, y el ministro de Salud Pública, señor Ekrem Bayri Ustundag.

Los tripulantes de los dos aviones militares que transportan a la misión, fueron huéspedes de las fuerzas aéreas turcas.

Cuatro Amigos

Y los cuatro estaban locos por un aparato de televisión, que ninguno de ellos podía comprar. Un día, Pedro leyó este Aviso Clasificado en Clarín:

Vende aparato televisión, como nuevo T E ...-7855

Pedro fué a verlo: estaba flamante y se vendía barato. Entonces, les propuso a sus amigos que reuniesen sus ahorros y compraron juntos el televisor. Así lo han hecho y se reúnen en casa de Horacio para seguir las transmisiones. Están encantados de la adquisición la que concretaron gracias a un Clasificado de Clarín, (CORRIENTES 555. De 8.30 a 18.30 horas. Informes: T. E. 32-9411 al 9417).

Falleció en la Mañana de Ayer el Señor Juan Duarte

Información página CINCO

Hará la CGT el 15 un Acto de Adhesión al Jefe del Estado

Realizaráse a las 17 en la Plaza de Mayo

Las Tareas se Interrumpirán Desde las 16 a las 20

EN el salón de actos de la C.G.T. tuvo lugar ayer la reunión de secretarios generales de gremios de esta capital y Gran Buenos Aires, convocada la víspera por la central obrera. Asistieron a la sesión el secretario general, señor Eduardo Vuletich; el secretario administrativo, señor Alberto Sivori; el tesorero, señor Raimundo Cabistán, y el protesorero, señor Joaquín Polisio. No concurrió, en cambio, el secretario adjunto, señor Héctor H. De Pietro, quien se encuentra actualmente en Bolivia.

Informe del Secretario

El acto dió comienzo con el Himno Nacional y la marcha "Los muchachos peronistas", guardándose luego un minuto de silencio en homenaje a la memoria de la señora Eva Perón. Seguidamente, el señor Vuletich informó de lo actuado para la solución de los problemas planteados por el desequilibrio de precios y salarios.

Hablaron a continuación varios dirigentes sindicales, quienes expresaron el deseo de los gremios que representan de concentrarse en la Plaza de Mayo, para testimoniar su solidaridad al general Perón y escuchar la palabra del primer mandatario

Habrá una Concentración

En consecuecia, se dispuso por unanimidad, realizar una concentración obrera en el lugar indicado, el miércoles próximo a las 17.

A tal fin, se resolvió que los gremios del Gran Buenos Aires realicen un paro a partir de las 15, y los de esta capital, desde las 16, para permitir el traslado de los trabajadores a la Plaza de Mayo, donde hará uso de la palabra un representante de la C.G.T., escuchándose luego al general Perón.

Los gremios reanudarán sus tareas a las 20, y en cuanto a los trabajadores que realizan funciones imprescindibles, harán paros simbólicos, de acuerdo con lo que dispongan sus respectivas entidades.

Comenzó la CEPAL sus Deliberaciones

PETROPOLIS, 10 (APP). — El economista argentino, Raúl Prebisch, secretario ejecutivo de la Comisión Económica para América latina de las Naciones Unidas sostuvo en la sesión inaugural celebrada hoy, que el desarrollo económico de los países latinoamericanos sólo es posible si se realiza simultáneamente un progreso en la industria y en la agricultura.

La sesión plenaria de la CEPAL, aprobó la creación de seis comisiones: tendencias recientes y perspectivas de la economía latinoamericana problemas generales sobre el desarrollo económico, desarrollo de la industria siderúrgica de América latina, tendencias de la producción y el consumo de papel para diario y de la celulosa, problemas económicos de América latina y problemas del comercio interregional. Al mismo tiempo, se establecerá una comisión para estudiar la coordinación de la CEPAL con el consejo económico y social interamericano.

Gral. LEE SANG CHO
Representante de las fuerzas norcoreanas en las negociaciones que para convenir el canje de prisioneros se realizan en Pan Mun

FIRMOSE EL CANJE DE PRISIONEROS

El Intercambio de Heridos y Enfermos Graves Comenzará el 21

PAN MUN JON, 11 (INS). — Los emisarios aliados y comunistas firmaron el acuerdo para el canje de los prisioneros de guerra enfermos y heridos graves. Dióse así el primer paso para el logro del armisticio, que será negociado ahora.

Comenzará el 21 del Actual

PAN MUN JON, 11 (AFP.) — El convenio de canje de prisioneros comenzará el 21 del corriente. Los chinos y norcoreanos entregarán 600 soldados, de los cuales 120 serán norteamericanos, 20 ingleses, 15 canadienses, 450 surcoreanos y el resto turcos y griegos.

Por su parte, los aliados devolverán 700 chinos y 5.200 norcoreanos.

Cifras por Día

Los rojos devolverán 100 hombres por día hasta la cifra estipulada; los aliados lo harán con 500 cautivos, también hasta llegar a la cantidad convenida.

Los comunistas parecen inclinados a que los que se nieguen a retornar sean enviados a varios países neutrales en vez de uno solo como se encaraba anteriormente.

Ibáñez no Denunciará el Pacto Militar con los Estados Unidos

SANTIAGO DE CHILE, 10 (AFP). — El presidente Ibáñez confirmó su decisión de no denunciar el pacto militar con Estados Unidos, en un discurso que pronunció en el puerto de Iquique, en el que justificó su decisión, por la necesidad de asegurar medios suficientes a las fuerzas armadas. Seguidamente dijo el Gral. Ibáñez: "El pacto concluído por la administración anterior, es hasta cierto punto humillante y no sé cómo el gobierno anterior, ha podido firmarlo, pero respetuoso de los acuerdos concluídos, no le pondré obstáculos. Probablemente quedaremos ligados a éstos, por muchos años".

Clarín

Un toque de atención para la solución Argentina de los problemas Argentinos

40 Centavos

Año VIII ★ *Diario de la Mañana* ★ Nº 2.699

Buenos Aires, Sábado 11 de Abril de 1953

Denunció El Salvador que Guatemala Debilitó la Unidad Centroamericana

SAN SALVADOR, 10 (AFP). — El gobierno salvadoreño acusó a Guatemala de ser la nación culpable del debilitamiento de la unidad centroamericana. En una larga nota oficial, se desmiente que el gobierno salvadoreño haya intentado crear un bloque hostil a Guatemala.

Denuncia

NUEVA YORK, 10 (AFP) — "Desde la revolución guatemalteca de 1944, grupos de diarios y de grandes agencias periodísticas de Estados Unidos han conducido una campaña sistemática y tendenciosa para representar a Guatemala como un instrumento y una base avanzada de la Unión Soviética contra los estados americanos" Así se afirma en uno de los considerandos de la protesta de Guatemala remitida al Consejo de Seguridad. "El ministro de Guatemala en Estados Unidos solicitó al secretario general de la U.N. el envío de la protesta al Consejo de Seguridad y a todos los países miembros de la organización mundial.

"El general Rafael Trujillo, presidente de la República Dominicana, tratando de justificar la intervención de otros países en los asuntos internos de Guatemala, ha declarado en varias oportunidades que el gobierno guatemalteco representaba una amenaza para la seguridad de los países del Hemisferio Occidental.

AUMENTO EL PRONOSTICO DE LA COSECHA DE TRIGO DE EE. UU.

WASHINGTON, 10 (INS). — El departamento de Agricultura calculó que la cosecha invernal de trigo en Estados Unidos ascenderá este año a 741.000.000 de bushels, o sea 103.000.000 más que el pronóstico hecho el pasado 1º de diciembre.

En su informe general sobre las cosechas esperadas, el departamento declara que ese incremento refleja pérdidas menores que las que se habían anticipado, además de un mejor rendimiento en la mayoría de las áreas sembradas.

EL PRESIDENTE de Estados Unidos, general Eisenhower, da la bienvenida al canciller de Alemania occidental, Konrad Adenauer, al llegar éste para conferenciar con el mandatario norteamericano y el secretario de Estado de la Unión, Mr. Foster Dulles, que aparece a la derecha, en segundo plano, junto al visitante

EE. UU. EXIGE CONDICIONES HONORABLES PARA EL ARMISTICIO EN COREA

Rechazan la Moción Polaca

NUEVA YORK, 10 (INS). — Estados Unidos declaró categóricamente que el armisticio en Corea sólo es posible en "condiciones honorables" que garanticen la repatriación voluntaria de todos los prisioneros de guerra. El delegado norteamericano Gross rechazó el cuadro de "gestiones de paz" ofrecido por el representante soviético Andrei Vishinsky ante la Comisión Política de la Asamblea General de las Naciones Unidas. Vishinsky había solicitado el cese de hostilidades en Corea sobre la base de la propuesta de Polonia y la oferta soviética de un "pacto de paz" entre las cinco grandes potencias.

Al dirigir su ataque principal en el seno de la Comisión Política contra la insistencia de Vishinsky de que la Convención de Ginebra sobre prisioneros establece la repatriación forzosa de todos los prisioneros, con independencia de sus deseos personales, Gross declaró: "No puede haber un cese del fuego en Corea a no ser como parte de un acuerdo de armisticio que incluya una solución honorable a la cuestión del canje de prisioneros de guerra. Hacerlo en otra forma sería dejar miles de soldados de la república de Corea meridional pertenecientes a las Naciones Unidas, en manos de los comunistas para una detención indefinida. Esto daría a los comunistas una oportunidad para "chantajear" a las Naciones Unidas y devolver a los comunistas a decenas de miles de chinos y norcoreanos que han declarado que resistirán por la fuerza una repatriación obligada".

Gross declaró que si los rusos realmente desean la paz deben hacer honor a los tratados existentes y defendió a la Organización del Atlántico —que Vishinsky atacó ayer— diciendo: "La NATO no amenaza a nación alguna. Su único propósito es contener una agresión"

El delegado norteamericano insistió en que el Kremlin aun no contestó a su reto para una investigación neutral de las acusaciones rojas de que los Estados Unidos han recurrido a la guerra bacteriológica en Corea y pidió que el mundo libre mantenga en guardia sus defensas y la unidad que han tenido por resultado obtener algunos gestos de conciliación del Kremlin en las semanas recientes.

Gross reiteró que el mundo libre está dispuesto a dar todos los "pasos honorables necesarios" para llegar a "un acuerdo real de paz".

Apoya a Mossadegh el Líder Iranio Kachani

TEHERAN, 10 (AFP). — El líder político-religioso, señor Ayatollah Kachani, presidente de la Cámara, formuló esta mañana una declaración en la que señaló: "He combatido contra los ingleses toda la vida. El doctor Mossadegh vino a mi lado y hemos luchado juntos. Estoy de acuerdo con él en el plano de la política exterior. Apruebo particularmente su último discurso en el que rechazó las propuestas británicas. Nosotros no le debemos un centavo a los ingleses. Si Mossadegh firma acuerdos dentro de lo estipulado por la ley de la nacionalización, tendrá mi aprobación. No estoy de acuerdo con Mossadegh en el plano interior. Le reprocho el no haber respetado la constitución al hacerse otorgar los plenos poderes, pero considero que en la actual situación los problemas exteriores prevalecen sobre los interiores".

Detuvieron en Bonn a 35 Espías

BONN, 10 (AFP). — El Sr. Hans Egidi, director del ministerio Federal del Interior, dijo que bajo la denominación de "operación volcano" se libró una enérgica acción contra la red de espionaje soviética descubierta en la Alemania occidental. Unas 35 personas fueron arrestadas y se ha pedido la captura de otras 8. La investigación del hecho ha sido confiada al Fiscal de la Corte Federal Suprema de Karlsruhe y los arrestados serán enjuiciados por el delito de alta traición

Los espías habían establecido contacto con diversas personalidades y firmas de la Alemania occidental con el propósito de lograr informaciones.

Regresó a París Maurice Thorez

PARIS, 10, (AFP). — El dirigente comunista Maurice Thorez bajó del tren en Saint Quentin y sin llegar a París, tomó un automóvil que lo aguardaba y que lo condujo al domicilio de un amigo. Muchas personas esperaron a Thorez en Choisy-Le-Roy, donde está su domicilio, pero quedaron defraudadas.

ES FAVORABLE LA SITUACION ECONOMICA DE LOS EE. UU.

WASHINGTON, 10 (Especal para Clarín). — El interés popular norteamericano se concentró esta semana en las negociaciones de Corea, pero también hubo en el país asuntos de importancia que indudablemente no han recibido de la prensa la atención que merecen.

La Semana en EE. UU. por John Kerigan

Algunos de ellos concurrieron a mostrar que la economía de la nación sigue en buen pie y que la perspectiva es favorable para los próximos meses.

La secretaría de Trabajo, por ejemplo, anunció que un estudio hecho en ciento ochenta y dos regiones del país indica que en ellas hay suficiente ocupación.

* * *

Dun and Bradstreet, sociedad especializada en análisis económicos, afirma, asimismo, que las perspectivas para los negocios minoristas es promisoria y que los comerciantes prevén una temporada muy activa en la primavera. Hácese notar también que las inversiones para la vivienda durante los tres primeros meses de 1953 fueron considerables. En marzo de 1953 las inversiones en edificios comerciales solamente superaron en el 44 por ciento a las de un año antes

* * *

La energía atómica también fué objeto de comentarios esta semana. En el desierto de Nevada se realizaron las otras explosiones de la actual serie de ensayos, las que, según se informa, han sido las mayores hasta la fecha.

La Comisión de la Energía Atómica anunció que ha propuesto al Congreso que se le dé oportunidad a las empresas particulares para que concentren su esfuerzo en el desarrollo de esa energía para producir electricidad a precios y en cantidades razonables. Esta recomendación, que se dice tiene el visto bueno del presidente, ampliaría el campo de la investigación en la fisión atómica.

* * *

Un suceso, que tuvo gran significación para muchos norteamericanos, fué la Primera Conferencia Nacional que celebró la Organización Mundial de la Salud los días 7 y 8 de abril, y a la que asistieron cuatrocientos cincuenta delegados de todo el mundo. Se trataron allí asuntos relativos a la organización misma y a los problemas de nutrición y salud que se afrontan. La Comisión Nacional de Estados Unidos, de la Organización Mundial de la Salud, organizó la conferencia para promover entre el público norteamericano un mejor entendimiento en cuanto a su trabajo y su misión.

JOHN KERIGAN

No Pedí Plebiscito en el Sarre, Dijo Adenauer

WASHINGTON, 10 (AFP.) — "Se afirma que propuse un plebiscito en el Sarre: eso es inexacto", afirmó el canciller Adenauer, durante una conferencia de prensa, antes de abandonar esta ciudad. "Lo que considero como absolutamente necesario es una nueva dieta en el Sarre, elegida libremente, para que tenga la posibilidad de expedirse acerca del porvenir del territorio. No es posible —prosiguió— que la suerte de 800.000 personas, que fueron alemanas desde hace siglos, sea decidida por dos cancilleres de Relaciones Exteriores, en una simple negociación. Sigo pensando que este problema no es de incumbencia exclusiva de los franceses y alemanes, sino también de los mismos habitantes del Sarre".

"El problema del Oder-Neisse no ha sido discutido durante las negociaciones con Estados Unidos —prosiguió el canciller—, pero estoy convencido que si hay una disminución real de la tensión internacional, tendremos que discutir la cuestión con Polonia"

Viaja Adenauer Rumbo a San Francisco

WASHINGTON, 10 (INS). — El canciller de Alemania occidental, Dr. Adenauer, partió por vía aérea hacia San Francisco de California. El avión despegó a las 13.45, hora local, desde el aeropuerto nacional de esta capital. Dieron la despedida al estadista alemán el alto comisionado de Estados Unidos en Alemania, Dr. James Connant, y altos funcionarios del departamento de Estado.

Decepcion en el Oeste Alemán

BONN, 10 (AFP) — En los medios socialdemócratas alemanes se declaró esta tarde que "Adenauer no ha obtenido nada en Wáshington, según los términos "vagos" y sin mayor contenido, del comunicado oficial dado a conocer luego de las entrevistas entre el canciller federal y los dirigentes americanos".

CASA PROPIA

Su casita estaba casi terminada. ¡Qué trabajo le había dado! El mismo y un cuñado habían puesto ladrillo tras ladrillo. Pero faltaban las puertas y ventanas y le quedaba poco dinero. Era un verdadero problema para él. Y leyó este Aviso Clasificado en CLARIN:

Materiales de demolición vdo. baratos. T. E. . -6543

Fué a ver los materiales ofrecidos y encontró puertas y ventanas de las dimensiones que necesitaba, a precios realmente bajos. Los compró y ya ha concluído su casa. ¡Qué contento está! Se lo debe al Clasificado de CLARIN (CORRIENTES 555. De 8.30 a 18.30 horas. Informes: T. E. 32-9411 al 9417).

Realízanse Hoy Elecciones en las Provincias Presidente Perón y Eva Perón

(Información página TRES)

Los Comunistas Propusieron la Reanudación de las Conversaciones Para el Armisticio

PARIS, 11 (AFP). — Las conversaciones franco-sarrenses relativas a la revisión de las convenciones que rigen las relaciones entre Francia y el Sarre, interrumpidas a raíz de las fiestas de Pascua, se reanudarán el lunes o más probablemente el martes. En general se estima que estas conversaciones durarán un mes o cinco semanas.

Adenauer Llegó a San Francisco

SAN FRANCISCO, 11 (AFP). — El canciller Adenauer acompañado por su hija, llegó a San Francisco. Desde el aeródromo se dirigió inmediatamente a la Municipalidad.

A su llegada se informó que el canciller Adenauer había manifestado un vivo interés por la noticia que le fué comunicada por el consulado de Alemania, según la cual el gobierno del Sarre acababa de publicar una proposición referente a la solución de la cuestión sarrense.

En el consulado se dijo que el texto completo de esa proposición todavía no se conocía en San Francisco. Por otra parte, se anuncia que el canciller se dispone a ofrecer una conferencia de prensa.

El cuatrimotor DC-6, a bordo del cual viajaba Adenauer, fué envuelto por una tormenta de nieve sobre Denwey, pero luego de volar durante una hora sobre el aeródromo y efectuar dos tentativas de aterrizaje logró descender normalmente en el aeródromo de esa ciudad.

Será Reanudada la Gestión de Acuerdo Francosarrense

Tratarán los Cuatro la Paz con Alemania

ADENAUER, que tendrá destacada actuación en las negociaciones de paz

Rusia Dió Apoyo a la Iniciativa

LONDRES, 11 (AFP). — Se iniciará en breve una conferencia cuatripartita sobre el tratado de paz con Alemania, según afirmó el comentarista de la radio de Checoslovaquia. En un comentario sobre la visita del canciller alemán Konrad Adenauer a Estados Unidos, dicho comentarista declaró: "Wall Street prometió financiar el rearme de Alemania occidental, pero Adenauer ha llegado demasiado tarde y quedará sorprendido al advertir que las conversaciones de los cuatro grandes sobre la unidad alemana comenzarán antes de que consiga hacer entrar a su país en la comunidad europea de defensa".

"Abrese el Camino del Entendimiento"

BERLIN, 11 (AFP). — "El hecho de que la Unión Soviética apoye sin variantes el deseo del pueblo alemán de que se reúna una conferencia de las cuatro potencias para preparar el tratado de paz con Alemania, constituye un gran aliento y confirma que ha sido abierto el camino del entendimiento entre las grandes potencias", declaró a la agencia A.D.N., de licencia soviética, el doctor Joseph Wirth, ex canciller del Reich.

En sus declaraciones fechadas en Vriburgo, el doctor Wirth tomó así posición respecto a la carta que el general Chuikov, presidente de la comisión de control soviética, expresaba al consejo de la Reunión del pueblo Alemán que el pedido de este organismo a las grandes potencias de reunirse en una conferencia, correspondía enteramente al punto de vista del gobierno soviético.

El ex canciller ha expresado su satisfacción por "las gestiones de paz" de China, de Corea del Norte y de la Unión Soviética en la cuestión de Corea.

Molotov Va a Alemania

BERLIN, 11 (AFP). — Molotov, ministro de Relaciones Exteriores de la Unión Soviética, asistirá a las manifestaciones del primero de mayo en Berlín oriental.

Así lo anunció hoy la sección berlinesa de los sindicatos de Alemania occidental, declarando que esta información la obtuvo en los medios dirigentes del partido Socialista-Comunista de Alemania oriental.

Clarín

BUENOS AIRES · REPUBLICA ARGENTINA

40 Centavos

Un toque de atencion para la solucion Argentina de los problemas Argentinos

Año VIII ★ Diario de la Mañana ★ Nº 2.700

Buenos Aires, Domingo 12 de Abril de 1953

MIEMBROS de la fanática sociedad de los Mau Mau provocan el terror de los pobladores de Kenya, incendiando viviendas y matando a sus pobladores. La foto muestra a varios de ellos detenidos por la policía

El Canje Sin Cese de Lucha

PAN MUN JON, 11 (AFP.).— Los delegados comunistas propusieron hoy la reanudación inmediata de la conferencia plenaria de armisticio en Corea. Formularon tal pedido inmediatamente después de firmarse en Pan Mun Jon el acuerdo para el canje de prisioneros heridos o enfermos. Fué el propio general Lee San-cho, oficial superior norcoreano y jefe del grupo de enlace comunista, quien expresó los deseos de su delegación, poniendo de relieve que era de mucha importancia que la conferencia plenaria de armisticio se reuniera lo antes posible.

Por su parte, el contraalmirante Daniels, jefe de la delegación aliada, declaró que los delegados aliados estaban listos para iniciar las negociaciones plenarias apenas hayan recibido instrucciones de las autoridades superiores. Los medios informados de Pan Mun Jon creen, por su parte, que las conversaciones plenarias de armisticio podrían reanudarse aún antes de que haya finalizado el canje de los prisioneros enfermos y heridos.

Las Conversaciones de Tregua

TOKIO, 11 (INS).— Se informó que el general Mark Clark, supremo comandante de la UN en el Lejano Oriente, se halla listo para aceptar la propuesta comunista de reiniciar inmediatamente las conversaciones de tregua en Corea, aún cuando los términos rojos no satisfacen plenamente, pues los aliados no desean repatriar soldados prisioneros que no quieran regresar a territorio comunista.

La impresión reinante en Tokio es que los rojos desean la paz en Corea a todo trance y aparentemente han perdido las esperanzas de que la UN acceda a la repatriación forzosa de los prisioneros de guerra. El total de cautivos en poder de los aliados asciende a 147.132 y al efecto, el negociador comunista, general Nam Il, propuso:

1o. Dejar que ambas partes repatrien inmediatamente a todos los prisioneros que deseen regresar a sus hogares.

2o. Hacer que la UN envíe a una nación neutral a todos los prisioneros en poder de la UN, que actualmente no deseen regresar.

Es Inminente el Canje de Cautivos

MUNSAN, 11 (AFP.).— Los comunistas libertarán a los prisioneros de acuerdo con sus nacionalidades y darán a conocer las señales con que marcarán los camiones que los transportan.

Por su parte, los aliados libertarán a 400 prisioneros, transportados en camillas, a razón de cincuenta por día; el primer contingente de prisioneros se compondrá de un 80 por ciento de norcoreanos y un 20 por ciento de chinos. Así se informó luego de la cuarta reunión de los oficiales de estado mayor comunista y aliado en donde se ajustaron los detalles administrativos referentes al intercambio de prisioneros enfermos y heridos.

Arribó a Moscú el Embajador de E. U.

MOSCU, 11 (AFP). — El nuevo embajador de los Estados Unidos en Moscú, Mr. Charles Bohlen, llegó por vía aérea al aeródromo de Vnoukove, a 30 kilómetros de Moscú.

Al descender del avión, Mr. Bohlen fué recibido por el jefe del Protocolo del ministerio de Relaciones Exteriores de la URSS, Sr. Anatole Koulajenkov; por el ministro de los Estados Unidos, Mr. Jacob Beam, y otros miembros de la embajada norteamericana, quienes le dieron la bienvenida.

Informó a los periodistas que comenzará a desempeñar sus deberes como embajador tan pronto presente sus cartas credenciales al gobierno ruso.

Eisenhower Hablará Hoy Para América Latina

Reiterará Anteriores Promesas de Cooperación

WASHINGTON, 11 (AFP). El presidente Eisenhower pronunciará mañana una alocución dirigida a toda América ante el Consejo de la Organización de Estados Americanos.

Será el octavo presidente de Estados Unidos que se presenta ante la Unión Panamericana desde la época de su creación. Esa tradición fué inaugurada por Teodoro Roosevelt, que presidió la ceremonia de la colocación de la piedra fundamental del Hogar de las Repúblicas Americanas, efectuada el 8 de mayo de 1908. Dos años más tarde, el presidente Howard Taft inauguró el edificio de la Unión Panamericana.

Los comentaristas políticos dicen que el presidente norteamericano reiterará sus promesas anteriores de cooperación y ayuda a las repúblicas latinoamericanas. Expresa que ello será generalmente bien acogido en la América latina, donde Eisenhower es muy respetado; pero señala que se requiere algo más que meros discursos para "reparar el daño hecho por negligencia y los estragos del tiempo a la política de buena vecindad en los últimos años".

"La verdadera cuestión —concluye— no es si este gobierno intenta cumplir y revigorizar la política de buena vecindad, sino saber en qué forma se propone hacerlo".

Lea MAÑANA:

el capítulo X de la interesantísima serie de artículos LOS 5 HOMBRES FUERTES DEL KREMLIN, de Gregori Bassedovsky, que presenta los entretelones del comunismo soviético a través de las vidas de sus principales dirigentes, ofreciendo numerosos episodios curiosos e inéditos, y que se titula: "LAS MATEMATICAS DESARROLLARON LA PACIENCIA EN MOLOTOV, EL ESQUIMAL DEL KREMLIN"

Realizose Ayer la Quinta Experiencia Atómica

NO PARTICIPARON FUERZAS MILITARES NI OBSERVADORES

LAS VEGAS, Nevada, 11 (INS). — En los terrenos atómicos de Nevada tuvo lugar esta mañana una nueva explosión nuclear. El tremendo resplandor iluminó una vastísima zona Yucca Flatt.

La prueba tuvo lugar desde una torre, de la que no se dieron detalles previos, pues los preparativos del estallido fueron envueltos en un manto de misterio. La misma fué la quinta de la actual serie de primavera y el 15 de mayo tendrá lugar por primera vez en la historia la prueba del primer cañón atómico. La comisión de energía atómica reveló que en el estallido de hoy no participaron tropas o animales. Una columna de polvo, pero sin la acostumbrada nube en forma de hongo, se movía en medio de la intensa niebla que había en la zona de Yucca, 120 kilómetros al noroeste de Las Vegas. Tampoco presenciaron la explosión de hoy observadores.

Maurice Thorez Podría Ser en Francia el Ejecutor de la Nueva Política Roja

PARIS, 11 (De nuestra agencia). — Thorez, el casi legendario líder comunista, ha vuelto a su país. Viaje misterioso, de una oculta y secreta intención, que nadie se hubiera atrevido a predecir hace un par de meses. ¿Hay que atribuir también el retorno del jefe comunista a los cambios en la política del Kremlin que han seguido a la muerte de Stalin? Es lo más probable, pero también en torno a este viaje hay algo tortuoso que no deja de producir cierta inquietud en los medios políticos franceses.

CLARIN en París

Thorez regresa enfermo, casi tan enfermo como cuando partió. Su hemiplejía le sigue paralizando un brazo y le dificulta ligeramente el habla. Cuando, para evitar el encuentro con los correligionarios que lo esperaban en París, Thorez se apeó en la estación de Saint Quentin, empleó más de 10 minutos en recorrer 150 metros de andén y tras del rictus que la parálisis le ha dejado en la cara se advertía una sensación de cansancio infinito. ¿Qué pretende Rusia al reintegrar a Francia a este famoso inválido, a quien hasta ahora se obstinaba en retener en su territorio tan celosamente?

Los observadores le dan a este episodio dos explicaciones. La primera supone que Thorez vuelve a Francia para poner en práctica los nuevos métodos de la política del Kremlin. El recuerdo de los pasados años así lo hace pensar. Thorez fué, en efecto, un ejecutor hábil de la doctrina del frente popular y más tarde un manipulador diestro de los gobiernos tripartitos. La edad de oro del comunismo francés está ligada a estas dos maniobras que aquél puso en práctica con magistral destreza. Gracias a ellas el partido pasó antes de la guerra de nueve diputados a cuarenta y después de la liberación llegó a ser el más vasto e influyente de todo el territorio.

Una segunda hipótesis supone relacionado este regreso con la inminencia de las elecciones municipales que deben celebrarse dentro de quince días. Los sostenedores de esta segunda tesis creen que el retorno del jefe comunista representa la incorporación del mito a la propaganda del partido. La decadencia de éste, la falta de entusiasmo que han mostrado las masas comunistas en estos últimos tiempos se deben, según esta opinión, a la falta de un jefe que, en ausencia de Thorez, haya sabido rodearse de su mismo prestigio, casi legendario. Inválido o no, Maurice Thorez es, para las masas que le siguen en Francia, "le fils du peuple", es decir, el antiguo minero elevado hasta el caudillaje de un partido que cuenta con cerca de cinco millones de votos y que manda una minoría de 104 diputados.

Sin embargo, la primera conjetura parece ajustarse más a la verdad. Sólo las exigencias de la política rusa, más que de la francesa, pueden haber obligado a los médicos rusos y a los altos jefes soviéticos a autorizar la vuelta de un hombre disminuído y fatigado, cuya salud sigue royendo un incurable mal.

A. MARTINEZ TOMAS

Perspectivas de Arreglo en la Conferencia Aérea

LONDRES, 11 (INS). — Una fuente británica autorizada declaró hoy que las potencias aliadas rechazarán una propuesta rusa para crear un corredor aéreo de 96 kilómetros de ancho entre Berlín y Hamburgo, reemplazando a las actuales estrechas rutas aéreas que se proyectan hacia el Oeste. El informante manifestó que cuando se reanuden el lunes las conversaciones cuatripartitas sobre la seguridad aérea, los aliados occidentales también rechazarán la proposición soviética de que se prohíba a todos los aviones militares volar sobre el corredor o corredores que unen al oeste de Berlín con Alemania occidental. Desde el comienzo de la ocupación de Berlín por las cuatro potencias, los aviones de las tres naciones occidentales han realizado vuelos en ambas direcciones hasta la ciudad a través de los corredores de 32 kilómetros de ancho y 3.000 metros de altura. Actualmente estas rutas aéreas se extienden desde Berlín hacia Francfort, Hannover y Hamburgo en Alemania occidental. Sin embargo, la fuente informante agregó que, a pesar de estos esperados rechazos de las propuestas rusas, las conversaciones se desarrollan en un "ambiente muy cordial".

UNA OCASION

Quería instalar un negocio, pero no atinaba a orientarse. Un día, leyó este Aviso Clasificado en Clarín:

Vde. rotisería con vivienda, buena clientela, T. E. -6534

Conrado fué a verla y comprendió que era una gran ocasión. Pero ...¿cómo aprovecharla? No disponía de dinero para la compra. Entonces, se le ocurrió ofrecer en permuta el único bien que poseía, su departamento horizontal. Los valores eran equivalentes, el anunciante aceptó muy satisfecho y ahora Conrado tiene un negocio de buenas perspectivas, con vivienda. Se lo agradece al oportuno Clasificado de Clarín (CORRIENTES 555. De 8.30 a 18.30 horas Informes: T. E. 32-9411 al 9417).

Fueron Aplicadas Sanciones a Numerosos Comerciantes

(Información página CUATRO)

★ Oscar Gálvez Adjudicóse la Vuelta de Entre Ríos ★

El Intercambio de Prisioneros Será Iniciado el Próximo 20

A. Eden Fué Operado Ayer

LONDRES, 12 (AFP). — Se anunció oficialmente que el ministro de Relaciones Exteriores, señor Anthony Eden, ha sido sometido a una operación quirúrgica y que su estado es satisfactorio.

Resultados de los Partidos de Ayer

PRIMERA DIVISION

Racing	2	Ros. Central	1
V. Sársfield	2	River Plate	2
Independiente	2	N. O. Boys	0
G. y Esgrima	2	Estudiantes	1
San Lorenzo	4	F. C. Oeste	1
Boca Juniors	3	Lanús	1
Platense	2	Huracán	1
Banfield	2	Chacarita Jrs.	0

PRIMERA DIVISION "B"

Sarmiento	4	Arg. de Quilmes	1
Dock Sud	3	Unión	2

Una Maniobra Sobre Recepción y Entrega de los Contingentes

MUNSAN, 12 (AFP). — Un convoy de cien prisioneros de guerra aliados heridos y enfermos aguardará en la zona neutral de Pan Mun Jon el 20 del corriente, para ser canjeado por un grupo similar de prisioneros comunistas. Todo está listo en el campo aliado para recibir a los prisioneros, desde carpas, camas, ambulancias y puestos de atención médica hasta personal especializado. El comando de las Naciones Unidas anunció hoy que procederá mañana a una operación previa que se denominará "Petite Sorciere" y consistirá en una maniobra de recepción y entrega del primer contingente de prisioneros de guerra en la zona neutral. La operación se efectuará en forma de que, cuando se realice el canje verdadero, el personal encargado de esa misión actúa con la mayor celeridad posible.

Entre los detalles técnicos establecidos por los grupos de enlace y los oficiales de estado mayor, figura la advertencia que deberá ser hecha a la aviación para que se abstenga eventualmente de atacar a los convoyes de prisioneros que se encaminan hacia la zona neutral de Pan Mun Jon. Desde ayer han elementos de unidades de ingenieros aliados y comunistas que trabajan en alistar los campamentos de emergencia para la atención y recepción de los heridos. Los dos centros previstos se hallan ahora ubicados uno frente a otro, a una distancia de 300 metros, dentro de la zona donde se han realizado las conversaciones.

Una Gestión Sudcoreana

Anuncian de Pusán que la asamblea sudcoreana envió una carta al general Mark Clark para que intervenga ante las autoridades comunistas y obtenga la liberación de los 27 parlamentarios sudcoreanos "secuestrados" por los comunistas al iniciarse las hostilidades. Pide además que sea permitido a la Cruz Roja Internacional visitar los campos de prisioneros.

Elecciones del País Neutral

NACIONES UNIDAS, N. York, 12 (INS). — Las autoridades de delegados en las Naciones Unidas siguen con atención las actuales negociaciones en Corea, luego de la propuesta comunista para el canje de todos los prisioneros de guerra, con el traslado a un país neutral de aquellos que no deseen ser repatriados a su nación natal.

Se señala que probablemente se pedirá a la India que se haga cargo de la recepción de esos cautivos. Las últimas estadísticas dadas a publicidad indican que unos 50.000 chinos y norcoreanos actualmente recluidos en los campos aliados para prisioneros de guerra, se negarán a regresar a sus países de origen.

Aviones Rojos Abatidos

TOKIO, 12 (AFP). — Se anunció oficialmente que han sido derribados hoy en combate aéreo seis aviones a reacción de los comunistas, en el curso de varios combates aéreos.

Clarín

Un toque de atención para la solución Argentina de los problemas Argentinos

BUENOS AIRES · REPUBLICA ARGENTINA

40 Centavos

Año VIII ★ Diario de la Mañana ★ Nº 2 701

Buenos Aires, Lunes 13 de Abril de 1953

PRADO ha logrado filtrarse en la defensa de Vélez, y cuando se cortaba solo hacia Adamo, Ruiz lo contiene desde atrás, en forma que provocó las protestas de los riverplatenses, salvándose así Vélez de un momento de gran apremio. El match de Liniers fué movido y terminó empatado en 2 tantos

EE. UU. ESTRECHARA SU UNION CON AMERICA

Entrevistó a Molotov el Embajador de G. Bretaña

MOSCU, 12 (AFP.) — Sir Alvary Gascoigne, nuevo embajador de Gran Bretaña, ha sido recibido por el ministro de Relaciones Exteriores, Sr. Molotov. En un comunicado se anuncia: "Sir Alvary Gascoigne ha aprovechado de la atmósfera favorable para tratar de solucionar, con el señor Molotov, cierto número de problemas pendientes".

Discurso de Eisenhower

WASHINGTON, 12 (INS). — El presidente Eisenhower se comprometió a hacer un "cuidadoso estudio" de las condiciones económicas y sociales en el hemisferio, en un esfuerzo por fortalecer las relaciones con las naciones americanas.

En un discurso pronunciado en la Unión Panamericana como invitado de honor del Consejo de la Organización de Estados Americanos, Eisenhower reveló que encomendó a su hermano, el doctor Milton Eisenhower, presidente del colegio estatal de Pensilvania, la misión de estudiar sobre el terreno la situación prevaleciente en las repúblicas latinoamericanas y que a su regreso formulará las recomendaciones pertinentes para fortalecer los lazos entre Estados Unidos "y todos nuestros vecinos".

Señaló que Estados Unidos está consagrado junto "con nuestras repúblicas hermanas a la tarea de realizar importantes esfuerzos para aumentar la producción agrícola, mejorar las condiciones de salubridad, alentar la creación de nuevas industrias, extender las facilidades de transporte y desarrollar nuevas fuentes de energía eléctrica. La lucha, por cada uno de estos objetivos en cualquier nación de las Américas —agregó— beneficiará a todas las naciones americanas. Con esta certeza, anhelo que el gobierno de Estados Unidos realice un cuidadoso estudio de las condiciones económicas y sociales imperantes en nuestro continente y de todos los esfuerzos que se efectúan para establecer una vida mejor en todos nuestros pueblos".

Declaró Eisenhower que la vitalidad de la unidad interamericana deriva, ante todo, de "nuestra aceptación común de principios morales y jurídicos básicos. Sin embargo —agregó— está inspirada también por nuestro reconocimiento de los derechos de cada una de nuestras naciones, bajo estos principios, a perfeccionar su propia vida y cultura individuales".

SUEZ Y KENYA INTRANQUILIZAN A INGLATERRA

LONDRES, 12 (De nuestra agencia). — Después de haberse sumergido durante muchos días en el mar de especulaciones de la ofensiva soviética de paz, regresa Inglaterra a la preocupación de sus problemas, los de su propia casa, excluidos de la atmósfera de euforia y recelos —todo a la vez— importada de Rusia. Sus conflictos de Suez y Kenya no están incorporados al área risueña y ganan en violencia ,en cambio.

Digamos algo sobre El Cairo, en primer lugar. Las últimas declaraciones del coronel Gamal Abdel Nasser segundo de a bordo en el gobierno egipcio, parecen definitivas: "Hemos perdido la fe en la buena disposición de Inglaterra para negociar la evacuación de sus tropas. La evacuación no puede ser condicionada a ningún otro interés. De la defensa del Medio Oriente hablaremos después, si nos conviene. Antes queremos ser una nación soberana. No podemos tender nuestras manos como unos mendigos para suplicar que se nos conceda lo que cualquier egipcio cree suyo. Resistiremos por la fuerza a la fuerza y nuestro pueblo lo sabe. No podremos derrotar al ejército británico, pero disminuiremos la eficacia de su posición y la de sus aliados en Egipto". Estas declaraciones publicadas hoy por un dominical son comentadas sin aspavientos. Se ha llegado a decir que son razonables y que, a pesar de que le cierran el camino a la aspiración inglesa de un tratado de defensa común, permiten esperar algún convenio de asistencia técnica a las tropas egipcias que defienden el canal cuando las fuerzas británicas hayan evacuado esa zona. Ultimamente, el gobierno de Churchill no parecía dispuesto a ceder. Los más prudentes, sin embargo, prefieren cualquier disminución del prestigio de Gran Bretaña en el Medio Oriente a una guerra de guerrillas sangrienta, cruel e interminable.

★ CLARIN en Londres

Todavía no se habla de la guerra de Kenya, pero ya es una guerra. Kenya es la segunda Malaya. El Mau Mau enfrenta hoy no a una policía, sino a un ejército y una "Home Guard" (milicia) de colonos blancos. Después de la condena de Jomo Kenyatá, acusado de haber inspirado y regimentado el Mau Mau, se teme una ola de terror más sangrienta aun que la que causara ya tantas víctimas. En estas últimas horas el Mau Mau no atacó a un poblado de nativos desafectos a esa organización, sino a un campamento de fuerzas británicas.

Coincide con estas preocupaciones de Londres la enfermedad de Eden —operado hoy satisfactoriamente, — que deberá convalecer durante dos meses, en el mejor de los casos. En principio, Churchill desempeña la secretaría del Foreign Office, pero ya se habla de que será substituido en dicho departamento por Harold Mac Millan, ministro de la Vivienda, tal es la masa de problemas que se acumulan sobre la mesa que ha debido abandonar Eden por razones de salud.

JACINTO MIQUELARENA
(Corresponsal de Clarín en Londres)

La Delegación Argentina Finaliza en Moscú sus Negociaciones Comerciales

MOSCU, 12 (INS) — Entraron en su etapa final las conversaciones comerciales que están celebrando en Moscú los señores Carlos Correa Avila, director general del ministerio de Comercio Exterior de la Argentina, y Casimiro Ourdanabia, subgerente del Instituto Argentino de Promoción del Intercambio. Los dos funcionarios argentinos celebran actualmente sus conversaciones finales con altos funcionarios soviéticos en torno a la posibilidad de un convenio comercial argentino-ruso sobre la base de un intercambio de lana, aceites vegetales, pieles y cueros argentinos por petróleo, maquinarias agrícolas y equipos ferroviarios de la Unión Soviética. Correa Avila y Ourdanabia regresarán esta semana a Bs. Aires.

Efectivos Comunistas Invadieron Laos

HANOI, 12 (INS). — Tropas del Vietminh, en número de 40.000, penetraron en el estado de Laos —una de las tres naciones de la Confederación Indochina—, en el golpe más serio emprendido hasta ahora por los guerrilleros comunistas en el norte de Indochina. Las fuerzas rojas, que iniciaron su ataque despues de haberse concentrado en Woe Chan, a 120 kilómetros al oeste de Hanoi, capital de la provincia vietnamesa de Tonkin, han penetrado ya profundamente en territorio de Laos, sin hallar mayor resistencia de las tropas de la Unión Francesa.

Grave Amenaza Roja

LUANG - PRABANG, Laos, 12 (AFP). — La amenaza de los ejércitos comunistas que convergen ahora hacia Luang-Prabang, en el territorio indochino de Laos, es toda una operación de gran envergadura que obedece a un plan estratégico divversionista. Se confirmó en esferas militares francesas que la operación iniciada por las divisiones de guerrilleros del Vietminh comunista, tiende ahora a atacar en dirección al Sur, luego de haber fracasado en las tentativas de conquistar la zona arrocera del delta del Río Rojo. El grueso de los efectivos del Vietminh comunista opera ahora en la región de Nam Sam, al amparo de la selva espesa que facilita los desplazamientos e impide la acción de la aviación, y se están infiltrando en la zona de Sam Neua. Prácticamente el reino de Laos está amenazado desde tres puntos distintos, vale decir, desde el nordeste, desde el norte y desde el este. Los comunistas han logrado desplazar muchas unidades de guerrilleros por la ruta de Vinh, en Anam, en razón de que la aviación francesa no ha podido localizar las columnas, que marchan de noche, al amparo de las sombras de la tupida arboleda.

Ahora las avanzadas de los guerrilleros marchan a través de los valles de Nam-Hou y de Nam-Seng, apoyadas por unidades de morteros, ametralladoras pesadas, y artillería de campaña traída desde China.

Sigue en realidad los senderos naturales de invasión, pero hasta ahora no han atacado de frente los bastiones fortificados defendidos por fuerzas francesas y del Vietnam, con las cuales ha comenzado ahora a actuar la nueva milicia reclutada en el reino de Laos.

Los jefes franceses y vietnameses consideran que el asalto final de los batallones comunistas no se producirá seguramente antes de la estación de las lluvias, que transforma los arroyuelos en torrentes y los senderos en fangales.

Aumentarán la Ayuda a Indochina y Formosa

WASHINGTON, 12 (AFP). — "Estados Unidos dará una mayor ayuda a Asia", declaróse ayer en ésta.

El secretario de Estado, John Foster Dulles, anunció al Congreso que el gobierno norteamericano encara la transferencia de una parte importante de la ayuda estadounidense a Europa occidental, a los países asiáticos y especialmente a Indochina y Formosa. No obstante, el señor Dulles se abstuvo de dar a conocer cifras.

Añadió que las entregas de material y municiones a Formosa, fueron hasta ahora inferiores en un setenta por ciento a lo prometido.

Con respecto a Indochina Dulles estima que la situación militar no es tan buena como sería de esperar. "Si los franceses suministran mayor cantidad de armas a los vietnameses, siguiendo el ejemplo de los norteamericanos en Corea, —dijo— la situación podría mejorar. Debe señalarse igualmente, que los Estados Unidos pagan ya un tercio de los gastos de la guerra en Indochina".

MAYER

Mayer Planteará al Parlamento la Reestructuración

PARIS, 12 (AFP.) — Los círculos gubernamentales franceses están dedicando su atención preferente a una serie de medidas destinadas a sanear en todo lo posible la situación financiera del país. Esta preocupación relega a segundo plano los demás problemas que confronta actualmente la nación, inclusive los de orden internacional. El plan de reestructuración económica y financiera que el primer ministro señor René Mayer se comprometió a presentar al parlamento cuando éste vuelva a reunirse el 12 de mayo próximo, parece hallarse todavía en su etapa inicial, esquemática. No se conoce ningún proyecto concreto, pero Bourges Manoury, ministro de Finanzas; Morean, ministro del Presupuesto, y Buron, ministro de Asuntos Económicos, están esforzándose por trazar un cuadro exacto de la situación.

Más Atentados de los Mau Mau

NAIROBI, 12 (AFP.) — En las últimas 24 horas ha recrudecido la acción de la secta terrorista de los Mau Mau y se han registrado numerosos incidentes y atentados, resultando muertos y heridos.

Los atentados Mau Mau han ocurrido en la misma zona de Nairobi, así como también en regiones más apartadas.

Se Firmará Hoy en Wáshington el Acuerdo Internacional del Trigo

WASHINGTON, 12 (INS). — Luego de la postergación motivada por diferencias de último momento, mañana será firmado el acuerdo internacional del trigo. El Consejo Internacional del Trigo, después de largas deliberaciones, fijó el cupo norteamericano en 275.000.000 de bushels por año, lo que representa un aumento de 17.000.000 sobre la cuota del año anterior. La cantidad total de trigo que abarca el pacto trienal será de 593.542.052 bushels, siempre que Gran Bretaña adhiera al mismo. Los ingleses anunciaron el pasado jueves que no podían aceptar el precio máximo de 2.05 dólares por bushel fijado en el acuerdo, pero la decisión puede ser anulada antes del 15 de julio.

BUENA IDEA

Además de jardín, tenía en su propiedad de las afueras un vasto terreno con el cual no sabía qué hacer. Un día, leyó este Aviso Clasificado en Clarín:

Técnico constr. canchas pida presup. — T. E. ..-5432.

Entonces, a don Ernesto se le ocurrió hacer construir una cancha de tenis en su terreno. Llamó al técnico y le encargó el trabajo. La cancha ya está terminada y los amigos de don Ernesto empiezan a venir cada vez más, con ese incentivo, los fines de semana, con gran satisfacción de aquél. Le dió la idea un Clasificado de Clarín (CORRIENTES 655. De 8.30 a 18.30 horas. Informes: 33-9411 al 9417).

Continúa Activa la Campaña Contra el Agio: Más Arrestos y Clausuras

EE. UU. Propondrá a Moscú un Plan de Paz en Corea

CHARLES BOHLEN CONFERENCIO CON EL EMBAJADOR BRITANICO

LONDRES, 13 (INS). — Los embajadores de Estados Unidos y Gran Bretaña en Rusia conferenciaron hoy a puertas cerradas en medio de indicios de que Charles Bohlen presentará al Kremlin un plan de paz para Corea, próximamente. La reunión tuvo lugar en Moscú. Sir Alvary Gascoigne, embajador de Londres ante el gobierno ruso, se entrevistó el sábado con el canciller Molotov, durando la reunión 45 minutos. Los observadores de la cancillería británica esperan los resultados de la conferencia Bohlen-Gascoigne para que el embajador pueda volver a entrevistarse con Molotov y considerar con el ministro de relaciones exteriores soviético asuntos de interés internacional. En Londres se expresó que Bohlen ofrecerá al Kremlin un plan de paz norteamericano que puede poner fin a la guerra en Corea, pero esos rumores fueron desmentidos en Moscú por el embajador a su llegada el día sábado.

Además, los primeros informes de la reunión entre el embajador británico y Molotov dicen que los problemas anglo-rusos fueron abordados extensamente. Más tarde la embajada amplió el anuncio diciendo que Gascoigne aprovechó la oportunidad "en un ambiente favorable" para tratar de solucionar un número de asuntos pendientes entre las dos naciones. El tema principal de las deliberaciones habría sido la separación forzosa de las esposas rusas de sus maridos ingleses.

CHARLES Bohlen, nuevo embajador norteamericano en Moscú, se propondría presentar un plan de paz para Corea. A ese efecto se entrevistará con el ministro de Relaciones Exteriores de la Unión Soviética, señor Molotov

Advertencia de Shinwell

LONDRES 13 (AFP). — "Gran Bretaña debe mirar con prudencia la reciente ofensiva de paz de los soviéticos", declaró Emmanuel Shinwell, ex ministro de la Defensa, en un discurso pronunciado en Hartepool, condado de Durham.

Simulacro de Canje

SEUL, 13 (AFP). — Un grupo de comunistas ficticios recibió esta tarde a centenares de heridos y enfermos imaginarios que llegaron hasta la zona de canje en relucientes ambulancias americanas.

Esto simplemente fué un ensayo general del intercambio de prisioneros que tendrá lugar el lunes próximo en la zona neutral de Pan Mun Jon. El Comando de las Naciones Unidas quiere asegurarse de que está en condiciones de realizar con toda normalidad las operaciones.

Clarín

BUENOS AIRES · REPUBLICA ARGENTINA

40 Centavos

Un toque de atención para la solución Argentina de los problemas Argentinos

Año VIII ★ Diario de la Mañana ★ Nº 2.702

Buenos Aires, Martes 14 de Abril de 1953

En Opinión de Tito, el Kremlin no Cede en la Guerra Fría

WASHINGTON, 13 (AFP) — "La nueva actitud de Rusia, constituye hasta ahora un repudio de toda la política de Stalin, pero no significa un aflojamiento en la guerra fría", manifiesta el mariscal Tito en un reportaje acordado el 6 de abril a un colaborador de la revista "U. S. News and World Report", después de regresar de Londres. "Los países satélites, afirma Tito, son los instrumentos de Rusia y para conservarlos, ésta puede efectuar cambios en su estantería. Tales cambios consistirían en aceptar éxitos parciales en Europa y en Asia". Según el mariscal Tito, el índice de un verdadero aflojamiento en la guerra fría, sería la equiescencia de Rusia en la unificación de Alemania y su aceptación para concluir un tratado de paz con Austria. Estima, sin embargo, que los rusos pondrán toda su atención en Asia. "Si los rusos, dice, llegan a la conclusión de que es difícil tener en Asia tanto como en Europa, estarían quizás más inclinados a ceder algún terreno en Europa más que en Asia".

Por otra parte, el mariscal Tito asegura que Stalin, durante su vida, no toleró ninguna otra voluntad más que la suya, lo que "daba lugar a rozamientos entre Rusia y China, que no puede ser considerada como verdadero satélite de la Unión Soviética".

GRAN BRETAÑA NO FIRMARA EL ACUERDO DEL TRIGO

Anuncio Oficial en los Comunes

LONDRES, 13 (AFP). — Se anunció de buena fuente que el gobierno británico se negará a firmar el acuerdo internacional del trigo. Se indica que el gobierno anunciará oficialmente esta decisión pasado mañana en los Comunes. Se recuerda que la semana pasada la renovación del acuerdo del trigo ha sido aplazada por un período de tres años.

La firma del nuevo acuerdo comienza hoy en Washington, y los 44 países participantes tienen un plazo de dos semanas para decidirse. Al parecer, ya se ha logrado una mayoría de más de los dos tercios para la renovación del acuerdo, pero Gran Bretaña mantiene firmemente su actitud de no reconocer un precio mayor de dos dólares por bushel, mientras que la mayor parte de los países importadores están dispuestos a firmar el acuerdo sobre la base de 2,50 dólares por bushel.

Dado que Gran Bretaña es el mayor importador triguero, se estima en esferas bien informadas que, sin su participación, el nuevo acuerdo perderá mucha de su importancia. El punto de vista oficial británico es, por ahora, de que los precios del trigo deben bajar y no aumentar, especialmente en razón de que los stocks actuales son dos veces mayores que el año pasado, y por el hecho de que ha aumentado la producción.

Por los términos del acuerdo de cuatro años que fenece el 31 de julio, el precio máximo fué fijado en 1,80 dólares el bushel para la temporada 1952-1953.

EL JEFE del Estado, general Perón, acompañado por su edecán naval, capitán de fragata Enrique Noguera Isler, agradece desde el balcón de la Casa de Gobierno las expresiones de adhesión de las amas de casa congregadas en la plaza de Mayo

Corre Riesgo la Posición del Gobierno Australiano

CANBERRA, 13 (AFP). — La campaña electoral para renovación parcial del Senado comienza mañana, en un ambiente de acentuada amenaza para el gobierno. En efecto, a raíz de la serie de triunfos parciales de los laboristas en recientes elecciones, la posición política del gabinete ha sido debilitándose paulatinamente. En nombre del gobierno, el primer ministro, Sr. Menzies, dará por iniciada mañana la vasta campaña preelectoral, mientras que todos los miembros del gabinete se hallan en provincias para participar en la campaña, a la que se atribuye excepcional importancia, especialmente en Queensland.

Tropas Francesas han Evacuado una Posición en Laos

HANOI, 13 (AFP). — El alto comando francés resolvió evacuar Sem Nua en el norte de Laos. La resolución fué adoptada en vista de que se acentuó la amenaza provocada por el avance de los integrantes de dos divisiones del Vietminh en las proximidades de la mencionada localidad. Sem Nua, por lo demás, está situada en el centro de un círculo de montañas boscosas relativamente difícil de defender por efecto mismo de su posición geográfica. Y además, dado su aislamiento, es considerada "como una posición estratégica secundaria" en el sistema defensivo franco-laosiano que mantiene su eje sobre el llano de Jarres, en la altiplanicie de Tran Nieb, cerca de Luang Prabang 150 kilómetros aproximadamente al sudoeste de Sem Nua y sobre la ruta colonial Nº 7, que vincula Vinh con la costa de Luang Prabang.

Presión Comunista

LUAN PRABANG, 13 (AFP). — Importantes unidades de comunistas al mando del general Nguyen Giap, lugarteniente de Ho Chi Minh, han recibido refuerzos y atacan desde tres puntos en dirección a la capital de Laos.

En sus primeros avances a través de la jungla los comunistas lograron algunas ventajas rebasando puestos y fortines avanzados que debieron ser evacuados por los franceses y por la milicia del reino de Laos. Las divisiones del Vietminh, dotadas de armamentos modernos, equipos y vehículos recién recibidos desde territorio chino, se aprestan a lanzar el ataque final contra el dispositivo defensivo establecido en esa zona por las fuerzas de la Unión Francesa.

La táctica de infiltración de las unidades comunistas les permite hasta ahora realizar vastos movimientos operativos sin ser molestadas por la aviación.

Resisten en Cambodgia

PNOM-PENH, Cambodgia, 13 (AFP). — En una operación de limpieza realizada al norte de Battambang las fuerzas franco-laosianas destruyeron una fuerza de guerrilleros comunistas, que huyeron hacia la jungla abandonando muertos, heridos, prisioneros y material de guerra.

El ministerio de Defensa Nacional de Cambodgia anunció en un comunicado la victoria de las fuerzas cambogianas sobre los guerrilleros comunistas.

Indica el mismo comunicado que un campo de adiestramiento de los comunistas disimulado en la selva, fué localizado y destruído por la aviación en la región de Khodol.

Los Rojos Entregarán Cautivos de 11 Países

MUNSAN 13, (AFP). — Los representantes comunistas han anunciado que repatriarán prisioneros de guerra enfermos y heridos de once países distintos.

El canje de los prisioneros dará comienzo el lunes próximo en la zona neutral de Pan Mun Jon, donde todo se halla listo para la recepción y atención de los repatriados.

Luego de varias tentativas infructuosas, el comando de las fuerzas de las Naciones Unidas ha podido recibir la notificación de los comunistas en el sentido de que, además de los sudcoreanos y americanos, serán repatriados prisioneros de guerra turcos, colombianos, australianos, canadienses, griegos, holandeses, sudafricanos y filipinos.

Esta notificación ha sido transmitida hoy a los aliados en el curso de la sesión que realizaron esta mañana los oficiales de estado mayor, —bajo un sol abrasador—, en la zona neutral de Pan Mun Jon.

La reunión que transcurrió en una atmósfera de cordialidad y objetividad, —a estar de las declaraciones de un vocero de la delegación de la ONU— duró cerca de una hora, y fué interrumpida por un brevísimo cuarto intermedio.

Los delegados comunistas informaron a sus colegas de las Naciones Unidas acerca de los lugares y horas de salida de los distintos convoyes que conducirán a los prisioneros de guerra aliados desde la retaguardia norcoreana hasta la zona neutral de Pan Mun Jon.

El acuerdo total entre los oficiales de estado mayor ha sido ratificado hoy en cuanto a los detalles administrativos para el canje, que comenzará el día 20. Este acuerdo ha revestido el carácter de una "entente mutua", y no ha habido firma de documento alguno. Al dar a conocer la nacionalidad de los repatriados, los comunistas no indicaron el número de repatriados de cada una de esas nacionalidades.

Los oficiales de estado mayor resolvieron reunirse mañana, a las 11, salvo que en cambio lo hagan los grupos de enlace.

Nuevas Inundaciones Dañan una Vasta Zona de Holanda

LA HAYA, 13 (AFP) — La localidad de Brunisse, en la provincia de Schouwen, ha sido nuevamente invadida por el agua del mar. Esta localidad ya había sido seriamente dañada en oportunidad de las recientes desastrosas inundaciones, pero se había logrado desecar sus pantanos y mejorar en parte sus tierras cultivables. Sin embargo, anoche se registró un fuerte vendaval y cedieron los diques de emergencia en varios puntos al ser batidos por el furioso oleaje, produciéndose torrentes que no pudieron ser taponados a tiempo por los equipos de emergencia. Hasta ahora no se señalan desgracias personales y se ha enviado los máximos elementos de auxilio hacia la zona de peligro.

El dispositivo de alerta fué restablecido en la región sudoeste de Holanda, en vista de la gravedad de la situación, que amenaza repetir desastres anteriores.

Prof. ERNEST REUTER el burgomaestre de Berlín Oeste, a quien correspondería la iniciativa sobre el nuevo corredor aéreo en Alemania

Establecerían un Nuevo Corredor Aéreo

BONN, 13 (AFP) — En los centros generalmente bien informados, se da por entender que el proyecto de un corredor aéreo único, de un ancho por lo menos de noventa kilómetros, presentado por los soviéticos, sería considerado como una base de discusión aceptable por los aliados, a condición, no obstante, de que algunos aspectos técnicos de esta proposición sean concretados.

Aclaración de Detalles

Parece que estos detalles deberían ser aclarados antes que la negociación se empeñe más a fondo. En los círculos oficiales aliados se sigue rodeando de un absoluto hermetismo el examen de las proposiciones soviéticas referentes a la navegación aérea entre Berlín y el Oeste, examen al que actualmente procede la alta comisión aliada. Por su parte los tres partidos de la mayoría gubernamental del Senado berlinés se han pronunciado contra la creación de un corredor único, que supondría la supresión de los corredores actuales Berlín-Hamburgo y Berlín-Munich, y que traería como consecuencia un alargamiento de los itinerarios con destino a esas dos ciudades, y desde luego, un aumento en las tarifas.

En cuanto a las versiones de algunos círculos alemanes según los cuales los aliados aprovecharían las conversaciones que se realizan para solicitar a las autoridades soviéticas la creación de un corredor terrestre, desde la parte aliada se niegan a confirmar o desmentirlo. La iniciativa de este proyecto sería del profesor Ernst Reuter, burgomaestre de Berlín Oeste, quien pidió desde 1950 la "neutralización" de la autoestrada que une Berlín con Helmstedt.

Plan Ruso Aceptable, Dice Bonn

Recibió el Papa Pío XII a la Misión Argentina de Auxilio al Pueblo Turco

CIUDAD DEL VATICANO, 13. (AFP). — El Papa recibió hoy en audiencia especial a los miembros de la misión de auxilio enviada a Turquía por la Fundación Eva Perón, de la Argentina, para socorrer a las víctimas del último sismo. Las 43 personas que integraban la comitiva argentina, encabezadas por el vicecomodoro Gustavo Biarambio y por el Dr. Fernández Rozas, de la Cruz Roja Argentina, fueron saludadas por el Padre Santo, quien pronunció en español una breve alocución, en la cual felicitó a los visitantes por su devoción, manifestándose conmovido por la prueba de solidaridad que han dado al mundo, ante el dolor que afligió a Turquía.

DESBORDARON VARIOS RIOS EN PERU

LIMA, 13 (AFP) — Las crecientes de los ríos siguen causando daños en el interior del Perú. Jaen quedó aislado a consecuencia del desbordamiento de los ríos, que han roto las comunicaciones. Por otra parte, desde Piura se anuncia que las aguas del río Chira inundaron los pueblos de Celan y Amotape, causando graves daños y dejando sin hogar a numerosas familias.

Las autoridades han organizado los auxilios para los damnificados.

Beneficiará las Relaciones Interamericanas la Visita del Doctor Milton Eisenhowr a Naciones del Continente

WASHINGTON, 13 (INS). — El embajador de la Argentina en esta capital, doctor Hipólito Jesús Paz, declaró que la visita del Dr. Milton Eisenhower, hermano del presidente de Estados Unidos, a la América latina, redundará en un gran beneficio para las relaciones intercontinentales. El doctor Paz hizo su declaración comentando el discurso pronunciado ayer por el presidente Eisenhower ante el Consejo de Organización de Estados Americanos, inaugurando la Semana Panamericana, en el cual el primer mandatario anunció que enviará a su hermano, como representante de su gobierno, en gira por los países latinoamericanos. Añadió el embajador: "Considero que el discurso del presidente de Estados Unidos, general Eisenhower, constituye un auspicioso mensaje de amistad continental. En ese sentido, estimo que la visita que anticipó de su hermano, el Dr. Milton Eisenhower, como su representante personal, al igual que la del secretario auxiliar de Estado para Asuntos Interamericanos, John Moore Cabot, será sin duda de gran utilidad para las relaciones de Estados Unidos con la América latina y justifica el interés con que fué escuchado el anuncio hecho por el general Eisenhower en su discurso de ayer".

El Cardenal Copello Llegó Ayer al Puerto de Génova

GENOVA, 13 (AFP). — El cardenal Copello, arzobispo de Buenos Aires, llegó a este puerto a bordo del transatlántico "Giulio Cesare".

Al desembarcar, el cardenal Copello fué recibido por autoridades eclesiásticas y civiles, que le dieron la bienvenida.

El cardenal Copello partirá el martes para Roma.

MUSICO

El chico había nacido para la música: su oído era de primer orden. ¡Lástima no tener un piano para hacerlo estudiar! Mas el padre no podía comprárselo. Un día don Evaristo leyó este Aviso Clasificado en Clarín:

Cambio piano por moto, como nuevo. T. E. ...-0776.

Don Evaristo conservaba una moto de sus tiempos de deportista aficionado. Valía la pena cambiarla por un piano y hacer estudiar a Pablito. Fué a ver el que ofrecían y era excelente. La permuta se hizo y su hijo ya está estudiando de manera muy promisoria. Le brindó la oportunidad un Clasificado de Clarín. (CORRIENTES 555. De 8.30 a 18.30 horas. Informes: T. E. 32-9411 al 9417).

Una Concentración Popular de Adhesión al Jefe del Estado se Realizará Hoy en Plaza de Mayo, Auspiciada por la CGT

INFORMACION PAGINA TRES

MARCHAN HACIA KAESONG LOS CAUTIVOS

COMENZO LA REUNION DE LOS GOBERNADORES

Preocupa a Churchill el Cese de las Hostilidades en Corea

LONDRES, 14 (AFP). — El Sr. Winston Churchill se ha encargado personalmente del Foreing Office. La principal preocupación del primer ministro es prever cuáles podrán ser las consecuencias inmediatas de una posible cesación de las hostilidades en Corea y preparar una armonía tan completa como sea posible entre lo que habrán de ser entonces las orientaciones políticas de Inglaterra y de Estados Unidos en Extremo Oriente.

Clarín

BUENOS AIRES · REPUBLICA ARGENTINA

40 Centavos

Un toque de atención para la solución Argentina de los problemas Argentinos

Año VIII ★ *Diario de la Mañana* ★ Nº 2.703

Buenos Aires, Miércoles 15 de Abril de 1953

Hacen el Transporte 68 Camiones Rojos

PAN MUN JON, 14 (AFP). — Unos 68 camiones comunistas conduciendo prisioneros de guerra aliados heridos y enfermos se pondrán mañana en marcha para Kaesong. En cuanto a la operación del canje de los prisioneros aliados y comunistas, comenzará el lunes, de acuerdo con lo convenido en Pan Mun Jon, y por especial pedido de los comunistas. Mientras tanto, los soldados de las unidades de ingenieros del ejército norteamericano y de los comunistas aceleran los trabajos de preparación de los elementos para la atención y conducción de los heridos respectivos hacia la retaguardia.

Todo Está Preparado

MUNSAN, 14 (AFP) — El coronel Begg, encargado de la operación de intercambio de prisioneros enfermos y heridos, declaró que los servicios respectivos estaban dispuestos a comenzar desde mañana si fuera necesario.

Agregó el coronel Begg, que los prisioneros comunistas recibirán el mismo cuidado que los prisioneros aliados repatriados.

No Quieren Repatriarse

PUSAN, 14 (INS). — Un vocero del comando de prisioneros de guerra de las Naciones Unidas reveló que cierto número de los cautivos enfermos y heridos norcoreanos, que los aliados disponían a canjear con los comunistas de acuerdo con el reciente convenio alcanzado en Pan Mun Jon, declararon hoy, inesperadamente, que no desean ser repatriados.

El teniente Jack Vermeul, oficial de información público del citado comando, informó que varios de los prisioneros han "protestado" contra su repatriación y que, en consecuencia, permanecerán en manos de las Naciones Unidas. Añadió que el número de cambios de deseo de última hora no llega a 150, aunque el comando carece por el momento de cifras completas.

EL PRESIDENTE de la República, Gral. Juan Perón, haciendo uso de la palabra ante los gobernadores de las provincias y territorios, reunidos en el Salón Blanco de la Casa de Gobierno. Finalizada la exposición, habló ante los mandatarios provinciales el ministro de Asuntos Políticos de la Nación, Dr. Román Subiza. La conferencia con los mandatarios continuará hoy en el palacio gubernamental. — (Información en la pág. DOS)

Adquieren Gravedad los Disturbios en Teherán

Lucha Entre el "Premier" Mossadegh y el Cha Pahlevi

TEHERAN, 14 (AFP). — Los incidentes motivados por la lucha entre la corona y el gobierno, que desde esta mañana temprano comenzaron a perturbar el orden en las calles de la capital iranía, van asumiendo paulatinamente mayor gravedad. Según las informaciones originadas en los círculos del partido Tudeh, el número de víctimas registrado en la mañana se elevaría a tres muertos, numerosos heridos y unas 150 detenciones.

Falta de Quórum

TEHERAN, 14 (INS). — Por falta de quórum en el Parlamento, el primer ministro iranio, doctor Mossadegh vió hoy nuevamente frustrados sus esfuerzos por limitar las facultades del cha Mohamed Reza Pahlevi, pero los partidarios del anciano premier se lanzaron a las calles de la capital para expresar a gritos su apoyo a Mossadegh.

Prosigue la Ofensiva del Vietminh en Laos

Bombardea a las Tropas Rebeldes la Aviación Francesa

HANOI, 14 (AFP). — Según las informaciones que se tienen hasta ahora, las divisiones rebeldes encargadas de atacar Sem Neua, en el Laos, están a punto de terminar el cerco de dicha plaza fuerte, en el momento en que el comando franco-laosiano ha ordenado el repliegue de la guarnición de Sem Neua. De acuerdo con las informaciones recibidas, la columna laosiana se dirige actualmente hacia el corazón del Laos, vigilada de cerca por la aviación.

Por otra parte, han quedado confirmadas las informaciones según las cuales las instalaciones militares de Sem Neua han sido destruídas.

Prosigue el Ataque Rebelde

HANOI, 14 (AFP). — Un vocero del estado mayor francés declaró hoy que una columna francolaosiana, que se replegaba de Sem Neua, había sido atacada por elementos del Vietminh. No parece, agregó el vocero, que los ataques hayan sido particularmente graves.

Se Apoderan de un Puesto

SAIGON, 14 (AFP). — Dos batallones regulares del Vietminh comunista se apoderaron del puesto de Triyem, en la periferia de Faifoo, localidad situada en la costa de Anam, a veinte kilómetros al sur de Tourane, —según anunció un comunicado del estado mayor francovietnamés—. Sobre los 40 hombres de la guarnición vietnamesa que defendían Triyem, 5 perecieron, ocho fueron heridos y unos 25 dados por desaparecidos.

Ataca la Aviación Francesa

HANOI, 14 (INS). — Un portavoz de la fuerza aérea francesa en Indochina declaró hoy en Hanoi que los cazas y aviones de bombardeo de la Unión Francesa atacaron a las tropas del Vietminh, que han penetrado en el estado de Laos.

Aparatos franceses bombardearon la plaza de Sem Neua, que acaba de ser conquistada por los rebeldes comunistas, tras haberse retirado apresuradamente las tropas francesas y vietnamesas que la defendían. Según el alto comando francés, Sem Neua ha sido abandonada por razones tácticas.

Ocuparon Sem Neua

HANOI, 14 (AFP). — Ya se hallan en Sem Neua los elementos vietminheses, que lograron entrar en la misma después de la evacuación por parte de las fuerzas de la guarnición francolaosiana.

Tienden a Mejorar las Relaciones Rusojaponesas

TOKIO, 14 (AFP). — El Japón acordó visación para la llegada a ésta de cinco ciudadanos soviéticos en calidad de "diplomáticos".

Se anunció en fuente oficial que los cinco representantes rusos que podrán visitar el Japón, lo harán para participar en la Conferencia de la E. C. A. F. E. (Economic Commission for Asia and Fareast) que debe realizarse en Tokio desde el 20 al 30 del corriente.

Es de hacer notar la franca evolución de las relaciones entre Japón y la URSS, por el hecho de que se conoce la condición de "diplomáticos" a los cinco delegados, a pesar de que prácticamente Japón y Rusia se hallaban diplomáticamente distanciadas.

Por otra parte, la visita de los representantes rusos adquiere mayor significación si se tiene en cuenta que no existen actualmente relaciones normales entre ambos países.

Pekín Ataca Violentamente a Estados Unidos

Sorprende el Silencio Aliado Sobre las Negociaciones de Armisticio

TOKIO, 14 (INS). — Radio Pekín atacó violentamente a Estados Unidos por su demora en responder rápidamente a la oferta comunista de reanudación de las negociaciones de armisticio para Corea. La emisora oficial del gobierno comunista chino también anunció el apoyo de la China roja a la resolución presentada por Polonia en la Naciones Unidas solicitando el cese inmediato del fuego en la península coreana. La emisora roja fustigó violentamente a Wáshington por no haber contestado inmediatamente a los ofrecimientos de reanudación de las conversaciones de tregua en Pan Mun Jon.

La radio dijo que "los supuestos intentos de los norteamericanos por acelerar la repatriación de los prisioneros de guerra enfermos y heridos contrasta con la poca disposición a apresurar la reanudación de las conversaciones de paz, medida que rápidamente pondría todos los prisiones en camino de sus respectivos países".

De acuerdo con la radio de Pekín, la resolución presentada por Polonia en las Naciones Unidas "constituye la única senda correcta para eliminar la presente amenaza de otra guerra mundial". "Los chinos —agregó— apoyan plenamente la moción polaca, ya que ella significa: 1º) Una terminación inmediata de la guerra coreana; 2º) Una repatriación de todos los prisioneros de acuerdo con las prácticas internacionales; 3º) El retiro de todas las tropas extranjeras, sin excepción, en un plazo de dos o tres meses, 4º) Un arreglo pacífico de la cuestión coreana; 5º) La unificación de Corea por una comisión internacional".

Sorprende el Silencio Aliado

SEUL, 14 (AFP). — Ochenta corresponsales se pierden en conjeturas, tanto en Seúl como en Munsan, sobre las razones que motivan la demora de la respuesta del jefe de la delegación aliada.

Llegados con todo apremio desde Tokio, Hong-Kong y aun de los Estados Unidos, los periodistas se entregan a interminables especulaciones sobre lo que pueda significar el plazo de nueve días que los comunistas pidieron a los aliados que les concedieran, entre la firma del acuerdo sobre intercambio de prisioneros enfermos y heridos y el comienzo mismo del intercambio.

Los Arabes Apoyan a Birmania Contra China

NUEVA YOK, 14 (INS) — Los delegados de los países árabes y asiáticos en la UN iniciaron un movimiento de presión tendiente a obtener que la Asamblea General trate sin demora la querella de Birmania contra la China nacionalista.

El gobierno de Rangun ha acusado al de Taipeh de respaldar a unidades de guerrilleros nacionalistas chinos que están operando en territorio birmano desde la terminación de la guerra civil china.

Se Encuentra en Roma el Cardenal Mons. Copello

ROMA, 14 (AFP). — El cardenal Copello, arzobispo de Buenos Aires, llegó hoy a Roma, procedente de Génova, donde desembarcó ayer.

A su arribo a la estación ferroviaria, el cardenal Copello fué saludado por numerosas personalidades eclesiásticas y en especial, por el padre Mendoza Guitar, rector del colegio Pío Latino-Americano, que le dieron la bienvenida.

HOY Y MAÑANA

Por WALTER LIPPMANN

EE. UU. NO ESTABA PREPARADO PARA LA OFENSIVA DE PAZ DE LA UNION SOVIETICA

NUEVA YORK, 14. (Exclusivo para Clarín). — La ofensiva de paz ha llevado a EE. UU. al punto en que hay que considerar cuestiones a las que se había dejado de lado hace tiempo por estimárselas teóricas y remotas. Si, como es posible concebir ahora, el gobierno de Malenkov está haciendo todo lo posible por que se concluya un armisticio, no sólo en Corea, sino en la guerra fría, entonces tendremos que decidir cuáles son nuestras condiciones fundamentales.

No hay por qué fingir: la verdad es que este gobierno, como su predecesor, no está preparado para la ofensiva de paz, verdaderamente formidable, que el Soviet siempre ha estado en situación de emprender y que, por motivos que permanecen en el misterio, nunca emprendió en los últimos años de Stalin.

Si bien es demasiado temprano para decir que la paz está próxima, hay muchos indicios de que pueda estarlo. Si lo está, entonces la prueba definitiva tendrá lugar en Europa, pues Alemania es el centro del gran conflicto entre el imperio soviético y el mundo occidental. Comparados con el problema alemán, los conflictos que tienen lugar en el Lejano Oriente en torno a Corea, Formosa, Indochina y, por último, el Japón, son conflictos de la periferia, pues el futuro de Alemania será decisivo para Europa y para el equilibrio mundial. Los centros principales del poder en el mundo moderno son Norteamérica, Europa y Rusia, y Alemania, que es una gran potencia, se encuentra en el medio de esta formación de potencias.

* * *

Si el gobierno de Malenkov se ha decidido a tratar por todos los medios de ser convincente, tomará la iniciativa diplomática, encaminando sus pasos a ponerle fin a la división y ocupación de Alemania. La Europa de la posguerra es la consecuencia del encuentro de los ejércitos en el centro de aquel continente. Si se retirasen dichos ejércitos, toda la faz de Europa, tal como la hemos conocido desde 1945, se vería ciertamente transformada de modo radical.

* * *

Una Europa en la que Alemania no estuviese más dividida y ocupada, que hubiese recuperado su soberanía y se hubiese rearmado hasta cierto punto, sería una Europa bastante distinta de la llamada "Pequeña Europa", o sea Francia, el Benelux, la Alemania occidental e Italia, de las que se piensa actualmente en relación con la política oficial de la "unidad" europea. Será una Europa más grande. Aunque no sería ni remotamente una Europa federada, ni siquiera una Europa unida, en la acepción actual de este término, no sería ya un continente dividido de modo tajante por la cortina de hierro. Sería, en potencia por lo menos, un sistema europeo.

Si esto es un heraldo del porvenir, no existe problema mayor para la diplomacia occidental que la de ser específica en cuanto a las relaciones entre la pequeña Europa, con que estamos funcionando actualmente, y la Europa mayor, que empezaría a gestarse si llega a proponerse, a negociarse y, en realidad, a ponerse en vigor la evacuación militar de Alemania, pues el Plan Marshall, la alianza atlántica, el Plan Schuman y la Comunidad para la Defensa Europea se basan todos en la ocupación y división de Alemania y de Europa.

Si la situación fundamental sobre la que se basan estos proyectos ha de cambiar, éstos tendrán que cambiar también. Si nos damos cuenta de esto y no nos preparamos totalmente para dicha eventualidad, ello podría significar una derrota diplomática de enormes consecuencias.

(Copyright, 1953, Distribuído por Editors Press)

HABRA ELECCIONES HOY EN SUDAFRICA

JOHANNESBURGO, 14 (AFP). — Mañana se realizarán elecciones generales en Sudáfrica. Antes de la disolución del Parlamento, el partido Nacionalista disponía de 85 bancas, mientras que el principal partido de la oposición, el United Party, contaba con 64. Pero como el partido indígena se agregaba al partido de la oposición, la mayoría sólo contaba con una ventaja de doce bancas.

Todos están de acuerdo en que el destino de las elecciones de mañana depende sobre todo de los resultados obtenidos en el Transvaal el cual juntamente con la Ciudad del Cabo, dispone de 68 bancas.

La Marea Provoca Angustia a la Población de Holanda

AMSTERDAM, 14 (Ansa). — La población de Holanda vive horas de angustia con el continuo aumento del máximo nivel de la marea. En efecto, se teme que la presión de las aguas del mar del Norte sobre los diques que defienden la isla de Dulveland, ya sacudidos por los boquetes que se han abierto ayer, pueda agravar la situación que en estos momentos es de gran alarma.

POCO TIEMPO

Sabía algo de inglés y deseaba aprender más a fondo ese idioma. Pero tenía muy poco tiempo y no le resultaba posible tomar un profesor. No sabía cómo solucionar sus problemas cuando leyó este Aviso Clasificado en Clarín:

Aprenda inglés con discos en su domicilio. T. E. ..-653[illegible]

Luciano compró los discos y ahora los escucha en su combinado y aprende inglés cuando le resulta cómodo, sin desatender sus tareas. Le sugirió la idea un Clasificado de Clarín (CORRIENTES 535. De 8.30 a 18.30 horas. Informes: T. E. 32-9411 al 9417).

PROYECCIONES EXTRAORDINARIAS TUVO EL ACTO DE LA CGT

Refirmó su Adhesión al Presidente de la República en la Plaza de Mayo una Enorme y Entusiasta Masa Popular

DESPUES DEL DISCURSO DEL SECRETARIO DE LA C.G.T., Sr. VULETICH, HABLO EL GENERAL PERON

A CASO como hubiera resultó pequeña ayer la plaza de Mayo para contener a la muchedumbre que se reunió para testimoniar la adhesión popular al presidente de la República con motivo de la enérgica acción emprendida por el gobierno para lograr el abaratamiento de la vida. La invitación de la Confederación General del Trabajo auspiciadora del acto, tuvo amplio eco en la masa obrera y contó, además, como se sabe, con la adhesión de las fuerzas armadas de la Nación.

La Plaza de Mayo

El día espléndido dió mayor brillo a la demostración preparada por las fuerzas del trabajo. La histórica plaza, desprovista esta vez de ornamentación, tuvo sin embargo un marco asaz expresivo en los carteloncs con leyendas alusivas colocadas la víspera en edificios y en las obras en construcción que la rodean.

La Concentración

Ya desde el mediodía, llegaban al lugar de la cita los primeros contingentes de obreros, hombres y mujeres, procedentes de toda la ciudad y sus alrededores, transportados en toda suerte de vehículos automotores, cuyo paso por las calles de barrios y por el centro mismo de la urbe las hacía vibrar de calor popular, con sus vítores al general Perón y los estribillos más en boga.

Promediada la tarde, la plaza toda, desde la acera de la Casa de Gobierno hasta el nacimiento de la avenida de Mayo, estaba literalmente colmada. Entretanto, por esa arteria, por las diagonales Norte y Sur y por las calles Rivadavia e Hipólito Yrigoyen, en su nacimiento sobre Paseo Colón y Leandro N. Alem, no cesaban de sumarse al conjunto nuevas columnas de trabajadores cada vez más numerosas que, no pudiendo ocupar por entonces los mejores sitios cerca del balcón presidencial, debieron conformarse con permanecer, colmándolas también, a lo largo de las calles laterales de la plaza y aun, en bastante profundidad, las diagonales Roca y Sáenz Peña.

Carteloncs que identificaban a los grupos, profusión de banderas y banderines, retratos del general Perón y de la señora Eva Perón, etc., emergían por encima de la muchedumbre.

Clarín

Centavos

Año VIII ★ *Diario de la Mañana* ★ Nº 2 704

Buenos Aires, Jueves 16 de Abril de 1953

El Jefe del Estado se Dirige al Pueblo

EL GRAL. Perón pronunciando su discurso desde el balcón principal de la Casa de Gobierno. Sus palabras fueron interrumpidas frecuentemente por sostenidas ovaciones

Reinaba, aun a pesar de las dificultades que la multitud encontraba para su desplazamiento, un orden y disciplina perfectos. Por altavoces se propalaban constantemente indicaciones y consejos para el mejor desarrollo del acto.

En la Casa de Gobierno

Dentro de la Casa Rosada, registrábase a la sazón un extraordinario movimiento. Los ministros del gabinete nacional, las de[illegible] de jefes superiores con que las fuerzas armadas adherían al ac[illegible] [illegible]rios de la Administración [illegible] y otros colaboradores más inmediatos del general Perón, encontrábanse en antesalas de la presidencia de la Nación, a las 15.45, momento éste en que llegó al palacio el primer magistrado de la República, quien recibió el saludo de todos los presentes. Luego fué invitado a presentarse ante la muchedumbre que le aguardaba vitoreando constantemente su nombre.

Sale el Presidente

Por pedido expreso del general Perón, el acto se inició a las 17.10, [illegible] 17, para permitir que los contingentes de trabajadores que aún marchaban hacia la plaza de Mayo pudieran tomar ubicación conveniente antes del comienzo de los discursos.

Cuando el primer mandatario, en compañía de su comitiva, apareció en el balcón que da sobre la calle

(Continúa en la pág. SIETE)

Un Aspecto de la Gran Muchedumbre

ESTA fotografía de un sector de la plaza de Mayo, da una idea de la enorme multitud que se congregó frente a la Casa de Gobierno para testimoniar la adhesión popular al presidente de la República

Realizáronse Concentraciones en el Interior

LAS informaciones enviadas por nuestros corresponsales del interior del país, coincidieron en destacar la significación que alcanzaron en las capitales y demás ciudades de provincias, las concentraciones efectuadas por los gremios para expresar su adhesión al jefe del Estado, general Juan Perón.

En Mendoza, el acto se realizó en las calles 25 de Mayo y Gutiérrez, y precedieron a los discursos pronunciados por el señor Vuletich y el general Perón, que fueron transmitidos por radiofonía, exposiciones del señor Raúl Santiago Muñiz, por la C.G.T., el senador nacional José G. de Paolis, y del vicegobernador, señor Juan de la Torre.

También en Córdoba, la concentración se efectuó frente a la sede de la delegación de la C.G.T., lo mismo que en Bahía Blanca.

Además, en la totalidad del territorio del país, se cumplió el paro dispuesto

El Estallido de Dos Bombas Alteró el Pacífico Desarrollo del Acto

(INFORMACION PAGINA SIETE)

EN TODO EL PAIS ES REPUDIADO EL ATENTADO CONTRA LA MUCHEDUMBRE CONGREGADA ANTEAYER EN PLAZA DE MAYO

(Información en la página CINCO)

EE. UU. Ofreció Paz Duradera al Kremlin

Pidió Cooperación con los Países Libres

WASHINGTON, 16 (AFP). — "El nuevo gobierno soviético tiene ahora una brillante ocasión para darse cuenta — como el resto del mundo— del grado de peligro al que todos hemos llegado y de ayudarnos a cambiar el curso de la Historia", declaró hoy el presidente Eisenhower ante la Asociación de Redactores en jefe norteamericanos. "¿Va a hacerlo así?", prosiguió diciendo el presidente. "Nada sabemos todavía. Recientes declaraciones y ciertas actitudes de los jefes soviéticos dan, en una cierta medida, la prueba de que ellos mismos reconocen quizá en qué punto es crítica la hora actual". Este solemne llamado a la Unión Soviética y a sus nuevos jefes, para que cambien la política de Stalin y cooperen con los países libres para el advenimiento de una paz duradera, le dió el tema para un extenso discurso, el primero que ha pronunciado el presidente desde su mensaje al Congreso.

"Cada acto pacífico, si es sincero, será bienvenido", prosiguió diciendo el presidente. "La retórica pura no nos interesa. Lo que nos interesa son intenciones pacíficas sinceras. Aún algunas actitudes netas, bien definidas, como la firma del tratado austríaco o la liberación de los millares de prisioneros que conserva desde la última guerra, serían impresionantes manifestaciones de su sinceridad".

Armisticio Honorable

"Estamos dispuestos, agregó Eisenhower, no solamente a apoyar con todas nuestras fuerzas los planes ya concebidos para realizar una unidad más estrecha de los países de Europa occidental, sino también, hecho eso, favorecer el advenimiento de una comunidad europea más amplia, en la que las ideas, los hombres y las mercaderías circulen libremente. Esta comunidad deberá incluir a una Alemania unificada, teniendo a su frente un gobierno alemán, nacido de elecciones libres y secretas.

El presidente Eisenhower recordó entonces lo que habría de incluirse, en opinión del gobierno norteamericano, como un programa completo para la reducción de los armamentos: 1º) Limitación de las fuerzas militares. 2º) Restricciones sobre el empleo de los materiales estratégicos con fines militares. 3º) Control internacional de la energía atómica para asegurar la prohibición de las armas atómicas. 4º) Limitación o prohibición de otras categorías de armamentos capaces de un gran poder destructivo. 5º) Organización de un sistema de inspección bajo el control de las Naciones Unidas.

Vendió el IAPI 1.156.000 Toneladas de Trigo

EL BRASIL HA ADQUIRIDO 1.116.000 E ITALIA 40.000

EL ministerio de Comercio Exterior informa que se ha formalizado la venta al Brasil de un total de 1.116.000 toneladas de trigo. La operación se realiza dentro del reciente convenio comercial entre ambos países y en ella actuaron por la parte compradora, el Banco do Brasil, y por nuestro país, el IAPI. Los primeros embarques se efectuarán en la próxima semana, en los barcos "Río Dulce", "Sud", "Pleamar", "Chaco" y "Navemar", de bandera argentina y en el "Mandú", de bandera brasileña, con un total de 37.000 toneladas. El envío total se terminará dentro de poco.

Al mismo tiempo, dicho departamento de Estado hace saber que la Federación de Consorcios Agrarios de Italia adquirió, también al IAPI, 40.000 toneladas de trigo, transacción parcial que cubre la cuota de abril, correspondiente al conjunto de 300.000 toneladas estipuladas en el tratado concertado con el gobierno de Roma. Esta remesa está siendo cargada en Bahía Blanca, Rosario y Necochea, en los vapores "Italvega", "Leme" y "Río Belgrano", que llevarán en conjunto 24.000 toneladas.

Clarín

BUENOS AIRES · REPUBLICA ARGENTINA

40 Centavos

Un toque de atención para la solución Argentina de los problemas Argentinos

Año VIII ★ Diario de la Mañana ★ Nº 2.703

Buenos Aires, Viernes 11 de Abril de 1953

Caducaría el Acuerdo Triguero

Londres Hace Peligrar la Hegemonía del Trigo-Dólar

LONDRES, 16 (AFP).—El acuerdo internacional del trigo estaría por caducar, se estima en las esferas profesionales de Londres. Esta opinión se ha generalizado luego del anuncio de que Gran Bretaña se ha negado a firmar la prórroga por tres años del acuerdo internacional que fija las cuotas y los precios del cereal.

Se estima, en general, que esa decisión de parte de Gran Bretaña equivale a asestar un duro golpe a la hegemonía del trigo-dólar.

Por otra parte, se considera que la medida adoptada por Londres es factible de provocar una baja de ese cereal en un término relativamente corto. Era evidente, en los últimos meses, que los negociadores de Gran Bretaña se oponían a toda renovación del acuerdo por considerar que los precios de venta del trigo eran excesivos.

En su calidad de mayor comprador de exportaciones triguera, Gran Bretaña alegó —poco antes de ser anunciada su no participación en el Acuerdo Internacional del Trigo— que en vista de la cantidad actual de excedentes exportables, lo más adecuado era bajar los precios, en vez de aumentarlos. Por su parte, los exportadores alegaron la justicia de sus demandas, y los precios topes para el cuarto año del acuerdo triguero habían sido fijados en 1.20 a 1.80 dólar por bushel.

Sin embargo, y a fin de evitar tener que establecer subvenciones a los productores de trigo, los gobiernos de Wáshington y Ottawa habían anunciado que aumentarían los precios a 1.80 y a 2.50 dólares.

Fuerte Presión "Roja" en la Zona de Tonkín

El Mal Tiempo Impide la Acción Aérea Francesa

HANOI, 16. (AFP). — Poderosos efectivos comunistas han llegado hasta el puesto franco-vietnamita de Nong-Het y comenzaron a hostigarlo. Mientras tanto, el comando francés ha ordenado el repliegue de algunos puestos avanzados y la reagrupación de efectivos, enviando refuerzos por avión a las zonas más amenazadas por la maniobra diversionista de los comunistas, que atacan ahora con gran despliegue de fuerzas, armados con material moderno, recién recibido de China roja.

La columna de fuerzas francesas y laosianas que defendía la plaza de Sam Neua, evacuada hace días, está marchando en épica retirada a través de la selva traicionera y por malos senderos, hacia un punto de reagrupación, hostigada día y noche por tiradores milicianos comunistas.

Elementos del Vietminh siguen de cerca a la columna en retirada, que libra desde hace tres días feroces combates de retaguardia, y que carece del apoyo de la aviación, que no puede actuar debido al mal tiempo reinante.

En las esferas competentes de Hanoi se confía, sin embargo, en que la columna en retirada logrará arribar a su destino, forzando el círculo de fuego tendido a su alrededor.

Sin Garantías Previas no Habrá Negociaciones de Armisticio

EL PRESIDENTE de la República, general Juan Perón, pronuncia el discurso de clausura de la conferencia de gobernadores, que finalizó ayer en esta capital

Los Rojos Desearían Cambiar Corea por Indochina

MUNSAN, 16 (AFP). — Solamente en caso de ofrecer garantías formales los comunistas, los aliados volverían a discutir en sesión plenaria las probabilidades de un armisticio en Corea. El comando aliado volvería a reanudar las conversaciones si, en el curso de las conferencias oficiosas, se despejara el terreno. Tales fueron las indicaciones suministradas en los medios informados antes de la respuesta al general Nam Il.

Este, en una carta dirigida el viernes pasado al jefe de la delegación aliada, había propuesto la reanudación de las conversaciones.

Como se anunció esta mañana, la respuesta aliada será remitida mañana por la mañana, viernes, durante la reunión de los oficiales de enlace.

Conferencia Estéril

Se tenía la impresión que el comando aliado estimaba que una tercera conferencia de armisticio sería inútil, si en ella se intercambiaban los mismos puntos de vista que en la precedente. Se deduce, entonces, que se efectuará un pedido de conversaciones previas. Se cree que los chinos desean liberados prontamente de este teatro de operaciones para tener las manos libres en Indochina.

Impaciencia Comunista

MUNSAN, 16 (AFP). La sesión de hoy de los grupos de oficiales de estado mayor ha sido marcada por la impaciencia de los comunistas por conocer el momento en que las Naciones Unidas iniciarán el procedimiento para reanudar la conferencia plenaria de armisticio.

Sostiene la Prensa Norteamericana que Malenkov Está Perdiendo Terreno

NUEVA YORK, 16 (De nuestra agencia). — Un diario importante de esta ciudad acaba de publicar una fotografía en la que aparece una reunión del Soviet Supremo, en Moscú, en la que se observa a Malenkov en la tribuna oficial pronunciando un discurso. La leyenda de esa fotografía dice que en la banca principal figuran reunidos "todos los hombres que en estos momentos deben estar luchando en Rusia por el control del gobierno".

Coincidiendo con su primera reacción ante la muerte de Stalin, la prensa norteamericana persiste en la convicción de que se están desarrollando importantes acontecimientos en los entretelones de la política soviética, de los cuales los violentos cambios de "línea" del Kremlin, tanto nacionales como internacionales, son un reflejo expresivo. En los últimos días esa convicción ha dado un paso más adelante. Ahora está tomando cuerpo la creencia de que si Malenkov no ha sido desplazado ya del poder, su personalidad está perdiendo terreno velozmente. Uno de los hechos, indudablemente sugestivo, que se destaca más es que el nombre del sucesor de Stalin ha desaparecido virtualmente de la prensa soviética desde hace un mes. Luego del 15 de marzo, cuando Malenkov pronunció un discurso ante el Supremo Soviet que la prensa comentó ampliamente, su nombre se ha ido desvaneciendo paulatinamente de esa prensa, hasta desaparecer casi por completo. A mayor abundamiento se cita el hecho de que los despachos de los corresponsales extranjeros procedentes de Moscú ya no mencionan como en los primeros días de su ascensión al poder el "régimen de Malenkov"; la comunicación telefónica de uno de esos corresponsales con Londres fué cortada súbitamente desde Moscú, así que en su despacho mencionó el nombre de Malenkov. Simultáneamente se señala que el reciente decreto de amnistía del Kremlin estaba firmado por el presidente del presidium, Voroshilov, mientras las propuestas pacifistas conocidas en las últimas semanas han llevado todas la firma de Molotov; de la misma manera se señala que Malenkov renunció el catorce de marzo al cargo de secretario del partido Comunista, que Stalin tuvo hasta su muerte y que esa renuncia —por la importancia simbólica del cargo— resulta illógica en quien aspiraba a suceder, con un perfecto calco de autoridad a su predecesor. Todos estos detalles reunidos al correr de las últimas semanas le dan fuerza a esa convicción de la prensa norteamericana, que, según se afirma en fuentes bien informadas, no dejaría de ser compartida por Wáshington. La misma información adjudica mayor importancia cada día a la personalidad de Beria y al hecho de que la situación actual soviética no sería más que un período de transición para el acceso a una nueva etapa cuyas perspectivas nadie se encuentra capacitado aún para anticipar.

HORACIO ESTOL

Corresponsal de Clarín en Estados Unidos

Reclama Ante Gran Bretaña, Guatemala

Los Derechos Sobre Belice

RAUL OSEGUEDA

GUATEMALA, 16 (AFP) — Guatemala envió una nota de protesta a Gran Bretaña por la intención de ese país de incluir al territorio de Belice —Honduras británica— en la Federación de las Indias Occidentales, cuyo proyecto es discutido actualmente en Londres.

El canciller Raúl Osegueda dirigió al ministro de Gran Bretaña en Guatemala una nota en la que recuerda los derechos sobre el territorio de Belice y protesta contra "la pretensión de Gran Bretaña de incluir ese territorio en la federación proyectada". Al mismo tiempo indica su total reserva sobre la ejecución práctica de tal proyecto.

INCENDIAN OFICINAS DE EE. UU. EN IRAN

TEHERAN, 16 (INS) — El gobierno iranio implantó esta noche la ley marcial en la población de Shiraz por los ataques perpetrados contra residencias norteamericanas y oficinas del gobierno de Estados Unidos en aquella región.

El embajador de Estados Unidos, Loy Henderson, elevó una protesta formal a la cancillería iranía, que prometió realizar una inmediata investigación y castigar a los responsables de los desórdenes.

En Wáshington, un portavoz del departamento de Estado declaró que el "premier" iranio, Mohammed Mossadegh, comunicó al gobierno norteamericano que "lamenta profundamente" lo ocurrido y que los norteamericanos residentes en aquella zona tendrán la máxima protección.

La Política Agraria Argentina se Estudió en la Reunión de Río

Exposición de Dos Delegados

RIO DE JANEIRO, 16 (INS). — Bajo la presidencia del delegado señor Ventura, de la Argentina, prosiguieron las deliberaciones del primer comité de la Comisión Económica para la América Latina (CEPAL). Una de las exposiciones estuvo a cargo de otro de los delegados de la Argentina, el ingeniero Billard, quien aludió a la actual situación agrícola ganadera de su país y su futura expansión a través del programa de desarrollo contenido en el Segundo Plan Quinquenal del general Perón. En la parte inicial de su discurso destacó que en la sesión inaugural de la CEPAL se había dicho que América latina se encuentra frente a un doble dilema: o reduce su crecimiento para mantener el equilibrio o debe introducir profundas transformaciones estructurales. Dijo seguidamente que a través de la acción desarrollada por el gobierno del general Perón, en la actualidad puede afirmarse que es posible mantener un equilibrio dinámico de los diversos sectores de la economía argentina. Luego de manifestar que en su país se había seguido durante los últimos años una política bien definida en la que la agricultura, en ningún caso, fué subestimada señaló que algunas interpretaciones aisladas fundadas en el único elemento de los precios y al tener en cuenta la acción cumplida con respecto a factores de costo de producción, podrían inducir a errores de interpretación y apreciación. Luego de señalar algunos preceptos constitucionales acerca de la función social de la tierra y destacar que ella debe constituir un bien de trabajo —preceptos en los que se fundamenta la política agraria argentina—, esbozó algunos aspectos de la ley de arrendamientos y destacó la acción colonizadora llevada a cabo por el actual gobierno. Se refirió también a la importancia del régimen crediticio para el agro, planificando de acuerdo con una mapa ecológico nacional que exhibió ante los delegados. Reseñó luego la acción investigadora y de capacitación de los sectores rurales y su mecanización.

Por su parte, el señor Gabriel Martínez, también integrante de la delegación argentina, expuso el pensamiento que guía la acción de su gobierno en materia de intercambio con los países latinoamericanos. Destacó que la Argentina busca la diversificación de las listas de intercambio y facilitar la concelación de los saldos.

Encáranse Otras Rebajas de Precios

En Textiles, Artículos de Higiene, Medicamentos, Cines, Teatros y los Espectáculos Deportivos

EN una conferencia de prensa que se realizó ayer por la tarde, el ministro de Industria y Comercio dió a conocer las nuevas medidas que dictará el gobierno, en prosecución de su campaña contra el agio y la especulación.

Los Precios Máximos

Hizo notar el ministro que bajo ningún pretexto puede excusarse el cumplimiento de esa acción, cuyas bases fueran enunciadas ya por el jefe del Estado y ratificadas por el pueblo en el acto del miércoles. Por otra parte —agregó—, los precios fijados como máximos son justos, equitativos y retributivos, y cuentan con la aprobación de las propias fuerzas económicas, razón por la cual los agiotistas y especuladores serán perseguidos sin tregua, pues la economía nacional no puede ser juguete de maniobras inescrupulosas.

En consecuencia —advirtió—, quien se coloque al margen de las disposiciones de abastecimiento, violando los precios topes, será juzgado como un enemigo del pueblo.

Expresó luego el ministro que la actual campaña ha de ser permanente, en lugar de tener breve duración, como anuncian algunos interesados. Por el contario —dijo—, se estudian medidas complementarias para ejercer un adecuado control sobre todos los renglones que inciden en el presupuesto familiar.

De tal manera se hará que

(Continúa en la página CINCO)

CUMPLIRA

Gervasio tenía fama de poco puntual entre sus amigos. Por eso, Eduardo se alegró de leer este Aviso Clasificado en Clarín:

Vdo. cronómetro como nvo ocasión — T. E. ...-8754

El aviso le sugería la oportunidad de hacerle una indirecta a su viejo amigo. Compró el cronómetro y se lo regaló el día de su cumpleaños. Gervasio comprendió la intención y desde ahora es puntual, con gran satisfacción de sus amigos. A Eduardo le sugirió esa idea un Clasificado de Clarín (CORRIENTES 555. De 8.30 a 18.20 horas. Informes: 32-9411 al 9417).

Artículos y Utiles Escolares Tienen Desde Hoy el Precio de Enero de 1952

Sería Reanudada Hoy la Gestión de Paz en Corea

Ambiente Favorable Para Lograr Acuerdo

PAN MUN JON, 17 (AFP). — El comando de las Naciones Unidas acepta reanudar la conferencia de armisticio. El coronel William Carlok, oficial de enlace del comando aliado, notificó a sus colegas comunistas que mañana, a las 11, la delegación aliada estará lista en Pan Mun Jon para reanudar las tratativas de paz en Corea. Los oficiales chinocoreanos anunciaron que contestarían a la mayor brevedad. La reanudación virtual de las tratativas para lograr la cesación de la lucha tuvieron su iniciación en una carta enviada por Nam Il, jefe de la delegación comunista a la Conferencia de Pan Mun Jon, al general William Hárrison, jefe de la delegación aliada. Esta mañana Hárrison hizo entregar a Nam Il su respuesta, en la que le manifiesta: "El comando de la UN en Corea ha dado orden al grupo de enlace aliado para tratar con el grupo de enlace comunista las posibilidades de reabrir los debates de la reunión plenaria de las comisiones para el armisticio, de acuerdo con el pedido hecho por el grupo de enlace comunista en fecha 7 del corriente.

Consigna la carta de Hárrison que luego del estudio de la comunicación de Nam Il, surge la necesidad de hacer algunas aclaraciones complementarias, aunque de todas maneras se da por aceptada la proposición de reanudar las conversaciones para convenir el armisticio.

En la misma comunicación dirigida por el general Hárrison, el comando de las Naciones Unidas sugiere la siguiente proposición "razonable y constructiva para la base de la paz en Corea".

1. Un estado neutral se encargará del control de la repatriación de prisioneros. Tendría que ser una nación como Suiza, que su tradición indica como la más adecuada.

2. Con fines prácticos, los prisioneros de guerra que no sean repatriados serán encaminados a su lugar de Corea, pero colocados bajo control del estado neutral.

3. En un plazo razonable de 60 días, por ejemplo, ambas partes podrían determinar la actitud de sus ciudadanos repatriados. El estado neutral adoptaría medidas acerca de los que queden bajo su control.

En síntesis, mañana sábado los grupos de enlace despejarán en Pan Mun Jon el terreno para el tercer acto de la Conferencia de Armisticio. La iniciativa la tuvo el ministro de Relaciones Exteriores chino, Chu En Lai, en su mensaje del 30 de marzo último.

Es evidente que la Conferencia de Armisticio se reanuda esta vez en un ambiente muy favorable. Por una parte influye en ello la "ofensiva de paz" de Moscú y por otra el voto unánime de la moción brasileña en la UN, además de la relativa facilidad con que se decidió el canje de los prisioneros heridos y enfermos.

Sólo se plantea ahora el interrogante de saberse si los comunistas aceptarán la designación de Suiza como estado neutral.

Gran Bretaña Apoya la Política de EE. UU.

Churchill Elogió el Discurso de Eisenhower

CHURCHILL

GLASGOW, 17 (INS). — Churchill elogió la "imponente y magnífica exposición de nuestro caso" por el presidente Eisenhower, y prometió el "resuelto y sincero respaldo" de Gran Bretaña a las orientaciones de política internacional esbozadas ayer en Wáshington por el primer mandatario norteamericano.

También acogió con beneplácito las recientes manifestaciones en favor de la paz por parte del Kremlin, caracterizándolas como una posible "nueva brisa que sopla sobre un mundo atormentado".

Previno, sin embargo, que todavía hay incertidumbre acerca de los verdaderos móviles de Moscú, pero añadió que "no debemos desechar el menor rayo de esperanza ni rechazar la más insignificante señal amistosa".

Al hablar ante los delegados a la conferencia que celebra en Glasgow la Asociación Unionista Escocesa, el primer ministro consignó "Nosotros en Gran Bretaña, y no dudo de que todos en el imperio británico y la Comunidad de las Naciones Británicas hemos recibido con beneplácito la imponente y magnífica exposición de nuestro caso, hecha ayer por el presidente Eisenhower. El ha dejado sentado el ámbito de los problemas prácticos que dividen al mundo. El ha dado expresión a la resolución de las naciones libres, encabezadas y sostenidas por el gigantesco poderío de los Estados Unidos, que no desmayan en sus esfuerzos defensivos hasta que no se haya logrado un arreglo honorable.

Refiriéndose luego al nuevo régimen del primer ministro Malenkov, Churchill afirmó: "Súbitamente acontecimientos poderosos, muy por encima de nuestro control, pero en armonía con nuestras más altas esperanzas, han dejado su marca en la vida del mundo. Nuevos dirigentes han asumido el supremo poder en Moscú y sus palabras, sus gestos y, en cierta medida, sus acciones parecen sindicar un cambio de talante. No podemos medir la profundidad de su propósito ni determinar a dónde los conducirá el proceso que han puesto en pie. Ciertamente súbitos vestigios de esperanza han surgido en los corazones de los pueblos bajo todos los cielos.

Clarín

BUENOS AIRES · REPUBLICA ARGENTINA

Centavos

Un toque de atención para la solución Argentina de los problemas Argentinos

Año VIII ★ Diario de la Mañana ★ Nº 2.706

Buenos Aires, Sábado 18 de Abril de 1953

Malik Reemplazaría en el Cargo de Embajador en Londres a Gromyko

LONDRES, 17 (INS). — Un informante autorizado en Londres declaró que es posible que el actual embajador soviético en esta capital, Andrei Gromyko, sea sustituido en breve por el vicecanciller Jacob Malik, y que de producirse tal cambio ello indicaría que los rusos se están preparando para grandes negociaciones internacionales con las potencias occidentales.

Desde hace tiempo Gromyko está reconocido como un "protegido" del actual canciller Vyacheslav Molotov, conoce a fondo a las potencias occidentales y sería la persona indicada para tratar con ellas en el caso de que Moscú piense efectuar negociaciones. Molotov, en consecuencia, le llamaría a Moscú para tenerle a su lado para la eventualidad de la iniciación de tales gestiones.

La visita de cortesía hecha por Gromyko al primer ministro Winston Churchill y al ministro de Estado Selwyn Lloyd, el jueves, es considerada como un preliminar de la partida del embajador. El cambio de Gromyko por Malik sería el segundo cambio de importancia en la diplomacia soviética desde la muerte de Stalin. El primero fué la sustitución de Alexander Panyushkin por Vassily Kuznetsov como embajador ruso en Pekín.

Intenso Bombardeo Aéreo de los Aliados

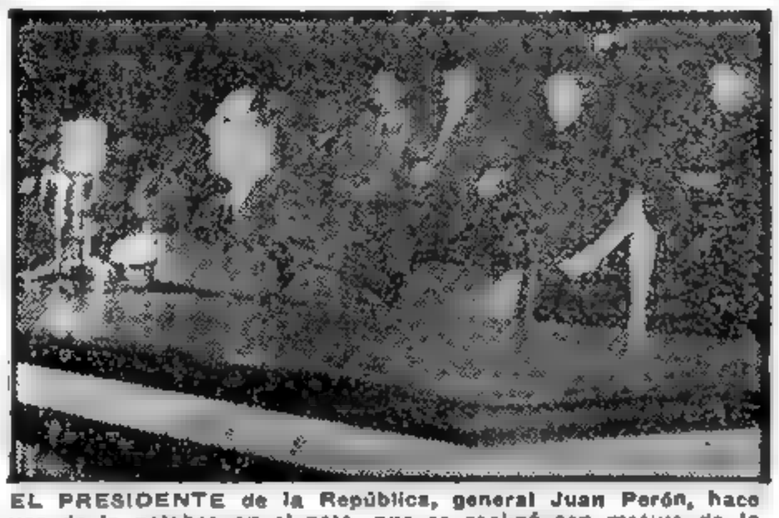

EL PRESIDENTE de la República, general Juan Perón, hace uso de la palabra en el acto que se realizó con motivo de la inauguración de los cursos de la Escuela Sindical

FRENTE DE COREA, 17 (AFP). — Paralelamente a las excelentes perspectivas de reanudación de la conferencia de armisticio, la aviación aliada ha intensificado su acción demoledora en toda la retaguardia comunista. Un comunicado del comando aéreo consigna que la aviación efectuó ayer 1.015 salidas en diversas misiones de bombardeo y de apoyo a acciones aisladas en el frente de batalla. En esas incursiones fueron destruídos dos MIG-15 en combates librados en el llamado Corredor de los MIG, por aparatos Sabres. Aviones Thunderjet efectuaron bombardeos al sur de Hamhung, en la zona de Wonsan y en la región de Pyongyang, atacando instalaciones militares, centros de concentración comunistas y vías de comunicación por donde avanzaban convoyes de abastecimientos que se dirigían al frente de batalla.

Escuadrillas de B-26 bombardearon Kilchu, causando cerca de 250 incendios, y otros bombarderos destruyeron un centenar de camiones comunistas cerca de la carretera de Wonsan a Pyongyang y en otros puntos de la costa Este.

Intensa Acción Naval

La marina anunció que el acorazado americano "New Jersey" realizó ayer un raid de bombardeo contra el puerto norcoreano de Songjin en la costa oriental, a escasos kilómetros de la frontera manchuriana. Ha sido éste el primer ataque naval contra una ciudad costera norcoreana situada tan cerca de la frontera china. La misma unidad atacó baterías costeras y depósitos en Kojo, a unos sesenta kilómetros del frente, así como la línea férrea que bordea la costa.

Por su parte, el destróyer "Maddox" entró en la rada de Wonsan y mientras bombardeaba instalaciones —ya reiteradamente atacadas en los últimos tiempos—, fué objeto de intenso fuego de baterías de artillería china. Un obús calibre 155 cayó en el puente principal, sin causar mayores averías al buque.

Acción Naval Muy Cerca del Limite Manchuria

Paralizan en EE. UU. la Confiscación de las Propiedades Alemanas

AUGUSTA, Georgia, 17 (INS) — El presidente Eisenhower puso fin al programa de gobierno de confiscar propiedades alemanas en los Estados Unidos. Como el primero de una serie de pasos progresivos tendientes a obtener el desarrollo de relaciones normales entre el gobierno de Wáshington y la Alemania occidental.

Las propiedades enemigas en Estados Unidos fueron primeramente congeladas y más tarde confiscadas durante la segunda guerra mundial en virtud de la ley de comercio con el enemigo. La inmovilización impidió al enemigo emplear tales valores para su esfuerzo de guerra.

Los Estados Unidos utilizaron el producto de las propiedades confiscadas en el pago de las reclamaciones de guerra contra naciones enemigas.

El departamento de Justicia, a partir de la fecha, se abstendrá por completo de dictar nuevas órdenes sobre confiscaciones adicionales de propiedades alemanas.

Será Rubricado en Buenos Aires el Acuerdo Comercial con Rusia

El Lunes Partirá de Regreso la Delegación Argentina

MOSCU, 17 (AFP). — El ministro de Comercio Interior y Exterior de la Unión Soviética, señor Mikoyan, asistió a una recepción ofrecida por la embajada argentina en honor de los miembros de la delegación comercial que se encuentra actualmente en Moscú. Al término de la recepción, el señor Bravo y los miembros de la delegación comercial se declararon encantados con el número de personalidades soviéticas importantes que habían asistido a la recepción. Los miembros de la delegación agregaron que el señor Mikoyan les había traído buenas noticias.

Los medios argentinos indican que las negociaciones virtualmente han terminado y sólo faltaría concretar los resultados de las conversaciones, lo que posiblemente se haría antes de la recepción ofrecida por el ministro de Comercio de la URSS en el palacio Spiridonovka. Es posible, asimismo, que el domingo haya una conferencia de prensa en la sede de la embajada para suministrar a los periodistas la lista definitiva de los intercambios que podrían concertarse entre la Argentina y la Unión Soviética. Empero, el acuerdo definitivo será firmado en Buenos Aires.

La delegación argentina partirá el lunes, vía Praga, con destino a la Argentina, después de una jira de 3 meses por países de la Europa occidental y la Unión Soviética.

Se Procedió a Cancelar la Deuda Exterior de Nicaragua

MANAGUA, 15 (INS). — El presidente de la república, Anastasio Somoza, inauguró el período de sesiones del Congreso y anunció la cancelación de la deuda exterior que pesaba sobre Nicaragua desde 1909.

Resultó Electo Presidente de Venezuela M. Pérez Jiménez

CARACAS, 17 (AFP) — El coronel Marcos Pérez Jiménez fué designado presidente constitucional de la república de Venezuela por la Asamblea Constituyente.

La decisión fué aprobada por aclamación. Unicamente se abstuvieron los diputados de la fracción de la Unión Republicana y Democrática.

Argentina Logró la Eliminación de Una Cláusula Sobre Seguros en el Consejo Económico Social

RIO DE JANEIRO, 17 (INS) — La representación argentina logró la eliminación de una cláusula que, bajo el pretexto de suprimir la discriminación entre los diferentes mercados aseguradores, impedía que los países en desarrollo cuenten con plazas aseguradoras propias adecuadas. La actitud de nuestro país se produjo en la reunión del Consejo Económico y Social de las Naciones Unidas, al considerarse un proyecto de resolución sobre discriminación en materia de seguros para los transportes. Reiteró Argentina la posición expuesta en el Comité Económico de la organización, donde había impugnado dicha cláusula, registrándose, luego de los argumentos de nuestro país, la resolución de los países industrializados disponiendo la eliminación del punto en debate. Con tal motivo, se efectuó una votación que arrojó 12 sufragios por la eliminación de la cláusula, 2 en contra y 2 abstenciones.

El Problema de la Esclavitud

Otra intervención argentina se produjo en el Comité Social del Consejo Económico y Social al tratarse el tema de la esclavitud. El delegado de nuestro país ratificó los términos de la respuesta del gobierno argentino, remitida al secretario general de las Naciones Unidas, puntualizando que el problema, en cualquiera de sus formas, no existe en la Argentina.

Birmania Pide a la UN el Cese de la Acción China

NUEVA YORK, 17 (INS).— Birmania formuló un llamamiento a las Naciones Unidas, pidiendo que ponga fin a la "loca aventura" de los guerrilleros nacionalistas chinos que en número de 12.000 atacan a la China comunista operando desde territorio birmano. Myint Thein, magistrado del Tribunal Supremo de Justicia y principal delegado de Birmania en las Naciones Unidas, denunció como un "acto de agresión" de China nacionalista contra Birmania la actuación de dicha fuerza de guerrilleros en territorio birmano. Aseguró Thein que los guerrilleros cuentan con el apoyo del gobierno de Taipeh. En consecuencia, solicitó ante la Comisión Política de la Asamblea General de la UN que la organización mundial condene a la China nacionalista como agresora y ordene a las guerrillas que se sometan a un régimen de internación en Birmania.

Thein dijo que los repetidos esfuerzos de diplomáticos por medio de la embajada norteamericana en Rangún, no lograron reducir la eliminación de las actividades de los guerrilleros nacionalistas chinos y que, de hecho, tales actividades han aumentado últimamente. Dijo el delegado birmano que las Naciones Unidas no pueden ignorar la actitud agresora del régimen de Taipeh, a menos que los intentos de preservar la paz en el mundo nada representen. El delegado birmano agregó: "No pedimos una forma particular de acción a tomar, y sólo solicitamos que el Consejo de Seguridad de la UN tome una acción apropiada. Nos parece que la condenación de la China nacionalista es necesaria, pues ello detendrá las actividades del gobierno del Kuomintang en relación con los esfuerzos y el envío de provisiones a los guerrilleros en Birmania. También detendría a los aventureros, tanto individuos como organizaciones, de participar en esta loca aventura, y digo que es loca porque una fuerza compuesta de 12.000 hombres, en su mayor parte individuos dudosos, nunca podrá representar una amenaza para la República Popular Comunista China.

Declaración del Delegado Chino

NUEVA YORK, 17 (AFP.). — El señor T. F. Tsiang, al rechazar en nombre de la China nacionalista ante la Comisión Política, la protesta presentada por Birmania, declaró que "las tropas del general Li Mi, pueden ser comparadas a un ejército sanitario combatiendo contra el comunismo" y que el gobierno nacionalista chino no le había enviado un solo soldado para engrosar sus filas. Tsiang agregó que el gobierno nacionalista no tenía ningún control sobre las tropas chinas en Birmania.

Aumenta la Presión Comunista en Indochina

HANOI, 17 (AFP). — La columna francolaosiana que se retiró de Sam Neua después de la ofensiva del Vietminh, continuó su marcha hacia el sur favorecida por el apoyo de la aviación y el mejoramiento de las condiciones climáticas. Entretanto continúa el avance de la división comunista del Vietminh, afirmándose que en el curso de esta jornada atacó al puesto de Nong Het, situado sobre la ruta colonial. Ninguna información se tiene de la guarnición colocada en ese sector. Por otra parte, otros elementos del Vietminh emprendieron un movimiento para encerrar a la columna franco laosiana que descendió de Sam Neua. La situación no experimentó cambios en la zona de Nasan donde las patrullas francovietnamesas tuvieron choques con el enemigo a varios kilómetros del campo atrincherado.

Se estima los efectivos comunistas del Vietminh en cuatro divisiones, las que progresan al norte de Laos, al mismo tiempo que gran número de guerrilleros en el Delta Rojo. La presencia de estas fuerzas dispersas podría significar que el estado mayor comunista se reserva una ofensiva en el lindero de la zona del Delta en caso de fracasar la campaña contra el norte de Laos.

El batallón y las unidades adscriptas que marchan en épica retirada desde Sam Neua hacia Tam-Vinh, a través de bosques y zonas de obstáculos, se bate mientras tanto resueltamente, contra fuerzas muy superiores en número, que lo hostigan desde la espesura de la jungla.

La retaguardia de la columna en retirada sostiene constantes escaramuzas con las patrullas de milicianos comunistas, que van causando bajas sensibles a los soldados en marcha.

Una información de último momento anunció que si persiste la fuerte presión de los comunistas contra el puesto avanzado de Nong Het el comando dará la orden de proceder a la evacuación de la guarnición.

NO LO OLVIDO

Se disponía a emprender viaje y tenía que resolver un problema: el de su fiel perro Billy. ¿Qué haría con él? No podía olvidar a tan simpático compañero. Y publicó este Aviso Clasificado en Clarín:

Regalo perro raza a quien quiera cuidarlo. T. E. 9087

Tres interesados se disputaron el animal. Don Jorge eligió entre ellos al que le causó mejor impresión y le regaló el perro. Ahora se irá tranquilo, sabiendo que Billy será cuidado debidamente. Lo consiguió mediante un Aviso Clasificado de Clarín (CORRIENTES 655. De 8.30 a 18.30 horas. Informes: 32-9411 al 9417).

Refirman su Adhesión al Jefe del Estado los Legisladores Peronistas

(Información página TRES)

Reanudaránse el Sábado 25 las Negociaciones

ARGENTINA ABOGO EN RIO POR LOS PRECIOS JUSTOS

RIO DE JANEIRO, 18 (AFP.). — Delegados de siete naciones, insistieron en la necesidad de realizar un amplio estudio que permita llegar a la relación justa entre los precios de importaciones y exportaciones. El delegado argentino expresó que, en los períodos de depresión, los países altamente industrializados logran transferir hacia los países menos desarrollados las condiciones desfavorables del costo que impone la mayor competencia. Por su parte, el delegado argentino Dr. Balboa destacó el alto valor técnico de las estadísticas, manifestando que el volumen de las importaciones y exportaciones no guarda relación entre sí, sino con términos de intercambio, y agregó que la capacidad de importar en la Argentina ha sido menor en aquellos años en que sus exportaciones alcanzaron más altos niveles.

Fué aprobada, también, la moción argentina de asistencia técnica, con abstención de EE. UU. y Gran Bretaña.

Finalmente, reunidos en sesión especial, los presidentes de las delegaciones acordaron fijar el día miércoles 22 del corriente mes para la finalización de los trabajos del comité.

Comenzará Mañana el Intercambio de Prisioneros

PAN MUN JON, 19 (AFP.) — El almirante Daniels, de los aliados, y el general norcoreano San Cho, se reunieron esta mañana en Pan Mun Jon y convinieron en iniciar el sábado 25 las negociaciones totales para procurar un acuerdo de armisticio en Corea. La entrevista de hoy había sido propuesta a último momento por los comunistas. En efecto, a medianoche pasada despertaron al campamento aliado en Munsán para comunicarles que en la mañana de hoy, domingo, tendrían mucho gusto —dicho ésto con la clásica cortesía oriental— en volver a sentarse en torno a la mesa de deliberaciones.

La primera impresión es que el nuevo plazo será aprovechado para que cada delegación ultime ciertos detalles de las respectivas proposiciones. Además, se tendrá en esa fecha una visión ya clara del proceder de los comunistas en lo que atañe al canje de los prisioneros enfermos y heridos graves.

Expresión de Deseo en la UN

NACIONES UNIDAS, (Nueva York), 18 (AFP) — La asamblea plenaria de las Naciones Unidas ratificó por unanimidad la resolución que expresa la esperanza de que las próximas negociaciones de Pan Mun Jon, lleguen pronto a la conclusión de un armisticio.

Canje de Prisioneros

MUNSAN, 18 (INS) — La delegación de las Naciones Unidas llegó a un acuerdo con los comunistas respecto a la fecha y hora para el intercambio de prisioneros de guerra enfermos y heridos en Corea. Los primeros cautivos serán canjeados en Pan Mun Jon a las 9 de la mañana del lunes —hora de Corea es decir las 19 horas del domingo, hora de Nueva York—. Los delegados llegaron también a un acuerdo para reanudar el domingo a las 11 de la mañana las deliberaciones de tregua interrumpidas desde octubre pasado. Un corresponsal comunista reveló a los reporteros norteamericanos y británicos que en el primer grupo de prisioneros de esos dos países hay pocos cuyo estado requiera el transporte en camilla o que sufran de amputaciones de miembros.

Amotinamiento Rojo

MUNSAN, 18 (INS). — El comando de prisioneros de guerra en la isla de Yongchon informó que el viernes fué aplastado un amotinamiento de comunistas, pereciendo 4 cautivos, mientras que 6 resultaron heridos

J. Malik es Embajador en Londres

Gromyko a la Cancillería

MOSCU, 18 (INS). — Se anunció que el ministro de Relaciones Exteriores, Jacob Malik, ha sido designado nuevo embajador en Londres, reemplazando a Andrei Gromyko.

Un despacho de la agencia Tass señala que Gromyko ocupará el cargo de ministro auxiliar de la Cancillería, bajo las órdenes del titular, V. M. Molotov.

Suponen los observadores que en caso de nuevas gestiones internacionales soviéticas, Molotov quiere tener a su lado a Gromyko.

Elecciones Parlamentarias Habrá Hoy en el Japón

IRAN 48.000.000 DE VOTANTES A LAS URNAS

TOKIO, 18 (INS). — El pueblo del Japón concurrirá mañana a las urnas en comicios que la prensa local considera "innecesarios", para elegir un nuevo Parlamento. Sin embargo, mientras más de 1.000 candidatos formulan a gritos sus exhortaciones finales, parece que los votantes no ejercerán mucha influencia en la elección del próximo gobierno. A menos que la campaña del primer ministro Yoshida lleve nuevamente al poder a su partido Liberal, el carácter del nuevo gobierno podría ser determinado mediante maniobras en el seno de las agrupaciones políticas.

Aproximadamente 48.000.000 de votantes irán al comicio para elegir entre los 1.035 candidatos para las 466 bancas de la Cámara de Diputados

Los principales rivales de Yoshida son Ichiro Hatoyama, líder rebelde del partido Liberal y Mamoru Shigamitzu, jefe del partido Progresista, principal agrupación opositora.

El "premier" ha declarado que prefiere llevar su partido a las bancas de la oposición antes que formar un gobierno de coalición con agrupaciones que él considera "desprovistas de principios"

Bajo las maniobras partidistas están ocultas importantes cuestiones nacionales, entre ellas el rearme. El gesto de los Estados Unidos asegurando al Japón la continuación de pedidos industriales, aunque termine la guerra en Corea, ha fortalecido la oposición de Yoshida a las demandas de que la nación establezca relaciones comerciales con China comunista y también ha reafirmado su oposición a un rearme con Moscú y Pekín a espaldas del curso general de las libres relaciones políticas mundiales.

Clarín

Un toque de atención para la solución Argentina de los problemas Argentinos

BUENOS AIRES · REPUBLICA ARGENTINA

40 Centavos

Año VIII ★ Diario de la Mañana ★ Nº 2.707

Buenos Aires, Domingo 19 de Abril de 1953

LEA MAÑANA:

el capítulo XVI de la notable y documentada serie "LOS 5 HOMBRES FUERTES DEL KREMLIN", de Gregori Kassedovsky, ex embajador soviético en Francia, donde desfilan en animado caleidoscopio los personajes y hechos salientes de la URSS y se revelan muchos episodios inéditos ocurridos entre bastidores, y que se titula: "LAS MUERTES DE KIROV Y KUIBISCHEV PROVOCARON UNA "PURGA" IMPLACABLE; LA PRESIDIO MOLOTOV".

Incidente Fronterizo Entre Tropas Hebreas y Jordanas

TEL AVIV, 18 (INS). — Un portavoz del ejército israelí anunció que se libró un combate de varias horas entre tropas nativas y de Jordania, resultando muerto un soldado de Israel y otro herido. El incidente ocurrió en un lugar al oeste de Belén. El choque fué confirmado posteriormente por el observador de las Naciones Unidas, teniente general William Riley.

Ataque Egipcio a Pesqueros Israelitas

TEL AVIV 18 (AFP) — Un navío de guerra egipcio atacó ayer a varios barcos pesqueros israelitas en un lugar situado a veinticinco kilómetros de la costa de Israel, según anunció un portavoz del ejército de este país.

Después de lanzar una ráfaga de ametralladora, el barco egipcio envió un destacamento a bordo de los pesqueros.

Aumenta la Presión Comunista en Laos

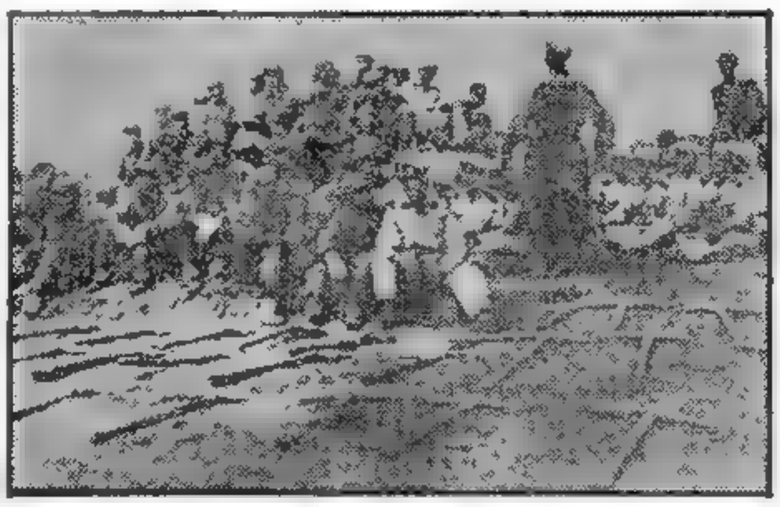

TROPAS comunistas descansan en Pan Mun Jon después de las tareas de nivelar el camino por donde se realizará el canje de prisioneros

HANOI, 18 (AFP). — Ante la creciente presión de las fuerzas comunistas, las fuerzas francolaosianas debieron evacuar el puesto de Nong Het, última posición antes de Xieng Khouang.

Por otra parte, ante el avance de los elementos del Vietminh, pertenecientes a la división 304ª, la población civil de Xieng Khouang evacuó esta ciudad y se replegó hacia una posición francolaosiana de la meseta de Jarres, a treinta kilómetros más hacia el Oeste.

Después de haber alcanzado los confines de la meseta de Tran-Minh en el centro del Laos, los soldados de la guarnición de Sem Nua, que se hallan en retirada desde hace algunos días, apoyados por los paracaidistas que descendieron el viernes, tienen "fuertes probabilidades" de llegar a una de las posiciones francolaosianas situadas en la llanura de Jarres, según se ha declarado hoy en los círculos autorizados.

Se estima en esos mismos círculos que la evacuación de Sem Nua estará "recompensada" en la misma medida en que haya obligado al estado mayor del Vietminh a cambiar sus planes.

Por otra parte, se considera que los batallones rebeldes que han tenido la misión de perseguir a la columna francolaosiana que se retira desde Sem Nua, no podrán participar en nuevos combates que puedan producirse eventualmente, hasta dentro de algunos días de descanso.

Los círculos militares opinan que "si estos batallones rebeldes logran unirse a los efectivos de la división 304ª, que evolucionan en la llanura de Jarres, la repartición de las fuerzas del Vietminh entre el país de Thai, al noroeste del Tonkin y al norte del Laos, sería de dos divisiones en la región de Na Sab, y otras dos en la zona de la llanura de Jarres.

Sigue la Retirada Francesa

Dulles Refirmó el Pacifismo de Eisenhower

"Rusia Tiene Oportunidad de Demostrar que Desea la Paz"

WASHINGTON, 18 (INS). — El secretario de Estado, Foster Dulles, declaró esta noche que la política pro paz propugnada por el presidente Eisenhower es tan firme y equitativa, que la Unión Soviética podría hallar más expeditivo vivir con ella que pugnar "contra ella". Foster Dulles se hizo eco de las importantes declaraciones formuladas el jueves pasado por el primer mandatario y, hablando ante la Sociedad Nacional de Propietarios de Periódicos de los Estados Unidos, afirmó con franqueza que el discurso de Eisenhower constituyó un oportuno acontecimiento en los intentos del gobierno de Wáshington de hacer que los rusos deseen realmente la paz.

Una de las preocupaciones del mundo libre, siguió diciendo, y una de las esperanzas del Soviet, ha sido la desunión de Europa occidental. Y por vía de ejemplo, el canciller señaló que sería "particularmente desastroso" para Occidente la reaparición de los viejos antagonismos entre Francia y Alemania

Dulles prosiguió: "Como resultado de nuestra visita y de las visitas hechas después a Wáshington por varios dirigentes europeos, ese proyecto ha sido renovado. Todavía no puede augurarse con confianza que habrá de verse realizado Pero el plan constituye el asunto más activamente considerado por los parlamentos de los seis países europeos directamente afectados.

El señor Dulles anunció también que el gobierno del general Eisenhower tiene planes para establecer regímenes de mayor comprensión y camaradería con América latina y el Cercano Oriente, y añadió que con un mejoramiento en las relaciones con los países de esas regiones, conseguirá cerrar otras posibles brechas para agresiones comunistas.

Francia Acepta con Reservas los Anhelos Pacifistas de la Unión

PARIS, 18 (De nuestra agencia). — Pocas veces Francia se ha manifestado tan unánime como frente al reciente discurso de Eisenhower. La mayoría de los periódicos franceses encuentra en las palabras del presidente norteamericano resonancias rooseveltianas y asegura que nunca se ha hecho en favor de la paz un esfuerzo tan concluyente y sincero. "El presidente Eisenhower —escribe "Le Monde" — es un hombre que ha recobrado la esperanza y que deja hablar al corazón".

Desde la extrema izquierda hasta la extrema derecha, las reacciones difieren en ligeros matices, pero todas traducen un idéntico optimismo ilusionado. "Las concepciones pacifistas del presidente norteamericano —dice René Mayer— se aproximan mucho a las nuestras y Francia está resuelta a prestarles su apoyo". El mismo ambiente de confianza y satisfacción se respira en el Quai d'Orsay, cuyos funcionarios dejan vislumbrar que las sugerencias francesas no han sido ajenas al cambio de tono de la Casa Blanca

Clarín en París

Este estado de euforia, que responde al fervoroso anhelo de paz que siente este país, no les impide reconocer a los observadores imparciales que en el discurso de Eisenhower se encuentran "silencios" deliberados y evasivos que hubiera sido mejor ver aclarados. Así, por ejemplo, la manifiesta omisión del problema alemán que, para los franceses, sigue siendo el problema capital por excelencia. Así, también, el problema del reconocimiento de la China comunista y de su ingreso a la UN, tan vinculado a graves cuestiones del Lejano Oriente.

Como sería pueril creer que Malenkov pueda aceptar las propuestas de Eisenhower sin exigir como contrapartida muchas cosas, los franceses temen con razón que la nueva política de Wáshington lleve a los occidentales a un número excesivo de concesiones.

Así, por ejemplo, les inquieta pensar si, en caso de un acuerdo general con los rusos, los norteamericanos retirarían del continente sus efectivos militares, pues una Europa desarmada sería una tentación demasiado fuerte para la Unión Soviética, a pesar de la voluntad de paz del nuevo Kremlin. Sin embargo, lo que desata más fuertemente sus temores es la tragedia que se está viviendo en estos días en la Indochina, donde las tropas del Vietminh, armadas por los rusos y adiestradas por los chinos, han invadido el hasta ahora pacífico territorio de Laos. ¿Cómo concebir que los rusos quieran la paz sinceramente, cuando llevan la guerra a más anchas zonas de la Indochina?

La acumulación de elementos militares junto a las altas montañas que protegen la frontera septentrional de Laos había sido señalada hace varias semanas por la aviación francesa, pero ante los síntomas de distensión internacional, tanto en París como en Saigón se creyó que el ataque no llegaría a desencadenarse nunca. Por desgracia, la ilusión sólo duró unos días. Las tropas del Vietminh, que son la vanguardia comunista en el sudeste asiático, han invadido Laos con un brío que no era de prever y que revela diáfanamente de dónde le vienen los poderosos impulsos que los guían. Ante esta trágica advertencia, Francia, dominando su euforia, se ha puesto a meditar serenamente.

A. MARTINEZ TOMAS

Un Sismo Destruyó Gorgan, en el Irán

TEHERAN, 18 (AFP). — Un terremoto se produjo esta mañana, a las 10, hora local, en Gorgan, población de la provincia de Mazanderan, en la región del Mar Caspio. La ciudad habría resultado casi totalmente destruida y murieron muchas personas.

Según noticias posteriores, la tierra seguía temblando.

SOLEDAD

Había venido a Buenos Aires para ocupar un empleo que le ofrecieran y se sentía muy sola, ella que, en su bullicioso hogar de provincia, había estado tan acompañada. Iba a cines y teatros, pero al volver a su cuarto, sentía aquella soledad. Un día leyó este Aviso Clasificado en CLARIN:

Vendo dos canarios flautas, buena ocasión. T. E. ...-3676.

La idea le gustó y los compró. Ahora, los canarios alegran su soledad con trinos agradables desde la mañana y ponen una nota de optimismo en su diario trajín. Lo consiguió mediante un Clasificado de Clarín (CORRIENTES 585. De 8 30 a 18 30 horas. Informes: 32-9411 al 9417).

Rebajas Para Medicamentos y Precio Máximo de Aceites y Legumbres Secas

★ El Jefe del Estado Inaugurará Hoy el Curso Lectivo de 1953 ★

Resultados de los Partidos de Ayer

PRIMERA DIVISION

River Plate	2	San Lorenzo	1
Huracán	3	Boca Juniors	1
Lanús	4	Racing	2
Ferro C. Oeste	5	Platense	3
Rosario Central	1	Estudiantes	0
G. y Esgrima	2	N. O. Boys	0
Independiente	1	Banfield	0
Chacarita Jrs.	0	Vélez Sársfield	0

PRIMERA DIVISION "B"

Colón	1	Quilmes	1

ALIADOS Y COMUNISTAS INICIARON EN COREA EL CANJE DE CAUTIVOS

PAN MUN JON, lunes 20 (INS). — El primer grupo de 25 prisioneros de guerra aliados devueltos por los comunistas en el histórico canje de cautivos enfermos y heridos quedaron en libertad en Pan Mun Jon, a las 8.55 de la mañana. Diecisiete ambulancias militares comunistas llevaron a los prisioneros 5 minutos antes de la hora señalada —9 de la mañana—, comenzando el canje de prisioneros. Al mismo tiempo recobraron la libertad en manos de los comunistas los primeros 500 cautivos rojos que los aliados debían devolver hoy.

Las ambulancias de la UN y dos ómnibus transportaro a los repatriados rojos al centro de recepción en Pan Mun Jon. Los aliados tuvieron que pasar por el centro en grupos de 25 hasta que un total de 100, entre ellos 30 norteamericanos, sean devueltos en el primer día de canje

Desafiantes hasta el último momento, los prisioneros chinos del primer tren aliado procedente de la base de tregua de la UN en Munsan, intentaron romper y ensuciar los nuevos uniformes que les habían dado las autoridades aliadas. Su objetivo era aparecer como abandonados en el momento de retornar a la cortina de hierro asiática. Arrancaro nlos botones a los abrigos y cortaron los cordones de los zapatos.

El primer prisionero norteamericano enfermo que entró en el centro de recepción aliado fué Carl W Kirchnausen, de Wáshington Kalgst, estado de Nueva York. El general Mark Clark visitó el tren de prisioneros comunistas, a las 8 de la mañana, cuando se dirigía a saludar a los cautivos aliados liberados. El comandante en jefe de la UN iba acompañado por el teniente general O. P. Weyland, jefe de la fuerza aérea en el Lejano Oriente; el comandante del octavo ejército, teniente general Maxwell D Taylor y el comandante de la quinta fuerza aérea, teniente general Glenn Barcux Los jefes militares aliados observaron el trasladado de prisioneros comunistas desde el tren a las ambulancias que los transportaron a Pan Mun Jon

CON ESTE hermoso gol, definió Cecconato el match de Avellaneda. Recibió un pase de Michell y, ante la salida de Graneros —que ha quedado fuera de foco — le levantó la pelota para luego enviarla a la red con un corto golpe de cabeza. Bagnatto llega a la carrera, demasiado tarde

Con Alto Promedio Oscar Gálvez Triunfó en la Prueba M. y Sierras

(INFORMACION EN EL SUPLEMENTO DEPORTIVO)

Clarín

Un toque de atención para la solución argentina de los problemas argentinos

BUENOS AIRES REPUBLICA ARGENTINA

10 Centavos

AÑO VIII — Diario de la Mañana — Nº 2.708

Buenos Aires, Lunes 20 de Abril de 1953

Mayer Lucha por Salvar el Tratado Defensivo

Tenaz Oposición en la Asamblea Nacional Francesa

PARIS, 19 (INS). — A medida que se aproxima la fecha de reanudación de las deliberaciones de la Asamblea Nacional francesa, se intensifican los esfuerzos del gobierno del primer ministro René Mayer por obtener la ratificación del tratado hexapartito de la Comunidad Defensiva Europea.

Los socialistas, uniéndose a comunistas y degaullistas, acaban de anunciar que votarán contra la ratificación, pero un grupo de diputados de esa tendencia se ha rebelado contra tal decisión y

MAYER

Mayer se esfuerza ahora por ampliar la brecha producida en el socialismo. Toda la política francesa del momento gira en torno al problema del tratado de la C.D.E. La rebelión del grupo socialista ha renovado las esperanzas de gobierno de lograr la aprobación del pacto por la Asamblea Nacional, aunque actualmente partidario y oponentes del tratado cuentan con fuerzas parejas y resulta imposible predecir el resultado de cualquier votación sobre el particular, en vista sobre todo, de que algunos diputados se mantienen aún indecisos y sus sufragios serán decisivos.

La URSS Habría Cambiado de Táctica Para Consolidar su Situación Interna

LONDRES, 19 (De nuestra agencia). — Si la ofensiva de paz de Rusia encontró en Europa toda suerte de recelos cuando fué lanzada por el Kremlin, esta actitud no ha cambiado y podría decirse que las reservas aumentan. Mister Butler, el ministro de Hacienda, substituyendo a mister Eden, presidirá en París la delegación británica al Consejo del Atlántico Norte. La delegación lleva consigo un análisis detallado de la situación internacional y el propósito de favorecer cualquier contacto con Rusia "a mitad de camino" que pueda resolver o suavizar las divergencias que separan hoy al Occidente del mundo comunista.

Clarín en Londres

Pero las esperanzas son muy limitadas porque Moscú no ha dado aún su primer paso hacia el tratado de paz con Austria y porque las conversaciones de Berlín sobre los corredores aéreos confirman que los negociadores soviéticos, aunque más corteses, siguen esgrimiendo la intransigencia como arma.

El servicio de información británico no parece haber recibido ninguna noticia basada en hechos reales que prueben la pretendida vocación de paz de Rusia. Es cierto que Rusia no ha aumentado sus 175 divisiones, pero se tiene la seguridad de que está acelerando la construcción de bases aéreas y los suministros de material bélico moderno a su cinturón de defensa. Estas informaciones son subrayadas especialmente en Atenas, donde el mariscal Papagos, otro escéptico de la rama de olivo que tiende Moscú, sigue creyendo en la vulnerabilidad de su frontera Norte, amenazada por las fuerzas búlgaras y rumanas y aun albanesas, cada vez mejor preparadas y abastecidas para una ofensiva.

Moscú —sigue creyendo Londres— mantiene sus ambiciones y su estrategia fundamental. Varía de táctica episódicamente y trata de conseguir una tregua mientras ordena su situación interna. Se asegura que en la semana precedente dos mariscales soviéticos dieron un golpe de Estado que les ha llevado al poder. Es difícil saber si Malenkov es el inspirador del movimiento o el títere de un grupo militar, pero en cualquier caso el partido Comunista ha sido desplazado y falta saber cuál será la reacción del MVD, es decir, de la policía estatal regimentada, frente "a la traición del ejército".

Cualquiera que sea la verdad, muy pocos creen aquí en la sinceridad de Moscú, incluyendo el personal del "Daily Worker".

JACINTO MIQUELARENA

(Corresponsal de Clarín en Londres)

Naguib Censuró a Israel en la Reunión de las Naciones Arabes

EL CAIRO, 19 (INS).— El primer ministro egipcio, general Mohamed Naguib, inauguró la conferencia de Estados Arabes con un discurso en el que atacó violentamente a Israel.

El "premier" egipcio calificó a la nación israelí de "cáncer que amenaza la vida de todos los países árabes". Asisten a la conferencia, que durará una semana, delegados de Egipto, Siria, El Líbano y Jordania. La reunión fué principalmente convocada para tratar la aplicación de medidas colectivas para poner coto a las supuestas violaciones por Israel a las líneas de armisticio fijadas por las Naciones Unidas.

Yoshida ha Triunfado en el Japón

ELECCIONES NORMALES Y MUCHO ENTUSIASMO

TOKIO, 7 (INS). — La apertura del comicio se inició a las siete de la mañana y a esa hora largas filas de votantes aguardaban frente a los colegios para participar en la segunda consulta electoral que se celebra en el Japón en poco más de seis meses. Los primeros informes revelan que las elecciones fueron normales, no registrándose incidente alguno y que el comicio se caracterizó por el entusiasmo cívico.

Los primeros resultados de la elección parecen asegurar la reelección del primer ministro pronorteamericano Shigeru Yoshida, y de ocho miembros de su gabinete, por lo menos.

Cinco horas después de cerrarse los comicios, el partido Liberal de Yoshida tenía aseguradas 102 bancas en la Cámara de Representantes.

el control del gobierno.

Los primeros escrutinios de las elecciones generales realizadas hoy en todo el territorio de Japón dan una ventaja inicial al partido Liberal, que responde al primer ministro Shigeru Yoshida.

Tres horas después de cerrarse el comicio, el partido Liberal contaba ya con 74 de las 466 bancas de la Dieta o Cámara de Diputados. El principal contendor es el dirigente rebelde liberal, Ichiro Hatoyama

El escrutinio revela igualmente que el partido Progresista, del que es jefe Mamoru Sigemitsu, triunfó en 30 circunscripciones. Los socialistas del ala izquierda ganaron 1 cargos, mientras que los del ala derecha obtuvieron 9. Los liberales "escicionistas" de Ichiro Hatoyama tienen aseguradas siete, en tanto que los comunistas no lograron vetriunfar a ninguno de sus candidatos.

Los Objetivos del Kremlin en la Unificación de Alemania

LONDRES, 19 (AFP.) — El corresponsal en Berlín del diario "Sunday Times", Anthony Terry, anuncia que la comisión soviética de control en Alemania ha recibido de Moscú nuevas directivas políticas concernientes al punto de vista del Kremlin acerca de la unificación de Alemania.

Esas condiciones serían las siguientes:

1. — Elecciones libres bajo control internacional en el conjunto de toda Alemania

2. — El gobierno emanado de esas elecciones debería reconocer las actuales fronteras en el Este.

3. — La Nueva Alemania renunciaría a plantear reivindicaciones fronterizas en el futuro.

Según el mismo corresponsal, la República Democrática de Alemania habría sido ya notificada de los nuevos puntos de vista del Kremlin.

Nueva Ofensiva Comunista en el Vietnam

Se Teme en Siam una Invasión Comunista

SAIGON, 19 (AFP) — Tropas del Vietminh lanzaron un nuevo ataque contra el centro vietnamés de Tourane, según anunció el estado mayor francés. Varios batallones rebeldes atacaron dos puestos uno de éstos, el de Dong Giap, situado al sudoeste de Faifoo, fué tomado por los atacantes, quedando parcialmente destruído, pero fué ocupado nuevamente por sus defensores durante la mañana, sin reacción de parte del adversario. Resultaron muertos en la acción 12 soldados vietnameses de la guarnición. El otro puesto atacado fué el de An Phu, situado al sudoeste de la ciudad. A pesar de haber sufrido tres asaltos de fuerzas muy superiores, el puesto ha resistido y rechazado a los atacantes, que se replegaron dejando 30 muertos en el campo.

Grandes Refuerzos Franceses

En fuente autorizada se ha sabido que el comando francés ha enviado refuerzos al sector de Nhatrang, estación balnearia del centro del Vietnam, situada a 320 kilómetros al noroeste de Saigón. Durante 48 horas, aviones de transporte trasladaron importantes refuerzos de infantería y de artillería. Un regimiento del Vietminh realizó un avance hacia el sur, en la región de Ninhhoa, localidad situada a 20 kilómetros al norte de Nhatrang, haciendo pesar una doble amenaza contra Nhatrang y la región montañosa de Banmethuot.

Inquietud en Siam

BANGKOK, Siam, 19 (INS). — En los círculos del gobierno siamés se expresó hoy la "creciente preocupación" de las autoridades ante la posibilidad de que el país sea invadido por fuerzas del Vietminh procedentes de Indochina. La acción de los comunistas en territorio indochino parece indicar la intención de los rojos de apoderarse de todo el sudeste asiático más bien que de Indochina solamente, y de mantenerse la actual dirección de avance de los vietminheses, podría producirse un contacto de dichos efectivos con los guerrilleros que actúan en Siam y una acción combinada de ambas fuerzas contra el gobierno de Bangkok.

Acción Comunista en Laos

HANOI, 19 (INS). — Las tropas vietminhesas, dirigidas por los comunistas, continúan penetrando sin resistencia en Laos.

Pakistán Atraviesa por una Crítica Situación

KARACHI, 19 (INS). — Es sumamente grave la situación en Pakistán. El depuesto primer ministro Khwaja Nazimuddin, instó al pueblo a rebelarse contra la "decisión inconstitucional" del gobernador general Ghulam Mohammed, y contra el nuevo gobierno del premier Mohammed Ali.

MOHAMMED MOSSADEGH

Partirá Mañana Desde Moscú la Delegación Comercial Argentina

MOSCU, 19 (AFP). — El embajador de la Argentina en la Unión Soviética, señor Leopoldo Bravo, se refirió en una conferencia de prensa al éxito de las conversaciones económicas argentinosoviéticas en esta capital. Señaló, en primer término, que la misión comercial argentina abandonará Moscú mañana, lunes, después de dos semanas de trabajo positivo, y seguidamente relató todas las tareas emprendidas por esa comisión desde su llegada a Rusia. La delegación argentina —dijo— comenzó sus gestiones con el ministro de Comercio Exterior, que concluyeron con resultados concretos y satisfactorios para ambas partes, lo que permitirá, en consecuencia, la firma de un tratado comercial en Buenos Aires. Luego reveló que ya estaba fijada definitivamente la nómina de productos que serán intercambiados.

El señor Bravo agregó que el tratado comercial argentinosoviético, que próximamente será firmado en Buenos Aires, revestirá una gran significación, porque demostrará de una parte el deseo del gobierno argentino de comerciar con todos los países del mundo.

ES FIRME LA POSICION LATINOAMERICANA EN LA CEPAL

RIO DE JANEIRO, 19 (INS). — Un análisis panorámico de los primeros diez días de deliberaciones de la C. E. P. A. L. permite establecer los puntos de coincidencia que se insinúan en la posición de los distintos países a través de las exposiciones efectuadas por sus representantes en los distintos comités. Tales coincidencias podrían sintetizarse en los siguientes puntos: 1) los países del continente consideran necesaria la industrialización como medio para promover su desarrollo económico y elevar el nivel de vida de sus poblaciones; 2) paralelamente debe mecanizarse la agricultura para aumentar la producción y suplir el déficit de mano de obra que se incorpora a la industria; 3) la defensa de los términos de intercambio considérase imprescindible como medio para financiar la incorporación de bienes de capital; 4) existe criterio formado acerca de la necesidad de incrementar el comercio intrarregional como medio para alcanzar la integración económica del continente; 5) se considera que la actual estructura del G. A. T. (Acuerdo General sobre Aranceles y Comercio) limita las posibilidades de desarrollar una homogénea política interamericana; 6) los países del continente demuestran un interés creciente por la planificación orgánica de su desarrollo económico siguiendo atentamente las exposiciones del Segundo Plan Quinquenal efectuadas por la delegación argentina; 7) A pesar de la oposición de algunas naciones, existe una mayoría que considera necesario el fortalecer y aumentar las actividades de la C. E. P. A. L.; 8) los países de América latina estén de acuerdo en que se estudien los métodos que permitan compensar multilateralmente sus pagos entre sí.

HORAS LIBRES

El empleo le dejaba a Graciela unas horas libres y ésta pensó que podía aprovecharlas para redondear sus ingresos. Pero... ¿cómo? Y leyó este Aviso Clasificado en CLARIN:

Nec. señorita guía, habla inglés, h sueldo. T. E ..-6743.

Graciela dominaba el inglés. La anunciante era una dama recién llegada que necesitaba a una guía para conocer Buenos Aires Ahora, Graciela no sólo gana un buen sueldo, sino que le han prometido recomendarla a otras señoras para el mismo trabajo. Ha hallado una buena veta de ingresos mediante el Clasificado de CLARIN (CORRIENTES 655. De 8.30 a 18.30 horas. Informes: 32-9411 al 9417).

Fué Inaugurado el Año Lectivo por el Jefe del Estado

QUEDARON CASI COMPLETAMENTE PARALIZADAS LAS ACTIVIDADES BELICAS EN EL FRENTE

Canjearon el 2º Grupo de Cautivos en Pan Mun Jon

Ambiente de Cortesía en Ambos Bandos

PAN MUN JON, 20 (AFP). — Un segundo contingente de cincuenta prisioneros de guerra, enfermos y heridos, de las Naciones Unidas, llegó a Pan Mun Jon a las 11, hora de Corea, procediéndose a su liberación después de una breve ceremonia de veinte minutos. Entre los prisioneros repatriados figuran nueve norteamericanos, siete británicos y dos turcos.

Paralización de la Lucha

SEUL, 20 (AFP). — La iniciación del canje de prisioneros de guerra ha coincidido desde anoche con el paulatino cese de operaciones en el frente de batalla coreano.

Hubo solamente, en toda la extensión del frente, breves sondeos de los comunistas y algunos movimientos de patrullas aliadas.

El encuentro de mayor duración fué de 5 minutos, entre patrullas que se hicieron algunos disparos contrastando esta inactividad con la intensidad de los ataques chinos de la semana pasada.

La Operación del Canje

PAN MUN JON, 20 (AFP). — Cien prisioneros de las Naciones Unidas han sido repatriados hoy y quinientos heridos o enfermos chinos y norcoreanos fueron remitidos a los comunistas en una ceremonia durante la cual las potencias en pugna rivalizaron en disciplina y cortesía.

Las operaciones se desarrollaron con una rapidez que ni los más optimistas se atrevían a esperar. En dos tiempos de media hora, cada uno de los cincuenta surcoreanos, treinta americanos, doce británicos, cuatro turcos, un canadiense francés, un sudafricano, un griego y un filipino fueron remitidos por sonrientes oficiales norcoreanos a oficiales aliados no menos sonrientes, antes de ser dirigidos hacia la "aldea de la libertad". Las operaciones administrativas de liberación se han desarrollado a 25 kilómetros de esta ciudad.

Las ambulancias comunistas, pintadas de colores oscuros, eran conducidas por enfermeros de largas blusas blancas, inmaculadas, la boca cubierta de gasa antiséptica y las piernas cubiertas de botas altas. Luego de un breve intercambio de palabras y del atento examen de las planillas que acompañaban a cada grupo, las veinticinco puertas traseras de las ambulancias se abrieron y los prisioneros salieron torpemente envueltos en enormes sacones de color azul, tocados de gorras comunistas del mismo color. Llevaban apretada contra su corazón, una manta nueva atada con pitillos y que debía contener los pobres tesoros recogidos durante su cautiverio.

El primero en franquear la "puerta de la libertad" fué un coreano del sur, soldado raso, que fué capturado en Kapyong, en enero de 1950. El primer norteamericano en ser liberado sonrió a los fotógrafos y trastabilló antes de desaparecer en la tienda, en donde le fué entregada una carta, al igual que a todos sus camaradas puestos en libertad, de bienvenida, impresa, firmada por el general Mark Clark. El primer turco repatriado, el cabo Omar Ulu, fué abrazado fogosamente a la musulmana por un oficial de enlace turco; los ojos del griego Hietzos Constantinos brillaron de extrañeza cuando los numerosos fotógrafos, atraídos por su barba de archimandrita, le apuntaron con sus aparatos. Los británicos permanecían flemáticos. Hablaban entre ellos.

El almirante John Daniel, que negoció el canje en nombre de las Naciones Unidas, se encontraba muy emocionado. Asistió a las operaciones junto con los miembros de la prensa y difícilmente pudo contener sus lágrimas, cuando llegaron los primeros soldados.

Clarín

BUENOS AIRES · REPUBLICA ARGENTINA

30 Centavos

Un toque de atención para la solución Argentina de los problemas Argentinos

Año VIII ★ Diario de la Mañana ★ Nº 2.709

Buenos Aires, Martes 21 de Abril de 1953

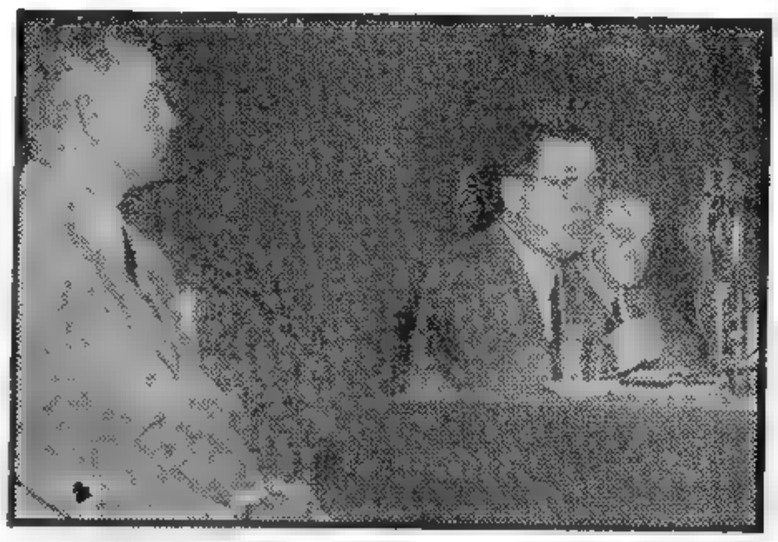

EL PRESIDENTE de la República, general Perón, acompañado por el gobernador de Buenos Aires, señor Aloé, y el ministro de Educación, Dr. Méndez San Martín, pronuncia una clase magistral para declarar iniciado el año lectivo

Dictó el Gral. Perón una Clase Magistral

DE acuerdo a la práctica que iniciara hace varios años, el general Juan Perón declaró inaugurados ayer los cursos del año lectivo, dictando la primera clase de 1953 desde el Salón Blanco de la Presidencia. Las palabras del jefe del Estado fueron transmitidas por radiotelefonía y seguidas por docentes y alumnos reunidos al efecto en todos los establecimientos educacionales del país.

El acto de referencia se llevó a cabo a las 8, hora en que se hizo presente en el salón el primer mandatario acompañado por el ministro de Educación, doctor Armando Méndez San Martín; el gobernador de Buenos Aires, señor Carlos V. Aloé; el jefe de la Casa Militar y el edecán de servicio.

Se hallaban presentes en esos momentos los ministros de Educación de las provincias y territorios; los miembros de las comisiones ejecutivas y consejos consultivos de las ramas femenina y masculina de las organizaciones estudiantiles y las autoridades de la Confederación General Universitaria, con delegados de las federaciones del interior.

La concurrencia saludó con sostenidos aplausos al primer magistrado, quien de inmediato inició su alocución.

Habla el Presidente

Comenzó el general Perón su mensaje a docentes y alumnos, manifestando:

"Muchas veces, a lo largo de estos años en que he debido soportar sobre mis hombros las responsabilidades que pesan sobre el presidente de la República, he dicho que gobernar es persuadir, que gobernar es educar y enseñar.

"Los pueblos y los hombres que no conocen y comprenden la verdad que les llega por el camino de la enseñanza, de la educación y de la persuasión, frecuentemente caen víctimas de la mentira y del engaño, que son las armas con que luchan la explotación, la opresión y la ignominia.

"Los culpables de tales desgracias o son los maestros o son los hombres que no aceptan la enseñanza de la verdad.

"Como gobernante de mi pueblo, y por lo tanto como primer responsable de su formación integral para la vida, yo me siento tranquilo con mi propia conciencia. Junto a mis tareas de gobierno he realizado una permanente tarea de enseñanza y de persuasión.

Tarea de Persuasión

"He tratado de ser siempre para mis conciudadanos más que un presidente un amigo, un humilde maestro del pueblo diciéndole la verdad, fundada en una doctrina de principios simples, claros, profundamente humanos... y respaldando esa verdad con el inmenso caudal de sus realizaciones.

"A pesar de las luchas que he debido soportar, con los enemigos externos del país y los enemigos internos, los resultados de mi trabajo como primer responsable del adoctrinamiento nacional me llenan de orgullo y de satisfacción.

"Todos sabemos —y esto lo descuentan todos los maestros desde el día en que asumen la responsabilidad de su misión—, que algunos se persuaden más fácilmente que otros de la verdad que se les ofrece. Yo sé que la verdad de la doctrina nacional que he venido ofreciendo a los argentinos no ha persuadido a todos.

"Hay quienes no quieren persuadirse. Hay también quienes están persuadidos pero no quieren reconocerlo. Y no faltan tampoco quienes, de buena fe, no aceptan nuestros principios porque prefieren ver nuestros errores sin advertir que junto a ellos se levantan, como montañas, nuestras realizaciones".

Una Doctrina Nacional

Prosiguió poco después el jefe del Estado: "La incomprensión de quienes no se persuaden, no puede detener la tarea de enseñar y menos la tarea de realizar. Es mejor, por lo general, seguir enseñando y seguir trabajando. La tarea de persuadir sólo puede ser interrumpida para sancionar a los que están persuadidos, saben la verdad, pero no quieren que se realice plenamente porque ahora, como en todos los tiempos de la historia, hay hombres que prefieren servir a la mentira.

"La República Argentina —dijo luego— tiene ahora, por primera vez, una doctrina nacional... que no es como se ha dicho con mala intención, la doctrina de un partido político.

"Es la doctrina de un pueblo

(Continúa en la página DOS)

Perdióse Totalmente el "Kromprinz Frederik"

LONDRES, 20 (AFP). — Como se temía, el "Kromprinz Frederik" volcó, hundiéndose al subir la marea alta, en los muelles de Harwich. Los nuevos focos de incendio producidos horas antes habían ocasionado una inclinación de más de 50 grados en la nave y se escuchaban en su interior fuertes ruidos. Las amarras y los cables fueron cediendo.

Hasta esos momentos mucha gente estaba a bordo, luchando contra el fuego. Las passarelas de descenso se mantenían todavía paralelas al agua apoyadas de los diques. Pero como el peligro se hiciera cada vez más evidente, los bomberos se pusieron a salvo precipitadamente, cesando en la lucha contra el fuego.

Londres Propicia Otra Reunión de los 4 Grandes

WINSTON CHURCHILL

EL PRIMER ministro británico sugirió en los Comunes la conveniencia de que se lleve a cabo una nueva reunión de los 4 grandes, para considerar los detalles de un acuerdo general sobre los asuntos que dificultan la firma del tratado de paz con Austria

LONDRES, 20 (INS). — El primer ministro, Winston Churchill, expresó la esperanza de que los actuales sondeos de paz y buena voluntad rusos lleven pronto a conferencias de alto nivel, aunque las mismas tengan el carácter de extraoficiales o privadas. Poco antes, un vocero del ministerio de Relaciones Exteriores declaró que Gran Bretaña había iniciado consultas con los gobiernos de Francia y Estados Unidos tendientes a la solución, con los rusos, de los asuntos que bloquean la firma del tratado de paz con Austria.

Churchill reiteró el apoyo de Gran Bretaña al plan de paz propuesto por el presidente Eisenhower la semana pasada, y advirtió a la Cámara de los Comunes que el discurso no era un desafío a Rusia. Expresó el líder "tory": "Confío en que nada de lo que se diga aquí o en el exterior enfríe los procesos de buena voluntad que pueden hallarse en gestación. Mi esperanza es que los mismos puedan llevar a deliberaciones en los más elevados niveles, aunque ellas sean extraoficiales o privadas, entre algunas de las potencias interesadas". Señaló que los británicos pueden esperar una respuesta rápida y categórica a los bosquejos de paz expuestos por Eisenhower, y advirtió: "Nadie puede medir hasta qué punto llega ni cuál es el propósito del cambio que se operó en los asuntos exteriores del Soviet".

La Defensa Colectiva

"Puede hacer falta tiempo para realizar un estudio y emitir un juicio seguro. Es demasiado prematuro para considerar —dijo— la posibilidad de cualquier abandono de nuestros esfuerzos en pro de la defensa colectiva. Entretanto, el establecimiento de una paz sincera y honorable en Corea reclama prioridad urgente".

Churchill se negó a hacer más comentarios sobre la posibilidad de una reanudación de las conversaciones entre Oriente y Occidente por los delegados de los "cuatro grandes" sobre el problema del tratado de paz para Austria. Se recuerda que el presidente de los Estados Unidos, general Eisenhower, reclamó recientemente "actos específicos" de los rusos para probar sus deseos de paz, enumerando entre ellos la conclusión del tratado de paz austríaco.

Aparentemente no se ha enviado comunicación alguna a Rusia sobre el problema.

Gromyko Emprendió Ayer el Regreso Hacia Moscú

PARIS, 20 (AFP.). — El ex embajador de la URSS en Londres, Sr. Andrei Gromyko, que regresa actualmente a Moscú, llegó a París en el "Flecha de Oro", procedente de Londres. A su llegada, Gromyko fué recibido por el embajador ruso en Francia, Sr. Pavlov. El viajero se abstuvo de formular declaraciones.

Se Reunió en San Pablo la Conferencia Sobre Prevención del Delito

SAN PABLO, 20 (INS). — Celebró sesión plenaria en la Facultad de Derecho de esta ciudad, el Seminario Latinoamericano sobre Prevención del Delito y Tratamiento del Delincuente. Por unanimidad resolvió la creación del Instituto Latinoamericano sobre Prevención del Delito y Tratamiento del Delincuente que tendrá a su cargo el estudio de normas técnicas vinculadas con esas materias. Las tareas de organización de dicho instituto fueron confiadas a un grupo de trabajo encabezado por el director general de Institutos Penales de la Argentina, señor Roberto Pettinatto, quien asistió como delegado de su país, a las deliberaciones el seminario.

En el curso de la reunión, el mencionado funcionario argentino usó de la palabra en representación de las delegaciones sudamericanas. Por su parte, el delegado del Brasil, doctor Noé Azevedo pronunció una conferencia sobre "Historia penitenciaria brasileña", en el seno de la asamblea.

BOHLEN

Bohlen Presentó Ante Voroshilov sus Credenciales

MOSCU, 20 (INS). — El nuevo embajador de Estados Unidos en Moscú, Charles E. Bohlen, presentó sus cartas credenciales al presidente de la Unión Soviética, mariscal Kiementi Voroshilov.

Después de la ceremonia, Voroshilov y el diplomático norteamericano mantuvieron una amena charla en uno de los salones del Kremlin. Bohlen dijo al presidente soviético que el gobierno de los Estados Unidos espera que "todos los asuntos que requieren un ajuste entre nuestros dos gobiernos puedan ser solucionados amistosamente", y agregó que trabajaría activamente para lograr tales fines. Conceptos similares expresó el mariscal Voroshilov.

La ceremonia formal de presentación de credenciales de Bohlen tuvo lugar en el Kremlin a primera hora de la tarde desarrollándose en un ambiente cordial. Bohlen se trasladó al Kremlin acompañado de todos los diplomáticos de la embajada norteamericana en Moscú, inclusive el encargado de negocios, Jacob Beam.

Voroshilov declaró que la política exterior de Rusia se inspira en la salvaguardia de la paz y acata los acuerdos firmados con otros gobiernos. Expresó que, en razón de haber exteriorizado un punto de vista similar en relación con la solución pacífica de las diferencias entre las dos naciones, al parecer el pueblo de Estados Unidos y el de la Unión Soviética están tratando de llegar a un "cambio positivo".

El presidente del Soviet agregó que los esfuerzos de Bohlen por promover relaciones amistosas entre los dos gobiernos serían acogidas con "comprensión y amplio apoyo" por el Kremlin.

No Debe Rechazarse la Oferta Rusa de Paz, Dijo Adenauer

HAMBURGO, 20 (AFP). — Entre las potencias occidentales y la Unión Soviética se entablarán posiblemente negociaciones a breve plazo, declaró el canciller Adenauer en la conferencia de prensa que efectuó en Hamburgo, a su regreso de Estados Unidos. Manifestó también "que es imposible un acuerdo con respecto a la neutralización de Alemania, entre las potencias occidentales y la Unión Soviética".

Luego de destacar que Eisenhower y él mismo habían comprobado la completa identidad de su política en todos los puntos importantes, Adenauer agregó que estaba de acuerdo con el presidente de Estados Unidos en estimar que:

1) La participación de Alemania en la Comunidad Europea de Defensa y en la unificación de Europa es el único medio para restablecer completa y definitivamente su unidad.

2) Los ofrecimientos soviéticos de conciliación no deben ser rechazados, sino que deben estudiarse con prudencia.

Alemania Significa Algo

En la alocución que el doctor Adenauer pronunció ante el Congreso del Partido Cristiano-Demócrata, fué vivamente aclamado al expresar que "el nombre de Alemania significa de nuevo algo para Estados Unidos".

"La posteridad dirá si, en este año histórico de 1953, los hombres se han encontrado en Alemania occidental para reconocer que Alemania está en el centro de los acontecimientos internacionales y que sólo depende de nosotros que la paz, la libertad y la unidad nos sean dadas".

"El programa de acción de cuatro años encarado por el presidente Eisenhower, dijo el Sr. Adenauer, significa la unificación de Europa con la creación de la Comunidad Europea de Defensa".

Horas Decisivas

El canciller Adenauer agregó luego: "El momento debe ser aprovechado. Las horas decisivas de la humanidad no suenan más que una vez".

Aludiendo a la recepción que se le ofreció en Estados Unidos y a las salvas que saludaron su llegada, el canciller añadió: "La ceremonial semejante tiene un alcance y vincula más estrechamente que un documento escrito. Ante esa actitud, el corazón de quienes fueron unos adversarios, saltaba de alegría".

Regresa la Misión Comercial Argentina

MOSCU, 20 (AFP). — La Argentina recibirá carbón, petróleo, material de transporte, maquinaria agrícola, etc., de parte de la Unión Soviética, y enviará a Rusia lino, maíces, carnes, cueros, aceite, tanino y lanas, según las cláusulas del convenio entre los dos países que será firmado en Buenos Aires. La misión comercial argentina partió hoy de Moscú de regreso a Buenos Aires, luego de haber realizado "un trabajo positivo", según declaración del embajador, señor Leopoldo Bravo.

En Japón se Votó Contra el Rearme

TOKIO, 20 (AFP). — El pueblo japonés está contra el rearme; tal es el veredicto pronunciado por la nación en las elecciones generales de ayer. Los jefes de la oposición, tanto conservadores como socialistas, han reconocido ese hecho.

Los representantes de Hatoyama, jefe de los liberales disidentes, y Shigemitsu, de los progresistas, grupos conservadores que combatieron al gobierno con el slogan: "Hay que acelerar el rearme", reconocieron que han cometido un error y que el pueblo se pronunció contra esa idea. Ciertas personalidades de la oposición conservadora dieron a entender que están dispuestas a rechazar los proyectos de rearme que habían elaborado sus partidos.

Victoria de Yoshida en los Recientes Comicios

Yoshida Formaría Gobierno

El señor Shigeru Yoshida, jefe liberal es, sin duda, el único político en condiciones de formar gobierno, y su partido sigue siendo el más poderoso foco de atracción. Su política es favorable al rearme y a la cooperación con Estados Unidos, pero con condiciones y según lo aconseje el estado de la economía japonesa. La oposición de derecha se ha visto reducida en número y se halla en una posición equívoca, que le deja muy pocas posibilidades de recobrar influencia.

Ganancias Socialistas

En cuanto a los socialistas, salen muy fortalecidos de la elección; pero sus dos grupos, uno de derecha y otro de izquierda, siguen tan reñidos como antes y nada permite suponer que terminarán por entenderse. Por lo demás, ambos grupos, aun si se unieran, no formarían más que una fracción de 138 bancas en la Dieta, mientras que los liberales del señor Yoshida son 199.

UN PORVENIR

Desde hacía mucho tiempo quería comprar una ferretería, ramo que le gustaba, y ahora se encontraba con aquel Aviso Clasificado tan seductor de Clarín:

Vdo. ferretería, ubic. centr. buena clientela T. E. ..-8564.

Fué a ver el negocio y le interesó mucho. Como sus ahorros no le alcanzaban, publicó otro aviso en Clarín pidiendo un socio con capital, y apareció. Por suerte, no habían vendido aún la ferretería y ellos pudieron comprarla. Ya están trabajando y se lo agradecen al Clasificado de Clarín (CORRIENTES 555. De 8.30 a 18.30 horas. Informes: 32-9411 al 9417).

Ha Sido Intervenido por el Gobierno el Mercado de Abasto Proveedor

(Información pág. SIETE)

REVELAN EN ALEMANIA OCCIDENTAL UN SUPUESTO TESTAMENTO DE STALIN

(Información pág. DOS

FORMULAN ACUSACIONES LOS CAUTIVOS DE AMBOS BANDOS

TODOS LOS REPATRIADOS DICEN HABER SUFRIDO CASTIGOS

PAN MUN JON, 21 (INS). — Los prisioneros aliados liberados hoy en Pan Mun Jon por los comunistas, dieron cuenta de por lo menos tres "marchas de la muerte", a que fueron forzados por los rojos.

Los repatriados a las líneas aliadas revelaron que por lo menos 600 cautivos de las Naciones Unidas perecieron como consecuencia de esas marchas en territorio de Corea del Norte. Esos 600 hombres, según los declarantes, fueron abandonados por los guardias comunistas para que murieran de hambre por no poder continuar caminando

Acusación Roja

TOKIO, 21 (INS). — Radio Pekín afirmó que el comando de las Naciones Unidas "está devolviendo fantasmas de hombres tambaleantes después de los horrores sufridos en los campamentos de las islas prisiones de Corea del Sur", en el canje de prisioneros de cautivos enfermos y heridos en Pan Mun Jon.

La emisora oficial de la China comunista declaró que los prisioneros aliados devueltos por los rojos, "como significativo contraste, se hallaban atezados, sonrientes y bien nutridos", aunque esto no esté de acuerdo con los informes suministrados por los propios liberados.

El segundo día de operaciones de canje de prisioneros de guerra enfermos y heridos en Corea también transcurrió sin incidentes, pero algunos de los prisioneros aliados liberados narraron las brutalidades de los rojos en los campamentos de cautivos que, unidas a la desnutrición, causaron la muerte de 600 hombres de las Naciones Unidas.

Investigación Parlamentaria

WASHINGTON, 21 (INS). — Una investigación parlamentaria fué propuesta hoy acerca de las acusaciones formuladas por prisioneros norteamericanos repatriados en Corea en el sentido de que 550 cautivos aliados murieron como consecuencia de "marchas de la muerte" y otros actos de atrocidad ordenados por los comunistas.

La investigación fué sugerida por los representantes republicanos Paul W. Shafer y James E. van Zandt, miembros de la comisión de Servicios Armados de la cámara de que forman parte, quienes opinaron que los mismos soldados liberados deben ser interrogados por aquel organismo.

CATASTROFE FERROVIARIA EN LA UNION

DILLON, Carolina del Sud, 21 (INS). — El famoso tren expreso de La Florida a Nueva York "Campion" descarriló cuando avanzaba a razón de 75 kilómetros por hora y se estrelló cerca de Dillon determinando la muerte de cinco personas y heridas a otras 150. Los 17 vagones del expreso saltaron de las vías, y diez de ellos quedaron totalmente destruídos incendiándose además la locomotora Diesel que arrastraba el convoy. El tren llevaba a bordo 300 pasajeros. Además de los muertos y heridos, muchos otros de los pasajeros debieron ser atendidos por haber sufrido lesiones leves. Veintiuna de los heridos debieron ser extraídos de entre los restos retorcidos de los vagones mediante el empleo por las patrullas de salvamento de antorchas de acetileno. Aún no ha podido determinarse la causa del descarrilamiento que ocurrió a dos kilómetros y medio al sur de Dillon. Diez minutos antes del accidente un tren de carga con rumbo al Sur pasó por el mismo lugar, próximo a la frontera entre los estados de Carolina del Norte y del Sur, sin incidente alguno.

El fogonero del tren accidentado pereció carbonizado, atrapado entre los restos incendiados de la máquina. El maquinista, que resultó herido, logró salvarse saltando de la locomotora. Los otros muertos son un camarero y tres pasajeros. Los cadáveres de dos de éstos aún están entre los restos retorcidos de dos coches.

El desastre ocurrió en un tramo recto de vía en una zona llana del travecto a través de una región dedicada al cultivo de tabaco. Numerosas ambulancias fueron movilizadas rápidamente luego del accidente, para trasladar a todos los heridos a los hospitales.

CHURCILL PROYECTA VISITAR A MALENKOV

LONDRES, 21 (AFP.) — Churchill se encuentra preparado para ir a Moscú, para deliberar en forma no oficial con Malenkov acerca de la manera de poner fin a la guerra fría, se informa en el "Evening News", diario conservador vespertino. Agrega el diario que si el presidente Eisenhower y el señor Mayer no tuvieran objeciones que oponer, el primer ministro desearía ser acompañado por los señores John Foster Dulles y Georges Bidault. "El primer ministro —prosigue el diario— se encuentra convencido de que éste es el mejor momento para efectuar esa visita, luego del gesto concreto de buena voluntad hecho por los rusos. Se trataría de una misión de exploración que le permitiría conocer las opiniones de los nuevos dirigentes soviéticos".

Esta misión podría llevar a un encuentro de los cuatro ministros de Relaciones Exteriores y, más tarde, a una reunión entre Malenkov, Eisenhower, Mayer y Churchill.

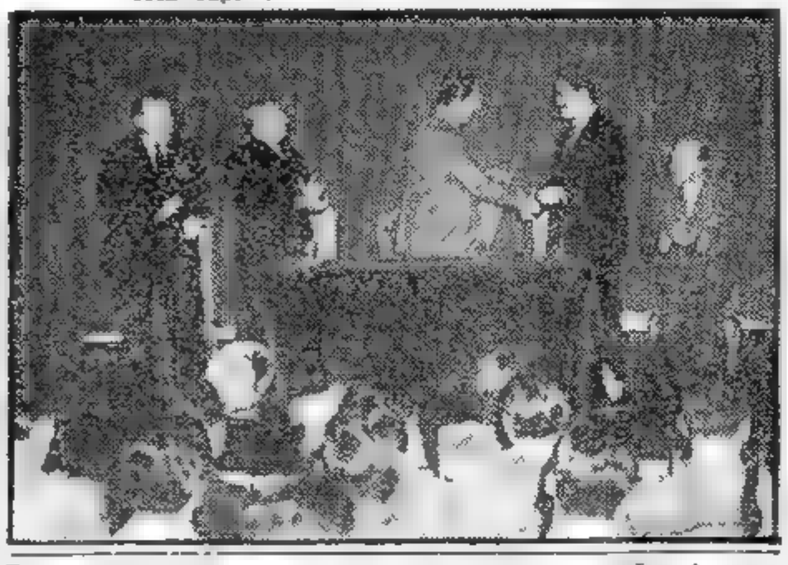

EL delegado chileno al Primer Campeonato Sudamericano Bancario de Básquetbol entrega al general Perón un banderín, durante la audiencia concedida por el Jefe del Estado a las delegaciones que participaron en dicho certamen deportivo realizado en esta capital

Clarín

Un toque de atención para la solución Argentina de los problemas Argentinos

BUENOS AIRES · REPUBLICA ARGENTINA

40 Centavos

Año VIII ★ Diario de la Mañana ★ Nº 2.710

Buenos Aires, Miércoles 22 de Abril de 1953

EL CONFLICTO CHINOBIRMANO

Moción Argentina en la UN

NUEVA YORK, 21 (AFP). — Deben realizarse negociaciones entre Birmania y China nacionalista para poner fin a la seria situación creada por la presencia en Birmania de fuerzas nacionalistas chinas. Tal es en substancia la moción que presenta hoy en las Naciones Unidas la representación argentina.

El proyecto argentino considera con "viva inquietud" la situación en Birmania y declara que la prolongación de esta situación "constituiría una amenaza para la paz y la seguridad internacionales". Pide a Birmania que informe a la asamblea general, en su próxima sesión, del resultado de las negociaciones que entablaría con China nacionalista, en virtud de este texto

La Actitud de Formosa

TAIPEH, (Formosa), 21 (INS) — El ministro de Relaciones Exteriores de la China nacionalista, George Yeh, declaró que el régimen de Formosa está dispuesto a colaborar en cualquier gestión encaminada a lograr la evacuación de unos 12.000 guerrilleros nacionalistas que operan en Birmania.

Yeh dijo que el gobierno de Chiang Kai-shek está dispuesto a emplear "cualquier influencia que pueda tener y que permitan las circunstancias" para conseguir la evacuación de esas tropas irregulares.

El ejército birmano ha estado luchando contra los nacionalistas chinos que operan en territorio birmano cerca de la frontera oriental del país.

En Mayo Habría Cambios en el Gabinete Chileno

SANTIAGO DE CHILE, 21 (A. F P) — El presidente de la República, general Ibáñez, reiteró a los dirigentes agrarios-laboristas, que no habrá modificaciones en el actual gabinete sino hasta el 21 de mayo próximo.

En efecto, para esa fecha será conocida ya la composición definitiva de las fuerzas políticas en el próximo congreso.

Ha Presentado su Renuncia el Gabinete de Dinamarca

COPENHAGUE, 22 (AFP.) — El primer ministro Eriksen presentó su renuncia, como consecuencia del triunfo del partido Social Demócrata en las elecciones legislativas.

Comienza Hoy la Conferencia de los Médicos de América

RICHMOND, (Virginia), 21 (INS). — Miembros directivos de los colegios médicos de las Américas se reunirán en Richmond desde mañana hasta el sábado, con motivo de celebrarse la primera conferencia del hemisferio occidental de la Asociación Medica Mundial. Los trabajos que se presentarán abarcarán los últimos adelantos en más de 20 especialidades médicas. Los discursos de apertura de la conferencia estarán a cargo del doctor Louis H. Bauer, presidente de la Asociación Médica Norteamericana y secretario general del organismo mundial, y del doctor José Angel Bustamante, presidente de la similar Panamericana y secretario de la Asociación Mundial para asuntos Iberoamericanos.

Participarán en las deliberaciones doctores del Colegio Médico nacional de Cuba; Colegio de Medicina de la Universidad de Chile y del Salvador; departamento de Salubridad de Puerto Rico; hospital San Juan de Dios de Lima; departamento de Salubridad de Nicaragua; Hospital Alvarez, de Buenos Aires, y facultades de medicina de varias de las principales universidades norteamericanas.

Representará a la Argentina el doctor Walter A. Saborido, presidente de la Confederación Médica Argentina y ginecólogo del hospital Teodoro Alvarez

Un Avión Cayó al Mar: 10 Muertos

SAN FRANCISCO, 21 (INS). — Un gigantesco avión de pasajeros DC-6, de la empresa Western Airlines, se estrelló en la bahía de San Francisco con diez personas a bordo. El servicio de guardacostas lanzó antorchas para tratar de localizar el aparato en medio de la niebla

Los guardacostas recogieron los cadáveres de tres de los tripulantes del avión de pasajeros cuatrimotor que cayó en la bahía de San Francisco. Uno de los pasajeros fué rescatado con vida, pero falleció más tarde.

Proclamarían Gobierno Rojo en Laos

EVACUAN MAS POSICIONES LOS FRANCESES

BANGKOK, 21 (AFP). — La proclamación de un "gobierno libre de Laos" en la parte del territorio de Laos que ha sido ocupado por las tropas del Vietminh, puede ocurrir de un momento a otro, se opina en los medios diplomáticos de ésta, en donde se cree que la personalidad que debe encabezar un gobierno de esa naturaleza será el príncipe Suphanu Wong, hermano del primer ministro del gobierno laosiano legal, príncipe Suwana Phuma.

El príncipe Suphanu Wong ha sido el jefe nacionalista de la revuelta antifrancesa del Laos en 1947. Cuando la sedición fué dominada, se unió al movimiento del Vietminh. Es ingeniero civil y ha hecho sus estudios en Francia.

Prosigue el Avance

HANOI, 21. (INS). — Las tropas vietminhesas, dirigidas por comunistas, que en número de cerca de 45.000 hombres han penetrado en el Estado de Laos, llegaron a los llanos de Jarres, en el centro exacto del Estado, donde las fuerzas de la Unión Francesa han establecido poderosas posiciones defensivas con vistas a librar una batalla decisiva por la suerte del país.

La vanguardia de los invasores, con efectivos de 10.000 hombres, llegó ya al borde de la llanura. Los defensores de Laos se reducen a la guarnición francesa de Sam Neua, que evacuó recientemente dicha plaza, 12.000 combatientes de Laos y un grupo de montañeses.

Resistencia Laosiana

SAIGON, 21 (AFP. — "Las fuerzas del Vietminh y las fuerzas de liberación laosianas, han obtenido una brillante victoria en el frente de Sam Neau", anunció la Radio vietminhesa, al propalar las primeras informaciones sobre la ofensiva que se desarrolla en contra de Laos.

Viaja Foster Dulles Rumbo a Francia

WASHINGTONN, 21 (INS). — El secretario de Estado, John Foster Dulles, partió hoy en el avión con destino a Europa después de afirmar que las maniobras "pro paz" de la Unión Soviética no deben inducir al mundo libre a debilitar sus esfuerzos en el orden militar o económico.

El canciller norteamericano viaja a París en compañía del secretario del Tesoro, Humphrey, y del director de la Administración de Seguridad Mutua, Harold Stassen, para asistir el jueves próximo en la capital francesa a la reunión inaugural y deliberaciones del Consejo de la Organización del Tratado del Atlántico Norte.

HOY Y MAÑANA

Por WALTER LIPPMANN

El Desayuno Está Frío

NUEVA YORK, 21 — Sobre las opiniones expresadas en relación con Corea y Formosa, que la Casa Blanca desautorizó, puede decirse, a mi juicio, que causaron tantas dificultades porque no fueron meditadas debidamente. Fueron servidas en el desayuno, cuando si las hubiera pensado y aderezado mejor, podrían haber sido más agradables a los postres. ¿Cuál es el modo de pensar que reflejan estos pareceres? Dicho modo de pensar es que toda vez que se supone que un armisticio en Corea debe ir seguido de negociaciones para la conclusión de un tratado de paz, es preciso que Estados Unidos haga ahora una declaración en cuanto a los términos conforme a los cuales está dispuesto a hacer la paz. Esto es una falacia —una falsa conclusión— que hace insoluble el problema de esbozar una política práctica a seguir en el Lejano Oriente.

Dicha falacia consiste en suponer que es posible llegar a una solución política en un teatro de operaciones secundario, el Lejano Oriente, independientemente y antes de que se llegue a una solución del conflicto en el teatro principal, o sea en Alemania y en la Europa Central.

Después de la guerra, convinimos en negociar tratados de paz con los países más pequeños de Europa oriental antes de que lidiáramos con el tratado de paz con Alemania. Esta fué una grave incomprensión de las realidades planteadas por las relaciones internacionales. Sin un tratado de paz con Alemania que provocase la retirada de los ejércitos de ocupación, todos los países de la Europa oriental con los que se suponía que Estados Unidos estuviera concluyendo tratados de paz, quedaban cautivos tras la cortina de hierro del ejército rojo.

Los tratados de paz con dichos países no podían ponerse en vigor. No importa lo que dijesen los textos de los mencionados tratados, ni qué bonito lenguaje usaran a la postre los negociadores en éste o aquel párrafo; en conjunto, los tratados sólo podían confirmar el cautiverio de los países satélites. Y mientras sucedía esto, mientras nos dejábamos meter en los callejones sin salida de las negociaciones en torno a los tratados de paz con aquellos países, estábamos permitiendo que la situación primordial en Alemania se consolidara hasta que nos encontramos, ocho años después de terminada la guerra, haciéndole frente a la horrible perspectiva de dos gobiernos alemanes, cada uno de los cuales disponía de su propio ejército

La misma regla fundamental de política internacional se aplica al problema del Lejano Oriente. Ninguna de las grandes potencias, Estados Unidos, Gran Bretaña, Francia, la Unión Soviética, ha podido enviar ni ha estado dispuesta a enviar más que una pequeña parte de sus fuerzas a los conflictos del Lejano Oriente. Esto significa que las guerras en aquella parte del mundo no podían terminarse con decisiones militares. Significa también que lo que pueda hacerse con miras a ponerle término al conflicto en el Lejano Oriente, tiene que depender de lo que se haga en el teatro de operaciones.

A mi juicio, el gobierno de Eisenhower haría bien en ser de opinión de que el futuro de Corea, de Formosa y de Indochina, no puede labrarse prudentemente o con éxito, mientras no sepamos si existen o no buenas perspectivas de una paz cada vez mayor o de una guerra mundial. La determinación decisiva, por lo que toca a esta cuestión, será la de si ha de resolverse o no el problema europeo, de suerte que se ponga fin a las coaliciones hostiles y armadas que se enfrentan actualmente unas a otras en el centro de Europa.

Si, a pesar de los nuevos acontecimientos que tienen lugar en la Unión Soviética, no es posible llegar a una solución de la cuestión europea, entonces las necesidades estratégicas de una guerra mundial acabarán dominando y, ciertamente, frustrando, todos los arreglos políticos en cualquier sitio, relacionados con la Unión Soviética y sus aliados.

Por otra parte, si fuese posible llegar a una solución política del problema en Europa, entonces toda la distribución de fuerzas en el mundo cambiaría radicalmente en favor de la seguridad creciente de que no habrá otra guerra general.

WALTER LIPPMANN

Exclusivo para CLARIN - Copyright, 1953 - Distribuído por Editor Press

Investigará la CEPAL las Posibilidades Económicas

RIO DE JANEIRO, 21 (AFP). — Los delegados de Chile y la Argentina presentaron en forma conjunta un proyecto de resolución por el que se encomienda a la CEPAL se investigue la conveniencia y las posibilidades que ofrecen los países de América meridional para un proceso de integración económica. Asimismo los delegados de Chile y la Argentina han elaborado un proyecto de recomendación para que considere las medidas necesarias para que el aumento del ingreso real, se distribuya equitativamente entre toda la población.

Proyectos de Recomendación

El Comité Quinto, Comercio Interregional acordó la redacción definitiva de los siguientes proyectos de recomendación: El 1º trata sobre política comercial y de pagos; el 2º, estudios sobre el comercio de los países de América latina de la CEPAL, considerándose los efectos que la aplicación del acuerdo general sobre aranceles y comercio podría tener sobre el incremento de dicho comercio; el 3º recomienda el estudio o la posibilidad de incrementar el comercio entre los países del continente de materias primas y manufacturas; en el 4º encomienda el estudio amplio de los problemas del transporte en el comercio entre los países de América latina; el 5º estudio de los problemas del comercio exterior de los países mediterráneos de la América latina; y 6º autorizar a la CEPAL para convocar reuniones de expertos en comercio exterior a fin de celebrar consultas relacionadas con los estudios encomendados.

Concederán al Brasil un Empréstito de Trescientos Millones de Dólares

WASHINGTON, 21 (INS). — Una fuente informante reveló hoy que la semana próxima el gobierno de Río de Janeiro firmará un acuerdo con el Banco de Exportación e Importación, por el que esta institución concede al Brasil un empréstito de trescientos millones de dólares.

El informante indicó que el acuerdo se firmará probablemente el 30 de abril. El 21 de febrero último el Banco de Exportación e Importación anunció la concesión del crédito por la citada suma para ayudar al Brasil a liquidar sus cuentas atrasadas en los Estados Unidos. Desde esa fecha, sin embargo, el gobierno brasileño no ha mostrado gran interés en poner en vigencia el préstamo, suscribiendo el acuerdo de rigor. El crédito del Banco de Exportación e Importación es extendido al Banco del Brasil con un interés del 3 ½ por ciento anual, pagadero en un período de tres años, comenzando el próximo otoño

PRESENTACION

Estaba instalando el negocio soñado por ella: un salón de modas con el que esperaba formar una selecta clientela. Sin embargo, aunque sus figurines y modelos eran atrayentes, notaba la ausencia de una atmósfera adecuada. Un día, leyó este Aviso Clasificado en Clarín:

Técnico decorador y arreglo vitrinas. Habl. T. E. ...8967.

Gabriela llamó al técnico y éste no sólo le ha decorado el salón de una manera muy refinada y sugestiva, sino que presentó las vitrinas en tal forma que invitan a entrar. Está muy satisfecha y se lo agradece al oportuno Clasificado de Clarín (CORRIENTES 556. De 8.30 a 18.30 horas. Informes: 32-9411 al 9417).

Habló el Jefe del Estado a Delegados de los Obreros de la Construcción

Protestan en EE. UU. Por los Castigos Aplicados a los Cautivos

WASHINGTON, 22 (INS). — Las declaraciones formuladas por los soldados aliados enfermos y heridos liberados por los comunistas desataron una ola de protestas en todo el país. La más encrespada protesta pide que se inicie inmediatamente una severa investigación por parte del congreso, mientras que algunas entidades representativas demandan que una comisión internacional indague el tratamiento recibido por los soldados de la UN a manos de los comunistas chinos y norcoreanos. Muchos legisladores están indignados por el hecho. El representante republicano James E. van Zandt, expresó: "Siempre pensé que hemos estado negociando con un grupo de pillos desalmados".

Informan los Médicos

PAN MUN JON, 22. (AFP). — Contrariamente a lo que dieron muchos de los repatriados de las Naciones Unidas sobre las "condiciones razonables del trato en los campos del Yalú", los miembros del personal médico surcoreano declaran que los soldados de Corea del Sur están en muy mal estado de salud.

"No les queda sino esperar la muerte", han dicho algunos miembros del personal sanitario, refiriéndose a esos soldados. Algunos han soportado un tratamiento "extraordinariamente duro".

Cantidades Canjeadas

Por lo demás, se dieron las siguientes cifras del canje: 700 chinos y 800 norcoreanos fueron entregados a los comunistas. En el sector aliado recibieron 200 surcoreanos, 65 norteamericanos, 24 británicos, 7 turcos, 1 canadiense, 1 griego, 1 filipino, 1 sudafricano, en total 300 soldados de las Naciones Unidas. Para mañana anuncian la entrega de 65 surcoreanos, 14 norteamericanos, 6 australianos y 6 colombianos.

La Tercera Jornada

PAN MUN JON, 22 (AFP). — La tercer jornada del canje de prisioneros de guerra enfermos y heridos comenzó en calma, esta mañana a las 9, hora local, cuando los convoyes aliados y comunistas entraron en la zona neutral. Once minutos después, un convoy transportando los primeros 50 surcoreanos repatriados abandonó la zona neutral de Pan Mun Jon dirigiéndose hacia la "aldea de la libertad".

EL PRIMER mandatario, Gral. Perón, dirige la palabra a los delegados de la Unión Obrera de la Construcción en la tarde de ayer

Instó el Gral. Perón a Luchar por Una Sólida Organización Sindical

LOS delegados a la asamblea nacional de la Unión Obrera de la Construcción concurrieron ayer por la tarde a la Casa de Gobierno para presentar sus saludos al jefe del Estado. El general Perón recibió a sus visitantes minutos antes de las 16, en el Salón Blanco, donde también se encontraban el secretario general de la C.G.T.; el jefe de la Casa Militar y el edecán de servicio.

En esta oportunidad el secretario general del citado gremio, señor Juan de Dios Bases, pronunció breves palabras para expresar el saludo y la adhesión de los delegados al primer mandatario, quien seguidamente dirigió una alocución a los delegados de las distintas seccionales de la entidad.

Habla el Presidente

Comenzó el general Perón por manifestar la satisfacción del gobierno por la realización del Congreso de la Construcción, refiriéndose con tal motivo a la necesidad de una sólida organización sindical "para defender la salud física de sus asociados, el poder adquisitivo de los salarios, para elevar el nivel social y para capacitar a sus dirigentes", agregando que ésta "es una de las cosas que en todos los países del régimen capitalista no caen bien".

Hizo luego la historia de la evolución del sindicalismo en nuestro país, poniendo de manifiesto el apoyo que le ha brindado el gobierno para la construcción de sus edificios, servicios sociales, cooperativas, etc. A continuación exhortó a los trabajadores a luchar para dar a sus sindicatos "un verdadero sentimiento, un verdadero sentido, una verdadera mística sindical", y en otro orden de cosas, aludió a la importancia de los servicios sanitarios integrales y la instalación de proveedurías o cooperativas para defender el poder adquisitivo de los salarios.

"También las cooperativas son la solución para el hombre del campo —agregó después—, al dejar de lado al intermediario, que encarece la producción". Otro aspecto que consideró en su discurso el presidente fué el de las escuelas sindicales, "que deben ir aumentando —dijo— y cuya misión es fundamental para el desenvolvimiento del gremialismo".

Solidaridad Social

Más adelante, manifestó el primer mandatario que hasta ahora se había trabajado en el desarrollo de la conciencia social de la población, pero que ahora se procurará "el desarrollo de la solidaridad social, que es la gran fuerza de aglutinación. Hay que desarrollar dentro de los sindicatos —añadió—, todos los sentimientos que llevan a la unión y a la cohesión para que cada uno de los hombres que forman parte de ellos no se sientan nunca indiferentes ante el dolor de un compañero que padece miseria o enfermedad".

Señaló asimismo la identificación del sindicalismo y el justicialismo, y luego de otras consideraciones sobre la importancia de la solidaridad entre los 18 millones de habitantes del país, pidió el general Perón a sus visitantes que llevasen a todos sus compañeros un abrazo de su parte, "y con ese abrazo —concluyó— el tienen la ocasión de dar las mismas explicaciones y hacer la misma conversación que les he hecho yo a ustedes, tengan la bondad de hacerlo".

Clarín

Un toque de atención para la solución Argentina de los problemas Argentinos

BUENOS AIRES · REPUBLICA ARGENTINA ·

40 Centavos

Año VIII ★ Diario de la Mañana ★ Nº 2.711

Buenos Aires, Jueves 23 de Abril de 1953

Nuevo Incidente en la Frontera Israelí-jordana

JERUSALEN, 22 (INS). — Se registró un combate de dos horas entre [illegible] israelíes y jordanas en la ciudad dividida de Jerusalén, pereciendo dos personas y resultando otras catorce heridas.

Las autoridades israelíes dicen que efectivos de la Legión Arabe abrieron fuego contra el distrito judío de Mamara, resultando seis israelíes heridos.

Por su parte, las autoridades jordanas anunciaron que dos vecinos resultaron muertos y ocho policías y transeúntes fueron heridos a consecuencia del ataque israelí.

Reúnese en París el Consejo General del Atlántico

FOSTER DULLES LLEGO A LA CAPITAL FRANCESA

F. DULLES

PARIS, 22 (AFP). — Procedente de Wáshington han llegado hoy a París el secretario de Estado de Estados Unidos, señor John Foster Dulles y el señor Harold Stassen, director de la administración de ayuda americana. "Me siento satisfecho de arribar nuevamente a París, manifestó el señor John Foster Dulles, al desembarcar del avión en el aeródromo de Orly. En efecto, es la primera vez que un representante del gobierno del general Eisenhower va a participar en los trabajos del NATO —siguió diciendo el señor John Foster Dulles, cuyo viaje a Europa se debe al propósito de intervenir en la reunión del Consejo del Atlántico, que se efectuará mañana en la capital francesa.

"Tenemos la mayor fe en esta organización, cuyo éxito tratamos de asegurar. Tenemos nuevas ideas que vamos a discutir con nuestros colegas de los países miembros del NATO.

El Temario Preparado

PARIS, 22, (AFP). — El temario de la undécima sesión del Consejo del Atlántico, fué preparado en la siguiente forma.

1º) Informe de lord Ismay, secretario general de la Organización del Tratado del Atlántico Norte, sobre la labor realizada abarcando el examen de los problemas relacionados con el artículo 2º y los aspectos no militares de la defensa.

2º) Examen de la política soviética y de la reciente evolución experimentada por la misma. Este punto se refiere, en particular, a las tendencias de la política soviética y el papel que desempeña China.

3º) Intercambio de puntos de vista sobre otros asuntos políticos de interés común.

4º) Actividad militar de la Organización del Tratado del Atlántico Norte.

5º) Valoración del riesgo desde el punto de vista militar.

6º) Informe definitivo sobre el examen anual de 1952 —que fijó los objetivos para fines de 1953—, y planes a adoptar para el examen de 1953 —que fija los objetivos provisionales para fines de 1954. La cuestión de la contribución alemana a la defensa será igualmente abordada en este capítulo.

7º) Infraestructura.

8º) Principios que deben regir las sesiones futuras ministeriales del Consejo, fecha y lugar de la próxima reunión.

9º) Asuntos diversos.

10º) Comunicado.

Actitud Argentina en el Conflicto Birmano

NUEVA YORK, 22 (AFP). — La Comisión Política adoptó los dispositivos de la resolución mexicana, enmendados por El Líbano, que declaran que "la negativa de las fuerzas extranjeras en Birmania a desarmar o internar, es contraria al derecho internacional".

La Comisión Política aprobó por 55 votos y dos abstenciones el párrafo de la resolución mexicana que declara que las fuerzas extranjeras en Birmania deben ser desarmadas y aceptar su internación, o bien abandonar de inmediato el territorio birmano.

La Comisión aprobó seguidamente por 53 votos y siete abstenciones la enmienda argentina que recomienda "la continuación de las negociaciones iniciadas gracias a los buenos oficios de ciertos Estados miembros" con vistas a poner término a las hostilidades y a la presencia de tropas extranjeras en Birmania.

Adoptóse una Propuesta

Finalmente, la Comisión aprobó por 50 votos y una abstención el párrafo de la resolución mexicana enmendada, "que invita a todos los Estados a abstenerse de prestar ayuda a toda fuerza extranjera en Birmania y prestar apoyo al gobierno birmano, a fin de facilitarle el retiro pacífico de esas fuerzas".

Los Oficiales Comunistas Ofrecen Libertar a los Prisioneros Capturados Ultimamente

PAN MUN JON, 23 (AFP). — Los oficiales de enlace comunistas ofrecieron a los aliados libertar a los prisioneros capturados últimamente, además de los enfermos a que se habían comprometido originariamente. El comando aliado no ha dado respuesta alguna al respecto.

En una Intensa Acción los Rojos se han Colocado a 150 Kilómetros de Thailandia

HANOI, 22 (INS). — Las tropas comunistas del Vietminh efectuaron hoy sus primeros disparos de mortero contra las posiciones francesas en los llanos de Jarres, el estratégico centro carretero del que parten los caminos que conducen a Thailandia y Birmania. Los franceses contraatacaron inmediatamente con el apoyo de aviones de caza y bombardeo. El comando francés en Hanoi anunció que los defensores franceses y nativos en el invadido reino de Laos, están sometidos a creciente presión de los rojos. La tensión aumentó al difundirse la creencia de que los rebeldes indochinos podrían lanzar uno de sus mayores ataques de la guerra, que ya lleva 7 años. Las tropas comunistas se han colocado a 150 kilómetros al noroeste de la capital administrativa de Vietnam y de la frontera de Thailandia y están a 120 kilómetros al sudeste de Luang Prabang. La radioemisora comunista proclamó el "gobierno libre de Laos", basándose en que sus columnas invasoras han avanzado sobre la tercera parte del reino, uno de los tres Estados que forman la Unión Francesa.

El Primer Comunicado Rojo

SAIGON, 22 (AFP) — La Radio Vietminh difundió hoy el comunicado número uno de un gobierno de "Laos libre".

El comunicado declara

"Tropas laosianas de liberación, apoyadas eficazmente por tropas voluntarias vietnamesas, atacaron Sam Neua. Actualmente esa provincia está completamente liberada".

Prosigue el Ataque

PLAINE DES JARRES, Laos, Indochina, 22 (AFP) — Hoy cayeron los primeros obuses del Vietminh en el campo atrincherado de Plaine des Jarres. Los morteros pertenecían a una compañía rebelde instalada por completo en descubierto, a unos tres kilómetros de las posiciones francolaosianas.

La respuesta fué instantánea. Los "helloats" de la base aeronaval y la artillería tomaron por blanco a la compañía del Vietminh y, según parece, obtuvieron buenos impactos.

Arrecian los Atentados de los Mau Mau

NAIROBI, 22, (AFP) — Cuatro nuevos africanos muertos y un anciano europeo asesinado, además de varios atentados, marcan la intensificación de la acción terrorista de los fanáticos de la secta de los Mau Mau.

El anciano europeo Geoffrey Lavers ha sido bárbaramente asesinado en un barrio nativo de Nairobi, en circunstancias en que vigilaba el trabajo de un grupo de obreros africanos.

Cuatro cadáveres de africanos asesinados por los Mau Mau han sido descubiertos en la aldea de cabañas, de Maparani, que se halla en curso de demolición. Dos de los cadáveres habían sido colocados en bolsas, otro tenía las piernas atadas y el cuarto cadáver había sido arrojado a una laguna.

El jefe de la brigada policial encargado de la destrucción de esa aldea manifestó que existen seguramente más cadáveres ocultos de vecinos africanos asesinados por los Mau Mau, en represalia por su colaboración con los europeos.

La Campaña Electoral Italiana se Funda en la Voluntad de Paz

Clarín en Italia

MILAN, 22 (De nuestra agencia). — No divierte a los italianos la crónica de la campaña electoral, ya que les interesa mucho más la exposición de Milán, con cuarenta naciones participantes y once mil expositores, porque representa el confiado trabajo del mundo civil, muy por encima de los programas de los partidos y de las ambiciones de los hombres o los intereses, que agudizan, antes que disminuir, las divergencias internacionales. Se ha escrito que una distensión mundial pacífica podría provocar una grave crisis industrial en Estados Unidos, que repercutiría, en forma más o menos grave, en todas partes. Pero la exposición de Milán ha probado que la laboriosidad humana puede desenvolverse en forma proficua sin fundarse en la fabricación de cañones o de tanques. Las zonas en estado de depresión esperan en todo el mundo un período de auténtica paz para valorizar a hombres y recursos, elevando el nivel de vida.

De ahí que la campaña electoral italiana tenga substancialmente por base la necesidad y voluntad de paz. Todos los partidos insistirán en ese tema, que contiene la solución de casi todos los demás problemas nacionales. Menos obras dedicadas a los armamentos significarían más fondos disponibles para todas las obras, urgentísimas, que esperan comienzo o conclusión. El propio europeísmo sería inconcebible para los italianos si no surgiera de la unánime voluntad francesa, alemana e italiana de paz: voluntad también inglesa, a pesar de su aislamiento bastante poco europeo, tal como lo revelan los hechos.

Hay casi ocho mil candidatos para las 590 bancas de la Cámara de Diputados y para las 237 del Senado. Cada candidato (o el partido al cual pertenece) debe gastar por lo menos cerca de medio millón de liras. De modo que serán muchos los miles de millones de liras que representarán el costo de la libre voluntad popular.

De Gásperi será candidato en Roma, Trento y Nápoles; el comandante monárquico Lauro se presentará en Milán; Nenni encabezará la lista en Milán, Roma y Palermo; Scelba en Sicilia y en la provincia de Emilia; Togliatti en Milán, Turín y Catania.

BATTISTA PELLEGRINI

Corresponsal de CLARIN en Italia

Realizaríanse Esfuerzos Para Lograr Una Reunión de los Cuatro Grandes

LONDRES, 22 (INS). — Informes circulantes en Londres y Moscú indican la posibilidad de que se hayan iniciado ya nuevos esfuerzos diplomáticos tendientes a lograr una reunión de los jefes de Estado de los "cuatro grandes" con el fin de discutir la solución pacífica de los problemas pendientes entre Oriente y Occidente. Despachos de Moscú dan cuenta de que los observadores occidentales acreditados en la capital soviética están convencidos de que se está desarrollando un período de sondeos destinados a establecer la posibilidad de una reunión positiva del presidente Eisenhower, de Estados Unidos, y los primeros ministros de la Unión Soviética, Gran Bretaña y Francia que determine un alivio en la tensión internacional mediante la solución de por lo menos algunas de las cuestiones que configuran la actual "guerra fría".

Declaraciones de Churchill

LONDRES, 22, (INS). — El primer ministro Winston Churchill declaró ante la Cámara de los Comunes que Gran Bretaña está ansiosa de cooperar con Estados Unidos en la supervivencia vital del mundo, pero señaló que la opinión del país debe hacerse sentir en todo lo posible.

Más adelante, al responder a otra pregunta de la oposición, sobre si Estados Unidos apoyaba a Gran Bretaña en la disputa entre Londres y Saudi Arabia por el oasis de Buraimi cerca del golfo Pérsico, Churchill señaló: "No considero que todos los asuntos que afectan los derechos británicos tengan que ser necesariamente considerados solamente en relación con el apoyo que recibamos de Estados Unidos".

Adenauer Solicita a la U.R.S.S. que Libere a los Prisioneros

ADENAUER

HAMBURGO, 22 (AFP). — El canciller federal, Konrad Adenauer, exhortó a los Soviets a demostrar la sinceridad de sus intenciones pacíficas mediante la liberación de los prisioneros de guerra alemanes aún detenidos en Rusia y la aceptación de la unidad alemana después de celebrarse elecciones libres en todo el territorio alemán.

En su primer discurso a su regreso de Estados Unidos, el canciller alemán invitó a la población de Alemania occidental a votar por los cristianodemócratas en las próximas elecciones legislativas, a fin de facilitar la vigencia del tratado de la Comunidad Europea de Defensa.

"La muerte de Stalin —agrega— y la carta magna de la Paz proclamada el 16 de abril por el presidente Eisenhower, son los dos acontecimientos que hacen de 1953 un año decisivo para el futuro del mundo. Si Rusia, que desea consolidarse política y económicamente, desea sinceramente un acuerdo con el mundo libre no con discursos, sino con hechos, debe demostrarlo aceptando el restablecimiento de la unidad alemana en la libertad y el retorno de los prisioneros de guerra alemanes retenidos todavía en su territorio. La Cruz Roja posee la lista de trescientos mil alemanes aun detenidos en Rusia".

BOGOTA SERA SEDE DE LA C. E. P. A. L. EN 1955

RIO DE JANEIRO, 22 (AFP). — Bogotá ha sido elegida como sede de la próxima reunión de la CEPAL en 1955.

El Comité Segundo realizó una importante reunión aprobando proyectos sobre investigación tecnológica y formación de técnicos en América latina. Se consideró, además un proyecto conjunto de Argentina, Bolivia, Brasil, Guatemala y Uruguay por el que se solicita a la CEPAL que continúe estudiando las tendencias de la relación entre los precios del intercambio, prestando especial atención al efecto que dichas tendencias tienen sobre el ritmo del desarrollo de los países de América.

IDEA FELIZ

Sus estudios no le permitían tomar un empleo con horario, pero necesitaba imperiosamente trabajar para cooperar a los gastos de su familia. No sabía cómo solucionar su problema cuando leyó este Aviso Clasificado en CLARIN:

Nec. corresponsal inglés y castellano. T. E. ...-7784.

El conocía muy bien el inglés y había tenido oportunidad de practicar la correspondencia comercial. Vió la oportunidad y ofreció sus servicios. Después de una prueba, lo aceptaron y ahora se gana cómodamente un sueldo sin descuidar sus estudios. Le solucionó el asunto un Clasificado de CLARIN (CORRIENTES 555. De 8.30 a 18.30 horas. Informes: 32-9411 al 9417).

Hubo 4 Muertos y 16 Heridos al Chocar un Tren y un Omnibus en Dolores

(INFORMACION PAG. CUATRO)

EISENHOWER EXHORTA A LA DEFENSA MILITAR

Clarín

Un toque de atención para la solución Argentina de los problemas Argentinos

BUENOS AIRES · REPUBLICA ARGENTINA

40 Centavos

Año VIII ★ Diario de la Mañana ★ Nº 2.712

Buenos Aires, Viernes 24 de Abril de 1953

Sesionó en París el Consejo Atlántico

PARIS, 23 (AFP). — La undécima sesión del Consejo del Atlántico se inauguró en el palacio Chaillot, bajo la presidencia de Lord Ismay, vicepresidente de la NATO. La reunión dió término a las 11.35, con la firma de varios contratos "off-shore". La siguiente reunión del Consejo se realizó por la tarde. Asimismo, el presidente Eisenhower destaca en su mensaje que "la tarea primordial de los pueblos libres, es siempre la de constituir un poderío económico, defensivo y moral, suficiente para ahorrar a nuestra civilización los horrores y la devastación de otra guerra mundial".

Mensaje de Eisenhower

PARIS, 23 (AFP). — Foster Dulles secretario de Estado de los Estados Unidos, dió lectura esta mañana al iniciarse la reunión de apertura del Consejo Ministerial del Atlántico, del mensaje del presidente Eisenhower.

Luego de dirigir sus saludos personales al Consejo Atlántico y dejar constancia de que la NATO se ha convertido en una poderosa fuerza al servicio de la paz, el jefe de la democracia norteamericana deplora que "los países civilizados se vean obligados a movilizar una parte tan importante de sus recursos para la defensa militar".

Programa de Defensa

PARIS, 23 (INS). — El Consejo del Pacto del Atlántico del Norte acordó hoy por unanimidad no interrumpir su programa de defensa.

El alto organismo prestó atención a un nuevo programa sometido por el secretario de Estado norteamericano, John Foster Dulles, disponiendo la extensión por un largo período de los preparativos para la defensa, debido a la posibilidad de que el imperialismo comunista extienda su amenaza "por toda una era histórica".

Advertencia a Francia

Foster Dulles hizo otra fuerte advertencia a Francia en el sentido de que para fines de junio a más tardar deberá ratificar el tratado que dispone la creación de un ejército defensivo integrado por fuerzas militares de seis naciones, inclusive Alemania

Mayor Número de Prisioneros Repatriarán los Comunistas

PAN MUN JON, 23 (INS) — El alto mando chinonorcoreano prometió repatriar un número mayor de prisioneros aliados enfermos y heridos en Corea que los 605 cubiertos originariamente en el actual canje de cautivos en Pan Mun Jon. Los oficiales de contacto de las Naciones Unidas obtuvieron la promesa de los rojos después de una reunión de sólo cuatro minutos de duración que había sido solicitada por los aliados para discutir diversos aspectos del intercambio de prisioneros. El mayor general norcoreano Lee Sang Cho, jefe del grupo de contacto comunista, dijo que entre los repatriados serán incluidos "no sólo todos los cautivos enfermos y heridos sino también los capturados recientemente en el frente". Tras la obtención de la promesa roja, los emisarios de contacto entraron en receso por tiempo indefinido a petición de los comunistas.

Declaraciones de Eisenhower

WASHINGTON, 23. (INS). — El presidente Eisenhower declaró que "evidentemente ha habido abusos en el tratamiento de los prisioneros de guerra aliados en manos de los comunistas", en Corea, pero rehusó abrir juicio sobre los informes de que los rojos han cometido atrocidades hasta tanto no reciba una información oficial completa sobre el asunto.

El primer mandatario, hablando en rueda de prensa, expresó su pesar por los informes de la península coreana sobre los malos tratos dispensados a cautivos aliados.

Prosigue la Entrega

PAN MUN JON, 23. (AFP). — A las 9.30, terminó hoy la recepción de los prisioneros de guerra heridos o enfermos, del comando de las Naciones Unidas, y las ambulancias se dirigieron lentamente hacia "la aldea de la Libertad".

Al otro lado de la zona neutral de Pan Mun Jon 500 prisioneros de guerra comunistas fueron repatriados. Todos eran norcoreanos. Los comunistas anunciaron oficialmente que mañana entregarán 40 norteamericanos, 4 turcos, 4 británicos, 2 holandés y 1 canadiense.

Hasta ahora el total de los repatriados pertenecientes a las fuerzas de la UN, se distribuye así: 278 sudcoreanos, 79 norteamericanos, 24 británicos y 22 soldados de las Naciones Unidas, entre los cuales hay 6 australianos, 7 turcos, 6 colombianos, 1 canadiense, 1 griego y 1 filipino.

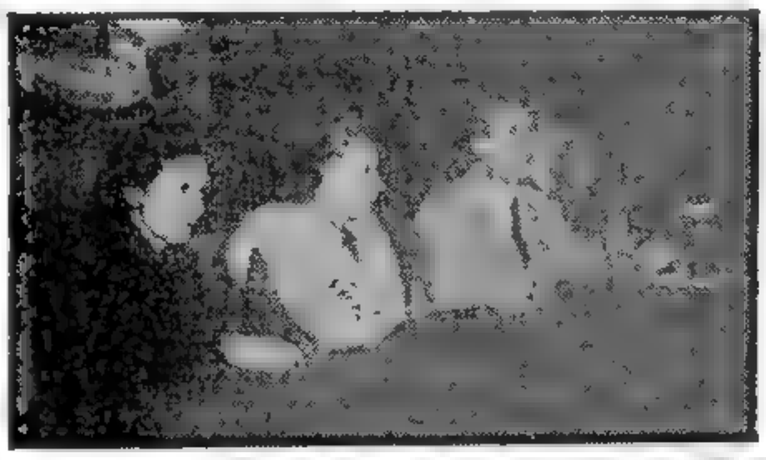

EL Gral. Perón presentando a la senadora chilena María de la Cruz, a su derecha, quien habló sobre Justicialismo, ayer en la residencia presidencial de Olivos

EISENHOWER

Moscú no Contestó la Oferta de Paz

WASHINGTON, 23, (AFP). — Durante su conferencia de prensa semanal, Eisenhower afirmó que no existía en el momento actual ninguna negociación preliminar con vistas a una reunión de los Cuatro Grandes.

En contestación a una pregunta más concreta, respondió que no había habido ninguna exploración diplomática en ese sentido. Por otra parte, el presidente indicó que no había recibido ninguna respuesta, directa e indirecta, de la Unión Soviética, al programa de paz planteado en su último discurso.

Un periodista le preguntó si las negociaciones de paz entabladas en Corea debían llevar a un armisticio y si serían limitadas a los problemas puramente coreanos o si se referirían también a problemas asiáticos. El presidente contestó que se trataba de una cuestión de procedimiento y que, dentro de lo propuesto por él, se encontraba dispuesto a hacerlo todo, a encontrarse con cualquiera, en cualquier lado, para obtener la paz.

Concluyó diciendo que naturalmente, nunca podría haber paz en Corea, si no se resolvían también los demás problemas asiáticos.

Investigará la UN la Guerra Bacteriológica

Entró en Receso el Organismo

NUEVA YORK, 23 (AFP). — La Asamblea General de las Naciones Unidas ha creado una comisión investigadora sobre la guerra bacteriológica.

La segunda parte de la 7a. sesión de la Asamblea General de las Naciones Unidas concluyó sus trabajos a las 16.57, hora de Greenwich.

La Asamblea podrá ser convocada de nuevo después de la firma de un armisticio en Corea o cuando la mayoría de los miembros estime que la evolución de la situación en Corea hace necesario un examen de la situación.

Antes de levantar esta última sesión, el presidente interino Sir Gladwyn Jebb expresó la esperanza de que "la Asamblea se reunirá pronto para echar las bases de la paz en Corea, en una atmósfera imparcial y cordial como la de los recientes debates".

La Asamblea consideró también la espinosa cuestión de la denuncia formulada por Birmania contra la China nacionalista y dió orden a las tropas del general chino Li Mi de salir de Birmania a la brevedad posible.

Por 51 votos contra 5 y 4 abstenciones, la Asamblea General de las Naciones Unidas decidió crear una comisión para investigar las acusaciones comunistas sobre la guerra bacteriológica.

Esta no será formada mientras Pekín y Pyongyang no hagan saber que aceptan la investigación propuesta.

India, Indonesia, Birmania y Arabia Saudita se abstuvieron.

La Asamblea General se reunió esta mañana bajo la presidencia de Sir Gladwyn Jebb, delegado de Gran Bretaña que ejerce las funciones de presidente en ausencia del señor Lester Pearson.

Deben Abandonar Birmania las Fuerzas Nacionalistas Chinas

NUEVA YORK, 23 (AFP). — La Asamblea General de las Naciones Unidas ha enviado una orden a las tropas nacionalistas chinas en el sentido de obligarlas a salir de Birmania.

Sigue la Lucha Entre Arabes y Judíos

TEL AVIV, 23 (AFP). — Se reanudó esta mañana en Jerusalén la lucha entre árabes y judíos. Se oyen los tiroteos a intervalos irregulares y por el momento la situación es confusa. Se anunció oficialmente que son actualmente examinadas en el ministerio de Relaciones Exteriores las medidas diplomáticas que se adoptarán a raíz de los actos de agresión cometidos por los árabes en la zona de Jerusalén. En general, no se cree que el gobierno de Israel recurra al Consejo de Seguridad denunciando la agresión, y sí, más bien, que reanudará sus gestiones ante las tres grandes potencias occidentales (Estados Unidos, Gran Bretaña y Francia), que son garantes del statu quo de fronteras que separan a Israel de los Estados árabes vecinos.

Dióse en Jordania un Comunicado Sobre los Sucesos

AMMAN, 23 (INS) — Un comunicado militar de Jordania informó que francotiradores israelitas dispararon desde el otro lado de la frontera, en Jerusalén, hiriendo a un civil y a un soldado. El incidente ocurrió en las primeras horas de hoy. El choque ocurrió a menos de 24 horas de un combate a tiros que duró dos horas, en el cual hubo cuatro muertos y 21 heridos. El encuentro tuvo lugar a ambos lados de la línea divisoria de la Ciudad Santa, entre tropas de Israel y de Jordania. El comunicado de la fecha expresa que los israelíes reforzaron sus posiciones a lo largo de la línea durante la noche y que por medio de altoparlantes urgieron a sus tropas para que "dieran una lección a los árabes".

La Delegación Comercial de Nuestro País Está en Roma

ROMA, 23 (AFP). — El Sr. Carlos Miguel Correa Avila, director general del ministerio de Comercio Exterior de la Argentina, y el Sr. Norberto Gordanavia, vicedirector del Instituto Argentino de Promoción del Intercambio, llegaron a Roma procedentes de Moscú, donde mantuvieron conversaciones sobre cuestiones económicas con las autoridades soviéticas.

Los representantes argentinos reanudarán viaje hacia Buenos Aires dentro de dos días.

RUBRICAN EL TRATADO TRIGUERO 33 NACIONES

WASHINGTON, 23 (AFP). — El Departamento de Estado anuncia que 33 países, participantes en la Conferencia Internacional acerca del trigo, han firmado el nuevo acuerdo internacional referente a ese cereal. Hasta ahora Inglaterra no figura entre los signatarios. Señala que las cuatro naciones exportadoras de trigo, los Estados Unidos, el Canadá, Australia y Francia, han firmado al igual que 29 de las 42 naciones importadoras de trigo. Los contingentes de importación de estos 29 países, representan en total 60 por ciento del contingente total previsto por el nuevo acuerdo.

En otros términos, si todos los países que han firmado el acuerdo lo ratifican antes del 15 de julio próximo, el acuerdo podrá entrar en vigor.

La Actitud Comunista en Corea Hace Lógica la Reacción Yanqui

NUEVA YORK, 23 (De nuestra agencia) — Las perspectivas conciliatorias promovidas por Moscú han tenido en su primera materialización —el canje de prisioneros heridos— la primera mancha. Las sospechas determinadas por el número reducidísimo y absurdo de norteamericanos heridos han sido confirmadas por los primeros hombres reintegrados a las filas aliadas que en sus declaraciones denuncian gravísimos hechos: malos tratos, "marchas de muerte" en las que perecieron centenares de prisioneros y, lo que es peor, una selección efectuada en los hospitales comunistas para "devolver sólo los hombres que se encuentran en mejores condiciones".

Clarín en Nueva York

Estas denuncias han producido en Estados Unidos una tremenda conmoción, repercutiendo en el Senado, donde se ha pedido que se investigue a fondo el caso. De este modo, el canje, que ya era desproporcionado —millares de prisioneros comunistas contra unos pocos centenares aliados—, aparece ahora transformado repentinamente en una sutil especulación de Moscú para impresionar a la opinión mundial y, al mismo tiempo, recuperar hombres que estaban en poder del enemigo. El hecho principal que debe establecerse en esta reacción, es la natural desconfianza que, en todo lo que se refiere a la Unión Soviética, existe en EE. UU. Esta desconfianza está apoyada en ocho años de dura experiencia, a través de los cuales se historia la doblez de la política comunista, al punto que bastan ahora las declaraciones de unos cuantos prisioneros —que inclusive podrían tergiversar los hechos incidentalmente— para que todo el país brinque excitado. No se puede reprochar a EE. UU. esta reacción. Está apoyada en la sangre y el dolor de la juventud que ha ido a luchar a Corea, defendiendo una causa internacional; y en el hecho elemental de que la mentira estimula la desconfianza. Simultáneamente, en estos días ha sido dado a conocer una información de carácter reservado por la cual vendrían a ratificarse muchas de las cosas que se ha sospechado acerca de la lucha en Corea. Esta información procede de Dinamarca, y está originada en declaraciones de Franciszek Jarecki, el piloto de la fuerza aérea polaca que escapó a Dinamarca con un Mig-15 bis. Este piloto declaró que en la fuerza aérea chinonorcoreana figuran aviadores militares soviéticos, algunos de los cuales han sido derribados, pero centro de sus propias bases. Asimismo, informó que esos pilotos rusos, con experiencia en la lucha aérea de Corea, son luego distribuidos en los demás países comunistas como instructores para los pilotos de combate de cada país. No es necesario señalar el contraste que se plantea entre una información como ésta, y todas las que hace alrededor de un mes, coinciden en dar al mundo la idea de un cambio de frente total en la política del Kremlin. En el desapasionado balance que señalan los hechos —sospechoso cambio de prisioneros heridos y múltiples gestiones pacifistas, mientras continúa la lucha y los Mig-15 de fabricación soviética puedan ser volados por soviéticos— parecería que Moscú está haciendo por la paz algo así como el diez por ciento de lo que hizo por la guerra.

HORACIO ESTOL
Corresponsal de CLARIN en EE. UU

ES GRAVE LA SITUACION EN LAS USINAS RENAULT

PARIS, 23 (AFP). — La situación es tensa hoy día en las usinas de automóviles Renault, que están nacionalizadas, y que emplean aproximadamente a 35 000 obreros, y cuya producción es la más fuerte de Francia.

Las reivindicaciones de salarios no satisfechas hasta ahora, han dado lugar desde el 15 de abril a movimientos de huelgas que se han caracterizado por breves interrupciones del trabajo, las que han tenido como consecuencia que la dirección de las fábricas ha decretado el cierre de dos departamentos, con lo que han quedado sin trabajo 5 000 obreros.

Intensifican la Lucha los Comunistas en Laos

HANOI, 23 (AFP). — El general Salan, comandante en jefe de las fuerzas francovietnamesas en Indochina, se dirigió hoy a Luang Prabang, capital de Laos, para compenetrarse de la situación en el lugar mismo del estado en que se encuentran las obras defensivas que allí se han emprendido.

Los Objetivos de los Invasores

Parece que el movimiento iniciado por dos divisiones del Vietminh que han invadido la región del Laos, indica que el objetivo del estado mayor rebelde sería el evitar un combate abierto en la llanura de Jarres, o en el campo atrincherado defendido por las fuerzas francesas y laosianas, que se encuentra erizado de defensas. Trataría al parecer, el enemigo, de intentar en lo posible la ocupación del territorio del Laos antes de que comience la estación de las lluvias, que ha de empezar de aquí a una quincena de días.

La Situación en el Frente

Desde que las unidades del Vietminh procedentes del Norte, a saber: la división 302, y la división 304, procedente del Este, efectuaron su enlace, su intención es la de "fijar" el campo atrincherado de la llanura de Jarres. Esto es evidente, no obstante los choques de patrullas y los ataques esporádicos destinados a "tantear el poder defensivo", de las instalaciones francolaosianas.

Por otra parte, ha quedado evidenciada la amenaza contra Luang Prabang y Vientimne.

Fuerzas de una tercera división, la 316, procedente de la región de Lai Chan, parecen tener como objetivo el río Nam.

Si llegaran a dominar este medio de avance les permitiría dirigirse en piraguas por vía directa hacia Luang Prabang.

Se han señalado, hasta ahora, luchas en las vías de acceso del Nam que están defendidas por puestos fortificados de la Unión Francesa.

Churchill, Preocupado

LONDRES, 23 (AFP). — El Sr. Winston Churchill declaró en la Cámara de los Comunes que contempla con mucha inquietud la situación en Indochina.

Fué Aprobado en la CEPAL el Proyecto Sobre Integración Económica Gradual

RIO DE JANEIRO, 23 (AFP.) — Los principios contenidos en el Acta de Santiago de Chile suscripta entre los presidentes Perón e Ibáñez, quedaron consagrados en el plano continental al aprobarse el proyecto presentado por la Argentina y Chile, por el que se encomienda a la CEPAL que investigue la conveniencia y las posibilidades que ofrecen los países de América latina para un proceso de integración económica gradual y progresiva.

A fin de realizar tales estudios, recomienda a la CEPAL que tenga en cuenta que por el proceso de integración económica se deberá lograr una elevación general progresiva del nivel de vida de los países incluídos en el mismo, procurando que los beneficios del progreso sean equitativos.

Durante el debate, que por momento tornóse confuso debido la equívoca posición de los delegados de la República Dominicana, Perú y Haití, el vicepresidente de la delegación argentina, señor Ovidio Santos Ventura, leyó enfáticamente el acta de Santiago de Chile, rebatiendo así algunas insinuaciones en el sentido de que la misma contenía implicaciones políticas. Es así cómo fué posible incluir en los considerandos, como una clara referencia a dicha Acta, la frase: "A los gobiernos que han adelantado sus esfuerzos para una mejor integración de sus economías".

EL FRIO

Se acercaban los fríos y Estela consideraba necesario comprarse un tapado nuevo, porque el que tenía ya estaba francamente impresentable. Un día, leyó este Aviso Clasificado en CLARIN:

Vendo tapado nutria, b/estado, precio ocasión, T. E. - 9765

Fué a verlo. Estaba flamante. Como Estela no disponía de dinero efectivo, se le ocurrió ofrecer en canje un reloj pulsera fino, de valor equivalente. Más valía privarse de él que pasar frío y quedar mal. La anunciante aceptó la permuta y Estela está muy contenta. Se lo debe al Clasificado de CLARIN (Corrientes 585, De 8.30 a 18.30 horas. Informes: 32-9411 al 9417).

Es Mundial el Desequilibrio de Precios y Salarios, Dijo el General Perón

Wáshington Emplaza a sus Aliados

INSTA A LA RATIFICACION DEL PACTO DEFENSIVO

PARIS, 24 (INS). — En un verdadero ultimátum, el secretario de Defensa de Estados Unidos, Charles E. Wilson, declaró a los aliados europeos del gobierno de Wáshington que el tratado de la Comunidad Defensiva Europea deberá ser ratificado antes de fin de año, so pena de que el Congreso norteamericano reduzca radicalmente los presupuestos destinados a costear los programas asistenciales.

Hablando ante el consejo de la Organización del Pacto del Atlántico Norte, Wilson emplazó a Francia, Alemania occidental, Italia, Holanda, Bélgica y Luxemburgo a ratificar rápidamente el tratado de la CDE, dando fe de una creciente firmeza por parte del gobierno norteamericano. Wilson comunicó a los miembros del consejo de la NATO que a partir de ahora hasta octubre la ayuda norteamericana a Europa estará condicionada por los "progresos" de las naciones de la alianza en sus preparativos defensivos, y, particularmente, en el adelanto que se realice hacia la ratificación del tratado de la Comunidad Defensiva Europea.

Programa de Infraestructura

PALACIO CHAILLOT, (París), 24 (AFP). — El Consejo del Atlántico acaba de adoptar un programa de infraestructura por 317 millones de libras escalonado en 3 años, comprendiendo un saldo de la segunda parte de la cuarta sección del plan de infraestructura. Este programa comporta la construcción de campos de aviación, de radares y depósitos

El porcentaje de cada uno de los países que participan en la financiación de este programa ha sido fijado desde ya para los tres años venideros, y es el siguiente:

Bélgica 5,09; Canadá 7,13; Dinamarca 3,05; Francia 13,75; Grecia 1,01; Italia 6,50; Luxemburgo 0,20, Países Bajos 4,07; Noruega 2,54, Portugal 0,32; Turquía 2,03; Reino Unido 11,45; Estados Unidos 42,86.

Agrávase la Situación en Laos

HANOI, 24 (AFP). — El puesto laociano de Muong Ngoi, a 100 kilómetros al norte de Luang Prabang, sobre la ribera del Nam Hou, se halla en llamas y se carece de noticias de la guarnición que resistió durante varios días los asaltos y el asedio de los elementos vietminhesas que avanzan hacia la región sur de Dien Bien Phu.

Mientras tanto reina la mayor calma en Vientiane.

Persiste la Resistencia

El puesto de Muong Khoua, sobre la ribera del río Nam Hou, 120 kilómetros al norte de Luang Prabang, sigue resistiendo la presión del enemigo y ha sido reabastecido por aire mediante paracaídas. Parece que las unidades enemigas siguen descendiendo hacia el sur en dirección a la capital de Laos, con un total de tres batallones

Por otra parte la aviación, aprovechando la mejoría del tiempo, tomó parte en las actividades bélicas ametrallando concentraciones y desplazamientos de tropas enemigas a 25 millas al norte del centro de resistencia de la planicie de Jarres. Los movimientos vietminhesas parecen estar dirigidos hacia el oeste y utilizar la pista "Japonesa" que desciende sobre Sam Neua

Condecoran a un Periodista

HANOI, 24 (AFP). — El corresponsal de la agencia francesa en Hanoi, Jean Marie Pelou, ha sido objeto de una citación en la orden de la brigada con otorgamiento de la cruz de guerra con estrella de bronce.

El corresponsal Jean Marie Pelou regresa a Francia después de haber pasado seis años en Indochina.

INGLATERRA NEGOCIARA LA SITUACION DE SUEZ

EL CAIRO, 24 (AFP). — El ministro de Relaciones Exteriores, Mahmud Fawzy, anunció hoy que el gobierno egipcio acababa de recibir la notificación oficial del acuerdo del gobierno británico para la iniciación de las negociaciones, respecto a la situación de Suez, el lunes próximo

"Londres ha confirmado — declaró el ministro— que la delegación inglesa estará presidida por sir Brian Robertson, ex comandante en jefe de las fuerzas británicas en el Cercano Oriente, y por el embajador de Gran Bretaña en El Cairo, sir Ralph Stévenson. Expertos y técnicos completarán la delegación británicas".

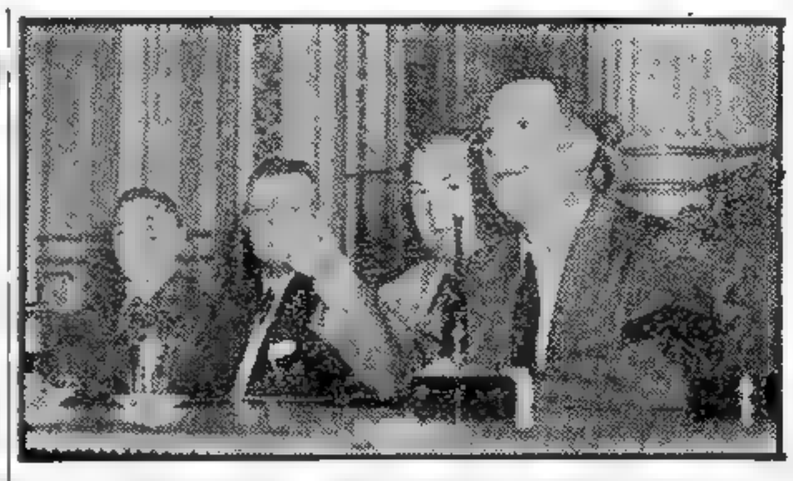

EL PRESIDENTE de la República, general Juan Perón, dirige la palabra a los almaceneros minoristas que lo visitaron en la Casa de Gobierno. Acompañan al primer mandatario los ministros de Asuntos Económicos y de Industria y Comercio

Clarín

BUENOS AIRES · REPUBLICA ARGENTINA

40 Centavos

Un toque de atención para la solución Argentina de los problemas Argentinos

Año VIII ★ Diario de la Mañana ★ Nº 2.713

Buenos Aires, Sábado 25 de Abril de 1953

HUBO EN N. GUINEA TEMBLORES DE TIERRA

RABAUL, Nueva Guinea, 24 (INS). — Una nueva serie de temblores sacudió esta mañana a Rabaul y una zona de 50 kilómetros cercana a la capital, provocando grandes deslizamientos de tierra y considerables pérdidas. Se ignora si hubo víctimas.

La fuerza de los temblores hizo saltar las agujas del sismógrafo local.

Además, un informe recibido del observatorio de River View, en Sydney Australia, dice que una fuerte sacudida fué registrada en ese centro de estudios con aparente epicentro en las islas de Nueva Bretaña y Nueva Guinea.

Debe Nivelarse la Demanda con una Mayor Producción

EN un acto en el cual los representantes del comercio minorista refirmaron su apoyo a la campaña para la represión del agio y la especulación, el presidente de la República reiteró ayer su propósito de proseguir con toda energía la acción oficial para restablecer el equilibrio de precios y salarios.

El general Juan Perón recibió a los delegados a las 16,30, en el Salón Blanco de la Presidencia, hallándose presentes los ministros de Asuntos Económicos y de Industria y Comercio, el intendente municipal, el coronel Benito Belaúzar, los presidentes y autoridades de la Confederación General Económica y del Centro de Almaceneros, así como de la Federación Argentina de Centros de Almaceneros, Centro de Industria Panaderos, Asociación de Propietarios Carniceros de la Capital y de las asociaciones de comerciantes de frutas, verduras y hortalizas y de aves y huevos Asistieron también al acto miembros de las entidades que agrupan al comercio minorista de Chile y Brasil.

Se inicia el Acto

La concurrencia aplaudió al primer mandatario, iniciándose a continuación, el acto con las palabras que pronunció el titular del Centro de Almaceneros, señor Alfredo Braneiro, para expresar la voluntad del comercio minorista de cumplir "la mesurada e inteligente medida propiciada por la Comisión Económica Consultiva, de evitar aumentos de salarios y fijar precios justos".

Pidió asimismo que dentro de la citada comisión se cree una subcomisión especial que entienda en todo lo relacionado con los precios y abastecimiento de artículos alimenticios y bebidas, para asesorar y promover medidas tendientes al logro de un mayor abaratamiento disminución de costos y justos márgenes.

Después de ofrecer la más amplia colaboración en la lucha contra el agio, el orador se refirió a las previsiones del Segundo Plan Quinquenal para el fomento de las cooperativas y por último, al ocuparse del régimen de clausuras preventivas de comercio, adujo que debía quedar reservado para los casos de graves maniobras especulativas o acaparamiento indebido de mercaderías

Habla el Presidente

A continuación, el primer mandatario pronunció un discurso que fué muy aplaudido por la concurrencia y en el que dijo:

"Yo deseo hacer algunas consideraciones sobre lo que termino de escuchar, y decirles a los señores que si algún sentimiento el gobierno ha puesto siempre en evidencia ha sido el de la tolerancia, el de la cooperación y el deseo de no causar mal a nadie, sino de producir el mayor bien al mayor número de personas posibles. Nuestras medidas de gobierno no son, no han sido nunca, unilaterales. En estos momentos nosotros tenemos enfocado el problema desde un ángulo del cual nadie puede ser perjudicado en sus intereses, sin escuchar a los representantes de esos intereses mismos

"La creación de la Confederación General Económica de la República Argentina nos ha permitido establecer contacto con todos los sectores de la producción, la industria y el comercio. Los representantes que allí existen, son los representantes reales y fehacientes de esos intreses, desde el momento que son sus mismos intereses quienes los han designado. El gobierno no tiene ni quiere tener intervención alguna ni en la organización, ni en la conformación, y menos aun en la representaciióón que esas comisiones consultivas tiene frente al gobierno. Si la actual Confederación General Económica, como ter-

(Continúa en la página DOS)

APLAZOSE PARA MAÑANA LA SESION DE NEGOCIACIONES DE ARMISTICIO

PAN MUN JON, 24 (AFP). — La primera sesión plenaria de negociaciones para el armisticio en Corea fué demorada hasta el próximo domingo, a las 14, a pedido de la delegación comunista.

Los oficiales de enlace aliados y comunistas se reunieron esta mañana, a las 10, hora de Corea, y a instancias de los oficiales de las Naciones Unidas la reunión fué aplazada diez minutos después.

Entretanto, prosiguió sin incidencias otra jornada de canje de prisioneros de guerra, enfermos y heridos, conforme al plan ya trazado y convenido por las dos partes.

Canjearán Más Prisioneros

MUNSAN, 24 (AFP). — Los aliados y los comunistas se habrían puesto de acuerdo hoy en Pan Mun Jon para seguir el canje de prisioneros enfermos y heridos más allá de las cifras fijadas anteriormente.

El acuerdo inicial preveía la repatriación de 450 sudcoreanos y 150 soldados de las Naciones Unidas en poder de los comunistas, y por otra parte de 5,100 norcoreanos y 700 chinos prisioneros de los aliados

El canje iniciado el 20 de abril comprende, hasta el viernes 24 por la noche, a 325 sudcoreanos y 175 soldados de las Naciones Unidas devueltos a los aliados, y 700 chinos y 2,310 norcoreanos restituidos a los comunistas.

Daniel Insiste

En una breve conferencia entre oficiales de enlace, celebrada esta mañana en Pan Mun Jon, el representante de las Naciones Unidas, almirante Daniel, insistió ante los representantes chinocoreanos para que continúe el canje de heridos y enfermos, aun si no se suspenderán las operaciones militares

Los comunistas han reservado su respuesta oficial, pero se ha sabido por fuente comunista, fuera de la tienda de Pan Mun Jon, que los negociadores chinocoreanos dieron a entender su conformidad con las opiniones del almirante Daniel y que oportunamente informarán a la delegación aliada. Los comunistas pidieron, además, que se aplace por 24 horas la fecha de la próxima sesión plenaria de las negociaciones de armisticio.

Sexta Jornada de Canje

PAN MUN JON, 25 (AFP). — Las operaciones correspondientes al canje de prisioneros enfermos y heridos comenzaron esta mañana a las 9, hora de Corea

Durante esta sexta jornada del canje de prisioneros, fueron liberados 25 soldados sudcoreanos, 17 norteamericanos, 4 británicos y 4 turcos.

CONFIEREN A CHURCHILL UN TITULO NOBILIARIO

WINDSOR (Inglaterra), 24 (INS). — La reina Isabel II confirió hoy un título nobiliario al primer ministro Winston Churchill, en el histórico castillo de Windsor.

El nuevo "caballero" de la corte de Saint James tiene 78 años de edad. Al anunciarse oficialmente la investidura se consignó que el dirigente conservador, que tantos años ha consagrado al servicio de la corona británica, fué condecorado con la Orden de la Jarretera, en el más alto grado nobiliario.

La noticia dió lugar a que se especulara sobre la posibilidad de que el anciano político se disponga a anunciar próximamente su retiro de la vida pública. Sobre este punto no se tiene confirmación oficial alguna, pero se observa al respecto que, durante su larga vida política, Churchill siempre ha declinado títulos Churchill pudo haber sido nombrado caballero o par —o ambos— en más de un momento crítico de la historia de Inglaterra.

El primer ministro y ahora sir Winston Churchill, fué investido caballero en una audiencia con la reina, quien le confirió la alta distinción de la Orden de la Jarretera.

Sir WINSTON CHURCHILL

Bonn Postergó la Ratificación del Tratado Defensivo Europeo

ADENAUER DESCONOCE LA SANCION DE LA ALTA CAMARA

BONN, 24 (AFP). — En su sesión de esta mañana, el Bundesrat, o Consejo de los Estados, resolvió postergar la ratificación de los tratados de Bonn y de París.

Por veinte votos contra dieciocho, el Consejo de los Estados postergó el debate y resolvió recomendar, de acuerdo con la moción del gobierno de Baden-Wurtemberg, un pedido conjunto de las dos asambleas y del gobierno federal a la Corte Constitucional de Karlsruhe para que ésta se pronuncie sobre la compatibilidad de los tratados

Una Convocatoria Urgente

Inmediatamente después del aplazamiento resuelto por el Bundesrat, el canciller Adenauer convocó a su gobierno a sesión extraordinaria para estudiar la situación jurídica resultante de la decisión de la segunda Cámara

Estas pueden tener un alcance muy importante. En efecto, se informó que el Sr. Ernest Lemmer presidente del partido Cristiano Demócrata de Berlín oeste, había aconsejado al canciller Adenauer que si la ratificación de los tratados era postergada por el Bundesrat, éste debía ser disuelto.

Desconoce la Sanción

BONN, 24, (AFP). — El canciller Adenauer someterá a la firma del presidente de la República, señor Teodoro Heuss, los pactos de Bonn y París, no obstante la decisión tomada hoy por la Cámara alta, o Bundesrat, de postergar el debate, decisión interpretada como un voto adverso.

Adenauer irá a Londres

LONDRES, 24, (AFP). — El doctor Adenauer, canciller de la República Federal Alemana, visitará a Londres el próximo 14 de mayo, por invitación del gobierno británico. Durante la visita mantendrá entrevistas con el primer ministro y con otros miembros del gobierno, según se anunció oficialmente.

El jefe del gobierno alemán permanecerá en la capital británica hasta el 16 de mayo.

El Discurso de Eisenhower es el Reflejo del Sentimiento Popular

WASHINGTON, 24. — Es indudable que en su discurso del 16 de abril, en que hizo un llamamiento a una "paz total", Eisenhower expresó los sentimientos del pueblo norteamericano y los del gobierno. Ningún otro discurso o declaración reciente ha podido como éste, encerrar en sí la imaginación, la esperanza y el espíritu del pueblo de los Estados Unidos. Este, a su vez, lo considera como expresión de su propio concepto sobre la forma de lograr una paz duradera. Desde el día siguiente de pronunciado, empezaron a llegar a la Casa Blanca cartas y telegramas de felicitación y elogio, y siguieron recibiéndose en la semana actual, en cantidades extraordinarias.

El 98 por ciento de los mensajes comentaban favorablemente las opiniones expresadas por el primer mandatario. "Cartas al director", columna que aparece en casi todos los grandes diarios de Estados Unidos, ofrecen desde entonces abundantes comentarios sobre el discurso. Un lector escribió a un periódico de Chicago diciendo que el discurso "merece colocarse a la par de los mejores ejemplos de elocuencia de todos los tiempos".

La Semana en EE. UU. por John Kerigan

También los diarios comentan ampliamente la exposición presidencial. Algunos de los editoriales aparecieron en primera plana, práctica que sólo se sigue en las oportunidades más significativas. También los comentarios de radio y televisión dedicaron muchas horas de sus espacios a tratar diversos aspectos del discurso.

Elogios para el "plan de paz del presidente" llegan de los líderes parlamentarios de los partidos políticos, y también de Adlai Stévenson, el candidato a la presidencia vencido por Eisenhower en 1952.

Todo discurso presidencial de alguna significación es el producto de muchas mentes, de intensas investigaciones y verificaciones con los varios organismos gubernamentales. Pero en este caso, la preparación de la pieza oratoria fué más cuidadosa y completa que de costumbre, teniéndose entendido que el presidente Eisenhower desde hacía algún tiempo tenía la idea general de lo que deseaba decir. El discurso no empezó a escribirse sino después de la muerte de Stalin, pero su cuidadosa preparación demandó mucho tiempo.

Consecuencia de ello es que el presidente dijo exactamente lo que él y el gobierno pensaban decir. La reacción producida en todo el territorio de Estados Unidos es prueba positiva de que precisamente eso deseaba el pueblo norteamericano que dijera.

JOHN KERIGAN

Mac Arthur Propugna un Ataque a China Comunista

MAC ARTHUR

WASHINGTON, 24. (AFP.).— El general Douglas Mac Arthur insiste en que debe atacarse por aire las bases y las líneas de comunicación de China comunista.

En una carta dirigida al senador Byrd, el ex jefe de las fuerzas de las Naciones Unidas en Extremo Oriente manifiesta que la Unión Soviética consentiría probablemente a un arreglo justo de las cuestiones de Extremo Oriente, si la aviación de las Naciones Unidas atacara sin reticencias las bases y las líneas de comunicación que utiliza China para mantener la guerra en Corea.

Insistió Mac Arthur en preconizar la defensa estratégica, afirmando que la amenaza de la aviación aliada pondría a los comunistas ante la posibilidad de una "debacle roja" en China, y Rusia —dice en su carta— teme mucho esa eventualidad y consentiría en un arreglo de los problemas en forma equitativa.

CLAUSURARA HOY SUS DELIBERACIONES LA C.E.P.A.L.

PETROPOLIS, 24 (AFP.). — La sesión de clausura ha sido fijada para mañana a las 19.30. En esta oportunidad fueron previstos solamente tres discursos: el del presidente del organismo, Euvaldo Lodi; del secretario ejecutivo R. Prebisch y E. Izasa.

Haciendo referencia a la terminación de la conferencia, el señor Prebisch hizo la siguiente declaración:

"No cabe duda que la CEPAL se ha definitivamente consolidado en esta quinta reunión. En el espíritu de todas las delegaciones sin ninguna excepción, se afianzó la idea, dada la amplitud de los problemas económicos latinoamericanos, que la existencia de una CEPAL activa, como instrumento regional de las Naciones Unidas, es compatible con los trabajos del comité interamericano económico y social".

El señor Prebisch hizo el elogio de la delegación brasileña y de otros países, citando a Argentina y Chile.

YA MEJORA

Luisita era lo que se llama una niña difícil. Muy nerviosa, tenía tendencia a aislarse y a rehuir a las compañeritas de su edad. Y costaba hacerla estudiar. Un día, su madre leyó este Aviso Clasificado en CLARIN:

Profesora especial, niños difíciles. . E....9091

Doña Carmen la llamó para que se encargara de su hijita y, en poco tiempo, la criatura está cambiando. La profesora usa métodos nuevos, le busca amiguitas y logra hacerla sociable y alegre. Luisita parece otra. Su madre se lo agradece al Clasificado de CLARIN (CORRIENTES 555. De 8.30 a 18.30 horas. Informes: 32-9411 al 9417)

Eligieron Autoridades las Cámaras: Teisaire Preside el Senado y Benítez, Diputados

Contesta a Wáshington la Unión Soviética

EL "PRAVDA" ANALIZA EL PACIFISMO DEL Gral. EISENHOWER

MOSCU, 25 (AFP). — "Pravda", en un editorial, publicado hoy, responde punto por punto al reciente discurso de Eisenhower y expone el punto de vista soviético sobre los problemas mundiales, especialmente los de Corea y Alemania. "Pravda" acusa al mismo tiempo a Eisenhower de no haber encarado la cuestión de China. El diario, luego de recordar que el 9 de marzo Malenov, Beria y Molotov expresaron la voluntad sincera de paz de la Unión Soviética, declara que el discurso del 16 de abril de Eisenhower parece ser la respuesta a la última declaración del gobierno ruso.

"Sin embargo, añade "Pravda" esas declaraciones de Eisenhower están en contradicción con otras del mismo presidente". El diario se pregunta por qué razón Eisenhower se refirió a la guerra atómica. "¿Creía que con tales amenazas imprimiría más persuasión a su discurso? Tales amenazas no pueden ni podrán jamás alcanzar tal objetivo".

Poniendo de relieve que el presidente norteamericano, en su discurso, había puesto en duda la sinceridad de paz probada más que con hechos, "Pravda declara que tal idea es justa y que por esta razón es necesario analizar las grandes cuestiones internacionales, de cuya solución depende la paz.

La Guerra de Corea

"Pravda" aborda inmediatamente la guerra en Corea, la independencia de Corea, y afirma que el pueblo soviético siempre apoyó todas las tentativas tendientes a la conclusión del armisticio y que las últimas proposiciones de China y de Corea del Norte, apoyadas inmediatamente por el gobierno soviético, crearon una "nueva posibilidad de pasar de las palabras a los actos, abriendo la perspectiva de un cese de las hostilidades en Corea"

La Cuestión Alemana

En lo que se refiere a la cuestión alemana y a la del restablecimiento de la unidad alemana, "Pravda" ataca la política occidental de secesión de Alemania y de rearme de Alemania Occidental.

"Está claro —añade el diario— que esta cuestión interesa los derechos vitales de todos los países vecinos de Alemania, así como la causa del mantenimiento de la paz en Europa, teniendo en cuenta igualmente las aspiraciones nacionales del pueblo alemán". Recuerda que es necesario no olvidar los acuerdos internacionales al pie de los cuales figuran las firmas de Estados Unidos, Unión Soviética, Gran Bretaña y Francia. "Es indispensable, pues —recalca—, concluir muy rápidamente el tratado de paz con Alemania y ofrecer en esa forma la posibilidad al pueblo de Alemania de lograr su unidad y la evacuación de las tropas extranjeras del país".

Señala "Pravda" que Eisenhower no hizo alusión a China en sus legítimos derechos sobre Formosa.

Todos Quieren la Paz

"Pravda", luego, dice que la humanidad entera aspira a la paz, a la fraternidad y a la justicia, y que si estos principios fueran realmente los de la política exterior de Estados Unidos hubiera debido advertirse, tanto en Alemania como en Corea y China, y alega: "La declaración del presidente Eisenhower no se apoya sobre sus actos".

La Situación en la UN

En cuanto a la UN, "Pravda" señala que no podría culparse a Rusia por el hecho de que esta organización no cumpla actualmente los trabajos que se le han confiado, pero que hoy todavía no es demasiado tarde para dignificar su papel, particularmente en lo que atañe a su misión pacifista.

El Fin de una Era

Dice "Pravda", que si hubiera que determinar el "fin de una era" por la presencia de nuevas personalidades al frente de tal o cual gobierno podría "saludarse como el fin de una era en la política de Estados Unidos, el advenimiento del gobierno Eisenhower. Sin embargo el nuevo presidente toma por su cuenta la política de su antecesor, que él mismo criticó durante la campaña electoral".

Los dirigentes soviéticos —termina diciendo "Pravda"—, no vinculan sus llamados a la solución pacífica de los problemas internacionales a ninguna condición preliminar. "Los dirigentes soviéticos celebrarán cualquier acto que emane del gobierno norteamericano o de cualquier otro país, tendiente a una solución amistosa de las cuestiones en litigio". Dice que los problemas pendientes pueden discutirse sería y amistosamente por entrevistas directas o en el cuadro de la UN

Terminó Ayer su Labor la CEPAL

RIO DE JANEIRO, 25. (INS).— El V período de sesiones de la Comisión Económica para América latina fué clausurado con la aprobación de diversas recomendaciones formuladas en las reuniones plenarias. Entre las mismas figuran por su importancia, las siguientes: Que la CEPAL estudie los problemas siderúrgicos de América latina; que se realice un censo agropecuario continental, y que la CEPAL efectúe estudios de las posibilidades de los países productores de materias primas y alimentos para proceder a la industrialización inicial de tales productos. También se recomendó ampliar las actividades de la CEPAL con funciones permanentes.

Clarín

BUENOS AIRES · REPUBLICA ARGENTINA

40 Centavos

Un toque de atención para la solución Argentina de los problemas Argentinos

Año VIII ★ Diario de la Mañana ★ Nº 2714

Buenos Aires, Domingo 26 de Abril de 1953

EL NUEVO presidente de la Cámara de Diputados, señor Antonio J. Benítez, pronuncia un discurso para agradecer su designación. A la derecha, la Sra. Delia Delfina Degliuomini de Parodi, elegida vicepresidente primero

Incorporáronse los Legisladores de las Dos Nuevas Provincias

Es Vicepresidente 1º de Diputados la Sra. Delia D. de Parodi

AYER efectuaron sus sesiones preparatorias las dos ramas del Congreso Nacional con el objeto de designar las autoridades para el período ordinario correspondiente al año en curso que comenzará el 1º de mayo próximo, e incorporar a los legisladores que fueron electos el día 12 del corriente en las nuevas provincias Eva Perón y Presidente Perón.

En el Senado resultaron confirmados en sus cargos los miembros de la anterior mesa directiva, no así en la Cámara de Diputados, donde la renovación fué total.

La Sesión en Diputados

La sesión preparatoria en la Cámara de Diputados comenzó a las 18 con la presencia de 83 legisladores, número que rápidamente se elevó al ocupar sus bancas otros miembros. No asistieron los diputados radicales, quienes en esos momentos participaban en las deliberaciones de la convención nacional partidaria.

El secretario del cuerpo, señor Rafael V. González, manifestó que, de acuerdo con las prescripciones reglamentarias, correspondía designar un presidente provisional mediante votación nominal. Practicada ésta, resultó favorecido el señor José María Argaña, quien inmediatamente ocupó el sitial e invitó al señor Isidro Carrizo a izar la bandera, lo que se hizo en medio de sostenidos aplausos. Luego, el señor Argaña propuso un homenaje a la memoria de la señora Eva Perón, que se cumplió poniéndose de pie legisladores y público.

Seguidamente el presidente de bloque mayoritario, señor Miel Asquía indicó la presencia en la rotonda de los legisladores electos por las provincias Eva Perón y Presidente Perón y propuso su incorporación, previo juramento de práctica. El señor Argaña tomó juramento en primer término a los representantes de la provincia Eva Perón, señora Josefa Miguez y señor Eduardo Mattis y luego a los de la provincia Presidente Perón, señora Obdulia Alvarado y señores Orestes Toffanelli, Carlos Giro y Policarpo Acosta. Todos lo hicieron sobre un texto de los Evangelios y al ocupar sus bancas fueron muy aplaudidos.

Autoridades del Cuerpo

Correspondió después elegir las autoridades de la Cámara de Diputados para el período ordinario de sesiones que comenzará el día 1º de mayo próximo. Mediante tres votaciones nominales fueron designados el señor Antonio J. Benítez para presidente, en reemplazo del señor Héctor J. Cámpora; la señora Delia Degliuomini de Parodi para vicepresidente primero, en reemplazo del señor Fabio López, y para vicepresidente segundo, el señor José V. Tesorieri, en reemplazo del señor Benito Miguel Tejada. El se-

(Continúa en la página 2O3)

No Tenemos Pruebas de Vejámenes a los Cautivos, Declaró el Gral. Wells

REANUDARANSE HOY LAS NEGOCIACIONES

ALDEA DE LA LIBERTAD (Corea), 25 (AFP). — El teniente general Henry Wells, comandante en jefe de las fuerzas del Commonwealth Británico, declaró hoy, contestando a preguntas que le formularon los representantes de la prensa: "Luego de nuestra intervención en el canje de los prisioneros repatriados, nosotros no hemos obtenido ninguna indicación de que existió una "marcha de la muerte" o cualquier otra atrocidad por el estilo".

Reanudan las Negociaciones

PAN MUN JON, 26 (AFP.) — Hoy domingo se reanudarán las negociaciones de armisticio, después de estar interrumpidas durante seis meses. La reanudación de las negociaciones de armisticio está caracterizada por la aceptación de parte de los jefes comunistas, de la proposición presentada por el general norteamericano Clark, de proceder a un intercambio de prisioneros que se encuentren enfermos y heridos y por la aceptación del texto de una carta enviada por el primer ministro de China comunista, Chou En-lai.

Repatriarán Más Cautivos

PAN MUN JON, 26 (AFP.) — Los comunistas repatriarán mañana 34 prisioneros de guerra, veinta y uno son sudcoreanos y los otros trece norteamericanos.

Rechazan un Ataque Rojo

FRENTE DE COREA, 26 (AFP) — Elementos de la tercera división norteamericana rechazaron esta madrugada un ataque desencadenado por unos quinientos chinos contra una posición al nordeste de Cherwon

Aprobó el Gabinete de Bonn el Tratado Defensivo Europeo

BONN, 25 (AFP). — El gobierno federal aprobó los protocolos adicionales al tratado acerca de la Comunidad Europea de Defensa.

El servicio de prensa federal, que anunció esta decisión, detalla que ha sido adoptada por unanimidad

La República Federal es el quinto país que da su acuerdo a estos textos. Sólo los Países Bajos no se han pronunciado todavía

Estados Unidos Acoge Favorablemente las Declaraciones del Kremlin

WASHINGTON, 25 (AFP). — En una declaración oficial, la Casa Blanca da una acogida favorable al editorial de "Pravda", pues se juzga que puede ser interpretado como "un primer paso hacia algo concreto". La Casa Blanca destaca, sin embargo, que "el mundo libre continuará esperando medidas más detalladas que deben ser tomadas si los dirigentes soviéticos se encuentran verdaderamente interesados, por la cooperación, en una solución a los problemas mundiales". Esa declaración de la Casa Blanca fué leída a los periodistas por James C. Hagerty, secretario de prensa de la Presidencia. El representante de la agencia soviética Tass se encontraba entre los periodistas a quienes se comunicó el informe presidencial.

Comentarios en Todos los Diarios Ingleses

LONDRES, 25 (AFP) — Las primeras ediciones de los diarios de la tarde anuncian con grandes titulares "Moscú ha contestado a Eisenhower", y subrayan que el gobierno soviético está dispuesto a discutir "sin condiciones previas".

Le Atribuyen Importancia en Alemania

BONN 25 (INS). — Un portavoz del ministerio de Relaciones Exteriores de Alemania occidental declaró hoy que el gobierno conceptúa como muy importante la propuesta de los diarios rusos "Pravda" e "Izvestia" para que se celebren negociaciones de paz en Oriente y Occidente.

REFIRMA SU POLITICA DE DEFENSA LA NATO

Clausuró Ayer las Sesiones

PARIS, 25 (INS). — El Consejo del Pacto del Atlántico Norte clausuró esta mañana sus sesiones después de aprobar la redacción de un comunicado señalando que la organización no observa cambio alguno en la amenaza fundamental relativa a la seguridad de los pueblos libres. Además, resolvió volver a realizar otra reunión en el mes de octubre, que tendrá lugar en París. Los ministros de relaciones exteriores y jefes de estado mayor refirmaron además la política de defensa colectiva

La prueba más evidente de que continúa la amenaza roja sobre el occidente de Europa, dice, es la enorme y reforzada fuerza que mantienen aquellas naciones, cuya política es responsable de la presente tensión y que aún siguen promoviendo la guerra agresiva en varias partes del mundo

Reunión de Cancilleres

PARIS, 25 (AFP). — Al terminar la reunión de cancilleres en el Quai d'Orsay el canciller del Tesoro británico, Mr. Butler, contestando a las preguntas de los periodistas, declaró que ésta estuvo consagrada a efectuar un cambio de opiniones en general y agregó que, prácticamente, todas las cuestiones internacionales en curso fueron abordadas, discutiéndose largamente la cuestión de la ofensiva de paz soviética, a la luz de las declaraciones hechas por el presidente Eisenhower, por Mr Churchill y por el Sr. Georges Bidault.

LEA MAÑANA:

la nota XXII de la notable y documentada serie de artículos del ex-embajador soviético en Francia, Gregori Bessodovsky, "LOS 5 HOMBRES FUERTES DEL KREMLIN", que revela curiosos y apasionantes entretelones de la vida de los altos dirigentes de la U.R.S.S. y que se titula "BERIA LLEGO A LA JEFATURA DE LA G. P. U. TRAS MENJINSKY, AKULOV, YAGODA Y YEJOV".

El Electorado Francés Elige Hoy 466.800 Consejeros Municipales

PARIS, 25 (De nuestra agencia). — Veinticuatro millones de electores deben elegir mañana 466 800 consejeros municipales y aunque estas elecciones tienen un carácter más administrativo que político, toda Francia ha seguido la campaña propagandística con apasionamiento. En el fondo, los partidos políticos quieren aprovechar la ocasión para someter al país a un profundo sondeo. Así, por ejemplo, los moderados aspiran a plebiscitar la política que seguía Pinay y a poner de relieve que la inmensa mayoría del país la aprueba con entusiasmo. A su vez, el R.P.F. necesita tantear su verdadera fuerza después de las importantes deserciones que ha sufrido. De que esta fuerza continúe intacta o de que la desbandada prosiga, dependerá el que la intransigencia del general De Gaulle se mantenga o se atenúe.

Finalmente, los comunistas quieren asimismo mostrar que su partido continúa siendo potente y que sobre todo, después del regreso de Thorez, las masas obreras continúan siendo adictas al mismo

Clarín en París

Sin embargo, lo que le presta singular relieve a esta fecha es el gran número de personalidades políticas que concurren a ella. Siguiendo la vieja tradición, los ministros, ex ministros, diputados y senadores ocupan en Francia la alcaldía de sus pueblos o de la capital de distrito en que radica su influencia política. Esta antigua costumbre constituye una vigorosa vinculación entre la gran capital y las provincias, que fortalece la vida local.

Como es natural, los grandes nombres determinan también grandes pasiones y la campaña en favor o en contra suele desenvolverse en un ambiente cálido. En Lyon, aspira a ser reelegido por novena vez el viejo Edouard Herriot, quien se enorgullece tanto de desempeñar la alcaldía de una ciudad del Rodano como de la presidencia de la Cámara. Por un pueblecito, Correze, pretende igualmente revalidar su título Queuille, el único político que es ministro sin interrupción desde hace treinta años y alcalde desde hace cuarenta; por Saint Chamond, se presenta Pinay; por el Havre, el ministro de Reconstrucción; por Marsella, el ministro Bergasse. Salvo dos ministros, todos los restantes se disputan el cargo de consejero municipal con mucho mayor apasionamiento que una banca en la Cámara.

Como el número de consejeros a elegir se aproxima al medio millón, los candidatos alcanzan a cerca de dos millones. De entre éstos, unas treinta mil son mujeres.

Mientras que las provincias se han combinado en amplias concentraciones que les augaran un triunfo a las candidaturas moderadas, en París no ha habido posibilidad de llegar a un acuerdo. Cerca de 900 candidatos se disputan noventa plazas y la confusión es tan extraordinaria que muchos ciudadanos no saben todavía por quién votar. Entre los aspirantes a ocupar un sillón del Hotel de Ville se cuentan tres ex ministros, nueve diputados, cinco senadores y seis ex diputados

Mientras tanto en el palacio Chaillot se encuentra reunida desde hace dos días, en pleno, la NATO, que ha congregado a 41 ministros, 20 generales y un enorme equipo de diplomáticos y técnicos. La tesis política de Duller de que Europa debe continuar su labor de rearme como si en Rusia no hubiera cambiado nada, ha sido aceptada por los restantes "parteneires" de la alianza atlántica con poca resistencia.

A. MARTINEZ TOMAS

Conceptos Elogiosos Para la Argentina Formula el Presidente Velasco Ibarra

QUITO, 25 (AFP). — "El puente aéreo tendido por los argentinos para aliviar la situación creada por las inundaciones ha sido una demostración de solidaridad práctica y de panamericanismo. Ello ha sido agradecido por el gobierno del Ecuador", afirmó el presidente del Ecuador, Sr. Velasco Ibarra, en una conferencia de prensa.

"Si bien es cierto que la crisis más grave y desesperante ha pasado ya, hay todavía graves servicios que atender para la alimentación de varias poblaciones", añadió el presidente, quien luego afirmó:

"Fueron superadas las primeras dificultades, pero no lo fueron totalmente, a pesar de que el trabajo fué rápido, eficiente y bien organizado. La situación ha mejorado en un sesenta por ciento. Las deficiencias en el transporte serán mejoradas por el puente aéreo argentino. Primero acudieron los norteamericanos prestando un insigne servicio al país en el momento más angustioso para la República. Cumplida la labor, se fueron los norteamericanos, pero quedó mucho por hacer. Esa tarea la harán los transportes argentinos".

Otra Prueba Atómica se Realizó en Las Vegas

LAS VEGAS, 25 (INS). — La comisión de energía atómica expidió el siguiente comunicado en relación con la prueba realizada hoy en los campos de ensayo del desierto de Nevada: "La explosión fué producida desde una torre de 90 metros de altura.

Un avión A-2 de propulsión convencional, dirigido por control remoto, penetró la capa termal a una altura de un kilómetro y medio, perdiendo el control y estrellándose ligeramente hacia el noroeste del lugar de la explosión, al lado opuesto de los reductos ocupados por observadores en la zona del fuego

Participaron 52 aviones, inclusive seis B-47 y seis B-50 y dieciséis legisladores presenciaron la prueba desde el punto de control. Una fuerte conmoción sacudió el punto de control rompiendo varios globos eléctricos y cristales de ventanas. La nube en forma de hongo formó una serie de anillos al elevarse rápidamente hasta una altura calculada en 12.000 metros. No se produjeron bajas entre los 2.400 soldados y 250 observadores militares protegidos por reductos a 1.200 metros de la tierra "cero". Ocho oficiales observadores voluntarios ocupaban posiciones más avanzadas que las de las tropas".

La prueba de hoy fué la séptima en la serie de primavera de 1953.

Sólo faltan dos explosiones nucleares más antes de efectuarse el primer disparo en la historia con un proyectil de artillería atómica. Este histórico ensayo está señalado para el 21 de mayo. Las pruebas octava y novena están fijadas para el 2 y el 7 de mayo, respectivamente.

LAS ENCONTRO

Era muy aficionado a las grabaciones de música clásica y tenía una importante discoteca. Lamentaba no poseer ciertas obras de Beethoven, interpretadas por su pianista favorito, pues no las conseguía en ninguna parte. Y al leer como siempre los Avisos Clasificados de CLARIN, encontró éste:

Se vende discoteca partic. preg. ocas. T. E. ...-6745

José Luis visitó al anunciante muy esperanzado y tuvo la suerte de encontrar allí —¡por fin!— los tan codiciados discos. Ahora, ha completado su colección de obras de Beethoven y está muy satisfecho de haber recurrido a los Clasificados de Clarín (CORRIENTES 555. De 8.30 a 18.30 horas. Informes: 32-9411 al 9417).

Fangio Clasificóse Segundo en las Mil Millas Ganadas por Gino Marzotto

(Información en el Suplemento Deportivo)

No Hubo Acuerdo en las Negociaciones

LOS ROJOS RECHAZAN LOS PUNTOS ALIADOS

PAN MUN JON, 26 (AFP). — El general William Hárrison, jefe de la delegación aliada, anunció que los comunistas habían manifestado estar en desacuerdo sobre todos los puntos tratados en la reunión plenaria de la conferencia de armisticio realizada hoy. La delegación comunista se presentó encabezada por el general Nam Il, como en el período anterior de debates estériles.

Inmediatamente de reanudada la sesión plenaria ambas delegaciones encararon la cuestión que había quedado en suspenso, es decir, el problema de la repatriación de los prisioneros de guerra de ambos bandos. Ese problema había paralizado prácticamente las negociaciones.

Sin embargo la reunión de hoy no dió resultados muy halagüeños acerca de la solución, porque al término de la misma el general Hárrison manifestó a los corresponsales de prensa que los comunistas habían estado en desacuerdo acerca de todos los puntos tratados.

El general Hárrison indicó especialmente que los delegados comunistas habían emitido algunos conceptos evidentemente hostiles acerca de la designación de Suiza como Estado adecuado para albergar a los prisioneros de guerra que eventualmente se negaran a ser repatriados.

No Hay Más Prisioneros

PAN MUN JON, 26 (INS). — Después de devolver hoy a 84 cautivos aliados los comunistas anunciaron en Pan Mun Jon que ya no retienen a ningún prisionero de guerra enfermo o herido perteneciente a las fuerzas de las Naciones Unidas.

Por su parte, el alto mando aliado continuará entregando al enemigo prisioneros inválidos rojos a razón de 500 por día, hasta el 30 del corriente.

Rechazan a Suiza

PARIS 26 (AFP). — El jefe de la delegación comunista en Pan Mun Jon rechazó la propuesta aliada de designar a Suiza como Estado neutral para las operaciones de repatriación de prisioneros que no desean volver a sus países. Así lo anunció la radio comunista china. Los emisarios aliados y comunistas volverán a reunirse mañana, pero no hay indicios de que se llegue a un acuerdo, pues subsisten las causas que impidieron todo acuerdo.

Clarín

BUENOS AIRES · REPUBLICA ARGENTINA

40 Centavos

Un toque de atención para la solución Argentina de los problemas Argentinos

Año VIII ★ Diario de la Mañana ★ Nº 2.715

Buenos Aires, Lunes 27 de Abril de 1953

Resultados de los Partidos de Ayer

PRIMERA DIVISION

Racing	1	Huracán	0
River Plate	1	Ferro Carril Oeste	0
Vélez Sársfield	3	Independiente	0
San Lorenzo de Almagro	3	Chacarita Juniors	0
Boca Juniors	6	Platense	1
Bánfield	2	Gimnasia y Esgrima	0
Rosario Central	3	Newell's Old Boys	1
Lanús	3	Estudiantes	1

PRIMERA DIVISION "B"

Sarmiento	2	Almagro	2
Unión de Santa Fe	2	All Boys	1

Consideróse en París la Ayuda de EE. UU. a Francia e Indochina

PARIS, 26 (AFP). — René Pleven, ministro francés de la Defensa Nacional y Charles Wilson, secretario norteamericano de la Defensa, se entretuvieron conversando durante dos horas, esta tarde en el Quai d'Orsay, luego de las conversaciones francoamericanas, que reunió a los ministros de Relaciones Exteriores, de la Defensa y de las Finanzas de ambos países.

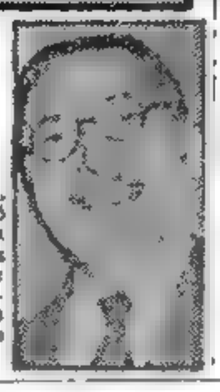

RENE Pleven, que conferenció con su colega yanqui Charles Wilson sobre problemas defensivos de Francia e Indochina

Al salir del Quai d'Orsay, René Pleven hizo a la prensa una corta declaración en la cual indicó que su conversación con Charles Wilson versó acerca de numerosos problemas que se derivan de la presencia de tropas norteamericanas en Francia, como, por ejemplo, los contratos y otras cuestiones administrativas. La presencia de Wilson —agregó Pleven— era una oportunidad excelente para finiquitar esos problemas.

Charles Wilson, por su lado, se limitó a declarar que se iría de París mañana, con destino a Salzburgo.

En medios autorizados se supone que las conversaciones franco-norteamericanas de hoy constituyeron un vasto enfoque del horizonte, durante la cual fueron abordadas principalmente la cuestión de la ayuda norteamericana a Francia y la de la ayuda a la Indochina.

Regresa Foster Dulles

PARIS, 26 (AFP). — Foster Dulles salió de París por vía aérea vía Nueva York, a las 19,10, hora de Greenwich. En el aeródromo el secretario de Estado de Estados Unidos fué despedido por destacadas personalidades del gobierno francés.

Está en Londres Butler

LONDRES, 26 (AFP). — Ha llegado a ésta el canciller del Tesoro, Richard Austin Butler, procedente de París, donde presidió la delegación inglesa ante el Consejo de la NATO.

Butler declaró que la reunión de París se había desarrollado en una atmósfera de gran confianza recíproca y agregó que todas las naciones participantes dieron prueba de gran unidad.

Agregó el canciller del Tesoro que sus colegas habían tenido contactos útiles con los ministros americanos y franceses y también con los representantes de otros países de la NATO.

Fueron Normales las Elecciones Francesas

PARIS, 26 (AFP). — Se realizó hoy sin incidentes la primera rueda de las elecciones comunales en Francia. Los comicios se abrieron sin novedad a las 7 de la mañana y se clausuran a las 18. Se eligen cerca de 470.000 consejeros en ciudades de más de 9.000 habitantes, que votan por sistema proporcional. Para el resto de las pequeñas comunas impera el sistema mayoritario absoluto. En esta forma, votan cerca de diez millones de ciudadanos por el sistema proporcional y unos catorce millones lo harán por la simple mayoría.

Se vota con relativo entusiasmo y en plena calma, que confirma, por otra parte, la tranquilidad con que se llevó a cabo la campaña electoral.

En algunas comunas se han registrado hasta mediodía señales de indiferencia de parte del electorado, lo que permite predecir que habrá un alto porcentaje de sufragios en blanco y abstenciones.

Los Primeros Resultados

PARIS, 26 (AFP). — El primer resultado de las elecciones de hoy conocido en París es el de la pequeña ciudad balnearia de Lamalou-les-Bains, en el departamento del Hérault (sur de Francia). El señor Paul Cosie Floret, ministro de Estado, diputado, uno de los líderes del M. R. P., cristiano demócrata, fué elegido junto con la lista que él encabezaba.

SE DIRIGEN A SIAM LAS FUERZAS ROJAS

HANOI, 26 (INS). — Las fuerzas del Vietminh se han colocado a corta distancia de Luang Praheng, capital del Estado de Laos, en un rápido avance que parece tener por fin llegar a la frontera con Siam, antes de que comience la temporada de las grandes lluvias, dentro de cinco días, las que impondrán un paréntesis en la lucha contra las tropas de la Unión Francesa.

Catástrofe Minera en México: Muchos Muertos

MEXICO, 26 (AFP). — Se produjo una catástrofe minera cerca de Angangueo, Estado de Michoacan, contándose hasta ahora treinta y dos muertos y numerosos heridos, debido a una explosión y derrumbamiento de galerías y pozos en el interior de la mina de plomo de Dolores mientras se hallaban trabajando centenares de obreros. Equipos de la Cruz Roja y cuadrillas de salvamento están trabajando en despejar las galerías y en retirar a los heridos y cadáveres de entre los escombros.

Al mismo tiempo los bomberos iniciaron la acción contra el fuego que se declaró en una parte de las instalaciones mineras.

Un miembro del personal del aislado centro minero de Angangueo informó telefónicamente que cerca de 14 mineros se hallan atrapados en la mina Dolores, donde se produjo una explosión e incendio que cercó a 300 trabajadores. Insistió en que 11 cadáveres fueron rescatados de entre las ruinas e informó que existen órdenes de no ampliar detalles hasta que se aclaren los hechos. Expresó que hay muchos heridos, mientras que 14 quedaron sepultados en las galerías.

Asesinan al Jefe de Policía de Teherán

TEHERAN, 26 (INS). — Ahorcado con su propio cinturón, fué hallado en los suburbios de Teherán, el cadáver del general Mahmood Afshartus, jefe de policía de Teherán y pariente del primer ministro iraní, doctor Mohammed Mossadegh.

Afshartus desapareció el martes último, después de una semana de tensión política en Teherán, como consecuencia de la lucha por el control del ejército entre Mossadegh y el sha Mohammed Reza Pahlevi. El día de su desaparición, el general Afshartus recibió una carta en su oficina que, a estar a declaraciones de su secretario, le alteró visiblemente. Inmediatamente se trasladó en un automóvil hasta un barrio próximo al Parlamento y pidió a su chofer que le aguardara hasta su regreso en el edificio de una comisaría cercana. El general Afshartus no volvió y se organizó una intensa búsqueda que culminó hoy con el descubrimiento de su cadáver. Se cree que fué asesinado por opositores del primer ministro Mossadegh.

Yoshida Conquistó Otras Seis Bancas

TOKIO, 26 (INS). — El partido Liberal del primer ministro Yoshida obtuvo otras seis bancas en la Cámara del Consejo, o alta cámara japonesa. La representación liberal en ese cuerpo, que consta de 250 miembros, es ya de 88 y la de los socialistas del ala izquierda, 38. Faltando aún por conocerse los resultados sobre otras 11 bancas, ambos bandos confían en lograrlas.

Además han resultado electos hasta el momento 30 independientes, de los cuales buen número apoyará a Yoshida.

EE. UU. Y SUS ALIADOS ESTUDIAN LA NOTA DEL KREMLIN

PARIS, 26 (INS). — Fuentes del Quai D'Orsay revelaron que están siendo objeto de intenso estudio por parte de funcionarios británicos, norteamericanos, franceses, alemanes occidentales e italianos los editoriales de los diarios "Izvestia" y "Pravda", de Moscú, invitando a una reanudación de las negociaciones de los "cuatro grandes"

Optimismo Provoca la Invitación

Aprovechando su estada en París a raíz de las reuniones del Consejo de la Organización del Atlántico, que acaban de finalizar, los altos funcionarios de esos cinco nacionalidades están celebrando una serie de consultas en relación con las evidentes insinuaciones soviéticas en pro de un restablecimiento de los contactos entre los jefes de Estado de los "cuatro grandes".

Comentarios en Londres

LONDRES, 26 (INS). — Comentando sobre los editoriales publicados ayer por los diarios moscovitas "Izvestia" y "Pravda" en relación con los sondeos internacionales en pro de nuevas gestiones entre los "cuatro grandes" para resolver los problemas mundiales pendientes, un vocero del Foreign Office declaró, en nombre de la Cancillería, que el gobierno británico estima que el "premier" ruso, Georgi Malenkov, está recurriendo al truco tolnitario de "preparar" al pueblo para una modificación gradual de la línea del partido Comunista soviético.

CHURCHILL ESTA LISTO PARA VIAJAR A MOSCU

LONDRES, 26 (INS). — Según el "Sunday Chronicle", Winston Churchill se halla listo para partir hacia Moscú en cualquier momento para entrevistarse formalmente con el "premier" Malenkov. Añade el diario que, de llevarse a cabo el viaje, que tendría por objeto poner a prueba la sinceridad del Soviet respecto a los sondeos de paz realizados por Moscú, Estados Unidos y Francia, serían informados.

EN COREA NO HAY MAS PRISIONEROS, PERO EN SIBERIA ESTAN LOS DE LA ULTIMA GUERRA

LONDRES, 26 (De nuestra agencia). — Hoy comienza a publicar "The Observer" el dramático relato de su corresponsal en Corea, Philip Deane, prisionero de los comunistas desde el 23 de julio de 1950 hasta hace unos días. Fué incluído en el grupo de los siete cautivos británicos no militares que acaban de ser devueltos y, como todos ellos, trató al principio de restar importancia a las desventuras de quienes cayeron en poder del enemigo cuando, roto el dique teórico del paralelo 38, las tropas del Norte sumergieron a las del Sur, en su marea.

Clarín en Londres

El silencio y en último caso la discreción respondían al plan de no soliviantar al enemigo cuando aun tiene más prisioneros a merced de cualquier impulso de venganza. Pero más tarde todos —los siete— hablan con absoluta franqueza y Philip Deane afronta su plena responsabilidad de prisionero liberado y de periodista después de largas dudas y de haber llegado a la conclusión de que el silencio no evitaría nuevas atrocidades si las atrocidades "les" fueran necesarias todavía y si los rusos, "que dirigen la guerra en Corea" no estuvieran dispuestos a suavizar la situación por razones ocasionales de propaganda.

El relato de Philip Dean es una sucesión de torturas ejercitadas sobre los seres heridos, enfermos, hambrientos, exhaustos y helados hasta los huesos, a quienes algunos reseros de espectros arreaban hacia el Norte a la velocidad y a la bestialidad de un 60 por ciento de muertos en el camino. Desgraciadamente, la historia no es nueva. Es otra historia más. Todavía quedan lejos, más lejos que el Norte de Corea, más lejos que la Manchuria, en la Siberia ártica, prisioneros alemanes, austríacos, polacos, japoneses, etcétera, de la última guerra, con su vida de horror en los huesos. Quedan sus sombras, en todo caso.

Quién sabe si el drama de Corea terminará algún día. Desde hace varias semanas, hablamos todos de pesimistas y optimistas. La última variación de esta música monocorde es que todos somos a la vez ambas cosas. Pero es difícil estar seguro de que deseamos su fin, porque a juzgar por el número de los libros que se publican aún sobre las figuras de la segunda guerra y por la reiteración cinematográfica de aquellas luchas, nadie parece dispuesto a olvidarlas. Nuestra obstinación en regresar al año 39 y a los sucesivos inmediatos, acaso quiera decir que las guerras nunca terminan: pasan, solamente, al estado nostálgico.

JACINTO MIQUELARENA
Corresponsal de CLARIN en Londres

Se Realizaría una Conferencia Greco-Turco - Yugoslava

ATENAS, 26 (INS). — Prepárase una conferencia militar grecoturco-yugoslava para el mes próximo destinada a tratar distintos aspectos de la defensa del sudeste asiático ante cualquier agresión procedente del bloque de países comunistas.

En la reunión, los peritos militares de Grecia, Turquía y Yugoslavia tratarán de hallar una fórmula de cooperación militar que intensifique la colaboración forjada por el tratado de amistad y ayuda firmado recientemente por Atenas, Angora y Belgrado. Se están haciendo esfuerzos, en efecto, para ir un tanto más allá de las simples declaraciones de amistad y auxilio mutuo del pacto, plasmando una cooperación militar preventiva y colectiva de las tres naciones.

SATISFECHOS

Pablito ansiaba una bicicleta, que su padre no le podía comprar porque tenía muchos gastos. Y Pablito leyó este Aviso Clasificado en CLARIN:

Bicicleta niño se vende b. estado. Habl. T. E. -6

Entonces, se le ocurrió proponerle un canje al que vendía la bicicleta y, con permiso de su padre, le ofreció su biblioteca de libros infantiles. El niño anunciante aceptó encantado la oportunidad porque era muy aficionado a la lectura y así ambos consiguieron cosas que les interesaban. La permuta se hizo por mediación de un Clasificado de CLARIN (CORRIENTES 555. De 8.30 a 18.30 horas. Informes: T. E. 32-9411 al 9417).

SAN LORENZO conquista su primer gol. El puntero Berni, en acción individual, ganó terreno y, dentro del área, remató violentamente. Pizarro sólo pudo rechazar débilmente, en cuya circunstancia Florio, entre García y Montero, enfió un fuerte tiro con el que batió a Díaz

Opondríanse Enérgicamente a la Europeización del Sarre

LUDWIGSHAFEN, 26. (AFP.). — El presidente del partido Socialdemócrata alemán, Sr. Erich Ollenhauer, en un discurso que pronunció ante los delegados socialistas demócratas de la Federación del Palatinado, manifestó que su partido se opondrá enérgicamente a toda tentativa de europeización del Sarre y señaló que no es posible olvidar el punto de vista de que el Sarre forma parte integrante de Alemania.

RECLAME A SU CANILLITA CON ESTA EDICION EL SUPLEMENTO DEPORTIVO

Clarín

Un soplo de sinceridad para la solución Argentina de los problemas Argentinos

Año VIII ★ Diario de la Mañana ★ Nº 2.716

40 Centavos

Buenos Aires, Martes 28 de Abril de 1953

Argentina da un Crédito a Bolivia Para Comprar Cereales

(INFORMACION PAG. TRES)

Impasse en las Negociaciones Sobre Armisticio

PAN MUN JON, 27 (INS). — El optimismo que prevalecía en torno a las posibilidades de un rápido acuerdo de armisticio en Corea se ha esfumado en gran medida, luego de la segunda reunión de los negociadores aliados y comunistas, celebrada hoy en Pan Mun Jon.

El comando de las Naciones Unidas categóricamente rechazó un plan comunista relacionado con los prisioneros de guerra que se nieguen a ser repatriados. El jefe de los emisarios de tregua aliados, general William K. Harrison, hizo saber a la delegación roja que las proposiciones del alto mando chinonorcoreano equivalían a una trampa para los cautivos que no deseen ser repatriados a sus países de origen. Añadió Harrison que se trataba de un plan cuidadosamente preparado para hacer volver al comunismo a dichos prisioneros. Los negociadores rojos habían propuesto que los cautivos chinos y norcoreanos que no deseen ser repatriados sean enviados a un país neutral, donde serían entrevistados por funcionarios de sus respectivos países. Harrison declaró que esto significa, en realidad, que los prisioneros serían retenidos hasta que se cansasen del cautiverio y aceptasen regresar a sus países, temperamento que no puede aceptar el comando aliado. Harrison, sin embargo, no se mostró totalmente desalentado al terminar la segunda reunión de los emisarios de ambos bandos en Pan Mun Jon. Harrison dijo a los periodistas que nadie puede razonablemente esperar una senda fácil y despejada desde el principio hacia la conclusión del armisticio. Los delegados aliados y rojos volverán a reunirse mañana en busca de una fórmula de acuerdo.

Desvanécese en Pan Mun Jon el Clima Optimista

La Próxima Reunión

PAN MUN JON, 27 (AFP). — "La proposición comunista para resolver el problema de los prisioneros de guerra no es ni razonable ni constructiva, sino obstruccionista e irrazonable", declaró hoy el general Harrison, jefe de la delegación enviada por el comando de las Naciones Unidas a Pan Mun Jon.

Las negociaciones para el armisticio fueron aplazadas a las 11.52, hora de Corea, a pedido de la delegación comunista. La próxima conferencia tendrá lugar mañana, a las once.

Repatrian a Ex Cautivos

TOKIO, 27 (INS). — El primer grupo de prisioneros de guerra norteamericanos enfermos y heridos liberados por los comunistas saldrá mañana en la etapa final de su viaje de regreso a sus hogares. Todavía se desconoce el número de ex cautivos que realizará el viaje

El Presidente de Alemania Federal no Firmará los Pactos de Bonn y París

HEUSS

BONN, 27 (AFP.) — El presidente de la República Federal, Dr. Theodor Heuss, no firmará los tratados de Bonn y de París, mientras no hayan sido declarados compatibles con la Constitución por la Corte de Karlsruhe. Heuss partirá de Bonn mañana por la mañana, temprano, para dirigirse por tren a Wiesbaden, en donde asistirá al congreso "de los donadores para la ciencia alemana". James B. Conant, alto comisario de los Estados Unidos, asistirá también a este congreso, cuya fecha de iniciación había sido fijada hace cerca de dos meses.

También se dice en los medios allegados a la presidencia que sería absurdo querer deducir de ello que el presidente desea ausentarse de la capital federal en el momento en que el gobierno puede juzgar necesario someter a su firma los proyectos de ley que ratifican los tratados de Bonn y de París.

Perdieron Caudal Electoral los Extremismos en Francia

PARIS, 27 (AFP). — Los resultados de las elecciones municipales en Francia marcan un evidente retroceso de los partidos extremistas, en beneficio de los independientes y campesinos. En la mañana de hoy el ministro del Interior, Charles Brune, hizo una exposición de los resultados provisionales de las elecciones municipales. Indicó que los comicios han registrado una cifra menos apreciable de lo que se esperaba en materia de abstenciones, si se la compara con consultas electorales realizadas anteriormente.

El sentido general del escrutinio —afirmó— se caracteriza por una disminución de votos general y acentuada en las filas del R. P. F (degaullismo), y una declinación algo menor en el comunismo en las localidades rurales

Esa merma del caudal electoral de los partidos extremistas se registra en evidente beneficio de los candidatos independientes y de los campesinos, muy especialmente en los departamentos rurales, y en una forma general, en provecho de las formaciones políticas que han participado en listas de unión.

Los radicales se han beneficiado de esta situación electoral en el Sudoeste y en el centro Oeste, mientras que el R. G. R., Concentración de las Izquierdas Republicanas, ha mejorado su posición en el Eure y en los Alpes Marítimos. E. M. R. P. logró ventajas en Bretaña y Alsacia y mantiene posiciones en otras zonas donde ya contaba con arraigo en el electorado

Por su parte los socialistas se mantienen en el conjunto de sus posiciones

En la localidad de Saint Chamond donde se presentó el ex primer ministro señor Antoine Pinay su lista logró triunfar con veinte bancas, contra 5 obtenidas por los candidatos comunistas y dos de la lista del M. R. P.

En consecuencia, el ex presidente del Consejo sigue siendo alcalde de Saint Chamond (Loire).

En general, hubo mayor proporción de votantes en las pequeñas ciudades que en los grandes centros urbanos.

Acerca de los votantes que en 1947 habían sufragado por el R. P. F., luego de haber pertenecido al M. R. P. se hace notar que hay evidencias de que esos electores han vuelto esta vez a sufragar por su antiguo partido, vale decir, por el M. R. P.

GRAN BRETAÑA HA ACEPTADO EVACUAR SUEZ

EL CAIRO, 27 (AFP). — La delegación británica entregó esta mañana al general Naguib una nota sobre la evacuación de la zona del canal de Suez. La delegación egipcia examinó esta nota preliminar, en una sesión que se prolongó más de seis horas.

Una segunda reunión de la delegación egipcia tendrá lugar en el cuartel general de las fuerzas armadas, y mañana martes una reunión plenaria entre las delegaciones egipcia y británica.

La delegación británica encargada de realizar las negociaciones con los delegados egipcios, sobre la evacuación de la zona del canal de Suez, iniciadas hoy en la presidencia del Consejo, está integrada por el embajador británico sir Ralph Stévenson, por el mariscal del aire sir Arthur Saunders, comandante en jefe de las fuerzas aéreas del Medio Oriente de Mr Michael J. Creswell, ministro plenipotenciario adjunto de la embajada británica en El Cairo y por el general de brigada A. J. H. Dove, del cuartel general del Medio Oriente

Por su parte, la delegación egipcia está compuesta por el primer ministro, general Mohamed Naguib, el ministro de Relaciones Exteriores, Sr. Mahmoud Fauzi; por el ayudante del primer ministro, teniente coronel Gemal Abdel Nasser, y por el jefe de escuadrilla, Latif Boghdadi, por el mayor Abdel Hakim Amer, el mayor Salah Salem, miembros estos tres últimos del Consejo Militar Revolucionario.

Londres Acepta la Evacuación

Dado que Gran Bretaña ha aceptado el principio mismo de la evacuación de la zona del canal de Suez, no habrá, propiamente hablando negociaciones al respecto. Las conversaciones versarán sólo sobre las modalidades del retiro de las fuerzas británicas y, sobre todo, de las condiciones en que se ha de efectuar la entrega de las instalaciones, del equipo y del armamento de las bases británicas y del cuartel general del Medio Oriente a las fuerzas armadas egipcias.

El diario "Al Acham" publica hoy el plan sobre el cual han de realizarse las conversaciones. Aunque puramente oficioso, corresponde, en sus grandes líneas a las declaraciones hechas en los círculos autorizados en estas últimas semanas

Todos los aeródromos y todas las bases aéreas situadas en territorio egipcio, serían entregados a la aviación egipcia

RUSIA FOMENTA LA AGRESION EN INDOCHINA, DIJO MAYER

CONSTANTINA, Argelia, 27 (INS). — El primer ministro de Francia, René Mayer, acusó indirectamente a la Unión Soviética de fomentar la agresión en Indochina. En una entrevista publicada en el periódico "Depeche de Constantine", Mayer, comentando la referencia del diario ruso "Pravda" a los "movimientos de liberación nacional" en Asia, dijo: "Ningún francés serio cree esta tesis cuando ve la invasión de Laos por los rebeldes del Vietminh, que sólo puede presentar el carácter de una deliberada agresión".

RENE MAYER

Mayer expresó que Francia continuará manteniendo la tesis de la "indivisibilidad de la paz en Asia", es decir la paz en Indochina lo mismo que en Corea. "Cuando se hayan dado pruebas de que la tesis es entendida —declaró Mayer— Francia estará convencida de la sinceridad de Rusia en sus recientes gestos de paz. De lo contrario —agregó— Francia pensará que la estrategia de Moscú está dirigida a oponerse a la política de integración europea que constituye un baluarte para la civilización occidental

Declaraciones de Salan

HANOI, 27 (AFP) — El general Raoul Salan comandante en jefe de las fuerzas francovietnamesas en Indochina, formuló declaraciones, en las que hizo resaltar el desmentido que ha significado la invasión del territorio de Laos por las fuerzas del Vietminh, a los comentarios soviéticos, o de los comunistas chinos, en los que trataron de dejar transparentar disposiciones más conciliadoras y pacifistas.

Después de haber señalado, que el bien los artículos publicados por la prensa comunista, relativos a la cuestión de Corea, parecen menos belicosos, se han reanudado las acusaciones contra los métodos americanos de combate, agregó seguidamente

"Existe un motivo mucho más grave que el simple examen del problema coreano, para dudar de la sinceridad de este bloque totalitario, en sus intenciones pacifistas. El ataque contra Laos, por parte de cuatro divisiones del Vietminh, constituye la más flagrante violación de la soberanía de un país. Esta violación no ha sido concebida, ni deseada por el Vietminh, sino que, por el contrario, le ha sido impuesta por [illegible] y Moscú. Este crimen de guerra es incompatible con la voluntad de paz que estos últimos afirman sentir".

Regresó a Wáshington el Señor John Foster Dulles

WASHINGTON, 27 (INS). — El titular de Estado John Foster Dulles regresó de París en donde asistió a las deliberaciones de la NATO. A poco del arribo se mostró complacido por el éxito logrado en las deliberaciones. Le acompañaban el director de la Ayuda Exterior, Harold Stassen, el secretario del Tesoro, George Humphrey y la delegación de funcionarios norteamericanos que participó de la reunión. Dulles informará a Eisenhower de las gestiones realizadas En la entrevista le acompañará el secretario del Tesoro

En el avión que arribó hoy no llegó el secretario de la Defensa, Charles Wilson, que se quedó en Europa inspeccionando las defensas del viejo continente

Prevalece un Ambiente de Tensión en Irán

TEHERAN, 27 (INS). — Prevalece un ambiente de gran tensión y se temen nuevos y graves disturbios después de hacerse público el asesinato del jefe de la Policía Nacional, brigadier general Mahmud Afshartus, cuyo cadáver lleno de ataduras y lesiones fué encontrado ayer en una localidad a 46 kilómetros de la capital. La policía ahondó las investigaciones al mismo tiempo que informaba sobre el hallazgo. El cuerpo del militar fué hallado en Lashkarak, estrangulado con su propio cinturón, lleno de puñaladas, mientras que las uñas de ambas manos habían sido arrancadas, presumiblemente en vida. Afshartus era pariente y firme partidario del primer ministro Mohamed Mossadegh. Después de anunciarse que la muerte del general era un crimen político, la policía procedió al arresto de varios oficiales de las fuerzas armadas, entre ellos dos generales retirados.

Una noticia extraoficial dice que cuatro sospechosos, entre los que se encuentran los citados generales, confesaron haber tomado parte en el secuestro y muerte del jefe de policía. Otra noticia afirma que el chofer de uno de los generales dió detalles a las autoridades complicando a un número de políticos que ocupan altas posiciones. Un comunicado oficial de la Corte sostiene, entretanto, que ante la creciente agitación política existe un pleno entendimiento entre el cha y el 'premier', apoyando el primero los objetivos nacionalistas del primer ministro. La policía continúa indagando el asesinato.

Acusan a Oficiales Retirados

TEHERAN, 27 (AFP). — A medida que la investigación avanza tiende a demostrar que los instigadores del asesinato del prefecto de policía de Teherán pertenecen a los círculos de oficiales retirados

El Dr. Muzafar Baghai, jefe de los trabajadores iraníos, declaró esta mañana a los periodistas, que ni directa ni indirectamente había participado en el asesinato de Afshartus.

El líder de los trabajadores aseguró que Hossein Khatibi —a quien no niega conocer y haber visto en diversas ocasiones— no pertenecía a su partido. El Dr Baghai acusa al gobierno y a la policía de tratar de utilizar la muerte del prefecto de policía contra sus adversarios políticos y de querer introducir en el legajo del asunto piezas que permitirían comprometer a personas totalmente extrañas al complot. Se ha declarado dispuesto a refutar del modo más terminante todas las acusaciones que pudieran formularse contra él cuando las autoridades publiquen el anunciado comunicado sobre el asunto.

Causó Varios Muertos la Erupción del Volcán Aso

Sorprendió a un grupo de turistas

TOKIO, 27 (AFP). — Se ha producido una repentina y catastrófica erupción del volcán Aso, situado en la isla de Kinsiu. Se cuentan hasta ahora más de diez muertos y más de un centenar de heridos, contusos y quemados. El cráter del Aso vomita desde la madrugada torrentes de lava hirviente y arroja sobre toda la zona vecina, que es densamente poblada, una verdadera lluvia de piedras y materia incandescente. Algunas piedras tienen el tamaño de una cabeza humana. Los pobladores de las pintorescas aldeas de la ladera del Aso huyen presas del pánico.

Hay Numerosos Heridos

TOKIO, 27 (INS). — La violenta y súbita erupción del volcán del monte Aso, lanzó una terrible lluvia de piedras y lava sobre un centenar de estudiantes que paseaban por las laderas, provocando la muerte de diez de ellos, mientras que otro fué dado como desaparecido

La policía recuperó los cadáveres en las laderas cubiertas de lava. El monte tiene 1.897 metros de altura y se considera el mayor entre los volcanes activos del mundo. Además, 14 de los 61 heridos se hallan en estado de coma.

En las cercanías del volcán fué instalado un servicio médico de emergencia para atender y trasladar al crecido número de heridos. El monte, que se halla en la parte central de Kiusiu, la más meridional de las grandes islas japonesas, entró en erupción a las 11.30 horas de la mañana cuando nada hacía prever el inesperado fenómeno. La última erupción importante del monte Aso ocurrió el 24 de febrero de 1933.

Se Someterá a una Cura en Rusia, Arthur Horner

LONDRES, 27 (AFP). — Para someterse a un tratamiento médico, partió para la U.R.S.S. el señor Arthur Horner, secretario general del Sindicato Nacional de Mineros de Gran Bretaña. Horner es miembro del partido Comunista y permanecerá seis semanas en la U.R.S.S. para ser tratado por médicos soviéticos. "Voy a probar el valor de la medicina soviética —declaró Horner antes de partir—. Me propongo regresar curado". Horner sufre hipertensión arterial y se halla en un estado de extremo agotamiento. En el mismo avión en que viaja Horner partieron 13 delegados comunistas británicos a las fiestas que tendrán lugar el 1º de mayo en Moscú.

Mueren 25 Mineros en la Catástrofe Ocurrida en México

MEXICO, 27 (INS). — Noticias de Angangueo, donde ocurrió una explosión e incendio en la mina "Dolores", de la American Smelting Co., expresan que fueron recuperados 11 cadáveres. Las labores de salvamento y remoción de escombros continúan rápidamente para tratar de rescatar a 14 obreros que se hallan en las trágicas galerías, aunque un informe de la policía local expresa que los mismos deben darse por muertos. Las cifras hicieron ascender a 25 el número de víctimas. En las últimas horas fueron rescatados otros seis cadáveres, mientras que 8 más se hallan sepultados en las cavernas de la mina Todos los mineros salvados que estaban heridos, se encuentran fuera de peligro asistiéndose en sus hogares Las patrullas de salvamento continúan removiendo los escombros.

Cortesía del Embajador de Gran Bretaña con Gromyko

MOSCU, 27 (INS). — El embajador británico, sir Alvary Gascoigne, esperó en la estación ferroviaria al viceministro de Relaciones Exteriores soviético, Andrei Gromyko, a su regreso de Londres Gascoigne fué el único diplomático que se hallaba presente en la estación ferroviaria. El acto se interpreta como un gesto de buena voluntad, pues Gromyko actuó hasta hace poco tiempo como embajador de Rusia en Gran Bretaña, antes de ser llamado a Moscú.

UN OFICIAL norcoreano y otro aliado —derecha— firman un documento sobre el canje de prisioneros, acusando recibo de los entregados por ambos bandos en Pan Mun Jon. Producida la repatriación, los ex cautivos aliados formularon diversas denuncias contra los rojos, acusándolos de haberles hecho objeto de indescriptibles vejámenes

EE. UU. Ofrece Cien Mil Dólares por un Mig-15

TOKIO, 27 (INS). — La fuerza aérea de Estados Unidos, en una acción sin precedentes, anunció que abonará 50.000 dólares contantes y sonantes al piloto comunista que entregue un avión MIG o cualquier otro aparato de propulsión a chorro fabricado por la Unión Soviética, a las fuerzas de las Naciones Unidas en Corea. El anuncio agrega que al piloto se le concederá asilo político. La radio aliada en Tokio transmitió la oferta de recompensa a los comunistas en idioma ruso.

Arrojan Millares de Volantes

Una distribución escrita del anuncio entre las fuerzas enemigas en Corea fué efectuada mediante el lanzamiento de millares de hojas sueltas sobre Corea del Norte por aviones norteamericanos.

La recompensa de 50.000 dólares y asilo político es prometida a cualquier piloto comunista que entregue tal avión en el aeropuerto de Kimpo, cerca de Seúl

Gratificación Adicional

Una gratificación adicional de 50.000 dólares se dará al primer aviador que aterrice en el campo de aviación

Un vocero del cuartel general del supremo comandante aliado en el Lejano Oriente, general Mark Clark, recalcó que la oferta obedece más bien a razones militares que psicológicas. Indicó al respecto: "El deseo de la fuerza aérea norteamericana de tener un Mig en perfecto funcionamiento, o cualquier otro avión de combate de retropropulsión construído por el Soviet es puramente militar. Si logramos obtener un Mig intacto o en su defecto cualquier otro avión a chorro de fabricación rusa, la fuerza aérea norteamericana realizará las pruebas apropiadas de funcionamiento para poder efectuar una comparación precisa con los aviones de combate de la fuerza aérea de Estados Unidos de tipo similar"

COMPLEMENTO

Quería emprender algún negocio nuevo, pero sólo disponía de un camión, de sus fuertes brazos y de su experiencia comercial. Entonces, publicó este Aviso Clasificado en CLARIN:

"Busco socio con capital, tengo camión. — T. E. ...-6453.

Y un lector de CLARIN que disponía de un capitalito y quería invertirlo en algo productivo, se entrevistó con él, seducido por el aporte del camión, que serviría para el reparto. Después de estudiar el asunto, se asociaron en una empresa de perspectivas y ya están trabajando promisoriamente. Se lo deben a un Clasificado de CLARIN (CORRIENTES 555. De 8.30 a 18.30 horas. Informes: T. E. 32-9411 al 9417).

Se Conocen Importantes Detalles Relacionados con la Preparación de los Atentados Terroristas

(INFORMACION PAG. 7 Y 8)

Formula el Kremlin Otra Proposición de Paz

Escepticismo en Wáshington, Londres y París

PARIS, 28 (AFP). — "La solidaridad expresada por nuestro gobierno al llamado del Congreso de los Pueblos por la Defensa de la Paz, responde al deseo de todo nuestro pueblo", expresa el editorial de esta mañana del diario "Pravda" de Moscú, citado por la radio de la misma capital. Luego de señalar que "la comisión del Congreso de los Pueblos para la Defensa de la Paz, acaba de dirigirse a los gobiernos soviético, norteamericano, británico, francés y de China popular, para proponerles que busquen un acuerdo", "Pravda" publica el texto de la respuesta soviética a esta invitación del referido congreso.

Expresa luego el órgano oficial soviético que "los pueblos del mundo se dan cuenta de que si los cinco grandes cuya población total representa casi la mitad de la del globo, quieren la paz, ésta será preservada. Si un gobierno refleja la voluntad del pueblo, agrega el editorialista, no puede permanecer indiferente ante las medidas a tomar, que corresponden a la aspiración de las masas populares, reclamando el fortalecimiento de la paz y de la seguridad internacionales. Absorbidos en una obra constructiva —termina diciendo el editorial de "Pravda"— los ciudadanos soviéticos desean sinceramente el mantenimiento y desarrollo de la seguridad para todos los pueblos. Están por la paz y por una amplia colaboración entre todos los países".

"El pueblo soviético consideró siempre y considera aún, que la única política válida es la que, buscando la paz entre los pueblos, se funda en una confianza mutua, apoyándose sobre los hechos y confirmada por los hechos".

Rechazo Estadounidense

WASHINGTON, 28 (INS). — El departamento de Estado rechazó virtualmente la proposición del canciller soviético, Vyacheslav Molotov, de firmar un pacto de paz entre las cinco grandes potencias, por estimar que se trata "de la proposición stalinista y comunista que hace años estamos acostumbrados a oír".

Declaración Oficial Francesa

PARIS, 28 (INS) — El apoyo del canciller soviético Vyacheslav Molotov a un pacto de paz entre los "cinco grandes" es considerado en el Quai D'Orsay —sede de la cancillería francesa— como un nuevo esfuerzo ruso de propaganda para recuperar parte de la iniciativa perdida en la "guerra fría".

El hecho de que Molotov enviara su mensaje a una rama del Consejo Mundial de Paz indica que el canciller ruso intenta intensificar la "ofensiva de paz" de su país en el próximo "Congreso de Paz" de Budapest en mayo.

No es Nuevo, Dice Londres

LONDRES 28 (AFP). — Un vocero del Foreign Office declaró hoy que, según la opinión del gobierno británico, la proposición del Sr. Molotov para la firma de un pacto de paz entre los cinco grandes, no constituye un ofrecimiento nuevo.

Churchill Afirma que la Situación Mundial es Oscura

LONDRES, 28 (AFP.). — Winston Churchill afirmó que "la situación mundial es fluída y el futuro sigue siendo oscuro". Con esas palabras de sentido hermético pidió un aplazamiento del debate en los Comunes sobre la política internacional.

Las palabras del anciano dirigente fueron muy comentadas en los pasillos de la Cámara, y las personas allegadas al jefe conservador reconocieron que desea evitar por el momento un debate que quizá fuera inoportuno en las circunstancias actuales.

Sin embargo, esa opinión dista mucho de satisfacer a la curiosidad parlamentaria. En general, se estima que el primer ministro trata de postergar por diez días el debate.

Llegó el "Almirante Saldanha"

ARRIBA: la nave escuela brasileña "Almirante Saldanha"; abajo: cadetes del cuarto curso de la Escuela Naval del Brasil, que realizan un viaje de instrucción a bordo del mencionado buque

Clarín

BUENOS AIRES · REPUBLICA ARGENTINA

40 Centavos

Un toque de atención para la solución Argentina de los problemas Argentinos

Año VIII ★ Diario de la Mañana ★ Nº 2.717

Buenos Aires, Miércoles 29 de Abril de 1953

Están Sobre Laos las Tropas Comunistas

HANOI, 28 (INS) — Franceses y rebeldes se aprestan a librar una gran batalla por la posesión de Luan Prabang, la capital del Estado de Laos, invadido hace quince días por los guerrilleros comunistas de Vietminh. Los rebeldes se hallan ya sobre Luang Prabang y unidades francesas y de Laos se preparan para defender la ciudad contra los invasores, que se han acercado a la capital por dos direcciones. Los rebeldes se han apoderado ya de la mitad de Laos.

Hállanse a 60 Km. de Luang

Ocuparon Pak Seng

HANOI, 28 (De un corresponsal de AFP). — El puesto avanzado francolaosiano de Pak Seng, situado sobre el río Nam Suong, a unos 60 kilómetros al nordeste de la capital del reino de Laos, que es la ciudad de Luang Prabang, ha sido ocupado esta mañana por unidades avanzadas del Vietminh comunista.

La posición de Pak Seng que acaba de ser ocupada por los rojos es uno de los últimos baluartes existentes en la vía natural de penetración hacia Luang Prabang y su caída en poder del Vietminh aumenta el peligro que se cierne sobre la capital.

El Avance

Importantes contingentes de milicianos comunistas avanzan mientras tanto por el valle de Nam Suong, que conduce directamente hacia Luang Prabang. El avance hasta ahora no se efectúa en formación cerrada, sino mediante la infiltración lenta por senderos ocultos por la densa vegetación tropical, y marchando especialmente en horas de la noche, para evitar los ataques de la aviación francesa, que ha intensificado sus operaciones en esa zona y hostiga constantemente las columnas en marcha y las caravanas de vehículos y ciclis que llevan los abastecimientos y municiones traídas de China para las fuerzas atacantes.

Coordinan Actividades

PARIS, 28 (AFP). — El estado de guerra persistente en Indochina ha obligado a coordinar las actividades de los tres altos comisario de Francia en aquel territorio.

El "Journal Officiel" publica hoy un decreto que crea el cargo de comisario general de Francia en Indochina, que ejercerá interinamente el señor Jean Letourneau.

Amenazó el Comando Aliado con Interrumpir las Negociaciones

DANIEL

PAN MUN JON, 28 (AFP). — Los delegados de las Naciones Unidas amenazaron con interrumpir las negociaciones si los comunistas se obstinan en no presentar proposiciones constructivas para resolver el problema del armisticio en Corea. La sesión de esta mañana duró exactamente treinta y nueve minutos y fué interrumpida a instancias de los chinos y norcoreanos. Una nueva reunión se realizará mañana, a la hora de costumbre.

Comentarios Ingleses

LONDRES, 28 (AFP). — "Es demasiado pronto para asegurar que las negociaciones de Pan Mun Jon están a punto de fracasar o de triunfar", declaró hoy un vocero del Foreign Office. Agregó que "las negociaciones apenas han comenzado. Si las partes actuantes quieren llegar a buen término, llegarán, sin ninguna duda".

El vocero se manifestó sorprendido de que los negociadores comunistas no hayan propuesto el nombre de una potencia neutral que reciba a los prisioneros de guerra que se niegan a ser repatriados, después de haber rechazado a Suiza, como proponían los aliados.

Más Repatriados Habrá Hoy

MUNSAN, 28 (AFP) — Las Naciones Unidas repatriarán mañana a otro grupo de 500 prisioneros de guerra norcoreanos heridos y enfermos.

Por otra parte, un primer grupo de 55 prisioneros de guerra americanos recientemente repatriados, enfermos y heridos, se embarcó hoy desde Tokio de regreso a los Estados Unidos en un avión militar.

El general norcoreano Nam Il sigue impugnando a Suiza como estado neutral y considera que antes de elegir a un estado neutral hay que eliminar los recelos.

"No podemos creer —dijo— que cuando los prisioneros se encuentren en una atmósfera neutral y hayan recibido las aclaraciones necesarias, mantengan su espíritu de aprensión".

Reanudan la Reunión

PAN MUN JON, 28 (AFP). — Esta mañana, a las 11 se reunieron nuevamente los oficiales chinos y norcoreanos con los aliados, para proseguir las deliberaciones sobre las negociaciones de armisticio en Corea.

Unicamente Gran Bretaña no Firmó el Pacto Internacional del Trigo

WASHINGTON, 28 (A. F. P.). — Oficialmente se anunció que, entre las 46 naciones que participaron en la Conferencia Internacional del Trigo, Gran Bretaña es la única que se negó a firmar el nuevo Pacto Internacional del Trigo.

Estas 46 naciones podían, hasta ayer a las 23.30, hora de Greenwich, firmar el acuerdo, que, sin embargo, no entrará en vigor si hasta el 15 de julio próximo las naciones que representan un cincuenta por ciento de los contingentes de importación y de exportación de trigo, no lo ratifican.

Es Buscado en Teherán el Asesino del Prefecto de Policía, General Afshartus

TEHERAN, 28 (AFP). — Un asesino profesional, Armir Houchang, ha sido detenido hoy, y se tiene el convencimiento de que forma parte de los encargados de perpetrar la agresión contra el prefecto de policía de Teherán.

Se considera que a causa de la importancia política de las revelaciones hechas por el general Mozaieni, que deben ser verificadas, el comunicado sobre asesinato del general Afshartus, no fué dado a publicidad todavía.

BUSCAN UN ACUERDO PARA LA EVACUACION DE SUEZ

EL CAIRO, 28 (INS). — Por segundo día consecutivo se reunieron en esta capital los negociadores de Egipto y Gran Bretaña que tratan de hallar una fórmula de acuerdo al problema de la evacuación de las tropas inglesas de la zona del Canal de Suez.

Preside la delegación egipcia el primer ministro, general Mohammed Naguib, y la británica el general sir Brian Robertson y el embajador en El Cairo, Ralph Stevenson. Ambos grupos negociadores están asistidos por gran número de asesores políticos y militares y las conferencias de avenimiento entraron hoy en plena etapa de negociación después de la sesión de ayer, en que se intercambiaron declaraciones oficiales sobre las respectivas posiciones en el problema de los dos países. Gran Bretaña se manifestó dispuesta a evacuar sus tropas de la zona del Canal siempre que se le permita volver a la base de la misma en caso de guerra.

Al término de las deliberaciones de hoy se informó que las mismas prosiguieron en un ambiente ■■■■■mente cordial y dentro de un desarrollo "satisfactorio". El embajador británico, Ralph Stevenson, y el general sir Brian Robertson volverán a reunirse mañana con los funcionarios del gobierno egipcio.

ADELANTARIAN LAS ELECCIONES DE RENOVACION DEL BUNDESTAG

BONN, 28 (AFP). — El canciller federal, doctor Konrad Adenauer, ante la actitud obstruccionista del Bundestag y la negativa del presidente Heuss a firmar los acuerdos de Bonn y París, se decidiría a anticipar la fecha de las elecciones generales para la renovación de dicho cuerpo legislativo. Las elecciones, según los medios parlamentarios alemanes, se realizarían en el mes de junio. Al celebrarse en Hamburgo la reunión del Congreso Demócratacristiano, circulaba ya el rumor de que esta consulta popular, prevista para el mes de setiembre, sería adelantada en dos o tres meses.

ADENAUER

En la reunión del grupo parlamentario demócratacristiano, celebrada en Bonn, una mayoría se habría pronunciado en favor de celebrar las elecciones lo más rápido posible.

Promulgarían los Tratados

Los representantes de los tres partidos gubernamentales (cristianodemócratas, liberales y "Partido Alemán") informaron al presidente Heuss, durante la conversación de una hora con el jefe de Estado, que sus grupos parlamentarios, de acuerdo con el gobierno federal, consideraban que las leyes de ratificación de los acuerdos de Bonn y del tratado de París habían terminado los trámites legislativos desde el martes, a la cero hora, que podían, entonces, ser promulgados.

YA TRABAJA

Obtuvo el título de odontólogo y quería iniciarse cuanto antes en su profesión, pero no disponía de dinero para comprarse el valioso instrumental necesario. Entonces, publicó este Aviso Clasificado en CLARIN:

Dentista joven bca socio con consultorio. T. E. , -0686

Y un veterano dentista, lector de CLARIN, estaba un poco cansado de sus tareas después de tantos años de profesión y necesitaba a su lado a un colega joven, para que lo aliviara del peso de su labor. Ambos se entrevistaron y ya el novicio está trabajando en el consultorio que él solo no podía instalar. Lo consiguió mediante el Clasificado de CLARIN (CORRIENTES 555. De 8.30 a 18.30 horas. Informes: 32-9411 al 9417)

HOY Y MAÑANA

Por WALTER LIPPMANN

Negociaciones en Vez de Rendición Incondicional

NUEVA YORK, 28. — Es bien sabido que Eisenhower y sus asesores comenzaron a preparar el ya famoso discurso de aquél poco después de la desaparición de Stalin. Pero la base del mismo data de mucho más tiempo, pues encierra una decisión trascendental, derivada de la experiencia de Eisenhower durante la guerra mundial y madurada en la posguerra: el convencimiento de que hay que poner fin a los conflictos mediante negociaciones y no continuarlos hasta la rendición incondicional.

Desdichadamente, una discurso similar no fué pronunciado cuando los alemanes, que estaban levantándose contra Hitler, empezaron a insinuar que se les asegurase el respeto de los intereses vitales de su país; ni para los japoneses antes de que se lanzaran las bombas atómicas sobre Nagasaki e Hiroshima. Por lo tanto, la importancia histórica de las palabras de Eisenhower radica en que liquida la doctrina de la rendición incondicional que hacía las guerras infinitamente destructoras y la paz virtualmente imposible.

Eisenhower ha dicho al gobierno comunista que no se opone a su existencia, sino a su expansión imperialista; que la condición fundamental para un acuerdo o una transacción entre los dos mundos no es la contrarrevolución y sí la retirada del nuevo imperio a sus legítimos límites nacionales. No envió un ultimátum, mas le señaló que sin esa retirada no podrá haber una solución general.

Siempre se ha sostenido que un buen general cuando sitia una ciudad no debe rodearla tan estrechamente que la guarnición no pueda salir alguna noche oscura y alejarse del lugar. Esta regla sensata encarna casi la idea esencial de lo que ahora se llama guerra política y que antes se definía como habilidad de estadista. Porque conviene, tras demostrarle al adversario que se es fuerte, que también se sabe ser moderado. Sin embargo, creo que una vez más nos hallamos con que EE. UU. tiene muchos objetivos y pocos planes. Esto ha sido la debilidad de nuestra política exterior en lo que va del siglo XX. Y actualmente, en razón de que el departamento de Estado, por lo que atañe a la gran estrategia y a las grandes cuestiones, parece paralizado por el temor y la incertidumbre, dicha debilidad es peor que nunca.

Por ejemplo, Corea. En Wáshington existe la extraña impresión de que los comunistas se niegan a la unificación de la península. ¡Nada más lejos de esto! La URSS y Polonia han presentado proyectos en la UN apoyando la unificación de Corea "por los propios coreanos fiscalizados por un comité internacional .." En consecuencia, la dificultad estriba no en que Corea debe ser unificada, sino en quién llevará a cabo dicha unificación. Hablar de elecciones en una nación devastada no es ajustarse a la realidad ¿No sería más acertado establecer una autoridad provisional en todo el territorio para dirigir la reconstrucción, mientras se prosigue la inevitablemente larga ocupación militar.

Sobre Indochina no fué muy explícito Eisenhower. Si Pekín y Moscú cesaran de ayudar a los sediciosos, la situación variaría. Pero, ¿hay alguna probabilidad de que así procedan, sin la previa negociación de un armisticio? Si no se ha estudiado a fondo este asunto surgiría la contradicción de que en tanto se reclamaría la rendición incondicional del Vietminh, se procura arribar a una tregua en Corea.

En lo referente a Europa, Eisenhower se mostró muy vago, sabia y prudentemente vago. La comunidad europea no pasa, por el momento, de ser un coqueteo o quizá un ensueño. Perder tiempo en elaborar tal idea podría dar origen a discusiones y tramitaciones muy complejas.

WALTER LIPPMANN

COPYRIGHT, 1953. Exclusivo para CLARIN
Distribuído por Editors Press

Mañana el Gral. Perón Inaugurará el 87o. Período Parlamentario

(Información página DOS)

★

En Todo el País Será Celebrada la Fiesta del Primero de Mayo

(Información página TRES)

Gral. SPEIDEL

Provoca Incidentes en los Comunes la Visita a Inglaterra del General Speidel

LONDRES, 29 (AFP). — Un violento incidente se produjo en la Cámara de los Comunes, con motivo de la próxima visita a Inglaterra del general Hans Speidel, ex jefe del estado mayor del general Rommel, como representante interino de la Comunidad Europea de la Defensa.

El primer ministro sir Winston Churchill asumió la defensa del general Speidel, y elogió la actuación del general Rommel diciendo que "pagó con su vida sus esfuerzos dirigidos contra la tiranía nazi". Más adelante agregó: "La visita del general Speidel como representante de la comisión interina de la Comunidad Europea de la Defensa, es una consecuencia directa de la creación de la NATO y de la Comunidad Europea de la Defensa, efectuada precisamente en la época del gobierno laborista.

El general Speidel goza desde hace tiempo de la más completa confianza de los oficiales británicos y aliados y ha asistido a las maniobras realizadas recientemente en Alemania por las fuerzas británicas de ocupación. Es posible que, igual que muchos otros alemanes, sea un antiguo nazi, pero no estuvo asociado a la tiranía hitlerista".

Mr. Shinwell recordó que "Alemania occidental no es miembro de la NATO y no ha ingresado tampoco en la Comunidad Europea de la Defensa. ¿No sería, entonces, más prudente esperar, antes de invitar a un general alemán a visitar a Inglaterra para mostrarle nuestro equipo militar más moderno?

A esta altura del debate intervino el jefe de la oposición, Mr. Attlee, diciendo:

"Cuando se aborda el problema del rearme alemán, es necesario siempre tener en cuenta el peligro que representa el renacimiento del militarismo alemán. No se han logrado todavía garantías al respecto".

Churchill Defiende su Punto de Vista

Nuevamente contestó sir Winston Churchill diciendo:

"Es necesario apoyar a toda costa a la comisión interina de la Comunidad Europea de la Defensa, si es que se quiere evitar que se llegue a un punto muerto y se abrevien enormes dilaciones.

"Hace cuatro años que he propuesto la creación de un ejército alemán. Es necesario tomar en cuenta la enorme ansiedad que reina entre las personas que se ocupan de la creación del ejército europeo, ante los continuos retardos aportados a su formación.

"Espero —dijo para terminar— y cuento con la buena fe de todos, en lo que respecta a esta visita y la inspección de las armas más recientes".

Clarín

BUENOS AIRES · REPUBLICA ARGENTINA ·

40 Centavos

Un toque de atención para la solución Argentina de los problemas Argentinos

Año VIII ★ *Diario de la Mañana* ★ Nº 2.718

Buenos Aires, Jueves 30 de Abril de 1953

Hacen Concesiones los Rojos en Corea

Nam Il Propone un País Asiático Como Estado Neutral

NAM IL, delegado rojo que propuso un país asiático como Estado neutral

MUNSAN, 29 (De un corresponsal de AFP). — Quedan aún muchos puntos en litigio en la conferencia de Pan Mun Jon para arribar a un acuerdo acerca del canje total de los prisioneros de guerra. Al término de la cuarta reunión plenaria, las delegaciones aliada y comunista no han logrado aún arribar a un acuerdo sobre varios puntos en discrepancia —referentes al país neutral, atribuciones a acordarse a ese país, y plazo para la devolución y repatriación final de los prisioneros de guerra.

Proponen los Comunistas un País Asiático

Se ha producido, empero, un hecho nuevo en la conferencia: los delegados comunistas indicaron que el país neutral debe ser una nación asiática, sin indicar el nombre de esa nación.

El jefe de la delegación comunista, general Nam Il, dijo que se abstenía de revelar el nombre del país neutral de su preferencia hasta tanto reciba la promesa de que las Naciones Unidas enviarán todos los prisioneros de guerra fuera del suelo coreano, luego de la firma del armisticio.

Esa condición fué inmediatamente juzgada inaceptable por los delegados aliados, dado que son numerosos los cautivos comunistas que se niegan terminantemente a abandonar su tierra natal. Por otra parte, las Naciones Unidas se niegan a usar de la fuerza para obligarlos eventualmente a ser expatriados a un estado neutral.

Siguen Impugnando a Suiza

La delegación comunista ha reiterado su negativa a aceptar a Suiza como estado neutral, tal como lo proponían los aliados. En su impugnación de Suiza, los comunistas alegan que los prisioneros no podrían ir a ese país y tendrían que permanecer en Corea.

Por ahora, la conferencia ha vuelto al "impasse" que la había hecho paralizar en sus progresos el año pasado

"Hemos Hecho Progresos"

PAN MUN JON, 29 (De un corresponsal de AFP). — "Creo que hoy hemos realizado progresos" declaró el general William Harrison, jefe de la delegación aliada

Eden Fué Operado por Segunda Vez

A. EDEN

LONDRES, 29. (A. F. P.).— El Foreign Office ha dado a la publicidad un boletín en el que da a conocer la operación a que ha sido sometido nuevamente el ministro de Relaciones Exteriores, señor Anthony Eden.

Los médicos opinan que la primera operación, que debía poner fin a los ataques de ictericia que Mr. Eden sufría continuamente, no dió los resultados esperados, por lo que se consideró necesario someterlo a una segunda intervención.

El boletín de hoy, que anuncia la segunda intervención, señala que el líquido que causaba la ictericia ha sido extraído.

PRISIONEROS aliados bajan de las ambulancias para dirigirse a los hospitales de campaña. Todos se muestran perplejos y por momentos les parece mentira encontrarse de nuevo gozando de libertad

Clarín

No Aparecerá Mañana

MAÑANA, 1º de mayo, Día de los Trabajadores" no aparecerá CLARIN, que así se adhiere a la celebración; cumple, al mismo tiempo, la resolución del ministerio de Trabajo y Previsión que incluye esa fecha entre las destinadas, en el año, al descanso del gremio de vendedores de diarios.

El sábado volverá a salir CLARIN en su forma habitual.

Es de Seis Mil Millones de Dólares el Presupuesto Yanqui Para Ayuda Exterior

WASHINGTON, 29 (AFP). — Según círculos bien informados, el presidente Eisenhower y sus asesores habrían aprobado provisionalmente un presupuesto de ayuda exterior por valor de 6.000.000.000 de dólares, aproximadamente, para el próximo año financiero, que comienza el 1º de julio. Dicho presupuesto habría sido preparado por el Consejo de la Seguridad Nacional, quien lo presentó en una reunión que se celebró ayer en la Casa Blanca. El monto definitivo de las inversiones que el Congreso será llamado a autorizar para ayuda exterior económica y militar, no ha sido fijado todavía, pero se tiene entendido, de buena fuente, que el presidente y sus colaboradores se mostrarían inclinados a aceptar un programa cuyo monto estaría entre los 5.500 millones y los 6.300 millones de dólares. Las cifras definitivas serán establecidas en los días próximos.

Iniciaron los Comunistas el Asedio a Luang Prabang

La Capital de Laos es Atacada por Distintos Sectores

HANOI, 29 (AFP). — Comenzó el ataque comunista contra Luang Prabang, capital del reino de Laos. Se han señalado acciones locales en distintos puntos de acceso a la ciudad. Con todo, los círculos autorizados creen que la operación decisiva sería lanzada hacia el 1º de mayo.

Golpe a Mano Armada Contra un Campo de Instrucción

HANOI, 29 (AFP). — Por lo menos un batallón rebelde participó anoche en un "golpe a mano armada" contra el campo de instrucción de los jóvenes reclutas vietminheses.

Esta localidad, capital de la provincia del mismo nombre, está situada a unos 60 kilómetros al sudeste de Hanoi y es el punto habitado mas importante del delta del Río Rojo.

Allí está instalado el comando de la zona sud del Delta —la zona más sensible en razón de la concentración de habitantes y la riqueza de sus plantaciones de arroz— y está ubicado también el Colegio de Armas del Ejército Nacional Vietnamés. Nam Dinh es igualmente un importante centro de formación para los reclutas

Preocupación en EE. UU.

WASHINGTON, 29 (INS). — Los funcionarios norteamericanos expresaron creciente preocupación por el peligro de que los comunistas puedan utilizar la guerra en Indochina como trampolín para nuevas conquistas en Asia. La bien organizada invasión de Laos por las fuerzas del Vietminh en su avance hacia Thailandia, aparentemente fué preparada con anticipación a la ofensiva de paz del Kremlin.

Sin embargo los funcionarios expresaron dudas de que las deliberaciones de tregua en Pan Mun Jon servirán para que los comunistas desvíen la atención occidental de los acontecimientos en Indochina.

Informa Letourneau

PARIS, 29 (AFP). — Al terminar la reunión del Consejo de Ministros, un vocero del gobierno declaró que el consejo escuchó la exposición hecha por el Sr. Letourneau, quien acaba de aceptar a título provisional, las nuevas funciones de Comisario General en el Vietnam y que está pronto para regresar a Saigón.

Estudiará en los Lagos del Sur una Expedición Sueca

ESTOCOLMO 29 (AFP). — Partirá el 1º de agosto para América del Sur, una expedición sueca con la misión de estudiar la fauna de los lagos del sur cordillerano. La misión estará presidida por el profesor Lars Bruengim, director del laboratorio de Drottingholm. La expedición permanecerá un año en la región argentina de los lagos del Sur y hará estudios en las zonas hasta ahora poco exploradas, disponiéndose posteriormente a visitar Bolivia, Mexico y Perú.

A la Unión le Convendría Más Sobornar Soldados Rojos que Continuar la Lucha

WASHINGTON, 29 (AFP). — "La oferta de 100.000 dólares hecha por el general Clark al piloto comunista que entregue intacto un MIG-15 es una idea brillante", escribe "Wáshington News". Agrega el mismo diario: "Es la primera vez que hacemos ver que hemos tenido verdaderamente una idea brillante e imaginación en la conducción de la guerra de Corea, desde el desembarco del general Mac Arthur en Inchon". Dice más adelante el diario que el gobierno norteamericano podría ganar la guerra, sobornar a todos los pilotos comunistas, especialmente si éstos desean venderse. Recuerda a este respecto el mismo diario que cada caza a reacción Sabre cuesta la suma de 230.000 dólares, o sea más del doble de la suma que el cuartel general aliado propone a los comunistas para la entrega de aparatos más o menos similares como son los MIG-15.

Indica "Wáshington News" que el Departamento de Estado estudia actualmente una sugestión, de acuerdo a la cual se le ofrecerían cien dólares a cada infante comunista que se entregue en las líneas aliadas, y que en base a ese cálculo, algunos expertos deducen que la "compra" de todo el ejército comunista chino en Corea costaría la módica suma de cien millones de dólares, o sea cuatro millones menos de lo que cuesta actualmente una semana de batalla en el frente.

El general retirado Claire Chenault, veterano batallador en China y ex jefe de los famosos Tigres Voladores, que actuaran contra los japoneses, en un reportaje telefónico hecho por el diario "Daily News", de Wáshington, ha manifestado —por su parte y en base a su gran conocimiento de la idiosincrasia de los chinos— que la oferta de cien dólares a cada soldado comunista que deserte es, sin duda alguna, una gran idea.

Otorgaránse Divisas por 2.200 Millones de Pesos

EL ministerio de Finanzas dió a conocer anoche un comunicado en el que informa que la ejecución del presupuesto de divisas, oportunamente elaborado por el Banco Central, de acuerdo a las instrucciones del titular de ese departamento de Estado, doctor Revestido, ha permitido cumplir una nueva e importante etapa en la adecuada previsión del aprovisionamiento del país para el año en curso.

Agrega el informe que la agricultura, la industria y el comercio podrán ahora trazar sus planes con holgada anticipación asegurando así el abastecimiento interno y evitando, a la vez, situaciones de desocupación para los trabajadores argentinos.

En Divisas, $ 2.200.000.000

Seguidamente consigna el comunicado que las medidas adoptadas ayer significan la disposición en divisas, de una suma que excede de la elevada cifra de 2.200 millones de pesos moneda nacional y que se ha resuelto dispensar un tratamiento preferencial a las cooperativas, ajustándose al fomento de estas entidades, propugnado por el Segundo Plan Quinquenal.

Importación Directa

En las circulares C.1747 y 1748, el Banco Central hace saber que ha resuelto otorgar permisos de cambio para la importación privada directa de los artículos que se mencionan a continuación, originarios de varios países: Materiales refractarios, alambres y cables para electricidad, materiales para electricidad, radio y telefonía; hierro y aceros sin trabajar; alambres y tejidos de alambre; accesorios para lámparas; abrasivos; hilados varios; amianto; agujas para coser; materiales para fotografía; papeles especiales; útiles para imprenta; tejidos especiales para la industria; semillas y plantas vivas; fibras vegetales; materiales para la fabricación de discos; repuestos y

(CONTINUA EN LA PAGINA DOS)

Afrontan una Amenaza de Bancarrota los Productores de Lana de los Estados Unidos

WASHINGTON, 29 (INS). — Los productores de lana de Estados Unidos, declararon ante una comisión del Congreso que su industria se halla amenazada de bancarrota, a menos que el programa de acuerdos comerciales con otras naciones productoras no sea suspendido inmediatamente. J. M. Jones, secretario ejecutivo de la Asociación de Productores de Lana, declaró ante la comisión de Medios y Arbitrios, que tiene bajo consideración una nueva y estricta ley arancelaria, que la demora de un año en el estudio del problema del acuerdo exterior sería desastroso. Dijo Jones en el curso de sus declaraciones: "A menos que el Congreso dé los pasos pertinentes, desaparecerá la industria norteamericana productora de lana, y no tenemos el capital ni crédito para obtener un empréstito". Jones, que aseguró hablar en nombre de la gran mayoría de los 400.000 productores de lana del país, aseveró que el mercado norteamericano ha quedado completamente desmoralizado a consecuencia de la competencia extranjera.

ADENAUER OPINA QUE LOS ALIADOS NO EXIGIRAN MAS REPARACIONES

BONN, 29 (AFP). — El canciller Adenauer manifestó la firme esperanza de que las naciones aliadas no reclamarán más reparaciones de guerra a Alemania. Al someter, esta mañana a la ratificación del Bundestag, los acuerdos de Londres sobre arreglo de deudas exteriores alemanas, el canciller federal, Dr. Conrad Adenauer, manifestó la opinión de que las potencias aliadas no reclamarían más reparaciones alemanas cuando esos acuerdos entren en vigor.

"No creo —dijo Adenauer— que las grandes potencias aliadas hagan reclamaciones, con menosprecio de los principios de sana economía", y subrayó que en la Conferencia de Londres la delegación alemana había llamado la atención de las demás delegaciones acerca del hecho de que la capacidad de pago de Alemania era limitada y que los servicios de las deudas sólo podían ser asegurados dentro de esos límites

No Someterán los Acuerdos

BONN, 29 (AFP). — Los tres grupos parlamentarios que representan a la coalición gubernamental —demócratas cristianos, liberales y partido Alemán— rechazaron la proposición del Bundesrat —cámara alta— para que se invite al Parlamento y al gobierno a pedir a la corte de Karlsruhe que se pronuncie sobre la constitucionalidad de los acuerdos de Bonn y de París.

Dichos grupos aprobaron la opinión de sus respectivos cuerpos directivos, según la cual, el plazo fijado al Consejo de los Estados para pronunciarse sobre los tratados expiró ayer, a medianoche

EGIPCIOS Y BRITANICOS PROSIGUEN DELIBERANDO

EL CAIRO, 29. (AFP). — De acuerdo con las declaraciones de un vocero egipcio, las negociaciones angloegipcias sobre la evacuación de la zona del canal de Suez por parte de los británicos, no han superado aún el plano de las informaciones generales.

Uno de los principales puntos debatidos sería la cuestión de saber cómo, en caso de guerra o de amenaza de guerra, los occidentales podrían utilizar las bases del canal. El gobierno entiende que es el único que tiene que decidir la cuestión en caso de que la misma se presente.

SE CORRIGIO

Presidía la comisión directiva de un club y ello le obligaba a hablar con frecuencia en los actos de la entidad. Pero sufría a causa de su pronunciación defectuosa, que la nerviosidad empeoraba. Un día, leyó este Aviso Clasificado en CLARIN:

Aprenda a impostar su voz y a dominarse. T. E....9986

Decidió tomar lecciones. En poco tiempo, su dicción se ha vuelto clara y agradable y ha adquirido un marcado dominio de sí mismo que le permite fiscalizar sus nervios. Se lo agradece al oportuno Clasificado de CLARIN (CORRIENTES 555. De 8.30 a 13.30 horas. Informes: T. E. 32-3411 al 3417).

Con Gran Entusiasmo Fué Celebrada en Todo el País la Fecha de los Trabajadores

INAUGURO EL PRESIDENTE DE LA NACION EL 87º PERIODO LEGISLATIVO

ANTE LA ASAMBLEA legislativa, el presidente de la República, general Juan Perón, da lectura a su mensaje anual, en el que se ocupó de diversos aspectos de la situación actual del país y señaló las orientaciones que el gobierno imprimirá en materia política, económica y social. Con la ceremonia de ayer quedó inaugurado el 87º período de sesiones del Congreso Nacional

Ante el Senado y Diputados Reunidos en Asamblea Leyó su Mensaje el Gral. Perón

Sus Conceptos Fueron Rubricados con Sostenidos Aplausos

EL presidente de la República, general Perón, inauguró ayer el 87º período legislativo del Congreso Nacional, leyendo ante la asamblea formada por los senadores y diputados su mensaje anual, en el que hizo referencias a la situación del país y formuló conceptos de carácter doctrinario sobre la orientación política y social del gobierno.

Clarín

BUENOS AIRES · REPUBLICA ARGENTINA

40 Centavos

Un toque de atención para la solución Argentina de los problemas Argentinos

Año VIII ★ *Diario de la Mañana* ★ Nº 2.719

Buenos Aires, Sábado 2 de Mayo de 1953

La ceremonia revistió el acostumbrado brillo y se cumplió dentro de las normas que ya son tradicionales, contando con la adhesión de un numeroso público que se estacionó en las inmediaciones del Congreso y del que tuvo acceso a las galerías del hemiciclo de la Cámara joven.

Participaron de la sesión de asamblea, a más de los integrantes de las dos ramas legislativas, los ministros del Poder Ejecutivo, gobernadores de provincias y territorios, dirigentes de la C. G. T., los miembros de la Corte Suprema de Justicia, el cuerpo diplomático extranjero y altas autoridades civiles, militares y eclesiásticas.

El acto se desarrolló en un clima de fervoroso entusiasmo: la presencia del primer magistrado, así como los términos de su mensaje, provocaron nutridas ovaciones y manifestaciones de adhesión, por parte de los legisladores y demás personas presentes.

La Sesión de Asamblea

La sesión de asamblea comenzó a las 7.45, bajo la presidencia del presidente provisional del Senado, contralmirante Alberto Teisaire, quien, luego de la lectura por secretaría del decreto de convocatoria, invitó a los miembros de las comisiones de recepción a cumplir su cometido. Inmediatamente se pasó a cuarto intermedio, a la espera del general Perón. El recinto de la Cámara de Diputados aparecía ya en ese instante colmado de público que desde mucho antes de la hora indicada había tomado ubicación en las galerías y en los pasillos que separan las bancas. En éstas, por su parte, se encontraban los senadores y diputados.

Los demás asistentes se situaron en los lugares establecidos de antemano. El palco bandeja a la derecha del estrado presidencial estuvo reservado para gobernadores de provincias, subsecretarios de ministerios, el Intendente Municipal, el secretario general de la C. G. T., altos funcionarios y oficiales superiores de las fuerzas armadas. El de la izquierda fué ocupado por el cuerpo diplomático.

Llega el Presidente

La llegada del presidente de la Nación al palacio del Congreso se registró a las 7.55. El automóvil que lo condujo recorrió un trayecto flanqueado por doble fila de agentes de la Policía Federal y en las cuadras finales por efectivos del regimiento de infantería motorizado Buenos Aires.

El jefe del Estado se trasladó desde su residencia en compañía del ministro del Interior, señor Borlenghi, y el jefe de la Casa Militar, coronel Jorge Ballofet. Al descender del vehículo, en la explanada de acceso al pórtico central que da sobre la calle Entre Ríos, fué saludado por las autoridades de las dos Cámaras y los miembros de la comisión de recepción, mientras un batallón del regimiento de granaderos a caballo General San Martín, con bandera y banda, rendía los honores reglamentarios.

La comisión de recepción denominada del exterior, que presentó sus saludos al presidente de la República al llegar éste al Congreso, estaba formada, a más de los miembros de las mesas directivas de las dos Cámaras, por los senadores De Paolis y señora Casco y los diputados Alonso, Miel Asquía, Rumbo, Tommasi y señora de Turbio. En compañía de estas personas se trasladó al interior del palacio legislativo entre una doble fila de cadetes de la Escuela de Policía Coronel José Ramón Falcón, los que a su paso también rindieron honores.

En el Salón de la Constitución Justicialista, la comisión del interior, integrada por los senadores Durand, Luco y señora Correche y los diputados Peralta, Moya, Osella Muñoz, Pérez Otero y señora de Blanco Silva, esperaba al primer magistrado. Este departió unos instantes con los legisladores nombrados y a las 8 en punto penetró en el recinto de la Cámara de Diputados.

Recibimiento Entusiasta

El general Perón fué recibido con una entusiasta y prolongada salva de aplausos que la concurrencia le tributó de pie, al tiempo que pronunciaba su nombre. Restablecido el silencio tomó asiento en el estrado presidencial, teniendo a su derecha al presidente provisional del Senado, contralmirante Alberto Teisaire, y a su izquierda al presidente de la Cámara de Diputados, doctor Antonio J. Benítez. En el mismo lugar se encontraban también los diputados miembros de la comisión de recepción del interior, el subsecretario de Informaciones, señor Raúl Apold; el jefe de la Policía Federal, inspector general Miguel Gamboa; el jefe del Ceremonial del Estado, doctor Raúl A. Margueirat, y otros funcionarios.

El señor Teisaire invitó al general Perón a izar la bandera nacional en el mástil del recinto, cosa que éste cumplió en medio de otra sostenida ovación. Luego se tributó un homenaje a la memoria de la señora Eva Perón, poniéndose de pie la concurrencia, e inmediatamente el primer magistrado comenzó la lectura de su mensaje.

El Mensaje Presidencial

Con tono firme y voz clara y pausada inició la lectura del documento el general Perón. Los primeros párrafos fueron dedicados a señalar cómo el actual Poder Ejecutivo cumplió la prescripción constitucional de inaugurar las sesiones del Congreso el 1º de mayo de cada año. Se encontraba en los primeros instantes

Continúa en la página DOS

Homenaje del Ejército y del Pueblo

EN la ceremonia que se desarrolló en el Parlamento, las fuerzas armadas estuvieron presentes y tributaron al presidente de la República los honores correspondientes a su alta investidura. Frente al palacio legislativo, por disposición del ministro de Ejército, general Lucero, formaron efectivos del regimiento motorizado Buenos Aires, los que a la llegada del jefe del Estado presentaron armas, en tanto que las bandas ejecutaban la Marcha de Ituzaingo.

A este homenaje se sumó el espontáneo del pueblo, que congregado en las proximidades del Congreso saludó la presencia del general Perón con prolongados aplausos y manifestaciones de adhesión.

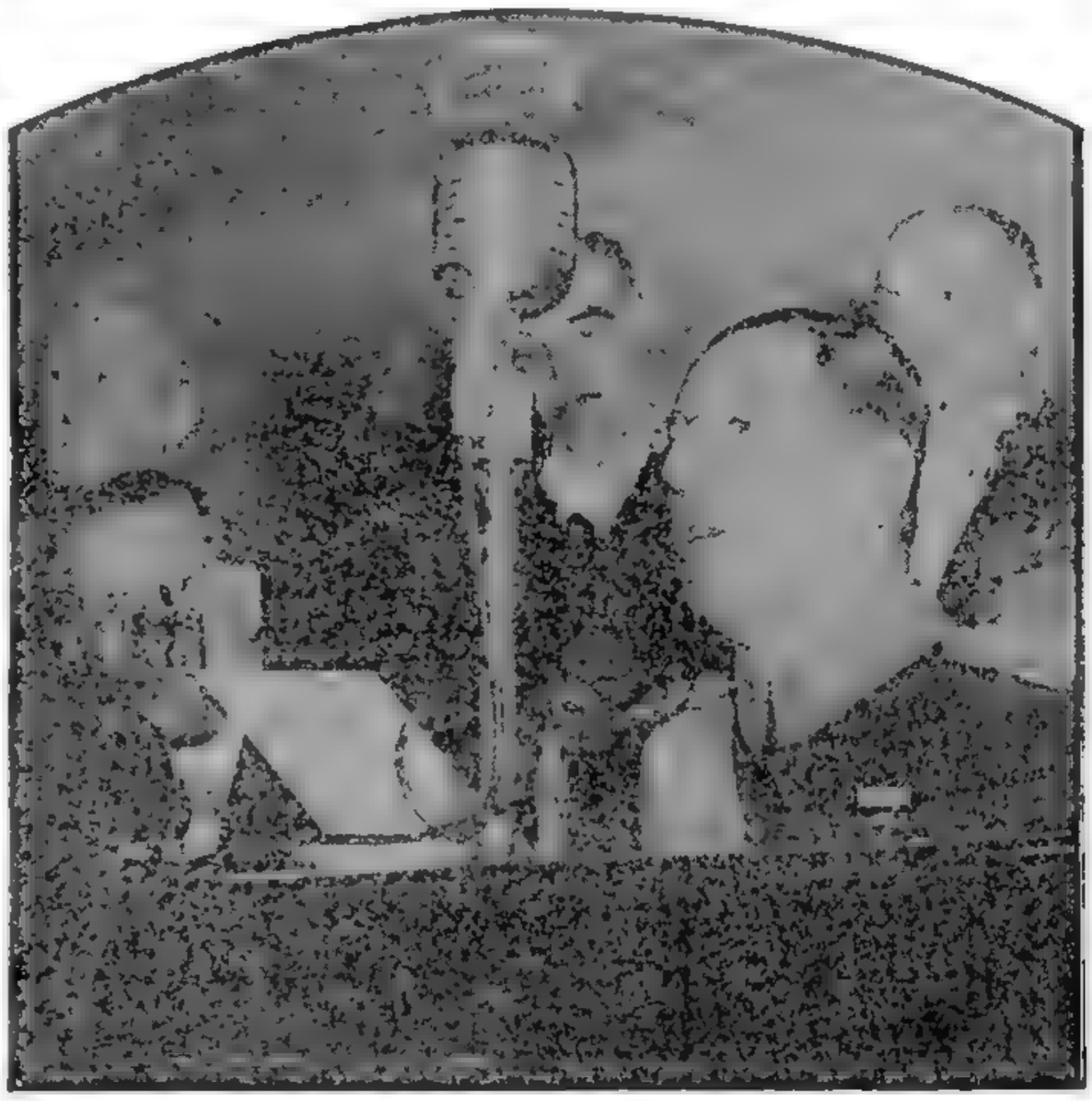

ESTA hermosa niña de suave sonrisa, es la Reina Nacional del Trabajo 1953. Se llama Nélida Ferreira y es representante de la zona de Córdoba. Su triunfo fué por 12 votos contra 10, cifra explicable si se tiene en cuenta que las demás aspirantes al cetro son bellas muchachas que hicieron reñida la competencia

ENORME MUCHEDUMBRE EN PLAZA DE MAYO

LA DENSA multitud que asistió a la concentración popular convocada por la C. G. T. para celebrar el Día de los Trabajadores, cubrió la plaza de Mayo y las calles adyacentes. En esta foto puede apreciarse la magnitud del acto, que alcanzó proporciones extraordinarias

Churchill no Cree en un Acuerdo de los 4

INFORMACION EN PAGINA CUATRO

MOVILIZAN A LA POBLACION CIVIL CONTRA EL INVASOR EN LAOS

Mantienen su Intransigencia los Rojos en Corea

Prosigue Sin Solución la Designación de un País Neutral

PAN MUN JON, 2 (AFP). — Los representantes aliados reclamaron hoy nuevamente a los comunistas la repatriación de 375 prisioneros enfermos o heridos que están en condiciones de viajar y que desean ser repatriados. Sin embargo, el general nordcoreano Lee Sang Cho repitió nuevamente la afirmación de los comunistas, expresando que todos los enfermos o heridos aliados que estaban en condiciones de viajar, salvo algunos pocos demasiado enfermos, habían sido entregados a las autoridades de las Naciones Unidas. Por otra parte, al finalizar la reunión de hoy en Pan Mun Jon, el general Harrison, jefe de la delegación aliada, formuló a la prensa una declaración para explicar las dificultades que impedían la conclusión de un acuerdo. Dijo el general Harrison que el traslado fuera de Corea de los prisioneros que se niegan a ser repatriados, chocaría con los mismos obstáculos, sea cual fuere el país neutral, europeo o asiático "La posición de las Naciones Unidas es que los prisioneros no deben salir de Corea", afirmó el general.

LEE SANG Cho, jefe norcoreano en las repatriaciones de prisioneros inválidos

No Rechazan la Proposición

El general Harrison, luego de poner de relieve la necesidad que existe de tener en cuenta las enseñanzas dejadas por las precedentes negociaciones con los comunistas, quienes "se esforzaron por obtener nuestro acuerdo acerca de uno de los elementos de su plan antes de formular íntegramente sus proposiciones" concluyó oponiendo un desmentido a las afirmaciones de los delegados chinocoreanos, según las cuales las Naciones Unidas habrían rechazado la candidatura, como país neutral, de toda nación asiática.

La Posición de Nam Il

PAN MUN JON, 2 (AFP) — El general Nam Il, jefe de la delegación chinocoreana, declaró hoy que consideraba a Suiza y Suecia así como a Polonia y Checoslovaquia como naciones europeas neutrales, pero que no creía realizable el envío de prisioneros de guerra tan lejos.

La reunión de la conferencia plenaria de armisticio duró poco más de una hora.

A pedido de los chinocoreanos, la próxima reunión de la conferencia plenaria se realizará el lunes 4 de mayo a las 11, hora local.

Pakistan Aceptaría

KARACHI 2 (AFP) — "No tendría ningún inconveniente en que Pakistán sea invitado a asumir la protección de los prisioneros de guerra coreanos", declaró hoy a la agencia France-Presse el primer ministro de Pakistán, Sr Mohammed Ali.

Clarín

Un toque de atención para la solución Argentina de los problemas Argentinos

BUENOS AIRES · REPUBLICA ARGENTINA · 40 Centavos

Año VIII ★ *Diario de la Mañana* ★ Nº 2.720

Buenos Aires, Domingo 3 de Mayo de 1953

Asumen el Trono los Monarcas de Jordania y el Irak

AMMAN (Jordania), 2 (INS). — Dos monarcas que son primos, de 18 años de edad, cada uno, y educados en Gran Bretaña, asumieron hoy sus prerrogativas reales en Jordania e Irak, en medio de imponentes festejos y disparos de salvas de artillería.

Hussein de Jordania fué coronado en Amman y Faisal II en Bagdad, capital de Irak. Hussein se trasladó al Parlamento, escenario de la vistosa ceremonia acompañado por el primer ministro Abdul Kuda y escoltado por un llamativo destacamento de caballería que llevaba el estandarte real. La escolta estaba formada por lanceros montados en caballos blancos árabes.

Al entrar en el edificio del Parlamento y ascender al trono pintado con los colores oro y púrpura, para ser proclamado formalmente rey, Hussein recibió una clamorosa ovación. Vistiendo un uniforme de gala, azul y oro, de comandante en jefe de la legión árabe, el monarca prestó el juramento de estilo. Entre las personalidades que presenciaron el acto figuraba el príncipe Mohammed, de 12 años, próximo heredero en la línea de sucesión real.

Hussein es el tercer monarca proclamado en Jordania en los últimos dos años. Su abuelo, el rey Abdullah, fué asesinado en Jerusalén en 1951 y su padre, Talal, fué depuesto el año pasado por la enfermedad mental que padece.

Faisal heredó el trono hace 15 años, cuando su padre, el rey Ghazi, pereció en un accidente automovilístico, pero no pudo ascender al mismo hasta alcanzar la mayoría de edad. Ghazi era hijo del rey Faisal I, hermano del fallecido rey Abdullah de Jordania.

DESCUBREN EN TUNEZ UN PLAN TERRORISTA

TUNEZ, 2 (AFP). — El vicepresidente de la Municipalidad, Kastalli, fué víctima de un atentado criminal. Las graves heridas producidas por una ráfaga de balas de ametralladora provocaron su muerte horas después de ser internado en un hospital de Túnez.

Inmediatamente después de la muerte del señor Kastalli, la policía procedió a efectuar una gran batida en el barrio árabe de la ciudad, patrullando sus calles gran cantidad de guardias. Hasta ahora han sido detenidos muchos sospechosos que son interrogados detenidamente en la central de policía.

BEY de Túnez

Complot Terrorista

TUNEZ, 2 (AFP) — En una reunión efectuada hace unos ocho días, se habría resuelto por los dirigentes del partido nacionalista Neo-Destour el asesinato de diversas personalidades, entre quienes el primer ministro Sr. Chedly Kastalli resulta la primera víctima, según informaciones recogidas en fuentes bien informadas.

Así, pues, el atentado contra el Sr. Kastalli, vicepresidente de la Municipalidad y amigo íntimo del bey, habría sido premeditado desde tiempo atrás y denota una gran audacia de parte de sus autores.

Nota Francesa al Bey

TUNEZ, 2 (AFP) — La entrevista que tuvo Jean de Hauteclocque, esta tarde, con el bey de Túnez, en el palacio Cartago, y durante la cual el residente general entregó una nota al soberano, duró pocos minutos. La entrevista se desarrolló en presencia del primer ministro, Baccouche.

Se mantiene una gran discreción en los medios oficiales acerca del contenido de ese mensaje, el cual, según se informa, está en relación directa con el asesinato de Kastalli vicepresidente de la Municipalidad de Túnez.

A las 18, hora local, el Sr Baccouche se encontraba en el palacio de Cartago, en donde se había quedado luego de la partida del residente general.

Se Detuvo al Asesino

Ocho horas después de la muerte de Kastalli, la policía logró detener al asesino, cuyo nombre permanece en el secreto, para no estorbar la ulterior marcha de la investigación, ya que los miembros que pertenecen a la misma organización que el asesino lograron escapar.

Un hecho es sabido desde ya el asesinato de Kastalli, la tentativa de asesinato de ayer por la noche contra Ben Raïs ministro de Comercio, y una tentativa de asesinato de esta noche, guardada en secreto hasta ahora, contra un comisario de policía, responde a un plan terrorista.

Wáshington Envía Material Bélico a Laos

WASHINGTON, 2 (AFP). — El secretario de Estado, John Foster Dulles, anunció que el gobierno norteamericano ha adoptado las "disposiciones necesarias" para acelerar los envíos de material bélico que hacen tanta falta a los defensores del Laos. Mr. Dulles declaró que el gobierno de EE. UU. considera el ataque comunista contra el Laos como "brutal y sin provocación". Las declaraciones comunistas que se refieren a "un ejército de la liberación" del Laos y de "voluntarios del Vietnam" son frases comunistas típicas que caracterizan una agresión, agregó Mr. Dulles.

F. Dulles Hizo el Anuncio

"De acuerdo con las informaciones que acaban de llegar —destacó el secretario de Estado— el pueblo del Laos se une alrededor de su rey y coopera con las fuerzas francesas para defender su capital, Luang Prabang.

"Washington se mantiene en "estrecho contacto" con los gobiernos del Laos y de Francia", prosiguió Dulles. Además de una rapidez mayor en los envíos de material de guerra, se ha impartido la orden a la misión de ayuda al extranjero, que se encuentra en el Laos de suministrar ayuda y fondos para ayudar a "las víctimas de la agresión del Vietminh".

Movilización Civil

VIETNAM, 2 (AFP). — Las instalaciones defensivas son activadas en el sector de operaciones del Vietnam, capital administrativa de Laos. El gobierno resolvió, a partir de hoy, la movilización de los civiles, que son puestos a disposición del comando militar.

Ultimas Horas, Tranquilas

HANOI, 2 (AFP). — Pocas variantes han ocurrido en las regiones conjuntas del norte de Laos y Tonkin en las últimas 24 horas, en la región de Luang Prabang, donde los elementos del Vietminh parece que "marcan el paso", a 25 kilómetros de la capital de Laos, el único hecho nuevo ha sido la llegada a Luang Prabang de cerca de la mitad de la guarnición francolaosiana del puesto de Bannambac, a 80 kilómetros de la capital, evacuada hace varios días.

En la zona inmediata al centro de resistencia de la llanura de Jarres, la noche transcurrió tranquila. En el delta tonkinés el Vietminh tuvo unos 70 muertos durante las operaciones de limpieza realizadas por los francolaosianos.

La Invasión del Asia

TAIPEH, 2 (AFP). — El ministro de Relaciones Extranjeras de China nacionalista George Yeh afirmó hoy que la invasión de Laos por el Vietminh marcaba el comienzo de la invasión del sudeste por los comunistas. En un discurso ante la Asamblea Legislativa, el Sr. Yeh agregó que el Vietminh recibía sus armas de China comunista y que aunque las tropas comunistas chinas no participaban en gran escala en las campañas del Vietminh, la invasión del Vietminh era dirigida por los comunistas chinos de acuerdo con instrucciones de Moscú.

Témese por el Paradero de un Avión de Pasajeros

NUEVA DELHI, 2 (INS). — Un avión de pasajeros "Cometa", de propulsión a reacción, de la British Overseas Airways se halla muy demorado esta noche, temiéndose que se haya estrellado con las 38 personas que lleva a bordo.

Los funcionarios de la compañía Airways Corporation anunció que dos aviones de la fuerza aérea de la India y un avión de transporte de dicha empresa, vuelan en estos momentos entre Calcuta y Nueva Delhi, siguiendo la ruta que debía cubrir el avión "Cometa" desaparecido.

EL JEFE DE POLICIA DE MONTEVIDEO RENUNCIO

MONTEVIDEO, 2 (AFP). — El Jefe de Policía de Montevideo, coronel Leonelo Reiz, renunció a su cargo, siendo reemplazado por el subjefe de la repartición, Sr. Juan Rouza.

Terminó Ayer en Rabat la Conferencia I. de Aviación

SAN JUAN, (Puerto Rico), 2 (AFP) — La Conferencia Internacional de Aviación Civil finalizó sus tareas después de haber aceptado la invitación de la Compañía de Aviación Iberia de realizar la sesión del año próximo en España. La conferencia procedió también a la elección de personalidades que han de tomar en sus manos las diversas subcomisiones técnicas en el curso del próximo año, resultando electos: Comunicaciones, M. R. Bouggo (Estocolmo) asistido por Adolfo Cosentino (Buenos Aires); Radio, E Mac Leod (Miami); Cuestiones Mecánicas, Raymond Nivet (París).

UN OFICIAL norcoreano y otro de las Naciones Unidas, firman el documento de los prisioneros devueltos en Pan Mun Jon

NO SUPERAN EL PERIODO INICIAL LAS ENTREVISTAS ANGLOEGIPCIAS

Lenta Evolución de las Conversaciones

EL CAIRO, 2 (AFP). — Las delegaciones británica y egipcia se reunieron esta mañana, a las 8.30, hora de Greenwich, en la presidencia del Consejo de Egipto, para reanudar las negociaciones en curso sobre la evacuación de las fuerzas británicas del canal de Suez.

Se hallaban presentes todos los delegados británicos, con excepción del mariscal de aviación sir Arthur Saunders, quien viajó a Bagdad para asistir a las ceremonias de asunción del poder del rey Faycal II.

Por otra parte, el rector de la universidad religiosa musulmana "El Azhar", sheik El Khader Hussein, y el patriarca copto Amba Youssab, lanzaron llamamientos simultáneos a los musulmanes y cristianos egipcios pidiéndoles hacer frente común en torno al general Mohammed Naguib y sus colaboradores, en momentos tan decisivos para la liberación definitiva del territorio de toda ocupación extranjera.

Proseguirán el Martes

EL CAIRO, 2 (AFP). — Las negociaciones angloegipcias proseguirán el martes próximo por la mañana. La conferencia realizada hoy, finalizó sin que se publicara ningún comunicado.

Las conversaciones parecen evolucionar lentamente y no haberse superado el período de las informaciones generales.

Mejorarían las Relaciones Entre Mossadegh y el Cha

TEHERAN, 2 (AFP). — El subsecretario de la corte, Abel Grosseim Amini, se entrevistó hoy con el primer ministro doctor Mossadegh, con quien conversó largamente.

En los círculos políticos se considera que esta entrevista, que se desarrolló en un ambiente favorable, señala un mejoramiento en las relaciones existentes entre la corte y el gobierno y se estima además, que la oposición va a renunciar progresivamente a su actitud de obstrucción sistemática y que en consecuencia, el Parlamento iraní podrá reunirse dentro de algunos días.

El Parlamento al reanudar sus sesiones procederá a la renovación de su mesa directiva.

Ch. Wilson Inspeccionó las Bases Aéreas de Marruecos

RABAT, 2 (AFP). — El señor Charles Wilson, el general Bradley y su comitiva, concluyeron hoy la inspección de las bases aéreas de Marruecos con una visita al aeródromo de Sidi Slimane, del cual partieron hacia Marrakech, donde pasarán el domingo.

No Responden a Ningún Interés Gremial las Huelgas Francesas

Clara en París

PARIS, 2 (De nuestra agencia). — Una amenaza de agitación social se cierne sobre Francia. Después de haber gozado durante casi dos años de una vida socialmente tranquila, en los medios obreros se advierte una irreprimible efervescencia. Este estado de ebullición de los trabajadores se debe a la presión de los sindicatos de la C. G. T., que son, como se sabe, un dócil instrumento comunista. Contra lo previsible, la ofensiva de paz de Malenkov no parece extenderse al terreno social. Por el contrario, los comunistas franceses se muestran en estos días excepcionalmente belicosos y es de suponer que este cambio de frente se ha producido por expresas consignas de Moscú.

Económicamente, el movimiento de agitación obrera nunca fué tan injustificado como ahora. Los precios no han subido desde hace más de un año y en el sector alimenticio y en el del vestido la tendencia es más bien a bajar. En estas circunstancias, hay que pensar que lo que impulsa a la oleada huelguística reflejo más en las inconfesadas conveniencias del Kreimlin que en el verdadero interés de los trabajadores.

Es posible, en efecto, que Moscú piense que atacando a Francia simultáneamente en el terreno militar —la guerra de Indochina— y en el económico, podría meter a este país en un atolladero. Francia es, indudablemente, el punto más frágil y delicado de Occidente y si se lograse desarticular su economía, ya muy resentida, las repercusiones podrían debilitar toda la alianza atlántica. En todo caso, el sistema coincide con los métodos de los rusos de no dejar de golpear en el punto más débil, inclusive en los momentos en que se muestran más propicios a una negociación.

Lo cierto es, sin embargo, que la oleada huelguística se extiende por instantes. Iniciada en un sector de la marina civil, sus efectos van paralizando poco a poco los puertos franceses. En El Havre, en Marsella y en Ruán hay ya paralizados centenares de barcos, mientras que en París se encuentra ya en paro la casa Renault y se prepara la huelga del "metro", de los autobuses, de la banca y de la metalurgia.

Aunque, en el fondo, no aprueban este estado de agitación social, los sindicatos socialistas autónomos y católicos no se atreven a adoptar una actitud abierta frente a los comunistas, por temor a aparecer ante la masa obrera como demasiado blandos. Y en el terreno de la demagogia, los comunistas les ganan la partida irremediablemente.

Pasando de lo social a lo político, señalemos que mañana ha de celebrarse la segunda vuelta de las elecciones municipales en cerca de once mil municipios menores de nueve mil habitantes, en los que el domingo pasado los resultados no alcanzaron quórum. La impresión es que la victoria de los partidos del centro y de la derecha se hará todavía más arrolladora y el hundimiento degaullista más estrepitoso. En estas elecciones, Francia se ha manifestado abiertamente contra la aventura y el salto en el vacío que representaba el degaullismo y también contra el intervencionismo estatal y la monstruosa edificación del Estado que representan los grupos de la izquierda. La vieja Francia de la mesura y del buen sentido ha vuelto por sus fueros.

A. MARTINEZ TOMAS

HABRA HOY ELECCIONES EN 18.000 COMUNAS FRANCESAS

PARIS, 2 (AFP). — Doce millones de electores pertenecientes a 18.000 comunas de Francia, con menos de 9.000 habitantes elegirán mañana autoridades municipales, en la segunda jornada de las elecciones. Los comunistas, ante le resultado de la primera vuelta de elecciones, habían propuesto un entendimiento a los socialistas, pero éstos se negaron a todo arreglo.

Se presume que las elecciones de mañana acentuarán la victoria de los moderados y conservadores, así como la de los radicales. El centro-derecha y el centro-izquierda se repartirán indudablemente los laureles

COMPAÑERAS

Luisa acababa de llegar a Buenos Aires, contratada para un buen empleo y no encontraba una vivienda a su gusto y en la ubicación que le convenía. Entonces, publicó este Aviso Clasificado en CLARIN:

Busco socia o socias p/alq. departam. T. E. ...6676.

En el día, le hablaron por teléfono dos lectoras de CLARIN que afrontaban el mismo problema. Las tres se entrevistaron y convinieron en tomar un departamento juntas. Lo encontraron y están contentas. Ha nacido entre ellas una sólida amistad y, más que socias, son tres compañeras. Se lo deben al Clasificado de CLARIN (CORRIENTES 555. De 8.30 a 18.30 horas. Informes: T. E. 32-9411 al 9417).

Ascari Ganó la Carrera de Burdeos; Fangio, 3º.

INFORMACION EN EL SUPLEMENTO DEPORTIVO.

Clarín

Un toque de atención para la solución Argentina de los problemas Argentinos

Año VIII ★ Diario de la Mañana ★ Nº 2.721

BUENOS AIRES · REPUBLICA ARGENTINA · 40 Centavos

Buenos Aires, Lunes 4 de Mayo de 1953

Resultados de los Partidos de Ayer

PRIMERA DIVISION

Independiente	3	San Lorenzo	0
Rosario Central	2	Bánfield	1
Platense	0	Racing	0
Huracán	3	Estudiantes	1
F. C. Oeste	2	Boca Juniors	2
Chacarita Jrs.	1	River Plate	1
Lanús	1	N. O. Boys	0
G. y Esgrima	0	Vélez Sársfield	0

PRIMERA DIVISION "B"

Colón	3	Los Andes	2

Siam Está en Pie de Guerra Ante el Avance Rojo en Laos

Se Acercan Rápidamente a Luang Prabang los Comunistas

BANGKOK, 3 (AFP). — Las fuerzas armadas de Siam se han apostado en la frontera del reino de Laos y se hallan listas para rechazar toda tentativa de infiltración comunista. Unidades del ejército regular y la milicia de policía al servicio en la zona fronteriza —que en los últimos días habían sido considerablemente reforzadas —han recibido la consigna de estar alertas para rechazar toda operación que signifique una penetración de las bandas de guerrilleros en territorios de Siam.

La gravedad de la situación creada en la frontera siamensaziaoiana está reflejada en la orden del día dirigida a las tropas y a la policía por el ministro de Guerra, en la que declara que "bajo ningún concepto será cuestión de retirarse ante una invasión".

Luchan en Luang Probang

HANOI, 3 (De un corresponsal de AFP). — Las avanzadas comunistas han llegado a la zona de Pak Suong, a sólo veinte kilómetros de la ciudad de Luang Prabang.

Fuerzas de paracaidistas franceses han sido lanzadas a un desesperado contraataque contra esas avanzadas y se está librando una batalla en los caminos de acceso a la capital de Laos.

Esta batalla es en realidad, la primera toma de contacto entre las fuerzas que tienen la misión de defender a Luang Prabang y el ejército comunista que manda el general Nguyen Giap, lugarteniente de Ho Chin Min y calificado generalmente como el "estratego rojo".

Las unidades comunistas que han entablado ya la batalla por la posesión de la capital de Laos son integradas por elementos liceros, es decir, por secciones especializadas en infiltración y avances nocturnos a marchas forzadas.

Comentario Inglés

LONDRES, 3 (AFP) — "Si el reino de Laos cae en poder de los comunistas, Birmania y Thailandia le seguirán en breve", declaró el señor Woodrow Wyatt, que fuera subsecretario de Estado de Guerra en el último gobierno laborista.

Hablando hoy en Wignan, condado de Lancashire, el señor Wyatt manifestó

"Mientras las naciones occidentales aguardan respetuosamente que el señor Malenkov se decida a disminuir la tensión en Europa, el general Mao-Tsé tung continúa apoderándose de Asia".

París Pide Ayuda a Londres

LONDRES, 3 (AFP). — Se acaba de saber en medios generalmente bien informados que el gobierno francés ha pedido al gobierno británico aviones de transporte para poder hacer frente a la situación en Indochina.

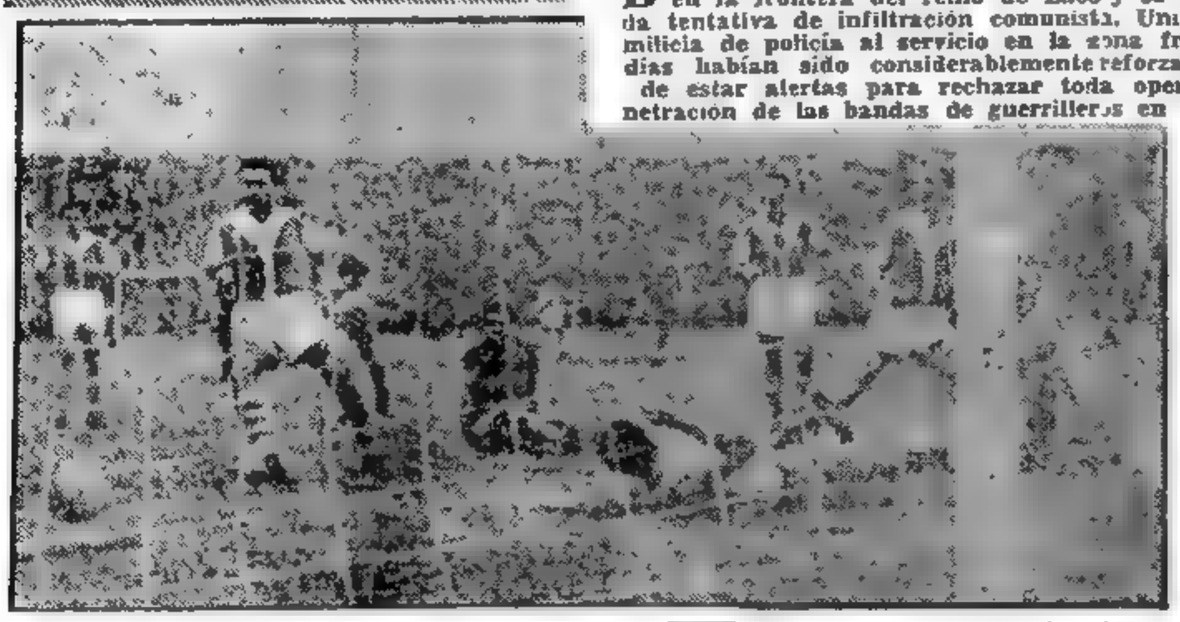

EL PARAGUAYO Fernández —debutante ayer en Boca— anula la salida de Marrapodi, "colocando" hábilmente la pelota en un rincón de la valla para lograr así el segundo gol de su equipo. Ardanaz y Garansini no pueden ya intervenir en la acción.

ARMAS Y NO PALABRAS ES LO QUE NECESITAN EN INDOCHINA

LONDRES, 3 (De nuestra agencia). — La defensa de Indochina es ahora difícil. El tiempo se ha pasado en polémicas sobre si Indochina es un problema francés, exclusivamente, o un problema que afecta a la defensa articulada de Occidente contra la expansión del comunismo en el Asia. París no se equivocaba cuando advertía que la defensa de aquellos territorios debía ser incorporada a un plan de conjunto y que la guerra allí es consubstancial de la lucha en Corea. Ya no tarde. Y es en estos días, y sólo en estos días, cuando Londres y Wáshington advierten —frente a la gravedad del ataque comunista en Laos— que el colapso de la Indochina completa, con sus desastrosas consecuencias en Siam, Malaya y Birmania, sólo podrá ser evitado, si todavía hay tiempo, con una acción militar de conjunto y urgente.

Clarín en Londres

Una serie de remilgos democráticos parece impedir la ayuda británica y norteamericana a Francia en aquella área. Foster Dulles ha recomendado al gobierno de París que le presente al Consejo de Seguridad de las Naciones Unidas una protesta legal por la agresión comunista.

El recurso no puede ser más lento y menos práctico. Esta protesta sería bloqueada, sin ninguna duda, por el veto ruso. Dicha protesta —piensa, además, París— no serviría sino para originar otra campaña de propaganda contra la política colonial francesa. En el fondo, Wáshington teme que una internacionalización de la guerra de Indochina prolongue y extienda los peligros de la guerra de Corea cuando existen algunas esperanzas de una tregua en esta península; mientras que los franceses consideran que en las negociaciones de Pan Mun Jon debe tratarse de Indochina como parte del conflicto general del Asia. La situación en Laos es desesperada y ésta es la hora en que el tiempo, tan necesario para acumular tropas de defensa que demoren la inminente caída de Luang Prabang, se gasta en controversias de tipo doctrinal, como si se tratara de vencer por la persuasión a un adversario que sólo emplea la fuerza y la oportunidad de emplearla.

El problema de Indochina absorbe hoy al de Corea en importancia. Y, posiblemente, ha sido siempre un problema mayor que el de Corea en relación con los destinos del mundo occidental. La diferencia es que, en Corea, se planteó un conflicto típicamente norteamericano, y en Indochina, un conflicto universal, "nada más".

JACINTO MIQUELARENA

(Corresponsal de CLARIN en Londres)

ALEMANIA RECIBIO MUCHO MATERIAL BELICO DE EE. UU.

BONN, 3 (AFP) — La publicación "Welt am Sonntag" anuncia de fuente americana que una cantidad considerable de armas pesadas y de material de guerra norteamericano destinado a los contingentes alemanes del ejército europeo están desde ya concentrados en los "depósitos gigantes" al oeste del Main. El diario menciona que la futura aviación alemana debe comprender 1.350 aparatos y que "según estimaciones oficiosas de expertos militares", los contingentes alemanes dispondrán de 1.800 carros blindados pesados y livianos. Los gastos de equipamiento de las divisiones alemanas están calculados en 40 mil millones de marcos.

Malik Está en Viaje a Londres

LONDRES, 3 (AFP.). — Jacobo Malik, nuevo embajador de la Unión Soviética en Gran Bretaña, partió esta noche de Moscú, en tren, con destino a la capital británica, vía Praga, según se anunció en Londres.

El nuevo embajador soviético habría adelantado la fecha de su viaje, a fin de poder presentar sus cartas credenciales a la reina Isabel de Gran Bretaña, antes de su coronación.

Detuvieron en Túnez a Numerosos Extremistas

El Bey Exhorta al Pueblo a Mantener la Calma

TUNEZ, 3 (AFP). — El bey Sidi Lamine, de Túnez, ha lanzado un llamado a la población exhortándola a mantener la calma. El llamado del monarca tunecino es motivado por la ola de actos terroristas que se han registrado en las últimas 48 horas.

Mientras tanto, las autoridades francesas prosiguen la encuesta para descubrir a los cómplices del matador del vicealcalde de Túnez, Chadly Kastally, asesinado alevosamente en el día de ayer por un sujeto terrorista, que fué detenido poco después.

Fuerzas de policía efectuaron procedimientos en varios barrios, deteniendose a numerosos elementos extremistas y secuestrándose gran cantidad de material de propaganda, armas y municiones.

Confinan a Varias Personas

Por disposición de la autoridad militar, y como medida de seguridad, las siguientes personas han sido detenidas y confinadas en zonas alejadas de la ciudad.

Habib Chetru, miembro de la Cámara Tunecina de Comercio.

Alimun Agha, Hab'b Chatty, director y redactor en jefe del diario "As Sabah", órgano del Neodestour, al que se le sindicaba como editado con fondos provenientes de la Liga Arabe de El Cairo.

El doctor Ben Sassi, en Rades; Azeddine Ben Tahar, Sadek ben Amde Robert Luzzi, ciudadano francés de filiación comunista; Yven Siama, también comunista, Mohamed Senussi, abogado de los extremistas; Nacer Siama, dirigente extremista; Kraiem y Slimani, dirigentes de la U.G.T.T.; Hadi Nuira, secretario del Neodestour, y Mahmud Zerzeri, dirigente extremista. La mayoría de éstos fueron enviadas a la zona de Ain Tatatuine en el sur de Túnez.

Elecciones Normales

TUNEZ, 3 (AFP) — Según informaciones de fuente oficial, las elecciones municipales en Túnez (Colegio Tunecino) se desarrollan normalmente sobre todo el conjunto del territorio de la regencia.

No se ha señalado ningún incidente.

Al terminar la mañana la cuarta parte de los electores inscriptos ya se habían presentado en las oficinas de voto de Gafsa y en Kairon; una quinta parte ya había votado.

Terminó la Entrega de Cautivos Rojos

La UN Aceptaría a Pakistán como Estado Neutral

PAN MUN JON, 3 (AFP). — Las Naciones Unidas han completado hoy —con la entrega de 185 prisioneros comunistas— la restitución de los heridos y enfermos convenida para el canje, que quedó de hecho finalizado. La operación del canje de los heridos y enfermos ha durado exactamente 14 días.

En total, han sido repatriados 6.670 prisioneros comunistas, lo que viene a representar 870 prisioneros más que los que se había convenido en repatriar en el primer momento, al firmarse los acuerdos, que establecían la entrega de 5.800 comunistas heridos y enfermos. Se trata de 5.194 norcoreanos y 1.030 chinos, además de 446 civiles comunistas internados.

Aceptarían a Pakistán

WASHINGTON, 3 (INS). — Se expresó en fuentes del departamento de Estado que la Unión estaría dispuesta a aceptar la designación de Pakistán como la nación "neutral" que se encargaría de custodiar a los prisioneros de guerra en Corea que se nieguen a ser repatriados.

Pakistán fué sugerida por los negociadores comunistas en las conversaciones de armisticio de Pan Mun Jon. El departamento de Estado, en cambio, no habría decidido aún si los 47.000 prisioneros rojos que no desean ser repatriados deberán ser enviados a territorio pakistano o si permanecerán en Corea bajo custodia.

Dificultades para la Evacuación de Suez

EL CAIRO, 3 (AFP.).— Las negociaciones anglo-egipcias sobre la cuestión de Suez han llegado a un punto crítico, según se dijo hoy en círculos allegados a la delegación egipcia.

Catástrofe Aérea en la India: 43 Muertos

Un Avión a Reacción Fué Sorprendido por una Tormenta Incendiándose en Pleno Vuelo

NUEVA DELHI, 3 (AFP). — El avión Comet accidentado entre Calcuta y Nueva Delhi, ha sido encontrado completamente destruido, por las patrullas policiales de Jangipura. El mensaje de la policía indica que "hay un número importante de víctimas y entre ellas cuatro miembros de su tripulación". La patrulla policial logró llegar al lugar de la catástrofe en las primeras horas de la mañana de hoy.

Murieron 43 Personas

CALCUTA, 3 (AFP) — Todos los pasajeros y miembros de la tripulación del avión Comet, de la compañía British Overseas Airways Corporation, que se estrelló ayer a los seis minutos de haber abandonado el aeródromo de Dun Dum, han fallecido en el accidente.

Las víctimas son 37 pasajeros y seis tripulantes. El aparato se incendió en pleno vuelo, en medio de una tormenta, estrellándose luego en el lecho seco de un canal situado a 30 millas de Calcuta. A diez horas de ocurrida la catástrofe los restos del aparato estaban aún ardiendo, por lo cual las patrullas de salvamento no habían podido prestar ninguna ayuda.

Se Incendió en Vuelo

En momentos de la partida del aparato se había desatado una gran tormenta en la zona de la ruta que debía seguir y todos los aeródromos, así como las autoridades locales de la región de Calcuta y Nueva Delhi, fueron alertados sobre algún posible accidente al perderse contacto con el avión. En medio de la tormenta el avión se incendió, estrellándose a 30 millas de Calcuta, en el lecho de un canal, en donde descubrió sus restos un avión York, de la B.O.A.C., que había levantado vuelo en las primeras horas del día con el fin de localizarlo.

Las patrullas policiales de salvamento consiguieron llegar al lugar de la catástrofe por vía terrestre, confirmando que todos los pasajeros y tripulantes habían fallecido y que los restos del aparato continuaban ardiendo muchas horas después de haber caído en ese lugar.

Se Partió en Cuatro

CALCUTA, 3 (AFP). — El avión a reacción Comet que se estrelló a 30 millas de Calcuta se partió en cuatro pedazos y sus restos quedaron esparcidos en un radio de diez kilómetros. De entre sus restos calcinados se han retirado hasta ahora 18 cadáveres. De los tres pueblos que se hallan en las cercanías del lugar del accidente se han enviado patrullas de socorro, pero nada han podido hacer debido a que continúa el incendio de los restos del avión.

El director de los servicios de la B.O.A.C. en la India, señor M. W. Galpin, se trasladará esta noche de Nueva Delhi a Calcuta con el fin de iniciar personalmente una encuesta sobre el accidente. Será acompañado por el señor Malhotra, inspector de la aviación civil.

LA FOTOGRAFIA nos muestra un avión a reacción Comet del mismo tipo que el que se incendió en pleno vuelo en las inmediaciones de Calcuta y en el que perecieron carbonizados treinta y siete pasajeros y seis tripulantes.

Elecciones Tranquilas en Francia

PARIS, 4 (AFP), — El electorado francés concurrió a las urnas para elegir en segunda rueda consejeros municipales. Las elecciones fueron normales, sin registrarse incidente alguno. Las primeras informaciones obtenidas por el ministerio del Interior, hoy lunes a las 0.45, hora local, son las siguientes:

El partido Comunista conserva tres municipalidades, pierde una y no gana ninguna.

El partido Socialista conserva 10 municipalidades, gana dos y pierde otras dos.

Concentración de Izquierdas y radicales socialistas: conserva 6 municipalidades, gana dos y pierde una.

Movimiento Republicano Popular: conserva dos municipalidades, gana una y no pierde ninguna.

Independientes y Agraptos y Acción Republicana y Social (disidentes del degaullismo): conservan 5 municipalidades, ganan una y pierden dos.

NUESTRO EJERCITO DEBE TENER LO QUE NECESITA PARA DEFENDER A ITALIA, DECLARO A. DE GASPERI

FLORENCIA, 3 (ANSA). — Al usar de la palabra en Florencia, el presidente del Consejo, señor Alcides de Gásperi, puso de relieve que en 1945 él trató personalmente con Molotov para obtener que la URSS desistiese de su voluntad de imponer a Italia un tratado de paz punitivo. De haber obtenido de los aliados, por mérito de Rusia, una paz honesta, nos hubiéramos comprometido —ha dicho De Gásperi— de no ingresar nunca en ninguna coalición; pero el resultado de dicho intento, cumplido cuando los comunistas participaban en el gobierno, fué enteramente negativo.

El presidente del Consejo ha justificado la alianza electoral de su partido —la democracia cristiana— con el partido Liberal, el partido Republicano y el partido Socialdemocrático, con el hecho de que los cuatro partidos toman como base de sus programas el sistema democrático en política interna, y la colaboración con los pueblos libres en política exterior.

Referente a la ofensiva soviética de paz, De Gásperi ha reafirmado que su gobierno quiere defender la paz y estará de acuerdo con todos los que se propongan discutir seriamente. "Sin embargo, es necesario permanecer fuertes, y el ejército debe tener todo lo que necesita para defender al país".

MEMORABLE

No había nada que hacer: la tercera era la vencida. Para ese cumpleaños de Cacho no tenía escapatoria. Y publicó este Aviso Clasificado en CLARIN:

Cbio. moto piproyector cinematogr. T. E. ..-7665.

Poseía una vieja moto y no le importaba desprenderse de ella para comprarle el soñado proyector al piba. Y un joven lector de CLARIN ansiaba una motocicleta, pues había perdido su entusiasmo por el proyector que le regalaran. Ofreció el canje y el papá de Cacho aceptó. Ha sido un día memorable en la vida de Cachito, gracias a la intervención del Clasificado de CLARIN (CORRIENTES 555. De 8.30 a 18.30 horas. Informes: T. E. 32-9411 al 9417)

Fué Descubierta una Organización Terrorista: la Dirigían Elementos de Tendencia Conservadora

POCAS VARIANTES HUBO EN LOS COMICIOS FRANCESES

PARIS, 4 (AFP). — "En una forma general, las grandes coaliciones formadas en la primera rueda de la elección municipal, han mantenido sus posiciones luego de la votación de ayer", anunció el ministro del Interior, Charles Brune. Indicó, sin embargo, que el porcentaje de abstenciones fué mayor ayer que en el otro domingo, pues sumaron 2 340 500, ó sea el 27 por ciento. Agregó que se produjo un progreso sensible en los votos de la Concentración de las Izquierdas Republicanas y de los candidatos independientes, especialmente en los distritos del sudoeste de Francia, mientras que los socialistas declinaron en el Este y en el Oeste, aun cuando en el último caso las pérdidas se compensan con las ventajas que han logrado en distritos del Norte y del Mediodía, así como también en la zona fabril parisiense, donde sacaron beneficios a expensas de los comunistas.

En cuanto a la M. R. P., el ministro dijo que la tendencia de su electorado observada en la primera rueda de la elección se ha confirmado, y por último, acerca del degaullismo, indicó que se comprueba su retroceso.

En una forma general, se deduce que los moderados que en 1947 habían apoyado a los degaullistas se han decidido esta vez por los partidarios de Pinay. Sin embargo, esto no afecta a los grandes partidos, ni al comunista, que han mantenido íntegramente poco más o menos sus contingentes.

Un detalle simpático: en una municipalidad fué reelegido un alcalde de 102 años, en funciones desde el siglo pasado.

Partió el "Bahía Thetis"

EL PRIMER magistrado, Gral. Perón, pasando revista a los cadetes de la armada que viajan en la nave "Bahía Thetis" que ayer inició un crucero de instrucción

Amenazan a la Capital de Laos

Parece Próxima la Gran Batalla Decisiva

HANOI, 4 (AFP). — El puesto avanzado de Muong Khoua, que domina uno de los caminos de acceso a Luang Prabang, capital de Laos, ha sido aislado por los comunistas, y está siendo atacado. Mientras se concentran unidades del Vietminh para ser lanzadas contra Luang Prabang, se adoptan rápidas medidas de defensa. La batalla que decidirá la suerte de la capital de Laos y acaso del territorio, no se ha librado todavía, pero se la presiente para dentro de poco. La lucha se desarrolla ahora a algo más de un centenar de kilómetros de la plaza. Si los rojos se adueñan de Muong Khoua la amenaza que se cierne sobre Luang Prabang aumentará al máximo y salvarla resultará una tarea que costará ingentes esfuerzos.

También Hacia Siam

HANOI, 4 (AFP). — Elementos de la vanguardia del Vietminh fueron localizados en marcha hacia la frontera de Siam, a través de territorio de Laos. Esas unidades avanzan hacia Pansane, localidad situada en la misma línea fronteriza. Mientras tanto, la aviación francesa efectuó vuelos de hostigamiento contra esas fuerzas y localizó los grupos en la selva a unos 40 kilómetros al sud de la planicie de Jarres. El plan comunista tiende a cortar las comunicaciones entre Vientiane y Thakhek, sobre la ruta colonial Nº 13 que une Saigón a Vientiane

Cambodia Resistirá

PNOM PENH, Cambodia, 4. (A. F. P.) — El Consejo Consultivo del reino de Cambodia proclamó, por unanimidad, su determinación de luchar hasta el último extremo contra el agresor comunista. Cambodia cooperará estrechamente con Francia y con el reino de Laos en cuanto la independencia completa le haya sido acordada

Churchill, Optimista

LONDRES, 4 (INS). — Churchill expresó que Gran Bretaña vería con agrado que la India o Pakistán se hicieran cargo de los prisioneros que no deseen ser repatriados. Añadió que le hizo conocer esa opinión a los norteamericanos. El subsecretario de Relaciones Exteriores, Harold A. Nutting, rechazó a su vez la sugestión del laborista Frank Beswick para que Londres propusiera al comando de la UN que un miembro de la entidad mundial, además de Estados Unidos, tomara parte en las negociaciones de tregua.

"El gobierno, expresó Nutting, no ve la razón de apartarse de los métodos seguidos desde que comenzaron las deliberaciones en 1951". Señaló asimismo que Gran Bretaña está en consulta con Washington y París sobre la posibilidad de convocar a una reunión de cancilleres, incluyendo al de Rusia, para reanudar las conferencias con el fin de lograr el tratado de paz con Austria y al efecto dijo que próximamente esperaba ampliar detalles. De paso se negó a admitir las demandas del laborista Ernest Davies para que la reunión de los "cuatro grandes" se celebrara sin previas condiciones.

Londres Aprueba a Hárrison

LONDRES, 4 (AFP). — Churchill declaró que "las palabras del general Hárrison han sido reproducidas con incorrección por la prensa. El general no se ha opuesto a la designación de un Estado asiático como potencia neutral encargada de albergar a los prisioneros de guerra. El gobierno de Su Majestad, por otra parte, hizo saber que le agradaría que la elección fuera en favor de la India, o sobre el Pakistán. Ahora acabo de saber, por las agencias informativas, que el general Hárrison acaba de proponer al Pakistán y que los negociadores comunistas no han aceptado ni rechazado esta propuesta". Sir Winston concluyó con tono optimista: "La conversaciones de Pan Mun Jon han pasado a cuarto intermedio hasta mañana, lo que no me parece mal".

Luego, en contestación a una pregunta de Desmond Donnelly (laborista), Churchill manifestó: "Opino que las cuestiones de fondo ya han sido resueltas. Se trata ahora de una cuestión de método. no veo por qué no se podría llegar rapidamente a un acuerdo y por qué no podríamos abordar problemas más generosos en lo que se refiere a Corea".

Clarín

BUENOS AIRES · REPUBLICA ARGENTINA

40 Centavos

Un toque de atención para la solución Argentina de los problemas Argentinos

Año VIII ★ Diario de la Mañana ★ Nº 2.722

Buenos Aires, Martes 5 de Mayo de 1953

Hállase Refugiado en el Parlamento, un Lugar Sagrado como las Mezquitas, un General Iranio

TEHERAN, 4. (AFP). — El general Farjoah Zahedi, uno de los militares más enérgicamente opuestos a Mosadegh, buscó refugio esta mañana en el Parlamento. Desde hace dos días había sido intimado a presentarse ante las autoridades, acusado de organizar un complot contra el gobierno.

En el Irán, la sede del Parlamento es un lugar sagrado, al igual que las mezquitas.

Proposición Final Aliada en Corea

para Concentrar a Prisioneros que no Acepten ser Repatriados

GENERAL Hárrison, jefe de la delegación de la UN que ha hecho la última proposición aliada a los comunistas sobre el país que albergaría a los prisioneros que no deseen repatriarse

Pakistán o Nada

PAN MUN JON, 4 (AFP). — El general William Harrison propuso hoy al general Nam Il la designación de Pakistán como nación neutral destinada a recibir a los prisioneros de guerra que no deseen ser repatriados. Como el jefe comunista mantuviera su actitud ambigua de las últimas entrevistas, Harrison le manifestó que ya no le quedaba más alternativa que aceptar al Pakistán o de lo contrario dejaría de discutir con él.

Pedido Comunista de Aplazamiento

El primero en hablar esta mañana fué el jefe aliado para formular la sugerencia de optar por Pakistán, en vista de que los rojos no aceptaban ni a Suiza ni a Suecia. Los chinos y norcoreanos no dieron a conocer sus puntos de vista y solicitaron una nueva reunión para el martes a la misma hora, en Pan Mun Jon.

La sesión de hoy duró exactamente 41 minutos y en ella Harrison manifestó su impaciencia al jefe Nam Il, al declararle categóricamente que debía asumir la iniciativa para que la conferencia hiciera algún progreso.

Iguales Argumentos

Sin embargo, Nam Il se limitó a repetir sus ya conocidos argumentos según los cuales es ante todo necesario llegar a un acuerdo sobre la modalidad de transferencia eventual de los prisioneros que se niegan a ser repatriados, a un territorio neutral.

Detúvose a Varios de sus Integrantes

EN nuestra edición anterior, al informar sobre las empeñosas investigaciones que viene realizando la Policía Federal, en colaboración con la justicia, para esclarecer totalmente la serie de atentados terroristas cometidos en los últimos tiempos, decíamos que se consideraba inminente un anuncio oficial sobre novedades importantes, ya que los funcionarios encargados de la pesquisa no ocultaban, dentro de su habitual reserva, el optimismo que los alentaba en virtud del resultado positivo de las más recientes averiguaciones. En efecto: ayer mismo la Policía Federal dió a conocer el descubrimiento de una organización terrorista integrada por elementos de tendencia social y política conservadora.

La información obtenida señala que las ramificaciones de la misma son diversas y que se lleva adelante la pesquisa con el fin de individualizar y detener a todos los culpables, dirigida por el jefe de la repartición, inspector general Miguel Gamboa; el subjefe, inspector general Luis A. Serrao; el director de Investigaciones, inspector general Angel L. Martín, el jefe de Orden Político, comisario Racana, y el jefe de Seguridad, comisario Subrá con la colaboración del comisario de la seccional 17a., señor Benítez y numeroso personal. Muchos de los detenidos —de los cuales se conocen algunos nombres— tienen, expresaron las autoridades, una neta filiación conservadora.

Vigilancia Reforzada

Como se recordará, últimamente se registraron diversos atentados terroristas, el primero de los cuales tuvo lugar en la estación Retiro, al retornar de su viaje a Chile el primer magistrado, general Juan Perón. Posteriormente, estalló una bomba en las cercanías del lugar donde se velaban los restos del señor Juan Duarte, se encontraron otras dos, que no estallaron, y explotaron, en cambio, dos en plaza de Mayo el 15 del mes pasado, con luctuosos resultados, a la vez que el 30 de abril y el 1º del corriente se registraron otros hechos similares en diversos lugares de la ciudad, además de las que produjeron daños en la fachada del Círculo Militar. Tales sucesos habían determinado que la vigilancia, en muchos lugares estratégicos de la ciudad, fuera reforzada con el fin de evitar la repetición de los mismos.

Nuevos Acontecimientos

Nuevos acontecimientos volverían a movilizar a la policía, tal como se informó ayer. El día 2 del corriente mes, a las 2 de la madrugada, se encontraba franco de servicio en la esquina de Diagonal Roque Sáenz Peña y Carlos Pellegrini el subayudante de la Guardia de Infantería, César Iglesias, cuando observó a dos personas sospechosas en las inmediaciones de la Plaza de la República. Decidido a interrogarlas, exhibió su credencial y desenfundó el arma de la repartición, pero fué atacado por los dos, quienes lograron desarmarlo a la vez que un tercero le aplicó un cachiporrazo en la cabeza que le produjo una herida de la que s

(CONTINUA EN LA PAG. CINCO)

Recibió Einaudi a la Embajadora de EE. UU.

ROMA, 4 (AFP). — La Sra. Clara Booth Luce, nueva embajadora de Estados Unidos en Italia entregó sus cartas credenciales al presidente de la república Sr. Luigi Einaudi

EE. UU. HA DECIDIDO GRAVAR LA LANA URUGUAYA

Frente a Maniobras

WASHINGTON, 4. (AFP). — Derechos de aduana compensatorios se impondrán inmediatamente sobre lana importada del Uruguay, anunció George Humphrey, secretario del Tesoro, ante la Comisión del Presupuesto de la Cámara de Representantes. Agregó que había tomado esta medida luego de una investigación que permitió descubrir que el gobierno uruguayo realizaba "manipulaciones de cambios" para facilitar las exportaciones

Señala el Peligro del Proteccionismo un Ministro Inglés

LONDRES, 4 (AFP). — "Si Estados Unidos se vuelve fuertemente proteccionista, y si la ayuda se reduce, el mundo deberá aprender a vivir sin las mercaderías norteamericanas", dijo Thorneycroft, presidente de la Junta de Comercio.

"Nadie le pide a Estados Unidos que entre en el librecambio. No tenemos la intención de hacerlo nosotros. Pero hay maneras de organizar el comercio internacional sin ser doctrinario en los métodos", expresó finalmente.

EISENHOWER REDUJO YA LOS GASTOS MILITARES

Hay Otras Economías

WASHINGTON, 4 (INS). — El departamento de Defensa reveló que los fondos para usos militares de Estados Unidos ya han sido reducidos en 300 000 000 de dólares al mes en la nueva campaña de economías emprendida por Eisenhower.

Las inversiones generales para el año fiscal que termina el 1º de julio han sido rebajadas de 46.000 000 000 a 43.400.000 000 de dólares. Los gastos militares son ahora de 3.900.000.000 de dólares por mes.

Checoslovaquia da una Amnistía

LONDRES, 4 (INS). — Radio Praga anunció un decreto general de amnistía: Checoslovaquia es el segundo país satélite que siguiendo el ejemplo de Moscú indulta a cierta clase de prisioneros. Hace varias semanas, Rumania también anunció un paso similar, sin incluir tampoco a los presos políticos.

FELICITADO

El flamante club deseaba iniciar sus actividades con una biblioteca bien provista. A Enrique lo habían nombrado encargado de la sección cultural y necesitaba demostrar su competencia. No creía poder formar una buena colección de libros en tan breve tiempo, cuando leyó este Aviso Clasificado en CLARIN:

Vendo biblioteca selecta y muy completa. T. E. ...-8696.

Fué a verla y quedó bien impresionado. El precio era razonable y le propuso la compra a la comisión. La operación acaba de concretarse y Enrique fué felicitado. Debe su éxito al Clasificado de CLARIN (CORRIENTES 555. De 8.30 a 18.30 horas. Informes: T. E. 32-9411 al 9417).

Declara Ibáñez: La Unión Económica Argentinochilena Beneficiará a Toda América

RIO DE JANEIRO, 4 (AFP). — "La unión económica argentinochilena es el primer paso hacia una cooperación más estrecha entre los pueblos americanos y la difusión de este concepto unionista a través del continente hará posible la recuperación económica y cultural de las naciones latinoamericanas", afirmó el presidente, general Ibáñez al diario "O Globo", de Río de Janeiro. Dijo también que "la política del gobierno chileno no admite pactos susceptibles de comprometer la política de buena vecindad latinoamericana y que su interés es reforzar la posición unionista y fraterna, imponiendo respeto a todas las naciones del continente, principalmente vecinas. El gobierno de Chile no tiene ningún objetivo regional que sea contrario al estrechamiento de estos lazos fraternales".

Respecto a la posición británica en la isla Concepción, Ibáñez expresó: "El gobierno chileno no admite intervención alguna en territorios confiados a su tutela. Los representantes de la potencia extracontinental que participaron en el desalojo de los sudamericanos de esta isla cometieron un atentado que no deberá repetirse, ya que constituiría una provocación a Chile y a América y tal provocación nos obligaría a convocar a la Organización de Estados Americanos". Finalmente, desmintió las informaciones que anunciaban que su país estaría a punto de reanudar las relaciones con la URSS.

No se Jugará Fútbol Oficial Hasta el 24 de Mayo

(INFORMACION PAGINA OCHO)

Obtuviéronse Nuevas Comprobaciones de las Actividades de los Elementos Terroristas

FUERON DETENIDOS OTROS IMPLICADOS

Secuestró la Policía Más Armas y Explosivos

LAS autoridades policiales trabajaron ayer intensamente en el esclarecimiento del plan subversivo recientemente descubierto, procediendo a la detención de otros implicados y al secuestro de diversos vehículos, como también de armas y municiones utilizados o a utilizarse en atentados terroristas.

Importantes elementos de prueba se lograron en los distintos reconocimientos hechos en rueda de presos, como también en los allanamientos que continuaron realizándose. En el domicilio de Agustín Alvarez (hijo), actualmente detenido en la enfermería de Villa Devoto por habérsele operado recientemente, fueron secuestradas varias armas largas y gran cantidad de proyectiles. Y en el escritorio que Guillermo Sansot tiene con su hermano Oscar, argentino, de 34 años, casado, quien también fué detenido, fueron secuestrados cinco tubos de gelinita y dos mechas de acción lenta.

Ayuda Para Fugar

Según trascendió, quedó establecido que los detenidos Marcelo de Alzaga, soltero, de 32 años, hacendado, y Carlos Centurión, de 31 años, soltero, médico, concurrieron, después de producidos los hechos, al domicilio de Firmat Lamas, quien los llamó para pedirles ropa y para que dieran aviso a la madre en previsión de que tuviera que huir. Llevaba Alzaga 19.000 pesos, que iba a entregar a Firmat para que no hallara dificultades en la fuga

Chapas Falsificadas

Al allanarse una quinta del doctor Juan María Elizalde, en Monte Grande, se secuestró una cantidad de armas largas y chapas de automóviles, con matrices para falsificarlas aún en países extranjeros.

Algunas de las chapas secuestradas llevaban números pertenecientes a automóviles de dependencias públicas, procurándose así confundir a los investigadores.

Los Proyectiles y Armas

En el domicilio de Alberto Rómulo Lanusse, en Cerrito 1436, se incautó la policía de revólveres, una carabina y diversos proyectiles. También en el escritorio de Gilberto Félix Elizalde, Diagonal Roque Sáenz Peña 516, piso 5º, dentro de un escritorio fué hallada la pistola correspondiente a la Policía Federal número 46.931, que le fué arrebatada al subayudante César Iglesias

De Largo Alcance

Destácase que la mayor parte de las armas secuestradas son de guerra, hallándose entre ellas, con sus correspondientes municiones, desde fusiles máuser, usados en algunos ejércitos sudamericanos, hasta pistolas ametralladoras de 9 m/m., con una autonomía de tiro de 600 a 700 disparos por minuto. También fueron secuestrados winchesters calibre 44, con alcance de 1500 a 2000 metros, revólveres y pistolas de diversa índole, listos para ser utilizados de inmediato. Añádese que a dos pistolas máuser calibre 165 secuestradas, se les estaba por colocar una mira óptica para tiros a gran distancia

Municiones Extranjeras

Agrégase que las municiones son todas de origen extranjero, perfectamente conservadas. Las municiones de pistola Luguer son dum-dum con cono invertido, sin punta. Las balas para armas largas son de blindaje encamisado hasta la mitad y con punta de plomo. Respecto a las municiones para pistola —se señala— son de fabricación norteamericana

También Gelinita

Los tubos de gelinita tienen un 62 olo de nitroglicerina que los hace potentísimos. Contenía 15 tubos de 110 gramos cada bombo o sea un total de un kilo 700 gramos, teniendo, por tanto, enorme poder y gran onda explosiva. Se les estima de mayor poder que las granadas, las que co-

(Continúa en la página CINCO)

Clarín

No Aparecerá Mañana

MAÑANA, 7 de mayo, Día del Obrero Gráfico, incluido por el ministerio de Trabajo y Previsión entre las fechas del año destinadas al descanso de los vendedores de diarios, no saldrá CLARIN, y reaparecerá el viernes 8, con su edición habitual.

EL PRIMER MAGISTRADO, general Juan Perón, conversa con los legisladores mendocinos que ayer concurrieron a la Casa de Gobierno en compañía del gobernador de esa provincia, para presentarle sus saludos. INFORMACION PAGINA DOS

DETIENEN SU AVANCE LOS ROJOS EN LAOS

Reagrupan Fuerzas los Comunistas Frente a Luang Prabang

LUANG PRABANG, 5 (AFP). — Las dos puntas de lanza del ejército del Vietminh comunista que marchaban sobre Luang Prabang se han detenido y posiblemente han efectuado un repliegue. Esta situación nueva en el panorama estratégico de la campaña militar en Laos se deduce de los movimientos que están efectuando las principales divisiones comunistas.

Disminuye la Amenaza

HANOI, 5 (AFP). — Según informaciones recibidas por el alto comando, se confirma la disminución de la amenaza que pesa sobre Luang Prabang. Desde las defensas avanzadas de la capital de Laos, hasta más allá de los puestos de Pak Suong y Pak Hu, a más de 20 kilómetros de Luang Prabang, en dirección al Norte y Nordeste, no se ha establecido, todavía ningún contacto con las fuerzas del Vietminh.

"Francia Seguirá la Batalla"

SAIGON, 5 (AFP). — "Francia tiene la firme voluntad de no abandonar a ninguno de los Estados que le son asociados", anunció el Sr. Jean Letourneau, ministro encargado de las relaciones con los Estados asociados, a su llegada en avión procedente de París.

Acerca de la actual campaña militar contra la agresión comunista en el territorio del reino de Laos, el Sr. Jean Letourneau dijo que el esfuerzo defensivo de Francia será proseguido e intensificado.

Reemplazan a Letourneau

PARIS, 5 (AFP). — Informaciones publicadas por diarios vespertinos anticipan el nombre del señor Gilbert Granval, embajador de Francia en el Sarre, para reemplazar al Sr. Jean Letourneau, en su cargo de comisario general en Indochina.

Es Estudiada la Posibilidad de un Tratado con Austria

PARIS, 5 (AFP). — Prosiguen los cambios de opiniones entre los gobiernos británico, francés y norteamericano, con respecto al Tratado de Estado de Austria, se informó en círculos autorizados. Se trata de determinar el mejor método para reanudar contacto con la Unión Soviética, respecto a la cuestión austríaca

Duelo Entre Alfeo Brum y Pereira Reverbel en Uruguay

MONTEVIDEO, 5 (AFP). — Se batirán a duelo a pistola el presidente de la Asamblea General, Alfeo Brum, y Pereira Reverbel, a consecuencia del grave incidente personal registrado días pasados.

El duelo se realizará en la madrugada del miércoles y será muy severo.

Argentina e Israel Elevarán al Rango de Embajadas sus Respectivas Legaciones

TEL AVIV, 5 (AFP.). — El ministro argentino en Israel, señor Pablo Manguel, que acaba de reanudar sus funciones, luego de un largo período de vacaciones en la Argentina, declaró esta mañana, al descender del avión, que las legaciones argentina e israelí en Tel Aviv y Buenos Aires, serán elevadas al rango de embajadas.

Agregó el señor Manguel que en el año en curso se registrará un mayor establecimiento de los lazos de amistad que unen a ambos países, y anunció que se constituirá un comité mixto israelíargentino para revisar y prolongar los acuerdos económicos existentes ya en vigor entre la Argentina y el Estado de Israel.

EISENHOWER DEFIENDE

Ante el Congreso el Aumento de los

EFECTIVOS MILITARES

WASHINGTON, 5 (AFP). — "Hasta que la buena fe de los Soviets quede demostrada con actos, las naciones libres deben contar con su propia fuerza para el mantenimiento de la paz", declara el presidente Eisenhower en su mensaje enviado al Congreso, en los mismos instantes en que el secretario de Estado, Mr. Foster Dulles y el director de la Oficina de Seguridad Mutua, Mr. Stassen y otros altos funcionarios, exponían sus opiniones sobre el programa de inversiones, ante las comisiones de Relaciones Exteriores de la Cámara y del Senado.

Agrega el mensaje: "La verdad brutal y real es que no podemos permitirnos debilitar nuestras defensas, mientras no poseamos una prueba clara y neta de los propósitos sinceramente pacíficos de la Unión Soviética".

Señala en su mensaje el presidente Eisenhower que "el hecho de reservar una parte tan importante de fondos, a fines militares, da una idea del peligro en que siguen viviendo las naciones libres"

Expresa además al respecto, que "los 5.828.000.000 de dólares que pide para la ayuda al exterior, son necesarios para contribuir a mantener la seguridad —a largo plazo— de los Estados Unidos, que viven a la sombra de la amenaza soviética".

Agregó que el programa de ayuda comprende alrededor de 3.250.000.000 de dólares para gastos de armas y para el apoyo directo a los esfuerzos de la defensa de nuestros amigos y aliados. El programa comprende igualmente 550.000.000 de dólares, para fines técnicos, económicos y de desenvolvimiento, destinados a estimular la utilización más eficaz de los recursos de las naciones libres y para proteger así nuestra libertad y la seguridad de todos".

Recuerda en seguida el mensaje, "el llamado a la paz" que el hizo recientemente y agrega: "Continuamos esperando una prueba de la buena voluntad soviética, a fin de que el mundo pueda consagrar sus energías y sus recursos a servir a las necesidades de la humanidad, en vez de sus 'temores'".

AYUDA ECONOMICA Y ARMAMENTOS A LOS PAISES ALIADOS

Proyecto de Ayuda

WASHINGTON, 5 (AFP). — El secretario de Estado Mr. John Foster Dulles, el secretario de Defensa Mr. Charles Wilson y el director de la Oficina de Seguridad Mutua Mr Harold Stassen, presentaron al Congreso un proyecto de ley que prevé un presupuesto de 5.828.000.000 de dólares para la ayuda militar y económica, de los Estados Unidos a sus aliados

Reduce la Ayuda

El proyecto de ayuda económica y militar a los países aliados y amigos de los Estados Unidos, presentado hoy al Congreso, está caracterizado por una reducción de 1.772.000.000 de dólares, de los créditos de 7.600.000.000 de dólares que figuraban en el capítulo de ayuda al extranjero, en el proyecto de presupuesto elaborado por el presidente Truman, poco antes de abandonar el poder

De los 5.828.000.000 de dólares propuestos al Congreso por la administración de Eisenhower, 4.000.000.000 de dólares están destinados a la ayuda militar, bajo la forma de suministro de material y de financiación de la instrucción de las tropas.

De los 4.000.000.000 de dólares para la ayuda militar, 2.530.000.000 de dólares están destinados a la "región europea", 1.000.000.000 de dólares al Extremo Oriente y poco menos de 475.000.000 de dólares a los países de América latina.

Clarín

BUENOS AIRES · REPUBLICA ARGENTINA

40 Centavos

Un toque de atención para la solución Argentina de los problemas Argentinos

Año VIII ★ *Diario de la Mañana* ★ Nº 2.723

Buenos Aires, Miércoles 6 de Mayo de 1953

No Entregarán los Prisioneros a un País Neutral

Fué Rechazada la Demanda Comunista

NAM IL, jefe norcoreano que insiste en sus exigencias sobre los prisioneros

PAN MUN JON, 5 (AFP). — El general William Hárrison ha declarado a los chinonorcoreanos que la UN no aceptará la transferencia de los prisioneros de guerra que se nieguen a ser repatriados, a un Estado neutral. Se ha hecho saber a la delegación comunista que, si bien la UN ha propuesto al Pakistán como nación neutral y anhela que ese país sea igualmente aceptado por los comunistas, no se accederá a la demanda de los rojos de enviar allí eventualmente a aquellos prisioneros de guerra que no deseen ser repatriados a la zona comunista.

Intransigencia

Virtualmente, la conferencia que ya ayer había entrado en uno de sus períodos críticos, luego de una promisoria reanudación de las sesiones plenarias, ha mantenido hoy su ambiente de estancamiento debido a que, de hecho queda sin solución el espinoso problema de la repatriación de los prisioneros que detentan ambos bandos.

Por ahora, la delegación de la UN presidida por el general Hárrison, mantiene su intransigencia en cuanto al principio de la autodeterminación de cada prisionero de guerra, vale decir, que no acepta que se les obligue a los prisioneros a ir a residir a un país extraño

Tres Aclaraciones

El general Nam Il informó que la delegación que representa deseaba que los representantes de la UN hicieran tres aclaraciones necesarias para la prosecución del debate sobre la cuestión de los prisioneros

1º ¿Qué régimen militar se establecería para los prisioneros al ser colocados bajo el control de un Estado neutral?

2º ¿Qué sistema de control habrá que establecer, a cargo del Estado neutral que sea designado y de parte de los bandos interesados?

3º ¿Cómo encaran las Naciones Unidas el mantenimiento del orden en los campos de prisioneros de guerra?

El Comité Constitucional Aconseja Establecer la República en Egipto

EL CAIRO, 5 (AFP.). — La sesión plenaria del Comité Constitucional, decidió, por unanimidad, recomendar al general Naguib el establecimiento de la República en Egipto. El comité, formado por 50 miembros, se reunió bajo la presidencia del ex primer ministro Aly Maher.

El comité examinó las conclusiones del informe de la comisión encargada de resolver si la república o la monarquía son preferibles para el porvenir de Egipto. La comisión aconsejó en favor de una república constitucional.

La decisión final de la Asamblea Constituyente no deja dudas. Esta decisión, que se adoptó por unanimidad, fué comunicada en seguida al primer ministro, general Naguib.

NO HAY ALIMENTOS EN LA ZONA ESTE DE ALEMANIA

BONN, 5 (AFP.).— "Trece millones de personas no podrán subsistir en la zona soviética de Alemania, a consecuencia de la agravación de la crisis de abastecimiento, si no reciben ayuda del exterior", se declara en un informe publicado hoy en Bonn por la comisión parlamentaria encargada de los asuntos que interesan al conjunto de Alemania.

"El derrumbe del sistema de abastecimiento de la zona soviética, señala dicho informe, ha tomado tales proporciones, que los ministerios y los secretariados de Estado de Alemania oriental debieron renunciar a disimular la gravedad de la situación".

HOY Y MAÑANA

Por WALTER LIPPMANN

Indecisión Debida a Falta de Preparación

NUEVA YORK, 5 — Existe en Wáshington la impresión bastante generalizada de que el gobierno no ha demostrado aún la capacidad de mando, ni la dirección y los objetivos que el país esperaba y que los tiempos que corren exigen. Pero, en verdad, esto no indica que sea incapaz de encontrarse a sí mismo o que sea improbable que lo haga. Cuando Eisenhower asumió el poder, comenzó a actuar conforme a determinadas presunciones que, si bita y sorprendentemente, acaso tengan que ser reexaminadas de manera radical.

El Pentágono daba por sentado que las potencias atlánticas, incluyendo a EE. UU., iban a ver aumentada la crisis en un futuro cercano, cuando todos tuvieran que encarar la invasión de Europa occidental. El departamento de Estado suponía que la política de contención del comunismo, a lo largo de la cortina de hierro, duraría tanto tiempo que, en realidad, cabría considerar la división de Alemania como algo permanente. Coincidentemente se admitía que la economía norteamericana y la del mundo libre seguirían siendo afectadas por los gastos militares y por las diversas clases de subsidios y empréstitos norteamericanos.

* * *

Los problemas que los nuevos gobernantes se aprestaban a resolver consistían en realizar mucho más de lo intentado por Truman, aunque a un costo menor en vidas y dinero. Empero, pocas semanas antes de la muerte de Stalin ya se había producido un conflicto entre la dinámica acción que se planeaba y el propósito de hacer economías, cuya consecuencia fué optar por no apurar las cosas. Esto significa que el gobierno había descartado la idea de buscar en serio una victoria militar en Corea, también la de alcanzar una importante victoria por las armas y la de emprender una operación de envergadura partiendo de Formosa. Todo ello, de índole negativa, había allanado el camino para las economías y para retirar las fuerzas norteamericanas del frente.

Al desaparecer Stalin, los argumentos en el seno del gobierno, y del partido Republicano en el Congreso al igual que en el Pentágono, giraron en torno a cómo, cuándo y con qué rapidez podría ponerse en vigencia la política de economías y la retirada de las tropas de Corea.

* * *

Fué así que al emprender Moscú y Pekín su ofensiva de paz, se observaban poderosas corrientes populares en la misma dirección de dicha ofensiva. Porque esas corrientes populares se pronunciaban en favor de impuestos más bajos, menos gastos militares y menos compromisos militares directos.

La actual situación es peligrosa para la comunidad atlántica. No porque la paz no sea infinitamente mejor que la guerra, no porque no sea preferible un alivio en la actual terrible tensión, sino porque las potencias occidentales se hallan faltas de preparación defensiva. Y precisamente esa falta de preparación es, a mi juicio, la causa de la indecisión de Eisenhower.

* * *

En la diplomacia, la falta de preparación norteamericana es aun peor. No hay, que yo sepa, y creo que sé lo que digo, nada que pueda calificarse de política definida a la que se apele en caso de que Francia rechace la Comunidad Defensiva Europea ni en la posibilidad de que la URSS presente fórmulas concretas para un tratado con Alemania.

En el orden económico, el panorama aparece distinto de lo previsto durante la campaña electoral. El gobierno suponía que debería tener que combatir la inflación, mas abundan los indicios en el exterior y en EE. UU. de que la deflación podría estar desalojando la era de la prosperidad. Estos síntomas de retroceso han de hacer vacilar a Eisenhower y a sus asesores, obligándolos a pensarlo dos veces antes de adoptar medidas que tal vez convirtieran en excesiva la deflación.

WALTER LIPPMANN

(Exclusivo para CLARIN Copyright 1953. Distribuido por Editors Press).

LA OCASION

Dicen que la ocasión la pintan calva. Y Jorge así lo pensó al leer este Aviso Clasificado en CLARIN:

Industrial nec. terreno grande p. fábr. T. B. ...-7785.

Jorge tenía un magnífico lote que hasta entonces no había vendido por no haber conseguido el precio que pedía. Se le ocurrió ofrecérselo al anunciante y proponerle que, en vez de pagarle un precio fijo, lo asociara con un pequeño porcentaje a su negocio. Al industrial le convenía y aceptó. Jorge espera obtener mayores utilidades gracias a esa idea y a la ayuda que le brindó el Clasificado de CLARIN (CORRIENTES 555. De 8.30 a 18.30 horas. Informes: 32-9411 al 9417).

Fueron Descubiertas Otras Ramificaciones de la Acción Terrorista; Nuevos Secuestros de Explosivos y Armas

Personal de la Comisaría 3a. Realizó Doce Detenciones

UNA activa pesquisa, que se inició en la madrugada del martes, ha permitido descubrir nuevas ramificaciones de la organización terrorista puesta en evidencia días atrás, adelantándose pormenores que hacen suponer que está muy próximo el total esclarecimiento de los atentados, incluyendo el perpetrado el 15 de abril en plaza de Mayo, que dejó un saldo de seis muertos y cerca de cien heridos.

La investigación se inició como consecuencia de los datos aportados a la comisaría 3ª por una mujer, sobre conversaciones telefónicas en las que se hacían referencias sospechosas a los últimos sucesos.

El jefe de dicha seccional, comisario Antonio Nensiolini, encargó al oficial principal Juan Carlos Cardoso y a los cabos Fuentes y Medina, quienes, a pesar de hallarse francos de servicio, se prestaron para colaborar. Rápidamente los mencionados policías pudieron establecer el origen de esas conversaciones y localizar el lugar de donde provenían, que resultó ser el domicilio de Enrique Alippi, argentino, de 22 años, soltero, en Corrientes 951, 3er. piso, departamento J.

Detenido Alippi, manifestó primero su sorpresa, pero apremiado en el interrogatorio, declaró que a su casa concurría habitualmente Luis Pujol, también argentino, de 29 años, soltero, empleado municipal en la División Pavimentos, quien mantenía vinculaciones con un familiar suyo, agregando que en los últimos días había fijado provisionalmente allí su residencia. Señaló Alippi que en ocasión de los recientes atentados Pujol se había mostrado muy nervioso.

Se procuró, entonces, la captura de Pujol, lo que se logró anteanoche, a las 21, cuando se retiraba del inmueble de la calle Corrientes. En los primeros instantes Pujol se mantuvo en un silencio absoluto ante los interrogatorios de que fué objeto, pero, finalmente, se manifestó como contrario al gobierno y conocedor de los pormenores de los sucesos acaecidos en plaza de Mayo el 15 de abril, proporcionando los nombres de los responsables de ese atentado, los que se encontrarían prófugos.

Otras Vinculaciones

Dijo también Pujol que era amigo de Germán Sánchez, argentino, de 29 años, estudiante de ingeniería, sobrino del coronel Francisco Suárez, implicado en un complot. De las declaraciones del detenido surgió la íntima vinculación de Sánchez con los sucesos que se investigan. Detenido en su domicilio de Senillosa 119, 1er. piso, Sánchez se declaró autor de la colocación de la bomba que estalló en Matadía y Arenales, en la madrugada del 1º del actual, así como la de otra hace cuatro meses en Morón.

La Entrega de Explosivos

Manifestó, asimismo, que los explosivos utilizados se los había facilitado su compañero de estudios Alberto Lanusse, actualmente detenido en la seccional 17ª, por los hechos que son de público conocimiento, agregando haber recibido de él además armas y municiones, que se encontraban depositadas en el escritorio de Raúl Fauzón Sarmiento, argentino, domiciliado en Arenales 2176, y en la casa de Elena Carazo de Lobatto, argentina, de 41, casada, empleada del ministerio de Educación, que vive en Bulnes 1940, 5º piso, departamento A.

Hiciéronse Secuestros

En casa de esta última, que mantenía estrecha amistad con Sánchez, se secuestraron alrededor de 10 kilogramos de explosivos, comprobándose su similitud con los

(Continúa en la página CINCO)

Homenaje a Eva Perón

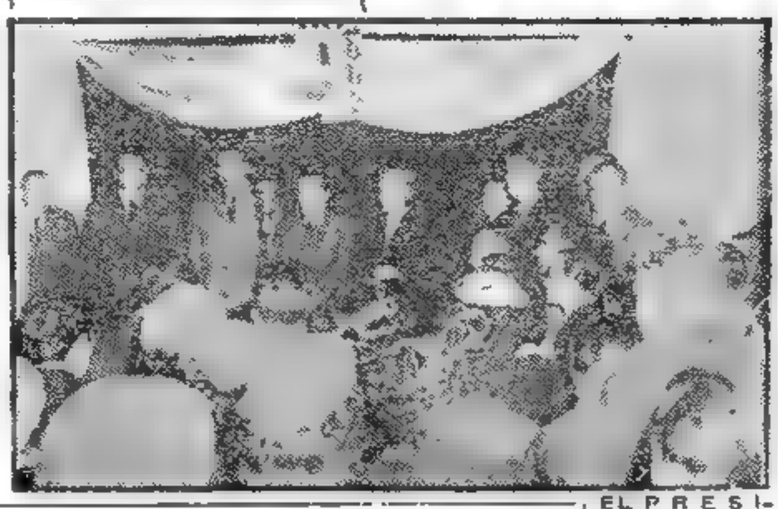

EL PRESIdente de la República, general Juan Perón, asiste a la ceremonia en que se impuso el nombre de 7 de Mayo a la Escuela de Enfermeras de la Fundación Eva Perón. En dicha oportunidad, el secretario general de la C. G. T., señor Eduardo Vuletich, evocó la personalidad y la obra de la esposa del primer magistrado de la Nación

Clarín

BUENOS AIRES · REPUBLICA ARGENTINA

40 Centavos

Un toque de atención para la solución Argentina de los problemas Argentinos

Año VIII ★ *Diario de la Mañana* ★ Nº 2.724

Buenos Aires, Viernes 8 de Mayo de 1953

Nueva Propuesta Comunista

Nam Il Presentó a los Aliados Otra Fórmula con Respecto a la Repatriación de Prisioneros

PAN MUN JON, 7 (AFP). — La delegación comunista entregó a los aliados una nueva proposición de arreglo de la cuestión de los prisioneros, redactada en ocho puntos, que son los siguientes: 1º En un plazo de dos o tres meses de la entrada en vigor del armisticio se repatriarán en grupos los prisioneros que deseen volver a su zona de origen.

2º Se creará una comisión de repatriación para facilitar el regreso a sus países de los prisioneros que no sean directamente repatriados. Integrarán la comisión por partes iguales representantes de las siguientes cinco naciones: Polonia, Checoslovaquia, Suiza, Suecia y la India.

3o Todos los prisioneros —con excepción de los que sean directamente repatriados— serán liberados del control militar y de la detención en los lugares mismos donde se encontraban y serán entregados a la Comisión de Repatriación de las naciones neutrales.

4o. En un plazo de cuatro meses, luego de hacerse cargo de los prisioneros que no sean directamente repatriados, las naciones de la comisión tendrán la posibilidad de delegar portavoces en los lugares de cautiverio para eliminar los recelos y aprensiones que tuviesen algunos prisioneros y para facilitarles la mayor información acerca de las condiciones de su regreso a sus respectivos países.

5o. En un plazo de cuatro meses la comisión —luego de dar las explicaciones necesarias a los prisioneros— deberá facilitar el regreso rápido de éstos a sus países cuando los mismos lo solicitaran y ninguna de las partes deberá oponer obstáculos a esa repatriación.

6o. Si a la expiración del plazo de cuatro meses quedaran prisioneros a cargo de la comisión, su suerte será sometida a una Comisión Política, prevista en el acuerdo de armisticio.

7o Todos los gastos necesarios para el mantenimiento de los prisioneros y para su regreso a sus países serán costeados por estos últimos.

8o Las cláusulas de esas proposiciones y las disposiciones que emanan de las mismas serán puestas en conocimiento de los prisioneros.

Estudian en Wáshington

WASHINGTON 7 (AFP) — El presidente Eisenhower ha convocado repentinamente el jueves a la noche a los altos funcionarios del departamento de Estado y de Defensa. Según se informa, se habría tratado de las propuestas comunistas acerca de la repatriación de los prisioneros.

Declaración de Churchill

LONDRES, 7 (AFP). — "No estoy convencido en modo alguno de que el general Harrison no haya hecho todos los esfuerzos posibles para llegar a un acuerdo en Pan' Mun Jon", declaró esta tarde, ante la Cámara de los Comunes, sir Winston Churchill. Agregó que tan pronto como se lo reciba en Londres, el plan de 8 puntos de los comunistas será sometido a estudio con profundo interés por parte de las autoridades británicas.

Detienen el Avance Rojo en Luang Prabang

Hostigado por la Aviación Francesa el Agresor se Repliega

P. SONGRAM

HANOI, 7 (AFP). — La amenaza comunista contra la ciudad de Luang Prabang ha sido alejada momentáneamente. En efecto, se ha podido comprobar positivamente que el avance en forma de pinzas que efectuaban varias divisiones del Vietminh comunista hacia la capital de Laos, por los valles de Nam Hou y Nam Suong, no solamente ha sido contenido sino que las vanguardias rojas están ahora en pleno repliegue, hostigadas por la aviación francesa y por las unidades de paracaidistas llegadas a último momento para participar en la defensa de la cintura exterior de la ciudad de Luang Prabang.

Prácticamente, la situación militar en Indochina ha quedado ahora estacionaria, salvo los frecuentes sondeos y hostigamientos de los milicianos comunistas contra los puestos avanzados francovietnameses en el delta del río Rojo y en Laos.

Las fuerzas de la Unión Francesa han efectuado nuevos reconocimientos en los valles de Nam Hou y Nam Suong, sin hallar oposición enemiga, comprobando la retirada roja en esos sectores neurálgicos.

Las patrullas avanzadas francolaosianas han profundizado sus exploraciones en un radio de más de 25 kilómetros en torno a Luang Prabang, comprobando que los comunistas se han replegado. Hay indicios de que el adversario se retira porque no se señalaron contactos entre avanzadas. La aviación explora igualmente la jungla para localizar las concentraciones comunistas.

Thailandia se Apresta a Una Eventual Defensa

BANGKOK, 7 (AFP.). — El primer ministro thailandés Phibul Songram, inició una jira de inspección de las guarniciones de la frontera norte y nordeste.

Examinará la situación general en la frontera, la forma en que son controlados los refugiados vietnameses que huyen del avance comunista en Laos y las medidas defensivas que adoptó Thailandia desde hace varios días en previsión de una eventual agresión comunista.

Por su parte, el general Phao, director de la policía thailandesa, va a emprender en breve otra jira de inspección por las zonas fronterizas donde se hallan apostados los efectivos de la policía bajo su mando.

LA INDIA COMERCIARA CON LA CHINA ROJA

NUEVA DELHI 7 (AFP). — Hablando ante el consejo de los Estados, el primer ministro Shri Nehru, reafirmó que, lejos de imponer restricciones al comercio con la China comunista, como lo ha hecho ya Gran Bretaña, deseaba, por el contrario, acrecentar ese comercio.

"El gobierno de la India no está comprometido en la resolución de la UN del 18 de mayo de 1951, y que como se sabe, se refiere a la exportación de materiales estratégicos para China comunista.

Chillán Quedó Semidestruída

El Sismo Abarcó 4 Provincias

Procuran Establecer Víctimas

SANTIAGO DE CHILE, 7 (AFP). — La desorganización de los medios de comunicación no permite establecer el monto exacto de las víctimas y las pérdidas ocasionadas por el sismo de ayer. La lista oficial de las víctimas comprende hasta ahora ocho muertos y veintisiete heridos graves.

Las pérdidas materiales son considerables, pero no pueden ser calculadas; alcanzarían a varios centenares de millones de pesos, sobre todo en Chillán (Concepción).

Los edificios "antisísmicos" construídos desde el temblor de enero de 1939, resistieron en su generalidad, pero numerosos edificios antiguos se han desmoronado totalmente o en parte, y muchos de ellos amenazan las calles. Muchas personas se encuentran sin abrigo.

Los canales de agua y las líneas eléctricas y telefónicas sufrieron daños considerables, igual que las vías de comunicaciones en las cuatro provincias particularmente afectadas. Rubio, Concepción, Arauco y Bío Bío. El servicio de varios trenes ha sido suspendido a la espera de una revisión de las líneas férreas.

Se Registró en Buenos Aires

Sobre estos temblores, el Observatorio Central de esta capital dió a conocer el siguiente comunicado: "Un sismo violento, que provocó el desenganche total del mecanismo inscriptor de los sismógrafos, cuyo epicentro dista 1.400 kilómetros, en dirección oeste, a 23 grados al sur de esta capital, fué registrado. Las ondas preliminares llegaron a las 14 horas, 20 minutos, 33 segundos, 4 décimas. El sismo alcanzó el grado séptimo de la escala internacional, por lo cual, de haberse producido en zona poblada, habría sido de carácter destructor.

"En esta capital, repercutió en grado tercero de la misma escala, lo que provocó el movimiento oscilatorio de artefactos eléctricos.

"La duración total del registro fué de 1 hora y 30 segundos".

De Gaulle Renuncia con los Parlamentarios del RPF

PARIS, 7 (AFP). — El general Charles de Gaulle publicó esta tarde una declaración política en la que expone las razones que le han impulsado a romper los lazos orgánicos que existían actualmente entre el R. P. F. y sus electos parlamentarios.

En adelante los electos del R. P. F. actuarán en su nombre personal y sin comprometer para nada al R. P. F., en su calidad de organismo político nacional, aun cuando el R. P. F. o degaullismo continuará su actividad propia, y recuperará así su libertad de acción. De hecho ya no será un partido político como los demás, sino un organismo nacional carente, desde luego, de representación parlamentaria. Los observadores políticos deducen de este anuncio, que el jefe del R. P. F. tiene evidentemente el propósito de retirarse de la actividad proselitista.

Personalidades de EE. UU. Visitarán la América Latina

WASHINGTON, 7 (AFP) — La jira del doctor Milton Eisenhower por los países de América del Sur, será la primera de una serie de viajes que realizarán importantes personalidades norteamericanas, según se declara en los círculos informados de Wáshington.

El itinerario y la fecha de iniciación de su viaje no fueron aún fijados, pero se sabe que se efectuará a fines de junio

Agrava la Situación Asiática la Invasión Comunista a Laos

NUEVA YORK, 7 (De nuestra agencia). — En pocas oportunidades se da el caso de que las noticias documenten como ahora los choques complejos y caóticos de la política mundial. Vale la pena confrontarlas sucintamente para que el desconcierto que de ellas fluye sea más evidente: "Los comunistas aceptan que los prisioneros de guerra queden en Corea; Dulles declara que Estados Unidos ha hecho consultas con otros gobiernos, considerando la posibilidad de que la UN intervenga en la invasión comunista de Laos; de Hanoi se informa que los invasores comunistas han iniciado una repentina retirada, que puede significar el abandono de los planes de invasión". La imagen más exacta para esta situación es la del esfuerzo por desabollar una lata de kerosene, en que los bollos se reproducen en un lado a medida que desaparecen en el otro. Idea ésta que no implica necesariamente que el bollo de Corea esté próximo a desaparecer, pero sí le da al conflicto de Laos la importancia que se ha tardado tanto en reconocer. "La invasión comunista en Indochina es una amenaza dirigida a todo el sudeste del Asia y representa una grave preocupación para Estados Unidos", ha dicho Dulles. Recientemente el almirante C. Turner Joy— que intervino en las negociaciones del armisticio coreano en 1951— acaba de decir en un artículo que lo que está en el tapete es "algo más que la reanudación de las negociaciones del armisticio en Pan Mun Jon, como dos hechos aislados". Esto es tan razonable como serio, pero el hecho más grave es que los comunistas y anticomunistas están ventilando sus diferencias en el más difícil de todos los terrenos: el asiático. Una prueba de ello la hemos tenido aquí en esa información gráfica impresionante que suministran los noticiarios cinematográficos. Escenas tomadas en Seúl recientemente muestran cómo reaccionó el pueblo de Corea del Sur ante la reanudación de las gestiones de armisticio, y las escenas que presentan a la enorme multitud excitada en contra de esas gestiones recuerdan que la mentalidad occidental tiene muchas dificultades para entenderse con la asiática y recuerdan, también, que todo lo que es desconcertante e incomprensible para Occidente puede ser, al mismo tiempo, un procedimiento asiático natural al que, por supuesto, tienen mucho más acceso los hombres del Kremlin que cualquiera de las cancillerías occidentales.

Clarín en Nueva York

HORACIO ESTOL
Corresponsal de CLARIN en EE. UU

Investíganse Maniobras con Cambios por Centenares de Millones de Pesos

(INFORMACION PAG. CUATRO)

ACOMPAÑADA

Irene se sentía muy triste en aquel constante aislamiento de su vida. No tenía amigas y, para distraerse y como conocía algo francés, decidió publicar este Aviso Clasificado en CLARIN:

Pract. conversación francés a cbio. castell. T. E. ..-6745

Este aviso le permitió entablar relación con dos hermanas francesas recién llegadas que querían aprender el castellano. Las tres se han vuelto muy buenas amigas y así, por una casualidad, Irene ha solucionado uno de los problemas de su vida, gracias a la mediación del Clasificado de CLARIN (CORRIENTES 556. De 8.30 a 18.30 horas. Informes. T. E. 32-9411 al 9417).

Prudente y Sabiamente Haráse la Reforma Agraria, Dijo el Gral. Perón a los Representantes de las Cooperativas

Contrapropuesta

Aliada a los Ocho Puntos Presentados por

Nam Il en Corea

GRAL. [illegible]

Clarín

40 Centavos

Año VIII — Diario de la Mañana — Nº 2 725

Buenos Aires Sábado 9 de Mayo de 1953

Recibió a Delegados de la Producción y del Consumo

El Aprovisionamiento de la Metrópoli

[illegible]

A continuación, el primer magistrado pronunció un discurso en el cual señaló que en la organización del pueblo [illegible] forma que de los problemas más decididos e importantes [illegible]

[illegible] agrarias en el pasado se han sucedido desde la época de los grandes [illegible] más agrarias han sido siempre las mismas que para la reforma social. La reforma social es simplemente la manifestación de un estado de [illegible]

Reforma Agraria

[illegible] por tres siglos [illegible] tema orgullo [illegible] desde la [illegible]

[illegible] Los comunistas [illegible] trabajo [illegible]

[illegible] oruguia, como el primero, [illegible] forma injusta como el segundo. No se puede entronizar una justicia a [illegible] trabajo, pero para eso [illegible]

Continúa en la página [illegible]

Conferencia Extraordinaria Hubo en Washington

WASHINGTON, 8 (AFP). — El presidente Eisenhower envió al general Mark Clark instrucciones para que los Naciones Unidas formulen contrapropuestas al programa de ocho puntos presentado en Pan Mun Jom por el general Nam Il. Buena Acogida

Luego de la conferencia extraordinaria convocada ayer en la Casa Blanca, se tenía la impresión en los medios oficiales que el último ofrecimiento de los comunistas era considerado con buenos ojos por el gobierno norteamericano.

[illegible] mento que desde la ruptura de las [illegible]

[illegible] a una conferencia pública que debe seguir a la conclusión de un armisticio [illegible] pues— remitir la liberación de los prisioneros a las naciones [illegible]

[illegible] su primer discurso [illegible] pronunciado desde su pausa [illegible] de mayo próximo pasado

Lucharán los Guerrilleros

[illegible] exportar a la China comunista de Corea. Mi gobierno no concertará [illegible] incluyendo si debemos continuar la lucha solos", declaró ayer el señor [illegible]

Carrera de Premios Hoy

[illegible]

Hablo Eisenhower

En un discurso improvisado ante [illegible] de 1.200 personas reunidas en el hotel Astor, bajo los auspicios [illegible]

Aviones Modernos de Alcance Mundial Construyen

LONDRES, 8 (AFP). — El coronel Preston, del Royal Aero Club, anunció [illegible] Commander W. F. Gibb, piloto de ensayo de la British [illegible] avión Canberra equipado con dos turbinas reactoras [illegible]

Retirada Comunista en Laos

Mantienen Todas las Posiciones Conquistadas en el Territorio

HANOI, 8 (AFP). — El grupo de los efectivos del Vietminh comunista se está retirando del territorio de Tam pero retiene sin embargo una [illegible] parte del territorio de sus vecinos [illegible] Los tanques permanecen fuera de sus posiciones [illegible] que la [illegible] se tiene conocimiento ahora en el curso de una [illegible] del retiro de los comunistas.

La aviación francesa que bombardeó los [illegible] en [illegible] el bombardeo [illegible] de [illegible] kilómetros al norte de Luang Prabang.

LETOURNEAU

por la aviación francesa en la región de Dong Sin a unos 180 kilómetros de [illegible] de la capital de Laos, cerca de la frontera [illegible]

Mediación Francesa

[illegible] activa si participara en acuerdos sobre asuntos que interesen al Vietnam o que afecten en una [illegible]

[illegible] Mitiuve la respuesta a la nota reciente de Nguyen Van Tam, en la que manifestaba la [illegible] del Vietnam ante los rumores que [illegible]

Nuevo Jefe Francés

[illegible]

Italia Pagará a Grecia Tres Mil Millones de Liras

[illegible] esta no se trata de una prueba de desarrollo creciente de [illegible] entre Italia y Grecia.

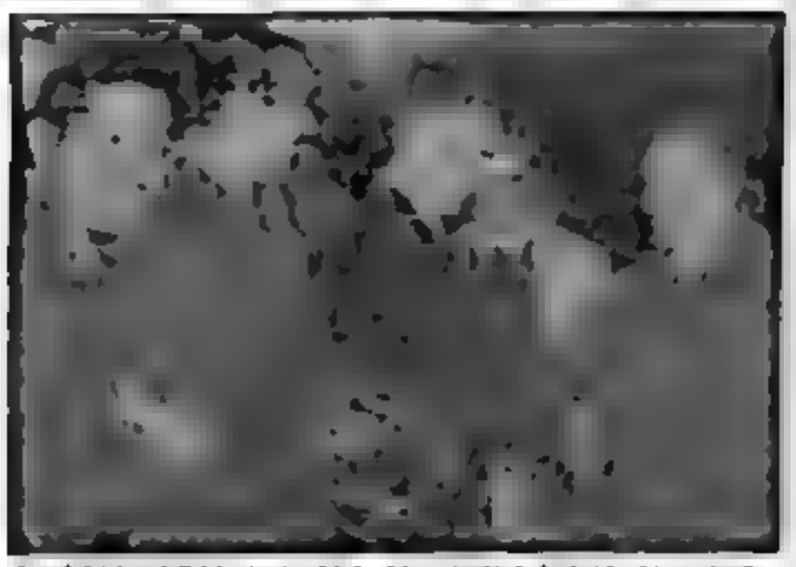

[illegible] vendida a W. Wright, capitán del equipo inglés de fútbol llegado ayer al aeropuerto Ministro Pistarini

Triunfaron los Laboristas en las Elecciones Inglesas

En Londres las Tendencias Son Categóricas

LONDRES, 8 (AFP). — [illegible] Manchester, Swindon, Grimsby [illegible]

Opinión Conservadora

[illegible] a 187 [illegible], mientras que los conservadores [illegible] 165 [illegible].

CAYO UN AUTO A UN BARRANCO 21 MUERTOS

El Sismo en Concepción

Diez Mil Familias sin Techo

SANTIAGO DE CHILE, 8 (AFP). — El movimiento sísmico que [illegible] principalmente [illegible] de [illegible] telúricas.

La cifra oficial de las víctimas [illegible]

Otros Daños

En Concepción, diez mil familias sufrieron los efectos del sismo y los daños materiales se reducen a [illegible]

Chile quedaron reanudadas normalmente.

[illegible] de esta po-

Estalló en Yucca Flast la Octava Bomba Atómica

LAS VEGAS, 8 (AFP). — [illegible] nueva explosión atómica, que se pro- [illegible]

Una nube en forma de hongo se elevó en [illegible] 30 kilómetros del lugar en que se produjo la explosión.

Favorecerá al Comunismo Cualquier Medida que Pueda Restringir el Comercio Internacional

WASHINGTON, 8 (AFP). — [illegible]

FORMULA DECLARACIONES EL PRIMER MINISTRO DE CANADA

[illegible] internacional debe mantenerse a un nivel [illegible] y siempre creciente".

El Canadá —prosiguió Saint Laurent— [illegible] las otras naciones libres, espera con [illegible]

[illegible] Dominio y del mundo libre.

[illegible] y que sólo una política comercial de buena voluntad [illegible] comercio [illegible] de Bretton Woods en 1944 y en 1950; pero que igualmente que EE. UU., el Canadá no desea una tercera guerra mundial. Luego agregó:

"La fuerza militar es indispensable, pero debemos trabajar igualmente en la propaganda, más allá de nuestras fronteras del [illegible]

Investíganse las Vinculaciones Entre los Grupos Terroristas

[illegible] PAGINA [illegible]

TUVO SUERTE

[illegible] tarta que tanto le gustaba [illegible] sé que esper mentaría una [illegible]

Restaurador obras arte y mej. antig. T. E. [illegible]

Llamó al anunciante y éste le aseguró que le solucionaría el problema. Después de varios días de concienzudo trabajo, acaba de [illegible] los fragmentos de [illegible] ocurrido. Enrique está encantado gracias al oportuno Clasificado de CLARIN (CORRIENTES 665. De 3.30 [illegible]

Otros Procedimientos en la Capital, Gran Buenos Aires y Rosario

Hárrison Pidió a Nam Il

Amplia Aclaración Sobre los Ocho Puntos de la Propuesta Roja

HARRISON

PAN MUN JON, 9 (AFP). — El general William Harrison, jefe de la UN en la conferencia de Pan Man Jon, formuló ocho preguntas capitales a los representantes comunistas, para la prosecución de las negociaciones tendientes a la conclusión del armisticio en Corea. En una comunicación dirigida al general norcoreano Nam Il, jefe de la delegación comunista, el general Harrison expresó que las Naciones Unidas tomaron debida nota de la propuesta comunista del 7 de mayo, "la que, dijo el general Harrison, contiene sin embargo, algunos puntos sobre los cuales las Naciones Unidas desean más amplias informaciones".

Las aclaraciones solicitadas son las siguientes: Primer punto. En la comisión neutral de repatriación, ¿cómo se llegará a una decisión, por un voto de mayoría? ¿Habrá derecho a veto? ¿Cómo se llegará a una decisión en organismos subalternos a los que la comisión haya delegado sus poderes?

Segundo Punto

¿La cláusula sobre fuerzas armadas significa que la comisión neutral estará compuesta exclusivamente por personal militar?

¿Qué entendéis vosotros por función legítima y responsabilidad? ¿Qué incluyen esos términos? ¿Qué tipos de fuerzas armadas entendéis vosotros?

Tercer Punto

¿Se encara repartir el control de los prisioneros de guerra entre las cinco naciones? ¿Cada nación operará en ciertos campos por sí misma o cada campo será colocado bajo control conjunto o representantes de cinco naciones?

Cuarto Punto

Si cada campo es controlado conjuntamente por representantes de todas las naciones en comisiones, ¿cómo se realizará la standardización de procedimientos entre cinco participantes?

Quinto Punto

¿Cómo consideráis que se zanjarán los diferendos eventuales entre las tropas participantes de esos campos?

Sexto Punto

Cada una de las partes, ¿suministrará su propia alimentación sus propias vestimentas y abastecimientos?

Séptimo Punto

Referente al abastecimiento de los prisioneros de guerra, ¿cómo se efectuará? ¿Cada parte enviará sus víveres y aprovisionamientos a sus prisioneros bajo guarda neutral? ¿Cómo se realizará ello?

Octavo Punto

¿Cuáles son vuestras miras sobre la lengua que utilizarán las comisiones de las naciones neutrales y sus agencias subordinadas en particular en relación con los mismos prisioneros de guerra?

WASHINGTON ACEPTA EN PRINCIPIO LA OFERTA COMUNISTA

WASHINGTON, 9 (AFP). — Durante su conferencia de prensa, el secretario de Estado, John Foster Dulles, declaró ignorar la existencia de una "presión" ejercida sobre Estados Unidos por sus aliados con vistas a inclinar al gobierno de Wáshington a aceptar las recientes propuestas comunistas.

Dulles al abordar el examen de la propuesta roja, declaró que ésta comportaba ciertas condiciones que satisfacían del todo al gobierno de su país y que debía ser discutida ulteriormente en las negociaciones de armisticio de Pan Mun Jon. Mientras tanto, indicó el secretario de Estado, la propuesta comunista continúa siendo objeto de intercambio de puntos de vista entre Estados Unidos y las naciones que participan en la guerra de Corea, en el campo de la UN. Estados Unidos y esas naciones, —señaló Dulles—, están de acuerdo en opinar que algunos pasajes de la propuesta comunista precisan un ajuste o algunas modificaciones.

Al ser interrogado sobre los problemas en discusión, el secretario de Estado respondió que sería prematuro a su juicio enunciar el tenor de los pasajes de los cuales se trataba. "Se trata —dijo—, de problemas que se encuentran actualmente en negociaciones".

Clarín

Un toque de atención para la solución argentina de los problemas argentinos

BUENOS AIRES · REPÚBLICA ARGENTINA

40 Centavos

AÑO VIII — Diario de la Mañana — Nº 2.726

Buenos Aires, Domingo 10 de Mayo de 1953

Plantearían Ante la UN la Agresión a Laos

Examínase la Situación Creada por los Comunistas

WASHINGTON, 9 (AFP). — El gobierno de Estados Unidos continúa considerando necesario plantear ante las Naciones Unidas la situación creada por el ataque de las fuerzas comunistas contra Laos, a pesar de la reciente evolución habida en el país, que según el gobierno de Wáshington es víctima de una agresión caracterizada.

Esto es la conclusión que se desprende de las declaraciones formuladas hoy en su conferencia de prensa por el secretario de Estado, Mr. John Foster Dulles.

En respuesta a algunas preguntas que le fueron hechas por los periodistas, Foster Dulles reveló que el gobierno de Estados Unidos ha asegurado al de Thailandia sus simpatías, en el caso de que dicho gobierno lleve ante las Naciones Unidas la cuestión del ataque comunista contra Laos, y agregó que el artículo 34 de la Carta de la UN prevé tales situaciones como la que atraviesa actualmente Thailandia, que es miembro de dicho organismo.

Después de haber indicado que hasta ahora, el gobierno francés ha considerado inoportuno llevar ante las Naciones Unidas el caso del ataque contra Laos, Foster Dulles declaró que actualmente continúan las negociaciones al respecto

Estudiarán en Honolulú la Defensa del Pacífico

WASHINGTON, 9 (AFP). — Una conferencia de tres días, que tratará los problemas del Pacífico, se iniciará el lunes en Honolulú, anunció el departamento de Defensa.

Dicha conferencia será presidida por el almirante Arthur Radford, comandante en jefe de la flota norteamericana del Pacífico, y asistirán el nuevo embajador de Estados Unidos en el Japón, señor John M. Allison, un representante del departamento de Estado, el secretario adjunto de Defensa, señor Frank Nash, como también oficiales y generales de diversos estados mayores navales del Pacífico y del estado mayor del general Mark Clark, comandante en jefe de las fuerzas de las Naciones Unidas en el Extremo Oriente.

El secretario adjunto del Interior asistirá igualmente a dicha reunión que, de acuerdo con el breve comunicado del departamento de Defensa, estudiará las cuestiones concernientes a "los intereses de Estados Unidos en el Pacífico".

SOLDADOS aliados y surcoreanos, momentos después de ser liberados, conversan ante una de las carpas de la Aldea de la Libertad

Sobre el Convenio de Argentina y la URSS

MOSCU, 8 (AFP). — En medios bien informados se declara que el tratado comercial entre la Argentina y la URSS, que será firmado en breve, establecerá una cifra récord en cuanto al monto del intercambio. Estiman esos medios que los envíos de productos y mercaderías que convendrán los dos países ascenderán a muchos millones de dolares.

Urgen los Arabes la Evacuación de Suez

EL CAIRO, 9 (AFP). — Los ministros de Relaciones Exteriores de los Estados árabes han publicado un comunicado en el cual afirman su apoyo sin reservas a las aspiraciones nacionales egipcias y declaran que todo retraso en la evacuación del Canal de Suez constituye un obstáculo a la estabilización y a la paz en el Oriente árabe.

El Comunicado

EL CAIRO, 9 (AFP). — El comunicado publicado esta tarde por los ministros de Relaciones Exteriores de los Estados árabes, en el cual reafirma su solidaridad con respecto a las reivindicaciones nacionales egipcias, tiene relación directa con la visita de Foster Dulles, que es esperado en El Cairo el lunes próximo.

Luego de haber recordado, en muchas oportunidades, que en el pasado los pueblos y los gobiernos árabes han sostenido la lucha de Egipto para la evacuación de su territorio, los ministros declaran, en efecto: En vista de que la retirada de Egipto de las fuerzas extrañas es un derecho natural, todo retraso en el reglamento de este problema impide la estabilización del Oriente árabe

VIAJA FOSTER DULLES PARA MEDIO ORIENTE

WASHINGTON, 9 (AFP). — Antes de tomar el avión que debía llevarlo a realizar su jira por los países del Medio Oriente y de Asia, el secretario de Estado norteamericano Foster Dulles ha declarado a los periodistas, que "no lleva en sus valijas ningún plan ni ningún programa particular y que no tiene la intención de pedir decisiones a los gobiernos a los cuales se propone visitar".

Declaró que en compañía del director de la oficina de Seguridad Mutua, Harold Stassen, visitará Egipto, Israel, Transjordania, Siria, El Líbano, Irak, Arabia Saudita, India, Pakistan, Grecia y Libia.

Churchill Enunciará Condiciones Para Una Entrevista con Malenkov

LONDRES, 9 (ANSA). — Churchill hará una declaración la semana próxima sobre una conferencia entre las cinco grandes potencias. Así se anticipa en los círculos políticos bien informados, quienes dicen que el primer ministro aprovechará la oportunidad que le ofrecerá su discurso sobre política exterior en la Cámara de los Comunes, para enunciar algunas condiciones específicas para un encuentro con Malenkov.

Además, el primer ministro británico aclarará, en forma exhaustiva, la actitud británica con respecto a un encuentro en Oriente y Occidente.

Una reunión de los cinco grandes que aclare el panorama político entre los dos bloques opuestos y, eventualmente para una distensión concreta mundial, es propiciada entusiastamente por los ingleses, no dejando la prensa ninguna oportunidad para adelantar sugerencias o dar consejos. La última indiscreción al respecto corresponde al diario conservador "Daily Sketch", cuyo editorialista cree saber que Churchill ya está de acuerdo con Eisenhower y Mayer en cuanto a una reunión con Malenkov y Chu En Lai, después de la eventual firma de la tregua en Corea y del tratado de paz en Austria

Hubo Dos Accidentes Graves de Aviación

NUEVA DELHI, 9 (AFP.) — Un avión, procedente de Bombay se estrelló esta noche en la proximidad de Nueva Delhi. Los 11 pasajeros y los 6 hombres de la tripulación resultaron muertos. Se ignoran las causas, pero se considera que el avión se incendió mientras volaba

Otro Acoidente en Bélgica

TOURNAI, 9 (AFP.) — Tres aviones Meteor de la aviación belga chocaron en pleno vuelo esta mañana, sobre la base militar de Chievres, y se estrellaron en tierra. Los tres pilotos murieron. Los aparatos volaban en formación y el accidente se produjo a raíz de un viraje defectuoso.

Los restos de los tres aviones sembraron el suelo en un espacio de varios centenares de metros en las inmediaciones del cuartel de Chievres.

El Mundo Aun Quiere Sonreír

PARIS, 8 (De nuestra agencia). — Si se prescinde de la decisión del general de Gaulle de decretar su autopase a retiro político, no han abundado en estos días acontecimientos "cancillerísticos" que merezcan la atención preferente del comentarista. Cierto que lo de Corea trajo una novedad —la propuesta comunista— y que Indochina sigue sobre el tapete, que no en balde luchan allí muchos hijos de Francia, pero con los sucesos asiáticos no ha variado, en la semana, el curso de la historia. ¿Por qué, entonces, no ocuparse de otros hechos con ribetes más o menos pronunciados de pintoresquismo? No todo debe ser serio. El mundo aun quiere sonreír Manos, pues, a la obra.

Clarín en París

París se divierte y... trabaja Hoy se inauguró en el Parque de Exposiciones de la Puerta de Versalles, la Feria Internacional de la Ciudad Luz. Asistieron al acto ministros, ediles, industriales y numeroso público, formado éste, en su mayoría, por turistas. Concurren a la muestra 12.000 firmas, de las cuales 2.000 extranjeras, pertenecientes a 34 países, entre ellos Checoslovaquia, que levanta una pieza la cortina de hierro. En el local, que semeja una localidad de 50.000 habitantes, abundan los espectáculos de la índole que guste.

* * *

Jacques-Yves La Tourmelin es un navegante solitario, recalcitrante. Tras ganar el premio Virginie Herlot, anuncia que intentará recorrer el Pacífico, pero en una embarcación más grande que la utilizada para su vuelta al mundo, que le valió el galardón. Hay un inconveniente: el barquichuelo tendrá que ser construido por colecta popular...

* * *

La noticia siguiente es de la capital de Italia: Al pie de la histórica y poco saludable... para los condenados por la antigua Roma, roca Tarpeya, la municipalidad, en un exceso de realismo, mantiene enjaulada una loba, símbolo de la nodriza de Rómulo y Remo. Anoche unos estudiantes intentaron robarla, tras ponerle un eficiente bozal. Lo raro fué que la loba se prestaba sumisa a la broma, cuando intervinieron los guardianes. Lógicamente los estudiantes corrieron igual suerte que ella; es decir, también fueron encerrados.

* * *

Y sigue Italia: el profesor Piccard va a examinar el fondo del golfo de Nápoles, convencido de que ya no vale la pena ver lo que hay en la tierra. Su "batiscafo", que pesa una tonelada, ha sido llevado a Castellamare di Stabia, desde Torul, donde el sabio belga le dió los últimos detalles.

* * *

Esto comenzó en Buenos Aires y culminó en Lugano: Lucio Fontana, pintor italiano "creó" en la bella capital del Plata un estilo, allá por 1946, con la denominación de "escuela atómica". Que ha conquistado adeptos le prueba el que él, junto con otros cinco, todos de nombre clásicamente peninsulares —Capogrossi, Crippa, Dova, Matta y Tancredi—, hayan abierto una exposición, con discursos y todo a cargo del crítico Gianpero Gigiani, que supo explicar, con lujo de oratoria "los principios y finalidades" de la novísima corriente .. "pincerli".

* * *

Ahora le toca a la grave Londres: en Trafalgar Square se alza la mundialmente conocida columna de Nelson; esta mañana, la cabeza del famoso almirante apareció cubierta con un paño negro, en el que lucía la terrible "marca de fábrica" de los piratas: una calavera y dos tibias cruzadas .. Poco después, un diario recibía la confesión ¿del autor? No. De la autora, una jovencita que reclamaba para sí la "gloria" de la hazaña. No dejó de brindar una explicación: había sido un modo de atenuar la monotonía de su existencia.. Pero, ¿es que en mayo no se notan en Londres los síntomas de la primavera?

* * *

Hágase un esfuerzo de memoria y se recordará a un tal Garry Davies que un día se proclamó el "ciudadano del mundo, número uno". Ha reaparecido en mal momento: Inglaterra, que quiere es sus tierras sólo a gentes normales —decirse ciudadano del mundo es signo evidente de anormalidad— resuelve expulsarlo de las islas. Y Davies declara que no sabe adónde ir. ¡Qué paradojal ¿Verdad?

MARCEL FERNAND.

PROPONDRIAN A RUSIA EL TRATADO AUSTRIACO

WASHINGTON, 9 (AFP). — El secretario de Estado, Foster Dulles, declaró esta tarde que Estados Unidos, Gran Bretaña y Francia, estaban de acuerdo, en principio, para volver a abrir la negociación de un tratado de paz con Austria con el gobierno soviético. "Occidente quiere obligar a la URSS, —dijo— a tomar posiciones acerca de este problema.

Protestas Contra el Pacto en Montevideo

MONTEVIDEO, 9 (A. F. P.). — Mientras se hallaba reunida la Cámara de Representantes para tratar el acuerdo militar con E.E. U.U., grupos de estudiantes universitarios organizaron una manifestación en contra de ese convenio. La policía intervino para disolverlos e impedir que se dirigieran hasta el diario herrerista "El Debate". Durante las refriegas hubo varios lesionados de ambas partes. Fueron detenidos tres estudiantes.

En la Cámara se censuró la decisión de E.E. U.U. de gravar la importación de lanas uruguayas, calificándose ese proceder de inamistoso.

Secuestraron Más Armas y Explosivos; Detenciones

CONTINUA, sin declinaciones, la actividad esclarecedora de los atentados que el 15 de abril produjeron en plaza de Mayo seis muertos y cerca de un centenar de heridos, y los posteriores, que aunque de menor gravedad en sus efectos, revelaron la existencia de grupos de terroristas de alta peligrosidad.

Acción Coordinada

Como lo anticipó CLARIN en su edición anterior, en la seccional 17ª, a cargo del comisario Eugenio J. Benítez, por disposición del magistrado actuante, doctor Miguel Vignola, quedaron radicadas también las actuaciones iniciadas en la seccional 3ª por el secuestro de armas y municiones dentro de esta jurisdicción, oudiendo, a la vez, indicarse que los sumarios iniciados en la seccional 38ª por el comisario inspector Anselmi, y el incoado con motivo del estallido, el 1º de mayo, de una bomba a cuadra y media del Congreso—en la calle Pozos— serán enviados por el juez doctor Rivas Arguello al doctor Vignola. Habrá, pues, una acción coordinada en la labor judicial y en la policial, realizándose esta última siguiendo directivas del magistrado y del jefe y del subjefe de la Policía Federal, inspectores generales Gamboa y Serrao.

La vasta tarea, como es notorio, comprende también al Gran Buenos Aires

Secuestro de Otras Armas

Uno de los más recientes procedimientos cumplidos por la seccional 17a. permitió, al ser allanado el domicilio del señor Federico Gerardo Gottling —en la calle Libertad número 1173, 8º piso, "C"— secuestrar tres carabinas pertenecientes al ejército —habiéndosele borrado las leyendas que caracterizan su origen—, como, asimismo, máuseres y numerosos provectiles y panfletos partidarios.

Gottling es afiliado al partido Demócrata, expresando sus familiares que se trasladó a Salta, donde no pudo ser habido, presumiéndose, pues, que se halla prófugo. Actuaron en el procedimiento los oficiales Cícero, Fernández, Forchetti, Livy y Gutiérrez, habiendo hallado en el domicilio de Gottling una tarjeta del doctor Firmat Lamas.

Procedimientos en Bánfield

Durante un allanamiento realizado ayer por la madrugada en la casa de avenida Perón 6051, de Bánfield, domicilio de Juan Ballabriga, argentino, de 43 años, martillero público y ex concejal radical del partido de Cuatro de Junio —quien se hallaba ausente—, se secuestraron doce revólveres de distinto calibre, doce pistolas, 12 escopetas, 2 cajas de balas calibres 38 y 44, y otras de pistola. Fué detenido otro morador de la finca, llamado Alfredo Llampas.

Se Busca al Fabricante

Continúa la pesquisa en forma intensa para detener a Roque Carranza, señalado por Germán Sánchez como el fabricante de una de las bombas que estalló en plaza de Mayo el 15 de abril. También se busca a Carlos González, que, según el detenido Sánchez, la habría colocado.

Rigurosa es la incomunicación que pesa sobre los principales imputados detenidos, que se hallan en la seccional 17a., en su mayoría confesos. Existe también interés en detener al fabricante de bolsas especiales, secuestradas por la policía, las que eran usadas por los terroristas en sus atentados. Llenas de arena, eran utilizadas para que ejer-

Continúa en la página TRES

CON VOZ

Tanto Luis como María Esther se sentían afligidos por esa larga separación, a los pocos meses de haberse casado. Y las cartas de ella no bastaban para calmar la pena de Luis. Un día, María Esther leyó este Aviso Clasificado en CLARIN:

Grabe su voz, claridad perfecta Habl. T. E. ..-6754

Entonces, se le ocurrió grabar discos con cariñosos mensajes suyos, que serían verdaderas cartas con voz. Se los envió a su esposo, deparándole así una gratísima sorpresa y ahora Luis ya no siente tanto la separación. Se lo debe al Clasificado de CLARIN (CORRIENTES 655. De 8.30 a 18.30 horas. Informes: 32-9411 al 9417).

★ Farina Ganó el Gran Premio de Nápoles; Segundo, Fangio a 19" ★

INFORMACION SUPLEMENTO DEPORTIVO

Clarín

BUENOS AIRES · REPUBLICA ARGENTINA

40 Centavos

Un foque de atención para la solución argentina de los problemas argentinos

AÑO VIII — Diario de la Mañana — Nº 2 727

Buenos Aires, Lunes 11 de Mayo de 1953

Intransigencia Roja en Pan Mun Jon

Nam Il se Aferra a su Pedido

PAN MUN JON, 10 (AFP). — La conferencia de armisticio detuvo nuevamente el paso. Los comunistas se aferran a su primitiva idea de que debe crearse una "Comisión Política" que dictaminaría acerca de la suerte de aquellos prisioneros de guerra que se mantengan refractarios a la repatriación después de la firma del armisticio. Establece la tesis comunista que los prisioneros de guerra no deben ser liberados en el mismo lugar de su internación.

Esta diferencia de puntos de vista entre la delegación de las Naciones Unidas y los delegados comunistas representa un serio obstáculo para el progreso de la conferencia plenaria de armisticio.

El General Hárrison Duda de la Sinceridad de Nam Il

En la sesión de hoy el general Hárrison puso en duda la sinceridad del general Nam Il, cuando éste afirmó que ningún prisionero comunista se negaría a ser repatriado luego de oír las explicaciones que le serían dadas durante el período de control neutral.

El jefe de la delegación comunista reiteró hoy su afirmación hecha hace días, en el sentido de que durante el control bajo la jurisdicción de uno o varios Estados neutrales, los prisioneros comunistas serían debidamente ilustrados acerca de los medios de vida que les esperan y de su situación futura para el caso de que regresen a la zona comunista.

En la sesión plenaria de la fecha el general Nam Il llevó su afirmación hasta asegurarle al general Hárrison que ningún prisionero de guerra comunista se negará a regresar a su país en cuanto haya oído las explicaciones que le darán a tales efectos delegados comunistas para disipar los recelos y aprensiones que los prisioneros pudieran aún mantener".

Londres Estudia la Nota

LONDRES, 10 (AFP) — El gobierno de Gran Bretaña ha recibido el texto oficial de las nuevas proposiciones comunistas hechas en Pan Mun Jon y realiza consultas con los Estados amigos antes de resolver en consecuencia, se anunció hoy en el Foreign Office.

La consulta de Gran Bretaña abarca tanto a Estados Unidos como a Francia y otras naciones amigas, incluso los Estados del Commonwealth.

WRIGHT, capitán del equipo inglés e internacional 48 veces, rechaza de cabeza en la práctica realizada ayer por los cracks extranjeros en el Hindú Club, en Don Torcuato

Descártase la Posibilidad de un Armisticio en Indochina

Absorción Psicológica del Territorio Ocupado

SAIGON, 10 (AFP). — La posibilidad de ofrecimiento de un armisticio de parte del Vietminh comunista queda actualmente en el dominio de la simple hipótesis. En esferas bien informadas de Indochina se subraya que a pesar de la repentina retirada de los ejércitos comunistas que invadían el territorio del Laos, ningún elemento nuevo parece concretar esta hipótesis sobre un eventual ofrecimiento de armisticio.

En las mismas esferas se refiere que ninguna determinación sería adoptada en ese sentido sin un acuerdo previo entre Francia y los Estados asociados de Indochina.

A este respecto se recuerda una reciente declaración hecha por el primer ministro del Vietnam, señor Nguyen Van Tam, según la cual "no debe descartarse la eventualidad de un ofrecimiento de armisticio de parte del Vietminh".

Labor Política

HANOI, 10 (AFP). — Terminada su campaña en el Laos con su incursión incompletada hacia Luang Prabang, el ejército del Vietminh comunista se dispone ahora a "digerir" los territorios que han quedado bajo su control.

En efecto, y mientras sus unidades se repliegan nuevamente hacia la selva, sin haberse aventurado a librar la batalla decisiva ni en Luang Prabang ni en la planicie fortificada de Jarres, donde aguardaba el ejército de la Unión Francesa, los comisarios políticos comunistas han iniciado ahora la segunda parte de la ofensiva roja. Se trata de la operación de "absorción psicológica" de las poblaciones autóctonas, hasta ahora ferozmente opuestas a la tiranía de los comunistas.

Viaja el Rey de Laos

LUANG PRABANG, 10 (AFP) — Antes de partir de esta capital para Francia, el rey del Laos, Sisavang Vong, declaró a un representante de la Agencia France-Presse:

"Parto tranquilo. Estoy confiado. Me siento seguro de que las medidas tomadas por el alto comando ponen a Luang Prabang al abrigo de toda sorpresa.

Habló Ayer Naguib

"Estamos Próximos a Librar una Batalla"

EL CAIRO, 10 (AFP.). — El traslado de las cenizas de los soldados egipcios caídos en Palestina dió motivo a una impolutó ceremonia sobre la vasta plaza de la Liberación.

El general Naguib lanzó con ese motivo un llamado a la unidad y anunció que el movimiento del ejército "va a entrar en una nueva etapa. No debemos perder paciencia, dijo, estamos a punto de librar una gran batalla y debemos estar preparados".

Estados Unidos Mantendrá la Ayuda a Europa

WASHINGTON, 10. (AFP). — El administrador de Seguridad Mutua, Harold Stassen, reiteró que Estados Unidos continuará facilitando ayuda militar a Europa mientras haya una amenaza de la Unión Soviética.

En ese sentido, recomendó la conveniencia de que el Congreso apruebe el presupuesto de Seguridad Mutua que le ha sido prometido por el Poder Ejecutivo, como uno de los mejores medios de mantener la seguridad y la tranquilidad del mundo libre.

Sostuvo que el presupuesto de ayuda al exterior ha sido "reducido al límite" y que la imposición de nuevas rebajas dificultaría los objetivos nacionales hacia la seguridad y la paz del mundo.

Adenauer Hablará el 15 con Churchill

Importante Conferencia

ADENAUER

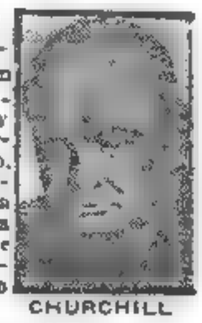

CHURCHILL

BONN, 10 (ANSA). — En Bonn se afirma que el encuentro entre Churchill y Adenauer, que se celebrará el próximo viernes, tendrá gran importancia. En efecto, mientras de un lado se cree que Churchill lanzará mañana, en su discurso en la Cámara de los Comunes, un llamamiento personal a Rusia, Adenauer tiene la firme intención de impedir que las tratativas con la URSS empiecen antes de que sea constituído el ejército europeo.

Se observa que Adenauer viajará a Londres, fortalecido por la ratificación del tratado de París por parte del Parlamento de Alemania occidental, e indudablemente esgrimirá esta arma para impedir que los aliados negocien con Rusia a espaldas de Alemania.

La Aprobación de los Tratados

BONN, 10 (ANSA). — La cuestión de la ratificación de los tratados de la Comunidad Europea parece llegada a un punto decisivo después de una serie de consultas celebradas durante toda la semana. El gobierno federal, sugiriendo mucha sagacidad, ha reiterado el principio de que los dos tratados no necesitan la aprobación del Senado y como el plazo para una eventual oposición del Bundesrat ha vencido el gobierno federal puede ya considerar en vigor los dos tratados. Se ha llegado a esa conclusión después de las conversaciones que el presidente del Senado Mayer ha celebrado con el canciller Adenauer. Prevalece en Bonn la opinión de que Mayer hará todo lo posible por convencer al Senado para que apruebe también las dos partes accesorias de los tratados que, en substancia, no son otra cosa sino la disposición para la aplicación de los dos tratados principales. Esto sucederá probablemente durante la sesión del 15 del corriente.

OPONENSE A LA EUROPEIZACION DEL SARRE

FRANCFORT, 10 (AFP.). — Erich Ollenhauer, presidente del partido Socialdemócrata, se manifestó nuevamente contra la europeización del Sarre, en el discurso que pronunció esta mañana.

"La europeización del Sarre —dijo— no significa más que el establecimiento definitivo de un estatuto de autonomía de ese territorio bajo el protectorado francés y, por ende, el desmembramiento definitivo de una parte del Estado alemán cuyas fronteras de 1937 fueron reconocidas en 1945 por los mismos aliados.

"El partido Socialdemócrata no dará jamás su acuerdo para que tal desmembramiento quede consumado. Ningún gobierno alemán tiene el derecho de disponer del territorio del país, puesto que así se sancionaría la política arbitraria de Francia —potencia ocupante— en el Sarre".

Expulsaron de la Unión a 56.000 Obreros Mexicanos

LOS ANGELES, 10 (AFP) — Unos 56.000 obreros mexicanos que habían cruzado ilegalmente la frontera norteamericana para buscar trabajo en California han sido expulsados nuevamente a su país durante el mes de abril.

ATENTADO CRIMINAL EN EL AERODROMO DE MAZATLAN; TRES MUERTOS Y DIEZ HERIDOS

MEXICO, 10 (AFP). — Se ha producido en el aeródromo de Mazatlan un atentado criminal de características singulares, que ha conmovido a todo el país y ha causado una ola de indignación.

Una bomba de alto poder explosivo estalló entre los equipajes descargados de un avión de pasajeros, causando tres muertos y una decena de heridos, varios de los cuales se hallan graves.

La primera comprobación de las autoridades puso en descubierto que la máquina infernal había sido disimulada en una valija que acababa de ser descargada.

La fuerza de la explosión fué de tal magnitud que la sala de espera del aeródromo de Mazatlan quedó totalmente destruída, y se registraron además perjuicios diversos en las demás instalaciones del aeródromo.

Hay evidencia de que se trataría de una nueva "siniestra operación de seguros" como la que se registró en ocasión de un atentado similar cometido en el mes de setiembre pasado y que estuvo a punto de costarle la vida a una veintena de pasajeros.

La hipótesis de que se trata de un atentado perpetrado por siniestros propósitos de lucro en materia de seguros de vida se halla reforzada por el hecho de que el avión México Nogales había llegado excepcionalmente al aeropuerto de Mazatlan con cuatro minutos de atraso sobre su horario normal. Este detalle fué en la hora de arribo del aparato salvó milagrosamente la vida de los ocupantes del avión.

LA BOMBA FUE DESCARGADA DE UN AVION

Albania Recibiría Armas de la Unión Soviética

ROMA, 10 (AFP) — La Unión Soviética está enviando material de guerra en gran cantidad y técnicos y oficiales para reforzar las fuerzas armadas de Albania.

Según el diario "Il Tempo" numerosas baterías de bandera soviética o de Estados situados en la órbita comunista están llegando a los puertos de Albania, desde hace algún tiempo, grandes cantidades de material y equipo de guerra.

Agrega "Il Tempo" que la descarga se efectúa principalmente en Valona y Durazzo, y que se ha intensificado igualmente el arribo a Albania de técnicos militares y oficiales del ejército ruso el mes pasado.

Grave Desorden Hubo en el Parlamento Iranio

TEHERAN, 10 (AFP). — Se han registrado hoy graves choques entre diputados de la oposición y partidarios del doctor Mossadegh, en pleno recinto del Majlis. La sesión fué interrumpida violentamente y hubo varios heridos y contusos. El Majlis se había reunido hoy en sesión pública, luego de varias semanas de receso forzoso.

Cuando se había logrado el quórum para iniciar la sesión pública, uno de los diputados habló en nombre del Frente Nacional pidiendo que el "informe de los Ocho" fuese tratado en primer término.

Inmediatamente se levantó un diputado de la oposición, quien protestó vivamente contra la presencia en el recinto de sesiones de Ali Rahul, nuevo diputado electo por el distrito de Kerman y cuyo diploma había sido objetado por la oposición. Simultáneamente, con la violenta protesta de Ashrasi varios diputados hostiles al doctor Mossadegh se levantaron de sus bancas y se lanzaron contra Ali Rahul, al que arrancaron del lugar donde se había sentado y arrojaron fuera del recinto antes de que reaccionaran los diputados del Frente Nacional.

Interviene el Ejército

Se registraron escenas de indescriptible confusión, y mientras se sucedían los cambios de golpes y los contendientes se arrojaban toda clase de objetos que encontraban a mano, se hizo presente en el Parlamento una delación de fuerza del ejército que desalojó el recinto. Suspendiéndose la sesión hasta el martes.

DISTURBIOS EN LA COSTA DE ORO

Hubo Muertos y Heridos

LONDRES, 10 (AFP) — Estallaron disturbios en la colonia británica de la Costa de Oro, resultando unos quince muertos y numerosos heridos.

El ministerio de Colonias anunció en un comunicado publicado en Londres, que en Edina Eguafo, en la Costa de Oro británica se han registrado graves choques, resultando muerto el comisario inglés Edgar Brooks.

Un policía británico figura entre los muertos, y otro ha sido gravemente herido.

Las Negociaciones de Corea Aumentan las Divergencias Entre Londres y Wáshington

LONDRES, 10, (De nuestra agencia). — Registra Londres en estos momentos la tendencia a no soslayar el grave estado de las relaciones anglonorteamericanas en los terrenos económico e internacional. Las discrepancias aumentan. Butler, el ministro de Hacienda inglés, aludía últimamente con insistencia al supuesto propósito de Estados Unidos de no ampliar sus compras en Gran Bretaña y en los demás países del área de la esterlina. Los primeros ministros del Commonwealth que se reunirán en Londres durante las fiestas de la corona deberán tender a abandonar posiblemente aquella esperanza de la colaboración económica con Wáshington. "Ayuda no, comercio sí", fué el lema que iluminó sus desventuras en la conferencia del pasado noviembre. Acaso acepte Inglaterra, por vital y lógica, la posible tesis de Wáshington de que los intereses del pueblo norteamericano deben prevalecer siempre sobre los de cualquier otro país, pero no sin agregar que, en el estado de hoy de interdependencia de las naciones, el naufragio económico del Commonwealth afectaría gravemente los intereses del mercado norteamericano.

Clarín en Londres

En el terreno internacional, las diferencias son todavía mayores, hasta el punto de que Dulles, durante la última reunión en París del Consejo Atlántico, parece haber exigido la promesa de que ninguna nación firmante del convenio modificaría su política frente a Rusia sin previa consulta con el resto de las naciones comprometidas. Este temor de "una paz separada" revela sin duda la gravedad de la situación.

París comparte muchas de las discrepancias de Londres ante la supuesta impericia norteamericana en las negociaciones de Pan Mun Jon. Son los norteamericanos los que negocian y no las Naciones Unidas. El general Hárrison cumple las órdenes del general Clark, quien informa al Pentágono, encargado a su vez de informar al Departamento de Estado; por último, el Departamento de Estado consulta con algunos países que participan en la defensa de Corea. Según Londres, que describe como se ha dicho esa "tremenda maquinaria", cualquier posibilidad de acuerdo se desvanece en la complicada operación de las trasmisiones.

Y se insiste en el supuesto deseo de Churchill de intervenir directamente en el problema, trasladándose a Moscú como pacificador. Creo que ha llegado la hora del viaje, que podría haber realizado ya o realizar a breve plazo, si la tensión entre Londres y Wáshington no fuera en aumento.

JACINTO MIQUELARENA
(Corresponsal de CLARIN en Londres)

PROVECHOSO

Don Gabriel necesitaba que le atendieran durante medio día su casa, de numerosas habitaciones, y su vasto jardín pero sus gastos no le permitían mantener el personal necesario. Entonces publicó este Aviso Clasificado en CLARIN:

Ofrezco piezas a cambio de ½ día de trabajo T. E. 7654

En el día lo visitó un matrimonio. El era jardinero, ella mucama. Convinieron en tomar la habitación a cambio de medio día de servicio, reservándose la tarde para otros trabajos. El canje ha resultado provechoso para ambas partes y se lo agradecen al Clasificado de CLARIN (CORRIENTES 535. De 8.30 a 18.30 hs. Informes: 32-9411 al 9417).

RECLAME AQUI CON ESTA EDICION DEL SUPLEMENTO DEPORTIVO

Investígase Cómo Operaban los Grupos Terroristas

Hubo Nuevos Secuestros de Armas y Material Explosivo

De acuerdo con las directivas dadas por el Juez Nacional en lo Penal Especial, señor Miguel Vignola, y por el jefe y subjefe de la Policía Federal, inspectores generales señores Gamboa y Serrao, trabajó intensamente el personal de la seccional 17a. con su titular el comisario Benítez, en las tareas de esclarecer las actividades terroristas recientes, tratando de fijar la responsabilidad criminal de cada uno de los grupos actuantes y el alcance del vasto plan desarrollado y que se había proyectado continuar a no mediar la exitosa gestión realizada para frustrarlo.

Las Bolsas de Arena

En su edición anterior CLARIN adelantó la importancia que se atribuía a la reciente detención de una mujer. Según trascendió ayer, se trata de Juana Elvira Castro Almeira, argentina, de 37 años, soltera, domiciliada en Coronel Díaz 1881, 7º piso, departamento B, quien ha tenido —así se expresa— activa intervención en la organización de los últimos atentados.

Amiga de Horacio Carlomagno, implicado en los sucesos del 28 de setiembre de 1951 —quien se halla prófugo en Brasil— habría conocido por esa vinculación a Germán Sánchez, a Raúl Fauzón Sarmiento y a otros integrantes de una de las bandas descubiertas. Ella tuvo la misión —de acuerdo a lo trascendido— de llenar de arena las bolsas blancas secuestradas en uno de los procedimientos, a fin de aumentar la eficacia de los estallidos de los explosivos al servir de apoyo a éstos. El 30 de abril último recibió Juana Elvira Castro Almeira, de Fauzón Sarmiento, las bolsas que éste a su vez obtuvo de Germán Sánchez.

Juana Elvira —según explicó— llenaba con arena dichas bolsas en una obra en construcción en Sierra Chica y en las inmediaciones del domicilio de unos parientes que viven en Crisol 294, de esa localidad. Para realizar dicha labor utilizó, en diversas ocasiones, el coche de propiedad de María Juana Tomkinson de Christophersen. Las bolsas —según se destaca— son similares a las secuestradas en el citado vehículo el día del primer procedimiento policial, juzgando las autoridades que esta circunstancia demuestra que al tener la mujer mencionada contacto con ambos grupos de terroristas, éstos habían llegado a establecer conexión para la acción coordinada

Cómo se Hizo una Fuga

También fué detenido Juan Francisco Boubée, argentino, de 27 años, hacendado, domiciliado en avenida Alvear 1711, 2º, piso, propietario, en sociedad con sus hermanos, de una estancia ubicada en Azul, la que fué allanada por la policía al establecerse que en ella habían buscado refugio desde el 2 al 5 del corriente Jorge Firmat Lamas, Guillermo Sansot y Ezequiel Holmberg, quienes el día 6 partieron para Coronel Suárez.

Al ser interrogado, Boubée declaró que el día 2, Firmat Lamas, diciéndose perseguido por sus actividades universitarias y políticas, le pidió refugio en su domicilio, agregando que al poco rato llegó también a su casa, aduciendo análogos temores, Guillermo Sansot, a quienes condujo en auto a su es-

(Continúa en la Pág. CINCO)

TRES gestos de Churchill hablando. En su discurso de ayer abogó por una reunión de los Grandes

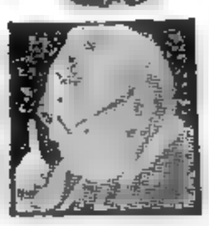

RECIA LUCHA A 3 KM. DE HANOI

HANOI, 11 (AFP). — Esta mañana hubo a 15 kms. al este del centro de resistencia de la llanura de Jarres, ruta de Sieng Khuang, una violenta lucha entre los legionarios franceses y elementos del Vietminh. Además, en el delta del río Rojo, los rebeldes atacaron el puesto de Yen-Vi, a 40 kilómetros al sur de Hanoi y las posiciones alrededor de Ban Yen Nanh, a 8 kilómetros al este de Hanoi.

Otro Estancamiento en Corea

PAN MUN JON, 11 (AFP). — Aliados y comunistas se han mantenido hoy irreductibles en sus puntos de vista. La situación quedó —una vez más— estancada en el asunto de los prisioneros de guerra que se niegan a ser repatriados. Nuevamente esta mañana el general Nam Il trató de forzar al general Hárrison a echar sobre el tapete la carta de la liberación inmediata de los prisioneros reacios. Insistió aquél en que muy pocos se negarán a volver a sus hogares luego de haber permanecido un período bajo control neutral. Reiteró que la suerte de esos cautivos sería posteriormente decidida por una comisión política, firmado ya el armisticio.

EJERCICIO ANFIBIO —¿para Corea?— con ataque atómico

Hárrison, sin rechazar de plano la tesis comunista, requirió nuevas aclaraciones acerca de la solución que encaran los comunistas para el caso eventual de que la Comisión Política no llegue a decidir por sí sola el destino de tales prisioneros. Finalmente Hárrison solicitó a Nam Il que aceptara postergar la reunion hasta el martes por la mañana, a la hora habitual. La sesión de hoy duró 53 minutos.

Radio Pekín Anuncia Raids a Ciudades de China

PARIS, 11 (AFP). — Radio Pekín anunció que la aviación norteamericana bombardeó las ciudades de Lakushau y Antung en la zona nordeste de China durante los días 10 y 11 de mayo. "En Antung, agregó, 257 personas resultaron muertas y heridas, y más de 1000 viviendas fueron destruidas". En cuanto al raid contra Lakushau, la información precisa que una sola persona resultó herida.

Enérgica Protesta del Canciller Chu En-lai por el Ataque

En seguida la misma radio trasmitió el texto de la nota de protesta de Chu En lai, mediante la cual el gobierno chino sostiene que "esta provocación de EE. UU. tiene un carácter especialmente serio". Luego añade: "En momentos en que un progreso puede comprobarse en las negociaciones de armisticio, EE. UU. ha enviado fuerzas aéreas a violar el territorio chino y a matar a ciudadanos chinos". Termina afirmando que "este gesto tiende a influenciar en las negociaciones de tregua".

Churchill Pide la Reunión de los Grandes

LONDRES, 11 (AFP). — Churchill afirmó en los Comunes que las nuevas proposiciones comunistas para una conferencia de cinco potencias acerca de Corea, debían ser examinadas con simpatía y paciencia. Sir Winston inició así el debate sobre política extranjera, ante una concurrencia numerosísima en la cual figuraban los embajadores de Francia, René Massigli, de Estados Unidos, Winthrop Aldrich y de Israel, Elius Eliath.

Optimismo Sobre Corea

Abordando luego lo de Corea, recordó que el objetivo inmediato de la UN es concluir una tregua, y afirmó que no hay esperanza inmediata de unificar el país. Señaló, asimismo, que ya no existen diferencias de principio, sino de método, para solucionar la cuestión de los prisioneros de guerra, desde que las dos partes, en Pan Mun Jon, se han hecho mutuas concesiones.

El Problema Alemán

Acerca del problema alemán declaró: "Por más fuerte que sea nuestro deseo de llegar a una solución amistosa con la Rusia soviética, o aun a un "modus vivendi" mejorado, no estamos de ninguna manera decididos a substraernos a las obligaciones que hemos asumido con Alemania occidental"

A continuación propuso como ejemplo de tratado para aplicar igualmente a Rusia y a Alemania, el de Locarno.

Una Reunión de los "4"

"Debo decir que a pesar de todas las incertidumbres y de la confusión en que se encuentran sumidos los asuntos mundiales, estimo que una conferencia de alcance supremo debería realizarse sin mayor tardanza, entre las grandes potencias. En esta conferencia deberían participar el menor número de potencias y de personas que sea posible y tendrá que ser en privado y a puertas cerradas".

Clarín

BUENOS AIRES · REPUBLICA ARGENTINA

40 Centavos

Un toque de atención para la solución argentina de los problemas argentinos

AÑO VIII — Diario de la Mañana — Nº 2.728

Buenos Aires, Martes 12 de Mayo de 1953

MADRID PUSO CONDICIONES

Estudian en E. U. el Acuerdo Proyectado

FOSTER Dulles, secretario de Estado

DULLES ESTA EN EL CAIRO

Se Entrevistó con el Canciller y Naguib

WASHINGTON, 11 (AFP). — Prosiguieron entre James Dunn, embajador de Estados Unidos en Madrid, y el departamento de Estado las consultas sobre el tratado hispanonorteamericano. Dunn, que llegó a Wáshington la semana pasada, trajo las últimas condiciones del gobierno español sobre la cesión de bases.

EL CAIRO, 11 (AFP). — "Espero que mi visita a Egipto servirá para disipar algunos malentendidos", declaró el secretario de Estado de EE UU., Foster Dulles, que llegó hoy procedente de Wáshington. Lo acompaña Harold Stassen

Después de haber consagrado cerca de 7 horas a entrevistarse con el embajador de Estados Unidos, Jefferson Caffery, el secretario de Estado visitó la cancillería egipcia para entrevistarse con Mohammed Fawzi, ministro de Asuntos Exteriores. La conferencia duró más de una hora y se realizó en las oficinas privadas del ministro; asistieron a ella Harold Stassen, el embajador Caffery, el embajador de Egipto en Wáshington, Ahmed Hussein y Aly Zeli El Abdine, director de la sección política de la presidencia del Consejo. Luego fué recibido por el general Naguib.

Posición de Wáshington

Posteriormente, la embajada de EE. UU dió un comunicado en el que expresa que el gobierno de Wáshington estima que "la solución del problema de la defensa del Cercano Oriente es compatible con una plena y entera soberanía de Egipto. Por lo tanto, sería necesario lograr un arreglo en ese sentido" Agrega que debe procederse para que la zona del canal de Suez, con sus bases, pueda ser utilizada inmediatamente por el mundo libre

Tratan Hoy los 6 la Comunidad Europea

Disgustaron a EE. UU. las Palabras de Sir Winston

WASHINGTON, 11 (AFP). — El Departamento de Estado no hizo ningún comentario acerca de las declaraciones de Churchill y, según uno de sus voceros, no es seguro que se pronuncie a ese respecto en un porvenir inmediato. Sin embargo, la acogida hecha oficiosamente en Wáshington a esas declaraciones ha carecido de calor. Por dos veces consecutivas en su discurso, señala la mayoría de los observadores, sir Winston atacó la actitud norteamericana respecto a los principales problemas del día.

Es posible, se destaca, que el primer ministro haya querido invitar a la prudencia a Hárrison. El tono general, durante las recientes sesiones, había sorprendido, a veces, a los medios británicos de Wáshington. Por otra parte, Estados Unidos no se encuentra dispuesto, como parece estarlo el líder británico, a apresurar la convocación de una conferencia entre el este y el oeste.

Adenauer Hállase en París

PARIS, 11 (AFP). — El canciller federal alemán, Adenauer, llegó con objeto de participar mañana en la conferencia de los seis ministros de Relaciones Exteriores, que debe examinar el tratado de la Comunidad Política de Europa.

En la Asamblea Consultiva

ESTRASBURGO, 11 (AFP). — La Asamblea Consultiva Europea adoptó dos resoluciones, una por 76 votos contra 7 y 18 abstenciones, y la otra por 62 votos contra 19, propuestas por la Comisión de Asuntos Generales sobre el proyecto de estatuto de una comunidad política de carácter supranacional.

Francia y Alemania, Bases de la Paz, Dice De Gásperi

WASHINGTON, 11 (AFP). — "La paz en Corea no es el principal problema de la actualidad", afirmó Alcide De Gásperi en una entrevista publicada por la revista norteamericana "United States and World Report". Agregó luego: "No excluyo la posibilidad de una coexistencia... Rusia puede seguir siendo comunista y nosotros democracias. Esto último con la condición de que Rusia se abstenga de intervenir en los negocios de los demás países". Añadió que no le parecía que Malenkov se apartara de las directivas de Stalin, en el último congreso del partido Comunista.

"Si llegáramos en Europa a tener 80 divisiones —agregó—, sería muy bueno; pero eso no es todo, pues si las divergencias prosiguen entre Francia y Alemania, es como si no tuviéramos nada. Si tenemos una alianza entre Francia y Alemania y cincuenta divisiones solamente, entonces tedremos la potencia requerida. Alemania y Francia son bases de la paz".

Protestan en Indochina por la Devaluación de la Piastra

La Medida Fué Dispuesta por el Gobierno de Francia

SAIGON, 11 (AFP). — En un comunicado del gobierno vietnamés, publicado hoy, se afirma que la decisión del gobierno de París de volver a diez francos la paridad de la piastra con el franco francés fué hecha unilateralmente y que el presidente del gobierno del Vietnam recién fué notificado el 9 de mayo a las 22. Al día siguiente, agrega, el presidente del consejo, Nguyen Van Tam, hizo llegar al alto comisionado Gautier, una carta de protesta contra esta decisión que viola la convención del 8 de marzo de 1949, en donde se estipula que la piastra indochina formará parte de la zona del franco. Además, agrega el comunicado, que "la desvalorización de la piastra sembrará el descontento, probablemente, entre la población". Esa desvalorización provocó revuelo en esta ciudad. Se reconoce que se hizo con gran sigilo y diligencia.

Aprueban la Medida en París

PARIS, 11 (ANSA) — La prensa se ocupa ampliamente de la desvalorización de la piastra indochina. "Combat", "Aurore", Franc Tireur", etc., de tendencia anticomunista, aprueban la medida que es definida como "una gran victoria del gobierno francés". El filocomunista "Libération", por su parte, afirma que tal decisión significa que Mayer admite la existencia de un escándalo de enormes proporciones, al que se pone fin solo después de 5 años.

Cabe señalar que el semanario "Observateur" había denunciado días atrás el "negociado" de cambios con la piastra.

Mariscal TITO

Llamaráse Carlos Marx la Ciudad de Chemnitz

BERLIN, 11, (Ansa). — La ciudad de Chemnitz, en Alemania Oriental, ha sido rebautizada con el nombre de Carlos Marx, en una ceremonia en la que tomó parte el primer ministro Grotewohl.

Tito Busca Reconciliarse con Moscú

GRAZ, 11 (AFP). — Bajo el título de "Conflicto entre Tito y Moscú" el "Kleine Zeitung", diario independiente de Graz, en la zona británica, dice: "El acercamiento entre Belgrado y Moscú, previsto por los observadores atentos de la política exterior de Yugoslavia, acaba de dar un notable paso hacia adelante, con la reciente entrevista de un cuarto de hora, indudablemente aprobada por Malenkov, entre el ministro adjunto de Relaciones Exteriores soviético Vishinsky, y el embajador de Yugoslavia en Moscú.

MALENKOV

Negociarase un Convenio Entre la Argentina y Ecuador

Encuéntrase en Quito una Misión de Nuestro País

QUITO, 11 (AFP). — Llegó una misión económica argentina que negociará la conclusión de un nuevo acuerdo comercial y de pagos entre el Ecuador y la Argentina. Las conversaciones se iniciarán en seguida, anticipándose que se logrará un rápido convenio.

Censuras al Proteccionismo

NUEVA YORK, 11 (AFP) — "Considero una calamidad internacional los proyectos de ley, mediante los cuales se pretende restringir la importación por Estados Unidos del petróleo venezolano", dijo Aníbal Jara, embajador de Chile en Wáshington, aludiendo a las "erróneas interpretaciones" del nacionalismo, que "en estos momentos es un fenómeno mundial".

Criticando el deseo proteccionista de ciertos elementos de Estados Unidos, y refiriéndose específicamente a Venezuela expresó: "Se han presentado a las dos ramas del Congreso de Estados Unidos, 26 proyectos de ley, inspirados por los productores independientes de petróleo, encaminados a restringir la entrada a este país de petróleo combustible residual al cinco por ciento del año anterior. Pero lo peor, agregó, es que esos proyectos representan un síntoma de lo que puede ocurrir con la importación a Estados Unidos, de las materias primas de otros países de América, que constituyen para muchos de ellos el mayor recurso de entradas".

UNA VOCACION

Durante la reclusión a que lo obligó su enfermedad —y de acuerdo con la indicación del médico su convalecencia debía durar largos meses—, leyó este Aviso Clasificado en CLARIN:

Doy lecciones de violín a domicilio. Habl. T. E. - 5543.

José Luis empezó a tomar lecciones de violín para distraerse y poco a poco se fué entusiasmando. En forma insensible, se despertó en él una vocación por la música que no sospechaba. Ahora, se propone seguir estudiando cuando concluya su convalecencia y le agradece el descubrimiento de este nuevo horizonte para su vida al Clasificado de CLARIN (CORRIENTES 555. De 8.30 a 18.30 horas. Informes: 32-9411 al 9417).

CEDE EL CHA DE IRAN SUS BIENES AL ESTADO

TEHERAN, 11 (AFP). —El cha de Irán cedió todos sus bienes inmuebles heredados de su padre al gobierno, el cual, por su parte, abonará anualmente la suma de sesenta millones de rials a la Asociación Imperial de Obras Sociales. A la vez, esta entidad de beneficencia afectará dicha suma a obras filantrópicas, bajo el control fiscal. La nota oficial hace la siguiente declaración: El cha desea que sea proseguido el reparto de sus bienes entre los campesinos, y desea igualmente que el gobierno distribuya sus dominios entre los campesinos, o que las tierras les sean cedidas en arriendo por 99 años.

Esclareciose el Atentado del 15 de Abril en Plaza de Mayo: Confesó el que Fabricó y Colocó las Bombas

Estado de Alerta en Suez

Naguib Ataca a Londres

ISMAILIA, 12 (AFP). — Las unidades militares inglesas estacionadas en la zona del Canal de Suez, están desde esta madrugada en estado de alerta.

La guardia de los campos y establecimientos militares ha sido reforzada con nuevos elementos, y soldados de los cuerpos estacionados en el Canal, han iniciado la excavación de trincheras y la colocación de obstáculos, detrás de los cuales aparecen tanques con sus cañones apuntando hacia las carreteras que conducen a las bases británicas.

La crisis agravada entre Egipto y Gran Bretaña, ha creado una atmósfera de creciente tensión en toda la zona del Canal, donde los campos auxiliares destinados a las familias de los oficiales o de los soldados, son custodiados por unidades militares británicas.

Acusan a Gran Bretaña

EL CAIRO, 12 (AFP). — Gran Bretaña, que pretende defender los intereses del mundo, es en verdad el agresor en el Medio Oriente, declaró el general Naguib comentando el discurso de sir Winston Churchill en los Comunes.

El primer ministro egipcio manifestó que ningún sistema ofensivo de defensa puede ser puesto en funciones sin la cooperación del mundo árabe.

Agregó el general Naguib que las bases británicas establecidas en el Canal de Suez nunca podrían ser utilizadas contra la voluntad del pueblo egipcio.

Más Acusaciones Egipcias

El primer ministro egipcio acusó además a Gran Bretaña de no haber respetado las cláusulas del tratado de 1936, y dijo.

"Winston Churchill ha admitido que los británicos contaban con 80.000 hombres, a pesar de que ese tratado establece el máximo de los efectivos en unos 10.000 hombres".

Recordó asimismo que las bases británicas en Egipto han sido construidas por obreros egipcios, y que durante la pasada guerra esas bases fueron defendidas y abastecidas por los egipcios, y a este respecto agregó

GRAL. Naguib, que ayer atacó violentamente a Gran Bretaña

Clarín

BUENOS AIRES · REPUBLICA ARGENTINA · 40 Centavos

Un toque de atencion para la solucion argentina de los problemas argentinos

AÑO VIII — Diario de la Mañana — Nº 2 729

Buenos Aires, Miércoles 13 de Mayo de 1953

Fué Detenido Ayer Junto con Otros 3 Implicados en la Acción Terrorista

NOVEDADES de extraordinaria importancia fueron dadas a publicidad ayer por el juez doctor Miguel Vignola en una entrevista concedida a los periodistas en el curso de la cual se refirió a la investigación que las autoridades policiales han llevado a cabo con motivo de los recientes atentados terroristas, todos los cuales se consideran virtualmente esclarecidos. El doctor Vignola recibió a los periodistas en la seccional 17a. y expresó que la labor realizada por la Policía Federal a las órdenes de su jefe, el inspector general Miguel Gamboa, con la colaboración del subjefe, señor Luis C. A. Serrao, del director de Investigaciones, Angel Martín; del director de Seguridad, José Subra; del jefe de Orden Público, José Uber, y el director de Coordinación Federal, teniente coronel Jorge A. Osinde, había logrado pleno éxito en la pesquisa sobre los sucesos registrados en las últimas semanas.

El Primer Indicio

Cuando el doctor Mathov cayó en territorio del Uruguay en un avión que comandaba el piloto Rovira —hecho del cual se dió amplia información en su momento— trascendió que el primero de los nombrados viajaba con una cédula de identidad expedida por la Policía Federal de la Argentina a nombre de Roque Carranza. Lo acompañaba una persona llamada Dagliotti, o sea el segundo apellido de González.

Estos datos, según manifestó el Dr. Vignola, fueron el punto de partida que permitió detener a cuatro personas, entre ellas Carranza, principal autor de los atentados, y González Dogliotti, en complicidad con las restantes y vinculados a otros grupos, parte de cuyos integrantes se encuentran detenidos desde hace algún tiempo.

Cuatro Detenidos

Los cuatro detenidos son: Miguel Angel de la Serna, argentino, de 30 años, domiciliado en Juncal 2170, 3er. piso, departamento 23; Roque Carranza, ingeniero industrial, de 33, soltero, domiciliado en Paraná 56, afiliado a la Unión Cívica Radical; Carlos Alberto González Dogliotti, argentino, de 24, soltero, Tinogasta 3094, afiliado al partido Demócrata Progresista y miembro de la Junta Nacional y convencional por la Capital de ese partido, y Rafael Douek, de 29 años, argentino, casado, publicitario, Zavala número 1372, también afiliado al partido Demócrata Progresista

Esperaba Dinero

Carranza se hallaba refugiado, en momentos de ser detenido, en el domicilio de Juncal 2170, de de la Serna, en donde se hallaron, entre otros elementos acusatorios, 5 tubos que contenían gelinita.

Carranza esperaba a los que debían entregarle dinero suficiente para emprender la fuga. González Dogliotti y Douek llegaron finalmente al domicilio donde se refugiaba Carranza con 11.000 pesos argentinos en divisas extranjeras para financiar la fuga del principal implicado.

Los citados viajaban con cierta regularidad entre el

(Continúa en la página CINCO

Comentan Favorablemente en Moscú el Discurso Pronunciado por W. Churchill

MOSCU, 12 (AFP). — Las declaraciones hechas el lunes ante la Cámara de los Comunes por sir Winston Churchill fueron recibidas con satisfacción por la opinión pública soviética.

Aquí se espera con impaciencia que la Europa occidental responda a las proposiciones hechas tanto por el mariscal Stalin como por su sucesor, George Malenkov

La opinión pública soviética espera más que nada de Gran Bretaña un gesto de esta naturaleza, con la esperanza de que este país logrará convencer a los Estados Unidos de la necesidad de una conferencia. De todos modos, en Moscú se afirma que desde el lado soviético ningún obstáculo será opuesto a la convocatoria de tal conferencia.

Clark Presentará a Nam Il Nuevas Contrapropuestas

Los Rojos Mantienen su Actitud

SEUL, 12 (AFP). — Ha llegado a ésta el general Mark Clark, jefe de las fuerzas de las Naciones Unidas en Extremo Oriente, anunciando que la UN presentará en breve contrapropuestas a la conferencia de armisticio. El general Clark mantuvo una "conversación muy interesante" con el presidente de Corea del Sur, doctor Syngman Rhee, acerca de la conferencia de Pan Mun Jon

Luego anunció a los corresponsales de prensa que las Naciones Unidas iban a hacer en la conferencia de armisticio contrapropuestas, y que se iba a entrevistar igualmente con el general William Harrison, en Munsan Indicó que se había entrevistado con el presidente de la República Coreana del Sud para tratar expresamente asuntos vinculados a la posición sudcoreana con respecto a las perspectivas de arreglo de la cuestión de los prisioneros de guerra.

El general Clark viajó a Munsan acompañado del general Maxwell Taylor, comandante en jefe del VIII Ejército, para ver al jefe de la delegación de plenipotenciarios aliados general William Harrison.

Acerca de la información sobre perspectivas de la conferencia, el general Clark dijo: "Incumbe a Washington informar a las naciones comprometidas en el conflicto coreano, acerca de las cuestiones tratadas en Pan Mun Jon"

La sesión plenaria de hoy —estéril como la de ayer— se caracterizó por recíprocas preguntas aclaratorias, sin llegarse a ningún progreso. Los comunistas preguntaron a los aliados si tenían algo "de constructivo" para proponer con vistas a una solución definitiva, a lo que Harrison respondió que un acuerdo no era posible a menos que los comunistas faciliten las aclaraciones requeridas para la fiel ejecución de un eventual acuerdo.

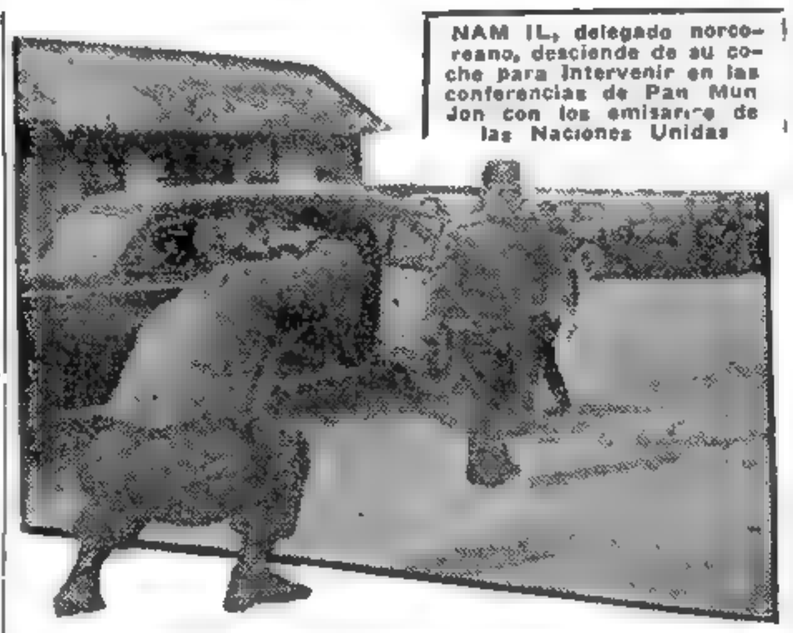

NAM IL, delegado norcoreano, desciende de su coche para intervenir en las conferencias de Pan Mun Jon con los emisarios de las Naciones Unidas

Deponen Armas los Chinos en Birmania

RANGUN, Birmania, 12 (A. F. P.). — Entre el gobierno nacionalista chino de Formosa y el gobierno de Birmania, se ha convenido en que las fuerzas nacionalistas chinas estacionadas en la frontera chino-birmana, depondrán las armas y serán trasladados hasta Formosa.

Las condiciones detalladas para la rendición de esas fuerzas han sido transmitidas al gobierno de Taipeh por el gobierno de Birmania, por intermedio del embajador de los Estados Unidos.

Esta gestión es la consecuencia lógica de la aceptación —por parte del gobierno de Taipeh—, de la rendición previa de esas fuerzas para que luego sean encaminadas de regreso a Formosa, pasando por el territorio de Thailandia.

Huracán en Texas: 75 Muertos

Cuantiosos Daños Materiales en Waco y San Angelo

WACO (Texas), 12 (AFP). — Setenta y cinco muertos, centenares de desaparecidos, más de cuatrocientos heridos. Estas son las cifras que van sumando los voluntarios y los equipos de socorro que trabajan en las casas destruidas de Waco y de San Angelo, en el estado de Texas, prestando auxilio a las víctimas del huracán.

En Waco, ciudad de 90.000 habitantes, como en San Angelo, que cuenta con 55.000, hombres, mujeres y niños, todos los que se salvaron del desastre, remueven escombros, cavan y transportan heridos.

Fué a las cinco de la tarde que el huracán se desató repentinamente sobre las dos ciudades, situadas a 300 kilómetros una de la otra. La mayor parte de los habitantes salían de su trabajo, pero apenas pudieron darse cuenta de lo que ocurría. El huracán llegó silencioso, "a paso de lobo", dice un vecino. Antes de que pudieran darse cuenta, los transeúntes eran arrancados del suelo y arrojados contra las casas

TEMESE UNA OFENSIVA EN LAOS PARA JUNIO

HANOI, 12 (AFP). — La amenaza de una ofensiva de los rebeldes para fines de junio, en la zona del delta del río Rojo, se acentúa como consecuencia de una serie de operaciones que han estado llevando a cabo en dicha región.

El primero de estos ataques tuvo lugar al Oeste de Phuly y estuvo dirigido contra un puesto fortificado, que domina el célebre paso de la Treuée de Cholon, donde se encuentran los regimientos de la división 321 del Vietminh, cuyos elementos han comenzado a infiltrarse en la zona del delta del río Rojo.

Un segundo ataque fué lanzado contra una gran aldea situada a 80 kilómetros de Hanoi, sobre la ruta que une Hanoi con Haiphong, en la que se hallaba instalada la retaguardia de un batallón vietnamés.

En la zona misma del Delta ha habido tres encuentros importantes, que costaron a los vietminhenses, una treintena de muertos.

Ambiente Favorable en la Reunión de los Seis

PARIS, 12 (AFP). — Durante la sesión de los seis ministros de relaciones exteriores de la Comunidad Europea, distintas opiniones fueron expresadas referentes al tratado que instituye una comunidad política europea. Con respecto al procedimiento a seguir, los ministros decidieron que el 12 de junio próximo se realizará una conferencia de cancilleres o de sus suplentes, en Roma, a fin de proseguir el estudio del tratado elaborado por la comisión constitucional de la asamblea "ad hoc".

Esta conferencia será presidida por el Sr Alcide de Gasperi, presidente del Consejo italiano.

El debate iniciado hoy sobre el fondo del mismo tratado, proseguirá mañana a las 9,30.

Finalizada la reunión efectuada hoy por los "Seis", se declaró que los trabajos se llevaron a cabo en una atmósfera particularmente buena.

CAMBIO EISENHOWER LA PLANA MAYOR DE LAS FUERZAS DE E. U.

WASHINGTON, 12 (AFP). — El presidente Eisenhower cambió toda la plana mayor de las fuerzas armadas de Estados Unidos.

Al frente del S.H.A.P.E. (cuartel general de las fuerzas armadas en Europa), actuará el general Alfred Gruenther, quien reemplaza al general Matthews Ridgway, el cual a su vez había sustituído en ese cargo al mismo Eisenhower cuando inició su campaña electoral.

Jefe de estado mayor combinado será en adelante el almirante Arthur Radford, que reemplaza al general Omar Bradley. Los jefes de estado mayor de las tres armas son, de tierra, Matthews Ridgway, que sucede a Lawton Collins; de marina, el almirante Robert Carney, que reemplaza a William Fechteler; y de aviación el general Nathan Twining, que sustituye a Hoyt Vandenberg.

Mantengamos Nuestra Defensa, Dijo R. Mayer

PARIS, 12 (AFP). — La Asamblea Nacional reanudó sus actividades esta tarde bajo la presidencia del señor Edouard Herriot, luego de una interrupción de seis semanas, motivada por la reciente campaña electoral.

Habló el "Premier" Mayer

PARIS, 12 (AFP). — "Hasta que los dirigentes soviéticos hayan suministrado con hechos la prueba clara y pertinente que la voluntad de paz persiste en Moscú, por encima de la de poderío, las naciones libres no deben contar más que con sus propias fuerzas.

Deben ser capaces de proseguir, eventualmente, durante un largo período, su esfuerzo de defensa". Así dijo el premier Mayer, en la parte del discurso ante la Asamblea Nacional

F. Dulles Encontró Frialdad

EL CAIRO, 12 (AFP). — Foster Dulles encontró en El Cairo un ambiente francamente hostil.

La llegada de Dulles tuvo una fría acogida oficial, acompañada de denuestos de la prensa local y por otra parte, sus gestiones han sido realizadas dentro de un clima de extrema tensión

Dulles, acompañado por Jefferson Caffery, embajador de Estados Unidos en El Cairo, efectuó una entrevista de una hora con el coronel Gamal Abdel Nasser

BUEN ACUERDO

Laureano soñaba desde hacía tiempo con hacerse su casita. Tenía un lote de terreno, pero no disponía del dinero necesario para construir. Y se le ocurrió publicar este Aviso Clasificado en CLARIN:

Tengo terreno, busco socio p. construir. — T. E. ...-6654.

Y Carlos soñaba con lo mismo y tenía algún dinero, pero sin terreno. Ambos se entrevistaron, decidieron poner en común sus ahorros y construir en sociedad una casa de altos. Laureano vivirá en la planta baja; Carlos en el primer piso. Así, ambos realizarán su sueño gracias a la mediación de un Clasificado de CLARIN (CORRIENTES 555. De 8.30 a 18.30 horas. Informes: 32-9411 al 9417).

HOY Y MAÑANA

Por WALTER LIPPMANN

Corea Continuará Sin Solución

NUEVA YORK, 12. — Aunque parece ahora posible un armisticio en Corea, no hay perspectivas de resolver el conflicto. Todo indica que, durante un período indefinido, Corea seguirá dividida por la línea de fuego actual, y que el ejército chino se mantendrá al norte de la misma y el norteamericano al sur. Esto puede continuar así durante muchos años y Corea convertirse fácilmente en una Austria del Lejano Oriente. Tal situación es la que debe afrontar la próxima fase de la política exterior de Estados Unidos, sin perder tiempo y energías disputando sobre cuál será la línea divisoria. El futuro de Corea se presenta muy grave. El doctor Howard Rusk calcula en un millón las bajas civiles sufridas por una población de veintidós millones. Han sido destruídas unas 400.000 viviendas y los edificios, usinas, fábricas, medios de transporte, equipos mineros y barcos destruídos alcanzan un valor de mil quinientos millones de dólares. Seguramente, se necesitarán para socorrer a la Corea del Sur, rehabilitarla y reconstruirla, no menos de dos mil millones de dólares durante siete años.

* * *

Pero el dinero no bastará para hacer cómoda o siquiera tolerable la vida en Corea. Habrá que darles a los coreanos esperanzas factibles. ¿Dónde podrán buscarlas? La respuesta es muy difícil. Resulta más fácil decir dónde no podrán buscarlas: no las hallarán en ninguno de los objetivos de guerra hechos públicos por los principales beligerantes. La guerra va a terminar sin que se haya logrado una decisión militar y las condiciones presentadas hasta ahora por Moscú, Pekín, Pyongyang, la UN, el presidente Rhee, el secretario Dulles o el senador Knowland se basan en el supuesto de una victoria militar. Todos los hombres que ocupan puestos importantes en ambos bandos sólo han dicho hasta ahora cosas que se reducen a la ilusoria idea de que les gustaría obtener del estancamiento militar las ganancias de una rendición incondicional. Mientras esta ilusión no se desvanezca, no es posible hablar de paz.

* * *

Cabe esperar que, si la UN se hace cargo del problema, desalentará las tendencias de cualquier sector a adoptar una actitud dramática y elocuente. El problema es demasiado serio para ser llevado y traído en una discusión pública y quizá el método más acertado para abordarlo sería nombrar una comisión de hombres muy destacados, que no pertenecieran en su mayoría a las grandes potencias y que trabajaran con el secretario general de la UN en la elaboración de los planes para el futuro. Quizá propondrían, y aun negociarían, un tipo de Estado coreano, aceptable para la gran mayoría de los coreanos y para las principales potencias vitalmente interesadas en ese país.

* * *

En cuanto a si un arreglo de este género será factible a la larga, únicamente se puede decir actualmente esto: sólo será obtenido si se llega a un acuerdo sobre problemas mucho más importantes —primero lo de Alemania—, que son sumamente críticos y decisivos para la guerra y la paz.

WALTER LIPPMANN

(Exclusivo para CLARIN — Copyright 1953 — Distribuído por Editors Press)

Grandes Cantidades de Poderosos Explosivos Secuestró Anoche la Policía

DULLES ESTA EN TEL AVIV

Habló a la Prensa al Abandonar El Cairo

SHARET

TEL AVIV, 13 (AFP). — "Traigo en nombre del presidente y del pueblo norteamericanos un mensaje de amistad al presidente y al pueblo de Israel", declaró Foster Dulles al llegar al aeródromo de Lydda.

"Recorremos los países del Medio Oriente para obtener informaciones de primera mano y comprender así los problemas particulares de esta parte del mundo. Discutiremos cuestiones de interés común con el primer ministro israelí, David Ben Gurion; con el canciller, Moshe Sharet, y otras personalidades importantes, para llegar a un entendimiento provechoso para ambos países".

Moshe Sharet y otros funcionarios presentaron sus saludos a los señores Foster Dulles, Harold Stassen, administrador del programa de Ayuda Mutua, y Henry Byroade subsecretario de Estado para el Medio Oriente, quienes pasaron revista a una guardia de honor de paracaidistas formada en el aeródromo.

Habla a la Prensa Egipcia

EL CAIRO, 13 (AFP). — "Los Dos días que acabamos de pasar en Egipto tienen gran valor, sobre todo por habernos permitido conocer al general Naguib y a sus colaboradores. Es una experiencia que no olvidaremos" manifestó el secretario de Estado americano señor John Foster Dulles al partir de El Cairo esta mañana, con rumbo a Tel Aviv.

Antes de ascender al avión que lo condujo a la capital israelí, el señor Foster Dulles hizo una breve declaración a la prensa, revelando que los proyectos de reforma del nuevo gobierno egipcio le habían sido comunicados por sus propios integrantes, y agregó:

"Los proyectos del Movimiento Nacional egipcio tienen una gran importancia no solamente para Egipto, sino para el mundo entero".

John Foster Dulles agradeció a las autoridades egipcias por la acogida que le había sido reservada.

LOS INTEGRANTES de la embajada del fútbol británico rindieron ayer de mañana homenaje a la memoria de la señora Eva Perón. En pleno llegaron hasta el altar cívico levantado en la sede central de la C. G. T., colocando una ofrenda floral. La presente nota gráfica muestra un aspecto del acto

BIDAULT — ADENAUER

TRATAN EN PARIS EL PROBLEMA DEL SARRE

PARIS, 13 (AFP). — Las conversaciones francoalemanas sobre el Sarre, iniciadas ayer en el Quai d'Orsay, durante una comida que reunió a los señores Bidault y Adenauer, prosiguieron en la residencia del señor Mayer, donde el jefe de la República Federal se reunió, a las 23, con los señores Mayer y Bidault.

Estas conversaciones prosiguieron esta tarde, durante una comida en la sede de la misión diplomática alemana en París, que congregó al canciller Adenauer, a los señores René Mayer y Georges Bidault y al secretario alemán en Relaciones Exteriores, profesor Walter Hallstein. En círculos allegados a la delegación alemana, se dijo que no se había tomado hasta ahora ninguna determinación en el problema del Sarre.

Rotundo Rechazo Rojo en Pan Mun Jon

Syngman Rhee no Acepta el Armisticio

TOKIO, 13 (AFP). — El general Mark Clark no ha logrado en sus gestiones convencer al presidente de Corea del Sur, doctor Syngman Rhee, para que acepte el armisticio. Así lo piensan, por lo menos, los observadores de Tokio, al analizar la situación de estancamiento que se está produciendo en la negociación de Pan Mun Jon. Mientras tanto, el estado de las negociaciones en Pan Mun Jon es el siguiente, luego de la sesión plenaria realizada hoy:

El general Hárrison ha hecho hoy contraproposiciones a los comunistas, en las cuales acepta —a grandes líneas— las proposiciones de Nam Il hechas el 9 del corriente.

El general Hárrison ha pedido una excepción en favor de los prisioneros nativos de Corea del Norte, que se nieguen a ser repatriados a su país.

Apoyando la tesis del Dr. Syngman Rhee, el general Hárrison desea que esos prisioneros sean liberados en el mismo lugar en que se encuentren, y sin restricciones, después de la firma del armisticio.

Un Paso Atrás

El general Nam Il manifestó —por su parte— que las nuevas proposiciones del general Hárrison, lejos de constituir un progreso en la marcha de las negociaciones, significan "un paso dado hacia atrás".

En esferas de la ONU se estima que la oposición del presidente Dr. Syngman Rhee constituye ahora el solo obstáculo difícil de sobrellevar para alcanzar a concretar las tratativas de paz en Corea.

En la Reunión de Hoy

PAN MUN JON 14 (AFP). — Los delegados comunistas rechazaron, en la reunión de la mañana del jueves, las contraproposiciones que fueron presentadas por el general Hárrison en la reunión del miércoles y que en esa oportunidad merecieran categóricas críticas por parte del genera Nam Il, que al considerarlas inaceptables solicitó que la reunión fuera postergada para hoy. Con la negativa roja, las tratativas de armisticio quedan en un compás de espera y las negociacinoes han dado un paso atrás.

Clarín

Un toque de atención para la solución argentina de los problemas argentinos

BUENOS AIRES · REPUBLICA ARGENTINA

40 Centavos

AÑO VIII — Diario de la Mañana — Nº 2.730

Buenos Aires, Jueves 14 de Mayo de 1953

Naguib Contesta a Churchill

EL CAIRO, 13 (AFP). — Las declaraciones de sir Winston Churchill en los Comunes referentes a Israel han provocado vivas reacciones en la prensa egipcia.

El primer ministro, general Mohamed Naguib, respondió a esta parte de la exposición del primer ministro británico. Declaró a la Agencia Egipcia de Informaciones:

"Considero que la declaración del señor Churchill sobre Israel disimula una amenaza para Egipto y los países árabes. Esta declaración confirma la quiebra de la política imperialista británica frente al movimiento nacionalista del Medio Oriente. Churchill no es ni serio ni sincero en sus deseos hacia Israel. Su único propósito es consolidar la política imperialista que está condenada al fracaso..."

Pretende Distraernos

Terminó diciendo Naguib: "La respuesta británica a la unión de los árabes fué hecha por Churchill bajo la forma de votos hacia Israel. El querría que la corriente de odio dirigida contra el imperialismo, el enemigo fundamental de los árabes, se vuelva contra Israel para distraernos de los fines verdaderos de nuestro movimiento nacional".

Subsistiría la Amenaza Rusa

PARIS, 13 (AFP.). — En una conferencia de prensa realizada en el SHAPE, el Gral. Ridgway declaró que no hay ningún indicio de que la amenaza soviética haya disminuído.

Molotov Habló con C. Bohlen

WASHINGTON, 13 (AFP). — Cuestiones que interesan a las relaciones de EE. UU. y la URSS fueron discutidas en la entrevista celebrada por Charles Bohlen, embajador de la Unión en Moscu, y Molotov.

RENE MAYER PLANTEARA ANTE LA ASAMBLEA UN VOTO DE CONFIANZA

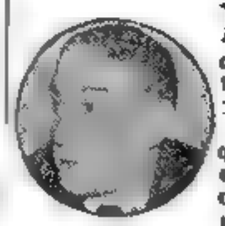

MAYER

PARIS, 13 (AFP). — El Consejo de Ministros autorizó a René Mayer a plantear la cuestión de confianza en cada uno de los artículos del proyecto de reformas financieras que trata la Asamblea Nacional.

El pronóstico es más favorable al gobierno que el 28 de marzo, cuando el Parlamento entró en receso, en una atmósfera de críticas y de descontento.

El Proyecto Gubernamental

René Mayer, acompañado de Maurice Bourges-Manoury, ministro de Finanzas y Jean Moreau, ministro de Presupuesto, hicieron esta mañana ante la Comisión de Finanzas de la Asamblea Nacional, una exposición sobre las disposiciones del proyecto gubernamental sobre restablecimiento financiero.

En los 804 millares de millones que deben pesar sobre la tesorería, están comprendidos 120 millares de empréstitos que deberán lanzar las empresas nacionales. Quedará definitivamente a cargo del Tesoro, luego de la realización de 120 millares de millones de economías, una carga de 564 millares de millones de francos.

Allanamientos y Detenciones

DOS importantes allanamientos realizó esta madrugada personal de Coordinación Federal y de la Policía Federal, a raíz de los cuales pudo ser secuestrada gran cantidad de poderosos explosivos y municiones de guerra. En ambos casos estuvo presente el juez, doctor Vignola.

El primero de ellos, estuvo a cargo de empleados de Orden Político, a cuyo frente se encontraba el comisario Racana, bajo la orden del jefe de Investigaciones, inspector general Martín, quienes allanaron la finca Juncal 2170, en cuyas dependencias encontraron una gran cantidad de material explosivo.

En Crámer 2160

Por su parte en Crámer 2160 el teniente coronel Osinde, acompañado del jefe de la Policía Federal señor Gamboa, del inspector general Serrao, de dos oficiales de Coordinación Federal y personal de la Policía Federal, procedieron al allanamiento de la citada finca, domicilio de Severo Rodríguez Etchard, quien en ese momento se hallaba ausente, no así su esposa e hija. El allanamiento fué presenciado por el juez doctor Vignola, encontrándose en las dependencias de la casa, 624 cartuchos de gelinita, más de 1 000 mts. de mecha para ser conectada a bombas, varias granadas de mano más de mil tiros de guerra cuatro revólveres. Entre las granadas, las había Lafitte y fumígeras, y entre los paquetes con mechas, uno de marca Bickford, de procedencia extranjera.

También se incautó de cuatro carcasas para granadas.

La naturaleza de los explosivos, fué determinada por el Dr. Insua, quien asistió al procedimiento desde su iniciación.

Realizado el procedimiento, el dueño de casa fué aprehendido por policías apostados en las inmediaciones, secuestrándosele de entre sus ropas una bomba cargada, lista para ser usada, que dijo había encontrado empaquetada, como estaba, en un ómnibus en el que realizara el viaje hasta la esquina de su casa.

Tanto Rodríguez Etchard, argentino, de 53 años, casado, como un pariente suyo, cuyo nombre se mantuvo en reserva y que permanecía bajo custodia en un automóvil apostado al frente del domicilio durante el procedimiento efectuado, fueron constituídos en detención y conducidos a la sede de Coordinación Federal, donde son interrogados.

El material secuestrado fué remitido al cuartel de la Policía Montada.

En la Calle Juncal 2170

La comisión de Orden Político que allanó el departamento 28, en el segundo piso de la casa de la calle Juncal 2170, domicilio de Alfredo Amadeo, argentino, de 26 años, casado y empleado del Banco Boston, secuestró los siguientes explosivos:

Cinco kilos de fósforo vivo para bombas de humo; 40 cartuchos de trotyl, a los que sólo faltaba la mecha y el detonante; tres panes de trotyl, en iguales condiciones que los anteriores; cien fulminantes; dos carcasas, o sea revestimiento de acero para bombas y veintidós rollos de cables para bombas.

Informóse, al mismo tiempo, que el trotyl es un poderosísimo explosivo, cuyo estallido, en lugares estratégicos, ocasionaría enormes daños y las

(Continúa en la página CINCO)

Continúa el Repliegue Rojo en Laos

HANOI, 13 (AFP.). — Las tropas del Vietminh que amenazaban a Luang Prabang, continúan replegándose a lo largo del curso superior de Nam Hou, y se dirigen hacia Dien Bien Phu, a doscientos kilómetros al noroeste de Hanoi, que fuera su base de partida.

Estas unidades enemigas que en tres semanas recorrieron muchos centenares de kilómetros a través de la montaña y la jungla, se encuentran en estado sumamente crítico. Se declara, en efecto, en fuentes informadas, que estas columnas cuentan en su seno con muchos enfermos y heridos, y que centenares de ellos se encuentran actualmente en Sopano, entre Muoung Houa y Dien Bien Phu.

Italia Vive Dominada por las Polémicas Electorales

MILAN, 13 (De nuestra agencia). — De Gásperi, ocupadísimo con los discursos y polémicas electorales, no ha contribuído a la "distensión" internacional cuando ha creído oportuno afirmar que Molotov rechazó en 1945 la proposición que le había hecho él de no sumar a Italia a ningún bloque político a cambio del apoyo ruso a sus exigencias, sobre todo en cuanto a Trieste.

Togliatti le replicó en "Unita" que en 1945 el tratado de paz no había sido estipulado aún y que él, que era entonces vicepresidente del "Consejo, nada sabía del rechazo de Molotov. De Gásperi, en cambio, confirmó esa proposición al ministro soviético en Londres, cuando se realizó allí la primera reunion de las potencias victoriosas, y agregó que entonces Togliatti no era vicepresidente del Consejo, sino ministro de Justicia en el gabinete de Parri.

¿No habrá querido decir De Gásperi que, a causa de Rusia, ingresó Italia después en el bloque atlántico? Sea como fuere, entre De Gásperi y Togliatti existía entonces buena armonía política y personal, y, además, solidaridad gubernamental. No se sabe qué ventajas electorales podría aportar ahora esa polémica al partido democristiano; ciertamente, no beneficia a las relaciones italorrusas, mientras que las anglorrusas son cuidadas concienzudamente.

Clarín en Italia

* * *

Ha parecido fuera de lugar la intervención en Roma, evidentemente electoral, de El Campesino, el ex comandante de la brigada roja en la guerra civil española, y el cual, después de haber estado en Rusia, es ahora un violento anticomunista. Interrogado por el periodista Cortes Cabanillas, corresponsal en Roma del periódico "A.B.C." de Madrid, respondió a gritos que "maldecía los años en que había combatido al lado de los comunistas". Y luego afirmó que "toda la responsabilidad de los crímenes cometidos en España debe imputarse a Togliatti" ("Settimo Giorno", del 9 de mayo de 1953), y atacó también, con imputaciones de toda clase, a otras personalidades del comunismo italiano.

Como en España se considera que muchos sacerdotes fueron asesinados por la "división" El Campesino, no se comprende que los defensores del gobierno demócrata cristiano, que cuenta con el apoyo de los sacerdotes, puedan ahora beneficiarse con las palabras de Valentín González.

Pero la lógica y la política están a menudo en desacuerdo.

* * *

Los órganos de los partidos gubernativos que se preocupan también de Laos (olvidando la evolución de los pueblos americanos en el siglo transcurrido, y de la propia Italia, para conquistar la independencia), no ocultan su temor de que el electorado llamado "individualista", con la generosa esperanza de una paz sincera, pueda depositar su voto por partidos no anticomunistas o aumentar el de los monárquicos o bien renunciar a votar.

Los adherentes del M. S. I., poco propensos a los vínculos atlánticos, cuentan mucho con la "distensión". El presidente honorario del partido, mariscal Graziani, ha reconocido, con todo, que no se le pueden negar al gobierno de De Gásperi los méritos de la reconstrucción. En cambio, "Secolo", el periódico del M.S.I., expresa su contrariedad por las declaraciones del mariscal, porque "el primer adversario del M.S.I. es la democracia cristiana".

BATTISTA PELLEGRINI

Corresponsal de CLARIN en Italia

Refirman en París la Necesidad de Una Comunidad Europea

PARIS, 13 (AFP). — Al terminar la conferencia de los seis ministros de Relaciones Exteriores de los países miembros de la Comunidad del Carbón y del Acero, fué dado a la publicidad un comunicado en el que se expresa principalmente que: "Los seis ministros han reconocido unánimemente la necesidad de constituir una comunidad política, y a este efecto, de proseguir sin tardanza los trabajos en curso.

"Estos han considerado, además, que la Comunidad Política debería incluir a la Comunidad Europea del Carbón y el Acero y la Comunidad Europea de la Defensa.

"También ha sido contemplada en la reunión la posibilidad de que se le conceda a la Comunidad del Carbón y del Acero competencia en el terreno económico".

Los seis ministros han decidido —agrega el comunicado— que el 12 de junio próximo se realice en Roma una conferencia intergubernamental, en la que participarán ellos o sus suplentes, bajo la presidencia del primer ministro italiano, señor De Gásperi, en su calidad de presidente del Consejo de Ministros de la Comunidad Europea del Carbón y del Acero.

MONIGOTES

En aquellos monigotes que había dibujado con carbón su hijo Andresito, en la pared, don Fabián creyó descubrir aptitudes artísticas. Pero no sabía a quién confiarle su enseñanza. Entonces, leyó este Aviso Clasificado en CLARIN:

Prof. dibujo orienta jóv. c. aptitudes. T. E. ..-1165

Don Fabián contrató al profesor que ofrecía sus servicios y éste comenzó a enseñarle a su hijo. En poco tiempo, Andresito ha hecho apreciables progresos. Su padre comprueba que no se equivocó al suponerlo con talento. Se lo debe al servicial Clasificado de CLARIN (CORRIENTES 655. De 8.30 a 18.30 horas. Informes: T. E. 32-9411 al 9417).

En el II Plan Quinquenal se Incluye la Reforma Agraria, Dijo el Gral. Perón

INFORMACION PAG. DOS

Halláronse Muchos Proyectiles en la Vía Pública

☆ POR 3 A 1 Ganó el Primer Match con los Ingleses el Equipo de ARGENTINA ☆

MICHELLI ejecutó un corner bajo que tomó Lacasia, el que remató sin pérdida de tiempo. La pelota rebotó en uno de los zagueros, circunstancia en que Grillo tomó el contralor de la misma enviando un shot corto sobre el arco británico. Pese al esfuerzo del arquero Ditchburn, fué señalado el gol.

Egipto Bloquea el Canal de Suez

Cortan el Abastecimiento a las Tropas Inglesas

EL CAIRO, 14 (AFP). — El gobierno egipcio decidió bloquear todos los abastecimientos para las fuerzas de Gran Bretaña. El bloqueo de abastecimientos destinados a las tropas británicas incluye los artículos alimenticios en su totalidad, materiales de construcción y toda materia en bruto factible de ser utilizada para construcción o para industria. Hasta ahora, los soldados británicos en la zona del Canal de Suez, que suman unos 80.000, se abastecían —lo mismo que sus familias y numerosos servicios auxiliares— en los mercados egipcios.

Atacan las Fuerzas Inglesas

EL CAIRO, 14 (AFP). — Las tropas de Gran Bretaña han abierto el fuego contra la aldea de Kafr Abdou, causando varias víctimas.

La localidad de Kafr Abdou se halla situada en los suburbios de la ciudad de Suez, donde desde hace dos días había aumentado considerablemente la tensión a raíz del pleito suscitado entre Egipto y Gran Bretaña.

De acuerdo a la información que han suministrado las autoridades egipcias, el tiroteo de las unidades británicas contra la aldea de Kafr Abdou, dió comienzo anoche, en momentos en que se iniciaba la festividad religiosa del Ramadán

Llegan Refuerzos Británicos

PORT SAID, 14 (AFP). — Unidades británicas han iniciado la descarga de material de guerra en la zona del Canal

El carguero "Snowdon Sift" procedente de Chypre atracó en ésta y procedió a descargar material para las fuerzas inglesas, mientras que otra unidad también llegada de Chypre, el "Empire Shelter" es esperado de un momento a otro conduciendo unidades de infantería, armas y municiones.

Además los contratorpederos "Chequers", "Chieftain", "Chevron" y "Cheviot", que zarparon ayer de La Valeta, son aguardados en Port Said de un momento a otro.

EEUU. INTERVENDRIA EN LA SOLUCION DEL CONFLICTO IRANIO

TEHERAN, 14 (AFP). — Informaciones recogidas, tanto en los círculos próximos a la embajada norteamericana, como en la presidencia del Consejo, dan cuenta de la exactitud de los rumores referentes a nuevas negociaciones en el asunto del petróleo, e largas y repetidas entrevistas efectuadas por el señor Lloyd Henderson, embajador de Estados Unidos y el doctor Mossadegh, la solución del litigio entre el Irán y la A.I.O.C. fué repetidamente examinado.

MOSSADEGH

El presidente del Consejo estima que las dificultades económicas que encuentra Gran Bretaña actualmente, constituyen una ocasión favorable y que sin apartarse de la tesis tradicional sostenida por Irán, podrían encontrarse las bases para una discusión

El señor Henderson transmitió estas proposiciones oficiosas a Wáshington pero según se comenta, Gran Bretaña especulando con las dificultades internas del Irán, no ha juzgado propicio el momento para reanudar las negociaciones.

Clarín

Un toque de atención para la solución argentino de los problemas argentinos

AÑO VIII — *Diario de la Mañana* — Nº 2.731

Buenos Aires, Viernes 15 de Mayo de 1953

Están en Punto Muerto las Negociaciones de Armisticio

Irreductible Intransigencia Roja

PAN MUN JON, 14 (AFP). — La sesión de hoy jueves de la conferencia de armisticio de Pan Mun Jon se prolongó durante una hora y venticuatro minutos.

A pedido de los comunistas, la sesión fué aplazada entonces hasta mañana viernes, a las 11, hora de Corea.

En esta sesión, el general Nam Il declaró a Hárrison que los comunistas realizaron "un estudio preliminar" de la proposición presentada ayer por el comando de las Naciones Unidas, y agregó: "Vuestra proposición es absolutamente inaceptable y la rechazamos categóricamente.

Por su parte, Hárrison recordó de nuevo a los comunistas que ellos nunca rindieron cuentas con respecto a los 30.000 prisioneros de guerra, de los que únicamente habían diciendo que habían sido "liberados en el frente".

Los negociadores comunistas, rechazaron, por su parte, la proposición aliada de liberar a los prisioneros coreanos en el momento del armisticio.

Por lo que se refiere a la Comisión de los Cinco Neutrales, el general Hárrison hizo notar que dos de estos países eran "satélites" de los comunistas y que podían éstos ejercer presión sobre otra de esas naciones. También señaló que los comunistas habían aceptado el voto mayoritario de la comisión.

En la India Ahogáronse 75 Personas

NUEVA DELHI, 14 (AFP). — Setenta y cinco personas se ahogaron hoy en el río Ganges al zozobrar un barco en las cercanías de Hagalpour.

El trágico accidente ocurrió a un grupo de feligreses que navegaba en el río Ganges para bañarse en el río sagrado con motivo de celebrarse una fiesta religiosa. El barco, que transportaba 80 pasajeros, zozobró repentinamente cuando se encontraba en el medio del río. Solamente cinco pasajeros salvaron sus vidas.

Habían Sido ABANDONADOS EN DISTINTAS ZONAS de la Ciudad

EN la vía pública, en distintos lugares de la metrópoli, desconocidos que se trata de individualizar abandonaron proyectiles para armas de diferentes calibres, de los que se incautaron las autoridades policiales de jurisdicción.

En Austria, frente al número 2167, encontróse un paquete con 4 cargadores y 5 cajas de balas 7.65, además de otros proyectiles, que suman en total 164; en Las Heras, frente al Nº 3888, descubrióse un paquete conteniendo un cañón empavonado de arma de fuego larga, con alza movible y marca para distancia; en Capitán Ramón Freyre, frente al Nº 1668, había un pequeño bulto con 90 balas de calibre 32 y 29 de calibre 38; en Arcos, frente al Nº 3392, se halló un envoltorio con 42 balas de distintos calibres; en avenida del Libertador General San Martín, frente al Nº 4000, secuestráronse 31 proyectiles para revólver de calibre 38 y 26 vainas vacías para fusil máuser, y finalmente, cerca del Club Gimnasia y Esgrima se encontraron 17 balas para armas de calibres diferentes.

La Detención en Crámer 2160

Trascendieron, respecto de la captura de Severo Rodríguez Etchart nuevos detalles. La comisión policial que llegó a Crámer 2160 en ausencia del dueño de casa, estableció allí una severa vigilancia para apresarlo.

En un automóvil policial estacionado cerca de la puerta se encontraba un cuñado del buscado, quien debía reconocerlo, mientras, en el interior, un grupo de funcionarios lo aguardaba. En varias oportunidades, y el hecho llamó la atención de los policías, la esposa y la hija de Rodríguez Etchart, tras obtener autorización para penetrar en el cuarto de baño, dejaron encendida la luz, como si se tratara de un descuido.

Era, en verdad, como se estableció, una maniobra convenida con Rodríguez Etchart para avisarle del peligro que corría. Por su parte, el cuñado que se hallaba en el automóvil policial, fingió no reconocer a su pariente político. Alrededor de las 23, Rodríguez Etchart, creyéndose seguro, se acercó a la puerta de calle y cuando se aprestaba a entrar se vió enfrentado a un policía. Como llevaba un paquete en la mano, el funcionario lo interrogó al respecto. Se trataba, según explicó, de pan, y abierto el paquete pudo comprobarse la veracidad de la afirmación, mas en dicho momento se deslizó al suelo un segundo paquete que Etchart mantenía oculto bajo sus ropas y sujeto con el brazo: era una poderosa bomba cargada

(Continúa en la página SIETE)

El Gobierno Habría Descubierto en Bolivia un Movimiento de Carácter Subversivo

LA PAZ, 14 (AFP). — Se anuncia que el gobierno habría frustrado un movimiento subversivo

Según fuentes generalmente bien informadas, se comenta que anoche fué neutralizado un movimiento subversivo, aunque no existe ninguna confirmación oficial. Esta mañana prosiguieron practicándose arrestos

A partir de las primeras horas de la madrugada la policía inició detenciones entre varios elementos políticos en distintos puntos de la ciudad. Aunque no se dió ningún comunicado oficial al respecto, se entiende que la mayoría de los elementos subversivos fueron detenidos.

EISENHOWER DUDA DEL PACIFISMO DEL SOVIET

WASHINGTON, 14 (AFP). — El presidente Eisenhower manifestó hoy que está dispuesto a hacer todo lo posible en favor de la paz.

Eisenhower, que formuló esta declaración durante su conferencia de prensa semanal, añadió que la dignidad de Estados Unidos exige la existencia de índices que permitan prever progresos antes de que se pueda encarar una conferencia entre los jefes de Estado.

El presidente declaró que no llegará a imponer condiciones terminantes para la realización de tal conferencia, pero afirmó, también, que actualmente no existen pruebas irrefutables de la buena fe comunista o soviética.

"Nunca encontré en los Estados Unidos a ninguna persona que no desee la paz", añadió, comentando los reproches lanzados a ciertos medios norteamericanos por el Sr. Clement Attlee, líder de la oposición laborista en Gran Bretaña.

Falsas Interpretaciones

Hablando de las negociaciones de Corea, declaró que la rapidez con que los chinocoreanos rechazaron las últimas proposiciones aliadas en Pan Mun Jon, puede indicar que se trata de una actitud fijada de antemano.

"Por otra parte —añadió el presidente— los recientes cambios realizados en la composición del estado mayor de todas las armas de los Estados Unidos, no deben ser interpretados como el traspaso a Asia, en detrimento de Europa, de los intereses estratégicos norteamericanos. Toda concepción estratégica que no fuera global, sería forzosamente falsa"

Haciendo referencia al deseo del jefe del gobierno británico, declaró que no tenía ninguna objeción que formular en contra de la propuesta de sir Winston Churchill de una conferencia entre jefes de Estado, pero destaca que la dignidad de Estados Unidos exigía que haya previamente a tal conferencia, indicios que permitan confiar en progresos concretos.

Los Comunistas Italianos, con Fines Electorales, Querellan al Episcopado

CIUDAD DEL VATICANO, 14 (AFP). — Varios miembros del Episcopado Italiano han sido querellados "por violación de la ley electoral", por parte de dirigentes del partido Comunista. Esas iniciativas han suscitado viva reacción en esferas católicas, que consideran que se trata en realidad de una maniobra de intimidación. "Osservatore Romano" reacciona vivamente contra el propósito de negar a los obispos la libre expresión de sus ideas, o el derecho de señalar a los fieles las virtudes de tal o cual candidato, o de desenmascarar a los enemigos de la sociedad humana.

Por su parte, Luigi Gedda, presidente de la Acción Católica Italiana, se solidariza en un mensaje con los obispos de Italia, y en un llamado publicado en "Il Quotidiano" dice que la iniciativa de los comunistas demuestra lo que sería un régimen comunista en Italia para las actividades de la religión católica y para la Iglesia en general.

"Si en un clima de libertad en el que todo está permitido —dice textual— la propaganda electoral comunista no se limita a desplegar todos sus medios sino que recurre a las presentaciones ante la justicia, se puede imaginar lo que sucedería si los comunistas lograran apoderarse del gobierno en una forma o en otra. La táctica es siempre la misma, los comunistas tratan de amordazar a quienes profesan ideas contrarias a las suyas. Cualquiera puede imaginarse lo que harían esos campeones del fanatismo y de la intolerancia si estuviesen en el poder".

"Osservatore Romano", por otra parte, hace valer el hecho de que los obispos puestos en causa —entre ellos el arzobispo de Trento— no han hecho más que recordar que todos los católicos tienen la obligación moral de votar y que toda abstención equivale a una traición, dado que los abstencionistas substraen votos a la causa del catolicismo y esos votos pueden ser decisivos para inclinar el resultado de una elección.

Por último, el mismo diario señala que al hablar así nadie puede ser tachado de "infractor a la ley electoral", cuanto más que el propio tribunal de Viterbo acaba de dictaminar que "no ha lugar" la querella entablada por los bolcheviques contra el obispo de Montefiascano, monseñor Boccadoro.

Foster Dulles y M. Sharett Consideraron las Relaciones de los Hebreos y Arabes

TEL AVIV, 14 (AFP.). — Conversaciones políticas dedicadas especialmente a las relaciones entre Israel y el mundo árabe, han tenido lugar ayer miércoles, por la tarde, durante dos horas, entre Moshé Sharett, ministro de Relaciones Exteriores, y Foster Dulles, secretario de Estado norteamericano.

Los círculos políticos declaran que "las conversaciones se desarrollan en una atmósfera franca y cordial", asistiendo a las mismas el señor Harold Stassen.

Finalizada su visita relámpago, Foster Dulles partió esta tarde de Jerusalén, rumbo a Amman, acompañado por el resto de la comitiva estadounidense.

COMO PABLO

Pablo quería todo lo que tenía su amigo Luisito. Ahora, éste se había comprado una motoneta. Pablito quería una igual. Pero don Gerardo, su padre, no se la podía comprar. Un día, don Gerardo leyó este Aviso Clasificado en CLARIN:

Vende motoneta como nva con facilid. T. E. ...6768

Aprovechó la ocasión y le compró a su hijo la motoneta en fáciles cuotas mensuales. El recargo para su presupuesto fué escaso y le dió una gran alegría a su hijo. Le permitió realizar el sueño de Pablito un Clasificado de CLARIN (CORRIENTES 655. De 8 30 a 18 30 horas. Informes: T. E. 32-9411 al 9417).

Hubo Más Secuestros de Armas y Proyectiles

Estancamiento Total en Pan Mun Jon

Mantiénese la Actitud Divergente

TOKIO, 15 (AFP). — La conferencia de armisticio de Pan Mun Jon sigue estancada, a pesar de haberse realizado una reunión plenaria de una hora y media.

Son muy obscuras las perspectivas de que alguna de ambas delegaciones vaya a ceder en su intransigencia en la cuestión de la repatriación de los prisioneros.

Los comunistas persisten en negarse a admitir modificaciones a sus últimas proposiciones del 7 del corriente, mientras que, por su parte, los representantes de las Naciones Unidas desean absolutamente que los norcoreanos sean substraídos al eventual control neutral

Las cosas han quedado en ese punto, y mientras tanto, cunde el pesimismo en el ambiente de la conferencia de Pan Mun Jon, sobre todo al indicarse que en las últimas reuniones fué dado notar que, tanto el general Nam Il como el general Harrison, se mantenían irreductibles en sus puntos de vista.

NUEVA DELHI, 15 (AFP.). — "La India acoge favorablemente las proposiciones chinocoreanas de ocho puntos, para la solución del problema de Corea, que se aproximan mucho a la resolución india aprobada por la Asamblea General de la UN", dijo el Sr. Nehru, primer ministro y ministro de Relaciones Exteriores de la India, hablando hoy ante el Parlamento.

Dijo también el Sr. Nehru que las contraproposiciones de las Naciones Unidas contrarían la resolución votada en la Asamblea General de la UN

Nuevas Fuerzas Sudcoreanas

SEUL, 15 (AFP.). — Dos nuevas divisiones sudcoreanas perfectamente adiestradas y armadas han sido puestas hoy en actividad en el curso de una ceremonia realizada en el cuartel general sudcoreano.

El acto tuvo lugar en un sector del frente Este, en presencia del presidente de la República, Dr. Syngman Rhee; del general Maxwell Taylor, comandante en jefe del VIII Ejército, y de altos jefes militares aliados.

La Cuestión Indochina no va a la UN

NUEVA YORK, 15 (AFP.). — Estados Unidos no llevará la cuestión de Indochina ante la UN y, a menos que el gobierno francés no estime necesario tomar por su cuenta una medida de tal naturaleza, es improbable que la cuestión llegue a las Naciones Unidas, declaró Jamey Wadsworth, delegado adjunto de Estados Unidos ante las Naciones Unidas.

EL GENERAL PERON dirige la palabra a los intendentes y presidentes de concejos deliberantes de Buenos Aires, que concurrieron ayer a la Casa de Gobierno acompañados por el gobernador, señor Aloé, y otras autoridades de la provincia. (Información en pág. DOS)

Aprobó el Pacto Europeo el Senado Alemán

Clarín

BUENOS AIRES · REPUBLICA ARGENTINA

40 Centavos

Un toque de atención para la solución argentina de los problemas argentinos

AÑO VIII — Diario de la Mañana — Nº 2.732

Buenos Aires, Sábado 16 de Mayo de 1953

Está a la Firma Presidencial

BONN, 15 (AFP). — El Bundesrat (Senado Federal) aprobó acuerdos de Bonn y de París referentes a la Comunidad Europa. El Bundesrat comprobó que la aprobación dada por el Bundestag (Cámara baja) a los dos principales proyectos de ley ratificando los acuerdos de Bonn y de París equivale a una ratificación definitiva.

En consecuencia, dió su aprobación expresa a los dos proyectos secundarios referentes a las cláusulas fiscales y aduaneras de esos tratados. Estas dos decisiones fueron tomadas por 23 votos contra 15. Baden-Wurtemberg aportó los cinco votos de que dispone en apoyo de la ratificación.

Triunfo de Adenauer

La aprobación dada, por fin, a los tratados de Bonn y de París por el Bundesrat constituye una victoria para el canciller doctor Konrad Adenauer, conforme se lo considera en los círculos políticos.

Señálase que la aprobación de hoy fué concretada en pacientes negociaciones laboriosamente conducidas por el doctor Adenauer ante el doctor Reinhold Maier, ministro presidente de Baden-Wurtemberg, quien el 24 de abril hizo inclinar la balanza en favor de la postergación de la ratificación.

Felicitación de EE. UU.

WASHINGON, 15 (AFP). —El departamento de Estado felicita al Bundesrat de Bonn de haber ratificado el tratado de la comunidad de defensa europea y acuerdos contractuales. Expresa la esperanza que los parlamentos de las seis naciones del tratado "seguirán el ejemplo".

Hallaronse en un Escritorio Varios Materiales *Explosivos*

UN procedimiento que se suma a los habidos en días anteriores, fué llevado a cabo ayer a las 18.30 en Suipacha 1336, donde se detuvo a Juan Carlos Ibáñez, argentino, de 24 años, soltero, que vive en el séptimo piso de esa finca —de la cual son propietarios sus padres que se encuentran en Europa— y el encargado de la misma, Marcos Machado Herrera, español, de 48 años, casado. Ambos habían ocultado horas antes en un depósito de gas-oil, ubicado en los sótanos, una maleta con armas cortas y largas y proyectiles.

El Allanamiento

Una comisión encabezada por el jefe de la Policía Federal, señor Gamboa, y que integraban el jefe de Coordinación Federal, teniente coronel Osinde; el jefe del cuerpo de bomberos, señor Benzi; el director de investigaciones, señor Martín; los subcomisarios Larán y Olavarría, y los oficiales Amaré, Pombo, Arangio y Rangugni, realizó el allanamiento luego de haberse efectuado una larga pesquisa.

Ibáñez confesó que tenía en su poder una maleta con diversas armas pero que el jueves, asustado ante el cariz que tomaba la acción de la justicia, decidió esconderla para lo cual pidió la colaboración del encargado de la finca, Machado Herrera. Agregó que ambos llevaron la maleta hasta el subsuelo y que descendieron por la puerta posterior del ascensor, que da a un corredor de servicio, del que pasaron al lugar donde se halla empotrado un enorme tanque de cemento para el gas-oil que se emplea en la calefacción de los departamentos. Dijo además que por una abertura superior lateral de aproximadamente 70 centímetros arrojaron la maleta al tanque.

Labor de los Bomberos

Se requirió entonces el concurso de los bomberos los que durante largo rato intentaron "pescar" la maleta con garfios, cosa que lograron en varias oportunidades, pero el gran peso impidió izarla.

Después de dos horas de esfuerzos, uno de los bomberos, Ernesto Fernández, logró introducirse en el tanque y asegurar la maleta para que fuera sacada. Las emanaciones del gal-oil le produjeron un principio de asfixia y debió ser auxiliado para poder salir, tras lo cual se lo envió, en una ambulancia, al policlínico Fernández, donde quedó fuera de peligro.

En la maleta se hallaron dos fusiles ametralladoras, 2 winchester, 4 pistolas Para-

(Continúa en la página CINCO)

Sobre Política Obrera Habló el Papa

Hizo Referencia a la Encíclica "Rerum Novarum"

CIUDAD DEL VATICANO, 15 (AFP). — El Papa pronunció un discurso al recibir a millares de trabajadores cristianos e hizo referencia a la encíclica "Rerum Novarum" cuyo 62º aniversario se cumpla.

Pío XII ilustró el pensamiento de su predecesor León XIII demostrando que éste, al exponer los puntos de vista de la Iglesia acerca de la cuestión obrera, admitía que los hombres permanecen con los pies sobre la tierra para ocuparse, como cristianos, del establecimiento de un orden verdaderamente cristiano, y señaló que, al mismo tiempo, León XIII recordaba a los cristianos que no había que perder de vista los destinos sobrenaturales del hombre y su unión con Dios en el cielo, "allí donde solamente se cumple definitivamente todo orden y toda justicia".

PIO XII

"Se equivocan esos católicos —dijo Pío XII—, promotores de un nuevo orden social, que sostienen la reforma social antes y la vida religiosa y moral de los hombres y de la sociedad para después. No se puede, en efecto, separar la primera de la segunda, porque no puede desunirse este mundo del otro, ni dividir en dos al hombre que es un ser vivo. León XIII, el gran abogado de los trabajadores cristianos, les ha indicado la senda a seguir, con toda claridad: es la senda de un sincero cristianismo".

Gral. BRADLEY

Hay que Mantener el Rearme en E.U., Declaró O. Bradley

WASHINGTON, 15 (A.F.P). — El general Omar Bradley, jefe del estado mayor general combinado de las fuerzas americanas, hablando ante el Club Femenino de Prensa, con motivo de celebrarse hoy el Día de las Fuerzas Armadas, dijo: "Los Estados Unidos no deben aflojar, en cualquier forma que sea, su esfuerzo de rearme". Al hacer estas observaciones no ha pensado en forma alguna en el presupuesto actualmente en discusión ante el Congreso y añadió: "Lo que pienso es que es necesario gastar, para conservar la paz durante un largo período de tiempo, mientras la fuerza militar sea necesaria para asegurarla".

G. Bidault Visita la Capital Griega

PARIS, 15 (AFP). — "Los intereses culturales, económicos y políticos son comunes a Grecia y a Francia", declaró el señor Georges Bidault, ministro de Relaciones Exteriores de Francia, en el aeródromo de Orly, en el momento de su partida para Atenas especialmente invitado por el gobierno griego.

"Deseo hablar de estos intereses en Atenas, prosiguió el señor Bidault, con la voluntad de asociar lo más estrechamente posible al gobierno helénico, nuestro aliado, al examen de los grandes problemas del mundo".

Conferencia Anglo-Alemana en Londres

Trataron Asuntos Mundiales

Churchill Conversó con el Canciller K. Adenauer

LONDRES, 15 (AFP). — "Durante las conversaciones entre el canciller Adenauer y el primer ministro británico que tuvieron lugar esta mañana, se habló acerca de los recientes acontecimientos internacionales". Los tópicos que fueron discutidos esta mañana en la residencia de Winston Churchill, versaron sobre la cuestión de la liberación de los criminales de guerra aun detenidos en zona británica, sobre la presencia en Egipto de "nazis" quienes, según el primer ministro británico ayudarían al ejército egipcio y, por otra parte, acerca de la situación interna de Alemania Federal.

Acerca del primer punto, los alemanes contarían, a su parecer, con el acuerdo de Londres para la liberación de los criminales de guerra aun detenidos en Wehrl. En lo que concierne a la situación en Egipto, Winston Churchill habría pedido al doctor Adenauer algunas informaciones sobre los consejeros militares alemanes que están en Egipto.

Eisenhower Hablará el Martes 19

WASHINGTON, 15, (AFP). — La Casa Blanca anunció hoy que el discurso que pronunciará el presidente Eisenhower el martes próximo, será propalado por todas las estaciones de radio, entre las 10.30 y 11, hora local

Dos semanas después, precisó el señor James Hagerty, secretario de prensa de la presidencia, el general Eisenhower pronunciará una alocución que será televisada.

LA VIDA DE AMERICA LATINA DEPENDE DE SUS EXPORTACIONES, DIJO CABOT

NUEVA YORK, 15 (AFP). — "Habrá épocas en que estaremos obligados a proteger las industrias nacionales contra una competencia injusta", declaró John M. Cabot, secretario adjunto encargado de asuntos interamericanos, hablando de las medidas adoptadas recientemente en Estados Unidos contra la importación de "tops" de lana del Uruguay en el almuerzo ofrecido en su honor por el consejo de directores del National Foreing Trade Council.

Dijo Cabot, "No seamos egoístas al punto de considerar las consecuencias de una protección exagerada desde el punto de vista interno únicamente. Nuestros amigos de América latina producen muchas cosas que les compramos en cantidades considerables. Su supervivencia misma depende de estas exportaciones"

Refiriéndose a la ley Simpson, a estudio del Congreso, dijo que esperaba que "no renegaremos de los acuerdos comerciales existentes conforme a leyes aprobadas por el Congreso para limitar las exportaciones de petróleo, plomo y zinc de nuestras repúblicas hermanas. Esto no sería el camino a seguir."

"La elevación del standard de vida de las repúblicas de América latina, tan necesario a la solidaridad continental, depende del desarrollo de un comercio normal", prosiguió el señor Cabot, y agregó: "No permitiremos que intereses individuales prevalezcan sobre los intereses nacionales".

Llegó Ayer a España el Presidente de Portugal

MADRID, 15 (AFP). — Arribó a esta capital el presidente de Portugal, general Higinio Craveiro Lopes, acompañado de los ministros de Relaciones Exteriores y Defensa y del jefe de estado mayor. El mandatario portugués fué recibido por el general Franco y sus ministros, en la estación de Atocha, donde se había establecido un riguroso servicio de vigilancia y control. En un coche abierto ambos mandatarios se dirigieron al Paseo del Prado, mientras la guardia mora rendía los honores

Desfilan Tropas

Cerca de 15.000 hombres de todas las armas españolas desfilaron durante más de hora y media en Madrid a lo largo del Paseo de la Castellana, en presencia del general Craveiro Lopes, y del general Franco. Varios millares de espectadores presenciaron el imponente paso de las tropas.

Negocian Argentina y el Pakistán

KARACHI, 15 (AFP.) — Se sabe de fuente autorizada, que se han entablado negociaciones entre la Argentina y el Pakistán, con vistas a una operación de trueque de trigo contra yute pakistanés. Las cantidades serían de 15.000 toneladas de harina contra la entidad equivalente de yute, de acuerdo con los valores mundiales.

FRANCIA REAJUSTA SUS RELACIONES CON EL SARRE

PARIS, 15 (AFP.). — El preámbulo de la Convención General que acaba de firmarse entre Francia y el Sarre, establece que ésta tiene por fin la elaboración de un status "europeo" para el Sarre.

El primer artículo recuerda que Francia y Sarre forman una unión monetaria y aduanera, de la que surge una unión económica.

Se ha convenido que el Sarre puede mantener relaciones diplomáticas y consulares y concluir acuerdos internacionales como así intervenir en defensa de sus intereses.

ARRIBO A DAMASCO F. DULLES

DAMASCO, 15 (AFP).—El secretario de Estado norteamericano, Sr. Foster Dulles, procedente de Amman, llegó a Damasco a las 12.30, hora local. Al descender del avión fué saludado por el embajador de los Estados Unidos que le presentó el personal de la embajada, y luego saludó a los representantes sirios, entre ellos el ministro de Relaciones Exteriores, señor Zafer Rifai; el secretario general de la Cancillería, Sr. Kouebari y el coronel Manukian, representante del estado mayor del ejército. Luego el Sr. Dulles se trasladó a la embajada de los Estados Unidos, donde almorzó en la intimidad.

No se había adoptado ninguna medida de seguridad en el campo de aviación, cuyo ingreso era totalmente libre, y como hecho curioso se señaló que no se veía ningún policía en los 12 kilómetros del recorrido hasta Damasco. En esta forma, sin duda, las autoridades sirias quisieron demostrar la inexistencia de todo peligro comunista.

IGUALITAS

Su esposa deseaba una estatuita de Minerva igual a la que tenían. Pero Adolfo no había conseguido hallarla, pese a todas sus búsquedas. Un día, leyó este Aviso Clasificado en CLARIN:

Vende objet. de arte, colecc. particular. Habl. T. E. ..-9976.

Visitó la colección y tuvo la suerte de encontrar allí un duplicado exacto de su Minerva. Está encantado del hallazgo y acaba de darle la gran sorpresa a su mujer, que lo felicitó por su buena idea de leer los Clasificados de CLARIN (CORRIENTES 555, De 8.30 a 18.30 horas. Informes: T. E. 32-9411 al 9417).

Ha Sido Contenido el Proceso Inflacionista, Declaró el Ministro de Asuntos Económicos

(Información página TRES)

CON LA DETENCION DE IMPLICADOS EN LA ACCION TERRORISTA FUE FRUSTRADO UN PLAN PARA ATENTAR CONTRA LA CASA DE GOBIERNO

Clarín

BUENOS AIRES · REPUBLICA ARGENTINA

40 Centavos

Un toque de atención para la solución argentino de los problemas argentinos

AÑO VIII — Diario de la Mañana — Nº 2.733

Buenos Aires, Domingo 17 de Mayo de 1953

Beirut es Hostil a Foster Dulles

BEIRUT, 16 (AFP). — Foster Dulles, secretario de Estado americano, llegó a ésta. Fué directamente al hotel de la presidencia para inscribirse en el registro de las ceremonias. Luego de corto descanso en la embajada de los Estados Unidos, Dulles tendrá una reunión con Georges Hakim, ministro de Relaciones Exteriores.

Una manifestación que agrupaba alrededor de dos mil jóvenes, mujeres y hombres, de la Universidad americana y de varios establecimientos de enseñanza secundaria, se desarrolla en la actualidad.

Los manifestantes con carteles en donde reza: "Abajo la defensa", "Los países árabes son de los árabes", etc., desfilan en forma insultante para con Foster Dulles, la política norteamericana e Israel. El sorteo está vigilado por fuerzas policiales y las calles que conducen a las embajadas de los Estados Unidos y de Gran Bretaña, se encuentran impedidas por destacamentos militares.

Huelga General

BEIRUT, 16 (AFP). — 26 partidos y sindicatos de todas las tendencias —tanto comunistas como nacionalistas árabes— invitados por la agrupación Najjade, resolvieron efectuar una huelga general

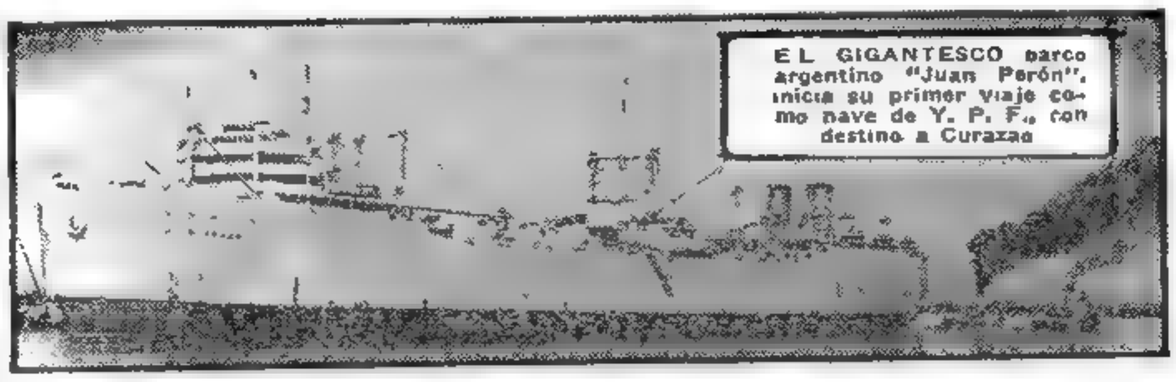

EL GIGANTESCO barco argentino "Juan Perón", inicia su primer viaje como nave de Y. P. F., con destino a Curazao

Reina Excitación en Suez

Amplian las fortificaciones

EL CAIRO, 16 (AFP). — El gobierno egipcio dió un comunicado que dice: "Las fuerzas británicas de ocupación en la zona del Canal de Suez, prosiguen su política de provocación contra los egipcios que viven en el interior y exterior de la zona ocupada. "Las tropas británicas han hecho demostraciones en poblaciones pacíficas", agrega el comunicado.

ABD EL HADI

"Los británicos cortaron la circulación entre Ismailia y Suez, abriendo el puente a báscula sobre el canal de agua dulce, en Negicha, utilizado tanto para la navegación como para irrigación", según anuncia el comunicado oficial egipcio. Establecieron posiciones sobre las principales vías de comunicación y las han fortificado.

Muertos y Heridos

Según las informaciones de "Akhbar El Yom", se habría librado un combate entre obreros egipcios y un destacamento de tropas británicas. Tres soldados británicos habrían sido muertos y dieciséis heridos. Anuncian también la revista que tres centinelas británicos fueron muertos durante la noche, cerca de la residencia del comandante en jefe en Fayed.

Formuló Declaraciones el Juez Dr. Miguel Vignola

EL juez nacional en lo Penal Especial, doctor Miguel Vignola, que entiende en el proceso por los atentados terroristas, recibió ayer, a la tarde, en su despacho del palacio de Justicia, a los periodistas. Hallábase el magistrado acompañado por el director de Investigaciones, comisario inspector Angel L. Martín, y por el director de Coordinación Federal, teniente coronel Jorge M. Osinde.

Advirtió el doctor Vignola, a manera de introito, que no obstante las restricciones que imponen el secreto sumarial y la necesidad de asegurar el éxito de ulteriores procedimientos, podía anticipar detalles del asalto que contra la Casa de Gobierno proyectaban consumar, para el día 13 del corriente, varios terroristas ya detenidos, con la complicidad de políticos exilados en el Uruguay.

Importante Secuestro

Expresó el doctor Vignola que en el procedimiento efectuado por la Dirección de Coordinación Federal en el domicilio de Miguel Angel de la Serna, calle Juncal 2170, piso 1º, departamento 23, durante el cual fueron detenidos con dicho de la Serna, Carlos González, Roque Carranza y Rafael Douek, fué secuestrada, junto con armas y explosivos, una importante documentación que acredita la vinculación de dichos procesados con políticos prófugos refugiados en el Uruguay.

Con esa documentación —subrayó— se encontraron partes cifrados y esquemas, que la investigación realizada permite ahora apreciar en su magnitud.

Planeaban un Atentado

Agregó el referido magistrado que Douek había llegado al país desde el Uruguay con instrucciones precisas de acelerar los actos terroristas que son del dominio público, para lo cual se le facilitaron medios en dinero, armas y explosivos, cuyo verdadero origen y volumen se va estableciendo.

En oportunidad de llevarse a cabo este procedimiento, Carranza, González, de la Serna y Douek se hallaban planificando un atentado que debía desarrollarse el día miércoles 13 del corriente contra la Casa de Gobierno, durante la reunión habitual del gabinete.

Vendría un Avión

Expresó el doctor Vignola que para ello Douek debía preparar, durante el día martes 12, tres automóviles que al día siguiente se desplazarían por la calle Balcarce hacia el Norte, y al llegar a la escui-

Continúa en la página TRES

Hay Mutua Intransigencia en Corea

Existe Gran Inquietud en las Naciones Unidas

PAN MUN JON, 16 (AFP). — "Las posiciones fundamentales de los dos bandos están en manifiesta oposición" dijo hoy el general William Harrison a la delegación chinocoreana, según informó en una reunión de prensa efectuada esta mañana en Pan Mun Jon. En efecto, considérase que es muy dudosa la posibilidad de que alguna de las delegaciones quiera ceder en lo que se refiere a la repatriación de los prisioneros.

Los representantes aliados sostienen intermitentemente que los prisioneros norcoreanos deben ser sustraídos al control neutral.

Opinión Comunista

Por su parte, el general Nam Il, jefe de la delegación chinocoreana calificó de "absurda" la proposición aliada tendiente a liberar inmediatamente después del armisticio a todos los prisioneros coreanos refractarios a la repatriación.

En las Naciones Unidas

NUEVA YORK, 16 (AFP). — Ante el mal cariz que toman las negociaciones de Pan Mun Jon, que les inquietan, ciertas potencias asiáticas que cuentan con el apoyo de los países del Commonwealth, solicitarían la convocatoria de la Asamblea General de las Naciones Unidas que ha suspendido su sesión.

Dichas potencias piensan que en caso que las conversaciones fracasaran, existiría mayor urgencia aun en pedir la convocación de la Asamblea. Este proyecto no tomará sin embargo, una forma concreta en el caso de ruptura formal o "impasse" insoluble.

Habrá Hoy en Las Vegas un Nuevo Estallido Atómico

LAS VEGAS, 16 (AFP). — La prueba atómica que debía realizarse esta mañana en las tierras de Yucca Flat, fué postergada para mañana a causa de las condiciones atmosféricas y que podrían aumentar el peligro de la radioactividad.

Treinta y seis parlamentarios y cerca de 200 oficiales de estado mayor se encuentran actualmente en Las Vegas, para asistir a esta experiencia, la novena de la serie de 1953.

Créese, por otra parte, que el ensayo del cañón atómico, que será el último de la serie, se efectuará el sábado próximo.

En La Paz Detuvieron a un Centenar de Complotados

LA PAZ, 16 (AFP). — Extraoficialmente se anunció que se han practicado nuevas detenciones en Bolivia, y que el número de los arrestados sobrepasaría el centenar.

Las autoridades no han proporcionado información oficial, no habiéndose tampoco oficializado la información que anunciaba el descubrimiento de un conato subversivo. Ha trascendido sin embargo, que varios de los detenidos fueron deportados a Chile.

ADENAUER REGRESO A BONN

LONDRES, 16 (AFP.) — Konrad Adenauer, en el curso de una conferencia de prensa celebrada antes de partir de regreso a Alemania, confirmó que la sugestión del primer ministro británico relativa a una versión moderna de los acuerdos de Locarno, entre Alemania y la Unión Soviética, había sido discutida con sir Winston Churchill.

Aclaró el doctor Adenauer, que las palabras del primer ministro británico no habían sido exactamente interpretadas. Sir Winston Churchill, como él mismo, no pensaba sino en el espíritu y no en reformar las cláusulas para elaborar un nuevo tratado con el Este.

Sería impropio, añadió el canciller, hablar de la posibilidad de una transferencia del Oeste al Este,

Se Trató la Revisión de los Acuerdos de Locarno

de la aplicación de ciertos artículos del Pacto de Locarno. Esta es igualmente la idea fundamental del primer ministro.

El canciller señaló que estaba dispuesto a dar en nombre de su gobierno, la garantía de que Alemania Federal no haría la guerra ni atacaría a la URSS. Pero luego el doctor Adenauer explicó sonriendo, que no hablaba seriamente al encarar la eventualidad de un ataque de Alemania con la Unión Soviética.

En respuesta a nuevas preguntas, el doctor Adenauer dijo que no había discutido con el señor Churchill su proposición referente a una reunión de los cinco grandes. Confirmó también la posibilidad de una visita del primer ministro británico a Alemania, la que había sido considerada entre ellos. Sin embargo no podría efectuarse antes de las próximas elecciones en Alemania, que tendrán lugar a fines de agosto o principios de setiembre.

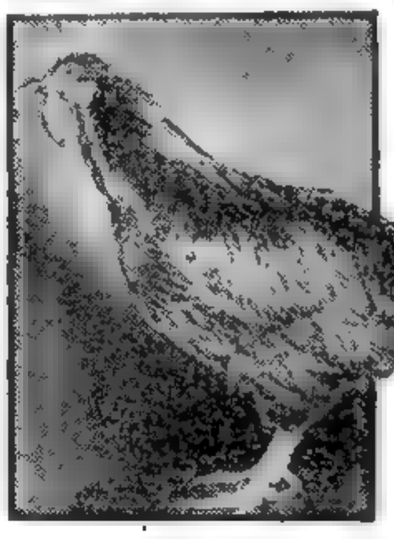

ESTE hermoso gallo es campeón Rhode Island Red. Fué presentado en la exposición de aves y conejos organizada por la asociación que agrupa a los criadores de esas especies, y pertenece a Omar F. Vairo

Un Difícil Trance es Para Mayer el Plan Económico

Clarín en París

PARIS, 16 (De nuestra agencia). — El gobierno intenta mitigar la crisis de las finanzas públicas introduciendo economías en el presupuesto. René Mayer calcula estas economías en un mínimo de ciento veinte mil millones de francos. Su opinión es que ir más allá sería una temeridad, pero no llegar a esta cifra sería la bancarrota. En consecuencia, se han presentado a la Cámara 17 proyectos de saneamiento financiero, pero los diputados los han acogido con aire glacial. "¿Economías? Bien. Pero que no se toquen mis intereses, ni los de mi departamento, ni los de mi partido", dicen los diputados.

Hacer economías sobre el papel es siempre lo más fácil. Con un trazo de pluma se rebajan en pocos instantes millares de millones. Pero... ¿quién hace aprobar luego las economías por la Asamblea? Su propósito de hacer economías le costó la jefatura del gobierno a René Pleven hace un año y medio. Más tarde fué Pinay quien cayó bajo una conjura de los intereses que veían con malos ojos su política de ahorro y prudencia. Ahora, René Mayer corre el mismo peligro.

Por lo pronto, antes de que el conjunto de los proyectos financieros haya llegado en pleno a la Cámara, ha sido destrozado ya por la comisión parlamentaria de finanzas, y hoy mismo la dimisión del ministro de Aviación, monsieur Montel, viene a poner en claro que en el propio seno del gobierno hierven las discrepancias. M. Montel ha sido el primero en disparar contra el sistema de las economías. Siguiendo así —ha dicho—, pronto llegaremos a conseguir un resultado original. En lugar del avión sin piloto al que aspiran todas las aviaciones en Francia, habremos de conformarnos con el piloto sin avión.

Resulta que, en las quirúrgicas amputaciones de que han sido objeto todos los presupuestos, al de aviación le ha correspondido un corte de cerca de cuatro mil millones y con esta penuria de medios Montel entiende que no hay posibilidad de mantener una aviación al día. Por lo pronto, Francia tendrá que renunciar a todo aumento de su ejército aéreo y resignarse al mero entretenimiento del que tiene.

La misma situación moral en que se encuentra el ministro de Aviación aqueja a sus colegas de los demás departamentos. El de Educación, por ejemplo, se opone a toda amputación que pueda lesionar la cultura que en Francia, justamente, es un viejo tabú. El de Trabajos Públicos defiende el conjunto de sus obras con urgencia. El de Reconstrucción encarece la necesidad de resolver el problema de la vivienda... Cuando todos estos intereses se enfrenten en la Cámara con los proyectos de René Mayer, lo más probable es que ocurra lo que ha pasado siempre: que los proyectos sean desvirtuados y disminuidos y que del patriótico propósito inicial solo quede una sombra. Si todos los proyectos de economías presentados en los cuatro últimos años hubieran sido aprobados por la Cámara, Francia sería el país mejor administrado de este mundo.

A. MARTINEZ TOMAS

Satisfacción en Wáshington por la Ratificación Alemana

WASHINGTON, 16 (AFP). — El gobierno norteamericano expresó el viernes su satisfacción por la ratificación, por parte del Parlamento de la República Federal alemana, del tratado de comunidad europea de Defensa y de los acuerdos contractuales. El subsecretario de Estado, señor Walter Bedell Smith, que ejerce interinamente el cargo de secretario de Estado en ausencia del señor John Foster Dulles, dió a publicidad el siguiente comunicado: "Es alentador saber que en Bonn el Parlamento Federal ratificó el Tratado de Comunidad Europea de Defensa y los acuerdos contractuales.

Esos instrumentos permitirán a la República Federal desempeñar un importante y honroso papel en la familia de las naciones libres. Este papel importante comporta la defensa común de esas naciones contra la agresión. La acción del Bundesrat constituye también una etapa fundamental más hacia la integración de Europa mediante la creación de un ejército europeo".

LIBERAN EN PRAGA AL PERIODISTA NORTEAMERICANO WILLIAM OATIS

PARIS, 16 (AFP). — William Oatis, el periodista norteamericano que fuera condenado a diez años de prisión por "espionaje" en Checoslovaquia y amnistiado por el presidente de la república, partió esta mañana de Praga a las 10.40, hora local, rumbo a Alemania.

A las 15.05 informaciones de Nuremberg hacen saber que el periodista Oatis, llegó a Alemania Occidental. El coche en que viajaba llegó al puesto aduanero de Delwaldhaus, en Baviera, y cumplidas las formalidades de control, siguió viaje.

Agasajan en Madrid al Presidente de Portugal

MADRID, 16 (AFP.). — El general Craveiro Lopes, presidente de la República de Portugal, inició su segunda jornada madrileña visitando el Consejo Superior de Investigaciones Científicas, en compañía del general Franco.

El presidente de Portugal visitó luego el Instituto Nacional de la Industria, en donde se halla instalada la exposición permanente de la industria española. Los dos jefes de Estado se dirigieron luego al palacio de El Pardo, en donde almorzarán en la intimidad antes de concurrir a la gran corrida de toros de gala que se realizará en horas de la tarde.

HABRIASE CONSIDERADO EN MOSCU EL ACUERDO COMERCIAL ENTRE ARGENTINA Y LA U. SOVIETICA

MOSCU, 16 (AFP.).— El embajador argentino, acreditado ante el Kremlin, señor Bravo, fué recibido el jueves pasado por el ministro de Comercio, Sr. Mikoyán, con quien mantuvo una larga conferencia. En los círculos bien informados de Moscú se estima que, durante la entrevista realizada, se han echado las bases del futuro acuerdo comercial entre la Argentina y la Unión Soviética.

Japón Importará Lanas Argentinas

TOKIO, 16 (ANSA). — En los círculos industriales nipones ha causado satisfacción el anuncio oficial de que se aumentará considerablemente la importación de lanas argentinas.

PERMUTA

Eduardo había abandonado sus estudios de química para dedicarse a otras investigaciones científicas y le quedaba un microscopio. Y un día leyó este Aviso Clasificado en CLARIN:

Chic. lavarropas e. nuevo p. microscopio. T. E. ..-0887

El anunciante necesitaba un microscopio para su hijo y ofrecía un lavarropas que ya no le hacía falta. Eduardo hizo la permuta y ahora, a cambio de un microscopio, superfluo para él, posee un objeto útil del cual está encantada su esposa. Lo permitió el Clasificado de CLARIN (CORRIENTES 555. De 8.30 a 18.30 horas. Informes: 32-9411 al 9417).

PROSIGUE LA INVESTIGACION DE LOS ATENTADOS TERRORISTAS

Proponen Una Tregua en Suez

Pedido a Londres y a El Cairo

EL CAIRO, 17 (AFP). — Se anuncia que el departamento de Estado de Estados Unidos propuso una tregua de cuatro semanas a Gran Bretaña y a Egipto para la cuestión del pleito del canal de Suez. En fuentes británicas no se tiene conocimiento de esa propuesta, que habría sido hecha por el secretario de Estado, Sr. John Foster Dulles, según anunció el diario egipcio "Al Ahram".

Interrogados los funcionarios de la embajada de los Estados Unidos en El Cairo acerca de la versión difundida por "Al Ahram", han manifestado gran reserva y se han limitado a responder "Los esfuerzos no han cesado en ningún momento para arribar a una solución satisfactoria para ambas partes interesadas en el asunto del canal de Suez, tal como lo ha manifestado el Sr. Foster Dulles en sus recientes entrevistas sostenidas con el general Mohamed Naguib".

Mientras tanto, la situación en la zona del canal sigue en creciente tensión y ya se anuncian choques y acciones de agresión por parte de las fuerzas de Gran Bretaña destacadas en la zona militar.

Un vocero oficial egipcio reveló hoy que "una unidad de las fuerzas de Gran Bretaña atacó la estación ferroviaria de Abu Hammad, en la zona del canal de Suez, y apresó al jefe de estación y a sus ayudantes.

Sir Churchill Hablará del Armisticio de Corea

LONDRES, 17 (AFP). — En los círculos políticos se espera que el primer ministro Winston Churchill se vea obligado el martes a hacer una declaración en la Cámara de los Comunes, sobre las negociaciones de armisticio en Corea.

Se señala en dichos círculos que el gobierno británico está lejos de sentirse satisfecho por la forma en que se llevan a cabo las negociaciones de armisticio por parte de las Naciones Unidas.

Por su parte, la prensa dominical londinense se hace eco de este descontento.

FOSTER DULLES

Tito Sugiere Una Solución a Trieste

TITO

Sistema de Condominio en Esa Zona

BELGRADO, 17 (AFP). — El mariscal Tito propuso establecer un sistema de condominio como solución del problema de Trieste. Hablando hoy ante 300.000 personas, reunidas en la localidad de Slavenski Brod, en Eslavonia, "El discurso que ha difundido el señor Churchill es el más destacado que haya sido pronunciado en el curso de los últimos años —dijo Tito al referirse a las últimas opiniones del jefe de gobierno inglés, pero hizo una reserva cuando dijo que Churchill no había estado suficientemente preciso cuando hizo referencia a una reunión de los grandes porque no dió el nombre de esas naciones, expresando su temor de que las negociaciones iniciadas sigan llevándose a cabo a puertas cerradas". Respondiendo a los argumentos que dijo se habían lanzado en el curso de la reciente campaña electoral en Italia, acerca de la situación en Trieste, agregó: "La mejor solución para fijar la suerte de Trieste puede encontrarse mediante el establecimiento de un condominio, tal como lo ha sugerido Yugoslavia hace dos años, o en su defecto, por la designación de un gobernador para la ciudad.

En cuanto a la proposición italiana de solucionar el problema de Trieste, sobre la base del principio étnico, el orador subrayó que si bien ese principio es factible sería sólo conveniente si se tuvieran en cuenta todos los factores que inciden sobre la situación triestina, especialmente de los factores de orden económico.

Reserva en Italia

ROMA, 17 (AFP). — El gobierno italiano se reserva la opinión con respecto al discurso pronunciado por el mariscal Tito, hoy, en Eslovenia, hasta conocer el texto oficial de las declaraciones del jefe del estado yugoslavo

F. Dulles Viajó a Bagdad

BEIRUT, 17 (AFP). — Mr. John Foster Dulles, acompañado de Mr. Harold Stassen, director de la Oficina de Seguridad Mutua, partió a bordo de un avión militar norteamericano, con destino a Bagdad.

Antes de su partida, Mr. Foster Dulles declaró a los periodistas reunidos en el aeródromo: "Mis entrevistas con los miembros del gobierno libanés me han ayudado mucho a conocer a fondo vuestros problemas".

"Mr. Stassen y yo estamos convencidos del ambiente de sinceridad y cordialidad que ha caracterizado estas conversaciones, que nos han permitido conocer a esta región del mundo".

EL KREMLIN REANUDARIA SUS RELACIONES CON YUGOSLAVIA

MOLOTOV

LONDRES, 17 (AFP). — El diario "The Observer" anuncia que la Unión Soviética habría ofrecido reanudar las relaciones diplomáticas con Yugoslavia. La proposición habría sido hecha por Molotov al encargado de Negocios yugoslavo en Moscú en una entrevista realizada hace quince días.

Agrega la misma información que en Belgrado se espera la designación inminente de un embajador soviético en Yugoslavia.

Clarín

Un toque de atención para la solución argentina de los problemas argentinos

BUENOS AIRES · REPUBLICA ARGENTINA · 40 Centavos

AÑO VIII — Diario de la Mañana — Nº 2.734

Buenos Aires, Lunes 18 de Mayo de 1953

En Pan Mun Jon ya se Habla de Ruptura

Franca Oposición en los Dos Bandos

HARRISON

PAN MUN JON, 17 (De un corresponsal de AFP). — La conferencia de armisticio ha entrado ahora en uno de sus aspectos más críticos, dada la intransigencia de las partes. Es evidente —de acuerdo a versiones recogidas en las esferas americanas—, que algunos altos jefes se habrían manifestado en favor de una ruptura de negociaciones, pero que ese temperamento no habría sido seguido en virtud de la enérgica oposición manifestada por las naciones aliadas que tienen fuerzas combatiendo en el frente de batalla coreano.

El general William Harrison manifestó que las posiciones fundamentales de los dos bandos están en franca oposición y que por el momento es harto dudosa la posibilidad de que alguna de las partes esté dispuesta a ceder en su intransigencia.

La representación de las Naciones Unidas en la Conferencia de Armisticio sostiene terminantemente que los prisioneros de Corea del Norte deben ser liberados sin restricción alguna

Harrison Viaja a Tokio

TOKIO, 17 (AFP). — El general William Harrison, jefe de la delegación de la ONU en la conferencia de armisticio de Pan Mun Jom, ha llegado hoy a Tokio, acompañado de dos delegados procedentes de Munsan

El general Harrison y sus acompañantes conferenciarán el lunes con el general Mark Clark, comandante supremo aliado y partirán el martes de regreso a Corea.

Mossadegh Entrevistaría a Foster Dulles en Karachi

TEHERAN, 17 (ANSA). Se afirma en esta capital que Mossadegh viajará a Karachi el 22 del actual para entrevistarse con Foster Dulles. El viaje de Mossadegh habría sido propuesto por el embajador de Estados Unidos en Teherán señor Henderson, en vista de que Foster Dulles no hará escala en Teherán durante su actual recorrida por los países del Medio Oriente.

Las Discrepancias Angloyanquis Favorecen los Planes Comunistas

Clarín en Londres

LONDRES, 17 (De nuestra agencia). — Parece haber cedido la tensión anglonorteamericana. Unos y otros entienden hoy mejor que hace unos días su responsabilidad de aliados y la conveniencia de no colaborar cortésmente en los planes comunistas, basados en la desunión del mundo occidental. Attlee expresó en los Comunes su criterio sobre la confusa política internacional de Estados Unidos, que hubiera indignado menos a los senadores norteamericanos de haberla expuesto o reiterado Aneurin Bevan; y el senador McCarthy, enemigo número uno del eufemismo, aprovecharía la historia para consolidar su reputación de tempestuoso e inexorable ante cualquiera que haya cerrado el puño como saludo alguna vez. Luego, hubo mayor sosiaes. Pero la seguridad de que el mal es endémico y estaba ya anotado en la doctrina de Marx y en la estrategia de Lenin queda a beneficio de Moscú a la hora de calcular la fuerza unida del mundo occidental.

La tensión anglonorteamericana disminuye, en efecto. Sin embargo, lo que afloja es la tensión oratoria. Lo superficial. Porque las discrepancias de fondo son iguales y aun mayores. Las últimas horas de Londres registran la impaciencia de los países del Commonwealth ante "la extrema rigidez norteamericana en las negociaciones de Pan Mun Jon". Se destaca la falta de fluidez diplomática de los negociadores militares y existe la convicción de que el plan de la India, aprobado también en su día por Estados Unidos, está más cerca de la posición comunista que las más recientes contraproposiciones norteamericanas.

A la impresión de que se frustran en Corea las negociaciones de la tregua contribuyen las reiteradas amenazas de Sygman Rhee, el presidente surcoreano que, a los 78 años, no renuncia ni a la unidad de su pueblo, ni a su espíritu combativo. Rhee "ignora e ignorará cualquier negociación basada en la división de su país y continuará la lucha hasta el río Yalú". Las manifestaciones antinorteamericanas de Seúl y Pusan enredan el conflicto, cuya primera consecuencia grave es que 15 divisiones surcoreanas, que cubren las dos terceras partes del frente, han visto declinar el aprovisionamiento de las armas y el apoyo que recibían como ejército en formación.

Todo esto parece mucho más grave que las declaraciones de los anglosajones durante la semana última.

JACINTO MIQUELARENA

(Corresponsal de CLARIN en Londres)

Estudiarán en Londres las Relaciones Económicas con Rusia y China Comunista

LONDRES, 17 (AFP.) — Según informaciones de fuentes competentes, el Comité Comercial e Industrial del grupo parlamentario del partido Conservador, integrado por hombres de negocios de primer plano, ha sido encargado recientemente de hacer un estudio de las relaciones económicas con la Rusia Soviética y China comunista.

Trascendió, asimismo, que industriales y comerciantes británicos posiblemente visitarían la Unión Soviética, a fin de estudiar las posibilidades de acrecentar el intercambio comercial

DEBATIRA LA ASAMBLEA FRANCESA EL PLAN ECONOMICO DE R. MAYER

PARIS, 17 (Ansa). — Empezará mañana en la Asamblea Nacional Francesa el debate sobre el plan financiero presentado por el primer ministro Mayer a fin de equilibrar el balance, reducir algunos gastos y aumentar algunos impuestos, especialmente sobre las bebidas alcohólicas.

El Plan Mayer prevé también la creación al gobierno de los plenos poderes para proceder a la actuación de reformas mediante decretos-leyes.

De 1946 hasta ahora la Asamblea Nacional ha negado al gobierno los plenos poderes y ha rechazado la propuesta de aumentar los gravámenes sobre las bebidas alcohólicas. Fueron éstos los dos motivos que provocaron en el mes de diciembre ppdo. la caída de Antonio Pinay.

Los observadores abrigan muchas dudas acerca del resultado de la discusión que empieza mañana en el Palacio Borbón. La comisión parlamentaria de Finanzas se ha manifestado en contra de las dos medidas solicitadas por el gobierno.

Intenso Ataque Rojo en Yen Vila

HANOI 17 (AFP) — El Vietminh ha lanzado importantes elementos de su 320a. división de élite contra la zona fortificada de Yen Vila, atacando al amparo de intenso fuego de artillería las casamatas de cemento.

La batalla por la posesión de la estratégica localidad de Yen Vila en el delta del Río Rojo, dió comienzo en la noche del 15 al 16 del corriente.

Trascendió que Hoy Habrá Novedades

CON actividad que no disminuye en el transcurso de las largas jornadas ya cumplidas, prosigue la investigación policial que ha movilizado a centenares de funcionarios en torno a los focos terroristas descubiertos y cuya información se ha centralizado en la seccional 17ª. Los detalles dados a publicidad en nuestra edición de ayer tuvieron gran resonancia pública, dada la audacia de los proyectos que abrigaban los dinamiteros, según los dió a conocer a los periodistas el juez que interviene en la causa, doctor Vignola.

Vasta Conjura

Entre los mismos, como expresamos en nuestra edición de la víspera, figuraba un ataque a la Casa de Gobierno, en el cual emplearíanse bombas de alto poder explosivo, varios automóviles, un grupo de choque munido de armas automáticas y se había igualmente gestionado la presencia de un avión en un punto determinado para facilitar la fuga al extranjero de los complotados.

Tales los proyectos desbaratados al ser detenidos en la calle Juncal 2170 el grupo integrado por Miguel Angel de la Serna, Carlos González, Roque Carranza y Rafael Douck y que habrían de encabezar el conjunto de personas a intervenir en el plan reseñado y que debió ser eje-

CONTINUA EN LA PAGINA CINCO

TRAGICO ACCIDENTE DE AVIACION: 16 MUERTOS

MARSHALL, Texas, 17 (AFP). — Se confirma que un avión D.C.3 de transporte, que se dirigía desde Dallas (Texas) hasta Shreveport (Luisiana), se precipitó a tierra, estrellándose, esta tarde, en las cercanías de Marshall.

A bordo del aparato viajaban dieciséis pasajeros y tres tripulantes, sabiéndose hasta ahora que perecieron dieciséis personas.

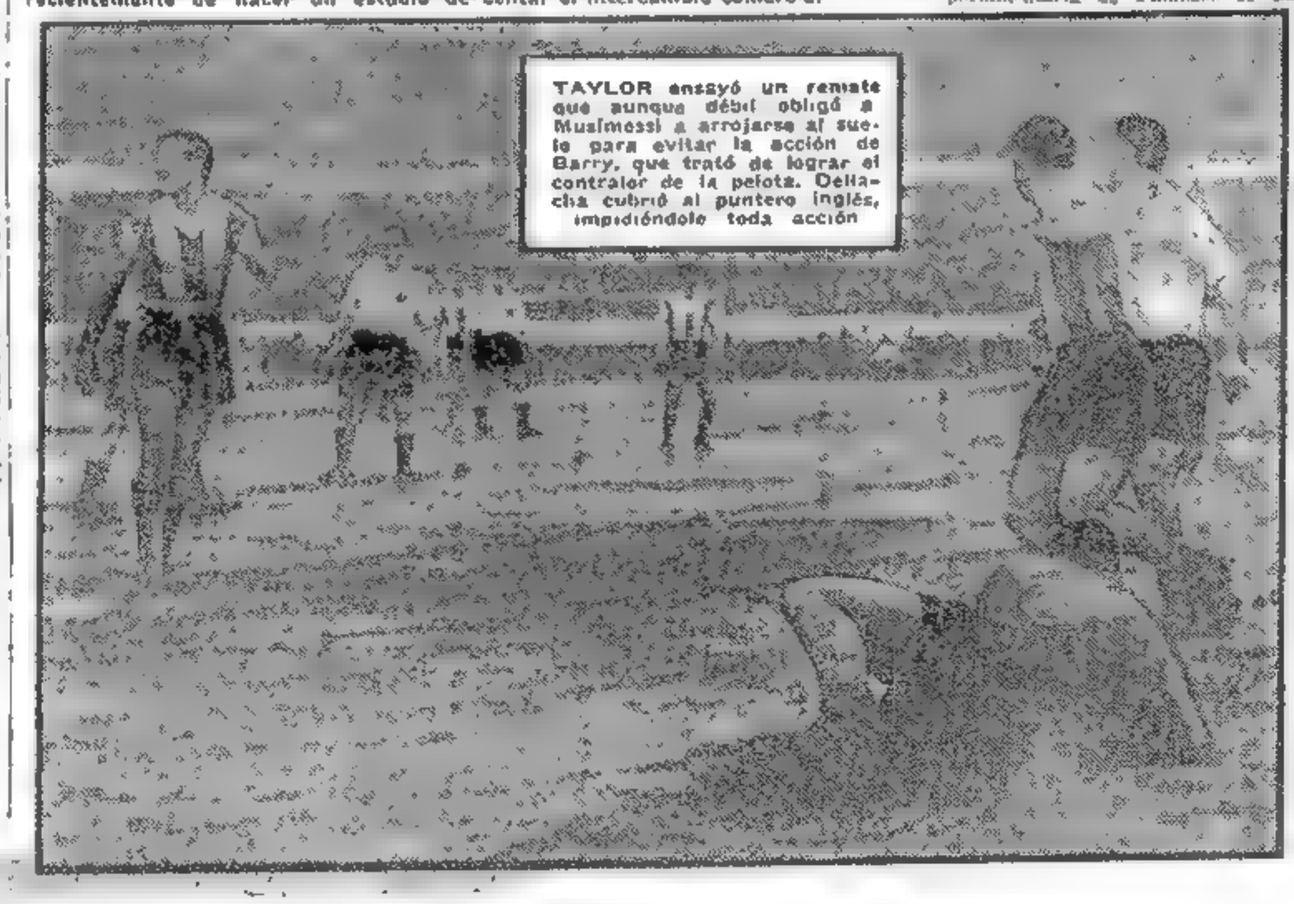

TAYLOR ensayó un remate que aunque débil obligó a Musimessi a arrojarse al suelo para evitar la acción de Barry, que trató de lograr el contralor de la pelota. Dellacha cubrió al puntero inglés, impidiéndole toda acción

LICUADORA

El médico se lo había dicho; su hijo debía comer todas las frutas usándolas por la licuadora. Y Marcelo no podía comprarse una porque su presupuesto mensual era muy alto. Al leer como de costumbre los Avisos Clasificados de CLARIN, vió éste:

Chic. licuadora buen estado por encerradora. T. E. 7764

Marcelo aprovechó la ocasión y le ofreció al anunciante una encerradora que su esposa usaba muy poco, obteniendo la licuadora que requería la dieta de su hijo. La feliz permuta se la proporcionó el Clasificado de CLARIN (CORRIENTES 585. De 8.30 a 18.30 horas. Informes: 32-3412 al 0417)

Por la Lluvia se Suspendió el Encuentro

Inauguró el General Perón el Congreso de la Industria

(Información página DOS)

Hablan de Sondeos de Togliatti Ante el Vaticano y la URSS

ROMA, 18 (AFP). — Bajo el sensacional título de "Sondeos para un acercamiento entre la Santa Sede y la URSS", el órgano comunista "Il Paese" anuncia que Togliatti se habría encargado del asunto. "Il Paese" hace el siguiente relato: En un reciente discurso electoral en Padua, Togliatti reveló que en los comienzos del otoño, un parlamentario demócrata cristiano se acercó a un senador comunista y le manifestó la esperanza de que la nueva tendencia soviética facilitaría un entendimiento con la Santa Sede, y sugirió que fuesen los comunistas italianos quienes hicieran algo para arribar a ese resultado.

De acuerdo con "Il Paese" en la época de esta conversación Togliatti se encontraba en Moscú sometido a un tratamiento médico. "Esta cuestión es sin duda delicada —habría manifestado Togliatti—, pero de todas maneras, tratándose de trabajar para la paz, decidí exponer el asunto a quien debía. La respuesta fué clara. En el interés de la paz, todo el mundo es favorable a cualquier iniciativa que facilite acuerdos, pero cuando así se la hicimos saber al parlamentario demócrata cristiano, éste dijo que las cosas habían cambiado y que ya no quedaban esperanzas de que el Vaticano variara su posición".

En las esferas eclesiásticas se abstienen de todo comentario.

LAS FOTOS reflejan la potencia de los explosivos secuestrados que ayer se hicieron estallar.

HICIERONSE ESTALLAR LOS EXPLOSIVOS SECUESTRADOS

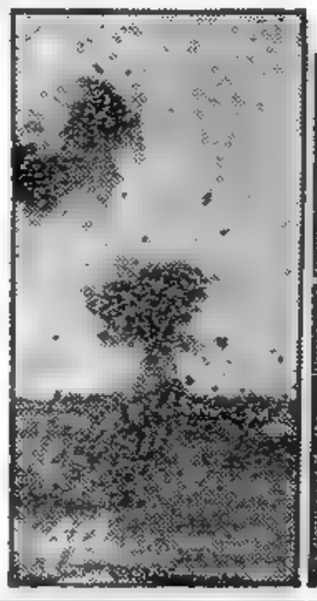

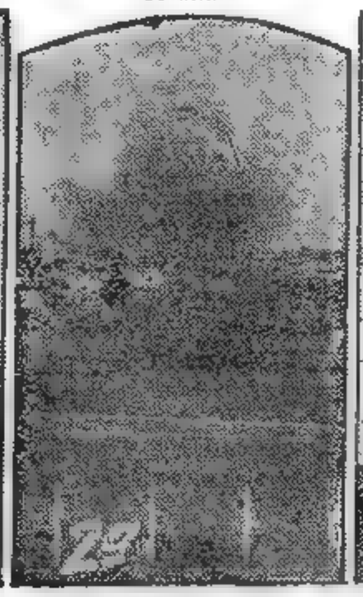

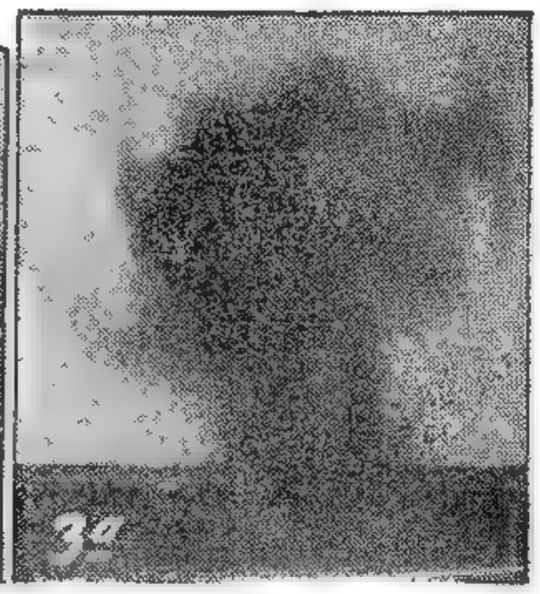

EGIPTO EXIGE UNA SOLUCION EN SUEZ

Elevó una Protesta a Inglaterra por los Incidentes

EL CAIRO, 18 (AFP). — Dos acontecimientos, llamados a tener vital trascendencia en el pleito anglo-egipcio, se han producido hoy: la reiteración en El Cairo de la exigencia de una rápida solución total y definitiva de la cuestión de Suez y la presentación de una enérgica nota de protesta al gobierno de Londres, entregada al embajador del Reino Unido, sir Ralph Stévenson, por los recientes incidentes en la zona del canal.

La nota contiene tres puntos:

1 Detención el 16 del actual, por soldados ingleses, del jefe de estación de Abdou Hammed y de sus ayudantes.

2 Tiroteo, hecho por un destacamento inglés, contra la aldea de Karf Abdou cerca de Suez, el 13 del corriente.

3 Numerosos incidentes en diferentes puntos de la zona del Canal, durante abril y mayo.

Todo esto ha creado una mayor tensión, agravada con la presentación de la protesta.

Se anunció, por otra parte, que el embajador inglés debe entrevistarse en breve con el ministro de Relaciones Exteriores egipcio, Mahmaud Fawzi. Esta conferencia permite abrigar aún, algunas esperanzas de que se logre zentar las bases para la prosecución de negociaciones sobre la eventual evacuación del canal, evitando así una ruptura definitiva.

"Arreglo Amistoso o Lucha"

EL CAIRO, 18 (AFP) — "Somos optimistas respecto al desenlace del conflicto con Gran Bretaña, pues existen posibilidades de acuerdo", declaró Ali Zein El Abidine, director de la Sección Política de la Presidencia del Consejo. Agregó: "Bien saben los ingleses que les hemos ofrecido dos alternativas, a su elección, a saber: solución amistosa o lucha sin piedad. También comprendió Estados Unidos que una intransigencia sobre las reivindicaciones egipcias puede tener consecuencias políticas internacionales".

Desembarcan Más Tropas Inglesas

Mientras tanto, se sabe que buques de guerra británicos navegan cerca del delta del Nilo y que han desembarcado nuevas tropas y materiales para las unidades estacionadas en la zona.

La Intervención de los Norteamericanos

Por lo demás, hacen notar, se continúa contando con los buenos oficios de Wáshington, y se destaca que el punto de vista norteamericano respecto a la necesidad de mantener las bases en buen estado de utilización inmediata, tal como le expuso el secretario de Estado, Foster Dulles, es compatible con la tesis egipcia.

"Evitar Echar Más Leña al Fuego"

LONDRES, 18 (AFP.) — Despachos de los corresponsales ingleses en El Cairo, dicen que tanto en Londres como en la capital egipcia, se trata de evitar en lo posible "echar más leña al fuego".

En el Foreign Office se declaró hoy, que no se ha recibido la protesta egipcia relativa a los recientes incidentes en la zona del Canal.

En fuente autorizada se dijo, al respecto, que la política británica es de tomar todas las precauciones posibles para proteger a los soldados, el material y las instalaciones británicas, contra los ataques de elementos irresponsables y de los terroristas egipcios y de hacer frente enérgicamente a estos ataques.

Clarín

BUENOS AIRES · REPUBLICA ARGENTINA

40 Centavos

Un toque de atención para la solución argentina de los problemas argentinos

AÑO VIII — Diario de la Mañana — Nº 2.735

Buenos Aires, Martes 19 de Mayo de 1953

La Operación se Realizó en el Autódromo 17 de Octubre

SEIS explosiones que conmovieron una vasta zona próxima al autódromo 17 de Octubre, ubicado en el ángulo sudoeste de la metrópoli, fueron ayer presenciadas por altos funcionarios policiales y un grupo de periodistas además de cadetes de primer año de la Escuela de Policía Ramón Falcón. Se trataba de los explosivos secuestrados en diversos procedimientos por las autoridades a los grupos de complotados que intentaban utilizar tales elementos —como lo hicieron en el trágico atentado de la plaza de Mayo y en otros lugares de la ciudad— con el fin de sembrar el desconcierto y el terror.

Los presentes tuvieron en esta forma clara idea de la potencia destructora de las bombas y explosivos estallados que, en algunos casos, sembraron de cascotes y terrones una muy extensa zona.

Autoridades Presentes

Hallábanse presentes en el lugar el juez Dr. Miguel Vignola; el intendente municipal, arquitecto Jorge Sabaté, el director de Investigaciones, señor Angel L. Martín; el jefe de Coordinación Federal, teniente coronel Jorge Osinde, y el químico de la Policía Federal, doctor Carlos M. Inaúa, además de otros funcionarios y autoridades.

El Dr. Inaúa, técnico que desarmó las bombas encontradas y realizó las pericias del caso, dirigió la operación e hizo estallar personalmente los infernales artefactos, además de dictar al mismo tiempo una clase práctica a los cadetes de policía del primer curso que son sus alumnos habituales de química.

Las Explosiones

Tanto en el traslado de los materiales como en las diversas fases de la operación se tomaron precauciones extremas para evitar todo peligro y se instalaron igualmente en las proximidades bomberos y ambulancias.

Las dos primeras explosiones fueron presenciadas a una distancia de ciento cincuenta metros, las cuatro últimas a doscientos cincuenta y aun así, los testigos sintieron temblar la tierra bajo sus pies mientras caían en torno trozos lanzados a las alturas por la poderosa fuerza desatada.

Primeras Demostraciones

En primer término y a las 18.35 el Dr. Inaúa encendió una mecha de 10 centímetros que hizo estallar el fulminante agregado a 2 tubos de trotyl, idénticos a los empleados en el atentado llevado a cabo contra el Círculo Militar.

La segunda explosión fué cinco veces más fuerte y similar a la bomba colocada en Retiro. A ésta se le adosaron dos mechas con los respectivos detonantes.

La tercera explosión fué de 11 cartuchos de gelinita 62, semejante a la máquina infernal que se intentó colocar bajo el automóvil del canciller argentino Dr. Jerónimo.

(Continúa en la página CINCO)

Presionan a las Fuerzas de la UN en el Sector Central

Mañana se Reunirán de Nuevo

TOKIO, 18. (AFP). — Informaciones de Pan Mun Jon anuncian que el general Clark está conferenciando en Tokio con el general Hárrison, jefe de la delegación de la UN a la conferencia de armisticio, para tratar las nuevas propuestas que serán presentadas a los comunistas al reanudarse las sesiones plenarias pasado mañana. Se recuerda que los comunistas han rechazado categóricamente las últimas contrapropuestas aliadas la semana pasada y que la reunión entró en receso.

FRENTE DE COREA, 18 (AFP). — Las fuerzas de la UN se vieron obligadas a replegarse en el sector de Byukhan, en el frente central. Duras batallas se libran desde ayer en esa zona, y en la que atacan los comunistas apoyados por intenso fuego de artillería y morteros; la réplica aliada fué también violenta.

Acerca de la intensificación de las operaciones, que ha coincidido significativamente con la paralización de la Conferencia de Armisticio, se dió un comunicado en el que se señala que en el sector central hubo recios combates durante todo el domingo y la mañana de hoy, en los cuales los aliados trataron de despejar posiciones cercadas por ataques adversarios en la zona de Byukhan.

Crece la Oposición al Proteccionismo

WASHINGTON, 18, (AFP). — La Cámara de Comercio de Estados Unidos se ha manifestado en contra del aumento de las tarifas aduaneras. En ese informe dícese que "el aumento de las tarifas aduaneras norteamericanas sería perjudicial a la seguridad del mundo libre". Sugiere luego al Congreso que sea prolongada por un año la vigencia de la ley sobre reciprocidad de los intercambios con el extranjero, ley que expira el 12 de junio próximo.

Afirma, además, que la abolición de la reciprocidad provocaría serias reacciones contra los intereses norteamericanos en el extranjero, y dice, por último: "Estados Unidos servirá mucho mejor sus intereses propios al facilitar el comercio mundial".

Está en Peligro Europa — La NATO Tiene Poco Poderío — Dice el General Ridgway

EN ROJO se señalan Rusia y sus satélites. En el gráfico se indican, además, las bases aéreas que, en teoría, forman una especie de cortina de protección, contra cualquier intento agresivo que arranque de la otra cortina, la de hierro. Sobre la defensa hablaron Ridgway y Gruenther

WASHINGTON, 18 (AFP.). — "Aún si las tropas de la NATO llegasen este año a alcanzar los efectivos previstos, serían demasiado débiles para impedir desastrosas derrotas en caso del ataque", declaró el general Ridgway ante la comisión de Relaciones Exteriores de la Cámara de Representantes. "Queda mucho por hacer para dotar eficientemente a los países de la NATO y por muchos motivos, la tarea se hará más difícil ahora —agregó—; además, para responder a la amenaza enemiga, las fuerzas de tierra, mar y aire son insuficientes. No existen actualmente, y no existirán todavía por algún tiempo, reservas terrestres capaces de ser conducidas de una nación a otra, en caso de peligro.

"La amenaza rusa —advirtió luego—, suma las posibilidades militares a las probables intenciones agresivas del Kremlin. El ejército soviético dispone de 175 divisiones. Su aviación, de veinte mil aparatos en servicio y de importantes contingentes en los hangares. Su marina cuenta con 350 submarinos, algunos de ellos de los más modernos.

"La contribución germana —afirmó—, es esencial para la defensa del sector central".

Habla el General Gruenther

PARIS, 18 (AFP.). — El general Alfred Gruenther, que sucede a Ridgway como jefe supremo en Europa, declaró que "el objetivo fundamental de la NATO es de que un ataque contra Occidente resulte tan costoso, que no se produzca jamás".

Habló ante periodistas de países adheridos al Pacto, y agregó que "él está en violento desacuerdo con los que afirman que una tercera guerra mundial es inevitable".

GRAL. Gruenther, sucesor del Gral. Ridgway en el comando militar de la NATO

Franco Exhibió Unidades de Paracaidistas en Carabanchel Como Homenaje al Gral. C. Lopes

GRAL. Craveiro Lopes.

MADRID, 18 (AFP). — El Gral. Higinio Craveiro Lopes, presidente de Portugal y el general Franco, asistieron en Carabanchel, a ocho kilómetros de Madrid, a maniobras militares durante las cuales por primera vez se efectuó una demostración combinada de los paracaidistas españoles. Consistió el ejercicio en la ocupación de un aeródromo y una escuela militar por tropas aerotransportadas, apoyadas por cazas y bombarderos y una acción táctica de caballería, infantería y artillería motorizadas.

España Invirtió ya el Préstamo que Otorgó E.U.

MADRID, 18 (Ansa). — El ministro de Comercio declaró, refiriéndose al crédito otorgado en 1951 por EE. UU. a España, que la mayor parte de los 62,5 millones de dólares, ha sido empleada en la compra de maquinarias y otros productos metalúrgicos.

En 1952 se importaron 14.000 toneladas de cobre por casi 14.000.00 de dólares, contra 1,5 millón, en 1951. La adquisición de cueros fué duplicada. Además en 1952 las exportaciones españolas aumentaron en cantidad, mas no en valor, debido a la disminución de los precios.

Viajará a Nuestra Capital el Vicepresidente de Bolivia

LA PAZ, 18 (AFP). — El señor Siles Suazo viaja mañana a Buenos Aires, con el ministro de Economía, señor Augusto Cuadros Sánchez, por invitación de Perón.

Comenzó en Viena el Congreso de Comercio

VIENA, 18, (AFP). — El XIV Congreso de las Cámaras de Comercio Internacionales (C.C.I.) inició sus deliberaciones. Asisten 1.500 representantes de 35 países de Europa, América y Asia, y 56 organizaciones internacionales.

Georges Picot, en nombre del secretariado general de la UN, manifestó que "la liberación del comercio internacional, de las restricciones sobre circulación de las mercaderías y los pagos en moneda extranjera, es necesariamente cuestión de primordial importancia para una organización internacional como las Naciones Unidas, que lucha por la armonía de las relaciones entre los pueblos".

Corresponde a EE. UU. la Decisión Final en Corea, Afirma Churchill

LONDRES, 18 (AFP). — "Corresponde a Estados Unidos, en última instancia, tomar las decisiones finales, pero es nuestro deber hacerle conocer nuestro punto de vista", manifestó en los Comunes sir Winston Churchill, refiriéndose a las negociaciones de Pan Mun Jon. Agregó también que Estados Unidos "soporta los 19 vigésimos de la carga de esa guerra".

Hizo estas manifestaciones al ser interrogado sobre si el punto de vista británico referente a las reuniones de Pan Mun Jon, había sido expuesto a Wáshington. Al responder que así era, añadió "de nada nos sirve continuar lamentándonos a este respecto, mientras nuestras opiniones son examinadas por las autoridades competentes".

"Los Británicos Quieren Opinar"

Hizo Declaraciones el Canciller Dr. Adenauer

BONN 18 (A. F. P.). — Adenauer, en conferencia de prensa, declaró que "en París propuse que se designen los miembros del futuro Parlamento Europeo, mediante elecciones directas, a fin de demostrar ante la opinión pública mundial la voluntad de unión de los europeos". Respecto a sus negociaciones en Londres, dijo que "es preciso comprender que los ingleses no desean escuchar solo de parte de los norteamericanos, cuál es la buena política que hay que seguir, sino que también quieren darles sus opiniones". Agregó que sería erróneo pretender deducir del reciente discurso de Churchill que éste habría presentado nuevas proposiciones para aclarar la situación.

PERRO Y GATO

Había una vez dos hermanos, Pedro y Arturo, que nunca se entendían. Eran perro y gato. Tanto que vivieron sin noticias el uno del otro durante diez años. Un día, Arturo leyó este Aviso Clasificado en CLARIN:

Busco socio neg. porvenir, tengo peq. capit. T. E. ..-2433.

Pedro le habló al anunciante y descubrió con gran sorpresa que era su propio hermano. Se reconciliaron y asociaron y el negocio es rendidor. Ahora, la armonía reina entre ellos. Facilitó su casual acercamiento un Clasificado de CLARIN (CORRIENTES 655. De 8.30 a 18.30 hs. Inform.: 32-9411 al 9417).

Conócense Detalles del Atentado que se Planeaba Contra la Casa de Gobierno

Estamos Decididos a Todo

Para Liberar a Egipto

Dijo Naguib

NAGUIB

EL CAIRO, 19 (ANSA). — En el curso de una entrevista concedida a la agencia ANSA, el general Naguib, jefe del gobierno egipcio, expresó la esperanza de que el secretario de Estado norteamericano, Foster Dulles, pueda comprender la razón que asiste a Egipto en sus reclamaciones.

Refiriéndose a la información propalada por la prensa internacional, sobre la intención del secretario de Estado de proponer una tregua entre Egipto y Gran Bretaña, el general dijo textualmente:

"¿Por qué una tregua? Nosotros pedimos la libertad; es necesario que la opinión pública mundial comprenda bien el punto de vista egipcio; nosotros queremos nuestra independencia. Hoy somos esclavos, pero no queremos serlo más. Puede referir todo esto con la mayor franqueza: Egipto está completamente decidido a liberarse de la esclavitud".

"Los ingleses se han encastillado en su negativa, mostrándose decididos a conservar su autoridad y el control total sobre el canal de Suez; no tienen intención de irse, sino de quedarse definitivamente. En estas condiciones es comprensible que Egipto no puede esperar ya más y está decidido a obtener su independencia por cualquier medio. Lo que hoy no es aceptable no podrá serlo tampoco mañana. Egipto no tolerará más tiempo la presencia de los explotadores ingleses en su suelo nacional".

"Es inútil venir a hablarnos de la defensa común sin haber evacuado antes, incondicionalmente, la zona del canal de Suez —agregó Naguib—. Los ingleses no podrán defender el canal si no están de acuerdo con Egipto. No hay que olvidar de que en Egipto hay una fuerte voluntad de liberación".

A este respecto, el corresponsal de ANSA preguntó a Naguib si, dada la posición de las dos partes, no veía otra solución que las armas. A esto, el general contestó: "Somos esclavos y, por lo tanto, no nos queda otra elección, no perderemos nada. Estamos decididos a todo y haremos todo para librar a nuestro país".

Autoridades de Santa Fe con el Jefe del Estado

EL PRESIDENTE de la Nación, general Juan Perón, dirigiendo la palabra al gobernador y al vice y a los legisladores de la provincia de Santa Fe, a quienes recibió en el Salón de Acuerdos

No Hay Razones Para Creer

Clarín

Un toque de atención para la solución argentino de los problemas argentinos

BUENOS AIRES · REPUBLICA ARGENTINA

40 Centavos

AÑO VIII — *Diario de la Mañana* — Nº 2.736

Buenos Aires, Miércoles 20 de Mayo de 1953

Manifestó Eisenhower *en la URSS*

WASHINGTON, 19 (AFP). — En un discurso televisado por todas las estaciones de los Estados Unidos, y dedicado a la consideración del presupuesto y a la defensa de los Estados Unidos, el presidente Eisenhower afirmó "que no existe ninguna razón por el momento para pensar que la política soviética ha cambiado de objetivos, es decir: destruir la libertad en todos lados".

"Por lo tanto, no existe ninguna razón para que las naciones libres cambien su política, que consiste en esperar lo mejor y prepararse para lo peor", agregó el presidente, quien subrayó a continuación que la amenaza soviética no implica solamente un objetivo de carácter militar.

El presidente defendió el proyecto de presupuesto, que fué presentado por su administración, y que prevé una economía de ocho mil millones y medio de dólares con respecto al proyecto demócrata. Se pronunció asimismo por el mantenimiento de cierto número de impuestos que normalmente debían expirar en el curso del presente año, pero dejó entender la posibilidad de una reducción del impuesto sobre ingresos a partir de enero de 1954.

"Es imposible —subrayó a continuación— obtener un grado máximo de seguridad sin una movilización total de todos nuestros recursos nacionales". El presidente estima, sin embargo, que no es aquí donde se encuentra, en su opinión, la forma de defender a Estados Unidos, ya que un método como éste "obligaría a Estados Unidos a imitar los métodos dictatoriales y a transformar todo el país en una lúgubre guarnición".

Francia no Aprobaría la Admisión de Alemania en la NATO, Declaró Ridgway

WASHINGTON, 19 (AFP.). — El general Matthew Ridgway, comandante supremo del SHAPE, al prestar declaración hoy ante la comisión senatorial de Relaciones Exteriores, sobre el programa de ayuda americana al exterior, dijo:

"La admisión de Alemania en la NATO, sería una de las soluciones posibles, en el caso de que el ejército europeo sea creado".

Hizo resaltar el general Ridgway, que "según informaciones que él posee, el Parlamento francés no aprobará la admisión de Alemania en la NATO, y recordó que es necesario la aprobación unánime de todas las naciones miembros de dicha organización para que pueda ser admitido en ella un nuevo miembro".

El general Ridgway puntualizó las siguientes conclusiones:

"La distensión soviética ha tenido una repercusión notable y comprensible sobre los europeos, deseosos de paz.

"Es difícil aventurar previsiones acerca de la posibilidad de que el Parlamento francés ratifique el tratado de París.

"Desde el punto de vista militar, Yugoslavia puede contribuir eficazmente a la defensa de los Balcanes.

"Las críticas que algunas esferas norteamericanas dirigen a los aliados de los Estados Unidos en la NATO, son contraproducentes y ofrecen a los comunistas un pretexto para su propaganda que tiende a dividir a los aliados".

Argentina Aboga en la UN por el Ingreso de Catorce Países

NUEVA YORK, 19 (AFP). — El señor Enrique Ferrer Vieyra, delegado de la Argentina, presentó hoy ante la Comisión Especial para la admisión de nuevos miembros en las Naciones Unidas, un anteproyecto de resolución recomendando al Consejo de Seguridad reexaminar las solicitudes de admisión de 14 países, entre ellos los de Europa oriental y de la República Popular de Mongolia, que esperan desde hace años ingresar a las Naciones Unidas. Este documento comprueba el sentimiento general creciente en favor de la universalidad de la organización de las Naciones Unidas y declara que la admisión de nuevos miembros debe ser decidida en función de la situación individual de cada uno de los Estados que solicitan ser admitidos.

Por último, el señor Vieyra manifestó que "es un motivo de desprestigio internacional un motivo que justifica una crítica seria, bien fundada — en pocas palabras, un elemento totalmente negativo para la organización— el hecho de que numerosos Estados no sean miembros de la misma, por razones políticas que son totalmente contrarias a los intereses de las Naciones Unidas. Y los directamente responsables de todo esto son las grandes potencias, que hacen privar sus intereses individuales frente a los intereses de la organización.

NUEVO RECESO EN PAN MUN JON

De Común Acuerdo Postergóse la Reunión del 25

PAN MUN JON, 19 (AFP). — La conferencia plenaria de armisticio ha entrado hoy en un nuevo período de receso que se prolongará hasta el lunes 25 del corriente. El comando de las Naciones Unidas en Tokio anunció esta mañana que las deliberaciones habían quedado suspendidas hasta el lunes, de común acuerdo entre ambas delegaciones. Las gestiones debían ser reanudadas mañana, pero a proposición de la delegación aliada, que preside el general William Harrison, los delegados comunistas aceptaron prolongar el actual receso hasta el 25 del corriente.

La proposición que el Comando Unificado hará a los negociadores chinocoreanos en Pan Mun Jon se parece a la resolución de la India, adoptada por las Naciones Unidas.

Se tiene entendido que las nuevas proposiciones insistirán sobre la necesidad de prever una fecha limitada para los prisioneros que no pueden ser repatriados.

YOSHIDA

Yoshida Triunfó Ayer en la Cámara Nipona

TOKIO, 19 (AFP.). — La Cámara de Diputados votó la investidura del primer ministro Sr. Shigeru Yoshida, por 204 votos contra 116.

La primera votación resultó empatada. En la segunda votación resultó elegido Yoshida por 204 votos contra 116 de su adversario, el señor Shigemitsu, presidente del partido Progresista (Conservador). Sobre 466 diputados, 137 se han abstenido de votar y nueve estaban ausentes por enfermedad.

De esta manera, el señor Yoshida va a formar ahora su quinto gbinete.

El "Premier" René Mayer Planteó Ante la Asamblea un Voto de Confianza

PARIS, 19 (AFP.). — El primer ministro, señor René Mayer, planteó hoy la cuestión de confianza en sus formas constitucionales, con respecto a la adopción del Art. 39, concediendo al gobierno poderes especiales, relativos a la reorganización administrativa y la introducción de economías en el presupuesto.

La votación sobre esta cuestión se realizará el próximo jueves.

En el curso de su intervención en el debate de la Asamblea, el Sr. René Mayer precisó que, sin la aprobación de dicho artículo, no será posible limitar los gastos públicos y, por lo tanto, proseguir el movimiento de rehabilitación necesario.

ACUERDO ENTRE ESPAÑA Y EE. UU.

Entregarán Bases a los Yanquis

WILSON

WASHINGTON, 19 (AFP). — El gobierno norteamericano habría aprobado en sus líneas generales las últimas proposiciones del gobierno de Madrid concernientes al otorgamiento de bases militares españolas a los Estados Unidos. El acuerdo sería concluído durante el próximo mes de junio. El tratado bilateral económico y militar incluiría las siguientes cláusulas. 1) España recibirá cerca de 225 millones de dólares de ayuda económica y militar, dividiéndose la contribución entre la Agencia de Seguridad Mutua, 200 millones de dólares, más o menos, a los cuales se agregarían 25 millones de dólares como ayuda directa del Pentágono. Esta ayuda serviría para equipar el ejército español, como también para el mejoramiento de la red ferroviaria y carretera, y de la infraestructura portuaria del país.

Se cree saber que en el curso de los dos primeros años que seguirán a la firma del acuerdo una sola base naval, la de Cádiz o de El Ferrol será destinada para recibir a las unidades pesadas de la marina norteamericana. El tratado prevé, sin embargo, según ciertos expertos, la utilización progresiva de tres puertos españoles.

La lista de las bases aéreas permanece secreta, aunque la prensa europea ha hablado, en general de Burgos, Madrid y Sevilla, cuyas pistas serían así ampliadas y las instalaciones de tierra modernizadas para permitir la utilización de los bombarderos estratégicos norteamericanos.

Reacciona Violentamente la Prensa de Italia por el Discurso del Mariscal Tito

ROMA, 19 (AFP). — La prensa italiana acoge el discurso pronunciado por el mariscal Tito, con títulos de singular violencia. "El injurioso discurso de Tito agrava las relaciones italoyugoslavas", dice "Tempo". "La insolente intransigencia de Tito desmiente la buena voluntad del acuerdo", opina "Popolo", "imposible el diálogo con Belgrado después del ultrajante discurso de Tito", declara "Il Messaggero". "Tito se pone a tono con la tesis soviética", dice "Globo".

Un Llamado del "Tempo"

El "Tempo", cuyo tono es particularmente violento, dice que todos los partidos italianos deben ponerse de acuerdo sobre la imposibilidad de entablar conversaciones con Belgrado "El gobierno, por su parte, debe hacer comprender a los aliados —agrega— que si otros se entienden sobre los problemas africanos o asiáticos, o sobre un asunto tan discutido como el del Sarre, Italia no puede ceder en cuanto a Trieste. La opinión pública debe darse cuenta de los deberes de una preparación militar silenciosa y tenaz que comporta una situación así".

Crean el Comando Político Social

Centralizará las Actuaciones Sobre la Acción Terrorista

LA Jefatura de Policía dispuso la creación del Comando Político Social, organismo en el que se concentrarán las actuaciones realizadas hasta ahora y que se efectúen en el futuro, con motivo de las actividades de terroristas descubiertas últimamente. Al frente del mismo ha sido designado el director de Investigaciones, inspector general Angel Luis Martín.

ALMACENARANSE 400.000 TONELADAS DE TRIGO EN SILOS SUBTERRANEOS

EN silos subterráneos que serán habilitados próximamente en Cañada de Gómez, Marcos Juárez, Los Surgentes, Isla Verde y Quequén, serán almacenadas 400.000 toneladas de trigo de la cosecha 1952-53. Así lo dispuso el ministerio de Comercio Exterior, para asegurar la existencia de un stock permanente, en previsión de las exigencias tanto del consumo interno como de eventuales embarques para el exterior.

HICIERONSE AYER MAS DETENCIONES

EL plan de ataque a la Casa de Gobierno, proyectado por la organización terrorista, en su mayoría detenida, ha quedado documentado a través de claves y documentos secuestrados, y de los cuales el juez nacional en lo Penal Especial, doctor Miguel Vignola, proporcionó ayer amplia información.

Otra Detención

Informó CLARIN oportunamente sobre la inminente detención de un destacado afiliado socialista al que se atribuía activísima intervención en los planes terroristas, y quien habría llegado del Uruguay clandestinamente el 26 de abril, trayendo un frasco de fósforo blanco para ser utilizado en los explosivos. Realizada ya la captura, en un rancho de San Fernando, trascendió que trátase del ingeniero Luis Benigno Leguizamón, argentino, casado, de 41 años de edad, con domicilio en Témperley.

El detenido habría expresado que instruyó al grupo de que forma parte para la colocación de la bomba que estalló el 8 de julio del año anterior en la biblioteca Lincoln, que el Servicio de Cultura de la embajada de Estados Unidos tiene instalada en Florida 935. Además, establecióse que el grupo Leguizamón cometió otros atentados terroristas, entre ellos el fracasado intento de hacer estallar una bomba en las vías del Ferrocarril Nacional Sarmiento, el 17 de octubre de 1951, entre las estaciones Merlo y San Antonio de Padua. Con Roque Carranza, dicho grupo actuó en la colocación de la bomba en la estación Congreso del subte A. También se ha sabido que el grupo Leguizamón preparó el equipo de radio que interfirió el 6 de julio de 1947 la onda de Radio Belgrano, en momentos en que se irradiaba un mensaje del general Perón a todos los pueblos del mundo. Horacio Damianovich, según dijo Leguizamón, sería la persona que interfirió la palabra del primer magistrado.

Una Mujer Implicada

Una mujer, a la que estaba vinculado Leguizamón desde 1943 en sus actividades subversivas, fué también detenida, reservándose su nombre, aunque se anticipa que es propietaria del yacht "Mejillón", utilizando para traer o alejar implicados. A ella se consignó el fósforo blanco traído por Leguizamón y retirado por los conjurados con una tarjeta de éste, quien tuvo reuniones con los complotados en una quinta que Rogelio Rodríguez Araya posee en Moreno.

Por las actividades delictuosas de Leguizamón fué detenida también Alicia María Laviaguerre, argentina, de 40 años, soltera, domiciliada en Acassuso.

Queman una Lancha

En momentos en que Leguizamón se aprestaba a embarcarse en la lancha "Norma A", en San Fernando, fué detenido. La embarcación es propiedad de Horacio Castro y Orlando Bertero, ambos argentinos, de 26 y 30 años, respectivamente, siendo presuntivamente, éstos los encargados de traer el fósforo blanco con que se fabricaban las bombas. La lancha fué hallada en un paraje denominado "La Floresta", completamente quemada y dentro de una zanja. Supónese que fué destruída entre la madrugada del 15 al 16 del corriente, para hacer desaparecer un nuevo elemento.

El Asalto a la Casa Rosada

La información facilitada por el juez Dr. Vignola, referente al frustrado asalto a la Casa de Gobierno, expresa que fué secuestrada la clave para la transmisión de los mensajes cifrados que utilizaban los complotados, cuando el 11 del corriente se realizó el conocido procedimiento en el departamento 23, primer piso, de Juncal 2170, donde personal de la Dirección de Coor-

Continúa en la página CINCO

JUNTAS

Laura y Estela eran hermanas y querían trabajar como sirvientas, pero sin separarse. Entonces, se les ocurrió publicar este Aviso Clasificado en CLARIN:

Se ofrec. 2 hermanas para serv. domést. — T.E. ..9675.

Una señora les dió ocupación en su casa, con una cómoda habitación. Ahora, ambas trabajan allí, Laura de mañana y Estela de tarde, y el resto del tiempo lo dedican a bordar, ya que conocen bien ese oficio. Han logrado realizar su deseo de no separarse. Se lo agradecen al Clasificado de CLARIN CORRIENTES 555. De 8.30 a 18.30 horas. Informes: T. E. 32-9411 al 9417).

El Estado Tomará a su Cargo el Funcionamiento de los Hipódromos

En Ese Sentido Elevó el P. E. un Proyecto de Ley

Incluye la Disolución del Jockey Club

EL Poder Ejecutivo elevó ayer al Congreso un proyecto de ley solicitando que se autorice al gobierno nacional a tomar a su cargo el funcionamiento de los hipódromos de todo el país que considere oportuno y que, además, se declare disuelto el Jockey Club. El texto del proyecto es el siguiente

Art. 1º — El funcionamiento de hipódromos y agencias de sport de apuestas mutuas de todo el territorio de la República queda supeditado a la autorización del P. E., conforme a la legislación nacional de la materia.

Facúltase al P. E. para hacerse cargo de dichas actividades cuando por su volumen y proximidad a los centros de mayor población, justifiquen a juicio del mismo su oficialización, en salvaguardia de la moral, las costumbres y la economía del país.

Art. 2º — Declárase disuelta y extinguida la asociación civil denominada Jockey Club de la Capital Federal, en su calidad de "centro social y asociación que propende al mejoramiento de la raza caballar".

Art. 3º — De conformidad con lo dispuesto en el art. 50 del Código Civil, todos los bienes, derechos y acciones pertenecientes a la extinguida asociación ingresarán al dominio del Estado nacional.

Art. 4º — Para el cumplimiento del artículo anterior, el P. E. tomará posesión inmediata de todos los bienes que en él se mencionan.

Art. 5º — Los hipódromos y agencias de sport y apuestas mutuas que el P. E. tome a su cargo en cumplimiento del art. 1º funcionarán bajo la dependencia del M. de Hacienda, a cuyo efecto se faculta para dotarlas de un régimen de organización y funcionamiento adecuado a las características de sus actividades y a fijar su presupuesto, hasta tanto se incorpore al presupuesto general de la Nación, dando cuenta al Honorable Congreso.

El P. E. podrá transferir a los departamentos de Estado que corresponda aquellos servicios que considere ajenos a la competencia específica del M. de Hacienda.

Art. 6º — El P. E. adoptará todas las medidas para que el producto de la explotación de los hipódromos, agencias de sport y apuestas mutuas que toma a su cargo, se destine a obras de asistencia y beneficio social, respetando las participaciones de que gozan la provincia de Buenos Aires y sus organismos comunales y propenderá a la reforma y unificación de la legislación vigente sobre la materia.

Es Posible que Sea Aprobado Hoy

Trascendió en los círculos parlamentarios que existe el propósito de tratar este asunto a la brevedad y no sería improbable que el mismo fuera considerado en la sesión de hoy.

Aprueba E. U. la Gestión Inglesa Para Conferenciar con el Kremlin

Guardan Absoluto Silencio

WASHINGTON, 20 (AFP). — La ofensiva diplomática de sir Winston Churchill, destinada a perforar la cortina de hierro, recibió, según se asegura en los círculos políticos norteamericanos, la aprobación del presidente Eisenhower. Por el momento, en los círculos oficiales norteamericanos se niegan a comentar las informaciones de Londres según las cuales las consultas entre Londres y Moscú tienen por objeto una reunión de tres "grandes". El silencio oficial se explica por el doble propósito de no dificultar las gestiones y no tomar posición en los debates del Congreso.

Washington es mantenido al corriente de la tentativa actual de reanudar el diálogo entre el Este y el Oeste, y se cree aquí que el señor Charles Bohlen, embajador de Estados Unidos ante Moscú, juega un papel importante al lado de su colega británico.

Sin embargo, en el espíritu del presidente Eisenhower se afirma la convicción de que no pueden realizarse conversaciones con los rusos antes de resolver el asunto de Corea, la preocupación mayor del actual gobierno norteamericano.

En tales condiciones, la posibilidad de efectuar con Moscú una negociación fructuosa está limitada a los acontecimientos. Puede imaginarse en tales circunstancias, el excepcional interés y el carácter de urgencia de los tanteos ruso-británicos en Moscú.

La reunión de los jefes de gobierno será precedida por una comisión de suplentes encargados de establecer el orden del día, en que figuraría a la cabeza la cuestión del tratado con Austria. Sobre este punto concreto, los norteamericanos no aceptarían una conferencia preliminar, si no cuentan con la promesa formal de que los rusos consienten finalmente en dar la independencia a Austria.

Es Innecesaria la Visita de Eisenhower a Londres

Churchill Formuló Esa Declaración

LONDRES, 20 (AFP.). — "No creo que las divergencias de opinión que tenemos actualmente con Estados Unidos hagan necesaria una iniciativa tan importante como pedir a la reina que invite al presidente Eisenhower a Londres", declaró el primer ministro Winston Churchill.

"Esas divergencias —añadió— conciernen sobre todo a los métodos a emplearse para resolver cuestiones complejas".

El primer ministro formuló esta declaración en respuesta a un diputado laborista que ponderaba una iniciativa de esa especie.

Clarín

AÑO VIII — Diario de la Mañana — Nº 2.737

Un toque de atención para la solución argentino de los problemas argentinos

BUENOS AIRES · REPUBLICA ARGENTINA · 40 Centavos

Buenos Aires, Jueves 21 de Mayo de 1953

Reitera Argentina su Derecho a las Malvinas

GINEBRA, 20 (AFP). — En la organización Mundial de la Salud, el Dr. Gerardo Segura, de la Argentina, se opuso a que las islas Malvinas formen parte de los territorios bajo protectorado pues, reiteró, pertenecen de derecho a su país.

El "B. Thetis"

SANTA CRUZ DE TENERIFE, 20 (AFP). — El transporte de guerra argentino "Bahía Thetis", con 140 cadetes, llegó hoy.

En Wáshington

WASHINGTON 20. (AFP). — El nuevo ministro consejero de la embajada argentina, Pedro Miranda, fué presentado por el embajador Paz al secretario de Estado adjunto, Cabot.

ASI QUEDO el colectivo de la línea particular 110, embestido ayer por un tren en Villa Pueyrredón. En el siniestro hubo dos muertos y 14 heridos. (Información en la página CUATRO)

Foster Dulles y Stassen Arribaron a N. Delhi

NUEVA DELHI, 20 (AFP). — Foster Dulles y Harold Stassen llegaron esta mañana a Nueva Delhi viajando desde Bahrein en un avión militar norteamericano. En el aeródromo fueron recibidos por los señores Raghavan Pillai, secretario general de Relaciones Exteriores; I. S. Chopra, jefe del protocolo; Georges Allen, embajador de los Estados Unidos en la India, la mayor parte de los miembros del personal de la embajada norteamericana y numerosos funcionarios del ministerio de Relaciones Exteriores. Doscientos manifestantes que intentaron reunirse cerca del aeródromo de Palam antes de la llegada de Foster Dulles y Stassen, fueron arrestados por la policía y transportados en camiones especiales. Policías fueron ubicados cada cincuenta metros del recorrido de doce kilómetros que deben seguir los hombres de Estado norteamericanos para dirigirse del aeródromo al palacio presidencial, para evitar manifestaciones.

Intensifican Sus Ataques las Tropas Vietminhesas

HANOI, 20 (AFP). — Los "viets" han redoblado su actividad en el delta del Río Rojo y en momentos en que se informaba en Hanoi sobre el trágico destino de la guarnición de Muong Khoua, trascendía también que elementos de la división 320 lanzaron hoy una nueva y violenta embestida contra las inmediaciones del puesto de Yenvi, en el cordón exterior del delta.

El puesto de Yenvi, sobre el río Day, que baña el extremo sur del famoso campo fortificado del general Lattre de Tassigny, fué sometido durante tres días a ataques incesantes. Hoy fué el puesto de Duckhe, a 2.000 metros de Yenvi, el que sufrió el asalto de varios batallones "viets".

Conquista de Muong Khoua

Por otra parte, las fuerzas vietminhesas conquistaron hace 48 horas el puesto de Muong Khoua, 140 kilómetros al norte de Luang Prabang, que había sido objeto de recios ataques en la noche del 9 al 10 de abril y que desde entonces se hallaba bajo un virtual asedio.

Después de replegarse hacia el norte, a partir de Luang Prabang, las fuerzas vietminhesas concentraron cerca de 6 batallones en la región de Muong.

El general Raúl Salan, comandante en jefe de la Indochina, envió un mensaje de felicitación a las fuerzas que actuaron en la maniobra.

Plantearían Ante La Haya las Diferencias de Corea

GINEBRA, 20 (AFP). — Las discusiones actualmente en curso en Pan Mun Jon acerca de los prisioneros de guerra en Corea, deberían ser planteadas ante la Corte Internacional de Justicia de La Haya.

Tal es la proposición que hizo el juez Emile Sandstroem, presidente del Consejo de Presidentes de la Cruz Roja, al inaugurar hoy la primera sesión del comité ejecutivo de dicha liga.

Acciones en el Frente

CUARTEL GENERAL DEL VIII EJERCITO EN COREA 20 (AFP). — Oficialmente se anuncia que cuatro aviones no identificados, bombardearon y ametrallaron un puente sobre la ruta de gran tránsito, situada en el frente occidental de Corea.

Se ocasionaron nueve muertos y heridos y se causaron perjuicios. El número y calibre de las bombas no se indicó.

Un Avión Mig-15 Huyó de Polonia

COPENHAGUE, 20 (AFP) — Un avión Mig-15 de caza a reacción de fabricación soviética aterrizó en la isla Bornholm, luego de huir de Polonia

Esta mañana, a las 7.10, un avión de esas características, pilotado por un joven teniente del ejército polaco, efectuó un aterrizaje brusco en el campo de maniobras del cuartel de Almergaard, en Roenne, isla Bornholm.

Las autoridades militares establecieron una guardia en torno al aparato. Se recuerda a este respecto que hace algunos meses otro refugiado político polaco aterrizó en esa misma isla y en condiciones casi idénticas

Designan Director General de la Unión I. de Telecomunicaciones a M. Andrada

GINEBRA, 20 (AFP.). — El señor Mario Aurelio Andrada, secretario general del ministerio de Comunicaciones, de la Argentina, fué nombrado director general de la Unión Internacional de Telecomunicaciones.

Hoy se conocieron los resultados de la votación secreta de los representantes que integran el consejo administrativo de la U. I. T., después de sucesivos empates que se prolongaron por una semana.

El señor Andrada tomará posesión de su cargo el 1º de enero próximo, en reemplazo del señor León Mulatier, francés, quien llegó al límite de edad.

Adenauer Estudia la Posibilidad de un Acercamiento con el Este

BONN, 20 (AFP). — El canciller Konrad Adenauer sostuvo hoy una larga entrevista con los representantes de la coalición gubernativa. El doctor Heinrich von Brentano, presidente del bloque parlamentario del partido Demócratacristiano, indicó luego que se había registrado un acuerdo unánime sobre los principios de una política occidental ante la posibilidad de un acercamiento con el Este.

Las conversaciones que el doctor Adenauer sostuvo en Wáshington y Londres son una garantía —añadió— de que no habrá un entendimiento entre las grandes potencias a expensas de Alemania.

Por otra parte, la posibilidad de una conversación entre el presidente Eisenhower y el primer ministro Churchill debe ser considerada como prueba de que una conferencia con representantes comunistas presupone un entendimiento previo entre los jefes occidentales.

ADENAUER

Es lamentable, añadió el doctor von Brentano, que "desde la muerte de Stalin la actitud soviética no se haya modificado esencialmente. Moscú nada hizo hasta el presente para disipar los temores occidentales"

La mayoría gubernativa se puso de acuerdo sobre un plan de trabajos de la Asamblea Federal hasta su disolución, el 3 de julio. La prioridad corresponde a la ley electoral y al presupuesto del ejercicio 1953-54.

FUERON FIRMADAS LAS CONVENCIONES ENTRE FRANCIA Y EL SARRE

PARIS, 20 (AFP). — Esta tarde tuvo lugar en el Quai d'Orsay, el acto de la firma de las convenciones entre Francia y el Sarre

El documento fué firmado por parte de Francia, por el ministro de Relaciones Exteriores Sr. Georges Bidault, y por parte del Sarre, por el primer ministro sarrense Sr. Johannes Hoffman.

Comando Unico en el Medio Oriente

Reúnense los Estados Arabes

DAMASCO, 20 (AFP). — El órgano "Al Binaa" anuncia que la conferencia que reunirá a los jefes de estado mayor árabes fué fijada para el 23 de junio

Agrega el diario que las esferas militares árabes prefieren que la reunión se realice en Damasco o, en su defecto, en Beirut, para estudiar las modalidades de defensa colectiva interárabes que se transformará en una verdadera alianza.

Según "Al Binaa", la reunión deberá pronunciarse acerca de la proposición egipcia para crear un comando único árabe, con sede en la zona del canal de Suez y cuya misión sería la de defender el Medio Oriente.

Siam Reclamará Ante la UN por el Ataque de los Rojos

WASHINGTON, 20 (AFP). — Thailandia, Siam, planteará la semana próxima ante el Consejo de Seguridad de las Naciones Unidas, el problema constituído por la amenaza comunista contra la paz en el sudeste de Africa.

Dicho problema se ve agravado por la invasión del Estado de Laos por las fuerzas rebeldes del Vietminh.

El Sr. Pote Sarasin, embajador de Thailandia en Wáshington, recibió de Bangkok instrucciones precisas para presentar en las Naciones Unidas esta cuestión, invocando el artículo 34 de la carta.

La Reforma Constitucional en E. U.

HOY Y MAÑANA

Por WALTER LIPPMANN

NUEVA YORK, 20. — Una enmienda del senador Bricker propone cambiar radicalmente el sistema constitucional mediante el cual se han manejado las relaciones exteriores de Estados Unidos desde el alborear de la República. Con ella se modificarán las facultades del presidente, el Senado y la Cámara de Representantes en política exterior, produciéndose la incertidumbre en los poderes y unos establecidos en un campo donde están en juego la guerra y la paz, la seguridad y los intereses vitales de la nación, las vidas de multitudes de hombres y mujeres. Para ello, habría que probar previamente que existe algún peligro definido, actual y enorme que exija una acción rápida sin tener en cuenta las consecuencias.

En estos momentos no existe ningún estado de urgencia que requiera que la Constitución sea reformada tal como se propone. El peligro contra el cual se dirige el proyecto del senador Bricker es totalmente imaginario. El gobierno de Eisenhower no pide ni piensa pedir que el Senado ratifique tratado alguno prohibido o que sea afectado por la propuesta de Bricker. Si se lo propusiera, Bricker y los setenta y tres cofirmantes podrían derrotarlo muy fácilmente, pues aun le sobrarían treinta y un votos.

El secretario Dulles presentó una prueba concluyente a este respecto cuando se desdijo de su propia opinión legal, expuesta en un discurso de abril del año pasado en el Colegio de Abogados de Louisville. Aunque primero afirmó que, según la Constitución norteamericana, los tratados eran "parte integrante de la carta fundamental y aun superiores a las leyes ordinarias", días después aclaró: "No creo que los tratados deban o puedan usarse lícitamente para eludir los procedimientos constitucionales establecidos para los que son, esencialmente, asuntos de orden interno".

Un dictamen dado en 1920 por la Corte Suprema, de puño y letra del juez Holmes, es usado por Bricker en apoyo de su argumento de que los tratados pueden pasar por sobre la Constitución. Pero no hay tal cosa en el dictamen que dice: "El tratado en cuestión no contraviene ninguna palabras prohibitivas que se encuentren en la Constitución". ¿No implica esto que un tratado no puede contravenir a la Constitución o pasar por encima de ella?

Entonces... ¿de dónde surgió la idea contraria? A mi juicio, del hecho que la Corte Suprema sostuvo que el gobierno federal tenía el poder de hacer, no lo que la Constitución prohíbe, sino lo que ésta no prohíbe.

Si llegara el momento en que el presidente y los dos tercios del Senado quisieran echar por la borda la Constitución, podrían pasar por encima tanto de la enmienda del senador Bricker como de las otras anteriores. ¿O debemos pensar ya en adoptar una enmienda que le prohíba al Congreso evadir, evitar o interpretar mal la del senador Bricker?

WALTER LIPPMANN

(Exclusivo para CLARIN. - Copyright 1953. - Distribuído por Editors Press)

NAGUIB AFIRMA LA PRESENCIA DE OFICIALES ALEMANES EN EGIPTO

EL CAIRO, 20 (AFP.). — El general Naguib se refirió hoy nuevamente a la alusión hecha la semana pasada por sir Winston Churchill, a los expertos alemanes empleados por el ejército egipcio.

En su mensaje dirigido al pueblo egipcio, el general Naguib declaró: "Sir Winston Churchill acusa a los especialistas alemanes de propalar la ideología nazi en el seno de nuestro ejército. En realidad, en beneficio de nuestro ejército, estos expertos realizan el trabajo que la misión inglesa prevista por el tratado de 1936 había sido incapaz de cumplir en diez años.

El verdadero objetivo de la misión inglesa era el de mantener en la impotencia a las tropas egipcias".

Seguidamente, el general Naguib afirmó que los expertos alemanes no hacen política, ni se exceden en sus atribuciones.

"No queremos —dijo por último el general Naguib— que una catástrofe semejante a las guerrillas de Suez se renueve".

IDEA PRACTICA

En la herencia paterna sólo le había tocado la casa que ocupaba. Era cómoda, pero con muchas habitaciones. No sabía qué hacer con ella, cuando leyó este Aviso Clasificado en CLARIN:

Tengo capit. Busco socio p. instal. sanatorio. T.E. ..8876

Entonces, Luis ofreció su casa, ya que era muy indicada para un sanatorio. Se asoció al anunciante y la flamante empresa está empezando a trabajar con buen éxito. La idea y la solución del problema le fueron proporcionadas por un Clasificado de CLARIN (CORRIENTES 556. De 8.30 a 18.30 horas. Informes, T. E. 33-9411 al 9417).

Aprobó Diputados la Oficialización del Funcionamiento de los Hipódromos

Conferenciarán los Tres Grandes

WASHINGTON, 21 (AFP). — El presidente Eisenhower, el primer ministro de Gran Bretaña, sir Winston Churchill, y el presidente del consejo francés, se encontrarán próximamente, probablemente en las islas Bermudas, a fin de adelantar la causa de la paz mundial, según anunció la Casa Blanca, esta mañana.

REUNIRANSE EN LAS BERMUDAS

Anuncio en la Casa Blanca

La comunicación de la Casa Blanca, agrega que la reunión de los tres jefes del gobierno occidentales, tendrá lugar en la segunda quincena de junio.

El anuncio de la entrevista de los tres grandes ha sido hecha simultáneamente en las tres capitales, según indicó el secretario de prensa de la Casa Blanca, señor James Hagerty.

Se Anunció en Londres

LONDRES 21 (AFP) — En medio de una gran expectativa, el primer ministro de Gran Bretaña sir Winston Churchill, anunció esta tarde en la Cámara de los Comunes, la realización de un acuerdo entre los gobiernos de Estados Unidos, Francia y Gran Bretaña, para la próxima reunión de los primeros ministros de esos países.

Sir Winston Churchill anunció en estos términos la noticia: "El presidente Eisenhower me ha expresado el deseo de entrevistarse conmigo y con el presidente del consejo de Francia. El lugar de la entrevista será las islas Bermudas. La fecha de la reunión sería poco después del 15 de junio".

Contestando a una pregunta del señor Attlee jefe de la oposición que preguntaba si una reunión de los tres occidentales, podía ser considerada como preliminar a otras conversaciones con el señor Malenkov, el primer ministro declaró: "Sí Mi mayor esperanza es que podamos dar un paso definido hacia adelante para una reunión de una importancia mucho más considerable".

Mayer lo Anunció en París

PARIS, 21 (AFP). — En el momento en que la Asamblea Nacional se había reunido para proceder a una votación de confianza sobre los proyectos financieros del gobierno francés, René Mayer, presidente del consejo, anunció la próxima reunión de los tres grandes occidentales.

Aclaración Yanqui

WASHINGTON 21 (AFP). — El portavoz del Departamento de Estado declaró que la conferencia franconanglonorteamericana de las Bermudas no compromete a Estados Unidos a participar en una posible conferencia ulterior entre los representantes de las grandes potencias. Como indica el portavoz del Departamento de Estado, nada hace presumir que la reunión de Bermudas estará destinada a preparar una conferencia con los dirigentes rusos. Pero ese es, sin embargo, el sentido que se atribuye al comunicado de la Casa Blanca, en todos los comentarios autorizados que se han recogido.

LEYO AL CONGRESO SU MENSAJE, IBAÑEZ

SANTIAGO DE CHILE, 21, (AFP) — En un mensaje dirigido al Congreso Nacional, con motivo de la apertura del nuevo período de la Legislatura y cuya lectura duró más de una hora, el presidente Ibañez, con su uniforme de general, hizo la historia de su elección y evocó la situación del país al finalizar la precedente administración. Habló, además, de los planes, a grandes rasgos, para el resurgimiento del país, anunciando la creación del Banco del Estado, reorganización del Banco Central, la reforma del régimen de cambios, desarrollo de los trabajos públicos y de la agricultura, y las soluciones de los problemas del trabajo.

El Proyecto del Poder Ejecutivo que Incluye la Disolución del Jockey Club Será Tratado Hoy por el Senado

LA Cámara de Diputados dió su aprobación al proyecto de ley enviado por el Poder Ejecutivo relativo a oficialización de las actividades en los hipódromos y disolución de la entidad civil denominada Jockey Club. La iniciativa, que fué girada inmediatamente al Senado, posiblemente será tratada hoy por la alta Cámara. En caso que así ocurra, quedará transformada en ley. En la fecha no se reunirá la Cámara de Diputados y tampoco lo hará la semana próxima.

Tratamiento Sobre Tablas

La Cámara de Diputados, que el miércoles último había pasado a cuarto intermedio reanudó la sesión, a las 16.10, bajo la presidencia del titular señor Benítez. Inmediatamente el señor Miel Asquía propuso el tratamiento sobre tablas, con el cuerpo constituído en comisión del proyecto de ley del P E enviado la víspera y cuyo texto dimos a conocer en nuestra edición anterior, referente a la oficialización del funcionamiento de los hipódromos y agencias de "apuestas" y apuestas mutuas, en toda la República, y a la disolución de la entidad civil denominada Jockey Club, de la Capital Federal, en su calidad de "Centro social y asociación que propende al mejoramiento de la raza caballar".

El señor Ravignani propuso que el asunto fuera discutido en una sesión próxima, pero el señor Osella Muñoz apoyó la moción del señor Miel Asquía diciendo que la revolución nacional no puede detenerse en insignificancias, en su afán de servir al pueblo Entendemos —agregó— que la medida que se proyecta es una consecuencia de impostergables anhelos populares de superar una era de oprobio

La moción del señor Miel Asquía se aprobó con el voto del sector mayoritario, iniciándose inmediatamente la discusión de la iniciativa del Poder Ejecutivo, previa lectura de su texto y del correspondiente mensaje.

Argumentos Jurídicos

Correspondió al señor Ventura González dar los fundamentos del sector peronista en favor del proyecto. Subrayó su trascendencia, explicó el alcance de cada artículo y analizó después las características del Jockey Club, sosteniendo, a través del análisis de cifras, que la entidad obtenía, gracias a la explotación de los hipódromos de su propiedad, extraordinarias ganancias que beneficiaban a un reducido grupo de personas. Demostró que los ingresos en concepto de cuotas y otras actividades sociales apenas cubrían algo más que la mitad de los gastos que efectuaban los socios de la entidad, la que, por otra parte, había aumentado su patrimonio en muchos millones de pesos en virtud de esas utilidades.

Analizando los aspectos estrictamente jurídicos del proyecto, dijo que la disolución del Jockey Club no significaba un apoderamiento de sus bienes, por cuanto la ley prevé que las personas jurídicas cesan cuando no cumplen los fines que justificaron su creación. En tales casos, si los estatutos de la entidad no fijan el destino de sus bienes, ellos son considerados vacantes y pasan al Estado, que es lo que ocurrirá con los del Jockey Club, cuyos socios no tuvieron la precaución de determinar el destino de la propiedad social. Subrayó la afirmación del P E de que el Jockey Club había dado una desmedida proporción al juego y se había transformado en el privilegio de un verdadero núcleo selecto, añadiendo que ello era incontrovertible. En sus párrafos finales expresó que el sector peronista votaría el proyecto convencido de

(Continúa en la página TRES)

Clarín

Un toque de atención para la solución argentino de los problemas argentinos

AÑO VIII — Diario de la Mañana — Nº 2.738

Buenos Aires, Viernes 22 de Mayo de 1953

Habría Sido Hallada la Correspondencia Secreta Entre Churchill y B. Mussolini

ROMA, 21 (AFP). — El "Corriere Lombardo", de Milán, afirma hoy que se ha encontrado el legajo secreto de Mussolini que contenía cartas cambiadas entre él y Churchill. Agrega que se sacaron copias fotográficas de las mismas. Según el citado diario, el 23 de abril de 1945 un joven teniente, provisto de falsos documentos de identidad, a nombre de Vinicio Taverna, se trasladó a Suiza con la misión de entregar un portafolio de cuero, herméticamente cerrado, a un israelita italiano, radicado en dicho país.

El teniente debía entregarle asimismo una carta y traer un recibo firmado Al regresar de su misión el teniente fué citado por el coronel Geroimini, de la guardia del Duce, quien le dijo: "Habéis llevado a lugar seguro documentos de gran importancia política, desde el punto de vista tanto nacional como internacional. Sólo tres personas saben dónde se encuentran Yo, vos y otra persona a quien no puedo nombrar Si para dentro de seis años nadie viene a solicitar vuestro concurso para recuperar el portafolio, os autorizo a hacer el mejor uso del mencionado legajo.

Siempre según el "Corriere Lombardo", en 1951 el ex teniente fascista, convencido de que el coronel Geroimini había sido fusilado por los guerrilleros, fué a retirar el portafolio a Suiza. Cuando hizo saltar la cerradura se encontró con dos voluminosos legajos sellados. Uno de ellos llevaba la siguiente inscripción: Sr Winston Churchill, Londres. El otro estaba dirigido a un capitán de carabineros.

El ex teniente supo resistir durante un año a la tentación de abrir los legajos. Cuando se decidió a hacerlo, después del plazo que se había comprometido a respetar, descubrió cien, o cincuenta documentos originales, varios de los cuales llevaban las firmas de Mussolini y Churchill. Se trataba del famoso legajo secreto del Duce, que se buscaba infructuosamente desde hace tiempo.

RENUNCIO EL GABINETE FRANCES

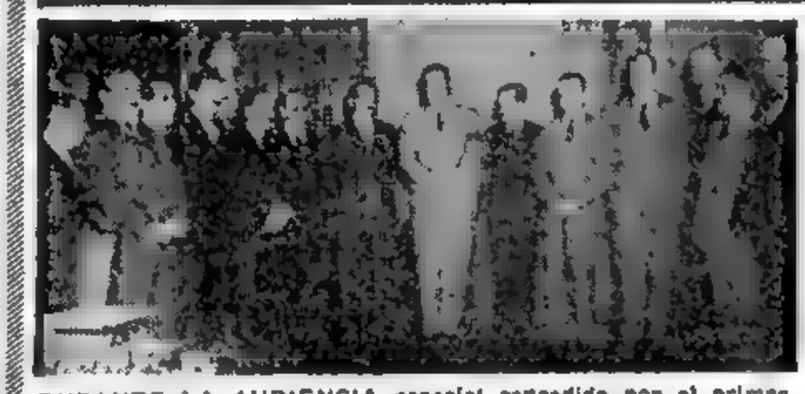

DURANTE LA AUDIENCIA especial concedida por el primer magistrado al vicepresidente de Bolivia, aparecen en la foto, el doctor Siles Zuazo, a la derecha del general Perón; la comitiva que acompañó al ilustre visitante, el ministro de Asuntos Económicos, el subsecretario de Difusión, de la Cancillería, y el jefe del ceremonial del Estado. (Inform. pág. DOS)

PARIS, 21 (AFP). — En vista de que la Asamblea Nacional le había rechazado su confianza, el gabinete René Mayer presentó su renuncia.

A las 18.20, al reanudarse la sesión de la Asamblea Nacional, el presidente anunció que ésta, por 328 votos contra 244, había negado su confianza a René Mayer.

El presidente del Consejo y sus ministros salieron inmediatamente del hemiciclo.

La Asamblea dejó que su presidente volviera a convocarla y la sesión se levantó de inmediato.

Rechazo por 328 Votos Contra 244

ANDRE MARIE

Entrega la Renuncia

PARIS, 21 (AFP). — El señor René Mayer, presidente del Consejo de Gobierno, puesto en minoría por la Asamblea Nacional, acompañado por todos sus ministros, entregó la renuncia oficial de su gobierno al presidente de la república, señor Vincent Auriol, en el palacio del Elíseo.

El señor Mayer se rehusó a formular declaraciones a la prensa al salir de la entrevista.

Posible Candidato

PARIS 21 (AFP). — Entre los candidatos que se mencionan como posibles sucesores del Sr René Mayer figura en primer término el Sr. André Marie ex primer ministro, actual ministro de Educación y miembro del partido Radical.

Se Inician las Consultas

El presidente de la República empezará mañana, a primera hora, sus consultas para formar el nuevo ministerio. En primer término recibirá al Sr. André Le Troquer, vicepresidente de la Asamblea Nacional, pues el titular, Sr. Edouard Herriot, está actualmente enfermo y ausente de París

El Sr. Auriol recibirá después a los señores Georges Bidault, Henri Queuille, André Marie, Antoine Pinay, René Pleven y Paul Reynaud.

Proseguirá sus consultas por la tarde, recibiendo a los señores Edouard Daladier, Edgar Faure, Félix Gaillard, Jules Moch, Gastón de Monnerville, León Jouhaux y Albert Sarraut y posteriormente a los presidentes de los grupos parlamentarios.

Uruguay Protesta por el Arancel que EE. UU. Aplica a sus Lanas

WASHINGTON, 21 (AFP.). — José A. Mora, embajador de Uruguay en esta capital, declaró hoy en una conferencia de prensa que la imposición de una tarifa aduanera compensatoria del 18 por ciento sobre la importación de lana fina uruguaya, debilitaría la economía de ese país, y constituye una medida contraria al espíritu de cooperación interamericana.

El señor Mora regresó a ésta algunas semanas antes de la expiración de su licencia, para conversar con los representantes competentes del gobierno de EE. UU. sobre la medida tomada por el departamento de Estado. Esta medida debe entrar en vigor el próximo 6 de junio.

ATACARON A 5 ALDEAS JORDANAS LOS ISRAELIES

AMMAN, 21 (AFP). — El cuartel general de la Legión Arabe anuncia que "el 20 de mayo, a las 23, los israelíes atacaron cinco aldeas jordanas, tres en el distrito de Jerusalén y dos en la zona de Naplouse, dando muerte a una mujer e hiriendo a otra y a un niño"

RATIFICARON SU COMUNIDAD POLITICA ESPAÑA Y PORTUGAL

MADRID, 21 (AFP.). — España y Portugal han ratificado la comunidad de objetivos en materia de política exterior.

Luego de la visita del general Craveiro Lopes, presidente de Portugal, la Oficina de Informaciones ha dado el siguiente comunicado:

"La visita del general Craveiro Lopes permitió examinar —en una atmósfera sincera y cordial— los cambios registrados últimamente en la situación internacional y hemos verificado, con satisfacción, la coincidencia de puntos de vista sobre los objetivos de la política de cooperación hispanoportuguesa, tal como ha sido legalizada por el tratado de amistad de 1939 y por su protocolo adicional de 1940, y confirmado en 1948. Esta política constituye, en un mundo tan desunido y agitado por tantos problemas, un ejemplo casi único de cooperación constructiva internacional y un medio de creciente eficacia en el mantenimiento de la paz

"Los fervientes homenajes militares recibidos en España por el jefe de Estado portugués y los cambios de impresiones entre jefes militares, permitieron estrechar aún más los lazos de abierta camaradería y de colaboración resuelta, entre las fuerzas armadas de ambos países, así como de confirmar la identidad de criterio sobre las necesidades de la defensa peninsular".

Declaraciones del General Craveiro Lopes

MADRID, 21 (AM.). — El presidente Craveiro Lopes, de Portugal, momentos antes de partir, declaró a periodistas y representantes de emisoras de radio, que las visitas que había hecho en compañía del general Franco a distintos establecimientos relacionados con la potencia militar, así como la economía y la política social del Estado español, le habían permitido comprobar satisfactoriamente que España está haciendo grandes progresos, y trabajando intensamente bajo una dirección muy competente, inspirada por un patriotismo insuperable.

SIGUEN LUCHANDO EN BIRMANIA LOS CHINOS

RANGUN, 21. (AFP). — El diario "Nation", editado en inglés, anuncia que tropas nacionalistas chinas han sido rechazadas el 13 del corriente en la zona donde operaban cerca de Kambati, en la provincia septentrional de Myitryna, por unidades de policía militar y del ejército birmano

Las fuerzas nacionalistas chinas que han operado hasta ahora como guerrillas en la zona fronteriza chinobirmana, se han atrincherado en Kambati, y en su retirada han abandonado ocho muertos, resultando herido el jefe de esa fuerza, coronel Ku Lim. Los birmanos tuvieron tres bajas.

Aléjase de El Cairo el Embajador Inglés

EL CAIRO, 21 (AFP). — El embajador de Gran Bretaña en El Cairo, sir Ralph Stevenson, notificó hoy al gobierno de Egipto que había sido autorizado por su gobierno para tomarse un período de vacaciones por razones de salud, a partir del 1º de junio. Debe tratarse de una ciática que le afecta desde hace un tiempo. Mientras dure su ausencia será reemplazado al frente de la embajada por el Sr. Robert Hankly, ministro en Budapest, actualmente de licencia en Inglaterra.

Con respecto a la crisis anglo-egipcia, en Londres se dice que una reanudación próxima de las negociaciones anglo-egipcias sobre el canal de Suez es considerada como extremadamente improbable.

Tanto en las esferas británicas, las más autorizadas, como en las esferas egipcias de Londres, hay marcado pesimismo en cuanto a una reanudación de los contactos para "dilucidar el engorroso pleito internacional.

La mañana elón evidentemente diplomática de los unos contrasta ahora con la singular violencia verbal de los otros en este arraigado conflicto, que refleja el pesimismo general reinante desde ahora, tanto en Londres como en El Cairo.

Nadie cree ya que pueda haber una solución pacífica acerca de la cuestión del canal de Suez.

Los primeros, moderados y diplomáticos, anhelan todavía arribar a esa solución aunque no la esperan, mientras que los segundos, o sea la parte reivindicadora de derechos, reiteran su opinión de que las soluciones encaradas no serían otra cosa que una capitulación disfrazada.

Por otra parte, en El Cairo, el diario "Al Ahram" anuncia hoy que una misión militar egipcia se trasladará en breve a Moscú. Esta misión estará organizada en la misma forma que las que fueron enviadas recientemente a Turquía, Pakistán y otros países.

Muerto Stalin, Tito Buscó Apoyo en Malenkov Para que Yugoslavia Volviera al Comunismo

Pidió a Moscú Reanudar las Relaciones Económicas

VIENA, 21 (Especial de ANSA para CLARIN). — En círculos diplomáticos occidentales, se han obtenido elementos que confirman que Tito está sondeando, desde hace tiempo, al Kremlin para reanudar relaciones con Malenkov, que permitan establecer una "comprensión personal", preludio indispensable de un gradual regreso de Yugoslavia a la comunidad de los pueblos de la Europa Oriental. El Kremlin, por su parte, estimula esta iniciativa de Tito, por considerar que, por lo menos 300.000 afiliados del partido Comunista yugoslavo han manifestado el deseo de reingresar al Cominform y, porque la definición de "socialista democrático" discernida al régimen de Belgrado, es considerada en Moscú un sistema para echarle humo a los ojos de Occidente.

Substancialmente, no existe una auténtica diferenciación con el comunismo soviético, Yugoslavia sigue siendo un país típicamente comunista, pronto, en la primera oportunidad, a llenar el foso que lo separa de la Unión Soviética. En Moscú, se considera, con todo, que Malenkov no recitará muy pronto el "mea culpa" por los errores de Stalin respecto a Tito, y que éste no se precipitará a la capital soviética a abrazar a Malenkov.

Es evidente que, desde la muerte de Stalin, han cesado los ataques verbales contra Tito y que, por primera vez desde hace cuatro años, no han aparecido el 1º de mayo, en la plaza Roja, las inscripciones usuales que invitan al pueblo yugoslavo a rebelarse contra la "camarilla" de Tito.

Por otra parte, la prensa rusa no ha publicado el menor comentario sobre el viaje de Tito a Londres. El Kremlin sabe que Tito fué a Londres con la secreta esperanza de obtener el beneplácito para asumir las funciones de jefe del comunismo balcánico. Se trata de un viejo proyecto de Tito, al cual Stalin se había opuesto siempre: el de formar una federación "roja" con Yugoslavia, Albania y Bulgaria. Como de esta manera se habría consolidado el comunismo en la Europa balcánica, Churchill no se entusiasmó mucho con el proyecto. De ahí el deseo de Tito de someterlo a la consideración del Kremlin. El primer paso del mariscal yugoslavo ha sido el de pedirle a Moscú la cesación del bloqueo económico contra Yugoslavia, en vigor desde 1948. Desde entonces, todos los países de la Europa Oriental tienen interrumpidas sus relaciones económicas con Yugoslavia, y Hungría ha suspendido el pago de las reparaciones de guerra, que ascienden a 50 millones de dólares.

Ahora, Molotov ha recibido el pedido del encargado de Negocios yugoslavo y ha prometido examinar la posibilidad de suprimir el bloqueo económico interno de Yugoslavia, ya que, a fin de cuentas, la exclusión de Yugoslavia del comercio de la Europa Oriental representa un daño para la economía de esos países. Este sería el primer paso de la distensión rusoyugoslava, en cuyo marco entra el acuerdo entre Belgrado y Bucarest para la navegación del Danubio, que estaba suspendido desde hace cinco años.

ARRIGO ACCORNERO

AGRADA EN LONDRES LA DECLARACION DEL EMBAJADOR Dr. DERISI

LONDRES, 21 (AFP). — La reciente declaración hecha en Londres por el embajador de la Argentina señor Der'si, afirmando que su país tiende hacia un comercio anual de cien millones de libras en cada sentido con Gran Bretaña, fué favorablemente comentada en la Cámara de los Comunes por el presidente del Board of Trade (ministerio de Comercio), señor Peter Thorneycroft

Volumen del Intercambio

"Esto indica —dijo el señor Thorneycroft— que el gobierno argentino desea por su parte, restablecer el volumen del intercambio entre ambos países en las proximidades de su nivel tradicional".

Por otra parte, el jefe del ministerio de Comercio ha revelado que el Comité Consultivo Mixto anglo-argentino, que publicó recientemente la lista de las importaciones argentinas de productos británicos, se dispone a examinar las posibilidades de importación de otros productos británicos.

A SU GUSTO

Iba a dar una fiesta en celebración de sus bodas de plata, pero le faltaba un elemento necesario para el baile: un combinado. Ninguno de sus amigos, por tal o cual razón, le podía prestar el suyo. No sabía cómo salir del apuro, cuando leyó este Aviso Clasificado en CLARIN:

"Alq. combinados para fiestas, precio módico. T. E. ..-7785.

Don Damián llamó por teléfono al anunciante, quien le envió un buen combinado que le permitió solucionar el problema. El precio fué razonable y don Damián tuvo el gusto de ver divertirse de lo lindo a sus amistades. Todo lo debe al Clasificado de CLARIN (CORRIENTES 555. De 8.30 a 18.30 horas. Informes: T. E. 32-9411 al 9417).

ES LEY LA OFICIALIZACION DEL FUNCIONAMIENTO DE LOS HIPODROMOS

Repercute en Todo el Mundo la Reunión de los Tres Grandes

FOSTER DULLES

FOSTER DULLES ES PESIMISTA

NUEVA DELHI, 22 (A. F. P.). — "No creo —dijo Foster Dulles— que la reunión de los cuatro grandes propuesta por sir Winston Churchill pueda llegar a resultados tangibles en tanto que el bloque soviético realice en Corea y en Laos una guerra de agresión y siga negándose al tratado de paz con Austria y al retiro de sus tropas de ese país". Recordó, además, que él mismo había dicho, el 16 de abril, que como prueba de las intenciones pacíficas del bloque soviético, el Cominform debía ser abolido de hecho y de derecho. Foster Dulles negó terminantemente que Estados Unidos temiera al comunismo. "No tenemos ninguna duda —dijo— que si la URSS desencadenara una guerra el resultado sería su total destrucción. Pero nos aflige que haya amenazas contra la paz y riesgos de una guerra que traería una miseria y una destrucción increíbles".

PARIS, 22 (AFP). — Discrepan los gobiernos occidentales acerca del alcance de la conferencia de las islas Bermudas. Mientras Churchill y Mayer indicaban claramente que se trataba de preparar otra conferencia, en la que estaría presente la Unión Soviética, el vocero del departamento de Estado de EE. UU. afirmó que sólo se trataba de reafirmar la solidaridad total de Occidente.

Desacuerdo Entre los Convocados

Impresión en Londres

La prensa y los círculos políticos de todo el mundo, están conmovidos por el trascendental anuncio de la conferencia de las Bermudas.

En los medios políticos ingleses se piensa generalmente, que la conferencia de los tres, en las Bermudas, podría tener lugar a bordo de un barco de guerra norteamericano a lo largo de la costa de una base norteamericana, el 17 de junio.

Iniciativa Francesa

La iniciativa de la reunión tripartita emana de fuentes francesas. René Mayer opinó que había que ponerse ante todo de acuerdo con los otros dos países, antes de entablar conversaciones con la U.R.S.S. Concibió en consecuencia el proyecto de entablar conversaciones con Inglaterra y los Estados Unidos. Antes, sin embargo, tuvo especial cuidado de consultar al general Eisenhower acerca de esa sugerencia, ya que éste siempre ha demostrado la preocupación de consultar siempre a Francia en cuanto a los proyectos que le interesan.

Mutismo de Wáshington

En Wáshington entre tanto, se mantiene un mutismo absoluto con respecto a los fines de la conferencia. El secretario de Prensa de la presidencia de la República, declaró hoy que nada sabía de los pretendidos proyectos según los cuales la conferencia de los tres se realizaría a bordo de un buque de guerra en la costa de las Bermudas, ni de los fines de ésta.

Ofrecen Viena

Viena sería el lugar ideal para una eventual reunión de los cuatro grandes, se declara en los círculos políticos de Viena, después de anunciarse la conferencia de las Bermudas, que es considerada, en general en la capital austríaca, como el preludio de una conferencia de los cuatro. También ha sido visible la complacencia en las Naciones Unidas en donde se considera que esta conferencia constituirá un feliz preludio para una eventual reunión de los cuatro.

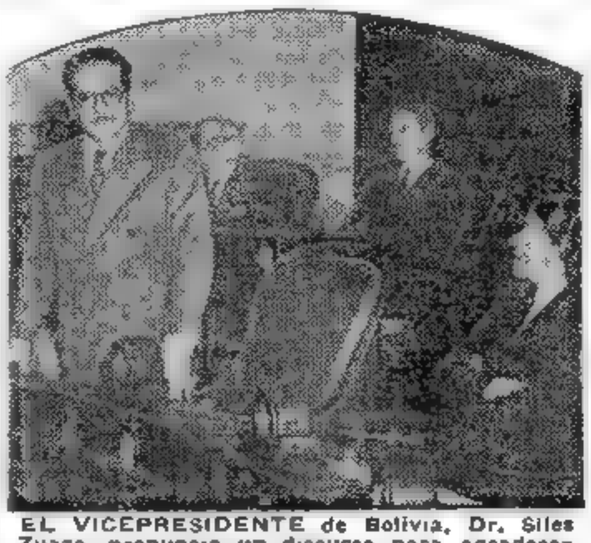

EL VICEPRESIDENTE de Bolivia, Dr. Siles Zuazo, pronuncia un discurso para agradecer el homenaje rendido por el Senado en sesión especial realizada en el día de ayer

Clarín

BUENOS AIRES · REPUBLICA ARGENTINA · 30 Centavos

Un toque de atención para la solución argentina de los problemas argentinos

AÑO VIII — Diario de la Mañana — Nº 2.739

Buenos Aires, Sábado 23 de Mayo de 1953

Dió el Senado Sanción Definitiva al Proyecto

También Queda Disuelto el J. Club

EL Senado de la Nación dedicó su sesión matinal de ayer a la consideración del proyecto de ley, sancionado el jueves por la Cámara joven, por el cual se dispone la oficialización del funcionamiento de los hipódromos del país y la disolución del Jockey Club. El proyecto recibió sanción definitiva, quedando así convertido en ley.

La sesión se inició a las 10.10, con la presidencia del contraalmirante Teisaire y la presencia de 28 miembros en el recinto. Después de pronunciada por el Sr. Antinucci, senador por Córdoba, la habitual invocación en homenaje a la memoria de la señora Eva Perón, y tras guardarse un minuto de silencio, se dió cuenta de la remisión por la otra rama legislativa del proyecto, en revisión, sobre control oficial de los hipódromos y, por indicación del presidente del bloque único, señor De Paolis, se resolvió tratarlo de inmediato.

Habla el Senador Juárez

Constituída a ese efecto la Cámara en comisión, el senador Juárez habló en primer término, afirmando que el proyecto en debate era un paso más en la política social del Gral. Perón. Se refirió luego el representante de Santiago del Estero a la acción e influencia del Jockey Club en otras épocas de la política argentina, y sostuvo que esta entidad estaba vinculada a los intereses extranjeros y a los políticos y partidos desplazados por el triunfo del movimiento peronista.

Dijo luego el Sr. Juárez que el Jockey Club había desvirtuado sus objetivos estatutarios y que en vez de propender al mejoramiento de la raza caballar había sido un instrumento de difusión y explotación del juego.

Agregó luego el orador las distintas disposiciones del texto legal en discusión desde el punto de vista constitucional y afirmó que su sanción contribuiría a afianzar la igualdad social argentina. Sostuvo luego que debían derivarse en beneficio de todo el pueblo y no de círculos privilegiados los beneficios que la entidad obtenía, y que provenían del mismo pueblo. Con esta ley, terminó diciendo, se anunciará al mundo que en la República Argentina no pueda haber ya enquistamientos aristocráticos, que en el país no se aceptan más las camarillas que digitaban gobiernos y que en el pueblo argentino no se reconocen otros títulos nobiliarios que los que emanan del espíritu, del corazón y de la mente.

Palabras del Sr. Durand

El senador por Salta, Sr. Durand, habló luego por la comisión de presupuesto del cuerpo, denunciando las maniobras de tipo económico, que aprovechando sus influencias políticas había desarrollado siempre el Jockey Club, según señaló, para burlar los intereses del fisco. Afir-

(Continúa en la página TRES)

ADENAUER ES OPTIMISTA PERO IMPONE CIERTAS CONDICIONES

BONN, 22 (AFP). — El canciller Konrad Adenauer se declaró satisfecho con respecto al anuncio de la conferencia tripartita, pero enumeró una serie de condiciones que su gobierno considera indispensables, en caso de que se llegue a una reunión con la Unión Soviética y en ella se traten los problemas alemanes.

Egipto Será Proclamada República

El Nuevo Sistema Regirá en Breve

NAGUIB

EL CAIRO, 22 (AFP). — Egipto está en vísperas de ser una república, de acuerdo al modelo federalista de los Estados Unidos. Se ha revelado hoy en esferas bien informadas y autorizadas, que en los últimos días se han efectuado importantes reuniones entre los altos jefes militares que integran el Comité de Revolución y los miembros del gabinete, para sentar las bases del nuevo sistema republicano que regirá para el país, a partir de breves días.

Los altos funcionarios egipcios indican que el país está entrando en "una nueva etapa histórica" consecuente de la eliminación del reinado de Faruk, y a este respecto se dieron las siguientes indicaciones:

El Consejo de la Revolución delibera actualmente acerca de las modalidades en que se basará la nueva Constitución republicana del país.

Advertencia a Inglaterra

EL CAIRO, 22 (AFP). — Un vocero oficial calificó de "gesto de propaganda sin justificación" la medida adoptada por los británicos para asegurar la protección de sus connacionales en Egipto.

Habrá Lucha

Declaró que las autoridades egipcias no se proponen adoptar represalia alguna contra elementos civiles y agregó que "cuando haya llegado el momento, la lucha tendrá lugar donde deba tener lugar", y terminó manifestando que los británicos están actualmente tratando de convencer a todos los extranjeros habitantes en Egipto que sus vidas se hallan amenazadas, pero que, en realidad, todos los extranjeros, e incluso la gran mayoría de los mismos británicos saben muy bien que el régimen actual en Egipto está determinado a evitar toda alteración del orden interno.

AMNISTIAN EN LA PAZ A LOS REVOLUCIONARIOS

LA PAZ, 22 (AFP). — Ha sido decretada la amnistía a los procesados por el fallido complot del 6 de enero último.

De la amnistía son exceptuados los cabecillas del complot y los responsables de la muerte del teniente coronel Fernando Siles.

DIFICULTA LA LABOR DE AURIOL UNA PROFUNDA CRISIS POLITICA

El Presidente de Francia Comenzó las Consultas

PARIS, 22 (AFP). — El presidente de la República, señor Vincent Auriol, conferenció esta mañana con tres ex presidentes del Consejo y varios ministros del gabinete renunciante, tratando de solucionar la crisis ministerial. Sucesivamente el presidente recibió las visitas del vicepresidente de la Asamblea Nacional, señor Le Troquer; del señor Georges Bidault, ministro de Relaciones Exteriores; del señor André Marie, ministro de Educación Nacional, así como de los ex primeros ministros, señores Antoine Pinay, Paul Reynaud y Edgar Faure.

Habl.. Le Troquer

Al retirarse del palacio del Elíseo el señor André Le Troquer fué abordado por los periodistas, pero sus declaraciones fueron en extremo escuetas, limitándose a decir.

"Creo que hay una crisis profunda en los grupos políticos".

Por su parte, el señor André Marie no fué más locuaz que su colega anterior y manifestó ante los requerimientos de la prensa:

"Ustedes se sorprenderán si les digo que hemos determinado —en veinte minutos de entrevista— las mejores condiciones para una próxima solución de la crisis".

Opinión de Pinay

El señor Antoine Pinay manifestó que la crisis le parece difícil y sombría, a menos que el Parlamento logre reunir una mayoría indispensable para apoyar un gobierno estable y para concertar con dicho gobierno una suerte de "pacto de duración".

El ex presidente del Consejo insistió en la necesidad de que el futuro primer ministro cuente con suficientes poderes para realizar las reformas que se imponen.

Por último, el señor Antoine Pinay declaró que no se negaría eventualmente a aceptar el cargo de presidente del Consejo.

VINCENT AURIOL

Considerarán en Londres el Tratado con Austria

LONDRES, 22 (AFP.). — Francia, Gran Bretaña y EE. UU. han aceptado formar parte de una reunión de suplentes para el tratado de paz con Austria. Esta reunión se realizará el próximo 27 del corriente en Londres, según se ha informado en el Foreign Office.

ARICA SERIA PUERTO LIBRE

LA PAZ, 22 (AFP). — El canciller Guevara Arze se negó a formular declaraciones con respecto a la noticia de Santiago, acerca de la declaración de Arica como puerto libre. Expresó que se necesitaban conocer más detalles del pronunciamiento oficial para comentar la determinación del gobierno chileno. El mismo canciller declaró que la entrevista con el embajador del Perú, fué cordialísima y que espera que los problemas surgidos a raíz de la presunta cooperación peruana con los exiliados bolivianos serán resueltos satisfactoriamente.

Inician Una Ofensiva los Franceses en Laos

HANOI, 22 (AFP). — Las operaciones en el norte del Laos han entrado ahora en su plena etapa de reconocimiento ofensivo. Esta característica es más saliente en los sectores del norte de Luang Prabang, de Vientiane y Paksane, donde la iniciativa ha pasado ahora a manos de los grupos móviles franceses y de los cuerpos de milicianos nativos.

En la planicie de Kien Khuang, cuyo fuerte del mismo nombre fué recientemente reconquistado por fuerzas francesas, la situación evoluciona igualmente con iguales características, es decir, que las avanzadas francovietnamesas marchan hacia la zona de control comunista sin hallar mayormente oposición de parte de los guerrilleros.

Movimientos del Vietminh

Mientras tanto, el Vietminh no se halla menos activo, y sus mejores divisiones estarían actualmente en marcha hacia el territorio de Anam. Esas fuerzas avanzan a través de la densa selva por senderos angostos, en fila india y al amparo de cualquier ataque de la aviación, lo que hace muy difícil localizar esas columnas.

En cambio, el Vietminh ha dejado en su retaguardia a los llamados elementos regionales que son los guerrilleros de segundo orden, coolies adoctrinados, y milicianos disfrazados de campesinos, listos para atacar a las patrullas o soldados aislados y a cometer atentados contra las vías de comunicación.

Amenaza a Toronto un Ciclón que Ha Causado Veinticinco Muertos

TORONTO, 22 (AFP.). — Las ciudades de Port Huron (Michigan) y Sarnia (Ontario), separadas por la frontera yanquicanadiense, fueron azotadas el jueves por la tarde por un tornado. Se calcula que ya hubo 18 muertos y numerosos heridos solamente en la localidad de Smith Creek. Los daños son cuantiosos.

Las víctimas en toda la zona afectada por el huracán, llegarían a 25 muertos, de los cuales 18 serían los de la localidad norteamericana, y siete por lo menos en el lado canadiense.

Numerosos inmuebles fueron destruídos total o parcialmente, y los escombros vuelan por el aire causando cientos de heridos.

El ciclón se dirige hacia el Este, y amenaza especialmente a la ciudad de Toronto.

Para Europa las Alianzas Militares Entrañan el Deseo de Vivir en Paz

MILAN, 22 (De nuestra agencia). — Algunos corresponsales de diarios italianos en el exterior señalan que, después del discurso de Churchill y las animadas discusiones entre Londres y Wáshington, ha comenzado una nueva fase de la política internacional, que se caracteriza en la tendencia británica y europea, en general, a emanciparse de Estados Unidos; al mismo tiempo habían de un resurgimiento del aislacionismo norteamericano. Otros opinan, en cambio, que se trata simplemente de discordias domésticas; de todos modos, las divergencias existen, y bastante acentuadas.

Hasta hace poco los diarios oficiosos, por lo menos en Italia, negaban o desestimaban la importancia de esas discrepancias; pero ahora son reconocidas en propia fuente norteamericana. Tal se desprende de las conclusiones elevadas a la Cámara de Representantes por los cinco diputados que viajaron por Francia e Italia para comprobar el empleo de la ayuda yanqui.

Clarín en Italia

Según las mencionadas conclusiones, recogidas por la prensa, las fuerzas aliadas de Europa carecen de las municiones y del combustible necesarios para combatir y que nada efectivo se hace para poner remedio a tan graves deficiencias. Los medios de defensa de la NATO —opinan esos diputados— seguirán siendo inadecuados hasta tanto las naciones europeas no recobren su confianza en la propia NATO y no se decidan de una vez a organizar y financiar las respectivas estructuras militares.

Las naciones europeas —agregan— no han encarado la urgencia de destinar fondos suficientes para el rearme, sobre todo porque ninguna de ellas "tiene la sensación de que un ataque soviético es inminente. Solamente la presencia, la inspiración y el apoyo de Estados Unidos han impedido hasta ahora que la NATO se derrumbara sin esperanza alguna de salvación".

Es oportuno, por lo tanto, siempre según los cinco diputados en cuestión, "que todos los programas de ayuda de Estados Unidos al exterior sean revisados, valorándolos en función de si efectivamente entrañan una contribución a la defensa de Estados Unidos".

Estas declaraciones no pueden sorprender, pues jamás se han exagerado en Italia los resultados de la infinidad de conferencias y discursos que parecían anunciar una vida segura y normal a la NATO, a la C.E.D. y a la unión de la "pequeña Europa" (excluída Gran Bretaña). Cabe, en consecuencia, limitarse a verificar la coincidencia de esa declaración con la substitución de Eidgway y con las discusiones suscitadas por el discurso de sir Winston.

Italia no podía hacer en favor del rearme más de lo que hizo, lo cual, según se afirma, es bastante. El ministro de las Fuerzas Armadas, Pacciardi, sostuvo recientemente que desde ahora Italia cuenta con tales fuerzas que no debe preocuparse si "cualquier asaltante se acercase con intenciones hostiles a la frontera".

La nueva situación realista, a la cual Churchill y la comisión parlamentaria norteamericana dieron claro impulso, no importa el afán de sustraerse a las obligaciones de las alianzas en cuanto éstas tienen un carácter defensivo; significa sencillamente la voluntad de independencia de las naciones para las cuales la paz constituye la vida misma.

BATTISTA PELLEGRINI (Corresp. de CLARIN en Italia)

CONTENTA

La tía de Dolores acababa de volver del Extremo Oriente, donde había pasado más de diez años. Estaba tan habituada a la comida asiática, que no se sentía a gusto con los platos que le preparaba su familia. Su sobrina Amelia no sabía cómo conformarla cuando leyó este Aviso Clasificado en CLARIN:

Se ofr. cocinero chino, larga experiencia. Habl. ...-6232.

Amelia llamó al anunciante y lo puso a prueba. Desde el primer menú que preparó a la manera de su país, la tía Dolores ha quedado encantada y su familia está satisfecha de verla contenta. Solucionó el problema, una vez más, un Clasificado de CLARIN (CORRIENTES 555. De 8 30 a 18.30 horas. Informes: 32-9411 al 9417).

CON RENOVADO FERVOR PATRIOTICO DESFILARAN MAÑANA LOS RESERVISTAS

(Información página TRES)

Entra Pan Mun Jon en su Hora Decisiva

Armisticio o Ruptura, Tal es la Consigna de los Aliados

WASHINGTON, 23 (AFP). — La semana próxima se verá un armisticio en Corea, o la ruptura de las conversaciones de Pan Mun Jon, según se estima en los círculos bien informados de Washington.

Los Estados Unidos, en consulta con sus aliados, han preparado, en efecto, nuevas proposiciones tendientes a resolver el problema de los prisioneros. Estas proposiciones serán presentadas el lunes por el general Harrison, al general Nam Il.

Concesion e Intimación

El subsecretario de Estado, Mr. Dedell Smith, puso el viernes al corriente, a una delegación del Congreso de los proyectos de las Naciones Unidas.

Hasta ahora nada ha trascendido sobre el contenido de las revelaciones hechas a los senadores y a los representantes, pero a juzgar por el ambiente que ha rodeado estas conferencias y por los indicios que se han podido recoger, parece que el general Harrison presentará el lunes al general Nam Il, una proposición que será a la vez una concesión y una intimación.

Se sabe, por otra parte, que desde hace un tiempo el general Mark Clark ha informado al gobierno de Washington que, en su opinión los comunistas no desean sinceramente la conclusión de un armisticio en Corea y ha insistido en que se le dé autorización para fijar un límite de fecha a las discusiones de Pan Mun Jon.

Por otra parte, los aliados han hecho notar a los norteamericanos que las proposiciones del general Harrison para resolver el problema de los prisioneros, que es la piedra de toque de las negociaciones, se apartan de la moción hindú que fué aprobada por las Naciones Unidas, con la aprobación de los Estados Unidos.

Según informaciones procedentes de la U.N., los norteamericanos habrían aceptado modificar un poco su actitud con respecto al problema de los prisioneros en Corea.

Habla el Senador Sparkman

WASHINGTON, 23 (AFP). — Si los comunistas de Corea rechazan el ofrecimiento que los aliados preparan en estos momentos para presentar en Pan Mun Jon, los representantes de las Naciones Unidas cortarán probablemente las conversaciones, dijo el senador Sparkman, demócrata por Alabama y miembro de la subcomisión senatorial para las relaciones con Extremo Oriente.

El senador Sparkman declaró también que las partes en presencia en la conferencia de Pan Mun Jon, están "muy cerca" de llegar a un acuerdo, siempre que los comunistas tengan el deseo de llegar a un armisticio.

La República en Egipto

NAGUIB SERA EL PRESIDENTE

EL CAIRO, 23 (AFP). — "El general Mohamed Naguib será el primer presidente de la República Egipcia", anuncia el diario "Akhbar el Yom".

"Una república presidencial del tipo norteamericano será proclamada en Egipto durante el presente período de transición. El general Naguib acumulará los cargos de jefe del Estado y de primer ministro", agrega el referido diario.

"Esta modificación no se opone a los trabajos actuales de la asamblea constituyente. Esta última tiene el derecho de tomar todas las resoluciones que pueda juzgar útiles sobre el futuro del Gobierno. Un plebiscito deberá mas tarde aprobar o rechazar la decisión adoptada", termina diciendo "Akhbar el Yom".

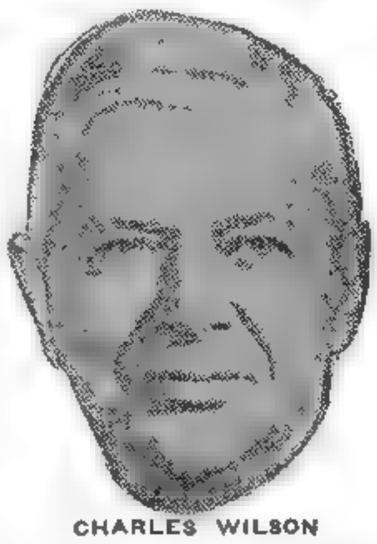

CHARLES WILSON

MAÑANA PRUEBAN EL CAÑON ATOMICO

LAS VEGAS, 23 (AFP.) — El lunes próximo, al despuntar el día, funcionará por primera vez el cañón atómico de los Estados Unidos. La importantísima prueba se realizará en presencia de numerosas personalidades militares y políticas. Los periodistas no serán admitidos en la proximidad del control y deberán contentarse con seguir la prueba desde una distancia mucho mayor.

Ha trascendido que el señor Charles Wilson, secretario de Defensa, figurará entre las personalidades que asistirán a este ensayo, juntamente con más de cien miembros del Congreso. El objetivo será un tren de 15 vagones de carga de diferentes tipos. Dos mil cuatrocientos soldados, formados en dos batallones, se mantendrán a cierta distancia del punto de explosión del proyectil y se dirigirán luego hacia dicho punto, una vez que hayan disminuido las radiaciones provocadas por la deflagración. Un segundo cañón será mantenido en reserva para ser utilizado en caso de fallas del primero.

PAKISTAN Y LA INDIA RESOLVERIAN TODOS SUS PROBLEMAS EN LONDRES

KARACHI, 23 (AFP). — Oficialmente se anunció hoy en esta capital, que los primeros ministros de la India y del Pakistan se reunirán en Londres luego de las ceremonias de la coronación de la reina Isabel II, para discutir sus problemas.

Entre los problemas pendientes, figuran especialmente la cuestión del estado de Cachemira y la de los canales de irrigación.

Se anuncia igualmente que, dado que los dos jefes del gobierno no tendrán prácticamente tiempo para estudiar todos los problemas en sus detalles, es casi seguro que se creará una comisión integrada por personalidades oficiales de los dos países y cuya misión será precisamente estudiar a fondo dichos detalles, cuya solución permitirá arreglar las cuestiones en litigio.

MISA de campaña en la Escuela de Aviación, de Córdoba, antes de la entrega de uniformes a los nuevos cadetes

Clarín

BUENOS AIRES · REPUBLICA ARGENTINA

40 Centavos

Un toque de atención para la solución argentina de los problemas argentinos

AÑO VIII — Diario de la Mañana — Nº 2.740

Buenos Aires, Domingo 24 de Mayo de 1953

La Evacuación de Residentes Ingleses es Una Nueva Etapa de la Guerra Fría Angloegipcia

EL CAIRO, 23. (AFP). — El teniente coronel Abd El Nasser, vicepresidente del Consejo de la Revolución, refiriéndose el viernes por la noche a la decisión del Foreign Office de aconsejar "a los residentes británicos la reconsideración de los motivos de su permanencia en Egipto", afirmó que "la iniciativa de Londres no es más que una nueva etapa de la guerra fría angloegipcia", que ganará Egipto porque su causa es justa.

"Al montar esta comedia de la evacuación de sus nacionales, agregó el militar egipcio, los ingleses quieren sembrar el pánico entre las comunidades extranjeras. Son, por lo tanto, los primeros en saber que todos los extranjeros de Egipto son y serán protegidos, cuando sea necesario y pase lo que pase, por nuestro gobierno".

Por otro lado, se ha sabido en los círculos ingleses, que cinco británicos gravemente enfermos fueron ya evacuados, y que un avión especialmente fletado partirá el domingo de Egipto, con mujeres y niños a bordo.

Siguen Llegando a Berlín Occidental Miles de Personas

BERLIN, 23 (AFP). — Más de 26.000 personas procedentes de la zona soviética y del sector soviético de Berlín se han refugiado en Berlín occidental desde el 1º de mayo hasta hoy.

En el período comprendido entre el 17 y el 23 de mayo, han llegado más de 10.000 refugiados a Berlín occidental entre los cuales figuran varios jurisconsultos, miembros del partido Liberal-Demócrata y del partido Cristiano-Demócrata del Este y algunos burgomaestres de la zona soviética.

Entre estas personas refugiadas se destacan el procurador de Chemnitz, Dr. Willi Jahn, el Dr. Herbert Vogel, juez de Tribunal de Glauchau en Sajonia, el Sr Fritz Keller destacado dirigente del partido Liberal-Demócrata de Waen, en Mecklemburgo y Bruno Parlmann dirigente del partido Cristiano-Demócrata, de la misma ciudad.

* * * * *

LEA MAÑANA

el capítulo VI de la interesante serie de artículos de Mollie McGee: "Otra mujer en el trono de Gran Bretaña: Isabel II", *en que refleja la personalidad y la vida de la soberana de Inglaterra, y que se titula:* "Cómo transcurre una jornada de la reina".

Abatieron 28 Mig en Una Semana

TOKIO, 23 (AFP). — Un comunicado de la V Fuerza Aérea, anuncia que en el transcurso de la semana que terminó hoy han sido destruidos 28 aparatos Mig en el frente de Corea. Esta cifra es la más elevada, después de las de la segunda semana de septiembre de 1952, en la que fueron destruidos 31 aparatos.

Mollet Intenta la Solución Francesa

Gravita Sobre la Política Francesa el Desentendimiento Parlamentario

PARIS, 23 (De nuestra agencia). — En un París desierto, que los parisienses han abandonado a los turistas para marcharse al campo a celebrar la fiesta de Pentecostés, se vienen desenvolviendo las melancólicas etapas de la crisis. En general, estos episodios, tan frecuentemente repetidos, interesan muy poco a la opinión francesa, pero éste de ahora no parece preocupar a nadie. Pasado el mal efecto

Clarín en París

que le produce siempre saber que no hay gobierno y que el que existía fué derribado por una conjura que nunca está muy clara, el francés se consuela muy pronto. En definitiva, el francés piensa que no ha de pasar nada que no deba pasar y que el nuevo gobierno, ya sea que la jefatura caiga en manos de Paul Reynaud o en las de Antoine Pinay, o en las de un moderado o un radical, se parecerá tanto al anterior como un huevo a otro huevo.

Terminadas las consultas propias de estos casos, Auriol parece dispuesto a confiar el encargo a un degaullista. Puesto que este grupo tiene la principal responsabilidad en la crisis presente, a él le corresponde resolver el entuerto. Esta es, por lo menos, la regla establecida. Pero como un degaullista no tiene ninguna posibilidad de llegar a formar un gobierno, ni de obtener siquiera en la Cámara la investidura ritual, hay que pensar en un hombre de la talla política de Paul Reynaud, o tal vez en Pinay, o en última instancia en un maniobrero de la habilidad de Georges Bidault. Cualquiera de estos hombres podría formar una amplia coalición que, partiendo del grupo ex degaullista, llegase hasta los independientes, pasando por los radicales. Sólo de este modo se podría obtener una mayoría que permita gobernar holgadamente. Pero... ¿hasta qué punto llegarían a entenderse?

Mientras los ochenta diputados obedecían a la disciplina del célebre pero orgulloso general, las probabilidades de llegar a un acuerdo eran inexistentes, pero ahora la situación es distinta. Los motivos de unión entre los diversos grupos del centro y de la derecha, miradas las cosas sin ninguna pasión, son más numerosos que los que los dividen.

A. MARTINEZ TOMAS

MOLLET

Auriol le Encomendó la Tarea

PARIS, 23 (AFP). — El presidente de la República decidió encargar al señor Guy Mollet, secretario general del partido Socialista, la formación de un nuevo gabinete. El jefe de Estado definió así, en un comunicado emitido hoy, las características del nuevo gobierno: debe reunir la "mayoría republicana a que se refirió el bloque socialista en el último debate de la asamblea".

Efectivamente, el portavoz del bloque socialista, señor Charles Lussy, había declarado el viernes último: "Es necesaria una mayoría estable y homogénea que se una sobre un programa de acción determinado. Un día llegará en que estas verdades se impondrán a todos.

Solamente después, si llegase a fracasar el líder socialista, el presidente acudiría a una fuerte personalidad, quien, por su posición centrista y por su prestigio personal, tendría mayores probabilidades de triunfar en la difícil empresa de constituir un gobierno de coalición.

Hoy se piensa, que en razón de la proximidad de la conferencia tripartita, una personalidad fuerte, ducha en los problemas políticos internacionales podría obtener el concurso de sus colegas, más fácilmente que un viejo político, por más hábil que fuese éste; pero que estuviese orientado hacia los problemas meramente internos.

Por eso es que se cita con insistencia el nombre de Paul Reynaud y el de Georges Bidault, quien tuvo en el Congreso del M. R. P. una intervención notable que algunos consideran como un deseo de ser elegido.

Solucionóse en Francia la Huelga de Ferrocarriles

PARIS, 23 (AFP). — La huelga del personal rodante de la estación de Lyon ha terminado esta noche y la partida de trenes ha quedado asegurada.

Mientras tanto se ha dado un paso importante para la solución del conflicto de los empleados ferroviarios. Después de haber estudiado las proposiciones presentadas por el ministro de Transportes, las tres grandes federaciones sindicales ferroviarias decidieron aceptarlas.

En los círculos sindicalistas se considera que la orden de huelga fijada para el 27 del corriente podría ser aplazada.

UN CICLON ABATIO LA MOLE ANTONELLIANA

TURIN, 23 (ANSA). — Un violento ciclón azotó imprevistamente esta ciudad, derrumbando parte de la Mole Antonelliana. El ciclón causó un muerto y dos heridos graves, mientras que el derrumbamiento de la parte superior de la Mole, afectada en unos 30 metros, sólo causó heridos.

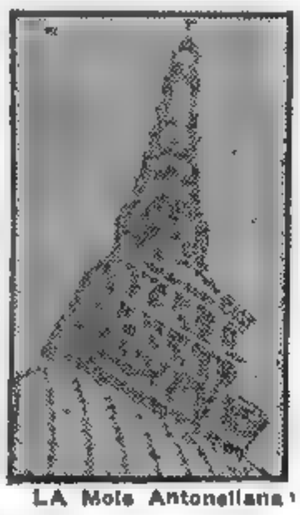

LA Mole Antonelliana

N. de R.: Durante muchos años la Mole Antonelliana fué el edificio más alto del mundo, y hasta hoy fué uno de los más extraños. Construído hacia fines de 1800, sobre planos del arquitecto Alejandro Antonelli, nacido en Novara, la Mole fué objeto de críticas acerbas y a la vez de muchos elogios, debido a sus características. En efecto, su proyectista había tratado de amalgamar la construcción de ladrillos con la estructura metálica, lo cual desde el punto de vista técnico, constituía entonces un audaz experimento. Más que nada, la obra del arquitecto Antonelli tendía a conciliar lo clásico con lo moderno. Durante los años de la segunda guerra mundial, la Mole Antonelliana resistió victoriosamente los bombardeos aéreos, cuyos desplazamientos del aire, debidos a las explosiones, habían amenazado su estabilidad.

Con sus 168 metros de altura, la Mole Antonelliana personificaba, se puede decir, el clima y el espíritu que caracteriza al panorama de la ciudad de Turín. El resto del edificio no sufrió daño alguno.

PLANCHADO

Brígida tenía un empleo durante parte del día y quería redondear sus ingresos con algunos trabajos sueltos, pero no sabía cómo orientarse. Y leyó este Aviso Clasificado en CLARIN:

Neo. planchadora por horas, a domicilio. — T. E. ..-7765.

Como sabía planchar bien, ofreció sus servicios. Se los pagan satisfactoriamente. Ese trabajo le rinde tanto como un empleo. Está muy contenta de la remunerativa tarea que descubrió, gracias a un Clasificado de CLARIN (CORRIENTES 555, De 8.30 a 18.30 horas. Informes: T. E. 32-9411 al 9417).

MUESTRASE PESIMISTA LA PRENSA INGLESA CON RESPECTO A LA REUNION DE LOS TRES

LONDRES, 23 (AFP). — La difícil posición del presidente Eisenhower frente al Congreso de los Estados Unidos, puede impedir que la próxima conferencia de los Tres Grandes en las islas Bermudas, llegue a un resultado positivo.

Así lo afirman hoy por la mañana los principales diarios de Londres.

Para el "Times", independiente, las vivas reacciones provocadas en Estados Unidos por el anuncio de la proposición norteamericana de una reunión de los Tres Grandes, ilustran perfectamente el grado de sospecha y desconfianza que produce en Wáshington la eventualidad de una discusión con los rusos en el estado actual de cosas.

El deseo principal del presidente Eisenhower al convocar una conferencia de los Tres Grandes —dice por su parte el "Daily Mail"—, diario conservador, es de poner un término a la polémica trasatlántica. El presidente de los Estados Unidos estima que Europa presta demasiada atención al senador McCarthy y quiere demostrar que dicho senador no es quien dirige la política extranjera de los Estados Unidos.

Según el "Daily Express", órgano derechista, los medios autorizados en Wáshington declararon anoche que el presidente Eisenhower encararía la posibilidad de una reunión de los Cuatro, incluso Rusia, hacia fines de año, siempre y cuando la unión de los occidentales pueda ser realizada en las Bermudas.

CON EL DESFILE DE LOS RESERVISTAS CONMEMORASE LA FECHA PATRIA

Resultados de los Partidos de Ayer

PRIMERA DIVISION

River Plate	0 Independiente
[illegible]	1 Boca Juniors
[illegible]	3 Ch. Juniors
San Lorenzo	3 G. y Esgrima
Vélez Sarsfield	2 Rosario Central
Banfield	2 Tucumán
N. Old Boys	3 Huracán
Estudiantes	1 Palermo

PRIMERA DIVISION "B"

[illegible]	1 Unión

LOUSTAU cierra un ataque de River remataran- [illegible] a el pe- [illegible] desv ar

Censuran en la URSS la Conferencia de los Tres

Clarín

AÑO VIII — Precio de la Capital — Nº 8 [illegible]

Buenos Aires, Lunes 25 de Mayo de 1953

[illegible] planeada por los occidentales en las Bermudas, afirmando que dicha conferencia tendrá por objeto presentar después a la Unión Soviética una serie de requerimientos, procedimiento este ataca vivamente [illegible] donde [illegible] ratados conflictos preca- [illegible] rea. "Pravda" observa que la actitud de los delegados norteamericanos [illegible] opinión pública de varios países. Declara que la actitud del general Harrison contradice con la propuesta hindú aprobada por la ONU [illegible] necesidad de la admisión de China [illegible]

"Trieste es la Paz en el Adriático"

MEYORIN VENETO, [illegible] donde los Italianos vencieron a los austriacos en 1918, recordó la circunstancia de [illegible] el personal [illegible]

Criticó a Tito A. De Gásperi

"El mundo [illegible] para la democracia".

La Contemporización Política de Eisenhower Decepciona a Londres

LONDRES, 24 (De nuestra agencia) — El jueves último, Winston Churchill levantaba el entusiasmo de la Cámara con su anuncio de la entrevista de las Bermudas, porque todos entendían que era el paso inicial hacia una conferencia con Rusia. Pero pocas horas más tarde, el presidente Eisenhower [illegible] ayaba que las conver[illegible] de los tres no comprome[illegible] a fatalmente a su país a una reunión de los cuatro. Y en Delhi, Foster Dulles hablaba a continuación de la mala fe soviética frente a la et[illegible] del mundo y de su resistencia a clarificar las situaciones internacionales — Austria, Alemania, Corea, Indochina, Malaya, etc.— y del error que se cometería prestándose con adulaciones a cardar la soberbia de Moscú. Por último, los re[illegible] vas norte[illegible]

Clarín en Londres

[illegible] ban y Londres parece sentirse hoy definitivamente desilusionada.

Ha cambiado mucho la política norteamericana para Londres— desde que el presidente Eisenhower sucedió al presidente Truman. Eisenhower es hoy el prisionero voluntario de su partido. Su deseo o su necesidad de unificar a las fuerzas republicanas divergentes le ponen a merced [illegible] [illegible] Como [illegible] sabe aún si go[illegible] nado de indignac[illegible] tados Unidos, pero después Walter Lippman, quien apoyó con entusiasmo la candidatura republicana en las últimas elecciones presidenciales, alzaba su voz para advertir el peligro que se corre tolerando que "el Congreso invada y usurpe las prerrogativas del Ejecutivo".

No es menos complicada la situación de Francia, donde la lucha de partidos ha derrumbado ya a dieciocho gobiernos desde el fin de la guerra y donde la Asamblea Nacional es tan poderosa es[illegible] ma irreflexiva. Destacamos la asombrosa falta de responsabilidad de un aerópago que, por las razones que fuesen, votaba contra el jefe del gobierno, pelar Mayer, en momentos tan excepcionales para el interés de Francia y para el futuro del mundo, como [illegible]

Se considera hoy que Inglaterra está decepcionada por la fragilidad política de [illegible] ciones del presidente [illegible] hower con los jefes de facción de su propio partido. En estas luchas internas se desgasta lo mejor de los dos pueblos. La situación en Gran Bretaña es hoy, evidentemente, más vertical. No hay fisuras aparentes en el partido que gobierna, y si las hay se ocultan y no inciden en la solidez del mando. Y la política exterior inglesa es, aproximadamente, partida y sólida.

JACINTO MIQUELARENA
(Corresponsal de CLARIN en Londres)

Viaja Rumbo a Cádiz el Transporte "Bahía Thetis"

Z DE TENERIFE, 24. — Abandonó [illegible] rigo a Cádiz

Churchill Entrevistaría a Malenkov

WASHINGTON, 24 (ANSA) — En los círculos políticos de la Casa Blanca se afirma que Churchill habría hecho saber a la embajada [illegible] wer encuentra para aceptar [illegible] tánico habría agregado que [illegible] con Malenkov.

Nam Il Mantiene su Propuesta

Los Sudetes se Dirigen al Presidente de EE. UU.

BONN, 24 (ANSA). — Durante una reunión de refugiados alemanes de los Sudetes, celebrada en Francfort, se ha aprobado un llamado [illegible] manes expu[illegible] la reunión [illegible]

[illegible] cho de toda ingerencia

Después de afirmar que [illegible] nto de Estados [illegible] cuestión de la repatriación.

El general Nam Il destacó finalmente que la cuestión era ahora sumamente clara. Si el comando de la UN tiene como los chino-coreanos el sincero deseo de superar todos los obstáculos hasta sólo con que abandone sus propuestas fra- [illegible] les a fin de que su repatriación pueda ser solucionada [illegible] justicia".

Mollet Declinó el Ofrecimiento de Auriol

Encargaron a Diethelm la Formación del Nuevo Gabinete

PARIS, 24 (AFP). — Al terminar la entrevista realizada esta mañana con el presidente de la república, Sr. Vincent Auriol, durante la cual declinó el ofrecimiento que éste le hizo para que se encargue de formar el nuevo gabinete, el Sr. Guy Mollet, secretario general del partido Socialista, al ser interrogado por los periodistas afirmó su esperanza en una reagrupación del Frente Democrático Social, la que se producirá más pronto de lo que se piensa.

A continuación el señor Mollet esbozó a grandes rasgos la política preconizada por el partido Socialista: hacer aceptar las reformas fiscales, imponer con severidad los sacrificios necesarios a los tenedores de capital y a los defraudadores, ordenar de inmediato el reajuste necesario de los salarios, [illegible] congelación autoritaria de los precios.

Encargan a Diethelm

PARIS, 24 (AFP). — El presidente de la república, señor Vincent Auriol, ha pedido al señor Diethelm, presidente del grupo parlamentario de la Reunión del Pueblo Francés, que se encargue de la tarea de formar el nuevo gabinete. El señor Diethelm contestó al [illegible]

Habríale Dado Instrucciones el Gral. Harrison

PAN MUN JOM, 24 [illegible] — Después de [illegible]

NAGUIB PROMETIO A DULLES PAZ EN SUEZ

EL CAIRO, 24 (AFP.). — En una declaración publicada en todos los diarios de esta capital, el general Naguib confirmó que "el ha- [illegible] ta que el llegue a Washington para presentar su informe al presidente Eisenhower". [illegible] do Gran Bretaña, pero los británicos no se entregan a efectuar ataques contra los aeropuertos en la zona del canal".

Egipto será Republica

"La república será proclamada en Egipto dijo el general Naguib, al salir de una reunión del Consejo de la Revolución.

El general Naguib [illegible] qué momento tendrá [illegible] esto no [illegible] autorizados se cree al res- [illegible] cambio de régimen será anunciado el 23 de julio, fecha aniversario de la revolución militar que derribó al rey Farruk.

Desmintió el general Naguib la información [illegible] binete y dijo al respecto que "eso forma parte de la guerra fría que se realiza en contra nuestra, para desviar nuestra atención de cosas más importantes".

Ataques Judíos Contra Aldeas Jordanas

ANNAM, 24 (AFP.). — Tres [illegible] cedadas al sudoeste de Jerusalén fueron atacadas por soldados judíos, según anunció el Cuartel General de la Legión Arabe, que afirma que, como [illegible] secuencia del [illegible] ha habido muertos y heridos [illegible] bién la destrucción de numerosas casas.

Agrega el Cuartel General que, entre el 20 y el 25 de mayo, han sido atacadas 11 aldeas jordanas por los judíos.

CANJE UTIL

Magda necesitaba un tapado nuevo, mas no dispo- [illegible] ca de di[illegible]

[illegible] tando ahora por más cover calidad. T. [illegible]

dejara de responderle. prefirió privarse de la mé[illegible] obtener el tapado [illegible] gracias a oportuno Clasificado de CLARIN (CORRIENTES Nº 666 De 8 30 a 18 30 hs Informes: 38-9411 al 9417)

Tuvo Gran Brillo en Todo el País la Celebración del 25 de Mayo

Marcialmente Desfilaron Millares de Reservistas

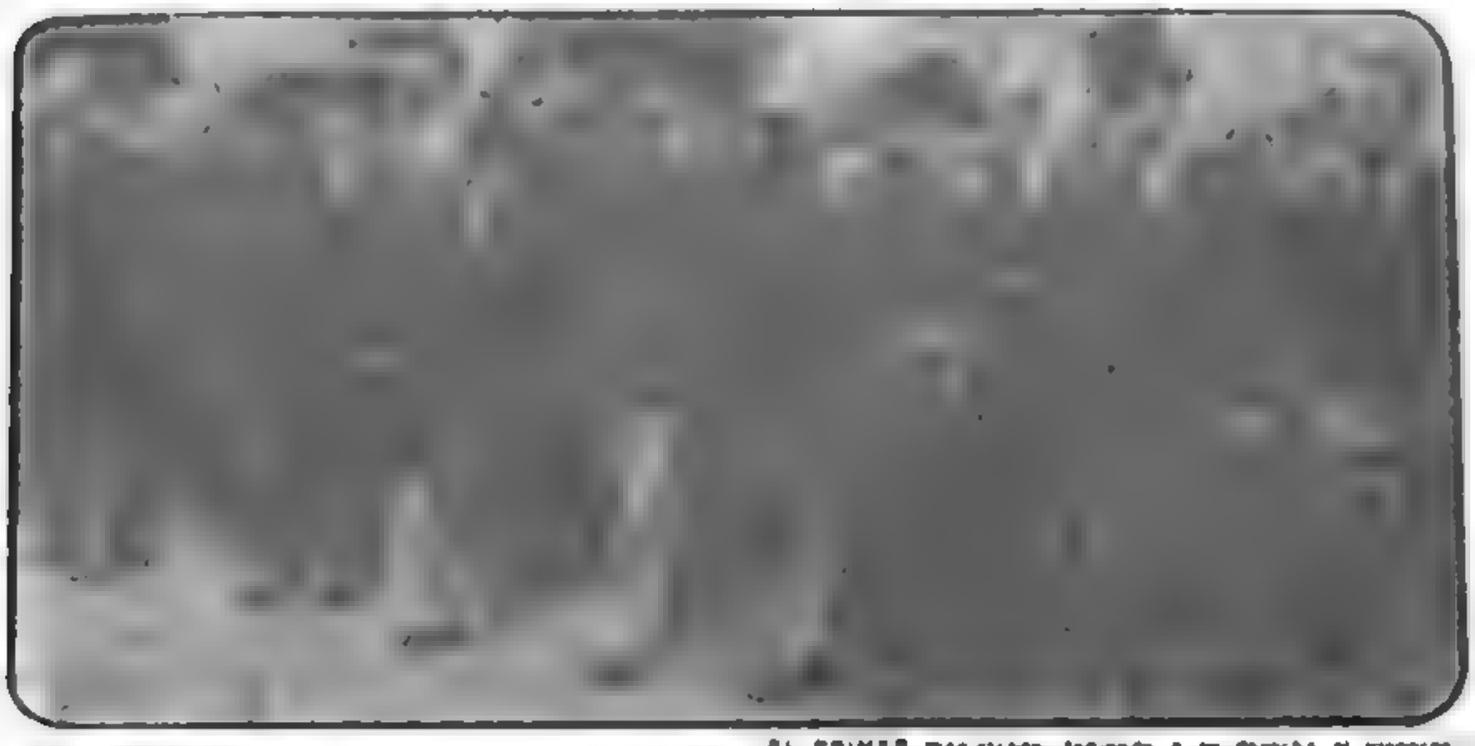

EL PRIMER magistrado, tomando a su derecha al vicepresidente de Bolivia y acompañado por ministros del P. E. y otras altas autoridades, se dirige de la Casa de Gobierno a la Catedral, a fin de asistir al tedeum

Clarín

Cantaves

AÑO VIII — Diario de la Mañana — Nº 2.742

Buenos Aires, Martes 26 de Mayo de 1953

Presidió el General Perón el Tedéum en la Catedral

UNA vez más se unió ayer el país entero para celebrar el aniversario de la Revolución de Mayo, cuya trascendental significación se exalta desde hace dos años con los festejos del Día del Reservista, cuyo desfile, ya tradicional, siguió al solemne tedéum oficiado en la Catedral metropolitana con asistencia del primer magistrado de la Nación.

Tedéum y desfile, con sus actos conexos que la crónica registra en detalle, fueron las ceremonias centrales de la fiesta en la Capital Federal, a tiempo que en todo el vasto territorio patrio, la argentinidad vibró al unísono en celebraciones de idéntico sentido patriótico.

El Tedeum en la Catedral Metropolitana

Previamente al desfile fué oficiado un tedéum, al que asistió el presidente de la Nación, general Juan Perón, concurriendo, especialmente invitado, el vicepresidente de Bolivia, doctor Hernán Siles Zuazo.

Como es tradicional, la comitiva oficial salió de la Casa de Gobierno encabezada por el primer magistrado, para trasladarse —eran las 12.58— a la Catedral, donde fué recibida por monseñor Manuel Tato, vicario general de la arquidiócesis, quien se hallaba acompañado del jefe superior del Ceremonial del Estado, señor Raúl Margueirat, y miembros del venerable Cabildo metropolitano.

En la ceremonia religiosa estuvieron presentes, además, los ministros del Poder Ejecutivo y de la Corte Suprema de la Nación, miembros del cuerpo diplomático, el presidente de Diputados, doctor Antonio J. Benítez, y legisladores de ambas cámaras del Parlamento, el jefe de la Casa Militar, coronel Balloffet; oficiales de las fuerzas armadas, expedicionarios del Desierto y altos funcionarios de la administración nacional.

Ofició el tedeum, iniciado poco después de las 13 horas, el obispo auxiliar, monseñor doctor Antonio Rocca, asistido por monseñor doctor Francisco Suárez y los canónigos Héctor Mariani y Alfonso Domínguez, y terminado el acto religioso, y tras un toque de silencio, el general Perón, en compañía de las altas autoridades nombradas, retornó a pie por la calle Rivadavia hasta tomar ubicación en el palco oficial levantado en el veredón de la Casa de Gobierno que da sobre la calle Balcarce.

Efectivos del regimiento motorizado Buenos Aires, de la Escuela Naval, del regimiento de Granaderos a Caballo General San Martín y un batallón del Colegio Militar de la Nación, con bandera y banda, que fueron apostados a lo largo de la calle Rivadavia, desde la Casa de Gobierno a la Catedral, rindieron los honores correspondientes.

Soldados del regimiento de Granaderos a Caballo General San Martín cubrieron una guardia de honor en el templo desde la entrada hasta el altar mayor, donde se hallaban los sitiales de honor.

El Desfile de los Reservistas

De la Catedral, el jefe del Estado y su comitiva se trasladaron a la Casa de Gobierno, para presenciar desde el palco especial el desfile de los reservistas, del que hacemos crónica en la página central.

Los veteranos, que sumaban millares, pasaron marcialmente, cual si recién hubieran abandonado las unidades en que cumplieron el servicio militar. Para todos abundaron los aplausos; para el joven y para el ciudadano de ya lejanas conscripciones. Y fueron más intensos, si cabe, para los hombres del ya casi legendario Curu Malal.

MUCHAS CUADRAS cubrían los millares de reservistas que ayer desfilaron ante el presidente de la República. He aquí el aspecto que presentaba la Diagonal Norte, desde la esquina con Bolívar hacia el Obelisco

Ha Presentado la UN Otro Plan Para Corea

Hasta el 1º de Junio no se Reúnen

Una "Cortina de Bambú" en las Sesiones

PAN MUN JON, 25 (AFP). — Luego de un receso de ocho días, se reanudó esta mañana, á las once, la sesión plenaria de la conferencia de armisticio, con el debate sobre la repatriación de los prisioneros. El mayor secreto rodea las conversaciones. Es tanta la reserva, que el vocero de la delegación de la UN hasta se negó a revelar a los corresponsales cuál de las dos delegaciones había propuesto esa "cortina de bambú".

Se habían adoptado medidas de precaución extraordinarias desde temprano, a fin de evitar que se acercaran los periodistas, quienes solamente lograron ver, a través de las ventanas, a los intérpretes aliados leyendo las nuevas proposiciones. Sin embargo, algunos de los corresponsales comunistas, que parecían bien informados, dijeron a sus colegas de Occidente que el sistema de "puertas cerradas" había sido pedido por la delegación aliada.

Hubo Tres Sesiones

La reunión de hoy transcurrió en tres sesiones: la primera se inició a las 11 y el general Harrison pidió al general Nam Il que en adelante se realizarán las reuniones en secreto. Nam Il solicitó un cuarto intermedio de 15 minutos para pensarlo bien y se levantó la sesión. La segunda, un cuarto de hora más tarde comenzó al anunciar Nam Il que aceptaba el hermetismo [illegible] Harrison leyó nu[illegible] a aliados, que los intérpretes tradujeron al chino y al [illegible]

Si bien debió ser breve, porque esta segunda sesión duró hasta las 12.05, el general Nam Il reclamó un nuevo cuarto intermedio; el receso fué de 40 minutos y los delegados se reunieron nuevamente a las 14.30.

Se cree que Nam Il habría sugerido un plan de una semana para estudiar las nuevas proposiciones, o que el propio Harrison ofreció ese plazo, que los comunistas aceptaron.

En consecuencia, hasta el 1º de junio no habrá sesión.

El almirante Kim ha sido designado nuevo delegado de Corea del Norte, en la conferencia de armisticio.

El almirante Kim ejerce interinamente las funciones de jefe de estado mayor de las fuerzas navales coreanas.

RUSIA TRABA LA *Reunión Sobre* PAZ CON AUSTRIA

PARIS, 25. (AFP). — Radio Moscú anunció que el gobierno soviético, en su respuesta a la invitación del 17 de mayo para participar en la conferencia de suplentes sobre el tratado de paz con Austria, hace saber que "en las condiciones actuales considera preferible que la cuestión del tratado de paz con Austria sea examinada por vía diplomática y no por la conferencia de suplentes".

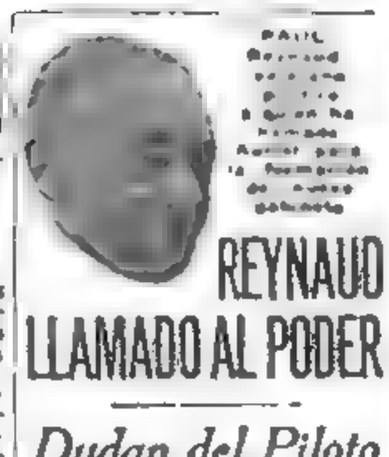

PAUL REYNAUD [illegible]

REYNAUD LLAMADO AL PODER

Dudan del Piloto Polaco que Huyó

FUE PROBADO EL CAÑON ATOMICO

(Información página DOS)

Occidente se Siente Desalentado

La URSS se Adelantó a Decir NO

NUEVA YORK, 25. (De nuestra agencia). — El editorial de "Pravda" ha desalentado a Occidente, pues la URSS se adelanta a decir NO, sin saber qué se le propondrá ni qué se le pedirá. Es una actitud que no deja de causar desazosiego, pese a ser siempre prevista, ya que indica a las claras que la muerte de Stalin no ha cambiado los procedimientos soviéticos. A lo sumo, como lo entiende Eisenhower, se podría estar frente a una nueva táctica, que, sin embargo, no se diferencia mucho de la seguida por el jefe desaparecido. La impresión de los observadores es que la conferencia de las Bermudas sólo servirá para que los aliados —especialmente Estados Unidos y Gran Bretaña— comparen sus puntos de vista, que no concuerdan plenamente sobre los problemas de Extremo Oriente. Tampoco se pasa por alto la posibilidad, menos remota de lo que fuera lógico suponer, de que Churchill, decidido a reasumir el papel de rector de Occidente, que él quisá sueñe ofrecer como mejor obsequio a Isabel II en la coronación, se disponga a procurar un acercamiento directo anglorruso. Y esto sería un golpe definitivo para la unidad, precariamente mantenida desde la capitulación del ex III Reich, entre sus vencedores del Oeste. Sería, además, un inmerecido triunfo político del Kremlin: o una categórica derrota del departamento de Estado.

Un Artículo de Molotov

WASHINGTON, 25 (AFP). En los círculos oficiales no se comenta el artículo de "Pravda" que muchos atribuyen a Molotov personalmente. En tanto, los observadores creen que el editorial constituye: 1) una tentativa de sabotear la próxima conferencia de las Bermudas; 2) un llamado a la solidaridad europea bajo la dirección de Churchill, en el sentido de que esto pudiera separar a [illegible] de Estados Unidos, y 3) una indicación de que la conferencia de los Tres podría ayudar las posibilidades de un acercamiento entre el Este y el Oeste. Por último, se estima que [illegible] deja traslucir la [illegible] Kremlin que, al [illegible] preparado [illegible] proponer una conferencia de los Cuatro cuando fué anunciada la de los occidentales.

La Impresión de Londres

LONDRES, 25 (AFP). — "Toda negociación de los Estados occidentales será una duda difícil y [illegible] "The Times". [illegible] URSS carece de razón valedera para objetar la reunión de los Tres y que la negativa anticipada a aceptar toda "conducción" o "obligación" refleja las dificultades con que se tropezará para lograr una solución entre los Cuatro. "Daily Telegraph" dice que nadie esperaba que el anuncio de la reunión de las Bermudas fuese recibido con satisfacción por Moscú, pero, a su modo de ver, la actitud rusa "de[illegible] que el Kremlin concede [illegible]cia exagerada a dicha reunión y, sobre todo, a las actuales divergencias de detalle que pudiera haber entre Washington y Londres.

Pesimismo en París

PARIS, 25 (AFP). — Varios diarios consideran que el editorial de "Pravda" hace que sean poco alentadoras las perspectivas del éxito de la reunión de los Tres. Henry Shapiro, corresponsal en Moscú de "L'Aurore", dice: "Después de haber [illegible] de largamente el editorial de "Pravda" los observadores reconocen que se desvanecen las esperanzas que se habían forjado recientemente con respecto a una posible reunión de los Cuatro grandes, para resolver los problemas internacionales del momento. Es evidente que la reac-

(Continúa en la página DOS)

CON EXITO

Había dejado su empleo porque no le veía porvenir y ahora estaba desorientado. Sus proyectos habían fracasado. Y al leer los Avisos Clasificados de CLARIN, vió éste:

Hombre culto, personalidad, provista libros. T. E. [illegible]-9434

Luciano era culto, conocía varios idiomas y su don de gentes le había ganado [illegible] tiempo de un [illegible] adecuado para él y empezó a vender libros. Desde los primeros días le [illegible] ñó el éxito. H[illegible] TES 555 [illegible] horas. Informes: T. [illegible] 32-3411 al 9417).

Quedaron Esclarecidas Actividades de Otros Detenidos por los Atentados

Ejecutaron a 4 Agentes

Lanzados Desde un Avión

de E.U. en Rusia

Según Moscú, Declararon Ser Espías Norteamericanos

PARIS, 27 (AFP). — La agencia Tass anunció que el 26 de abril ppdo., agentes del servicio de espionaje extranjero fueron lanzados en paracaídas en la República Soviética de Ucrania. Transmitió luego un comunicado del ministerio del Interior de la URSS que dice que esos agentes saltaron con paracaídas desde un avión de nacionalidad desconocida, pero que merced a las medidas adoptadas no fué difícil dar con ellos y arrestarlos. Añade el comunicado que dos paracaidistas se llamaban Basili Basilievich Basilieski y Leonide Nikolavich Matkovski, y que declararon que tenían la misión de servir de agentes de "diversión".

Posteriormente la misma Tass expresó que los agentes detenidos eran cuatro y que declararon haber sido lanzados desde un cuatrimotor norteamericano que procedía de Atenas y que pertenecían al servicio de espionaje de Estados Unidos.

Por último, Tass hizo saber que los cuatro agentes habían sido ejecutados por el delito de espionaje.

Condenas en Praga

Además, se captó una transmisión de Radio Praga informando que Ricardo Slansky, hermano de Rodolfo Slansky, que fué ejecutado meses atrás, acusado de traidor, fué condenado a cadena perpetua, también por traición y espionaje. Asimismo, se aplicó igual pena, y por idéntico delito, a Eduardo Goldstuecker, que perteneció a la representación diplomática de Checoslovaquia en Londres. No se formuló referencia alguna al desarrollo del proceso y cuándo tuvo lugar.

NEHRU

S. Nehru Aplaude el Plan

NUEVA DELHI, 26 (A. F. P.). — El primer ministro indio, Shri Nehru, acogió favorablemente las nuevas propuestas de las Naciones Unidas, sometidas en Pan Mun Jon, para resolver el problema de los prisioneros de guerra en Corea. Se destaca que estas propuestas se asemejan mucho a la resolución votada por la UN sobre la iniciativa de la India.

EN EZEIZA, el vicepresidente de Bolivia, con su comitiva, pasa revista a las fuerzas de aviación que le rindieron honores, con motivo de su partida para Londres

Partió Rumbo a Gran Bretaña el Vicepresidente de Bolivia

PARTIO ayer, a las 9, para Londres, el vicepresidente de la República de Bolivia, Dr. Hernán Siles Zuazo, acompañado de su esposa y componentes de la comitiva que, encabezada por él y en representación de ese país, asistirá al acto de coronación de la reina Isabel II, de Inglaterra.

En el aeropuerto de Ezeiza, fueron despedidos los viajeros por el embajador boliviano en la Argentina, Sr. Alberto Mendieta Alvarez; el segundo jefe del Ceremonial del Estado, Sr. Federico Bertini, en nombre del ministerio de Relaciones Exteriores, y altos funcionarios de la Cancillería.

Clarín

BUENOS AIRES · REPUBLICA ARGENTINA

40 Centavos

Un toque de atención para la solución argentina de los problemas argentinos

AÑO VIII — *Diario de la Mañana* — Nº 2.743

Buenos Aires, Miércoles 27 de Mayo de 1953

Synghman Rhee Rechaza las Proposiciones

TOKIO, 26 (AFP.). — El gobierno del señor Synghman Rhee se encuentra en una situación dramática a raíz de las nuevas proposiciones de las Naciones Unidas que fueron transmitidas a los comunistas en Pan Mun Jon, según hacen saber las informaciones procedentes de Seúl, de acuerdo con las cuales, el presidente Synghman Rhee y los miembros de su gobierno, delibieran en forma continuada y no han logrado todavía decidir cuál será la línea de conducta que ellos deberán seguir, en caso de que se firme el armisticio en Corea.

Renace en la UN el Optimismo

NUEVA YORK, 26 (AFP). — El optimismo reina nuevamente en las esferas de las Naciones Unidas, luego de conocerse la noticia de que hubo proposiciones aliadas en la conferencia de armisticio de Pan Mun Jon. A pesar de la reserva hermética que se mantiene en Pan Mun Jon en torno a las nuevas propuestas presentadas por el general William Hárrison, en esferas allegadas a la UN se reveló que la nueva tesis aliada sería algo similar a la proposición que fué votada por la Asamblea de las Naciones Unidas referente al problema de los prisioneros de guerra, y a las últimas proposiciones hechas por los comunistas chinos.

Los representantes del Comando Unificado aceptarían que se reúna una conferencia política a fin de que trate el asunto relativo a los prisioneros de guerra que se nieguen a ser repatriados, en el caso de que la Comisión de Repatriación fracasara en sus esfuerzos, ya sea parcial o totalmente.

Luego de un cierto tiempo fijado de antemano, el problema volvería a ser tratado por las Naciones Unidas, condición ésta que, por otra parte, ha sido prevista en la resolución que adoptó en su oportunidad la Asamblea General de la UN.

SECUESTRARONSE *Documentos y* ARMAS EN E. RIOS

EL juez nacional en lo Penal Especial, doctor Miguel Vignola, trabajó ayer hasta altas horas de la noche en la Penitenciaría Nacional tomando declaración —después de realizar también durante el día similar labor en su despacho del Palacio de Justicia— a numerosos detenidos por los atentados terroristas y actividades subversivas conexas.

Por su parte, el Comando Político Social —dirigido por el director y subdirector de Investigaciones, señores Angel L. Martín y Justino W. Toranzo, quienes actúan de acuerdo con directivas del jefe de la Policía Federal, señor Miguel Gamboa— efectuó numerosos procedimientos en la Capital Federal, Gran Buenos Aires y algunas provincias del interior. También cumplió intensas tareas Coordinación Federal.

Actividades de un Detenido

Como consecuencia de procedimientos tendientes a esclarecer actividades delictuosas imputadas al ingeniero civil Bernardo Juan Loitegui, argentino, casado, de 29 años, domiciliado en Alférez Buchardo 315, de la vecina localidad bonaerense La Lucila —detenido días pasados mientras llevaba un portafolios con propaganda impresa de carácter subversivo—, personal de las secciones Orden Social y Orden Gremial, a las órdenes del comisario José González, según se informó, comprobó que aquél se halla vinculado desde 1943 al dinamitero Roque Carranza, con quien organizó, en 1944, al disponerse un grupo de afiliados del Centro Argentino de Estudiantes de Ingeniería a realizar oposición al gobierno, grupos de choque y resistencia.

Un Petardo en 1947

Con Horacio Damianovich utilizando el automóvil de Loitegui, colocaron un petardo de alto poder explosivo, en 1947, en el domicilio del doctor Oscar Ivanisevich. Agrégase que en compañía de Carranza se trasladó Loitegui a Santa Fe en busca de armas de guerra y de fuego, las que guardó en su domicilio, contándose, entre ellas, veinte pistolas de grueso calibre e igual número de revólveres, granadas o bombas explosi-

(Continúa en la página CINCO)

Reynaud se Presentará Hoy Ante la Asamblea

Inició las Consultas Políticas

PARIS, 26 (AFP). — El Sr. Paul Reynaud, republicano independiente y actual presidente de la Comisión de Finanzas de la Asamblea Nacional, ha aceptado la misión de formar el nuevo ministerio francés, que reemplace al gabinete renunciante del señor René Mayer. Paul Reynaud anunció que se presentará mañana ante la Asamblea Nacional.

Cuando se anunció que el señor André Diethelm, degaullista, había declinado la invitación que le formulara el presidente de la República, Sr. Vincent Auriol, para la formación del nuevo gabinete, se mencionaba ya al Sr Paul Reynaud, veterano estadista y ex presidente del Consejo, para la delicada misión. El presidente, señor Vincent Auriol, obró, en efecto, en tal sentido y llamó a consulta a Paul Reynaud, quien se entrevistó esta mañana a primera hora con el primer mandatario, luego de lo cual anunció a la prensa que había aceptado la misión que le encomendara el Sr. Vincent Auriol.

Cuando hoy, a las 10, el señor Paul Reynaud se retiró del palacio del Elíseo, él mismo y la totalidad de los observadores políticos estuvieron de acuerdo en que el nuevo ministerio de Paul Reynaud se presentaría lo más rápidamente posible a la Asamblea Nacional.

La Investidura

En consecuencia, el Sr. Paul Reynaud se presentará mañana ante la Asamblea Nacional a los efectos de que los diputados procedan a otorgarle la investidura de nuevo primer ministro.

Un comentarista político, al hacer estas deducciones sobre la actitud de Paul Reynaud, dijo que éste tratará de ganar en velocidad a sus potenciales adversarios políticos, y de obligarles a descubrir públicamente su juego.

Los Adversarios

Acerca de quiénes son esos "adversarios políticos", se sabe, desde ya que, en primer plano figuran los comunistas, pero existen otros probables adversarios", que en este caso serían los socialistas.

Atacaron los Arabes Tres Aldeas Judías

TEL AVIV, 26 (AFP). — Tres aldeas israelíes fueron atacadas por bandas armadas procedentes de territorio jordano.

Ante estas agresiones, el gobierno de Israel decidió solicitar la convocatoria extraordinaria de la Comisión Mixta de Armisticio para Palestina.

Un portavoz militar anunció que tres localidades del territorio de Israel, situadas en la planicie del norte de Tel Aviv, habían sido atacadas en horas de la noche por grupos armados que llegaron desde territorio jordano tras cruzar la frontera.

Ante estos hechos, y por causa de otros incidentes habidos últimamente en la misma frontera, el gobierno de Tel Aviv decidió elevar una enérgica protesta ante la Comisión Mixta de Armisticio en Palestina, que preside el general Riley, y pedir la urgente convocatoria extraordinaria de la misma.

Esos hechos habían sido denunciados en su oportunidad, al general Rile, a quien el secretario general de la UN ha pedido telegráficamente que permanezca en Palestina hasta la designación de su sucesor en ese delicado cargo.

NO APLAZARAN LA EJECUCION DE LOS ESPOSOS ROSENBERG

WASHINGTON, 26 (A. F. P.) — El aplazamiento de la ejecución de los esposos Rosenberg ha sido rechazado por el presidente de la Corte Suprema.

Fracasó la defensa en su tentativa de obtener un nuevo plazo para la ejecución. Su nota ha sido devuelta. El presidente de la Corte Suprema, señor Fred Vinson, había escrito de puño y letra: "rehusado".

Los abogados habían afirmado en su nota que si pedían un nuevo plazo para la ejecución era para solicitar a la Corte que reconsiderara su tercera negativa, anunciada ayer, de reexaminar el pedido de revisión del proceso.

En un mensaje dirigido al presidente Eisenhower se manifiesta en forma especial lo siguiente: "Hace algunos meses habéis indicado que ninguna nueva situación se había producido para que otorguéis vuestra clemencia al matrimonio que se encuentra actualmente en la célula de los condenados a muerte. Los nuevos documentos que han sido encontrados, merecen que acordéis ahora vuestra clemencia".

TRATARA LONDRES LA REUNION DE LOS TRES

Fijará Detalles de la Conferencia

CHURCHILL

LONDRES, 26 (AFP). — Sir Winston Churchill presidirá mañana, por la tarde, en Downing Street 10, una importante reunión del gabinete. En los círculos políticos asegúrase que los ministros discutirán detalles de la próxima conferencia de los tres grandes en las Bermudas. Es probable que en esta reunión se fije la fecha exacta para esa conferencia.

Un Anticipo

Estas conversaciones constituirán para el primer ministro británico un provechoso anticipo para la conferencia de las Bermudas.

No hay que decir que el señor Churchill quisiera obtener una especie de mandato conjunto del Commonwealth, tanto para la reunión en las Bermudas, como para una posible conferencia de los Cuatro.

Los problemas de la defensa del imperio serían también considerados. Los primeros ministros podrían cambiar de nuevo sus puntos de vista sobre la cuestión de la base del Canal de Suez y sobre la defensa internacional del Medio Oriente.

El delicado problema de las relaciones anglo-egipcias podría ser abordado con el señor Mohamed Ali, primer ministro de Pakistán.

FRACASO EN ESTADOS UNIDOS UN INTENTO RUMANO DE ESPIONAJE

WASHINGTON, 26. (AFP). — Un diplomático rumano trató de sobornar a un ciudadano norteamericano para que hiciera espionaje a favor del gobierno de Rumania.

El gobierno norteamericano exigió el "retiro inmediato" del referido diplomático, Christache Zambetti, primer secretario de la legación rumana en Wáshington.

El Departamento de Estado ha manifestado que el diplomático Zambetti había incitado al ciudadano norteamericano de origen rumano, V. C. Georgescu, a realizar actividades de espionaje a favor del gobierno de Bucarest.

"El precio ofrecido por esta colaboración, era la suerte de los hijos menores de Georgescu y su posible entrega a los padres".

Los dos hijos de Georgescu, de 14 y 19 años de edad, se encuentran todavía en Rumania y se les negó el permiso para reunirse con sus padres en Estados Unidos.

WASHINGTON, LONDRES Y PARIS BUSCARAN EN BERMUDAS EL CAMINO PARA LLEGAR A MOSCU

NUEVA YORK, 26 (Especial de Ansa para CLARIN). — Estados Unidos, Inglaterra y Francia promulgarán desde las Bermudas un programa para la paz mundial de importancia comparable a la del fijado hace 12 años por Roosevelt y Churchill con la Carta del Atlántico, y será un documento que guiará en el futuro la política de los pueblos libres, predicen los círculos autorizados de Wáshington, dando a entender que Eisenhower piensa ya en proponer a ingleses y franceses una proclama cuyo contenido ideal serviría eficazmente para combatir el comunismo.

La Casa Blanca ha repetido con insistencia que la conferencia de las Bermudas tiene por único fin mejorar las relaciones con las dos potencias aliadas, pero en el Congreso se ha difundido la opinión de que la reunión permitirá allanar el camino para una conferencia con Rusia. Es evidente que Eisenhower Churchill y el primer ministro francés desean entenderse entre ellos, pero es inevitable que piensen antes que nada en la Unión Soviética. Si, por ahora, el armisticio de Corea no se firma, los aliados discutirán si se harán concesiones al enemigo y cuáles serán éstas; además, después de examinar la situación en el Extremo Oriente, afrontarán dos problemas candentes que son objeto de constantes cambios de mensajes entre Wáshington y Londres: el del comercio con la China comunista y el de la eventual admisión del régimen de Pekín en la UN. Personas allegadas a la Casa Blanca afirman que Europa será el último asunto que debatirán, no por ser el de menor importancia, sino porque las cuestiones europeas dependerán en gran parte de las decisiones de carácter general que se tomen sobre los contactos con el Kremlin.

Critican su Negativa a la Paz Austríaca a los Rusos

LONDRES, 26, (AFP). — El secretario general de la Conferencia de Suplentes para el Tratado Austríaco depositó esta tarde, ante la embajada soviética en Londres, la respuesta a la negativa rusa.

Según medios bien informados, el comunicado destaca que la U.R.S.S. no ha tomado la ocasión de demostrar "un poco de buena voluntad".

Los Ingleses Hicieron Volar Una Aldea Egipcia al Sur de Fayed

EL CAIRO, 26 (ANSA). — Las últimas 24 horas se han caracterizado por un recrudecimiento de incidentes entre las tropas británicas destacadas en la zona del canal de Suez y los patriotas egipcios. Anoche se registró un intenso tiroteo cerca de un edificio militar inglés, en la periferia de Ismailia. Un árabe resultó herido.

Esta mañana una dotación británica minó e hizo saltar por los aires a una aldea deshabitada, situada cerca de una instalación británica para la depuración del agua, a 15 kilómetros al sur de Fayed. La medida ha sido adoptada por los ingleses para eliminar una posición favorable a acciones de sabotaje contra dicha instalación.

SOLUCION

Tenía que resolver un problema: una habitación del departamento debía servirle de escritorio durante el día, y de noche tenía que dormir su hijita. No bastaba, pues, el sofá-cama ya comprado: también necesitaba un ropero, pero que no tuviera apariencia de tal durante las horas del día. Y leyó este Aviso Clasificado:

Vendo ropero-biblioteca, mueble calid. — T. E. ...-8998.

Fué a verlo. El mueble ofrecido era vistoso y había sido diseñado consultando los deseos del interesado, que lo liquidaba porque salía de viaje. Antonio lo compró y ha solucionado su problema. Se lo permitió el Clasificado de CLARIN (CORRIENTES 555. De 8.30 a 18.30 horas. Informes: T. E. 32-9411 al 9417).

Fueron Exportadas en lo que Va del Año 876.000 Toneladas de Granos

(INFORMACION PAGINA TRES)

Negó la Asamblea su Apoyo

Para Formar el Nuevo Gabinete de Francia

a P. Reynaud

PARIS, 27, (AFP). — La Asamblea Nacional negó a Paul Reynaud su pedido de investidura como primer ministro, por 276 votos contra 235 y 89 abstenciones. Le eran necesarios 314 sufragios para lograr la confirmación del cargo de primer ministro, que le había sido ofrecido por el presidente M. Vincent Auriol. Al presentarse ante la Asamblea, Reynaud pidió categóricamente que ésta se pronunciase en favor o en contra del programa concreto del que era autor, y cuyas primeras medidas incluían la reforma constitucional. Al urgir que el asunto fuese tratado antes del sábado, Reynaud declaró que "el sentimiento público es que nuestros asuntos no marchan como es debido, y que el estado actual de cosas no puede prolongarse por más tiempo. En una palabra, añadió, que Francia se halla amenazada de declinación y que se está defendiendo mal contra esta declinación". Reynaud anunció que no formaría su gabinete sino después que hubiera sido aprobada la modificación constitucional en la forma como la había propuesto. Miembros de distintos partidos formularon sus apreciaciones sobre el programa del primer ministro designado, y finalmente Reynaud volvió a hacer uso de la palabra para responder a los distintos oradores.

"Este nuevo gobierno, dijo, va a encontrarse frente a un déficit presupuestario que, luego de alcanzar un máximo de 304 mil millones, fué reducido a 739 mil millones. Pero si no se hace nada, agregó, alcanzará a los mil millares de millones para el año próximo, en el mejor de los casos. Mi propósito, añadió, es actuar rápidamente, para enderezar este estado de cosas". Se refirió en seguida a la paralización en la producción francesa y luego, pasando a hablar de la política exterior, dijo: "Nuestra recuperación en lo interno es una condición para restablecer nuestra autoridad en Europa y en la Unión Francesa".

CHURCHILL

El 17 de Junio se Reunirán los Tres

LONDRES, 27 (AFP.). — Como se había previsto, el Sr. Churchill presidió esta tarde una reunión del gabinete en Downing Street.

Esta reunión fué enteramente consagrada a la preparación de la Conferencia de las Bermudas, cuya fecha exacta aún no se dió a conocer. Se cree, empero, que será el 17 de junio. El gabinete examinó igualmente ciertos problemas planteados por la conferencia de los primeros ministros del Commonwealth que se iniciará el 3 de junio.

Hubo en Pan Mun Jon un Incidente al Margen de las Negociaciones de Paz

PAN MUN JON, 27 (AFP) — Los oficiales de enlace aliados y chinonorcoreanos mantuvieron hoy, a pedido de estos últimos, una reunión para discutir un incidente que —según declaró un vocero de las Naciones Unidas— no estaba relacionado con las negociaciones de armisticio.

Se trata de la captura de dos soldados armados en el sector neutral de la conferencia. La reunión de los oficiales de enlace terminó con la promesa de efectuar una investigación.

Clarín

BUENOS AIRES · REPUBLICA ARGENTINA

40 Centavos

Un toque de atención para la solución argentina de los problemas argentinos

AÑO VIII — Diario de la Mañana — Nº 2.744

Buenos Aires, Jueves 28 de Mayo de 1953

No Respondieron los Ferroviarios Franceses al Llamado de Huelga

PARIS, 28 (AFP.). — Los trabajadores acataron, sólo muy parcialmente, la consigna de huelga general en el gremio ferroviario lanzada por la C. G. T. comunista.

El llamado a la huelga lanzado en los últimos días para que los trabajadores ferroviarios pararan en el día de hoy, como "Jornada de reivindicaciones y de unidad de acción", sólo tuvo un eco parcial en la zona de París y en provincias.

En la zona parisiense, el tránsito ferroviario urbano fué normal, y en cuanto a las salidas de trenes en las grandes líneas, se han efectuado de acuerdo con los horarios fijados.

TROPAS francesas con sus uniformes camouflados, recorren las inmediaciones de Luang Prabang en persecución de las fuerzas comunistas que se replegaron abandonando sus posiciones

No Habrá Repatriación Forzosa

de los Prisioneros de Guerra en Corea,

Declaró Eisenhower

EISENHOWER

WASHINGTON, 27 (AFP). — "Ningún prisionero de guerra de Corea será repatriado por la fuerza, ni será sometido a cualquier clase de intimidación."

Así lo declaró el presidente Eisenhower, reafirmando el principio ya enunciado por el Departamento de Estado. El comunicado publicado al respecto por la Casa Blanca, expresa:

"La atención del mundo libre se concentra en las negociaciones de Pan Mun Jon. En efecto, el 25 de mayo el comando de las Naciones Unidas renovó sus esfuerzos a fin de lograr una paz honorable en Corea y hallar una solución justa y humana de la cuestión de los prisioneros de guerra. En vista de acelerar el curso de las negociaciones, el comando de las Naciones Unidas solicitó que las sesiones se realicen a puertas cerradas. Nosotros proseguiremos observando el secreto de las sesiones. No obstante, existen ciertos problemas inherentes a la posición del comando de la UN, consideradas fundamentales y que no pueden estar sujetas a cambios.

"Ningún prisionero será repatriado por la fuerza. Ningún prisionero podrá ser sometido a cualquier clase de intimidación. Debe existir un límite al tiempo del cautiverio y todo proceder con respecto a los prisioneros deberá ser un fiel reflejo de estos principios.

"Sobre esto, nuestros aliados están perfectamente de acuerdo. Asimismo, estos principios reflejan el punto de vista de la mayoría de los senadores y representantes de los dos partidos consultados.

"Finalmente estos principios, ya perfectamente establecidos por nosotros, son los mismos que los aprobados por los 54 miembros de las Naciones Unidas".

SUBSISTE LA CRISIS POLITICA EN ISRAEL

JERUSALEM, 27 (AFP). — "La crisis actual se debe a un malentendido temporario, que se disipará fácilmente", dijo el señor David Ben Gurión, primer ministro de Israel, ante el Parlamento israelí.

Agregó el primer ministro, que su gabinete permanecerá en el poder hasta que se haya "decidido su suerte" a comienzos de la semana próxima. El Sr. Ben Gurión prosiguió sus negociaciones y conversaciones para encontrar un ambiente de entendimiento entre el partido de los Sionistas Generales y el partido Mapai (Laborista), a fin de mantener "una coalición sobre una amplia base".

Sin embargo, el consejo político del partido Mapai, que delibera desde anteayer a raíz de la renuncia de los ministros sionistas generales, votó esta mañana la ruptura definitiva con este partido.

Rhee Enfrenta a los Aliados

SEUL, 27 (AFP). — El presidente doctor Syngman Rhee presidió hoy una tercera reunión de urgencia del gabinete surcoreano, para tratar las nuevas proposiciones aliadas a la conferencia de armisticio de Pan Mun Jon. Las dos primeras reuniones extraordinarias tuvieron lugar ayer por la mañana y en la noche considerándose en ambas la posición definitiva que adoptará Corea del Sur ante las tratativas de paz. Se dice que, aun cuando los detalles de la contraproposición aliada no se han divulgado, el gabinete sudcoreano estaría dispuesto a decidir eventualmente el boycot a las negociaciones si se aceptara un temperamento contrario a los intereses nacionales.

Como es sabido, la posición del presidente sudcoreano está en contradicción con la tesis de Gran Bretaña, favorable a una mayor contemporización con los puntos de vista de los comunistas.

La URSS Denunció que Existen Escuelas Estadounidenses de Espías en Alemania

PARIS, 27 (AFP.). — Un comunicado del ministerio del Interior de la URSS, irradiado por la agencia Tass, denuncia la existencia de escuelas de espionaje norteamericanas en varios puntos de Alemania occidental.

En dicho comunicado, se confirma la ejecución de cuatro espías y saboteadores estadounidenses en Ucrania.

Se Investigan Actos de Sabotaje en Bonn

BONN, 27 (AFP). — Varios diarios locales anuncian que hubo actos de sabotaje en las obras de construcción de la nueva sede del ministerio de Relaciones Exteriores.

Dicen los diarios que un pilar de cemento se habría derrumbado y se habrían encontrado, cerca del lugar del accidente, botellas de cerveza colocadas dentro de la mezcla.

Por su parte, la policía de Bonn confirmó que se ha iniciado una encuesta, aunque declara que "las informaciones han sido considerablemente exageradas".

Las Reivindicaciones Obreras Crean Problemas a la Economía Británica

LONDRES, 27 (AFP). — Según se anunció, los delegados sindicales de los talleres de las usinas Rolls Royce decretaron una huelga simbólica de dos horas para el día de hoy. Este hecho no es más que un pequeño efecto de la ola de reivindicaciones de salarios que pesa actualmente sobre la economía británica y que constituye uno de los problemas más difíciles que los industriales y el gobierno inglés deberán resolver en un futuro próximo.

En el curso de sus congresos sindicales de la primavera, los tres millones de obreros de las construcciones mecánicas y de los astilleros navales, además de la semana de cuarenta horas han exigido un aumento del quince por ciento en sus salarios, mientras que 1 250 000 empleados de comercio, 700 000 trabajadores agrícolas y los obreros de la construcción solicitarán también diversos ajustes en sus salarios.

Se estima, por otro lado, que próximamente los mineros, los ferroviarios y los obreros de la industria textil se unirán a la lista.

Esta ola de reivindicaciones no es nueva en Gran Bretaña, pero el año último, por primera vez, la parte patronal opuso una resistencia sostenida en razones del aumento de la competencia internacional en materia comercial.

Los representantes de la industria estiman, en efecto, que un alza en el precio de costo implicaría una caída vertical de las ventas en el extranjero. Es por esto que, según parece, la resistencia que opondrá el sector patronal británico a los sindicatos será aún más firme que el año pasado. Pero lo que queda por saber es si esta resistencia será eficaz.

De una manera o de otra no pasa día en que este importante problema no sea expuesto claramente ante la opinión pública. Es así que el señor G. Wallis, presidente de la Oficina de Salarios del movimiento cooperativo, reclamó ayer con energía una política nacional de salarios ante los delegados obreros de este movimiento reunidos en Llandudno, en el país de Gales. "La ola actual de reivindicaciones de salarios —agregó— amenaza con empeorar la posición económica de los trabajadores".

El Gobierno de la Unión Reducirá los Créditos Para la Ayuda al Extranjero

WASHINGTON 27 (AFP). — Luego de la decisión del gobierno norteamericano de pedir al Congreso la disminución de los créditos de ayuda al extranjero, la suma prevista para esta ayuda será reducida de 5 328 millones de dólares a 3 474 millones.

El anuncio de esta decisión figura en una carta dirigida al representante Roberto Chiperfield y al senador Alexander Wiley, presidentes respectivos de las comisiones de relaciones exteriores de la Cámara y del Senado, por William M. Rand, director interino de la Oficina de Seguridad Mutua.

Fuerzas Francesas Evacuaron Yen Vi

HANOI, 27, (AFP). — La guarnición francesa y vietnamesa que defendía el puesto avanzado de Yen-Vi, en la periferia del delta del río Rojo, ha sido evacuada. Una información de fuente militar da detalles acerca de esta operación y consigna que no se efectuó por efecto de la presión de las divisiones del Vietminh comunista estacionadas en la zona, sino que las fuerzas fueron retiradas en orden y sin interferencia enemiga. A este respecto se agrega que la evacuación del Yen-Vi forma parte del plan de operaciones defensivas y de estrechamiento del dispositivo francovietnamés en la zona del delta del río Rojo.

La columna emprendió la retirada hacia posiciones mejor defendidas y menos vulnerables a una eventual acometida en masa de las divisiones del Vietminh. Estas fuerzas comunistas han estado concentrándose en los últimos días en varios puntos de la periferia del delta del río Rojo sondeando las líneas francovietnamesas para buscar un punto vulnerable.

Antes de evacuar el puesto los franceses destruyeron cuanto pudiese ser de utilidad al adversario.

En momentos en que las divisiones del Vietminh son trasladadas a través de la selva desde Laos hasta la zona del Tonkín, la evacuación de Yen Vi es considerada como una operación estratégica muy necesaria, que consolida el dispositivo de fortines avanzados en dicha región arrocera, largamente codiciada por el comando comunista.

Yen Vi se halla situado a unos cuarenta kilómetros al sur de la ciudad de Hanoi, en la ribera derecha del río Day, y hasta ahora constituía la punta extrema de la línea de casamatas de cemento que había hecho construir el mariscal de Lattre de Tassigny.

El material pesado de la guarnición logró ser trasladado íntegramente a las nuevas posiciones, situadas del otro lado del río Day frente mismo a Yen Vi.

Reuniéronse en París los Jefes del Estado Mayor del Atlántico

PARIS, 27 (A. F. P.). — Se han reunido esta mañana los jefes del Estado Mayor del Gran Cuartel General del Atlántico en la sede del SHAPE.

La sesión, calificada de "periódica" en las esferas autorizadas, es presidida por el general Alfred Gruenther, jefe del Estado Mayor del Atlántico y sucesor designado del general Matthew Ridgway al frente del SHAPE.

Asistió a dicha reunión el general de Lassus Saint Genies, nuevo jefe del Estado Mayor del mariscal Alphonse Juin en el cuartel general de Fontainebleau, quien ha sucedido en ese cargo al general Henri Navarro, actual comandante de las fuerzas francesas en Indochina, y se hicieron presentes otros destacados militares.

Nombróse en la UN al General L. Collins

WASHINGTON 27 (AFP). — El nombramiento del general Lawton Collins en el puesto de representante del estado mayor de los interejércitos norteamericanos en el Comité Militar de la UN y en el "Standing Group" (Comité permanente) no tendrá lugar sino el quince de agosto próximo, fecha en la cual expira el mandato del jefe de estado mayor del ejército y en el cual el general Omar Bradley, deja su puesto de jefe del Estado Mayor Interejércitos. El general Bradley ocupa actualmente el puesto para el cual el presidente Eisenhower ha nombrado hoy al general Collins.

La Casa Blanca anuncia, por otra parte, la intención del presidente de mantener al general Collins en su grado temporario de general con cuatro estrellas.

Turquía es una Verdadera Amiga de Estados Unidos, Declaró Dulles al Abandonar Angora

ANGORA, 27, (AFP). — Al embarcarse para Atenas el secretario de Estado norteamericano, Sr. Dulles, declaró: "Hemos examinado en Angora todos los problemas de interés común con la mayor cordialidad. Los puntos de vista de los dirigentes turcos coinciden enteramente con los nuestros. Nos felicitamos de comprobar que los americanos y los turcos colaboran armoniosamente en los dominios político, económico y militar. En mi informe al general Eisenhower subrayaré la fuerza de la democracia en Turquía, la capacidad económica de este país, y el carácter constructivo de nuestras relaciones con Turquía, que son las de verdaderos aliados".

Llegaron Ayer a Atenas

ATENAS 27, (AFP). — Los señores John Foster Dulles y Harold Stassen, secretario de Estado norteamericano y director de la Agencia de Seguridad Mutua, respectivamente, llegaron esta mañana a Atenas, a las 11.55 hora local.

CONSIDERAN ILEGAL LA PENA A LOS ROSENBERG

NUEVA YORK, 27 (AFP). — El abogado Emmanuel Bloch, defensor de los Rosenberg, pretende que la condena a muerte de los espías atómicos Ethel y Julius Rosenberg, pronunciada en abril de 1951 por el juez federal Irving Kaufman, es ilegal y que la pena máxima prevista por la ley es de veinte años de prisión.

El doctor Bloch pidió que la ejecución de los Rosenberg sea postergada en espera de que la Corte de Apelación se pronuncie, para saber si este pedido es válido.

GANA BIEN

Ahora que se había quedado viuda y tenía que mantener a sus tres hijitos, ya no le alcanzaban sus ingresos. Como poseía una camioneta rural, decidió publicar este Aviso Clasificado en CLARIN:

Sra. con auto lleva niños al colegio. — T. E. ...-0867.

A los pocos días, tenía ya media docena de clientes y ahora redondea buenas entradas con pocas horas de trabajo. Se alegra de haber tenido esa idea y de haberla publicado en un Clasificado de CLARIN (CORRIENTES 655. De 8.30 a 18.30 horas. Informes: T. E. 32-9411 al 9417).

Harán Hoy las Fuerzas Armadas un Homenaje al Presidente de la Nación ★ Promulgóse la Ley de Oficialización del Funcionamiento de Hipódromos

(Información página DOS)

Londres Responderá a las Acusaciones Hechas por el Senador Norteamericano J. McCarthy

LONDRES, 28 (AFP). — "El gobierno británico contestará oficialmente al señor Joseph McCarthy, senador norteamericano, que recientemente declaró que barcos británicos habían transportado tropas comunistas a lo largo de las costas chinas", escribe en su edición de esta mañana el redactor político del "Daily Express", el que agrega que es probable que la respuesta inglesa sea publicada antes de la reanudación de las actividades parlamentarias, el 9 de junio.

El "Daily Express" concluye que es probable que el gobierno británico refirme que apoya plenamente la política de bloqueo de los materiales estratégicos con destino a la China.

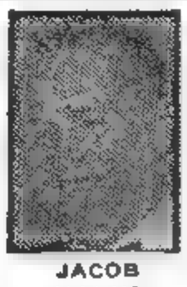

JACOB MALIK

Jacob Malik Entregó a la Reina Isabel sus Cartas Credenciales

LONDRES, 28 (AFP.). — Jacob Malik, nuevo embajador de la Unión Soviética en Gran Bretaña, presentó esta mañana sus cartas credenciales a la reina Isabel en el palacio de Buckingham. Concurrió a la ceremonia en un automóvil negro de la casa real.

Sir Winston Churchill, que dirige el Foreign Office en ausencia del señor Anthony Eden, concurrió a la audiencia. La reina recibió inmediatamente a la señora de Malik.

Auriol Realiza Esfuerzos Para Solucionar la Crisis

Invitó a Pierre Mendes France a Constituir Gobierno

PARIS, 28 (AFP). — Sigue en pie la profunda crisis política, como consecuencia de la negativa de la Asamblea Nacional Francesa a conceder a M. Paul Reynaud la investidura para presidente del Consejo de Ministros. Conocido el resultado de la votación realizada en horas de la madrugada, el presidente de la república, Sr. Vincent Auriol, reanudó esta mañana sus activas consultas con vistas a dar una solución al grave problema planteado por la prolongada crisis. Con esa finalidad, llamó al palacio del Eliseo al ex ministro radicalsocialista Pierre Mendes France, especialista en cuestiones económicas y financieras, a quien invitó a formar gobierno. Mendes France dará su respuesta a Auriol mañana por la mañana.

Declaraciones de Reynaud

PARIS, 28 (AFP.) — "Es necesario proceder a la reforma de la Constitución sin tardanza, para poner término a la inestabilidad ministerial" —declaró Reynaud luego de hacer una visita al presidente Auriol, al que informó de la decisión desfavorable de la Asamblea Nacional.

Al retirarse del palacio del Elíseo, Reynaud fué abordado por los periodistas e hizo breves manifestaciones acerca de la situación política en Francia. Dijo que lamentaba que la Asamblea no hubiese reunido la mayoría constitucional necesaria de votos para otorgarle la investidura y que no hubiese habido suficientes parlamentarios que le imitaran en su determinación de pedir la reforma de la Constitución.

Insistió Reynaud al hablar a los periodistas en la necesidad de que le sea otorgada una mayor autoridad al gobierno.

La R. P. F.

PARIS, 28 (AFP) — El grupo de la Reunión del Pueblo Francés en el Consejo de la República, decidió cambiar la denominación, como ya lo hizo el mismo grupo en la Cámara. Este grupo se llamará, en adelante, grupo de Unión Republicana y Acción Social.

Finalizó la Campaña Roja en Laos

SAIGON, 28 (AFP). — "La campaña de primavera de los comunistas en el Laos ha terminado. Es posible que los rojos ataquen en breve en el delta del río Rojo", declaró el general Raul Salan. "Es posible —agregó el general Salan— que los comunistas intenten una acción en gran escala en el delta del Tonkin antes de que se inicie el período de las grandes lluvias estivales, pero desde ya estoy convencido de que una tal operación no podría ser decisiva, porque las grandes unidades comunistas que han participado en la recientemente fracasada invasión del Laos necesitarán semanas para reagruparse.

Clarín

Un toque de atención para la solución argentina de los problemas argentinos

BUENOS AIRES · REPUBLICA ARGENTINA

40 Centavos

AÑO VIII — Diario de la Mañana — Nº 2.745

Buenos Aires, Viernes 29 de Mayo de 1953

Estarán a Cargo de la Lotería Nacional

La Ley Será Aplicada por el Ministerio de Hacienda

EL ministerio de Hacienda ha dado a conocer ayer el decreto que promulga la ley 14.188, en virtud de la cual ha quedado facultado el Poder Ejecutivo para tomar a su cargo las actividades de los hipódromos de todo el país y la disolución de la extinguida asociación civil denominada Jockey Club de la Capital Federal, cuyos bienes, derechos y acciones ingresarán al dominio del Estado.

Se establece en el decreto que el cumplimiento de lo dispuesto en la referida ley será de competencia del ministerio de Hacienda y estará a cargo de la Lotería de Beneficencia Nacional y Casinos repartición ésta que deberá tomar inmediata posesión de todas las pertenencias del Jockey Club de Buenos Aires, con intervención de la Escribanía General de Gobierno y la Contaduría General de la Nación.

Sobre el Funcionamiento

Dispónese que el ministerio de Hacienda, por intermedio de la Lotería de Beneficencia Nacional y Casinos, realizará los actos necesarios para asegurar el normal funcionamiento de los hipódromos, agencias de apuestas mutuas y de-

(Continúa en la página CINCO)

SE EFECTUO en Las Vegas la primera prueba del cañón atómico norteamericano. En esa oportunidad fué tomada esta fotografía

Es Huésped Oficial del Gobierno Británico el Contraalmirante Teisaire

LONDRES, 28 (AFP.). — El presidente provisional del Senado de la Argentina, que preside la delegación de su país a las ceremonias de la coronación de la reina Isabel II, fué declarado huésped oficial del gobierno británico y se aloja con su esposa en un gran hotel de la parte céntrica de Londres. A su llegada a esta capital, en avión, procedente de París, el contraalmirante Teisaire y su esposa fueron recibidos por el duque de Gloucester, tío de la reina Isabel II, por el jefe del protocolo y representantes del Foreign Office.

Rusia ha Creado un Alto Comisionado en Alemania

A la Vez Fué Suprimida la Comisión de Control

PARIS, 28 (AFP). — La URSS suprimió la Comisión de Control en Alemania. Radio Moscú difundió hoy el siguiente comunicado: "El Consejo de Ministros de la URSS ha decidido suprimir la Comisión Soviética de Control en Alemania y liberar al comandante en jefe de las tropas soviéticas del ejercicio de las funciones de control en la República Democrática Alemana, limitando su actividad al comando de las tropas soviéticas estacionadas en Alemania.

"Por decisión del Consejo de ministros, se decide la creación del cargo de alto comisario en Alemania, con la sede establecida en Berlín, designándose para esa función a Vladimir Semenov".

Posible Conciliación

BONN 28 (AFP) — En los círculos políticos de Bonn se señala que el señor Vladimir Semenov, que acaba de ser nombrado alto comisario soviético en Alemania —cargo recientemente creado y cuyo nombramiento ha sido recibido con sorpresa en los círculos aliados de esta capital— puede ser considerado como uno de los más brillantes diplomáticos de la joven generación soviética.

Estados Unidos Refirmó la Solidaridad con Sus Aliados

Importantes Declaraciones Formuló Eisenhower

WASHINGTON, 28 (AFP). — "La conferencia de las Bermudas no conducirá necesariamente a realizar una reunión de los cuatro con Rusia", manifestó hoy el presidente Eisenhower, durante la conferencia de prensa.

"No creo que la China comunista debe ser también admitida en las Naciones Unidas, en la actual situación mundial", dijo también el presidente de Estados Unidos.

Al iniciar la conferencia de prensa, el presidente Eisenhower aludió a las informaciones, según las cuales la Unión Soviética ha suprimido su Comisión de Control en Alemania oriental, para reemplazarla por un Comisariado Civil. El presidente se abstuvo de comentar estas noticias, indicando que sus consejeros estudiaban actualmente la significación posible de las mismas.

Manifestando su desacuerdo con las opiniones expresadas recientemente por el senador Robert Taft, dijo que "la orientación fundamental de la política exterior norteamericana es el mantenimiento de la solidaridad entre Estados Unidos y sus aliados".

Afirmó, además, el presidente, que las reducciones hechas al presupuesto de la aviación militar, no reducirán las defensas norteamericanas más allá del margen de seguridad del país.

Corea del Sur Decidió Boicotear las Negociaciones de Armisticio

SEUL, 28 (AFP). — Corea del Sur decidió boicotear la Conferencia de Armisticio y no admitir ninguna clase de control neutral sobre los prisioneros refractarios a la repatriación. En una declaración de tono enérgico hecha hoy ante la Asamblea Nacional sudcoreana, reunida en sesión extraordinaria en Pusan, el ministro de Relaciones Exteriores, Dr. Yung Tae, anunció que los sudcoreanos desconocerán las negociaciones de armisticio de Pan Mun Jon hasta tanto les sean dadas satisfacciones acerca de la libre determinación de los prisioneros de guerra.

Afirmó el canciller que las tropas de Corea del Sur se batirán hasta contra las fuerzas hindúes, si la India llegase a enviar a Corea soldados para hacerse cargo de los prisioneros de guerra norcoreanos que se niegan a ser repatriados a la zona comunista. Yung Tae acusó seguidamente a Estados Unidos de haber adoptado una decisión "de la mayor importancia al solucionar por su cuenta la suerte de Corea".

Con respecto a la declaración ministerial de hoy se hace notar que hace días el presidente, Dr. Syngman Rhee, hizo gestiones en el mismo sentido ante el general Mark Clark, comandante en jefe de las Naciones Unidas en Extremo Oriente.

ARICA SERIA PUERTO LIBRE

La Declaración Chilena

SANTIAGO DE CHILE, 28 (ANSA). — Se considera inminente en Santiago una declaración de carácter oficial que concederá a Arica el carácter de "puerto franco".

Adiéstranse en las Armas los Alemanes

BERLIN, 28 (AFP) — El comité central de las Juventudes Comunistas ha ordenado el adiestramiento premilitar de toda la juventud de la zona soviética de Alemania.

En la última asamblea extraordinaria efectuada por dicho comité Freie Deutsche Jugend, fué adoptada una resolución por la cual se establece que toda la juventud alemana de ambos sexos, de la República Democrática, tendrá que adiestrarse en el manejo de las armas de guerra.

El órgano de las Juventudes Comunistas de Alemania "Jungo Welt" publica hoy a este respecto una resolución que, en su parte dispositiva declara lo siguiente:

"Es necesario reforzar la participación de la juventud obrera en el deporte a campo raso y en el ejercicio del tiro".

APROBARON EL TEMARIO DE LA REUNION DE OEA

WASHINGTON, 28 (AFP). — El consejo económico y social interamericano aprobó por unanimidad cinco temas de orden económico que figurarán en el orden del día en la décima conferencia interamericana.

Estos temas son: 1. Desarrollo económico y cooperación interamericana para incrementarlo. 2. Cooperación comercial. 3. Cooperación social. 4. Cooperación técnica. 5. Integración y funciones del Consejo Interamericano Económico y Social.

REINA EN LA UN MUCHO OPTIMISMO RESPECTO A LAS GESTIONES DE PAZ

NUEVA YORK, 28 (ANSA) En los círculos de las Naciones Unidas se observa gran optimismo con respecto a las nuevas propuestas de los aliados en Pan Mun Jon. Efectivamente, se hace notar que si los comunistas rechazan dichas propuestas, inspiradas en el plan hindú, recaería sobre ellos toda la responsabilidad de las consecuencias que de dicha medida podrían derivarse.

Taft y McCarthy Gravitan Sobre la Política Local de E. Unidos

Clarín en Nueva York

NUEVA YORK, 28 (De nuestra agencia). — Nuevamente domina la escena el senador Taft, a raíz de la repercusión que han tenido las palabras que pronunciara el martes pasado en Cincinnati, en las que dijo que EE. UU. "debía olvidarse de las Naciones Unidas en cuanto a la guerra de Corea se refiere". La sugestión es gravísima, principalmente por la influencia que el mencionado senador tiene en el gobierno, y en particular porque, en su conjunto, el discurso en cuestión es una defensa del aislacionismo, antigua, confusa y tenaz posición que el senador Taft exhuma en los momentos menos adecuados.

El hecho sintomático de la reacción determinada por sus poco diplomáticas palabras es que el sector más serio y numeroso de la prensa que apoya a la administración republicana no ha disimulado su disgusto. Más aún, ciertos diarios puntualizaron con crítica aguda el total de contradicciones en las que Taft aparece sumergido: "Retirar las tropas de Europa, abandonándola a su suerte prácticamente". "El reproche a Inglaterra y Francia, porque supone que ambos países abandonaron a los checos, rumanos, polacos y húngaros a las ternuras de la Unión Soviética". "Las críticas a Truman por la infortunada retirada de Corea". "Su deseo de que las Naciones Unidas castigaran al verdadero agresor en Corea, queriendo referirse a China comunista".

Todas estas contradicciones puntualizan el desconcertante estilo político del senador Taft, quien, frecuentemente, especula en los problemas internacionales para impresionar directamente a su propio grupo político y a la masa desprevenida. Debe esperarse que el significado de estas palabras no tenga gravitación en la política exterior norteamericana, como es razonable que suceda. Pero, entre tanto, la actitud del senador Taft coincide en refirmar que los principales problemas de la política exterior de EE. UU. están anudadas en la política local norteamericana.

El senador Taft, y en creciente competencia con él el senador McCarthy, son en estos momentos las figuras en torno de las cuales se plantea una controversia nacional, cuyo efecto directo repercute en el exterior aumentando la confusión natural de los problemas que afrontan.

Se puede descontar que esa confusión seguirá en aumento mientras el juego político local de EE. UU. no se aclare lo suficiente como para anular la influencia que esas dos figuras —Taft y McCarthy— tienen ahora y bajo cuyo efecto el gobierno de Eisenhower aparece como sector envuelto en sombras.

HORACIO ESTOL

Corresponsal de CLARIN en EE. UU.

COMODAMENTE

Cada vez que su hermano Ignacio lo visitaba, tenía el mismo problema. ¿Dónde dormiría durante su estadía? En su chalet de las afueras sólo disponía de los muebles indispensables para pasar unos días: Ignacio estaba obligado a pasar la noche en un sofá. Un día, Luis leyó este Aviso Clasificado en CLARIN:

Permuto sofácama por un bargueño. Haul. T. E. ...-7785.

En su departamento del centro, a Luis le sobraba un bargueño. Lo ofreció, se hizo el canje y no sólo se deshizo de un mueble que le estorbaba, sino que consiguió otro que le permite dar más comodidad a su hermano. Se lo debe a un Clasificado de CLARIN (CORRIENTES 555. De 8 30 a 18.30 horas. Informes: T. E. 32-9411 al 9417).

Podrán Ingresar Suboficiales del Ejército a los Cuadros Superiores

(INFORMACION PAGINA CINCO)

Las Fuerzas Armadas Rindieron Homenaje al Jefe del Estado

Mendes France Formaría el Nuevo Gabinete

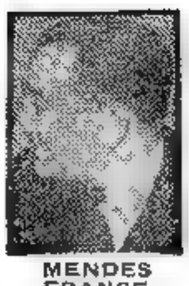

MENDES FRANCE

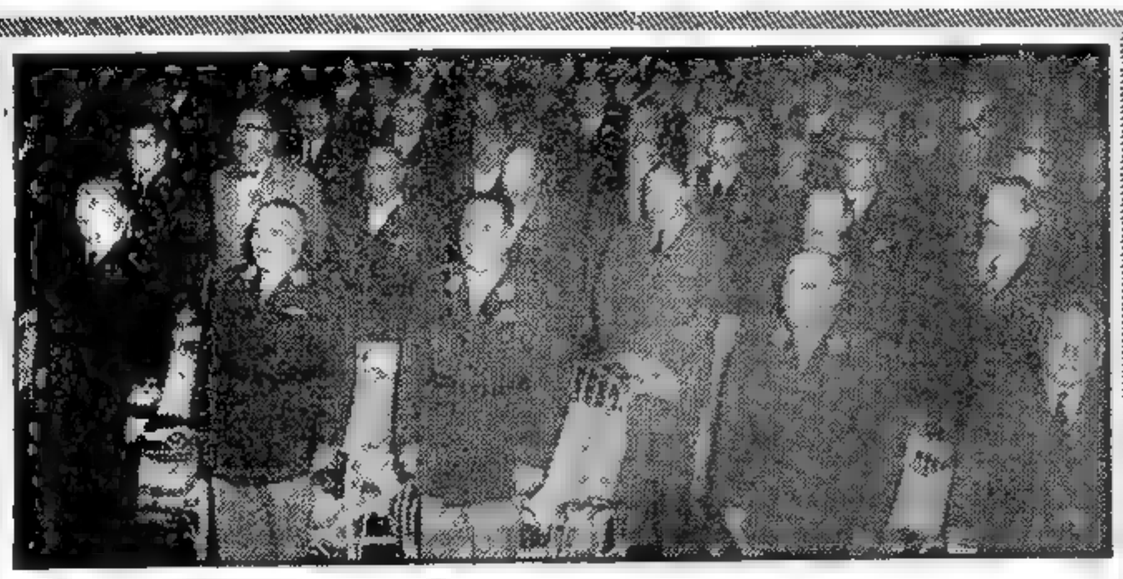

DURANTE el acto de homenaje de las fuerzas armadas al presidente de la Nación, cumplido ayer en el Luna Park, rodean al general Perón los ministros de Marina, Defensa Nacional, Ejército y Aeronáutica, en instantes en que se ejecuta el Himno Nacional. (Información página DOS)

Aceptó la Misión que le Encomendó V. Auriol

PARIS, 29. (AFP). — El Sr. Pierre Mendes France, que aceptó formar el gobierno francés, tiene un programa de "salvación pública" y lo expondrá a la Asamblea al solicitar su investidura. Al aceptar la formación del gabinete, Mendes France, uno de los líderes del partido Radical, declaró que diría muy francamente al Parlamento cuáles son los medios que espera poner en práctica para resolver la mayoría de los problemas que se plantean hoy a Francia. Las posiciones adoptadas, en conjunto, por el nuevo candidato, son conocidas. Intervino, en efecto, en la tribuna de la Asamblea Nacional para trazar los grandes rasgos de un "programa de salvación pública" y siempre tuvo que explicar su pensamiento en numerosos artículos. Al referirse a sus discursos y a sus escritos, se comprueba que Mendes France destaca la necesidad de un resurgimiento económico, condicionado a una política exterior independiente y eficaz. Para esto, propone reducir los cargos improductivos, multiplicar las inversiones productivas, reformar las empresas nacionalizadas y la seguridad social y una política de ocupación plena.

Las Posibilidades de Mendes France

Se considera muy aventurado formular el menor pronóstico sobre la posibilidad de que el señor Mendes France alcance los 314 votos necesarios. Las ideas del señor Mendes France pueden atraerle los votos del degaullismo, en cuanto es partidario de fortalecer el Ejecutivo, pero no en su tendencia a negociar en Indochina. Los independientes aprueban sus invocaciones a la disciplina nacional, pero rechazan su inclinación hacia la economía dirigida. Los radicales no podrán dejar de aportarle sus votos, puesto que es un hombre de sus filas, pero repudian igualmente sus concepciones económicas. "El dirigismo" del señor Mendes France agrada, en cambio, a los republicanos populares, pero éstos lo encuentran tibio en lo que concierne al ejército europeo. Los socialistas y comunistas aplauden su declaración sobre la imposibilidad de continuar la guerra en Indochina, pero recelan del señor Mendes France en cuanto se propone hacer economía a costa de las instituciones sociales.

Reserva Oficial en E. U.

WASHINGTON, 29 (AFP). — El vocero del departamento de Estado se ha negado hoy a formular comentario alguno acerca de las informaciones provenientes de Corea y publicadas por la prensa norteamericana, según las cuales el comando comunista ya habría desechado algunas de las últimas propuestas que le fueron transmitidas por el comando de las Naciones Unidas, para un armisticio. Según estas informaciones, los comunistas, el lunes pasado habrían rechazado sin examen las propuestas aliadas.

Gral. NAM IL. Habría desechado las últimas propuestas aliadas de acuerdo

Seúl Repudia la Negociación de Armisticio

Notifican de esa Decisión al General Hárrison

SEUL, 29 (AFP). — El gobierno de Corea del Sur notificó oficialmente al comando de las Naciones Unidas su decisión de boicotear las negociaciones de armisticio. Esa determinación será mantenida a menos que sean retiradas del temario de la conferencia de armisticio de Pan Mun Jon las últimas proposiciones aliadas acerca de los prisioneros de guerra. La notificación oficial estaba acompañada de una carta dirigida al general William Hárrison, jefe de la delegación de las Naciones Unidas en Pan Mun Jon, por el general jefe de la delegación sudcoreana a esa conferencia.

Se da a entender en ella que el gobierno de Corea del Sur volvería sobre su actitud si se prometiera "revisar" las proposiciones aliadas hechas a los comunistas.

Por su parte, el presidente de la República, Syngman Rhee, partió hoy en avión para el sur de Corea, marcando con su actitud el retiro total del gobierno sudcoreano de toda cooperación con las Naciones Unidas, confirmándose así la determinación de repudiar las negociaciones de armisticio de Pan Mun Jon.

Rhee ha decidido realizar su próximo consejo de guerra secreto en la localidad de Chinhae que es la más importante base naval de Corea del Sur, situada al oeste de la ciudad de Pusan.

Varios miembros del gobierno sudcoreano habían partido anteriormente con ese destino. Por otra parte, la próxima reunión del Consejo de Ministros se realizará en la residencia privada del señor Syngman Rhee, en plena montaña.

Clarín

BUENOS AIRES · REPÚBLICA ARGENTINA

40 Centavos

Un toque de atención para la solución argentino de los problemas argentinos

AÑO VIII — *Diario de la Mañana* — Nº 2.746

Buenos Aires, Sábado 30 de Mayo de 1953

Por Cuarta Vez Fué Fijada la Fecha para la Ejecución de los Rosenberg

Ethel Rosenberg

NUEVA YORK, 29 (AFP). — El juez Kaufman fijó la fecha de ejecución de los "espías atómicos" Julius y Ethel Rosenberg dentro de la semana que se inicia el 15 de junio. Se informó, además, que los Rosenberg serán ejecutados en la silla eléctrica de la prisión de Sing-Sing.

Esta es la cuarta vez que el juez federal Kaufman fija una fecha para la ejecución de los dos condenados.

Julius Rosenberg

MOVIMIENTO CONTRA EL SULTAN DE MARRUECOS

PARIS, 29 (AFP). — Unos 270 bajás y caídas de Marruecos han firmado un petitorio elevado al residente general francés en Marruecos, general Guillaume, en el que solicitan la destitución del actual sultán Sidi Mohamed Ben Yusseff. Fué retraamitido por Guillaume al Sr. Georges Bidault, en su condición de ministro de Relaciones Exteriores del último gabinete francés.

Este petitorio, presentado en forma formal y conjunta, marca la culminación de un vasto y creciente movimiento de la opinión marroquí contra el sultán, al que desde hacía ya cierto tiempo los notables moros y especialmente los caídos de Casablanca, Oudja y otros puntos, y el bajá de Marrakech, Hadj Amar el Glaoul, habían repudiado públicamente, desconociendo su autoridad religiosa. Mientras tanto, las relaciones entre el sultán y el general Guillaume son cordiales, pero la tibieza de la actitud de Sidi Mohamed en cuanto a la evolución —anhelada por Francia— de las vinculaciones francomarroquíes, ha conducido sin duda alguna al descontento creciente de la gran mayoría de los notables moros, quienes, a su vez, han tenido en cuenta las opiniones que se expresan en las localidades donde son los responsables.

En esferas marroquíes se declara que, por el momento, la acción contraria al sultán de parte de los jefes moros, se limita a la expresión de su descontento, pero que incumbe en consecuencia al propio Sidi Mohamed evitar que esas protestas asuman las formas de acciones más concretas de parte de los núcleos moros.

Intenso Ataque Rojo en el Frente de Corea

Ocuparon Posiciones Aliadas

TOKIO, 29 (AFP). — Once mil hombres, el efectivo aproximado de una división comunista china, intervienen en el ataque que se lleva actualmente contra las tropas norteamericanas y turcas que defienden las vanguardias de Vegas, Carson y Elko, en el noroeste de Korangpori.

Ataque Violento Contra Carson

Las informaciones del frente indican que a las 15.40 hora local, el ataque enemigo proseguía violentamente contra Carson. En cambio la posición de Vegas se encuentra ahora enteramente en manos de los aliados, a despecho de varias tentativas chinas por retomarla, lanzando a la lucha varias nuevas compañías.

Más al noroeste, la situación es siempre "fluida", según indicó el vocero. La infantería sudcoreana prosigue sus tentativas por recuperar todos los puestos de vanguardia perdidos a raíz del ataque lanzado por un regimiento adversario. Uno de los puestos de vanguardia perdidos fué recuperado por elementos aliados, pero el enemigo sigue ocupando tres de los cinco puestos que las tropas de las Naciones Unidas debieron abandonar.

ESTUDIAN LOS INCIDENTES EN LA FRONTERA DE ISRAEL Y JORDANIA

TEL AVIV, 29 (A. F.P.). — La Comisión Mixta de Armisticio en Palestina se reunió en sesión extraordinaria, a pedido de Israel, para tratar acerca de los recientes y graves incidentes ocurridos en la frontera jordano-israelí. Como se informó en su oportunidad, el gobierno de Israel había denunciado oficialmente agresiones armadas de elementos de la Legión Arabe contra tres aldeas cercanas a la frontera jordana. Esas agresiones habían sido rechazadas, pero quedó un saldo doloroso de muertos y heridos.

ESPERASE EN MADRID A UNA MISION ARGENTINA

MADRID, 29 (AFP). — En fuentes seguras se ha sabido al término de una reunión del Consejo de Ministros, realizado en Madrid en la tarde de hoy, que las negociaciones económicas hispanoargentinas, serían reanudadas en un futuro próximo.

Dentro de poco una misión argentina arribaría a la capital española.

Retira el Kremlin su Negativa de Asistir a la Conferencia del Tratado Austriaco

MOLOTOV

PARIS, 29 (AFP). — La agencia Tass dió a conocer una nueva carta que el embajador de la Unión Soviética en Gran Bretaña dirigió al secretario general de los suplentes para el tratado austriaco. En su comunicado, la agencia Tass, después de recordar la comunicación hecha por el señor Jacob Malik concerniente a la reunión de los suplentes de los ministros de Relaciones Exteriores de los Cuatro Grandes, prevista para el 27 de mayo, para el examen del tratado austriaco, así como la respuesta de las potencias occidentales a la misma, anunció que:

"El 28 de mayo, el embajador de la URSS en Londres, señor Jacob Malik, hizo llegar una nueva carta a la conferencia de suplentes", en la cual después de acusar recibo de la respuesta de los Tres a su comunicación del 25 de mayo llama la atención de la conferencia sobre el hecho de que "la reunión de los cuatro suplentes no es un organismo permanente representativo de las cuatro potencias". La convocatoria misma de los suplentes depende del Consejo de Ministros de Relaciones Exteriores que hasta el momento, no dió ninguna instrucción en cuanto a esta nueva reunión.

Nuevas Armas Tendrá Gran Bretaña

LONDRES, 29 (Especial de ANSA para CLARIN). —Las fuerzas armadas británicas contarán, durante los próximos meses, con dos nuevas armas muy potentes: una aérea y otra terrestre. Con ellas, según los expertos, deberán acrecentar en forma notable las posibilidades ofensivas y defensivas de la aviación y del ejército del Reino Unido. El ministerio de Defensa informó que ya se ha iniciado la producción en masa, pero se limitó a proporcionar una descripción muy sumaria, absteniéndose de difundir datos técnicos e informes detallados.

La importancia de una de esas armas estriba en que constituirá la "respuesta" al tan temido y potente caza soviético Mig-15. El nuevo aparato británico, Supermarine Swift F. 4 es, efectivamente, de acuerdo con lo revelado por el vocero del ministerio de Defensa, "superior en velocidad, rapidez y manejo" a todo otro de caza conocido en el mundo. Se le ha definido como "caza a reacción con velocidad supersónica". Su característica es la forma alargada y sus alas dirigidas hacia atrás.

La segunda arma es un cañón bautizado como "the bat", es decir, el "murciélago". Esta pieza de artillería, de 120 mm. de calibre es, siempre según el ministerio de Defensa, "el más poderoso cañón del mundo para tropas terrestres". El retrocaso del mismo y su peso —poco menos de una tonelada— permiten el transporte y el manejo muy fácilmente por medio de cualquier máquina de aviación adscripta a la infantería.

La ventaja principal del cañón estriba en su capacidad de poner fuera de combate a los tanques de todo tipo, incluyendo a los más pesados, que hasta la fecha no podían ser abatidos por los proyectiles. Las pruebas han demostrado que estos "bat" pueden eliminar tanques de más de 15 toneladas de peso y cuyo casco sea de un espesor de 13 ó 15 mm. La infantería que posea uno de estos cañones se hallará, por consiguiente, en condiciones de afrontar y contraatacar a los grupos acorazados del enemgio, sin tropezar con los obstáculos para su libertad de movimiento y acción.

Se Denunció en Bolivia un Plan Contra el Gobierno

LA PAZ 29 (AFP) — Un funcionario del ministerio de Gobierno declaró en conferencia de prensa que desde el exterior se planeaba la destrucción de las instalaciones petroleras del país como medio de causar daños económicos al gobierno que determinen su caída.

Este anuncio se hizo al informarse sobre la perforación de las cañerías del oleoducto de Camiri-Sucre. El funcionario reveló asimismo que se halla en poder de las autoridades un amplio plan conspiratorio de la oligarquía.

Cuatro Millones de Chinos Carecen de Todo Alimento

HONG KONG, 29. (AFP.) — Más de cuatro millones de campesinos del sudoeste de China están afectados actualmente por el hambre.

Las informaciones acerca de la gravísima situación creada en esas zonas son de la propia fuente comunista.

Por otra parte el diario "Jen Min Jih Pao" de Pekín, órgano oficial comunista chino, anuncia que la producción de cereales en las provincias de Henan, Anhuey y Kiang-Su ha quedado seriamente afectada por persistentes condiciones atmosféricas adversas en el curso de los últimos meses.

SEDANTE

Con tantos negocios y preocupaciones de familia, estaba nerviosísimo y necesitaba reposo: su médico se lo había dicho categóricamente. Pero no sabía a dónde ir, aparte de que no podía alejarse por mucho tiempo de Buenos Aires. Un día, leyó este Aviso Clasificado en CLARIN:

Vendo yate, cabina grande, motor calidad. T. E. ...-6654

Comprendió que era una buena idea y compró la embarcación. Ahora, pasa la mayor parte de la semana navegando por el Delta del Paraná, donde encuentra el sedante que necesita, sin alejarse mucho de la capital. Le sugirió la idea un Clasificado de CLARIN (CORRIENTES 555. De 8.30 a 18.30 horas. Informes: T. E. 32-9411 al 9417).

NAGUIB EXPUSO A NEHRU LAS REIVINDICACIONES EGIPCIAS

EL CAIRO, 29 (AFP). — El general Naguib hizo hoy una exposición sobre "el caso de Egipto", durante la conversación que mantuvo en el aeródromo de El Cairo con el presidente Nehru, según comentan en los círculos responsables de la capital egipcia. El jefe del gobierno egipcio saludó al primer ministro de la India, durante la escala que efectuó en El Cairo, donde el avión que lo conduce a Londres para asistir a las fiestas de la coronación de la reina Isabel, se detuvo anoche, a las 23, hora de Greenwich.

Durante una hora y media el general Mohamed Naguib habló con el Shri Nehru, en presencia del ministro egipcio de Relaciones Exteriores, señor Mahmud Fawzi, sobre los problemas que preocupan a Egipto y a los países árabes. Posteriormente declaró el general Naguib que su encuentro con su colega hindú había sido "muy satisfactorio".

Como se le preguntara al jefe del gobierno egipcio si, a su criterio, la India apoyaría las reivindicaciones de Egipto en la Conferencia del Commonwealth, respondió: "Es natural".

Anúnciase que en Breve Será Firmado el Convenio con Chile

(INFORMACION PAGINA CINCO)

GENERAL Gruenther

Formuló Declaraciones el Gral. Gruenther

"Estamos Expuestos a Grandes Peligros"

ANZIO, 30 (AFP.). — "Los peligros a los cuales estamos expuestos, son desgraciadamente reales y continúan aumentando en el espacio y en el tiempo", declaró hoy el comandante supremo del SHAPE, general Alfred Gruenther, en una ceremonia realizada en el cementerio militar norteamericano de Anzio, con motivo de celebrarse el Memorial Day, en recuerdo de los soldados caídos en las operaciones de la cabecera de puente de 1944.

El general continuó diciendo que esos peligros no son fantasmas y que el pronunciar palabras mágicas no bastarían para hacerlos desaparecer.

El general Gruenther, prosiguiendo su exposición, afirmó: "A mi juicio, son necesarias tres condiciones para preservar a las instituciones occidentales de la destrucción:

1º) No admitir nada que pueda dividir a la Comunidad del Atlántico Norte, pues compartimos una herencia común y enfrentamos un peligro común.

2º) Permanecer unidos en nuestros objetivos y en nuestra política.

3º) Seguir firmes en nuestra resolución de construir y de preservar la fuerza defensiva necesaria a la protección de nuestras libertades y de nuestros países, hasta que haya desaparecido la amenaza que pesa sobre nosotros".

El general Gruenther finalizó diciendo: "No habrá ni vencedores ni vencidos; nuestra civilización será borrada del mapa, pero los arqueólogos que buscarán sus ruinas dentro de mil años, hallarán un nombre mucho más severo para ella. Es necesario hacer frente a esta situación con paciencia, valor y, sobre todo, con confianza".

Se Retiran las Tropas Aliadas en Corea

Informan el Abandono de Varias Posiciones

TOKIO, 30 (AFP). — En todos los puestos avanzados del frente coreano, que ocupaban las fuerzas aliadas, se ha experimentado una extraordinaria intensificación en los ataques. Los reconocimientos aéreos permitieron comprobar un notable aumento de las fuerzas comunistas y de los depósitos de suministros. En los puestos avanzados Vegas, Carson y Elko, al noroeste de Korangpori, sometidos desde hace 24 horas a un intensísimo fuego de las baterías comunistas, las fuerzas de las Naciones Unidas recibieron esta noche orden de abandonarlos.

Intensos Bombardeos

Los renovados asaltos del enemigo durante la noche y esta mañana, revelan que tropas chinas de refresco han sido lanzadas al combate en los puestos avanzados, en el trayecto de seis kilómetros de la línea del frente que protege el camino a Seúl

En ese sector los bombardeos enemigos se intensificaron después que las tropas aliadas perdieron contacto con los norteños, a medianoche, luego de retirarse atrás de las líneas de fuego. Durante las últimas 24 horas los cañones enemigos han lanzado contra las tropas aliadas uno de los bombardeos más densos que se hayan efectuado en esa porción del frente tan limitada, desde los comienzos de la guerra estática que se prolonga ya dos años.

El comando turco estima que las pérdidas sufridas por los comunistas en la violenta batalla en que perdieron el puesto avanzado de Carson, puede calcularse en más de 3.000 soldados chinos muertos y heridos.

Combates Aéreos

Durante los raids en masa ejecutados no lejos de la frontera manchú, los cazas bombarderos aliados han atacado intensamente las instalaciones comunistas de la zona. Los Sabre que protegían las operaciones, derribaron a 2 Mig y destruyeron probablemente a un tercero, perjudicando a otros tres, según anuncia un comunicado de las fuerzas aéreas de Extremo Oriente

Treinta y tres Thunderjet bombardearon los centros de abastecimiento así como las instalaciones hidráulicas, cerca de Man Po Jin, sobre el río Yalú, destruyendo 35 edificios.

136 Toneladas de Bombas

Entre tanto, los Sabres realizaban la penetración mayor desde la iniciación de la guerra y bombardeaban concentraciones de tropas sobre la costa occidental, cerca de la desembocadura del Yalú. Otros aparatos aliados, apoyando a las tropas terrestres que combatían sobre el frente occidental lanzaron 136 toneladas de bombas sobre las concentraciones de tropas y las posiciones enemigas.

Clarín

40 Centavos

Un toque de atención para la solución argentina de los problemas argentinos

AÑO VIII — *Diario de la Mañana* — Nº 2.747

Buenos Aires, Domingo 31 de Mayo de 1953

A. DE GASPERI

Neutralidad es Abandono y Aislamiento, Dijo De Gásperi

CAGLIARI, Cerdeña, 30. (AFP). — "Que no se nos diga que Italia hubiera debido optar por una política de neutralidad, ya que neutralidad significa abandono y aislamiento", declaró el primer ministro, señor Alcide de Gásperi, en un discurso electoral pronunciado en la ciudad de Cagliari.

Relaciones con EE. UU.

"Por el contrario —añadió—, estamos unidos a las otras trece naciones del Pacto del Atlántico y a las de la Unión Europea. Mantenemos, además, relaciones amistosas con Estados Unidos".

Luego de afirmar que Italia no ahorraría ningún esfuerzo que pueda conducir a la paz, el primer ministro, refiriéndose al discurso pronunciado la víspera en Milán por la Sra. Clara Booth Luce, embajadora de Estados Unidos en Italia, expresó su satisfacción por la declaración de la Sra. Luce, según la cual la administración norteamericana está decidida a reemplazar la ayuda a los países de Europa por un desarrollo de los intercambios económicos

Insiste el Kremlin en su Política Pacifista

PARIS, 30 (AFP). — El comentarista de Radio Moscú, Boris Leontev, después de haber opuesto a la "política de preparación a la guerra" de los occidentales, la "política pacífica" de la Unión Soviética, afirmó hoy que la "Unión Soviética no opone obstáculos a la coexistencia pacífica entre los países capitalistas y los países socialistas, ni a la solución de todos los litigios mediante negociaciones y a una cooperación fructuosa entre las Naciones".

Mendes France no Tendrá Más Exito que Paul Reynaud

PARIS, 30 (De nuestra agencia). — Sin placer y sin ilusiones, según ha dicho él mismo, Mendes France se propone pedir el miércoles próximo la votación de su investidura. A menos que suceda un milagro, sus probabilidades no son mucho mayores que las de Paul Reynaud. Mendes France es un hombre que prefiere vivir de realidades y éste no es el momento de los políticos realistas. Los parlamentos y los partidos prefieren a los grandes ilusos y les gusta divagar sobre las fantasías. Esta fué, en substancia, la razón del fracaso sufrido por Reynaud y es posible que lo sea también del nuevo encargado de resolver la crisis.

De antiguo se viene hablando aquí del programa de este hombre nuevo, independiente e integérrimo, como del único plan capaz de resolver las dificultades del país. Mendes France es el hombre que sostiene que no es posible solucionar simultáneamente muchas cosas. Si se quiere reorganizar el país, distribuir más justamente el bienestar humano, restaurar la antigua pujanza financiera y reconquistar en Europa un puesto dirigente, no se puede al propio tiempo hacer la guerra de Indochina, dilapidar el dinero en mil gastos inútiles y arruinarse bajo el peso de un rearme superior a los medios económicos. Un país que se debilita económicamente no puede ser fuerte desde el punto de vista militar, aunque lo parezca. Tal fué el caso de la Italia fascista.

Clarín en París

Este programa, sin embargo, es difícilmente realizable. Y más irrealizable, lo que hay en él de ilusorio, es la esperanza de hacerlo adoptar por una Asamblea tan excesivamente matizada, subdividida y singularizada por las sutilezas ideológica como la francesa. Aun no se ha presentado ante ella Mendes France y ya los partidos se muestran poco propicios a darle sus votos. Ni siquiera entre los radicales, a cuyo grupo pertenece, hay unanimidad. Los socialistas, por ejemplo, se avendrían a apoyar su política realista en Indochina y en los problemas del rearme, pero no están dispuestos a secundar su plan de austeridad en lo que se refiere a los gastos internos. Por el contrario, los independientes, los ex degaullistas y el M. R. P. no admitirían en ningún caso una reducción de los gastos militares ni una negociación que podría parecer una capitulación en Indochina, admitiendo, en cambio, un plan de reducciones en el terreno social y fiscal.

La personalidad de Mendes France suscita la división en la Asamblea. Durante siete años, aunque afiliado al partido Radical, su actividad parlamentaria ha sido la de un francotirador. En este tiempo ha estado votando contra todo y contra todos y su actitud de intransigencia ha influido en la caída de numerosos ministerios. En 1945, siendo ministro de Finanzas del general De Gaulle, dimitió en un gesto de altanera independencia, como protesta contra la política de facilidad que se iniciaba entonces. Pero estos gestos excesivos terminan siempre por pagarse. Secretamente, los partidos podrían aprovechar la ocasión para vengar los antiguos agravios.

A. MARTINEZ TOMAS

Mendes France Estudia su Programa de Gobierno

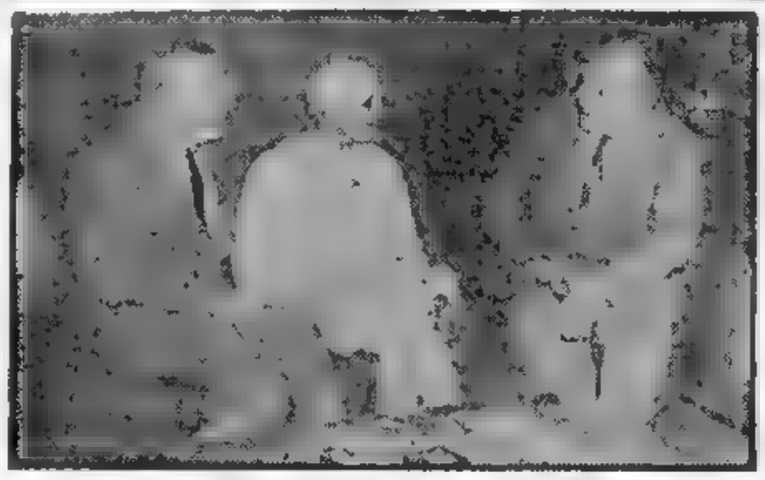

FOSTER Dulles y Stassen conversan con el primer ministro de la India, Nehru, en ocasión del viaje que los primeros realizaron a ese país.

No Fijó la Fecha de Presentación a la Asamblea

PARIS, 30 (AFP). — El señor Pierre Mendes France, primer ministro designado por el presidente Auriol, afirmó esta mañana que no ha fijado aún la fecha en que se presentará ante la Asamblea Nacional francesa para solicitar su investidura como jefe del gobierno francés.

El Sr. Mendes France formuló esta declaración a los representantes de la prensa, poco antes de mediodía, añadiendo que, dada la urgencia que existe para formar el gabinete que ha de reemplazar al Sr. Mayer, tratará de solicitar su investidura lo más pronto posible.

"Tengo la intención de formular a la Asamblea proposiciones muy claras, acerca de las cuales la Asamblea deberá pronunciarse", dijo el Sr. Mendes France.

El nuevo primer ministro designado ha preparado un programa de "salvación pública, en el que surge la necesidad de un resurgimiento económico apoyado por una política exterior de independencia.

Prepara su Programa

Propondrá a la Asamblea reducir los cargos improductivos en la administración nacional, acrecentar al máximo las inversiones que producen, reformar convenientemente las empresas nacionalizadas, dándoles nuevo vigor y efectividad, reactivar la seguridad social y desarrollar una política de ocupación y útil aprovechamiento de la mano de obra.

La Declaración Ministerial

"La redacción de la declaración ministerial puede exigirme aún un día o dos de trabajo —dijo luego el señor Mendes France—, pues es indispensable que ciertos problemas sean estudiados muy detenidamente. Lo que preparo debe facilitar el trabajo de la Asamblea Nacional y contribuir en esa forma a que el país esté informado. Tengo la intención de colocar a la Asamblea Nacional frente a proposiciones claras acerca de las cuales deberá pronunciarse. No me contentaría con declaraciones equilibradas que no satisfarían a nadie y que sólo tendrían por resultado conducir a un malentendido grave y a agudizar la situación política".

Eisenhower Envió un Mensaje a Rhee

WASHINGTON, 30 (AFP.). — El presidente Eisenhower celebró esta mañana una conferencia extraordinaria de veinte minutos acerca de Corea.

Habían sido convocados los jefes militares, civiles y diplomáticos de EE. UU.

Se supo que el presidente Eisenhower envió un nuevo mensaje al presidente Syngman Rhee, con la esperanza de resolver la grave crisis que se ha producido entre el gobierno sudcoreano y el comandante de las fuerzas de las Naciones Unidas.

Se ignora, por el momento, el tenor del mensaje, que es el segundo que se ha enviado en ocho días y los detalles de las deliberaciones ultrasecretas habidas en la mañana, pero se indica que el presidente Eisenhower ha decidido mostrarse igualmente firme con respecto a los comunistas y a los sudcoreanos.

Independientemente de esta reunión, el presidente Eisenhower ha convocado a otra especial, al Consejo Nacional de Seguridad, para el lunes a las 14, hora de Greenwich, para escuchar un informe que será presentado por el secretario de Estado, Mr. John Foster Dulles, y Mr. Harold Stassen, director de la Oficina de Seguridad Mutua.

Serán Vencidos los Rojos, Dice el General R. Salan

SINGAPUR, 30 (AFP). — Estamos seguros de que los franceses y los vietnameses terminarán con el Vietminh, aseguró el general Raoul Salan al representante de la A. F. P., a quien el ex comandante en jefe en Indochina concedió una entrevista a bordo de "La Marsellesa" que lo conduce a Francia, en compañía del general de Linares, ex comandante del frente Norte del Vietnam

La victoria es segura a condición de que Francia mantenga su esfuerzo actual y que los aliados continuen su ayuda material, pero la empresa demandará todavía tres años antes que la balanza se incline definitivamente a nuestro favor, añadió el general Salan.

Londres Vive el Nerviosismo de los Grandes Acontecimientos

En Vísperas de la Coronación Todo es Bullicio y Alegría

LONDRES, 30 (AFP). — A dos días de la coronación, Londres, con sus embanderados, sus oriflamas, sus aceras colmadas de forasteros asombrados, sus tablados y palcos, sus "Union-Jacke" flameando en el cielo azul, ofrece un espectáculo que participa de la kermesse, de la Exposición Universal, de taller de construcción y de teatro al aire libre. Los inmuebles de Haymarket y de Regent Street están decorados con grandes bandas de paño verde verticales, sembradas de peonias, de rosas de cartón, de adornos eléctricos, cortinados rosas y blancos. En lo alto de las columnas de alumbrado, lucen coronas de flores. El Eros de Picadilly Circus, ha sido encerrado en una jaula

En Oxford Street son las oriflamas carmesíes y las palmas doradas las que dominan. Gigantescas tribunas ocupan algunos baldíos no reconstruidos. Los grandes almacenes Harrod's, en rojo y oro, han construído sobre su entrada principal una gran estatua ecuestre de Isabel II, coronel en jefe de sus granaderos, ante un retrato en pie de la primera Isabel. Millares de espectadores, parados en las aceras de enfrente, admiran la alegoría a toda hora.

Más importantes son todavía los grupos de admiradores que permanecen frente a Buckingham Palace, donde constantemente unos dos millares de personas espían la salida de los miembros de la familia real como también en las inmediaciones de la abadía de Westminster, en cuyo interior se han repetido cerca de diez veces los ritos de la ceremonia de la consagración y la última vez con los trajes que se usarán

Cuando algunos de los miembros de la familia real, algunos de los grandes personajes del reino o la corona de San Eduardo, protegida por policías, atraviesan el atrio de la abadía, un murmullo de admiración y curiosidad surge de la multitud.

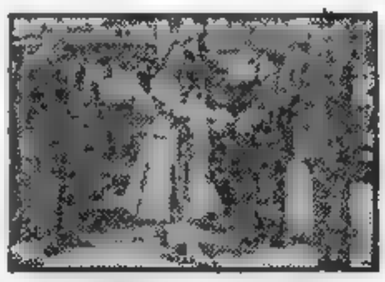

LA REINA de Inglaterra es recibida en Westminster por el duque de Norfolk, en ocasión de los ensayos de la coronación, realizados últimamente

ANTHONY EDEN SERIA OPERADO EN BOSTON

LONDRES, 30 (AFP). — El 8 de junio próximo partirá por avión con destino a Boston el señor Anthony Eden, secretario de Relaciones Exteriores de Gran Bretaña, quien será sometido a una intervención quirúrgica por el doctor Richard Cattell, de la clínica Lahey. Hará el viaje en compañía de su esposa y del doctor Guy Blackburn. El doctor Basil Hume, que tuvo a su cargo las dos operaciones precedentes, ha sido invitado a acompañar a Mr. Eden.

AL DIA

Su lavarropas se descompuso. Lo peor, era que se le había juntado la ropa de dos semanas y necesitaba lavarla imperiosamente. Llamó a la casa vendedora, pero le dijeron que el mecánico tardaría dos días en ir. Estaba fastidiada, cuando leyó este Aviso Clasificado en CLARIN:

Técnico repara lavarropas, trabajo garantido. T. E...-5574

Doña Mercedes lo llamó y el técnico acudió al cabo de una hora. Reparó el desperfecto y doña Mercedes pudo ponerse al día con la ropa, saliendo del apuro. Se lo agradece al Clasificado de CLARIN (CORRIENTES 555. De 8.30 a 18.30 horas. Informes: T. E. 32-9411 al 9417).

Independiente Ganó y se Colocó Puntero Absoluto en la Tabla

(INFORMACION SUPLEMENTO DEPORTIVO)

Rhee Insiste en la Unificación

RHEE, que rechaza todo pacto con los rojos

Resultados de los Partidos de Ayer

PRIMERA DIVISION

Independiente	2	Chacarita Jrs.	1
Huracán	3	Banfield	0
F. C. Oeste	2	Racing	2
G. y Esgrima	2	River Plate	1
Rosario Central	1	San Lorenzo	1
Boca Juniors	0	Estudiantes	0
Velez Sársfield	2	Lanús	0
Newell's Old Boys	2	Platense	1

PRIMERA DIVISION "B"

Colón	2	Nueva Chicago	1
Sarmiento	6	Talleres	3

EN MONTEVIDEO

Uruguayos	2	Ingleses	1

PUSAN, 31 (AFP) — "El ejército de Corea del Sur combatirá contra toda tropa comunista que penetre en Corea para "supervisar" las operaciones concernientes a la repatriación de los prisioneros", anunció hoy el presidente de la República de Corea del Sur, Dr. Syngman Rhee.

Se Opone Totalmente a la división Territorial

Hablando hoy en la ceremonia de la entrega de los diplomas a los oficiales egresados de la Academia Naval de Chinhae, cerca de Pusan, el presidente de la República reiteró la determinación de los sudcoreanos de oponerse a toda intervención, aunque sea en calidad de neutral, de elementos militares de naciones comunistas para el control de la repatriación de los prisioneros.

Insistió el Dr. Syngman Rhee en la necesidad de unificación de Corea y anunció que su gobierno mantiene la decisión de rechazar todo acuerdo internacional que no contemple la unificación de Corea.

Dijo el Dr. Syngman Rhee que el país debe enfrentar actualmente una crisis sin precedentes, y anunció que mañana se hará pública una importante declaración oficial coreana acerca del problema del armisticio.

En esferas allegadas a la presidencia de Corea se anunció que desde hace días el Dr. Syngman Rhee está conferenciando en secreto con sus colaboradores en Chinhae para redactar la contestación que le enviará al general Eisenhower.

Como se sabe, el mandatario norteamericano ha enviado últimamente un mensaje personal a su colega coreano por intermedio del embajador norteamericano en Seúl, Sr. Ellis Briggs. Ese mensaje se refiere a la situación creada por la conferencia de armisticio de Pan Mun Jon.

Habrá Hoy la Ultima Experiencia Atómica

LAS VEGAS, Nevada, 31, (AFP). — Si las condiciones atmosféricas lo permiten, mañana, antes del alba, tendrá lugar la 114 y última explosión atómica experimental en las llanuras de Yucca, según anunció la Comisión de Energía Atómica.

Si el Tiempo es Favorable

El comunicado de la comisión agrega que seguidamente, se harán ensayos con "armas atómicas que liberan una energía más grande", en los campos de pruebas del Pacífico, en las Islas Marshall. El comunicado no suministra ningún detalle en cuanto a la fecha en que se llevarán a cabo estas pruebas.

UNA EXCELENTE jugada del terceto central uruguayo es finalizada por Schiaffino, que logró conectar mediante un golpe de cabeza un centro de J. C. Cabrera, conteniendo Merrick, mientras Eckersley cubría la arremetida de J. Pérez. (Foto especial para CLARIN recibida por avión)

Foster Dulles es un Escollo Para la Reunión de los Tres

CLARIN en Londres

LONDRES, 31 (De nuestra agencia). — En vísperas de la coronación, que absorbe la actividad del gobierno, continúa Sir Winston pensando en Moscú. Sigue obstinado en acercarse a Rusia para descubrir un plan que disminuya la tensión entre los dos mundos que hoy rivalizan en hablar de la paz y en prepararse para la guerra. Nadie cree que Churchill haya iniciado negociaciones particulares, pero el hecho de que no abandone el propósito, que le zumba en la cabeza como una mosca encerrada en una botella desde antes de la convocatoria de las Bermudas parece indicar que el resultado de algún sondeo fortifica su actitud.

Es probable que la crisis francesa aplace la reunión de las Bermudas. Otra crisis, aunque más velada —la lucha entre el presidente Eisenhower y las facciones de su propio partido— tampoco favorecerá dicha reunión. Mientras tanto, el deseo de Londres puede ser que lo aproveche el tiempo con algún contacto que disipe el supuesto temor soviético de que "los tres" se preparan para consolidar su capacidad agresiva. Aunque ésta no sea la intención de "los tres", convendría liquidar con hechos la alarma que puedan haber promovido las palabras.

Hoy, "The Observer" escribe sobre la conveniencia de un "cara a cara" entre los adelantados de Inglaterra y Rusia. Se fía "The Observer" del fino instinto político de Churchill y agrega que "la entrevista anglorrusa no conduciría quizás al arreglo de todas las cuestiones planteadas en Europa y Asia, pero tampoco han de arreglarse en las Bermudas. En cualquier caso, serviría de exploración y permitiría que los gobiernos británico y soviético conocieran mejor sus distancias y tuvieran más confianza en sus intenciones". ¿Un nuevo Munich? Puede ser. La tesis completa de Sir Winston es que coincide con el presidente Eisenhower en que Rusia debe abandonar la oratoria y probar su buena fe, pero también cree que Malenkov podría ser estimulado a la acción de paz por medio de un contacto personal.

Según los aparentemente bien enterados, el mayor obstáculo que debe salvar Sir Winston para completar su plan, no es la opinión del presidente Eisenhower —vacilante hoy, según Londres— sino la testarudez de Dulles.

JACINTO MIQUELARENA
(Corresponsal de CLARIN en Londres)

Reúnense en Pan Mun Jon el Jueves 4

SEUL, 31 (ANSA). — Las negociaciones de armisticio en Corea se reanudarán el jueves 4 de junio, en lugar de mañana, como se había informado oportunamente. Se ha llegado a esta decisión en el curso de una corta reunión de los oficiales de enlace de las dos partes, realizada esta mañana a pedido de los chinocoreanos.

Poca Acción Militar

SEUL, 31 (ANSA). — La ofensiva desencadenada por los chinocoreanos en Corea durante los últimos dos días ha sufrido una disminución en su ritmo por efecto de las violentas lluvias que han transformado el frente en un inmenso pantano. Durante las últimas 24 horas la actividad militar se ha reducido prácticamente a un duelo entre las dos artillerías enemigas. Refuerzos chinos han continuado llegando a la primera línea. En el sector central y oriental unidades sudcoreanas han intentado, sin éxito, reconquistar algunas de las posiciones perdidas, y han conseguido un éxito parcial solamente sobre la Cresta del Dedo. La aviación aliada ha continuado su actividad de desgaste, descargando 250 toneladas de explosivos sobre los puntos más importantes donde se hacía notar la actividad enemiga.

Según un comunicado norcoreano, cinco aparatos norteamericanos habrían sido abatidos por la artillería antiaérea de los comunistas.

Mendes France se Presentará el Miércoles

Pedirá a la Asamblea Francesa su Investidura

Clarín

BUENOS AIRES · REPUBLICA ARGENTINA

40 Centavos

Un toque de atención para la solución argentina de los problemas argentinos

AÑO VIII — Diario de la Mañana — Nº 2.748

Buenos Aires, Lunes 1º de Junio de 1953

PARIS, 31 (AFP). — El Sr. Pierre Mendes France, presidente del Consejo, se presentará ante la Asamblea Nacional el miércoles próximo a los efectos de recibir la investidura. En una conferencia de prensa celebrada esta tarde dió a conocer el resultado de sus consultas para formar nuevo gobierno. Después de comunicar la lista de las personalidades con las cuales se entrevistó, entre ellas el Sr. Jean Letourneau, con quien examinó el problema de Indochina, el señor Mendes France prosiguió diciendo:

"Todas estas conversaciones me confirmaron en la convicción de que estamos frente a grandes dificultades, pero con la posibilidad de solucionarlas.

"Algunas de esas dificultades pueden ser penosas y quizá no aporten resultados considerados a largo plazo. Mi deber es presentar esas soluciones al Parlamento".

Seguidamente dijo: "Tengo el convencimiento más absoluto de que si el Parlamento aprueba esas soluciones, puede producirse la normalización del país, con relativa rapidez. Todo estriba en saber si se puede llegar a un acuerdo sobre los medios".

La Investidura

Respondiendo luego a varias preguntas, el primer ministro designado declaró que todavía no pudo completar el texto de la declaración que se propone formular el miércoles, a las 9, ante la Asamblea Nacional. Hizo conocer luego su intención de consultar a todos los funcionarios del Quai d'Orsay especializados en los asuntos del ejército europeo. Después se empeñó en desautorizar los rumores que circulan referentes a la asignación de carteras a determinadas personalidades, señalando que no se ocuparía de tal asunto sino después de obtener la investidura.

Piden en E.U. el Cese de Toda Ayuda Económica a Italia

ROMA, 31 (AFP). — La declaración formulada por Frederick Crawford en el Senado de Estados Unidos a su regreso de Italia sorprendió muchísimo a los círculos competentes italianos. Crawford recomendó a la comisión de relaciones exteriores del Senado, la cesación inmediata de toda ayuda económica a Italia, y de limitar en adelante la ayuda a objetivos puramente militares. Se hace notar que las declaraciones de Crawford están en abierta contradicción con las hechas por "el más alto representante de los Estados Unidos en Italia", sobre la labor cumplida por el gobierno italiano en el terreno de la reconstrucción de posguerra.

Israel Denuncia Ataques Arabes

EVANS

TEL AVIV, 31 (AFP). — Un vocero militar israelí anunció que hoy se han registrado nuevos ataques armados de los árabes en la frontera jordanoisraelí. Dijo que fueron atacadas comunicaciones en territorio israelí y que se hicieron disparos contra el tren de Haifa y Tel Aviv, cerca de Qualquilya, y contra la vía férrea y la carretera que corre paralela a la frontera.

TEL AVIV, 31 (AFP). — El embajador de Gran Bretaña, sir Francis Evans, y el encargado de negocios de los Estados Unidos, Francis Russel, fueron hoy al ministerio de Relaciones Exteriores israelí en donde fueron informados acerca de los últimos incidentes ocurridos en la frontera con Jordania, y en particular de un ataque concentrado lanzado hoy mismo por elementos de ese país contra las líneas de comunicaciones. En los medios autorizados, se considera este incidente como el más serio de todos los que se produjeron hasta ahora y se opina que la situación en la frontera ha adoptado un cariz sumamente grave.

LA INDIA FABRICARA EN 1956 SUS AUTOMOVILES

NUEVA DELHI, 31 (AFP) — Todos los automóviles de fabricación extranjera deben desaparecer del mercado hindú para 1956 —anunció esta mañana en una conferencia de prensa el ministro de Comercio señor Krisnamarchan.— Después de esa fecha, sólo cinco firmas podrán seguir su producción en la India a condición de fabricar ellas mismas en el país el 50 % de las piezas necesarias al montaje de los vehículos.

PAROS OBREROS EN LA ZONA ESTE DE ALEMANIA

BERLIN, 31 (AFP). — El órgano social demócrata "Telegraf" anuncia que hubo paros obreros en la zona oriental alemana a causa del aumento de las horas de trabajo en las fábricas.

WASHINGTON HABRIA PROPUESTO A TITO LA SOLUCION DE TRIESTE

BELGRADO, 31 (AFP). — Contrariamente a lo que han anunciado ciertos diarios americanos, no ha sido el gobierno de Yugoslavia el que habría hecho las propuestas tendientes a solucionar el problema de Trieste sino que fué el gobierno estadounidense el que hace unos dos meses adoptó una posición sumamente favorable a Italia, según se dijo hoy en fuentes responsables.

De todos modos, tanto en los medios oficiales yugoslavos como en la embajada de los Estados Unidos, se ha tropezado con una negativa a formular todo comentario sobre estas informaciones.

Si bien es cierto no se sabe con exactitud cuál es la posición americana, ella ha provocado un evidentes malestar entre los dirigentes yugoslavos.

Derrotan a los Comunistas en el Delta del Río Rojo

HANOI, 31 (AFP). — Las acciones locales de limpieza efectuadas en la zona del delta del río Rojo desde hace dos días, han ocasionado 50 muertos a las fuerzas del Vietminh. La más importante de estas acciones se ha desarrollado en la región de Bulchu, a 100 kilómetros al Sudeste de Hanoi, sobre la costa.

Sin Alemania no Habrá Reunión de los Grandes

MAGUNCIA, 31 (AFP). — "No podría haber una reunión de los "grandes" sin la participación de Alemania", declaró en una reunión pública liberal demócrata el doctor Erich Mende, diputado en el Budenstag. El orador hizo votos para que los aliados de Occidente no incurran en el exceso de confianza que los haga caer en las tramnas tendidas por los soviéticos, como sucedió en Yalta y en Potsdam. Dijo Erich Mende que hay que reclamar pruebas de buena voluntad a los rusos, a saber: La liberación de los 300.000 prisioneros alemanes que aun son retenidos en Rusia. Restablecimiento de las libertades democráticas en la zona soviética de Alemania. Cesación del rearme de la Policía Popular, y control de esa "policía" por parte de las cuatro potencias ocupantes.

Dijo, por último que la política del gobierno federal debe encaminarse a impedir que se desencadene una tercera guerra mundial, y que con ese objeto, es menester equilibrar las fuerzas de Oriente y de Occidente, mediante el rearme alemán.

Temblores en Etiopía

ADDIS ABEBA, 31 (AFP). — Los temblores de tierra se suceden continuamente sin interrupción en la zona de Harar, acompañados siempre de fuertes ruidos subterráneos.

Hasta ahora no se sabe que haya habido víctimas, pero los edificios han sufrido daños, especialmente la residencia del gobernador, escuelas, cuarteles y otros, que han resultado muy dañados en Harar.

La población, presa de pánico, ha abandonado sus casas y organiza procesiones para suplicar a Dios la terminación de los movimientos sísmicos.

Dulles Informará Hoy al Pueblo del Resultado de su Jira por Oriente

WASHINGTON, 31 (AFP.). — El departamento de Estado anunció que el secretario de Estado, Sr. John Foster Dulles, informará al pueblo estadounidense, en un discurso que será propalado por radio mañana, a las 21, hora local, sobre la excursión que acaba de realizar en compañía del Sr. Harold Stassen, administrador de la Seguridad Mutua, por los países del Medio Oriente y Asia Meridional. El señor Dulles como asimismo el señor Stassen, hablarán también mañana a mediodía, hora local, durante una reunión especial que celebrará el Consejo de Seguridad Nacional en esta capital.

DEFENSOR

Jorge se iba de mañana al trabajo y almorzaba en el centro porque vivía lejos. Lo que más le preocupaba era dejar sola a su esposa todo el día en la casona que habitaban. Necesitaba un buen guardián. Y como tenía un perrito pekinés, se le ocurrió publicar este Aviso Clasificado en CLARIN:

Cambio perrito pekinés por bulldog. T. E. ...-5925

Y un lector de CLARIN tenía un bulldog y vivía en un departamento, donde la presencia de un perro tan imponente molestaba a los vecinos y a quienes lo visitaban. Aprovechó la oferta y le permutó por el pekinés. Ahora, Jorge se va a su empleo tranquilo, gracias a la solución alcanzada por intermedio de un Clasificado de CLARIN (CORRIENTES 555. De 8.30 a 18.30 horas. Informes: T. E. 32-9411 al 9417).

Será Coronada Hoy en Westminster la Soberana Británica

ISABEL II

LA JOVEN soberana británica, cuya coronación se realizará hoy en la abadía de Westminster, dará [illegible] legada a [illegible] y turistas procedentes de todo el mundo

Ganó Reshevsky la Primera Partida del Match con Najdorf

(Información pág. OCHO)

Los Sureños Seguirían Combatiendo Solos

Rhee Pidió a EE. UU. un Pacto de Seguridad Mutuo

Clarín

40 Centavos

AÑO VIII — Diario de la Mañana — Nº 2.719

Buenos Aires, Martes 2 de Junio de 1953

Seúl Procura una Alianza Militar

WASHINGTON, 1º (A. F. P.). — Eisenhower tomó conocimiento de las condiciones en que el presidente surcoreano Syngman Rhee [illegible] de aceptar a las [illegible] propuestas que las Naciones Unidas [illegible]

Si obtuviera satisfacción a esas demandas, Syngman Rhee no pondría en ejecución su amenaza de "seguir solo" la guerra en Corea.

Tales condiciones constituyen, en sustancia, una alianza militar entre Estados Unidos y Corea del Sur.

[illegible] Sud continuará sola la gu[illegible] declaró [illegible] hecho una en revista televisada el embajador de Corea en Estados Unidos. [illegible] Toda pres[illegible]n de Esta[illegible]n dos para [illegible] cos [illegible] anado el embajador, q[illegible] te, expresó la esperanza de que [illegible] había sol[illegible] que si el cese de las hostilidades concluía con una división de [illegible] tados Unidos deberá responder [illegible] seguridad, en una u otra f[illegible] Unidas y la ONU —recordó luego— se han declarado en favor de una Corea unificada, y [illegible] acuerdo que no respetara esa [illegible] a faltar a su palabra. En conclusión [illegible] Naciones Unidas el embajador [illegible] "propos[illegible]ciones de apaciguamiento [illegible] idamente el secreto mantenido en torno de las mismas, la aceptación de Polonia, Checoslovaquia y la India como [illegible] y la influencia que estos países podrían ejercer —dijo— sobre los prisioneros de [illegible] que se negaran a regresar a países comunistas. Al finalizar la entrevista Yu Chan Yang predijo que Rusia dispondrá de cantidades de bombas atómicas y de bombarderos que juzgó [illegible] cientos, y atacará a Estados Unidos, [illegible]

Rhee [illegible] Estados Unidos [illegible] volvere la unificación de Corea, la [illegible] de las fuerzas chinas y la pl[illegible] los prisioneros de [illegible] liberados. E[illegible] el comando militar [illegible] para evitar que los [illegible] agraven las dificultades ya originadas en la retaguardia

J. Foster Dulles Informó Sobre su Reciente Viaje

WASHINGTON, 1º (A. F. P.) — "Es tiempo de que el gobierno de los Estados Unidos [illegible] por televisión en el que trató de [illegible] reciente viaje.

La situación en esas regiones "exige una atención [illegible] absoluta", añadió el secretario de Estado. [illegible] guerra [illegible] tra interés se [illegible] Europa occ[illegible]

[illegible] más importante [illegible] hay otras [illegible] cución pacífica al [illegible] clarió. [illegible] Estados Unidos [illegible] países visitados [illegible] sibilidad futura más que inmediata" dijo [illegible]

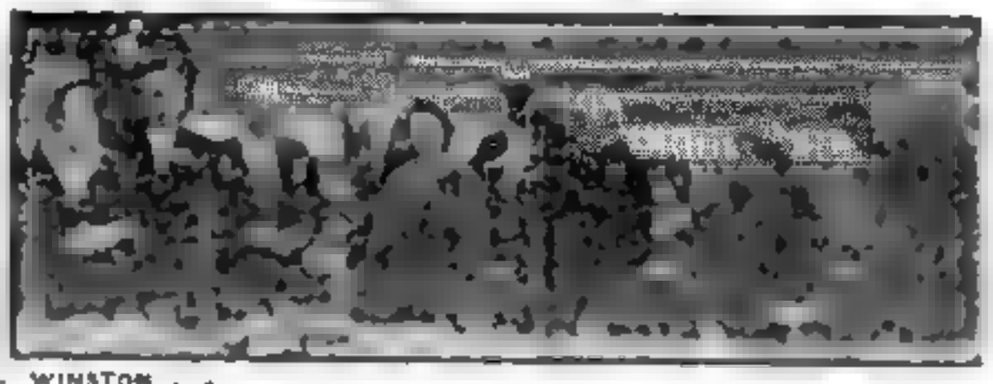

WINSTON Churchill [illegible] en honor de la reina Isabel [illegible] Aparecen lady Churchill, el ministro australiano He[illegible] Robert Menzies.

MAÑANA SOLICITARA SU INVESTIDURA MENDES FRANCE

Estudió Ayer Diversos Problemas Militares y Agrícolas

PARIS, 1º (AFP). — El Sr. Pierre Mendes France, presidente del Consejo designado, que debe solicitar el miércoles próximo su investidura a la Asamblea Nacional, recibió hoy a los periodistas. Les manifestó que durante la mañana había conversado con el general Pierre Koening, presidente de la Comisión de la Defensa Nacional en la Asamblea, "de quien quería conocer su opinión, particularmente competente, sobre los problemas del ejército europeo. Lo que el general Koening me ha dicho —expresó el Sr. Pierre Mendes France— me servirá para la preparación de la declaración que haré a ese respecto en la Asamblea el miércoles por la mañana.

Sobre Agricultura

Por otra parte, el Sr. Mendes France [illegible] tienes referentes al alojamiento y, particularmente, al hospital rural, que constituye uno de los puntos más importantes para agricultura. La declaración ministerial tratará ampliamente los problemas agrícolas, sobre los que el señor Mendes France hará proposiciones concretas.

"Debemos ser —dijo— un país ampliamente productor y exportador en materia agrícola. Hasta ahora estimo que no hemos hecho el esfuerzo necesario para este punto de vista".

El presidente designado del Consejo declaró, finalmente, que se reservaba para consultar mañana a otras personalidades.

Bonn es Ahora un Centro de Intensa Tarea Diplomática

BONN, 1º (AFP). — La capital de la Alemania Federal está convertida, desde el fin de la semana última, en el centro de una actividad diplomática que, aunque discreta, no deja de ser intensa.

En los círculos políticos se la vincula con el hecho de la reciente iniciativa soviética, manifestada por el envío a Berlín este de un alto comisionado, cuya tarea puede considerarse que será la reanudación, con los representantes occidentales, de un nuevo control cuatripartito sobre Alemania.

La proximidad de la entrevista de los Tres en las Bermudas contribuye igualmente a estimular a la diplomacia federal para hacer escuchar su voz.

Prosiguiendo con las conversaciones que el secretario de Estado, Walter Hallstein, mantuvo el viernes en París con el señor David Bruce, embajador extraordinario de Estados Unidos ante la alta autoridad del carbón y el acero, se rumorea que el señor James Conant mantendrá esta semana una entrevista particularmente importante con el canciller Adenauer y luego se trasladará a Wáshington. Se considera que el doctor Adenauer hará conocer, por su intermedio, al gobierno de Wáshington su opinión acerca de la evolución de la situación internacional y la necesidad de mantener un estrecho entendimiento entre las potencias occidentales y la República Federal. No se excluye la posibilidad, en los círculos generalmente bien informados, de que el canciller Adenauer haga llegar en esta oportunidad un memorándum al presidente Eisenhower en previsión de la conferencia de las Bermudas.

Si bien la determinación del envío de un observador alemán a esta reunión todavía no se ha resuelto, según la versión alemana oficial, parece, sin embargo, plenamente posible que el canciller destaque a Wáshington, mientras dure la conferencia, una personalidad de su confianza, especializada en problemas de política exterior. Tendría como misión, según se dice, tenerlo al corriente desde la capital norteamericana del desarrollo de las conversaciones en las Bermudas.

Fué Escalado el Monte Everest

LONDRES, 1º (AFP). — La expedición británica encargada de llegar a la cumbre del Everest.

Indescriptible entusiasmo produjo la noticia de que la expedición británica había escalado el Everest, leída en las páginas de los diarios por la muchedumbre que se había apiñado en las calles para saludar a la coronación de Isabel II.

El hecho de que el comunicado oficial del nuevo pináculo conquistado [illegible] británico, mediante el cual ha sido hollado el pico más [illegible] parezca particularmente auspicioso al pueblo británico

A las 9.30 Dará Comienzo la Ceremonia de la Coronación

LONDRES, 1º (AFP). — [illegible] ceremonia de la coronación de la [illegible] Isabel II [illegible] Ceremonias, los arzobispos de [illegible] el príncipe [illegible] ha prometido [illegible] ceremonia [illegible] el príncipe [illegible] hasta ha prometido [illegible] ceremonia [illegible] el príncipe [illegible] [illegible] la justicia [illegible] la misericordia [illegible] [illegible] todos los [illegible] que se [illegible] en [illegible]

Hay Calma en la Campaña Electoral Italiana

ROMA, 1º (AFP). — [illegible] en Italia [illegible] tuvo marcado por numerosos [illegible] violentos [illegible] que [illegible] el presidente [illegible] Alcide de [illegible] a los fieles a presentarse en votación y a dar sus votos a los partidos que defienden la religión [illegible] a religiosas en [illegible] las iglesias de la penín[illegible]

Firmóse en Belgrado el Pacto Rumano-yugoslavo

BELGRADO, 1º (AFP). — [illegible] Secretario, por la [illegible] en este [illegible]

JOAO N. DA FONSECA

La Unión se Desligaría de sus Pactos Económicos con Brasil

RIO DE JANEIRO, 1º (AFP.) — El gobierno de Estados Unidos estaría dispuesto a desligarse de sus compromisos [illegible]

Así lo afirman las esferas informadas, las cuales revelan que el encargado de Negocios de Estados Unidos en Río de Janeiro, entregaría hoy al ministro de Relaciones Exteriores del Brasil, Sr. João Neves da Fontoura [illegible] Wáshington decrecando disuelta la comisión mixta brasileño-norteamericana. Walter Waichek, jefe interino de la representación diplomática de los Estados Unidos en Brasil, confirmó que, desde hace [illegible] comisión, pero que por ahora ningún nuevo elemento se había registrado en las negociaciones.

Es Denegada Otra Gestión Sobre los Espías Atómicos

[illegible] 18 (AFP). — El [illegible]

ACELERADO

Su soñado viaje a Francia se concretó imprevistamente [illegible]

Estaba preocupado por la perspectiva cuando leyó este Aviso Clasificado en CLARIN

Raúl comenzó a asistir al [illegible] volverse cuando negó a París. Está contento y [illegible]

Inauguró el Presidente de la Nación los Cursos Para Coroneles

La Reina Isabel Fué Coronada en Fastuosa Ceremonia

La Multitud Aclamó Delirantemente a la Soberana

L... R. 2 (AFP) — Isabel II fué coronada esta mañana reina del Imperio ... que se realizó en la abadía de Westminster ante la presencia de 7.500 personalidades del Reino Unido y de todo el mundo. Cerca de un millón de personas contemplaron el paso del coche y encaramados en ... hermanos de todo ... los países del mundo y ...

tras que la Reina Madre, con los ojos velados por las lágrimas, podía a duras penas reprimir la intensa emoción que le embargaba. Un millón de personas se agolparon sobre las avenidas por las cuales desfiló el suntuoso cortejo para dirigirse a la abadía de Westminster. Pese a la lluvia, que por momentos fué torrencial, ... en a pie firme durante casi 18 horas ... obtenidos a costa de sacrificios. Soldados ... por las avenidas. A medida ... la abadía, un remolino de pañuelos y un contin... y sombreros saludó clamorosamente a Isabel II.

Comienzan las Ceremonias

A las 8.30 de la mañana fueron llegando a ... primeras personalidades a quienes se concedió el privilegio de ... a la ceremonia de la coronación. Primeros ministros de los países del Imperio, luciendo sus clásicos tocados ... arribaban en los carruajes cuyos caballos se ha abal...

Mariscales y almirantes de la flota inglesa, pares y paresas ... tantes de los países de ... las personalidades civiles, militares y ... ubicación en las naves de la abadía. A las ... que caía lacheiment... cesó de pronto, pero el ... lidero y amenazador ... principal del palacio de Buckingham ... y la reina Isabel, luciendo un vestido ... salpicado de ... armas de oro, hizo su aparición saludada ... una clamorosa ovación de ...

(Continúa en la ULTIMA página)

Treinta Millones de Norteamericanos Vieron por TV el Film de la Ceremonia

WASHINGTON, 2 (AFP). — Treinta millones de norte... ... Company, en una lucha encarnizada ... Broadcasting System, logró el triunfo a ... que había fletado, por unos minutos, el ... CBS vió... de Terra...

Clarín

AÑO VIII — Diario de la Mañana — Nº 2.750

Buenos Aires, Miércoles 3 de Junio de 1953

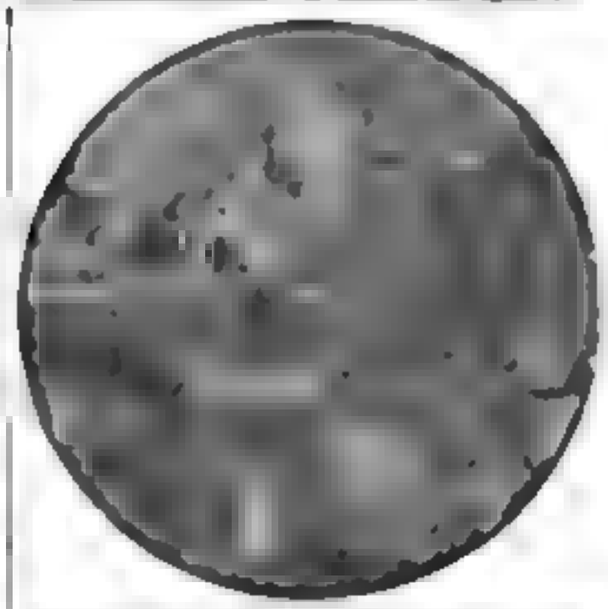

El presidente ... dictando una clase magistral ... cursos para coroneles, ... en la mañana de ayer

Dictó el Gral. Perón una Clase Magistral

CON una clase magistral a la que asistieron ministros del Poder Ejecutivo y otras altas autoridades, el presidente de la Nación, general Juan D. Perón, inauguró en la mañana de ayer los cursos de coroneles del Centro de Altos Estudios. La ceremonia tuvo efecto a las 8 en el salón de actos del ministerio de Ejército.

La gran sala estaba totalmente colmada antes de las 7.45, hora en que llegó al pa... Estado en compañía del ministro de Ejército, general Franklin Lucero; del jefe de la Casa Militar y del edecán de turno, y fué recibido ... tulares de las carteras de Defensa Nacional y Marina; por el comandante de la Fuerza Aérea Argentina, que representaba al ministro de Aeronáutica; por el director del Centro de Altos Estudios y por el jefe del Estado Mayor General del Ejército.

Ocupaban los lugares de preferencia, contiguos al estrado presidencial, donde se ubicó el general Perón, tomaron asiento los ministros, miembros de la Corte Suprema de Justicia, el intendente municipal, almirantes, generales y brigadieres, los coroneles que seguirán los ... y numerosos jefes superiores y oficiales de las tres ...

Habla el Gral. Lucero

Las dos poderosas corrientes que polarizan el mundo entero, y de... ...

Refiriéndose a los cursos que la ocasión se inauguraban, seña... la ... de la materia, y en el de amplia estricta función profesional, para transformar al ejército en ... de capacitación completa.

... sentes a consagrar el estudio el mejores energías, el general Lucero invitó al jefe del Estado ...

(Continúa en la página 2-C)

Latinoamérica Llevó a Londres su Simpatía

LONDRES, 2 (AFP). — La coronación de la reina Isabel II ofreció a las naciones de América latina la oportunidad de manifestar una vez más su simpatía por Gran Bretaña.

Las delegaciones del nuevo mundo pusieron una nota de juventud en Londres, tanto por los países que representaban como por el brillo y la frescura que las distinguieron, sobre todo por la presencia de delegadas femeninas. La Argentina quiso honrar dobemente a Gran Bretaña, enviándole a la personalidad que sustituye al presidente Perón cuando éste se halla ausente y que es, al mismo tiempo, un eminente representante de aquella de las tres armas que cuenta con la predilección británica: el contraalmirante Alberto Teisaire. Fué en los palcos tapizados de azul del coro, junto al teatro de la coronación, que los representantes latinoamericanos asistieron, con los otros enviados extraordinarios extranjeros al desarrollo del fastuoso e inolvidables espectáculo.

La Lluvia no Restó Magnificencia a la Brillante Fiesta

LONDRES, 2 (De nuestra agencia). — A las doce y media en punto del día de hoy, el arzobispo de Canterbury coronaba a la ... jestad y que ella sea llena de la gracia y de todas las virtudes de los príncipes por intercesión del rey eterno Jesucristo, Nuestro Señor.

En las naves de la abadía de Westminster, siete mil invitados a la ceremonia lanzaron su "God Save the Queen" en un solo clamor, y los clarines desde el exterior del templo y las salvas de la artillería anunciaron al pueblo que Isabel II había sido exaltada al trono o silla de San Eduardo.

El corresponsal de CLARIN comenzaba a avanzar a las 5 de la mañana hacia el circuito "fortificado" del despliegue de la coronación. Hora y media después alcanzaba su puesto en la tribuna número 70, frente a la puerta del templo. Allí el corresponsal de CLARIN tenía su silla y su almohadón, para que las horas fueran más llevaderas, y a un reyezuelo africano delante, cuyo penacho de plumas de avestruz se interponía en cualquier perspectiva. Era el jefe un caballero comprensivo y amable que accedió por último a abatir su airón y a substituirlo por una boina. En la tribuna número 70, todos tenían un aire de ultramar; era un mundo de turbantes, de kimonos, de chilabas, de saris y de mascadores de goma, que telegrafiaban frenéticamente a Nueva York y monopolizaban el equipo de mensajeros que se había organizado para la prensa. Desde allí, durante varias horas, vi entre chubascos de sándwiches y tazas de té cómo iban llegando a la abadía los pares y las ... con sus mantos de terciopelo rojo y armiño, el ... en la enorme masa dorada de una carroza rococó, con su escolta de guerreros del XVI, armados de picas; el "speaker" de los Comunes y la carroza "Reina Ana"; los príncipes que representaban a las dinastías extranjeras y los jefes de las misiones extranjeras especiales, entre las que figuraba el presidente del Senado argentino, contraalmirante Alberto Teisaire; la reina Salote de Tonga y los sultanes, maharajas y gobernantes de diversos países del Pacífico. Los primeros ministros del Commonwealth —Malta, Irlanda del Norte, Ceilán, Rhodesia del Sur, Pakistán, India, Sudáfrica, Nueva Zelandia, Australia, Canadá—, precedidos por sir Winston Churchill, en su uniforme de guardián de los cinco puertos, y escoltados por húsares de Inglaterra, lanceros bengaíes, lanceros de Ceilán, policías montados del Canadá y caballería de Australia y Nueva Zelandia, el nuncio ... penetró en la abadía ... Griffin desde un ... de Estado de la familia real, ... reina madre y la princesa Margarita, y más caballería y más tropas y la alta servidumbre del Palacio de Buckingham; y los médicos y hasta el dentista de la Casa Real, uniformados. Por último, envueltos en una ráfaga de cascos plumos, corazas, sables y caballos que precedían y seguían a la carroza de oro, llegaron Isabel II de Inglaterra —vestida por Norman Hartnell— y el duque de Edimburgo, con el uniforme de almirante.

Más de dos millones de seres contemplaron bajo la lluvia este fabuloso desfile de la realeza de Inglaterra, este despliegue de jerarquías de una gran parte del mundo, esta masa de colores cambiantes en las guerreras, los cascos, las gorras, los morriones y las chaquetas de las fuerzas armadas. Pero se calcula en 500 millones los que verán "el día triunfal" en las pantallas de cine o de televisión. Todas las campanas de las iglesias de Londres sonaban juntas cuando la reina regresaba al palacio Buckingham desde la abadía, aclamada por el pueblo. La ceremonia de la coronación —dicen los textos de estilo de la dinastía— es un solemne acto religioso del principio al fin. Incluye el juramento de fe secular y constitucional de la reina. Y la presentación de la Biblia a la joven y graciosa señora significa que sus relaciones con los pueblos de la Corona están basadas en la ley de Dios y en las normas del Evangelio.

JACINTO MIQUELARENA
Corresponsal de CLARIN en Londres

INSTANTE en que el arzobispo de Canterbury procede a la coronación de la reina Isabel I. La ceremonia que alcanzó extraordinaria solemnidad, se llevó a cabo en la abadía de Westminster, ante más de 7.500 personas

Mendes France se Presentará Hoy

PARIS, 2 (AFP). — Pierre Mendes France ... para solicitar la ... ción de su inve... ... en alrededor de la actitud que asumirán los ... Mendes France, siguiendo el ejemplo de Pau... ... ninguna mayoría ... lidera pudo ser ... ... tación ministerial y el desarrollo del debate, de todos modos, se admite ... una, en la que forman parte los diputados De... ... Negado el mo... que el partido ... abandone la ... asamblea ...

Postergóse la Reunión de los Tres

Realizarase en la Última Semana de Junio

PARIS, 2 (AFP.) — La fecha de iniciación de la conferencia de las islas Bermudas tendrá que postergarse por algunos días, se anunció en los círculos autorizados. Sir Winston Churchill expresó ayer al ... Mr. René Massigli, embajador de Francia en ... la opinión de que Gran Bretaña ... a una postergación y que esperaba que Francia y los Estados Unidos no encontrarían inconvenientes para eso. Así, pues, será en la última semana de junio que se iniciarán los trabajos de la conferencia.

Violentos Combates en Corea

FRENTE DE COREA, 2 (AFP.) — Las fuerzas comunistas de Corea ... con anoche el más fuerte ataque registrado en el frente durante el año en ...

Elementos chinos y coreanos estimados en un regimiento, atacaron las posiciones aliadas en el sector de la colina del Ancla logrando ocupar dos puestos avanzados.

Rhee No Cambia su Actitud

Rechazó la Respuesta a Eisenhower

SEUL, 2 (AFP). — El presidente de la república, Dr. Syngman Rhee, y el gobierno no han modificado su conocida política establecida en cinco puntos, en cuanto a la cuestión del armisticio —se declaró hoy en esferas autorizadas de Seúl.

El doctor Syngman Rhee regresó anoche a esta capital, procedente de ... y se ... que ... ... sidente Eisenhower. En esferas allegadas se reveló que no documento hace referencia a las negociaciones para lograr el armisticio.

Una Definición

Mientras tanto, el ministro subrogante de Relaciones Exteriores ha ... armisticio deshonroso para Corea del Sur.

BUENA IDEA

Iba a hacer un viaje y levantaba la casa, liquidándolo todo. Entre otras cosas, necesitaba dos bati... este Aviso C... CLARIN

Bandeja lavadora p/2 bañeras roperas — T. E. ... 5051

Y don Marcelo le había ... compró a su esposa, una lavadora. Como disponía de dos bañeras roperas en buen estado y ya no pensaba viajar, los ofreció. Así tanto él como el anunciante, consiguieron ...

Habló el Presidente de la Nación a Una Delegación de Obreros Ferroviarios

Mendes France Expuso su Programa de Gobierno

Gral. CLARK, que sigue de ce ca las negociaciones

La Asamblea Francesa Postergó Para Hoy la Votación

PARIS, 3 (AFP). — El primer ministro presentido, Pierre Mendes France se ha presentado esta mañana ante la Asamblea Nacional solicitando su investidura, pidiendo a los parlamentarios que se pronunciaran acerca de su programa en una forma general, porque de lo contrario desistiría de sus propósitos de formar gabinete. En síntesis, Mendes France pidió la aprobación en bloque de su programa, diciendo que una aceptación parcial sería hacer que su gestión fuese ineficaz. El discurso de investidura de Mendes France comenzó a las 9, hora de Greenwich, y terminó a las 10.20. La sesión de la Asamblea Nacional fué levantada y la realización del debate quedó postergada para las 15, hora de Greenwich. La conclusión de la declaración hecha por el presidente designado, en la que éste pide a la Cámara que se pronuncie por medio de un voto claro, fué saludada con aplausos nutridos y prolongados en todos los sectores, con excepción de los comunistas.

Habló Sobre la Política Exterior

En la parte de su discurso dedicada a la política exterior, Mendes France, declaró:

"La organización atlántica exige que las naciones que la integran mantengan entre ellas vinculaciones sanas. La solidaridad moral, la comunidad de ideales, no deben verse obstaculizadas por una dependencia que está en el interés de todos ponerle fin.

"La política exterior de Francia es, desde luego, la reparación interna y de inmediato la búsqueda de soluciones comunes

En la sesión vespertina de la Asamblea Nacional Mendes France respondió a las preguntas de todos los sectores que deseaban aclaraciones sobre algunos puntos de su programa de gobierno.

El cuerpo pasó a cuarto intermedio para que los distintos bloques parlamentarios deliberen sobre la actitud que finalmente decidan adoptar.

Reanudan la Sesión

PARIS, 3 (AFP). — El debate sobre la investidura de Mendes France como primer ministro fué reanudado a las 21, hora de Greenwich en la Asamblea Nacional, hablando seis oradores inscriptos que aún no tomaron parte en la discusión, y se ha formulado una nueva serie de preguntas a las que deberá responder el primer ministro designado, las que deben sumarse a las que ya fueron presentadas en el curso de la tarde.

PARIS, 3 (AFP). — A las 23, hora de Greenwich, el debate de la Asamblea Nacional referente a la investidura solicitada por el señor Pierre Mendes France, ha quedado interrumpido.

La sesión suspendida proseguirá mañana a las 8.30 horas.

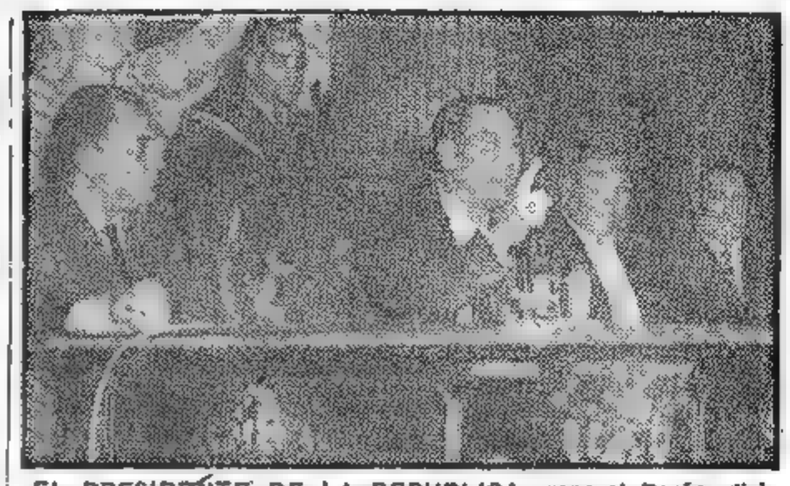

EL PRESIDENTE DE LA REPUBLICA, general Perón, dirigiendo la palabra a delegados de La Fraternidad A la derecha del jefe del Estado aparece el señor Héctor H. De Pietro, secretario adjunto de la C.G.T., y a su izquierda el señor Luis A. Campo, presidente de la citada entidad ferroviaria

Clarín

BUENOS AIRES · REPUBLICA ARGENTINA · 40 Centavos

Un toque de atención para la solución argentina de los problemas argentinos

AÑO VIII — Diario de la Mañana — Nº 2.751

Buenos Aires, Jueves 4 de Junio de 1953

REFIRIOSE EL Gral. PERON A LA SOLIDARIDAD SOCIAL

LOS delegados de La Fraternidad que asistieron en esta Capital al IV Congreso Ordinario Anual Eva Perón-Mártir del Trabajo, de la entidad, expresaron ayer su adhesión al presidente de la República, concurriendo a tal fin a la Casa de Gobierno con los miembros de la comisión directiva del gremio.

El Acto Fué en el Salón Blanco

El general Juan Perón recibió a sus visitantes a las 16, en el Salón Blanco. El primer mandatario fué recibido con aplausos y vítores cuando llegó al recinto, acompañado por los secretarios adjunto y administrativo de la C. G. T., el presidente de la asamblea y titular de La Fraternidad, el jefe de la Casa Militar y el edecán de servicio.

En primer término habló el presidente de la entidad gremial, señor Luis Antonio Santos para informar al general Perón que la asamblea le había conferido la presidencia honoraria del Congreso. Rindió asimismo homenaje a la señora Eva Perón y por último se refirió a las conclusiones a que se arribara en las deliberaciones destacando en particular su apoyo al Segundo Plan Quinquenal.

Discurso del Presidente

En una alocución que fué muy aplaudida por los presentes, el general Perón agradeció las palabras pronunciadas por el señor Santos, refiriéndose luego a la importancia de las asambleas gremiales como lo que acababa de realizarse. Dijo con tal motivo el presidente.

Nosotros entendemos que estos grandes sectores de la comunidad argentina, empeñados en una tarea constructiva, ya que todos están inspirados en el bien común, van conformando un perfeccionamiento a través del cual se engrandece el país, se hace más feliz al pueblo y se construye una Argentina mejor.

Capital y Trabajo

Por eso nosotros alabamos y también estimulamos la realización de estos congresos, cualquiera sea la finalidad que los traiga. En el Segundo Plan Quinquenal nosotros hemos establecido también la necesidad de este intercambio en las organizaciones. En el Primer Plan y hasta nuestros días, si nosotros no hubiéramos realizado ninguna labor en el orden de la organización profesional, tendríamos por lo menos el mérito de haber creado en el país una conciencia social.

Es necesario, quizá, de cuando en cuando, echar una mirada retrospectiva al tiempo transcurrido y pensar cuál ha sido el grado de desarrollo de la conciencia social argentina desde hace diez años a esta parte. Hoy los mismos que antes negaban toda posibilidad de solidaridad en la comunidad argentina entre las fuerzas del trabajo y el capital, no se animarían a decir una sola palabra de cuantas dijeron antes en contra de esta solidaridad. Hoy para las mismas fuerzas del capital que actúan en nuestro propio país repugna a su propio espíritu cualquier afirmación que esté en contra de la conciencia social que hemos establecido. Esa es, quizá, una de las más importantes de todas las conquistas de justicia social que nosotros hemos traído al país.

Solidaridad

Pero nosotros pensamos que la justicia social instaurada y la conciencia social desarrollada en el país no son suficientes para consolidar la organización profesional. Estas organizaciones, las organizaciones gremiales de carácter sindical, se consolidan solamente a través de la solidaridad social. Por eso hemos dicho que si en el Primer Plan Quinquenal nosotros nos conformamos con desarrollar una conciencia social y organizar la masa popular argentina, en el Segundo Plan Quinquenal tenemos que trabajar incansablemente para desarrollar la solidaridad social, por-

(Continúa en la Pág. siguiente)

ES ENCARNIZADA LA LUCHA EN EL FRENTE COREANO

FRENTE DE COREA, 3 (AFP) - Violentos combates continuaron desarrollándose hoy en Lukes Castlé, sobre el frente oriental, según anuncia el comunicado. Los comunistas, que habían sido desalojados de sus posiciones por los sudcoreanos, han contraatacado. Hasta ahora se ignora cuáles son los efectivos de que disponen los comunistas que atacan en este sector.

Luego de cuarenta y ocho horas de encarnizados combates, unidades de la undécima división sudcoreana consiguieron esta mañana recuperar las posiciones que debieron abandonar en el sector oriental del frente de Corea.

Reunión en Pan Mun Jon

PAN MUN JON, 3 (AFP). — Durante la reunión de los oficiales de enlace, realizada hoy en Pan Mun Jon a las 16, que sólo duró dos minutos, los oficiales comunistas entregaron a los aliados una comunicación "relativa a la presente sesión de la conferencia de armisticio".

El vocero de las Naciones Unidas no quiere hacer comentarios sobre la reunión en que se entregó la comunicación referente a las sesiones plenarias que se realizan ahora a puertas cerradas. Sin embargo se anunció que la comisión de armisticio se reunirá mañana a las once, nuevamente.

S. Rhee Abandona su Idea de Luchar Solo

WASHINGTON, 3 (AFP). — El embajador de Corea del Sur en EE. UU., Yoo Chang Yang, declaró que su país depende enteramente de la Unión, en el momento actual. Hizo en esta forma referencia a las declaraciones formuladas el martes por el presidente Syngmann Rhee, en el sentido de que su país está presto para colaborar con Estados Unidos, a toda costa. Afirmó el embajador que el verdadero sentido de las declaraciones de Rhee no es otro que el de que Seúl ha abandonado la idea de continuar solo la lucha contra los comunistas, a raíz del diferendo surgido al presentarse las nuevas condiciones aliadas de armisticio en la conferencia de Pan Mun Jon

Churchill Quiere Completo Apoyo

El Commonwealth ha Dado Comienzo a sus Deliberaciones

SIR WINSTON CHURCHILL

LONDRES, 3 (AFP). — En la Conferencia del Commonwealth, que acaba de inaugurarse, Churchill solicitará a sus colegas que lo invistan de la representación del Commonwealth en la conferencia de Bermudas. Churchill espera acudir a esa cita con Eisenhower y el primer ministro francés, representando a todo el Commonwealth. En las próximas sesiones solicitará el apoyo de sus colegas y, sobre todo, del señor Saint-Laurent, ministro de Relaciones Exteriores canadiense, que tiene un conocimiento profundo de la actitud norteamericana y de Jawaharlal Nehru, que sigue siendo el vocero del Asia democrática y puede tener pormenores que ofrecer sobre la evolución de la política de China comunista. Tras las fiestas de la coronación, se inició esta tarde, en la sala de reunión del gabinete de Downing Street Nº 10, la Conferencia de Primeros Ministros del Commonwealth. Churchill presidió esta primera sesión y habrá nuevas deliberaciones mañana, el viernes, el lunes y el martes.

No Hay Orden del Día

Conforme a los deseos del primer ministro británico, la conferencia no tiene un orden del día definido, a fin de permitir los cambios de puntos de vista más amplios; se cree que los principales se referirán a las cuestiones internacionales y en especial a las recientes actitudes políticas de Moscú.

En los medios políticos se opina que Churchill obtendría igualmente el apoyo de sus colegas para intentar una misión de exploración tendiente a reducir la tensión existente en este momento en el mundo.

De esta manera se podría presentar en la conferencia de las Bermudas como vocero de un grupo importante de naciones.

También los problemas de la defensa serían abordados, en particular la cuestión del Canal de Suez y de la zona estratégica del Medio Oriente. Al respecto se ha comentado que Shri Nehru y Mohamed Alí tienen el propósito de hacer una escala en El Cairo al regreso de Londres.

Tratado de Amistad Entre Alemania y EE. UU.

Firmóse en 1923 y Desde Ayer ya Rige en Bonn

BONN, 3 (AFP). — El tratado de amistad germanonorteamericano de 1923, ha sido puesto en vigencia. En efecto, el canciller Konrad Adenauer y el señor James B. Conant, alto comisionado de los Estados Unidos en Alemania, firmaron hoy en Bonn un acuerdo poniendo en vigor el tratado de amistad germanonorteamericano del 8 de diciembre de 1923.

Este acuerdo, al que el comunicado del ministerio alemán de Relaciones Exteriores asigna un carácter provisional, dada la situación particular de la República Federal, será reemplazado, "cuando sea posible", por un nuevo tratado "completo y adaptado a las circunstancias del momento".

El comunicado puntualiza que se trata del primer acuerdo de este género resuelto después de la guerra por Alemania con una gran potencia, sobre la base de igualdad de derechos, en interés de la paz mundial y del comercio internacional.

La entrada en vigencia del tratado germanonorteamericano de 1923 caracteriza mejor que ninguna otra medida la vuelta a las relaciones económicas y jurídicas normales, entre los dos países, declara un comunicado publicado esta tarde por el Ministerio de Relaciones Exteriores de Alemania Federal.

El artículo primero de dicho tratado expresa, que las disposiciones aprobadas con fecha 8 de diciembre de 1923, modificadas por el intercambio de notas de fecha 10 y 21 de marzo de 1925 y el tratado de Washington del 3 de junio de 1935, están nuevamente en vigencia.

CREARAN EN ARGENTINA UNA OFICINA DE LA OEA

WASHINGTON, 3 (AFP). — El consejo de la Organización de Estados Americanos aprobó hoy el proyecto de creación de oficinas nacionales de la O. E. A. en una serie de repúblicas americanas.

El proyecto aprobado sugiere que por razones de economía, oficinas regionales podrán ser creadas a título experimental en la Argentina, Brasil, México y Perú. El presupuesto del año fiscal 1953, alcanzaría para la ejecución del proyecto.

Agradece Naguib el Obsequio de Perón

EL CAIRO, 3 (AFP.) — El ministro argentino en El Cairo, señor Carlos Zamboni, fué recibido en audiencia por el general Mohammed Naguib a quien hizo entrega de un mensaje personal del Gral. Perón, así como de una réplica de la espada del Libertador general José de San Martín.

El presidente del consejo egipcio, y los demás oficiales, expresaron su admiración por el valioso obsequio del jefe del Estado argentino y el general Naguib rogó al ministro de la Argentina que expresara al general Perón su más vivo agradecimiento

CHEKLINE PRESIDIRA LA DELEGACION DE RUSIA QUE VENDRA A Bs. AIRES

MOSCU, 3 (AFP) — La delegación comercial soviética que debe viajar próximamente a Buenos Aires, estará presidida por el señor Nicolás Chekline, jefe del departamento exterior del ministerio de Comercio de la Unión Soviética, y estará integrada por los señores Alexis Mantchulov, Leonide Bolchajov, Serge Chevichenko y Alexander Kololenko.

Teisaire Ocupó el Palco Real Ayer en el Covent Garden

LONDRES, 3 (AFP). — El contraalmirante argentino Alberto Teisaire y su esposa Dulia Fayó Lonné de Teisaire, acompañados por el embajador argentino, doctor Domingo Perisi, asistieron esta tarde al ballet de Covent Garden, invitados por lord Strabolgi, al palco real que fué puesto a disposición de ellos

Después de aplaudir el "Lago de los cisnes" y el nuevo ballet "Homenaje a la reina", las personalidades argentinas recibieron el saludo de la estrella del Covent Garden, la famosa bailarina Margot Fonteyn.

Para Encarar Detalles del Acuerdo Viajó a Chile el Ministro de Asuntos Técnicos

Fué Acompañado por los Embajadores Ríos Gallardo y de la Cruz Guerrero

AYER, a las 8, partió en el avión T-42 de la Fuerza Aérea Argentina desde el Aeroparque hacia Santiago de Chile, el ministro de Asuntos Técnicos, doctor Raúl A. Mende, en compañía de los embajadores de Chile en la Argentina, señor Conrado Ríos Gallardo, y de Argentina en Chile, doctor Ismael F. de la Cruz Guerrero. El viaje se relaciona con la tramitación de los planes de complementación que decidieron realizar los presidentes Perón e Ibáñez, de acuerdo con estipulaciones del acta de Santiago de Chile.

La Llegada a Chile

SANTIAGO DE CHILE, 3 (AFP) — El ministro de Asuntos Técnicos de la Argentina, Dr. Raúl Mende, llegó acompañado por el embajador de Chile en Buenos Aires, señor Conrado Ríos Gallardo, y el embajador argentino, señor Santiago Ismael de la Cruz Guerrero. No se ha dado ninguna información oficial sobre el motivo del viaje, que se vincula evidentemente a la preparación del acuerdo económico argentinochileno previsto por el acuerdo Ibáñez-Perón y que debe concluirse antes del plazo estipulado. En medios gubernamentales no se han confirmado aún las informaciones según las cuales se postergaría la firma del acuerdo hasta el 9 de julio, ocasión en la cual el general Ibáñez iría a la capital argentina.

El avión había tenido que hacer un alto en Los Andes debido a la niebla. A poco de hallarse en esta capital, el doctor Mende visitó en su residencia al canciller doctor Fenner, quien se halla enfermo desde hace unos días. Luego, en compañía de los doctores Conrado Ríos Gallardo y De la Cruz Guerrero, se trasladó al Palacio de la Moneda a fin de conversar con el presidente Ibáñez. El doctor Mende, interrogado por los periodistas, se limitó a expresar que sólo había sido portador del borrador del convenio redactado en Buenos Aires con la intervención del embajador de Chile.

Persiste la impresión de que el doctor Mende, en nombre del general Perón, invitaría al general Ibáñez a trasladarse a la capital argentina el 9 de julio.

Será Inaugurada Hoy la Conferencia Internacional del Trabajo

GINEBRA, 3 (AFP). — La 36a. Conferencia Internacional del Trabajo inaugurará sus sesiones mañana en el Palacio de las Naciones Unidas, con la participación de delegados gubernamentales, obreros y patronales de 64 países.

Entrevistado el jefe de la delegación argentina, señor Eduardo Vuletich, a efectos de conocer la posición de la representación argentina, aquél formuló la siguiente declaración.

"Nosotros sabemos que los trabajadores argentinos nada hemos de ganar en esta conferencia, porque las reivindicaciones que en ella se han de plantear, son ya una efectiva y magnífica realidad en nuestra patria gracias a la obra y al impulso de nuestro líder, el general Perón. Pero estamos aquí para ofrecer a los trabajadores del mundo las estupendas conquistas que nosotros hemos logrado por la acción de la revolución peronista, a fin de que ellas sirvan de estímulo, que alente a las fatigosas y a veces cruentas jornadas del proletariado de los otros países en pos de los derechos que nosotros ya gozamos".

BUEN NEGOCIO

Jorge deseaba abandonar su almacén para trabajar en otro ramo y no se le había presentado aún ninguna oportunidad tentadora cuando leyó este Aviso Clasificado en CLARIN:

Permuto peletería por almacén. Habl. — T. E. ...-0876.

Se puso al habla con el anunciante y como ambos negocios eran de valores equivalentes, se hizo sin dificultad la permuta. Ahora, Jorge está acrecentando día a día la clientela de su peletería y se alegra de la buena operación que le permitió el Clasificado de CLARIN (CORRIENTES 585. De 8.30 a 18.30 hs. Informes: 32-9411 al 9417).

Inauguró el Primer Magistrado el Monumental Viaducto de Sarandí

La Asamblea Francesa Negó la Investidura a P. Mendes France

Resultados de los Partidos de Ayer

PRIMERA DIVISION

Independiente	2	F. C. Oeste	1
San Lorenzo	1	Lanus	0
Estudiantes	2	Racing	1
River Plate	0	Ros. Central	0
Vélez Sarsfield	2	Huracán	0
Platense	3	Banfield	1
N. Old Boys	1	Boca Juniors	0
Chacarita Jrs.	2	C. y Esgrima	0

MENDES FRANCE

Fué Rechazado su Programa de "Solución Económica"

PARIS, 4 (AFP). — En la última sesión del día de hoy, y ya tarde en la noche, se realizó la votación sobre la investidura del joven dirigente radicalsocialista, votando a favor del mismo 301 diputados y en contra 119 sobre los 420 diputados que emitieron su sufragio. Tal como se preveía, los diputados socialistas votaron a favor de la investidura, pero la deserción de los grupos independientes y especialmente de los degaullistas y los más amplios sectores del M.R.P. dieron por tierra con las aspiraciones de Mendes France y su programa de "solución económica".

La sesión en que debía efectuarse la votación estuvo marcada aún por una última intervención del primer ministro designado. Respondiendo a una pregunta del señor De Benouville (perteneciente al ex grupo degaullista), que se preocupaba por la suerte de las tropas francesas en Indochina, el señor Mendes France declaró: "Una cosa es sentirme junto a ellos y otra cosa preocuparme de poner fin al combate, y llevar a cabo esa paz por la cual ellos luchan. Son héroes, pero ellos no desean la prolongación de la guerra. Es por ellos que debemos intentar finalizarla. Si yo soy investido, seré el mejor portavoz de nuestros soldados en las Bermudas".

Socialistas y Comunistas

Más adelante, el Sr. Jacques Duclos anunció el voto contrario del partido Comunista, mientras que el señor Edouard Devreux llevó a Mendes France la adhesión del grupo socialista, declarando: "Un gran soplo de aire puro acaba de pasar por sobre la Asamblea y sobre el país, y nos referiremos en el futuro aun a la declaración histórica de la investidura de Mendes France".

Las Abstenciones

Por último, los señores Guy de Benouville y Louis Vallen (pertenecientes al ex grupo degaullista), justificaron el voto en contra o la abstención de la mayoría de sus partidarios, en razón de la posición reticente, según ellos, tomada por el señor Mendes France sobre la Indochina, por un lado, y sobre la reforma constitucional, por el otro.

Después de la proclamación de los resultados por el señor Anbie Mutter, la sesión se levantó a las 23.15 hora de Greenwich.

Clarín

BUENOS AIRES · REPUBLICA ARGENTINA

40 Centavos

Un toque de atención para la solución argentina de los problemas argentinos

AÑO VIII — Diario de la Mañana — Nº 2.752

Buenos Aires, Viernes 5 de Junio de 1953

D. HAMMARSKJOLD NO CREE EN UNA EUROPA FEDERAL

LONDRES 4 (AFP) — Interrogado acerca de si cree en el éxito de la fórmula para la creación de una Europa federal, el señor Dag Hammarskjold, nuevo secretario general de las Naciones Unidas de paso en Londres, declaró:

"No creo en el éxito de una fórmula general de este tipo. Si ha de crearse una Europa unida se hará bajo una forma nueva, pero evidentemente éste no nos impide comenzar buscando los medios de llegar a un desarrollo orgánico del proyecto de la Europa unida. Creo que de esta manera obtendremos resultados".

Durante la conferencia de prensa efectuada esta mañana el señor Hammarskjold se ha manifestado a favor de las conversaciones a puertas cerradas para las negociaciones del armisticio en Corea.

Fué Inaugurada en Ginebra la Conferencia del Trabajo

GINEBRA, 4 (AFP) — Se inauguró esta mañana la trigésimo sexta reunión de la Conferencia Internacional del Trabajo, procediéndose en primer término a elegir su presidente. Para este cargo resultó elegido el senador Irving M. Ives, de Estados Unidos. Al asumir sus funciones hizo uso de la palabra formulando ante los delegados sus votos por el éxito de los trabajos del Congreso.

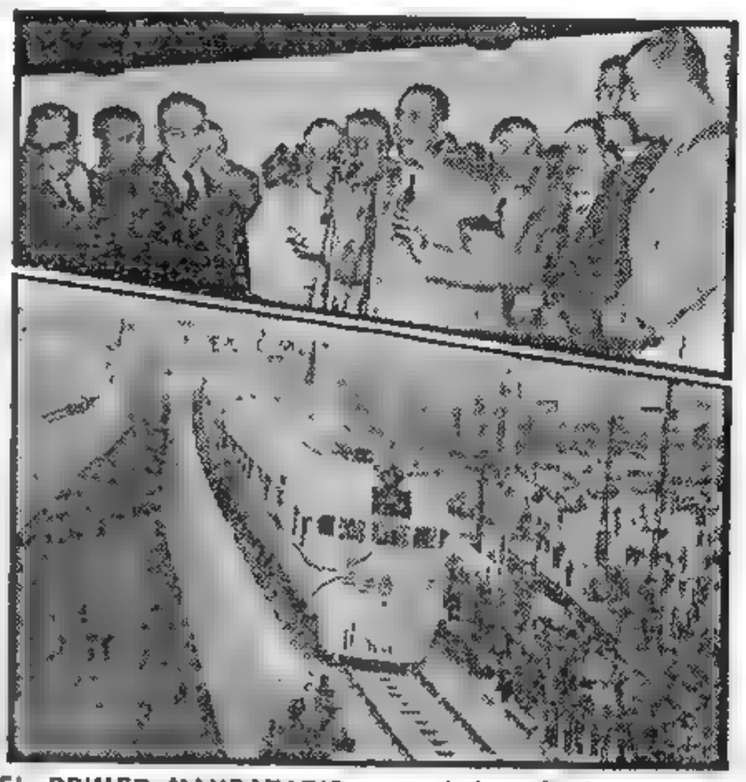

EL PRIMER MANDATARIO, general Juan Perón, pronuncia el discurso, con el que ayer quedó inaugurado en Avellaneda el viaducto del F. C. N. Roca, que lleva su nombre (arriba). En la parte inferior del grabado, el tren que conducía al presidente y al mandatario bonaerense, en el momento de cortar las cintas, inaugurando simbólicamente la obra

Destacó el Gral. Perón la Trascendencia de la Obra

PROMEDIADA la mañana de ayer, el presidente de la Nación inauguró en la estación Sarandí, de Avellaneda, el monumental viaducto Presidente Perón, construído por el ministerio de Obras Públicas de la provincia de Buenos Aires sobre la avenida Eva Perón y entregado en el acto al de Transportes de la Nación.

Un público muy numeroso asistió a la ceremonia desde sitios que le estaban reservados, en tanto que en lugares destinados a las autoridades tomaban ubicación el arzobispo de la ciudad Eva Perón; los ministros del gobierno provincial; altos funcionarios de la provincia; gerentes generales de los ferrocarriles nacionales; legisladores pa-

(Continúa en la página 2)

Inminente Acuerdo Sobre el Armisticio

No Habrá Nuevo Munich, Dijo el Gral. Eisenhower

WASHINGTON, 4 (AFP). — En el curso de una alocución radiodifundida y televisada, el presidente Eisenhower se dirigió ayer a la nación norteamericana para rendir cuenta de sus cuatro primeros meses de gobierno.

En el curso de la misma, el presidente afirmó que mientras Estados Unidos esté enfrentando a la agresión comunista o a una amenaza de agresión, "no habrá un Munich".

"No habrá apaciguamiento, declaró, pero tampoco aumento del riesgo de una guerra general". "Una guerra moderna, agregó aún, sería mucho más terrible de lo que podemos imaginar. Nosotros mantendremos nuestra sangre fría y reforzaremos nuestro poderío".

A continuación, el presidente anunció que se dirigirá a las Bermudas para conversar de esas cuestiones con sir Winston Churchill y el presidente del Consejo francés. Luego, el presidente, que hasta ese momento había hablado sentado en su sillón de la Casa Blanca, se levantó para presentar a los cincuenta millones de personas que, se estima, constituían su auditorio, a los miembros de su gabinete.

Cada miembro del gabinete presentado por el presidente Eisenhower, hizo una breve exposición de los problemas que su Departamento debe resolver y de los proyectos que se encuentran en estudio. Es así que el secretario del Tesoro, Sr. George Humphrey, se refirió especialmente a la imposibilidad de disminuir los gastos más allá de un cierto nivel y en consecuencia reducir los impuestos por el momento, ya que, dijo, "es necesario equilibrar el presupuesto lo más rapidamente posible".

Sucediendo al secretario del Tesoro, el secretario de Agricultura, señor Benson, subrayó que la prosperidad de los agricultores norteamericanos dependía de los mercados del exterior, pero que a su vez las naciones extranjeras debían poder vender sus productos para "comprar norteamericanos".

Retomando el uso de la palabra para finalizar la emisión, el presidente Eisenhower respondió indirectamente a las críticas expresadas ayer por el general Hoyt Vandenberg, jefe del estado mayor de las fuerzas aéreas, sobre la reducción del presupuesto destinado a la aviación. "No paralizaremos el país, declaró, lo que haremos es justamente mantener su potencialidad aérea".

Provoca Optimismo la Respuesta Comunista

WASHINGTON, 4 (AFP) — Hay razones para confiar en un próximo acuerdo entre los comunistas y el alto mando de las Naciones Unidas, acerca de un armisticio en Corea. Así se declaró hoy en los círculos gubernativos norteamericanos, con referencia a las últimas proposiciones de los comunistas, entregadas hoy en Pan Mun Jo. Las mismas se hallan desde hace algunas horas en el despacho del presidente Eisenhower y han sido comunicadas al secretario de Estado, Foster Dulles y a sus colaboradores inmediatos. Se ha mantenido el mayor secreto en torno a las propuestas comunistas, pero es innegable que las mismas han causado entre los dirigentes de la diplomacia norteamericana un vivo optimismo en cuanto a la posibilidad de llegar a un acuerdo sobre un armisticio en Corea. Pero de todos modos nadie, ni en la Casa Blanca ni en el Departamento de Estado, ha querido desmentir las informaciones procedentes de Corea y según las cuales los chinos y norcoreanos habrían aceptado virtualmente las propuestas de las Naciones Unidas.

En efecto, según las indicaciones

JOHN FOSTER DULLES

de fuentes dignas de fe, los únicos puntos en que las propuestas comunistas difieren de las modalidades de armisticio presentadas por las Naciones Unidas, son tan sólo en formas de redacción esencialmente, y además en cuestiones de mera fórmula.

Según las mismas fuentes informantes los chinos norcoreanos habrían pedido ciertos cambios en los términos empleados en la redacción de las propuestas presentadas por las Naciones Unidas

Se Produjo en Nevada un Nuevo Estallido Atómico

LAS VEGAS, 4 (AFP). — Tuvo lugar esta mañana la undécima explosión atómica en el desierto de Nevada. Esta explosión corresponde a la serie de experimentos programados para el año en curso. El estallido es el más poderoso de la serie de 1953. Fué nítidamente escuchado en la ciudad de Los Angeles, situada a unos 330 kilómetros del campo de ensayos.

El explosivo atómico fué arrojado al campo de ejercicios desde un avión de bombardeo a reacción.

Ninguna unidad de infantería participó en dicho ensayo pero la aviación ha realizado maniobras de adiestramiento sobre el lugar del estallido. Al mismo tiempo, los efectos de la explosión han sido estudiados sobre conejos colocados en la zona de las radiaciones atómicas.

La ciudad de Las Vegas quedó iluminada durante cerca de 20 segundos por el fulgor del estallido, y según declaraciones de testigos oculares, la bola de fuego que se formó inmediatamente después de la explosión ha sido la de mayores dimensiones que se hayan registrado desde la iniciación de los ejercicios atómicos.

Algunos perros y ratas han sido igualmente sometidos a los efectos de la deflagración. Por otra parte, se anuncia que el fulgor del estallido ha sido avistado desde San Francisco, ciudad distante unos mil kilómetros del campo de los ejercicios.

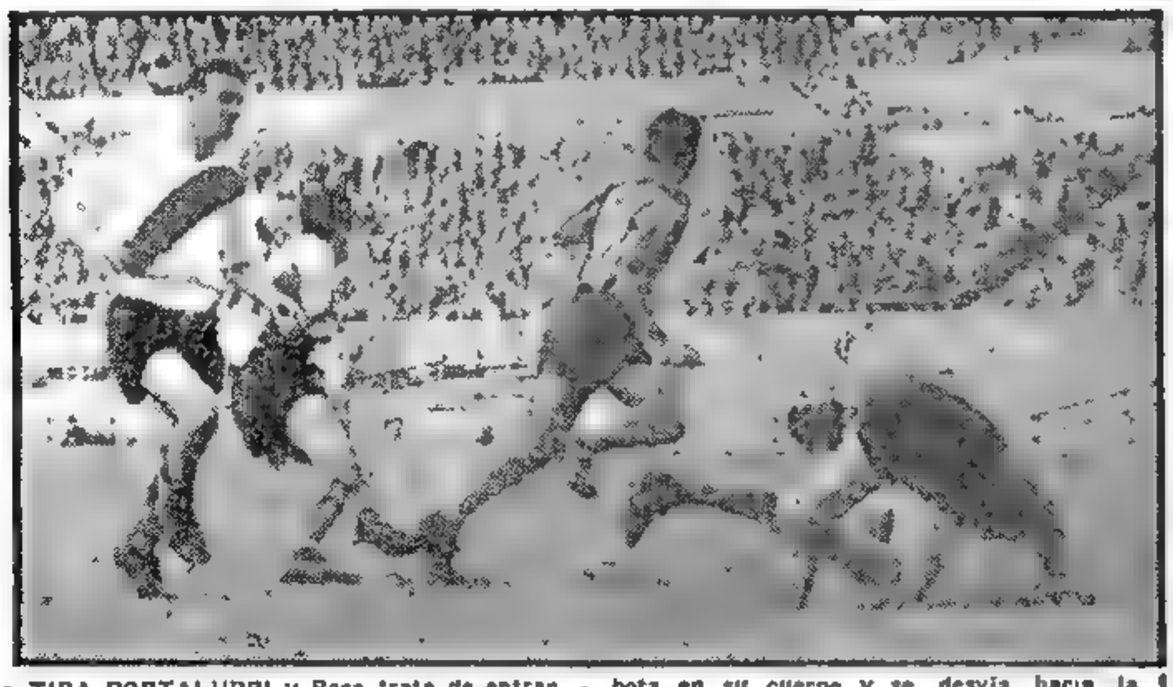

TIRA PORTALUPPI y Rosa trata de entrar para superar a Carrizo, que se arroja, cubriendo la trayectoria de la pelota, que rebota en su cuerpo y se desvía hacia la derecha. Venini mientras tanto, corre para cubrir el arco

Estarían en Vísperas de Producirse Acontecimientos de Gran Importancia

NUEVA YORK, 4 (De nuestra agencia). — Personas muy allegadas a la Casa Blanca y al Pentágono se han hecho eco en los últimos días de dos versiones que se expresan con suma reserva y que coinciden en señalar cómo dentro del aparente punto muerto de las relaciones con el bloque comunista se podrían estar preparando acontecimientos de gran importancia. Una de ellas afirma que tanto Eisenhower como Churchill han recibido un mensaje personal de Malenkov.

No se anticipa absolutamente nada acerca del contenido de este mensaje, pero las mejores hipótesis lo vinculan a la posibilidad de que se realizase una reunión de los tres jefes de Estado mencionados.

CLARIN en N. York

Los mensajes en cuestión habrían arribado a sus destinatarios por conducto de los embajadores de Estados Unidos e Inglaterra en Moscú. Para el caso se recuerda que ambos embajadores han tenido entrevistas privadas con Malenkov, destacándose el hecho curioso de que esas reuniones no fueron motivo de muchos comentarios, ni aún de espacio especial en las informaciones de la prensa. En los círculos diplomáticos se considera que Malenkov tiene un principalísimo interés en una posible entrevista con Churchill y Eisenhower, porque ella podría contribuir a darle un prestigio sólido en el Kremlin, donde su situación todavía es incierta. Al mismo tiempo, y en coincidencia con esta perspectiva, se asegura que el primer ministro de la India, Nehru, ha aprovechado su visita a Londres para la coronación, con el fin de influir ante Churchill para ser incluído en la posible reunión de los tres grandes, argumentando al caso que la India puede ser mucho más importante que Francia en lo que se refiera a lograr un acuerdo entre los dos bloques que hoy dividen al mundo. Simultáneamente, se asegura que varios de los consejeros del presidente Eisenhower en la delicada especialidad de guerra psicológica, han propuesto que el mariscal Zhukov sea invitado para que visite Estados Unidos. Este proyecto se encuentra aún en etapa de estudio, pero se sabe que cuenta con entusiastas defensores, especialmente en el Pentágono. La base del mismo residiría en la amistad que unió al general Eisenhower con Zhukov poco después de la victoria en Europa, cuando el propio Eisenhower hizo esa misma invitación al mariscal ruso. El desplazamiento de este último, ocurrido meses más tarde, cuando fué relegado por Stalin a un puesto secundario en el ejército ruso, habría estado determinado precisamente porque en el Kremlin causó mala impresión su "excesivo entendimiento" con el general norteamericano. Ahora, al reaparecer Zhukov como jefe del estado mayor del ejército rojo, quienes no olvidaron la amistad que unió a los dos militares son los que han lanzado esta revolucionaria iniciativa, que, de llegar a materializarse, significaría el paso más decisivo que pudiera darse hacia el tan difícil, discutido y ansiado entendimiento entre los dos bandos que dividen al mundo.

HORACIO ESTOL
Corresponsal de CLARIN en EE. UU.

NUEVO OFICIO

José Luis quería aprender un nuevo oficio, pero no podía perder mucho tiempo en el aprendizaje. ¿Cómo conseguir lo que deseaba? Un día leyó este Aviso Clasificado en CLARIN:

Enseñe relojería, curso acelerado. T. E. ...-8564.

Se entrevistó con el anunciante y empezó a asistir a las clases. El maestro les cobra a sus clientes —es lo conveniente— los trabajos de José Luis, y así éste le paga sus lecciones. Ello le permite aprender sin desembolso un nuevo oficio, que era lo que deseaba, por medio de un Clasificado de CLARIN (CORRIENTES 555. De 3.30 a 18.30 horas. Informes: 32-9411 al 9417).

Anuncian en Chile que el General Ibáñez Vendrá a Buenos Aires el 9 de Julio

(Información en la pág. TRES)

Habló el Jefe del Estado a Delegados a la Asamblea Notarial

(Información en la página DOS)

Niégase Rhee a Firmar el Armisticio Coreano

ARRIBA, Tchi Young, miembro de la delegación de la Asamblea Nacional de Corea del Sur que protestó ante el general Harrison por el desarrollo de la gestión de armisticio; abajo, el mayor general Choi Duk Shin, integrante de la misión, contrario al acuerdo

☆

WASHINGTON, 6 (AFP). — La embajada de Corea del Sur emitió una declara ion del presidente Syngman Rhee, expresando que las propuestas de la UN para la concertación de la tregua en Corea son "completamente inaceptables" y anunciando la decisión de su gobierno de "continuar solos" en la guerra coreana.

El presidente Rhee ofrece como contrapropuesta "el retiro simultáneo de los soldados comunistas y de la UN de Corea, a condición de que se firme previamente un pacto de defensa mutua entre Corea y Estados Unidos".

Después de delinear los términos del proyectado pacto, el presidente sudcoreano expresa: "Si esta propuesta es inaceptable, sin embargo, debe permitírsenos que continuemos la lucha. Preferimos seguir luchando a cualquier artificio de armisticio o paz. Nuestra primera elección, si todavía no somos libre para hacerla, es que nos agradaría tener a nuestros aliados a nuestro lado, en forma activa, para luchar por nuestra causa común; pero si eso ya no es posible, desearíamos más bien ejercer nuestro derecho innato de autodeterminación para resolver el asunto, concluyentemente, en una forma o en otra. En cualquier caso, no podremos sobrevivir mucho al estancamiento de la división de nuestro país".

Contradicción

Como respuesta a una solicitud de explicaciones formulada por un periodista sobre la divergencia que existe entre las declaraciones del presidente Syngman Rhee hechas en Corea el viernes por la tarde y el comunicado que fué publicado en la noche del viernes en Wáshington, el representante de Corea del Sur declaró: "Si Estados Unidos no acepta nuestras contraproposiciones, no firmaremos el armisticio".

Clark Visitó a S. Rhee

TOKIO 5 (AFP). — El comandante en jefe de las fuerzas de las Naciones Unidas en Extremo Oriente, general Mark Clark, partió hoy de Corea, luego de realizar una rápida visita durante la cual mantuvo especialmente una entrevista con el presidente Syngman Rhee, y el general William Harrison, jefe de la delegación para el armisticio de las Naciones Unidas. Créese que el general Mark Clark informó al Sr. Sygman Rhee sobre la contraproposición comunista al último plan de armisticio.

Rusia Habría Aceptado la Elección de París Para la Reunión de los Cuatro

LONDRES, 5 (A. F. P.). — París podría ser la sede de la conferencia de los cuatro: tal es el rumor que circuló esta mañana en los círculos indios de la conferencia del Commonwealth. Se ha dicho, en efecto, que el gobierno soviético habría hecho saber que daría su aprobación a esta posible elección. No ha sido posible obtener confirmación de este rumor en los círculos autorizados, en los que se niegan a hacer cualquier comentario.

Clarín

BUENOS AIRES · REPUBLICA ARGENTINA

40 Centavos

Un toque de atención para la solución argentina de los problemas argentinos

AÑO VIII — Diario de la Mañana — Nº 2,753

Buenos Aires, Sábado 6 de Junio de 1953

Sir GLADWYN JEBB

JEBB PROPICIA EL INGRESO DE CHINA A LA UN

NUEVA YORK, 5 (AFP). — "No hay ninguna lógica en aceptar la presencia de la URSS en el seno de las Naciones Unidas y rechazar el ingreso de China comunista en la organización", dijo sir Gladwyn Jebb, delegado británico ante la UN, hablando hoy en el colegio de Haverford, en el Estado de Pensylvania.

Definiendo el papel de las Naciones Unidas, que concibe como el de un foco en el que el mundo occidental puede negociar con el comunismo, sir Gladwyn Jebb dijo en substancia: "Una negociación así no es un apaciguamiento a menos que el mundo libre abandone sus principios, lo que espero, no hará nunca".

El delegado británico cree que la cuestión de la admisión de China comunista en el seno de las Naciones Unidas no deberá plantearse en tanto aquella prosiga su acción agresiva en Corea. Pero, agregó, la UN tiene todo interés en que un gobierno que "se lo quiera o no, controla toda la China Continental", esté presente en su seno.

EN ITALIA ES INTENSA LA CAMPAÑA ELECTORAL

ROMA, 5 (AFP). — La fiebre electoral alcanzó su máxima intensidad en la penúltima jornada de la campaña para las elecciones legislativas del domingo próximo. Miles de reuniones al aire libre se llevaron a cabo en la península. El primer ministro, Sr. Alcide de Gásperi, hizo uso de la palabra en Nápoles, en un importante mitin organizado por el partido Demócrata-Cristiano. Elementos perturbadores trataron de interrumpir el discurso del primer ministro en circunstancias que estaba por terminar su alocución.

La policía tuvo que intervenir para restablecer la calma.

En Roma, en la plaza del Pueblo, donde se había dado cita gran cantidad de público, habló Pietro Nenni, secretario general del partido Socialista Italiano, quien hizo un llamado a los trabajadores. Mientras tanto, cerca de la Puerta de San Juan el "comandante" Achille Lauro, presidente del partido Nacional Monárquico, exaltó, ante miles de oyentes, el sentimiento de fidelidad a la antigua casa reinante.

El Movimiento Social

Los neofascistas y nostálgicos del extinto régimen se habían dado cita en la plaza de España, a fin de escuchar el vigoroso discurso de Arturo Michelini, uno de los líderes del Movimiento Social Italiano.

Asimismo, en las proximidades de la reunión neofascista, Randolfo Pacciardi, ministro de Defensa, habló del papel desempeñado por el Partido Republicano en la vida política de la nación.

En general, la jornada trancurrió en calma.

Fuertes Tormentas se Registraron en Cuba

LA HABANA, 5, (AFP.). — Hasta ahora se cuentan 16 muertos y centenares de heridos, contusos y enfermos por efecto de las tormentas que duran ya cinco días y que se han desencadenado sobre la provincia de Matanzas. La lluvia sigue cayendo y vastas zonas de plantaciones industriales, sembrados y cultivos de frutas y cafetales se encuentran bajo las aguas, siendo los daños cuantiosos.

La creciente de las aguas del río Seguro amenaza seriamente varias localidades y ha obligado a la evacuación precipitada de los pobladores. La carretera de Cieza a Abaran se encuentra cortada por la inundación. El vendaval ha derrumbado numerosos postes telefónicos y las comunicaciones se hallan interrumpidas entre Cieza, Abaran, Jumilla y Moratalla.

Firmó el Rey Federico IX la Constitución Danesa

COPENHAGUE, 5, (AFP) — El rey Federico IX de Dinamarca, firmó esta mañana, en Copenhague, la nueva constitución danesa. Las consecuencias inmediatas de este acto, son, por una parte, el hecho de que la princesa Margarita, de 13 años de edad, hija mayor de los actuales soberanos, se consagra como princesa heredera.

Por otra parte, Groenlandia, donde se encuentran actualmente importantes bases militares norteamericanas, deja de ser una colonia para ser integrante de Dinamarca, con estatuto de provincia danesa.

El nuevo sistema parlamentario de Cámara única, no entrará en vigor hasta setiembre, después que se realicen las elecciones generales.

Bidault Fué Llamado por Auriol

Hoy Contestará si Acepta la Misión de Formar Gabinete

PARIS, 5 (AFP). — El presidente de la república, Sr. Vincent Auriol, ofreció al Sr. Georges Bidault la misión de formar el nuevo gabinete.

El Sr. Bidault prometió dar mañana su respuesta definitiva acerca de si acepta o declina la misión que se encomendó el primer magistrado.

Georges Bidault Aceptaría Mañana Solicitar la Investidura

PARIS, 5 (AFP). — Es probable que Bidault haga llegar mañana su aceptación de solicitar la investidura de la Asamblea Nacional, según se dijo en círculos allegados al ministerio de Relaciones Exteriores del gobierno dimitente.

El jefe del Movimiento Republicano Popular, que almorzó hoy con políticos amigos de su grupo, consagró la tarde de hoy al estudio de los problemas financieros y económicos que son los más urgentes. Recibió al presidente del Banco de Francia y a altos funcionarios del ministerio de Finanzas.

No Habrá Consultas Previas

El señor Georges Bidault no tiene intención de proceder a consultas políticas antes de dar su respuesta al señor Auriol. Tal como lo hicieron los señores Paul Reynaud y Mendes-France —y con lo cual aparentemente sentaron "jurisprudencia"— no tiene intención de proceder a realizar consultas políticas antes de dar una respuesta al presidente, limitándose a conversaciones con algunos dirigentes políticos.

El Quinto Intento

El señor Georges Bidault es la quinta personalidad política elegida por el señor Vincent Auriol para encomendarle la misión de formar gabinete, luego de la caída del gobierno de René Mayer.

Todos los candidatos elegidos han sido puestos en minoría en la votación de la investidura.

Rechazó Pinay

PARIS, 5 (AFP.) — "Antes de acudir al Sr. Bidault, el presidente de la república había pensado en el Sr. Antoine Pinay", anuncia "Le Monde".

Según ese diario, el Sr. Vincent Auriol se entrevistó telefónicamente, al comienzo de la mañana, con el ex presidente del Consejo y líder del grupo de los Independientes. Este declinó la propuesta de formar un nuevo gobierno, opinando que "en las circunstancias presentes convenía no perder tiempo".

Apoyo Degaullista

Los observadores consideran que el Sr. Bidault tiene muchas posibilidades de formar gabinete, pues es muy posible que cuente con el apoyo de gran parte de los degaullistas.

Entretanto, la crisis política entra ahora en su tercera semana. Bidault es el quinto personaje que ha sido llamado por Auriol para intentar conjurar esa situación, después de la caída de René Mayer.

El Sr. Bidault posiblemente presente medidas económicas similares a las propuestas por Pierre Mendes France, radical, que ayer fué rechazado por la Asamblea Nacional, pero es posible que adopte una postura contraria sobre política exterior, urgiendo a Francia que siga la lucha en Indochina y llegue a un mayor acuerdo con Estados Unidos

GEORGES Bidault fué invitado por Auriol para formar gobierno, y prometió dar hoy su respuesta

La Ejecución de los Rosenberg no Será Aplazada

NUEVA YORK, 5 (AFP). — El tribunal de apelaciones de Nueva York se negó hoy a aplazar la ejecución de los espías atómicos Julius y Ethel Rosenberg, la que está fijada para el 18 de junio.

Moscú Relevó a Chuikov de su Función en Berlín

BERLIN, 5 (AFP). — El Consejo de Ministros de la URSS resolvió designar comandante en jefe de las fuerzas de ocupación soviética en Alemania, al general Andrei Antonovitch Grelshko, según informa la agencia ADN, de orientación soviética.

El Consejo de Ministros de la URSS relevó al general de ejército Vassili Ivanovitch Chuikov de su cargo de comandante en jefe de las fuerzas de ocupación soviética en Alemania. Agrega el comunicado que el general Chuikov debe desempeñar una nueva actividad, que todavía no se ha indicado.

Churchill Agasajó a los Ministros de las Naciones del Commonwealth

LONDRES, 5 (AFP). — "Yo creo que la paz y el bienestar del mundo entero están, en gran parte, en manos de los pueblos de habla inglesa", declaró hoy sir Winston Churchill, en un mensaje que fué leído al finalizar el banquete ofrecido por la unión de habla inglesa del Commonwealth, al que asistieron representantes de Estados Unidos y de países del Commonwealth británico venidos a Londres en ocasión de la coronación de la reina Isabel II. "Estos pueblos —continuó diciendo sir Winston— son invencibles en conjunto. Mientras que las generaciones se suceden unas a otras, es deber de todos nosotros, los hombres de Estado, de asegurar que nuestra herencia se transmita intacta a través de los años.

"De esta manera, nuestra fuerza y nuestra solidaridad, fundadas en la historia, las leyes, el idioma y la literatura que nos son comunes, pueden ser empleadas para mejorar la suerte de la humanidad".

Destacó la Fuerza de la Unidad

Aclamaron a la Reina

LONDRES, 5 (AFP) — Unas 60 mil personas se congregaron hoy frente al palacio de Buckingham y fueron complacidas en su deseo de ver una vez más a la soberana, la que apareció en uno de los balcones acompañada por su esposo, el duque de Edimburgo.

Levantaron Restricciones de los EE. UU. Contra Praga

WASHINGTON, 5 (AFP.). — Hoy fueron levantadas las restricciones económicas que Estados Unidos aplicó a la comunista Checoslovaquia, a raíz de la aprehensión en Praga del periodista norteamericano William Oatis. Este, puesto en libertad, llegó recientemente a su patria. Las restricciones levantadas son: 1o. Prohibición de emitir en Praga facturas consulares; 2o., Prohibición para emitir licencias de exportación para productos no estratégicos; 3o., Restricciones para que ciudadanos norteamericanos viajen a Checoslovaquia.

Atacan Duramente en Londres la Política de Precios de EE. UU.

LONDRES, 5 (AFP). — Un violento ataque contra la política norteamericana de precios ha sido lanzado por el señor Lockhart E. Holmes, presidente saliente de la Asociación del Comercio de Cereales de Liverpool.

Hablando en el almuerzo anual de dicha entidad, el Sr. Holmes declaró, entre otras cosas:

"El equilibrio económico del mundo libre ha sido envenenado durante años por los precios artificiales que Europa y particularmente Gran Bretaña debieron pagar para los productos agrícolas de procedencia del hemisferio Occidental. Esos precios son la consecuencia de las subvenciones pagadas por el gobierno norteamericano a los agricultores bajo la forma de alivio del mercado, cada vez que los precios estaban en baja, con relación al costo de los productos industriales.

"Sin embargo, los Estados Unidos no han vacilado en aprovechar plenamente de la baja de esos productos cuando tenían que adquirirlos en el extranjero".

Acerca de la decisión mayoritaria del Consejo Internacional del Trigo, con respecto a la renovación del acuerdo trigüero por 3 años, el señor Holmes declaró: "Se trata de una tentativa del gobierno americano para recuperar ante sus clientes extranjeros, por lo menos una parte de las pérdidas que registra en el mercado interno. Es por ello, a justo título, que Gran Bretaña se ha negado a someterse a ese impuesto".

EDEN PARTIÓ PARA ESTADOS UNIDOS

LONDRES, 5 (AFP). — Anthony Eden y su esposa llegaron esta mañana al aeropuerto de Londres en un coche particular. La partida del señor Eden fué rodeada de rigurosas medidas de seguridad. El avión fué colocado durante la noche bajo una guardia especial y la hora exacta de la partida se mantuvo secreta.

El primer ministro sir Winston Churchill y su esposa, subieron al avión para despedirse del señor Eden y de su esposa.

Como se ha dicho, el ministro de Relaciones Exteriores británico se trasladó a Boston donde será operado por el doctor Richard Cattelin. El avión en que viaja el señor Eden con su esposa, partió del aeródromo londinense a las 9.46, hora de Greenwich.

A TRABAJAR

Después de terminar un buen negocio, se había permitido un descanso, comprándose un automóvil para pasear. Pero ahora se le presentó otra ocasión y tomó a su cargo una empresa. Y para los envíos necesitaba con urgencia un camión. Entonces, publicó este Aviso Clasificado en CLARIN:

"Cbte. auto mod. 1949 picamión bicapacidad. T. E. ...-5764.

En el día le ofrecieron un camión de gran tamaño a cambio de su coche y ya lo está usando en su flamante empresa. Le agradece la solución del problema al Clasificado de CLARIN. "(CORRIENTES 555. De 8.30 a 18.30 horas. Informes: 32-9411 al 9417).

Fueron Rescatados los Gendarmes Bloqueados por la Nieve en la Cordillera

(INFORMACION EN LA PAGINA DOS)

GEORGES BIDAULT ACEPTO FORMAR NUEVO GABINETE

PARIS, 6 (AFP.). — Luego de haber aceptado la formación del gobierno, Georges Bidault anunció que pensaba solicitar su investidura a la Asamblea Nacional el martes o miércoles próximos.

Bidault abandonó el Palacio del Elíseo a las 11, hora de Greenwich, luego de dar su respuesta positiva al presidente de la República, declarando, con respecto al programa que se dispondría a desarrollar en el gobierno, si su investidura fuera aceptada, que "acababa de aceptar la misión para la cual el presidente de la República me hizo ayer el honor de llamarme. La nación está en peligro. La crisis, al prolongarse, agrava el peligro. Hace falta un gobierno, no para figurar, sino para actuar. Para esto son necesarias la autoridad y la permanencia. Y ni una ni la otra se decretan en un régimen democrático. Esto es bien cierto. Pero es necesario que cierto número de normas sean aceptadas. El resto es cuestión de programa, de energía y de perseverancia, tanto por parte del gobierno como del Parlamento.

"Saneamiento financiero, justicia social, mantenimiento de los fines de la política exterior de Francia. La fidelidad imprescindible para estos tres imperativos, no puede asegurarse sino con el valor nacional, el esfuerzo común y un cambio profundo en los métodos.

"Esto es lo que, después de las consultas y del ajuste indispensable, voy a proponer a la Asamblea Nacional y al país".

Bidault se ha limitado a cambiar impresiones rápidas con algunos dirigentes políticos. Manifestó que no se proponía realizar consultas políticas previas, tal como lo hicieron los señores Reynaud y Mendes France. Es en estas condiciones cómo el señor Bidault dió esta mañana su respuesta al presidente de la República, Sr. Vincent Auriol, formulando después las declaraciones acerca de las bases en que apoyará su programa de gobierno.

Syngman Rhee Propuso a Eisenhower Una Alianza Militar

Wáshington Estudia la Negativa Surcoreana

Eisenhower

WASHINGTON, 6 (AFP). — La declaración del embajador de Corea del Sur en los Estados Unidos, según la cual los términos del armisticio discutidos en Pan Mun Jon serían inaceptables, habría motivado la conferencia celebrada por el presidente Eisenhower y sus consejeros civiles y militares, según se da a entender en la Casa Blanca. La extraordinaria contradicción entre la declaración del presidente Syngman Rhee, quien manifestó aceptar finalmente las condiciones propuestas por los aliados a los comunistas para concluir la guerra en Corea, y el anuncio posterior de que el presidente y el gobierno de Corea del Sur rechazaban categóricamente dichas condiciones, han creado en Wáshington un clima de singular confusión, agravado por la confirmación del rechazo por los sudcoreanos de las condiciones de armisticio aliadas.

Clima de Confusión Reina en la Unión

Un vocero del gobierno norteamericano, al negarse categóricamente a formular todo comentario, calificó la situación actual de embrollo coreano.

En efecto, el embajador de Corea del Sur en Wáshington, Dr. You Chang Yang confirmó y repitió a la prensa que el presidente Syngman Rhee y el gobierno de su país, rechazaban las proposiciones que los aliados formularon a los comunistas para poner término a la guerra.

Deliberaciones en Seúl

SEUL, 6, (AFP). — El gobierno sudcoreano enfrenta hoy una verdadera crisis nacional respecto al armisticio en Corea

En Seúl, el gabinete se reunió en sesión extraordinaria, deliberando más de tres horas, aparentemente para discutir las "contramedidas" a adoptar para afrontar la situación provocada por la negociación en Pan Mun Jon de un armisticio sin la participación de Corea del Sur.

El más absoluto de los secretos rodea las deliberaciones del gabinete sudcoreano y nada ha trascendido, oficial o extraoficialmente, sobre lo tratado en la sesión

Propone una Alianza

Singman Rhee solicita nuevamente a Estados Unidos el concluir con su gobierno una alianza militar. En momentos en que el armisticio parece a punto de firmarse, esta demanda plantea a Wáshington problemas tan brutales como difíciles. Es por ello que ciertos observadores se preguntan si los comunistas ya vieron esta confusión que provocarían en el campo aliado al aceptar "virtualmente" las proposiciones de las Naciones Unidas.

Reunión en Pan Mun Jon

PAN MUN JON, 6, (AFP). — Los delegados aliados y chinocoreanos se reunieron esta mañana en una conferencia de armisticio tal como estaba previsto.

Después de haber sesionado durante 19 minutos, la conferencia fué postergada para el domingo, a las 11 hora local, a pedido de la delegación chinocoreana.

Un Mensaje a Rhee

WASHINGTON, 7 (AFP). — El presidente Eisenhower dirigió hoy, sábado, un mensaje al presidente Syngman Rhee, ha podido saberse en los círculos norteamericanos generalmente bien informados.

Ninguna precisión sobre el contenido de este mensaje ha podido ser obtenida. Se piensa en dichos círculos, que el mismo estaría destinado a evitar que la oposición sudcoreana pueda impedir la conclusión de una tregua en Corea.

SEMIONOV, nuevo delegado ruso en Berlín, a cuya designación se le atribuye el propósito de la Unión Soviética de llegar a un acuerdo con Alemania

RUSIA DESEARIA LLEGAR A UN ACUERDO CON ALEMANIA

BERLIN, 6 (AFP). — "La llegada del señor Semionov a Berlín muestra que el gobierno soviético está siempre dispuesto a lograr, mediante negociaciones cuatripartitas, una solución pacífica de la cuestión alemana", declaró el ex canciller del Reich, Joseph Wirth, en Dusseldorf, en el curso de una entrevista publicada en Berlín por la agencia ADN.

"La disolución de la comisión de control soviética, agregó, muestra qué gran confianza tiene la URSS en el pueblo alemán. Esta decisión subraya asimismo de qué manera Moscú espera que se entiendan los acuerdos de Potsdam".

Clarín

BUENOS AIRES · REPUBLICA ARGENTINA

40 Centavos

Un toque de atención para la solución argentina de los problemas argentinos

AÑO VIII — Diario de la Mañana — Nº 2.734

Buenos Aires, Domingo 7 de Junio de 1953

En Italia Habrá Hoy Elecciones

Georges Bidault Prescindiría de los Socialistas

PARIS, 6 (De nuestra agencia). — Bidault ha aceptado el encargo de resolver la crisis. Esta vez la espinosa misión ha pasado a manos de un avezado político de la IV República y es de suponer que las cosas se desenvolverán más fácilmente. Quizá Bidault no sea el economista que Francia desearía, ni tampoco un hombre capaz de presidir una profunda transformación política, pero, en cambio, tiene la experiencia, mesura y sabiduría necesarias para navegar en una Cámara dominada por un complicado juego de partidos.

Naturalmente, no hay que esperar que Bidault presente un programa sensacional de reformas políticas como Mendés France, o que aspire, con un golpe de audacia, a modificar la Constitución, como Paul Reynaud. Hábil maniobrero, Bidault tenderá a asegurarse la solidaridad de los partidos del centro y la derecha y abandonará, por el momento, todo intento de asociar a los socialistas al gobierno. El esfuerzo que en tal sentido realizó Mendés France ha demostrado que al intentar extender la base del gobierno hacia la izquierda, se pierde en la derecha y en el centro un número de votos aun mayor. Esto hace pensar que la idea de un gobierno de tipo nacional que vaya desde el socialismo hasta los moderados, es por el momento prematura.

Clarín en París

En favor de Bidault juega decididamente el cansancio de la Cámara. Después de los extenuantes debates de estos días empieza a bosquejarse una tendencia conciliadora. Por otra parte, apremia la inminente reunión de las Bermudas. Pedir un aplazamiento de la conferencia de los Tres grandes, sólo porque la Cámara francesa no consigue entenderse, sería vergonzoso, pero dejar que la conferencia se celebre sin Francia sería mucho peor. La disyuntiva angustia a los parlamentarios más experimentados y tiene al presidente de la república en un atolladero.

Sin embargo, el escollo más grave podría encontrarlo Bidault en su propio partido. Las dos recientes votaciones de la investidura han puesto de relieve que el M. R. P. se encuentra dividido y que su ala izquierda sigue sin el menor entusiasmo, si no con reticencia política, a sus líderes. Este grupo, que se llama a sí mismo "social", fué el que votó con entusiasmo la investidura de Mendés France, mientras que Robert Schuman y el propio Bidault votaban en contra.

Previniéndose contra toda posible rebeldía, Bidault se apresuró a reunir ayer a los parlamentarios del partido y se hizo dar un voto de adhesión. Sin embargo, en la reunión hubo quien sugirió que mejor sería esperar el resultado de las gestiones que piensa realizar en vez de anticiparse a expresarle una adhesión en blanco.

Si, como parece posible en este instante, Georges Bidault consiguiera formar un ministerio asistiríamos posiblemente a una resurrección sensacional: la de Robert Schuman, reintegrado a la dirección de los asuntos exteriores. En tal caso, la crisis de la alianza atlántica, que ha pasado por su momento crucial durante la petición de la investidura de Mendés France, cuyos sentimientos amistosos para con Estados Unidos la hacían peligrar, podría considerarse resuelta.

A. MARTINEZ TOMAS

Intensa Jornada de Fiebre Electoral Fué la de Ayer

ROMA, 6 (AFP). — Italia acaba de vivir la más intensa jornada de fiebre electoral. Reuniones al aire libre se llevaron a cabo en todas las ciudades y hasta en las más pequeñas localidades de la península. Contrastando con la apatía demostrada hasta ahora por las multitudes italianas respecto a la campaña electoral, la pasión política, ayer, estaba presente en estas reuniones.

Habla De Gásperi

El señor Alcide de Gásperi al hacerse presente en la tribuna levantada en la plaza del Pueblo, bajo un gran escudo blanco con la cruz roja, emblema de la democracia cristiana, fué saludado con una gran ovación. Visiblemente emocionado, el jefe del gobierno debió esperar se acallaran los aplausos, para poder hacer uso de la palabra. Su discurso frecuentemente interrumpido por ovaciones de la multitud, puede sintetizarse en la fórmula: Contra el peligro comunista, contra la amenaza de un totalitarismo de derecha, los verdaderos demócratas tienen el deber de cerrar filas y votar el 7 de junio, por el bloque de partidos centristas, cuya victoria garantizará las libertades democráticas y la continuidad de una política exterior basada en la colaboración con las potencias occidentales, en defensa de la paz y la civilización.

Cuando el líder demócrata cristiano terminó de hablar, el público prorrumpió dando vivas

FUE APROBADO EN MONTEVIDEO UN PACTO CON EE. UU.

Convenio de A. Militar

MONTEVIDEO, 6 (AFP). — Esta madrugada, a las 5, fué aprobado por la Cámara de Diputados, el convenio de ayuda militar entre Estados Unidos y el Uruguay.

Dicho convenio era objeto de discusión desde hace más de un mes y con este objeto realizó reuniones diarias.

La votación fué de 54 votos por la afirmativa y 21 por la negativa, pronunciándose en favor los representantes batllistas nacionalistas independientes, colorados independientes y cívicos y por la negativa los herreristas, socialistas y comunistas.

El pacto de ayuda mútua fué suscripto en Montevideo, el 20 de junio de 1952.

Proclamaráse la República de Pakistán

NUEVA DELHI, 6 (AFP). — Según la radio india, el ministro pakistanés de las minorías y de relaciones parlamentarias, Brohi, al hablar hoy en Lahore, confirmó que la proclamación de la república pakistanesa tendría lugar dentro de algunos días, pero que el Pakistán conservaría su relación de dependencia con el Commonwealth.

En Otra Encíclica Pío XII Formula Una Advertencia

CIUDAD DEL VATICANO, 6 (AFP). — El Papa Pío XII publicó una encíclica con motivo de recordarse el octavo centenario de la muerte de San Bernardo.

El Sumo Pontífice, en su encíclica, exhorta a todos los cristianos a imitar las virtudes del "Doctor Mellífluo", cada uno de acuerdo con las condiciones de su estado, pues los peligros que amenazan actualmente a la Iglesia y la sociedad —dijo— no son menores que los del siglo XII. "En lugar de la caridad, que es el nexo de la perfección, de la concordia y la paz, se asiste a un esbozamiento de los rencores, de las luchas, de las discordias. Algo de inquieto, ansioso y trepidante penetra en los espíritus humanos. Es de temer, apenas la luz del Evangelio disminuye y palidece en las almas, o lo que es peor, si esa luz es completamente rechazada, que se desmoronen las bases mismas de la sociedad civil y doméstica", añadió el Papa.

El Papa destacó luego que San Bernardo se impuso por sus cualidades naturales y por la abundancia de los dones divinos, de que fué colmado, "al punto de aparecer como un dominador y un jefe en medio de las incidencias variadas y a veces turbulentas de su época".

Adlai Stévenson Conferenció en Anam con el Primer Ministro de Jordania

ANAM, 6 (AFP). — El señor Adlai Stévenson, que efectúa actualmente un viaje por el Medio Oriente, llegó a Anam y visitó al primer ministro jordano, Fauz El Mulki, al ministro de Relaciones Exteriores, el doctor Hussein El Khalidi, y al jefe de estado mayor, Glubb Pachá. En conferencia de prensa el señor Stévenson, interrogado sobre el litigio anglo-egipcio y sobre la cuestión de Palestina, declaró: "Pienso que podría hallarse la solución para ambos problemas si los interesados tuvieran el deseo de llegar a un acuerdo pacífico".

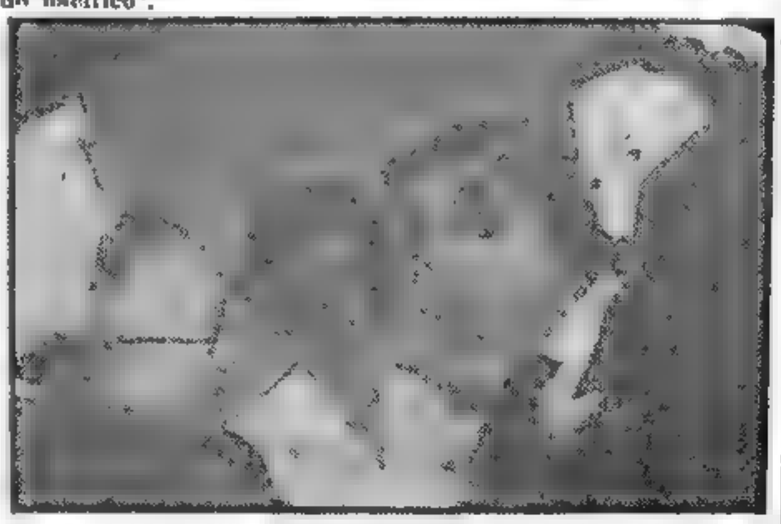

EL DUQUE de Windsor conversa con el presidente Auriol en ocasión de su breve estada en París con motivo de la Coronación de la reina Isabel II

TROPAS BRITANICAS DAN MUERTE A DOS EGIPCIOS

SUEZ, 6 (AFP.) — Dos obreros egipcios fueron muertos ayer, viernes, por la mañana, por militares británicos que ocupan la aldea de Kfar Abdu, cerca de Suez. Estos obreros eran empleados de la usina de aguas corrientes de Suez, cuya concesión pertenece a la compañía del Canal

Uno de ellos formaba parte del personal de la empresa y el otro pertenecía a la compañía francesa Chabal, que posee la concesión del filtrado y refinado de las aguas

Se ha sabido igualmente que un hecho parecido tuvo lugar el lunes último, habiendo costado la vida a un obrero egipcio.

Explosión en una Fábrica de Fuegos Artificiales de Texas

HOUSTON (Texas) 6 (AFP.) — Diez personas resultaron muertas y otras cincuenta heridas por una violentísima explosión producida en una fábrica de la sociedad importadora y exportadora de fuegos artificiales de esta localidad

Como consecuencia de esta explosión se iniciaron varios incendios en los edificios vecinos a la fábrica. La policía tuvo que enviar 75 coches para evitar todo pillaje.

Según ciertos testigos, la explosión motivó la formación de una nube blanca en forma de hongo, similar a la de la bomba atómica. Esta nube se elevó inmediatamente a varios miles de metros.

Cien Barcos Británicos Comerciarían con China

WASHINGTON, 6 (AFP). — Una subcomisión de encuesta ha dado hoy a la publicidad una lista que contiene los nombres de 162 barcos que han estado realizando comercio con China comunista, en el período comprendido entre el 29 de diciembre de 1952 y el 30 de abril de 1953.

De estos 162 barcos, 100 son británicos, 16 griegos, 12 noruegos, 6 daneses, 6 fineses, 5 suecos, 4 franceses, 4 italianos, 4 japoneses, 2 holandeses, un pakistánico, un panameño y un hindú.

Ha Fallecido Ayer la Esposa del Presidente del Paraguay

ASUNCION 6 (AFP.) — Después de una larga y dolorosa enfermedad ha fallecido la señora Escolástica Patiño de Chaves, esposa del presidente de la república, señor Chaves.

El sepelio tendrá lugar esta tarde.

Destruyó la Aviación Tres Campamentos del Vietminh

VIENTIANE, 6 (AFP) — En dos escaramuzas al este de Pan el Vietminh perdió tres muertos y tuvo muchos heridos. A unos 70 kilómetros al norte de Vientiane fueron destruídos tres campamentos del Vietminh y en la región noroeste la aviación francesa bombardeó dos acantonamientos enemigos.

SE CORREGIRA

El chico tenía un buen físico, pero el médico había dicho que el arco de su pie era débil y convenía corregirlo lo antes posible. Don Carlos no sabía a quién recurrir, cuando leyó este Aviso Clasificado de CLARIN:

Gimnasia correctiva, prof va a domicilio. T. E. ..-8675.

Llamó al profesor, quien tomó a su cargo al niño, y en poco tiempo, con ejercicios adecuados, le ha fortalecido el arco defectuoso, permitiéndole desarrollarse normalmente. Don Carlos está muy contento de haber leído el Clasificado de CLARIN. (CORRIENTES 555. De 8.30 a 18.30 horas. Informes: 32-9411 al 9417).

Suspenden la 4a. Partida Najdorf y Reshevsky

(Información Suplemento Deportivo)

Decretaron Estado de Alerta en Corea

Rhee Llamó a Todos los Jefes que se Encuentran en la Unión

SEUL, 7 (AFP). — El gobierno sudcoreano proclamó el estado de alerta en todo el país. Al mismo tiempo ordenó regresar a Seul a todos los oficiales generales que se encuentran actualmente en Estados Unidos incluso el jefe de estado mayor general Paik Sun Yup. Por otra parte, el presidente Syngman Rhee lanzó un llamado especial al pueblo coreano, solicitándole que le apoye en su política de oposición a un armisticio deshonroso, y pidiéndole cooperación. En su llamado, Rhee declara que el ejército sudcoreano combatirá solo contra los comunistas en el caso de que no sea aceptada la proposición hecha por el gobierno sudcoreano. Durante toda la mañana de hoy estuvo reunido el gabinete de Corea del Sur debatiendo medidas de carácter urgente.

Fué anulado, por disposición gubernamental, el viaje que debían efectuar en breve quince generales sudcoreanos a los Estados Unidos.

SYNGMAN RHEE

El Crucero Ruso "Rberdlov" Participará en la Gran Revista Naval de la Coronación

PARIS, 7 (AFP.). — La agencia Tass informó de Moscú que el crucero de batalla soviético "Rberdlov" participará el 15 del corriente en la gran revista naval organizada en ocasión de la coronación de la reina Isabel II en Spithead.

Anunció la agencia Tass que el "Rberdlov" zarpó para un puerto de Gran Bretaña, y agregó que es atendiendo a una invitación del Foreign Office.

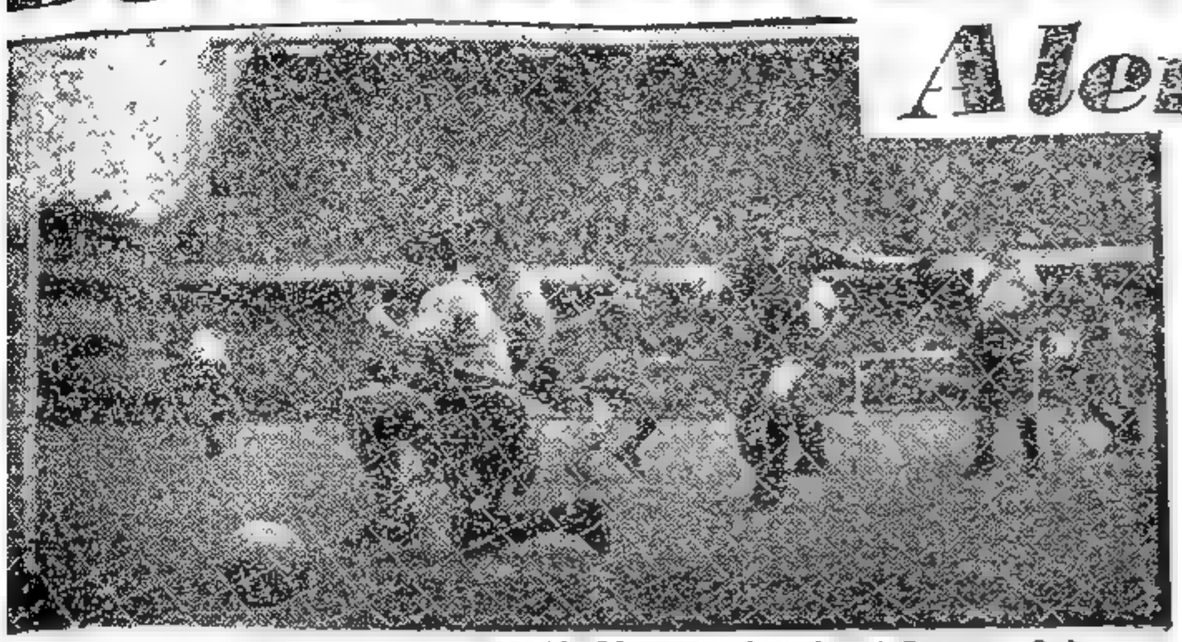

Mouriño Señala el Primer Gol

AL TOMAR un corner ejecutado por Busico, Eliseo Mouriño, con un golpe de cabeza, consigue el primer gol de Boca Juniors. Grancros, engañado por un pique que diera la pelota, nada pudo hacer para evitar el contraste.

Resultados de los Partidos de Ayer

PRIMERA DIVISION			
Racing	1	N. Old Boys	0
Boca Juniors	2	Banfield	0
Huracán	1	San Lorenzo	0
River Plate	2	Lanús	1
Chacarita Juniors	0	Rosario Central	0
G. y Esgrima	0	Independiente	0
Ferro C. Oeste	3	Estudiantes	1
Platense	1	Vélez Sársfield	1
PRIMERA DIVISION "B"			
Colón	3	Témperley	1

Arribó Ayer a Marsella el Buque "Bahía Thetis"

MARSELLA, 7 (AFP). — El "Bahía Thetis", llegó esta mañana a ésta, en donde permanecerá hasta el 17 de junio.

El capitán del barco argentino, capitán de fragata Eleardo J. D. B. Boglíano, visitó al comandante de la marina nacional francesa, capitán de fragata De La Place, y al general Molle, comandante de la 9ª región militar. Se realizaron numerosos homenajes a los tripulantes del transporte argentino.

Tercer Mensaje de Eisenhower

SEUL, 7 (AFP) — Un tercer mensaje del general Eisenhower dirigido a Syngman Rhee ha sido entregado hoy por el embajador Ellis Briggs. El texto de dicho mensaje ha sido divulgado por el propio presidente de Corea del Sur y en él se expresa lo siguiente: "Yo le aseguro, señor presidente, que en lo que concierne a Estados Unidos, es nuestro deseo de proseguir las relaciones de toda amistad con la república de Corea. La idea misma de la separación en esta hora crítica sería una tragedia. Debemos permanecer unidos. Es mi convicción profunda de que en la hora actual es necesaria la aceptación del armisticio de parte de las Naciones Unidas y de Corea del Sur. No tenemos ninguna justificación en prolongar esta guerra con todas las miserias que ella implica, con el objeto de realizar por la fuerza la unificación de Corea.

Corea no es, desgraciadamente, el único país que ha quedado dividido después de la guerra mundial. Seguiremos decididos a desempeñar nuestro rol en la unificación política de todos esos países así divididos, pero no tenemos la intención de utilizar la guerra como instrumento para arribar a un arreglo político mundial.

Es, en verdad, un crimen el hecho de que los que han atacado desde el Norte hayan empleado la violencia para realizar la unidad de Corea.

No solamente como su amigo personal, sino como su amigo oficial le ruego no dejar a su país embarcarse en una acción semejante".

Hay Virtual Acuerdo de Armisticio

Hárrison y Nam Il lo Rubricarían Mañana

TOKIO, 7 (AFP). — Los trabajos de la conferencia de armisticio han culminado en un acuerdo virtual y sólo faltaría ahora dar los últimos toques a la convención del armisticio. A pesar de la reserva mantenida en cuanto a las reuniones plenarias, la impresión general de los comentaristas es netamente favorable y optimista. En la sesión de hoy los comunistas solicitaron cuarto intermedio en dos oportunidades, evidentemente deseosos de "concertarse entre bastidores", y, por último, ambas delegaciones convinieron en reunirse mañana nuevamente. Esta reunión, según la opinión de los comentaristas, habría permitido a los plenipotenciarios ponerse de acuerdo acerca de ciertos puntos de detalle que habían quedado en suspenso.

Mientras tanto, en las esferas de la UN en Tokio no se manifiesta mayormente sorpresa por la actitud del doctor Syngman Rhee contraria al armisticio, ni por la ausencia de todos los representantes sureños a la conferencia.

Sería Firmado el 25

SEUL, 7 (AFP). — La ceremonia de la firma del armisticio final en Corea se realizaría solemnemente en Pan Mun Jon el 25 del corriente. Tendría lugar luego de las firmas preliminares de las condiciones de armisticio y de las correspondientes verificaciones por parte de los dirigentes de ambos bandos en guerra.

Las copias de los textos rubricados serían enviadas a Tokio, Pyongyang y Pekin.

Son Estudiados en el Irán los Poderes del Soberano

TEHERAN, 7 (AFP.). — Los debates parlamentarios sobre "el informe de los ocho" que establece la reducción de los poderes del cha volvieron a suscitar hoy violentos altercados entre adversarios del primer ministro Mossadegh y partidarios del mismo, los que degeneraron en escenas de pugilato tanto en el recinto del Majlis —Cámara baja del Parlamento— como en los corredores y galerías, obligando al vicepresidente de la Cámara, que ejerce la presidencia del cuerpo, a suspender la sesión.

La Cámara había aprobado, en general, el "informe de los ocho" y se aprestaba a pronunciarse en particular sobre una serie de 50 enmiendas propuestas por la oposición, cuando el presidente del cuerpo, señor Ahmad Razavi, del Frente Nacional, rechazó la primera de ellas como "inaceptable". Los diputados de la oposición insultaron al presidente y después atacaron a los representantes del Frente Nacional. De resultas de estas groserías, hubo un herido de cada parte.

La URSS Cambia el Comando en Austria

Reemplazan al General V. Sviridov

PARIS, 7 (AFP). — La agencia Tass anunció esta mañana que el general Sviridov fué relevado de sus funciones de alto comisario de la URSS en Austria y reemplazado por el Sr. Ilytchev.

Agregó la emisora soviética que las actividades del general Sviridov, se limitarán a las de comandante de las tropas soviéticas estacionadas en Austria. La nueva designación no ha provocado una gran sorpresa en los medios oficiales austríacos.

Las autoridades austríacas que han constatado los síntomas de una mejor atmósfera en las relaciones austro-soviéticas, opinan que la llegada de un diplomático podrá permitir llegar a negociaciones abiertas en vista de aliviar el peso de la ocupación y eventualmente, dilatarían a problemas como el de "bienes alemanes" y de la cuenca petrolífera de Zistersdorf.

Hasta ahora la URSS no tenía en Viena, junto al Alto Comisariato, completamente militar, nada más que una "representación política", confiada a un diplomático de carrera eclipsado por el general Sviridov. La creación de una embajada soviética en Viena, al igual que la de los tres países occidentales que elevaron sus legaciones a ese rango, durante el año 1952, está siendo seriamente encarada por los medios políticos austríacos, al igual que el reemplazo por civiles de la mayoría de los oficiales soviéticos que representarían al Alto Comisariato soviético.

Aunque acuartelado en sus funciones estrictamente militares, el general Sviridov permanecerá siendo un personaje importante ya que las tropas soviéticas en Austria representan una fuerza varias veces superior a las reunidas por los tres occidentales.

Fueron Ejecutados Ayer en Kenya Otros Doce Terroristas

NAIROBI, 7 (AFP). — Las fuerzas de seguridad dieron muerte a otros doce terroristas Mau Mau en las últimas 24 horas, durante las operaciones en los distritos de Nyeiri-Embu y Fort Hall, en Kenya.

BUENOS AIRES · REPUBLICA ARGENTINA

40 Centavos

Un toque de atención para la solución argentina de los problemas argentinos

AÑO VIII — Diario de la Mañana — Nº 2.755

Buenos Aires, Lunes 8 de Junio de 1953

El Commonwealth Definió su Política

LONDRES, 7 (AFP). — Los primeros ministros del Commonwealth se mostraron unánimes en cuanto a la política a seguir con respecto a los países comunistas, según se informó de buena fuente. Los grandes lineamientos de esta política fueron formulados por sir Winston Churchill en el discurso que pronunció en ocasión del último debate de la Cámara de los Comunes sobre política exterior, y son los siguientes: 1) una conferencia de cuatro potencias con la Unión Soviética debe realizarse dentro del más breve plazo posible, es decir, a más tardar en el otoño próximo; 2) las contraproposiciones comunistas relativas a la conclusión de una tregua en Corea deben ser aceptadas; 3) una conferencia política debe celebrarse inmediatamente después de la conclusión de la tregua y esas negociaciones no deben ser dejadas en manos de los militares norteamericanos. Los representantes del Commonwealth deben ser incluídos entre los negociadores; 4) los primeros ministros del Commonwealth están de acuerdo en que no deben tenerse en cuenta las objeciones del gobierno sudcoreano; 5) Como derivación de las negociaciones políticas, la China comunista debe estar representada en las Naciones Unidas. Este punto fué indicado hace dos días por sir Gladwyn Jebb, representante de Gran Bretaña en la UN.

ALCIDE DE GASPERI presidió elecciones completamente normales en Italia

Elecciones Normales en Italia

Fué Grande la Afluencia de Votantes

ROMA, 7 (AFP). — Las elecciones en Italia se realizaron en todas partes dentro de un ambiente tranquilo. La afluencia de votantes a las urnas fué considerable. En Roma, Milán, Nápoles, Turín y en otras grandes ciudades, los diversos partidos políticos organizaron servicios de autobuses y de ambulancias para el transporte de los electores que se encuentren enfermos o inválidos hasta las oficinas receptoras de votos. Miles de italianos residentes en el extranjero viajaron a Italia para votar. Los que no hayan podido hacerlo hoy, podrán votar mañana hasta las 14 horas.

El presidente de la República, Sr. Einaudi, y su esposa depositaron su voto, en horas de la mañana, en Dogliani, en la región de Turín. El arzobispo de Milán, cardenal Schuster, cumplió sus deberes electorales después de la misa.

Otras destacadas personalidades políticas, eclesiásticas y de diversas actividades civiles, han concurrido a las urnas a depositar sus votos.

Los cardenales que residen en Roma no votaron, mientras los arzobispos y obispos lo hicieron como de costumbre.

En cambio, los religiosos y religiosas italianos respondieron todos al llamado de las autoridades eclesiásticas, que hicieron saber a los católicos que el "abstencionismo electoral constituiría un grave pecado".

Porcentajes no Oficiales de las Elecciones

ROMA, 7 (ANSA). — He aquí otros porcentajes no oficiales de votantes: Vercelli, 89 por ciento; Como, 89; Vigevano, 89,05; Crema, 89; Brescia, 86,6; Varese, 86; Piacenza, 82; Sesto San Giovanni, 89; Busto Arsizio, 88; Bergamo, 70; Lecco, 89,7; Vicenza, 86,5; Trento, 80,4; Riva 87,7; Tione, 85, Belluno, 90, Gorizia, 88,3; Gradisca, 88; Grado, 88,5, Monfalcone, 87,3; Pistoia 83,2, Arezzo, 82, Livorno 87,6; Ancona, 85; Ravenna, 85, Reggio Emilia, 82; Firenze 82,87; Ascoli, 82, Brindisi, 76; Benevento 71,5, Salerno, 76; Trapani, 80, y Agrigento, 74,4

En Roma, ciudad, el porcentaje ha sido el 82,13 por ciento; en la provincia, el 84,14. En Milán, ciudad, 85,04; en la provincia, 91,13.

Bidault Pediría Medios Rigurosos de Autoridad

Estudió la Situación Económica

PARIS, 7 (AFP). — Georges Bidault, presidente del consejo designado, recibió a los periodistas, a quienes expuso la situación política y afirmó principalmente que "el gobierno debería pedir a la Asamblea Nacional medios de autoridad rigurosos, que se necesitan actualmente, dado el estado en que se hallan las finanzas del país". Abordando el examen de la situación económica, Bidault declaró que "el programa que él expondrá y que deberá reanimar la economía del país une el rigor financiero con la liberalidad del crédito.". Agregó "que no excluye ninguna forma de economía y que ningún sector deberá considerarse anticipadamente liberado de ella".

Con respecto a la conferencia de los Tres Grandes en las Bermudas, Bidault dijo: "No pueden realizarse allí conversaciones vagas. No se trata de levantar un frente ante la Unión Soviética, sino de impedir las desbandadas y las contradicciones deplorables. Se trata de establecer un acuerdo en grandes líneas, si es posible, sobre una política común".

Terminó Bidault manifestando a los periodistas que en el fondo está de acuerdo con las intenciones proclamadas, tanto por Reynaud como por Mendes France, y añadió "que desea ver con él al partido Socialista, pero al respecto no abriga ilusiones. La mayoría que espero debe estar dentro de la medida de las cargas que pesan sobre la nación".

Reanudaráse en Breve la Negociación Angloegipcia

EL CAIRO, 7 (AFP). — Las conversaciones angloegipcias sobre la evacuación de la zona del canal de Suez, se reanudarán antes de fines de este mes, según anuncia el diario "Al Ahram", el que da como fecha probable de la reapertura, el 20 de junio. Un vocero oficial, sin confirmar los detalles dados por el diario citado, admitió que la reanudación de las actividades diplomáticas para lograr el arreglo del problema angloegipcio, tendrá lugar dentro de algunos días. Agregó que el embajador británico Sir Ralph Stevenson, se embarcará el jueves en Port Said y no regresará a Egipto hasta principios del invierno, debido a que deberá tomarse un descanso por motivos de salud. Su partida no impedirá la reanudación de las negociaciones, pues el gobierno británico ha enviado con ese objeto a El Cairo, al ministro británico en Budapest, Mr. Robert Hankey. Por su parte, el general Sir Boyan Robertson, comandante en jefe de las fuerzas británicas en el Medio Oriente, dirigirá la delegación británica encargada de las negociaciones, juntamente con el embajador Mr. Hankey.

La prensa egipcia, mientras tanto, expresa cierto optimismo ante la nueva fase de las negociaciones, a raíz de las declaraciones hechas por el secretario de Estado norteamericano, Mr. Foster Dulles, relativas al examen de la cuestión egipcia por parte de la conferencia de primeros ministros del Commonwealth que tiene lugar actualmente en Londres.

Por Primera Vez en la Historia, E. U. Aceptaría un Match Draw

Clarín en Londres

LONDRES, 7 (De nuestra agencia). — No solo están transcurriendo horas decisivas para el cese de la lucha en Corea, sino para el futuro de la política de Occidente en el Asia. Es difícil pronosticar los resultados definitivos del aparente acuerdo de Pan Mun Jon, que debe ser todavía ajustado en sus detalles, pero ya las advertencias de Syngman Rhee, el presidente sudcoreano, y su firme decisión de continuar la guerra contra el Norte si el pueblo "es vendido" en las negociaciones, turban y oscurecen el último movimiento de Wáshington hacia un cese del fuego en aquella península. La actitud de Syngman Rhee no puede sorprender a los lectores de CLARIN. De ella se ha hablado en estas columnas hace largo tiempo, pero se diría que hasta ahora —con evidente demora— el gobierno norteamericano pretendía ignorarla.

Las proposiciones del presidente Eisenhower a Syngman Rhee para tranquilizarlo con ciertas garantías militares y económicas después de la firma del armisticio, delatan la impaciencia de la Casa Blanca por salir del drama de sangre sin solución de continuidad que ensombrece desde el otro lado del Pacífico la vida norteamericana. Londres parece asombrado de que Estados Unidos acepte un match empatado por primera vez en su historia. Se cree que, psicológicamente, es una tremenda concesión de los norteamericanos, partidarios inexorables hasta hoy de las decisiones claras. Las negociaciones de tregua en Corea alcanzan ahora la zona de lo complicado y lo oscuro, y aunque el acuerdo se firme —si por último se firma—, ello concede pocas esperanzas de que el horizonte se despeje.

Yo creo que Londres considera la situación especialmente grave e insiste, contra la opinión norteamericana, en que el reconocimiento de la China comunista y su acceso a la UN es el paso que ha de darse, por amargo que sea, en busca del camino de la paz. Mientras tanto, el pesimismo circula por Inglaterra. El Reino Unido sospecha y teme que el sacrificio de Estados Unidos en Corea y su desilusión impulsen a aquel pueblo a regresar al aislacionismo. Nada más alarmante le podría ocurrir al mundo y sobre todo a Europa y especialmente a Gran Bretaña.

JACINTO MIQUELARENA

AFECTUOSO

Sentía gran afecto por la abuela y no sabía qué regalarle, ahora que iba a cumplir 70 años. Quería que su obsequio fuera algo de particular significación para ella, cuyo apego a las cosas antiguas no desconocía. Y leyó este Aviso Clasificado en CLARIN:

Juego de cubiertos antiguos, plata, ocasión, T. E. ...-6854.

Eduardo compró el juego, seducido por su estilo arcaico y se lo regaló a la abuela, que lo premió con una radiante sonrisa de satisfacción y un abrazo. Está contento y se lo agradece al Clasificado de CLARIN (CORRIENTES 655, De 8.30 a 18.30 horas. Informes: T. E. 32-0411 al 9417).

Habló el Gral. Perón a Delegados de la Cooperativa de los FF. CC. del Estado

ATAQUE AEREO A SEUL

SEUL, 8 (AFP) — Un avión no identificado lanzó varias bombas la noche pasada sobre Seúl, hiriendo a varias personas y causando daños. Una bomba cayó cerca de la embajada norteamericana y otra no lejos del cuartel general del VIII Ejército. Varias otras cayeron en las proximidades inmediatas de la residencia del presidente Syngman Rhee. El presidente sudcoreano estaba ausente de la residencia oficial cuando ocurrió el bombardeo.

Churchill Representará al Commonwealth en la Reunión de Bermudas

LONDRES, 8 (AFP). — El primer ministro, sir Winston Churchill, ha obtenido un triunfo diplomático de primera magnitud al conseguir que la conferencia de los nueve primeros ministros del Commonwealth le acuerde mandato para defender una política común frente al presidente Eisenhower en la conferencia de las Bermudas. La conferencia de los primeros ministros del Commonwealth tomó todas sus decisiones por unanimidad.

Churchill está autorizado para proponer en la conferencia de las Bermudas, en nombre de todos los miembros del Commonwealth: 1º) Que en el próximo otoño europeo se celebre una conferencia cuatripartita. 2º) Que no se establezca ninguna condición en la invitación dirigida al gobierno soviético. 3º) Que se proponga un arreglo del problema alemán sobre la base de una garantía soviética y occidental. 4º) Que China comunista sea admitida en las Naciones Unidas. La conferencia de los primeros ministros del Commonwealth ha sido unánime para sostener la opinión de sir Winston Churchill, opinión de acuerdo con la cual una suspensión de la guerra en Corea tiene todas las probabilidades de preceder a la reunión de las Bermudas y de hacer así más fácil la aceptación por el presidente de los Estados Unidos y por el primer ministro francés de los cuatro puntos enunciados.

Estas informaciones sobre la decisión de la conferencia de los primeros ministros del Commonwealth no son oficiales, pero provienen de medios bien informados.

EISENHOWER

Fué Firmado el Acuerdo Sobre Canje de Cautivos

Entrará en Vigor Dos Meses Después de Firmado el Armisticio

PAN MUN JON, 8 (De un corresponsal de A.F.P.). — Los negociadores de las Naciones Unidas y los representantes comunistas firmaron hoy el acuerdo acerca del canje de los prisioneros de guerra. El acuerdo prevé que la entrada en vigor del mismo se hará en el término de dos meses después de firmado el armisticio. Queda estipulado en el mismo documento, que ambas partes deberán proceder a la repatriación de la totalidad de los prisioneros de guerra que así lo deseen. Se convino en que los prisioneros de guerra que se nieguen a ello quedarán sometidos al control de la Comisión Neutral de Repatriación.

El acuerdo establece que los prisioneros de guerra que se hayan negado a la repatriación a sus respectivos países, permanecerán bajo la jurisdicción de la Comisión neutral de los Cinco, por el período de tres meses, a partir de la fecha de la firma de la Convención de Armisticio.

Solamente la India será la nación autorizada a enviar a Corea fuerzas armadas, que tendrán la misión de asegurar el control de los campos donde serán albergados los prisioneros de guerra recalcitrantes a la repatriación.

Los comunistas estarán autorizados a enviar delegados especiales ante los prisioneros de guerra, a los efectos de suministrarles las explicaciones que crean necesarias.

La autorización para este caso será de siete delegados comunistas por cada millar de prisioneros de guerra.

Pasados los tres meses del plazo establecido, los prisioneros de guerra recalcitrantes a la repatriación serán dejados en libertad en el mismo lugar donde se encuentran.

Por último, la Comisión Neutral de Control de los Prisioneros adoptará sus decisiones por la simple mayoría de votos de sus integrantes. Ninguno de los miembros integrantes de la Comisión Neutral de Control tendrá derecho al veto. Un representante de cada bando estará autorizado a observar los trabajos y deliberaciones de la Comisión Neutral.

El acuerdo acerca de la repatriación de los prisioneros que se niegan a regresar al bando comunista es el resultado de un compromiso a que han arribado ambas delegaciones que encabezan los generales William Harrison y Nam Il.

En efecto, los comunistas han aceptado, esta vez, que sean liberados en el lugar donde se encuentren todos los prisioneros de guerra después de un plazo de tres meses de firmado el armisticio.

EL PRIMER MINISTRO británico sir Winston Churchill, posa en el 10 de Downing Street junto a los primeros ministros del Commonwealth. De izquierda a derecha: Dudley Senanayake, de Ceylán; Jawaharlal Nehru, de la India; S. G. Holland, de Nueva Zelandia; Louis St. Laurent, de Canadá; Churchill; Robert G. Mendiez, de Australia; Dr. D. F. Malan, de Sudáfrica; Mohamed Ali, representante del Pakistán, y sir Godfrey Huggins, de Rodhesia del Sur

Clarín

BUENOS AIRES · REPUBLICA ARGENTINA

40 Centavos

Un toque de atención para la solución argentina de los problemas argentinos

AÑO VIII — Diario de la Mañana — Nº 2.756

Buenos Aires, Martes 9 de Junio de 1953

Aplazan la Reunión de Roma a Pedido de Francia

Débese a la Grave Crisis Ministerial

PARIS, 8 (AFP). — Se confirma en París que a pedido del gobierno francés, la conferencia de Roma, que está encargada de estudiar la institución de una comunidad política europea fué aplazada para una fecha posterior. Francia propuso la fecha del 26 de junio, es decir un aplazo de quince días, pero en vista de que es precisamente el 26 de junio que debe reunirse la nueva cámara italiana, el gobierno de Roma ha pedido a su vez que se postergue para otro día la apertura de los trabajos de la conferencia.

La Propuesta Francesa

Según informes recogidos de buena fuente, la propuesta francesa de postergación de la conferencia de Roma, fué basada en el hecho de que se acuerda aquí una extraordinaria importancia a los esfuerzos emprendidos para poner en pie una comunidad política europea y que sería lamentable que los trabajos de los seis en la capital italiana sean emprendidos antes que el nuevo gobierno francés se encuentre en condiciones de seguirlos de cerca.

Rhee Desconoce la Decisión

WASHINGTON 8 (AFP). — El Parlamento y el gobierno de Corea del Sur se han negado a reconocer el armisticio, según informaciones llegadas a Wáshington. El presidente Eisenhower fué informado inmediatamente. Los voceros del gobierno manifiestan que el jefe del gobierno norteamericano estudiará urgentemente con el secretario de Estado, señor Dulles, el secretario de Defensa, señor Wilson y los jefes del estado mayor conjunto, la situación que se crea. Entre tanto, los voceros declaran que no se encuentran en condiciones de anticipar otras noticias. Limitan sus comentarios a deplorar la actitud adoptada por el presidente Syngman Rhee. No excluyen la posibilidad de que el presidente Eisenhower haga un nuevo llamado al presidente Rhee. A todo esto, en los círculos norteamericanos del gobierno, se niegan a anticipar cualquier opinión sobre la actitud que adoptarían las fuerzas aliadas en Corea, en el caso de una negativa de Corea del Sur a reconocer el armisticio y aceptarlo.

Deben Desaparecer los Intermediarios

Dijo el Primer Magistrado

PRESENTARON ayer sus saludos al primer mandatario los delegados al XXXI Congreso Eva Perón de la Institución Cooperativa de los Ferrocarriles del Estado. El general Perón recibió a sus visitantes a las 11, en el Salón Blanco, hallándose presente el jefe de la Casa Militar, coronel Jorge Balloffet; el secretario gremial de la Presidencia, señor Juan Luciones; el señor Valentín Suárez y el edecán aeronáutico, vicecomodoro Carlos R. French.

El primer mandatario saludó personalmente a cada uno de los delegados, entre los aplausos de la concurrencia, y luego de observarse un minuto de silencio en homenaje a la señora Eva Perón expresó la adhesión de los presentes el titular de la entidad, señor Isaac D. Moya.

Discurso del Presidente

Tras breves palabras de agradecimiento, el general Perón pronunció un discurso en el cual hizo referencia a las proyecciones del movimiento cooperativista en nuestro país. Manifestó en primer término su satisfacción por el acto de solidaridad que significan las organizaciones sindicales, destacando en particular la importancia de las cooperativas ferroviarias. Dijo a este respecto el presidente:

"Compañeros: Ustedes no solamente están realizando esa obra, sino que la Cooperativa de Consumo de los Ferrocarriles del Estado está dando el ejemplo, no sólo a los demás ferroviarios, sino al país entero. Nosotros hemos dicho que en el panorama argentino han de desaparecer los intermediarios políticos, los intermediarios sociales y los intermediarios económicos, para que de esa manera todos podamos ser un poco más felices que lo que somos hoy bajo la férula de esos intermediarios que disfrutan de todo y no hacen absolutamente nada.

Los Intermediarios

"La desaparición de los intermediarios se realiza por tres caminos muy fáciles. Para que desaparezca el intermediario político hay que terminar con el político profesional, para que desarrolle la función política el hijo del pueblo —diputados, senadores, gobernantes, todo el pueblo en función política—. Entonces, el intermediario, ése que estudió para político y que vivió de la política, se morirá de hambre o tendrá que ir a trabajar en otra cosa. Esto hará desaparecer a ese intermediario, que ha sido nefasto para la vida de la República.

"El intermediario social desaparece cuando los propios trabajadores, los auténticos trabajadores, toman el timón de sus instituciones y las dirigen ellos, impidiendo que lo hagan quienes nada tienen que ver en el asunto.

"En el orden económico, se lo-

(Continúa en la página DOS)

Obtiene Ventaja De Gásperi en la Elección Italiana

Bidault Aspira a Formar Gobierno con Estabilidad

PARIS, 8 (AFP). — "Dar un gobierno al país no es una empresa fácil, pero lo esencial, el lograrse, es que sea duradero", declaró esta tarde Georges Bidault, presidente del consejo designado, durante una conferencia de prensa que será la última antes del escrutinio de la investidura.

"No cabe ni una sombra de duda" pensaguió el señor Bidault. "formaré un gobierno para mucho tiempo o no formaré ninguno. Si soy confirmado, varios proyectos serán depositados en el Parlamento, en donde se piden plenos poderes. Será necesario que Francia pueda conseguir dar seguridades al interior acerca del porvenir de sus finanzas y la solidez de su economía, y al exterior sobre la seriedad de sus fines y la continuidad de sus pensamientos".

"Sería vano presentarse a la conferencia de las Bermudas, si el gobierno se encontrase amenazado de inestabilidad. El representante de Francia deberá poseer entera libertad; hay que saber si el parlamento juzga necesario acordársela".

"Hago esta tentativa", prosiguió el señor Bidault, "que es la más difícil políticamente de todas las que he tenido oportunidad de acometer hasta ahora, con la voluntad de ganar, porque considero que para Francia ha llegado la hora de tener un gobierno responsable de la justicia, del orden y de la paz".

Sufragó el 93,78 por Ciento del Electorado

ROMA, 8 (ANSA). — A las 14 fueron clausuradas todas las mesas electorales en Italia. Las operaciones de voto prosiguieron solamente para los electores que, a la hora del cierre, se encontraban en el interior del edificio para emitir el sufragio.

Votó el 93,78 por Ciento

Se ha sabido oficialmente que la participación electoral en el conjunto del país ha sido del 93,78 por ciento. Las mujeres representan el 52,5 por ciento del total de votantes.

El 94 por ciento de las mujeres inscriptas votaron y el 93,5 por ciento de los hombres.

Los resultados sobre dos millones de sufragios, para la renovación del Senado, indican un 51 por ciento de votos a favor de la coalición gubernamental y un 49 por ciento a favor de la oposición de izquierda y derecha.

Elección de Senadores

ROMA, 8 (AFP). — He aquí algunos resultados definitivos para la elección de senadores en Italia. Brescia: Coalición gubernamental 44 160 votos; izquierdistas, 28 717; derechistas, 9.813. Siena: Coalición gubernamental, 15.327; izquierdistas, 15.045; derechistas, 3.192. Como: Coalición gubernamental, 24 098; izquierdistas, 13.153; derechistas, 6.503. Trápani (Sicilia): Coalición gubernamental, 10.896; derechistas, 11 702; izquierdistas, 8 047. Provincia de Ancona: Coalición gubernamental; 115 258; derechistas, 9.027; izquierdistas, 99.200. Bolzano: Coalición gubernamental, 23.344; derechistas, 6.658; izquierdistas, 9.144. Con respecto a Milán, 1.258 circunscripciones de votos sobre 1.310, los resultados son los siguientes: Coalición gubernamental, 376.653 sufragios; coalición de derecha, 71 032; oposición izquierdistas, 303.758.

PIETRO Nenni, cuyo partido, el Socialista, es aventajado por los socialcristianos

SEUL SEGUIRA LUCHANDO

Anuncio Oficial del Embajador Chan Yang

WASHINGTON 8. (AFP) — Yon Chan Yang, embajador de Corea del Sur en ésta, anunció hoy que su país continuará luchando hasta la unificación del territorio coreano, aun cuando se concierte un armisticio. "Esta decisión —dijo— representa las últimas intenciones del presidente Syngman Rhee". El embajador Chan Yang dijo que el presidente Rhee contestará directamente la carta que le envió el presidente Eisenhower, "pero no sé si el presidente Eisenhower dará a conocer el texto de esta respuesta". Añadió, que había convocado a conferencia de prensa siguiendo instrucciones precisas en tal sentido remitidas por su gobierno y se negó a decir si sabía si el presidente Rhee iba a informar a Eisenhower en su respuesta, sobre su intención de proseguir la lucha "cueste lo que cueste" para lograr la unificación del territorio nacional. Señaló luego que estaba perfectamente al corriente de las dificultades materiales que representaba la decisión sudcoreana de continuar la lucha. En esferas oficiales norteamericanas no se hicieron comentarios respecto a la actitud sudcoreana, pero destacadas personalidades señalaron que esa posición dificultará la entrada en vigor del armisticio.

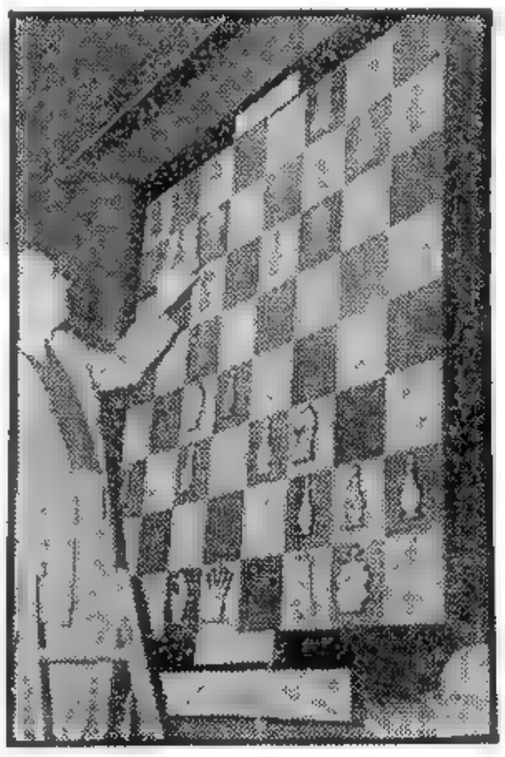

ESTE GRAN tablero de ajedrez está instalado en la Caja de Ahorro Postal, sobre la calle Solís. Un experto en el difícil juego-ciencia, a tiempo que coloca las piezas, según se desarrolla la partida entre los maestros Najdorf y Reshevsky, explica las jugadas. Fué crecida la cantidad de público que ayer "vió" de ese modo el cotejo que tenía lugar en el interior del precitado edificio y que terminó tablas

Júbilo por el Paso de Pan Mun Jon

WASHINGTON, 8 (AFP). — Causó satisfacción en todo el mundo la noticia del acuerdo sobre los prisioneros de guerra, concertado esta mañana en Pan Mun Jon, así como también el anuncio de que mañana se firmaría el armisticio. En Wáshington, el secretario de Estado, señor John Foster Dulles conferenció esta mañana con los cinco miembros de la subcomisión de asuntos asiáticos de la comisión de asuntos exteriores del Senado, tratándose en la reunión los acontecimientos de la semana, lo que significa, según un vocero, que se consideraron las cuestiones de Corea y las negociaciones de Pan Mun Jon. El senador Alexander Wiley, presidente de la comisión senatorial de asuntos exteriores, asistió a la reunión convocada por el senador Alexander Smith, republicano por el Estado de Nueva Jersey, y de la que participaron los senadores republicanos William Knowland, por California y Burke Hickenlooper y los demócratas Walter George, de Georgia y John Sparkman, del Estado de Alabama.

En Taipeh, capital de Formosa, tanto los medios políticos como la prensa, han seguido con gran atención la situación creada en Corea por la fuerte oposición del presidente Syngmann Rhee a la concertación de un armisticio. En un sentido general, el público no ha sido sorprendido por los acontecimientos en Corea ya que desde hace tiempo se esperaba que la situación degenerase en una crisis aguda.

En Nueva Delhi, el presidente Rajendras Prasad experimentó una viva satisfacción al enterarse del resultado de las gestiones de paz y expresó su confianza en que el acuerdo logrado permita concluir rápidamente un armisticio.

IDEA FELIZ

Alberto tenía mucha inventiva y se le había ocurrido un aparato para simplificar ciertos trabajos agrícolas. Pero no lograba darle forma práctica por falta de conocimientos técnicos. Entonces, publicó este Aviso Clasificado en CLARIN:

Nec. socio técnico para invento. Habl. T. E. ...-0866

Un lector de CLARIN se interesó y le habló. Era un experto en mecánica. Ya ambos han logrado concretar el invento de Alberto y éste se alegra de su feliz idea de haber buscado un socio por un Clasificado de CLARIN (CORRIENTES 555. De 8.30 a 18.30 horas. Informes: T. E. 32-9411 al 9417).

Elevó el P. E. al Congreso un Proyecto de Ley Orgánica de la Radiodifusión ☆ **Ha Sido Dispuesta una Nueva Rebaja en los Precios de los Medicamentos**

(Información página TRES)

Triunfaron en el Senado los Gubernamentales Italianos

ROMA, 9 (AFP). — El análisis de los resultados de la elección para el Senado italiano, indica que si bien la coalición gubernamental ha triunfado en la misma, el mérito del éxito corresponde exclusivamente a la democracia cristiana. Si bien el principal partido italiano ha sufrido pérdidas sensibles en relación a los resultados de las elecciones generales de abril de 1948 (40,7 % contra 48,1 %), ha logrado, sin embargo, un importante aumento en su caudal de votos en relación con las elecciones administrativas de 1951/52, fecha en la que no obtuvo más que un 37,1 o/o de los votos.

Salvado el Senado

Es así que los demócratas cristianos pueden felicitarse de haber salvado, a pesar de sus pérdidas, la situación de los partidos centristas en el Senado. Se ignora aún si los cuatro partidos de la coalición sobrepasarán o no la cifra del cincuenta por ciento para las elecciones a la Cámara de Diputados. Pero de una forma o de otra, del doble escrutinio del domingo se desprende que el partido Demócrata-Cristiano sigue siendo el árbitro de la política italiana.

Por su lado, los partidos de la extrema izquierda —comunistas y socialistas nennistas —han mejorado su posición, confirmando así la existencia en Italia de un bloque popular que, según parece, nada puede destruir.

Los socialistas nennistas, que en las elecciones precedentes presentaron listas comunes con los comunistas, lo hicieron por separado esta vez. Esta táctica produjo ciertos efectos, ya que el partido presidido por el señor Pietro Nenni pudo abordar el ala izquierda del partido Socialista-Democrático, que es hostil en principio a toda colaboración con los comunistas.

El ministro declaró que en lo que concierne al resultado de las elecciones para la Cámara faltan aún los cómputos de 2 000 secciones sobre un total de 40 743, y que "dada la escasa diferencia que existe actualmente entre el grupo de partidos de una u otra tendencia, era por el momento prematuro dar un indicio concreto acerca del logro de la mayoría absoluta. Esperamos las últimas cifras para formular declaraciones oficiales".

Por otra parte, el señor Scelba dijo que "a fin de evitar toda interpretación errónea, las cifras finales serán publicadas únicamente por las comisiones competentes en cada circunscripción y que el ministerio del Interior se limitará a centralizar la información".

Oficialmente se dijo que los resultados de las elecciones parlamentarias no serán dados a conocer antes de mañana por la mañana, por intermedio del ministerio del Interior.

Ya se tienen los cómputos definitivos de varias provincias, que son los siguientes: Venecia: coalición gubernamental 209.487, oposición de derecha e izquierda 205.080; Génova: coalición gubernamental 302 416 oposición 317 540; Boloña: coalición gubernamental 211.032, oposición 300 751; Padua: coalición gubernamental 286 466, oposición 132 391; Bérgamo, coalición gubernamental 80.717, oposición 21 031; Crossato coalición gubernamental 7 791, oposición 11 624; Imperia: coalición gubernamental 8.590, oposición 9.966, Siena: coalición gubernamental 15 829, oposición 21.037; Mantua: coalición gubernamental 13.053, oposición 21.210; Liorna: coalición gubernamental 64.465, oposición 116.793; Lecce: coalición gubernamental 165 479, oposición 148.512; Turín coalición gubernamental 496 005, oposición 473.301; Milán coalición gubernamental 837.139, oposición 804.883.

Resultados Definitivos

ROMA, 9 (AFP). — El ministerio del Interior comunicó los resultados definitivos siguientes del escrutinio para el Senado: Coalición gubernamental, 12.196 158 o sea el 50.20%; que incluye: demócratas cristianos, 9.894.754 ó sea el 40,7% sociales demócratas, 988 778 ó sea el 4.1%; republicanos, 225.611, ó sea el 0,9%; liberales, 720.098, ó sea el 3%; partidos populares del Sur, partido sardo de acción y diversos grupos mixtos del centro, 366.317 ó sea el 1,5%; comunistas, 5.030.143, ó sea el 20.9%; socialistas nennistas, 2 929.906, ó sea el 12.1%, socialistas comunistas, 418 940 ó sea el 1 7% monárquicos, 1 734 275, ó sea el 7 1%, movimiento social italiano, 1 482 101 ó sea el 6.1%, democrática, 197 482 ó sea el 0 8%, unión popular 230 370, ó sea el 1% diversos, 30 171 ó sea el 0 1%. Total 12 103 388, ó sea el 49 8%.

Las bancas que ocuparán en el Senado los tres partidos menores de la coalición gubernamental estarán distribuidas de la siguiente manera: partido Socialista Democrático 4 bancas, partido Liberal 3 bancas, partido Popular del Sur del Tirol 2 bancas.

NEHRU, primer ministro hindú

Tensión entre la India y Portugal

PARIS, 9 (AFP). — El gobierno de la India resolvió retirar su legación en Lisboa.

Así lo anunció la Radio India, difundiendo una información de la Agencia de Prensa India, pidiendo reservar la publicación hasta el 11 de junio

Motivos de la Decisión

NUEVA DELHI, 9 (A. F. P.). — Se confirmó en esferas bien informadas que el gobierno de la India se propone romper sus relaciones diplomáticas con Portugal y llamar a los miembros de su legación en Lisboa. Esta medida sería adoptada como protesta contra la negativa del gobierno portugués de discutir el futuro de las posesiones portuguesas en la zona de la India. Si bien no se logró obtener confirmación oficial de esta información, recordóse en las mismas fuentes antes mencionadas las repetidas críticas formuladas por Nehru acerca de la actitud de Portugal en este asunto y de su rechazo de varios ofrecimientos de la India para buscar una solución amistosa.

Confirma Portugal

LISBOA, 9 (AFP). — En los círculos diplomáticos se ha sabido que el gobierno de la India ha decidido llamar a su encargado de Negocios en Lisboa.

No han trascendido por el momento los motivos que hayan determinado al gobierno hindú a tomar tal determinación.

DE GASPERI

Ridgway Previno Contra Una Ofensiva Soviética

PARIS, 9 (AFP). — "Nuestros progresos son insuficientes para que podamos esperar un éxito, si somos atacados", afirmó el general Ridgway en su informe anual al grupo permanente de la NATO, que sesiona en Wáshington. "Un ataque soviético de gran envergadura en un porvenir cercano —dijo el general Ridgway en su informe —encontraría a las fuerzas aliadas en Europa en un estado de debilidad crítica para cumplir su misión actual. El agresor conserva la iniciativa —dijo— y puede servirse de ella a voluntad de sus posibilidades ofensivas, y elegir la hora, el lugar, la importancia y la dirección de su ataque. El comandante en jefe de las fuerzas de la NATO insiste en su informe acerca del hecho de que: "nuestra mayor debilidad se halla en el dominio de la aviación, sin contar con que los stocks de municiones y las reservas militares son extremadamente bajas".

"Carecemos de suficientes abastecimientos y del apoyo indispensable", hizo notar seguidamente en su informe el general Ridgway, subrayando "la necesidad de mejorar la instrucción de las fuerzas activas".

"Si tales insuficiencias no son corregidas —indicó más adelante en el informe— las naciones europeas estarán siempre expuestas al peligro de una derrota militar con sus consecuencias catastróficas para ella misma, y para la civilización occidental".

Acerca de los cambios operados en la política de la URSS desde la muerte de Stalin, el general Ridgway dijo: "No me es permitido tener en cuenta hipótesis. Considero, en cambio, mi deber declarar que hasta ahora no tengo conocimiento de ningún cambio o hecho que me permita sacar en conclusión de que ha disminuido en importancia el peligro proveniente del Este".

GRAL. Ridgway, hizo una formal advertencia sobre la posibilidad de un ataque soviético en Europa,

Clarín

BUENOS AIRES · REPUBLICA ARGENTINA · 40 Centavos

Un toque de atención para la solución argentina de los problemas argentinos

AÑO VIII — *Diario de la Mañana* — Nº 2.757

Buenos Aires, Miércoles 10 de Junio de 1953

Exitosa Acción Francesa en el Frente de Indochina

SAIGON, 9 (AFP). — Dos "comandos" de la marina francesa, fuertes de unos 150 hombres, atacaron por sorpresa una zona de concentración comunista en el delta del Ron, a 210 kilómetros al norte de Hue, dando muerte a 152 milicianos Vietminh y apresando un centenar de prisioneros.

La fuerza comunista, de unos 300 milicianos, fué sorprendida por la operación de desembarco, y al verse cercada opuso escasa resistencia. Fué así como los "comandos" marinos lograron además destruir unos sesenta sampanas y juncos.

Grandes Manifestaciones en Seúl Contra el Armisticio

Demorará Varios Días la Firma del Documento

GRAL. Clark hablando por radio, comenta los últimos acontecimientos de Corea, que epilogaron con un total entendimiento entre los norcoreanos y las fuerzas aliadas

SEUL, 9 (AFP). — Se han registrado hoy en las calles de la ciudad de Seúl grandes manifestaciones de protesta contra la firma del armisticio. Más de diez mil personas realizaron hoy desfiles callejeros, llevando banderines, carteles y estandartes con leyendas alusivas a la situación coreana y exhortando a la unidad de la nación y a luchar hasta la última contra el agresor comunista. Por otra parte, más de un millar de estudiantes rebasaron los cordones policiales y la guardia de la UN y penetraron en los salones reservados a los corresponsales de guerra, exclamando "Unifiquemos a Corea"

La Firma del Armisticio

WASHINGTON, 9 (AFP) — La firma del armisticio no tendrá lugar antes de cinco días, a más tardar, según se ha sabido en los círculos diplomáticos norteamericanos.

La segunda fase de las negociaciones de Pan Mun Jon, que ha comenzado el lunes, se relaciona con el trazado de la línea de demarcación

Esta línea deberá cortar el paralelo 38 (por el que estaba trazada la antigua frontera coreana), al nivel de Pan Mun Jon, y con el retiro de las tropas de ambos bandos en una distancia de dos kilómetros, las posiciones llaves que han sido ocupadas en el frente en fecha reciente se encontrarán dentro de la zona desmilitarizada.

Pretensiones Comunistas

En esta parte del frente actual no habrá dificultades y todo irá bien pero no sucederá lo mismo más al Este, al Norte del paralelo 38, donde los comunistas, según se ha sabido, abrigan pretensiones difícilmente aceptables por los aliados.

Sin embargo, a pesar de ello, no se cree en los círculos diplomáticos que esta cuestión, que ha sido calificada de "administrativa" en los comunicados oficiales, pueda retardar por mucho tiempo la firma del armisticio y dar así feliz término a las negociaciones.

Posición Sudcoreana

SEUL, 9 (AFP) — El gobierno sudcoreano aguardaría hasta el fin de la conferencia política prevista para tres meses después de la firma del armisticio, antes de decidir una eventual acción militar hacia el Norte

Esta presunción se ha hecho hoy en fuentes de Seúl, generalmente bien informadas, al comentarse la incierta situación en que se ha colocado el gobierno, a causa de su oposición a la firma del armisticio.

Un Huracán Arrasó una Vasta Zona de Michigan

Fué Atacado un Pueblo de Israel

TEL AVIV, 9 (AFP). — Un grupo de árabes armados atacó la colonia colectiva de Tirat Yehuda, cerca de Lydda, luego de penetrar en territorio israelí en horas de la noche, procedentes del territorio jordano. Los árabes usaron en su agresión armas de fuego y han lanzado granadas de mano en el interior de las casas de la aldea, dando muerte a un colono y destruyendo una casa. Un portavoz militar israelí hizo el anuncio de la agresión árabe.

EL MAPA nos muestra la zona de los grandes lagos, donde se encuentran Flint, Detroit y Cleveland, azotados por los huracanes

Más de un Centenar de Muertos

NUEVA YORK, 9 (AFP). — El violento tornado que arrasó anoche la región de los grandes lagos consigna más de un centenar de muertos y varios centenares de heridos.

Se teme, empero, que el número de víctimas sea mayor, porque a medida que se van removiendo los escombros de las casas destruídas aparecen nuevos cadáveres.

Aun cuando hasta el momento no haya indicación precisa sobre el monto de los daños materiales, un examen somero de los perjuicios los hace ascender a varios millones de dólares.

Las informaciones recibidas a último momento de la zona de la catástrofe dan cuenta que se produjo un verdadero desencadenamiento de los elementos

Pudo establecerse que los tornados (hubo aparentemente más de diez en el conjunto de las regiones afectadas por la catástrofe) se han formado en la península situada entre los lagos Hurón y Michigan, alcanzando algunos barrios de la ciudad de Michigan, situado en la costa sudoeste del lago Erie.

Ha sido sin embargo la localidad de Flint, en sus barrios residenciales, la que más ha sufrido el efecto del tifón en esa zona. Flint se halla situada al noroeste del gran centro industrial de Detroit y en el corazón mismo de la región donde tuvieron origen los tornados.

Aumentan las Víctimas

NUEVA YORK, 9 (AFP). — El saldo provisional de las víctimas por el tornado que se abatió anoche sobre la región de los lagos se eleva ahora a 133 muertos y 700 heridos.

Las autoridades temen que el número de muertos sea dos veces más elevado cuando las operaciones de limpieza hayan terminado. Los daños materiales sufridos por las ciudades de Flint y de Cleveland se elevan a más de 13 millones de dólares, según se anunció hoy en esta ciudad.

Bidault Afirmó que su País se Encuentra en Peligro

PARIS, 9 (AFP.). — Desde hace más de 15 días Francia espera un gobierno. Esta crisis inquieta a los franceses, pues da la impresión de que la nación está en peligro", dice el señor Georges Bidault en una declaración escrita que envió esta tarde a la prensa regional del Movimiento Republicano Popular.

"Aparentemente —dice el señor Bidault— nos acosan graves dificultades financieras, nuestra economía se halla paralizada y la salvaguardia —al igual que el desarrollo de la Unión Francesa —exigen iniciativas valientes. Es necesario que demostremos que nuestra democracia puede ser eficaz, que pueda tener un parlamento interesado y una política coherente, darse un gobierno fuerte y estable, que pueda promover una política de justicia social y de interés nacional que no escuchara los intereses de grupos particulares. Esta es la demostración que vamos a intentar con la ayuda del Parlamento y de cada uno de los franceses y francesas. Que nadie se desespere. Se trata simplemente de coordinar las energías y se podrá salvar a la patria. Que los jóvenes no olviden que esta Nación y su prestigioso pasado merecen que reconstruyamos su futuro de justicia y de libertad"

El Kremlin Alivia el Régimen de Ocupación a los Austríacos

VIENA, 9 (AFP). — Los rusos han suprimido prácticamente para todos los austríacos el "telón de hierro" y lo han llevado 250 kilómetros más atrás, sobre la frontera austrocheca y austrohúngara. Tal es la opinión de los círculos políticos vieneses ante la serie de medidas que acaban de adoptar las autoridades soviéticas en Austria.

Declárase en los medios políticos vieneses que la serie de medidas que alivian el régimen de ocupación y que han dado a conocer en las últimas 24 horas las autoridades rusas, revisten una enorme importancia.

Los Monárquicos Serían los Arbitros de la Situación Política en Italia

ROMA, 9 (De nuestra agencia). — El desarrollo de la jornada tiene el suspenso de una novela policial. En las primeras horas de hoy toda Italia esperaba con ansiedad el resultado de las elecciones. Cada minuto indicaba extraordinario equilibrio entre las fuerzas de los partidos aliados del centro y la oposición de derechas y de izquierda. A mediodía se supo que los partidos del centro habían conquistado una leve mayoría del 52 por ciento en el Senado. Pero tampoco tal resultado fué dado como definitivo. Por eso, a los 150 senadores elegidos por el pueblo habrán de agregarse otros 140 cargos, cuya creación depende de la Cámara de Diputados que debe sancionar la ley. En el momento en que telegrafiamos, o sea en la medianoche italiana, los resultados no se conocían todavía. Parece, empero, que los partidos aliados del centro no habrían conquistado el 50.01 por ciento necesario para conseguir la mayoría que automáticamente llevaría sus fuerzas al 65 por ciento. Cabe suponer que el ministro del Interior conoce ya perfectamente la situación, pero prefiere diferir, por ahora, el anuncio para evitar posibles repercusiones.

Si, efectivamente, el 50 01 no fué obtenido por los demócratas cristianos y sus aliados, pese a haber logrado mayoría en el Senado, esa mayoría quedaría anulada por los diputados de la oposición, que harán todo lo posible para neutralizarla.

Se cree que la ley electoral aceptada por los partidos del centro ha influído negativamente sobre los electores, llevándolos a votar por la oposición de derecha, la cual ha conseguido notable progresos.

Tanto los monárquicos como el Movimiento Social Italiano han obtenido un verdadero éxito, muy especialmente en el Sur. Probablemente los partidos del centro han olvidado en la campaña electoral la importancia de los sentimientos monárquicos de gran parte de la población

Los demócratas cristianos mantienen aún viejas posiciones no obstante el desgaste inevitable después de cinco años de gobierno. El debilitamiento del centro afecta sobremanera a los social demócratas y a los republicanos, estos últimos prácticamente han desaparecido.

Es también sintomático el éxito de los socialistas marxistas que se presentaron esta vez en los comicios sin aliarse a los comunistas. El caudal comunista, a su vez, aparece ligeramente debilitado.

Siempre que, como se supone en estos momentos, los partidos del centro no hayan obtenido la mayoría, los monárquicos serán árbitros de la situación política. De todas maneras, no he de resultarle a De Gásperi fácil tarea la formación del nuevo gobierno. El ambiente es de intensa curiosidad, pero muy tranquila. Las tropas del ejército y de la policía se hallan acuarteladas para guardar el orden en cualquier eventualidad.

BATTISTA PELLEGRINI

Corresponsal de CLARIN en Italia

UN FILON

Como Marga tenía unas horas libres diariamente, pensó que era una lástima desaprovecharlas y se le ocurrió publicar este Aviso Clasificado en CLARIN:

Cuida niños por hora Srta. confianza. — T. E. ...-6543.

El mismo día, una señora que necesitaba salir y no tenía con quién dejar a su hijito, contrató sus servicios, y como quedó satisfecha, la recomendó a una amiga. Ahora, Marga tiene ya varias clientas y obtiene buenos ingresos. Se alegra de haber hallado un nuevo filón para ganarse la vida gracias al Clasificado de CLARIN (CORRIENTES 555. De 8 30 a 18.30 horas. Informes: T. E. 32-9411 al 9417).

Clausuró el Presidente de la Nación el Congreso de Derecho Comercial

NAGUIB

CADA EGIPCIO CONSIDERA A GRAN BRETAÑA COMO UN ENEMIGO, DIJO NAGUIB

LONDRES, 10 (AFP). — "Hoy en día cada egipcio considera a Gran Bretaña como a un enemigo", declaró el primer ministro egipcio, general Naguib, en un reportaje exclusivo al diario "Daily Herald", que lo publica en su primera plana. Este reportaje fué acordado por el general Naguib al corresponsal diplomático del "Daily Herald" en El Cairo, Sr. W. N. Ewer.

El primer ministro egipcio destacó que ese sentimiento en el pueblo egipcio persistirá hasta tanto Inglaterra no acepte abandonar completamente el control de la base de Suez. Dice, sin embargo, Naguib, que si puede haber un arreglo aceptado por ambas partes, que estipule la evacuación de las fuerzas británicas, cambiarán muy rápidamente los sentimientos de amargura y de hostilidad de los egipcios. "Queremos un acuerdo con Gran Bretaña — dice más adelante, y agrega—. Desde luego, no deseamos un conflicto, sino que tratamos de solucionar un viejo pleito una vez por todas. Es de hacer notar que esa gran base militar (las bases inglesas del canal) ha sido construída sin pedir la autorización o consentimiento de los egipcios, en una región donde el tratado de 1930 solamente autorizaba a los británicos a utilizar el terreno como campo de adiestramiento".

Refiriióse en su Discurso a la Reforma de los Códigos

EL jefe del Estado, general Juan Perón, clausuró ayer, a las 18, el Segundo Congreso Nacional de Derecho Comercial. La ceremonia se desarrolló en el salón de honor de la Facultad de Derecho, adonde llegó el primer mandatario en compañía de los ministros de Justicia, de Educación y de Obras Públicas.

El general Perón ocupó el estrado en medio del aplauso de los delegados y de las autoridades presentes, entre las que se hallaban el presidente y los ministros de la Corte Suprema de Justicia; el bloque mayoritario de Diputados, y los componentes del Senado, acompañados por los titulares de ambas Cámaras, el intendente municipal; funcionarios nacionales, y jefes y oficiales de las fuerzas armadas.

Se Inicia la Ceremonia

La banda de la Gendarmería Nacional ejecutó el Himno Nacional, iniciando así la ceremonia. Se guardó a continuación un minuto de silencio en homenaje a la señora Eva Perón y luego dió la bienvenida al primer mandatario, el decano de la Facultad de Derecho, doctor José Alfredo Fernández Moreno, quien entregó al general Perón el diploma de presidente honorario de la asamblea. Habló a continuación el ministro de Justicia, doctor Natalio Carvajal Palacios, para referirse a la significación de las deliberaciones del congreso y, finalmente, lo hizo el primer mandatario de la Nación, con cuya palabra se dió por concluído el certamen

Habla el Presidente

Las primeras palabras del general Perón fueron para agradecer la labor de investigación realizada por los delegados a la asamblea, recordando con tal motivo las expresiones vertidas días antes, ante los notarios de todo el país, acerca de la necesidad de repartir la responsabilidad del gobierno entre los ciudadanos conscientes que deseen ayudar a la comunidad.

Refiriióse seguidamente a las ponencias presentadas en el Congreso así como al proyecto del ministerio de Justicia para el nuevo Código de Comercio, señalando luego la razón por la cual no se encaró la reforma de la legislación inmediatamente después de promulgada la Constitución en 1949.

"No creo que sea del caso —dijo— apresurarnos a presentar códigos o leyes que transformasen fundamentalmente nuestra legislación y nuestras costumbres. Ese ha sido el concepto que ha presidido nuestras decisiones en lo que se refiere a la legislación y codificación que la reforma constitucional impone.

"Nuestra Constitución —explicó después— ha modificado o ha pretendido modificar la vida argentina para adaptarla a nuevas necesidades frente a hechos ya envejecidos por el tiempo. El Código de Comercio es un ejemplo bien evidente de esta afirmación está hecho para la época de la navegación a vela y estamos intentando hacerlo a propulsión a chorro... De manera que se justifica que la legislación de forma, por lo menos, sea estudiada minuciosamente".

Evolución Pendular

El primer mandatario hizo notar luego la necesidad de que toda legislación de fondo sea promovida por una idea concreta, y al indicar que por este motivo no se apresuraron las modificaciones que surgen de la reforma constitucional, manifestó que se había querido que "antes esa reforma se produzcan en la realidad del derecho positivo argentino".

Para caracterizar esta actitud, puso como ejemplo, el general Perón, las nuevas formas económicas que rigen nuestra Constitución "Nosotros pensamos —dijo— que la evolución del mundo en su aspecto ideológico general, y en consecuencia, en su aspecto económico, político y social, es de evolución pendular y va desde lo que ideológicamente llamamos la derecha absoluta a la izquierda absoluta, vale decir, desde el individualismo absoluto hasta el colectivismo absoluto o desde el capitalismo hasta el comunismo".

"Esto implica —añadió poco después—, que en una constitución que aspira a un grado suficiente de estabilidad, no puede fijarse ese péndulo de la evolución en ninguna situación estable. Por eso, nosotros —agregó—, en nuestra Constitución, para darle la estabilidad necesaria y adaptarnos al sentido racionalista de esta evolución pendular, hemos dado la posibilidad de que nuestro sistema, a regirse de acuerdo con la decisión de los hombres, pueda jugar entre el límite más extremo del individualismo, capitalismo o derechismo, hasta el más extremo izquierdismo, comunismo o colectivismo. Sólo que hemos establecido que cuando acá se haga un cerrado capitalismo o un ce-

(CONTINUA EN LA PAG. DOS)

Los Gubernamentales se Aseguraron la Mayoría, Pero no Cuentan con los Dos Tercios

De Gásperi Tiene Dieciséis Bancas Más que la Oposición

El Resultado es un Alerta a los Demócratas, Dijo Sceiba

ROMA, 10 (AFP) — Los partidos gubernamentales contarán con 303 representantes en la Cámara, y la oposición con 287. La coalición gubernamental, que cuenta con 16 bancas mas que la oposición, se asegura así una mayoría en la Cámara, aun cuando no haya superado el 50 por ciento de los sufragios, según manifiesta un vocero del ministerio del Interior. Si este límite se hubiera superado, los partidos centristas que forman la coalición, habrían contado con los dos tercios de las bancas en la Cámara.

La coalición gubernamental, sin embargo, espera todavía poder beneficiarse con la prima a la mayoría que le asegurará las 300 bancas de la Cámara, sobre un total de 590. En efecto, el ministerio del Interior ha informado que 1.300.000 votos están todavía en discusión y que la comisión competente de la futura Asamblea será llamada a examinar el caso.

El número de votos dudosos es doble del que se registró en las elecciones generales de 1948. El ministerio del Interior subraya que el número particularmente elevado de votos sujetos a discusión es una consecuencia de las instrucciones dadas por el partido Comunista para impedir que la coalición gubernamental obtuviera el 50,1 por ciento necesarios para beneficiarse con la prima de mayoría.

También ha indicado el ministerio del Interior, que la diferencia entre los votos obtenidos por la coalición gubernamental y los acreditados por la oposición, es de 51.000 votos y no de 20.000 como en un principio se había informado.

Conocido el resultado de la elección, el ministro del Interior formuló declaraciones por radio, y dijo, entre otras cosas: "Felizmente la mayoría democrática encuentra su expresión parlamentaria. El resultado de las elecciones en la Cámara ampara al régimen republicano, en la seguridad y la libertad de los ciudadanos".

Dijo que "el hecho de que la coalición gubernamental no haya podido obtener la prima para la mayoría —que hubiera dado un margen más amplio al gobierno— debe mantener alertas a todos los demócratas".

EL general Juan Perón, entona las estrofas del Himno en el acto de clausura del Segundo Congreso de Derecho Comercial que se efectuó ayer

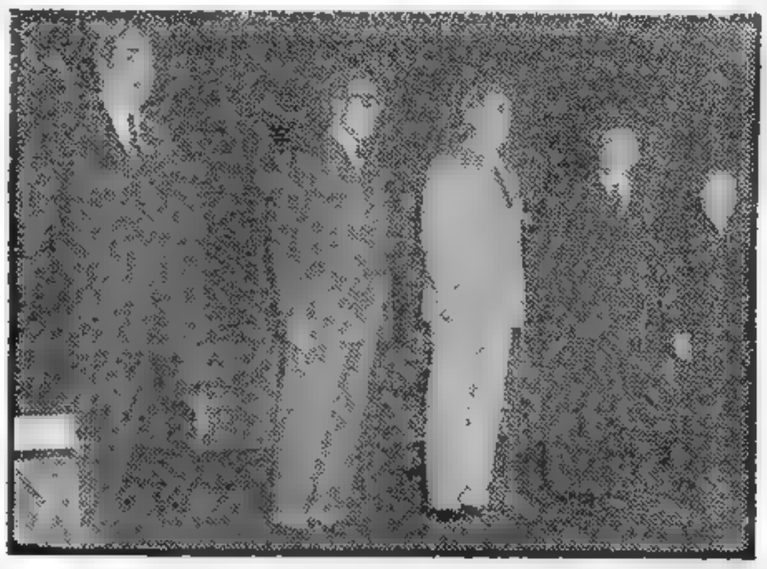

Resultado Final

ROMA, 10 (AFP.) — De acuerdo con los últimos cómputos, el resultado definitivo sería el siguiente:

Coalición Gubernamental

	Votos	Bancas
Demócratas Cristianos ...	10 859 554	261
Socialdemócratas	1 223 870	19
Liberales	815 681	14
Republicanos	437 899	5
Partido Popular Tirol Sur	122 810	3
Partido Sardo de Acción .	27 224	0
Más una banca por el Colegio Uninominal del Valle de Aosta		1

En total, 303 bancas

La Oposición

	Votos	Bancas
Partido Comunista	6 122 638	143
Socialistas de Nenni	3 440.222	75
Unión Socialista	225 410	0
Unión Popular	171 177	0
Alianza Democrática	120.555	0
Monárquicos	1.856.661	40
Mov Social Italiano	1.580 395	29
Centro Polit. Italiano	16 150	0
Varios	44.624	0

En total, 287 bancas

En los comicios de 1951 y en 1948 las cifras fueron:

	1951	1948
Demócratas Cristianos	8 845.314	12.708.263
Socialdemócratas	1.814.060	1.856.287
Liberales	932 435	1.004.032
Republicanos	600.435	651.394
Independientes	576 485	
Comunistas	8.681.895	8.137.468
Monárquicos	1 012.088	728 981
Mov. Soc. Italiano ..	1.709 432	527 039
Diversos	688.175	599 357

La India ha Clausurado su Representación en Lisboa

LISBOA, 10 (AFP). — Se confirma oficialmente que el gobierno de la India decidió clausurar su legación en Lisboa, a partir de hoy. Esta decisión del gobierno de Nueva Delhi fué adoptada a consecuencia de la negativa del gobierno portugués, el 15 de mayo último, de tratar la transferencia de sus posesiones a la Unión India. No obstante, el gobierno portugués mantendrá su legación en Nueva Delhi.

La URSS Propone un Pacto al Gobierno Turco

LONDRES, 10 (A. F. P.). — Se anunció en esta capital que el gobierno soviético ha enviado hace algunos días una nota al gobierno turco en la que propone el estudio de las posibilidades de llegar a un acuerdo

Clarín

BUENOS AIRES · REPUBLICA ARGENTINA

40 Centavos

Un toque de atención para la solución argentino de los problemas argentinos

AÑO VIII — Diario de la Mañana — Nº 2.758

Buenos Aires, Jueves 11 de Junio de 1953

RECHAZARON A BIDAULT

Por 313 Votos Contra 228, la Asamblea le Negó su Apoyo

PARIS, 10 (AFP). — Se anunció oficialmente que la Asamblea Nacional francesa rechazó la investidura de primer ministro solicitada por el señor Georges Bidault, por un solo voto. Votaron a favor 313 diputados y en contra 228, sobre 541 votantes. La mayoría constitucional requerida es de 314 votos. El escrutinio comenzó a las 23.45, hora de Greenwich, y finalizó quince minutos después.

BIDAULT

Expone su Programa

Al pedir su investidura a la Asamblea Nacional, Bidault solicitó poderes extendidos a un año para adoptar disposiciones por decreto, concernientes a los servicios públicos, régimen económico y financiero, coordinación de transportes, pleno empleo, mantenimiento de la libre competencia y otros aspectos de su programa.

Comenzó el Sr Bidault su exposición a las 9, encarando primeramente los problemas de la política exterior, acerca de los cuales el orador dijo: "Hay que manifestar prudencia hacia lo que puede ser simplemente un cambio de táctica, pero hay que alentar todo gesto que se concrete en un apaciguamiento. El armisticio en Corea, próximo a ser realizado, y la suavización de los métodos de la guerra fría, abren la senda a una razonable esperanza. Iremos a la cita de las Bermudas como una gran potencia que entiende poner grandes posibilidades al servicio de la paz. Es necesario que las potencias occidentales se confrontan ante todo, y se pongan de acuerdo en la eventualidad de otro encuentro".

Por último, en el plano de la política interna luego de pedir una nueva convención con el Banco de Francia, apoyada en las garantías del Estado, solicitó poderes especiales por un año para cumplir su programa.

Acerca del ejército europeo, Bidault subrayó que "Se trata ahora de reforzar la protección del continente sin alterar el carácter puramente defensivo. De ello emanan las firmas de protocolos interpretativos, la concertación de negociaciones en curso con Inglaterra, y el arreglo de la situación sarrense.

HOY Y MAÑANA

Por WALTER LIPPMANN

No Hay Supremacía Aérea de EE. UU. Sobre la URSS

NUEVA YORK, 10, (Especial para CLARIN). — Se dice que el senador Taft se asombró del revuelo causado por el discurso pronunciado por él en Cincinati. Es difícil creerlo, pues si hemos de suponer que se mostró estupefacto, esto es, por sí, tan pasmoso que no tiene sentido.

Ha aquí que el propio "Sr. Republicano" decía en un discurso preparado, del que hizo circular el texto para publicación general, que "creo que más vale abandonar la idea de colaborar con las Naciones Unidas en el Oriente y reservarnos el derecho a tener las manos completamente libres". Esta declaración constituye una franca contradicción frente a la política del presidente y de su partido, así como frente a las obligaciones legales y morales de los Estados Unidos, deliberada y explícitamente ratificadas por los procedimientos constitucionales de este gobierno.

No puede despacharse la declaración del senador Taft diciéndose que no tiene importancia. Es imposible calificarla de irresponsable, pues el Sr. Taft es un hombre que tiene por costumbre decir lo que piensa y pensar lo que dice.

* * *

A mi juicio, Taft está profundamente equivocado. Su error estriba en una mala interpretación de la posición estratégica de EE. UU. en el mundo actual. Al proponer que nos reservemos el derecho de actuar con mano libre en el Lejano Oriente, ha pasado por alto la realidad fundamental de que el poderío militar norteamericano en relación con la Unión Soviética, se encuentra no en el Lejano Oriente, sino en Europa y Cercano Oriente.

El corazón estratégico de la Unión Soviética está todavía en la Rusia europea; en términos generales, se encuentra en la región al sur de Moscú y se extiende hasta el mar Negro y el Caspio. Esta región central del Estado y del poderío soviéticos es inaccesible desde el Lejano Oriente. Por consiguiente, el poderío militar norteamericano, a los fines de contener y tener a raya el poderío soviético en el mundo, se ha organizado no en el Lejano Oriente, sino en un gran semicírculo europeo que se extiende desde Irlanda hasta el norte de Africa y el Cercano Oriente.

Taft debería tener claro en la mente el hecho de que la capacidad de EE. UU. para ejercer presión militar sobre la Unión Soviética depende de la colaboración activa de la Gran Bretaña y Francia, como aliados combativos, predominantemente, y de las otras potencias de la alianza atlántica, en grados diversos pero importantes. Toda la maquinaria del poderío aéreo estratégico se basa en la alianza occidental. Sin dicha alianza, el poderío aéreo norteamericano sería tan útil contra Rusia como un automóvil de lujo en una selva virgen.

* * *

La realidad escueta y dominante es que el radio de acción eficaz de los mejores aviones construídos en la actualidad es tan corto, que no podemos ejercer ningún poderío aéreo contra la Unión Soviética, a menos que usemos bases fuertes y seguras distantes unos dos mil cuatrocientos kilómetros del corazón estratégico de la URSS. Es imposible hacerle frente solos a la Unión Soviética desde territorio norteamericano o, salvo por ataques localizados, desde portaaviones de los Estados Unidos.

Por este motivo, cualquiera que dé al traste con nuestra alianza con las potencias atlánticas, habrá puesto con ello fuera de combate a la fuerza aérea norteamericana como poder militar opuesto a la Unión Soviética. Habrá hecho lo que es evidentemente el objetivo militar perseguido por el Soviet. No será necesario destruir aviones norteamericanos si se inutilizan las bases de las cuales han de despegar.

S. RHEE LIBERTARA A LOS ANTICOMUNISTAS

SEUL, 10 (AFP). — El general Paik Sun Yup, jefe del estado mayor sudcoreano, que acaba de regresar de Estados Unidos, declaró hoy a los periodistas que "el ejército de Corea del Sur dejará en libertad a todos los prisioneros anticomunistas que tiene en su poder, antes que llegue a Corea la comisión de las Naciones Unidas que estará encargada de asegurar su custodia". Interrogado sobre las razones que tiene para hacer esta declaración, el general Paik Sun Yup se limitó a decir que "se atiene a las órdenes recibidas del presidente Syngman Rhee, con quien acababa de conferenciar durante dos horas".

Suspenden las Sesiones

PAN MUN JON, 10 (De un corresponsal de AFP). — Las sesiones plenarias de la conferencia de armisticio han sido postergadas esta mañana hasta que una de ambas partes proponga su reanudación.

Como se había previsto, los plenipotenciarios aliados y comunistas presididos por los generales William Harrison y Nam Il volvieron a reunirse esta mañana, a las 11 hora local.

La sesión fué —como las anteriores— rigurosamente secreta y a las 11.23 fué levantada la sesión.

EL DETALLE

Su departamento había quedado elegantemente amueblado, pero le faltaba un detalle de buen gusto: una alfombra. Don Carlos meditaba sobre la forma de conseguirla cuando leyó este Aviso Clasificado en CLARIN:

Chic. alfombra persa por lavarropas. Habl. T. E. ...-5554.

Como don Carlos tenía dos lavarropas, uno comprado y el otro que le habían regalado, no le importaba desprenderse de uno. Lo ofreció en permuta y el negocio se hizo. Ahora, su departamento tiene el detalle que le faltaba y que consiguió gracias al oportuno Clasificado de CLARIN (CORRIENTES 655. De 8.30 a 18.30 horas. Informes: T. E. 32-9411 al 9417).

Expuso el Gral. Perón la Orientación que se Dará a la Reforma Agraria

No Acepta S. Rhee el Armisticio

SYNGMAN RHEE a quien la Asamblea Nacional otorgó plenos poderes

Clarín

Un toque de atención para la solución argentina de los problemas argentinos

AÑO VIII — Diario de la Mañana — Nº 2.759

BUENOS AIRES · REPUBLICA ARGENTINA · 40 Centavos

Buenos Aires, Viernes 12 de Junio de 1953

Otorgan al Presidente de Corea del Sur Amplios Poderes

SEUL, 11 (AFP) — El presidente, doctor Syngman Rhee anunció que el gobierno y el pueblo de Corea del Sur no aceptarán el armisticio.

Por su parte, la Asamblea Nacional ha otorgado plenos poderes al Dr. Syngman Rhee para realizar la movilización total del país. En una declaración dada hoy a publicidad, el primer mandatario sudcoreano reitera su intransigencia a un acuerdo de paz en Corea y afirma que en los tiempos actuales significaría la muerte para los coreanos del Sur.

Notificó a Wáshington

La decisión del gobierno sudcoreano de rechazar el armisticio ha sido cablegrafiada a Wáshington, por intermedio del embajador de los Estados Unidos en Seul, señor Ely Briggs.

Inmediatamente de darse a conocer esta noticia, se reunió el Consejo de Gabinete sudcoreano en sesión extraordinaria, para adoptar las disposiciones emergentes de la situación creada.

La Asamblea Nacional decidió, por su parte otorgarle a Syngman Rhee los plenos poderes por la unanimidad de sus integrantes.

La Asamblea le Otorgó Amplios Poderes

El ministro del Interior, Dr. Chin Lun Shik, anunció que los poderes discrecionales otorgados por la Asamblea Nacional al presidente de la República, comprenden entre otros: "El derecho de adoptar todas las medidas que considere adecuadas para proceder a la movilización total de la Nación. Serán movilizadas todas las fuerzas nacionales, serán anticipadas las edades para la movilización de los hombres que se incorporen a las fuerzas armadas".

Los plenos poderes alcanzan para ejercer el control sobre la producción, y la mano de obra y en general a toda medida encaminada a hacer frente a la situación política actual con relación al armisticio.

Estudian la Tregua

WASHINGTON, 11 (AFP). — La tregua en Corea se habrá logrado de aquí a fines de la semana, o a más tardar en los primeros días de la próxima, según afirman los círculos bien informados de Wáshington.

Por otra parte, las cinco naciones neutrales que deben integrar la comisión que se encargará de los prisioneros de guerra, están ya a punto de dar a conocer su aceptación definitiva, de la misión que se les ha señalado. Esto eliminaría el último obstáculo diplomático para la conclusión de un armisticio, aparte de la seria oposición del presidente, Syngman Rhee.

Amenazan a Corea

FILADELFIA, 11 (AFP). — El embajador de Corea del Sur en Washington declaró hoy que su país había sido amenazado por los representantes de las Naciones Unidas con el embargo de equipos militares y abastecimientos si Corea no aceptaba la acondiciones de armisticio propuestas.

Prosiguen Estudiando la Tregua

Argentina Suscribe un Convenio Sobre Verdad Informativa

NUEVA YORK, 11. (De nuestra agencia) — El Dr. Rodolfo Muñoz, delegado de la Argentina ante la UN, suscribió hoy la convención sobre el derecho internacional de corrección informativa en una ceremonia en la sede de la organización internacional. La UN fue representada por Constantin Stravropulos alto funcionario del departamento legal.

La convención, que originalmente fue apoyada por Francia en la conferencia sobre libertad de información celebrada en 1948 en Ginebra, fué aprobada por la asamblea general el 16 de diciembre de 1952. En el instrumento figuran, por primera vez en un convenio internacional estipulaciones para rectificar despachos noticiosos falsos. Cualquiera de los firmantes que se quejo de haber sufrido perjuicio mediante una falsedad o tergiversación reclamará del país en cuyo territorio haya circulado la noticia objetada, que difunda con la mayor amplitud posible el desmentido. Si no obtuviera lo solicitado, el secretario general de la UN se encargará de dar la apropiada difusión a la rectificación. Hasta ahora cinco países han cumplido con la ratificación, a saber: Argentina, Chile, Ecuador, Guatemala y Etiopía, faltando sólo uno más para que entre en vigencia.

Conquistan los Rojos Posiciones en Corea

TOKIO 11, (AFP). — El comunicado del VIII Ejército publicado esta mañana en Tokio, anuncia que cerca de dos regimientos chinocoreanos han atacado la principal línea del frente de las Naciones Unidas, apoderándose de numerosas posiciones avanzadas en los sectores central y oriental del frente coreano.

Este ataque contra posiciones mantenidas por los sudcoreanos, al Este del río Pukhan, permitió al enemigo efectuar cuatro penetraciones sobre un frente de tres kilómetros del sector oriental.

El Comunismo Alemán Reconoce sus Errores

BERLIN, 11 (AFP). — El Politburó del Partido Socialista Comunista alemán decidió un cambio radical en la línea política y económica. En un comunicado, el Politburó anuncia que:

"Se ha recomendado al gobierno mejorar las condiciones de vida de todas las partes de la población y de reforzar el respeto del derecho".

En dicho comunicado se establece que el Partido Socialista Comunista y el gobierno de la República Democrática han cometido una serie de faltas que son expresadas en las ordenanzas y en las decisiones, tales como el retiro de tarjetas de alimentación, la confiscación de propiedades agrícolas, los métodos severos para la colecta de los productos del agro, la percepción de impuestos y otras medidas que gravitaban sobre la población".

A. MARIE FUE LLAMADO POR EL PRESIDENTE AURIOL

Realizará Consultas Políticas

PARIS, 11 (AFP). — El presidente Auriol negocia activamente con los jefes parlamentarios, dispuesto a tomar las rápidas y decisivas medidas que exige la crisis ministerial francesa después de veinte días de duración. Después de consultar con los representantes de varios grupos políticos, recibió al señor René Pleven, ex primer ministro y jefe de la Unión Democrática y Socialista de la Resistencia. Después de conversar media hora con el señor Auriol, el señor Pleven hizo la siguiente declaración: "El presidente de la República me ha preguntado mi opinión sobre el desarrollo de los acontecimientos, e incluso si yo no podía contribuir a resolver la crisis.

Poco más tarde llegó al Elíseo Antoine Pinay, jefe de los independientes, que el año pasado presidió un gabinete de ocho meses. Los periodistas lograron saber que el señor Auriol no le invitó a formar gobierno. El que le siguió fué el jefe del gobierno renunciante, señor René Mayer, de filiación radicalsocialista. "He conversado con el presidente de la república sobre el estado de la Tesorería", declaró simplemente el señor Mayer.

ANDRE Marie procurará solucionar la crisis francesa

Invitan a Marie

En los círculos oficiales se informó que que el presidente Auriol invitó al señor André Marie a formar el gobierno francés.

El dirigente radicalsocialista habría indicado que daría su respuesta definitiva después de consultar con los miembros de su grupo parlamentario y dirigentes políticos. Se espera que la respuesta se hará en las últimas horas de hoy o en el transcurso de mañana.

India y Pakistán Mediarían en el Conflicto Egipcio

SHRI NEHRU

AMBOS PAISES SON PARTIDARIOS DE LA SOLUCION POR MEDIOS PACIFICOS

LONDRES, 11 (AFP). — Ninguna nueva propuesta será presentada a El Cairo por los primeros ministros de la India y Pakistán, quienes en fecha próxima deben entrevistarse por separado con el primer ministro egipcio, general Naguib, según se declara en los círculos indios bien informados.

Las mismas esferas destacan que ambos primeros ministros no recibieron directiva alguna con respecto a Egipto, en el curso de la conferencia de los primeros ministros del Commonwealth. Agregan que Shri Nehru y Mohamed Alí no decidieron en común las cuestiones que deseaban tratar con el general Naguib.

Ya sea la India o Pakistán, ambos países son favorables a una solución del problema anglo-egipcio, por medios pacíficos y dentro del más breve plazo.

La única distinción que se puede hacer entre la forma que la India y Pakistán encaran el problema reside en el punto de vista que cada uno de estos países posee referente a la cuestión de la soberanía de Egipto.

Para la India, el factor esencial más importante lo constituye la propia concepción que Egipto posee de sus intereses soberanos, mientras que Pakistán considera la cuestión de la seguridad del Cercano Oriente, bajo un ángulo geográfico, como algo más importante.

En los círculos egipcios la noticia de la mediación de los primeros ministros de la India y Pakistán ha sido recibida con marcado interés, aun cuando se abstienen de hacer todo comentario al respecto. Cabe destacar que en oportunidad de anunciar su viaje a Londres, Shri Nehru había aceptado la invitación del general Naguib de detenerse en El Cairo, a su regreso de la capital inglesa.

ADENAUER NO CONFIA EN LOS RESULTADOS DE LA REUNION DE LOS CUATRO

BONN, 11 (AFP.). — En una conferencia radial que concedió al periodista Friedlander, el canciller Conrad Adenauer recordó que era partidario de una conferencia de los cuatro, si "tenemos la esperanza de que se llegue a un buen resultado", pero aclaró que personalmente entendía que por el momento no se podía abrigar esa esperanza.

"Hasta este momento no hay indicio alguno de que Rusia esté dispuesta a restablecer la unidad de Alemania en la libertad. Moscú describe su sistema en la zona soviética como un todo de libertad y por contraposición pinta al nuestro como el régimen de la ausencia de la libertad.

"Por el momento —dijo luego el señor Adenauer— nada nos permite descontar que una conferencia de los cuatro podría arrojar un resultado positivo para nosotros".

El jefe del gobierno de la Alemania occidental recordó luego que Rusia no había respondido aún a la última nota de los occidentales del mes de setiembre último, proponiendo la celebración de elecciones libres en toda Alemania y dijo: "Los soviéticos hablan del acuerdo de Potsdam, pero no hablan de la libertad como nosotros la entendamos. Si los rusos siguen pensando como hace un año, una conferencia de los cuatro sería hoy tan inútil como entonces".

Adenauer destacó luego el hecho de que la República Federal no había solicitado estar representada en la conferencia de las Bermudas en la persona de un observador. "La política exterior alemana es, en gran parte, una cuestión de tacto", dijo el canciller, quien destacó que dicha conferencia tendría por fin "fijar una política occidental común y clara, sin la que resulta imposible sentarse a una misma mesa con los rusos". Refiriéndose nuevamente a la cuestión de una conferencia entre los cuatro grandes, Adenauer dijo que "tal conferencia sin resultados positivos sería mucho más peligrosa que el hecho de celebrar la conferencia". El señor Adenauer hizo luego una defensa de su política exterior y afirmó que "todo retardo en la ratificación definitiva de los tratados germanoaliados era un mal para Alemania", para agregar luego que estos tratados reservaban a un gobierno único la libertad de retomar o no las obligaciones resultantes.

Finalmente, el canciller declaró que las próximas elecciones "se asemejarían mucho a un plebiscito sobre la política exterior, entre la concepción de una Alemania salvada del aislamiento y la tendencia al aislamiento. Por una subestimación, hemos fracasado dos veces en sendas guerras. No tenemos que fracasar una tercera vez, con o sin guerra..."

Clausuran el Parlamento Griego

ATENAS, 11 (AFP.) — Un decreto real disponiendo la clausura de las sesiones parlamentarias, publicado esta mañana ha causado verdadera sorpresa en los círculos políticos, la que ha sido tanto más grande cuanto el señor Markezinis, ministro de Coordinación, debía exponer ante el Parlamento los resultados de su reciente viaje a los Estados Unidos.

Los Sres. Papandreu y Sófocles Venizelos, ambos ex presidentes del Consejo y jefes del partido Liberal de oposición, declararon: "Estamos sorprendidos por la brusca decisión y la manera inconcebible en que el gobierno cerró la Cámara".

El Kremlin Trataría de Neutralizar la Influencia de Wáshington en Irán

TEHERAN, 11 (AFP). — El primer ministro del Irán, Dr. Mosadegh, recibió hoy al Sr Sadtchikov, embajador de la Unión Soviética, con el cual mantuvo una entrevista que duró una hora y 50 minutos.

Se anticipa en los círculos diplomáticos que la URSS podría adoptar una actitud espectacular hacia el Irán, para neutralizar la influencia norteamericana tal como se manifiesta en el terreno económico y militar.

Eisenhower Reseñó la Labor de su Gobierno

MOUNT RUSHMORE (Dakota del Sur), 11 (AFP.). — El presidente Eisenhower pronunció hoy un discurso al pie de las enormes efigies de Jorge Wáshington y de otros tres presidentes de los Estados Unidos, talladas en la roca, en el que enumeró los actos realizados por su gobierno durante los 5 meses que lleva en el poder.

EISENHOWER

Lucha Contra el Comunismo

Refiriéndose a las relaciones exteriores, el presidente Eisenhower declaró que "la administración y el partido Republicano han proseguido resueltamente una política destinada a reforzar y hacer más firme la cooperación entre todas las naciones amantes de la libertad y que resisten a la tiranía".

Al mismo tiempo, afirmó el presidente Eisenhower que su administración trabaja por eliminar en los países libres las condiciones que invitan a la propaganda comunista; ha favorecido los razonamientos y las tensiones entre las filas de los 800 millones de hombres que forman el mundo comunista, que están privados de las esperanzas y de las recompensas de la vida libre.

En lo que respecta a los asuntos de índole militar, el presidente Eisenhower declaró que "la administración republicana ha refundido los planes de la defensa, a fin de hacer frente en forma realista a las exigencias de nuestro tiempo".

"Estos planes —agregó el presidente Eisenhower— han sido concebidos con lógica, con la esperanza de que los Soviets comprenderán que es insensato contar con el éxito de una agresión, o de contar sólo con los armamentos para mantener la seguridad".

Finalmente, el presidente afirmó que "su administración ha tomado serias medidas para asegurar iguales derechos civiles a todos los ciudadanos norteamericanos, cualquiera sea su raza, su religión o su color, especialmente en las escuelas y en las fuerzas armadas".

Señaló a este respecto, que "el secretario de Justicia ha emprendido la tarea de hacer aplicar las leyes que prohiben toda segregación contra las personas de raza negra, en la capital de los Estados Unidos".

EL PRESIDENTE de la Nación, habla desde el proscenio del teatro Colón para todos los trabajadores agrícolas del país.

Habló el Presidente en el Acto del Colón

EN un mensaje dirigido a todos los productores agrarios del país, el presidente de la Nación, general Juan Perón, anunció que el gobierno se propone llevar adelante la reforma agraria orientándola en dos direcciones: el Estado entregará las tierras fiscales en propiedad para que sean trabajadas y comprará los solares cuyos dueños no los hacen producir para ponerlos en manos de auténticos agricultores. Indicó el jefe del Estado que esta reforma se hará bajo la inspiración del artículo 38 de la Constitución Nacional, que establece que la economía y la sociedad privadas "son bienes en función social", puntualizando que en toda la acción estatal privarán la serenidad y la justicia, sin llegar a la violencia ni al despojo.

En el Teatro Colón

La disertación del general Perón tuvo por escenario el teatro Colón, cuyas plateas y galerías fueron ocupadas por numerosas delegaciones de todas las entidades y sociedades que agrupan a productores del campo. Cuando el primer mandatario llegó al proscenio del primer coliseo, a las 10.35, una fuerte ovación surgió del público y de las autoridades, entre las que se hallaban el presidente de la Cámara de Diputados, ministros del Poder Ejecutivo y de la Corte Suprema de Justicia, el gobernador de la provincia de Buenos Aires, legisladores nacionales, el intendente municipal, el jefe del Ceremonial del Estado, el jefe de la Policía Federal, dirigentes sindicales y otras autoridades.

El proscenio presentaba una ornamentación simple: una gigantesca enseña nacional pendía de lo alto, ostentando a sus costados los escudos nacional y peronista. A ambos lados se habían colocado dos grandes retratos del general Perón y de su extinta esposa. Rodeando el escenario habían formado los abanderados de las delegaciones de productores de todo el país.

Con la ejecución del Himno Nacional, que fué cantado por la concurrencia, se inició la ceremonia. Después, las autoridades y los productores guardaron un minuto de silencio en homenaje a la señora Eva Perón.

Habla el General Perón

A las 10.40, el general Perón inició su discurso, que llegó a todo el país por la vía de Radio del Estado y la Red Argentina de Radiodifusión. Comenzó precisando el panorama económico que ofrecía el país cuando se hizo cargo del gobierno en 1946, señalando que la República tenía una deuda pública superior a los 6.500 millones de pesos y en servicios financieros pagaba sumas superiores a los 5.000 millones de pesos. Destacó que para impulsar el país era necesario adquirir los servicios públicos y reponer los bienes de capital, para lo cual no se contaba con un solo centavo. Puso de relieve que todo eso se pudo realizar mediante buenos negocios, después de estudiar a fondo el panorama internacional.

"¡Si Queda un Peso, Compre!"

El primer mandatario destacó que cuando la Argentina compraba y compraba en todas partes del mun-

(Continúa en la página DOS)

A TIEMPO

¡Qué apuro! Jorgito estaba con mucha fiebre y el médico había dispuesto que le dieran unas inyecciones esa noche, pero no daban con quién se encargara del asunto. Entonces, a Lucía se le ocurrió hojear los Avisos Clasificados de CLARIN, y vió éste:

Enfermera, inyec. a toda hora, va domic. — T.E. ...-6754.

Lucía la llamó inmediatamente y la enfermera vino esa noche dos veces y le dió a Jorgito las inyecciones necesarias. El niño ya está mejor y Lucía se alegra de haber pensado, en su apuro, en los Clasificados de CLARIN (CORRIENTES 555. De 8.30 a 18.30. Informes: 32-9411 al 9417).

Habló el General Perón en la Clausura del Congreso de la Unión Ferroviaria

(Información página DOS)

Corea del Sur Acusa al Comando de la UN

Elevaron una Enérgica Protesta por la Violación de la Soberanía Territorial

TOKIO, 12 (AFP.). — El gobierno de la República de Corea del Sur, acusó hoy al comando de las Naciones Unidas de haber violado —una vez más— la soberanía de Corea del Sur.

El gobierno de Seúl ha elevado igualmente una enérgica protesta contra las tergiversaciones hechas por técnicos norteamericanos, de un reportaje por radio del coronel Lee Soo Yong, opuesto a la firma del armisticio.

El coronel Lee Soo Yong formaba parte de la delegación del comando de las Naciones Unidas, en su calidad de ex jefe de estado mayor de Corea del Sur, y debía hablar ante el micrófono de la cadena de emisoras sudcoreanas, cuyos servicios técnicos son asegurados por especialistas norteamericanos.

Sin Aviso

Sin preaviso —afirma hoy el gobierno de Corea del Sur— ese reportaje ha sido cortado el martes último, y se ha obrado de la misma manera para otras dos retrasmisiones hechas el miércoles y el jueves.

Reacción en Wáshington

WASHINGTON, 12 (AFP.).— Los observadores norteamericanos, convencidos que el señor Syngman Rhee está decidido a proseguir solo el combate, empiezan a ganar a su tesis a los que habían acogido con escepticismo las protestas sudcoreanas.

El departamento de Estado esperaría ahora que el presidente Eisenhower encuentre la fórmula mágica que arregle el "imbroglio" coreano.

Clarín

Un toque de atención para la solución argentina de los problemas argentinos

BUENOS AIRES · REPÚBLICA ARGENTINA ·

40 Centavos

AÑO VIII — Diario de la Mañana — Nº 2.760

Buenos Aires, Sábado 13 de Junio de 1953

EL GRAL. Perón preside el acto de clausura del congreso celebrado por la Unión Ferroviaria

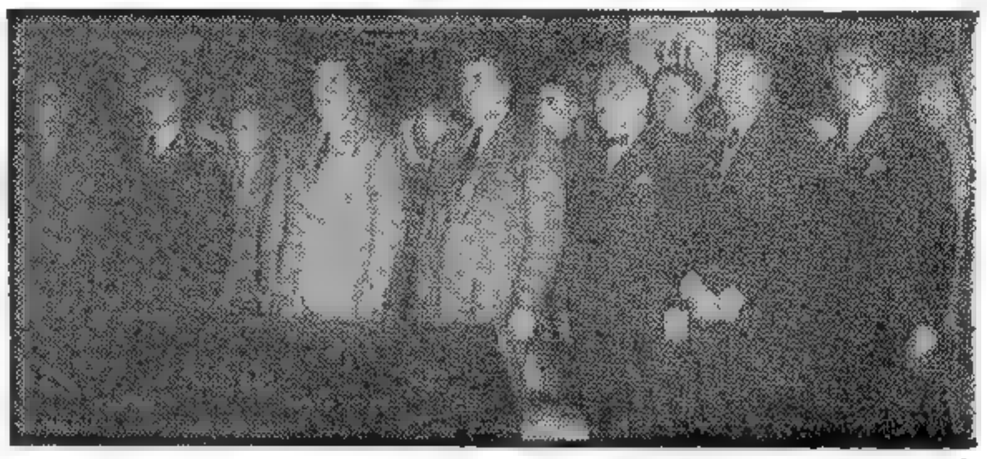

Tentativa Revolucionaria en Pilsen, Checoslovaquia

VIENA, 12 (AFP). — Graves incidentes con caracteres revolucionarios se han producido en Pilsen, gran ciudad industrial del oeste de Checoslovaquia, cuando se decretó la reforma monetaria, según un relato del diario "Pravda". Por otra parte, según informaciones no controladas llegadas a Viena, Pilsen habría sido teatro de verdaderos combates en las calles. Se habrían escuchado tiroteos esporádicos durante las jornadas del 5 y 6 de junio. En los días 4 y 5, importantes fuerzas de policía, de la milicia comunista y del ejército regular fueron llevadas a Pilsen.

Se Invitó a Rusia a Concertar el Pacto con Austria

PARIS, 12 (AFP). — Anuncióse en esferas bien informadas que las tres potencias occidentales han hecho entrega hoy al gobierno soviético de una nota invitándole a reanudar las conversaciones con vistas a la concertación de un tratado de paz con Austria.

Acerca del anuncio de la invitación se declara en el ministerio de Relaciones Exteriores que Francia, Estados Unidos y Gran Bretaña hicieron entrega, el miércoles a mediodía, al gobierno de la URSS de una nota acerca del tratado. Se dice que en ese documento los "Tres" solicitan a Moscú que haga conocer el texto que la URSS preconiza para Austria, para que sea posible en esa forma evitar demoras en su concertación.

Entre otras cosas, la nota entregada dice: "El gobierno soviético no ha cesado de presentar obstáculos que han impedido la continuación de verdaderas negociaciones, aunque los gobiernos de Francia, Estados Unidos y del Reino Unido no han dejado de indicar en diversas oportunidades que estaban prontos para aceptar todo tratado que sea susceptible de asegurar la independencia política y económica de Austria.

"Para evitar que el atraso se prolongue sin necesidad —termina diciendo la nota—, y para permitir a los aliados la terminación del trabajo ya realizado, el gobierno francés ruega al gobierno soviético que le haga conocer de una manera precisa el texto del tratado al cual el gobierno soviético está dispuesto a dar su acuerdo, para asegurar la independencia política y económica de Austria".

Yugoslavia Reiniciaría la Cuestión de Trieste

WASHINGTON, 12 (AFP). — El embajador de Yugoslavia en Wáshington, señor Vladimir Popivic, declaró a los periodistas que su país "tomaría pronto la iniciativa de proponer al nuevo gobierno italiano la vuelta a las negociaciones acerca de Trieste". Esta declaración fué formulada luego de una entrevista de media hora entre el señor Popivic y el secretario de Estado adjunto, Livingston Merchant. "Opino —agregó el embajador yugoslavo— que la discusión, ahora que las elecciones generales italianas han terminado, será más fácil". El embajador no dió ninguna indicación sobre la manera de encarar el problema que adoptaría su gobierno. En las esferas oficiales norteamericanas el anuncio de que se proyecta la reanudación de las negociaciones directas entre Belgrado y Roma produjo excelente impresión. Se descuenta que no podrá ser posible lograr de primera intención el entendimiento buscado, pero tiene la impresión de que se habrá dado, con esta iniciativa, un gran paso hacia la solución del problema que tan hondamente preocupa, no solamente a italianos y yugoslavos, sino a todos los estadistas de Occidente, que desean poner término al actual estado de cosas en el territorio libre de Trieste.

Naguib Formuló un Llamado al Sudán en Favor de la Unidad

Grave Situación

EL CAIRO, 12 (AFP). — La cuestión del Sudán, que parecía definitivamente solucionada, parece ahora destinada a volver a la actualidad.

El diferendo surgido en Khartum en el seno de la comisión electoral encargada de organizar las elecciones en ese territorio juntamente con el conflicto surgido entre la delegación egipcia y un delegado sudanés, son factores que han ensombrecido la situación.

El general Naguib ha dirigido esta mañana por radio un llamado al pueblo sudanés en el que le recomienda la mayor unidad a los efectos de hacer frente al peligro que le amenaza.

Por su parte el delegado hindú Sauver Sen, es igualmente esperado dentro de breves días en El Cairo, para informar sobre la situación al primer ministro de su país Shri Nehru, con el que se entrevistará en la capital egipcia.

Un Anuncio

Otro elemento de complicación en la situación es el anuncio que acaba de hacer en Khartum el partido Nacional Unionista sudanés, favorable a la unión del Sudán a Egipto.

Además ese partido ha enviado a El Cairo a dos de sus representantes, a fin de exponer al general Naguib y al Sr. Nehru sus opiniones favorables a Egipto y sus protestas contra ciertas actitudes de la comisión electoral.

Ese mismo partido anunció que boicoteará las elecciones sudanesas si no recibe satisfacción a sus demandas.

Si esta amenaza llegara a concretarse, la aplicación del acuerdo anglo-egipcio sobre el Sudán se haría imposible.

Aplazarían la Entrevista de los Tres Grandes

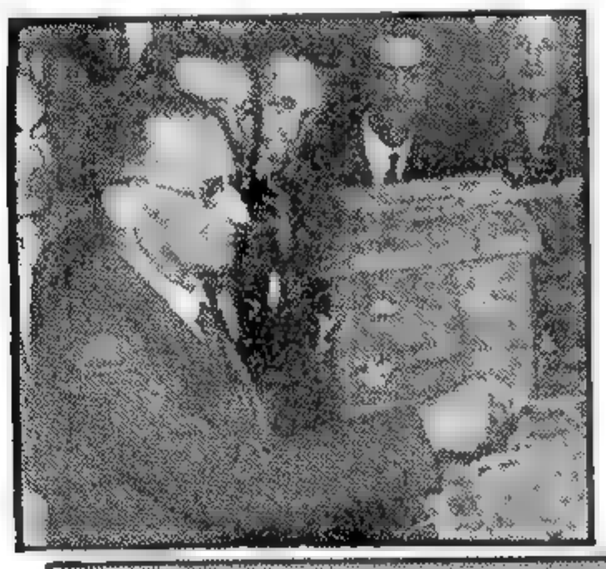

De Gásperi vota en las recientes elecciones para las dos cámaras del parlamento. El resultado, si bien dió el triunfo al partido Demócrata Cristiano del jefe del gobierno, no fué todo lo amplio que se esperaba

La Crisis Francesa

WASHINGTON, 12 (AFP.).— Es posible que la conferencia de los tres grandes en las Bermudas, no se realice en el mes de junio, sino que sería postergada para una fecha que se fijará de acuerdo con el programa bastante recargado del presidente Eisenhower, quien debe hacer frente en el transcurso de las próximas semanas a una serie de compromisos contraídos con anterioridad.

En los círculos norteamericanos se estima que será necesaria una quincena, por lo menos, para que el presidente del Consejo francés se ponga al corriente de todos los problemas internacionales, antes de poder intervenir en una conferencia que será, en esta ocasión, un intercambio muy amplio de opiniones y en la que solamente podrán resolverse determinaciones importantes.

Las ideas de Churchill, apoyado por la mayoría de los miembros del Commonwealth, sobre el orden del día de la conferencia —preparación de una conferencia de cuatro, invitación incondicional a la U. R. S. S., reconocimiento de China comunista— no corresponden ni al espíritu ni a la forma que Eisenhower entiende dar a esta reunión que, a su juicio, no debe ajustarse a un orden del día, sino que debe ser ocasión de una libre discusión destinada a allanar las dificultades entre los tres aliados, para presentar ante el mundo un frente unido.

La postergación de la entrevista auspiciada por Churchill se debería, según se dijo en esferas oficiales de Wáshington, a la prolongada crisis política francesa, que no ha podido ser solucionada a causa de la negativa de la Asamblea para dar investidura a los primeros ministros designados hasta ahora por M. Auriol.

Seria Advertencia de EE. UU. a Europa Occidental

BONN, 12 (AFP.). — El bloqueo de la mitad de la ayuda norteamericana a Europa, hasta que sea puesto en vigor el tratado sobre comunidad europea de defensa, aconsejado a la Cámara de Representantes por la comisión de Relaciones Exteriores del Congreso de Wáshington, es considerado en los círculos gubernamentales alemanes como "una advertencia extremadamente grave a los países de Europa occidental".

ADENAUER

Reducen la Ayuda Militar en EE.UU.

WASHINGTON, 12 (AFP). — Una reducción de 475 millones de dólares sobre los créditos calculados para el programa de ayuda militar y económica al exterior fué aprobada por 18 votos contra 8, en el seno de la comisión de relaciones exteriores de la Cámara de Representantes norteamericana.

La reducción afecta a los siguientes rubros: ayuda militar a Europa: 100.000.000 de dólares; ayuda militar a los países del Cercano Oriente: 100.000.000 de dólares. Contribución al programa de defensa de Europa: 100.000.000 de dólares; fabricación de armamentos especiales: 150.000.000 de dólares; explotación de materias primas estratégicas: 25 millones; fletes: 1.000.000 de dólares.

Marie Aceptaría la Misión de Formar Gabinete

Hoy Contestará al Presidente Auriol

AURIOL

PARIS, 12 (AFP.). — El señor André Marie resolvió dar mañana, por la tarde, su respuesta definitiva al presidente Auriol. La impresión general es que aceptará la misión de formar el nuevo gobierno francés.

El señor André Marie sostuvo conversaciones con los señores Paul Reynaud, líder de los Independientes; con Pierre Mendes-France, radicalsocialista, y con Georges Bidault, uno de los líderes del Movimiento Republicano Popular, prosiguiendo así sus consultas preliminares.

Poco antes había sostenido una entrevista con el señor Vincent Auriol, a cuyo término, y al retirarse, hizo las siguientes declaraciones: "Estoy prosiguiendo mis esfuerzos hasta lo último. Trataré de constituir un gabinete de unión nacional con la colaboración de los que ya han demostrado en las audiencias internacionales y en las circunstancias más difíciles, su patriotismo, su competencia y su preocupación por el bien público. Es muy posible que hoy conteste al presidente mi decisión". Todo dependerá, por lo demás, de la buena voluntad que pongan en evidencia los dirigentes de los partidos políticos y los miembros de la Asamblea Nacional, quienes, hasta ahora, han puesto por sobre los intereses de la patria, los intereses de sus respectivas agrupaciones, ahondando con su actitud la gravedad de la crisis.

Israel Trata de Restablecer sus Relaciones con Egipto

TEL AVIV, 12, (AFP) — El señor Walter Eytan, director general del ministerio de Relaciones Exteriores israelí, partió en misión para Suiza con el propósito de reunirse en Berna con el primer ministro indio Shri Nehru, a fin de estudiar con él los problemas del Medio Oriente, según informaciones autorizadas.

El Estado de Israel vería favorablemente una mediación de la India, tendiente a restablecer las relaciones pacíficas en esta parte del mundo, entre Israel y Egipto, según las mismas fuentes autorizadas.

Esta gestión de entendimiento se realizaría para poner término a la serie de incursiones que vienen realizando en la zona fronteriza de Israel bandas de exaltados jordanos, con penosas consecuencias para los ciudadanos israelíes residentes en la región.

Rhee se Colocó Contra la Causa de la Paz en Corea

CLARIN en N. York

NUEVA YORK 12 (De nuestra agencia) — No hace muchas semanas, los grupos más reaccionarios de Estados Unidos, sostenían que, de no arribarse a un armisticio en Corea, sería llegada la hora de terminar con las contemplaciones arrojando en China cuantas bombas atómicas fuesen necesarias. Ahora sucede que las negociaciones de armisticio están en peligro pero no por causa de los comunistas, sino a raíz de la actitud de Corea del Sur, y cabe preguntarse dónde es que pronunciarán esta vez que se arrojen las bombas, quienes están afectados de impaciencia atómica. En la confusión de este nuevo aspecto del problema, los grupos citados y buena parte de la opinión mundial menos informada, olvida principios que son inseparables del conflicto coreano, porque tienen una enorme importancia moral y porque son los que determinaron la intervención de la UN, que tomó las armas para y exclusivamente para repeler la agresión comunista. El problema de la unificación de Corea existía antes de la iniciación del conflicto la guerra significó una complicación que es la que ahora se está tratando de resolver y que, en el proceso determinado por las circunstancias, tiene una prioridad dramática sobre el problema político. Al tiempo de intervenir en la lucha, hace tres años, la UN, estableció claramente las dos etapas inevitables en el camino de una posible solución, porque en su primer llamamiento a Corea del Norte para que suspendiese las hostilidades, proponía también la solución por medios pacíficos de los problemas pendientes entre los países que se dividen la península coreana: es decir: la unificación. Todo esto ha sido perdido de vista por el mismo Syngman Rhee en su fácil actitud heroica de patriota irreductible.

Luego de tremendos sacrificios materiales y de vidas, en el preciso instante en que la causa de la UN se encuentra en vísperas del triunfo confirmado, que impone la paz, luego de la agresión contenida, el señor Rhee, olvidando que la causa de la UN era en este caso la causa de Corea del Sur, se vuelve contra ella y no sólo pone en peligro la paz, sino que con su actitud favorece el juego político adversario. El señor Rhee ha olvidado, de pronto, que Corea no es más que una pieza del rompecabezas asiático, y que Asia es un importante sector del mundo que se ha ubicado en primerísimo plano hace tiempo, en lo que se refiere a la ambición de lograr una paz internacional duradera. Esta ambición es el principal objetivo político de la UN, y el presidente de Corea del Sur no puede ignorar que el armisticio no es sí no una etapa inicial en el largo camino que debe recorrerse para satisfacer esa ambición; y hoy, al hacerlo, pone en peligro con la más extensiva de las actitudes el fruto de la primera gran experiencia que el mundo registra en el ensayo de la colaboración internacional y la lucha contra la agresión.

HORACIO ESTOL.

(Corresponsal de CLARIN en Estados Unidos).

El Embajador de EE UU. en España Trasladóse a Mallorca

MADRID, 12 (AFP.). — El señor James Dunn, embajador de Estados Unidos en Madrid, tomó hoy el avión con destino a la isla de Mallorca, archipiélago de Baleares. Durante su visita, el embajador se entrevistará con el gobernador civil, el capitán general de la región y el alcalde de Palma de Mallorca. Saldrá de las Baleares el 15 de junio en dirección a Barcelona, donde al día siguiente pronunciará un discurso, en ocasión de la asamblea general de la Cámara de Comercio Norteamericana.

El Sr. Dunn estará de regreso en Madrid el 17 de junio.

A SUS ANCHAS

José había vivido durante muchos años en las habitaciones existentes en el local de su negocio. Sacrificaba un poco la comodidad, pero valía la pena. Ahora que podía retirarse del comercio y vivir modestamente, ansiaba comprarse un departamento horizontal, pero no quería invertir en ello parte de sus ahorros. Un día, leyó este Aviso Clasificado en CLARIN:

Cambio dto. horiz. por local con vivienda, T. E. ..-6745

Era su oportunidad. Ofreció el local con vivienda, que era de su propiedad, y el anunciante, quien quería instalar una casa de comercio, aceptó por la buena ubicación y amplitud del edificio. Ahora, José vivirá más cómodamente gracias al Clasificado de CLARIN (CORRIENTES 655. De 8.30 a 18.30 horas. Informes: T. E. 32-9411 al 9417).

Confirmóse en Chile la Visita del General Ibáñez del Campo a Buenos Aires

(INFORMACION PAG. TRES)

Alarma a Adenauer la Nueva Política Rusa

Proximidad de Elecciones Generales a Realizarse en Bonn

BERLIN, 13 (AFP.). — La amplitud de las medidas tomadas en Alemania oriental, con el brusco cambio de política ordenado por el Alto Comisionado soviético, señor Vladimir Semionov, ha sorprendido a las autoridades de Alemania occidental.

El doctor Otto Lenz, secretario de Estado en la Cancillería federal, llegó esta tarde a Berlín enviado por el doctor Adenauer. Infórmase de buena fuente que el canciller le encargó reunir todas las informaciones disponibles sobre el alcance del viraje político operado en la zona soviética. El hecho de que falten tres meses para las elecciones generales en la República Federal Alemana, y que estos cambios pueden hacer a la opinión pública más remisa ante la política que encarna el canciller Adenauer, ha producido cierta alarma en los círculos gubernativos de Bonn, mientras que la oposición socialdemócrata supone que su triunfo se verá facilitado.

El indicio más adecuado de que estos cambios son profundos y no mera táctica es la declaración de los dirigentes comunistas, según la cual no se llevará a cabo el proceso que debía concluir con el enjuiciamiento del señor Otto Dertinger, ex ministro de Relaciones Exteriores en el gobierno oriental, de filiación cristianodemócrata. También es sintomático el hecho de que hayan sido detenidos decenas de dirigentes comunistas partidarios de la línea política intransigente.

El Canciller Sigue Muy de Cerca el Viraje de la URSS

DENTRO DE BREVES DIAS SERIA FIRMADO EN PAN MUN JON EL ARMISTICIO

Insisten en el Pacto Defensivo con E. U. en Seúl

NUEVA YORK, 13 (AFP). — El "New York Herald Tribune" anuncia que: El presidente Syngman Rhee habría declarado que el pueblo sudcoreano aceptaría los términos del armisticio en gestiones, si Estados Unidos firma inmediatamente un pacto de defensa con su país. Al dar esta noticia, transmitida por su corresponsal en Seúl, este diario destaca que la declaración del presidente Syngman Rhee constituía una respuesta a las preguntas de un representante del periódico sueco "Tidningen". Siempre de acuerdo con el "New York Herald Tribune", el señor Rhee afirmó durante la misma conversación que él, personalmente, no dudaba de la sinceridad del presidente Eisenhower cuando promete la firma de un pacto de esa naturaleza, pero que el pueblo coreano "no confía en semejantes declaraciones".

Prosigue la Lucha en Corea

Intensa Lucha

TOKIO, 13 (AFP). — La infantería aliada libraba esta tarde combates de extremada violencia, para hacer frente a cinco penetraciones efectuadas durante la mañana por dos batallones comunistas, en el sector de la colina Capitolio, en el frente central, según informaciones llegadas hoy a Tokio.

La Firma del Armisticio

PAN MUN JON, 13 (AFP). — El armisticio se firmaría dentro de pocos días.

En los medios informados se ha dicho que la delegación plenaria podría reunirse dentro de breves días para firmar el armisticio.

Posible Fórmula

WASHINGTON, 13 (ANSA). — La situación coreana continúa provocando en esta ciudad una serie de reuniones entre los altos componentes del departamento de Estado y el Pentágono. Al término de ellas, parece ser que el secretario de Estado, Foster Dulles, y el general Bradley, hayan encontrado la fórmula para salir del círculo vicioso en que la intransigencia de Syngman Rhee los ha llevado con respecto a las negociaciones del armisticio de Pan Mun Jon.

Clarín
Un toque de atención para la solución argentina de los problemas argentinos
BUENOS AIRES · REPUBLICA ARGENTINA
40 Centavos
AÑO VIII — Diario de la Mañana — Nº 2.761
Buenos Aires, Domingo 14 de Junio de 1953

ALEXANDER Papagos, primer ministro de Grecia, cuyo canciller formuló un llamado a Rusia

Atenas Formula un Llamado a Moscú

ATENAS, 13 (AFP). — El ministro de Relaciones Exteriores de Grecia, en el curso de una conferencia de prensa en presencia de periodistas pertenecientes a los países que integran la Organización del Tratado del Atlántico Norte, que visitan actualmente Grecia, declaró que la Unión Soviética posee el medio material para "demostrar sus buenas intenciones con actos", restituyendo a Grecia 3.000 rehenes, 800 soldados y de 25 a 28.000 niños secuestrados, que actualmente se encuentran detrás de la cortina de hierro.

El canciller Stephane Stephanopoulos declaró que Yugoslavia había devuelto todos los prisioneros griegos y 560 niños. El ministro calculó entre 12 y 16.000 el número de soldados de las guerrillas griegas actualmente en los países comunistas, donde se refugiaron después de su derrota.

El ministro indicó asimismo que no existía iniciativa alguna de arbitraje por parte de Grecia, en el diferendo ítalo-yugoslavo, si bien Grecia desea ardientemente se llegue a una solución amistosa sobre este asunto.

Suiza y la India Participarán en la Comisión de Repatriación

WASHINGTON, 13 (AFP). — India y Suiza aceptaron oficialmente participar en los trabajos de la Comisión de Repatriación de los prisioneros de guerra de Corea. Se informa en el departamento de Estado que la aceptación incondicional de la India ha sido comunicada al comienzo de la tarde por medio de una nota que el señor Dubabur Singh, consejero de la embajada de la India en Wáshington, ha remitido al departamento de Estado.

Casi al mismo tiempo, el ministro de Suiza en Estados Unidos, Charles Bruggmann, telefoneó a Alexis Johnson alto funcionario del subsecretariado de Estado, para avisarle que su país aceptaba participar en los trabajos de la comisión. Una nota escrita será enviada más tarde por el ministro al departamento de Estado.

FUERZAS MILITARES DIERON UN GOLPE DE ESTADO EN COLOMBIA

BOGOTA, 13 (AFP). — El ejército nacional dió un golpe de estado, dirigido por el teniente general Gustavo Rojas Pinilla. Los acontecimientos se precipitaron a raíz de la decisión tomada por el presidente, Dr. Laureano Gómez, que al reasumir sus funciones presidenciales, de las que estaba retirado por razones de salud, desde el año 1951, reemplazó al comandante en jefe del ejército, general Rojas Pinilla por el teniente general Roberto Guitán.

Contrariamente a lo que se esperaba, el teniente general Pinilla resistió la medida presidencial y ordenó a las fuerzas blindadas y de infantería, marchar sobre la ciudad, lo que se realizó sin encontrar inconveniente alguno.

Las unidades militares han ocupado los puntos estratégicos de la ciudad.

Otra información agrega que el domicilio del ex presidente Laureano Gómez está rodeado por el ejército y que ha sido detenido Jorge Leiva, que fuera designado ministro de Guerra.

Los Rusos Abandonan el Control en la Frontera Austroalemana

VIENA, 13 (AFP). — Las autoridades soviéticas han renunciado a ejercer el control habitual en la frontera austroalemana, entre sus zonas de ocupación en Austria y Baviera. Las autoridades aduaneras austriacas están siempre en sus puestos, pero el reducido tránsito fronterizo entre Baviera y Austria no es sometido a ningún control soviético.

El Gobierno Pide la no Revisión del Proceso Rosenberg

WASHINGTON, 13 (AFP). — El juez Jackson, a quien el defensor de los esposos Rosenberg presentó hoy un pedido de postergación de la ejecución, resolvió dejar para la reunión plenaria de la Corte de Justicia la adopción de una determinación al respecto.

Como se recuerda, los esposos Rosenberg han pedido por cuarta vez a la Corte de Justicia la revisión de su proceso. Para esperar el veredicto de la Corte respecto a esta cuarta demanda, el Dr. Bloch pidió nueva postergación de la ejecución.

El juez Jackson es uno de los dos miembros de la Corte que se pronunció a favor de la revisión, contra la mayoría de los otros siete. Hubiera podido rechazar hoy el pedido de aplazamiento presentado por Bloch.

El gobierno, por intermedio del ministerio de Justicia, presentó un memorándum a la Corte manteniendo su oposición a la revisión del proceso.

De las Crisis de Francia la Actual es la Más Grave

PARIS, 13 (De nuestra agencia). — De cada seis meses, Francia se encuentra aproximadamente uno sin gobierno, como consecuencia de sus periódicas crisis ministeriales. Esta reiteración ha empezado a irritar a la opinión francesa. Al principio se tomaron las cosas filosóficamente. Ahora en todas partes se oyen palabras indignadas contra los políticos y contra los partidos. También en la prensa las protestas van subiendo de tono.

Esta crisis es, probablemente, la más grave de todas las sufridas y, sin embargo, es la que parecen complacerse los partidos en complicarla más. "La Asamblea pagará cara los masacres que viene cometiendo", comentaba ayer el más importante periódico del Norte. "Yo estoy desesperado", comentaba, a su vez, Eduardo Herriot. "Como republicano y como presidente de la Asamblea creo mi deber declarar que este juego siniestro no debe prolongarse, porque encierra para Francia los riesgos más terribles".

Este mismo clamor se eleva desde todos los rincones del país, pues al punto que han llegado las cosas la solución se encierra en esta disyuntiva: o la inmediata constitución de un gobierno bajo el signo de nacional, con un programa de salvación pública, o la disolución fulminante de la Cámara. Es la única salida, no sólo a la crisis del régimen, sino, asimismo, a la crisis de Francia, esta crisis que empieza a llenar de zozobras a sus mejores amigos.

Clarín en París

Cuando hubo que hacer frente a un estado de cosas semejante, la consigna fué que los hijos debían encontrarse a la cabecera de la madre enferma. Fué así cómo Poincaré formó un ministerio que agrupaba a los más destacados personajes de todos los partidos y se resolvió una crisis sobremanera crítica. ¿Ha llegado el momento de esta unión nacional?

Los partidos sostienen que no, pues una amplia concentración parlamentaria les obligaría a importantes concesiones recíprocas que por el momento nadie quiere hacer. Pero el clamor del pueblo podría obligarles a aceptar esta solución, mal de su agrado.

André Marie, cuarto presidente designado, se esfuerza por encontrar un punto de quilibrio entre las encrespadas divergencias de la Cámara. Buen negociador, con un claro pasado de hombre liberal, cuenta con amigos en todos los sectores y, en general, su persona despierta simpatía. Los programas de los otros tres personajes derrotados habían suscitado temores en la Cámara por su audacia y su originalidad. André Marie intenta aprovechar un poco de cada uno de ellos, pero tranquilizando a todos con sus promesas de moderación. Ciertamente —piensa André Marie— Francia necesita remedios radicales, pero no es asustando por anticipado a los parlamentarios como se ganan votos. André Marie cuenta también en su favor con el cansancio de la Cámara, que habiendo dicho tantas veces que no, tendrá que decir que sí alguna vez. Pero, sobre todo, la baza decisiva puede ser el clamor irritado del hombre común, ya muy fatigado de soportar tantas crisis inútiles.

A. MARTINEZ TOMAS

André Marie se Muestra Optimista

Mañana Contestará su Decisión a Auriol

PARIS, 13 (AFP). — Al terminar la reunión del comité radical Cadillac, que agrupa a los parlamentarios radicales-socialistas y al comité directivo del partido, se ha sabido que el Sr. André Marie continuó esta tarde y seguirá mañana sus conversaciones con los representantes de los partidos políticos.

El señor Marie no dará su respuesta definitiva al presidente de la república, señor Vincent Auriol, hasta el lunes 15, después de una nueva reunión del Comité Cadillac, que ha de tener lugar el lunes en la mañana.

El Sr. André Marie anunció a los periodistas que solicitará la investidura a la Asamblea Nacional, el martes o el jueves y agregó que "está en condiciones de dar el lunes una respuesta definitiva al presidente Auriol.

"Las conversaciones que he realizado hasta ahora —dijo el señor Marie—, me permiten pensar, sin que ello signifique un optimismo excesivo, que podré reunir la cifra de 314 votos, cifra fatídica, con todo lo que ella puede aportar de aventura, pero formar un gobierno es una cosa, y gobernar es otra".

Deberán Tomarse Medidas

Al día siguiente de la investidura, deberán tomarse medidas inmediatas, antes de realizarse la Conferencia de las Bermudas.

"Hay diversas cuestiones a las cuales quiero dar los últimos toques antes de presentarlas a consideración de los jefes de los grupos políticos, tal vez durante una reunión en común, antes de dar mi respuesta definitiva al presidente de la República".

Revisión de la Constitución

El presidente del Consejo de la República, Sr. Gastón Monnerville, ha recibido una moción común a favor de la revisión de la Constitución de la República Francesa, que le fué remitida por los presidentes de los grupos políticos del Consejo, con excepción del grupo comunista.

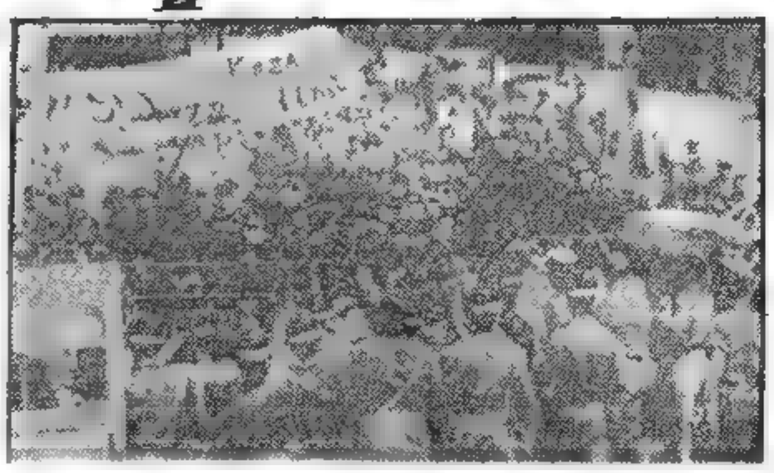

FUERZAS militares contienen al pueblo sudcoreano en sus manifestaciones de protesta contra las negociaciones de armisticio

Crean en Chile el Banco del Estado

SANTIAGO DE CHILE, 13 (AFP). — El presidente Ibáñez firmó hoy un decreto ley creando el Banco del Estado, mediante la fusión de la Caja Nacional de Ahorro, la Caja de Crédito Agrario y la Caja de Crédito Hipotecario, el Instituto de Crédito Industrial y la Caja de Crédito Minero, con un capital inicial de cinco mil millones de pesos.

Mediante otro decreto ley, estableció la reforma del estatuto del Banco Central que no obstante proseguirá desempeñando su papel de Banco de Emisión.

El gobierno creó igualmente una Corporación Nacional de Inversiones de Previsión.

No es Verdad que Francia Esté Agonizando, Declaró De Gaulle

PARIS, 13, (AFP). — "No es verdad que Francia esté agonizando. La vida continúa y es necesario determinar las condiciones que permitan a la política aproximarse a ella", dijo hoy el general Charles De Gaulle, en el discurso de clausura de la conferencia nacional económica y financiera de la Reunión de Pueblo Francés.

De Gaulle afirmó también que es verdad que la vida ha disminuido en algo su ritmo en Francia. "No creo, sin embargo —declaró— que el mejoramiento de la situación francesa se produzca en forma automática. Creo que, una vez más, la solución surgirá luego de un "golpe duro".

Japón Acepta la Ayuda Económica de la Unión

TOKIO, 13 (AFP). — Japón expresó oficiosamente hoy su aceptación de la ayuda económica de Estados Unidos para preparar su propia defensa. En efecto, el Sr. Eisaku Stao, secretario general del partido Liberal, que es el partido del primer ministro, Sr. Yoshida, declaró a la prensa que en el marco de las condiciones planteadas ayer por el Sr. John M. Allison, Japón hará bien en "aceptarlas de buen grado".

Dijo el señor Allison que a cambio de la ayuda ofrecida, los Estados Unidos no esperan otra recompensa que la participación voluntaria del Japón en la defensa del mundo contra el comunismo.

EL CORPUS CHRISTI SE CELEBRO EN VARSOVIA

PARIS, 13 (AFP). — Las ceremonias realizadas con motivo de la festividad de Corpus Christi en Varsovia, han revestido este año un carácter grandioso.

El cardenal Wizcinski ha llevado el Santísimo Sacramento bajo el palio, durante una procesión que fué presenciada por una muchedumbre considerable, según anunció hoy la Radio del Vaticano.

El locutor hizo resaltar que la festividad de Corpus Christi es una de las demostraciones religiosas que hasta ahora el régimen actual no ha tocado.

EDIFICARA

Tenía unos ahorritos para edificar, previa compra de un terreno. Su único bien valioso era un tapado de visón, que no había conseguido vender por el precio que pedía. Entonces se le ocurrió publicar este Aviso Clasificado en CLARIN:

Cambio tapado visón por terreno. Habl. T. E. ...-7865

Una lectora de CLARIN que anhelaba un tapado de visón, creyó llegada la oportunidad de obtenerlo. Convenció a su esposo de que le ofreciera un lote de terreno que poseían y en el que no pensaban edificar. Se hizo la permuta y ambas partes están encantadas. Se lo deben al Clasificado de CLARIN (CORRIENTES 555. De 8.30 a 18.30 horas. Informes: T. E. 32-9411 al 9417).

Fué Declarada Tablas la 8a. Partida Entre Najdorf y Reshevsky

(INFORM. EN SUPLEMENTO DEPORTIVO)

Tito se Halla Decidido a no Entregar Trieste

Es una Cuestión Entre Italia y Nosotros, Dijo el Mariscal

BELGRADO, 14 (AFP). — "Trieste es una cuestión entre nosotros e Italia", declaró el mariscal Tito en un discurso que sobre política extranjera pronunció esta mañana en la pequeña localidad istriana de Pazina, con motivo de conmemorarse el 10º aniversario de la insurrección de Istria, contra la ocupación italiana. Recordó el mariscal Tito que Yugoslavia había aceptado el "diktat" del tratado de Trieste sólo para contribuir a la pacificación de Europa y señaló que "éste sacrificio sólo se realizó con la esperanza de ver que el territorio libre de Trieste pueda gobernarse por sí mismo".

Lamentó a continuación que la diplomacia italiana haya obtenido de parte de los aliados, la declaración tripartita sobre Trieste, establecida sin que Yugoslavia haya sido consultada y agregó: "Hemos aceptado el territorio libre de Trieste y jamás Italia tendrá Trieste. También hemos propuesto soluciones más realistas, como por ejemplo, el condominio, que es la única salida de la situación.

"Esta solución, es la única que puede impedir tanto a Yugoslavia como a Italia, imponer su política en Trieste. Los triestinos se gobernarían a sí mismos, democráticamente y el gobernador se limitaría a un papel de control, para evitar toda discriminación nacional".

"Estos proyectos han encontrado la oposición de Italia, que desearía darnos una colina y algunas piedras, pero no tenemos necesidad de piedras. Es nuestra propia tierra Nuestra gente ha ido allí hace 13 siglos y los italianos sólo fueron en 1918".

Luego el mariscal Tito rechazó la teoría del "principio étnico", preconizada por los italianos y afirmó que "los eslovenos, pueblo marítimo, tienen derecho de conservar su acceso al mar. El mar es yugoslavo. Es nuestro y allí nos quedaremos".

"He aceptado solamente el "verdadero principio étnico".

"Reconozco que Trieste es italiano, pero su antecesor es esloveno No lo abandonaremos".

"Si este principio hubiese sido respetado los italianos no conservarían sino "dos o tres pequeñas bahías", lo que podría constituir una base para entablar negociaciones, pero no he venido aquí para negociar Queremos vivir en paz con Italia".

Desagrado en Italia

ROMA, 14 (AFP). — Las declaraciones formuladas por el mariscal Tito en su discurso de hoy sobre el problema de Trieste, han producido gran desagrado en Roma.

TITO

Resultados de los Partidos de Ayer

PRIMERA DIVISION			
Independiente	5	Rosario Central	2
Racing	2	Banfield	0
San Lorenzo	5	Platense	2
River Plate	0	Huracán	0
Vélez Sársfield	1	Boca Juniors	1
Lanús	1	Chacarita	0
G. y Esgrima	3	F. C. Oeste	0
N. Old Boys	3	Estudiantes	0
PRIMERA DIVISION "B"			
Sarmiento (Junín)	3	Argentino Juniors	2
Unión	3	Quilmes	0

Catástrofe en San Pablo

SAN PABLO, 14 (AFP.). — En el incendio de un inmueble central, perecieron 61 personas y hay más de setenta heridos y quemados, muchos de ellos de gravedad.

El siniestro se declaró súbitamente en momentos en que se realizaba un baile. Las llamas se propagaron con inusitada celeridad debajo del piso del salón, el que se derrumbó en medio de una horrible confusión general.

Las víctimas, en su mayoría mujeres, perecieron aplastadas.

☆

ACTUANDO de contragolpe, el quinteto de Independiente creó situaciones de grave apremio para la ciudadela defendida por Botazzi, a quien vemos en la presente foto desviando al córner un fuerte tiro de Cecconato, en tanto el puntero Micheli contiene su arremetida sobre la valla

Clarín

BUENOS AIRES · REPUBLICA ARGENTINA

40 Centavos

Un toque de atención para la solución argentina de los problemas argentinos

AÑO VIII — Diario de la Mañana — Nº 2.762

Buenos Aires, Lunes 15 de Junio de 1953

André Marie Contestaría Hoy al Presidente Auriol

Consultó Ayer con Políticos

PARIS, 14 (AFP). — El señor André Marie aún no ha informado al señor Vincent Auriol, presidente de la República, si acepta o no la difícil misión de formar un nuevo gabinete de gobierno para Francia. Tenía que contestar hoy, pero luego declaró que lo haría mañana, y los observadores creen que posiblemente lo hará el miércoles.

Aleccionado por los fracasos de las tres personalidades políticas que solicitaron la investidura de la Asamblea, Marie, evidentemente no quiere afrontar el compromiso mientras no tenga en su mano un programa mínimo aceptable para todos los grupos de la mayoría. Este programa debería contener una fórmula que diera al gobierno poderes amplios, pero precisamente fueron pedidos de amplios poderes los que en gran parte condenaron al fracaso a los políticos que hicieron el pedido anteriormente. Con Paul Reynaud Mendes France y Georges Bidault el señor Marie comentó esta tarde la situación y ha trascendido que entre los cuatro hay discrepancias en cuanto a cuestiones económicas, financieras y vinculadas a la Indochina.

El martes, posiblemente, los ministros el gabinete dimitente, que siguen atendiendo los asuntos en trámite, se reunirán para adoptar una decisión acerca de los adelantos hechos por el Banco de Francia.

Tiende a Mejorar Algo la Salud del Sr. Anthony Eden

BOSTON, 14 (AFP). — Anthony Eden, ministro de Relaciones Exteriores británico "pasó un día menos tranquilo que la víspera. La temperatura experimentó un ligero ascenso, pero su estado general sigue siendo satisfactorio" —declara un boletín médico publicado anoche en la clínica Labey, de Boston, donde el estadista británico sufrió el miércoles último una tercera operación de la vesícula biliar.

Rojas Pinillas es Presidente de Colombia; hay Calma

El Nuevo Mandatario Designó sus Colaboradores

BOGOTA, 13 (AFP). — El teniente general Pinillas asumió oficialmente sus funciones de nuevo presidente de la Nación, en presencia de los ex presidentes Mariano Ospina Pérez y Roberto Urdaneta Arbeláez, así como diversas personalidades del partido Conservador. La capital se halla en calma y las calles son patrulladas por la tropa, que invita correctamente al público a alejarse de las arterias principales. El palacio presidencial se halla rodeado de fuerzas.

Designa Colaboradores

El teniente general Rojas Pinillas nombró su nuevo gabinete y anunció que respetará los acuerdos internacionales concertados por Colombia.

El nuevo jefe de Estado hizo entregar a las embajadas colombianas en el exterior, el siguiente mensaje:

"Les notifico que he asumido la presidencia de la República con el apoyo de las fuerzas armadas que controlan la situación en todo el país, y con el apoyo de importantes elementos civiles que representan al actual partido gubernamental

"Todos los compromisos internacionales serán respetados por el nuevo gobierno, que entiende solamente mantener el orden mientras se convoca a elecciones honestas, que permitan restablecer el orden público e instaurar las normas de la democracia cristiana".

El Ministerio

El primer decreto del presidente Pinillas firmado hoy por la mañana ha sido la designación del siguiente ministerio, en el que figuran tres altos jefes militares y 10 civiles de tendencia conservadora: Interior, Lucio Pabón Núñez; Guerra, brigadier general Evaristo Gustavo Berrío; Relaciones Exteriores, doctor E. Sourdis; Finanzas, doctor Antio Restrepo; Educación, doctor Manuel Mosquera Garcés; Economía, doctor Rivera Valderrama; Agricultura, brigadier general A. Charry; Justicia, doctor Escobar Camargo; Minas y Petróleo, doctor Pedro Rueda Uribe; Obras Públicas, doctor Santiago Trujillo Gómez, Trabajo, doctor Aurelio Gaycedo Ayerbe, Salud Pública, doctor Bernardo Mejía, Comunicaciones, teniente coronel Manuel Agudelo.

Gómez Está Arrestado

El ex presidente Laureano Gómez que está arrestado, posiblemente sea puesto en libertad y, entonces de un momento a otro partiría del país con destino a Nueva York o a alguna de las naciones vecinas de Colombia.

TENIENTE general Rojas Pinillas, que ayer asumió la presidencia de Colombia

Postergarían para el 6 de Julio la Reunión de los Tres

Subsisten Diferencias

WASHINGTON, 14 (AFP). — Trascendió en buenas fuentes que todo parece indicar que la conferencia de los 3 grandes occidentales que debía comenzar en Bermudas el 29 de este mes, ha sido diferida posiblemente para el 6 de julio.

Habría dos razones para tal postergación: la prolongación de la crisis de gobierno de Francia y la necesidad de prolongar la consulta entre Eisenhower y Churchill, a fin de solucionar, dentro de lo posible, algunas diferencias.

Ha trascendido asimismo que la delegación americana estará integrada por 16 personas (9 negociadores entre los que se contaría el señor John Foster Dulles, el jefe de prensa de la Casa Blanca 5 secretarios y el médico de Eisenhower)

El grupo tendría un avión especial a su disposición para ir a buscar a Wáshington a los ministros cuya presencia fuese indispensable. Un avión a chorro llevaría documentos fotográficos de Bermudas a Nueva York.

"El Armisticio no Significa que la Guerra ha Terminado"

SEUL, 14 (AFP). — El general Maxwell Taylor, comandante del VIII ejército, dirigió por radio un mensaje a las tropas bajo sus órdenes, en el que les anuncia que el armisticio va a ser firmado próximamente en Corea. Advierte, sin embargo, que "el armisticio no significa que la guerra ha terminado" y les ordena permanecer en alerta constante, con vistas a una reanudación de las hostilidades, en caso de que fracasen las negociaciones políticas, o que el enemigo quebrante las condiciones del armisticio y añade:

"No necesito señalarles que la firma del armisticio no deberá ser celebrada en forma demasiado ruidosa, pues sabemos que queda todavía mucho que hacer antes que podamos tener la convicción de que hemos cumplido nuestro trabajo en Corea"

Aconseja, finalmente, el general Taylor a los soldados que "en las cartas a sus familiares no deben considerar el armisticio como una paz permanente"

Reunión Sudcoreana

SEUL, 14 (AFP). — El gobierno sudcoreano ha realizado hoy una reunión del Consejo, a puerta cerrada, en la cual se acordaron las medidas que habrán de tomarse inmediatamente después de la firma del armisticio.

El presidente Syngman Rhee no ha revelado ninguna de las decisiones tomadas en dicha reunión.

Mensaje de Taylor a las Tropas

ESPIRITUALMENTE ADENAUER ESTA MAS CERCA DE SYNGMAN RHEE QUE DEL Gral. EISENHOWER

Clarín en Londres

LONDRES, 14 (De nuestra agencia). — Se afirma en Londres que el gobierno de Bonn, y personalmente el doctor Adenauer, sufre ahora su primera derrota diplomática. En sus últimos contactos con Eisenhower intentaba persuadir a los norteamericanos de la conveniencia de aplazar cualquier reunión de los Cuatro mientras no fueran puestos en vigor los convenios de Alemania con los poderes del Oeste y el Tratado de Comunidad para la defensa de Europa, ante el temor de que Rusia juegue fuerte contra el rearme de Alemania si una conferencia de este género precede a la ejecución de aquellos acuerdos. La negativa de Eisenhower, que parece coincidir, por último, con los gustos y puntos de vista de Inglaterra y Francia, revela hasta qué grado la nueva política de "sonrisas" del Kremlin desarticula ya los planes de las potencias occidentales en relación con su defensa

Adenauer debe sentirse a estas horas, espiritual y patrióticamente, más cerca de Syngman Rhee que de nadie. Un exceso de delicadeza con Moscú, por parte de las naciones del Oeste, puede originar en Alemania la misma alarma que en Corea. Hoy ambos pueblos están batidos estratégicamente de antemano. Detrás de la nueva Rusia versallesca lo que hay de verdad entre otras naciones es el propósito de revitalizar el Consejo Aliado de Control de Berlín, que emana del Convenio de Potsdam. Este consejo es la "suprema autoridad en Alemania" y todavía existe en precario, aunque su última reunión se haya celebrado en 1948.

Nombrado recientemente alto comisario de la Unión Soviética en Berlín, el embajador Vladimir Semionov, aprovechará el turno de su presidencia en dicho consejo, en julio próximo, para convocar a una reunión en la que, posiblemente, inaugurará Rusia su presión de "regreso a Potsdam". Esto quiere decir la posibilidad de que se vuelva al control mancomunado de Alemania por los cuatro poderes ocupantes. Y si la maniobra soviética alcanza el éxito, como puede sospecharse, quiere decir también el entierro del proyecto de comunidad para la defensa de Europa, ante la estupefacción del doctor Adenauer.

Agrégase hoy en Londres que la conferencia de Bermudas no puede aplazarse más tiempo y se abrirá el 29 de junio. Si para esa fecha no tiene Francia un gobierno todavía, se rogará al presidente Auriol que asista a las reuniones en nombre de su país. Y ya se afirma que las Bermudas sólo servirán de trampolín para saltar hacia la efusión con los soviéticos, es decir, hacia "el regreso a Potsdam" y al nuevo Munich.

Jacinto Miquelarena
Corresponsal de CLARIN en Londres

China Comunista da Ayuda al Vietminh

HANOI, 14 (De un corresponsal de AFP.). — En el curso de los dos últimos meses, China comunista ha duplicado su ayuda material a los guerrilleros comunistas del norte de Indochina.

Se pudo establecer, de acuerdo con informaciones confidenciales autorizadas, que anteriormente la ayuda de China comunista al Vietminh sumaba aproximadamente unas 500 toneladas de material por mes, pero últimamente ha reactivado notablemente la entrega de armamento, abastecimiento, municiones y equipos a las divisiones del general Nguyen Giap, que operan especialmente en el delta del río Rojo, tratando de forzar el sistema de fortines avanzados establecidos por las fuerzas francesas y vietnamesas.

Proposiciones Rusas a Mossadegh

TEHERAN, 14 (AFP.). — Se anunció de buena fuente que el embajador ruso Iván Sadtchikov, tendrá hoy una nueva entrevista con el doctor Mossadegh. Parece confirmarse que el diplomático ha presentado verbalmente el jueves pasado al doctor Mossadegh una serie de proposiciones concretas y que en la entrevista de hoy, emitirá un punto de vista definitivo. Se anunció en esferas bien informadas, que la proposición rusa es de orden económico y financiero.

PROPICIO

Quería instalar un salón de modas y alta costura, pero para la clase de público que deseaba conquistar como clientela, necesitaba una atmósfera propicia. Y cuando buscaba lo más adecuado, leyó este Aviso Clasificado en CLARIN:

Se alquila local artículos de arte. Hablar: T. E. ...-5504.

El local ofrecido, por estar decorado, era un ambiente propicio a la exhibición de maniquíes y vistosos modelos. Adriana lo alquiló inmediatamente y la inauguración fué todo un acontecimiento social. Su negocio es un éxito gracias al oportuno Clasificado de CLARIN (CORRIENTES 555. De 8 30 a 18 30 horas. Informes: T. E. 32-9411 al 9417).

También Fué Tablas la Novena Partida Entre Najdorf y Reshevsky

(Información página OCHO)

EL Gral. Ridgway —en el centro— estrechando la mano de Montgomery, al asumir el comando supremo de las Fuerzas del Pacto del Atlántico, que ahora abandona

Ridgway Estima Necesario el Apoyo de Bonn

BONN, 15 (AFP.) — El general Ridgway, comandante en jefe de las fuerzas atlánticas llegó esta mañana a Bonn, para despedirse del canciller Adenauer, primer ministro del gobierno federal, antes de abandonar su cargo para asumir las funciones de jefe del estado mayor del ejército norteamericano. Luego de conversar unos 40 minutos con Adenauer, el jefe norteamericano recibió a los periodistas en la terraza del palacio Schaumburg, sede de la Cancillería federal. Luego de haber asegurado al canciller que sus nuevas actividades no disminuirán el interés que tiene por los "problemas que el gobierno norteamericano trata de resolver", subrayó cuánto la experiencia, los conocimientos y el juicio de Adenauer le habían sido provechosos y luego Ridgway, contestando a las preguntas de los corresponsales norteamericanos manifestó: "1o.) Considero indispensable la contribución de Alemania. 2o.) Según mis informaciones, nada ha ocurrido en la situación militar de la zona soviética que justifique un debilitamiento del esfuerzo defensivo realizado con tanta preocupación por los países de Occidente.

APOYAN LOS LIBERALES AL NUEVO GOBIERNO COLOMBIANO

Celebró Reunión en Bogotá la Asamblea Constituyente

BOGOTA, 15 (AFP). — Se realizó esta mañana la reunión preliminar de la Asamblea Nacional Constituyente convocada por el nuevo mandatario de la nación, teniente general Rojas Pinilla. Por aclamación resultó designado presidente de la Asamblea el doctor Mariano Ospina Pérez, dirigente conservador, ex presidente de la república. La importante reunión tuvo lugar en el salón Valencia del Senado de la república. Durante el desarrollo de sus deliberaciones, la Asamblea Constituyente expresó pleno apoyo al gobierno del presidente, teniente general Gustavo Rojas Pinilla.

La nota concluye diciendo: "En nombre del partido que represento, felicito a las fuerzas armadas de la república por el acto patriótico de haberse decidido a salvar la tradición republicana y la democracia de Colombia". La suscribe el presidente del directorio, señor Néstor Leal Contreras. La Dirección Nacional Liberal deliberaba en la madrugada del lunes para ofrecer su apoyo al teniente general Rojas Pinilla.

El ex diario gubernamental "El Siglo" reapareció hoy bajo la forma de "Diario Gráfico", que era su filial vespertino. Contiene 28 páginas e incluye los boletines del gobierno sobre los últimos acontecimientos.

El presidente, teniente general Rojas Pinilla, nombró los siguientes colaboradores: Carlos Mario Lendone, secretario general; Luis Landazábal, abogado consultor; capitán Luis Carlos Camacho Leiva, secretario privado.

El gobernador del Departamento Atlántico, señor Próspero Carbonell presentó su renuncia y fué reemplazado en el cargo por el comandante de la brigada respectiva.

Los jefes del partido Liberal, opositor, señores Luis López de Mesa, Darío Echandía, Antonio Rocha, José Joaquín Castro Martínez, Luis Eduardo Nieto Caballero, Rafael Parga Cortés, Moisés Prieto, así como Jaime Posada y Alvaro Esguerra, representantes de la juventud del partido de la oposición, firmaron una declaración conjunta luego de deliberar largas horas en casa del ex embajador Castro Martínez.

Añade que la acción del partido Liberal coincide con las manifestaciones del nuevo jefe de Estado, especialmente cuando dijo: "No más sangre, no más depredaciones a nombre de ningún partido político; no más rencillas entre hijos de la misma Colombia inmortal. Paz, Derecho, Libertad y Justicia para todos sin diferenciaciones".

GEORGES Bidault figuraría en el ministerio que proyecta formar André Marie. Retendría el canciller del último gabinete la cartera de Relaciones Exteriores

RECIEN HOY TENDRA AURIOL RESPUESTA DE MARIE

PARIS, 15 (AFP). — El señor André Marie reveló a los periodistas que recién mañana martes podrá dar su respuesta definitiva al presidente de la República Auriol. Los diarios "Le Monde" y "Paris Presse" dicen que en el caso de que Marie, presidente del consejo designado llegara a constituir el gobierno, ofrecería a Georges Bidault la cartera de Relaciones Exteriores, que ocupaba en el ministerio dimitente. La cartera de Defensa Nacional sería confiada a Antoine Pinay, uno de los jefes independientes, y el radical socialista Edgar Faure se haría cargo de la de Finanzas.

Clarín

BUENOS AIRES REPUBLICA ARGENTINA

40 Centavos

Un toque de atención para la solución argentina de los problemas argentinos

AÑO VIII — Diario de la Mañana — Nº 2.763

Buenos Aires, Martes 16 de Junio de 1953

Continúan Examinando los Detalles del Armisticio

PAN MUN JON, 15 (AFP). — Los oficiales de enlace aliados, dirigidos por el coronel William B. Carlock, y los oficiales de enlace chinocoreanos se reunieron esta mañana, a las 9.30, hora local, en Pan Mun Jon para continuar con el examen de los detalles de las negociaciones de armisticio. Después de 19 minutos de reunión se levantó la sesión sin haberse fijado el momento en que se producirá un nuevo encuentro.

La Actitud Sudcoreana

SEUL, 15 (AFP) — Algunos miembros del gobierno sudcoreano visitarán en los próximos días a los comandantes sureños en el frente de batalla —se anunció oficialmente—. Impartirán instrucciones sobre las medidas extraordinarias que deberán ser aplicadas en Corea del Sur después de la firma del armisticio. Mientras tanto, en esferas oficiales sudcoreanas no se confirma ni se desmiente la versión según la cual el gobierno de Seúl aceptaría finalmente los términos del armisticio, si un pacto de asistencia militar es firmado con Estados Unidos.

La Comisión Neutral

WASHINGTON, 15 (AFP). — Los cinco países llamados a integrar la comisión llamada De los Neutrales para la repatriación de los prisioneros de guerra de Corea, en caso que se llegara a firmar el armisticio, han aceptado todos, se informó oficialmente hoy en el departamento de Estado.

NEHRU ADELANTO SU VISITA A EL CAIRO

EL CAIRO, 15 (AFP). — La visita del primer ministro de la India a Egipto, Sr Shri Nehru, fué adelantada en dos días, para permitir al Sr. Nehru regresar a su país lo más rápidamente posible.

El primer ministro hindú llegará a El Cairo el 22 de junio a las 8.45 hora local, procedente de Ginebra. El día 26 emprenderá viaje a la capital India.

La llegada de Nehru a Egipto coincidirá con la de los señores Mohammed Alí y Zafrullah Kan, primer ministro y ministro de Relaciones Exteriores del Pakistán.

Según los medios informados, la decisión del Sr. Nehru de regresar rápidamente a Nueva Delhi obedecería a la crisis americanosudcoreana, provocada por la inminente firma del armisticio en Corea, al cual se opone Corea del Sur.

Violenta Acometida Roja en el Frente Central

FRENTE DE COREA, 15 (De un corresponsal de AFP) — El más importante ataque de este año ha sido lanzado por los chinos en el sector este del río Pukhan. La embestida comunista tuvo su mayor efecto en la línea de posiciones defendidas por los soldados sudcoreanos en el frente central. Un portavoz del VIII ejército declaró que los sureños habían resistido ferozmente los encarnizados ataques de la infantería china, que fueron apoyados por un intenso fuego de artillería y morteros.

El vocero oficial indicó que los chinos se habían lanzado a la carga sobre un frente de diez kilómetros desde la colina Capitol Hill hasta un codo que forma el río Pukhan, más hacia el Oeste, creando una "situación fluída" en esa parte del frente de batalla.

De acuerdo con las últimas noticias del frente de batalla, la infantería china está tratando de realizar una doble penetración hacia el Sur, a través de las líneas avanzadas aliadas, a pesar de la enérgica resistencia de los efectivos de la 5a. y de la 6a. divisiones sudcoreanas. La batalla se libra en un terreno muy accidentado, lo que dificulta la acción de la artillería y de la aviación.

Es evidente que la presión comunista en ese sector del frente —que ha comenzado a ejercerse hace dos días, cuando fué evacuada la posición de Capitol Hill— persiste en toda su creciente intensidad, a tal punto que en algunos sectores las fuerzas de las Naciones Unidas se han visto obligadas a cambiar de posiciones y a romper el contacto con el adversario.

Un batallón chinonorcoreano que fué localizado por la artillería aliada, atacado y dispersado, logró volver a reagruparse.

Actividad Creciente

El portavoz oficial ha señalado, por otra parte, que hay un aumento visible de la actividad bélica de los comunistas en toda la extensión del frente de batalla de 250 kilómetros, habiéndose registrado unos 36 encuentros en el curso de las últimas doce horas.

En el sector de Kumhwa la infantería sudcoreana obligó a volver a sus posiciones a tres batallones chinos que atacaron en tres oportunidades. Fueron repelidos con cuantiosas bajas, luego de intervenir la artillería y los tanques aliados. Las fuerzas de la novena división tuvieron que soportar la embestida de los chinos, hasta que la intervención de la tercera división de la infantería americana entró en acción y restableció la situación en esa parte del frente de batalla. Hubo, asimismo, encuentros de importancia en torno a la posición Christmas Hill y algunos golpes de mano aliados contra líneas avanzadas de los comunistas.

Sigue el Avance Rojo

SEUL, 15 (AFP) — El ataque de 25.000 comunistas —el más poderoso que se ha lanzado contra las posiciones de las Naciones Unidas en los últimos dos años— prosigue al sudeste del puesto avanzado de Taxas, donde los chinocoreanos obtuvieron ligeras ventajas en el terreno en los últimos días.

El Ataque a Kumhwa

Otro regimiento comunista atacó las defensas aliadas al noroeste de Kumhwa, en el frente central y se han librado varias batallas en las cuestas del Christmas Hill, que se hallaba en poder de los aliados desde ayer.

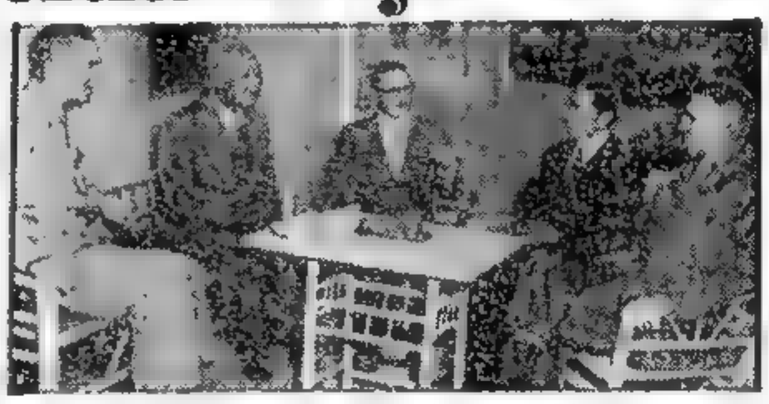

EL PRESIDENTE sudcoreano, Syngman Rhee —segundo a la izquierda— conferencia en Seúl con jefes aliados para reiterarles su determinación de negarse a firmar el armisticio con los comunistas. De izquierda a derecha: almirante Arthur Radford; Syngman Rhee; el embajador de Estados Unidos en Seúl, Mr. Briggs; el primer ministro sudcoreano Pyung Yong Tai, y el general Maxwell Taylor.

Chocaron Dos Trenes en la India; Murieron 57 Personas

MADRAS, 15 (AFP.). — Hubo 57 muertos y más de setenta heridos —la mayoría graves — en el choque de un tren de pasajeros y un convoy de carga, a 193 millas de Madrás.

Se han enviado urgentemente equipos de socorro y elementos sanitarios al lugar de la catástrofe.

Alcanzó Brillo la Revista Naval de la Coronación

LONDRES, 15 (AFP). — El aviso "Surprise" transformado en yate real, a bordo del cual se encontraban la reina Isabel II y el duque de Edimburgo, la reina madre, la princesa Margarita y los demás miembros de la familia real que fueron a asistir a la revista naval de la coronación en la rada de Spithead, partió desde Portsmouth a las 14. Delante iba el yate "Patricia", de la dirección de guardacostas, a bordo del cual se encontraba sir Winston Churchill, primer ministro, quien vestía un capote marinero y una gorra de yachtman azul. La soberana, vestida de blanco, se encontraba adelante, de pie, en compañía del duque de Edimburgo, vestido con su uniforme de almirante, en una cabina de encina, vidriada, especialmente fabricada, sobre el puente de proa del "Surprise". La reina madre y la princesa Margarita se encontraban debajo de una gran tienda sobre el puente de popa.

Cuando el yate real levó anclas y comenzó a deslizarse a lo largo de los muelles, fué objeto de aclamaciones frenéticas de decenas de miles de personas que se encontraban amontonadas, detrás de una hilera de marineros. Una orquesta entonó el "Heart Of Oak", marcha de la marina.

El rugir de las sirenas de todos los barcos anclados en el puerto de Portsmouth saludaron el paso del yate real, precedido del "Patricia" y escoltado del "Redpole". Cuando el aviso real llegó a la altura del acorazado almirante "Vanguard", con el pabellón del almirante sir George Creasy, comandante de la revista, una salva real saludó, desde los 300 barcos de guerra, a una señal del acorazado almirante.

El yate real pasó delante del acorazado "Vanguard" a babor, y entró en la primera línea de navíos de guerra en donde se hallaban anclados los 16 barcos de guerra extranjeros. La tripulación del "Vanguard" estaba en formación sobre el puente, en posición firmes. La banda de los "Royal Marines" tocó el himno nacional.

Barcos Extranjeros

Luego de pasar frente al "Vanguard", el "Surprise" pasó delante de los cruceros norteamericanos "Baltimore" y del francés "Montcalm", y llegó a la altura de los portaaviones "Eagle". La reina saludó agitando la mano. Los marinos del portaaviones británico, en formación sobre el puente, saludaron a la soberana con tres "hurras" atronadores y agitaron sus gorros. El aviso real comenzó entonces la inspección, sobre 23 kilómetros, de los trescientos barcos grises de guerra, cuyo gran pavés todos habían izado.

PROYECTO DE CONSTITUCION PARA LA REPUBLICA EGIPCIA

EL CAIRO, 15 (AFP). — El anteproyecto de Constitución republicana de Egipto somete al presidente al estrecho control del Parlamento. El doctor Abdel Razzak Sanhury, presidente de la comisión encargada de preparar el nuevo sistema de gobierno, ha terminado la redacción de los artículos sobre los poderes del presidente. El artículo 13 dice que el jefe del Estado no podrá promulgar decretos sin el mandato del Parlamento. Debe contar con la aprobación de las dos Cámaras para declarar la guerra y para proclamar el estado de sitio. Deberá ser egipcio, hijo y nieto de egipcios, y ser mahomesiano. La elección presidencial se hará por votación pública directa. El mandato durará 5 años y será renovable una sola vez. Queda establecido que los miembros de la dinastía de Mohamed Alí no podrán en ningún caso aspirar a la presidencia de la república.

Se Reuniría el 29 los Grandes

LONDRES, 15 (AFP.) — La fecha para la iniciación de la conferencia de Bermudas habría sido provisionalmente fijada para el 29 de junio, se supo esta noche en la capital inglesa.

Sir Winston Churchill tendría la intención de partir de Londres, por avión, el 27, de julio.

Yugoslavia y el Kremlin Intercambian Embajadores

BELGRADO, 15 (AFP). — Oficialmente se anunció que el gobierno yugoslavo aceptó la proposición soviética para proceder a un intercambio de embajadores y dió su aceptación para que el señor Vasilije Aleksijevitch Valjkov sea embajador en Belgrado. Dicha propuesta fué hecha por el señor Molotov, ministro de Relaciones Exteriores soviético, el 6 de junio último, en una entrevista con el señor Djuritch, encargado de Negocios yugoslavo.

No Fué Acordado el Aplazamiento de la Ejecución de los Rosenberg

WASHINGTON, 15 (AFP). — Dentro de tres días en la silla eléctrica de la prisión de Sing Sing serán ejecutados los esposos Rosenberg si el presidente Eisenhower no interviene a última hora para conmutarles la pena; tal es el significado del veredicto producido hoy por la Suprema Corte de Justicia al negar el aplazamiento de la ejecución pedido por la defensa. En una sesión muy agitada, el Tribunal Supremo resolvió, por cuarta vez, rechazar la solicitud de que el proceso fuera revisado. Los 9 jueces votaron así: 5 por la ejecución inmediata y 4 por la postergación.

Contra el Aplazamiento

Pronunciáronse contra el aplazamiento el presidente Fred Vinson y los jueces Rees, Barton, Clark y Minton. Los jueces Frankfurter, Jackson, Black y Douglas habían aceptado diferir la fecha.

El doctor Block, abogado de los Rosenberg, anunció que tenía la intención de presentar un segundo recurso de gracia en la Casa Blanca, pero sólo tiene dos días para hacerlo, dudándose, además, que el presidente Eisenhower, que ya se negó a una medida de clemencia, modifique su decisión.

BUEN NEGOCIO

Tenía una tienda, pero estaba un poco cansado de ese ramo y quería cambiarlo por otro. Mas no se le presentaba la oportunidad. Y leyó este Aviso Clasificado en CLARIN:

Vdo. existencias juguetería picsac, neg. T. E. ...-9987

Fué a ver las mercaderías. Eran buenas y se vendían a un precio conveniente. Las compró y con ese "stock" transformó su tienda en una juguetería. Le va muy bien y está satisfecho de haber leído el oportuno Clasificado de CLARIN (CORRIENTES 555. De 8.30 a 18.20 horas. Informes: T. E. 32-9411 al 9417).

Inauguró el Jefe del Estado el Generador de Alta Tensión en Cascadas

(Información página cinco)

GRAVES MANIFESTACIONES POPULARES CONTRA EL GOBIERNO COMUNISTA EN BERLIN ORIENTAL

BERLIN, 16 (AFP). — Varios millares de obreros de la construcción realizaron hoy una tumultuosa manifestación para protestar contra el aumento de las horas de trabajo. Varios miembros del partido Socialista-Comunista fueron atacados por la muchedumbre. La manifestación tuvo lugar ante el palacio del gobierno, en la esquina de las calles Wilhelmstrasse y Leipzigerstrasse.

La población de Berlín Este creyó en un principio que se trataba de una demostración organizada por el partido Socialista-Comunista. Las mujeres de los obreros se unieron a los manifestantes y formaron pequeños grupos, quejándose de la miseria en que se hallan. La Policía Popular protegió la manifestación, prohibiendo el acceso de los vehículos en la Wilhelmstrasse y Leipzigerstrasse.

La manifestación, que se realizó ante el palacio del gobierno de la República Democrática Alemana, adquirió rápidamente considerables proporciones. Los manifestantes gritaban a voz en cuello: "Queremos un aumento de los salarios y la baja de los precios. Queremos la supresión de las normas".

El gobierno comunista alemán, ante la reacción popular provocada por el aumento de las horas de labor, anuló esta tarde las "normas de trabajo", en un llamado especial dirigido a la muchedumbre reunida en ruidosa asamblea ante el palacio del gobierno de la República Democrática Alemana. El locutor, al anunciar la anulación, expresó: "El Consejo de Ministros anuló el aumento de las normas de trabajo. Se ruega a los obreros dispersarse y continuar la discusión en la avenida Stalin".

En las calles, coches especiales, equipados con poderosos altavoces anunciaban al mismo tiempo la anulación de la medida.

Sigue el Avance Rojo en el Frente Coreano

EVACUAN IMPORTANTES POSICIONES LOS ALIADOS

SEUL, 16 (AFP). — Los comunistas continúan enviando refuerzos de tropas y material a los sectores del frente centro-este, donde sus unidades de choque están presionando hacia el sur. Mientras tanto, la presión de los comunistas se ejerce en varios sectores de ese frente, mediante ataques que son lanzados desde una compañía a un batallón. El objetivo aparente de la ofensiva china en esa parte de la extensa línea de batalla es el de rebasar algunas posiciones avanzadas aliadas que oponen enconada resistencia, y que han sido aceleradamente establecidas por unidades sudcoreanas.

Las fuerzas de Mao Tse Tung tratarían de explotar rápidamente el éxito parcial — local obtenido por el repliegue de algunas líneas avanzadas de las Naciones Unidas.

Una prueba de la intensidad de la presión comunista la da el hecho de que la artillería roja ha disparado la cantidad récord de 122 500 obuses sobre las posiciones aliadas desde que comenzó la nueva embestida de los chinos.

Un vocero del VIII ejército señaló hoy que se habían registrado unos treinta encuentros en varios puntos del frente de 250 kilómetros, entre ellos ocho ataques importantes lanzados por los comunistas contra las líneas avanzadas de las fuerzas de las Naciones Unidas, especialmente contra los sudcoreanos.

Al este del río Pukhan es donde se registra la mayor presión comunista hacia el sur.

Repliegue Aliado

El cuartel general del octavo ejército anunció que había evacuado "la colina del Dedo", uno de los principales puntos de apoyo del frente central.

La evacuación se produjo luego de un ataque lanzado por un regimiento comunista. Esa posición se encontraba situada al oeste de la "Capitol Hill".

Las tropas aliadas se mantienen por ahora aferradas a posiciones situadas en una de las vertientes de la cresta "Del Dedo".

En Pan Mun Jon Habrá Hoy Una Sesión Plenaria

MUNSAN, 16 (AFP). — Ambas delegaciones que negocian el armisticio en Corea realizarán mañana, a las 11, hora local, una sesión plenaria en Pan Mun Jon.

Clarín

Un toque de atención para la solución argentina de los problemas argentinos

BUENOS AIRES · REPUBLICA ARGENTINA

40 Centavos

AÑO VIII — Diario de la Mañana — Nº 2.764

Buenos Aires, Miércoles 17 de Junio de 1953

EL Gral. PERON presidiendo la ceremonia durante la cual fué puesto en funcionamiento el generador de alta tensión en cascada, habilitado ayer

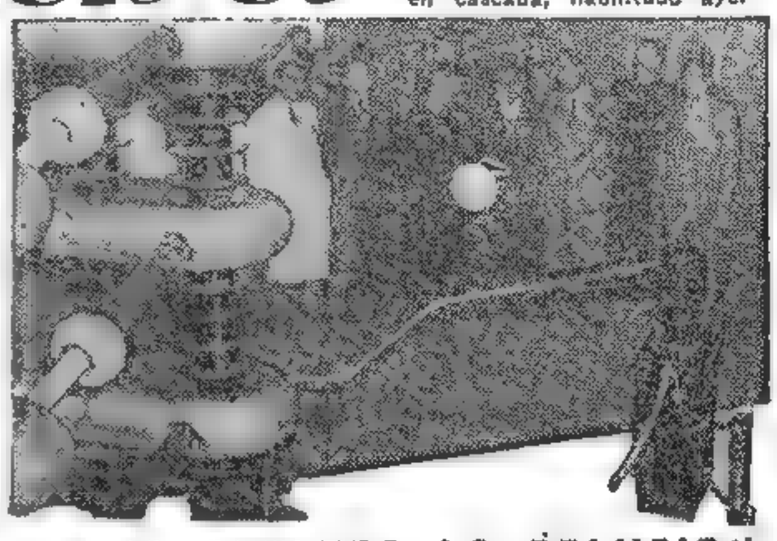

RUSIA ACELERA LA SOLUCION DE SUS PROBLEMAS CON IRAN

TEHERAN, 16 (AFP). — En las esferas políticas y diplomáticas de Teherán se afirma que la Unión Soviética se propone solucionar los problemas en suspenso entre Moscú y Teherán. Es por ello que en dichas esferas se aguarda con creciente interés la próxima entrevista entre el presidente del Consejo, Dr. Mossadegh, y el embajador de la URSS, señor Sadchikov.

La primera de las entrevistas entre Mossadegh y Sadchikov tuvo lugar el jueves último, y al día siguiente del regreso precipitado de Moscú del diplomático de la Unión Soviética. Una nueva entrevista había sido prevista para el domingo último entre Sadchikov y Mossadegh pero esta reunión había sido subordinada a la recepción desde Moscú, de nuevas instrucciones destinadas a Sadchikov.

Estas instrucciones, al parecer no tardarán en llegar, y mientras tanto, las hipótesis han comenzado a proliferar.

Enérgica Réplica Argentina a un Dirigente Yanqui

WASHINGTON, 16. (AFP). — El embajador de Argentina en Washington, señor Hipólito Jesús Paz, ha dirigido una carta al señor Walter Reuther, presidente del CIO (Congreso de Organizaciones Industriales), en la cual cita las razones por las que, según él, Argentina no merece ser calificada de "dictadura fascista" como lo hizo una resolución del congreso del CIO, votada en marzo último.

En su carta el embajador dice que "es norma tradicional de nuestra política internacional la de abstenernos de intervenir en los problemas de otros países, ya sean ellos de carácter social, político o económico. De ese principio, cuyo nombre es —lo recuerdo por si escapara a su memoria— el de la no intervención, la República Argentina ha sido siempre la denodada defensora y lo ha asumido como una consecuencia natural del derecho de independencia de los pueblos.

"Mi país ni aspira ni aspiraría a formar parte de un organismo internacional así concebido. Faltaría por nuestra parte algo que es, permítame que se lo recuerde fundamental en todo contrato de sociedad: lo que los juristas llaman un poco pomposamente, utilizando una fraseología latina, el "affectus societatis". En este caso, y en dos palabras: nuestra propia voluntad.

"El movimiento político argentino actual nació de circunstancias internas e internacionales. La crisis del liberalismo, por un lado, y por el otro, la de los movimientos de tipo totalitario que fueron históricamente su resultante. De esta revolución que vive el mundo contemporáneo surgió el justicialismo, o si usted prefiere llamarlo —como yo lo prefiero— el peronismo.

"Pues bien, recogiendo las enseñanzas de la historia, meditando sobre la propia experiencia nacional y sufriéndola en carne propia, fué naciendo en Argentina una nueva concepción política: el justicialismo.

LOS ROSENBERG VIERON AYER A SUS DOS HIJOS

NUEVA YORK, 16. (AFP). — El Dr. Emmanuel Bloch, abogado de los Rosenberg, conducía a los dos hijos de los condenados, Michael, de 10 años, y Robby, de seis, a la prisión de Sing Sing, al Norte de Nueva York, para que viesen a sus padres, tal vez por última vez.

William Douglas, juez de la Corte Suprema, se inclina sobre los numerosos documentos que cuatro abogados le han hecho llegar desde anoche, en la esperanza de salvar a la pareja, de la silla eléctrica.

Aun si, a título individual, el juez Douglas, se pronunciara por un aplazamiento de la ejecución, parece dudoso que la Corte Suprema lo siga, suponiendo que ésta vuelva a reunirse, lo que no es seguro. Los abogados esperan desde las nueve de la mañana, que el juez Douglas dicte su sentencia. Esta adoptaría un carácter meramente "personal"; pero podía contribuir a influir sobre la decisión del presidente Eisenhower, quien debe estudiar nuevamente el pedido de clemencia que había rechazado el 11 de febrero último.

André Marie Aceptó Formar el Nuevo Gobierno

Se Presentará Ante la Asamblea el Jueves

PARIS, 16 (AFP). — André Marie, radicalsocialista, presidente del Consejo designado, aceptó formar el nuevo gobierno.

Informa a Auriol

El presidente del Consejo designado, que se trasladó al palacio del Elíseo, se dispone a informar al presidente de la república que aceptará la misión de formar el gobierno.

André Marie se presentará ante la Asamblea Nacional el jueves próximo.

Al salir del Elíseo, Marie declaró: "Persisto en mi primera intención de formar un gabinete de unión nacional, si es posible, y de reunir alrededor mío una vasta mayoría, sobre la cual podrá apoyarse un gabinete de unión y de autoridad".

Prueba Favorable

El señor André Marie, que fué llamado la semana pasada, acaba de aceptar. Tuvo esta mañana la oportunidad de someter su programa al conjunto de los grupos que compondrán, eventualmente, la mayoría —es decir todos los grupos, salvo los comunistas y los socialistas—. Esta prueba ha resultado, según parece, favorable.

ANDRE MARIE

PARTE MAÑANA PARA NUESTRO PAIS LA MISION COMERCIAL RUSA

En la Cancillería se informó que la misión comercial de la Unión de Repúblicas Socialistas Soviéticas que viene a Buenos Aires para concertar un convenio comercial con nuestro país, partirá mañana de Moscú.

Despidió el Embajador Bravo a la Misión

MOSCU, 16 (AFP). — El señor Leopoldo Bravo, embajador argentino en la URSS, ofreció hoy un cóctel a la misión comercial soviética que parte para la Argentina.

Churchill Insiste en Invitar a Rusia

LONDRES, 16 (AFP). — Sir Winston Churchill propondría —en la reunión de las Bermudas— la realización de una conferencia de "cuatro" con participación de la Unión Soviética.

Circula desde esta mañana en Londres la versión de que el jefe de gobierno británico se propone hacer dicha sugerencia en la reunión de los "tres", la que como se anticipó anoche, tendría lugar el 29 del corriente. Churchill propondría que la proyectada reunión de los "cuatro" tuviese lugar a fines de julio próximo.

Siempre de acuerdo con la versión que circula en las esferas políticas, si sir Winston Churchill logra el acuerdo del general Eisenhower y del presidente del Consejo de Francia, para la realización de la reunión de los "cuatro grandes", viajaría solo a Moscú a los efectos de mantener una "entrevista preliminar" con el Sr. Malenkov.

Hay Hermetismo

Estas versiones no han sido hasta ahora ni confirmadas ni desmentidas en Downing Street.

Mientras tanto, en las esferas de la política británica se estima, en general, que es ahora el momento más oportuno para sostener una conversación, sin condiciones, con los nuevos dirigentes de la Unión Soviética, aunque más no sea para conocerlos mejor.

HOY Y MAÑANA

Por WALTER LIPPMANN

La Representación China en las Naciones Unidas

NUEVA YORK, 16 (Especial para CLARIN). — Hay varias y no solamente dos posiciones claras, sobre si el sitio asignado a los chinos en el Consejo de Seguridad ha de ser ocupado por un delegado de Pekín o de Formosa. Una es la posición del gobierno de Pekín, que tiene el apoyo de la U. Soviética y de los países satélites de éste, además de la India y de algunos otros Estados asiáticos. La posición opuesta es la de los nacionalistas chinos, quienes sostienen que nunca podrá admitirse a los comunistas en las Naciones Unidas, porque la guerra civil china no podrá terminar mientras no se haya destruído a aquéllos. Esto cuenta con respaldo considerable en EE. UU. pero se oponen todos nuestros aliados en Europa y los países principales del Asia libre.

Sin embargo, ninguna de las dos cae, de hecho, en el ámbito de la política internacional seria y práctica, y casi con seguridad no hay gobierno en el mundo que sostenga realmente una de estas posiciones, salvo para fines de discusión y propaganda. De ahí que la China comunista esté negociando un armisticio en la Corea sin pedir primero, como lo hizo originalmente, que se echara a los nacionalistas y se la admitiese a ella en las Naciones Unidas.

No obstante, está claro que el gobierno de Formosa no tiene esperanzas ni planes serios relacionados con la reconquista de la China continental.

Todo esto se reduce en rigor de verdad a dos puntos de vista: uno británico y otro norteamericano, que aún no se ha declarado ni definido, pero que se deduce lógicamente de todas nuestras actuaciones.

El primero quedó en evidencia durante el debate en torno al discurso de Churchill del 11 de mayo, cuando Attlee, declaró que tan pronto se contuvo la agresión, China debió haber ocupado el lugar a que tiene derecho en el Consejo de Seguridad, después de concluído un armisticio en Corea, pero antes de la conferencia política que ha de tratar sobre aquel país y antes de que se entablen negociaciones en torno a los demás problemas con China comunista.

Frente al punto de vista británico está el de que debe admitirse a la China comunista sólo después que se haya logrado un acuerdo político en el Lejano Oriente. El acuerdo debe incluir un plan para rehabilitar, unificar y proteger la independencia de Corea. Debe tratar por lo menos de lograr un modus vivendi entre China continental y Formosa, y debe comprender un acuerdo para participar en una acción internacional con objeto de lograr el alto en el fuego de Indochina.

Las condiciones no son más que lo normal para concluir guerras, que es no establecer relaciones diplomáticas formales cuando haya un armisticio, sino sólo después que se haya firmado un tratado de paz.

Esta sería una posición saludable para EE. UU., aceptable en principio y que puede llevarse a la práctica. No exige la rendición incondicional. No declara que China comunista no será admitida por ningún concepto en las Naciones Unidas. Se trata de una oferta para hacer la paz mediante las negociaciones, si bien sosteniendo con firmeza que hasta tanto no se concluya la paz mediante las negociaciones, no podrán establecerse las relaciones formales que son patrimonio de los Estados.

Por tanto, los británicos y norteamericanos están de acuerdo en que mientras no se concluya un armisticio en Corea, ni los unos ni los otros le permitirían al gobierno de Pekín ocupar el sitio correspondiente a los chinos en el Consejo de Seguridad.

Diferimos en cuanto a si Pekín debería ocupar dicho sitio después de concluído un armisticio o solo después de firmado un tratado de paz en el Lejano Oriente. Pero esta diferencia parece mayor en teoría de lo que sería en la práctica.

(Copyright 1953. CLARIN. Distribuído por Editors Press.)

Ofrecen Plenas Garantías a los Liberales en Colombia

BOGOTA, 16 (AFP). — El ex presidente de la república y jefe del partido Conservador, señor Mariano Ospina Pérez, hizo las siguientes declaraciones: "Ante la situación creada en el país el 13 del presente mes estimo que es deber patriótico rodear sin vacilaciones al nuevo gobierno. Para fortuna de estos momentos difíciles de la vida nacional, las cualidades que distinguen al jefe de Estado, su espíritu republicano, su sentido de la responsabilidad, sus firmes convicciones católicas y su amor a la patria constituyen una garantía de paz, orden y bienestar para el pueblo colombiano.

Apoyo Conservador

"Las declaraciones del presidente Rojas Pinilla al tomar posesión del mando y al instalar la asamblea constituyente, son prenda de seguridad para el futuro y del rápido retorno a la normalidad. Frente a estos hechos del partido Conservador debe cerrar filas en torno al gobierno y respaldar su acción, encaminada a consolidar la paz y salvar a la República".

Garantías a los Liberales

BOGOTA, 16 (AFP). — "Los jefes del partido Liberal que se encuentran fuera de Colombia, pueden, si así lo quieren, regresar a su país y pueden estar convencidos que el gobierno les dará plenas garantías para que así puedan hacerlo". Esta declaración al diario liberal "El Espectador", hecha por el nuevo ministro del Interior, Lucio Pabón Núñez, constituye uno de los hechos más importantes que se han producido después que el teniente general Gustavo Rojas Pinilla asumió los poderes presidenciales.

Cooperaría el Liberalismo

"El liberalismo ofrece al gobierno su colaboración en la obra tendiente al logro de la paz y la concordia", declaró durante la sesión inaugural de la asamblea constituyente, el diputado liberal Abelardo Ferero Benavides, quien agregó: "Dejemos el pasado. No hagamos recriminaciones. El liberalismo aspira a que el país sea gobernado con justicia. Un gobierno justo y recto tiene el aplauso de los liberales".

COMO NUEVAS

Necesitaba hacerles dar una mano de pintura a sus oficinas. Pero no encontraba la forma de hacerlo sin interrumpir el ritmo de trabajo de sus numerosos empleados. Un día, leyó este Aviso Clasificado de CLARIN:

"Pinto casas y oficinas, horas noche. — T. E. ..-6876.

Llamó al pintor y éste comenzó a trabajar después de las horas de oficina, sin perturbar para nada las actividades de su empresa. Las habitaciones han quedado como nuevas y está muy encantado de haber solucionado su problema, gracias al Clasificado de CLARIN (CORRIENTES 555. De 8.30 a 18.30 horas. Informes. T. E. 32-9411 al 9417).

Hubo 22 Muertos al Caer un Avión Cerca de San Pablo

DISTURBIOS ANTISOVIETICOS EN BERLIN

GROTEWOHL Jefe del gobierno alemán en la zona este de Berlín, que responsabiliza al Oeste por los graves incidentes

Hubo Siete Muertos

BERLIN, 17 (AFP). — La zona oriental de Berlín ha sido teatro hoy de manifestaciones callejeras sangrientas, incendios, asaltos y saqueos, seguidos de cargas del ejército rojo y de la policía popular, registrándose elevado número de heridos y contusos en los choques. No circulan trenes ni subterráneos.

Desde muy temprano se tuvo en Berlín una idea de que la jornada de hoy iba a ser de graves acontecimientos, dada la exaltación de los ánimos que se mantenía latente desde ayer con motivo de las demostraciones obreras anticomunistas realizadas en las calles centrales de Berlín oeste.

Mientras el gobierno Grotewohl acusa a provocadores del Oeste de la responsabilidad de los graves incidentes que desde ayer se desarrollan en la zona oriental de Berlín, el comando militar del sector soviético ha ordenado, a partir de hoy, el estado de alerta en dicha zona.

Orden del Estado Mayor

La orden del mayor general Dibrova comandante militar del sector soviético del Gran Berlín, difundida a las 14.30 por la agencia A. D. N., dice:

"Para restablecer un sólido orden público en el sector soviético de Berlín se ordena lo siguiente

1) A partir del 17 de junio de 1953, a las 13, hora local, el estado de alerta es proclamado en el sector soviético de Berlín.

2) Toda demostración, reunión, manifestación u otra reunión de más de tres personas está prohibida en las calles, plazas públicas y edificios públicos

3) Toda circulación de peatones, automóviles u otros vehículos queda prohibida desde las 21 horas hasta las 5.

4) Los contraventores a estas órdenes serán castigados de acuerdo con las leyes de la guerra".

Arrancan una Bandera

Los enfurecidos obreros arrancaron la bandera soviética que flameaba en la puerta de Brandeburgo, y que marca el límite entre la zona oriental y la zona occidental, y arrebataron posteriormente cuanto emblema soviético tuvieron a mano, asediando tumultuosamente la sede del gobierno, en la Leipzigerstrasse, donde continuaron los choques y las cargas contra los manifestantes, cuyo número y decisión aumentaban por momentos.

La situación caótica que se creó hoy, fué de tal magnitud que dejaron de circular los trenes urbanos y no funcionó el subterráneo.

Entregan sus Armas

Muchos de los milicianos de la policía popular hicieron causa común con los manifestantes y se despojaron de sus uniformes, entregando sus armas a la policía de la zona occidental.

Varios policías estacionados cerca de Potsdamerplatz obraron en el mismo sentido, mientras que otros, luego de arrojar sus uniformes por las ventanas de su cuartel, se dirigieron hacia la zona occidental, solicitando derecho de asilo.

Cargan los Tanques Rojos

Unos 20 tanques soviéticos T-34 cargaron sobre los manifestantes reunidos en la plaza Marx Engels con el fin de dispersarlos. La multitud reunida allí se reagrupó después en un lugar más distante

A las 12 se efectuaron numerosos disparos en Friedrichstrasse. Numerosas personas heridas por las balas han sido internadas en los hospitales de Berlín oeste.

Según las referencias de un testigo, cuyas informaciones hasta ahora están reconocidas como exactas, un oficial superior de la policía popular que salió poco después de mediodía de la sede del gobierno, anunció a los policías de servicio que la policía popular quedaba desde ese momento bajo las órdenes directas del comando militar soviético.

Contra el Régimen

La multitud enardecida que ganó hoy las calles de Berlín este reclamó la caída del régimen comunista y la realización de la unidad alemana, así como el pleno restablecimiento de las libertades ciudadanas.

La nota destacada de la revuelta es la frecuente confraternización, durante los tumultos de los milicianos de la policía popular con los manifestantes.

Se dió el caso en varias oportunidades, que la guardia apostada en la zona limítrofe se pasó a la zona occidental con los registros de tránsito, uniformes, armas y equipos, mientras que otros estacionados en las calles aguardaban el avance de los manifestantes y les estrechaban las manos.

IMPLANTAN LA LEY MARCIAL

LLEGA A 7 EL NUMERO DE LOS MUERTOS EN BERLIN

BERLIN, 17 (AFP). — El número de muertos registrado durante las manifestaciones de ayer en la zona Este de Berlín, se eleva a siete según declaraciones formuladas por el doctor Otto Suhr, presidente de la Asamblea Municipal del Oeste de Berlín.

Los heridos agregó, sobrepasan el centenar. Todos ellos fueron hospitalizados en Berlín Occidental y algunos debieron ser operados inmediatamente.

Detenido Refugiado en la Zona Aliada el Vicepresidente de Alemania Oriental

BERLIN, 17 (A F P). — El Sr. Otto Nuschke, que se había refugiado en la zona aliada y cuya situación parecía ser incierta, ha sido conducido ante altos funcionarios norteamericanos.

Nuschke, presidente del partido Demócrata Cristiano en la zona soviética, es vicepresidente del Consejo de Ministros del gobierno alemán del Este. Dijose que había caído en desgracia cuando su principal colaborador, Georg Dertinger, ministro de Relaciones Exteriores, fué detenido por "espionaje en favor de las potencias occidentales". En esa época Nuschke se hallaba enfermo en un sanatorio, y luego hizo condenar por la dirección de su partido las actividades de Dertinger.

Quiere Volver

"Quiero volver al sector soviético", declaró Otto Nuschke, a la prefectura policial de Berlín oeste, adonde fué llevado desde la comisaría situada en Schlesische Strasse, en el límite del sector norteamericano y soviético.

El ministro [illegible] que, mientras se dirigía en auto a Treptow, distrito del sector soviético, la multitud lo reconoció, le forzó a descender del coche y le atacó a golpes. Los manifestantes le quitaron la llave del auto y lo empujaron hacia el sector norteamericano. El Sr. Nuschke señaló que la policía de Berlín oeste hizo lo posible por protegerlo contra otras agresiones.

En sus declaraciones a la Radio americana de Berlín, Nuschke dijo que el partido Demócrata Cristiano de la zona soviética había participado en cierta medida en el vuelco político experimentado en esta parte de Alemania.

Sensación en Bonn

BONN, 17 (AFP). — La noticia de la fuga a Berlín occidental del señor Otto Nuschke ha causado verdadera sensación en el Parlamento de Bonn. El doctor Tillmann, diputado demócratacristiano de Berlín, declaró a los periodistas, en la sala de los pasos perdidos, que evidentemente el señor Nuschke, "vicepresidente del gobierno de la zona soviética, es un hombre de espíritu muy lento, pues le ha llevado seis años el darse cuenta de que vivía en un régimen de terror".

El doctor Tillmann dijo que, a su criterio, no correspondía encarcelar al señor Nuschke, pero sí prohibirle toda actividad política.

Clarín

Un toque de atención para la solución argentina de los problemas argentinos

BUENOS AIRES REPUBLICA ARGENTINA

40 Centavos

AÑO VIII — Diario de la Mañana — Nº 2.765

Buenos Aires, Jueves 18 de Junio de 1953

El Pueblo de Alemania Quiere ser Libre

Adenauer Pide la Unificación

Terminó en Corea la Ofensiva Roja

FRENTE DE COREA, 17 (De un corresp. de AFP). — El ataque en gran escala de los chinos en el frente central ha cesado

En general, todas las operaciones en el frente coreano han ido paulatinamente disminuyendo en intensidad en las últimas horas.

LA PARTE EN COLOR del mapa indica la zona este de Berlín donde se produjeron los graves acontecimientos de que da cuenta el cable. La tensión entre los alemanes de esa zona y las autoridades soviéticas ha obligado a adoptar medidas de precaución en los sectores ocupados por franceses, ingleses y norteamericanos. La agitación comenzó a raíz de reclamaciones obreras no atendidas

Reina Atención en Bonn

BONN, 17 (AFP). — "La población alemana de la zona soviética no puede ser redimida de la opresión y de la miseria sino por el restablecimiento de la unidad alemana en libertad", afirmó el canciller Konrad Adenauer en una declaración gubernamental sobre la situación porque atraviesa Berlín este, leída esta tarde ante el Bundestag.

"En su iniciación, las manifestaciones de los obreros de Berlín este pueden considerarse como la expresión de la voluntad del pueblo alemán de ser libre", añadió.

El doctor Adenauer subrayó, sin embargo, que la población de la zona soviética "no debe dejarse arrastrar a acciones irreflexivas que pongan su libertad y su vida en peligro".

Luego de expresar "la solidaridad del Gobierno Federal hacia los alemanes de Berlín y de la zona soviética, el canciller federal indicó que los acontecimientos de Berlín este eran seguidos por su gabinete "con gran atención" y que éste "permanecía en contacto con los representantes de las tres potencias occidentales de ocupación".

La declaración gubernamental fué recibida por los aplausos de todos los sectores de la Asamblea, salvo los comunistas.

Ilya Ehrenburg Habla de Paz

BUDAPEST, 17 (AFP). — Estamos dispuestos —declaró el escritor Ilya Ehrenburg— a apoyar cualquier iniciativa de cualquier hombre de Estado de cualquier país, si está dirigida hacia un acuerdo honorable. Las negociaciones de armisticio en Corea deben ser seguidas de una paz en Corea y por otras negociaciones sobre problemas internacionales"; agregó a continuación.

Recibido en la reunión del Consejo Mundial de la Paz, que se realiza en estos momentos en Budapest, por los aplausos más nutridos y prolongados que se escucharon desde la iniciación del mismo, Ehrenburg leyó durante una media hora en un tono moderado el discurso que preparó en nombre de los partidarios de la paz

Pero todos los que escuchaban sabían bien que Ehrenburg es también un portavoz oficioso de Moscú.

A. Marie Pedirá Hoy a la Asamblea su Confirmación

PARIS, 17 (AFP). — El señor Andre Marie, presidente designado, ha consagrado la jornada de hoy a la preparación del debate de investidura y a ajustar el texto de su declaración ministerial.

Conseguiría Mayoría

La mayoría de los observadores políticos presumen que el Sr. André Marie conseguirá mañana la mayoría suficiente para formar gabinete.

En cuanto a las principales carteras del nuevo gobierno, los diarios parisienses están de acuerdo en asignarlas a las siguientes personalidades

Presidente del Consejo y ministro de Educación Nacional, André Marie, radicalsocialista.

Ministro de Relaciones Exteriores, Georges Bidault, Movimiento Republicano Popular.

Ministro de Hacienda, René Faure, radicalsocialista

Reynaud Habría Rechazado

Según se dice el Sr. André Marie habría ofrecido al Sr. Paul Reynaud, independiente, el cargo conjunto de la Defensa Nacional y de Estados Asociados, pero habría recibido respuesta negativa. Estímase que este último cargo sería aceptado por el general Pierre Koenig, diputado degaullista, quien, de ese modo, tendría influencia determinante en la guerra de Indochina.

Hoy a Mediodía se Decide la Suerte de los Rosenberg

El Juez Douglas Resolvió Ayer Aplazar la Ejecución

WASHINGTON, 17 (AFP). — El juez William O. Douglas, miembro de la Corte Suprema, acordó hoy un aplazamiento de la ejecución de los esposos Rosenberg, fijada para mañana, jueves, por la noche, en la silla eléctrica de la prisión de Sing Sing. Sus abogados habían pedido el martes por la noche al juez Douglas que examinase de nuevo el caso. Después de haber estudiado durante trece horas el legajo de los Rosenberg, y haber meditado buena parte de la noche, el juez Douglas acordó un plazo como pretendía la defensa.

Declaración del Juez

La declaración del juez Douglas dice: "Acuerdo un plazo para la ejecución, hasta que las cortes de instancia criminal y la de apelaciones de Nueva York expresen su veredicto sobre el punto de saber si el artículo 10 de la ley sobre energía atómica es o no aplicable en esta circunstancia.

"Después de lo cual se entablará ante la Corte de Apelaciones de Nueva York la cuestión de un nuevo plazo para la ejecución, o de otro modo, ante un miembro de la Corte Suprema conforme a las reglas del procedimiento criminal".

Invocación Jurídica

En círculos jurídicos dícese que el art. 10 de la ley sobre energía atómica, invocada por el juez Douglas, establece que la muerte se aplicará solamente en caso de ser recomendada por el jurado. Pero en el

(CONTINUA EN LA CONTRATAPA)

LOS DELEGADOS de las Naciones Unidas en Pan Mun Jon concurren a una de las reuniones en las que se estudian los detalles del armisticio, que según los informes extraoficiales habían sido arreglados

El Armisticio no es Debilidad, Dijo Eisenhower

WASHINGTON, 17 (De nuestra agencia en Nueva York). — En conferencia de prensa, el presidente Eisenhower afirmó que el acuerdo de armisticio sobre Corea se ajusta a los delineamientos generales de los objetivos de las Naciones Unidas, y que "carece de fundamento todo temor de debilitación".

El primer mandatario norteamericano recordó que ha escrito al presidente de Corea del Sur, Syngman Rhee, señalando la actitud de los Estados Unidos en Corea, indicó haber expresado su comprensión sobre la forma en que los Estados Unidos entraron en la guerra, cuál es su finalidad, cuál es la situación actual y qué procuran hacer ahora las Naciones Unidas.

Sostuvo que la actitud norteamericana no debilita en forma alguna los objetivos que ha abrigado este país, afirmando que los Estados Unidos no aceptarán armisticio fuera de esos delineamientos generales, y recalcó que carecen de fundamento los temores tan a menudo expuestos.

Al preguntársele la opinión sobre la actual ofensiva militar comunista en Corea, mientras se realizan negociaciones de paz, el presidente Eisenhower expresó que éste es un nuevo ejemplo de la falta de preocupación de los comunistas por la vida humana. Señaló, asimismo, que las posiciones defensivas de la ON son firmes y que los comunistas deberán realizar grandes sacrificios humanos para lograr leves ventajas territoriales.

Más adelante, el jefe del Estado confirmó las manifestaciones del secretario de Estado, Foster Dulles, en el sentido de que se procurará ampliar la importancia de la conferencia política a realizarse noventa días después del armisticio coreano. Indicó que este último no debe ser simplemente una forma de liberar a las fuerzas chinas para otros objetivos, y que no deben desligarse cuestiones relativas a la seguridad del Extremo Oriente.

El presidente volvió a referirse al comunismo al ser consultado sobre sus impresiones ante las noticias de amplios levantamientos en Alemania oriental. Dijo, al respecto, que, ante la propaganda sobre la felicidad de los países comunistas, son significativos estos levantamientos nada quiso opinar acerca de las consecuencias que tendrán.

Venía de París con Destino a Buenos Aires

LAS VICTIMAS SON DIECISIETE PASAJEROS Y CINCO TRIPULANTES

SAN PABLO, 17, (AFP). — Aproximadamente a las 20.30, es decir, a los pocos minutos de levantar vuelo un Constellation, de la Panair do Brasil, que venía de París y seguía rumbo a Buenos Aires, se precipitó a tierra.

Las primeras informaciones dicen que en el momento de estrellarse se produjo una violenta explosión, quedando el aparato envuelto en llamas.

El trágico accidente se produjo en el aeródromo de Congonhas en la localidad de Jabaquara, Estado de San Pablo (Brasil).

Las Víctimas

Los primeros informes dicen que los muertos en la catástrofe fueron cinco tripulantes y 17 pasajeros, cuya nómina se ignora hasta estos momentos. Se está sobre la información, pues funcionarios de la mencionada localidad brasileña se han trasladado al lugar del suceso.

En Esta Capital

La Agencia de la Panair do Brasil en esta capital recibió un cable de Río de Janeiro expresando que la máquina que debía arribar a Buenos Aires alrededor de las dos de la madrugada había sufrido un accidente, sin precisar la importancia del mismo.

Rebaja del 25 % en Entradas de Teatro

(Información pág. CENTRAL)

MEJORA

La preocupaba su físico débil. El médico la había asegurado que mejoraría mucho con gimnasia torácica, pero no tenía tiempo para ir a algún club a hacer ejercicios y no sabía cómo solucionar ese problema, cuando leyó este Aviso Clasificado de CLARIN:

Vendo aparato de remar, buen estado. T. E. ..-6654.

A Claudio se le ocurrió que con tal aparato, indicado para desarrollar el pecho, quizá pudiera mejorar su tórax. Lo compró y ahora hace en su casa una gimnasia que está dando buen resultado. Le solucionó el problema un Clasificado de CLARIN (CORRIENTES 555. De 8.30 a 18.30 horas. Informes: 32-9411 al 9417).

Sobre Incidentes Fronterizos Informó el Canciller Dr. Remorino al Senado

Fué Proclamada la República en Egipto

SIGUE LA INTRANQUILIDAD EN BERLIN

Las Tropas Rojas Están en Pie de Guerra

BERLIN, 18 (AFP). — La situación en el sector soviético de Berlín no se ha normalizado totalmente hasta ahora. Solamente una parte de las líneas tranviarias circulan en forma continua mientras que el ferrocarril urbano permanece detenido. En los subterráneos hasta el momento han sido restablecidas dos líneas solamente.

Movimientos de Tropas Soviéticas Alrededor de los Centros Urbanos

En toda la zona soviética se ha señalado movimientos de tropas que son concentradas alrededor de las grandes ciudades. Estas informaciones, por más verídicas que sean, no pueden ser confirmadas en forma amplia hasta el momento. En el día de ayer hubo importantes movimientos de tropas en dirección a Berlín y se estima que la guarnición, que cuenta con alrededor de tres mil hombres, ha sido triplicada.

Produjéronse Graves Desórdenes en Varias Localidades

Se han producido graves desórdenes en Chemmitz (Karl-Marx Stadt), en donde ha sido proclamado el estado de alerta. En varias otras localidades cercanas a Berlín, en particular en Potsdam y en Babelsberg, también ha sido proclamado el estado de alarma.

En Pie de Guerra

El ejército rojo, en pie de guerra, ha asumido el control de las zonas de Berlín cercanas a las líneas demarcatorias. La dirección de los efectivos de la policía popular se halla —desde ayer— en manos del comandante en jefe de las fuerzas soviéticas.

No han vuelto a producirse hoy nuevas manifestaciones obreras en las calles, patrulladas constantemente por tanques y camiones repletos de soldados soviéticos y de policías populares, pero se mantiene la tensión y la excitación entre la masa obrera.

Prosiguió hoy la huelga general decretada ayer espontáneamente por diversos gremios de obreros de la zona oriental.

Murieron 18 Personas

"Dieciocho personas por lo menos, han muerto ayer durante las manifestaciones realizadas en el sector soviético de Berlín", declaró el doctor Dietrich Bloss, presidente del grupo de la Cruz Roja alemana en Berlín oeste. Se trata únicamente de las víctimas que habían ingresado en los hospitales del sector occidental de la ciudad.

El número total de muertos sería mucho mayor, sin embargo, aunque ninguna indicación al respecto se ha obtenido del sector oriental. En cuanto al número de heridos, se estima en unos 1.200.

Fusilan a un Agente

El general Dibrova, comandante militar soviético en Berlín, anunció hoy que Willie Goettling, "primer agente occidental", que organizó el levantamiento en la zona soviética, fué condenado a muerte. Goettling era un habitante de la zona occidental y se carece de otras precisiones respecto al mismo. La condena ha sido ejecutada.

Esta ejecución sumaria debe permitir explotar la tesis sostenida por el partido Socialista-Comunista, y expuesta con violencia en radio Berlín oeste por el comentarista Karl Edward von Schnitzler, según la cual el levantamiento del martes y miércoles son una provocación organizada sistemáticamente por agentes a sueldo de las potencias occidentales.

Protesta Aliada

Se ha informado de buena fuente que la Alta Comisión Aliada encara la intención de protestar ante las autoridades soviéticas por las acusaciones lanzadas por el partido Socialista-Comunista y en particular por el comentarista radial Karl Edward von Schnitzler, contra los aliados occidentales.

Dicho comentarista afirmó repetidamente por radio Berlín que oficiales norteamericanos uniformados dirigían a los manifestantes durante los tumultos y aviones norteamericanos habían lanzado volantes sobre la multitud para incitarla a la revuelta.

Agitación en Magdeburgo

Viajeros llegados a Berlín dan cuenta de la situación de Magdeburgo, donde también ocurrieron hechos graves. Los nuevos detalles fueron suministrados por policías populares que se encontraban en la autopista Berlín-Helmstedt.

Una decena de millares de manifestantes, en gran parte obreros de las usinas metalúrgicas, tomaron por asalto la municipalidad, la prefectura de policía y la cárcel. Los presos fueron liberados.

En muchos casos la policía popular simpatizó con los manifestantes. El motín fué ahogado por refuerzos soviéticos traídos con toda urgencia a comienzos de la tarde.

Entregan a Nuschke

El servicio norteamericano entregó al Sr Otto Nuschke, vicepresidente del gobierno de Alemania oriental, a las autoridades alemanas.

Clarín

BUENOS AIRES · REPÚBLICA ARGENTINA

40 Centavos

Un toque de atención para la solución argentina de los problemas argentinos

AÑO VIII — Diario de la Mañana — Nº 2.766

Buenos Aires, Viernes 19 de Junio de 1953

Arribó a Génova el "B. Thetis"

ROMA 19. (AFP). — Llegó hoy a Génova el buque escuela "Bahía Thetis", conduciendo a 150 cadetes argentinos que realizan un viaje de instrucción.

Luego del intercambio de visitas habituales entre las autoridades locales y el comandante del navío, los cadetes asistieron a una recepción ofrecida en su honor por el cónsul de Argentina.

Defendió la Acción de Nuestro Gobierno

EL Senado de la Nación escuchó ayer al ministro de Relaciones Exteriores, doctor Remorino, que en nombre del P. E. contestó al pedido de informes formulado el miércoles por la alta Cámara a propósito de las investigaciones realizadas sobre las denuncias del gobierno del Brasil acerca de violación de fronteras.

La sesión se inició a las 16.40, con 29 legisladores presentes y la presidencia del titular, señor Teisaire.

Después de que el senador Correa pronunciara la habitual invocación en homenaje a la señora Eva Perón, se dió cuenta de que el P. E. había dispuesto que concurriera a la sesión de la fecha el ministro de Relaciones Exteriores para responder al pedido de informes cursado por el cuerpo.

El presidente informó que el doctor Remorino se hallaba en antesalas y por indicación del señor De Paolis se lo invitó a ocupar una banca, lo que hizo a las 16 45.

Informe del Dr. Remorino

Invitado a hacer uso de la palabra, el ministro comenzó expresando la complacencia con que el P. E concurría al Senado para suministrar los más amplios informes y antecedentes sobre los hechos involucrados en el pedido de informes formulado por la alta cámara. Era necesario, ante todo, frente a estos episodios fronterizos, dijo, hacer referencia a la política internacional observada en todo momento por el gobierno del presidente Perón, que ha mantenido sin la mínima desviación una conducta y unas normas que constituyen ya una definida doctrina en la que se ha inspirado la acción de la cancillería argentina. Agregó después el doctor Remorino que había sido en el cumplimiento de esas normas que la cancillería había contemplado este penoso incidente con el Brasil, manejándose en todo momento dentro de la política internacional trazada por el presidente de la República y sin apartarse del marco de la más cordial y estrecha amistad que tradicionalmente se han mantenido en las relaciones con ese país vecino y amigo. "De más está decir —dijo luego— que los argentinos de hoy cargamos con una gran responsabilidad que nos viene de muy atrás en materia de política internacional. Cuando los argentinos han cruzado alguna frontera —expresó— ha sido para ayudar a la libertad, nunca para violarla, nunca para amenguarla. Los argentinos de hoy también sienten el mismo afán: ayudar a todos los pueblos hermanos a afianzar su libertad".

Refiriose luego el señor Remori-

(Continúa en la página CINCO)

Rhee Dió Libertad a 25.000 Cautivos

Causa Inquietud la Actitud Sudcoreana

SEUL, 18 (AFP). — "He ordenado, bajo mi propia responsabilidad, poner en libertad a los 25.000 prisioneros norcoreanos no comunistas", declaró hoy el presidente de la república, doctor Syngman Rhee, en un discurso dirigido al pueblo de Corea del Sur.

"Las razones por las cuales he adoptado esta decisión —dijo más adelante el doctor Syngman Rhee— sin consultar previamente al alto comando aliado, ni a las demás autoridades interesadas, son demasiado evidentes para poder ser explicadas".

Compromete la Tregua

La insólita actitud del presidente del gobierno sudcoreano causó honda preocupación en todas las esferas aliadas, por cuanto fué adoptada sin haber realizado consultas previas, como suele ser habitual, y constituye, por otra parte, la primera resolución ejecutiva notamente contraria a la concertación del armisticio coreano.

Está en Viaje la Misión Soviética

MOSCU, 18 (AFP). — La misión comercial soviética que se dirige a la Argentina tomó esta mañana el avión con destino a Buenos Aires. Se sabe que esta misión está presidida por el señor Nicolás Zetline, director general del ministerio de Comercio Exterior e Interior de la Unión Soviética. La misión fué saludada a su partida del aeródromo de Nukovo por el embajador de la Argentina, señor Leopoldo Bravo, y por el encargado de negocios de México, señor Ricardo Almanza Gordea.

Negó la Asamblea su Apoyo a André Marie

Rechazó su Investidura por 272 Contra 209 Votos

PARIS, 18 (AFP). — André Marie fracasó también en su tentativa de formar el nuevo gobierno. La Asamblea Nacional le negó su apoyo por 272 votos contra 209.

Durante la reanudación del debate, el líder del partido Republicano Popular, Henri Teitgten, anunció que no votaría por Marie por la insuficiencia del programa social.

La presentación de André Marie ante la Asamblea se realizó en horas de la mañana, iniciándose con la exposición del programa de gobierno del presidente presentido. La acogida fué poco favorable, notándose desde los primeros momentos la reticencia del grupo republicano popular, que privó a Marie de cerca de 80 votos.

Una Asamblea sin Entusiasmo

Como siempre, la última parte de la reunión de la Asamblea Nacional, antes de la votación, fué consagrada a las respuestas que el primer ministro designado ofreció a las preguntas planteadas por los diputados.

En este caso, las preguntas no fueron formuladas ni las respuestas recibidas con el entusiasmo de siempre. Probablemente porque ya se descontaba el rechazo de la investidura.

Por Encima de los Partidos

En primer lugar, el señor André Marie declaró que desea que ni la lasitud provocada por la extensión de la crisis, ni la proximidad de la conferencia de Bermudas, ni la impaciencia de la opinión pública, jueguen un rol en la votación que se realizará más tarde.

Ultimo Llamado

André Marie lanzó un último llamado a la Asamblea Nacional. Estoy convencido, dijo, que Francia y el mundo dirigen los ojos hacia nosotros.

A continuación de las palabras del primer ministro designado, la sesión se suspendió hasta las 22 horas de Greenwich.

Una hora después se reanudó la sesión, procediéndose a la votación, la que resultó negativa por 272 votos contra 209.

LOS cuatro primeros ministros designados, a quienes la Asamblea Francesa negó la investidura: de izquierda a derecha: Georges Bidault, Pierre Mendes France, André Marie y Paul Reynaud

El Más Grave Accidente Aéreo de la Historia

Cae en el Japón un Avión: 127 Muertos

TOKIO, 18 (AFP). — Poco después de levantar vuelo del aeródromo norteamericano de Tachikawa, el Globemaster 24, de EE. UU., que conducía 127 personas, incluso tripulación, se precipitó a tierra, cerca de una aldea situada a siete kilómetros de la base, y se incendió inmediatamente, muriendo sus ocupantes.

El accidente, que se produjo a unos 40 kilómetros de Tokio, es el más grave en toda la historia de la aviación en cuanto al número de muertos. Las 127 personas que se encontraban a bordo perecieron.

Un vocero de las fuerzas aéreas declaró que los 127 pasajeros que estaban a bordo del avión que se estrelló a 40 kilómetros de Tokio pertenecían al personal aéreo y regresaban a Corea luego de pasar una licencia en Japón. Se agregó que este tipo de avión seguirá utilizándose como avión de transporte.

El General Naguib Asumió la Presidencia de la República

EL CAIRO, 18 (AFP). — Ha sido abolida la monarquía y proclamada la república en Egipto. El general Naguib se convierte en el primer presidente del nuevo sistema de gobierno y retiene la presidencia del Consejo de Ministros. El teniente coronel Kamal Abdel Masser, vicepresidente del Consejo de la Revolución, asume las funciones de vicepresidente del gabinete, en el que ingresan además tres oficiales que integran el precitado Consejo de la Revolución.

PARA EL KREMLIN LOS ROSENBERG VALEN MAS MUERTOS QUE VIVOS

WASHINGTON, 18 (De nuestra agencia en Nueva York). — El resultado de la reunión para considerar la resolución adoptada ayer por el juez Douglas con respecto a los Rosenberg no podrá conmover de ninguna manera a la opinión pública en la medida que fué conmovida ayer por la actitud del citado juez. Por sobre las inquietantes noticias de Corea del Sur y las que llegaron de Berlín informando sobre la revuelta en el sector oriental de la ciudad, la decisión del juez Douglas concentró la principal atención del país, por cuanto el caso de los Rosenberg significa hoy en la vida de Estados Unidos una situación que es de vida o muerte para la pareja de espías. También puede ser de vida o muerte para ciertos principios tribunalicios en la vida norteamericana, tan importantes como el espíritu humanitario y los sentimientos [illegible] porque estos principios existen es que la opinión pública muestra divisiones importantes en cuanto a la suerte de los Rosenberg. Se relaciona este conflicto de opinión, en un momento como el presente, con el comunismo, provocando reacciones en cadena dentro de la vida nacional y nos dice que la prueba que determina el caso de los Rosenberg es una verdadera prueba de fuego para esos principios tradicionales que citamos.

Nadie discute aquí la culpabilidad del matrimonio de espías; lo que se discute es la actitud de la justicia frente a ese delito, resumida ahora en la decisión del juez Douglas, con la reserva técnica de sus dudas respecto a la legalidad de la sentencia de muerte.

La realidad histórica es que sobre el respeto legal de esa sentencia privan circunstancias políticas de considerable importancia. Todo se puede resumir en la difundida frase de que para la Unión Soviética los Rosenberg valen más muertos que vivos, porque la silla eléctrica los transformaría en mártires para una causa cuya base reside en un ciego fanatismo. Hay que reconocer, de todos modos, que este caso tiene una delicada complejidad: las madres y las esposas de los millares de norteamericanos que han muerto en Corea no pueden humanamente considerar sin ofuscación emocional el caso de los Rosenberg. Los más exaltados, identificándose en una parecida reacción emocional, se encuentran en circunstancias semejantes. Por eso se destaca más la extraordinaria actitud del juez Douglas. Con prescindencia del acierto o el error de su decisión, la integridad que revela su actitud confirma que esos principios de la vida norteamericana, que se encuentran sobre el tapete en el caso Rosenberg, son una realidad vigorosa, aun en un momento de tremendo desconcierto como éste.

HORACIO ESTOL
Corresponsal de CLARIN en EE. UU

Continúa Aplazada la Ejecución de los Rosenberg

WASHINGTON, 18 (AFP.). — La Corte Suprema se reunió a las 12.12 (hora local), en sesión plenaria y extraordinaria para resolver sobre la decisión del juez William Douglas y suspender la ejecución de los esposos Rosenberg. Asistirían a la reunión los nueve jueces.

Pasó a Cuarto Intermedio

La Corte Suprema de Justicia pasó a cuarto intermedio esta noche, a las 19.29 horas, hasta mañana a mediodía, luego de algunas horas de deliberación en público y en privado sobre el pedido de aplazamiento de la ejecución de los esposos Rosenberg.

La decisión de la Suprema Corte de postergar hasta mañana su fallo, hace prever un cambio fundamental. Ello se debe al hecho de que, si antes de medianoche del sábado no se resolvió en concreto la hora de la ejecución de los espías, correspondería al juez Kaufman fijar la nueva fecha.

Se recuerda que el juez Kaufman había fijado la ejecución en la semana del 15 al 22 de junio. Materialmente sería posible que tenga lugar antes de medianoche del sábado, a condición de que la Corte Suprema anule en su reunión de mañana la orden de aplazamiento dada ayer por el juez Douglas.

Si la Corte Suprema no se pronuncia antes del sábado por la noche, el juez Kaufman tendrá que fijar una nueva fecha para la ejecución de los esposos Ethel y Julius Rosenberg.

La deliberación de la Suprema Corte de Justicia duró seis horas y diecisiete minutos, es decir, desde las 12.12 a las 18.29, hora local.

Fué el juez Harold Burton quien anunció solo que la Corte había decidido proseguir mañana viernes sus deliberaciones, antes de anunciar su decisión.

Ninguna explicación fué dada sobre las razones por las cuales todos los jueces no se encontraban presentes, cuando el juez Burton anunció el aplazamiento.

SU ILUSION

Soñaba desde hacía mucho tiempo con comprarse una motocicleta nueva, pero no le alcanzaban sus ahorros. Un día leyó en CLARIN este Aviso Clasificado:

Vendo moto, como nueva, buena marca. — T. E. ...6543.

Fué a ver la máquina y quedó encantado. El precio era exactamente el que le permitían pagar sus ahorros. Compró la motocicleta, pasea y se lo agradece al Clasificado de CLARIN (CORRIENTES 555. De 8.30 a 18.30 horas. Informes: T. E. 32-9411 al 9419.

En Todo el País Juran Hoy la Bandera los Conscriptos de las Tres Armas

(Información página TRES)

Un Diario Comunista Alemán Acusa a Adenauer de Instigar a la Rebelión

PARIS, 19 (AFP). — Radio Berlín dió a conocer anticipadamente el editorial que iba a publicar el órgano oficial del partido Socialcomunista "News Deutschland". Radio Moscú también lo transmitió. Dicho editorial dice

"Algunos de nuestros compatriotas y hasta algunos de nuestros camaradas nos preguntan si era realmente necesario que intervinieran las tropas soviéticas para restablecer el orden. Nosotros les respondemos que quizás hubiera sido mejor que la clase obrera de la República volviera por sí misma ofensivos a los provocadores. Pero, es preciso confesarlo, la clase obrera de nuestra República, en esta ocasión, carecía de entereza y de una conciencia de clase que era esperar de ella. Gran parte de la clase obrera se dejó atrapar en la trampa de los embaucadores. Se nos dice también que los errores cometidos, principalmente con respecto a las normas, influyeron en gran parte en la actitud decepcionante de parte de la clase obrera. No cabe duda que fueron cometidos errores y lo trataremos con toda franqueza, pero no hoy. No les daremos este placer a los imperialistas de Alemania Occidental, de discutir nuestros errores, en el preciso momento en que ante todo se trata de discutir sus crímenes".

"News Deutschland" acusa luego al gobierno de Adenauer y especialmente al ministro Jacob Kaiser, de haber preparado desde hace tiempo un "putsch" en Alemania Oriental y que había organizado con el Servicio de Informaciones de Estados Unidos, una poderosa red de espionaje y de conspiraciones.

Indica luego que la fecha del 17 de junio había sido elegida, dado que "las recientes decisiones del gobierno de la República Democrática, provocaron verdadero pánico en los círculos imperialistas" y que por otra parte, la proximidad del armisticio en Corea, precipitó los acontecimientos, "pues ciertos círculos estadounidenses, que temen por el futuro de la industria de guerra, no retroceden ante ninguna maniobra, a fin de crear nuevos incidentes y amenazas a la paz".

Después de afirmar que el "putsch" fué ahogado en su germen, "News Deutschland" revela que el gobierno de la República Alemana castigará a los provocadores.

Ejecutaron a los Rosenberg

NUEVA YORK, 19 (AFP). — Han sido ejecutados en la silla eléctrica los esposos Julius y Ethel Rosenberg. Julius, a las 20,6 minutos y 8 segundos; Ethel a las 20 y 16 minutos. Ambos murieron sin que hubieran hecho declaración alguna antes de penetrar en la cámara fatal. Para ella se necesitaron cinco descargas: luego de las tres reglamentarias, los médicos comprobaron que aún vivía por lo que se ordenaron dos más. Para él, bastaron las tres que dispone la rutina.

Por el hecho de ser judíos se adelantó la hora a fin de que el ajusticiamiento se realizara antes de la iniciación del sabath israelita, que comienza a las 20.31 oficialmente en el este norteamericano.

Tres Periodistas y los Testigos Presentes

Además de los tres periodistas que presenciaron la ejecución, fueron testigos de la misma el oficial de la policía federal, William Carroll, su adjunto, el director de la cárcel Wilfred L. Denno, dos médicos encargados de comprobar el deceso de los condenados, y un rabino, Irving Koslowe, que acompañó a Julius y Ethel Rosenberg hasta los últimos momentos, manteniéndose a tres metros de la silla eléctrica.

Julius Rosenberg entró el primero, la mirada impasible, muy erguido, avanzando lentamente tras el rabino

La noticia de la ejecución fué recibida con indiferencia general por algunos curiosos que se encontraban fuera de la prisión cerca de los piquetes de la policía.

Todos los Recursos Fueron Rechazados

La sentencia fué cumplida luego que la Corte Suprema, por seis votos a tres, resolvió que la decisión del juez Douglas, uno de sus miembros, aplazando la electrocución, no se justificaba. También el presidente Eisenhower rechazó el recurso de gracia; esta última noticia la suministró el secretario de prensa de la Casa Blanca, con estas breves palabras: "El presidente se niega a intervenir". Y así quedó sellada la suerte de los Rosenberg, Julius, de 34 años, y Ethel, de 36, ambos de origen judío.

Inmediatamente de anunciado que la pena capital sería aplicada, el jefe de policía de Ossining, Estado de Nueva York, donde se halla enclavada la prisión de Sing Sing, ordenó colocar empalizadas de madera en las calles y carreteras para impedir cualquier amago de "marcha sobre la cárcel".

La Dramática Sesión de la Corte Suprema

En horas de la mañana reanudó su sesión la Corte. El juez Douglas insistió en que el aplazamiento debía ser confirmado, alegando que la pena de muerte no correspondía, cuando el jurado, como en este caso, no la ha recomendado específicamente. Pero su argumentación no contó más que con tres votos: el suyo y el de los jueces Black y Frankfur-

(Continúa en la página DOS)

Abarca Todo el Este Alemán la Agitación

Clarín

Un toque de atención para la solución argentina de los problemas argentinos

BUENOS AIRES · REPUBLICA ARGENTINA · 40 Centavos

AÑO VIII — Diario de la Mañana — Nº 2.767

Buenos Aires, Sábado 20 de Junio de 1953

En Turingia Habría Alzamiento Campesino

BERLIN, 19 (AFP.). — Las noticias de la zona soviética de Berlín, señalan que la situación es grave en todo el territorio de la República Democrática Alemana. No ha podido confirmarse, sin embargo, con certeza, si el estado de alerta fué proclamado en todo el territorio bajo control soviético. Hasta ahora no se ha tenido confirmación a ese respecto, sino en Brandeburgo y de una serie de grandes ciudades, entre ellas Magdeburgo, Halle, Gera, Iena, Leipzig, Chemnitz, Rostock y Warnemuende.

Por otra parte, fuentes que se estiman seguras, hablan de una rebelión de campesinos en Turingia. En varias aldeas atacaron a la policía popular y a funcionarios del partido y del Estado a golpes de horquilla.

Los diarios de la zona soviética y de Berlín Este no llegan al sector Oeste. La agencia A.D.N., de orientación comunista, sólo distribuye comunicados de propaganda.

La versión según la cual las grandes fábricas de nafta sintética y de productos químicos de Leuna, cerca de Merseburgo, están incendiándose, fué notificada a periodistas de Berlín por una llamada telefónica anónima. De todos modos, se sabe que en las fábricas de Leuna, que ocupan a más de 20.000 obreros, el descontento es grande. A comienzos de este año, los obreros resistieron durante largo tiempo la firma del contrato colectivo.

Además, en la fábrica de nafta sintética de Zeitz, en Sajonia, hace quince días se produjo una verdadera rebelión de trabajadores contra los sindicatos comunistas y el partido Socialista-Comunista. Esta información fué dada por el diario socialista-comunista de Leipzig, el "Leipziger Volkszeitung".

En Crítica la Situación

BERLIN, 19 (AFP.) — Sigue siendo crítica en el sector ruso de Berlín la situación. Los puestos de la guardia soviética y las patrullas de la policía popular no han podido impedir totalmente la circulación entre las dos partes de la ciudad. Según testigos oculares, las tropas rojas han sido reforzadas y patrullas de 30 hombres recorren los lugares públicos durante las 24 horas del día, dispersando a los grupos de más de 3 personas, incluso por medios violentos. Ha habido numerosos arrestos

En las fábricas el trabajo se ha reanudado en forma irregular. En algunas usinas, especialmente en las centrales eléctricas de Klingenberg y de Rummelsburg, se cometieron actos de sabotaje.

Una Crisis Amenaza a Francia, Declaró Auriol

Conferenció con los Jefes Parlamentarios

PARIS, 19 (AFP). — El presidente de la república, Vincent Auriol, designará mañana al encargado de formar el nuevo gabinete. A tales efectos, el presidente convocó al Palacio del Elíseo a todos los ex presidentes del Consejo investidos o designados, que se hayan sucedido en Francia desde la votación de la Constitución, así como a los presidentes de los grupos parlamentarios, con excepción del grupo comunista.

Luego de la reunión, y a sugestión de Auriol, los ex presidentes y los jefes de los grupos parlamentairos decidieron reunirse mañana en el Hotel Matignon

Luego de la votación de la Asamblea, en la que se le negó la investidura a Maris, el presidente de la República reanudó a primera hora de hoy sus consultas.

A las 10 habló con los ex primeros ministros y jefes de grupo y un cuarto de hora más tarde recibió a una veintena de personalidades políticas.

Auriol les manifestó que "una crisis moral y social amenaza al país. Desde el 21 de mayo, es decir, desde hace cerca de un mes, Francia carece de gobierno. Dentro de diez días se abrirá la importante reunión de las Bermudas. A fin de mes tenemos vencimientos peligrosos, y es necesario mantener los compromisos del Estado en el interior y en el exterior. La economía exterior declina y el balance comercial de Francia se apesadumbra, poniendo en peligro la moneda. No tengo derecho a dejar que se prolongue un estado de cosas que puede hacer peligrar a la República y debilitar a Francia en la unión francesa y en el mundo.

"Se me ha aconsejado —agregó— dirigir un mensaje al Parlamento, tal como me lo autoriza la Constitución, pero no he creído necesario seguir ese consejo"

Al hacer esta mención, Auriol señaló que tal mensaje sólo sería un "último recurso".

Más adelante, expresó: "Ya es tiempo de romper en el país, y para su propia salvación, las coaliciones egoístas y de intereses

VINCENT Auriol, que ayer conferenció con los jefes parlamentarios y políticos

Pintor Sin Trabajo y Padre de Dos Niños Era el Fusilado por los Rusos en Berlín

BERLIN, 19 (ANSA). — Willi Goettling, condenado a muerte y ajusticiado por los rusos en Berlín, era un pintor sin trabajo, de la ciudad de Reinie-Kendorf, en el sector francés. Su viuda declaró que era un hombre tranquilo y reposado, que jamás perteneció a partido alguno. Negó que fuera agente de espionaje. Agregó que Goettling salió de su casa el martes por la mañana, para ir a buscar el subsidio a los desocupados. El matrimonio tenía dos niños de 6 y 7 años.

HUYERON MAS PRISIONEROS

Treinta de Ellos Murieron

TOKIO, 19 (AFP). — Hubo 30 muertos y 114 heridos en una nueva evasión en masa de 494 prisioneros norcoreanos, producida esta mañana en el campo número diez, cerca de Seúl. Trece fueron muertos por disparos de armas de fuego y otros 17 pisoteados en la confusión al intervenir la guardia

El Comando de los Prisioneros de Guerra afirma que el personal de seguridad de las Naciones Unidas no abrió el fuego, sino que aplicó simplemente las medidas de control previstas para los casos de amotinamiento.

Agrega que los disparos fueron hechos por "desconocidos" desde un arrozal cercano al campo de internación, y que "un cierto número de prisioneros" ha sido recapturado, entre ellos, uno que estaba armado de una carabina.

Del total de evadidos hasta hoy, que son 26 852, unos 25.000 se fugaron ayer y 1.813 hoy, quedando en los campos de internación unos 18 213 prisioneros, divididos en ocho establecimientos, todos ellos en Corea del Sur.

La Conferencia de Armisticio

PAN MUN JON, 19, (AFP). — Los comunistas han solicitado que la conferencia plenaria de armisticio se reúna el sábado, a las 11. Presentaron el pedido en la entrevista de oficiales de enlace realizada hoy y que duró solamente 3 minutos.

Severa Ofensiva Comunista

FRENTE DE COREA, 19, (AFP).— En las últimas 24 horas, los chinocoreanos lanzaron varios ataques en el sector central. Violentos combates se han desarrollado al Este de Kumsong y en el sector oriental del frente central donde los aliados trataron inútilmente de desalojar a los comunistas que ocupan posiciones cerca de la colina de Noel. Otro encuentro se produjo al Norte de Hwachon.

Mensaje de Syngman Rhee

SEUL 19, AFP). — Syngman Rhee, en la carta que envió a Eisenhower, dice que él personalmente no piensa que los comunistas aceptarán en una mesa de conferencias lo que jamás han aceptado en el campo de batalla.

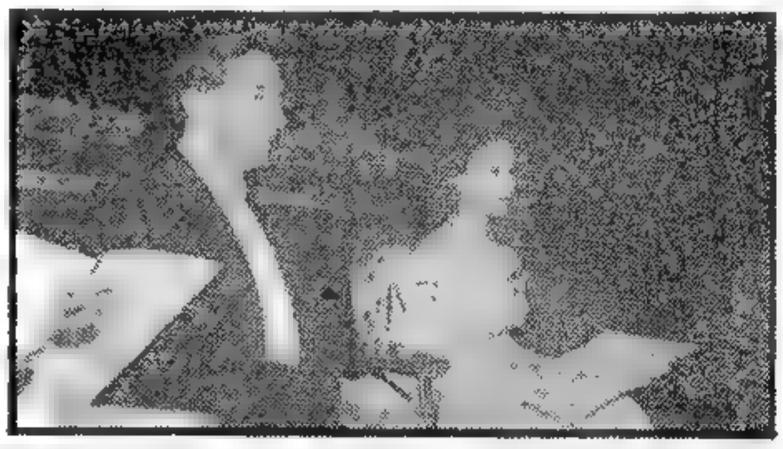

LA PRINCESA Margarita, asistiendo al estreno de una película en Odeon Cinema de Londres, en compañía del rico heredero norteamericano William Wallace.

Otto Nuschke Regresó a la Zona Este de Berlín

BERLIN, 19 (AFP). — El alto comisionado soviético en Alemania, Vladimir Semionov, dirigió una nota de protesta a James Conant, alto comisionado norteamericano, a raíz de la detención de Otto Nuschke, vicepresidente del Consejo de la República Democrática alemana.

Semionov, en su nota, manifiesta que ha sabido que Nuschke estaba en poder de las autoridades norteamericanas, por lo que pedía que se le permitiera el inmediato regreso a la República Democrática

Mientras tanto, la policía de Berlín Oeste ya había dispuesto que se le condujera al límite de los sectores norteamericano y soviético

Por último, el alto comisionado norteamericano en Berlín, James B. Conant, informó que Otto Nuschke fué entregado, a las 10.35, hora de Greenwich, a un representante de las autoridades de ocupación soviéticas

Nuschke Declaró que Había Sido Secuestrado

Otto Nuschke, luego de 36 horas de permanencia en la parte oeste, parecía tan fresco y rozado como de costumbre, cuando fué visitado por un corresponsal de France-Presse, en la Prefectura de Policía de Berlín Oeste. Explicó Nuschke que una banda de jóvenes lo había secuestrado anteayer por la mañana, cerca de la línea demarcatoria, y lo habían llevado a la zona occidental. "Bloquearon mi coche —dijo— y golpearon al chofer Uno de los manifestantes tomó el volante y manejó el coche hasta Berlín Oeste".

Afirmó Nuschke que sus secuestradores no eran manifestantes, y reconoció que la policía occidental se había comportado bien con él, pero que estaba menos satisfecho de la policía militar norteamericana. "No es por cierto que hayan sido incorrectos —afirmó—, sino que me hicieron comer demasiado pan blanco, manteca y azúcar" Añadió que todo eso no valía nada para él porque es diabético y además, "me han servido vino en un vaso de agua. Eso es falta de estilo".

El corresponsal le preguntó qué pensaba acerca de la situación. "No me sorprende mayormente lo que ha ocurrido —contestó—, ahora que hemos entrado en la etapa de la autocrítica, aunque es fácil reconocer que las medidas que se habían adoptado lo fueron precipitadamente y en forma mal estudiada. A pesar de todo, los acontecimientos no han dejado de sorprenderme, dado que las precedentes medidas decretadas por el gobierno indicaban claramente que se trataba de volver a una situación de mayor normalidad".

Afirmó que le Exigían Declaraciones Contra la URSS

BERLIN, 19 (AFP) — La agencia A. D. N., con licencia soviética, difundió una versión acerca de las condiciones en que Otto Nuschke fué puesto en libertad esta mañana por las autoridades norteamericanas.

Nuschke, dice la A. D. N., fué conducido por funcionarios hasta la frontera de los sectores soviético y norteamericano, donde se le recibió calurosamente por los miembros del comité político del partido Cristiano Demócrata y por el secretario general del partido, Gerald Goetting.

Según A. D. N., Nuschke declaró que los norteamericanos habían intentado en varias oportunidades violentarlo, durante un interrogatorio, para que hiciera declaraciones calumniosas sobre la Unión Soviética y sobre el gobierno de la República Democrática alemana, y que se trataba de inducirlo —empleando los peores medios— a que se quedara en Berlín Oeste.

Egipto Mantiene su Política Exterior

EL CAIRO, 19 (AFP). — La proclamación de la república en Egipto no modifica en nada la política exterior del país, anunció oficialmente el mayor Salah Salem, ministro de Orientación Nacional y portavoz oficial del gobierno. Agregó que "Egipto estará en el futuro en una posición más favorable para tratar todas las cuestiones relacionadas a su política exterior".

Todavía no ha sido encarada la cuestión relacionada con los diplomáticos extranjeros acreditados en El Cairo y no se sabe si serán llamados a presentar nuevamente sus cartas credenciales al presidente Naguib.

República en Sudán

KARTUM, 19 (AFP) — El Sudán, siguiendo el ejemplo de Egipto, adoptará el régimen republicano Los partidos políticos, que se preparan para las elecciones de octubre, están de acuerdo sobre esto. La decisión final será tomada la próxima semana.

Complot para Matar a Senadores Yanquis

WASHINGTON, 19 (AFP). — "Los comunistas tienen probablemente el propósito de dar muerte a varios parlamentarios norteamericanos, entre ellos al senador McCarthy", dijo hoy el senador Mundt, al referirse al descubrimiento de un complot para asesinar a McCarthy.

Mundt agregó que obran en su poder otras informaciones sobre el particular.

EE. UU. ENCARA MEDIDAS CONTRA COREA DEL SUR

WASHINGTON, 19 (AFP). — La reunión de embajadores de los países que participan en la campaña de Corea, convocada por el secretario de Estado, duró media hora. Todos se negaron a hacer comentarios Se afirma, no obstante, que la conferencia revestía carácter excepcional y era la segunda del día en el Departamento de Estado. En efecto, por la mañana, Dulles convocó a los principales miembros de la Comisión de Relaciones Exteriores del Congreso para comunicarles lo grave de la situación en Corea y las disposiciones encaradas posteriormente. El senador demócrata George declaró que podría ser necesario descartar a Sygman Rhee Por lo demás Dulles ya había dicho, después de hablar con Eisenhower, que el presidente de Corea del Sur había violado la autoridad del Comando de la UN. Por otra parte, Eisenhower envió un mensaje a Syngman Rhee, en el cual afirmaba —según trascendió— que lo responsabilizaba personalmente de esta violación

Por último, se anuncia, sin confirmación, que el gobierno norteamericano adoptará, tanto en el plano militar como en el diplomático, medidas extremadamente estrictas, para impedir que Sudcorea comprometa las probabilidades de un armisticio

CON ELLOS

¡Su chica se iba a casar! Un gran acontecimiento para Angel y Gabriela. Lo que lamentaban era que la pareja no pudiera vivir con ellos. Los novios no tenían inconveniente, pero la casa carecía de comodidades. Y un día, Gabriel leyó este Aviso Clasificado en CLARIN:

Constructor especialista amplíac. casas, T. E. ...-7794

Gabriela y Angel se interesaron por la idea y llamaron al anunciante. Este les proyectó el agregado de un primer piso a un precio que consideraron razonable, y la obra está en marcha. Ahora, la hija y su futuro esposo podrán seguir viviendo con ellos gracias al técnico hallado por un Clasificado de CLARIN (CORRIENTES 655. De 8.30 a 18.30 horas. Informes: T. E. 33-9411 al 9417).

Presidió el General Perón la Ceremonia Realizada en la Plaza de Mayo

FUE BRILLANTE LA CELEBRACION DEL DIA DE LA BANDERA

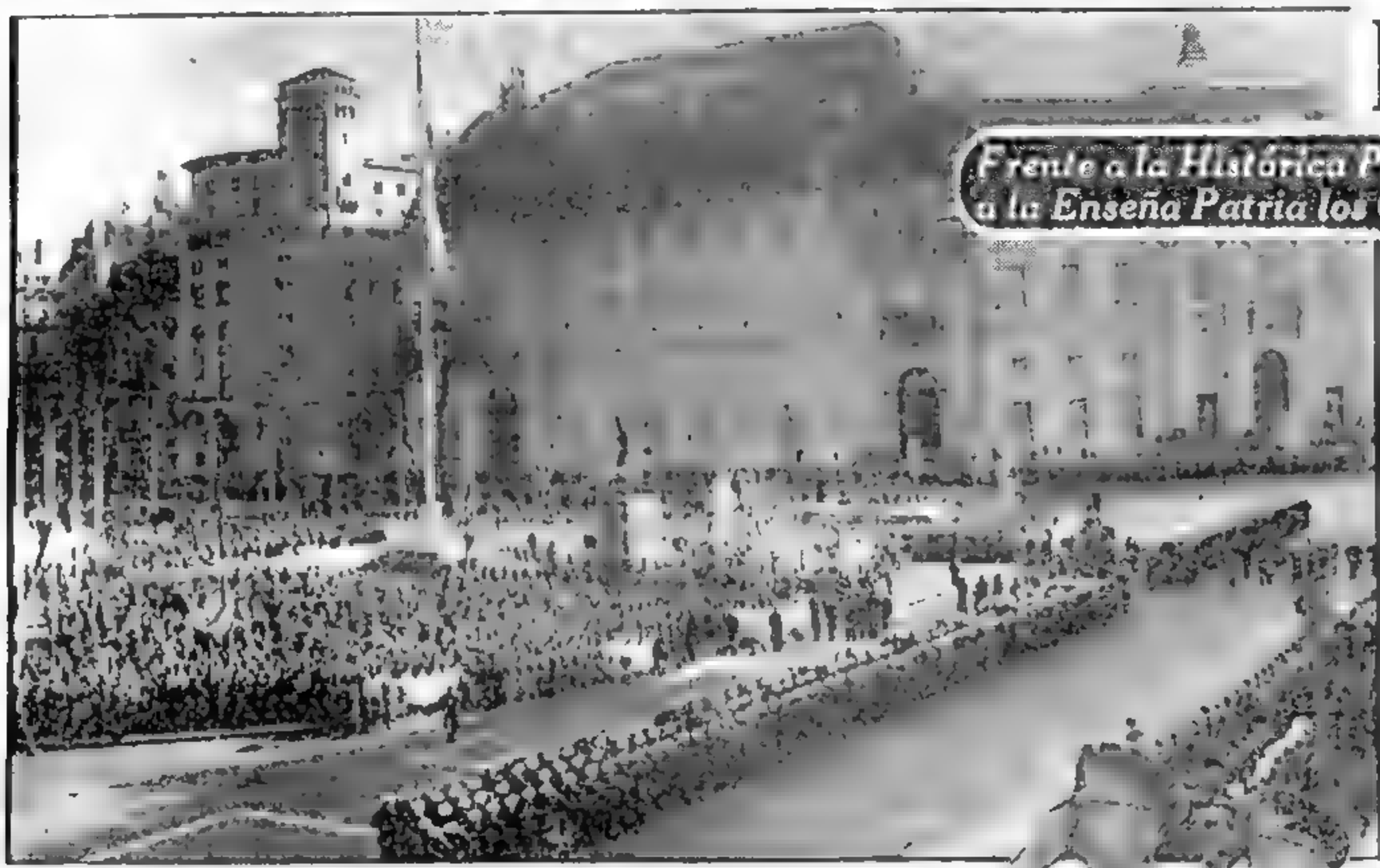

Frente a la Histórica Pirámide Juraron Fidelidad a la Enseña Patria los Cadetes de la Aeronáutica

UN vibrante "Sí, juro" que se escuchó ayer en todos los ámbitos de la República, ratificó la firme decisión de los ciudadanos, que se incorporaron a las filas este año, de cumplir con dignidad el mandato simbolizado en nuestra bandera, de la que ayer decíamos que "fué siempre enseña de paz, de confraternidad, de justicia".

La fórmula tradicional del juramento de fidelidad a la enseña patria constituyó así, el gran homenaje que tributó el pueblo argentino al pabellón nacional y a su creador, en el Día de la Bandera. Tal fué el sentido de los actos que se realizaron en todas las localidades donde tienen su asiento guarniciones de fuerzas armadas. Y tal fué, también, la intención de las ceremonias que organizaron numerosas instituciones para honrar la memoria del general Manuel Belgrano en el 133º aniversario de su muerte.

La Ceremonia en la Plaza de Mayo

Como es ya costumbre en esa conmemoración, el jefe del Estado, general Juan Perón, presidió la ceremonia central que se realizó en Plaza de Mayo, y en la cual correspondió este año jurar la bandera a los cadetes de primer año de la Escuela de Aviación Militar, quienes con tal motivo vinieron de Córdoba a esta capital.

Inicióse el acto a las 9.40, cuando el jefe de la Comuna, arquitecto Jorge Sabaté, acompañado por los secretarios y otras autoridades del gobierno de la ciudad, trasladó desde el Palacio Municipal hasta el mástil erigido frente al monumento a Belgrano, la enseña que momentos más tarde sería izada en el lugar. Una delegación de cadetes de aeronáutica, con bandera y banda, escoltó a la insignia patria, desfilando entre los aplausos de la numerosa concurrencia.

Llega el Presidente de la República

Mientras tanto, formaban en la plaza los alumnos de la citada institución, acompañados por delegaciones de cadetes de la Escuela Naval Militar, de los establecimientos de enseñanza dependientes del ministerio de Educación y de las escuelas fábricas dependientes de la Comisión Nacional de Aprendizaje y Orientación Profesional, que de tal manera se asociaban al acto.

Eran las 10 cuando se hizo presente en el palco levantado sobre la acera de la calle Balcarce el general Juan Perón, quien fué saludado por el público con una sostenida ovación.

Se hallaban en esos momentos con el primer mandatario los ministros del Poder Ejecutivo; los presidentes provisional del Senado y titular de la Cámara de Diputados; el presidente y los ministros de la Corte Suprema de Justicia; el cardenal primado de la Argentina; el intendente municipal; el embajador de Chile, doctor Conrado Ríos Gallardo; el subsecretario de Informaciones; los subsecretarios de Ejército y Marina; el jefe de la Casa Militar; el secretario administrativo de la Presidencia; el jefe superior del Ceremonial del Estado; generales, almirantes y brigadieres; agregados militares extranjeros; legisladores nacionales; el cuerpo de edecanes y altos funcionarios de la administración nacional.

Se inicia el Acto

Luego de saludar a las au-

(Continúa en la pág. CUATRO)

Clarín

40 Centavos

Un mapa de ciencias para la solución argentina de los problemas argentinos

AÑO VIII — Diario de la Mañana — Nº 2.768

Buenos Aires, Domingo 21 de Junio de 1953

En Francia Llegóse a un Acuerdo

PARIS, 20 (AFP). — Un comité de cinco miembros, presidido por Paul Reynaud, se reunió esta tarde para sacar conclusiones de los trabajos de la conferencia de antiguos presidentes del Consejo y de presidentes de grupos parlamentarios, encargada de encontrar una solución a la crisis ministerial francesa.

Al terminarse la reunión de este comité, se ha sabido que se llegó a un acuerdo general sobre los principios que deben servir de base a un programa de urgencia.

Se trata esencialmente, en lo que respecta al dominio exterior, de asegurar la representación de Francia en la Conferencia de las Bermudas, y en el orden financiero de establecer las medidas de saneamiento que se requieren, mediante un nuevo pedido que el Tesoro deberá hacer al Banco de Francia para que le acuerde anticipos.

LOS CADETES de la Escuela de Aviación de Córdoba, durante su juramento a la bandera, acto central del día que se realizó en la plaza de Mayo con la asistencia del jefe del Estado. En la otra foto se ve al primer magistrado, general Perón, teniendo a su lado al ministro de Aeronáutica, brigadier San Martín, mientras preside la brillante ceremonia que documentan las fotos

Divisiones Motorizadas Rusas Llegan a Berlín

BERLIN, 20 (AFP.).— El general Thomas Timberman, comandante norteamericano, declaró que los rusos han enviado a Berlín dos divisiones completas motorizadas. Agregó que "las tropas soviéticas se dan perfecta cuenta de que su presencia no resuelve los problemas, pues suprimen los signos exteriores del mal, pero no lo curan de raíz".

A todo esto, la radio de Berlín, bajo control soviético, anunció que las tres rutas de entrada, abiertas ayer para los habitantes de Berlín Este que deseen pasar a Berlín Oeste, solo continuarán abiertas hasta las 19.30.

El Poder de los Rojos

"Las manifestaciones de estos últimos días muestran que el poder de los Soviets tiene un límite, si se les opone una unida voluntad de acción", declaró Reuter, burgomaestre de Berlín.

Asaltan un Local Comunista

Una multitud de casi trescientas personas tomó hoy por asalto las oficinas de la dirección del partido Socialistacomunista en Zehlendorf, en el sector norteamericano. La puerta fué violentada y los manifestantes arrojaron luego por las ventanas 500 kilos de volantes de propaganda. En la calle, la multitud incendió en seguida esta montaña de papeles. La policía de Berlín Oeste restableció después el orden y los bomberos se ocuparon de apagar el incendio.

Ayer la multitud había irrumpido en las oficinas del partido Socialistacomunista en Steglitz, en el sector norteamericano.

Reina Inquietud en la UN por los Acontecimientos de Corea

NUEVA YORK, 20 (AFP.) — "Es necesario que Estados Unidos actúe pronto para impedir al presidente Syngman Rhee provocar la ruptura completa de las negociaciones de armisticio, ya gravemente comprometidas" se declara en los círculos diplomáticos de las Naciones Unidas, en los que se estima que a falta de tal acción enérgica del gobierno norteamericano, la Asamblea General debería reunirse con urgencia, en sesión extraordinaria, para tomar las medidas que las circunstancias imponen.

En los mismos círculos reina inquietud, no sólo por el giro que han tomado los acontecimientos, sino por el descuido de que ha dado pruebas el comando unificado al dejar al gobierno sudcoreano la posibilidad de violar unilateralmente y en forma arbitraria, las cláusulas de armisticio que fueron aprobadas en Pan Mun Jon.

Protesta Roja por la Evasión de Prisioneros

PAN MUN JON, 20 (AFP). — El mensaje que los comunistas cursaron esta mañana al general Clark para protestar contra la liberación por los sudcoreanos, de 25 mil prisioneros norcoreanos, acusa al gobierno y al ejército de Corea del Sur de haber violado abiertamente el acuerdo relativo a la repatriación de los cautivos. Arroyan. Los comunistas que acusan una responsabilidad del comando de la UN "para fines de junio".

Recuerda el mensaje que "diez días solamente luego de la firma de un acuerdo relativo a la cuestión de la repatriación de los prisioneros, el gobierno y el ejército de Corea del Sur, sometidos al control de la UN, han violado este acuerdo en forma flagrante. Las circunstancias en las cuales se produjeron los hechos —añaden— indican que los prisioneros fueron preparados para una salida en masa a fin de ser incorporados al ejército sudcoreano.

Señalan los rojos como "circunstancias agravantes" que después de los primeros incidentes, el 19 de junio, 1.813 prisioneros de guerra fueron obligados a partir de los campos. "Es por ello que debemos considerar estos incidentes como muy serios". Los chinocoreanos afirman luego que desde hace cierto tiempo "el grupo de Syngman Rhee reclamaba un avance de las tropas en dirección al nordeste y la unificación de la nación", así como la liberación de los prisioneros que habían rechazado la repatriación. "Si ustedes estaban al tanto de este asunto, no han adoptado, sin embargo, las medidas destinadas a impedirlo. Consideremos por ello que la responsabilidad de este grave incidente recae enteramente en ustedes, ya que desde hace mucho tiempo les hemos llamado la atención sobre la cuestión de las medidas destinadas a impedir la repatriación por la fuerza de los prisioneros de guerra".

Por último, el mensaje recalca "Vuestra opinión errada y vuestra repetida complicidad en este caso han llevado a la ejecución del incidente que afecta la realización del armisticio preparado".

Se considera que la nota significa que los chinocoreanos desean, si los prisioneros no pueden ser "recuperados" inmediatamente, concluir un armisticio separado con la UN, exigiendo seguridades, como condición indispensable de la tregua, de que éste no podrá ser violado.

El coronel Milton Herr, vocero aliado, después de la sesión plenaria dió la siguiente interpretación a la declaración roja:

"Los comunistas piden: o bien carta blanca para combatir solamente a Corea del Sur o bien la recuperación de todos los prisioneros liberados por los sudcoreanos".

Por su parte, los comunistas des-

(Continúa en la página DOS)

Acusan a Corea del Sur de Violar el Acuerdo

Es Inquietante el Estado de la Opinión Pública Francesa

PARIS, 20 (De nuestra agencia). — Prisionero en el Elíseo, maniatado por la Constitución, el presidente Auriol ha debido confesar que la iniciativa ya no estaba en sus manos y que la decisión para poner término a la crisis debía provenir de los mismos partidos. "Resolved vosotros y yo confirmaré lo que hayas decidido", ha venido a decirles. La crisis avanzaba ya por su vigésima jornada y la impotencia del presidente de la república era dramática; sin embargo, su severo llamamiento no parece haber hallado en el Palais Bourbon un clima favorable. Los 21 ex presidentes del Consejo y jefes de grupo se han reunido hoy, en una desesperada tentativa, para coordinar un programa común, tal como monsieur Auriol les ha pedido, pero entre los diputados del Estado llano la inquietud sigue siendo muy viva. Los partidos están soliviantados contra sus propios jefes y no quieren que las cosas se arreglen por un sencillo acuerdo entre los "grandes". Por otra parte, en la masa parlamentaria formada por los jóvenes se advierte una tendencia indubitable, aunque todavía algo confusa, hacia la concreción de nuevas soluciones. Esto explica que en las cuatro dramáticas elecciones-investiduras habidas hasta ahora, ningún partido ha votado con unanimidad. El presidente de la república lo reconoce con angustia en su llamamiento: "Los partidos —dice— se han fraccionado en las votaciones sucesivas y las divergencias de opinión se han acentuado".

Clarín en París

Mal augurio, por otra parte, para la reunión de los veintiuno, es el acuerdo de socialistas contrarios a lo que ellos llaman "falsas uniones nacionales", lo que anuncia que el acuerdo de un programa mínimo tendrá que hacerse sin ellos y más bien con tendencia a la derecha que a la izquierda. Pero aun en el caso de que se llegue a aceptar este programa, ¿lo aceptará la Cámara? Este es lo que ni los jefes de grupo ni los "monstruos sagrados" pueden garantizar.

Cuando el presidente Auriol advirtió a los responsables de la vida parlamentaria que Francia está amenazada por una crisis moral, no exageró nada. En contraste con la relativa resignación con que París viene tomando las incidencias de la crisis, en las provincias hierve la indignación. "Estado inquietante de la opinión pública", dicen los informes que llegan al ministerio del Interior de las prefecturas. La abundante correspondencia que recibe el presidente de la república no es más tranquilizadora. Desde Marsella, un escrito autorizado con millares de firmas pide la disolución de la Asamblea y de los partidos. De Compiègne, el presidente ha recibido otro escrito en que se pide un gobierno fuerte, pero provisto de una horca y una escoba.

A. MARTINEZ THOMAS

Suspendieron los Preparativos Para la Firma del Armisticio

PAN MUN JON, 20 (AFP). — Los comunistas suspendieron sus preparativos para la ceremonia de firma del armisticio. Ya habían comenzado los trabajos de construcción de un edificio en el que debía realizarse la firma, no lejos del local en donde tienen lugar las conversaciones entre ambas partes.

BUEN CAMBIO

Luis y Dolores tenían juegos de comedor y dormitorio de estilo desde que se casaron y estaban un poco cansados de esos muebles. Un día, leyeron en un Aviso Clasificado de CLARIN, lo siguiente:

Chic. juegos comed. y dormit. p. otros estilos T. E. ...0683.

Aprovecharon la ocasión y permutaron sus juegos de estilo por los ofrecidos. El canje ha renovado toda la atmósfera de su casa y sus amigos los han felicitado. Los ayudó el Clasificado de CLARIN (CORRIENTES 535. De 8.30 a 18.30 horas. Informes: T. E. 33-9411 al 9417).

En un Accidente en Mendoza Murió el Volante Salvador Ataguile

(INFORMACION SUPLEMENTO DEPORTIVO)

UN CORNER ejecutado por Mendiburu y la salida en falso de Domínguez, permiten a Conde cabecear la pelota, agachándose, y lograr así el segundo gol de Vélez frente a Racing

Resultados de los Partidos de Ayer

PRIMERA DIVISION

Independiente	1	Lanús	0
Racing	2	Vélez Sársfield	2
San Lorenzo	1	Boca Juniors	0
River Plate	3	Platense	2
Huracán	2	Chacarita Jrs.	2
Rosario Central	5	G. y Esgrima	2
Banfield	4	Estudiantes	1
Newell's O. Boys	2	F. C. Oeste	0

PRIMERA DIVISION "B"

Colón	1	Arg. de Quilmes	0

Alcide de Gásperi Viajó Ayer a París

ROMA, 21 (AFP). — El presidente del Consejo, señor Alcide De Gásperi, partió hoy, por tren, con destino a París, donde deberá presidir la reunión de los seis ministros de la Comunidad Europea del Carbón y del Acero.

Acompañan al señor De Gásperi varios altos funcionarios del palacio Chigi.

Nehru Sería Mediador en el Tratado con Austria

VIENA, 21 (AFP) — El primer ministro hindú, Shri Nehru aceptó servir de mediador en la concertación del tratado de paz con Austria —anuncia esta mañana el órgano gubernamental vienés "Neues Oesterreich".

Con gruesos titulares, ese órgano da la primicia y anuncia, además, que Nehru es la única personalidad internacional que podría intervenir con eficacia como mediador en el problema austríaco.

Según el "Neues Oesterreich", el doctor Gruber, en su reciente visita a Londres con motivo de los actos de la coronación, habría logrado "conquistar el interés del Pandit Nehrú para la situación especial en que se encuentra Austria".

SHERI NEHRU

Dice más adelante el mismo diario, que desde esa fecha el interés de Nehru se ha convertido en una realidad y en un propósito.

Mientras tanto, en las esferas políticas de Viena se demuestran interés por esa iniciativa —al parecer personal del Dr. Gruber— y se hacen conjeturas sobre la acogida que podrían dispensarle eventualmente las cuatro potencias interesadas en la solución del problema austríaco.

Ascienden a 27.092 los Cautivos Fugados

El Gral. Clark Acusa a Rhee de Violar su Autoridad

CLARK

TOKIO, 21 (AFP). — Ascienden a 27.092 los prisioneros de guerra no comunistas que se han evadido de los campos de prisioneros de Corea del Sur. Así, sobre un total de 35.421 prisioneros que había en ellos, quedan ahora solamente 8.329. Según informes, 1.028 han sido arrestados luego de su evasión.

Se Fugaron Ayer 667 Prision

Un comunicado del servicio de prisioneros del comando de la UN da cuenta hoy que 667 prisioneros de guerra no comunistas se han fugado esta noche de los campos de concentración situados en Corea del Sur.

Poco antes de medianoche huyeron 420 prisioneros del campamento Nº 5. Los centinelas lograron que algunos prisioneros se fugaran también y una vez más desde afuera del campo se abrió fuego contra los prisioneros. En el campamento número 2 se fugaron 33 prisioneros y los demás se fugaron del campo número 4, situado cerca de Taegu.

Clark Acusa a Rhee

TOKIO, 21 (AFP.) — El comandante en jefe de las fuerzas de la UN, general Clark, acusa formalmente a Syngman Rhee. En una declaración publicada en Tokio dice que.

"Los actos del gobierno sudcoreano en relación con las recientes evasiones en masa de prisioneros de guerra coreanos anticomunistas constituyen netamente una violación directa de la autoridad que me ha sido conferida en mi calidad de comandante en jefe de las fuerzas de las Naciones Unidas.

"La república coreana había reconocido esa autoridad desde 1950, cuando cedió libre y voluntariamente el comando de todas las fuerzas terrestres, marítimas y aéreas al comando en jefe de las Naciones Unidas, para toda la duración de las hostilidades. Antes de los acontecimientos del 18 del corriente esa autoridad nunca había sido puesta en duda."

El general Mark Clark hace otras consideraciones sobre la actitud del gobierno sudcoreano y termina su declaración con estas palabras:

"La acción emprendida por el presidente, Dr. Syngman Rhee, y los oficiales de su gobierno, al hacer posible la evasión en masa de los prisioneros de guerra no comunistas, constituye un profundo y personal disgusto para mí y para mi comando

"Ello ha dado lugar a suéposicias enteramente infundadas acerca de una concomitancia entre el gobierno sudcoreano y el comando aliado, para substraerse a los acuerdos sobre prisioneros de guerra recientemente concertados en Pan Mun Jon o para lograr eventualmente su cancelación.

Son Inhumados los Restos de los Esposos Rosenberg

NUEVA YORK, 21 (AFP). — La madre de Julius Rosenberg, sus dos hermanas y un hermano, asistieron al servicio religioso celebrado hoy

Los dos niños Rosenberg, Michael, de 10 años y Robert, de 6 años, estaban ausentes.

La asistencia estaba en gran parte constituida por miembros y empleados del Comité Pro Salvación de los Rosenberg, cuyo presidente pronunció una breve alocución

Los dos ataúdes conteniendo los restos de los esposos Rosenberg, que llevaban la cruz de David, estaban encuadrados por cuatro hombres, cada uno de los cuales portaba un estandarte estrellado.

Fuera de escasos incidentes, en general la ceremonia y el desfile, bajo la vigilancia de unos 200 agentes, se desarrollaron en calma.

Después de la ceremonia un convoy de 200 automóviles abandonó la capilla funeraria, dirigiéndose al cementerio de Wellwood.

Varias personas hicieron uso de la palabra, para rendir homenaje a los esposos Rosenberg, a quienes calificaron como héroes.

Clarín

BUENOS AIRES · REPUBLICA ARGENTINA

40 Centavos

Un toque de atención para la solución argentina de los problemas argentinos

AÑO VIII — Diario de la Mañana — Nº 2.769

Buenos Aires, Lunes 22 de Junio de 1953

Aplazóse Para el 8 de Julio la Conferencia de las Bermudas

LONDRES, 21 (AFP). — En Downing Street 10 fué publicado hoy el siguiente comunicado:

"La inauguración de la Conferencia de las Bermudas ha sido fijada para el 8 de julio.

"El primer ministro, sir Winston Churchill, partirá la noche del 30 de junio, a bordo del acorazado "Vanguard", acompañado por sus asesores y sus secretarios, inclusive el personal de clave, y llegará a las Bermudas con tiempo suficiente para recibir el 7 de julio al presidente Eisenhower y a los representantes franceses".

E. U. se Esforzará Para Lograr el Armisticio

DULLES

WASHINGTON, 21. (AFP). — Estados Unidos ha dado a sus aliados seguridades en el sentido de que serán proseguidos los esfuerzos para la concertación del armisticio en Corea. Esas seguridades han sido dadas por el secretario de Estado, Foster Dulles, a los embajadores de las Naciones Unidas en Washington, que representan a países que han enviado fuerzas a combatir al frente de Corea.

Es ahora evidente que la misión que se ha confiado al señor Walter Robertson, secretario de Estado adjunto encargado de las relaciones con Extremo Oriente, será la de significarle al presidente de la república, Dr. Syngman Rhee —una vez por todas— que es irrevocable la determinación de los Estados Unidos de llevar a buen término las negociaciones para arribar a un armisticio efectivo en Corea, y en la forma más rápida que ello sea posible.

En la práctica, ello implicaría la adopción de medidas de seguridad y de vigilancia del territorio de Corea del Sur, y sobre este punto, se declara en Washington que tales medidas han sido encaradas

Encargan a Pinay Formar el Nuevo Gobierno

Contestará Hoy el Presidente Auriol

PARIS, 21 (AFP). — Antoine Pinay fué llamado por el presidente Auriol, ofreciéndole la formación del nuevo gobierno francés. En el momento de abandonar el despacho presidencial declaró a los periodistas que lo interrogaron al respecto, que había prometido contestar mañana, por la tarde si aceptaba o no la responsabilidad de sacar a Francia de esta crisis política.

El presidente de la República señor Vincent Auriol, en sus consultas iniciadas desde temprano por resolver la grave crisis política francesa, recibió al señor Paul Reynaud, ex presidente del Consejo, quien, media hora después, al retirarse del palacio del Elíseo, hizo la siguiente y breve declaración para la prensa.

"Acabo de transmitir verbalmente al presidente las conclusiones a que ha llegado la conferencia que se realizó ayer por la tarde en la presidencia del Consejo y en la que participaron los líderes de los grupos políticos de la Asamblea

"Soy de opinión de que la tarea cumplida deberá facilitar la solución de la crisis".

Habla a la Prensa

PARIS, 21 (AFP). — "En esta hora difícil no creo poder declinar una tarea y una carga que dicta el sentido del deber" —declaró esta noche el señor Antoine Pinay, anunciando a la prensa que había sido designado por el presidente de la república para intentar formar gobierno y resolver la crisis.

"La situación que el nuevo gobierno, cualquiera que sea, va a afrontar, está llena de riesgos y obstáculos son cortos para hacerle frente" —prosiguió diciendo el señor Pinay— quien señaló que mañana conferenciará con los grupos políticos a fin de determinar si es posible obtener su acuerdo "sobre un programa a largo plazo y sobre los medios eficaces de realizarlo".

La necesidad de que Francia esté debidamente representada en la reunión de Bermudas, fijada ahora para el 8 de julio, puede hacer que Pinay ceda en algunas de sus condiciones, a fin de lograr el apoyo necesario.

Prestigio de Pinay

Cuando Pinay fué primer ministro, de marzo a diciembre del año pasado gozó de gran popularidad porque en ese período los precios se estabilizaron, no hubo nuevos impuestos ni agitación apreciable en las filas del trabajo.

Encauzan Hacia una Solución Pacífica la Cuestión Egipcia

EL CAIRO, 21 (ANSA). — El diferendo anglo-egipcio del canal de Suez estaría encaminado hacia una solución pacífica. En efecto, se tiene noticia de que el presidente Naguib se encontrará el próximo martes en El Cairo con los primeros ministros hindú y pakistano, de paso en la capital egipcia procedentes de Londres, donde participaron en las ceremonias de la Coronación.

En las esferas bien informadas de El Cairo se cree que Nehru y Mohammed Alí pondrán al flamante presidente de la república egipcia al corriente de las discusiones que se realizaron en ocasión de la mencionada conferencia, con respecto al problema de Suez.

ANTOINE Pinay, que fué encargado por el presidente Auriol para formar el nuevo gobierno de Francia

"Pravda" Denuncia Actividades de EE. UU. Contra la U. Soviética

PARIS, 21 (AFP). — El diario "Pravda" publicó hoy un editorial titulado "La vigilancia de los ciudadanos soviéticos", que fué propalado por la radio de Moscú, en el que se hace un enérgico ataque contra los servicios norteamericanos, que, según opina, "llevan adelante un trabajo subversivo y de zapa contra la URSS".

"La Unión Soviética —dice el editorial— lleva adelante una política de paz y quiere resolver cuestiones sujetas a litigio, mediante negociaciones, pero hay fuerzas reaccionarias que tienen por objetivo sabotear el arreglo de estas cuestiones y no permitir un aflojamiento de la tensión internacional.

"Los hechos en estos últimos tiempos prueban que estas fuerzas no se detienen ante nada para lograr sus designios". Y en apoyo de esta afirmación, cita la actividad de los servicios de espionaje de los países del bloque atlántico y en primer lugar, de Estados Unidos.

REGRESO AYER A SU PAIS EL MARISCAL PAPAGOS

ESTAMBUL, 21 (AFP). — El mariscal Papagos, presidente del Consejo griego; Stephane Stepanopoulos, ministro de Relaciones Exteriores, y sus ayudantes, partieron de Estambul hoy, en avión, con destino a Atenas, después de permanecer una semana en Turquía.

Durante su estada, el mariscal Papagos mantuvo varias entrevistas con el presidente del Consejo turco, Adnan Menderes.

Todos Creen Tener Razón, Pero Todos Desconfían de sus Fuerzas Bélicas

Clarín en Londres

LONDRES, 21 (De nuestro corresponsal). — En los años que precedieron a la primera guerra mundial cualquier movimiento de una gran potencia europea considerado insolente por la potencia rival o por sus aliadas era una supuesta provocación, y es bien larga la serie de incidentes, más bien pueriles, que pudieron convertir el continente en un mar de sangre, antes de que el heredero del trono austrohúngaro cayese asesinado en Sarajevo. La segunda guerra mundial fué menos "inevitable", porque el temperamento combativo había perdido grados de fiebre; no se reacciona ante posibles intenciones y aun los hechos de mayor cuantía debieron ser reiterados —después de Munich— para que cabalgaran los cuatro del Apocalipsis. Pero en cualquiera de esas dos épocas dramáticas de las incompatibilidades en el mundo, no una gran guerra, sino media docena de ellas, por lo menos, hubieran estallado con la mitad de las arrogancias y de los vituperios que se cambian hoy las naciones técnica y versallescamente unidas por lazos diplomáticos. Sin contar con el lenguaje de las cancillerías, que se confunde ya con el del pueblo llano en sus conflictos de vecindad, Corea, Malaya, Indochina, Austria, Yugoslavia y Berlín debieran bastar para que saltáramos todos en pedazos por el aire. Y no saltamos todavía; se sospecha que nadie tiene una absoluta confianza en sus preparativos bélicos para asestar el golpe decisivo, y la prudencia desborda cualquier recóndito deseo de apelar a la fuerza para acabar de una vez.

La sublevación obrera en el este de Alemania, iniciada en Berlín y apoyada luego en el resto de la zona soviética a continuación de los incidentes de Checoslovaquia, no suficientemente aclarados aún, prueban hasta qué punto Moscú sabe que su famoso "monolito comunista" se le estremece hoy bajo los pies. Como era de esperar, el "Pravda" atribuye la revuelta de Berlín a las maniobras de Occidente, pero agrega que esta provocación, sin éxito posible en Rusia, encuentra una atmósfera favorable en otros países de la cortina y reconoce así el peligro que la cerca desde el supuesto "cinturón de seguridad" que debía defenderla en teoría.

La conclusión que puede obtenerse de estos días especialmente complicados es que si antes de ahora Rusia necesitaba muchos años de paz para ordenar su casa, ahora, que la siente rodeada de movimientos sísmicos y comprueba que todo lo que la separaba del Oeste es terreno volcánico, necesitará más años todavía. Posiblemente es una excelente noticia.

Jacinto Miquelarena
(Corresponsal de CLARIN en Londres)

Fué Frustrado Otro Movimiento Contra el Gobierno de Bolivia

LA PAZ, 21 (AFP). — Ha sido frustrado un movimiento sedicioso contra las autoridades constituídas de Bolivia. En forma extraoficial se anunció que ha sido descubierto un complot subversivo y que entre los principales cabecillas figura el general Oscar Mariaca Pando. Desde anoche la policía boliviana ha estado practicando detenciones de los implicados en la sedición, figurando entre los detenidos Néstor Guille, ex miembro de la Junta de Gobierno, que fuera encumbrada por la revolución ocurrida el 21 de julio de 1946 y que, como se sabe, derribó al régimen de Gualberto Villarroel.

Ha sido detenido el general Oscar Mariaca Pando, así como también fueron apresados otros jefes.

VIAJARA

No sabía cómo materializar su ilusión de viajar, pues carecía de recursos para ello. Un día, leyó este Aviso Clasificado en CLARIN:

Nec. dama de compañía, que pueda viajar T. E. ...-6754.

Le habló a la anunciante, se entrevistaron y la impresión mutua fué inmejorable. Quedó contratada y pronto saldrá de viaje, realizando así el sueño de toda su vida, gracias al Clasificado de CLARIN (CORRIENTES 655: De 8.30 a 18.30 horas. Informes: T. E. 32-9411 al 9417).

EL GRAL. PERON RECIBIRA MAÑANA A LA MISION SOVIETICA

(INFORMACION PAGINA CINCO)

Pinay Continuó sus Consultas Para Resolver si Acepta Formar Gobierno

PARIS, 22 (AFP.) — El señor Antoine Pinay espera para aceptar la formación del nuevo gobierno, que se le encuerde la colaboración de dos importantes grupos parlamentarios: el Movimiento Republicano Popular y el degaullismo. Cree contar desde ya con los distintos bloques que integran el sector llamado moderado y con los radicales socialistas. De ese modo, habría restaurado la mayoría con que gobernó el año pasado durante un período de ocho meses. Pinay se reunió esta tarde con los parlamentarios moderados (los republicanos independientes, independientes agrarios y los de acción republicana y social (disidentes degaullistas). En lo que concierne a su programa, el señor Pinay dijo que se inspiraría en el memorándum elaborado por los ex primeros ministros y enviado ayer al jefe del Estado por el señor Paul Reynaud. En materia de revisión constitucional, dijo Pinay que está de acuerdo con las propuestas de Reynaud sobre el proceso de disolución. Si se presentara un texto importante y sobre la base del mismo se rechazara el pedido de confianza, la Asamblea debería reexaminar este texto y podría quedar automáticamente disuelta en caso de un segundo voto negativo. Al término de la reunión, los parlamentarios moderados aseguraron al "premier" designado su "confianza unánime". Los radicales socialistas se reunirán esta tarde y el grupo del MNR lo hará mañana por la mañana. Los degaullistas disidentes se reunirán mañana por la tarde.

Mientras tanto, Pinay choca contra la reticencia de dos grupos que, para que pueda lograr los 314 votos para la investidura deben, necesariamente, figurar en la mayoría. Los mismos son el Movimiento Republicano Popular y el U. R. A. S. (anteriormente partido de Reunión del Pueblo Francés).

El primero cuenta con 89 diputados y el segundo con 81. Ambos grupos deben reunirse separadamente mañana para decidir su actitud en el voto de investidura. Pero hoy ya cada uno de ellos mantuvo una reunión preparatoria, a la que asistieron unos 50 diputados en cada caso.

Hoy Celebrará Reunión la Asamblea

PARIS, 22 (AFP.) — La Asamblea Nacional ha sido convocada para mañana por la tarde para estudiar un proyecto de ley referente a la renovación del anticipo de 80.000 millones de francos del Banco de Francia al Estado. Este anticipo ha sido ya prorrogado en dos oportunidades. La segunda prórroga expira el 1o. de julio.

SEGUIRAN EN PAN MUN JON LAS NEGOCIACIONES PARA LOGRAR EL CESE DE LA LUCHA

Clark Prescindirá de Rhee y Firmará el Armisticio

SEUL, 22 (AFP). — El general Mark Clark anunció que firmará el armisticio en Corea aún en el caso de que el gobierno de Corea del Sur no apruebe dicha firma. Indicó a este respecto el comandante en jefe de las Naciones Unidas en Extremo Oriente, que había recibido la autorización para firmar el eventual armisticio que se está negociando en Pan Mun Jon, aun en contra de la opinión que manifiesta el gobierno sudcoreano. El general Clark arribó hoy a la capital sudcoreana en su avión especial, procedente de Tokio, siendo recibido por altos jefes de las fuerzas de las Naciones Unidas. El motivo de la visita del general Clark fué el de realizar una entrevista de suma urgencia con el presidente de la república sudcoreana, doctor Syngman Rhee.

La reunión del jefe de las fuerzas de las Naciones Unidas con el primer mandatario sudcoreano se realizó en horas de la tarde, en la residencia del Dr. Rhee, y duró 13 minutos.

Clark y Rhee convinieron hacer lo posible por evitar un conflicto material entre la UN y Corea del Sur. El general Clark, comandante en jefe de las Naciones Unidas en Extremo Oriente hizo declaraciones acerca de la situación en Corea del Sur, manifestando que ha sido autorizado a firmar el armisticio eventual, aun sin la aceptación previa de Corea del Sur. "La realización del armisticio en Corea — manifestó Clark— depende en mucho de la cooperación de Corea del Sur".

Recordó a este respecto que el armisticio estaba a punto de ser firmado en momentos en que se registraron, el jueves, pasado, las evasiones de los prisioneros de guerra norcoreanos no comunistas. Hizo alusión a su entrevista con Syngman Rhee declarando.

"El jefe de Estado de Corea del Sur ha estado cordial conmigo y su actitud alienta las discusiones".

Sin embargo, el jefe de las fuerzas de las Naciones Unidas puso en guardia a sus interlocutores acerca de la inconveniencia de ser "demasiado optimistas" e indicó que Rhee y él mismo "hemos estado de acuerdo en admitir que un conflicto material debía ser evitado a todo precio entre las fuerzas aliadas y el ejército de Corea del Sur".

A tales efectos, agregó el general Clark que de una parte y de otra se habían impartido instrucciones especiales.

El general Mark Clark, a su llegada a Seúl, acompañado de su consejero diplomático, Sr. Robert Murphy, reveló que había recibido, anteriormente a la entrevista con el Dr. Syngman Rhee, una carta personal del mandatario sudcoreano, y dijo que el contenido de la misma sería revelado más tarde, ya sea por intermedio del presidente, general Eisenhower, o ya sea por parte del mismo Dr. Syngman Rhee.

Manifestó el general Clark que se arribará sin duda alguna al armisticio, pero indicó que "eso de saberse si el armisticio será violado o no, es otra historia".

Agregó que el Dr. Syngman Rhee le había prometido informarle, cuando Corea sintiese que estuviera por sonar la hora de adoptar alguna decisión desastrosa, como ser su retiro del comando de las Naciones Unidas.

GENERAL MARK CLARK, comandante aliado en Extremo Oriente. Recibió orden de firmar el armisticio aun prescindiendo de la intervención de Syngman Rhee y su gobierno

Clarín

AÑO VIII — Diario de la Mañana — Nº 2.770

40 Centavos

Un lazo de atención para la solución argentina de los problemas argentinos

Buenos Aires, Martes 23 de Junio de 1953

Londres Condena la Acción Sudcoreana

LONDRES, 22 (AFP). — "El gobierno británico se ha sentido profundamente contrariado por la decisión, anunciada por el presidente de Corea del Sur, ordenando bajo su propia responsabilidad la liberación de cierto número de prisioneros coreanos", expresa la nota de protesta enviada hoy por el gobierno británico al gobierno sudcoreano, que el primer ministro Churchill leyó esta tarde en los Comunes.

"El gobierno británico experimenta la más viva amargura con respecto a la evasión de millares de esos prisioneros que se encontraban en los campos bajo el comando de las Naciones Unidas", prosiguió sir Winston.

"En su carácter de miembro de las Naciones Unidas, el gobierno británico condena categóricamente esta violación con visos de traición, hacia el compromiso contraído por el gobierno sudcoreano en 1950, ante el comando de las Naciones Unidas, tanto más cuanto durante las últimas semanas el gobierno de Corea del Sur había dado la seguridad de que no adoptaría por sí mismo ninguna acción unilateral".

Luego de declarar que el gobierno británico teme las "serias consecuencias" del acto del presidente Syngman Rhee, Churchill expresó que los ocho o nueve mil prisioneros coreanos que no fueron liberados, están ahora colocados bajo la custodia del ejército norteamericano.

El Sr. Attlee, jefe de la oposición, dijo, a su vez, que le sorprendía e inquietaba "la falta de disciplina" de parte del ejército sudcoreano, miembro de las fuerzas de las Naciones Unidas, que parece demostrar ante la liberación de los prisioneros.

Cambios en el Comando de Fuerzas Defensivas Europeas

WASHINGTON, 22. (AFP). — El presidente Eisenhower designó hoy al general de división Cortland van Rees'er jefe de Estado Mayor de las fuerzas defensivas europeas bajo las órdenes del general Alfred M. Gruenther.

Asimismo, el presidente pidió al Senado, que debe aprobar la designación, promover al general Schuyler al grado de general de cuerpo de ejército (teniente general del ejército norteamericano) por el término de su misión.

DETUVIERON A OTROS CONSPIRADORES EN BOLIVIA

LA PAZ, 22 (AFP.) — Anoche proseguían las detenciones en Bolivia, no habiéndose dado a publicidad ningún comunicado oficial. No obstante, el director general de policía, teniente coronel Ramón Gutiérrez, declaró: "Los opositores conspiran con el objeto de evitar la reforma agraria y el cumplimiento de los postulados de la revolución". Expresó también que se trata de un vasto plan subversivo, habiendo sido preciso practicar numerosas detenciones con el objeto de preservar el orden público y la seguridad del gobierno. Agregó que se ha dispuesto la libertad de algunos detenidos, en vista de haberse comprobado su falta de culpabilidad. La Central Obrera Departamental decretó la movilización armada de los obreros, a fin de respaldar al gobierno. Asimismo, se anunció la libertad del ingeniero Luis Calvo, detenido en Cochabamba, acusado de pertenecer a la dotación de la radio clandestina Antorcha, de la Falange Socialista Boliviana, que descubrió la policía de Cochabamba.

Desnacionalización de la Industria Siderúrgica Inglesa

LONDRES, 22 (AFP). — Para la desnacionalización efectiva de la industria siderúrgica el gobierno británico ha fijado la fecha del 19 de julio próximo, según informaron en fuentes autorizadas.

En ese día, todas las cuentas de las compañías nacionalizadas serán transferidas por la British Iron and Steel Corporation (Administración Nacional de Aceros), a una agencia de liquidación de la tesorería.

Se Encuentran en Roma los Cadetes del "Bahía Thetis"

ROMA, 22 (AFP). — Un destacamento de cadetes de la marina argentina, embarcado a bordo de "Bahía Thetis", actualmente fondeado en Génova, llegó a Roma. Los cadetes, acompañados de sus oficiales, han depositado una corona al pie del monumento del Soldado Desconocido.

Francia Asistirá a la Reunión Tripartita

LA REINA ISABEL II y su esposo, el duque de Edimburgo, llegan en una carroza y entre las aclamaciones del público, al hipódromo de Ascot, donde fué disputado el famoso Derby, uno de los actos celebratorios de la coronación

LONDRES, 22 (AFP.) — Durarán posiblemente cuatro días las conversaciones que mantendrán en las Bermudas los tres grandes, a iniciarse el 8 de julio, según estiman personas allegadas a Churchill. También en fuentes autorizadas consideran que acompañarán al primer ministro inglés, las siguientes personalidades: sir William Strang, secretario de Estado permanente en el Foreign Office; Christopher Soames, diputado, yerno del primer ministro y su secretario privado parlamentario; John Colville y D. B. Pitblado, secretarios particulares de sir Winston, ambos altos funcionarios.

Para preparar su misión en las Bermudas, el primer ministro convocó a dos reuniones de gabinete, para el miércoles y jueves próximos.

Un pequeño equipo de traductores acompañará a bordo del acorazado "Vanguard" al primer ministro y su comitiva.

Confirma Wáshington

WASHINGTON, 22 (AFP). — El vocero de la Casa Blanca expresó esta mañana, en una conferencia de prensa, la certeza de que Francia tendría un representante cuando se inicien los trabajos de las Bermudas. Desmintió, asimismo, los rumores según los cuales existirían divergencias entre Londres y Wáshington respecto a la elección de la fecha de iniciación de los trabajos. Interrogado sobre si la conferencia comenzaría aun en el caso en que Francia no poseyera un gobierno en el momento de comenzar las tareas, el vocero del presidente Eisenhower se limitó a repetir que Gran Bretaña y Estados Unidos esperaban que un representante francés tomara parte en los trabajos.

La Aceptación Francesa

PARIS, 22 (AFP). — El gobierno francés aceptó la fecha del 8 de julio próximo para concurrir a la conferencia de los "Tres Grandes" en las islas Bermudas. Se anunció en los medios autorizados que el gobierno francés hizo conocer su aceptación a los gobiernos de Estados Unidos y de Gran Bretaña. La aceptación francesa fué transmitida a Londres y a Wáshington por vía diplomática normal.

EXISTIRIA ESTADO DE CONVULSION EN PAISES DETRAS DE LA CORTINA

HANOVER, 22 (AFP). — Habría estallado la guerra de guerrillas en todos los Estados satélites de la URSS. El señor Friedrich von Kessel, vicepresidente de Baja Sajonia, que acaba de regresar de Berlín, ha declarado, ante los periodistas de Hanóver, que los elementos anticomunistas habrían formado grupos que lucharían contra los rusos en varios Estados situados detrás de la cortina de hierro, y agregó que especialmente en Polonia los guerrilleros hacen volar los puentes con empleo de dinamita.

Dijo el señor Friedrich von Kessel, que una gigantesca ola de terror se ha extendido en toda la zona soviética de Alemania, lo cual no impediría que se aguardara a que se registren todavía nuevas manifestaciones obreras anticomunistas, para cuando sea levantado el estado de sitio.

Suprimen Restricciones a los Diplomáticos en la U. R. S. S.

MOSCU, 22 (AFP). — El ministerio de Relaciones Exteriores soviético entregó, hoy lunes por la noche, a todas las embajadas, una nota en la que se comunica la abolición de todas las restricciones instituidas por los decretos de 1948 y 1952 para los diplomáticos acreditados en Moscú. Esta se refiere a las restricciones concernientes a los desplazamientos de los diplomáticos extranjeros en la U.R.S.S.

Al mismo tiempo la nota expresa que se han instituido nuevas reglamentaciones que dan la posibilidad a los diplomáticos de efectuar viajes a numerosas regiones anteriormente interdictas.

El Ejército Egipcio Jurará Ante Naguib

EL CAIRO, 22 (AFP). — Ante el Palacio de la República, el ex Palacio Real de Abdine, se realizará mañana una ceremonia en la que el ejército egipcio prestará juramento ante el presidente de la República general Naguib. Después de la ceremonia, las tropas formarán en seis columnas, que desfilarán por los distintos barrios de la capital egipcia. Por otra parte, el ejército ha resuelto suprimir las insignias que se relacionaban con la corona, llevadas en las charreteras de los oficiales a partir del grado de mayor. En el futuro, la corona será reemplazada por la media luna.

El ministerio de Relaciones Exteriores anunció que los jefes de misiones diplomáticas egipcias en el extranjero presentarán en breve nuevas cartas credenciales en las capitales en donde se hallan acreditados. Sus cartas credenciales serán presentadas en nombre del presidente de la República de Egipto.

Por el contrario, los diplomáticos extranjeros acreditados ya ante el gobierno de El Cairo no deberán presentar nuevas credenciales, y no se pedirá ningún reconocimiento oficial del nuevo régimen egipcio a los países extranjeros.

REUNIERONSE LOS MINISTROS DEL PLAN CARBON-ACERO

PARIS, 22 (AFP). — Bajo la presidencia del señor De Gásperi, seis ministros de Relaciones Exteriores han iniciado hoy una reunión para tratar la situación política internacional y cuestiones relacionadas con el "pool" del carbón y el acero.

Participan en la reunión, por parte de Francia, el Sr. Bidault, que era ministro de Relaciones Exteriores en el último gabinete; De Gásperi, por parte de Italia; mientras que por Alemania figura el canciller, Adenauer, y por Bélgica y Holanda, respectivamente, los señores Van Zeeland y Jacques Bayen. Por Luxemburgo participa el Sr. Joseph Bech.

La sesión fué dedicada a la fijación de las fechas para las nuevas reuniones, que tendrán lugar en breve.

Se deliberará muy especialmente acerca de la próxima conferencia de los "tres" en las Bermudas, cuya fecha inicial ha sido fijada para el 8 de julio. Se debatirá, asimismo, acerca de la situación política italiana después de las recientes elecciones legislativas.

Los seis ministros decidieron celebrar su próxima reunión el 7 de agosto en Baden Baden. En dicha reunión considerarán un proyecto de tratado que instituye una comunidad política europea.

De Gásperi Entrevistará a Churchill

LONDRES, 22 (AFP.) — El primer ministro de Italia, Sr. Alcide De Gásperi mantendrá mañana una entrevista con el primer ministro británico, sir Winston Churchill, según anunció un vocero de la Cancillería. De Gásperi llegará mañana a ésta procedente de París, donde asiste a la reunión de cancilleres de los seis países.

Culpan a "Provocadores" de los Disturbios de Berlín

BERLIN, 22 (AFP). — La responsabilidad de los incidentes ocurridos en Alemania oriental, corresponde a "los provocadores bélicos norteamericanos y alemanes", afirma el Comité Central del partido Socialista-Comunista, en una amplia declaración publicada esta mañana. "Ellos han querido privar al pueblo, asegura la declaración, de las mejoras en su situación dispuestas por el gobierno el 11 de junio". El Comité Central subraya que "el orden reina" en Alemania Oriental y agrega que numerosas personas han sido detenidas. Camiones cargados de armas fueron descubiertos en la autopista Berlín-Leipzig. "Si las masas no comprenden al partido, prosigue la declaración, es que éste es culpable. Debe establecerse una distinción entre los obreros honestos y los provocadores que trataron de transformar el descontento de los primeros en una acción contra el gobierno. Es necesario que el partido sea movilizado para convencer a las masas". Anuncia luego el Comité Central que ha resuelto nuevas medidas para mejorar la condición de los obreros. Los salarios se justarán a las normas de trabajo en vigor al 1º de abril de 1953, sin tener en cuenta el aumento del 10 por ciento de las normas resuelto el 1º de junio. Según dichas normas las contribuciones para la seguridad social serían elevadas del 45 a 55 marcos por mes, las indemnizaciones para la seguridad social y las condiciones de las licencias pagas, serían mejoradas; la construcción de alojamientos se acelerará; se abrirán créditos de 30 a 40 millones de marcos para mejorar las condiciones del trabajo y para descanso de los obreros; la provisión de ropa y calzado de trabajo será mejorada y los cortes de corriente eléctrica suprimidos, "reduciendo las necesidades de electricidad de las fábricas".

TIMIDO

Se había dedicado al corretaje de varios productos, pero fracasaba a causa de su timidez, que lo inhibía frente a los clientes. No sabía cómo solucionar su situación, cuando leyó este Aviso Clasificado de CLARIN:

Aprenda arte de vender, curso compl. — T. E. ...-3973.

Empezó a tomar lecciones con el anunciante, un técnico en la materia, quien le dió lecciones sobre la psicología del cliente y las reglas del arte de vender. Al poco tiempo, Ignacio logró sobreponerse a su timidez, obteniendo señalados éxitos, afirmando así su posición en la casa de comercio para la cual trabajaba. Se lo debe al Clasificado de CLARIN (CORRIENTES 655. De 8.30 a 18.30 horas. Informes: T. E. 32-9411 al 9417).

Antoine Pinay no Formará el Nuevo Gobierno

Anunció a Auriol su Decisión

PARIS, 23 (AFP). — Después de una jornada de febriles negociaciones entre los distintos grupos parlamentarios, el Sr. Antoine Pinay desistió de formar gobierno.

Al caer la noche, el jefe de los Independientes, después de terminar sus consultas, dirigióse al Elíseo, donde comunicó al presidente Auriol que no estaba en condiciones de resolver la crisis ministerial.

Al término de su entrevista con Pinay, Andre Diethelm, presidente del grupo parlamentario del U. R. A. S., dijo que su grupo "comprueba que si bien en el plan constitucional sus declaraciones lo satisfacen, no acontece lo mismo en varios puntos vitales relacionados con la política económica y social o sobre la política exterior. Por su parte, Robert Lecourt, jefe de la delegación del Movimiento Republicano Popular que fué recibida por Antoine Pinay, dijo, al término de la reunión: "Mis amigos temen que se desate una crisis social seria. Temen que se produzca la agravación de las perturbaciones económicas y de la desocupación. Por otra parte, el M. R. P. desea una ampliación de la mayoría, condición necesaria para la estabilidad gubernamental y teme que la tentativa actual tienda a retardar esta eventualidad. Es por esto que se nos ha encomendado que digamos al "premier" designado que, sean cuales sean sus méritos, no podemos alentar su empresa".

Al salir del palacio del Elíseo, el señor Antoine Pinay declaró que renunciaba a formar el gobierno. Declaró a los periodistas: "El U. R. A. S. (antiguo grupo degaullista), que formuló reservas, y el Movimiento Republicano Popular, que me informó que no debía contar con sus votos, me demostraron que no podía contar con la mayoría necesaria para aplicar el programa de acción que me parecía pronto a asegurar el saneamiento financiero, estimular la economía y mejorar el clima social. Informé entonces al presidente de la República que me encontraba en la imposibilidad de cumplir la tarea que me había encomendado".

El señor Vincent Auriol comenzará nuevas consultas, mañana por la mañana, a las 8.15.

HABRA UNA CONCENTRACION OBRERA EN HONOR DEL GRAL. IBANEZ

(Información página 4 — CINCO)

SYNGMAN RHEE IMPONE CONDICIONES

Elevó las Propuestas a la UN

SEUL, 23 (AFP). — El presidente Syngman Rhee aceptaría el armisticio bajo ciertas condiciones. Una información irradiada por la red radiofónica militar de Extremo Oriente —captada hoy en Seúl— anunció que el doctor Syngman Rhee plantearía las tres condiciones siguientes para aceptar firmar el armisticio:

1º — La evacuación simultánea de las tropas comunistas chinas y de las Naciones Unidas de Corea. Las fuerzas de las Naciones Unidas no deberán ser retiradas antes que las tropas chinas.

2º — La concertación de un pacto de asistencia militar mutua entre los Estados Unidos y Corea, o, por lo menos, la seguridad de una rápida concertación de un tal pacto, antes de la firma del armisticio.

3º — Los trabajos de la conferencia política que debe reunirse después de la firma del armisticio, deberán ser limitados a tres meses.

Protesta de la UN

NUEVA YORK, 23 (AFP). — El presidente de la asamblea general de las Naciones Unidas, señor Lester Pearson envió un telegrama protestando enérgicamente, al presidente de Corea del sur, señor Syngman Rhee contra la liberación unilateral de los prisioneros de guerra norcoreanos.

"Considero que es de mi deber llevar a vuestro conocimiento la gravedad de la situación", expresa el señor Pearson, subrayando que el gesto unilateral del presidente Rhee "ha violado el acuerdo convenido entre las dos partes el 28 de junio de 1953".

Clark Regresó a Tokio

TOKIO, 23 (AFP). — El general Mark Clark, comandante en jefe de las fuerzas de las Naciones Unidas, ha regresado hoy a Tokio luego de haber mantenido dos entrevistas con el presidente de Corea, señor Syngman Rhee.

HORAS DESPUES de iniciadas las protestas obreras, los tanques soviéticos y otras unidades motorizadas recorrieron las calles de la zona Este de Berlín. La presencia de éstos dió lugar a que se enardecieran los ánimos, produciéndose choques entre el pueblo y las fuerzas armadas comunistas

Clarín

BUENOS AIRES · REPUBLICA ARGENTINA

40 Centavos

Un toque de atención para la solución argentina de los problemas argentinos

AÑO VIII — Diario de la Mañana — Nº 2.771

Buenos Aires, Miércoles 24 de Junio de 1953

Ultiman los Detalles de la Reunión de los Tres

WASHINGTON, 23 (AFP). — Los preparativos materiales para la conferencia de las Bermudas se realizan sin tropiezos. Las conversaciones entre el presidente Eisenhower, sir Winston Churchill y el jefe del gobierno francés, se desarrollarán a partir del 8 de julio, en el Mid-Ocean Club.

A un kilómetro de allí, siempre al borde del océano — que por otra parte está siempre próximo en esta isla minúscula en forma de cangrejo, cuyo mayor ancho no sobrepasa en ninguna parte los seis kilómetros— los periodistas estarán alojados en el Castle Harbour Hotel.

El acceso al Mid-Ocean Club estará clausurado por alambradas de púas y custodiado por fusileros gaiteses. Sin embargo, dos veces por día, se les informará de lo que ocurre en la conferencia.

Tres Buques de Guerra

Próximos a la costa, estarán anclados los tres buques de guerra: el acorazado de 42.000 toneladas "H. M. S. Vanguard", que conducirá a Winston Churchill; un crucero norteamericano y la fragata francesa "L'Aventure".

Los dos hoteles, el de los "tres grandes" y el de los periodistas, se encuentran a 13 kilómetros de la capital de la isla: Hamilton.

Declaraciones de Churchill

LONDRES, 23 (AFP). — "No habrá que esperar demasiado de la conferencia de las Bermudas, que no durará más de cuatro o cinco días", manifestó Sir Winston Churchill en respuesta a una pregunta que se le hizo en los Comunes.

DESIGNARIAN NUEVO EMBAJADOR DE E. U. EN LA ARGENTINA

WASHINGTON, 23 (AFP). — Según medios informados, el embajador de Estados Unidos en la Argentina, señor Albert F. Nufer, sería próximamente nombrado embajador en Bogotá y reemplazado en Buenos Aires por el señor Willard L. Beaulac, diplomático de carrera, cuyo último puesto era el de enviado en La Habana.

BEAULAC

El señor Nufer reemplazaría en Bogotá al señor Capus Waynick.

N. de la R. — En la Cancillería argentina no se ha recibido hasta ahora pedido de "placet" para la designación de nuevo embajador de Estados Unidos de América en Buenos Aires. Tampoco se conoce el propósito que se atribuye al gobierno de la Unión en el sentido de reemplazar al señor Albert Nufer.

Movilizan en Bolivia

LA PAZ, 23 (AFP). — La emisora del Estado ha transmitido esta noche una orden del presidente Paz Estensoro movilizando a todas las fuerzas armadas del Movimiento Nacionalista Revolucionario, debiendo concentrarse militarmente con armas y municiones en los comandos zonales en que se ha dividido la ciudad. La orden obedece a las actividades subversivas de la Falange Socialista Boliviana y a las fuerzas de los partidos opositores. La orden de movilización incluye también a todos los empleados públicos.

Conferenciaron Nehru y Naguib

EL CAIRO, 23 (AFP). — El Pandit Nehru, primer ministro de la India, acompañado del Sardar Pannikar, embajador de la India en Egipto, mantuvo esta mañana una entrevista de una hora con el presidente Mohamed Naguib. La reunión se realizó en la presidencia del Consejo.

ASPECTO que ofrecía el día 17 la Friedrichstrasse en el sector Este de Berlín, en ocasión de las manifestaciones anticomunistas de los obreros alemanes, las que epilogaron con la intervención de las tropas soviéticas. A un costado, vemos uno de los barrios industriales de Berlín, en ocasión de las protestas de los trabajadores que reclamaron mejores salarios

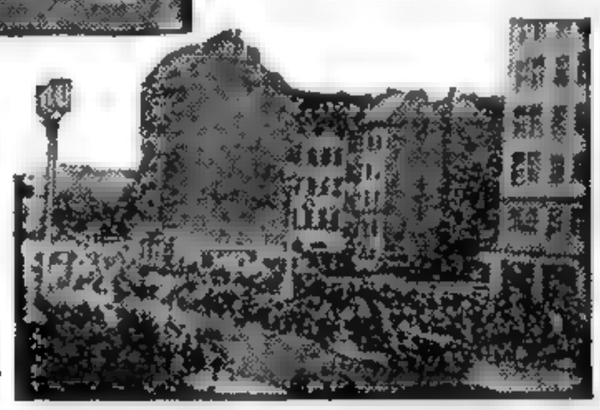

Es Seria la Situación en Berlín

Siguen las Tropas en las Calles

BERLIN, 23 (AFP). — La situación en Berlín permanece estacionaria. El estado de excepción subsiste y las tropas soviéticas continúan acampadas en las plazas públicas, patrullando calles y avenidas. En la zona soviética la situación sigue siendo crítica. El estado de excepción no ha sido proclamado en toda la zona, si bien fué decretado en numerosas regiones y particularmente en las grandes ciudades. En el "Traegliche Rundschau", órgano de la alta comisión soviética, Ervin Kramer, ministro adjunto de Ferrocarriles, estima que los obreros ferroviarios están descontentos con el sistema de salarios y las condiciones sociales.

Se registraron huelgas en los talleres de reparaciones. La Dirección de Ferrocarriles de Magdeburgo fué asaltada y saqueada. El presidente de la administración recibió fuertes golpes.

En Halle y Gera se han señalado incidentes semejantes.

Los talleres ferroviarios de Magdeburgo-Bueckau fueron teatro de grandes desórdenes. En Magdeburgo fué asaltada la usina de gas. Hubo un atentado en la escolera de la península de Ruchen.

En Ruegen, importantes unidades de la policía popular están acuarteladas.

En Wismar (Mecklemburgo), fué volada una vía ferroviaria al paso de un tren.

La estación ferroviaria de Goerlitz, fué asaltada.

En el Campo

El partido Socialista-Comunista enrostra a los campesinos por haber sabotaeado el abastecimiento a la población urbana.

En toda la República Democrática —dice la proclama social-comunista— clubes de obreros, escuelas de aprendices y cantinas obreras fueron incendiadas.

Según el "Worwaerts", edición del lunes del "Neues Deutschland", la usina de caucho sintético de Bunan, en Sohkoppau, a consecuencia de los desórdenes, sufrió una importante interrupción de la producción.

DE GASPERI LLEGO A LONDRES

LONDRES, 23 (AFP). — El señor De Gásperi, presidente del Consejo italiano, que llegó esta mañana a Londres, recibirá mañana el diploma de doctor de derecho de la Universidad de Oxford. Esta tarde el señor De Gásperi entrevistará a sir Winston Churchill.

En sus declaraciones a los periodistas se manifestó encantado de poder reunirse nuevamente con el primer ministro británico y de poder pasar revista juntos a "los problemas de interés".

MILTON EISENHOWER INICIO SU JIRA POR SUDAMERICA

WASHINGTON, 23 (AFP). — En su primera etapa de su jira por Sudamérica emprendida por consejo de su hermano, el doctor Milton Eisenhower, presidente de la Universidad de Pensilvania y hermano menor del presidente de Estados Unidos, partió esta mañana por vía aérea con destino a Caracas.

"La finalidad de este viaje es aumentar, si fuera posible, la buena voluntad y la amistad existentes entre los pueblos de América del Sur y Estados Unidos", dijo el doctor Eisenhower antes de partir.

Visitará Diez Países

El doctor Milton Eisenhower viaja en compañía de su esposa y de cuatro altos funcionarios del Departamento de Estado y de los departamentos del Tesoro y del Comercio.

El presidente de la Universidad de Pensilvania visitará diez países de América del Sur: Venezuela, Colombia, Ecuador, Perú, Bolivia, Chile, Uruguay, Argentina, Paraguay y Brasil.

Llegó a Caracas

CARACAS, 23 (AFP). — La misión oficial norteamericana en América del Sud presidida por el señor Milton Eisenhower, hermano del primer mandatario de los Estados Unidos, arribó al aeropuerto de Caracas a las 21,45, hora de Greenwich, procedente de Nueva York.

La misión fué saludada a su llegada por el ministro de Relaciones Exteriores de Venezuela, señor Aureliano Otañez.

DESCONOCIDA

Su biblioteca estaba formada por una selecta colección de volúmenes, pero el tiempo y el uso habían ajado gran número de ellos, los cuales tenían un aspecto poco decoroso. Un día, leyó este Aviso Clasificado de CLARIN:

"Encuaderno su biblioteca precios ocasión. T.E. ...-0665.

Don Luciano pensó que podía ser la oportunidad de repararlos y llamó al anunciante, cuyo precio le pareció razonable. Le encargó que le encuadernara todos sus libros y salió de viaje. Cuando volvió le costó trabajo reconocer su biblioteca. Está contento y se lo agradece al Clasificado de CLARIN (CORRIENTES 655. De 8.30 a 18.30 horas. Informes: 32-9411 al 9417).

No se Duda que De Gásperi Continuará Gobernando con un Ministerio Centrista

MILAN, 23 (De nuestro corresponsal). — El trigésimo período legislativo, que se inaugura el 25 de junio, en cuanto regrese De Gásperi de Londres, mostrará su verdadera fisonomía después de la elección de los presidentes de ambas cámaras y de la designación del jefe de gobierno. Nadie duda que, luego de la tradicional dimisión de práctica del actual ministerio, el cargo le será nuevamente conferido a De Gásperi, ya que se trata del jefe del partido más fuerte y de que goza del franco apoyo del Vaticano y de Wáshington, aparte de las difusas simpatías del país.

Togliatti ha dicho y escrito que después del éxito de las elecciones (que sepultaron a la infeliz ley electoral, causa de tantas luchas y de tantos tumultos inútiles) debió haberse cambiado de política. Nenni ha expresado la misma idea. Saragat, después del fracaso de su partido, llega a proponer que de alguna manera se abra una puertita a los socialistas de Nenni en el nuevo gobierno para ponerlos a prueba. El jefe de los monárquicos, Lauro (alcalde de Nápoles, que ha rehusado la banca de senador porque quiere seguir en su puesto, y la ley no le permite quedarse con los dos cargos), sostiene la conveniencia de una aproximación del gobierno a la derecha, que, a su juicio, daría nuevo ritmo al Parlamento y a la actividad gubernativa. "Estamos listos para una obra de renovación política y social —dicen los extremistas de izquierda—, pero no toleraríamos una inclinación hacia la derecha". Es decir, hacia los cuarenta diputados monárquicos. Y éstos, naturalmente, dicen lo contrario. De manera que De Gásperi continuará gobernando con un ministerio centrista, a pesar de que el centro no haya obtenido mayoría absoluta en las elecciones de diputados. Pero, por otra parte, no hay concordia antigubernamental, y eso favorecerá a De Gásperi, por lo menos mientras no se manifiesten defecciones en el partido Liberal y en el de Saragat, que hasta ahora pertenece al centro. El partido Republicano ya no tiene valor numérico. El Movimiento Social Italiano queda fuera de toda posible combinación; por otra parte, es poco parlamentarista.

Habrá indispensables cambios y sustituciones de ministros ("cambio de la guardia", como decían los fascistas de Mussolini). Pero la política general no podrá modificarse repentinamente, porque hasta ahora está coaligada —o ligada— con la que resulta grata allende el Tiber y allende el Atlántico. Se harán sentir, sin embargo, las repercusiones de las nuevas situaciones que se van creando, y las de las mismas elecciones, cuyos resultados fueron muy distintos a lo que De Gásperi esperaba. Aumentarán, pues, las dificultades del gobierno y las incógnitas.

Clarín en Italia

BATTISTA PELLEGRINI
Corresponsal de CLARIN en Italia

Inauguró el Jefe del Estado la Escuela de Periodismo

Acusan a la UN de la Crisis de Corea

EL PRESIDENTE SUDCOREANO CONTESTA ENERGICAMENTE AL GENERAL CLARK

SEUL, 24 (AFP). — El presidente Syngman Rhee acusó a "los hombres de Estado de las Naciones Unidas" de ser indirectamente los responsables de la crisis actual del armisticio, al haber aceptado las condiciones comunistas y al forzar a la república de Corea a aceptarlas. "Esas condiciones —manifestó el jefe del Estado sudcoreano— constituyen "un golpe de muerte" para la República de Corea del Sur.

Contesta al General Clark

El gobierno sudcoreano ha dado hoy a publicidad el texto de la nota respuesta enviada por el presidente de la república, Syngman Rhee, el 20 del corriente al general Mark Clark, comandante en jefe de las fuerzas de la UN en Corea.

En su misiva, Syngman Rhee declara que la firma del armisticio en su forma actual "será considerada, como una indicación oficial y definitiva de un cambio categórico" entre la república coreana y las Naciones Unidas

Agregó el mandatario sudcoreano que "ante esas condiciones no ve el porqué el ejército sudcoreano debe permanecer bajo el comando del general Clark".

Los Prisioneros

Luego de manifestar que hay dirigentes de naciones de la UN que se habrían hecho responsables indirectos de la situación creada, el presidente de la república sudcoreana explicó las razones por las cuales ordenó poner en libertad a los prisioneros norcoreanos no comunistas.

Acusó igualmente a ciertas naciones pertenecientes a la UN, de tener inclinaciones hacia el comunismo y de estar "convirtiéndose, lentamente y en forma segura, en juguete de los agresores".

Estudian la Crisis

TOKIO, 24 (AFP). — "A despecho de todas las dificultades el gobierno de Estados Unidos conserva la esperanza de realizar el armisticio", declaró el señor Walter Robertson, secretario de Estado adjunto norteamericano encargado de los asuntos de Extremo Oriente, a su llegada a Tokio.

Luego de expresar sus esperanzas de que "todos los obstáculos que se oponen al armisticio serán vencidos", el Sr. Robertson anunció que reunirá esta tarde una conferencia para considerar "todos los aspectos" de la crisis relativa al armisticio.

Disminuye la Ofensiva

FRENTE DE COREA, 24 (De un corresponsal de AFP). — Un portavoz del VIII ejército anunció que la gran batalla que se libraba hoy en un frente de diez kilómetros, en el sector central, ha disminuido en intensidad en horas de la tarde. Fueron rechazados los ataques comunistas en la cresta de los Francotiradores y en la colina Jane Russell, donde solamente hubo en la tarde tiroteos aislados y choques de patrullas.

Agregó el vocero aliado que, asimismo, fracasaron los asaltos lanzados por los chinos al norte de Kumhwa.

CHURCHILL, que apoya el pedido de la unidad de Alemania formulado por el canciller Adenauer

Adenauer Pidió a Churchill la Unidad Alemana

LONDRES, 24 (AFP.). — "El primer ministro Winston Churchill ha recibido un mensaje personal del canciller federal alemán Adenauer, en el que éste solicita al gobierno británico que haga todo lo que de él dependa para lograr la unificación de Alemania y para obtener la libertad", declaró hoy en la Cámara de los Comunes el ministro de Estado Mr. Selvyn Lloyd, quien agregó:

"Sir Winston Churchill tiene la intención de informar a Adenauer, que "él está plenamente de acuerdo con el espíritu de su mensaje".

Muchos Muertos y Arrestados Hubo el 17 en Berlín

BERLIN, 24 (AFP).— Es por centenares que hay que contar los muertos y por millares los arrestos durante o después de los "días sangrientos de junio" en la zona soviética. Esta es la conclusión de las conversaciones que se mantienen con numerosos refugiados llegados a Berlín occidental, escapando a la depuración rusa actualmente en curso.

Vienen de las fábricas y de las minas de Leipzig, Halle, Erfurt, Dresden, Rostock, Merseburgo y Saalfeld.

A estar a las informaciones de estos testigos oculares, o actores de la tragedia, fué espontáneo el estallido del movimiento insurreccional ocurrido en la mañana del 17 de junio. Por la radio de la zona occidental se habían enterado de la iniciación de huelgas el día 16, en Berlín oriental y que la policía popular no había intervenido.

Como también estaban descontentos de las condiciones de trabajo, inquietos ante las dificultades cada vez mayores en cuanto a abastecimientos, sorprendidos por las contradicciones del gobierno socialistacomunista que anunciaba un cambio en la orientación política, las masas obreras se reunieron espontáneamente en mitines en sus lugares de trabajo donde se formaron columnas de protesta.

Un refugiado de Merseburgo describe cómo se desarrolló la sublevación de 25 mil obreros de las fábricas Leuna:

"Reunidos a las 8, dice, ante el "bloc" 24, asiento de los servicios de administración y dirección, entonamos a coro el "Deutschland Uber Alles". Después nos constituímos en un comité de huelga designando a nuestros dirigentes, encargados de presentar nuestras reivindicaciones, especialmente en cuanto al restablecimiento de las condiciones de trabajo normales de 1945 y al desarme de las fuerzas policiales de la fábrica.

"Hacia las 17, agrega, camiones del ejército rojo trajeron un centenar de soldados soviéticos y diez oficiales: [redacted]rieron fuego con ametralladoras y tuvimos más de treinta muertos. Nos dispersamos. Por la noche, la fábrica fué ocupada por importantes fuerzas soviéticas, ametralladoras pesadas fueron emplazadas y los tanques T-34 fueron colocados ante las instalaciones más importantes de la fábrica".

En la mañana del 18 de junio —según manifiestan los refugiados— el estado de emergencia fué proclamado [redacted] las distintas ciudades, mientras que las manifestaciones se reducían a incidentes locales y a aislados actos de sabotaje. Pero la represión se hizo general.

Numerosos policías populares sospechados de haber fraternizado con los amotinados, fueron inmediatamente arrestados y millares de otros arrestos se produjeron.

EJECUCIONES EN LA ZONA SOVIETICA

BERLIN, 24 (AFP). — El tribunal militar de Magdeburgo condenó a muerte e hizo ejecutar el 17 del actual al obrero alemán Alfredo Darsch, acusado de ser uno de los principales manifestantes anticomunistas. Otro obrero alemán, de nombre Herbert Strauch, fué también condenado por el mencionado tribunal y ejecutado por ser cómplice de Darsch. Se informa, además, que el burgomaestre de Doebernitz, en el círculo de Delitsch (Sajonia Anhalt), de nombre Hartmann, fué ejecutado por haber golpeado a un policía que trataba de hacer fuego contra los manifestantes.

Róbertson Solucionaría la Situación de Seúl

SEUL, 24 (AFP). — Mañana llegará a esta capital Wálter Róbertson, secretario de Estado adjunto para asuntos del Extremo Oriente, enviado por el presidente Eisenhower y por Foster Dulles para resolver la "crisis coreana".

Tiene la misión de entregar al presidente sudcoreano un mensaje secreto del secretario de Estado.

Róbertson, a su llegada a Tokio, reanimó la esperanza en un armisticio, pues declaró que esperaba disipar los malentendidos y las diferencias que obstruyen la paz. A la espera de Róbertson, el doctor Syngman Rhee hizo activar hoy en Seúl los preparativos de una manifestación de masas contra el armisticio, que debe efectuarse mañana, y divulgó el texto de una carta que envió al general Mark Clark, en la que afirma que se producirán "cambios radicales" en las relaciones entre su gobierno y Estados Unidos

Clarín

Un toque de atención para la solución argentino de los problemas argentinos

BUENOS AIRES · REPUBLICA ARGENTINA

20 Centavos

AÑO VIII — Diario de la Mañana — Nº 2.772

Buenos Aires, Jueves 25 de Junio de 1953

Nehru Prosiguió Ayer sus Conversaciones con Naguib

EL CAIRO, 24 (AFP). — El primer ministro de la India, Shri Nehru, se embarcó en un buque en el que pasará la jornada de hoy, en compañía del general Mohamed Naguib. Las conversaciones proseguirán toda la mañana y gran parte de la tarde. Shri Nehru regresará luego a El Cairo en compañía del general Naguib, en el mismo barco, luego de almorzar en una casa de reposo de la Administración de Irrigación, frente a los diques del Delta y a unos 20 kilómetros al Norte de El Cairo.

Ayer Shri Nehru visitó al ex primer ministro egipcio, Mustafá El Nahas. El ex jefe del partido Wafdista vive en un retiro total desde hace muchos meses. Su esposa deberá comparecer ante un tribunal especial que juzgará los asuntos de concusión o conmoción violenta, dentro de algunos días.

El primer ministro de la India visitó también al ex secretario general de la Liga Arabe, señor Abdel Rahman Azzam.

Por otra parte, el primer ministro de Pakistán, Mohamed Aly, partió de El Cairo a comienzos de esta mañana, para trasladarse a Karachi

Dióse a Conocer un Informe Sobre el Complot de Bolivia

LA PAZ, 24 (AFP). — Diarios locales publican parcialmente la amplia documentación dada a conocer por el gobierno, relacionada con el complot recientemente descubierto. El informe sobre la conspiración detalla las actividades de varios de los complicados a los cuales sindica como vinculados a una representación diplomática acreditada ante el gobierno boliviano. Expresa la declaración oficial relativa al complot, que éste debió estallar a fines de 1952 ó a principios de este año para lo cual se contaba con la cooperación del comandante del regimiento de carabineros Aliaga, principal unidad policial de La Paz. Para financiar las actividades subversivas —dice el documento— numerosas señoras, entre ellas la esposa del ex canciller Gustavo Chacón, hacían contribuciones de importantes sumas

Se hace referencia, seguidamente, a diversas reuniones realizadas por los distintos grupos de conspiradores, todos ellos vinculados a la Falange y al ala nacionalista del M.N.R., que habían logrado reunir gran número de armas y explosivos. El informe alude, asimismo, a la participación de organizaciones establecidas en el extranjero, con cuyo aporte los complotados lograban estar al tanto del desarrollo del movimiento, en el que estaría complicado, además, un alto miembro de la Iglesia de quien se afirma que había prometido una importante suma para contribuir a la financiación del complot.

EL PRIMER mandatario, general Juan Perón, pronunciando el discurso inaugural de los cursos de la Escuela de Periodismo, en el acto que se realizó ayer en la Facultad de Derecho

Hizo un Análisis Sobre la Prensa el General Perón

EL primer mandatario, general Juan Perón, inauguró ayer la Escuela de Periodismo, en una ceremonia que se llevó a cabo a las 16 en el salón de actos de la Facultad de Derecho y Ciencias Sociales. Acompañaban en esa ocasión al presidente, el gobernador de Buenos Aires, señor Carlos V Aloé; el subsecretario de Informaciones, Sr. Raúl A. Apold; el secretario general de la C. G. T., señor Eduardo Vuletich; el jefe de la Casa Militar, coronel Jorge Batlle-Ferré, y el edecán de turno, capitán de fragata Ricardo Lascano.

Se hallaban presentes, además, el ministro de Educación, Dr. Armando Méndez San Martín; el subsecretario de Difusión de la Cancillería, vicecomodoro Arturo Pons Bedoya, el presidente de la Corte Suprema, Dr. Rodolfo G. Valenzuela; el director de la Escuela de Periodismo, señor Américo Barrios el secretario general del Sindicato de Prensa, señor Carlos Abregú Virreira; el intendente municipal, arquitecto Jorge Sabaté; el jefe de la Policía Federal, señor Miguel Gamboa; autoridades universitarias representantes de publicaciones periodísticas, agregados de prensa extranjeros y numeroso público.

Se Inicia el Acto

Luego de la ejecución del Himno Nacional, guardóse un minuto de silencio en homenaje a la señora Eva Perón, después de lo cual el señor Abregú Virreira pronunció breves palabras para hacer entrega al general Perón de la credencial de rector honorario de la nueva casa de estudios. A continuación, el señor Américo Barrios refiriióse a los propósitos que se persiguen con la Escuela de Periodismo, cuyos cursos inauguró seguidamente el primer mandatario.

Habla el Presidente

El primer magistrado comenzó su discurso señalando que hablaría en su carácter de afiliado número [illegible] del Sindicato Argentino de Prensa. Indicó seguidamente que en el mundo existen en este momento empresas periodísticas estatales, e[illegible] sas periodísticas comerciales y empresas periodísticas particulares. Cada una de ellas —señaló— ha nacido frente a conveniencias o necesidades de los Estados, de las empresas comerciales, industriales o de la producción, o de los intereses políticos de algunos hombres o sectores de hombres

Hizo una relación sobre la influencia que ejercen los diarios en la composición de un cuadro bólico y destacó que "la guerra de opinión suele ser tan fructífera y tan dañosa como la guerra con tanques, cañones y aun con las propias bombas atómicas. Los periodistas saben que de cuando en cuando lanzan cada bombita que hace temblar..."

Describió en seguida la formación de grandes grupos de opinión durante la primera guerra mundial, dando nacimiento a lo que después —dijo —constituye ya una costumbre. "No se desmovilizaron en 1918 las empresas periodísticas estatales que servían o a los departamentos de Estado o a los estados mayores de los ejércitos en campaña".

Señaló también que las empresas comerciales de publicidad y periodísticas nacen de una circunstancia similar, destacando la influencia que suelen ejercer los avisos en la noticia. "De este naufragio de las empresas periodísticas solamente se salvan algunos diarios o algunas cadenas de diarios que, plegadas al movimiento general de la acción publicitaria, sirven para dos cosas o para defender intereses políticos de personas o de grupos de personas o sirven como ganzúa o como pistola 45, para otros menesteres del periodismo actual". Señaló en

(Continúa en la página DOS)

Sesiona el Nuevo Parlamento Italiano

CELEBRAN SESION INAUGURAL LOS LEGISLADORES RECIENTEMENTE ELECTOS

ROMA, 24 (ANSA). — Mañana se inaugura en Roma el nuevo período legislativo, con dos distintos actos que tendrán lugar en el Senado y en la Cámara de Diputados. Existe gran espectación, en los círculos políticos romanos, para la apertura de los trabajos parlamentarios aun cuando el orden del día de las primeras sesiones prevé solamente temas de ordinaria administración.

Según es costumbre, el Sr De Gásperi, que llegará mañana mismo de Londres, presentará la dimisión, pero siendo jefe del partido más fuerte en la Cámara y en el Senado (según los datos electorales) será, con toda seguridad, encargado por el presidente de la República de formar el nuevo gobierno.

Se afirma que los diputados representantes de los sindicatos solicitarán tempestivamente mejoras económicas para los empleados del Estado. También se asegura que los diputados de extrema izquierda solicitarán la amnistía para el personal dependiente del Estado castigado por haberse adherido al paro de protesta contra la nueva ley electoral.

Estos diputados se basan en que, habiendo el pueblo rechazado la ley electoral, es lógico que los empleados del Estado adheridos al paro, no deban ser castigados

De todos modos, desde el principio, la actividad parlamentaria italiana promete ser movidísima y se prevé que De Gásperi deberá enfrentarse con enconadas luchas políticas.

Doctor Honoris Causa

LONDRES, 24 (AFP). — El primer ministro italiano, Sr. Alcide De Gásperi, recibió hoy en una sesión solemne de la Universidad de Oxford el título de doctor "honoris causa".

Sir David Maxwell-Fyfe, ministro del Interior; el Sr. Herbert Morrison, ex ministro de Relaciones Exteriores, y el Sr Jacob Epstein, célebre escultor, recibieron también hoy la misma distinción que el Sr De Gásperi.

LOS HECHOS DE BERLIN

BERLIN, 24 (AFP). — "Las verdaderas causas de los desórdenes ocurridos recientemente en Berlín, son bien conocidas por usted mismo y por todo el mundo", expresa una carta que han dirigido al general Dibrova, comandante militar del sector soviético de Berlín, en respuesta a su comunicación del 21 de junio, los comandantes de los sectores occidentales.

"Es inútil, pues, por lo que nos atañe, decirle que las tres potencias no han tenido en Berlín Este ninguna responsabilidad en su instigación".

"En consecuencia, insistimos para que sean levantadas las restricciones que todavía se mantienen sobre la población berlinesa, y que las primeras medidas que usted ha tomado para restablecer el tránsito en el interior de Berlín, sean llevadas hasta su conclusión lógica: la vuelta a una circulación libre y sin trabas".

Se Presentará Mañana a la Asamblea

PARIS, 24 (AFP). — Después de anunciar a la prensa que había informado al presidente Auriol su decisión de aceptar la misión de formar gabinete, Joseph Laniel anunció que iba a pedir al presidente Herriot que convocara a la Asamblea Nacional para el viernes por la mañana. Laniel indicó que consagraría la tarde a la preparación de su declaración de investidura y que proseguiría la misma mañana. El dirigente independiente concluyó sus consultas preliminares y, según los círculos informados, se halla en condiciones de aceptar la misión de formar gobierno.

LANIEL

El Sr. Laniel en sus consultas, recibió al Sr. Yvon Delbos, presidente del grupo parlamentario radical-socialista, quien declaró que había comunicado al Sr. Laniel su simpatía personal, compartida por cierto número de miembros del mismo sector

Por su parte los señores Barrachin, presidente del grupo parlamentario ARS (Acción Republicana y Social) y Monin, vicepresidente del grupo Campesino, declararon, después de entrevistarse con el señor Laniel, que ambos bloques estaban en favor de la investidura del nuevo candidato. Robert Lecourt, presidente del grupo parlamentario del Movimiento Republicano Popular, declaró que había mantenido una conversación sumamente cordial con el señor Joseph Laniel.

Ibáñez Delegará el Mando el 6 de Julio

SANTIAGO DE CHILE, 24 (AFP). — El presidente Ibáñez, con motivo de su viaje a la Argentina, delegará el mando el próximo 6 de julio en el ministro del Interior, Dr. Osvaldo Koch, quien lo reemplazará en carácter de vicepresidente.

El ministro del Interior será, a su vez, reemplazado interinamente por el titular de Defensa, general Abdón Parra.

Ese mismo día, Ibáñez partirá para Buenos Aires

ARREGLADO

Se había dedicado profesionalmente a traducir libros y esa tarea le exigía una máquina de escribir. Pero sus recursos no le alcanzaban para comprarse una nueva o casi nueva. Un día, leyó en un Aviso Clasificado de CLARIN.

Chic. máq. escribir por lavarropas. — T. E. -6654.

Poseía un lavarropas que no le era tan indispensable en ese momento como una máquina de escribir. Fué a ver la ofrecida y estaba flamante. La oferta de su lavarropas fué aceptada y la permuta se hizo. Está muy contento de haber solucionado su apuro, gracias al Clasificado de CLARIN (CORRIENTES 555. De 8.30 a 18.30 horas. Informes: T. E. 32-9411 al 9417).

EISENHOWER, que hizo llegar a Syngman Rhee un mensaje llamándolo a la realidad, a fin de que deponga su intransigencia en el armisticio de Pan Mun Jon

ROBERTSON LLEGO A SEUL CON UN MENSAJE PARA SYNGMAN RHEE

SEUL, 25 (AFP). — Llegó hoy a esta capital Wálter Róbertson, secretario de Estado adjunto de Estados Unidos, que trae un mensaje de Foster Dulles para el presidente de Corea, Syngman Rhee, relacionado con la cuestión del armisticio. A su llegada al aeródromo de Seúl, Wálter Róbertson —que venía acompañado desde Tokio por Ellis Briggs, embajador de Estados Unidos en Corea, y desde Wáshington por Carl Mac Cardle, secretario de Estado adjunto en Asuntos Públicos, y Kenneth Young, director de Asuntos del Nordeste Asiático en el departamento de Estado— fué recibido por el ministro sudcoreano de Defensa y por el viceministro de Relaciones Exteriores. El alcalde de Seúl le entregó las llaves de la ciudad.

En esta ocasión, declaró el Sr. Róbertson: "Vuestro país se ha covertido por sus sacrificios, en el símbolo del mundo libre". Pero agregó este llamado a la realidad: "La división entre nuestros dos países, Estados Unidos y Corea, sólo podría llevarnos hacia el triunfo del enemigo

En fuentes bien informadas, se asegura que Róbertson se entrevistará mañana por la mañana con el presidente de Corea, Dr. Syngman Rhee, a quien hará entrega del mensaje que le envía el presidente Eisenhower.

Saucemelú Yeast 18 es el Gran Campeón Hereford

(Información página CINCO)

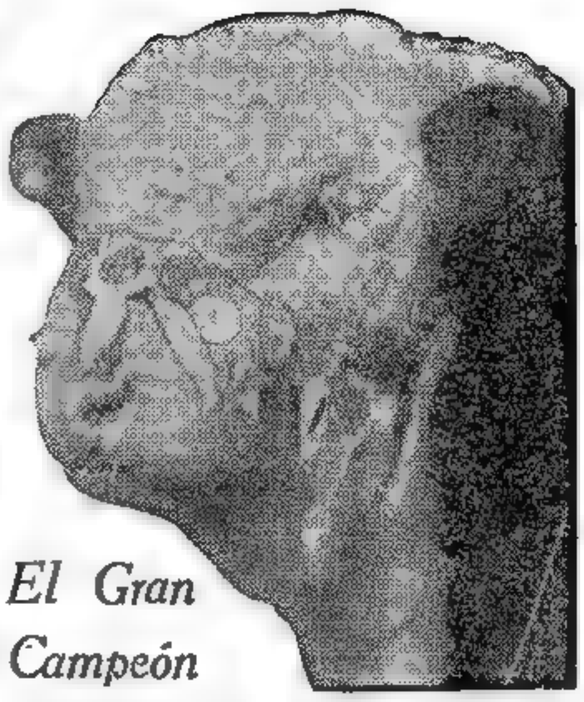

El Gran Campeón

SAUCEMELU Yeast 18, hermoso ejemplar de raza Hereford, que ayer fué consagrado como Gran Campeón y Campeón Senior de su raza

COREA DEL SUR REFIRMA SUS EXIGENCIAS ANTE LA ONU

Vibrante Discurso de S. Rhee

SEUL, 25 (AFP). — El presidente de la república, Syngman Rhee, enumeró, en una magna asamblea de 300.000 personas, las tres condiciones a las cuales supedita su aceptación del armisticio en Corea.

Pronunció Syngman Rhee un vibrante discurso —en ocasión de cumplirse hoy el tercer aniversario de la iniciación de la guerra en Corea— en la reunión que tuvo lugar frente al Palacio del Capitolio, en Seúl, que había sido previamente engalanado con banderas sudcoreanas, y grandes letreros con leyendas alusivas a la situación coreana y contrarias a la firma del armisticio.

Afirmó el doctor Syngman Rhee que Corea del Sur solamente podría aceptar el armisticio con los comunistas bajo las siguientes condiciones:

1º) Evacuación en forma simultánea de Corea de las tropas chinas y de las fuerzas de las Naciones Unidas.

2º) Firma de un pacto de seguridad mutua con los Estados Unidos

3º) Limitación a tres meses de la duración de la conferencia política que seguirá a la firma del armisticio, y reanudación de las hostilidades en el caso de que esa conferencia no llegara a unificar a Corea.

El presidente doctor Syngman Rhee agregó, en su discurso, que Corea del Sur comprende las buenas intenciones de la UN pero duda que logre éxito en cuanto concierne al problema de la unificación del territorio de Corea.

Proclama del Gral Taylor

Por otra parte, en una proclama dirigida a los soldados y jefes del octavo ejército, en ocasión del tercer aniversario de la guerra, el general Taylor, comandante en jefe de dicho ejército, afirmó que las Naciones Unidas no declinarán en su lucha por el "último objetivo" que es la libertad de Corea.

Agrega la proclama del general Taylor que ningún soldado aliado piensa dejar de mantenerse solidario con los "bravos y leales soldados sudcoreanos", y afirmó que este tercer aniversario de la guerra coreana encuentra al octavo ejército en una línea del frente situada, en gran parte, al norte de la línea de partida de la invasión comunista en junio de 1950.

"Nuestros esfuerzos no han sido coronados de ese solo éxito —dice Maxwell Taylor—, porque hemos logrado igualmente obtener el concurso de varias naciones decididas a combatir la agresión.

Está Próximo el Acuerdo de España y E.U.

MADRID, 25 (ANSA). — Si bien el extremo secreto que rodea las negociaciones impide una información terminante, en círculos políticos españoles se asegura que se hallan próximas a su fin las laboriosas negociaciones conducentes a la conclusión de un pacto entre Estados Unidos y España, que determinaría la inclusión de este país en el conjunto de naciones aliadas de Estados Unidos frente a la amenaza soviética.

En la faz preliminar de las negociaciones, Estados Unidos, bajo la administración de Truman, proponía a España ciertas condiciones de carácter político que Franco consideró tentativas de ingerencia en los asuntos internos españoles, así como una limitación de la soberanía hispana. Ante ello, el gobierno español consideró preferible seguir la política de "abstenerse y sostenerse" y sólo prosiguió las negociaciones cuando tuvo la certeza de que, en el eventual pacto, quedarían a salvo los más vitales intereses del país.

El semanario "El Español", que está considerado como órgano oficioso de la Dirección General de Prensa, dedica gran parte de su última edición al elogio de la personalidad del embajador norteamericano Sr. Dunn, y a comentar las negociaciones hispanoestadounidenses, de las que —dice— han alcanzado la última etapa, revelando que fueron obstaculizadas "por el hábito de ciertas potencias de inmiscuirse en los asuntos internos y externos de España".

MANIFESTACIONES EN RUMANIA CONTRA EL SOVIET

PARIS, 25 (AFP.) — Se habrían producido serios incidentes últimamente en una de las mayores fábricas de Rumania, la Grivica Rossa, de Bucarest, que fabrica vagones.

Esa información fué suministrada por cuatro rumanos refugiados recientemente en Yugoslavia y publicada hoy por el diario "Borba", según informaciones propaladas por la radio yugoslava y suministradas por la agencia Tanyug.

Como la dirección de la fábrica no había pagado sus salarios a los obreros, éstos abandonaron sus talleres e iniciaron una manifestación de protesta. Los manifestantes solamente se tranquilizaron cuando la dirección les dió satisfacciones.

Dice "Borba", además, que el descontento de los campesinos rumanos aumenta por causa de los bajos precios de los productos agrícolas. Bandas armadas, sostenidas por la población, habrían, según "Borba" provocado una serie de incidentes y las autoridades rumanas se habrían visto obligadas en ciertas ciudades a vigilar día y noche las cosechas con tropas.

Señala finalmente "Borba", que las personas que se beneficiaron con la amnistía decretada en Rumania hace un tiempo, habrían sido detenidas de nuevo por "haber traicionado secretos de Estado y no haber satisfecho las entregas obligatorias al Estado"

LANIEL SE PRESENTARA HOY ANTE LA ASAMBLEA

Clarín

BUENOS AIRES · REPUBLICA ARGENTINA

40 Centavos

Un toque de atención para la solución argentina de los problemas argentinos

AÑO VIII — Diario de la Mañana — Nº 2.773

Buenos Aires, Viernes 26 de Junio de 1953

Las Perspectivas son Favorables

PARIS, 25 (AFP). — La Asamblea Nacional ha sido convocada para mañana por la mañana para efectuar el debate y la votación referente a la investidura del Sr Joseph Laniel, presidente del Consejo designado.

El Movimiento Republicano Popular y la Unión Republicana y de Acción Social, los dos grupos de que depende la investidura de Joseph Laniel, deliberan en estos momentos sobre la actitud que adoptará mañana la asamblea. El primero, que es el partido de Georges Bidault, cuenta con 85 diputados, el segundo, que es el nombre tomado por el antiguo degaullismo, cuenta con 81 votos en la asamblea.

Estúdiase el Convenio con los Bolivianos

AUNQUE ayer no se reunieron las comisiones técnicas que negocian el convenio comercial entre Argentina y Bolivia, pues la reunión se difirió para hoy, a las 15, ha trascendido que los delegados bolivianos, que el día anterior hicieron consultas a su gobierno, han trasmitido a la parte argentina puntos de vista favorables al progreso del acuerdo que se busca, no obstante lo cual se considera improbable que el instrumento pueda ser suscrito esta semana.

En horas de la mañana de ayer se entrevistaron con el ministro de Relaciones Exteriores el embajador de Bolivia, señor Mendieta Alvarez y el ministro de Economía de ese país, doctor Cuadros Sánchez, quien se despidió del canciller con motivo de su próximo regreso a La Paz. Por la tarde el embajador volvió a la Cancillería, esta vez en compañía del ministro consejero de la embajada, señor Sarmiento, y en la ocasión se habría hecho conocer el resultado de la consulta a que nos hemos referido.

El Convenio con la URSS

Promediada la tarde de ayer, se reunieron por segunda vez en el Salón Dorado, de la Cancillería, las comisiones que negocian la concertación del convenio comercial entre nuestro país y la Unión de Repúblicas Socialistas Soviéticas.

Trascendió que fueron considerados, en general, los aspectos fundamentales del acuerdo que se persigue, y que hoy, a las 16.30, las mencionadas comisiones volverán a reunirse en el palacio San Martín.

Delegados de Rosario

ROSARIO, 25 (C). — Los delegados de la Cámara Lechera de Rosario y de la Asociación de Productores e Industriales Lácteos entrevistaron, en la Capital Federal, al ministro de Comercio Exterior.

En la oportunidad se sugirió una reunión con la delegación comercial soviética, la que luego se realizó interesándose los negociadores rusos en la adquisición de nuestros productos lácteos, de los cuales se enviarán muestras a Moscú.

Son Desmentidas en el Perú Informaciones de La Paz

La embajada del Perú en Buenos Aires ha dado a conocer una declaración en la cual desmiente las informaciones procedentes de La Paz, Bolivia, según las cuales estaría el gobierno de aquel país complicado en la reciente intentona subversiva descubierta por la policía boliviana.

Exprésase que el "gobierno del Perú observa y practica invariablemente, en relación con todos los países y, en especial, con las naciones de América, una política de no intervención en los asuntos internos de otros Estados". Agrégase que dicha norma ha sido mantenida con "inquebrantable decisión" y por tanto se desmiente "firme y categóricamente ante la opinión pública argentina" toda noticia que permita suponer lo contrario.

Eligió Autoridades el Parlamento Italiano

EN AMBAS CAMARAS TRIUNFO EL GOBIERNO

ROMA, 25 (AFP). — Ambas cámaras del Parlamento se reunieron esta mañana por primera vez desde la realización de las recientes elecciones generales. Esta primera reunión marca un triunfo para el gobierno, ya que el partido Demócrata Cristiano y los independientes, que forman parte de la coalición gubernamental, impusieron sus candidatos para la presidencia de ambas cámaras.

Se Inicia la Sesión

El palacio Montecitorio, totalmente refeccionado, acogió esta mañana a los representantes de la nueva Cámara para la inauguración del período legislativo.

Numeroso público se había ubicado en los palcos y galerías, llamando la atención, en el sector de bancas de la extrema izquierda, las diputadas comunistas que ostentaban "toilettes" claras, pero que parecían querer rivalizar en elegancia con las de las otras electas por los partidos no comunistas.

En el ala opuesta, en el sector ocupado por los monárquicos, los diputados ostentaban uniformemente trajes azul pálido, color de la Casa de Saboya.

Inmediatamente de abierta la sesión, se procedió, en la Cámara Diputados, a la elección del presidente del cuerpo, correspondiendo el triunfo a Giovanni Gronchi, perteneciente al partido Demócrata Cristiano, quien logró a su favor 273 sufragios, sobre un total de 504 votantes.

Mientras tanto, en el palacio del Senado las cosas transcurrían casi exactamente de la misma manera que en la Cámara de Diputados.

Luego de una breve alocución de homenaje a los senadores desaparecidos, que estuvo a cargo del decano de los senadores presentes, se procedió a la elección de presidente del cuerpo, correspondiéndole la designación al señor Cesare Merzagora, electo por el distrito de Milán. La elección de Merzagora fué apoyada por el bloque cristianodemócrata, logrando 132 sufragios, sobre un total de 229 votantes.

Crisis de Corta Duración

ROMA, 25 (AFP.) — La crisis gubernamental que se iniciará a fin de la presente semana, o a más tardar a principios de la próxima, mediante la renuncia del actual ministerio italiano, será de corta duración, según estiman los círculos políticos.

En efecto, se destaca el hecho de que el presidente de la República Sr. Luigi Einaudi, quien desde hace unos días se encuentra en su residencia veraniega de Nápoles, ya mantuvo contacto con personalidades políticas, incluso con Enrico de Nicola, ex presidente de la República y ex presidente del Senado.

Desde ya se tiene entendido que el señor Alcide De Gásperi será inevitablemente llamado a constituir el nuevo gobierno, estimándose se rodeará de colaboradores procedentes de su partido y eventualmente de algunos técnicos. Tal gobierno contaría con el apoyo de los demócratas cristianos, de los liberales y de los republicanos, mientras que los socialdemócratas se inclinarían por la abstención.

MERZAGORA — GRONCHI

CONSOLIDASE LA OPOSICION A LA POLITICA EXTERIOR DE EISENHOWER

NUEVA YORK, 25 (De nuestra agencia). — Podría decirse que en esta última semana ha sucedido de todo en el mundo. Refiriéndose a uno de los temas más candentes, Adlai Stévenson, que ha llegado a Belgrado en su jira mundial, declaró que "en estos momentos hay cosas mucho más importantes en el mundo que hacerle el gusto a Syngman Rhee". Luego comentó: "Espero que él no pierda la cabeza, porque precisamente este momento es para reflexionar con frialdad y equilibrio". La aguda y rápida capacidad de observación que ha caracterizado a Stévenson, y la firmeza de su posición, que quizás influyó en que perdiera las elecciones, por no hacer concesiones políticas, se destacan notablemente en estos días, en los que la política internacional pasa por tan graves momentos, y cuando la política interna de Estados Unidos no atraviesa por mejor situación. La dependencia que existe entre ambas es indiscutible. Mucho más en la presente circunstancia. Hace casi un año, en la convención de Chicago triunfaba la candidatura de Eisenhower a la presidencia de Estados Unidos. Para todo el mundo, ese triunfo significó automáticamente la derrota del poderoso sector del partido Republicano calificado de "aislacionista", y cuyas características reaccionarias se han hecho ya tradición. Los acontecimientos desarrollados más tarde, en la campaña electoral, y principalmente muchos de los actos de gobierno del presidente Eisenhower, han ido reduciendo paulatinamente a cero la derrota que el grupo aislacionista sufrió en Chicago. En el Congreso, ese sector republicano está constituyéndose cada día en una fuerza más considerable. Por esa razón, la luna de miel inicial entre el Congreso y la Casa Blanca se está diluyendo bajo el peso de un nublado cada vez más oscuro. El hecho más evidente es que la oposición a la política exterior de Eisenhower se consolida a grandes pasos, como lo demuestra ahora la tendencia de ese grupo legislativo. Las fuentes mejor informadas denuncian dos movimientos destinados a hacer más efectiva esa oposición: la enmienda Brickers, que limitaría enormemente la capacidad del Poder Ejecutivo para concertar tratados internacionales, y la denunciada perspectiva de que la elección de legisladores liberales, del grupo republicano, será encarnizadamente combatida por la situación. La figura del senador Mc Carthy parece adquirir cada día más fuerza. Su reciente y abierto elogio de Syngman Rhee, por el desafío que éste ha hecho tanto al presidente Eisenhower como a las Naciones Unidas, representa la más documentada expresión del grado de complejidad que tiene la política del país. Y al mismo tiempo equivale, también, a una de las mejores definiciones de la posición adoptada por ese senador, cuya gravitación en el partido Republicano comienza a superar a la de Robert Taft.

CLARIN en N. York

HORACIO ESTOL

Corresponsal de CLARIN en Estados Unidos

OTORGAN EN LA ZONA SOVIETICA SALVOCONDUCTOS PARA EL TRANSITO

BERLIN, 26 (AFP). — La Prefectura de Policía de Berlín anunció que a partir de hoy otorgará salvoconductos que permitirán a los habitantes de Berlín oriental y de su zona suburbana, bajo control soviético, trasladarse a Berlín occidental. Estos salvoconductos deberán ser utilizados en los tres puntos de tránsito establecidos en el límite de Berlín occidental y del sector soviético de la ciudad.

TRANSACCION

Don Miguel quería que su hija Carmencita, al casarse, viviera con ellos. En cambio, su esposa doña Clara se oponía; opinaba que una suegra nunca debe vivir con su hija casada y su esposo. Y don Miguel levó este Aviso Clasificado en CLARIN:

Vendo casa, altos y bajos, comodidades. — T. E. . -9908.

Esto, le sugirió la solución. ¿Por qué no vivir en una de las plantas, y la futura pareja en la otra? La idea les pareció de perlas a todos y don Miguel compró la casa. Cuando se case Carmencita, se instalará allí con su esposo. Lo facilitó un Clasificado de CLARIN (CORRIENTES 555. De 8.30 a 18.30 horas. Informes: T. E. 32-9411 al 9417)

Suspenden la 15a. Partida Najdorf y Reshevsky

(Información página OCHO)

Sobre el Plan Quinquenal Habló el Jefe del Estado en Trabajo y Previsión

(Información en la página DOS)

Actitud Más Conciliadora Demuestra Syngman Rhee

RHEE

Róbertson Entregó el Mensaje de F. Dulles

TOKIO, 26 (AFP). — Una actitud más conciliadora demostró esta mañana Syngman Rhee, durante sus primeras conversaciones con el Sr. Walter Róbertson, enviado especial del presidente Eisenhower, según informaciones oficiosas llegadas desde Seúl. Esto habría permitido fijar algunos puntos de coincidencia favorables.

Los señores Róbertson y Syngman Rhee habrían abordado, luego de la entrega de la nota enviada por el Sr. Foster Dulles, la discusión de condiciones planteadas recientemente por el presidente sudcoreano, a la aceptación del armisticio. Las condiciones son:

) El pedido sudcoreano de un ...do de seguridad con Estados Unidos, que se acordará antes de la ...na del armisticio. Estados Unidos estaría dispuesto, si no a firmar ...pacto inmediatamente, por lo menos a aceptar un compromiso ...mal para iniciar inmediatamente conversaciones con ese fin.

) Podría encontrarse una fórmula referente al pedido de evacuación simultánea de todas las fuerzas extranjeras en Corea. Sin duda, es imposible encarar una evacuación inmediata después del armisticio, pero es posible, sin embargo, acordar con los comunistas una evacuación progresiva.

) El límite de tres meses impuesto por el Sr. Syngman Rhee a la realización de la conferencia política ...seguirá al armisticio, en el caso en que éste no llegara a encontrar una solución pacífica el problema de la unificación de Corea, ...podrá ser aceptado por parte de las Naciones Unidas, según se cree en Tokio. Considérase, sin embargo, que las Naciones Unidas podrían, ...sta cierto punto, admitir el punto de vista del presidente Rhee acerca del carácter provisional del armisticio.

Dulles Hace Declaraciones

WASHINGTON, 26 (AFP). — Foster Dulles declaró el viernes que la conferencia, en un plano elevado con el presidente Syngman Rhee, debería tener lugar, de acuerdo con el presidente Eisenhower luego de la firma de un armisticio entre ellos; pero antes de la conferencia prevista para arreglar las cuestiones políticas que deben seguir al armisticio.

El secretario de Estado hizo esta declaración al salir de la Casa Blanca, donde tuvo lugar una entrevista con el presidente

Intensa Ofensiva Comunista en Corea

SEUL, 26 (AFP). — Los combates no han disminuído en intensidad en el frente de Corea, donde 2.000 comunistas chinos han lanzado un ataque contra las tropas de las Naciones Unidas que defienden el valle de Chorwon, vía de acceso hacia Seúl.

Más al este, otros 3.000 chinos continuaron presionando hacia el Sur, pese a los contraataques aliados destinados a frenar su avance. Sus dos asaltos principales han sido lanzados en sectores defendidos por los sudcoreanos.

Mientras tanto, en el mar, frente a la costa Este, el navío de guerra estadounidense "New Jersey" abrió graneado fuego al alba contra las posiciones de retaguardia del frente comunista de Kosong, sobre los flancos de la colina del Ancla, punto nórdico extremo de la línea del frente.

Este es el segundo día de cañoneo intenso de las instalaciones enemigas en esta zona.

EL PRIMER mandatario, general Juan Perón, habla en la inauguración del ciclo de difusión del Segundo Plan Quinquenal que desarrollará el ministerio de Trabajo y Previsión. A su lado, el titular de esa cartera, Sr. Alejandro Giavarini

Triunfó Laniel: Formará el Gabinete

La Asamblea aprobó su Investidura

PARIS, 26 (AFP). — Joseph Laniel, nuevo primer ministro de Francia, obtuvo la investidura por 398 votos contra 206. Salvo los representantes socialistas y comunistas, los demás diputados votaron por la investidura. La moción fué puesta a votación a las 14.55 y siete minutos después se levantaba la sesión, dándose a conocer el triunfo de Joseph Laniel.

El resultado más importante de la crisis ministerial de 36 días que siguió a la caída del gobierno René Mayer sería el ingreso de los degaullistas de todos los matices en el gobierno Laniel.

LANIEL, nuevo "premier"

El nuevo primer ministro fué apoyado en la Cámara por cuatro grandes grupos de los seis que forman el abanico parlamentario; sólo votaron en contra socialistas y comunistas. La crisis, que con la presentación de Pierre Mendes France ante la Asamblea pareció oscilar un momento hacia el centro-izquierda, hizo aparecer en cambio unida, por primera vez, a una coalición de centro-derecha, que llega al poder con el señor Laniel.

Abstenciones y Votos en Contra

Resulta, del análisis del escrutinio de la Asamblea Nacional, que ha investido al señor Joseph Laniel, como presidente del Consejo por 398 votos contra 206, que 17 diputados se han abstenido voluntariamente, entre los cuales figuran 15 diputados (sobre 80) del U.R.A.S. (ex grupo degaullista). Entre estos quince figuran el señor Pierre de Gaulle, hermano del general, Jacques Soustelle, Gaston Palewsky y Leon Noel, ex embajador.

Entre los 206 diputados que votaron en contra figuran 104 diputados sobre 103 socialistas, 96 comunistas, 4 progresistas y 2 no inscriptos. Todos los otros diputados han votado en favor del Sr. Laniel.

Actitud de los Independientes

El señor Laniel confiará varios ministerios de importancia a miembros de su propio partido Independiente, particularmente interesados en la política de saneamiento económico y financiero. No cabe duda de que el grupo independiente, al ... Antoine Pinay, y el señor Paul Reynaud y Louis Jacquinot, como personalidades del primer plano, aceptará una amplia participación en el gobierno de Laniel.

La Decisión Radical

Los grupos parlamentarios radicales y el Comité Director del Partido Radical decidieron, por 47 votos contra 7, participar en el gobierno del nuevo presidente del Consejo.

Los observadores de esta capital coinciden en que es casi seguro que el ministerio de Relaciones Exteriores seguirá en manos de Georges Bidault.

La Comisión Ejecutiva del Movimiento Republicano Popular, al que pertenece dicho político, decidió esta tarde, en principio, participar en el gobierno que se propone constituir el señor Laniel.

Hoy Dará Comienzo a sus Consultas Ministeriales

PARIS, 26 (AFP). — Al término de la sesión, Joseph Laniel —que obtuvo la investidura en el Parlamento— se presentó en el Palacio del Elíseo para hacer conocer al presidente de la República los resultados del escrutinio. Al salir de la residencia el jefe del Estado declaró a la prensa: "Tengo la intención de comenzar mañana las consultas para constituir el gobierno. Mi deseo es hacerlo lo más pronto posible".

BUENOS AIRES · REPUBLICA ARGENTINA ·
20 Centavos
Un toque de atención para la solución argentina de los problemas argentinos
AÑO VIII — Diario de la Mañana — Nº 2.774
Buenos Aires, Sábado 27 de Junio de 1953

Renunciará De Gásperi

Espérase en Breve

ROMA, 26 (AFP). — La renuncia del presidente de Alcide De Gásperi parece estar próxima. En efecto, se sabe que De Gásperi había declarado que presentaría su renuncia al presidente de la República, conforme con la práctica constitucional, en cuanto el presupuesto provisional sea adoptado definitivamente.

Ahora bien, el pedido del presupuesto provisional, hecho con carácter de urgente ayer por el presidente del Consejo a la Cámara, fué aprobado por 11 votos contra 8 y dos abstenciones, por la comisión especial designada para estudiarlo.

La Cámara debe ahora pronunciarse sobre el pedido del gobierno, que prevé una duración de cuatro meses para el presupuesto provisional a partir del 1º de julio, fecha normal de iniciación del ejercicio financiero italiano 1953-1954, el cual no pudo ser aprobado totalmente antes de las elecciones.

La Cámara tiene la facultad —que reconoció el mismo De Gásperi— de abreviar la duración del presupuesto provisional, como lo quiere notoriamente la oposición de izquierda.

Temporal en Gran Bretaña

LONDRES, 26 (AFP). — Dos personas resultaron muertas durante el huracán de singular violencia, acompañado de lluvia y granizo, que azotó esta tarde la región de los lagos en el norte de Inglaterra. Los daños materiales son considerables.

En la pequeña localidad de Troutbeck, cerca de Windermere, las trombas de agua sumergieron las calles.

En Aspatria, en el norte de Cumberland, un río de barro obstruyó la vía férrea Carlisle-Whitehaven y causó daños en una usina. Dos trenes de viajeros tuvieron que cambiar de recorrido.

EN LOS DISTURBIOS DE BERLIN HUBO 25 MUERTOS

BERLIN, 26 (ANSA) — Wilhelm Zaisser, mejor conocido por el general Gómez por haber comandado una brigada internacional durante la guerra civil española, y actualmente ministro de Policía del Estado en el gobierno de Alemania oriental, ha hecho saber que en los motines de días pasados murieron 25 personas y resultaron heridas 378. De los muertos, 19 eran manifestantes; 2 civiles ajenos a las manifestaciones, 3 pertenecían a la policía popular y 1 era agente de la policía del Estado.

Neutralizar a Austria es el Plan Ruso

VIENA, 26 (AFP). — El objeto de la misión Ilytchev, sería proponer la neutralización de Austria, según coinciden versiones de distintas fuentes. Ciertos diarios extranjeros llegaron a informar que han comenzado negociaciones secretas entre Moscú y Viena, por intermedio del primer ministro de la India, Nehru. Se trataría de que los rusos permitan concertar el acuerdo mediante el cual Austria recobraría su plena independencia, siempre que acepta su "neutralización" y desistiera de incorporarse a la coalición occidental. Los círculos oficiales austríacos desmienten, empero, tales negociaciones, pero no cabe duda de que ese es el sentido de la misión Ilytchev.

El partido comunista austríaco hace campaña, desde meses atrás, por una "solución finlandesa". Austria desea su libertad y está dispuesta a hacer por ella algunos sacrificios, pero su pasado histórico y cultural la comprometen a ser solidaria con el resto de Europa, se responde en los círculos del gobierno.

Hoy, hablando en la entrega de sus credenciales al presidente Iván Ivanovitch Ilytchev, nuevo embajador y alto comisario soviético en Austria, dijo que había recibido de su gobierno "la misión de ajustarse a los fines de Moscú, que son practicar una política de paz y de relaciones amistosas con todos los Estados". Agregó que hará todos sus esfuerzos para reforzar y desarrollar las relaciones entre Austria y la Unión Soviética, así como para ampliar la colaboración entre los dos países".

"En su respuesta, el general Koerner elogió la decisión soviética de transformar su representación en embajada, como expresión del deseo de reafirmar y desarrollar las relaciones amistosas y la colaboración entre los dos países.

El Gran Campeón Shorthorn

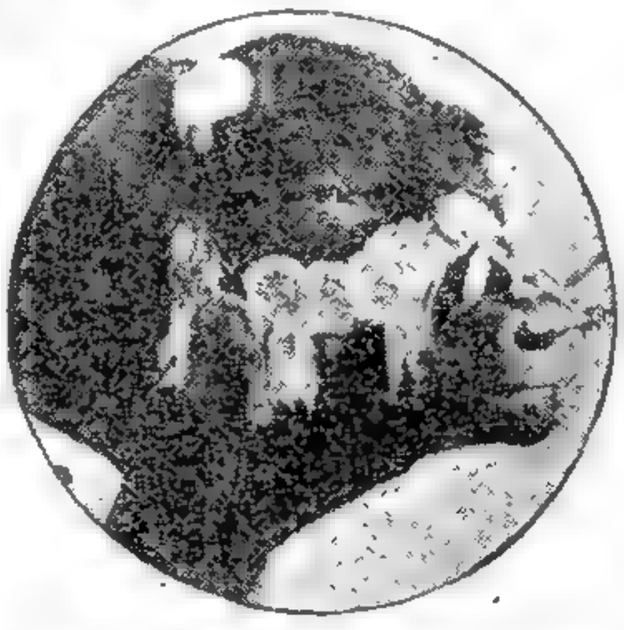

HE AQUI a La Fortuna's Julep Time, el Gran Campeón Shorthorn, notable ejemplar de su raza, consagrado en el certamen de Palermo. Fué presentado por la cabaña de Alejandro y Ricardo Santamarina

Estado de Excepción en Leipzig

Ordenado por los Rusos

BERLIN, 26 (AFP). — El estado de excepción ha sido proclamado en Leipzig, por el coronel Jaskevitsch, comandante militar del distrito.

Esa proclamación tuvo lugar a raíz de las demostraciones obreras anticomunistas y de la huelga general el día 17 de junio.

En cambio, el estado de excepción no ha sido proclamado en Dresde, donde se registraron sin embargo graves incidentes los días 17 y 18 del corriente, cuando los trabajadores en huelga salieron a la calle a manifestar contra las autoridades comunistas.

Los obreros pedían la anulación de la ordenanza que aumentaba las horas de trabajo, y al desfilar por las calles, se registraron choques y atentados.

Los dos grandes almacenes del Estado fueron asaltados por el pueblo y saqueados, y algunos policías comunistas que trataron de reprimir las demostraciones fueron apedreados y agredidos por los manifestantes.

Las autoridades comunistas, encabezadas por el veterano dirigente Otto Buschwitz y el burgomaestre Weidauer se refugiaron en el cuartel de las tropas soviéticas.

BERLIN TENDRA VOZ SIN VOTO EN BONN

BERLIN, 26 (AFP). — La alta comisión interaliada recordó en una nota dirigida a Adenauer, que Berlín sólo podía estar representado en el Parlamento Federal de Bonn, por diputados con voz, pero sin voto.

Por otra parte, en una sesión extraordinaria realizada hoy, el Senado de Berlín postergó hasta mañana su decisión referente a los dos proyectos de leyes concernientes a la elección de diputados de la ex capital

Obreros y Campesinos Forman Milicias Armadas en Bolivia

A LA ORDEN DEL JEFE DEL ESTADO

LA PAZ, 26 (AFP) — La Central Obrera Boliviana ha resuelto, en forma definitiva, la organización de milicias armadas compuestas de obreros y campesinos. Se trata de una especie de ejército proletario, que se considera podrá auxiliar al ejército regular.

La organización adoptada contempla el comando de las fuerzas armadas nacionales, y desde ya se aclara que las milicias no serán grupos autónomos, sino que estarán debidamente dirigidas por una dirección general central.

El comando de dichas milicias estará en manos del jefe del Estado, con sede en La Paz, y habrá comandos departamentales por cada región.

Sobre este particular, se recuerda que hace pocos días el ministro de Minas y líder obrero Juan Lechín calificó de intriga barata la interpretación dada por algunos periódicos a la organización del ejército proletario, y recalcó que se trataba simplemente de un proyecto. Sin embargo, en estos momentos el plan se encuentra en ejecución y ya nadie duda de la próxima formación de las milicias

PROTESTAN CONTRA LOS SEDICIOSOS

LA PAZ, 26 (AFP). — Esta tarde se realizará en La Paz una gran manifestación pública en apoyo del gobierno del presidente Paz Estensoro y para protestar contra las actividades sediciosas. Las entidades obreras han hecho públicos sus votos de adhesión al gobierno y han expresado sus propósitos de defenderlo a sangre y fuego.

Eisenhower Propondría la Unificación Alemana

WASHINGTON, 26 (AFP). — Eisenhower aprovecharía la la conferencia de las Bermudas para proponer una iniciativa espectacular de Occidente en favor de la unificación de Alemania. Trascendió de buena fuente que el presidente adoptaría esa actitud si cediera a la insistencia de algunos de sus consejeros más inmediatos, que creen llegado el momento para una iniciativa de esa índole.

No sería oportuno, afirman tales consejeros, aplicar la política de "liberación de los pueblos esclavos", aprobada por el partido Republicano en 1952. Los recientes acontecimientos en Alemania y Checoslovaquia prueban que no es necesario adoptar una política demasiado peligrosa. En cambio, convendría preparar un programa concreto y definido para la unificación de Alemania, hacerlo aprobar por Francia y Gran Bretaña en la conferencia de las Bermudas y pedirle a la Unión Soviética que lo acepte.

La condición que pone Estados Unidos para aceptar, como pide sir Winston Churchill, una conferencia con la Unión Soviética sería que el gobierno ruso apruebe ese programa.

Aparentemente, Eisenhower no ha decidido aún, pero un indicio de su actitud sería su reciente mensaje al canciller Adenauer, en que aseguró al jefe alemán el apoyo norteamericano a la unificación alemana "en la paz y la libertad", con elecciones libres en todo el país.

NEHRU ABANDONO LA CAPITAL EGIPCIA

EL CAIRO, 26 (AFP). — Shri Nehru, primer ministro de la India, partió desde El Cairo en avión, a las 4, hora de Greenwich, con destino a Nueva Delhi. Fué despedido en el aeródromo por el presidente de la República, general Mohammed Naguib; el ministro de Relaciones Exteriores, señor Mahmoud Fauzi y el embajador de la India en El Cairo, el Sardar Panikkar.

TERRIBLE MAREJADA EN LA COSTA DEL JAPON

TOKIO, 26 (AFP). — Ciento cuatro personas resultaron muertas, 403 habrían desaparecido y 274 habrían resultado heridas a causa de la más terrible marejada producida en la isla de Kyushu, que devastó toda la región norte de la misma.

SU PASION

Tenía la vocación del teatro, pero no se le presentaba la ocasión de hacer su aprendizaje. Y leyó este Aviso Clasificado en CLARIN:

Compañía aficionados, nec. integ. elenco. T.E. ...-7805

Se entrevistó con el director, quien resultó un profesional experimentado en el arte de adiestrar a actores jóvenes. Le descubrió aptitudes y lo incluyó en su elenco. Sus primeras interpretaciones han confirmado el acierto del director. Le debe sus buenas perspectivas a un Clasificado de CLARIN. (CORRIENTES 556. De 8.30 a 18.30. Informes: T. E. 32-0411 al 0417.

Quedó Inaugurada la 67a. Exposición de Ganadería

INFORMACION PAGINA TRES

DETALLE del aspecto que presentaba el local de Palermo durante el desfile de los animales premiados, al ser inaugurada la 67ª Exposición de la ganadería nacional

Churchill, Enfermo: la Reunión de los Tres Aplazada

EL MUNDO ENTERO DESEA SU SALUD, DICE EISENHOWER

LONDRES, 27 (AFP). — Fué aplazada la conferencia de las Bermudas, debido al estado precario de salud del primer ministro británico, sir Winston Churchill, que debe permanecer inactivo un mes. Un comunicado publicado en la residencia del primer ministro, en 10, Downing Street, dice textualmente: "Como consecuencia de un boletín médico que se transcribe más abajo, el primer ministro, luego de consultar con el presidente Eisenhower y con el primer ministro frances, aplazó para fecha posterior la conferencia de las Bermudas".

El boletín médico, firmado por lord Mora y sir Russell Brain, declara: "El primer ministro no ha tomado descanso alguno desde hace mucho tiempo. Asume obligaciones extremadamente pesadas y debe tomarse un descanso completo. En consecuencia, le hemos aconsejado abandonar su viaje a las Bermudas y reducir sus ocupaciones por lo menos durante un mes".

Sir Winston Churchill, que fijará residencia en Chartwell, su casa de campo, no guarda cama y tomó su desayuno como de costumbre. En fuente informada se anunció que continuará, como de costumbre, recibiendo a las personalidades importantes. Todas las principales cuestiones de política extranjera le serán sometidas como hasta ahora.

SIR WINSTON CHURCHILL

Telegrama de Eisenhower

El presidente de Estados Unidos, general Eisenhower, al tener conocimiento del estado de salud del primer ministro británico, le envió inmediatamente un telegrama de simpatía en el que le expresa que la noticia de la enfermedad del Sr. Churchill le afectó profundamente. El presidente norteamericano expresa, que abriga la esperanza de que el aplazamiento de la conferencia de las Bermudas sólo será momentáneo y aconseja vivamente a sir Winston aceptar la prescripción médica, "ya que el mundo entero desea que goce de buena salud".

Butler Presidirá el Gabinete

Richard Butler ministro del Tesoro presidirá las reuniones del gabinete británico en ausencia de sir Winston Churchill y asumirá la responsabilidad de las declaraciones gubernamentales en Los Comunes

Clarín

BUENOS AIRES · REPUBLICA ARGENTINA · 40 Centavos

Un toque de atención para la solución argentina de los problemas argentinos

AÑO VIII · Diario de la Mañana · Nº 2.775

Buenos Aires, Domingo 28 de Junio de 1953

Laniel Formó Gabinete

Bidault es Ministro de Relaciones Exteriores

PARIS, 27 (AFP). — Joseph Laniel, nuevo primer ministro, dió cima a la difícil tarea de constituir el gabinete que habrá de acompañarlo en su gestión.

Ha incluido en la lista a Paul Reynaud y a Queuille como viceprimeros ministros, encomendó la cartera de Relaciones Exteriores a Bidault, mientras la de Defensa Nacional estará a cargo de Pleven.

Figuran en el gabinete dos ex degaullistas, uno de los cuales, Lemaire, dirigirá el ministerio de la Reconstrucción. La vital de Finanzas y Economía se la entregó a Edgard Faure.

Primer ministrdo, - Joseph Laniel; viceministros: Payl Reynaud, Henri Queuille, Pierre E. Tietgem; ministros de Estado: Edmundo Barachiu, ARS, Encargado de la Reforma Constitucional, Fraçois Mitterand, UDSR, Encargado del Comercio Exterior, Eduard Corneglien Molliniers, URAS. Ministro sin cartera, Relaciones Exteriores, George Bidault, MRP; Justicia, Paul Riviere, agrario; Interior, Martinand Beplat, radical; Defensa, René Pleven, UDSR; Finanzas y Economía, Edgard Faure, radical; Trabajos Públicos, Jacques Chastellain, independiente; Industria, Energía y Comercio: Jean Louvell, MRP.; Trabajo y Seguridad Social, Beira, MRP.; Ultramar, Luis Jacquinot, independiente; Agricultura, Robert Heudet, independiente; Reconstrucción, Maurice Lemaire, URAS.

LONDRES NO HA PENSADO EN ANULAR LA REUNION

LONDRES, 27 (AFP). — "No se ha pensado en anular la conferencia de las Bermudas", se declaró esta tarde en el Foreign Office.

Según el vocero del ministerio de Relaciones Exteriores, la entrevista fué postergada solamente, en consideración al estado de salud evidenciado por Winston Churchill. Se hace notar con insistencia que este aplazamiento no puede revestir ninguna significación política.

Por otra parte, en los círculos oficiales de Wáshington se subraya el carácter meramente temporario del aplazamiento de la entrevista de las Bermudas, luego de la enfermedad del primer ministro británico. Esta es la tercera vez que se posterga la conferencia, cuya fecha de origen fué fijada para el 15 de junio pasado. Esta entrevista fué aplazada la primera vez hasta el 29 de junio, debido a la crisis ministerial francesa. La segunda vez fué postergada a pedido del mismo Churchill.

Ha Disminuído la Tensión en Sudcorea

SEUL, 27 (AFP). — Ha disminuído notablemente la tensión entre Estados Unidos y Corea del Sur y las divergencias acerca del armisticio y los problemas de unificación de Corea parecen ser ahora mucho menos graves.

El presidente Syngman Rhee y el subsecretario de Estado norteamericano, Sr. Walter Róbertson, reanudaron esta tarde sus negociaciones secretas, con participación del general Mark Clark, comandante en jefe de las fuerzas de las Naciones Unidas en Corea, quien llegó esta mañana en avión, procedente de Tokio, acompañado por su consejero diplomático, Sr. Robert Murphy, y por el general William Harrison

La conferencia secreta del presidente Syngman Rhee y del subsecretario de Estado, Walter Róbertson, se efectuó esta tarde en la residencia del presidente sudcoreano y se prolongó durante 35 minutos. También participaron en la misma el primer ministro y el ministro de Relaciones Exteriores del gobierno de Seúl, señores Paix Too Chin y Ryun Yung Tae.

Liberan en Rusia a 600 Austríacos

VIENA, 27 (AFP). — Setecientos austríacos que se hallaban detenidos en la URSS, han sido liberados por el gobierno soviético, beneficiándose de la reciente amnistía, según se ha sabido por un comunicado oficial de la cancillería austríaca. La liberación se ha constituído una sorpresa total, ya que el 27 de abril, el señor Molotov había anunciado personalmente al representante político austríaco en Moscú, la decisión soviética de aplicar a los austríacos prisioneros de guerra o condenados civiles detenidos en la URSS, la amnistía recientemente decretada.

No obstante, la noticia de la llegada de los amnistiados a partir del primero de julio, provocó una gran satisfacción en los círculos gubernamentales austríacos y en la opinión pública.

Los rusos parecen haber liberado un mayor número de prisioneros de lo que se esperaba generalmente. Anuncian, en efecto, la vuelta de 600 prisioneros liberados "por razones de edad" y de otros 39 por "reducción o acortamiento de su condena".

Es igualmente posible que el número de prisioneros austríacos en la URSS sobre todo de los prisioneros de guerra, sea en realidad más grande de lo que se cree, ya que el gobierno austríaco nunca pudo obtener de las autoridades soviéticas una lista oficial de sus ciudadanos detenidos en la URSS.

Repercute en Bonn, París y Roma la Enfermedad de Churchill

LONDRES, 27 (AFP). — La noticia del aplazamiento de la reunión de las Bermudas fué acogida con pesar en los medios gubernamentales de Bonn, en donde se expresa la esperanza de que la indisponibilidad temporal de sir Winston Churchill no ha de comprometer los preparativos de ese encuentro.

En París, la noticia de la enfermedad de Churchill causó una profunda emoción. Con gran pena se recibe la información, por otra parte, de la noticia de la postergación de la conferencia de las Bermudas. La causa de esa pena se destaca en los círculos bien informados, se explica por el origen mismo de las circunstancias que la provocan.

En Roma, la versión del aplazamiento de la conferencia de las Bermudas por encontrarse en mal estado de salud el primer ministro británico, sir Winston Churchill, se supo con cierta extrañeza. El señor De Gásperi, declaró: "He visto al primer ministro británico hace algunos días, y tuve la felicidad de verlo gozar de un perfecto estado de salud. La noticia de que deberá tomar un descanso completo es totalmente inesperada".

Inundaciones en el Japón

EL "BAHIA THETIS" VIAJA CON DESTINO A VENECIA

GENOVA, 27 (Ansa). — El buque escuela argentino "Bahía Thetis", zarpó hoy con destino a Venecia, donde se esperado el día 2 de julio próximo.

Centenares de Muertos y Desaparecidos

TOKIO, 27 (AFP). — Las inundaciones de la isla de Kiu-Siu habrían destruído más de 1.500 casas habitación, según las últimas informaciones, causando muchas víctimas.

Doscientas mil casas han sido afectadas por la catástrofe.

El saldo de las víctimas de las inundaciones que asolaron la isla llegaba esta noche a 256 muertos, 531 heridos y 343 desaparecidos.

Sigue Lloviendo

La lluvia sigue cayendo a torrentes sobre toda la isla, luego de un período de calma, al comienzo de la jornada. Este es el tercer día que llueve, consecutivamente, sobre la isla.

En los sectores inundados, las comunicaciones se encuentran completamente interrumpidas. Se calculan en 15 000 las casas destruídas o inundadas. Setecientos puentes fueron llevados por la corriente. Se señalan igualmente derrumbamientos de terrenos y más de 1.300 rupturas de diques. Más de 600.000 personas se encontrarían sin hogar. Los socorros se hacen difíciles, pues las vías férreas y las demás vías de comunicación se encuentran inundadas.

El gobierno ha organizado rápidos socorros con la participación de las fuerzas militares de Estados Unidos. Se envían víveres, ropas y medicamentos.

Cien Mil Millones de Francos Perdió Francia con la Crisis

PARIS, 27 (De nuestra agencia). — Porque es un hombre oscuro, políticamente poco conocido, aun cuando ha sido dos veces ministro de Comunicaciones y porque no se le reputa capaz de poner en práctica proyectos audaces, Laniel ha podido resolver fácilmente una crisis que duraba ya 37 días. En contraste con los obstáculos que le fueron opuestos a los tres anteriores aspirantes, para él todo han sido facilidades, caminos abiertos y sonrisas amistosas. Y, sin embargo, el plan de gobierno al que Laniel ha dado lectura en la Asamblea, es sólo una sombra de lo que ofrecía Mendes France, de lo que hubiera podido hacer Georges Bidault o de lo que podía realizar Pinay.

Hábilmente Laniel ha respondido a lo que esperaban de él los diputados: no comprometerse, no ofrecer reformas demasiado audaces, no inquietar a nadie y este proceder le ha valido el triunfo que consiguió en la Asamblea.

Sería, sin embargo, pueril que se hiciese la ilusión de durar. En el más favorable de los casos, su etapa ministerial no podrá prolongarse más allá del verano y, aun así, a condición de que no se arriesgue a afrontar problemas difíciles. Nada de tocar, por ejemplo, a los impuestos del alcohol o a los privilegios de los remolacheros. Nada tampoco de pretender economías exageradas, pues se desplomarían en muy pocas semanas.

Propietario de importantes empresas textiles, monsieur Laniel es un típico representante de la burguesía liberal que labró la grandeza de la Francia anterior a la guerra. Su feudo político está en la comarca de Lisieux, famosa por ser la tumba de Santa Teresita y ahora también la cuna de un personaje capaz de resolver una crisis de 37 días.

"Es el hombre de la mediación, de la tregua", se dice ahora. Es éste, en efecto, uno de sus méritos. En el pandemónium demencial en que se había convertido la Asamblea, la personalidad opaca, prudente y moderada de Laniel ha producido un efecto sedante.

Queda ahora por pagar la cuenta de esta locura que ha durado más de seis semanas. A causa de la inactividad legislativa impuesta por la crisis, el tesoro ha perdido unos cien mil millones de francos, sólo recuperables en muy pequeña parte. Cien mil millones de francos, repartidos entre 37 días, hacen casi tres mil millones de francos diarios, cifra inmensa que es mucho más de lo que gasta Francia en su reconstrucción y casi el doble de lo que cuesta la guerra de Indochina. Como puede verse, los diputados hácenle pagar a Francia este disparatado juego de la crisis a un precio muy caro.

Una crisis no es larga si resulta útil, había escrito un periódico; pero, ¿ha sido verdaderamente útil esta crisis francesa? — preguntáranse, entre irritada y sorprendida la opinión. Bien miradas las cosas, todo ha quedado igual o peor que estaba antes, y salvo la incorporación de un par de ministros procedentes del antiguo partido degaullista, el gabinete que en estos momentos está formando monsieur Laniel se parece al anterior, como un huevo a otro huevo. El ministerio clave —Asuntos Exteriores e Interior—, junto con el Económico y Defensa Nacional han vuelto a caer en las mismas manos. No, no existen, ciertamente, crisis útiles. Esta, por lo menos, que acaba de cerrarse, ha sido estúpida, ociosa y bizantina.

A. MARTINEZ THOMAS

TOGLIATTI ALIARIASE si Nenni lo Abandonara CON LAS DERECHAS

LONDRES, 27 (ANSA). — "Si De Gásperi conquista a Nenni y logra que el partido Socialista de éste se incline hacia la derecha, yo me correré aún más a la derecha; no titubearía siquiera en aliarme con los monárquicos ni con el M. S. L", afirmó el líder comunista Togliatti en declaraciones al diputado laborista Richard Crossman, que aparecen en el semanario "New Statesman and Nation", de Londres.

YA NO ENVIDIA

Luisa se pasaba el tiempo envidiando a sus amigas con auto y lo tenía mareado a su marido pidiéndole que comprara uno. ¡Para algo ellos tenían sus ahorros! Pero él siempre le oponía una razón invencible: ese dinero no alcanzaba. Un día, Luisa leyó este Aviso Clasificado en CLARIN:

Vdo. auto marca prestig. mod. 1947, buen est. T. E. ..-6543.

Tanto le dijo a su marido, que Octavio fué a ver el coche. Estaba como nuevo y el precio se hallaba a su alcance. Y se entusiasmó. Lo compró y Luisa está ahora loca de contenta. Ya no envidia a nadie. Se lo debe al Clasificado de CLARIN (CORRIENTES 555. De 8.30 a 18.30 horas. Informes: T. E. 32-9411 al 9417).

Es Esperada Esta Tarde la Delegación Futbolística Española

INFORMACION ULTIMA PAGINA

FORMULO UN LLAMADO A LA UNIDAD DE LOS FRANCESES EL PRESIDENTE AURIOL

PAU, 28 (AFP). — El presidente de la República, Vincent Auriol, llegado a esta ciudad para presidir las fiestas conmemorativas del cuarto centenario del "buen rey Enrique IV", pronunció con este motivo una alocución, que fué un verdadero "llamado a la unión nacional y a la restauración de la autoridad del Estado". En esta oportunidad, el presidente Auriol dijo, entre otras cosas:

"Como entonces, hemos conocido la ruina y el caos: guerras atroces, dos invasiones, en menos de 30 años, nos han diezmado y agotado tal vez más que a la Francia de 1589, pero es precisamente un ejemplo de recuperación nacional, el que nos ofrece el más popular de nuestros príncipes.

"Nuestros males no son, pues, nuevos, sino como eran bajo el reinado de Enrique IV; son curables si cada uno y más especialmente los que tienen el honor y el cargo de los asuntos públicos y, los que en nuestra sociedad tienen un lugar privilegiado, se inspiran en sus actos, en esta clara y luminosa palabra de Enrique IV: "Nosotros no hemos nacido sólo para nosotros, sino para servir sobre todo a la patria". Este esfuerzo es posible y estos bienes están a nuestro alcance".

Terminó diciendo el señor Auriol: "Pido pues a los franceses que se acuerden de estas lecciones antiguas y recientes, para que se unan alrededor de las palabras de orden y de salvación nacional".

Renunciaría Hoy el Gabinete De Gásperi

ROMA, 27 (ANSA). — Se prevé que el presidente del Consejo, A. De Gásperi, tal como el mismo lo anunció días pasados, presentará mañana su dimisión al presidente de la República. Los círculos políticos italianos adelantan que De Gásperi, reunido este requisito constitucional, será el encargado de la formación del nuevo gobierno, asegurándose que el triunfo es suyo, toda vez que, de acuerdo con las últimas elecciones, tiene mayoría parlamentaria.

Cariñosa Recepción a la Delegación del Fútbol Español

Virtual Pacto Defensivo Entre E. Unidos y Sudcorea

EL ZAGUERO Navarro, el famoso centro delantero Ladislao Kubala y el puntero Estanislao Basora, aparecen en la presente nota rodeados de entusiastas admiradores en la sala de recepción del aeródromo de Ezeiza. Expresaron su satisfacción por hallarse en suelo argentino, agregando que el match que jugarán el domingo pueden calificarlo de difícil, teniendo en cuenta las probadas virtudes de nuestros futbolistas

Condición Para el Armisticio

SEUL, 28 (AFP). — El presidente doctor Syngman Rhee convocó de urgencia a su gabinete, luego de haber conferenciado con Walter Robertson, enviado del presidente Eisenhower. Por otra parte, un portavoz del gobierno sudcoreano anunció que el señor Robertson y Syngman Rhee estaban a punto de concertar una entente sobre un pacto de defensa entre Corea del Sur y Estados Unidos. Agregó el vocero oficial que un acuerdo final podría ser realizado hoy mismo.

Reunión de Ministerios

Syngman Rhee conferenció una hora con sus ministros, convocados de urgencia, acerca de sus contactos con el enviado del presidente americano, Sr. Robertson, con quien se cree que tendrá, quizás hoy mismo, una nueva entrevista.

Se dice que el anunciado Pacto de Defensa entre Estados Unidos y Corea del Sur podrá ser finiquitado hoy. Ese pacto había sido solicitado por Syngman Rhee como condición formal para la aceptación del armisticio. La concentración del pacto de referencia —se indica hoy en esferas locales— contribuirá enormemente a resolver la actual crisis.

Mientras tanto, la Radio Pekín ataca con vigor al anunciado pacto y a los Estados Unidos y acusa a Wáshington y Seúl de sabotear el armisticio.

Inquietud en China

PARIS, 28 (AFP) — En un despacho fechado en Kaesong, el corresponsal de la agencia New China, declara que la crisis del armisticio coreano tiende a agravarse en vez de atenuarse.

Según una declaración hecha por Foster Dulles —dice el corresponsal chino— el presidente Eisenhower ha propuesto al Dr. Syngman Rhee de realizar —entre la firma del armisticio y la conferencia política que debe sucederle— una conferencia entre Estados Unidos y Corea del Sur, en la cual se discutiría el porvenir de Corea.

En las condiciones presentes, una alianza entre los Estados Unidos y Corea del Sur tiene aparentemente por objeto vincular a los soldados norteamericanos a las empresas de guerra del Dr. Syngman, considera que una tal alianza es una garantía que le permitirá proseguir la guerra y hacer derramar aun más sangre, para sostener así su plan de unificación de Corea, cosa que jamás podrá ser realizada.

Clarín

BUENOS AIRES · REPUBLICA ARGENTINA · 20 Centavos

Un toque de atención para la solución argentino de los problemas argentinos

AÑO VIII — Diario de la Mañana — Nº 2.776

Buenos Aires, Lunes 29 de Junio de 1953

Hay Discrepancias Acerca de la Convocatoria de la UN

NUEVA YORK, 28 (AFP) — La postergación de la conferencia de los "tres grandes" en las Bermudas ha planteado un interrogante en el seno de las Naciones Unidas: ¿Debe apresurarse o retardarse la convocatoria de la próxima asamblea general?

La opinión se muestra dividida en estos momentos. En círculos de la delegación indoasiática se estimaba anoche que la reunión de la asamblea es tanto más necesaria cuanto que los aspectos espinosos del problema coreano, y los que se derivan del armisticio, no han de ser examinados antes de que transcurran muchas semanas por los representantes de las tres grandes potencias occidentales.

Por el contrario, en los círculos occidentales, algunos observadores muestran la tendencia a pensar que sería poco conveniente reunir la asamblea general antes de que haya podido concretarse una línea de conducta común entre los Estados Unidos, Francia y Gran Bretaña, siendo asimismo difícil convocar una asamblea especial antes de las sesiones regulares de setiembre.

Malenkov se Presentó en Público en Moscú

MALENKOV

PARIS, 28 (AFP). — La presencia de Malenkov en el gran teatro de Moscú, que fué destacada por el órgano soviético "Pravda", muy especialmente, demuestra, dice el diario ruso, lo infundado de los rumores que circularon recientemente acerca de la "desaparición" del jefe del gobierno soviético, noticia que fué propalada por un diario norteamericano a raíz de las declaraciones formuladas por el coronel Amoix, ex jefe de la oficina de servicios estratégicos de Estados Unidos.

La aparición en público de Malenkov, por primera vez desde la reunión del Soviet supremo, el 15 de marzo último, desvirtúa categóricamente tales rumores.

LANIEL, que mañana se presentará ante la Asamblea

JOSEPH LANIEL SE PRESENTARÁ MAÑANA ANTE LA ASAMBLEA

Auriol Dió su Aprobación

PARIS, 28 (AFP). — El presidente del Consejo, Joseph Laniel, presentará su nuevo gabinete ante la Asamblea Nacional el martes próximo.

Ese gesto no es necesario constitucionalmente, pero se ha mantenido esa norma, que se llama la "primera toma de contacto entre los diputados y el nuevo gobierno".

Es así cómo se ha establecido la norma de que el gobierno sea interpelado acerca de su composición y en cuanto a la política que se propone realizar.

El presidente del Consejo suele pedir la postergación de interpelaciones, y luego de breve debate, se pasa a la votación sobre ese punto y sucede muy raras veces que el escrutinio ponga en peligro al flamante gabinete.

El nuevo gobierno será completado posteriormente con la designación de los secretarios de Estado.

Entre éstos se cita al señor Pierre Schneiter del MRP, para los Estados Asociados, a Pierre de Chevigne, del MRP; a Jacques Gavini, independiente, y a "Christianes, independiente, para la Defensa Nacional. Se cita también a Roger Duveau, del UDSR, para los Territorios de Ultramar.

Aprobó Auriol

PAU, 28 (AFP). — Al detenerse en Burdeos el tren que conducía al presidente de la República, Sr. Vincent Auriol, le fué entregada a éste la lista del nuevo gabinete del Sr. Joseph Laniel.

Más Inundaciones en el Japón: 450 Muertos

Evacúan 120.000 Habitantes de Moji

TOKIO, 28 (AFP). — De acuerdo con las últimas cifras, no oficiales, las víctimas de las inundaciones en el norte de la isla Kiusiu alcanzarían ahora a 450 muertos, 1.184 desaparecidos y 975 heridos. Se habrían destruido 5.500 casas y 365.850 edificios diversos, en total, habrían quedado inundados.

El valor de las propiedades inundadas alcanzaría a 35.000 millones de yens. En el norte de la isla sigue lloviendo. Los servicios meteorológicos japoneses anuncian que un desastre similar pesa sobre la región de Chogoku, en el Japón occidental.

En Shimonoseki, en la extremidad occidental de la isla de Honshu, se señalan diez muertos y numerosos desaparecidos.

Evacuaciones en Moji

Los 120.000 habitantes de la ciudad de Moji, en el norte del Japón, han recibido la orden de evacuar sus casas.

Esta terrible situación que se plantea a esa masa humana en peligro ha sido provocada por la lluvia torrencial que ha comenzado a caer nuevamente esta mañana en la zona de Moji y que amenaza con provocar una catástrofe más espantosa que la que sufre el norte de Kiusiu.

Hoy a las 17 (hora local) ya habían perecido más de 30 personas en Moji, y la lluvia seguía cayendo, mientras largas caravanas de habitantes despavoridos y llevando sus más elementales enseres hacia lugares altos, huyendo del avance arrollador de la creciente, que todo lo arrasa y destruye.

Situación Espantosa

Testigos presenciales de la catástrofe, que se agrava por momentos, relatan que es espantoso el espectáculo de la ciudad de Moji, que está siendo paulatinamente absorbida por las aguas, y cuyas calles están ya inundadas.

Movilización

Más de 3.000 miembros del Cuerpo Nacional de Seguridad han sido movilizados para socorrer a los pobladores y para levantar diques de emergencia que detengan el avance de las aguas.

El Mundo Piensa en Bermudas y se Apena por Churchill

Clarín en Londres

LONDRES, 28 (De nuestra agencia). — Sir Winston Churchill tiene 78 años y ha trabajado tanto tiempo, echándose a la espalda tal peso de responsabilidades desde su primera juventud, que es difícil hoy aceptar la versión de que su necesidad de descanso lleva un propósito político. Las simulaciones son frecuentes en la escena internacional pero nadie, si es un observador honesto, puede concebir tal maniobra con la manera de ser, de batallar y aun de planear maniobras de Sir Winston. Londres tiene la impresión de que no ha debido ser fácil convencerle de su necesidad de reposo y, cuando ayer se anunciaba oficialmente que por esta razón se aplaza la conferencia de Bermudas, previa consulta con Wáshington y París, Inglaterra parecía profundamente impresionada y aun abandonada en principio por una de las figuras más ilustres de la historia.

No obstante, conviene registrar el hecho de que el aplazamiento de la entrevista de Bermudas, según los menos optimistas, no es una catástrofe porque acaso fué convocada con precipitación y porque el curso de los acontecimientos internacionales después de su convocatoria puede haber cambiado la oportunidad. No se olvide que de las Bermudas puede salir la contemporización con Rusia, es decir, el olvido de la NATO y de la comunidad para la defensa de Europa y además la gran desilusión de Alemania. Una Alemania inerme equivale a su entrega a un vecino que exige que le coloquen el queso sin ratonera. Sir Winston hasta hace pocos días parecía obstinado en decretar por su cuenta el feliz término de la guerra fría y la creación de otro mundo y otro paraíso en otros siete días. Pero ya en tiempos no lejanos y en circunstancias semejantes, Chamberlain trajo por su candor la desventura sobre Inglaterra.

Todo el mundo sospechaba aproximadamente que en las Bermudas iban a cambiar Gran Bretaña, Estados Unidos y Francia sus indecisiones y su falta de plan para afrontar las supuestas nuevas circunstancias del embrollo internacional. Y si el comienzo de esa reunión y se retrasa un mes por lo menos como se dice, habrá más tiempo para que todos piensen con más calma en las muchas sorpresas que suelen agazaparse en la palabra de Moscú; todos, incluso Sir Winston, a quien Dios guarde y proteja por muchos años.

JACINTO MIQUELARENA
(Corresponsal de CLARIN en Londres)

Churchill Repónese

LONDRES, 28 (AFP) — "Sir Winston Churchill ha pasado la noche tranquila y continúa reponiéndose", se anunció hoy en Chartwell, residencia de campo del primer ministro británico.

Su médico personal, lord Moran, pasó la noche en la residencia y esta mañana examinó detenidamente al paciente, no habiendo dado a publicidad ningún boletín médico.

El primer ministro se levantó hoy tarde y se ocupó luego de estudiar algunos documentos. Lord Beaverbrook, amigo personal de Churchill, almorzó luego con él.

Veinte Estibadores Mueren por una Capa de Nafta en Llamas

Varios Barcos en Peligro

JOHANNESBURGO, Sudáfrica, 28 (AFP). — Una capa de nafta en llamas se expandió repentinamente en el puerto de Beira (Mozambique), causando la muerte de por lo menos veinte estibadores, así como numerosos heridos y amenazando destruir cinco naves y provocar un incendio a bordo del buque belga "Steenstraete", de 7.773 toneladas de desplazamiento.

La catástrofe se registró durante la descarga de un buque petrolero según se presume, a raíz de pérdidas de la cañería de nafta. Esta capa de nafta arrastrada por la corriente del río Poungoue, que desemboca en el puerto de Beira, se expandió por el muelle donde se encontraban cinco naves, que de inmediato fueron envueltas por las llamas.

CEDEN LOS SUDCOREANOS ANTE LA VIOLENTA PRESION ROJA

FRENTE DE COREA, 28. — Las fuerzas sudcoreanas se vieron obligadas a ceder terreno en las laderas del monte Guet, luego de violentos ataques de la infantería china apoyados por fuego de artillería y morteros. El monte Guet se halla situado al sur de la colina Capitolio, donde en las últimas 48 horas han estado librándose feroces combates cuerpo a cuerpo entre los chinos y la milicia sudcoreana que defiende ese sector del frente de batalla coreano.

Contraataques

La embestida de la infantería china fué recíamente contrataca-da, dando ello lugar a situaciones confusas y a una sucesión de combates a corta distancia, en los que participaron eficazmente elementos de la tercera división de Corea del Sur.

A pesar de los vigorosos contraataques de esa división, contra las líneas avanzadas de los chinos, no logró recuperar las posiciones que habían sido evacuadas.

En la mañana de hoy los chinos reanudaron la ofensiva y lanzaron al ataque dos compañías contra las posiciones sudcoreanas al sur del flanco del monte Guet.

BUENA SUERTE

¡Zás! Se le acababa de romper aquella luna biselada que tanto apreciaba su esposa. ¡Y decían que romper un espejo traía mala suerte! Por lo pronto, le daría un disgusto a su esposa, a quien quería muchísimo. Ese mismo día, leyó este Aviso Clasificado en CLARIN:

Brazalete oro 18, vendo urgente. Hablar: T. E. ...-7754.

A Enrique se le ocurrió comprarle aquella joya a Carmen para hacerle olvidar el disgusto que le causaría ver el espejo roto. Su mujercita quedó encantada y comentó: "Después de todo, el espejo roto me dió buena suerte! ¡He salido ganando!" No hubo disgusto, sino alegría, por sugestión del Clasificado de CLARIN (CORRIENTES 555, De 8.30 a 18.30 horas. Informes: T. E. 32-9411 al 9417).

El Maestro Reshevsky Ganó el Match de Ajedrez

(Información en la página 8818)

Vendióse en $ 200.000 el Aberdeen Angus y en $ 170.000 el Shorthorn

(INFORMACION PAGINA TRES)

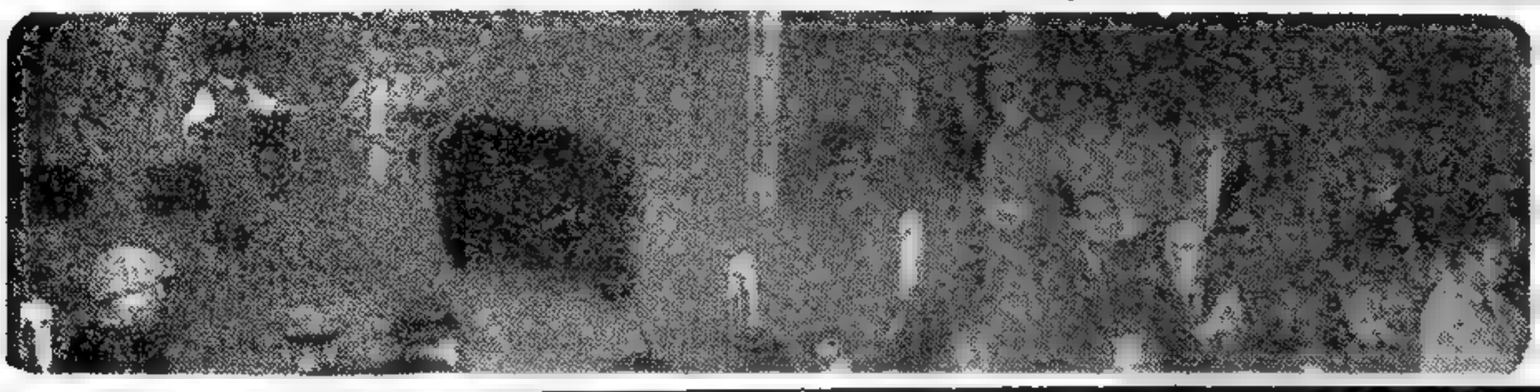

ESCENA registrada durante la subasta del gran campeón Aberdeen Angus, en el local de Palermo. Por este ejemplar se pagaron $ 200.000, suma que superó a la abonada por el Shorthorn, que fué de $ 170.000

LONDRES PROPONDRA OTRA REUNION DE 3

Anuncio de Butler en la Cámara

LONDRES, 29 (AFP). — "Con el propósito de mantener el impulso dado a la política exterior por los preparativos de la conferencia de las Bermudas, se realizan consultas ahora para efectuar, lo más rápidamente posible, una conferencia con categoría ministerial entre Gran Bretaña, Francia y los Estados Unidos, sobre los problemas de interés común", declaró en los Comunes el señor Richard Butler.

Esta manifestación fué hecha inmediatamente después de la hora de las consultas a raíz de un pedido de Clement Attlee, ex primer ministro laborista, referente a los arreglos del gobierno para asegurar el interinato de sir Winston Churchill, tanto en el número 10 de Downing Street como en el Foreign Office.

Interrogado luego de su declaración por un diputado, acerca del lugar en que habrá de realizarse esta conferencia preliminar, Butler dijo: "Si se realiza —puesto que las consultas tripartitas recién comienzan—, tendrá lugar muy rápidamente".

El Marqués de Salisbury

El marqués de Salisbury representará a Gran Bretaña en la conferencia anglofrancoinorteamericana, preliminar a la conferencia de las Bermudas, anunció Richard Butler, canciller del Tesoro; Salisbury es el jefe de la mayoría en la Cámara de los Lores y lord presidente del Consejo. En esta categoría forma parte del gabinete.

Es muy conocido en los círculos internacionales por el papel que desempeñó bajo el nombre de lord Cranborne, antes de heredar el marquesado, como subsecretario de Estado en Relaciones Exteriores, entre 1935 y 1938.

El anuncio de esta iniciativa diplomática británica sorprendió a los mismos parlamentarios. Clement Attlee se mostró en cierto modo desconcertado, pero insistió en defender su punto de vista, es decir, que el Foreign Office debe estar dirigido por un ministro miembro del gabinete.

Fecha de la Reunión

WASHINGTON, 29 (AFP). — Se anunció oficiosamente que la conferencia de ministros de Relaciones Exteriores de Estados Unidos, Gran Bretaña y Francia ha sido prevista para el 16 ó 17 de julio, en Wáshington.

Lord Salisbury, ministro de Relaciones Exteriores interino de Gran Bretaña, llegaría a Wáshington el 15 de julio próximo.

Clark Definió Ante el Comando Comunista las Condiciones para un Acuerdo

Syngman Rhee Acepta los Términos del Armisticio

Intensas Gestiones de Wálter Róbertson

TOKIO, 29 (AFP). — Se habría llegado a un acuerdo virtual entre Estados Unidos y el Dr. Syngman Rhee, quien cedería en su oposición al armisticio. Las conversaciones entre el presidente sudcoreano y el enviado especial de la Casa Blanca, Wálter Róbertson, prosiguen esta noche en el mayor secreto. Ambos discutirían ahora cuestiones de detalle, y el doctor Rhee, a quien el general Mark Clark habría mostrado esta mañana su carta a los generales comunistas, no se opondría ya al armisticio. Si el general Clark propuso hoy a los comunistas firmar el armisticio es porque se siente dueño de la situación en Corea. Como se ha sabido por su carta, no pide a los comunistas que modifiquen los términos del armisticio considerados inaceptables por Syngman Rhee. En su carta afirma que garantizará militarmente el armisticio, puesto que el ejército sudcoreano depende del alto mando de las Naciones Unidas; y aunque el gobierno sudcoreano es independiente, se hacen todos los esfuerzos posibles, afirma, para obtener su cooperación.

Asaltos Comunistas

Entretanto, fuertes elementos comunistas renuevan sus asaltos contra las defensas aliadas en las dos extremidades del frente, sin lograr, no obstante tomar otra cosa sino algunas posiciones avanzadas de las Naciones Unidas. No obstante, el fin de la crisis no parece aún estar a la vista. Si los rumores, no confirmados ni desmentidos oficialmente, anunciando un acuerdo de principio entre los señores Rhee y Róbertson, continúan circulando de tiempo en tiempo, en los círculos allegados a esos medios se pone en guardia contra un exceso de optimismo.

"Torpedeó" el Armisticio

De hecho, el presidente Rhee, luego de lograr hacer oír su voz, demostró que no mentía cuando prevenía que mantenía en reserva "torpedos" contra el armisticio, y se considera ahora que sabe lo que quiere. De fuentes coreanas dignas de fe, se afirma que el presidente tiene todavía en su poder cuatro "torpedos" contra el armisticio.

El gobierno norteamericano, que actúa en nombre de la UN, se enfrenta con el dilema siguiente: ignorar al presidente Rhee, o aprobarlo. Ignorarlo podría implicar dos eventualidades: firmar un armisticio separado con los comunistas en Pan Mun Jon y retirarse de Corea lo antes posible o reemplazar al gobierno del Sr. Rhee por otro dirigido por un líder coreano que participe de los puntos de vista de la UN. Las dos decisiones, hacen notar los observadores, violarían los derechos de una "nación soberana" abiertamente reconocida. Pero aprobar el presidente Rhee equivaldría a aceptar sus tres condiciones "sine qua non": pacto de seguridad mutua USA-Corea, retirada simultánea de las tropas chinas y aliadas, y limitación a 3 meses de los trabajos de la conferencia política de posarmisticio.

Clarín
AÑO VIII — Diario de la Mañana — Nº 2.777
Un toque de atención para la solución argentina de los problemas argentinos
BUENOS AIRES · REPUBLICA ARGENTINA · 20 Centavos
Buenos Aires, Martes 30 de Junio de 1953

La Actitud de Seúl es para EE. UU. Dura Experiencia

NUEVA YORK, 29 (Especial para CLARIN). — Es evidente que entre EE. UU. y el gobierno de Rhee se ha producido, haya o no armisticio, una ruptura definitiva. Porque Rhee —que ahora parece capitular, vaya a saberse si sinceramente o no— puso en práctica sus decisiones ocultándolas tras una cortina de deliberada falsedad. En el propio Seúl así se admite; días atrás el primer ministro interino notificó al Gral. Clark que el quebrantamiento de las promesas de consultarle antes de adoptar resoluciones unilaterales había sido hecho a sabiendas, "porque se quería evitarle una situación embarazosa". Después de esta confesión, se ha creado un estado de cosas, entre Wáshington y Seúl, sin precedentes, al obligar a Estados Unidos a aceptar hechos consumados que dejan malparada la palabra empeñada con los negociadores comunistas.

El armisticio se firmará, con la aprobación de Rhee o sin ella. Si Rhee pone su visto bueno, quedará siempre en pie la posibilidad de que cuando lo considere oportuno burle, como anteriormente, el compromiso. De ocurrir esto, Estados Unidos no podría permitirle que continúe la guerra por su propia cuenta, pues si, reanudadas las hostilidades, se derrumbara el frente, como es factible que suceda, las tropas de la UN se verían seriamente amenazadas. Mucho menos sería posible abastecer de municiones a los sudcoreanos para que prosiguieran esta contienda por separado. También resultaría imprudente evacuar los soldados aliados, abandonando a Corea del Sur a la anarquía y a la absorción segura, a corto plazo, por los comunistas del Norte, por cuanto no cabe confiar a ciegas en los rojos ni tampoco en los actuales gobernantes del Sur.

Por lo demás, la situación planteada reviste características de amarga experiencia, desde que no es la primera vez que Estados Unidos ha sido sorprendido en los momentos más críticos. Primero fué lo de Pearl Harbor; después la agresión del Norte de Corea contra el Sur, hace tres años; luego, la intervención de China roja y, por último, el proceder de Rhee. Sin embargo, en esas cuatro sorpresas existieron indicios previos y amplios que debieron haber permitido adelantarse a los acontecimientos. Efectivamente, no se ignoraban los movimientos de la flota nipona en 1941 ni tampoco los aprestos bélicos de los norcoreanos en 1950. Asimismo, se conocían las advertencias de Pekín acerca de su propósito de actuar si Mac Arthur cruzaba el paralelo 38. Finalmente, Rhee había anunciado públicamente que no acataría el armisticio.

Estos errores son atribuibles a carencia de madurez y a inexperiencia, faltas que habrán de ser superadas algún día no lejano. De cualquier modo, trasuntan una buena fe encomiable que, empero, conveniente sería limitar a la realidad.

WALTER LIPPMANN

(Copyright 1953 por CLARIN. Reservados los derechos de publicación por Editors Press)

Cambios en el Gabinete Británico

LONDRES, 29 (AFP). — El señor Winston Churchill nombró oficialmente ministro de Asuntos Externos, con carácter de interino, al lord presidente del consejo, marqués de Salisbury.

Según el redactor político del diario "Daily Telegraph", la actual indisposición de sir Winston Churchill tendrá como consecuencia cambios en la formación del gabinete inglés.

Los cambios ministeriales —se dice hoy en las esferas parlamentarias británicas— estarán desde luego supeditados a la convalecencia del primer ministro, y al eventual retorno a la actividad de Mr. Eden. Mientras tanto, "Daily Mirror" con rótulo a ancho de página dice: "¿Churchill debe retirarse?". Al reconocer las altas dotes de estadista del veterano primer ministro, el mismo diario considera que es de lamentar que en estos momentos Gran Bretaña sea representada por un estadista anciano y enfermo, que a su vez está recargado de trabajo por tener que representar a un ministro de Relaciones Exteriores enfermo.

Termina "Daily Mirror" diciendo que es evidente que el primer ministro británico debe retirarse, y que hasta el momento en que el partido Conservador decida acerca de la sucesión de la jefatura, el Sr. Richard Butler, canciller del Tesoro es el que se halla plenamente calificado para asumir las responsabilidades

Un Millón de Nipones Quedó sin Techo

SHIGERU YOSHIDA

Clark Dará Ayuda a la Población

TOKIO, 29 (AFP). — Las torrenciales lluvias caídas durante los últimos cuatro días han ocasionado más de 450 muertos y privaron de techo a casi un millón de personas. Sin embargo, parecen disminuir. El tiempo ha aclarado en el norte de Khiushiu, pero nubes amenazantes parecen dirigirse hacia el sur de esta provincia. Las pérdidas se estiman, oficialmente, en unos cien billones de yens.

Son numerosas las aldeas que han quedado prácticamente arrasadas por las extraordinarias corrientes de agua. Millares de animales domésticos murieron ahogados.

Los organismos gubernativos apresuran al máximo las medidas de auxilio a los damnificados. El Cuartel General de Socorros será establecido en Tokio y en la ciudad de Fukuoka, para lograr la coordinación en los esfuerzos.

El general Mark Clark aseguró al primer ministro japonés, Yoshida, que las fuerzas de seguridad de Estados Unidos están dispuestas a proporcionar todos los auxilios que puedan. Y el embajador de Francia, Sr. Maurice Dejean, entregó una suma al gobierno japonés para socorrer a las víctimas.

El ministerio de Comercio y de la Industria señaló, por otra parte, que 69 minas de carbón de las que 16 son de las más importantes, sobre un total de 560, han sufrido graves perjuicios y los trabajos para ponerlas nuevamente en condiciones, serán largos y difíciles.

Ha Renunciado el Gabinete Finlandés

HELSINKI, 29 (AFP). — Ha presentado su renuncia el gabinete presidido por el señor Urko Kekkonen. La renuncia del ministerio fué aceptada por el presidente de la república.

Una Vasta Depuración se ha Iniciado en Checoslovaquia

PARIS, 29 (AFP). — La Radio Praga anunció que en una vasta depuración ordenada en las minas de Vaclav y Sofie, en la cuenca hullera de Gostcava, se ha podido establecer que los funcionarios del partido en ambas minas no han cumplido con su deber. Se acusa a esos funcionarios comunistas de no haber sabido "hacer frente a las objeciones de los mineros contra la reforma monetaria".

Un Nuevo y Sorpresivo Viaje del Monarca de Cambodia

BATTAM BANG, 29 (AFP). — El rey de Cambodia partió de Battam Bang esta tarde en dirección a Siem Reap.

No se sabe si el soberano tiene el propósito de permanecer en esta última localidad o si se trata de un simple viaje.

Laniel Presentó su Gabinete a Auriol

PARIS, 29 (AFP). — El señor Joseph Laniel, presidente del Consejo, presentó a los miembros de su gobierno al presidente de la república, poco después de haber asumido el cargo. Luego de haber sido fotografiado sobre la escalinata del palacio del Elíseo, el señor Joseph Laniel especificó ante los representantes de la prensa que "el gabinete, que comprende a seis antiguos presidentes del Consejo, cuenta igualmente seis recién llegados en los consejos de gobierno. Creo que así habré asegurado un buen equilibrio y espero que esta colaboración entre la experiencia y el vigor será fructuosa". El presidente del Consejo, Laniel, pondrá en el primer plano de sus preocupaciones las soluciones que pueden comportar los asuntos de Extremo Oriente y los asuntos financieros.

Cuestiones Financieras

En lo que concierne a las cuestiones financieras, el Dr. Edgar Faure, ministro de la Economía y de las Finanzas, subrayó especialmente que no ha sometido todavía ninguna propuesta a sus colegas. Espera ocuparse en dar la orientación a la situación de lo económico acerca de las cuestiones financieras, porque, recordó, "no hay buenas finanzas en una economía malsana".

Constituirían un Nuevo Gobierno en G. Bretaña

LONDRES, 29 (AFP). — Un consejo de gabinete se reunió bajo la presidencia de Richard A. Butler, canciller del Tesoro, para estudiar la redistribución de tareas ministeriales, exigida por el reposo forzado de sir Winston Churchill. En los círculos bien informados se considera que las dificultades de toda clase ocasionadas por la ausencia de Chudchill y la del Sr. Anthony Eden, titular de la cartera de Relaciones Exteriores, podría determinar la necesidad de constituir un nuevo gobierno con un nuevo primer ministro, que no podría ser otro que el Sr. R. A. Butler.

En fuentes oficiales se declara que el partido Conservador considera que sir Winston Churchill estará de regreso a su cargo en otoño, pero que una reorganización ministerial se hace inevitable hasta su regreso.

Renunció De Gásperi; Consulta Einaudi

EINAUDI

ROMA, 29 (AFP). — El presidente de la República, señor Einaudi, iniciará mañana las consultas para la formación del nuevo ministerio. El señor De Gásperi visitó hoy al presidente, a quien hizo entrega de la renuncia colectiva del gabinete. En general, en las esferas políticas se expresa la opinión de que sería el mismo De Gásperi a quien Einaudi encargará la formación del nuevo gobierno italiano. En ese caso, De Gásperi se abocaría a la tarea de reconstituir la coalición de partidos centristas moderados, que actualmente cuenta —en la nueva Cámara— con una mayoría de sólo 16 bancas, sobre un total de 590 diputados entre los que figuran socialistas y comunistas, contrarios a su política, categóricamente centrista.

Es de hacer notar que en declaraciones hechas días pasados, De Gásperi manifestó sus propósitos, si es que el presidente le encarga nuevamente la misión de formar gobierno, de constituir su nuevo gabinete sobre la misma base centrista que ha tenido hasta ahora.

NO SE ABURRE

Se había jubilado y no sabía cómo distraerse sin realizar una tarea cansadora. Un día, leyó este Aviso Clasificado en CLARIN:

Vendo colmena, enseño técn. apicultura. T. E.-. 3897

Por mera curiosidad, fué a ver la colmena y la compró. El apicultor empezó a hablarle de la vida de las abejas y el asunto lo fué absorbiendo cada vez más y concluyó por entusiasmarlo. Ahora ya no se aburre: le dedica a la apicultura toda su atención. Y se lo agradece al oportuno Clasificado de CLARIN (CORRIENTES 525 De 8.30 a 18.30 horas. Informes: T. E. 32-3411 al 9417).

Entrevistó al Ministro del Interior Una Delegación del Partido Demócrata

SIN SACRIFICAR PRINCIPIOS LLEGAN A UN ACUERDO SYNGMAN RHEE Y WALTER ROBERTSON

SEUL, 30 (AFP). — El Sr. Wálter Róbertson, enviado especial del presidente Eisenhower y del secretario de Estado, señor Foster Dulles, declaró que el presidente Syngman Rhee y él "se esfuerzan por lograr soluciones aceptables para los dos gobiernos, sin sacrificar los principios por una ni por otra parte".

El señor Róbertson tiene fijada una nueva entrevista con el señor Rhee para mañana. Hizo declaraciones sumamente breves y pidió a los periodistas que le dejaran ver las notas que tomaron.

Por otra parte, se anuncia que el ministro de Defensa sudcoreano presentó su renuncia que las autoridades sudcoreanas han calificado por "motivos personales"

Acusación de Radio Pekín

TOKIO, 30 (AFP). — La Radio Pekín acusó esta mañana al presidente Dr. Syngman Rhee, de haber comenzado a liberar a prisioneros de guerra chinos de los campos de Corea del Sur. Denunció la misma emisora que, a pedido de Syngman Rhee, los americanos dejaron en libertad a prisioneros chinos internados en el campo Nº 2, de Pusan. Esos prisioneros —dijo la radio comunista— se hallan ahora en manos de la policía sudcoreana.

Gestionarán los Grandes la Unidad Alemana

Elevarán la Iniciativa al Kremlin

Conferencia Ministerial en EE. UU.

WASHINGTON, 30 (AFP). — Uno de los temas principales de la conferencia de los tres ministros de Relaciones Exteriores a reunirse en Wáshington, será una proposición común de los aliados occidentales a la Unión Soviética, declaró el señor John Foster Dulles. Confirmó que esa proposición se refería a la unidad alemana.

La situación creada en Alemania por las sublevaciones en la zona soviética, añadió el señor Foster Dulles, es una de las principales razones que justifican esa conferencia, que se reunirá en Wáshington durante los primeros días de julio. Era natural que se reunieran los tres ministros, manifestó, puesto que la conferencia de las Bermudas entre los jefes de gobierno hubo de ser postergada.

Dijo el señor Foster Dulles que sería erróneo, por parte de cualquiera de los tres gobiernos occidentales, obrar independientemente en lo que concierne a la cuestión vital de la unidad alemana.

Elecciones Libres

En respuesta a los periodistas, el secretario de Estado señaló que, desde el punto de vista del gobierno norteamericano, la única vía realista hacia la unidad alemana sería proceder a elecciones libres en todo el país.

En ese sentido, añadió, uno de los puntos que tratará la conferencia será la preparación de los medios más indicados para comunicar al gobierno soviético la nueva actitud común de las potencias occidentales en lo que atañe a las elecciones libres para restablecer la unidad alemana.

La Actitud Francesa

Indicó el señor Dulles que unos momentos antes de dirigirse a la conferencia de prensa había recibido una comunicación del gobierno francés en que éste expresa su conformidad con la conferencia preliminar a reunirse en una fecha que podría fijarse en los alrededores del 10 de julio. Sobre la fecha exacta, prosiguió, siguen las consultas entre las tres capitales.

Comunicado Británico

LONDRES, 30 (AFP). — El Foreign Office publicó hoy el siguiente comunicado:

"A consecuencia del aplazamiento de las conversaciones de las Bermudas, el secretario de Estado interino de Relaciones Exteriores del Reino Unido, el ministro de Relaciones Exteriores del Reino Unido, el ministro de Relaciones Exteriores de Francia y el secretario de Estado norteamericano convinieron reunirse en Wáshington a partir del 10 de julio próximo, a fin de discutir problemas de interés común a los tres países".

FOSTER Dulles, que en la conferencia de prensa de ayer anunció oficialmente la reunión de cancilleres de los tres grandes, para gestionar ante Rusia la Unidad de Alemania

Clarín

BUENOS AIRES · REPÚBLICA ARGENTINA

40 Centavos

Un toque de atención para la solución argentina de los problemas argentinos

AÑO VIII — Diario de la Mañana — Nº 2.778

Buenos Aires, Miércoles 1º de Julio de 1953

Ha Postergado las Interpelaciones la Asamblea Nacional Francesa

PARIS, 30 (AFP). — Por 386 votos contra 211, sobre un total de 597, la Asamblea Nacional aprobó la postergación de las interpelaciones sobre la composición del gobierno, tras lo cual se levantó la sesión inmediatamente.

La próxima sesión será el 2 de julio, a las 14

Nuevo Plan

De acuerdo con informaciones recogidas en fuentes autorizadas, Edgar Faure, ex presidente del Consejo, que en el nuevo gobierno de Laniel asume la doble carga de los departamentos de Finanzas y de Asuntos Económicos, habría sometido al primer ministro un plan financiero que el jefe del gobierno ya habría aprobado.

La Tesorería

Según se cree, el plan de Faure, que indudablemente puede ser sometido a diversas modificaciones durante las próximas reuniones gubernamentales, para dejarlo perfectamente estructurado, consta de dos puntos en sus líneas generales.

Para evitar toda nueva dificultad a la Tesorería, el gobierno solicitaría al Banco de Francia, no solamente la consolidación de 130 mil millones de adelantos provisorios, sino incluso unos cien mil millones suplementarios. El límite de los adelantos normales es ahora de 200 mil millones, por lo que llegaría a 430 mil millones el adelanto que el instituto de emisión debería consentir a la Tesorería.

LOS MIEMBROS de la misión suiza, encargada del control de los prisioneros después del armisticio de Pan Mun Jon, a su llegada al aeropuerto nacional de Wáshington, de donde siguieron a Tokio, habiendo llegado en el día de ayer

VIOLENTO ATAQUE DE LA AVIACION ALIADA EN COREA

FRENTE DE COREA, 30 (De un corresponsal de AFP).— Una fuerza de unos 200 cazabombarderos Sabre, atacó intensamente concentraciones de fuerzas comunistas y parques de abastecimientos, en varios objetivos de la retaguardia comunista.

Seis aviones comunistas han sido derribados en batalla aérea, lo que hace ascender a 68 el total de aparatos adversarios destruidos solamente en el mes de junio.

Se trata de una de las cifras más elevadas alcanzadas desde la iniciación de la guerra. Los aviones derribados eran Mig 15.

La aviación de las Naciones Unidas efectuó 980 misiones sobre posiciones enemigas, según un comunicado dado por el comando de las fuerzas aéreas de Extremo Oriente.

Ataques Sudcoreanos

Informaciones suministradas por el alto comando aliado hace saber que en horas de la mañana continuaba el violento ataque lanzado por las fuerzas sudcoreanas en el sector occidental. Las órdenes dadas a las tropas de Corea del Sur fueron las de recuperar las tres alturas que habían ocupado los comunistas el fin de la semana pasada en las proximidades de Seúl y a ello se debió el encarnizado ataque que tropezó con la tenaz resistencia de las fuerzas rojas. Las luchas se concentraron especialmente en las proximidades de Hwachom en donde en repetidas ocasiones las luchas llegaron al cuerpo a cuerpo. Ante la imposibilidad de desalojar a los seis mil chinos que ocupaban esa posición se dió orden de desistir

Arribó a Tokio la Misión de Suiza

TOKIO, 30 (AFP). — Una misión suiza, compuesta de veinte miembros, encargada del control de los prisioneros después del armisticio, llegó en la mañana de hoy a Tokio, por vía aérea, proveniente de Estados Unidos.

El coronel Frederic Rihniel, que dirige dicha misión, declaró a la prensa que sus compañeros y él mismo se dirigirán inmediatamente a Corea en el momento que reciban un telegrama solicitando su presencia.

Entregó una Nota al Señor Borlenghi

UNA delegación de dirigentes del partido Demócrata entrevistó ayer por la mañana al ministro del Interior, señor Angel G. Borlenghi, entregándole en la oportunidad una nota en la cual, con motivo de solicitarse la libertad de los presos políticos, se formulan consideraciones sobre la posición del partido en el marco de la actualidad nacional.

Integraban la delegación los doctores Rodolfo Corominas Segura, presidente provisional de esa agrupación política; Dardo Ibáñez Bustos y Eduardo Paz, secretario y tesorero, respectivamente, en el mismo carácter que el anterior, y Benito de Miguel y Benjamín Palacio, dirigentes demócratas de las provincias de Buenos Aires y Córdoba.

La Entrevista

Los visitantes pasaron al despacho ministerial poco después de las 10.30, y luego de saludar al señor Borlenghi, le hicieron entrega de la nota de referencia, que fué leída por el titular de la cartera del Interior, quien formuló a continuación algunos comentarios sobre el texto.

La presencia en el antedespacho ministerial del nuncio apostólico, monseñor Mario Zanín, que cumplía su visita protocolar, ocasionó una breve interrrupción en la entrevista. El señor Borlenghi pasó entonces a una sala contigua, donde recibió al representante de la Santa Sede y finalizada esta audiencia regresó al lugar donde le aguardaban los dirigentes demócratas, con quienes prosiguió su conversación, que se prolongó hasta poco antes de las 14.

En esta ocasión hubo un cambio de ideas sobre la posición de los partidos opositores y el gobierno, con relación al propósito de pacífica convivencia política. A este respecto manifestó el ministro que, interpretando el pensamiento del presidente de la Nación sobre el particular, haría conocer oportunamente la actitud del Poder Ejecutivo.

Texto de la Nota

Con posterioridad a esta visita, los doctores Rodolfo Corominas Segura, Dardo Ibáñez Bustos, Eduardo Paz, Benito de Miguel y Benjamín Palacio dieron a conocer un comunicado en el que expresan:

"Hemos visitado al señor ministro del Interior, a quien hicimos entrega de una nota pidiendo la libertad de los presos políticos. Entendemos que nuestra actitud, entrevistando al señor ministro del Interior, contribuye a la pacificación política de la República".

Sigue luego el texto de la nota, que está redactada en los siguientes términos:

"A. S. E. el señor ministro del Interior. S/D. — El partido Demócrata, que tiene fijada por numerosos actos y documentos su posición frente a la actualidad nacional, contempla con explicable y legítima inquietud cívica el hecho de que numerosos y prominentes ciudadanos argentinos —entre los cuales se encuentra el presidente del partido, la mayor parte de los miembros de la Junta Reorganizadora Nacional, integrantes del Comité Nacional y elevada cantidad de dirigentes y afiliados de los distritos y simpatizantes de la agrupa-

(Continúa en la página TRES)

No se Solucionó la Crisis Italiana

Prosiguen las Consultas en el Quirinal

ROMA, 30 (AFP). — Luis Einaudi, presidente de la República Italiana, inició esta mañana sus consultas para solucionar la crisis ministerial. Recibió, en primer término, la visita en el Quirinal, del señor Juan Gronchi, presidente de la Cámara. Luego recibió al señor César Merzagora, presidente del Senado, y a los señores José Saragat y Humberto Terracini, ex presidentes de la Asamblea Constituyente y a los jefes de los grupos comunista y demócratacristiano, de la Cámara y el Senado.

Suspende las Consultas

Luego de mantener esta mañana esas conversaciones, suspendió las consultas hasta mañana. El presidente Einaudi se dispone a recibir mañana las visitas de los señores Enrique Mole, presidente del grupo parlamentario independiente de izquierda en el Senado; de Zanotti Bianco, presidente del grupo Liberalsocialrepublicano del Senado; a los presidentes de los grupos parlamentarios Monárquicos Sres. Alberto Covelli y Aquiles Lauro; al Sr. Roberti, jefe del Grupo M. S. I., de la Cámara; al Sr. Giancarlo Vigorelli, jefe del grupo Socialdemócrata y, finalmente, a los Sres. Pedro Nenni y Rodolfo Morandi, jefes de los grupos socialistas.

Declaración de Togliatti

El líder comunista Palmiro Togliatti, al salir del palacio de el Quirinal, después de entrevistarse con el presidente de la república, declaró a los periodistas:

"La crisis no será fácil de resolver. Podría ser resuelta fácilmente, si se tuviera en cuenta en forma democrática, los resultados obtenidos en las recientes elecciones. Estas han expresado una mayoría que podría llamarse, una "mayoría de descontento". Los votos de ésta han ido, en su mayor parte, a los movimientos izquierdistas.

Si se tuvieran en cuenta todas estas circunstancias, la solución no sería difícil de encontrarse.

Explosión en Guatemala; Hay Muertos

CIUDAD DE GUATEMALA, 30 (AFP). — Se ha producido una explosión de gran magnitud, que derrumbó dos edificios construídos en cemento armado.

Los edificios situados en un radio de 300 metros, han quedado con los vidrios de las ventanas completamente destrozados.

Hasta ahora han sido retirados de entre los escombros muchos muertos y numerosas personas con heridas y contusiones.

Equipos de socorro trabajan activamente para remover los escombros y salvar a las personas que puedan encontrarse todavía con vida. Se teme que el número de víctimas sea más elevado que el que se ha anunciado hasta ahora.

Los técnicos estiman que la explosión se ha debido a la dinamita, más bien que al gas, dado la violencia de la misma.

Japón Pide Ayuda a Wáshington

TOKIO, 30 (AFP).— El gobierno japonés ha solicitado oficialmente al gobierno americano la apertura de negociaciones para la otorgación de una ayuda económica.

El anuncio de este pedido fué hecho hoy por el ministerio de Relaciones Exteriores.

EL DIA 15 DE JULIO AHORCAN A CHRISTIE

LONDRES, 30 (AFP). — John Reginald Christie, sádico asesino de un número no especificado de mujeres, será ahorcado el miércoles 15 de julio.

Luego del fallo condenatorio a la pena capital, dictado el jueves pasado contra John Reginald Christie, reconocido culpable de la muerte de su propia esposa, además de los otros crímenes crapulosos, el tribunal de justicia en lo criminal de Old Bailey decidió que el reo será ejecutado al amanecer de ese día en el patio de la prisión de Pentonville.

En los círculos judiciales de Londres se anuncia que John Reginald Christie no apelará a la sentencia de muerte dictada por el Tribunal, no obstante la insistencia de la defensa. El abogado defensor trata de hacer pasar por loco a Christie, pero éste ha sido tan categórico en sus declaraciones que no deja lugar a dudas sobre su culpabilidad en los crímenes imputados.

Los Soviéticos Suavizan sus Medidas en la Zona Alemana

BERLIN, 30 (AFP). — Prosiguiendo su política de tolerancia, las autoridades de la zona soviética alemana y de Berlín este, han aligerado las medidas generales para la circulación entre el sector soviético y los sectores occidentales de la ciudad. Todos los berlineses del este y del oeste pueden ahora franquear el límite de las dos partes de la ciudad, por tres lugares de cruce, mediante la presentación de un pase de la policía popular, válido por un día.

Hasta ahora, solamente los berlineses del sector soviético que trabajan en Berlín oeste y los de Berlín oeste que trabajan en el sector soviético, podían obtener pases que les permitieran trasladarse a su trabajo por tres puntos de cruce controlados: la Prinzenstrasse, la Brunnenstrasse y la Invalidenstrasse.

De ahora en adelante también los berlineses del oeste, que no trabajan en la zona soviética y los del sector soviético que no trabajan en sectores occidentales, podrán atravesar los límites de las dos partes, en los mismos tres puntos de control, con la presentación de un pase de la policía popular, que lo otorga generosamente indicando los motivos para ese desplazamiento.

Para los berlineses del oeste, la obtención de estos pases de la policía popular, válidos por un día, se hace con suma liberalidad: basta solicitarlos en los puestos de control de la policía soviética en los tres puntos antes mencionados. En cuanto a los habitantes del sector oriental, el procedimiento es aún más sencillo: los vales por un solo día son entregados por los comisarios de policía de su sección.

El gobierno de la República Democrática Alemana, va aun mas lejos en su tolerancia: suprimirá la zona prohibida, esa "tierra de nadie" creada el verano pasado en la frontera con la República Federal, según informa "La Telegraf", de tendencia británica.

El ministro del Interior de la República Democrática prepara la supresión de esa zona de cinco kilómetros de ancho; asegura el mencionado diario, de acuerdo con informaciones obtenidas en sector soviético. Las unidades soviéticas y de la policía popular estacionadas en la zona prohibida, serán retiradas.

Al mismo tiempo, los puntos de cruce internacionales, cerrados cuando se creó la zona prohibida, serán reabiertos y la circulación internacional se realizará como antes del verano último. Sin embargo se mantendrá un cierto número de unidades de policía popular, apostadas en determinados lugares fronterizos entre ambas repúblicas, pero con efectivos muy limitados.

MALIK DEJO LONDRES

LONDRES, 30 (AFP). — Momentos antes de partir para Berlín vía Dusseldorf, el señor Jacob Malik, embajador de la Unión Soviética en Londres, se negó a revelar a la prensa cuánto tiempo se quedará en Berlín o si proseguiría viaje hacia Moscú.

Previamente, el Sr. Malik visitó al señor Selwyn Lloyd, ministro de Estado del Foreign Office.

CHURCHILL SUFRE DE CANSANCIO CEREBRAL DE ORIGEN CARDIACO

LONDRES, 30 (AFP). — Sir Winston Churchill sufre de cansancio cerebral de origen cardíaco. Tal es el diagnóstico dado por un eminente médico londinense, basado en los informes médicos publicados.

El comunicado oficial último dice que Churchill sufre de surmenage, lo que ha determinado un absoluto reposo.

De tiempo atrás Churchill dió señales de ausencia mental, lo que obligó al Dr. Lord Moran a recurrir a un cardiólogo, quien a su vez declaró que tal ausencia mental era cardíaca. Este facultativo declaró que la fatiga cardíaca proviene del cansancio y de la edad y que el corazón cansado no tiene fuerzas para irrigar la periferia cerebral.

No se trata, dice Lord Moran, de una enfermedad peligrosa, pero es necesario que el enfermo se someta a un absoluto reposo.

Las declaraciones médicas dicen que Churchill mejorará y sanará en fecha próxima, pero no podrá continuar realizando la prodigiosa actividad desempeñada hasta el 25 de junio.

¡QUE APURO!

¡Linda situación! Al mudarse al nuevo departamento, había comprado una heladera eléctrica y ahora, al querer instalarla descubría que no se podía hacer entrar en la cocina. ¿Qué hacer? Había que buscar una solución. Y leyó en un Aviso Clasificado de CLARIN:

Compro familia, heladera eléctrica, cinuera. T. E. ...-8876.

Sin demora, Gabriel ofreció su heladera y el anunciante se la compró. Con el dinero, Gabriel no sólo ha podido adquirir otra heladera más pequeña y adecuada para su cocina, sino que hasta le han sobrado unos pesos para unas chucherías con que adornar su nuevo hogar. El y su esposa están encantados de haber leído el Clasificado de CLARIN (CORRIENTES 555. De 8.30 a 18.30 horas. Informes. 32-9411 al 9417).

Reafirmó el Presidente de la Nación la Amistad Entre Argentina y Brasil

Se Consideran Fracasadas las Negociaciones con Rhee

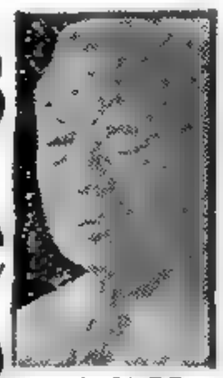

S. RHEE

Están en Punto Muerto las Negociaciones

SEUL, 1º (AFP). — Considéranse fracasadas las negociaciones secretas entre el presidente sudcoreano, Syngman Rhee, y el enviado especial de la Casa Blanca, Wálter Robertson.

En esferas norteamericanas se confirma que esas negociaciones han llegado a un punto muerto y hasta que han fracasado.

Asegúrase que, en estas condiciones, se habrían acordado al Sr. Robertson plenos poderes para que tome una decisión final. El enviado especial de los Estados Unidos, añádese en la misma fuente, es el único mensajero oficial que se encontraría con el doctor Rhee antes de la firma del armisticio.

El presidente sudcoreano habría refutado nuevamente la proposición en cuatro puntos que le había dirigido el presidente Eisenhower. En ese sentido, un alto funcionario señaló que las Naciones Unidas están decididas a seguir adelante, sin tener en cuenta las nuevas amenazas formuladas por el Dr. Rhee.

Rhee Exige Garantías

WASHINGTON, 1º (AFP). — En esferas generalmente bien informadas se declara que el presidente de Corea del Sur, Dr. Syngman Rhee, exigiría a Estados Unidos garantías sólidas para proteger su territorio contra un "putsch" comunista.

Prevalece la impresión, en las esferas de Washington, que el presidente de la república coreana está tratando evidentemente de prolongar el "impasse" en Corea, y que con tal motivo se hacen cada vez más trabajosas las negociaciones actuales para acelerar la firma del armisticio.

Se informa que en las consultas entre Syngman Rhee, el general Clark y el Sr. Wálter Robertson secretario de Estado norteamericano para los Asuntos de Extremo Oriente, no se habrían hecho mayormente progresos como para que exista una perspectiva inminente de firma del armisticio.

Se cree generalmente, que el líder sudcoreano agotará los máximos recursos para prolongar la situación actual y demorar la concertación de la paz coreana.

Según rumores que circulan desde anoche en Washington, el presidente Syngman Rhee trataría de arrancar a Estados Unidos —además de un pacto de asistencia mutua— garantías políticas destinadas a proteger su régimen contra un eventual "putsch" comunista, después de la firma del armisticio coreano.

Pekín Acusa a Rhee

TOKIO, 1º (AFP). — La emisora del gobierno de Pekín denunció propósitos del presidente, Dr. Syngman Rhee, de pedir a los norteamericanos lanzar 250 bombas atómicas sobre Corea del Norte.

En una emisión captada en Tokio, la Radio Pekín afirmó que el enviado del presidente, general Eisenhower, no ha logrado hasta ahora preparar el terreno para hacer aceptar el armisticio al Dr. Syngman Rhee.

LONDRES SEGUIRA FIELMENTE SU POLITICA INTERNACIONAL

LONDRES, 1º (AFP). — El gobierno británico, bajo la guía del Sr. Richard A. Butler, ministro de Hacienda, proseguirá fielmente, a pesar de la indisposición de sir Winston Churchill, la política internacional auspiciada por el primer ministro, según se informó esta noche en fuente autorizada.

Los rumores circulantes sobre un posible cambio de actitud de parte del gabinete de Londres sobre los grandes problemas y, ante todo, sobre la necesidad de preparar una reunión de cuatro potencias con la Unión Soviética, fueron también desautorizados.

Clarín

BUENOS AIRES · REPUBLICA ARGENTINA

40 Centavos

Un toque de atención para la solución argentina de los problemas argentinos

AÑO VIII — Diario de la Mañana — Nº 2.779

Buenos Aires, Jueves 2 de Julio de 1953

DESMOVILIZAN A LAS FUERZAS ARMADAS EN EL ESTE ALEMAN

BERLIN, 1º (AFP). — Las autoridades comunistas de Alemania oriental habrían iniciado la desmovilización de la mitad de sus fuerzas armadas comunistas.

El diario "Der Telegraf", editado bajo licencia británica, anunció que el ministro del Interior de la República Democrática Alemana ha dado comienzo hoy a la desmovilización de una

LA MITAD DE LOS EFECTIVOS

parte importante de las "fuerzas armadas nacionales", o sea una cifra aproximada a los 75.000 hombres, que sería más o menos la mitad de los actuales efectivos de la Policía Popular.

Dice el mismo diario que esos efectivos que se hallan acuartelados dejan su uniforme verde oliva y pasan a la vida civil.

Esa desmovilización se aplicaría especialmente a los obreros especializados y a los mineros, que han cumplido varios meses de conscripción "voluntaria" en los cuadros de la milicia comunista.

Todos ellos serían afectados nuevamente a sus anteriores ocupaciones en la vida civil, en el curso de las próximas dos semanas.

El Déficit en los Estados Unidos: 9.389.000.000

WASHINGTON, 1º (AFP). — El Departamento del Tesoro anunció que el déficit gubernamental para el año fiscal que expiró el 30 de junio último, asciende a 9.389.000.000 de dólares.

El secretario del Tesoro indicó por otra parte, que el gobierno solicitará la semana próxima 5.500.000.000 de dólares. Este déficit es el más elevado de los seis últimos años.

El secretario del Tesoro indicó asimismo que para el año fiscal 1952-53, las recaudaciones gubernamentales ascendieron a 65.718.000.000 y los gastos a 71.607.000.000 de dólares.

Recibió a Parlamentarios y a Periodistas del País Hermano

"ARGENTINA y Brasil deben unirse en forma indestructible, porque sólo así seremos libres", dijo el presidente de la Nación, general Perón, al recibir ayer, por la mañana, a una delegación de legisladores y periodistas brasileños que llegó en el vuelo inaugural de dos aviones de la empresa Varig. El acto se desarrolló en el Salón Blanco de la Casa de Gobierno y contó con la asistencia del primer magistrado; el ministro de Transportes, ingeniero Juan Maggi; el embajador del Brasil, señor Juan Bautista Lusardo, y el jefe del Ceremonial, señor Raúl Margueirat. Luego de saludar personalmente a cada uno de los visitantes, el jefe del Estado tomó ubicación en un estrado especial, bajo el busto de la República.

Hablan Cuatro Brasileños

Abrió la ceremonia con un discurso el embajador del Brasil, señor Lusardo, quien señaló que la delegación se sentía sumamente orgullosa por la audiencia concedida y la amabilidad que había tenido el primer magistrado al estrechar sus manos.

Inmediatamente habló el director general de Aviación Civil del Brasil, quien expresó su aspiración de que dentro de muy poco tiempo se concrete un tránsito aéreo cada vez mayor entre Brasil y Argentina, con medios propios.

Después lo hizo el doctor Juan Caruso, presidente de la Asamblea Legislativa de Río Grande del Sur, quien manifestó que venían en misión de acercamiento y de estrechamiento de las relaciones. Añadió que su país tiene un afecto especial por la Argentina y destacó que sus deseos son que "nuestras relaciones sean cada vez más estrechas y mejores y que seamos hermanos de una misma familia de naciones americanas".

Finalmente habló el periodista señor Pablo Santos Mattos, de "A Gazeta", de San Pablo, quien expresó: "Puedo garantizar que ningún manejo existe que pueda disminuir nuestra fraternidad y nuestra amistad, que siempre nos unió como pueblos hermanos y vecinos".

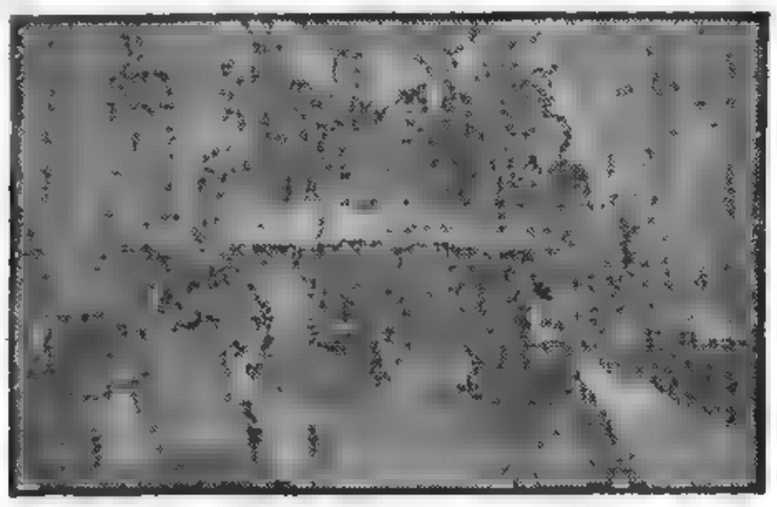

EL PRESIDENTE de la República, Gral. Perón, dirigiendo la palabra a la delegación de diputados y periodistas brasileños que le presentó sus saludos en la mañana de ayer

Discurso del Presidente

Cerrando el acto, pronunció un discurso el general Perón, quien dijo:

Señores: Yo deseo que mis primeras palabras sean para agradecer al amigo, el embajador Lusardo y a cada uno de ustedes la amabilidad que han tenido de llegar hasta esta casa para darme la inmensa satisfacción de poderles estrechar la mano.

Afortunadamente, nuestras comunes actividades nos están uniendo cada día más. Yo me siento inmensamente feliz de que una nueva compañía aeronáutica del Brasil llegue hasta nuestras tierras, pues así podrá comprobar cuánto y qué bien queremos aquí a los brasileños. También deseo mencionar la circunstancia especial de que sea una compañía de Río Grande.

Señores: Me sentiré muy feliz si cada uno de ustedes se siente como en su propia casa. En la República Argentina, no ha sido, no es ni será nunca extranjero un hombre que llega del Brasil. Yo deseo hacer notar la complacencia y la convicción con que comparto las ideas que acaban de expresar el señor brigadier, el señor diputado y el señor periodista, que terminan de hablar.

Un Cielo Sin Nubes

Yo también creo que en el cielo del Brasil y la Argentina no existen nubes que puedan empañar el sol radiante de nuestra buena amistad y de nuestra hermandad de toda la vida, y creo que los hombres que trabajan por que ese cielo sea cada vez más luminoso, nuestra amistad más estrecha y nuestra hermandad más sincera y más leal, están trabajando para un futuro glorioso en esta parte del mundo. Creo, más que Brasil y Argentina deben unirse y unirse cada día más, frente al futuro incierto que el mundo columbra. Si es necesario que en los momentos actuales estemos unidos, el futuro impondrá cada día más la necesidad de una unión absoluta.

Yo recuerdo siempre que un brasileño ilustre, el Barón de Río Branco, ya había previsto esta unión, que debe ser efectiva e indestructible en esta parte del mundo. En ese orden de ideas los que hemos seguido después del Barón de Río Branco no hemos sabido estar a la altura del pensamiento de ese brasileño ilustre, y creo que ha llegado la hora en que empecemos todos a pensar como él. Unidos seremos libres. El año dos mil nos encontrará unidos o dominados. En el mundo no va quedando espacio para las naciones que se aislan y que viven solas en sectores de la tierra. Cada día más las agrupaciones de naciones van protegiendo sus intereses y su porvenir. Creo que a los argentinos, a los brasileños, a los chilenos y a todos los demás americanos, les ha llegado la hora de empezar a apretar filas, porque ésa es la única garantía que tendremos frente al futuro.

De manera que no sólo alabo

(Continúa en la página TRES)

Confiarían a De Gásperi la Constitución del Ministerio

Espérase de un Momento a Otro la Decisión de Einaudi

ROMA, 1º (AFP). — Al término de las consultas presidenciales para la formación de un nuevo gobierno, el único punto sobre el cual todos los comentaristas políticos parecen estar de acuerdo, es que, seguramente, la tarea de constituir el nuevo equipo ministerial será confiada, una vez más, al señor De Gásperi.

Pero, sin embargo, se muestran aún reservados en cuanto a la composición del nuevo gobierno. Los señores Togliatti y Terracini, expresando los puntos de vista del partido Comunista, insistieron sobre el hecho de que el primer ministro designado deberá tener en cuenta los votos ganados por la extrema izquierda en las recientes elecciones.

Sin embargo, De Gásperi, en el discurso pronunciado ante los miembros del Consejo Nacional del partido Demócratacristiano, renovando su fe en la política del Pacto del Atlántico y de la Comunidad Europea de Defensa, mostró, asimismo, claramente, una vez más, que no espera recurrir a esa cooperación.

Declaraciones de Nenni

ROMA, 1º (AFP). — El señor Pedro Nenni, interrogado sobre su conversación en el Quirinal con el presidente de la República, definió la nueva política que debería adoptar el gobierno italiano.

"En el orden externo —dijo— adhesión a todas las iniciativas que favorezcan una distensión internacional. En el interno, rápida aprobación parlamentaria de las leyes destinadas a poner en práctica la Constitución. En materia económica y social, un esfuerzo inmediato para resolver el problema de la desocupación y preparación de un plan de reformas sociales, mediante la lucha contra la crisis económica que sufre el país"

En cuanto a las declaraciones del señor De Gásperi, el jefe socialista se mostró asombrado por el hecho de que el primer ministro volviera a plantear la cuestión de la comunidad europea de defensa, que ya no es de actualidad y, además, dijo, no está vinculada estrechamente a los intereses italianos. Añadió que la comunidad europea de defensa es más bien un obstáculo a la unidad económica y política europea, como lo prueban las reacciones que ese proyecto causó en Francia y en Alemania.

La India Busca Apoyo Para Convocar a la UN

NEHRU

Hasta Ahora no han Encontrado Eco a Tal Iniciativa

NUEVA YORK, 1º (AFP). — La delegación de la India sondea actualmente a las delegaciones ante la UN para saber si una mayoría de entre ellas se mostraría favorable a la convocatoria de una asamblea general, pero hasta ahora no ha encontrado apoyo sólido para tal iniciativa.

Las delegaciones occidentales, observando todas de cerca la situación sin exagerar su optimismo, continúan haciendo resaltar que es necesario esperar los resultados de la misión Robertson en Corea antes de iniciar gestiones en el seno mismo de las Naciones Unidas.

Por otro lado, se espera que las aclaraciones que debían venir de la conferencia de Bermudas, sean dadas después de las conversaciones de los tres ministros de Relaciones Exteriores, a realizarse el 10 de julio en Washington. Y, además, es necesario conocer se agrega en los medios occidentales, la respuesta oficial y completa de los chinocoreanos a la carta en la cual el general Mark Clark les solicita fijen una fecha para la firma del armisticio.

Sin embargo, la delegación hindú sigue convencida de la necesidad de reunir la Asamblea General, y no se descarta la idea de que el primer ministro Shri Nehrú tome próximamente una iniciativa más concreta para reabrir el "affaire" coreano.

Eisenhower Atacó la Actitud Roja en el Este Alemán

Habitual Entrevista de Prensa

EISENHOWER

WASHINGTON, 1º (AFP). — El presidente Eisenhower indicó, en su conferencia de prensa, que en el orden del día de la próxima reunión preliminar de los tres ministros de Relaciones Exteriores se discutirán cuestiones relativas a la NATO, Corea, Indochina, Alemania, el Extremo Oriente y el intercambio comercial internacional.

Hizo notar que no existe un orden del día inmutable, y que de todos modos ésa era la forma que debía cobrar la conferencia de las Bermudas, que hubo de ser aplazada por el estado de salud de sir Winston Churchill. Como es sabido, la tesis norteamericana fué siempre que en las Bermudas no se produciría sino una discusión sobre la situación general, mientras que sir Winston Churchill le acordaba un significado más preciso: debía ser el preludio de una conferencia cuatripartita.

Los Sucesos de Berlín

Eisenhower subrayó el profundo significado que atribuye a los disturbios producidos recientemente en las "democracias populares". Declaró que comparte la opinión expresada por el doctor Adenauer en un reciente discurso, cuando puso de relieve la contradicción entre la propaganda comunista sobre el "paraíso de los trabajadores", y la severa represión de los movimientos espontáneos del pueblo.

Esta situación, prosiguió, corrobora la tesis occidental de que gente privada de libertad aspira a recobrarla a todo precio, aun con peligro de su vida.

La Situación en Corea

En cuanto a Corea, dijo que la situación sigue siendo confusa. Después de indicar que no deseaba hacer comentarios detenidos sobre ese asunto, expresó que la desinteligencia entre las Naciones Unidas y el presidente Syngman Rhee, es un ejemplo impresionante de las dificultades que pueden surgir entre aliados que comparten los mismos ideales, cuando se trata de aplicarlos.

LAS COLONIAS EUROPEAS EN LATINOAMERICA

WASHINGTON, 1º (AFP). — El problema de las posesiones europeas en América latina, figura en el programa de la X Conferencia Interamericana de Caracas y su inclusión en aquél ha sido aprobada por los once miembros de la comisión preparatoria de esta conferencia.

En los círculos competentes se espera que la séptima y última versión del proyecto de programa sea aprobada sin mayor discusión, por el consejo de la O. E. A., durante su reunión extraordinaria que tendrá lugar el miércoles.

El problema de la existencia en América latina de territorios coloniales europeos, ha sido objeto de una resolución de la IX Conferencia Interamericana de Bogotá, reunida en 1948. En aquel entonces, una comisión especial estuvo encargada de estudiar su solución. Dicha comisión se reunió en La Habana en 1949 y su informe deberá ser estudiado igualmente en la Conferencia de Caracas. Este documento, según se sabe, está inspirado, sobre todo, en los principios contenidos en la resolución 33 de la IX Conferencia Interamericana de Bogotá. Esta, como se sabe, protestó contra la existencia de dichos territorios en un continente de pueblos libres.

Aunque este asunto preocupa a toda América latina, los países que han tomado más abiertamente una posición al respecto, son: la Argentina, Chile y Guatemala.

Las posesiones británicas en la Antártida han sido y continúan siendo objeto de cambios de notas, a veces enérgicas, entre Buenos Aires, Santiago y Londres. El territorio británico de Bélice, es asunto constante de litigio entre Guatemala y Gran Bretaña.

Cabe preguntarse al respecto: ¿Permitirá la Conferencia de Caracas encontrar la solución de este viejo problema, de más de un siglo?

En todo caso, será una reunión que permitirá tener la oportunidad de refirmar un gran principio americano. "la soberanía de las naciones del hemisferio occidental".

A la larga, dentro de la corriente de la evolución histórica que remonta a las primeras aspiraciones americanas a la independencia, una solución se establecerá por sí misma.

Hay quienes estiman, sin embargo, que una cuestión que concierne a las potencias europeas, no puede ser discutida por un organismo interamericano. El Brasil ha formulado una reserva en este sentido, con respecto a la resolución aprobada en Bogotá, y ha propuesto someter el problema a consideración de las Naciones Unidas.

El problema de las posesiones europeas en América latina, figura en el primer capítulo del proyecto definitivo del programa de la X Conferencia Interamericana de Caracas, bajo la rúbrica: "Asuntos jurídicopolíticos".

Los otros cuatro capítulos son los siguientes: Asuntos Económicos, Asuntos Sociales, Asuntos Culturales y Asuntos de organización y funcionamiento.

Después de su aprobación por el Consejo de la O. E. A., el proyecto del programa será estudiado por los representantes de las 21 repúblicas americanas.

El programa definitivo será sometido al Consejo de la O. E. A. en el próximo otoño.

BUEN EQUIPO

Se iba a iniciar en la profesión de abogado y le faltaba un elemento esencial: una buena biblioteca jurídica. Comprar libros nuevos en el número que necesitaba, le resultaría complicado, además de oneroso. Un día, leyó este Aviso Clasificado en CLARIN:

Vende biblioteca jurid. valiosa. Habl. T. E. ...-7743

El anunciante era un viejo abogado que, después de una larga carrera, iba a retirarse del foro. El novel le compró su biblioteca, la cual le ha de ser muy útil para iniciar sus actividades. Lo solucionó el problema un Clasificado de CLARIN (CORRIENTES 555. De 8.30 a 18.30 horas. Informes: T. E. 32-9411 al 9417).

Dictó el Jefe del Estado una Clase en la Escuela Superior Peronista

Desconcierta el Fracaso de la Paz en Corea

Rechazan Alianzas con Rhee

WASHINGTON, 2 (AFP). — El fracaso de las negociaciones de Seúl ha sumido en el desconcierto a los círculos políticos de Wáshington, pero puede observarse que nadie aceptaría una alianza formal con Syngman Rhee que obligue a Estados Unidos a sostener una aventura militar.

Los círculos del Congreso siguen comentando animadamente la nueva situación creada por la negativa del gobierno de Seúl a aceptar el armisticio. En privado, para no estorbar las negociaciones, senadores y representantes, sean demócratas o republicanos, pasan revista a las soluciones posibles para despejar la crisis, excluyendo, por supuesto, la posibilidad de una nueva guerra.

WALTER ROBERTSON

"Impasse" en las Tratativas

TOKIO, 2 (AFP). — Las negociaciones secretas entre el presidente Syngman Rhee y Walter Robertson, enviado especial del general Eisenhower, habrían culminado en una "impasse".

A pesar de ello —en una fuente autorizada de Tokio— se afirmó que no ha sido enteramente cerrada la puerta para la continuación de los contactos tendientes a la realización de un acuerdo.

Exigencias Formuladas

Se recuerda en Tokio a este respecto, que el sábado último el presidente de Corea del Sur habría manifestado a Walter Robertson.

"Todas mis demandas son conformes a las exigencias formuladas por el presidente Eisenhower", pero asimismo al día siguiente de haber hecho esta declaración, el doctor Syngman Rhee hizo nuevas demandas las que fueron rechazadas de plano por el señor Robertson, por considerarlas totalmente inaceptables.

Amplia Autoridad

Hoy se anunció que Walter Robertson ha recibido plena autoridad para adoptar una decisión final sobre las entrevistas con el presidente doctor Syngman Rhee, y que es muy posible que decida "dar un paso hacia adelante" con vistas a la concretación del armisticio en Corea, aun sin el acuerdo previo del presidente sudcoreano.

Deseo de la Asamblea

SEUL, 3 (AFP). — La asamblea sudcoreana expresó hoy el deseo de que el señor Robertson entre en contacto directo con el Parlamento sureño.

Sería Inminente el Acuerdo Entre España y E. U.

MADRID, 2 (AFP). — Está muy próxima la concertación de acuerdos militares y económicos entre los Estados Unidos y España. Así lo deja entender la prensa española, que habla con insistencia de un "cambio de atmósfera" en el Congreso norteamericano, así como en los círculos civiles y militares de Wáshington y de la NATO.

El ministro de Relaciones Exteriores, Martín Artajo, sostuvo recientemente una conversación con el embajador norteamericano, James Dunn. Según parece, Dunn habría comunicado a Artajo las cláusulas definitivas propuestas por el gobierno norteamericano, tanto sobre el programa de ayuda militar propiamente dicha como de la ayuda mutua. La respuesta del gobierno español no tardaría en producirse y se presume que la firma de los acuerdos podría sobrevenir antes de que el gobierno de Madrid parta hacia San Sebastián, como es habitual, a mediados de julio.

Liberan a 30.000 Nacionalistas Chinos

Clarín

BUENOS AIRES · REPUBLICA ARGENTINA · 40 centavos

Un toque de atención para la solución argentina de los problemas argentinos

AÑO VIII — Diario de la Mañana — Nº 2.780

Buenos Aires, Viernes 3 de Julio de 1953

Francia Adoptó la Actitud

SAIGON 2 (AFP). — Las autoridades francesas de Indochina han liberado a 30 000 soldados nacionalistas chinos que se hallaban internados en la isla de Phu Quoc.

Ese contingente de tropas chinas fué repatriado a la isla de Formosa en siete convoyes de 4 cargueros cada uno, que enarbolaban el pabellón nacionalista chino.

La operación de repatriación de los chinos internados en Phu Quoc se efectuó el 24 de mayo, fecha en que zarpó el primer convoy, acompañado de un buque hospital.

El último navío zarpó el 26 de junio, conduciendo los últimos chinos repatriados a Formosa.

La marina francesa se limitó a efectuar el transbordo de los internados, desde la isla hasta los cargueros nacionalistas chinos, que se mantuvieron fondeados frente a la costa de Phu Quoc.

La noticia de la liberación fué conocida en Saigón por las autoridades francesas desde hace una semana, pero se mantuvo en secreto por razones de seguridad.

El gobierno de Francia adoptó la determinación de liberar a los soldados nacionalistas internados en Indochina luego de la resolución de las Naciones Unidas de hacer repatriar a los núcleos de fuerzas nacionalistas que operaban en la frontera birmanochina.

Sobre el total de 30.000 internados, se contaban 2.000 enfermos o mutilados de guerra, tres mil mujeres y algunos niños, calculándose que los hombres válidos para empuñar las armas suman alrededor de 25.000 que cuentan con sus cuadros de oficiales y suboficiales, y que durante su internación han sido sometidos a un severo adiestramiento físico.

Bonn ha Ratificado los Convenios de Londres

BONN, 2 (AFP). — El Parlamento Federal aprobó esta mañana, en tercera y última lectura, todas las leyes de ratificación de los acuerdos de Londres sobre liquidación de deudas alemanas, excepción hecha de las deudas contraídas por Alemania occidental con Francia, a título de ayuda económica de posguerra.

Los medios gubernamentales afirman que este acuerdo fué rechazado "por sorpresa", por 148 votos contra 135 y 18 abstenciones.

Los socialdemócratas, que habían presentado un proyecto de resolución en tal sentido, declararon que "aunque aprobaban en principio la liquidación de las deudas externas, no podían aceptar el pago a Francia de los 15.000.000 de dólares que dicho país reclama".

Se Refirió a la Humanización de la Enseñanza

SOBRE la humanización de la enseñanza del pueblo argentino dictó ayer una clase en la Escuela Superior Peronista el primer magistrado de la Nación, general Perón, en presencia de los dirigentes de unidades básicas del partido Peronista Femenino. Junto al presidente se ubicaron el director de la Escuela, ministro de Asuntos Técnicos, doctor Raúl Mende, y el cuerpo de profesores. Concluída su disertación, el general Perón departió con los profesores y autoridades de la casa.

La Clase del General Perón

El jefe del Estado comenzó a definir cómo el movimiento peronista había tratado de humanizar todos los aspectos de la vida argentina. Hizo una relación del panorama argentino con el resto del mundo, señalando que la situación actual fuera del país es desastrosa, porque hay dos bandos dispuestos a destrozarse entre ellos. ¿Por qué se ha llegado a eso?, se preguntó el general Perón. "Hay que echarle la culpa a mucha gente, primero, a ese grupo de ancianos ineptos que han manejado el mundo como dirigentes y que han estado tan poco acertados en su dirección, que lo han llevado a esta situación". Habló seguidamente sobre las "comunidades malvadas" que se han formado en el mundo, sobre concepciones filosóficas inadecuadas, añadiendo: "Tenemos que hacer una suerte de reflexiones socráticas, como hizo Sócrates, que revisó la filosofía y se dió cuenta que toda la filosofía griega se había desarrollado paulatinamente hasta quitarle objetividad a la filosofía y, en consecuencia, había que comenzar a revisar todo esto y empezar de nuevo".

Una Nueva Filosofía

Hizo notar el primer magistrado que en la nueva concepción filosófica argentina se procuraba la formación de hombres buenos, "que piensen que la vida, que la humanidad que los hombres, que las mujeres, que las ciencias, que las artes, que la técnica, hay que llevarlas al servicio del bien y no al servicio del mal". Agregó el general Perón que por eso "no estamos ni en la posición de unos ni en la posición de otros y cuando hablamos de tercera posición no creemos nosotros que la llamamos tercera porque estamos entre las dos. No: nosotros somos la tercera, porque venimos después de la segunda. Vale decir, la primera es el capitalismo, que nos llevó a esta situación; la segunda, el comunismo, que fracasó como solución. Nosotros somos la tercera, la que creemos que está

(CONTINUA EN LA PAG. DOS)

Actos Hostiles a la Reina Isabel II en el Ulster

Estalló una Bomba Poderosa

DUBLIN, 2 (AFP). — A las 19.12, hora de Greenwich, exactamente una hora antes de la llegada de la reina Isabel a la Universidad de Belfast, la corriente eléctrica fué cortada en toda la ciudad, lo que ocasionó una inmediata paralización del tránsito. Millares de personas que llenaban los tranvías y los trolebuses para trasladarse al lugar donde se efectuaría el recorrido de la soberana, debieron proseguir su viaje a pie.

Esto ocasionó interrupciones y taponamientos serios en las calles, reinando bastante confusión en la capital de Irlanda del Norte.

Estalló una Bomba

Una sección de la principal vía férrea Dublín-Belfast voló esta madrugada, a la 1.30, hora de Greenwich, por la explosión de una poderosa bomba de tiempo. Las comunicaciones entre la capital del Eire y la del Ulster quedaron interrumpidas temporariamente.

El lugar en que se produjo el atentado se encuentra en Klinasseggat, condado de Armagh, a 270 metros hacia el interior de la frontera, en Irlanda del Norte, y a cien kilómetros de Dublín y 80 de Belfast. Este tramo de la línea Dublín-Belfast no forma parte, sin embargo, del trayecto que la reina Isabel y el duque de Edimburgo deberán recorrer mañana para trasladarse de Belfast a Lisahally, en la ribera del Lough Feyle.

Hubo Otros Atentados

Estos atentados no son sino la continuación de otros perpetrados en el término de unos dos meses a esta parte en diversos lugares del Ulster británico, especialmente cerca de la frontera con Irlanda, según las impresiones de los círculos que conocen bien las organizaciones nacionalistas y no llevan otro propósito que atemorizar.

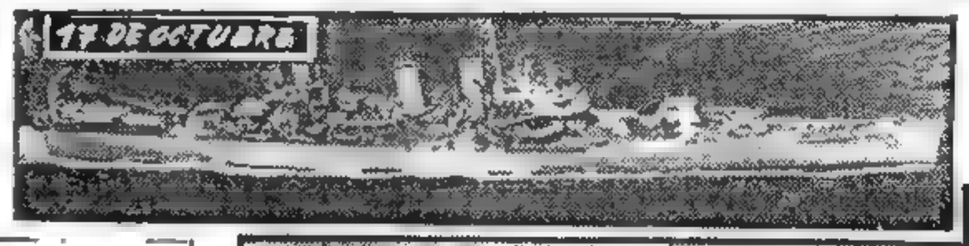

LOS DOS nuevos cruceros de nuestra armada que arribarán hoy al puerto de la Capital

HABRIAN FUSILADO LOS RUSOS A 18 DE SUS SOLDADOS EN ALEMANIA

BERLIN, 2 (AFP). — El diario "Der Telegraph" afirma que han sido fusilados 18 soldados soviéticos, en un campo del ejército rojo entre Birderitz y Gommern, en las cercanías de Magdeburgo.

ESTUDIA EE. UU. UN NUEVO PLAN DE PAZ EN ASIA

NUEVA YORK, 2 (De nuestra agencia). — La posibilidad de que el debatido armisticio de Corea se transforme cualquier día de éstos en un hecho, no implica que la complicada situación internacional planteada en Asia —y que gravita tanto en el resto del mundo— esté en vías de solución. En la práctica, el armisticio determinará problemas muy complejos, y se ha de confirmar una vez más que en cierto sentido la paz es más complicada que la guerra. Esta situación la determina el hecho básico de que ese armisticio ha de ser una prueba decisiva para establecer si es posible o no que el mundo occidental llegue a un acuerdo con el Kremlin, y esta perspectiva es más difícil que nunca en los momentos actuales, cuando tan poco se sabe acerca de la verdadera situación política interna en la Rusia de Malenkov.

CLARIN en N. York

Simultáneamente, el armisticio de Corea representa un peligro, en especial por lo que se refiere a la actitud que los aliados se vean precisados a asumir para lograrlo y a las consecuencias de esa actitud. En relación con esas perspectivas, es muy interesante una versión por la cual se asegura que en Wáshington se está estudiando una propuesta que tendría su origen en el gobierno australiano, y que ha sido concebida para afrontar el principal problema que, evidentemente, resultará del armisticio coreano: el ingreso de China comunista a las Naciones Unidas. Los principales términos del mismo son los siguientes: a) Admisión de China comunista en la Asamblea Nacional de la UN, pero no en el Consejo de Seguridad. b) Desplazamiento de China nacionalista del lugar que ocupa en el Consejo de Seguridad, limitándose su representación ante la Asamblea General como gobierno de Formosa y de otros territorios de los cuales pueda llegar a ser gobernante Chiang-Kai-shek. En compensación a su ingreso a la Asamblea General, donde China comunista tendría una posición igual a la de China nacionalista, el gobierno de Pekín aceptaría tres compromisos fundamentales. c) El plan de las Naciones Unidas para la unificación de Corea. d) El cese de todo movimiento de agresión en el sudeste de Asia, y e) El reconocimiento del gobierno de Formosa. Este plan, que no carece de principios razonables, puede tener su más inesperado obstáculo fuera del plano político internacional, en el propio medio de la política local norteamericana, con impacto directo en el mismo partido Republicano, y, por lo tanto, en la orientación del gobierno de Eisenhower. La posición frente al comunismo es cada día más el principal conflicto político del país y el armisticio de Corea puede ser la prueba definitiva en la sorda lucha planteada entre el senador McCarthy y el presidente, y al mismo tiempo puede ser el punto de fractura para que esa lucha se haga franca y agria, siguiendo la inclinación que tiene ahora en su creciente desarrollo subterráneo.

HORACIO ESTOL
Corresponsal de CLARIN en EE. UU.

Einaudi Tropieza con Dificultades Para Solucionar la Crisis Italiana

Prosiguen las Consultas Políticas

ROMA, 2 (AFP). — "No es de fácil solución la actual crisis política italiana", declaró esta mañana el señor M. de Carlo, presidente del grupo liberal de la Cámara.

El señor Luigi Einaudi, presidente de la República dió comienzo hoy desde muy temprano, a sus actividades y consultas para tratar de designar a la personalidad política que sucederá en la presidencia del Consejo de ministros al señor Alcides de Gásperi.

Prosiguen las Consultas

Una de las principales personalidades recibidas por el señor Einaudi fué el señor M. de Carlo, quien al término de la entrevista expresó su opinión acerca de la crisis ministerial.

El Sr. Einaudi recibió igualmente la visita del Sr. Jannacone, senador y vicepresidente del grupo mixto senatorial.

Al expresar su opinión pesimista, el Sr. de Carlo dijo —en ronda de periodistas— que "en el estado actual de las cosas no se pueden hacer previsiones acerca de la composición del nuevo gobierno".

BIDAULT VIAJARIA EL 8 DE JULIO A WASHINGTON

PARIS, 2 (AFP). — Se anuncia en los círculos allegados a la cancillería francesa que el ministro de Relaciones Exteriores, Georges Bidault, viajará el 8 del mes en curso a Wáshington para participar de la conferencia tripartita. Regresaría el día 17

Riley Cree en la Paz en Palestina

NUEVA YORK, 2 (AFP). — El general Riley no cree que vuelva a estallar una guerra árabe-israelí.

Al dar término a su mandato de 5 años como jefe de estado mayor de la UN ante las comisiones mixtas de armisticio en Palestina, el general William Riley ha manifestado, en una reunión de prensa, que no cree en la reanudación de las hostilidades porque, según él, hay dos factores que favorecen el arreglo de la situación.

1º Se podrá rectificar la línea de demarcación, que ha sido trazada provisionalmente y en forma apresurada, sobre todo entre Israel y Jordania, específicamente en las inmediaciones de Jerusalén.

2º Israel podría tomar en cuenta eventualmente la resolución de la Asamblea de la UN referente a la repatriación de los refugiados árabes de Palestina.

Habría Sublevación de Campesinos en el Interior de Bolivia

LA PAZ, 2 (AFP). — El corresponsal de "El Diario", de Cochabamba, anuncia que los indígenas campesinos de las provincias de Tarata, Cliza, Punata y Arani se sublevaron, irrumpiendo en las casas de las poblaciones en busca de

Una comisión investigadora partió inmediatamente y no ha regresado aún.

Sin embargo, el inspector agrario afirmó que los rumores eran falsos y que "los indígenas, reunidos en patrullas, sólo se dedican a defender la revolución". No obstante ello, se sabe que fué detenido un tren y sus pasajeros revisados. El tren regresó por hallarse bloqueada la línea férrea.

ARRIBO A VENECIA EL BUQUE "BAHIA THETIS"

VENECIA, 2 (AFP). — La nave escuela argentina "Bahía Thetis", al mando del capitán de fragata Ricardo Bogliano, llegó hoy a Venecia y echó el ancla en el muelle de San Marcos. El capitán Bogliano visitó al almirante Pecori-Giraldi, comandante militar marítimo del Adriático.

ENTUSIASMO

Enrique estaba loco por una motoneta; pero su padre no podía comprársela. Y leyó en CLARIN este Aviso Clasificado:

Cbio. motoneta por máq. escribir. — T. E. , -8897.

Entonces, empezó a acosar a su padre, pidiéndole que ofreciera en permuta su máquina de escribir, ya que la usaba muy poco. Su padre terminó por acceder y ofreció el canje, que fué aceptado. Ahora, Enrique se pasea muy ufano en su motoneta y se alegra de la oportunidad que le brindó el Clasificado de CLARIN (CORRIENTES 655. De 8 30 a 18 30 horas. Informes: T. E. 32-9411 al 9417).

Entrevistó al Ministro del Interior Una Delegación Demócrata Progresista

(INFORMACION PAGINA TRES)

Truman Declararía en una Investigación Relativa a Espionaje

WASHINGTON, 3 (AFP). — El senador McCarthy anunció que el procurador general Herbert Bronwell, ordenó una investigación para determinar si el ex presidente Harry Truman envió al departamento de Justicia una lista de los cincuenta norteamericanos sospechosos de haber pertenecido a una organización de espionaje soviético.

Giro Favorable en las Tratativas de Seúl

Habríase Progresado en la Entrevista Realizada Ayer

SEUL, 3 (AFP). — El señor Wálter Róbertson y el doctor Syngman Rhee han inaugurado hoy la segunda semana de trabajosas negociaciones secretas. Mientras tanto, y luego de haber iniciado una reunión por séptima vez, se declara, en algunas esferas bien informadas de Seúl, que se habrían registrado algunos progresos en tales conversaciones. Esta séptima entrevista entre el enviado especial del presidente de Estados Unidos y el primer mandatario de Corea del Sur, realizada en presencia del embajador de Estados Unidos en Seúl, Sr. Ellis Briggs, y el consejero diplomático del general Mark Clark, Sr. Robert Murphy, ha durado exactamente una hora.

Declaraciones del Señor Wálter Róbertson

Al retirarse de la Presidencia, Wálter Róbertson declaró a uno de los periodistas que le hizo preguntas: "Nuestras discusiones prosiguen. Pienso volver a conversar con el presidente, Dr. Syngman Rhee".

Sin embargo no se anunció la fecha en que se realizará la próxima entrevista Róbertson-Syngman Rhee.

Ni el señor Róbertson ni el doctor Syngman Rhee han hecho hoy comentarios acerca de los resultados de la reunión efectuada hoy, pero altas personalidades sudcoreanas han revelado que el único punto en desacuerdo que subsiste, se basa en la exigencia del presidente concerniente al plazo de 90 días que desea ver imponer a la conferencia sobre la unificación de Corea, y que debe seguir a la firma del armisticio.

De acuerdo con las mismas fuentes, se habría llegado a un acuerdo en principio sobre la concertación de un pacto de seguridad y sobre el retiro simultáneo de fuerzas de la ONU y comunistas chinas.

El enviado especial del presidente Eisenhower, Wálter Róbertson rechazó el pedido del parlamento sudcoreano de tratar directamente con él la cuestión sudcoreana.

Ya se anticipaba el rechazo de Róbertson de tratar directamente con el parlamento, y a este respecto se dice en esferas de Seúl que es probable que Róbertson haya consultado previamente al respecto con Wáshington.

Cuando el pedido de trato directo fué hecho ayer por una representación parlamentaria, en esferas gubernamentales sudcoreanas se había manifestado neta oposición, por considerar que ese temperamento hubiese aumentado aún más la confusión actual en la política coreana.

Clarín

Un toque de atención para la solución argentina de los problemas argentinos

AÑO VIII — *Diario de la Mañana* — Nº 2.731

BUENOS AIRES · REPUBLICA ARGENTINA · 40 Centavos

Buenos Aires, Sábado 4 de Julio de 1953

El 17 de Junio Será Fiesta en Alemania

BONN, 3 (AFP). — El 17 de junio será día de fiesta en Alemania, en recordación de la sublevación de los trabajadores contra las autoridades comunistas en la zona soviética.

El proyecto de ley tendiente a declarar en esa fecha la fiesta nacional llamada Yugo de la Unidad Alemana ha sido aprobado hoy por unanimidad —menos los siete votos de los comunistas— por el Parlamento Federal.

La ley declarando fiesta nacional al 17 de junio ha sido rápidamente aprobada en primera, segunda y tercera lectura.

ALCIDE DE GASPERI
El ex jefe del gobierno italiano realiza consultas tendientes a solucionar la crisis de gabinete

DE GASPERI RECIBIO EL ENCARGO DE FORMAR EL MINISTERIO

El Día Martes Contestará a Einaudi

ROMA, 3 (AFP). — Después de una entrevista de una hora y media con el presidente de la república, Alcides De Gásperi recibió por mandato "mantener contacto con los representantes de las distintas fuerzas parlamentarias a fin de sondearlas sobre su orientación con respecto a un programa gubernamental".

El comunicado publicado al respecto agrega que De Gásperi aceptó esta misión "sobre la base de un programa que tenga en cuenta los compromisos asumidos tanto en el dominio económico y social como en el dominio internacional".

El presidente de la república pidió a De Gásperi que le exprese sus impresiones antes del martes próximo.

De aquí al martes el señor De Gásperi sondeará a los partidos del centro, liberales, republicanos y socialdemócratas para responder al presidente de la república si acepta o no formar gobierno.

El primer ministro dimitente comentó ante la prensa el comunicado que se publicó sobre su entrevista con el presidente, señor Luigi Einaudi. El jefe demócrata-cristiano indicó que el señor Einaudi quería confiarle directamente la formación del gobierno pero él expresó que "los contactos con los representantes de las distintas fuerzas parlamentarias" a que se refiere el comunicado, no constituían verdaderas negociaciones. Trátase —dijo— de recoger impresiones sobre la situación para informar al jefe del Estado. Señaló que entrará en contacto con los representantes de todos los grupos parlamentarios y de todos los partidos. La impresión, después de las explicaciones del señor De Gásperi, es que el primer ministro pondrá a los partidos del centro frente a sus responsabilidades y luego se consagrará a la tarea de formar el nuevo equipo ministerial, una vez informado el jefe de Estado sobre los sondeos que él efectuará de hoy hasta el martes.

REFUTAN EN PARIS LA ACTITUD DE BONN SOBRE EL SARRE

PARIS, 3 (AFP).— La resolución del Bundestag reformando que el Sarre forma parte de Alemania, tal como esta última quedó definida en sus fronteras de 1937 y por la que recomienda al gobierno federal a esforzarse para poner fin a la separación del Sarre de Alemania, es considerada como un hecho muy lamentable por los círculos autorizados de Francia.

La tesis de Bonn al respecto, fué refutada en diversas oportunidades y, especialmente, en la carta del 3 de agosto de 1951, por la que los aliados occidentales recordaban que la jurisdicción de la República Federal no se extiende más allá de sus límites territoriales.

El gobierno francés —agregan los círculos— mantiene el objetivo de establecer en el Sarre un estatuto autónomo, conforme a los deseos expresados por la gran mayoría de la población sarrense.

Francia Negocia con sus Colonias

PARIS, 3 (AFP). — El gobierno de Francia anunció que hay lugar a perfeccionar la independencia y la soberanía de los Estados asociados de Indochina. Propone negociaciones a los tres Estados.

En una nota entregada hoy por el presidente del Consejo, Sr. Joseph Laniel, a los representantes diplomáticos de los Estados asociados de Indochina, el gobierno de Francia expone sus puntos de vista sobre la situación, y convoca a cada uno de los gobiernos de Estados asociados a discusiones para tratar temas de orden político, militar y económico.

La declaración entregada por el señor Joseph Laniel, dice, en substancia:

"Hay lugar a perfeccionar la independencia y la soberanía de los Estados asociados de Indochina. LANIEL

"El gobierno de Francia estima que ha llegado el momento de adaptar los acuerdos con esos Estados, a la posición que han logrado conquistar con su completo apoyo a la Comunidad de los Pueblos Libres.

"Considera el gobierno francés que durante los cuatro años que han transcurrido desde los acuerdos de 1949, se ha afirmado la fraternidad de armas, y los gobiernos de los Estados asociados han tomado a su cargo la administración civil.

"Sin embargo, el gobierno desea hacer hoy una declaración solemne, dado que estima que hay lugar a perfeccionar esa independencia.

"La transferencia de las incumbencias que Francia había conservado aún, en el interés mismo de esos Estados, nacidos de circunstancias emanadas de la guerra, será, en consecuencia, objeto de negociaciones.

"El gobierno de Francia decide convocar a cada uno de los gobiernos de los Estados asociados, a discusiones que versarán acerca de los problemas de orden político, militar, económico y financiero, que cada una de las partes considera oportuno plantear, teniendo en cuenta siempre la salvaguardia de los intereses de Francia en los Estados asociados".

Designó sus Autoridades la Asamblea Nacional Húngara

BUDAPEST 3 (ANSA). — La Asamblea designó presidente del consejo nacional al señor Istvan Dobi, quien resultó así reelecto para el cargo, y vicepresidentes a los señores Daniel Dagy y Josef Revai.

El señor Sandor Ronai fué nombrado presidente de la Asamblea Nacional.

BONN APROBO LOS ACUERDOS CON FRANCIA

Rectificó la Votación de Ayer

BONN, 3 (AFP). — Por 190 votos contra 147 y 11 abstenciones, el Parlamento Federal aprobó esta mañana el proyecto de ley que ratifica el acuerdo sobre reglamentación de las deudas contraídas por Alemania occidental con Francia, a título de ayuda económica de posguerra.

El acuerdo había sido rechazado ayer en segunda lectura por 48 votos contra 135 y 18 abstenciones.

Consecuencias del Rechazo

El rechazo del acuerdo había puesto en dificultades el conjunto de los acuerdos de Londres sobre las deudas alemanas de posguerra, que ya habían sido ratificados.

Poco después del rechazo del acuerdo con Francia, se daba a entender en los círculos gubernamentales que este texto sería sometido de nuevo hoy al Parlamento, el que debía discutirlo nuevamente en primera, segunda y tercera lecturas. De hecho, la Asamblea resolvió esta mañana repetir para y simplemente su voto en segunda lectura, dado que algunos diputados manifestaron al presidente de la Cámara que habían cometido un error involuntario en la votación de ayer.

Proceso en Munich

BONN, 3 (ANSA). — Walter Huppenkomer, que el año pasado fuera absuelto por los tribunales de Munich de la acusación de haber colaborado en la ejecución del ex jefe del contraespionaje militar alemán, Almirante Canaris, ha sido hoy reconocido por la Cámara de Depuración de esta ciudad como uno de los más importantes jerarcas del pasado régimen.

Egipto Quiere Recuperar su Independencia

EL CAIRO, 3 (AFP). — El mayor Salah Salem realizó hoy su primera conferencia de prensa, desde que ocupa las funciones de ministro de Orientación Nacional, dando a los periodistas diversas manifestaciones sobre la posición de Egipto en sus relaciones con Gran Bretaña.

Para comenzar, el mayor Salah Salem afirmó que "el objetivo de Egipto no es el de negociar, sino de recuperar su completa independencia, ya sea mediante negociaciones o de otra manera. La iniciativa de comenzar nuevas conversaciones se debe a los ingleses, que deberán declararse prontos para satisfacer las reivindicaciones nacionales de Egipto. Si fuera imposible reanudar las conversaciones, el gobierno de El Cairo tiene sus planes, pero no puede darlos a conocer".

Afirmó, además, que "las últimas negociaciones realizadas con los británicos no han pasado más allá de la etapa de los principios, pues los egipcios se han negado a abordar los aspectos técnicos del problema, por no haber logrado de parte de sus interlocutores la garantía de que éstos respetarían la soberanía egipcia en la administración de la base del canal de Suez".

Terminó el mayor Salem afirmando que "no hay en la actualidad ningún contacto entre ambas partes y que no ha sido formulado ningún ofrecimiento de mediación".

Por otra parte, el mayor Salem rindió homenaje a la comprensión manifestada por el secretario de Estado norteamericano, John Foster Dulles, sobre el conjunto del problema, pero no se comprometió a actuar de una manera decisiva ante los británicos.

La censura sobre los diarios egipcios se mantendrá hasta nueva orden "en razón de la presencia de las fuerzas británicas en Egipto".

Entretanto, las autoridades británicas que ejercen todavía su control en toda la zona del Canal de Suez, mantuvieron absoluta reserva respecto a las declaraciones de Salah Salem. Tampoco se hicieron manifestaciones de ninguna índole en la embajada británica en El Cairo, ni se tienen noticias de que el Foreign Office haya emitido nueva opinión sobre el importante punto, pero se da por descontado que la cancillería inglesa insistirá en sus conocidas gestiones tendientes a lograr un entendimiento directo con el general Naguib o sus representantes en el ministerio de Relaciones Exteriores egipcio.

Nehru Insiste en la Convocatoria de la Asamblea

NUEVA YORK, 3 (AFP). — Un intercambio de cartas entre Shri Nehru y Lester Pearson, presidente de la Asamblea General de las Naciones Unidas, con respecto a la situación en Corea, ha tenido lugar estos días a consecuencia del llamado dirigido el 25 de junio por el primer ministro hindú, de acuerdo con lo que ha podido saberse en los círculos allegados a la delegación de la India.

De acuerdo con dicha correspondencia, que no ha sido publicada, Shri Nehru no ha solicitado de una manera formal que la Asamblea General inmediatamente se aboque a la consideración de los problemas que son un obstáculo para la conclusión del armisticio. Unicamente ha subrayado una vez más que la situación es, a sus ojos, suficientemente grave y justificaría la convocatoria de la asamblea.

El primer ministro de la India ha reiterado esta tesis en una segunda comunicación enviada a Lester Pearson, quien le había solicitado algunas aclaraciones sobre el significado del primer telegrama, rogándole, al mismo tiempo, precisara si éste debía ser interpretado como una demanda formal de convocatoria de la asamblea.

A esta cuestión, Shri Nehru respondió negativamente, subrayando la urgencia y la gravedad de la presente situación.

La delegación de la India se ha hecho eco, por otra parte, de declaraciones que habrían sido efectuadas en los círculos del Congreso hindú, y según las cuales Shri Nehru esperaría hasta el seis de julio para ver si las negociaciones entre Rhee y Róbertson logran algo concreto, reservándose luego el derecho de solicitar oficialmente la reunión de la Asamblea General en un discurso que debe pronunciar ese mismo día.

En los círculos de las Naciones Unidas, en Nueva York, se cree que este período parecerá sumamente breve a la mayoría de la asamblea para permitirle apoyar una invitación hindú.

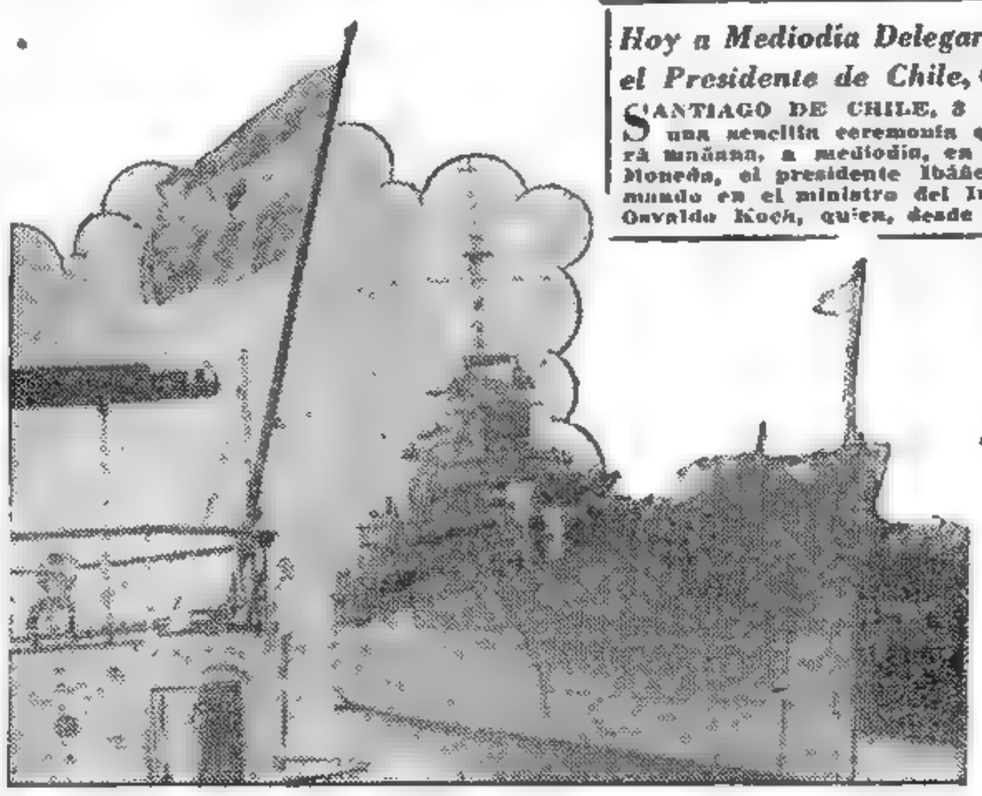

EL NUEVO crucero "17 de Octubre" entra a Puerto Nuevo. Esta nave y su similar "9 de Julio", llegaron por vez primera a la capital. Junto con ellas han arribado las demás unidades de la flota de mar

Hoy a Mediodía Delegará el Mando el Presidente de Chile, Gral. Ibáñez

SANTIAGO DE CHILE, 3 (AFP) — En una sencilla ceremonia que se realizará mañana, a mediodía, en el palacio La Moneda, el presidente Ibáñez delegará el mando en el ministro del Interior, doctor Osvaldo Koch, quien, desde ese momento, asumirá el rango de vicepresidente de la república.

INDIOS BOLIVIANOS ARMADOS SAQUEAN VARIAS LOCALIDADES

LA PAZ, 3 (AFP). — Bandas de indios mineros armados, alentados por agitadores, se apoderaron de las localidades de Tarata y Villa Rivero y las saquearon totalmente. El asalto de los grupos indígenas armados, que comenzó el miércoles con atentados y agresiones contra estancias y haciendas aisladas, asumió la forma de una acción general y luego de munirse de armas y municiones, los mineros indios atacaron las localidades de Tarata y Villa Rivero, entablando combate con los pobladores, en el curso de los cuales hubo cuatro muertos y más de veinte heridos.

Según el corresponsal de "El Diario", el prefecto de Cochabamba, Sr. Gabriel Arze, reveló que en su acción agresiva los mineros indígenas saquearon pueblos y haciendas y se llevaron cuanto encontraron a mano, y al retirarse, después de una violenta lucha contra los pobladores, se llevaron varios prisioneros.

La primera incursión de los indios se llevó a cabo el miércoles y los atacantes requisaron varios domicilios en busca de armas y municiones, llevándose, asimismo, diversos objetos de valor y dinero que encontraron.

Hubo un segundo asalto y esta vez los pobladores se parapetaron y enfrentaron a las bandas de indios, pero a pesar de la resistencia, que se prolongó por varias horas, los nativos lograron superar a los vecinos y se dedicaron al saqueo, apoderándose de varios prisioneros.

AFICIONADO

A raíz del match Najdorf-Reshevsky, se había despertado en él un gran entusiasmo por el ajedrez, del cual sólo tenía nociones elementales, y deseaba progresar seriamente en ese juego. Como no quería gastar en un profesor, y era decorador de profesión, se le ocurrió publicar este Aviso Clasificado en CLARIN:

Decoro vivienda a cambio lecc. ajedrez. T. E. ...-5504.

Y un ajedrecista de primera categoría, necesitaba, precisamente, que le decorasen su departamento. Se habló y llegaron a un acuerdo. Están contentos del buen negocio que han hecho y se lo deben al Clasificado de CLARIN (CORRIENTES 555. De 8.30 a 18.30 horas. Informes: T. E. 32-9411 al 9417).

Entusiasta Recepción se Hará Mañana al General Ibáñez

INFORMACION PAGINA TRES

Róbertson Trata de Disuadir a Rhee de su Intransigencia

Mantiénese Irreductible el Líder Coreano

SEUL, 4 (AFP). — El secretario de Estado adjunto de los Estados Unidos, señor Wálter Róbertson, realiza nuevos esfuerzos para lograr un acuerdo con Syngman Rhee respecto a la firma del armisticio. Róbertson y Syngman Rhee celebraron esta tarde una nueva reunión que se prolongó por espacio de una hora y tres cuartos. Al finalizar la entrevista, Róbertson declaró a la prensa: "Espero lograr una solución satisfactoria. Debo conferenciar nuevamente con el presidente Syngman Rhee". Sin embargo, el secretario de Estado adjunto no quiso revelar la fecha de esta nueva reunión.

En los medios gubernamentales sudcoreanos se declara que el señor Róbertson continúa sus esfuerzos para disuadir al presidente Rhee de solicitar que la duración de la conferencia política sobre unificación de Corea consecutiva a la firma del armisticio, sea limitada a 90 días.

Reunióse el Gabinete

El gabinete sudcoreano se ha reunido esta mañana en sesión extraordinaria. Si bien ninguna información ha sido dada sobre los tópicos discutidos, se cree saber de fuente bien informada que los ministros han examinado la situación creada por la negativa norteamericana de reiniciar las hostilidades en caso que la conferencia política que debe seguir a la firma del armisticio no haya llegado a un acuerdo sobre la unificación de Corea al término de los 90 días siguientes.

Asimismo se cree saber que en el curso de las entrevistas celebradas ayer, habríase concretado un acuerdo con respecto a la conclusión de un pacto de seguridad mutua norteamericano coreano, y al no retiro de las tropas de la ONU antes que los chinos hayan evacuado la península.

Los Prisioneros Liberados

Según un anuncio gubernamental sudcoreano, más de una quinta parte de los 27.000 prisioneros de guerra no comunistas recientemente liberados solicitaron ya su enrolamiento en el ejército sudcoreano.

Según las primeras informaciones provenientes de los centros de reclutamiento de provincias, se supone que esta cifra aumentará considerablemente dentro de poco.

Malenkov Haría una Importante Oferta a los Occidentales

LONDRES, 4 (Ansa). — Una oferta espectacular de Malenkov para la solución de los problemas entre Occidente y Oriente es esperada de un momento a otro, informa el liberal "Star". El diario dice que noticias de fuente diplomática llegadas de Moscú, revelan que la reunión en el Kremlin de los embajadores soviéticos en Gran Bretaña y Estados Unidos se relaciona con la preparación de la más grande ofensiva de paz jamás lanzada por la URSS. El "Star" termina sosteniendo que Malenkov realizará un gran esfuerzo para reanudar las negociaciones sobre el futuro de Alemania, y que es posible que el representante ruso asista a la reunión de la Comisión de Control aliada.

Cambios Fundamentales en Hungría

Clarín

BUENOS AIRES · REPUBLICA ARGENTINA

40 Centavos

Un toque de atención para la solución argentina de los problemas argentinos

AÑO VIII — Diario de la Mañana — Nº 2.782

Buenos Aires, Domingo 5 de Julio de 1953

Son Suprimidas las Granjas Colectivas

VIENA, 4 (AFP). — Una revolución pacífica se ha operado en la República Popular Húngara, Mathias Rakosi, jefe supremo del comunismo húngaro, ha dejado el poder.

Con él se han retirado, o pasaron a desempeñar funciones honoríficas, otras dos personalidades de primer plano: Mohay y Farkas y Josef Revai.

En el discurso que pronunció en el Parlamento húngaro al hacerse cargo del puesto de primer ministro, el señor Imre Nagy anunció cambios importantes en la política de esa "democracia popular".

Entre otras cosas Imre Nagy anunció estas cuatro medidas:

1. Los pequeños campesinos podrán abandonar libremente los kolhoses (granjas colectivas) y volver a encarar una producción independiente, con el apoyo del gobierno.
2. Los campos de internación están suprimidos.
3. Será proclamada una amnistía.
4. Las personas obligadas a permanecer en residencia serán nuevamente autorizadas a circular libremente por todo el país.

En cuanto a la política exterior, afirmó que su política tendería a asegurar el mantenimiento de la paz y la amistad con Rusia y mantener relaciones económicas con las demás democracias populares, y asimismo con los países capitalistas.

El nuevo gobierno húngaro, según la agencia oficial húngara, sería el siguiente:

Industria Pesada, Istvan Hidas; Industria Liviana, Arpad Kiss; Industria de la Alimentación, Ivan Allomare; Comercio, Joseph Bognar (pequeños campesinos), Cooperativa Agrícola, Jozsef Pesa, Consejo Nacional de los Sindicatos, Cultura Popular, Josef Darvas (Partido Nacional Campesino); Educación Nacional, profesor Tibor Ember Graz; Salud, doctor Sandor Szoldos; Transportes y Correos y Telecomunicaciones, Lajos Ricorits; presidente de la Oficina del Plan, Bela Szalai; Agricultura, Andreas Hegedus; Justicia, Ferenc Erdei, Interior, Erno Geros.

Situación Delicada en el Marruecos Francés

PARIS, 4 (AFP). — El asesinato del bey Azzedine, presuntivo heredero del trono tunecino y favorable a los franceses, ha perjudicado las perspectivas para mejorar las relaciones entre Francia y Túnez, precisamente en el momento más delicado.

De Gásperi Inició sus Consultas con Políticos

ROMA, 4 (AFP). — Alcide de Gásperi inició sus sondeos para constituir el nuevo gobierno italiano. Recibió en primer término al líder comunista Palmiro Togliatti y posteriormente a Guido Gonella, secretario del partido Demócrata Cristiano, acompañado por varios representantes de dicho partido. Por la tarde De Gásperi mantendrá conversaciones con el líder socialdemócrata, señor Giuseppe Saragat, y con el representante liberal, señor Roberto Villabruna.

Violento Temporal Hubo en la Capital Uruguaya

MONTEVIDEO, 4 (AFP.) — Un viento huracanado se desató anoche sobre la costa sur del país a 170 kilómetros por hora, ocasionando serios trastornos en el puerto de Montevideo y en Colonia.

El puerto de la capital se halla bloqueado y las averías en los cables de electricidad provocaron incendios y derrumbes en pleno centro de la ciudad. En la rambla costanera se interrumpió el tránsito de vehículos, debido a que tramos de la misma están cubiertos por las aguas. La fuerza de las olas arrojó a la costa muchas embarcaciones, mientras que varios clubes deportivos han sufrido graves daños.

LOS MINISTROS DE LA ENTENTE BALCANICA SE REUNEN EL DIA 7

ATENAS, 4 (AFP). — El programa de la conferencia de los tres ministros balcánicos, que se realizará en Atenas el 7 de julio, fué dado a conocer en un comunicado del ministro griego de Relaciones Exteriores.

La delegación yugoslava llegará el lunes, y está presidida por el sr. Alex Bebler.

Francia Juega una Partida muy Seria con sus Colonias

PARIS, 4 (De nuestra agencia). — Vueltas las cosas a su cauce en lo que se refiere a la política interna, fuera de la metrópoli la situación se complica. Los atentados en Túnez, la renovada inquietud de Marruecos, los peligrosos azares de Indochina, han vuelto a colocarse en primer plano. Este constante movimiento pendular entre los asuntos internos y los coloniales, desazona a los políticos franceses.

Súbitamente agravadas las tres cuestiones que hemos citado, más acuciante, sin embargo, es la de Indochina, donde la defección del rey de Camboda, quien ha formado en el sur del país una especie de territorio libre, amenaza con una nueva rebeldía anti francesa. De este modo, Francia tendría que hacer frente a una rebeldía roja y a una rebeldía blanca, con todas las complicaciones que esto representa.

Saliéndoles al paso a estas dificultades y tomándolas, quizá por primera vez, la delantera, Francia ha enviado una nota a cada uno de los países asociados —Vietnam, Laos y Camboda— ofreciéndoles entablar con cada uno de ellos negociaciones, cuyo fin sería reconocerles plena independencia. La única condición que a cambio exige Francia es que, a su vez, los países asociados se comprometan a mantener lealmente sus vinculaciones con la Unión Francesa. La Unión Francesa, no obstante Commonwealth, es la asociación de Francia con los tres países indochinos que, en virtud del tratado de 1947 dejaron la condición de coloniales para convertirse en asociados, con un régimen de plena autonomía. Pero bajo los imperativos de la guerra que ha promovido en estos territorios el comunismo asiático, Francia no pudo cumplir con todos sus compromisos y parte de las facultades que debían haber pasado a los gobiernos locales continuaron siendo retenidas por ella.

Sin embargo, fueron las experiencias de esta guerra las que terminaron por demostrarles a los franceses que la difícil partida que se juega en Indochina no podrá ser ganada si los indígenas no se interesan por ella a fondo. En cierto modo, es lo que sostiene en estos días el rey de Camboda cuando exige una independencia tan completa como la del Pakistán y un estatuto igual al que une el Pakistán al Commonwealth. "El día en que los indochinos seamos libres —dice— podremos defendernos del comunismo por nuestros propios medios".

Estas favorables disposiciones del nuevo equipo ministerial de Francia han suscitado en el mundo un interés muy vivo. Política de prudencia y de sabiduría, dicen en Tokio. Reacción pronta e inteligente, dicen en Wáshington. En la propia Francia, deseosa de dar a estos problemas un cauce más sereno, este plan del gobierno ha sido acogido con suspiros de alivio. Pero, en definitiva, quienes deben decir la última palabra son los militares franceses, que desde hace ocho años combaten para defender a Indochina de la zarpa roja. ¿Es compatible la independencia absoluta de esos territorios con las condiciones de la guerra actual? He aquí la verdadera incógnita. El general Navarre, jefe de las fuerzas francesas en Indochina, quien ha llegado hoy a París, debe exponerle su criterio al presidente Auriol.

A. MARTINEZ TOMAS

Buscarán los Cancilleres Una Solución a Graves Problemas

Entendimiento en los Temas

DULLES

LONDRES, 4 (AFP). — El marqués de Salisbury, ministro interino de Relaciones Exteriores, que reemplaza a Mr. Eden durante su enfermedad, partirá para Wáshington por vía aérea el miércoles, para participar en la reunión de los tres ministros de Relaciones Exteriores occidentales, según anunció hoy el Foreign Office.

Esta conferencia, a la que se designa ya con el nombre de Pequeña Conferencia de las Bermudas, se inaugurará el 10 del corriente y durará alrededor de una semana.

Se asegura en el Foreign Office que los tres gobiernos occidentales se han puesto de acuerdo sobre cuestiones que deberán ser inscriptas en el orden del día de estas discusiones, pero se niega a manifestar cuáles serán los asuntos que han de tratarse.

Sin embargo, el secretario de Estado, Mr. Foster Dulles, ha indicado recientemente que "la situación en Alemania, derivada de los disturbios ocurridos en Berlín oriental el 17 de junio, las negociaciones de tregua en Corea, la guerra de Indochina, el Tratado de Comunidad Europea de Defensa son cuestiones que él deseara examinar con sus colegas".

Viaja un Embajador

PARIS, 4 (AFP). — Douglas Dillon, embajador de Estados Unidos, partirá el lunes con rumbo a Wáshington, en donde participará en las conversaciones de los ministros de Relaciones Exteriores de Francia, Gran Bretaña y Estados Unidos.

Bidault Viajará el Ocho

Con motivo de este viaje, se recuerda que el canciller francés, Georges Bidault, se propone viajar a Wáshington, posiblemente el día 8, para participar de la conferencia de cancilleres, en la que se tratarán importantes asuntos de índole internacional, que en principio se pensaba tratar en las Bermudas.

Homenajes a Brown y a San Martín

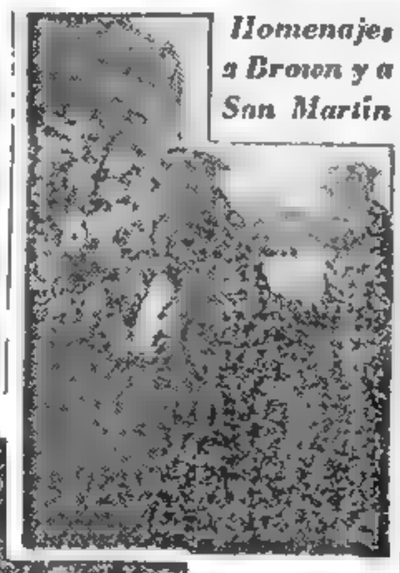

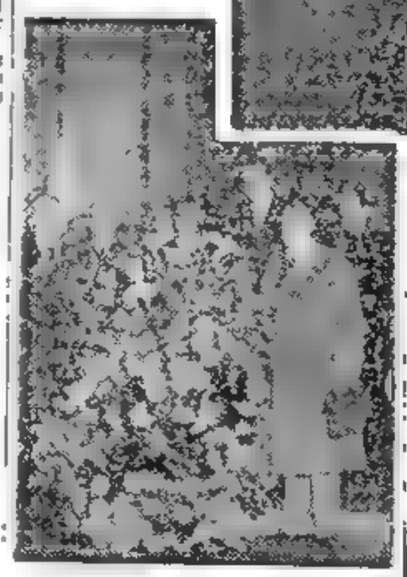

ARRIBA: Homenaje de las fuerzas de la Armada a su creador, almirante Brown, ante la estatua del prócer. Al lado, el embajador de EE. UU. Sr. Nufer, al colocar una corona de flores en el mausoleo del Libertador San Martín, en la Catedral

Está en Lima Milton Eisenhower

LIMA, 4 (AFP). — Mr. Milton Eisenhower llegó hoy a Lima por vía aérea a las 17.30, hora de Greenwich, procedente de Guayaquil.

Al descender del avión, Mr. Eisenhower fué saludado por un representante del presidente de la República.

BULGARIA ACEPTA LA PROPUESTA DE GRECIA PARA FIJAR FRONTERAS

ATENAS, 4 (AFP). — Oficialmente se confirmó que Bulgaria respondió afirmativamente al pedido de Grecia de constituir una comisión mixta encargada de fijar los límites fronterizos entre ambos países.

Grecia, a principios de mayo, había propuesto la designación de dicha comisión para reimplantar los mojones destruidos, ya que la falta de ellos era motivo de constantes incidentes en la región del río Maritza.

El ministro de Relaciones Exteriores de Bulgaria, señor Mintcho Neitchev, comunicó al secretario general de la ONU, que su gobierno aceptaba la propuesta griega, para la iniciación de conversaciones previas entre representantes de los estados mayores de las tropas concentradas en las fronteras búlgaras y griegas. Estas negociaciones se realizarían el 10 de julio próximo.

Habrían Estallado Disturbios en Polonia

Rige el Estado de Sitio en Varsovia

BERLIN, 4 (AFP). — Según el "Telegraph", periódico de Berlín oeste, que no suministra la fuente de su información, la población de Alta Silesia polaca, se ha rebelado contra el gobierno polaco. La insurrección se extiende de Breslau, (Baja Silesia) a Beuthen y Gleiwitz, (Antigua Alta Silesia alemana) y a toda la Alta Silesia polaca, sobre todo en Kattowitz, Koenigshuett, Dabroca, Gornica, Ribnik, Tarnowitz y Ratibor. En toda esta región, se proclamó la huelga general, y los manifestantes reclaman la derogación del gobierno comunista.

Según el diario, la milicia polaca se encuentra acuartelada, a la espera de acontecimientos. Algunos partidarios polacos, han intentado movimientos de envergadura. Cerca de Koenigshuett, estos partidarios han destruído 17 blindados soviéticos y aniquilado una pequeña unidad de infantería soviética. El gasoducto entre Waldenburgo y Goerlitz, fué cortado en seis lugares.

Las vías férreas Francfort sobre el Oder a Brestitovsk, y Varsovia a Cracovia, fueron cortadas por los partidarios. Los trenes que transportan materiales de reparaciones soviéticas se encuentran detenidos en Alemania.

Estado de Sitio

Según el diario, el mariscal Rokossowski, comandante en jefe del ejército polaco, proclamó el estado de sitio en toda la región de Varsovia y de Cracovia.

CACHORROS

Sus tres perritos, jugando, habían franqueado la tapia divisoria y arrancado y roto la ropa colgada de los alambres. ¡Qué le iba a hacer! ¡Eran cachorros y juguetones! Había tenido que pagarle una buena indemnización a su vecino y decidió que era necesario liquidar a los perritos. Pero ..., ¿cómo? En ese estado de ánimo, leyó este Aviso Clasificado en CLARIN:

"Chic, estatuita por perros de raza. Habl. T. E. ...-0389."

Hizo la oferta y logró permutar a los tres cachorros por una hermosa estatuita de marfil, de verdadera calidad artística que llama la atención ahora al adornar su vestíbulo. Está contento del buen canje que le permitió un Clasificado de CLARIN (CORRIENTES 555. De 8.30 a 18.30 horas. Informes: 32-9411 al 9417).

OBTUVO EL TRIUNFO LA SELECCION ARGENTINA: 1 A 0

Será Objeto de un Cálido Recibimiento el Presidente de Chile; Llega a las 14

Levantamiento Popular en la Alta Silesia

Marchan Tropas Rusas a Polonia

BERLIN, 5 (AFP). — Se aseguró esta noche que Rusia ha enviado tropas a Polonia para sofocar el levantamiento popular, agregándose que Moscú admite ya la existencia de una gran agitación y descontento en esa nación satélite del Soviet. La agencia informativa anticomunista de Berlín suministró con carácter de urgente la información de que unidades de la NKVD han partido a toda prisa hacia las zonas de la Alemania oriental fronterizas con Polonia y a esta última nación.

Es sintomático que la prensa polaca controlada por el gobierno achaque el descontento a la falta de alimentos, de artículos de primera necesidad y al alza de los precios.

Las fuerzas soviéticas de la NKVD especializadas en dispersión de rebeliones y motines están apoyando actualmente a las unidades del ejército rojo que están destacadas en Breslau, Cracovia, Davroka, Varsovia y otras importantes ciudades.

Levantamientos Populares

El diario "Der Telegraph" publica destacadamente las noticias sobre graves disturbios en la zona fronteriza entre el Oder y el Neisse y dice que se trata de un verdadero levantamiento popular, que abarcaría la Alta y la Baja Silesia y alcanzaría aún hasta Varsovia y Cracovia.

Otros diarios, en cambio, declaran que se trataría solamente de acciones aisladas de grupos armados, que habrían cortado las líneas ferroviarias.

Señalan, asimismo, que se han declarado huelgas en varias grandes ciudades.

En Rumania

De acuerdo con lo que anuncia por su parte, "Neue Zeitung", órgano de la Alta Comisión Americana, los graves disturbios habrían ocurrido no solamente en territorio de Polonia, sino también en zonas de Rumania y de Checoslovaquia.

Guerrilleros Polacos

El diario "Velt am Sonntag" anuncia que grupos de guerrilleros polacos anticomunistas son apoyados activamente por elementos de la resistencia y huelguistas de Checoslovaquia.

En general, la información de los diarios alemanes acerca de los sucesos que estarían ocurriendo en esas zonas se basa en declaraciones formales hechas por ferroviarios alemanes que tuvieron oportunidad de escapar, hace algunos días, a varios trenes de reparación que fueron enviados desde Alemania oriental hasta territorio de la URSS, a través de Polonia.

EL PRESIDENTE de la hermana República de Chile, general Carlos Ibáñez del Campo, que será recibido hoy por el pueblo argentino con todos los honores. El mandatario trasandino retribuye la visita que hiciera a su país recientemente el presidente argentino, general Juan Perón

Clarín

Un toque de atención para la solución argentina de los problemas argentinos

AÑO VIII — Diario de la Mañana — Nº 2 783

BUENOS AIRES · REPUBLICA ARGENTINA · 40 Centavos

Buenos Aires, Lunes 6 de Julio de 1953

Reforzado los Lazos de los Balcanes

La Oferta Pacifista del Soviet

ANKORA, 5 (AFP). — El agregado de Protocolos Militares al Tratado de Amistad y Colaboración turco-grecoyugoslavo —según se cree en los círculos autorizados—, sería el objetivo esencial de la conferencia de ministros de Relaciones Exteriores de los tres países que ha de inaugurarse el martes próximo en Atenas.

El canciller turco, Sr. Fuat Keuprulu, que sale hoy de Estambul acompañado del subsecretario de Estado de Relaciones Exteriores, Sr. Neuri Birgi, estaría deseoso —ante la ofensiva de paz soviética— de reforzar los lazos militares entre los tres países balcánicos y pensaría igualmente presentar para la aprobación de la NATO, los Protocolos Militares que podrían ser elaborados en la conferencia de Atenas.

En los círculos bien informados no se ignoran los obstáculos derivados de la actitud de ciertos países de la NATO y de ciertas reservas yugoslavas, pero la diplomacia turca estima que estos obstáculos no son imposibles de vencer y que ante los imprevistos de la ofensiva de paz soviética, los acuerdos que ligan más estrechamente a los tres países balcánicos y que relacionan de un modo u otro a Yugoslavia a la NATO, deberán concluirse lo más pronto posible.

TOGLIATTI HABLA DE DE GASPERI

ROMA, 5 (ANSA). — El líder comunista, señor Palmiro Togliatti, hizo declaraciones después de su entrevista con el señor De Gasperi. A través de las mismas se afirma que el señor De Gasperi no se ha dado cuenta todavía del resultado de la votación del 7 de junio y de la situación nacional e internacional, que trae algunos cambios producidos en la dirección del gobierno seguida hasta el momento. "Nos apena —agregó—, que el señor De Gasperi no vea tampoco que es necesario abandonar la vieja política de discriminación entre los ciudadanos". Por su parte, la prensa italiana comenta las declaraciones del representante comunista con singular interés, como así también la posición actual de Italia en los confrontes del Pacto del Atlántico. En lo que concierne a la cuestiones de índole internacional, manifestó el señor Togliatti que los comunistas reconocen fácilmente que en la situación parlamentaria actual no se ve la posibilidad de un gobierno que rompa con el Pacto del Atlántico.

M. Lithgow Cruzó la Barrera del Sonido

LONDRES, 5 (AFP). — El teniente comandante Michael Lithgow cruzó la barrera del sonido, batiendo el récord de velocidad entre Londres y París en 19m.41s.3|10, a bordo de un Vickers supermarine, a reacción, supersónico, en la distancia de 341 kilómetros, a una velocidad oficial de más de 960 kilómetros por hora.

LA CONVOCATORIA DE LA ONU URGE LA INDIA

NUEVA DELHI, 5 (AFP). — El ejecutivo del partido del Congreso aprobó hoy una resolución por la que se pide la próxima convocación de la Asamblea General de las Naciones Unidas para examinar la crisis coreana y para que adopte eventualmente las medidas que sean susceptibles de hacer efectivo el acuerdo del armisticio, tal como ha sido elaborado actualmente.

Rusia Propondría la Unificación de Alemania

Moscú Está Preparando la Oferta

LONDRES, 5 (AFP). — "Rusia y Estados Unidos están metidos en una carrera, en la que aquélla será la primera en presentar nuevos planes para la unificación de las dos Alemanias", dice hoy el "Sunday Dispatch". "En Moscú —agrega el diario— Molotov y los tres embajadores soviéticos en Londres, Washington y París elaboran proposiciones para lograr un arreglo del problema alemán.

Se descuenta en las capitales ya citadas que cuando los tres representantes diplomáticos reasuman el desempeño de sus cargos respectivos, serán presentadas nuevas propuestas soviéticas, entre las que figurará el retiro de todas las tropas de ocupación en Alemania.

Por su parte, el "Sunday Times" anuncia que según su corresponsal en Berlín, de acuerdo con informaciones procedentes de Berlín oriental, el embajador soviético en Alemania oriental, señor Semionov, ha recibido instrucciones del ministerio de Relaciones Exteriores soviético de basar sus futuras discusiones con los representantes de los países occidentales sobre los cinco puntos siguientes.

1º Rusia apoyará elecciones libres y secretas en Alemania oriental y occidental, vigiladas por neutrales.

2º Un gobierno enteramente alemán deberá crearse después de las elecciones.

3º Un tratado de paz con Alemania unificada deberá quedar concluído ocho meses después de la formación del nuevo gobierno.

4º Alemania unificada deberá quedar autorizada a tener un ejército limitado, durante dos años.

5º Los problemas relativos a las fronteras orientales alemanas deberán ser tratados con la mayor flexibilidad.

Este plan, que, según la información, constituirá la base de la nueva ofensiva diplomática del Kremlin con respecto a Alemania, será acompañado —según se dice— de una proposición para realizar una conferencia cuatripartita en Berlín, para el próximo mes de setiembre.

Habrían Llegado a un Acuerdo los Británicos con la China Comunista

LONDRES, 5 (AFP). — Gran Bretaña y China comunista están a punto de finiquitar un acuerdo comercial por un intercambio global de 50.000.000 de libras esterlinas, dice "Sunday Express".

Agrega el citado diario que la firma del acuerdo era aguardada anoche de un momento a otro, y que en virtud de sus cláusulas, Gran Bretaña entregaría a China roja material de instalación mecánica, maquinarias en general, artefactos eléctricos, caucho y productos químicos.

Además, Inglaterra vendería a China material de comunicaciones y de transporte y productos textiles.

De su parte, la China comunista facilitaría alimentos a Gran Bretaña, así como otras materias primas.

LA REACCION POPULAR LLAMA AL KREMLIN A LA REALIDAD

Clarín en Londres

LONDRES, 5 (De nuestra agencia). — Hoy se publican en Londres las informaciones recogidas en el Berlín occidental, que acaso no estén comprobadas en sus detalles, pero que pueden dar por aproximación alguna idea del levantamiento popular contra el mando soviético y de la sangre que ha corrido después. Parece que comenzó el 20 de junio como adhesión a la rebelión obrera del 17 del mismo mes en Berlín, que se extendió desde Silesia hasta Varsovia y Cracovia, las dos grandes capitales polacas, y que el movimiento integrado no sólo por trabajadores sino también por estudiantes y grupos del ejército sublevados contra el mando del mariscal Rokossovsky liberó a los presos políticos y ejecutó a algunos de sus carceleros. Se habla de los ataques del pueblo a las tropas rusas que intentaban restablecer su fuerza, de sabotajes a los trenes y de un extenso paro en las zonas industriales, especialmente.

Cualquiera que sea la verdad sobre la violencia de la reacción del pueblo polaco, no es fácil descartar por completo la posibilidad de una acción desesperada como consecuencia de las registradas en Checoslovaquia y en la Alemania oriental. Aun la prensa más reservada y cauta de Londres recoge la información de las huelgas en Polonia, planteadas desde antes de los movimientos obreros checoslovacos y alemanes. Y cualesquiera que sean sus derivaciones, los tanteos del Kremlin para aproximarse a las potencias occidentales y para alcanzar el plan de la neutralización de Alemania están hoy todavía más justificados que nunca.

Al Kremlin —anotemos de nuevo esta realidad— le corre prisa ofrecer una especulación sobre la unidad alemana para escamotear las elecciones de setiembre en Bonn y la incorporación definitiva de esta república al Consejo de Defensa de Europa.

Se dice que el nuevo embajador ruso en el este de Alemania, Vladimir Semionov, es el artífice de la intriga, que consiste en la creación de una Alemania neutra e inerme, con no más soberanía que un protectorado como tierra de nadie y paragolpes entre el este y el oeste de Europa. Stalin exigía la rusificación de la Alemania oriental y las fórmulas capciosas o diplomáticas de Semionov cayeron en desgracia frente a la concepción de "la Gran Rusia" de Molotov. Semionov pertenecía al grupo de Malenkov y Beria y parece haberle llegado la hora.

JACINTO MIQUELARENA
(Corresponsal de CLARIN en Londres)

Restablecióse la Normalidad en Cochabamba

LA PAZ, 5 (AFP). — Las últimas noticias de Cochabamba anuncian que se ha restablecido la normalidad y que las bandas de mineros indios han regresado a sus bases.

Empero, no hay información sobre una fracción de indios armados que había sido vista avanzando hacia la localidad de Totora, cuyos pobladores se han dirigido a las autoridades anunciando la firme decisión de defender sus propiedades del asalto de los indios, aun a costa de sus vidas.

Sería Inminente un Acuerdo Entre Corea del Sur y EE. UU.

Resta un Punto por Solucionar

SEUL, 5 (ANSA). — En esferas allegadas a la presidencia sudcoreana se manifestó hoy que solamente resta aclarar un punto para lograr el acuerdo que vienen discutiendo Róbertson y Rhee, anticipándose que en los primeros días de la semana próxima podrá anunciarse la finalización del estado de crisis sudcoreanonorteamericano, que amenazó crear una grave situación en la conducción de la guerra de Corea. Se estima que Estados Unidos ha llevado a cabo una fuerte presión ante Rhee, llegando incluso a anticipar la posibilidad de un retiro de Corea de las fuerzas de la UN, en caso de que Syngman Rhee mantuviera su obstinada actitud.

Declaraciones del General Taylor

SEUL, 5 (AFP). — El general Maxwell Taylor, comandante del VIII ejército, expresó su convencimiento de que podría retirar sin trabas sus efectivos del frente si el gobierno sudcoreano llegara a adoptar la decisión de proseguir la guerra a pesar del armisticio eventual. En una entrevista acordada a los Servicios Telegráficos Americanos en Seúl, el general Taylor ha hecho esta declaración en la que agregó que está seguro de que, si llegara a producirse una ruptura entre el comando de las Naciones Unidas en Corea y los sudcoreanos, esa ruptura sería "amistosa".

Dijo más adelante el general Taylor que los jefes de las Naciones Unidas y el gobierno de Corea del Sur discutirían en común los planes necesarios a una redistribución de las unidades combatientes.

El Armisticio

Esta declaración del general Taylor viene inmediatamente después que el general Mark Clark anunció la determinación de las Naciones Unidas de firmar el armisticio con o sin el concurso de los sudcoreanos.

Entretanto, en Seúl los diplomáticos norteamericanos agotan los argumentos para tratar de obtener la aceptación del armisticio por parte del doctor Syngman Rhee.

Anticomunismo en Egipto

EL CAIRO, 5 (AFP). — Una corte marcial constituída por decreto presidencial juzgará a los comunistas arrestados en ocasión de realizar una reunión clandestina.

KUBALA, en brillante jugada individual, eludió a dos defensores argentinos y habilitó, en buen momento a Gainza; el puntero despidió un fuerte tiro a media altura que pasó rozando el poste sin que Musimessi lograra tocarla. Observan la acción del arquero, García Pérez, Lombardo, Mourino y el propio Gainza

BUENA SUERTE

Su casa de fin de semana estaba lista y era hermosa y cómoda, pero le planteaba un problema. El solo vendría de vez en cuando con su familia... ¿Quién le cuidaría la casa en su ausencia? Además, había allí un jardín que no era posible abandonar. Y leyó este Aviso Clasificado en CLARIN:

Ofr. matr. cuidar casa, él jardín, ella muc. T. E. ...-7765.

Aquella combinación de jardinero y mucama era, sin duda, ideal para lo que él necesitaba. Los llamó y contrató inmediatamente. Está muy satisfecho de sus servicios y se alegra de haber leído el oportuno Clasificado de CLARIN (CORRIENTES 555. De 8.30 a 18.30 hs. Informes 32-9411 al 9417).

Hablaron los Dos Presidentes Ante la Concentración en Plaza Mayo

Hízose Una Entusiasta Recepción a Ibáñez

En el Aeroparque le Dió la Bienvenida el General Perón

CON un efusivo abrazo, al margen de todo protocolo, como corresponde al encuentro de dos viejos amigos y camaradas, el presidente de la Nación, general Juan D. Perón, dió cordial bienvenida a su colega de la república hermana de Chile, general Carlos Ibáñez del Campo, en el preciso instante en que pisaba tierra argentina para retribuir la visita de febrero.

A las 14.33, con un retraso de apenas tres minutos con respecto a la hora prevista para el término del viaje directo desde Santiago de Chile, el avión del ilustre huésped aterrizó en el Aeroparque de la Ciudad de Buenos Aires.

En el Aeroparque de la Ciudad de Buenos Aires

Eran las 14.15 cuando el jefe del Estado, general Perón, en compañía del gobernador de Buenos Aires, señor Carlos Aloé; del jefe de la Casa Militar, coronel Jorge Balloffet, y del edecán naval, capitán de fragata Ricardo Lascano, hizo su entrada en el Aeroparque, que había sido profusamente engalanado con banderas y gallardetes [illegible] retratos de los presidentes Perón e Ibáñez.

Después de ser saludado por las autoridades reunidas en el lugar, el primer mandatario ocupó un sitio de preferencia en el palco oficial, cuya ornamentación consistía en emblemas de las dos naciones. Con grandes caracteres, la palabra ¡Bienvenido! anticipaba al viajero un caluroso recibimiento.

Se encontraban presentes, a la sazón, ministros del Poder Ejecutivo, el presidente provisional del Senado, contraalmirante (R) Alberto Teisaire; el de la Cámara de Diputados, doctor Antonio J. Benítez; el presidente de la Corte Suprema de Justicia, doctor Rodolfo Valenzuela; miembros del alto tribunal; el jefe del Ceremonial del Estado, embajador Raúl A. Margueirat; el cardenal primado, monseñor Santiago Luis Copello; el nuncio apostólico, monseñor Mario Zanin; miembros del cuerpo diplomático extranjero; el embajador de Chile, doctor Conrado Ríos Gallardo, y funcionarios de la embajada; el intendente municipal, arquitecto Jorge A. Sabaté; legisladores; generales, brigadieres y almirantes; oficiales superiores de las fuerzas armadas, y una abigarrada multitud que, agitando banderas argentinas y chilenas, se sumaban a la cordialidad de la acogida inminente.

Aterriza el Avión

Avistado el avión, el general Juan Perón se adelantó entonces hasta uno de los extremos de la pista, donde habría de detenerse la máquina del ilustre viajero. Le acompañaban el embajador de Chile; los ministros de Relaciones Exteriores y Culto y de Aeronáutica; su edecán naval y los agregados civil, naval, militar y aeronáutico argentinos del general Ibáñez, embajador Raúl A. Margueirat, contraalmirante Isaac F. Rojas, general Oscar R. Uriondo y brigadier Armando Bustos Videla, respectivamente.

Abrazo Fraternal

Exactamente a las 14.33 se detuvo sobre la primera pista

(Continúa en la página TRES)

DETALLE

[illegible] antes de que los [illegible] dijeran sus discursos. La multitud aclamó a ambos mandatarios.

Clarín

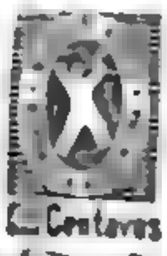

AÑO VIII — Diario de la Mañana — Nº 2.784

Buenos Aires, Martes 7 de Junio de 1953

SE CONFUNDEN en un estrecho abrazo los presidentes, generales Perón e Ibáñez del Campo. De esta manera, el primer mandatario argentino dió la bienvenida a su colega chileno. En la foto aparece, además, el canciller argentino doctor Jerónimo Remorino.

El Príncipe Akihito fué Recibido por Pío XII

CIUDAD DEL VATICANO, 6 (AFP) — La audiencia que el Santo Padre concedió al príncipe Akihito, heredero del Japón, se realizó esta mañana de acuerdo [illegible] por cinco miembros de su séquito, el ministro ante la Santa Sede señor Inuma y el personal de la Legación, y recibido con los honores militares a su llegada al Va[illegible]. En la corte de San Dámaso, un destacamento de [illegible] de la gran escalera, donde el príncipe fué [illegible]

CLIMA PROPICIO EN LA GESTION DE ROBERTSON

Entrevistó Nuevamente al Dr. Rhee

SEUL, 6 (AFP). — Realizóse hoy la novena entrevista del señor Róbertson, enviado especial de Eisenhower, con el presidente de Corea del Sur, Syngman Rhee. La conferencia se prolongó por espacio de una hora y cuarenta minutos.

[illegible] y en [illegible] lo. [illegible] se realizaba la entrevista de Róbertson con Rhee, los [illegible] de las fuerzas norteamericanas [illegible] consejeros militares por[illegible] las unidades sud[illegible]

reunión por el general [illegible] Taylor, comandante del 8º ejército. Como la anterior, también esta conferencia se realizó a puertas cerradas en el Gran Cuartel General.

Mantiénese Reserva

Interrogado Róbertson acerca de las manifestaciones que se produjeron durante su recorrido a la salida del palacio presidencial, dejó que no había captado la significación de la mayoría de los carteles escritos en caracteres co[illegible]

No fué dada una indicación oficial [illegible] conferencia militar efectuada en el Cuartel General, ni tampoco sobre el giro que tomaron las negociaciones entre Róbertson [illegible] las fuerzas de las Naciones Unidas del territorio de Corea en caso de firmarse el armisticio, era o no aceptado por el gobierno sudcoreano.

Londres Estudia el Problema

LONDRES, 6 (AFP). — "Las consultas entre el comandante de las Naciones Unidas, señor Walter Róbertson, enviado especial del presidente Eisenhower, y Syngman Rhee, presidente de Corea del Sur, continúan todavía", según declaró hoy en la Cámara de los Comunes Richard Butler, quien actúa en reemplazo de Churchill. [illegible]

Inauguróse en Salamanca el Congreso de la Poesía

[illegible] de varias representaciones [illegible] naciones, entre ellas [illegible] Alemania, Francia, Bélgica, Polonia, Portugal y la mayoría de los países latinoa[illegible]

Presidió la [illegible] el Sr. [illegible] Rector de la Universidad de Salamanca.

Por unanimidad fué proclamado presidente del congreso el escritor Azorín.

Milton Eisenhower Aludió en Lima a la Cooperación Económica de EE.UU.

[illegible] provechosa para América Latina [illegible] la cooperación de las naciones amantes de [illegible] los temores relac[illegible] paz se pide la pre[illegible] que le presentaran por escrito los perio[illegible] exposición de [illegible]

Iniciaráse en Atenas la Reunión Balcánica

ATENAS, 6 (AFP). — Mañana se inaugurará en esta capital la reunión de los ministros de Relaciones Exteriores de los tres países signatarios del Pacto de Angora: Grecia, Yugoslavia y Turquía.

En esta oportunidad, los cancilleres analizarán los temas e informes preparados en la reunión de los jefes de Estado Mayor de los tres países, realizada en Atenas también, del 3 al 12 de junio y, de acuerdo con la opinión de los observadores que siguen de cerca estos acontecimientos, no dejarán de l[illegible] de los pasos dados durante la visita a Angora del mariscal Papagos, primer ministro griego, hecha en compañía de su ministro de Relaciones Exteriores, señor Stephanopolus, el 21 de junio.

En el plano internacional, esta conferencia constituirá, sin duda alguna, la ratificación de la estrecha cooperación de los tres países balcánicos frente a la ofensiva de paz soviética.

De Gasperi Responderá hoy a Einaudi

[illegible] Sr. De Gasperi, aunque sólo se sabrá mañana el resultado de [illegible] consultas, hasta hoy a [illegible] se consideraba [illegible] era prematuro dar una [illegible] definitiva al respecto [illegible] tras tanto circulan [illegible] ras acerca del futuro político del país.

De Gasperi realiza desde el fin de semana una serie [illegible] ininterrumpida de sondeos políticos a los efectos de establecer la posibilidad de un programa de [illegible] gubernamental, y hasta ahora el resultado más apreciable de sus consultas podrá ser —a menos que suceda algo imprevisto— la modificación [illegible] favor del futuro gobierno de la actitud de [illegible] socialistas democráticos saragatianos.

Los Monárquicos

ROMA, 6 (AFP). — El partido Monárquico no parece dispuesto a apoyar al futuro gobierno. Así se infiere de las declaraciones del Sr. Aquile Lauro, líder del partido.

BUEN CANJE

Aquella casa era grande y con el frío que hacía, necesitaba, por lo menos, dos estufas. Pero la suya no funcionaba ya. Entonces, se acordó de aquel ventilador de pie que usaba muy poco y publicó este Aviso Clasificado en CLARIN

Cambio ventilador pie por dos estufas. T. E. ...-6542

[illegible] don Andrés, quien se había mudado de [illegible] a un depar[illegible] donde tenía calefacción [illegible] [illegible] llamarla por ese [illegible] que le vendría [illegible] perlas en [illegible] su oficina. Se hizo el cambio y ambos están contentos. Fué mediador entre ambos un Clasificado [illegible] CLARIN (CORRIENTES 655. De 3.30 a [illegible] horas. Informes: T. [illegible] 22-3411 al 3417)

Será Firmado Hoy a las 11 el Convenio Argentinochileno

EL tratado de unión económica entre Argentina y Chile será firmado hoy por los jefes de Estado de ambos países, en una ceremonia que se llevará a cabo a las 11 en el Salón Blanco de la Casa de Gobierno. Suscribirán el documento los generales Juan Perón y Carlos Ibáñez del Campo, en presencia de los ministros del Poder Ejecutivo, miembros de los poderes Legislativo y Judicial y otras altas autoridades, así como de los integrantes de la comitiva del mandatario chileno. De este modo se ratificará el acta rubricada en Santiago de Chile por los presidentes.

Como informamos en otro lugar de esta edición, para considerar los últimos detalles de este acuerdo, mantuvieron ayer una reunión los presidentes Perón e Ibáñez, mientras que por la tarde, en el palacio San Martín, los cancilleres y embajadores de las dos repúblicas estudiaron la redacción final del documento, que fué completada en otra reunión que efectuaron los nombrados en la Cancillería.

Senado y Diputados Celebran Esta Tarde Asamblea en Honor del Gral. Ibáñez

Proyectaríase Realizar en Londres la Reunión de los Tres

Tratarán la Actitud Soviética

LONDRES, 7 (AFP). — El marqués de Salisbury, ministro interino de Relaciones Exteriores, que mañana partirá de Londres en avión con destino a Wáshington, fué anoche invitado de sir Winston Churchill, con quien cenó en su propiedad de Chartwell, en el condado de Kent.

En los círculos políticos se asegura que lord Salisbury propondrá a sus interlocutores de Wáshington la reunión de una conferencia de las tres potencias occidentales, en la escala de jefes de gobierno, pero no ya en las Bermudas, sino en Londres, por efecto del estado de salud de sir Winston Churchill. Esta conferencia podría realizarse antes de fines de agosto.

Problemas Fundamentales

PARIS, 7 (AFP).—La conferencia de los tres ministros de Relaciones Exteriores occidentales, que se efectuará en Wáshington entre el 10 y el 14 de julio, no estará sujeta a ningún orden del día preciso, sino que tratará todos los problemas planteados por la evolución de la política soviética, tanto con relación a los países vecinos de la URSS, como con respecto a los países satélites, según se indica en los círculos autorizados.

Los tres cancilleres se ahocarán luego a examinar los problemas referentes a Alemania, a la política europea, al tratado de paz austríaco, así como a la situación en Extremo Oriente, en particular la de Corea e Indochina, y finalmente la situación en el Medio Oriente.

Consejo de Ministros

PARIS, 7 (AFP) — Un consejo de ministros se realizará mañana por la tarde en el palacio del Elíseo. Está consagrado a considerar principalmente la situación internacional, algunas horas antes de la partida del Sr. Georges Bidault para Wáshington, donde debe intervenir en la conferencia de los tres ministros de Relaciones Exteriores de Francia, Inglaterra y EE. UU.

No Reemplaza a Bermudas

LONDRES, 7 (AFP). — Interrogado sobre la presencia del general sir Brian Róbertson entre los miembros de la delegación británica a la Conferencia de Wáshington, un vocero del Foreign Office declaró "No tengo nada que agregar a lo que ya se ha dicho al respecto. Sir Brian es un experto en cuestiones alemanas y que conoce igualmente a los soviéticos".

Créese asimismo, que esta reunión sea seguida por una segunda conferencia, al nivel de la prevista para las Bermudas.

DURANTE el homenaje del general Ibáñez del Campo al Libertador San Martín, tributado ayer a la mañana, ante la estatua del prócer

Clarín

BUENOS AIRES · REPUBLICA ARGENTINA

20 Centavos

Un toque de atención para la solución argentina de los problemas argentinos

AÑO VIII — Diario de la Mañana — Nº 2.785

Buenos Aires, Miércoles 8 de Julio de 1953

Homenaje a San Martín

Asistirá Acompañado por el General Perón

LAS dos ramas del Congreso Nacional se reunirán esta tarde en solemne sesión de asamblea para recibir al presidente de Chile general Carlos Ibáñez del Campo, quien concurrirá en compañía del primer mandatario argentino, general Juan Perón.

El acto se desarrollará en el hemiciclo de la Cámara de Diputados y al mismo asistirán, además de los diputados y senadores, los ministros del Poder Ejecutivo, gobernadores de provincias, titulares de las representaciones diplomáticas extranjeras, jueces de la Corte Suprema de Justicia, dirigentes de la Confederación General del Trabajo, jefes superiores de las fuerzas armadas, dignatarios eclesiásticos y altos funcionarios de la administración nacional. También han sido invitadas las delegaciones militares de Chile y Ecuador que se encuentran actualmente en Buenos Aires. La asamblea comenzará a las 15.30, bajo la presidencia del titular del Senado, contraalmirante Alberto Teisaire.

Comisiones de Recepción

Constituída la asamblea, se dará a conocer la composición de las comisiones de recepción, que, en representación de ambas cámaras, recibirán a los mandatarios. Se formarán éstas así: comisión exterior: senadores De Paolis, Calviño, Velazco y Ferraris y diputados Miel Asquía, Fontana, Pallanza, Tesorieri, Albrieu y Acuña, y comisión interior: senadores Iturbe, Castañeira y Bazán y diputados Scandone, De Prisco, Moya, Gró y Casuccio.

Luego se pasará a cuarto intermedio, a la espera de los dos presidentes.

Honores Militares

Efectivos militares rendirán honores a la llegada de los generales Perón e Ibáñez, quienes penetrarán al Congreso por la gran puerta de la avenida Entre Ríos. Una de las comisiones los saludará en la explanada exterior del Palacio Legislativo y la segunda los esperará en el Salón de la Constitución Justicialista. En compañía de todos esos legisladores, ambos mandatarios se dirigirán al recinto de la Cámara de Diputados y tomarán asiento en el estrado presidencial.

El general Ibáñez será invitado a izar la bandera en el mástil del hemiciclo, lo que hará mientras una banda ejecutará la marcha "Aurora". Luego se escucharán los himnos nacionales argentino y chileno.

Dará la bienvenida al presidente de Chile el señor Teisaire y seguidamente hablará el senador Atilio Antinucci, la delegada del Chubut señora Paulina Escardó de Colombo y el diputado David Dirlan. Agradecerá el general Ibáñez.

La ceremonia concluirá con un vino de honor que se servirá en el salón comedor de la Cámara de Diputados.

REUNENSE HOY EN PAN MUN JON

TOKIO, 7 (AFP). — A pedido de la delegación de plenipotenciarios comunistas habrá mañana una reunión de oficiales de enlace en Pan Mun Jon. El comando de las Naciones Unidas anunció que la reunión tendrá lugar en horas de la tarde.

Se espera en las esferas allegadas a las Naciones Unidas que los representantes comunistas harán entrega a sus colegas aliados de la respuesta al mensaje que enviara el 28 de junio el general Mark Clark, en cuyo texto expuso la posición del comando de las Naciones Unidas en la cuestión de la puesta en libertad de los prisioneros no comunistas por parte de las autoridades de Corea del Sur.

Los Servicios de Prisioneros de Guerra anunciaron hoy que otros 26 internados norcoreanos no comunistas han logrado evadirse anoche del campo Nº 2, situado cerca de la ciudad de Pusan, aprovechando que se había desencadenado un temporal de viento y lluvia torrencial. Los prisioneros lograron engañar la vigilancia de sus guardias a favor de la mala visibilidad. Solo dos o tres han sido apresados.

RHEE SE MUESTRA INFLEXIBLE

W. Róbertson no Logra Convencerlo

SEUL, 7 (AFF). — Los esfuerzos norteamericanos para llegar a la realización del armisticio en Corea han entrado hoy en su duodécimo día, pero no se advierte ningún síntoma de resultados concretos en las conversaciones entre el señor Wálter Róbertson y el presidente Syngman Rhee.

Por lo contrario, según ciertas indicaciones, el presidente sudcoreano no revela ningún indicio de mostrarse menos rígido en sus pretensiones.

No Hizo Concesiones

Entre los allegados al presidente Rhee se sostiene, por lo contrario, que aquél no ha hecho la menor concesión al representante norteamericano, salvo la promesa de no lanzar "torpedos" contra el armisticio, antes del regreso del señor Róbertson a Wáshington. Cada vez prevalece más la opinión de que el jefe del gobierno sudcoreano ha aprovechado simplemente la presencia del Sr. Róbertson en Seul para definir más netamente la actitud sudcoreana ante los propósitos de la Casa Blanca y de los dirigentes políticos norteamericanos.

PAPAGOS

Se Reunirá Hoy la Entente Balcánica

BELGRADO, 7 (AFP.) — Los Estados signatarios del pacto balcánico se proponen manifestar unión y solidaridad entre ellos, ante la gran "ofensiva de paz" lanzada por la Unión Soviética.

En víspera de la conferencia de los ministros de Relaciones Exteriores de Grecia, Yugoslavia y Turquía, cuyas deliberaciones darán comienzo mañana en horas de la mañana, en Atenas, se estima en las esferas bien informadas de Belgrado, que se examinará a fondo la situación mundial emanada de la nueva "ofensiva de paz" de la URSS, y muy particularmente las relaciones de la Unión Soviética con los países balcánicos.

Es el deseo de estos últimos Estados —se insiste hoy en esferas autorizadas de Belgrado— manifestar plena solidaridad y un frente común en toda gestión con la URSS que tenga relación con la dicha ofensiva pacifista del Kremlin.

De Gásperi Aceptó Formar Gabinete

Previamente Manifestó a Einaudi sus Dificultades

ROMA, 7 (ANSA). — El señor Alcide De Gásperi, en una conferencia de tres horas con el presidente de la república, le manifestó sus dificultades para formar gobierno, frente a las características del nuevo Parlamento y a sus deseos de llevar una política de firmeza y progreso social. El presidente Einaudi, a pesar de la objeción del señor De Gásperi, encomendó nuevamente la tarea de formar gabinete, por considerar su figura la más adecuada para conducir los asuntos de Italia en el campo interno y en el internacional.

Al final de la entrevista, la secretaría de la Presidencia emitió un comunicado, que dice:

"Después de informar al señor presidente sobre el resultado de sus consultas y exploraciones, el señor De Gásperi ha llegado a la conclusión de que, a su juicio, no existen elementos que permitan contar con una mayoría parlamentaria que asegure al gobierno estabilidad, a través de un programa de progreso social y de firmeza en la autoridad del Estado. A tal respecto, el señor De Gásperi expresó el pensamiento de que, para formar gobierno, debería llamarse a una persona políticamente menos comprometida, rogando por consiguiente al señor presidente que encargue a otro la formación de gobierno. Empero, el señor presidente, atento a la situación internacional e interna, ha decidido conferir el encargo de dicha tarea al señor De Gásperi nuevamente.

Después de su entrevista con el presidente de la República, el señor De Gásperi formuló a la prensa las siguientes declaraciones:

"Los dos días de consultas me han permitido formarme una impresión general sobre la situación política, principalmente desde el punto de vista parlamentario. Ahora, debo llegar a la conclusión de que no he logrado reunir los elementos que me permitan decir "la conclusión es positiva" o "la conclusión es negativa". Me han faltado los elementos que asegurarían por anticipado una mayoría parlamentaria, pues del total de la Cámara (590 diputados), podría contar con una mayoría de 303, que no es una mayoría capaz de permitir una acción gubernativa holgada".

De Gásperi explicó a continuación que, expuso al presidente Einaudi sus reservas. La explicación —manifestó— no ha sido corta. La discusión ha sido larga y el señor presidente ha insistido en su deseo de que procure yo formar gobierno, por considerar amablemente que así lo aconseja la situación nacional e internacional. He aceptado el encargo, pero, de acuerdo con la fórmula habitual, lo he aceptado con reserva.

CONTRARIAMENTE A INGLATERRA Y FRANCIA, ITALIA HA SIDO SIEMPRE FIEL A WASHINGTON

MILAN, 6 (De nuestra agencia). — Hace 50 años, Italia, gobernada con efectiva libertad y democracia por Giuseppe Zanardelli, se hallaba política y económicamente en un alto nivel, ya que los acuerdos con Francia e Inglaterra, no obstaculizados por Alemania, le aseguraban Libia, aunque ocurrieran en Europa, África y Asia cambios territoriales de soberanía; y además, Zanardelli había sabido estimular los vínculos que unían a Roma con Berlín y con Viena, mediante el Tratado de la Triple Alianza, asegurándole a París que Italia no intervendría en una eventual guerra contra Francia (si el conflicto no era provocado por ésta).

Fueron años de gran política exterior, a tal punto que se concertó la visita del zar de Rusia a Roma, a pesar de la vivísima oposición, tanto francesa como indirecta, de Austria Hungría, la cual temía que los acuerdos de Italia y Rusia con respecto a los Balcanes anularan sus proyectos de supremacía en esa península. Austria, que poseía entonces Dalmacia, tenía en vista a Albania, Servia y Salónica. Todo el equilibrio europeo se habría trastornado con grave daño del prestigio ruso y los intereses italianos, ahora progresivamente afirmados. Es cosa sabida, gracias a los documentos publicados por el autor de estas líneas —que la confiara Zanardelli—, que la visita del zar a Roma se postergó porque Zanardelli no quería impedir la propaganda antirrusa de algunos periódicos al ordenar el arresto de los prófugos rusos que estaban en Italia, oponiéndose resueltamente al pedido que le hiciera el príncipe Nelidoff, embajador ruso. Y Zanardelli murió dos meses después.

En ocho años, es decir [illegible] que Italia, en la batalla de Adua, perdiera la guerra de Etiopía, y en tres años, es decir desde el asesinato de Humberto I, con el nuevo reinado de Víctor Manuel III, Italia se repuso también económicamente, de modo que cien liras papel valían más que cien liras oro. Estaban abiertas las puertas de las naciones, y hombres, comercios y capitales hallaban trabajo, válvulas de escape, inversiones, con recíprocas ventajas.

¿Qué se puede decir hoy, a los ocho años de la última guerra perdida, y de la guerra civil, terrible también desde el punto de vista moral?

La ayuda económica de Estados Unidos fué utilísima, pero era inevitable que derivara de ella una presión política, de la cual Inglaterra, como Francia, intentó liberarse. Italia, gobernada por De Gásperi, siguió siendo la más asiduamente fiel a Wáshington, a tal punto que cuando se escribe y habla del ejército europeo, de la constitución política europea (¡en trocha muy angosta!), se piensa más en De Gásperi que en otros. Las orientaciones inglesa y francesa son tan distintas que las decisiones llamadas europeístas, que son el pedestal del jefe del gobierno italiano, fueron postergadas del otoño al invierno, y luego a la primavera, y luego al verano, y luego... ¡ya veremos! La ideología es fácil, pero la acción realista es difícil.

Parece probable que, como quiera que obre el nuevo gobierno de De Gásperi, deberá tener en cuenta a muchos millones de italianos que votaron contra la política exterior actual, juzgándola contradictoria con los criterios de libre soberanía nacional a los cuales no renuncian Gran Bretaña ni Francia. A los juicios de Nenni se unen los de los periódicos independientes y los de muchos diputados de flamante elección. De modo que no está de más estudiar a la política italiana de hace 50 años, que supo ser previsora, gallarda y beneficiosa.

BATTISTA PELLEGRINI
(Corresponsal de CLARIN en Italia)

Clarín en Italia

PREOCUPADO

Le habían encargado el discurso con que le ofrecerían a Fermín el banquete de despedida de la vida de soltero, y no estaba seguro de hacer un buen papel. Era incapaz de hilar dos frases y, además, su timidez lo vencía en público. Pero leyó este Aviso Clasificado en CLARIN:

Preparamos discursos, precios razon. consultenos. T. E. 9881

Visitó la agencia y encargó el discurso que necesitaba. Como era bueno, lo leyó con gran confianza en el éxito y fué muy aplaudido y felicitado. Se lo debe al Clasificado de CLARIN (CORRIENTES 655 De 8.30 a 18.30 horas. Informes: T. E. 32-9411 al 9417).

Con un Gran Desfile Militar Será Celebrada la Fiesta Patria de Hoy

(INFORMACION PAG. CINCO)

REALIZOSE LA ASAMBLEA LEGISLATIVA EN HONOR DEL GENERAL IBAÑEZ

Seguirá la Gestión de Paz en Corea

Aceptaron los Rojos las Propuestas de Clark

Gral. CLARK

PAN MUN JON, 8 (AFP). — El alto comando comunista aceptó reanudar las tratativas plenarias de armisticio en Pan Mun Jon. La aceptación se anunció hoy en Pan Mun Jon luego de haberse realizado una breve reunión de sólo cinco minutos de los oficiales de enlace de ambos bandos. Los oficiales comunistas entregaron a sus colegas aliados la nota respuesta a la última carta en la cual el general Mark Clark proponía la reanudación de las sesiones plenarias para acelerar la paz en Corea.

Simultáneamente, por la radio Pekín se anunció oficialmente que los comunistas aceptaban reanudar las tratativas y el mismo anuncio fué hecho directamente, a las Naciones Unidas en Nueva York.

La carta en la que el comando rojo expresa su aceptación a reanudar las conversaciones es dirigida al general Mark Clark, y lleva la firma de los generales Kim Il Sung y Peng Teh Huai, este último por parte de los "voluntarios" chinos. Entre otras cosas la carta dice: "En vuestra carta fechada el 29 del corriente, usted admite que el hecho de que el personal del ejército popular coreano haya sido obligado a abandonar los campos de prisioneros y haya sufrido la retención forzada de parte de la camarilla de Syngman Rhee, es un incidente serio y lamentable.

Usted tiene razón en decir eso. Sin embargo, la explicación que usted da sobre ese incidente y la forma como usted trata los hechos, no son satisfactorios.

"Hay hechos evidentes que demuestran que el comando de las Naciones Unidas no puede eludir la responsabilidad de ese incidente.

"En cuanto a usted, no estaría personalmente al tanto del plan premeditado por el gobierno y el ejército sudcoreano, pero lo que hay de evidente es que no hubo ninguna medida preventiva adoptada de su parte.

"A pesar de que no estamos enteramente satisfechos de vuestra respuesta, termina diciendo, dado el deseo que usted expresa de esforzarse para lograr un armisticio y dadas las seguridades que usted ha dado nosotros aceptamos sin embargo que nuestras delegaciones de ambos bandos vuelvan a encontrarse en una fecha determinada para discutir la cuestión de la concreción del acuerdo de armisticio. La fecha de la reunión será decidida y decidida por los delegados del rango más elevado de ambas partes, por intermedio de los oficiales de enlace".

Seúl no da Importancia a la Nota

SEUL, 8 (AFP). — La aceptación por los comunistas de la proposición del general Clark de reanudar inmediatamente la conferencia de armisticio no ha provocado mayormente reacciones en Corea del Sur.

Mientras en las esferas americanas de Seúl se mantiene plena reserva, en medios oficiales sudcoreanos se limitan a manifestar que los comunistas han hecho una nueva maniobra para engañar a los aliados.

Un vocero del gobierno de Corea del Sur, el Dr. Kang Hong Ki se ha limitado a manifestar a un corresponsal de la AFP "Los comunistas tratan simplemente de crearles dificultades a los americanos".

Por su parte otra alta personalidad sudcoreana ha declarado hoy que ningún progreso real podía descontarse de la reanudación de las tratativas de armisticio si no se produce antes un acuerdo entre el Dr Syngman Rhee y el Sr. Walter Robertson.

Clarín

Un toque de atención para la solución argentina de los problemas argentinos

BUENOS AIRES · REPUBLICA ARGENTINA · 40 Centavos

AÑO VIII — Diario de la Mañana — Nº 2.786

Buenos Aires, Jueves 9 de Julio de 1953

Pronunció un Discurso el Ilustre Huésped

EN una ceremonia que asumió brillantes contornos, las dos ramas del Congreso Nacional reunidas en asamblea recibieron ayer al presidente de Chile, general Carlos Ibáñez del Campo, huésped oficial del gobierno argentino. El ilustre visitante, que concurrió al Palacio Legislativo en compañía del primer mandatario argentino, general Juan Perón, fué objeto de un cariñoso recibimiento y de un entusiasta homenaje. La sesión se desarrolló en un marco de extraordinaria solemnidad y tuvo por escenario el hemiciclo de la Cámara de Diputados, cuyo recinto y galerías fueron totalmente ocupados por los legisladores, demás invitados especiales y público.

Comienza la Sesión

Eran las 15.30 cuando el presidente de la asamblea, contraalmirante Alberto Teisaire, dió por iniciada la sesión. Los senadores, diputados y delegados ocupaban las bancas del recinto, en tanto que los ministros del Poder Ejecutivo se habían situado en las bancas que tienen reservadas. El palco bandeja ubicado a la izquierda del estrado presidencial fué ocupado por los representantes del cuerpo diplomático extranjero, en tanto que en el de la derecha se situaron los integrantes de la Corte Suprema de Justicia, el cardenal primado, monseñor Copello, el intendente municipal, los subsecretarios de los ministerios, miembros del secretariado de la Confederación General del Trabajo, altas autoridades y oficiales superiores de las fuerzas armadas. En otros lugares de preferencia se hallaban los gobernadores de provincias y territorios e invitados especiales.

EL PRIMER mandatario de Chile, Gral. Ibáñez del Campo, hablando para agradecer la Asamblea Legislativa realizada en su honor. A su izquierda se hallaba el general Perón y a su derecha el presidente provisional del Senado, contraalmirante Teisaire

Comisiones de Recepción

El señor Teisaire indicó que correspondía designar las comisiones de recepción a los jefes de Estado, las que quedaron integradas de la siguiente manera:

Comisión del exterior: senadores señora María Rosa Calviño, José Guillermo De Paolis, Filomeno Velazco y José Antonio Ferrari; diputados, Angel J. Miel Asquía, Alfredo Fontana, Oscar Albrieu, José V. Tesorieri, Adolfo Pallanza y señora Judit Elida Acuña.

Comisión del interior: Senadores Alberto J. Iturbe, señora Ilda Nélida Castañeira y Miguel Angel Bazán; diputados, señora María Elena Casuccio, Eduardo Scandone, Guillermo De Prisco, Isaac D. Moya y Carlos Gro.

La comisión del exterior fué integrada también por los presidentes de ambas cámaras, señores Teisaire y Benites.

Llegan los Presidentes

A las 15.55 un toque de atención indicó que se aproximaba el vehículo que conducía a los presidentes Perón e Ibáñez, que había partido instantes antes de la sede de la embajada de Chile, en la calle Esmeralda. El automóvil de ambos mandatarios, precedido por otros coches, iba escoltado por un grupo de motociclistas de la Policía Federal con los faros rojos encendidos, otro grupo de motociclistas del Ejército y un escuadrón del regimiento de granaderos a caballo General San Martín. Cuando la comitiva se acercó al palacio legislativo, la banda de la mencionada unidad hizo oír los acordes de la Marcha de San Lorenzo. Frente al Congreso, sobre la calle Entre Ríos, de Rivadavia a Hipólito Yrigoyen, formaban efectivos del cuerpo de granaderos a caballo que a la llegada de los generales Perón e Ibáñez rindieron los honores correspondientes a sus altas investiduras.

Ibáñez Izó la Bandera

El ilustre huésped y el primer mandatario argentino fue-

(Continúa en la pág. siguiente)

Eisenhower Acepta la Reunión de los Tres en Londres

WASHINGTON, 8 (AFP). — El presidente Eisenhower en su habitual conferencia de prensa, declaró su aprobación al aplazamiento de la creación de la Comunidad Europea de Defensa, y su confianza en el éxito de los esfuerzos que deben a realizar la unidad alemana.

Dijo el presidente Eisenhower que al terminar la segunda guerra mundial él había sido uno de los que creyeron firmemente en la necesidad de establecer la unidad alemana. Recordó que, en 1945, había entrado en Alemania con la convicción de que el pueblo alemán debía ser considerado responsable del régimen hitleriano, pero que, después de la guerra, comprendió inmediatamente que el pueblo alemán debía unirse de nuevo.

Afirmó que se opone a todo aplazamiento de la Comunidad Europea de Defensa, tratado suscripto por seis países, pero sólo ratificado por el Parlamento alemán, y que tanto su institución como la NATO son compatibles con la Carta de las Naciones Unidas, pues operan sobre bases pacíficas.

De todos modos, pueden celebrarse elecciones libres en Alemania, perteneza o no ese país a la Comunidad Europea de Defensa. Defensa se está adelante por ese camino, estudió porque no hay incompatibilidad alguna entre el restablecimiento de la unidad alemana y la adhesión de Alemania a la Comunidad Europea de Defensa.

Afirmó que desde 1945, él no había hecho, aprobado o respaldado nada que pudiera ser calificado de agresivo e imperialista, y que la Comunidad Europea de Defensa no representa un peligro para nadie.

Acerca de las desinteligencias entre las Naciones Unidas y el presidente sudcoreano, Eisenhower hizo notar que su gobierno se propone lograr, por medios pacíficos, la unificación de Corea, y excluyó rotundamente otra índole. Al comenzar su conferencia de prensa, había manifestado que los comunistas aceptaron reanudar las conversaciones de armisticio, a pesar de la oposición del presidente Syngman Rhee.

Todos, en los Estados Unidos, comprenden las aspiraciones del sr. Syngman Rhee, y admiran las hazañas sudcoreanas, declaró. Estas desinteligencias no son sino un incidente en una gran campaña ideológica y entre compañeros de armas (con lo lo, negó que los Estados Unidos estén dispuestos a unificar a Corea por las armas. Dijo que aspiraba a hacerlo en forma pacífica y que no deseaba extenderse más sobre el tema.

El presidente Eisenhower declaró que no había recibido ninguna proposición relativa a la reunión de los jefes de gobierno de las tres grandes potencias en Londres, pero que, en tal caso, no tendría inconveniente en trasladarse a la capital británica.

En otro orden de cosas, expresó la opinión de que la ley sobre energía atómica, en los Estados Unidos, ha sido ya superada por los hechos, y que había llegado el momento de ofrecer más información sobre energía atómica al pueblo norteamericano y a sus aliados.

Tratarán los Tres Cancilleres Aliados el Problema Alemán

Bidault Partió Anoche Para EE. UU.

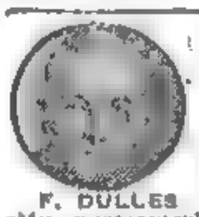

F. DULLES

WASHINGTON, 8 (AFP). — El secretario de Estado, John Foster Dulles, en el curso de las próximas conversaciones tripartitas de Wáshington expondrá a sus colegas francés y británico la tesis de la administración norteamericana, con respecto al problema alemán. Según informaciones procedentes de las mejores fuentes, la administración norteamericana tiene el convencimiento de que la solución hallada para este problema en la Comunidad Europea de Defensa, constituye el único medio de integrar en las defensas occidentales la fuerza militar alemana.

El Departamento de Estado piensa que la Comunidad Europea de Defensa, como el plan Schuman constituye una etapa en la senda de la Federación Política de Europa.

Unidad Alemana

Concerniente al problema de la unidad alemana, parecen existir en el Departamento de Estado, dos corrientes de opinión opuestas, la primera favorable a una propuesta inmediata en favor de la unidad alemana, y quienes la siguen afirman que los rusos, ante la perspectiva de una Alemania unificada y pro-occidental, rechazarán la propuesta.

Partió Bidault

PARIS, 8 (AFP). — El sr. George Bidault, ministro francés de Relaciones Exteriores partirá esta noche a las 0.30 en avión, directamente para Wáshington, para participar en la Conferencia de los Tres.

El ministro de Relaciones Exteriores viaja acompañado por su esposa, el Sr. Roland de Margerie director auxiliar de Asuntos Políticos, el Sr. Francois Seydoux, director de Asuntos de Europa.

Triunfo de Laniel en la Asamblea

PARIS, 8 (AFP). — Por 314 votos contra 283, la Asamblea Nacional aprobó el proyecto de ley para la recuperación económica y financiera.

Luego de las verificaciones, el escrutinio sobre el conjunto del proyecto económico y financiero, dió los siguientes resultados: número de votantes 581; mayoría absoluta 291; a favor de la aprobación 314; en contra: 283.

Con esto quedaron rectificadas las cifras dadas con anterioridad, según las cuales el proyecto se había aprobado por 319 votos contra 277.

De los 314 diputados que votaron a favor se incluyen: 81 diputados del Movimiento Republicano Popular sobre 89 de ese grupo; 49 diputados radicalsocialistas, sobre 75; 47 diputados de la Unión Republicana de Acción Social (ex RPF) sobre 88; 47 diputados independientes, sobre 85; 29 diputados independientes y campesinos sobre 47; 30 diputados del partido Acción Republicana y Social, sobre 34; 22 diputados de la Unión Democrática y Socialista de la Resistencia sobre 24.

Los 103 diputados socialistas y los 94 comunistas votaron en contra el proyecto. Se cuenta una veintena de abstenciones.

Huelga de Brazos Caídos en Alemania

Lord Salisbury Viaja a EE.UU.

LONDRES, 8 (AFP). — Lord Salisbury, ministro interino de Relaciones Exteriores británico, quien partió esta noche de Londres por vía aérea para Nueva York y Wáshington, declaró antes de su partida:

"Gran número de asuntos serán discutidos en Wáshington. Los mismos serán examinados a la luz de los recientes sucesos a fin de ver si pueden realizarse progresos hacia una solución de los problemas que nos preocupan".

Interrogado sobre las posibilidades de una reunión entre los jefes de Estado occidentales en Londres en lugar de las Bermudas lord Salisbury respondió:

No puedo decirlo y no creo poder hacerlo tampoco a mi regreso. La conferencia de Wáshington es lo que podría llamarse una reunión intermedia".

Lord Salisbury señaló por otra parte que espera reunirse con el canciller Adenauer, Sr. Anthony Eden, actualmente convaleciente.

Piden la Liberación de los Detenidos

BERLIN, 8 (AFP). — Continúa extendiéndose esta mañana en las fábricas y empresas del sector soviético de Berlín y de la zona soviética, la huelga de brazos caídos iniciada ayer.

De acuerdo con afirmaciones suministradas por Kurier, diario que se publica con licencia francesa, el movimiento tiene como finalidad obtener la liberación de los obreros detenidos a raíz de los tumultos de 17 de junio.

La huelga de brazos caídos no sólo persistiría en las fábricas Siemens-Plania, del sector soviético, en las plantas de construcción de la Stalin Allee, en las acerías de Hennigsdorf y la fábrica de yeso de las canteras de Ruedersdorf, en la zona soviética de Berlín, sino que también se cumpliría en las plantas Bergmann Borsig, en el sector soviético.

Se mencionan las perturbaciones y las manifestaciones propiamente dichas. "Neues Deutschland", órgano central del partido comunista-socialista, reconoce en la última página que en estos días y particularmente ayer "los provocadores se han entregado a ciertas tentativas". "Han tratado en las plantas y en las empresas de transportes de difundir afirmaciones absurdas y falsas con respecto a supuestas huelgas de brazos caídos".

Acción de los Agitadores

"A menudo, los provocadores —sigue diciendo el "Neues Deutschland"— han utilizado los teléfonos para inducir a error e interrogar a las direcciones de las empresas y de los obreros".

"En algunas fábricas, agrega, los agitadores fueron llamados aparte por miembros del personal que han osado con ellos como convenía y les han impedido proseguir con sus agitaciones". En todos los casos, asegura el diario las directivas de orden y los rumores lanzados, coincidían con los que constantemente difunde la Radio Norteamericana de Berlín.

PODRA CREAR

Tenía planeada una novela, pero le faltaba la paz necesaria para escribirla. ¿Adónde ir? No podía pensar en ausentarse de la Capital, donde reclamaban su presencia asuntos importantes. Un día, leyó en CLARIN este Aviso Clasificado:

Matrimonio edad ofrece hab. c/pens. pers. serie. .. 4446

Se entrevistó con los anunciantes. Era una simpática pareja, entre ellos en años, que vivía sola en su chalet. Claudio tomó el cuarto y ha encontrado en esa ausentera el sosiego que necesitaba. Su novela avanza rápidamente y está encantado de la oportunidad que le brindó el Aviso Clasificado de CLARIN (CORRIENTES 655. De 8.30 a 18.30 horas. Informes, 32-9411 al 9417).

Firmaron los Presidentes de Argentina y Chile el Convenio de Unión Económica

(INFORMACION PAGINA TRES).

Jubilosamente Fué Celebrada en Todo el País la Efemérides de Julio

En Medio de Una Enorme Multitud Desfilaron las Fuerzas Armadas

En el Tedéum

EL PRESIDENTE de Argentina, Gral. Perón, con el de Chile, Gral. Ibáñez, durante el tedéum oficiado en la Catedral. Junto a ellos se halla monseñor Tato. A la ceremonia religiosa asistieron ministros, altos jefes de las fuerzas armadas y el cuerpo diplomático

ARRIBA, pasan los integrantes de la nueva unidad de tropas transportadas por aire. Pertenecen a la escuela instalada en Córdoba. [illegible] uno de los miembros de ese cuerpo, equipado con armas especiales para la difícil misión que deben cumplir.

TRES AVIONES civiles unidos por [illegible] y chilenas volando sobre el desfile de las fuerzas armadas. La riesgosa maniobra fué rubricada con una clamorosa ovación del [illegible]

Clarín

AÑO VIII — Diario de la Mañana — Nº 2.737

Buenos Aires, Viernes 10 de Julio de 1953

Revistaron las Tropas los Generales Perón e Ibáñez

POR su brillo singular, realzado por las condiciones del [illegible] de un límpido azul, y una temperatura normal para la estación—y por la circunstancia de compartir el jubilo de la fiesta patria el presidente de Chile, tan íntimamente ligado a la gloriosa gesta que se rememoraba, el desfile de las fuerzas [illegible] de ayer sobre la avenida [illegible] que perpetúa la memoria del [illegible] tud encendida de fervor patriótico marginó de extremo a extremo, se incorpora a los actos similares que la gran ciudad recuerda como más sobresalientes.

La Revista Militar

Terminado el tedéum en la Catedral, y del cual informamos por separado, los generales Perón e Ibáñez, con sus comitivas, que integraban, respectivamente, los ministros del Poder Ejecutivo y los ministros chilenos de Relaciones Exteriores y Justicia, se trasladaron hasta la intersección de las avenidas Libertad [illegible] San Martín y Cabildo, para [illegible] desde allí la revista de las tropas de desfile. Aguardaban en ese lugar a los dos mandatarios, el comandante en jefe de las fuerzas de desfile, general José Domingo Molina, y los coman-

(Continúa en la página [illegible])

HORAS LIBRES

Tenía un buen empleo. Le quedaban [illegible] ge, varias ho[illegible] dos los días. [illegible] que podía aprovech[illegible] para obtener una entrada adicional. Pero no sabía [illegible] Y leyó este Aviso [illegible] cado en CLARIN:

[illegible] sus servicios, se les aceptaron y comenzó a desempeñarse a satisfacción del an[illegible] mo aún le [illegible] po libre, ésto lo recomendó a dos de sus amigos. Ahora, Juan José Lic[illegible] apreciables ingresos ext[illegible] gracias al útil Clasificado

Terrible Tragedia en los Andes: Perecieron 24 Estudiantes Chilenos

Parte Hoy el Gral. Ibáñez

DURANTE el "malón criollo" realizado en su honor el general Ibáñez se asoma a un balcón de la embajada

DESDE UN balcón de la embajada Perón e Ibáñez, asisten al "malón criollo"

Clarín

BUENOS AIRES · REPUBLICA ARGENTINA

40 Centavos

Un toque de atención para la solución argentina de los problemas argentinos

AÑO VIII — Diario de la Mañana — Nº 2.788

Buenos Aires, Sábado 11 de Julio de 1953

Kruglov, el Reemplazante

KRUGLOV, el nuevo ministro

PARIS, 10 (AFP.) — Es ésta la segunda vez que Sergio Nikiforovitch Kruglov, figura oscura, pero tenido por muy eficaz en su oficio, sucede a Beria como ministro del Interior. Kruglov, comunista veterano, fué elegido por el 18º congreso del partido en 1939, "candidato" del Comité Central y para miembro de "pleno derecho" en el 19º congreso, en octubre de 1952. Se ignora la fecha exacta en que entró en la policía, pero entre 1941 y 1946 ocupó el cargo de viceministro del Interior, al lado de Beria, a quien reemplazó por primera vez cuando se transformó el ex N.K.V.D. (Comisariato del Pueblo en el Interior). En 1946, este organismo fué dividido en dos autónomos: el M. V. D., ministerio del Interior, del que Kruglov tomó la dirección, y el M.G.B., ministerio de Seguridad, confiado a V. S. Abakoumov. Este último fué sustituído por Semen Ignatiev, quien luego pasó a retiro al ser rehabilitados "los asesinos de blusa blanca" (los médicos judíos), hecho que ocasionó su expulsión del secretariado del Comité Central del partido, en marzo pasado. Al morir Stalin los ministerios de Seguridad e Interior fueron de nuevo reunidos en uno solo y encomendados a Beria; en esa oportunidad no se dió ninguna noticia sobre la suerte de Kruglov.

Al confiársele a Kruglov —que tiene el rango de coronel general de seguridad— la jefatura de las fuerzas internas, los jerarcas actuales del partido y del gobierno lo consideran, aparentemente, como el hombre capaz de asegurar la realización de las directivas anunciadas en el editorial de "Pravda", directivas que preconizan el restablecimiento de un "control estricto y sistemático de las organizaciones del partido sobre todos los órganos del ministerio del Interior", a tiempo que se acusa a Beria de haber querido utilizar dicho ministerio como instrumento para sus fines personales.

Figura Oscura Pero Capaz

Desorienta a Occidente la Caída de Beria

Prevése un Vuelco en la Política Exterior Rusa

WASHINGTON, 10 (AFP). — El anuncio de la "caída en desgracia" de Beria causó sensación en las distintas esferas de Wáshington y también cierto desconcierto, no sólo aquí sino en todo Occidente. La noticia hizo que fuesen inmediatamente llamados a sus despachos todos los expertos en cuestiones soviéticas. Los comentarios de esferas autorizadas no reflejan —empero— mayormente sorpresa, si se tiene en cuenta que desde hace un tiempo se tenían versiones de hondas desavenencias entre los jerarcas de la URSS y de que se estaban gestando "querellas de palacio".

Opiniones Encontradas

De acuerdo con algunas opiniones, el alejamiento de Beria acentuaría en el futuro, la tendencia a extremar la fiscalización sobre los satélites, según otras, se intensificarían las actuales abiertas proposiciones conciliadoras a Occidente. Se basan las primeras en que Beria era el jefe responsable del control rígido de todos los territorios bajo la dominación de la URSS, por lo que se considera probable que las sublevaciones obreras en Alemania del Este y las conmociones que se están registrando en otras zonas del mundo comunista, hayan sellado definitivamente su suerte.

¿Presión de los Militares?

Otros comentaristas no descartan la posibilidad de que haya asumido mayor influencia la camarilla militar, que siente nostalgia por la mano de hierro de Stalin. En ese caso, se dice, la política de "suavidad", sufriría un vuelco repentino, sobre todo en Alemania, Austria y Checoslovaquia. De todas maneras, se indica en Wáshington —y suceda lo que suceda—, la Casa Blanca ha procedido con marcada sensatez, al mantenerse a la expectativa, sin adelantar juicios sobre los nuevos aspectos de la política rusa después de la muerte de Stalin. La caída de Beria parece haber dado razón a la prudencia en Wáshington; por lo pronto, se sabe que Kruglov, que reemplaza a Beria, es un hombre del "equipo Stalin".

Expectación en Londres

LONDRES, 10 (AFP). — Contrariamente a lo que se produce generalmente en tales casos, los círculos de la City, no fueron influídos por la noticia de la destitución de Beria, donde tampoco se ve, en este acontecimiento, la señal de un nuevo rumbo en la política extran-

(INFORMACION PAG. DOS)

QUIZAS TODO SEA OBRA DE MOLOTOV

LONDRES, 10 (AFP.) — Tanto en Westminster como en Whitehall prevalece la impresión de que la situación en Rusia está en plena evolución y que prosigue la lucha entre los grandes jefes soviéticos, iniciada hace tres meses a la muerte de Stalin.

En los círculos políticos londinenses, la "fluidez" de la situación en Rusia, es considerada lógica para fortalecer la tesis norteamericana, según la cual sería prematuro por lo menos, iniciar en estos momentos conversaciones con los dirigentes del Kremlin. Algunos observadores británicos consideran a primera vista, que la desaparición de Beria puede tener como consecuencia un endurecimiento general de las posiciones diplomáticas adoptadas por la URSS y en apoyo de esa tesis adelantan que Malenkov, para liquidar a Beria, debió apoyarse en Molotov, que pasa en Londres por ser el jefe de la fracción intransigente y "gran rusa". Y quizás todo esto sea obra de Molotov, que ha sabido convencer a Malenkov.

Otros observadores creen, por lo contrario, que una situación interna sin estabilidad, debe desalentar cualquier política exterior aventurada. Se explica difícilmente, por lo demás, la coincidencia aparente entre el anuncio hecho por Radio Moscú y la iniciación de la conferencia de Wáshington.

Por otra parte, informaciones llegadas por vías indirectas pero dignas de crédito, indican que el 27 de junio se produjo en Moscú un importante desplazamiento de tropas. Varias divisiones habrían ocupado los puntos principales de la capital. De ello se deduciría que Beria fué destituído el 27 y que el ejército estaba de parte de quienes lo eliminaron.

Dió Comienzo la Reunión de Wáshington

Moscú, Tema Fuera del Orden del Día

WASHINGTON, 10 (AFP). — A las 19.1, hora de Greenwich, se inició la conferencia de los tres cancilleres occidentales —Foster Dulles, de EE. UU.; Bidault, de Francia, y el marqués de Salisbury, en nombre de Eden, por Inglaterra—, y pese a que no figuraba en el orden del día, el primer asunto que trataron fué la "desgracia de Beria". La primera reunión terminó a las 22.2.

El orden del día comprendía el examen del problema alemán, de acuerdo con los últimos acontecimientos, disturbios de Berlín y signos de evolución en la política exterior de los soviets. Incluía, además, el problema de la Comunidad Europea de Defensa. Ingleses y norteamericanos desean que la ratificación del tratado que crea un ejército europeo sea acordada lo más rápidamente posible, y opinan que esta ratificación, al ocurrir antes de las elecciones alemanas, reforzaría el prestigio del canciller Adenauer.

La Posición Francesa

El gobierno francés permanece fiel al tratado firmado y completado por los protocolos explicativos; pero las dificultades parlamentarias subsisten. Ese parece ser, se opina, uno de los argumentos que justificarían a una conferencia entre cuatro, durante la cual la unificación de Alemania y la comunidad de defensa podrían ser examinadas paralelamente.

Es seguro que ninguna decisión puede ser adoptada, mientras no se aclare la situación de la Unión Soviética.

Habla Foster Dulles

Una nueva convulsión está en vías de sacudir a la URSS: el viejo sistema tal vez quede y continúe amenazándonos, pero su debilidad intrínseca ha quedado develada, declaró Foster Dulles.

Vishinsky Habría Sido Llamado a Moscú Para Actuar de Fiscal

VISHINSKY, cuyo viaje a Moscú es explicado ahora

* *

MOLOTOV, a quien se atribuía lo ocurrido en la URSS

NUEVA YORK, 10 (AFP). — Algunos observadores se preguntan si el llamado de Andrei Vishinsky a Moscú, a principios del mes pasado, que causó mucha sorpresa en las Naciones Unidas, debido a que había llegado poco antes para asumir su puesto de delegado soviético ante la entidad mundial, no tendría relación con la preparación de un expediente contra Beria. Asimismo, no se descarta la posibilidad de que las consultas en las que han participado, en Moscú, los embajadores de la URSS en Wáshington, París y Londres, estuvieran vinculadas a la drástica medida aplicada al número 2 del Kremlin. Recuérdase que Vishinsky fué, precisamente, el implacable fiscal en aquellos famosos procesos de Moscú, papel que asumiría de nuevo ahora. No faltan, tampoco, quienes crean que su retorno apresurado se debió, tal vez, a un angustioso llamado de Beria, para contener la avalancha que habría de aplastarlo.

Posible Víctima de la Ofensiva de Paz

Se le Acusa de Servir Intereses Capitalistas

PARIS, 10 (AFP). — La acusación formal de que Beria trataba de entregar la URSS al capitalismo es interpretada con pesimismo, pues podría indicar que el ex ministro del Interior ha sido víctima, por extraña paradoja, de la ofensiva de paz en que se hallaba empeñado el Kremlin. Es por ello que los observadores presienten que esa acusación tal vez signifique el fin del apaciguamiento iniciado a poco de la desaparición de Stalin. Señálase, asimismo, que Beria, al atenuar la represión en el orden interno, procuraba reforzar la antes citada ofensiva de paz. Pero "Pravda" censura esos procedimientos, afirmando que han permitido el renacimiento de los nacionalistas burgueses en las repúblicas federadas y en algunos de los países satélites. La deducción que toma mayor cuerpo es que la URSS empieza el retorno al "stalinismo" más puro con todas sus desagradables consecuencias para Occidente.

Comunicaciones con Moscú

PARIS, 10 (AFP). — Las líneas telefónicas con Moscú, luego de haber sufrido una avería que duró aproximadamente una hora, se encuentran nuevamente en estado normal. No hubo ninguna perturbación en las líneas telegráficas.

Burgués Renegado lo Llama "Pravda"

Amnistía en Berlín Este

BERLIN, 10 (AFP). — La Radio Berlín, bajo fiscalización soviética, anunció sólo esta noche la destitución de Beria. La emisora reemplazó luego su comentario político habitual, que sigue a la emisión de las 20, por la lectura del editorial de "Pravda", en el que se califica a Beria de "burgués renegado".

Anuncia al mismo tiempo que se decretará una amnistía para los detenidos por los sucesos de Berlín Este.

Otro Grupo de Estudiantes se Ha Perdido en la Cordillera

MENDOZA, 10 (C). — Una transmisión radiotelefónica de Chile, captada en ésta, creó momentos de angustia, pues indicaba que en la cordillera se habían perdido numerosas personas. Iniciadas las consiguientes investigaciones, pronto se comprobó que eran estudiantes y profesores trasandinos.

Hallan Tres Cadáveres

Dada la voz de alarma, se despachó un helicóptero de la aviación militar chilena pilotead por el teniente Berdichwsky, quien no tardó en informar que desde el aire había avistado, arrasado por un aludd, el refugio Don Bosco, instalado a 1400 metros de altura. Agregó que al descender descubrió los cadáveres de tres estudiantes.

Otros 21 Muertos

Nuevas transmisiones captadas en Mendoza hicieron saber que el mismo teniente señalaba que, prosiguiendo la búsqueda halló los restos de otro refugio —El Alemán— cercano al Don Bosco, donde se habían asilado un grupo de 20 estudiantes dirigidos por el padre Cobo, todos los cuales perecieron aplastados por las avalanchas de nieve y piedras.

Siete se Salvaron

Un tercer núcleo integrado por 7 alumnos del Instituto Superior de Comercio, que, asimismo, realizaba escalamientos, consiguió llegar sano y salvo a La Yesera, donde, según añadió el piloto del helicóptero, continúa a la espera de ayuda para retornar a Santiago.

Falta Otro Grupo

En cambio, nada se sabe de un cuarto grupo perteneciente al colegio San Pedro Nolasco. Se ignora, incluso, cuántas personas lo forman. Aunque no se abandonan las esperanzas de localizarlo, no deja de temerse que pueda haber corrido igual suerte que los dos primeros.

La Más Terrible Tragedia

No se recuerda una tragedia igual a ésta. Los 24 muertos ya confirmados indican que se procedió sin cautela, pues los pronósticos meteorológicos anticipaban pésimo tiempo en la cordillera.

LO CONSEGUIRA

Se preveía la vacante de jefe de la oficina y José Luis aspiraba a ocuparla. Pero... Existía un pero: su tartamudez. El gerente se resistía a prometerle el cargo a un hombre con ese defecto, afirmando que le resultaría muy difícil imponerse a sus subalternos. Entonces, leyó este Aviso Clasificado en CLARIN:

Tartamudez curo sistema moderno. Habl. T. E. ...-4953

Empezó a seguir el método que le indicaran y al poco tiempo advirtió una gran mejoría en su modo de hablar. Ahora, el gerente se inclina a ceder y es casi seguro que lo ascenderán al citado cargo. Se lo deberá al Clasificado de CLARIN (CORRIENTES 655. De 8.30 a 18.30 horas. Informes: T. E. 32-9411 al 9417).

MALENKOV ¿EL HEREDERO UNICO?

MALENKOV, cuya posición como posible heredero único va al parecer haciéndose más segura, con el apoyo de Molotov

PARIS, 10 (De nuestra agencia). — Que en el Kremlin se libraba una guerra sorda por la herencia, sin competidores, dejada por Stalin, no era un misterio para quienes siguen de cerca la vida política soviética. El misterio radica sólo en que haya sido Beria el eliminado, el que poseía, o se suponía, que tenía el dominio completo sobre la poderosa y temible policía de la URSS. Evidentemente la realidad no se ajustaba a lo presumido. Beria dirigía "oficialmente" a esa policía, que lo obedecía mientras él disfrutaba de la confianza de los jerarcas. Y por tales jerarcas ha de considerarse a Malenkov y Molotov —integrantes ambos del triunvirato que completaba el ahora en desgracia—, y también, acaso en grado mucho más importante, a Bulganin, mariscal hecho por Stalin, pero de innegable influencia en el ejército. No se pasa tampoco por alto a Zhukov, cuyo prestigio por sus victorias a costa del ex III Reich, han de pesar muchísimo en un pueblo tan fácilmente conquistable por mitos y leyendas cual es el ...

Detrás de Malenkov —que sueña presumiblemente con el mayorazgo, si no por derecho, por más decidido— ha de hallarse Molotov, que por sus muchos años conoce a la perfección, y maniobra por ende con parsimonia y seguridad, todos los vericuetos por los que es posible escalar el poder. Y no sería extraño que andando los días, Radio Moscú anuncie al mundo que Malenkov también ha sido declarado enemigo del partido Comunista y de la URSS. Ocuparía su vacante, de ocurrir eso, el propio Molotov. O quizá Bulganin o algún otro militar capaz de adelantarse a los acontecimientos o de provocarlos.

MARCEL FERNAND

Llegó de Regreso a Chile el General Ibáñez del Campo

Rusia Mantendrá su Política Pacifista

EL PRESIDENTE de la Nación, general Perón, despide en el Aeroparque de Buenos Aires al general Ibáñez del Campo, momentos antes de emprender el regreso a Chile

Clarín

Un toque de atención para la solución argentina de los problemas argentinos

BUENOS AIRES · REPUBLICA ARGENTINA

40 Centavos

AÑO VIII — Diario de la Mañana — Nº 2.789

Buenos Aires, Domingo 12 de Julio de 1953

Anulan en Berlín el Estado de Excepción

BERLIN, 11, (AFP). — El general Dibrova, comandante militar del sector soviético, promulgó hoy la siguiente orden: "El estado de excepción proclamado el 17 de junio de 1953, en el sector soviético de la ciudad de Berlín, será levantado el 11 de julio de 1953 a medianoche".

Esta orden fué publicada por la agencia ADN, de tendencia soviética.

El estado de excepción fué proclamado el 17 de junio a raíz de las perturbaciones ocurridas en Berlín Este y prohibía cualquier manifestación o reunión de más de tres personas. Se había impuesto también un toque de queda entre las 21 y las 5 de la madrugada. Estas medidas fueron suprimidas poco a poco.

Tratan en Wáshington el Problema Soviético

Marqués de SALISBURY

WASHINGTON, 11 (AFP). — La política de las naciones occidentales acerca de la URSS no sufrirá variaciones por efecto de las alteraciones sufridas en la estructura dirigente de Rusia.

Como era lógico, y a pesar de que el asunto no figuraba en el temario de la reunión de los tres cancilleres occidentales, fué tratado en la primera reunión de los mismos el problema de orden internacional que plantea la caída fulminante del mariscal Lavrenti Beria.

La Reunión

De acuerdo con el anuncio hecho por un vocero de la delegación británica, en la primera reunión de la Conferencia de los "Tres" se trató el asunto soviético juntamente con el examen general de la política europea en general.

Indicó, en base a ello, que los tres ministros de Relaciones Exteriores han arribado consecuentemente a las siguientes conclusiones:

1º La política seguida hasta ahora por las naciones occidentales ha sido plenamente justificada por los últimos acontecimientos que se han producido detrás de la "cortina de hierro".

2º Por más sensacionales que sean esos acontecimientos no existe razón para variar esa política.

3º Conviene proseguir con relación a los países satélites de la URSS una política de justo medio.

El Problema Egipcio

WASHINGTON, 11 (AFP). — Las conversaciones anglonorteamericanas acerca del medio oriente y particularmente del problema egipcio, empezaron poco antes de las 15, hora local, en el despacho del señor Foster Dulles, en el Departamento de Estado.

Difícil Situación Afrontará Laniel

Clarín en París

PARIS, 11 (De nuestra agencia). — Los sensacionales acontecimientos de Moscú han desviado el interés de la opinión francesa de su política interior. No todos los días, ciertamente, se liquida a un personaje ruso de tanta magnitud, y se explica que París se sienta impresionado. Como todo el mundo, los observadores de París se preguntan si lo que ha sido derribado en Moscú por un golpe de fuerza es un hombre o una política. Si se trata de un hombre, el problema queda reducido al cuadro de las cuestiones internas y sólo afecta a Rusia. Pero si se trata, por el contrario, de una política, la cuestión afecta al mundo entero y puede convertirse para Europa en un motivo de angustia.

La opinión de los expertos franceses, sin embargo, inclínase más bien a lo primero. Para ellos, la eliminación de Beria no hará cambiar nada en la política exterior, pues, contra lo que es corriente suponer en el mundo, el terrible polizonte soviético era más bien un obstáculo que un promotor de una política de paz.

El dramático episodio de Moscú ha restado interés a una semana excepcionalmente importante en lo que se refiere a la política francesa. El gabinete de Laniel ha librado en la Cámara su primera batalla y, aunque no sin trabajo, ha obtenido un triunfo. Una importante serie de medidas de saneamiento financiero ha sido puesta en pie. Se han otorgado al gobierno poderes especiales para hacer frente al marasmo económico y al riesgo de influencias.

Por lo pronto, se ha aumentado en un ocho por ciento el precio del carburante y en un treinta por ciento todos los impuestos que gravan el alcohol y los aperitivos, al igual que en un veinte por ciento el sellado fiscal. Simultáneamente, en el presupuesto se harán podas drásticas.

Por haber pretendido otro tanto, fué derribado el gobierno de René Mayer y por aspirar a menos de la mitad fué derrotado el de Pinay. Pero Laniel ha tenido suerte.

A pesar de todo, el gabinete se ha preparado en estos días para afrontar momentos difíciles. Investido presidente del gabinete hace quince días por 398 votos, Laniel no ha podido reunir, sin embargo, para aprobar estos proyectos, más de 314, lo cual revela que, en este período, la mayoría se ha reducido mucho. Si la votación hubiera de repetirse dentro de 15 días, la mayoría se reduciría, probablemente, más aun. Es el ciclo de siempre. La mayoría comienza a disgregarse al día siguiente de haber empezado a funcionar como tal, y a los seis meses, la situación desemboca en la crisis irremediablemente.

Por suerte, los meses del verano le permiten al gobierno un buen respiro. Dentro de quince días cerrarán sus puertas ambas cámaras y todo quedará en sosiego hasta el otoño.

A. MARTINEZ TOMAS

Malik Recibió Instrucciones

LONDRES, 11 (AFP.) — El embajador de la URSS en Londres, señor Jacob Malik, recibió instrucciones para proseguir la política de "mano suave" inaugurada por Malenkov.

A pesar de que en las esferas británicas bien informadas se cree que el viaje de Malik a Moscú ha tenido alguna vinculación con el "affaire" Lavrenti Beria, dado que Malik es miembro del Comité Central del partido Comunista Bolchevique, se declara que existen muchas posibilidades de que haya regresado a Londres portador de un mensaje para el gobierno de Gran Bretaña.

No Hubo Cambios

Es de hacer notar que en tales esferas no se cree que la política exterior del Kremlin haya variado con la caída de Beria, y ello por las dos razones siguientes

1º La actitud de la URSS en el dominio exterior no ha sido modificada desde el 27 de junio, fecha de la detención de Lavrenti Beria.

2º Si esa política debiera ser modificada, el embajador ruso en Londres no habría regresado tan pronto.

A este respecto se indica, del lado británico, que la política del gobierno de Londres ha permanecido igualmente siendo la misma que antes, y que han proseguido los esfuerzos para realizar contactos directos con los dirigentes del Kremlin. Esos esfuerzos serán perseverados.

Lucha por la Paz

PARIS, 11 (AFP.) — "Nuestro pueblo lucha por una política pacífica, indicada por el partido" —dice hoy "Pravda" en un editorial irradiado por la emisora soviética.

Agrega que "el pueblo ruso renovará ahora su lucha por el refuerzo de la patria socialista, guardiana de la paz en el mundo, y ocupado en la edificación pacífica del socialismo, vigilará las actividades de los capitalistas y de sus lacayos y dará merecida respuesta a los organizadores de provocaciones".

Aprobación Sindical

PARIS, 11 (AFP.) — La radio soviética anunció que el Presidium del Consejo Central de los Sindicatos de la URSS publicó hoy una declaración en la que "aprueba por unanimidad la decisión adoptada por la reunión plenaria del Comité Central del partido Comunista de la URSS, relativa a las actuaciones criminales de Beria, dirigidas contra el partido y el Estado".

La Suerte de Beria

LONDRES, 11 (AFP.) — Lavrenti Beria habría sido detenido hace ya dos semanas, consideran los dos diarios londinenses "Daily Express" y "Daily Herald", que destacan que el ex jefe de la policía secreta soviética era el único miembro del gobierno que no asistía a la representación de la nueva ópera rusa "Los decembristas", estrenada el 28 de junio último.

El redactor diplomático del "Daily Herald" señala que poco después los embajadores soviéticos en Londres y en Wáshington, fueron llamados a Moscú.

Opina la Prensa Suiza

BERNA, 11 (AFP.) — "Es indudable que la nueva ola de depuraciones que padece la URSS debilitará aún más al país soviético", dice "Le Journal de Génève" en su comentario sobre la fulminante caída del mariscal Lavrenti Beria. En general, toda la prensa suiza atribuye excepcional importancia a los acontecimientos políticos que acaban de producirse en la URSS, aunque difícilmente los órganos de la prensa parecen estar de acuerdo en predecir el futuro de la Unión Soviética.

RHEE ACEPTO LAS PROPUESTAS DE EE. UU.

ES INMINENTE LA FIRMA DE LA PAZ

TOKIO 11 (AFP). — El desenlace previsto ayer se produjo hoy después de 16 días de conversaciones con el señor Wálter Róbertson, cediendo finalmente Syngman Rhee en aceptar el armisticio cuya firma es inminente.

Pero no hay duda que ante la porfía del presidente sudcoreano, los Estados Unidos, ansiosos por firmar el armisticio, han debido hacer concesiones cuyo detalle no será conocido oficialmente antes que el mismo sea firmado.

Publican un Comunicado

SEUL, 11 (AFP). — El presidente de Corea del Sur, doctor Syngman Rhee y el ayudante del secretario de Estado norteamericano, Mr. Wálter Róbertson, han dado un comunicado en común, en el que declaran lo siguiente: "Nuestros dos gobiernos están de acuerdo para la conclusión de un pacto de defensa mutua, para el cual las negociaciones se hallan en curso.

"En lo que concierne a los prisioneros de guerra, hemos reiterado nuestra resolución de no admitir que ningún prisionero de guerra sea sometido a medidas de coerción y que al término del período especificado, todos los prisioneros que no deseen regresar a su jurisdicción comunista, sean liberados en Corea del Sur, o bien, si se trata de chinos no comunistas, sean autorizados a irse al destino de su elección.

"Nuestros dos países están de acuerdo para firmar un pacto de defensa mutua, en vista del cual, las negociaciones están en curso.

"Hemos discutido igualmente nuestra colaboración en las esferas económicas, política y de defensa y nuestras conversaciones han revelado que estábamos en gran parte de acuerdo.

"Deseamos señalar muy particularmente nuestra resolución de trabajar juntos por la realización en el más corto lapso posible, en nuestro objetivo común, a saber, una Corea libre, independiente y unificada. Tenemos fe en que el espíritu de conciliación en el que se han desarrollado nuestras conversaciones conducirán a nuestro último objetivo: asegurar una paz duradera en el Extremo Oriente".

Inundaciones en la Región de Brescia: Hubo 16 Muertos

BRESCIA, 11 (AFP). — Las catastróficas inundaciones registradas en zonas ribereñas del lago de Iseo, en la provincia de Brescia, han causado hasta ahora más de 16 muertos.

El siniestro meteorológico fué provocado por las lluvias torrenciales ininterrumpidas de los últimos días, habiéndose enviado urgentemente elementos de auxilio a la zona afectada por el desastre.

LLEGO AL PIREO EL BUQUE ARGENTINO "B. THETIS"

ATENAS, 11 (AFP). — El buque escuela argentino "Ilabia Thetis", a las órdenes del capitán Bogliano, llegó esta mañana al Pireo, con 160 cadetes argentinos a bordo. El buque, que cumple su crucero anual por el Mediterráneo permanecerá cinco días en ésta.

El capitán Bogliano esta mañana efectuó una visita a las autoridades marítimas. Luego, acompañado por el ministro de la Argentina en Atenas, Sr. Eduardo Crespo, se inscribió en el registro de visitantes del palacio real.

CHURCHILL INSISTE EN CONFERENCIAR CON LOS RUSOS

LONDRES, 11 (AFP) — Según el órgano "Star", sir Winston Churchill permanecería partidario de una reunión a breve plazo entre los representantes de naciones occidentales y de la URSS. Agrega "Star" que Churchill habría enviado instrucciones al marqués de Salisbury a Wáshington, para que insista ante los dirigentes americanos con el fin de obtener que sea hecha una invitación a conferenciar a un representante de la URSS. A este respecto, sir Winston Churchill sería de opinión de que "hay que forjar el hierro cuando está rojo", y estimaría, asimismo, que el señor Malenkov ha consolidado probablemente su posición con la eliminación de Beria y estaría listo actualmente a entablar conversaciones con los occidentales.

Por último, el "Star" declara que el primer ministro inglés se hará entregar —durante el week-end— todos los informes posibles acerca de los sucesos que han culminado con la estrepitosa caída de Lavrenti Beria, por considerar ese episodio como "una de las cuestiones de mayor importancia" de las que tiene el firme propósito de ocuparse personalmente.

Eligieron Presidente en la República Siria

DAMASCO, 11 (AFP). — El general Adib Chichakli ha sido electo presidente de Siria. Al elegir al general Adib Chichakli el pueblo sirio lleva a la presidencia de la República a un hombre que es considerado por todos los círculos como un ciudadano cuya carrera ha sido marcada por el más puro patriotismo.

Resultados Definitivos de la Elección

Los resultados definitivos de las elecciones presidenciales y la aprobación de la nueva Constitución, son los siguientes:

Sobre 995 417 electores inscriptos, votaron 864.425, de los cuales 861 910 a favor del general Adid Chichakli y 961.152 a favor de la Constitución o sea aproximadamente 99.70 por ciento de los votantes.

Se anularon 2.512 votos para la elección presidencial y 2 713 negativos para la aprobación de la Constitución.

GENERAL Adib Chichakli, que ayer ha sido electo presidente de la República Siria por abrumadora mayoría

Aprueba la Asamblea Nacional el Proyecto Económico de Laniel

PARIS, 11 (AFP). — La Asamblea Nacional aprobó esta mañana en segunda lectura el conjunto de proyectos de ley sobre reestructuración económica y financiera, ya sancionado por el Consejo de la República.

Votaron en favor del proyecto de reestructuración 313 diputados y en contra 263 sobre un total de 581 votantes.

El proyecto de ley aprobado en definitiva, sólo presenta leves modificaciones con relación al proyecto aprobado en primera lectura.

El Consejo de la República

PARIS, 11 (AFP). — Por 135 votos contra 115, el Consejo de la República aprobó el conjunto del proyecto de reestructuración económica y financiera del gobierno.

Perfecto Acuerdo en la Entente Balcánica

Tratan la Situación de Albania

ATENAS, 11 (AFP). — Los tres ministros balcánicos se encuentran perfectamente de acuerdo en cuanto a la posición de sus países con respecto al desarrollo de los acontecimientos internacionales. Los tres gobiernos se consultarán para adoptar una actitud común, cada vez que así lo requiera la situación, sobre todo en los Balcanes.

Para confirmar las intenciones pacíficas de sus respectivos países, quedaron de acuerdo con que la independencia de Albania constituiría un elemento importante para la paz y la estabilidad de los Balcanes.

Tres Medidas

Para sustentar su colaboración, los tres ministros decidieron adoptar las medidas siguientes:

1) Creación de un secretariado permanente, compuesto por un representante diplomático de alto rango, perteneciente a cada uno de los países y de una oficina permanente. Este secretariado deberá ser informado de los problemas que se planteen y que se refieren a una colaboración política y comercial.

2) Los estados mayores serán los encargados de estudiar una colaboración militar tripartita y las formas adecuadas de esta colaboración.

3) Constitución de un comité de expertos en materia económica y comercial, quien estudiará las posibilidades y los caminos para una cooperación económica tripartita.

Eden Regresará en Breve a Inglaterra

LONDRES, 11 (AFP) — El secretario del Foreign Office, Mr. Anthony Eden, que se encuentra en Boston, convaleciente de una operación al hígado, regresará a Inglaterra, a fines de este mes, según se ha sabido en fuente bien informada.

Mr. Eden continuará su convalecencia durante el mes de agosto y reanudará sus funciones como ministro de Relaciones Exteriores en el próximo mes de setiembre.

CANSADAS

Marcela estaba aburrida de su tapado de sibilinette y soñaba con otro de nutria. Pero no conseguía realizar su deseo. Y leyó este Aviso Clasificado en CLARIN:

Cbio. o vdo. tapado de nutria, buen estado. T. E. . -3873.

La anunciante también estaba cansada de su tapado de nutria y quería algún otro. Como el de sibilinette estaba más nuevo que el suyo, los valores resultaban equivalentes y ambas hicieron la permuta sin dificultad. Ahora, están contentas con sus nuevos tapados y lo agradecen su novedad al Clasificado de CLARIN (CORRIENTES 555. De 8.30 a 18.30 horas. Informes: 32-9411 al 9417).

El Seleccionado Español Derrotó al de Chile por 2 a 1

(Información página NUEVE)

Corea del Sur se Mantiene Neutral en el Armisticio

Rusia Haría una Oferta Espectacular

MALENKOV

LONDRES, 12 (AFP). — Se espera una oferta espectacular inminente de parte de la Unión Soviética a Alemania.

El diario "Sunday Express" —uno de cuyos redactores en jefe —John Gordon— se encuentra actualmente en Moscú, donde efectúa una gran encuesta, anuncia hoy bajo la firma de su Redactor Diplomático, que Malenkov se apresta a hacer una sensacional propuesta a los alemanes.

Según ese diario, las proposiciones rusas comprenderían elecciones libres para la unidad alemana, autorización para constituir un ejército nacional alemán, y la restitución de una parte de los territorios alemanes que han sido cedidos a Polonia.

"Pravda" Califica a Beria de Enemigo de la URSS

Procúraba Desunir a la U.R.S.S.

PARIS, 12 (AFP). — El diario "Pravda" acusa hoy al mariscal Beria de "haber tratado de poner en mayor actividad a los elementos nacionalistas burgueses, en las repúblicas federadas de la URSS", según anuncia una transmisión de la radio de Moscú. Aludiendo a los recientes acontecimientos de Ucrania, que culminaron con la destitución del primer secretario del partido Ucraniano, Sr Melnikov, el diario escribe:

"Es Beria quien ha tratado de echar a perder la amistad de los pueblos de la URSS, pero los trabajadores de Ucrania Occidental saben y saben que su bienestar, su vida libre y feliz, la deben, ante todo al pueblo ruso. Es sólo con su ayuda y gracias a la sabia dirección del partido Comunista que el pueblo ucraniano ha podido realizar su unión en su tierra natal. Jamás ningún Beria podrá quebrantar la amistad sagrada de nuestros pueblos fraternales. El odio y la indignación, tales son los sentimientos que animan a los ciudadanos soviéticos, cuando evocan hoy los proyectos monstruosos de este vil provocador y aventurero que ha tratado de restaurar los métodos capitalistas y subyugar de nuevo a los pueblos, a la dominación de los explotadores imperialistas.

"Gracias a la amistad inquebrantable de todas las nacionalidades soviéticas no tememos a ningún enemigo, ya sea interno o externo".

Acusan los Sindicatos

MOSCU, 12, (AFP). — "El mariscal Beria era un agente provocador, aventurero de la reacción internacional y un delincuente arrivista", anuncia hoy "Troud", órgano central de los sindicatos de la URSS.

Explica seguidamente "Troud" cómo el mariscal Beria había logrado ascender a tal altas funciones en el gobierno de la URSS y dice que "todo fué debido a sus intrigas y maquinaciones de arrivista", agregando que Lavrenti Beria tenía planes para apoderarse del poder en la Unión Soviética y restaurar el sistema capitalista.

Enemigo Feroz

"El aventurero Beria —dice más adelante "Troud"— es igualmente un agente del imperialismo internacional, y enemigo feroz del partido Comunista y del pueblo soviético.

CLARIN

BUENOS AIRES · REPUBLICA ARGENTINA

40 Centavos

Un toque de atención para la solución argentina de los problemas argentinos

AÑO VIII — Diario de la Mañana — Nº 2.790

Buenos Aires, Lunes 13 de Julio de 1953

Habría Reunión de los "Cuatro"

NUEVA YORK, 12 (AFP). — El "New York Times" anuncia hoy que los tres ministros de Relaciones Exteriores se han puesto de acuerdo en principio, sobre la reunión de una conferencia de los "cuatro grandes".

RESERVA: NO RECONOCE, PERO NO ACEPTARA LA FIRMA DEL DOCUMENTO

SEUL, 12 (AFP). — El presidente doctor Syngman Rhee ha declarado que Corea del Sur no reconocería el armisticio, pero que tampoco se opondría a su firma. En una entrevista acordada esta mañana a un corresponsal de prensa norteamericano el presidente de Corea del Sur, doctor Syngman Rhee, manifestó que no aceptará el armisticio en Corea, pero indicó que había llegado a un acuerdo con el enviado especial del presidente Eisenhower, señor Wálter Róbertson, para no oponerse a la firma del documento.

Durante Tres Meses

Especificó el doctor Syngman Rhee que había convenido con el señor Róbertson "no oponerse al armisticio durante el término de tres meses".

Agregó el doctor Syngman Rhee que si los norteamericanos creen poder unificar pacíficamente a Corea y convencer a los chinos de que deben evacuar el país en un plazo de tres meses, él, por su parte, no cree en una tal eventualidad.

Subrayó, sin embargo, que había aceptado intentar un ensayo por un período de tres meses.

Sesión Plenaria

PAN MUN JON, 12 (AFP) — Un vocero de la delegación de las Naciones Unidas anunció que la reunión plenaria secreta realizada esta mañana había sido dedicada a tratar cuestiones de ejecución".

Indicó el portavoz aliado que las deliberaciones plenarias de la conferencia de armisticio proseguirán mañana, a las 11, hora local, y se negó a hacer toda otra declaración acerca de las tratativas de paz.

Interrogado acerca de si hubo novedades o cambio de notas o documentos, se negó a hacer cualquier indicación.

La reunión de hoy, levantada antes de mediodía, se reanudó a las 13, dándose por suspendida la sesión hasta mañana, a las 11.

Viaja Róbertson

TOKIO, 12 (AFP). — Procedente de Seúl, llegó hoy a Tokio el señor Wálter Róbertson, que mantuvo una serie de entrevistas con el presidente Syngman Rhee. En el aeropuerto fué recibido por el general Mark Clark y por el embajador de Estados Unidos, John Allison.

El señor Róbertson mantendría mañana una conferencia con el general Mark Clark. En la misma se tratarán los últimos detalles de las negociaciones relativas a la firma del armisticio. Se entrevistará, además después con dirigentes japoneses, especialmente con el primer ministro Shigeru Yoshida.

Los Firmantes del Pacto

WASHINGTON 12 (AFP). — Quiénes serán los participantes en una eventual conferencia de paz en Corea, es la cuestión que parece ha comenzado a interesar a los parlamentarios norteamericanos.

Dirigiéndose hoy a los periodistas, Homer Férguson, senador republicano declaró: "Si un armisticio debe ser firmado, soy de opinión que aquellos que han combatido deben ser llamados a negociar las condiciones de paz. Puede ser que sea necesario someter las condiciones a la Asamblea general de la ONU lo mismo que (en los Estados Unidos) un acuerdo es sometido al Senado, pero sesenta naciones no sabrán sesionar en torno a una mesa de conferencia".

Alcide De Gásperi Presentará Mañana el Nuevo Gobierno

ROMA, 12 (ANSA).— Las previsiones de que, acortando el tiempo de la crisis, el señor De Gásperi presentaría hoy al presidente de la república la lista de su nuevo gabinete, no se han visto confirmadas. Por el contrario, todo indica que el martes se anunciará la integración del nuevo gobierno.

A falta de una mayoría parlamentaria absoluta, el señor De Gásperi se ve ante la necesidad de preparar un programa de gobierno que, sobre todo en el campo económicosocial, pueda reportarle la mayor cantidad de votos posible.

Otro de los problemas que afronta el señor De Gásperi es asegurarse colaboradores que permitan una máxima eficiencia al nuevo gobierno y, además, que éste posea la adecuada representación regional. La actitud asumida frente a estos problemas por la junta directiva del partido Demócratacristiano y por la Acción Católica, según ha trascendido, han causado honda satisfacción en el señor De Gásperi, quien se ve en posesión de los más amplios medios para activar a medida de sus deseos y conveniencias políticas.

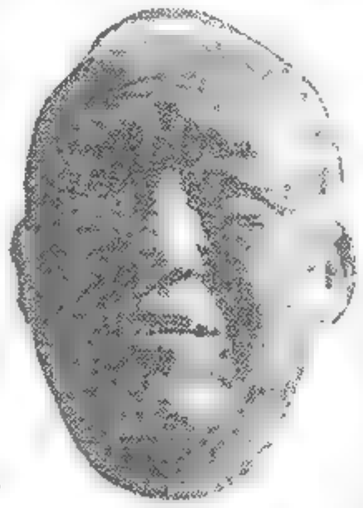

SYNGMAN Rhee, presidente de Corea del Sur, que declaró que acepta, pero no reconoce, el armisticio en Corea

Wáshington Insiste en la Comunidad Europea

Examinan los "Tres" los Problemas Internacionales

WASHINGTON, 12 (AFP). — La conferencia tripartita ha entrado al examen de los problemas específicos, es decir: en el examen de las dificultades. Estas han quedado evidenciadas a propósito del problema alemán y de la política de integración, pero en realidad ellas estaban ya previstas.

Cada delegación ha dado muestras de mucho espíritu de comprensión para con los puntos de vista que no eran precisamente los suyos. El hecho de que se hayan formado grupos de trabajo es interpretado como un signo favorable.

La Defensa Europea

Por parte de la delegación norteamericana se manifiesta siempre el deseo de que el tratado que establece la Comunidad Europea de Defensa sea ratificado por todos los firmantes. Se estima, por una parte, que la posición de las potencias occidentales con respecto a la Unión Soviética ganaría con ello en claridad y en fuerza, mientras que el canciller federal, Dr. Adenauer, obtendría de ello un beneficio en el momento de las elecciones alemanas.

Por su parte, la delegación francesa, aunque no declara fiel al tratado firmado, no puede precisar la fecha en que tendrá lugar la ratificación, ya que ésta depende de una situación parlamentaria todavía incierta.

Una Declaración

Al parecer, los tres occidentales se orientan hacia una declaración de intención común, que refirme la necesidad de una integración militar y política de las potencias europeas, aun que a pesar de éste, el principio de esta declaración está todavía definitivamente admitido y sin que su forma esté ya fijada.

Esta declaración podría ser objeto de un documento especial o quedar incluida en el comunicado final de la conferencia de Washington.

Matan a un Soldado Inglés en la Zona del Canal de Suez

EL CAIRO, 12 (AFP).— Un soldado británico fué ultimado anoche en pleno centro de Ismailia, en la zona del Canal de Suez, anunció hoy el Gran Cuartel General de las fuerzas británicas del Medio Oriente.

El soldado británico muerto, que vestía ropas civiles, se paseaba en un lugar público. Sus agresores, disimulados detrás de unos arbustos, le hicieron varios disparos de revólveres, dándose luego a la fuga. Fueron perseguidos por un policía egipcio que hizo disparos al aire, pero lograron desaparecer.

ISRAEL BUSCA SOLUCION A SUS PROBLEMAS

TEL AVIV, 12 (AFP). — En una entrevista realizada con el encargado de Negocios de los Estados Unidos, el ministro de Relaciones Exteriores de Israel, Sr. Moshe Sharett, expresó el punto de vista del gobierno israelita sobre los problemas del Medio Oriente, que deben ser examinados durante la conferencia de ministros de Relaciones Exteriores occidentales.

Hizo resaltar el señor Sharett que los suministros de armas a los países Arabes, ponen en peligro el equilibrio de las fuerzas en esa región. Seguró él, no existe ninguna garantía satisfactoria de que los países árabes no utilizarán esas armas en una segunda lucha contra Israel.

Afirmó además el Sr. Sharett que todo arreglo con Egipto, debería salvaguardar el carácter internacional del Canal de Suez y, en especial, deberá asegurar el libre tránsito a los barcos israelitas.

Bulgaria y Grecia Fijarán Fronteras

ATENAS, 12 (AFP). — El estado mayor de la defensa nacional griega anunció hoy que el 10 de agosto tendrá lugar una reunión en Svilongrad entre las delegaciones búlgara y griega para estudiar los medios de resolver los diferendos fronterizos entre los dos países, los que se hallan en suspenso.

VOLARON UN TREN MILITAR Y MUEREN TREINTA SOLDADOS

HANOI, 12 (AFP). — Una mina terrestre dirigida por radio hizo volar un tren que iba de Hanoi a Hai Phong, a 12 kilómetros de esta última ciudad.

Resultaron muertos o heridos por este motivo 30 soldados de las fuerzas de la Unión Francesa. Los coches, que conducían tropas militares, fueron los que más sufrieron con la explosión, que dejó seriamente dañados a cuatro coches.

La circulación en esta vía, que constituye una arteria vital en el Tonkin, quedó interrumpida pero se espera dejarla restablecida hoy o a más tardar mañana.

MOSCU TRATA DE NEUTRALIZAR EL ANTICOMUNISMO DE ALEMANIA

LONDRES, 12 de julio. (De nuestro corresponsal). — La Alemania de Bonn ha interpretado la sublevación popular en el este de Berlín como el primer movimiento heroico en aquella zona contra la tiranía rusa, y hace pocos días, el Bundestag acordaba que fuera declarada fecha nacional la del 17 de junio. Sabido es que todos los miembros de la Cámara se levantaron, menos los comunistas cuando el presidente, doctor Ehlers, habló de los caídos y exaltó su sacrificio por la unidad del pueblo alemán.

Seguramente, la unidad del pueblo alemán es la mayor ambición y la más compartida en uno y otro lado de la querella. Y Moscú lo sabe bastante bien y está decidido a explotar el anhelo de la nación partida. Londres calcula que el nuevo plan que presentará Rusia a las potencias del Oeste, en relación con Alemania, estará basado en las proposiciones que siguen:

1) Aplazamiento de las elecciones parlamentarias convocadas por el gobierno de Bonn para setiembre próximo, a cambio de que se organicen las de todo el país, en bloque, controladas por los cuatro poderes ocupantes.

2) Restablecimiento de la suprema autoridad del Consejo de los cuatro poderes ocupantes, incluído el posible veto en decisiones adoptadas por el gobierno alemán.

3) Cancelación de los convenios internacionales firmados hasta hoy por las dos zonas alemanas, entre otros, el compromiso de Bonn con la Comunidad para la defensa de Europa y el tratado sobre la línea Oder Neisse, que negaría la Alemania del este con Polonia.

4) Retirada de las tropas de las naciones ocupantes a los dos años de haberse formado el gobierno de la Alemania unificada.

Si el rearme del oeste contra la arrogancia soviética, ha dado frutos que se dice y medialuz, hasta ahora las ambiciones de Moscú, hay que pensar que el plan ruso está calculado principalmente para conseguir la neutralización de Alemania, lograr su fuerza como nación anticomunista y disminuir a la vez el poder defensivo de los occidentales.

No es fácil entrever de la reacción del gobierno británico, porque el gobierno británico —ya se sabe— está en crisis, a causa de la necesidad de descanso de sir Winston y de la convalecencia de Mr. Eden. Las noticias que llegan sobre la enfermedad de Eden son muy bien tranquilizadoras; las de sir Winston no son tan buenas. Londres da como muy probable la retirada definitiva de Churchill, en un plazo no mayor de tres meses, al para entonces puede volver Eden, en plena forma, a los negocios públicos. De lo contrario, el sucesor de sir Winston sería Butler. Y para la secretaría del Foreign Office, se insiste en las probabilidades de Macmillán, actualmente ministro de la Vivienda y el hombre de mayor éxito en esta etapa del gobierno conservador, pues la actuación de lord Salisbury es estrictamente provisional.

No es posible predecir aún qué efectos tendrá sobre los referidos acontecimientos y sus inmediatas perspectivas, la sensacional caída del mariscal y ministro de la Unión Soviética, Lavrenti Beria.

JACINTO MIQUELARENA,
(Corresponsal de CLARIN en Londres).

Clarín en Londres

Moscú Acusa a Occidente de los Levantamientos Obreros

PARIS, 12 (AFP). — El ministro de Relaciones Exteriores de la URSS, señor Molotov, desechó un ofrecimiento de ayuda alimenticia para Alemania del Este, calificando al mismo tiempo ese gesto como "maniobra de propaganda".

Además, Molotov acusó a las naciones occidentales de haber instigado los últimos levantamientos obreros en Alemania oriental.

La Radio Moscú ha difundido esta mañana, por intermedio de la Agencia Tass, una extensa nota firmada por el ministro de Relaciones Exteriores de la URSS, en la que éste rechaza la oferta de ayuda y hace una acerba censura de las "incorrecciones" en que habían incurrido las naciones occidentales en cuanto a la política en Alemania.

Mantienen su Oferta

WASHINGTON, 12 (AFP). — "La oferta del presidente Eisenhower de enviar víveres a Alemania oriental es siempre válida a pesar de su rechazo por el gobierno soviético y a pesar de las afirmaciones según las cuales esa población no necesita nada", declaró hoy el señor James Hagerty, secretario de prensa del presidente general Eisenhower.

Desmentido

Acerca del rechazo de esa oferta hecha por el ministro de Relaciones Exteriores de la URSS, señor Molotov, se ha afirmado en el departamento de Estado que las alegaciones soviéticas según las cuales no habría escasez de víveres en Alemania oriental, son inexactas. Se dice que los hechos ocurridos últimamente bastan para desmentir esas alegaciones.

En cuanto a la opinión de Molotov según la cual el gobierno de Estados Unidos debe dirigirse primeramente al gobierno de Alemania oriental, se la califica de "ridícula" sobre todo si se tiene en cuenta que quien domina en Alemania oriental son los rusos y no los dirigentes comunistas, y, además, las recientes demostraciones obreras anticomunistas han sido reprimidas por los soviéticos y no por ninguna clase de autoridad o de gobierno local. Por otra parte se hace notar en el departamento de Estado que el gobierno norteamericano nunca reconoció a la autoridad de Alemania oriental.

Molotov Rechaza un Ofrecimiento de E.U.

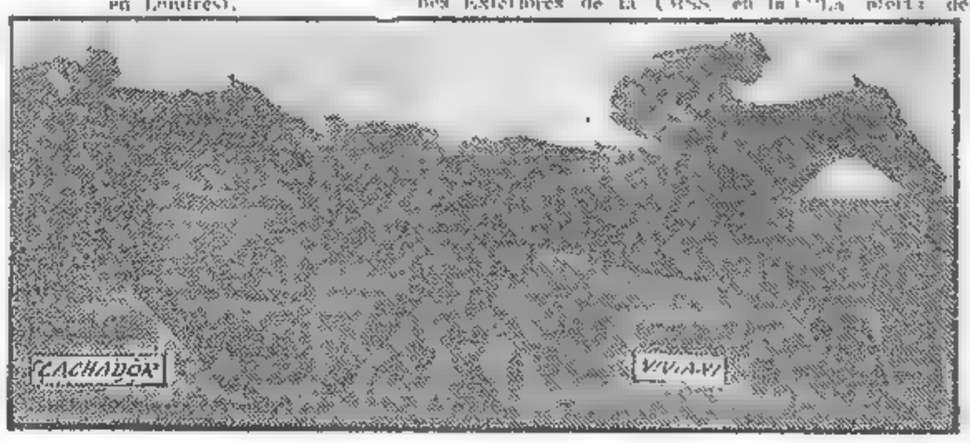

EMPLEANdo el tiempo récord de 1'28" y 45 para cubrir 1500 metros, Vivaray se adjudicó ayer en el Hipódromo de Palermo el clásico Antártida Argentina. Conducido por Legusano, el hijo de The Yavaraj superó por amplio margen a Cachador, que fué el favorito

Ultimátum Inglés

EL CAIRO, 12 (AFP). — Egipto rechazó el ultimátum inglés que exigía el regreso antes de la cero hora del lunes del soldado británico desaparecido en Ismailia.

El ultimátum inglés precisa que las medidas que serán adoptadas por el gran cuartel general de Payed, en el supuesto caso de que el soldado no sea hallado, causarían muy serios inconvenientes a la comunidad egipcia de Ismailia.

VIAJARA

Tenía ansias viajeras, pero no se le ocurría la forma de satisfacerlas. Un día, leyó este Aviso Clasificado en CLARIN:

Vda. casa rodante, grandes comodidades. T. E. ...-2432

Pensó que ésa sería una manera viable para él de recorrer a sus anchas el interior y vendió la casa rodante ofrecida. Quedó encantado, hizo una oferta y se la aceptaron. Ahora, apenas llegue la primavera, viajará con su familia y espera pasar momentos gratos. Le gustó la idea y la solución del Clasificado de CLARIN (CORRIENTES 555. De 8 30 a 18 30 horas. Informes: T. E. 32-3411 al 9417).

Pasó Revista el Primer Magistrado a las Flotas de Mar y del Plata

(INFORMACION PAG. TRES)

EL PRESIDENTE de la República, general Perón, saluda, a bordo del crucero "17 de Octubre", a altos jefes y oficiales de las naves de guerra a las que pasó revista en dársena A de Puerto Nuevo, ceremonia que culminó con un zafarrancho de combate en el "9 de Julio"

Roma Comenta la Decisión de Israel

ROMA, 13 (ANSA). — Es motivo de comentarios la decisión del gobierno de Israel de trasladar la sede de su cancillería a la ciudad de Jerusalén, donde tienen ya su asiento los otros ministerios. Señálase que se cumple así el viejo propósito israelí de centralizar las dependencias oficiales. Al mismo tiempo se declara en esferas bien informadas que la medida no se refiere en nada al problema de la internacionalización de los lugares sagrados, internacionalización que no se ha llevado a la práctica porque tácitamente se la reconoce irrealizable. Por lo demás, en los círculos del Vaticano no se ha producido ninguna reacción ni han sido formulados comentarios en torno al asunto.

Proclamóse en Egipto el Estado de Alarma

"No Hubo Ultimátum", se Dijo en Fuentes Oficiales Inglesas

EL CAIRO, 13 (AFP). — El gobierno egipcio rechazó el ultimátum del comandante militar británico de la zona del Canal de Suez y proclamó al mismo tiempo el estado de alerta en todo el país, en vista de la tensa situación provocada por el incidente anglo-egipcio. Por su parte, el primer ministro, Mohammed Naguib, se negó a recibir al encargado de Negocios de Gran Bretaña, señor Hankey, que le había solicitado una entrevista. "Estimamos que nadie, y sobre todo un oficial del ejército de ocupación, es decir un individuo sin responsabilidad, es quien para darnos órdenes. Por eso indicamos al gobernador de Ismailia que rechazara el ultimátum", declaró el mayor Salem, agregando que ignoran la suerte que puede haber corrido el aviador inglés desaparecido. Agregó que, a pesar de las maniobras inglesas, Egipto no revelará sus planes, pero que éstos son "mucho más serios de lo que los ingleses parecen creer y pueden ser aplicados en el momento que elijamos".

"Egipto se considera en guerra en dos frentes, uno en el canal y otro en el Sudán", agregó el mayor Salem, añadiendo que parte el lunes para Khartum, y concluyó manifestando "Seremos, por lo menos, capaces de hacer lo que hicieron los judíos contra los ingleses en Palestina".

Posteriormente, en una alocución radial, el mayor Salem declaró que "no ha llegado la hora del combate", y aconsejó a los patriotas que se abstengan de iniciar escaramuzas con los británicos. Agregó que deben acatarse las instrucciones del general Naguib y no realizar actos que pueden resultar fatales para el país.

Señaló el ministro que convenía deducir una lección de la lucha sostenida por los patriotas contra los británicos en la zona del canal en 1951 y 1952.

"Comprendimos —dijo— que no conviene entrar en una batalla prematura. No entraremos en un combate que puede conducirnos a una derrota segura. Nos prepararemos activamente, y cuando todo esté dispuesto, os pediremos que entréis en combate. No se tratará de acuesirar soldados aislados, sino de una lucha total con el apoyo de toda la nación".

No Hubo Ultimátum

LONDRES, 13 (AFP). — "No calificamos a la carta enviada por el general Festing a Aly Aflfi, de ultimátum", declaró el vocero del Foreign Office, hoy. "Se trata de un enunciado de las medidas que podrían ser adoptadas si no se encuentran huellas del soldado Rigdon, de la aviación británica".

El vocero anunció que el gobierno, por el momento, no iba a publicar los hechos que rodearon la desaparición del militar; pero que los informes que poseía estaban de acuerdo, en su conjunto, con las noticias publicadas por la prensa británica.

Clarín

Un toque de atención para la solución argentina de los problemas argentinos

BUENOS AIRES · REPUBLICA ARGENTINA · 40 Centavos

AÑO VIII — Diario de la Mañana — Nº 2.791

Buenos Aires, Martes 14 de Julio de 1953

Está Resuelta la Reunión de los 4

Efectuaríase Después de las Elecciones Alemanas

WASHINGTON, 13 (AFP). — Una opinión favorable para la realización de la Conferencia de los Cuatro estará incluida en el comunicado final de la conferencia de los tres ministros de Relaciones Exteriores, que se está redactando ya. Esta conferencia, que en principio ha sido motivo de discusiones, está virtualmente resuelta. Por su parte, el gobierno británico estima que la Conferencia de los Cuatro podría fijarse para una fecha posterior a la de las elecciones alemanas, que, como se sabe, han sido previstas para el 6 de setiembre.

Los Problemas Asiáticos

WASHINGTON, 13 (AFP). — Un armisticio en Corea es ahora perfectamente posible si los comunistas lo quieren, ha declarado el secretario de Estado norteamericano, Sr Foster Dulles, en la reunión tripartita realizada esta mañana, con la presencia de los ministros de Relaciones Exteriores de Francia y de Gran Bretaña.

Por otra parte, lord Salisbury y el Sr Dulles expresaron su satisfacción con respecto a las proposiciones francesas hechas a los estados asociados de Indochina, referentes a su mayor independencia, según declaró a los periodistas el vocero de la delegación norteamericana.

Lo de Indochina

Por lo que se refiere a la cuestión de Indochina, el orador principal, Sr Bidault, expuso en forma amplia las proposiciones políticas hechas por Francia a los estados asociados. Dijo el vocero que los representantes en Wáshington del Vietnam, de Laos y de Camboya, asistieron a las conversaciones franco-norteamericanas de la tarde. Añadió que se espera, por otra parte, que los representantes británicos tomarán parte en estas conversaciones.

Se considera que, por pedido de Bidault, se resolvió invitar a los representantes de los estados asociados a participar de las conversaciones. Asimismo, se informó que estas conversaciones estarán consagradas a estudiar con mayor profundización el plan del general Henri Navarre, comandante en jefe de Indochina, destinado a impulsar hacia una fase nueva y más dinámica las operaciones militares.

Otros Problemas

También se consideraría en estas conversaciones, según fuente autorizada, los aspectos diplomáticos de los esfuerzos hechos para poner fin al conflicto de Indochina.

De Gásperi ha Formado Gabinete; Hoy se Sabrá Quiénes lo Integran

ROMA, 12 (A.F.P). — El señor Alcides De Gásperi constituyó virtualmente su nuevo gabinete. Se anunció en esferas políticas que De Gásperi presentará mañana la lista de los colaboradores de su octavo gabinete. El jefe de gobierno designado dedicó la mañana de hoy a consultas con Giulio Andreotti, subsecretario de la Presidencia y con Ferrari Aggradi, secretario del Comité Interministerial de la Reconstrucción, quien parece haber tenido activa participación en la redacción del programa del nuevo gobierno, en cuanto concierne a asuntos económicos.

ALCIDE DE GASPERI

No Pedirán Gracia Para el ex Policía Christie

LONDRES, 13 (AFP).— El ministro del Interior se negó a solicitar la gracia para el criminal Christie.

Londres Mide con Toda Calma la Actitud Egipcia

"Un Incidente Enojoso"

LONDRES, 13 (AFP). — La opinión británica no parece emocionarse mucho ante las informaciones procedentes de El Cairo, sobre la nueva crisis en las relaciones anglo-egipcias, debido a la desaparición de un soldado británico de la base de Ismailia.

Cierto es que las últimas ediciones de los diarios londinenses anuncian, bajo gruesos titulares, el rechazo egipcio del ultimátum, dirigido por el comandante británico local al subprefecto de Ismailia. Con calma se aguarda para conocer las medidas de represalia anunciadas en la carta del comandante británico. Subrayan no obstante, los medios políticos que este nuevo incidente resulta enojoso en el preciso instante en que en Wáshington se disponen a tratar las relaciones anglo-egipcias.

Se espera no obstante que, tanto del lado británico como del egipcio, se procurará que el incidente no desborde el marco local y así fué que se recibió con alivio en Londres la declaración radiodifundida del comandante Salah Salem, ministro de Orientación Nacional, anunciando a sus compatriotas que "aún no había llegado la hora del combate" e invitándoles a no iniciar acciones individuales contra las fuerzas británicas.

Hay Convulsión en Toda Albania

BELGRADO, 13 (AFP).— Según fuentes yugoslavas, numerosos ciudadanos albaneses habrían sido arrestados últimamente en los distritos de Puke, Koljgecaj y Scutari.

Entre los detenidos se hallarían especialmente el profesor Mark Knoa, diputado del distrito de Puke, quien habría muerto en una cárcel de Tirana a raíz de los malos tratos recibidos.

Se dice, además, que la ejecución de prisioneros en las plazas públicas de Albania, es un hecho muy frecuente y que en el transcurso del último mes por lo menos siete personas fueron ejecutadas en Koljgecaj.

Italia Aspira a un Cambio de Política Respecto a Trieste

MILAN, 13 (De nuestra agencia). — La tranquilidad, hasta ahora absoluta, de la situación interna italiana, determinada entre otras cosas por las excelentes cosechas, durará mientras el partido Comunista crea oportuno mostrarse casi conciliador, sin tensión, casi renunciador. Por lo tanto, su acción está ligada a la parlamentaria, que aún no ha podido cobrar impulso. Pero conviene no olvidar el desarrollo del comunismo en Italia, contado por los votos de los electores, a pesar de los poderosos esfuerzos —aún religiosos— de los anticomunistas. Los votos comunistas podrían depender mañana, no del giro de la política, sino de la atmósfera de la calle, si así lo quisieran los jefes del partido, y en primer término Togliatti, porque bajo la piel del elector comunista puede estar el ciudadano decidido a cualquier cosa para imponer la propia voluntad colectiva.

No se podría decir lo mismo de los socialistas de Nenni, quien considera con realismo la nueva situación parlamentaria que ha sepultado muchas ilusiones de De Gásperi y la internacional. Nenni puede contar, además de su numeroso grupo de la Cámara de Diputados, con el espíritu público, que le es favorable, porque se ve en él no al adversario a priori de los compromisos internacionales asumidos por De Gásperi, sino al paladín de la distensión.

La preeminencia de la política exterior sobre los demás problemas es tan evidente que los diarios más autorizados de Estados Unidos no han ocultado su preocupación. Italia es el eje central de la política europea de Wáshington. No se podría decir lo mismo de Francia ni de Gran Bretaña. La Alemania de Bonn, cuya función puede ser importantísima, es más exigente, y por lo tanto está menos pronta a los sacrificios que Italia. Basta con mencionar el Sarre. Mientras que Italia, en cambio, a pesar de la declaración tripartita de 1948, que le reconocía el Territorio Libre Triestino, ha obtenido el resultado de que, precisamente en Trieste, durante la exposición financiada por el gobierno italiano, un miembro del gobierno yugoslavo, huésped de la italianísima ciudad, refutó las pretensiones de Roma sobre el puerto y la zona industrial de la propia Trieste. Curiosa manera de concebir la hospitalidad y resultado poco brillante de una desafortunada política italiana, a pesar de los muy estrechos vínculos con Wáshington.

El público italiano, aun cuando revela un escepticismo que suele ocultar solamente amargura y se muestra incrédulo ante las promesas más o menos europeísticas, que siguen siendo anuladas por las dificultades resultantes de la colocación de sus productos agrícolas e industriales en los países aliados, advierte que la política exterior seguida hasta el presente no ha dado frutos. Por eso han aumentado tanto los votos de los comunistas y socialistas.

BATTISTA PELLEGRINI
Corresponsal de CLARIN en Italia

Rescatan Cadáveres de Víctimas del Desastre Aéreo del Pacífico

HONOLULU, 13 (AFP). — El barco de guerra norteamericano "Barrett" informó en la tarde de hoy que se hallaba "recogiendo cadáveres" del avión transoceánico que cayó al mar mientras volaba de la isla de Wake a Hawai, con 58 personas a bordo. El "Barrett" informó que se hallaba en un paraje en el que se veían restos del aparato, cadáveres, valijas y zapatos de mujer. Dicho lugar, que es el mismo en que el domingo pasado se descubrió un flotador salvavidas, se halla a 335 millas al este de la isla de Wake. En vista del aviso recibido, se teme que no existan esperanzas de que haya sobrevivientes.

Se Cree Inminente el Armisticio

Robertson Expresó su Optimismo

TOKIO, 13 (AFP). — Entraron ya en su fase final las conversaciones del armisticio en Corea y numerosas indicaciones concuerdan en afirmar que los principales obstáculos han sido allanados, se asegura en Tokio. Wálter Robertson, enviado especial de Estados Unidos, durante las conversaciones que mantuvo hoy con los jefes japoneses, se mostró extremadamente optimista por lo que se refiere a la firma del armisticio coreano.

Habría asegurado a sus interlocutores, que las conversaciones que mantuvo con el presidente Syngman Rhee, terminaron con un éxito total, al comprometerse el presidente sudcoreano a no oponerse a una tregua. El comando de las Naciones Unidas —dijo— puede ahora contar con esa promesa.

Por otra parte, Robertson conversó hoy con el general Mark Clark, comandante de las fuerzas de las Naciones Unidas en Extremo Oriente. Se cree que han discutido los últimos arreglos necesarios para la firma del armisticio.

Londres Pide Informes

LONDRES, 13 (AFP). — "El gobierno británico pidió al gobierno norteamericano un nuevo informe sobre las conversaciones entre Robertson y Syngman Rhee", declaró esta tarde en los Comunes el señor Richard A. Butler, canciller del Tesoro, que reemplaza a Winston Churchill en la representación del gobierno.

Hubo Intensos Combates

FRENTE DE COREA, 13 (AFP). — Las fuerzas de las Naciones Unidas han reconquistado esta mañana varias posiciones que habían perdido últimamente en el sector central, al sudeste de Kumsong. Desde el amanecer, las unidades aliadas se lanzaron a la carga, apoyadas por bombardeo de la artillería, y luego de más de dos horas de batalla, el contraataque dió sus frutos y los comunistas chinos que ocupaban esas posiciones estratégicas, se batieron en retirada, abandonando muertos, heridos y material de guerra.

Protesta Comunista

PAN MUN JON, 13 (AFP). — La delegación comunista a la conferencia de armisticio elevó una protesta por el bombardeo del campo de Suán por la aviación aliada. Anunció que en ese ataque perecieron cinco prisioneros de guerra de las Naciones Unidas y resultaron heridos otros quince.

Denuncia que además murieron cuatro soldados comunistas.

SYNGMAN RHEE
No se propone obstaculizar el armisticio

Rhee Prometió no Crear Obstáculos

SEUL, 13 (AFP). — El Dr. Syngman Rhee declaró que no hará nada que pueda provocar dificultades a la solución del problema del armisticio en Corea. En declaraciones hechas a los corresponsales de prensa de las Naciones Unidas, el presidente de la república de Corea del Sur hizo algunas referencias a sus recientes entrevistas con el señor Wálter Robertson, manifestando que ambos habían logrado arribar a una perfecta comprensión mutua y a una plena apreciación de las grandes ventajas del recíproco mantenimiento de estrechas relaciones.

Declaró Rhee que "podría haber un cambio de métodos para lograr un mismo objetivo", en la lucha por la reunificación de Corea, y agregó que había recibido millares de cartas y de telegramas enviados desde Estados Unidos y de otras partes del mundo, aportándole un "firme apoyo en sus patrióticas reivindicaciones" en cuanto concierne a la cuestión del armisticio.

No hizo mención el presidente a las recientes conversaciones y a los resultados concretos obtenidos en las mismas, manifestando en cambio:

"Ciertas cuestiones exigen volver a ser examinadas en otras escalas gubernamentales".

Liberaron en Bonn al Gral. V. Falkensorst

BONN, 13 (ANSA).— El general Nikolaus von Falkensorst, ex comandante en jefe de las tropas alemanas en Noruega, ha sido dejado en libertad, esta mañana, por los británicos.

Von Falkensorst participó en la campaña contra Polonia. Después de la guerra, fué arrestado y procesado por un tribunal británico que lo condenó a muerte. Luego, la pena fué conmutada por 20 años de prisión, y hoy, repentinamente, ha sido dejado en libertad.

ACERTADO

Había liquidado el cine de barrio que no le diera el resultado esperado y no sabía qué hacer con el equipo proyector, por el cual no obtenía la oferta que creía justa. Y leyó este Aviso Clasificado en CLARIN:

Cbio. auto buen estado por proyector cine. T. E. ...4534

El anunciante estaba instalando un cine y quería obtener un proyector de segunda mano para no recargarse de gastos. Su auto estaba en condiciones, y Jacinto aceptó de plano la permuta. Ahora, tiene un buen automóvil a cambio del proyector que no necesitaba y le alegra haber hecho ese negocio que le permitió el Clasificado de CLARIN (CORRIENTES 555, De 8.30 a 18.30 horas. Informes: 32-9411 al 9417).

OFRECE LA CURIA COLABORACION PARA LA CONCORDIA CIUDADANA

VISITARON AL MINISTRO DEL INTERIOR LOS CARDENALES S. COPELLO Y A. CAGGIANO

LOS cardenales Santiago Luis Copello y Antonio Caggiano, arzobispo de Buenos Aires y obispo de Rosario, respectivamente, concurrieron ayer por la tarde a la Casa Rosada y mantuvieron una conferencia de 30 minutos con el ministro del Interior, señor Angel Borlenghi.

Sobre los motivos de esa reunión, el ministro del Interior dió el siguiente comunicado:

"Los altos prelados de la Iglesia conversaron con el ministro sobre el anhelo general de llegar a una pacificación política a la que tantas veces llamó el general Perón y sobre la función y derechos que competen a los partidos políticos, y en una nota entregada en la oportunidad, dichos dignatarios ofrecieron la seguridad de su colaboración en orden a la consecución de la concordia ciudadana".

Con anterioridad a esta reunión, el ministro del Interior había conversado con el obispo de Aulón y auxiliar de la Arquidiócesis de Buenos Aires, monseñor Tato.

Proyecta el P. E. una Ley Sobre Radicación de Capitales Extranjeros

(Información en la página TRES)

Violenta Ofensiva Comunista en el Frente de Corea

EL MINISTRO del Interior, señor Angel G. Borlenghi, con el cardenal Dr. Santiago L. Copello, arzobispo de Buenos Aires, y el cardenal doctor Antonio Caggiano, obispo de Rosario, que ayer lo visitaron

Clarín

BUENOS AIRES · REPUBLICA ARGENTINA

40 Centavos

Un toque de atención para la solución argentina de los problemas argentinos

AÑO VIII — Diario de la Mañana — Nº 2.792

Buenos Aires, Miércoles 15 de Julio de 1953

Ochenta mil hombres marchan hacia el Sur

FRENTE DE COREA, 14 (De un corresponsal de AFP). — Más de cinco divisiones chinas y norcoreanas, con un total de ochenta mil hombres, han iniciado desde anoche una gran ofensiva en el frente central.

El ataque de la infantería china dió comienzo anoche, y luego de un prolongado bombardeo de artillería y de morteros.

Comunicado Oficial

Un vocero oficial del VIII ejército anunció que los comunistas han efectuado penetraciones en tres puntos de la línea aliada.

Dos ejércitos comunistas están atacando hoy intensamente las posiciones del frente central, y prosiguen sus embestidas apoyadas por extraordinario despliegue de artillería y efectivos

Sobre 20 Kilómetros

Un portavoz del estado mayor aliado declaró que la gran ofensiva comunista se efectúa en un frente de veinte kilómetros al oeste del río Pu Khan.

Solamente la división Capitolio debió enfrentar el asalto de doce batallones chinos, o sea cerca de 9.000 hombres, a los cuales se agregaron otras unidades de efectivos que todavía no han sido calculados

Cuatro batallones chinos atacaron la tercera división sudcoreana que debió abandonar posiciones en la cresta del Dedo, mientras que la octava división se batió encarnizadamente contra toda una división china reforzada.

GRAL. Taylor, que declaró a los periodistas que la ofensiva roja fué imprevista y no tenían indicio alguno sobre la misma

Ha Concluído la Reunión de los Tres Cancilleres

Trataron Los Grandes Problemas Internacionales

WASHINGTON, 14 (AFP). — Las conversaciones triparitas anglofranconorteamericanas finalizaron hoy, a las 22.35, hora de Greenwich. Al término de la misma, se dió a conocer un comunicado sobre los temas tratados. En el curso de sus conversaciones, pasaron revista a un gran número de problemas de interés común a los tres gobiernos. "Los tres ministros están seguros que los otros pueblos participan de sus mismas esperanzas.

Los tres ministros están convencidos que puede edificarse la paz sobre bases sólidas únicamente, mediante una acción constructiva dirigida a poner fin a la opresión y a eliminar las causas de inestabilidad y las fuentes del conflicto.

Este ha sido el espíritu de sus conclusiones relativas al porvenir de Europa, al restablecimiento de la unidad alemana, a la independencia de Austria y al establecimiento de la paz en Corea y en Indochina. Esto ha sido también el espíritu que ha inspirado su deseo de ver restablecidas las libertades fundamentales en los países del este europeo.

EE.UU. Hace el 1er. Envío de Víveres a Alemania Oriental

WASHINGTON, 14 (AFP). — El primer envío de víveres con destino a Alemania Oriental, por parte de los Estados Unidos, saldrá mañana de Nueva York. Esto se anunció en la sede de la administración de seguridad mutua en donde se destaca que este envío será embarcado en el "American Inventor" que zarpará a las 21.

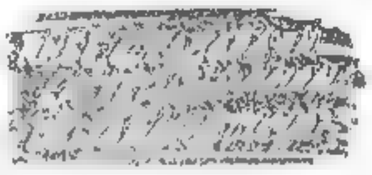

SEUL, 14 (AFP). — El presidente sudcoreano, Dr. Syngman Rhee, se propone adoptar nuevas medidas susceptibles de demostrar al comando de las Naciones Unidas que él es favorable a la conclusión de un armisticio en Corea, según se ha anunciado en fuente fidedigna.

El Dr. Syngman Rhee —según se afirma en dicha fuente— podría ordenar al general Yong Dek Chol, que representó a Corea del Sur en las negociaciones de armisticio en Pan Mun Jon, que participe de nuevo en dichas negociaciones.

No se ha indicado si el general Yong Dek Chol tendría parte activa en las negociaciones, o si asistiría sólo en calidad de observador, a fin de mantener al presidente Syngman Rhee al corriente de los resultados.

BLOQUEARON EL CANAL DE SUEZ LAS TROPAS INGLESAS

Retiro del Representante Diplomático Inglés

Gral. NAGUIB

EL CAIRO, 14 (AFP). — "Alrededor de 50 barcos que transportan petróleo y gasolina por el Canal de Agua Dulce de Ismailia, y que se dirigen hacia el Delta del Nilo, han quedado bloqueados por las fuerzas británicas en las cercanías de Ismalia", según ha declarado el ministro de Orientación Nacional, mayor Salah Salem, quien agregó que "estas medidas que según él, nada tienen que ver con la búsqueda emprendida para encontrar al aviador inglés desaparecido y con la seguridad de las tropas británicas de la zona del Canal de Suez, constituyen una mala pasada inútil para la población".

Piden el Retiro

EL CAIRO, 14 (AFP). — Consideran posible los medios diplomáticos que el gobierno egipcio pida el retiro de Robert Hankey, encargado de negocios de la embajada británica, quien sería declarado "persona no grata".

Los ataques del ministro de Orientación Nacional y de la prensa contra los diplomáticos británicos hacen posible tal medida, que los medios oficiales egipcios rehusan confirmar.

Dos Egipcios Muertos

EL CAIRO, 14 (AFP). — Dos egipcios fueron muertos por las tropas británicas en la zona del Canal de Suez, según declaró hoy el ministro de Orientación Nacional, mayor Salah Salem.

Creciente Irritación

EL CAIRO, 14 (AFP). — El gobierno egipcio hizo partícipe a su embajador en Wáshington, Ahmed Hussein, de las dificultades en las que se encuentra por la irritación creciente de los patriotas egipcio luego de las medidas adoptadas por las fuerzas británicas en la zona del Canal de Suez.

Las Familias Inglesas

LONDRES, 14 (AFP). — El subsecretario de Estado de Relaciones Exteriores, lord Reading, declaró hoy en la Cámara de los Lores que "no estaba en condiciones de confirmar las informaciones de prensa, según las cuales se han tomado medidas para evacuar a los familias de los soldados británicos que se hallan en la zona del Canal de Suez".

Consideróse en Wáshington la Conferencia de los "Cuatro"

Será Discutida la Solución del Problema Alemán

WASHINGTON, 14 (AFP). — En otra parte del comunicado de la reunión de los tres se hace referencia al problema de Alemania y dice a este respecto que los tres ministros han procedido igualmente a un nuevo examen del problema de la unificación de Alemania a la luz de los graves acontecimientos que se han producido recientemente en Berlín y en la zona soviética, y que han suministrado nuevamente una prueba de la voluntad de independencia.

Estos acontecimientos han confirmado a los ministros en su opinión que una unificación rápida de Alemania, conforme a las aspiraciones legítimas de la población alemana, aportaría una contribución importante a la disminución de la tensión internacional.

Tomando en consideración el carácter especial de urgencia que la cuestión de la unificación de Alemania reviste en razón de los recientes acontecimientos, las tres potencias están reacuerdas a intentar un nuevo esfuerzo para poner fin a la división de Alemania. Los tres gobiernos han decidido, en consecuencia, después de haber consultado al gobierno federal, proponer a comienzos de otoño una conferencia de los ministros de Relaciones Exteriores

LOS CANCILLERES aliados, en el momento de iniciar sus entrevistas en Wáshington, a las que han puesto término ayer

De Gásperi Dará a Conocer Hoy su Gabinete

CONSERVARIA PARA SI LA CANCILLERIA

ROMA, 14 (AFP). — El señor Alcide de Gásperi, que aceptó hoy formalmente integrar el nuevo gabinete italiano, dará a conocer recién mañana la composición del mismo. El presidente del Consejo debía anunciar esta noche la composición de su gabinete, ignorándose las razones de este atraso de 24 horas. Sin embargo, ha trascendido que ello debería a su deseo de reflexionar más detenidamente acerca de la designación de algunos de sus inmediatos colaboradores. Según los medios competentes, el señor de Gásperi conservaría para sí la cartera de Relaciones Exteriores, mientras que los señores Giuseppe Pella y Enzio Vanoni continuarían asumiendo respectivamente los ministerios de Presupuesto y Finanzas.

Otros Ministerios

Por su parte, el Sr. Pietro Campilli sería mantenido en la Caja del Mediodía, la que, encargada de fomentar un mayor desarrollo en el sur de la península, sería transformada en un verdadero ministerio. Los cambios más importantes serían los que afectan al ministerio del Interior, en el cual el señor Mario Scelba sería reemplazado por el señor Amintora y el ministerio de Defensa, que sería confiado al ex ministro del Interior en reemplazo del señor Randolfo Pacciardi, republicano, cuyo partido continúa fuera del gobierno.

Se expresa, además, que el señor Attilio Piccioni, uno de los miembros más eminentes del partido Demócrata Cristiano —del cual fué secretario— conservaría su cargo de vicepresidente del Consejo.

Hungría Suprime Multas

PARIS, 14 (AFP). — La agencia oficial húngara anuncia de Budapest que el presidente ha cancelado, por un decreto-ley, todas las multas aplicadas a cooperativas agrícolas o a los productores individuales que no han entregado los stocks que había fijado el Estado comunista. Además se han cancelado deudas atrasadas y medidas que restringían la actividad productora.

Pedido a la UN de los Grupos de Asia-Africa

NUEVA YORK, 14 (AFP). — El secretario general de la UN recibió dos cartas enviadas por los grupos asiático y africano, solicitando que las cuestiones de Túnez y Marruecos sean inscriptas en el orden del día provisional de la 8a. sesión de la Asamblea General de las Naciones Unidas que debe tener lugar el próximo setiembre en Nueva York.

Idénticas en su formulación, las cartas precisan que un "aide memoire" será enviado a continuación, y están firmadas por todos los miembros de los grupos, con excepción de Etiopía, en base a una decisión tomada la última semana.

MUEREN SIETE PERSONAS EN LOS VIOLENTOS DISTURBIOS DE PARIS

PARIS, 14 (AFP).—Violentos incidentes provocaron la muerte de siete manifestantes y más de 130 heridos, entre ellos 80 agentes de policía, se produjeron esta tarde en París, durante el tradicional desfile de la fiesta nacional francesa, entre las plazas de la Bastilla y de la Nación.

Dos mil africanos del norte provocaron los incidentes, pocos momentos antes de que se terminara el desfile, organizado por un comité integrado por dirigentes del partido Comunista, de la Unión de Sindicatos de la Región de París de la CGT y de diversos otros elementos de extrema izquierda.

La policía, desbordada por la violencia del choque, tuvo desde sus primeros instantes que llamar refuerzos que llegaron rápidamente, en coches blindados. Los espectadores, numerosos, fueron presa del pánico en la plaza de la Nación, que poco antes de las 17, hora local, fué totalmente evacuada por los manifestantes y la muchedumbre. La policía quedó vigilando la entrada de las diversas calles y avenidas que desembocan en la plaza.

En la plaza de la Nación, dos carros blindados y un coche de la policía fueron incendiados y los vidrios rotos se encuentran sobre el suelo. Fué en el momento en que la multitud comenzaba a dispersarse, que se produjeron las luchas callejeras. Cuando una importante delegación de africanos del norte comenzaron a dispersarse entre la lluvia, se produjo la lucha, en la cual se utilizó toda clase de elementos.

W. Róbertson Partió para Estados Unidos

TOKIO, 14 (AFP). — Walter Róbertson, enviado especial del presidente Eisenhower, partió para Wáshington por vía aérea en horas de la tarde, donde dará cuenta al presidente de la misión cumplida en Seul. Antes de subir al avión, el señor Róbertson leyó una declaración en la cual afirmó nuevamente que los Estados Unidos y Corea del Sur han logrado "ponerse de acuerdo en gran parte".

"Nada en el acuerdo logrado —dijo— es incompatible con la conclusión inmediata del armisticio ni con el objetivo a largo plazo anunciado por las Naciones Unidas, los Estados Unidos y la República de Corea, es decir, la unificación e independencia de Corea".

La estada del señor Róbertson en Tokio se prolongó tres días, en cuyo transcurso mantuvo reuniones con el primer ministro, Sr. Shigeru Yoshida, y el canciller Sr. Katsuo Okazaki. Róbertson es esperado mañana a las 13 en Wáshington.

MENOS MAL

Después de tantas promesas, su modista le había fallado... ¡No le había terminado a tiempo el vestido de fiesta y no podría ir al baile de los Ramírez! Mecha estaba anonadísima, ya que era íntima amiga de la hija de los dueños de casa. Y leyó este Aviso Clasificado en CLARIN:

Alq. vestidos fiesta, buen gusto, calidad. — T. E. ..-7768.

Mecha visitó a la anunciante y encontró entre los vestidos que ofrecía, uno realmente seductor. Lo alquiló e hizo muy buen papel en la fiesta, donde su atavío llamó la atención. Le solucionó la situación el Clasificado de CLARIN (CORRIENTES 555, De 8.30 a 18.30 horas. Informes: T. E. 32-9411 al 9417).

Habló el Ministro de Finanzas Sobre Política Crediticia y Cambiaria

(Información página CINCO)

ADENAUER ACEPTA LA CONFERENCIA DE LOS CUATRO

Fué Invitado Moscú a Una Reunión

En Wáshington, Londres y París Entregóse la Nota

PARIS, 15 (AFP). — Fué entregada al señor Nicolai Korukin, encargado de Negocios soviético en París, la nota por la que se invita al gobierno soviético a una reunión cuatripartita de ministros de Relaciones Exteriores.

Notas Similares en Londres y en Wáshington

Informaciones de Wáshington y de Londres indican que las cancillerías de EE. UU. y de Gran Bretaña pusieron, a su vez, en manos de los embajadores de la URSS en esas capitales notas similares acerca de la conferencia de los Cuatro.

Buscan la Sede

Además, según comentarios recogidos esta mañana en la capital francesa, las tres potencias occidentales habrían invitado a sus representantes en diversas capitales extranjeras para estudiar oportunamente las posibilidades que habría para que una de esas capitales sirviera como lugar de reunión para una conferencia de cuatro.

Acepta Adenauer

BONN, 15 (AFP). — Comentando los resultados de la Conferencia de Wáshington el canciller Federal Dr Conrad Adenauer —que se encuentra pasando sus vacaciones en Buebgorhoe, cerca de Baden Baden— se felicitó de que los tres ministros de Relaciones Exteriores occidentales hayan expresado su deseo de realizar una conferencia de cuatro con la participación de la URSS.

Róbertson Informó al Presidente Eisenhower

WASHINGTON, 15 (AFP). — El señor Wálter Róbertson, emisario personal del presidente Eisenhower a Corea, llegó hoy a Wáshington y se dirigió inmediatamente a la Casa Blanca.

Al descender del avión, fué recibido por el señor John Foster Dulles, quien asistió luego a su entrevista con el presidente Eisenhower.

Clarín
AÑO VIII — Diario de la Mañana — Nº 2.793
40 Centavos
Un toque de atención para la solución argentina de los problemas argentinos
BUENOS AIRES · REPÚBLICA ARGENTINA
Buenos Aires, Jueves 16 de Julio de 1953

Críticas en los Comunes las Medidas Adoptadas por Inglaterra en la Zona del Canal de Suez

LONDRES, 15 (AFP). — La oposición laborista protestó en los Comunes, contra las medidas de seguridad adoptadas por el general Festing, en la zona del Canal de Suez, criticándole vivamente por no haber consultado previamente al Foreign Office.

Estas críticas fueron formuladas a raíz de una corta declaración hecha por Mr. Selwyn Lloyd, ministro de Estado. El ex ministro laborista de Guerra, Mr. Emmanuel Shinwell, interviniendo en el debate preguntó "si el general Festing había consultado a la embajada británica en El Cairo, antes de tomar estas medidas y agregó: ¿No habría sido mejor entablar discusiones con el gobernador de Ismailia, que emprender una acción que evidentemente puede inflamar los espíritus y ocasionar una nueva irritación de los ánimos?"

DE GASPERI CONSTITUYO EL NUEVO GABINETE ITALIANO

ROMA, 15 (AFP). — Después de las conversaciones celebradas durante todo el día de hoy con sus colaboradores directos y los jefes de los grupos políticos, De Gasperi presentó al presidente Einaudi la nómina completa del nuevo gobierno italiano.

El primer magistrado dió su conformidad de inmediato al nuevo gabinete, que quedó constituído así:

Primer ministro y ministro de Relaciones Exteriores, Alcide De Gásperi; ministro del Interior, Aminiore Fanfani; de Justicia, Guido Gonella; de Finanzas, Ezio Vamoni; de Defensa, Giuseppe Codacci Pisanelli; vicenrimer ministro, Attilio Piccioni; ministro sin cartera, Pietro Campilli; Hacienda e interino de Presupuesto, Giuseppe Pella; Obras Públicas, Giuseppe Spataro; Instrucción Pública, Giuseppe Bettiol; Agricultura, R. Salomone; Transportes, Giuseppe Togni; Correos y Telégrafos, Umberto Merlin; Industria y Comercio, Sylvio Gava; Trabajo y Previsión Social, Leopoldo Rubinacci; Comercio Exterior, Paolo Emilio Taviani, y Marina Mercante, Bernardo Natarella.

Los Agasajos al Sr. Milton Eisenhower

Será Recibido el Sábado por el Primer Magistrado

QUEDO fijado ayer el programa de actos preparado con motivo de la visita que hará a nuestro país el embajador especial de Estados Unidos de Norteamérica, doctor Milton Eisenhower.

El destacado huésped arribará el sábado, a las 10.30, al aeropuerto de Ezeiza, y dos horas más tarde visitará, en el Palacio San Martín, al canciller, doctor Jerónimo Remorino. Por la tarde, a las 16, acompañado por los miembros de su comitiva, será recibido por el presidente de la Nación, general Juan Perón, en la Casa Rosada. Participarán de la entrevista el canciller y los ministros del equipo económico.

De 18 a 20 se efectuará una recepción en la embajada de Estados Unidos de Norteamérica.

El domingo, a mediodía, el doctor Eisenhower y sus acompañantes asistirán a un almuerzo íntimo con el general Perón, en la residencia presidencial, y a las 20.30 al banquete que el canciller Remorino les ofrecerá en el Alvear Palace Hotel.

La partida del doctor Eisenhower, con destino a Paraguay, está prevista para el lunes, a las 10.

Es Esperado en Montevideo

MONTEVIDEO, 15 (AFP.) — Mañana, poco después del mediodía, es esperado en esta capital el doctor Milton Eisenhower y su comitiva.

La delegación, presidida por el hermano del presidente de Estados Unidos, ha sido declarada huésped oficial del gobierno uruguayo y permanecerá dos días en Montevideo, después de lo cual partirá para Buenos Aires.

El doctor Milton Eisenhower y las demás personalidades que le acompañan serán objeto de diversos agasajos. Para la mañana del viernes está fijada una conferencia con los periodistas uruguayos.

Llegó a Barcelona el Buque "Buenos Aires"

BARCELONA, 15 (AFP). — El barco argentino "Buenos Aires", que se hallaba a la deriva a 80 millas al Este de Barcelona, por una avería en las máquinas, entró hoy a puerto, remolcado por el rastreador "Eo'o", de la flota española.

El "Buenos Aires" será reparado en astilleros de ésta, pero se ignora en qué fecha podrá reanudar viaje.

Gobernaría en Rusia un Triunvirato Militar

Lo Integrarían Voroshilov, Bulganin y Zukhov

LONDRES, 15 (AFP). — Un triunvirato militar compuesto por los generales Voroshilov, Bulganin y Zukhov mantendría actualmente el poder en la Unión Soviética, según rumores que circulan en los medios diplomáticos de los países satélites, y se hacen constar con toda reserva. En la próxima reunión del Soviet Supremo Molotov sería reconocido oficialmente como viceprimer ministro, encargado de las relaciones con el exterior y con los países "aliados".

Se nombraría un nuevo ministro de Relaciones Exteriores para aliviar a Molotov de una parte del trabajo, citándose el nombre de Gromyko para ese cargo.

El Caso Beria

En lo que concierne al pasado inmediato, se da la siguiente explicación sobre la caída de Beria. Malenkov sospechó de su colega, no solamente por acusar negligencia, sino hasta de provocaciones en Alemania oriental. El presunto objetivo de Beria sería desacreditar la política de "apaciguamiento" de Malenkov.

En tal situación, éste consultó con el mariscal Voroshilov, quien, a su vez, trató el asunto con los mariscales Bulganin y Zukhov. El apoyo de los poderosos mariscales permitió a Malenkov remover a Beria, pero parece que el primer ministro debió pagar por ello un precio asaz elevado y que el triunvirato de los mariscales constituye en la hora actual la verdadera dirección de la Unión Soviética.

EL COMANDANTE supremo de las Naciones Unidas, general Clark, es saludado por el general Taylor a su arribo a Seúl, en ocasión de entrevistarse con el presidente de Corea del Sur, Syngman Rhee.

REUNESE EL 28 DE JULIO EL SOVIET SUPREMO DE LA URSS

PARIS, 15 (AFP). — La reunión del Soviet Supremo convocado para el 28 de julio por un decreto que lleva las firmas del mariscal Voroshilov, presidente del Presidium, y de Pegov, su secretario, reviste especial importancia en razón de los acontecimientos que acaban de desarrollarse en la Unión Soviética, consideran los observadores que siguen de cerca la realidad rusa.

La orden del día de la sesión del Soviet Supremo —cuarta después de las elecciones de 1950— revela la preocupación de los dirigentes soviéticos con respecto a las actividades que pertenecían al ámbito en que actuaba el mariscal Beria.

En efecto, debe recordarse que el Soviet Supremo será llamado a nombrar el reemplazante para el cargo del hombre que tuvo el honor en la sesión precedente del 15 de marzo, de recomendar en nombre del Presidium del partido y del Soviet la designación de Malenkov a la cabeza del nuevo gobierno.

Informe Sobre Beria

El Soviet Supremo escuchará probablemente una exposición sobre el asunto Beria, hecho por Malenkov, quien podrá utilizar la ocasión para reafirmar la posición del gobierno en materia de política interior e internacional.

Por lo menos esto es lo que consideran casi todos los expertos de los círculos diplomáticos de París, agregando que el jefe del gobierno podría asimismo proponer al Soviet Supremo la ratificación de las modificaciones que él considera deben efectuarse en la composición del gobierno, dos de las cuales ya fueron anunciadas, el nombramiento de Kruglov en el ministerio del Interior y de Nosenko en el ministerio de la industria pesada.

Será después de estas explicaciones del jefe del gobierno, concluyen en los medios especializados, que el ministro de Finanzas subirá a la tribuna para presentar su presupuesto.

EGIPTO EXIGE QUE SE LEVANTE EL CONTROL

EL CAIRO, 15 (AFP). — El ministro de Relaciones Exteriores egipcio, Mahmoud Fawzi, recibió al encargado de negocios de Gran Bretaña, presentó una protesta verbal contra las medidas tomadas por el comando británico en la zona del canal de Suez y exige, en nombre de su gobierno, la suspensión inmediata de todas las medidas de control.

Es Contenida la Ofensiva Comunista en Corea

FRENTE DE COREA, 15 (De un corresponsal de AFP). — Una información oficial anunció que el empuje de los ejércitos chinos y norcoreano en el frente central ha sido contenido. Las fuerzas aliadas, reforzadas con el apresurado envío de nuevas unidades a la línea de fuego, han estado contraatacando vigorosamente en ambos flancos de la punta de lanza comunista que había abierto una brecha en el frente aliado.

Los últimas noticias llegadas del frente de batalla del sector central, dan cuenta de que las posiciones aliadas han sido restablecidas, luego de efectuarse varios reajustes de líneas y repliegues locales.

Tres Ejércitos

A pesar de que la mayor parte de las informaciones de origen militar son demoradas por lógicas razones de estrategia y seguridad, se ha revelado que los efectivos comunistas que operan en la zona de ofensiva, pueden calcularse en tres ejércitos, dos de los cuales serían chinos y el restante norcoreano reorganizado.

Es de hacer notar que la batalla ha disminuído hoy considerablemente en su intensidad.

La aviación aliada ha estado muy activa, a pesar del mal tiempo, en la zona de combate, donde efectuó ataques desde baja altura, en apoyo de las unidades surcoreanas que fueron las que debieron soportar lo más fuerte de la ofensiva china.

Un Comunicado

Un comunicado dado por el VIII Ejército anunció hoy que los combates que se libran en el sector central han disminuído notablemente y que las acciones principales se están librando al sur de la "Colina de Navidad".

En el sector Este, las fuerzas aliadas que se habían visto forzadas a replegarse, han logrado posteriormente reconquistar en contraataques, una parte de las posiciones perdidas.

Comentarios

Los oficiales aliados que combaten en primera línea han atribuído la acentuada disminución de la intensidad de las operaciones, a la lluvia torrencial que cae en el frente de batalla desde ayer, y al fuego concentrado de la artillería de las Naciones Unidas, que ha concentrado sus disparos contra los lugares de concentración de la infantería atacante.

ALEMANIA SIGUE SIENDO LA PIEDRA DE TOQUE DE LA POLITICA EUROPEA

NUEVA YORK, 15 (Especial). — La actitud de los tres cancilleres pese a su reunión en Wáshington ha recordado la del hombre que posterga la contestación a una carta desagradable, con la esperanza de que, mientras tanto, algo suceda para eludir la respuesta. Y esa carta es la necesidad de un replanteo en su política europea, donde los últimos acontecimientos han hecho de Alemania la piedra de toque.

Esta es tarea muy difícil para los cancilleres, pues sus gobiernos pierden influencia en Europa a medida que se desarrollan cambios en el continente, pues la fuerza dinámica responsable de esa evolución es la creciente resistencia a la ocupación fiscalización, intervención e interferencia extranjeras.

* * *

En Europa oriental, campesinos y obreros van a la huelga, se amotinan y sabotean la industrialización y la colectivización forzadas, los dos elementos impuestos por el Kremlin para servir los intereses del imperio soviético. Tito fué el primero en rebelarse contra el sistema y al parecer, en el este de Alemania y en Hungría los propios comunistas han cedido ante la rebelión.

Por otra parte, en Europa occidental, donde hay parlamentos libres, la marea nacionalista se ha vuelto contra los partidos con los cuales está identificado Estados Unidos, y que en un tiempo disfrutaron de mayorías decisivas. En Francia y en Italia han perdido el apoyo popular hasta el punto de que no cuentan con la mayoría necesaria para sancionar las medidas sobre las cuales se basa la política europea de Wáshington.

Estados Unidos no puede adaptarse a las nuevas condiciones, a menos que adopte un punto de vista equilibrado y objetivo, respecto a Europa. No puede tomar el camino más fácil, que sería la resistencia en el Este, y cerrar los ojos a la precipitada declinación de su influencia en el Viejo Mundo.

De hacerlo así, tenderá a creer que los muchos que prefieren al Soviet detrás de la cortina de hierro, apoyan la dominación norteamericana para Europa, y esto, con seguridad, no es así. Porque puede asegurarse que, en caso de celebrarse elecciones libres en Alemania oriental, los trabajadores que hoy son elementos activos de resistencia antisoviética, no votarán por el ejército europeo, la unión federal del continente, el doctor Adenauer ni por la dirección norteamericana de la política europea.

* * *

Estados Unidos se enfrenta a fuerzas populares que, desgraciadamente, no ha comprendido y que ha ignorado o despreciado. Esas fuerzas las forman los mismos pueblos con los cuales el norteamericano ha luchado hombro con hombro, pero que ahora se agrupan bajo un propósito nacional y están animados por el sentimiento de la honra nacional y de la resistencia a las potencias extranjeras.

Es curioso que Estados Unidos, donde el nacionalismo está alcanzando tanto auge, haya adoptado una política tan opuesta a los sentimientos europeos, que los británicos y escandinavos no han pensado en incorporarse a los organismos que patrocina, mientras los franceses y alemanes se resisten a ello.

Muchos de los hombres de Wáshington no pueden comprender que a tantos franceses disguste la idea de que el ejército de Francia desaparezca dentro de un futuro ejército europeo, que habría de contener a muy pocos europeos, si se exceptúa un nutrido contingente de alemanes.

Pese a todo, las fuerzas nacionales europeas están en marcha. Son muy poderosas y más lo serán en el futuro, porque el patriotismo, cuando se dirige contra una potencia extranjera, une a los hombres divididos por razones de religión, partido o clase. El nacionalismo es mucho más poderoso que cualquier ideología y creo que es sensato decir que, cuando el comunismo avanza, lo hace impelido por las fuerzas del nacionalismo y, cuando se repliega, las fuerzas que lo repulsan son nacionalistas.

Desde luego, el nacionalismo es poderoso, tanto para el bien como para el mal. Pero si de algo se puede estar seguro, es que se trata de una fuerza demasiado poderosa para que Estados Unidos la pase por alto o para que sea reprimida por los rusos. Por éste es que la Europa oriental será liberada, y que Europa occidental está reconquistando su independencia.

WALTER LIPPMANN.

(Copyright 1953 CLARIN Distribuído por Editors Press).

Ejecutaron Ayer a John R. Christie

LONDRES, 15 (AFP). — Fué ejecutado hoy por la mañana John Reginald Christie, el feroz "asesino de la Luna llena". Se le aplicó al reo la pena de la horca, en el patíbulo levantado en el patio de la prisión de Pentonville, de acuerdo con la sentencia de muerte dictada por el tribunal en lo criminal de Old Bailey.

Los detalles del ajusticiamiento del autor de un número hasta ahora no determinado de asesinatos de mujeres, se realizaron dentro de la reserva habitual en estos casos, y la noticia de que el sádico matador había sido ajusticiado se supo cuando fué silenciosamente colocada la clásica cinta negra en la puerta principal de la cárcel de Pentonville.

Eran las 9.6 en esos momentos, y ya se habían congregado desde temprano unas 250 personas, que posteriormente se retiraron, sin hacer comentarios.

IDEA FELIZ

Tenía que liquidar aquel dictáfono que ya no necesitaba. Trató de venderlo, pero inútilmente. No le pagaban lo que valía, ni mucho menos. Y leyó este Aviso Clasificado en CLARIN:

Permuto motoneta por un dictáfono. Habl. T. E. ...-9987

Aprovechó la oportunidad e hizo el cambio. En vez del dictáfono, que no necesitaba, tiene ahora una motoneta que su hijo usa a diario. Ha hecho un buen negocio, gracias al Clasificado de CLARIN (CORRIENTES 555. De 8.30 a 18.30 horas. Informes: T. E. 32-9411 al 9417).

Dió a Conocer el Ministro del Interior la Posición del P. E. Ante el Movimiento de Conciliación Nacional

Retirada Total del Ejército Rojo en el Frente de Corea

Reconquistan Todas sus Posiciones las Fuerzas Aliadas

Luchan Tropas del Sur

SEUL, 16 (AFP.) — Las fuerzas comunistas se están replegando en toda la zona del bolsón de Kumsong y han evacuado posiciones llaves en el frente central. Las fuerzas de las Naciones Unidas, apoyadas por uno de los más mortíferos ataques de la aviación táctica, lanzaron en horas de la mañana de hoy una de sus más importantes ofensivas que se hayan registrado en los dos últimos años.

En Amplio Frente

La ofensiva aliada se lleva a cabo con evidentes progresos, en un amplio frente, protegida por una cortina de fuego de artillería y bombardeos de la aviación.

Al caer la tarde los tanques de los ejércitos de las Naciones Unidas habían realizado substanciales ganancias de terreno y marchaban hacia el norte.

Los chinos que habían realizado penetraciones al sur de Kumsong, son rechazados en todas partes y se baten en plena retirada.

Hubo avances aliados al noreste del río Pukan, es decir, en la zona donde el avance chino había sido más penetrante el martes pasado.

El asalto de los aliados en un vasto frente fué precedido de un ataque aéreo que destruyó el único puente importante que cruza el río Pukhan, quedando así cortada la retirada de un importante grupo de fuerzas comunistas que habían avanzado hacia el sur.

Ola tras ola de aviones a reacción americanos, se sucedieron posteriormente en un ininterrumpido ataque de posiciones comunistas en Kumsong.

Una tras otra las posiciones llaves que ocupaban los chinos en ese sector de la línea de batalla han sido reconquistadas por las fuerzas de las Naciones Unidas.

Luchan los Sudcoreanos

Se anunció en fuente digna de fe, que los jefes militares sudcoreanos han dado orden a sus tropas de reconquistar el terreno perdido en el curso de la ofensiva iniciada el lunes por los chinos.

Las fuerzas sudcoreanas se encuentran actualmente en plena operación de contraataque en varios puntos del frente central, aunque se informa que la orden de contraatacar ha sido dada por el general Sun Yun Pak, bajo su propia responsabilidad.

Ese militar, que es el jefe del estado mayor sudcoreano, asumió personalmente la dirección de las operaciones en curso en ese sector.

Concentración Roja

TOKIO, 16 (AFP). — El ejército sudcoreano ha señalado hoy que se han comprobado importantes concentraciones de tropas comunistas chinas, que parecen prontas para lanzar de un momento a otro una nueva ofensiva de gran envergadura, contra las fuerzas aliadas, según informaciones recibidas en esta capital, procedentes de Seúl.

Suiza Acepta ser la Sede de la Conferencia de los Cuatro

BERNA, 16 (AFP).— A raíz de la decisión del Consejo Federal de contestar afirmativamente a un eventual pedido de realizar la reunión de los "cuatro" en Suiza, ha trascendido en esta capital que el embajador de Francia se había informado ante el Departamento Político acerca de la actitud que asumiría el Consejo Federal para el caso de que se encarara designar una ciudad suiza como la sede de la conferencia proyectada. En consecuencia, el Consejo Federal decidió que, si un pedido fuese eventualmente hecho en ese sentido por los gobiernos interesados, la respuesta sería afirmativa.

EL MINISTRO del Interior, señor Angel G. Borlenghi, informa a los periodistas sobre la actitud del P. E. ante las recientes presentaciones de varios partidos opositores. Aparecen también en la foto el subsecretario y el secretario general del ministerio.

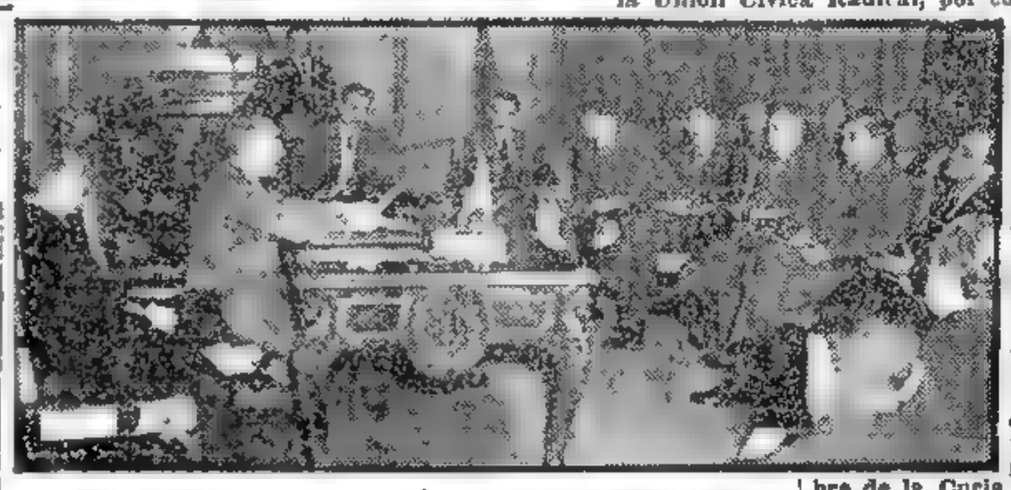

Clarín

BUENOS AIRES · REPUBLICA ARGENTINA · 40 Centavos

Un toque de atención para la solución argentina de los problemas argentinos

AÑO VIII — Diario de la Mañana — Nº 2.794

Buenos Aires, Viernes 17 de Julio de 1953

No Será Levantado el Estado de Guerra Interno, Dijo, por la Actitud de los Radicales

El Señor Borlenghi Hizo Declaraciones a los Periodistas

EL ministro del Interior, Sr. Angel Borlenghi, concretó la posición del Poder Ejecutivo ante el movimiento de conciliación política y convivencia ciudadana en el país; los partidos que han manifestado sus propósitos de llegar a ese clima verán facilitada su actividad, pero no será levantado el estado de guerra interno "por la actitud que asumieron los dirigentes de la Unión Cívica Radical". Al mismo tiempo, el ministro precisó que la situación de los procesados por sedición, actos de terrorismo u otros delitos, quedará librada a la decisión de la Justicia.

El pronunciamiento oficial contenido en una extensa declaración que leyó el señor Borlenghi ante 30 periodistas argentinos y extranjeros, constituye la respuesta del gobierno a la gestión cumplida por distintas agrupaciones políticas y figuras caracterizadas de la vida del país. Ese movimiento fué iniciado por el partido Demócrata y prosiguieron después el Movimiento Socialista y el Partido Demócrata Progresista, cuyos dirigentes mantuvieron entrevistas con tal propósito con el ministro del Interior. A su vez, la Unión Cívica Radical, por conducto del comité nacional hizo llegar una nota al señor Borlenghi reclamando la libertad de los presos políticos. Las distintas gestiones encaminadas a canalizar los propósitos de conciliación culminaron hace pocos días con la presentación de los cardenales Copello y Caggiano, en nombre de la Curia, ofreciendo su cooperación en orden al propósito perseguido.

La respuesta del Poder Ejecutivo señala su simpatía por la posición asumida por los partidos y critica a los dirigentes de la U.C.R. por su actitud al limitarse a "reclamar" la libertad de presos, advirtiendo que mientras ellos no rectifiquen su posición y manifiesten su propósito de convivir pacíficamente "el estado de guerra interno será mantenido".

El señor Borlenghi formuló sus declaraciones en el salón de los Escudos del ministerio, acompañado por los señores A. Krislavin, subsecretario; José Menéndez, director general del ministerio; Rubén Rizzo, secretario general del mismo departamento de Estado; Pablo Scotta, secretario privado del titular de la cartera, y por los diputados nacionales, señores Diskin y Argaña.

Después de dar lectura a su declaración, el señor Borlenghi contestó las preguntas de algunos periodistas y volvió a aclarar brevemente el sentido de la conciliación, afirmando que el gobierno no ofrecerá cargos a dirigentes políticos de la oposición. También dijo que están detenidos 66 dirigentes y afiliados radicales a disposición del juez, y del Poder Ejecutivo.

Habla el Sr. Borlenghi

Dijo el señor Borlenghi:

"Desde antes de asumir por primera vez la más alta magistratura de la Nación, pero ya cuando el impresionante veredicto popular del 24 de febrero de 1946 lo había ungido presidente de los argentinos en comicios cuya libertad y corrección sin precedentes fueron unánimemente reconocidos, el general Perón comenzó a dirigirse a sus adversarios políticos con la más grande sinceridad de su corazón invitándolos a cumplir sin concesiones, pero con altura, sus deberes de opositores y a desenvolver su acción en un clima

(Continúa en la página DOS)

Destituyen a los Amigos de Beria

Reiteran su Lealtad al Gobierno los Mariscales de la Unión Soviética

Realizóse una Reunión en el Ministerio de Guerra

MOSCU, 16 (AFP.) — El diario "Pravda" anuncia esta mañana que el mariscal Nikolai Bulganin, Budienny, Vassilevsky, Govorov, Zuhkov, así como el jefe de la aviación soviética, coronel general Zhicarev, han reiterado su lealtad, adhesión y apoyo al gobierno central de la URSS. Dice el "Pravda" que se realizó una reunión en el ministerio de Guerra de la URSS, en el curso de la cual tanto el mariscal Nikolai Bulganin, como los demás altos jefes de las fuerzas armadas asistentes, han condenado unánimemente "las criminales actividades del traidor Beria".

Destituyen a Dekanozov

PARIS, 16, (AFP). — La Agencia Tass informó que ha sido destituído uno de los principales ayudantes de Beria. Se trata de Vladimir Dekanozov, miembro del comité central del partido Comunista y ministro de Seguridad del Estado, de Georgia.

Como detalle de la gravitación política del destituído, basta decir que antes de la guerra mundial Dekanozov había sido embajador en Alemania, ascendiendo luego a subsecretario de Relaciones, siendo el "brazo derecho" de Beria.

La Plaza y el Distrito Beria

MOSCU, 16, (ANSA). — Radio Moscú anunció que la plaza Beria y el distrito del mismo nombre han cambiado su denominación por la de plaza Lenin y distrito Kalinin, respectivamente.

La URSS Pescará Ballenas

BERLIN, 16, (AFP). — El gobierno de la Unión Soviética ha encargado a los astilleros Howaldt, de Kiel, la construcción de toda una flota de buques que serán dedicados a la pesca de ballenas —anuncia hoy el diario "Tribuna", órgano de los sindicatos alemanes de la zona oriental.

No Serían Satisfactorias las Seguridades Dadas por los Aliados a los Norcoreanos

PAN MUN JON, 16 (De un corresponsal de AFP). — La postergación para el sábado de la sesión plenaria de la conferencia de armisticio se debería a la aparición de nuevas dificultades.

Los corresponsales de prensa comunistas en Pan Mun Jon han manifestado que la delegación china y norcoreana estimaba que no eran satisfactorias las seguridades dadas por la delegación de las Naciones Unidas, en cuanto a las medidas para evitar que el gobierno del doctor Syngman Rhee obstruya el armisticio.

El vocero aliado, luego de realizada la breve sesión plenaria de hoy, no hizo comentario alguno cuando se le indicó que la emisora de Pyongyang propaló la versión según la cual la delegación de la UN se habría retirado de la sesión, interrumpiendo unilateralmente la reunión.

Por otra parte, ciertos observadores de la conferencia hacen notar la ausencia de toda declaración oficial que anuncie la inminencia de la firma de la convención de armisticio, y de ello deducen que quizá habrá que esperar aún un tiempo antes de que se concrete en forma definitiva la cesación de todas las hostilidades en todos los frentes de Corea.

VLADIMIR Dekanozov, uno de los principales ayudantes de Beria que ha sido destituído de sus funciones

"Hilde la Roja" Figura Dominante en el Este Alemán

BERLIN, 16 (AFP). — Profunda sensación ha causado en Berlín y en Alemania oriental la designación de Hilde Benjamín como ministro de Justicia de la República Democrática Alemana.

"Hilde la roja", como se la llama en la Alemania del este, es ampliamente popular desde los procesos sensacionales que dirigió con una habilidad diabólica el año pasado contra los "saboteadores y agentes occidentales".

Esta mujer de 51 años, de mirada dura y actitud varonil, era desde 1950 vicepresidenta de la Corte Suprema de la República Democrática Alemana. Cursó sus estudios de derecho en la Universidad de Berlín, donde obtuvo el grado de doctor, y luego su profesión de abogada ante el tribunal del barrio obrero de Berlín-Wedding, la preparó para sus elevadas funciones.

Desde 1924 era miembro del partido Comunista alemán y se había hecho un renombre como defensora de la clase obrera y de los intereses del partido Comunista. Era casada con el médico israelí Dr. Benjamín, que murió en el campo de concentración de Mauthausen.

Durante la guerra, Hilde trabajó en una casa de confecciones, sin abandonar, sin embargo, sus actividades clandestinas. Después de la guerra el coronel Tulpanov, jefe del grupo del partido Comunista de las tropas de ocupación en Alemania, y director de la sección de información del gobierno militar soviético, había hecho de esta fanática comunista la directora del personal de la administración de justicia en Alemania oriental.

Ella procedió entonces a la depuración del personal judicial.

Viaja a Moscú

Un viaje realizado en 1949 a la URSS la preparó para sus funciones de vicepresidente de la Corte Suprema.

Hilde Benjamín hizo notar siempre su intransigencia durante los procesos sensacionales que se realizaron el año pasado ante aquel tribunal. Su arte consumado para arrancar a los acusados "confesiones" increíbles, su dureza inconcebible en una mujer y los juicios implacables que salían de sus labios delgados, inspiraban terror a todos los enemigos de la "edificación del socialismo".

Los observadores de Berlín occidental se han sorprendido por la designación de la Sra. Benjamín para el cargo de ministra de Justicia de la República Democrática, donde reemplaza a Max Fechner, viejo socialdemócrata, acusado de "actividad hostil a la República".

Según el Comité de los Juristas Libres, refugiados en Berlín oeste, el Sr. Fechner había sido detenido en la mañana de ayer en su domicilio por la policía del Estado alemán.

La detención de su hijo y de la hermosa hija del Sr. Fechner se produjo unas horas antes en una calle vecina. Se cree que Fechner está detenido en la prisión policial del Estado, en Berlín-Lichtenberg.

GRAVES DISTURBIOS HUBO EN CALCUTA

CALCUTA, 16 (AFP). — Resultaron dos muertos y hubo un centenar de heridos y 600 detenciones en graves disturbios que se registraron con motivo del aumento de tarifas de la compañía de tranvías de propiedad británica. La huelga general estalló a instigación de elementos comunistas, y la policía se vió obligada a hacer fuego contra los manifestantes

Dulles Aconseja Paciencia a Naguib

Levantaron el Control en el Canal

WASHINGTON, 16 (AFP). — Confirmóse en el departamento de Estado que el señor John Foster Dulles envió en las últimas 24 horas un mensaje al gobierno de Egipto. Pese al silencio que se observa en los medios oficiales, créese saber en los círculos bien informados, que el jefe del departamento de Estado pondría al gobierno de Egipto al tanto de ciertas conclusiones a las que habría llegado en el transcurso de sus entrevistas sobre los problemas de defensa del Medio Oriente con Lord Salisbury, jefe interino del Foreign Office, y habría exhortado al general Naguib a tener paciencia.

Levantan el Control

EL CAIRO, 16 (AFP) — Fueron levantadas las medidas británicas de control en la zona del canal de Suez. El general Francis Festing informó oficialmente al respecto a las autoridades egipcias, señalando que se dieron órdenes para que terminen los registros a los viajeros.

El encargado de negocios de la embajada británica, señor Robert Hankey, se dirigió al cuartel general británico de Fayed para participar en la conferencia de jefes de estado mayor de las fuerzas británicas de la zona de Suez.

EE. UU. DESIGNO UNA EMBAJADORA EN SUIZA

WASHINGTON, 16 (AFP). — La comisión de asuntos exteriores del Senado aprobó hoy la designación de la diplomática de carrera, señorita Frances Willis, como embajadora de Estados Unidos en Suiza.

JURO EL GABINETE ITALIANO

De Gásperi se Presentará el 21 Ante las Cámaras

ROMA, 16 (AFP). — Los miembros del nuevo gobierno italiano que preside el señor Alcide De Gásperi han prestado juramento ante el presidente de la república, Sr. Luigi Einaudi. La ceremonia tuvo lugar esta mañana en el salón de actos del Quirinal.

Un primer consejo de ministros tendrá lugar mañana por la tarde, para tratar acerca de la designación de los nuevos subsecretarios de Estado.

Se cree generalmente que será el martes de la semana próxima ante el nuevo gabinete que preside el Sr. Alcide De Gásperi se presentará ante las cámaras.

La prensa italiana en general brinda hoy una acogida relativamente reservada al nuevo gabinete. "Stampa", de Turín, formula votos para que el nuevo gobierno se revele como promotor de equilibrio. "Corriere della Sera", de Milán, destaca que De Gásperi permanece fiel a su política que se sintetiza en su alianza atlántica, unión europea, defensa de la previsión social, equilibrio entre las iniciativas privadas y las del Estado, defensa de libertades constitucionales y orden en la ley, solidaridad con los partidos democráticos, y autocontrol de la democracia cristiana a fin de evitar tendencias hacia el exclusivismo.

Los diarios de la derecha mantienen una actitud prudente, mientras que "Secolo", del M. S. I., se limita a decir que el gabinete del "retorno", no se diferencia en nada de los anteriores.

UN SUSTO

Su pobre Eduardito había quedado así después de un susto: con los nervios deshechos, con un complejo del cual ya no se podía librar. Su timidez y apocamiento eran un espectáculo penoso para su madre y toda su familia. Y doña Estela leyó este Aviso Clasificado en CLARIN:

Reeducación niños nerviosos, método moderno. — ...-7766.

La mamá de Eduardito contrató los servicios de la profesora que se ofrecía y ya su tratamiento está dando frutos. El niño se vuelve cada vez más sociable y alegre. Doña Estela se alegra de haber leído el Clasificado de CLARIN (CORRIENTES 555, De 8.30 a 18.30 horas. Informes: T. E. 32-9411 al 9417).

Llegará Hoy a la Mañana, al Aeropuerto de Ezeiza, el Dr. Milton Eisenhower

UNIRIAN LA ENTENTE BALCANICA CON LA ALIANZA ATLANTICA

PARIS, 17 (AFP).— Los tres ministros de Relaciones Exteriores de Francia, Gran Bretaña y Estados Unidos, decidieron, durante los debates de la Conferencia de Wáshington, solicitar al mariscal Tito que envíe una misión militar a Estados Unidos, con el objeto de estudiar todo lo relacionado con el plan de defensa, según se sabe en los círculos informados.

En fuente autorizada se confirma que el gobierno yugoslavo aceptó la invitación de los tres aliados occidentales. La misión militar es esperada en breve en la capital norteamericana, donde la representación diplomática yugoslava organiza actualmente su visita.

En dicha fuente se considera que en los círculos autorizados de Wáshington se asegura que, un enlace entre la Alianza Balcánica y la Atlántica, sea uno de los objetivos a tratarse.

China Roja Pide Amplias Seguridades a la UN

WASHINGTON, 17 (AFP). — Mao Tse-tung, presidente de la República China, ha informado simultáneamente a Moscú y a Nueva Delhi, que China no consentirá en un armisticio inmediato si no obtiene, previamente, seguridades categóricas sobre la suerte de los prisioneros chinos que se encuentran todavía en manos de las fuerzas de las Naciones Unidas, según rumores que circulan en esta capital. Por su parte, Radio Pekín desmintió en su emisión de esta mañana, que la delegación comunista haya presentado un ultimátum al general Hárrison en la sesión plenaria de la conferencia realizada ayer.

Informan a Moscú y N. Delhi

Especificó que solamente había pedido mayores garantías contra una eventual no observancia del armisticio por parte del gobierno del Dr. Syngman Rhee.

Indicó la emisora china que la sesión fué postergada hasta mañana a pedido de la delegación comunista, y previa aceptación por parte de la delegación aliada.

Regreso Clark a Tokio

TOKIO, 17 (AFP). — Procedente de Seúl, llegó el general Mark Clark, jefe de las fuerzas de las Naciones Unidas en el Extremo Oriente.

El general Mark Clark visitó la zona de batalla de Corea y mantuvo conversaciones secretas en Seúl con el presidente de la República, Dr. Syngman Rhee, con el general Maxwell Taylor, jefe del VIII Ejército, y con el general William Harrison, jefe de la delegación aliada en la conferencia de armisticio en Pan Mun Jon.

Entrevistado el general Mark Clark por los periodistas, manifestó —acerca del curso de la gran batalla en el frente central— que luego de la última ofensiva de los chinos, el frente se había estabilizado.

Informa Taylor

SEUL, 17 (AFP). — El comunicado del general Maxwell Taylor señala que después de los ataques comunistas los comandantes aliados han reagrupado sus fuerzas, rechazando al enemigo.

Mejora la Salud de Churchill

LONDRES, 17 (AFP). — Ha mejorado el estado de salud de sir Winston Churchill, quien recibe diariamente de Londres los documentos oficiales más importantes para estudiarlos en su retiro de Chartwell.

El primer ministro recibirá el domingo al señor Butler, canciller de Hacienda, quien desempeña interinamente la tarea de Mr. Churchill en el 10 Downing Street. Conversarán sobre el próximo debate de política exterior y acerca del discurso que pronunciará el canciller desde que se inicie ese debate el martes próximo. En los círculos allegados al "premier" inglés se informó que éste sigue con sumo interés el desarrollo de los acontecimientos relacionados con la anunciada conferencia de los cuatro, revisando detenidamente todo lo tratado en la reciente reunión de Wáshington, informándose sobre los últimos sucesos de El Cairo.

Estados Unidos no Mediará en Egipto

WASHINGTON CONCRETOSE A LA "MISION DE BUENA VOLUNTAD"

EL CAIRO, 17 (AFP). — "No hay intervención de Estados Unidos en el conflicto anglogipcio", se declaró esta tarde en los medios autorizados americano de El Cairo.

Comunicando al ministro de Relaciones Exteriores Mahmud Fawzi los resultados de la conferencia de Wáshington, el embajador de los Estados Unidos en El Cairo se limitó a reiterar, en nombre del departamento de Estado, el deseo del gobierno americano de ver resuelta la diferencia sobre Suez, pero sin formular proposiciones concretas.

También el documento en "Cuatro puntos" adjudicado esta mañana por la prensa egipcia al departamento de Estado, es calificado en los mismos medios como "pompa de jabón". Los Estados Unidos, se subraya en fuente autorizada, no han superado el marco de la "misión de buena voluntad" que se han asignado desde el principio del diferendo de Suez.

Clarín

Un toque de atención para la solución argentina de los problemas argentinos

BUENOS AIRES · REPUBLICA ARGENTINA

40 Centavos

AÑO VIII — Diario de la Mañana — Nº 2.795

Buenos Aires, Sábado 18 de Julio de 1953

Información Periodística

"Estados Unidos reconocería la plena soberanía de Egipto sobre todo su territorio, incluyendo la zona del canal de Suez", informó hoy la prensa egipcia. Este principio estaría incluído en las sugestiones americanas que habrían sido entregadas ayer al gobierno egipcio por el embajador de los Estados Unidos con vistas a una solución del problema anglogipcio.

El documento constaría de los cuatro puntos siguientes:

1o. Reconocimiento de la completa soberanía egipcia sobre todo el territorio, incluyendo el canal de Suez. 2o. Todos los expertos extranjeros, comprendiendo los técnicos ingleses y americanos que pudieran ser contratados para el mantenimiento de la base de Suez, estarían colocados bajo comando egipcio. 3o. Abastecimiento de armas y equipo militar a los países árabes. 4o. Ayuda económica a Egipto para que pueda cumplir su misión en el Medio Oriente, combatiendo contra el comunismo.

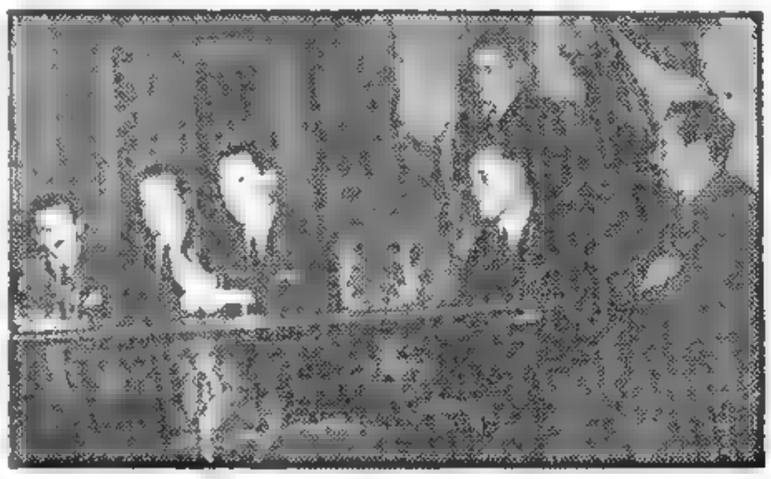

EL PRESIDENTE de la República, Gral. Perón dirige la palabra a los delegados vitivinícolas, a quienes recibió en la mañana de ayer en la Casa de Gobierno. (Inf. pág. DOS)

Entrevistará por la Tarde al Gral. Perón

PROCEDENTE de Montevideo, llegará hoy, a las 10.30, al aeropuerto de Ezeiza, el embajador especial de Estados Unidos, señor Milton Eisenhower, quien por la tarde mantendrá una entrevista con el primer mandatario, general Juan Perón, en la Casa Rosada.

El señor Eisenhower, que —como se sabe— es hermano del presidente norteamericano y cuya representación personal inviste, realiza una jira por las naciones del continente, acompañado por su esposa y por los señores John Moors Cabot, secretario de Estado adjunto para Asuntos Latinoamericanos, y su esposa; Andrew N. Overby, secretario adjunto del Tesoro; Samuel W. Anderson, secretario adjunto de Comercio para Asuntos Internacionales, y William Tapley Bennet Jr., vicedirector de la Oficina de Asuntos para la América del Sur, del departamento de Estado de la Unión.

En el Aeropuerto

Para dar la bienvenida al viajero, los edificios centrales del aeropuerto han sido engalanados con gallardetes con los colores argentinos y norteamericanos. En ese marco recibirán al señor Eisenhower y a su comitiva altos funcionarios del ministerio de Relaciones Exteriores y de la embajada de Estados Unidos.

Homenaje al Libertador

El destacado visitante, que

(Continúa en la pág. TRES)

Celebró una Reunión el Gabinete de Italia

ROMA, 17 (AFP). — El consejo de ministros de Italia, reunido por primera vez, aprobó hoy el proyecto de presupuesto que será presentado al Parlamento.

Por otra parte el consejo procedió a designar a los subsecretarios de Estado, que son treinta, en el nuevo gabinete.

Acuerdo Sobre la Navegación en el Danubio

VIENA, 17 (ANSA). — Esta mañana se firmó el acuerdo por el cual los soviéticos ceden al gobierno austríaco las grandes compuertas de los canales a lo largo del Danubio. Estas compuertas habían sido confiscadas por los rusos.

Núítese en la Realidad Rusa el Anticomunismo

NUEVA YORK, 17 (De nuestra agencia). — Los diarios de estos días suministran un oportuno documento sobre la política internacional con respecto a la gran batalla que divide al mundo en dos ideologías. La reunión de cancilleres de las tres grandes potencias occidentales y sus resultados, es un testimonio vivo del espíritu de la democracia que alienta la unidad en la diversidad. En contraste, la falsamente monolítica unidad del mundo comunista muestra en estos momentos todo el resquebrajamiento que ha necesitado de una férrea cortina de hierro para disimularse. Al observar este panorama estamos seguros de no caer en la trampa de ninguna campaña de propaganda. Esta vez se trata de simples noticias que pueden ser consideradas con el valor documental que en verdad tienen, si el lector reflexiona un momento sobre las fuerzas que se mueven detrás de esas noticias. En la conferencia de cancilleres se han registrado desacuerdos y acuerdos parciales en muchos detalles de las cuestiones discutidas. Esta es una saludable demostración vital de la libertad que ampara a las naciones soberanas, cuando se combinan esfuerzos conjuntos sin sometimientos para nadie, y éste es el punto donde el contraste entre el mundo occidental y el oriental se hace más notable, especialmente ahora que la desaparición de Beria vale tanto como una radioscopía soviética. La purga que azota al mundo soviético es más impresionante por todo lo que mantiene oculto que por sus revelaciones. La segunda víctima de esa purga, después de Beria, el ministro del Interior de Georgia, Dekazonov, anuncia que nos encontramos recién al comienzo de una de las tormentas de odios y pasiones que han azotado periódicamente al régimen de Moscú. Y este anuncio, a la vez, confirma que a los 36 años de la revolución, Rusia sigue envuelta en el caos que resulta de la permanente lucha por el poder entre los hombres que están en el primer plano de su existencia política. La terrible realidad de ese mundo surge a la vista cada vez que una de esas luchas alcanza un período crítico, como ocurre en la actualidad. Si Rusia fuese democracia, si fuese en último caso una dictadura humanitaria, no podría producirse el tremendo tumulto que presenciamos ahora, con la idea del crimen político y la desaparición "misteriosa" piadosamente disimulada en la menor violencia aparente de la palabra "purga". Esta reflexión resulta de las simples noticias de estos días, y es uno de los hechos probados que el pueblo norteamericano tiene capacidad consciente o subconsciente para apreciar la situación. Por eso, y aunque resulta paradójica la afirmación, puede afirmarse que en los momentos actuales la profunda convicción anticomunista se nutre directamente en la propia existencia rusa, traducida hoy al exterior —pese a todas las cortinas de hierro— con un realismo rotundo y dramático.

CLARIN en New York

HORACIO ESTOL
Corresponsal de CLARIN en Estados Unidos

MAS DESTITUCIONES EN LA URSS

REEMPLAZARAN A LOS PROTEGIDOS DE BERIA

PARIS, 17 (AFP). — Cabe presumir que, después de Dekanozov, de Georgia, y Mechyk, de Ucrania, los demás ministros del Interior, bajo la égida de Beria, serán igualmente reemplazados. Se trata de N. V. Kovaltchouk (Letonia), N. P. Gousaev (Fino-Carelia), S. P. Yemeliano v (Azerbaidjan), D. K. Vlohnevsky (Tadjikistán), Alexis Byzov (Ouzbekistán), P. Kondakov (Lituania), V. Goubine (Kazakstan) y Valentín Moskalenko (Estonia).

Asimismo, es de esperar que las remociones no se limitarán a los ministros del Interior. En efecto, se recuerda que Beria había marcado con sus ideas personales la orientación de la política nacional de diversas repúblicas.

Al reforzar la centralización en lo relacionado con la policía, condenó la "rusificación" cultural y la colectivización demasiado rigurosa. Generalmente, se atribuía a su influencia, parte de los cambios registrados entre marzo y junio últimos en los gobiernos y en las direcciones del partido, en las dieciséis repúblicas de la U. R. S. S.

Eliminaciones en Ucrania

Respecto a Ucrania, la destitución del ex primer secretario del partido, Melnikov, coincide con la promoción del escritor Kornelt Chouk, conocido por sus simpatías nacionales ucranias. Esto parecía obra de Beria. Por lo tanto, se estima en los círculos de la capital francesa, que la destitución de Beria podría provocar un profundo trastorno administrativo en toda la Unión Soviética.

Gestión de Adenauer en Apoyo de los Tratados

BONN, 17 (AFP). — El canciller Adenauer pidió a la Corte Federal Constitucional que postergue hasta el 15 de agosto el plazo fijado al Gobierno Federal para comunicar su respuesta a los 147 diputados de la oposición que solicitaron a la Corte que declarara inconstitucionales los tratados de Bonn y de París. Este plazo se había fijado primeramente en el 15 de julio, pero el canciller indicó en su pedido de postergación, que el doctor Kaufmann, consejero jurídico del gobierno, "sigue actualmente un tratamiento" y no podrá presentar a tiempo el informe.

Fuerzas Militares Patrullan Madrás

CALCUTA, 17 (AFP). — Una violenta agitación callejera subsiste en los barrios más populosos de Madrás, donde la turba se entrega a actos de saqueo y atentados contra vehículos y residencias.

Atentados y Actos de Saqueo

Las tropas y la policía han ocupado militarmente algunos barrios para contener los desmanes y han evitado emplear sus armas en la medida de lo posible contra los manifestantes. Desde Madrás llegó un batallón.

La tropa se ha hecho dueña de las calles para relevar a los policías, agotados por seis días de constantes disturbios, cuyo origen ha sido el reciente aumento del precio de los transportes.

Mientras tanto, grupos de jóvenes levantan barricadas y atacan a los vehículos, impidiendo la circulación. La huelga general ha agravado aun más la situación y en algunos barrios la situación es confusa, porque el populacho se ha hecho dueño de la calle.

Las autoridades anunciaron que agitadores comunistas infiltrados en los sindicatos habían alentado a la turba a cometer toda suerte de depredaciones.

BUEN NEGOCIO

Le habían quedado tres máquinas de escribir después de liquidar su oficina y como no las necesitaba, trató de venderlas, pero no pudo obtener el precio que consideraba justo. Entonces, se le ocurrió publicar este Aviso Clasificado en CLARIN:

Chio. 3 máq. escrib. p. objetos valor equivalente. ...-7694

Le ofrecieron, a cambio de las máquinas —que eran de calidad y se hallaban en buen estado— un lavarropas y un combinado. Como los valores eran equivalentes, concretó la permuta e hizo así mejor negocio que vendiendo las máquinas. Se lo agradece al útil Clasificado de CLARIN (CORRIENTES 555. De 8.30 a 18.30 horas. Informes: T. E. 32-9411 al 9417).

Violento Ataque Francés a Lang-Son

HANOI, 17 (AFP). — Varios batallones de paracaidistas franceses han realizado una exitosa operación de destrucción en Lang-Son, localidad que se halla situada cerca de la frontera china y a la cual se denomina "La puerta de China".

La maniobra aérea fué dirigida por el general René Cogny, comandante de las fuerzas terrestres del norte del Vietnam, luego de un estudio de un mes. De acuerdo con los primeros indicios, la sorpresa causada por esta operación relámpago, en el comando del Vietminh comunista, ha sido total. Este raid de paracaidistas, que venció la resistencia de la guardia comunista estacionada en Lang-Son puede compararse al exitoso raid efectuado en marzo pasado contra la base de abastecimientos de Hoa-Bing.

La misión de los paracaidistas fué la destrucción de los grandes stocks de municiones, material de guerra y abastecimientos que recibe el Vietminh por la "Ruta de los Mandarines", como se llama a esa zona, y que se almacenan en Lang-Son, en cavernas cavadas en la roca y que datan de centenares de años.

Llegó el Enviado Personal del Presidente de Estados Unidos

Entrevistó el Dr. Milton Eisenhower al General Perón

EL DOCTOR MILTON EISENHOWER presenciando las peleas de anoche en el Luna Park. En la foto aparece con el general Perón, los ministros de Relaciones Exteriores y del Interior, el gobernador de Buenos Aires, el embajador de EE. UU., el subsecretario de Informaciones y otras altas autoridades

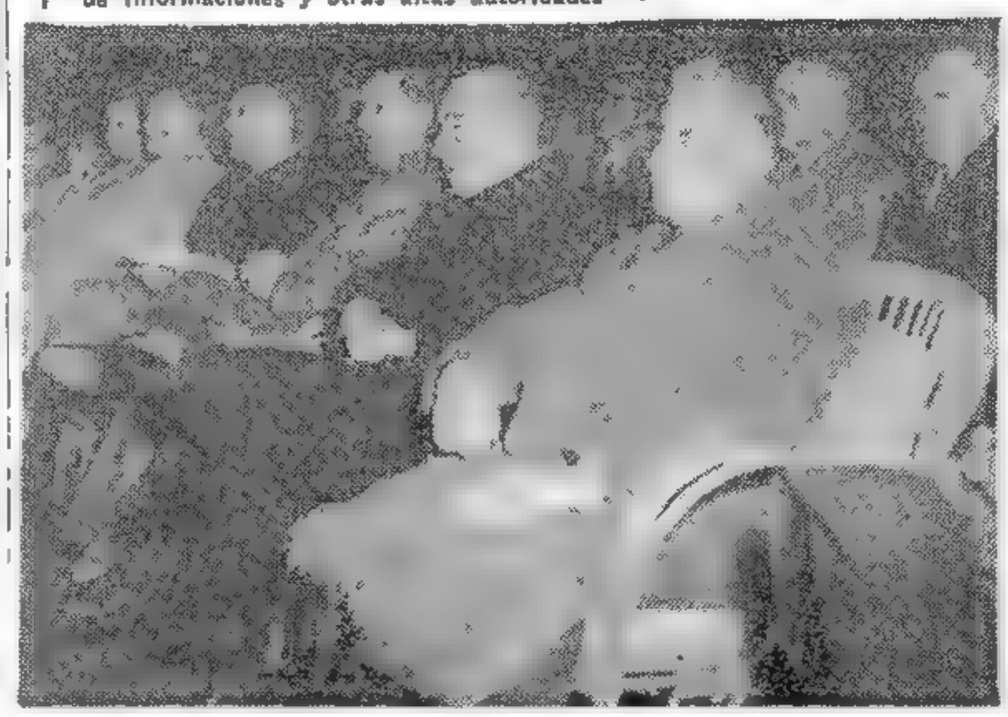

Conferenciaron Miembros de la Misión con el Equipo Económico

CINCO horas y media después de su arribo a Buenos Aires, el hermano y enviado personal del presidente de Estados Unidos, doctor Milton Eisenhower —sobre cuya llegada y otras actividades damos cuenta en crónica aparte—, tuvo su primer contacto con el jefe del Estado, general Perón, cuando conferenciaron a media tarde, en la Casa de Gobierno.

Las sirenas de las motocicletas policiales, resonando en el ámbito de la plaza de Mayo, indicaron al general Perón y a los funcionarios que lo acompañaban en su despacho la presencia en la explanada de la calle Rivadavia del auto que conducía al enviado personal del presidente de la Unión y a los miembros de su comitiva. Un centenar de personas presenció, desde el veredón de la plaza de Mayo, la llegada del doctor Milton Eisenhower, quien, guiado por el jefe del Ceremonial, subió al primer piso de la Casa de Gobierno y se dirigió después al despacho del general Perón.

Con un fuerte apretón de manos y una amplia sonrisa, el presidente argentino recibió al hermano del mandatario de Estados Unidos. Después el doctor Eisenhower presentó al general Perón a los cuatro funcionarios que le acompañan en su jira y posteriormente hizo lo propio el presidente de la Nación con los funcionarios que se hallaban con él. Estaban presentes: el canciller, el embajador en Wáshington, doctor Hipólito J. Paz; los ministros de Asuntos Económicos, Comercio Exterior, Finanzas, Industria y Comercio, Hacienda y Agricultura; el subsecretario de Informaciones y el jefe de la Casa Militar, así como el embajador norteamericano, señor Albert Nufer, y el encargado de Negocios de la Unión, señor Lester Mallory, que acompañaban a los visitantes.

Hubo Dos Conferencias

Los funcionarios argentinos y estadounidenses se dividieron en dos grupos para celebrar conferencia. El general Perón conversó en su despacho con el doctor Eisenhower y el señor John Moors Cabot, secretario adjunto de Estado para los Asuntos Latinoamericanos; el embajador de la Unión, señor Albert Nufer; el canciller argentino, doctor Jerónimo Remorino y el embajador en Wáshington, doctor Hipólito J. Paz. A cuarenta metros de distancia del des-

(Continúa en la página TRES)

Nuevas Inundaciones en el Japón; 300 Muertos

LA CORRIENTE DESTRUYO SEISCIENTAS CASAS

TOKIO, 18 (AFP). — Trescientos muertos y casi 1.300 desaparecidos, es el saldo provisorio de las inundaciones que arrasaron tres pueblos en la desembocadura del río Arita, a unos 100 kilómetros al sur de Osaka.

Según informaciones policiales, las lluvias que no cesan desde hace una semana, han originado las inundaciones que arrasaron tres pueblos en la desembocadura del río Arita.

Las aguas desbordadas amenazan cubrir todas las regiones vecinas, mientras los equipos de socorro trabajan afiebradamente para tratar de contener el desastre.

Setecientas casas resultaron completamente destruídas y muchos miles están bajo las aguas. Se teme que la cifra de muertos llegue a 500.

La lluvia continúa cayendo, pero ya es sólo una llovizna. Hace pocas semanas, las fuertes lluvias registradas al norte de Kyushu, causaron la muerte de más de mil personas, dejando a un millón de japoneses sin techo.

Inician el Salvamento

TOKIO, 18 (AFP). — Helicópteros de las Fuerzas Aéreas Norteamericanas de Extremo Oriente y personal del cuerpo nacional de seguridad japonés, realizan operaciones de salvamento en las ciudades inundadas en la desembocadura del río Arita, las que se hacen muy peligrosas por efecto de las aguas turbulentas y torrenciales. Los campesinos sobrevivientes se han refugiado en los techos de sus casas. Informa la policía que hasta ahora se encontraron 115 cadáveres.

Por su parte, el gobierno nacional ha movilizado en forma exhaustiva todos los elementos disponibles

Culpan a los Aliados de la Demora en la Firma del Armisticio

RADIO PEKIN PROPALO LAS EXIGENCIAS COMUNISTAS A LA ONU

TOKIO, 18 (AFP). — La radio de Pekín, captada hoy en Tokio, anunció que los delegados comunistas en las conversaciones de Pan Mun Jon plantearon a los de las Naciones Unidas dos preguntas "de más alta importancia", pero que no recibieron "respuestas claras".

Esas preguntas son las siguientes, según la radio:

1º ¿Aceptarán la república y el ejército sudcoreanos el armisticio?

2º Si es así, ¿en qué forma garantizarán las Naciones Unidas que Corea del Sur no obstruirá el armisticio?

La radio renovó sus acusaciones, declarando, una vez más, que la demora en las negociaciones se debe a que las Naciones Unidas no han respondido a estas dos preguntas.

Nueva Prórroga

PAN MUN JON, 18 (AFP). — Los chinocoreanos solicitaron una prórroga del aplazamiento de la conferencia de armisticio, hasta el domingo próximo, a mediodía, hora local.

Invocaron razones de orden administrativo.

Avance Sudcoreano

FRENTE DE COREA, 18 (AFP). — Las fuerzas del ejército sudcoreano continuaron hoy progresando en el frente central.

Hubo avances en dirección a la saliente de Kumsong, siendo vencida la breve resistencia de las avanzadas chinas.

Para oponerse a la contraofensiva aliada los chinos hicieron batirse a su retaguardia, la cual sin embargo, dió signos de haber quedado desorganizada luego de las últimas e intensas acciones en las que sus efectivos fueron literalmente "rociados" con bombas napalm por la Aviación de las Naciones Unidas.

¿Ofensiva o Contraataque?

Un portavoz del VIII ejército, al dar cuenta de algunos detalles de las operaciones en curso en el frente central de Corea, no quiso especificar, sin embargo, si se trataba de una contraofensiva de las Naciones Unidas, o si las acciones eran en realidad una sucesión de contraataques a cargo de las divisiones sudcoreanas.

Indicó solamente que "las fuerzas sudcoreanas efectúan su empuje con un importante apoyo de tanques y de aviones de las Naciones Unidas".

Colabora la Aviación

El factor aéreo ha sido uno de los más determinantes del descalabro sufrido por la última ofensiva china en el sector de Kumsong. En efecto aun con tiempo nublado, los aparatos de las Naciones Unidas ametrallaron y bombardearon intensamente las concentraciones comunistas, posiciones artilladas y vías de comunicaciones, desorganizando toda la retaguardia y afectando seriamente el dispositivo de ataque del adversario.

Clarín

BUENOS AIRES · REPUBLICA ARGENTINA

40 Centavos

Un toque de atención para la solución argentina de los problemas argentinos

AÑO VIII — Diario de la Mañana — Nº 2.796

Buenos Aires, Domingo 19 de Julio de 1953

Francia Retornará al Sistema de las Mayorías Simples

Clarín en París

PARIS, 18 (De nuestra agencia). — Tomando el toro por las astas, la Asamblea Nacional ha empezado a discutir el proyecto de reforma de la Constitución. Una reforma moderada que, por el momento, aspira a objetivos limitados y concretos, más relacionados con la mecánica funcional que con las ideas. Pero del hecho de que esto mecanismo pueda funcionar con más desenvoltura, depende en Francia toda la política.

Por lo pronto, se pretende hacer desaparecer la mayoría absoluta necesaria para obtener la investidura y las votaciones de confianza. En la actualidad, hacen falta la mayoría más uno de los votos, lo cual de hecho resulta un empeño sumamente difícil, dado que los cien votos comunistas, sistemáticamente negativos, están al margen de toda combinación posible. Suprimiendo este obstáculo, las crisis ministeriales ya no serán tan largas, tan complicadas de solucionar ni tan angustiosas. Pero, sobre todo, ya no se dirá que Francia es un país ingobernable y que en ella la democracia está en pleno fracaso. Aumentando de paso los poderes del ejecutivo para proveer en determinadas cuestiones de orden público y en un número concreto de cuestiones económicas, los gabinetes ya no tendrán que estar en súplica constante y poco menos que arrodillados ante el Parlamento.

Simultáneamente, se pretende aumentar los poderes del consejo de la república, para que vuelva a ser como antiguamente un Senado, es decir la voz de la experiencia, de la prudencia y de la edad.

Sobre estos objetivos limitados, el gobierno ha obtenido el previo acuerdo de todos los partidos salvo el comunista y se espera poder aprobar esta reforma en seis u ocho sesiones, es decir antes de que comiencen las vacaciones parlamentarias. Más tarde, si esta primera parte de las reformas se desenvuelve bien, el gobierno propondría una reforma constitucional mucho más amplia. El éxito de este discreto plan del gabinete Laniel interesa tanto como a Francia a toda Europa, donde los brotes fascistas y totalitarios están siempre prontos a renacer. Las crisis francesas, su frecuencia, su larga duración, eran el mejor argumento que hallaba en su favor la propaganda antidemocrática y antiparlamentaria. "Ved lo que ocurre en Francia", decían, cada vez que una de esas endemoniadas crisis de treinta días parecía poner en peligro todo el régimen. Y, sin embargo, todo esto no era nada. Con un exceso de celo digno de mejor causa, los diputados de las constituyentes habrían creado ellos mismos el obstáculo que estaba desacreditando al instrumento que habían querido revalorar exageradamente. Bastará con volver al sistema de las mayorías simples, tal como regía en los tiempos de la Tercera República, y el mecanismo parlamentario reanudará su marcha prestigiosa.

A. MARTINEZ TOMAS

Togliatti Viajaría a Moscú

TOGLIATTI

ROMA, 18 (ANSA). — De acuerdo con fuentes de información dignas de crédito, el secretario general del partido Comunista Italiano, Palmiro Togliatti, se halla a punto de partir hacia Moscú, llamado por las altas autoridades soviéticas para que les haga una exposición de la situación en el comunismo mundial después de la destitución de Beria.

Mientras circulan con persistencia estos rumores, la radiocomisora de Belgrado lanzaba anoche la noticia de que Togliatti invitó a sus partidarios a mantener la más estricta vigilancia en el caso de Beria, indicando que la medida contra él debe considerarse como una cuestión puramente interna del "cominform" y como un acontecimiento que tenga repercusiones en la política internacional.

Se precisa que, como consecuencia de la expulsión de Beria, Togliatti adoptó una decisión similar contra Pietro Secchia, quien se consideraba un agente en relaciones directas con aquél.

TRATAN EN PARIS EL PROBLEMA INDOCHINO

LANIEL

ES DE POSITIVOS RESULTADOS EL TRIUNFO DE LANGSON

PARIS, 18 (AFP) — Los problemas políticos y militares de Indochina fueron tratados en una reunión interministerial realizada esta mañana. Participaron de la reunión el primer ministro, Laniel; Paul Reynaud, Bidault, René Pleven y Marc Jacquet, secretario de Estado para los Estados Asociados; el mariscal Alphonse Juin, el general Henri Navarre, jefe de las fuerzas de Indochina, y el señor Maurice Dejean, nuevo comisario general en Indochina. Se declara, en esferas bien informadas, que esta reunión fué de "estudio e información y que tuvo carácter preparatorio".

Gran Triunfo de Lang-Son

HANOI, 18, (AFP). — Se reveló oficialmente que la operación de paracaidistas contra la ciudad de Lang-Son, en la "ruta de los mandarines", cerca de la frontera china, ha culminado con resultados considerables.

Destrucciones

Esa operación, lanzada en forma sorpresiva y en gran escala constituyó un serio revés para el estado mayor del ejército comunista del Vietminh, al mismo tiempo que marca una ventaja moral y material para las fuerzas de la Unión Francesa.

El Vietminh comunista ha perdido material de guerra y abastecimientos para tres meses de campaña.

Stocks Chinos

La destrucción de los stocks de envíos desde China por esa ruta natural, abarca unos mil fusiles ametralladoras (ese material se encontraba todavía acondicionado en cajones), mil metros cúbicos de municiones, muchos explosivos, aun acondicionados en cajas, granadas de mano, proyectiles, miles de tambores de nafta, 250 neumáticos nuevos de camión, seis camiones, 57 motores, ocho máquinas para herramientas, un grupo electrógeno, una central telefónica, etc.

Además, los paracaidistas franceses se incautaron de 250 armas diversas que llevaron consigo.

Ataque Francés

Simultáneamente con la marcha de los batallones paracaidistas hacia las líneas francovietnamesas, el general René Cogny ordenó a sus fuerzas iniciar otra operación de ataque destinada a proteger el repliegue de los paracaidistas hacia sus líneas del delta del río Rojo.

Perecieron 41 Personas en un Accidente Aéreo en EE.UU.

MILTON (Florida), 18 (AFP). — Cuarenta muertos es el saldo del accidente ocurrido a un avión de transporte de la Marina que se precipitó a tierra poco después de levantar vuelo en el aeródromo de Milton.

Uno de los seis que escaparon por milagro al choque y a las llamas, murió al llegar al hospital. Se ignoran las causas del accidente.

En Japón Fabrican Chapas de Acero Para la Argentina

TOKIO, 18 (AFP). — Los establecimientos siderúrgicos Fuji Iron And Steel, Yawata Iron y Daiwa Works han firmado contrato con el gobierno argentino para la exportación a ese país de 10 750 toneladas de planchas de acero.

Estas entregas de material le serán hechas a la Argentina por intermedio de la Sociedad Takeshimaya — Ida Trading Company, de Tokio.

Ese contrato es el segundo de ese género concertado sobre la base del tratado nipónargentino, que se firmó el 29 de abril pasado entre ambos países.

El primero de dichos contratos cubrió entregas por un total de 75.000 toneladas de acero semimanufacturado.

Comenzó en Berlín la Guerra de los Víveres

BERLIN, 18 (AFP). — Afluyen hacia Berlín este y la zona soviética convoyes de víveres enviados tanto desde el Este como del Oeste en un gigantesco esfuerzo de propaganda para probar al pueblo la superioridad de los regímenes democrático y comunista.

El Movimiento de Víveres

Según anuncia la agencia noticiosa ADN grandes cantidades de víveres procedentes de la URSS han llegado luego del 16 de julio. Trátase de 5 000 toneladas de manteca, 4.000 de aceites vegetales, más de 1.000 de grasas animales, unas 70 mil toneladas de cereales y otros víveres.

Mientras tanto, cerca de 35.000 cajas postales son enviadas diariamente desde la Alemania occidental y de los sectores aliados de Berlín a las zonas de ocupación soviética, según informan los servicios postales.

De Berlín oeste, nada más, se despachan diariamente hasta 3.000 paquetes y otras encomiendas.

La mayor parte de los envíos contienen víveres y otros artículos de uso corriente para los habitantes de las zonas orientales y que necesitan de ellos.

DE CONFIANZA

Se disponían a emprender viaje y como llevarían a sus niños, necesitaban a una persona de confianza a quien encargárselos. No lograban solucionar el problema, y los días pasaban. Y Carmen leyó este Aviso Clasificado en CLARIN:

Institutriz, idiomas, buenas referencias viajaría T. E. ...-5453.

Llamaron a la anunciante. Tenía certificados de primer orden, era muy educada y culta y la contrataron. Sus niños ya serán muy encariñados con ella, y Carmen y su esposo podrán viajar tranquilos, con la seguridad de que sus hijos serán bien atendidos. Encontraron a la persona que necesitaban en un Clasificado de CLARIN (CORRIENTES 555. De 8.30 a 18.30 horas. Informes: T. E. 32-9411 al 9417).

Dirigió un Mensaje al País el Dr. Milton Eisenhower

Retiraría el Kremlin Sus Fuerzas de Ocupación de Alemania Oriental

LONDRES, 19 (AFP.) — "Los rusos habrían decidido retirar progresivamente sus fuerzas armadas estacionadas en Alemania oriental, en una proporción de un 65 por ciento de los efectivos actuales" según anuncia el corresponsal del "Sunday Times", en Berlín.

"Se sabe —dice el corresponsal— que 30.000 hombres ya han salido del territorio alemán.

Es en cumplimiento de una orden impartida desde Moscú el 3 de junio, que el alto comando soviético en Alemania oriental habría tomado estas disposiciones.

"La decisión soviética —agrega el "Sunday Times"— está destinada a preparar el terreno para una nueva ofensiva diplomática y de propaganda y daría lugar a las siguientes medidas: Retiro de las tropas soviéticas de Berlín a una distancia de 16 kilómetros de la ciudad reorganización del gobierno de Alemania del este, lo que comportaría la abolición de la policía secreta, la cesación de las entregas alemanas a la URSS, y la abolición del racionamiento de los productos alimenticios, la amnistía para los detenidos políticos, la realización de elecciones para la administración de Berlín, tanto oriental como occidental".

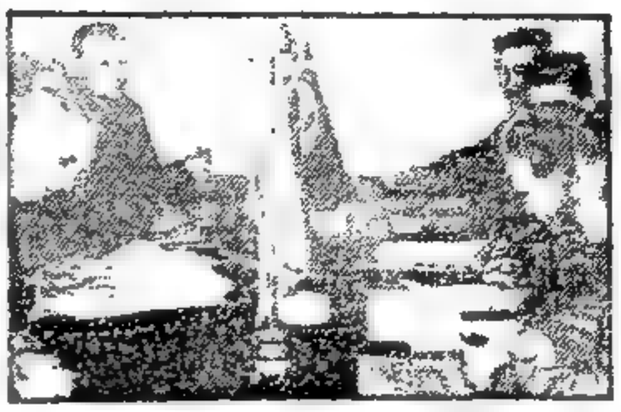

EL JEFE de la delegación aliada, almirante John C. Daniel, y el jefe norcoreano general Lee Sang-Cho (frente a Daniel), en el transcurso de una de las reuniones realizadas en Pan Mun Jon.

Es Inminente la Paz en Corea

Resultados de los Partidos de Ayer

PRIMERA DIVISION			
Independiente	4	Huracán	1
Boca Juniors	3	River Plate	2
Racing	2	San Lorenzo	1
Banfield	1	N. Old Boys	0
V. Sársfield	4	Estudiantes	2
Chacarita	1	Platense	1
PRIMERA DIVISION "B"			
Unión	4	Tiro Federal	2
Colón	4	Central Córdoba	1

NAM IL

PAN MUN JON, 19 (De un corresponsal de AFP). — La delegación comunista hizo saber a los plenipotenciarios de las Naciones Unidas que acepta las garantías dadas acerca de la observancia del armisticio por parte de los sudcoreanos. Al mismo tiempo los comunistas notificaron a los aliados que están listos para iniciar "inmediatamente" discusiones preparatorias con vistas a la firma de la Convención de Armisticio.

Al aceptar virtualmente el "valor normal" de las seguridades ofrecidas por las Naciones Unidas acerca de la posición del gobierno de Corea del Sur, en cuanto a la observancia del armisticio, los delegados comunistas hicieron una reserva:

Aceptan los Rojos las Garantías de la UN

Declararon que si las Naciones Unidas no pueden recuperar a los prisioneros de guerra que los sudcoreanos hicieron escapar, se reservan el derecho de plantear esa cuestión sobre el tapete de la Conferencia Política que debe suceder a la firma del armisticio. Se hace notar que después de aceptar las garantías dadas por la UN y luego de anunciar su disposición para la firma final del armisticio, los delegados plenipotenciarios comunistas han subrayado —con fuerza— que no tienen confianza en la cooperación que puedan prestar los sudcoreanos en el armisticio, pero que, asimismo, aceptan como "valederas" las seguridades dadas por los aliados. Dicen que ambos bandos deben seguir observando el comportamiento del gobierno de Seúl durante el armisticio.

La Fecha del Armisticio

TOKIO, 19. (AFP). — Las reuniones plenarias de la conferencia del armisticio de Pan Mun Jon, que terminaron hoy, y las conferencias entre los oficiales de enlace de las Naciones Unidas y comunistas —que se iniciaron esta noche, inmediatamente después de terminar la conferencia plenaria, prolongándose 45 minutos, para proseguir mañana por la mañana—, tienen por objeto concretar las formalidades de la firma del armisticio.

Comentando el desarrollo de la sesión de la conferencia plenaria realizada esta tarde, los mismos círculos de la UN en Tokio, señalan que una primera reunión de 52 minutos se destinó a la lectura por los comunistas de la declaración reconociendo el acuerdo en todos los puntos, salvo el referente a las fuerzas indias en Corea. Agregan que en las dos sesiones siguientes, una de 52 minutos y otra de 45, se habría llegado a una solución de esa cuestión y que la fecha de la firma del armisticio habría sido fijada, por lo menos, provisoriamente.

Reservas en la UN

NUEVA YORK, 19. (AFP). — En los círculos de las Naciones Unidas se comprueba que en el camino hacia el armisticio coreano, se ha cumplido una nueva etapa en Pan Mun Jon y que las posibilidades de una suspensión rápida de las hostilidades han aumentado considerablemente.

Pero, sin embargo, tantos obstáculos y dificultades se han levantado en ese camino, que las personalidades oficiales, ya pertenezcan al secretariado general o a las delegaciones, esperan la firma del armisticio o, por lo menos, el anuncio de la fecha de este acontecimiento para creer en el fin de la guerra de Corea.

RUSIA NO TIENE REIVINDICACIONES EN TURQUIA

Molotov Entregó una Nota al Embajador Turco Kozar

MOSCU, 19 (AFP). — Turquía ha hecho saber a la URSS su satisfacción por el hecho de que la Unión Soviética ha declarado no tener reivindicaciones territoriales en Turquía.

Nota a Molotov

El embajador de Turquía en la capital soviética, señor Kozar, hizo entrega al ministro de Relaciones Exteriores, señor Vlacheslav Molotov, de la respuesta del gobierno de Turquía a la nota soviética del 30 de mayo pasado.

La respuesta turca declara:

"El gobierno de Turquía acoge con la mayor satisfacción las declaraciones contenidas en la nota soviética por la cual el gobierno de Moscú declara no tener ninguna reivindicación territorial hacia Turquía.

Buena Vecindad

"El gobierno de Turquía afirma que siempre han sido las intenciones turcas conservar relaciones de buena vecindad y las de trabajar para el refuerzo de la paz y de la seguridad. El gobierno turco recuerda que la cuestión de los estrechos y del Mar Negro, como lo sabe, por otra parte, la URSS, ha sido arreglada por la Convención de Montreux".

La nota enviada por Vlacheslav Molotov al señor Kozar, el 3 de mayo último, fué propalada por la agencia Tass.

BUENOS AIRES · REPUBLICA ARGENTINA

40 Centavos

Un toque de atención para la solución argentina de los problemas argentinos

AÑO VIII *Diario de la Mañana* Nº 2.797

Buenos Aires, Lunes 20 de Julio de 1953

Ascienden a 529 los Muertos por las Inundaciones en Japón

TOKIO, 19 (AFP). — El número de víctimas de las inundaciones del Japón es de 529 muertos y 4.416 desaparecidos, según las últimas informaciones. Las autoridades temen que las pérdidas en la prefectura de Wakayama, sobre la costa del Pacífico, sean mayores que las de la reciente catástrofe de Kiu-Shiu.

Los perjuicios materiales se calculan, por ahora, en 22.322 habitaciones inundadas, 262 de las cuales fueron llevadas por las aguas; más de 6.000 hectáreas de tierras cultivadas están inundadas, y 16 buques han desaparecido.

La lluvia sigue cayendo esta mañana en la región del estuario del Arita, donde tres poblaciones quedaron sumergidas ayer. La Oficina Meteorológica Central anunció que se han señalado fuertes lluvias en toda la mitad occidental del Japón, desde Tokio a la isla de Kiu-Shiu.

Hoy Emprende Viaje a Asunción

Fué Agasajado Ayer por el Jefe del Estado

HOY, a las 12 —dos horas después de la fijada en principio—, partirá rumbo a Asunción del Paraguay, continuando su jira de buena voluntad por países latinoamericanos, el doctor Milton Eisenhower, hermano y enviado especial del presidente de Estados Unidos. Saldrá en el Constellation del ejército norteamericano y recibirá, en el aeropuerto de Ezeiza, los mismos honores militares rendidos a su llegada.

Las últimas 24 horas de la permanencia en la Argentina del doctor Eisenhower se desarrollaron en un clima de marcada actividad, pero pleno de cordialidad y alegría.

Actividades del Día

El doctor Eisenhower despertó ayer en su residencia cuando la ciudad sufría con cuatro grados bajo cero de temperatura. Poco después atendía a industriales norteamericanos y luego se dirigía a Olivos para asistir al almuerzo íntimo que le ofreció al presidente de la República. Tomó contacto nuevamente con millares de personas en la cancha de River Plate y luego se dirigió al pueblo de la República en una emisión radial, cerrando la noche con el banquete de despedida que le brindó el ministro de Relaciones Exteriores, sobre cuyos detalles damos noticia en crónica aparte.

El Mensaje

A las 21 se difundió, por Radio del Estado y la Red Argentina de Radiodifusión un mensaje grabado dirigido al pueblo de la República por el enviado personal del presidente de Estados Unidos, doctor Milton Eisenhower, quien habló por espacio de cuatro minutos, en castellano, con dicción pausada y correcta.

Dijo el doctor Eisenhower:

"Argentinos:

"Durante estos últimos semanas he tenido el honor, como representante de mi hermano, el presidente de los Estados Unidos de América, de traer en su nombre un mensaje de amistad y de buena voluntad a los pueblos de las repúblicas hermanas. Han sido semanas llenas de inolvidables experiencias... de experiencias y de impresiones que no olvidaré nunca.

"Para mí ha sido una inspiración conocer la exquisita cortesía, la conmovedora hospitalidad y el magnífico don de amistad de los pueblos de América latina. Dondequiera, he sido recibido con una cordialidad y una bondad nunca igualada en mi experiencia. En todas partes se me ha hecho presente cuánto tenemos que agradecer los que vivimos en este espléndido y generoso mundo occidental, el espíritu de fraternidad que a todos nos anima... la fraternidad, que es el más noble de los deberes sociales.

"Y ahora, en este día de hoy, me encuentro en Uru-

(Continúa en la página TRES)

TITO HABRIA PROPUESTO UNA SOLUCION A TRIESTE

DE GASPERI HABLARA DE ESTE PROBLEMA ANTE LAS CAMARAS

TITO

ROMA, 19 (ANSA). — Singular expectativa ha despertado en las esferas políticas de esta capital, la lectura del mensaje que efectuará mañana al Parlamento el primer ministro, señor Alcides De Gásperi, en el que se referirá en forma especial a la política exterior contenida en el programa de gobierno. Despierta especial inquietud también, las referencias que hará el primer ministro al problema de Trieste, oportunidad en la que dará cuenta de los ofrecimientos formulados por el gobierno de Tito sobre tal asunto. Tales ofrecimientos, que han causado gran sorpresa, no han sido formulados por Tito guardando la vía diplomática sino que han tenido en su mayoría carácter de proposiciones confidenciales, para lo cual se utilizara la visita del señor Osvaldo Magnani, quien recientemente fuera huésped del gobierno yugoslavo.

No es aún conocido el programa gubernativo, pero se sabe que comprende aspectos fundamentales en materia económica y social.

DE GASPERI

FUE DESTITUIDO OTRO AMIGO DEL MARISCAL BERIA

PARIS, 19 (AFP). — Ha sido destituido el primer ministro de la República Socialista Soviética de Azerbaiján, señor Mikhail Bagirov.

La noticia de la "caída en desgracia" de Mikhail Bagirov, ha sido dada por la Agencia Tass e irradiada hoy por la emisora de Moscú, acompañada de un cierto número de precisiones referentes a esa destitución.

Explicó la información de la Agencia Tass, que la destitución de Bagirov se decidió en una reciente reunión del comité central del partido Bolchevik de Azerbaiján, que se realizó en la ciudad de Bakú a raíz de gravísimas incorrecciones en el cometido de sus funciones".

En el acta de "liquidación" de Mikhail Bagirov, se da a entender que se trata de una medida de saneamiento moral llevada a cabo dentro del cuadro de las disposiciones "tendientes a poner término a las actividades criminales de Lavrenti Beria".

EL PRESIDENTE de la República, general Perón, y el hermano del mandatario de Estados Unidos, doctor Eisenhower, celebran con entusiasmo una de las jugadas del clásico de fútbol River Plate v. Boca Juniors. El ilustre huésped y el jefe del Estado siguieron con sumo interés todo el desarrollo del encuentro disputado en Núñez.

Moscú Propondría Una Reunión Previa de los 4 Jefes de Estado

LONDRES, 19 (De nuestra agencia). — Las informaciones que llegan hoy de Pan Mun Jon sobre un armisticio son mejores que las de ayer. Ayer, todavía, Wáshington no compartía las esperanzas de Londres y el gobierno norteamericano parecía preparado para aceptar la posibilidad de que la guerra continuara sin una solución inmediata, porque "es difícil suponer que el comunismo detenga esta lucha demencial si cree, como parece, que el tiempo trabaja para su triunfo".

Clarín en Londres

Hoy, los negociadores comunistas han manifestado su buena disposición en principio para firmar la tregua. Pero no sería excesivo recomendar una elemental prudencia en la hora del optimismo, teniendo en cuenta las siempre imprevistas reacciones de la delegación norcoreana y china y la conducta hasta ahora tortuosa de Syngman Rhee en el cumplimiento de sus compromisos con el ejército de las Naciones Unidas. La circunstancia de que los comunistas hayan lanzado en la semana pasada su más violenta ofensiva de estos dos últimos años, —y la más inteligente, según los críticos militares ingleses— permite sospechar que esta acción, todavía indecisa y apenas contrarrestada por las tropas aliadas, puede influir no sólo en la cartografía del armisticio, sino aun en la demora limitada del cese del fuego.

Por el momento, el término de las sangrientas jornadas de Corea, no está más cerca posiblemente que el final de la guerra fría en Europa. Londres cree saber que Moscú no ha recibido con entusiasmo la invitación a la conferencia de cancilleres de fines de setiembre, es decir después de las elecciones generales en la república de Bonn, y que acaso proponga una reunión previa de los cuatro jefes de Estado para desbrozar el camino de los conflictos básicos antes de que los técnicos enfoquen técnicamente esos problemas. De confirmarse los propósitos soviéticos y de ser aceptados por las potencias occidentales, Rusia habría conseguido su deseo de obstruir seriamente las posibilidades de victoria del doctor Adenauer y de los partidos coaligados a su favor en las elecciones de la Alemania occidental. Porque la batalla fría más encomada de Europa es hoy la entablada entre el doctor Adenauer y el camarada Malenkov, en representación provisional, éste de los mariscales de Rusia. Todos creemos saber que el doctor Adenauer es apoyado incondicionalmente por Wáshington, y tolerado con simpatía por Londres, y que Francia sospecha en él al adelantado del peligroso resurgimiento alemán. Con esta última carta, juega el Kremlin.

JACINTO MIQUELARENA.

(Corresponsal de CLARIN en Londres).

SE LUCIO

Estaban organizando la oficina y a Bartolomé le habían encargado las compras necesarias. Uno de los objetos a adquirir era un reloj para marcar la entrada del personal y no sabía dónde comprarlo ventajosamente. Y leyó este Aviso Clasificado en CLARIN:

Vdo. reloj marcar entrada personal, ocasión. T. E. ...-8876.

Bartolomé fué a verlo y, como el precio era razonable, lo compró. Se ha hecho con la compra y el gerente de la empresa lo felicitó por la buena oportunidad aprovechada. Se la debe al Clasificado de CLARIN (CORRIENTES 655. De 8.30 a 18.30 horas. Informes: 33-9411 al 9417).

Partió Para Asunción el Dr. Eisenhower; lo Despidió en Ezeiza el Jefe del Estado

Hubo Poco Antes una Nueva Reunión en la Casa Rosada

LUEGO de dos días de permanencia en la Argentina, partió ayer por la mañana, rumbo a Asunción del Paraguay, en prosecución de su jira de buena voluntad por países latinoamericanos, el doctor Milton Eisenhower, hermano y enviado personal del presidente de Estados Unidos, a quien acompañan cuatro altos funcionarios de su gobierno. El presidente de la Nación, general Perón, y los ministros del Poder Ejecutivo despidieron al viajero en el aeropuerto de Ezeiza.

Otra Conferencia en la Casa Rosada

Cerca de las 10 el doctor Eisenhower, el secretario adjunto de Estado para asuntos latinoamericanos, señor John Moors Cabot, y el embajador, señor Albert Nufer, se hicieron presentes en la Casa Rosada acompañados por el jefe del Ceremonial, señor Raúl Margueirat. Fueron recibidos al instante por el general Perón, quien se encontraba en esos momentos con el ministro de Relaciones Exteriores, doctor Jerónimo Remorino, y el embajador argentino en Wáshington, doctor Hipólito J. Paz.

El doctor Eisenhower departió por espacio de 20 minutos con el primer magistrado, comentando distintos aspectos de su permanencia en la Argentina.

Cuando se disponía a despedirse, el general Perón comunicó al doctor Eisenhower que se trasladaría al aeropuerto de Ezeiza para darle el adiós.

En el Aeropuerto

Una hora y media después —esto es, al mediodía—, cuando el enviado norteamericano y sus acompañantes se encontraban en el espigón internacional del aeropuerto de Ezeiza, llegaron al lugar el general Perón, el ministro de Relaciones Exteriores, doctor Remorino, y el embajador en Wáshington, doctor Paz. Se encontraban también el ministro de Aeronáutica, briga-

(Continúa en la página TRES)

EL GRAL. Perón despide al doctor Milton Eisenhower en el aeropuerto de Ezeiza. En la foto se ve, también, al ministro de Relaciones Exteriores, doctor Jerónimo Remorino

Juzga su Visita Experiencia Memorable en un Mensaje

"HEMOS logrado comprender mucho los unos de los otros", dijo el doctor Milton Eisenhower, poco antes de abandonar Buenos Aires, al sintetizar sus impresiones sobre las conversaciones mantenidas con el presidente de la Nación y los ministros. La declaración escrita del enviado especial del presidente de la Unión, dirigida al pueblo argentino, dice así:

"Cuando mis compañeros y yo llegamos hace poco a esta majestuosa capital, expresé en su nombre y en el mío propio la esperanza de que tendríamos la oportunidad de aprender y comprender lo más posible sobre vosotros y vuestro país. Hemos mantenido largas y amistosas conversaciones con vuestro presidente y funcionarios de vuestro gobierno. Hemos conversado juntos, nos hemos visto en nuestras respectivas casas y hemos visto al pueblo argentino en la cancha deportiva. Me agrada pensar que en las oportunidades en que hemos estado juntos, hemos logrado comprender mucho los unos de los otros. Al partir de entre vosotros, pueblo de la Argentina, nuestro más sincero agradecimiento por el calor y cordialidad demostrados, que han convertido nuestra estada en una experiencia memorable".

Clarín

BUENOS AIRES · REPUBLICA ARGENTINA

40 Centavos

Un toque de atención para la solución argentina de los problemas argentinos

AÑO VIII — Diario de la Mañana — Nº 2.798

Buenos Aires, Martes 21 de Julio de 1953

JEFES DE AMBOS BANDOS TRATAN DETALLES DEL ACUERDO

SEUL, 20 (AFP). — Solamente detalles administrativos demoran todavía la firma del armisticio, pero ya es sólo cuestión de días. Los miembros de las comisiones militares del armisticio, comunistas y aliados, mantuvieron hoy una conferencia para preparar la vigilancia de las primeras disposiciones para la aplicación de los términos del armisticio.

Dos grupos separados de oficiales del estado mayor, se encontraron hoy en varias oportunidades con los oficiales del estado mayor comunista, para ponerse de acuerdo sobre detalles administrativos. Los intérpretes han preparado el texto del acuerdo a que llegó uno de estos grupos.

La Casa Para la Firma

Por otra parte, los comunistas reanudaron con toda prisa la construcción de una casa de cemento y ladrillos, donde se efectuará la ceremonia de la firma del armisticio. Habían interrumpido esta construcción, cuando los sudcoreanos liberaron en junio a los prisioneros de guerra no comunistas.

La Lucha Continúa

Entre tanto, la lucha prosigue y el sector a cargo de los marinos norteamericanos no lejos de Pau Mun Jon ha sido teatro de los combates más violentos que se han desarrollado en el frente de Corea. Desplazando sus ataques del frente central, los chinos lanzaron 1.500 hombres para ocupar dos puestos en manos de los aliados, conocidos como "Berlín" y "Berlín Este", sobre el frente occidental, al norte de Kornport.

En el frente central, las tropas sudcoreanas fueron detenidas en su empuje hacia el norte y obligadas a batirse rápidamente en retirada por un ataque desencadenado temprano esta mañana, por un batallón chino.

Fué una Tarea Intensa

TOKIO, 20. (AFP). — Según el último comunicado de las Naciones Unidas, dado a publicidad esta tarde, los cuatro grupos, aliados y comunistas (oficiales del estado mayor y oficiales de enlace) se reunieron en secreto con los intérpretes para acordar los últimos arreglos previos a la firma del armisticio.

Los oficiales trabajaron desde las 10 de la mañana, hasta las 20.5. El trabajo fué encarado por dos grupos de oficiales de ambas partes, quienes llamaron a los intérpretes y luego, en las primeras horas de la tarde los principales oficiales de enlace se reunieron en dos sesiones que en total duraron más o menos una hora y media.

Pese a que no se ha revelado qué puntos se trataron en la reunión, créese que se hicieron trabajos preparatorios sobre los últimos detalles administrativos para la firma del armisticio.

La Comisión de Neutrales

TOKIO, 20 (AFP). — La radio de Pekín captada en Tokio anunció esta mañana que los destacamentos checoslovacos y polacos que deben formar parte de la comisión neutral de control del armisticio, han llegado a Pekín.

Desde el Avión el Dr. Eisenhower Saludó al Gral. Perón y al Canciller

DESDE el avión en que viajó al Paraguay, el Dr. Milton Eisenhower envió al presidente de la República, general Perón, y al canciller, Dr. Remorino, los siguientes mensajes de saludo

AL PRESIDENTE DE LA NACION: "Agradezco profundamente la calurosa y hospitalaria recepción acordada a mis acompañantes y a mí, por Su Excelencia y por funcionarios del gobierno argentino. Estamos agradecidos por la cooperación que hizo nuestra estada entre ustedes tan informativa y por la memorable cortesía demostrada a nosotros por su Excelencia, por los miembros del gobierno y por el pueblo de la Argentina. Al partir de la Argentina tengo el privilegio de refirmar la buena voluntad de mis compatriotas para la Nación Argentina. Es nuestro sincero deseo que las relaciones amistosas y de mutuo beneficio entre esos dos grandes países, prosperen. Su cortesía sin precedentes y su venida al aeropuerto para despedirnos, nos ha conmovido profundamente". Firmado: Milton Eisenhower.

AL MINISTERIO DE RELACIONES EXTERIORES: "Mis acompañantes y yo deseamos expresar nuestros calurosos agradecimientos por las muchas cortesías que Su Excelencia hizo extensivas a todos nosotros durante nuestra estada en Buenos Aires. Hemos encontrado muy útil la oportunidad para una discusión franca e informativa con funcionarios del gobierno de la Argentina y estamos convencidos de que ellas han sido de beneficio mutuo". Firmado: Milton Eisenhower.

La Nave "B. Thetis" ha Llegado a Egipto

EL CAIRO, 20 (AFP).— Procedente de Atenas, arribó a Alejandría el buque escuela argentino "Bahía Thetis", siendo recibido por salvas de saludo. Subieron a bordo del "Bahía Thetis" el comandante de la marina egipcia, el prefecto, el comandante de Policía y altos funcionarios egipcios

Posteriormente el comandante de la nave argentina hizo visitas protocolares a las autoridades locales.

En el curso de la estadía del "Bahía Thetis" en Alejandría se realizarán recepciones, paseos y fiestas programados en honor de los marinos argentinos, quienes participarán también en los grandes festejos que se realizarán con motivo de celebrarse pasado mañana y el 27 del corriente el aniversario de la revolución egipcia y de la abdicación del rey Faruk.

GRAL. Sir Brian Robertson, regresó a El Cairo, esperándose con expectativa qué determinación tomará respecto a la reanudación de las negociaciones anglo-egipcias sobre el futuro del canal de Suez

Bloquean los Abastecimientos Ingleses en Suez

EL CAIRO, 20 (AFP). — Los 85.000 soldados británicos destacados en la zona del canal de Suez no podrán abastecerse desde ahora en el delta del Nilo. En efecto, un decreto del ministerio de Suministros prohibe el transporte de víveres y de mercaderías diversas del delta hacia la zona del canal.

Este decreto "prohibe proporcionar a las tropas británicas o a un miembro de las mismas los productos alimenticios y mercaderías que figuran en la lista adjunta al decreto, a menos de tener permiso especial". Así es que las frutas, huevos, leche, aceite, manteca, azúcar, aves, carne, etc., necesarios para el mantenimiento de los soldados británicos, deberán ser transportados por barco y por vía aérea.

Están igualmente incluidos en la lista las ropas, telas, lana, artículos de cuero, todos los productos que sirven a "las necesidades inmediatas de un ejército, así como materiales estratégicos", carburantes, sólidos, líquidos o gaseosos, productos químicos y minerales, maquinarias de toda clase, caucho crudo y trabajado, papel, hierro, cemento, etc.

Los medios oficiales egipcios desmienten que se trate de un "verdadero bloqueo económico" y declaran que el suministro de esos productos está sujeto solamente a la autorización preliminar del ministerio de Suministros, para no empobrecer los recursos del país.

En realidad, esta medida obligará al gobierno británico a traer todos los suministros que necesiten los 83.000 hombres de la guarnición, sus familias y los 35.000 auxiliares empleados en los campos británicos de Suez.

La decisión del gobierno egipcio hará todavía más incómoda la situación de la guarnición británica en la zona de Suez y aumentará considerablemente los gastos de mantenimiento de esas tropas a expensas del Tesoro británico.

Regresó el Gral. Robertson

EL CAIRO, 20 (AFP). — Llegó el general sir Brian Robertson. Su regreso a El Cairo plantea la cuestión de dilucidar quién tomará la iniciativa para una reapertura de las negociaciones anglo-egipcias. Estas, iniciadas el 27 de abril, terminaban el 6 de mayo sin lograrse acuerdo sobre el proyecto elaborado. El gobierno británico había afirmado entonces que estaba dispuesto a reanudar las conversaciones sobre la cuestión del canal de Suez en cuanto Egipto expresara su interés por ello, instalándose el general Robertson en El Cairo "a disposición del gobierno egipcio" hasta la víspera misma de las ceremonias de la coronación

El sábado último, el ministro de Estado británico, Selwyn Lloyd, afirmó nuevamente que "Gran Bretaña no esperaba sino el pedido de Egipto para reanudar las conversaciones".

ISRAEL Y RUSIA HAN REANUDADO YA SUS RELACIONES DIPLOMATICAS

MOSCU, 20 (ANSA) — La Unión Soviética e Israel han reanudado sus relaciones, interrumpidas a principios de año a raíz del estallido de una bomba en el interior del edificio de la representación de la URSS en Tel Aviv. Las negociaciones, según se informó hoy oficialmente, reanudáronse a principios de julio con la carta remitida por el ministro israelí de Relaciones Exteriores, señor Moshé Sharett al cancciller Molotov, en la que se destacaba que el Estado de Israel no ha participado en el bloque militar antisoviético. La respuesta de Molotov, favorable a la reanudación de las relaciones diplomáticas, fué fechada en el Kremlin el día 16 de julio.

REINA CONFUSION EN IRAN: SE TEMEN DISTURBIOS

Enérgicas Censuras al Primer Ministro

TEHERAN, 20 (AFP). — El aniversario del 21 de julio de 1952, día en que estallaron sangrientos incidentes a raíz de la renuncia del gabinete de Ghavam Sultaneh, y que culminaron con la vuelta al poder del doctor Mossadegh, amenaza ser matizado de graves incidentes. Tal es el sentimiento que se expresa hoy en las esferas políticas de Teherán, mientras aumenta por momentos la incertidumbre, en cuanto a lo que sucederá en la jornada de mañana.

Poder Consolidado

Es evidente que Mossadegh ha consolidado su poder desde entonces, y logró su mayor victoria al neutralizar el poder del emperador.

Cuenta ahora el primer ministro con el control absoluto sobre la fuerza policial, sobre el ejército y la administración nacional

Censuras a Mossadegh

TEHERAN, 20 (AFP). — El comité central del partido Tudeh dirigió hoy al Dr. Mossadegh, presidente del Consejo, una carta abierta en la que le reprocha principalmente su "política de capitulación ante los intervencionistas norteamericanos". Después de afirmar que los británicos y los estadounidenses están de acuerdo en favorecer la instauración de una dictadura militar en el Irán con la complicidad de la Corte y del Ejército, el partido Tudeh pide al presidente que proceda a un referéndum.

Una Patrulla de Israel Violó el Linde Jordano

AMMAN, 20. (AFP). — El cuartel general de la Legión Arabe anunció que anoche una patrulla israelí cruzó la línea de demarcación en las proximidades de la aldea de Naiesu.

Revés Comunista en el Vietnam

SAIGON, 20 (AFP). — Cuatro comandos de marina franceses desembarcaron en Quang Ngai, en el centro del Vietnam, en zona controlada por los comunistas, a 200 kilómetros al sudeste de Hué, infligiendo al Vietminh bajas calculadas en 63 muertos y quince prisioneros y causando destrucción de depósitos, instalaciones militares y comunicaciones. Los comandos se incautaron de un importante stock de armas y municiones.

En otra acción de comandos, los franco-vietnameses se vieron atacados —a unos 9 kilómetros de Hué— por fuerzas superiores del Vietminh, pero resistieron el ataque y regresaron a sus bases infligiendo al adversario bajas calculadas en trece muertos y 70 prisioneros.

La operación de comandos fué realizada por cuatro grupos de un centenar de hombres cada uno, y dió por resultado la destrucción de un vasto arsenal de los comunistas.

Varias decenas de sampanes de alta mar y juncos fueron destruídos o apresados. Se trataba de embarcaciones que utilizaba el Vietminh comunista para asegurar el enlace marítimo entre diversos puntos de la costa anamita.

Aguardan los 3 una Respuesta Rusa

BUTLER

LONDRES, 20 (AFP).— "¿El gobierno británico tiene todavía el propósito de solicitar para este año la reunión de una conferencia de los cuatro, en la jerarquía oficial más elevada?" Sobre este tema hablará mañana en la Cámara de los Comunes, en respuesta a ciertas preguntas, el señor Richard Butler, canciller del Tesoro, que cumple temporalmente las funciones de jefe del gabinete británico, durante la exposición con que se iniciará mañana el debate sobre relaciones exteriores. Con respecto al lugar en que podría realizarse la reunión de ministros de Relaciones Exteriores, el Sr. Butler ha manifestado que su gobierno estaba muy reconocido hacia el gobierno suizo, por su ofrecimiento inmediato y útil para que la reunión se realizara en Suiza.

"La nota enviada al embajador soviético en Londres, el 15 de julio, sugería que la reunión podría efectuarse en un sitio en que mutuamente se hubieran puesto de acuerdo. En espera de una respuesta del gobierno soviético, considero que sería prematuro anticipar nada", agregó el señor Butler.

CASUALIDAD

Fué mero azar. Enrique había dejado su empleo y estaba un poco desorientado sobre el rumbo que debía tomar, cuando leyó este Aviso Clasificado en CLARIN:

Busco un modelo, cuadro de carácter. Habl. T. E. ...-7765.

Tenía un rostro expresivo y pensó que quizá pudiera servir para aquel tipo de trabajo. Se presentó. Ahora, no sólo gana bien con esas sesiones de pintura, sino que el artista lo ha recomendado a varios colegas y Enrique ha hallado un cómodo medio de vida. Está muy contento y se lo agradece al Clasificado de CLARIN (CORRIENTES 555, De 8.30 a 18.30 horas. Informes: T. E. 32-9411 al 9417).

Afiliados al Partido Socialista Entrevistaron al Ministro del Interior

(Información en la página TRES)

Ultíman los Detalles Para Firmar la Paz

ESTUDIAN EL ESTABLECIMIENTO DE UNA LINEA PARA EL CESE DEL FUEGO

Francia Protesta Ante Israel

PARIS, 21 (AFP). — Trascendió en la Cancillería que el embajador de Francia en Tel Aviv, señor Pierre Gilbert, recibió instrucciones para protestar ante el gobierno israelí por el traslado de su ministerio de Relaciones Exteriores de Tel Aviv a Jerusalén.

Clarín

Un toque de atención para la solución argentina de los problemas argentinos

BUENOS AIRES · REPUBLICA ARGENTINA · 40 Centavos

AÑO VIII — Diario de la Mañana — Nº 2 799

Buenos Aires, Miércoles 22 de Julio de 1953

PAN MUN JON, 21 (De un corresponsal de AFP). — Se han reunido esta tarde separadamente los oficiales de enlace comunistas y de las Naciones Unidas y los oficiales de estado mayor. En la reunión de los oficiales de enlace —de acuerdo a lo que se había anunciado— se deliberó en rigurosa sesión secreta, acerca de los "detalles administrativos referentes a la firma de la Convención del Armisticio".

La sesión dió comienzo a las 13.05 hora local y finalizó a las 13.30.

La Demarcación

Por su parte, los oficiales de estado mayor efectuaron una reunión a las 15.57, hora local, para establecer los últimos detalles relativos a la línea demarcatoria, zona desmilitarizada, etc.

Los oficiales de estado mayor han trabajado de acuerdo con las instrucciones que recibieron, en el sentido de acelerar los preparativos para el armisticio coreano.

Ya ha sido terminada por los chinos, en Pan Mun Jon, una nueva carpa que se destina a la ceremonia de la firma del documento.

Por el momento, la misión de las reuniones de los oficiales de estado mayor es preparar el terreno para que las delegaciones de plenipotenciarios de ambos bandos puedan fijar definitivamente la fecha y la hora exacta en que se realizará el acto trascendental de la sanción de la cesación de la guerra en Corea.

El ritmo de los trabajos de los oficiales se ha intensificado singularmente desde ayer, lo que ha contribuido sin duda a que se acrecente el optimismo general sobre las perspectivas de paz, que había sido empañado por las reticencias y oposiciones irreductibles de los dirigentes sudcoreanos.

Fiscalización

La máxima fiscalización y control de la leal observancia de las cláusulas del armisticio estará a cargo de una Comisión Neutral de Control, la que integrarán representaciones de la India, Polonia, Suecia, Suiza y Checoslovaquia.

La Radio Pekín anunció que se encuentra ya en la capital china las delegaciones de Polonia y Checoslovaquia, listas para marchar hacia Corea en cuanto se firme el armisticio. En cuanto a los suizos y los suecos, aguardan instrucciones en Tokio desde hace algún tiempo para trasladarse a Corea.

Paralelamente con estas negociaciones aceleradas se registra una notable disminución de la intensidad de los combates en el frente de batalla.

S. Rhee Está Esperando las Seguridades de E. U.

TOKIO, 21 (AFP). — El gobierno del señor Syngman Rhee podría modificar todavía su decisión de no oponerse a la conclusión del armisticio, si no recibiera de Wáshington, antes de que se firme la tregua, seguridades acerca de la unificación de Corea y garantías contra una nueva agresión comunista.

Esta información, que procede de fuentes oficiales sudcoreanas, ha causado una impresión penosa en los círculos de las Naciones Unidas en Tokio, puesto que se considera inminente la firma del armisticio y se creían superadas las dificultades que oponía el Dr. Syngman Rhee. Hablase informado, con anterioridad, que los delegados de nivel más elevado, no volverían a reunirse sino para firmar el armisticio. Por otra parte, el señor Pyung Yung Tai, ministro de Relaciones Exteriores de Corea del Sur, declaró a la prensa que, después de las conversaciones secretas entre el Sr. Wálter Róbertson y el presidente Rhee, numerosos problemas quedaron sin resolver. Agregó que su gobierno esperaba una inminente respuesta de Wáshington a ese respecto.

PANNO, CAMPEON MUNDIAL DE AJEDREZ

Ha ganado Antonio Panno, el representante argentino, el título de campeón mundial de ajedrez, en el torneo reservado para menores de 20 años, disputado en Copenhague. (Inf. pág. OCHO)

NO HAY QUE CONFIAR EN LOS COMUNISTAS, AFIRMO DULLES

DULLES

WASHINGTON, 21 (AFP). — "No hay que mostrar un entusiasmo prematuro con respecto al armisticio de Corea", dijo el señor John Foster Dulles, secretario de Estado, durante la habitual conferencia de prensa semanal. "No puede tenerse confianza en las intenciones comunistas hasta que no se traduzcan en hechos", agregó el Sr. Dulles.

Sin mencionar específicamente a Indochina, el Sr. Foster Dulles declaró que Estados Unidos no admitirá que el armisticio de Corea deje en libertad a fuerzas destinadas a cometer agresiones en otras partes.

En respuesta a otra pregunta, el secretario de Estado dijo que la admisión de China comunista en las Naciones Unidas no es, a su juicio, un asunto que debe tratarse en la conferencia política que seguirá a la firma del armisticio coreano

Censuran en los Comunes la Misión de Salisbury

LONDRES, 21 (AFP). — El señor Clement Attlee, jefe de la oposición británica, pronunció hoy un discurso ante la Cámara de los Comunes, en el que dijo: "El primer ministro pronunció en el mes de mayo último un discurso que suscitó grandes esperanzas. Estamos todos de acuerdo en el hecho de que la Conferencia Tripartita de Wáshington ha reemplazado inevitablemente, y de manera mediocre, conversaciones a un nivel más elevado". "No esperábamos mucho de esta conferencia —dijo— pero creo que el libro blanco publicado hoy sobre las conversaciones de Wáshington es decepcionante".

Criticando los resultados de esta conferencia el jefe de la oposición dijo "que no tomaban en cuenta el futuro y que concordaban en muy poco con los discursos del señor Winston Churchill".

"No estoy satisfecho tampoco —dijo— con la reunión prevista en setiembre para los cuatro ministros de Relaciones Exteriores y no creo tampoco que el futuro de Alemania sea uno de los puntos sobre los cuales se pueda caer en un acuerdo con la URSS".

"Creo que una reunión de los cuatro al nivel de los ministros de Relaciones Exteriores —dijo luego— tendrá posiblemente tendencia a aumentar los puntos de fricción, mientras que, según pienso, todo el mundo espera la instauración de una nueva era".

"La política adoptada en Wáshington no tiende a crear un nuevo espíritu en el mundo, sino que busca simplemente mantener las posiciones logradas".

Al final de su exposición, previa a la del señor Richard Butler el señor Attlee manifestó la profunda inquietud de la oposición ante la prolongada ausencia de sir Winston Churchill y del señor Anthony Eden y expresó el deseo de que este último pueda asistir a la conferencia de los 4 en setiembre.

Visita de Naves de Guerra

PARIS, 21 (AFP.) — La agencia Tass anunció que el 20 de julio el señor Zorin, ministro adjunto de Relaciones Exteriores de la URSS entregó al señor Hozar, embajador de Turquía en Moscú, la siguiente nota: "El ministro de Relaciones Exteriores de la URSS tiene el honor de comunicar lo que a continuación se detalla, a la embajada de la república de Turquía:

"El ministerio de Relaciones Exteriores de Turquía informa a la embajada soviética en Angora que entre el 22 y el 27 de julio una escuadra de naves de guerra norteamericana compuesta de 10 unidades que abarca dos cruceros, tres contratorpederos, cuatro dragaminas y una nave de desembarco, va a fondear en el puerto de Estambul.

"Más tarde el ministerio de Relaciones Exteriores de Turquía comunicó a la embajada soviética que en el mes de agosto una escuadra compuesta de 22 navíos de guerra británicos fondeará, asimismo, en el puerto de Estambul.

"Con respecto a esta comunicación del ministerio de Relaciones Exteriores de Turquía no podemos perder de vista que escuadras extranjeras, comprendiendo barcos de línea llegan desde hace un tiempo, cada vez con mayor frecuencia, a los puertos de los estrechos del Mar Negro. Las precitadas visitas en el puerto de Estambul de diez barcos de guerra norteamericanos y veintidós británicos sólo pueden ser consideradas como una demostración de fuerza militar.

Italia Defenderá Sus Intereses en Trieste

DE GASPERI ANUNCIO QUE APOYARA LA COMUNIDAD EUROPEA DE DEFENSA

ROMA, 21 (ANSA). — El señor Alcides De Gásperi anunció esta tarde ante ambas ramas del parlamento italiano, que defenderá enérgicamente los intereses de Italia en Trieste y apoyará con todas sus fuerzas la integración de la comunidad europea de defensa y las obligaciones emergentes del pacto del Atlántico Norte. En un ambiente de gran expectación, el señor De Gásperi efectuó la presentación oficial de su gobierno —el octavo que forma desde la finalización de la guerra— ante la Cámara de Diputados, trasladándose después, para hacer lo propio, al palacio Madama, ante el Senado.

El histórico palacio de Montecitorio ofrecía un aspecto imponente, pues además de los diputados, se encontraba en pleno todo el cuerpo diplomático, numeroso público y prácticamente todos los corresponsales nacionales y extranjeros acreditados ante la Cámara.

El señor De Gásperi pronunció un largo discurso detallando sus planes de gobierno iniciando los referentes a política internacional con la manifestación de que Italia posee en lo atinente al pacto del Atlántico una posición "a ultranza" y calificó de "dúctil y evasiva" la de Inglaterra y Francia.

Al referirse más adelante al recientemente firmado pacto balcánico, declaró enfáticamente que "mientras perdure el actual estado de las relaciones italoyugoslavas, no es posible para Italia participar de cualquier forma que sea, directa o indirectamente en combinaciones militares que estén en flagrante contradicción con el estado de ánimo de la opinión pública y del pueblo de Italia".

DE GASPERI, que ayer se presentó ante el Parlamento italiano

MOSCU CEDE ALIMENTOS A LOS ALEMANES DEL ESTE

BERLIN, 21 (AFP). — El gobierno de la URSS decidió satisfacer la demanda de Alemania oriental de stocks alimenticios para el abastecimiento de la población.

Asimismo la Unión Soviética hará entrega de stocks de algodón y otras materias al gobierno de Alemania oriental, hasta la suma de 231.000.000 de rublos.

Acerca de dichos suministros, la agencia A. D. N. anuncia que las entregas se harán a crédito.

Es de hacer notar que, hace unos quince días el gobierno de Alemania oriental había pedido al gobierno de la URSS la entrega de abastecimientos suplementarios para subsanar deficiencias registradas hasta ahora.

Entre los stocks de abastecimientos facilitados a crédito por la URSS a la zona oriental de Alemania, figuran 27.000 toneladas de manteca, 8.500 toneladas de grasas animales, 11.000 toneladas de granos oleaginosos, 15.000 toneladas de aceite vegetal, 27.000 toneladas de carne, 11.500 toneladas de queso y 7.000 toneladas de algodón.

Dice el anuncio de la Agencia A. D. N., que es de licencia soviética, que el gobierno de Moscú estudia actualmente la posibilidad de hacer otras entregas suplementarias de alimentos.

Especifica que el monto de las entregas de la URSS a título de observancia de acuerdos comerciales en vigor, y a título de anticipos a crédito, se elevará en 1953 a 950.000 toneladas de trigo, 57 000 toneladas de manteca, 39.000 toneladas de materias grasas, 27.000 toneladas de carne, 5.200 toneladas de lana, 68 000 toneladas de algodón, además de "otros productos provenientes de la URSS" cuya especificación ha sido omitida en la información. La suma total para estos rubros se elevará a 1.130 millones de rublos, o sea 280.000.000 de dólares.

Acerca de esta promesa de entregas, es de hacer notar que recientemente el gobierno de la URSS y el gobierno de Alemania oriental declinaron una oferta de envío de víveres que había sido hecha por los Estados Unidos, oferta que fué ratificada por Wáshington.

Postergan para el 6 de Agosto la Sesión del Soviet Supremo

PARIS, 21 (AFP) — Mediante un breve comunicado emanado del Presidium del Soviet Supremo de la URSS y difundido por la radio soviética, se anunció que, contrariamente a decisiones anteriores, la quinta sesión del Soviet Supremo, prevista para el 28 de julio, fué postergada para el 5 de agosto próximo.

Butler Considera que es Inminente la Paz en Corea

LONDRES, 21 (AFP). — Es inminente el armisticio en Corea, declaró en los Comunes Richard Butler, jefe interino del gobierno, en una exposición sobre la política exterior de Gran Bretaña.

Añadió luego que la neutralización de Alemania sería peligrosa, agregando que la mejor solución sería una asociación de Alemania unificada con la comunidad europea de defensa.

Rindió homenaje, finalmente, a los paracaidistas franceses en Indochina y aprobó el discurso pronunciado recientemente por el general Henri Navarre, comandante superior de las tropas en Indochina.

REINICIARIAN EN EL CAIRO LAS NEGOCIACIONES SOBRE SUEZ

NAGUIB

EL CAIRO, 21 (AFP). — El general sir Brian Róbertson, ex comandante de las fuerzas británicas en el Medio Oriente, y que está encargado de las negociaciones con Egipto mantuvo en la noche de ayer una larga entrevista con el embajador de Estados Unidos en El Cairo, Jéfferson Cáffery. El retorno a El Cairo del general Róbertson implicaría una reanudación de las negociaciones angloegipcias sobre el porvenir de la zona del canal de Suez, es el comentario que se hace en Londres en estos momentos. En efecto, en los círculos mejor informados se cree generalmente que Naguib y los miembros del Consejo de la Revolución desean tanto como el gobierno inglés reanudar las conversaciones, y esto a pesar de la campaña de propaganda antibritánica realizada en estos momentos por Egipto.

Plan Hecho en Wáshington

No se ha declarado oficialmente en Londres que el general Róbertson regresa a El Cairo portador de un plan detallado destinado a resolver el problema de Suez. Pero ciertos comentaristas estiman que la participación de sir Brian en las conversaciones de Wáshington ha permitido la elaboración de un plan de esta naturaleza.

El Retiro de las Tropas

De acuerdo con la primera hipótesis, las dos delegaciones reanudarían sus trabajos interrumpidos desde el 6 de mayo, mientras que diversas comisiones tratarían las cuestiones prácticas, entre las cuales las más importantes son el retiro de las tropas británicas y el mantenimiento por los egipcios del funcionamiento de la base de Suez mediante la ayuda de técnicos británicos.

¿QUE PAPEL JUEGA PEKIN EN LAS NEGOCIACIONES DE PAN MUN JON?

WASHINGTON, 21 (Especial). — El gobierno de la China roja, que preside Mao Tse-tung, no va a firmar el armisticio en Corea. Ese mismo gobierno, empero, fué declarado agresor en una resolución oficial de las Naciones Unidas fechada en febrero de 1951.

El gobierno de la China roja, cuya capital está en Pekín, no va a responder del cumplimiento de las condiciones del armisticio en Corea, donde están estacionados más de un millón de soldados comunistas chinos.

Así, de firmarse el armisticio, las únicas partes legalmente obligadas por el acuerdo serán las Naciones Unidas y el débil e insignificante régimen títere del llamado gobierno de Corea del Norte.

El senador Knowland, líder interino del partido Republicano en la Alta Cámara norteamericana, ha declarado en parte, con conocimiento pero sin la aprobación de la Casa Blanca, lo siguiente:

"En virtud del armisticio, que se ha estado negociando en los últimos dos años, se ha creado y mantenido la ficción de que las únicas fuerzas comunistas en Corea fueron y son las de la República Popular de Corea y voluntarios populares chinos. El régimen comunista chino, que ha sido declarado agresor por las Naciones Unidas y que con la ayuda de la Unión Soviética ha suministrado aviones, tanques, cañones y municiones a los coreanos del norte, no ha participado en las negociaciones, no firma el armisticio y no garantiza que éste será respetado una vez que se firme.

"En efecto, se ignora la responsabilidad del régimen comunista chino de Mao Tse-tung por haber agredido y por mantener la paz. Ningún funcionario responsable de ese régimen firma ni sanciona nada. Nosotros, empero, estaremos obligados —cuando y si firmamos— en virtud de la rúbrica del general Mark Clark, del ejército de los Estados Unidos y comandante en jefe de las fuerzas militares de las Naciones Unidas.

"Es mi impresión personal —con toda la responsabilidad que me cabe como senador de los Estados Unidos— que hemos llegado ahora a una de las encrucijadas más trascendentales de la historia".

Cuando el 30 de junio de 1951 se iniciaron las negociaciones de tregua, el general Ridgway se dirigió al representante roja llamándole "comandante en jefe de las fuerzas comunistas en Corea". Cuando se recibió la respuesta, llegó firmada por el "comandante de las fuerzas voluntarias chinas".

Los acuerdos concertados con un comandante en el campo de batalla no comprenden en ningún sentido reconocimiento político o diplomático; por lo tanto, no puede haber excusas para dejar de pedir al régimen de Peiping que firme el armisticio. Se tiene entendido que el gobierno norteamericano está en consultas con sus aliados en relación con este problema...

WALTER LIPPMAN

(Copyright, 1953 - CLARIN - Distribuido por Editors Press)

UN ANGELITO

Tito era un pibe muy simpático y vivaz, aunque diablejo. Sus detrozos hacían época. Mas lo de ahora era el colmo. ¡Miren que romper aquel jarrón de finísima porcelana de Limoges! Doña Dolores estaba muy afligida. Pero don Fabián, su marido, prometió conseguirle otro parecido. Y leyó este Aviso Clasificado en CLARIN:

Porcelanas finas venta part. ocasiones. Hablar. ...-7765.

Don Fabián tuvo una corazonada y fué a ver las porcelanas. Con gran sorpresa, encontró una idéntica a la que había roto Tito, y la compró. ¡Qué alegrón para ambos! Se lo deben al Clasificado de CLARIN (CORRIENTES 585. De 8 30 a 18 30 horas. Informes: T. E. 32-9411 al 9417).

Recibió el Gral. Perón a los Delegados de los Trabajadores de la Sanidad

Rhee Seguirá la Lucha si no Hay Evacuación

RHEE insiste en aceptar sólo a medias el armisticio

SEUL, 22 (AFP). — "Corea del Sur estará en libertad de acción si en los 90 días después de la iniciación de la conferencia política que seguirá al armisticio, los comunistas chinos no han aceptado evacuar el territorio de Corea del Norte" afirmó Syngman Rhee en una declaración hecha pública hoy. "Hemos hecho lo posible por demostrar nuestra buena voluntad de cooperar con las Naciones Unidas, y hemos decidido diferir nuestra determinación de hacer retirar a los comunistas chinos fuera de Corea, antes de que se realice la firma del armisticio —dijo Rhee—, y agregó seguidamente: "Pero este acuerdo ha sido de carácter condicional, y si las Naciones Unidas no toman en consideración nuestro deseo de sobrevivir, no podremos considerarnos obligados por ese acuerdo.

"El mayor problema que se planteará para Corea después del armisticio será el de la evacuación de los agresores comunistas armados de nuestro territorio. Sabemos que será imposible una paz real mientras haya un millón de invasores extranjeros en territorio coreano".

El presidente Rhee hizo referencia a la aceptación, por parte del general Harrison, de los diez puntos formulados en la declaración de los comunistas y a este respecto dijo que ello había causado indudable confusión. Manifestó seguidamente que, a pesar de esa confusión, "continuaremos tratando de cooperar en la medida de lo posible".

La Ultima Acción

Explicando los razones por las cuales —según él— los comunistas han lanzado su última ofensiva en el frente central, manifestó "El objetivo de esa ofensiva fué bien claro, si recordamos que los comunistas son los agresores y que su objetivo no es la paz, sino la guerra y la conquista. El propósito de los comunistas es el de penetrar lo más profundamente posible en territorio coreano a fin de estar en medida de reanudar sus agresiones en el momento en que lo consideren más oportuno".

Repentina Calma en el Frente

FRENTE DE COREA, 22 (AFP). — Se ha producido una repentina calma general en toda la extensión de los 250 kilómetros del frente de batalla coreano. Los observadores hacen notar que esta cesación de hostilidades virtual coincide con la inminencia de la firma del armisticio. La última acción importante se registró anoche y fué un ataque local de un batallón chino al sur de Kumsong

Londres Propone Reunirse en Ceilán

WASHINGTON, 22 (AFP). — Se confirma que Londres propuso a Ceilán como asiento de la conferencia política que debe seguir a la conclusión del armisticio en Corea. Foster Dulles, a quien el gobierno británico transmitió la proposición, no formuló objeciones "a priori" sobre el punto, pero prefirió no pronunciarse definitivamente todavía

Lucida Fiesta en el Támesis

LONDRES, 22 (AFP). — Se realizó hoy un gran desfile de buques y lanchas entre Greenwich y el puente de Westminster sobre el Támesis, en presencia de la reina Elizabeth II y del duque de Edimburgo, como último acto de los festejos de la coronación. El último espectáculo de ese género organizado en el Támesis se remonta a 1533, cuando fué coronada Ana Bolena. Encabezó el desfile el lord alcalde de Londres, lord Rupert de la Bere, ocupando la lancha "Amirale" bautizada "Everest". Resultó un espectáculo pintoresco acompañado de toques de trompetas, tambores y una lluvia torrencial que cayó en esos momentos.

Londres Censuró la Actitud de Seúl

LONDRES, 22 (AFP). — Después de haber anunciado a la Cámara de los Comunes que acababa de leer un mensaje de una agencia de prensa según el cual el ministro de Relaciones Exteriores sudcoreano había dicho que su gobierno no observaría ninguna de las cláusulas de armisticio, el señor Richard Butler declaró: "No subestimo la gravedad de la novedad que acabo de comunicar a la Cámara".

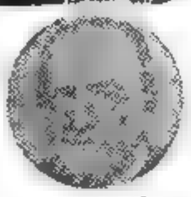

BUTLER

Luego el señor Attlee, dijo: "Esta desagradable noticia demuestra de por sí la necesidad urgente de una reunión, a la brevedad posible, de la asamblea de las Naciones Unidas para examinar la tendencia actual de Syngman Rhee y de su gobierno de eludir los compromisos que han contraído".

Propuesta de Foster Dulles

WASHINGTON, 22 (AFP). — El secretario de Estado, John Foster Dulles, está dispuesto a encontrarse con el presidente sudcoreano, Syngman Rhee, poco después de la conclusión de un armisticio en Corea. Así se anunció oficialmente.

Durante toda la mañana había circulado en los círculos diplomáticos la versión de que el Sr. Dulles había enviado un mensaje al primer mandatario de Corea del Sur. El mensaje fué transmitido, según trascendió, después de la conversación de un cuarto de hora que Dulles y Robertson, secretario de Estado adjunto, sostuvieron ayer con el presidente Eisenhower. Creyóse por un momento que el mismo Eisenhower había enviado un mensaje a Syngman Rhee para advertirle que no se opusiera al armisticio a último momento. En realidad, el presidente no había hecho más que aprobar el mensaje que le fué sometido por su secretario de Estado.

Propuesta de Dulles a S. Rhee

Clarín

BUENOS AIRES · REPUBLICA ARGENTINA

40 Centavos

Un toque de atención para la solución argentina de los problemes argentinos

AÑO VIII — Diario de la Mañana — Nº 2.300

Buenos Aires, Jueves 23 de Julio de 1953

Habló Acerca de la Solidaridad Social

SOBRE la importancia de la organización sindical y sus orientaciones habló ayer, por la tarde el jefe del Estado al recibir a los delegados al quinto congreso nacional de la Asociación de Trabajadores de la Sanidad Argentina, celebrado recientemente en San Juan.

El acto se cumplió en el Salón Blanco de la Casa de Gobierno y asistieron el secretario general de la C. G. T. señor Eduardo Vuletich; el jefe de la Casa Militar, coronel Jorge Ballotfet; el presidente de aquella entidad gremial, señor Julio Pérez del Cerro; el secretario gremial de la Presidencia, señor Juan Carlos Lucione y el edecán militar, mayor Ignacio Clalzeta. El general Perón, al llegar al recinto, estrechó la mano de cada uno de los delegados y luego ocupó un sitial erigido bajo el busto de la República.

Entrega de una Plaqueta

Habló en primer término el señor Julio Pérez del Cerro, quien testimonió la adhesión del gremio a la obra del gobierno y luego refirió algunas iniciativas aprobadas por el congreso. Finalmente entregó una plaqueta recordatoria al Gral. Perón, en nombre de los trabajadores de la sanidad. El acto se cerró con el discurso que pronunció a continuación el jefe del Estado.

Habla el General Perón

El general Perón comenzó refiriéndose a la conciencia social que se ha creado en el pueblo, mediante la labor de los sindicatos y destacó que el panorama actual es una consecuencia del esfuerzo del sector trabajador. "Nosotros hoy —dijo— podemos considerar que la revolución argentina ha triunfado. Ha triunfado no solamente en el orden interno, sino en el orden internacional. Ya estamos siendo considerados en todas partes del mundo. Ya no somos unos molineros, sino que somos un movimiento con un contenido ideológico, respetable y respetado. Esto nos ha costado diez años de lucha. Ha costado mucho sacrificio y mucha lucha, pero el producto de ese sacrificio y de esa lucha ya se está viendo en todos los órdenes. Yo celebro que en el orden nacional ya nuestros adversarios de siempre comiencen a pensar que no se trata de seguir luchando, sino de empezar a construir, que debemos ponernos a trabajar para ser útiles al país en lo que podamos. Esto es para nosotros una inmensa conquista, y celebramos que estas conquistas se hagan a la sombra de nuestras banderas: la de la justicia social, de la independencia económica y de la soberanía política".

El Artífice: el Pueblo

Puso de relieve seguidamente que son los trabajadores argentinos los merecedores del éxito actual. "La historia argentina —añadió— nos dirá que aquí no fué Pedro, ni Juan, ni Diego; aquí fueron los trabajadores los que, levantando su bande-

(Continúa en la página CINCO)

EL PRESIDENTE de la República, general Perón, pronunciando un discurso ante los delegados de los Trabajadores de la Sanidad, a quienes recibió en la mañana de ayer.

Bidault Abordó la Cuestión Indochina

PARIS, 22 (AFP). — En los pasillos de la Cámara se ha declarado que en su exposición hecha ante la comisión de Relaciones Exteriores sobre sus conversaciones realizadas en la conferencia tripartita de Wáshington, el canciller Bidault abordó la cuestión de Indochina, desde el punto de vista militar, financiero y político. En el plano militar, Bidault declaró que el plan Navarre comporta una mayor movilidad de las fuerzas combatientes y una aceleración del reclutamiento de batallones locales. Señaló que el esfuerzo militar de Francia es muy intenso y que por lo tanto, un aumento de los efectivos franceses plantea problemas delicados, dado que no se hará un llamado al contingente. Señaló Bidault que en Wáshington, ni el gobierno, ni el consejo superior de la Defensa Nacional, han tomado posición con respecto al plan Navarre. En el plano financiero Bidault reveló que Francia va a gastar en 1953 en las operaciones militares en Indochina, 482.000 millones de francos y se prepara para realizar un esfuerzo semejante en 1954. En el plano político el canciller señaló que el punto de partida de sus conversaciones, es la declaración gubernamental del 3 de julio, sobre la independencia de los Estados Asociados y sobre la oferta de negociaciones bilaterales.

Fué Redactado el Texto del Acuerdo de Armisticio; su Firma es Inminente

PAN MUN JON, 22 (AFP). — Se reunieron hoy los oficiales de enlace comunistas y aliados poniendo punto final al texto de la convención de armisticio, cuya firma es ya inminente. El grupo de los oficiales de las Naciones Unidas fué presidido por el coronel James C. Murray. La sesión —que se realizó en el mayor secreto, de acuerdo con la norma ya establecida— comenzó a las 10, hora local, y duró una hora y veinte minutos, pasándose a un breve cuarto intermedio hasta la tarde, en que se realizó una segunda reunión. Mientras tanto, aumenta en Pan Mun Jon la expectativa por el acto trascendental que pondrá término —por lo menos por el momento— a la prolongada y cruenta contienda coreana.

Los corresponsales de guerra permanecen listos para atisbar el menor movimiento de los delegados y observan en silencio las idas y venidas que se suceden en la carpa de Pan Mun Jon. Unos 600 ingenieros y trabajadores especializados chinos actúan febrilmente en la edificación de una nueva sede que servirá de escenario al acto solemne de la firma del documento que sancionará la paz en Corea.

De acuerdo con lo que anunciaron los corresponsales de prensa comunistas, el edificio, que se denominará "Pagoda de la Paz", estará listo probablemente pasado mañana.

El optimismo que reina en Pan Mun Jon en cuanto a las perspectivas de armisticio, fué corroborado por una emisión de la radio comunista, que anunció que solamente quedaban por ser dilucidados cuatro puntos en suspenso

Moscú Protestó Ante Wáshington

BERLIN, 22 (AFP). — La representación de la Unión Soviética en Alemania, ha elevado una enérgica protesta ante las autoridades norteamericanas con motivo de recientes suministros de alimentos para la población alemana de la zona rusa. La presentación de esta protesta, hecha por el alto comisario Semednov, es la culminación de una serie de incidentes verbales, todos ellos relativos al suministro de alimentos para la población de Alemania oriental, y al mismo tiempo, una consecuencia de los sangrientos acontecimientos producidos en Alemania Este el 17 y 18 del corriente.

Posteriormente a esos hechos, el alto comisario norteamericano había ofrecido formalmente suministrar alimentos a la población alemana, pero recibió notas de rechazo de plano, de parte del gobierno oriental alemán y del ministro de Relaciones Exteriores ruso, Molotov. A pesar de ello, las entregas se intensificaron, aunque bajo la forma de ventas a crédito, y ello es el motivo de la enérgica protesta rusa. En su protesta, dirigida al embajador James Conant, el embajador soviético Wladimir Semednov, considera la entrega de productos alimenticios a los habitantes del sector soviético "como una grosera maniobra de propaganda", ya que "nada tiene que ver con la preocupación por los verdaderos intereses de la población alemana. Estos últimos días —agregó el alto comisario soviético a su colega norteamericano—, las autoridades norteamericanas de ocupación, abrieron en Berlín occidental, cerca de las fronteras de Berlín Este, servicios especiales, donde agentes fascistas ejercen su autoridad, pretendiendo disimularse ejerciendo la venta de productos alimenticios. Esta venta —agregó el embajador ruso—, debió [illegible] a raíz de las protestas de los desocupados de Berlín occidental. Tales acciones de las autoridades norteamericanas, constituyen la continuación de las tentativas para alentar a los provocadores del 17 de junio a nuevas acciones. La maniobra norteamericana sólo tiene por objeto mejorar la suerte de los desocupados, de los cuales existen 1.700.000 en el Oeste, mientras que en el Este no existe uno solo. En Berlín —declaró el alto comisario soviético—, las autoridades norteamericanas adoptan medidas que son incompatibles con el mantenimiento del orden".

EE. UU. Envió Más Víveres al Este Alemán

No Comprendo la Actitud Rusa, Expresó Eisenhower

WASHINGTON, 22 (AFP.) — Al comentar el rechazo dado por el alto comisario soviético en Alemania, Sr. Semednov, a la oferta de enviar víveres a Alemania oriental, el presidente Eisenhower declaró que "no comprende esta actitud". Agregó Eisenhower que la iniciativa norteamericana tiene objetivos puramente humanitarios y reveló que el segundo envío con víveres partió hoy con destino a Alemania. El presidente rogó a los periodistas, a quienes hizo estas declaraciones, que expliquen su posición con respecto al senador McCarthy y que él desea atenerse a los principios esenciales de la democracia y se atiene a lo que considera conforme al buen sentido. Si esta actitud debía traducirse por un conflicto de personas —dijo—, eso sería lamentable

Agregó que "su principio esencial es de no citar jamás nombres en las declaraciones públicas. Si una democracia debe funcionar con todas las divergencias de opiniones que la componen, es necesario que haya alguno que reúna los elementos mayoritarios de opinión pública. No se puede progresar —dijo— si uno se deja llevar por actitudes extremistas. Mi conciencia me guiará en el cumplimiento de la misión que me ha sido confiada, de reunir a mi alrededor la mayoría de la opinión norteamericana

Contrario a la Ley Simpson

El presidente se refirió a la ley Simpson que está actualmente sometida a consideración del Congreso, que prevé la restricción de las importaciones norteamericanas de petróleo bruto y declaró que "él se opone a tal medida". A continuación estableció un paralelo entre estas restricciones y sus efectos en la economía de ciertos países del hemisferio occidental y afirmó que Estados Unidos no debería emprender nada que sea perjudicial a la prosperidad de dicho hemisferio

En un plano más general expresó la opinión de que no debería efectuarse ningún cambio en la política económica y aduanera de Estados Unidos, antes de que la comisión de expertos encargada de esta cuestión haya formulado sus recomendaciones

SEMEDNOV, alto comisario de la URSS en Berlín

Satisface a Ike el Exito de la Jira de su Hermano

WASHINGTON, 22 (AFP). — El presidente Eisenhower expresó su viva satisfacción por los resultados obtenidos por la jira efectuada por su hermano el doctor Milton Eisenhower, por diversos países de América latina. Agregó que "se ha sentido particularmente impresionado por el recibimiento amistoso que le ha sido dispensado a su hermano, quien lo representa para asegurar a los gobiernos de América del Sur, el interés que les manifiesta el presidente de E. Unidos y su convicción de los estrechos lazos que existen entre Estados Unidos y esos países latinoamericanos".

Llegada a Río de Janeiro

RIO DE JANEIRO, 22 (AFP.) — Por vía aérea llegó el Dr. Milton Eisenhower procedente de Asunción. Fué recibido con honores

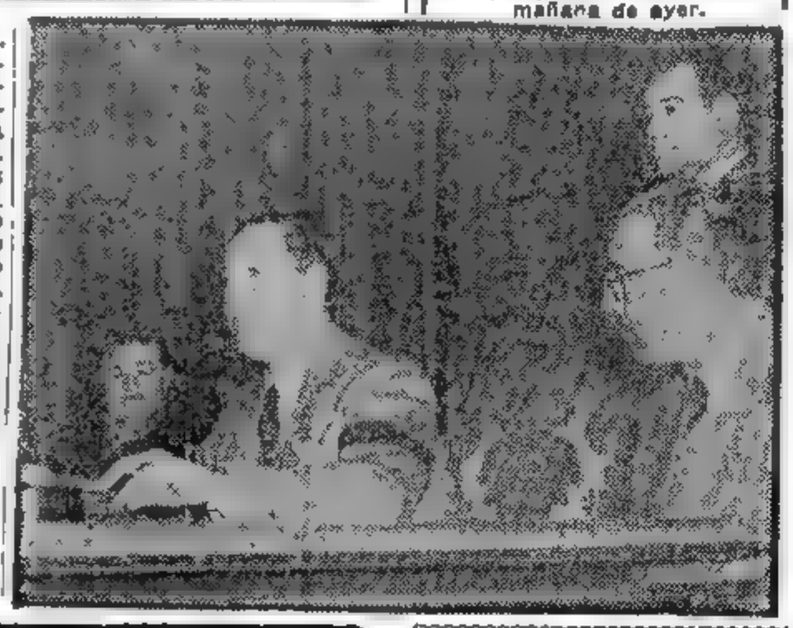

SE ENTREVE LA POSIBILIDAD DE UN ACUERDO CON NAGUIB

En la Zona del Canal de Suez Ha Sido Restablecida la Normalidad

EL CAIRO, 22 (AFP). — El ministro de Orientación Nacional, al informar que han cesado los registros a la población en la zona del canal de Suez, reconoció que la situación es normal y que no se aplican las medidas adoptadas el 13 de julio por los británicos. Agregó el mayor Salah Salem: "Este incidente constituye una advertencia que nos recordará siempre la presencia extranjera en suelo egipcio, que debemos hacer cesar".

Reanudarían Negociaciones

LONDRES, 22 (AFP). — El vespertino conservador "Evening News" informa que las nuevas negociaciones con Egipto sobre el futuro de Suez se iniciarían a fin de mes, una vez finalizada la conmemoración del primer aniversario de la revolución egipcia.

Expresa el diario que Gran Bretaña está dispuesta a asegurar a Egipto su plena soberanía, pero sin abandonar su posición en cuanto a los técnicos británicos encargados del mantenimiento del canal, que seguirán viviendo en la zona bajo las órdenes directas de Londres.

Recepción en El Cairo a los Cadetes Argentinos

EL CAIRO, 22 (AFP.) — Una recepción fué ofrecida anoche en la legación argentina, en honor de los cadetes del buque-escuela argentino "Bahía Thetis", que hizo escala en el puerto de Alejandría.

Numerosas personalidades egipcias y miembros del cuerpo diplomático asistieron a esta recepción

El buque-escuela zarpará posteriormente con destino a Beirut.

¡EN LO MEJOR!

En plena transmisión radioteatral, cuando la novela llegaba a su punto culminante, el receptor se le descompuso. ¡Qué mala suerte! No era nada perder aquel capítulo, pero si no se lo reparaban pronto, corría el riesgo de quedarse varios días sin radio. Y vió este Aviso Clasificado en CLARIN:

Reparación receptores, trab. [illegible] E. [illegible]-6750

Llamó al avisador, quien, al día siguiente, le devolvió el receptor en perfectas condiciones. Pudo escuchar, así, los capítulos siguientes de su novela preferida, gracias al profesional que encontró por un Clasificado de CLARIN (CORRIENTES 555. De 8.30 a 18.30 horas. Informes: T. B. 32-9411 al 9417).

Será Firmado el 29 el Nuevo Convenio Comercial con Alemania Occidental

(Información página TRES)

Hay Pleno Acuerdo: el Armisticio se Firmaría Mañana

Tanto Aliados Como Comunistas Aceleran los Preparativos

TOKIO, 23 (AFP). — Estamos esta vez en vísperas del armisticio en Corea, según se estima en los círculos de las Naciones Unidas en Tokio. En éstos se funda tal convicción en las informaciones procedentes de Pan Mun Jon y de Seúl, como también en las que proceden de Wáshington, en las que las últimas declaraciones del presidente Eisenhower y del secretario de Estado, Foster Dulles, ponen de manifiesto la inminencia del armisticio y aseguran que los sudcoreanos no se opondrán a su firma. Estas declaraciones han disipado los temores por las amenazas contenidas aparentemente en las declaraciones hechas ayer en Seúl por el presidente de Corea del Sur, Syngman Rhee y por su ministro de Relaciones Exteriores, Pyung Yung Tai. Por otra parte, los preparativos para la ceremonia y el funcionamiento del mecanismo de las diferentes comisiones de armisticio, se realizan a un ritmo acelerado. Se tiene en Tokio la impresión de que tanto las Naciones Unidas como los comunistas, quieren que todo esté preparado para el sábado.

No Hay Inquietud en Tokio

Las declaraciones intempestivas hechas la víspera en Seúl por los dirigentes sudcoreanos no han provocado en Tokio las inquietudes sentidas en Europa. En los círculos bien informados se explican tales declaraciones, por consideraciones que afectan a la política interna de Corea del Sur.

En efecto: la publicación hecha el domingo por los comunistas, sobre el tenor de los compromisos asumidos por el comando de las Naciones Unidas, relativos a la actitud de Corea del Sur, ha irritado fuertemente a Syngman Rhee y a los demás dirigentes sudcoreanos.

Situación Difícil de Rhee

Después de las revelaciones hechas por los comunistas, el presidente Rhee se encuentra en una situación difícil frente a otros políticos sudcoreanos más intransigentes que él. Una de las personalidades más sobresalientes de este grupo, el ministro de Relaciones Exteriores, Pyung Yung Tai, que desde el comienzo de la crisis se había destacado por hacer declaraciones de una intransigencia extrema, se convirtió de pronto en un vocero del descontento de los líderes sudcoreanos y dió prever un cambio de la actitud del gobierno de Syngman Rhee.

En una declaración hecha ayer a mediodía, expresó su punto de vista sobre el armisticio.

Habría Dejado de Existir Hace Meses la Sra. Pauker

VIENA, 23. (AFP). — "Los comunistas austríacos estiman que Anna Pauker está muerta", dice la agencia vienesa de información Interreport Post.

La información habría sido suministrada por la señora Ruth Fischer, esposa del dirigente comunista austríaco Ernst Fischer y amiga íntima de la ex canciller rumana, quien habría, a su vez, recibido la información de "muy buenas fuentes".

Proyectan en La Paz la Reforma Agraria

LA PAZ, 23 (AFP). — La CGT aprobó los siguientes puntos como bases a sugerir al gobierno para la reforma agraria: 1o. Declarar el dominio originario del Estado sobre la tierra. 2o. Nacionalización de la tierra sin indemnización. 3o. Entrega de las tierras a las organizaciones de campesinos, con semillas para siembra, aperos de labranza, animales, etc. 4o. Respeto de la protección del Estado a la pequeña y mediana propiedad de tierras de comunidades indígenas y cooperativas de campesinos.

Pídese también la abolición del derecho de propiedad sobre los latifundios, respetándose las industrias instaladas en ellos, así como la declaración de uso común de los campos de pastoreo.

EL GRAL. William K. Harrison, jefe de la delegación de las Naciones Unidas en las conversaciones de Pan Mun Jon, y el general Nam Il, delegado comunista, durante la reunión celebrada el domingo, en la cual el alto comando rojo aceptó encarar, sin dilaciones, la firma del armisticio en Corea

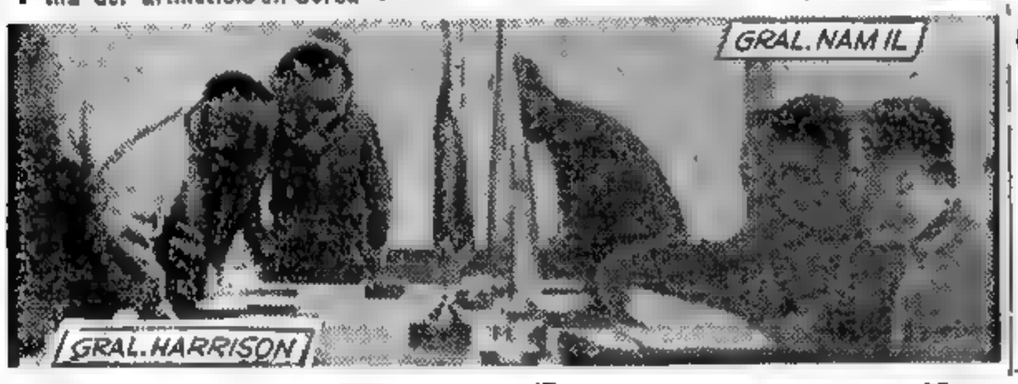

Saludó el Director del CIME a los Emigrantes del "Salta"

ROMA, 22 (ANSA). — El director del CIME (Comité Intergubernativo para la Inmigración Europea), ha dirigido un mensaje a las familias de inmigrantes italianos radicados en la Argentina, que se han embarcado en el vapor "Salta", para dirigirse a ese país a reunirse con los mismos. En su emotivo mensaje, el señor Hugh Gibson manifestó: "Hoy que ustedes han partido en una jornada memorable, que pone fin a una larga espera, luego de haberla aguardado meses o años, considero el júbilo con que han de reunirse junto al padre, al esposo o al hermano al otro lado del mar, en la Argentina, país que para nosotros será como encontrarse en la propia casa ...". Luego de otras consideraciones, en las que les deseó buenos augurios de feliz viaje, el señor Gibson deslizó a las familias italianas en viaje, el esfuerzo y la comprensión que debió poner el CIME como los gobiernos de Argentina e Italia, para alcanzar este feliz resultado, que les permitirá dentro de pocos días "apretar junto al corazón a los seres más queridos en la lejana América", y agregó: "porque reunirse en la Argentina es como reunirse en la patria misma". Luego de considerar "que el núcleo familiar es el punto más sólido en que se engrandecen las naciones", les refirió sus buenos augurios y la esperanza de que "la separación a que se vieron obligados por los acontecimientos haya acrecentado el vínculo de cariño familiar que servirá para engrandecer con el trabajo y con el honor a la Nación Argentina, que con tanta sencillez y nobleza hoy los acoge".

EE. UU. Presiona a Seúl, Afirmó Paik Tou Chin

Clarín

BUENOS AIRES · REPUBLICA ARGENTINA

40 Centavos

Un toque de atención para la solución argentina de los problemas argentinos

AÑO VIII — Diario de la Mañana — Nº 2.801

Buenos Aires, Viernes 24 de Julio de 1953

Sabotaje de Syngman Rhee

SEUL, 23 (AFP). — El presidente del consejo sudcoreano, Paik Tou Chin, acusó a Estados Unidos de utilizar la cuestión de la ayuda económica como medio de presión contra Corea del Sur.

En una declaración pública Paik Tou Chin dijo que la cuestión de la futura ayuda que prestaría Wáshington a Seúl era utilizada actualmente por las autoridades norteamericanas para obligar al gobierno de Seúl a que modifique su actitud de reserva y oposición a ciertas cláusulas del armisticio.

"Si una ayuda rápida y apropiada no es realizada —dijo Paik Tou Chin—, todos los sacrificios de los pueblos coreano y norteamericano habrán sido vanos".

"Sabotaje de Syngman Rhee"

PARIS, 23 (AFP.) — Hoy la agencia Nueva China, comentando las declaraciones de Syngman Rhee manifestó que "el presidente de Corea del Sur desea oponerse nuevamente a la conclusión de un armisticio en connivencia con los norteamericanos".

Concluye el comentario de la agencia Nueva China manifestando que es "indispensable que el gobierno de Estados Unidos haga conocer claramente su posición en términos precisos y dé formales seguridades de su voluntad de poner término al sabotaje de Syngman Rhee".

Maniobras Aéreas en el Centro de Europa

PARIS, 23 (AFP). — 1800 aviones, en su mayor parte aparatos ultramodernos a retropropulsión, pertenecientes a nueve países atlánticos y Australia, participan desde las 6 horas de hoy en las grandes maniobras aéreas centroeuropeas —ejercicio Coronet— que proseguirán hasta el 31 del corriente.

El objetivo principal de estas operaciones será poner a prueba la "movilidad" de las unidades aéreas.

ALCIDE DE GASPERI

Está en Virtual Crisis el Gobierno de De Gásperi

ROMA, 23 (ANSA). — Difícilmente el gobierno formado por De Gásperi pueda obtener el voto de confianza del Parlamento. Los dos grupos parlamentarios monárquicos, después de larga y laboriosa reunión, decidieron negar su apoyo al gobierno, con lo cual colocan al señor De Gásperi en difícil situación.

Para contrarrestar los 287 votos de la oposición integrada por comunistas, socialistas representantes del M. S. I. (neofascistas) y monárquicos, De Gásperi contaría sólo con el voto favorable de los demócratas cristianos, republicanos y liberales, en total 19 diputados solamente, mientras otros 19 diputados socialdemócratas han decidido ya negar su confianza al gabinete.

Incluso en la más favorable de las hipótesis, que los socialdemócratas, así como los socialistas de Saragat, reviendo su primera determinación, se abstuvieran de votar el gobierno de De Gásperi podría contar, como máximo, 284 votos, contra 287 de la oposición.

En esta situación, se puede afirmar que el octavo gabinete de De Gásperi se halla virtualmente en crisis y, de no sobrevenir nuevos factores, en la semana próxima deberá presentar su dimisión al presidente de la República.

Egipto Celebró el Primer Aniversario de la Revolución

EL CAIRO, 23 (AFP.) — Egipto festejó el primer aniversario del golpe de estado militar del 23 de julio con un gran desfile que fué presenciado por una extraordinaria multitud. El pueblo aclamó delirantemente al general Naguib, que revistó a las tropas y pronunció después un extenso discurso. Nadie puede ignorar la fuerza de las reivindicaciones egipcias, dijo, para añadir después que la revolución no fué improvisada: no podrá ser considerada por la historia como un golpe de estado, pues responde en realidad, afirmó, a profundas aspiraciones de todo un pueblo. "Hemos decidido levantar piedra sobre piedra el edificio de la libertad", expresó, y en seguida repitió la famosa frase churchilliana: "Sabemos que para ello harán falta sangre, sudor y lágrimas". "No hemos consentido hacer de nuestra libertad motivo de regateos o negociaciones. No nos pagaremos a ninguna carta ni aceptaremos otro compromiso que defender la soberanía de nuestro pueblo". Luego de recordar el grado de unión alcanzado por las diferentes comunidades de Egipto y haber definido la revolución militar como un movimiento de liberación espiritual, Naguib enumeró las grandes realizaciones del régimen: reforma agraria, acuerdo sobre el Sudán, preparación de la juventud para el futuro, etc.

Moscú Rechazaría la Conferencia de los 4

PUNTOS DE VISTA DE DON LUIGI STURZO:

Italia Caerá en el Extremismo Sin los Demócratas Cristianos

El Padre Luigi Sturzo, que actualmente cuenta con cerca de 82 años, conocido mundialmente por Don Sturzo, fué el fundador del partido Popular, de cuyos lineamientos surgió, luego de la guerra, el Demócrata Cristiano. Su valiente prédica le significó el destierro desde 1923 hasta que Italia firmó el armisticio.

ROMA, 23 (ANSA). — Mientras el nuevo gobierno de De Gásperi afronta las primeras batallas parlamentarias, ANSA ha considerado oportuna requerir la opinión del patriarca de los estadistas italianos, don Luis Sturzo, sobre la actual situación.

Don Sturzo ha dicho que, a su parecer, "todo gobierno que no sea expresión de un grupo vencedor, es siempre un mediador entre los partidos y deberá tener en cuenta, hasta para rechazarlos, los deseos de la minoría que la mayoría avale, acepte o modifique. Será también un mediador entre las clases sociales, limando las asperezas de los extremismos con la visión superior de los intereses comunes.

Preguntado Don Sturzo si, a su juicio es de buen augurio que los demócratas cristianos, al quedarse solos en el gobierno, persistan en su equidistancia entre izquierdas y derechas, contesta, sin vacilar, que "la función de los demócratas cristianos está implícita en su concepción ideológica de la vida y en su posición interclasista para la pacífica y progresiva convivencia de las diversas categorías económicas del país. Esa es la razón —agrega— por la cual los demócratas cristianos, no obstante las inexperiencias de los hombres, la dificultad de las situaciones y los errores tácticos y políticos, han obtenido los mayores aportes electorales en Italia y otros países europeos".

Interrogado sobre qué partido sería capaz de sustituir en Italia a los demócratas cristianos, Don Sturzo dice: "¿El socialismo de Nenni? Ahora se ve con claridad cual fué la ilusión de ciertos burgueses lombardos que lo favorecieron, confiando en el alejamiento de su líder de los comunistas. ¿Los monárquicos de Lauro? La posición de un rey es por definición centrista, pero el partido que quiere un trono en cuanto refleja la actitud antirrepublicana, fija su actividad como una "fronda". Mas sin renegar de sentimientos respetabilísimos, ese partido sólo podrá recobrar posiciones y no convertirse en mediador entre los demás grupos políticos".

Don Sturzo no oculta su perplejidad ante los tres partidos aliados: republicano, liberal y social demócrata, dada la antítesis que existe entre los propósitos de libertad económica del segundo y el dirigismo de Estado del último.

Respecto a las polémicas entre liberales y dirigistas, Don Sturzo observa que, ante todo, hay que ser realistas. "La guerra y la posguerra —señala— obligaron al gobierno a hacerse cargo de muchas actividades de carácter privado; las nuevas relaciones económicas internacionales llevaron a la creación de nuevos organismos públicos. En semejante clima, resulta difícil rehacer una economía totalmente libre en Italia. No puede desconocerse el gran servicio prestado por los demócratas cristianos en la estabilización monetaria, pero su partido está obligado a mediar entre los reclamos de la burguesía y de los obreros llevando, por el camino de la libertad a un nuevo reconocimiento de la personalidad humana y al respeto entre las clases, que son las flores de la civilización cristiana y son, también, la respuesta más concreta al axioma marxista de la lucha de clases".

Finalmente, declara: "El Parlamento deberá expresar una afirmación centrista, dando un voto de confianza a un gabinete democrata cristiano homogéneo. Si no se decide por esto, empezará un juego de bolos, derribando al primero que se presente, luego al segundo, y así sucesivamente. A la postre, llegará el momento de las inquietudes insatisfechas, con situaciones que sólo favorecerán a los extremistas. Una nueva convocatoria electoral, que sería el desenlace lógico en ese último caso, no resultaría ventajoso si no se lograra antes una clarificación política".

PARIS, 23 (AFP). — La Unión Soviética se muestra reticente ante la posibilidad de una conferencia de los Cuatro Grandes. Esta es la interpretación que se da en los círculos diplomáticos a un editorial de "Pravda" irradiado hoy por la emisora de Moscú, en el cual se considera anormal que esa reunión sea precedida por otra de las tres potencias occidentales, "ya que el cuarto se ve ante un orden del día preparado sin su intervención".

CHURCHILL

También censura el órgano soviético que el temario se limite a las cuestiones alemana y austríaca y deje de lado "el problema esencial, que es el de la tensión internacional", agregando luego que "nadie puede negar en la hora actual que todos los problemas internacionales deban ser resueltos por medio de la discusión". No obstante, atribuye a los occidentales falta de interés en solucionar los problemas de Alemania y Austria, expresando que, "como en 1952, reducen todo a palabras".

Los medios oficiales se niegan a comentar este artículo mientras no haya sido entregada la respuesta de Moscú a la invitación aliada, pero no demuestran confianza en que Rusia acepte la oferta que se le ha formulado.

Comentarios en Wáshington

WASHINGTON, 23 (AFP). — En esferas autorizadas se indica que el editorial de "Pravda" "podría ser un signo precursor de la aceptación por parte de la Unión Soviética de participar en una conferencia cuatripartita".

Resonancia en Londres

LONDRES, 23 (AFP). — Interrogado sobre el editorial de "Pravda", un vocero del Foreign Office manifestó que no puede ser considerado como una respuesta a la nota proponiendo a Moscú una reunión de los Cuatro Grandes, por la que tanto bregó Churchill.

El Cairo Rechazó la Paz con Israel

EL CAIRO, 23 (AFP). — "Egipto no está dispuesto a hacer la paz con Israel" —declaró el coronel Salah Salem, ministro de Orientación—. "Por el momento —agregó— no existe ninguna posibilidad en ese sentido".

Salah Salem hizo esta categórica afirmación en una reunión de prensa realizada con motivo de la fiesta ofrecida por el diario "Akhbar el Yom".

Milton Eisenhower Hállase en la Capital del Brasil

RIO DE JANEIRO, 23, (AFP). — Milton Eisenhower fué recibido esta mañana por el ministro de Relaciones Exteriores, señor Vicente Rao. Poco después un almuerzo en su honor fué servido en la cancillería.

Margarita Rosa no Tiene Compromiso

LONDRES, 23, (AFP). — Un vocero de Báckingham Palace declaró que "las informaciones publicadas en Francia y otros países sobre un inminente anuncio del compromiso de la princesa Margarita con el coronel Townsend carecen en absoluto de fundamento". Se desmintieron igualmente los rumores de que la princesa viajaría a Estados Unidos en el otoño próximo, viaje anunciado por la prensa neoyorquina.

Atentaron en El Líbano Contra el ex Ministro Mahommed Abboud

BEIRUT, 23 (AFP). — El ex ministro de Finanzas de El Líbano, Sr. Mahommed Abboud, fué objeto de un atentado criminal por parte de un sujeto. En momentos en que descendía de su coche para entrar a la Presidencia de la República, el agresor le efectuó varios disparos de revólver a bocajarro, hiriéndolo de suma gravedad en el vientre. El atacante fué inmediatamente detenido, suponiéndose que se trata de uno de los partidarios del adversario de Mahommed Abboud en la circunscripción de Akkar, donde habrá elecciones el domingo. El pasado domingo Abboud resultó ileso de un primer atentado en Akkar, a causa del cual hubo cinco heridos. Los ánimos están exaltados en Akkar con motivo de los hechos y se han enviado tropas para mantener el orden.

Reformaron la Constitución de Francia

PARIS, 23 (AFP). — Esta madrugada, a las 4.30, la Asamblea Nacional aprobó, por 468 votos contra 127, el proyecto gubernamental de reforma de la Constitución. Los observadores interpretan esa abrumadora mayoría como un pronunciamiento positivo para el gobierno.

La reforma adoptada faculta al presidente del Consejo para clausurar el período legislativo después de siete meses de labor de la Asamblea. Establece, además, la elección de la mesa directiva de la Cámara sin observar la regla de proporción de los grupos, y permite presentar los proyectos de ley tanto en la Asamblea Nacional como en el Senado. El proyecto instituye, además, el sistema de "lanzadera", entre ambas Cámaras, que permitirá lograr acuerdo sobre determinados asuntos en el momento preciso; limita la inmunidad parlamentaria al período de sesiones y reconoce la investidura por simple mayoría, aunque los votos de confianza y mociones de censura continuarán requiriendo mayoría absoluta. Se determina, por último, que el gabinete podrá seguir en funciones en caso de disolución, cuando ésta no fuera precedida de una moción de censura, en cuyo caso asumirá el presidente de la asamblea hasta que se elijan presidente del Consejo y ministro del Interior.

Falta aún la aprobación de la reforma por el Senado, que la considerará cuando se reúna nuevamente en octubre.

CASA PROPIA

Tenía un terreno, pero no disponía de dinero para construir su soñada casita. Ya convencido de que no lograría realizar su deseo, tuvo la idea de publicar este Aviso Clasificado en CLARIN:

Chic. terreno amplio por casa Hablar T. E. ...-7743.

Y un lector proyectaba instalar un taller y se interesó por la oferta. Además del departamento donde vivía, era dueño de un chalet y como el terreno era de las medidas que necesitaba, ofreció el chalet a cambio del lote. Así, Germán ha conseguido materializar el sueño de su vida, gracias a un Clasificado de CLARIN (CORRIENTES 555. De 8.30 a 18.30 horas. Informes: 32-9411 al 9417).

En las Dos Cámaras Habrá Hoy Sesiones de Homenaje a la Sra. Eva Perón

(INFORMACION PAGINA TRES)

De un Momento a Otro Sería Rubricada la Paz en Corea

Turquía Contestó a la Unión Soviética

ANGORA, 24 (AFP). — El gobierno turco ha remitido hoy, a la embajada soviética en Angora, la respuesta a la nota rusa acerca de la presencia en los estrechos de navíos ingleses y norteamericanos.

En su respuesta, el gobierno turco declara que estas visitas son efectuadas de perfecta conformidad con los términos de la convención de Montreaux y que su frecuencia no puede ser interpretada de otro modo que como una prueba de los lazos de amistad que unen a Turquía con los países a los cuales pertenecen las flotas invitadas.

La nota subraya que las informaciones con respecto a estas visitas, formuladas al gobierno soviético, el gobierno turco no puede sino extrañarse del hecho de que el gobierno de la URSS haya experimentado la necesidad de obtener informaciones complementarias que podrían ser consideradas como una especie de intervención acerca de problemas que los reglamentos internacionales dejan a la discreción de los países interesados.

EISENHOWER TIENE CONFIANZA EN SYNGMAN RHEE

SOLICITAN DOSCIENTOS MILLONES DE DOLARES PARA COREA DEL SUR

WASHINGTON, 24 (AFP). — El presidente Eisenhower y los líderes republicanos del Congreso han decidido hoy solicitar al Congreso un primer monto de 200 000.000 de dólares destinado a la reconstrucción de Corea, después del armisticio.

Rhee no Perturbará la Paz

El gobierno de los Estados Unidos quiere creer que, pese a sus últimas protestas, el presidente Syngman Rhee se mantendrá fiel a su promesa de no perturbar la firma del armisticio.

Estímase, en los medios informados, que la publicación de las promesas y seguridades intercambiadas entre el presidente Syngman Rhee y el gobierno estadounidense pone término, provisionalmente, al diálogo entre Wáshington y Seúl. El embajador de Estados Unidos en Corea del Sur, señor Ellis Briggs, mantendrá contacto con el gabinete sudcoreano, pero es poco probable que Wáshington modifique su posición sobre las garantías ofrecidas por el subsecretario de Estado, señor Walter Róbertson, al presidente Rhee, y se decida a formular otras nuevas.

General EISENHOWER

RHEE ACUSA A LA UN DE HABER VIOLADO EL ACUERDO CON ROBERTSON

PARIS, 24, (AFP). — La convención del armisticio, que pondrá fin a las hostilidades que se producen desde hace tres años en Corea, va a ser firmada de un momento a otro. El armisticio, que es ante todo un acto militar, será firmado en nombre de las Naciones Unidas por el general Mark Clark, comandante de las fuerzas de la UN. En Corea y en nombre de los chinocoreanos, firmarán los generales que ejercen los mandos en jefes de las fuerzas combatientes en la península.

S. RHEE

De acuerdo con las informaciones que se poseen, el texto de la convención del armisticio no será extenso, siendo su objeto esencial asegurar el fin de las hostilidades.

El texto comporta la creación de una "No man's land", formada con el repliegue en una distancia determinara hacia el Norte, de las fuerzas chinocoreanas y hacia el Sur las de las Naciones Unidas y sudcoreanas. Prevé la convención que, por la duración "indeterminada" del armisticio, las tropas de una y otra parte podrán ser relevadas. Pero, en cambio, no pueden ser reforzadas. Ha sido necesario, pues, encarar la formación de una comisión de armisticio, encargada de verificar que las operaciones de relevo por tierra, aire o mar, no den lugar al envío de refuerzos.

Para facilitar la otrabajos de esta comisión, sus miembros tendrán acceso a un cierto número de puertos oceanos al norte y al sur de la "No man's land".

Acusa a la UN

SEUL, 24 (AFP). — El presidente doctor Syngman Rhee acusó a las Naciones Unidas de haber violado el acuerdo reciente entre él y el señor Walter Róbertson.

En una declaración hecha hoy, el mandatario sureño afirmó que la delegación aliada ante la conferencia de armisticio de Pan Mun Jon no había tenido en cuenta para nada las estipulaciones del acuerdo entre Syngman Rhee y Róbertson relativas a las cláusulas y garantías para Corea del Sud, previstas a la firma del armisticio.

Se Rebelará Contra Foráneos

Anunció el doctor Syngman Rhee —en un tono enérgico— que el pueblo de Corea del Sur no permitiría la instalación de fuerzas extranjeras en su territorio.

Reveló que en sus recientes entrevistas con el señor Walter Róbertson, había hecho concesiones y también las había recibido, pero hizo notar que había experimentado viva contrariedad por el hecho de que los comunistas anunciaron que el general William Harrison, jefe de la delegación aliada en Pan Mun Jon, les había dado "garantías que hacen ahora imposible la ejecución de ciertos puntos de nuestro acuerdo con el señor Róbertson sobre los principios fundamentales".

Realizóse una Reunión

PAN MUN JON, 24 (De un corresponsal de AFP). — Se ha realizado esta mañana, a las 11 hora local, una reunión de los oficiales de estado mayor comunistas y de las Naciones Unidas.

Presidió la delegación aliada el coronel L. C. Friedersdorf, siendo la sesión rigurosamente secreta, aunque se sabe que los oficiales trataron detalles de los mapas que servirán para la ceremonia final de la firma del armisticio, anunciada para mañana.

Hay Optimismo en las Naciones Unidas

NUEVA YORK, 24 (AFP). — El señor Lester Pearson, presidente de la Asamblea General de la UN, expresó hoy la esperanza que el armisticio en Corea fuese firmado a la brevedad. Anunció que convocaría a la Asamblea General inmediatamente después de la entrada en vigor del "cese de fuego".

El señor Pearson opina que la Asamblea se reunirá dos o tres semanas después.

Clarín

BUENOS AIRES · REPUBLICA ARGENTINA

40 Centavos

Un toque de atención para la solución argentina de los problemas argentinos

AÑO VIII — *Diario de la Mañana* — Nº 2.802

Buenos Aires, Sábado 25 de Julio de 1953

Adenauer Habría Propuesto a Dulles un Pacto de No Agresión con Rusia

LONDRES Y PARIS NO COMENTAN LA PROPOSICION

BONN, 24 (AFP). — El canciller Adenauer propuso ofrecer al gobierno soviético la conclusión de un pacto de no agresión entre la URSS y la Comunidad Europea de Defensa según trascendió del ministerio federal de Relaciones Exteriores. Esta proposición estaría contenida en una carta dirigida por el canciller federal a John Foster Dulles durante la conferencia de Wáshington.

En esa carta, el jefe del gobierno federal califica a la Comunidad Europea de Defensa como "punto de partida para un sistema de seguridad de gran envergadura".

Los colaboradores del canciller indican que la proposición del Dr. Adenauer está destinada a facilitar al gobierno soviético el abandono de su zona de ocupación en Alemania, en función de "paragolpe" y permitir a los dirigentes del Kremlin aprobar el restablecimiento de la unidad alemana y la integración de Alemania en una comunidad europea que disponga de fuerzas comunes.

El Ambiente en París

PARIS, 24 (AFP). — Con respecto a la carta que el canciller Dr. Adenauer dirigió al Sr. Foster Dulles, secretario de Estado norteamericano, referente a la posibilidad de realizar una conferencia de los Cuatro Grandes, en los círculos franceses bien informados, se indica que no se trata, hablando claramente, de un pacto de no agresión, sino de un sistema de seguridad colectiva.

Las tres potencias participantes de la conferencia de Wáshington, no han hecho alusión en su nota al gobierno soviético de la conferencia, porque consideran que no se ha llegado todavía a la etapa del tratado de paz y que todavía es prematuro hablar del mismo.

Categórica Negativa Inglesa

LONDRES, 24 (AFP) El Foreign Office se niega categóricamente a formular el menor comentario sobre la proposición hecha por el Dr. Adenauer durante la conferencia de Wáshington, tendiente a la eventual conclusión de un pacto de no agresión entre la URSS y la Comunidad Europea de Defensa.

La actitud del gobierno británico consiste en ignorar la existencia de esa "carta" dado que su texto no ha llegado por las vías diplomáticas normales y atenerse estrictamente, sin nuevos comentarios, al texto del comunicado conjunto publicado después de las entrevistas de los tres ministros de Relaciones Exteriores de los Tres Grandes en Wáshington.

Envía Naguib un Mensaje Destinado al Gral. Perón

EL CAIRO, 24 (AFP). — El presidente, general Naguib, remitió una carta personal al presidente de la Argentina, general Perón.

A mediodía, en la mezquita de El Azhar, el general Naguib cumplió sus devociones de cada viernes, y posteriormente realizó —acompañado de los periodistas— una jira por los lugares más pintorescos de El Cairo y de sus alrededores.

Se realizó un gran desfile de las unidades del campo de entrenamiento de los Commandos de la Liberación, cadetes de las escuelas militares y exploradores egipcios y extranjeros.

La ciudad fué embanderada con los colores de la Liberación, rojo, blanco y negro.

Suprimieron las Licencias a Soldados en Estados Unidos

WASHINGTON, 24 (AFP). — En fuente bien informada se anunció que fueron suprimidas las licencias a los soldados de ciertas unidades de segunda y tercera división de "Marines". Los soldados que estaban en uso de licencia recibieron orden de regresar a sus unidades. Estas medidas fueron tomadas "por precaución".

HA SIDO RELEVADO EL MINISTRO DE SEGURIDAD DEL ESTE ALEMAN

BERLIN, 24 (AFP). — La presidencia del Consejo de la República Democrática Alemana anunció oficialmente que el Sr. Wilhelm Zaisser, ministro de Seguridad del Estado, ha sido relevado de sus funciones.

El ministerio de Seguridad del Estado ha sido transformado en Secretariado de Estado y pasa a depender del ministerio del Interior.

Fué designado el Sr. Ernst Wollweber secretario de Estado en Seguridad.

CIUDADANOS de Berlín oriental forman "cola" para adquirir fruta en el sector oeste de la ciudad, donde se acepta su moneda con el mismo valor que el marco occidental

DE GASPERI ESTA VIRTUALMENTE DERROTADO POR EL PARLAMENTO

PELLA SERIA UNO DE LOS PROBABLES SUCESORES

PELLA

ROMA, 24 (ANSA). — La situación política italiana se ha precipitado en las últimas 24 horas. El ministerio De Gásperi puede considerarse virtualmente derrotado antes de la votación de confianza. A la decisión de los monárquicos de no apoyar al gabinete y a la del socialismo de derecha —de Saragat— de abstenerse, se ha agregado la determinación de los liberales de oponerse también, pues de los 14 del grupo 12 se han pronunciado contra De Gásperi En consecuencia, De Gásperi sólo podrá contar con sus propios diputados. Las discusiones de estos días en el Parlamento y la votación que se efectuará en los primeros días de la semana próxima, forman parte del procedimiento rutinario, pero la suerte del octavo gabinete de De Gásperi está virtualmente echada.

Se barajan ya los nombres de candidatos a quienes el presidente Einaudi confiará el encargo de formar el nuevo gobierno, anticipándose que, lógicamente, serán también demócratas cristianos, puesto que este partido es el numéricamente más fuerte. Los nombres que más suenan son: el del ministro de Hacienda y Presupuesto, Pella, y el de Justicia, Gonella, que gozan de las simpatías del centro y que por su orientación liberal podrían obtener también la adhesión de los núcleos minoritarios —liberales, republicanos y socialistas de derecha—, así como la benévola disposición de los monárquicos, que, según su líder, el senador Lauro, quedaron desilusionados por el programa de De Gásperi en lo atinente a los problemas económicos y sociales. Dicho senador expresa que a su partido no le interesa por ahora la participación en el gobierno.

McCARTHY CANALIZA LA OPOSICION REPUBLICANA

NUEVA YORK, 24 (De nuestra agencia). — En esta semana se han cumplido los primeros seis meses del gobierno republicano y toda la prensa del país ha hecho resúmenes y análisis a fin de valorizar la importancia de la obra cumplida y las perspectivas que de la misma resultan. En su gran mayoría, los juicios son favorables al nuevo gobierno, subrayando lo relativo a la situación de la política exterior, cuyo cuadro actual es tan diferente del que se ofrecía en enero de este año, al iniciar Eisenhower la presidencia. No obstante, son las opiniones en disidencia las que parecen apoyarse en fundamentos más serios cuando señalan que estos seis primeros meses del gobierno republicano no guardan mucha relación con las promesas que el propio Eisenhower hiciera durante la campaña electoral; y que, por el contrario, confirman muchos de los temores que durante esa campaña sirvieron de base a las críticas de los demócratas. Estos, pese a que las estadísticas prueban que Eisenhower cuenta aún con el 71 por ciento del electorado que lo votó confían en que ese apoyo irá menguando tanto como para que la próxima elección legislativa de 1954 confirme la reacción del electorado.

Las voces de crítica insisten en señalar, especialmente, que la política nacional y la internacional del país están estrechamente relacionadas, y que los cambios fundamentales que se han operado en el terreno internacional se deben a la muerte de Stalin y a sus consecuencias en Rusia, mas a la vez, en ese mismo terreno, señalan otros cambios, menos espectaculares, pero no menos importantes, que tienen su origen, precisamente, en el gobierno republicano y en el renacimiento de una fuerte corriente aislacionista.

Coincidiendo con esta etapa cronológica del gobierno de Eisenhower, pueden citarse las palabras pronunciadas ayer en París por Adlai Stevenson al referirse a su principal impresión en la jira mundial que está haciendo, cuando dijo que había comprobado una aguda declinación del prestigio de Estados Unidos en el extranjero a causa de su actual enfermedad, calificando de "enfermedad" lo que denominan aquí "maccarthismo" hasta importantes órganos de la prensa que apoyan a Eisenhower, pero no al senador por Wisconsin. En segunda coincidencia, también el nombre de McCarthy ha figurado en primer plano. El "Comité Investigador de Actividades Antinorteamericanas" que preside ese senador llamó a declarar al obispo metodista C. Bromledt Oxnam, quien ha sido uno más de los numerosos hombres que se han atrevido a hablar valientemente ante ese comité investigador. El "New York Times" dedicó un editorial a la actitud del obispo, diciendo que con sus declaraciones ante ese comité, el obispo Oxnam, de la Iglesia Metodista, ha prestado un servicio público, exponiendo en términos claros y con ejemplos específicos "la clase de tácticas antinorteamericanas que ha seguido el comité"...

A los seis meses de gobierno de Eisenhower desplazado Taft por una enfermedad que quizás le impida definitivamente volver al Senado, la división latente entre el partido Republicano y la Casa Blanca señala cada vez más, al senador McCarthy como el abanderado del sector más intransigente de su partido. Y es probable que el crecimiento de su personalidad y los acontecimientos vinculados a ese hecho, puedan ser considerados más adelante como el acontecimiento registrado a lo largo de los primeros seis meses del nuevo gobierno.

HORACIO ESTOL
(Corresponsal de CLARIN en EE. UU.)

Una Sustancia Médica Atómica se Empleará Para Tratar a Stepinac

WASHINGTON, 24 (AFP). — El gobierno de los Estados Unidos dió autorización al centro de Investigaciones atómica de Oak Ridge para enviar una sustancia médica atómica a Yugoslavia para el tratamiento del cardenal Stepinac. El doctor John Lawrence, que partió hoy para Zagreb, llevaría consigo fósforo radiactivo destinado a un tratamiento que piensa aplicar al prelado, que sufre de una extraña enfermedad de la sangre llamada "policitemia".

Un portavoz de la Comisión Nacional de la Energía Atómica, hizo saber que la autorización para el envío del fósforo atómico fué dada después de una consulta entre los miembros de dicha comisión y el departamento de Estado.

BENEFICIADO

Doña Luisa tenía varias joyas antiguas, pero estaba cansada de usarlas. Como le regalaron otras el día de su cumpleaños, decidió vender las usadas. Pero no le daban el precio que creía justo. Entonces, don José, su marido, publicó este Aviso Clasificado en CLARIN:

Permuto joya 18 Kil. por heladera. T. E. ...-9768.

Y don Esteban tenía dos heladeras y le gustó la idea de liquidar una de ellas y obtener unas joyas para regalárselas a su esposa. La ofreció y don José advirtió que con la permuta hacía mejor negocio que vendiendo las alhajas, ya que la heladera eléctrica era de calidad y estaba nueva. Concretaron la operación y se lo agradecen al Clasificado de CLARIN (CORRIENTES 555. De 8.30 a 18.30 horas. Informes: 33-9411 al 9417).

Dispuso por Ley el Congreso la Creación de la Fundación Evita

En Todo el País Será Recordada Hoy la Sra. Eva Perón

Luego del Acto Central en la Avenida 9 de Julio se Realizará una Procesión de Antorchas Hasta la C. G. T.

EN una pausa en las actividades que comenzó a la cero hora y que se mantendrá hasta las 24 de hoy, todo el país recordará a la señora Eva Perón en el primer aniversario de su fallecimiento. El gobierno, los sindicatos gremiales, las fuerzas armadas y numerosísimas instituciones han organizado ceremonias especiales de evoración. El acto central se realizará en esta capital cuando al caer la noche una caravana de trabajadores, con antorchas, se dirija por las calles del centro hasta la sede de la CGT, para allí rendirle homenaje ante el altar cívico.

Las honras a la memoria de la señora Eva Perón tuvieron ya ayer destacada significación: el Congreso convirtió en ley la creación de la Fundación Evita, de lo que informamos en lugar aparte.

La interrupción de las tareas en la fecha, dispuesta por la C. G. T., no comprende a los transportes ni a otros servicios esenciales, cuyos personales cumplirán paros simbólicos de diez minutos.

A las 20 25, dos toques de clarín llamarán a silencio a todo el país, señalando así el momento exacto en que hace un año dejó de existir la señora Eva Perón.

Los Actos Oficiales

Dos serán los actos oficiales que se [illegible] en la metrópoli, organizados por la Comisión Nacional de Homenaje a la Memoria de Eva Perón:

El primero de ellos tendrá por escenario la basílica de San Francisco, donde a las 9 45 se rezará una misa por el eterno descanso del alma de la extinta esposa del primer magistrado, con la asistencia del general Perón, ministros del Poder Ejecutivo legisladores, diplomáticos, miembros de la Corte Suprema de Justicia y representaciones sindicales y de las fuerzas armadas.

Al atardecer se concentrarán, en el ancho espacio de la avenida 9 de Julio, delegaciones sindicales de la Capital y del Gran Buenos Aires y autoridades nacionales. Frente a un gran arco, levantado delante del edificio del ministerio de Obras Públicas para recordar el lugar donde la señora Eva Perón renunció a la candidatura a vicepresidente de la República, se alinearán los grupos de trabajadores. Música sacra, difundida por altavoces a lo largo de la avenida Nueve de Julio y a todo el país por intermedio de Radio del Estado y la Red Argentina de Radiodifusión, preludiará el instante culminante de la ceremonia. A las 20 25 — cuando se apaguen los graves sones del "Requiem" de Mozart ejecutados por la orquesta del teatro Colón— dos prolongados toques de clarín señalarán el momento aquél en que se extinguió la vida de la señora Eva Perón. Se encenderán, entonces, en la avenida Nueve de Julio, miles de antorchas y desde el arco de homenaje será leída la oración preparada por la Confederación General del Trabajo. Después, lentamente y con las teas encendidas, la caravana de trabajadores, con [illegible] banderas nacionales a su cabeza, se dirigirá, por la avenida Belgrano, hasta Azopardo y por ésta hasta la sede de la C. G. T. La columna apagará sus antorchas frente al altar cívico, dejará su presente de flores y luego guardará un instante de silencio.

Trescientas mil antorchas serán repartidas entre los grupos que se concentrarán en la arteria citada de Moreno hacia el Norte.

Películas Documentales

Una audición extraordinaria organizada por la subsecretaría de Informaciones se transmitirá hoy, a las 13, por Radio del Estado y la Red Argentina de Radiodifusión, en homenaje a la memoria de la señora de Perón. Esta noche, a las 21 15, en las pantallas del obelisco, se exhibirá un programa especial de películas que exaltan la obra social cumplida por la extinta.

Las Fuerzas Armadas

El altar cívico erigido en el hall de la C. G. T. será el centro de atracción de todas las delegaciones que rendirán homenajes. A ese lugar irán hoy, a primera hora, los cuatro ministros militares para depositar una ofrenda de flores en nombre de las fuerzas armadas. Al mismo tiempo, en las guarniciones donde existen altares cívicos levantados en memoria de la señora Eva Perón los jefes deberán colocar una ofrenda floral. Todo el personal militar y civil, franco de servicio, ha sido invitado a concurrir a los actos.

Empleados de Comercio

La Confederación General de Empleados de Comercio estará presente en las distintas ceremonias que se cumplirán en la fecha. La entidad invitó a sus afiliados a concurrir en masa al acto de la C. G. T.

El Paro de los Gráficos

La Federación Gráfica Argentina ordenó la paraliza-

(Continúa en la página TRES)

ARRIBA: El presidente de la Cámara de Diputados, Dr. Benítez, y miembros de ese cuerpo, en un acto efectuado en el salón Eva Perón, del Congreso, donde se descubrió un busto de la esposa del primer mandatario. — Abajo: un aspecto de la ceremonia

JACOB MALIK SERIA LLAMADO POR SU GOBIERNO

LONDRES, 25 (AFP) — El embajador de la Unión Soviética en Londres, Jacob Malik, sería llamado a Moscú dentro de tres semanas para informar a los dirigentes del Kremlin, según hace saber un cronista del "Daily Mail".

Esta nueva visita a Moscú del embajador soviético que volvió a su cargo en la capital británica después del viaje coincidente con la caída de Beria, respondería al deseo de los jefes actuales de la diplomacia soviética de informarse directamente sobre todo lo que pasa en los principales países

Celébranse Funerales en el Exterior

EN el exterior se oficiarán, hoy y mañana, misas por el eterno descanso del alma de la señora Eva Perón. Las informaciones cablegráficas de AFP dan cuenta de los siguientes actos

MADRID, 25. — Mañana domingo se rezará una misa en la iglesia de San Isidro, dispuesta por la Asociación de Estudiantes Argentinos en España. Asistirán el encargado de Negocios argentino y el jefe del protocolo del ministerio de Asuntos Exteriores.

ASUNCION, 25. — En la Catedral celebrarase mañana una misa en presencia de altas autoridades paraguayas y de la representación diplomática argentina.

LONDRES, 25. — Mañana será oficiada una misa de réquiem en el oratorio de Brompton. Concurrirá al embajador Dr. Deriel, residentes argentinos y diplomáticos latinoamericanos, como así los tripulantes del barco "17 de Octubre". Hoy, en Cardiff, habrá otro funeral al que asistirán los marineros y oficiales de dos cargueros argentinos surtos en ese puerto.

QUITO, 25. — Concurrirá el presidente, Dr. Velasco Ibarra, al funeral que, dispuesto por la embajada argentina, será oficiado mañana.

EL CAIRO, 25. — El ministro de la Argentina hizo celebrar esta mañana un servicio fúnebre en la iglesia de Saint Joseph, de El Cairo.

Han Surgido Dificultades en la Firma del Armisticio

Foster Dulles Envió un Nuevo Mensaje a Syngman Rhee

TOKIO, 25 (AFP). — Habría una nueva dificultad de última hora en la firma de los documentos de armisticio en Corea. Informaciones recogidas en Tokio, Pan Mun Jon y Seúl expresan que los comunistas habrían informado a los delegados aliados que el mariscal Kim Il Sung podría verse impedido de concurrir a la ceremonia de la firma del armisticio y habrían propuesto que fuera reemplazado por otro general norcoreano, delegado por Kim Il Sung, que firmaría juntamente con el general chino Pen Teh Huai

El general Mark Clark se habría negado entonces a concurrir a Pan Mun Jon, a menos que el mariscal Kim Il Sung acompañe en persona al general chino en Pan Mun Jon.

El general Clark se habría negado igualmente a hacerse representar por otro oficial superior en las ceremonias del armisticio.

Nuevo Mensaje

SEUL, 25, (AFP). — El secretario de Estado, señor John Foster Dulles, dirigió un nuevo mensaje al presidente de Corea del Sur, Dr. Syngman Rhee, relacionado con la inminente firma del armisticio en Corea.

Aunque no se dió a publicidad el texto de dicho mensaje las esferas informadas estiman que se trata de la respuesta del secretario de Estado norteamericano al ultimátum que le envió la víspera el presidente Syngman Rhee, reclamándole una explicación clara respecto a las promesas que habría formulado el general Harrison.

El Martes se Firmaría

TOKIO, 25. (AFP). — Informaciones extraoficiales dicen que el martes próximo, 28 de julio, sería firmado el armisticio en Corea, que entraría en vigor el 10 de agosto. Como se preveía, la firma tendrá lugar en Pan Mun Jon, y los documentos serán rubricados por el general Mark Clark en nombre del comando de las fuerzas de las Naciones Unidas, y por los generales Kim Il Sung y Peng Te Huai, en nombre de las fuerzas norcoreanas y de los voluntarios chinos

Clarín

40 Centavos

Un toque de atención para la solución argentina de los problemas argentinos

AÑO VIII — Diario de la Mañana — Nº 2 803

Buenos Aires, Domingo 26 de Julio de 1953

Aprobó la Asamblea Francesa la Ley de Amnistía

Para Millares de Funcionarios y Parlamentarios

PARIS, 25 (AFP). — La Asamblea Nacional ha suspendido sus trabajos anoche, hasta el 12 de octubre próximo.

Horas antes la Asamblea había procedido al estudio del proyecto de ley sobre amnistía, el cual fué aprobado por 394 votos contra 212.

Alcance de la Ley

Concierne a los 11.000 funcionarios depurados cuando la liberación, 22 800 colaboracionistas condenados y 400 parlamentarios, entre ellos varios ministros de la III República que habían votado en 1940 los plenos poderes para el gobierno de Vichy. La amnistía se aplica igualmente a los resistentes condenados por delitos de derecho común y a los obreros condenados por hechos de huelga. Sólo quedan fuera de las disposiciones de la ley los objetores de conciencia. Vuelven a ser elegibles las personas que pertenecieron al gobierno de Vichy, los ex consejeros nacionales y los parlamentarios que votaron los plenos poderes para Pétain en 1940.

Por hechos de colaboración, son amnistiados los que sólo fueron condenados a la degradación nacional, los que tenían menos de 21 años en el momento del delito, los grandes mutilados condecorados por hechos de guerra y los colaboracionistas económicos condenados a pena igual o inferior a cinco años de prisión. La amnistía no comprende el reintegro a la orden de la Legión de Honor ni derecho a la Medalla Militar, porque cada caso será estudiado al respecto separadamente.

Joseph Laniel, al comprobar que habían sido agotados los temas del orden del día, agradeció a la Asamblea por haber aprobado el proyecto de recuperación financiera y la reforma constitucional, afirmando que el gobierno tratará de utilizar la obra del Parlamento.

LA SENADORA por Entre Ríos, señora Juana Larrauri, al hacer uso de la palabra durante la sesión especial que, en homenaje a la memoria de la señora Eva Perón, realizó ayer por la mañana la Alta Cámara, para fundar el proyecto de ley por el que se creó la Fundación Evita

Resultados de los Partidos de Ayer

Platense	4	Independiente	0
River Plate	3	Racing	1
Estudiantes	1	San Lorenzo	0
Vélez Sársfield	2	Newell's Old Boys	0
Boca Juniors	2	Chacarita Jrs.	0
F. C. Oeste	0	Bánfield	0
G. y Esgrima	2	Huracán	0
Lanús	2	Rosario Central	1

Mientras el Parlamento Descansa, Laniel Trabaja

PARIS, 25 (De nuestra agencia). — El Parlamento ha cerrado sus puertas y los parlamentarios han partido de vacaciones hasta el 12 de octubre. El último debate se ha cerrado la noche pasada con la votación definitiva de la ley de amnistía. En virtud de esta ley, unos mil presos que restaban aún, detenidos por los delitos de colaboración e inteligencia con el enemigo, recuperarán la libertad.

Ocho mil antiguos funcionarios públicos volverán a sus escalafones y el sambenito de la "inelegibilidad" les será retirado a los que votaron o sirvieron al gobierno de Vichy.

Clarín en París

Pero si los diputados partieron el gobierno se queda. Provisto de los poderes especiales que le otorgó la Cámara hace un mes, debe arbitrar los medios de resolver la crisis financiera, de hacer economías presupuestarias por un importe mínimo de cien mil millones y de llevar a buen término negociaciones con los tres países indochinos. En los ochenta días que restan hasta octubre, el gobierno se juega su futuro. "Los problemas no hacen vacaciones", dice Laniel, aludiendo a la tarea que le espera. Otro importante acuerdo que ha adoptado la Cámara antes de cerrar, ha sido la reforma de algunos artículos de la Constitución, entre ellos, el que establecía la votación de la investidura para los presidentes del consejo, extraordinario obstáculo que prolongaba desmesuradamente las crisis ministeriales. Ahora por el contrario, se ha vuelto al antiguo sistema de otros tiempos que, como lo ha probado la experiencia, era más eficaz. La investidura que exigía la mitad más uno de los votos, ha sido substituida por una simple votación de mayoría, con lo cual las cosas se simplifican mucho.

Esta reforma de la constitución se ha podido llevar a la práctica gracias al compromiso de todos los partidos, salvo los comunistas, que empezaban ya a sentirse intranquilos por el desprestigio que envolvía a la institución parlamentaria.

A pesar de la fe casi supersticiosa que tienen los franceses en sus viejos sistemas democráticos, se empezaba a dudar últimamente de que una cámara impotente para solucionar una crisis ministerial, sirviese verdaderamente para algo. Bajo esta presión de la opinión pública, la reforma ha podido obtener 453 votos, o sea más de los dos tercios de la Cámara, con lo cual se evita tener que recurrir al referéndum popular.

Los senadores deben aprobarla en el mes de octubre después de la reaparición, pues hoy han empezado también sus vacaciones.

A. MARTINEZ TOMAS.

YA ERA HORA

Los chicos habían ido creciendo y sus bicicletas, que tanto los entusiasmaran de antaño, estaban arrumbadas. ¿A qué conservarlas? Pero don Adrián no sabía a quién venderselas. Y leyó este Aviso Clasificado en CLARIN:

Cbio. biblioteca por objetos valor equivalente. T. E. . -8858

Don Adrián pensó que la biblioteca le solucionaría el problema de tantos libros sueltos que no sabía dónde guardar ya, porque sus estantes no daban para más, y ofreció las bicicletas en permuta. Al anunciante le interesó el negocio porque tenía hijos, y el cambio se hizo. Ambas partes están contentas, gracias al Clasificado de CLARIN (CORRIENTES 555. De 8 30 a 18.30 horas. Informes: T. E. 32-3411 al 3417).

DE GASPERI SE ESFUERZA POR SALVAR A SU GOBIERNO

ROMA, 25 (ANSA). — El primer ministro italiano, Alcide de Gásperi, pronunciará el lunes o martes, a más tardar, un discurso en la Cámara de Diputados, respondiendo a varios oradores que en estos últimos días han manifestado su oposición al programa de gobierno.

Esta será la última tentativa de convencer a los republicanos y liberales de que deben votar en favor del gobierno y a algunos monárquicos para que se abstengan de votar para obtener así una mayoría apenas suficiente para salvarlo.

Se cree, sin embargo, que fracasarán estas tentativas del presidente del Consejo porque el secretario del partido Liberal, diputado Villabruna, declaró en su discurso que ninguna de las propuestas hechas por su partido, fueron tomadas en consideración por la democracia cristiana y que la invitación hecha por De Gásperi para colaborar con él, llegó con retraso.

De todas maneras, las palabras del señor Villabruna se interpretan como si los liberales y los otros partidos del centro (republicanos, socialistas de la derecha, etc.) podrían formar de nuevo, un bloque con los demócratacristianos, siempre que éstos redactasen un programa que llegara a satisfacer las exigencias de los grupos menores del centro.

Firmóse el Armisticio en Corea

Con Hondo Sentimiento Rindióse Ayer Homenaje en Todo el País a la Memoria de la Sra. Eva Perón

IMPRESIONANTE aspecto que presentaba la [illegible] arse la procesión de antorchas desde la avenida 9 de Julio, después de haber guardado la concurrencia un minuto de silencio en homenaje a la memoria de la señora Eva Perón, al cumplirse —a las 20.25— el primer aniversario de su fallecimiento. La procesional comitiva avanzó silenciosa y a paso lento hasta el local social de la Confederación General del Trabajo, en Azcuénaga y Chile

Grandes Proporciones Alcanzó en la Capital el Desfile de Antorchas

FUE ENCABEZADO POR EL Gral. PERON

IGUAL que hace un año, la ciudad enmudeció ayer al cumplirse el primer aniversario del fallecimiento de la señora Eva Perón. Un dolor sereno y profundo trasuntóse en todas las ceremonias que se efectuaron para honrar la memoria de la extinta. La cesación total de actividades, crespones negros en las banderas colocadas en los edificios y una multitud de rostros graves, fueron índices de la magnitud y solemnidad del homenaje que el pueblo tributó. La sede central de la C.G.T., principalmente, constituyó el lugar preferido para testimoniar el recuerdo y la veneración por la extinta.

Desde la madrugada desfilaron centenares de delegaciones ante el altar cívico que perpetúa allí la memoria de Eva Perón, depositando ofrendas florales que pronto formaron impresionantes túmulos en torno al edificio. En la basílica de San Francisco, un solemne funeral por el eterno descanso del alma de la muerta fué otra oportunidad para que se exteriorizara el sentir del pueblo, pero lo que adquirió contornos multitudinarios y comunicó, con gran solemnidad, una honda sensación de recogimiento colectivo fué la procesión de antorchas que se inició a las 20.25, luego de escucharse el toque de clarín que indicó el instante en que, un año antes, falleciera la señora Eva Perón.

Ante el Altar Cívico

Desde muy temprano, las cinco de la mañana aproximadamente, una silenciosa caravana de hombres y mujeres, con ofrendas florales, acudió hasta el altar cívico que en la sede central de la C. G. T. recuerda a la señora Eva Perón, para rendir homenaje a la memoria de la extinta. También fué incesante el desfile de las delegaciones de gremios, instituciones, representaciones oficiales y fuerzas armadas. A primera hora depositaron un ramo de flores los integrantes de la custodia presidencial y luego lo hicieron infinidad de entidades y delegaciones de la más diversa naturaleza, entre las que se contaron los miembros del directorio del Banco de la Provincia de Buenos Aires, la Comisión Nacional de Aprendizaje y Orientación Profesional, las enfermeras del policlínico Presidente Perón, de Avellaneda.

Las Fuerzas Armadas

A las 8, se hicieron presentes en el altar cívico los ministros de Defensa Nacional, general Sosa Molina, de Ejército, general Lucero; de Marina, contraalmirante Olivieri, y de Aeronáutica, brigadier San Martín, quienes en compañía de almirantes, brigadieres, generales y oficiales superiores, jefes y oficiales rindieron homenaje a la memoria de la señora Eva Perón, en

(Continúa en la pág. 7880)

EL GENERAL Perón, autoridades de la C. G. T. y el presidente de la Cámara de Diputados, doctor Benítez, encabezando la columna que marchó hasta la central obrera

Rubricaron el Acta los Generales Clark, Peng Teh Huai y Kim Il Sung

La Firmaron También Nam Il y Harrison

PAN MUN JON, 27 (AFP). — A las 21.4, hora local, fué rubricada el acta de armisticio que pone fin a las hostilidades en Corea. El documento, que lleva las firmas del general Mark Clark, supremo comandante de las fuerzas de las Naciones Unidas, del general Peng Teh Huai, comandante en jefe de las fuerzas voluntarias chinas, del mariscal Kim Il Sung, comandante supremo del ejército popular norcoreano, del general Nam Il, delegado comunista y del general William Harrison, principal delegado del comando de las Naciones Unidas para las conversaciones de armisticio, se compone de 5 artículos, subdivididos en 63 párrafos.

El documento, que consta de 16 páginas, está acompañado por otros dos textos, uno sobre el acuerdo referente a la repatriación de los prisioneros de guerra y otro —más corto, de 200 palabras—, titulado "Acuerdo suplementario sobre los prisioneros de guerra".

Resumen del Acuerdo

Después de un breve preámbulo, en el cual ambos bandos en presencia se comprometen a respetar las cláusulas del acuerdo militar realizado después de dos años de negociaciones sutiles y arduas se lee en el artículo primero de este documento, bajo el título de "Línea de demarcación militar y zona [illegible], lo siguiente: "Una línea de demarcación será fijada y ambos bandos en presencia retrocederán dos kilómetros, a fin de establecer una zona desmilitarizada, especie de zona tapón, destinada a impedir incidentes que podrían llevar a una reanudación de las hostilidades".

Los límites Norte y Sur de esta zona están indicados en los mapas agregados al texto del acuerdo.

Ningún militar o civil tendrá derecho de penetrar en esta zona [illegible] autorización previa del comando interesado.

El comando chinonorcoreano será responsable de la [illegible] ministración de la parte septentrional de la zona desmilitarizada y el comando de las Naciones Unidas, de la parte meridional.

El artículo dos, titulado "Disposiciones concretas para un cese del fuego y un armisticio", dice que los comandos de los campos opuestos darán la orden de cesar completamente las hostilidades, a todas las unidades terrestres, navales y aéreas.

Esta orden deberá hacerse efectiva, 12 horas después de la firma del armisticio.

A fin de asegurar el respeto del armisticio militar con vistas a facilitar la solución por vías pacíficas, mediante una conferencia política de un nivel más elevado, los comandantes de los dos campos deberán atenerse

19 Dentro de las 72 horas que sigan a la entrada en vigencia del armisticio, retirarán sus fuerzas militares, sus depósitos y sus respectivos equipos de la zona desmilitarizada. 29 Dentro de los 45 días después de la expiración de ese período de 72 horas, la zona desmilitarizada será limpiada de minas, alambres de púa y otros elementos de guerra.

El acuerdo prevé el retiro de todas las fuerzas militares y de sus equipos, de un cierto número de islas próximas al litoral, que aunque ocupadas por un bando en el momento del armisticio, estaban bajo el control del otro bando el 24 de junio de 1950.

Los comandantes de los dos bandos, dejarán de hacer entrar en Corea refuerzos militares.

INSPIRA MODERADO ENTUSIASMO LA CONCERTACION DE LA TREGUA

Clarín en Londres

LONDRES, 26 (De nuestra agencia). — Simultáneamente con las informaciones transmitidas desde Tokio se anunció en Londres que fué firmado en Corea el acuerdo que pone fin a la contienda. Es evidente que los negociadores aliados le imponen a Syngman Rhee el hecho consumado y el "après moi le deluge", y que la representación comunista estima que la ocasión no puede ser más favorable para sus armas. En los últimos meses de lucha, las tropas de las Naciones Unidas perdían las posiciones de protección más importantes de su línea defensiva, que tanta sangre han costado y que deberán ser abandonadas según los términos de la tregua.

Por esta razón, quizá, y por otras muchas, entre las cuales no puede olvidarse el sacrificio inútil del ejército sudcoreano a lo largo de tres años de heroísmo y la circunstancia de que en la península asiática se registra la primera desilusión militar en la historia de Estados Unidos, la última hora de Pan Mun Jon ha debido ser recibida por el mundo occidental con moderado entusiasmo.

Mr. Eden, que llegaba esta [illegible] a Londres, dijo que [illegible] noticias de Corea son estupendas", insistiendo en que ésta no parece [illegible] en occidente de Corea del Norte y cuánto durará la paz, si se tiene en cuenta que los comunistas llegaron a la tregua en las mejores condiciones para luchar de nuevo si les conviniese. Los últimos ataques comunistas en la saliente de Kumsong no tienen otra finalidad. Les han costado mucha sangre y han llevado más [illegible] "ya inútil" a las filas sd- [illegible] acción militar en las últimas jornadas no fué más que defensiva. Pocas veces se ha inventado del [illegible] cortina algo más falso. Recuérdese [illegible] inicial de los del 36 fué lanzado [illegible]

La Corea del Norte, por su parte, sale destruida y hambrienta de la aventura. China ha sido castigada por de más pecado habitual. Nadie se alegra de estas desdichas del enemigo. Pero el propósito de las Naciones Unidas en [illegible] las arrogancias de alguna manera ejemplar y se podrá discutir si valía o no la pena, pero en parte las Naciones Unidas han conseguido su fin.

JACINTO MIQUELARENA
(Corresponsal de CLARIN en Londres)

REPOSTERA

Siempre había soñado con hacerle unos ricos postres a su marido, pero no sabía cocinar. Un día, al leer los Avisos Clasificados de CLARIN, vió éste:

Profes. arte culinario, curso rápido. Hablar. T. E. ...-0987

Se entrevistó con la profesora y comenzó a tomar lecciones. En pocas clases, ha aprendido lo que quería: a preparar una interesante variedad de postres. Y ya le acaba de dar una grata sorpresa a su esposo con un riquísimo pastel. La agradece este momento de dicha a un Clasificado de CLARIN (CORRIENTES 655. De 3.30 a 18.30 horas. Informes: T. E. 32-9411 al 9417).

Hoy se Decidirá la Suerte del Gobierno de Alcide De Gásperi

Ha Terminado la Lucha en Corea

Rhee Ha Prometido Acatamiento

SEUL, 27 (AFP). — El presidente de Corea del Sur, Syngman Rhee, impartió al jefe de la delegación sudcoreana, mayor general Choi Duk Shin, la orden formal de respetar el armisticio. Según ha trascendido, el mandatario surcoreano decidió conformarse al armisticio al término de una entrevista de una hora con las más altas personalidades norteamericanas en Extremo Oriente. El gobierno del vocero sudcoreano, Karl Hon Ki, anunció que el presidente formulará una declaración sobre el armisticio en Corea. Añadió que el gobierno había decidido enviar al mayor general Choi Duk Shin como observador a la firma del armisticio por parte del general Mark Clark en su cuartel general avanzado de Munsan. Se espera que el presidente sudcoreano, en su declaración, formulará claramente la decisión de conformarse a las cláusulas del armisticio y cooperar con las Naciones Unidas.

S. RHEE

TOKIO, 27 (AFP). — Un vocero del general Mark Clark anunció que se ha puesto término a la lucha en Corea. Todos los combates cesaron a las 22, hora local, en toda la extensión del frente coreano. Añadió que la calma y la tranquilidad reinan ahora en Corea por primera vez desde hace tres años. Sin embargo, los comandantes de las unidades aliadas indicaron a sus tropas la conveniencia de reprimir manifestaciones demasiado ruidosas para celebrar el cese del fuego. Las hostilidades finalizaron por la tarde en tierra, mar y aire sobre los 240 kilómetros del frente coreano. Al mismo tiempo, fué levantado el bloqueo naval aliado de las costas coreanas, siendo retirada la séptima flota norteamericana de las aguas territoriales norcoreanas.

Hay Calma en Todo el Frente

Orden Comunista del Cese del Fuego

TOKIO, 27 (AFP). — La radio de Pyongyang, poco después de anunciarse oficialmente la firma del armisticio, difundió esta mañana una orden del día de los generales Kim Il Sung y Peng Teh Huahi, ordenando a las fuerzas chinocoreanas cesar el fuego hoy, a las 22, hora local. El mensaje recomienda a las tropas observar estrictamente las convenciones de armisticio y retirarse de la zona "tapón" en un plazo de 72 horas. Este orden del día fué difundido en varias oportunidades en coreano y en chino.

El Ultimo Comunicado de la Guerra

PARIS, 27 (AFP). — En su comunicado para el día 26 de julio, difundido por la agencia Tass, y que es posiblemente el último comunicado de la guerra de Corea, el gran cuartel general del ejército popular norcoreano anuncia que "las unidades populares coreanas y de voluntarios chinos rechazaron con éxito en los diferentes sectores del frente y de las islas de la costa occidental, los ataques ininterrumpidos de las tropas de Syngman Rhee".

La Ceremonia de la Firma del Armisticio

PAN MUN JON 27, (AFP). — El general William Harrison, en representación de las Naciones Unidas, y el general Nam Il, por las fuerzas chinonorcoreanas, firmaron el armisticio en Corea, a las 10, hora local, en presencia de 110 corresponsales aliados y de gran número de periodistas de los países comunistas.

El general Nam Il fué el primero en estampar su firma, seguido inmediatamente por el general Harrison. La convención de armisticio fué redactada en los idiomas chino, coreano e inglés. Dieciocho copias fueron dispuestas sobre la mesa, a las 9.49, hora local. Los guardias de seguridad de las Naciones Unidas trajeron los documentos en cajas de cartón azul. Sobre la mesa de los delegados de las Naciones Unidas se había colocado la bandera azul del organismo mundial y una bandera norcoreana cubría la mesa de los delegados comunistas.

Los corresponsales aliados entraron al local, a las 9.45, distribuyéndose a lo largo de los muros de una vasta sala de una superficie de 940 metros cuadrados, en la que se hallaba presente una guardia de honor de oficiales aliados y comunistas. Los miembros de la delegación de las Naciones Unidas ingresaron al mismo tiempo que los observadores comunistas. Los delegados chinos se ubicaron junto a los norcoreanos. Los representantes de la República de Corea del Sur estaban ausentes. Se comprobó la presencia de delegados de Grecia, Bélgica, Dinamarca, Italia, Luxemburgo, Etiopía, Filipinas y Noruega, que representaban a los países aliados.

Pocos minutos antes del comienzo de la ceremonia de la firma del armisticio, el coronel James C. Murray, oficial de estado mayor de fusileros navales norteamericanos, conferenció con el coronel norcoreano Ju Yong. Se oía el tronar del cañón a la distancia, así como disparos de armas que no daban la sensación de que, de un momento a otro, se interrumpiría una guerra iniciada hace más de tres años. Treinta corresponsales de prensa comunistas hicieron su entrada en el salón de la conferencia, notándose la presencia, entre ellos, de diez caucásicos, seis europeos, varios rusos, un polaco, un italiano, un británico y un australiano. El resto estaba formado por periodistas chinos. Antes de entrar en la "Pagoda de la Paz", dichos periodistas manifestaron gran interés por un gigantesco helicóptero que realiza viajes periódicos entre Munsán y Pan Mun Jon.

Los generales Harrison y Nam Il tomaron rápidamente asiento junto a la extensa mesa situada en el centro de dicho salón, secundados por gran número de oficiales de estado mayor. El jefe de la delegación comunista lucía uniforme de gran gala, semejante al que llevan los oficiales rusos. Toda su chaqueta estaba cubierta de condecoraciones. El general Harrison, por el contrario, vestía un simple uniforme de campaña norteamericano, sin ninguna condecoración, y cuando el coronel Murray le tendió el documento, firmó con la simplicidad de un hombre de negocios que despacha sus asuntos del día. Los dos generales permanecieron impasibles, sin el menor gesto de emoción, firmando con cierta rigidez todos los documentos presentados por sus auxiliares. Sólo se interrumpió la monotonía de la escena cuando el general Harrison pidió una explicación a un oficial de su estado mayor en ocasión de la firma del texto chino. Tras una breve conversación con los intérpretes chinos, el general echó finalmente su firma.

Apenas finalizó la ceremonia, el general Nam Il consultó a sus auxiliares, se levantó bruscamente y salió del salón sin dirigir ni una sola mirada al general norteamericano. Este último, por el contrario, demostró una actitud más cordial y saludó con efusivos apretones de manos a todos los oficiales de las Naciones Unidas. Los jefes de las delegaciones enemigas no intercambiaron una palabra en esta ceremonia de paz y los documentos quedaron sobre la mesa, bajo la custodia de los oficiales comunistas de seguridad.

A las 10.19, la delegación comunista ocupó todos los jeeps soviéticos a su disposición y emprendió la marcha hacia el norte de Corea. Cuatro minutos después hizo su salida el general Harrison, acompañado de los miembros de su delegación. Sonrió complaciente a los periodistas y posó para los fotógrafos, dirigiéndose inmediatamente hacia el helicóptero. A las 10.27, el aparato partió en dirección a Munsán. La misión histórica del general Harrison había terminado. En el lugar en que se firmó el armisticio, los fotógrafos tomaron las últimas placas.

Fué Frustrada la Revuelta en Cuba

El Gobierno Suspendió Todas las Garantías

LA HABANA, 27 (AFP). — La revuelta que se produjo en Santiago de Cuba, arrojó un saldo de 40 muertos y 20 heridos. Un grupo de doscientos civiles, al mando del estudiante Fitel Castro, atacó varios edificios del ejército por tres lados a la vez y penetraron en uno de los dormitorios en donde descansaban los músicos de la fanfarria militar de La Habana, que se encontraban en Santiago para las fiestas de la ciudad. Treinta y tres de esos músicos fueron muertos. Los asaltantes se dirigieron luego a la enfermería, en donde dieron muerte a quince soldados, siete de ellos enfermos hospitalizados. Estas declaraciones fueron formuladas por el coronel Alberto Tello Prio Chaviano, comandante de la guarnición de Santiago de Cuba. Afirmó que los asaltantes estaban armados con ametralladoras, granadas, fusiles, revólveres y que se habían reunido desde varios días antes en las cercanías de Santiago para preparar el ataque. La situación en la ciudad está completamente bajo el control del ejército, que patrulla las calles.

Suspenden las Garantías

LA HABANA, 27 (AFP). — A raíz de la revuelta que se produjo en Santiago de Cuba, el gabinete anunció la suspensión de las garantías constitucionales por un período de tres meses.

De la Embajada de Cuba

En relación con los sucesos acaecidos en Cuba, y de los que dió cuenta CLARIN, en su edición de la víspera, la embajada de ese país en la Argentina, informa lo siguiente.

"En la tarde del domingo un grupo de mercenarios extranjeros aprovechando las fiestas carnavalescas que tenían lugar en la ciudad de Santiago de Cuba, disfrazados de militares, atacaron el cuartel, arremetiendo contra la guardia del mismo. Momentos después fué sofocada la intentona. En el ataque llevado a cabo contra el Hospital Militar Ambrosio Grillo, fueron muertos varios enfermos. Pasados estos sangrientos sucesos reina allí la tranquilidad, así como en el resto de la república".

Clarín

BUENOS AIRES · REPUBLICA ARGENTINA

40 Centavos

Un toque de atención para la solución argentina de los problemas argentinos

AÑO VIII — Diario de la Mañana — Nº 2.805

Buenos Aires, Martes 28 de Julio de 1953

Designarían Príncipe Consorte a Felipe

LONDRES, 27 (AFP). — El duque de Edimburgo sería promovido al rango de príncipe consorte antes del viaje de la pareja real a Austria. Esta versión ha cobrado cuerpo ante el proyecto de ley que se presentará en noviembre, de acuerdo con el cual, el esposo de Isabel II será designado regente. La nueva ley aumenta la importancia de la reina madre en el seno de la familia real, ya que figurará entre los miembros del Consejo de Estado que asumirá las funciones de la reina cuando efectúe su jira por el Commonwealth. En cuanto al nuevo rango del duque, señálase que le daría accesoea informaciones detalladas sobre los asuntos de Estado.

Satisfizo la Firma del Pacto

PARIS, 27 (AFP). — Los medios internacionales de París se felicitan por la firma del armisticio en Corea. La acción de las Naciones Unidas ha demostrado, señalan, que la agresión no da buen resultado. Se expresa, asimismo, la esperanza de que franqueada esta primera etapa se llegará a la paz durable, superando las dificultades que pudieran presentarse durante las negociaciones políticas.

EN BELGRADO. — La firma del armisticio en Corea es interpretada por los medios políticos de Belgrado como una derrota del agresor y la victoria de las Naciones Unidas.

EN ROMA. — La firma del armisticio en Corea es anunciada por los diarios con titulares a toda página. El "Mensagero" declara que este acontecimiento será explotado por la propaganda comunista, que proclamará que la tregua ha sido "impuesta" al imperialismo belicoso de EE. UU.

EN LONDRES. — El gobierno británico se felicita por la firma del armisticio en Corea, declara hoy el Foreign Office. "Es una noticia magnífica —expresó textualmente el vocero del ministerio—; es un inmenso aporte a la disminución de la tensión en todo el mundo y es también el resultado de largas y pacientes negociaciones por parte de las Naciones Unidas".

EN ESTADOS UNIDOS. — Los diarios norteamericanos anuncian la firma del armisticio bajo enormes titulares; se felicitan por el cese de las hostilidades, pero expresan reservas y hasta temores en cuanto al desarrollo futuro de la situación en el mundo. El "Daily Mirror" señala: "Estados Unidos hubiera preferido lograr una victoria sobre dos naciones secundarias como China y Corea del norte, pero para satisfacer a los países miembros de las Naciones Unidas que combaten en Corea y para no contrariar los intereses del comercio británico, tuvimos que librar una guerra sin objetivo final. La guerra por la victoria nos fué prohibida por nuestros aliados".

EN NUEVA DELHI. — Con marcada satisfacción se recibió en Nueva Delhi la noticia de la firma del armisticio. En esferas bien informadas se manifiesta la esperanza de que el armisticio facilitará el arreglo de otros problemas internacionales que se hallan en suspenso. Partirá en breve, a Corea, una comisión de repatriación hindú, integrada por un sobrino de Nehru.

EN PEKIN. — Radio Pekín difundió un comentario sobre el armisticio, declarando que del lado chino y norcoreano se está dispuesto a observar todas las estipulaciones del acuerdo, pero que en lo concerniente a los norteamericanos era importante que proporcionen todas las garantías que les incumben, siendo la primera la estricta aplicación del cese de fuego.

EN SEUL. — Shon Won-il, ministro de Defensa sudcoreano, declaró al respecto: "Aunque no hemos querido el armisticio, decidimos respetar sus cláusulas para cooperar con nuestros aliados. Deberemos no obstante proseguir con nuestros esfuerzos para reforzar nuestros ejércitos y prepararlos para una nueva eventualidad de urgencia nacional". Por su parte, el vicepresidente de la Asamblea Nacional sudcoreana, Yoon Chi-Yung, hizo la siguiente declaración: "No creo en los felices resultados de las tareas de la conferencia política con los comunistas. Las naciones aliadas han perdido una hermosa ocasión para castigar a los invasores rojos. Debemos ahora, sin embargo, realizar los mayores esfuerzos para reconstruir nuestro país en ruinas".

Se Alegra Truman

INDEPENDENCE, Missouri, 27 (AFP). — "Me alegro mucho de que haya sido firmado el armisticio", declaró Truman al notificarse de la noticia. Agregó Truman: "Espero sinceramente, y debo subrayar la palabra "espero", que ello signifique la paz". El ex presidente se negó a hacer más declaraciones.

INSTANTE en que el general William Harrison, delegado de las Naciones Unidas, firma en la Pagoda de la Paz el documento del armisticio entre los bandos en lucha en Corea. Fué un acto frío, de severo tipo militar

Reaparece Melnikov en el Kremlin

PARIS, 27 (AFP). — El dirigente soviético M. Melnikov reaparece en la arena política de Rusia totalmente rehabilitado. Su designación como embajador de la Unión Soviética, en Rumania, marca un nuevo acontecimiento en la actualidad política interna del Kremlin.

Recibe Inglaterra Carne Argentina

LONDRES, 27 (AFP). — El embajador británico en Buenos Aires, sir William Henry Brashaw Mack llegado hoy en el "Andes" a Southampton, declaró que había recibido seguridades del gobierno argentino en el sentido de que hasta fin de año serán cumplidos los compromisos con Inglaterra estipulados en el acuerdo de carnes de 1952.

"Creo que a fin de 1953 —dijo — arribarán varias partidas de carne congelada y enfriada. Ya en mayo fueron expedidas 30.000 toneladas de carne vacuna y ovina, de las 250.000 convenidas".

El "Andes" transportó 115 toneladas de carne congelada y 260 en conserva.

Es Muy Precaria la Situación del Actual Gobierno Italiano

ROMA, 27 (AFP). — No queda ya ninguna duda de que el gobierno del señor De Gasperi tiene las horas contadas, según se desprende de la actitud que han resuelto asumir las distintas fuerzas parlamentarias en la reunión de mañana. Las fuerzas que sostienen al gobierno son netamente inferiores a aquellas que le niegan categóricamente su apoyo. En determinados sectores políticos se observa, sin embargo, cierta esperanza respecto al resultado de la votación. En esas esferas subsiste la impresión de que el gobierno logrará superar, en última instancia, las dificultades que afronta y conseguirá finalmente mantener su posición. Todo dependerá de la actitud que adopten los socialistas derechistas, los liberales y los republicanos en el instante de efectuarse la votación, que bien podrían acordar su voto favorable a De Gásperi. Pero existe, por otro lado, la impresión de que, declarada la crisis, el sucesor del actual primer ministro pueda verse obligado por la fuerza de los acontecimientos a buscar el apoyo de la derecha para formar un gobierno estable, con lo que daría apoyo al grupo monárquico, que dispone de 40 votos en la Cámara de Diputados. Pero, como quiera que sea, se ha descartado toda posibilidad de que el nuevo gobierno se incline hacia la izquierda.

Clark Envió Víveres al Pueblo Sudcoreano

TOKIO, 27 (AFP) — De acuerdo con las instrucciones impartidas por el presidente Eisenhower, 10.000 toneladas de productos alimenticios serán distribuidas al pueblo sudcoreano, según informó el general Mark Clark.

Nueva York no Alteró el Ritmo de su Vida por la Firma del Acuerdo

NUEVA YORK, 27 (De nuestra agencia). — "Después de luchar heroicamente durante tres años contra la agresión y en defensa de la paz y después de negociar un armisticio durante dos años, hemos conquistado un glorioso acuerdo con el comando de las Naciones Unidas". Tal fué el párrafo principal del mensaje difundido por Radio Pekín al anunciarse la tregua en Corea.

En esos mismos momentos el presidente Eisenhower se dirigía también por radiotelefonía y televisión al pueblo de EE. UU., recordando las palabras de Abraham Lincoln, pronunciadas al terminar la guerra de secesión: "Sin malignidad para nadie, con caridad para todos, con firmeza en el derecho que Dios nos ha dado para ver la verdad, esforcémonos en terminar la empresa iniciada, haciendo todo lo posible por alcanzar y preservar una paz justa y duradera entre nosotros y con todas las naciones". Estos dos párrafos definen dos actitudes. De ellas resulta un conflicto que es el mismo siempre, detrás de las guerras que se historian en nuestro siglo. Hoy, a unas horas de haber enmudecido los cañones en los campos de batalla de Corea, ese conflicto cierra otra etapa, que nadie se atreve a calificar todavía. Hace 3 años, cuando finalizó la guerra del Pacífico, Nueva York toda asistió a un espectáculo impresionante de alborozo en una larga noche en que nadie durmió; se bailaba en las calles y se rezaba en las iglesias. Y una inmensa muchedumbre festejaba el advenimiento de una paz que se creía conquistada para siempre.. Anoche, el Times Square tenía el aspecto de todos los domingos. Las ediciones extras de los diarios estaban en todas las manos y frente al edificio del "New York Times" la gente caminaba con más lentitud para leer de pasada las noticias que iban alineando en el gran letrero eléctrico que rodea el edificio. Y nada más. No había nada que se pareciese a la muchedumbre y a la alegría desbordante de 1945, porque estos 8 años que median desde entonces, y en especial los 37 últimos meses que abarcó la lucha en Corea, han significado una dura desilusión y una dura prueba para el pueblo norteamericano. Se informa que esta guerra le ha costado a EE. UU. 22 000 millones de dólares y 24 975 muertos, además de muchos millares de heridos. Pero la muerte no tiene nacionalidad, y lo que en realidad significa Corea es la pérdida de 1 398 145 vidas humanas y centenares de miles de heridos. Cabe señalar las bajas de Estados Unidos en primer término, porque para los más felices es más difícil el sacrificio. Quienes mejor lo saben son quienes lo han sufrido y nadie lo sufre más que las madres, de modo que no son las palabras del presidente de un país lo que más nos debe impresionar, sino las de la pobre gente que ha sufrido en carne propia este tremendo sacrificio. El dolor de las madres no tiene medida, pero se le puede dar una cronología impresionante al sufrimiento cuando se trata de un caso como el de Kenneth Shadrick, que tenía 19 años el 5 de julio de 1950 cuando murió bajo las balas norcoreanas. Era el primer soldado de EE. UU. que perdía la vida. Hoy se ha recordado a su madre, Lucille Shadrick, quien vive en un pueblecito de Virginia, y la cual ha dicho: "Si todos viviéramos una vida más cristiana, creo que no habría necesidad de más guerras. Hoy, ante el armisticio de Corea, pienso que Kenneth no murió en vano. Porque quizás sea éste el principio de una paz que dure mucho tiempo. Kenneth está muerto, sí, pero estoy segura de que sabe que sus compañeros ya no tienen que pelear más".

Y hablando así, esta madre había por todas las madres del mundo.

HORACIO ESTOL

DESVENTAJA

Julio estaba furioso. Carlos siempre le ganaba de mano y tenía perspectivas de conquistar a aquella chica y de casarse con ella porque sabía bailar. En las fiestas, la acaparaban. En cambio él, por no saber bailar, se quedaba mirando y hacía el ridículo. Un día, leyó este Clasificado de CLARIN:

Prof. enseña baile a dom. reál. garant. T. B. ..-6543.

Hasta entonces siempre había dudado de su capacidad para aprender a bailar, pero las palabras "resultado garantizado", lo alentaron. Empezó a tomar lecciones y ya invita a bailar a la chica de sus sueños, mejorando sus perspectivas de conquistarla. Se alegra de haber leído el útil Clasificado de CLARIN (CORRIENTES 655. De 8.30 a 18.30 horas. Informes: T. E. 32-9411 al 9417).

Reunióse la Comisión Militar del Armisticio

Acuerdo Para el Canje de Cautivos

Comenzará el Día 5 de Agosto

PAN MUN JON, 28 (De un corresponsal de AFP). — El canje de los prisioneros de guerra aliados y comunistas dará comienzo el 5 de agosto próximo. En ese sentido se ha llegado hoy a un acuerdo en la reunión de la Comisión Militar de Armisticio, realizada en Pan Mun Jon.

Informa Friedersdorff

Al término de la reunión realizada hoy por la citada comisión de armisticio, el coronel L. C. Friedersdorff, jefe de la delegación aliada, declaró:

"Hemos logrado obtener un acuerdo acerca de la fecha para la recepción y entrega de repatriados y ambas partes han convenido en comenzar ese canje el día 5 de agosto.

"No se ha fijado todavía la hora exacta.

"Los comunistas entregarán diariamente 400 prisioneros de guerra, mientras que las Naciones Unidas entregarán 2.400.

Además, las Naciones Unidas entregarán diariamente 360 heridos y enfermos, hasta el número de 3.000".

Agregó el coronel Friedersdorff que el centro de las operaciones del canje de los prisioneros de guerra estará ubicado en las proximidades de la línea sur de la zona neutral de Pan Mun Jon. Los aliados y comunistas tendrán campamentos situados frente a frente.

Número de Prisioneros

Los miembros aliados de la Comisión Militar de Armisticio anuncian que el número de prisioneros de guerra que se encuentran en manos de los comunistas, se eleva aproximadamente a 12.763.

Se sabe que la Comisión había decidido anteriormente que la repatriación de estos prisioneros comenzaría el 5 de agosto próximo.

Esta cifra comprende 4 577 prisioneros no coreanos, de los cuales 3 313 son norteamericanos, 922 son ingleses 12 franceses, 228 turcos, 15 australianos, 40 filipinos, 14 canadienses, 22 colombianos, 6 sudamericanos, un griego y un belga, y tres japoneses considerados comunistas.

Las fuerzas de las Naciones Unidas detienen alrededor de 74 000 prisioneros de guerra comunistas, de los cuales 5 000 son chinos y 69.000 norcoreanos.

Advertencia de Rhee

El presidente Syngman Rhee declaró que Corea del Sur reanudará la lucha para la unificación de Corea, con apoyo de las Naciones Unidas, si al expirar un lapso de tres meses, no se ha logrado un acuerdo sobre el retiro de las tropas chinas que se hallan en suelo coreano.

Vuelven a la Normalidad

El ministerio del Interior de la República Popular Coreana, en una proclama difundida por radio Pekín, captado en esta ciudad, anuncia que "el toque de queda ha sido levantado en Corea, hoy 28 de julio". La proclama agrega: "Al mismo tiempo las medidas destinadas a mantener el orden durante la guerra y asegurar la seguridad de la población, también han sido levantadas".

Viajará el Gral. Clark

TOKIO, 28 (AFP). — El Comando en Jefe de las Naciones Unidas dio un comunicado en el que afirma que el general Mark Clark partirá mañana del Japón para realizar una breve visita a los Estados Unidos.

"El general Mark Clark, visitará primeramente Nueva Orleáns donde el 3 de agosto asistirá al casamiento de su hijo, el comandante William Clark, y luego se dirigirá a Wáshington, donde deberá realizar contactos oficiales".

Termina diciendo el comunicado, que el general Clark estará de regreso en Tokio el 10 de agosto.

ALTOS oficiales de las fuerzas de las Naciones Unidas que tuvieron participación activa en las negociaciones de Pan Mun Jon. Son ellos, de izquierda a derecha, Maxwell D. Taylor, William K. Harrison, John C. Daniel y Mark Clark

Hoy Será Suscripto en la Cancillería el Convenio Comercial con Alemania Occidental

(INFORMACION EN LA PAG. CUATRO)

De Gásperi Fué Derrotado por los Monárquicos

ROMA, 28 (AFP). — Por primera vez, desde 1922, un gobierno acaba de ser derrotado por la Cámara. La fecha de hoy marca, sin lugar a dudas, el fin de la era de estabilidad y de calma que conoció Italia desde la liberación. La caída de De Gásperi tiene como causa profunda el hecho de haber estado en el poder desde hace ocho años, y era inevitable, después de un período tan prolongado de gobierno, que no se hubiese creado numerosas y sólidas enemistades. Demasiado tiempo en el poder también tenía en su contra el haber conducido a la derrota electoral a la coalición que se había formado bajo su dirección.

Verdaderos Responsables

Los monárquicos, que fueron los verdaderos responsables de la caída de De Gásperi, se vengaron de sus ataques durante la campaña electoral. El presidente del consejo fué muy combativo contra los candidatos monárquicos. Por otra parte, éstos no olvidan que De Gásperi hizo salir al rey Humberto antes de haber sido confirmado el referéndum que abolió la monarquía en Italia.

Producida la crisis, no se cree que la solución sea ni rápida ni fácil. Los monárquicos y los socialistas de la tendencia Saragat, que son los principales culpables de la caída del gobierno, deben ser encargados de formar el gobierno. Pero sus posibilidades de éxito son muy pocas y es más que dudoso que unos u otros acepten.

Derrotaron a De Gásperi en el Parlamento

Es Improbable que Acepte Reorganizar el Gabinete

ROMA, 28 (ANSA). — Por 282 votos en contra, 263 a favor y 37 abstenciones, fué derribado el gabinete formado recientemente por el primer ministro Alcide de Gásperi.

El primer ministro de Gásperi pronunció su anunciado discurso al término de los debates del Parlamento sobre su programa de gobierno que ya estaba destinado al fracaso por la decisión de los distintos grupos parlamentarios de no darle la confianza que solicitaba.

En su discurso, el primer ministro reafirmó la imposibilidad de una colaboración con la izquierda. A este propósito dijo textualmente: "No quiero que se me considere ni como un von Papen ni un Kerensky". A continuación, solicitando la espera de los grupos parlamentarios, confirmó que el gobierno presidido por él ha querido seguir actuando dentro de una política social ya iniciada, tratando de eliminar progresivamente la desocupación, desarrollar la producción y defender la libertad contra cualquier tentativa de aniquilarla. Agregó que hubiera preferido construir un gobierno con elementos del centro, pero que en vista de que ello no había sido posible, necesariamente debió acogerse a las decisiones del partido y a las soluciones propuestas por él. Declaró luego que el mantenimiento de las libertades fundamentales no puede ser afianzado por un gobierno de comunistas, el cual las pondría inmediatamente a merced del "Cominform". Así como la tutela de las clases trabajadoras no puede confiarse a un sistema en el cual el socialismo de estado se manifiesta con los campamentos de trabajos forzados.

Entablando polémicas con el ala derecha, el señor de Gásperi rechazó la hipótesis de un mito (el fascismo) que ya experimentó Italia con desastrosas consecuencias. El discurso del señor de Gásperi, no obstante su habilidad al no dejar de vaticinar los peligros de una caída hacia la izquierda o hacia la derecha careció absolutamente de consecuencias, porque en la votación de confianza que le siguió no pudo, como se esperaba, obtener la mayoría parlamentaria.

Ahora parece difícil que acepte el encargo de reconstruir el gobierno sobre nuevas bases y se afirma que el parlamentario demócrata-cristiano que se encargue de formar gabinete, tratará de construir un gobierno centrista con la participación de los socialistas de la izquierda de Saragat y de los liberales.

Informó al Presidente

Después de proclamado el resultado de la votación sobre la confianza, que fué negada al gabinete de de Gásperi, el presidente del Consejo Italiano renunciante, pidió que se suspendiera la sesión de la Cámara para informar al presidente de la República.

Renunció de Gásperi

ROMA, 28 (ANSA). — El jefe del gobierno, De Gásperi, presentó la renuncia colectiva de su gabinete a las 18 20 horas al presidente Einaudi, comunicándole el voto desfavorable de la cámara de diputados. El señor Einaudi le rogó que el gabinete prosiga con las labores de rutina hasta la integración del nuevo gobierno y dispuso que, por su secretaría, se cursaran las invitaciones para consultas. La primera de ellas será realizada mañana, a las 17 horas, cuando reciba al señor Enrico de Nicola.

DE GASPERI

Clarín

BUENOS AIRES · REPUBLICA ARGENTINA

40 Centavos

Un toque de atención para la solución argentina de los problemas argentinos

AÑO VIII — *Diario de la Mañana* — Nº 2.806

Buenos Aires, Miércoles 29 de Julio de 1953

Ataca "Pravda" la Política de EE. UU.

MOSCU, 28 (AFP). — "La sincera observancia del armisticio en Corea incumbe a Estados Unidos, y no al Dr. Syngman Rhee", declara el diario "Pravda" en su editorial de la fecha relativo a la cesación de las hostilidades.

Titulando su editorial "El armisticio en Corea" el "Pravda" dice que desde ahora los pueblos amantes de la paz deberán seguir con la mayor atención las actividades de los eternos enemigos de la paz y provocadores de la guerra.

Cita especialmente lo que califica de "intrigas hechas por intermedio del marioneta de Syngman Rhee", el cual, dice, se habría prestado voluntariamente para infringir las estipulaciones del armisticio.

El texto del editorial de "Pravda" fué difundido hoy por las emisoras de la Unión Soviética, destacando el objetivo de la política exterior de la URSS, el cual, dice, sigue siendo el del mantenimiento de la paz en el mundo, y el de tener relaciones pacíficas con todos los países.

Thailandia Teme un Ataque Rojo

BANGKOK, 28 (AFP). — En esferas autorizadas de Thailandia se considera posible que los comunistas chinos intenten la invasión de Thailandia en otoño próximo.

Se indica que el gobierno de Thailandia se halla en posesión de informaciones fidedignas que revelan los propósitos agresivos e imperialistas de los comunistas para aprovechar la tregua militar en Corea y lanzar sus ejércitos hacia otros teatros de operaciones.

El ataque chino hacia el sudeste se lanzaría desde la zona del Yunan, en la frontera chinoindochina, con empleo de los efectivos y del material retirado del frente de batalla coreano. La agresión comunista afectaría igualmente Birmania, Indochina y Malasia y se lanzaría aprovechando la estación seca, de setiembre a noviembre del año en curso.

Estados Unidos Oponese a la Admisión de China en la UN

DULLES

WASHINGTON, 28 (AFP). — Reafirmó hoy, en su conferencia de prensa, el secretario de Estado, Foster Dulles, la oposición de Estados Unidos a la admisión de China popular en las Naciones Unidas, aunque fuese al precio de un restablecimiento de la unidad coreana. Estas declaraciones las formuló cuando indicó que partiría el domingo de mañana por vía aérea, rumbo a Seúl, en donde tendrá una conferencia con el presidente Syngman Rhee. Dulles abrió su conferencia de prensa con el anuncio de que había recibido una invitación muy cordial del presidente Syngman Rhee y enunció los problemas siguientes que ha de estudiar con el jefe del gobierno de Seúl.

Dulles Viajará a Seúl

1. Las perspectivas de la conferencia política que han de seguir al armisticio, con vistas a alinear las posiciones de los Estados Unidos y de Corea del sur en lo que se refiere a la evacuación de Corea por las "tropas extranjeras" y el problema de la unificación de Corea.

2. El programa de reconstrucción económica de Corea para el cual la administración norteamericana de seguridad mutua dispone ya de fondos, fuera del crédito especial de 200 millones de dólares solicitados al Congreso por el presidente Eisenhower.

3. Negociación de un pacto de seguridad entre los Estados Unidos y Corea del sur, pacto que sólo podrá ser ratificado en la próxima sesión del congreso norteamericano, en enero de 1954.

Viaje Corto

El entrevistado indicó que se trataría probablemente de un viaje de corta duración y que esperaba estar de vuelta en Wáshington, a la semana de su partida.

Un Inesperado Viaje de Foster Dulles a Corea

WASHINGTON, 28 (INS). (Exclusivo para CLARIN). — El anuncio del secretario de Estado de la Unión, John Foster Dulles, de que se dispone a partir hacia Corea, ha robustecido la impresión de que el presidente Syngman Rhee es el árbitro de la situación en el futuro de la atribulada península asiática. El viaje de Dulles parece insinuar que Rhee y el secretario auxiliar de Estado para los Asuntos del Lejano Oriente, Walter Robertson, no llegaron a un acuerdo completo y satisfactorio en sus esfuerzos por concertar una acción común con vistas a la unificación de Corea y a la seguridad militar del país contra cualquier nueva agresión comunista.

Visto de esta forma, el viaje de Dulles tendría como fin la conclusión de un nuevo acuerdo que garantice a Rhee los objetivos de su gobierno, pero sin caer en una renovación de las operaciones bélicas. Como logrará Dulles convencer a Rhee de que no debe adoptar una actitud de fuerza si la conferencia política para Corea no progresa conforme a sus deseos es la gran interrogante que domina ahora en la situación coreana. Pero una cosa está clara: el gobierno norteamericano ha indicado sin cortapisas que no se propone "apaciguar" a Rhee. El propio Dulles, en la conferencia de prensa de hoy, dejó bien sentado que Estados Unidos no se propone ajustar su paso al de Corea del Sur en la conferencia política postarmisticio.

"La Unión comprende plenamente que el futuro de Corea depende de Rhee, y que la actitud de éste no depende de Wáshington. El "Pravda" abunda en este criterio al afirmar que el éxito de la conferencia política y el cumplimiento del armisticio suscripto en Pan Mun Jon dependen de Estados Unidos. El primer ministro soviético, Georgi Malenkov, indirectamente respaldó esta declaración en un mensaje a los chinos y norcoreanos al expresar la buena voluntad de los Estados comunistas para llegar a acuerdos mediante negociaciones y sostener la necesidad de que todos los conflictos se soluciones por medios pacíficos y concesiones recíprocas.

Aparentemente, la declaración de Malenkov, al destacar el valor de las concesiones recíprocas en la solución pacífica de las disputas, pretende dar la tónica para el éxito de la conferencia política de paz coreana. Pero frente a esta posición, Rhee ha indicado claramente su intransigencia en sus demandas: unificación de Corea bajo su gobierno y seguridad militar para su país, sin concesiones de ninguna naturaleza. Todos los esfuerzos por lograr que Rhee suavice sus exigencias han fracasado, y hoy mismo el presidente sudcoreano volvió a insistir en sus demandas, augurando, además, como si ello fuera poco, que la conferencia política fracasará en su intento de unificar a Corea, y que ello obligará a su gobierno a reanudar las hostilidades.

Bien es verdad que Estados Unidos corre con la responsabilidad por el éxito de la conferencia. Por una parte, los comunistas, con su anunciada disposición a llegar a un acuerdo sobre la base de concesiones mutuas; por la otra, Rhee con sus demandas de unificación bajo su gobierno. Tremendo dilema para Wáshington. Para el gobierno norteamericano ha hecho saber claramente que no está dispuesto a permitir que la conferencia política transforme el armisticio en una parodia. ¿Implica ello una disposición de Wáshington a llegar a un acuerdo sobre Corea sobre la base de una transacción con los rojos que deje insatisfecho a Rhee? No debe olvidarse que Estados Unidos, al declarar su disposición a acudir en ayuda de Rhee en caso de un nuevo ataque comunista y seguir luchando por la unificación, efectuó esta última promesa en términos muy vagos, tanto que justificaron fuertes dudas a Rhee en cuanto Robertson abandonó Seúl y motivaron nuevas demandas de garantías de Estados Unidos.

Ahora se anuncia el viaje de Dulles a Corea para entrevistar a Rhee. ¿Se le habrá confiado la misión de convencer al anciano estadista sudcoreano de que altere su intransigente posición? El propio Dulles se negó a revelar ese interrogante en su conferencia de prensa, pero todo parece indicar que ese será su primordial objeto.

JOHN REICHMANN

MILTON EISENHOWER REGRESA A LA UNION

RIO DE JANEIRO, 28 (AFP). — Luego de una estada de una semana en Brasil, durante la cual visitó, además de Río de Janeiro y San Pablo, los cultivos de café de Ribeira Preto y la fábrica siderúrgica de Volta Redonda, el señor Milton Eisenhower tomó el avión esta mañana a las 12.30 (GMT), con destino a Estados Unidos.

BATIO UN AVION B-27 UN RECORD DE VELOCIDAD

LONDRES, 28 (AFP). — Un bombardero a reacción B-47 acaba de atravesar el Atlántico Norte a una velocidad de 966,317 kilómetros por hora, batiendo el récord mundial en el sentido Oeste-Este, que poseía otro B-47, que lo había hecho sobre el mismo recorrido, Limestone (Maine) a Fairford (Gloucestershire), el mes pasado, es decir 5 026 kilómetros, a una velocidad de 925,175 kilómetros por hora.

Fuerzas Francesas Han Cercado a Dos Mil Rojos

SAIGON, 28 (AFP). — La operación "Camargue" ha comenzado esta mañana. Por la tarde se combatía rabiosamente. Un segundo batallón de paracaidistas fué lanzado en el sector de la Rue San Joie, en la costa de Annam. Esta unidad deberá asegurar el cierre del cerco de dos batallones del Vietminh, cuya destrucción es el objetivo de la batalla.

Dos Mil Hombres Cercados

Por las acciones de la lucha, 2.000 hombres del mejor regimiento del Vietminh, el "95", han quedado totalmente cercados. El comando vietnamés parece intentar romper el cerco que los franco-vietnameses han tendido. En los círculos militares franceses se espera que el Vietminh hará todo lo posible para lanzar a la batalla sus fuerzas disponibles para tratar de liberar a sus unidades cercadas.

Esta Noche Sería Decisiva

Por el lado del mar, particularmente, los buques de guerra franceses que por la mañana desembarcaron comandos, impiden a las fuerzas del Vietminh que huyan hacia la costa.

Los combates prosiguen con encarnizamiento. En los círculos militares franceses parece temerse que el comando vietminés, para socorrer a sus unidades cercadas, lance a la batalla sobre la retaguardia del dispositivo franco-vietnamés a varios batallones que están de reserva en los primeros contrafuertes de la "cadena annamita".

AHORA, SI

Siempre que los invitaban a casa de los Martínez, él y ella hacían un triste papel. Mientras que los demás matrimonios jugaban a la canasta, Carlos y Luisa se quedaban mirando. Un día, leyeron este Aviso Clasificado en CLARIN:

Doy lecciones canasta domicilio. — T. E. ..-6543.

Lo invitaron a su casa. Era un experto y en pocas lecciones les enseñó todo lo indispensable para hacer un buen papel. Ahora, ya no se quedan mirando en las veladas de los Martínez: juegan y se divierten. Se lo agradecen al Clasificado de CLARIN (CORRIENTES 555, De 8 30 a 18 30 horas. Informes: T. E. 32-9411 al 9417).

Entre Argentina y Alemania Occidental se Suscribió un Convenio Comercial por 273 Millones de Dólares

DE IZQUIERDA a derecha: el ministro de Comercio Exterior, Dr. Cafiero; el de Asuntos Económicos, Dr. Gómez Morales; el embajador de Bonn, doctor Terdenge; el canciller, doctor Remorino; el jefe de la misión germana, señor Günther Sechger; el ministro de Hacienda Dr. Bonanni, y el de Agricultura Sr. Hogan, durante la firma del convenio comercial entre Argentina y Alemania del Oeste, ceremonia realizada ayer en el Palacio San Martín

Milton Eisenhower Señala que EE. UU. Necesita Relaciones Sanas y Amistosas con las Repúblicas de América del Sur

Declaración a los Diarios

'Mejor Entendimiento'

WASHINGTON, 29 (AFP). — Al retirarse de la Casa Blanca, el Dr. Milton Eisenhower entregó a la prensa una declaración escrita en la que resume el resultado de su jira. Dice así: "El secretario de Estado adjunto, a cargo de los asuntos interamericanos, Sr. John Cabot, los señores Andrew N. Overby, William Tapley Bennett, Samuel Anderson y yo mismo acabamos de realizar un viaje de estudio y de amistad que nos llevó a diez repúblicas de América del Sur. Fué un viaje sin precedentes, fecundo en enseñanzas y muy satisfactorio. En 36 días mantuvimos profundas discusiones con los presidentes, los ministros y los dirigentes de la industria, del trabajo, de la enseñanza, de la agricultura, de las finanzas y del mundo intelectual de los países de todo un continente.

"Nos esforzamos ante todo por persuadir a todos los que hemos visitado que Estados Unidos tiene plena conciencia de la necesidad de reforzar la solidaridad del hemisferio, que nuestro gobierno y nuestro pueblo desean mantener relaciones amistosas y mutuamente fecunda con todos los países de América latina.

"Nos hemos esforzado luego por establecer un cuadro de conjunto de las condiciones industriales, agrícolas, financieras, políticas, sociales y otras que prevalecen en América del Sur y que influencian las relaciones de Estados Unidos con esos países. Hemos sido recibidos en todas partes con cálida amistad. Los funcionarios gubernamentales, al igual que todos los hombres privados, han hecho todo lo posible para facilitarnos nuestra tarea. Regresamos con la convicción profunda de que las relaciones sanas y amistosas con las repúblicas de América del Sur son de una importancia capital para Estados Unidos en los dominios económico, militar y cultural.

"Creemos más firmemente que nunca que la cooperación entre Estados Unidos y las repúblicas de América del Sur no será asegurada mediante votos ilusorios o, más cándidamente, por la fuerza de las cosas. Esta cooperación se logrará solamente mediante la ejecución de programas coherentes y aplicados con constancia y dignidad.

"Es necesario, entre otras cosas, que se establezca un mejor entendimiento entre los gobiernos y los pueblos de las Américas, ya que una sólida cooperación sólo puede basarse en tales relaciones. Es necesario que prevalezca el respeto mutuo por las culturas y las instituciones de unos y otros. Ello significa especialmente que debemos actuar de acuerdo con nuestro compromiso solemne de no intervención en los asuntos internos de nuestras repúblicas hermanas.

"Es necesario que se establezca una cooperación económica mutua fecunda. América del Sur se halla en un período de progreso extraordinario y es necesaria la inversión de capitales. La mayor parte de las necesidades puede y debe ser cumplida por inversiones privadas, provenientes sobre todo del ahorro local. Pero en ciertos casos, las inversiones públicas, provenientes en forma parcial del exterior, deben facilitar un desarrollo equilibrado que permita el financiamiento de los servicios básicos, tales como los transportes y las comunicaciones. Esto, por repercusión, debería estimular las inversiones privadas. Es necesario que se establezca una definición de los fines comunes, comprendiendo principalmente aquellos urgentes de la paz, del nivel de vida más elevado y la primacía de los valores espirituales.

"Hemos comprobado la existencia de opiniones erróneas sobre Estados Unidos en América del Sur. Estos errores se refieren, principalmente, a la capacidad económica de Estados Unidos y a una subestimación de la amplitud de los sacrificios realizados por el pueblo de Estados Unidos desde 1941. En el transcurso de numerosas conferencias de prensa nos hemos esforzado por disipar el mayor número posible de estos malentendidos.

"Mis colegas y yo hemos presentado un informe preliminar al presidente Eisenhower, al secretario de Estado, señor John Foster Dulles y a otros. Nuestra misión aun no ha concluído. Conferenciaremos con los dirigentes del gobierno, de la industria y del comercio de Estados Unidos antes de publicar el informe definitivo que contendrá nuestras recomendaciones. Estamos convencidos de que nuestra misión, en su primera parte, ha logrado por lo menos una contribución feliz a la solidaridad hemisférica".

DOCTOR Milton Eisenhower, que ya de regreso en Wáshington, habla de su jira por América

Regresó Ayer a Wáshington

Informó al Presidente

WASHINGTON, 29 (AFP).—El Dr. Milton Eisenhower, hermano del presidente de Estados Unidos regresó esta mañana a Wáshington despues de cumplir un viaje oficial por diez países de América latina.

Poco después se entrevistó en la Casa Blanca con el primer mandatario a quien rindió cuenta de la jira que acaba de realizar. Luego hizo saber que su informe había sido breve, pero que dentro de unas semanas presentaría otro completo.

Los embajadores de los diez países que visitó le dieron la bienvenida en el aeropuerto. Los demás miembros de la misión de buena voluntad se limitaron a manifestar que coinciden en un todo con las palabras del Dr. Milton Eisenhower, cuyo informe ampliarían oportunamente para conocimiento del jefe del Estado.

Se Ultiman los Detalles Para el Canje

Hay Pleno Acuerdo Entre los Aliados y Comunistas

PAN MUN JON, 29 (AFP). — Un comunicado aliado anuncia que durante la reunión que celebraron hoy los representantes comunistas y de las Naciones Unidas en la comisión de armisticio, se pusieron de acuerdo sobre los puntos siguientes: 1. Personas desarmadas serán autorizadas a penetrar inmediatamente en la zona desmilitarizada a fin de iniciar la construcción de centros de concentración para los prisioneros de guerra que no sean directamente repatriables. 2. Explosivos y lanzallamas podrán ser utilizados en caso de necesidad para despejar la zona mencionada. 3. Lo más pronto posible será establecida una línea demarcatoria.

4. En reunión de oficiales de estado mayor se decidió que representantes de las sociedades nacionales de la Cruz Roja de los países de la UN, inclusive Corea del Sur, se reunirán por primera vez mañana con sus colegas de Corea del Norte y de China comunista en Pan Mun Jon.

Grupos de Observación

Por otra parte, el comunicado señala que los secretarios de los dos bandos han sido autorizados a efectuar, lo antes posible, las operaciones previstas por los grupos conjuntos de observadores.

El general Blackshear Bryan, jefe de la delegación de las Naciones Unidas a la conferencia militar de armisticio, pidió a los comunistas que le informen cuándo podrán reunirse los miembros polacos y checoslovacos de la comisión de fiscalización de naciones neutrales, con los representantes suizos y suecos. Los comunistas respondieron que le darían una contestación a ese respecto, en fecha próxima.

Se Repliegan los Aliados

SEUL, 29 (AFP). — Los efectivos de las Naciones Unidas se han replegado hoy hasta detrás de la línea divisoria que marca la zona desmilitarizada.

Esta noche, a las 22, dicha zona deberá estar totalmente evacuada por los comunistas y aliados.

Destruyen los Fuertes

FRENTE DE COREA, 29 (AFP). — Desde las líneas avanzadas de las Naciones Unidas fué dado ver hoy que los comunistas hicieron volar algunas de sus posiciones en varios sectores.

Esas posiciones destruídas y evacuadas se encontraban dentro de la zona desmilitarizada fijada por el armisticio.

BUENOS AIRES · REPUBLICA ARGENTINA

40 Centavos

Un toque de atención para la solución argentina de los problemas argentinos

AÑO VIII — Diario de la Mañana — Nº 2.807

Buenos Aires, Jueves 30 de Julio de 1953

SE INICIO EL DESPLAZAMIENTO DE LOS PRISIONEROS

PAN MUN JON, 30 (INS). — La vanguardia de los 85.000 prisioneros partió para el canje convenido. Al mismo tiempo, los comunistas aseguraron a los miembros aliados de la comisión de armisticio que comenzaron a enviar hacia el sur los soldados de la UN capturados. El primer contingente rojo, de 4.800 hombres, llegó a Inchon.

Ambos bandos han destruído las fortificaciones a lo largo del frente donde se ha fijado una zona neutralizada de 4 kilómetros de ancho. Además, los aliados se replegaron a nueva línea al sur de esa zona, en la que montarán guardia durante la tregua.

Los comunistas prometieron "pruebas" de las supuestas ocho violaciones, cuando se celebre la tercera reunión de la comisión militar, hoy, a las 10.

Por otra parte, el grupo de vigilancia formado por suecos y suizos, tiene su base provisional a cien metros de la línea principal y sus miembros esperan entrevistar a los comunistas dentro de un par de días. Cuando lleguen los representantes de Checoslovaquia y Polonia, se formarán misiones integradas por un delegado de cada uno de los cuatro países que se destinarán a las ciudades de Inchon, Taegu, Pusan, Kangsun y Kunsan, en el sur, y Sinuiju, Hungnam, Manpo y Sinanju, en el norte.

Malenkov Apoyaría la Reunión de los 4

LONDRES, 29 (AFP). — El diario "Daily Sketch" anuncia que el primer ministro soviético, Sr. Malenkov, sería partidario de realizar una reunión de "cuatro grandes" el otoño próximo. Bajo la rubrica de "Noticias confidenciales", el "Daily Sketch" dice que Malenkov habría enviado un telegrama a sir Winston Churchill apoyando la idea de la realización de esa conferencia.

Eisenhower Mediaría en la Evacuación de Suez

EL CAIRO, 29 (AFP). — Según la revista "Al Tahrir", el general Eisenhower habría propuesto a Mohammed Naguib hacer evacuar los ingleses del canal de Suez en el término de 18 meses. El órgano "Al Tahrir", publicación oficiosa del Movimiento de la Liberación, revela hoy que en su último mensaje al general Naguib, el presidente de Estados Unidos habría hecho las siguientes proposiciones:

1º Las fuerzas británicas serían enteramente evacuadas de la zona del canal de Suez en el plazo de 18 meses.

2º Los técnicos y expertos militares británicos que quedarían en la zona no superarían el número de cuatro mil.

3º El gobierno americano se comprometería a facilitar ayuda militar y económica a Egipto.

4º Las bases militares de la zona del canal de Suez se mantendrían en buen estado, en forma de ser utilizables en caso de guerra o de amenaza de guerra. En esas circunstancias, el gobierno norteamericano y sus aliados tendrían el derecho a enviar tropas a la zona del canal.

Violenta Censura a Mossadegh Hace un Líder del Irán

TEHERAN, 29 (AFP). — Con respecto al referéndum popular que ha de realizarse el domingo próximo, el líder religioso iraní Ayatollah Kachani lanzó hoy un llamado al público, en el que formula las más violentas críticas en contra del primer ministro, Mossadegh, al que calificó de dictador, y afirmó que el plebiscito no será libre, sino que estará "bajo la protección de las bayonetas".

Reprocha a Mossadegh haber querido disolver el Parlamento y no haber sabido resolver la cuestión del petróleo y haber fracasado en la lucha contra el costo de la vida.

En Indochina Hubo un Violento Ataque Francés

Aniquilan a los Rojos al Noroeste de Hue

SAIGON, 29 (A. F. P.) — Fuerzas francesas y elementos vietnameses están atacando diez aldeas fortificadas situadas en el centro del bolsón formado al noroeste de Hue. Unas veinte aldeas ya han caído en poder de la fuerza atacante, apoyada por carros blindados livianos, que se abren paso a través de los senderos llamados "Calle sin Alegría".

Fuerzas del Vietminh comunista han tratado de oponer resistencia, librándose feroces combates en la selva y en las aldeas fortificadas, a pesar de lo cual los paracaidistas y las unidades de la Unión Francesa han ido reduciendo uno tras otro los focos de resistencia.

El general Leblanc anuncia que una vez pacificado totalmente el sector actualmente atacado, las fuerzas de la Unión Francesa no se replegarán a sus posiciones —como lo hicieron el año pasado en la operación "Sauterelle"— sino que permanecerán custodiando toda la región en la "Calle sin alegría".

La operación ofensiva "Camargue", iniciada por los "commandos" francovietnameses y unidades de paracaidistas en la zona de Quang Tri, a unos 50 kilómetros al norte de Hue, está culminando con el aniquilamiento de un importante contingente de fuerzas del Vietminh comunista.

ESTADOS UNIDOS APOYA LA POLITICA DE LIBERACION

WASHINGTON, 29 (AFP). — El gobierno norteamericano dió seguridades a un grupo de ex dirigentes políticos de Europa oriental, refugiados en este país, de que Estados Unidos desea ayudar a sus países a recobrar la libertad.

Estas seguridades están contenidas en una carta del secretario de Estado auxiliar para los asuntos europeos, señor Livingston Merchant, que constituye una respuesta al memorial dirigido al presidente Eisenhower por personalidades políticas originarias de Hungría, Polonia, Albania, Estonia, Lituania, Rumania, Bulgaria y Yugoslavia.

Entre los firmantes del memorial, cuyos autores recomendaban al presidente Eisenhower continuar una "política de liberación" apoyada en la creación de "unidades militares de exiliados", se destacan los nombres de Stanislao Mikolajzyk, ex presidente del consejo de Polonia, Ferenc Nagy, ex primer ministro de Hungría y varias figuras diplomáticas de los países balcánicos, a quienes el gobierno de Wáshington les sigue reconociendo un estatuto oficial.

Tokio Señala sus Deseos de Comerciar con Pekín

TOKIO, 29 (AFP). — La Cámara baja del Parlamento se ha pronunciado unánimemente en favor de una resolución que preconiza la suspensión parcial de las restricciones comerciales con la China comunista y facilita la navegación marítima entre el Japón y el continente chino.

Hizo uso de la palabra en la ocasión el señor Katsue Okazaki, ministro de Relaciones Exteriores, quien declaró que "ahora que se ha firmado el armisticio con Corea podría estudiarse desde un nuevo ángulo la cuestión de las relaciones comerciales entre Japón y China comunista".

Agregó que este armisticio podría dar lugar a un desenvolvimiento del gobierno entre las naciones libres y la China comunista.

La Conferencia de Cancilleres no Descarta la Moción de Churchill

LONDRES, 29 (AFP). — Al responder a las críticas formuladas a la política exterior británica, el jefe interino del Foreign Office manifestó en la Cámara de los Lores que la proyectada reunión de cancilleres de los Cuatro Grandes no significa, en modo alguno, que quede descartada la propuesta hecha el 11 de mayo por Churchill para una conferencia de los cuatro jefes de Estado.

El marqués de Salisbury, que habló por primera vez en la alta Cámara desde el fin de la guerra, rechazó las acusaciones que se le hicieron de haber tratado de impedir las negociaciones cuatripartitas con Rusia. "En más de una ocasión —afirmó— he abogado en favor de conversaciones con la Unión Soviética".

Agregó que si tuvo divergencias de opinión con los otros cancilleres durante la reunión de Wáshington, fué porque defendió la tesis de Churchill, pero que se hallaba de acuerdo con lo resuelto en esa oportunidad.

Respecto del caso Beria manifestó que sólo con el tiempo se sabrá si las causas de su caída son políticas o personales, "o ambas a la vez" pero que en Wáshington los tres cancilleres estuvieron de acuerdo en estimar que "nada de lo sucedido en Rusia puede justificar una actitud más firme de nuestra parte con la Unión Soviética".

En cuanto al plan elaborado en la capital norteamericana, dijo que "ninguno de nosotros lo considera un plan ideal" pero que al parlamento británico "no le serviría de nada actuar como si Inglaterra no tuviera aliados o como si no debiera tenerlos en cuenta".

Rusia Está Dispuesta a Negociar el Tratado de Paz Para Austria

MOSCU, 30 (ANSA) — Rusia ha informado que está dispuesta a proseguir las negociaciones cuatripartitas para el tratado de paz con Austria. "Pravda" publica hoy la noticia, agregando que ayer fué comunicada a Viena la decisión soviética.

BUENA IDEA

Tenía que liquidar aquel escritorio de roble, porque ya no había sitio para él en su casa. Pero, cuando quiso venderlo, le ofrecieron un precio muy inferior a lo que él creía que valía. Y leyó este Aviso Clasificado en CLARIN:

Cbio. bargueño estilo por escrit. roble T. R. ...-2432.

Fué a ver el mueble ofrecido; era fino y elegante. El anunciante se desprendía de él porque necesitaba un escritorio. Hicieron la permuta, y Germán obtuvo con el cambio mucho más de lo que habría logrado vendiendo su escritorio. Está encantado de la oportunidad que le brindó el Clasificado de CLARIN (CORRIENTES 585, De 8.30 a 18.30 horas. Informes: 32-8411 al 8417).

Fué Examinado el Intercambio Comercial Entre España y Argentina

(Información pág. DOS)

Un Triunvirato de Mariscales Apuntalaría al Gobierno de Malenkov

ZHUKOV, que integraría el triunvirato que respaldaría a Malenkov

LONDRES, 30 (INS) — El "London Evening News" dice que el poder de Rusia ha pasado a manos de un triunvirato militar encabezado por el mariscal Georgi Zhukov.

El redactor diplomático de dicho diario, C. F. Melville, afirma que los otros miembros del triunvirato son los mariscales Vasilevsky y Sokolovsky, añadiendo que, durante los últimos diez días, el primer ministro británico, sir Winston Churchill, ha recibido informaciones de que el "premier" soviético, Georgi Malenkov, ante la poderosa oposición de los partidarios del depuesto viceprimer ministro Lavrenti Beria, se ha visto obligado a recurrir a los dirigentes militares como la única fuerza capaz de mantener su régimen.

Aprestos Para Hacer el Canje

Clarín
BUENOS AIRES · REPUBLICA ARGENTINA
40 Centavos
Un toque de atención para la solución argentina de los problemas argentinos
AÑO VIII — Diario de la Mañana — Nº 2.808
Buenos Aires, Viernes 31 de Julio de 1953

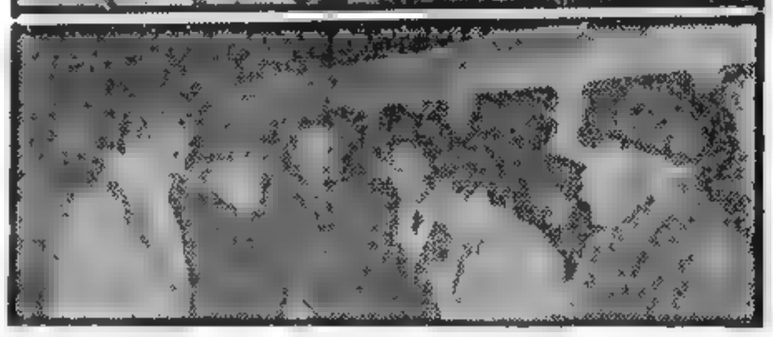

ARRIBA: el "General Alvear", encallado en un fondo rocoso a trescientos metros de la costa y a merced del río que, al repuntar las aguas deja sólo sin cubrir la obra muerta. La nave tiene dos rumbos, por lo que prácticamente se le considera perdida. En las otras fotos, los tripulantes al ser conducidos en ómnibus a Montevideo. Estos marineros fueron desembarcados una vez que se llegó a la conclusión de que su permanencia en el barco podría entrañar un peligro para sus vidas, pues durante las horas subsiguientes al accidente, parecía inminente el hundimiento de la citada nave

Van hacia la Zona Desmilitarizada los Primeros Contingentes de Prisioneros

PAN MUN JON, 30 (De un corresponsal de AFP). — Ha quedado hoy definitivamente despejada de tropas toda la zona desmilitarizada del frente y van llegando los prisioneros de guerra que serán canjeados el 5 de agosto.

Están en Marcha

Desde ambos lados de la zona desmilitarizada se hallan ya en marcha hacia Pan Mun Jon, lugar del canje, diversos contingentes de prisioneros de guerra comunistas y de las Naciones Unidas.

El primer contingente de unos 5.000 prisioneros de guerra comunistas ha desembarcado ya en el puerto de Inchon, cerca de Seúl, y está siendo encaminado directamente hacia Pan Mun Jon

Otros grupos se han puesto ya en camino desde sus respectivos campos de internación, hacia el anhelado lugar donde les aguarda la liberación, que se hará de acuerdo con las cláusulas del armisticio, bajo el control de la comisión neutral de cinco naciones (Suecia, Suiza, India, Polonia y Checoslovaquia).

Confirmación

El Comando de los Servicios de Prisioneros de Guerra de las Naciones Unidas anuncia que la fecha en que comenzará el canje ha sido mantenida, vale decir, que será el 5 de agosto en la localidad de Pan Mun Jon para lo cual ya se han adoptado una serie de disposiciones necesarias

Los prisioneros comunistas en poder de los aliados serán entregados a sus comandos, a un ritmo de 2.400 por día, y además entregarán 300 heridos y enfermos hasta alcanzar la cifra de 3.000 prisioneros ineptos repatriados.

Se realizaron hoy en la zona desmilitarizada las últimas destrucciones de trabajos de fortificación y se evacuaron algunas patrullas de soldados y elementos de ingeniería que permanecían trabajando en dicha zona, donde solamente pueden entrar personas provistas de un salvoconducto extendido por la Comisión Militar de Armisticio

Aprestos para el Canje

Con objeto de concentrar debidamente y pasar lista a los prisioneros de guerra en vías de repatriación, el comando de las Naciones Unidas se dispone a conducir diariamente entre 1.700 a 2.600 prisioneros hasta el campo de Yong Dong Po y la zona de Munsan, calculándose que la tarea de encaminar a la totalidad de los prisioneros de guerra hacia los lugares del canje, insumirá cerca de un mes. Unos 63.000 prisioneros de guerra norcoreanos serán retirados de diversos campos, especialmente de la isla de Koye, y trasladados por barcos.

Moscú Expuso su Punto de Vista Relativo a Austria

MOSCU, 31 (AFP). — En una nota entregada a las embajadas de Estados Unidos, Gran Bretaña y Francia, el gobierno de la Union Soviética respondió a la nota francesa del 11 de junio, rechazando el proyecto de tratado abreviado con Austria preparado por las tres cancillerías occidentales.

Afirma la nota soviética que ese proyecto no responde al preparado por los Cuatro Grandes y solicita a las potencias occidentales su retiro a fin de retomar el elaborado por las cuatro potencias ocupantes de Austria, a fin de llegar a un acuerdo sobre la cuestión austríaca.

Austria no Pagará Gastos de la Ocupación Rusa

VIENA, 30 (AFP). — La decisión rusa renunciando a los gastos de ocupación, no ha sorprendido realmente a los medios políticos vieneses, ya que era esperada, teniendo en cuenta la ofensiva de buena voluntad soviética en Austria.

Estados Unidos es la única potencia ocupante que hasta ahora había renunciado a percibir gastos de ocupación.

Derrotan a los Comunistas en Indochina

CENTENARES DE MUERTOS TUVIERON LOS ROJOS

SAIGON, 30 (AFP). — Ha dado término hoy la etapa activa de la operación "Camargue", en la zona de Quang Tri, a unos 70 kilómetros al noroeste de Hué.

Las unidades comunistas cercadas por los paracaidistas y las fuerzas de la Unión Francesa, han sido aniquiladas y dispersadas —según anunció hoy el portavoz del estado mayor del general Leblanc, jefe de las fuerzas que realizaron la operación, en plena zona controlada por el Vietminh comunista.

El Vietminh ha sufrido numerosas bajas y los milicianos que lograron escapar por la jungla, abandonando sus equipos y armas son perseguidos por los paracaidistas.

En la batalla que culminó con la reconquista de la zona llamada "Calle sin Alegría", los comunistas perdieron cerca de 300 muertos, un número indeterminado de heridos, más de 500 prisioneros y gran cantidad de botín de guerra y abastecimientos.

Han sido detenidos, además, numerosos sospechosos que serían milicianos rojos disfrazados de campesinos y coolies, y que habrían ocultado sus armas en los arrozales. La fuerza atacante francovietnamesa, que actuó con la enorme ventaja de la sorpresa y de los elementos de fuego concentrados, sólo tuvo 10 muertos y 80 heridos en tres días de cruenta batalla.

La Tregua Lograda *con los Comunistas* no Significa Paz

CLARIN en N. York

NUEVA YORK, 30 (De nuestra agencia). — Frente a la situación de Corea, sólo puede sentirse el humanitario regocijo de que se haya interrumpido la matanza. Pero sin que esto signifique pesimismo terco, es necesario convenir que ese regocijo está oscurecido por pesadas sombras. Los ejércitos siguen frente a frente, nada más que, en vez de estar separados por el angosto trecho de la "tierra de nadie", media entre ellos una zona neutralizada de 4 kilómetros de ancho. Estamos en realidad frente a una simple tregua, convenida como primer paso para iniciar una negociación ardua y compleja que es, técnicamente, un callejón político sin salida, y que de hecho presenta el problema de Corea mucho más complicado en la paz que en la guerra. Si los principios por los cuales se ha librado la guerra son mantenidos por ambos bandos en las negociaciones de paz, y si no se registran circunstancias imprevisibles que alteren fundamentalmente la razón de ser de esos principios, se llega a la conclusión sombría de que se asistirá a una dilatada y monótona negociación que no puede llevar a ninguna parte. Estados Unidos, que tiene un indudable papel principal en este conflicto, se encontrará ahora afrontando en las negociaciones de Corea dos tremendos problemas, uno político y otro militar, que, en sus consecuencias, pueden resultar mucho más serios que la propia guerra desarrollada en la península. La unificación de Corea, punto crucial de todo el conflicto, implica en forma automática el confrontamiento de toda la política norteamericana en el Lejano Oriente con el problema insoluble de China comunista y Chiang Kai-shek y el ingreso de China a la Organización de las Naciones Unidas, el comercio con los países comunistas y todos los demás elementos de antagonismo que son en realidad las raíces hondas del conflicto de Corea. Frente a estos problemas principales no se pueden abrigar muchas ilusiones. Toda la prensa norteamericana traduce en estos días una actitud que es auténticamente la del pueblo y la del gobierno del país: una actitud inseparable con los principios que determinaron la posición adoptada por Estados Unidos al estallar el conflicto de Corea; posición que, sin llamar a engaños, debe reconocer como factor básico para que la UN pudiese pasar de la teoría a la práctica en su decisión de luchar contra los agresores. Si en las negociaciones de la definitiva paz coreana, Estados Unidos y la misma UN cedieran en esa posición, se habría perdido la fuerza moral, que es lo único que para el mundo occidental ha hecho de esta guerra de Corea una guerra diferente. En el bando comunista, la claudicación es igual de improbable, aunque en los últimos tiempos "todo puede suceder" cuando se trata de los países que siguen dentro de la órbita de Moscú. El pueblo chino, el ejército chino, poco saben de lo que está ocurriendo en Corea o en el resto del mundo. Los soldados rojos que se han acercado a las tropas de la UN al iniciarse la tregua, regalaban panfletos con una inscripción en inglés claro que decía: "Los chinos somos una poderosa nación de 500.000.000 de personas; somos una nación que ama la paz y quiere la paz. Pero si nos molestan vamos a hacer la guerra "y la vamos a ganar otra vez". Por lo tanto no nos molesten, que nosotros queremos ser amigos". Revela qué es lo que las autoridades chinas le han contado al pueblo y al ejército acerca del cese de la lucha. Revela todo lo que ignora ese pueblo. Y entre muchas cosas más, que en la tregua no hay vencedores ni vencidos; que la tregua no significa paz.

HORACIO ESTOL
Corresponsal de CLARIN en EE. UU.

Estados Unidos no Reduce la Ayuda Militar a Indochina

WASHINGTON, 30 (AFP). — El Senado rechazó por fuerte mayoría una moción del senador Ellender —demócrata por Luisiana— tendiente a reducir en 100 millones de dólares los 300 millones ya aprobados por la comisión de créditos, para la ayuda a Indochina.

El Senado rechazó asimismo, por 52 votos contra 32 y por 45 contra 37, las tratativas del mismo senador, de reducir las sumas ya aprobadas por la comisión para la ayuda militar y económica a Europa. El senador Ellender pidió una reducción de 500 millones sobre los 1.900 millones de dólares de la ayuda militar y una reducción de 71.000.000 dólares, sobre los 240 millones de la ayuda económica.

Dulles Postergaría su Viaje a Seúl

WASHINGTON, 30 (AFP). — Es posible que el señor John Foster Dulles postergue la fecha de su partida a Seúl, se ha informado en círculos autorizados. El secretario de Estado debía tomar el avión el domingo por la mañana para dirigirse a Corea. Pero se hace notar que la fecha de su partida depende de la terminación de las tareas del Congreso.

El señor Dulles irá en compañía, en su viaje a Extremo Oriente, de cuatro senadores. Ahora bien, el Congreso, según las actuales disposiciones, debe terminar sus sesiones el 31 de julio, pero es posible que fuera llamado a sesionar extraordinariamente uno o dos días más.

Elogian en EE. UU. al Doctor Eisenhower

NUEVA YORK, 30 (INS). — El "Herald Tribune" publica hoy un editorial titulado "La misión del Dr. Eisenhower", en el que dice que el presidente fué afortunado en "tener como sus ojos y oídos en Sudamérica a una persona tan observadora, tan discreta y tan simpática como su hermano, el Dr. Milton Eisenhower". Señala que el informe final del viajero no será entregado sino dentro de varias semanas, pero que, entretanto, el doctor Eisenhower ha puesto de manifiesto la extraordinaria importancia que tienen las repúblicas vecinas de Estados Unidos en la lucha que se desarrolla en escala mundial. El "Herald Tribune" pide que, aparte de ponerse en práctica una diplomacia prudente, se ayude económicamente a aquellos paí-

En Italia Continúa sin Solucionar la Crisis Gubernamental

EINAUDI

ROMA, 30 (ANSA). — El presidente de Italia, señor Einaudi, ha proseguido en la mañana de hoy las consultas encaminadas a resolver la crisis política creada por el voto adverso del Parlamento al gobierno del señor De Gásperi.

A las 10, recibió en el Quirinal la visita del presidente de la Cámara de Diputados, señor Giovanni Gronchi, con quien departió por espacio de 35 minutos. A su salida del despacho presidencial, el señor Gronchi declaró: "No puedo sino expresar la esperanza de que la composición del gobierno sea esta vez más rápida y el gabinete tenga mejor fortuna en el Parlamento y en el país".

Instantes después, el señor Einaudi recibió al presidente del Senado, señor Cesare Merzagora, quien, después de la entrevista manifestó que, además de la situación política, había estudiado con el presidente de la república la situación planteada con motivo del vencimiento de la vigencia del presupuesto. Agregó que, a su juicio, "esta crisis no será resuelta rápidamente".

En tercer término, el señor Einaudi recibió al ex presidente de la Asamblea Constituyente, señor Giuseppe Saragat.

Piccioni Sucedería a De Gásperi

Attilio Piccioni, miembro del partido Demócratacristiano y vicepresidente del Consejo en el último gabinete, es la personalidad mencionada con mayor insistencia esta tarde en los círculos políticos, como sucesor del señor Alcide de Gásperi para formar el nuevo gobierno.

COMPLETO

Estaba escribiendo una obra científica en la que confiaba mucho, pero le faltaba un microscopio para completar sus investigaciones. Sus recursos no le permitían comprar uno nuevo. Y un día, leyó este Aviso Clasificado en CLARIN:

Vde. microscopio, buen estado. Habl. T. E. 5323

Vió el instrumento ofrecido. Estaba en perfectas condiciones y el precio se hallaba a su alcance. Lo compró. Con el microscopio concluyó sus estudios y su libro será completo. Se lo agradece al Clasificado de CLARIN (CORRIENTES 555. De 8.30 a 18.30 horas. Informes: 32-9411 al 9417).

Será Firmado el Próximo Miércoles el Convenio Comercial con Rusia

INFORMACION PAGINA CINCO

DECEPCIONA EN LONDRES LA NOTA DE LA UNION SOVIETICA SOBRE EL PROBLEMA AUSTRIACO

LONDRES, 31 (AFP). — Un vocero del Foreign Office calificó de "decepcionante" la nota soviética sobre Austria entregada ayer a los representantes de las tres potencias occidentales en Moscú, porque, según indicó, el gobierno soviético no aprovechó la ocasión que le proporcionaba la nota de los "Tres" del 11 de junio para indicar qué texto de tratado deseaba que fuera sometido a un estudio conjunto.

Hizo notar el vocero que los occidentales, en sus notas anteriores, no habían insistido más en el examen de una versión restringida del proyecto de tratado, y que era por lo tanto inútil que los rusos se refirieran exclusivamente en su nota de ayer a ese tratado restringido. Por otra parte, a primera vista, la nueva nota no contiene ninguna sugestión en cuanto a la disposición del largo proyecto de tratado o de otro cualquiera que la URSS estuviera dispuesta a examinar con los occidentales. Terminó declarando que no se adoptó decisión alguna en cuanto a la respuesta que los "Tres" darán a la nota soviética.

Produjéronse Incidentes Aéreos Entre EE. UU. y Rusia

Réplica de Wáshington a la Protesta de la URSS

WASHINGTON, 31 (AFP). — El departamento de Estado de Norteamérica declara haber recibido confirmación ayer de que un bombardero yanqui del tipo B-50 fué derribado sobre el mar del Japón el 29 de julio por un aparato soviético del tipo Mig, según un comunicado publicado hoy.

Señala en su declaración el departamento de Estado que "el aparato norteamericano fué derribado a cerca de 40 millas náuticas de la costa soviética, al sur del Cabo Povortny, y que el copiloto norteamericano ha sido recogido por un buque de guerra de Estados Unidos. Unidades navales soviéticas fueron vistas en la vecindad inmediata del lugar en que se produjo el incidente. Los sobrevivientes fueron también vistos en canoas neumáticas de salvamento".

La Acusación Soviética

Como se sabe, el gobierno soviético, por su parte, en una nota enviada ayer 30 de julio, al embajador de Estados Unidos en Moscú, acusaba a un bombardero norteamericano "de haber violado el espacio aéreo soviético en la región del cabo Gama, y de haber sobrevolado la isla Daskoid, no lejos de Vladivostock".

Tripulación de 17 Hombres

El embajador Charles Bohlen presentó al siguiente día, al señor Andrei Gromyko, ministro adjunto de Relaciones Exteriores soviético, una nota protestando contra el incidente. La nota norteamericana precisaba que el "bombardero de las fuerzas aéreas norteamericanas estaba en misión normal de entrenamiento sobre el Mar del Japón".

Reclamación de Moscú

PARIS, 31 (AFP). — La Cancillería soviética envió una enérgica protesta a Charles Bohlen, embajador de Estados Unidos en Moscú, por el ataque de cuatro aviones norteamericanos contra un aparato de transporte soviético, realizado el 27 de julio último sobre el territorio chino y en cuyo transcurso perecieron veintiun tripulantes rusos. Así lo difundió esta noche la Agencia Tass.

Rechazará Wáshington

WASHINGTON, 31 (AFP). — Se informó en círculos del departamento de Estado que EE. UU. rechazará la nueva acusación soviética sobre ataque a otro avión ruso. Señalóse que la máquina abatida sobrevolaba territorio coreano.

Dulles Viajará Mañana a Seúl

JOHN Foster Dulles, secretario de Estado de la Unión, viajará el lunes próximo rumbo a Corea

WASHINGTON, 31 (AFP). — El secretario de Estado, Mr. Foster Dulles, partirá para Corea el próximo domingo 2 de agosto, por vía aérea. Mr. Foster Dulles hará corta escala en Tokio, aunque éste es un asunto que está en estudio, pues no está arreglada todavía la cuestión de una entrevista entre el secretario de Estado norteamericano y los dirigentes nipones.

Se sabe que Mr. Dulles ha manifestado su intención de estar de regreso en Wáshington el 17 de agosto, a más tardar, con motivo de ser ésa la fecha en que ha de reunirse la Asamblea General de las Naciones Unidas.

Es poco probable que el secretario de Estado, Foster Dulles, sea acompañado por cuatro senadores, republicanos y demócratas, en su viaje. En efecto, el Congreso norteamericano no podrá aplazar sus sesiones a fines de esta semana, como estaba previsto, en razón de la iniciativa gubernamental de aumentar el nivel de la deuda pública. Como consecuencia de este nuevo proyecto, los senadores mencionados se verán obligados a participar en un debate que suscita gran atención en todos los medios políticos y financieros de Wáshington.

Se informa que también el secretario de Ejército, Mr. Stevens, viajará a Corea en un avión militar, aun cuando no se ha fijado la fecha de su partida.

Aprobaron en Estados Unidos el Proyecto de Ley de Ayuda a los Países Extranjeros

WASHINGTON, 31 (INS) — La Cámara de Representantes aprobó por 237 votos contra 156, el proyecto de ley definitivo que comporta la apertura de créditos para la ayuda a los países extranjeros.

Con motivo del fallecimiento del senador Taft, al cual ha estado consagrada la sesión de hoy para hacer su elogio fúnebre, el Senado reanudará el sábado el debate sobre este asunto.

Este proyecto comporta la cláusula llamada "Cláusula Marroquí", que prevé que los créditos de ayuda no podrán utilizarse para colmar el déficit ante la Unión Europea de Pagos, por una nación que, ya sea para ella misma o para sus territorios dependientes, no se conforme a los tratados a los cuales los Estados Unidos están comprometidos.

Clarín

BUENOS AIRES · REPUBLICA ARGENTINA

40 Centavos

Un toque de atención para la solución argentina de los problemas argentinos

AÑO VIII — Diario de la Mañana — Nº 2.809

Buenos Aires, Sábado 1º de Agosto de 1953

DEBEMOS CONSERVAR NUESTRA POTENCIA, DICE CLARK

SAN FRANCISCO, 31 (AFP.) — "Cualquier intervención de las fuerzas chinas en un nuevo campo de batalla, Indochina por ejemplo, sería considerada por el mundo libre como un hecho gravísimo", declaró el general Mark Clark, comandante en jefe de las Naciones Unidas en el Lejano Oriente, durante una conferencia de prensa en la municipalidad de San Francisco.

"Es preciso que conservemos absolutamente toda nuestra potencia, ahora y después de la conclusión de la conferencia política sobre Corea. Si los comunistas creen poder reanudar las hostilidades, lo harán al riesgo de su propia destrucción. Debemos, además, conservar fuerzas substanciales en el Japón, tal como ha sido previsto por el Pacto de Seguridad", añadió el comandante de las Naciones Unidas.

Afirmó después que no estaba satisfecho del número de prisioneros norteamericanos, comunicado por los comunistas, pero que conservaba la esperanza de que se trate tan sólo de una cifra provisional, agregando que las Naciones Unidas se reservan el derecho de plantear esta cuestión en la conferencia política.

EL PRESIDENTE de la República, general Perón, observa algunos detalles de la motocicleta Puma, que se exhibe en la muestra inaugurada ayer en la subsecretaría de Informaciones

Terminaron en Europa las Maniobras Aéreas

Potencia y Eficacia de la NATO

BRUGGEN, 31 (AFP). — En la noche del 30 de julio se ha puesto fin a las grandes maniobras aéreas designadas con el nombre de "maniobras Coronet", que constituyen el ejercicio aéreo más grande efectuado desde 1945, al terminar la guerra. En estas maniobras participaron 1.800 aviones pertenecientes a nueve países, a saber: Estados Unidos, Francia, Inglaterra, Bélgica, los Países Bajos, Italia, Portugal, Grecia y Australia.

Las operaciones se han desarrollado sobre vastas regiones de Europa occidental y han tratado de reproducir con el máximo de exactitud las operaciones que las fuerzas aéreas de la NATO tendrían que realizar en caso de conflicto.

El Plan de las Maniobras

El plan de las maniobras "Coronet" prevé una guerra entre un país ficticio llamado "Westonia" (integrado por la zona británica de Alemania, Bélgica, Holanda), contra el país llamado "Fantasia", (formado por las zonas americana y francesa de Alemania oriental y Francia).

Una tercera potencia ficticia "Wessex" (que comprende a Gran Bretaña), ha dirigido desde los primeros días del conflicto, un ultimátum a los beligerantes, invitándolos a cesar inmediatamente las hostilidades.

A raíz del rechazo dado al ultimátum, las fuerzas del "Wessex" han emprendido la destrucción de todo el material de guerra de ambos beligerantes.

El mariscal del aire británico, sir Robert Foster, comandante en jefe de la Segunda Flota Aérea Táctica de la NATO, ha declarado en una conferencia de prensa que "según los resultados obtenidos en las maniobras 'Coronet' la operación ha demostrado la importancia de los reconocimientos aéreos nocturnos" y añadió que "sólo las instalaciones técnicas más modernas, permitirían en caso de guerra, asegurar un reconocimiento eficaz".

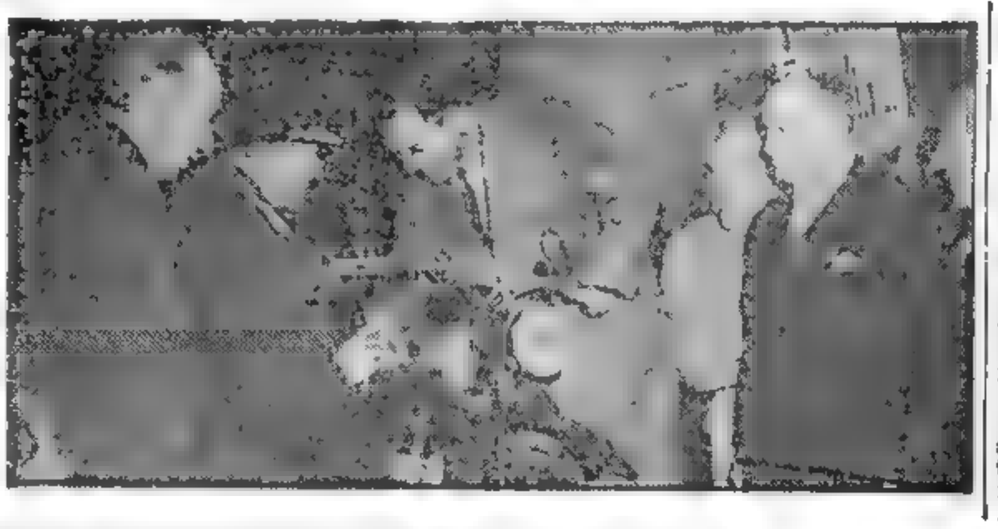

Inspeccionaron la Zona Neutralizada

PARIS, 31 (AFP). — Radio Pekín, captada en esta capital, informó que "el primer grupo de prisioneros de guerra que partirá pronto para ser repatriado comprende a todos los prisioneros enfermos y heridos no coreanos que se hallan en Corea del Norte".

Inspeccionaron la Zona

PAN MUN JON, 31 (AFP). — Mientras ambos ejércitos adversarios permanecen alertas a cuatro kilómetros uno de otro, ha comenzado esta mañana la inspección de la zona desmilitarizada del frente.

Todo Despejado

Todo el mencionado sector ha sido despejado totalmente de tropas, fortificaciones, trincheras o alambradas de púas, y hasta ahora no ha habido violación visible de la tregua, si se exceptúan las denuncias comunistas sobre la evolución de aviones aliados sobre la zona tapón.

Están Listos

La guerra coreana ha cesado efectivamente pero ambos bandos disponen de sus efectivos y armamentos a breve distancia, y pueden eventualmente reanudar las hostilidades, aun cuando parte de las fuerzas habrían sido ya replegadas más hacia la retaguardia.

REPATRIARIAN PRIMERO A LOS HERIDOS Y ENFERMOS

Einaudi Encargará Hoy la Formación del Gabinete

TERMINO AYER SUS CONSULTAS POLITICAS

ROMA, 31 (AFP). — El señor Luiggi Einaudi, presidente de la República, concluyó sus consultas tendientes a la solución de la crisis de gabinete que se ha planteado, con su entrevista con el Sr. Enea Franza, presidente del bloque senatorial del Movimiento Social Italiano (neofascista).

Se cree que mañana el presidente, después de sacar sus conclusiones, elegirá la personalidad a la que encargará la formación del nuevo gabinete.

Al término de su entrevista con el señor Einaudi el señor Franza declaró: "Es necesario tener en cuenta el interés superior del país más que los intereses de partido. Y servimos a los intereses del partido teniendo en cuenta el frente electoral que se formó el 7 de junio: el frente de lucha contra el comunismo".

Gobierno Cuatripartito

Raffaele de Caro, presidente del partido Liberal y del grupo liberal de la Cámara, declaró que no pensaba que la solución de la crisis sea difícil, después de la entrevista que mantuvo con el presidente de la República. "Los liberales —dijo— por tradición son y serán contrarios a un ministerio unipartidario".

De Caro agregó que los liberales piensan que es posible retornar al gobierno cuatripartito o por lo menos con la mayoría de ellos y con el consentimiento del que eventualmente quedara fuera de la combinación ministerial.

Por otra parte, Achille Lauro, presidente del grupo monárquico en el Senado, después de ser recibido por Einaudi, presidente de la República, declaró que el "partido Nacional Monárquico está siempre por la misma solución, es decir, está al servicio del país y desea un gobierno que pueda resolver los problemas nacionales".

Audaz Robo de Joyas

HECHINGEN, 31 (AFP). — Han sido robadas anoche las alhajas de la familia Hohenzollern.

Sujetos de singular audacia y habilidad lograron penetrar en las salas del histórico castillo de los Hohenzollern, en Hechingen, en la zona francesa de Alemania, y luego de forzar los cofres y vitrinas en que se guardaban esas joyas, de un valor incalculable.

No Hay Problemas con Argentina, Señalan en Wáshington

WASHINGTON, 31 (INS). — Funcionarios del gobierno interpretan un artículo de inspiración oficial publicado ayer en Buenos Aires, en que se elogia la nueva era de amistad con Estados Unidos, como "un esfuerzo definitivo" de parte del presidente Perón por subrayar las mejores relaciones entre los dos países. El artículo que apareció con la firma de "Descartes", destacó la cordial recepción brindada en Buenos Aires al doctor Milton Eisenhower, hermano del presidente de los Estados Unidos y su enviado especial, y al secretario auxiliar de Estado, John Moore.

Un funcionario manifestó: "Estimo que el presidente Perón comprende que, en medio de la grave situación mundial, es insubstancial continuar con una pequeña disputa entre naciones amigas". Según una versión circulante en Wáshington, el general Perón dijo al doctor Eisenhower y a Moore Cabot, que su disputa no era con Estados Unidos, sino con el gobierno anterior.

Los funcionarios norteamericanos concuerdan plenamente con la declaración de Perón, de que no hay problemas entre los dos países. Añaden que las diferencias entre Argentina y Estados Unidos son "principalmente ideológicas".

Los dos altos representantes de Estados Unidos que fueron a Buenos Aires con la esperanza de conseguir un mejor acuerdo con el general Perón, han regresado, al parecer, muy satisfechos de los resultados de su viaje.

Se dice que el general Perón subrayó que "no se ha puesto precio a la amistad de Argentina; que Argentina no busca ayuda material, sino una amistad basada en el respeto mutuo". Los funcionarios norteamericanos estiman que los dos gobiernos han llegado a un "ostensible" acuerdo sobre propósitos. Los funcionarios expresaron, también, que el acercamiento entre Estados Unidos y Argentina ha sido recibido con beneplácito en América latina.

Entretanto, se desmintieron oficialmente las informaciones de que el presidente Perón ha sido invitado a visitar Estados Unidos.

Por otra parte, en los círculos oficiales norteamericanos, se barajan posibilidades a favor y en contra en cuanto a la inversión de capitales extranjeros.

Adenauer Insiste en Reclamar la Unidad Total de Alemania

MUENCHEN-GLADBACH, Renania, 31 (INS). — "La neutralización de Alemania tendría como resultado la dominación de la Unión Soviética sobre toda Europa y la eliminación completa del cristianismo", según declaró el canciller federal Konrad Adenauer, en un discurso pronunciado ante el congreso del partido cristianodemócrata de Renania.

Criticando a los socialdemócratas que, a juicio suyo, parecen desear la neutralización de Alemania, afirmó que ésta no llevaría nunca al restablecimiento de la unidad alemana en la libertad y, por el contrario, podría convertir a Alemania en un objeto de regateo entre las grandes potencias.

ENAMORADO

Se había enamorado de una distinguida dama francesa recién llegada y no sabía cómo hacer para conquistar su afecto y casarse con ella. ¡Claro! ¡No conocía una sola palabra de francés! Si pudiera hablarlo... Y leyó este Aviso Clasificado en CLARIN:

Curso acelerado francés, result. rápido. T. E. ...-3206.

Gerardo empezó a tomar lecciones y ha aprendido ya lo suficiente para desempeñarse con aplomo. Ha logrado que le presenten a su amada, se está ganando su simpatía por el empeño con que aprende el francés y tiene grandes esperanzas de que acepte su oferta matrimonial. Se lo agradece al Clasificado de CLARIN (CORRIENTES 555, De 8.30 a 18.30 horas. Informes. T. E. 33-9411 al 9417).

EL GENERAL PERON, en compañía del titular de la Confederación A. de Deportes, Dr. Valenzuela, y del señor Renzi, presencia el match que se disputó anoche en el Luna Park

Pedro L. Carrera Retuvo el Campeonato Mundial de Billar

Información pág. NUEVE

EE. UU. Culpa a Moscú del Incidente Aéreo

RECIBIO EL KREMLIN LA NOTA DE LA UNION

WASHINGTON, 1º (AFP) — Estados Unidos ha rechazado la protesta soviética sobre la destrucción de un avión ruso por cazas norteamericanos.

El departamento de Estado declara que la responsabilidad del incidente corresponde enteramente a la URSS, por haber enviado al avión a la "zona coreana de hostilidades".

La protesta soviética enviada el viernes a Charles Bohlen, embajador de Estados Unidos en Moscú, declaraba que un avión había sido destruído y que 21 hombres fueron muertos a consecuencia de un ataque por cuatro cazas norteamericanos, sobre territorio chino, al norte de la frontera coreana, el lunes 27 de julio, aproximadamente diez horas antes de la entrada en vigor del cese del fuego.

C. BOHLEN

La Respuesta Norteamericana

El gobierno de Estados Unidos ha contestado hoy a esa nota, afirmando que el ataque por un caza norteamericano, del comando de las Naciones Unidas, ocurrió en el interior del territorio coreano, cerca de 12 kilómetros del Yalú, que constituye la línea fronteriza entre Corea del Norte y Manchuria, es decir, en la zona coreana de combate.

En su respuesta, llevada por un mensajero de la embajada norteamericana en Moscú al ministerio soviético de Relaciones Exteriores, el gobierno de Estados Unidos niega que el avión soviético —un aparato de transporte del tipo IL 12— fué destruído por el fuego de los aviones de caza, pero se limita a declarar que Estados Unidos "no puede sino deplorar la pérdida de vidas ocasionadas por este incidente". Agrega la nota: "Sin embargo, dado que el incidente se produjo en la zona coreana de hostilidades, la responsabilidad debe incumbir a las autoridades soviéticas que hicieron volar el avión soviético por encima del territorio coreano".

Incursiones Soviéticas

WASHINGTON, 1º (AFP) — Aviones soviéticos hacen su aparición por lo menos una docena de veces durante los últimos doce meses sobre las bases e instalaciones norteamericanas tanto en la región polar del continente mismo de América del Norte como en Groenlandia, se expresa hoy de fuente segura en el departamento norteamericano del Aire.

Podrán Entrar a EE.UU. 214 Mil Personas

WASHINGTON, 1º (INS). — El Senado aprobó hoy un proyecto de ley por el cual se permitirá la entrada a Estados Unidos, fuera de las cuotas normales de inmigración, a 214.000 personas durante los próximos tres años. La iniciativa pasó ahora a la Casa Blanca para su promulgación por el presidente Eisenhower.

Einaudi Aplazó Hasta Mañana su Decisión

HABRIA OTRA COALICION CENTRISTA

ROMA, 1º (AFP.) — El presidente Luigi Einaudi resolvió aplazar hasta el próximo lunes la designación del nuevo primer ministro que se encargará de formar el gobierno que sucederá al de De Gásperi.

Los observadores políticos pronostican la formación de otra coalición de tipo centrista.

El presidente Einaudi llamó a los embajadores en Washington, Londres, París y Moscú, que actualmente se encuentran en Italia, para que le informen directamente sobre las repercusiones de la caída del anterior gabinete en el exterior.

No Viajará De Gásperi

Un vocero de la presidencia del Consejo declaró hoy, a la noche, que el señor De Gásperi no abandonará Roma en dirección a Sella Di Valsugana, como se había previsto. Son muchas las conjeturas con respecto a ese cambio de programa, pero, en la situación política actual no ha sido posible encontrar una explicación a la decisión del líder demócrata cristiano, de volver sobre su decisión. Por otra parte, fué observada la mayor reserva por el señor Guido Gonella, secretario del partido Demócrata, luego de la entrevista que ambos hombres políticos tuvieron esta noche y que duró más de una hora.

HUBO EN CUBA MAS CHOQUES

Causaron Varios Muertos

LA HABANA, 1º (AFP). — Varias personas habrían resultado muertas en el curso de encuentros entre revolucionarios y soldados gubernamentales en el día de ayer.

El general Francisco Tabernillas, jefe del estado mayor del ejército cubano, anunció que varios revolucionarios que participaron el domingo en los ataques contra las instalaciones militares de Santiago de Cuba, se entregaron a las fuerzas armadas.

Media el Arzobispo

LA HABANA, 1º (AFP). — Monseñor Enrique Serantes Pérez, arzobispo de Santiago de Cuba, salió ayer de la ciudad dirigiéndose a la campaña para tratar de convencer a los revolucionarios fugados, a fin de que se rindan a las autoridades militares. Les será entregado un salvoconducto garantizando que su vida será salvada, firmado por el coronel Alberto Rio Chaviano, gobernador de la región de Santiago.

Clarín

BUENOS AIRES · REPUBLICA ARGENTINA

40 Centavos

Un toque de atención para la solución argentina de los problemas argentinos

AÑO VIII — *Diario de la Mañana* — Nº 2 810

Buenos Aires, Domingo 2 de Agosto de 1953

Sería Rescatado el Oro del "Titanic"

LONDRES, 1o. (INS). — El Almirantazgo se negó a revelar el motivo del viaje del remolcador de salvamento que fué enviado al lugar del Atlántico Norte en que se hundió en 1912 el gigantesco transatlántico "Titanic".

Solamente se explicó oficialmente que el remolcador "Help", de 783 toneladas, había sido arrendado a una compañía privada de salvamento. Los peritos en navegación estiman que la empresa que arrendó esa embarcación proyectaría enviar buzos en busca de la gran cantidad de oro que se dice llevaba el "Titanic" cuando chocó con un témpano y se hundió.

Fué Convenido el Canje de Cautivos

PAN MUN JON, 1º (AFP). — Los miembros comunistas y aliados del comité de repatriación de prisioneros de guerra discutieron los últimos detalles de la operación de canje. Los delegados comunistas declararon que los prisioneros de guerra de las Naciones Unidas estaban listos para dirigirse al lugar en el cual el canje debía ser efectuado, a un ritmo de cien prisioneros por hora, durante cuatro horas por día, a partir del cinco de agosto, a las 9.

Los delegados comunistas solicitaron que el programa de canje, en lo que concierna a sus prisioneros, sea modificado para permitirles recibir primero a los 2 400 prisioneros válidos, y no como se había previsto al principio, un grupo de 360 prisioneros.

DIFICIL SERA LA MISION DE DULLES EN SEUL

WASHINGTON, 1º (AFP). — Las conversaciones que ha de sostener el secretario de Estado, mister Foster Dulles, con el presidente de Corea del Sur, doctor Syngman Rhee en su próximo viaje a Corea, constituirán una de las misiones más delicada de su carrera, según estiman los observadores.

En efecto, Mr. Foster Dulles deberá convencer a Syngman Rhee de que no debe entorpecer la conferencia política y deberá, además, armonizar las tesis norteamericanas con las del presidente sudcoreano en el programa de reconstrucción económica del país. La negociación de un pacto de seguridad mutua entre Estados Unidos y Corea del Sur será también una cuestión delicada de tratar.

Posición de Foster Dulles

Por otra parte, la abstención de acompañar a Mr. Foster Dulles, por parte de cuatro senadores que debían ir con él a Corea, arriesga las futuras relaciones de éste con el Congreso, en lo relativo a su misión en Corea.

Un Nuevo Conflicto Plantea Rhee

NUEVA DELHI, 1º (AFP). — El comando chinonorcoreano se niega a reconocer la prohibición dispuesta por el presidente Syngman Rhee con respecto a los miembros polacos, checos e indios de la comisión neutral de repatriación, así como a las fuerzas indias, para penetrar en territorio sudcoreano. Tanto unas como otras cuentan con la protección de las Naciones Unidas para todo personal de esas naciones que se traslade a Corea del Sur, en aplicación de las cláusulas de la convención del armisticio.

El comando chinonorcoreano ha dirigido una comunicación a ese respecto a los gobiernos de las cinco potencias neutrales, es decir, a la India, Polonia, Checoslovaquia, Suiza y Suecia, según un comunicado publicado en Nueva Delhi hoy por la embajada de China Popular

El comunicado chinonorcoreano dirigido a las cinco potencias neutrales, atrae especialmente la atención hacia el hecho de que, conforme con los términos del acuerdo de armisticio, "el personal de las naciones neutrales y los representantes de los chinos y norcoreanos, con el fin de cumplir las tareas que les incumben, tienen absoluto derecho para entrar y atravesar Corea del Sur, y tienen derecho de protección del comando de las Naciones Unidas, comprendido el del ejército sudcoreano".

En consecuencia, agrega la comunicación, el comando de las Naciones Unidas, comprendiendo el del ejército sudcoreano, no puede, en absoluto, escapar a las responsabilidades que le incumben.

Nota a Malenkov

PARIS, 1º (AFP). — El mariscal norcoreano Kim Il Sung, en una nota a Georgi Malenkov, se declaró convencido de que "la poderosa ayuda del pueblo soviético a Corea ha sido uno de los principales factores de la victoria comunista".

Agradece después vivamente las felicitaciones del dirigente de la Unión Soviética y afirma luego que la tarea esencial de su país es "la unificación de Corea y su reconstrucción pacífica".

Mao Tse-tung, dirigente de China comunista, agradeció igualmente en un telegrama las felicitaciones de Malenkov, enviada en ocasión de firmarse el armisticio en Corea.

SYNGMAN Rhee, cuya actitud motiva una protesta del comando chino-norcoreano

Respondió Rusia a la Nota de Turquía

PARIS, 1º (AFP). — La agencia Tass anunció que el 31 de julio el viceministro de Relaciones Exteriores de la URSS, señor Zorine, entregó al consejero de la embajada de Turquía en Moscú, una nota respondiendo a la comunicación turca del 23 de julio, acerca de la presencia de buques extranjeros en los estrechos de los Dardanelos. En este nuevo documento, dice Tass, se dice especialmente "se estima una vez más necesario comprobar que el número de visitas efectuadas a los estrechos por importantes formaciones navales extranjeras, ha aumentado considerablemente en los últimos años, así como lo atestiguan los informes oficiales". La comunicación soviética enumera las unidades navales y su tonelaje. Como se recordará el gobierno turco remitió el 27 de julio pasado a la embajada de la Unión Soviética en Ankara, la respuesta a la nota soviética, recordando que la convención de Montreux prevé para las fuerzas navales que efectúan visitas de cortesía a los puertos de los estrechos, la más completa libertad en lo concerniente al tonelaje y composición de los efectivos que las integran.

Ahóndase Más y Más la Discrepancia Entre los Franceses y Norteamericanos

PARIS, 1º (De nuestra agencia). — El hecho es sorprendente y único en la historia: dos países aliados, Francia y Estados Unidos, que se pasan la vida diciéndose recíprocamente cosas desagradables. La polémica pasa de vez en cuando por momentos agudos. Después, la tensión cede y, durante unos días, uno y otro se ponen buena cara, pero al menor incidente, vuelve a reproducirse de la misma manera destemplada. Un artículo de la revista "Life" ha vuelto a poner la cuestión al rojo vivo. "Life" acusa a los franceses de llevar a la buena de Dios la guerra de Indochina. "Los oficiales del estado mayor sólo trabajan unas pocas horas. El sábado apenas si van a la oficina y el domingo no comparecen en absoluto, como si en la guerra se hubiera de observar el descanso dominical". "Life" añade que en los medios franceses de Saigón todo se compra y se vende. A su juicio, la inercia y la corrupción de la retaguardia ha ganado el frente.

Clarín en París

Ya en otras ocasiones, la prensa norteamericana había censurado el modo de vivir de los franceses, los despilfarros del Estado; la duración y frecuencia de las crisis ministeriales. Ultimamente un informe oficial presentado a la Cámara norteamericana por Mr. Hillman, acusaba a los franceses de pagar pocos impuestos y de contar con la ayuda norteamericana como una contribución normal.

Todas estas críticas contrarían vivamente a los franceses, pero los violentos artículos de "Life" los irritan. En consecuencia, la prensa de París ha contraatacado con igual viveza. "Lo que quieren los yanquis de nosotros — escribe "Combat"— es que enviemos a morir a Tomkín a juventud francesa, para que ellos puedan disponer en Asia de una base más contra China".

A su vez "Le Figaro", el más importante diario de París, la emprende personalmente contra Mr. Luce, propietario de "Life" y le reprocha su sistemática francofobia y su injusticia.

Con ser graves las cosas que se dicen yanquis y franceses, el relampagueante furor de esta polémica tiene más interés como síntoma que como hecho. Lo significativo es que Francia sienta un constante recelo ante Estados Unidos, que no bastan a desarmar los dólares y que paralelamente en Norteamérica la mayor parte del país se alarme de vivir en alianza con un pueblo al que no ama ni comprende y sobre cuyo heroísmo tiene muchas dudas.

El tiempo, lejos de amortiguarlas, va haciendo estas discrepancias más profundas, como lo revela el hecho de que la polémica franconorteamericana sube le tono y se renueva por los más fútiles motivos.

Otro motivo de eterna discordia es el dinero. Los franceses, que eran hace 40 años los banqueros del mundo, reciben los dólares como una humillación. Los yanquis, cuya psicología es menos complicada, no comprenden esto y no dejan de hacer alusión a los dineros que envía generosamente el Tío Sam, cada vez que se tercia. Con lo cual mantienen eternamente la llaga en carne viva.

A. MARTINEZ TOMAS

Proclaman en Bolivia la Reforma Agraria

LA PAZ, 1º (AFP). — En una concentración de campesinos que se realizará mañana en Cochabamba, el presidente Paz Estensoro dará a publicidad el decreto de reforma agraria, por la cual se entregarán los latifundios a los trabajadores rurales. El texto será leído no sólo en español, sino también en quichua, aimará y guaraní.

Serán Mañana las Exequias de R. Taft

WASHINGTON, 1º (AFP). — Funerales nacionales se realizarán el lunes en Washington, en memoria de Robert Taft, jefe de la mayoría del Senado, fallecido ayer, según anunció el señor Jack Martin, secretario de la Alta Cámara, luego de una conversación que mantuvo esta mañana con un grupo de parlamentarios. Los detalles de las exequias serán dados a conocer posteriormente.

La familia autorizó los funerales, pero anunció que los restos de Taft serán inhumados en Cincinnati, donde nació.

Avalanchas Berlinesas en Procura de los Alimentos de E. Unidos

Desafía el Pueblo las Amenazas Comunistas

BERLIN, 1º (INS). — Decenas de millares de trabajadores procedentes de Alemania oriental entraron hoy en Berlín occidental, a despecho de las amenazas comunistas de clausurar la frontera que separa los sectores en que está dividida la ciudad, y "detener y golpear" a las personas que acepten los paquetes de víveres, cuya distribución está a cargo de las autoridades alemanas del Oeste, de acuerdo con Estados Unidos.

La tensión aumentó cuando los diarios comunistas ordenaron a los miembros del partido que recurrieron a la violencia para contener la avalancha de gente que cruza la línea de demarcación zonal desde el lado soviético.

Entretanto, otro vapor mercante norteamericano, el "American Flyrs" ha llegado a Hamburgo con 1 200 toneladas de combustibles para mantener el movimiento de productos alimenticios a Berlín.

Los comunistas viendo su prestigio afectado por las donaciones occidentales hicieron regresar a Berlín al presidente de Alemania Oriental, Wilhelm Pieck, que se hallaba en Moscú "convaleciendo" de una enfermedad. Pieck tiene en la actualidad 76 años de edad

Obstaculizan la Distribución

BERLIN, 1º (AFP). — Las autoridades de Alemania oriental, para dificultar la distribución en la zona soviética de las encomiendas postales de ayuda, han dispuesto que la administración ferroviaria de la zona soviética suspenda la venta de boletos de ferrocarril con destino a Berlín, hasta el 31 de agosto.

Además, el ministerio del Interior recuerda la prohibición existente de confiar a otra persona, la tarjeta de identidad.

CONTENTA

Unos días más y llegaría el cumpleaños de su novia. ¿Qué podía regalarle? Ya le había obsequiado varias joyas. Cuando estaba en la duda, leyó este Aviso Clasificado en CLARIN:

Vda. selecta colección libros part. T. E. ...-5643.

Teresita era aficionada a la buena lectura y la idea de regalarle una biblioteca lo sedujo. Fué a ver los libros ofrecidos, comprobó que la colección había sido seleccionada con buen criterio, y como el precio era razonable, la compró. Su novia quedó contenta con el regalo y él encantado de verla tan satisfecha. Le sugirió la idea el Clasificado de CLARIN (CORRIENTES 555. De 8.30 a 18.30 horas. Informes: T. E. 32-9411 al 9417).

★ Farina Ganó el Gran Premio de Alemania; Segundo, Fangio ★

(Información en el Suplemento Deportivo)

Resultados de los Partidos de Ayer

PRIMERA DIVISION

Independiente	3	Boca Juniors	1
Racing	1	Chacarita Juniors	0
Vélez Sársfield	4	Banfield	0
River Plate	1	Estudiantes	0
San Lorenzo	4	N. Old Boys	0
G. y Esgrima	1	Platense	1
Rosario Central	2	Huracán	0
F. C. Oeste	1	Lanús	0

PRIMERA DIVISION "B"

Unión	3	Nueva Chicago	0
Sarmiento	1	Colón	1

Propone la URSS Una Reunión a Occidente

MALIK

Malik Habría Recibido Instrucciones

LONDRES, 2 (AFP). — "Rusia habría hecho a los occidentales el ofrecimiento más sensacional para poner fin a la guerra fría: realizar una conferencia de los cuatro grandes", dice el redactor diplomático del semanario conservador "Empire News". "El Sr. Jacob Malik, embajador de la URSS en Londres, habría, según ese diario, recibido instrucciones de su gobierno para entrevistarse con sir Winston Churchill y proponer la reunión inmediata de una conferencia de paz con Malenkov. Instrucciones similares habríanse impartido a los embajadores soviéticos en París y en Wáshington".

Firme Voluntad de Actuar

"Si el presidente Eisenhower acepta —prosigue diciendo el "Empire News"—, Malenkov propondría que la Conferencia de los Cuatro Grandes se reuniera en París. Si el presidente norteamericano rehusa, Malenkov tratará de encontrarse con sir Winston Churchill y el señor Joseph Laniel en Escandinavia, de preferencia en Suecia".

Siempre, según el mismo redactor, "Malenkov podría anunciar estas gestiones importantes durante la reunión del Soviet Supremo, que se efectuará en Moscú el martes o miércoles próximos".

Podría Ser Rechazada

"Aun cuando no se dieron detalles, los miembros del partido Comunista británico han sido advertidos de que deben esperar una importante noticia de carácter diplomático y que estén prontos para reaccionar en consecuencia", revela el "Empire News".

Finalmente, el articulista estima que, ante la actitud de "oposición vehemente" adoptada por Estados Unidos, Malenkov renunciaría por ahora a pedir la admisión de China comunista en la ONU, y termina diciendo: "Si se propone una conferencia en la más alta jerarquía con Rusia, sin la participación de Norteamérica, será probablemente rechazada por Gran Bretaña".

Reclama Gibraltar la Prensa Española

MADRID, 2 (AFP.) — Toda la prensa madrileña consagra hoy sus editoriales al problema de Gibraltar, en ocasión del aniversario de la toma de la roca por los británicos que será recordado el martes.

El diario monárquico "A B C", observa que, si en la época del "muy poderoso imperio de la reina Victoria, el gesto generoso y amistoso de restituir la plaza fuerte injustamente ocupada hubiera sido fácil, toda concesión se hace difícil de parte del reino gobernado por la reina Isabel".

El diario católico "Ya", conocido por sus ataques al ministerio español de Relaciones Exteriores, se muestra reservado como su colega monárquico. Numerosos lazos de amistad, expresa, se establecerán entre españoles y británicos el día en que desaparezca el motivo de su división actual".

En cuanto al órgano falangista "Arriba", adopta un tono más enérgico. Para él, la cuestión de Gibraltar es "la más insultante de las humillaciones. Como españoles, dice, no toleramos ni toleraremos nunca la presencia del pabellón británico

Clarín

Un toque de atención para la solución argentina de los problemas argentinos

BUENOS AIRES · REPUBLICA ARGENTINA · 40 Centavos

AÑO VIII — Diario de la Mañana — Nº 2.811

Buenos Aires, Lunes 3 de Agosto de 1953

'Pravda' Insiste en Acusar a E. U.

RESPONSABILIDAD DEL ATAQUE AEREO

PARIS, 2 (AFP). — "Como ya se sabe, el gobierno norteamericano, amparando el acto criminal de la soldadesca norteamericana, trata de presentar el incidente como si los aviones norteamericanos hubieran derribado, el 27 de julio, al avión soviético IL-12 sobre Corea del Norte, a 8 millas al sur del río Yalú", dice un artículo de "Pravda", difundido por la radio de Moscú, consagrado al incidente del transporte soviético que ha motivado el envío de una nota de protesta al embajador de la Unión.

"La prensa norteamericana —agrega "Pravda"—, actuando por una orden evidente, trata de ocultar el acto de los pilotos norteamericanos, ensayando sostener esta versión".

El "Pravda" publica un mapa mostrando el punto exacto donde, según ese diario, se produjo el incidente: los alrededores de la ciudad manchú de Hual-Lat, a 110 kilómetros de la frontera chinocoreana.

Y añade: "Tal como se ha establecido con precisión cuatro cazas norteamericanos, F-86, uno de los cuales estaba pilotado por el piloto pirata norteamericano Ralph Parr volaban en la región de la ciudad de Hwaien lo que prueba que los pilotos norteamericanos tenían la misión de interceptar al avión soviético que seguía su ruta

Buscan Sobrevivientes

TOKIO, 2 (AFP). — Los salvadores del capitán John E. Roche el único sobreviviente rescatado hasta ahora del avión B-50 derribado por los rusos, afirman haber visto "otros hombres flotando

El comando de las fuerzas aéreas americanas en Extremo Oriente dió un comunicado describiendo el relato de los pilotos que rescataron a John Roche y anunciando que éstos están convencidos de que han avistado a otros miembros de la tripulación del B-50.

Foster Dulles Partió a Seúl

WASHINGTON, 2 (INS). — El secretario de Estado de la Unión, John Foster Dulles, partió por vía aérea hacia Corea con el fin de sostener una serie de conferencias con el presidente de Corea del Sur, Syngman Rhee.

En el momento de la partida, Dulles expresó a los periodistas que se propone tener "un cambio preliminar de puntos de vista" con Rhee. Antes de la firma del armisticio coreano Dulles prometió al presidente sudcoreano que se reunicia con él una vez firmado el documento con vistas a sanjar sus diferencias sobre el rese de hostilidades con los comunistas. Acompañan a Dulles el embajador norteamericano ante la ONU, Henry Cabot Lodge; el secretario de Ejército, Robert Stevens, y varios auxiliares. La llegada del grupo a Corea está señalada para el lunes, a las once de la noche, hora de Nueva York.

Habrían Disparado Contra la Multitud en Berlín Oriental

LONDRES, 2 (INS). — El "Daily Mail" publica hoy lunes un despacho de Berlín, diciendo que anoche se produjo un tiroteo en el sete de aquella ciudad, debido a que los rusos hicieron un esfuerzo intenso por contener el avance de los alemanes de ese sector hacia la zona occidental para recoger paquetes de alimentos. Las familias que regresaban del oeste se negaron a entregar los víveres que habían recibido cuando los soldados soviéticos así se lo ordenaron. Estos hicieron entonces una descarga

ATILIO Piccione, que ha sido encargado por el presidente Einaudi para procurar solucionar la actual crisis política de Italia

Atilio Piccioni Encara la Solución Italiana

Einaudi le Encomendó Formar Gobierno

ROMA, 2 (INS). — El señor Atilio Piccioni, vicepresidente de la Cámara y líder del partido Demócrata Cristiano, ha sido designado por el presidente señor Einaudi para formar el nuevo ministerio de Italia. El señor Piccioni se ha reservado su respuesta. Entrevistado por dos periodistas, Piccioni declaró: "Comenzaré mañana las conversaciones para establecer si puedo formar el nuevo gabinete. Estoy plotórico de buena voluntad ante los jefes de los distintos grupos parlamentarios".

El Sr. Piccioni estaba de excelente humor al retirarse del Quirinal, donde había almorzado con el presidente de la república, luego de haber recibido el mandato de formar el nuevo gobierno.

"Me entrevistaré con los presidentes de las dos cámaras, así como con el señor De Gásperi, jefe del gobierno renunciante".

De Gásperi Recibe a Piccioni

ROMA, 2 (ANSA). — El señor De Gásperi ha partido hoy, a las 22, para Valsugana, en el Trentino, donde se quedará por un corto período de descanso. Se supone que volverá a Roma en tiempo para la reapertura del Parlamento. Antes de salir y precisamente a las 17.30, De Gásperi había recibido al diputado Piccioni, encargado por Einaudi de formar el nuevo gabinete

Lamentan la Caída

LONDRES, 2 (INS) — "La caída del gobierno De Gásperi es un acontecimiento grave y anuncia un período de inestabilidad política y de peligros para Italia" —escribe el semanario "Observer"

Según "Observer", las cualidades de De Gásperi serían añoradas en campos mucho más amplios que la política italiana. La causa de la "Pequeña Europa", el Plan Schuman, la C. E. D. y la Unión Federal entre Francia, Italia, Alemania occidental y los Países Bajos se apoyaban sobre la comprensión y la unión de tres altas personalidades, es decir, Schuman, De Gásperi y Adenauer. "Ahora —termina el semanario— dos de ellos no se encuentran más en el poder, y la tercera, aun si fuera confirmado como jefe del gobierno alemán por otros cuatro años, no podrá continuar sola la misma política".

Paz Estensoro Proclamó la Reforma Agraria Boliviana

Doscientas Mil Personas Asistieron al Acto

LA PAZ, 2 (AFP). — Ante una multitud calculada en 200.000 personas, el presidente de la República, Paz Estensoro, proclamó la reforma agraria boliviana. La ceremonia —que asumió proporciones históricas— tuvo lugar en la localidad de Ucureña— población campesina situada a unos 30 kilómetros de La Paz, y que es la base central de los sindicatos del agro boliviano.

La reforma trascendental sobre la propiedad de la tierra establece en su parte dispositiva que: "El suelo y el subsuelo, así como las aguas de Bolivia, son de pertenencia del Estado"

Milicias Obreras

Los actos trascendentales que culminaron con la proclamación de la reforma agraria y la firma del decreto respectivo, transcurrieron dentro de la mayor calma, habiéndose adoptado rígidas disposiciones de orden y de vigilancia.

Desde la madrugada los barrios residenciales de La Paz fueron custodiados por milicias armadas de trabajadores mineros, bajo el comando directo del líder obrero y ministro Juan Lechín.

La masa de obreros y campesinos se dirigió en orden a Ucureña para asistir a la ceremonia de la firma de los decretos que sancionan una nueva era en la política económica de Bolivia y aplaudió frenéticamente el anuncio de que a partir de hoy la tierra y el subsuelo del país han dejado de ser un objeto de lucro o especulación, para pasar a poder del Estado, en beneficio de la comunidad general.

Luego de realizada la simbólica ceremonia, la comitiva oficial del presidente de la república y de los ministros y altos funcionarios re-

Continúa en la página DOS

SYNGMAN RHEE NO VIOLARA EL ARMISTICIO

Reunión en Pan Mun Jon

SEUL, 2 (INS). — El presidente de Corea Meridional, Syngman Rhee, ha afirmado, hablando en rueda de periodistas, que él no tiene el propósito de violar el armisticio; mas ha refirmado que los acuerdos relativos no podrán aceptarse hasta cuando los chinos hayan sido echados de Corea "y el territorio nacional resultara automáticamente unificado".

Syngman Rhee ha añadido que él consideró oportuno el aplazamiento por algunos meses del logro del objetivo para dar tiempo a Eisenhower de efectuar su tentativa de unificar a Corea con medios pacíficos".

Realizóse una Reunión

PAN MUN JON 2 (De un corresp. de AFP). — Por primera vez se ha reunido hoy en Pan Mun Jon la comisión neutral de control del armisticio

Simultáneamente, la emisora de Pekín anunció que habían arribado hoy a Kaesong los primeros grupos de prisioneros de guerra aliados.

La Cruz Roja

Un comunicado de la delegación aliada ante la comisión de armisticio, anunció que, por primera vez desde 1945, una comisión de la Cruz Roja Aliada penetrará en Corea del Norte.

Los equipos conjuntos de ambas cruces rojas se dirigirán en automóvil a Kaesong, en plena zona norcoreana, a unos diez kilómetros de Pan Mun Jon, y posteriormente viajarán por ferrocarril para visitar uno por uno los catorce campos donde se hallan internados en su totalidad los prisioneros de guerra de las Naciones Unidas escalonados a lo largo del río Yalu.

GRILLO CONSOLIDA LA VENTAJA ROJA

CON POTENTE shot de bolea, Grillo remató centro de Michell, desde fuera del área, sacudiendo por segunda vez la red boquense, pase a la estirada de Musimessi. Fué un gol estupendo, que electrizó a la multitud. La delantera del líder fué factor fundamental de su victoria frente al equipo boquense

GIRA ALREDEDOR DE CHURCHILL EL FUTURO DE LA POLITICA BRITANICA

LONDRES, 2 (De nuestra agencia). — El viernes último empezaron las vacaciones parlamentarias que durarán hasta el 20 de octubre, y en estos meses de tregua ciceroniana sir Winston Churchill tendrá que reajustar la maquinaria de su gobierno y solucionar conflictos excencionalmente complicados de su política exterior.

No es fácil predecir si Churchill accederá a retirarse de la vida política activa, reconociendo, finalmente, que la resistencia física del hombre tiene sus límites y que, en su caso, medio siglo de alta tensión ha probado suficientemente su naturaleza es indomable. En las últimas fotografías de sir Winston Churchill aparece todavía un gran cigarro, pero el cigarro es ahora un gesto inocente que no puede abandonar; lo usa exclusivamente como un bastón de boca. El rumor de que la reina lo premiaría, finalmente, con un ducado, que Churchill rehuyó en otras ocasiones para salvarse del ostracismo de la Cámara de los Lores, permite sospechar que el estadista se familiariza con la idea de abandonar la primera línea de combate. En ese caso, convocaría a nuevas elecciones generales, que podrían vigorizar la mayoría tory en el Parlamento, según los conservadores optimistas, y que le abriría a Mr. Eden las puertas del número 10 de Downing Street, contra la opinión de los grupos jóvenes del partido. Mr. Eden, a su vez, le entregaría el Foreign Office a sir Walter Monckton, actual ministro del Trabajo, contra la opinión, también, de dichos grupos, que creen mucho más en Mr. Macmillan, actual ministro de la Vivienda. La reconstrucción del gabinete sería necesaria aún en el caso de que sir Winston insistiera en seguir gobernando directamente. Su temporada de descanso en Chartwell parece haber anticipado — especialmente durante la conferencia de los cancilleres en Wáshington— hasta qué punto podrá disminuir el prestigio de Inglaterra cuando sir Winston desaparezca de la escena internacional. El corresponsal de CLARIN, desde que llegó a Londres hace cuatro años, está asistiendo a una liquidación de gigantes: Bernard Shaw, la reina María, Hilaire Belloc, el duque de Westminster...

Clarín en Londres

Inglaterra no cree en la pacificación del Asia sin concesiones a la China de Mao-Tsétung, y sobre este punto y muchos otros, en Asia y en Europa, que la separan de Estados Unidos debe trabajar sir Winston antes de que sea tarde. A última hora se dice que, afortunadamente, se suaviza la querella anglonorteamericana, pero esto es lo que se ha dicho siempre sin haberse podido probar nunca.

JACINTO MIQUELARENA
Corresponsal de CLARIN en Londres.

¡SE BAÑO!

Se disponía a tomar un baño cuando notó que el agua estaba fría. ¡El calefón se había descompuesto! ¡Qué fastidio! Ahora, tendría que renunciar a su intención. En ese momento, vió el ejemplar de CLARIN que, como todos los días, estaba sobre su mesa, y advirtió este Aviso Clasificado:

Reparación calefones, trab. rápido. Llamar T. E. . -1431.

Llamó al técnico y éste se llevó el calefón. Al día siguiente, se lo trajo en condiciones y Teodoro pudo tomarse el ansiado baño. Ahora, está contento y le agradece esta pronta solución de su apuro al oportuno Clasificado de CLARIN (CORRIENTES 655. De 8.30 a 18.30 horas. Informes: T. E. 32-9411 al 9417).

Tiene Despacho Favorable el Proyecto Sobre Radicación de Capitales

(Información página TRES)

Rígida Vigilancia Soviética en el Este de Berlín

SEMIONOV

Más Abastecimientos para los Germanos

HAMBURGO, 3 (AFP). — El gran carguero norteamericano "American Slipper", cargado con 1.600 toneladas de grasa, porotos, leche en polvo y harina para la población de Berlín Este y la zona soviética, entró hoy al puerto de Hamburgo. Este es el tercer carguero que transporta víveres de la ayuda norteamericana a la población de Alemania oriental.

Secuestraron los Víveres

BERLIN, 3 (AFP). — Las autoridades soviéticas del este de Berlín han tendido una cortina de rígida vigilancia para impedir a los habitantes de esa zona proveerse de víveres en el sector oeste de la ciudad. Tal situación dió lugar desde anoche a sucesivos incidentes callejeros, porque la población de la zona oriental había llegado hasta avanzar en masa hacia el sector occidental para procurarse los paquetes de víveres. Pudo más, sin embargo, la fuerza de las armas que la determinación de núcleos de habitantes de la zona oriental, y lo que en un primer momento fueron trabas y restricciones se convirtió en una estricta prohibición.

Así las cosas, los soldados rusos llegaron hasta acribillar a las mujeres y los niños los paquetes de víveres que habían obtenido en la zona occidental. En la mañana de hoy había disminuido considerablemente la entrega de paquetes en el sector Oeste, pero el alto comisionado norteamericano, embajador James C'uani, dertará que las entregas proseguirán los días venideros.

Entre tanto, los paquetes de víveres que los habitantes de la zona soviética llevaron desde el sector occidental berlinés fueron confiscados por la policía popular. El "Vorwaerts", órgano del comité central del partido Socialista-Comunista, admite que tales confiscaciones provocaron incidentes en Berlín Este, Halle, Koenigswusterhausen, Babtlaberg Leczizg y Neustrelitz. Dicho órgano acusa a las autoridades norteamericanas de haber intentado provocar nuevos incidentes en la zona soviética con motivo del reparto de estos paquetes de víveres, pero indican que la provocación ha fracasado. En el linde del sector soviético y de la zona norteamericana de Berlín, en la Friedrichstrasse y en el puente de Oberdaum, la policía comunista hizo levantar grandes tiendas en las cuales se efectuó la distribución de víveres a los necesitados. Se entregaron en esos casos los mismos paquetes que habían secuestrado a los que obtuvieron esa ayuda en el oeste.

Circuló entre tanto en Berlín la versión, no confirmada, de que el gobierno ruso relevaría en breve de sus funciones al alto comisario en Alemania, Vladimir Semionov y designarían en su reemplazo al actual vicecomisario Pavel T. Iudin. Las mismas versiones, no confirmadas oficialmente, aseguran que se hace responsable a Semionov de no haber logrado hasta ahora realizar la pacificación de los ánimos en la zona oriental alemana a su cargo.

Londres Anuncia Disturbios

LONDRES, 3 (AFP). — "La revuelta popular se extiende en la zona soviética de Alemania" anuncia con gruesos titulares el diario conservador "Daily Mail". En general, toda la prensa británica consagra gran espacio al anuncio de la efervescencia creciente que se registra en Alemania oriental por la prohibición rusa de que la población pueda recibir víveres de la zona Oeste. "Los rojos hacen fuego sobre las multitudes hambrientas" — dice más adelante el mismo diario.

Triunfa Mossadegh en el Plebiscito Popular Iranio

TEHERAN, 3 (AFP). — Se realizó el plebiscito organizado por el primer ministro Mossadegh para decidir la suerte del Majlyis (Cámara baja del Parlamento). Todas las clases sociales figuraron en las largas filas, destacándose especialmente entre los votantes muchos Mullahs (jefes religiosos musulmanes) y gran cantidad de mujeres. Según los primeros resultados, se nota una gran participación de electores y también una abstención importante de la oposición. En Rey, población de 50.000 habitantes, se contaron 12.000 votos en favor de Mossadegh. En la ciudad de Karadj, 16.500 personas votaron también en favor. En Teherán, el número de electores que se trasladaron a las secciones especiales para votar en "contra" fué sumamente escaso. El plebiscito, según cifras no confirmadas, habría dado 110.000 votos a favor de Mossadegh y solamente 68 en contra, pero hasta ahora no se dieron resultados definitivos.

Clarín

BUENOS AIRES · REPUBLICA ARGENTINA

40 Centavos

Un toque de atención para la solución argentino de los problemas argentinos

AÑO VIII — Diario de la Mañana — Nº 2.312

Buenos Aires, Martes 4 de Agosto de 1953

Tratarán en Rusia el Caso de Beria

HABRA REUNION PARLAMENTARIA

PARIS, 3 (AFP). — El cinco de agosto, el Parlamento soviético [illegible] la eliminación de Beria de todas sus funciones oficiales y su reemplazo en la dirección del ministerio del Interior de la URSS, por el señor Sergio Kruglov.

Ningún orden del día para la quinta sesión del Soviet Supremo fué hecho público. Se ignora si el órgano legislativo supremo de la URSS será convocado al mismo tiempo para designar al reemplazante de Beria de su otro puesto oficial en el seno del gobierno en donde figuraba al lado de Molotov, Bulganin y Kaganovitch como primer vicepresidente del Consejo. Si fuese designado su sucesor, el que tendría las mayores posibilidades de ser elegido sería el cuarto vicepresidente del Consejo y ministro de Comercio Exterior e Interior de la URSS, desde la formación del gobierno Malenkov, el 6 de marzo, Mikoyan.

La reunión del Soviet Supremo, que debe normalmente aprobar el presupuesto de la Unión, dará tal vez la oportunidad al señor Malenkov de reafirmar la posición de la URSS en los dominios interior y, sobre todo internacional. Puede ocurrir, no obstante, que el jefe del gobierno soviético se abstenga de intervenir en los debates, ya que su posición ha sido expuesta en el informe acerca del "affaire Beria" que él ha sometido al comienzo de julio al Plenum del Comité Central del partido.

Realizáronse las Exequias del Senador Robert Taft

WASHINGTON, 3 (INS). — El presidente Eisenhower su esposa, ministros y legisladores se hallaban presentes en la amplia rotonda del Capitolio, donde tuvieron lugar los funerales oficiales en memoria del desaparecido líder de la mayoría republicana del Senado, Robert A. Taft, fallecido el pasado viernes. La familia del senador anunció que el general Douglas McArthur, íntimo amigo del legislador, asistirá al sepelio, mientras que la enorme multitud rinde los últimos honores al desaparecido símbolo republicano de Estados Unidos.

Las autoridades del Congreso calculan que unas 40 000 personas desfilaron ante el féretro instalado en el Capitolio.

Piccioni Trata de Formar Gobierno

ATILIO PICCIONI

ROMA, 3 (AFP). — Desde muy temprano el Sr. Atilio Piccioni inició hoy sus consultas con vistas a la formación del nuevo gobierno italiano. En general, Piccioni actúa en una atmósfera que le es en cierta forma favorable. En efecto, ha sido él uno de los adversarios de la ley electoral y por eso es que cuenta con numerosas simpatías en algunos sectores, tales como los de la derecha. Sería erróneo, sin embargo, suponer que no tendrá dificultades en su cometido. Ante todo, el nuevo presidente del Consejo debe establecer un contacto entre la Democracia Cristiana, que él representa, y la derecha del Parlamento, es decir que primeramente debe tratar con los monárquicos, sin cuyo apoyo, o por lo menos sin cuya abstención, nada podrá ser hecho de utilidad. Es de hacer notar que De Gásperi, jefe de los demócratacristianos, nunca ocultó su antipatía hacia los monárquicos. Si todo pasa normalmente, ninguna sorpresa se volverá difícil, ya que Piccioni dispone de la simpatía de los monárquicos. Los liberales y los republicanos deberían decidir votar en favor del gobierno: ellos le reprochaban a De Gásperi ser culpable de la derrota de la coalición centrista y el haber monopolizado el poder durante largo tiempo. Le reprochaban también una actitud política demasiado enclaustrada dentro de la Democracia Cristiana, la más ortodoxa. No es el caso, en cambio, del señor Piccioni, quien recibiría de parte de ese sector una acogida exenta de hostilidades.

Lo Apoyarán los Liberales

ROMA, 3 (AFP). — El partido Liberal dará su apoyo al gobierno que formará el señor Piccioni. Esta seguridad fué formulada por Bruno Villabruna, secretario del partido Liberal, luego de la entrevista que sostuvo con el candidato a presidente del Consejo. El señor Villabruna expresó la seguridad de que los socialistas democráticos no negarían su apoyo al nuevo gobierno.

M. Eisenhower Informará Sobre su Jira

WASHINGTON, 3 (INS). — Millones de norteamericanos podrán ver y oír al Dr. Milton Eisenhower, quien mañana hablará por radio y televisión sobre su reciente jira por la América del Sur. Se cree que el Dr. Eisenhower expresará algunas observaciones acerca de los resultados de su misión.

Considérase, asimismo, que en esta oportunidad informará sobre las medidas a adoptar para afianzar la cooperación del gobierno de Estados Unidos en el hemisferio.

INTEGRANTES de una familia del este de Berlín proveyéndose de los víveres entregados por las autoridades norteamericanas en la zona occidental de la ex capital alemana. A raíz de estas distribuciones se han originado incidentes, pues los rusos realizan esfuerzos para impedirlas

La Ayuda de EE. UU. a España

WASHINGTON, 3 (AFP). En unos 200 millones de dolares de la ayuda norteamericana se beneficiará España, si llega a concertarse satisfactoriamente un acuerdo entre ese país y Estados Unidos, según manifestaciones hechas hoy en el Senado. El señor Pat Mc Carran, senador por Nevada, preguntó, durante la discusión sobre el proyecto de ley de legislación de ayuda al extranjero, al señor Homer Ferguson, republicano por Michigan, —uno de los miembros más activos en el ajuste del proyecto de ley— cual sería la parte aventual de España. Ferguson contestó que 125 millones de dolares que quedaban de creditos sobre asignaciones presupuestarias precedentes, fueron reservados para España, en caso que se concierte el acuerdo. De esta suma, 75 millones se destinan a la ayuda económica y 50 millones a la ayuda militar.

Churchill no Desiste de Entrevistar a Malenkov

LONDRES, 3, (INS). — Fuentes autorizadas afirman que el primer ministro británico, Churchill, continúa deseando fervientemente un encuentro personal con el premier soviético Georgi Malenkov, como la mejor manera de resolver las divergencias de la guerra fría entre Oriente y Occidente.

Churchill habría indicado a sus más allegados amigos y colaboradores que la proyectada conferencia de cancilleres de las cuatro grandes potencias es "precisamente lo contrario" de lo que él pensó como medio de zanjar las diferencias con el mundo comunista dirigido por Rusia.

Pekín Desconfía del Pacifismo de Foster Dulles

"Planea el Establecimiento Definitivo de Tropas de EE. UU. en Corea"

Foster Dulles

TOKIO, 3 (INS). — Radio Pekín informó que el titular de Estado norteamericano, John Foster Dulles, viaja a Seúl para "conspirar por el estacionamiento definitivo de tropas de su país en Corea". Calificó tal viaje como de mal agüero para el futuro de la paz peninsular y dijo que la declaración de Dulles de que las tropas norteamericanas se emplearán en la rehabitalición de Corea era una simple mascarada para ocultar el verdadero plan de mantener a las mismas por tiempo indefinido en la península y obstaculizar la solución pacífica del problema coreano. Añadió que la conferencia política debatirá el retiro de todas las tropas extranjeras y que la visita de Dulles es un esfuerzo para que la misma carezca de significado. La emisión señaló: "Syngman Rhee dijo que reanudará la guerra cuando la conferencia termine en un fracaso y advirtió que Dulles y el presidente Rhee estudiarán los pasos a darse después de ese anunciado fracaso. Ambos, agregó, conspiran para hacer fracasar la paz. Una sombría serie de declaraciones de Dulles proyectan una sombra sobre el futuro de la paz peninsular. Debemos estar en guardia sobre todos los movimientos de ese hombre ambicioso, que hace tres años fué a Corea para iniciar la guerra".

Llegada de Prisioneros

PAN MUN JON, 3 (AFP) — Han llegado esta tarde a Kaesong en la zona comunista, unos 1.400 prisioneros de guerra aliados. En su mayor parte se trata de elementos que se hallaban internados en los campos de la desembocadura del río Yalú.

Entre ese contingente de repatriados se hallan unos 400 prisioneros no coreanos, heridos y enfermos, que serán atendidos por los servicios de la Cruz Roja.

Por los términos del acuerdo sobre el canje de prisioneros de guerra, los comunistas deberán entregar diariametne 400 prisioneros a los aliados, mientras que éstos entregarán diariamente 2.700 prisioneros comunistas.

Los prisioneros de guerra aliados recibirán su correspondencia en cuanto hayan franqueado la "Puerta de la Libertad", declaró hoy un vocero de las Naciones Unidas.

Comentario Sobre Nam Il

SEUL, 3 (AFP). — La designación del general Nam Il como ministro de Relaciones Exteriores norcoreano es interpretada en esferas de Seúl como "evidente continuación del control soviético sobre la política exterior norcoreana".

Se recuerda —acerca de la personalidad del general Nam Il ex jefe de la delegación comunista a la conferencia de Armisticio de Pan Mun Jon— que éste había correctamente el ruso, se ha educado en academias militares soviéticas desde la edad de 14 años y ha participado como militar soviético en las batallas de Stalingrado y de Orel.

EE. UU. Recapitula sus Compromisos a Raíz del Armisticio de Corea

NUEVA YORK, 3 (Especial). — El armisticio de Corea obliga a Estados Unidos a hacer una recapitulación de los compromisos contraídos, ya que no se puede prever con certeza qué aspecto ofrecerá el panorama político después de la conferencia que se realizará en octubre, o en enero próximo, cuando, según el presidente Rhee, deben terminar las negociaciones.

A mi juicio, no es probable que la reunión de octubre sea un nuevo Pan Mun Jon, donde Foster Dulles y Syngman Rhee sustituyan a Clark y Harrison en la mesa de negociaciones. Cualquier solución del problema no puede reducirse a las dos Coreas, a China comunista y a Estados Unidos; debe comprender también a Rusia y al Japón, a las potencias principales de Asia: India y Pakistán, y a las naciones con intereses en ese continente, Gran Bretaña y Francia.

Por lo tanto, en esa conferencia, varias potencias que hasta ahora desempeñaron un papel secundario en Corea pasarán a ocupar el primer plano. Esto lo vió claramente Lester Pearson cuando dijo que la Asamblea General de la UN, que elegirá sus representantes, se propone organizar la conferencia como una mesa redonda más bien que como negociaciones bilaterales.

Hay poderosas razones para apoyar esta iniciativa. La primera es que una solución del problema de Corea sin participación de las potencias principales sería hueca y sin sentido, y resultaría un fraude para el pueblo coreano. Por eso Foster Dulles, en su entrevista con Rhee, debe evitar las ambigüedades, ya que ambos no pueden garantizar el futuro de Corea. Un arreglo que no comprendiera también a los demás vecinos sería solamente un papel mojado.

La segunda razón es que en una conferencia multilateral podrían discutirse en forma constructiva nuevos planes para Corea, que superasen las promesas que hoy inmovilizan a Dulles. Esas promesas se han formulado a la UN, a la China comunista, a los nacionalistas de Formosa, a los norcoreanos, a Rhee y a gran número de legisladores norteamericanos. Algunas son legales, como las que se derivan de la Carta de las Naciones Unidas y del acuerdo de armisticio; otras son morales y prudentemente ambiguas, pero, en conjunto, no constituyen una buena política, sino más bien el rescate que se pagó para obtener la tregua.

Además, estas promesas son contradictorias. En la firma del armisticio, por ejemplo, Estados Unidos se comprometió a resolver mediante negociaciones el retiro de todas las fuerzas extranjeras de Corea, no obstante lo cual, parece haberse prometido a Rhee que las fuerzas norteamericanas no serían retiradas.

También parece que se prometió a Rhee unificar a Corea bajo su gobierno, lo que es imposible, pues equivaldría a decir que los comunistas abandonarán en la conferencia lo que no se les hizo abandonar en el campo de batalla. En cambio, la unificación bajo un nuevo gobierno, elegido por todo el país y bajo la protección de la UN durante sus primeros tiempos, aunque difícil, es un proyecto plausible.

En lo que respecta a China comunista, Dulles enfrenta un dilema: para lograr la unificación de Corea debe negociar con China comunista, pero, al mismo tiempo, tiene que mantener la política norteamericana que desconoce su existencia legal y se compromete moralmente a conseguir su caída. Esto no tiene sentido: si se concluyen acuerdos políticos con un gobierno de esta clase, se habrá burlado a quienes creían que se hablaba en serio cuando se manifestaba la decisión de derrocar a ese gobierno.

La conclusión de todo esto es que mejor sería hablar con sinceridad. No podemos hacerle promesas a Rhee como si la China comunista se hubiese rendido. Eso era posible antes del armisticio, cuando podía prometerse todo para el futuro, ya que de hecho no podía hacerse nada.

WALTER LIPPMANN

(Copyright 1953. — CLARIN — Distribuido por Editor Press).

Aterrizaje Forzoso de un Avión: 4 Muertos

PARIS, 3 (AFP). — Un avión Constellation que había levantado vuelo de Orly ayer, con destino a Roma, Beirut y Teherán, donde debía aterrizar hoy, anunció que se vió obligado a efectuar un aterrizaje forzoso en una isla del Mar Egeo. El avión había hecho su escala normal en Roma y conducía en esos momentos 33 pasajeros. Anunció que le fallaban sus motores izquierdos. Una noticia posterior de Beirut anunció que el aparato había aterrizado en la madrugada, en una isla al este de Grecia, probablemente en Creta, y se iniciaron exploraciones para localizarlo, ignorándose si ha habido víctimas en su aterrizaje.

Cuatro Muertos

ESTAMBUL, 3 (AFP). — Frente al golfo de Fethiye, sobre la costa sudoeste de Anatolia cayó el avión Constellation que se dirigía a Teherán. El cuidador del faro dió el alerta y los socorros llegaron inmediatamente al lugar.

27 pasajeros y 3 miembros de la tripulación fueron rescatados. Se confirma que hay cuatro muertos, dos hombres y dos mujeres. De los rescatados, tres están heridos. Los pasajeros fueron transportados al hospital de Fethiye.

La Búsqueda

ESTAMBUL, 3 (INS). — Numerosos aviones libaneses, del ejército turco y naves de varios países, especialmente de Turquía, participaron en la intensa búsqueda realizada para localizar el avión de pasajeros que se había retrasado considerablemente en su vuelo, después de haber anunciado que dos de sus motores habían comenzado a fallar. Finalmente pudo ser localizado, cuando ya se temía que hubiese caído al mar. Sólo cuatro de los ocupantes del aparato perdieron la vida al efectuar el aparato un descenso de emergencia. Se salvaron 27 pasajeros y 3 tripulantes.

¡QUE FRIO!

¡Bajo cero! Y cuando esperaba caldear la casa... ¡zás!... se descompuso la estufa. ¡No había manera de hacerla funcionar! La familia de Antonio estaba tiritando de frío, cuando a él se le ocurrió hojear CLARIN y leyó este Aviso Clasificado:

Arreglo estufas urgente, trab. garant. — T. E. ..-7054.

Llamó al mecánico y éste se llevó la estufa y se la devolvió una hora después, en perfectas condiciones. Pudo combatir el frío sin mucha demora. El mal rato pasó pronto gracias a la intervención de un Clasificado de CLARIN (CORRIENTES 525, De 8.30 a 18.30 horas. Informes: T. E. 32-3411 al 3417).

Liberarán Primero a los Heridos y Enfermos

Inicióse el Canje de los Prisioneros

CLARK

Será Firmado Hoy el Convenio Comercial Argentinosoviético

(Información pág. TRES)

AYUDA MUTUA PROPONDRIA DULLES A RHEE

SEUL, 4 (AFP.) — John Foster Dulles y sus colaboradores se proponen negociar con el presidente Syngman Rhee la conclusión de un pacto de ayuda mutua entre Estados Unidos y Corea del Sur y al mismo tiempo hallar una solución al problema coreano en base a la "neutralización" de todo el país, de suerte que la idea de unificación de la península sea más aceptable para los comunistas.

El secretario de Estado norteamericano llegado hoy a Seúl para mantener entrevistas con el presidente Syngman Rhee sobre problemas relacionados con el armisticio, fué recibido por gran cantidad de público. Un destacamento formado con elementos de las fuerzas terrestres navales y aéreas de Corea del Sur rindió los honores de práctica, mientras ondeaban sobre el aeródromo las banderas americanas y sudcoreanas.

Pese a su gran demora, Dulles fué recibido por los miembros del gabinete sudcoreano; Ellis Briggs, embajador norteamericano en Seul, así como funcionarios de las Naciones Unidas.

El secretario de Estado yanqui viajó acompañado por Henry Cabot Lodge, representante permanente americano ante la ONU; Walter Robertson, secretario de Estado adjunto; Kenneth Young, jefe de los servicios americanos para los asuntos del nordeste asiático; Arthur Dean, ex asociado jurídico de Mr. Dulles y un grupo de expertos.

PAN MUN JON, 5 (AFP). — Llegó a Pan Mun Jon el primer contingente de prisioneros de guerra de las Naciones Unidas que fueron liberados por los comunistas después de la firma del armisticio en Corea. Los primeros prisioneros entraron en esta localidad en las primeras horas de esta mañana brumosa y un oficial del comando de las Naciones Unidas, encargado de recibirlos informó a los periodistas presentes que ya se habían hecho todos los preparativos para atender a los primeros cautivos devueltos a la libertad después de meses y años de internación en los campos comunistas.

El centro de recepción está situado en una colina árida sobre la carretera de Munsang a Kaesong, cerca del paralelo 38. Los fusileros marinos norteamericanos abrazaron efusivamente a los cuatrocientos prisioneros que fueron liberados en Pan Mun Jon, en medio de escenas emotivas a causa de reconocerse varios de ellos con algunos soldados que acudieron a darles la bienvenida.

A las 8.55, hora de Corea, fueron avistados los primeros camiones comunistas, precedidos de tres "jeeps" de tipo soviético, y cinco minutos después los vehículos hicieron su entrada en Pan Mun Jon, siendo recibidos con grandes aclamaciones de sus compatriotas. Un oficial de fusileros marinos indicó la llegada gritando a sus hombres: "¡A vuestros puestos!". Los "jeeps" conducían cada uno a dos oficiales norcoreanos y uno chino.

En el primer grupo de prisioneros liberados se notó la presencia de gran número de soldados turcos que abandonaron con presteza los vehículos que los transportaban, emitiendo gritos de júbilo al hallarse en presencia de los soldados aliados. Otro camión que conducía hombres vestidos con el uniforme azul de los soldados chinos y norcoreanos, se dirigió hacia el lugar ocupado por una tienda de campaña. Los prisioneros, sonrientes, señalaban con sus manos a los conocidos y comenzaron a cambiar efusivos apretones de manos con todo el mundo.

El oficial de la UN conferenció breves minutos con un oficial chino que le entregó la nómina de los nombres de los prisioneros puestos en libertad. En la carretera comenzaron a alinearse muy pronto los camiones que llevaban a otros cautivos aliados.

"Acabo de cumplir treinta y un meses de prisión" exclamó un mayor norteamericano cuya cabeza sobresalía de uno de los camiones. Este oficial no pudo dar ninguna información sobre el general William Dean, capturado hace varios años a la cabeza de la 24a. división norteamericana. Tanto los soldados norteamericanos como los turcos descendieron con vertiginosa rapidez de los camiones y franquearon la tan anhelada "Puerta de la Libertad", donde después de cumplir breves formalidades, se echaron en brazos de sus camaradas de lucha.

Una nota emocionante y triste fué la llegada de dos ambulancias comunistas, que entraron en el campo conduciendo a cuatro soldados extendidos en camillas y acompañados de médicos chinos que los trasladaron sin tardanza a los primeros puestos de emergencia.

El Armisticio no Significa la Paz

WASHINGTON, 4 (AFP). — El armisticio "no es más que un acuerdo entre militares para cesar el fuego; no significa que hayamos conseguido la paz para esa zona convulsionada del mundo", declaró a la prensa el general Mark Clark, esta mañana, a su llegada a Wáshington.

INTEGRANTES de la misión suiza que llegó a Corea para intervenir en el intercambio de los prisioneros. Esa tarea se ha iniciado bajo la fiscalización de los representantes neutrales y miembros de la C. Roja de los bandos aliado y comunista

PICCIONI SOLUCIONARIA LA CRISIS

Clarín

BUENOS AIRES · REPUBLICA ARGENTINA

40 Centavos

Un toque de atención para la solución argentina de los problemas argentinos

AÑO VIII — Diario de la Mañana — Nº 2.813

Buenos Aires, Miércoles 5 de Agosto de 1953

Se Considera Probable un Entendimiento

ROMA, 4 (AFP). — "Tengo la impresión de que el señor Piccioni espera solucionar rápidamente la crisis italiana, sino mañana, por lo menos para el jueves", declaró el señor Ceschi, presidente del grupo senatorial Demócratacristiano, luego de la entrevista que mantuvo con el presidente del Consejo designado, quien todavía no habría terminado el examen de la situación. Recibió asimismo al señor Raffaele De Caro, líder del grupo liberal de la Cámara, quien declaró que es posible un entendimiento entre su partido y el Demócrata Cristiano.

Esta declaración apoya la del Sr. Moro, jefe del grupo demócratacristiano, quien expresó que el nuevo gobierno podría apoyarse en el partido Liberal y el Republicano, o sobre cualquiera de ellos. Piccioni recibió también a Ezio Vigorelli, jefe del grupo parlamentario socialdemócrata.

Rusia Acepta la Reunión de los Cuatro

MOSCU, 5 (AFP). — La Unión Soviética aceptó participar en una conferencia de cancilleres con las potencias occidentales para examinar las medidas adecuadas para la pacificación internacional, el restablecimiento de la unidad alemana y la firma del tratado de paz con Alemania.

En una respuesta enviada anoche a las embajadas occidentales, el gobierno de Moscú dió a conocer su propósito de participar en una próxima reunión de los ministros de Relaciones Exteriores. En esta nota, el gobierno soviético se revela partidario de un examen de todos los principales problemas internacionales, inclusive la firma del tratado de paz con Austria.

Anuncio en Londres

LONDRES, 4, (AIA). — El gobierno soviético entregó una nota a los gobiernos de Gran Bretaña, Francia y Estados Unidos referente a la concertación de una conferencia cuatripartita.

Bonn Organizará su Defensa Antiaérea

BONN, 4 (AFP). — La defensa antiaérea del territorio de la República Federal, y principalmente de sus centros industriales, no será confiada a las fuerzas aéreas del contingente alemán, sino organizada por el gobierno federal. El tratado sobre la Comunidad Europea de Defensa confía, en efecto, en lo esencial, la protección del territorio a los organismos nacionales, según declaran los medios allegados al Comisariato Federal de Seguridad. Se agrega que las unidades de defensa aérea así constituídas siguen, no obstante, sometidas al comando europeo.

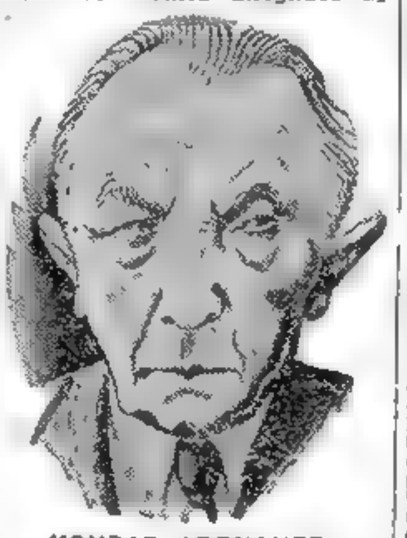

KONRAD ADENAUER

La integración de esas defensas con piezas de artillería antiaérea y aparatos de caza exigiría, según los expertos, créditos iguales a los requeridos para la preparación de las doce divisiones del contingente alemán del ejército europeo. Ante la imposibilidad de que la República Federal cubra simultáneamente esos dos gastos, los consejeros militares de la Cancillería proyectan dar prioridad al armamento del contingente.

Estiman, por otra parte, que la velocidad de los aparatos modernos hace necesaria la organización de la defensa antiaérea en escala europea, incluyendo a Gran Bretaña.

Catastróficas Inundaciones se Registraron en la India

LONDRES 4 (AFP). — Dos millones y medio de personas habrían quedado sin techo después de las catastróficas inundaciones que devastaron la provincia de Bihar septentrional, en la India, según informes llegados a Londres.

Las cosechas de maíz y de arroz estarían perdidas en sus tres cuartas partes y centenares de casas se derrumbaron. Todas las comunicaciones estarían interrumpidas. Más de dos mil embarcaciones participan en el salvamento de las poblaciones aisladas.

También en Irán

TEHERAN, 4 (AFP). — Doscientos veintiséis muertos es el saldo provisional de una terrible inundación que arrasó el pueblo de Jarjud Rubbar, en la provincia de Mazanderán, junto al Caspio.

La mayor parte de los habitantes fueron sorprendidos por el repentino desbordamiento del río Nur cuyo caudal aumentó de golpe debido a lluvias torrenciales, sin tener tiempo para ponerse a salvo.

Gestionarán Nuevamente la Liberación de E. Sanders

LONDRES, 4 (AFP). — La señora Winnigred Sanders, esposa del industrial británico Edgar Sanders, condenado por "espionaje" en Budapest, se presentará mañana en la legación de Hungría en Londres, donde pedirá personalmente la libertad de su marido a Imre Horwath, ministro de Hungría.

Con la Caída de De Gásperi Terminaría la Epoca de los Ministerios Estables

MILAN, 4 (De nuestra agencia). — El octavo gabinete De Gásperi ha caído, porque los diputados del centro, que fueron aliados de los demócratacristianos durante las elecciones, lo han abandonado, al menos por ahora. Un viejo proverbio dice: "Dios me proteja de los amigos, que de los enemigos me protejo yo". (La versión moderna podría expresar: Que Dios me proteja de los aliados, etcétera).

Razones políticamente serias podían aconsejarles a los 14 diputados del partido Liberal que salvaran al gabinete: y era discutible la posición de los 19 del grupo de Saragat. No se podía pretender, en cambio, los 40 monárquicos le fueran favorables. Y mucho menos el grupo del Movimiento Social, o los 35 socialistas de Nenni.

Clarín en Italia

La composición de la Cámara actual no permite un gabinete en el que estén excluídos los demócratacristianos, pero se ha visto que tampoco es posible un gabinete formado solamente por los democratacristianos. Por lo tanto: o se reconstruye el llamado "cuatripartito" (demócratacristianos, liberales, grupo Saragat y los residuos de los escasísimos republicanos) o se tendrán que utilizar elementos de derecha (monárquicos, ya que el Movimiento Social es netamente opositor), o bien incluir a diputados de la izquierda (por lo menos del centro izquierda; acercamiento al grupo de Nenni).

Con cualquiera de esas soluciones, una cosa es indudable: ha terminado la época de los gabinetes estables. Quizás no todo esto resulte dañoso, ya que la estabilidad podría convertirse en un totalitarismo larval o, por lo menos, constituir un peligro de inmovilidad.

Quien observa a fondo los acontecimientos parlamentarios, en relación con la reacción electoral, se sorprende de las coincidencias: actitud de Churchill en pro de la distensión y rigidez de De Gásperi, armisticio en Corea y caída del gabinete. Ciertas crisis tienen implícitamente motivos esenciales de política exterior que no le resultan claros al público, pero de los cuales se dan cuenta los responsables. De Gásperi representó al gobierno en un período histórico, interno y externo, que ahora está modificado y superado. Debió, últimamente, hacer reservas, que en el pasado habrían sido inadmisibles en él. La alianza atlántica no le dió Trieste a Italia ni hizo solidarios económicamente a los pueblos. El único enemigo posible de Italia ha llegado a ser, a causa de los aliados, el mariscal Tito.

BATTISTA PELLEGRINI

Corresponsal de CLARIN en Italia

Informó el Dr. Eisenhower del Resultado de su Viaje

WASHINGTON, 4 (INS). — El doctor Milton Eisenhower se dirigió por radio y televisión al pueblo de Estados Unidos, para informarle de las observaciones recogidas durante la jira que acaba de efectuar por las repúblicas de América del Sur.

Con Tres Propósitos

Expresó el Dr. Eisenhower que la misión que durante las últimas cinco semanas cumplió en América del Sur, tuvo tres propósitos: en primer lugar llevar el saludo sincero de Estados Unidos a los pueblos y gobiernos de esa parte del continente, en segundo término, apreciar las condiciones que influyen en las relaciones de la Unión con las repúblicas sudamericanas, y, por último, explorar "los posibles cambios en la política y en los planes de Estados Unidos, encaminados a contribuir más plenamente al logro de la unidad que todos deseamos".

Sudamérica Industrial

Aclaró el hermano del mandatario norteamericano que, si bien sus recomendaciones no podrán ser formuladas antes de algunas semanas, deseaba informar sobre ciertos aspectos que ayudarían a comprender mejor las conclusiones a que había arribado la misión.

La impresión más persistente que obtuve en mi viaje —dijo—, fué que todos los países visitados experimentan en distinto grado un enorme desarrollo que recuerda la evolución industrial de Estados Unidos en el siglo XIX.

"Lógicamente —agregó— tal progreso crea sus propios problemas. Cada nueva industria aumenta la necesidad de fuerza motriz, de medios de transporte y de comunicaciones. Tales medios son muy deficientes y por consiguiente, la falta de divisas en dólares y en capitales de inversión constituyen un problema de enormes proporciones".

"El mismo dilema afronta la producción agrícola que, aunque penosamente insuficiente en muchos países, ya se está librando de sus sistemas primitivos. En todas partes se necesita de la investigación agrícola y de la aplicación práctica de los resultados obtenidos. Esto, a su vez, crea la necesidad de maquinaria agrícola, de abonos, de combustibles líquidos... los que deben pagarse en divisas que tanto escasean".

Necesidad de Capitales

Hizo notar el Dr. Eisenhower que esa actividad en el terreno económico trae como consecuencia una mayor preocupación por el bienestar humano. Los pueblos sudamericanos —recalcó— quieren una vida mejor para sí y para sus hijos, y comprenden que esto sólo puede conseguirse produciendo más y colaborando con los demás.

Más adelante, al recapitular sobre lo antes expuesto, indicó que todas las necesidades apuntadas "pueden resumirse en una sola palabra, muy importante, capitales".

Dijo a este respecto el Dr. Eisenhower que gran parte de la ayuda que necesita América del Sur "debe provenir de las fuentes de capitales privados... tanto los propios de esos países como los provenientes de Estados Unidos".

"Con esto no quiero decir —expresó— que el Banco Internacional y el Banco de Exportación e Importación no tienen cabida en este plan. Por el contrario, ambas instituciones desempeñan un papel muy importante, pero el volumen del crédito necesario y la enorme variedad de empresas a afrontarse hacen resaltar la importancia de que cada nación haga lo posible para atraerse las fuentes privadas de capitales".

Mejor Entendimiento

Afirmó después el Dr. Eisenhower que esas inversiones podrían asumir enormes proporciones y beneficiarían no solamente a cada país sino también a la solidaridad continental. Luego de otras consideraciones sobre este último punto,

(Continúa en la página DOS)

INSISTE EL GENERAL FRANCO EN LA DEVOLUCION DE GIBRALTAR

MADRID, 4 (AFP). — "Sólo el gran egoísmo británico y el apego a la vieja hegemonía imperial, pueden explicar por qué Inglaterra se niega a admitir que la plaza fuerte de Gibraltar carece de valor militar", declaró el general Franco al director del diario falangista "Arriba", en ocasión del aniversario de la toma del peñón por los británicos.

"El hecho de que Inglaterra se niegue a devolver a España lo que no tiene derecho a conservar —agregó el jefe del Estado español— prueba de la manera más eficaz que las clases dirigentes inglesas son todavía fieles a la mentalidad de antaño. Gibraltar es, para nosotros, el termómetro de esta mala fe. Después de haberla ocupado contra todas las leyes del honor y de la moral, los ingleses conservan Gibraltar aunque haya perdido por completo su valor militar y aunque soberanos y gobernantes hayan prometido solemnemente devolverlo.

"Evidentemente —prosiguió el general Franco— esta actitud puede dar lugar en España a un estado de hostilidad contra Inglaterra, y lo peor es que, cuando ésta se dé cuenta del mal y quiera remediarlo, será tarde".

Como el director de "Arriba" preguntara si Inglaterra ganaría algo modificando su actitud, el general Franco contestó: "Se beneficiaría con la liquidación de un pasado vergonzoso que se levanta como una acusación de su mala fe para con sus amigos, con la posibilidad de estrechar relaciones con un país tan importante como España y de utilizar algún día como aliada la posición estratégica de nuestra península".

REPOSO GRATIS

Era estudiante y necesitaba un buen descanso: el médico se lo había dicho. Pero sus recursos no le permitían irse por unos meses al campo o a las sierras. Y leyó este Aviso Clasificado en CLARIN:

Prof. p. niño, nec. vaya a Rosario Front. T. E. ...7805.

Jorge ofreció sus servicios. El anunciante, hombre de fortuna, tenía un hijo que, por razones de salud no podía concurrir a la escuela. Quedó bien impresionado y lo contrató. Ahora, Jorge no sólo tiene unas vacaciones gratuitas, sino que gana unos pesos, gracias al Clasificado de CLARIN (CORRIENTES 655. De 8.30 a 18.30 horas. Informes: T. E. 32-3411 al 9417).

Firmóse el Convenio Comercial con la URSS

STURZO

No es Solución un Gabinete Cuatripartito, Dice Sturzo

Piccioni Sigue las Consultas para Formar Ministerio

SARAGAT

ROMA, 5 (ANSA). — El veterano Luigi Sturzo dice en "Giornale d'Italia" que es completamente inútil buscar una solución a la crisis con un ministerio cuatripartito, por la sencilla razón de que los programas de sus componentes están en abierta oposición entre sí. Señala que un gabinete común y corriente hubiera bastado para sostenerse en el poder unos cuantos meses, dando, entretanto, tiempo a los partidos para orientarse. La opinión de que ya no es posible volver al sistema cuatripartito lo expresan también varios diarios. El católico "Il Quotidiano" declara enfáticamente que ya es hora de abandonar el sendero del "cuatripartidismo" en vista de la tesonera oposición de los socialdemócratas y pone en duda la formación de un gobierno con dos o tres partidos, porque "esta combinación tampoco tendría la aprobación de los demócratacristianos". Para este diario y para varios otros, parece más fundada la posibilidad de que se establezca un gobierno de un solo partido, que ofrezca un programa capaz de obtener el voto favorable de demócratacristianos, liberales y republicanos y la abstención benévola de los monárquicos. Saragat, por su parte, contesta en "Giustizia" un ataque del comunista "Unità" y dice que Togliatti haría mejor en no trabajar en favor del desplazamiento democrático hacia la izquierda.

Mientras Piccioni prosigue las gestiones para formar el nuevo gabinete, la dirección del partido Comunista discutía la nueva actitud asumida por Nenni, aprobando por último una moción en la que se declaran "justas" las condiciones propuestas por los socialistas. Ante este hecho, se conjetura si la conducta de Nenni ha sido trazada de acuerdo con Togliatti o si ha tomado de sorpresa a los comunistas.

Estudian la Respuesta Rusa

Moscú Deja una Puerta Abierta, Dicen en EE.UU.

Incluye la URSS Entre los 5 Grandes a China Roja

WASHINGTON, 5 (AFP). — "La puerta permanece abierta para una conferencia de cuatro ministros de Relaciones Exteriores", declaró un alto funcionario del Departamento de Estado, respecto a la nota soviética relativa a una conferencia cuatripartita, y agregó: "La respuesta rusa no parece rechazar la proposición occidental. De todos modos está redactada en términos tan ambiguos, que requiere un estudio mucho más profundo, antes que sea redactada la contestación. "Dentro de los límites de este estudio, se realizarán consultas con los gobiernos británico y francés".

Objeciones de la URSS

MOSCU, 5 (AFP.) — "La remilitarización de Alemania occidental crea un peligro para los pueblos pacíficos", dice la nota soviética sobre la reunión de los cuatro grandes. Agrega que es lógico que los Estados vecinos de Alemania no puedan ignorar ese peligro, pues esa remilitarización alemana —realizada con el acuerdo de Bonn— no se conforma a los intereses del pueblo alemán. En conclusión, la URSS solicita en su nota a los Estados occidentales, que sus proposiciones sean examinadas en una reunión de ministros de Relaciones Exteriores, indicando que las elecciones que —según los norteamericanos— deben ser efectuadas bajo el control de las potencias ocupantes, serían humillantes para el pueblo alemán.

Hace Dos Proposiciones

La Unión Soviética propone, en síntesis: 1º Deliberar acerca de la adopción de medidas encaminadas a aliviar la actual tensión existente en las relaciones internacionales. 2º Deliberar acerca del problema alemán y sobre el tratado de paz.

Al mismo tiempo señala que toda solución sobre Alemania "¿influirá necesariamente en la solución del problema austríaco?".

Pero el documento menciona a las cinco grandes potencias, de cuya política depende el mantenimiento de la paz en el mundo, dentro de la UN: Estados Unidos, Unión Soviética, Gran Bretaña, Francia y la República Popular China.

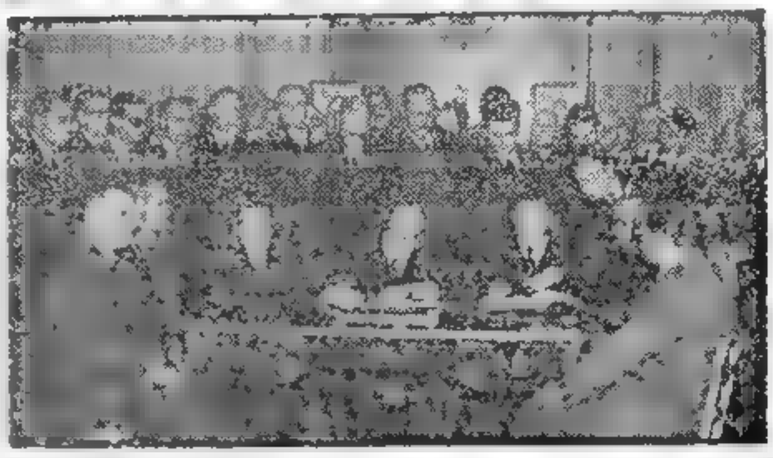

EL CANCILLER, Dr. Remorino y el representante soviético, firman el acuerdo comercial

Clarín

BUENOS AIRES · REPUBLICA ARGENTINA

40 Centavos

Un toque de atención para la solución argentina de los problemas argentinos

AÑO VIII — Diario de la Mañana — Nº 2.814

Buenos Aires, Jueves 6 de Agosto de 1953

Aproxímase a los 200 Millones de Dls. el Intercambio

RUBROS PRINCIPALES

AYER fué suscripto en la Cancillería el convenio comercial concluído recientemente entre nuestro país y la Unión de Repúblicas Socialistas Soviéticas para regular durante un año y a partir del 15 de este mes el intercambio de mercaderías entre ambas naciones, estimado en un valor aproximado de doscientos millones de dólares, incluyéndose un margen de treinta millones de esa misma moneda en el rubro de bienes de capital.

La Ceremonia

La ceremonia se llevó a efecto, a las 10.30, en el Salón Dorado del Palacio San Martín, con asistencia del canciller y los ministros del equipo económico nacional; el embajador de la URSS, señor Resanov; el jefe de la misión comercial soviética, señor Nicolai I. Chekin, y altos funcionarios de la Cancillería y de la embajada rusa.

Suscripto el instrumento por el doctor Remorino y sus colegas del equipo económico y por el señor Chekin, el canciller expresó su complacencia por el entendimiento logrado entre dos economías que son complementarias, y por las promisorias perspectivas que se abren. Destacó la sincera colaboración de los representantes rusos para la concertación del acuerdo y de los negociadores argentinos. Terminó diciendo que el acontecimiento reafirma el propósito definido por el general Perón de que "la paz y la cordialidad y las bue-

(Continúa en la página DOS)

Arrecia la Batalla de Víveres

Huyen Más Policías al Oeste

BERLIN, 5 (INS). — Hoy volvió a arreciar "la batalla de alimentos", pero esta vez ha sido incruenta. No menos de 10.000 germanos del Este lograron burlar la vigilancia y pasaron a Berlín occidental, donde recibieron paquetes con alimentos. Debieron sortear, además, a numerosos jóvenes comunistas que colaboraban con la policía.

Deserción de Policías

Además, otros 37 policías de Alemania oriental huyeron a occidente. Algunos de ellos manifestaron que el hecho de que no pudieran apoderarse de los paquetes de comestibles suministrados a los ancianos y menesterosos los había indispuesto con sus superiores, por lo que resolvieron fugarse.

A lo largo de las fronteras podían verse policías comunistas con rifles con bayoneta calada, pero no se comprobó que su misión consistiera en impedir el tránsito de alemanes orientales a los centros de distribución de provisiones.

"Purga" en Alemania Oriental

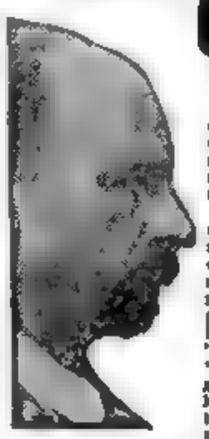

W. ULBRICHT

BERLIN, 5 (INS). — Un miembro del consejo de ministros de Alemania oriental, reveló que dentro de tres semanas se anunciará una vasta reorganización del régimen comunista en la zona dominada por los rusos. La razón de la "purga" es que "los actuales gobernantes no han podido evitar las recientes perturbaciones". Anticipase que renunciarían el vicepriner ministro y secretario general del partido Comunista, Walter Ulbricht, y otros 27 jefes. Luego se aumentaría el porcentaje asignado al partido Liberal, que ocupa cargos importantes.

Llegó a Nueva York el Brigadier San Martín

NUEVA YORK, 5 (AFP). — El brigadier Juan Ignacio San Martín, ministro de Aeronáutica de la Argentina, llegó esta tarde en avión a Nueva York, procedente de Buenos Aires. Permanecerá unos quince días en Estados Unidos y Canadá.

FIJA PRECIO EL KREMLIN: *Neutralización de Alemania y la Anulación de la NATO*

PARIS, 5 (INS). — La nota soviética, señalan los observadores, fija como precio de la paz la neutralización militar de Alemania y la anulación del tratado del Atlántico Norte (NATO). Aunque se predice que los aliados no aceptarán tal exigencia, crece la convicción de que será posible la reunión. Sin embargo, se estima que se realizaría después de los esfuerzos aliados para aclarar de modo exacto las intenciones del Kremlin.

El hecho de que la nota cite la consideración de proposiciones soviéticas para aliviar la tensión como primer punto del temario y el problema alemán, como segundo, fortalece la impresión de que Rusia no aprobará la unificación alemana a menos que se prohíba a este país sumarse al sistema de seguridad occidental. En otras palabras, el gobierno ruso rechaza de plano la propuesta contenida en la última nota de Occidente, de que Alemania unificada debe tener el derecho de sumarse a la NATO si lo desea.

Continúa Normal el Canje

PAN MUN JON, 6 (AFP). — Un segundo contingente de 392 prisioneros de guerra aliados llegó esta mañana al centro de recepción de la UN en Pan Mun Jon. Diez minutos antes de la hora fijada entraron 50 heridos o enfermos sudcoreanos y 42 norteamericanos. Por primera vez después del armisticio, se observó la llegada de los ex cautivos en camiones descubiertos.

Uniformes y Noticias

Recibieron uniformes flamantes y cobraron, a su elección, todo o parte del sueldo atrasado. Fueron puestos al corriente de los acontecimientos mundiales.

Los norteamericanos liberados hoy serán enviados a San Francisco inmediatamente. En media hora fueron conducidos de Munzan al puerto de Inchon.

Los Cautivos Rojos

Entre tanto, desembarcan en Inchon los comunistas que anoche salieron de sus campos de internación en Koyedo y en Cheju.

Hay Acuerdo Entre Seúl y Wáshington

Pacto de Ayuda Mutua

F. DULLES

SYNGMAN RHEE

SEUL, 5 (AFP). — El secretario de Estado, Foster Dulles, y el presidente, doctor Syngman Rhee, se han puesto de acuerdo acerca del pacto de ayuda mutua entre Estados Unidos y Corea del Sur. "Hemos tenido una conversación muy satisfactoria y nos hemos puesto de acuerdo sobre los temas a tratar", manifestó Foster Dulles, al término de la conferencia que duró unos 50 minutos. Dulles reveló, además, que había transmitido a Rhee un mensaje de Eisenhower. Agregó que las deliberaciones propiamente dichas comenzarían inmediatamente después de finiquitados los trámites del armisticio.

Las propuestas sudcoreanas y norteamericanas sobre el tratado de Seguridad han sido sometidas a un subcomité que según ha trascendido, habría logrado ya considerables progresos. Empero, aún no se ha fijado el lugar ni la fecha de la firma de este pacto. Créese que Dulles saldrá el sábado próximo con destino a Tokio y se espera que de ahora a entonces haya acuerdo.

Asimismo trascendió que hubo acuerdo en principio para una conferencia internacional sobre una posible neutralización de Corea, entre el 1º y el 15 de octubre.

Omitió Radio Moscú al Ministro Kruglov

Con él se Reemplazó a L. Beria

LONDRES, 5 (INS) — En la lista de los principales dirigentes del Kremlin, dada a conocer hoy por Radio Moscú se omitió al ministro del Interior, N. Kruglov, sucesor de Beria. Dicha lista es encabezada por Malenkov, a quien siguen Molotov y otros nueve miembros del Presidium Soviético.

Después de esos dos nombres a los que debía seguir el del ministro del Interior, fueron leídos los de K. Nikita Khrushchev, del secretariado del partido; mariscal Voroshilov, presidente del Presidium; mariscal Bulganin ministro de Defensa; Kaganovich, vicepriner ministro; Anastas Mikoyan, del Presidium central y titular de agricultura; M. Z. Saburov, de maquinarias y M. L. Pervukhin, de industria eléctrica.

Beria fué eliminado de otra lista igual anunciada con motivo de una función de ballet, poco después se le eliminó por traición. No se explicó el silencio sobre Kruglov.

¿Churchill y Eden con Malenkov?

LONDRES, 5 (AFP). — El diario conservador "Daily Sketch" dice que será publicado en breve, en Chequers, (residencia oficial del primer ministro), un comunicado anunciando que sir Winston Churchill Anthony Eden y Malenkov se entrevistarán "en alguna parte de la costa mediterránea" el mes próximo".

Inicióse la Reunión del Soviet Supremo

Rebaja de Gastos Militares

MOSCU, 5 (INS). — Destinará $10 000 000 000 de rublos (27 500 000 000 de dólares) en sus fuerzas armadas, la Unión Soviética, durante 1953. La suma es inferior en 3.000 000.000 de rublos inferior (900 000.000 de dólares), a la de 1952. El anuncio fué hecho en una sesión conjunta del Soviet Supremo, por el titular de finanzas Arseni Zveerev. El presupuesto deberá ser aprobado por el Soviet Supremo y representa un gasto total de 530 540 000.000 de rublos, comparado con los 476.900.000.000 del año anterior. Las entradas fiscales de 1953 se calculan en 543.300.000.000 de rublos.

El Soviet Supremo se reunió en el Kremlin para aprobar dicho presupuesto de 1953 y las decisiones adoptadas por su Predidium, desde la última sesión del mes de marzo. El primer ministro Georgi Malenkov y 600 diputados asistieron a la sesión inaugural que duró 20 minutos.

Malenkov fué ovacionado: llegó acompañado por altos funcionarios, mientras que el palco de los diplomáticos extranjeros se hallaba totalmente colmado.

Reitera la Unión su Protesta por el Ataque Ruso a un B-50

WASHINGTON, 5 (INS). — Estados Unidos pidió a Rusia una "compensación adecuada" por el superbombardero B-50 que fué abatido con 17 hombres por un Mig-15 el 29 de julio pasado, sobre el mar de Japón. La segunda nota de protesta de Wáshington refuta el alegato ruso de que el aparato había disparado sin provocación previa contra dos cazas soviéticos a chorro. La nueva nota fué entregada al Kremlin por el embajador Bohlan.

Cayó en Pleno Atlántico un Avión con 23 Tripulantes

LONDRES, 5 (AFP). — Veintiún aviones militares de Estados Unidos y cinco barcos buscan afanosamente a los sobrevivientes de un bombardero norteamericano de diez motores Convair B-36 que cayó anoche en el Atlántico, a unos 500 kilómetros de la costa irlandesa.

Iba a Gran Bretaña

El avión, que es el mayor de su tipo de la fuerza aérea de la Unión, había salido de su base en Taryis, California, con destino a Lakenheath, en Gran Bretaña, llevando a catorce aviadores para un período de entrenamiento en la base británica. La tripulación la formaban nueve oficiales, informándose que el aparato conducía cuatro balsas automáticas para seis personas cada una.

A las 16, la nave británica "Manchester Shipper" recogió al primer sobreviviente, que se hallaba en un bote de caucho. Poco después el mismo buque halló otros cadáveres y luego a otros cuatro náufragos, uno de ellos herido en un brazo y el otro bajo los efectos de una conmoción.

Drama y Comedia en el Trueque de Prisioneros

PAN MUN JON, 5 (AFP). — El primer acto de canje de prisioneros de guerra ha sido matizado de escenas de hondo dramatismo y de episodios pintorescos. Muchos de los repatriados pertenecientes a la ONU estallaron en sollozos; otros elevaron sus ojos al cielo y en alta voz dieron gracias a Dios. No faltaron tampoco invectivas e insultos. Un soldado sudcoreano arremetió enfurecido contra un "cameraman" que trataba de fotografiarle, e instantes después se puso a llorar.

En cuanto a la actitud asumida esta mañana, con gran acompañamiento de sollozos, por seiscientos prisioneros chinos al llegar al campo de repatriación, hizo recordar extraíamente los cuadros más trágicos de la ópera pekinesa.

El público podrá contemplarlos en todas las pantallas chinas cómo, extenuados, sin poder contener las lágrimas a la vista de la bandera roja, tenían aún fuerza suficiente como para entonar los "himnos" en honor de Mao Tsé-tung. Al mismo tiempo, lanzaban sus birretes y sus ropas de prisioneros a la cara de sus guardianes norteamericanos.

A la llegada de cada camión, los cautivos se despojaban con desprecio de sus harapos, posando luego con sus "shorts" blancos para las decenas de "cameramen" aliados y comunistas. Luego hacían pedazos los cigarrillos y los paquetes de la Cruz Roja ofrecidos por los norteamericanos y derramaban sobre los vehículos en que llegaron los pomos de pasta dentífrica ofrecidos por aquéllos.

MAS AIRE

¡En esa oficina no se podía respirar! ¡La atmósfera era asfixiante! Don José comprendía que la mejor solución era instalar un extractor de aire, pero su presupuesto estaba muy recargado. Y leyó este Aviso Clasificado en CLARIN:

Cbla. extractor aire por motoneta Habl. T. E. . -8758

La habló del aviso a su hijo Emilio y éste le dijo que su motoneta ya no le interesaba y que podía ofrecérsela al anunciante. La permuta se hizo y don José ha conseguido así el extractor que necesitaba. Le dió la oportunidad el Clasificado de CLARIN (CORRIENTES 515. De 8.30 a 18.30 horas. Informes: T. E. 32 9411 al 9417).

Recibió el General Perón a Suboficiales de la Gendarmería Nacional

CONCERTARON LA AYUDA MUTUA EE. UU. Y COREA DEL SUR

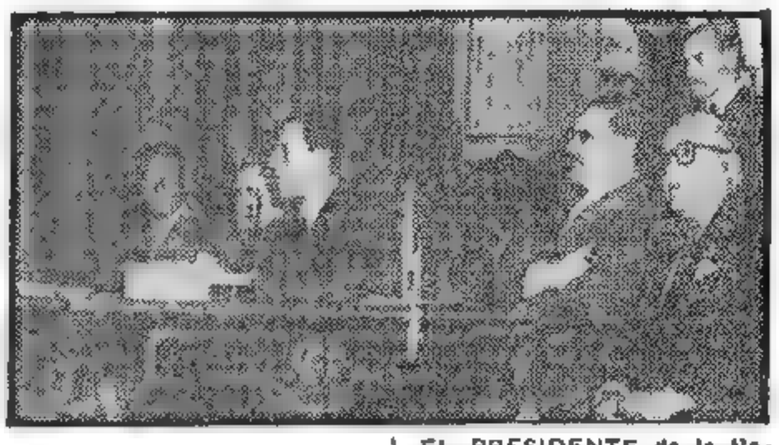

EL PRESIDENTE de la República, general Perón, acompañado por el ministro del Interior, y autoridades de la Gendarmería, dirige la palabra a los suboficiales de ese cuerpo, a quienes recibió ayer

SEUL, 6 (AFP). — Mañana viernes será firmado el pacto de Ayuda Mutua entre Estados Unidos y Corea del Sur por Foster Dulles y Syngman Rhee. Por el tratado, Estados Unidos se compromete a prestar plena ayuda a Corea del Sur en caso de producirse una nueva agresión comunista. En la entrevista de hoy, Dulles fué secundado por el embajador norteamericano Ellis Brig Yonglee. Concluída esta cuestión de la ayuda mutua, en la que hacía hincapié Rhee para aceptar el armisticio, tocarále a Dulles encarar un problema mucho más agudo: la unidad de la península de Corea, con todas las consecuencias y repercusiones inherentes a tan espinoso asunto.

Wáshington no Retirará sus Tropas

Declaración del Gral. Clark Sobre los Prisioneros

WASHINGTON, 6 (AFP). — El general Mark Clark, dió durante una conferencia de prensa, una indicación más optimista sobre la suerte de los 8.303 soldados norteamericanos considerados como desaparecidos en Corea. Dijo que el comando de la UN tiene la prueba de que los comunistas retienen muchos más prisioneros de los que señalan las listas que han confeccionado y es muy posible que queden en los campos de prisioneros "dos o tres mil soldados norteamericanos, además de los 3.313, cuya repatriación se ha iniciado".

Declaró, por otra parte, que la tercera división de infantes de marina, cuya partida de Estados Unidos ha sido anunciada, se instalaría en el Japón. Luego, al contestar a ciertas preguntas, Clark afirmó que ningún plan encaraba actualmente la retirada de unidades norteamericanas de Corea.

Solicitó el Retiro

También anunció que había pedido al departamento de Defensa que otorgase su retiro, pero reveló que todavía no tenía ningún proyecto para la vida civil.

Prosigue el Canje

PAN MUN JON, 7 (INS). — El tercer día de la operación del "gran canje" comenzó esta mañana, a las 8.53, cuando los comunistas repatriaron a 81 norteamericanos y 319 de otras naciones. Antes que se iniciaran las entregas de la fecha, los oficiales de enlace aliados y comunistas conferenciaron por espacio de 11 minutos. La breve sesión indicó haberse allanado las dificultades que habían surgido en los primeros dos días de intercambio.

Boicotean en Ismailia a Soldados Británicos

ISMAILIA, 6 (AFP). — Los comerciantes egipcios de Ismailia rehusaron vender artículos a los primeros soldados ingleses que aparecieron ayer en la ciudad. El comando británico derogó la medida que prohibía el acceso a la ciudad a los soldados, pero todos los negocios se cerraron en cuanto aparecieron los primeros en las calles comerciales. La prensa egipcia cita el caso como "ejemplo de los sacrificios patrióticos de los comerciantes de Ismailia".

EL INVENTOR DEL CASCO DE ACERO MURIO AYER

BONN, 6 (ANSA). — A la edad de 32 años dejó de existir en Mónaco el profesor alemán Friedrich Schwerd, inventor del casco de acero, en la primera guerra mundial.

Clarín

BUENOS AIRES · REPUBLICA ARGENTINA · 40 Centavos

Un toque de atención para la solución argentina de los problemas argentinos

AÑO VIII — Diario de la Mañana — Nº 2.815

Buenos Aires, Viernes 7 de Agosto de 1953

ENFRENTA PICCIONI UN COMPLEJO PLANTEO POLITICO

ROMA, 6 (ANSA). — Cuando se esperaba que fuera cuestión de horas la formación del nuevo gobierno, estalló como una bomba la declaración del comunista Palmiro Togliatti, con lo que se ha regresado a fojas uno. La situación se ha tornado más que confusa al acentuarse las dificultades de Atilio Piccioni para formar gabinete.

Como es sabido, Nenni, socialista de izquierda, en un artículo en "Avanti", fijó las condiciones bajo las cuales habrían mantenido una actitud de benévola neutralidad frente a la integración ministerial que Piccioni intenta realizar. Tales condiciones eran aceptables para la democracia cristiana y, de recibir la aprobación de los demás partidos del centro, hubieran permitido la constitución de un gobierno cuatripartito.

Maniobra de Togliatti

Togliatti, con una maniobra táctica indudablemente hábil, decidió adherirse a la posición asumida por Nenni. El resultado —evidentemente previsto por el jefe comunista— fué que esta mañana el diario oficial de la democracia cristiana, "Il Popolo", afirmara que ésta no puede aceptar de ningún modo tales condiciones, pues la actitud de Nenni deja traducir claramente un acuerdo entre los dirigentes de izquierda.

Descartada la posibilidad de formar un gobierno cuatripartito, quedaría la de constituir uno con demócratacristianos, liberales y republicanos, mas para que pudiera subsistir debería contar por lo menos con la abstención de los 40 monárquicos.

ANUNCIASE EL ACUERDO HISPANOYANQUI

MADRID, 6 (AFP).— El diario monárquico "ABC" asegura que un comunicado oficial anunciará en breve la firma de los acuerdos económico y militar entre España y Estados Unidos. Los observadores subrayan que es la primera vez que la prensa hispana se muestra tan explícita en cuanto a la conclusión de esos acuerdos que se gestionan desde hace casi dos años. Subsiste la impresión de que la firma es sólo cuestión de días, y se hace notar que el Consejo de Ministros ha sido convocado por el general Franco en San Sebastián, para el martes próximo. No se excluye que en la reunión se examinen las relaciones hispanonorteamericanas y la preparación del texto final de los acuerdos. En cuanto al intercambio de los instrumentos diplomáticos, se efectuará en la semana siguiente a esa reunión.

Surge de los comentarios de la prensa española, que los acuerdos girarían sobre una suma total de 226 millones de dólares, de los cuales 125 millones corresponden a un crédito votado por el Congreso de Wáshington para el ejercicio 1952-53, pero no utilizado todavía.

Habló el Primer Magistrado de la Solidaridad Social

SOBRE los objetivos de la doctrina nacional y el sentido de solidaridad que debe privar en el pueblo de la República, habló ayer por la mañana el presidente de la Nación, general Perón, al recibir en el Salón Blanco de la Casa de Gobierno a 300 delegados que participaron de la segunda asamblea del Círculo de Suboficiales de la Gendarmería Nacional.

Asistieron al acto el ministro del Interior, señor Angel G. Borlenghi; el director y el subdirector de la Gendarmería, comandantes inspectores Miguel Zapico y Alfredo Zunda Cornell, y otras autoridades.

Entrega de un Obsequio

Inició el acto el cabo 1º René Alfredo Díaz, del escuadrón con asiento en La Quiaca, quien habló en nombre de todos sus compañeros para expresar su adhesión a la obra del gobierno, señalando que el lema del círculo que los congrega reza así "La vida por Perón". Seguidamente obsequió al general Perón un artístico cofre de marfil para ser depositado en el monumento que se erigirá a la memoria de la señora Eva Perón.

A continuación habló el ministro del Interior, señor Borlenghi, quien destacó la labor de sacrificio que desarrollan los gendarmes en todos los puntos fronterizos del país, añadiendo que son hombres del pueblo "que están luchando al mismo ritmo de la doctrina peronista para que todos los trabajadores y todos los habitantes de la Nación sepan que Perón tiene una gendarmería al servicio del pueblo, que quiere al pueblo y que quiere a Perón".

Habla el Jefe del Estado

Para clausurar la asamblea de los suboficiales de la Gendarmería Nacional, habló extensamente el presidente de la Nación, general Perón, quien comenzó señalando que él había tenido activa participación en la creación de ese cuerpo. Indicó que conocía perfectamente su labor "por haber recorrido las fronteras del país a pie, a caballo, de todas maneras...". Se refirió seguidamente al sentido de solidaridad que nace de todo contacto entre delegados de una misma actividad y habló después sobre las necesidades de cada grupo. "Sé —dijo— que la inquietud de ustedes es tener un hogar de tránsito en las ciudades de Buenos Aires y en las capitales de provincias. A esto respecto es bueno recordar que para poder preparar un guiso de liebre, lo primero que hay que tener es la liebre. Y en este caso, lo primero que hay que tener es la necesidad que surge de la observación objetiva. Ustedes sienten ya esa nece-

(Continúa en la página 2008)

Comenzó en Francia la Huelga

JOSEHP LANIEL
Primer ministro de Francia

PARIS, 6 (AFP.) — Alrededor de dos millones de trabajadores de los servicios públicos iniciaron a medianoche una huelga de 24 horas, como protesta por la política de economías que se propone aplicar el gobierno de Francia. La decisión fué adoptada ayer por los sindicatos comunistas, socialistas, cristianos y autónomos, pese a las advertencias formuladas en horas de la tarde por el primer ministro Laniel.

Resolución Conjunta

El movimiento lo iniciaron anteanoche en París, los empleados y obreros de correos, teléfonos y telégrafos, extendiéndose rápidamente a las provincias, con lo que se acentuó la agitación que reinaba entre el personal de otros servicios públicos.

La situación hizo crisis cuando las cuatro organizaciones sindicales: Fuerza Obrera, Socialistas; C. G. T., comunistas; Confederación General de Trabajadores Cristianas, Católica y Confederación General de Cuadros, dieron por primera vez desde la guerra, la orden conjunta de huelga general a los obreros del gas y la electricidad, en tanto que la Federación Nacional de Mineros hacía otro tanto con el sector correspondiente.

Un Llamado de Laniel

Ante el conflicto planteado, el jefe del gobierno hizo un llamamiento por radio, invocando el sentido del deber de los funcionarios y agentes del Estado. "Es evidente —recalcó Laniel—, que mientras el gobierno trabaja en proyectos sobre los cuales aún no ha dictaminado definitivamente, algunos tratan de utilizar a los funcionarios para impedir las reformas y la organización necesaria para el resurgimiento del país".

Anunció por último el primer ministro, que habrá sanciones ejemplares para los responsables y que no se abonarán los días de huelga.

Poco después, en reunión de ministros, se resolvió la movilización del personal necesario para mantener las comunicaciones telefónicas interurbanas.

Comenta "Journal of Commerce", de N. York, el Informe de M. Eisenhower

NUEVA YORK, 6 (INS). — El "Journal of Commerce" dice editorialmente que lo más que se puede esperar de la misión del doctor Milton Eisenhower es que se comprenda tardíamente que aunque la diplomacia del dólar ha muerto, y con razón, en América latina, "ésta no es la hora para que el Banco de Exportación e Importación aplique la diplomacia del centavo".

"Por cierto —agrega—, no debemos aguar la feliz bienvenida dada a la misión de Milton Eisenhower, pero estimamos que las informaciones sobre el gran éxito deberían, en verdad, ser tomadas con mucha cautela". A continuación señala que a juzgar por los recortes de los diarios, la misión hizo mucho "por el restablecimiento de la debilitada amistad y respeto que sienten esas naciones por EE. UU.". Indica luego que del discurso del Dr. Eisenhower se desprende que trajo muchos datos valiosos para guía del gobierno.

"Si ése fuese el fin de la historia —añade—, nadie se podría quejar del éxito de la misión. Desgraciadamente ciertas circunstancias —muchas de ellas fuera del control de la propia misión— tienden a hacer la jira de buena voluntad algo menos impresionante de lo que aparece a simple vista" Manifiesta que esas circunstancias son que las naciones latinoamericanas estiman que Estados Unidos las mira como "parientes pobres", de segunda o tercera importancia en el plano total.

"Esa sensación —prosigue— es agudizada por las informaciones de que el nuevo régimen republicano está anteponiendo la economía a la buena vecindad. Puede que ese sentir carezca de base, pero es la interpretación que da América latina a las intenciones de la administración, de reducir grandemente el papel del Banco de Exportación e Importación como fuente de créditos para el fomento del mundo libre. Añádese a esto el descontento algo lógico, pero que no debe ser ignorado, por el hecho de que no hayamos concedido a América latina ayuda financiera en la escala que se la hemos dado a Europa".

El editorialista dice que para América latina resultan poco convincentes los alegatos de que "son limitadas las posibilidades de la mayor potencia del mundo", en momentos en que "Estados Unidos se encuentra en la cumbre de su prosperidad. Nuestro énfasis en las inversiones privadas, como principal fuente de capital para el fomento, no ha sido mal recibido, aunque es implícito que ese capital no será invertido en las zonas en que es necesario hasta que se haya construído una base económica. También está el hecho bien conocido por los funcionarios latinoamericanos y norteamericanos, que el Banco de Exportación e Importación —que ocupa un lugar especial y casi reservado en los corazones latinoamericanos— obtiene una confortable utilidad en sus operaciones de préstamo y, por consiguiente, podría financiar un volumen considerable de nuevos empréstitos con los intereses y el reintegro del capital.

"Tenemos una responsabilidad para con nosotros —termina diciendo— y para con el continente sur que debe ser pesada cuidadosamente al determinar la política del Banco de Exportación e Importación".

EL MUNDO LIBRE SABE REPELER LA AGRESION

-Manifestó Eisenhower-

WASHINGTON, 6 (INS). — En un discurso, que fué radiotransmitido, Eisenhower analizó la acción cumplida en los seis primeros meses de su gobierno. Destacó principalmente las dos "magníficas victorias" obtenidas en Corea, al demostrar "la resolución colectiva del mundo libre para enfrentar la agresión en Asia y en cualquier parte del mundo".

El presidente comenzó por enumerar las medidas legislativas adoptadas en el orden interno, y refiriéndose después a su política internacional declaró que Estados Unidos buscaba ampliar su influencia para obtener una paz estable y duradera.

Aludió, asimismo, al plan que permitirá a los efectivos militares de la Unión prestar asesoramiento para la rehabilitación de Corea del Sur y reiteró, también, la determinación de defender el derecho de los prisioneros de guerra para "elegir su ulterior destino".

Entre las medidas de orden administrativo indicó las recomendaciones sobre la revisión de la ley Taft-Hartley, que se presentarán al Congreso en enero.

Huyeron de Berlín Este Más Policías

BERLIN, 6 (AFP). — Otros 51 policías populares de la zona soviética, inclusive un comisario, desertaron y huyeron a Berlín occidental. Las autoridades federales en Berlín anunciaron, por su parte, que ayer se distribuyeron 163.000 paquetes de víveres a los alemanes orientales. Desde que se inició la operación, el 27 de julio, se entregaron 1.608.000 paquetes.

El Poderío de Occidente

FRANCFORT, 6 (AFP). — Las fuerzas de Europa occidental se hallan ya en situación de impedir una nueva guerra —declaró en Francfort el general Alfred Gruenther, comandante en jefe de la NATO. Agregó: "Estoy convencido de que los países miembros de la NATO, continuarán desarrollando sus contingentes armados, lo más rápidamente posible, aunque no se ha fijado el límite de tiempo en que deberán alcanzar su máxima potencialidad.

RUSIA VUELVE A LA POLITICA DE STALIN

Se Habría Fugado L. Beria

L. BERIA, que habría logrado huir al Cáucaso

ESTAMBUL, 6 (ANSA). — Varias versiones procedentes de la cortina de hierro dicen que Beria habría logrado escapar al Cáucaso, donde se encontraría oculto, no obstante los esfuerzos que realizan los hombres de Moscú para dar con él. Esas informaciones indican que Beria contaría con el apoyo de numerosos comunistas de Georgia que apoyaron su fuga que habría sido posible por un aviso de lo que se proyectaba en su contra. Según esas mismas fuentes, la intensa propaganda que siguió a su destitución tendría por finalidad evitar que grupos comunistas se agruparan en torno suyo y pusieran en peligro la estabilidad del actual régimen de Moscú.

No sería propósito de Beria abandonar Rusia, sino, por el contrario, dar un golpe oportuno que lo devolvería al poder, en sustitución de los actuales líderes soviéticos. Esta grave situación explicaría la última reunión del Soviet Supremo y el "rechazo" que implica la nota soviética a la conferencia de cancilleres, pues se estima que ni Malenkov ni Molotov pueden alejarse de Rusia, mientras Beria permanezca en acecho.

Ha Decepcionado la Nota Soviética

WASHINGTON, 6 (AFP). — La respuesta soviética ha sido interpretada en Wáshington como un retorno a la "política de Stalin". Surge de un primer examen que el Kremlin solicita la convocatoria de una conferencia para examinar en conjunto los problemas internacionales, incluso la política atlántica y la posición occidental en Asia, según se estima en Wáshington.

Desde ese punto de vista, la nota soviética es interpretada por los expertos norteamericanos como un retorno de la diplomacia rusa a la "línea stalinista". Los mismos expertos afirman que plantear la cuestión de las bases norteamericanas, es en realidad plantear la de la NATO, al mismo tiempo que la presencia de Estados Unidos en el Japón.

Desconcierto en París

PARIS, 6 (AFP) — La nota soviética es considerada en París como discordante en su forma y en su fondo. En síntesis, declaran las esferas diplomáticas de París, si se exceptúa la buena disposición demostrada por Moscú en sus referencias a la reunión de los Cuatro Grandes, no hay en el documento nada que pueda ser considerado como un nuevo paso hacia la concreción del anhelo general de acercamiento efectivo y fructífero entre el Este y el Oeste.

Existe la impresión en París de que el Kremlin ha querido desbaratar desde ahora el plan Churchill de reuniones internacionales y se ha anticipado al proponer que sea tratada en la reunión de cuatro la cuestión de la unidad alemana.

RESCATOSE A OTRO CADAVER DEL B-36

LONDRES, 6 (AFP). — Otro cadáver fué rescatado en la zona del accidente del bombardero Convair B-36, por el buque meteorológico británico "Wheater Recorder", anunció el comando de la aviación norteamericana en Gran Bretaña. El balance actual de las operaciones de salvamento indica que cuatro sobrevivientes y cinco cadáveres fueron recogidos en el océano.

COMBINACION

Ambos hermanos estaban empleados: uno trabajaba de mañana, otro de tarde. Y como habían ahorrado dinero, proyectaron invertirlo en algo productivo. Pero... ¿en qué? No se les había presentado ninguna oportunidad atrayente, cuando leyeron este Aviso Clasificado en CLARIN:

Vdo. rotisería, buena ubic. numerosa clientela, T. E.,-7843

Decidieron comprarla, ya que el precio estaba a su alcance. Gerardo, cuyo empleo es de tarde, atiende el negocio de mañana, y Luis lo atiende de tarde. Esta combinación les resulta cómoda y están contentos de las perspectivas del negocio. Se lo agradecen al Clasificado de CLARIN (CORRIENTES 655. De 8.30 a 18.30 horas. Informes: F. E. 32-9411 al 9417).

Clarín

Un toque de atención para la solución argentina de los problemas argentinos

AÑO VIII — Diario de la Mañana — Nº 2.816

40 Centavos

Buenos Aires, Sábado 8 de Agosto de 1953

Si es Preciso, Volverán a Luchar los 16 Países

NUEVA YORK, 7 (INS). — La UN reveló que los 16 países con fuerzas en Corea firmaron un acuerdo en Washington el 27 de julio, comprometiéndose a reanudar la lucha en caso de que los comunistas remueven la agresión. Esos 16 países advirtieron, además, que la reanudación de la lucha en Corea podría llevar a la extensión de la guerra, abarcando esta vez a la China comunista. La declaración oficial aparece en un informe especial del comando especial notificado al secretario general, en el que se incluye una copia del armisticio.

Adjudicaron Divisas por 142 Millones de Pesos

(Información página CINCO)

Convinieron el Pacto Rhee y Foster Dulles

Hay Acuerdo Sobre el Apoyo Económico a Corea del Sur

SEUL, 8 (INS). — El canciller norteamericano, John Foster Dulles, y el presidente Syngman Rhee iniciaron hoy, a las 10 (22 horas del viernes, en Buenos Aires) el pacto de ayuda mutua entre Estados Unidos y Corea del Sur. La firma definitiva se realizará después de su revisión y entrará en vigor cuando haya sido ratificado por el Senado de Wáshington.

Wáshington Buscará la Unificación

Ambos países se comprometen a abandonar la próxima conferencia política, si los comunistas obstruyen la unificación del país, fijándose para ello un plazo de noventa días a partir del 27 de octubre, en que comenzará la reunión. Estados Unidos no se obliga a reanudar la guerra para lograr ese fin, pero si los comunistas violan los términos del armisticio con una nueva agresión, suministrará al gobierno de Seúl asistencia militar.

Syngman Rhee no Iniciará una Acción Unilateral

Por su parte, Corea del Sur conviene en no iniciar acción unilateral alguna para conseguir la unificación, durante el período convenido de la conferencia política.

Las dos partes anuncian, además, su acuerdo respecto del manejo de los fondos que proporcione Estados Unidos para la rehabilitación de Corea. Wáshington ya ha asignado 200.000.000 de dólares, pero el pacto presupone un desembolso de 1.000.000.000 durante un período de tres o cuatro años.

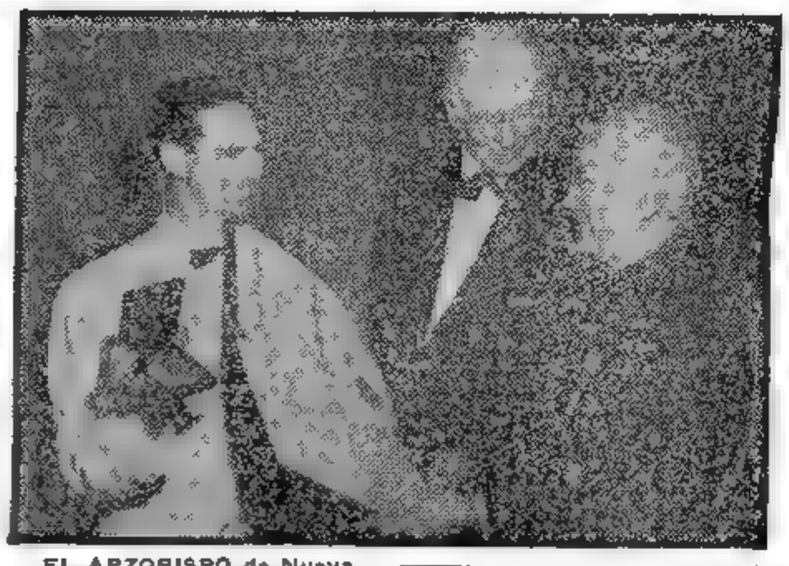

EL ARZOBISPO de Nueva York, cardenal Francis Spellman, recibe la Medalla Baruch, que es la más alta distinción que confiere la Asociación de Veteranos de Guerra, que le entregan Bernard Baruch y James W. Cochran

"Hemos Estado Completamente de Acuerdo"

"Hemos estado completamente de acuerdo durante nuestras conversaciones", expresó ayer a los periodistas Foster Dulles, quien admitió que los problemas relacionados con la unificación de Corea habían sido examinados en la entrevista que acaba de sostener con el presidente sudcoreano.

Dulles anunció, asimismo, que partirá mañana con destino a Tokio, de donde saldrá el domingo para Estados Unidos.

Formuló Declaraciones Henry Cabot Lodge

A su vez, el representante permanente de Estados Unidos en la UN, Henry Cabot Lodge, declaró que su país se opondrá a la participación de China comunista en la conferencia política. Esta cuestión se discutirá en la reunión que celebrará el 17 de agosto la organización mundial.

Agregó Cabot Lodge que se ha convenido en reducir al mínimo el número de los países que participarán de la conferencia, expresando luego su confianza de que Corea del Sur no pondrá objeciones a la lista de naciones que intervendrán en las deliberaciones.

HA COMENZADO LA REUNION DE LOS 6

BADEN BADEN, 7 (INS). — La conferencia de los seis cancilleres de los países del "pool" del carbón y el acero inició en Baden Baden sus reuniones hoy, a las 15, hora de Greenwich.

Los Representantes

Francia está representada por Georges Bidault, ministro de Relaciones Exteriores, a quien acompaña Alexandre Parodi y François Seydoux; Alemania, por el canciller Adenauer, asistido por Walter Halstein y Herbert Blankenhorn y el barón von Maltzan. Paul van Zeeland, ministro de Relaciones Exteriores, representa a Bélgica, Taviani, ministro del Comercio Exterior, representa a Italia, Beyen, ministro de Relaciones Exteriores, a Holanda, y a Luxemburgo Joseph Bech.

Problemas a Discutirse

Los trabajos de la conferencia giran en torno al estudio de las garantías de seguridad que puede ofrecer la Comunidad Europea de Defensa y la creación de una Comunidad Política Europea.

En los círculos de la delegación alemana se expresa el deseo de que los ministros prosigan el estudio de los siguientes problemas:

1) Separación de los poderes en el seno de la autoridad política europea. 2) Decisión con respecto a la posible creación de una Cámara de los Pueblos. 3) Elección entre un sistema representativo de una Cámara o de dos Cámaras. 4) Resolución con respecto a una votación directa o indirecta para la elección de las asambleas representativas continentales.

Finalmente, se espera un amplio examen de los últimos acontecimientos internacionales y particularmente a las conclusiones que deben extraerse de la respuesta soviética a la propuesta occidental.

Levantóse la Reunión

BONN, 7 (ANSA). — La conferencia de cancilleres fué levantada a las 19.30, fijándose el 22 de setiembre para que se reúnan en Roma los expertos de la Comunidad. También resolvió volver a reunirse el 20 de octubre.

Informa el Gral. Clark:

Retienen Rehenes los Rojos

NUEVA YORK, 7 (INS). — El general Mark Clark declaró hoy en conferencia de prensa que "puede que los comunistas en Corea guarden como rehenes entre 2.000 y 3.000 norteamericanos". Hizo notar que nunca han sido puestos en claro los motivos que llevaron a los rusos a retener aproximadamente 300.000 japoneses y a 1.200.000 alemanes al terminar la segunda guerra mundial, pero que los motivos de los comunistas en Corea podrían ser aclarados en la próxima conferencia política. En respuesta a una pregunta, dijo: "Creo que los pueden estar guardando como rehenes", y añadió: "No abogo por métodos de fuerza para conseguir la devolución de esos prisioneros de guerra desaparecidos. Propongo que eso se haga por medios diplomáticos y políticos". Insistió luego en el mantenimiento en Corea de las tropas norteamericanas y de otros países hasta que la conferencia política haya acordado una solución firme y definitiva, señalando que la tregua es sólo "un acuerdo entre los comandantes en campaña para suspender el fuego en el frente de Corea".

SARAGAT RESOLVIO ACEPTAR UN MINISTERIO TRIPARTITO

Ya no Condiciona su Actitud a la de Nenni

ROMA, 7 (AFP). — La actitud de los socialistas democráticos ha evolucionado en la jornada de tal manera, que en los círculos políticos se encara la solución de la crisis con mayor optimismo que ayer. En efecto, Saragat ha definido la nueva actitud de su partido en un artículo aparecido en "Giustizia", órgano oficial de los socialdemócratas.

GIUSEPPE SARAGAT
Ahora facilita la solución

Afirma ahora Saragat que si se formara un gabinete tripartito vale decir con demócratacristianos, liberales y republicanos, sus amigos políticos le prestarán el apoyo necesario, sin tener en cuenta la actitud que decida asumir el socialismo comunizante que responde a las directivas de Pietro Nenni.

Hasta hoy, Saragat había condicionado su actitud a la política que seguiría Pietro Nenni, es decir, que reclamaba la orientación más neta hacia la izquierda y la ampliación de la base parlamentaria del Gabinete.

Mientras tanto, Attilio Piccioni siguió desde muy temprano la serie de consultas.

Una Reunión Decisiva

ROMA, 7 (ANSA. — Por iniciativa del secretario del partido Liberal, diputado Bruno Villabruna, habrá mañana una reunión entre los jefes de las cuatro agrupaciones centristas: demócratacristiana, liberal, republicana y socialista de derecha. De ella saldrá —se afirma— la solución de la crisis, con la formación de un gabinete centrista.

Huelgas en Toda Italia

ROMA, 7 (AFP). — Los movimientos de huelga decretados por diversas organizaciones sindicalistas de obreros de la industria tienden a aumentar. Comenzaron ayer con paros alternados ordenados por organizaciones gremiales de variada orientación política.

SE AMOTINARON EN JAPON CAUTIVOS NORCOREANOS

TOKIO, 7 (AFP). — Los incidentes que comenzaron ayer por la tarde en el campo de prisioneros de Koye, culminaron esta mañana cuando 12.000 cautivos norcoreanos, entonando canciones comunistas, atacaron con piedras a los guardianes de la UN, iniciando un motín que, según las autoridades, responde a un plan de hostigamiento cuidadosamente elaborado.

Los prisioneros desobedecieron tres veces para que cesasen en sus manifestaciones, por lo cual se intentó reducirlos con gases lacrimógenos, pero los norcoreanos reaccionaron, atacando con palos a sus guardianes y atrincherándose luego en sus barracas, desde donde repelían con piedras todo intento que se hacía para someterlos.

Al caer herido uno de los guardianes, sus compañeros abrieron fuego sobre los prisioneros, resultando muerto uno de ellos y varios otros heridos.

Operaciones de Canje

PAN MUN JON, 7 (AFP). — Efectúóse esta mañana el canje del tercer grupo de 400 prisioneros de guerra de la UN. La operación se cumplió normalmente, sin que se registraran incidentes como los de días anteriores.

Inician la "Purga" en Corea del Norte

TOKIO, 7 (AFP). — Radio Pyongyang anunció acusaciones contra doce jefes políticos norcoreanos, formuladas por la Corte Suprema Norcoreana. Entre ellos figuran Pak Hen Yen y Rhee Syng Yup y, además, Choi In Young, ministro de Cultura y Propaganda; Rim Whae, vicepresidente de la Asociación Cultural; Rhee Kwang Cok, director encargado de Relaciones Extranjeras en el Consejo del Pueblo. Opínase que esto indica el comienzo de una "purga" vinculada, presumiblemente, con la caída de Beria.

Pak Hen Yen, primer ministro adjunto y ex ministro de Relaciones Exteriores de Corea del Norte, ha sido culpado de atentar contra la seguridad del Estado y de espionaje. Ya había sido relevado de sus funciones de canciller cuando el 2 de agosto último se designó al general Nam Il jefe de la delegación en las conversaciones de armisticio.

Pak Hen Yen nació en 1902. Obtuvo su diploma en una universidad soviética y a los 43 años volvió a Corea para reorganizar el partido Comunista. Su autoridad era tal, y tan grande su influencia, que se le consideraba el Lenin coreano. En 1946 huyó secretamente a Corea del Norte, para escapar a las autoridades norteamericanas.

No tardó en ser llevado al poder, y en setiembre de 1948 fué nombrado ministro de Relaciones Exteriores.

En una transmisión posterior, Radio Pyongyang informó que ocho de los acusados fueron procesados y condenados a la pena capital. Todos ellos, expresó la emisora, se declararon culpables de actividades en beneficio de los norteamericanos. Nada se dijo de la suerte de los otros acusados.

Taft Reforzaba la Unidad Republicana

NUEVA YORK, 6 (De nuestra agencia) — Las consecuencias de la desaparición del senador Taft se disimulan todavía, aunque en forma provisional. Esto no impide que, considerando lo que representaba en la vida política de EE. UU., puedan calificarse de muy serias para el partido Republicano, el gobierno de Eisenhower y el propio país. Para enfocar con exactitud la importancia debe recordarse que, hace un año, Taft era el símbolo del sector derechista de su partido, mientras que después del triunfo de Eisenhower, símbolo a la vez de la fracción republicana más liberal, Taft ocupó, por obra de las circunstancias, una posición centrista y vino a transformarse en el eslabón que hasta ahora ha mantenido dura y trabajosamente la unidad de un partido que tiene en su seno dos tendencias claras y fuertes. Este milagro obtenido merced a la habilidad, que fué la más celebrada virtud de Taft, no alcanzó de todas maneras a ocultar las divergencias de fondo que existían entre él y Eisenhower. Durante los cinco meses que duró esa alianza, el presidente y el senador chocaron dos veces, revelándose con elocuencia el conflicto que los separaba: la primera, cuando Eisenhower nombró secretario de Trabajo a un demócrata que había apoyado a Stevenson, y la segunda cuando, en su famoso discurso de Cincinnati, Taft abogó por que Estados Unidos hiciese en Corea la guerra por su cuenta, desentendiéndose de la UN.

Estos dos casos revelaron cuán vidriosa y expuesta era la alianza y por contraste expusieron al mismo tiempo la índole del esfuerzo que cumplía Taft al someterse, arrastrando consigo al bloque republicano archiconservador, a una disciplina política, gracias a la cual se mantenía en equilibrio la unidad del partido. No es aventurado decir que ese equilibrio se ha quebrado con la muerte de Taft y que desaparecido "Mr. Republican", como le llamaban, el futuro de las relaciones entre la Casa Blanca y el bloque republicano del Congreso presenta una perspectiva sombría. El hecho singular de que el presidente Eisenhower haya encontrado frecuentemente más apoyo en los legisladores demócratas que en los de su propio partido, contribuye en mucho a la sospecha de que el período parlamentario a iniciarse en enero significará una experiencia extraordinaria para Estados Unidos. Como confirmación de lo que significa la muerte de Taft, se agrega el hecho más directo que finca en la composición actual del Senado, en el que quedan 47 representantes republicanos, 48 demócratas y uno independiente. Es por eso que dentro de cinco meses, cuando ese Senado vuelva a reunirse, la ausencia de Taft se hará más evidente que nunca y sólo entonces se podrá tener una medida exacta de cuáles han de ser las consecuencias inevitablemente graves de su fallecimiento.

HORACIO ESTOL

Corresponsal de CLARIN en EE. UU

Recién Ayer Ohio se Incorporó a la Unión

WASHINGTON, 7 (INS). — Los legisladores de antaño se habían olvidado de incorporar a Ohio como Estado de la Unión, pero Eisenhower remedió la situación firmando hoy la ley con efecto retroactivo, en la que se reconoce que ese Estado tuvo como estandarte una brillante estrella en su bandera desde el 1º de marzo de 1803. Aunque Ohio fué autorizado a incorporarse a Estados Unidos, allá por 1802, el Congreso se olvidó de sancionar una ley formalizando el asunto.

Cumplióse Ayer la Huelga en Francia

Siguen el Paro en Correos, Electricidad, Gas y Minas

PARIS, 7 (AFP). — La alianza de los servicios públicos, Fuerza Obrera, que había lanzado una orden de huelga a efectuarse entre la cero hora y las 24 del viernes, dió la orden de volver al trabajo el sábado, durante una reunión realizada esta tarde. Por lo tanto, sólo mantienen el paro los empleados de correos, cuya huelga es, en principio, de duración ilimitada, los trabajadores de electricidad y gas, que fijaron una duración de 48 horas, y los mineros, cuya acción se ha prolongado 24 horas más.

Manifestación de Advertencia

En el comunicado publicado luego de la reunión se recuerda que el movimiento de huelga no constituye sino "una primera manifestación limitada a 24 horas, hecha a título de advertencia", y especifica que ha decidido "solicitar inmediatamente una entrevista al presidente del consejo para exponerle claramente su posición".

Se sabe, además, que dos diputados socialistas Gazier y Depreux, pidieron una interpelación al gobierno "acerca de su política y de su actitud frente a los movimientos sociales de carácter estrictamente profesional".

Recuperación Económica

PARIS, 7 (AFP). — El Consejo Interministerial, reunido bajo la presidencia de Joseph Laniel, inició el análisis de los diversos decretos de recuperación económica preparados por el ministro de Finanzas, Edgar Faure. Sin embargo, será el Consejo de Ministros, convocado en el Palacio del Elíseo para mañana por la tarde, el que tomará la resolución definitiva.

EE. UU. Admitirá a 214.000 Refugiados

WASHINGTON, 7 (INS). — Eisenhower firmó la ley por la cual se abren las puertas en Estados Unidos a 214.000 extranjeros, la mayoría de ellos refugiados de la cortina de hierro, durante los próximos tres años y cinco meses.

Después de calificar a la ley como un gesto deliciosamente humanitario, el presidente dijo que demuestra la preocupación de Estados Unidos por los que no tienen hogar, por los perseguidos políticos y los menos afortunados de otras tierras.

Wáshington Aumentó los Fondos Para Ayuda Mutua

Ascienden a Más de 6.500 Millones de Dólares

WASHINGTON, 7 (INS). — El presidente Eisenhower prorrogó hoy cuatro leyes de gran importancia para la política exterior norteamericana. Por una de ellas se asignan 4.500.000.000 de dólares en nuevos fondos para la ayuda mutua, que con el remanente de años anteriores se elevan a dólares 6,662,452,392, para proporcionar asistencia militar y económica a los aliados de Estados Unidos hasta el 30 de junio de 1954.

También prorrogó por un año más la ley que regula los tratados de reciprocidad comercial; la que fija en 200.000.000 de dólares el presupuesto para la rehabilitación de Corea y, por último, la que faculta al presidente para distribuir artículos por 100.000.000 de dólares a países extranjeros donde haya escasez de alimentos.

Se Producirá Pulpa de Madera en el Amazonas

RIO DE JANEIRO, 7 (AFP). — El Dr. Liguro Costa director de la Oficina Comercial del gobierno, ha anunciado que serán construídas varias fábricas para producción de pulpa de madera en la cuenca del Amazonas. Elaborarán la madera extraída de las inmensas selvas de la zona, hasta ahora inexplotada y, en parte, inexplorada, y habitada por indios totalmente salvajes.

AZAR FELIZ

Quería estudiar el inglés, pero tenía el tiempo contado y no podía ir a una academia, ni tenía comodidad para tomar las lecciones en su domicilio. El problema le parecía insoluble. Pero un día, leyó este Aviso Clasificado:

Profesor inglés, conversación, sist. moderno. T. E. ..-7867.

Le habló por mera curiosidad y descubrió que el profesor vivía en la misma cuadra que él... ¡y él había vivido durante años a pocos pasos, sin enterarse de su existencia! Ahora, toma lecciones cómodamente y en el breve rato libre que le queda, gracias al útil Clasificado de CLARIN (CORRIENTES 555. De 8.30 a 18.30 horas. Informes: T. E. 32-9411 al 9417).

Piccioni Soluciona la Crisis Italiana: Forma Gabinete Cuatripartito

ROMA, 8 (ANSA). — Atilio Piccioni aceptó definitivamente formar gobierno; así se lo anunció a los periodistas, agregando que mañana, por la mañana, visitará al presidente de la república para comunicarle su decisión. Piccioni constituirá un gabinete centrista, con la base de su partido, el Demócratacristiano, y la colaboración de liberales, socialistas de derecha y republicanos. La crisis, que parecía que habría de originar un nuevo llamado a elecciones, concluirá con un ministerio de las mismas características que el de De Gásperi.

El acuerdo entre los centristas fué logrado esta mañana, en la reunión de dirigentes en la Cámara de Diputados, a proposición del grupo liberal. La conferencia duró cerca de tres horas y, a su término, el diputado liberal De Caro, que presidió, entrevistó a Piccioni para exponerle los puntos de vista contemplados. Por la tarde hubo otra conferencia. Posteriormente, Piccioni recibió a prohombres de su agrupacion, a Saragat, socialista de derecha, y a Macrelli, republicano. Se considera ahora que, entre mañana y pasado, después de otros contactos con miembros de la Democracia Cristiana y de los partidos de la coalición, Piccioni se hallará en condiciones de integrar la lista.

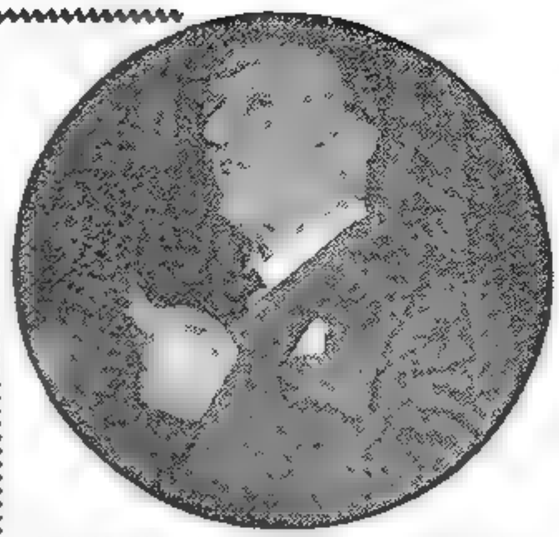

ATILIO PICCIONI, vicepresidente de la Cámara de Diputados de Italia, que aceptó definitivamente formar gabinete con ministros de cuatro partidos centristas

Rusia Tiene la Bomba H

Ha Dicho Malenkov

Admítese con Reservas el Anuncio de Moscú

WASHINGTON, 8 (INS). — El presidente Eisenhower fué informado de la declaración de Malenkov sobre la obtención por Rusia de la bomba de hidrógeno, pero tanto en la Casa Blanca como en el Pentágono se mostraron reacios a formular comentarios. En cambio, el presidente de la Comisión de Energía Atómica, Lewis Strauss, manifestó que siempre se consideró posible que el Soviet pudiera producir la bomba H. Igual manifestación formularon los miembros de la comisión bicameral que entiende en esa materia, pero se mostraron escépticos ante el hecho de que la Unión Soviética hubiera hecho estallar el proyectil.

También se mostró incrédulo el profesor de la Universidad de Chicago, Herbert Anderson, que participó en la fabricación de la primera bomba atómica, advirtiendo, no obstante, que "lo que puede ser mentira este año, puede ser verdad el próximo". En la misma ciudad, Norman Hilbury, experto en energía nuclear, dijo que no creía en el anuncio de Malenkov, calificándolo de "declaración política formulada por un político con fines políticos".

Reclamó la Admisión de la China Roja en la UN

Mil Millones de Rublos para los Norcoreanos

MOSCU, 8 (AFP). — La URSS tiene la bomba de hidrógeno, la H, declaró Malenkov en su discurso de clausura ante el Soviet Supremo. Este anuncio sensacional fué seguido por otros dos no menos importantes. Rusia acuerda mil millones de rublos para la reconstrucción de Corea del Norte, y afirma que la China comunista debe ser admitida en las Naciones Unidas y en todas las demás organizaciones internacionales.

Afirmación Pacifista

Malenkov dijo que la URSS no tiene pretensiones territoriales y que todos sus vecinos pueden vivir tranquilamente en paz, aunque "la paz no conviene a ciertos países porque no podrían obtener los grandes dividendos conseguidos gracias al rearme".

Por eso, indicó, prosiguen la guerra fría, "pero esa política de aventuras está destinada al fracaso, como fracasó la de Hitler. Algunos piensan que la URSS tiene pies de arcilla. Se equivocan. La URSS está más fuerte que nunca".

No Hay Monopolio de la H

Señaló seguidamente que Estados Unidos practicó una política de chantaje con la bomba atómica y luego con la bomba de hidrógeno. "Hasta ahora —expresó— Estados Unidos pretendió que era el único en tener esa bomba, mas ahora ya no tiene el monopolio. Vaya esto para los que suponen que la URSS es débil y que hay que hablarle en forma fuerte. Nuestra política es clara: preservar la paz. Estamos por la coexistencia de regímenes diferentes, y no hay razón alguna para luchar entre países".

Manifestó luego que al presidente de Estados Unidos, en una conferencia de prensa, se había declarado favorable a la salvaguardia de la paz. "No podríamos sino saludar esas declaraciones —indicó— si no estuvieran en contradicción con la política agresiva de EE. UU. Existe un medio para poner fin a todo ello: negociaciones. Además China debe ocupar su lugar en las Naciones Unidas y demás organizaciones internacionales.

Siguió diciendo que si bien la URSS practica una política de paz no debe dejar de fortalecerse para caso de agresión, con el objeto de

(Continúa en la página DOS)

EMPLAZAN A MAO TSE-TUNG

E. U. Reclama los Prisioneros

WASHINGTON, 8 (INS). — El secretario de Estado interino, Wálter Bedell Smith, hizo saber al gobierno de Pekín, que Estados Unidos, en un virtual emplazamiento a Mao Tsé-tung adoptará las medidas correspondientes para obligarlo a devolver todos los prisioneros de la UN, inclusive los que han sido encarcelados después de la firma del armisticio. Esta declaración fué formulada poco después de saberse que muchos de los cautivos fueron condenados a prisión cuando ya regía la tregua.

Canjearon el Cuarto Grupo

PAN MUN JON, 8 (AFP). — Se efectuó sin incidentes el canje del cuarto grupo de prisioneros de guerra. El repórter Frank Noel será liberado mañana por los comunistas, según se anunció hoy.

Encaran la Neutralización de Corea

WASHINGTON, 8 (AFP). — El pacto entre Estados Unidos y Corea del Sur —declaran círculos autorizados— expresa claramente la voluntad norteamericana de neutralizar una Corea unificada.

EN EL MAPA figuran las islas que serán devueltas al Japón. Son las situadas al sur de Kiusiu, llamadas Oshima y Amami. La de Okinawa la retiene EE. UU.

Japón Recupera Diversas Islas

TOKIO, 8 (AFP). — Estados Unidos reintegrará a Japón las islas Kiusiu, actualmente ocupadas. El secretario de Estado, John Foster Dulles, apenas llegado de Seúl se entrevistó con el primer ministro Yoshida y luego hizo a la prensa ese anuncio.

En la reunión —que duró 35 minutos— Dulles confirmó la determinación de Washington de cumplir las estipulaciones del tratado firmado con Japón.

Japón recibirá, en consecuencia, la plena soberanía sobre las islas de los archipiélagos Amami y Oshima y las islas de Kiusiu. La transferencia será hecha en cuanto se hayan adoptado las disposiciones necesarias. No se incluyen Okinawa ni los islotes adyacentes, utilizados por las fuerzas norteamericanas como bases militares terrestres, navales y aéreas, las que permanecerán allí tanto tiempo como lo haga necesario la situación actual. Las islas devueltas se hallan en el archipiélago de Ryukyu, entre Kiusiu y Formosa.

Busca Francia una Solución a las Huelgas

PARIS, 8 (AFP). — El consejo de ministros estuvo reunido esta tarde por espacio de cinco horas, aprobándose dieciocho decretos tendientes a estabilizar la situación económica y financiera de Francia. Se anunciaron, asimismo, otras medidas que afectarán a los funcionarios públicos que se plegaron a la reciente huelga. El gabinete volverá a reunirse mañana, adelantándose que en esa oportunidad se dará un comunicado sobre las resoluciones adoptadas.

Retornan al Trabajo

Entretanto, la situación creada por la huelga mejoró hoy con el retorno al trabajo de un millón y medio de empleados y obreros nacionales. No obstante, aún se registraron algunas dificultades en el suministro de electricidad y gas y en los transportes mientras que el personal de comunicaciones, que inició el movimiento, anuncia que el paro proseguirá por tiempo indeterminado.

Rechazan un Pedido

El presidente de la Asamblea Nacional, Edouard Herriot, rechazó el pedido de los socialistas Albert Gazier y Edouard Depreux para que se reuniese a ese cuerpo con el fin de discutir la política social del gobierno.

Laniel Afronta

La Crisis Causada por el Último Paro

PARIS, 8 (De nuestra agencia). — Más de dos millones de trabajadores suspendieron su trabajo el pasado viernes. La paralización de los servicios postales, con la que se había iniciado la huelga, se extendió culminantemente a los transportes urbanos, ferrocarriles, gas y electricidad, funcionarios públicos, aviación civil, arsenales y algunas cuencas mineras. Para regresar a sus domicilios, separados, algunos de ellos, por varios kilómetros de trayecto del taller o de la oficina, los parisienses que no participaban del paro caminaron hasta bien entrada la noche. Las mecanógrafas y modistillas paraban a los coches particulares y la mayor parte disfrutó del privilegio que, en estos casos, conquistan las bellas. Pero mientras éstas se sentaban al lado del automovilista galante muchas mujeres de edad y muchos hombres cansados, habían de reunir sus fuerzas para llegar penosamente a sus casas. Mientras tanto en las estaciones las familias, con niños, que participan de vacaciones, se desesperaban viendo a los trenes llenos y sin poder regresar a sus hogares por falta de transportes urbanos. Esta huelga, que ha estallado inesperadamente en plena temporada de vacaciones estivales, durante la cual los sindicatos no se atreven generalmente a iniciar movimientos obreros, ha sorprendido totalmente al gobierno. Y todos los observadores políticos coinciden en reconocer que reveló de manera alarmante la progresiva debilitación del Estado. Desde el fin de la guerra hasta ahora, la IV República Francesa ha venido claudicando frente a los grandes fondos económicos que en el campo de la derecha defendían tenazmente sus intereses y a las fuerzas similares que la atacaban desde el campo de las izquierdas. Dichas claudicaciones hicieron a pesar un grave desequilibrio en la hacienda pública que, al principio, compensó la ayuda americana, cuando ésta no había de desinflarse aún al rearme. Actualmente Francia se ve obligada a retroceder en el camino de las mejoras sociales por el cual había avanzado demasiado, teniendo en cuenta el estado de su economía y, al propio tiempo, a imponer a determinados grupos muy poderosos que compartían la carga, sacrificio común de la Nación. Entre los decretos aprobados el sábado por el consejo de ministros, figura uno que eleva la edad de retiro de los funcionarios, en dos años y otro que reduce progresivamente la adquisición por el Estado del excedente de alcohol. Ambas medidas son justas. Muchos funcionarios disfrutaban el retiro a la edad en la cual el hombre conserva intacta la capacidad de trabajo. Y los vinícultores habrán de transformar progresivamente los viñedos para producir lo que el país necesita, no lo que sobra. Pero éstos han levantado barricadas en las carreteras y aquellos se han declarado en huelga. Trataríase, pues, de una prueba de fuerza entre el Estado y unas poderosas que se han desarrollado peligrosamente en el seno de la Nación.

Lo mismo que la monarquía absoluta hubo de reducir a la obediencia a los grandes feudatarios hace siglos, el presidente Laniel tiene hoy que salvar el prestigio y hasta la vida del Estado y que afirmar el poder del mismo sobre todos los que crecieron estos años a la sombra de su debilidad.

A. MARTINEZ TOMAS.

LARGADA de la carrera correspondiente a la categoría sport, disputada ayer tarde en el autódromo 17 de Octubre, en la que Enrique Díaz Sáenz Valiente consiguió una inobjetable victoria, aventajando a máquinas más poderosas que la que él pilotaba

Norcorea Condena por Espías a Nueve Dirigentes a Muerte

MOSCU, 8 (AFP). — Informó la Agencia Tass que nueve de los inculpados en Corea del Norte han sido condenados a muerte "por espionaje y terrorismo a favor de los norteamericanos". Son Li Syn Kp, ex secretario del partido de los trabajadores y ex presidente del Comité Popular de Control; Tae Il Meu, adjunto del ministerio de Cultura y Propaganda; Lim Hua, presidente de la Asociación URSS-Corea; Pak Syn Yon, vicepresidente de la comisión de cuadros del partido de los trabajadores; Yi Gan Chuf, director del ministerio de Comercio; Be Teher, ex director de Relaciones; In Tehon Kon, ex jefe de la oficina central de la Defensa del Departamento de Policía; Tcho Ku Rok, ex jefe de control popular y Peu Man Mak, cuyas funciones no se especifican.

Las Acusaciones

La misma agencia informó que dicho grupo, encabezado por Li Syn Kp, "había hecho lo posible para preparar el retorno a Corea del Norte del régimen capitalista", y durante la guerra, suministró a los norteamericanos informaciones secretas de carácter militar. Los acusados —agrega— reconocieron plenamente sus actividades.

Además de las condenas a la pena capital, hay una larga lista de penados a doce años de cárcel.

Contra los Moderados

TOKIO, 8 (INS). — La acusación contra doce altos dirigentes comunistas en Corea del Norte ha sido interpretada en esta ciudad como un triunfo de los extremistas sobre los moderados.

Clarín

BUENOS AIRES · REPUBLICA ARGENTINA

40 Centavos

Un toque de atención para la solución argentina de los problemas argentinos

AÑO VIII — Diario de la Mañana — Nº 2.817

Buenos Aires, Domingo 9 de Agosto de 1953

Aprobó el Presupuesto el Soviet

Reclaman un Severo Castigo Para Beria

PARIS, 8 (AFP). — "Beria, enemigo jurado del partido y del pueblo soviéticos, ejecutor de las directivas imperialistas, quiso destruir el partido Comunista, derribar nuestro gobierno socialista y ponerlo de rodillas ante el capitalismo", declaró el presidente del Consejo de Ministros de Georgia, Bakradze, al intervenir en la sesión del Soviet Supremo, según radio Moscú. "El pueblo soviético y el pueblo georgiano exigen un severo castigo para Beria", terminó diciendo.

Enérgicos Conceptos

La emisora difundió recién hoy que en el discurso se aplicaron a Beria todos los epítetos que acostumbran dirigir en Rusia a los caídos en desgracia. Se le acusó también de haber estado a sueldo, desde antes de la guerra, de un Estado extranjero. "Como primer ministro de Georgia —dijo en seguida—, puedo asegurar que Beria planeaba convertir a esa región en una posible república independiente, para lo cual debería separarse de la madre patria rusa y formar un gobierno de burgueses y reaccionarios".

El Nuevo Presupuesto

MOSCU, 8 (AFP). — El Soviet Supremo aprobó, por unanimidad y a manos levantadas, el presupuesto de la URSS para 1953, con las modificaciones aportadas por la Comisión de Finanzas. Los ingresos se fijan en 544 205 000 000 de rublos y las inversiones en 530 500 millones.

En una fuerte proporción, las inversiones se destinan a la expansión económica, mientras que 110 000 000 000 son afectados a la defensa nacional, contra 113 000 millones del año pasado, por lo que a este presupuesto se le llama de paz.

Confirman Ministros

Después, el secretario del Presidium Nikolai Pegov anunció la ratificación de los decretos dictados durante el receso, es decir, lo que se refiere a la designación de los nuevos ministros: Sergio Kruglov, ministro de Asuntos Internos, en reemplazo de Lavrentii Beria; Iván Nosenko, de Maquinaria Pesada y de Transportes, en vez de Viacheslav Malychev, quien pasó a ser ministro de la Construcción de Máquinas Livianas.

Además, Okopov Rudenka fué nombrado procurador general.

UN HOGAR

Recién llegaba al país. Tenía que solucionar el problema de su alojamiento y, naturalmente, recurrió a los Avisos Clasificados de CLARIN, encontrando éste:

Se alq. a caballero solo habitación sola — T. B. 3657

Fué a verlo, le satisfizo la habitación ofrecida y el inquilino le parece muy simpático. La tomó y hoy no se arrepiente y sus anhelos, sólo que ha encontrado allí un verdadero amigo, que le recomienda el que debió abandonar temporalmente en su país. Tanto los dueños de casa como él están contentos de la intervención cordial del Clasificado de CLARIN (CORRIENTES 533. De 8.30 a 18.30 horas. Informes: T. E. 32-3411 al 9417).

APARECIO EL CLASICO DE LOS CLASICOS

LONDRES, 8 (AFP). — La primera falda corta hizo su aparición esta mañana en las vidrieras de una tienda de Bond Street, dando motivo a una gran aglomeración de público que comentó la llamada "línea Dior". Correspondió a la modista Susan Cross exhibir la versión británica de la nueva moda lanzada por el modista francés Christian Dior, luciendo una falda de tela gris, una chaquetilla negra con cuello y mangas tres cuartos y tocada con un sombrero cloché negro de tamaño pequeño.

Si las damas de edad madura se muestran hostiles, en cambio las jóvenes se sienten atraídas, sin atreverse aún a proclamar su aprobación.

Hay Acuerdo Total Entre los Seis de la "Pequeña Europa"

BADEN BADEN, 8 (AFP). — La conferencia de los seis cancilleres de la "pequeña Europa" dió fin a su labor; asistieron, como se sabe, los ministros de Italia, Francia, Alemania federal, Holanda, Bélgica y Luxemburgo.

En la sesión de clausura Adenauer hizo una vasta exposición de la situación internacional y desarrolló la tesis que le es familiar, sobre un eventual sistema de seguridad, que permitiría a la Comunidad Europea de Defensa proporcionar garantías a otros grupos de potencias. Los ministros establecieron su unidad de opiniones sobre la creación de una comunidad abierta a todos los Estados europeos que se comprometan a respetar los derechos del hombre y las libertades

Independiente, que Fué Batido por Racing, se Adjudicó la Ira. Rueda

Resultados de los Partidos de Ayer

PRIMERA DIVISION

Racing	3	Independiente	0
F. C. Oeste	2	V. Sársfield	1
Banfield	1	San Lorenzo	1
Gimnasia	2	Boca Juniors	1
Huracán	3	Lanús	2
Platense	2	Rosario Central	1
Chacarita	1	Estudiantes	0
River Plate	4	N. Ol Boys	1

PRIMERA DIVISION "B"

Colón	2	Unión	1
Sarmiento	0	Dock Sud	0

MALENKOV
Su anuncio provoca gran aprensión

El Anuncio Ruso Crea Mucha Aprensión

LONDRES, 9 (INS). — Los expertos del Foreign Office entrevieron hoy un futuro de aprensión en Europa occidental como consecuencia del anuncio de que Rusia posee el secreto de la bomba de hidrógeno. Existe el convencimiento en la cancillería británica de que el anuncio del "premier" soviético Georgi Malenkov podría contribuir poderosamente a echar a rodar el exiguo progreso logrado durante los últimos meses en lo concerniente a la unidad europea. Un posible efecto de la noticia será la intensificacion del ya considerable neutralismo, en vista de que sería suicida el hallarse en una posición geográfica intermedia en una guerra rusonorteamericana con bombas atómicas y de hidrógeno.

Dificultades para la Labor de Laniel y Adenauer

Se estima que el anuncio de Malenkov dificultará enormemente la tarea, ya ardua, del canciller de Alemania occidental, Dr. Adenauer y del "premier" francés, Laniel, para llevar adelante los planes de colaboración militar entre las dos naciones. La política de Adenauer en favor de la integración de su país en la Comunidad Defensiva Europea se verá sometida a dura prueba en las elecciones generales del 6 de setiembre, y Laniel está comprometido a tratar de lograr la ratificación del tratado creando el ejército hexapartito europeo por la Asamblea Nacional francesa. La repercusión general en Europa del anuncio de Malenkov ha convencido a los expertos del ministerio del Exterior británico de que el "premier" ruso, con su declaración, ha hecho de un solo golpe una hábil maniobra política y una grave amenaza militar. El anuncio de Malenkov dificultará el propósito de Estados Unidos de lograr mejores condiciones de paz mundial mediante el recurso de esgrimir sobre los rusos la amenaza de la bomba de hidrógeno.

Se Trataría de una Prueba Muy Reciente

WASHINGTON, 9 (INS). — El director del boletín de los científicos atómicos Dr. Ralph Lapp, declaró que "no cabe duda de que los rusos conocen el secreto de la producción de la bomba de hidrógeno". Opinó el Dr. Lapp que si los soviéticos han logrado hacer estallar una bomba H a guisa de prueba, ello habrá ocurrido durante los últimos dos o tres días, ya que los técnicos norteamericanos saben, en cuestión de dos días, cuando los rusos realizan una prueba de esa naturaleza y hasta ahora no se había recibido información confidencial alguna relativa a un experimento de tal magnitud.

Otro Avión Yanqui Precipitóse al Mar

LA VALETA (Isla de Malta), 9 (INS). — Aviones norteamericanos, británicos e italianos vuelan hoy sobre el mar Mediterráneo en busca de un avión de transporte de Estados Unidos, que se cree se ha estrellado con 31 hombres a bordo.

La tripulación de un avión de pasajeros italiano informó haber visto lo que parecían ser los restos de un avión, en un punto situado a 95 kilómetros al norte de Sicilia y a 310 kilómetros al oeste del territorio de Italia.

Informaciones procedentes de Roma señalaron que el aparato de transporte, que despegó de Udine rumbo a Trípoli, Libia, envió un mensaje final anoche diciendo que volaba sobre la isla de Ponza, al este de la capital de Italia, y se dirigía a Palermo, Sicilia.

Hay Sobrevivientes

WIESBADEN, 9 (AFP). — Cinco sobrevivientes del avión norteamericano que se precipitó en el Mediterráneo fueron salvados, según anunció el cuartel general de las fuerzas aéreas norteamericanas en Europa.

Piccioni Formará Gabinete: no lo Presentará Antes del 18

ROMA, 9 (INS). — El primer ministro designado en Italia, Attilio Piccioni, se entrevistó esta mañana con el presidente de la república, Luigi Einaudi, para anunciarle que ha resuelto aceptar formalmente la misión de constituir nuevo gobierno.

Piccioni, dirigente del partido demócratacristiano, adelantó que formará un gabinete de coalición, pero rehusó proporcionar detalles sobre su orientación o constitución. Se tiene entendido, sin embargo, que Piccioni ha forjado un nuevo gobierno de corte centrista, con participacion de liberales y republicanos, y que merced a su influjo personal ha logrado que los socialistas de derecha y los monárquicos se abstengan de sufragar en su contra cuando el gabinete sea presentado a la Cámara de Diputados para su confirmación constitucional. No lo presentará antes del 18 de este mes al Parlamento.

PICCIONI

Produjéronse Cambios en el Gobierno de Cachemira

Se Procedió a Reemplazar al Primer Ministro

NUEVA DELHI, 9 (AFP). — La Radio de la India difundió un comunicado fechado en Srinagar, anunciando la renuncia del primer ministro de Cachemira, sheik Mohamed Abdullah y su reemplazo por Ghulam Mohamed. Posteriormente, el ministerio completo fué disuelto. Esta resolución fué tomada a causa "de las agudas diferencias de opinión" sobre los problemas políticos, económicos y administrativos relacionados con intereses vitales del país. El nuevo jefe del gobierno, Ghulam Mohamed, adoptó medidas para mantener el orden en la capital. Destacamentos militares fueron colocados en los principales lugares de la ciudad. Los observadores esperaban que se produjeran algunos arrestos entre elementos capaces de perturbar el orden.

Clarín

BUENOS AIRES · REPUBLICA ARGENTINA

40 Centavos

Un toque de atención para la solución argentina de los problemas argentinos

AÑO VIII — *Diario de la Mañana* — Nº 2818

Buenos Aires, Lunes 10 de Agosto de 1953

Canjearon Ayer Otro Grupo de Prisioneros

LONDRES, 9 (INS). — Los observadores que siguieron de cerca las sesiones del Soviet Supremo, que duraron cuatro días, revelaron que "algo no funciona del todo bien dentro de la economía soviética". Al respecto, el "Sunday Observer" expresa que la razón específica de la reunión probó dos cosas. 1o. Una amplia crisis política de gravedad prevalece en varias regiones de Rusia y 2o. Los actuales dirigentes temen más a la guerra que los líderes que rodearon a Stalin y es por esa causa que han optado por formular el sensacional anuncio.

ALGO VA MAL EN LA URSS

[illegible] tes fue la de distraer la atención pública de la crisis interna del régimen".

Por su parte, el corresponsal de "Sunday Express", que acaba de regresar de Moscú, dice que la

MOSCU SIGUE INSPIRANDOSE EN LA DOCTRINA MARXISTA

LONDRES, 9 (De nuestra agencia). — En la última sesión del Soviet Supremo, Malenkov lanzaba como una bomba el anuncio de su supuesta bomba de hidrógeno y calculo que el gobierno de sir Winston está dispuesto a estudiar esta arrogancia mañana lunes. Los fines de semana continúan siendo sagrados en Inglaterra. No creo que la declaracion rusa sobre la más reciente y poderosa arma destructora haya impresionado al pueblo de Inglaterra, más preparado para aceptar las dificultades internas de la Union Soviética que para estremecerse con sus desafíos.

La prudencia puede aconsejar que se crea "un poco" en la bomba de hidrógeno de Malenkov, porque su principio físico no es secreto en el mundo, pero el plan de alarmar y excitar a Occidente para que incurra en nuevos gastos defensivos y se destruya a sí mismo económicamente, es también un principio —esta vez de alta estrategia marxista— que no ignora nadie.

CLARIN en Londres

Sea cual fuere la diferencia entre la mentalidad rusa y la de los anglosajones, hemos de sospechar que la noticia de que el comunismo tiene la bomba "también" —confirmando que el adversario la tiene seguramente— puede parecerles a las masas por a que son menos peligrosas de bomba. Gramaticalmente, por lo menos, si Malenkov trataba, al mismo tiempo, de abrirle un risueño horizonte al pueblo ruso, prometiendo le condiciones de vida mejores, es difícil que haya conseguido su propósito. Un traje nuevo cada cinco o seis años y dos kilos más de tomates por semana, pueden constituir el ideal de aquel grupo humano a condición de que no se alcance que de lo que se trata en realidad, es de que espere la explosión un poco mejor vestido y más gordo.

Posiblemente, Londres considera que la declaración de Malenkov sobre el rearme de Alemania que Rusia interpreta como un resurgimiento del nazismo —origen de la guerra última— y su insistencia acerca del reconocimiento de la China de Mao Tse tung por las potencias occidentales, son, sin duda sus mayores fintas y las más graves, aunque no sean nuevas. Todavía no han contestado las potencias occidentales a la nota soviética del 4 de agosto. Se entiende que dicha nota está destinada a ahondar las diferencias que separan a Inglaterra de Estados Unidos, frente a algunos problemas internacionales y especialmente los del Asia; a torpedear a la NATO y a extremar la adhesión de Moscú a la China comunista. Y, según parece, Occidente insistirá en que no se le mezclen los conflictos alemán y austríaco con otros tan lejanos como el del Extremo Oriente.

JACINTO MIQUELARENA.
(Corresponsal de CLARIN en Londres).

Dudan del Plan Ruso de Rehabilitación

PAN MUN JON, 9 (AFP). — Se ha realizado hoy en la "Aldea de la Libertad" el canje de otro grupo de prisioneros de guerra de las Naciones Unidas. De acuerdo con las estipulaciones de la Convención de Armisticio, se les entregó a los comunistas un número aproximado a un millar de cautivos, civiles, hombres y mujeres, que habían estado internados. Se trata de elementos de intendencia, de los servicios sanitarios, etc., que fueron apresados durante la gran ofensiva aliada de 1950. Hasta ahora los comunistas han liberado a unos 1.600 prisioneros de guerra aliados, sobre un total de 13.763 que tienen en su poder, según sus propias manifestaciones documentadas.

Por su parte, el comando de las Naciones Unidas ha entregado hasta ahora a los comunistas alrededor de 14.000 prisioneros de guerra chinos y norcoreanos. Quedan aún en los campos de internados de Corea del Sur, cerca de Pusán, en Koye, etc., unos 75.000 prisioneros de guerra comunistas.

Mediante aviones de transporte, los prisioneros de guerra aliados inválidos, heridos o enfermos son evacuados a Tokio a medida que son entregados en Pan Mun Jon.

Dudan de la Ayuda Rusa

WASHINGTON, 9 (INS). — Fuentes diplomáticas norteamericanas desestimaron como "poco probables" las perspectivas de que Moscú emprenda un plan para la rehabilitación de Corea, a un costo de 200.000.000 de dólares o su equivalente en rublos, tal como lo anunció ayer el premier ruso Georgi Malenkov.

Los informantes opinaron que la afirmación de Malenkov sólo tiene por fin "contrabalancear" el proyecto norteamericano de asignar un total de 1.000.000.000 de dólares para rehabilitar económicamente a Corea del Sur.

Violenta Demostración

PAN MUN JON, 9 (INS). — Mujeres norcoreanas hicieron una violenta demostración al ser entregadas a los comunistas en el canje de prisioneros de guerra.

SIGUE LA LUCHA POR VIVERES EN BERLIN

BERLIN, 9 (INS). — Numerosas estaciones de ferrocarril de la Alemania oriental reforzaron las restricciones sobre los viajes al sector berlinés en un nuevo intento por desorganizar el plan de distribución gratuita de alimentos creado por Occidente para auxiliar a los alemanes orientales necesitados. Las nuevas restricciones tuvieron un sensible efecto sobre el movimiento de germanos del este hacia los sectores occidentales de Berlín, ya que por primera vez en dos semanas no se vieron colas frente a los centros de distribución aliados de comestibles.

Chocan Patrullas de Jordania e Israel

TEL AVIV, 9 (INS). — Otro incidente de indudable gravedad se registró en el linde entre Israel y Jordania, y su saldo fué de tres soldados israelíes muertos. Según los informes proporcionados en las esferas oficiales israelíes, elementos del ejército jordano penetraron durante la noche en territorio del Estado de Israel, en las proximidades de la aldea de Beit Jouprine.

FRANCO

VITORIA, 9 (AFP). — Evocando la historia de los pueblos de América, cuyos descubridores pasaron por los caminos de Vitoria, el general Franco, en un discurso pronunciado en ocasión de inaugurar el nuevo palacio del gobierno civil en Vitoria, provincia de Alava, dijo que aunque esos "pueblos estuvieron en un tiempo resentidos con España, hoy buscan la amistad de la madre patria", agregando que "no nutrimos odios, no tenemos ambiciones imperialistas, pero conservamos la ambición de nuestra cultura y la fe en nuestro destino, que estamos seguros de convertir en una realidad y queremos ser respetados y que se nos haga justicia".

"Nuestra buena voluntad no tiene límites, estamos dispuestos a convivir con todos los pueblos, a mantener nuestras relaciones con todas las naciones, a establecer con ellas tratados de amistad y de comercio".

Tiende a Decrecer la Huelga de Empleados y Obreros en Francia

PARIS, 9 (AFP). — Se acentuó hoy la tendencia hacia la reanudación del trabajo que se registraba desde ayer, cuando el número de huelguistas había bajado de cerca de dos millones a menos de 500.000 en todo el país. Los servicios ferroviarios se van normalizando paulatinamente, y los conductores autónomos, de acuerdo con la consigna de su organización sindical, reanudaron sus tareas habituales.

Han terminado desde anoche las huelgas de los trabajadores del gas y de la electricidad, y quedan sólo en paro los empleados de Correos, aunque se dijo que reanudarían mañana sus funciones.

Para mañana se anuncia la promulgación de 27 decretos leyes, relacionados con la restructuración de la economía nacional, y acerca de los cuales algunos sindicatos han hecho objeciones.

Se han normalizado hoy los servicios urbanos y suburbanos en la zona de París, especialmente subterráneos y autobuses.

Cúmplese el Servicio de Transportes

EN FORMA [illegible] se arroja Domínguez a los pies de Micheli y se apodera de la pelota cuando el winger de Independiente trataba de dar feliz solución a un pase de Grillo. (Del match en que Racing venció a Independiente por tres tantos contra cero)

MEJOR NEGOCIO

Quería desprenderse de su juego de comedor, pero nadie le ofrecía el precio que valía realmente. No sabía qué hacer. Entonces, un amigo le dijo: "¿Por qué no publicás un Clasificado en CLARIN, proponiendo una permuta?" Y él siguió el consejo e insertó éste:

Cbie. juego comedor p. valor equivalente. Habl. [illegible]-7684.

En el día, tuvo varias proposiciones. La que más le interesó, fué un canje por joyas. Lo aceptó y obtuvo así varias alhajas vistosas que le regaló a su esposa y a su hija. Hizo mejor negocio con la permuta gracias al Clasificado de CLARIN (CORRIENTES 555. De 8.30 a 18.30 horas. Informes: T. E. 32-9411 al 9417).

Se Realizarán Obras Viales por 112 Millones de Pesos

(Información Página DOS)

Inglaterra no Volverá a Combatir en Corea

TRATO, ADEMAS, EL GABINETE EL ANUNCIO DE MALENKOV Y LA REPLICA A LA NOTA RUSA

LONDRES, 10 (AFP). — Con la presidencia de Richard Butler, primer ministro interino, el gabinete consideró las consecuencias de la advertencia formulada por los dieciséis países para el caso de ruptura del armisticio de Corea, así como el pacto Dulles-Rhee y la actitud que adoptará la delegación británica en la próxima asamblea de la UN y en la conferencia política de Corea. A este respecto se informó que el gobierno británico entiende que, en caso de un retorno a las hostilidades, deben efectuarse consultas entre los aliados antes de iniciarse cualquier acción militar. Los observadores interpretan esto como una decisión de no volver a luchar en esa zona.

También se consideró en la reunión la respuesta soviética a la propuesta aliada para una reunión de cancilleres.

La Declaración Soviética

En la misma reunión de gabinete se consideró el anuncio formulado por Malenkov el sábado, que sigue ocupando el primer plano en los comentarios periodísticos. Acerca de él dice "Times" que "constituye una terrible advertencia sobre las relaciones de fuerza en el mundo presente". Expresa, asimismo, que otros pasajes del discurso del jefe del gobierno soviético "están destinados evidentemente a separar a Estados Unidos de sus aliados, y pueden ser interpretadas como nuevas directivas tanto para los diplomáticos soviéticos como para los comunistas extranjeros".

Por su parte el "Daily Herald", órgano laborista, indica que Malenkov al bien habla de la necesidad de reducir la tensión internacional pasa por alto todas las sugerencias para conseguir esa finalidad y pretende la anulación del Pacto del Atlántico.

No Altera la Situación

WASHINGTON, 10 (INS). — La afirmación de Malenkov, declaró hoy Foster Dulles, no cambia el actual aspecto de la guerra fría. El canciller no entró en detalles sobre la bomba de hidrógeno, acerca de la cual el gobierno norteamericano no ha emitido hasta ahora información oficial.

Habrá Represalias si se Retiene a Cautivos, Dice Foster Dulles

DENVER, Colorado, 10 (INS). — El secretario de Estado, Foster Dulles, declaró que la UN probablemente retendrá algunos prisioneros comunistas, si se comprueba que los rojos no entregan a todos los norteamericanos. Dulles hizo esa advertencia después de informar a Eisenhower acerca de su viaje a Corea y de la promesa de Syngman Rhee de no violar el armisticio. Indicó que las noticias de que quedan en rehén soldados de EE. UU "son motivo de honda preocupación", aunque aclaró que no tiene idea del número exacto de esos cautivos. Agregó que había conferenciado con el general Taylor, jefe del VIII ejército antes de abandonar Corea, sobre las "medidas recíprocas que la UN podría adoptar". Se calcula que esos soldados sumarían de dos a tres mil.

En cuanto al pacto de ayuda, dijo que será ratificado por el Senado probablemente en febrero próximo.

Llevan al Japón a Prisioneros Liberados

El Comando Aliado Devolvió Desde el Miércoles Pasado 24.327 Comunistas

PAN MUN JON, 10 (AFP). — Mientras en el puerto de Inchon se iniciaba el embarque para Japón de los prisioneros aliados liberados, en esta aldea se cumplía, sin incidentes, el sexto canje de cautivos. Los comunistas entregaron hoy 439 prisioneros de guerra de la UN, entre los que se cuentan 100 norteamericanos, 289 surcoreanos, 25 turcos y 25 británicos. Hasta el momento, fueron liberados 458 norteamericanos del total de 3.313 que los rojos alegan tener en su poder, cifra ésta que difiere mucho de las que posee la UN.

En cuanto al comando aliado, entregó desde el 3 de agosto, 24.327 prisioneros a los comunistas.

Hoy se informó que mañana llegará a Pyongyan el primer grupo de la delegación india encargada de cuidar a los prisioneros norcoreanos que se niegan a ser repatriados. Por otra parte, un delegado comunista exigió al comando aliado que reemplace en los campos de prisioneros "a los agentes de Syngman Rhee y Chiang Kai-shek" por personal hindú.

UNA avanzada de camiones con prisioneros de guerra comunistas se dirige a Pan Mun Jon, al iniciarse la operación de canje

Clarín

BUENOS AIRES · REPUBLICA ARGENTINA

40 Centavos

Un toque de atención para la solución argentina de los problemas argentinos

AÑO VIII — Diario de la Mañana — Nº 2819

Buenos Aires, Martes 11 de Agosto de 1953

Piccioni Forma Gabinete Bipartito: Tiene Apoyo Limitado

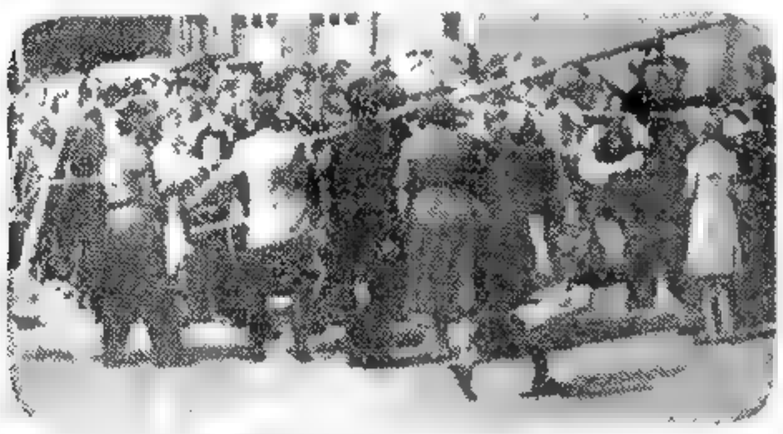

LA POLICIA COMUNISTA trata de contener la avalancha de ciudadanos del este de Berlín que procuran llegar a los puestos de distribución de alimentos, en el sector occidental

Saragat y Republicanos Darán sus Votos Pero no Aceptan Integrar el Ministerio

ROMA, 10 (ANSA). — Para mañana se espera la formación del nuevo gabinete encabezado por Atilio Piccioni. La novedad de la jornada de hoy, aparte de las diversas entrevistas que mantuvo Piccioni, fué la declaración del partido Socialista de Saragat, que a último momento revió su anterior promesa y decidió imitar a sus colegas franceses, es decir, apoyar al gobierno en el Parlamento, pero no participar en su composición. También resolvieron lo mismo los republicanos. En consecuencia, Italia tendrá un ministerio bipartito integrado por demócratacristianos y liberales.

Sin embargo, los republicanos expresan que si su abstención perjudica la constitución del gobierno o su programa politicosocial, podrían volver a examinar la situación.

La resolución del socialismo moderado tiende a no comprometerse excesivamente con las masas populares, pues los socialistas de izquierda (Nenni) y los comunistas (Togliatti) no dejarán de buscar ventajas mediante una propaganda basada en el ataque al colaboracionismo de los socialdemócrata con un partido como el Demócrata Cristiano, al que los diarios extremistas no cesan de calificar de "clerical".

Solucionada prácticamente la crisis, los comentarios giran en torno a los posibles ministros. Se afirma insistentemente que Piccioni habría ofrecido la cartera de Relaciones Exteriores a De Gásperi; si éste no aceptase, se menciona como candidato a desempeñar ese cargo a Pella.

Los liberales estarán representados por Villabruna, en Justicia, y por Malagodi, antiguo residente por largos años en Buenos Aires, donde fué gerente del Banco Francés e Italiano, a quien se encomendaría un ministerio vinculado con la economía.

Solidez Precaria

Con la nueva actitud asumida por los socialistas moderados y los republicanos, Piccioni, al contar sólo con apoyo limitado sujeto a las contingencias parlamentarias tropezará con serios inconvenientes para continuar adelante. De ahí que se estime que su estabilidad en el poder será precaria. Tampoco se descarta la posibilidad de que mañana opte por dejar que la tarea recaiga en otros hombros.

Beria Fué Entregado a la Justicia

MOSCU, 10 (AFP). — El Presidium del Consejo Supremo de la U.R.S.S. ratificó la decisión recaída sobre las actividades antigubernamentales de Beria, en interés del capital extranjero. Además le retiró el mandato de diputado, dejando sin efecto su nombramiento de primer vicepresidente del Consejo de ministros de la Unión Soviética, como así su cargo de ministro del Interior. También le quitó todos sus títulos y condecoraciones y elevó el expediente "con la documentación" de sus actividades criminales al Tribunal Supremo de la URSS. No se reveló cuándo dará comienzo el proceso.

INICIOSE EL ESCRUTINIO EN CANADA

OTTAWA, 11 (AFP). — Las elecciones se llevaron a cabo dentro de la mayor calma. Los primeros resultados otorgan diez bancas a los liberales de Louis Saint Laurent y una al partido Socialista. Los liberales encabezan posiciones en veintisiete circunscripciones y los conservadores en cinco. El primer ministro, Saint Laurent, fué reelecto en Quebec por gran mayoría.

Eisenhower el Político, no el Soldado, Aceptó el Armisticio

WASHINGTON, 10 (Especial). — Allegados a la Casa Blanca y expertos en cuestiones políticas sostienen que Eisenhower posee una doble personalidad: de soldado y de jefe de Estado. Esa doble personalidad se puso de manifiesto recientemente con el armisticio de Corea.

En efecto: como soldado, Eisenhower sabe que la tregua está mal; que es una derrota militar, y que la victoria pudo haberse obtenido mediante la destrucción desde el aire de las bases y fuentes de abastecimiento del enemigo. También, como soldado, sabe que Rusia no se habría embarcado en una guerra sólo para ayudar a sus amigos los comunistas chinos. Además, comprende que la UN "no rechazó la agresión, cual pretende", porque los rojos disponen actualmente de un millón de soldados en Corea del Norte, cifra muy superior a la que alistaban en 1950 cuando iniciaron esa agresión. Asimismo, como soldado, no ignora la diferencia entre un armisticio en el que se dictan condiciones de paz y el armisticio que es la consecuencia del estancamiento de las hostilidades.

Pero, como jefe del Estado, como presidente, Eisenhower debió concertar la paz que prometió en la propaganda preelectoral. Y puede vanagloriarse de haber obtenido rápidamente un cese del fuego que los demócratas no consiguieron en año y medio de negociaciones. Justo es reconocer que las cláusulas que aprobó Eisenhower son las mismas que aceptara Truman. Sin embargo, las dificultades políticas con que tropezará Eisenhower recién comienzan. Sacar las tropas de Asia proporciona un alivio a la gente, pero error sería suponer que el ciudadano norteamericano sólo se preocupaba por Corea. En rigor de verdad, detrás de la campaña coreana estaba el reclutamiento. Quienes se oponían a enviar jóvenes a la península asiática tampoco admiten que se despachen para Europa. El slogan "traed a nuestros muchachos de Corea" cuenta con una segunda parte: "Traed a nuestros muchachos de Europa". Empero, el reclutamiento continuará. Salvo que ahora Eisenhower abogue por su derogación, cosa que si es posible que haga como político, resulta inadmisible desde el punto de vista del soldado.

La tregua coreana se convertirá en un arma demócrata a medida que la conferencia de los delegados de la UN demuestre la falsedad del aserto de que esa lucha "constituyó una victoria por la seguridad colectiva". Porque es evidente que en Asia el hombre blanco ha perdido prestigio; ha sido derrotado. No atinó, una vez cruzado el paralelo 38º, a llegar hasta el Yalú. Y eso ha sido una falla que los orientales no dejarán de aprovechar en cuanta ocasión les convenga.

En resumen, cabe afirmar que esta tregua se concluyó por razones políticas internas. Eisenhower no tenía otra alternativa. Con todo, en 1954, en que habrá elecciones parlamentarias, se establecerá hasta qué punto ha salido ganancioso el partido Republicano con el armisticio logrado por Eisenhower.

WALTER LIPPMANN

Copyrigth 1953, por CLARIN. — Distribuido por Editors Press

Reuniránse en Oslo 80 Sabios Atómicos

OSLO, 10 (INS). — Mañana se inaugurará en esta capital una conferencia atómica con la participación de 80 hombres de ciencia de 19 países occidentales. La reunión ha sido organizada por el instituto noruegodanés para la energía nuclear. El primer asunto en el orden del día es una visita a la pila atómica del instituto situada en Kjeller, en las cercanías de Oslo. Entre otros temas figuran el uso de isótopos radiactivos en la medicina.

Los países que participan en la conferencia son Argentina, Bélgica, Brasil, Canadá, Dinamarca, Gran Bretaña, Francia, Alemania occidental, India, Israel, Italia, México, Holanda, Noruega, España, Suecia, Suiza, Estados Unidos y Yugoslavia.

Otro Paro de FF. CC.

Organizado por los Comunistas

Empezó en Francia

PARIS, 10 (AFP). — La Federación Nacional de Ferroviarios, afiliada a la Central Comunista, pidió a sus militantes que "organicen desde ahora la paralización de todos los ferrocarriles". A todo esto Eduoard Herriot, presidente de la Asamblea Nacional, recibió en las últimas horas de la tarde, a Albert Gazier y Edouard Depreux, diputados sociales de la Sena. Esta visita seguía al pedido de convocatoria inmediata de la Asamblea Nacional para discutir sus interpelaciones acerca de la política general del gobierno.

Comenzaron ya los Paros

Como consecuencia de la orden comunista a los ferroviarios franceses, se iniciaron paros en las ciudades de Dijón y Reims.

A la declaración de huelga de la federación ferroviaria de la C. G. T., de filiación comunista, se agregó esta noche la decisión de la entidad socialista, Fuerza Obrera, que, sin adoptar una actitud definitiva, autorizó a sus filiales "a obrar del mejor modo posible en defensa de sus militantes".

Fué así cómo a Reims y Dijón se sumaron los centros de Limoges y Saint Brioux, donde se plegaron a la huelga los sindicatos cristianos y autónomos.

Las centrales obreras de electricidad y gas de las cuatro tendencias, ante la acción de los ferroviarios, aconsejaron a sus afiliados decidir en común la huelga en sus respectivos sectores.

Mientras tanto, no ha variado la situación en correos y telégrafos. Fué movilizado cierto número de agentes y algunos carteros que no acataron esta medida fueron entregados a la Justicia. De común acuerdo con los ferroviarios los huelguistas acordaron asegurar el transporte de sueros y medicamentos.

En Marsella, el consejo del Sindicato de Marinos, afiliado a la C. G. T., de tendencia comunista, aprobó en principio una huelga de veinticuatro horas, para mañana. No obstante, deberá haber una votación en cada nave.

El Gobierno Libanés ha Presentado su Renuncia

BEIRUT, 10, (AFP). — Saeb Salam presentó la renuncia del gabinete que preside al jefe del Estado libanés. Este volvió a encargarle la formación de nuevo gobierno, pero Saeb Salam reservó su respuesta.

Elogia el "Herald Tribune" el Informe de Milton Eisenhower

NUEVA YORK, 10 (AFP). — El informe del Dr. Milton Eisenhower sobre la misión que acaba de cumplir en América del Sur, contiene consejos muy sensatos, opina "The New York Herald Tribune". Destaca además la beneficiosa repercusión que habrá de registrarse, sin duda, en las relaciones morales y culturales de Estados Unidos con los países latinoamericanos, y tras indicar que hubo una atmósfera verdaderamente de cordialidad en las diferentes visitas realizadas por el enviado especial del presidente, "The New York Herald Tribune" dice que desde ahora ya se notan señales en la atmósfera internacional de que están produciendo sus efectos las aclaraciones hechas por el doctor Milton Eisenhower. Recalca especialmente "The New York Herald Tribune" que esos efectos se han observado también en Argentina, que era considerada como una de las más difíciles escalas del viaje. Con todo, manifiesta, pareciera que queda mucho por hacer aún.

Termina así el editorial: "Se ha dado bien el primer paso y ahora hay que aguardar con confianza mayores éxitos cuando sea aplicado el programa proyectado".

HUNDIOSE UN BARCO Y HUBO 125 AHOGADOS

NOUMEA, Nueva Caledonia, 10 (AFP.) — Han sido abandonadas las expeditivas de encontrar con vida a los 125 ocupantes del vapor "Montique", de 350 toneladas que había zarpado el 31 de julio de las Islas de la Lealtad, rumbo a Noumea. Las exploraciones en la zona donde se presume que se ha hundido el "Montique" permitieron encontrar varios barriles y objetos diversos. Se supone que cuando el "Montique" navegaba cerca de Goro, al sur de Nueva Caledonia, fué sorprendido por un tifón tropical que le hizo zozobrar.

ULTIMATUM

Su esposa le había dado un ultimátum: debía solucionar el problema del lavado, porque ella no podía seguir mandando la ropa al lavadero, lo que le causaba serios trastornos. Y él no disponía del dinero necesario para comprar un lavarropas. Pero leyó este Aviso Clasificado en CLARIN:

Permuto lavarropas calidad p. alfombra persa. T. E. ...-5432

Como tenía varias alfombras, no vaciló en desprenderse de una de ellas y la canjeó por el lavarropas. Así, sin dinero, resolvió una situación difícil para su familia, gracias al oportuno Clasificado de CLARIN (CORRIENTES 555. De 8.30 a 18.30 horas. Informes: T. E. 32-9411 al 9417).

Serán Firmados Esta Semana Convenios con Paraguay, Hungría y Yugoslavia

(Información página CINCO)

LA UN ENTREGA
Antes del 3 de Setiembre
LOS PRISIONEROS

Insiste Laniel en que las Medidas Tomadas no Afectan los Intereses de los Obreros

SE EXTIENDE EN FRANCIA LA HUELGA GENERAL

Rhee Reitera que no Tolerará Soldados Chinos en Corea

SEUL, 11 (AFP). — El presidente de Corea del Sur, Syngman Rhee, anunció que "mientras dure la tregua militar actual las fuerzas de su país serán adiestradas militar y psicologicamente". Agregó que "las unidades del ejército de Corea del Sur deben estar listas en todo momento para marchar hacia el Norte, en cuanto se presente la ocasión".

Estas declaraciones figuran en un mensaje dirigido exclusivamente al pueblo sudcoreano y cuyo texto no fué facilitado a los corresponsales extranjeros.

Rhee hizo una referencia a la ayuda norteamericana a Corea, señalando que el Pacto de Seguridad Mutua es todo un acontecimiento para la política internacional.

Indicó que mantiene la misma política que antes del armisticio, vale decir, que no aceptará tregua ni paz alguna mientras quede un soldado comunista chino en territorio coreano.

Plazo para la Independencia

PUSAN, 11 (INS). — El comando de la UN anunció que todos los comunistas que se hallan en los campamentos aliados serán entregados antes del 3 de setiembre. Añade que cerca de 25.000 rojos ya han sido embarcados desde los campamentos en las islas de Koye y Cheju y que los 73.000 restantes serán trasladados "con precisión cronométrica" en los días próximos hacia Pan Mun Jon. De los 98 000 prisioneros comunistas 65 000 son chinos y norcoreanos.

Se Suicidó el Viceprimer Ministro Norcoreano

TOKIO, 11 (INS) — Radio Pyongyang, reveló que el viceprimer ministro de Corea del Norte, Hoo Kai Eul, se suicidó. No se dieron a conocer los motivos de la trágica decisión; sin embargo, se la relaciona con la suerte de los doce funcionarios procesados la semana pasada por conspirar.

Clarín

BUENOS AIRES · REPUBLICA ARGENTINA

40 Centavos

Un toque de atención para la solución argentina de los problemas argentinos

AÑO VIII — *Diario de la Mañana* — Nº 2.820

Buenos Aires, Miércoles 12 de Agosto de 1953

EN LA BASE de Burbank, California, levanta vuelo el nuevo avión P2V-6 Neptuno, de la marina de EE. UU. destinado a la lucha contra submarinos

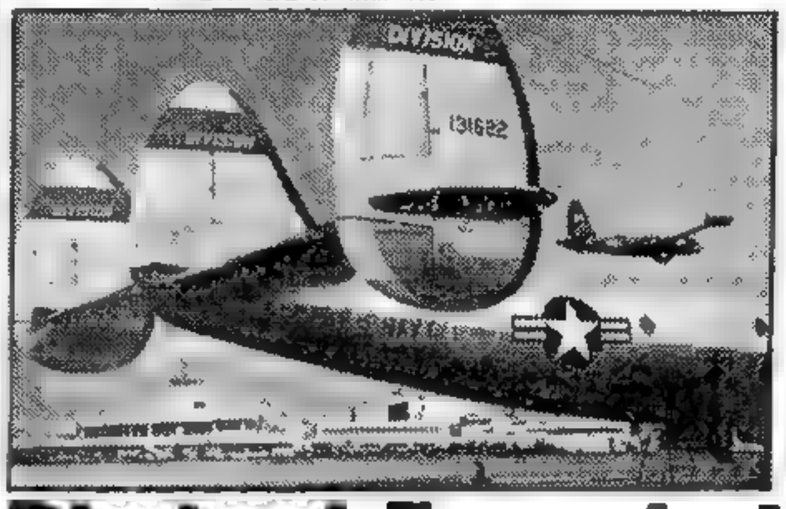

PARIS, 11 (AFP). — El movimiento obrero desencadenado hace una semana por los empleados de correos revestirá de nuevo mañana el carácter de una huelga casi general de funcionarios y empleados públicos. Los sindicatos de varias centrales obreras impartieron a sus afiliados la consigna de abandonar el trabajo a partir de hoy. Como consecuencia de ello, se paralizaron las actividades en las grandes usinas eléctricas de la región de París, si bien se espera que los consumidores no serán afectados gracias a las medidas dispuestas por la administración.

En los Ferrocarriles

El noventa por ciento de los obreros ferroviarios dejaron de trabajar, según afirman sus dirigentes sindicales, pero las autoridades francesas afirman que mediante las medidas de movilización adoptadas, varios trenes, entre ellos el expreso de Oriente, pudieron llegar y salir de esta ciudad.

El paro fué decidido por los gremios de filiación comunista y los observadores hacen notar que, como se había previsto, esos organismos dejaron actuar en el terreno sindical a entidades de distinta ideología para crear un estado psicológico que facilitara la huelga general. En síntesis —se agrega—, el conflicto iniciado hoy tiene el carácter de una ofensiva lisa y llana contra el gobierno de Laniel.

Se Adhieren los Mineros

También los sindicatos comunistas de trabajadores mineros declararon la huelga general en todo el país, exigiendo las siguientes medidas: cancelación de los decretos-leyes; aumento de los salarios y pensiones; aplicación del estatuto minero; retorno a las 40 horas, y mejoramiento de los seguros sociales.

En El Havre, los sindicatos metalúrgicos cristiano, socialista y comunista decretaron un paro de 24 horas para mañana, mientras que en Lille abandonaron ya el trabajo 1.500 de los 3 200 obreros de las fábricas de Fives.

También declararon la huelga por 24 horas los oficiales y por 36 los marineros de la marina mercante, en Dunkerque, donde también lanzaron la orden de paro los sindicatos de servicios públicos e industrias privadas.

Reunióse el Gabinete

Con la presidencia de Joseph Laniel, se reunió esta mañana el consejo interministerial, que resolvió crear un comité presidido por July, secretario de Estado en la presidencia del Consejo, para asegurar la coordinación de los ministerios en la aplicación de las medidas previstas para afrontar la situación.

A este respecto, los medios gubernamentales destacan la incomprensión con que fueron recibidos los últimos decretos que, siendo una de las causas principales de la actual agitación, no pueden en ninguna forma afectar los intereses de la clase obrera, ya que tienden a sanear la moneda, como base para una política que permita el aumento del nivel de vida.

Piccioni Formó el Gabinete; De Gásperi Será Canciller

Lo Integran Demócratacristianos y Liberales

ROMA, 11 (ANSA) — El nuevo gobierno italiano, que será bipartito, puede considerarse virtualmente integrado con demócratacristianos y liberales. Contará con el apoyo parlamentario de socialistas moderados y republicanos, ya que ambos partidos han decidido no participar en su composición.

El Nuevo Ministerio

La lista que presentará Piccioni al presidente de la República, es la siguiente:

Presidencia, Attilio Piccioni. Exterior, Alcides De Gásperi; Interior, Amintori Fanfani. Presupuesto y Tesoro, Giuseppe Pella; Finanzas, Ezio Vanoni. Comercio Exterior, Paolo Taviani. Trabajo, Silvio Gava. Instrucción Pública, Guiseppe Bettio o Raffaele Resta; Obras Públicas, Giuseppe Spataro; Correos y Telecomunicaciones, Umberto Merlini; Agricultura, Rocco Salomone; Marina Mercante, Bernardo Mattarella; Transportes, Giovanni Bovetti. Todos son demócratacristianos.

Los ministros del partido Liberal serán Justicia, Bruno Villabruna. Industria y Comercio, Raffaele De Caro, y Defensa Gaetano Martino. También se asignan a los liberales las subsecretarías de Instrucción Pública, Agricultura, Transportes, Industria y Trabajo.

Ha Aceptado De Gásperi

El ex primer ministro De Gásperi comunicó a Piccioni que aceptaba hacerse cargo de la cartera de Relaciones Exteriores y que mañana saldrá de Trento para Roma.

Impresiones Políticas

Es significativa la manifestación formulada hoy por Nenni en su diario "Avanti", al decir que los socialistas de izquierda actuarán no sólo de acuerdo con el contenido del programa del nuevo gobierno, sino también en relación con los hombres que formen parte del mismo, actitud que se juzga adecuada para mantener abierta la puerta a fin de que la oposición pase a la colaboración. Comunistas, M.S.T. y monárquicos anticipan su decisión de votar en contra.

Apoyo Inglés a China Roja

NUEVA YORK, 11 (AFP). — El Consejo de Seguridad se reunirá mañana por la tarde para examinar en sesión privada el informe que someterá a la aprobación de la asamblea general y para determinar, en sesión pública en tal ocasión, la fecha de elección de un miembro de la Corte Internacional de Justicia, en reemplazo de Sergo Golunsky, que ha renunciado.

Esta será la primera reunión del Consejo desde el 31 de marzo último, cuando fué designado el reemplazante de Trygve Lie.

Propuesta Inglesa

LONDRES, 11 (AFP). — Se anunció en esferas diplomáticas, que Gran Bretaña propondrá a Estados Unidos que acepte la admisión de China comunista en la UN. La proposición sería hecha por Selwyn Lloyd, delegado inglés en la UN.

Lloyd se entrevistará en Wáshington con Foster Dulles y, posiblemente, con Bidault.

El Delegado Ruso

NUEVA YORK, 11 (AFP). — Arribó a ésta, Andrei Vishinski, delegado permanente de la URSS ante la UN. Viajó a bordo del "Queen Mary" y a su llegada se negó a hacer declaraciones para la prensa.

El Consejo de Seguridad se Reunirá Hoy

Vishinsky Está en Nueva York

Renunció el Embajador de Brasil, Dr. Lusardo

RIO DE JANEIRO, 11 (AFP). — El embajador de Brasil en la Argentina, señor Juan Bautista Lusardo, acaba de elevar su renuncia, según anunció esta tarde el diario "O Globo".

En Esta Capital

En la representación diplomática de Brasil en Buenos Aires se nos informó que era exacta la noticia de la dimisión y que el Sr. Lusardo permanecerá en el cargo hasta octubre. Luego se trasladará a Río de Janeiro para desempeñar altas funciones en la cancillería de su país.

Pakistán Pide una Conferencia Sobre Cachemira

La Entrevista se Realizaría a Principios de Setiembre

KARACHI, 11 (INS). — El primer ministro de Pakistán, Mohammed Alí, ha solicitado al de la India, Nehru, una entrevista inmediata para discutir la cuestión de Cachemira.

Mohammed Alí convocó a una reunión de emergencia del gabinete para considerar la situación. La mayoría de los comercios han cerrado sus puertas "en señal de duelo por los muertos y los que están muriendo en Cachemira, ocupada por la India". Alí tenía el propósito de fijar el 17 de agosto como fecha límite de una nueva entrevista con Nehru. Si éste rehusase conferenciar o si las conversaciones no fuesen satisfactorias, se cree que la disputa será presentada ante el Consejo de Seguridad.

Respondió Nehru a la Nota de Pakistán

PARIS, 11 (AFP). — La radio de la India anunció que en la primera semana de setiembre tendrá lugar la entrevista entre Nehru y Mohammed Alí. Esta fecha ha sido sugerida por el gobierno de la India, después de tener conocimiento del deseo del primer ministro de Pakistán, de anticipar el encuentro con Nehru, para estudiar los acontecimientos de Cachemira. Trascendió que el motivo de la postergación respecto de la fecha pedida por Pakistán ha sido el exceso de trabajo pendiente con que se encuentra Nehru.

SEÑALA el mapa la ubicación de Cachemira, que vuelve a ocupar el primer plano en la actualidad mundial, con la propuesta de Pakistán a la India para tratar el futuro del país en una conferencia

Franco Refiriióse a los Acuerdos con Wáshington

SAN SEBASTIAN, 11 (AFP). — El general Franco expuso en forma detallada el contenido de los futuros acuerdos económicos entre España y Estados Unidos, durante la sesión del consejo de ministros realizada en San Sebastián.

Planearía el Cha Abandonar Irán

LONDRES, 11 (AFP). — El cha del Irán tendría la intención de abandonar su país, abiertamente si puede o en secreto si es necesario, dice "Evening News". Añade que el soberano se propone "dirigirse a un país desconocido, por un período indeterminado". Siempre según el diario, se cree que el cha nombrará heredero al príncipe Chahpur Alí Riaha, quien aseguraría la continuidad de la monarquía.

SUMERGIOSE EN NAPOLES EL Profesor PICCARD

CASTELLAMARE DI STABIA, 11 (AFP). — El batiscafo construído por el profesor Piccard efectuó esta tarde, en las aguas del golfo de Nápoles, sus primeras inmersiones. Llevando en su interior al profesor y a su hijo Jacques, el aparato se sumergió tres veces en una decena de metros. Cada inmersión duró de cuatro a cinco minutos. La experiencia se realizó a unos 40 metros del pontón, donde el batiscafo estuvo amarrado en los últimos días. Algunos buzos estaban en las inmediaciones, dispuestos a sumergirse en caso necesario.

Elévanse a 400 los Muertos en Grecia

ATENAS, 11 (INS). — Por lo menos, 400 personas han perecido y otras 250 resultaron heridas en una serie de terremotos que arrasaron una docena de aldeas en las islas Zante, Itaca y otras formaciones insulares del mar Jónico.

Suprimen en Austria la Censura Roja

Trataríase de una Maniobra Para Compensar el Posible Gesto Occidental de Suprimir los Gastos de Ocupación

K. KOERNER, actual presidente de Austria

VIENA, 11 (AFP). — Iván Ivanovitch Iltchev entregó una nota al canciller Julius Raab, en la que los rusos anuncian que han decidido suprimir la censura postal y telegráfica en su zona de ocupación de Austria, a partir del 12 de agosto. Esta decisión de los soviéticos que acaba de ser comunicada al presidente Koerner, ha sido considerada por los observadores occidentales como una maniobra de las autoridades soviéticas tendiente a aventajar a los occidentales en caso de que se supriman los costos de ocupación.

Espérase Igual Actitud de los Aliados

Hasta el presente los rusos habíanse negado en el Consejo Aliado Cuatripartito a estudiar la cuestión de la supresión de la censura, y ahora se espera que, en vista del gesto soviético, la censura aliada sea levantada también.

St. Laurent Ganó las Elecciones

OTTAWA, 11, (AFP). — El gobierno liberal de Saint Laurent permanecerá en el poder, a despecho del "slogan" lanzado por el partido Progresista Conservador, principal grupo político de oposición: "Es tiempo de cambiar", después de casi veinte años de administración liberal.

Todos los miembros del gabinete y, particularmente, Lester Pearson, ministro de Relaciones Exteriores y presidente de la Asamblea General de las Naciones Unidas, resultaron reelegidos, con excepción de Alphonse Fournier, ministro de Trabajos Públicos, que no se presentó a las elecciones.

El jefe de la oposición, George Drew, declaró que aceptaba sin rencor el veredicto popular. "Unidad —dijo— es ahora nuestra palabra de orden, por el interés supremo de la Nación". Por su parte, Saint Laurent declaró: "Paz y prosperidad siguen siendo los objetivos del Canadá".

Las cifras casi definitivas de los votos emitidos en la elección son las siguientes: Sobre un total de 5 230.469 electores: liberales, 2.521 540; conservadores 1 642.735, socialistas, 609 110; otros partidos, 457 066. Han votado el 48 por ciento de los liberales, contra el 50 por ciento en 1949. En cuanto a la distribución de las bancas en el nuevo Parlamento será como sigue: Liberales, 172 (perdieron 9 bancas); conservadores, 50; C.C.F. (socialistas), 23; Crédito Social, 15, e independientes, 3.

Las cifras, que dan el cómputo global de los votos, se encuentran todavía incompletas.

Evacuaron Nasan los Francovietnameses

HANOI, 11 (AFP). — Las fuerzas francovietnamesas evacuaron la posición de Nasan, en el norte de Indochina. La retirada, con el material pesado y los abastecimientos, se efectuó en orden, con una velocidad que puede compararse a la reciente incursión contra Langson. Los comunistas, mandados por el general Nguyen Giap, fueron sorprendidos y no atacaron.

Esta evacuación forma parte del plan del general Henri Navarre; las unidades tiradores, legionarios, artillería ligera, etc., han sido acuarteladas en Hanoi.

¡ERA OTRA!

Tenía la impresión de que envejecía y de que el cariño de su marido disminuía. Por eso, cuando Carlos se ausentó, ella buscó un remedio. Y, entonces, encontró este Aviso Clasificado en CLARIN:

Instituto belleza, tratam. modernos. Habl. T. E. ..-6467

Carmen fué allí y se sometió a varios tratamientos intensivos. Han mejorado tanto sus facciones que, al volver su marido, la ha encontrado muy distinta, más atractiva. El afecto de Carlos se ha acrecentado y Carmen está contentísima. Se lo agradece al Clasificado de CLARIN, CORRIENTES 656. De 8.30 a 18.30 horas. Informes: 32-9411 al 9417).

Habló el Jefe del Estado a Obreros Papeleros

(Información página SIETE)

Francia MOVILIZA A LOS FERROVIARIOS EN *Huelga*

PARIS, 12 (AFP). — El gobierno decretó la movilización del personal ferroviario desde esta madrugada. Asimismo, comenzó hoy por la mañana, en las avenidas de París, un servicio de emergencia a cargo de camiones militares para pasajeros. Además, las autoridades se hicieron cargo de otros medios de transporte automotor. También funcionan, a partir de anoche, líneas especiales por carretera, entre París y las grandes ciudades. A pesar del paliativo que significa el empleo de tropas, los inconvenientes aumentan. Hasta ahora no hay noticias de que se hubiesen registrado atentados, coacciones o actos de violencia.

Virtualmente Están Paralizados Todos los Servicios Esenciales

Con la suspensión del trabajo en los arsenales de la marina anunciada para mañana, la huelga extendida a toda Francia entra en una fase aguda, con consecuencias difíciles de prever. Los servicios de subterráneos y autobuses de París, paralizados desde ayer, seguirán inactivos 24 horas más.

Esta madrugada comenzó en todo el país el paro de empleados públicos, según lo resuelto por la Federación de Empleados Públicos y de Técnicos, afiliada a la Fuerza Obrera, que es socialista.

Se plegaron también, además de los ferroviarios, los tranviarios, automotores, personal de limpieza, telefonistas, trabajadores de la electricidad, mineros, marítimos de los principales puertos, personal terrestre de los aeródromos, empleados de pompas fúnebres y otros gremios.

Es Confusa la Situación

Todo esto creó una situación confusa en los transportes y en la vida nacional. La interrupción postal tiene consecuencias en actividades ajenas al trabajo, como ser el turismo, que se vió de pronto envuelto en una serie de situaciones molestas.

Desarrollo de las Huelgas

Al cumplirse el noventa día de huelgas, la situación puede resumirse así:

Ferrocarriles: Paro ilimitado con apoyo de la CGT (comunista) y de la Fuerza Obrera (socialista). Las medidas del gobierno imponiendo el trabajo obligatorio (movilización del personal) permiten que circulen algunos trenes que aseguran enlaces esenciales entre la capital y grandes ciudades.

Subterráneos: La paralización es total. Los sindicatos de la red autónoma de transportes parisienses decidieron proseguir la huelga ma-

(Continúa en la página DOS)

Clarín

BUENOS AIRES · REPUBLICA ARGENTINA

40 Centavos

Un toque de atención para la solución argentina de los problemas argentinos

AÑO VIII — *Diario de la Mañana* — Nº 2.821

Buenos Aires, Jueves 13 de Agosto de 1953

EL PRIMER ministro de Francia, que anuncia que no cederá

LANIEL PRESENTARA LUCHA

No Convoca a la Asamblea

PARIS, 12 (AFP). — El presidente del Consejo, Sr. Laniel, anunció que no cederá a la presión de los huelguistas y que no pedirá la convocatoria de la Asamblea Nacional para considerar el asunto. Agregó, en un mensaje radial, que su gobierno llevará adelante un plan de reestructuración según los poderes votados por el Parlamento y solicitó a los huelguistas que reconsideren su actitud.

Admitió que "la huelga tiene sus razones, lo que no impide que sea casi absurda. Sin embargo, se trata de salir del marasmo actual, mejorar el nivel de vida de los más desafortunados y estimular el progreso económico y social. Pero no es la huelga lo que nos llevará por el buen camino".

"Es por esto que frente a la huelga que busca paralizar todo, yo digo categóricamente "No". Digo que no a la huelga y digo que no a las maniobras de presión directa e indirecta que se hacen sobre el gobierno. No buscamos definir una prueba de fuerza, pero el Estado republicano tiene el deber de decir que no a la huelga".

NO EVACUARA LA UN SUS FUERZAS

PAN MUN JON, 12 (INS). — El secretario de Ejército, Robert T. Stevenson, dijo que las tropas aliadas en Corea deberán permanecer en la península varios años, a pesar de la tregua. Hizo esa afirmación al dar la bienvenida a unos 100 repatriados norteamericanos. Escuchó, además, historias de matanzas en masa y atrocidades rojas contra cautivos de la UN, y prometió una investigación.

También manifestó que Estados Unidos realizará gestiones para lograr la libertad de los detenidos en Corea del norte y condenados a penas de cárcel por infracción a determinadas reglas de cautividad. Reveló que los sudcoreanos reemplazarán a los norteamericanos en la zona neutral.

Mientras tanto, hoy han sido libertados por los chinocoreanos, 400 prisioneros, de los cuales cien son estadounidenses, 250 sudcoreanos, 25 turcos y 25 ingleses.

Por su parte el comando de la UN entregó 2.752 comunistas.

Nada del General Dean

PAN MUN JON, 12 (AFP). — Hasta ahora no ha sido liberado por los comunistas el general William Dean.

EL GRAFICO indica el gasto en hombres, armamentos y dinero de la guerra en Corea, hecho por Estados Unidos. En la estadística, basada en datos oficiales de Wáshington, se incluyen el aumento del costo de la vida y, también, de los impuestos, como así el número de estudiantes que vieron interrumpidas sus carreras al ser llamados a filas.

CHURCHILL REASUMIO EL PODER

SIR WINSTON IMPARTIO YA DIRECTIVAS

CHURCHILL

LONDRES, 12 (AFP). — Sir Winston Churchill reasumió la dirección efectiva del gobierno. Hoy regresó a su despacho de Downing Street 10, del que se había alejado el 27 de junio.

Churchill partió hoy de su residencia oficial de verano en Chequers, en los alrededores de Londres, para trasladarse a Chartwell, su propiedad en el condado de Kent, pero antes pasó por Downing Street 10, a donde llegó sorpresivamente, siendo aclamado

LONDRES, 12 (AFP). — Sir Winston, cuyo aspecto es tan rozagante como en sus mejores épocas de lucha, ha impartido ya directivas precisas sobre diversas cuestiones vitales, internacionalmente para Gran Bretaña. En su conversación con lord Salisbury analizó, según trascendió, los siguientes asuntos.

1. La respuesta a la nota soviética sobre Austria.

2. La respuesta occidental a la nota soviética sobre la conferencia cuatripartita.

3. La preparación de la asamblea general de la UN y la situación en Extremo Oriente.

Recelan los Rojos del Pacto de Ayuda Mutua

TOKIO, 12 (INS). — Radio Pekín advirtió que el pacto de seguridad firmado por Syngman Rhee y Foster Dulles "amenaza gravemente el armisticio y la futura conferencia política". Agregó que ese convenio prepara la reanudación de la guerra y que, de ser ratificado, significará que las tropas sudcoreanas "no seguirán sujetas al comando de la UN ni estarán obligadas a cumplir los términos de la tregua. De esa forma, añadió, Estados Unidos podrá mantener tropas en la península sobre la base del tratado y, al mismo tiempo, sus soldados y los del títere Rhee podrán actuar libremente".

Realizó Sesión el C. de Seguridad

NUEVA YORK, 12 (INS). — En la reunión del Consejo de Seguridad, realizada hoy, Vishinsky puso en tela de juicio el derecho del delegado de China nacionalista a ocupar la presidencia, que le correspondió por rotación. Luego se aprobó el informe de la asamblea anual de la UN. La sesión se efectuó a puertas cerradas. Lodge, de EE. UU., y Vishinsky se saludaron por puro formulismo. Igual ocurrió con Jebb, de Gran Bretaña. En seguida el representante ruso pasó a conferenciar con el secretario general Dag Hammarskjoeld.

Vishinsky observó impenetrable reserva en cuanto a los planes que se propone desarrollar. También se abstuvo de contestar las preguntas que le formularon los periodistas sobre el armisticio de Corea.

Están en Huelga Obreros de Japón

TOKIO, 12 (AFP). — Unos 200 establecimientos militares norteamericanos del Japón están afectados por la huelga de cerca de 150.000 empleados japoneses de esos establecimientos. Los huelguistas reclaman la revisión de sus contratos de trabajo. El movimiento se ha limitado a 48 horas.

ACTO en el atrio de Santo Domingo, al ser conmemorada la Reconquista

Inesperadamente Renunció Piccioni

PELLA, probable candidato a primer ministro

DE GASPERI FUE VETADO POR SARAGAT

ROMA, 12 (ANSA). — La renuncia de Atilio Piccioni a formar gabinete cayó como una bomba en las esferas políticas y en el público. Su imprevista decisión cuando se daba por descontado que hoy presentaría la lista de ministros al presidente Einaudi, con la inclusión de De Gásperi en Relaciones Exteriores, causó viva impresión. La prolongación de la crisis se debe a que los socialistas moderados, de Saragat, objetaron algunos de los nombres elegidos, entre ellos el del ex jefe del gobierno.

No se Aceptaron Exigencias del Socialismo Moderado

Piccioni, de conformidad con lo acordado en las conversaciones previas, había designado colaboradores a demócratacristianos, reservando tres carteras para representantes liberales; empero, Saragat, que le prometiera apoyo parlamentario, juzgó que la composición del gabinete lo orientaba excesivamente hacia la derecha, y revió su actitud. Los demócratacristianos no creyeron oportuno aceptar tales exigencias y, en consecuencia, Piccioni declinó la misión.

De los Demócratacristianos

Por su parte, el partido Demócratacristiano expresa que, "La crisis ministerial sigue todavía abierta y se torna evidente la irresponsabilidad de quienes han impedido el cumplimiento de la empresa de Piccioni. Como es sabido, los partidos Republicano y Liberal formularon la sugestión de que se constituyera un gobierno con el apoyo parlamentario de cuatro partidos. La sugerencia fué pronta y lealmente acogida. Piccioni ha demostrado la máxima buena voluntad".

Aclaración de Saragat

A su vez, el partido Socialdemócrata (de Saragat), dió a publicidad un comunicado que dice: "Nuestro partido ha hecho cuanto ha podido para facilitar la tarea de Atilio Piccioni, pero algunas corrientes de la democracia cristiana han hecho lo posible por entorpecerla. Resultó claro hasta anoche que se quería, a toda costa poner al partido socialdemócrata en la imposibilidad de apoyar al nuevo gobierno".

Pella Intentaría Formar Gabinete

ROMA, 12, (ANSA). — Esta tarde, Giuseppe Pella se trasladó a la localidad de Caprarola, donde visitó al presidente de la República. En círculos políticos se afirma que se le encargará formar gabinete. Pella fué ministro de Tesoro y Presupuesto en el gabinete de De Gásperi. En la lista de Piccioni, seguía al frente de la misma cartera.

Trascendió después que Pella reanudará mañana su consulta con el jefe del Estado. Hasta ahora ninguna decisión ha sido tomada por Einaudi ni por Pella; se anticipa que, de aceptar éste la tarea, constituirá un gobierno integrado principalmente por técnicos y cuya labor principal sería gobernar de modo "administrativo" hasta octubre, a fin de hacer aprobar el presupuesto.

Se Hará Sacerdote el que Probó la Atómica

CIUDAD DEL VATICANO, 12. (AFP). — El capitán Enrique Bernel, de origen español, que hacia fines de la última guerra mundial lanzó la primera bomba atómica de ensayo en Los Alamos, recibirá las órdenes sacerdotales. El nuevo sacerdote pertenece a la Congregación de Religiosos del Corazón de María y su ordenación se efectuará en otoño, en Castro Urdiales, España.

ES DUDOSO

—Dijo Foster Dulles—

QUE RUSIA TENGA LA BOMBA H

WASHINGTON, 12 (AFP). — En su habitual conferencia de prensa, el secretario de Estado, John Foster Dulles, manifestó que, hasta ahora, el gobierno norteamericano no tiene prueba alguna que apoye la declaración de Malenkov, según la cual la Unión Soviética posee la bomba de hidrógeno. Agregó que en Rusia no ha habido explosión atómica alguna, antes o después de ese discurso, pues, en caso contrario, las instalaciones especiales con que cuenta Estados Unidos, habrían recogido algún indicio.

Malenkov Admitió Reproches del Mundo Libre

Dijo también Dulles, que nada contribuiría más a la disminución de la tensión internacional que una participación activa de la población de Rusia y las naciones satélites en el ejercicio del poder, y manifestó luego que Malenkov aceptó dos de los principales reproches hechos a su país por el mundo libre: que los trabajadores de los países comunistas deben crear una inmensa máquina militar, sin beneficiarse con el fruto de su trabajo en forma de bienes de consumo, y que esas poblaciones jamás han sido informadas de los planes de sus dirigentes.

El secretario de Estado advierte en los discursos de Malenkov "una intención de poner a disposición del pueblo soviético más bienes de consumo", lo cual significaría que se dedicará menos atención a los preparativos de guerra.

El gobierno norteamericano, agregó, estudiará con el mayor interés los cambios anunciados por Malenkov, "si éstos se producen". Ante una pregunta que se le formuló, respondió Dulles que no se han encontrado pruebas que el nuevo presupuesto soviético refleje los cambios anunciados.

Acerca de los Prisioneros Aliados en Corea

Con referencia al armisticio de Corea, dijo Foster Dulles en una declaración escrita, que Estados Unidos no permitirá que los comunistas mantengan detenidos a prisioneros de guerra condenados por infracción a sus leyes, pues ello constituye una violación a la tregua.

"El comando de la UN, añade la declaración, mantiene detenidos a muchos comunistas culpables de varios delitos y suspenderá hasta el último momento su retorno, a fin de establecer con toda claridad si el campo comunista se propone, por su parte, suspender el regreso de los prisioneros aliados condenados a prisión".

La URSS Forzaría a Polonia a Ceder Territorios a Alemania

BERLIN, 12 (AFP). — Una eventual revisión de la frontera del Oder y el Neisse estarían estudiando en Varsovia representantes del gobierno soviético y del régimen polaco, según el "Telegraf" de inspiración socialdemócrata, que aparece con licencia británica. El diario, que dice haber obtenido la información del ministerio de Relaciones Exteriores de Alemania oriental, señala que la URSS quisiera convencer a Polonia de la necesidad de hacer algunas pequeñas concesiones territoriales en caso de una unificación de Alemania. Limitadas zonas de Silesia y del curso medio del Oder serían devueltas a Alemania y además ésta podría utilizar el puerto de Stettin.

Procésase en Praga a 10 Acusados de Traición

VIENA, 12 (INS). — Noticias de Checoslovaquia, dan cuenta de que en Praga serán juzgadas 10 personas en un proceso en masa por traición.

EN EL MAPA se señala la parte de Alemania que pasó a poder de Polonia. Ahora se habla de la posible devolución de ciertas zonas con derecho al uso del puerto de Stettin

Opónese EE. UU. a que se Trate la Admisión de China de Pekín

WASHINGTON, 12 (AFP). — Estados Unidos se opone a un debate en la próxima asamblea de la UN que comenzará el 17 de agosto sobre el eventual ingreso de China comunista, lo reveló Foster Dulles, en conferencia de prensa. El temario de la asamblea —precisó— está limitado a la organización de la conferencia política entre la UN y el bloque comunista, prevista por los términos del armisticio.

En respuesta a varias preguntas, Dulles declaró que dicha conferencia podría realizarse a mediados de octubre en un país neutral.

Posteriormente, se anunció que Henry Cabot Lodge, de EE. UU. el ministro de Estado británico, Selwyn Lloyd, y el delegado de Francia, Maurice Schuman, acordaron excluir de la asamblea de la UN la cuestión de Indochina y la admisión de China comunista.

INICIATIVA

Su marido estaba enfermo. No podría trabajar durante largo tiempo y Magdalena tenía que afrontar los gastos de la casa. Pero no conocía ningún oficio. Entonces, como poseían un auto, se le ocurrió publicar este Aviso Clasificado en CLARIN:

Sra. con auto lleva niñas colegio. — Habl. T. E. ..-3423.

En el día se le presentaron tres clientas. Poco después, otras tres. Y empezó a trabajar con buen resultado, requiriendo sus servicios nuevas clientas, tanto que Magdalena piensa comprarse, con facilidades, una camioneta. El impulso inicial se lo dió un Clasificado de CLARIN (CORRIENTES 555. De 8.30 a 18.30 horas. Informes: T. E. 32 9411 al 9417).

Argentina y Paraguay Firmarán Hoy un Convenio de Unión Económica

Más Gremios Pararon en Francia

Fué Rubricado Ayer el Acuerdo con Yugoslavia

Clarín

AÑO VIII — Diario de la Mañana — Nº 2 822

Buenos Aires, Viernes 14 de Agosto de 1953

Siguen en El Cairo las Negociaciones

EL CAIRO, 13 (AFP). — El vicepresidente del Consejo teniente coronel Gamal Abdel Nasser, desmintió formalmente la noticia de que el comité de la revolución había resuelto interrumpir las conversaciones con Gran Bretaña. El general Bryan Robertson, jefe de la misión británica, se entrevistará el lunes con Gamal Abdel Nasser, presidente adjunto del consejo, que tiene a su cargo las negociaciones.

Piden la Convocatoria del Parlamento

PARIS, 13 (AFP). — El décimo día del movimiento de huelga no ha modificado apreciablemente la situación. Un comunicado del ministerio de Correos y Telecomunicaciones asegura que pudieron manipularse un millón de cartas y, en las circunscripciones parisienses hubo distribuciones parciales gracias a la colaboración del personal militar. En cambio, la situación es estacionaria en la red ferroviaria donde la decisión tomada ayer por el sindicato de tendencia cristiana, de plegarse al movimiento, hizo desmejorar apreciablemente el tráfico en el interior del país. Sin embargo, cierto número de autobuses asegura el enlace entre la capital y la provincia.

Transportes y Energía

La huelga de subterráneos y autobuses en París ha sido efectiva pero las perspectivas han mejorado [illegible] manifestó su decisión de reanudar mañana su actividad.

En el gas y la electricidad no hubo cambios, pero los servicios de [illegible] se sufren las consecuencias de las bajas de presión.

Un nuevo factor ha sido la orden [illegible] cia de tropas francesas y brigadas [illegible] observadores más calificados comenzaron hoy que detrás de los pedidos de huelga y movimientos de [illegible]

EL CANCILLER [illegible] firman con el representante de Yugoslavia [illegible]

En las Radios

[illegible]

En la Agencia France-Presse

PARIS, 13 (AFP). Carecen por completo de fundamento los rumores que circularon en el extranjero asegurando que el personal de la Agencia France-Presse, de Francia, se plegaría a la huelga que afecta actualmente a los trabajadores franceses.

En el Sector Privado

PARIS, 13 (AFP). — La huelga general se ha extendido hoy al sector privado, al lanzar algunos sindicatos del comercio y de la industria la consigna de paro, en apoyo de las reivindicaciones de los funcionarios de la administración pública.

Llegaron 154 Pedidos

[illegible] 13 [illegible] 154 pedidos de convocatoria del Parlamento entre estos 47 cartas firmadas— formuladas por diputados, han llegado hasta [illegible] al.

El número de cartas o mensajes oficiales de confirmación —los [illegible] hasta ahora relativamente poco elevado. Como se sabe, deben reunirse [illegible]

Creen la Tensión en Marruecos

RABAT, 13 (AFP). — [illegible]

J. Laniel Presidió una Reunión de Gabinete

PARIS, 13 (AFP). — [illegible]

Fué Rubricado Ayer el Acuerdo con Yugoslavia

EN solemne ceremonia que tendrá efecto hoy, a las 11.30, en el salón Blanco de la Casa de Gobierno, la República del Paraguay suscribirá su adhesión a pacto Perón-Ibáñez mediante la firma de un convenio de [illegible] económica paraguayo-argentina, que contempla básicamente un intercambio de productos por valor total de treinta millones de dólares, durante un lapso de tres años y establece los principios fundamentales para llegar a la unión aduanera de las dos naciones. Cabe señalar que ayer fué rubricado otro tratado comercial con Yugoslavia.

El Documento del Acuerdo

[illegible] cionales Exteriores y del equipo económico, en presencia del jefe [illegible] ministros legisladores, miembros de la Corte Suprema de Justicia, y jefes superiores de las fuerzas armadas. Comienza con la adhesión concreta al acta de Santiago de Chile y la expresión de deseos de los dos gobiernos de fijar los principios de soberanía política, justicia social e independencia económica [illegible] guayos en materia económica y financiera, de radicación de capitales, de tráfico fronterizo, tránsito de personas, minería, [illegible]

Se conviene específicamente en [illegible] comisión mixta que deberá constituirse en el plazo de 30 días y que tendrá a su cargo la vigilancia del cumplimiento del convenio en todas [illegible]

Intercambio Acordado

A continuación del preámbulo del pacto aludido, se establecen los detalles del [illegible] bio previsto para tres años, [illegible] yo valor total, según queda dicho, montará treinta millones de dólares.

Paraguay enviará a nuestro país maderas por valor de [illegible] millones de dólares; yerba mate, por 350.000, aceites, por [illegible] cas y desecadas, por 150.000, y otros productos por 3.500.000 dólares.

Convínose además, en la apertura de un crédito recíproco por cinco millones de dólares y en la forma, antes del 15 de setiembre próximo, de un protocolo adicional al convenio para establecer el régimen de [illegible]

Convenio con Yugoslavia

[illegible] ra un convenio comercial y financiero entre nuestro país y la República Federativa Popular de Yugoslavia para la regulación del intercambio de mercaderías de ambas naciones, y para la importación de bienes de capital de origen yugoslavo [illegible] se al valores ni volúmenes físicos, comenzará a regir desde hoy y tendrá duración hasta el 31 de diciembre de 1953 con renovación de [illegible] tratamiento de estricta reciprocidad y serán destinados exclusivamente a satisfacer el consumo interno del país comprador, guardando [illegible] lana sucia y lavada, aceites de lino y de higado de tiburón, [illegible] (Véase en la página [illegible])

Pella Aceptó Formar un Gabinete de Transición

ROMA, 13 (ANSA). — El presidente Einaudi recibió hoy, a las 17.45, a Giuseppe Pella, con quien mantuvo una entrevista de una hora. A su término, Pella manifestó que había aceptado tomar gobierno y que el sábado daría su respuesta definitiva. "Trataré de integrar el gobierno lo antes posible —agregó— para resolver los problemas técnicos existentes, hasta que se logre un gobierno nacional estable".

La "Radiotelevisione Italiana" abre las puertas para la toma [illegible] de que [illegible] exclusivamente informativo, de cara los [illegible] lo que, en definitiva, no es más que un compás de espera en la disputa política.

Precura una Solución Para el Presupuesto

Después de las vacaciones que se iniciarán el sábado, volverá a reunirse el Parlamento. El martes lo hará el Senado y al día siguiente la Cámara de Diputados. Si Pella logra éxito en sus gestiones, que tienen ya el apoyo del partido Demócrata cristiano, podrá presentarse ante ambas cámaras para esa fecha.

En tal caso, el presupuesto podrá ser aprobado dentro del término legal, que finaliza dentro de sesenta y cinco días.

Con respecto al [illegible] de Pietrani en [illegible] se sabe seguro que la [illegible] a la [illegible] de su regal para que [illegible] desempeñara la cartera de Relaciones Exteriores, Saragat ha suscripto una declaración en la que afirma que en todo momento estuvo de acuerdo con la política internacional del ex primer ministro.

Juzgan los Rojos a Prisioneros Aliados

La UN no Eludirá el Grave Problema de los no Canjeados

[illegible]

CLARIN en N. York

[illegible] que podría calificarse de [illegible]

KIM IL SUNG

PAN MUN JON, 13 (De un corresp. de AFP). — El panorama del armisticio ha quedado hoy ensombrecido por un anuncio de Radio Pekín, al informar que las autoridades comunistas no repatriarán a los prisioneros de guerra aliados que hayan incurrido en delitos passibles de proceso. La emisora comunista agregó: "Los prisioneros no serán liberados hasta que hayan terminado los procesos criminales y hasta que hayan sido purgadas todas las penas impuestas". Radio Pekín comentó también la declaración del secretario de Estado norteamericano en la que éste anunció que la UN aplicaría represalias si todos los prisioneros de guerra aliados en poder de los comunistas no son repatriados. Justificó la retención de algunos de los prisioneros insistiendo en que se trata de criminales de guerra".

Neutralizan los Puertos

Mientras tanto, la Comisión Neutral ha dado comienzo hoy en Corea del Norte y en Corea del Sur a la neutralización de los puertos y pasos de frontera.

[illegible] en cada puerto para controlar la entrada y salida de elementos militares, de acuerdo con las estipulaciones de la Convención del Armisticio. Integran los equipos de referencia oficiales y técnicos de [illegible] tra norteamericanos repatriados se encuentran en el estado de inanición que los médicos temen por su [illegible]

Una docena de prisioneros al [illegible] dos sufren alteraciones mentales [illegible] con objeto durante su cautiverio.

Represalias Aliadas

TOKIO, 14 (AFP). — Funcionarios aliados se negaron hoy bajo [illegible] ON serán incluidos en el canje. La disputa sobre la [illegible] ción de cautivos puede llegar a [illegible] an encenada que pondría en peligro el éxito del armisticio.

[illegible] nevens, recién llegado de Corea, informó que serán retenidos unos 200 prisioneros de guerra co- [illegible]

El Décimo Campo

PAN MUN JON, 14 (AFP). — [illegible] comunistas empezaron hoy a [illegible]

Presunto Golpe de Estado en Pyongyang

TOKIO, 13 (AFP). — [illegible] que fué plenipotenciario [illegible] porque se opusieron a [illegible]

Causaron un Millar de Muertos los Sismos en Grecia

ATENAS, 13 (AFP). — Tres ciudades de Cefalonia: Argostoli, Lixouri y Zante, han quedado totalmente destruidas por el terremoto que, según la prensa helena, ha dejado un saldo de un millar de muertos. El temblor que arrasó Corinto en 1926, considerado el más violento que haya conocido Grecia, había ocasionado 16 muertos.

[illegible] Buques mercantes y de guerra de todas las banderas, [illegible]

Han Quedado Sin Hogar Más de 40 000 Personas

[illegible] "Carmine" llegaron a Argostoli. El comandante de la primera nave informó que la población teme que la isla desaparezca. Las tripulaciones de ambos buques trabajan para remover los escombros y despejar los caminos que llevan al interior. 40.000 personas se encuentran sin [illegible]

[illegible]

GONZALO [illegible]

(Corresponsal de CLARIN en los Estados Unidos)

EE.UU. Opónese a que Participe la India en la Conferencia de Corea

NUEVA YORK, 13 (UP). — El jefe de la delegación norteamericana ante la ONU, Henry Cabot Lodge, advirtió a los 16 estados de Estados Unidos que no [illegible] organizar la conferencia política sobre Corea con la participación de todos los países que intervinieron en la guerra, según se refiere en el convenio de [illegible] Lodge se mantiene firme en su propósito de no admitir a la India en esa reunión.

IDIOMAS UTILES

El Sabio Idiomas. [illegible] con éxito sus conocimientos. Un día, leyó este Aviso Clasificado en CLARIN

Adolfo se adaptó en pocos días a su cargo y se ha ganado la simpatía de la clientela internacional [illegible] ha logrado un puesto adecuado a sus condiciones, gracias a CLARIN [illegible] horas. Informes: T. A. 32-5411 al 5417).

Habló el General Perón a los Maestros de la Capital y Gran Buenos Aires

Aceptan Tratar con el Gobierno los Comunistas

CEDE EN FRANCIA LA HUELGA

PARIS, 14 (AFP). — La Confederación General del Trabajo, de tendencia comunista, se declaró dispuesta "a discutir con el gobierno, en interés de los trabajadores, de la democracia y de la nacion" en un comunicado publicado esta noche. La central obrera solicita a las otras confederaciones sindicales unirse a su iniciativa y reclama al mismo tiempo "la convocatoria urgente de la Asamblea Nacional".

La Confederación Francesa de Trabajadores Cristianos y los sindicatos independientes y autónomos, correspondientes a la actividad privada, no habian aceptado plegarse a la huelga general. En cambio, esos organismos mantienen su acuerdo en proseguir el paro en la rama de los servicios públicos.

Reanudan el Trabajo

El aspecto sumamente registrado ayer en el movimiento huelguístico se amplió notablemente en la jornada de hoy especialmente en los servicios municipales. Contribuyó a esta disminución de la huelga la actitud de la sindical comunista que ordenó el fin del paro a los personales de aguas corrientes y del servicio de limpieza.

Por el contrario, los empleados de correos ferroviarios y mineros permanecen inactivos mientras que el gobierno intenta perfeccionar las medidas adoptadas para remediar las dificultades creadas en sectores esenciales por el cese del trabajo.

En cuanto al tránsito ferroviario, fué reanudado en las grandes líneas. Por otra parte, diez mil personas pudieron hoy salir de París en autobuses. Los camiones militares continuaron asegurando en la zona suburbana parisiense el transporte de viajeros.

En el sector privado, la reanudación del trabajo es más notoria. En bancos y compañías de seguros no hay huelguistas y en el comercio la situación es normal.

Fracasa el Paro Total

Al parecer, la masa obrera francesa no ha acatado al pie de la letra la consigna comunista de "paro total" de todas las actividades, lo que hubiese paralizado prácticamente la vida nacional.

Las órdenes y contraórdenes de huelga, los paros parciales y la sucesión de asambleas de los gremios han suscitado cierta confusión entre la masa obrera, aumentada, por otra parte, por la firmeza manifestada por el gobierno.

Como en el Viejo París

Gran número de parisienses han acudido hoy a sus tareas en los más variados medios de transporte, desde la bicicleta, hasta los camiones del ejército.

La nota humorística la dan los jóvenes conscriptos, quienes con aire grave hacen abonar sus respectivos boletos a los pasajeros.

El paro general tuvo la virtud de hacer salir a la más variada gama de coches antiguos, que hoy llenaban las calles de París como en los viejos tiempos, conduciendo viajeros encaramados como racimos en los estribos y sobre las capotas.

Desde Hoy No Habrá Censura en Austria

VIENA, 14 (AFP). — El Consejo Cuatripartito Aliado decidió por unanimidad suprimir toda censura en Austria a partir del 15 de agosto.

La reunión del Consejo Aliado se inició a las 10, hora local, con un importante orden del día, en el cual figuraba la supresión de la censura interaliada, la del carnet de identidad cuatrilingüe, obligatorio para los austriacos desde 1945 y por fin la supresión de las "tarjetas grises", o autorizaciones soviéticas para los viajeros franceses, americanos o británicos que deseaban atravesar la zona soviética.

Los soviéticos habían suprimido, a partir del 12 del corriente, su propio servicio de censura en su zona de ocupación y los occidentales habían hecho lo propio con sus censuras zonales en 1947. Se trataba ahora de suprimir la censura interaliada que controlaba desde Viena todas las relaciones postales, telegráficas y telefónicas con el extranjero, importante organismo que ocupa a casi 511 personas y cuesta a Austria 12 millones de schillings por año.

EL PRESIDENTE de la República agradece las aclamaciones de los docentes congregados en la tarde de ayer en el Luna Park, para expresar su adhesión a la obra del gobierno

REALIZOSE AYER POR LA TARDE LA CONCENTRACION DE LOS DOCENTES

REALIZOSE ayer, por la tarde, en el Luna Park, la anunciada concentración de docentes organizada por las comisiones de maestros y profesores de escuelas primarias y colegios secundarios de esta capital y Gran Buenos Aires, dependientes del ministerio de Educación. Las instalaciones del local aparecían colmadas desde mucho antes de la hora fijada para comienzo del acto.

Llega el Gral. Perón

Cercanas las 16.30 llegó el primer magistrado, Gral. Perón; su presencia fué saludada con entusiastas aplausos. El jefe del Estado ocupó el palco especial, juntamente con los ministros de Educación, doctor Armando Méndez San Martín, y el de Asuntos Técnicos, doctor Raúl Mende; el presidente provisional del Senado, contralmirante Alberto Teisaire; el presidente de la Cámara de Diputados, doctor Antonio L. J. Benítez; el gobernador de Buenos Aires, señor Carlos Aloé; el secretario general de la C.G.T., señor Eduardo Vuletich; el jefe de la Casa Militar, coronel Jorge Balloffet; las senadoras María Rosa Calvino de Gómez, Elena Di Girolamo, María E. Rodrigues Leonardi de Rosales y María del Carmen Casco de Aguar; el edecán de servicio, capitán de fragata Ricardo Lascano y otras autoridades y funcionarios. En el estrado se habían colocado dos grandes fotografías del general Perón y de la señora Eva Perón.

Habla el Jefe del Estado

Poco después se cantó el Himno Nacional, que coreó la concurrencia, y a continuación, en nombre de las comisiones organizadoras de la reunión, habló la profesora señora Carmen Sánchez de Dinardo, quien expresó la adhesión del magisterio a la obra del gobierno. Sus palabras fueron muy aplaudidas. Luego, al anunciarse que iba a pronunciar un discurso el presidente de la República, estalló una cerrada ovación, que duró largo rato. Finalmente, hecho el silencio, el general Perón, dijo:

"Hace ocho años —comenzó diciendo el general Perón— iniciamos desde la Secretaría de Trabajo y Previsión las reformas que, en nuestro concepto, eran necesarias al país para transformar una época y lanzar a un nuevo movimiento futuro a la argentinidad. Muchos, en aquellos tiempos, cuando luchábamos por mejores condiciones de vida para nuestra gente del pueblo, nos acusaron de materialistas. Decían: "Este hombre no habla más que de salarios, de comida, de vestido, de ropa, y no se ocupa nunca del espíritu; pareciera que él no ve en el hombre sino sus necesidades materiales".

El presidente de la Nación explicó entonces cuál era el panorama del país y qué fué necesario en primer término realizar. "A un pueblo escarnecido, explotado, que ha vivido durante muchos años en el dolor y en la miseria, no se lo puede hablar así nomás de los valores del espíritu". Añadió que pensaba entonces que era necesario "crear un plano de sustentación material para que puedan afirmar sus necesidades materiales, primero, y luego, comenzar a elaborar todo lo que esa sustentación permita, a fin de ir asegurando un sinnúmero de factores que juegan en la virtud, en la moral, en la educación, en la ética y en la cultura de los pueblos, sin cuya sustentación es vano intentar el desarrollo de algunos valores que no fructifican ni proliferan en medios inadecuados a la cultura y a la educación de los pueblos".

Construcción de Escuelas

Indicó que antes de llegar a reformas educacionales y culturales, fué preciso crear los medios propi-

(Continúa en la página DOS)

Gran Bretaña no Altera su Política en Corea

Churchill Habría Redactado el Comunicado

LONDRES, 14 (AFP). — El gobierno británico ratifica en un extenso comunicado su política en Corea, señalando que no hay cambios de fondo con la que siguió el laborismo. Recuerda el anuncio hecho por el anterior gabinete al parlamento el 26 de febrero de 1952, cuando Gran Bretaña se comprometió a participar en una acción no limitada a la península si los ataques aéreos en masa del enemigo se lanzaban desde bases en China. El documento, que según se entiende ha sido redactado personalmente por el propio Churchill, afirma categóricamente: "Nuestros compromisos subsisten plenamente y el gobierno británico cumplió con las reglas del honor al suscribir la declaración de los 16".

Condena más adelante la conducta de Sygmann Rhee al liberar por sí mismo a 27.000 prisioneros comunistas, cuya suerte ya había sido determinada en las negociaciones. También critica a Rhee por insinuar una ruptura de hostilidades si la Conferencia Política no acepta sus exigencias.

"En esas condiciones, el gobierno británico —añade— ha juzgado que estaba en su deber subrayar que la Declaración de los Dieciséis no tiene efecto sobre lo que podría llamarse una ruptura no provocada del armisticio en Corea por los comunistas. Si se produjera un incumplimiento de la palabra de cualquier integrante de las Naciones Unidas, el gobierno británico tendría el derecho de reconsiderar toda la cuestión".

Declaración Laborista

LONDRES, 14 (AFP). — El partido Laborista deploró la "Declaración de los Dieciséis" y rechazó toda extensión de las hostilidades en el Lejano Oriente.

"El partido Laborista —agrega— deplora el hecho de que el gobierno haya evitado dar una indicación sobre la existencia de esta declaración y de su contenido en los debates que tuvieron lugar en los Comunes, antes del receso parlamentario, relacionados con la situación en Corea.

Clarín

BUENOS AIRES · REPUBLICA ARGENTINA

40 Centavos

Un toque de atención para la solución argentino de los problemas argentinos

AÑO VIII — Diario de la Mañana — Nº 2.823

Buenos Aires, Sábado 15 de Agosto de 1953

MOHAMMED BEN YUSSEF

Hubo en Marruecos un Golpe de Estado

MARRAKECH, 14 (AFP). — Los pachás y caídes reunidos en el palacio de El Glaoui, destituyeron esta mañana al sultán Sidi Mahommed ben Yussef, proclamando en su lugar a su tío, Muley Mohammed ben Arafa. Antes de hacerse pública la decisión, se hicieron presentes en el palacio el director de Interior de la Residencia General y el comandante del territorio militar, quienes obtuvieron de El Glaoui que la resolución se postergase por espacio de 24 horas.

Ese plazo tendría por finalidad permitir al enviado del Quai d'Orsay, que llegó a Rabat, entrar en contacto con las notabilidades del país para estudiar la situación creada en Marruecos. Por otra parte, en París se informó que "no está en las intenciones de Francia cambiar de sultán en Marruecos", sino procurar solución al conflicto planteado con las congregaciones musulmanas.

ESTARIA REDACTADO EL ACUERDO ENTRE EE.UU. Y ESPAÑA

SAN SEBASTIAN, 14 (A. F. P.). — Estaría ya redactado el texto definitivo del acuerdo hispanonorteamericano. Declárase en círculos informados que el general Franco, en su entrevista con el general August Kissner, jefe de la misión militar en España, le habría puesto al corriente de las deliberaciones celebradas en San Sebastián por el Consejo de Ministros, durante el cual el gobierno español habría aceptado el acuerdo por el que concede a Estados Unidos el arrendamiento de bases aeronavales.

La Argentina Adquirirá en Chile 60.000 Tns. de Acero

SANTIAGO DE CHILE, 14 (AFP) — Se reveló en esferas comerciales que la Compañía de Acero del Pacífico entregará una nueva partida de 60.000 toneladas de acero a la Argentina. Se trata de metal fundido en los altos hornos de Huachipato, que será canjeado por stocks argentinos de trigo.

China Comunista Fija Precio a la Paz: Debe Ser Admitida en la UN

TOKIO, 14 (INS). — Como parte del precio que exigen los comunistas por la paz en Corea, radio Pekín dijo que China comunista debe ser admitida en el seno de las Naciones Unidas y que el tratado de ayuda mutua entre Estados Unidos y Corea del Sur debe quedar sin efecto. La emisora dijo que China comunista y Rusia deben ser reconocidas y aceptadas por Estados Unidos, Japón y otros países.

Opinión de Hammarskjoeld

NUEVA YORK, 14 (INS). — El secretario general de la UN expresó que la India y Rusia deberían integrar la conferencia de Corea. La posición de Hammarskjoeld parece estar en contra de la norteamericana, que quiere una interpretación estricta del acuerdo de tregua, y opuesta a la participación de la India en esa conferencia.

El secretario de la UN pidió una amplia interpretación del artículo 60º del armisticio, por el cual se determinan los países que deben participar para el mejor éxito de la reunión.

Acusación Comunista

PAN MUN JON, 14 (De un corresponsal de AFP). — Radio Pekín acusó a los aliados de retener prisioneros de guerra ilegalmente. La emisora comunista afirmó que los norteamericanos han enviado a la cárcel —luego de retirarlos de los campos de prisioneros— a cerca de un centenar de prisioneros de guerra chinos que querían ser repatriados.

Mientras tanto, hoy prosiguió sin novedad el canje de prisioneros de ambos bandos.

Varios de los cautivos aliados repatriados, estaban enfermos, heridos y subalimentados, y fueron inmediatamente atendidos por los servicios de la Cruz Roja.

Mientras tanto prosiguió, sin incidentes, la neutralización de fronteras y de puertos a cargo de la Comisión Neutral integrada por la India, Polonia, Checoslovaquia, Suiza y Suecia.

HUBO 30 MUERTOS Y 200 HERIDOS EN LOS DISTURBIOS DE CEILAN

COLOMBO, 14 (AFP). — Los incidentes ocurridos en Ceilán arrojaron treinta muertos y doscientos heridos graves. En el sur de la isla, fueron incendiados vagones, automóviles y autobuses, y la policía disparó contra los manifestantes, dando muerte a dos e hiriendo a muchos otros. En Colombo se mantiene el estado de alarma y el toque de queda. En el puerto siguen inmovilizados 35 navíos, y en la rada muchos otros esperan el momento propicio para efectuar su entrada.

Una Organización Ilícita se Dedicaba en Italia a Traficar con Materiales Estratégicos

LONDRES, 14 (INS). — En un despacho de Milán, el "Daily Telegraph" afirma que la policía italiana ha puesto término a las actividades ilegales de una organización que, con certificados de importación argentinos fraguados, adquiría en Italia materiales estratégicos que no se enviaban a Buenos Aires sino a Polonia y otros Estados comunistas. La entidad, que se titulaba Comisión Argentina de Compras, era dirigida, presumiblemente, desde Moscú. Varios de sus miembros habrían sido arrestados.

ROMA, 14 (ANSA). — El primer ministro, Giuseppe Pella, ha iniciado sus consultas políticas, tendientes a la formación del nuevo gobierno.

En la mañana de hoy conferenció con el subsecretario de la presidencia, Andreotti; con los subsecretarios de Tesoro y Presupuesto, Zotta y Ferrari Agradi, respectivamente, y con el ministro de Finanzas, señor Vanoni.

Contestará Hoy a Einaudi

ROMA, 14 (ANSA). — Mañana por la tarde Pella dará al presidente su contestación definitiva sobre la formación de gabinete, estimándose que le anunciará hallarse en condiciones de integrarlo.

A excepción del partido socialdemócrata, todos los demás se han definido ya públicamente sobre su aceptación.

El Movimiento Social Italiano (neofascista) emitió un comunicado en el cual dice que "no tendrá prejuicios rígidos" contra el nuevo gabinete, si bien condiciona su actitud "a la composición del ministerio y a la comunicación que Pella hará al parlamento".

Nuevos Sismos Hubo en las Islas Jónicas

ATENAS, 14 (AFP). — Seis nuevos movimientos sísmicos se registraron en pocas horas en las islas Jónicas, devastadas ya por los terremotos de hace tres días. El último fué de gran intensidad y produjo el derrumbe de las casas que ya se encontraban agrietadas.

Temblor en Patras

ATENAS, 14 (AFP). — Un telegrama de Patras, en el Peloponeso, anuncia que esa ciudad fué sacudida esta mañana fuertemente por dos temblores de tierra. Por otra parte, un radiograma de la isla de Calamos, situada al sudeste de Cefalonia, anuncia que fuertes temblores de tierra sacuden continuamente el islote. Todas las casas resultaron destruidas.

En Assos, Cefalonia, 250 prisioneros con los guardianes de la cárcel están totalmente aislados y carecen de víveres y agua. Una tentativa de evasión de los detenidos de la cárcel de Argóstoli, destruida por el sismo fué reprimida por la gendarmería.

Aunque no se han dado cifras oficiales sobre las víctimas, cálculos extraoficiales permiten fijarlo en, por lo menos, un millar de muertos. La disminución de la intensidad de los temblores permite activar las tareas de socorro, apresurándose el traslado de heridos a Patras o a hospitales improvisados. Los heridos leves son curados en el lugar o a bordo de los buques americanos, griegos y británicos que acudieron en socorro de las islas y que transportaron tiendas para albergar a los castigados habitantes.

El rey Pablo y la reina Federica se embarcaron en el destructor "Pyrpolitis" para visitar las regiones devastadas.

Interrogado por el diario "Ucropolis" sobre las causas de los sismos en las islas jónicas, el profesor sismólogo Jurapoulos declaró que el epicentro se hallaba en el profundo corte que separa las islas de Cefalonia y de Itaca.

Informe Sobre las Víctimas

BERNA, 14 (AFP). — Mil muertos, cuatro mil heridos, 100 mil personas sin techo, dos mil casas destruidas, tales son, según informes llegados a la Liga de las Sociedades de la Cruz Roja, los cálculos provisionales de los daños provocados por el sismo que ha devastado las islas griegas de Cefalonia, Itaca y Zanta.

ACCEDERIAN LOS ALIADOS A UN PEDIDO SOVIETICO

PARIS, 14 (AFP). — Las tres potencias occidentales se disponen a responder en breve a la nota soviética del 30 de julio sobre Austria, según trasciende en medios informados.

En su respuesta al pedido de la URSS, aceptarían que el tratado sobre Austria "restringido" no sea objeto de nuevas discusiones, y propondrían que los suplentes de los cuatro ministros de Relaciones Exteriores se reúnan en Londres el 24 del corriente.

NACE UN CLUB

Un animoso grupo de muchachos soñaba desde hacía tiempo con formar un club para la práctica del básquetbol, pero como no disponían de mucho dinero, no lograban concretar su propósito. Un día, uno de ellos leyó en CLARIN este Aviso Clasificado:

Club deportivo liquida instalaciones. — T. E. ..-3675.

El grupo íntegro fué a visitar el club en liquidación. Se vendían diversos equipos, ropa y elementos de juego, adecuados para ellos. Por poco dinero, pudieron proveerse de lo que necesitaban y, como uno de ellos tenía un terreno adecuado, decidieron fundar el soñado club. Han podido realizar su anhelo, gracias al Clasificado de CLARIN (CORRIENTES 555. De 8.30 a 18.30 horas. Informes: T. E. 32-9411 al 9417).

Todo el País Rendirá Mañana Homenajes a la Memoria del Libertador

REASUMIO CHAVES LA PRESIDENCIA DE PARAGUAY

Agradeció al Dr. Romero

Presidirá los Actos el Jefe del Estado

A las 15 Será Guardado un Minuto de Silencio

CON actos de consigna solemnidad el país entero conmemorará mañana, unido en el mismo sentimiento de respeto y veneración, el sesenta [illegible] aniversario del fallecimiento del Padre de la Patria, el general José de San Martín. La ceremonia central se llevará a efecto en nuestra ciudad ante el monumento que perpetúa la memoria del prócer máximo de la nacionalidad, en la plaza epónima, y será presidida por el primer magistrado de la República, general Perón.

En la Plaza San Martín

El acto de la plaza San Martín, [illegible] general José San Martín y del regimiento motorizado Buenos Aires con bandera y banda de música, [illegible] Escuela de Mecánica de la Armada, con bandera y banda; tropas de [illegible] de la Gendarmería Nacional; delegaciones de cadetes del colegio y liceo militares y de la escuela y liceo Naval; cadetes de la Escuela de Policía y de la Penitenciaria Nacional, y abanderados y escoltas de escuelas secundarias y normales de la Capital Federal de Aprendizaje y Orientación Profesional; en la Escuela de Enfermeras de la Fundación Eva Perón, y de la de Enfermeras Samaritanas.

A la hora precisada el jefe del Estado [illegible] Justicia, representantes del Poder Legislativo y del Instituto Nacional [illegible]

El Instante Solemne

Diez minutos después, es decir [illegible] a las 17 [illegible] viejas campanas del Cabildo tocarán tres veces para anunciar la hora precisa en que [illegible] el general Perón invitará al pueblo de la República a guardar un minuto de silencio en homenaje [illegible] del regimiento de granaderos a caballo General San Martín tocarán silencio y una pieza de artillería hará unos [illegible] disparos en tanto que una escuadrilla de aviones de la Fuerza Aérea

(Continúa en la página [illegible])

Iniciaron Tratos con Laniel los Huelguistas

PARIS, 15 (AFP). — El gobierno y los dirigentes gremiales entraron hoy en contacto para tratar de poner fin a la huelga que afecta a Francia. Esta mañana, el primer ministro, Joseph Laniel, recibió al presidente de la Confederación General de Trabajadores Cristianos, Maurice Bouladoux, a quien acompañaba el secretario de la entidad, Georges Levard. En horas de la tarde recibió a Laniel el secretario general de la C.G.T. de tendencia comunista. A esta entrevista asistió el ministro de Trabajo, Robert Bacon.

Actitud Conciliadora de los Cristianos

Mientras tanto, los trabajadores cristianos han recordado a los funcionarios que el paro era por 48 horas y debe suspenderse, anunciando que después de una reunión que se celebrará mañana impartirá nuevas instrucciones. En la rama de subterráneos y autobuses se decidió interrumpir por el momento la huelga. La entidad central asegura a sus afiliados su apoyo a las reclamaciones [illegible]

Condiciones de Laniel

Ha trascendido que el primer ministro Laniel pone como condiciones previas para entrar en negociaciones que los huelguistas retornen al trabajo. Sin embargo, mostrarase dispuesto a discutir la aplicación de las medidas gubernativas que sirvieron de pretexto para ordenar los paros.

A todo esto, los gremios comunicaron [illegible] que sus afiliados se presenten el lunes en los lugares de sus ocupaciones, pero que no realicen [illegible]

Efectos del Paro

El feriado de hoy reduje notablemente los efectos del paro. [illegible] rigen a puertos extranjeros. En los aeródromos el tráfico de las compañías extranjeras y francesas (excepción hecha de la Air France) es [illegible] huelga de escrupulosos que consiste en examinar minuciosamente los equipajes de los [illegible]

Temen Epidemias en las Islas Jónicas

[illegible]

Mensaje del Rey

[illegible]

Nuevos Terremotos

LONDRES, 15 (AFP). — Nuevos temblores de tierra se han producido en Argostoli, isla de [illegible]

Invitan a Rusia a la Conferencia Sobre Corea

NUEVA YORK, 15 (AFP). — Las diferencias entre norteamericanos en torno a los países que intervendrán en la conferencia política sobre Corea quedaron allanadas en lo que respecta al punto más delicado: la inclusión de Rusia, pues se acordó por unanimidad virtual —EE. UU. se abstuvo— invitarla a intervenir en las deliberaciones.

La Actitud Británica

Es evidente que EE. UU. que había anticipado su firme oposición [illegible] tando los de Inglaterra, que pueden resumirse así:

a) URSS, [illegible] Corea [illegible]

[illegible] tión es más complicada, ya que Estados Unidos se niega rotundamente a permitir la entrada a esa conferencia. Gran Bretaña insistirá pero se descarta que logre vencer la resistencia norteamericana. La solución tendrá que darla la Asamblea de la ONU, si bien precisará los dos tercios de votos.

Clarín

AÑO VIII — Diario de la Mañana — Nº 3.824

Buenos Aires, Domingo 16 de Agosto de 1953

Comentan en Moscú el Acuerdo con Argentina

MOSCU, 15 (AFP). — "Izvestia" publica un artículo firmado por Mikhailov sobre el acuerdo comercial suscripto el 1º de agosto último entre la Argentina y la Unión Soviética en Buenos Aires, [illegible] que la prensa norteamericana [illegible]

[illegible] provistas entre la URSS y la Argentina.

OTRA VEZ EL MITO DE LA ATLANTIDA

PUNCHUM (Schleswig-Holstein), 15 (AFP). — "La Atlántida existió. Otra vez [illegible]

El pastor declara haber descubierto una verdadera ciudad amurallada. Dice que [illegible] la Atlántida.

El pastor declara haber descubierto una verdadera ciudad amurallada. Dice que [illegible] Atlántida.

UNIFICA EE. UU. SU COMANDO MILITAR

Redford Asumió su Cargo

WASHINGTON, 15 (INS). — El [illegible] del general Hoyt Vandenberg.

Hay Confusión en Marruecos

Francia Apoya al Sultán

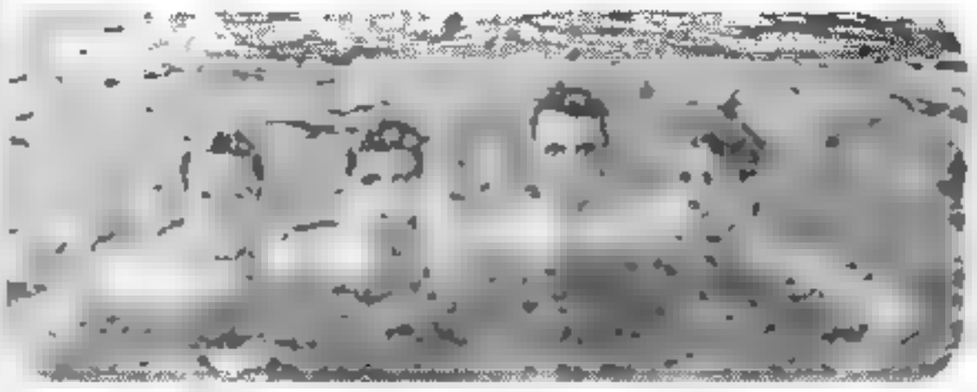

RABAT, 15 (AFP). — [illegible] de Marruecos, a raíz de las resoluciones hechas públicas hoy en Marrakech. En efecto, el comité superior de [illegible] pachás y los caídes adoptó la [illegible] bajo presión por el sultán y [illegible] que intervengan ante el gobierno francés, para que el orden y la seguridad sean salvaguardados en [illegible]

Proclaman Nuevo Imán

RABAT, 15 (AFP). — La separación de [illegible] espiritual parece realizada ya en Marruecos, a raíz de las resoluciones hechas públicas hoy en Marrakech. En efecto, el comité superior de [illegible] pachás y los caídes adoptó la [illegible]

Grave Incidente

[illegible] dos policías franceses y otros [illegible] se vieron obligados a usar sus [illegible] bucaneg que llegaron para reforzar a la policía de esta ciudad.

Protestan los Nacionalistas

Mientras ello, desde Casablanca, el partido Democrata de la Independencia envió telegramas al presidente de la República y al residente general de Francia en Marruecos, en los cuales eleva una [illegible]

Se Dirigen a las Naciones Unidas

[illegible]

MOSADEGH PIDE NUEVAS ELECCIONES

TEHERAN, 15 (AFP). — Se confirma que el presidente del Consejo, Mohammed Mosadegh, dirigió al soberano una carta declarando que "en razón del referéndum que decidió por más de dos millones de votos la disolución del Majlis le solicita la emisión de un decreto para proceder a nuevas elecciones".

Clement Attlee Visitó a Tito

BELGRADO, 15 (AFP). — [illegible] Tito [illegible] Partido Laborista [illegible] Bled, famoso centro de veraneo de Eslovenia.

Ocasionó Dos Muertos un Choque de Trenes Ocurrido en Manchester

LONDRES, 15 (AFP). — Dos muertos y [illegible] ocurrido esta mañana [illegible] Manchester.

Según el comunicado oficial que la catástrofe se produjo a las 6.40, descarrilando tres vagones del [illegible] eléctrico y la locomotora y dos vagones de [illegible]

Tres personas quedaron encerradas en un [illegible] de chapa, [illegible] Todo se debió al primer choque [illegible] Gran Bretaña desde la catástrofe de Harrow-Wealdstone, que tuvo lugar el 8 de noviembre último, ocasionando 112 muertos y 170 heridos.

EL equipo argentino de polo [illegible] Domínguez Nimo [illegible] campeón.

Pella Constituyó un Gabinete de Técnicos

ROMA, 15 (ANSA). — La crisis política italiana se ha resuelto, al menos transitoriamente, con la aceptación por Giuseppe Pella del encargo de formar gabinete y con la presentación al presidente de la República de la lista de sus componentes, quienes prestarán juramento ante Einaudi el lunes próximo en el Quirinal.

El nuevo gobierno estará compuesto así: Presidente del Consejo, ministro de Relaciones Exteriores y Presupuesto, Giuseppe Pella; sin cartera, Pietro Campilli y Salvatore Scoca; Interior, Aminteri Fanfani; Justicia, Antonio Azar; Finanzas, Ezio Vanoni; Tesoro, Silvio Gava; Defensa, Paolo Emilio Taviani; Instrucción Pública, Aldo Moro; Agricultura y Bosques, Rubinacci; Trabajo, Fernando Maltarello; Correos y Telecomunicaciones, Giuseppe Spataro; Industria y Comercio, Pietro Malvestiti; Trabajo y Previsión Social, Leopoldo Medugno; Comercio Exterior, Constantino Bresciani Turroni; Marina Mercante, Fernando Tambroni y Obras Públicas, Humberto Merlin.

Nine Declaraciones

Pella formuló las siguientes declaraciones: "He presentado al señor presidente la lista de los miembros del nuevo gobierno. Deseo destacar que el criterio con que he solicitado la colaboración de los distintos miembros del nuevo gabinete está en relación con las funciones que este ministerio debe desempeñar, funciones eminentemente administrativas y a desempeñar en el período de transición a que he hecho referencia en una declaración anterior: problemas fundamentales y urgentes, que se hallan sobre el tapete. Por ello he solicitado la colaboración de viejos [illegible]

Clarín No Saldrá Mañana

EL 17 de agosto, aniversario de la muerte del Libertador general San Martín, está incluido entre los días reservados para descanso de los canillitas, días en los cuales no se venden ni distribuyen diarios y revistas. En consecuencia, CLARIN no aparecerá mañana.

El martes, 18, CLARIN volverá a salir a la hora habitual.

BUENA SOCIA

Alcira quería instalar un [illegible] de modas [illegible] de pentes para [illegible] a la clientela, y buen gusto. Pero le faltaba [illegible] vió en CLARIN este Avisos Clasificados.

[illegible] se entrevistó con la anunciante, le explicó sus inquietudes y sus proyectos, y llegaron a un acuerdo. Por intermedio de otro Clasificado publicado en CLARIN hallaron el local que necesitaban y ya están trabajando con buen éxito. No olvidan que se conocieron y recuerdan que [illegible]

Fueron Solemnes los Homenajes al Libertador Gral. San Martín

A las 15 Hubo un Minuto de Silencio

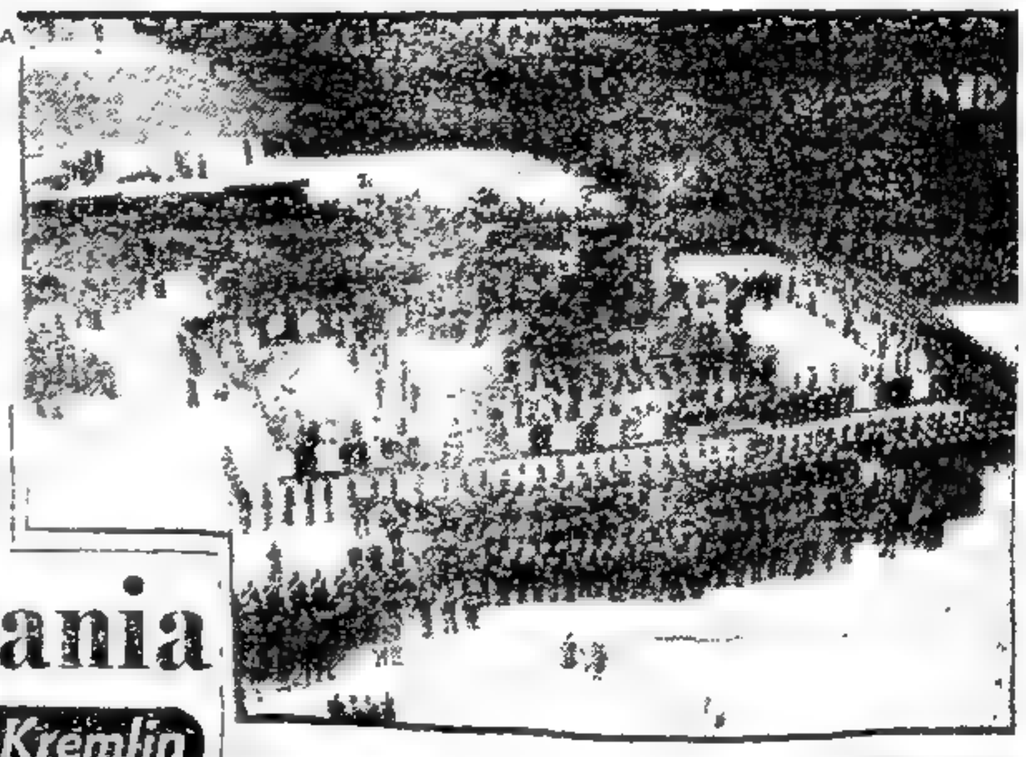

EN LA PLAZA San Martín, durante el homenaje a la memoria del Gran Capitán, acto que fué presidido por el señor el Presidente y que contó con la asistencia de extraordinaria cantidad de público

Resultados de los Partidos de Ayer

River Plate	2	Bánfield	1
Estudiantes	2	Independiente	0
Huracán	3	F. C. Oeste	1
Boca Juniors	6	R. Central	1
Platense	3	Lanús	2
Racing	1	G. y Esgrima	1
N. O. Boys	1	Chacarita Jrs.	1
Vélez Sársfield	2	San Lorenzo	1

Otros Quince Temblores en Grecia

ATENAS, 17 (AFP). — Durante la noche se registraron 15 temblores, uno de ellos de intensidad. Los habitantes de Patras abandonaron sus casas durante el temblor. En Zante, los sismos, de intensidad media, sacudieron a la isla. En el centro de la ciudad de Zante, un incendio mal apagado se propagó nuevamente, alcanzó a la radio biblioteca.

El almirante Cassady, comandante de la sexta flota de E. U., es esperado en Atenas. Dirige el salvamento emprendido por la marina norteamericana, visitará al arzobispo Papagos y lo pondrá al corriente de la situación.

Según E. U., Rusia Bloquea los Comicios Libres en Alemania

Decepciona en Occidente la Nota del Kremlin

WASHINGTON, 17 (INS). — El departamento de Estado afirmó que Rusia ha bloqueado el camino para la realización de elecciones libres en toda Alemania y, al parecer, ha postergado las perspectivas de una conferencia de cancilleres de las cuatro grandes potencias. El comentario de la cancillería norteamericana fué la primera reacción oficial a la nota entregada ayer por el gobierno soviético a Estados Unidos, Gran Bretaña y Francia, en la cual el Kremlin pide un gobierno provisional para toda Alemania y que se convoque para dentro de seis meses una conferencia de paz sobre Alemania. En Wáshington, Londres y París se estudia la nota rusa, pero el departamento de Estado expresó que mientras tanto podía hacer las siguientes observaciones:

1º) Que aunque los "Tres Grandes" propusieron una conferencia de los cancilleres de las cuatro potencias para este otoño, "la última nota rusa parece posponer toda reunión hasta una fecha del año próximo".

2º) La nota levanta "un obstáculo a la celebración de elecciones libres en toda Alemania, ya que insiste en que primeramente se establezca un gobierno provisional". En dicho gobierno, el régimen del este de Alemania sería colocado en un mismo nivel político y moral con el gobierno de la República Federal Alemana.

El Tratado con Austria

WASHINGTON, 17, (AFP). — Las potencias occidentales informaron a Moscú que están dispuestas a prescindir del tratado abreviado de paz con Austria, siempre que Rusia presente otra fórmula asegurando la independencia política y económica de ese país.

"Precio para la Unificación"

PARIS, 17 (INS). — La propuesta soviética reforzó la creencia de que la neutralización del país es el precio que exige Rusia por la unificación. Se considera que la gestión de Moscú tiene principalmente por objeto bloquear la reelección de Adenauer.

Protesta Adenauer

BONN, 17 (INS). — El canciller de Alemania occidental, Conrad Adenauer, rechazó, por ser "inaceptable para Alemania", la nota soviética a los "tres grandes" reclamando la formación de un gobierno provisional y el llamado a libres elecciones para los próximos seis meses. Dijo que un tratado de paz bajo esas condiciones "sería el suicidio de Alemania".

Expresó que si las propuestas del Soviet eran aceptadas, Alemania quedaría aislada con un débil ejército y sin lazos de unión con Occidente. "Eventualmente —anticipó— sería absorbida por la Unión Soviética".

Confíase en el Buen Sentido de los Franceses

LONDRES, 17 (De nuestra agencia). — En vísperas de la asamblea especial de la UN, reflexiona Londres sobre sus divergencias con Wáshington en torno a la conferencia política de Corea y sobre el riesgo de una grave ruptura entre la India y los países occidentales. No obstante, la mayor preocupación británica es el más inmediato y más próximo peligro de Francia. Durante estos últimos días, la prensa inglesa ha explotado alegremente el anecdotario de las huelgas de Francia, pero, hace algún tiempo, Londres sospecha y teme la desviación de aquel país hacia un frente popular, que incluiría, fatalmente, a los comunistas. Una obstinada economía feudal, anárquica a la vez, parece facilitar las aspiraciones del marxismo. La subversión, el caos de Francia agrava sus problemas y parece confirmar los temores de Inglaterra, que contempla de nuevo, al otro lado del canal, un gobierno moribundo, mientras Malenkov, en su discurso al Soviet Supremo, exaltaba la alianza francosoviética como una combinación "ideal" para la seguridad de Europa contra el enemigo común: el militarismo alemán.

Clarín en Londres

La impresión en los círculos políticos británicos es que un régimen de frente popular en Francia equivaldría al fin de la Comunidad para la Defensa de Europa y al oscurecimiento progresivo de la NATO. La maniobra soviética parece concentrarse hoy en este objetivo. El Kremlin demora o confunde sus respuestas a cualquier proposición de Occidente para el examen de los problemas europeos, porque ya ha resuelto los problemas europeos a su manera. Necesita paciencia. No más de tres meses de paciencia, según los pesimistas.

No necesito advertir que estos comentarios se originan en los medios más sombríos, y que los menos sombríos esperan que todavía conserve Francia esa reserva "de buen sentido" que se le concede en los casos desesperados; un "buen sentido" en el que los ingleses creen en último caso con ostentosa moderación y sin ningún entusiasmo.

JACINTO MIQUELARENA

Corresponsal de CLARIN en Londres

Hungría ha Indultado al Británico Sanders

VIENA, 17 (AFP). — La radio de Budapest anunció que el Presidium de la República Popular Democrática ha otorgado la gracia al británico Sanders.

Sanders, que es un hombre de negocios, había sido encarcelado hace dos años, acusado de espionaje. Junto con él se procesó al norteamericano Robert Vogeler, puesto en libertad recientemente. Corresponde señalar que la esposa de Sanders había pedido el perdón de éste al primer ministro húngaro.

DWIGHT EISENHOWER

Informa Eisenhower Sobre Ayuda Mutua

WASHINGTON, 17 (AFP). — En su informe al Congreso sobre el programa norteamericano de seguridad mutua en el primer semestre de 1953, el presidente Eisenhower subraya la necesidad de invertir capitales privados norteamericanos en los países de América del Sur. Con tal motivo, analiza los cambios en Latinoamérica, señalando que "la vida llevada en el pasado es severamente criticada" y que, si bien las condiciones económicas varían de un país a otro, esa situación se presta a ser explotada para fomentar el descontento popular por los comunistas, "que ejercen una influencia desproporcionada con relación a su número".

La asistencia técnica de Estados Unidos —declara Eisenhower— puede ayudar al desarrollo económico de los países de América latina, pero los capitales privados pueden estimular y realizar ese desarrollo mucho más lejos, proporcionando ventajas mutuas a todos los participantes.

El mensaje presidencial se refiere también al plan de seguridad mutua en el Oriente medio y Africa del Norte. Advierte respecto del poderío militar soviético, indicando que Rusia posee 175 divisiones, 20.000 aviones de primera línea y más de 350 submarinos. Después de afirmar que la seguridad de los países libres reside en la fuerza, Eisenhower expone el plan de seguridad para esas regiones. Recuerda que hasta junio de 1953 se suministró ayuda militar a Grecia, Turquía e Irán por más de 600 millones de dólares, de los cuales 150 se recibieron durante los primeros seis meses del año actual.

En su informe, el mandatario norteamericano rinde, además, homenaje al valor demostrado por la brigada turca que combatió en Corea.

40 Centavos

Un toque de atención para la solución argentina de los problemas argentinos

AÑO VIII — Diario de la Mañana — Nº 2.825

Buenos Aires, Martes 18 de Agosto de 1953

Rige al Irán un Consejo de Regencia

Piden a Irak que Informe Sobre el Cha

TEHERAN, 17 (AFP). — Alrededor de 8.000 personas se reunieron hoy en la plaza del Parlamento, profiriendo gritos hostiles al cha Reza Pahlevi, que en compañía de su esposa Soraya huyó ayer a Bagdad, luego del fracaso de un levantamiento militar contra el gobierno de Mossadegh. Los manifestantes destrozaron todos los emblemas reales que encontraron a su paso y destruyeron la estatua del soberano. La policía y los soldados intentaron contener a la multitud, pero debieron replegarse al interior del palacio legislativo. Los incidentes arrojaron un saldo de diez heridos y numerosos detenidos.

Manifestaciones similares se llevaron a cabo en otros puntos del país organizadas por partidarios de Mossadegh y adictos del partido Tudeh.

Esta mañana, en una reunión de ministros que presidió Mossadegh, se resolvió constituir un consejo de regencia a cuyo cargo estará el gobierno del país y que decidirá la suerte de los tres hermanos del cha, quienes fueron colocados bajo la protección de la policía, con prohibición de abandonar el palacio imperial.

El ministro de Relaciones Exteriores, Hussein Fatemi, que ayer estuvo detenido varias horas por los sublevados, afirmó que en el Irán "no hay ni habrá dictadura", y culpó al cha de haber tratado de prolongar por 60 años la concesión a la Anglo Iranian Oil Co. para la explotación del petróleo. "La depravación de la familia imperial —agregó— supera a la de la corte de El Cairo".

Hoy se llevaron a cabo numerosos arrestos y comenzó a funcionar un tribunal especial para juzgar a los responsables del alzamiento.

Repercusión en Bagdad

BAGDAD, 17 (AFP). — El embajador del Irán entregó a la Cancillería una nota solicitando informaciones respecto de la permanencia del cha en Irak. De inmediato se convocó al gabinete para estudiar la respuesta a este pedido, el cual, según se estima, será contestado mañana.

INICIO SU LABOR LA ASAMBLEA DE LA UN

NUEVA YORK, 17 (INS). — La asamblea general de la UN, reunida en sesión extraordinaria, dió el primer paso hacia el establecimiento de una paz perdurable en Corea, con un llamamiento del presidente del cuerpo, Lester B. Pearson, para que la prosectada conferencia política coreana se efectúe en un ambiente que registre "un mínimo de discrepancias y el mayor número de acuerdos". La sesión duró sólo diez minutos, entrando en receso hasta mañana, en que la Comisión Política, integrada por representantes de todos los miembros de la UN, comenzará a trabajar en la selección de las naciones que tomarán parte en la conferencia política coreana. Probablemente pasarán dos semanas antes de que la asamblea pueda completar la tarea de organizar dicha conferencia política, integrándola posiblemente con once miembros de la UN y tres de países comunistas.

NEHRU

Opina Nehru

NUEVA DELHI, 17, (AFP). — El primer ministro Jawaharlal Nehru criticó vivamente hoy la actitud de Estados Unidos y de Corea del Sur, en una declaración formulada al Parlamento de la India. Aunque no nombró a esos dos países, manifestó que los problemas planteados ante la conferencia política exigen un estudio objetivo y sin pasión.

Continuará la Huelga en Francia

Los Sindicatos no Responden a un Llamamiento de Laniel

PARIS, 17 (AFP.) — Los sindicatos no comunistas rechazaron esta noche el llamamiento formulado horas antes por el primer ministro Joseph Laniel, quien pidió que la huelga terminase mañana. El presidente del consejo había considerado la situación social en una reunión de gabinete que se prolongó hasta hora avanzada de la madrugada, anunciándose luego que el gobierno no admitiría que sus propósitos de estabilización financiera fueran comprometidos por manifestaciones de cualquier clase.

J. LANIEL, primer ministro de Francia

Resoluciones que han Adoptado las Entidades Gremiales

La decisión de los trabajadores está contenida en sendos comunicados que emitieron la fuerza obrera y la central confederal. Expresan dichas entidades que los resultados obtenidos en las conversaciones con el gobierno son insuficientes hasta el momento, por lo cual deciden proseguir su acción hasta lograr los fines propuestos con el movimiento.

Por su parte, los secretarios de la C.G.T., de tendencia comunista, anunciaron que se ha pedido una audiencia a Laniel para discutir las reivindicaciones pedidas.

También rechazan la proposición de Laniel los sindicatos metalúrgicos adheridos a la central gremial cristiana, mientras que los carteros de la entidad sindical socialista adoptan igual actitud, acusando al gobierno de la ruptura de las negociaciones.

Piden que sea Convocado el Parlamento

Se han recibido hasta ahora 206 pedidos de convocatoria del Parlamento, en cartas firmadas o no. Se requieren 209 solicitudes firmadas para que el presidente de la Asamblea encare una reunión de la mesa directiva, a fin de considerar los pedidos. En tal caso, las cámaras podrían convocarse para los próximos días.

Paros Portuarios en El Havre

Unos 5 000 portuarios, afiliados a la central comunista, declararon en El Havre un paro por 24 horas. En cambio, en París reanudaron su trabajo los funcionarios del ministerio de Finanzas, de las prefecturas y los empleados civiles de Defensa Nacional.

Hubo 22 Muertos en los Disturbios de Marruecos

RABAT, 17 (AFP). — Veintidós muertos y numerosos heridos es el saldo de los incidentes de ayer en Casablanca y Oujda. Algunos diarios anunciaban esta mañana que en Casablanca once o catorce personas habían fallecido en los disturbios, pero la policía confirmó que sólo hubo dos víctimas, en cambio en Oujda, sumaron veinte. Hoy se nota calma.

Siniestro en Perú: Muchas Víctimas

LIMA, 17, (INS). — Infórmase que 25 personas perecieron y 13 resultaron heridas, cuando un ómnibus que se desplazaba a gran velocidad cayó a un precipicio, en Arequipa, desde una altura de más de cien metros.

JURO EL NUEVO GABINETE ITALIANO

ROMA, 17 (ANSA). — El nuevo ministro, Giuseppe Pella, prestó juramento ante el presidente Einaudi. A continuación, en el gran salón donde se halla el célebre cuadro de Rafael "La Madona de la Silla", prestaron juramento todos los ministros, exceptuando el profesor Bresciani Turroni, de Comercio Exterior, quien no pudo llegar a tiempo a Roma. Como Giuseppe Spataro no aceptó la cartera de Correos y Telecomunicaciones, Pella lo reemplaza con el profesor Modesto Panetti, senador.

Pella proyecta presentarse ante la Cámara el miércoles, fecha en que formulará muy breves declaraciones, destacando que las funciones de su gabinete serán puramente administrativotécnicas, y que se propone renunciar a fines de octubre, tras la aprobación del presupuesto.

LO LOGRARON

Eran tres amigos entusiasmados con la televisión. Y que soñaban en comprar un aparato. Pero ninguno de ellos tenía el dinero indispensable. Y Carlos leyó este Aviso Clasificado en CLARIN:

Televisor como nuevo, por viaje, vendo. — T. E. ...-6643.

Carlos fué a verlo y no sólo lo encontró flamante, sino que el precio era razonable. Les propuso a Daniel y Alberto que sacaran sus ahorros a los suyos y compraran, entre los tres, el televisor. Lo instalaron en casa de Daniel, y se reúnen allí todos los días a seguir los programas. La combinación les ha permitido llevar a la práctica un viejo anhelo, gracias al Clasificado de CLARIN (CORRIENTES 655. De 8.30 a 18.30 horas. Informes: T. E. 32-9411 al 9417).

Habló a los Bancarios el Presidente de la Nación

UN BOTE es el único refugio que tienen varias familias de la isla de Itaca, desde que el terremoto destruyó sus viviendas. Igual drama vive hoy toda la Grecia insular, como consecuencia del sismo que durante días enteros asoló el archipiélago jónico

LLEGAN A 2.000 LAS VICTIMAS EN GRECIA

ATENAS, 18 (AFP).— Según apreciaciones oficiales, se eleva a unas dos mil el número de víctimas de los sismos que afectaron a las islas Jónicas. Numerosos cadáveres no pudieron extraerse todavía de entre los escombros. En cuanto a la cifra de los heridos, sería menos elevada de lo que se creyó en los primeros cálculos.

Nuevos Temblores

ATENAS, 18 (ANSA). — Nuevos temblores se registraron en las islas Jónicas, aumentando el pánico y produciéndose, a la vez, más víctimas en las castigadas poblaciones isleñas. El cuadro que ofrece la zona afectada por los terremotos, es realmente impresionante, y recuerda las escenas de la guerra, con ciudades devastadas y millares de víctimas que aún no han podido ser sacadas del lugar, debatiéndose en el cuadro más dramático que pueda imaginarse.

Unidades de la marina norteamericana, inglesa y griega, están evacuando a todos los heridos, a la vez que personal de desembarco procede a construir cobertizos de urgencia a fin de darle albergue a los que han quedado sin hogar, como también instalar hospitales de sangre

Clarín

BUENOS AIRES · REPUBLICA ARGENTINA

40 Centavos

Un toque de atención para la solución argentina de los problemas argentinos

AÑO VIII — Diario de la Mañana — Nº 2 826

Buenos Aires, Miércoles 19 de Agosto de 1953

Rechazaron en la UN una Propuesta Rusa

No Invitará al Debate a China Roja y a Corea del Norte

NUEVA YORK, 18 (AFP). — La comisión política de la UN rehusó invitar a sus deliberaciones sobre Corea a China comunista y a Corea del Norte cuya presencia había sido solicitada por la Unión Soviética en un proyecto presentado a ese organismo. Rusia proponía, además, que en la conferencia política tomaran parte Estados Unidos, Gran Bretaña, Francia, la Unión Soviética, China de Pekín, India, Polonia, Suecia, Birmania y las dos Coreas.

Interviene Vishinsky

En la sesión celebrada hoy, el delegado ruso, Andrei Vishinsky, insistió en que se invitase a los debates a China roja y a Corea del Norte, agregando que no planteaba la cuestión de la admisión del primero de esos países en la UN, pero que lo haría en la primera sesión regular de la asamblea

En nombre de los Estados Unidos, Henry Cabot Lodge se opuso a la invitación a Corea del Norte declarando que el debate tiene por objeto organizar la representación de la UN en la conferencia política

El delegado de Australia apoyó el punto de vista norteamericano, pero Vishinsky declaró que la comisión política debe ser, no una conferencia entre beligerantes, sino una conferencia internacional "en el sentido más amplio del término".

Decisión de la Asamblea

Por 34 votos contra 18 y 7 abstenciones, rechazóse la invitación a Corea del Norte y en votación aparte, la comisión se negó a invitar a China comunista por 34 votos contra 14 y 7 abstenciones.

En el debate de fondo, Cabot Lodge afirmó que la conferencia política no debe tratar otros problemas que los de Corea y que los otros problemas que se plantean en Extremo Oriente y en otras partes podrán considerarse en otra conferencia

Mauricio Schuman, delegado de Francia, pidió que la participación en la conferencia política sea amplia y lamentó que limite su orden del día a Corea y no lo extienda a otras partes de Asia, en primer término a Indochina. Finalmente sugirió a Ginebra como lugar de reunión.

Selwyn Lloyd, ministro británico de Estado, consideró que la reunión política sobre Corea debe ser "una verdadera conferencia" y no "una negociación entre dos partes" y que aborde, entre otros problemas, el de Indochina. Subrayó que Rusia y la India deben participar de ella, sin preocuparse mucho de cómo serán invitadas.

La comisión política reinició a las 19.17 su debate sobre Corea. Después de escuchar a los representantes de Holanda y de Bélgica, levantó su sesión a las 19.34, hora de Greenwich, hasta mañana

LOS INSTO A COLABORAR CON EL HOMBRE DE CAMPO

SOBRE la agilitación de los trámites que realicen los productores de todo el país ante las sucursales del Banco de la Nación, habló ayer, por la mañana, el general Perón a los nuevos gerentes de zona de esa institución, que concurrieron a la Casa de Gobierno para expresar su adhesión a la obra del gobierno. La ceremonia se efectuó en el salón Blanco y asistieron el ministro de Finanzas, el presidente del Banco de la Nación Argentina, el jefe de la Casa Militar y el edecán militar de servicio.

Habló, en primer término, el titular de Finanzas, doctor Miguel Revestido, quien se refirió a la nueva estructura dada a las sucursales del interior del país del Banco de la Nación, que permite resolver sobre el terreno "la mayor parte de los problemas que afluían hasta ahora a la casa central, con la consiguiente pérdida de tiempo y de perspectivas".

Habla el Jefe del Estado

Habló inmediatamente el general Perón, quien comenzó manifestando su complacencia por el desempeño del personal del Banco de la Nación, institución que —dijo— es una honra para el país Se refirió después a la reforma económica implantada en la República, señalando que el sistema "trajo un desequilibrio natural en el desenvolvimiento casi patriarcal de nuestra economía y de nuestra finanza nacional".

Destacó que los métodos para racionalizar la labor del gobierno habían caído en desuso o eran impracticables y refirió que en una habitación de la Presidencia hay "toneladas de papeles" que sólo servirán de combustible para la calefacción de este invierno. Volvió a tocar la cuestión de la reforma económica y explicó cómo se operó el proceso de transformación del engranaje de producción y distribución. Habló sobre la compra de los servicios públicos, la forma en que se enjugó la deuda exterior y los negocios que se realizaron para la importación de bienes de capital. "Eso —dijo— nos obligó a un

(Continúa en la página DOS)

Churchill Volvió a Downing Street

LONDRES, 18 (AFP). — Sir Winston Churchill, que se hallaba en su residencia campestre de Westerham, en el condado de Kent, regresó inopinadamente en las primeras horas de la tarde y presidió poco después, una reunión de gabinete en el Nº 10 de Downing Street.

La súbita llegada a Londres del primer ministro causó cierta sorpresa en los medios políticos ingleses. Se cree que en la reunión se examinarán problemas internacionales, especialmente los informes enviados por Selwyn Lloyd, jefe de la delegación británica a la Asamblea de la UN acerca de Corea y sobre todo la última nota soviética respecto a Alemania.

Los recientes acontecimientos del Irán, así como las negociaciones en El Cairo, fueron igualmente objeto de conversación. Ha sido la primera vez que sir Winston preside un consejo del gabinete restringido desde el 24 de junio.

Juzgan con Pesimismo en Londres la Nota de Moscú

LONDRES, 18 (AFP). — Con pesimismo mucho más marcado que el expresado ayer en los medios oficiales ingleses, comentan los observadores la nota soviética subrayando unánimemente la preocupación de influenciar las elecciones en Alemania occidental que constituye la característica principal de la última comunicación soviética y sacan en conclusión que nada útil podrá hacerse para resolver el problema alemán antes de la realización de esas elecciones, el 6 de setiembre próximo.

La última nota soviética habría sido inspirada por el deseo de retornar a las vías diplomáticas.

No Habrá República en Irán

Llegaron a Roma el Cha y su Esposa

ROMA, 18 (AFP). — Procedentes de Bagdad, llegaron esta tarde a Roma, en un avión británico de pasajeros, el chá del Irán y la reina Soraya, acompañados por dos personas de su séquito. Los soberanos fueron recibidos por un pequeño grupo de amigos personales, trasladándose en auto a la ciudad, sin formular declaraciones. Se supo más tarde que, en el hotel donde se aloja, el cha Reza Pahlevi comunicó que ocupará su departamento por tiempo indeterminado. Sin embargo, se asegura que la pareja real permanecerá en Italia de una semana a diez días. En la embajada del Irán se informó que no se mantenía contacto con Reza Pahlevi y que no ha recibido instrucción alguna de su gobierno respecto del viaje.

Informaciones procedentes de Bagdad indican que la partida del cha fué sorpresiva. Según las autoridades de la empresa de aeronavegación, el soberano y su esposa se dirigirán posteriormente a Londres

Hubo Nuevos Disturbios en Teheran

LONDRES, 18 (AFP). — La situación ha vuelto a hacerse tensa en Teherán, donde son frecuentes los choques entre elementos panieanos y grupos del Tudeh. La sede del partido Panirano, cerca de la plaza del Parlamento fué atacada hoy por grupos comunistas y luego fué saqueada, hasta que la llegada de tropas y de policías restableció la situación y disperó a los manifestantes. La noticia de que el cha viajó hacia Londres, exasperó a sus adversarios que claman en las calles la deposición del monarca.

Cuatro Heridos

TEHERAN 18 (AFP). — Se produjeron violentos incidentes esta mañana en Recht, donde miembros del partido Tudeh arrojaron al río la estatua del cha. Como saldo de los incidentes se registraron cuatro heridos.

La Cuestión Institucional

Hossein Fatemi, ministro de Relaciones Exteriores, acaba de declarar que, a su juicio, en el Irán no se proclamará la república. Añadió que la cuestión institucional está a estudio del gobierno, el cual se dispone aparentemente a crear un consejo de regencia que represente a la dinastía, mientras dure la ausencia del rey.

REZA Pahlevi y su esposa

Edgar Sanders Llegó Ayer a Viena

VIENA, 18 (AFP). — "Tuve que aprenderme de memoria las respuestas a todas las preguntas que me fueron formuladas durante mi proceso y el juez vino a interrogarme tres días antes para ver si me sabía la lección", declaró hoy, a la prensa, Edgar Sanders, que fué liberado por los húngaros y llegó a Viena esta tarde.

Sanders declaró que no había sido objeto de ningún maltrato, de ninguna tortura, pero que fué sometido a una fuerte presión psicológica y moral.

CONCENTRAN TROPAS Y TANQUES EN PARIS

PARIS, 18 (INS). — El ministerio de Defensa Nacional ordenó hoy el envío de refuerzos militares y destacamentos de tanques blindados a París, con la finalidad de evitar manifestaciones callejeras de rebeldía instigadas por los comunistas, en relación con la esperada convocatoria de la Asamblea Nacional para la semana próxima. En fuentes oficiales también se reveló que se están trasladando fuerzas senegalesas a esta capital para hacer frente a los disturbios que pudieran originar los norafricanos residentes aquí en conexión con la actual crisis marroquí.

Vigilan la Residencia de J. Laniel

Mientras tanto, se han asignado 20 paracaidistas para proteger la residencia del primer ministro Joseph Laniel, pero el grupo de soldados se divide en guardias de cinco hombres.

Informantes allegados al gobierno afirman que no hay señales de que algunos elementos se propongan intentar un golpe de Estado, y agregan que el despliegue de fuerza frente a la situación planteada por las recientes huelgas persigue únicamente el objetivo de desalentar cualquier manifestación de violencia.

Gestión del M. R. P.

PARIS, 18 (AFP). — Una delegación del M R P. visitó hoy al primer ministro Laniel invitándolo a reanudar las conversaciones con los dirigentes sindicales. La gestión se realizó después que el partido Socialista, en un comunicado, al acusar al gobierno de colocar a los trabajadores ante un verdadero ultimátum, pidiera la reanudación de las negociaciones

La Asamblea Nacional

La mesa directiva de la Asamblea Nacional se reunirá el viernes para examinar los pedidos de convocatoria del Parlamento. La decisión la adoptó el presidente de la Asamblea, Edouard Herriot, después de recibir la adhesión de 209 diputados al pedido de convocatoria. Aunque solamente 153 de estas adhesiones hayan sido confirmadas por la firma de sus autores, Herriot estima que el acuerdo de un tercio de los diputados, podrá cumplirse cuando la normalización del correo permita la afluencia de confirmaciones.

Reunión de Ministros

Tuvo lugar esta mañana una reunión interministerial restringida para examinar la situación general, presidida por Laniel.

Después de la sesión, un vocero del gobierno declaró a la prensa que en lo concerniente al sector privado se tenía la impresión, en los medios gubernamentales, de que no se habían seguido las consignas de huelga. De manera general, se confirma la impresión de indecisión y laxitud "debida particularmente al hecho de que cada vez se hace más patente su carácter de huelga política".

En cuanto a la reanudación del trabajo en el sector público, agregó el vocero, se de notar que 90 autobuses, sobre un efectivo de 500, circulan en París.

Desafío de los Gremios

Las tres centrales obreras desafiaron de nuevo al gobierno, manifestando su voluntad de luchar hasta conseguir la anulación de las medidas de austeridad económica.

La C G T, comunista y los trabajadores cristianos de Renault informaron que han dirigido una nota a la dirección de la empresa pidiéndole que se reciba urgentemente a una delegación de las organizaciones sindicales.

PELLA TIENE APOYO EN LAS CAMARAS

ROMA, 18 (ANSA). — El nuevo gabinete italiano, presidido por Giuseppe Pella, se presentará el miércoles ante las dos ramas del Congreso, ante las que anticipará su programa de gobierno que, dadas las características que han presidido la diligenciación de la crisis y a los compromisos asumidos por el nuevo primer ministro, se hallará limitado a lo estrictamente administrativo y a la preparación y aprobación del presupuesto para el nuevo ejercicio fiscal.

Pella se presentará primero ante el Senado y después, ante la Cámara de Diputados estimándose que ambas ramas del Parlamento le otorgarán el voto de confianza indispensable con el apoyo de sus partidarios y aliados y la abstención de los partidos que quieren manifestarse neutrales Solo los comunistas y socialistas de izquierda han anunciado ya que votarán en contra.

Una semilincógnita está constituida por la actitud que asumirán los socialistas de Saragat, quienes se han mostrado reticentes en sus declaraciones acerca del nuevo gabinete. Se cree empero que no obstaculizarán la labor del gabinete tecnicoadministrativo de Pella y que, durante este compás de espera, que durará hasta el 30 de octubre, procurarán maniobrar con su habilidad característica para obtener ventajas de la situación en la que son árbitros o poco menos.

En horas de la mañana del miércoles, Pella dará lectura ante el consejo de ministros, de su declaración parlamentaria.

Es Prueba de Fuerza Para Laniel

PARIS, 18 (De nuestra agencia). — Desde el día 5, Francia soporta huelgas que aun no puede decirse cuándo terminarán. Si este movimiento social con que se inicia la guerra entre los sindicatos y un Parlamento que por su composición ha de hacer necesariamente una política moderada, se hubiera producido en pleno invierno, París tendría a estas horas una fisonomía revolucionaria.

Se la darían los camiones militares donde los hombres y mujeres de pie regresan al atardecer a su domicilio después de la jornada de trabajo y cuya imagen recuerda otras dramáticas del éxodo durante la guerra. Y también las fuerzas concentradas alrededor de las fábricas de gas y electricidad para impedir los sabotajes, y en diversos puntos estratégicos. Pero como este episodio se desarrolla en el [illegible] alegrado por los trajes veraniegos de las muchachas y en la capital semidesierta por haberse marchado de vacaciones la mayoría de sus habitantes, más que realidad parece una escena teatral gracias al buen humor con que los parisienses superan las incomodidades, y que contribuye, además, a despojar a las huelgas de toda violencia, al menos hasta ahora. Se diría que, después de las pruebas durante la ocupación, los franceses están resueltos a no tomar muy a pecho las que resultan de sus conflictos internos. Sin embargo, la situación es delicada. Iniciadas por los funcionarios de comunicaciones para que no se modificara su edad de retiro, las huelgas han adquirido un carácter reivindicativo y tienden a obtener un aumento general de salarios. Son la ofensiva sindical contra la política estabilizadora iniciada por Pinay y proseguida actualmente por Laniel. Convencidos de que, dentro del ambiente parlamentario actual no se proseguirá ya la socialización del país, las fuerzas sindicales tratan de imponerla desde su terreno y presionan para la constitución de un gobierno más izquierdista. Esta estrategia sindical se halla en su fase inicial, con huelgas en curso, cuya gravedad estriba más que nada en la amenaza que anticipan para los días futuros. Se trata, pues, de una prueba de fuerzas, en la cual el gobierno habrá de utilizar todos los resortes de la autoridad para cortar de raíz la ofensiva de que es objeto.

A todo esto, los extranjeros que no pueden recibir giros de sus respectivos países, solicitan préstamos en sus embajadas. Los turistas se van como pueden a Italia, Bélgica y España, cuyos hoteles se llenan a medida que los de Francia se vacían. Estas huelgas le cuestan al país no sólo una suma incalculable de millones, sino, lo que es peor, su prestigio de orden y comodidades, que atrae hacia él a tanto extranjero.

A. MARTINEZ TOMAS

Clarín en París

Chiang Kai-shek Consultará Antes de Atacar

WASHINGTON, 19 (AFP). — Se reveló que Chiang Kai-shek acordó no lanzar ningún ataque militar de envergadura contra China comunista sin consultar antes con Estados Unidos.

AL VUELO

Quería dar más animación a la fiesta que ofrecería con motivo del cumpleaños de su hijita Graciela, pero no se le ocurría un pasatiempo adecuado. Y leyó este Aviso Clasificado en CLARIN:

Alq. proyector cinemat. con películas breves. — ...-4432

Le gustó la idea, se entrevistó con el anunciante y le alquiló el proyector, con un selecto conjunto de dibujos animados y variedades. El número fué el éxito de la fiesta y los films gustaron mucho. La nena de don Damián está encantada y su padre se lo agradece el Clasificado de CLARIN (CORRIENTES 555. De 8.30 a 18.30 horas. Informes: T. E. 32-9411 al 9417).

Temporal de Viento y Nieve en la Zona Cordillerana

(Información página tres)

GOLPE DE MANO MONARQUICO EN IRAN

Mossadegh, Derrocado; Lincharon al Canciller

UN GESTO característico ■ Mohamed Mossadegh.

El Nuevo Primer Ministro

TEHERAN, 19. (AFP) — El general Zafrollah Zahedi, nuevo primer ministro, tomó parte, bajo el reinado de Reza Pahlevi, padre del cha actual, en los asuntos del Kouzistan, por lo que los ingleses lo arrestaron. Después de la guerra, en 1946, mandó las fuerzas en la provincia de Fahrs; en 1949 fué gobernador militar de Teherán y jefe de policía. En esa época apoyaba a Mossadegh.

En mayo de 1953 se refugió en el Parlamento para escapar a sus enemigos; el 20 de julio abandonó el Majlis (Parlamento) y se retiró a los alrededores de Teherán. El 16 de agosto se vió obligado a ocultarse. Cuando el cha llegó a Bagdad, hizo saber que despojaba a Mossadegh de sus funciones y las confiaba al general Zahedi. El 18 se puso en las pizarras de los diarios una fotocopia del decreto imperial, al mismo tiempo que Zahedi afirmaba ser el único jefe legal y hacía un llamado a la lealtad del ejército. Hoy dirigió, con pleno éxito, el golpe de mano monárquico.

GOBIERNA EL Gral. ZAHEDI

TEHERAN, 19 (AFP). — Un golpe de mano de los monárquicos, seguido de verdaderos levantamientos populares, derrocó al primer ministro Mohamed Mossadegh. La revuelta comenzó cuando millares de partidarios del cha se adueñaron de las calles de la capital y de otras ciudades del interior, tras librar cruentos combates con la policía y los adeptos al ex jefe del gobierno. Se dice que los muertos suman 300 y que los heridos son muchísimos más.

Mataron a Fatemi

La policía de Mossadegh y la guardia que custodiaba su residencia ofrecieron franca lucha, pero fueron dominados por la multitud, apoyada por fuerzas del ejército.

Casi simultáneamente con el estallido de los disturbios, se anunció que el general Zahedi, designado por cha desde Roma, asumía el poder.

Las turbas enardecidas lincharon al ministro de Relaciones Exteriores, Hossein Fatemi, y luego descuartizaron el cadáver. Otros funcionarios y también dirigentes de los comunistas perecieron de modo parecido.

Fueron, asimismo, destruídos locales del partido Pan Iranio y los de diarios oficialistas. Los comunistas tuvieron que esconderse rápidamente, pues las muchedumbre les daba caza.

Cargas a la Bayoneta

La policía lanzó sucesivas cargas a la bayoneta contra los manifestantes, que se defendieron con piedras y palos, sucediéndose durante largo rato las escenas de confusión y de violencia en las calles adyacentes a la plaza del Parlamento.

La Casa de Mossadegh

El domicilio de Mossadegh, destruído por las llamas, fué defendido hasta último momento

Otras fuerzas adictas al ex primer ministro construyeron barricadas en torno de la prefectura de policía, efectuan-

(Continúa en la CONTRATAPA)

EL MAPA permite apreciar la importancia estratégica del Irán en el Medio Oriente, por su gran riqueza petrolífera

HOSSEIN FATEMI, ministro de Relaciones Exteriores, linchado por la multitud

Clarín

BUENOS AIRES · REPUBLICA ARGENTINA ·

40 Centavos

Un toque de atención para la solución argentina de los problemas argentinos

AÑO VIII — *Diario de la Mañana* — Nº 2.827

Buenos Aires, Jueves 20 de Agosto de 1953

Tratóse la Cuestión Marroquí

PARIS 19, (AFP). — En la reunión que celebró hoy el consejo de ministros, el canciller, Georges Bidault, presentó un extenso informe sobre la cuestión marroquí, originándose luego un amplio debate. A su término, un vocero del gobierno se concretó a manifestar que éste actúa en esa cuestión con el mismo espíritu de siempre, y negó que varios ministros estuvieran por viajar a Marruecos.

Por su parte, el general Guillaume, residente general de Francia en Marruecos, entrevistó a Bidault, quien le transmitió las instrucciones del gobierno.

Informaciones de Marrakech hacen saber que el nuevo imán recibió la adhesión de los que se proclaman descendientes de Mahoma.

Ataca a Laniel

por su Actitud Ante la Huelga

el Socialismo

PARIS, 19 (INS). — El gabinete francés y dos regimientos traídos de Alemania apoyan al primer ministro Laniel contra los líderes de las huelgas que afectan a Francia. En una reunión de gabinete, convocada con urgencia, el presidente Auriol apoyó el ultimátum de Laniel, en el cual se advierte que no se considerarán las demandas de los huelguistas hasta que terminen los paros obreros.

El partido Socialista lanzó una nueva ofensiva contra el primer ministro. El partido, que ayer calificó de "peligrosa" la posición asumida por Laniel, manifestó hoy "sorpresa" por la actitud del gobierno hacia los huelguistas.

Tiende a Pasar al Plano Político

PARIS, 19 (AFP). — La huelga general en los servicios públicos prosiguió hoy con leve tendencia a la reanudación del trabajo. Subsiste, empero, la amenaza de extensión a los sectores privados, mientras tiende a pasar al plano político.

Suspenden el Canje en Corea

TOKIO, 19 (AFP). — Las Naciones Unidas han anunciado —esta mañana— que no entregarán más prisioneros comunistas hasta el sábado 22. Esa demora se debe a que sopla un tifón que ha provocado la interrupción de las comunicaciones. Los aliados entregaron hoy a un grupo que se encontraba, desde ayer, en Munsan. Hasta ahora se canjearon 40.000 hombres.

El general Clark regresó esta mañana procedente de Wáshington, reasumiendo sus funciones de comandante en jefe de las fuerzas de las Naciones Unidas en el Extremo Oriente.

Hoy Regresaría el Cha a Teherán

ROMA, 19 (INS). — El cha se propone emprender el regreso a Teherán en el día de mañana. Viajará por avión. Partirá a pedido del mismo gobierno en razón de que la situación parece hallarse completamente fiscalizada por sus adeptos. El soberano, Mahommed Reza Pahlevi, fué notificado por el general Zahedi que, salvo en la región de Ispahan, donde aparentemente siguen fuertes los amigos de Mossadegh, el resto del país apoya el cambio de régimen. En cuanto a la provincia de Azerbaiján, donde los comunistas gozan de predicamento, por ser lindera a la URSS, las fuerzas del gobierno ejercen pleno dominio.

Zahedi Habló por Radio

TEHERAN, 19 (INS). — El general Zahedi se dirigió por radio a la nación para anunciar que se propone gobernar hasta que el cha regrese de Roma. Dijo así: "Hasta ahora os habéis contentado con promesas, pero yo os prometo mejoras en el nivel de vida de los trabajadores, en la agricultura y en la seguridad individual". También reiteró que ha de proporcionar medicamentos a los enfermos.

Zahedi recalcó que es igualmente presidente del Consejo y que todos deben obedecerle hasta las próximas elecciones.

Como primera medida fueron liberados todos los prisioneros políticos, incluso los oficiales detenidos durante el primer golpe de Estado monárquico.

EL CHA del Irán, Reza Pahlevi, que recibió jubilosamente las noticias de su país, a donde se apresta a regresar por vía aérea

"Yo Sabía que me Querían..."

Declaración del Cha

ROMA, 19 (AFP). — "Yo sabía bien que me querían" exclamó con emoción el cha del Irán, después de leer el despacho que informaba de los acontecimientos en su país y de las manifestaciones en su favor en las calles de Teherán. El soberano, que se hallaba almorzando, leyó el cable a la emperatriz que estalló en sollozos y luego ambos dejaron el restaurante del hotel, volviendo a sus habitaciones.

El cha declaró luego a los periodistas que la legitimidad del gobierno de Zahedi "no puede ser puesta en duda, ya que yo mismo lo nombré". "La emperatriz no partirá conmigo, —agregó— pues se encuentra muy fatigada. Ignoro en qué avión viajaré, pues el mío lo dejé en Bagdad."

Evidentemente emocionado, dijo que recibió las noticias con gran alivio, al saber que "su pueblo se había levantado y que expulsa al usurpador, después de dos años y medio de falsa propaganda, con la que se trató de envenenar el espíritu de la nación". Recalcó que el pueblo se ha despertado. "Yo sé que no he desempeñado un gran papel en la lucha, pues yo estaba lejos y en seguridad, pero si he abandonado mi país es porque quería evitar a toda costa la efusión de sangre. Espero que el nuevo gobierno que va a constituirse, será capaz de servir al pueblo iranio y de elevar su nivel de vida, hasta el de las naciones más avanzadas. Ha sido sólo para salvar la constitución que he seguido los pasos de mi padre; es natural que yo haga algo destinado a salvar la constitución".

Luego manifestó: "Este no es el momento de discutir las relaciones exteriores de mi país, porque tenemos primeramente que salvarlo. Nuestro diferendo con Gran Bretaña subsiste. Y sin embargo nuestro pueblo desea mantener relaciones normales con todos los países que están prontos a tomar en cuenta nuestros intereses supremos y nuestra soberanía y prontos también a mantener con nosotros relaciones basadas en el respeto mutuo."

En cuanto a cuándo emprenderá el regreso, manifestó: "Espero de un momento a otro un telegrama del general Zahedi invitándome a partir para Teherán. Apenas lo reciba saldré para el Irán".

Vishinsky Censuró el Pacto de Seúl

Réplica de H. Cabot Lodge

NUEVA YORK, 19 (AFP). — Andrei Vishinski, delegado de la Unión Soviética, criticó la firma del pacto de seguridad entre Estados Unidos y Corea del sur. En su discurso ante la comisión política de la UN., afirmó que Rusia había intentado, desde un comienzo poner fin a las hostilidades en Corea. Denunció después a "la camarilla de Syngman Rhee" que con el apoyo de los "medios reaccionarios norteamericanos" ha anunciado su intención de proseguir la guerra contra Corea del norte.

Citó al respecto la declaración de Foster Dulles, según la cual no será emprendida ninguna acción unilateral durante la conferencia política, pero preguntó qué ocurriría después de finalizada esa conferencia.

Henry Cabot Lodge hizo uso de la palabra a continuación de Vishinsky, afirmando que fué el negociador norcoreano de Pan Mun Jon, general Nam Il, quien quiso limitar la conferencia política "a las partes en conflicto", sin proponer que se convocasen potencias vecinas.

La comisión suspendió seguidamente el debate, el cual será proseguido mañana por la mañana.

EXPLOSION EN BENGASI: 50 MUERTOS

BENGASI, 19 (ANSA). — Más de cincuenta personas murieron y numerosas resultaron heridas al estallar un depósito de municiones abandonado por el ejército italiano en 1942 cerca de Tobruk. Obreros que trabajaban en la inutilización de las municiones dejaron caer al suelo una caja de explosivos, haciendo volar todo el depósito.

Austria Contestó a Rusia

VIENA, 19 (AFP). — El gobierno austríaco entregó al embajador del Soviet su respuesta a la nota rusa referente al tratado de paz. Se expresa en ella, la confianza de que, como resultado de la disminución de la tensión internacional, podrá lograrse el restablecimiento definitivo de la soberanía.

Por su parte, el gobierno inglés informó a Austria que el año próximo no le pasará la cuenta por los gastos de guerra. Se espera que Francia adopte igual actitud en breve.

Rusia Probó su Bomba H

MOSCU, 20 (AFP). — En su edición de hoy, el "Pravda" anuncia que hace unos días ha sido probada la bomba H soviética. Agrega que la información le fué suministrada por el gobierno de la URSS. Pero no da detalles sobre el lugar donde se habría realizado la explosión ni tampoco sus resultados, si bien por la forma en que destaca la noticia cabe suponer que el éxito fué el esperado.

Pella Presentó su Ministerio

ROMA, 19 (ANSA). — En su discurso ante cada Cámara, después de reconocer los esfuerzos de De Gásperi para formar gobierno, Pella reiteró que su gabinete tiene por misión aprobar los presupuestos y tomar posesión de la corte constitucional.

Anunció, asimismo, una ley de amnistía, y distintas medidas destinadas a mejorar la situación de los trabajadores. Con respecto a la política exterior, manifestó que Italia se mantendrá fiel al Pacto del Atlántico, y que si bien favorecerá la formación de la comunidad europea, defenderá los intereses nacionales. Con tal motivo, declaró que Italia, como miembro responsable de la Alianza Atlántica, tiene el derecho de ser consultada en todas las cuestiones de interés común.

FRACASO

Sí. Como bailarina, ya estaba demasiado vieja, no cabía duda. Después de su último recital, más valía no engañarse. ¿Qué hacer? ¿A qué dedicar su vida? Y leyó este Aviso Clasificado en CLARIN:

Para niña busco profesora danzas. Habl. T. E. ...-0761.

Entonces, comprendió que eso era lo mejor que podía hacer: formar jóvenes bailarinas, darles toda la experiencia de su larga carrera profesional. Y se ha consagrado a la enseñanza, habiéndose formado ya un numeroso grupo de discípulas. Le indicó el camino que debía seguir un Clasificado de CLARIN (CORRIENTES 585. De 8.30 a 18.30 horas. Informes: T. E. 32-9411 al 9417).

Afirman que Apresaron a Mossadegh

Hubo 300 Muertos

TEHERAN, 19 (AFP). — Una verdadera batalla de tanques e infantería se libró en torno a la residencia de Mossadegh antes de que estuvera en poder de los partidarios del cha, en las primeras horas de la tarde. Las dos compañías de infantería y los diez tanques que defendían la residencia resistieron varias horas el asalto de las tropas leales al cha y de los manifestantes monárquicos apoyados por seis carros de assalto. No obstante los repetidos ataques, en el curso de los cuales fueron diezmadas sus filas por ráfagas de ametralladoras, los asaltantes tuvieron que esperar el arribo de automóviles blindados y más tanques para penetrar en la casa. Ya semidestruída por los obuses y la metralla, la residencia fué saqueada. El jefe de Propaganda Bachir Fahrama, fué muerto por la multitud en la misma residencia. Luego incendiaron el inmueble.

Aunque oficiosamente se dice que Mossadegh huyó, se cree que fué detenido por las tropas imperiales cuando intentaba escapar de su casa en llamas. El ex presidente del Consejo, que se refugió en una casamata de cemento en los fondos, trató de llegar hasta una casa vecina, cuando ya las rejas de hierro que protegían el jardín habían sido destruídas por los asaltantes, no obstante el fuego de los últimos soldados, al mando del coronel Momdaz, jefe del cuerpo de tanques de assalto, quien juró defender a Mossadegh "hasta la última gota de sangre". Se recuerda que fué el coronel Momdaz quien hace tres días desbarató el complot realista.

Esta noche se restableció el orden. Estímase que los muertos suman 300, pero aún no hay datos oficiales.

FUE DEPUESTO

por los Franceses el Sultán de Marruecos

SIDI MOHAMED

RABAT, 20 (AFP). — La crisis política de Marruecos culminó hoy con la deposición del sultán, Sidi Mohammed ben Yussef, quien por disposición del gobierno francés debió alejarse del país junto con sus dos hijos.

Las Cabilas Sobre Rabat

Esta decisión fué tomada luego de una seria advertencia de los pachaes y caídes que invitaron al sultán a alejarse del poder "para salvar la dinastía alaouita". Para reforzar su pedido los caudillos regionales y los jefes religiosos del Mogreb marcharon esta mañana sobre Rabat.

Gestiones de Guillaume

En tanto avanzaban las cabilas moras, el residente francés en Marruecos, general Guillaume, que llegó por la mañana a Casablanca mantenía una entrevista con El Glaoui.

Por la tarde, Guillaume conferenció con el sultán en su palacio en cuyos alrededores los franceses habían apostado treinta tanques y autos blindados, en posición de combate.

Partió el Sultán

Poco más tarde se informaba que Guillaume había expresado a Sidi Mohammed V la necesidad de su alejamiento del trono.

Sidi Mohammed, acompañado por sus dos hijos, partió a las 15.15, en un avión militar francés, con destino a Córcega, llegando a Ajaccio a las 21.7.

Designan Nuevo Soberano

RABAT, 20 (AFP). — A pocas horas del derrocamiento de Mohamed Ben Yussef, la asamblea de notables marroquíes consagró nuevo sultán de Marruecos a Sidi Mohamed Ben Muley Arafa.

El soberano depuesto no había llegado aún a Córcega lugar dispuesto para su confinamiento, cuando los partidarios de El Glaoui resolvían sin más tardanza designar a Ben Muley, primo hermano de aquel.

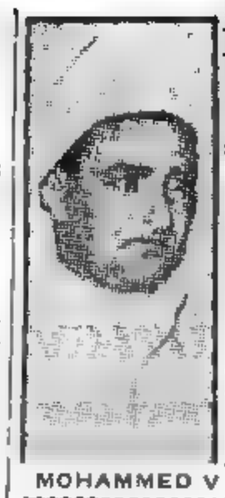

MOHAMMED V

Vendióse en $ 63.000 el Campeón de Raza Merino

REINA CALMA EN IRAN; MOSSADEGH SERA JUZGADO

Detenido Ayer con su Familia

Esperan Hoy al Cha en Teherán

EL CAIRO, 20 (AFP). — El presidente interino, Gamal Abd el Nasser, hizo un nuevo llamado a la guerra contra Gran Bretaña, después de la exhortación similar formulada por el general Naguib a su llegada a la Meca. El segundo llamado fué hecho en circunstancias en que Abd el Nasser inauguraba las ceremonias religiosas del Gran Badram, llamada la Fiesta del Sacrificio, manifestando en esa ocasión: "Debemos prepararnos para luchar. Es necesario que cada aldea sea una plaza fuerte. La guerra que se acerca, deberá ser la guerra del pueblo entero. Debemos enseñar a nuestras mujeres y a nuestros hijos a auxiliar a los patriotas. Los británicos hoy en día se entregan a una guerra de nervios contra nosotros. Mediante la corrupción y la propaganda, los británicos nos crean todos los obstáculos posibles. Estamos en un período de guerra fría y debemos obrar, en consecuencia". A esta declaración, se agrega la cancelación de la reunión que debía efectuar la comisión anglo-egipcia para tratar la situación en el canal de Suez.

Llaman a la Guerra al Pueblo de Egipto

TEHERAN, 20 (AFP). — Se confirmó oficialmente la detención de Mossadegh. Previamente el general Zahedi lo había conminado a presentarse en el plazo de 24 horas a la policía. Al mismo tiempo le hacía saber que el cha había ordenado que no se ejerciera ninguna violencia contra su persona. Por voluntad del monarca, Mossadegh permanecerá en prisión hasta que el pueblo determine su suerte futura, es decir hasta que sea juzgado por un tribunal especial.

Fué Alejado de la Capital

Dícese que Mossadegh, junto con su esposa e hijos, ha sido alejado de Teherán bajo la protección de tropas imperiales, albergándolos como detenidos del Estado en un lugar no revelado.

A todo esto, el príncipe Gholam Reza, hermano del cha, en una alocución radial agradeció al ejército y al pueblo haber restablecido la "vieja monarquía de 2.000 años". También se confirmó que el número de muertos fué de trescientos.

Afiánzase el Gobierno

Con la detención de Mossadegh, juntamente con Chayegan, Monzzani y Sadiri, miembros del Frente Nacional, se consolida el poder del general Zahedi.

Asimismo, nutridos contingentes del ejército ocuparon las fábricas de ladrillos y de hilados del sur de la ciudad, donde se temía la agitación de los miembros del partido Tudeh. Se registraron pillajes en el barrio comercial, escuchándose fuego de fusilería en ese sector.

El ruido de tanques que patrullan las grandes arterias cubre todos los demás rumores.

Pese a la tranquilidad, gravita sobre la ciudad la atmósfera de la sangrienta jornada de ayer y es impresionante el despliegue de las fuerzas militares. La avenida Estambul, en el centro, está colmada de tanques y de otros vehículos militares.

El gobierno reiteró su llamado a la calma y prohibió todas las manifestaciones. Se cree, además, que se impedirán los desplazamientos de viajeros más allá de Teherán, hasta la mañana por la noche.

El Regreso del Cha

En la capital y la casi totalidad del país reina prácticamente calma, por más que las precauciones se mantienen a fin de evitar un estallido contra la monarquía. El cha es esperado mañana en Teherán, habiéndose organizado una gran recepción.

GENERAL Zahedi, designado por el cha primer ministro de Irán

Lloró el Vencido

TEHERAN, 20. (AFP). — Fué en Chemirán, suburbio de Teherán, en la casa del ingeniero Moazzini, que era ministro de Correos y Telecomunicaciones, donde Mossadegh fué detenido a las 19, con otros tres personajes. Vestía un piyama blanco y se apoyaba en un bastón. La policía penetró en la propiedad escalando la pared. Cuando los vió, Mossadegh se puso a llorar. Luego reveló que ayer logró escapar de su domicilio sitiado y, por callejuelas, llegó a ese suburbio.

Clarín

Un toque de atención para la solución argentina de los problemas argentinos

BUENOS AIRES · REPUBLICA ARGENTINA

40 Centavos

AÑO VIII — Diario de la Mañana — Nº 2.828

Buenos Aires, Viernes 21 de Agosto de 1953

Versiones Sobre Fatemi

TEHERAN, 20 (AFP). — "Hossein Fatemi ha huído. Son falsas las noticias de que fué muerto y descuartizado", dijo el gobernador militar de la capital. Sin embargo, otra versión asegura que Fatemi fué muerto ayer a la mañana, cuando salía del domicilio de Mossadegh.

Inquieta la Actitud

de las Dos Poderosas Tribus que Son Enemigos Irreconciliables y

del Partido Tudeh

TEHERAN, 20 (AFP). — Han comenzado las negociaciones entre el nuevo gobierno del general Zahedi y los miembros de la vieja oposición y con el dirigente religioso Ayatollah Kachani, pero sin resultados tangibles hasta este momento.

Otros Motivos de Preocupación

Otro motivo de ansiedad radica en la actitud del partido Tudeh, de tendencia procomunista. Hasta ahora no ha ejercido violencia, pero su acción futura sigue siendo una incógnita. Hay también otro punto importante: la secular hostilidad que separa a las dos principales tribus iranias, la de los Sakhtyaris y la de los Cashghayis. La primera posee fuerzas calculadas en 100.000 hombres, jinetes famosos, y ocupa el territorio situado desde el sur de Chiraz hasta Ahvaz, así como terrenos petrolíferos. Esta tribu apoyó poderosamente al cha y expresó recientemente sus sentimientos de aversión respecto a Mossadegh. La tribu adversa, de los Cashghayis, cuyas tierras se extienden alrededor de Chiraz, no está compuesta por partidarios de Mossadegh, pero aprobó su política porque estaba dirigida contra los Bakhtiarys. Sus fuerzas son también poderosas.

Viajará en un Avión Holandés

LA HAYA, 20 (AFP). — El cha del Irán contrató un aparato de la compañía aérea holandesa K. L. M., el Constellation Amsterdam para viajar desde Roma hasta Bagdad.

Retornan Hoy al Trabajo en Francia

FAURE

HERRIOT

Trató el Gabinete la Crisis Social

PARIS, 20 (AFP). — Volvió a reunirse el consejo de ministros para examinar la evolución de la situación social, ratificándose el propósito del gobierno de no estimular las reivindicaciones de los trabajadores hasta que no se reanude el trabajo.

El ministro de Finanzas, Edgar Faure reiteró que no se han modificado los lineamientos de la política económica y financiera del gobierno, anunciando que se estimulará la exportación a bajos precios. Refiróse también a otras medidas para equilibrar el presupuesto y eliminar las actividades parasitarias.

Advirtió, no obstante que para ello es necesario el retorno al trabajo, la estabilidad de los precios y la realización de economías en los gastos de la Nación.

El Planteo Político

Mientras tanto, se confirma que el presidente de la Asamblea Nacional, Edouard Herriot, presidirá mañana la reunión de la mesa directiva, descontándose que se accederá a los pedidos para que se convoque al Parlamento.

Acusan a los Socialistas

Se estima que, en tal caso, es posible que el gobierno conserve su mayoría, atribuyéndose a Laniel el propósito de colocar a la asamblea frente a sus responsabilidades.

Mientras tanto, los diputados de la mayoría acusan a los socialistas de fomentar artificiosamente la huelga para obligar a la reunión de las cámaras y aprovecharla con fines políticos.

PARIS, 20 (AFP). — Las federaciones sindicales socialista y cristiana de Correos y Telecomunicaciones ordenaron a sus afiliados reanudar su trabajo mañana viernes. Poco antes el presidente del bloque parlamentario del MRP había anunciado el acuerdo entre el gobierno de Laniel y los gremios no comunistas. Dicho acuerdo ha sido redactado por medio del MRP, que forma parte del gabinete, y luego de consultas con la central cristiana, vinculada a ese partido. De todos modos, las tramitaciones han sido difíciles, ya que, si no surgían inconvenientes mayores en cuanto a los conflictos del personal de correos, gas y electricidad, no sucedía lo mismo con los ferroviarios y transportes parisienses. Momentos hubo en que se tuvo la impresión de que Laniel optaría por buscar un arreglo únicamente con una central; empero, abandonó pronto la idea, pues comprendió que una solución parcial del conflicto nada resolvería.

Actuó el M. R. P.

Las conversaciones, en realidad, las mantuvieron André Colin y Charles Dumas, en nombre del Movimiento Popular Republicano, y los delegados confederales cristianos y socialistas.

Este nuevo planteo hace confiar en que la crisis será pronto resuelta.

Llegóse a un Acuerdo Acerca de Cachemira

NUEVA DELHI, 20 (AFP). — Al finalizar las conversaciones entre los primeros ministros de la India y del Pakistán, Shri Nehru y Mohammed Ali, fué publicado un comunicado conjunto que declara que los dos primeros ministros se pusieron de acuerdo para que la cuestión de Cachemira sea resuelta por plebiscito equitativo e imparcial y para que, antes de abril de 1954, se designe a un administrador del plebiscito.

Occidente Disiente

en la Asamblea de la UN y Favorece a Rusia

NUEVA YORK, 20 (De nuestra agencia). — Debía esperarse que el debate en la asamblea de la UN, sobre la conferencia política para Corea, fuese un encuentro entre dos bandos: uno, los que se solidarizaron con la UN; otro, los que desataron la lucha. Pero la realidad muestra que son varias las partes que chocan porque el bloque de la UN parece dividido. El conflicto es simple si se lo reduce a la interpretación del artículo IV del armisticio, que conmina a "los gobiernos integrantes de ambas partes" a convenir una conferencia de "ambas partes" a la cual concurrirán los representantes de éstas, "respectivamente". Puede recordarse que esta redacción fué propuesta por los propios comunistas y se convendrá en que la alteración del espíritu de este artículo cambiaría automáticamente todos los demás, sobre todo, si esa modificación es promovida por una sola de las partes. La interpretación de ese artículo es obvia: los "gobiernos integrantes" de la parte representada por la UN son las 16 naciones que, bajo su bandera, lucharon en Corea; la otra puede, por supuesto, nombrar a sus representantes, pero a este respecto la ficción mantenida por los comunistas se vuelve ahora contra ellos. Durante tres años se han cansado de decir que el único "gobierno" y el "único" país que enfrentaba en Corea a la UN "era el de la república popular de Corea del Norte", que los chinos eran "voluntarios" y que la URSS nada tenía que ver con esa guerra. Este duro eufemismo se derrumba ante la insistencia de los comunistas en que Moscú y Pekín intervengan en esa conferencia. Es en la interpretación de ese hecho, donde se produce la división de posiciones en el bloque de la UN. Lo mismo ocurre respecto a la proposición rusa de que representantes "neutrales", "tengan acceso a la conferencia", proponiendo entre los neutrales a Polonia, de manera que con los "neutrales" y los comunistas, la inspiración soviética obtendría franca mayoría.

Lo sucedido en estas primeras deliberaciones de la asamblea es que el objetivo inicial y estricto de la misma —el arreglo pacífico del problema coreano—, ha derivado inevitablemente hacia la negociación pacífica de todos los conflictos asiáticos. Inglaterra, a la cabeza del grupo que disiente con la rígida posición de EE. UU., promueve el desdoblamiento del problema concreto, queriendo vender la piel asiática antes de cazar el oso coreano. No cabe la menor duda que la solución de la cuestión coreana sería un magnífico y estimulante apoyo para que se afrontaran después los demás problemas asiáticos. Y no cabe la menor duda, tampoco, que resolver a la vez todos los problemas asiáticos será una tarea mucho más ardua que resolver el enredo coreano en particular. Estas son las dos posiciones que pugnan en el bloque de la UN, que ahora, y antes de poder llegar a un acuerdo con los comunistas, se ve precisado a tratar de alcanzar un entendimiento dentro de sus propias filas.

HORACIO ESTOL,
(Corresponsal de CLARIN en EE.UU.)

En un ómnibus con ex prisioneros norcoreanos se detienen en P. Mun Jon para ser inspeccionados por la comisión de neutrales integrada por países

Hizo la URSS el 12 de Agosto Dicen en EE. UU. una Prueba Atómica

WASHINGTON, 20 (AFP). — La Comisión Nacional de Energía Atómica declaró tener informaciones de que Rusia efectuó un experimento atómico el 12 de agosto por la mañana. Lewis Strauss, que es el presidente, declaró, al conocer la noticia de "Pravda": "La URSS procedió a un ensayo atómico el 12 de agosto por la mañana. Así lo supimos esa misma noche. Detalles posteriores nos indicaron que la prueba comportaba reacciones termonucleares. Conviene recordar que hace más de tres años que Estados Unidos decidió acelerar las tareas relativas a todas las formas de armas atómicas. La serie de Eniwetok en 1951 y 1952 comprendían reacciones del mismo tipo".

Eisenhower se negó a hacer comentarios.

Opinión de Stévenson

NUEVA YORK, 20 (AFP). — "El mundo libre está próximo a ganar la "guerra fría" y ha disminuído el peligro de una tercera guerra mundial, al menos por ahora", dijo Adlai Stévenson, candidato demócrata a la presidencia en la campaña electoral de noviembre 1952.

La "Cortina de Hierro"

Stévenson, que acaba de recorrer 30 países, en un viaje de seis meses, mantuvo conferencias con dirigentes políticos de esas naciones. Agregó que la expansión comunista ha sido contenida y que comienzan a notarse resquebrajaduras en la cortina de hierro, especialmente en Alemania oriental.

Atacó Inglaterra en la UN la Propuesta Rusa

NUEVA YORK, 20 (INS). — Gran Bretaña atacó duramente a Andrei Vishinsky en las Naciones Unidas por el intento de dictar la forma en que desenvolverá su acción la comisión política de Corea y tratar de integrar la misma con naciones satélites del Soviet. El ministro de Estado británico, Selwyn Lloyd, insinuó que Londres vería con agrado el retiro voluntario de la India como candidata a formar parte del organismo posarmisticio de Corea. Después que Checoslovaquia y Turquía defendieron los proyectos de Estados Unidos y Rusia, respectivamente, Lloyd atacó la fórmula del canciller soviético para una conferencia de 11 miembros.

"No es el señor Vishinsky —dijo— a quien corresponde decirnos quién debe o no debe tomar parte en la conferencia coreana. No aceptamos la eliminación de la conferencia de aquellas naciones que combatieron en Corea y no aceptamos sus dictados tampoco en ese sentido".

La Inclusión de la India

Lloyd recalcó que si la conferencia se compone de dos partes que han de contar sus votos de antemano, no podrá lograrse ningún resultado real, y censuró a Vishinsky por tratar de excluir a Corea del Sur como participante con derechos iguales de votación en la reunión. El delegado británico dijo, además: "No nos agrada la idea de comenzar diciendo que todos los gobiernos tienen que aceptar de antemano todo, o de lo contrario no podrá haber progreso en las deliberaciones. La resolución soviética, por esto, no significa nada".

Lloyd aparentemente preparó el camino para aceptar la posición de Estados Unidos respecto de la oposición a que la India participe en la conferencia, al declarar que corresponde a la comisión política decidir si la India debe tomar parte o no en la conferencia.

EE. UU. Devuelve 382 Barcos a Bonn

BONN, 20 (ANSA). — El canciller Adenauer y el alto comisionado norteamericano firmaron un acuerdo por el cual Estados Unidos restituye a la República Federal Alemana 382 naves fluviales que habían sido secuestradas como "botín de guerra", al término del conflicto. Entre esas unidades se cuentan 123 pesqueros, 41 remolcadores, 23 astilleros flotantes y 116 embarcaciones de poco tonelaje.

FILATELIA

Era un enamorado de las estampillas y quería comprar alguna buena colección, pero no disponía de dinero para ello. Entonces, como tenía una motoneta y ya se le había pasado el entusiasmo que le inspirara, publicó este Aviso Clasificado en CLARIN:

Chio. motoneta por buena colecc. estamp. T. E. ..-6543.

Y un comerciante que vendía estampillas antiguas, vió la oportunidad de obtener a precio de ocasión una motoneta para su hijo. Ofreció en permuta una buena colección, y el negocio se hizo. Ambas partes están satisfechas y se lo deben al Clasificado de CLARIN (CORRIENTES 555. De 8.30 a 18.30 horas. Informes: T. E. 33-9411 al 9417).

Fué Aprobada la Ley de Radicación de Capitales Extranjeros

(INFORMACION PAGINA TRES)

LOS SOVIETICOS HACEN A AUSTRIA OTRA CONCESION

VIENA, 21 (INS). — En fuentes austríacas se dijo hoy que los rusos sú_bitamente evacuaron ayer cinco puestos de mando en Austria meridional y que posi_blemente abandonen algunos más.

Sin explicación alguna, los soviéticos anunciaron que están devolviendo a los austríacos cierto número de edi_ficios, como así también oficinas o cuarteles.

El gobierno de Viena ha pedido repetidamente a los soviéticos que reduzcan sus puestos de mando

Tiende a Solucionarse la Crisis en Francia

Vuelven a sus Tareas en París Muchos Obreros

Margarita Rosa

Cumplió Años la Princesa Margarita

BALMORAL, Escocia, 21 (INS). — La princesa Margarita Rosa, hermana de la reina Isabel II, celebró hoy sus 23 años de edad. El aniversario fué festejado en una pequeña reunión familiar en Balmoral.

PARIS, 21 (AFP)—. Luego de la consigna de volver al trabajo impartida en los sectores de Correos y Ferrocarriles por los sindicatos no comunistas, y del acuerdo en principio logrado entre éstos y el gobierno, se nota una sensible mejora en la situación. Aunque los informes de las provincias son confusos, se advierte que la reanudación del trabajo depende de las federaciones regionales.

La C. G. T. comunista mantiene la orden de huelga en los ferrocarriles y en el Correo, pero en París, gran porcentaje de huelguistas han vuelto al trabajo.

En lo que concierne a la metalurgia, sector para el cual se dió orden de huelga esta mañana, tanto en los sindicatos libres como de la C. G. T., el movimiento no parece tener unanimidad en la región parisiense. Los sindicatos señalan que de los paros participa el 90 o.o del personal.

Insisten en los Paros los Comunistas

Reunióse el Consejo Interministerial

El Consejo Interministerial se reunió hoy bajo la presidencia de José Laniel. Un vocero oficial declaró que los ministros comprobaron la mejora en la situación social.

También se señaló que ha fracasado la huelga en las fábricas Renault, donde esta mañana trabajaban 14.500 obreros.

No Decidieron la Convocatoria de la Asamblea

La mesa directiva de la Asamblea Nacional acordó no considerar como válidas para la convocatoria del Parlamento, más que las solicitudes ratificadas por los diputados. Las que se habían en ese caso son 203, esto es, 6 menos de las que exige la Constitución. El lunes habrá una nueva reunión y, en consecuencia, hasta entonces se suspenderá toda decisión sobre la convocatoria

Por otra parte, el bloque socialista insiste en que se llame a las cámaras, acusando al gobierno de ser el responsable de las huelgas.

Huelgas Parciales

Por la noche se informó que los sindicatos de obreros panaderos afiliados a la C. G. T. y a la Fuerza Obrera resolvieron una suspensión del trabajo durante tres días, desde el viernes a la noche hasta el lunes 24 de agosto.

En cuanto a los agentes de los transportes parisienses (RATP) adheridos a la central comunista decidieron proseguir la huelga mañana, por 24 horas. Las demás organizaciones sindicales impartieron la orden de reanudación del trabajo a partir del sábado por la mañana

Siguió Tratando la UN la Conferencia Sobre Corea

Por Falta de Oradores no Hubo Sesión Vespertina

NUEVA YORK, 21 (INS). — El presidente de la Comisión Política de la UN, Juan Carlos Muñiz, del Brasil, se vió precisado a levantar la sesión de esta tarde hasta el lunes por falta de delegados que desearan hacer uso de la palabra sobre la constitución de la proyectada conferencia política sobre Corea

En la sesión de la mañana habían hablado los delegados de Noruega, Polonia, Egipto, Cuba y Africa del Sur. El primero de ellos consideró útil la inclusión de la India en la conferencia sobre Corea, en tanto que el delegado sudafricano manifestó que se abstendrá de votar en esa cuestión. Cuba, en cambio, se opuso a la admisión de la India.

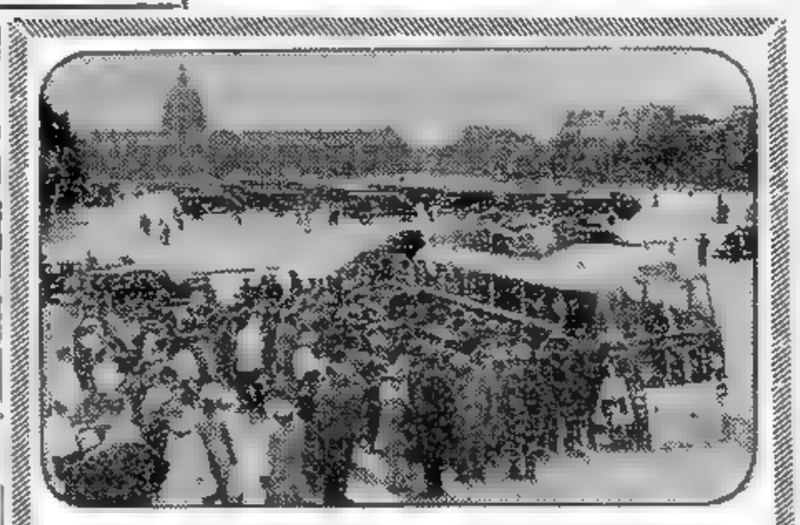

IDA Y VUELTA DE TURISTAS

EN PARIS, en la plaza de los Inválidos, un ómnibus especialmente contratado por la embajada de EE. UU. en Francia, trae de El Havre a numerosos turistas norteamericanos que no podían viajar de otro modo debido a la huelga. Mientras unos bajaban del vehículo, otros se aprestaban a subir, a fin de ser conducidos a la frontera con Italia, mediante el único medio de transporte a su alcance

Clarín

BUENOS AIRES · REPUBLICA ARGENTINA

40 Centavos

Un toque de atención para la solución argentina de los problemas argentinos

AÑO VIII — Diario de la Mañana — Nº 2.829

Buenos Aires, Sábado 22 de Agosto de 1953

PELLA TIENE ASEGURADO EL VOTO DE CONFIANZA

ROMA, 21 (ANSA). — El presidente del Consejo de Ministros, Giuseppe Pella, contestará mañana en el Senado a los oradores que han intervenido en el debate sobre su programa de gobierno. Inmediatamente después se planteará la cuestión de confianza, anticipándose que obtendrá la mayoría necesaria para seguir en el poder. Contrariamente a lo anticipado, no se considera probable que Diputados finalice mañana su debate, pues ha sido más lento de previsto. Se estima que la votación no tendrá lugar hasta el lunes.

A favor de Pella, que también tiene asegurada la mayoría en Diputados, sufragarán los demócratacristianos, liberales, republicanos y monárquicos; se abstendrán los socialdemócratas y neofascistas y se pronunciarán en contra comunistas y socialistas de izquierda.

Instiga el Tudeh al Pueblo del Irán a Sublevarse

No Viajaría, por Ahora, a Teherán el Soberano

NAGUIB

TEHERAN, 21 (AFP). — El partido Tudeh, de tendencia pro comunista, lanzó en las calles de Teherán panfletos en los que instiga a la población a rebelarse contra el nuevo régimen, acusando al cha de ser el culpable de la actual situación "por su molicie y por no haber cumplido los tratados". Mientras tanto, la radio de Teherán anuncia que el soberano ha resuelto permanecer una semana en Bagdad. Los observadores estiman que este aplazamiento del regreso del cha, de confirmarse, indicaría que la situación aun sigue siendo confusa. Por lo pronto, esta mañana hubo actos de violencia provocados por partidarios de Mossadegh, que desfilaron por el centro de la ciudad. El ejército empleó sus tanques; en las refriegas resultaron numerosos heridos. En contraste, también se registraron tumultos anticomunistas, siendo saqueados los comercios cuyos dueños simpatizaban con el Tudeh. En previsión de nuevos choques, han sido traídos a ésta dos unidades de tanques que estaban en la frontera con Irak.

Formóse el Gabinete

Para demostrar que el nuevo régimen es poderoso, el general Zahedi se apresuró a formar su gabinete con funcionarios técnicos, algunos de los cuales colaboraron en el ministerio anterior. Aparentemente prescindió de elementos políticos activos

Se espera el regreso del cha para anunciar su composición

Mossadegh Está Enfermo

Mossadegh ocupa un departamento en el cuarto piso del Club de Oficiales, frente a las habitaciones que están reservadas para el cha. Por su parte, Zahedi tiene instaladas sus oficinas en el ministerio de la Defensa Nacional, calle por medio con el Club de Oficiales.

El ex presidente del Consejo se halla enfermo y hubo que aplicarle una inyección de morfina. Le atiende el médico legista.

El general Dadsetan, gobernador militar de Teherán, declaró que se había rodeado la casa en que, según se cree, se ocultó Hossein Fatemi, ex ministro de Relaciones Exteriores y que se esperaba que su arresto se produjera de un momento a otro.

El Cha Llegó a Bagdad

BAGDAD, 21 (AFP). — El cha del Irán llegó a Bagdad, siendo recibido por el príncipe heredero del Irak, Abdullah, el primer ministro Jamil Almidfrai y el ministro de la Defensa, Nuri Assaid.

Rusia Señala que Puede Neutralizar a Alemania

NUEVA YORK, 21 (Especial). — No hay duda ninguna de que la nota de Molotov sobre la conferencia relacionada con Alemania se afianzaba en el anuncio que cuatro días después haría Malenkov acerca de que "ha terminado el monopolio norteamericano de la bomba de hidrógeno". La coincidencia, no de fechas y sí de tono, obliga a suponer que señala el comienzo de una ofensiva diplomática, que se presumía habría de ocurrir en agosto, con el objetivo claro y preciso de desbaratar los planes de creación del ejército europeo. Empero, como no se preveía la naturaleza de tal ofensiva, forzoso es reconocer que Malenkov ha sorprendido a las cancillerías. Porque el discurso del sucesor de Stalin, avalado por la bomba H, no ha tenido por finalidad recalcar el peligro del resurgimiento del militarismo germano y presentar a la URSS en el papel de protectora del continente contra ese peligro.

Es un alarde de psicología. Malenkov se especializó en recordarle a Francia que la alianza francorrusa contra toda agresión alemana continúa en vigencia. Además, advirtió enfáticamente a los polacos que podrán retener los territorios quitados al ex Tercer Reich únicamente si el nuevo país que reemplace a éste crece de potencia militar.

De todo esto se deduce que Malenkov buscó con la revelación de la bomba H y con sus palabras contener y aun amedrentar a los nacionalistas alemanes. Por otra parte, la nota de Molotov entraña un desdeñoso rechazo de las proposiciones occidentales; nada hay en ella que permita pensar que Rusia desea iniciar negociaciones serias respecto a la unificación de Alemania y a la consiguiente evacuación de las tropas que la ocupan.

Resumiendo las afirmaciones del binomio Malenkov-Molotov, queda en evidencia que Rusia quiso informar a Europa que ella posee el arma necesaria para disuadir a los alemanes de cualquier intento de revivir el militarismo. En consecuencia, Rusia pretende demostrar que se halla en condiciones de neutralizar a Alemania, y por lo tanto que Alemania no constituye ninguna ventaja militar en el sistema defensivo de Occidente ni mucho menos una amenaza ante la que deba inclinarse sus vecinos. Luego, es muy factible prescindir del aporte de las futuras divisiones alemanas.

No cabe descartar la posibilidad de que esas referencias virtuales a que Alemania está a merced de la bomba H soviética arranquen del enojo de Malenkov por los disturbios de Berlín Este y sobre todo por los síntomas cada vez más firmes de que Adenauer ganará las próximas elecciones.

WALTER LIPPMANN

(Copyright, 1953. CLARIN. Distribuido por Editors Press)

Otra Oración Belicista del Gral. Naguib en La Meca

LA MECA, 21 (A. F. P.).— El general Naguib, suplicó a "Alá que vengue a los marroquíes" durante las ceremonias que marcaron hoy su peregrinación a la tumba de Mahoma. Su plegaria fué repetida por varios miliares de hombres y mujeres, entre quienes había muchos norafricanos.

Cuando se disponía, junto con centenares de miles de peregrinos, a cumplir los últimos ritos del "Hadj", el general Naguib fué informado esta mañana de la destitución del sultán de Marruecos, Sidi Mohammed Ben Yussef.

La Liga Arabe

EL CAIRO, 21 (AFP). — El secretariado de la Liga Arabe dirigió esta mañana a todos los gobiernos árabes una nota pidiéndoles que examinaran de inmediato las medidas urgentes a adoptar ante los incidentes ocurridos en Marruecos y que dieron lugar a la destitución del sultán.

Hubo Hasta Ahora en el Mundo 48 Explosiones Termonucleares

WASHINGTON, 21 (AFP). — Hasta hoy se han producido en el mundo 48 explosiones de bombas atómicas y termonucleares, nombre este último que encubre a las de hidrógeno. La estadística ha sido suministrada por los servicios especializados norteamericanos. De esa cifra, 43 corresponden a EE. UU., 4 a la URSS y una a Gran Bretaña. Debe señalarse que Wáshington nunca informó que hubiera realizado un ensayo termonuclear que habría tenido lugar en el atolón de Eniwetok.

Temporales en Chile: 11 Muertos

SANTIAGO DE CHILE, 21 (INS) — El temporal de lluvia y viento que desde hace cuatro días azota el país desde Valparaíso a Aysen arrojó ya un total de 11 muertos y numerosos heridos. Las inundaciones han hecho intransitables las carreteras y obligado a la suspensión de los servicios ferroviarios. El estadio Nacional de esta capital se encuentra totalmente ocupado por salvados de las crecidas del río Mapocho, en las inmediaciones de Santiago.

Sigue en Corea el Canje de Cautivos

PAN MUN JON, 21 (INS). — Esta mañana se reanudó el intercambio de prisioneros de guerra aliados y comunistas. Los rojos entregaron 300 sudcoreanos y 150 norteamericanos. El número de soldados de Estados Unidos es el mayor que en un día repatriaron los comunistas desde la iniciación de la operación "gran canje". Entre los sudcoreanos entregados en la fecha se halla el coronel Lim Il Soon.

EL GLAOUI, que presidió la proclamación del sultán

Proclamóse al Nuevo Sultán de Marruecos

MARRAKECH, 21 (AFP). — Sidi Mohammed Ben Mulay Arafa, nuevo sultán de Marruecos, apareció por primera vez esta mañana ante su pueblo, acompañado por Hadj Thami El Glaoui, pachá de Marrakech, y por el jerife El Kittani. El sultán fué conducido bajo una vasta tienda levantada ante el edificio donde, en ocasión de la llamada "Gran Fiesta" musulmana, se sacrificaría, según los ritos coránicos, el carnero tradicional.

Fué Solemne la Ceremonia

La guardia personal de El Glaoui cuidaba el orden y formaba una valla entre las altas autoridades y la multitud de marroquíes.

Cuando el sultán comenzó el sacrificio, se elevaron las plegarias para atraer sobre el soberano las bendiciones de Alá. El sultán volvió luego a su coche y antes de que éste partiera en dirección al palacio de Glaoui, de quien es huésped, fué objeto de una nueva manifestación de entusiasmo.

Un jinete que empuñaba el antiguo mukhala, fusil de larguísimo caño, salmodió nuevas plegarias, contestadas por la multitud agitando las manos. Era un espectáculo extraordinario ver a ese anciano, sentado en su coche de brillantes cromados —último grito de la industria occidental—, recibiendo el homenaje de sus súbditos, que hundían en el polvo sus pies desnudos.

Precedido por jinetes barbudos que enarbolaban el verde estandarte del Islam el sultán y su comitiva volvieron al palacio del pachá, donde un "diffa" (banquete) reunió a mediodía a los huéspedes de El Glaoui, ubicados en el suelo, alrededor de mesas bajas.

A las 10 de la mañana la lluvia se abatió sobre todo el sur de Marruecos. El reino de Sidi Mohammed Ben Mulay Arafa comienza pues, bajo el signo de la prosperidad.

Apelan los Arabes al Consejo de Seguridad

NUEVA YORK, 21 (INS). — El bloque árabe pidió una sesión inmediata del Consejo de Seguridad para considerar la situación de Marruecos, que califica de amenaza para la paz internacional. El bloque tomó esa decisión porque ayer fué desoído cuando trató de plantear el caso en la Comisión Política durante la discusión sobre Corea, en la que Francia amenazó indirectamente con retirarse si se permitía hablar de la cuestión marroquí.

TRIUNFARA

Había empezado a fabricar un fijador. En ello invirtió todos sus ahorros, no quedándole dinero para alquilar un local y exhibir su nuevo producto. Estaba cavilando sobre la forma de solucionar su problema, cuando leyó este Aviso Clasificado en CLARIN:

Alquilo parte vitrina de tienda. Habl. — T. E. ..-7694.

Gervasio se entrevistó con el anunciante, convinieron un precio razonable y aquél ya expone su fijador en la vitrina. El producto ha comenzado a venderse y se puede vaticinar que tendrá éxito gracias al impulso inicial que le ha permitido la exposición lograda por intermedio de un Clasificado de CLARIN (CORRIENTES 555. De 6.30 a 18.30 horas. Informes: T. E. 32-9411 al 9417).

UNA REUNION EN MALTA

LORD MOUNTBATTEN

LONDRES, 22 (AFP.) — El Almirantazgo anuncia que el 2 de setiembre próximo se realizará en Malta una conferencia entre lord Mountbatten, comandante en jefe de las fuerzas aliadas en el Mediterráneo y los comandantes aliados de ese sector.

Alud en Las Leñas, Mendoza; Envíanse Socorros

(Información en la página TRES)

No Será Desnacionalizado

REZA PAHLEVI

por el Nuevo Gobierno el Petróleo del Irán

Así lo Declaró el Cha al Llegar a Teherán

TEHERAN, 22 (AFP). — El cha, Reza Mohammed Pahlevi, fué recibido triunfalmente, aunque su arribo estuvo rodeado de extraordinarias medidas de precaución. El monarca llegó al aeródromo de Mehrabad, cerca de Teherán, a las 11.15 (hora local), sonriente y con aspecto de gran satisfacción, siendo saludado por el general Zahedi, rodeado de sus ministros y de altos funcionarios, miembros de la familia real y un núcleo de adictos. Se había mantenido en reserva la hora del regreso, por lo que al cuerpo diplomático se le notificó solamente minutos antes de las 10.

Anticipó el Regreso

Un impresionante servicio de vigilancia aguardaba desde temprano en torno al aeródromo, y se habían apostado policías y tropas a lo largo del trayecto hasta la capital.

Zahedi manifestó en un comunicado radial que la impaciencia del rey para reunirse con su pueblo, lo determinó a regresar precipitadamente y que la recepción que se le tributó fué inmoderada. Como se sabe, ayer se anunció que el cha quedaría una semana en Irak, pero es indudable que creyó necesaria su presencia en el país.

Tres Procesos a Mossadegh

Dijo también que Mossadegh será sometido a tres procesos: ante la Corte Suprema por rebelión contra el gobierno legal y por sus delitos como primer ministro, y ante la magistratura ordinaria por haber ordenado confiscarse de mercaderías.

Hubo Más Incidentes

La calma sigue aunque sólo aparente, pues se han registrado incidentes entre partidarios de Mossadegh y monárquicos en varias ciudades del interior. En Kermanshah hubo varios muertos y heridos.

El Cha Expone sus Planos

PARIS, 22 (AFP). "La Anglo Iranian Oil Company ya no existe más en Irán. El petróleo es y sigue siendo nacionalizado", declaró el cha en una entrevista a un enviado especial de "France Soir", que le preguntó si podría preverse una modificación en la actitud iraní con respecto a la A. I. O. C. El soberano señaló su propósito de promover una enérgica política social, más radical aún que la de Mossadegh.

El Partido Tudeh

Interrogado respecto al partido Tudeh, comunizante, contestó que toda agrupación que ejerza una actividad comunista en Irán es ilegal y que hay leyes que permiten defender al país contra los agitadores. Finalmente, luego de reiterar su aprecio por el general Zahedi, anunció que se realizarán elecciones cuando se haya resuelto la aplicación de la nueva ley del sufragio universal y voto secreto.

Por otra parte Zahedi ha constituído definitivamente el gabinete, del cual sólo se conocen tres integrantes: Entazom, ex-ministro de la UN, se habría negado a aceptar; Mohsen Hanesh, ex embajador, y Ali Asghar Hekmat, ex ministro de Relaciones.

Clarín

BUENOS AIRES · REPUBLICA ARGENTINA

40 Centavos

Un toque de atención para la solución argentina de los problemas argentinos

AÑO VIII — Diario de la Mañana — Nº 2.830

Buenos Aires, Domingo 23 de Agosto de 1953

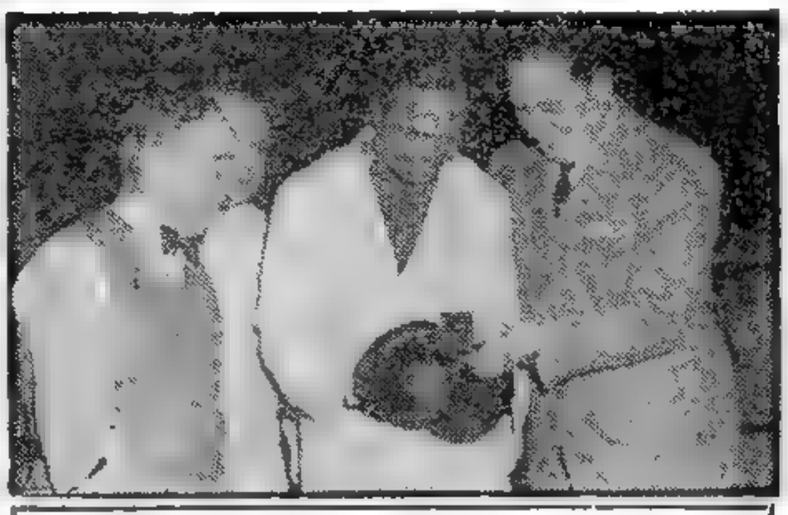

Perón Obsequia

EN nombre de CADCOA, el presidente de la República, general Juan Perón, hace entrega de una medalla al campeón mundial Archie Moore, antes de dar comienzo el combate, que éste sostuvo anoche con R. Anzaldi.

TRATARAN LOS ALIADOS LA AYUDA A TITO

Reúnense Expertos de las 3 Potencias Occidentales

WASHINGTON, 22 (AFP). — El Departamento de Defensa anunció que el lunes se iniciarán las "conversaciones entre expertos militares norteamericanos, británicos, franceses y yugoslavos, sobre la asistencia militar coordinada de Estados Unidos, Gran Bretaña y Francia a Yugoslavia".

Después de estas conversaciones, los miembros de la misión militar enviada por el gobierno del mariscal Tito, realizarán una jira de estudio por varias bases norteamericanas para familiarizarse con los más recientes métodos de instrucción del ejército como asimismo con el funcionamiento y el mantenimiento de algunos modelos de materiales.

PELLA TUVO EL VOTO DE CONFIANZA DEL SENADO

Iniciaron el Debate los Diputados

ROMA, 22 (ANSA). — El nuevo gobierno italiano, que encabeza Giuseppe Pella, obtuvo el voto de confianza del Senado, pronunciándose a su favor 140 de sus miembros, de los partidos Demócrata Cristiano, Liberal Republicano y Monárquico. Los 86 comunistas y socialistas de izquierda votaron en contra, señalándose 10 abstenciones del Movimiento Social Italiano y del partido Social Demócrata.

Respondió a las Censuras

ROMA, 22 (AFP). — Antes de la votación, Pella respondió a las censuras formuladas por los oradores que hablaron en los últimos días. Refiriéndose a la política exterior, manifestó que su gobierno no permitiría que los intereses de Italia sean lesionados o eludidos en los compromisos que contraigan los países adherentes al Pacto del Atlántico.

En lo que concierne a Estados Unidos, declaró que no hay sometimiento de Italia hacia ese país, al que sin embargo no puede rehusar su agradecimiento por la ayuda que le ha brindado.

Al ocuparse de la política interna, Pella subrayó la importancia del Parlamento y, refiriéndose a la reforma electoral, indicó que no habrá de ser considerada hasta octubre.

La Política Financiera

En cuanto a la política financiera, declaró que los ingresos aumentaron en un 23 por ciento, en tanto que la producción industrial sobrepasó el índice de 100 en 1948 al llegar a 142 en 1951-52.

Pella afirmó después que tratará de evitar el aumento de los impuestos y luchará para aumentar el intercambio comercial. También intensificará su acción contra la desocupación, que señaló como "aspiración final de su gobierno", y en pro de una elevación del nivel de vida y una mejor distribución de los ingresos.

Reuniéronse los Diputados

ROMA, 22 (AFP). — La Cámara de Diputados, se reunió dos horas después de finalizar su sesión la Alta Asamblea, para tratar la declaración ministerial. El debate proseguirá mañana y finalizará en las primeras horas del lunes, en que podrá votarse la confianza del Parlamento. El uso de la palabra ha sido limitado para los oradores y un determinado número de éstos han renunciado en su intervención.

HENRY CABOT LODGE

Propone EE. UU. una Conferencia de Paz

NUEVA YORK, 22 (INS). — Estados Unidos ofreció hoy a las naciones asiáticas la posibilidad de concretar una conferencia general de paz en el Lejano Oriente, siempre que tenga éxito la reunión sobre Corea. El anuncio fué hecho en la UN por el jefe de la delegación norteamericana, Henry Cabot Lodge, para calmar los temores de India y de otros países de que fuesen considerados ligeramente sus intereses en la esfera asiática si a ellos no se les asignaba asiento en la conferencia acerca de Corea. La batalla por la conformación de la conferencia política coreana terminará a fines de la semana próxima cuando la Comisión Política —y después la Asamblea— voten sobre la composición de ese organismo.

Robert Murphy, asesor especial de Lodge y secretario auxiliar de Estado especializado en asuntos de las Naciones Unidas, hizo notar que en una conferencia de paz sobre el Lejano Oriente tendrían inevitablemente que participar todos los importantes países de Asia, tales como India y Japón. El Commonwealth está en general de acuerdo con la posición de Estados Unidos. Lloyd dijo: "Nuestro punto de vista es que el éxito de la conferencia sobre Corea debería llevar a la discusión, o negociación, los asuntos y aspectos más amplios que afectan al Lejano Oriente, inclusive Indochina".

Intercambiaríanse Secretos Atómicos

WASHINGTON, 22 (INS). — El subsecretario de Estado, Walter Bedell Smith, declaró que Estados Unidos obtendría "ventajas inmediatas" intercambiando información atómica con naciones amigas.

Sin embargo, en una carta dirigida al senador republicano Alexander Wiley, señala Smith que sería "prematuro" permitir una revelación completa de información secreta de los aliados.

EN KENYA NO DARAN CUARTEL AL MAU MAU

NAIROBI, 22 (AFP). — El gobierno de Kenya se niega a cualquier negociación con los dirigentes del movimiento Mau Mau, se informó en Nairobi, de fuentes autorizadas. Las operaciones militares proseguirán cada vez más activamente.

Ha Causado Cuantiosos Daños el Temporal en Chile

Suman 33 los Muertos

SANTIAGO DE CHILE, 22 (AFP). — Fortísimos temporales en el centro y sur del país han provocado el desbordamiento de varios ríos determinando catástrofes en Valparaíso y Santiago. El recuento de víctimas arroja un triste saldo: 33 muertos y desaparecidos y miles de damnificados. La capital de Chile está prácticamente aislada. Los trenes no pueden entrar ni salir de Santiago y el tránsito por carretera se realiza a través del camino portuario de San Antonio. Cuatrocientas familias han debido abandonar sus hogares amenazadas por el avance de las aguas. El puente Bulnes fué arrancado por la correntada, despedazándose. En Valparaíso, las aguas provocaron derrumbes, destruyendo todo lo que hallaron a su paso. Postes telefónicos y telegráficos fueron arrancados. Los barrios altos del puerto de Valparaíso, donde moran los pescadores y obreros de las fábricas de conservas, experimentaron enormes perjuicios. Muchos pobladores debieron abandonar las viviendas ante el temor de ser aplastados. La refinería nacional de petróleo que se levanta en la localidad de Concón, al norte de Valparaíso experimentó daños por valor de 3 millones de pesos. Los cuarteles del ejército y de la policía están atestados de familias damnificadas. Han llegado informes sobre la suspensión del tránsito ferroviario por el trasandino. Los temporales provocaron derrumbes a la altura del paso denominado El Salto del Soldado. Los pronósticos anticipan que el fuerte temporal continuará 24 horas más.

Condecoraron a 105.628 Combatientes en Corea

TOKIO, 22 (INS). — El ejército anunció que ha otorgado condecoraciones a 105.628 de los 750.000 soldados norteamericanos que tomaron parte en la guerra de Corea durante los 37 meses de hostilidades. Las condecoraciones no incluyen el Corazón de Púrpura.

Esos efectivos pertenecen al VIII ejército.

LA ECONOMIA FRANCESA SUFRE UN GRAVE QUEBRANTO CON LA HUELGA

PARIS, 22 (De nuestra agencia). — La semana pasada ha sido agitada en Francia. Y aun no es posible asegurar que durante la próxima se restablezca totalmente la normalidad. Los parisienses se han acostumbrado ya a ir a la oficina, de pie en camiones militares, a estar incomunicados con familiares y amigos ausentes y a prescindir del ferrocarril. Pero a estas molestias soportadas animosamente hay que sumar la progresiva desarticulación de la economía francesa, la cual, aun cuando se efectúa invisiblemente, tiene carácter amenazador con las industrias paralizadas, por falta de pedidos; los comercios desprovistos de existencias, por no recibir mercaderías.

Pese a que algunos sindicatos habían ordenado el viernes la vuelta al trabajo, las ventanillas de Correos seguían cerradas ayer y de París salían, como en los días precedentes, camiones, conducidos por soldados, llenos de viajeros, resignados de antemano a toda clase de incomodidades. Y, por si esto fuera poco, un acontecimiento desagradable en el Marruecos francés, cuyas consecuencias son aún imprevisibles, la deposición del sultán, su traslado a Córcega y la proclamación de su sucesor en la persona de Moulay Mohammed Ben Arafa. La lucha entre el sultán derribado y la residencia estaba planteada desde hace tiempo. Amigo de Francia, que probó su fidelidad a la nación protectora durante dos guerras mundiales, el soberano de Marruecos se había convertido paulatinamente durante estos últimos años en la encarnación viva de los sentimientos nacionalistas de su pueblo. Exigía para el mismo la independencia a breve plazo y para sí soberanía efectiva sin aceptar el largo camino por el cual la administración francesa quería llevarle hacia ambos objetivos. En esta empresa para la conquista de la independencia, halló el apoyo activo del Istiqlal, partido de extrema izquierda y en las organizaciones comunistas que en Marruecos, como en otros países árabes, fomentan el nacionalismo contra las potencias colonialistas. Estos contactos con el Istiqlal alarmaron a algunos de los grandes señores feudales que subsisten en Marruecos y, especialmente, a El Glaoui, pachá de Marrakesh, quien, en 1948, ya propuso a los franceses desembarazarse del sultán. La metrópoli trató, hasta hace unos meses, evitar la posible guerra civil en el protectorado y obtener del sultán la reforma. Recientemente, El Glaoui precipitó los acontecimientos cuya fase decisiva fué la concentración de los guerreros adictos a él en Marrakesh y la marcha de los mismos hacia Rabat. El general Guillaume, residente de Francia, pidió instrucciones a París y, en vista del fracaso de sus esfuerzos conciliadores entre el sultán y El Glaoui dejó al primero que prosiguiera su acción mientras inmovilizaba con fuerzas a sus órdenes al segundo, en el recinto del palacio imperial. Puesta en el trance de elegir, Francia optaba por quien más fácilmente servía su política, es decir, por El Glaoui, y le facilitaba la operación, encaminada a nombrar nuevo sultán.

Todo ha salido técnicamente bien a sus organizadores. Mientras Sidi Mohammed se inicia en las amarguras del destierro, El Glaoui triunfa en Marrakesh y el nuevo sultán se instala en el palacio imperial de Rabat. Francia, que siente legítimo orgullo por la obra civilizadora que ha desarrollado en Marruecos, espera haber acertado en este difícil trance de la elección. Algunos franceses, entre los cuales se encuentra el escritor Francois Mauriac, premio Nóbel de literatura, creen que se ha equivocado y que puede iniciarse en los países árabes un movimiento arrollador contra la política musulmana de Francia, que haga correr mucha sangre. El tiempo dirá quién tiene razón.

A. MARTINEZ TOMAS.

Clarín en París

A Pesar del Arreglo Siguen Paros Parciales en Francia

Protestan por la Aplicación de Sanciones

PARIS, 22 (AFP). — A pesar de la orden de las federaciones sindicales no comunistas, no parece que los ferroviarios huelguistas hayan vuelto en gran cantidad al trabajo. Esta actitud, según la Confederación Francesa de Trabajadores Cristianos y la Confederación General del Trabajo Fuerza Obrera, de tendencia socialista, se debería al hecho de que la Sociedad Nacional de los Ferrocarriles franceses habría, esta mañana, prohibido el acceso a sus puestos a algunos agentes suspendidos.

Se asegura que los poderes públicos se habrían comprometido a no aceptar sanciones contra esta categoría de huelguistas.

Actitud Comunista

La Confederación General del Trabajo, de filiación comunista, ha mantenido hoy la consigna de huelga general para sus afiliados.

Esta actitud ha motivado que la normalización de actividades se realice con lentitud, especialmente en aquellos servicios en que hay mayoría de trabajadores adheridos a esa entidad.

La reanudación de los servicios de correos y telégrafos y ferroviarios se ha hecho efectiva, aunque solo parcialmente.

En el gremio del gas, de la electricidad, de la minería, de la construcción, y de la metalurgia, la situación tiende lentamente a mejorar con la vuelta al trabajo de los huelguistas.

Otra Reunión de Ministros

Una conferencia interministerial se realizó esta mañana presidida por Joseph Laniel, con el objeto de estudiar la situación social. Después de la misma el vocero del gobierno declaró que, si bien prevalece cierta confusión en algunos sectores en otros la situación mejora notablemente.

Al finalizar la conferencia trascendió que se había pedido a los ministros que permanecerán en París.

Tratará el Pedido Arabe el Consejo de Seguridad

NUEVA YORK, 22 (AFP). — El Consejo de Seguridad se reunirá el miércoles por la tarde, 26 de agosto, para discutir la inscripción en su orden del día de la cuestión de Marruecos. El presidente del Consejo de Seguridad, Tsiang, China nacionalista, anunciará oficialmente el lunes la fecha de la reunión. La convocatoria del Consejo de Seguridad fué solicitada por el grupo árabe-asiático de la UN para investigar la situación en Marruecos y la deposición del sultán que consideran como ilegal.

Reunión en Taif

EL CAIRO, 22 (INS). — Trascendió que el presidente de Egipto, general Mohamed Naguib, y el rey de Arabia saudita, Ibn Saud, celebrarán una importante conferencia en la ciudad de Taif, de ese último país, para debatir los últimos sucesos de Marruecos, a raíz de los cuales Francia depuso al sultán.

Una Proclama

RABAT, 22 (AFP). — El sultán de Marruecos, Sidi Mohamed Mulay Ben Arafa, ha dado una proclama llamando a la concordia, a la paz y a la justicia a los pueblos del Islam.

En toda Africa del Norte, la asunción al poder del nuevo sultán ha sido recibida con muestras de beneplácito, sin que ningún incidente grave empañara hasta ahora la solemnidad de su entronización.

En cambio ha habido reacciones contrarias, especialmente en Egipto, donde reside el cuartel general del partido extremista, Istiqlal. En Beirut los ulemas del Líbano han dado asimismo una declaración protestando contra la destitución del ex sultán y en Túnez hubo grupos de agitadores que trataron de dar la consigna de cierre de comercios, que no fué acatada, salvo por algunos bazares del barrio árabe. En Libia, país auténticamente musulmán, no ha habido, en cambio, reacciones contrarias a Mulay Ben Arafa.

RETRIBUCION

La casa era grande, de muchos habitaciones y con un vasto jardín, pero don Andrés no podía tomar más personas de servicio. Su presupuesto estaba muy recargado. Entonces, se le ocurrió publicar este Aviso Clasificado en CLARIN:

A matr. doy pieza y comida p. ½ día, quehaceres. T. 7334.

Se presentó un matrimonio interesado en la oferta. El era jardinero y ella, mucama. Lo que necesitaba don Andrés. Cerraron trato. El matrimonio tiene asegurada casa y comida por mediodía de trabajo, y dedica el resto de su tiempo a otros empleos. Están contentos por la utilidad del Clasificado de CLARIN (CORRIENTES 555. De 8.30 a 18.30 horas. Informes: T. E. 33-9411 al 9417).

Envían Socorros a los Pobladores Sitiados por el Temporal en Las Leñas

(Informacion en la página CUATRO)

Resultados de los Partidos de Ayer

Chacarita Juniors	3	Bánfield	1
Racing	2	Rosario Central	1
Newell's Old Boys	1	Independiente	0
River Plate	2	Vélez Sársfield	2
San Lorenzo	1	Ferrocarril Oeste	0
Lanús	3	Boca Juniors	1
G. y Esgrima	2	Estudiantes	0
Huracán	1	Platense	1

PRIMERA DIVISION "B"

Unión	3	Arg. de Quilmes	0
Sarmiento	4	All Boys	1

Rusia Condona Reparaciones Bélicas al Este Alemán

DEVUELVE Y RENUNCIA A COBRAR LOS LIBERADOS PRISIONEROS

MOSCU, 23 (INS). — Finalizaron las conversaciones ruso-germanas relacionadas con el problema del futuro de Alemania, y al término de las mismas la Unión Soviética realizó una maniobra diplomática inesperada y posiblemente de grandes trascendencias al anunciar que dejarán de cobrar reparaciones de guerra a la Alemania oriental a partir del 1º de enero próximo.

Al mismo tiempo, Rusia concedió otros importantes beneficios al gobierno comunista de la Alemania del Este. La agencia Tass anunció que los gobiernos del Soviet y la Alemania oriental firmaron un protocolo conteniendo diversas disposiciones que favorecen considerablemente al gobierno rojo del Este germano.

Tass resumió en esta forma el contenido del protocolo: 1º El gobierno soviético dejará de recibir reparaciones de guerra de la Alemania oriental desde el 1º de enero próximo. 2º La Unión Soviética devolverá a Alemania del Este 33 fábricas que ya había confiscado en concepto de reparaciones. 3º Moscú perdonará a Alemania varias otras deudas. 4º Todos los prisioneros de guerra alemanes que aun se hallan en manos de los rusos serán liberados, excepto aquellos acusados, a juicio de los soviéticos, de haber cometido "graves crímenes" contra la paz y la humanidad. 5º Rusia facilitará fondos a Alemania oriental y le suministrará materias primas. 6º El Soviet establecerá plenas relaciones diplomáticas con la Alemania del Este, intercambiando embajadores con ese país.

Regresó Grotewohl

BERLIN, 23 (AFP). — "Nos sentimos felices de poder decir que un nuevo capítulo se abre en la historia de las relaciones entre la URSS y Alemania", declaró hoy Otto Grotewohl, presidente del Consejo de Alemania oriental, a su llegada a Berlín.

"La URSS —prosiguió Grotewohl — no juega con las palabras, sino que prueba, mediante los acuerdos de Moscú, que está decidida a facilitar el restablecimiento de nuestra unidad. El pueblo alemán debe sacar de ello consecuencias y preguntarse dónde están sus verdaderos amigos. La amistad germano-soviética es la garantía de la paz y del bienestar y estamos prontos a seguir este camino".

"Revalorización Germana"

PARIS, 23 (AFP). — La primera impresión que se desprende del texto del protocolo soviético-germano y del discurso del Sr. Malenkov, es que el gobierno soviético trata de "revalorizar" al gobierno de la República Democrática Alemana, cuyo prestigio sufrió grave perjuicio por los sucesos del 17 de junio.

Tanto uno como otro de estos documentos, así como el comunicado sobre las conversaciones soviético-alemanas de Moscú, fueron conocidos muy tardíamente en París, para que se los hiciera objeto de un estudio profundo en los círculos oficiales.

Ofensiva de Buena Voluntad

VIENA, 23 (AFP). — Llegó el día "J" de la esperada ofensiva de "buena voluntad" de la URSS en la cuestión alemana, se manifiesta en los círculos políticos de Viena donde se ha tomado nota con el mayor interés, aunque sin mayor asombro, del discurso de Malenkov y del protocolo de acuerdo con el gobierno de Alemania oriental.

Se advierte en Viena que la perspectiva de las elecciones alemanas próximas hacía urgente el desenvolvimiento de esta ofensiva.

Acto de Propaganda, se Opina en Londres

LONDRES, 23 (INS). — Los observadores occidentales consideran la ofensiva diplomática lanzada por la Unión Soviética en relación con el problema de Alemania, como una habilísima maniobra para conquistarse la simpatía de todo el pueblo germano, en desmedro de las potencias occidentales.

Los expertos en problemas alemanes entienden que la ofensiva tiene además otros dos objetivos: 1º) Aplacar los ánimos exaltados del pueblo de la Alemania del este; 2º) Crear dificultades para el gobierno de la Alemania occidental que preside el canciller Konrad Adenauer.

CATOIRA alcanza apenas un paso de Reynoso y el tiro, débil, será bien contenido por Musimessi.

Clarín
Un toque de atención para la solución argentina de los problemas argentinos
BUENOS AIRES · REPUBLICA ARGENTINA
40 Centavos
AÑO VIII — Diario de la Mañana — Nº 2.831
Buenos Aires, Lunes 24 de Agosto de 1953

Inminente Reorganización del Gabinete de G. Bretaña; Reemplazarán al Canciller Eden

LONDRES, 23 (INS). — Aumentan en las esferas oficiales las versiones de que es inminente una reorganización del gabinete como consecuencia del deficiente estado de salud de varios de sus integrantes. Se descuenta que será reemplazado el canciller, Anthony Eden, quien aun no se ha restablecido de las operaciones de la vesícula biliar a que fué sometido hace varios meses y que resulta de un prolongado período de convalecencia. Se predice que serán promovidos a altas posiciones varios jóvenes dirigentes del partido Conservador.

Churchill Dejaría *en un Forzado Mutis* la Escena Política

LONDRES, 23 (De nuestra agencia). — Sir Winston ha cometido en estos últimos tiempos una equivocación al creer demasiado en una dulcificación de la política exterior de Rusia. Desde la muerte de Stalin algunos gobernantes occidentales incurrieron en el mismo error, pero acaso ninguno lo elevó como sir Winston al axioma. Un puro y noble deseo de paz le coloreaba las perspectivas y esta aspiración permitirá que su candor sea olvidado.

La desilusión de sir Winston apareció en la reunión del gabinete del martes pasado, a la que asistió interrumpiendo su reposo para expresar el temor de haberse dejado cautivar por el lenguaje provisionalmente contemporizador del gobierno soviético. Hoy sir Winston tiene la evidencia de que por ahora son inútiles los esfuerzos que se hagan para llevar a Rusia a una conferencia con algún provecho. Moscú teme la incorporación de Alemania a la comunidad de la defensa de Europa y al Pacto del Atlántico, pero todavía el Oeste no puede jugar esa carta, puesto que los tratados de la república de Bonn, ratificados por el Bundestag, quedan a merced de la decisión de la última corte constitucional. Moscú puede esperar también que Francia e Italia no ratifiquen parlamentariamente en un plazo prudencial estas alianzas.

CLARIN en Londres

Parece que sir Winston renuncia hoy a la ilusión de seguir confiando en cierta buena disposición de Malenkov para afrontar lealmente los problemas de la paz y se dispone a trazar una nueva línea de conducta internacional, basada en elementos de juicio más sólidos. Por desgracia, del error de sir Winston —si se comprobara— queda un saldo de divergencias y reticencias con Wáshington, que acaso los norteamericanos no olviden fácilmente.

Me llega, por último, una información sobre el futuro político de sir Winston. No es una retirada brusca, pero sí gradual. Churchill continuará ostentando por ahora el título de primer ministro e inspirará desde esa altura política al gobierno, pero confiará a Eden el trabajo de rutina y abandonará, asimismo, la jefatura del partido Conservador. Eden dejará la dirección del Foreign Office y será nombrado viceprimer ministro, líder en los Comunes y jefe del partido Conservador. Al Foreign Office pasará a actuar el ministro de la Vivienda, Harold MacMillan.

De confirmarse esta información, que no es pública aún pero que está llena de buen sentido, sir Winston será dentro de breve tiempo un buen pintor de paisajes, pero nada más —yo creo que buenos— y un excelente escritor de memorias. Su caballo partirá sin jinete a las batallas.

JACINTO MIQUELARENA
(Corresponsal de CLARIN en Londres)

IRAN DESEA MAS AYUDA DEL PUNTO 4º.

General FAZLLOLAH ZAHEDI

Zahedi ha Formado su Ministerio

TEHERAN, 23 (INS). — El primer ministro, general Fazollah Zahedi, declaró hoy que espera que la ayuda norteamericana del "punto cuarto" a Irán aumentará, mientras la nación reacciona de las conmociones de la revolución de la semana pasada, que restableció al cha en su trono.

Zahedi, que presentó al cha la lista de sus colaboradores en el nuevo gabinete, expresó que todavía no se ha llegado a una decisión para iniciar negociaciones acerca de la disputa petrolera entre Irán e Inglaterra, pero dijo que confía en que podrán reanudarse posteriormente, una vez restablecida por completo la normalidad en el país, las conversaciones sobre ese y otros problemas de importancia.

Dijo que el programa de asistencia norteamericana a las zonas insuficientemente desarrolladas "hasta hoy ha dado a Irán un importante auxilio y espero que ese auxilio aumentará a diario".

Las oficinas del "punto cuarto" de Estados Unidos fueron saqueadas la semana pasada durante los sangrientos desórdenes, que primero hicieron huir del país al cha y luego, en un cambio total del panorama, derrocaron a Mossadegh y determinaron que el monarca volviera al trono.

Zahedi, que también será ministro del Interior en el nuevo gobierno, dijo: "Deseamos tener un amistoso entendimiento con todos los países, con mutuo respeto".

El primer ministro indicó que la disputa sobre las demandas británicas de compensación por las propiedades nacionalizadas de la Anglo Iranian Oil Company "es solo un problema secundario, en opinión de mi gobierno"; y agregó:

El general Zahedi manifestó que las familias de las víctimas de los cruentos combates en las calles de Teherán registrados entre las fuerzas realistas y los partidarios de Mossadegh, serán compensadas por el gobierno.

A. Piccard Volvió a Diferir su Tentativa de Inmersión

NAPOLES, 23, (AFP). — La inmersión que se proponen llevar a cabo el profesor Augusto Piccard y su hijo Jacques a bordo de su batisfera "Trieste", frente a la isla de Capri, ha vuelto a ser suspendida.

Esta decisión fué tomada en vista de las malas condiciones del tiempo reinante actualmente en la bahía de Nápoles, donde se hará la nueva tentativa.

El profesor Piccard se ha visto obligado, pues, a diferir su prueba para el martes por la mañana. Sin embargo, en círculos allegados a la marina se expresa cierto pesimismo acerca de la realización de una prueba como la proyectada en esta época del año, en que se registran habitualmente continuas perturbaciones climatológicas. Aun dándose por aceptado, en un sentido general, que esta inmersión pueda llevarse a cabo, se estima que la realización de pruebas de inmersión más profundas como las que se proyectan frente a la isla de Ponza, en el mar Tirreno, será problemática.

EL PROF. Augusto Piccard ha suspendido nuevamente su tentativa de realizar observaciones en las profundidades del mar, debido al mal tiempo reinante en la zona de Nápoles

Moscú Celebró el Día de la Aviación Rusa

PARIS, 23 (AFP). — En ocasión del día de la aviación, que la radio de Moscú propaló en todos sus actos, se realizó esta mañana una gran fiesta aérea en el aeródromo de Tuchino, cerca de la capital soviética, en presencia de los señores Malenkov, Molotov, Krushtchev, Voroshilov y Bulganin.

Los Cazas a Reacción

La demostración comenzó con el paso de un grupo de aviones, el primero de los cuales llevaba una enorme bandera roja con los retratos de Lenin y Stalin. Otros 77 aviones formaban en el cielo las palabras: "Gloria a la URSS".

Un desfile de cazas a reacción siguió a los anteriores amenizado con números de acrobacia y descenzos en picada. Los aviones de caza eran seguidos por bombarderos a reacción.

Egipto Dará Apoyo al Pueblo de Marruecos

EL CAIRO, 23 (AFP). —El vicepresidente de la República Egipcia, teniente coronel Gamal Abdel Nasser, declaró a un representante del diario "Al Ahram" que "Egipto apoya al pueblo marroquí en su lucha sagrada y que Egipto no permanecerá sin reaccionar ante semejante agresión".

"El Comité Político de la Liga Arabe —añadió— ha inscripto esta cuestión en el orden del día de su próxima sesión. Marruecos no será independiente y no obtendrá su libertad sino cuando haya expulsado a los traidores y derrotistas que han servido a los imperialistas a reafirmar su dominio sobre el país".

Normalízase la Situación en Francia

Numerosos Gremios Acordaron Volver al Trabajo

PARIS, 23 (AFP). — Si bien tratándose de una jornada dominical, no se espera un cambio notable en el frente de "la reanudación del trabajo", que viene mejorando desde ayer en forma desordenada y bastante confusa puede afirmarse que todo tiende a una rápida normalización.

Por lo que se refiere al personal de Correos, el ministro respectivo informó esta mañana que la huelga en este sector ha terminado virtualmente en todo el territorio, con excepción de siete departamentos. En París se han registrado en las telecomunicaciones 2.000 vueltas al trabajo sobre un efectivo de 5.600 agentes en huelga, con lo que el tráfico está asegurado en un 70 por ciento.

En lo referente a los transportes parisienses, el tráfico del subterráneo quedó asegurado en conjunto en un 75 por ciento. 176 autobuses circulaban a principios de la mañana sobre 550 en tiempos normales. En cuanto al tránsito ferroviario, la regularización no se ha logrado todavía completamente. Sin embargo, circulan algunos trenes.

Por otra parte, indícase en fuentes sindicales que los inconvenientes surgidos para la interpretación de los acuerdos considerados recientemente entre el gobierno y los sindicatos de ferroviarios y postales que habían creado confusiones, han sido resueltos durante una conversación que se realizó al finalizar la mañana entre un representante del gobierno y una delegación de la C. G. T.-F. O., de tendencia socialista.

De los términos de este acuerdo se establece claramente que:

1o.) Todos los agentes de Correos y Telégrafos y de la Sociedad Nacional de Ferrocarriles, suspendidos por razones de huelga, serán admitidos sin ninguna formalidad para reanudar el trabajo, con excepción de quienes se han hecho culpables de faltas graves: sabotajes o violencias.

2o.) Las jornadas de la huelga no se pagarán, pero se establece el principio del escalonamiento en varios meses de la retención sobre los haberes. Se especifica que las jornadas de huelga no se pagarán ni directa ni indirectamente (bajo forma de horas suplementarias, por ejemplo).

Acuerdo de Ecuador con la Rep. Argentina

QUITO, 23 (AFP). — Se ha firmado un convenio comercial entre Ecuador y la República Argentina.

La firma del acuerdo estuvo a cargo del canciller Dr. Peña Herrera y del embajador argentino Dr. Federico Robledo, en presencia del Dr. Raúl Dejuán del Castillo, jefe de la misión comercial argentina que vino a ésta.

Más Prisioneros han Entregado los Rojos

PAN MUN JON, 23, (INS). — Quedó completado hoy el 199 día de la operación de canje de prisioneros aliados y comunistas.

El primer repatriado aliado en llegar hoy a la "aldea de la libertad", después de meses de cautiverio en territorio comunista, fué el cabo portorriqueño Reinaldo Bonilla. El intercambio de cautivos se inició hoy, a las 8.55 hora local, liberando los rojos a 250 soldados sudcoreanos y 150 norteamericanos, entre ellos, numerosos portorriqueños. Casi todos los integrantes del primer grupo de liberados por los rojos, en efecto, eran naturales de Puerto Rico. El segundo grupo de soldados aliados fué entregado al comando de las Naciones Unidas, a las 9.40, con media hora de anticipo.

Los semblantes de los prisioneros aliados se tornaron alegres al verse libres y los de los oficiales aliados sombríos al escuchar nuevos relatos del trato inhumano dado por los comunistas a los prisioneros.

Un soldado norteamericano declaró que 1.600 prisioneros aliados perecieron en un campo rojo como consecuencia de la falta de asistencia médica y deficiente alimentación. Otros cautivos se refirieron amargamente a compañeros que se convirtieron en delatores de los rojos.

UN SUEÑO

Su mujer soñaba con un reloj pulsera de marca, con malla de oro. El no se lo podía comprar. Ahora, a pocos días del cumpleaños, Alberto tenía más deseos que nunca de realizarle aquel sueño. Y leyó este Aviso Clasificado en CLARIN

Vendo reloj pulsera para señora, oro 18, T. E. , -4323.

El anunciante estaba en apuros: le faltaba dinero para redondear una cantidad y comprar un terreno. Alberto pudo adquirir el reloj por un precio al alcance de sus ahorros, satisfaciendo a su mujer. Ambos quedaron contentos gracias al Clasificado de CLARIN (CORRIENTES 555. De 8.30 a 18.30 horas. Informes: T. E. 32-9411 al 9417).

Argentina y Hungría Firmaron un Convenio Comercial

(INFORMACION PAG. TRES)

Insisten en la Huelga los Comunistas

En Francia es Lenta la Vuelta al Trabajo

Resolvióse no Convocar la Asamblea Nacional

PARIS, 24 (AFP) — La normalización del país en el plano social no se ha completado en la medida que se precisa debido a la obstrucción de la C. G. T. comunista, que ahora acusa de traición a las centrales obreras que impartieron la consigna de reintegrarse al trabajo.

El acuerdo en principio entre los sindicatos independientes y el gobierno se ve seriamente obstaculizado por esa causa, y por la insistencia de los comunistas en mantener los paros parciales.

Además, las sanciones para algunos trabajadores que no acataron la orden de movilización, contribuyen a hacer que la situación sea más confusa, aun cuando se mantiene hoy la neta tendencia hacia la normalización general de los servicios.

No obstante, en los ferrocarriles se registra mayor lentitud porque en ciertos sectores surte efecto la consigna de la C. G. T.

No Abonarán los Días de Huelga

La remuneración dada por el gobierno precisa que los agentes suspendidos —con excepción de los que se han hecho culpables de faltas graves— serán admitidos a presentarse ante sus jefes de servicio para reanudar el trabajo sin necesidad de realizar ninguna gestión particular.

Se ha confirmado hoy que no serán abonados los días de huelga, aunque se admite el principio de que se harán los aportes correspondientes a las cajas sociales a fin de que no sean reducidos los salarios mensuales.

La Confederación Francesa de Trabajadores Cristianos, por considerar que solo hay salir en parcial del problema que originó los paros, persiste en solicitar la convocatoria de la Asamblea Nacional.

Posteriormente, la Confederación Francesa de los Trabajadores Cristianos, de ferroviarios, invitó al conjunto de sus adherentes a reanudar el trabajo inmediatamente.

No Aplicarán Sanciones

Un Consejo Interministerial, reunido esta tarde bajo la presidencia de Joseph Laniel, resolvió que los agentes que no hayan cometido graves faltas de violencia o sabotaje y que reanuden el trabajo a más tardar el martes 25 de agosto, no serán pasibles de sanciones administrativas.

En el Parlamento

La mesa directiva de la asamblea nacional resolvió no convocar el Parlamento, luego de verificar la autenticidad de las firmas de los pedidos para que se llamase a las Cámaras. Estas sumaban 207, es decir, dos menos de los requeridos para que se accediese a la convocatoria.

La decisión fué tomada con el voto contrario de socialistas y comunistas. Estos últimos solicitaron un nuevo plazo para la contemplación de algunos pedidos, pero el presidente, Edouard Herriot, rechazó la sugerencia.

Poco después, el partido Socialista presentó un nuevo pedido de convocatoria, que para ser aceptado debe contar con el apoyo de 200 nuevos pedidos.

Pella Triunfó en Diputados

ROMA 24, (ANSA). — El primer ministro Giuseppe Pella obtuvo el voto de confianza de la Cámara de Diputados. El escrutinio fué de 315 a favor, 215 en contra y 41 abstenciones.

De este modo, el nuevo gabinete ha quedado definitivamente aprobado y podrá, en consecuencia dedicarse a la preparación del presupuesto que ha de reemplazar al actual, que vence el 31 de agosto.

En la votación de la Cámara joven, los partidos políticos asumieron la misma actitud que en el Senado: apoyan a Pella los demócratas cristianos, liberales, republicanos y monárquicos; se han pronunciado en contra los comunistas y los socialistas de izquierda y se abstuvieron los socialdemócratas y el M.S.I.

En su exposición ante la Cámara, Pella recordó que el gobierno italiano considera a la Comunidad Europea como un elemento y como un complemento de la Comunidad Atlántica. Pero observó que si sus miembros llegaran a modificar su actitud con respecto a la misma, Italia deduciría entonces todas las consecuencias lógicas.

Clarín
Un toque de atención para la solución orgánica de los problemas argentinos
AÑO VIII — Diario de la Mañana — Nº 2.832
Buenos Aires, Martes 25 de Agosto de 1953
Buenos Aires República Argentina — 40 Centavos

T. F. TSIANG

NUEVA YORK, 24 (AFP) — El miércoles, a las 19 el Consejo de Seguridad deberá reunirse bajo la presidencia de T. F. Tsiang, de China nacionalista, para discutir la inscripción en el orden del día de la cuestión referente a Marruecos, presentada por quince países del grupo afroasiático.

Como se sabe, son necesarios siete votos positivos en el Consejo de Seguridad para que una cuestión sea inscripta en el orden del día, no actuando en este caso el veto.

Agradece el Sultán

PARIS, 24 (AFP). — El sultán de Marruecos agradeció los votos y felicitaciones del presidente y del primer ministro, Vincent Auriol y Joseph Laniel, en sendos telegramas en los que reafirma sus sentimientos de amistad hacia Francia.

Reacción Egipcia

EL CAIRO, 24 (AFP) — Al finalizar las grandes fiestas musulmanas del Bairam, se ha producido una vigorosa reacción de la prensa y de la opinión árabes contra la que se ha dado en llamar "el complot imperialista".

El ex secretario general de la Liga Arabe, Mohammed Azzam, manifestó que, "El complot de los imperialistas ha aprovechado la realización de las fiestas mahometanas para atacar al Islam, en el Irán, en Libia y en Marruecos". Otros personajes han hecho declaraciones en el sentido de que existe una reacción imperialista.

El diario "Al Akhbar" pide hoy a la Liga Arabe "que defina con toda urgencia su actitud con respecto a la firma reciente del tratado anglolibio, sobre la situación francia y sobre la destitución del sultán Sidi ben Youssef, de Marruecos".

Igual actitud asume "Al Misri", quien deplora que la Liga Arabe no haya actuado inmediatamente después de producirse los acontecimientos.

Se Tratará el Pedido Arabe

Obsequio de Saud

YIDDAH, 24 (AFP). — El rey Ibn Saud ofreció una espada de oro, con incrustaciones de piedras preciosas, al presidente de Egipto, general Naguib. En una breve alocución, el general Naguib afirmó que la instauración de la república en Egipto no modifica para nada la tradicional amistad entre Arabia Saudita y Egipto.

Un Violento Ciclón Azotó a R. de Janeiro: un Muerto

RIO DE JANEIRO, 24 (AFP).— Una tempestad de gran violencia, causada por perturbaciones atmosféricas en el sur del país, donde el viento alcanzó los 100 kilómetros por hora, se abatió anoche sobre Río, provocando numerosos incendios y paralizando el tránsito aéreo. La ciudad ofrecía esta mañana un espectáculo inusitado, porque las avenidas y calles cercanas al mar estaban cubiertas de arena, mezclada con hojas y ramas de palmeras. Hasta ahora se tiene conocimiento de un solo muerto.

PIDE PEKIN QUE las Tropas Extranjeras EVACUEN COREA

TOKIO, 24 (INS) — El primer ministro de China comunista declaró que el retiro de todas las tropas extranjeras de Corea debe ser el primer asunto a tratar en la conferencia política.

En un discurso transmitido por Radio Pekín, Chou En-lai, dijo: "Tanto las fuerzas de la UN como los voluntarios de la República Popular China deben retirarse de Corea de acuerdo con el artículo 60 del armisticio. Después que se haga tal cosa los demás problemas sobre Corea se podrán discutir tranquilamente".

Chou también pidió que China roja y Corea del Norte sean admitidas en la Asamblea General de la UN y tomen parte en las discusiones para fijar las condiciones de la conferencia política.

La Admisión de la India

NUEVA YORK, 24 (AFP). — Estados Unidos se opone a la admisión de la India en la conferencia política sobre Corea porque si se acepta a los hindúes será muy difícil rechazar entonces a Japón, China nacionalista y otros países declaró Henry Cabot Lodge, jefe de la delegación de Estados Unidos a las Naciones Unidas. Pero si la India fuera invitada —agregó, Estados Unidos "pondría buena cara al mal tiempo".

La Sesión en la UN

NUEVA YORK, 24 (AFP). — En la sesión que celebró por la mañana la comisión política de la UN, Ucrania fué el único país que apoyó la participación de la India en la conferencia de Corea. En la reunión de la tarde el ministro ecuatoriano de Asuntos Exteriores, que asistió a las sesiones en calidad de observador, manifestó que su país se oponía a la India por

CHOU EN-LAI

"su actitud pasiva ante los agresores comunistas".

Habló luego el delegado de Indonesia, quien insistió en que se pidiese a chinos y coreanos su opinión sobre la decisión que adoptará la Asamblea General. Pidió, asimismo, que se aprobara el proyecto en tal sentido que presentó su país junto con la India, Birmania y Liberia.

Atentan Contra un Tren en Marruecos

RABAT, 24 (AFP). — El expreso Marruecos-Argelia descarriló anoche, después de cruzar un puente a cinco kilómetros de Port Lyautey, causando la muerte de un pasajero y seis heridas. Ha podido establecerse que fue el resultado de un sabotaje, ya que los rieles habían sido levantados en una extensión de quince metros.

Los primeros elementos recogidos prueban que el atentado sólo pudo ser realizado por un equipo muy entrenado.

Cuando el convoy se desplazaba a 105 km. por hora, la locomotora saltó de la vía seguida por tres coches de pasajeros y una postal, que se volcaron sobre la tierra floja, levantando una enorme nube de polvo.

Rindióse Homenaje a Amundsen en el Polo

MILAN, 25 (ANSA). — El aviador y periodista italiano Lualdi realizó un vuelo al ártico en homenaje al explorador desaparecido hace muchos años en el polo Roald Amundsen. El piloto italiano con un avión no equipado para largos cruceros, alcanzó el casquete polar del Artico, luego de diversas alternativas.

Lualdi debió volar a una velocidad de crucero de 220 kilómetros por hora y cubrió un recorrido de 3.000 kilómetros en el polo, lo que le permitió llegar a los 82 grados de latitud norte. Llevó como acompañante en esta difícil empresa al capitán Ambrosini.

La URSS Liberará a Fin de Mes a 5.000 Cautivos Alemanes

BERLIN, 24 (INS). — Los funcionarios comunistas del este de Alemania anunciaron que 5.000 prisioneros de guerra alemanes serán puestos en libertad a fin de mes por los rusos, de acuerdo con las amplias concesiones económicas y políticas hechas por el Kremlin. En una conferencia de prensa dijeron que esos cautivos cumplen condenas de hasta 12 años de prisión por distintos delitos.

Conservará el Control del Uranio

Un informante del gobierno de Alemania oriental expresó a INS que Rusia conservará la propiedad o control de la gigantesca Corporación Wismut, que se encarga del manejo de la industria del uranio de esa zona. Señaló, además, que el Soviet seguirá controlando esa corporación a pesar de la devolución de otras 33 fábricas.

Se agrega que mañana se informará al Parlamento sobre una reorganización del gabinete y la reducción de funcionarios, ya que en los levantamientos anticomunistas del Este se demostró la inoperancia de la maquinaria administrativa del régimen comunista.

Rebajan el Café

BONN, 24 (AFP). — A partir de hoy los alemanes podrán tomar dos tazas de café por el precio de una. Los impuestos que pesaban sobre esta bebida fueron rebajados y desde ahora el kilo costará 18 marcos en vez de 32.

La Respuesta Occidental

LONDRES, 24 (AFP). — El proyecto de respuesta occidental a las últimas notas soviéticas, redactado en París, fué examinado por sir Winston Churchill, anuncian los medios generalmente bien informados de Londres. Ese proyecto será examinado de nuevo en detalles en las tres capitales occidentales, a la luz del acuerdo entre la Unión Soviética y el gobierno de Alemania oriental y del discurso de Malenkov en tal ocasión. Se espera que el proyecto, completo, podrá ser enviado a Moscú por los tres cancilleres hacia fines de semana.

Arribaron a San Francisco ex Prisioneros de la Guerra

SAN FRANCISCO, 24 (AFP). — Un contingente de prisioneros de guerra norteamericanos, liberados por los comunistas en Corea, llegó ayer a San Francisco a bordo del transporte militar "General Nelson M. Walker".

Hubo Otro Temblor en las Islas Jónicas

ATENAS, 24 (A. F. P.).— Los soberanos griegos partieron rumbo a las islas Jónicas, mientras el primer ministro, el mariscal Papagos, volvía de allí esta tarde.

A su regreso, Papagos afirmó que "el gobierno no escatimará ningún sacrificio" para proveer de techos a las víctimas de los temblores.

Se dice que varias casas en mal estado se desmoronaron en Argostoli, luego del temblor registrado esta noche. En las ruinas de la ciudad afectada, los equipos de bomberos prosiguen sus búsquedas y siguen encontrando nuevos cadáveres.

EL PRESIDENTE de la Nación, general Juan Perón, observa uno de los cuadros presentados en la Muestra Ciudades del Canadá, inaugurada ayer en los salones del Plaza Hotel con los auspicios de la embajada del citado país

Coméntase el Acuerdo Entre Rusia y Alemania Oriental

BERLIN, 24 (AFP). — Los periódicos de Berlín oeste comentan los acuerdos entre la URSS y la Alemania oriental. "La reacción general es la frialdad, la negación —dice el socialdemócrata "Nacht Depesche"; Se trata de una trampa y no de un cambio de la política soviética, porque no son más que semiconcesiones. No se puede ser al mismo tiempo magnánimo y avaro".

En cuanto a "Der Abend", escribe: "Naturalmente, Malenkov no quiere saber nada de elecciones generales libres en Alemania. Querría, por medio de un gobierno provisional para toda Alemania, abrir a la banda de Ulbricht la puerta que conduce al poder, inclusive en Alemania occidental".

Se considera en general, que la Unión Soviética, al devolver a la República Democrática Alemana, las treinta y tres sociedades por acciones que aún conservaba en su poder, ha abandonado definitivamente la importante posición que ocupaba en la economía de la zona soviética de Alemania.

En 1945, la administración militar soviética confiscó en Alemania oriental, cerca de doscientas fábricas y usinas, muchas de las cuales fueron desmantelada a título de reparaciones. El resto, un centenar de empresas, fueron organizadas en una sociedad dirigida desde Moscú. En abril de 1953, sesenta y seis de esas fábricas, de importancia secundaria, fueron devueltas al gobierno alemán de este. Las treinta y tres, cedidas ahora, representan, según el comunicado publicado, un valor de 2.700 millones de marcos.

La restitución gratuita de esas empresas, según se estima en Berlín occidental, reforzará considerablemente la posición económica de Alemania oriental, tanto en el plano interno como en sus exportaciones. El comunicado de Moscú, sin embargo, no ha precisado si la S. A. G. Wismut, que explota las minas de uranio de Sajonia y Turingia, ha sido igualmente restituida. Esta empresa ocupa a 225.000 obreros y mineros.

La Prensa de Londres

LONDRES, 24 (AFP). — El discurso de Georgi Malenkov, anunciando concesiones económicas y financieras de Moscú a Alemania oriental, ha sido comentado por toda la prensa de Londres.

"The Times", dice: "Se cometería un error si se creyera que los alemanes del este no van a recibir ningún beneficio, pero tampoco es posible creer que esas concesiones han sido inspiradas por un espíritu de benevolencia. Como todo el mundo puede apreciarlo, vienen justamente en vísperas de las elecciones en la zona federal de Alemania, y en momentos en que el gobierno de Alemania oriental atraviesa por una difícil situación a causa de los levantamientos populares contra los comunistas.

"El hecho de que los soviéticos hayan exigido de los polacos, cuyas ciudades y campos tanto padecieron durante la guerra mundial, el abandono de las reparaciones, indica toda la importancia que da Moscú a la obra de apaciguamiento de la opinión alemana", asegura el diario liberal "New Chronicle".

"Los comunistas quieren demostrar que un voto en favor de Adenauer representa un voto contra la unidad de Alemania", interpreta el laborista "Daily Herald", opinión seguida también por el "Daily Mirror", de izquierda.

Busca Una Solución a la Crisis Económica el Gobierno del Irán

TEHERAN, 24 (INS). — El cha Reza Pahlevi y su primer ministro, Zahedi, comenzaron la tarea de solucionar la crisis económica y buscar la estabilidad del nuevo gobierno. Zahedi informó a la prensa que Mossadegh será trasladado a una prisión para proceder a su juzgamiento.

Cumplirán los Contratos

Declaró, además, que los contratos firmado por el gobierno de Mossadegh para vender petróleo a Italia y Japón a precios reducidos serán cumplidos por el actual régimen.

Añadió que todavía no se habían tomado decisiones sobre las relaciones iranias con Gran Bretaña, cuyas propiedades de la Anglo Iranian Oil Co., fueron nacionalizadas por el gobierno de Mossadegh.

Por su parte el Cha dijo a los periodistas que el tesoro iranio se halla exhausto y anticipó que Irán busca la solución de varias disputas con el Soviet. Elogió el programa de ayuda del punto cuarto norteamericano y dijo que esperaba el aumento del mismo, pero no hizo ningún pedido sobre ayuda adicional de Estados Unidos. El programa de nacionalización de Mossadegh, dijo, será continuado "ya que representa las aspiraciones del pueblo".

Combaten al Tudeh

TEHERAN, 24 (AFP). — El gobernador militar exhortó a la población a cooperar con la policía para detener a los partidarios del Tudeh. Se acusa al Tudeh de "ser un partido internacionalista al servicio de Rusia" y de propagar rumores con el propósito de perturbar el orden público.

Por otra parte, un comunicado gubernamental aseguró que impera la calma en todo el país, ya que las autoridades dominan completamente la situación.

Baghai, líder del Partido de los Trabajadores del Irán y adversario de Mossadegh, declaró que la inclinación del ex presidente del Consejo hacia el partido Tudeh era solamente una maniobra, pero que Mossadegh, al haber perdido la confianza de los partidos nacionales, se vió obligado a reforzar la posición del Tudeh para poder seguir dueño de la calle y aterrorizar a sus adversarios.

Definiendo su actitud ante el nuevo régimen se declaró convencido de que Zahedi está animado de las mejores intenciones en cuanto a la prosecución del programa del Movimiento Nacional y que es un deber el ayudarlo.

No obstante, observó que no puede negarse que Zahedi se ha rodeado de colaboradores que no tienen la confianza del pueblo.

MAYOR VALOR

Después de liquidar el lavadero, que no le había dado el resultado esperado, don José se quedó con tres lavarropas. Naturalmente, trató de venderlos. Pero no le pagaban el precio que pedía. Entonces, publicó este Aviso Clasificado en CLARIN:

Chio, tres lavarropas por valor equiv. T. E. . -5632

Le hicieron varias ofertas. La que sedujo más a don José fué la de una motocicleta y dos máquinas de escribir que le hizo don Luis N., quien proyectaba instalar un lavadero para el cual ya tenía comprometida una numerosa clientela. Don José obtuvo por sus lavarropas un valor mayor en canje, gracias a la eficiencia del Clasificado de CLARIN (CORRIENTES 555. De 8.30 a 18.30 horas. Informes: T. E. 32-9411 al 9417).

Habló el Jefe del Estado a Alumnos de la Escuela Superior Peronista

Occidente Sugeriría a Ginebra Como Sede de la Conferencia de los Cuatro Cancilleres

LONDRES, 25 (AFP). — La comisión tripartita occidental, propondrá que la conferencia de los cancilleres de Estados Unidos, Unión Soviética, Gran Bretaña y Francia, se realice en Ginebra a fines de setiembre. Así trascendió después de la reunión del gabinete restringido británico, de hoy, bajo la presidencia de Winston Churchill. La sesión fué consagrada al examen de la situación internacional, y se prolongó tres horas. Participaron, además de los miembros de gabinete restringido, los dirigentes de los departamentos militares, así como el jefe adjunto del Estado Mayo imperial, general sir Harold Redman.

Cuatro problemas de gran magnitud fueron debatidos:

1. La respuesta occidental a las últimas notas soviéticas del 4 y 16 de agosto. Se propondrá la ciudad de Ginebra para sede de la conferencia y setiembre como fecha.

2. El gabinete se informó de las últimas noticias llegadas de El Cairo sobre la evolución de las conversaciones oficiosas acerca del futuro de las bases militares británicas en la zona del canal de Suez.

3. Lord Salisbury dió cuenta de los últimos informes de Selwyn Lloyd y de sir Gladwyn Jebb, delegados en la UN; en ellos se estudian las cuestiones relacionadas con la composición y competencia de la conferencia sobre Corea, así como las divergencias entre Estados Unidos y Gran Bretaña con respecto a la participación de la India.

4. También se estudiaron las consecuencias posibles del cambio de gobierno en Teherán. Hasta ahora no hay ninguna gestión persa tendiente a la reanudación de las relaciones diplomáticas, pero se espera para muy pronto una iniciativa del general Zahedi en ese sentido.

"Debemos Llevar la Cultura al Pueblo"

EL presidente de la Nación, Gral. Perón, habló ayer a los alumnos de la Escuela Superior Peronista, con motivo de la próxima terminación de los cursos y los exhortó a llevar a la masa del pueblo el contenido de la doctrina peronista. En el curso de su exposición, el jefe del Estado anunció que la Escuela Superior Peronista funcionará en el edificio central de la Fundación Eva Perón, que está a punto de ser concluído.

Asistieron al acto, que se cumplió en el local de San Martín 665, el presidente provisional del Senado, contraalmirante Teisaire; el senador nacional Albariño, la vicepresidenta 1ª de la Cámara de Diputados, señora de Parodi; el presidente del bloque peronista de ese cuerpo, diputado Miel Asquía, y los diputados nacionales de Prisco y Atala. El general Perón llegó al recinto en compañía del ministro de Asuntos Técnicos doctor Mende, y luego de cantarse "Los muchachos peronistas", el primer magistrado dió comienzo a su disertación, que se prolongó 50 minutos.

"Millones de Predicadores"

El general Perón comenzó haciendo historia sobre la labor que desarrolló al frente de la secretaría de Trabajo y Previsión, señalando que había hecho desde allí una cátedra. "Así fueron agregándose otros y hoy somos millones los predicadores de esta doctrina en todo nuestro país y en gran parte del mundo". Refirió después las distintas técnicas empleadas para la predicación y sostuvo que hoy se hace una gran organización. "Se arma, utilizando la radio, el telégrafo, el teléfono, los automóviles y los aviones, y se larga toda una campaña de propaganda para saturar todo. Pero yo he observado que ese método técnico, como todos los métodos técnicos deshumanizados, sirve para vender mercaderías, pero para inculcar las doctrinas el método técnico no da resultado, porque la técnica deshumaniza, y cuando uno tiene que meter algo en el alma de los individuos, no existe nada más que el viejo método humanista del contacto y de la transmisión en forma personal. La radio se puede utilizar y se pueden utilizar los diarios. Todo se puede utilizar, siempre que no estén exentos del humanismo necesario para la inoculación de una doctrina en la masa popular. Hay que usar el viejo sistema para esto, como lo hizo Cristo ya hace dos mil años. Empezó solito a decir. Después tuvo doce apóstoles y cada uno de esos apóstoles tuvo otros miles de apóstoles y eso se fué saturando".

No Deformar la Doctrina

Se refirió después el general Perón a la forma de desarrollar la doctrina y los medios para hacerla inocular en el pueblo. Refirió que el mejor sistema lo constituye la escuela superior peronista que se creará en cada provincia y territorio. "Ustedes —dijo dirigiéndose a los alumnos—, van a fundar esas escuelas y tienen la grave responsabilidad de evitar que puedan producirse deformaciones doctrinarias", añadiendo que el mérito de una doctrina está en su aplicación integral. Sostuvo seguidamente que era difícil convencer con facilidad. "Por eso si nosotros creemos que nuestra doctrina es una verdad, basta un pequeño número de palabras más o menos coordinadas para poder convencer. Sería difícil que los otros partidos políticos, con sus líderes, con su experiencia y con lo que los conocemos, pudieran tener la elocuencia nuestra y enunciar cualquier doctrina que ellos quieran practicar".

El Fraude y la Revolución

El primer magistrado refirió después que con las escuelas peronistas se va a educar al ciudadano, señalando que salvo algunas excepciones no ha habido una educación política en el país, ha faltado —dijo— una cultura cívica. "Por eso —añadió— ha sido posible la existencia del fraude durante casi un siglo. En los pueblos de cultura cívica eso es total y absolutamente imposible. Y han sido posibles numerosas revoluciones como consecuencia del fraude; es decir, se emplea la fuerza cuando la razón no tiene valor. Los revolucionarios

(Continúa en la página DOS)

EL GENERAL Perón hace uso de la palabra en la Escuela Superior Peronista

PROPONE RUSIA 15 PAISES PARA LA REUNION COREANA

NUEVA YORK, 25 (AFP). — En la sesión de esta mañana de la comisión política de la UN, los delegados de Australia y Nueva Zelandia apoyaron la admisión de la India en la conferencia política de Corea. Por su parte los representantes de Irak, Siria, México y Etiopía se pronunciaron en contra de la limitación de la reunión a las potencias beligerantes.

Al reanudarse la sesión, habló el delegado soviético, Andrei Vishinsky quien procuró demostrar que el armisticio no limita a los países que participaron de la lucha su participación en la conferencia política. Destacó los esfuerzos de la India para poner fin a la guerra y afirmó que las proposiciones rusas para lograr la paz no pueden interpretarse como una exclusión de Corea del Sur del grupo de naciones cuyo consentimiento es necesario para hacer efectivas las resoluciones de la conferencia.

Vishinsky Modifica su Proyecto

Vishinsky presentó una modificación a su anterior propuesta de las naciones que deben, a juicio de Rusia, integrar la conferencia. A la Unión Soviética, Estados Unidos, Gran Bretaña, Francia, China comunista, las dos Coreas, Polonia, India y Birmania, agrega ahora a Checoslovaquia, Indonesia, Siria, Egipto y México.

El nuevo texto soviético declara que las resoluciones de la conferencia política se considerarán como aprobadas "si obtienen el consentimiento unánime de las naciones que firmaron el armisticio".

La Unión Soviética Modifica su Anterior Resolución Sobre la Conferencia

También pronunciaron del seno de los representantes de Uruguay, Colombia y México. El primero de ellos anunció que su país votará en favor de las dos resoluciones presentadas por las quince potencias cuyas tropas combatieron en Corea. El representante de Colombia, por su parte, dijo que la India podía aportar una contribución importante a la conferencia, pero que por razones particulares, su país votaría en contra de la participación de ese estado en la reunión.

A su vez, el delegado de México pidió que no se cerrase la puerta a ningún país que haya ofrecido su colaboración, anunciando que votaría en tal sentido, con el propósito de mantener la responsabilidad de la UN en la cuestión coreana.

El delegado de la India que habló después, declaró que los chinos y norcoreanos concurrirían a la Conferencia Política con un estado de espíritu "razonable y conciliatorio". Por su parte —agregó—, la India se abstendrá de intervenir en la decisión de la UN sobre su participación en la reunión.

Habla Cabot Lodge

Henry Cabot Lodge, delegado de Estados Unidos, intervino a su vez para manifestar que dada la oposición de Corea del Sur a la participación de la India en la conferencia, la presencia hindú podría comprometer el éxito de esa reunión.

"Si Estados Unidos se opone a la presencia de la India en esta emergencia —añadió—, ello no significa que se oponga también a su participación en cualquier conferencia futura sobre los problemas relacionados con el Lejano Oriente. La India debe desempeñar un papel de primer plano y nuestro gobierno promete desde ya que no ahorrará esfuerzos para apoyar la presencia hindú en las próximas conferencias internacionales sobre problemas asiáticos".

Después de la exposición del delegado norteamericano la comisión aplazó hasta mañana su debate sobre Corea.

EE. UU. Y EL INGRESO DE ESPAÑA EN LA UN

WASHINGTON, 25. (INS). — En esferas autorizadas se aseguró hoy que Estados Unidos mantendrá una orientación de estricta neutralidad si se hacen gestiones en Nueva York en favor de la admisión de España en la UN.

En Washington se duda que Estados Unidos respalde abiertamente el ingreso de España, porque Rusia por lo menos votaría tal admisión y el caso habría de crear una situación embarazosa para los delegados norteamericanos.

Más Temblores en Grecia

LONDRES, 25 (AFP). — Dos nuevos temblores de tierra muy violentos han sido registrados hoy en Grecia. Así lo anuncia un comunicado del Almirantazgo, de acuerdo con informaciones del buque "Forth", fondeado en aguas griegas.

Está en Río el General Odría

RIO DE JANEIRO, 25 (AFP). — Procedente de San Pablo llegó a esta capital el presidente del Perú, general Manuel Odría, quien fué recibido en el aeropuerto por el mandatario brasileño, Getulio Vargas.

Durante la visita del general Odría se firmarán varios convenios, así como una declaración de los principios que orientan la política continental de ambos gobiernos.

Clarín

Un toque de atención para la solución argentina de los problemas argentinos

AÑO VIII — Diario de la Mañana — Nº 2.833

40 Centavos

Buenos Aires, Miércoles 26 de Agosto de 1953

Han Terminado los Paros en Francia

PARIS, 25 (AFP). — La C. G. T. comunista se plegó, finalmente, al movimiento de vuelta al trabajo, iniciado por los sindicalistas socialistas y cristianos, restableciéndose así las actividades normales en todo el territorio francés.

El tráfico tiende a hacerse normal en los ferrocarriles, luego de la orden de vuelta al trabajo impartida en las últimas horas de la mañana por la central comunista, luego de una decisión idéntica de las centrales sindicales libres.

Circulan los Ferrocarriles

Desde ayer, la Sociedad Nacional de los Ferrocarriles Franceses pudo asegurar la circulación de trescientos trenes en toda la red, y las estaciones parisienses, tanto de salida como de vuelta, atendieron a unos 130.000 viajeros.

Las mejoras prosiguen igualmente en Correos y Telecomunicaciones, en donde se espera un tráfico normal para fines del día.

La vuelta al trabajo se acentuó en algunas empresas metalúrgicas que todavía se encontraban en huelga.

Cuantiosas Pérdidas

Durante una semana fué total la suspensión de los servicios postales, telegráficos y telefónicos, con lo que el Estado sufrió pérdidas por valor de más de 400 millones de francos por día. Múltiples transacciones comerciales han debido detenerse por falta de servicios postales. Los ferrocarriles, que perciben por semana más de 8 000 millones de francos, no han tenido esos ingresos durante los 17 días de huelga y, en cambio, han aumentado sus gastos por la necesidad de mantener su material. La no ejecución y la demora de muchas entregas de mercaderías y la caída del turismo, que proporciona divisas valiosísimas, deben ser calculadas también en el pasivo de las huelgas.

El país ha gastado más energía hidráulica y más carburantes que de costumbre, para hacer frente a las huelgas, y ello puede provocar una seria crisis en los próximos meses.

BOYD ORR

Preferirían Sándwichs

COPENHAGUE, 25 (AFP). — "Si se propusiese a los pueblos famélicos la elección entre todas nuestras libertades y cuatro sándwiches, elegirían los sándwiches", declaró esta mañana lord Boyd Orr, premio Nobel de la paz, al dirigirse al congreso de "La Mundo".

Lord Boyd Orr agregó: "Bastaría reducir en un cinco por ciento los gastos mundiales de armamento y dedicar las sumas obtenidas al bienestar de las poblaciones económicamente poco desarrolladas.

Numerosos Detenidos

EL SHA del Irán, saludando desde el avión, al partir de Roma

Refuerzan la Guarnición de Teherán 16 Batallones

Atacan al Tudeh

TEHERAN, 25 (AFP). — Dieciséis batallones de las provincias llegaron a esta ciudad para reforzar la guarnición. Nunca se había reunido en Teherán número semejante de hombres y unidades blindadas. Por la mañana, habían arribado un millar de "zolfaghari", aguerridos guerreros y fanáticos partidarios de la monarquía, para asegurar la defensa personal de los miembros del gobierno.

Mientras tanto, prosiguen las detenciones de elementos partidarios del anterior régimen, y en especial de afiliados al partido Tudeh, comunista. Cincuenta arrestos se efectuaron el Tabriz 20 en Abadán y 10 en Teherán.

Mossadegh Hace una Amenaza

El ex primer ministro, Mohammed Mossadegh, amenazó con huelga de hambre, al saber que el gobierno tenía el propósito de trasladarlo de la Prefectura. Por la mañana se dijo que había sido llevado a la cárcel de Djamchidieh pero el gobernador militar desmintió esta versión, anunciando que Mossadegh sería conducido a un lugar que no se revelará al público.

Intiman a Declarar

Radio Teherán lanzó reiterados llamados a ex canciller Hussein Fatemi y a varios ex ministros, funcionarios y diputados adictos a Mossadegh para que se presenten a declarar en el término de 24 horas. También fueron citados varios periodistas del Frente Nacional.

Recién hoy se ha revelado que el 19 del corriente, la multitud linchó al prefecto de policía de Kerman y que al entrar los partidarios del cha en la cárcel de Teherán, descubrieron que se habían preparado 22 horcas, presumiblemente para ajusticiar a los detenidos por el primer complot monárquico.

Las Cotizaciones

Después de los últimos acontecimientos, se hace notar un sensible aumento en la cotización del "rial". En los últimos días del régimen de Mossadegh se daban 130 por un dólar, en el mercado libre. Ahora se mantiene alrededor de 35 por dólar. Se atribuye este alza súbita de la moneda iranía a la esperanza de obtener créditos de Estados Unidos.

La Actitud Británica

LONDRES, 25 (AFP). — Confirmó el Foreing Office que Gran Bretaña no ha hecho ni hace gestión alguna para reanudar las relaciones diplomáticas con Irán. A una pregunta formulada por un periodista, un vocero de la Cancillería respondió "No tenemos por qué ocuparnos de esa cuestión. No fué Gran Bretaña quien tomó la iniciativa de romper las relaciones diplomáticas con el Imperio de Persia".

Llegó a Filadelfia el "Bahía Thetis"

FILADELFIA, 25 (AFP.) — El buque-escuela argentino "Bahía Thetis" llegó a esta y fué recibido por el embajador de la Argentina y el agregado naval, como también por el comandante del cuarto distrito naval de los Estados Unidos.

Filadelfia es la primera escala del viaje amistoso que realiza el "Bahía Thetis" a los Estados Unidos durante una semana. El miércoles 26 los oficiales y cadetes del buque escuela que manda el capitán Ricardo Bolgiano se trasladarán a Washington, a la base naval de Annápolis y a Baltimore.

El jueves los oficiales y cadetes serán invitados por el Dr. Hipólito J. Paz y su esposa, a una recepción en la embajada argentina. Al día siguiente, en el cementerio militar de Arlington rendirán homenaje al soldado desconocido.

Además de las instalaciones navales de las zonas de Filadelfia, Annápolis, Washington y Baltimore, los oficiales y cadetes tendrán oportunidad de visitar el Pentágono y otros centros de interés de la capital de los Estados Unidos y sus alrededores.

Vienen Isleños de las Ryukyu

Emigran a la Argentina

OKINAWA, 25 (INS). — Más de cien isleños de las islas Ryukyu navegan rumbo a sus nuevos hogares en Argentina y Brasil. El grupo de 107 personas embarcó en Japón a principios de esta semana, algunos de ellos para reunirse con sus familiares que residen en el continente americano desde más de 20 años. Brasil recibirá a 42 de los emigrantes y 65 se radicarán en la Argentina.

El Consejo de Seguridad Trata Hoy el Pedido Arabe

NUEVA YORK, 25 (INS). — El Consejo de Seguridad se reunirá mañana para considerar el pedido formulado por las naciones del grupo árabeasiático que desean la inclusión del caso marroquí en el temario de la UN.

Las Posiciones Norteamericana y Británica

Estados Unidos anunció que votará para impedir la discusión de la cuestión. Esta actitud, se expresa, puede producir un cambio en el apoyo que otorgaba Francia a la posición de Inglaterra en favor de la inclusión de la India en la conferencia política de Corea.

Por otra parte, se espera que Gran Bretaña se ponga del lado de Francia para oponerse a que el problema marroquí se discuta en el Consejo de Seguridad. Ambos países sostienen que el caso de Marruecos es un asunto interno de Francia, ajeno a la jurisdicción de la UN.

De acuerdo con este planteo, se descuenta que el Consejo de Seguridad votará en contra de la moción árabeasiática. Este bloque cuenta, para su pedido, con el apoyo de Pakistán, Líbano y Rusia.

Destacóse en Tetuán que la Política Marroquí Interesa a los Españoles

TETUAN, 25 (AFP). — En ocasión de la fiesta de Alá el Kebir, el comisionado en la zona española de Marruecos, general García Valiño, manifestó que España no puede ver con indiferencia los sucesos que han ocurrido en el Marruecos francés y la repercusión que ellos han de tener en la zona de su dependencia. El simple hecho de la vecindad, sin tener en cuenta los tratados existentes —agregó—, parece imponer consultas que en ningún momento se han hecho.

Reformas

RABAT, 25 (AFP). — Importantes reformas de carácter liberal y regional introducirá Francia en el régimen político marroquí.

El residente general de Francia en Marruecos, general Augustin Guillaume, anunció que el plan de reformas será aplicado en el término de tres meses, a partir de la aprobación del proyecto por el gobierno francés.

TIENE TALENTO

El chico tenía talento musical. Se lo habían dicho varios profesores y era una lástima no hacerlo estudiar. La dificultad radicaba en el piano. Don Fabián no se lo podía comprar. ¿Cómo haría Horacio para estudiar las horas indispensables? Y un día, don Fabián leyó este Aviso Clasificado en CLARIN:

Alq. piano precio módico, instr. calidad, T. E. ..-3341.

Don Fabián aferró al vuelo la oportunidad y lo alquiló. Horacio ha hecho grandes progresos y se lo puede agradecer a la solución brindada por un Clasificado de CLARIN (CORRIENTES 535 De 8 30 a 18 30 horas. Informes: T. E. 32-9411 al 9417).

Responde a Vishinsky el Delegado Británico

Parte Hoy Para S. del Estero el General Perón

(Información en la página TRES)

EL DELEGADO de Gran Bretaña ante la UN, sir Selwyn Lloyd, replica al de la Unión Soviética, Andrei Vishinsky, durante una de las últimas sesiones de la comisión política de la organización mundial. Lloyd acusó al representante ruso de tratar de imponer las condiciones en que se reunirá la conferencia de paz de Corea, incluyendo en ella a una mayoría de naciones favorables al gobierno de Moscú

Las Potencias Occidentales Redactan la Respuesta a la Nota Enviada por Rusia

PARIS, 26 (AFP). — Se anunció en esferas autorizadas que la nota-respuesta de los Tres Grandes a la nota rusa del día 14, será redactada a fin de semana y se transmitirá a Moscú en el curso de la semana próxima. Francia sugirió a Ginebra como sede de la conferencia.

ARGENTINA FIJA SU POSICION

SOBRE LA REUNION COREANA

NUEVA YORK, 26 (INS). — La Comisión Política de las Naciones Unidas pasó a cuarto intermedio hasta mañana sin someter a votación las ponencias debatidas durante los últimos días sobre la constitución de la conferencia política sobre Corea. En la sesión, Argentina anunció que apoyaría las proposiciones para que se invite a India y Rusia a participar en la conferencia política sobre Corea.

Explicó el Jefe de la Delegación la Actitud Argentina

El representante del gobierno argentino, Rodolfo Muñoz, subrayó que su delegación se veía también imposibilitada de votar en favor de la ponencia occidental de 15 países sugiriendo una conferencia "entre beligerantes".

A este respecto, señaló que aún los propios auspiciadores de esta ponencia no se hallaban de acuerdo en cuanto a su interpretación, y anunció que no respaldaría la proposición tanto por razones de principio como por la naturaleza de lo propuesto.

Muñoz rechazó la ponencia soviética que propone una conferencia entre 15 naciones, por considerarla inaceptable para la mayoría de los miembros de la comisión. Añadió que tampoco podría apoyar las mociones invitando a India y Rusia para tomar parte en las deliberaciones sobre el "status" político futuro de Corea, porque, según él, no se trataba de agregar uno o dos miembros más al número de los participantes en la conferencia, sino "del fundamento mismo de la propuesta de Occidente".

Actitud Conciliadora de Gran Bretaña

Por su parte, el delegado inglés, sir Gladwyn Jebb declaró que la Comunidad Británica aceptará de buen grado la derrota de la gestión de la India para lograr un asiento en la conferencia política de Corea. Ante la Comisión Política de la UN, expuso nuevamente las razones por las cuales Inglaterra apoya la candidatura de la India, contra la posición norteamericana de incluir únicamente a las naciones beligerantes.

Advertencia de Vishinsky

La Unión Soviética demoró la votación en las Naciones Unidas sobre la conferencia de paz sobre Corea y vaticinó una negativa comunista para asistir a la reunión bajo el plan propuesto por los Estados Unidos.

Vishinsky hizo uso de la palabra en la Comisión Política, a pesar de la insistencia de su presidente de que el debate había terminado.

Clarín

BUENOS AIRES · REPUBLICA ARGENTINA

40 Centavos

Un toque de atención para la solución argentina de los problemas argentinos

AÑO VIII — Diario de la Mañana — Nº 2.834

Buenos Aires, Jueves 27 de Agosto de 1953

A Más de 1.000 m. Descendió Piccard

CAPRI, 26 (A N S A). — El profesor Piccard alcanzó los 1.050 metros de profundidad con la batisfera "Trieste", en compañía de su hijo Jacques. Luego de una ligera inmersión, volvió a la superficie para cargar lastre, iniciando luego el segundo descenso, con el cual alcanzó la profundidad indicada a las 16.0. Poco después regresaba por segunda vez a la superficie. Piccard pasó de inmediato a la nave "Fenice", a cuyo bordo subió poco después la actriz Grace Fields, quien lo felicitó efusivamente.

En declaraciones formuladas a la prensa, Piccard manifestó: "Ha sido un espectáculo maravilloso lo que hemos podido observar. A 450 metros la oscuridad era absoluta y sólo se veían grandes peces fosforescentes iluminando parte de la escena".

CONSIDERA LA NOTA ARABE EL CONSEJO DE SEGURIDAD

Francia Negó Competencia al Organismo

NUEVA YORK, 26 (INS). — Francia manifestó ante el Consejo de Seguridad de las Naciones Unidas que se niega a entender en la protesta formulada por los Estados árabeasiáticos, quienes acusan a las autoridades francesas de Marruecos de poner en peligro la paz mundial al destituir y desterrar al sultán Mahomet Ben Yusef.

El delegado francés Henry Hopact, comunicó al alto organismo que la queja en cuestión era "totalmente inadmisible" porque según él, el problema marroquí es un asunto de la exclusiva incumbencia de Francia por su índole interna que lo sitúa fuera de la jurisdicción de la organización internacional.

Los representantes de Pakistán y El Líbano abogaron por la inclusión de la protesta en el temario de asuntos del Consejo de Seguridad alegando que éste estaba plenamente capacitado para entender en el asunto.

Oposición Norteamericana

El delegado ibanés, Charles Malik insistió en que el destituido sultán es el único y verdadero soberano del Marruecos francés. Fué el primer delegado que habló en la sesión extraordinaria del Consejo de Seguridad que se convocó a pedido de las 15 naciones que integran el bloque arabiconsiático.

Los Estados Unidos revelaron que votarían contra la inclusión de la protesta en el temario de asuntos del Consejo. La sesión seguirá mañana.

EDEN DEJARIA EL FOREIGN OFFICE

LONDRES, 26 (AFP). — Sir Winston Churchill procedería a una modificación del gabinete que preside, en fecha próxima, según se afirmó hoy en fuentes bien informadas de esta capital.

En esta reorganización ministerial cambiaría de titular la cartera de Relaciones Exteriores, que sería confiada a sir Walter Monckton, actual ministro de Trabajo. Anthony Eden, actual titular del Foreign Office, ocuparía el cargo de asesor y segundo del primer ministro, al aceptar el puesto de lord presidente del Consejo y lord del Sello Privado.

Sir Walter Monckton no carece de experiencia en lo que se refiere a las relaciones exteriores. En efecto, ocupó varios cargos en el ministerio de Información y en el Foreign Office.

Habla de su Jira el Doctor Eisenhower

STATE COLLEGE, Pennsylvania, 26 (INS). — El doctor Milton Eisenhower opina que el mayor problema en las relaciones entre Washington y la América hispana radica en la falta de comprensión mutua. Anunció al mismo tiempo que su principal preocupación, aparte de presidir la Universidad de Pennsylvania, será el tratar de subsanar por todos los medios a su alcance esa falta de entendimiento. Hizo estas manifestaciones al periodista argentino, Luis Elías Sojit. El doctor Eisenhower opina que Sudamérica conoce a Estados Unidos un poco mejor que éste a Sudamérica. Considera que no existen problemas reales entre los países americanos, sino de carácter económico, y que aun estos últimos no son de importancia suficiente para crear una grave perturbación en el hemisferio.

La enfermedad de su esposa impidió al Dr. Eisenhower trasladarse a Washington con frecuencia para conferenciar con sus demás compañeros de viaje y redactar el informe final.

El Dr. Eisenhower manifestó hallarse muy complacido del cambio favorable que ya se ha operado en las relaciones norteamericanoargentinas, dando a entender que se ha iniciado una nueva era de posibilidades insospechadas.

Recalcó de nuevo que es primordial el respeto a la política de no ingerencia en los asuntos internos de otro país. Tocando la cuestión económica, señaló que la Argentina no pretende ninguna ventaja económicofinanciera especial de Estados Unidos, sino la oportunidad de desenvolvimiento de su comercio exterior sobre bases equitativas y normales.

Reprimirán Todo Motín en Alemania Este

Reclaman los Comunistas la Unificación del País

BERLIN, 26 (INS). — El primer ministro auxiliar, Walter Ulbritch, advirtió a Alemania oriental que debe evitar nuevos levantamientos, advirtiendo que las fuerzas soviéticas aplastarán cualquier intento de motín. Hablando ante la cámara baja del Parlamento, dijo que Alemania oriental debía elegir entre la unificación pacífica o la integración del bloque militar norteamericano.

Expresó que la inclusión de la zona occidental en la NATO haría imposible la unificación, y al revelar sus propios temores respecto a otra rebelión, describió la del 17 de junio como un "putsch" preparado por los imperialistas norteamericanos" que "fué aplastado por los obreros y campesinos de la zona oriental".

Manifestó que los intentos de los "agentes provocadores para iniciar una guerra civil el 17 de junio, que hubiera llevado a otro conflicto mundial, habían resultado contraproducentes, cuando los rusos demostraron que no cederían ante la presión". La Unión Soviética —agregó— acordará concesiones si son de mutuo interés, pero no aceptará imposiciones. Respecto de las recientes conversaciones celebradas en Moscú por funcionarios alemanes comunistas, dijo que señalaron un paso de avance hacia la unidad y el tratado de paz.

"Ahora —manifestó— no hay excusas para demorar una conferencia de los Cuatro Grandes".

Pidió un intercambio de delegaciones obreras de ambas partes de Alemania y solicitó a los alemanes de Occidente que el 6 de setiembre elijan un gobierno dispuesto a negociar la unificación del país. Con tal motivo, atacó al canciller Konrad Adenauer calificándolo "como el mayor traidor de la historia alemana".

Aprueban los Acuerdos

BERLIN, 26 (AFP). — La Cámara del Pueblo de Alemania oriental aprobó los acuerdos con Rusia. El mismo cuerpo agradeció a la Unión Soviética y a Polonia el haber renunciado a las reparaciones de guerra y reclamó la creación de un gobierno provisional para toda Alemania.

GEORGES BIDAULT

Se Halla en Grave Peligro la Abadía de Westminster

LONDRES 26 (AFP). — "La abadía de Westminster corre grave peligro", dijo esta tarde el doctor Adam Fox, archidiácono de la abadía, quien señaló que el edificio amenazaba derrumbarse si no se ponía en práctica rápidamente el plan de restauraciones que se había previsto.

El costo de los trabajos de reparación ha sido calculado en 1 millón de libras esterlinas.

Opina Foster Dulles

ES ANTICUADA LA CARTA DE LA UN

BOSTON, 26 (INS). — El secretario de Estado, John Foster Dulles, declaró que es necesario adaptar la carta de la UN a las de la "era atómica" privando a los cinco miembros permanentes del Consejo de Seguridad de la prerrogativa del veto.

Al pronunciar un discurso ante el Colegio de Abogados norteamericano señaló las "inadecuadas" condiciones bajo las que funciona el organismo internacional, que necesita, dijo, la sincera colaboración del Soviet, "quien a su vez pretende imponer su hegemonía al mundo entero".

Declaró que la carta de la UN era completa cuando se firmó en San Francisco, ya que aún no había estallado la bomba de Hiroshima, pero que si en 1945 se hubieran conocido sus efectos destructores, las providencias y regulación de los armamentos habrían sido más efectivos y ajustados a la realidad.

Anunció que en las sesiones que realizará la UN el año próximo se pedirá la convocatoria de una conferencia general para revisar la carta y puntualizó que esa ponencia será apoyada por Estados Unidos.

La segunda deficiencia de la carta, expresó, se origina en que Roosevelt, Stalin y Churchill concibieron a la UN como una prolongación del triunvirato que formaron durante la segunda guerra mundial.

Hizo notar Dulles que si bien esa concepción fué modificada en San Francisco, la prerrogativa del veto se mantuvo en el estatuto que rige al Consejo de Seguridad, mientras que la Asamblea General, donde están representados 60 Estados, obtuvo solamente autoridad para formular recomendaciones.

Reclama el Control Atómico

WASHINGTON, 26 (AFP). — Foster Dulles, antes de tomar el avión para Boston, donde pronunció esta tarde un discurso, dijo en rueda de periodistas "Estimamos que la presencia de la India en la primera parte de esta conferencia, que versará sobre cuestiones atinentes a Corea, no sería un factor favorable". No se extendió en consideraciones sobre dicho punto, limitándose a agregar: "Nuestra única preocupación es el éxito de la conferencia y estamos trabajando para lograrlo".

Interrogado seguidamente sobre el control internacional de las armas atómicas, Dulles declaró en particular:

"Nosotros hemos tenido siempre fe en el control internacional de los armamentos. Dicho control debe ser eficaz y es allí precisamente donde se tropieza con dificultades. Ha sido difícil hacer participar a la Unión Soviética en un acuerdo sobre una fiscalización efectiva, que es evidentemente el punto principal".

Documento Inactual

Agregó que, en cierto sentido, "la Carta de las Naciones Unidas es anticuada, y que el problema del control eficaz de los armamentos, a los efectos de su limitación, debe ser estudiado en forma detallada".

Interrogado por último sobre las recientes medidas soviéticas en Alemania oriental, Dulles señaló que ellas forman parte de la propaganda política destinada a influir en el electorado, el que debe concurrir a los comicios en Alemania occidental el 6 de setiembre próximo. "No les asigno otra significación que la de propaganda", subrayó.

EE. UU. ACORDARIA UN PRESTAMO AL IRAN

WASHINGTON, 26 (A P P). — Anúnciase en fuente bien informada, que el gobierno norteamericano estaría dispuesto a otorgar al Irán un préstamo de aproximadamente 25 millones de dólares. Esta información sigue a las pocas horas a la larga entrevista sostenida en Teherán por el embajador norteamericano, Lloyd Henderson, con el primer ministro iranio, general Zaifellah Zahedi.

Es posible que esta cuestión sea discutida en próximas conferencias entre Henderson y Zahedi, en los próximos días. Con todo, los círculos norteamericanos rehusan formular el menor comentario oficial sobre esta cuestión. Limítanse a declarar que a fines de 1950 se había pensado acordar a Irán un préstamo de 25 millones en concepto de ayuda técnica, pero que las negociaciones con los representantes iranios no habían llegado a ningún resultado.

Consultas en Londres

LONDRES, 26 (AFP) — Un vocero del Foreign Office declaró hoy, que por la vía diplomática normal se hacen consultas entre Estados Unidos y Gran Bretaña acerca del llamamiento hecho por el Cha del Irán, para obtener una ayuda financiera exterior.

Mossadegh Sigue Detenido

TEHERAN, 26 (AFP). — El gobernador militar declaró una vez más a la prensa que Mossadegh seguía detenido en el casino de oficiales y que aún no se había adoptado decisión alguna acerca de su posible traslado a una prisión.

Bidault Propuso Reformas

PARIS, 26 (AFP). — La mayor parte del informe de Georges Bidault, ministro de Relaciones Exteriores al consejo de ministros de esta mañana, estuvo consagrada a la evolución de la situación marroquí.

Luego de relatar las condiciones en que el ex sultán abandonó Marruecos, Bidault expuso las grandes líneas y el alcance del plan de reformas en Marruecos que sometía a sus colegas. Dentro de dos o a más tardar de tres semanas, el consejo de ministros deberá pronunciarse sobre el plan que será propuesto en seguida a las autoridades marroquíes.

"El deseo del gobierno francés en esta materia es ir muy rápido", declaró un vocero del gobierno después de la reunión.

El consejo de ministros designó además a la delegación francesa encargada de negociar los nuevos acuerdos con los estados de Vietnam, Laos y Camboduje, aplicando la declaración del gobierno francés del 3 de julio.

Integran la delegación el primer ministro, Joseph Laniel; el vicepresidente del consejo, Paul Reynaud; el canciller, Georges Bidault; los ministros de Defensa y de Finanzas, René Pleven y Edgar Faure, y el secretario de Estado para las naciones asociadas, Marc Jacquet.

Estudia Francia la Situación Marroquí

Con respecto al plan para Marruecos, tiene por objetivo la creación de asambleas municipales regionales, reformas judiciales y sindicales y una modificación de la estructura de su gobierno.

Se habla asimismo de la convocatoria en París de la comisión mixta francomarroquí, antes de la elaboración definitiva de las reformas previstas.

Negociarán con Indochina

Considérase un Triunfo de Laniel el Fin de la Huelga

PARIS, 26 (AFP). —Las huelgas, que desde el viernes pasado están en retroceso, se extinguen lentamente en toda Francia. La prensa francesa, en su conjunto, estima que la situación ha sido superada por el gobierno de Laniel, después de tres semanas de peligrosa confusión.

El subterráneo ha vuelto a circular. En la metalurgia, los sindicatos pudieron comprobar el fracaso de su consigna de huelga general. La situación ha mejorado indiscutiblemente en las minas. El frente de las huelgas se derrumba.

Como la misma C. G. T. comunista ordenó la vuelta de los ferroviarios al trabajo, desde esta mañana la situación se ha normalizado en todo el país. La mayoría de los parisienses acude al trabajo por sus medios de transportes habituales.

La reanimación del trabajo en lo que concierne a Correos, se generaliza en provincias. En la región parisiense sólo la central comunista mantiene la orden de huelga, que, por lo demás, parece a punto de levantar.

En la metalurgia, las centrales socialista y cristiana han levantado la huelga; la mantiene solamente la C. G. T. El viernes pasado había 62 establecimientos parados y unos 24.000 huelguistas; esas cifras han caído ya a 53 y 15 000. Pero la región parisiense agrupa a unos 500.000 obreros metalúrgicos.

Más amplitud tiene el movimiento en Nantes, Marsella, Ruan, El Havre, Saint-Etienne, pero la situación mejoró en las últimas 48 horas.

Desde el 8 de agosto se casi total la huelga en las minas de carbón del Norte y de Pas de Calais, que reunen casi la mitad de los mineros del carbón de Francia: unos 94 000 hombres. En cambio, disminuye la proporción de huelguistas en otros centros mineros.

Una Dotación del "Bahía Thetis" Visitó Annápolis

WASHINGTON 26 (INS). — Una dotación del buque-escuela argentino "Bahía Thetis", formada por 20 oficiales y 140 guardiamarinas, fué recibida por el vicealmirante C. Turner Joy, superintendente de la Academia de Annápolis, el capitán de navío Charles A. Buchanan, jefe del cuerpo de cadetes, y el capitán de navío Howard G. Corey, director de personal.

LO COMPARTEN

La oportunidad era de primera: un departamento de 2 habitaciones, cómodo y bien ubicado. Pero Emilia no podía pagar sola el alquiler. Entonces, se le ocurrió publicar este Aviso Clasificado en CLARIN:

Busco Srta. para alq. dpto. 2 amb. Habl. T. E. ...-6675.

En el día, le habló otra muchacha que tenía el mismo problema: fueron a ver juntas el departamento y lo alquilaron. Ambas son ahora muy buenas amigas y están encantadas con su flamante vivienda. Les ayudó el Clasificado de CLARIN (CORRIENTES 655. De 8.30 a 18.30 horas. Informes: T. E. 32-3411 al 3417).

Partió el Gral. Perón Para Santiago del Estero

EL JEFE del Estado responde, desde el vagón, a las aclamaciones con que fué despedido al partir en la mañana de ayer con destino a Santiago del Estero

Es Esperado a las 10 de Hoy en La Banda el Tren Presidencial

A su Paso por Rosario Fué Entusiastamente Saludado

UNA cordial despedida se tributó ayer por la mañana al presidente de la República, general Perón, al partir en un tren especial con destino a Santiago del Estero —se le espera en La Banda hoy a las 10— para asistir a los festejos del cuarto centenario de la fundación de la ciudad capital de la provincia. Un público numeroso, formado por delegaciones obreras y estudiantiles, con carteles y leyendas, se concentró frente a la estación Presidente Perón, del F. C. Mitre, para despedir al primer mandatario.

Llegada a la Estación

Llegó al lugar el jefe del Estado a las 10.50 acompañado por el ministro de Asuntos Técnicos, el gobernador de la provincia y el jefe de la Policía Federal. La presencia del general Perón fué recibida con aplausos, mientras la banda del regimiento motorizado Buenos Aires, ejecutaba compases de la marcha presidencial San Lorenzo y soldados del regimiento de granaderos a caballo General San Martín, presentaban armas, haciendo calle al general Perón hasta el mismo tren presidencial.

Saludo de Despedida

Antes de ascender al convoy el primer magistrado recibió el saludo de despedida de los ministros del Poder Ejecutivo, los miembros de la Corte Suprema de Justicia, el presidente provisional del Senado, el presidente de la Cámara de Diputados, las autoridades de los bloques peronistas de ambas ramas legislativas, el intendente municipal, el subsecretario de Informaciones, el jefe de la Casa Militar, el cuerpo de edecanes del presidente de la Nación, miembros del secretariado de la C.G.T., autoridades de ambas ramas del partido Peronista, generales, almirantes y brigadieres, senadores y diputados nacionales y altos funcionarios de la administración nacional.

Partida del Tren

Un largo silbato señaló la partida de la máquina a las 10.59, en instantes en que reclamado por la concurrencia el Gral. Perón se asomaba por una de las ventanillas y correspondía con los brazos en alto a las expresiones de simpatía del público. A las 11 en punto el convoy especial —llevando al primer magistrado, al ministro de Asuntos Técnicos, doctor Alende, al señor Atilio Renzi y al jefe de la Policía Federal, señor Miguel Gamboa— se alejaba de la estación, pasando debajo de una leyenda que decía "Feliz viaje Presidente".

Audición Extraordinaria

En adhesión a las fiestas de Santiago del Estero, la Subsecretaría de Informaciones transmitirá hoy una audición extraordinaria por LRA Radio del Estado y la Red Argentina de Radiodifusión con un programa folklórico en que estarán representadas todas las regiones del país que adhirán así simbólicamente, a los homenajes. En la misma será destacada también la obra cumplida en la provincia norteña.

Del Peronismo Bonaerense

La intervención del partido Peronista de la provincia de Buenos Aires envió un mensaje de salutación a la intervención de ese partido en Santiago del Estero. En la nota se señala la trascendencia histórica del acontecimiento y el re-

(Continúa en la página DOS)

LANIEL PROCURA UN CLIMA SOCIAL FAVORABLE

PARIS, 27 (AFP) — También en los sectores numeroso y de la industria eléctrica ha terminado la huelga, pese a lo cual los observadores señalan que no ha desaparecido el malestar entre los trabajadores. Se estima que el gobierno de Laniel dispone de un mes para aplicar una política económica y social.

Los miembros del gabinete, que anoche comenzaron el estudio de las economías a realizar sobre los créditos militares, preparan un informe detallado sobre las huelgas

Rechazaron en la UN la Moción Soviética

Reúnese Hoy la Asamblea General Para Ratificar la Decisión

NUEVA YORK, 27 (AFP). — La Comisión Política constituyó la representación de la UN en la Conferencia Política acerca de Corea, desechando la concepción de la "Conferencia de la Mesa Redonda" e invitando, además de las naciones cuyas tropas han combatido en Corea, a la Unión Soviética y a la India. Parece ser, sin embargo, que la invitación a la India —votada por 27 votos contra 21 y 11 abstenciones— no será ratificada por la asamblea general, pues se requiere una mayoría de los dos tercios. Las grandes potencias han considerado por unanimidad, que la URSS debe estar presente. La delegación soviética se asoció al texto que no logró enmendar y que estipula que la URSS será invitada si es que la "otra parte así lo desea".

Informarán a los Rojos

La Comisión Política ha pedido también, por una mayoría categórica, al secretario general, que informe a los norcoreanos las decisiones adoptadas y que les entregue "un informe cuando deba procederse así".

Previamente, Vishinsky desmintió haber pronunciado una "amenaza velada" acerca de un boicot posible por los norcoreanos de la conferencia prevista por el armisticio.

El Lugar de la Reunión

Todas estas resoluciones, para convertirse en ejecutivas, deben ser ratificadas en sesión plenaria por la asamblea general que se reunirá mañana. Anticípase que, salvo la que concierne a la participación de la India, recibirán, seguramente el voto de la mayoría por los dos tercios obligatorios.

La Votación Sobre la India

Argentina se abstuvo en la votación sobre la participación de la India, al igual que Bélgica, Francia, la India, Israel, Luxemburgo, Holanda, las Filipinas, Tailandia, Turquía y Africa del Sur.

Votaron por la India Gran Bretaña, Afganistán, Australia, Birmania, Bielo-Rusia, Canadá, Checoslovaquia, Dinamarca, Egipto, Etiopía, Guatemala, Indonesia, Irán, Irak, Líbano, Liberia, México, Nueva Zelandia, Noruega, Polonia, Arabia Saudita, Suecia, Siria, Ucrania, URSS, Yemen y Yugoslavia.

En contra: Estados Unidos, Bolivia, Brasil, Chile, China nacionalista, Colombia, Costa Rica, Cuba, República Dominicana, Ecuador, El Salvador, Grecia, Haití, Honduras, Nicaragua, Pakistán, Panamá, Paraguay, Perú, Uruguay y Venezuela.

Clarín

BUENOS AIRES · REPUBLICA ARGENTINA · 40 Centavos

Un toque de atención para la solución argentina de los problemas argentinos

AÑO VIII — Diario de la Mañana — Nº 2.835

Buenos Aires, Viernes 28 de Agosto de 1953

Redactóse la Respuesta Occidental al Kremlin

PARIS, 27 (AFP). — Los expertos encargados de la preparación de la respuesta de las potencias occidentales a Rusia, terminaron prácticamente sus trabajos.

Siguen Tratando el Pedido Arabe

NUEVA YORK, 27 (INS). — Estados Unidos comunicó al Consejo de Seguridad que el dominio de Francia sobre el Marruecos francés "no pone en peligro la paz mundial". El jefe de la delegación norteamericana, Henry Cabot Lodge, manifestó, "Es nuestra convicción que la situación imperante en Marruecos no pone en peligro la paz y seguridad internacionales, y, por lo tanto, nosotros votaremos contra la inclusión de este asunto en el temario del cuerpo". El delegado británico, sir Gladwyn Jebb, inmediatamente respaldó a Lodge, colocándose al lado de Francia y anunciando que votará contra la consideración del problema.

Levantóse la Sesión

NUEVA YORK, 27 (AFP). — El Consejo de Seguridad levantó su reunión a las 20.49, hora de Greenwich, sin haber votado la cuestión de la invitación a los miembros del grupo arabeasiático, que no pertenece al Consejo. La próxima reunión se efectuará el lunes por la tarde.

Rusia Puede Bombardear a EE. UU. Desde Siberia

WASHINGTON, 27 (AFP). — Por primera vez se admite que Rusia posee bombarderos que podrían atacar el territorio de Estados Unidos y volver a sus bases. El semanario "American Aviation" dice que la aviación soviética dispone, en bases de Siberia, de cierto número de aparatos que son versiones modificadas de los B-29 y B-36 norteamericanos, y que serían, como este último, de seis motores, propulsados a hélices, las cuales, sin embargo, son movidas por reacción. Su nombre es TUG-75.

Continúose en Corea con el Canje de Prisioneros

PAN MUN JON, 27 (INS) — Diez oficiales de las Naciones Unidas figuraron entre los 150 norteamericanos repatriados hoy por los comunistas. Los rojos entregaron, además, 250 soldados de Corea del Sur. El intercambio prosigue sin ningún incidente.

Noticias de un Polo a Otro

TEMPORAL ◆ ROMA, 27 (ANSA). — Un recio temporal provocó interrupciones en las comunicaciones telefónicas y telegráficas de la capital de Italia, con el interior y el exterior. Los bomberos intervinieron en más de 500 pedidos de auxilio.

UN MILAGRO ◆ MICHIGAN, 27 (INS). — Fué un verdadero milagro que no hubiera víctimas al chocar a 3.000 metros de altura dos aviones que en total llevaban 51 pasajeros y 7 tripulantes. Los pilotos lograron aterrizar.

ATOMICO II ◆ WASHINGTON, 27 (AFP) — El 15 de setiembre será colocada la quilla del submarino atómico II. Se llamará "Sea Wolf" y costará 32.700.000 dólares, sin incluir el costo del motor a propulsión nuclear.

OTRO SISMO ◆ ATENAS, 27 (ANSA). — Sintióse otro sismo en Argostoli. Dos italianos que removían los escombros resultaron heridos. Los muertos por los temblores en las zonas de Cefalonia suman 369. Encárase la construcción de 1.500 viviendas de emergencia.

BUEN RAID ◆ SHANWON, 27 (ANSA). — Descendió en este aeródromo de Irlanda la aviadora Marion Hart, de 62 años de edad. Apenas tocó tierra bebió un gran vaso de whisky y luego dijo: "Ahora estoy bien; ya no tiemblo. La acompañó en el vuelo trasatlántico, que duró 13 horas, desde Bedford, en Massachusetts, el jefe de pilotos de la Panair, Wayne Vatterlain.

DROGAS ◆ PARIS, 27 (ANSA). — Tendría ramificaciones en Turquía, Siria, Líbano, Italia y países de Sudamérica la banda internacional de traficantes de estupefacientes descubierta aquí.

España y la Santa Sede Firmaron un Concordato

MADRID, 27 (INS). — Después de 21 años, España firmó un nuevo concordato con la Santa Sede. La ceremonia se cumplió en Castel Gandolfo entre el canciller Martín Artajo y el secretario de Estado del Vaticano.

Se pone así fin a la paradoja de que España, país católico por excelencia, tuviera relaciones imperfectas con el Vaticano desde los días de la segunda república de hace veinte años. El nuevo acuerdo establece los derechos y deberes de las partes signatarias, define el "status" del clero y las órdenes religiosas, fija los subsidios que recibirá la Iglesia del gobierno de Franco, la protección de las propiedades eclesiásticas y la participación del gobierno de Madrid en el nombramiento de los obispos.

Martín Artajo, que firmó el concordato con la Santa Sede

El Embajador de EE. UU.

MADRID, 27 (INS). — El embajador de EE. UU., James Dunn, interrumpió sus vacaciones en Suiza para regresar por avión a Madrid, a fin de celebrar una importante conferencia con el canciller Artajo sobre el acuerdo bilateral hispanonorteamericano.

AGASAJAN A LOS MARINOS DEL "BAHIA THETIS"

WASHINGTON, 27 (INS). — El embajador argentino, doctor Paz, y su esposa ofrecieron una recepción a la plana mayor y 90 cadetes del "Bahía Thetis".

Los marinos argentinos visitaron la dársena modelo David Taylor y la Oficina Hidrográfica Naval de Estados Unidos.

En la dársena modelo observaron pruebas de velocidad de tiro. En la Oficina Hidrográfica se les mostró cómo se obtienen informaciones de todo el mundo.

la Unidad Continental Destacó el Dr. Vargas

RIO DE JANEIRO 27 (AFP) — Saludando al presidente del Perú en ocasión del banquete ofrecido en la Cancillería, el presidente Getulio Vargas subrayó que la historia no ofrece otro ejemplo de un tan grande número de naciones vinculadas por una doctrina generosa como la del panamericanismo, basado en la comunidad de ideales y el respeto mutuo. "Hoy, cuando la sombría amenaza de una ideología tentacular se extiende sobre el mundo —dijo Vargas—, es más que nunca necesaria la unión en torno al panamericanismo, porque sobre él descansa la seguridad del continente".

Churchill Hará Otra Propuesta de Paz

La Presentará en la Reunión de los 4 Grandes a Efectuarse en Octubre

LONDRES, 27 (AFP). — Sir Winston Churchill propondrá a la URSS establecer una garantía para la paz europea por parte del Este y del Oeste. El "Evening News" anuncia que Churchill ha redactado un "proyecto dinámico" para asegurar la paz en el continente mediante el acuerdo de las naciones occidentales y de la Unión Soviética. Agrega que presentará su proyecto a Rusia y a Occidente en la próxima reunión de los "cuatro grandes", programada para octubre próximo. La garantía de paz ideada por Churchill incluiría a Alemania como factor esencial del mantenimiento de la paz, en un sistema de seguridad europeo, basado en un acuerdo de no agresión, sin sacrificar a la CDE ni a la NATO.

Ya Está Repuesto

Mientras, Churchill ha informado a Francia y Estados Unidos que se ha restablecido por completo y que está dispuesto a conferenciar en las Bermudas con Eisenhower y los representantes franceses, en una fecha que está por determinarse. El "Daily Sketch", que publica esta información, añade que "el primer ministro desea allanar las dificultades que surgieron acerca de Corea y de la estrategia global, antes de una conferencia cuatripartita".

Irán Comerciará con Rusia

TEHERAN, 27 (INS). — Después de una conferencia con el jefe de la misión soviética, el ministro de Economía anunció que Irán está dispuesto a aumentar su intercambio con Rusia, para lo cual en la próxima semana firmará un convenio comercial con Moscú.

Reparten Víveres a los de Berlín Este

BONN, 27 (ANSA). — Se reanudó hoy la distribución de víveres a los habitantes de Berlín este y de la zona soviética de Alemania.

Fueron establecidos 40 centros de distribución a lo largo de la línea de demarcación de Berlín y un millón de paquetes se encuentran listos. Esta vez para retirar los alimentos no se pedirán documentos; bastará probar que se reside en el Este.

Sigue Insegura la Suerte de la Paz Coreana

NUEVA YORK, 27 (De nuestra agencia). — El confuso debate en la Comisión Política de la UN se ha cerrado con una votación cuyo resultado agrava aún más la complejidad del problema. El hecho de que se haya aprobado la participación de la India en la conferencia que estipula el artículo 60 del armisticio, obliga a recordar las advertencias de Syngman Rhee respecto precisamente a la inclusión de la India en tal reunión. Si mañana la Asamblea General ratifica la decisión, habrá que convenir que EE. UU. ha sufrido una de sus derrotas más rudas en la entidad internacional. Si no la ratifica, la derrota quedará en técnica, pero derrota al fin. Sin embargo, como no se está ni más cerca ni más lejos de la solución coreana ni hay tampoco razón alguna para ser más optimistas ni menos pesimistas que ayer, del episodio cabe extraer un documento fehaciente que desvirtúa las ilusiones de que Estados Unidos ejerce presión y control sobre las naciones del bloque occidental. Si se prefiere profundizar la cuestión, podría afirmarse que la votación de hoy evidencia la existencia real de los más caros principios de independencia nacional y de libertad de acción que son comunes a los países democráticos. En contraste, esto nunca se ha producido —jamás se producirá— en el grupo soviético, siempre nulo en disciplinada e inquietante unanimidad.

La suerte de la conferencia para Corea sigue tan insegura como antes, desde que se tiende a resolver no sólo el embrollado caso coreano, sino también todos los demás conflictos del Lejano Oriente. Por lo demás, China comunista se sentará a la mesa de las negociaciones políticas para discutir asuntos que abarcan un territorio en el que sus agentes, sus tropas "voluntarias", sus armas y demás recursos desarrollan veladas guerras: Indochina, Malasia, Birmania y otros puntos; aunque ya no son tan veladas.

Posiblemente esta votación de hoy constituya un acontecimiento que algún día tenga nombre propio en la historia de la "guerra fría"; una historia en la que el espíritu de conciliación y las concesiones de buena fe no han significado nada, porque se ensayaron una y otra vez en Italia, en Polonia, en Checoslovaquia, en los Balcanes, en China misma, en Alemania dividida y hasta en Pan Mun Jon. Y es evidente que el nombre que se le dé a esa votación de la excesiva buena fe del mundo democrático se confundirá con todos los demás nombres envueltos en el mismo capítulo de frustración.

HORACIO ESTOL

Corresponsal de CLARIN en EE. UU.

CLARIN en N. York

JUGARA GOLF

Daniel deseaba jugar al golf. Pero no disponía de dinero para comprarse un equipo completo de palos. Entonces, como le sobraban libros, se le ocurrió insertar este Aviso Clasificado en CLARIN:

Cbio. coleco. libros selectos por palos golf. T. E. ...3445.

Y a don Jaime, el médico lo había prohibido seguir jugando al golf a causa de su lumbago. Su conjunto de palos no le servía para nada, y al leer el aviso, comprendió que era una buena oportunidad para deshacerse de ellos. Se hizo la permuta y ambos están contentos gracias al Clasificado de CLARIN (CORRIENTES 555. De 8.30 a 18.30 horas. Informes: T. E. 32-9411 al 9417).

No Serán Defraudados los que nos Tiendan Una Mano Generosa y Noble - Dijo Perón en Santiago del Estero

Tragedia en la Cordillera: Perecieron Bajo la Nieve 14 Soldados

MENDOZA, 28 (C). — A la serie de dramas que han ocurrido en los últimos días en el tremendo escenario de la cordillera, se suma una nueva y dolorosísima tragedia: 14 miembros de un destacamento militar han perecido de frío y otros 7 han sido internados, rescatados después de ímprobos esfuerzos por un millar de soldados que acudieron movilizando todos los elementos disponibles. Historia de abnegación y de heroísmo es ésta, que tuvo lugar en el refugio militar General Alvarado, en las inmediaciones de Laguna del Diamante, a más de 4.000 metros de altura.

Clarín

BUENOS AIRES · REPUBLICA ARGENTINA

40 Centavos

Un toque de atención para la solución argentina de los problemas argentinos

AÑO VIII — Diario de la Mañana — Nº 2.836

Buenos Aires, Sábado 29 de Agosto de 1953

Tropas Especializadas

En ese refugio se alojaban 29 hombres de tropas especializadas que incluían al teniente Heldo Augusto Borzaga, al mando de 9 suboficiales y 11 soldados, quienes cumplían un curso de esquí.

Promediada la tormenta que azotó la región en los últimos días y que determinó aludes de incalculable gravedad —como el que causó varios muertos en la estación Las Leñas, cuyo edificio fué destruido—, el destacamento se encontró corto de provisiones y combustible al hallarse totalmente aislado. Ante tal situación, se organizó una patrulla, integrada por 8 voluntarios, quienes partieron del refugio General Alvarado con el propósito de pedir auxilio en la estación de altura Presidente Perón, de la Universidad Nacional de Cuyo, ubicada en la zona.

Pedido de Auxilio

Estos hombres, venciendo penurias sin cuento, lograron cumplir con el objetivo fijado y por medio de la estación radiotelefónica de la estación de altura informaron a la superioridad de la difícil situa-

(Continúa en la página CUATRO)

SEÑALA el mapa la zona de la estación militar General Alvarado, en cuyo interior hallaron la muerte 14 miembros de un destacamento y otros 7 fueron hallados en grave situación. El rescate fué realizado por un millar de soldados al mando del general Héctor Raviolo Audisio

FUE TRIBUTADA AL JEFE DEL ESTADO CALIDA BIENVENIDA

Visitó el Rgto. 18 de Infantería

SANTIAGO DEL ESTERO, 28 (Del enviado especial) — Un sol espléndido, con cielo limpio, banderas argentinas en todos los edificios y el rumoreo entusiasta de toda la población volcada en las calles formaron el marco cordial a la recepción que la ciudad de Santiago del Estero, cuatro veces centenaria, tributó al presidente de la República, general Perón, cuando llegó, a las 10.38, a la estación local en un convoy especial que lo trajo desde la Capital Federal. Su primer contacto con la multitud lo tuvo el jefe del Estado al arribar a La Banda, próxima a esta capital y las demostraciones de simpatía volvieron a repetirse, acrecentadas, al abandonar la estación ferroviaria, acompañado por el ministro de Asuntos Técnicos, doctor Mende; el jefe de la Policía Federal, señor Gamboa, y el señor Atilio Renzi, quienes viajaron con el primer magistrado. El gobernador de la provincia, señor Francisco Javier González, que había presentado su saludo de bienvenida al general Perón, 18 kilómetros antes de llegar a esta ciudad; el ministro de Salud Pública, doctor Carrillo; el presidente de la Corte Suprema de Justicia, doctor Valenzuela; el jefe de Coordinación de Informaciones de la Presidencia, general Uriondo; el jefe del Ceremonial del Estado, señor Margueirat, y el secretario de la C. G. T., señor Vuletich, formaron la comitiva del general Perón, cuando recibió las llaves de la ciudad y se dirigió, después, caminando, hacia la Casa de Gobierno. Soldados del regimiento 18 de infantería, con sus armas al frente, formaron guardia de honor al primer mandatario.

Nueva Casa de Gobierno

Frente al nuevo edificio de la Casa de Gobierno de la provincia, el general Perón procedió a descubrir una placa recordatoria con una leyenda alusiva a la fundación de la ciudad y a la inauguración de la sede gubernativa. Después de recorrer las distintas dependencias, el general Perón y los demás funcionarios firmaron el acta labrada por el escribano mayor de gobierno, doctor Jorge Garrido. Seguidamente, el gobernador le entregó al general Perón una medalla recordatoria y luego invitó al primer magistrado a presenciar desde los balcones el desfile de estudiantes y jinetes frente a la Casa de Go-

(CONTINUA EN LA PAGINA TRES)

ACUSAN A MOSSADEGH POR LA DEUDA IRANIA

TEHERAN, 28 (AFP). — El general Zahedi, en una alocución propalada por radiotelefonía, comenzó a "referirse al juicio Mossadegh".

Después de precisar que la deuda interna del ex gobierno era de 17 705.000 000 de rials, de los cuales 4.520 000 000 en billetes emitidos, el general Zahedi declaró: "Mossadegh condujo el Irán a la quiebra. Se me aconsejó no dar a conocer estas cifras al país, debido a la inquietud que provocaría, pero, el pueblo tiene derecho a saber y esto lo juro ante Dios, que pondré término a este desorden". Asimismo, el general Zahedi prometió en breve hacer revelaciones con respecto a la política exterior de Mossadegh y renovó su juramento "de servir sólo a su país".

Intiman a los Fugitivos

Radio Teherán lanzó un nuevo llamado a las personalidades cuya captura ha sido recomendada por la policía y que aún no se han entregado, entre los que se hallan el ex canciller Hossein Fatemi, varios dirigentes del Frente Nacional periodistas de la prensa de extrema izquierda y dibujantes que habían caricaturizado al ex

Se les dá un plazo de 24 horas para entregarse y además se enjuiciará como cómplices a los dueños de casas que los oculten.

Veinticinco Arrestos

La policía irrumpió en dos casas donde realizaban reuniones clandestinas miembros del Partido Tudeh, realizando 25 arrestos, fueron secuestrados tres fusiles y un stock de cartuchos.

Motivo de Disensión

NIMITZ

NUEVA DELHI, 28 (INS) — La elección del administrador del plebiscito podría crear un nuevo estancamiento en la disputa sobre Cachemira. El primer ministro de Pakistán, Mohammed Ali, envió un mensaje a su colega de la India, Jawaharlal Nehru, insistiendo en que el almirante norteamericano Chester Nimitz sea confirmado como fiscalizador del plebiscito, que se celebrará en 1954 o 1955. La India prefiere un comisionado suizo, sueco, o de un pequeño Estado asiático. Nimitz fué designado administrador del plebiscito por la UN.

Nuestros Marinos son Agasajados en EE. UU.

FILADELFIA, 28 (AFP). — El comandante y los cadetes del buque escuela argentino "Bahía Thetis", rindieron homenaje al soldado desconocido en el cementerio militar de Arlington. Posteriormente fueron agasajados con un almuerzo por el almirante Milton E. Miler, director de Asuntos Panamericanos. En declaraciones para France Presse, el comandante de la nave expresó su satisfacción por el viaje realizado.

Reunióse el Gabinete Pella

ROMA, 28 (Ansa). — Bajo la presidencia del primer ministro Giuseppe Pella, se reunió el gabinete para considerar diversas cuestiones económicas, legislativas y sociales.

En primer término se autorizó a Pella para preparar las leyes más urgentes, a fin de enviarlas al parlamento, que será convocado para el próximo mes. Se trató también la situación que plantea la desocupación, disponiéndose la creación del fondo de ayuda, en caso de que fuere necesario.

El Consejo volverá a reunirse el 18 y 19 de setiembre.

Retiró su Candidatura la India

NUEVA YORK, 28, (AFP). — La asamblea general de la UN designó a las potencias beligerantes para representarla en la conferencia política sobre Corea, después de rechazar por fuerte mayoría una proposición soviética tendiente a reunir una conferencia de quince potencias.

Anteriormente la India había desistido de su candidatura a participar en esa conferencia, en razón de no haber conseguido en la votación en la comisión política, los dos tercios necesarios.

Triunfo Occidental

Ha triunfado así el criterio occidental, especialmente de Estados Unidos en el sentido de que sólo deben intervenir en la conferencia las potencias que combatieron en Corea. La propuesta soviética de ampliar la conferencia a quince naciones fué rechazada por cuarenta votos contra cinco y once abstenciones.

A continuación la asamblea decidió por unanimidad invitar a la Unión Soviética a participar en la conferencia política.

Por 54 votos y una abstención, la asamblea general resolvió luego solicitar al secretario general de la UN que informe a China y Corea del Norte de las decisiones adoptadas por ella

La Sesión de la Tarde

Luego de haber votado los textos acerca de la composición de la conferencia política, la asamblea pasó a cuarto intermedio a las 17.05.

La asamblea general se reunió nuevamente a las 15.20, hora local, oportunidad en la cual Henri Hoppenot dijo que el voto de la delegación francesa en favor de la resolución de los aliados sobre la conferencia política no significa que Francia quiera que esta conferen-

(Continúa en la página DOS)

EL PRESIDENTE de la República al llegar a la nueva Casa de Gobierno, en la ciudad de Santiago, edificio que inauguró oficialmente. El general Perón aparece en la foto agradeciendo las aclamaciones de la entusiasta multitud que le dió la bienvenida

Noticias de un Polo a Otro

TESORO — (GENOVA, 28 (ANSA). — Los tripulantes del barco italiano de salvamento "Rastro" rescataron dólares y libras esterlinas del casco del famoso carguero "Flying Enterprise", del no menos famoso capitán Carlsen.

MITILADOS — ROMA 28 (ANSA) Fundóse la Federación Europea de la Juventud Mutilada por la Guerra, la integran italianos franceses, alemanes, belgas y danesa.

HUELGAS — N. YORK, 28 (INS). — Suman 70 000 los obreros telefónicos en huelga en nueve estados. Reclaman aumento de jornales

EL TRIGO — N. YORK 28 (INS) — EE. UU. retira que sólo vendrá su trigo a los precios fijados con el recargo del 5 por ciento más los gastos correspondientes.

MUSSOLINI — PADERNO, 28 (ANSA) - Desmiéntese que los restos de Benito Mussolini reposen ahora en la bóveda de la familia. El gobierno se niega a revelar dónde se hallan enterrados.

MONSTRUO — LONDRES, 28 (ANSA) — Pescadores escoceses dicen haber avistado un monstruo marino "que nadaba a flor de agua, junto a su embarcación a la que aplicaba coletazos". Se investiga, aunque no se cree.

UN ROBO — PARIS, 28 (INS). — La policía tiene varias pistas acerca del robo de 300.000 dólares en joyas cometido en Saint Tropez, en la Riviera. La principal damnificada es Annie Haysi, sobrina del millonario León Volterra

PICCARD — NAPOLES, 28 (AFP). — Recién después del 20 de setiembre repetirá Piccard sus inmersiones. El batiscafo está siendo sometido a una severa inspección; téme se que tenga alguna falla.

TEMPORAL — ROMA, 28 (ANSA). — El temporal de ayer en la capital italiana causó dos muertos y 15 heridos. Dejó sin hogar a 500 personas. El gobierno entregó a la comuna 5.000.000 de liras para los damnificados.

Habrá Intercambio con Perú por 21 Millones de Dólares

Argentina Recibirá Petróleo, Antracita y Cobre y Enviará Carnes y Trigo

EL ministerio de Comercio Exterior informa que con intervención de la Comisión de Estudio de Operaciones de Compensación, que estableció las bases respectivas, el IAPI ha concertado una operación con el Perú, cuyo intercambio total se acerca a los 21 millones de dólares.

La Lista de Productos

En el respectivo contrato suscripto establécese que el Perú enviará petróleo por valor de 3 millones de dólares; antracita por 1,3 millones y cobre por 7,4 millones de la misma moneda y la Argentina remitirá en compensación carne ovina por valor de 0,8 millones; carne vacuna por 4,5 millones y trigo por 4 millones de dólares. Establécese, asimismo, en las cláusulas financieras que Perú efectuará una amortización de 18.500.000 pesos, aproximadamente, de la deuda que tiene pendiente con el IAPI por anteriores envíos de productos alimenticios.

Aguárdase con Interés el Discurso de Eisenhower

DWIGHT EISENHOWER

WASHINGTON, 28 (AFP). — Los círculos interamericanos de Wáshington esperan con gran interés el discurso que pronunciará el presidente Eisenhower el 10 de octubre, con motivo de su entrevista con el presidente de México, Adolfo Ruiz Cortines.

El encuentro de ambos presidentes en la inauguración del dique Gran Falcón, en la frontera, fué anunciado en México hace varias semanas y hace tres días, por un comunicado en Wáshington. El anuncio de que el presidente Eisenhower pronunciará un discurso en que, según parece, definirá la actitud de su gobierno con respecto a América latina, confiere a ese acontecimiento un relieve histórico.

Será ésta la primera entrevista personal entre Eisenhower y un jefe de Estado de América latina. Es sabido el interés que el gobierno republicano asigna a los asuntos interamericanos y a la prosecución de las relaciones de amistad tradicional entre las 21 repúblicas del nuevo mundo. Esa política ya se manifestó por el viaje del secretario de Estado auxiliar, John M. Cabot, a México y América Central, y luego en el del Dr. Milton Eisenhower, hermano y enviado personal del presidente, a diez repúblicas sudamericanas.

Esa política se refirió también en una serie de declaraciones oficiales que condenaron las tendencias proteccionistas de ciertos sectores del Congreso, que amenazan con leyes para limitar las importaciones de petróleo venezolano y plomo y cinc chilenos a los Estados Unidos. Los círculos diplomáticos creen, pues, que el presidente Eisenhower aprovechará la ocasión para determinar con más precisión que nunca la política que entiende seguir con los vecinos situados al sur de Río Grande.

La ceremonia del 10 de octubre asumirá ciertamente un carácter excepcional de solemnidad. Miembros del protocolo de los Estados Unidos y México visitan ya la sede de la entrevista histórica, y preparan los detalles de la ceremonia.

Hubo en Francia Más Incidentes

CHAUMONT, 28 (AFP). — Se produjeron esta mañana incidentes graves, a raíz del movimiento de huelga que realizan los obreros norafricanos, quienes se hallan en conflicto con sus empleadores. En las refriegas que se produjeron hubo 17 heridos, dos de ellos graves.

Los huelguistas tiraron piedras contra los dos escuadrones de policías que dispersaron a los manifestantes, varios de los cuales fueron arrestados.

UN SUSTO

En un descuido de su niñera, Panchito salió del departamento y se metió en el ascensor. Después... ¡el gran susto para sus padres! ¡El ascensor quedó atrancado a mitad de camino, entre dos pisos! Y el niño, espantado, lloraba. Por suerte, uno de los vecinos, lector de los Avisos Clasificados de CLARIN, recordó éste:

Mecánico espec. ascensores, trabajo urg. T. E. ...-4432.

El padre de Panchito llamó inmediatamente al mecánico, quien acudió sin demora e hizo la reparación en breve tiempo. La cosa no pasó de un susto, gracias al oportuno Clasificado de CLARIN (CORRIENTES 555. De 8.30 a 18.30 horas. Informes: T. E. 32-9411 al 9417).

En Santiago del Estero Inauguró el General Perón Obras Públicas y Clausuró el Congreso Nacional de Historia

Comunicóse el Plan de la UN a Pekín y Pyongyang

NUEVA YORK, 29 (INS). — El secretario general de las Naciones Unidas, Dag Hammarskjold, envió a China comunista y a Corea del Norte el plan de la UN para la conferencia política coreana dejando a la responsabilidad de esas naciones el próximo paso a darse en relación con ese asunto. La medida del secretario está en consonancia con las instrucciones formuladas por la Asamblea General y se produce frente a las encubiertas amenazas de Andrei Vishinsky de "torpedear" la citada reunión que eventualmente llevaría la paz a Corea.

Planes de Estados Unidos

Estados Unidos traza planes de una estrategia secreta en relación con la conferencia política sobre Corea, que deberá comenzar el 28 de setiembre próximo, a más tardar, a fin de frustrar las esperadas maniobras de Rusia en la sesión de la Asamblea General de la UN para formular las contrapropuestas de China comunista y Corea septentrional.

La octava sesión reglamentaria del Parlamento Internacional, deberá inaugurarse el 15 del mes entrante.

Círculos autorizados de la UN auguran que los regímenes comunistas de Pekín y Pyongyang, sin rechazar desembozadamente la fórmula de la Asamblea sobre la reunión coreana con la exclusiva participación de las partes beligerantes —con Rusia del lado de los comunistas—, pedirán una reconsideración de la forma en que habrá de estar compuesta la conferencia en la sesión del 15 de setiembre, por intermedio de Moscú.

"Atmósfera Peligrosa"

TOKIO, 29 (AFP).— El diario "Mainichi" lamenta que la India se halle ausente de la Conferencia Política sobre Corea. Considera ese órgano que la ausencia hindú en dicha reunión creará una "atmósfera peligrosa", porque en los debates ya se ha notado marcada disidencia entre los puntos de vista anglosamericanos. "Mainichi" predice que los ingleses dedicarán sus esfuerzos a asegurar el "statu quo" en vez de encarar resueltamente el asunto de la evacuación total de los efectivos militares estacionados en Corea, y la unificación de ese país.

Todos los Actos Tuvieron Entusiasta Aporte Popular

Presidió el Brillante Desfile de Tropas y Gremios

SANTIAGO DEL ESTERO, 29 (Enviado especial). — Poco tiempo de descanso tuvo el jefe del Estado, general Perón, en su segundo día de permanencia en Santiago del Estero. El programa celebratorio del cuarto siglo de vida de la ciudad capital lo obligó a estar en permanente actividad desde las 8 hasta concluir el día, en cuyo período efectuó visitas a locales partidarios, inauguró numerosas obras públicas por valor de 8 millones de pesos, asistió, a las orillas del río Dulce, al descenso en masa de cien paracaidistas, presenció el desfile de fuerzas militares y de contingentes de trabajadores y terminó la jornada con una clase magistral, con la que clausuró el Primer Congreso Nacional de Historia.

La multitud entusiasta —acrecentada en su número por el paro general que rigió hoy en toda la actividad de la provincia— se mostró nuevamente solidaria con el jefe del Estado en cada una de sus presentaciones y esa expresión colectiva alcanzó mayor fuerza cuando en horas de la tarde se distribuyó a lo largo de la avenida Hipólito Yrigoyen para presenciar, por primera vez en esta centenaria ciudad, el paso de institutos militares cuya fama arranca de la historia misma de nuestra independencia.

Un cielo encapotado amenazando lluvia y baja temperatura —hecho insólito en esta tierra seca, de fuerte sol, viento cálido y agua escasa— no fueron motivos para arredrar a los miles y miles de hombres, mujeres y niños que prestaron su concurso sin límite a todos los actos.

A las 8, Primera Visita

Bien temprano se levantó el general Perón y, a las 8, ya se había hecho presente en el Hogar de Niños 24 de Febrero, acompañado por los ministros nacionales de Salud Pública y Asuntos Técnicos, los nueve gobernadores de provincias que se encuentran aquí y los jefes militares de la guarnición. Después de recorrer el moderno local, el general Perón se regocijó con las piruetas, las danzas y las representaciones teatrales de un conjunto infantil del Hogar. Otra nota de emoción la dió un grupo de ancianos que trajo al general Perón la bienvenida de sus compañeros de un hogar cercano.

Desde ese sitio, el jefe del Estado se dirigió a la Avenida Costanera, sobre el río Dulce para presenciar un ejercicio de fuerzas paracaidistas.

En el Partido Peronista

Continuando con el programa de visitas, el general Perón se detuvo, a las 10, en el local del Partido Peronista Masculino, donde muchos afiliados le tributaron cálida recepción. Después de recibir un óleo sobre un motivo local y firmar en el álbum de honor, el general Perón pronunció un breve discurso.

"Yo siempre les digo a los compañeros de Buenos Aires, cuando los visito —expresó—, que tal vez nadie haya percibido todavía en nuestro país, salvo nuestra propia gente, cuál es nuestro trabajo para ir educando al pueblo en una verdadera moral cívica. Los antiguos políticos decían que había que educar al soberano. Ellos no lo educaron nunca, y si lo hicieron, lo educaron mal. Los centros de elevación de la moral cívica que existían en el país eran los comités políticos, y a base de taba vino y empanadas no se educa a nadie". Se refirió el general Perón a la formación de las escuelas partidarias y dijo que habrá una en cada provincia, señalando que su misión será mantener al día la evolución de la doctrina peronista. Destacó que en esas escuelas se dictarán clases de conducción política, "queremos llegar a una conducción verdaderamente artística de la política. Ya el país no le basta una conducción de amateurs, donde todos los medios son posibles para que los lleven a un fin, aun cuando ese triunfo a corto plazo se convierta en una derrota aniquiladora, como les ha ocurrido a otros con nosotros".

Con las Mujeres Peronistas

La tercera visita de la jornada del general Perón fué al partido Peronista Femenino. Allí, el primer magistrado recibió el saludo de la delegada censista, señorita Luisa Comel, y después habló, repitiendo algunos conceptos formulados anteriormente en el local del partido Masculino. "Los antiguos políticos —expresó— dijeron durante muchos años que había que educar al soberano, vale decir, que había que educar cívicamente a nuestro pueblo. Si ellos hubieran cumplido hace muchos años, con su palabra, de

(Continúa en la página DOS)

Clarín

BUENOS AIRES · REPUBLICA ARGENTINA · 40 Centavos

Un toque de atención para la solución argentina de los problemas argentinos

AÑO VIII — Diario de la Mañana — Nº 2.837

Buenos Aires, Domingo 30 de Agosto de 1953

Rusia no Asistirá a la Conferencia Para la Paz con Austria

WASHINGTON, 29 (INS). — Rusia se negó a asistir a la conferencia fijada para el lunes próximo en Londres de delegados de los cancilleres de las cuatro grandes potencias, destinada a redactar un tratado de paz con Austria.

Moscú Hizo una Contrapropuesta

El Kremlin, en notas similares enviadas a Estados Unidos, Gran Bretaña y Francia, propuso, en cambio, que la cuestión del pacto con Austria fuese considerada en una reunión de cancilleres de los "cuatro grandes".

La nota rusa también propone que el tratado con Austria quede subordinado a un acuerdo sobre Alemania. Eso fué interpretado en algunos círculos no norteamericanos como una maniobra tendiente a influir las próximas elecciones en Alemania occidental.

Insistirá Wáshington en sus Esfuerzos

Estados Unidos dice que, a pesar de este último paso de Rusia, insistirá en sus esfuerzos por que se llegue a un acuerdo que devuelva la independencia a Austria.

Expresó al respecto el departamento de Estado: "Al distorsionar la posición expresada del gobierno de Estados Unidos de concluir un tratado con Austria sobre la base de que el pueblo de ese país quiere permanecer libre, y al negar la competencia de los delegados locales del citado pacto para considerar el problema, el gobierno soviético ha demostrado nuevamente que, en realidad, no desea concluir un tratado con Austria. El gobierno soviético lo refiere su declaración previa subordinando la conclusión del tratado con Austria a un acuerdo sobre Alemania".

Exigiría Completa Neutralidad

VIENA, 29 (INS). — Según círculos diplomáticos, la Unión Soviética exigiría como precio del retiro de Austria, como condición para firmar el tratado, de paz con este país, El "status" respecto a Finlandia equivale a una neutralidad completa con el mínimo de intervención.

Mediante una serie de conversaciones diplomáticas y conversaciones directas con Molotov, los funcionarios del gobierno austríaco parecen estar convencidos de que los principales puntos que Rusia planteará como condiciones para un tratado con Austria, son:

1º La Unión Soviética desea ver a Austria alejada de toda alianza militar.

Política Económica

2º Austria debería seguir una política de estricta neutralidad económica. Su participación en el programa de ayuda al extranjero, ampliado por Estados Unidos, sería considerada como una ruptura de esa neutralidad.

3º En cambio, la Unión Soviética debería retirar sus tropas antes de la ratificación del tratado y renunciaría al cobro de alrededor de las grandes deudas que debe Austria.

Churchill Pediría el Canje de Información Atómica

LONDRES, 29 (AFP). — Según el "News Chronicle" sir Winston Churchill habría enviado al presidente Eisenhower un mensaje acerca de la posibilidad de un canje de informaciones atómicas. Dice el mismo diario que en ese documento el primer ministro inglés propondría un acuerdo sobre secretos atómicos y señalaría la importancia actual de un convenio de esa naturaleza entre Londres y Washington.

Con los Ancianos

EL PRESIDENTE de la República, general Perón, estrecha la mano a un grupo de ancianos que concurrió a presentarle sus saludos, en la ciudad de Santiago del Estero

Renace la Tensión por Trieste

ROMA, 29 (AFP). — Con el anuncio de que Yugoslavia se propone la anexión del territorio de la zona "B" de Trieste, ha recrudecido peligrosamente la tensión en el Adriático.

Si bien en el Palacio Chigi se manifestó que se carecía de confirmación oficial de esa versión, el primer ministro, José Pella, conversó extensamente sobre la cuestión con el ministro de Defensa Emilio Tavini, y los generales Marras y Zoppi, jefe de estado mayor de las fuerzas armadas, el primero, y secretario general de la cancillería, el segundo.

Por otra parte, el primer ministro conferenció también con los representantes de Estados Unidos, Gran Bretaña y Francia.

La súbita tensión ha encontrado eco en la prensa. "Il Messagero" expresa que los gobiernos aliados deben convencerse de que Trieste "es el punto donde convergen todas las opiniones, los sentimientos y las aspiraciones de los italianos". A su vez, "Il Tempo" afirma que Tito cometería un grave error si intentase un golpe de mano, "pues ningún gobierno aceptaría hacer concesiones en ese terreno".

Consultas de Italia

Zona en Disputa

EL MAPA muestra la ubicación de Trieste, entre Italia y Yugoslavia, señalando la zona "B", que —de acuerdo con las informaciones de Belgrado— sería la directamente amenazada por el régimen del mariscal Tito

BELGRADO, 29 (AFP.) — Se anuncia que Yugoslavia rechazará toda fórmula de compromiso con Italia y que vuelve a plantear sus reivindicaciones de 1948 acerca de la zona libre de Trieste.

Si bien oficialmente no se ha anunciado hasta este momento la naturaleza de la nueva reivindicación yugoslava, se sabe que la actitud asumida por Belgrado hace disipar toda esperanza de arreglo entre Italia y Yugoslavia.

Procederían a la Anexión

De acuerdo con informaciones aún no confirmadas el gobierno yugoslavo se dispone a proceder a la anexión de Trieste.

Ese cambio repentino de la política exterior yugoslava habría sido provocado por el discurso pronunciado por el nuevo primer ministro italiano el 24 del corriente.

Pella, asumiendo la posición de De Gasperi, se refirió a la declaración tripartita anglofrancoamericana, que preconiza la devolución de Trieste a Italia, como única base posible de un acuerdo.

Los dirigentes yugoslavos esperaban que el nuevo gobierno italiano formulara claramente sus intenciones para deducir las consecuencias necesarias.

Prevén Manifestaciones

Ahora se prevén grandes concentraciones para el 5 y 6 de setiembre en el pueblo de Vipaveca Dolina, en Istria. En esta ocasión se pondrán en circulación muchos medios de transporte para que concurran a las fiestas los habitantes de la zona B.

Una alta personalidad del régimen quizá el mismo mariscal Tito, pronunciará un discurso que fijará, sin duda, el punto de vista yugoslavo sobre el porvenir de Trieste.

Comienza la Lucha Electoral Alemana

BONN, 29 (AFP) — Cuarenta y un comicios especiales funcionarán en el territorio de la República Federal a partir del 30 de agosto para las elecciones legislativas del 6 de setiembre.

Esos locales fueron instalados para los electores alemanes que deben viajar al extranjero en ocasión de las elecciones o antes. La mayor parte funcionarán en estaciones fronterizas o en ciudades importantes.

Cifras Provisionales

BONN, 29 (AFP). — Según las cifras provisionales de los servicios federales de estadísticas 33.238.000

COMICIOS ESPECIALES

electores inscriptos podrán participar en las elecciones legislativas del 6 de setiembre. Como la cifra de la población es de 48.793.500 la proporción de los electores con respecto al monto de la población es de 68.1 por ciento. Las cifras oficiales de los electores inscriptos no serán publicadas sino el 5 de setiembre.

Discurso de Adenauer

HAMBURGO, 29 (AFP). — "La República Federal hará todo lo que se encuentre en su poder para suavizar la suerte de los refugiados y para encontrar rápidamente una solución al problema de la patria alemana del Este", declaró hoy el canciller Konrad Adenauer ante unos tres mil refugiados.

"Tengo buenas razones para afirmar que el día del restablecimiento de la unidad de Alemania se acerca, agregó el canciller pero es necesario para ello que el gobierno actual pueda continuar ocupándose del problema de la unidad y la de los refugiados durante la próxima legislatura".

No Salió Incólume de la Huelga la Autoridad de Laniel

Clarín en París

PARIS, 29 (De nuestra agencia). — Por fin las huelgas han concluído en Francia y llegada la hora de hacer el balance, éste es desalentador. Edgard Faure, ministro de Hacienda y Asuntos Económicos, revela que el Tesoro perdió más de 30.000 millones de francos; los ferrocarriles dejaron de percibir 17.000 millones y Correos y Telégrafos unos 10.000 millones. No es posible calcular, por ahora, la merma sufrida en los ingresos fiscales y, menos aún, los daños padecidos por la economía privada. Se anticipa la suma global aproximada al centenar de miles de millones, pero muchos expertos en cuestiones económicas la consideran optimista y muy por debajo de la realidad. Si se tiene en cuenta que, entre otras razones, estas huelgas se han producido por decretos gubernamentales encaminados a realizar economías, resulta que se ha hecho un mal negocio. En efecto, lo que ahorrará el Estado elevando la edad de retiro no llegará a 2.000 millones y medio anuales y los aumentos que pedían los huelguistas sólo representaban unos 5.000 millones. Sumados, no son gran cosa al lado de los millones evaporados en 20 días de paro. Pero el gobierno Laniel no podía examinar la situación y tomar sus decisiones con mero espíritu de contable. Lo esencial para él era consolidar la autoridad del Estado frente a la rebelión de sus propios servidores. Pues este movimiento social ha sido, sobre todo, una ofensiva general de los funcionarios públicos contra su actual patrono. Pero la autoridad estatal no ha salido realmente triunfadora de la prueba. Mientras el gobierno anunciaba por radio repetidas veces que en ningún caso serían pagados los jornales a los huelguistas, los sindicatos informaban, públicamente, a los funcionarios de Correos que, para los efectos de los sueldos, se consideraría ficticiamente que la huelga había durado solamente tres días. Si los funcionarios no han logrado la victoria total, el gobierno ha cedido demasiado terreno para poder decir que sus objetivos están logrados.

En el plano político, una de las consecuencias más interesantes de esta larga agitación social es la reacción de la inmensa mayoría de los franceses contra la absorción desmedida del sector privado por el Estado. Recuerdan estos días los parisienses que en 1949 se quería extender la nacionalización a los transportes por carretera. Si este proyecto se hubiese llegado a realizar, los parisienses no habrían tenido estos días camiones y autobuses para sustituir a los ferrocarriles y sólo los poseedores de automóviles habrían podido comprar en los pueblos cercanos las vitualias necesarias quedando todo el resto de la población cortada de los centros de abastecimiento. Han sido los trabajadores de las empresas privadas los que han salvado a París de dramática escasez y los que han permitido que muchos millares de franceses efectuaran los desplazamientos indispensables.

El veraneo termina prácticamente a fines de agosto y millares de parisienses regresan a estas horas por carretera hacia la capital, donde los esperan los efectos de un caso de agitación social que paralizó los negocios. Toda la policía de carreteras está movilizada para limitar la hecatombe anual producida por los conductores imprudentes. Bastante disgusto se llevarán al ver cómo han ido sus puentes estos días sin necesidad de llegar a casa con unos cuantos costillas rotas.

A. MARTINEZ TOMAS

POR SU VOZ

¡Qué situación! Estaba afónico desde hacía unos días y ese estado de cosas amenazaba su pan cotidiano, ya que era locutor radiotelefónico. La afonía no cedía a pesar de todos los tratamientos. Y leyó este Aviso Clasificado en CLARIN:

Especialista voz, afonías, impostación, etc. T. E. ...6543.

Mario recurrió a él y un rápido tratamiento lo ha mejorado ya, tanto que ha podido reanudar su labor. Está muy contento de haber solucionado su situación, gracias al profesional hallado por un Clasificado de CLARIN (CORRIENTES 555. De 8 30 a 18 30 horas. Informes: 32-9411 al 9417).

Emprendió el Regreso el Presidente de la República; en la Mañana de Hoy Concurrirá a un Acto en Rosario

Resultados de los Partidos de Ayer

River Plate	4	San Lorenzo	1
Racing	1	Lanús	1
Banfield	1	Independiente	1
Vélez Sársfield	0	Chacarita Juniors	0
Boca Juniors	0	Huracán	0
Estudiantes	1	Rosario Central	0
Platense	3	F. C. Oeste	2
N. Old Boys	5	Gimnasia	2
PRIMERA "B"			
Colón	2	Arg. Juniors	1

Estado de Alerta en la Frontera Triestina

TITO
Su actitud preocupa al gobierno de Roma

Fueron Movilizadas Fuerzas Italianas

G. PELLA

ROMA, 30 (INS). — Columnas de tanques italianos marchan hoy hacia la frontera de Yugoslavia como "medida de precaución" ante la posibilidad de que este país intente un golpe para apoderarse de una parte de Trieste. El movimiento de refuerzos a la frontera es la respuesta de Roma a las insinuaciones hechas en Belgrado en el sentido de que el mariscal Tito se disponga a anexarse la zona "B" del territorio libre de Trieste.

Dicho sector está ocupado por Yugoslavia, de acuerdo con los términos del tratado de paz con Italia de 1947. Las fuerzas norteamericanas y británicas ocupan la zona "A". Informantes en la gran base italiana de Udine revelaron que, columnas de tanques se dirigieron a la frontera entre Renchi y Gorizia durante la noche, como "medida de precaución". El gobierno yugoslavo acusó a Italia de realizar "maniobras agresivas" cerca de la frontera, con el propósito de crear una "psicosis de guerra en Trieste". La acusación se hizo por intermedio de la agencia noticiosa oficial yugoslava Tanjug y fué transmitida por la radio de Belgrado mientras aumenta la tensión sobre el territorio en disputa. La radiodifusión dijo que las divisiones italianas fueron llevadas a la frontera en torno a Gorizia, y que tanques italianos están patrullando las calles de la ciudad.

El ministro de Estados Unidos en Roma, Eldridge Durbrow, visitará hoy al jefe del gobierno italiano, Giuseppe Pella, según se dijo para expresarle la preocupación de Washington por el nuevo brote de hostilidad. Se tiene entendido que también prometió un nuevo esfuerzo de Estados Unidos para lograr que Italia y Yugoslavia inicien negociaciones directas sobre la controversia de Trieste.

El gobierno comunista del mariscal Tito, contrario a Moscú, ha estado aprovechando constantemente la zona en beneficio de la economía yugoslava. El año pasado, bajo presión de Roma, Estados Unidos e Inglaterra entregaron a las autoridades italianas la mayor parte del control administrativo de la zona "A".

Clarín

AÑO IX — Diario de la Mañana — Nº 2.838

BUENOS AIRES · REPUBLICA ARGENTINA · 40 Centavos

Un toque de atención para la solución argentina de los problemas argentinos

Buenos Aires, Lunes 31 de Agosto de 1953

En Sgo. del Estero

y en La Banda se le Hizo una

Cordial Despedida

SANTIAGO DEL ESTERO, 30 (Enviado especial). — Después de participar en los numerosos actos que se efectuaron en esta ciudad para celebrar el cuarto centenario de su fundación, el presidente de la República, general Perón, y su comitiva iniciaron hoy, al mediodía, el retorno a la Capital Federal.

La despedida volvió a constituir una nueva manifestación de simpatía y de adhesión al primer mandatario. Las calles que debió recorrer el general Perón para llegar a la estación aparecieron desde temprano flanqueadas por una doble hilera de apretada muchedumbre, así como la estación ferroviaria, en la que se congregó una denga multitud.

Honores Militares

Los honores reglamentarios estuvieron a cargo del regimiento 18 de infantería, a cuyos efectivos se sumaron las secciones de los institutos militares que participaron en el desfile militar de la víspera. En cuanto a la estación, ésta aparecía totalmente embanderada y adornada con escudos argentinos y del partido Peronista, así como con grandes retratos del general Perón y de la señora Eva Perón.

Llegada a la Estación

A las 12 llegó a la estación el general Perón con una reducida comitiva, escoltado por soldados del regimiento de granaderos a caballo General San Martín, que le presentaron armas. El arribo fué anunciado con bombas de estruendo. Saludaron al presidente de la Nación el ministro de Asuntos Técnico, doctor Mende, el jefe de la 5ª división de Ejército, general San-

(Continúa en la página TRES)

FRANCIA LUCHARA CONTRA EL PELIGRO DE INFLACION

CHALONS SUR SAONE, 30 (AFP). — "Limitarse a aumentar los salarios, significa aumentar los precios y caer en la inflación" declaró el señor Paul Devinat, secretario de Estado en Trabajos Públicos y en Aviación Civil, en un discurso en que expuso los datos fundamentales del esfuerzo empeñado por el gobierno francés en el terreno económico.

Devinat subrayó la necesidad de abordar el reajuste necesario de los salarios reducirlo los precios, para devolver a Francia sus posibilidades de exportación. Y por otra parte, señaló que cuando excesivos los gastos del Estado, el gobierno tratará de eliminar los despilfarros y asegurar un funcionamiento mejor de la administración. Considera imposible el ministro desvincular el malestar social de las obligaciones de toda índole que gravitan sobre Francia, tanto en el terreno de la Unión Francesa como en el terreno internacional. "Es natural —dijo— que Francia experimente a menos dificultades si no tuviera que soportar el peso de mantener una fuerza tan importante en Indochina".

Moscú Pide a Viena

Contestación Clara

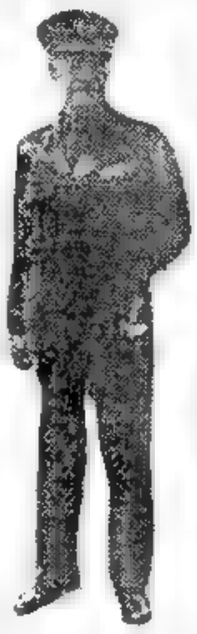

SIR BRIAN Robertson recibiría poderes para suscribir un proyecto de acuerdo

MOSCU, 30 (AFP). — La nota dirigida ayer por la cancillería soviética a la embajada de Austria en Moscú declara que el gobierno soviético no ha encontrado en la nota austríaca del 10 de agosto último una respuesta satisfactoria a la cuestión planteada por la Unión Soviética en su nota del 29 de julio de 1952.

En consecuencia, el gobierno soviético pide nuevamente al gobierno austríaco que responda en forma clara y definitiva si se propone seguir sosteniendo el proyecto de tratado "abreviado" —propuesto por los aliados occidentales— y si Austria está plenamente al tanto de que las futuras conversaciones, basadas en el antiguo proyecto de tratado de Estado, no tienen ninguna posibilidad de éxito".

El gobierno soviético informa seguidamente al gobierno austríaco que simultáneamente envía una nota a Gran Bretaña y a Francia sobre el tratado austríaco.

En París

PARIS, 30 (A. F. P.). — Según círculos diplomáticos de esta capital, la respuesta soviética a la nota que las potencias occidentales enviaron a Moscú el 17 del actual proponiendo una nueva reunión de los ministros sustitutos de Relaciones Exteriores encargados del tratado de paz con Austria, es totalmente negativa.

El texto de dicha respuesta se apoya para explicar la negativa del gobierno de la Unión Soviética, en diversas consideraciones carentes de todo valor. La principal de ellas, sobre la que insisten, es que los tres potencias occidentales siguen no descartando la idea de una eventual discusión del tratado "abreviado". Como se sabe, el gobierno británico y el gobierno francés acepta en —como una concesión al Soviet— no presentar dicho tratado abreviado.

Cede la Tensión Anglo-egipcia

EL CAIRO, 30 (AFP). — Las divergencias anglo-egipcias han sido allanadas o están en camino de serlo, según se declaró hoy en círculos allegados al cuartel general del ejército en El Cairo. Se señala en el mismo que se espera que antes de finalizar el mes de setiembre se logre un acuerdo sobre la cuestión de las bases de Suez.

En efecto, sir Brian Robertson, jefe de la delegación británica, quien se trasladará a Londres el 6 de setiembre para celebrar consultas con su gobierno, regresaría probablemente con poderes para suscribir un proyecto de acuerdo que las dos partes están negociando actualmente.

OBSERVASE CLIMA BELICO EN IRLANDA DEL NORTE

LONDRES, 30 (AFP). — Auxiliado por fondos provenientes en su mayor parte de norteamericanos de origen irlandés, el Ejército Republicano Irlandés (I.R.A.) se prepararía, según el "Sunday Pictorial", a desencadenar una nueva ofensiva en Irlanda del Norte en vísperas de las elecciones que se realizarán en octubre. El diario londinense da hoy las declaraciones de un miembro del Gran Consejo del I.R.A. de Dublín, que habría afirmado que la organización dispone de efectivos que alcanzan a 40.000 hombres.

Incidencia Arabeisraelí

Apareció el Cabo de Cuyo Rapto se Acusaba a Egipto

LONDRES, 30 (AFP). — El cabo A. Y. Ridgen, por cuyo rapto las autoridades británicas acusaban a los egipcios, se encuentra actualmente en la base de las Reales Fuerzas Aéreas de West Drayton, en el norte de Londres.

El comandante del campo de aviación, teniente coronel L. W. Jennes, declaró que el mencionado suboficial había llegado ayer a la base. "Me fué confiado personalmente, es decir que nadie puede hablarle ni verle sin mi autorización", expresó el teniente coronel.

El cabo Ridgen recibirá hoy nuevamente la visita de sus padres. Estos ya pudieron verle anoche, pero recibieron instrucciones de no revelar lo conversado con él.

Alivio

EL CAIRO, 30 (AFP) — La aparición del cabo Ridgen, de la RAF en Europa ha causado sensación de alivio en las esferas egipcias.

"Eso demuestra la inconsistencia de las acusaciones británicas a Egipto", declaró un vocero oficial. Agregó que Egipto considera muy importante el hecho de que Ridgen haya sido hallado sano y salvo.

La desaparición de Ridgen de Ismailia ha, bas provocado un serio incidente anglo-egipcio.

QUINCE MUERTOS EN EL SECTOR DE GAZA

EL CAIRO, 30 (AFP). — Un ataque de fuerzas armadas israelíes causó la muerte de quince refugiados palestinos, en el sector de Gaza, en la frontera del Negev. Una información de fuente oficial dada hoy en El Cairo acerca de esta acción de elementos militares de Israel, consigna que además de los refugiados palestinos árabes muertos se han registrado 23 heridos. Este nuevo incidente, que se agrega a la serie de denuncias recíprocas hechas por los israelíes y los Estados árabes limítrofes con Israel, marca el punto culminante de la tensión creciente que había recrudecido en los últimos tiempos.

El nuevo y esta vez más grave incidente, se ha producido ahora, precisamente, en el límite del territorio del Negev, zona desértica, pero de alto valor estratégico, cuya delimitación definitiva no ha sido realizada aún, motivo por el cual la posesión de ese territorio, que alcanza hasta el mar Rojo (zona de Akyab) ha dado lugar a una querella hasta ahora insoluble, entre Israel y Egipto.

Una Amenaza

Hace días había sido motivo de inquietudes un anuncio hecho por una alta personalidad egipcia, según el cual se establecería en la zona del canal de Suez un ejército de 150 000 árabes.

El solo anuncio de ese proyecto había suscitado la reacción inmediata de las esferas israelíes, y voceros de Israel habían manifestado claramente que la presencia de tropas árabes empeoraría la situación.

De acuerdo con la declaración oficial egipcia, el ataque armado israelí fué llevado a cabo contra el campo de Borsig, en el sector de ocupación egipcia de Gaza. Los atacantes se habían infiltrado en la noche en la zona árabe y lograron sorprender a la guardia del campo, abriendo fuego graneado contra las carpas donde dormían los refugiados. Perecieron cuatro hombres, ocho mujeres y cuatro niños, y 22 heridos graves fueron llevados al hospital.

TRIESTE IMPEDIRIA ACTOS DE FUERZA DE TITO

★CLARIN en Londres

LONDRES, 30 (De nuestra agencia). — De manera oficiosa niega Yugoslavia las "tendenciosas informaciones" originadas en Roma según las cuales el mariscal Tito parece dispuesto a planear la "anexión fría" a su país de la zona del territorio libre de Trieste. La declaración podría disminuir la tensión entre Italia y Yugoslavia, que renacía en estos últimos días, y permitiría que el recelo entre una y otra nación quedase disipado al mismo tiempo. Pero Belgrado subraya la nueva actitud del primer ministro italiano, Pella, quien no cumple, al parecer, las promesas del gabinete De Gásperi, y Roma acusa a Londres y a Washington de no haber defendido suficientemente los intereses de Italia en ocasión del "acercamiento" anglonorteamericano al mariscal Tito. "Italia no olvida —se escribe en Roma— que en marzo de 1948 Inglaterra, Estados Unidos y Francia declararon juntamente el derecho de Italia a la anexión total de aquel territorio". La discriminación de las minorías italiana y yugoslava en la zona de Trieste es uno de los problemas más complejos del irredentismo en Europa. No parece que el valor estratégico del suelo sea tan importante como el sentimental y el del amor propio, pero estas últimas consideraciones tampoco pueden ser desdeñadas. En todo caso, los líderes de los cinco partidos políticos de Trieste que luchan por la incorporación de su país al occidente declaran su firme propósito de impedir por la violencia cualquier acto de fuerza yugoslavo.

Creo que uno de los mayores errores que se han cometido últimamente en política internacional lo cometió Inglaterra al invitar a Londres al mariscal Tito. Es posible que esta opinión no sea nueva en las columnas de CLARIN. La grave responsabilidad de la policía de Londres, que debía devolver intacto al dictador yugoslavo, resolvió el conflicto, convirtiendo el viaje del mariscal en una visita clandestina. Si nunca se habían tomado tantas precauciones en casos parecidos, la razón fué quizá que nunca, tampoco, se había recibido a nadie tan impopular. Es difícil saber si el mariscal salió o no humillado de Inglaterra. Depende de su grado de vanidad, que se estima considerable. En todo caso, fué tan poco y tan vertiginoso lo que se le pudo ofrecer que no valía lo que costaba. Lo que costaba y sigue costando son las suspicacias y reticencias de Italia en el asunto de Trieste. En ocasión de la visita a Londres del mariscal Tito, el gobierno británico declaró su deseo de que las dos partes litigantes resolvieran la querella por sus propios medios. Pero Italia esperaba, posiblemente, algo más de Inglaterra, que necesita amigos sólidos y no tránsfugas.

JACINTO MIQUELARENA
Corresponsal de CLARIN en Londres

ASPECTO parcial del acto de ayer, en La Banda, durante el cual habló el jefe del Estado. En ángulo, el general Perón, al dirigir la palabra a la multitud congregada ante el palco oficial levantado frente a la estación, desde la que partió el tren especial en que viaja el primer mandatario de regreso a esta capital. Como se sabe, habrá de detenerse hoy en Rosario, donde inaugurará la nueva sede de la C.G.T.

Viajó de Madrid a Estados Unidos el Embajador Dunn

WASHINGTON, 30, (AFP). — El señor James Dunn, embajador de Estados Unidos en Madrid, llegó hoy a esta ciudad por vía aérea, con el propósito de celebrar consultas con las principales personalidades del departamento de Estado.

LO QUE QUERIA

Estaba cansado del combinado y decidió venderlo. Pero por más que buscó comprador nadie le pagaba por el aparato lo que a su juicio valía. Y leyó este Aviso Clasificado en CLARIN:

Cbio. heladera de calidad por combinado. — T. E. ...-3442.

La ocasión la pintan calva y le habló inmediatamente al anunciante. Ya que tanto la heladera como el combinado eran de marca, no hubo dificultad para el trueque, y en esa forma Horacio obtuvo por su combinado más de lo que le habrían pagado en efectivo. Está encantado y se lo agradece a la mediación del Clasificado de CLARIN (CORRIENTES 555. De 8.30 a 18.30 horas. Informes: 32-9411 al 9417).

Tributóse al Presidente de la República un Entusiasta Recibimiento al Llegar de Regreso de Santiago del Estero

APACIGUA OCCIDENTE A ROMA Y A BELGRADO

EL JEFE del Estado, al llegar a la estación Presidente Perón, del F. C. Mitre, de regreso de S. del Estero

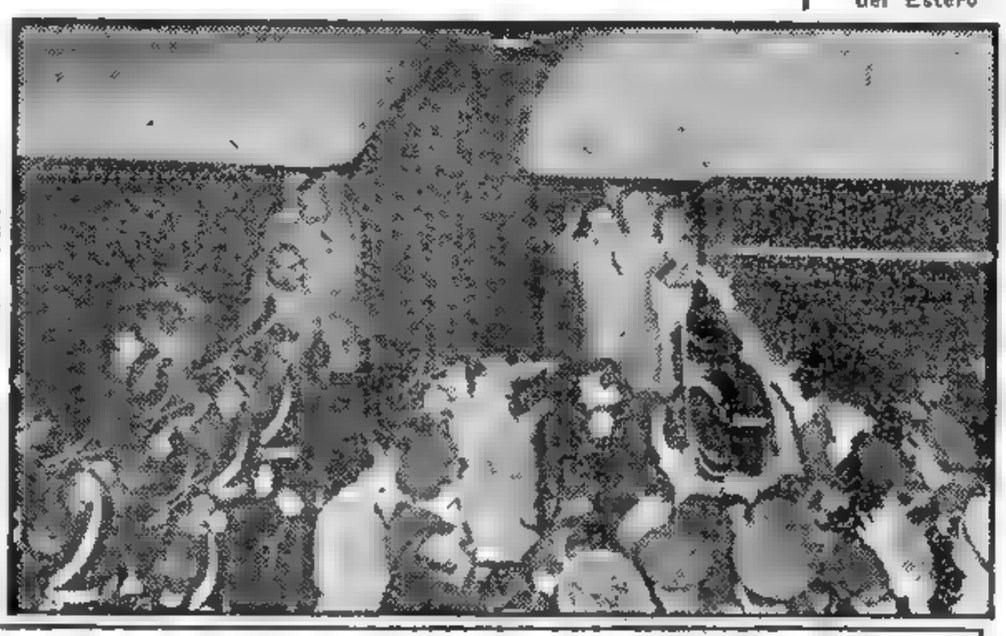

PARIS, 31 (AFP). — Las tres potencias occidentales han hecho una gestión directa ante los gobiernos de Italia y Yugoslavia para recomendar calma y moderación en la situación actual relativa al problema triestino. La gestión fué realizada en forma concertada, y estuvo a cargo de los representantes diplomáticos de las tres naciones occidentales acreditados en Belgrado y en Roma.

Pella Conferenció con los Embajadores

ROMA, 31 (Ansa). — El primer ministro, José Pella, conferenció separadamente con los embajadores de Estados Unidos, Gran Bretaña y Francia. Se desconocen que las conversaciones giraron en torno a la situación planteada en el problema de Trieste.

A este respecto, se desmintió oficialmente una información de la agencia yugoslava Tanjug, según la cual una patrulla italiana, formada por 25 soldados provistos de armas automáticas, habría violado la frontera.

En Belgrado, al insistirse acerca de esta versión, se indica que el hecho se registró a las 7.15 de esta mañana, en territorio yugoslavo, frente a Gorizia, y que está siendo investigado por una comisión especial. Mientras tanto, en los círculos oficiales italianos se destaca la importancia de las consultas intercaladas como señal de que se procura dar al problema de Trieste una solución definitiva.

Tropas en la Frontera

ROMA, 31 (AFP). — A las noticias sobre los movimientos de tropas italianas hacia la frontera con Yugoslavia, se agrega ahora la información de que efectivos de este último país se hallan estacionados en la zona B del territorio libre de Trieste. Como se sabe, dicha zona, al sur de la ciudad, aunque no figura como parte de Yugoslavia, se encuentra bajo un régimen administrativo similar al de esa república, en tanto que la zona A, que incluye a Trieste y su puerto, está bajo la supervisión conjunta de Estados Unidos, Gran Bretaña y Francia.

Protestará Yugoslavia

BELGRADO, 31 (AFP). — El gobierno yugoslavo enviará mañana una nota al gobierno italiano protestando contra los movimientos de tropas y las medidas tomadas por las autoridades italianas en la frontera italoyugoslava, según anuncia la agencia Tanjug.

Pella Dejó Roma

ROMA, 31 (AFP). — El presidente del Consejo de Ministros abandonó hoy por la noche a Roma con destino a Terminillo, en donde tiene la intención de descansar algunos días. En los círculos políticos de la capital, se relaciona su viaje con el apaciguamiento que se manifestó hoy, en el plano diplomático, en las relaciones italoyugoslavas.

Italia Envió Naves de Guerra a Venecia

VENECIA, 31. (ANSA). — Siete de las mayores unidades de la flota italiana de guerra, al mando del almirante Luciano Bigi, echaron anclas en la laguna de San Marcos. Se encuentran, entre ellas, el crucero "Duca degli Abruzzi" y los destroyers "Artigliere" y "Aviere".

Justifican el Movimiento

ROMA, 31. (AFP). — El anuncio de la llegada de buques de guerra italianos a Venecia es interpretado como un indicio de la creciente tensión en el Adriático. No obstante, medios autorizados justifican ese movimiento naval, señalando que estaba previsto desde hacía tiempo y que se relacionaría con las próximas maniobras de la NATO.

SIGUE EN DEBATE EL PEDIDO ARABE

NUEVA YORK, 31 (AFP). — Siguió esta tarde en el Consejo de Seguridad el debate en torno al pedido árabe de que se inscriba en el orden del día la queja contra Francia por los sucesos de Marruecos, presentada por el bloque árabe. Asistió a la reunión el secretario del partido Istiqlal, cuya presencia fué objetada por el delegado francés. El representante soviético apoyó el pedido árabe y otro tanto hizo el de China nacionalista, levantándose la sesión hasta mañana por la tarde.

Clarín

BUENOS AIRES · REPUBLICA ARGENTINA

40 Centavos

Un toque de atención para la solución argentina de los problemas argentinos

AÑO IX — *Diario de la Mañana* — Nº 2.839

Buenos Aires, Martes 1º de Setiembre de 1953

Nueva Prueba ATOMICA *Hubo en Agosto* EN RUSIA

WASHINGTON, 31 (A.F.P.) — El 23 de agosto hubo otra prueba atómica en Rusia. Hizo la revelación la Comisión de Energía Nuclear de Estados Unidos mediante un comunicado en el que expresa que la explosión "fue de potencia similar a la de nuestros recientes ensayos en Nevada". Agrega que se tiene la impresión de que se trata de una serie.

No se ha dado detalle alguno acerca del lugar probable, ni tampoco si la noticia se logró por marcas de los sensibles aparatos especiales que posee dicha comisión, o si se recibió por conductos "propios".

Cabe señalar que los ensayos de Nevada se consideran efectuados con proyectiles atómicos "oficialmente", por más que muchos observadores opinan que se empleó en ellos la bomba H, la de hidrógeno, versión ésta que nunca ha sido confirmada ni desmentida.

ARRIBO A LAS 19.20 EL TREN

SE encuentra, desde ayer, nuevamente en la Capital Federal el presidente de la Nación, general Perón, quien asistió en Santiago del Estero a los actos celebratorios del cuarto centenario de la fundación de la ciudad capital de esa provincia. El jefe del Estado arribó a las 19.20 a la estación Presidente Perón del Ferrocarril Mitre, en un convoy especial, acompañado por el ministro de Asuntos Técnicos, doctor Mende; el jefe superior del Ceremonial del Estado, señor Margueirat; el jefe de la Policía Federal, señor Gamboa, y el señor Atilio Renzi.

La Recepción

La estación estaba ornamentada con banderas argentinas y en el andén número 1, donde se detuvo el tren especial, ostentaba un gran cartelón con la leyenda: "Bienvenido presidente". Una hora antes de la llegada del convoy, un largo cordón humano se extendía en el trayecto que lleva a la estación. El general Perón, desde una de las puertas laterales del convoy, correspondió con las manos en alto a las demostraciones populares.

Dentro de la estación, aguardaron al primer magistrado los ministros del Poder Ejecutivo, miembros de la Corte Suprema, legisladores, jefes y oficiales de las fuerzas armadas, dirigentes partidarios y sindicales y funcionarios de la administración nacional.

Debido a la extraordinaria aglomeración de público, el general Perón se vió obligado a recorrer varios vagones del tren y descender por las puertas finales del convoy. Allí correspondió nuevamente a los saludos del público, mientras una banda del regimiento de Granaderos a Caballo General San Martín ejecutó la marcha de San Lorenzo. Después de saludar a las autoridades presentes, el primer magistrado se retiró con las personas que le acompañaron en su viaje y el edecán de servicio, capitán de fragata Ricardo Lascano, dirigiéndose a la residencia presidencial.

(Más información pág. TRES)

Kim Il Sung se Opone a que la UN Intervenga en Corea

Pedirá Wáshington la Reunión de la Conferencia Política

KIM IL SUNG

TOKIO, 31 (INS). — El primer ministro norcoreano, Kim Il Sung, advirtió a la UN que no debe interferir en Corea, y adelantó que habrá una lucha decisiva en la próxima conferencia política para reducir a un mínimo la influencia norteamericana. Según radio Pyongyang, el mariscal pidió que se deje a los coreanos la solución del pleito peninsular y expresó una decidida determinación de excluir cualquier intervención extranjera. Esto podría interpretarse como una advertencia a los gobiernos de Moscú y Pekín, pero es seguro que iban dirigidas a Wáshington. Ante el sexto congreso plenario del comité central del partido Laborista, el primer ministro dijo que los comunistas luchan por una paz permanente y la unificación dejaría a Seúl y al gobierno de Corea del Sur en manos comunistas. "La unificación, señaló Kim, debe ser solucionada por los propios coreanos, excluyendo cualquier intervención de países extranjeros". A todo esto, se informa desde Nueva York que Estados Unidos pedirá a los quince países aliados se unan en la redacción de una propuesta a los comunistas para iniciar la conferencia política coreana a mediados de octubre. La gestión está encaminada a impedir las maniobras comunistas y del bloque árabeasiático para proponer la reanudación del debate sobre la citada reunión en la Asamblea General, que reiniciará sus actividades el 15 de setiembre.

Se Quedarán Dos Años

PAN MUN JON, 31 (AFP). — Los soldados de China comunista no evacuarán Corea antes de dos años.

Esta situación — mientras ambos bandos cumplen escrupulosamente las estipulaciones de la Convención de Armisticio— se deduce de las declaraciones de los conductores de los camiones chinos.

Prosiguió el Canje

Se realizó hoy en Pan Mun Jon un nuevo canje de prisioneros de guerra. Los comunistas reintegraron a los aliados otro grupo de 400 prisioneros (250 sudcoreanos y 150 norteamericanos).

ADVIERTE RIDGWAY

WASHINGTON 31. (INS). — El general Matthew B. Ridgway advirtió sobre la imposibilidad de una defensa segura contra la bomba de hidrógeno rusa. El nuevo jefe del estado mayor del ejército dijo que la nación debe concentrar sus defensas en torno a ciertas zonas industriales cuya pérdida paralizaría gravemente a Estados Unidos.

En su primera conferencia de prensa, desde que asumió el cargo, manifestó que pediría la anulación de la última ley aprobada por el Congreso aboliendo los depósitos del ejército en las zonas metropolitanas.

Al comentar el anuncio ruso sobre la bomba H dijo que Estados Unidos podría seguir "dos vías desastrosas", o la guerra de conquista o su retiro al hemisferio occidental. Advirtió, finalmente, que la Unión debe construir defensas adecuadas.

MATTHEW B. RIDGWAY

Londres no Autoriza Comerciar con Pekín

LONDRES, 31 (AFP). — El parlamento de Comercio se ha negado a autorizar la exportación a China comunista de maquinarias y vehículos encargados por firmas de China, y que representan un valor de 10 millones de dólares.

Ha motivado esa medida la existencia del embargo sobre "materiales estratégicos".

Tomarían Contacto el Irán y Gran Bretaña

LONDRES, 31 (AFP). — Se anunció que el Irán reanudaría sus relaciones diplomáticas con Gran Bretaña. El corresponsal del "Daily Express" en Teherán dice, que según una declaración de Amri Nouri, portavoz oficial iranio, el general Zahedi habría decidido reanudar los contactos con Londres, con vistas al restablecimiento de las relaciones diplomáticas normales entre ambos países y a solucionar la cuestión del petróleo.

Harán Otra Propuesta a Rusia

EE. UU. Acuerda Becas en América y Filipinas

Entre los Beneficiados Figuran Cinco Argentinos

NUEVA YORK, 31 (INS). — Diecinueve becas por un total de 70.000 dólares en favor de profesores y artistas de repúblicas americanas y de Filipinas, fueron anunciadas por la fundación Guggenheim.

Cinco de las becas recayeron en argentinos, tres en brasileños, dos en chilenos, y dos en colombianos, y una en ciudadanos uruguayos, mexicanos, cubanos, haitianos y dominicanos.

Los becados argentinos son Doctor Ernesto Corominas, de Mendoza, para un curso de matemáticas y astronomía; doctor Jorge Sahadi, profesor de astronomía del observatorio de Córdoba, para espectrología y ciencias afines; doctor Norberto Palleton, profesor de microbiología y director del instituto de Microbiología de la Universidad Nacional de Cuyo, para bioquímica y microorganismos; doctor Antonio Krapovikkas, profesor de botánica de la estación experimental de Manfredi, curso de estudios de citotaxonomía; doctor Carlos Augusto Luzzetti, de Buenos Aires, curso de demografía sobre la población argentina.

LONDRES, 31 (AFP). — Las potencias occidentales invitarán esta semana a la Unión Soviética a participar en una conferencia de cancilleres, destinada al examen de los problemas alemán y austríaco. Así se reveló hoy en los círculos diplomáticos londinenses.

La nota occidental no contendrá ningún elemento que pueda dar lugar a la menor polémica con Moscú y será en sus grandes líneas una repetición de la nota que las tres potencias occidentales remitieron al Kremlin el día 13 de julio último.

Los tres gobiernos propondrían que la reunión se realice en las ciudades de Ginebra, Lugano o Locarno.

Si los rusos aceptan el lugar y la fecha propuesta, sir Winston Churchill proyectaría dar una solución del problema alemán, e implícitamente, del problema austríaco, atacando directamente la causa de las vacilaciones y reticencias soviéticas: el temor de la Unión Soviética por un renacimiento del agresivo militarismo alemán.

El primer ministro británico volvería a la iniciativa expresada en su discurso del 11 de mayo pasado, esto es, a la oportunidad de un "nuevo Locarno" —creación de un pacto de seguridad mutua que garantizaría al mismo tiempo a la Unión Soviética, Alemania y sus vecinos.

No obstante, se subraya en Londres que la mejor base para ese pacto sería la Comunidad Europea de Defensa, cuyo carácter defensivo fué puesto de relieve en varias ocasiones. De modo que se trataría de persuadir a los soviéticos de que la Comunidad Europea de Defensa no tiene otra finalidad que apaciguar los temores experimentados en Europa occidental y, naturalmente, en Alemania. Así sería posible, a juicio de esos círculos, llegar a un comienzo de solución del problema alemán, mediante la realización de elecciones libres en todo el territorio alemán, que precederían la unificación del país.

Para la Paz con Austria y Alemania

El Problema Austríaco

En Whitehall se informó que, contrariamente a lo proyectado, la negativa soviética a reiniciar las tareas de los suplentes para la preparación del tratado austríaco no será objeto de un comunicado occidental. La mención del problema austríaco será incorporada en la respuesta occidental a Moscú.

Entrevistó a Einaudi el Embajador Dr. Arpesani

ROMA, 31. (ANSA). — El presidente de la República, Einaudi, recibió al embajador de Italia en la Argentina, Dr. Arpesani, con quien mantuvo una prolongada entrevista, en cuyo transcurso éste le informó sobre su gestión ante el gobierno de Buenos Aires, intercambiándose conceptos sobre las cordiales relaciones italoargentinas.

FRACASO UNA INFILTRACION ROJA EN ALEMANIA OESTE

HANNOVER, 31 (AFP). — La intervención rápida y enérgica de la policía fronteriza occidental evitó la infiltración de 5.000 comunistas procedentes del Este. Se trataba de elementos pertenecientes a las Juventudes Comunistas de la zona soviética, que se proponían crear un clima de agitación y violencia en las vísperas de las elecciones del 6 de setiembre.

Un comunicado del ministerio del Interior declara que las medidas adoptadas han permitido sofocar totalmente esa tentativa sediciosa, y ya no hay muy militantes comunistas procedentes del Este en la zona occidental.

La Campaña Electoral

BONN, 31 (AFP). — El viaje que el canciller Adenauer acaba de hacer a través de Alemania del Norte ha suministrado a los observadores excelentes puntos de referencia sobre las reacciones de la opinión pública en vísperas de las elecciones.

En Hittfeld, cerca de Hamburgo, la población recibió a Adenauer con manifestaciones en las que se mezclaba el respeto con el entusiasmo "Esto me recuerda los viajes del Káiser", dijo un viejo habitante.

En Kiel, un público más burgués que obrero aclamó al canciller, y en la ruta de Kiel a Hamburgo, la multitud se apretaba en todas las estaciones para saludar a los funcionarios. En el mismo Hamburgo el interés de la población fué sumamente vivo, y al igual que en Kiel, Bremen y Hannover las salas en que habló el canciller estaban colmadas y no se registró ninguna manifestación hostil ni ninguna interrupción.

En todos sus discursos el canciller ha destacado que los objetivos esenciales de su política eran la unión de Europa y la unificación de Alemania. En diversas oportunidades afirmó que no debía haber más guerras entre Alemania y Francia y en cada oportunidad fué entusiastamente ovacionado.

Un Avión a Retropropulsión Voló a la Altura Récord de Casi 25.600 Metros

WASHINGTON, 31 (INS). — La armada anunció que un avión experimental de propulsión a cohete, llegó a una altura récord de casi 25.600 metros, que es la mayor distancia sobre la tierra alcanzada por el hombre.

El teniente coronel Marion Carl, piloto de la infantería de marina, condujo el avión experimental, conocido como el "D-558 II". La máquina alcanzó esa altura sobre la base Edwards, de la fuerza aérea, en Muroc, California. El ensayo se realizó el 21 de agosto. El antiguo récord mundial pertenecía a Bill Bridgeman, en el mismo avión, en 1951, con 23.800 metros.

IDEA FELIZ

Juan Carlos estaba leyendo, como de costumbre, los Avisos Clasificados de CLARIN, y vió éste:

Vde. proyector cinemat. 16 mms. ocasión. T. E. ..-0065.

—¡Linda oportunidad! —comentó—. Pero... ¿para qué podría servirnos ese proyector?. Y su esposa repuso: Pero, Juan Carlos... ¡Para registrar las gracias del nene, pues! El comprendió que la idea era feliz y compró el aparato. Ahora, filma todas las diabluras de Jorgito en su primer año de vida y eso será para él y su mujer un recuerdo inestimable. Le debe la satisfacción y la buena compra a un Clasificado de CLARIN (CORRIENTES 555 De 8.30 a 18.30 horas. Informes: T. E. 32-9411 al 9417).

Finalizó el Período Legislativo en Buenos Aires

(INFORMACION PAGINA DOS)

Aconsejará la Comisión Bicameral Prorrogar la Ley de Alquileres

LAVRENTIEV

INSISTEN EN EL SUICIDIO DE LAVRENTIEV

TEHERAN, 1º (INS). — A pesar de los desmentidos soviéticos, persisten los rumores de que el embajador ruso en Irán, Anatoli Lavrentiev, resultó herido en un intento de suicidio. Las versiones sostienen que Lavrentiev trató de suicidarse después de recibir un cable anunciándole que el cha había logrado destituir a Mossadegh, hace cerca de dos semanas. Un rumor afirma que Lavrentiev se encuentra en estado desesperante y sometido a tratamiento en un hospital. La embajada soviética prometió presentar al embajador en persona para probar que los rumores son falsos, pero hasta las 12.30, hora de Teherán, esta entrevista no se había realizado.

Huyó a Occidente en una Aplanadora

NUREMBERG, 1º (AFP). — El ciudadano alemán Franz Nubizher se cansó de obedecer órdenes ciegamente en la zona soviética y decidió escapar a la zona occidental. Prescindiendo del tren, el avión o el tanque, como sucedió en fugas similares Nubizher ocupó una aplanadora que utilizaba para la reparación de carreteras, y luego de hacer maniobrar el vehículo ante la mirada indiferente de los policías, se movió aparentemente para regresar al depósito, pero en vez de volver siguió a la zona occidental. Cuando los policías comunistas advirtieron la treta que había puesto en práctica Nubizher para burlar su vigilancia, la aplanadora estaba ya en jurisdicción de la policía occidental. Recién entonces el fugitivo abandonó su providencial elemento de trabajo, entregándose a las autoridades aliadas.

Clarín

BUENOS AIRES · REPUBLICA ARGENTINA

40 Centavos

Un toque de atención para la solución argentina de los problemas argentinos

AÑO IX — Diario de la Mañana — Nº 2 840

Buenos Aires, Miércoles 2 de Setiembre de 1953

Contestó Italia a la Protesta de Tito

Dice que la Actitud Yugoslava la Obliga a Adoptar Precauciones

PARIS, 1º (AFP). — La agencia yugoslava Tanjug informó que el representante en Roma del gobierno de Belgrado presentó a Italia una enérgica protesta por las demostraciones de fuerza que realizan unidades armadas italianas en la frontera de ambos países. La nota expresa la esperanza de que Italia renunciará a esas demostraciones, señalando que, en caso contrario, Yugoslavia declinará toda responsabilidad por las consecuencias que pudieran resultar y llevará el problema ante un organismo internacional competente. La misma agencia informa que durante tres días los pueblos italianos junto a la frontera con Yugoslavia habrían sido bloqueados por unidades motorizadas

Existe la impresión de que los llamados a la calma prodigados por los embajadores de las potencias occidentales, han disminuído por el momento la tensión y no se considera difícil que el incidente sea el principio de una solución para el problema de Trieste.

Respuesta de Italia

ROMA, 1º (ANSA). — El ministerio de Relaciones Exteriores remitió a la legación de Yugoslavia, la siguiente nota: "Frente a una prolongada serie de manifestaciones oficiales y oficiosas de parte yugoslava, que ponían en evidencia nuevas actitudes y propósitos amenazadores por parte del gobierno yugoslavo, el gobierno italiano ha considerado que debe tomar en consideración algunas medidas de carácter precaucional y protectivo. El gobierno italiano tiene, por otra parte, el pleno e inalienable derecho de disponer en su territorio cualquier medida que juzgue necesaria en determinadas circunstancias. El poco satisfactorio estado de las relaciones entre Italia y Yugoslavia, que el gobierno italiano no puede dejar de lamentar, no es imputable en ningún modo a Italia, sino a la actitud del gobierno yugoslavo respecto al Territorio Libre de Trieste y, especialmente, al comportamiento de las autoridades de la zona "B". El gobierno italiano recuerda que presentó el 30 de octubre de 1952, la propuesta de someter tales cuestiones a un foro internacional, y precisamente a la Corte Internacional de Justicia, propuesta a la cual el gobierno yugoslavo no informa acceder".

Posible Gestión Griega

ATENAS, 1º (INS).— Trascendió que Grecia pediría la mediación de la NATO al empeorar las relaciones italoyugoslavas. El gobierno de Atenas teme que tal eventualidad podría afectar el pacto balcánico de defensa.

"Une a la Opinión Italiana la Tensión en el Adriático"

ROMA, 1º (ANSA). — Los observadores señalan que la actitud del gobierno de Pella frente a la amenaza yugoslava, ha traído como consecuencia una unidad en el frente político italiano, que ningún otro acontecimiento hubiera podido provocar.

Destacan también un artículo de "Avanti", órgano del socialismo de izquierda que dirige Nenni, en el que, al publicar la noticia de concentraciones militares yugoslavas frente a Gorizia, se manifiesta que esa situación induce a encarar con pesimismo el éxito de una acción ante los aliados. A su vez, "Il Sécolo", del Movimiento Social Italiano, afirma que, ante el problema de Trieste, no existen "desde nuestro punto de vista, ni partido, ni menos aún, facciones", agregando que "es necesario formar un sólido bloque contra las eventuales sorpresas de Tito". Otros diarios piden la denuncia del Pacto del Atlántico.

"Moscú Quiere Desintegrar a Europa", Dijo Adenauer

Confía en que Triunfará en los Comicios

BONN, 1º (AFP). — "Los soviéticos han desencadenado una ofensiva general contra la integración europea. Rusia trata de impedir la unidad de Europa y para lograr ese objetivo intenta empujar hacia el poder a los partidos comunistas de Italia y de Francia". Así lo declaró el canciller Adenauer esta tarde en una conferencia de prensa.

Según el canciller, el Kremlin intenta igualmente obligar a Estados Unidos a renunciar a una política basada en la integración europea. Afirmó después que la Unión Soviética tropieza con dificultades crecientes para alimentar convenientemente a su población, que aumenta a un ritmo anual de tres millones, y previó, como consecuencia de ello, una posible revuelta de los rusos contra su gobierno, del mismo modo que lo hicieron los alemanes de la zona oriental.

ADENAUER

No Cree en la Coalición

Con respecto a las próximas elecciones se declaró extraordinariamente impresionado por las reacciones de la opinión alemana en favor de su partido. Estimó imposible la creación de una gran coalición, después de los comicios, que asociara a los socialdemócratas al poder, en razón de la irreductible oposición con estos últimos.

Luego reveló que su gobierno había pedido a la Corte del Carlsruhe que declare inconstitucional al partido neonazi —Partido Alemán del Reich—. En respuesta a una pregunta, el canciller señaló que las potencias occidentales, al firmar los acuerdos germanoaliados, se habían "separado" de los acuerdos de Potsdam, que preveían una paz impuesta y la prohibición para Alemania de aliarse con países con los que estuvo en guerra. Los acuerdos de Bonn —dijo— reconocen a nuestro país el derecho de negociar libremente un tratado de paz y de asociarse con los países que desee

Comunistas Detenidos

BONN, 1º (AFP). — La ofensiva comunista contra Alemania occidental fué completamente derrotada por la firme decisión de la policía federal que en una gigantesca batida en las fronteras, logró detener a 4 500 comunistas que intentaron inútilmente filtrarse a través de la zona occidental.

DURANTE el acto que se realizó ayer en la escuela J. J. de Urquiza de Flores, para la celebración de los 100 años de su creación

MANIOBRAS EN LAS COSTAS CHINAS

MANILA, 1º (AFP). — La séptima flota norteamericana y la escuadra nacionalista china maniobran actualmente cerca de la costa de China comunista. El cuartel general de las fuerzas marítimas de Estados Unidos en Filipinas, anunció que se efectúan "maniobras colosales (Mamouth)", en el estrecho de Formosa

Por otra parte, durante una semana, los bombarderos atómicos B-36 han realizado —dentro del mayor secreto— vuelos constantes hacia el Japón y hacia otras bases de Extremo Oriente, como parte de los ejercicios aéreos, que se han efectuado a alcance de combate de las bases rusas.

Se hace notar que los preparativos de la maniobra habrían comenzado cuando se estableció que Rusia tenía el secreto de la bomba H.

Se reveló hoy igualmente, que el buque insignia de la flota, el "New Jersey", navega desde hace dos días en el estrecho de Formosa, junto con el destructor "Fletcher"; ambas unidades sirven de "blanco" a los aviones nacionalistas chinos.

Mariscal A. P. JUIN

Wáshington Hará Gestiones Para la Paz de Corea

WASHINGTON, 1º (INS). — Las dieciséis naciones aliadas con tropas en Corea convinieron en que los Estados Unidos se comuniquen con los comunistas a fin de efectuar "arreglos concretos" sobre el lugar y la fecha de la conferencia política coreana. El acuerdo se logró en la primera reunión celebrada en el departamento de Estado por el representante diplomático de los dieciséis países desde que la Asamblea General de la UN resolvió sobre la forma de constituir la conferencia.

Posible Debate

NUEVA YORK, 1º (AFP). — La respuesta de China comunista y de Corea del Norte a las decisiones de la Asamblea de la UN, sobre la conferencia política acerca de Corea, puede dar lugar a otro debate del organismo mundial a breve plazo.

Finaliza el Canje

PAN MUN JON, 1º (INS). — Otros cuatrocientos prisioneros de guerra aliados, entre ellos cien norteamericanos, fueron liberados hoy.

La operación de canje se halla ahora en sus etapas finales, y finalizará el viernes o el sábado. Los rojos probablemente retendrán al general norteamericano William Dean, hasta el último día. Los comunistas liberaron hoy al oficial británico de más alta graduación capturado por ellos, el teniente coronel James Corne, comandante del primer batallón del regimiento Gloucester que sufrió grandes bajas en 1951.

Hoy fué el 289 día de la operación de intercambio de cautivos, y coincidiendo con el mismo, la radio roja de Pyongyang reiteró que todos los prisioneros de guerra norteamericanos y aliados que cumplen condenas por delitos que se supone cometieron durante su cautiverio, han sido indultados y serán devueltos al comando de las Naciones Unidas

Afírmase que Está Muy Adelantado el Acuerdo Para la Evacuación de Suez

WASHINGTON, 1º (INS). — Funcionarios norteamericanos revelaron que el acuerdo anglo-egipcio sobre la evacuación de las tropas británicas de la zona del canal de Suez, depende ahora de "sólo dos o tres puntos".

Un funcionario del departamento de Estado dijo que las actuales conversaciones entre Robertson y el gobierno egipcio marchan ahora "mucho mejor".

CAYO EN FRANCIA UN AVION CON 41 OCUPANTES; HABRIAN PERECIDO TODOS

Entre los Pasajeros Figuraba el Famoso Violinista J. Thibaud

PARIS, 1º, (AFP). — Cerca de Barcelonette, Bajos Alpes, se estrelló e incendió el avión de la Air France, un Constellation cuatrimotor, que hacía el servicio regular entre París y Saigón. Llevaba 33 pasajeros —29 para Saigón y 4 para Beirut—, entre ellos, una criatura de pocos años y 8 tripulantes. Las primeras noticias indican que no hay sobrevivientes.

Posteriormente se informó que uno de los viajeros era el famoso violinista Jacques Thibaud.

El aparato había partido de Orly, aeropuerto de París, a las 22.30, y la catástrofe se produjo una hora y media después. Su primera etapa era Niza. Chocó contra el monte Cenet. Las llamas se veían desde 25 kilómetros.

—El famoso violinista francés Jacques Thibaud era una de las figuras más representativas de la música francesa que había alcanzado la consagración mundial como solista e integrante de uno de los conjuntos de cámara más perfectos que se hayan conocido, junto a Alfredo Cortot y Pablo Casals. El público de Buenos Aires tuvo la oportunidad de escucharle muchas veces y siempre lo consideró uno de sus maestros favoritos. Jacques Thibaud realizó su último viaje al Plata hace cinco años.

Actualmente se encontraba realizando una "tournée" artística por diversos países del Cercano Oriente, habiendo dado fin a una importante serie de grabaciones junto a otros intérpretes de fama universal.

A Contados Días de la 'Elección-Encrucijada'

STUTTGART, 1º (ANSA). — A contados días de la elección-encrucijada que, mas que decidir la suerte de Adenauer, fijará el futuro de Europoccidente y mientras los partidos intensifican la campaña proselitista, sólo cabe tejer conjeturas en cuanto a los resultados. El escrutinio no dirá qué agrupación ganó, sino simplemente si el canciller de Bonn triunfó o fué derrotado. Porque la lucha es en favor de él o contra él. Con Adenauer se impondrá la idea de la Comunidad Defensiva Europea, con la segura inclusión de Alemania en la NATO. Sin Adenauer, el sistema de protección mutua que se elabora no prosperaría. Con lo primero, el éxito pertenecería a las democracias; con lo segundo, a Rusia.

¿Pronósticos? El análisis del desarrollo de acción preelectoral obliga a suponer que las mayores posibilidades están del lado de Adenauer. El análisis y los hechos.

Aunque han pasado casi dos meses —fué el 12 de julio—, una elección parcial demostró que los demócratacristianos siguen gozando de las simpatías populares. En efecto, en el distrito rural de Tuttlingen, de Baden-Wurtemberg, se cubrió la vacante causada por el fallecimiento de un diputado de la Dieta de dicho Estado. La mayoría correspondió al candidato del partido del canciller de Bonn, a pesar de que tenía por adversario a una coalición formada por Demócratas Libres y Socialdemócratas, dirigida por Reinhold Maier, de quien se dice que quizá en fecha no lejana sea el gobierno federal. Atacó esta coalición la política de Adenauer y la atacó a fondo. Empero, los demócratacristianos vieron aumentado su haber en un 7 por ciento, y los socialdemócratas disminuído en un 9 por ciento. Otro detalle: estos últimos habían presentado para esa banca a Hohlwegler, que es ministro del Trabajo en Baden-Wurtemberg.

Cierto que sólo concurrió a las urnas el 43 por ciento de los inscriptos, contra el 78,6 por ciento en las pasadas elecciones generales, pero así y todo los observadores se resisten a negar validez a la prueba. Y se resisten precisamente porque conocen la eficacia con que operan los socialdemócratas y también la disciplina de sus adherentes.

Los demócratacristianos enarbolan como única bandera la personalidad de su líder, Adenauer. Nadie desconoce que si bien éste cuenta 77 años, no se puede prescindir de él, porque es "el hombre de la Providencia".

En lo que se refiere al partido Comunista, es muy relativa la chance que se le asigna, y se considera que las recientes propuestas soviéticas y concesiones hechas a la Alemania oriental no influirán para nada. Hasta se cree que si alcanzará el cociente legal y por lo tanto podría quedar sin representación parlamentaria.

RESTAURADA

Tan furioso estaba, que rompió el espejo que le mostraba su imagen. Ese incidente callejero le había dejado una cicatriz que le desfiguraba una mejilla y su aspecto resultaba desagradable. Un día, leyó este Aviso Clasificado en CLARIN:

Especialista cirugía estética, método moderno. T E...7654

Acudió al cirujano, muy esperanzado, y acaba de ser operado con éxito. Mediante un injerto de piel, la desagradable cicatriz ha desaparecido. Ya puede mirarse en el espejo, sin que ello lo desanime. Le solucionó el problema un Clasificado de CLARIN (CORRIENTES 655. De 3.30 a 13.30 horas. Informes: T. E. 32-9411 al 9417).

JUIN PIDE OTRA ESTRATEGIA ALIADA ANTE LA BOMBA H RUSA

PARIS, 1º (INS).— El comandante auxiliar de la NATO, mariscal Alphonse Juin, manifestó en un almuerzo a los periodistas que es necesaria la revisión de la estrategia aliada ante la obtención por Rusia de la bomba H.

La posesión de esa arma por el Soviet, manifestó, podría tener muy graves consecuencias para el mundo libre. Su declaración coincide con el anuncio formulado ayer en Wáshington de que Rusia hizo estallar otra bomba.

Juin subrayó que la nueva situación aumenta el peligro para Occidente, porque Moscú "probablemente sería el primero en atacar en caso de guerra. Nosotros no vamos a lanzar primero la bomba de hidrógeno —recalcó—, y por el contrario, seremos los que primero sufriremos sus efectos si viene la guerra".

Sostuvo también que es indispensable el aporte de Alemania occidental al sistema de seguridad aliado, pero eludió una respuesta directa cuando se le preguntó si era partidario de que Francia ratificase el tratado de comunidad defensiva europea.

Un Comentario del Pentágono

WASHINGTON, 1º (INS). — En el Pentágono se declaró que los aliados prevén un contraataque si los rusos invaden la Europa occidental. El informante comentó la declaración hecha en París por el mariscal Juin.

EE. UU. ACORDARA AYUDA AL IRAN

WASHINGTON, 1º (AFP). — A fines de esta semana, el gobierno norteamericano acordará al Irán su ayuda financiera, según se ha sabido en fuente bien informada. Se ignora el monto de la primera partida, pero se sabe que asegurará el pago de los funcionarios iraníos.

Ante el Gral. Perón Probarán en Córdoba el Avión IA-35

(Información en la página TRES)

DULLES HIZO UNA GRAVE ADVERTENCIA A PEKIN

Pararán en Turín 60.000 Obreros

TURIN, 2 (AFP). — Ante el rechazo de un pedido de aumento de salarios, 60.000 obreros de las fábricas Fiat se declararán en huelga mañana. El paro se hará por turnos de cuatro horas

JOHN Foster Dulles, que habló ayer ante la American Legion

LAS ENORMES nevadas caídas en la zona cordillerana, cubrieron por completo extensos tramos del F. C. Trasandino. La foto muestra a una máquina topadora limpiando las vías.

Atacarán a China si Hay Agresión

SAINT LOUIS, Misuri, 2 (AFP). — El secretario de Estado, John Foster Dulles, lanzó una firme advertencia a China comunista, al manifestar que "una nueva agresión en Indochina no dejaría de tener consecuencias graves, no necesariamente vinculadas a Indochina". "Declaro esto aquí con toda calma, en interés de la paz, confiando en impedir un nuevo error de cálculo de parte del agresor", añadió. Foster Dulles, al hablar ante el Congreso de la American Legion, consagró a Indochina párrafos importantes de su discurso. "Si, después de la conferencia política sobre Corea, los comunistas chinos desearan discutir la cuestión indochina, Estados Unidos aceptaría complacido", afirmó. La razón de esta advertencia se debe al hecho de que, según Foster Dulles, China comunista ha intensificado últimamente el equipamiento de las fuerzas rojas en Indochina. En cuanto a Corea, declaró que "si los comunistas quisieran reanudar las hostilidades ya no se beneficiarían con la existencia de un santuario privilegiado al norte del Yalú".

"Queremos afirmar, también, la paz en Indochina. La conferencia política que está por reunirse, se consagrará primero a Corea. Si China desea poner fin a la agresión, Estados Unidos recibiría complacido su invitación a deliberar". El orador consagró la mayor parte de su discurso a deducir las enseñanzas del conflicto coreano y definir la actitud norteamericana ante la conferencia política coreana.

Lamentó que la India no pudiera participar de la conferencia política, manifestando: "Nuestra actitud no comporta crítica alguna frente a la India. El gobierno norteamericano siente el mayor respeto por ese país, y procura su amistad".

Después de señalar que Estados Unidos no admitiría maniobras dilatorias de los comunistas en la conferencia, concluyó: "Si esa conferencia discute sobre Corea durante tres meses, sin realizar verdaderos progresos hacia la solución de los asuntos coreanos, haremos una pausa para estudiar la situación. Consultaremos a la república sudcoreana y a nuestros amigos. Si llegamos a la conclusión de que la conferencia no arroja ningún resultado positivo, nos retiraremos". Pero aclaró que, si los comunistas reanudaran las hostilidades en Corea, Manchuria y el territorio de China comunista, no se verían libres de represalias.

Teherán Aceptará la Ayuda de Wáshington

TEHERAN, 2 (INS). — El primer ministro, general Fazollah Zahedi, anunció que su gobierno aceptará ayuda de Estados Unidos. En una transmisión radial, dijo que su país desea desarrollar relaciones amistosas con los norteamericanos. El discurso se produjo pocas horas después que el presidente Eisenhower mostrara disposición a ayudar a Irán, que se halla sin auxilio técnico y en la bancarrota financiera y económica.

La cantidad del proyectado socorro de Wáshington no se dió a conocer, aunque se expresa que Estados Unidos intentaba entregar a Irán 100.000.000 de dólares, pero que los funcionarios manifestaron que la misma es demasiado elevada.

Los funcionarios occidentales esperan que, una vez entregados esos fondos, se estabilizarán las negociaciones entre Irán y Gran Bretaña relacionadas con la crisis petrolera promovida por el ex "premier" Mossadegh.

El Monto se Fijará Cuando Llegue Stassen

TEHERAN, 2. (AFP). — El monto de la ayuda americana al Irán no ha sido todavía fijado. Se aguarda la llegada a Teherán del señor Harold Stassen para establecer la cifra, —se anunció hoy en la embajada de Estados Unidos.

Se declara en la misma fuente que es poco probable que la ayuda americana adopte la forma de asistencia financiera para gastos administrativos, sino que se trataría, más bien, de un esfuerzo para que el Irán desarrolle su economía.

Más tarde se informó que la primera entrega se tomará de los créditos del punto cuatro y que alcanzaría a 20 millones de dólares.

Por la noche Zahedi recibió a los diputados de la antigua oposición, quienes le expresaron su acuerdo con la política exterior. También se consideró la dificultad actual de llamar a elecciones.

ZAHEDI

Reclama Argentina Ante EE. UU. por Trabas a la Importación de la Lana

Presentóse una Nota

WASHINGTON, 2 (AFP). — El consejero económico de la embajada argentina en Wáshington, señor César Bunge, envió una protesta contra cualquier nueva restricción a la importación de lana, en Estados Unidos. En nota a la comisión de tarifas, señala que nuevas medidas que afecten a esa materia prima perjudicarían al comercio argentino y podrían ejercer influencia desfavorable en las relaciones económicas entre ambos países, destaca después que tales restricciones contradicen las declaraciones, resoluciones y recomendaciones aprobadas por Estados Unidos en numerosas organizaciones internacionales. Asimismo, expresa la opinión de que dichas trabas son dañosas para las necesidades de una economía mundial en expansión, y recuerda que la merma observada en la producción norteamericana de lana no puede ser atribuida a las importaciones. "La Argentina —dice— es en orden de importancia el tercer productor mundial de lana, y el segundo exportador, después de Australia".

Clarín

BUENOS AIRES · REPUBLICA ARGENTINA

40 Centavos

Un toque de atención para la solución orgánica de los problemas argentinos

AÑO IX — Diario de la Mañana — Nº 2.841

Buenos Aires, Jueves 3 de Setiembre de 1953

YUGOSLAVIA PRESENTO OTRA PROTESTA

BELGRADO, 2 (ANSA). — La agencia oficial Tanjug difundió hoy el siguiente comunicado: "El secretariado del Exterior yugoslavo transmitió una nota al gobierno italiano, a través de la legación de Belgrado en Roma, en la cual se protesta por la violación del territorio cometida el 31 de agosto pasado, por parte de un grupo de 23 militares italianos completamente equipados, que se retiraron solamente después de una segunda orden por parte de los guardias fronterizos yugoslavos". En la nota se agrega que este incidente está unido a las demostraciones italianas que tienen lugar en las inmediaciones de la frontera yugoslava.

Denuncia Yugoslava

BELGRADO, 2 (AFP). — El ejército italiano ocupó posiciones en alturas y puntos estratégicos de la frontera yugoslava.

Continúan los movimientos de fuerzas armadas italianas cerca de la frontera yugoslava. La agencia Tanjug anuncia que, de acuerdo con despachos que acaban de recibirse de la zona fronteriza italo-yugoslava, "los movimientos de unidades blindadas y otros efectivos del ejército italiano prosiguen cerca de la frontera yugoslava y en la retaguardia italiana".

"Junto a las unidades pertenecientes a las divisiones Ariete y Mantova —dice la misma agencia—, han sido observadas unidades de la división Folgore, especialmente en un sector de Gorizia, donde están estacionadas un batallón de marina y otro de paracaidistas. Por último, anuncia que "en el sector cercano al distrito de Tolmin, el ejército italiano ocupó posiciones en todas las cumbres y puntos estratégicos situados en las cercanías de la frontera yugoslava".

Desmienten el Incidente

ROMA, 2 (AFP). — El ministerio de Relaciones Exteriores italiano, en un comunicado publicado esta noche, anunció que el encargado de negocios yugoslavo entregó una protesta al palacio Chigi por "una pretendida penetración de cincuenta metros en territorio yugoslavo, de una patrulla italiana, el 31 de agosto último".

Agrega el comunicado que se había respondido que ya este incidente fué desmentido por los medios autorizados, y que las unidades italianas recibieron orden estricta de evitar todo incidente, esperándose que hagan otro tanto las autoridades yugoslavas.

Nueva Catástrofe Aérea: 21 Muertos

VAIL (Wáshington), 2 (INS). — Los restos incendiados de un avión fueron encontrados hoy cerca de Vail. Se informa que murieron los 19 soldados y 2 pilotos civiles.

La máquina de la Regina Airlines de Seattle, desapareció anoche en vuelo de Monterrey, California, a la base de McChord, en Tacoma

En los Bajos Alpes

PARIS, 2 (AFP). — La identificación de las 43 víctimas del avión de la línea París-Saigon, que cayó anoche cerca de esta localidad, en los Bajos Alpes, resultará muy difícil. La tarea de recoger los restos se realiza sobre una superficie de 600 metros cuadrados, en la ladera del monte Comet, de 3.300 metros de altura. Tres de los motores se encontraron a un kilómetro del lugar del accidente, pero aún no se halló el cuarto.

En el avión viajaba el famoso violinista Jacques Thibaud, quien se dirigía con su hija y el pianista René Herbin a Tokio, para dar una serie de recitales.

Se ha establecido que el aparato volaba normalmente, pero no sobre su ruta normal, que es el valle del Ródano. Esta circunstancia es el principal elemento de la investigación para determinar las causas de la catástrofe.

Un Pavoroso Incendio

Un testigo del accidente manifestó que la explosión de los tanques de combustible de la máquina al derramarse por la ladera, causó un incendio que abarcó 150 metros de superficie. Muchas horas después, una espesa columna de humo envolvía la montaña, donde esta mañana aún ardían los restos del avión.

Viaja a La Habana el "Bahía Thetis"

FILADELFIA, 2 (INS). — El buque escuela argentino "Bahía Thetis", comandado por el capitán Ricardo Bogliano, partió hacia La Habana, desde donde regresará a Buenos Aires. El capitán Bogliano y la plana mayor ofrecieron antes de la partida una recepción a bordo a los oficiales del cuarto distrito naval y miembros del personal de la embajada argentina en Wáshington. Entre los presentes se hallaban el embajador argentino, Dr. Jesús Hipólito Paz, y el contralmirante John H. Brown, jefe del distrito naval. Los cadetes llegaron a Filadelfia el 25 de agosto. Visitaron Wáshington, la Academia Naval de Annápolis, Maryland y los lugares históricos de Filadelfia.

Occidente Contestó las Notas Soviéticas

Propone se Reúnan los Cancilleres el 15 de Octubre

PARIS, 2 (INS). — Los "tres grandes" occidentales propusieron a Rusia que la reunión de los cancilleres de Estados Unidos, Rusia, Gran Bretaña y Francia se efectúe el 15 de octubre en la ciudad suiza de Lugano. En la misma sería debatido el problema de Alemania. La nota contesta un ofrecimiento ruso del mes pasado pidiendo la formación de un gobierno provisional para todo el país y el planteamiento de elecciones generales, sin interferencia de naciones extranjeras.

Un funcionario de la cancillería de Francia dijo que el problema de Alemania ha llegado a un punto de madurez y señaló que Occidente abandonará una demanda de previa investigación sobre el grado de libertad en las cuatro zonas alemanas como condición previa a los comicios.

El Proyecto de Churchill

LONDRES, 2 (AFP). — El proyecto de sir Winston Churchill para solucionar la cuestión de la unidad alemana, escribe el redactor diplomático del "Evening News", señor Melville, constituye una especie de amalgama de las ideas de Churchill y Adenauer.

Comprendería dos etapas distintas: 1o.) Un pacto de no agresión entre la Unión Soviética y los países de Europa occidental, integrados en la Comunidad Europea de Defensa e incluyendo a Alemania unificada. 2o.) La garantía de ese pacto de no agresión suscripta por Gran Bretaña, Estados Unidos y el Canadá.

Urgen la Paz con Alemania y Austria

PARIS, 2 (AFP). — El texto de la respuesta occidental a las notas soviéticas del 4 y el 13 de agosto comprende ocho puntos. El primero es de forma y señala la unidad de propósitos de los gobiernos de Francia, Estados Unidos y Gran Bretaña, así como las consultas efectuadas con la República Federal Alemana.

En el segundo punto se expresa que no existe el propósito de refutar una vez más las críticas de Moscú a la política aliada ni de prolongar una discusión estéril, reservándose en el punto tercero, las potencias signatarias, su juicio acerca de los alegatos soviéticos contenidos en las notas aludidas. En consecuencia —agregan— su respuesta se limita a las observaciones respecto de los problemas que motivan la reunión de cancilleres propuesta el 15 de julio.

No Aceptan a Pekín

Dice más adelante la nota que "parece poco deseable que la reunión de cancilleres se consagre a agregar a la discusión todo un conjunto de cuestiones complejas, según la proposición del gobierno soviético. Una solución de los problemas de Alemania y Austria —agrega— podría favorecer la discusión positiva de otras cuestiones importantes".

El examen de otras cuestiones —recuerda— ha sido confiado a otros organismos internacionales, donde estará representada China comunista, por lo cual no se justifica su participación en la reunión de cancilleres.

Destaca el punto quinto que el procedimiento sugerido por Rusia para abordar el problema de Alemania parece de largo cumplimiento y pospondría para fecha indeterminada la organización de elecciones libres en ese país, cuya realización condiciona toda solución a esa cuestión. Por lo tanto, se sugiere que la conferencia se dedique de lleno a dichos comicios y al "status" del futuro gobierno alemán.

A este respecto, se recuerda que la nota aliada del 15 de julio no establecía condiciones previas para la formación de una comisión de investigaciones, indicándose que, al parecer, el gobierno soviético "ha despreciado los términos de esa comunicación".

Cuestiones Distintas

Se refirma en el séptimo punto que jamás se ha pensado que el restablecimiento de la libertad e independencia de Austria dependa de la solución del problema alemán, ya que se trata de dos cuestiones distintas.

"Nada debería impedir la concertación de un tratado austríaco" —se expresa luego—, lamentándose que Rusia no haya aceptado la propuesta para que el 31 de agosto se reunieran los suplentes de Austria, manifestándose después la confianza de los aliados occidentales de que los ministros de Relaciones Exteriores estarán en condiciones de llegar a un acuerdo sobre el tratado, cuando se celebre la conferencia.

En el último punto se renueva la invitación a la Unión Soviética para participar de esa reunión, para la cual se sugiere como fecha el 15 de octubre próximo, en la ciudad suiza de Lugano.

Viene el Presidente del Senado Italiano

GENOVA, 2 (ANSA). — A bordo del trasatlántico "Conte Grande", partió en compañía de sus familiares para los puertos del Río de la Plata, el presidente del Senado italiano, César Merzagora.

Inglaterra no Evacua Suez

EL CAIRO, 2 (AFP). — No hay esperanza de que Gran Bretaña acepte los pedidos egipcios para la evacuación del canal de Suez, ni de que Egipto pueda obtener el reconocimiento de sus derechos como no sea a costa de grandes sacrificios, declaró el mayor Salah Salem, ministro de Orientación Nacional, desmintiendo enérgicamente los rumores de que las conversaciones oficiosas con Londres habían terminado con un acuerdo de principio.

El ministro, que presidía una reunión de dirigentes del Movimiento de la Liberación declaró: "La libertad que obtenga nuestro país depende de los sacrificios que hagamos".

La sexta reunión entre los negociadores ingleses y egipcios en el domicilio del general Robertson puso término a las "conversaciones oficiosas" para facilitar la reanudación de las negociaciones oficiales.

Roma Teme que Belgrado Denuncie el Tratado

ROMA, 2 (AFP). — La prensa italiana manifiesta el temor de que Yugoslavia denuncie el tratado de paz con Italia, en lo que concierne al territorio libre de Trieste.

Los diarios italianos destacan el pasaje de un artículo del señor Bebler, subsecretario yugoslavo de Relaciones Exteriores, según el cual "la única solución del problema de Trieste consistiría en el retiro de Italia a sus fronteras naturales".

Ese artículo de Bebler apareció en la revista "Política Internacional", que se edita en Belgrado. El "Giornale d'Italia" comenta: "Por el tono de ese artículo y el de la prensa yugoslava se descubre una cierta intención del gobierno de Yugoslavia para denunciar el tratado de paz, en lo que hace al territorio libre de Trieste". Luego alude a la significación de esa versión, en momentos en que las relaciones entre los dos países volvían a ser normales.

El "Momento" subraya que si el rumor de la denuncia del tratado ha sido desmentido, no por ello pierde su importancia el tono de la prensa yugoslava, lo que acrece la trascendencia del discurso que pronunciará el domingo próximo el mariscal Tito. Los diarios continúan oponiendo la tranquilidad que impera en la zona A con el estado de alerta en la zona B. En cuanto al cambio de notas entre Belgrado y Roma, califican la respuesta italiana de "digna".

ECONOMIA

Aunque tenía un buen empleo de medio día, siempre buscaba la manera de hacer economías, ya que era previsor y ahorrativo. Un día, leyó este Aviso Clasificado en CLARIN:

Doy pieza a cambio de limpieza. Habl.: T. E. ...0786.

Lorenzo vió la posibilidad de hacer una importante economía y se entrevistó con el anunciante. Llegaron a un acuerdo y Lorenzo se mudó allí. Ahora, tiene vivienda gratuita a cambio de la limpieza de la casa que hace en unas pocas horas y eso le permite ahorrar más que antes. Se lo agradece al servicial Clasificado de CLARIN (CORRIENTES 555. De 8 30 a 18 30 horas. Informes: T. E. 32-3411 al 3417).

CHURCHILL REESTRUCTURO SU GABINETE

Eden Continúa en la Cancillería

LONDRES, 3 (AFP). — Sir Winston Churchill anunció la reestructuración del gabinete en el cual, pese a las versiones que circularon, sir Anthony Eden conservará la cartera de Relaciones Exteriores, Lord Woolton reemplazará a sir Arthur Salter en el ministerio de Materias Primas, incorporándose Derick Heathcot Amory, como ministro de Estado en el departamento de Comercio. Se retira en cambio Lord Leathers, ministro de Coordinación de Combustibles y Transportes, y el general R. H. Mackensen, secretario de Comercio Exterior, ya que esas funciones han sido suprimidas.

Por otra parte, el nuevo gabinete, cuyos miembros aumentan de 17 a 19, incluirá a la señora Florence Horsburgh y a sir Thomas Dugdale, como ministros de Educación y Agricultura, respectivamente.

ANTHONY Eden, que ahora seguirá en el Foreign Office

La Inclusión de Números Vivos en los Cinematógrafos es Ley

(Información página 3 BIS)

Japón Habría Logrado Producir Arroz Sintético

BANGKOK, 3 (AFP.) — Se anuncia que Japón descubrió un procedimiento para fabricar "arroz sintético". La noticia causó extraordinario revuelo en Thailandia, tradicionalmente exportador de arroz, y dió motivo a una reunión de ministros, en la cual el jefe del gobierno declaró que esa versión coincide con la que anunciaba que se hacían esfuerzos en otros países para producir más arroz

HARDING

HARAN GRANDES MANIOBRAS EN YUGOSLAVIA

Asistirá el Mariscal Sir J. Harding

VIENA, 3. (ANSA). — El diario "Tagespost", de la ciudad de Graz, publica un despacho de Zagreb, informando que se halla en ejecución un vasto movimiento de tropas de todas las armas y especialidades, para realizar en Croacia las maniobras militares más grande que ha efectuado el ejército yugoslavo en los últimos tiempos. A ella asistirán, en calidad de observadores, numerosos representantes extranjeros, entre ellos, el jefe del estado mayor británico, mariscal John Harding.

Dirigirá las maniobras, el coronel general Kost Nadj, quien declaró al diario "Vlesnik" que las maniobras darán una idea del gran poderío bélico yugoslavo, logrado gracias a la ayuda de Estados Unidos, Gran Bretaña, Francia y al desarrollo de una fuerte industria bélica.

"Tagespost" señala que estas maniobras causan inquietud en el extranjero dada la extrema tensión italoyugoslava.

Contesta Pekín a la Advertencia de Foster Dulles

TOKIO, 3 (INS). — China comunista respondió a las advertencias del secretario de Estado norteamericano, John Foster Dulles, para que se mantenga alejada del conflicto indochino, con una contraamenaza de intervención china si Estados Unidos apoya directamente a las fuerzas de Francia. Radio Pekín citó al "Pravda" de Moscú indicando que los comunistas pueden estar dispuestos a negociar directamente con los franceses para terminar el conflicto en Indochina que lleva 8 años.

La Guerra de Indochina

"Pravda" expresó: "La conclusión del acuerdo de cese hostilidades en Corea ha sido de gran peso en la influencia de la paz y la democracia y produjo la convicción al pueblo del Vietminh de poner término a la guerra y ajustar su conflicto con Francia".

Pero el "Diario del Pueblo", órgano del comunismo chino afirmó que desde la firma de la tregua en Corea el gobierno de Wáshington está haciendo todos los esfuerzos posibles por avivar la guerra en Indochina.

Declaraciones de Foster Dulles

WASHINGTON, 3 (AFP.) — El secretario de Estado, John Foster Dulles, manifestó que Estados Unidos espera recibir una respuesta favorable del Soviet a la invitación para discutir la unificación de Alemania en una conferencia de cancilleres que se reuniría en Lugano a mediados de octubre.

En un comunicado entregado a los periodistas, expresa que "el hecho de continuar dividida Alemania constituye no sólo un escándalo, sino también un crimen. Los dirigentes soviéticos —añade— no demuestran un deseo real de restablecer la unidad del país".

Ante una pregunta que se le formuló, dijo Dulles que el fracaso de Adenauer en las elecciones del domingo tendría efectos desastrosos y retardaría toda solución racional del problema alemán.

Intervendrá en el Vietnam si EE. UU. Apoya a Francia

Los Problemas Asiáticos

En la conferencia de prensa, el secretario de Estado manifestó que si la conferencia política para Corea revela una actitud más conciliadora de los comunistas, podría realizarse una segunda conferencia para discutir otros problemas asiáticos, tales como el de Indochina, en la cual no sería indispensable la presencia de Corea del Sur. En cambio —agregó— deberán estar presentes Vietnam, Laos y Camboya.

Dulles repitió la advertencia formulada la víspera a China comunista, al anunciar que existe el peligro de que se repita en Indochina la agresión comunista a Corea, precisando que varios miles de centenares de soldados rojos están apostados sobre la frontera chinovietnamesa. No obstante, cuando un periodista lo preguntó qué haría Estados Unidos en caso de una intervención directa de China roja en Indochina, Dulles contestó que no deseaba referirse a esa eventualidad.

Polleras Cortas y Pantalones Cortos

WASHINGTON, 3 (INS) — Dulles se refirió, en su conferencia de prensa, a importantes problemas que afrontan los hombres de gobierno pero también invadió el "campo" de las mujeres, al afirmar que es partidario de las polleras cortas para las mujeres. En cambio se manifestó contrario a los pantalones cortos, indicando que las rodillas de los norteamericanos "no son particularmente atractivas", cuando se le preguntó si creía apropiada que los empleados de la Cancillería trabajaran con short durante el verano. Siempre diplomático exceptuó de su opinión a los ingleses y "especialmente a Leonard Mallí", el corresponsal de la BBC de Londres, que asistió a la conferencia vistiendo esa prenda. Dijo Dulles que al parecer, las rodillas de norteamericanos e ingleses eran muy diferentes.

Clarín

BUENOS AIRES · REPUBLICA ARGENTINA

40 Centavos

Un toque de atención para la solución argentina de los problemas argentinos

AÑO IX — Diario de la Mañana — Nº 2.842

Buenos Aires, Viernes 4 de Setiembre de 1953

FIRMO LA URSS UN ACUERDO CON IRAN

TEHERAN, 3 (AFP). — El protocolo del acuerdo comercial irano-soviético fué firmado esta mañana por el ministro de Economía Nacional y el representante comercial de la embajada soviética. Por este convenio se duplica el intercambio entre ambos países. Por vez primera Rusia importará aceite iraní.

La Ayuda Norteamericana

Por otra parte, un vocero de la embajada de Estados Unidos declaró que los créditos de 23.400.000 dólares asignados al Irán, de acuerdo con el "punto cuatro", para el ejercicio presupuestario norteamericano, fueron previstos desde abril pasado, y en consecuencia no constituyen de ninguna manera una ayuda suplementaria.

Votarán el Domingo 33 Millones de Alemanes

Adenauer Confía en el Triunfo de la Coalición

BONN, 3 (AFP). — Treinta y tres millones de alemanes —15 millones de hombres y 18 de mujeres— votarán el domingo para la renovación del Bundestag, que en principio contará con 484 diputados, o sea uno por cada cien mil habitantes. Los principales partidos son: La Unión Demócrata Cristiana, del canciller Konrad Adenauer; el partido Liberal, con el vicecanciller Franz Bluecher y el partido alemán, con el ministro de Estado, Heinrich Hellwege que integran la coalición que gobierna Alemania occidental desde 1949 cuando obtuvo 219 bancas sobre 402; los católicos de izquierda y el partido Bávaro que apoyarían la coalición; el bloque de refugiados de Waldemar Kra y el partido Social Demócrata de Erich Ollenhauer que tenía 130 bancas. Figuran también los "neutralistas" con el partido Popular Pro Unidad Alemana, de Gustav Heinemann y la Liga de Alemanes del ex canciller de Weimar, Joseph Wirth. En el lado opuesto el partido Alemán del Reich, que quedó acéfalo a raíz de la desaparición de Wernar Naumann, ex colaborador de Goebels, declarado inelegible y al que sólo queda el ex coronel de aviación Hans Ulrich Rudel, quien tratará de sacar a flote el partido. Cerca de la mitad de los diputados serán elegidos por elección proporcional y la otra mitad por voto directo, con mayoría relativa.

Opina el Canciller

BONN, 3 (Ansa). — En declaraciones hechas a la agencia Ansa, el canciller Adenauer expresó la convicción de que la población de la República Federal renovará su confianza en los partidos de la actual coalición gubernativa. Ocupándose de los problemas internacionales, manifestó que una decidida elevación del nivel de vida de cualquier pueblo es posible solamente en una Europa donde se hayan eliminado las barreras que hoy dividen a los países. Afirmó también que la meta del gobierno alemán es llevar a toda Alemania a formar parte de la Comunidad Europea y poner sus fuerzas al servicio de Europa.

Al ser interrogado sobre la medida en que podría influir en la futura política exterior alemana una eventual victoria de la socialdemocracia, Adenauer opinó que un gobierno de esa tendencia no podría llevar a cabo una política sustancialmente diferente de la realizada por su gobierno.

Adenauer afirmó que la población de la República Federal no sólo es favorable a la Unión Europea, sino que cada vez está más seguro de que la defensa de la propia libertad no puede confiarse a extraños.

MILLARES de berlineses del sector Este vuelven a agolparse ante los puestos occidentales donde las autoridades aliadas distribuyen víveres gratuitamente

Hubo un Incidente en la Frontera Uruguayobrasileña

MONTEVIDEO, 3 (AFP.) — En la frontera con Brasil se produjo un tiroteo entre soldados uruguayos y un vehículo que intentaba pasar de Santa Ana do Livramento a Rivera. Hubo tres heridos.

Severa Crítica a la "Fiesta del Siglo"

ROMA, 3 (AFP). — En un artículo titulado "Locura criminal", el diario "L'Osservatore Romano" comenta la fiesta realizada el martes a la noche, en Biarritz, por el marqués de Cuevas.

Considera el diario que fiestas fastuosas como la ofrecida, que se llamó el baile del siglo, no son justificadas, ni tienen explicación alguna, siendo más bien un insulto que se prefiere a los desventurados.

Acerca de esta criticada fiesta, se hace notar que el marqués de Cuevas, ataviado con capa escarlata y espada, recibió como invitados al duque de Alba, Georges Bonnet, la princesa Colonna, Pamela Churchill, las artistas Anabella y Merle Oberon, el matador Dominguín, legisladores, diplomáticos y periodistas, a quienes obsequió con medallas de oro conmemorativas de la fiesta, acuñadas especialmente para cada invitado.

BELGRADO APELA A LOS ALIADOS

WILLIAM DEAN

BELGRADO, 3. (AFP). — El gobierno yugoslavo pidió a los Estados Unidos, Gran Bretaña y Francia que interpongan su influencia ante el gobierno italiano para que retire las medidas militares extraordinarias adoptadas estos últimos días en la frontera italoyugoslava.

El subsecretario para Relaciones Exteriores, Bebler, habría expresado ese deseo en las entrevistas que mantuvo ayer con los representantes occidentales. Los medios diplomáticos manifiestan cierto optimismo después de estas gestiones y se espera que mejore la situación entre Italia y Yugoslavia.

PIDE QUE INTERPONGAN SU INFLUENCIA

Compás de Espera

ROMA, 3, (AFP). — Dentro de su extrema gravedad, el conflicto italoyugoslavo ha quedado estancado en un compás de espera hasta conocerse la opinión del mariscal Tito. Sus palabras marcarán, sin duda, el punto crítico del problema, afirman las esferas diplomáticas de Roma. Sean cuales sean las frases que pronuncie Tito, prevalece la impresión de que manifestará una posición firme acerca de los puntos de vista de su país en cuanto a Trieste, pero nadie cree que aporte alguna solución al problema.

Discurso de Pella

ROMA, 3, (ANSA). — Si bien se estima que el primer ministro, Giuseppe Pella, puede contestar al discurso que pronunciará el domingo Tito en la alocución de ese mismo día, a la tarde, en Bari, se considera mucho más seguro que responderá en ocasión de la conmemoración del X aniversario de la defensa de Roma, que tendrá lugar en Campidoglio, el próximo 13 de setiembre.

En los círculos políticos de la capital de Italia se insiste en destacar que la acción del gobierno en estos días no ha estado inspirada en razones de orden interno, tanto menos cuanto ha mantenido contacto permanente con las representaciones de los gobiernos aliados en Roma y el punto de vista italiano sobre Trieste, a expresarse por el "premier" Pella, será anticipado a los representantes diplomáticos de Francia, Gran Bretaña y Estados Unidos.

Un "Punto de Partida"

BELGRADO, 3, (AFP). — Es poco probable que el mariscal Tito, en su discurso del domingo llegue a la conclusión de que las "manifestaciones agresivas" de Italia hacen imposibles las negociaciones bilaterales. Frente a la actitud italiana, que invocando la declaración tripartita de 1948 reclama la integridad del territorio libre de Trieste, Yugoslavia abandonaría, a su vez, la solución transaccional del tratado de paz de 1947 y volvería a sus reivindicaciones totales, tanto sobre la zona A como la zona B del territorio. Así se establecería un "punto de partida" para las negociaciones, en el que ambas potencias se hallarían en igualdad de condiciones.

LIBERARON LOS ROJOS A DEAN

PAN MUN JON, 4 (AFP.) — El general William Dean, el cautivo de más alta graduación que retenían en su poder los comunistas, fué devuelto esta mañana, a las 10.30, integrando el grupo de prisioneros aliados en el canje de la fecha. El último contingente de cautivos de ambas partes será liberado el domingo. Ayer partieron rumbo a Inchón 14 oficiales, 90 soldados y 81 civiles chinos, entre quienes figuraban prominentes dirigentes comunistas, retenidos por los aliados para asegurar la devolución de todos los prisioneros de la UN.

No Tratará la UN el Caso Marroquí

NUEVA YORK, 3 (INS). — El Consejo de Seguridad se pronunció contra la inclusión en su temario de la protesta presentada por los países árabes y asiáticos por la acción de Francia en Marruecos. La votación fué de 6 a 5 y una abstención. Para una sanción favorable se necesitan en este cuerpo 7 sufragios.

Ha sido ésta la segunda vez que triunfa la tesis francesa sobre la misma cuestión.

La votación fué así: por la inclusión, Chile, El Líbano, Pakistán, Rusia y China nacionalista en contra, Colombia, E. E. U. U., Gran Bretaña, Dinamarca y Francia.

QUEDO BIEN

Unos parientes franceses que estaban por llegar de Europa pasarían una temporada en su casa-quinta. Lamentaba no tener un cocinero capaz de hacerle quedar bien, preparándoles platos de su predilección. Y leyó este Aviso Clasificado en CLARIN:

Chef de cocina francés, inmej. refer. T. E. ...-5453.

Don Jaime contrató al chef y éste inició sus actividades con auspicioso éxito. Los parientes del dueño de casa están encantados de su hospitalidad y afirman que se llevarán un recuerdo imborrable. Solucionó el problema un Clasificado de CLARIN (CORRIENTES 555. De 8.30 a 18.30 horas. Informes: T. E. 32-9411 al 9417).

Agobiada por el Calor, Nueva York se Olvida del Mundo

NUEVA YORK, 3 (De nuestra agencia). — Paulatinamente esta ciudad se ha desentendido de toda preocupación que no sea la que provoca una ola de calor sin precedentes, que sofoca a esta región del país desde hace diez días. En los 86 años de existencia que tiene la oficina meteorológica de Nueva York, nunca se registró una temperatura tan elevada en forma continua durante tantos días. No debe extrañar, por eso, que los problemas políticos y las inquietudes habituales de los últimos tiempos hayan cedido paso a la monstruosa transformación colectiva que sufren nueve millones de personas debatiéndose en el cemento calcinante del Sahara de hormigón armado y acero que hay en Nueva York. Los títulos de los diarios se han entregado al calor con minuciosidad de termómetros, y en las ediciones de anoche y esta mañana, la información se resume en primera página, mientras la fricción del calor que se ha ido acumulando en las enormes moles de cemento, transforma a la ciudad en un horno despiadado que funciona día y noche. El termómetro de la oficina meteorológica saltaría por lo menos a 45 grados centígrados si indagara el calor que hace en los subterráneos del segundo subsuelo de Times Square, así como saltó a 48°8, al sol, en la plaza donde se encuentra la municipalidad. La ola de calor se traduce en algo más que este desesperado sofocamiento en masa, además del medio centenar de fallecimientos registrados directamente. A causa del calor, en la ciudad y en los alrededores hay duplicación en la estadística de defunciones, si se las compara con los promedios habituales en esta época del año, y se agregan, además, las pérdidas materiales registradas directa e indirectamente a causa de la temperatura; incendios de bosques, inconvenientes causados por el entorpecimiento del tránsito, trepiezos en los servicios públicos, etc. Un hecho circunstancial, el fin de semana, que con la celebración del día del trabajo combina tres días de fiesta, y el privilegio de que disfruta Nueva York, prácticamente rodeada de playas, se complementan para hacer una pausa en la tortura que viene sufriendo la población. Nadie sabe qué reserva el termómetro para el martes próximo, pero el respiro inmediato que se avecina en el fin de semana ayuda a soportar la temperatura de hoy y de mañana. Todos sabemos, en cambio, que dentro de dos meses estaremos viviendo con una temperatura que será inferior, por lo menos, en 40 grados centígrados a la actual, y volverá a repetirse la historia inevitable cuando el fin de noviembre nos hace parecer un sueño el calor africano de agosto.

CLARIN en N. York

HORACIO ESTOL

Corresponsal de CLARIN en EE. UU.

Dióse una Declaración Sobre la Maniobra con el Café

(Información Pág. TRES)

Yugoslavia Protestó Nuevamente Ante Italia

Afirma Este Último País que no Hubo Incidentes

BELGRADO, 4 (AFP). — En la nota entregada esta mañana al gobierno italiano por intermedio de la legación yugoslava en Roma, Belgrado declara que considera la respuesta italiana del 1º del corriente a su nota del 31 de agosto, como no satisfactoria. La nueva nota subraya que "solamente debido a la paciencia del gobierno yugoslavo no ha dado hasta ahora orden de que se adopten medidas similares". Recuerda, igualmente, que Yugoslavia expresó la esperanza de que Italia retiraría esas medidas y agrega que si ello no ocurre, tomará medidas similares en su territorio.

La Respuesta de Roma

ROMA, 4 (ANSA). — La Cancillería contestó a la última nota yugoslava expresando que "las conclusiones a que, muy a su pesar ha llegado el gobierno italiano en los últimos días son las mismas que confirmaron los observadores independientes en Belgrado.

"Los pretendidos incidentes fronterizos — dice — ya han sido categóricamente desmentidos". Agrega que las fuerzas armadas italianas se atienen estrictamente a las instrucciones recibidas y en ningún momento rebasaron la frontera. "El gobierno italiano —recalca— espera que otro tanto se hará por parte de Yugoslavia".

Por otra nota, Italia rechaza toda responsabilidad en el actual estado de cosas y luego de afirmar que las medidas adoptadas son de protección, acusa a Yugoslavia de "no haber hecho nada para disipar las preocupaciones que ha originado la actual situación".

Reprimirán Desórdenes

TRIESTE, 4 (AFP). — La situación se agravó bruscamente en Trieste, donde los efectivos militares y policiales aliados se hallan dispuestos a intervenir en cualquier momento para reprimir los desórdenes. Según las últimas informaciones, tanques italianos se presentaron cerca de la frontera, al mismo tiempo que tropas de ingeniería iniciaban trabajos de fortificación en la línea demarcatoria.

Las tropas italianas serían numerosas en la zona de Gorizia y sus movimientos han causado gran agitación entre los elementos nacionalistas del territorio libre.

Por otra parte, un avión yugoslavo de reconocimiento sobrevoló la región italiana de Gorizia, el jueves a las 16, al parecer, para observar los movimientos de tropas.

Tito Estuvo en Pola

TRIESTE, 4 (AFP). — El mariscal Tito se trasladó a Pola, donde conversó con el comandante de la zona militar, regresando inmediatamente a su residencia veraniega de Brioni.

En su visita, el jefe del Estado inspeccionó los astilleros de Fiume, según informó la "Voz del Pueblo" de aquella ciudad.

Manchester Agasajará al Embajador Derisi

LONDRES 4 (AFP). — El embajador argentino, doctor Domingo Derisi, se trasladará el domingo a Manchester, donde pasará tres días, especialmente invitado por el alcalde de la ciudad. Lo acompañarán el consejero de embajada, doctor Fernando Taurel, y el consejero económico, señor Anselmo Vizcaya.

Llegará por la tarde a Manchester, donde será recibido en la estación por el Lord Alcalde. Por la noche, la Cámara de Comercio de Manchester ofrecerá un banquete en su honor.

CLARA BOOTH

Indignación en Roma y Satisfacción en Belgrado

Censuran la Declaración de Dulles

ROMA, 4 (AFP). — La señora Clara Booth Luce, embajadora de Estados Unidos en Italia, fué llamada por el gobierno al palacio Chigi, donde entrevistó al subsecretario de Relaciones Exteriores, Ludovico Benvenuti. Se cree que motivaron esta visita las palabras pronunciadas ayer por el secretario de Estado norteamericano, quien sugirió la posibilidad de modificar la declaración tripartita sobre Trieste.

Esos conceptos dieron origen a una nota oficiosa de la Cancillería italiana, donde se expresa que la declaración "se funda sobre comprobaciones objetivas e históricas y, como tales, permanentes".

Reacción en Yugoslavia

BELGRADO, 4 (AFP). — Los medios políticos de esta capital recibieron con cierta satisfacción las declaraciones de Dulles. Ven en ellas un argumento suplementario para su tesis, según la cual la declaración tripartita no puede servir de base para futuras negociaciones.

Guarda Reserva el Departamento de Estado

WASHINGTON, 4 (AFP). — Los voceros del departamento de Estado han evitado hacer comentarios a las violentas críticas de las que ha sido objeto de parte de los socialdemócratas alemanes, la declaración del secretario de Estado, Foster Dulles, en favor de la victoria electoral de Adenauer. Un periodista obtuvo la misma respuesta del vocero, a quien preguntó si no tenía comentarios que hacer sobre las reacciones desfavorables que provocaron en Roma y en Tokio, las declaraciones de Dulles, sobre Trieste y el rearme nipón.

Clarín

BUENOS AIRES · REPUBLICA ARGENTINA

40 Centavos

Un toque de atención para la solución argentina de los problemas argentinos

AÑO IX — *Diario de la Mañana* — Nº 2.843

Buenos Aires, Sábado 5 de Setiembre de 1953

Precauciones en Alemania Este

Un Pacto de no Agresión con el Soviet Propone Adenauer

BONN, 4 (INS). — El canciller Adenauer cerró su campaña preelectoral con una declaración llamada a causar sensación, no sólo en el pueblo alemán, sino también en las cancillerías de ambos lados de la cortina de hierro. Dijo, en efecto, que de ganar los comicios del domingo, tratará de concertar un pacto de no agresión entre Occidente y las naciones comunistas, sin excluir naturalmente a la URSS. Agregó que también apoyaría un convenio de cooperación económica por intermedio de la UN.

El Sistema Defensivo Europeo

Afirmó después que su plan sería sometido inmediatamente a Estados Unidos, Gran Bretaña, Francia y Rusia, aunque a esta última se consultaría "posiblemente más tarde". El plan encara, además, ampliar la estructura del sistema defensivo europeo, "cuyas relaciones militares con el bloque oriental se regularía por un acuerdo". Explicando las razones de su iniciativa, expresó Adenauer que de ser aceptada se aliviaría la actual tensión en torno al problema alemán. Y recalcó que su proyecto coincide con el pensamiento de Eisenhower y de Churchill. Finalmente afirmó que una de sus consecuencias sería convertir en realidad el control de armamentos, con lo que la idea de la cooperación económica resultaría factible.

Criticó el Canciller a los Socialdemócratas

ESSEN, 4 (AFP.) — El canciller Adenauer clausuró su campaña electoral en Essen, criticando enérgicamente a los dirigentes socialdemócratas por sus protesta contra la ingerencia del secretario de Estado norteamericano en esta campaña.

Después de señalar que las palabras de los jefes socialdemócratas entrañaban el riesgo de consecuencias muy enojosas sobre la política exterior alemana, afirmó que "las declaraciones de Foster Dulles sobre la repercusión de una victoria socialdemócrata para la unidad alemana no es otra cosa que la grave preocupación del secretario de Estado por la evolución mundial presente.

"La política de Estados Unidos hacia Alemania es una política de amistad, y Estados Unidos, Gran Bretaña y Francia están dispuestas a representar los intereses alemanes en una conferencia con la Unión Soviética. Es inconcebible, pues, que los dirigentes de la oposición hayan creído conveniente, en el momento culminante de la campaña electoral, atacar al ministro de Relaciones Exteriores de la nación más poderosa del mundo".

Renuncian a la Victoria Total

BERLIN, 4 (AFP). — Los socialdemócratas han renunciado a una victoria total en los comicios. Sus propios dirigentes limitan sus ambiciones a una tercera parte de los votos. Si alcanzan ese objetivo, podrán impedir toda modificación de la constitución y, principalmente, el establecimiento del servicio militar obligatorio.

Por otra parte, se informa que unidades del ejército rojo y de la policía popular ocupan lugares estratégicos de la zona oriental, ante el aumento del sabotaje

ESTA es la zona donde se sintió con más violencia el sismo que ayer sacudió a Chile y que, felizmente, no ocasionó víctimas ni daños de consideración. El epicentro del fenómeno estuvo en La Ligua, localidad al norte de Valparaíso

Grandes Pérdidas en EE. UU. por la Sequía

WASHINGTON, 4 (AFP). — Las pérdidas causadas a los agricultores norteamericanos por la ola de calor que desde hace 15 días azota a dos terceras partes del país, ascienden ya a más de 1.000 millones de dólares.

Sólo en Kansas los daños en las cosechas han sido calculados en cerca de 300 millones de dólares. En Missouri, Arkansas, Texas, Carolina del Norte y Nebraska las pérdidas son superiores a los 100 millones en cada Estado. Los ganaderos también experimentaron graves pérdidas ya que la falta de pastos les ha hecho llevar el ganado al matadero antes de lo pensado, con la consiguiente baja del precio.

SACUDIO A CHILE UN RECIO TEMBLOR

No Hubo Víctimas; Sintióse en Mendoza

SANTIAGO DE CHILE, 4 (INS). — A las 10 de hoy se sintió un fuerte temblor de tierra, cuya intensidad se calcula entre los grados 8 y 9, con epicentro en Valparaíso. Informaciones del interior señalan que el fenómeno abarcó desde Ovalle, en el norte, hasta Talca, en el sur. En esta capital se produjo cierta alarma, mas pronto se restableció la calma y las actividades siguieron el curso normal.

Derrumbamientos en Valparaíso

Las noticias que llegan de los puntos afectados indican que, aparte del consiguiente temor, las consecuencias se redujeron a daños materiales de importancia todavía no establecida. Fueron atendidos, además, varios contusos, pero ninguno de gravedad.

Más tarde se anunció que el epicentro real estuvo en La Ligua, localidad al norte de Valparaíso, ciudad esta última donde ocurrieron derrumbamientos de construcciones débiles.

El Observatorio Meteorológico, en su informe expresa que el sismo fué regular en Ovalle, Los Andes, Talca, Concepción y Linares; muy recio en Viña del Mar, Santiago y Los Andes, mediano en Curicó y San Fernando.

En Esta Capital

En los sismógrafos del Observatorio Astronómico Nacional de Villa Ortúzar, el movimiento fué registrado a las 11 horas 8 minutos 55 segundos. Así lo informa dicho

(Continúa en la pág. CUATRO)

ES VALIDA LA DECLARACION TRIPARTITA SOBRE TRIESTE

ROMA, 4 (Por Arrigo Acornero, jefe de los servicios extranjeros de ANSA). — En los círculos diplomáticos romanos se señala, al comentar las manifestaciones hechas ayer por el secretario de Estado de la Unión, John Foster Dulles, que la declaración tripartita sobre Trieste se funda en razones objetivas de carácter étnico e histórico y, por lo tanto, permanente. En consecuencia, queda implícito que la declaración tripartita no puede constituir motivo de discusión, desde que es por sí una reafirmación de principios formulados solemnemente por tres gobiernos responsables y con una categórica referencia a la voluntad de la población del territorio libre. Innecesario es recalcar que esos principios jamás han sido puestos en duda.

Por lo demás, cuando De Gásperi y Sforza visitaron Londres en 1951, al confirmar Gran Bretaña la validez de la declaración tripartita, se agregó la sugerencia de intentar su aplicación práctica mediante negociaciones directas entre Italia y Yugoslavia. Asimismo, la reacción inglesa ante las palabras de Dulles parece equivaler a una insistencia en ese punto de vista.

Si bien los conceptos vertidos por Dulles se interpretan de muy distintas maneras, surge evidentemente la comprobación de que la declaración tripartita, por causas no exclusivamente imputables a los aliados, y a pesar de su clara intención de ejecutarla, no ha podido todavía ser puesta en funcionamiento. Al deseo de que la declaración deje de ser una teoría para pasar a la realidad, se debe evidentemente la elección de la alternativa de que ha hablado Dulles.

Es innegable que el gobierno italiano ha procurado, ajustándose siempre a la mencionada declaración, un arreglo mediante el plebiscito y la proposición de un acuerdo fundado en la división étnica. De paso Italia, por boca del ex primer ministro De Gásperi, y ahora por el nuevo "premier", Pella, subraya que continúa siendo válida de declaración tripartita. Corresponde, pues, a los aliados intensificar la búsqueda de un convenio que no se aparte de lo que ellos han suscripto. Y esto tiene la urgencia que exige una situación que tiende a agravarse al correr de los días.

Mientras se mantiene el "dramático suspenso" en torno al problema triestino, forzoso es aguardar el discurso que Tito pronunciará el domingo —si el mariscal no opta a último momento por enviar en nombre suyo a un simple funcionario a la asamblea de Okroglica—, discurso en el que, se anticipa, indicaría, de una vez por todas, la posición de Yugoslavia.

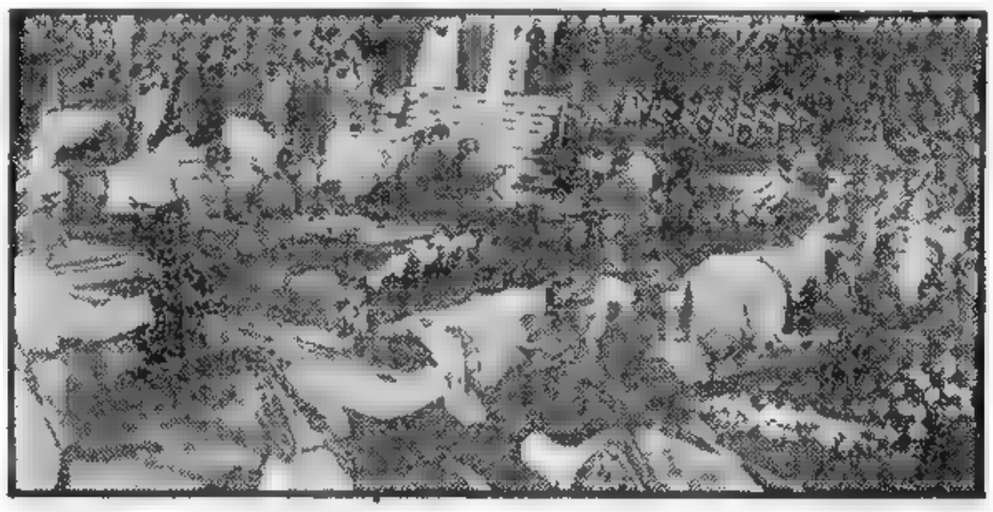

FRENTE a la basílica de San Francisco, en Mendoza, efectivos del ejército rinden honores a sus camaradas de armas que encontraron la muerte en la cordillera, víctimas de los desprendimientos de nieve

Wáshington Encomendó a Suecia la Gestión Para Invitar al Gobierno de Pekín a la Reunión de Paz

WASHINGTON, 4 (AFP.) — Estados Unidos encargó a Suecia que inquiriera de China comunista si tiene intención de participar en la conferencia de paz para Corea. Créese que se propondrían tres lugares para la reunión: Ginebra, San Francisco u Honolulú. No obstante, Estados Unidos estaría dispuesto a examinar la posibilidad de mantener la conferencia en otro lugar, en el caso de que ninguna de esas tres ciudades convenga a los comunistas.

Contó Dean Cómo lo Capturaron los Norcoreanos

AHORA SOY UN PERITO EN LITERATURA COMUNISTA, DECLARÓ

PAN MUN JON, 4 (INS). — Una maniobra equivocada del jeep en que viajaba el general William Dean, hizo que cayese prisionero de los norcoreanos, después de la batalla de Taejon, en julio de 1950. El alto jefe norteamericano, que esta mañana recobró su libertad, declaró a los periodistas que en lo más intenso del combate el conductor del vehículo se dirigió hacia Namsong, creyendo que iba a Yangdon.

"Al abandonar el coche para atender a un herido —dijo— otros quince hombres se apoderaron de él y me dejaron abandonado. Convencí a los que me acompañaban que no depusiesen las armas y seguimos adelante en un camión oruga, bajo el fuego comunista"

Con sólo 17 soldados, el general se refugió en la ladera de una montaña, pero horas después sólo acompañaban a Dean su ayudante, que estaba herido, y dos hombres, todos sedientos y con hambre. Vencidos por el sueño, despertaron cuando a diez metros del lugar en que estaban pasó un reflejo una patrulla norcoreana.

Durante 34 días, Dean erró tras las líneas comunistas, tratando de regresar a las filas de la UN, pero los norcoreanos, que conocían su presencia en la zona dominada por ellos, hacían lo imposible por capturarlo.

Ello ocurrió cuando buscó refugio en la aldea de Chinan, donde un civil se ofreció a llevarlo al otro lado del río, pero, en cambio, lo denunció a los rojos.

Dean fué llevado a una celda de un metro de lado, donde le fueron requisadas las botas que se había quitado para atender una herida infectada en un pie. Después se inició una larga peregrinación por varios puntos: Yongju, Seúl, Pyongyan, Sinan, Huichon, Manpo, Hongji y, finalmente, Knesong, "donde viví como un verdadero plutócrata", dice.

Durante su cautiverio fué sometido a largos interrogatorios y amenazas, declara, pero su condición de general impidió que fuera golpeado. Recibía buenos alimentos y sus captores insistían en que bebiese vodka antes de cada comida. También se le permitía leer libros, la mayoría de ellos de carácter comunista. "Ahora, dice sonriente, soy un perito en literatura comunista".

Anunció que Dejará el Servicio Activo

PAN MUN JON, 4 (AFP). — El general William Dean anunció a los periodistas que se retirará del servicio activo luego de treinta años en el ejército. "Me alejaré del servicio —dijo William Dean— a fin de poder jugar con mis hijitos".

¡QUE APURO!

Cometió el error de dejar sola a Luisita en el departamento al ir de compras. Pero ya era tarde para lamentarse. La nena se había encerrado sin querer al jugar con una llave y ahora lloraba desesperada, mientras que ellos no lograban abrir. Pero a don Fabián se le ocurrió mirar los Avisos Clasificados de CLARIN y vió éste:

Cerrajero, va a domicilio, casos urgente. T. E. ..-4532.

Lo llamaron, acudió inmediatamente y en pocos minutos logró abrir. La situación se solucionó sin más que un susto y los padres de Luisita están encantados de haber apelado a los Clasificados de CLARIN (CORRIENTES 555. De 2.30 a 18.30 horas. Informes: 32-9411 al 9417).

Encuéntrase en Córdoba el Presidente de la República

(Información pág. TRES)

Concurrirá Hoy a las Urnas el Pueblo de Alemania Oeste

Su Decisión Influirá en la Política Mundial

BONN, 5 (AFP). — Mañana decidirá Alemania occidental entre la política de Adenauer y la socialdemócrata, lo que si no equivale a elegir entre la paz y la guerra, como se esfuerza en demostrar la propaganda soviética, puede modificar sensiblemente la situación internacional. La campaña electoral terminó prácticamente hoy en lo que concierne a las reuniones organizadas por los diversos partidos. Los que pertenecen a la coalición gubernativa, dirigidos por Adenauer, insisten en que la única forma de recobrar la unidad nacional consiste en imponer respeto a la Unión Soviética, y que para ello Alemania occidental debe unirse a la comunidad europea de defensa y al Pacto del Atlántico. Los neutralistas que dirige Gustav Heinemann, ex ministro del Interior de Adenauer, declaran que esa política conduce a la guerra, pues Rusia nunca aceptará una rendición incondicional. Los socialdemócratas que siguen las directivas de Ollenhauer, adoptan una posición intermedia, pero insisten en que si llegan al gobierno no ratificarán la adhesión de Alemania a la comunidad europea de defensa. "Primero la unidad alemana, y después la europea", es su lema.

Por lo demás, los tres sectores son anticomunistas, y el comunismo tiene escasas posibilidades de seguir manteniendo una representación parlamentaria, por mínima que fuera.

Mensaje del C. I. O.

La dirección del partido Socialdemócrata recibió hoy un mensaje de solidaridad enviado por Wálter Reuther, presidente del Sindicato Americano C. I. O., quien censura las declaraciones de Foster Dulles acerca de la elección de mañana, y dice: "Apruebo enteramente vuestra protesta contra la intervención injustificada de Foster Dulles en la campaña electoral alemana. Estimo que el pueblo alemán tiene derecho a elegir democráticamente su gobierno, sin recibir consejos que de nada le servirán".

"No Salgan a Pasear"

En su último esfuerzo electoral, el partido Liberal hace uso de los anuncios matrimoniales en los diarios, exhortando a las jóvenes alemanas a no salir a pasear mañana sin antes haber votado.

Las Tropas Norteamericanas

FRANKFURT, 5 (AFP). — Los soldados norteamericanos asistieron hoy a una sesión de instrucción acerca de las elecciones alemanas. Las tropas norteamericanas serán, en caso de necesidad, puestas a disposición de las comisiones electorales para mantener el orden en las oficinas de voto, anunció un representante del comando local.

GRANDES carteleras para la colocación de afiches de propaganda política, presentaron en las últimas semanas las calles de Francfort. En pocos metros cuadrados de superficie, los distintos partidos buscaban fraternalmente votos para la elección de hoy, una de las más importantes que se registran en Europa desde la guerra.

Dulles Conferenciará con Eisenhower

DENVER, 5 (AFP).— El presidente Eisenhower y el secretario de Estado, Foster Dulles, mantendrán mañana una entrevista, anunciándose que conversarán sobre los principales problemas políticos internacionales. Dulles fué invitado por la Casa Blanca, que no reveló los motivos del llamado. Los medios informados de Wáshington declaran que la conferencia no se vincula con las reacciones suscitadas en el exterior y, en especial, en Alemania e Italia, por las declaraciones de Dulles a los periodistas.

Clarín

BUENOS AIRES · REPÚBLICA ARGENTINA

40 Centavos

Un toque de atención para la solución argentina de los problemas argentinos

AÑO IX — *Diario de la Mañana* — Nº 2.844

Buenos Aires, Domingo 6 de Setiembre de 1953

Laniel Sigue las Huellas de Pinay

PARIS, 5 (De nuestra agencia). — Para evitar que los conflictos sociales puedan reproducirse, el gobierno dispone de un plazo perentorio. El Parlamento se abrirá nuevamente el día 13 de octubre y Laniel debe presentarse ante el victorioso o dimisionario. Esta perentoriedad le obliga notoriamente a quemar las etapas. En consecuencia, su primer trabajo es procurar una baja general de los precios. A semejanza de lo que se hizo en tiempos de Pinay, el gobierno va a intentar un sistema a medias autoritario y a medias persuasivo. La presión oficial se va a emplear especialmente para la carne, la cual deberá bajar autoritariamente en un diez por ciento. Los carniceros, en contra de lo que ha ocurrido otras veces, han dado su aquiescencia, y su presidente ha prometido que la baja no será en esta ocasión pura engañifa. Al propio tiempo, de acuerdo con los gremios de los diferentes ramos de la alimentación, se espera obtener rebajas que oscilan entre un 5 y un 10 por ciento sobre 200 artículos de consumo doméstico más corriente, como jabón, sal y especialmente aceites y legumbres. El gobierno piensa que si esta campaña rindiese los efectos deseados, se crearía un ambiente social distinto, que haría más fácil acometer la solución de los problemas obreros. Ese ambiente distinto marcaría el momento de revisar los salarios bajos, regular los sueldos de funcionarios y hacer reducciones del presupuesto. El presupuesto deberá bajar lo mismo que la carne, ha dicho el ministro de Hacienda, Edgar Faure.

A fin de decidir al comercio a colaborar francamente en la campaña, el gobierno ha otorgado a los comerciantes cierto número de aliajamientos fiscales, y a más largo plazo una reorganización de los circuitos de distribución, que resultan demasiado caros.

Clarín en París

Los sindicatos, todavía resentidos del fracaso de las huelgas pasadas, contemplan estas medidas de gobierno con cierta prevención y no se atreven de decir que una baja imperceptible en un número reducido de artículos, no les harán renunciar a sus aspiraciones. Esto es algo parecido a lo ocurrido cuando Pinay desencadenó, el año pasado, su campaña de baja, pero el ambiente era entonces tan francamente favorable al gobierno que todas las tentativas sindicales para levantar en un gran movimiento social a los obreros no encontraron eco. ¿No repetirá ahora la misma situación? El gobierno lo espera, y movido por este afán trabaja sin descanso. Un signo favorable, que juega a favor de sus propósitos, es la firme estabilidad que ha revelado el franco estas semanas últimas, a despecho de las agitaciones sociales que encontraron en el mundo más ancho eco que en la misma Francia y en la circunstancia de que un cierto número de artículos esenciales tienden a bajar independientemente de las medidas gubernamentales. Un empujón más, ha dicho el ministro, y habremos descartado para varios años todo peligro de inflación.

A. MARTINEZ TOMAS

Preocupa qué Dirá Tito en su Discurso

Decretóse en Trieste un Paro Ferroviario

Italia no Retira sus Efectivos

ROMA, 5 (AFP). — Italia no anulará medidas militares que adoptó en la zona de Trieste. Esta es la opinión que prevalecía hoy en los círculos bien informados, en cuanto al desenlace de la situación en la zona libre.

Se Presume que el Discurso Será Enérgico

TRIESTE, 5 (AFP). — Horas de ansiedad vive Trieste en vísperas del discurso que ha de pronunciar mañana, domingo, el mariscal Tito, en Ogrolitka.

Se cree que el discurso de Tito repetirá, en términos aun más enérgicos, los conceptos de la cuarta nota de protesta presentada ayer por el gobierno de Belgrado al de Roma. Dirá Tito que, si Italia no cambia rápidamente de actitud, el gobierno yugoslavo se verá obligado a adoptar medidas militares de la misma índole.

Impiden la Partida de Trenes Hacia Ogrolitka

TRIESTE, 5 (AFP). — Una huelga general de ferroviarios ha sido resuelta en Trieste, para impedir la partida de los trenes que debían trasladar a los participantes eslovenos a la concentración de guerrilleros yugoslavos en Ogrolitka.

Hay Calma en la Población

Se reconoce por lo demás que la ciudad está en calma, aunque la opinión es sensible a noticias como la de que se señalan movimientos de tropas yugoslavas en la frontera.

No se tiene conocimiento de medidas especiales por parte del comando militar aliado, aun cuando ciertos destacamentos, actualmente en maniobras, hubieran avanzado más que de ordinario sobre la línea fronteriza.

En definitiva todo dependerá del tono y del contenido del discurso que debe pronunciar Tito.

Nueva Nota de Belgrado

BELGRADO, 5 (ANSA). — Radio Belgrado anunció la remisión de una nueva nota yugoslava a Roma, en la que se declara "insatisfactoria" la respuesta italiana a la anterior protesta.

Habló Pella en Bari

BARI, 5 (AFP). — El primer ministro Pella, declaró hoy, al inaugurar la Feria de Levante de Bari: "Nosotros los italianos, entendemos trabajar en favor de la paz y la confraternidad de los pueblos, teniéndose bien entendido que ella debe ser dentro de la defensa firme y digna de los intereses inalienables de nuestro pueblo".

Pella dijo, por otra parte, que Italia se propone intensificar sus relaciones económicas con todos los países.

Wáshington Amplía la Ayuda a Irán

Eisenhower Recibió al Embajador Dunn

DENVER, Colorado, 5 (AFP). — James C. Dunn, embajador de Estados Unidos en Madrid, tuvo una entrevista de tres cuartos de hora con el presidente Eisenhower, a quien informó del desarrollo "satisfactorio" de las negociaciones para un acuerdo con vistas al establecimiento de bases aéreas norteamericanas en la península ibérica.

Luego de la entrevista el embajador tomó inmediatamente el avión para Wáshington, de donde regresará el lunes a Madrid.

JAMES C. DUNN

DENVER, 5 (AFP). — En la residencia del general Eisenhower se anuncia que el presidente ha otorgado al Irán un nuevo préstamo de 45.000.000 de dólares, además de los 23 millones otorgados el jueves pasado, a título de asistencia técnica.

Al hacer conocer la decisión presidencial, la Casa Blanca declaró que Estados Unidos "espera que la ayuda norteamericana permitirá al Irán acrecentar su estabilidad interna, favoreciendo su desarrollo económico, al cual contribuirá sin tardanza el empleo efectivo de las riquezas naturales del país".

Logróse Otro Récord en Avión a Retropropulsión

DAYTON (Ohio), 5 (INS). — El mayor William T. Whisner, veterano de la segunda guerra mundial y as de aviones de propulsión a chorro en la guerra coreana, se adjudicó el trofeo de la carrera aeronáutica Bendix, estableciendo una nueva marca de velocidad de 603.547 kilómetros por hora en el trayecto de mil millas desde California hasta Dayton.

Whisner venció a otros nueve competidores.

Numerosos Muertos en Accidentes en EE. UU.

NUEVA YORK, 5, (INS). — En las primeras 14 horas de los tres días feriados con motivo del Labor Day, pues coincide con el fin de semana, hubo ya 60 muertos en accidentes diversos, 46 de ellos, en choques y vuelcos en las carreteras.

Cifras: 1.790 Candidatos, Votan 33 Millones

BONN, 5 (ANSA). — Mañana podrán votar 15 millones de hombres y 18 millones de mujeres en toda Alemania occidental para elegir 484 miembros del Bundestag; la mitad de los candidatos vencedores será designada por sufragio directo y la otra mitad por el sistema proporcional.

Como índice para los pronósticos, corresponde recordar los resultados de 1949, favorables a Adenauer:

Demócratacristianos, cuyo jefe es Adenauer: 7.357.579 votos y 139 bancas.

Socialcristianos, capitaneados entonces por Schumacher y desde la muerte de éste por Erich Ollenhauer: 6.932.272 votos y 131 bancas.

Demócratas libres o liberales, dirigido por el vicecanciller Franz Blucher: 2.766.653 votos y 52 bancas.

Comunistas: 1.360.443 votos y 15 bancas.

Partido Bávaro: 989.506 votos y 17 bancas.

Partido Alemán, presidido por el ministro federal Heinrich Hellwege, de extrema derecha: 940.085 votos y 17 bancas.

Partido Conservador y partido Derechista, coligados: 428.949 votos y 5 bancas.

Reconstrucción Económica: 681.981 votos y 12 bancas.

Partido del Centro, que responde a Johanne Breckmann: 727.343 votos y 10 bancas.

Independientes: 1.134.466 votos y 3 bancas.

Radicalsocialistas de la Libertad: 217.267 votos y ninguna banca.

En 1949 había 31.179.422 inscriptos y sufragaron 24.490.752, o sea el 78,5 porciento.

Los partidos que obtengan menos del cinco por ciento de los votos quedarán sin representación, por lo que se presiente que los comunistas y los neohitlerianos no lograrán formar parte del Parlamento.

La incógnita radica en los jóvenes que debutarán en las urnas. De sus ideas poco se sabe. Todo depende del concepto que se hayan formado de la guerra y de la derrota, en cuanto a sus orígenes y consecuencias. También debe tenerse en cuenta a los refugiados que suman muchos miles.

Se calcula que las abstenciones sumarán en total ocho millones.

Los candidatos son 1.790, de los cuales 80 son mujeres. Y es precisamente una mujer, la Sra. Matilde Blank, del partido Popular, el aspirante de mas edad: 91 años; le sigue Adenauer, con 77.

La República Federal está dividida en 242 circunscripciones.

Ya Votaron 20.000

BONN, 5 (AFP). — Cerca de 20.000 personas han depositado hoy sus votos en las oficinas receptoras que funcionan en las estaciones ferroviarias y puertos para que puedan sufragar las personas que se dirigen al extranjero.

FINALIZA EL GRAN CANJE

PAN MUN JON, domingo 6 (INS). — La operación "gran canje" terminó hoy en Pan Mun Jon, pero las partes beligerantes demandan el intercambio de un mayor número de cautivos que los fijados en las nóminas de repatriación del último día.

Los comunistas prometieron entregar hoy 110 norteamericanos a partir de las 9 de la mañana, con lo cual el número de efectivos militares estadounidenses devueltos por los rojos en los 32 días de canje ascenderá a 3.596, es decir, 283 más que los mencionados en las listas originales de cautivos proporcionadas por el comando rojo.

Los aliados, a su vez, entregarán 75.797 prisioneros comunistas, aunque se comprometieron a devolver 74.000.

Inglaterra Reduce sus Fuerzas en Austria

VIENA, 5 (AFP). — El gobierno británico decidió reducir sus fuerzas de ocupación en Austria.

Desde el primero de enero de 1954, dichas tropas, que eran hasta el presente tres batallones, serán reducidas en un batallón, anunció hoy sir Harold Caccia, embajador del Reino Unido en Viena, al vicecanciller de Austria, Adolf Schaerf, reemplazante del canciller Julius Raab, ausente. Las unidades del batallón serán estacionadas en Viena, Zeltweg (Estiria), y Klagenfurt (Carintia).

Agradeció Schaerf

Esta reducción de tropas de ocupación, cuyo mantenimiento correrá desde ahora por el gobierno británico, aportará una reducción apreciable en la crisis de alojamiento y reducirá el número de empleados austríacos utilizados por los servicios británicos.

En nombre del gobierno austríaco, el vicecanciller Schaerf, tomó conocimiento con satisfacción de esta declaración y encargó a la embajada británica que comunicara a su gobierno el agradecimiento del pueblo austríaco por esta nueva iniciativa.

Como comentario a la decisión de Gran Bretaña de reducir las tropas de ocupación británicas en Austria, sir Harold Caccia, declaró: "Gran Bretaña no ha renunciado a su derecho de poder nuevamente reforzar sus tropas en el caso en que las circunstancias lo exijan".

Registróse en Grecia Otro Fuerte Movimiento Sísmico

ATENAS, 5 (AFP). — Un fuerte movimiento sísmico registró esta tarde, a las 16.20, el observatorio de esta ciudad. El epicentro estaba en Corinto, donde hubo 15 heridos y numerosas casas resultaron dañadas. La navegación en el canal quedó obstruída por las rocas que cayeron en él. La población de Corinto, destruída por otro sismo en 1928, y la de Lukratis, se niegan a regresar a sus casas, presas de pánico.

Richard Walter Darre ha Fallecido Ayer en Munich

MUNICH, 5 (AFP). — El ex jefe de las organizaciones campesinas del Tercer Reich, Richard Walter Darre, falleció hoy a los 58 años, en un hospital de Munich. Darre, nacido en la Argentina, fué condenado después de la guerra, en el proceso de la Wilhelmstrasse, a catorce años de prisión, pero fué liberado en agosto de 1950.

Chile Envía 60.000 Toneladas de Acero a Argentina

SANTIAGO DE CHILE, 5 (AFP). — Anuncióse oficialmente que Chile enviará, por intermedio del INACO 60.000 toneladas de acero a la Argentina a cambio de trigo y aceite.

Elógiase una Medida Argentina

LONDRES, 5. (AFP). — "Financial Times" elogia la asignación por Argentina de 20 millones de libras para aumentar las importaciones y señala que "la medida debería, en cierta manera, atenuar los recelos ingleses sobre la evolución del comercio entre ambos países". Agrega que cabe esperar que en el futuro se establecerá un mejor equilibrio en el intercambio.

Sobre la Convertibilidad de la Libra

WASHINGTON, 5 (INS). — Entre el 9 y el 12 se realizará una reunión de los directores del Fondo Monetario Internacional para tratar la convertibilidad de la libra esterlina. El organismo está constituído por 54 países. Otro asunto que se discutirá es la disminución de la ayuda norteamericana.

EL CAOS

Sí. Aquello ya no era una biblioteca, sino un caos hecho y derecho. Los centenares de libros acumulados estaban en completo desorden y costaba localizar cada uno. ¿Qué hacer? A don Adrián lo fastidiaba el asunto cuando leyó este Aviso Clasificado en CLARIN:

Se ofr. secretario, idiomas, vasta cultura. T. E. ...-8876

Don Adrián llamó al anunciante. Le pareció un hombre capaz y lo tomó como secretario. En poco tiempo, su biblioteca ha quedado ordenada. Está encantado. Solucionó su problema con un Clasificado de CLARIN (CORRIENTES 525. De 8.30 a 18.30 hs. Informes: 32-9411 al 9417)

HABLARA HOY A LOS TRABAJADORES EN CORDOBA EL GRAL. PERON

(Información en la página TRES)

Resultados de los Partidos de Ayer

PRIMERA DIVISION

Racing	4	Huracán	1
River Plate	3	F. C. Oeste	8
Vélez Sársfield	4	Independiente	0
Chacarita Jrs.	1	San Lorenzo	0
Platense	1	Boca Juniors	0
Rosario Central	0	N. O. Boys	0
G. y Esgrima	2	Bánfield	2
Lanús	1	Estudiantes	1

PRIMERA DIVISION "B"

Unión	7	Almagro	0
Sarmiento	0	Tigre	0

Triunfo Cristiano-Demócrata en el Oeste Alemán

KONRAD ADENAUER

Realizáronse las Elecciones de Renovación del Bundestag

BONN, 6 (INS). — Mas de 25 millones de votantes alemanes de la zona occidental eligieron hoy la nueva Cámara baja del Parlamento. Unos 20.000 guardias fronterizos impidieron nuevas invasiones de grupos comunistas provenientes de la zona oriental que intentaban perturbar la elección. Bomberos, policías y voluntarios ayudaron a custodiar los lugares donde se desarrollaban los comicios. Al clausurarse la elección, a las 18 horas, no se tenían noticias sobre desórdenes graves.

Los primeros escrutinios aislados favorecen a la Unión Cristiano-Demócrata, pro occidental, del canciller Konrad Adenauer, que que no parecía decisiva al comienzo, sobre el partido Socialdemocrático, de Erich Ollenhauer. De los 160 votantes del monasterio del Buen Pastor, cerca de Trier 159 lo hicieron por el partido de Adenauer, y en un hospital de una aldea de Schleswig-Holstein, los cristianodemócratas recibieron 30 de los 42 votos emitidos, mientras que la agrupación de Ollenhauer logró apenas 5.

El Nuevo Canciller

Los legisladores electos nombraron luego al canciller que regirá los destinos del país durante los próximos cuatro años. En 1949, Adenauer fué proclamado canciller por el margen de un voto: el suyo propio. Los dos principales partidos son decididos partidarios de la unificación del país, pero los socialistas expresan que no habrá unificación de proseguir las actuales relaciones con Occidente especialmente en lo relacionado con la integración del ejército defensivo europeo. Ambos desean la devolución de los territorios tomados por el Soviet después de la guerra y entregados a Polonia.

Hubo una Incidencia

BONN, 6 (INS). — El gobierno anunció que hasta mediodía sólo se había registrado un incidente serio en las elecciones generales de hoy en Alemania occidental. Diecisiete personas, en efecto, que se cree son agentes comunistas, fueron detenidas en un tren internacional tras haber promovido un desorden en el convoy. Los 17 fueron enviados a la Alemania oriental, de donde procedían.

Triunfo Concluyente

BONN, 6 (AFP). — La Unión Cristiano-Demócrata, partido del canciller Adenauer, ha sido plácemente plebiscitado por el pueblo de Alemania occidental. Las cifras conocidas hasta el presente ya no admiten dudas: los cristianodemócratas aumentan en forma impresionante su caudal de votos y derrotan concluyentemente a los socialdemócratas.

Resultados Parciales

A las 23.45, los cristianodemócratas obtienen ya seguros parlamentarios contra 122 de los socialdemócratas y ocho de los liberales.

Ventaja Demócrata

BERLIN, 6 (AFP). — Hasta las 7.30 recuperación de votos en Alemania occidental y sobre un total de 8.508.328 votantes la Unión Democrata Cristiana ha obtenido 4.011.608 sufragios contra 2.148.116 de los Social Demócratas, 743.248 de los Liberales y 239.038 del Partido Alemán. En cuanto a los comunistas, han obtenido en esas 7.30 de mañana a un total de 130.108 votos. El total de participantes en el acto electoral de hoy fué del 84 por ciento.

En la circunscripción de Passau, en Baviera, triunfó la candidatura del ministro federal de Finanzas, señor Fritz Schaeffer, miembro del partido Demócrata Cristiano. En el distrito de Ladshud triunfó el demócratacristiano Hans Schuberth, ministro federal de Correos y Telégrafos. Por su parte el comisario de seguridad, señor Theodor Back, también democrata cristiano, venció en la circunscripción Borken Bochl, en el Ruhr, donde el escrutinio fué directo.

Derrota Comunista

BONN, 6 (AFP). — A medida que transcurre el escrutinio se afianza la notable victoria de la coalición gubernamental que encabeza por el canciller Adenauer. En efecto, después de escrutadas 22 circunscripciones sobre 242, la coalición gubernamental obtiene 1.458.643 votos contra 874.445 de los socialdemócratas.

Los comunistas y los neonazis son

(Continúa en la pág. CUATRO)

Exito de Adenauer

BONN, 6 (INS). — El canciller Konrad Adenauer obtuvo un éxito personal al ser electo en su distrito de Bonn. El líder de la coalición occidental fué uno de los primeros en lograr la victoria. Otros elegidos son el ministro de Asuntos Postales, Hans Schuberth, llevado al Parlamento por un distrito del sur de Baviera; doctor Otto Lenz, secretario de Estado en la cancillería, electo por el distrito de Ahrweiler y el profesor Ludwig Erhardt, ministro de Economía que ganó la elección en Ulm.

El Parlamento de Berlín oeste elegirá hoy por unanimidad a 22 diputados del Land y a 22 reemplazantes ante el Parlamento Federal de Bonn. Once diputados representan a la fracción socialdemócrata, 6 a la fracción cristianodemócrata y 5 a la fracción libre democrática.

Debido al sistema de elección mantenido por los aliados occidentales, en razón de la situación especial de la ciudad, ocupada por las cuatro potencias, los diputados de Berlín oeste no son elegidos por la población sino por el Parlamento del Land. Después de ser elegidos por las fracciones de los tres partidos de la coalición gubernamental, solamente tienen voto consultivo.

CESO EL CAMBIO DE PRISIONEROS

PAN MUN JON, 6 (AFP.) — La operación de intercambio de los prisioneros de guerra ha dado término en la mañana de hoy, sin incidentes. A las 10.50 finalizó la entrega de los cautivos aliados y dos horas más tarde dió término la de los prisioneros comunistas.

Los chinocoreanos entregaron en su última remesa a 123 prisioneros: 109 norteamericanos, incluso dos altos jefes a los que habían acusado de "hacer guerra bacteriológica", 8 británicos, 4 turcos, 1 sudafricano y 1 japonés.

La mayoría de los estadounidenses repatriados hoy eran oficiales, sobre todo coroneles y mayores.

De acuerdo con una estimación oficial, han sido liberados por los comunistas 12.753 prisioneros.

Acerca de esta cifra, se hace notar que el general Ralph Osborne, comandante de la Aldea de la Libertad declaró que debían ser entregados en total 12.760 prisioneros de guerra aliados, y que los que faltan en la lista son probablemente elementos sudcoreanos que se han negado a ser repatriados.

Uno de los jefes que había sido acusado de realizar la guerra bacteriológica, por los comunistas, dijo que tales acusaciones eran tan inverosímiles que ni los niños las habían creído, y manifestó que para obligarlos a los jefes a firmar confesiones, los comunistas habían recurrido a métodos de tortura.

Clarín

BUENOS AIRES · REPUBLICA ARGENTINA

40 Centavos

Un toque de atención para la solución argentina de los problemas argentinos

AÑO IX — Diario de la Mañana — Nº 2.845

Buenos Aires, Lunes 7 de Setiembre de 1953

Mossadegh Será Transferido en Breve a Otro Alojamiento

TEHERAN, 6 (AFP). — Todos los internados en la cárcel de Teherán, ya sea por comunistas o por ser partidarios de Mossadegh, o delitos comunes, han sido transferidos a tres cárceles situadas en los alrededores de la capital. Mossadegh sigue recluido en el Club de Oficiales, de Teherán. Se dijo, sin embargo, que será trasladado en breve. Habló directamente a su esposa, con quien habló acerca de su salud y de sus propiedades, y sólo habla con ella de política en tono jocoso. Le atienden dos domésticos y le cuida un médico militar. Su salud es ahora bastante buena. No dispone de radio ni de diarios.

Tito Ofreció Negociar con Italia

"Nunca Tuvimos Plan Alguno de Anexión"

TRIESTE, 6 (INS). — El mariscal Tito declaró que Yugoslavia está dispuesta a resolver el espinoso problema de Trieste por medio de negociaciones bilaterales directas con Italia. En su anunciado discurso en Okajaglica, que tuvo un tono inesperadamente moderado, el jefe del gobierno yugoslavo insinuó que no proyecta anexarse la zona B del territorio libre de Trieste, aunque sostuvo que Yugoslavia mantiene sus derechos sobre esa región.

Tito, que habló ante una enorme muchedumbre llegada a Okajaglica por todos los medios de locomoción posibles, denunció, de pasada, "las manifestaciones agresivas italianas en la frontera", pero reiteró la vieja fórmula de su gobierno de que la crisis triestina puede ser resuelta en conversaciones directas con Italia, y en ese sentido formuló un llamamiento al gobierno de Roma para que acepte entrar en negociaciones sobre el particular.

"Agresividad Italiana"

El mariscal Tito afirmó que "los actos agresivos" configurados por las precauciones militares adoptadas por Italia en la frontera con Yugoslavia denotan con precisión de qué lado está la buena fe en el problema.

El presidente yugoslavo se dirigió a 200.000 veteranos de la lucha contra los ejércitos fascistas y nazis que invadieron el país durante la segunda guerra mundial congregados en Okajaglica, sobre la costa del Adriático, para señalar el décimo aniversario de la liberación de Eslovenia de la dominación nazifascista. Declaró Tito: "No tememos el ruido de las botas militares, ni tampoco a las divisiones italianas que están realizando provocaciones en nuestra frontera. Puede que haya más provocaciones. En ese caso, ¿quiénes serán los responsables? ¿No demuestran estos actos de qué lado está la buena fe? No necesitamos anexarnos la zona B del territorio libre de Trieste porque ya estamos en ella. Nosotros somos estadistas responsables. Los italianos no tienen derecho alguno a amenazarnos".

Otra Nota de Belgrado

ROMA, 6 (AFP). — Varios diarios romanos se hacen eco esta mañana de una nota que no ha tenido confirmación oficial, según la cual una quinta nota yugoslava ha sido dirigida al gobierno italiano.

Asilóse en Canadá un Cónsul Polaco

WINNIPEG, Canadá, 6 (INS). — El cónsul de Polonia en Winnipeg, Michael Karykka, anunció que ha roto sus vínculos con el gobierno comunista de su país y que ha solicitado asilo político en Canadá junto con toda su familia. Karykka es el segundo cónsul polaco en Winnipeg que renuncia como acto de protesta contra la política del gobierno de Varsovia. Su predecesor, Zigmunt Zlewski, dimitió en 1951. Karykka declaró que había resuelto renunciar desde hace largo tiempo, pero que por razones obvias mantuvo en secreto su plan.

Regresó a Roma la Emperatriz Soraya

TEHERAN, 6 (AFP). — La emperatriz Soraya Pahlevi, acompañada por el príncipe Ali Reza, al llegar hoy a esta capital procedente de Londres por vía aérea, fué recibida en el aeropuerto por el cha, los miembros del gobierno y de la Corte, como asimismo por numerosos altos jefes del ejército. Muchas decenas de guardias armados fueron apostados a lo largo de los seis kilómetros que separan el aeródromo de la ciudad, en resguardo de la seguridad de los soberanos. Soldados provistos de cascos fueron apostados cada 20 metros.

La Ayuda de EE. UU. Sólo Resuelve en Parte la Aguda Crisis Iranía

LONDRES, 6 (De nuestra agencia). — La ayuda norteamericana de urgencia a Persia permite calcular que Estados Unidos considera al cha y al primer ministro Zahedi un gobierno más firmemente establecido que el que iba llevando al caos a la nación irania. Londres fué consultado previamente por Wáshington y declaraba su satisfacción ante el propósito norteamericano. No obstante, el futuro político de Persia es incierto aún. Todavía goza de libertad Hussein Fatemi, el poderoso ministro de Relaciones Exteriores del doctor Mossadegh, y el peligro de la acción subterránea del partido Tudeh, procomunista, gravita en Teherán.

CLARIN en Londres

Aunque, en relación con la asistencia norteamericana, no se haya hablado oficialmente del conflicto del petróleo en el Irán, parece indudable que las conversaciones anglopersas podrán ser reanudadas a breve plazo sobre la base de que la producción de aquel país sea negociada y exportada por un consorcio internacional de grandes compañías petrolíferas. Londres, sin embargo, no ha confirmado esta posible solución, pero es indudable que la ayuda de Estados Unidos sólo resuelve episódicamente la crisis económica irania y que Persia tendrá que ordenar sus recursos naturales.

Tanto Wáshington como Londres subrayan la mayor confianza en sí mismo del cha, después del entusiasta recibimiento de su pueblo cuando regresaba de un meteórico exilio. Pero el cha y su jefe de gobierno, Zahedi, deben afrontar ahora la impopularidad de informar a la nación que el petróleo iranio no tiene hoy los mercados internacionales de valor que tenía antes y que el llamado conflicto de Abadan debe ser resuelto sobre bases más razonables para la parte contraria que las que sostenía Mossadegh con su "xenofobia" dirigida.

Puntualicemos que Persia no podrá invertir la ayuda norteamericana en la nivelación de su presupuesto público desintegrado, sino en un plan de obras y de importación de materias vitales, previamente sometido a los negociadores de Wáshington. Y agreguemos que, según las informaciones recibidas en Londres, el general Zahedi parece haberse mostrado menos antibritánico de lo que se suponía en sus conversaciones con los enviados norteamericanos. La nueva situación de Persia es recibida en Inglaterra con moderado entusiasmo.

JACINTO MIQUELARENA

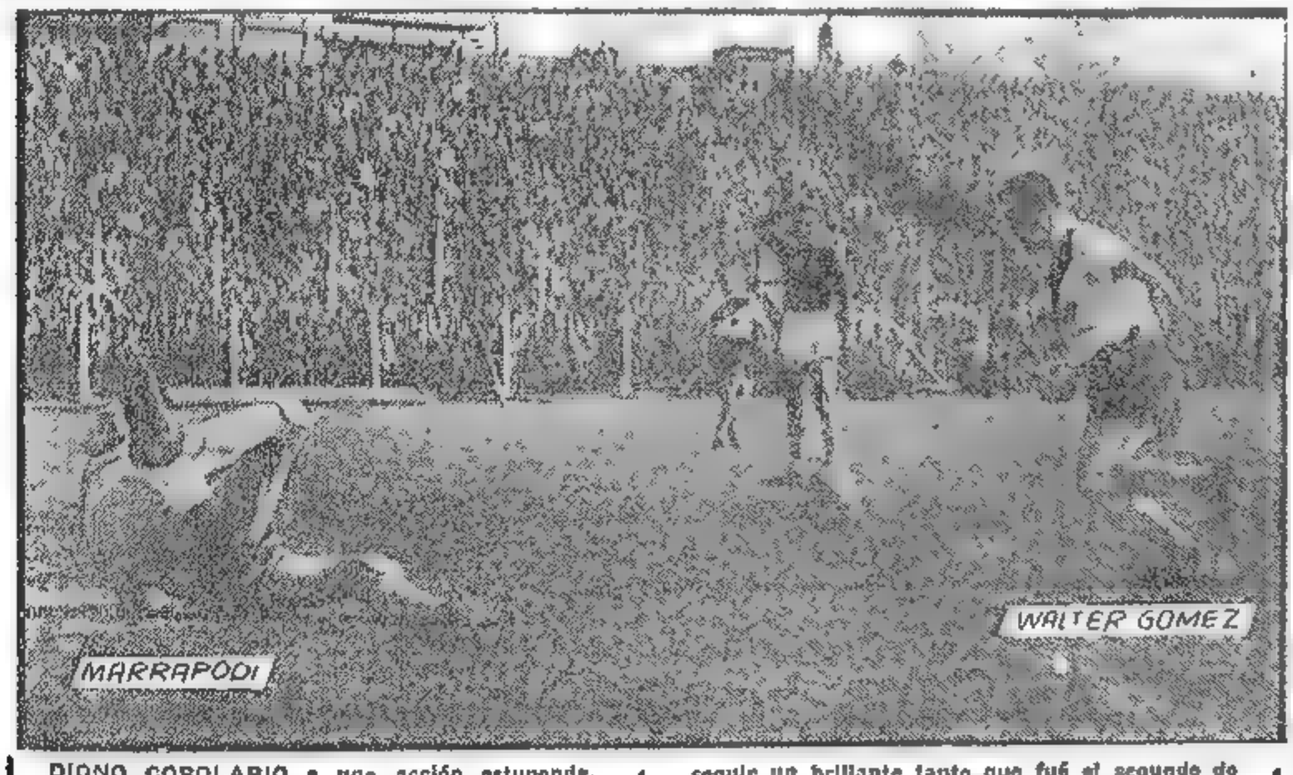

DIGNO COROLARIO a una acción estupenda. Walter Gómez se dispone a eludir a Marrapodi para quedar luego sin ningún adversario y conseguir un brillante tanto que fué el segundo de su equipo, y que los aficionados saludaron con una sostenida y entusiasta ovación

ESTRELLOSE UN Avión de Pasajeros CONSTELLATION

TACOMA, 6 (INS). — Un avión de pasajeros de la Northwest Airlines se estrelló esta mañana en la base Mellord, de la fuerza aérea norteamericana, cerca de Tacoma, Estado de Washington.

El aparato, un Constellation quadrimotor, se precipitó a tierra en dicha base, pero por lo visto, no se trataba de un accidente fortuito, ya que desde Seattle a Chicago, por fallas en dos de los motores.

Las autoridades de la base Mellord de la fuerza aérea, anunciaron que salvaron sus vidas todos los ocupantes del avión. La máquina llevaba a bordo 21 pasajeros y seis tripulantes. El avión se incendió no bien se precipitó a tierra, pero todos sus ocupantes lograron escapar antes de que las llamas hicieran presa del aparato.

Zahedi Agradece la Ayuda Yanqui

TEHERAN, 6 (AFP). — El general Zahedi, primer ministro iranio, ha enviado al presidente Eisenhower un telegrama en el que le agradece la ayuda que Estados Unidos ha acordado prestar al Irán.

"Mi gobierno —declara principalmente el general Zahedi —hará todos los esfuerzos posibles para solucionar la crisis económica actual iranía y podrá así, durante un período limitado, tomar medidas urgentes para aplicar un programa tendiente a mejorar el nivel de vida del pueblo iranio.

"En un porvenir próximo, aplicando escrupulosamente este programa, deberíamos estar en condiciones de comenzar a obtener el máximo de nuestros recursos naturales".

TRANQUILOS

¡Vaya una situación! No tenían más remedio que irse a Río de Janeiro por seis meses a liquidar una sucesión, pero la tía Estela estaba ya muy vieja para cuidar al nene que le habían confiado. Jorge y Dora no sabían qué hacer, cuando leyeron este Aviso Clasificado de CLARIN.

Especialista cuidado bebés. Ótimas referencias. T. E. 4-0675

Dora llamó a la anunciante, la cual le causó buena impresión. Después de tomar informes, que confirmaron su capacidad, la contrataron. Se han ido tranquilos y la tía Estela les ha escrito que la especialista se desempeña a satisfacción, por lo que están muy contentos. Se lo deben al Clasificado de CLARIN (CORRIENTES 655. De 8.30 a 18.30 horas. Informes 32-3141 al 3117).

Con el II Plan Quinquenal Debe Industrializarse el País

Expresó el Jefe del Estado

Habló en el Acto de Ayer en Pza. San Martín, de Córdoba

CORDOBA, 7 (C). — El presidente de la Nación, general Perón, habló esta tarde al pueblo concentrado en la plaza San Martín —en su segundo contacto con la multitud desde su llegada el sábado último a esta provincia—, afirmando la necesidad de superar la etapa pastoril y entrar directamente al desarrollo industrial como el medio más efectivo para acrecentar el standard de vida del país. Una multitud entusiasta, que agitó banderas, pañuelos, carteloncs, leyendas y retratos, aplaudió fervorosamente al primer magistrado cuando apareció, a las 18.15, en los balcones del viejo edificio de la Jefatura de policía, acompañado por los ministros nacionales y provinciales, el gobernador, el arzobispo de Córdoba y representantes de la Confederación General del Trabajo.

Extraordinario Entusiasmo

"La vida por Perón", coreado como estribillo en forma permanente dio la tónica del entusiasmo del público, que cubrió todos los sectores de la plaza San Martín invadiendo el monumento al héroe y sacudiendo ríesgosamente las copas de los árboles. Con las manos en alto y una amplia sonrisa, contestó el general Perón a las aclamaciones populares.

El Himno Nacional y la marcha "Los muchachos peronistas" cantados por la concurrencia señalaron el comienzo del acto. Habló después el gobernador de la provincia doctor Raúl Lucini, quien agradeció la presencia del general Perón y destacó que jamás la plaza San Martín había contenido tanto pueblo como en esta oportunidad.

Agregó que Córdoba centro geográfico de la República, aspira a ser el corazón del peronismo y terminó comprometiendo el total apoyo del pueblo de Córdoba al Segundo Plan Quinquenal.

Habla el Presidente

El general Perón —que habló seguidamente—, comenzó rindiendo su homenaje a la mujer cordobesa. "Es altamente edificante para la cultura cívica argentina —dijo—, que en un acto de esta naturaleza se encuentre representada la mujer en una proporción tan extraordinaria. Al rendirles mi homenaje lo hago también en recuerdo de Eva Perón, en cuyo humilde corazón de argentina la mujer ocupó siempre un lugar preponderantemente importante". Destacó a continuación que había llegado a Córdoba para presenciar las maniobras militares, pero que no podía dejar pasar la oportunidad de hablar al pueblo de esta ciudad. "Córdoba, memorable en la historia argentina por numerosos conceptos —añadió—, será también memorable en la historia del futuro argentino por el desarrollo industrial que está tomando esta provincia". Puso de relieve que el gobierno no se conforma con el standard de vida alcanzado por el pueblo argentino "y pienso que debemos alcanzar un standard de vida dos veces superior al que tenemos. Para ello tenemos un solo camino, el trabajo".

La Industrialización

El primer magistrado afirmó que era necesario realizar en el segundo plan quinquenal la industrialización del país. "No nos conformamos con seguir siendo un pueblo de agricultores y pastores. Los pueblos de agricultores y pastores, meritorios, producen lo que el pueblo necesita

(Continúa en la página TRES)

UNA BOTELLA de champaña se rompe en la trompa del IA-35 —el nuevo prototipo para todo uso construído por el IAME, en Córdoba—, apadrinando así el general Perón el bautismo de la moderna aeronave concebida y ejecutada íntegramente por operarios argentinos

Bautizando al I A - 35

Clarín

BUENOS AIRES · REPUBLICA ARGENTINA

40 Centavos

Un toque de atención para la solución argentina de los problemas argentinos

AÑO IX — *Diario de la Mañana* — Nº 2.846

Buenos Aires, Martes 8 de Setiembre de 1953

Opina la URSS:

Aumenta Ahora el Peligro de Guerra

LONDRES, 7 (INS). — La URSS, señala que la victoria de Adenauer impedirá la unificación pacífica de Alemania, al mismo tiempo que aumentará el peligro de guerra. Un despacho de la agencia soviética "Tass" difundido por Radio Moscú, califica de "fraudulentos" los resultados de las elecciones, y añade que Estados Unidos utilizará el resultado como medio para poner en vigor el tratado de paz con Alemania occidental y el plan de rearme de la misma.

Pesimismo en Viena

VIENA, 7 (AFP). — La primera reacción de los medios políticos ante el triunfo de Adenauer ha sido una pregunta: "¿Qué harán ahora los rusos?" Se expresa al respecto que la tensión internacional, lejos de disminuir, ha de aumentar y preocupa cuál será la respuesta soviética a la invitación aliada para una conferencia de cancilleres. Prevalece la impresión de que la conclusión del tratado de paz está cada vez más lejos.

Opinan en Berlín Este

BERLIN, 7 (AFP). — Ha causado honda decepción en el mundo comunista la victoria de Adenauer. Los diarios "Worwaerts" y "Taeglische-Rundschen", que se publican con licencia soviética, afirman que los comicios se desarrollaron en una "atmósfera de terror y de fraude".

Por su parte, la emisora de Berlín que controlan las autoridades rusas, compara el acto electoral con los plebiscitos realizados bajo Hitler, agregando que las tropas norteamericanas trabajaron activamente para asegurar el triunfo de Adenauer.

Satisfacción en Italia

ROMA, 7 (AFP). — En las esferas del gobierno causó satisfacción el resultado de las elecciones alemanas. El triunfo de Adenauer se considera en Roma como el triunfo de la misma idea que propugna Italia respecto de la comunidad occidental.

Alivio en Israel

TEL AVIV, 7 (AFP). — Los medios políticos israelíes comentaron con alivio las noticias de Alemania occidental. Se destaca el hecho que Adenauer fué el hombre que, pese a la oposición árabe, firmó el tratado de reparaciones y se muestra dispuesto a cumplirlo al pie de la letra.

Elimínose al Comunismo del Bundestag

ADENAUER TIENE 307 DIPUTADOS

BONN, 7 (INS). — La campaña electoral de Alemania occidental quedó sellada con un abrumador triunfo del canciller Konrad Adenauer y su partido Demócrata Cristiano. Los escrutinios completos apoyan decididamente la política de Adenauer de rearmar tropas alemanas bajo el ejército de Europa occidental aliado a la NATO. Los resultados de la elección, la más importante de la posguerra en aquel país, significan una derrota para la política socialista que se opone a la alianza con Occidente mediante una significativa neutralidad. También constituye un serio revés para Rusia, que se opone enérgicamente a la participación de Alemania en la Comunidad Defensiva Europea, exigiendo un país totalmente neutral. Los comunistas y los neonazis, estos últimos herederos del hitlerismo, no lograron un solo asiento en el nuevo Parlamento.

El partido de Adenauer sumó 243 bancas en el Bundestag o Cámara baja del Congreso, con un total de 12.440.790 votos, o sea, el 45,2 por ciento del total de 27.000.000 de sufragios emitidos. Con sus partidos aliados, los demócratas libres y el partido Alemán, dispone de 307 asientos de un total de 487.

Mandatos de "Bonificación"

Los socialistas de Erich Ollenhauer lograron 150 bancas, con 7.939.774 votos, o sea el 28,8 por ciento. Solamente otros dos partidos se adjudicaron bancas: el bloque Popular de Toda Alemania, o partido de los refugiados, que sumó 27 escaños y el partido del Centro, con 3.

El nuevo Budestag se suponía que tendría solamente 484 bancas, pero en total sumarán 487, debido a que lo ademócratacristianos de Adenauer, lograron dos mandatos de "bonificación" por haber logrado todas las correspondientes a Schelsawig-Holstein y en las mismas condiciones logró otro el partido Alemán, en Hamburgo.

Posibles Dificultades

La coalición oficialista necesitaba 244 bancas para lograr mayoría absoluta, pero logró 307, pero aun puede tener dificultades en el reclutamiento de tropas para sumarse al plan del ejército unificado europeo.

Si el tribunal electoral de Karlsruhe declara ilegal la participación alemana en ese ejército, Adenauer

(Continúa en la página DOS)

Rechaza Italia el Nuevo Plan de Yugoslavia

Inglaterra Mantendría sus Tropas en Trieste

ROMA, 7 (ANSA) — Es indudable que el pueblo italiano, tanto a través de los comentarios de prensa como en los análisis de los círculos políticos y aun en las conversaciones privadas, considera de todo punto inaceptables las exigencias planteadas por Tito referentes a Trieste en el acta de Okroglica.

El estudio de la solución yugoslava del problema demuestra que el mariscal ha sobrepasado en mucho las más pesimistas conjeturas, pues ha manifestado que no necesita anexar la zona B porque ya la tiene y, por si esto fuera poco, ha planteado su deseo de internacionalizar a Trieste, ciudad étnica e históricamente italiana, y rodeada por un círculo que sería incorporado a territorio yugoslavo. Desde luego la opinión unánime es que Italia no puede entrar en tratativas sobre esa base artificiosa; con todo, no se descarta la posibilidad de que Tito exija mucho, con vistas a ganar algo en el regateo.

Si bien en los primeros momentos de la tensión llegó a temerse que los occidentales avalaran la actitud de Yugoslavia respecto a Trieste, la reacción de aquéllos provocada por el discurso demuestra que Italia no se halla sola y que la solidaridad mundial la acompaña.

En las esferas diplomáticas se estima que Tito no tardará en moderar sus pretensiones hasta colocarse en un plano ecuánime, que permita discutir lo de Trieste sobre una base justa.

Informe de Salisbury

LONDRES, 7 (AFP). — Según el "Daily Sketch", el marqués de Salisbury, ministro de Relaciones Exteriores interino, tiene la intención de informar al mariscal Tito y a Giuseppe Pella que las tropas británicas permanecerán en Trieste aún durante dos años.

El Foreign Office hizo la siguiente declaración oficial sobre el discurso de Tito: "En lo que concierne al presente inmediato, parece seguro, según las informaciones ya recibidas, que el presidente Tito ha declarado no tener intención de anexar la zona B ni de hacer uso de la fuerza para apoyar sus reivindicaciones sobre la zona A. A los ojos del gobierno británico, esta aclaración debe permitir una reducción de la tensión en la frontera italoyugoslava, lo que es de primera importancia". Agrega luego que el Foreign Office mantiene contacto con los gobiernos francés y norteamericano sobre el asunto de Trieste. A la frase de un periodista recordando que Tito desconoció la declaración tripartita de 1948, el vocero señaló "Es reiteración de una posición que nos resulta familiar".

MARQUES de Salisbury, canciller interino del Reino Unido

El Nuevo Embajador del Brasil en Nuestro País

RIO DE JANEIRO, 7. (AFP). — El presidente Getulio Vargas envió un mensaje al Senado sometiéndole la aprobación de la designación del Dr. Orlando Leite Ribeiro, ministro plenipotenciario de primera clase, para ocupar el cargo de representante diplomático de Brasil en la República Argentina.

Votos y Bancas

Cuadro Comparativo Entre 1949 y 1953

BONN, 7 (AFP). — Seis partidos estarán representados en el Bundestag: Unión Cristiano Demócrata, partido Social Demócrata, partido Liberal, partido Alemán, partido de Refugiados y Zentrum. Los Social Demócratas se hallarán prácticamente solos en la oposición con el 28,8 % de los votos o sea menos de la tercera parte del 86,3 de los sufragios emitidos. Los resultados oficiales son: inscriptos, 33.079.978; votantes, 28.468.054; válidos, 27.541.049.

La comparación entre los comicios de 1949 y los del domingo consta en el cuadro siguiente.

PARTIDOS	1949 Votos	1949 Bancas	1953 Votos	1953 Bancas	%
Unión Cristiano Demócrata	7.357.579	139	12.440.700	243	45,2
Social Democracia	6.832.272	131	7.939.774	150	28,8
Liberales	2.788.653	53	2.625.146	48	9,5
Partido de Refugiados	—	—	1.614.474	27	5,9
Partido Alemán	940.082	17	897.952	15	3,3
Partido Comunista	1.360.443	15	607.413	—	2,2
Partido Bávaro	988.590	17	465.559	—	1,7
Partido del Centro	727.343	10	217.342	4	0,8
G. V. P.	—	—	318.323	—	1,2
Partido del Reich Alemán	—	—	295.615	—	1,1
D. N. S.	—	—	71.032	—	0,1
Reconstrucción Económica	681.951	12	—	—	—
Partido Conservador	428.949	5	—	—	—
Partido del Centro	727.843	10	—	—	—
Independientes	1.134.466	—	—	—	—
Radical Soc. de la Libertad	217.287	—	—	—	—
Minoría Bancas	—	—	44.638	—	0,1

Tito, con sus Pretensiones, Está Jaqueando a la Unidad Atlántica

MILAN, 7 (De nuestra agencia). — Muchas veces se ha hecho notar que el problema del Territorio Libre Triestino no es solamente yugoslavo, sino que se internaba en el europeísmo y en el atlantismo y, por lo tanto, pertenece a los fenómenos políticos y estratégicos mundiales que, en el curso de la historia, convulsionaron pactos y alianzas determinaron situaciones contrarias a los precedentes o, para decirlo sin rodeos, conflictos.

El eslavismo, considerado como una expresión sintética y clásicamente típica de los Balcanes, no puede discutirse ya que Italia lo encaró siempre con simpatía desde los tiempos de Cavour en el Congreso de París de 1856. La exhortación poética del bardo eslovaco Kizlar a los "rusos, servios, checos y polacos a vivir unidos en una sola patria", no provocó burlas sino admiración en Italia, a pesar de que su realización parecía lejana. Entonces, Italia también parecía desunida, desmembrada.

Clarín en Italia

Italia no participó en los elogios que le hizo Londres a lord Salisbury, apenas se publicó el texto de las decisiones del congreso de Berlín en julio de 1878. Entonces, lord Salisbury dijo "El objeto principal de nuestras deliberaciones es impedir que una raza, es decir la población eslava, turbe la paz europea". (En realidad, dos años antes, en junio de 1876, el primer ministro inglés Disraeli —de origen veneciano— había afirmado que "nada se ganaría con moderar las propensiones belicosas de esos pueblos: la lucha es inevitable, y cuanto antes, mejor".

No está de más añadir que, precisamente en el congreso de Berlín, la voz de los representantes italianos se alzó en favor de los eslavos que parecían amenazados por el predominio austríaco, como los montenegrinos. El eslavismo se instaló en el Quirinal, con la reina Elena.

La política italiana defendió los derechos de Servia; combatió la anexión austríaca de Bosnia y Herzegovina; más tarde, salvó al ejército servio (doscientos mil fugitivos a quienes trasladó a Italia). Con la victoria de Vittorio Véneto y con la voluntad italiana (cuyos soldados estaban en Viena y podían estar en Belgrado o en Praga), fueron creadas Checoslovaquia y Yugoslavia. Italia, ora en Trieste, ora en Fiume, jugó amigos a todos los pueblos eslavos, y mantuvo buenas y óptimas relaciones con los demás del sector oriental-balcánico.

Sin estas referencias indispensables, las divergencias italoyugoslavas asumen un carácter distinto del real. Los ingenuos pueden suponer que Italia es adversa al pueblo yugoslavo en sus muchos elementos raciales, de idioma o de religión o que en el problema de Trieste hay "imperialismo" (¡!) y, por otra parte, un legítimo deseo de justicia de Tito. Quien no podría mantenerse, quizás, en el poder si no encendiera fuegos de amenazante antitalianismo.

Pero donde se vuelve inquietante para Europa y para el mundo el antitalianismo de Tito, es en sus consecuencias inevitables. Italia, ligada hasta ahora al Pacto del Atlántico, no se siente apoyada ni defendida automáticamente por los aliados. Frente a Italia, son distintas las posiciones diplomáticas de Estados Unidos y de Gran Bretaña. Esta última ha creído que hacía de Tito un paladín de un balcanismo antisoviético en el preciso momento en que éste se acercaba a Moscú. Washington le ha proporcionado ya a Tito centenares de millones de dólares y armas. En esas circunstancias, mientras las armas dadas a Tito van a parar ahora a las fronteras de Italia... ¿qué valor podrán tener la Comunidad Defensiva Europea (C.E.D.) y el europeísmo que le fué caro a De Gásperi.

Porque las pretensiones y las amenazas de Tito, a propósito de Trieste y contra Italia, están jaqueando toda la alineación política y militar de las naciones atlánticas.

BATTISTA PELLEGRINI

Occidente Expresa Enorme Satisfacción

Eisenhower y Dulles Señalan que el Resultado Superó sus Esperanzas

DENVER, Colorado, 7 (AFP). — Eisenhower conversó con John Foster Dulles, durante unas dos horas. Luego de la entrevista, el secretario de Estado expresó que el presidente se mostró satisfecho por la victoria de Adenauer, victoria que representa, especificó "mucho más de lo que habíamos osado esperar".

Sobre las Tres Declaraciones

Dulles dijo, además, que Eisenhower no había visto nada extraordinario en las declaraciones formuladas la semana pasada, con respecto a Alemania occidental, India, Trieste y Japón. Agregó que el triunfo de Adenauer "demostraba que el pueblo alemán aprecia y responde a la política de las tres potencias occidentales, política que ha de aportar, así lo esperamos, la unificación de Alemania y la de Europa".

Renace la Idea Europea

PARIS, 7 (AFP). — Las esferas francesas interpretan la victoria de Adenauer como un renacimiento de la idea de unificación europea. Se cree que esa reacción será seguida en breve por igual actitud de los electorados de Francia e Italia, que al derrotar a Schumann y De Gásperi señalaron una declinación de aquella idea.

El general Billette, degaullista, expresa al respecto que "Francia debía alegrarse del resultado de las elecciones alemanas, si al mismo tiempo no temiera que se fortalecan ciertas tendencias que lleven a una modificación del equilibrio de las fuerzas en el mundo occidental".

Por su parte, Henri Teitgen, republicano popular, dice que "la Europa que Adenauer tiene el valor de proponer a sus conciudadanos es la Europa integral y la Europa de la Comunidad de Defensa".

Títulos, no Comentarios

LONDRES, 7 (AFP). — La prensa londinense evita comentar la elección alemana, pero los diarios conservadores y liberales destacan en la noticia el vuelco de los votos a favor de Adenauer y la "derrota aplastante" de los partidos extremistas. Ya no hay duda declaran los observadores, que el pueblo alemán está en favor de la incorporación de Alemania occidental a la alianza europea.

EL DESQUITE

¡No podía ser! Don Agustín le había dado ya no menos de diez mates consecutivos y él no podía permitir que su vecino le ganara al ajedrez en forma tan abrumadora. Y leyó este Aviso Clasificado en CLARIN:

Profesor de ajedrez, lecciones a domicilio. Habl. ...-6110.

Don Armando llamó al profesor. Era un jugador de primera categoría. Bajo su dirección, don Armando ha hecho inmediatos progresos, tantos que ya se ha desquitado de las derrotas sufridas. Encontró al hombre que necesitaba por un Clasificado de CLARIN (CORRIENTES 555. De 8.30 a 13.30 horas. Informes: T. E. 32-9411 al 9417).

Dictó el Presidente de la República Una Clase Magistral en Córdoba

Siguen los Sismos en Grecia

ATENAS, 8 (AFP). — Los sismos que siguen sembrando ruinas y pánico preocupan en alto grado a la opinión pública griega. "A pesar de tanta ayuda generosa y espontánea, así griega como extranjera —declaró a la agencia France-Presse el general Karadzenis, auxiliar del primer ministro— las catástrofes causadas por los sismos constituyen para el gobierno griego un problema angustioso". El profesor Lee declaró, por su parte, que el terremoto de las islas Jónicas ha sido de los más terribles de la historia contemporánea, y recuerda el de Lisboa en 1755.

En Cefalonia, la población ha pasado las últimas noches en la playa, iluminada por los proyectores de las naves de guerra griegas e italianas, porque los sismos se suceden sin interrupción.

Celebróse el Día del Agricultor

EL MINISTRO de Agricultura, Sr. Hogan, dirigiendo un mensaje radial a los hombres de campo, desde Crespo, en la provincia de Entre Ríos

HABLO A DOCENTES EN EL TEATRO SAN MARTIN

CORDOBA, 8 (C). — En la mañana de hoy concurrió el presidente de la República, general Juan Perón, al primero de los actos en que se presentó al público durante la jornada. En él dictó una clase magistral ante numerosos maestros de la provincia que se habían reunido en la sala del teatro San Martín, cuya capacidad resultó colmada totalmente. La presencia del general Perón en las calles cordobesas dió motivo a que se exteriorizara de nuevo la adhesion popular al jefe del Estado.

La Clase Magistral

Poco antes de las 9 llegó el general Perón al teatro San Martín, que se hallaba ornamentado especialmente. Frente al local formaban las abanderadas de las escuelas de esta capital y se reunió nutrido público que renovó sus demostraciones de afecto al presidente de la República. En el interior se destacaban numerosas banderas nacionales y retratos del general Perón y de la señora Eva Perón.

Prestaron guardia de honor los cadetes de la policía. A las 9 en punto, tal como se había anunciado, inició su exposición, que duró 35 minutos, el primer magistrado. En muchos pasajes del discurso, el general Perón fué aplaudido largamente, a la vez que los presentes vitoreaban su nombre.

Habla el Gral. Perón

Comenzó diciendo el general Perón que en toda su vida se había dedicado más a la enseñanza que a otra actividad. Señaló que era necesario en esa tarea persuadir al hombre y no obligarlo. "La tarea del gobierno —dijo— tal cual la entendemos nosotros, no se puede reducir a la administración de la cosa pública, a dar de comer, a vestir y hacer habitar bien a nuestro pueblo. Ha de tener también la gran tarea de educar y de formar las generaciones de argentinos, que han de sucedernos en la responsabilidad de enfrentar las tareas de engrandecimiento y de felicidad de nuestra patria".

Recordó que en 1944 y en 1945 tuvo ocasión de iniciar en el país una reforma que trascendentemente ha abarcado hasta ahora lo social, lo económico y lo político. Destacó que cabe ahora acometer la reforma educacional. "Vale decir, que debemos convertir al país entero en una inmensa escuela para instruir y para educar a nuestro pueblo. Desgraciadamente —añadió— todavía nuestro pueblo no es un pueblo culto; yo no creo que sea un pueblo culto aquel que tiene diez o quince sabios muy sabios y millones de ignorantes, muy ignorantes".

Formar Cultura Popular

Afirmó después que era necesario formar, no una cultura de privilegio, sino una cultura popular, "y ella —dijo— ha de incidir hasta en el más humilde de los argentinos para que sea cultura". Se refirió a la situación del mundo, destacando que la mitad se arma y se prepara para destruir a la otra mitad.

Habló sobre las distintas orientaciones para asegurar la felicidad de la humanidad, y expresó al respecto: "Sin embargo, observo que en vez de llegar al puerto de la felicidad, está llegando al puerto de la desesperación y de la destrucción, y en nombre de un fatalismo histórico —dicen que es inevitable que por un fatalismo y determinismo histórico— la humanidad debe ponerse a la "hermosa" tarea de destruirse. Y a eso le llamamos "homo sapiens", y no hay ninguna clase de animales irracionales que

(Continúa en la página DOS))

IMPUGNA MOSCU LA VICTORIA DE ADENAUER

Clarín

BUENOS AIRES · REPUBLICA ARGENTINA

40 Centavos

Un toque de atención para la solución argentina de los problemas argentinos

AÑO IX — Diario de la Mañana — Nº 2.847

Buenos Aires, Miércoles 9 de Setiembre de 1953

Dice que se Refuerza la División de Alemania

MOSCU, 8 (AFP). — Bajo el título "Atmósfera de terror y de falsificación", da "Pravda" los resultados de las elecciones alemanas. Su corresponsal en Berlín, P. Naumov, escribe: "Las noticias concernientes al desarrollo de las operaciones electorales han demostrado el régimen de violencia ejercido sobre los electores y aplicado al máximo el 6 de setiembre.

"Basta demostrar —dice— que para garantizar el éxito de Adenauer se movilizaron más de 100.000 policías, sin contar las bandas fascistas comprometidas por la reacción de Bonn". Dice luego que los resultados de esas elecciones son un nuevo paso para reforzar la división de Alemania y para transformar su parte occidental en un campo atrincherado a disposición de los imperialistas.

Comentario de "Izvestia"

Por su parte el diario "Izvestia" publica una nota de su corresponsal en Berlín Nikolaiev, quien afirma ante todo que el 6 de septiembre "las fuerzas de la reacción internacional, de Wall Street y del Vaticano pusieron en juego toda su influencia para ahogar la voz de la protesta popular contra la política de Adenauer".

Nikolaiev subraya que "no obstante, pese al terror popular pese a la violencia ejercida contra la voluntad de los electores, más de ocho millones de alemanes dieron sus votos a los candidatos de los partidos de oposición socialdemócratas y comunistas".

El corresponsal de "Izvestia" concluye declarando que "el partido Social Demócrata que obtuvo 150 bancas sobre las 487 que debían cubrirse, logró esos resultados ante todo porque cumplió su campaña electoral bajo el signo de la lucha contra la política de Adenauer y contra los acuerdos militares de Bonn y de París".

También en Berlín Este

BERLIN, 8 (AFP). — No ha disminuído el peligro fascista en Alemania occidental, declaró Otto Nuschke, vicepresidente del Consejo de la República Democrata alemana, refiriéndose a las elecciones para el Parlamento de Bonn.

Hablando en una reunión del sector soviético de Berlín, declaró: "La coalición gubernamental de Bonn afirma triunfalmente que los radicales de derecha han sido vencidos pero, en realidad, generales y otras personalidades nacionalsocialistas presentaron su candidatura en la lista cristiano-demócrata".

LA RADIACTIVIDAD SE LAVA CON JABON

CHICAGO, 8 (INS). — El Dr. Foster Shell, químico de Nueva York, informó a la convención de la Sociedad Química Norteamericana que la radiación de las bombas atómicas puede ser lavada de las paredes y muebles de una casa con una solución de jabón común. Agregó que la solución elimina todo rastro de radiación mediante el agregado de una fórmula de hexametafosfato de sodio a una mezcla de jabón y agua corriente.

CENSURA UREY EL SECRETO ATOMICO

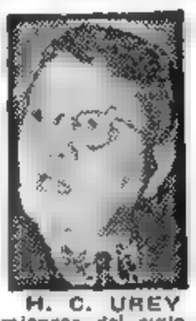

H. C. UREY

CHICAGO, 8 (A. F. P.) — El profesor Harold C. Urey, premio Nóbel de química, criticó severamente el monopolio del secreto atómico por parte del gobierno norteamericano.

Traza un Paralelo

Trazó un paralelo entre la utilización, en los comienzos del siglo, de los motores a explosión y la actual utilización de la energía atómica, e hizo votos para que "sea favorable la llegada de un nuevo Henry Ford, alentando la utilización práctica de aquellos sabios americanos especializados en la fisión atómica, y permitiendo a dichos sabios patentar sus inventos".

Estima Urey que el progreso de la utilización de la energía atómica para fines pacíficos "es más bien lento" en Estados Unidos, expresando que el responsable de esa lentitud es el monopolio del Estado.

Admitió, sin embargo, que la cuestión se halla en estrecha relación con la seguridad nacional.

La Bomba de Cobalto

LONDRES, 8 (AFP). — Los medios oficiales británicos rehusaron confirmar o desmentir los rumores de que en los experimentos de Woomera, en Australia, se haría estallar una bomba de cobalto.

Por otra parte, los diarios vespertinos londinenses publican en primera página informaciones procedentes de fuente autorizada en Canberra, según las cuales la explosión de la bomba de cobalto no formará parte de las experiencias atómicas de principios de octubre en Australia.

Aclárense los Alcances de una Declaración Formulada por el Canciller

Comenzaron en Bonn las Gestiones Para Integrar el Nuevo Gabinete

BONN, 8 (AFP). — El canciller Adenauer reunió esta mañana a los ministros de su anterior gobierno que continúan despachando los asuntos corrientes hasta la reunión del nuevo Parlamento. De fuente gubernamental se informa que los ministros estudiarán la situación después de los comicios sin tomar posición, ya que la iniciativa debe partir de las direcciones de los diversos partidos. Se prevé, en general, que el nuevo Parlamento se reunirá el 2 de octubre.

Se Reunirá el 2 de Octubre el Parlamento

Habría Nuevo Canciller

BONN, 8 (INS). — El canciller de Alemania occidental, Konrad Adenauer, inició la organización de un nuevo gabinete para poner en práctica los resultados de su aplastante victoria electoral del domingo.

Resolvió también reunirse el jueves con la Junta Ejecutiva y los jefes de bloques del Bundestag, para determinar si es posible sumar nuevas agrupaciones a su actual coalición de tres partidos.

Heinrich von Brentano, que ha representado a la República en numerosas conferencias internacionales, es mencionado como el nuevo ministro de Relaciones Exteriores si Adenauer decide abandonar esa cartera, que venía desempeñando hasta ahora además de la jefatura del gabinete.

Conténtase una Declaración

BONN, 8 (AFP). — La declaración hecha por el canciller federal Konrad Adenauer, durante una reunión pública realizada en Bonn, en la que hizo alusión a la "liberación de los territorios del Este", ha sido comentada en la siguiente forma en los círculos oficiales alemanes:

"Adenauer no ha hablado de una liberación por medio de la fuerza, de los territorios del Este alemán, sino que ha indicado en diversas partes de su discurso, que la política del gobierno federal y la voluntad del pueblo alemán, están orientadas hacia la paz.

"El canciller ha querido hacer un llamado a los alemanes, para que no consideren el restablecimiento de la unidad alemana como un asunto principalmente territorial, administrativo y diplomático, sino como una misión humanitaria que consiste en liberar de su esclavitud a los alemanes del Este, que están oprimidos por el terror comunista y la ocupación soviética.

"Adenauer habría puesto igualmente en guardia a sus auditores, contra toda tendencia a subestimar los sufrimientos de los alemanes del Este y a olvidar las causas y las consecuencias del levantamiento ocurrido el 17 de junio último.

GIUSEPPE PELLA

Pella Prepara su Respuesta al Mariscal Tito

ROMA, 8 (ANSA). — El próximo domingo, el presidente del Consejo, Giuseppe Pella, pronunciará un discurso que habrá de constituir la respuesta oficial del gobierno italiano al discurso del mariscal Tito. Pella hablará en Campidoglio para honrar a los caídos en la defensa de la capital en 1943.

Simultáneamente, los partidos políticos entran en actividad para dar a Tito la respuesta oficial.

Las izquierdas afirman que las propuestas yugoslavas fueron hechas de acuerdo con los occidentales y solicitan la aplicación integral del tratado de paz, lo que significa la participación de Rusia, como cuarta signataria. Los comunistas y los socialistas de Nenni piden que la Cámara de Diputados examine lo antes posible la cuestión triestina, pero los miembros del Movimiento Social Italiano dicen que esas discusiones deben realizarse en ocasión del examen del presupuesto para la cartera de Relaciones Exteriores, es decir, después del 15 del corriente. Los monárquicos, a su vez, solicitan que se haga intervenir inmediatamente a las potencias occidentales en el asunto, y que mientras tanto, el presidente del Consejo convoque al Parlamento para aclarar la situación.

Evacuarían Austria los Rusos

VIENA, 8 (INS). — En fuentes autorizadas del gobierno se declaró esta noche que Rusia ha retirado de Austria entre 15.000 y 20.000 soldados —una tercera parte de sus fuerzas de ocupación— y que esa evacuación aun continúa. Se estima que los rusos pedirán a Estados Unidos, Gran Bretaña y Francia que hagan lo mismo.

Un Batallón "Simbólico"

En Viena circula la información de que para fines de mes los soviéticos proyectan retirar todas sus fuerzas militares de Austria, con excepción de un batallón "simbólico". Los británicos proyectaban retirar dos batallones a partir de enero próximo, dejando solamente uno.

Informantes del servicio de inteligencia aliado se muestran cautelosos respecto a interpretar el significado de la evacuación rusa.

El Acuerdo Hispanoyanqui se Firmaría Antes de Fin de Mes

MADRID, 8 (AFP). — El embajador de Estados Unidos en España, James Dunn y el jefe de la misión norteamericana, general August W. Kissner, regresaron de Washington por vía aérea a esta ciudad.

En esta capital circulan rumores según los cuales antes de fin de setiembre se firmarían los acuerdos entre España y Estados Unidos. Prevése asimismo, que los mismos serán bilaterales y pondrán a disposición de las fuerzas armadas norteamericanas un cierto número de bases que seguirán bajo la soberanía española.

Llegó a EE.UU. el Príncipe Akihito

AKIHITO

WASHINGTON 8 (AFP) — El príncipe Akihito, hijo mayor del emperador del Japón ha llegado a Wáshington procedente de Europa. Se atribuye la mayor importancia en los círculos gubernamentales americanos al hecho de que el príncipe Akihito quedará durante un mes en Estados Unidos.

La Reunion Mundial de Economía se Inicia Hoy

WASHINGTON, 8 (INS). — Los representantes financieros de 55 naciones se reunirán mañana en Wáshington para buscarle solución a los crecientes problemas comerciales y económicos del mundo. Las autoridades de referencia, entre las cuales figuran más de una docena de ministros de Hacienda, trataran de determinar medios y arbitrios aptos para atenuar las restricciones comerciales en la octava sesión de las juntas de gobernadores del Fondo Monetario Internacional y del Banco Mundial.

Checoslovaquia, el único país de la órbita del Kremlin que forma parte de las dos instituciones, probablemente inyectará la nota política en las deliberaciones cuando presente su ya tradicional proposición pidiendo que se le niegue personería a la delegación de China nacionalista.

La sesión se inaugurará por la mañana y el secretario del Tesoro, George M. Humphrey, dará la bienvenida a los delegados y probablemente leerá un mensaje de saludo del presidente.

Martineau-Deplat Aboga por Una Reforma Institucional

Opina que los Franceses Desean un Gobierno Realmente Estable

PARIS, 8 (INS). — El ministro del Interior de Francia, León Martinaud-Deplat, declaró que el pueblo está ya cansado de políticos irresponsables y desea un gobierno estable.

Martinaud-Deplat, que consolidó notablemente sus acciones políticas hace pocos días al mantener el orden durante la huelga general en Francia, concedió hoy una entrevista exclusiva a (INS), en la que, comentando la reacción pública ante las frecuentes crisis en el gabinete, expresó: "El pueblo se muestra cada vez más desdeñoso en lo que respecta a la política. La opinión pública frecuentemente reacciona sin consideración seria y a pesar de ciertas contradicciones espectaculares. Por ejemplo, cuando el gobierno actúa, el pueblo critica. En el momento en que el gobierno es derrocado, la opinión pública desata su ira sobre el Parlamento, condenando por igual a la mayoría y la minoría. De ahí una especie de antiparlamentarismo. De hecho, los franceses sólo ansían un verdadero gobierno, y se sentirán seguros sólo cuando ciertos juegos de vanas intrigas y batallas verbales cesen. Una profunda reforma es imperativamente necesaria en nuestras instituciones y nuestros hábitos".

Al condenar las actuales condiciones de inestabilidad y abogar por una reforma, el ministro prosiguió: "La estabilidad del gobierno de la Alemania occidental, como lo prueba el largo tiempo que se ha mantenido en el poder el canciller Konrad Adenauer, y su victoria en las elecciones del domingo, es probable que efectúen como una instigación a los franceses para buscar una estabilidad similar".

Encalló el "Liberté" al Salir de El Havre

EL HAVRE, 8 (AFP). — Encalló a media milla del puerto de El Havre el paquebote francés "Liberté", con 1.075 pasajeros a bordo.

El accidente, que se produjo a las 13.30, se debió a la mala visibilidad en esos momentos. El "Liberté" había zarpado a las 13 con dirección a Nueva York, y la encalladura se produjo en momentos en que estaba bajando la marea. Varios remolcadores acudieron a prestar ayuda al barco detenido, que fué reflotado seis horas después, al subir la marea.

A TIEMPO

¡Vaya un apuro! En vísperas del cumpleaños de Norita, se había roto un caño, apareciendo esa horrible mancha en la pared. ¿Qué hacer? ¡No podían dar una fiesta en esas condiciones! Y quedaba poco tiempo para reparar el desperfecto. Horacio leyó este Aviso Clasificado en CLARIN:

Especialista repara: paredes, goteras, etc. Habl. T.E. -2243

Llamó al técnico y, a la mañana siguiente quedó soldado el caño. Pronto desapareció la mancha que tanto afeaba el comedor. Los padres de Norita se sintieron aliviados poco antes de su fiesta. Lo permitió el Clasificado de CLARIN (CORRIENTES 555. De 8.30 a 18.30 horas. Informes. T. E. 32-9411 al 9417).

PRESENCIO LAS MANIOBRAS EN CORDOBA EL JEFE DEL ESTADO

Pella Recibió a los Embajadores Aliados

ROMA, 9 (ANSA). — El primer ministro italiano, Giuseppe Pella, que había anunciado su partida hacia Terminillos, decidió permanecer en Roma, preparando el discurso que pronunciará el domingo en respuesta al de Tito en Ukroslica.

Pella recibió hoy, en audiencia solicitada por él, a la embajadora de Estados Unidos, señora Clara Boothe Luce; al embajador de Francia, Fouques-Duparc, y al encargado de Negocios de Gran Bretaña con el objeto de tratar con ellos el nuevo aspecto que ha tomado la cuestión del territorio libre de Trieste.

Al término de estas entrevistas, Pella recibió, en la casa de gobierno y con el mismo objeto, al embajador de Italia en Moscú, Di Stéfano, que mañana debe partir de regreso a la Unión Soviética para reintegrarse a sus tareas.

Realizó Visitas a Varias Entidades el Gral. Perón

LA FALDA (zona de maniobras), 9 (Enviado especial) — Con la estridencia de un toque de diana, junto a la residencia serrana 17 de Octubre, despertó esta mañana, a las 6, el presidente de la Nación, general Perón, quien una hora después asistió a la clásica y tocante ceremonia de izamiento de la bandera nacional. Bien temprano, cuando el sol empezaba a despuntar en los cerros y la tierra mantenía su humedad del rocío, el primer magistrado comenzó a desplegar intensa actividad. Junto con los ministros militares y los corresponsales de guerra, el general Perón escuchó atentamente la explicación ofrecida por el coronel Benjamín Sánchez Mendoza sobre los operativos que se iban a ejecutar después. Al promediar la mañana, el primer mandatario abandonó la residencia serrana donde se aloja y visitó la Agrupación de Abastecimiento, recorriendo a pie las carpas donde funcionan las salas de curaciones y de cirugía ortopédica.

Otras Visitas

Después, el general Perón y su comitiva se dirigieron a la colonia de vacaciones del gremio obrero de la alimentación, donde se lo recibió entusiastamente. Allí recorrió las dependencias del hotel —que se denomina Coronel Perón — y descubrió un busto de la señora Eva Perón. Habló en la oportunidad el senador por la provincia de Buenos Aires, doctor Tomás Giordano. Luego firmó el libro de honor de los visitantes y después conversó con varias delegaciones gremiales y de ingenieros y arquitectos de la localidad de La Falda.

Más tarde, el general Perón visitó la unidad básica del partido Peronista Masculino, donde fué obsequiado con un pergamino y una medalla recordatorios. En esta visita, el primer mandatario pronunció algunas palabras ante el público, señalando la importancia de la difusión de la doctrina peronista.

Expresó su deseo de que los locales peronistas se conviertan en verdaderas escuelas de civismo y refirió que para ello se crearán aulas de capacitación, a fin de que los dirigentes partidarios consoliden un partido orgánico y eficiente por su calidad y por su cantidad.

Inmediatamente, en compañía de las autoridades, el general Perón se trasladó al hospital provincial Eva Perón, donde descubrió otro busto de su extinta esposa y recorrió posteriormente las dependencias del establecimiento.

Al mediodía retornó a la residencia 17 de Octubre, donde almorzó privadamente con sus ministros.

En Pampa de Olaen

El jefe del Estado, que se había hecho presente a las 10 en la zona de las maniobras, asistió a las alternativas de la lucha desde el Punto 1º de observación instalado en Pampa de Olaen, donde permaneció acompañado de los ministros de las fuerzas armadas, los corresponsales de guerra y altos jefes y oficiales.

Se informó allí de la orientación topográfica y táctica de las operaciones y de las acciones que estaban realizando las tropas de infantería.

Más tarde se trasladó al puesto de combate del jefe del Comando D. 10 y, luego, al del comandante de artillería de dicha división.

Finalizadas las operaciones del día, regresó a la residencia donde se hospeda.

Desarrollo de las Acciones

ZONA DE MANIOBRAS EN PAMPA DE OLAEN, 9. (Enviado especial). — Con asistencia del presidente de la Nación, que siguió con atención los detalles de las operaciones, se desarrolló la primera parte de los ejercicios finales de las maniobras militares que se realizan en Córdoba.

Observamos los movimientos desde el frente de las tropas del Sur, que vienen marchando de La Falda. Del grueso de las tropas, se adelantaron dos batallones, que se detuvieron entre Puesto Ahumada y La Higuerita, mientras se disponía una avanzada de combate, cuyo objetivo era demoler las posiciones enemigas, sólidamente fortificadas, adelantadas entre Sorini y Cantera de los Arroyos.

Las tropas del Sur, que tienen su núcleo en el valle de San Francisco, deben continuar su progresión, a cuyo efecto se dispuso la partida de los dos batallones, reforzados por contingentes de caballería, hacia la línea que va desde Hotel Danubio a Altos de los Cardos. Apoyan esta fuerza, grupos de artillería, los que mantuvieron un sostenido fuego con las posiciones de vanguardia enemiga.

Al caer la tarde, la misión de

(Continúa en la Página DOS)

Felicitó el Presidente Norteamericano al Canciller Alemán

Eisenhower Colaborará con Adenauer

BONN, 9. (AFP). — El presidente Eisenhower ratificó al canciller Adenauer la decisión de Estados Unidos de proseguir su íntima colaboración con Alemania occidental para consolidar la libertad de Europa y la comunidad del Atlántico. La cancillería de Bonn publicó hoy los telegramas de felicitaciones dirigidos por el presidente de Estados Unidos y el secretario de Estado al canciller Adenauer, por el gran éxito electoral del 6 de setiembre.

Mensaje del Mandatario de EE. UU.

"Puedo asegurarle —dice Eisenhower— que mi gobierno continuará con la República Federal su colaboración para reforzar la Europa libre y la Comunidad del Atlántico. Esta colaboración se extenderá a los dominios de la política, de la economía, de la defensa común y de la eliminación del régimen totalitario impuesto por la fuerza a 18 millones de alemanes. El pueblo y el gobierno norteamericanos se han enterado con alegría del resultado de las elecciones legislativas. En cuanto a Vd., señor Canciller, estoy seguro que debe tener la impresión de que el elector ha aprobado decididamente la política constructiva que V. E. ha realizado en los últimos años".

EN LA FALDA, el presidente de la República con los corresponsales de guerra que informan el desarrollo de las maniobras en Córdoba, las que ayer fueron presenciadas por el general Perón

La Política Exterior

El canciller Adenauer seguirá, por ahora, dirigiendo la política exterior alemana, anunció un comunicado del Servicio Federal de Prensa.

Acerca de este anuncio, se recuerda que el partido Liberal había pedido, durante la campaña electoral, que Adenauer se desligara de esas obligaciones y designara un ministro de Relaciones Exteriores.

La Propuesta Alemana

BONN, 9 (INS.) — Un vocero del gobierno de Bonn dijo hoy que el problema alemán podría ser resuelto aceptándose la proposición del canciller Konrad Adenauer, para amalgamar las defensas de Europa occidental y del bloque soviético dentro de un sistema común de seguridad.

Heinrich von Brentano, líder parlamentario del partido Democrático, expresó a los periodistas que en ese plan se tomarían en consideración los temores de Rusia de que una Alemania rearmada se una con Occidente.

EE. UU. Haría Estallar en Bikini Otra Bomba de Hidrógeno

BALTIMORE, 9 (AFP.) — "Es probable que Estados Unidos haga estallar el año próximo en Bikini una bomba de hidrógeno, completamente terminada", anuncia Mark S. Watson, corresponsal militar del "Baltimore Sun". Señala que sería "la primera de su clase", pues sólo atribuye valor experimental a la que estalló en noviembre último. Watson declara que a su entender no se harán declaraciones oficiales al respecto antes de varios meses, pero apoya sus predicciones en numerosas observaciones, principalmente en los trabajos de ampliación de Bikini, cuyo polígono de pruebas se extenderá hasta el atolón de Eniwetok. La Comisión de Energía Atómica no comentó el artículo.

Clarín

BUENOS AIRES · REPUBLICA ARGENTINA

40 Centavos

Un toque de atención para la solución argentina de los problemas argentinos

AÑO IX — Diario de la Mañana — Nº 2.848

Buenos Aires, Jueves 10 de Setiembre de 1953

Exigen la Devolución de 3.404 Cautivos de la UN

PAN MUN JON, 9 (De un corresp. de AFP.) — Las Naciones Unidas han exigido a los comunistas la devolución de 3.404 prisioneros de guerra. Este pedido fué hecho oficialmente ante la comisión militar conjunta de armisticio.

La nota de los aliados es enérgica y exige la reintegración de los prisioneros de guerra "desaparecidos" o precisiones concretas acerca de la suerte que pudieron haber corrido los tales prisioneros que faltan en las listas que ha presentado el comando de la UN.

La nómina que presentaron a los comunistas incluye tres belgas, dos colombianos, cinco turcos, un griego, ocho sudafricanos, tres canadienses, diecinueve británicos, novecientos cuarenta y cuatro norteamericanos, nueve australianos, y el resto sudcoreanos.

El vocero oficial de la delegación de la UN, general Blackshear Bryan, indicó hoy que el comando aliado sabía perfectamente que esos prisioneros solicitados estaban en poder de los comunistas, porque en anteriores emisiones de la Radio Pekín y de la Radio Pyongyang se había mencionado su existencia. Por otra parte, dijo, por cartas de dichos prisioneros, enviadas a sus familiares, se sabía que estaban retenidos en la zona comunista.

Pío XII Daría a Conocer una Encíclica el Sábado

CIUDAD DEL VATICANO, 9 (AFP). — El 12 de setiembre, día en que se celebra la festividad del Santo Nombre de María, será publicada una encíclica, en la cual, según se cree, será proclamado el Año Mariano para 1954.

No Irá al Congreso el Tratado Perón-Ibáñez

SANTIAGO DE CHILE, 9 (AFP). — El canciller, Oscar Fenner, informó que el acuerdo económico argentinochileno firmado en Buenos Aires por los presidentes Perón e Ibáñez no será enviado al Congreso, por ser innecesaria su aprobación por el Parlamento. Ninguna cláusula del acuerdo exige tal requisito.

Comenzó la Reunión Monetaria Internacional

Chile Llevará Carne de la Argentina en Avión

SANTIAGO DE CHILE, 9 (INS). — El Instituto Nacional de Comercio acordó hoy adquirir y traer por avión grandes cantidades de carne argentina deshuesada.

BLACK

WASHINGTON, 9 (AFP). — Se realizó hoy la octava reunión anual de gobernadores del Banco Internacional y del Fondo Monetario Internacional. "Estados Unidos puede difícilmente conciliar su posición de gigante de la economía mundial con su temor constante de la competencia extranjera, expresada por el mantenimiento de las barreras aduaneras y otras restricciones" manifestó Eugene Black, presidente del Banco Internacional al presentar el informe sobre las actividades de ese organismo.

Equilibrio Precario

Tales trabas, subrayó, empobrecen al mundo, y muy especialmente a los países americanos. Al referirse indirectamente a Gran Bretaña, declaró: "La reciente mejora del balance de pagos en ciertos países no ha eliminado la necesidad de que haya una política norteamericana de comercio internacional más liberal, porque el equilibrio de la balanza mundial de pagos es precario".

Black preconizó la disminución de los derechos de aduana norteamericanos sobre las importaciones, "con objeto de estabilizar el comercio internacional y la elevación de los derechos a las importaciones hechas desde Estados Unidos".

Indicó que de todas maneras la economía mundial sigue siendo desfavorable a los movimientos internacionales de capitales, para lo cual juzga necesario "un gran esfuerzo y una hospitalidad creciente en los Estados escasamente desarrollados, de cuyo aumento de producción dependerán en gran parte las condiciones de la política económica que prevalece en otros lugares".

Aceptan a China Nacionalista

WASHINGTON, 9 (AFP). — A manos levantadas la asamblea de gobernadores del Banco Internacional y del Fondo Monetario rechazó una moción checoslovaca, contraria a la admisión de China nacionalista en el Fondo Monetario y en el Banco Internacional.

Trasladaron a Mossadegh

TEHERAN, 9 (AFP.) — En horas de la medianoche última el Dr. M. Mossadegh fué trasladado del círculo de oficiales, donde se encontraba internado, a la fortaleza de Saltanat Abad. El ex primer ministro, acompañado por dos oficiales, tomó ubicación en un coche cerrado precedido por un jeep de la policía militar y seguido por dos camiones llenos de tropas. Saltanat Abad está situado a 9 kilómetros al norte de Teherán y es un centro militar donde se hallan importantes arsenales y cuyo acceso es rigurosamente vigilado.

UN MIEMBRO POLACO DE LA COMISION DE ARMISTICIO PIDIO ASILO A LA UN

MUNSAN, 9 (AFP.) — Ha sido en condiciones por lo demás dramáticas, que el polaco Jan Hadjukiewicz, oriundo de Lodz, escapó de sus compañeros en el aeródromo de Kangnug, donde el avión que debía transportarlos a Corea del Norte estaba a punto de despegar. Los motores ya estaban funcionando cuando Hadjukiewicz se lanzó corriendo hacia el oficial norteamericano y le gritó: "Temo volver a caer bajo el control de los comunistas. Yo no quiero partir".

El coronel Harold Babb, comandante del aeródromo, hizo poner al fugitivo bajo buena guardia, a fin de garantir su seguridad.

Hadjukiewicz, de 28 años de edad, llegó a Corea el 13 de agosto, a través de Siberia y Manchuria, en calidad de intérprete civil. Agregado a la delegación comunista polaca ante el grupo de inspección de la UN reunido en Kangnug, puerto de acceso aéreo situado en la costa oriental de Corea del Sur, frente a Seúl.

En compañía de otros miembros de ese grupo, integrado por polacos, checos, suizos y suecos, se encontraba en el aeródromo desde el 24 de agosto. El mayor Edward Meran, oficial de enlace, agregado a la comisión militar de armisticio, le oyó decir: "Es mi última oportunidad".

Interrogado Jan Hadjukiewicz declaró: "Solicité asilo a la UN debido a mi hostilidad al comunismo, la que data de largo tiempo".

Según Israel, no Hay Tropas en Jerusalén

JERUSALEN, 9 (AFP) — Israel desmiente los rumores según los cuales tendría tropas apostadas alrededor de Jerusalén. Un vocero de la Cancillería imputa la versión a los árabes, a quienes acusa de dar la falsa impresión de que hay tensión en esa ciudad.

Acusa a Jordania

"El gobierno jordano —señaló— se dedica particularmente a la propagación de esos rumores, para obtener ayuda destinada a reforzar su guardia nacional". El vocero concluyó declarando: "El gobierno de Israel procura escrupulosamente el mantenimiento de la paz en la Ciudad Santa".

Atacaron a un Buque Británico en Hongkong

LONDRES, 9. (AFP). — Informó en un comunicado el Almirantazgo que la embarcación a motor "M L. 1323", de la flota británica, fué atacada esta mañana en aguas territoriales Hongkong. De resultas de la agresión, murieron seis de los tripulantes de la unidad y otros 5 quedaron heridos.

Acordaron no Reconocer a China Roja los Firmantes del ANZUS

DULLES

WASHINGTON, 9 (INS). — El secretario de Estado, John Foster Dulles, declaró que el pacto de defensa ANZUS es una advertencia del mundo libre a los comunistas de que Estados Unidos, Australia y Nueva Zelandia están sólidamente unidas para repeler la agresión en la zona del Pacífico. Dulles hizo la declaración al dar la bienvenida a los cancilleres de Australia y Nueva Zelandia a la conferencia del consejo del ANZUS, convocada para hacer un análisis sobre el primer año de la alianza de defensa mutua de las tres naciones.

Resolución de los Cancilleres

WASHINGTON, 9 (AFP). — Estados Unidos, Australia y Nueva Zelandia llegaron hoy a un acuerdo para no reconocer en las circunstancias actuales a China comunista, ni aceptar su ingreso en la UN. Así lo resolvieron los tres países, en la reunión de esta tarde del Consejo del Pacífico.

Los cancilleres reconocieron, asimismo, toda la importancia que reviste la lucha victoriosa contra el comunismo en Corea e Indochina, y coincidieron en los "efectos saludables que tendrá la advertencia de Estados Unidos a China comunista".

Se Efectuarán Maniobras en el Mar del Norte

WASHINGTON, 9 (INS). — El 16 setiembre desde Norfolk hasta el Artico y la costa inglesa, según el departamento de Defensa, se realizarán las grandes maniobras navales de la NATO, con la intervención de 300 naves, 60 de ellas de Estados Unidos. Las mismas durarán 19 días. Los mayores buques serán el acorazado "Iowa", los portaaviones "Wasp", "Bennington" y "Siboney" y los cruceros "Des Moines" y "Macon".

Las 9 naciones de la NATO proporcionarán 500.000 hombres y 1.000 aviones.

UN DIABLEJO

Tito tenía al diablo en el cuerpo. A cada momento, inventaba una nueva travesura y ni sus padres ni nadie podían con él. Doña Carmen, desesperada, leyó este Aviso Clasificado en CLARIN:

Hogar para niños, métodos modernos. Hab. T. E. ...-7765

La anunciante tomaba en su casa a unos pocos niños, y los sometía durante meses a un tratamiento moderno especial, aliando la severidad al cariño. Doña Carmen le contó a Tito y se advierte en el pibe una favorable transformación. Está muy contenta de la ayuda que encontró en un Clasificado de CLARIN (CORRIENTES 555. De 8 30 a 18 30 horas. Informes: T. E. 32-9411 al 9417).

Infantería, Artillería y Aviación Intervinieron en los Ejercicios de Ayer

Se Amotinaron Prisioneros Norcoreanos: no Quieren Regresar

PAN MUN JON, 11 (INS). — Cuatrocientos cincuenta prisioneros norcoreanos anticomunistas se amotinaron en señal de protesta contra la presencia de observadores chinos y norcoreanos en Shanti Nagar —Ciudad de la Paz— en la zona desmilitarizada de Corea.

Los cautivos, que fueron trasladados a esa zona para que los funcionarios rojos, de acuerdo con los términos del armisticio, inicien la tarea de tratar de persuadirlos a regresar a territorio comunista, se lanzaron contra las alambradas del campamento de prisioneros en que fueron situados y lanzaron piedras contra los observadores chinos y norcoreanos.

Las tropas de la India, encargadas de custodiar a los prisioneros que se niegan a ser repatriados por cuenta de la Comisión Neutral de Repatriación, sofocaron el motín en diez minutos.

EE. UU. Ayudará a Francia en Indochina

ACORDO 385 MILLONES PARA LA LUCHA CONTRA LOS ROJOS

PARIS, 10 (INS). — En un discurso pronunciado en el American Club, el primer ministro Joseph Laniel anunció que Estados Unidos ha acordado a Francia 385 millones de dólares para solventar durante este año la guerra que libra en Indochina contra los comunistas.

Se Crearán 54 Batallones Vietnameses

La concesión fué hecha la víspera y representa una suma adicional de los 400 millones ya aprobados con el mismo destino por el Congreso norteamericano. Dicha suma se destinaría a equipar 54 batallones vietnameses y 9 franceses que lucharán en Indochina "donde Francia realiza un esfuerzo militar comparable al de Estados Unidos en Corea", expresó Laniel.

El "premier" francés expresó, asimismo, su esperanza de que la conferencia de paz coreana sea el primer paso para un acuerdo más amplio que incluya, también, la paz en Indochina.

Con respecto a la ayuda que brinda Estados Unidos para combatir la guerra en esta región, circulan rumores de que Washington ha dado sugerido a Francia que debía ratificar el tratado sobre el ejército de Europa occidental, a cambio de esa ayuda.

Por otra parte informantes dignos de crédito afirman que el embajador ruso en París, Sergio A. Vinogradov, habría insinuado que su país podría ayudar a la pacificación de Indochina.

Acordáronse Créditos

WASHINGTON, 10 (AFP).— El Banco Internacional de Reconstrucción y Fomento anunció que ha acordado a Chile un préstamo de 20 millones de dólares para la construcción de una fábrica de pasta de madera y de papel. También se concedió un crédito de 14.350.000 dólares a Colombia, para ampliar su red caminera, y otro de 9 millones a Turquía, destinados al fomento de las industrias en ese país.

Falta de Dólares

WASHINGTON, 10 (INS). — El Fondo Monetario Internacional informó que hubo un progreso substancial en el mundo libre para la solución de la persistente falta de dólares. En su octavo informe anual a la junta de gobernadores reunida en Wáshington afirma que, a pesar de las alzas y bajas en las balanzas de pagos internacionales, se realizó un sostenido progreso para llegar a una situación más equilibrada.

Truman Puso Fin a la "Luna de Miel"

NUEVA YORK, 10 (De nuestra agencia). — La reunión que el lunes y el martes de la semana próxima efectuará en Chicago el partido Demócrata tiene como principal atracción el primer discurso que pronunciará Adlai Stevenson al regreso de su jira mundial. Ese discurso, que será transmitido por radiofonía y televisión a todo el país, equivale simultáneamente a la primera manifestación política importante de las demócratas después de la derrota electoral de noviembre pasado. De hecho, se trata de un acontecimiento de noble significación, pues afecta tanto a la lucha interna del partido como a los fundamentos de la posición que este ha ido adoptando paulatinamente en su política opositora. En el primero de los aspectos, la reunión de Chicago servirá para definir el futuro político de Stevenson.

CLARIN en N. York

Se conoce en términos generales que el ex candidato presidencial desempeña algo así como la jefatura interina del partido, pero aun el carácter provisional de la función encuentra una resistencia no disimulada en las camarillas demócratas más tradicionalistas, las mismas que pusieron el grito en el cielo durante la campaña electoral al descubrir que Stevenson poseía una personalidad demasiado grande para que ellos pudieran manejarla. La reacción nacional que determina esta reparación política de Stevenson tendrá mucho que ver con la actitud de esas camarillas y por consiguiente con las posibilidades de que el ex gobernador de Illinois vuelva a ser candidato a la presidencia en 1956. En lo que se refiere a la posición opositora de los demócratas, la reunión será igualmente de importancia. De hecho, el discurso pronunciado el lunes último por Truman señaló el fin de la caballeresca "luna de miel" que mantuvo el partido Demócrata durante seis meses, con el nuevo gobierno.

La aguda y dura crítica de Truman, señala una pauta que ya se insinuó de alguna manera en las primeras declaraciones que hizo Stevenson al regresar de su jira hace unas semanas. Por lo tanto, en el discurso, éste deberá concretar esa posición partidaria, que al mismo tiempo será la piedra de toque para probar en las filas demócratas el grado de atracción que ejerce su figura. Aparentemente, la reunión de Chicago congregará a las mismas fuerzas que respaldaron a la fórmula presidencial demócrata de noviembre y presentará las mismas disidencias, con todo el bloque demócrata del sur, ausente. Es decir, el mismo bloque al que se responsabiliza de la derrota que sufrió Stevenson y al que las camarillas tradicionalistas quieren reintegrar al partido, descontando desde ya que será muy difícil lograrlo si el candidato de 1952 se mantiene en la posición prominente que ha tenido hasta ahora.

HORACIO ESTOL

Piden la Anexión al Este de Todo Berlín

BERLIN, 10 (AFP).— El órgano "Neues Deutschland", diario del comité central del partido Socialista-Comunista, lanzó hoy la consigna para separar Berlín oeste de Bonn, en respuesta al resultado de las elecciones del domingo.

Al mismo tiempo, el llamado comunista pide la iniciación de negociaciones entre las autoridades de Berlín Este y de Berlín Oeste, a fin de "hacer desaparecer toda consecuencia desagradable de la división de la ciudad, en el dominio del abastecimiento, del tránsito, salud pública, correos, comercio, industria, etc."

Estima "Neues Deutschland" que la elección del domingo ha provocado "consecuencias serias", y anuncia que el gobierno de coalición de Berlín Oeste será derribado gracias a la acción común de los obreros, por medio de acciones extraparlamentarias.

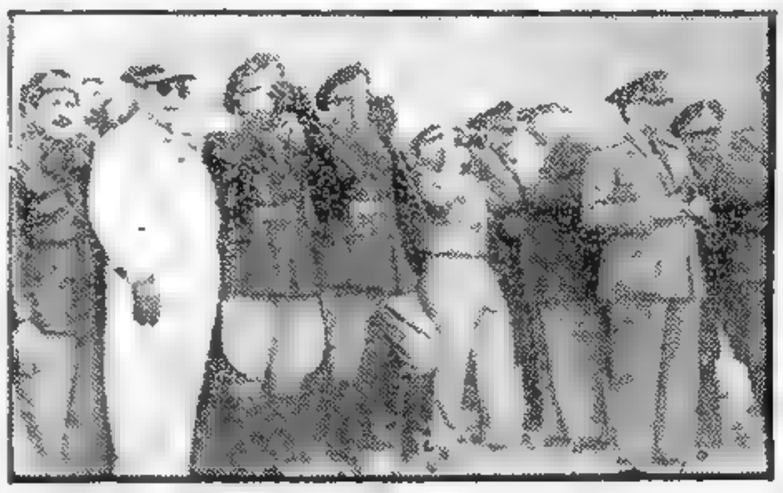

EL PRESIDENTE de la República, general Perón, acompañado por los ministros de las fuerzas armadas y de altos jefes militares, presencia desde un puesto de comando los ejercicios realizados ayer en Pampa de Olaen

Clarín

40 Centavos

Un toque de atención para la solución argentina de los problemas argentinos

AÑO IX — Diario de la Mañana — Nº 2 849

Buenos Aires, Viernes 11 de Setiembre de 1953

Fueron Presenciados por el General Perón

ZONA DE MANIOBRAS EN PAMPA DE OLAEN, 10. (Enviado especial). — Particularmente intensa fué la actividad durante todo el día de hoy en la amplia zona de las maniobras de Pampa de Olaen. El presidente de la Nación, que la presenció en sus menores detalles, asistió a las 7 a la ceremonia de izamiento de la bandera, en la residencia serrana, en compañía de los ministros de las fuerzas armadas; otros secretarios de Estado y funcionarios nacionales y provinciales, agregados militares extranjeros, y jefes superiores del Ejército, la Marina y la Aeronáutica. Poco después se trasladó al puesto de observación Nº 1 situado en una altura de la Pampa de Olaen, a seis kilómetros de Valle Hermoso, y desde allí presenció los ejercicios de tiro de la artillería.

Operó la Aviación

Este ataque sobre el frente enemigo se consolidó con la eficaz colaboración de la Aeronáutica, que bombardeó con certeza —90 por ciento de blancos batidos— las reservas del oponente. La artillería de Sur continuó martillando el frente del bando Norte, creando, como en un paisaje espectacular y fantasmagórico verdaderos bosques de humo sobre las lomadas del frente. El bando Norte, a su vez, intentó castigar reservas de Sur con su aviación, pero las baterías antiaéreas rechazaron la tentativa.

Hasta mediodía continuó latiendo en las hondonadas la tropidación de la artillería, esta vez aumentada por la antiaérea, que hacía también fuego rasante.

La Infantería en Acción

A la sazón preparábase el asalto de la infantería, pasándose de inmediato a la irrupción del campo

(Continúa en la página DOS)

Bonn Mantendrá la Coalición

BONN, 10 (AFP). — El canciller Adenauer se entrevistó hoy con el presidente del partido Liberal y luego con los dirigentes de la Unión Cristianodemócrata. Al término de la reunión se informó en un comunicado que los miembros de esa agrupación y del partido Cristianosocial Bávaro, decidieron proseguir la política exterior del primer gobierno federal y mantener un gobierno de coalición con el partido Liberal y el partido Alemán.

El programa político que traza ese comunicado comprende, asimismo, el aumento del rendimiento de la economía alemana, la elevación del nivel de vida de la población y la distribución equitativa de los ingresos nacionales.

Por otra parte, se informó que ha sido encomendada a Arnold, ministro de Renania y a Kaiser, ministro federal para la Unidad Alemana, la misión de encaminar las negociaciones con la Federación Sindical de Alemania occidental para obtener la igualdad de derechos en favor de los sindicalistas cristianos.

Un Desmentido Oficial

La Cancillería desmintió las informaciones según las cuales Adenauer habría propuesto asegurar la paz de Europa mediante un acuerdo entre el Este y el Oeste, sobre la base de la evacuación militar de Alemania, el rearme de Alemania occidental y el desarme de la zona soviética.

Terremoto en Chipre

NICOSIA, 10 (AFP). — El número de víctimas provocadas por el terremoto que devastó esta mañana la región de Paphos se eleva al presente a cuarenta muertos, sesenta y cinco heridos graves y más de cien lesionados.

Varios centenares de casas resultaron completamente destruidas y miles de personas se hallan desamparadas en Paphos. La población aterrorizada buscó refugio en las calles y en los jardines, llevando consigo todos sus enseres personales.

Los habitantes temen que ocurran nuevos temblores de tierra y no se animan a regresar a sus moradas. Casi todos los edificios han sido seriamente dañados, estimándose que un nuevo temblor significará la destrucción completa de gran número de habitaciones.

Los parientes de las víctimas se niegan a abandonar el lugar de la catástrofe. Ciento treinta y cinco pueblos fueron afectados por el sismo, de los cuales trece están prácticamente demolidos. Esta noche llegaban todavía a Paphos gran número de ambulancias y socorros médicos. El ejército británico y la R.A.F. se unieron a los equipos de salvamento, distribuyendo alimentos y medicamentos. El gobierno adoptó medidas para asegurar el abastecimiento de la población en las regiones damnificadas por el siniestro.

Austria Quiere Participar de la Reunión de los 4

ALES BEBLER

COMENZO EL RETIRO DE LAS TROPAS RUSAS

VIENA, 10 (INS). — El gobierno austríaco en notas diplomáticas entregadas a las cuatro grandes potencias, demandó hoy el derecho a participar en cualquier conferencia sobre el tratado de paz a esa nación. Estados Unidos, Francia y Gran Bretaña invitaron recientemente a Rusia a asistir a una conferencia de cancilleres de los "cuatro grandes" en Lugano, Suiza, el 15 de octubre próximo, a fin de discutir el problema alemán y el tan demorado tratado con Austria. Las notas del gobierno de Viena fueron enviadas a las cuatro grandes potencias sobre la base de una recomendación hecha el 19 de agosto pasado por la Asamblea Nacional. Bruno Kreisky, secretario de Estado para relaciones exteriores, dijo anoche en un discurso ante los dirigentes del partido Socialista, que Austria está determinada a hacer todo lo posible por dejar de ser "un mero factor negativo, una especie de peón" en la política de las grandes potencias. Calculó que en ocho años Austria ha pagado mil millones de dólares en costo de ocupación.

Movimiento de Tropas

VIENA, 10 (AFP). — Los Soviets están retirando actualmente tropas y material militar de su zona de ocupación en Austria, confirman en los círculos austríacos competentes. Convoyes de tropas bastante importantes han abandonado en estos últimos días los centros militares soviéticos de Baden (cuartel general) y de Moedling.

Hasta ahora no se tienen referencias que permitan saber si se trata de una retirada definitiva de fuerzas, rotación de efectivos o una liberación de contingentes que han llegado al término de su servicio.

Renunció el Ministro de Trabajo de EE. UU.

WASHINGTON, 10 (INS). — La Casa Blanca anunció hoy la renuncia del secretario de Trabajo, Martín P. Durkin, y su aceptación por el presidente Eisenhower, quien expresó que lamentaba la decisión de su colaborador. Durkin, de filiación política demócrata, era el único miembro católico del gabinete republicano.

Eisenhower, que regresó en avión de Denver para asistir a las exequias de Fred Vinson, confronta ahora la necesidad de nombrar sucesores del extinto presidente de la Corte Suprema y de Durkin, quien manifestó su desacuerdo con el gobierno por no hacer enmiendas a la ley Taft-Hartley.

Se Pediría la Pena de Muerte para Mossadegh

TEHERAN, 10 (Ansa). — El diario "Farman" escribe que el proceso a Mossadegh será público, y no a puertas cerradas como se había anunciado.

El ex primer ministro tiene todo en contra, y se afirma que se pedirá contra él la pena de muerte. Al mismo tiempo continúan efectuándose detenciones de miembros del partido Tudeh, y otros colaboradores de Mossadegh, a algunos de los cuales se procesará por "alta traición". El ministerio de Asuntos Exteriores ha destituído a los embajadores en Roma, París y Bagdad

Italia no Retira sus Tropas

Bebler lo Anunció en Belgrado

BELGRADO, 10 (AFP). — Las medidas militares adoptadas por el gobierno italiano están todavía en vigor, declaró hoy en la Asamblea Nacional Yugoslava Ales Bebler, subsecretario de Estado para Relaciones Exteriores. "Según las informaciones del secretariado de Estado —señaló— las tropas italianas que se habían desplegado a lo largo de nuestras fronteras no han vuelto a sus guarniciones".

Actitud Yugoslava

Después de indicar que las autoridades yugoslavas seguían "con vigilancia" el desarrollo de los acontecimientos, Bebler anunció que tenían la intención "de adoptar las disposiciones que se juzgaran indispensables. Cualesquiera fueren las medidas que las circunstancias pudieran exigir —concluyó—, Yugoslavia saldrá salvaguardar sus intereses con actitud resuelta, aunque digna y calma".

El Discurso de Pella

ROMA, 10 (ANSA). — El primer ministro, Pella, partió anoche, inesperadamente, hacia Terminillo y hoy prepara el discurso con que responderá el domingo próximo a Tito.

En los círculos políticos de Roma se excluye la posibilidad de que Pella se limitará a denunciar el discurso de Tito, exponiendo una serie de omisiones, de errores y de falsedades que sirvieron de argumento al jefe de Estado yugoslavo.

Después del discurso del Campidoglio, Pella partirá hacia Turín a fin de participar en el Congreso Eucarístico Nacional, para regresar definitivamente a Roma a mitad de la semana próxima, a fin de preparar la reunión del gabinete a realizarse el 18 y 19 del corriente.

Se Divorciarán Pedro y Alejandra de Yugoslavia

PARIS, 10 (ANSA). — Los ex reyes de Yugoslavia, Pedro y Alejandra, se encontraron en Biarritz para ultimar los detalles de su divorcio.

Investigan el Incidente de Hongkong

LONDRES, 10 (AFP). — Procedente de Singapur llegó a Hongkong el jefe de la flota británica en el Lejano Oriente, sir Charles Lamb, quien investigará el ataque comunista a una lancha inglesa, en el que perecieron seis tripulantes y otros ocho resultaron heridos.

El incidente ocurrió en el estuario del río Perla, fuera de las aguas jurisdiccionales de Hongkong, según informó el Almirantazgo. La lancha fué atacada primero a balazos desde una nave comunista, y luego otra le disparó varios cañonazos, que volaron la sala del timonel y la de máquinas, causando las bajas aludidas entre la oficialidad, por lo cual un marinero debió hacerse cargo de la embarcación para conducirla a puerto.

Por otra parte, un cañonero nacionalista obligó a la fragata inglesa "Saint Brides Bay", a abandonar la escolta de dos mercantes de la misma bandera en el estuario del río Min, cerca de Fuchow.

Se considera que el incidente de Hongkong ha creado un nuevo obstáculo a la admisión del régimen de Pekín en la UN. Por lo pronto, la prensa británica ataca duramente a los comunistas.

INOLVIDABLE

En vísperas del cumpleaños del pibe, don Rafael pensaba con sentimiento que la fiesta que darían pasaría sin dejar más que un vago recuerdo. Y leyó este Aviso Clasificado en CLARIN:

Grabe su voz y sus fiestas, sist. moderno, T. E. ..-7810.

Don Rafael comprendió que era lo que necesitaba. Compró el grabador y registró todo lo ocurrido en la fiesta. Ahora tiene en su poder un recuerdo inolvidable, que le permitirá evocar cuando quiera el día en que su hijito cumplió los seis años. Le debe la idea a un Clasificado de CLARIN (CORRIENTES 555. De 8.30 a 18.30 hs. Informes: 32-9411 al 9417).

Belgrado Consulta con los Aliados de Occidente

Pella Aceptaría Negociar Sobre la Declaración Tripartita

BELGRADO, 11 (AFP). — Alex Bebler, subsecretario de Estado para Relaciones Exteriores recibió hoy a los embajadores de Francia y Gran Bretaña y al encargado de Negocios de Estados Unidos. No se dió comunicado sobre la reunión.

Informan Sobre la Entrevista con la Embajadora Clara Booth

NUEVA YORK, 11 (ANSA). — El "New York Herald Tribune" publica una información de su corresponsal en Roma, según la cual, el primer ministro italiano, en sus entrevistas con los representantes de las potencias occidentales expuso a la embajadora de Estados Unidos, su decisión de entablar negociaciones con Yugoslavia, pero siempre en base a la declaración tripartita sobre el territorio libre de Trieste.

Devolución del Puerto

De acuerdo con el corresponsal, Pella dijo a la señora Booth Luce que el puerto de Trieste debe devolverse a Italia y no se puede pensar siquiera en internacionalizarlo, puesto que con ello se haría precisamente lo que pretende Rusia, o sea el retiro de las tropas occidentales para lograr un punto de apoyo en su salida hacia el Adriático y el comercio con las zonas del Danubio que se encuentran bajo el dominio soviético.

Tito Hablará Mañana

ROMA, 11 (ANSA). — Se anuncia desde Belgrado que Tito pronunciará un discurso el próximo domingo en Sebenico, al mismo tiempo que el primer ministro italiano debe hablar en Roma para responder a las palabras que el dictador yugoslavo pronunció el domingo anterior, proponiendo la internacionalización de Trieste y la anexión de sus aledaños a Yugoslavia.

Pedido de los Partidos

TRIESTE, 11 (AFP). — Los demócratacristianos de Trieste e Istria pidieron que se invite al gobierno italiano a emprender una acción concreta para defender los derechos e intereses nacionales en la zona B, para sustraerla al dominio yugoslavo.

Tormenta en Trieste

TRIESTE, 11 (AFP). — El viento sopló a una velocidad de cerca de cien kilómetros por hora sobre Trieste durante una tempestad que descargó sobre el puerto y la ciudad, ocasionando perjuicios considerables. La línea ferroviaria a Monfalcone quedó bloqueada por enormes piedras arrancadas de la montaña. La temperatura descendió a diez grados. Un circo instalado en una plaza, sufrió seriamente los efectos de la tempestad y cuatro acróbatas resultaron heridos.

Investigan la "Bomba de Polvo": Podría Destruir un País Entero

TUCSON (Arizona, EE. UU.), 11 (AFP) — Wallace Fuller, sabio norteamericano, comunicó a la prensa que, por cuenta de la Comisión de Energía Atómica, realiza en la actualidad investigaciones sobre una "bomba de polvo", capaz de destruir toda la vida animal y vegetal de un país entero. Se trata de un producto de la fisión atómica, el "strontium", que es el más peligroso de todos los conocidos. Agregó que una bomba de ese tipo podría contaminar las cosechas, la tierra y hasta las grandes extensiones de agua.

Clarín

BUENOS AIRES · REPUBLICA ARGENTINA

40 Centavos

Un toque de atención para la solución argentina de los problemas argentinos

AÑO IX — Diario de la Mañana — Nº 2.850

Buenos Aires, Sábado 12 de Setiembre de 1953

HOMENAJE A DOMINGO FAUSTINO SARMIENTO

UNO DE LOS homenajes rendidos ayer a la memoria de Domingo F. Sarmiento, al pie del monumento que recuerda al prócer en los jardines de Palermo. Durante todo el día, fueron muchas las ofrendas florales que allí se colocaron para honrar al gran sanjuanino

Regresó de Córdoba el Jefe del Estado

Viajó en Automóvil

DESDE ayer, a las 15.5, se encuentra nuevamente en la Capital Federal el presidente de la Nación, general Perón, quien permaneció una semana en la provincia de Córdoba, donde presenció los ejercicios finales de las maniobras del ejército, la aeronáutica y algunos efectivos de la armada. El jefe del Estado realizó el viaje de vuelta en automóvil, recibiendo, a lo largo de los 695 kilómetros de la ruta, entusiastas demostraciones de simpatía de las poblaciones que atravesó.

Detalles del Viaje

El primer mandatario pernoctó el jueves en el IAME, en la ciudad de Córdoba, adonde había llegado procedente de La Falda. Ayer, a las 5.50, el general Perón, en compañía del jefe de la Policía Federal y el edecán de turno, fué despedido en las puertas del citado organismo por el ministro de Aeronáutica, brigadier Juan Ignacio San Martín. Ya en la marcha de regreso a la capital, el general Perón se detuvo en la residencia del gobernador de Córdoba, doctor Raúl Lucini, quien subió al vehículo y acompañó al jefe del Estado hasta La Carlota, donde se despidió. En esa zona mucho público aguardó el arribo del primer magistrado, a quien hizo objeto de vivas demostraciones de afecto. El coche presidencial cruzó velozmente las distintas poblaciones del sur de Córdoba, penetrando a las 10.30 por Venado Tuerto, en la provincia de Santa Fe, donde se repitieron las manifestaciones populares.

En la Prov. de Buenos Aires

A la altura del kilómetro 254, entre Colón y Pergamino, el automóvil del general Perón se detuvo a las 11.42, reanudando la marcha 20 minutos después. Poco más tarde hacía su entrada en la ciudad de Pergamino, donde lo recibieron con banderas, carteleras, leyendas. La aglomeración hizo aminorar la marcha del coche, pero sin hacer alto alguno, el general Perón continuó viaje y a las 14.2 dejaba atrás Pilar; a las 14.44 pasaba por San Martín y a las 15.5 el primer magistrado llegaba a la residencia presidencial, en la avenida del Libertador General San Martín. Había completado así, fielmente, un recorrido de casi 700 kilómetros en 9 horas 15 minutos.

El Lunes en la Casa Rosada

El próximo lunes, a la hora de costumbre, el presidente de la República, general Perón, concurrirá a la Casa Rosada, para reanudar sus funciones oficiales.

Regresan Dos Ministros

En un avión de la fuerza aérea argentina, que aterrizó ayer a las 10.30, en el Aeroparque de la Ciudad de Buenos Aires, regresaron de Córdoba los ministros de Ejército, general Franklin Lucero, y de Marina, contraalmirante Aníbal O. Olivieri, en compañía de sus colaboradores más inmediatos.

Recibieron a los viajeros los subsecretarios de ambos ministerios y jefes superiores y oficiales de las fuerzas armadas.

EE.UU. y Panamá Revisan los Tratados del Canal

Fué Breve la Primera Entrevista

WASHINGTON, 11 (INS). — Estados Unidos y Panamá iniciaron hoy negociaciones sobre revisión de tratados, en medio de expresiones de la mayor cordialidad entre el secretario de Estado, John Foster Dulles, y el ministro del exterior panameño, José Ramón Guizado. Después de la sesión inicial, que se dedicó a un cambio de amistosas manifestaciones, Dulles ofreció un almuerzo a los delegados de Panamá en la Blair House.

La semana próxima serán abordados los asuntos planteados de discusión. Dulles expresó hoy su satisfacción de que las deliberaciones se iniciaran en un ambiente de cordialidad, y que esperaba que terminarán las reuniones. Declaró que, en cierta forma, Panamá es la vecina más cercana de los Estados Unidos, en virtud de que ambas naciones están a ambos lados del istmo. Agregó que "recomendamos muy bien el temario de sesión efectiva adoptado al comenzar la segunda guerra mundial, en que el gobierno panameño tan rápida y eficientemente se puso a lado del mundo libre, y dispuso, casi, en cuestión de minutos, de los agentes potenciales del enemigo en su país".

Guizado, por su parte, dijo que había viajado a Washington con su comisión negociadora para comunicarle los sentimientos y aspiraciones de un pueblo que desea una revisión de todo el campo "de nuestras relaciones contractuales, relativas a la construcción, mantenimiento y operación del gran canal de Panamá.

Guizado presentó las proposiciones panameñas sobre la revisión de los tratados existentes, pero no se dieron a conocer.

Hull Reemplaza a Clark en el Comando de Corea

Dirigirá las Fuerzas Norteamericanas en Oriente

DENVER (Colorado), 11 (INS).— El presidente Eisenhower designó hoy al general John Edwin Hull como supremo comandante de la UN en Corea, en reemplazo del general Mark W. Clark.

Clark, que previamente había anunciado su propósito de jubilarse, se acogerá al retiro el 30 de octubre próximo. Hull es actualmente segundo jefe del estado mayor del ejército y partirá hacia Tokio el 19 del mes entrante para asumir sus nuevas funciones en reemplazo de Clark como comandante en jefe de la UN en Corea y comandante de las fuerzas norteamericanas en el Extremo Oriente.

Han Iniciado las Negociaciones Rusia y Norcorea

G. Malenkov Recibió a Kim Il Sung

EL PRIMER ministro de Corea del Norte, Kim Il Sung, que está en Moscú desde hace dos días

MOSCU, 11 (INS). — El primer ministro de Corea septentrional, Kim Il Sung, fué recibido hoy por el jefe del gobierno soviético, Georgi Malenkov, en el Kremlin.

También concurrieron a la entrevista otros altos funcionarios norcoreanos que acompañan a Kim en su actual visita a Moscú. Previamente, Kim había conferenciado con el ministro de Relaciones Exteriores, Viacheslav M. Molotov, y se tiene entendido que en la reunión se discutieron las condiciones bajo las cuales el Soviet proporcionaría ayuda adicional al régimen de Pyongyang.

Acompañaron a Kim en su visita a Malenkov, el embajador de China comunista en Moscú, Chjan Wang Tuan; el general Nam Il, ministro de Relaciones Exteriores de Corea del Norte, y Ten Il Lon, vicepresidente del partido Obrero norcoreano.

El canciller Molotov, el mariscal Bulgarin, el ministro de Comercio del Soviet, A. I. Mikoyan, y otros altos dirigentes del Kremlin también participaron en la reunión.

Frustróse en Rabat un Atentado Contra el Sultán Marroquí

RABAT, 11 (AFP). — Fué frustrado un atentado contra el sultán de Marruecos, Sidi Mohammed ben Muley Arafa, mientras el soberano presidía por primera vez desde su entronización la oración de los viernes en la mezquita de Abi Fes.

Cuando el sultán se encontraba en el recinto de la Mechouar, un Ford modelo 1930 irrumpió entre los dignatarios de la corte, a una velocidad de 60 kilómetros, y embistió el caballo que montaba el monarca.

El coche sólo logró herir a la cabalgadura, por lo cual su conductor trató de salir del auto, esgrimiendo un puñal, para atacar al sultán, pero fué interceptado por el jefe de la guardia imperial, cuyos miembros dieron muerte al agresor.

El sultán mantuvo su sangre fría, y al termino del incidente dió orden de proseguir la ceremonia.

Se comprobó más tarde que el atacante era Ahlal ben Abdallah, pintor de paredes, de 28 años, cuya esposa era descendiente de la dinastía imperial de los Alaouitas.

Protestará Ante Pekín Inglaterra

LONDRES, 11 (AFP). — El gobierno británico formulará dentro de poco una enérgica protesta ante el gobierno de China comunista por el ataque a la lancha a motor británica "323" frente a Hongkong, según informan los círculos allegados a Whitehall.

Se recuerda que siete tripulantes, dos de ellos oficiales, murieron, y otros cinco resultaron heridos cuando la lancha fué cañoneada por un barco de guerra comunista, en el estuario del río de las Perlas.

Internacionalizar Trieste Sería Proyecto de Moscú y no de Tito

WASHINGTON, 11 (ANSA) — La posibilidad de que la actitud de Tito haya sido influida por Rusia, es seriamente considerada en los círculos diplomáticos de Washington, pues estiman que no de otra forma puede justificarse que el mariscal yugoslavo haya modificado, en tan poco tiempo y tan radicalmente, su conocida tesis anterior sobre la solución del problema triestino. Señálase también la coincidencia de que, hace tres meses, Yugoslavia y Rumania concluyeron el primer acuerdo preliminar para regular la navegación por el Danubio, según el pacto llamado de la Puerta de Hierro. Recientemente se ha sabido que, en el transcurso de esas conversaciones, los representantes de Bucarest propusieron un plan tendiente a mejorar el intercambio comercial entre Oriente y Occidente, en el que se incluyó —y ésta es la base de la hipótesis— el proyecto de internacionalización de Trieste. Según Rumania, Trieste debería complementar las funciones comerciales de la navegación por el Danubio, en razón de que el gran río atraviesa la cortina de hierro y sirve al mar Negro, y el mar Negro sirve a Rusia. De donde quedaría establecida la vía Adriático-Unión Soviética.

Teniendo en cuenta lo que antecede y el hecho de que Trieste abriría una brecha en el dispositivo defensivo occidental, los mismos círculos dicen que, si bien la reclamación de Tito quizá sea propia, no existe ninguna razón que impida creer que ha sido sugerida o aprobada por el embajador del Kremlin en Belgrado.

El mismo órgano oficial yugoslavo "Borba" obliga a no desatender tal suposición, al expresar que: "Occidente y, en especial, Estados Unidos, debe mostrarse menos inflexible respecto a las varias ofensivas de paz soviéticas". Por lo demás, se recuerda que en varias oportunidades Tito intentó convertirse en puente entre la Unión Soviética y las potencias occidentales, acaso con el inconfesado propósito de rencercarse a la "madre patria eslava". Es por ello que los occidentales observan con el mayor interés las maniobras de Tito, ya que si se presta a secundar los objetivos rusos con miras a recuperar la continuar del Kremlin, se tornaría un peligroso elemento en el juego de la política mundial.

Turquía Aprueba el Proyecto Yugoslavo

ANGORA, 11 (AFP). — El gobierno de Turquía aprobó el proyecto yugoslavo de pacto defensivo entre Turquía, Grecia y Yugoslavia. Dentro de algunos días se sugerirán ciertas modificaciones de detalle a Belgrado.

Esta creación, prevista hace dos meses, tiende a aumentar los contactos entre los signatarios del pacto. Algunos observadores creen que el asunto de Trieste y otras dificultades menores han frenado el movimiento de acercamiento que podría haber conducido a estos países a una colaboración más estrecha.

No obstante, los observadores creen que el gobierno turco tiene algunas esperanzas de que Yugoslavia pueda algún día vincularse al sistema occidental de defensa.

Destacó Nufer el Exito de la Misión de Milton Eisenhower

Declaraciones al Llegar a Miami

MIAMI, 11 (AFP).— El embajador de Estados Unidos en la Argentina, Albert F. Nufer, llegó hoy a esta ciudad procedente de Buenos Aires. A su llegada, el embajador Nufer declaró que "la reciente jira del doctor Milton Eisenhower por países de América latina, ha constituído una de las misiones coronadas por mayor éxito, en los últimos años y ha tenido como feliz resultado, aumentar considerablemente la comprensión mutua entre Estados Unidos y la Argentina". Poco después de su llegada Nufer partió para La Habana, donde pasará el fin de semana con su familia, que se encuentra en Cuba. El lunes viajará a Washington, donde permanecerá alrededor de dos semanas, realizando consultas con su gobierno.

Inversiones

OXFORD, MISSOURI, 11 (AFP). — J. Peter Grace, presidente de una poderosa compañía norteamericana, pidió la creación de "un fondo para la estabilización del hemisferio occidental, destinado a promover las inversiones de capitales norteamericanos en América latina y a facilitar el retorno a la convertibilidad de las divisas de los países latinoamericanos". Así lo reclamó en la primera conferencia anual del Instituto del Comercio Mundial del sur de Estados Unidos".

El subsecretario de comercio, Samuel Anderson subrayó, por su parte, que la dirección política y económica del mundo corre el riesgo de verse seriamente amenazada si Estados Unidos no acepta sus responsabilidades en el dominio económico. "Nos hemos convertido en una nación acreedora —dijo— y en consecuencia debemos modificar nuestro criterio, ayudando al desarrollo del comercio mundial."

Venden Plata en Londres los Rusos

LONDRES, 11 (INS). — En círculos oficiales se confirmó hoy que representantes de las autoridades comerciales de la Unión Soviética han vendido plata por un total de 12 millones 600 mil dólares en el mercado de Londres.

Esta es la primera transacción de esta clase que efectúan aquí los rusos desde la segunda guerra mundial, según fuentes bien informadas.

Simultáneamente circularon rumores en Londres en el sentido de que en fechas recientes los soviéticos ofrecieron en venta cantidades de oro, diamantes industriales, manganeso y otros artículos en diversos mercados internacionales.

Los peritos ingleses en materia comercial creen que Rusia se vale de estas ventas para adquirir cambio monetario extranjero.

Sería Convocada la Asamblea Francesa

PARIS, 11 (AFP). — El presidente de la Asamblea Nacional, Eduardo Herriot, decidió convocar a la mesa directiva del cuerpo para el 15 del corriente, a las 15. Se tratarán los pedidos de convocatoria del Parlamento, que en número de 210, han sido hechos por parte de diputados de distintos sectores. Se hace notar que, según la Constitución, bastan 209 pedidos para citar a la Asamblea.

Por su parte, "Le Monde" dice que la Asamblea Nacional será convocada el 29 de setiembre. Varios integrantes de la mesa directiva propondrían esa fecha a fin de esperar el desarrollo del congreso del partido radicalsocialista, que se llevará a cabo en la semana entrante. En esta sesión extraordinaria, la asamblea examinará las causas de las grandes huelgas.

La convocatoria se produce en un momento en que ha cambiado la atmósfera política y social de Francia, no solamente porque cesaron las huelgas sino, también, por las satisfacciones parciales que fueron acordadas a los sindicatos obreros. En consecuencia, el gobierno no parece amenazado.

VIDA NUEVA

Amelia y Carlos no tenían hijos y se habían hecho cargo de Pablito, un huérfano en el que concentraron todo su cariño. El niño, después de una vida penosa, tenía el sistema nervioso algo afectado y eso preocupaba a ambos. Un día, Carlos leyó este Aviso Clasificado en CLARIN:

Prof. método mod. reeducac. infantil. Habl. T. E. 5844.

Llamó al anunciante y éste tomó en sus manos a Pablito y ya su tarea de reeducación está rindiendo visibles frutos, haciendo felices al niño y a sus padres adoptivos. Lo facilitó el Clasificado de CLARIN (CORRIENTES 555. De 8 30 a 18 30 horas. Informes: T. E. 32-9411 al 9417).

Nueva Agitación Anticomunista en Alemania Este

Hicieron Volar un Cuartel Ruso en Wuensdorf: Hubo 20 Muertos

LLEVÓ A CABO NUMEROSOS ARRESTOS LA POLICIA DEL SECTOR SOVIETICO

BERLIN, 12 (INS). — Alemanes orientales anticomunistas volaron centenares de toneladas de municiones rusas, dando muerte a 20 soldados soviéticos y destrozando un importante centro de armas rusas.

Las noticias del este afirman que la explosión fué provocada por el movimiento clandestino del sector soviético, en Wuensdorf. La policía llevó a cabo muchos arrestos, entre ellos 7 de obreros locales. Los informes señalan que el atentado destruyó un cuartel del ejército rojo y depósitos de municiones recién terminados. Los daños se calculan en 50.000 dolares.

Mientras tanto, el primer ministro de Alemania occidental, Otto Grotewohl, dijo que la cooperación de Adenauer con los planes defensivos de occidente constituye una actitud agresiva. Hablando ante los miembros de una granja colectiva en Neu Brandenburg, declaró que Alemania del este se convertía en un bastión de la libertad contra la política de conquista de Adenauer. Agregó que su gobierno tiene total apoyo del Soviet.

Fuego de Fusilería

BERLIN, 12 (AFP). — Nutrido fuego de fusilería procedente de Leipzigerstrasse, en el sector soviético, escucharon anoche los policías occidentales destacados en la Potsdamerplatz, en el límite de los sectores norteamericano y soviético.

Hacia las dos y media de la mañana policías comunistas, que perseguían a un fugitivo, dispararon contra él una treintena de balazos. Poco después retiraron un cuerpo inanimado de las ruinas donde el fugitivo procuraba refugiarse. Una hora después se escucharon nuevamente disparos de pistola automática. Hacia las cuatro y media un grupo de policías populares rodeó las ruinas de una casa en las proximidades de Leipzigerstrasse y disparó varias ráfagas con pistola ametralladora. Por la oscuridad los policías apostados en el sector occidental no pudieron seguir la operación en detalle

Críticas a Adenauer

MOSCU, 12 (INS). — La prensa soviética descargó una andanada de críticas contra el canciller reelecto de Alemania occidental, Konrad Adenauer, afirmando que en Francia crece el movimiento de protesta contra el renacimiento del poderío militar alemán.

La prensa subraya nuevamente que los comunistas dejarán de considerar a la zona occidental una nación amante de la paz

Archie Moore Ganó por Puntos

LAS DOS CAIDAS de Dogomar Martínez, ambas por 9 segundos. La foto de arriba lo muestra en la segunda de ellas, cuando parecía liquidada su resistencia, pero de la cual también se reincorporó para alcanzar el límite estipulado. (Información en la ULTIMA página)

Boicotean los Perfumes de Francia Mujeres Egipcias

EL CAIRO, 12 (AFP). — Las asociaciones femeninas de Egipto decidieron boicotear los perfumes franceses. El llamamiento formulado advierte que "cada piastra gastada en perfumes estará impregnada de sangre marroquí".

Fuerte Temblor en California

BAKERSFIELD, California, 12 (AFP).— Se sintió en toda la región de Bakersfield un fuerte temblor de tierra, que abarcó la zona de los pozos petrolíferos cercana a esta ciudad, situada al norte de California. Si bien se agrietaron algunas paredes y hubo alarma, no se registraron víctimas ni daños importantes.

Londres Reclama Ante Pekín

LONDRES, 12 (AFP). — Gran Bretaña elevó una enérgica protesta ante China comunista por el ataque contra una embarcación de la Real Armada Británica. Por intermedio del encargado de Negocios británico en Pekín, Humphrey Trevelyan, el Foreign Office hizo entregar la nota esta mañana al gobierno de Pekín.

Responsabiliza a China

En dicho documento, cuyo texto ha sido dado hoy a publicidad por el Foreign Office, se declara:

"El gobierno de Su Majestad protesta en la forma más enérgica contra ese ataque gratuito contra una de sus unidades y hace responsable al gobierno comunista chino de las pérdidas de vidas humanas y de bienes, así como por los heridos, reservándose el derecho de reclamar indemnizaciones".

La nota agrega que el ataque de los patrulleros chinos contra la nave británica se llevó a cabo sin que existiera previa provocación y en circunstancias en que dicha embarcación se encontraba en aguas limítrofes de Hongkong.

El Incidente

La lancha atacada era una de las llamadas "vedettes de guerra", de 50 toneladas de desplazamiento, que operaba en el patrullaje de la zona costera de Hongkong.

La "vedette" fué avistada por patrulleros comunistas que hicieron disparos con cañones, alcanzando a la nave en dos partes. Los impactos causaron graves averías, muertos y heridos a bordo, quedando la nave imposibilitada de seguir navegando.

Acerca de este incidente, se hace notar que hasta ahora los buques ingleses en esas aguas habían sido detenidos y hasta apresados solamente por embarcaciones armadas de los nacionalistas chinos.

Clarín

BUENOS AIRES · REPUBLICA ARGENTINA

40 Centavos

Un toque de atención para la solución argentina de los problemas argentinos

AÑO IX — Diario de la Mañana — Nº 2.851

Buenos Aires, Domingo 13 de Setiembre de 1953

Nehru Afronta a Rakadrishnan, Pero en Cricket, no en Política

NUEVA DELHI, 12 (AFP). — Un partido de cricket, único en los anales de este deporte, se desarrolló ante 30.000 personas que no vacilaron en afrontar un sol tropical.

Los jugadores eran miembros del Parlamento, formados en dos equipos, comandado uno por Nehru, y otro por Rakadrishnan, vicepresidente de la India. La política no contaba, porque Gopalan, jefe del grupo comunista, y Reddy, líder socialista, jugaban en el equipo del primer ministro, mientras su yerno lo hacía en el otro.

Para esta ocasión, Nehru abandonó su legendaria "gorra Ghandi" por el casquete clásico del jugador. El partido proseguirá mañana. Reportará unas 100.000 rupias, que se dedicarán a la ayuda de las víctimas de las inundaciones.

Conferenciarán en Viena los Embajadores Yanquis

Discutirán la Actual Situación

WASHINGTON, 12 (INS). — El departamento de Estado anunció que los diplomáticos norteamericanos acreditados detrás de la cortina de hierro se reunirán en Viena, desde el 22 al 24 de setiembre para discutir los recientes acontecimientos relacionados con la guerra fría.

Los representantes de Estados Unidos conferenciarán con el secretario auxiliar de Estado para asuntos europeos, Livingston B. Merchent. Este se reunirá en la capital austriaca con los embajadores norteamericanos en Rusia, Checoslovaquia, Hungría, Rumania y Austria. También asistirá a la conferencia Cecil B. Lyon, representante en Berlín de la oficina del alto comisionado de Estados Unidos en Alemania

El departamento de Estado se abstuvo de informar sobre los puntos del temario y llamó la atención hacia el hecho de que las reuniones diplomáticas regionales se efectúan periódicamente. Sin embargo, se sabe que en la conferencia se analizarán las recientes elecciones alemanas y la agitación reinante en los Estados satélites comunistas.

Antes de viajar a Viena, Merchent asistirá, el próximo viernes y sábado, a una reunión en Luxemburgo con los embajadores norteamericanos en los países que integran la comunidad europea del carbón y del acero.

La Reforma de la Carta de la UN Pide Holanda

NUEVA YORK, 12 (Ansa). — La delegación de Holanda en la UN ha solicitado que la Asamblea General, cuyas reuniones empezarán el 15 del corriente, inicie los trabajos previos a la reforma de la carta de la entidad, prevista en esa misma acta constitucional y a dissolverse a más tardar en 1955.

En su pedido, la delegación de los Países Bajos cita otro presentado por la Argentina, al solicitar la documentación histórica completa referente a la carta de la UN.

Pella Contestará Hoy al Mariscal Tito

Hablará en Roma

ROMA, 12 (ANSA). — Con enorme interés es esperado el discurso que pronunciará mañana el jefe del gobierno, Giuseppe Pella, en el acto conmemorativo de la lucha de los guerrilleros italianos por la liberación nacional, en la última fase del conflicto mundial, alocución en la que responderá indirectamente al mariscal Tito.

Aun cuando se guarda el más estricto secreto, se anticipa que no será polémico, sino firme y claro. Asegúrase que el "premier" afirmará su irreductible determinación de colaborar con todos los pueblos por el mantenimiento de la paz, mas sin renunciar a ninguno de los derechos sobre el territorio libre de Trieste, particularmente sobre la ciudad que razones étnicas, históricas y hasta sentimentales configuran como italiana.

Pella recordará, presumiblemente, que para lograr la unión a Italia de Trieste e Istria el pueblo italiano se alineó al lado de los aliados, en la primera gran guerra.

Esa referencia y las que formule respecto a la declaración tripartita de 1948, en la cual insiste el gobierno italiano, harán que el discurso de mañana, además de constituir una respuesta a Tito, sea implícitamente dirigido también a Londres, París y Wáshington

También, según se anunció, hablará Tito, no descartándose la posibilidad de que vuelva a reclamar la internacionalización del puerto.

Otra Acusación

BELGRADO, 12 (AFP). — Un bimotor italiano violó, el 10 de setiembre, el espacio aéreo yugoslavo, según se anuncia oficialmente.

Señala el comunicado que el avión italiano penetró doscientos metros de profundidad en territorio yugoslavo, cerca de Novagoritza, volando a una altura de 100 a 200 metros.

El Comunismo Ruso Tiene Nuevo Secretario

MOSCU, 12 (INS). — Radio Moscú anunció que Nikita Khruschev, ha sido designado primer secretario de la comisión central del partido Comunista.

Actuación de Kruschev

Khruschev tiene 59 años. Nació en Ucrania donde restableció las granjas colectivas, después de la guerra. Luego de la muerte de Stalin se le nombró en quinto lugar y ahora pasa al tercero, es decir inmediatamente después de Malenkov y Molotov. Corresponde señalar que el cargo que desempeña es el mismo que tuvo Stalin.

NIKITA KRUSCHEV

Se Cree que Mao Tse-tung ha Caído en Desgracia

TOKIO, 12 (AFP). — "¿Habría caído en desgracia Mao Tsé-tung, jefe indiscutido hasta ahora del comunismo chino?". Esta pregunta se la formulan hoy los diarios del Japón, que destacan la ausencia del jefe del Estado chino comunista en la sesión realizada por el comité político en Pekín del 8 al 11 del corriente.

Francia Combate el Fraude Fiscal

PARIS, 12 (De nuestra agencia). — Mientras la campaña pro baja de precios se desenvuelve favorablemente, el gobierno se esfuerza por poner en marcha otros aspectos de la reforma fiscal y financiera. En primer término, la persecución de los fraudes impositivos. Esta nueva ofensiva persigue un doble objetivo económico y psicológico. De una parte, procurarle al Estado unos recursos que en estos momentos le son muy necesarios, y de otra, demostrarle al país que las reformas económicas y el saneamiento financiero no se harán solamente a costa de los pobres. Si a éstos se les niega el derecho de reclamar un aumento general de salarios, a los ricos se les exigirá que contribuyan a las cargas comunes sin mistificaciones ni enmarañamientos.

Francia es un país de gran maquinaria fiscal, lo que quiere decir que, en contrapartida, es también un país de mucho fraude. El contribuyente amenazado por el Estado se defiende, lo que en definitiva viene a ser una flaqueza humana. Pero el gobierno para restablecer la confianza del país debe acabar con ella.

En Francia, sólo seis mil personas declaraban poseer una renta anual superior a cuatro millones de francos, lo que evidentemente era una falsedad. A juzgar por los signos exteriores, sólo en París la cifra debe ser más del doble, y en provincias ha de haber otros tantos. Pero por un criterio de lenidad difícilmente explicable, o tal vez porque la burocracia, todavía plasmada sobre las viejas normas de Napoleón, es estática y rutinaria, este absurdo seguía perpetrándose a través de los años.

Sin embargo, ahora parece que de pronto todo cambiará. El ministerio de Hacienda ha lanzado sus comandos sobre el fraude y en pocos días han hecho unas redadas extraordinariamente fructuosas. Más de quinientas personas acusadas de exportación de capitales, ocultación de depósitos en el exterior o de transferencias ilegales, han sido sumariadas y condenadas a fuertes multas. Además, se ha procedido a la revisión de las declaraciones de renta de un número considerable de gentes conocidas. A partir de ahora el gran tren de vida de las fastuosas recepciones, la posesión de varios automóviles, de cuadras de caballos y de yates de recreo, estarán bajo control, para que sus propietarios paguen al fisco lo que es justo. "Vivir con gran lujo no es ninguna falta" —advierte el ministro de Hacienda— a condición de pagar al Estado, es decir, a la comunidad, el tributo que es justo."

Con el producto de cerca de un millar de millones obtenidos en cobranzas nuevas de gabelas y grandes multas y con otros diez mil millones ahorrados merced a la limitación de gastos inútiles, el gobierno espera poder presentar muy pronto un presupuesto que se aproxime al equilibrio.

A. MARTINEZ TOMAS

España y EE. UU. Firmarían Mañana los Acuerdos

MADRID, 12 (AFP). — En una reunión de gabinete celebrada en La Coruña bajo la presidencia del general Franco, el ministro de Relaciones Exteriores, Martín Artajo, expuso el estado de las negociaciones actuales entre Wáshington y Madrid para la firma de los acuerdos económicos y militares hispanonorteamericanos. No se indicó la fecha en que serán firmados, pero los círculos gubernativos señalan que las negociaciones evolucionan favorablemente

Murphy Hizo Declaraciones al Salir Para Madrid

NUEVA YORK, 12 (AFP). — La firma de los acuerdos hispanonorteamericanos que conciernen a la utilización por los Estados Unidos de bases aéreas y navales en la península Ibérica, tendrá lugar el lunes, declaró el ex representante demócrata de Nueva York, James J. Murphy, antes de salir para Madrid.

"Creo que se firmaron acuerdos satisfactorios para ambos países —dijo a bordo del barco "Constitution"— y opino que España se merece todo lo que ha de obtener".

Murphy, uno de los primeros, en 1948, en recomendar el reconocimiento del gobierno de Franco, espera servir, en calidad de consejero especial, al gobierno español, cuando haya sido firmado el acuerdo. Actualmente es presidente de una compañía naviera.

Exalta Pío XII la Memoria de Ozanam

PARIS, 12 (AFP). — "Ha transcurrido un siglo desde que Antonio Federico Ozanam entregó su alma al Señor", recuerda una carta del Sumo Pontífice a su legado, el cardenal Feltin, en las fiestas del centenario de Ozanam. Agrega el mensaje pontificio: "A la memoria de este gran hombre, la sociedad vicentina se propone organizar solemnes fiestas. Los historiadores de las letras y de las instituciones coinciden en reconocer los servicios eminentes que rindió a la civilización cristiana. Entre sus muchas obras de socorro conviene mencionar la piadosa y fecunda sociedad que lleva el nombre de Conferencia de San Vicente de Paúl, cuyo fundador puede ser considerado. Esta sociedad es muy útil, no sólo a los tantos desdichados que reciben su ayuda, para vivir en la tierra y conquistar la dicha celeste, sino también a los mismos cofrades, a quienes forma en la práctica integral de todas las virtudes. No dudamos que la evocación de la memoria de este hombre superior, estimula cada vez más en los cristianos, el celo y la caridad".

Bulgaria Desea Relaciones con Grecia

ATENAS, 12 (INS). — Radio Sofía anunció que el gobierno de Bulgaria había hecho saber al secretario general de la UN sus deseos de reanudar relaciones diplomáticas con Grecia.

En esta capital no se comenta esa información, pero se dió a entender que podría convenir el restablecimiento de contactos.

Los observadores no dejan de sentirse sorprendidos por este repentino afán búlgaro de renovar la amistad con sus vecinos, Yugoslavia y Grecia.

La Ley del Pasaporte se Reglamentó en Uruguay

MONTEVIDEO, 12 (AFP). — Ha sido reglamentada hoy la ley sobre entrada y salida de personas al y del Uruguay, con la obligatoriedad del pasaporte. Para poder ingresar al país es indispensable exhibir pasaporte debidamente visado por la representación diplomática o consular uruguaya en el lugar de procedencia del viajero. Para la salida es forzoso igualmente el referido documento.

Esta disposición no rige para Brasil, Chile, y Paraguay, porque tienen normas de reciprocidad.

Establécese que quienes dejaron el país antes de esta ley deberán requerir el correspondiente visado para poder regresar.

UN AMIGO

Tenía dinero pero carecía de amigos. Así es cómo lo consumían el aburrimiento y la soledad. Y al leer los Avisos Clasificados de CLARIN, encontró éste:

Clases de francés a domic. método práct. T. E. ...-6768.

Se le ocurrió que ello podía ser una buena distracción y contrató al profesor. Como se trataba de un hombre culto, trabaron pronto una relación cordial. Y don Luis encontró así, inesperadamente, a un amigo, al amigo que necesitaba para neutralizar su soledad. Se lo agradece al útil Clasificado de CLARIN (CORRIENTES 555. De 8.30 a 18.30 horas. Informes: T. M. 32-9411 al 9417).

Fangio Ganó el Gran Premio de Italia en Monza

TITO CENSURO LAS DEMOSTRACIONES MILITARES ITALIANAS EN LA ZONA DE TRIESTE

BELGRADO, 13 (INS). — El presidente de Yugoslavia, mariscal Tito, advirtió que cualquier maniobra italiana en la zona "A" del Territorio Libre de Trieste o en la propia ciudad portuaria de ese nombre, será considerada como una "acción agresora" por el gobierno de Belgrado. Hablando en Split, ciudad costera dalmata, ante 200.000 yugoslavos, Tito anunció que si se produjera tal maniobra italiana, Yugoslavia se vería obligada "a adoptar las medidas correspondientes". La zona "A" y la ciudad de Trieste, se hallan bajo ocupación anglonorteamericana. Tito, que la semana pasada propuso la internacionalización del puerto y cesión del resto del Territorio Libre de Trieste a Yugoslavia, acusó a Italia de "alardes militaristas" y de tramar la ocupación de la zona "A" y de la ciudad de Trieste.

El mariscal Tito denunció durante su discurso, las demostraciones militares italianas a todo lo largo de la frontera yugoslava, y expresó que tales movimientos de fuerza tienen por objeto concretar la vieja aspiración italiana de llegar a la completa ocupación de Trieste y de la zona "A". Seguidamente, expresó que Yugoslavia se da perfecta cuenta de los planes italianos, y previno ante una actitud de tal naturaleza, porque el gobierno de Belgrado —expresó con tono amenazante— "no permitirá que ocurra tal cosa, y para impedirlo, adoptará las medidas que considere necesarias". Luego, con más calma, señaló que su país aspira a mantener buenas relaciones con el pueblo italiano, que está dirigido, desgraciadamente —afirmó— por hombres que abrigan inadmisibles pretensiones imperialistas. En otro orden de cosas, Tito recordó los estériles esfuerzos realizados ante el gobierno de Rumania para obtener que sean devueltos los niños yugoslavos que fueron trasladados a ese país.

Mariscal TITO
Dijo que no cederá en Trieste

PELLA PROPUSO SOLUCION AL LITIGIO CON YUGOSLAVIA

Un Plebiscito —Dijo— Pondría Fin al Diferendo

ROMA, 13 (INS). — El primer ministro de Italia, Giuseppe Pella, abogó por la celebración de un plebiscito en las dos zonas del disputado territorio libre de Trieste, pero condicionándolo a que previamente las tropas yugoslavas evacúen la zona B.

Hablando ante una entusiasta concentración de fuerzas populares que lo respaldaron frecuentemente con grandes aclamaciones de apoyo, Pella formuló un "solemne y formal llamamiento en pro de un plebiscito en Trieste como único medio de solucionar el litigio con Yugoslavia sobre la disposición de este territorio. Pella habló en el ayuntamiento del Campidoglio, en ocasión de conmemorarse el décimo aniversario de la batalla de tres días que los italianos libraron en 1943 contra las tropas alemanas nazis para evitar la ocupación de Roma.

PELLA

Pella rechazó como "totalmente inaceptable para Italia" la fórmula propuesta por el mariscal Tito, presidente de Yugoslavia, para resolver el problema. El domingo último, en un discurso ante 200.000 yugoslavos, en Okroglica, Tito propuso resolver la cuestión triestina por medio de negociaciones bilaterales directas con el gobierno de Roma, sugiriendo al mismo tiempo que se internacionalice la ciudad y puerto de Trieste y se entregue a Yugoslavia la zona vecina como base de las negociaciones.

Pella reiteró las reivindicaciones de Italia sobre todo el territorio de Trieste y opinó que un plebiscito resolvería satisfactoriamente la cuestión. Añadió que si Yugoslavia rechaza el plebiscito ello es porque abriga el convencimiento de que su posición en el problema no cuenta con respaldo alguno entre la población triestina.

El premier italiano, hablando enérgicamente, repitió los argumentos étnicos, históricos y políticos que sirven de base a las reclamaciones de su país, sobre todo el territorio libre de Trieste.

Resultados de los Partidos de Ayer

PRIMERA DIVISION

Racing	1	Platense	1
River Plate	4	Chacarita	1
V. Sársfield	1	G. y Esgrima	1
San Lorenzo	1	Independiente	1
N. Old Boys	1	Lanús	0
Boca Juniors	1	F. C. Oeste	0
(Suspendido a los 45' de juego)			
Bánfield	1	Rosario Central	1
(Suspendido a los 37' de juego)			
Estudiantes	0	Huracán	0
(Suspendido a los 45' de juego)			

PRIMERA DIVISION "B"

Atlanta	3	Colón	1

Entrevistáronse Truman y Stévenson

WASHINGTON, 13 (INS). — Truman y el derrotado candidato presidencial demócrata en las últimas elecciones, Adlai Stévenson, celebraron anoche una extensa conferencia privada de casi cuatro horas. Ambos estadistas trataron aspectos de política interna y asuntos extranjeros, pero no proporcionaron más detalles.

En el Fondo Monetario fué Estudiada la Ayuda a los Países Poco Desarrollados

WASHINGTON, 13 (AFP). — La VIII conferencia del Fondo Monetario, que terminó su labor, en la que participaron delegados de 55 países —concurrencia inesperada hasta ahora— ha comprobado por lo que se refiere al Banco Internacional, que si el papel que se le había asignado en la reconstrucción de posguerra llegaba a su fin, en cambio ha actuado en la ayuda que puede proporcionarse a los países insuficientemente desarrollados.

También se advirtió un importante cambio de opiniones en lo que respecta al papel del Banco Internacional en la cuestión de la vuelta a la convertibilidad de las monedas nacionales.

Por lo que se refiere a los países poco desarrollados el Banco puede, por una parte, conceder préstamos y, por otra, servir de intermediario entre las economías de los países abundantes en capitales y los que tienen necesidad de inversiones de capitales extranjeros para dar impulso a sus recursos naturales.

Parece que en lo referente a este último punto, se habrían realizado serios progresos y es así como el Sr. Eugene Black, presidente del Banco, pudo informar que iba a lanzarse un empréstito de 27 millones de dólares el 2º de setiembre en Estados Unidos.

Durante los debates que se realizaron sobre las inversiones en los países poco desarrollados, numerosos oradores indicaron que en la fase inicial de la ayuda financiera a estos países era necesario emplear fondos gubernamentales, pues, como lo hizo observar sir Benegal Rwu, delegado de la India, los capitales privados vacilan en comprometerse antes de que se realicen algunos trabajos preliminares.

Las Inversiones

Varios oradores han considerado que para inducir al ahorro privado a convertirse en inversor en los países poco desarrollados es necesario crear un clima político favorable. Es necesario, subrayaron algunos preopinantes, que los capitales extranjeros no corran el riesgo de ser confiscados o expropiados sin una justa compensación. A este respecto, sin embargo, los delegados de los países insuficientemente desarrollados hicieron cuestión de los abusos cometidos por empresas extranjeras establecidas en sus territorios.

Señaló que el delegado británico, sir George Schuster, declaró que era esencial para los países "prestamistas", actuar en forma concertada para lograr el respeto de los contratos comerciales.

Si en el pasado, el Fondo Monetario ha sido criticado por su "inactividad" en cuanto a los préstamos, a pesar de la importancia relativa de las sumas de que dispone, las medidas adoptadas recientemente parecen haber tomado en consideración estas críticas y obtenido la aprobación de los delegados.

Durante los debates, también se trató, en diversas ocasiones, el problema de la convertibilidad, pero aun cuando todos parecen estar convencidos de la importancia de su restablecimiento, se tiene la impresión de que no se podrá contar con ella en un futuro muy próximo, aun cuando los críticos se han pronunciado en favor de una solución rápida.

Por otra parte, los dirigentes del Banco Internacional y del Fondo Monetario, estiman que los países que se benefician con la constancia de una balanza favorable de pagos, debían tomar en consideración las posiciones de algunas otras naciones.

Mossadegh Admite que Cometió Errores

TEHERAN, 13 (AFP). — Mossadeg habría reconocido "algunos de sus errores", asegurando que deseaba vivir para justificarse y defenderse contra la "traición de algunos de sus ex colaboradores", según informó un vocero del gobierno. El ex ha autorizado la transferencia a la justicia militar, del legajo del juicio a Mossadegh, que estaba hasta ahora en manos del gobernador militar de acuerdo con un procedimiento de excepción, añadió el mismo vocero del gobierno. El interrogatorio del ex primer ministro, prosigue normalmente en el más absoluto secreto. Mossadegh, solicitó que fuera mejorado su régimen alimenticio, insistiendo particularmente en que se le proporcionaran pollo y costillas. Finalmente expresó el mismo vocero, que el presidente del Consejo, el general Zahedi, amenazó con implantar la censura a la prensa, debido a las "informaciones fantasistas" publicadas por algunos diarios de Teherán.

Como Represalia Dieron Muerte en Túnez a un Líder Político

TUNEZ, 13 (AFP). — Ha sido asesinado el señor Hedi Chaker, miembro de la mesa directiva del partido Neodestour. Se atribuye este hecho a un acto de represalia por los atentados cometidos en los últimos días contra notables tunecinos calificados de francófilos.

Anoche, entre las dos y las dos y media, Chaker, que vivía en Nabeul, en el Cap-Bon, según informan en los círculos autorizados, telefoneó al puesto policial comunicando que sujetos desconocidos trataban de forzar la puerta de su domicilio.

La policía, que llegó momentos después, encontró la puerta de entrada de la casa de Chaker destruída por la explosión de una bomba. La casa estaba vacía. Los testigos, despertados por la explosión, declararon que habían visto a varios individuos que metían por la fuerza en un automóvil a una persona que luchaba por resistirse.

Esta mañana temprano, el cadáver de Chaker, acribillado por una descarga de ametralladora, fué descubierto sobre el camino que conduce de Nabeul a Grombalia, a la altura del Oued Sail.

En Mahdia, una bomba de fabricación local estalló en las proximidades de la vivienda del inspector civil, causando pocos perjuicios.

Clarín

BUENOS AIRES · REPUBLICA ARGENTINA ·

40 Centavos

Un toque de atención para la solución argentina de los problemas argentinos

AÑO IX — Diario de la Mañana — Nº 2.852

Buenos Aires, Lunes 14 de Setiembre de 1953

Corea del Norte Estaría en Franco Tren de Rearme

SEUL, 13 (INS). — El gobierno sudcoreano aseguró que Corea del Norte está siendo convertida en un "poderoso campo armado".

Un vocero del régimen del presidente Syngman Rhee declaró que, de acuerdo con informes transmitidos por informantes clandestinos en territorio norcoreano medio millón de hombres "fuertemente armados", del ejército de Corea del Norte, han sido situados a todo lo largo de la zona desmilitarizada.

Pekín Ha Rechazado el Plan de la UN

NUEVA YORK, 13 (INS). — China comunista rechazó hoy el plan para la conferencia política coreana aprobado por las Naciones Unidas. Un cable dirigido al secretario general de la UN, Dag Hammarskjold, y firmado por el primer ministro del gobierno de Pekín, Chou En-lai, afirma que China comunista considera inaceptable dicho plan y presenta una contrapropuesta de cuatro puntos, en el sentido de que la conferencia sea de tipo de mesa redonda en lugar de una reunión frente a frente de las partes en litigio. El plan concreto de Chou contiene estas cuatro proposiciones: 1º) una conferencia de mesa redonda y no de partes beligerantes; 2º) la participación de delegados de cinco países neutrales en la conferencia —Rusia, India, Indonesia, Pakistán y Birmania—, 3º) invitación a China roja y Corea del Norte a participar en la VIII Asamblea General de la UN que se inaugura la semana próxima, de modo que puedan tratar sobre la organización de la conferencia política coreana; 4º) una vez decidida la composición de la conferencia, reunión de los participantes en la misma para decidir la fecha y lugar de la iniciación de las deliberaciones. Según los términos del armisticio coreano, la conferencia debe inaugurarse no más tarde del 27 de octubre.

Los dos primeros puntos del plan de Pekín ya han sido rechazados por las Naciones Unidas.

También lo Resiste Wáshington

Wáshington se Opone a que la Asamblea Trate el Asunto

NUEVA YORK, 13 (AFP). — El señor Robert Murphy, subsecretario de Estado encargado de los asuntos de las Naciones Unidas, anunció que el punto de vista norteamericano acerca de Corea es que ese problema no debe ser debatido por la Asamblea de la UN.

El ex consejero político del general Mark Clark, comandante en jefe de las fuerzas de las Naciones Unidas en Corea, agregó que el punto de vista norteamericano es que ninguno de los problemas que deben incluirse en el orden del día de la próxima conferencia política sobre Corea debe figurar o ser debatido en el seno de la Asamblea General de las Naciones Unidas, cuya octava sesión se reúne el 15 del corriente en Nueva York.

Robert Murphy recordó esta posición en un discurso pronunciado ante la Asociación pro Naciones Unidas, y expresó, además, los deseos de que la Asamblea General evite intervenir en la futura conferencia en cuanto ésta pase por momentos difíciles.

Precisó que los trabajos de la Conferencia Política no debían verse complicados por excesos de celo de parte de gobiernos que no participan en esa reunión.

La Reconstrucción de Corea

Dijo, por último, que la delegación de Estados Unidos en la UN trataría de obtener que otras naciones participen en la reconstrucción de Corea, mediante contribuciones.

Además, puntualizó que los Estados Unidos se opondrán enérgicamente a toda proposición que tienda a acordar una banca a los agresores comunistas chinos en el organismo internacional.

Harán en E. U. un Ejercicio Defensivo

WASHINGTON, 13 (INS). — Unas 1.200 estaciones de radio de todo el país tomarán parte el miércoles en un ejercicio de defensa civil contra una presunta incursión de aviones "enemigos". Las estaciones probarán la eficacia de un plan trazado para transmitir noticias, informes oficiales e instrucciones de defensa civil durante la emergencia.

El plan está concebido para transmitir información sin prestar ayuda al derrotero que siguen los aparatos incursores.

El ensayo durará una hora y media.

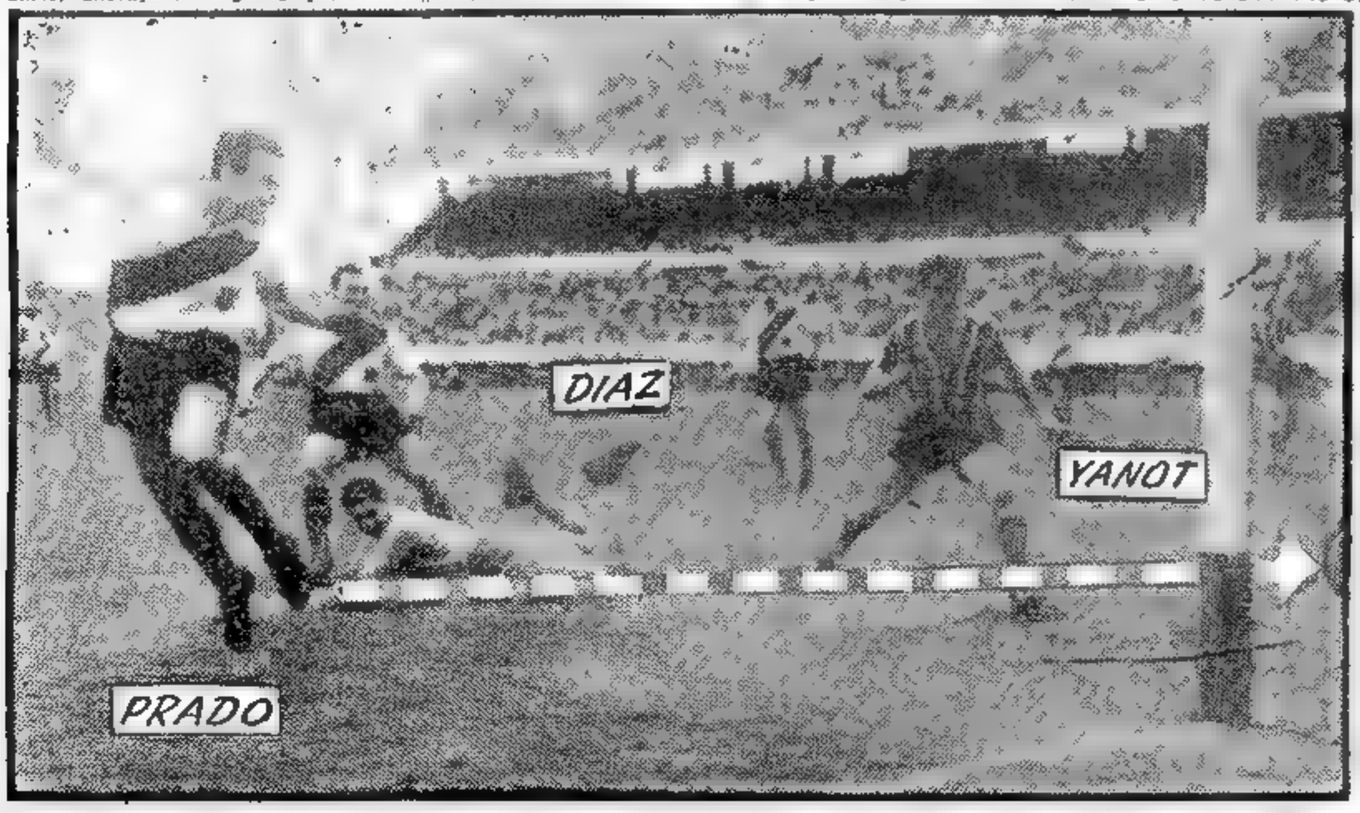

PRADO conquista, a los 2 minutos, el primer gol de River. Vernazza había ejecutado un tiro libre, frenectó en forma impecable, batiendo al arquero Díaz

Bilitando a Labruna, quien, corrido a la derecha, efectuó un perfecto pase que el entreala derecho co-

Grecia Niega el Gesto Amistoso de Bulgaria

ATENAS, 13 (AFP). — Los círculos autorizados de esta capital no han podido confirmar las declaraciones formuladas durante el día por la radio del gobierno búlgaro, según las cuales se está a punto de reanudar las relaciones diplomáticas entre Grecia y Bulgaria.

Sin embargo, a pesar de las reservas expresadas en esta capital con respecto al cambio de actitud de Bulgaria, los círculos gubernamentales griegos se congratulan de la perspectiva de un acercamiento en las relaciones entre los dos países. Dichos círculos esperan sacar provecho de la situación para tratar de obtener el retorno de los prisioneros internados en Bulgaria durante la guerra civil y resolver, al mismo tiempo, el importante problema de las reparaciones debidas a Grecia, según los términos del tratado greco-búlgaro firmado el 17 de febrero de 1947.

EN PELIGRO

Su novia amenazaba con darle calabazas. Y no era para menos. A Clotilde la irritaba la mala memoria de Julián, que olvidaba sus compromisos con ella y llegaba siempre tarde. El estaba desesperado. Un día, leyó este Aviso Clasificado en CLARIN:

Mejore su memoria con prof. de mnemotecnia. — ...4453.

Julián se sometió a un tratamiento con el especialista anunciante y su memoria está mejorando rápidamente. Su novia se va tranquilizando y Julián se alegra de haber leído ese servicial Clasificado de CLARIN (CORRIENTES 555. De 8.30 a 18.30 horas. Informes: T. E. 32-9411 al 9417).

Juéganse Mañana los Matches de Fútbol Suspendidos

(Información página OCHO)

Roma Propuso Oficialmente a Belgrado un Plebiscito en Trieste

Yugoslavia Replica Insistiendo en la Internacionalización

ROMA, 14 (AFP). — El gobierno italiano remitió a la legación yugoslava en Roma la propuesta de un plebiscito para resolver definitivamente la cuestión de Trieste, anunciada ayer por el primer ministro, Giuseppe Pella. La nota enviada al gobierno de Yugoslavia reitera, bajo forma protocolar, el pasaje del discurso del dirigente italiano relativo al plebiscito.

Aprobación Occidental

Anticípase que las potencias occidentales aprobarán la iniciativa de Pella, agregándose que si Tito la rechaza, como desde ya se descuenta, Estados Unidos, Gran Bretaña y Francia propondrían, sin demora, otras soluciones.

Una de ellas consistiría en la atribución provisional a Italia en la zona "A" del territorio libre, inclusive la ciudad de Trieste, a fin de colocar a Roma en un pie de igualdad con Belgrado.

Si el plebiscito tuviera que efectuarse en todo el territorio libre de Trieste, y no sobre las dos zonas, esto es, en forma separada, la consulta resultaría desventajosa para Yugoslavia, en razón de que la población de Trieste en su gran mayoría es italiana y representa, además, casi los dos tercios de la población del territorio. En consecuencia, las potencias occidentales propondrán unas enmiendas a la fórmula plebiscitaria de Roma, con el propósito de conseguir el beneplácito de Yugoslavia.

Oposición en Yugoslavia

BELGRADO, 15 (ANSA). — El órgano oficialista "Borba" dice que la única solución justa para Trieste es la anexión a Yugoslavia, agregando que "el verdadero plebiscito ya lo han hecho los triestinos, no con votos, sino con su sangre en el tiempo de la guerra de liberación, pero esto lo ignoran las grandes potencias". Sin embargo, aclara que Yugoslavia aceptaría la internacionalización. "Trieste sólo puede subsistir apoyándose en su territorio vecino; en primer lugar, Yugoslavia y después Austria y algunos países danubianos", expresa, añadiendo: "La internacionalización anularía esa creación peligrosa que es el territorio libre de Trieste, que con su existencia obstaculiza la colaboración pacífica en esta parte del mundo y disminuiría consiguientemente la base de asalto de un imperialismo".

La Reacción en Francia

PARIS, 14 (ANSA). — Favorable reacción han obtenido los términos del discurso de Pella en Campidoglio por su carácter moderado y por la propuesta de solucionar la cuestión de Trieste mediante un plebiscito.

Gran Bretaña observa reservas y EE. UU. tampoco adelanta juicio al respecto.

Se Desmiente Una Anunciada Reestructuración Ministerial

Anoche, la Subsecretaría de Informaciones difundió el siguiente comunicado oficial.

"La Subsecretaría de Informaciones, ante la publicación en diarios del país de noticias distribuidas por la Agencia Noticiosa Saporiti, relacionadas con una próxima reestructuración ministerial, expresa que las mismas son absolutamente inexactas".

Clarín

Un toque de atención para la solución argentina de los problemas argentinos

BUENOS AIRES · REPUBLICA ARGENTINA

40 Centavos

AÑO IX — Diario de la Mañana — Nº 2.853

Buenos Aires, Martes 15 de Setiembre de 1953

Reúnese Hoy la Asamblea General de la UN

Comprende 71 Asuntos el Temario de la Reunión

NUEVA YORK, 14 (INS). — Las sesiones regulares de la Asamblea General comienzan el tercer martes de setiembre, es decir mañana, 15. Presidirá la VII asamblea Lester B. Pearson hasta que se elija un nuevo presidente; después de declarar abierta la sesión y solicitar un minuto para la meditación o la oración, como lo disponen las reglamentaciones, designará nueve miembros para que integren la comisión de credenciales y presidirá la elección de un nuevo presidente.

No hay hasta ahora candidaturas, pero en realidad difícilmente habrá más de dos o tres con serias posibilidades. La votación es secreta y basta simple mayoría para decidirla. Los nombres que más a menudo se citan son los de la señora Lakshmi N. Pandit, de la India, de quien se dice que cuenta con el apoyo norteamericano, y el príncipe Wan Waithayakon, de Tailandia. Desde ya, es muy probable que la elección recaiga en un asiático. Por tradición, no se elige a ninguno de los representantes de los cinco grandes.

La agenda provisional reúne cincuenta y ocho temas y hay una lista suplementaria, con trece, con lo que el total es de setenta y uno.

La Mejor Defensa: el Poder Ofensivo

NUEVA YORK, 14 (Especial). — El presidente Eisenhower estudia la posibilidad de dar a conocer más información acerca de las armas atómicas. No obstante, el público no se enterará nunca de lo que sabe al respecto un número considerable de hombres de ciencia, militares y altos funcionarios. En qué sentido, pues, el público podría ser capaz de juzgar los delicados asuntos atómicos que todavía no han sido resueltos por quienes se hallan al tanto de los mismos hasta en sus mínimos pormenores? La conclusión, que surge por sí sola, es que la decisión debe ser tomada por el jefe del Estado y sus consejeros, y en el supuesto de que se hicieran las revelaciones de que se habla, tendrían que ser exclusivamente las destinadas a demostrar que se ha procedido con acierto. No es necesaria ni deseable una campaña de pregunta divulgación educativa que serviría para excitar al hombre común. Porque evidentemente la cuestión atómica no es apropiada para un debate popular.

Desde el punto de vista de los que fijaran cuanto se gastará y qué clase de bombas, aviones, etc. se fabricarán, los secretos fundamentales de cómo se hacen los proyectiles atómicos carecen de importancia. Esos secretos son, sí, valiosísimos para otros gobiernos que aún ignoran los misterios de la producción.

Cuando Eisenhower era el comandante supremo de las fuerzas aliadas en Europa, daba las órdenes pertinentes para el empleo de las diversas clases de armas, pero afinado parece dudar que supiera o que le importara cómo se hacían las bombas que utilizaban sus tropas, o cómo se construían los aviones. En cambio, dominaba a la perfección cómo proceder con esas armas y con esos aviones.

La clase de información secreta, precisa para adoptar resoluciones consiste en la posesión de detalles referentes a la capacidad del adversario y a la propia para arrojar bombas sobre los blancos elegidos. La experiencia indica que, por lo demás, esa información varía continuamente; por otra parte, difundirla equivaldría a proporcionarle al adversario en potencia la oportunidad de modificar sus aprestos ofensivos y defensivos, tanto que lo trascendido sea exacto, como si fuera falso. Se impone, en consecuencia, mantener el más estricto secreto en torno a lo que se conozca.

* * *

En el supuesto de que Estados Unidos y la URSS, arrastrados por las circunstancias lanzaran en un futuro cercano ofensivas y contraofensivas atómicas, la mejor defensa no estribaría en que el público supiera los secretos que hoy se custodian celosamente; habría que buscar la protección más adecuada. Y en esto hay dos opiniones.

Una propicia organizar paralelamente con la aviación estratégica la defensa pasiva contra la también aviación estratégica enemiga. Pero el costo sería muy elevado y las perspectivas de eficacia muy relativas. La otra opinión aboga por destinar todos los recursos disponibles a la aviación estratégica, porque si el enemigo no pudiera superarla, tampoco se atrevería a atacar a las zonas industriales.

Ahora bien: es evidente que fatalmente fracasaría el intento de salvaguardar todo el territorio norteamericano y también el de los países amigos, por lo que es una falacia insistir en que la mejor defensa radica en repeler los ataques. En realidad, el éxito depende de que esos ataques se hagan imposibles. Y para ello resulta imprescindible contar con un poder ofensivo de tal envergadura que el enemigo se vea obligado a respetarlo desde que comprobaría que nunca lograría destruirlo.

WALTER LIPPMANN

Copyright 1953 (C) APIN

Distribuido por Editors Press

Azotó a las Islas de Fiji un Maremoto

SUVA, Islas Fiji, 14 (INS.) — Un terremoto sacudió a Suva, capital de las Islas Fiji, seguido inmediatamente por un maremoto que barrió todo el puerto.

Los temblores comenzaron a las 1[illegible] 40, seguidos tres minutos más tarde por el maremoto. La gente huyó despavorida hacia las colinas, perseguida por la gigantesca ola por toda la avenida principal de Suva. Muchos edificios de cemento armado quedaron con amplias grietas.

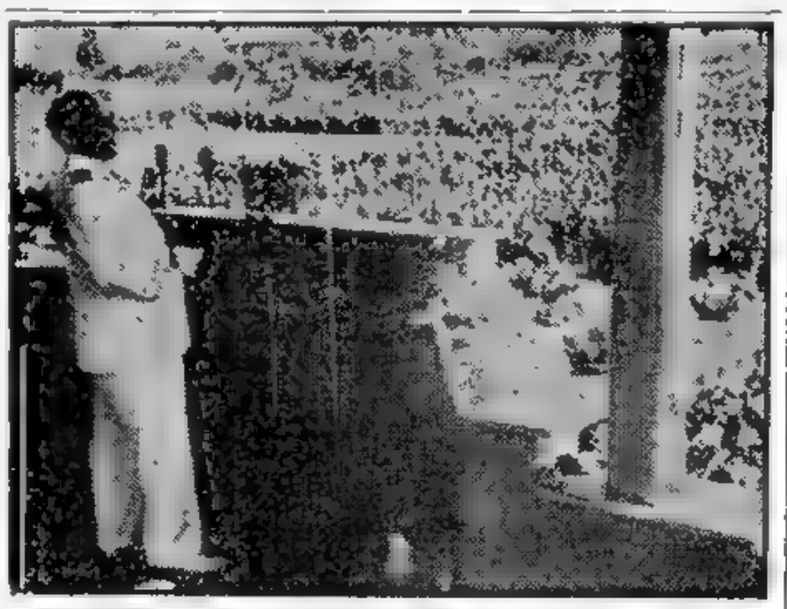

EN OKROGLICA, el mariscal Tito habla ante la multitud, proponiendo la internacionalización del Territorio Libre de Trieste. El acto se llevó a cabo el 6 del actual y su discurso fué contestado por Pella el pasado domingo.

Pekín Desea Pacificar Indochina

Rechazarían el Ofrecimiento Comunista

TOKIO, 14 (AFP). — China comunista ofreció al occidente un armisticio en Indochina. Una emisión de la radio Pekín que ha sido captada en Tokio, acaba de anunciar que "una suspensión de las hostilidades en el frente de batalla es perfectamente posible".

Estados Unidos Considera Inaceptable la Contrapropuesta Roja

WASHINGTON, 14 (AFP). — Estados Unidos rechazará la contrapropuesta de China comunista, tendiente a la incorporación de Pakistán, India, Indonesia y Birmania en la conferencia política sobre Corea. Un portavoz del departamento de Estado manifestó que el gobierno de Estados Unidos asumirá una actitud inflexible, pues no solamente se negará a la inclusión de esos países, sino que no reconocerá la condición de "neutral" a la Unión Soviética, que como se sabe, fué aceptada a participar en esas deliberaciones sobre la paz en la península coreana.

La Posición de Londres

En lo que se refiere a la participación de la India, insistirá en su antigua posición, o sea que admitirá la presencia de ese país únicamente en el caso de que sea invitado por el campo comunista.

Según los medios oficiosos de Washington, Gran Bretaña no opondría reparos a la participación de la India en la conferencia siempre que esa participación fuera en tanto que representante del bloque comunista. Pero Londres estima que la India no admitirá esa condición y preferirá mantenerse apartada de las futuras conversaciones internacionales sobre la paz coreana.

Finalmente, aunque Estados Unidos es hostil a un nuevo debate de la UN sobre la composición de la conferencia política, abandonaría su intransigencia en caso de no ser posible un acuerdo por otros medios con el gobierno de Pekín.

También se Opone Seul

SEUL, 14 (AFP). — Corea del sur no acepta la tesis china para la realización de una conferencia que incluya a cinco naciones neutrales, se anunció hoy oficialmente. El primer ministro surcoreano, Paik Too Chin, reveló hoy al corresponsal de AFP, que la contraproposición de Pekín sobre la conferencia política es inaceptable. Se dará orden al delegado observador surcoreano ante la asamblea de la UN de adoptar una política de firme oposición.

Truman Inició ya los Ataques a Eisenhower

CHICAGO, 14 (INS). — Truman denunció al gobierno republicano como un "grupo de demolición", encargado de "socavar y derribar" la prosperidad y la seguridad nacionales. Habló ante 1.500 comensales en la cena de 100 dólares el cubierto destinada a reunir fondos para la caja del partido Demócrata.

Truman no mencionó a Eisenhower, pero acusó a su administración de haber violado las promesas hechas durante la campaña electoral.

Homenaje al Gral. Perón en Israel

TEL AVIV, 14 (AFP). — Al conmemorarse el aniversario de las relaciones diplomáticas con la Argentina, el nombre del general Juan Perón fué inscripto en el libro de oro de Keren Kayemeth, destacándose en esa oportunidad la comprensión demostrada por aquel país y su mandatario hacia el Estado de Israel. En el curso de la ceremonia, se rindió también homenaje a la señora Eva Perón.

Naguib Hará Hoy un Anuncio

EL CAIRO, 14 (AFP). — El general Naguib hará mañana una importante declaración al país, ante el Congreso Nacional del Movimiento de la Liberación convocado repentinamente. La población ha sido invitada a escuchar la radio.

Husseim Fatemi Está en Egipto

EL CAIRO, 14 (INS) — Trascendió que el ex canciller de Irán, Hussein Fatemi, llegó esta noche a El Cairo.

Fatemi, de quien se dijo que había resultado muerto en el golpe monárquico que derribó a Mossadegh, logró ocultarse mientras elementos civiles y tropas leales al cha cercaron la residencia del premier depuesto.

Crisis Financiera

TEHERAN, 14 (AFP). — La situación financiera del Irán es catastrófica y la bancarrota del país está próxima. Alí Amini, ministro de Finanzas, anunció que el país tiene un déficit de más de 15 mil millones de rials, y que la ayuda norteamericana es insuficiente para hacer frente a la situación.

Más Cambios en el Soviet

PARIS, 15 (AFP). — Radio Moscú anunció importantes cambios ministeriales en la Unión Soviética.

Anastas Mikoyan ha sido designado ministro de Comercio Interior; Kabanov, de Comercio Exterior; Iván Benediktov, ministro de Economía Agrícola y de Reservas; Alexis Koslov, de Granjas Colectivas; Alexis Kozmin, de Productos Industriales para el Consumo, y Vasili Zotov de Manufacturas Industriales.

Esta modificación significa que se dividen varios ministerios, pues antes Mikoyan era titular de Comercio Interior y Exterior; Kozlov, de Agricultura y Granjas, y Kozmin de toda la producción industrial.

Llama la atención el nombramiento de Kabanov, quien hace apenas dos meses había sido enviado de embajador a la India. Por la hora en que se captó esta información, no ha sido posible sacar conclusiones ni obtener nuevos detalles, pero no deja de señalarse que Mikoyan, uno de los hombres fuertes, ha sido rebajado en sus funciones, desde que ahora nada tendrá que ver con las relaciones comerciales con el extranjero.

Hubo Disturbios en Berlín Este

BERLIN, 14 (AFP). — Se registraron incidentes tumultuosos en la estación Fredersdorf, cerca de Strausberg, al este de Berlín, en zona rusa.

Cuando grupos de policías populares sometieron a los viajeros desde el Oeste para arrebatarles los paquetes que llevaban y que sospechaban se trataba de obsequios de víveres que hacen los norteamericanos el público elevó su airada protesta y profirió fuertes gritos anticomunistas.

En esas circunstancias, dos soldados rusos fueron igualmente agredidos por el público, debiendo uno de ellos hacer varios disparos con su fusil ametralladora para mantener a raya a los enfurecidos manifestantes.

Llegará Hoy a Veracruz el Buque "Bahía Thetis"

MEXICO, 14 (INS). — Mañana es esperado en Veracruz el "Bahía Thetis", con 90 cadetes de la Argentina, portadores de un mensaje de simpatía al pueblo y gobierno de México. Participarán en el desfile cívicomilitar con que será conmemorado el 143o. aniversario de la independencia mexicana.

Unió Londres y Río en Menos de 21 Horas un Avión de Pasajeros a Retropropulsión

RIO DE JANEIRO, 14 (INS). — El avión de pasajeros de propulsión a chorro de la compañía británica BOAC, que cruzó el Atlántico sur a un promedio horario de 691,020 kilómetros por hora, llegó a Río de Janeiro procedente de Londres en el primer vuelo de los aparatos Comet a América del Sur. El poderoso aparato realizó el salto de 3.176 kilómetros desde Dakar a Recife en 4 horas 35 minutos y aproximadamente a 691,020 kilómetros por hora. El avión partió de Londres ayer por la tarde y aterrizó en Río a las 10.20 de hoy.

EL NUEVO avión Comet II a retropropulsión, con el cual se cruzó por primera vez el Atlántico Sur, uniendo a Londres y Río de Janeiro, en 20 h. 45'

El "Mark-Comet II" redujo en ocho horas los vuelos que realizaban anteriormente los aviones con motores a pistón. Un total de 11 aviones con motores Rolls-Royce a chorro pondrá en vuelo la BOAC el próximo año, y posteriormente harán el vuelo oceánico aparatos a chorro llamados "Mark-Comet III" con capacidad para 78 pasajeros. El vuelo total extraoficial demandó 14 horas 54 minutos, pero posteriormente se informó que entre Londres y Río de Janeiro la ruta con etapas fué cubierta en 20 horas y 45 minutos.

El avión, en el que viajaban 44 pasajeros, trajo a bordo a sir Thomas Miles, presidente de la BOAC, y a Paulo Sampaio, presidente de la Panair do Brasil, empresa que apoya el proyecto de inaugurar el año próximo un servicio de aparatos a chorro entre Europa y Brasil.

Piloteó el aparato A. P. W. Cane, superintendente de vuelos de la entidad inglesa. El vuelo entre ambas capitales con aparatos comunes demandaba, hasta ahora, 21 horas, mientras que los cometa lo harán en 17 horas.

ENCANTADOS

Don Andrés tenía debilidad por las casas antiguas; don Raúl, por los departamentos modernos. Como don Andrés no hallaba lo que quería, publicó este Aviso Clasificado en CLARIN:

Cbio. depart. moderno por casa antigua. T. E. ...-7458.

Le habló mucha gente, ya que el aviso llamó la atención. Pero don Raúl fué quien se llevó la palma, pues su casa tenía todas las condiciones de comodidad, amplitud y atmósfera señorial con que soñaba don Andrés. El canje se hizo y ambos están instalados en las viviendas que deseaban, gracias a la mediación del Clasificado de CLARIN (CORRIENTES 555. De 8.30 a 18.30 horas. Informes: T. E. 32-3411 al 9127).

Rusia Refuerza su Atómica con Cobalto

LONDRES, 14 (AFP). — La "bomba de cobalto", cuya posesión asegura tener la URSS, es simplemente una atómica común, a la que se ha agregado, para reforzar sus efectos, una cierta cantidad de un isótopo radiactivo: el cobalto 60, o radiocobalto, que se consigue por irradiación del cobalto estable 59 en una pila atómica, ya muy conocido en el mundo industrial y médico. Generador de los rayos Gama y Beta, puede reemplazar con ventaja al radium en sus aplicaciones más corrientes, y está en camino de destronarlo completamente. Presenta sobre este último elemento la enorme superioridad de tener un costo de producción mucho más bajo. Los rayos Gama —radiaciones electromagnéticas muy penetrantes— son peligrosos para el ser humano. Además, el "período" del radiocobalto, esto es, el tiempo al cabo del cual su radiactividad disminuye a la mitad, es de cinco años. Es evidente, por lo tanto, que si una cantidad sustancial de este isótopo es pulverizada sobre una gran superficie por medio de un explosivo, creará, por lo menos durante cinco años, un peligro de contaminación muy grande. De todos modos, cabe consignar que sólo se trata de un rumor lanzado por Moscú.

Habló el Jefe del Estado a Egresados de la Escuela Superior Peronista

Inauguró sus Deliberaciones la Asamblea General de la UN

Se Resolvió no Tratar la Admisión de China Comunista

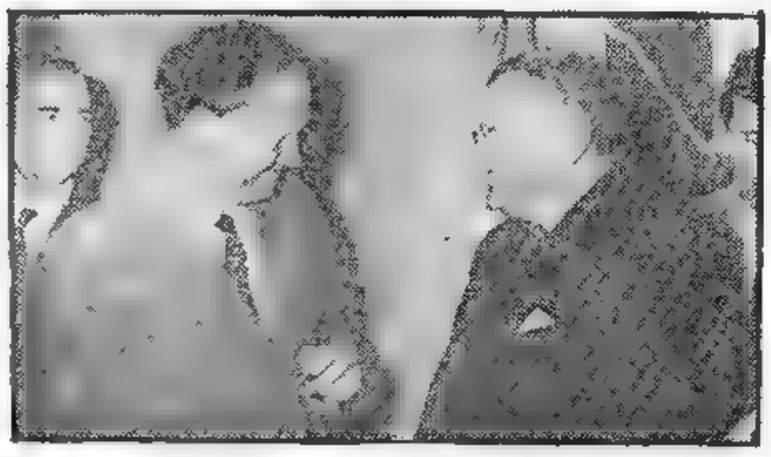

EL embajador de EE. UU., Douglas Dillon, con el primer ministro francés, Joseph Laniel.

NUEVA YORK, 15 (INS). — La Asamblea de la UN proporcionó hoy a Estados Unidos una aplastante victoria sobre Rusia al denegar, por 44 votos contra 10 y 2 abstenciones, por el resto del año en curso, toda discusión sobre la concesión de un asiento para China comunista en la organización internacional. El delegado ruso, Andrei Vishinsky, insistió en que se votase por lista su resolución. El secretario de Estado norteamericano, John Foster Dulles, objetó enérgicamente ese procedimiento, basado en que era superfluo e innecesario.

El presidente de la Asamblea, Easter B. Pearson, dictaminó que "no obstante lo flogco del asunto la resolución de Vishinsky debería ser votada también".

Dulles explicó que la moción de Estados Unidos para posponer la cuestión sobre el ingreso del régimen comunista chino, en ninguna forma valdría un cambio, más tarde, en la posición norteamericana, que es contraria a la presencia del gobierno de Pekín en la Organización de Naciones.

El debate entre Vishinsky y Dulles, en el que Gran Bretaña se puso en seguida del lado de Estados Unidos, desató un intercambio de palabras entre los delegados del mundo libre y los de los países de la órbita del Kremlin, antes de que la Asamblea pudiese proceder a la elección de su nuevo presidente.

Palabras de Pearson

La Asamblea se había reunido a las 15 hora de Nueva York con un llamado a los comunistas del presidente saliente Easter B. Pearson, para que hagan su parte en favor de la conferencia de paz en Corea, advirtiendo que de lo contrario crearán una situación difícil.

"De la experiencia coreana —manifestó Pearson— espero que hayamos aprendido algunas lecciones. Una es que la acción colectiva contra la agresión puede tener éxito aun cuando esa acción sea incompleta, en organización, respaldo y participación".

Elección de la Presidencia

Después de las declaraciones de Pearson los delegados comenzaron a considerar la elección de un nuevo presidente de la Asamblea. La elección recayó en la señora Vijaya-Lakemi Nehru, hermana del primer ministro de la India, quien obtuvo mayoría de votos sobre el candidato rival, el príncipe Wan, de Siam.

Clarín

BUENOS AIRES · REPÚBLICA ARGENTINA

40 Centavos

Un toque de atención para la solución argentina de los problemas argentinos

AÑO IX — Diario de la Mañana — Nº 2 854

Buenos Aires, Miércoles 16 de Setiembre de 1953

STEVENSON HIZO CRITICAS A LA POLITICA EXTERIOR REPUBLICANA

STEVENSON

CHICAGO, 15 (AFP.) — En el banquete ofrecido por los demócratas de Illinois, Adlai Stevenson criticó los "graves errores de los últimos tiempos" del gobierno republicano. Manifestó, sin embargo, que la política exterior norteamericana es justa y eficaz y subrayó que Eisenhower debía contar, para sus proyectos, con el partido Demócrata; acusó también a los republicanos de acreditarse como propios los éxitos de la acción exterior de Truman. En tono sarcástico expresó que "es sin duda por delicadeza que los republicanos no quieren reconocer que asustaron a Stalin hasta el punto de hacerlo morir y que dieron coraje a Florence Chadwick para cruzar la Mancha". Criticó a los republicanos por la interferencia en asuntos extranjeros y las reducciones en el presupuesto de defensa, recalcando que "un solo movimiento de amenaza y disminuimos mil millones en nuestra defensa nacional".

Laniel Irá a Wáshington Invitado por Eisenhower

No se Fijó Fecha Para la Reunión

WASHINGTON, 15 (INS). — El departamento de Estado confirmó hoy las informaciones según las cuales el presidente Eisenhower ha invitado al primer ministro de Francia, Joseph Laniel, a que venga a Wáshington cuando lo estime conveniente, a fin de "discutir asuntos de mutuo interés".

El portavoz de la Cancillería, J. Parker, añadió sin embargo, que no se ha fijado fecha para la reunión de los dos estadistas. Dió a entender que eso dependería de los planes que tenga Laniel para el futuro inmediato. La embajada de Francia carece de informaciones sobre el particular.

Bajo el título de "Asuntos de interés mutuo" hay varias cuestiones de importancia a las que se les dará preferencia. Ellas son: 1º La situación de Indochina, donde los comunistas han hecho "sondeos de paz" después que Estados Unidos decidió reforzar con fin de ayuda mutua por valor de 385 mil dólares las defensas del Vietnam en contra de la agresión comunista del Vietminh. 2º Las posibilidades de que Francia ratifique el pacto de la Comunidad Defensiva Europea que crearía un ejército europeo de seis naciones con la inclusión de medio millón de alemanes. 3º La forma en que las tres potencias occidentales encararán el problema de Trieste.

El Viaje de Laniel

PARIS, 15 (AFP). — El próximo viaje de Joseph Laniel, presidente del Consejo Francés, a Estados Unidos, confirmado en los círculos competentes, si bien su anuncio no es oficial todavía, entra en el marco de una tradición ya establecida, según la cual los presidentes del Consejo Francés se trasladan a Wáshington para tomar contacto directo con el presidente de Estados Unidos.

La última visita fué la de René Mayer, en marzo de este año.

SEÑALO LA MISION QUE SE CUMPLIRA

CON un señero "¡Sí, juro!", los egresados de la Escuela Superior Peronista se comprometieron a ser fieles a la doctrina peronista, en un acto celebrado ayer por la mañana en la sede de dicho establecimiento, en presencia del jefe del Estado. Con ello se dió término al curso preparatorio de los alumnos que se dedicarán ahora a organizar las escuelas peronistas en las provincias, en los territorios nacionales y en la Capital Federal.

La Ceremonia

El general Perón y los ministros de Asuntos Técnicos y del Interior llegaron al local de la Escuela, San Martín 663, siendo recibidos entusiastamente por los alumnos. Estaban presentes, también, otros ministros del Poder Ejecutivo, el presidente provisional del Senado, el presidente de la Cámara de Diputados, el intendente municipal, el jefe de Control de Estado, el jefe del Ceremonial y otros funcionarios. Después de entonarse la marcha "Los muchachos peronistas", habló el director de la Escuela Superior Peronista, ministro de Asuntos Técnicos, doctor Raúl Mende, quien señaló que el establecimiento "no habrá rendido muchos homenajes de fórmula a la señora Eva Perón. En cambio, todos los días le hemos ofrecido el homenaje de seguir a la distancia su mismo camino, respetando con lealtad el espíritu de la enseñanza que ella misma nos dió". Seguidamente, el ministro procedió a tomar el juramento de lealtad a la doctrina peronista, haciéndolo en primer término un alumno por cada uno de los sectores que integran el Movimiento Peronista. Después, el general Perón procedió a entregar personalmente los diplomas que acreditan la capacitación recibida y, a la vez, una fotografía suya autografiada y también el distintivo de la escuela. Luego, una alumna obsequió al presidente un ramo de flores, haciendo lo propio un alumno con un distintivo de oro de la escuela, que el jefe del Estado colocó en el ojal de su saco.

Habla el Presidente

Habló seguidamente el primer magistrado, señalando que salen de esta escuela los pioneros para realizar la tarea de adoctrinamiento, con todo lo que necesitamos como base para hacerlo en el país. "Por esa razón es indudable que, si el movimiento ha hecho muchas realizaciones, ésta es de tal orden que su trascendencia ha de hacerse sentir muy intensamente por mucho tiempo a lo largo de toda la República", señaló a continuación que las obras más grandes que puede dejar uno "son sus hijos, son sus continuadores, y para mí, creador de esta doctrina y hombre de trabajo, al aplicarla cada uno de ustedes que salo impregnado de esa doctrina, es un hijo espiritual ligado a lo más profundo y más íntimo de mi corazón".

Destacó que la tarea de los egresados es difícil. "Es fácil difundir teorías; es fácil difundir ideas. Es difícil inculcar doctrinas. Para ello es necesario poner a tono y en sintonía absoluta el propio corazón con el corazón de los demás, y es solamente a través de ese hilo sentimental por donde se transmiten las doctrinas. Por eso no es bastante con tener los conocimientos; es necesario tener también un corazón y a través de ese corazón transmisor crear corazones receptores, y a través de ellos impregnar a todo el país. Solamente así haremos buenos peronistas. Es fácil hacer peronistas; es más difícil hacer buenos peronistas".

Objetivo de la Escuela

Seguidamente, el general Perón precisó los objetivos de las escuelas, señalando que deberán actuar sobre las personas y sobre la organización en el orden doctrinario. "La fun-

(Continúa en la página DOS)

Ha Sido Reorganizado el Gabinete de Praga

Siroky Será Presidente del Consejo

VIENA, 15 (AFP). — La radio de Praga anunció una reorganización ministerial decidida el 11 de setiembre. Consiste sobre todo en la disminución del número de ministerios por la fusión de algunos, aunque se han creado otros dos: los de Cultura y Administración Local, que reemplazará al del Interior. La Asamblea checoslovaca ha sido convocada con el objeto de aprobar esta reorganización. El nuevo gabinete será presidido por Siroky, actuando como vicepresidentes Dolansky, Cepicka, Uher y Kopecky. El segundo de los nombrados tendrá a su cargo la cartera de Defensa, en tanto que David estará al frente de la de Relaciones Exteriores. El gobierno comprenderá ahora veintinueve ministros, entre ellos Maurer, a quien se designa como ministro en misión especial en Moscú.

Zdenek Fierlinger, candidato del Frente Nacional de Checos y Eslovacos, fué elegido presidente de la Asamblea Nacional Checoslovaca.

Tres Hombres Fuertes

VIENA, 15 (Ansa). — El reajuste ministerial producido en Checoslovaquia coloca el gobierno en las manos de tres hombres, según la opinión de los expertos políticos vieneses. La nueva "troika" de Praga está formada por Siroky, presidente del Consejo de Ministros, Dolansky y Cepicka. Este triunvirato forma un pequeño gobierno dictatorial absoluto en el seno del presidium checoslovaco.

Cepicka, que estaba casado con una hija de Gottwald, de la cual se divorció en el corriente año, está considerado, junto con Nosek, que ahora ocupa la cartera de Trabajo, como la persona más influyente del trío propuesta por Moscú. El abogado Cepicka que no tuvo cargos militares en estos dos últimos años, es ahora ministro de Defensa y se le considera prácticamente como el Rokossowsky de la situación checoslovaca; vale decir, el hombre más importante del grupo gubernativo o, como también se dice en estos casos, "el hombre que tiene la confianza de Moscú".

El cargo de primer secretario del partido comunista se ha entregado a Bacilek, hasta ahora ministro de Seguridad Nacional y jefe de la temida policía secreta, puesto que se entrega hoy a Rudolf Barak.

JAMES DUNN

Progresan los Convenios Entre España y EE. UU.

MADRID, 15 (INS). — En conferencia de prensa el embajador de Estados Unidos, James Dunn, manifestó que aún faltan algunos detalles para concluir los convenios con España. Expresó, sin embargo, su confianza en que todos los inconvenientes podrán ser superados. Desmintió, asimismo, que los tratados hispanoyanquis hayan sido firmados en secreto, o que serían suscriptos el próximo viernes, según se afirmaba en ciertos círculos. A este respecto, recalcó que resulta en extremo aventurado hacer conjeturas sobre la fecha en que se procederá a su firma. Dunn viajará mañana a San Sebastián para conferenciar con el canciller español, Martín Artajo. Luego regresará a Madrid, donde permanecerá hasta que sean resueltos los últimos aspectos de las negociaciones.

FRANCIA ESTUDIA LA NOTA DE PELLA

PARIS, 15 (ANSA). — Está a estudio del Quai D'Orsay la nota del gobierno italiano a los gobiernos de Londres, París, Wáshington y Belgrado, en la cual se propone una conferencia de cinco naciones para discutir las condiciones en que se realizaría el plebiscito en Trieste. Se afirma que se están realizando consultas entre los tres gobiernos occidentales.

"Le Monde" observa que el problema triestino entra en una nueva fase, puesto que la propuesta italiana puede provocar dificultades en los círculos norteamericanos y franceses, que contemplan la situación con cierta reserva.

Según Londres —afirma el mismo diario—, las tres potencias interventoras deben impedir el recrudecimiento de los movimientos nacionalistas en Roma y en Belgrado, con el consiguiente debilitamiento en un sector estratégico de la defensa europea.

Por otra parte, los círculos británicos afirman, que la declaración tripartita de 1948 ya no es más aplicable y que sería inteligente reconocerlo así por las partes interesadas. También se sostiene que los gobiernos de París y Wáshington coincidirán con los puntos británicos y se responderá afirmativamente al pedido del primer ministro italiano, Pella.

Opina Wáshington:

Hay Debilitamiento en el Régimen Ruso

WASHINGTON, 15, (AFP). — La modificación ministerial en la Unión Soviética y la nueva orientación de Moscú en su política agraria son indicios elocuentes de un debilitamiento creciente del régimen totalitario soviético. Tal es la interpretación de los principales expertos en cuestiones rusas de esta capital.

Los sucesores de Stalin, con el propósito de reconquistar su prestigio ante la masa, han comenzado por aumentar el nivel de vida del pueblo ruso. Esta política no tiene nada de sorprendente, pues, como observan esos expertos, la industrialización forzada de la Unión Soviética ha provocado un descontento peligroso en las clases populares.

La política análoga aplicada en los países satélites de Moscú parece dictada por motivos de carácter político, pues esos países distan mucho de estar consolidados como Moscú habría deseado después de ocho años de esfuerzos sobrehumanos.

El Kremlin trata, ante todo, de contrarrestar en las capitales comunistas los efectos de la propaganda occidental, sobre todo, a causa de la repercusión en Europa oriental del plan norteamericano de distribución de víveres a las poblaciones de Alemania del Este.

Un Comunicado

MOSCU, 15, (AFP). — Los cambios ministeriales en la U. Soviética tienen por finalidad facilitar el aumento de la producción en general. Los cambios fueron decididos por el Presidium del Soviet Supremo, a propuesta del Consejo de Ministros.

Un comunicado oficial, anuncia los objetivos perseguidos en los cambios introducidos, y que son: "Debe ser aumentada la producción de mercaderías, y además, debe ser mejorada la calidad de la producción".

Vasili Poliovich, nuevo ministro de la Industria Alimenticia, tendrá por tarea especial, agrupar bajo un mismo control a los organismos de la industria del pescado, y de las pesquerías, que hasta ahora se hallaban bajo la tutela del ministerio de Industrias Livianas. Dependerán igualmente de su ministerio los organismos que se ocupan de la carne, la leche, el té, tabaco, perfumería, etcétera.

Alexis Kessyguine, nuevo ministro de la Producción de Artículos de Consumo, tendrá a su cargo los organismos de producción de cueros, lana, algodón, papel, etc. Estos organismos dependían hasta ahora del ministerio de la Industria Liviana y de la Alimentación.

El nuevo ministro de Comercio Interior, Anastasio Ivanovitch Mioyán, deberá "incrementar al máximo el comercio y mejorar su organización, a fin de procurar a la población una mayor cantidad de artículos de consumo".

Otras Designaciones

MOSCU, 15 (AFP). — El Presidium del Soviet Supremo de la Unión Soviética designó a Iván Elchatchev ministro de Transportes, y ministro de Industria y Aviación a Piet Demientiev. Ministro de Geología ha sido nombrado Pietr Atropov.

Naguib Reveló la Existencia de un Complot Contra la República

MOHAMMED NAGUIB

EL CAIRO, 15 (AFP). — El general Naguib reveló la existencia de un complot para asesinar a los integrantes del gobierno republicano e instaurar la monarquía. Amenazó con la pena de muerte a todos los enemigos de la revolución egipcia. En su discurso ante el Congreso de la Liberación, anunció una política de extrema severidad para impedir que los políticos reaccionarios utilicen para sus fines la revolución nacional. "Quienes intenten la desunión entre vosotros deben ser aniquilados, sin tener en cuenta su jerarquía —dijo—. Quien intente sembrar la discordia será castigado con la muerte".

Tribunal Revolucionario

Según el ministro de Orientación Nacional, mayor Salah Salem las autoridades, después de una empeñosa investigación, descubrieron un complot para restablecer la monarquía en Egipto y dar muerte a todos los miembros del Consejo de la Revolución.

Inmediatamente el gobierno instituyó un tribunal revolucionario en esta capital para juzgar sumariamente y sin apelación a los traidores a la patria. Ya se anunció la detención de varios de los complotados y a juzgar por la severísima advertencia del jefe del gobierno, se cree que podrían ser ejecutados dentro de las próximas horas.

Por otra parte, se denuncia oficialmente que 200.000 libras esterlinas han sido distribuidas por "agentes extranjeros" a políticos depuestos para crear en Egipto un clima de agitación.

El Pacto de Defensa

Sin hacer nombres el ministro dijo que el gobierno tiene documentos que prueban el vínculo "entre los traidores y los imperialistas extranjeros".

"No aceptaremos ningún acuerdo de defensa común, sea cual sea, como siempre le hemos prometido a la Nación", afirmó el mayor, quien agregó: "Declaro una vez más que en ningún momento y bajo ninguna circunstancia nos asociaremos a un pacto de defensa que fuera la condición para la evacuación de nuestro territorio por parte de las fuerzas extranjeras".

Tienden a Empeorar las Relaciones Entre Irán y el Gobierno Soviético

TEHERAN, 15 (AFP). — Están empeorando rápidamente las relaciones entre el Irán y Rusia.

A la campaña violenta de "Pravda" contra el gobierno de Zahedi, siguió la de la prensa iraní acerca de la "enfermedad del embajador Lavrentiev". Ayer fueron detenidos por espías dos ciudadanos rusos. Además, otros soviéticos serían expulsados, y el general Zahedi ha iniciado una rigurosa campaña contra el Tudeh comunista, cuyos dirigentes son acusados lisa y llanamente de ser "espías y agentes a sueldo de una potencia extranjera". Por último, en ocasión del mes santo del Moharam, los "Wellahs" (notables musulmanes) utilizan la radio para una persistente campaña anticomunista. Se trata, en síntesis, de una atmósfera de recíprocas provocaciones.

MENOS KILOS

Tal era el dilema: o adelgazaba o perdía el ascenso que le habían prometido. ¡Era demasiado gordo para desempeñar ese puesto! No sabía qué hacer cuando leyó este Aviso Clasificado en CLARIN:

Sist. racional p. adelgazar, rapidez, efic. T. E. ...-2241

Gabriel, muy esperanzado, ensayó el sistema que le explicó el especialista anunciante y ha rebajado varios kilos sin detrimento de su salud. Sus perspectivas de conseguir el anhelado ascenso son firmes y se lo debe al Clasificado de CLARIN (CORRIENTES 555. De 8.30 a 18.30 horas. Informes: T. E. 32-9411 al 9417).

Habló el Gral. Perón a Delegados Obreros de la Industria de la Alimentación

Han Iniciado los Comunistas Otra Ofensiva en la UN

Dulles se Opondría a la Demanda

Prada Ganó por K. O. a Gatica en el 6º. Round

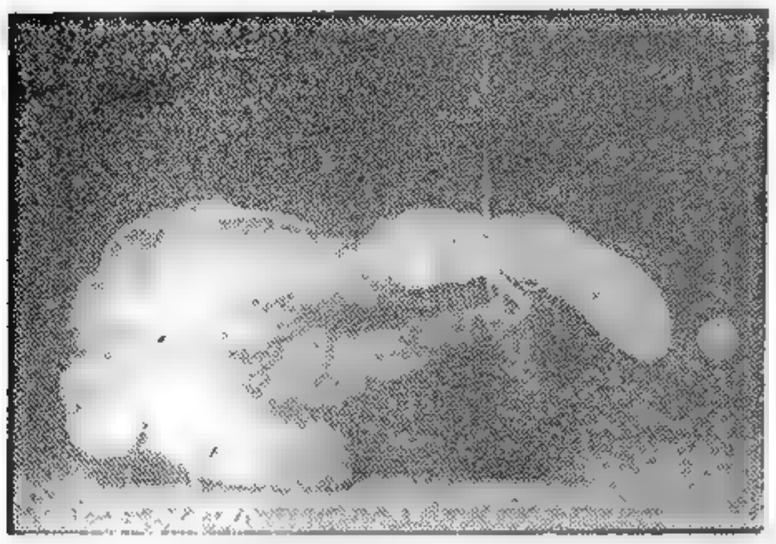

ASI EPILOGO EL GRAN MATCH. Gatica se derrumba, aniquilado por la poderosa izquierda de Prada al mentón. Se va a reincorporar, pero cae nuevamente; luego se para por segunda vez y escucha el "out" de pie, totalmente abatido. El triunfo del campeón Alfredo Prada fué terminante

Insisten en la Ampliación de la Reunión Coreana

NUEVA YORK, 16 (AFP). — Las potencias comunistas iniciaron una nueva ofensiva diplomática para invalidar los resultados de la última asamblea extraordinaria de la UN y obtener la participación de la India y de otras naciones asiáticas en la futura conferencia de paz sobre Corea.

Propuesta Norcoreana

Corea del Norte, siguiendo los pasos de China comunista, envió una extensa nota a la Secretaría General de la UN, en la que reclama la participación en esa conferencia política de todas las naciones asiáticas, directamente interesadas en una solución pacífica de la cuestión de Corea y de la consolidación de la paz en Asia.

Contrariamente a China Popular, el gobierno de Corea del Norte no enumera los "países neutrales de Asia" que podrían participar en la conferencia, pues insiste en la presencia de la India. En cambio, Pekín reclamaba la participación de la India, Pakistán, Indonesia y Birmania.

En las Naciones Unidas se atribuye cierta significación a la diferencia entre los dos mensajes. Los diplomáticos del bloque soviético han indicado, en efecto, que si la participación de la India es indispensable, la de los otros países asiáticos es sólo deseable. Quizá esta diferencia se deba al deseo de hallar una fórmula de transacción

Actitud de Foster Dulles

NUEVA YORK, 16 (INS) — Estados Unidos reunió de 40 a 50 votos para el bloqueo de la demanda soviética de que se incluya en el temario de la Asamblea General el plan comunista para la nueva comisión política de Corea. Foster Dull está preparado para oponerse en la Comisión de Iniciativas con la misma determinación con que rechazó la entrada de China roja. Insistirá en el plan de la UN que fuera oportunamente aprobado por el organismo y se negará a revisarlo de acuerdo con la demanda de Vishinsky.

Prisioneros Desaparecidos

NUEVA YORK, 16 (INS). — Rusia obstruyó la inclusión en el temario del problema de los dos millones de prisioneros desaparecidos desde la guerra

Malik arguyó que la incorporación del asunto en la agenda constituiría una violación del artículo 107 de la Carta de la UN

Por 12 votos contra 0, con la abstención de Rusia y Polonia, se resolvió incluir el problema en la agenda.

Hay indicaciones de que, amparándose en este tema, Estados Unidos exigirá a los comunistas los 994 cautivos norteamericanos que retendrían en Corea.

Reclaman la Revisión de la Carta Mundial

NUEVA YORK, 16 (INS). — La Argentina propuso a la Asamblea General de la UN que el secretariado estudie la historia y aplicación de la carta de la UN, que será objeto de una revisión en 1955. Holanda y Egipto han presentado proposiciones relacionadas con la reforma de la carta.

Contra la oposición rusa, la comisión de iniciativas acordó incluir en el temario las propuestas presentadas.

Clarín

BUENOS AIRES · REPUBLICA ARGENTINA

40 Centavos

Un toque de atención para la solución argentina de los problemas argentinos

AÑO IX — Diario de la Mañana — Nº 2.835

Buenos Aires, Jueves 17 de Setiembre de 1953

Realizóse el Acto en Trabajo y Previsión

UNA larga disertación sobre organización y solidaridad sindical realizó ayer por la tarde en el recinto del ministerio de Trabajo y Previsión, el presidente de la República, general Perón, ante los delegados de todo el país y miembros de la comisión directiva del Sindicato de Obreros y Empleados de la Industria de la Alimentación, los cuales concurrieron para expresar su adhesión a la obra de gobierno.

Se hallaban presentes en el acto —que comenzó a las 15.50—, el ministro de Trabajo y Previsión, el secretario general de la C.G.T. y el secretario general del gremio, señor Raúl Costa. El primer mandatario fué recibido con muestras de simpatía. Tras entonarse el Himno Nacional y la marcha Los Muchachos Peronistas, la concurrencia guardó un minuto de silencio en homenaje a la memoria de la señora Eva Perón. Luego habló brevemente el señor Costa para expresar el saludo de todo el gremio y reiterar al general Perón su adhesión. Cerró el acto el jefe del Estado, siendo su palabra frecuentemente interrumpida por los aplausos.

Habla el General Perón

El primer magistrado comenzó señalando el sistema de conversación que había implantado con los obreros y destacó que de ese contacto habían surgido quienes a su vez, extendieron por todo el país la predicación referente a nuestra doctrina justicialista. En eso sucede lo mismo que en la radiotelefonía: es necesario tener aquí en el corazón un aparato trasmisor y que el otro, receptor, esté también en la otra persona en el corazón, y establecer luego la corriente, sintonizar y entonces todo marcha perfectamente. Este es el procedimiento, diríamos, humanístico. Y para las cuestiones humanísticas no puede haber otro procedimiento que el humanístico y es el que nosotros vamos trasmitiendo de uno a otro. Yo tengo gran placer en hacerlo delante de todos los delegados de la alimentación, un gremio que ha nacido, se puede decir, con nosotros, con el justicialismo".

Puso de relieve después el general Perón que el gobierno para gobernar, necesitaba tener un pueblo organizado, ya que nadie puede gobernar lo inorgánico, destacando su satisfacción porque los trabajadores argentinos tendrán el honor de haber sido los iniciadores de la organización del pueblo.

Destacó a continuación que el año 1944 cuando se hizo cargo de la Secretaría de Trabajo y Previsión, tuvo una impresión desfavorable de la organización sindical. "Es claro que yo en ese entonces era todavía medio nuevo en esto y pensé que faltaba idea de la organización. Pero, después, con el andar del tiempo, me di cuenta que entre los patrones y el gobierno no los habían dejado organizar, no era que no quisieran. No los habían dejado, porque lógicamente, eso no convenía a los intereses de los explotadores de la gente y, naturalmente, a

(Continúa en la página DOS)

Acusan en Egipto a Dos Embajadas Extranjeras

Dicen que Amparaban el Complot

EL CAIRO, 16 (AFP). — Se anunció oficialmente que dos embajadas extranjeras patrocinaron un complot para derribar al general Naguib del poder. Esta grave acusación fué hecha hoy por los diarios egipcios, pero ni la información oficial ni los diarios mencionan la nacionalidad de las embajadas.

Aplicarán la Pena de Muerte

EL CAIRO, 16 (AFP). — La pena de muerte podrá ser pronunciada por el tribunal de la revolución, se anunció oficialmente. Los tres oficiales, miembros del Consejo de la Revolución, que fueron nombrados ayer jueces de ese tribunal, se reunirán hoy y fijarán el procedimiento a seguir. En cuanto esté terminado, se juzgará el primer caso.

El gobierno se niega a revelar los nombres de los primeros acusados, aunque informa que no tardarán en ser publicados.

El Ex Rey Faruk

ROMA, 16 (AFP). — "No tenemos información directa sobre los complots de que se habla en Egipto ni comentarios que formular al respecto", declaró Amin Hafim bey, secretario del ex rey Faruk, a propósito de las declaraciones del general Naguib concernientes al descubrimiento de un complot monárquico en El Cairo.

Distribuyéronse en Roma Envíos de la Argentina

ROMA, 16 (AFP).— En una ceremonia que tuvo lugar en la Fundación Don Carlos Tinocchi Pro Juventus, el encargado de Negocios de la Argentina en Roma, hizo entrega de la donación hecha por el presidente, general Perón, para los pequeños mutilados de que se ocupa la fundación. La donación, cuyo monto asciende a las 5.500.000 liras, proviene de la Fundación Eva Perón

Un Acuerdo Sobre el Sarre Pide Adenauer

PARIS, 16 (AFP). — El canciller federal alemán Konrad Adenauer dirigió hoy al ministro de Relaciones Exteriores de Francia, Georges Bidault, una carta en la que trata sobre el problema del Sarre, según se ha sabido en los círculos autorizados.

Adenauer expresa el deseo de que se reanuden las conversaciones sobre el Sarre, entre él y Bidault, y manifiesta su esperanza de ver que las próximas conversaciones lleguen finalmente a un acuerdo francoalemán sobre esa región.

ELIGIO AUTORIDADES LA ASAMBLEA GENERAL

NUEVA YORK, 16 (ANSA). — Las presidencias de las diferentes comisiones de la Asamblea General de la UN, quedaron fijadas del siguiente modo: Comisión Política: señor Fernand van Langenhove (Bélgica); Comisión Política Especial (ad.hoc): Sr. Miguel Raphael Urquía (El Salvador); Comisión Social: Sr. George Davidson (Canadá); Comisión para Administraciones Fiduciarias: Sr. Santiago Pérez (Venezuela)); Comisión Administrativa y de Presupuesto: Sr. Awani Chalidy (Irak); Comisión Legal: Sr. Julius Katz Suchy (Polonia); Comisión Económica: Sr. Leo Mates (Yugoslavia).

Buscan a la Esposa de Mac Lean

LONDRES, 16 (AFP). — Noticias de Ginebra señalan la desaparición de la esposa de Donald MacLean, diplomático inglés que desapareciera el 25 de mayo de 1951 junto con su colega Guy Burgess y a quienes se supone detrás de la cortina de hierro. La señora MacLean residía con sus tres hijitos en casa de su madre, en aquella ciudad.

Al parecer, salió el viernes de Ginebra con sus hijos, Fergus, Donald y Melinda, hacia Montreux, donde pasarían dos días con unos amigos. En principio debía hallarse de regreso el domingo, por la noche, para que los niños volvieran el lunes a la escuela. Viendo que no regresaban, la madre de la señora MacLean avisó a la policía, que hace las averiguaciones de práctica.

En Londres, lady Gwendoline MacLean, madre del desaparecido Donald MacLean, y Alan MacLean, su otro hijo, declararon que habían sido informados de la partida de la señora MacLean, "pero —agregaron— no podemos decir más". lady MacLean agregó que no había visto a su nuera desde Navidad, pero que había recibido varias cartas de ella.

La desaparición de los dos diplomáticos había hecho sensación en 1951 y el Foreign Office realizó de inmediato una investigación para encontrarlos. Corrió con persistencia el rumor, nunca confirmado, de que habían pasado al otro lado de la cortina de hierro. La investigación logró establecer con precisión que Burgess y MacLean habían pasado primero a Francia. Lo que hicieron después fué motivo para las más desorbitadas especulaciones. El misterio aumentó cuando la esposa de MacLean decidió bruscamente dejar Inglaterra con sus niños para viajar a Suiza, desde donde llega ahora la noticia de su desaparición sin dejar rastros.

Al confirmar el Foreign Office la desaparición de la señora Mac Lean, se anunció que dos oficiales de la seguridad británica partieron para Ginebra a fin de realizar investigaciones juntamente con la policía suiza. Antes de salir de Londres, la señora MacLean había dejado dos direcciones en Suiza, que resultaron falsas.

Investigación en Ginebra

GINEBRA, 16 (AFP). — El jefe de la policía ginebrina, Charles Knecht, confirmó la existencia de un telegrama dirigido a Melinda Dunbar, madre de la señora Mac Lean, señalando que no podía revelar su contenido.

Interrogado sobre la noticia británica según la cual la señora Mac Lean habría dado a su madre, antes de partir de Ginebra, dos direcciones adonde podría ser llamada y teniendo en cuenta el hecho de que esas dos direcciones habrían resultado falsas. Knecht respondió: "Sabemos sólo que esas dos direcciones corresponden a sitios cercanos a Montreux".

Por su parte, la policía de seguridad prosigue su investigación. Según informaciones de buena fuente, un telegrama dirigido a la madre de la señora MacLean habría sido puesto en el correo esta mañana, a las 10.30, en Territet, cerca de Montreux, pero al parecer no habría sido redactado por la esposa del diplomático británico desaparecido.

LA SEÑORA Melinda Mac Lean, con su hija menor en brazos, cuando regresó a Londres desde la Riviera, hace dos años, al conocerse la desaparición de su marido

Italia Cree Tener en el Pleito de Trieste Apoyo Occidental

ROMA, 16 (ANSA).— Los diarios y la opinión pública de Italia se sorprenden por la interpretación dada en el exterior al discurso de Pella, pues el primer ministro, al hablar de una conferencia sobre Trieste, no se refirió a que en ella debería tratarse el problema de Trieste, sino únicamente los detalles del plebiscito. Al mismo tiempo se subraya que el argumento de Tito —para oponerse al plebiscito—, basado en que la población eslovena disminuyó debido a la acción del régimen de Mussolini, carece de vigor, ya que los censos oficiales de 1910, 1921 y 1946, y aun los de 1900, 1880 y 1880, demostraron con sus cifras la aplastante mayoría italiana.

Mientras tanto, se sigue confiando plenamente en que Gran Bretaña, Estados Unidos y Francia habrán de respaldar los justos derechos de Italia en el pleito triestino, no sólo para confirmar con hechos el solemne compromiso implícito en la Declaración Tripartita de 1948, sino también para evitar una posible fisura en la estructura defensiva europea, de la que el gobierno de Roma es uno de los más entusiastas sostenedores. Los observadores opinan que las frecuentes visitas del embajador francés al Palacio Chigi demuestran que el Quai d'Orsay procura convencer a Londres y a Washington de que es preciso llevar a la práctica, cuanto antes, la iniciativa italiana.

No deja tampoco de tenerse muy en cuenta que la prensa yugoslava está "recogiendo velas" de lo que se deduce que quizás Tito empiece a comprender que no tardará en verse forzado a evolucionar, en una dirección que él no podrá alterar.

En el campo interno, sólo se escucha la voz discordante de Togliatti, quien causa la impresión de no saber a ciencia cierta qué posición adoptar. En cuanto a Nenni, insiste en su vieja teoría de la neutralidad, por considerar que la amistad con las grandes potencias occidentales de nada sirve a Italia.

CAYO UN AVION DE LA LINEA BOSTON-CHICAGO: 28 MUERTOS

Chocó Contra una Antena, Cerca de Albany

ALBANY, 16 (AFP). — Veintiocho muertos —25 pasajeros y los 3 tripulantes— resultaron al precipitarse a tierra un aparato de la American Air Lines que servía la línea Boston-Chicago. El avión se estrelló a pocos metros de un centro de excursionistas, ocasionando un incendio que fué rápidamente dominado. Según testigos, el accidente se produjo cuando el aparato chocó contra la antena de una estación de radio, sobre una región boscosa, a unos 15 kilómetros de Albany, cuando el aparato se disponía a aterrizar.

Irá a Europa un Batallón de Artillería Atómica

WASHINGTON, 16 (INS). — Un batallón dotado con seis nuevos cañones de artillería atómica, cada uno más largo que dos vagones de carga de ferrocarril, será enviado a Alemania occidental próximamente, para la defensa del oeste europeo.

El departamento de Ejército anunció que el batallón 868 de artillería de campaña destacado en Fort Bragg, Carolina del Norte, es el primero de los que serán asignados al séptimo ejército en Alemania occidental. Los cañones de 280 mm., las primeras armas atómicas de su tipo que se embarcarán a ultramar, se emplearán para reforzar las fuerzas de la NATO comandadas por el general Alfred M. Gruenther. El cañón móvil, de 25,60 metros de largo, puede disparar poderosos explosivos convencionales u otros proyectiles.

Los enormes cañones fueron descriptos por el ejército como "los últimos y mayores" que posee entre las piezas de artillería de campaña. El cañón puede disparar un proyectil atómico de once pulgadas a una distancia de 32 kilómetros. Su peso total es de 65 toneladas y puede ser transportado por carretera a una velocidad de 56 kilómetros por hora.

El departamento de Ejército explicó que, a pesar del peso del cañón, se puede accionar con mayor rapidez que cualquier otra pieza de artillería pesada de campaña.

Alemania Reclama la Libertad de Cincuenta Mil Soldados... de Plomo

FRANCFORT, 16 (AFP). — Alemania occidental reclamó a los Estados Unidos la liberación de 50.000 soldados de plomo "prisioneros de guerra", según el "Francfurter Rundschau". Se trata de un ejército de plomo apresado por los norteamericanos en 1945, en Hersbruck, Baviera. Dice el diario que el encargado de Negocios en Wáshington ha hecho una gestión ante el departamento de Estado para obtener la devolución, destacando que se trata de los vestigios de 500 regimientos del ejército Imperial de antes de 1914. Tenía 1.200 uniformes, 1.200 banderas, estandartes y muchas reliquias.

INVASION

Una grave invasión de cizaña. Y don Eduardo, empacado como siempre. Porfiado, no quería comprar una cortadora de césped y doña Eulalia no lo podía convencer. Pero un día ella leyó este Aviso Clasificado de CLARIN:

Cplo. cortadora de césped por juego ajedrez. T E. ..5643.

Entonces, don Eduardo no tuvo más excusas. Poseía un bonito juego de ajedrez imitación marfil y lo ofreció en canje. El anunciante, a quien apasionaba el juego ciencia, lo aceptó. Así, don Eduardo se hizo de la cortadora de césped y le ha puesto freno a la cizaña. Su esposa solucionó ese problema con un Clasificado de CLARIN (CORRIENTES 555, De 8.30 a 18.30 horas. Informes: 32.9411 al 9417).

Proyecta el Bloque de Senadores Crear el Estatuto del Personal Docente

(Información página TRES)

Dulles Desafió a Rusia Para que Pruebe sus Deseos de Paz

Pidió Una Actitud Definida Respecto a Corea

NUEVA YORK, 17 (INS). — El secretario de Estado norteamericano, Foster Dulles, desafió a Rusia para que pruebe sus deseos de paz cooperando en la conferencia política de Corea y ayude a aliviar la tensión entre Oriente y Occidente. En la primera reacción oficial ante la demanda de China comunista para la formación de una nueva comisión coreana que incluiría a Estados no beligerantes y Rusia, dijo Dulles que hasta el momento los comunistas no han ofrecido nada más que tácticas dilatorias.

Tácticas Dilatorias

"La ONU, expresó, después de convenir a las 17 naciones que mantuvieron tropas en Corea, propusieron fecha y lugar específico para la reunión de una comisión. Las propuestas fueron recibidas por los comunistas chinonorcoreanos el 5 de setiembre. Mientras tanto, la fecha límite del 28 de octubre para la iniciación de la misma se acerca a grandes pasos sin hacer los preparativos necesarios que demanden mucho tiempo. Nos vemos forzados a dudar que el lado comunista desee realmente la reunión, aceptar el armisticio y encarar seriamente el problema del retiro de las tropas de la península para llegar, finalmente, a la unificación e independencia de Corea".

Al encararse con los delegados rusos agregó: "Estados Unidos está completamente preparado para explotar los medios conducentes a terminar con la presente tensión internacional. El presidente Eisenhower expuso claramente la actitud a seguir.

Momento Para la Paz

"Aparecen ahora ocasiones magníficas para que los líderes del Kremlin muestren sus aparentes deseos de paz y sus verdaderas intenciones".

Dulles, que consultó previamente su discurso con el presidente Eisenhower, declaró que la conferencia de paz coreana, si los comunistas asisten a ella, proporcionará las mejores pruebas de las intenciones soviéticas para el futuro. Al rechazar las acusaciones comunistas de que Estados Unidos trata de utilizar a Corea como base de una avanzada militar en Asia, dijo: "Estamos ansiosos de traer nuestras tropas a casa" y añadió que Corea del Sur no tiene ambiciones que vayan más allá de sus fronteras. Se refirió a las declaraciones del Kremlin sobre la coexistencia pacífica del comunismo y el capitalismo, pero señaló: "Las simples palabras no pueden ser reconfortantes en esta emergencia; las hemos oído antes y sabemos que la doctrina comunista no ética prescribe el uso de tales frases como pura estrategia".

Expresó que Rusia puede mostrar sus intenciones aliviando la tensión mundial especialmente en Indochina, donde los rebeldes amenazan una vasta zona; cooperando para la firma del tratado de paz con Alemania y Austria y con las Naciones Unidas en el mantenimiento de la paz.

Cinco Puntos

Luego abarcó los siguientes puntos.

1o. Indochina, "donde los comunistas están tratando de arrebatar el poder político con el aprovisionamiento militar procedente de China comunista y de Rusia y de la fábrica de municiones Skoda, controlada por el Soviet, en Checoslovaquia".

2o. Desarme: Intensificación del estudio de la limitación y control de todas las categorías de armamentos, mediante serios acuerdos internacionales.

3o. Alemania: "Zona donde los actuales fines de las grandes potencias encaran una prueba de fuego que debe solucionarse para el bien de los germanos". Advirtió que la división de ese país no puede prolongarse sin gravísimos riesgos "porque ningún pueblo acepta la mutilación sin defenderse".

4o. Austria. Presenta otro caso de prueba. Señaló que las continuas demandas aliadas para la firma del tratado de paz no hallaron respuesta adecuada del Kremlin.

5o. Revisión de la Carta de las Naciones Unidas: Sostuvo que debe aprovecharse la oportunidad de estudiar y revisar la carta en 1955 sobre la base del documento que se firmó en San Francisco en 1945.

"Si los líderes rusos son honrados —concluyó— deben reconocer que deben crear otro clima internacional que el actual, formado por ellos, y hacer algo definitivo y firme en pro de la paz mundial".

La Revisión de la Carta

Foster Dulles acogió favorablemente en su discurso la proposición de Argentina y otros países para preparar los trabajos de revisión de la Carta de la ONU en 1955.

En su declaración ante la Asamblea General afirmó: "Argentina, Egipto y Holanda han propuesto asuntos para el temario relacionados con la revisión de la carta, de acuerdo con el artículo 109. No tengo dudas de que la propuesta será llevada a cabo.

Responderá Vishinsky

Andrei Vishinsky declaró, al término de la sesión matutina, que hablará para responder a Dulles dentro de pocos días.

Aprobó la Asamblea General su Temario

NUEVA YORK, 17 (INS). — La Asamblea General de la ONU aprobó el temario de 78 asuntos que serán debatidos en la octava sesión del alto cuerpo. La asamblea pasó a cuarto intermedio a las 15.12. El debate general se reanudará mañana a las 10.30.

Nehru Aboga por la Admisión de Pekín

JAWAHARLAL NEHRU

NUEVA DELHI, 17 (AFP). — En una declaración ante el Parlamento de la India, el primer ministro Nehru se manifestó partidario de la inclusión de China comunista en los debates de la ONU sobre el problema coreano. En ningún momento, dijo, los delegados de Europa y América se detuvieron a pensar cuál de los dos regímenes es más representativo del pueblo chino: el rojo de Pekín o el nacionalista de Formosa.

Respecto de la conferencia política de Corea, lamentó que las partes interesadas no se hubiesen puesto de acuerdo sobre las naciones que deben intervenir en la reunión. "Al no admitirse a Pekín en la ONU, expresó, se demuestra que en la actualidad, el manejo de los asuntos internacionales está cada vez más alejado de la realidad".

Luego de criticar la tendencia de las grandes potencias de afirmar que "quienes no están con nosotros, están contra nosotros", Nehru se ocupó del problema de las posesiones extranjeras en la India, señalándolas como "centros de intrigas y de contrabando", que constituirán un grave peligro en caso de guerra. Advirtió al respecto que, en un conflicto eventual, su gobierno no tolerará que esas posesiones sean utilizadas directa o indirectamente por los beligerantes.

MAS ATOMICAS PROBO LA URSS

MOSCU, 18 (AFP). — La Tass anuncia, en un comunicado, que ensayos de bombas atómicas se han efectuado en las últimas semanas. Agregó que la URSS posee no sólo la atómica y la de hidrógeno, sino también la de cobaldo

"Exigencias de Seguridad"

El comunicado dice: "En las últimas semanas se han experimentado con pleno éxito en la Unión Soviética varios tipos nuevos de bombas atómicas, que permitieron verificar los cálculos y previsiones de los sabios e ingenieros.

"Es fácilmente comprensible —añade— que mientras los círculos responsables de los Estados Unidos sigan rechazando las proposiciones de la U.R.S.S. sobre la prohibición de armas atómicas, la Unión Soviética, teniendo en cuenta las exigencias de su seguridad, estará obligada a consagrar su atención a la producción de esas armas". Insiste en que Rusia desea proseguir su política de fortalecimiento de la paz entre los pueblos y llegar a un acuerdo sobre la prohibición incondicional de las armas atómicas, de hidrógeno y otras de destrucción en masa.

Aumenta el Misterio en Torno a la Señora Mac Lean

Clarín

BUENOS AIRES · REPUBLICA ARGENTINA

40 Centavos

Un toque de atención para la solución argentina de los problemas argentinos

AÑO IX — Diario de la Mañana — Nº 2 856

Buenos Aires, Viernes 18 de Setiembre de 1953

La Pista se Pierde en un Garage de Lausana

GINEBRA, 17 (AFP). — Sigue apasionando a toda la opinión pública la misteriosa desaparición de la señora Melinda Mac Lean, esposa del diplomático británico Donald Mac Lean que a su vez desapareció hace dos años, sin que se tenga hasta ahora el menor indicio de su existencia.

Unos cuarenta periodistas, muchos de ellos procedentes del extranjero, asistieron hoy a una reunión con el jefe de la policía ginebrina, Charles Knecht, quien, asesorado por sus principales colaboradores, precisó el estado de las pesquisas para investigar el paradero de la señora Mac Lean.

Parece ya establecido que no fué la misma desaparecida la que depositó ayer en el correo de Territet, un telegrama dirigido a su madre, que decía: "Desolada por la tardanza debida a circunstancias imprevistas. Prolongaré mi permanencia aquí. Te ruego avisar que los niños regresarán de aquí a una semana aproximadamente. Todos estamos bien. Rosa está maravillosamente. Cariños de todos. Melinda".

No Envió el Telegrama

Como se sabe, la señora Mac Lean desapareció con sus tres hijitos.

La persona que llevó el telegrama al correo lo llevaba redactado de antemano. La señora Dunbar y el señor Scheers, madre y cuñado de la señora Mac Lean, declararon que no reconocían la letra.

El automóvil de la señora Mac Lean, hallado en el garage de la estación de Lausana, fué dejado allí por la conductora el día de su desaparición, a comienzos de la tarde. Sólo la acompañaban sus tres hijitos, vestidos con ropas livianas, pero antes de dejar el coche se vistieron mejor.

Al abandonar el garage, la señora Mac Lean se dirigió a la estación y, según algunos testigos, lo hizo por el pasaje subterráneo. Desde Lausana, a esa hora, salen trenes en muy diversas direcciones.

En la víspera de su desaparición, la señora Mac Lean encontró en el mercado de Ginebra a un amigo de El Cairo, llamado Robin Muir, quien la habría invitado a pasar algunos días en la región de Territet.

La Vieron en un Tren

Dos personas informaron hoy a la policía suiza que habían reconocido a la señora Mac Lean y sus hijos en el tren que salió de Lausana el viernes 11 a las 18.56 y que llegó a Berna a las 20.29 y a Zurich a las 23 8.

La señora Mac Lean, que parecía nerviosa, subió en un compartimiento de primera clase.

Dejó de Ser un Gobierno de Transición el Gabinete de Giuseppe Pella

ROMA, 17 (ANSA). — En vísperas del congreso nacional demócratacristiano, que se inaugurará el 26 del actual, el presidente del bloque legislativo de esa tendencia, diputado Moro, manifestó a los periodistas que ya no puede considerarse al gabinete Pella como un gobierno administrativo de transición. Indicó que, a través de su actuación, ha demostrado que posee una orientación clara y definida, que lo ha constituído en un gobierno firme y estable. Agregó que el gabinete Pella se funda no en una mayoría segura, pero rígida, sino en ese apoyo firme y voluntario que, de vez en cuando, encuentra un gobierno en el pueblo, cuando sabe afrontar los problemas concretos que interesan a toda la nación.

AL LLEGAR a Honolulú, un grupo de jóvenes de la colectividad nipona saludan al príncipe heredero del Japón, Akihito, que ciñe su cuello con el clásico collar de flores, símbolo de bienvenida en las islas Hawai

Akihito Pide que la UN Admita al Japón

NUEVA YORK, 17 (INS). — El príncipe heredero del Japón Akihito, solicita que la admisión de su país en la UN tenga lugar "tan pronto como sea posible".

Akihito pidió la incorporación del Japón en el concierto internacional en manifestaciones que hizo a los periodistas durante la visita de una hora que efectuó a la sede de la organización, en el transcurso de la cual presenció el debate en la Asamblea General.

Fué Constituído el Tribunal que Juzgará a Mossadegh

TEHERAN, 17 (AFP). — Una corte marcial de cinco generales juzgará públicamente al ex primer ministro Mossadegh.

Hoy se confirmó la constitución de esa corte marcial. Esta mañana, Mossadegh fué sometido durante dos horas a un intenso interrogatorio. No se ha precisado aún la fecha del proceso.

Apenas conocida la noticia del proceso, los partidos del Frente Nacional comenzaron a distribuir volantes en los que se ataca al gobierno, al partido Tudeh, a Estados Unidos y a Gran Bretaña. "El general Zahedi —dice uno de ellos— vendió el Irán por 45 millones de dólares", y después anuncia que Mossadegh reconquistará a breve plazo el poder.

El general Mahmud Mortaber, ex prefecto de policía y gobernador militar de Teherán, durante el gobierno de Mossadegh, fué detenido anoche, así como el general Ahmad Kiani, ex subjefe de estado mayor. Hoy se procedió a la detención del general Mohamed Mohanna, ex subsecretario de Guerra. La policía procedió a varios allanamientos.

Adquisiciónes

TEHERAN, 17 (AFP). — La comisión mixta encargada de la gestión de fondos del punto cuarto para Irán, que se elevan a un total, para el año presupuestario, de 30.700.000 dólares, decidió la compra a Cuba de una gran cantidad de azúcar, maquinas para elaborar esa materia, que serán compradas a los Estados Unidos, por dos millones de dólares, así como medicamentos por tres millones de dólares. Una suma de cinco millones trescientos mil dólares será entregada en octubre al tesoro iranio para llenar la laguna del presupuesto del mes. Se observa que la ayuda a Irán, a título del punto cuarto, se manifiesta, sobre todo, en estos últimos tiempos por suministros en masa, de azúcar. Parecería que la asistencia norteamericana tendería a restringir el volumen de canjes de Irán con la Unión Soviética.

MejoranSalariosenFrancia

LANIEL

Laniel Dispuso Aumentos Para Funcionarios

PARIS, 17 (AFP). — El gobierno francés decidió aumentar los salarios de las categorías más inferiores de funcionarios y de empleados de empresas nacionalizadas. Esta medida del gabinete de Joseph Laniel forma parte del programa general de acción económica, denominado Plan de la Rebaja de los Precios, que tiene por objeto aumentar el nivel de vida de las clases laboriosas

A contar desde el 1o. de setiembre, una prima mensual de 3.000 francos beneficiará a los salarios del sector que percibe menos de 23 mil francos por mes en París. Esa bonificación irá en regresión a medida que aumente el salario, hasta llegar a 28.400 francos por mes.

En provincia, las bonificaciones serán objeto de un descuento del 5 o del 10%, según las regiones.

Unos 122.000 agentes del sector público percibirán la bonificación íntegra y unos 180.000 la cobrarán en forma regresiva.

Esta medida del gobierno francés equivale a aumentar de 19.750 a 22.750 francos los salarios mínimos mensuales netos de los agentes de los servicios públicos en París, y representará para el presupuesto del Estado una carga suplementaria anual de 12.000.000.000 de francos anuales, aproximadamente.

El gobierno encara, además, el aumento de los subsidios familiares, que podría alcanzar a un 10 por ciento.

Protestan los Sindicatos

Las decisiones gubernamentales fueron consideradas insuficientes por la Confederación General del Trabajo, la Fuerza Obrera y la Confederación de Trabajadores Cristianos.

TOMA CUERPO LA IDEA DE UN NUEVO LOCARNO

WASHINGTON, 17 (ANSA). — Mientras el secretario de Estado, Foster Dulles, libra la batalla de la ONU, sus colaboradores inmediatos concentran la atención en punto focal de la situación europea: la puesta en marcha, antes de fin de año, de la CED (Comunidad Europea de Defensa). Para superar algunas dificultades planteadas por los franceses, la Casa Blanca decidió invitar a Wáshington al "premier" Laniel. Porque Francia propone substancialmente un sistema que asegure al bloque occidental un "contrapeso europeo" a la preponderancia de la Alemania de Adenauer. Además, no deja de examinarse la sugerencia de Churchill, para llegar a una especie de nuevo "pacto de Locarno", con un cambio de garantías de no agresión entre la URSS y la CED, como manera para solucionar la objeción del Kremlin a la nueva estructura de la Europa occidental. Esta tesis, sin embargo, siempre ha sido fríamente recibida en Wáshington, donde se ve en ella el peligro de la neutralidad de una "tercera fuerza" europea.

Por su parte, el líder demócrata Adlai Stévenson propone un plan para una Europa estabilizada basado en un complicado régimen de seguridades:

1) Garantías a Francia, ante el posible predominio germánico.

2) Mutuas garantías de no agresión entre Europa Occidental Unida y la URSS.

Stévenson no da mayores detalles, pero los observadores sostienen que resulta clara la tendencia en los dos grandes partidos norteamericanos apoyar la idea churchilliana de un "Locarno", fundada en concretar el equilibrio entre Europa del oeste y la URSS.

A todo esto, se dice que también Churchill será invitado por Eisenhower a una reunión en Wáshington. Se tiene la impresión de que el presidente norteamericano intenta substituir así la postergada conferencia de las Bermudas por entrevistas bipartitas, es decir, un primer encuentro con Laniel y uno posterior con Churchill. Esta solución, se afirma, permitiría hablar con claridad sobre los problemas pendientes.

Noticias de Londres, señalan que la diferencia entre las posiciones norteamericana y británica puede resumirse en la siguiente forma: Londres cree llegado el momento de realizar una política nueva que ni se encauce dentro de la de Truman ni pretenda seguir la línea de reducción de la zona de influencia soviética preconizada por Eisenhower. El planteo británico establecería que debe aceptarse a Rusia y su potencial económico y militar tal como son en realidad y se logre un "modus vivendi" con mutuas garantías.

Estados Unidos, en cambio, cree en la inminencia de la declinación de la potencia soviética y considera, por lo tanto, inoportuno reconocer una fuerza que no se mantendrá.

Indigna a "L'Osservatore Romano" el Proceso Contra el Obispo de Kielce

CIUDAD DEL VATICANO, 17 (AFP). — El proceso contra monseñor Ceslas Kaczmarek, obispo de Kielce, suscita la indignación de "L'Osservatore Romano", que desmiente, en nombre de monseñor Montini, prosecretario de Estado, los "informes" que este prelado habría enviado a su colega polaco, como pretende la acusación. El diario ironiza sobre las "concesiones" que habría hecho el prelado, y añade que está detenido desde hace dos años y no hizo sino leer textos preparados de antemano.

BUENA IDEA

Su sordera se había acentuado: ahora, no podía escuchar sus discos. ¡Su discoteca no le servía de nada! Si pudiera cambiarla por una biblioteca. La idea se fué concretando en su espíritu. Finalmente, decidió publicar este Aviso Clasificado en CLARIN:

Cbio. combinado eldiscos por bibliot. elibros. T. E. ..-7765

Y don Leandro quería un buen combinado para los bailes que organizaban sus hijos. Como le sobraban libros y una biblioteca de nogal, los ofreció y consiguió el combinado y los discos. Ambas partes están satisfechas gracias al Clasificado de CLARIN (CORRIENTES 555. De 8 30 a 18.30 horas. Informes: T. E. 32-9411 al 9417).

Nuevo Régimen de Intereses y Comisiones en los Préstamos Bancarios

(Información página TRES)

Rechaza EE. UU. Otro Debate Sobre la Paz de Corea

Eisenhower Contestará el Martes a Adlai Stévenson

DENVER, 18 (INS). — Eisenhower contestará el martes, en Boston, a las críticas formuladas por el dirigente demócrata Adlai Stévenson. El presidente hablará en un banquete que le ofrecerán los republicanos en esa ciudad.

Clarín

BUENOS AIRES · REPUBLICA ARGENTINA

40 Centavos

Un toque de atención para la solución argentina de los problemas argentinos

AÑO IX — Diario de la Mañana — Nº 2.857

Buenos Aires, Sábado 19 de Setiembre de 1953

Proponen a Rusia Eliminar Restricciones en Alemania

Dirigieron Tres Notas a Semionov

BERLIN, 18 (AFP). — Los tres aliados occidentales han propuesto a la URSS suprimir los pasaportes interzonales para el tránsito de viajeros de una zona a otra de Alemania.

En sendas comunicaciones —dirigidas hoy al alto comisario soviético en Alemania, Wladimir Semionov— sus colegas de Estados Unidos, Inglaterra y Francia proponen la eliminación de las restricciones al tránsito interzonal, a condición de que las autoridades rusas en la zona oriental actúen en el mismo sentido.

Solicitan los occidentales que Semionov dé previamente su acuerdo antes de poner en ejecución sus proyectos, y renuevan las propuestas hechas el 28 de agosto, tendientes a la supresión de los llamados "pasaportes interzonales", y autorizaciones de residencia.

Lamentan los aliados el hecho de que el alto comisario haya respondido en la primera oportunidad, mediante "alegatos sin fundamento", al pretender que las autoridades alemanas de la República Federal ponían obstáculos a la circulación interzonal.

Los tres altos comisarios occidentales recuerdan que la obligación de los pasaportes interzonales resulta de un acuerdo cuatripartito, y que, por lo tanto, su supresión no podrá ser decidida por convenio entre el Gobierno Federal y las autoridades de la zona oriental, como lo había sugerido Semionov.

Además de la supresión de pasaportes, los occidentales solicitan la reapertura de "lugares de tránsito y pasaje" a lo largo de la línea demarcatoria, cerrados en diferentes fechas a partir de 1952.

Pide Asilo Otro Polaco

NUEVA YORK, 18 (AFP). — "Me siento muy feliz de ser libre en el mundo libre", declaró esta tarde Marek Korowicz, que acaba de renunciar a su cargo de primer delegado saliente de Polonia en la Asamblea General de la UN.

Korowicz abandonó a la delegación polaca el miércoles pasado. Informó por carta al presidente de la Asamblea General de la UN, y al secretario general, que "cortaba sus vínculos" con la delegación polaca que, según él, no representa al pueblo polaco, sino al "régimen soviético de Polonia".

Los miembros del Comité para una Europa Libre han recibido a Korowicz, quien declaró que se unirá en Estados Unidos a los polacos libres, para trabajar por "la liberación de su país y de otras naciones que viven bajo el dominio soviético".

Guerra de Ropas Contra el Este

WASHINGTON, 18 (A. F. P.) — Después de la "guerra de las encomiendas" Estados Unidos se dispone a iniciar la "guerra de ropas" contra la zona soviética de Alemania enviando paquetes de vestidos. Círculos generalmente bien informados dicen que Eisenhower aprobó un plan para movilizar a todas las sociedades de socorro privadas norteamericanas, a fin de que realicen una gran campaña para conseguir toneladas de ropas, que serán enviadas a Alemania oriental.

Se procuraría que esas ropas no tuvieran corte típicamente norteamericano, a fin de no atraer las iras comunistas sobre los beneficiados.

Irán a la Huelga Obreros Italianos

ROMA, 18 (AFP). — Tres millones de obreros y empleados responderán, el jueves 24, a la orden de huelga de todas las centrales sindicales en el sector industrial italiano, con exclusión de los servicios esenciales, si hasta entonces no se logra un acuerdo.

La huelga es motivada, por una parte, por los despidos, y en otro aspecto por las reclamaciones en materia de salarios. Los despidos han tomado en la industria italiana un cariz de gravedad que ha empeorado con las vacaciones, mientras se plantea cada vez con carácter más agudo el problema de la escasez del salario. El salario mínimo bordea las 38.000 liras y no ha sido aumentado, mientras que el costo de la vida subió en proporciones sensibles.

Por su parte, los industriales hacen valer que el costo de la producción en la industria italiana, ya elevado con relación al de otros países, sería todavía mayor con un aumento de salarios y que, en consecuencia, no se lograría sino agravar la ya crítica situación de la industria italiana.

En cuanto al gobierno, se esfuerza en mediar, queriendo evitar un choque económico y teniendo en vista, sobre todo, la estabilidad de la moneda. Preconiza la adopción de un plan de modernización y de dirección de las empresas con vistas a reducir el costo de producción, lo que permitiría aumentarla y aportar un remedio definitivo a la situación.

No Acepta el Nuevo Plan Propuesto por Pekín

NUEVA YORK, 18 (INS). — Estados Unidos notificó a los comunistas, en una segunda nota a Pekín, que los planes preparados por la UN sobre la conferencia política de Corea son definitivos y que lo único que falta por hacer ahora es fijar la fecha y el lugar en que deberá celebrarse la reunión.

La comunicación estadounidense, cursada con el visto bueno de las otras quince naciones aliadas con fuerzas militares en Corea, demuestra la probable existencia de un frente común aliado contra todas las maniobras efectuadas o que efectuare el delegado ruso Andrei Vishinsky en la Asamblea General de la UN para reabrir el debate sobre los países que deberían participar en dicha conferencia.

El plan norteamericano ofrece la exclusiva participación de los beligerantes en la conferencia. Los comunistas formularon una contrapropuesta indicando que debería tratarse de una conferencia de mesa redonda, con la participación de cinco potencias neutrales, entre ellas Rusia y la India. Por instrucciones del secretario de Estado norteamericano, John Foster Dulles, se suministró una copia de la última nota de Wáshington a Pekín al secretario general de la organización internacional, Dag Hammarskjold.

Reitera la Oferta

Previamente, en el curso del día, Hammarskjold había informado a la asamblea que China comunista y Corea del Norte habían contestado la resolución que sobre el particular despachara el parlamento internacional en agosto pasado, con una contrapropuesta.

En la nueva nota se reitera la oferta hecha en la primera, para comenzar la conferencia el próximo 15 de octubre en Honolulú, San Francisco o Ginebra.

La Sesión de la UN

NUEVA YORK, 18 (INS). — Australia advirtió a la Unión Soviética que el mundo libre se indignará sobremanera si las protestas de paz de los nuevos gobernantes del Kremlin resultan en 1953 nuevos engaños.

El canciller de Australia, Richard G. Casey, se unió a Estados Unidos en el debate general en la Asamblea General de la UN, para solicitar la cooperación comunista en la preparación de la conferencia de paz coreana. Casey declaró enérgicamente ante los delegados de los sesenta países miembros de la UN, que su nación "ya está cansada de las maniobras soviéticas para dividir al mundo libre" y advirtió que en caso de otra guerra mundial, Australia no dudará en desempeñar nuevamente un papel positivo como base estratégica contra un enemigo común.

El canciller de Australia advirtió, por otro lado, que es "imperativo" el control internacional de las armas atómicas y de hidrógeno.

El Caso Marroquí

NUEVA YORK, 18 (AFP). — La delegación francesa se retiró de la sala de la Asamblea de la UN en señal de protesta por los ataques del Pakistán contra Francia, por la situación reinante en Africa del Norte.

Sir Zafrullah Kan, ministro de Relaciones Exteriores de Pakistán, consagró la mayor parte de su discurso al ataque contra la política de Francia en Indochina y Africa del Norte. Entonces se produjo el retiro francés.

Por su parte el canciller de Indonesia señaló que la situación en Africa del Norte no había mejorado en el año último, y estimó que existe hoy una "amenaza de conflicto abierto". Agregó que estaba convencido de que la UN tomará medidas prácticas al respecto en vez de contentarse con palabras.

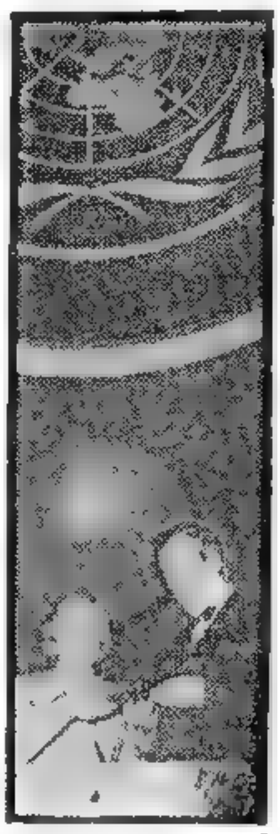

POCO DESPUES de la votación para elegir las autoridades de la octava sesión de la Asamblea General de la UN, la señora Vijaya Lakshmi Nehru, de la India, designada para desempeñar la presidencia del alto cuerpo, recibe la insignia de su cargo de manos de Lester B. Pearson, del Canadá, presidente saliente.

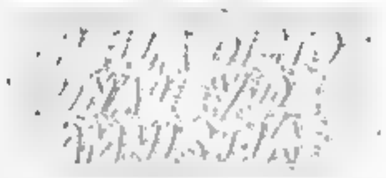

ROMA, 18 (A. N. S. A.) — El Consejo de Ministros, reunido hoy bajo la presidencia de Pella, promulgó la ley de amnistía e indulto de los delitos políticos y militares.

Para Delitos Militares y Electorales

Por esta ley se da la amnistía por los delitos electorales y por cualquier otro delito político, militar o financiero, por el cual se haya establecido una pena de encarcelamiento no superior a tres años.

Quedan excluídos de la amnistía los delitos por vilipendio de las instituciones constitucionales o de la bandera; el uso abusivo de las armas, la difamación, los delitos contra la administración pública, los de publicación o espectáculos obscenos y los de comercio de estupefacientes.

La amnistía prevé, además, el indulto por reatos "electorales" no comprendidos en la amnistía. Limitado a condenas no superiores a tres años, y a penas pecuniarias inferiores a 20 mil liras, indultos por delitos cometidos no después del 18 de junio de 1946 con fines políticos y para los delitos con ellos relacionados, conmutando la pena de perpetua por la de 14 años de reclusión.

Japón Obtendrá Armas Secretas de los EE. UU.

TOKIO, 18 (INS). — El ministro del Exterior, Katsuo Okasaki, informó hoy que el Japón obtendrá armas y municiones secretas de Estados Unidos, dentro de un acuerdo de seguridad mutua, pero agregó que "no tenía idea" de si ello incluiría armas atómicas. Dijo que "algunos tipos de armas y municiones no reveladas al mundo exterior" serán recibidas de Norteamérica.

Se Reunirán en Roma los Vicecancilleres

ROMA, 18, (AFP). — Los suplentes de los seis ministros de Relaciones Exteriores de los países adheridos a la Comunidad Europea se reunirán el martes 22, en Roma, para trazar el proyecto de estatuto de la entidad internacional, cuya idea data ya de más de 14 meses.

El proyecto que instituye la Comunidad Europea es de un carácter supranacional, y establece en su lineamiento un Parlamento, integrado por una Cámara de los Pueblos, elegida por sufragio universal; un Senado elegido por los Parlamentos nacionales, y un Consejo Ejecutivo Europeo que aseguraría el gobierno de la Comunidad, y que sería responsable ante el Parlamento Europeo.

Este proyecto de constitución se ha redactado al margen de los gobiernos, y son estos los que ahora —en su reunión de Roma— van a establecer, por intermedio de sus expertos, un nuevo texto en el que se tendrán en cuenta los puntos básicos del anteproyecto ya redactado por una comisión especial.

EL GENERAL JUAN PERON, con el embajador de Chile, Dr. Conrado Ríos Gallardo, y su esposa, y el canciller, doctor Jerónimo Remorino, durante la recepción que se ofreció en la representación del país hermano, con motivo del 143º aniversario de la independencia chilena.

Hay Descontento en Francia por los Aumentos

No los Aceptan las Tres Centrales Sindicales

PARIS, 18 (AFP). — Las decisiones gubernamentales concediendo bonificaciones de 3.000 francos a los funcionarios y empleados públicos de sueldos más bajos, son consideradas insuficientes por las tres centrales sindicales (C. G. T., Fuerza Obrera y Confederación de Trabajadores Cristianos).

En un comunicado, la Federación de Funcionarios de esta última central protesta contra "la insuficiencia del nuevo mínimo de remuneración concedido al sector público" y destaca que no se ha tomado disposición alguna en favor de empleados cargados de familia y de los jubilados. Por su parte, el sindicato de funcionarios de Fuerza Obrera califica la decisión gubernamental de "ridícula e inaceptable". Afirma que ningún salario debe ser inferior a 27.000 francos y exige, en consecuencia, a contar desde el 1º de setiembre de 1953, una bonificación decreciente de 5.000 francos para todos los empleados públicos, con repercusión sobre las jubilaciones.

Por su parte, la Unión General de Funcionarios, adherida a la C. G. T., declara al respecto que "ni el monto de los créditos aprobados por el gobierno ni la bonificación pueden satisfacer a los empleados públicos". En conclusión, la central comunista pide a todos los empleados que refuercen su unidad.

Bayar Irá a EE.UU.

WASHINGTON, 18 (AFP). — Anunció la Casa Blanca que el presidente de Turquía, Celal Bayar, viajará en enero a Estados Unidos, invitado por Eisenhower. Bayar permanecerá tres días en Washington, a donde llegará el 27 de ese mes.

CELAL BAYAR

Anuncian en Paraguay la Visita del General Perón

ASUNCION, 18 (INS). — En círculos oficiales trascendió la información de que arribará a esta capital el presidente de la Argentina, general Juan D. Perón, el 2 de octubre próximo, a bordo del yate presidencial "Tequara", acompañado por el canciller Remorino y otras altas personalidades. Se agrega que sólo falta la confirmación del gobierno argentino. Se ha constituído ya la comisión nacional encargada de preparar los agasajos al mandatario argentino, presidida por el ministro del Exterior, señor Moreno González.

Habría Ido a Viena la Señora Mac Lean

GINEBRA, 18 (AFP). — El jefe de policía de Ginebra reveló esta noche que la señora Melinda Dunbar, madre de la señora Mac Lean, salió hoy de esta ciudad por vía aérea con destino a París.

La señora Dunbar había solicitado previamente la autorización de las autoridades policiales, que se la concedieron en el acto. Entretanto, prosiguen las investigaciones a fin de establecer el camino seguido por la señora Mac Lean para trasladarse, según parece a la ciudad de Viena. Las últimas indicaciones, logradas a través de un guarda de ferrocarril, permiten establecer que la señora Mac Lean viajó en el expreso de Zurich a Viena.

Informan en Austria

VIENA 18 (AFP). — Ningún rastro del paso o presencia de la señora Mac Lean y sus hijos en Austria ha podido descubrirse, a pesar de la investigación realizada por la policía, anunció oficialmente el ministerio del Interior austríaco.

Francia no Cobrará la Ocupación en Austria

VIENA, 18 (AFP). — Francia ha renunciado a los gastos de ocupación en Austria, decisión que coincide con la tomada ya por las otras tres potencias.

Delegará Hoy el Mando el Presidente de Nicaragua

MANAGUA, 18 (INS). — Con motivo del viaje que inicia a América del Sur el próximo martes, mañana el presidente, general Anastasio Somoza, entregará la primera magistratura al vicepresidente, su hijo, mayor Luis Somoza. La transmisión se realizará ante el presidente de la Corte Suprema, Antonio Barqueiro.

Fórmula Para Alemania:

Cese del Rearme por Unificación

BERLIN, 8 (INS). — En círculos dignos de todo crédito se reveló que los aliados occidentales tienen bajo consideración un arreglo con Rusia, mediante el cual convendrían en limitar el rearme de la República Federal Alemana, a cambio de la aceptación por el Kremlin de la unificación del dividido país.

Un funcionario norteamericano destacado en Alemania, comunicó a INS que las autoridades de Estados Unidos esperan que el tratado de la Comunidad Defensiva Europea será ratificado por sus seis naciones firmantes para el próximo mes de enero, a más tardar. A continuación explicó que, una vez que ello suceda, el gobierno de Bonn comenzará a formar dos divisiones con destino al ejército unificado europeo. Señaló que, cuando llegue ese momento, los rusos estarán más dispuestos a aceptar una fórmula de transacción con Occidente, para lograr la unificación de Alemania. Agregó que el constante temor del Kremlin por una Alemania poderosa, puede ser estímulo suficiente para que el Soviet convenga en acceder a la unificación. Es indudable que cuando el pacto de la Comunidad Defensiva Europea esté ratificado y listo para entrar en funcionamiento, las potencias occidentales se hallarán en una excelente posición para negociar con Moscú.

El informante admitió, sin embargo, que los rusos podrían efectuar nuevos intentos para anular el proyectado pacto antes de su total ratificación por todos los signatarios. No se descarta la posibilidad de que llegue a provocar una crisis obrera en Francia, donde el partido Comunista es muy fuerte. Al parecer, nada hay que los aliados puedan ofrecer a Moscú a cambio de la unificación, pero con el arma del tratado de la Comunidad Defensiva de Europa en sus manos, esperan forzar a Rusia a aceptar una fórmula de compromiso. Los norteamericanos cuentan con esta contingencia para solucionar el problema alemán de una vez y para siempre.

NO SE SEPARAN

La voluntad de su padre, al morir, fué que los tres no se separasen. Pero... ¿cómo cumplir su deseo? Si los tres hermanos se instalaban cada uno por su cuenta, la separación sería inevitable. Uno de ellos, Gerardo, leyó este Aviso Clasificado en CLARIN:

"Vdo. almacén, buena clientela, inmej. ubicación. — ...-2243.

Los hermanos compraron el negocio y han empezado a trabajar juntos. Están prosperando y su clientela aumenta día a día. Se alegran de haber podido realizar felizmente el deseo de su padre, mediante el Clasificado de CLARIN (CORRIENTES 555. De 8.30 a 18.30 horas. Informes: T. E. 32-3411 al 3417).

EN EL MAPA se indica la ubicación de Andorra, enclavada en los Pirineos, entre Francia y España.

Andorra y Francia Están en Conflicto

PARIS, 19 (De nuestra agencia). — Andorra está en conflicto con Francia. Ha planteado nada menos que una cuestión de poderes. Qué pasará, Dios y el tiempo dirán, aunque no es presumible que el pleito vaya a recargar a la muy recargada UN. Resulta que el alcalde de la ciudad capital, Andorra la Vieja, se halla muy disgustado porque Francia impuso un gravamen de 1.000 francos por turista. Y no le falta razón al señor alcalde. Como que el año pasado hubo 200.000 visitantes y en el que corre 15.000 nada más. Agrégase a esto que los aduaneros se muestran tan celosos de sus funciones, que prácticamente a los habitantes de Andorra les resulta imposible el comercio que, desde tiempo inmemorial, realizan con la misma Francia y con España, sin preocuparse de que oficialmente se les llame contrabandistas.

¿Y por qué París se enfrenta con Andorra? Según aquél, porque ésta demuestra "mala fe"; según ésta, porque aquél se siente afrentado ante la negativa andorrana de permitirle instalar una poderosa estación de radio, igual a las que tiene España.

Así las cosas, el gobierno del minúsculo territorio queda, por ahora, en las manos del obispo de Seo de Urgel, Lérida, quien con el presidente de Francia es coprínciпe. Tal régimen impera desde la época feudal y es virtualmente nominal, por cuanto la administración efectiva es ejercida por el Consejo de los Valles.

Vishinsky Replicará Mañana al Discurso de Dulles

Debe Volver a Tratar la UN la Paz de Corea, Dice Rusia

Insiste en una Conferencia de Mesa Redonda

NUEVA YORK, 19 (INS). — Rusia solicitó formalmente que la Asamblea General de la UN vuelva a debatir el plan de la conferencia de paz en Corea, considerando la demanda de China comunista, de que en la reunión participen tanto las naciones beligerantes como las que no revisten ese carácter. El delegado soviético Andrei Vishinsky propuso que en el temario de la Asamblea se incluyan las iniciativas del primer ministro comunista chino Chou En-Lai propiciando una conferencia entre las partes beligerantes y Rusia, India, Pakistán, Indonesia y Birmania. No hay duda de que la proposición de Rusia será derrotada. Estados Unidos ha alineado ya suficientes votos para impedir cualquier nueva discusión sobre la conferencia de paz coreana.

La Réplica de Foster Dulles

Al mismo tiempo, Vishinsky se anotó en el primer turno para hablar pasado mañana a fin de replicar a Foster Dulles, quien la semana pasada desafió a Rusia a que probase sus protestas de paz, aliviando la tensión en el Lejano Oriente, Indochina y Europa.

Consideración del Pedido

Se espera que la presidenta de la Asamblea General, señora Vijaya Lakemi Nehru, convoque a comisión de iniciativas para considerar la nueva cuestión.

Estados Unidos y sus aliados en la guerra de Corea están firmemente de acuerdo en que por ahora no debe hablarse más del asunto.

G. Bidault Aceptó la Moción de Adenauer

PARIS, 19, (ANSA). — El ministerio de Relaciones Exteriores de Francia anunció que su titular, Georges Bidault, ha aceptado la invitación del canciller alemán Konrad Adenauer, para la realización de un encuentro en el que ambos estadistas procedan al examen de los problemas francoalemanes.

Como se sabe, entre éstos la cuestión del Sarre tiene lugar preponderante.

Créese que la Sra. Mac Lean Está con su Esposo Tras la "Cortina de Hierro"

LAUSANA, 19, (AFP). — La desaparición de la señora Melinda Mac Lean y de sus tres hijos ha movilizado a las policías de seis países que tratan de develar el misterio en torno a su paradero. Señálase que las autoridades de Suiza, Francia, Inglaterra y Alemania occidental no están de acuerdo sobre si ha sido secuestrada o si ha huido a algún lugar detrás de la cortina de hierro, para unirse con su esposo. Mientras tanto, la investigación se ha ampliado a Austria y al norte de Italia.

Los encargados de la investigación siguen varias pistas, pero mantienen absoluta reserva, por lógicas razones de seguridad.

Austria Reclama el Cese de la Ocupación Militar

Raab Hizo el Pedido en Linz

LINZ, 19 (AFP). — El gobierno de Austria desea que cese la ocupación militar de su territorio y que se le desligue de ciertas obligaciones tales como la de abonarle a la URSS 150 000.000 de dólares.

"Austria no puede comprender por qué a los 8 años de terminada la guerra su territorio sigue bajo un régimen de ocupación" —manifestó el canciller Julius Raab, al pedir, una vez más, la evacuación de las fuerzas extranjeras de Austria.

La Respuesta a la U.R.S.S.

Recordó Raab que la liberación y la restauración total de Austria habían sido uno de los motivos de la segunda guerra mundial, y que sin embargo, los cuatro grandes permanecen todavía en Austria.

Esta declaración de Raab da un sentido general de cual será la respuesta austriaca a la nota de la Unión Soviética referente a la situación austriaca.

En su respuesta, los austriacos manifestarán que no se oponen a la reanudación de tratativas sobre la base del proyecto inicial, como lo desean los rusos, pero insistirán sobre el hecho de que es excesivamente pesada la carga impuesta a Austria en el sentido de abonar a la URSS 150 000 000 de dólares, luego de ocho años de gravosa ocupación militar.

SIR BRIAN ROBERTSON

Con Nuevas Instrucciones Regresó a El Cairo el General Brian Róbertson

Demorarán aún las Negociaciones Sobre Suez

EL CAIRO, 19 (AFP). — Procedente de Londres, llegó sir Brian Róbertson, portador de nuevas instrucciones del gobierno británico con respecto a las negociaciones sobre el canal de Suez. El general Róbertson entrevistó de inmediato a Robert Hankey, encargado de Negocios de Gran Bretaña, informándole sobre el punto de vista definitivo del Foreign Office sobre el problema. No se cree que se reanuden las negociaciones antes de la próxima semana.

Tres Cárceles Preparan Celdas Para los Acusados

Mientras tanto, el Tribunal de la Revolución se propone revisar todos los escándalos financieros y políticos registrados en Egipto en los últimos diez años. En tres cárceles de El Cairo se han preparado celdas para las personas que serán acusadas ante el tribunal.

Aunque nada se ha informado oficialmente acerca de si será juzgado el ex rey Faruk, se indica que la cuestión de la provisión de material de guerra a las tropas egipcias que lucharon contra Israel, podría ser causa de acusación.

Cayó al Atlántico un Avión de los EE.UU.

MIAMI, 19 (AFP). — Varias naves y numerosos aviones acudieron al lugar donde desapareció una máquina B-29 del servicio meteorológico, logrando rescatar a nueve de sus dieciséis tripulantes. Los náufragos manifestaron que el aparato sufrió una avería en uno de sus motores, a unos 400 kilómetros de las costas de Georgia, por lo que se arrojaron en paracaídas, mientras sus compañeros quedaban en el avión que intentaba un amerizaje de emergencia. Prosigue la búsqueda de los demás tripulantes.

Estalló en Vuelo

LONDRES, 19 (AFP).— Mientras se conmemoraba el 13º aniversario de la batalla de Gran Bretaña, estalló en vuelo un avión Meteor de propulsión a chorro, pereciendo su piloto. El accidente ocurrió en la base de Cononghy.

Clarín

Un toque de atencion para la solucion argentina de los problemas argentinos

AÑO IX — *Diario de la Mañana* — Nº 2.858

BUENOS AIRES · REPUBLICA ARGENTINA · 40 Centavos

Buenos Aires, Domingo 20 de Setiembre de 1953

Crece el Comercio de Inglaterra con Rusia

LONDRES, 19 (ANSA). — El intercambio entre Gran Bretaña y la Unión Soviética ha superado los cálculos más optimistas, según expresan los círculos comerciales ante los informes que acaban de publicarse. Señálase que la misión Dowsett, destacada en Moscú, ha obtenido del Soviet un pedido de naves y motores náuticos por un valor superior a los 10.000.000 de libras. Por otra parte, el grupo comercial que preside Bruce firmó contratos de compra de motores náuticos por 2.000.000 de libras y de material eléctrico por 3.500.000. Además, Rusia ha gestionado la adquisición de telas de algodón y lana, a cambio de algodón en bruto, fósforos y otras mercaderías. También se hace notar que la Unión Soviética ha reanudado sus adquisiciones de maderas, cereales y otros productos en Australia y Nueva Zelandia.

A cambio de las compras que efectúa en la zona de la esterlina, Rusia procede a la venta de metales preciosos y estratégicos, como platino, cromo, manganeso y plata. En la última semana se distribuyeron en los mercados londinenses barras de plata rusa por valor de 4.500.000 libras, por primera vez desde la guerra. También habría ofrecido vender oro en los mismos mercados.

Se Agrava en Italia la Agitación Social

Los Industriales Resistirán a la Huelga

ROMA, 20 (AFP). — La agitación social se intensifica en Italia. Los trabajadores del sector de la prensa realizaron una huelga de 24 horas para apoyar sus reivindicaciones sobre renovación de contrato de trabajo. Mañana lo harán los trabajadores del gas. Por otra parte, los obreros del sector industrial harán huelga en todo el país el 24 de setiembre. Al respecto la Confederación de Industriales se pronunció contra toda idea de tomar en cuenta pedidos de aumento. Los obreros agrícolas mantienen su decisión de ir a la huelga el 5 de octubre si no obtienen hasta entonces las mejoras solicitadas.

Alegan que Peligra la Estabilidad Monetaria

ROMA, 19 (AFP). — Los grupos industriales italianos han notificado que se resistirán a la huelga general decretada por algunas organizaciones sindicales para el jueves. El país está ante una grave agitación social.

En cuanto al pedido de aumento de salarios, hecho por los representantes obreros, la entidad patronal ha publicado un largo comunicado en el que expone detalladamente los motivos por los cuales considera inaceptable ese pedido. Alegan los industriales que, en los actuales momentos la economía general del país no soportaría un nuevo aumento de salarios sin peligrar la estabilidad de la moneda.

Piden Mejores Salarios

Más de tres millones de obreros de las diversas ramas de la industria y de la producción en general, se proponen realizar uno de los más vastos movimientos sindicales, en apoyo de las reivindicaciones de salarios y de mejoras generales en las condiciones de trabajo.

Los sindicatos refirmaron hoy su determinación de ir ampliando los movimientos hasta el 24 del corriente, si es que antes no se llega a un acuerdo para dar satisfacción a los anhelos de la masa obrera.

EL GRAL. Armando Ortiz a Ramírez, comandante en jefe de la Fuerza Aérea Chilena, saluda a los pilotos de las diecinueve máquinas argentinas que participaron del desfile realizado ayer en la capital del país hermano.

Laniel Juega su Destino Político

Clarín en París

PARIS, 19 (De nuestra agencia). — Provisto de los poderes especiales que, otorgados en julio, terminan en octubre, el gobierno se ve obligado a trabajar con actividad vertiginosa. Es —como se dice en términos deportivos— una especie de carrera desesperada contra el reloj. En poco más de un mes, el gobierno tiene que cumplir todos sus compromisos y presentarse ante la Cámara, victorioso. El empeño no puede ser más arduo.

Los poderes oficiales facilitan que el gobierno pueda actuar por medio de decretos y, por lo tanto, sin la constante y generalmente entorpecedora intervención de la Asamblea. Esta solo deberá juzgar por los resultados.

Al acometer valerosamente una obra difícil y compleja, Laniel se juega, a cara o cruz, su destino político. Victorioso, dentro de cuatro meses su candidatura a la presidencia de la república sería casi segura y sus probabilidades de salir triunfante, numerosas. Derrotado, su caída podría ser vertical hasta el punto de no poder recuperarse nunca.

De toda la complicada labor que tiene en el telar, la más interesante es, probablemente, la reforma administrativa. Las cuestiones sociales, aparentemente más candentes, son, en el fondo, problemas eternos que hay que ir resolviendo con paciencia. En cambio, la reforma administrativa es para Francia una cuestión principalísima, pues Francia tiene una de las administraciones más arcaicas y rutinarias que quedan en Europa.

Uno de los aspectos más interesantes de este plan, es el que tiende a hacer más ágil y eficiente la burocracia departamental. Se pretende, en suma, descentralizar los organismos del Estado en contraposición al tradicional unitarismo del país, nacido nada menos que de una administración creada por los Borbones y centuplicado en tiempos imperiales. "Basta ya —ha dicho Teitgen, encargado de la reforma administrativa—, de tener que solicitar permiso a París para resolver un expediente o señalar la fecha de una feria comarcal".

Al propio tiempo, se pretende terminar también con el papeleo inútil, con los certificados innecesarios, con los largos plazos que señala la administración para sus trámites. En una época de velocidades supersónicas, es paradójico y absurdo que sólo la administración continúe marchando a paso de carreta.

Otra cuestión que está dispuesto a acometer el gobierno en seguida es la distribución comercial. La necesidad de resolver este problema aparece indisolublemente unido al de la vida cara. Los productos del campo, sobre todo, no se encarecen en su punto de origen ni en París, sino en el trayecto que media entre los dos.

Un diario parisino encargó, hace unos días, a uno de sus reporteros, seguir las vicisitudes de un tomate, desde que es recogido en el campo hasta que se le pone en venta en el mercado parisiense. Y resultó que este tomate, vendido a 10 francos el kilo cerca de Burdeos, se tenía que vender en París a 70. Hace un año, otro periódico contó las aventuras de una coliflor que vendida a 10 francos la pieza en Bretaña, se ponía a la venta en París a 108.

A. MARTINEZ TOMAS

El Aviador Neville Duke Batió un Nuevo Récord

LONDRES, 19 (AFP). — El nuevo récord mundial de velocidad sobre 100 kilómetros en circuito cerrado, fué establecido esta tarde por el comandante de escuadrón Neville Duke, en Dunsfold, según confirmación oficial de los observadores. El nuevo récord debe ahora ser sometido a la Federación Internacional para su homologación.

Se adelanta que Duke alcanzó los 1141,4 kilómetros por hora, sobre un recorrido de 100 kilómetros, contra los 1110,4 que marcara el general norteamericano John S. Hover.

Clement Attlee Atribuye la Actual Crisis Mundial a la Intolerancia

LONDRES, 19 (AFP). — Clement Attlee pronunció un discurso político en el que comentó la situación internacional y dijo que la misma "ha evolucionado desfavorablemente en el curso de los últimos meses". Atribuyó el hecho a las "tendencias de intolerancia" que se han manifestado —según él— en la política de los Estados Unidos, particularmente en lo que concierne al Extremo Oriente.

La Iniciativa de Churchill

Al lamentar que la idea lanzada por Churchill de que se celebrara una reunión de los cuatro, no haya tenido los resultados que se esperaban, Attlee dijo: "Espero que no se haya perdido una oportunidad de progresar hacia la paz y la reducción de los armamentos. Puede ser que las posibilidades de éxito no hayan sido muy grandes: de todos modos es de una importancia vital que Gran Bretaña no se contente con lanzar una iniciativa, sino que la siga".

Lamenta luego que la delegación de E.E. U.U. en la UN haya tomado una posición contraria a la participación de la India en la Conferencia Política sobre Corea y que se haya opuesto al ingreso de China comunista.

Attlee terminó su discurso señalando los indicios de descontento que hay en el bloque oriental.

¡CON SUERTE!

Estaba convencido de su mala suerte: esa superstición se había arraigado en su alma. Sobre todo, temía los viernes. Pero un viernes leyó este Aviso Clasificado en CLARIN:

Vende terreno, buena pública ocasión, urg. T. E. ..6764

Como el lote era barato, pudo comprarlo y logrará edificar en él la casa propia, sueño largamente acariciado. Ahora ya se disipó su superstición de la mala suerte gracias al Clasificado de CLARIN (CORRIENTES 655. De 8.30 a 18.30 horas. Informes: 32-9411 al 9417)

★ Se Inician Hoy los Actos de la Semana de Aeronáutica ★

Información página CUATRO

Rusia Anunció Una Ayuda de Mil Millones de Rublos a Corea

MALENKOV

Resultados de los Partidos de Ayer

PRIMERA DIVISION

Boca Juniors	3	Racing	1
Independiente	2	River Plate	2
Chacarita	6	F. C. Oeste	1
San Lorenzo	3	Gimnasia	1
Rosario Central	2	V. Sársfield	0
Lanús	2	Banfield	1
Huracán	3	N. Old Boys	1
Estudiantes	2	Platense	1

PRIMERA DIVISION "B"

Unión	1	C. Córdoba	1
Sarmiento	2	Témperley	1

Clarín

BUENOS AIRES · REPUBLICA ARGENTINA

40 Centavos

Un toque de atención para la solución argentina de los problemas argentinos

AÑO IX — Diario de la Mañana — Nº 2 859

Buenos Aires, Lunes 21 de Setiembre de 1953

Agria Censura a Wáshington

MOSCU, 20 (INS). — El premier Georgi Malenkov, dejando de lado la "ofensiva de paz" que venía desarrollando la Unión Soviética, atacó hoy nuevamente a Estados Unidos y anunció que su país ha resuelto facilitar importante ayuda a Corea del Norte, devastada por la guerra. Malenkov hizo sus declaraciones en un banquete ofrecido en honor de la delegación norcoreana que visitó Moscú, presidida por el primer ministro Kil Il Suag. Después de nueve días de negociaciones, los gobiernos de Moscú y Pyongyang llegaron a un acuerdo sobre un tratado de ayuda soviética a Corea del Norte. Afirmó que la política norteamericana en las Naciones Unidas está enfilada a impedir la solución pacífica de la cuestión coreana. Seguidamente, apoyó la petición de Corea del Norte y China comunista de que la UN revea la constitución de la conferencia política coreana, de modo que en ella tengan participación cinco naciones neutrales.

Vasto Programa Ruso de Asistencia Técnica a Pyongyang

LONDRES, 20 (INS). — Los observadores occidentales consideran hoy que la decisión de Rusia de ayudar ampliamente a Corea del Norte, constituye una indicación de que aquel país está desarrollando un vasto programa de asistencia técnica.

Esas fuentes creen que el Kremlin puede estar ayudando a sus satélites como posible respuesta al programa norteamericano de asistencia mutua.

Un comunicado dado a publicidad anoche en Moscú decía que el gobierno de Pyongyang recibirá materiales, equipos, artículos de primera necesidad, dinero y facilidades para el pago de los créditos. Al mismo tiempo, el primer ministro ruso, Georgi Malenkov, desató un violento ataque contra la política estadounidense en el Lejano Oriente.

En círculos de la Cancillería británica se estima que en el discurso, Malenkov recalcó la demanda rusa en las Naciones Unidas para que se reanude el debate en la Asamblea General de la organización internacional sobre la constitución de la conferencia política sobre el futuro de Corea.

Algunas fuentes vieron en el comunicado soviético sobre Corea del Norte y la recientemente anunciada ayuda a China comunista una posible indicación de un extendido intento por Rusia de equiparar en las naciones comunistas el programa de asistencia mutua norteamericana en el mundo libre.

Los observadores hicieron notar también la oportunidad del ataque de Malenkov, quien censuró violentamente la política norteamericana en Asia y la exclusión de la India y otros países del Lejano Oriente en la conferencia política sobre Corea.

Poco antes de publicarse el discurso de Malenkov, el delegado soviético ante las Naciones Unidas, Andrei Vishinsky, había pedido que la Asamblea General debatiese las proposiciones chinonorcoreanas para ampliar la conferencia política.

Clima de Apoyo a Mossadegh en Irán

TEHERAN, 20 (INS) — El gobierno del primer ministro interino, general Fazlollah Zahedi extremó hoy sus precauciones para sofocar el creciente clima de apoyo al ex primer ministro Mohammed Mossadegh.

Fuerzas policiales se vieron obligadas a actuar para dispersar a grupos de manifestantes partidarios del doctor Mossadegh, mientras en toda la ciudad continúa el siniestro de volantes incitando a un levantamiento en favor del derrocado ex primer ministro. Entretanto, el gobernador general de Shiraz procura hacer frente a la amenaza de la poderosa tribu Ghelzahai, cuyo jefe ha enviado un ultimatum al gobierno para que libere a Mossadegh y cumpla el programa de nacionalización del petróleo de ese.

Una Guardia de Honor Formará en Homenaje al General Dean

Gral. DEAN

TOKIO, 20 (INS). — El mayor general William Dean, recientemente liberado por los comunistas luego de tres años de cautiverio en Corea del Norte, será distinguido mañana con una guardia de honor en el cuartel general de las fuerzas de las Naciones Unidas en Corea. El héroe de Taejón saldrá pasado mañana, a las 17,30, de regreso a Estados Unidos en un avión de transporte de la fuerza aérea norteamericana, ya repuesto de una breve enfermedad.

Beria Habría Logrado Huir en Avión

"Ocultaríase en un País Latinoamericano"

WASHINGTON, 20 (INS). — Existen fuertes motivos para creer que el ex vicepremier soviético, Lavrenti Beria, ha logrado huir de Rusia y procura obtener asilo político en Estados Unidos.

La noticia de que Beria escapó en avión del Soviet y se halla actualmente oculto en un país latinoamericano gestionando asilo en la Unión circuló hoy como un reguero de pólvora en todo Estados Unidos, causando verdadera sensación. El coronel Peter Amosh, agente durante la última guerra de la Oficina de Servicios Estratégicos de Wáshington, declaró que recientemente, mientras se hallaba en Alemania, trabó relación con un mayor soviético en Berlín, quien le preguntó si se le daría asilo a Beria en caso de que fugase a Estados Unidos.

Amosh añadió que ha tratado de verificar la información de que el ex alto dirigente soviético ha huído de Rusia y busca refugio en la Unión, ante la posibilidad de que se trate de alguna estratagema soviética.

A todo esto, un miembro de la comisión parlamentaria de actividades antinorteamericanas, que preside el senador Joseph McCarthy, informó que se estableció contacto con el hombre que afirma ser Lavrenti Beria. Señaló que será traído a Estados Unidos para que formule revelaciones sobre el Kremlin.

Reportaje Sensacional

SAN DIEGO, California, 20 (INS) — El diario "San Diego Unión" afirma hoy, en un reportaje con derechos de publicación reservados, que un hombre que alega ser Lavrenti Beria el recientemente depurado vicepremier y jefe de la policía secreta de la Unión Soviética, se halla oculto en la América latina.

El periódico, al publicar el sensacional reportaje, dice que el supuesto ex número dos de la alta jerarquía comunista rusa, y otros dirigentes rojos evadidos de Rusia por vía aérea estarían dispuestos a cambiar secretos soviéticos a cambio del derecho a refugiarse en Estados Unidos. El departamento de Estado negó oficialmente tener conocimiento de la fantástica información y también se ha negado a formular comentarios el Comité de Investigaciones del Senado, que preside el senador republicano Joseph McCarthy.

La información llegó al diario por intermedio de un centro de espionaje comunista del hemisferio occidental, establecido supuestamente en México y cuyos miembros temen por su vida a raíz de la "purga" de Beria. Según el diario, Beria y sus tres compinches huyeron de Rusia en un avión.

Robo en un Templo de Nueva York

NUEVA YORK, 20 (INS) — Centenares de feligreses observaron asombrados como una mujer policía luchaba contra una carterista — Estela González Díaz, de nacionalidad mexicana— y luego la capturaba, en la famosa catedral de San Patricio, en la Quinta Avenida. La dama portaba disparó varios tiros para intimidar, pero el vigilante del templo le ha ladrona a quien dio un bolso con 1.000 dólares hurtado a un hombre que oraba, pero aquel logró comprender la fuga. Los feligreses salieron a la calle, presa de pánico.

La Aviación, al Igual que la Infantería, es Insustituíble

LONDRES, 20 (De nuestra agencia) — Solamente los muy graduados en "cerebros electrónicos" son capaces de interpretar el alcance del arma que experimentarán los británicos en Australia en octubre próximo. Han sabido ya para aquel país el ministro de Abastecimientos, Mr. Duncan Sandys, y un número indeterminado de técnicos y obreros. Antes de partir trataba Mr. Sandy de explicar, en un lenguaje intencionadamente llano, hasta qué punto este proyectil autodirigido, que alcanza la velocidad de 3.200 kilómetros por hora y puede elevarse a 30.000 pies está dispuesto para dar en el blanco aunque el objetivo sea móvil —un avión, por ejemplo— y trate de maniobrar contra el peligro. Pero los detalles de su declaración originaron abundantes confusiones, y más tarde debía declarar que es exagerado suponer que los aviones de combate pueden anticuados cuando la nueva arma entre en servicio. Ciertos tipos de estos cohetes serán lanzados desde un avión, precisamente lo que significa que la aviación militar tendrá un papel más importante todavía en la defensa británica.

Algunos técnicos han anunciado ya —o interpretado— que el costo de una cadena de estaciones de lanzamiento de la nueva arma como protección completa de las Islas Británicas, es prohibitivo, y que la aviación de defensa tendrá que ser desarrollada ampliamente. La aviación —podrían haber añadido— es la infantería del aire, y todavía, como la infantería de tierra, es insustituíble.

Estados Unidos parece haber trabajado también con tenacidad en este terreno, para su defensa. Rusia, en cambio, se ha dedicado con preferencia a los cohetes de larga distancia, con fines de ataque, a base de técnicos alemanes "importados" después de la segunda Gran Guerra.

No creo que la cibernética, en la que se basa la nueva arma inglesa, se explique en pocas líneas. En enero de 1951 pasaba por Londres el doctor Bernard Wiener, profesor de matemáticas del Instituto de Tecnología, de Massachusetts, a quien se considera el teórico más adelantado en la ciencia del control automático. Sus conferencias fueron seguidas con apasionamiento. Traje, no la cibernética naturalmente, que es ciencia antigua, sino la filosofía de la cibernética. "Estamos llamando a las puertas —dije— de la segunda revolución industrial, que modificará nuestra vida social tan profundamente como la primera". Y explicaba cómo la máquina que antes solo tenía "memoria" está siendo hoy equipada para que tenga "opinión"; una cierta opinión o capacidad de elegir el movimiento apropiado a las circunstancias, entre una serie de movimientos. Es el doctor Wiener un hombre pequeño, redondo, con una cabeza de patrón de restaurante, y gafas de carey. Su gran ilusión es que no haya guerra.

La cibernética equivale, para el doctor Wiener, al mayor peligro de los que cercan a la humanidad. "La primera revolución industrial —decía— llegó al galope, sin preocuparse de las consecuencias humanas; la segunda debe ser planeada con tiempo, lentamente. Pero si estallara la tercera guerra mundial, las circunstancias precipitarían la sustitución de los hombres por la máquina en las industrias, y se crearía una situación socialmente explosiva".

Ya en aquellos días, el doctor Wiener hablaba de la imposibilidad de crear una defensa efectiva contra la bomba atómica y de la posibilidad de que las armas de "cerebro automático", con "opinión propia", puedan colaborar con algún éxito en la defensa contra los ataques de aviación.

De cualquier manera hace unos días se trató de atacar a Inglaterra con poderosas fuerzas aéreas —con motivo de unas maniobras de aviación— y, a pesar de que el cohete autodirigido está en período experimental, creo que "rechazamos", con enormes bajas para el adversario, la mayoría de sus intentos. No hay, pues, razón para alarmarse de nada.

JACINTO MIQUELARENA.

★ CLARIN en Londres

UN PLAN AERONAUTICO DE EE.UU. Y EL CANADA

LONDRES, 20 (AFP). — Deliberaciones sobre proyectos aeronáuticos "revolucionarios" se llevarán a cabo el mes próximo en Estados Unidos y Canadá entre representantes de los círculos aeronáuticos de esos dos países y un grupo de eminentes ingenieros aeronáuticos británicos, según se anunció hoy en esta capital.

La delegación británica comprenderá especialistas en motores a reacción y cohetes. Será encabezada por sir Frank Spriggs, director general del grupo Hawker Siddeley, con uno de cuyos aviones el piloto de pruebas Neville Duke acaba de establecer dos records mundiales, y por sir Roy Dobson, director de la casa A. C. Roe, precursor del ala aerodinámica Delta.

Nehru Insistiría en sus Pretensiones Ante la UN

El caso de los Debates Sobre Corea

NUEVA YORK, 20 (INS). — Trascendió que la India ha iniciado gestiones entre bastidores con vistas a lograr que la Asamblea General de las Naciones Unidas reabra el debate sobre la composición de la conferencia política coreana, reviendo su decisión de agosto último de limitar la reunión a las naciones beligerantes y la Unión Soviética.

Se tiene entendido que la delegación indostana por iniciación de Nehru ha obtenido ya cierto apoyo estimable en sus esfuerzos. El delegado soviético, Andrei Vishinsky, respaldó ayer estas gestiones al solicitar formalmente a la UN que debata la proposición de China comunista y Corea del Norte de que la conferencia coreana incluya entre sus miembros a varias naciones neutrales. La propuesta de Vishinsky será considerada el martes por la comisión de iniciativas.

Mientras tanto, reina gran expectación en torno al discurso que pronunciará mañana Vishinsky al reanudarse el debate general en la Asamblea General de la UN. Vishinsky es el primer orador anotado para la sesión matutina y se descuenta que renovará las demandas de que la conferencia coreana incluya a varios países neutrales. No se descartaría, por otro lado, la posibilidad de que, a modo de transacción, ofrezca un nuevo plan de su gobierno para el desarme mundial.

Rusia Pediría a Occidente que Retire sus Tropas de Austria

VIENA, 20 (INS). — Apoyando las demandas formuladas ayer por el canciller austríaco, Julius Raab, Rusia pediría a Estados Unidos, Gran Bretaña y Francia que las potencias ocupantes retiren sus fuerzas de Austria. Informantes autorizados revelaron que el Soviet ha evacuado ya de 15.000 a 25.000 hombres —una tercera parte de su fuerza de ocupación— y que la evacuación prosigue. Los ingleses, por su parte, anunciaron el retiro de dos batallones a partir de enero próximo, dejando un batallón en el país.

Los rusos tendrían que arriesgar menos que Occidente con la evacuación. El valle del Danubio es una "vía de invasión" estratégica para la Yugoslavia del mariscal Tito y el norte de Italia en el caso de un retiro de todas las tropas ocupantes de Austria y un eventual control del país por los comunistas mediante un golpe de estado similar al de Checoslovaquia en 1948. Pero la retirada del Soviet de Austria aun dejaría un gran ejército rojo en la zona. Se calcula que hay unos 150.000 soldados comunistas en el valle del Danubio y sus alrededores.

Fuerza Simbólica

Además, el mantenimiento de una fuerza simbólica en Austria daría a los rusos el derecho de mantener tropas en Hungría y Rumania. Según los acuerdos de las cuatro potencias concertados después de la guerra, los soviéticos fueron autorizados a mantener fuerzas militares en los Estados satélites para proteger las comunicaciones con su ejército de ocupación en Austria.

SE PRODUCE en el estadio de Boca Jrs., la primera gran emoción. En efecto, a los 4' del segundo período, Montaño logra para su team el primer tanto, al recibir un excelente pase de Fernández

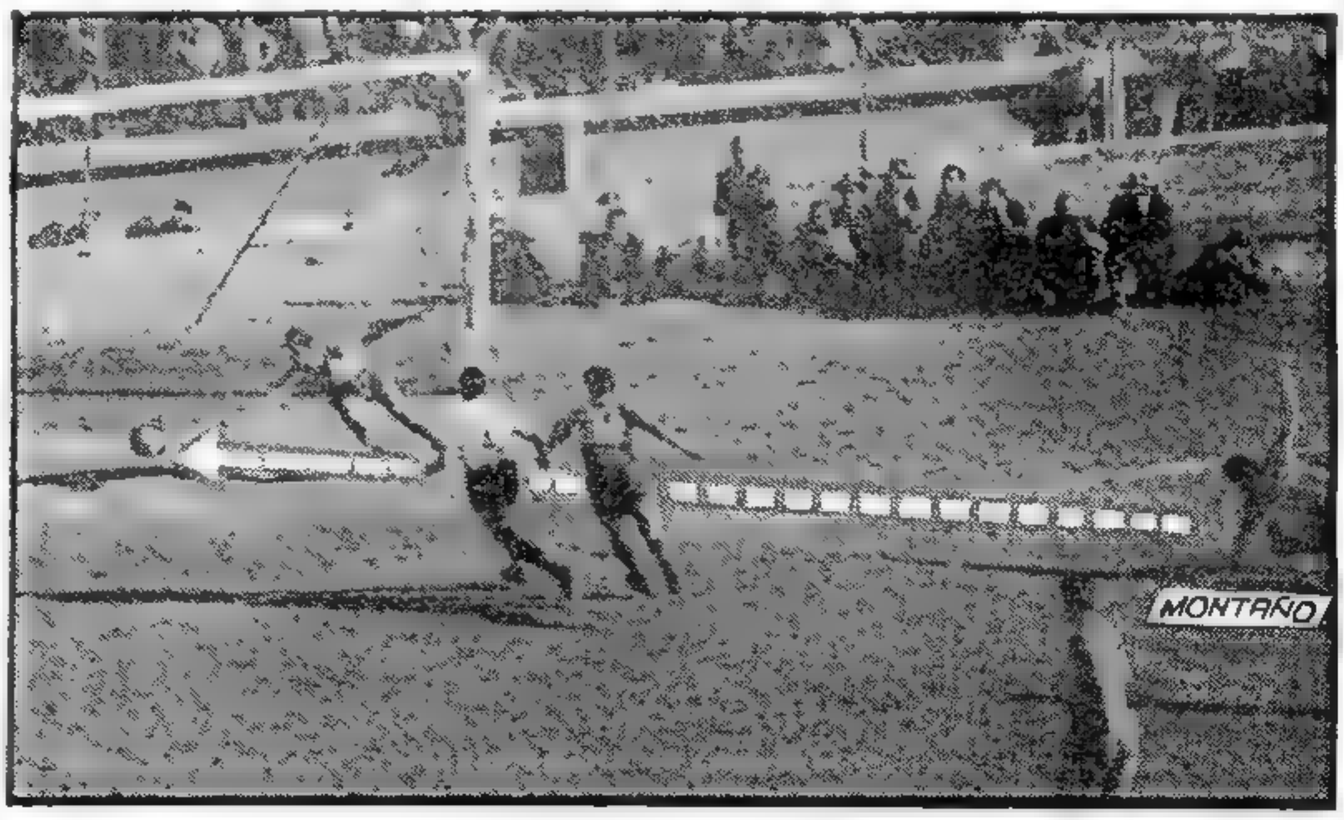

TIENE VIDA

Acababan de terminarle su casa, y a don Esteban le parecía que le faltaba algo, un no sé qué, algún detalle que le restaba vida al conjunto. No podía precisar la falla. Un día leyó este Aviso Clasificado en CLARIN:

Pinto murales, decoro su residencia. — T. E. ...-3452.

Don Esteban pensó que la idea era interesante. Visitó al artista, quien lo llevó a ver varios de sus trabajos, y decidió encargarle la decoración de su casa. Aunque el pintor está aún en plena labor, ésta ha cobrado un aspecto distinto. Don Esteban encontró el detalle que faltaba gracias al Clasificado de CLARIN (CORRIENTES 555. De 8.30 a 18.30 horas. Informes: 32-9411 al 9417).

Con Brillantes Actos ha Sido Celebrada la Entrada de la Primavera

Persiste el Misterio en Torno a Beria

Ningún Comentario en la Casa Blanca

WASHINGTON, 21. (AFP). — El departamento de Estado negóse nuevamente a comentar la "aparición" de Lavrenti Beria.

Como se preguntara si Beria sería autorizado a entrar a Estados Unidos a pesar de la ley Mac Carran, un vocero dijo sonriendo que no la creía. "La ley Mac Carran, recordó, consiente siempre algunas excepciones".

El tono empleado por el referido vocero parece indicar que el departamento de Estado no asigna mucha importancia a los rumores sobre Beria.

Declaraciones de McCarthy

Por su parte, Joseph McCarthy senador republicano por Wisconsin y presidente de la comisión permanente investigadora de actividades antinorteamericanas, respondiendo por primera vez a las numerosas cuestiones que le fueron planteadas, desde que se difundió el sábado la noticia según la cual: 1) Beria se habría fugado de la URS; 2) pediría asilo a Estados Unidos, 3) la subcomisión que preside McCarthy realizaría una investigación al respecto, el senador dijo: "Sé que un hombre que pretende ser Beria y que se le parece, hizo su aparición fuera de la URSS y que se halla actualmente en un país no comunista. Hasta ahora no estoy convencido de que se trate de Beria.

Sin embargo, esta tarde, en una nueva entrevista, manifestó a los periodistas: "No excluyo la posibilidad de que la persona interrogada por un miembro de nuestra comisión del Senado sea Lavrenti Beria, el ex jefe de la policía secreta soviética".

McCarthy agregó: "La primera vez que oí hablar del asunto, lo consideré tan "fantástico" que mi siguiera quise dar la información a mis colegas de la comisión, pues quería verificarme de la versión".

Escepticismo en Londres

LONDRES, 21 (AFP). — Con escepticismo recibieron los medios oficiales de Londres los rumores relativos a una fuga de Rusia de Lavrenti Beria.

A propósito del arresto hecho en la URSS poco después de su ausencia, sembrando que próximamente sería juzgado un comunista en cuestiones soviéticas declara que es raro en la URSS que un proceso de este género sea demorado doce o dieciocho meses.

"Una Empresa Fantástica"

NUEVA YORK, 21 (AFP). — En su información de hoy acerca de la evasión del mariscal Lavrenti Beria, el "Daily News" declara que "hubo particulares norteamericanos que han consagrado decenas de millares de dolares en una empresa fantástica para permitir que Lavrenti Beria pueda viajar a Estados Unidos.

Según el diario uno de esos particulares sería Clendenin Ryan, candidato independiente para el cargo de gobernador de Nueva Jersey que habría destinado 50 000 dólares.

"Daily News" afirma que un vocero de la subcomisión que preside Mac Carthy ha declarado que hace tres meses Lavrenti Beria se había escapado de la URSS juntamente con tres compañeros.

Agrega el mismo diario que la subcomisión de encuesta se negó a revelar en qué país se oculta Beria, "dado a que todavía se halla en peligro".

Senador MAC CARTHY

Cinco Conjeturas Sobre el Destino del Ex Jefe Ruso

WASHINGTON, 21 (AFP.) — Tal como se presenta el "misterio Beria" visto desde Wáshington, sugiere las siguientes observaciones:

1º) La comisión permanente que preside el senador Mac Carthy fué citada en las informaciones publicadas sobre la evasión de Beria. Se establecido, pues, que esta comisión dispone, tanto en Europa como en EE. UU., de una red de informantes y agentes cuyas actividades son independientes de las del servicio de inteligencia del departamento de Estado.

2º) Existen organizaciones privadas norteamericanas que libran a su manera una lucha a veces secreta contra el comunismo.

3º) El coronel retirado Julius Amos, mencionado por la prensa norteamericana porque afirma haber mantenido en Munich, el 29 de julio, una entrevista secreta con un emisario ruso que lo habría informado de la huida de Beria, es un ex miembro de la Overseas Strategic Services, organización secreta de espionaje y contraespionaje de Estados Unidos durante la guerra. Amos había declarado no hace mucho que sabía, de fuente secreta pero segura, que verdaderas batallas con ametralladoras entre fracciones rivales tuvieron lugar en el Kremlin durante las semanas que siguieron a la muerte de Stalin.

4º) Se nota en Wáshington que después de la noticia del arresto de Beria a principio de julio, el silencio más completo se hizo sobre la suerte del ex jefe.

5º) Sería normal que ninguno de los organismos gubernamentales norteamericanos se pronunciara sobre el "caso Beria".

DOS modelos desfilando, junto con otras más, por la avenida Santa Fe, durante la bulliciosa y florida recepción tributada a la Primavera. La gran arteria del Norte —y con ella la ciudad entera— se vistió de fiesta para celebrar el grato día. (Información página CINCO)

REITERO LA URSS SU PEDIDO DE UNA PROHIBICION TOTAL DE LAS ARMAS ATOMICAS

Vishinsky Contestó a Dulles con un Ataque Contra Occidente

NUEVA YORK, 21 (INS). — Vishinsky atacó a Estados Unidos en la Asamblea de la UN y declaró que el gobierno de Eisenhower se muestra "obstinado" tratando de impedir que se celebre la conferencia de paz coreana. Calificó de "culpable" la insistencia de Estados Unidos de reunir en la conferencia de paz solamente a las naciones beligerantes. Vishinsky comenzó su discurso de 40 páginas ante el parlamento mundial declarando que el armisticio coreano redujo la tensión internacional, pero que Estados Unidos inmediatamente fomentó una nueva crisis en Alemania.

Vishinsky atacó a Dulles por la advertencia a los dirigentes soviéticos, y por su afirmación de que el Kremlin debe demostrar un real deseo de paz, tanto en Europa como en el Lejano Oriente.

El ex canciller ruso criticó la oposición de Estados Unidos a reconsiderar las proposiciones comunistas para celebrar una conferencia de paz coreana de beligerantes y no beligerantes, y dijo: "Estados Unidos se obstina en este asunto y no quiere abandonar su posición incorrecta. Está haciendo cuanto está a su alcance por frustrar la consideración por la Asamblea de este problema. Dulles expuso claramente que la conferencia no es de interés particular para la delegación de Estados Unidos. El gobierno de Wáshington ha adoptado una posición totalmente similar a la de Syngman Rhee. Estados Unidos busca una solución absurda basada en la idea de que Rhee debe de controlar a Corea del Norte. El armisticio constituyó un fracaso de la política de fuerza que Estados Unidos está siguiendo tenazmente. No busca negociar sino imponer condiciones: desestima la verdadera situación internacional y el verdadero equilibrio de fuerza en el mundo".

Vishinsky también declaró que los esfuerzos de Estados Unidos para impedir la participación de China comunista en las Naciones Unidas están "condenados a un inevitable fracaso".

"No Bastan las Palabras"

En seguida expresa: "Occidente está extendiendo las actividades subversivas contra la Unión Soviética, las democracias populares y China. Las palabras ya no son suficiente en la guerra fría. Las acciones son más efectivas y preparan la escena para más aventuras del tipo de la de Berlín, que no pueden conducir a buenas relaciones internacionales. Los magnates del imperialismo ahora están jugando a la guerra".

Vishinsky reiteró también que Rusia busca la paz con Occidente, a pesar de estar en posesión de los secretos de fabricación de las bomba atómica y la H".

La Paz con Alemania

Volviendo de nuevo su atención a Alemania y la comunidad de defensa europea, Vishinsky atacó a Estados Unidos, Gran Bretaña y Francia, por no presentar nuevas contrapropuestas para concertar el tratado de paz con Alemania occidental. Dijo que las tres potencias aliadas dedican todos sus esfuerzos a facilitar el rearme de Alemania y la NATO, y agregó: "El plan de los tres grandes occidentales tiende a revivir el militarismo alemán que conduce a la guerra".

Al terminar su discurso de 90 minutos, Vishinsky presentó a la Asamblea todas las proposiciones soviéticas ya rechazadas por la organización mundial durante los últimos seis años sobre desarme, control internacional de armas atómicas y otras medidas relacionadas con la paz y seguridad internacionales.

SEUL, 21 (AFP). — Un piloto norcoreano, conduciendo un avión Mig 15, de propulsión a chorro, fabricado por los soviéticos, descendió en Kimpo, a 25 kilómetros de esta capital, entregándose a las fuerzas de la UN.

El jefe de la fuerza aérea aliada, general O. P. Weyland, manifestó que no se revelará el nombre del piloto, pero que se le acordará el derecho de asilo. Agregó que era probable que el aviador rojo recibiera la recompensa de 100.000 dólares ofrecida en abril por las fuerzas de la UN al primer comunista que entregara intacto un Mig 15, confirmando luego esta afirmación un vocero del gobierno norteamericano, quien manifestó que seguía en pie la oferta de 50 000 dólares para el segundo piloto que se entregue con su máquina a los aliados.

Por su parte, el coronel Donald Hall, que interrogó al piloto norcoreano, declaró que no es seguro que el fugitivo estuviese enterado de la recompensa. Al entregarse, éste dijo que "deseaba escaparse del comunismo y por eso eligió la libertad".

Clarín

BUENOS AIRES · REPUBLICA ARGENTINA · 40 Centavos

Un toque de atención para la solución argentina de los problemas argentinos

AÑO IX — Diario de la Mañana — Nº 2.860

Buenos Aires, Martes 22 de Setiembre de 1953

Reúnense Hoy en Roma los Delegados de los Seis

ROMA, 21 (ANSA). — El primer ministro italiano José Pella, inaugurará mañana con un discurso los trabajos de la conferencia de los delegados de los seis cancilleres de la Comunidad Europea, encargados de redactar el proyecto para la institución de la Comunidad Política de Europa.

Las delegaciones que habrán de tomar parte en esta conferencia se encuentra ya en Roma. La alemana está encabezada por el profesor Hallstein, subsecretario de Relaciones Exteriores.

Siguen las Consultas Sobre Trieste

Adenauer Dió una Lección al Kremlin

NUEVA YORK, 21 (Especial). — Cualquier información que señale el camino hacia la paz del mundo es grande y buena noticia. Por eso es que la victoria de Adenauer sigue teniendo un significado que va más allá de las fronteras de la República Federal de Bonn. Porque la votación indica que el pueblo germano se ha colocado de parte de las democracias occidentales, como baluarte contra el imperialismo comunista detenidendolo en el umbral del Atlántico. Además, demuéstrase con ello que el prestigio de Estados Unidos, que algunos turistas norteamericanos dicen que se halla por los suelos, mantiene un lugar de preminencia. No otra cosa cabe deducir de que los germanos se hayan pronunciado en favor del ejército defensivo europeo haciendo en las urnas a los "neutralistas", que deseaban que Alemania optara por colocarse en un terreno equidistante, ora inclinandose a un lado, ora al otro.

Las mismas cifras evidencian que el pueblo germano no guarda enemistad hacia las naciones que enviaron sus soldados y sus aviones para derrotarlo. Y evidencia de paso que la política de Truman y Eisenhower ha traído como consecuencia el mayor de los éxitos morales que cabía esperar.

Moscú había creído que mediante sus amenazas podría persuadir al pueblo alemán, pero fracasó en su intento y en compensación recibió una lección espectacular. No deja de causar gracia que el Kremlin hablara de presión sobre los ciudadanos como si fuera experto en comicios libres. La eliminación de los comunistas del Bundestag anticipa que Rusia no está en condiciones de llamar a elecciones puras en su zona, ya que a estas horas ha de haberse convencido de que jamás logrará "que de las urnas surja un gobierno a su servicio. Es indudable que el régimen soviético ha recibido un rudo golpe que no tardará en repercutir en los países satélites.

En cuanto a Adenauer, justo es proclamarlo uno de los más sobresalientes estadistas de la posguerra. Ha probado fehacientemente su fidelidad a la causa democrática y ha comprendido que nada mejor para su país que alinearse junto a Estados Unidos.

Todo mueve a suponer que Adenauer habrá de ofrecer la rama de olivo al Este, sin descuidar el rearme, de conformidad con la Comunidad Defensiva Europea. Francia e Italia no podrán insistir en sus objeciones porque mientras haya en Alemania un gobierno regido por Adenauer, nada deben temer del militarismo alemán, en razón de que no renacerá con carácter agresivo.

WALTER LIPPMANN

Copyright 1953 - CLARIN - Distribuido por Editors Press.

Bebler Recibió a Embajadores

BELGRADO, 21 (AFP). — Alex Bebler, subsecretario de Estado para Relaciones Exteriores, recibió, a las 13 horas, a los embajadores de Francia y de Gran Bretaña y al encargado de Negocios de Estados Unidos.

Según la agencia Yugopress, la entrevista habría tratado "las relaciones italoyugoslavas" y principalmente el problema de Trieste. Bebler habría puesto en guardia a los representantes occidentales contra las graves consecuencias que pueden desprenderse de la política italiana hacia Yugoslavia, llamando su atención sobre la responsabilidad en que incurren las tres potencias en la evolución de la cuestión triestina.

Siempre según Yugopress, Bebler habría trazado las grandes líneas de la proposición yugoslava sobre la internacionalización de Trieste.

La agencia Yugopress relaciona la visita de los tres diplomáticos occidentales con Bebler, con la de Walter W. Wodak ministro de Austria, que conversó con el subsecretario de Estado esta mañana. Se sabe que del lado yugoslavo, siempre se insistió en la importancia primordial de los intereses económicos austríacos en Trieste.

ALEX BEBLER

Habla Ike: EE.UU. Frenará las Agresiones

BOSTON, 21 (AFP). — Eisenhower declaró que "los enemigos de la libertad disponen de las armas más terriblemente destructivas", pero que no por ello flaqueará la determinación norteamericana de poner fin a los métodos de agresión. Habló en Boston y esencialmente hizo un detallado examen de la obra del gobierno republicano, pero dedicó una atención especial a las consecuencias de que la Unión Soviética se haya transformado en una potencia atómica de primer orden.

"Nosotros, los hombres libres —continuó— debemos unir nuestros esfuerzos a los de todos los que están verdaderamente dispuestos a librar al mundo de la amenaza de una guerra catastrófica. Ofrecemos con pasión nuestros propios esfuerzos para frustrar los planes de todo agresor que cuente con la amenaza para reinar sobre el mundo".

Señaló que el fin de la guerra de Corea permitió "reforzar la defensa de la nación contra las otras amenazas provenientes del exterior. Con ese objeto —prosiguió— Estados Unidos simplifica sus formalidades aduaneras reconociendo que los productos del extranjero son tan vitales para la economía norteamericana como los mercados exteriores".

Sobre la revisión de la ley Taft-Hartley precisó: "Proseguimos estudiando y en la próxima sesión del Congreso someteremos a su aprobación las recomendaciones legislativas destinadas a ofrecer mayor seguridad a la paz social y la producción.

Londres Propuso a Wáshington la Unificación de la Estrategia Aérea

LONDRES, 21 (AFP). — Gran Bretaña propuso al presidente Eisenhower un acuerdo por el que se pondría en un mismo pie de igualdad con Estados Unidos, la estrategia aérea de la aviación británica de bombardeo y la de la aviación norteamericana. Sir Winston Churchill habría tomado la iniciativa en ese sentido.

Comando Conjunto

Expresado en otros términos, el acuerdo tiende a que el Bomber Command y la U. S. A. F. actúen en Occidente bajo una dirección común.

A este fin se crearía una dirección conjunta de coordinación estratégica. El acuerdo propuesto entra en el marco más general de un plan británico para intercambio recíproco de informaciones científicas, especialmente atómicas y aeronáuticas entre ambos países.

Termina en Austria la Pista de los Mac Lean

LONDRES, 21 (AFP). — La señora Mac Lean se dirigió a Austria, donde se pierden sus rastros, anunció el Foreign Office. El vocero que informó esto, agregó que los dos emisarios de la Seguridad Británica que viajaron a Suiza para investigar el caso, regresaron a Londres.

Sin embargo, no dejarán de proseguirse las pesquisas, aunque no se dará ninguna información, salvo en caso de éxito.

NUMEROSOS ARRESTOS EN EGIPTO

EL CAIRO, 21 (AFP). — Las autoridades egipcias detuvieron a los principales dirigentes de los partidos políticos, acusándolos de complotar contra la seguridad del Estado.

NAHAS BAJA

Nahas bajá, ex primer ministro y presidente del partido Wafd, quedó confinado en su residencia, hasta que se aclare debidamente su posible participación en las actividades subversivas.

Lista de Personalidades Detenidas

Entre las personalidades arrestadas figuran Ibrahim Farag, ex ministro del Wafd; Ibrahim Abdel Hadi, presidente del partido Saadista; Hafez Afifi, ex jefe del gabinete real de Faruk; el ex jefe de policía de Ismailia; el ex coronel de policía, Saad-el-Dine, acusado de aplicar torturas a miembros de los "hermanos musulmanes"; Mamud Riaz, ex ministro de Comercio wafdista; el príncipe Abbas Halim; el ex consejero de prensa del rey Faruk, Atim Tabet, y Solimán Graham, ex ministro wafdista.

Confirmó Zahedi que Una Corte Marcial Juzgará a Mossadegh

TEHERAN, 21 (ANSA). — Hablando en una conferencia de prensa, el primer ministro iranio, general Zahedi, confirmó que su predecesor, Mohammed Mossadegh, será juzgado, junto con sus colaboradores, por una corte marcial, sin establecer aún la fecha del proceso.

Sobre la cuestión del petróleo, Zahedi anunció que su gobierno estudia las medidas para hacer más eficientes las instalaciones de Abadán, a fin de aumentar las ventas en los mercados internacionales. En cuanto a la situación interna, señaló que se busca volver a la razón a algunas tribus descontentas, principalmente las de los Kashgai, y que la lucha contra el partido Tudeh se "está llevando a fondo".

CUARTETO

Era un buen tenor y tenía fe en su porvenir, pero no sabía cómo encauzar su carrera. Un día, leyó este Aviso Clasificado en CLARIN:

Nec. tenor para integrar cuarteto. Habl. — T. E. ...-7896.

Luciano habló con el anunciante, llegaron a un acuerdo y aquél ingresó al cuarteto. Desde los primeros ensayos, el joven tenor comprendió que había hallado el camino de su porvenir y es muy feliz. Lo facilitó el Clasificado de CLARIN (CORRIENTES 555. De 8 30 a 18 30 horas. Informes: T. E. 32-9411 al 9417).

Presidió el General Perón un Acto del Personal del Ministerio de Educación

Discute la Comunidad Política Europea la Conferencia de Roma

UN ASPECTO de la sala del teatro Nacional Cervantes, donde el general Perón clausuró ayer el Congreso Justicialista del Sindicato Obreros y Empleados del Ministerio de Educación

Pella Dió la Bienvenida a los Delegados

ROMA, 22 (ANSA). — A las 10.30 el primer ministro italiano, José Pella, inauguró, con un discurso, la conferencia de los delegados de los cancilleres de los países pertenecientes a la Unión Europea. Esta conferencia tiene como tema principal la redacción de un estatuto para la creación de la Comunidad Política Europea. Inmediatamente después del discurso con que Pella dió la bienvenida a los delegados, tuvieron principio los trabajos, bajo la presidencia de Majerus, jefe de la delegación de Luxemburgo.

Destacó el Primer Ministro Italiano la importancia de la Reunión

En su discurso Pella expresó su profunda satisfacción al ver inaugurarse en la capital italiana los trabajos de una conferencia internacional de tan profundo significado.

Hizo a continuación una reseña de la labor cumplida hasta ahora en la Unión Europea y al destacar la nobleza del objetivo que se proponen alcanzar manifestó "que tan grande como su importancia es su responsabilidad".

Refirió después el propósito del gobierno italiano de proseguir esta obra con el mismo entusiasmo y la misma fe que siempre puso en ella porque es la aspiración ardiente del pueblo y las autoridades. "Es, pues, con estos sentimientos —terminó diciendo— y con esta fe y con esta esperanza que el gobierno italiano os acoge en Roma y os augura una labor fructífera y sabia".

Discuten el Temario

En las discusiones hicieron uso de la palabra solamente los jefes de misión, asistidos por tres expertos por cada delegación. Ningún tema político ha sido hasta ahora discutido. Solo se habló de la formación de los puntos que deben examinarse. Las tareas continuarán mañana a las 10.

Aprobación de Alemania

ROMA, 22 (AFP). — La delegación alemana aprobó el proyecto de comunidad política preparado por la comisión de expertos europeos y desmintió las informaciones de acuerdo con las cuales ella presentaría un proyecto distinto.

"Los alemanes —declaró el portavoz de la delegación— no se muestran contrarios a que la comunidad política se realice antes que la comunidad de defensa sea aceptada por los demás países. La prioridad acordada a una y a otra es puramente teórica. Por otra parte, los alemanes no son tan entusiastas como se lo pretende del ejército europeo".

Participan de la asamblea representantes de Alemania occidental, Francia, Italia, Holanda, Bélgica y Luxemburgo. La conferencia durará dos o tres semanas.

EL EX primer ministro iranio, Mohammed Mossadegh, a quien procesan

Procesan al Dr. Mossadegh

TEHERAN, 22 (AFP). — Los jueces de instrucción establecieron la culpabilidad de Mossadegh y sus colaboradores inmediatos. Después de finalizada la instrucción del proceso, el fiscal general resolvió rechazar las demandas de ampliación formuladas por los detenidos.

Mossadegh dirigió una carta personal al general Zahedi solicitando su traslado al Círculo de Oficiales, por entender que no está justificada su encarcelación en la fortaleza de Safiaratabad.

Un ciudadano japonés, cuya identidad no fué revelada, ha sido detenido por la policía iraní, encontrándose un cheque de 150.000 rials firmado por él en una célula del partido Tudeh. La policía cree que es un agitador comunista internacional. Otros detenidos políticos han sido trasladados a Khahorramabad, en el sudoeste de Irán.

En Dinamarca Eligen el Nuevo Parlamento

Tendrá una Sola Cámara

COPENHAGUE, 22 (AFP). — Según los primeros resultados de las elecciones danesas, los socialdemócratas, agrarioliberales y la minoría alemana, ganaron votos con respecto a las elecciones de abril. En cambio, los conservadores, radicales, georgistas y comunistas, sufrieron pérdidas. Parece probable que la minoría alemana esté representada en el Parlamento, que ahora contará con una sola Cámara, en reemplazo del sistema bicameral. En la nueva legislatura, Groenlandia y las islas Faroe contarán con cuatro representantes.

Condenaron a 12 Años a Monseñor Kaczmarek

PARIS, 22 (AFP). — Monseñor Kaczmarek fué condenado a doce años de prisión y su "principal cómplice", el padre Danilewicz, a 10 años, por el tribunal que juzgó a los sacerdotes polacos acusados de espionaje según anunció la radio de Varsovia.

Monseñor Kaczmarek, según la agencia oficial polaca, con sus actividades trató "de cavar un foso entre la Iglesia y los creyentes, estando estos últimos en aplastante mayoría en favor del Estado y la línea política seguida por éste".

Londres Informará Sobre los Mac Lean

LONDRES, 22 (AFP). — La cancillería británica y los servicios secretos poseen pruebas innegables de que los ex diplomáticos ingleses Mac Lean y Burgess ocupan actualmente cargos importantes en "un lugar situado detrás de la cortina de hierro".

El Foreign Office publicará próximamente una declaración oficial sobre la desaparición misteriosa de esos dos diplomáticos en mayo de 1951, y de la señora de Mac Lean y sus tres hijos en fecha reciente.

El gobierno de Londres ha resuelto aclarar las circunstancias en que huyeron los dos hombres mencionados, poniendo fin a su actitud reservada durante estos dos últimos años. Gran número de diputados conservadores ejercieron fuerte presión sobre el gobierno para que revele la trama de este caso sensacional. Los temores norteamericanos sobre la eficacia de los servicios secretos británicos determinaron a muchos diputados conservadores a asumir esa actitud para tranquilizar los temores expresados por Washington.

Clarín

BUENOS AIRES · REPUBLICA ARGENTINA · 40 Centavos

Un toque de atención para la solución argentina de los problemas argentinos

AÑO IX — *Diario de la Mañana* — Nº 2.861

Buenos Aires, Miércoles 23 de Setiembre de 1953

Derribaron los Soviéticos a un Avión Polaco que Huía al Oeste

BERLIN, 22, (INS). — Tres Mig-15 soviéticos de propulsión a chorro derribaron a tiros a un aparato similar polaco que trataba de huir hacia occidente.

El Mig-15 polaco volaba a una altura de 3.000 metros sobre el Báltico en dirección a Ankiam, Pomerania, cuando los aviones soviéticos, procedentes de Greifwald, forzaron al piloto polaco a descender sobre el nivel de las aguas. Testigos presenciales dicen que el aparato intimidado chocó con el agua y estalló.

Presumiblemente el piloto polaco pereció.

Se Presume que el Piloto ha Muerto

El aviador trató de eludir a los rusos, que han establecido una patrulla aérea en los alrededores de la isla Bornholm, después de otros intentos de fuga de los polacos. Previamente, lo había hecho Franciszek Jarecki, aviador, de 28 años, el 5 de marzo, y el 23 de mayo, el teniente Zdislaw Jaswonski, de 21 años.

Habló el Presidente Sobre la Solidaridad

EN el teatro Nacional Cervantes tuvo lugar, en la tarde de ayer, la sesión de clausura del Congreso Justicialista Eva Perón, del Sindicato de Obreros y Empleados del Ministerio de Educación, acto que fué presidido por el primer magistrado de la Nación, general Juan Perón, quien llegó a dicha sala en compañía del ministro de Educación, Dr. Armando Méndez San Martín, y del edecán de turno, capitán de fragata Enrique Noguera Isler. La entrada del jefe del Estado fué recibida con entusiastas aplausos. Hallábanse también en el lugar el presidente provisional del Senado, contraalmirante A. Teisaire; el consejero económico de la embajada de Chile, señor Correa Vicuña, y dirigentes gremiales.

Luego de escucharse el Himno Nacional y la marcha Los Muchachos Peronistas y guardarse un minuto de silencio en homenaje a la memoria de la señora Eva Perón, hizo uso de la palabra el secretario general de dicho sindicato, señor Ramón Vásquez Rouco.

Habla el Gral. Perón

Seguidamente, en medio de las entusiastas aclamaciones, habló el general Perón, quien luego de gradecer las palabras vertidas por el secretario del gremio, hizo una breve reseña de su llegada a la Secretaría de Trabajo y Previsión, expresando: "Yo recuerdo que me encontré con un panorama gremial en el país que me llenó de zozobra. Yo creo que los pueblos que no están organizados son imposibles de gobernar, porque al pueblo, como a cualquier otra cosa que sea necesario gobernar y administrar, si no está organizada es total y absolutamente imposible gobernarlo. Nadie administra ni gobierna lo inorgánico".

Luego de referirse a la mala organización de los gremios, dijo: "La mitad de los obreros pertenecían a los partidos políticos, de manera que el aspecto sindical estaba distribuído entre las tendencias políticas del país. Por eso cuando nos decían nosotros defendemos tal causa, defendemos la libertad y cosas por el estilo, yo les preguntaba: ¿Y a los obreros quién los defiende aquí? ¿Qué es lo que ocurría en nuestro país? Simplemente que no se podían organizar porque no tenían un estatuto legal que les garantizase la organización. Las antiguas hermandades de nuestra Constitución Nacional que eran siempre manejadas desde algún lado, eran de una naturaleza para unos y de otra naturaleza para otros".

Estatuto de Profesionales

"Fué entonces —agregó más adelante el general Perón— cuando nos reunimos en 1946 en la secretaría de Trabajo y Previsión y redactamos el estatuto legal, es decir, el Régimen Legal de las Asociaciones Profesionales, como lo llamamos nosotros que después fué convertido

(Continúa en la página DIEZ)

Aprobaron una Convención Concluída en Buenos Aires

BERNA, 22 (AFP). — El Consejo Nacional aprobó sin oposición, la convención internacional de telecomunicaciones concluída en Buenos Aires el 20 de octubre de 1952.

No se Reabrirá el Debate Sobre Corea

Rechazó la UN la Moción Soviética

NUEVA YORK, 22 (INS). — La Comisión de Iniciativas de la UN rechazó hoy una proposición de Rusia para que se reanude el debate sobre el plan de la Asamblea General para la conferencia sobre Corea, que incluye solo a los países beligerantes. Estados Unidos había ofrecido anteriormente dejar que en la propia conferencia de paz se tomase decisión respecto a la demanda de los comunistas pidiendo la inclusión de neutrales. La delegación norteamericana dijo que esa oferta había sido comunicada a Pekín por intermedio de Suecia y que se había dicho a los comunistas que "un representante" está pronto a entrevistarse con ellos para discutir la fecha y el lugar de la conferencia que debería celebrarse en Honolulú, San Francisco o Ginebra.

Intervención de Vishinsky

En vista de que la presidenta de la Asamblea, Sra. Vijaya Lakemi Nehru, renunció a su voto en nombre de la India, la comisión de 15 miembros rechazó la moción de Vishinsky por 11 votos contra 2.

Antes de la votación el embajador norteamericano, Henry Cabot Lodge, subrayó la urgencia de que se dé comienzo a la conferencia de Corea como primer requisito esencial.

Vishinsky se apresuró a atacar la oferta del embajador Lodge de que se dejase a la propia conferencia de Corea decidir sobre la inclusión de neutrales. Expresó que tal proceder sería "peligroso" y desafió a Lodge a decir claramente si Estados Unidos había cambiado su posición en lo tocante a la celebración de una conferencia limitada a los beligerantes.

Decisión de la Asamblea

NUEVA YORK, 22 (AFP). — La Asamblea General de la UN rehusó inscribir en el orden del día de sus trabajos la solicitud soviética de reanudar el debate acerca de la composición de la conferencia política coreana.

La Asamblea votó en contra por 40 contra 8 votos y 10 abstenciones la recomendación contraria a la moción de Vishinsky, formulada por la comisión durante la mañana.

Recomiendan una Propuesta

La comisión de la Asamblea General recomendó a ésta que incluya en su orden del día el examen de la propuesta soviética en lo que concierne a las medidas que tienden a alejar la amenaza de una nueva conflagración mundial y a reducir la tensión en las relaciones internacionales".

Esta recomendación fué adoptada sin oposición, pero con una abstención. La propuesta soviética se refiere en particular al interdicto fiscalizado de las bombas atómicas, la reducción de un tercio de los armamentos y de las fuerzas armadas de las grandes potencias y la condena de la propaganda de guerra.

Postérgase un Proyecto Experimental

Gobierno Norteamericano

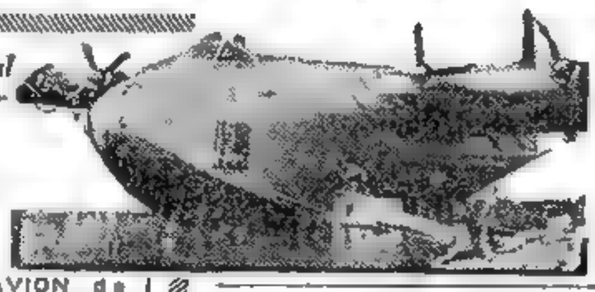

EL HIDROAVION de Howard Hughes, mientras recibía los últimos toques bajo la dirección de su propietario.

SAN PEDRO, California, 22 (AFP). — Howard Hughes, constructor del hidroavión más grande del mundo, anunció que el aparato resultó seriamente averiado, por haberse roto una compuerta del dique seco en que se halla. Los daños se calculan en cinco millones de dólares y debido a este accidente han sido postergados los ensayos que debían efectuarse en fecha próxima. El hidro tiene 97 metros de envergadura, 66 metros de largo, pesa más de 200 toneladas y puede transportar 700 pasajeros. Hace diez años que comenzó su construcción y ha volado sólo una vez a 20 metros de altura, recorriendo 1.500 metros. Es considerado como un "proyecto experimental" por el gobierno de Estados Unidos, que ha gastado muchos millones de dólares en él. Además, Hughes lleva invertidos, por su parte, 25.000.000 de dólares.

Marcada Estabilidad en el Mercado Sudamericano

NUEVA YORK, 22 (INS). — Los términos del crédito extendido a la América latina por los exportadores norteamericanos, a excepción de Brasil, han demostrado una marcada estabilidad durante el último año, según información publicada hoy por el "Journal of Commerce", el que basa sus conclusiones en los informes del Banco de la Reserva Federal.

Habría un Cambio de Gobierno en Hungría

M. Rakosi ha Reaparecido en Budapest

VIENA, 22 (AFP). — Reapareció Matyas Rakosi, el comunista número uno de Hungría, que parecía haber caído en desgracia desde el 11 de julio.

Según Radio Budapest, Rakosi, secretario general del partido Comunista húngaro, asistió el 20 de setiembre a una recepción que ofreció el gobierno a los delegados al tercer congreso de los Trabajadores Activistas de las Granjas Colectivas, Estaciones de Tractores y Máquinas Agrícolas.

Asistían a la reunión, miembros del gobierno y del comité central del partido Comunista. Pero no estaba presente el primer ministro Imre Nagy.

Se recuerda que el 11 de julio, Rakosi había pronunciado críticas veladas contra las promesas que hiciera Nagy. El cambio de gobierno se habría producido, según se ha sabido después, en el momento más crítico de la lucha interna en el Kremlin. El arresto de Beria fué anunciado cuatro días más tarde. Puede colegirse, pues, que Nagy era un "hombre de Beria".

MATYAS RAKOSI

Sorprende en Italia el Apoyo que Occidente Presta a Tito

Clarín en Italia

MILAN, 22 (De nuestra agencia). — Predomina en Italia actualmente la impresión de que al tratar con Tito el atlantismo ha revelado su fragilidad política. Se piensa que se ha considerado necesario extinguirlo un elemento potencial merecedor de dinero, armas, protecciones y caricias, aunque Tito no figura entre los signatarios del Pacto del Atlántico ni es democrático. Aquí no se olvida que fué sostenido originariamente por Moscú, bien que luego rompiera con Stalin, para finalmente reanudar de nuevo las relaciones diplomáticas con la URSS, de igual manera que, tras haber favorecido las agitaciones comunistas en Grecia y Turquía, se ha ligado a Atenas y a Angora por un pacto reciente.

Nadie puede explicarse en Italia el hecho de que un estadista de las conspicuas tradiciones de Franco, jefe de una nación gloriosa, no sea considerado todavía digno de mantener abiertamente relaciones amistosas con Londres y París, pues ya se sabe que Wáshington ha tenido que dar grandes rodeos para negociar con Madrid sin herir la susceptibilidad anglofrancesa, al tiempo que Tito fué recibido con grandes honores en la capital británica y compartió la mesa de la reina Isabel. Inglaterra, se dice, es un país puritano, donde las costumbres y las leyes son rígidamente observadas, señalándose que Franco es, además de anticomunista, un católico observante, en tanto que Tito ha asestado frecuentes golpes a la religión católica.

En suma: se opina que Tito ha sido inflado como un globo a los fines de demostrar una fuerza política y militar superior a la real y que su vinculación con Grecia y Turquía, firmantes del Pacto del Atlántico, no se compagina con las pretensiones de Belgrado en torno a Albania y a la Macedonia helénica. Sostiénese aquí que Italia aspira a tener relaciones cordiales con los pueblos yugoslavos, pero que el régimen de Tito se lo impide, citándose, al respecto, el caso de Trieste, alrededor de cuyo destino no cesa la campaña de odio contra Italia. Sería ilusorio, pues, creer que frente a una eventual agresión soviética Italia acudiese en auxilio de Yugoslavia.

BATTISTA PELLEGRINI

DOS PROBLEMAS

La tía Marta estaba inválida y necesitaba quién la atendiera. Además, le habían prescripto aire puro. Entonces, a su sobrina Adela se le ocurrió publicar este Aviso Clasificado en CLARIN:

Busco persona quinta para atender inválida. T. B. ...-5342

Este aviso lo leyó una señora que vivía sola en una casa de su propiedad, dotada de un extenso jardín. Le interesó la idea de aumentar sus modestos ingresos y de tener, al mismo tiempo, compañía. Se entrevistó con Adela y el asunto se solucionó a satisfacción de todos. Gracias al Clasificado de CLARIN (CORRIENTES 655 De 8.30 a 18.30 horas. Informes: 32-9411 al 9417).

CON LIGERAS REFORMAS PRORROGARASE LA LEY DE ALQUILERES

Ha Comenzado en Italia el Paro General de 24 Horas

ROMA, 24 (ANSA). — A partir de las 0 horas, los trabajadores de la industria iniciaron el anunciado paro de 24 horas en demanda de mayores salarios. De cumplirse el movimiento en la forma prevista, todas las actividades quedarán suspendidas hasta mañana. Por lo pronto, hoy no se publicarán los diarios

El paro tiene la anuencia de la Confederación General Italiana del Trabajo, que aprobó, asimismo, una huelga en el sector de los peones y de los trabajadores agrícolas asalariados, y de los sindicatos demócratacristianos y socialistas.

El subsecretario del Trabajo hizo notar ayer que el ministerio a su cargo no omitió esfuerzos para evitar la huelga, pese a que ninguna de las partes en litigio solicitó su mediación. No obstante ello, agregó, el departamento de Trabajo ha hecho investigaciones por su cuenta para iniciar conversaciones tendientes a solucionar el problema, haciendo caso omiso de la actitud desfavorable con que algunos organismos contemplan su intervención.

Austria Rechaza el Tratado de Paz "Abreviado"

Pide a Rusia que la Exime de los Pagos

VIENA, 23 (AFP). — Austria reclamó a la Unión Soviética una decisión urgente sobre el tratado de paz. Así se desprende de la respuesta remitida por el gobierno austríaco a las notas precedentes de la Unión Soviética, en las que el gobierno de Moscú pedía a Austria el repudio del tratado de paz "abreviado" cuyo texto fué presentado por las potencias aliadas. La respuesta austríaca, preparada ayer por el Consejo de Ministros y aprobada hoy por la Comisión Principal de la Asamblea Nacional austríaca, fué remitida en las últimas horas de la tarde de hoy al embajador y alto comisionado de la Unión Soviética, Iván Ivanovitch Ilichev. Su texto fué comunicado a los tres altos comisionados occidentales. Austria da satisfacción a las notas de la Unión Soviética en las que se le pedía el rechazo del texto "abreviado" del tratado de paz presentado por los aliados con el propósito de salir de la "impasse" en que habían desembocado las conversaciones

Se le pedía igualmente a Austria que dejara sin efecto las anteriores declaraciones contra el proyecto inicial del tratado, algunas de cuyas cláusulas financieras y económicas parecieron inaceptables a Austria. En la respuesta de hoy, Austria accede a este último pedido.

Por otra parte, en su respuesta de hoy, Austria toma una iniciativa, capaz de proveer de "un nuevo punto de partida" a las conversaciones diplomáticas sobre el tratado, y al mismo tiempo, permitir a Rusia aclarar su posición, haciendo un nuevo "gesto" en favor de Austria. En efecto, la respuesta austríaca formula un "llamamiento a la generosidad de la Unión Soviética para que la exima del pago de los costos atrasados de la ocupación soviética.

EL GRAL. Perón habla a los delegados gremiales telegrafistas y afines, y de portuarios, en la tarde de ayer en el Salón Blanco de la Casa Rosada. (Inf. pág. TRES)

Nueva Versión Sobre el ex Jefe de la Policía Soviética

Beria Habría Descendido en Paracaídas en España

MADRID, 23 (AFP). — "¿Está Beria escondido en España?" Esta pregunta la formula el "ABC", que se hace eco de una información confidencial, según la cual agentes del F.B.I. (Departamento Federal de Investigaciones de los EE. UU.) habrían llegado a la península para entrar en contacto con el ex ministro del Interior y jefe de policía de la Unión Soviética. El diario declara "no poder garantizar la veracidad de la información" que publica con las reservas del caso, aunque reconociendo la verosimilitud de la hipótesis y cuya fuente, "por razones de elemental prudencia" se abstiene de revelar.

Gestiones de Estados Unidos

Según "ABC", Beria habría descendido en paracaídas en La Mancha, donde las poblaciones son escasas, pero que cruzan los caminos que unen Madrid con el Mediterráneo. El aparato habría proseguido su vuelo hacia el Atlántico, gracias al sistema de piloto automático, cayendo en el océano al agotarse el combustible. Mientras tanto, Beria y sus compañeros se ubicaron en un automóvil, que los condujo hasta un lugar de la costa, no revelado.

El diario monárquico agrega que Estados Unidos ha hecho las gestiones que se imponían, sin violar la neutralidad española, y contando con el asentimiento de las autoridades madrileñas. La autorización parece haber sido acordada y "podría ser que Beria haya dejado ya el suelo español o está a punto de dejarlo"

Los medios generalmente bien informados conceden poco crédito a las "revelaciones" hechas por "ABC", que, no obstante, causaron cierta sensación en Madrid debido a la reputación de seriedad y objetividad de que goza el diario monárquico.

Las autoridades españolas reciben la información con gran reserva. No obstante, se espera un comunicado, dado que el "ABC" alude a un acuerdo preliminar con el gobierno español para el envío de los agentes del F. B. I. norteamericano

Se sospecha que la noticia fué lanzada por los enemigos del senador Mac Carthy, para ponerlo en ridículo. A su vez, "Arriba" opina que se trata de una maniobra del propio Malenkov para terminar con el caso Beria, sin necesidad de proceso. Mientras tanto, el director de "ABC", abandonó Madrid con destino desconocido.

Clarín

BUENOS AIRES · REPUBLICA ARGENTINA

40 Centavos

Un toque de atención para la solución argentina de los problemas argentinos

AÑO IX — *Diario de la Mañana* — Nº 2.862

Buenos Aires, Jueves 24 de Setiembre de 1953

Conversó el Dr. Paz con Milton Eisenhower

WASHINGTON, 23 (INS). — El doctor Milton Eisenhower conferenció por espacio de una hora con el embajador argentino, doctor Hipólito J. Paz, informándose que esta entrevista versó sobre la visita que efectuara a Buenos Aires el hermano del mandatario norteamericano. También se habría conversado sobre la nueva orientación de la política del departamento de Estado, con vistas a la consolidación de la amistad entre ambos países y la acción futura a desarrollar en distintos órdenes, para afianzar los lazos de entendimientos creados en la reciente jira.

Crearon en Sumatra el "Estado Islámico"

DAKARTA, 23 (AFP). — Ha sido proclamado el Estado islámico en el territorio de Acheen, al norte de la isla de Sumatra

La proclamación del nuevo Estado independiente ha sido hecha por el comando de las fuerzas que se han sublevado contra las autoridades indonesias.

Espera la UN la Respuesta Roja al Ofrecimiento de E. U.

ERNST REUTER

NUEVA YORK, 23 (AFP). — Estados Unidos puso en conocimiento de Corea del Norte y China comunista las proposiciones formuladas ayer en la Asamblea General de la UN por Henry Cabot Lodge sobre la organización de la Conferencia Política de Corea. La nota fué enviada por intermedio de Suecia

En su intervención, Lodge insistió en el deseo de Estados Unidos de que la Conferencia Política se reuniera lo más pronto posible, y dijo que: 1º Si los chinocoreanos querían plantear en la misma conferencia la cuestión de la participación de los países neutrales, Estados Unidos no se opondría al debate

2º. Estados Unidos estaría dispuesto a enviar inmediatamente un emisario a San Francisco, Honolulú o Ginebra, ciudades propuestas por la UN como sede de la Conferencia Política, que debería reunirse el 28 de octubre, a más tardar

Apoyo del Canadá

NUEVA YORK, 23 (INS). — Canadá comunicó hoy a los comunistas que ninguna de las demandas por ellos formuladas justificaría una demora o el boicot, por el comando chinonorcoreano, de la conferencia de paz sobre Corea.

Lester B. Pearson hizo tal afirmación al respaldar la tesis norteamericana de que los comunistas pueden proponer la ampliación de la representación en la proyectada reunión una vez que se hayan comenzado las deliberaciones.

Pearson también reiteró la oposición de su gobierno a cualquier intento o gestión de parte del presidente de Corea Meridional, Syngman Rhee, por unificar aquella península por medio de la fuerza. Sin embargo, consignó que el Canadá no evadiría sus obligaciones como una de las potencias participantes en el conflicto coreano si los comunistas quebrantasen el armisticio y reanudasen las hostilidades

Candidatura de Filipinas

Con respecto a la renovación del Consejo de Seguridad, Filipinas anunció su candidatura para la banca que dejará Grecia, y que pretenden también Turquía y Polonia. La primera de estas dos contaría con el apoyo de Estados Unidos y otras potencias occidentales, en tanto que Filipinas tendría el respaldo de los países asiáticos. Se estima además que Nueva Zelandia sucederá a Pakistán y Brasil a Chile.

LONDRES, 23, (ANSA). — Después de la entrevista que se realizó anoche entre el embajador italiano en Londres, Manlio Brosio y el jefe de la Foreign Office, lord Salisbury, se pone de manifiesto que, indudablemente, los aliados occidentales no han definido todavía su posición en el asunto de Trieste.

En los círculos diplomáticos británicos se indica que, se limitan a tres las soluciones aparentes para el problema del Territorio Libre de Trieste: 1º Aceptar la propuesta del primer ministro italiano para que, con la aprobación de las tres grandes potencias se haga un plebiscito a fin de que la misma población de la zona triestina dé su parecer; 2º Aceptar la propuesta del mariscal Tito para la internacionalización de la ciudad de Trieste y la cesión a Yugoslavia de todos sus alrededores y, 3º Aceptar las sugestiones de Rusia para que se aplique íntegramente el tratado de paz con Italia que contiene una cláusula sobre la constitución del Territorio Libre, se nombre un gobernador por intermedio de las Naciones Unidas y se garantice la existencia independiente de la región. Se señala que de las tres alternativas, la primera —la propuesta de Pella—, es la que más aceptación tiene entre los occidentales. La segunda queda descartada por imposible y, la tercera, que cuenta con el apoyo de los mismos comunistas italianos, podría aceptarse si Italia y Yugoslavia se mostraran acordes con ella.

Por el momento, tanto el Foreign Office como la cancillería francesa y el departamento de Estado norteamericano, mantienen su actitud de espera, con la esperanza de que el mariscal Tito aclare su posición y se pueda intentar entonces, una reconciliación con Italia.

Desapareció Ernst Reuter

BERLIN, 23 (INS). — El alcalde de Berlín occidental Ernst Reuter, desapareció hoy en un punto situado dentro de la zona soviética de Alemania, y sus colaboradores admiten francamente estar preocupados por su seguridad.

La policía comunista se negó a permitir que su automóvil entrara en el sector británico desde la zona rusa en la ciudad de Horst. Reuter se hallaba en viaje a Hamburgo al norocste de Berlín, en la pista que constituye el corredor que pasa a través de la zona soviética cuando resolvió volver atrás en Horst. Su automóvil fué visto por última vez en la ciudad de Horst, a las 18.

Voroshilov, Enfermo

VIENA, 23 (ANSA). — En los círculos bien informados de esta capital se habla con insistencia de la grave enfermedad que aquejaría al presidente del Presidium del Soviet Supremo de la URSS, mariscal Voroshilov, quien cuenta actualmente 71 años de edad. Se hace notar en los mismos ambientes que el nuevo embajador de Egipto ante Moscú presentó sus credenciales la semana pasada al subsidiario de éste, Tarasov, quien también recibió, el sábado pasado, las credenciales del nuevo embajador de Albania.

Créese Próximo el Acuerdo Sobre Suez

Róbertson Mantuvo Ayer Otra Entrevista

EL CAIRO, 23 (AFP). — La delegación egipcia que trata la evacuación de la zona del canal por los británicos, visitó esta mañana en su domicilio al general sir Brian Róbertson. Ha sido ésta la segunda reunión efectuada para tratar sobre el mismo asunto, desde que Róbertson volvió a El Cairo portador de nuevas instrucciones de su gobierno. Esta segunda reunión hizo reflorar la versión de que se estaría en vísperas de un acuerdo.

En Londres el "Daily Express" y el "Daily Mail" anuncian la próxima concertación del acuerdo sobre el canal de Suez. "Las tropas británicas podrían evacuar la zona del canal dentro de dieciocho meses", afirma el "Daily Mail".

En caso de guerra en la región del Medio Oriente, que englobe a no a Persia y Turquía, —agrega— Gran Bretaña podrá volver a ocupar la zona del canal. Por lo demás, permanecerán en Egipto cierto número de peritos británicos para mantener en buen estado las instalaciones militares.

En cambio, parece que se ha descartado la participación de Egipto en un sistema defensivo.

Diputados Sancionó un Plan de Trabajo

EN las próximas sesiones de las dos ramas legislativas del Congreso Nacional será considerado el proyecto de prórroga de la ley que rige los alquileres urbanos en todo el país, cuyos efectos vencen el día 30 del corriente. La nueva ley contendrá algunas modificaciones de poca importancia y unas cláusulas nuevas sobre transferencias.

La comisión bicameral de la vivienda efectuó ayer una reunión para considerar el asunto mencionado y recibió delegaciones de inquilinos y propietarios de casas de renta. El mencionado organismo volverá a reunirse hoy, a las 11, para continuar el estudio del problema.

La Sesión de Ayer

En la sesión de ayer, la Cámara de Diputados tributó varios homenajes, aprobó un proyecto de resolución relacionado con la pavimentación de la ruta nacional número 38, dispuso después intensificar la labor mediante reuniones diarias en base a un plan de trabajo que obtuvo el asentimiento de la mayoría y sancionó un proyecto relativo a abonos fertilizantes.

Rindense Homenajes

La sesión comenzó, a las 16.5 bajo la presidencia del titular señor Benítez y la asistencia de 82 legisladores. Cumplidos los trámites previos se inició una serie de homenajes con el que el señor Carena propuso para el Banco de la Provincia de Córdoba, que obtuvo la adhesión de los señores Latella Frías y Santucho. Luego el señor Gobelli recordó con palabra emocionada al periodista Vicente Manzuoli, al cumplirse el primer aniversario de su fallecimiento, destacando su consagración y espíritu de sacrificio. El señor Feretti adhirió con conceptos similares. La señora Fadul, con el apoyo del señor Gallo, evocó la desaparición del rastreador "Fournier" en los mares del sur y pidió un homenaje a la memoria de los tripulantes fallecidos. Igual temperamento solicitó el señor Lanfossi, con la adhesión de los señores Nudelman y Moya, para la memoria de los obreros que murieron durante la huelga ferroviaria ocurrida en Mendoza en el año 1917.

Cuestiones de Privilegio

El señor Weidmann, radical, planteó una cuestión que según él afectaba el privilegio de la Cámara y el suyo propio. Dijo que la comisión de Legislación Agraria de la cual forma parte, se había reunido en Rosario, sin su conocimiento ni el del cuerpo, tal como lo atestiguaban informaciones periodísticas publicadas en diarios de aquella ciudad. El señor Tomassi negó la exactitud de tales noticias, mani-

(Continúa en la pág. DOS)

Es Esperado el 3 en Asunción del Paraguay el General Perón

ASUNCION, 23, (INS). — El 3 de octubre llegará, a bordo del yate "Tequara", el presidente de la Argentina, general Perón, quien permanecerá en el Paraguay, en calidad de huésped de honor del gobierno, por espacio de tres días. Acompañarán al mandatario del país vecino, el canciller Jerónimo Remorino y el embajador paraguayo, Dr. Ramón Méndez Palva.

Una comisión de agasajo ha sido constituída por el ministro de Relaciones Exteriores, doctor José Antonio Moreno González, y el ministro de Educación, doctor Juan R. Chávez, el ministro de Industria y Comercio, señor Fabio da Silva, el intendente municipal, el jefe de policía y el jefe del estado mayor del ejército.

El jefe del Estado de la Argentina asistirá a dos grandes concentraciones públicas, a un banquete que le ofrecerá el presidente Chávez y a otros agasajos

Se estima que el general Perón estará de vuelta en la capital argentina alrededor del 10 de octubre.

Severas Precauciones se Adoptaron en el Irán

Desmienten que Mossadegh Haya Sido Condenado

TEHERAN, 23 (AFP). — Dos oficiales de guardia en el aeródromo militar de Teherán trataron de incendiar los depósitos de gasolina de la base. Los autores del sabotaje, el teniente Rostani y el comandante Ektechassi, huyeron. Tras el intento de sabotaje se adoptaron medidas de precaución extraordinarias en el aeródromo de Ghale Marchi.

En el cuartel general militar iraní se dijo que el comandante Ektechassi, jefe de la guardia del aeródromo, había colocado en complicidad con otros dos policías, sopapas de estopa empapada en bencina en los hangares

A las 20 hora local, los conjurados prendieron fuego a las estopas, pero la alarma cundió rápidamente y las mismas fueron apagadas.

El Proceso a Mossadegh

Desmintió categóricamente un vocero del gobierno que haya quedado terminada la acta de acusación contra Mossadegh y, por lo tanto, que el ex primer ministro haya sido condenado.

El fiscal general militar señala al respecto que terminó solamente el proceso verbal. El documento debe ser ahora sometido a Mossadegh, a quien se notificarán las dos acusaciones mantenidas a su respecto, a saber: crimen de lesa majestad, pasible de la pena de muerte, según el artículo 316 del Código Penal, y levantamiento contra el gobierno legal.

A TIEMPO

Ahora, con todo listo para la jira por el interior con sus tres amigos, le sucedía aquel maldito desperfecto. Y no podría salir en la fecha convenida, lo cual frustraría sus planes. Pero leyó este Aviso Clasificado en CLARIN:

Reparac. autom. urgent., trab. garantidos. T. E. ...6789

José le confió su automóvil al taller mecánico que así ofrecía sus servicios y se lo devolvieron en condiciones a los pocos días. Logró salir de viaje en la fecha prevista y está contento de haber abreviado la dificultad, gracias al Clasificado de CLARIN (CORRIENTES 555, De 8.30 a 18.30 horas. Informes: T. E. 32-9411 al 9417).

REUTER REAPARECIO EN HAMBURGO

HAMBURGO, 24 (INS). — El alcalde de Berlín occidental, Ernest Reuter, llegó hoy a Hamburgo sin novedad, después de haber sido detenido ayer por los guardias comunistas de la frontera y estar "perdido" durante varias horas.

Reuter regresó anoche a Berlín con su esposa, después de ser rechazado en la frontera entre la zona soviética y la británica cuando se dirigía a Hamburgo. Declaró que la policía comunista de la frontera le impidió pasar porque su pase internacional daba su dirección simplemente como "Berlín" sin indicar calle y número. El alcalde protestó diciendo que había cruzado la frontera muchas veces con anterioridad con el mismo pase, pero de nada valieron sus protestas. A medida que transcurrían las horas sin noticias de Reuter, surgieron temores por su seguridad hasta que regresó a Berlín poco antes de medianoche.

Para Viajar al Paraguay Delega Hoy el Mando el Jefe del Estado

LA IMAGEN de Nuestra Señora de Buenos Aires es llevada en procesión por las calles adyacentes a la basílica puesta bajo su advocación para rememorar la gloriosa batalla de Tucumán

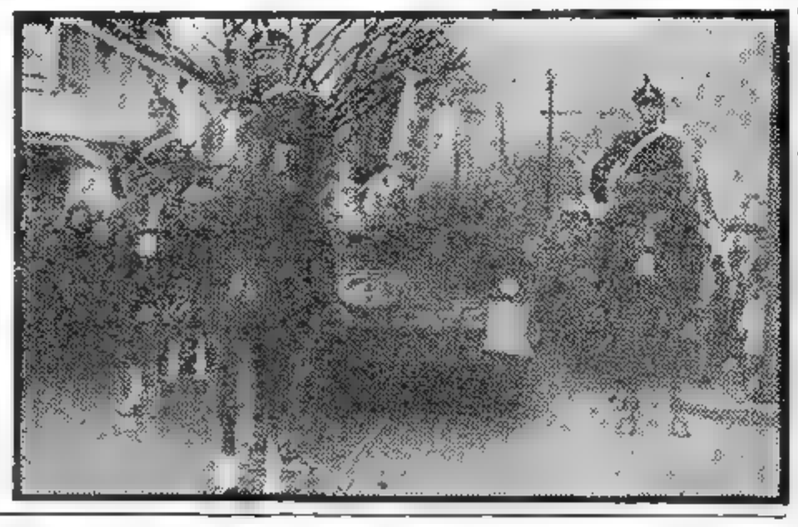

Clark Reclama los Cautivos Retenidos

Pide a los Comunistas su Entrega

TOKIO, 24 (AFP). — El comandante de las Naciones Unidas, general Mark Clark, formuló una gravísima advertencia a los comunistas chinos y norcoreanos, conminándolos a devolver inmediatamente a todos los prisioneros aliados, y a establecer una "nómina leal" de todos los soldados desaparecidos.

Al mismo tiempo, en su carta a los jefes comunistas, les informa que, a partir de hoy, todos los prisioneros comunistas, inclusive los que se negaron a ser repatriados, ya no están en poder de las fuerzas de la ONU.

"Considero absolutamente inaceptable, dice la nota a Kim Il Sung, su respuesta a nuestra demanda anterior del 21 de setiembre, transmitida por el presidente de la comisión de armisticio. Cuando usted firmó el armisticio, asumió el solemne compromiso ya de repatriar directamente o ya de entregar a la comisión de neutrales a todos los prisioneros de la ONU.

"Como comandante de las Naciones Unidas —concluye— exijo la restitución inmediata de todos los prisioneros que aún se encuentran en su poder, así como una nómina leal de todos aquellos que fueron perfectamente identificados y que sabemos que están en vuestra zona".

Clarín

AÑO IX — Diario de la Mañana — Nº 2.863

Un toque de atención para la solución argentina de los problemas argentinos

BUENOS AIRES · REPUBLICA ARGENTINA · 40 Centavos

Buenos Aires, Viernes 25 de Setiembre de 1953

Insisten en que Será Condenado Mossadegh

TEHERAN, 24 (ANSA). — Aunque se ha desmentido oficialmente la noticia sobre la condena a muerte de Mossadegh, la emisora oficial insiste en que el ex primer ministro "tendrá que pagar sus culpas con la vida". Según un vocero del ejército, esa afirmación respondería a una interpretación errónea de las declaraciones formuladas por el juez a cuyo cargo está la instrucción del proceso.

Mientras tanto, la designación de Abdullah Entezam, como ministro de Relaciones Exteriores, se ha interpretado como un signo de que disminuye la tensión interna en el país, ya que el nuevo canciller se declaró en un tiempo partidario de Mossadegh y actuó como consejero supremo en la Cancillería del anterior gobierno del Irán.

A las 10.30 Jurará *Ante las Dos Cámaras Reunidas en Asamblea* el Senador Teisaire

ENTRE los asuntos entrados de que se dió cuenta ayer al iniciarse la sesión de tablas del Senado, figura un mensaje del P. E. en el que se comunica que, desde el día de hoy, el presidente de la República, general Juan Perón, comenzará a hacer uso de licencia, en virtud de la autorización acordada por la ley 14.185, para trasladarse la próxima semana a la vecina república del Paraguay.

El Juramento del Vice

En consecuencia, el vicepresidente del Senado, senador Correa, citó ayer mismo a los miembros de ambas Cámaras a sesión de asamblea para hoy, viernes, a las 10.30, a fin de recibir el juramento del presidente provisional del cuerpo, contraalmirante Alberto Teisaire, que ocupará la presidencia de la Nación mientras dure la ausencia del general Perón.

Será ésta la tercera vez que el contraalmirante Teisaire se halle al frente del P. E. La primera fué cuando presidió los comicios generales de 1951 y la segunda cuando el general Perón viajó, en febrero de este año, a Chile.

En la Casa Rosada

El general Perón delegará hoy el mando en el contraalmirante Alberto Teisaire, en una simple ceremonia, despojada de todo protocolo, que se efectuará en el propio despacho del jefe del Estado. Han sido invitados a presenciar el acto los ministros del Poder Ejecutivo, los presidentes de ambas Cámaras legislativas, los ministros de la Corte Suprema de Justicia y los funcionarios de la presidencia.

El escribano mayor de Gobierno, doctor Jorge Garrido, dará lectura al decreto, tras lo cual el general Perón, el contraalmirante Teisaire y los ministros presentes firmarán el acta respectiva.

Preparativos en Asunción

ASUNCION, 24 (INS). — En la cancillería se dieron a conocer nuevos detalles del viaje del presidente de la Argentina; confírmose que llegará al puerto local en el yate "Tequara" el 3 del próximo mes. La embarcación será escoltada por el buque insignia de la escuadra nacional, acorazado "Humaitá".

El programa preparado comprende una recepción en el palacio de Gobierno; desfile militar de todos los efectivos que se hallan de guarnición en esta capital; banquete en el Colegio Militar, sito en la plaza de Armas y concentración popular en el estadio del club Cerro Porteño, ubicado en el barrio obrero, Tacuarí y Quinta Proyectada.

Durante su permanencia, el general Perón y los miembros de su reducida comitiva se alojarán, en la residencia presidencial, en la avenida Mariscal López.

Firma de un Convenio

ASUNCION, 24 (INS). — Hoy a mediodía se firmó en la cancillería un acuerdo con el gobierno de Buenos Aires, mediante el cual se autoriza el establecimiento de una misión naval argentina en Asunción.

Se Previene *Contra la Bomba H* Wáshington

WASHINGTON, 24 (INS). — El presidente Eisenhower presidió hoy una conferencia en la Casa Blanca, en la que se trató sobre las defensas de la nación en contra de una posible ataque ruso con bombas hidrógenas.

El Jefe del Poder Ejecutivo conversó durante más de 1 horas con los miembros del Consejo Nacional de Seguridad y con asesores civiles en asuntos de "defensa continental".

Estricta Reserva en Torno al Presunto Beria

Habló Dulles en Saint Louis

EE.UU. no Hará Concesiones Sobre el Control Atómico

FOSTER DULLES

SAINT LOUIS, 24 (INS). — Ante el congreso de la Federación Norteamericana del Trabajo, el secretario de Estado, John Foster Dulles, afirmó que la guerra en Indochina podrá terminar victoriosamente gracias a la contribución financiera y material de Estados Unidos. Dulles se manifestó optimista respecto de la Comunidad Europea de Defensa, especialmente después de las elecciones alemanas, pero formuló una severa advertencia al expresar que "a menos que se mentirosa estafa del comunismo sea desenmascarada, seríamos conquistados sin que la Unión Soviética tuviera que pelear contra nosotros". Declaró, asimismo, que Estados Unidos se niega a efectuar concesión alguna sobre el control de las armas atómicas, porque ello "podría aumentar la potencia militar y la arrogancia del Kremlin". Finalmente, pidió a los trabajadores que desenmascaren al mito "de que la vida tras la cortina de hierro es un paraíso para los obreros".

Interrogan a un Supuesto Intermediario

MADRID, 24 (AFP). — La policía española procede actualmente a interrogar a una persona sobre cuya identidad se observa una discreción absoluta, y que algunos suponen que pueda ser un intermediario de Lavrenti Beria.

Riguroso Silencio

Las consignas oficiales de mantener un silencio riguroso en torno al caso Beria se tornaron aún más estrictas, y no fué posible obtener ninguna información de carácter autorizado sobre las "revelaciones" publicadas ayer por el diario monárquico "ABC". La policía despidió sin contemplaciones a quienes manifestaron curiosidad por saber el grado de veracidad de las mismas.

Torcuato Luca de Tena, director del diario "ABC", que salió ayer imprevistamente de la capital española, regresó hoy a Madrid. Pero se supo que dos redactores de ese diario permanecen todavía en la región de Málaga, donde el supuesto Beria hizo hace algunos días su "aparición-relámpago".

Algunos rumores sensacionalistas aseguraban esta tarde que Beria había sido llevado bajo escolta policial hasta la capital española, afirmándose igualmente que el ex jefe de la policía secreta soviética había logrado entrar en contacto con una organización comunista con sede en España.

Fuson Está en España

NUEVA YORK, 24 (AFP). — El "San Diego Unión" señala que su reportero Gene Fuson se encuentra actualmente en un pequeño puerto de España meridional, donde una persona afirma estar en contacto con Lavrenti Beria.

El diario agrega que el intermediario, cuya identidad no puede ser todavía revelada, indicó a Fugon que había entrado en relación con cuatro comunistas después de recibir informaciones desde México. El reportero americano investiga para establecer la veracidad de las declaraciones del intermediario.

Siria Hizo una Severa Advertencia a Israel

EL CAIRO, 24 (AFP). — Siria advirtió que está dispuesta a emplear cualquier medio para defender sus derechos en caso de que Israel no cumpla con lo establecido en el armisticio con los países árabes.

Ese toque de atención fué formulado por el secretario de la Liga Arabe, señor El Chukeiry, al referirse al conflicto siriolsraeli causado por los trabajos ordenados por el gobierno de Tel Aviv para desviar el cauce del Jordán.

Londres Pidió la Reunión de los 4

NUEVA YORK, 24 (INS). — El Reino Unido pidió a la Unión Soviética en la UN una reunión de los cancilleres de las cuatro grandes potencias al recordar que se está esperando la respuesta rusa a la invitación occidental para realizar tal reunion el 18 de octubre en Lugano. El ministro de Estado de Gran Bretaña, Selwyn Lloyd, en un discurso ante la Asamblea General formuló además un llamamiento a los comunistas para que ayuden a poner en marcha sin demora la conferencia de paz coreana. Respecto de la reunión de cancilleres, manifestó: "Aún no ha habido respuesta alguna, pero sinceramente esperamos que esta invitación será aceptada".

La Conferencia Coreana

Trató de calmar los temores rusos sobre la Comunidad Europea de Defensa, diciendo: "Ni Alemania ni miembro ninguno de la comunidad será capaz, en la estructura de esta organización puramente defensiva, de asumir una acción militar independiente para servir ambiciones nacionales".

Lloyd apoyó la moción norteamericana de que sea la propia conferencia coreana la que decida si admite neutrales en su seno y declaró que lo urgente e importante es poner en marcha la reunión.

Lloyd, aunque deplorando el hecho de que Moscú no haya puesto en práctica las promesas de Malenkov de cooperación con Occidente, dijo que sería un error presumir que no se puede llegar a ningún acuerdo con Rusia y agregó: "La negociación no es idéntica al apaciguamiento".

Seguidamente habló el canciller yugoslavo Koca Popovic quien afirmó que no se ha producido cambio alguno en las relaciones entre su país y el bloque soviético.

En su discurso, el representante holandés Luns, también recalcó la necesidad de convocar la conferencia de cancilleres de cuatro potencias sobre Alemania y dijo que sólo la mala fe por parte de Rusia puede dar por resultado un rechazo de la proposición.

EE. UU. Apoyará a Turquía

Estados Unidos apoyará a Turquía para obtener un asiento en el Consejo de Seguridad, en lo que por el momento se perfila como una lucha triple. Checoslovaquia es apoyada por Rusia para el puesto que actualmente ocupa Grecia, pero el bloque comunista al parecer está solo en su entusiasmo por Praga. Filipinas también es candidata, pero el anuncio provocó una declaración norteamericana diciendo que el apoyo de Estados Unidos a Turquía no se retirará.

Se Cumplió en Italia la Huelga General

Afectó a 5 Millones de Obreros

ROMA, 25 (AFP). — La huelga general de unos 5.000.000 de trabajadores de la industria, que realizaron las centrales de todas las tendencias políticas, alcanzó no sólo en la clase obrera, sino también en la opinión pública italiana, una amplia repercusión, debido a los mitines que permitieron a los oradores renovar las exigencias obreras ante centenares de miles de manifestantes.

Los jefes de las tres centrales hablaron en Roma, Turín, Milán y otras treinta grandes ciudades. En cada caso, se reafirmó la urgencia de mejorar las condiciones económicas de los trabajadores y se atribuyó a la parte patronal la responsabilidad por la ruptura de las conversaciones.

Los círculos industriales no han permanecido inactivos ante este ataque en masa de los obreros, y delegaron al presidente de su confederación, el profesor Angelo Costa, para defender, en una conferencia de prensa, su tesis de que, si bien los trabajadores necesitan mejorar su suerte, las exigencias presentadas por las organizaciones sindicales son demasiado importantes para ser soportadas por la industria italiana.

Pella Recibió al Mariscal Papagos

ROMA, 24 (AFP). — Giuseppe Pella, primer ministro italiano y ministro de Relaciones Exteriores, recibió al mariscal Papagos y a Stefan Stefanopoulos, que ejercen esas funciones en el gobierno griego. Los visitantes entregaron a Pella un vaso griego del siglo XVIII.

EL DESACUERDO: UNICO PUNTO DE COINCIDENCIA

NUEVA YORK, 24 (De nuestra agencia). — Una vez más, en la Asamblea General de la UN el único punto evidente de coincidencia entre los dos grandes bloques que dividen políticamente al mundo es el desacuerdo: la medida del mismo es tan amplia que sus efectos repercuten en el propio grupo del bloque occidental, donde las figuras representativas de vastas regiones geográficas ven la situación mundial con encontrados puntos de vista. Para John Foster Dulles, la situación internacional es todavía crítica y el estado actual de cosas ha sido calificado por él de "peligrosa tensión".

CLARIN en N. York

En cambio el embajador Kyrou, de Grecia, creyó conveniente decir que "gracias a Dios el conflicto entre oriente y occidente parece en cierto modo menos agudo, mientras que no hay la menor duda de que un aire de conciliación está soplando desde el este". Casey, ministro de Relaciones Exteriores de Australia, se enroló en el sector de mayor optimismo al asegurar que "hay pruebas de que los rusos muestran una tendencia manifiesta a actitudes menos malignas y hostiles que las del pasado", y el mismo Casey aseguró que "no creo imposible que estas actitudes sean sinceras y que si no se rechazan arrojándoselas a la cara a la Unión Soviética, posiblemente lleven a una relación más civilizada entre el comunismo internacional y las democracias, al punto de que los dos bloques puedan convivir sin fricciones peligrosas". También Lester Pearson, representante del Canadá, está de acuerdo en que son muchos los gobiernos que creen en la posibilidad de negociar las diferencias que existen entre los dos bloques, afirmando que esta posibilidad existía no sólo por el armisticio en Corea y "los acontecimientos que se han registrado detrás de la cortina de hierro, sino porque —principalmente en los últimos años— una gran parte del mundo libre ha entendido la cooperación efectiva como una acción coordinada en defensa de la paz". Estas opiniones dispersas no dan otra medida que la de la incertidumbre, con un optimismo excesivamente apoyado en términos condicionales, frente al expresivo optimismo norteamericano, simbólicamente aislado en el conjunto de su propio bloque.

HORACIO ESTOL

PIDIOSE EN EL CAIRO LA PENA DE MUERTE PARA ABDEL HADI

IBRAHIM ABDEL HADI

EL CAIRO, 24 (AFP). — Se pidió la pena de muerte para el ex primer ministro egipcio, Ibrahim Abdel Hadi, acusado de crímenes contra la nación y de complicidad con agentes del extranjero.

La acusación destaca los actos de traición cometidos por Abdel Hadi en 1953 con agentes de potencias extranjeras, y su participación en complots contra la seguridad del Estado. Luego revela que, en ocasión de desempeñar su cargo de jefe del gabinete real, preparó una política de terror. Se le imputa, asimismo, haber torturado a varios de sus conciudadanos en 1948 y en 1949, cuando desempeñó el cargo de primer ministro y de ministro del interior, inspirado en el deseo de tomarse venganzas de carácter político, procediendo, igualmente, a la detención ilegal de gran número de obreros, con el único fin de complacer a sus patrones.

DISTRAIDO

Era un caso de negligencia. ¡Miren que olvidar en un taxi aquella sortija! Sin ser de mucho valor para él lo tenía. Era su amuleto. Ahora, empezaba a dudar de su buena suerte. Publicó este Aviso Clasificado en CLARIN:

Olvidé sortija taxi ayer barrio Once. Grat. — T.E ... 2434.

Estaba preocupado, pero sus inquietudes se disiparon a la mañana siguiente, cuando le hablaron para darle la buena nueva. ¡Su sortija le sería devuelta en el día! Ahora, se siente reconfortado y el optimismo ha vuelto a su alma, gracias a la intervención de un Clasificado de CLARIN (CORRIENTES 555. De 8.30 a 18.30 horas. Informes: T. E. 32-9411 al 9417).

Delegó el Mando el General Perón en el Presidente Provisional del Senado

Anunció el Primer Magistrado que Habrá Amnistía

Adenauer Ofrecerá un Plebiscito en el Sarre

ADENAUER

BONN, 25 (AFP). — El canciller Adenauer propondrá al gobierno francés la realización de un referéndum en el territorio del Sarre. Los habitantes de esta zona tendrán que elegir entre las soberanías alemana y francesa, o bien la europeización del territorio. Así lo reveló hoy el órgano socialdemócrata de esta ciudad.

Resolución del Consejo de Europa

ESTRASBURGO, 25 (INS) — La Asamblea Consultiva del Consejo de Europa, resolvió, por 34 votos contra 3, recomendar que Francia y Alemania entablen inmediatamente negociaciones bilaterales con miras a zanjar el problema del Sarre. Asimismo, recomendó que el presidente del Comité de Ministros convoque un conferencia especial para principios del año próximo y se invite a participar en la misma a representantes sarreneses, británicos, norteamericanos y de los organismos ejecutivos de la Comunidad Europea. Ocho delegados socialistas alemanes votaron contra la resolución, la que fué despachada después que el subsecretario parlamentario de Estado para Asuntos Extranjeros de Gran Bretaña, Anthony Nutting, manifestó que consideraba la solución del problema del Sarre como de "absoluta necesidad" para Europa. Nutting añadió que se había sentido "alentado" al saber que Francia y Alemania se proponían iniciar conversaciones bilaterales sobre dicho asunto.

Crédito Para Viviendas

BONN, 25 (AFP). — Con respecto a las negociaciones iniciadas meses atrás con Estados Unidos, para obtener créditos destinados a la construcción de viviendas, se expresa que terminarán antes de fin de año.

Derechos Cívicos Para las Mujeres en México

MEXICO, 25 (AFP). — Las mexicanas disponen ahora de igualdad de derechos con los hombres. En efecto, ha sido definitivamente aprobado por el Senado, por 38 votos contra uno, el proyecto de derechos cívicos para la mujer, presentado al Parlamento por el presidente de la República, Ruiz Cortines.

Clarín

BUENOS AIRES · REPUBLICA ARGENTINA

40 Centavos

Un toque de atención para la solución argentina de los problemas argentinos

AÑO IX — *Diario de la Mañana* — Nº 2.864

Buenos Aires, Sábado 26 de Setiembre de 1953

EL ESCRIBANO mayor de gobierno da lectura al acta de la delegación del mando, por el primer magistrado, general Perón, en el presidente provisional del Senado, contraalmirante Teisaire. La ceremonia se realizó en la mañana de ayer en el despacho del jefe del Estado

Ante Ambas Cámaras Reunidas en Asamblea Juró el Sr. Teisaire

SENCILLAMENTE y sin protocolo —ya que se limitó a la lectura del decreto y firma del acta respectiva—, el general Perón delegó ayer el mando presidencial en el contraalmirante Alberto Teisaire, presidente provisional del Senado, para poder ausentarse la próxima semana con destino al Paraguay.

Concurrentes al Acto

El acto se efectuó en el despacho del jefe del Estado, a las 11.30 en presencia de los ministros, el presidente de la Corte Suprema de Justicia, el presidente de la Cámara de Diputados, el procurador del Tesoro, el jefe de la Policía Federal, el jefe del Ceremonial y otros funcionarios. Especialmente invitado, concurrió el presidente electo de Costa Rica, doctor José Figueres.

La Sesión de Asamblea

Se realizó ayer, en el recinto de la Cámara de Diputados, la asamblea legislativa convocada para recibir el juramento constitucional del presidente provisional del Senado, contraalmirante Alberto Teisaire en quien delegó poco después la presidencia de la Nación el general Perón.

La sesión se inició a las 11, bajo la presidencia del vicepresidente 1º del Senado, Sr. Antonio Correa, y actuando como secretarios los señores Alberto Reales y Rafael V. González.

El Sr. Correa explicó brevemente el motivo de la convocatoria e invitó luego al presidente de la Cámara de Diputados, Dr. Benítez, a izar la bandera nacional en el mástil del recinto, lo que éste hizo entre los aplausos de la sala y las galerías. En seguida leyó el señor Reales el mensaje del presidente de la República sobre su decisión de hacer uso de la licencia acordada por ley, y el decreto de convocatoria de la asamblea.

Inmediatamente se invitó al senador Teisaire, que se hallaba en antesalas, a pasar al recinto y prestar juramento. Al hacerse éste presente fué recibido por una sostenida y calurosa ovación. A continuación y en medio de un impresionante silencio, el senador Teisaire prestó el juramento constitucional de estilo. Cumplida esta formalidad, la asamblea volvió a aplaudirlo y prorrumpió en vivas al general Perón, mientras el Sr. Teisaire abrazaba al Sr. Correa y al Dr. Benítez, tras lo cual el Sr. Correa declaró levantada la asamblea.

RECIBIO EL JEFE DEL ESTADO A UNA DELEGACION DEL PARTIDO DEMOCRATA

EN horas de la mañana de ayer se realizó la entrevista de la delegación del partido Demócrata con el presidente de la Nación, general Juan Perón, en el despacho oficial del primer magistrado. La delegación designada a tal fin por las autoridades de ese partido político fué presidida por el Dr. Eduardo Paz y la integraban el Dr. Felipe Yofre, el ingeniero J. F. Morrogh Bernard, el Dr. Dardo Ibáñez Bustos y los señores Oscar Correa Arce y Elías Abad.

Con el Ministro del Interior

Previamente a la entrevista con el primer magistrado, la representación demócrata se hizo presente en el despacho del ministro del Interior, señor Angel G. Borlenghi, con quien mantuvo una prolongada conversación y luego se dirigió en su compañía a las dependencias de la Presidencia de la Nación, siendo recibida de inmediato por el jefe del Estado.

Entrega de una Nota

En el transcurso de la entrevista, que se prolongó por espacio de hora y media, la delegación entregó al general Perón una nota, que reproducimos en otro lugar, en la que el partido Demócrata concreta sus puntos de vista sobre la convivencia política. Asimismo, los miembros de la delegación solicitaron al jefe del Estado la libertad de algunos detenidos radicales y socialistas, a lo cual accedió el primer magistrado y en virtud de ese petitorio por intermedio del ministro del Interior se ordenó ayer mismo la libertad de las personas que mencionamos seguidamente:

Doctores Eduardo Laurencena (padre e hijo); diputado nacional Alberto Candiotti y señor Rubén Ayala Torales, pertenecientes a la Unión Cívica Radical; Carlos Sánchez Viamonte, José Luis Pena y Manuel Palacín, del partido Socialista

FRANCIA PROPONE UNA TRANSACCION A RUSIA

Maurice Schuman Formuló un Llamamiento Ante la UN

SCHUMAN

NUEVA YORK, 25 (AFP). — El delegado de Francia, Maurice Schuman, hizo un llamado a la URSS ante la Asamblea General de la UN, para que deponga su oposición a la Comunidad Europea, manifestando que si Rusia cesa en su actitud, se le darán garantías contra la resurrección del militarismo alemán. El orador recalcó que la Comunidad Europea no está dirigida contra la Unión Soviética, sino que, por el contrario, es un factor de apaciguamiento internacional. "El día en que Rusia comprenda esta evidencia —dijo—, encontrará a Francia lista para buscar, juntamente con ella, los medios para completar la organización europea".

Seguridad Mutua

Manifestó luego Schuman que su país no ha olvidado la contribución del pueblo soviético a la victoria común y expresó su esperanza de que Rusia no buscará más "lo que llama la seguridad política, mediante la división de los estados que son y quieren seguir siendo independientes".

"Tienen ustedes, desde luego —añadió— el renacimiento de un militarismo del cual nosotros, como todos los pueblos de Europa occidental, hemos sufrido las consecuencias crueles", y poco más adelante dijo: "Deseamos hacer que ningún país pueda emplear sus recursos para una nueva guerra de conquista, y esto lo repito, señor Vishinsky, queremos que nadie pueda hacer una guerra contra nadie".

El Convenio Entre España y EE. UU.

Se Firmaría Hoy

MADRID, 25, (AFP). — Aunque no se dió comunicación oficial se conformó al término de la reunión de gabinete, que presidió el general Franco, que mañana a las 15, serán firmados los acuerdos económicos y militares entre España y Estados Unidos. Se tiene entendido que los instrumentos se publicarán simultáneamente en Madrid y Wáshington.

La ayuda económica norteamericana no sería inferior a 216 millones de dólares además de materiales y equipos militares. A su vez, España acordaría a las fuerzas de Estados Unidos en Europa el derecho de utilizar los puertos de Cartagena y Palma de Mallorca, y las bases aéreas de Sevilla y Barcelona, que permanecerían bajo la absoluta soberanía española. Sus gastos estarían cubiertos, en parte por Estados Unidos, que mantendrían en ellas dotaciones reducidas de personal militar.

La URSS Devuelve Prisioneros a Alemania Este

No Indican el Número de Cautivos

BERLIN, 25 (AFP). — El primer transporte de prisioneros de guerra alemanes, indultados por el gobierno soviético en virtud del acuerdo concluído en Moscú con el gobierno Grotewohl, llegó a la República Democrática Alemana, según anuncia un comunicado del servicio de prensa del ministerio del Interior

Indica que los ex prisioneros serán admitidos en la República Democrática Alemana como ciudadanos iguales en derechos y las autoridades se ocuparán para que "participen como los demás ciudadanos en la reconstrucción pacífica de la república". No se indica el número de prisioneros liberados.

Azota al Japón un Tifón: 100 Muertos

TOKIO, 25 (AFP). — Cien muertos y desaparecidos, además de considerables daños materiales, causó hasta ahora el violento tifón tropical que se abatió sobre la costa sudeste del Japón. Se desplaza a 45 kms. por hora, pero los vientos alcanzan en su centro una velocidad de 50 metros por segundo.

Los informes sobre los daños causados por el fenómeno son fragmentarios, porque todas las comunicaciones han quedado cortadas, pero según los datos más recientes, lluvias torrenciales continúan azotando el centro y oeste de la isla de Hondo, donde se han desbordado los ríos, en particular en las regiones de Kyoto, Osaka y Wakayama. Ciudades enteras, pueblos y granjas están anegados

Más de doscientos puentes fueron arrastrados por las aguas y veinte buques rompieron amarras, quedando a la deriva. Se produjeron 73 deslizamientos de tierras que enterraron vivas a 15 personas.

En las calles de Tokio ya corre el viento a razón de 23 metros por segundo. Los tranvías se han detenido, se derrumban las precarias construcciones de madera de los arrabales y vuelan techos y cercos. Muchas calles están inundadas y parte de la ciudad carece de energía eléctrica.

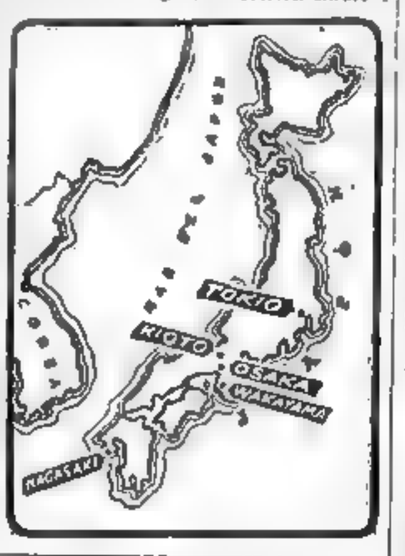

EL MAPA señala las cinco ciudades del Japón más afectadas por el tifón

ESCRIBE GIUSEPPE SARAGAT — *Secretario del Partido Socialdemócrata Italiano*

SARAGAT

Debe Reconquistar la Confianza de las Clases Obreras la Democracia Italiana

ROMA, 25, (ANSA). — Un paralelo entre Italia y Alemania occidental muestra una diferencia substancial, pese a que en ambos países han logrado recientemente la victoria los respectivos partidos democratacristianos. En Alemania oeste, las fuerzas extremistas —comunistas y neonacionalsocialistas— han sido prácticamente aplastadas, mientras los aliados de la agrupación de Adenauer mantienen posiciones. Por lo demás, los socialdemócratas, a pesar de una ligera fisión en sus filas continúan como fuerza vital de oposición, y con las posibilidades futuras de asumir el gobierno. En resumen, el análisis de la situación germana indica que ésta es clara.

Todo lo contrario acontece en Italia. Aquí los grupos de ideas totalitarias, de derecha e izquierda, pero especialmente las últimas, han salido de los comicios notablemente consolidados. En cambio, la socialdemocracia y los otros dos partidos centristas, han perdido el cuarenta por ciento de su ya no muy grande caudal electoral.

La DC (demócratacristiana) se apoya en los núcleos democráticos y sobre todo en los monárquicos, de modo que sólo puede asumir el poder con mayoría ínfima. Pero, algo más debe preocupar: el ritmo de la vida democrática italiana se halla paralizado, mientras avanza amenazadora la probabilidad de una alianza entre la DC con las derechas y con el social comunismo.

¿Cuál podría ser la solución?

Observadores autorizados opinan que la solución se lograría mediante la reconstrucción del bloque de los cuatro partidos democráticos, pero sería solución únicamente para la estabilidad del gabinete, y no para la cuestión fundamental: la vuelta al ritmo democrático en la vida del país. Los socialdemócratas proyectan otra salida: un golpe de timón hacia la izquierda. Sin embargo, los conservadores y los centristas creen que ello significaría introducir un "caballo de Troya" en la ciudadela democrática; los comunistas, a su vez, consideran que se trata de una maniobra cuya finalidad consistiría en despedazar la unidad de la clase obrera.

En rigor de verdad, si se examinan a fondo los hechos, se sacará en conclusión que el mal que aqueja a la democracia italiana, mal que podría ser mortal, radica en la progresiva desconfianza de sectores, día a día más numerosos, de los trabajadores en la eficiencia de la democracia, como instrumento de emancipación social. Si la democracia no consigue anular esa desconfianza y de paso reconquistar la fe de los trabajadores, su destino quedará sellado. Y la manera más concluyente de evidenciar desconocimiento de lo señalado, sería inclinarse hacia la derecha, porque en tal caso, inútilmente hablaríase de democracia, desde que se tomaría el camino que lleva directamente a su liquidación.

En tanto la socialdemocracia lucha por devolverle a Italia el ritmo democrático, la DC se empeña en alcanzar el mero objetivo de la hegemonía política que fatalmente implica el aniquilamiento de la fuerza democrática llamada laica y el auge de la oposición totalitaria. Ello torna atinada la táctica socialdemocrática que busca atraer nuevamente a los núcleos dispersos, afines en cierta medida. Corresponde dejar sentado que el plan no entraña, según erróneamente se afirma, que la socialdemocracia se acerque al socialcomunismo.

Precísase saber ahora si la DC reverá su actitud para optar por la línea de conducta que establece el subordinamiento de los intereses políticos a los intereses capitales de la democracia.

Tiene la palabra el consejo nacional del partido demócratacristiano que sesionará mañana.

GIUSEPPE SARAGAT.

Pella ha Destacado la Identificación de la Política Exterior de Italia y Grecia

ROMA, 25 (AFP). — "He comprobado que existe un acuerdo completo sobre los asuntos principales en la política exterior de Grecia y de Italia", dijo esta tarde, durante una conferencia de prensa, Giuseppe Pella, presidente del Consejo italiano.

"En las conversaciones, que se desarrollaron en una atmósfera de total y amistosa comprensión con el mariscal Papagos y Stephan Stephanopulos, ministro griego de Relaciones Exteriores —agregó—, pasamos revista a los principales aspectos de la política internacional y examinamos las cuestiones vinculadas al sudeste europeo, al Mediterráneo occidental y al Medio Oriente". Agregó que ambos gobiernos habían resuelto realizar en el futuro intercambios de opiniones sobre todos los problemas estudiados hoy.

Insisten en la Fuga de Beria

WASHINGTON, 25 (INS). — El coronel Ulio Amoss declaró hoy que ha sabido, por intermedio de una de sus fuentes de información detrás de la cortina de hierro, que Lavrenti P. Beria "positivamente" huyó de la Unión Soviética.

Amoss, que perteneció a la Oficina de Servicios Estratégicos, afirmó que el gobierno de Moscú ha seleccionado varios "dobles" de Beria y que los está preparando para el proceso.

Según estas informaciones, que Amoss dijo inclinarse "a creer" el verdadero Beria habría traspuesto la frontera soviética por la vía del Cáucaso.

QUEDO BIEN

Desde aquel pueblo del Interior, le avisaron que Brígida, su amiga del alma, se iba a casar. ¡Qué lástima no poder estar a su lado en esa hora de dicha! Una carta o un telegrama le parecía una adhesión demasiado fría. Y Elisa leyó este Aviso Clasificado en CLARIN:

Grabe su voz, sistema nítido, moderno. Habl. T. E. ...-5543.

Era la solución. Elisa grabó en un disco un cálido mensaje de solidaridad y cariño y se lo envió a Brígida. Quedó muy bien y su amiga sintió verdadera emoción al escuchar su voz. Le dió la solución el Clasificado de CLARIN (CORRIENTES 555 De 8.30 a 18.30 horas Informes. T. E. 32-6111 al 6417).

Realízase Hoy Una Concentración Agraria en Pergamino

(Información pág. CINCO)

Ante Una Enorme Concentración de Hombres de Campo en Pergamino Clausuró el Gral. Perón la Campaña del Maíz

ESPAÑA FIRMO EL ACUERDO CON ESTADOS UNIDOS

HABLA el Gral. Perón, en Pergamino. A su lado, el contraalmirante Tesaire y el Sr. Aloé

Abarca el Uso de Bases Aéreas y Navales la Ayuda Mutua y la Asistencia Económica

MADRID, 26 (AFP). — Siete minutos fueron suficientes para firmar las largas negociaciones —que duraron dos años y medio— entre España y Estados Unidos. Iniciada a las 15.7, hora de Greenwich, la ceremonia terminó exactamente a las 15.14. El acto se realizó bajo los relámpagos de las explosiones de magnesio, en presencia del general de aviación Auguste Kissner, jefe de la misión militar norteamericana, y de Train, jefe de la misión económica, así como la del ministro español de Economía, Manuel Arburúa; del general Juan Vigón, jefe de estado mayor, y otros altos funcionarios del ministerio de Relaciones Exteriores. Hallábanse en el salón cuarenta periodistas, fotógrafos y cineastas. Rubricaron los documentos el canciller, Martín Artajo, y el delegado de Estados Unidos, James Dunn.

"Este acto señala la terminación de los esfuerzos que hemos realizado desde hace más de dos años en colaboración con los representantes de Estados Unidos, y tenemos todos los motivos para estar satisfechos", declaró posteriormente un vocero de la Cancillería.

Luego dió a entender que dentro de algunos días, el general Franco informará públicamente el alcance de los acuerdos.

Así fué como, mediante un tratado militar con Estados Unidos, España entra prácticamente a formar parte del sistema defensivo occidental. El convenio establece la cesión de privilegios a EE. UU. en las bases aéreas y navales de Barcelona, Sevilla, Cartagena y Palma de Mallorca, principalmente, pero también se le conceden facilidades en Logro, Valencia, Albacete, Ciudad Real, El Ferrol y Cádiz.

El tratado se ajusta al sistema de asistencia mutua con un programa de ayuda económica, destinada ésta a reforzar el potencial militar de España.

Además, EE. UU. suministrará material de guerra, abastecimientos y armas. Hay, por otra parte, algunos pormenores adicionales.

Estados Unidos dará a España amplias facilidades para el desarrollo de su industria nacional, para mejorar su red de comunicaciones, y para la mejoría general de su producción agrícola, por no menos de 226.000.000 de dólares y en doce mensualidades.

La misión militar de Estados Unidos, que preside el general Kissner, tendrá a su cargo el control y la fiscalización de los materiales de guerra, y de [illegible] europeas.

Informe en Washington

WASHINGTON, 26 (AFP). — "Los gobiernos de España y de Estados Unidos han concluído hoy tres acuerdos bilaterales destinados a reforzar la capacidad de Occidente para el mantenimiento de la paz y de la seguridad internacionales", dice un comunicado del departamento de Estado. Agrega que los acuerdos son: 1o. La construcción y el uso de instalaciones militares en España por Estados Unidos. 2o. Asistencia económica, y 3o. Asistencia en equipos militares.

"Estos acuerdos fueron firmados en Madrid por el ministro español de Relaciones Exteriores, Alberto Martín Artajo, y el embajador de Estados Unidos, señor James Dunn. Las zonas militares destinadas al uso común, seguirán bajo el comando y bajo la soberanía españolas. Estados Unidos será responsable del personal norteamericano militar y técnico, tanto como por el funcionamiento de las instalaciones y material norteamericanos".

3 Convenios

WASHINGTON, 26 (A. F. P.) — "Frente al peligro que amenaza al mundo occidental, los gobiernos de Estados Unidos y de España deseosos de aportar su contribución al mantenimiento de la paz y de la seguridad internacionales con medidas previsoras que aumenten sus capacidades y las de otras naciones que consagran sus esfuerzos a los mismos elevados objetivos de participar eficazmente en acuerdos de legítima defensa, se han puesto de acuerdo sobre lo que sigue...", dice el preámbulo del acuerdo de defensa hispanoamericano.

1o) Entrega de material militar a España "durante un período de varios años", para "la defensa aérea efectiva" y el "mejoramiento del equipo de las fuerzas terrestres y navales en España" "con la cooperación de los recursos de la industria española en la medida de lo posible". Todo esto "será condicionado a las prioridades y limitaciones consecuentes a las obligaciones internacionales de EE. UU. y a las exigencias de la situación internacional".

2o) Estados Unidos queda autorizado a "mejorar y equipar las zonas y las instalaciones militares", así como a construir en cooperación con el gobierno español los edificios necesarios.

3o) Esas zonas "destinadas al uso conjunto" seguirán bajo la soberanía y el comando español. España tendrá la obligación de asegurar exteriormente la vigilancia de las instalaciones. Estados Unidos, en todas las circunstancias, "ejercerá la supervisión necesaria sobre el personal, las instalaciones y el material norteamericanos".

4o) España conservará el derecho de propiedad sobre el terreno y las construcciones permanentes de las zonas destinadas al uso militar conjunto. EE. UU. se reserva el derecho de retirar todas las otras construcciones e instalaciones levantadas a su costo si lo juzga oportuno a la expiración del acuerdo. En ambos casos España podrá adquirirlas, siempre que no se trate de instalaciones de carácter "secreto".

6o) El acuerdo de defensa entrará en vigor en el momento de su firma y por un lapso de diez

(Continúa en la página DOS)

ARTAJO

Clarín

Un toque de atención para la solución argentina de los problemas argentinos

BUENOS AIRES · REPUBLICA ARGENTINA · 20 Centavos

AÑO IX — *Diario de la Mañana* — Nº 2 865

Buenos Aires, Domingo 27 de Setiembre de 1953

En su Discurso Instó a la Formación de Cooperativas

PERGAMINO, 26 (Enviado especial). — Con gigantescos tractores, enormes cosechadoras, pesadas enfardadoras y millares de camiones y camionetas, formando un mecanizado telón de fondo, una imponente concentración de productores llegados de tres provincias asistió al acto con el cual el presidente de la República, general Juan Perón, cerró la campaña desarrollada para incrementar la siembra de maíz. Un día de sol, aire tibio, cielo intensamente azul, realzó el espectáculo brindado por millares de campesinos, al desfilar por esta región, meridiana del área maicera, con sus equipos de todo tipo y color, con sus elementos de labranza al hombro, con sus caballos arrastrando las clásicas rejas, ofreciendo brusco contraste con los ultramodernos tractores. El general Perón pronunció palabras para exaltar la labor rural, afirmando, al mismo tiempo, la necesidad de superar la etapa pastoril para entrar también en el campo industrial. Exhortó a formar cooperativas, pues, dijo, "las cooperativas son las instituciones del futuro campesino argentino".

Imponente Aspecto de la Ciudad

Desde muchas estaciones ferroviarias de las provincias de Buenos Aires, Córdoba y Santa Fe fueron llegando a Pergamino, en las horas de la mañana, miles y miles de productores. El incesante movimiento de gente en la ciudad le dió un aspecto de singular vivacidad. Los hoteles estaban llenos. Las calles resultaban verdaderos taponamientos para el tránsito. Banderas nacionales formaban un inmenso bosque en la ciudad y con ellas, letreros, carteloneres, leyendas y retratos del general Perón.

Llega el General Perón

Así, en este clima entusiasta, llegó a Pergamino el jefe del Estado, general Perón. Eran las 10 cuando su coche se detuvo frente al palacio municipal. El primer magistrado, a quien acompañaba el gobernador de la provincia, señor Carlos Aloé, fué saludado por las autoridades nacionales, provinciales y municipales. El comisionado municipal, señor Juan Rivero, dió la bienvenida al presidente de la Nación.

En un Auto Rastrojero

El general Perón cambió de vehículo y ascendió en un automóvil rastrojero Justicialista, construído en los talleres aeronáuticos de Córdoba acompañándolo el ministro de

(Continúa en la página TRES)

EN EL MAPA se indica en rojo las bases aéreas y navales que podrá utilizar EE. UU. en España de acuerdo con el convenio firmado ayer

James Dunn, embajador de Estados Unidos, que firmó, con el canciller de España, Martín Artajo, el convenio sobre el uso de bases

Remitió Otra Nota a la UN Norcorea

Aclara un Error en su Propuesta

NUEVA YORK 26 (AFP). — La comunicación del gobierno norcoreano, que acaba de llegar al secretariado general de la ONU, se refiere a la composición de la conferencia política que deberá tratar sobre Corea.

Rectifica un Telegrama

El mensaje no aporta un elemento nuevo al problema de la composición de dicha conferencia. Fechado el 26 de setiembre y firmado por Li Don Gen, ministro adjunto de Relaciones Exteriores del gobierno norcoreano, declara en substancia que se deslizó un error de transmisión en el telegrama fechado el 14 de setiembre, sobre su posición con respecto a la conferencia política.

Inclusión de Neutrales

La frase errónea debe cambiarse por esta otra: "El gobierno norcoreano propone incluir entre quienes participarán en la conferencia, a todos los países que han intervenido en la guerra de Corea y también invitar, a título de países neutrales, especialmente interesados, a la URSS, India, Indonesia, Pakistán y Birmania".

La copia del telegrama norcoreano del 14 de setiembre no hacía mención de la URSS entre los países que Pyongyan llama los "neutrales".

Respuesta a EE. UU.

A este respecto señálase que la posición norteamericana consiste por lo contrario en considerar a la URSS como beligerante. Según ha declarado Henry Cabot-Lodge, no corresponde a la conferencia política pronunciarse sobre su propia composición y el gobierno norcoreano no debe tomar posición al respecto.

Los observadores estiman que la respuesta a la proposición norteamericana, por parte de Corea del Norte, no llegará a la ONU antes de algunos días.

Dudas en Seúl

SEUL, 26 (AFP). — Se abrigan serias dudas en Corea del sur acerca del éxito de la conferencia política sobre Corea.

El embajador surcoreano en Wáshington, Yang You Chan, que ha regresado a Seúl luego de haber sostenido varias conferencias con el presidente Eisenhower, y que en Seúl ha conversado con Syngman Rhee, ha manifestado a la prensa que: "El gobierno surcoreano no espera ningún resultado de la proyectada conferencia política sobre Corea, aun cuando admite que esta reunión podrá comenzar para fines de octubre" de acuerdo a lo que se ha previsto en la convención de armisticio.

Indicó que las fuerzas armadas surcoreanas se mantendrán alertas para hacer frente a toda eventual ruptura inesperada de la conferencia, y reiteró que: "en caso de que fracasen las negociaciones, Syngman Rhee mantiene su propósito de hacer avanzar las fuerzas surcoreanas —aun ellas solas— hacia el norte, a los efectos de unificar al país".

Motín de Prisioneros

PAN MUN JON 26 (AFP). — Un grupo de prisioneros chinos que se niegan a ser repatriados, se amotinó exigiendo la devolución de uno de sus compañeros que fué entregado por las tropas hindúes a los comunistas. Los revoltosos se apoderaron del mayor Grewal, de las tropas hindúes, y lo retuvieron en una barraca, mientras agredían de palabra y de hecho a sus guardianes. Una comisión militar que presidía el general Thorat, también hindú, trató de calmar los ánimos, logrando que los prisioneros devolvieran al oficial detenido.

CONDECORA PERU AL Dr. REMORINO

LIMA, 26 (AFP). — El gobierno del Perú ha otorgado la Gran Cruz de la Orden de El Sol, al ministro de Relaciones Exteriores de la República Argentina, doctor Jerónimo Remorino.

Se trata de la más alta distinción que el Perú puede conferir, con la cual se realzan, una vez más, las cordiales relaciones que mantiene con la República Argentina.

De Gásperi Ante sus Partidarios

ROMA, 26 (AFP). — Se inauguró hoy la sesión del consejo nacional del partido Demócrata-cristiano, durante la cual debe ser renovada la dirección del partido, bajo la presidencia de Alcide de Gásperi, quien presentó su candidatura para la secretaría en reemplazo de las de presidente del consejo nacional. Esta actitud es interpretada como una prueba del deseo del ex jefe del gobierno de no "permanecer en la sombra", sino "lanzarse al campo de lucha", con el apoyo de aquellos que son partidarios de una política democrática centrista, bajo la conducta del partido mejor organizado y más fuerte para luchar contra el comunismo.

Se podrá ver en esta sesión si el partido Demócratacristiano sigue teniendo fe en De Gásperi, o si es que otras corrientes son bastante fuertes para imponer cambios profundos en el equipo dirigente de la democracia cristiana.

El secretario que finaliza su período, Gonella, desmintió los rumores de una oposición entre la democracia cristiana y el gobierno y declaró que la colaboración entre los partidos democráticos provoca la hostilidad de la extrema izquierda porque impide la formación del frente popular de las izquierdas.

Proseguiríase con los Paros Obreros en Italia

ROMA, 26 (ANSA). — La Confederación General Italiana del Trabajo examinó con las principales federaciones nacionales la situación determinada por la huelga del 24. Se resolvió invitar a los demás sindicatos a proseguir la acción mediante paros, que se fijarán oportunamente.

Tema Viejo con un Tono Nuevo

Clarín en París

PARIS, 26 (De nuestra agencia). — El llamamiento que Maurice Schuman, delegado francés en la ONU, dirigió a Rusia, asegurándole que Francia estaba dispuesta a ofrecerle nuevas garantías contra el peligro de un posible renacimiento del militarismo alemán, ha producido igual una gran sensación.

Después de las recientes alusiones de Churchill a un nuevo Locarno y del tono, mucho más moderado, empleado por Foster Dulles en su último discurso, este ofrecimiento del delegado francés se estima en París como un importante factor de reconciliación entre el Este y el Oeste.

La preocupación que ha evidenciado Schuman de demostrar a la Unión Soviética que la comunidad atlántica no tiene ninguna intención agresiva contra ella, sino que aspira, por el contrario, a controlar el futuro rearme de Alemania, se había prestado, especialmente, a muchas especulaciones. Estas interpretaciones llegaron al punto de suponer que Francia pensaba ofrecer directamente a Rusia un pacto dirigido contra Alemania. Un portavoz de la delegación francesa se vió obligado a desmentir en Nueva York estos rumores.

Es, sin embargo, un hecho bien notorio que la prensa rusa ha cambiado el tono con respecto a Francia y que en Francia se presta a las sugerencias periodísticas llegadas de Moscú una cierta atención. Volviendo sobre temas ya antiguos, pero tratados ahora con mayor suavidad, la prensa rusa sostiene que no existe entre Francia y la U.R.S.S. ningún motivo de incompatibilidad y que, por el contrario, existe entre ellas un tratado de amistad y mutua ayuda que debe respetarse.

Francia, dicen los rusos, está presionada por Estados Unidos, pero los franceses, que tienen importantes responsabilidades en relación con el porvenir de Europa, harían mal en dejarse arrastrar a una política que no es suya. Para intentar sostenerla dentro de su órbita, empleando para ello todas las ocasiones, es por lo que ha sido llamado Laniel a Wáshington, según los rusos.

Eje en torno al cual gira esta campaña de la prensa soviética, es el tratado franco-soviético de 1944, cuyas virtudes vuelven a ser elogiadas como si se hubiera firmado ayer y como si durante estos últimos años no hubiera sido considerado por ambos signatarios como simple tira de papel.

En "Pravda", el escritor Raffaxy, especialista en cuestiones occidentales, se ha ocupado de este tratado extensamente y lo ha considerado como la base de una política de estrecha colaboración franco-soviética. El mismo disco ha sido explotado en "Izvestia" de hace días. ¿Responde al deseo de corresponder a estas zalamerías el ofrecimiento que acaba de hacer en la ONU Schuman o persigue, por el contrario, el propósito de hacer ver a la U.R.S.S que Francia no piensa separarse de la alianza occidental, aun por muchas insinuaciones seductoras que lleguen de Moscú? Los observadores imparciales más creen lo segundo que lo primero, pero, de todos modos, este intercambio de palabras de miel no deja de ser un síntoma curioso.

A. MARTINEZ TOMAS

AMIGAS

Desde la muerte de su marido, su soledad era cada vez más penosa. No sabía cómo disipar su tristeza, cuando leyó este Aviso Clasificado en CLARIN:

Sra. necesita dama compañía, pueda viajar T. E. ..-2435.

Laura habló con la anunciante, simpatizaron y, al poco tiempo, salieron de viaje. Ahora, ya son grandes amigas y Laura ha hallado el remedio para su soledad por intermedio de la mano cordial que le tendió un Clasificado de CLARIN (CORRIENTES 555. De 8.30 a 18.30 horas. Informes: T. E. 32-9411 al 9417).

Tratáraise Hoy el Despacho Sobre Prórroga de la Ley de Alquileres

(Información página

Ultimátum de Siria a Israel: Amenaza Apelar a la Fuerza

Resultados de los Partidos de Ayer

PRIMERA DIVISION

River Plate	2	G. y Esgrima	1
Racing	4	F. C. Oeste	0
V. Sarsfield	3	Lanús	2
R. Central	3	San Lorenzo	2
Ch. Juniors	3	Independiente	0
Estudiantes	1	Boca Juniors	0
Bánfield	2	Huracán	2
N. O. Boys	4	Platense	1

PRIMERA DIVISION "B"

Sarmiento	2	Unión	1
Colón	3	Tiro Federal	1

HAIFA, 27 (AFP). — "Si Israel no acata la orden de cesar los trabajos de desviación del río Jordán en el término de 48 horas, Siria recurrirá a la fuerza". Tal es en síntesis el ultimátum que esta mañana propalaron las emisoras árabes. Sin embargo, los trabajos de canalización del río Jordán han sido reanudados esta mañana, tras el reposo del Sabbat, y el ritmo se intensifica, trabajando enormes máquinas excavadoras en la prosecución de la obra. Observadores de las Naciones Unidas vienen de tiempo en tiempo a visitar los trabajos. Sin embargo los dirigentes locales de la UN hicieron propalar el referido ultimátum. Esta nueva amenaza se suma a la guerra de nervios, que parece no conmover a los obreros israelíes o a las colonias fronterizas: los trabajos se llevan adelante. El gabinete israelí realizará una reunión extraordinaria en la que se discutirá el nuevo aspecto que toma el diferendo sirioisraelí. Sábese, por otra parte, que el Gral. Bennicke, jefe del estado mayor de la UN, envió al ministerio de Relaciones Exteriores de Israel una nota, en la que acusa recibo de la respuesta israelí a la orden de paralizar los trabajos, transmitida por el general, y señala que éste "estudia las cuestiones planteadas por Israel", luego de lo cual se dará una respuesta más detallada.

El cuartel general encargado de vigilar la aplicación de la tregua se mantiene en contacto permanente con la sede de las Naciones Unidas en Nueva York, y se sabe de buena fuente que varios cables concernientes al conflicto se han intercambiado entre el secretario general de la UN, Sr. Dag Hammerskjoeld, y el general Bennicke.

El ministro de Relaciones Exteriores de Jordania cablegrafió al secretario general de la UN para protestar contra las medidas tomadas por el gobierno israelí para desviar el curso del Jordán hacia territorios ubicados al oeste de dicho río, bajo control de Israel.

Señala el ministro jordanio que estas medidas tienden a privar a Jordania, a través de la cual corre la mayor parte del río de su principal provisión de agua, de la que tiene gran necesidad para sus proyectos de irrigación.

NO SERIA IDENTIFICADO EL SUPUESTO BERIA

WASHINGTON, 27 (INS).— Los criminalogos de Wáshington ponen en tela de juicio la posibilidad de identificar positivamente o siquiera satisfactoriamente, al supuesto ex "vicepremier" soviético Lavrenti Beria, que se dice ha logrado huir de Rusia y hallado refugio en un país occidental.

Se considera que una identificación positiva, desde el punto de vista técnico, probablemente será imposible, dado que la Oficina Federal de Investigaciones de Estados Unidos reconoce las huellas dactilares y la caligrafía como los únicos medios de asegurar las identificaciones positivas'. Beria nunca cultivó la amistad de elementos 'capitalistas", y con basarse en cerveza nunca escribió cartas personales que pudieran proporcionar ejemplos de su caligrafía o a una huella dactilar para ser comparadas con las del hombre que alega ser Beria, y solicita asilo en Estados Unidos a cambio de secretos soviéticos.

Las declaraciones hechas sobre el particular por los expertos en la materia revelan que, si se trata de un impostor que alega ser Beria con el fantástico propósito de sacar provecho a la publicidad, sería sumamente difícil demostrar que el sujeto está mintiendo.

Clarín

BUENOS AIRES · REPUBLICA ARGENTINA

40 Centavos

Un toque de atención para la solución argentina de los problemas argentinos

AÑO IX — Diario de la Mañana — Nº 2.866

Buenos Aires, Lunes 28 de Setiembre de 1953

Cayó un Avión en los Pirineos

PERPIGNAN, 27 (INS). — Un avión explorador divisó restos de un avión C-47 de la fuerza aérea norteamericana sobre la ladera del monte Noulos, de 1.219 metros de altura en los Pirineos.

Los informes no mencionan si hay sobrevivientes de los cuatro tripulantes del aparato. El transporte bimotor se comunicó por última vez ayer, informando que estaba cerca de Marsella, con mal tiempo en la ruta. El avión realizaba un vuelo de entrenamiento entre Marsella y Barcelona.

Hubo 121 Muertos por el Tifón que Azotó a Japón

TOKIO, 27 (INS). De acuerdo con las últimas informaciones oficiales el tifón que azotó al Japón en la noche del viernes, ha causado 121 muertos. Ochenta personas, por otro lado, han desaparecido, y 421 han resultado heridas. Cincuenta mil viviendas han sufrido daños.

Contacto Entre Tokio y Pekín

TOKIO, 27 (INS). — China comunista aprobó la entrada en el país de una misión comercial japonesa integrada por 24 personas, entre ellas políticos y hombres de negocios, autorizada por el gobierno de Tokio a visitar territorio chino. La comisión de la Dieta nipona pro fomento del comercio chinojaponés, que auspicia el viaje, había prometido incluir entre los miembros de la delegación a un diputado comunista y también se comprometió a gestionar del gobierno que reconsidere su negativa a permitir la entrada en Japón de una misión similar integrada por industriales procedentes de China roja para concertar el intercambio

Progresa la Gestión de Acuerdo Respecto a Suez

Un Diario Inglés Anunció que Hubo Entendimiento

General Sir BRIAND ROBERTSON

LONDRES, 27 (AFP). — No se tiene conocimiento en los círculos oficiales británicos de que se haya llegado a un acuerdo entre Gran Bretaña y Egipto, con respecto al porvenir de la zona del Canal de Suez y se agrega al respecto, que las informaciones publicadas en la prensa británica, son sólo hipótesis. Sin embargo en dichos círculos se manifiesta optimismo sobre los progresos ya realizados, pero se sabe que todavía quedan por arreglar ciertas modalidades de principio, antes de que puedan comenzar negociaciones oficiales propiamente dichas.

Versión Sobre un Acuerdo

LONDRES, 27 (AFP). — A raíz de las gestiones de sir Briand Robertson, se habría llegado a un acuerdo en principio sobre la cuestión de la base británica de la zona del canal de Suez, entre los gobiernos de Londres y de El Cairo, según informa el redactor diplomático del "Sunday Express".

Comprendería los puntos principales siguientes: Retiro de los 80.000 soldados británicos, en etapas escalonadas en 18 meses; mantenimiento de 4.000 técnicos para la atención del material durante un período de seis años; posibilidad de prolongar este período en tres años por vía de un acuerdo entre las dos partes.

Después de la partida de las fuerzas británicas, el comando de la base quedará a cargo de un oficial egipcio. Este oficial tendrá a sus órdenes un oficial británico quien dará órdenes directas a sus propios hombres, informando a la vez al comando egipcio.

Cualquier desacuerdo que resulte del funcionamiento de la base será objeto de conversaciones entre Londres y El Cairo.

Rusia Critica el Pacto Hispanoyanqui

"La Posición de EE. UU. Sale Muy Robustecida"

MOSCU, 27 (INS). — El diario "Estrella Roja", órgano oficial del ejército soviético, calificó de "agresivo" y de "rudo golpe a los intereses anglofranceses" el acuerdo bilateral militar y económico suscripto ayer por Estados Unidos y España. Afirma el periódico ruso que el pacto tendrá como consecuencia el robustecimiento de la posición norteamericana en el lado occidental del Mediterráneo y en el Atlántico, en desmedro de Gran Bretaña y Francia, y concluye diciendo que "Inglaterra teme ahora por el futuro de Gibraltar".

El Número de Bases Cedidas

MADRID, 27 (INS). — Fuentes competentes reiteraron que el número y la ubicación de las bases aéreas y navales cubiertas por el pacto militar y económico concertado por Estados Unidos y España no serán revelados. Como se sabe, por el tratado, los norteamericanos podrían usar libremente dichas bases. Las fuentes indicaron, por otro lado, que Estados Unidos hará todo cuanto esté a su alcance por ayudar al gobierno español a conjurar dislocaciones en la economía hispana, como consecuencia de la espiral inflacionista que originará la concesión a Madrid de créditos por 226.000.000 de dólares. Las sumas acordadas al gobierno español se emplearán gradualmente, evitando en esa forma un súbito impacto.

"Victoria Diplomática"

MADRID, 27 (AFP). — Los observadores, refiriéndose a la firma de los acuerdos hispanonorteamericanos opinan que ésta constituye una victoria para los diplomáticos españoles y para los militares norteamericanos.

Estiman los observadores que es difícil afirmar con seguridad si el cambio de actitud en la opinión pública norteamericana se debe a la victoria electoral del partido Republicano.

Esta nueva situación creada por los acuerdos acarrea para España dive sas obligaciones, especialmente la de adoptar en caso de un conflicto, una actitud acorde con la de Estados Unidos y de otras naciones amantes de la libertad y la independencia.

Opinión Italiana

ROMA, 27 (AFP). — Estados Unidos se ha asegurado en España bases formidables para enfrentar una agresión dicen en general los diarios romanos de la fecha.

En lugar destacado, los diarios publican las noticias y reacciones sobre los acuerdos de Madrid, y consideran que tendrán por resultado hacer ingresar —aunque indirectamente— a España en la NATO.

"Corriere della Sera" dice que aunque las viejas democracias miran a Franco con malos ojos, no pueden dejar de utilizar sus servicios.

AURIOL

FRANCIA BUSCA AL SUCESOR DE VINCENT AURIOL

El Presidente no Acepta su Reelección

PARIS, 27 (AFP). — El presidente de la república, Sr. Vincent Auriol, cesa en su mandato el 16 de enero de 1954, luego de siete años de período presidencial, comenzado el 16 de enero de 1947. Auriol anunció que no desea ser reelegido y si bien abundan las personalidades "presidenciables", por el momento no hay ningún candidato en firme o partido que haya manifestado el propósito de sostener candidatura alguna. Son muchos los que ostentan facultades como para suceder al hábil mandatario, electo —como se recuerda— en el Congreso de Versalles (Asamblea Nacional y Consejo de la República reunidos) por 452 votos sobre un total de 883.

En esa oportunidad el Sr. Vincent Auriol superó —en la primera rueda de la elección— a Champetier des Ribes, del MRP; a F. Gasser, radicalsocialista, y a Michel Clemenceau, del partido Republicano de la Libertad, quienes obtuvieron sólo 242, 122 y 60 sufragios, respectivamente.

Suenan —desde ya— los siguientes nombres como para suceder a Auriol: Georges Bidault, Yvon Delbos, Jacques Fouroade, Louis Jacquinot, Joseph Laniel, René Pleven, Henri Queuille, René Coty, André Coron, etc.

No Admite Mayores Dilaciones la Solución del Problema de Trieste

MILAN, 27 (De nuestra agencia). — Las hipótesis que se forjan en torno al entredicho italoyugoslavo son tales y tantas, que dan ganas de renunciar a ellas. En realidad, no versan solamente sobre Roma y Belgrado, sino sobre las relaciones de Italia con los aliados: la posición de Italia en relación con la Comunidad Defensiva Europea y el Pacto del Atlántico; las relaciones con Grecia y con Turquía, y aún las de Italia con Rusia, que habrían podido ser mejores, como con los países del otro lado de la cortina de hierro.

Clarín en Italia

El mariscal Tito figura junto a los grandes Estados atlánticos que le han dado, de un solo golpe, fuerza, pretensiones, dólares y armas pero sin alianzas, mientras se hallan en un vaivén sus vínculos con Rusia.

Es especialmente Estados Unidos el que se interesa por la divergencia italoyugoslava. Todos saben que Estados Unidos considera excepcionalmente importante la nueva posición estratégica de Italia. Si en la actual política norteamericana existiera un mayor realismo psicológico, no se habría pensado tan fácilmente en asociar a Italia con Yugoslavia en una común eventual acción bélica contra la "agresión" oriental, completando así la formación de batalla desde el Báltico hasta el Adriático y el Mediterráneo. Primero había que resolver el problema de Trieste, porque éste significa la amistad o la ruptura entre Italia y Yugoslavia, y también el éxito o el fracaso de cualquier plan militar norteamericano en Europa.

Francia nunca toma una posición, a causa, quizás, de la debilidad permanente de su Parlamento. Gran Bretaña creyó poder conquistar mediante Tito un predominio en los Balcanes, para oponerlo al soviético y a la influencia de Estados Unidos.

El primer ministro Pella al lanzar la propuesta de una conferencia internacional con los representantes de los gobiernos norteamericano, británico y francés además del italiano y el yugoslavo, para concretar un plebiscito en el territorio libre, apela a la tradición de los pueblos civilizados.

Pero si esa propuesta no prosperara, es evidente que —son las palabras de la propia Roma— "sería grave la responsabilidad para los gobiernos que tienen una autoridad decisiva en esta materia".

Política atlántica, sí, "en la convicción de que, en esa política —señala Pella—, puedan hallar una solución conveniente nuestros problemas fundamentales de política exterior". Pero el problema de Trieste —recalca— "tiene repercusión en la política internacional y constituye la piedra de toque de nuestra amistad".

Los partidos políticos italianos salvo el comunista, han aprobado las declaraciones del premier Pella. Se recuerda, además, la frase del presidente Einaudi: "Vuelve la idea plebiscitaria del Risorgimento italiano".

Resulta oportuno reproducir la afirmación de Pella: "Todos deberán sufrir las respectivas consecuencias (de la negativa de Tito). Antes que nada, Estados Unidos e Inglaterra, que vinieron a Trieste y se quedaron como ejecutores de un tratado que Italia padeció y por cuya injusticia protestó, y cuya impracticabilidad han admitido. No se forjen ilusiones acerca de nuestra actitud hipotética —y ni aún sobre su posibilidad objetiva— de dejar insoluble el problema: todos, aliados y no aliados, saben que el asunto no consiente más dilaciones".

Palabras muy claras y muy serias.

BATTISTA PELLEGRINI

SIMONETTI queda totalmente vencido por el poderoso remate de Pizarro ejecutado desde 25 metros. La jugada previa, que se registró a los 13' de la segunda etapa, fué una pujante entrada de Nápoli que Moussegne intentó contener, incurriendo en hands. Formada la barrera, aunque defectuosamente, pues dejó un peligroso hueco, tiró Pizarro aprovechando con gran precisión dicho error y obteniendo en esta forma el último tanto de su equipo frente a los "rojos", que cayeran batidos por tres a cero

Perecieron Doce Mineros en un Horrible Accidente

MONS, 27 (AFP). — Un accidente de horribles circunstancias causó la muerte de doce mineros, literalmente despedazados por los trozos de la jaula del ascensor de la mina de Hainaut, en la cuenca hullera de Baodour.

En la jaula, que era elevada con unos 40 mineros que regresaban a la superficie, se produjo el accidente, al detenerse en uno de los pisos. Salieron los obreros en grupo, pero los doce que quedaron fueron repentinamente aplastados por la caída de la jaula al ceder los cables, y sus restos fueron extraídos en trozos.

COLABORADOR

Era una lástima. Porque se trataba de una buena idea. Pero Gabriel no podía llevar a la práctica aquel invento por falta de conocimientos técnicos. Un día, leyó este Aviso Clasificado en CLARIN:

Técnico busca socio con ideas útiles. — T. E. ...-7543.

Le habló al anunciante, se entrevistaron y Gabriel le expuso el proyecto. El técnico se entusiasmó tanto, que ambos empezaron a trabajar y ya han concretado la idea de Gabriel. Este se alegra de haber hallado al colaborador adecuado por un Clasificado de CLARIN (CORRIENTES 655. De 8.30 a 18.30 horas. Informes: 32-9411 al 9417).

INICIA HOY EL GENERAL PERON SU VIAJE A ASUNCION DEL PARAGUAY

Prorrogaráse la Ley de Alquileres; Serán Prohibidas las Transferencias

Argentina Propone una Reunión Mundial Económica

MAPA de la cuenca del Mediterráneo que sería defendida por Gran Bretaña, desde las bases de Chipre, Malta y Gibraltar

Pide la Admisión de Nuevos Miembros en la UN

NUEVA YORK, 28 (AFP). — El doctor Rodolfo Muñoz, jefe de la delegación argentina, expuso hoy las grandes líneas de la política de su país con respecto a los graves problemas internacionales.

Revisión de la Carta

A propósito del problema de la admisión de nuevos miembros, el delegado argentino señaló, "cuando se haga la historia de la UN durante este período, será difícil explicar por qué sesenta naciones se ocuparon a que otras veinte ingresaran en la misma. Mi delegación está dispuesta a insistir nuevamente en la búsqueda de una solución".

El doctor Muñoz expuso inmediatamente la proposición argentina relativa a las interpretaciones y aplicaciones de la carta de la UN, indicando la necesidad de una conferencia al respecto.

"Una vez más — dijo luego — debe señalarse la continuación del proceso de distanciamiento entre los niveles de vida de las naciones altamente industrializadas y los correspondientes a las menos desarrolladas, lo cual agrava los problemas que enfrenta la comunidad de las naciones.

"Debemos llegar a la conclusión entonces, que el ordenamiento de la economía mundial adolece de vicios fundamentales que es necesario corregir para poder lograr los objetivos de una economía en expansión a través del desarrollo económico acelerado de los países menos evolucionados. Deberá efectuarse una revisión total de los procedimientos y métodos empleados en el pasado y acondicionar la política económica internacional a los requerimientos de independencia económica y justicia social que el mundo exige.

"Asignamos importancia primordial —agregó— a la búsqueda de fórmulas para obtener la estabilización del nivel general de los precios de los productos primarios que entran en el intercambio internacional, dentro de una adecuada, justa y equitativa relación con los productos manufacturados".

Aporte de Capitales

El doctor Muñoz señaló, igualmente, la necesidad de aportar capitales a los países escasamente desarrollados mediante un fondo especial de la UN y también con capitales privados, a fin de colmar el abismo que separa el nivel de vida de los países industrializados y el de los países poco desarrollados.

Propuso la convocatoria de una conferencia económica mundial, que ponga de relieve la necesidad de capitales indispensables para la explotación de los recursos de aquellos países cuya economía se halla en retraso. Luego previno a la asamblea contra las consecuencias negativas y peligrosas de algunas inversiones efectuadas únicamente en beneficio de los intereses privados.

"Creemos que resultará necesaria la convocatoria de una conferencia económica mundial para alcanzar los acuerdos básicos indispensables y establecer las nuevas instituciones que fueren convenientes, o bien realizar los ajustes sobre los organismos existentes, que se estime oportuno.

"Creemos que la experiencia de los años ya transcurridos de esta posguerra permitirá que una conferencia de esta índole signifique la culminación de una etapa. Se establecerán en ella las bases para un ordenamiento progresivo, que asegure el desarrollo de las relaciones económicas equitativas y el logro de soluciones prácticas, conmensuradas con el carácter y la magnitud de los problemas existentes".

Gran Bretaña Evacuará Suez

EL CAIRO, 28 (AFP). — Pese a que las negociaciones anglo-egipcias aún no han terminado y, por consiguiente, el acuerdo no está incluido definitivamente, un vocero oficial del gobierno de El Cairo anunció que ambas partes llegaron a un acuerdo para la evacuación de las bases británicas en el canal de Suez dentro de un lapso de 18 meses.

Durante los tres años siguientes a la evacuación, quedarán en la zona del canal 4.000 expertos ingleses. Se hace notar al respecto que los británicos quieren dejar a 3.000 expertos suplementarios por espacio de dos años y medio, pero que los egipcios sólo admitirían algunos centenares por no más de un año y medio. Empero, hay desacuerdo sobre el uniforme que vestirían los expertos.

Gran Bretaña desea que lleven el uniforme reglamentario, y Egipto exige que usen ropas civiles, pues el uniforme, alegan, "perpetuaría la ocupación del territorio egipcio por un ejército extranjero".

Por otra parte, hay acuerdo sobre la eventual reocupación del canal por los ingleses, en caso de agresión directa a uno de los países de la Liga Arabe, previo consentimiento de Egipto.

Ciertos indicios hacen prever que las tropas británicas serán trasladadas a Chipre, como base para una reorganización de las defensas inglesas en el Medio Oriente.

Clarín

BUENOS AIRES · REPUBLICA ARGENTINA · 40 Centavos

Un toque de atención para la solución argentina de los problemas argentinos

AÑO IX — *Diario de la Mañana* — Nº 2.867

Buenos Aires, Martes 29 de Setiembre de 1953

Contestó Rusia a los Aliados

REFIERESE A LA PAZ CON ALEMANIA

MOSCU, 28 (AFP.) — El ministerio de Relaciones Exteriores anunció que hizo llegar a los embajadores de Estados Unidos, Gran Bretaña y Francia la respuesta soviética a la última nota sobre Alemania enviada por las potencias occidentales. El documento tiene diez páginas y se adelanta que Rusia pide que China comunista participe de la conferencia de los Cuatro Grandes propuesta por los aliados.

Causó Decepción en Francia la Actitud de la U.R.S.S.

PARIS, 28 (AFP) — Trascendió que la contestación rusa a la nota aliada propone una ampliación de la orden del día y un aumento de los participantes en la conferencia de paz para Alemania. La primera impresión en los círculos oficiales es de decepción, aunque se considera que hasta tanto se efectúen las consultas con Londres y Wáshington no podrá tenerse una apreciación total de la nueva propuesta del Kremlin.

Como se sabe, en su nota del 2 del actual, las tres potencias occidentales proponían a Rusia una conferencia de cancilleres para tratar la paz con Alemania y Austria, que se reuniría el 15 de octubre en Lugano, y rechazaban el pedido soviético de que se incluyera en la reunión a China comunista, reiterando además, que antes de constituirse un gobierno central alemán debían realizarse elecciones libres en todo el territorio.

Tono Polémico

LONDRES, 28 (AFP). — En los círculos oficiales se tiene la impresión que el tono de la respuesta soviética es más polémico que positivo y que no está inspirada en un deseo real de participar de la conferencia de Lugano. El texto de la contestación, según se adelanta, será estudiado en la reunión de gabinete que presidirá Churchill pasado mañana a la que también podrá asistir Eden.

EL GENERAL Dean es abrazado por su esposa al llegar a la base de Travism, en California, procedente de Corea, luego de largo cautiverio

Más Sobre los "Platos"

WASHINGTON, 28 (INS). — El mayor Kayhoe afirma que los films de platos voladores demostraron que "son aparatos procedentes de otros planetas". Indica que esa es la única explicación "razonable"

LLEGO A LA GUAYRA EL "BAHIA THETIS"

CARACAS, 28 (AFP). — El buque escuela argentino "Bahía Thetis" llegó a La Guayra, donde permanecerá hasta el 1º de octubre

Yugoslavia Rechaza el Plebiscito en Trieste Pedido por Italia

CH. BOHLEN

BELGRADO, 28 (AFP). — "La organización de un plebiscito en Trieste en las circunstancias actuales equivaldría a legalizar injusticias y persecuciones"— considera el gobierno yugoslavo en su declaración sobre la proposición de un plebiscito.

La nota yugoslava fué entregada en la legación de Italia y en ella se declara "la imposibilidad de aceptar la proposición de un plebiscito contenida en la nota del gobierno italiano del 13 del corriente". Agrega que la organización de un plebiscito, sin previa reparación de los daños causados a la población yugoslava, "significaría la aprobación y la legalización de todas las injusticias y persecuciones que ha sufrido esa población durante el período en que se encontraba bajo el poder italiano".

Una Conferencia Entorpecería Toda Solución, Dice Belgrado

"El gobierno yugoslavo —agrega— considera que toda conferencia internacional sobre la cuestión del territorio libre de Trieste no tendría éxito y haría aun más difícil tratar de arribar a un acuerdo, si los puntos de vista de los gobiernos no son acercados mediante contactos previos en el terreno diplomático".

En conclusión, la nota destaca "el clima creado por las demostraciones de fuerzas italianas realizadas a lo largo de la frontera italoaustríaca hace más difícil una entente mutua general, desde el momento en que la senda de la colaboración pacífica es la única que puede conducir al arreglo de las cuestiones litigiosas entre los dos países".

BERIA HALLARIASE OCULTO EN RUSIA

ESTOCOLMO, 28 (INS). — Beria sólo consiguió evadirse de la localidad rusa a donde había sido confinado el 1º de agosto, pero no pudo pasar la frontera. Así se asegura en círculos generalmente bien informados, en los que se dice que el Kremlin no ha dado ninguna información sobre el paradero de Beria porque la policía insiste en que pueda capturarlo todavía.

Se insiste aquí que Beria se halla escondido en "algún lugar del territorio soviético" protegido por sus amigos. Tres indicios probarían el aserto. Primero, las informaciones del arresto imprevisto de algunos funcionarios de policía; segundo, la ausencia de Kruglov, ministro del interior, en todas las ceremonias públicas últimas; tercero, el reemplazo del procurador general Rudienko —que había sucedido a Safonov— por un triunvirato de jueces formado por Dalinov, Barzan y Belaen. Rudienko estaba encargado de la instrucción del proceso a Beria. Tanto Rudienko como Safonov serían acusados de haber facilitado a Beria el contacto con alguno de sus amigos y su consiguiente evasión.

No existen detalles sobre la evasión en sí. Sólo se sabe que cuando fué arrestado Beria se le condujo a una celda de los subterráneos de la prisión de Lubianka, en Moscú; después de una semana fué llevado, con gran secreto, a una localidad a algunos centenares de kilómetros de la capital. Nadie conocía su paradero, ni siquiera su esposa, que aun habita en su casa de los suburbios de Moscú. Recálcase que únicamente los procuradores Safonov y Rudienko eran los oficialmente autorizados para conversar con Beria.

A todo esto, se supone que el caso Beria no debe haber sorprendido mucho a los dirigentes del Kremlin, ya que el ex jefe de la policía es un hombre de extraordinaria astucia y de inteligencia privilegiada. La única culpa de Beria sería, según los observadores, haber atacado demasiado pronto a su enemigo personal, Malenkov.

Bohlen Llegó a Nueva York

NUEVA YORK, 23. (AFP). — Llamado por el secretario de Estado, llegó esta tarde por vía aérea el embajador de Estados Unidos en Rusia, Charles Bohlen.

Acerca de Beria dijo que sabía únicamente lo publicado por los diarios. Luego manifestó "Creo que la última vez que un extranjero vió a Beria fué en el desfile del 1º de mayo".

Cayó un Avión: 25 Muertos

LOUISVILLE, 28 (INS). — Un C-46 civil, con 37 soldados y una tripulación de 4 hombres, se estrelló e incendió en el aeropuerto local. De acuerdo con las informaciones obtenidas, murieron 25 personas. El avión llevaba personal militar de Filadelfia a Fort Knox, Kentucky, y se estrelló mientras trataba de aterrizar. Cuando estaba a unos 3 metros de tierra, el piloto nuevamente intentó remontarse, pero los motores fallaron.

Elogia el "Times" el Acuerdo con España

LONDRES, 28. (AFP). — El "Times" afirma que "el pacto militar entre España y Estados Unidos, llena un vacío estratégico en la defensa de Occidente". Reconoce la existencia de muchas y poderosas razones para concluir el acuerdo y agrega: "En cierto sentido, Francia y otras naciones occidentales no pueden manifestar ahora la misma desconfianza hacia España, que hace dos o tres años".

Dice, por último: "La potencia de las fuerzas defensivas del Atlántico ha aumentado en Europa occidental y el tratado firmado ahora con España es una reformación reformación solemne de los objetivos puramente defensivos de la NATO". En cuanto a las objeciones que se formulan las considera puramente políticas.

Para el "Daily Telegraph" la firma del tratado constituye un triunfo diplomático del general Franco. Y expresa: "Su revancha sobre el ostracismo que le había sido impuesto, si bien no es completa, es, no obstante, bastante amplia".

El "Daily Mail", lo estima de considerable importancia: "Lo recibimos con alegría —señala—, pues suprime la amplia brecha que existía en la defensa de Occidente, a lo largo de la costa atlántica y constituye un eslabón vital de la cadena defensiva contra el comunismo".

Comentan en N. York

NUEVA YORK, 28. (AFP).— Sobre el pacto hispanonorteamericano "New York Times" expresa: "Ahora tenemos la obligación de tragarnos la amarga píldora del acuerdo militar con España. Esperemos que ese medicamento nos haga más bien que mal". Recalca que es de lamentar que se hayan pasado por alto los objetivos ideológicos de la segunda guerra mundial.

Informa el Gral. Franco

MADRID, 28. (AFP). — El general Franco expresará —se subraya— el jueves próximo, en ocasión del 11º aniversario de su ascenso al gobierno, el alcance de los acuerdos de ayuda mutua y seguridad con Estados Unidos.

Igualmente, se cree que comentará el concordato con la Santa Sede.

"Hoja del Lunes" destaca "la feliz coincidencia de este aniversario" con dos actos que "marcan" la presencia de España en el concierto de las naciones.

"Los acuerdos con Estados Unidos —dice— nos dan el lugar que nos correspondía por derecho después de la primera victoria contra el comunismo, en la primera fila de los que luchan en defensa de la civilización occidental".

SE INTRODUCIRAN OTRAS REFORMAS

FUE suscrito ayer, con la disidencia parcial de la minoría, el despacho de la Comisión Bicameral de la Vivienda, que, en síntesis, prorroga la actual ley de alquileres hasta el 30 de setiembre de 1954. Cabe señalar que CLARIN en su edición de ayer anticipó detalles acerca de las modificaciones que serían introducidas en la mencionada ley.

El informe, según trascendió, será tratado hoy por Diputados y Senado.

Modificaciones Propuestas

Las modificaciones fundamentales que propone la Comisión Bicameral de la Vivienda son:

1 Para las casas y edificios nuevos habilitados a partir del 1º de enero de 1954 se descongelan totalmente los alquileres, restableciéndose el régimen de la libertad contractual del Código Civil.

2 Se suprimen los inquilinos "parásitos", pues dispónese la sustitución legal del inquilino principal que no ocupe la casa o local por el subinquilino que realmente sea el ocupante.

3 Se amplía el artículo 8, al extenderse la protección jurídica a los miembros de la familia del inquilino, por fallecimiento o desocupación voluntaria y maliciosa del locatario principal.

4 Se incorpora al régimen de desalojo de los inmuebles del Estado, estipulado por el artículo 23, las entidades que cumplan funciones de orden público. Además, las asociaciones gremiales podrán obtener el desalojo de edificios y locales de su propiedad, pero con diversas restricciones en defensa de los actuales ocupantes.

5 Se agilita, en el artículo 26, el desalojo del inquilino en los casos de propietarios de un bien común, y se crea un nuevo instrumento que consiste en facilidades otorgadas a los desalojables para conseguir préstamos —a los cuales se dará preferencia en los organismos oficiales de crédito— destinados a la construcción de la vivienda propia. Si el interesado no iniciara las debidas gestiones ante los bancos y/o las cajas de previsión social, procederá el desalojo.

6 La reforma que antecede tiene valor, asimismo, en los casos de propietarios de un único bien adquirido antes del primero de julio de 1943.

7 Se autorizan las ampliaciones en los sitios disponibles o en las casas de una sola planta —hasta un piso más, — pero se suprime la acción judicial de desalojo y se faculta a las Cámaras de Alquileres para conceder los permisos y para utilizar la fuerza pública a fin de compeler al inquilino que se oponga a la construcción. Esto no implicará el desalojo, ya que la medida tiende únicamente a facilitar las obras de ampliación.

8 Por el artículo 32, se prohibe terminantemente, para todos los alquileres congelados, el sistema de transferencias. Quienes, una vez entrada en vigencia la ley mo-

(Continúa en la página CINCO)

RUSIA NOMBRO EMBAJADOR EN ALEMANIA ESTE

BERLIN, 28 (AFP). — La Unión Soviética designó a su alto comisario en Alemania Este, Vladimir Semionov, embajador ante el gobierno de la República Democrática Alemana.

El nuevo embajador continuará ejerciendo las funciones de alto comisario, cargo que ocupa desde la creación del mismo en mayo del año pasado, cuando reemplazó al general Tolikov, que hasta entonces dirigía las fuerzas de ocupación y la comisión de control de la URSS

Se Inició en Londres el Congreso del P. Laborista

LONDRES, 28 (ANSA). - Comenzaron las sesiones del 52º congreso del Partido Laborista. El presidente del Congreso, Arthur Greenwood, insistió en el discurso de apertura en que "se aprovecha cualquier ocasión para negociar con los dirigentes soviéticos."

Los observadores sostienen que el congreso centrará sus tareas en el estudio de los problemas británicos de política internacional.

SOBRABA UNO

Acababan de enviarle, como regalos de boda, dos finos juegos de tocador. Carmen no sabía qué hacer con uno de ellos. ¿Qué haría con el sobrante? Y leyó este Aviso Clasificado en CLARIN:

Chic, neceser de viaje por juego tocador. — T. E. . -4323.

La anunciante era una dama muy viajera que había resuelto poner casa. El juego de tocador que le ofrecieron la dejó encantada. Y Carmen logró canjear el regalo que le sobraba y conseguir, a cambio, algo útil. Negocio redondo para las dos, gracias al Clasificado de CLARIN (CORRIENTES 585. De 8.30 a 19.30 horas. Informes: T. E. 32-9411 al 9417).

Aprobó el Senado la Prórroga de la Ley de Alquileres; Hoy la Trata Diputados

En el Yate "Tequara" Partió el Gral. Perón Para Asunción del Paraguay

RUSIA PRETENDE UNA REUNION DE LOS 5

Exige la Admisión de China Comunista

PARIS, 29 (AFP). — La nota soviética publicada por la agencia Tass declara que "los problemas internacionales ya están listos para ser tratados. Por lo tanto, deben ser examinados en común con la participación de Francia, Gran Bretaña, Estados Unidos, la República Popular China y la Unión Soviética, dado que según la Carta de las Naciones Unidas, es particularmente a estos países que incumbe afianzar la paz y la seguridad internacional".

El gobierno soviético propone la reunión de los ministros de Relaciones Exteriores de las cuatro potencias, a los cuales se uniría el ministro de Relaciones Exteriores del gobierno de Pekín, a fin de examinar todas las medidas tendientes a disminuir la tensión internacional.

Considera que el problema alemán debe ser tratado en su conjunto y no sólo en lo concerniente a la cuestión de las elecciones.

Los cuatro ministros de Relaciones Exteriores —Francia, Unión Soviética, Gran Bretaña y Estados Unidos— tratarán, asimismo, la cuestión alemana, a fin de preparar una reunión, en la cual participarían igualmente representantes de Alemania del Este y del Oeste.

Por otra parte, el gobierno soviético expresó su voluntad de proseguir la discusión por vía diplomática del problema austríaco.

Dos Propuestas

MOSCU, 29 (INS). — La Unión Soviética expresa en su nota que debe convocarse una conferencia de cancilleres para tratar específicamente sobre dos asuntos: 1o.) Estudiar la "posibilidad de celebrar una conferencia entre los ministros de Relaciones Exteriores de Francia, Gran Bretaña, Estados Unidos, China comunista y la U. Soviética para discutir medios de alejar las tirantezas existentes en las relaciones internacionales" 2o.) Discutir en esta conferencia de cancilleres de las Cuatro Grandes el problema alemán "con inclusión en todas las proposiciones presentadas durante la preparación de la conferencia".

Reitera la comunicación el pedido soviético sobre el establecimiento de un gobierno provisional en toda Alemania, que reemplazaría a los regímenes existentes.

La comunicación se quejaba de que Moscú no ha recibido aún respuesta alguna a su última nota a Occidente sobre el problema de Austria, pero señaló que el Kremlin está dispuesto "a discutir este asunto por las vías diplomáticas normales".

Egipto Acusa a Israel de Haber Ocupado El Auja

EL CAIRO, 29 (AFP). — Fuerzas israelíes ocuparon la localidad de El Auja y se atrincheraron en sus posiciones —se anunció oficialmente en El Cairo.

El ministro de Orientación Nacional, Salah Salem, anunció que la operación israelí contra El Auja se produjo anoche, y señaló que participaron en ella "importantes fuerzas que penetraron en la zona que había sido desmilitarizada en virtud del armisticio".

"Sabemos perfectamente lo qué tenemos que hacer para responder a la agresión israelí", declaró el mayor Salah Salem, sin precisar la índole de medidas que adoptará el gobierno. Indicó solamente que el gobierno egipcio advirtió de los hechos a la Comisión de Armisticio y a la delegación egipcia ante la ONU.

Niega la Operación el Ejército de Israel

TEL AVIV, 29 (AFP). — La noticia procedente de El Cairo, según la cual las fuerzas israelíes habían ocupado la localidad de El Auja, en la zona desmilitarizada de la frontera egipcia, ha sido formalmente desmentida por el vocero del ejército israelí.

Los únicos soldados israelíes que hay en esta zona ocupan un inmueble de El Auja, de acuerdo con lo dispuesto en el acuerdo árabe-egipcio, agregó el referido vocero.

Esa localidad se halla a escasos kilómetros de la frontera egipcia, en el cruce de dos carreteras, una que va a Beersheba, en territorio desmilitarizado israelí y se dirige al oeste, hacia la zona de Suez; la otra, que se inicia en el golfo de Akaba y concluye en El Arish, sobre el Mediterráneo.

Esta segunda carretera se halla enclavada en su casi totalidad en territorio egipcio, con excepción de un breve trecho que pasa por El Birein y El Auja, en territorio israelí.

El anterior incidente israeliegipcio, ocurrió el 30 de agosto de 1953. Un comunicado egipcio acusó a las fuerzas israelíes de atacar el campo El Boreig, en la zona de Gaza, confiada a la administración egipcia. El portavoz del gobierno de Tel Aviv desmintió las acusaciones egipcias.

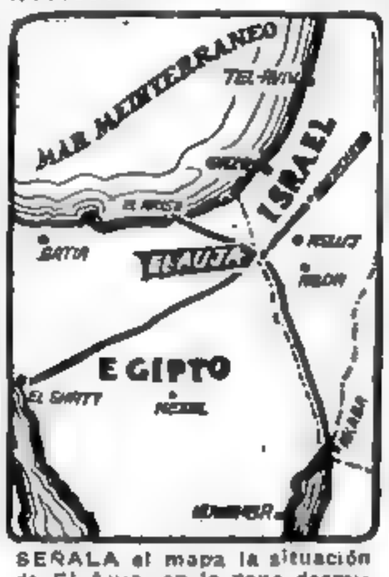

SEÑALA el mapa la situación de El Auja, en la zona desmilitarizada de Israel, y en el cruce de carreteras estratégicas del Medio Oriente

Clarín

Un toque de atención para la solución argentina de los problemas argentinos

AÑO IX — Diario de la Mañana — Nº 2.868

BUENOS AIRES · REPUBLICA ARGENTINA · 40 Centavos

Buenos Aires, Miércoles 30 de Setiembre de 1953

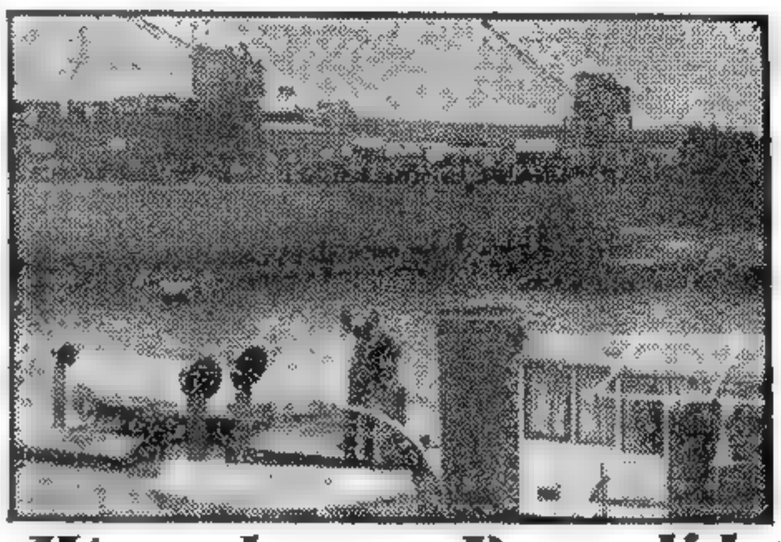

DESDE el "Tequara", el Gral. Perón saluda a la multitud congregada en el puerto de Santa Fe, para hacerle una cordial despedida al partir para la capital del Paraguay. A su lado se halla el canciller Dr. Remorino

Hízosele una Despedida Cordial al Embarcarse en Santa Fe

SANTA FE, 29 (C). — Pocos minutos antes de las 13.30 el yate presidencial "Tequara", saludado por la multitud apiñada en los muelles, en edificios vecinos y en todas las embarcaciones surtas en el puerto, se perdía de vista al abandonar el canal de salida para continuar la navegación río arriba. Mientras tanto, se escuchaban las voces que repetían aún el espontáneo estribillo con que solicitaban una nueva visita al retorno del general Perón: "Que vuelva... que vuelva..."

Había cumplido así la etapa fijada en su viaje el primer magistrado, que pasó brevemente por el territorio de esta provincia, rumbo a Asunción del Paraguay.

La Llegada al Puerto

A las 12.55 había llegado a Boca del Tigre, lugar portuario de esta ciudad, el automóvil en que venía el general Perón, acompañado por el ministro de Relaciones Exteriores, Dr. Jerónimo Remorino, y demás miembros de su comitiva. Fué recibido por las aclamaciones de la multitud y las bombas de estruendo que señalaron su presencia, e inmediatamente le presentaron sus saludos el gobernador de la provincia, Dr. Luis Cárcamo; el vicegobernador; ministros provinciales; legisladores; el arzobispo de Santa Fe, monseñor Fassolino; el jefe de la Tercera Región Militar, general de brigada Raúl Tanco; el edecán del presidente, Noguera Isler; representantes de las dos ramas del partido Peronista, de la C. G. T. y delegados de entidades diversas.

La Multitud

La multitud se había congregado desde temprano, aprovechando el feriado, con el fin de saludar al primer magistrado, y colmaba prácticamente todos los lugares libres, a la vez que muchos se encaramaron en postes, árboles e improvisados miradores para no perder detalles.

Los cartelones con leyendas alusivas y adhesiones de los gremios eran también numerosos e indescriptible el entusiasmo con que fué recibido el mandatario. El cielo se presentó nublado, mas sin amenazar lluvia.

Una Interrupción

Poco antes, al pasar el automóvil del general Perón, frente a la Escuela Nacional de Mujeres, un grupo de alumnos había colocado de acera a acera una cinta con los colores nacionales, con la evidente intención de detener por algunos momentos al primer magistrado y hacerlo objeto de una ovación. El coche, aun cuando no se detuvo, aminoró en mucho la marcha y las alumnas autoras de la travesura pudieron escuchar la voz del presidente.

—Estoy un poco atrasado...

Asomaba al mismo tiempo el rostro por la ventanilla y agitaba el brazo en señal de saludo, que fué retribuído con largos aplausos.

Sin Consecuencias

Al zarpar, el "Tequara" produjo un violento oleaje, dado su desplazamiento, lo que determinó que un pequeño velero tripulado por cuatro jóvenes se volcara. A la angus-

(Continúa en la página TRES)

LANIEL Y BIDAULT VIAJAN A TURQUIA

PARIS, 29 (AFP). — Oficialmente se anunció que el primer ministro Joseph Laniel partirá mañana en avión para Angora, acompañado del ministro de Relaciones Exteriores, Georges Bidault. Los viajeros estarán de regreso el lunes.

Fracasó en la UN Otra Gestión por Pekín

NUEVA YORK, 29 (INS). — La señora Pandit, presidenta de la Asamblea General de la UN, declaró fuera de orden la moción soviética por la que se expulsaría de la entidad mundial a China nacionalista, otorgándose su banca al gobierno comunista de Pekín. El delegado indostano Krishna Menón inmediatamente se inclinó obedientemente y, como la representación soviética aceptó la decisión de la señora Pandit, cuya resolución suscitó asombro, ya que tanto la India como Rusia auspician el ingreso de China comunista en la UN, en reemplazo de los delegados del régimen de Chiang-Kai-shek. La tormenta que se esperaba sobre China comunista no estalló al emitir su decisión la señora Pandit, respecto a una moción del delegado soviético Jacob Malik, pidiendo que fuese calificado de "ilegal" el informe de la comisión de credenciales en lo tocante a la inclusión de China nacionalista.

Ella recordó a Malik que la Asamblea había decidido aplazar por el resto del año toda discusión sobre la admisión de China comunista. Malik sorprendió a todos los delegados al guardar silencio. Hasta ahora tanto el jefe de la representación soviética, Andrei Vishinsky, como Malik han refutado todos los dictámenes aprobando la presencia de China nacionalista.

Malik permitió que se pusiese a votación el informe de la Comisión de Credenciales sin discutirlo mayormente. La Asamblea lo aprobó por 48 votos a 5 y 4 abstenciones. Los 5 votos negativos fueron del bloque soviético. Las abstenciones correspondieron a India, Suecia, Birmania, Indonesia.

La Asamblea suspendió su sesión después de concluir el debate sobre la cuestión de las credenciales y después que el delegado de Israel, Abba Eban, puso fin al debate general.

Considera Wáshington que es Evasiva la Nota Soviética

WASHINGTON, 29 (AFP). — "La respuesta soviética a las notas occidentales es evasiva y constituye otra maniobra dilatoria del gobierno de Moscú", afirmó hoy el portavoz del departamento de Estado.

El secretario de Estado, John Foster Dulles, auxiliado por Charles Bohlen, embajador norteamericano en la Unión Soviética, examinó detenidamente el contenido de la nota soviética. Una vez concluído este primer examen, Dulles celebró una entrevista con el presidente Eisenhower, tras lo cual comenzaron las consultas entre Londres, París y Wáshington para determinar la respuesta occidental al Kremlin.

OPINA LONDRES QUE LA RESPUESTA RUSA ES UNA NEGATIVA INDIRECTA

LONDRES, 29 (AFP). — La respuesta del gobierno soviético constituye una negativa disimulada para mantener el mes próximo una conferencia entre cuatro, en Lugano, propuesta por las potencias occidentales. Tal es el juicio que se emite esta tarde en los círculos bien informados.

Lo que se puede adelantar es que el gobierno soviético no demuestra ninguna prisa en conferenciar con las potencias occidentales y que realiza, en cambio, demostraciones de estar molesto en su negativa. El estilo de la nota soviética, que es obscuro, traduce, se opina en Londres, esa molestia. Todo lo que el Kremlin parece esperar es no hacer recaer sobre él únicamente la responsabilidad de una negativa, por eso es que formula contrapropuestas en forma de tesis que ya fueron rechazadas.

Se indica al respecto que el gobierno inglés en lo que le concierne, sería tal vez el menos refractario a discutir cualquier cuestión con la URSS, y aun con China comunista.

No Parece Afectar al Gabinete Pella su Carácter Provisional

MILAN, 29 (De nuestra agencia). — Hay mucha insistencia y aun ostentación en quienes repiten en los periódicos que el gabinete Pella es provisional y de una temporalidad específica, olvidando que De Gásperi, con su último gabinete fué derrotado plenamente en el parlamento, y que por lo tanto, pese a la franca voluntad de los demócratacristianos de reponerlo lo antes posible en la dirección del gobierno, no sería fácil su pronta resurrección como primer ministro.

Clarín en Italia

Quienes creen que la tarea principal de Pella es liquidar el problema de Trieste para que De Gásperi no tenga que cargar luego con ese lastre ingrato y peligroso y pueda proclamar su "coartada", restándole así a la oposición una buena carta en el juego parlamentario, deben recordar que Pella sólo es el heredero de una situación de la cual no puede ser responsable en modo alguno. Porque, con el tiempo, ha venido madurando, como era previsible, un fenómeno cada vez más complejo en que participaron De Gásperi y Tito, con la colaboración de los aliados atlánticos, negativa con respecto a Italia.

Por lo tanto, el problema de Trieste no puede decidir por sí sobre el carácter provisional del gabinete Pella. El actual presidente del consejo de ministros trata de no provocar descontento en los grupos que le dieron el voto de confianza, o en los pocos que se abstuvieron; naturalmente, no puede satisfacer a los opositores extremistas porque entonces sería derrotado por los demócratacristianos, por los monárquicos (que siguen siendo los árbitros de la situación), etc. Además, su programa no puede ni debe sufrir modificaciones o fluctuaciones.

Nadie puede pretender de Pella, como no lo pretendería de otras personalidades de cualquier partido, que en varios meses realice transformaciones profundas en la estructura económica y social de una nación que ha iniciado su reconstrucción hace poquísimos años, con la ayuda continuada —hasta ahora— de Estados Unidos. Pero es notable la actividad —juvenil, podría decirse— del gabinete Pella, a pesar de figurar en él, con toda competencia, dos colegas suyos casi octogenarios. Hombres que están en la cuarta juventud.

Así es cómo parece por lo menos inoportuna la campaña de alarma preventiva y continuada, al punto de resultar enardecedora, sobre la suerte del gabinete Pella.

Por lo tanto, el gabinete Pella no debe considerarse inexorablemente enfermo de provisoriedad, sino que seguirá la suerte que, en tiempo más o menos breve, acompañará a todos los gobiernos de base constitucional y parlamentaria.

BATTISTA PELLEGRINI

Reeligieron a De Gásperi los Demócratacristianos

ROMA, 29 (ANSA). — El consejo nacional del partido Demócratacristiano puso fin esta tarde a sus tareas con la presencia de Alcide De Gásperi. Se aceptó la renuncia del diputado Gonella a su candidatura para la secretaría administrativa del partido, otorgándosele un voto de aplauso por la labor cumplida en los últimos diez años.

Pero la nota más destacada del congreso partidario ha sido la reelección como secretario general del ex primer ministro, Alcide De Gásperi. Al respecto, se ha señalado que así significado trasciende el ámbito de la política interna e interesa a todos aquellos que han seguido desde el exterior el desenvolvimiento de Italia en los últimos años.

Pella Pronunció un Discurso

ROMA, 29 (AFP). — El primer ministro de Italia, Giuseppe Pella, en un discurso pronunciado ante el consejo nacional del partido Demócratacristiano, sintetizó los tres puntos de la política interior de su gobierno, como sigue:

1o. Defensa tenaz del Estado, condición indispensable para la defensa de las libres instituciones democráticas.

2o. Problema de la juventud, a la que hay que asegurar una preparación que le permita ingresar en la vida democrática del país.

3o. Valorización de los recursos nacionales y distribución en una forma más equitativa de estos bienes, especialmente entre los menos favorecidos.

Por otra parte, Pella, al destacar que su gobierno está, en gran parte, integrado por demócratacristianos, la mencionada ideología sólo puede contribuir a intereses verdaderos y a las exigencias de la Nación.

Informará Sobre el Problema de Trieste

ROMA 29 (ANSA). — El primer ministro italiano, señor Pella, ha convocado a los miembros de su gabinete para el jueves, con el fin de exponer la situación de Trieste, como consecuencia de la negativa yugoslava a aceptar el plebiscito, como solución para el problema.

Se tiene entendido que, antes de que el gobierno italiano tome cualquier medida, aguardará las respuestas que deben darle las potencias signatarias del acuerdo tripartito sobre Trieste, con respecto a la solicitud hecha por Pella.

En la reunión del consejo de ministros, el "premier" referirá también a sus colaboradores el significado de sus recientes entrevistas con el primer ministro y el canciller de Grecia, y les anunciará su próximo viaje a Turquía.

Por otra parte, la Cámara de Diputados iniciará mañana por la tarde la discusión del presupuesto para la cancillería

UNA LASTIMA

Su hijita, Graciela Susana, tenía muy buen oído. ¡Lástima no poder comprarle el piano que necesitaba! Pero un día leyó este Aviso Clasificado en CLARIN:

Piano gran calidad, precio ocasión, urg. T. E. ..-7323.

Fué a verlo. El piano estaba nuevo y el precio al alcance de sus ahorros. Formalizó la compra en el acto y su hijita tiene ya cómo estudiar. Está muy contento de haber logrado su propósito gracias a la ayuda del servicial Clasificado de CLARIN (CORRIENTES 555. De 8.30 a. 18.30 horas. Informes: T. E. 32-9411 al 9417).

ESPERASE ESTA TARDE EN CORRIENTES AL GRAL. PERON

(Información página TRES)

Finalizó Ayer el 87º Período Legislativo

Chile Adquirirá en Mendoza 1.500.000 Kilos de Carne

SANTIAGO DE CHILE, 30 (AFP).— Viajó a Mendoza el subsecretario de Comercio e Industrias, Dr. Oscar Salas, a fin de gestionar grandes compras de carne argentina. Chile adquirirá en el mercado mendocino 1.500.000 kilos de carne —que se faenará en la misma provincia, y que será enviada por avión, a razón de 50.000 kilos por día.

Acompañan al doctor Oscar Salas dos altos funcionarios chilenos y dos negociantes en carnes.

El Instituto Nacional de Comercio de Chile tendrá a su cargo la distribución de la carne importada de la Argentina, y en cuanto la precio de venta en plaza, se anticipa que será menor del que rige actualmente.

Posteriormente, Chile negociará otras compras de carne argentina para abastecer la zona norte del país, donde se ha hecho sentir notablemente la escasez de ese producto en los últimos tiempos.

CONMINAN A RUSIA A DEFINIR SU ACTITUD

Realizan Consultas los Aliados

WASHINGTON, 30 (AFP). — Las potencias occidentales conminarán a la Unión Soviética a que defina con toda claridad su actitud internacional, a fin de saber si está dispuesta o no a participar en la conferencia de cancilleres para tratar el problema de la unificación de Alemania. Así se reveló hoy en los medios autorizados de Wáshington.

Rechazarán Toda Intervención de Pekín

En cuanto finalicen las consultas actuales entre Wáshington, Londres y París, se redactará el pedido de aclaración al gobierno soviético, que tendrá como objetivo impedir una nueva maniobra soviética para demorar la reunión internacional que tratará el problema alemán.

Se preguntará a Moscú si la participación de China comunista es una condición esencial para que se lleve a cabo la proyectada conferencia de Lugano, y en caso afirmativo se le hará saber que las potencias occidentales rechazan de plano toda intervención de Pekín en las deliberaciones sobre asuntos europeos.

Dos Conferencias

Según se afirma los gobiernos occidentales reiterarán su propósito de realizar las dos conferencias una sobre la unidad alemana, en la ciudad suiza de Lugano, y la otra, la conferencia política sobre Corea, en la ciudad de Ginebra. Con respecto a esta última, advertirán a Moscú que debe realizarse dentro del plazo previsto por el armisticio de Pan Mun Jon, y que, de lo contrario, los países comunistas asumirán la responsabilidad por una reanudación de las hostilidades en la península coreana.

Según los círculos autorizados de Wáshington, los dirigentes soviéticos parecen estimar que su posición en las próximas consultas internacionales es muy débil, y desean, por tanto, ganar tiempo para afrontar las negociaciones con el objeto en mejores condiciones.

La situación económica interna de la Unión Soviética —agregan— causa inquietudes al Kremlin y su posición política está afectada por las rivalidades entre las facciones que se disputan el predominio exclusivo del poder, que estalló con el caso Beria.

Las relaciones entre Moscú y los países comunistas, expresan también, provocan igualmente serias aprensiones entre los hombres del Kremlin, pues Rusia no se hallaría en condiciones de suministrar a sus satélites toda la ayuda económica que tienen necesidad.

Clarín

Un toque de atención para la solución argentina de los problemas argentinos

AÑO IX — Diario de la Mañana — Nº 2.869

40 Centavos

Buenos Aires, Jueves 1º de Octubre de 1953

SIR WINSTON Churchill al salir de Downing St. 10 para la Riviera, hace dos semanas

Regresó a Londres Winston Churchill

LONDRES, 30 (INS). — El primer ministro, sir Winston Churchill, regresó hoy a Londres procedente de la Riviera, donde pasó sus vacaciones.

El jefe del gobierno se abocará de inmediato al estudio de la nota soviética que solicita una conferencia de los cancilleres de las cuatro grandes potencias, con la inclusión de China comunista.

Diputados Prorrogó la Ley de Alquileres

CON prolongadas sesiones que se extendieron a lo largo del día, las dos cámaras del Congreso terminaron ayer el 87º período legislativo. Diputados puso término a su labor a las 20.25, mientras que la del Senado se prolongó hasta las 24.

En la última jornada quedaron convertidos en leyes numerosos proyectos, entre los que se cuenta la prórroga del régimen de alquileres urbanos con las reformas propuestas por el informe de la comisión bicameral de la vivienda, cuyo texto publicó CLARIN en su edición anterior.

En la Cámara de Diputados

La sesión que ayer efectuó la Cámara de Diputados comenzó a hora temprana y siguió por la tarde, hasta las 20.25.

Al final los legisladores radicales abandonaron sus bancas para no intervenir en tres homenajes que hizo el sector mayoritario, a los que se sumó poco después otro a la memoria de la señora Eva Perón al pie del busto situado en el salón contiguo al recinto.

Posteriormente, en el salón comedor, los diputados peronistas se reunieron en la habitual cena de camaradería que se realiza al término de cada período. Presidió la mesa el titular del cuerpo, doctor Antonio J. Benítez.

Sobre Conciliación

La sesión se inició a las 9.15 con la presidencia del titular, señor Benítez. El primer asunto que se trató fué el proyecto autorizando la expropiación de las fincas de la calle Corrientes y Sarmiento al 1500 para ampliación del teatro Liberador General San Martín. Hablaron los señores Reinicoff y Gago y el despacho quedó convertido en ley.

También obtuvo sanción definitiva el proyecto de amnistía a los infractores de ambos sexos a las leyes de enrolamiento 13.010 y 11.386. Después de escucharse los fundamentos de la iniciativa a cargo de la señora Cavigila, intervino el señor Peretti, asumiendo el debate un tono particularmente político, pues reclamó una ley general de amnistía sin condiciones, "una amnistía democrática que traiga la verdadera paz en el país", y agregó: "no es exacto que el radicalismo sea una fuerza beligerante o disociadora de la vida argentina".

Varios legisladores peronistas dijeron que el representante radical estaba fuera de la cuestión, produciéndose un griterío con el consiguiente repiquetear de la campana de orden. Restablecido el silencio, el señor Díaz de Vivar expresó que "la paz se logrará cuando el radicalismo haga pública renuncia a una posición revolucionaria y muestre acatamiento al régimen jurídico y constitucional". Respondió entonces el señor Peretti que el radicalismo está dentro de la ley.

El tercer asunto que se trató fué la organización y funcionamiento del Boletín Oficial, produciéndose un animado debate. El despacho con modificaciones volvió al Senado.

Leyes Impositivas

Considerose a continuación varias reformas parciales a diversas leyes impositivas solicitadas por el P. E. El informe estuvo a cargo del señor Degreef, quien explicó el alcance de las modificaciones, que merecieron algunas críticas por parte

(Continúa en la página DOS)

Franco Informó Sobre el Pacto Hispanoyanqui

MADRID, 30 (AFP). — En un mensaje dirigido a las Cortes, el generalísimo Franco informa sobre los acuerdos concertados con Estados Unidos manifestando que "los acontecimientos de estos últimos años demuestran que los imperialismos han sido sobrepasados". Recuerda que los compromisos suscriptos por el gobierno español respetan el mantenimiento íntegro de la soberanía española. Los fines para los cuales van a servir los créditos norteamericanos y la vigilancia que se ejercerá en la inversión de esos capitales —agregó— garantizarán plenamente la eliminación del peligro de inflación.

Al terminar, el mensaje admite explícitamente que "sin los presentes acuerdos económico y militar con el gobierno norteamericano, España no habría podido hacer frente a las necesidades de la defensa y a los problemas planteados por la reconstrucción de su economía nacional".

La concertación de los acuerdos ha sido recibida con general beneplácito en toda España.

Concretóse la Ayuda de E. U. a Francia

Equivale a 385 Millones de Dólares

PARIS, 30 (AFP). — Estados Unidos y Francia acaban de concertar un acuerdo, en virtud del cual el gobierno de Wáshington pone a disposición de Francia antes del 31 de diciembre de 1954 una suma suplementaria de 385.000.000 de dólares para intensificar las operaciones contra el Vietminh comunista.

Un comunicado dado esta tarde por el ministerio de Relaciones Exteriores, anuncia: "Determinado a realizar todos los esfuerzos para dislocar y destruir las fuerzas regulares del enemigo en Indochina, el gobierno francés se propone llevar a buen término sus planes de aumento de las fuerzas armadas de los Estados asociados, en cooperación con el Camboya, el Laos y el Vietnam, adaptando temporariamente la importancia de sus propios efectivos a las condiciones necesarias para asegurar el éxito de sus planes militares actuales.

El comunicado agrega que:

"Esa ayuda suplementaria americana tiene por objeto permitir alcanzar esos objetivos con la mayor rapidez y eficacia posibles", y agrega: "El acrecentamiento del esfuerzo de Francia en Indochina no afectará en forma alguna los planes y programas del gobierno francés a sus fuerzas en la NATO".

Por último, el comunicado oficial francés recuerda los esfuerzos y los sacrificios de las tropas de la Unión Francesa en Indochina "a fin de contrarrestar la penetración comunista en el sudeste de Asia, y para garantizar la independencia de Estados Unidos de Camboya, Laos y Vietman.

PEDRO ALBIZU CAMPOS

SAN JUAN (Puerto Rico), 30 (INS).— El gobernador Luis Muñoz Marín, indultó hoy al líder nacionalista Pedro Albizú Campos, restituyéndole los derechos civiles que son prerrogativas de todos los ciudadanos bajo la Constitución del Estado Libre Asociado de Puerto Rico.

El decreto de indulto está condicionado a que Albizu Campos no reanude sus actividades "terroristas".

Muñoz Marín adoptó esa decisión accediendo a un pedido que en ese sentido le hiciera desde Buenos Aires el presidente electo de Costa Rica, doctor José Figueres, quien en la oportunidad se hallaba en la capital argentina.

Piccard Llegó a 3.150 Metros

PONZA, 30 (Ansa). — El profesor Piccard, con su batisfera "Trieste", batió el récord mundial de profundidad oceánica, al alcanzar una inmersión de 3.150 metros, en la fosa del Tirreno.

La inmersión duró exactamente dos horas y quince minutos. La batisfera dejó a medianoche el puerto de Ponza, acompañada del remolcador "Tenace" y de la corbeta "Fenice", a bordo de la cual se encuentran el almirante Giraudi y los periodistas. A las 7.38 se arribó a la zona elegida. A las 7.53 horas Augusto Piccard abandonó el remolcador y se unió a su hijo Jacques que se encontraba en una canoa de goma, junto a la batisfera. Minutos después los dos hombres de ciencia se introdujeron en la "Trieste", que a las 8.13 comenzó a sumergirse, iniciándose la emocionante tentativa que finalizó a las 10.30. A las 10.40 la batisfera ya se hallaba flotando sobre el mar. Comunicaron de inmediato que los instrumentos de a bordo registraron una profundidad de 3.150 metros.

Construirán Aviones Atómicos en Burbank

BURBANK, California, 30 (AFP). — La Lockhee Aircraft Corporation anunció que la fuerza aérea norteamericana le ha encomendado el estudio preliminar de planos de un avión de propulsión atómica.

Los trabajos estarán a cargo de los técnicos de sus laboratorios y departamentos de planos con el asesoramiento de los ministerios de Defensa del Aire y por la Comisión de la Energía Atómica.

INICIAN EL SABADO EL PROCESO A MOSSADEGH

TEHERAN, 30 (AFP). — El proceso a Mossadegh comenzará el 3 de octubre, según anunció el general Azmudeh, fiscal general militar. Al mismo tiempo, será juzgado el general Riahi ex jefe del estado mayor.

Llegará Hoy a Ankara el Primer Ministro de Francia

ESTAMBUL 30 (AFP). — El primer ministro francés, Joseph Laniel, acompañado por el ministro de Relaciones Exteriores, Georges Bidault, partió de Estambul a las 20.30, hora local, en tren, con destino a Ankara.

Eisenhower Estudiará Personalmente el Informe Sobre América del Sur

E. WARREN

WASHINGTON, 30 (AFP). — En conferencia de prensa, Eisenhower declaró que espera recibir dentro de poco el informe de su hermano, el doctor Milton Eisenhower, sobre su reciente viaje a diversos países sudamericanos. Interrogado sobre si el informe serviría de base para la política de Estados Unidos en América latina, el presidente declaró que "es cierto que su hermano es demasiado inteligente para tener la pretensión de conocer todos los problemas de América latina, después de un viaje de seis semanas, sus recomendaciones no por eso dejarán de ser comunicadas al departamento de Estado". Agregó que "él vigilaría personalmente que las recomendaciones sean estudiadas y tomadas en cuenta, con cuidado, por el departamento de Estado".

Eisenhower anunció que expondría al país y a los amigos de Estados Unidos los principios rectores de la política norteamericana tal como se la definirá luego del estudio de las consecuencias del hecho de que Rusia posee los secretos de la bomba de hidrógeno.

Aun no se ha fijado fecha para su mensaje.

Confirmó, además, que proyectaba designar al gobernador de California, Earl Warren, para ocupar el cargo de magistrado de la Corte Suprema de Justicia, en reemplazo de Fred Vinson que falleció recientemente.

VISHINSKY EXIGIO QUE SE REABRA EN LA UN EL DEBATE SOBRE COREA

NUEVA YORK, 30 (AFP). — El delegado soviético Andrei Vishinsky, insistió en la Comisión Política de la UN para que se lleve a cabo un nuevo debate sobre la conferencia de paz coreana.

En su intervención, el representante de Moscú indicó a la Comisión Política que "debe ocuparse sin tardanza de las amenazas proferidas por Syngman Rhee, presidente de Corea del Sur, con el fin de hacer fracasar la Conferencia Política sobre Corea".

Su moción fué derrotada por 48 votos contra 6, y cinco abstenciones, ya que la comisión resolvió, conforme a una moción colombiana, acordar la prioridad a las cuestiones de Túnez y Marruecos.

Aceptó, sin embargo, por 49 votos contra 7, una enmienda australiana según la cual, si las circunstancias lo aconsejan, podrá anticipar el debate sobre Corea.

Tratarán la Admisión de Nuevos Países

NUEVA YORK, 30 (AFP). — La Comisión Política Especial decidió hoy que la cuestión de la admisión de nuevos miembros en las Naciones Unidas será inscripta en primer término en el orden del día de sus trabajos.

La URSS propone la admisión en bloque de 14 países —entre ellos los de la órbita soviética, así como Italia, Portugal, Austria e Irlanda—, mientras los Estados Unidos afirman que "cada candidatura debe ser examinada individualmente, para examinar si ella cumple las condiciones exigidas por la Carta de la UN".

La Comisión Política Especial examinará esa cuestión en la reunión del viernes.

Intervención Argentina

Después de un prolongado debate, la Comisión de Tutela de las Naciones Unidas rechazó, por 25 votos contra 19 y 11 abstenciones, una moción tendiente a escuchar a un representante del partido Nacionalista puertorriqueño.

Ese representante deseaba protestar contra la decisión norteamericana de interrumpir los informes sobre Puerto Rico. Su admisión fué defendida por el delegado argentino, señor Enrique Ferrer Vieyra, quien manifestó que no se trataba de pronunciarse sobre la independencia de Puerto Rico, sino de escuchar al representante del partido de la Independencia. Recordó finalmente, que los estados responsables de los territorios autónomos se han comprometido a proporcionarles gobierno propio.

PESADO

Debían ser los años. El caso era que se sentía cada vez más pesado, más torpe. Empezaba a engordar. ¡Iba por mal camino! No sabía cómo contrarrestar ese fenómeno, cuando leyó este Aviso Clasificado en CLARIN:

Instructor enseña gimnasia aparatos. Habl. T. E. ...-0665.

Emilio empezó a tomar clases con el instructor y está experimentando los beneficiosos efectos de tales ejercicios. Su andar es más ágil, ha adelgazado y su estado general es más saludable. Se lo agradece a la idea que le sugirió el útil Clasificado de CLARIN (CORRIENTES 555. De 8 30 a 18 30 horas. Informes: T. E. 32-9411 al 9417).

Habló en Corrientes el Presidente de la República

NO ACEPTA OCCIDENTE LA REUNION DE LOS 5

Regresan a Moscú los Embajadores Aliados

LONDRES, 1º (AFP). — Los embajadores de Estados Unidos y de Gran Bretaña, Charles E. Bohlen y sir William Hayter, regresaron hoy apresuradamente a Moscú por orden de sus gobiernos para realizar una última tentativa de convencer al gobierno soviético sobre la necesidad de disipar todos los malentendidos y de llevar a cabo la conferencia sobre la unificación de Alemania.

"Espero, en el interés de la paz, conservar las buenas relaciones con la Unión Soviética", dijo el embajador inglés, antes de emprender viaje, pero negándose a aclarar el sentido de su viaje urgente a la Unión Soviética.

Los representantes occidentales comunicarán al Kremlin que "su respuesta comporta proposiciones vagas y confusas, pues no fija ni el lugar ni la fecha para la conferencia proyectada", según se declaró en los medios allegados a la Cancillería británica. Al mismo tiempo indicarán que el método indicado por las tres potencias occidentales tiene la ventaja de ser progresivo.

Advertirán, también que el pasaje de la nota rusa relativo a la conferencia sobre Corea ha causado honda preocupación en el Occidente, pues significa un bloqueo de esa reunión

En cuanto a la sugestión soviética de estudiar, en una conferencia de cinco potencias, la posible reducción de armamentos y la prohibición de establecer bases militares en el exterior, será refutada ampliamente por Occidente, que hará notar la existencia de bases militares del Soviet en territorios extranjeros. En consecuencia, afirmarán que esos problemas no deben ser resueltos entre cinco países, sino con la participación de todas las naciones interesadas en el desarme y en la prohibición de las armas atómicas. Tratarán de persuadir, por tanto a la Unión Soviética para que abandone su proyecto de conferencia con la participación de China comunista

Rechazarán también la propuesta de invitar a la conferencia a delegados de las dos Alemanias por estimar que previamente deben realizarse elecciones generales e libres en todo el territorio alemán con el objeto de que Alemania se halle plenamente representada en la futura reunión para el tratado de paz.

Posible Reunión Tripartita

Por otra parte, se admite la posibilidad de que los perillos franceses, ingleses y norteamericanos se reúnan en Londres a comienzos de la semana próxima, para redactar el texto de la respuesta occidental a la última nota soviética del 28 de setiembre.

Clarín

BUENOS AIRES · REPUBLICA ARGENTINA

40 Centavos

Un toque de atención para la solución argentina de los problemas argentinos

AÑO IX — Diario de la Mañana — Nº 2.870

Buenos Aires, Viernes 2 de Octubre de 1953

Perdióse un Avión

NORFOLK, (Estado de Virginia), 1º. (AFP). — Las autoridades marítimas anuncian que un avión antisubmarino, con cuatro personas a bordo, cayó al mar a 160 kilómetros de la costa, mientras participaba en unos ejercicios. Hasta ahora, no se ha podido hallar un solo sobreviviente.

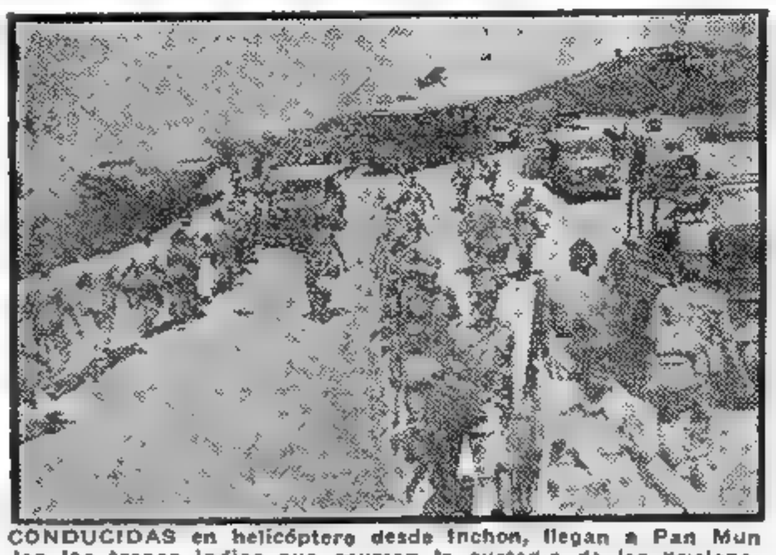

CONDUCIDAS en helicóptero desde Inchon, llegan a Pan Mun Jon las tropas indias que asumen la custodia de los prisioneros en Corea

Habla para CLARIN el Presidente del Paraguay:

Será Trascendental la Visita del Gral. Perón

LA UNION ECONOMICA

ASUNCION, 1º (Enviado especial). — A mediodía el presidente de la república, Dr. Chaves, recibió en su despacho al enviado especial de CLARIN. Acompañaban al primer magistrado los ministros de Relaciones Exteriores, Dr. Moreno González, y de Hacienda, Dr. Enciso Velloso. Como no era una visita protocolar sino periodística, la conversación giró muy pronto en torno a tópicos de interés para Paraguay y Argentina.

Antes de que fuera formulada la primera pregunta, el doctor Chaves quiso que CLARIN hiciera llegar por medio de sus columnas un cordial saludo al pueblo argentino, al que se considera, expresó, firmemente ligado por lazos de amistad y de cuyas atenciones, en ocasión de su viaje a Buenos Aires en 1950, guarda un imperecedero recuerdo.

Pasamos en seguida a comentar las perspectivas que tiene para el Paraguay el acuerdo de unión económica. Planteado el tema, el canciller dice:

—El convenio de unión económica entre los dos países, firmado el 25 de agosto, constituye un instrumento eficacísimo para aprecentar el intercambio, pues anula los inconvenientes que hasta ahora lo entorpecían. Desde años atrás veníamos buscando el modo de superarlos, a fin de encauzar, en beneficio mutuo, el creciente desarrollo comercial de ustedes y nuestro. Corresponde señalar que ya en 1946 se rubricó el tratado Gondra - Ruiz de Los Llanos, y en 1948 hubo otro más, el Espinosa - Gilbert; en los contenían cláusulas que, como se vió en la realidad, no pasaban de reflejar buena voluntad, ya que sus resultados fueron magros. El nuevo, en cambio, satisface las aspiraciones de las dos partes, por lo que ha sido acogido con general beneplácito.

—La fuerte corriente comercial que va a comenzar, inquirimos, ¿será sólo de capital a capital, es decir, de Buenos Aires a Asunción y viceversa?

—No, afirma el Dr. Moreno González, mientras asiente el ministro de Hacienda; nos proponemos intensificar el comercio con las zonas limítrofes argentinas; lo deseamos fervientemente y en ello estamos ya trabajando. La comisión nacional de coordinación económica estudia un plan destinado a mejorar las comunicaciones y se encaran serios proyectos para vigorizar nuestra flota mercante, con la adquisición de nuevas unidades con objeto de ampliar los servicios.

Ha quedado para el final de la entrevista una pregunta que atañe a la política continental. No es necesario exponerla, pues la respuesta del presidente Chaves dice claramente cuál es.

—La visita del Gral. Perón, con quien me liga una vieja y sincera amistad, reviste trascendental importancia, porque entiendo que el conocimiento personal entre los mandatarios americanos y su contacto directo darán frutos muy superiores a los simples documentos de las cancillerías. Quiero agregar, declara por último, que al Gral. Perón tendrá ocasión de apreciar el afecto de mi pueblo hacia su figura: habrá de experimentar idéntica satisfacción que la recibida por mí en 1950 cuando fui su huésped en Buenos Aires.

Urgentes asuntos de gobierno obligan a concluir la amable reunión. Al estrecharnos las manos, el Dr. Chaves reitera sus saludos a los argentinos, a los que aman los suyos los Dres. Moreno González y Enciso Velloso.

Terminado el Acto Prosiguió su Viaje

CORRIENTES, 1º (C).—Una entusiasta demostración ofreció esta tarde el pueblo correntino al Gral. Perón, quien se detuvo por pocas horas en esta ciudad, en viaje a Asunción del Paraguay. Mucho público se concentró en la zona portuaria y agitó banderas, pañuelos y cartelones cuando el primer magistrado descendió del yate "Tequara", que amarró poco después de las 15 en el desembarcadero local. Mucho antes de esa hora, la ciudad fué cobrando una animación singular, con el arribo de numerosos contingentes de trabajadores del interior de la provincia. Banderas y leyendas adornaban la capital y el entusiasmo popular alcanzó su mayor resonancia, cuando el general Perón, acompañado por el gobernador, doctor Raúl Castillo; el vicegobernador, señor Clementino Ponce; el gobernador de Presidente Perón, señor Felipe Gallardo; el vicegobernador de esa provincia, señor D. E. Vitel y otras autoridades, se dirigió en medio de una doble fila de público hasta el palco oficial levantado en las calles Rioja y la Avenida Costanera, frente al edificio de la Subprefectura.

La Concentración

El aspecto que ofrecía la concentración popular en el instante en que el Presidente de la Nación subió al palco, era de gran imponencia. El paro general decretado por la Confederación General del Trabajo y el feriado dispuesto por el gobierno de la provincia movilizaron a grandes contingentes de trabajadores. Carteles alegóricos y retratos del general Perón ornamentaban el palco oficial, leyéndo-

(Continúa en la página TRES)

Firmaron el Pacto de Defensa Seúl y Wáshington

WASHINGTON, 1o. (INS). — Estados Unidos y Corea del Sur firmaron el nuevo tratado de defensa mutua. El documento fué suscrito por el secretario de Defensa, John Foster Dulles, y por el ministro del Exterior coreano, Y. T. Pyung A la ceremonia asistieron altos funcionarios de los dos países, entre ellos el embajador sudcoreano, Ben Lim, el administrador de la Agencia de Ayuda Mutua Harold Stassen el titular de Ejército, Robert Stevens, y miembros de las comisiones de servicios armados del Parlamento.

Acusación Norcoreana

PARIS, 1o. (AFP). — La agencia Tass, citando a la agencia telegráfica norcoreana anuncia que los norteamericanos retienen aún a 98.748 prisioneros de guerra chinocoreanos.

"Los norteamericanos —añade la agencia— pretenden que sólo tienen en sus manos a 22.602 hombres pero cualesquiera sean los artificios a que recurran, no podrán desprenderse de la responsabilidad por la suerte de los otros 76.140 prisioneros que retienen por la fuerza".

Incidente en Pan Mun Jon

SEUL, 1o. (AFP). — Las tropas hindúes hicieron fuego sobre los prisioneros norcoreanos que realizaban manifestaciones en el campo de Pan Mun Jon donde están alojados. Hay un muerto y cinco heridos, de los cuales uno posiblemente no sobreviva.

El hecho se produjo cuando cinco médicos, representantes de las naciones neutrales, trataron de entrar en la barraca donde se encuentran los "refractarios" enfermos, chinos y norcoreanos, siendo recibidos con demostraciones hostiles.

Los prisioneros de la barraca G, vecina al hospital, se unieron a las manifestaciones y los guardias hindúes penetraron en el recinto de las barracas para restablecer el orden, pero, amenazados por quinientos hombres enfurecidos, hicieron fuego.

Replicó De Gásperi a una Acusación de Togliatti

ROMA, 1o. (ANSA). — Unas declaraciones formuladas a un diario por el secretario del partido Comunista, han dado origen a una polémica de éste con el ex primer ministro Alcide De Gásperi, a quien Palmiro Togliatti acusó de formar un frente anticomunista e intentar retomar el poder, pese a la última elección.

Ante estas manifestaciones De Gásperi hizo notar que en su discurso ante el congreso democratacristiano ni siquiera se refirió a un frente anticomunista. Agregó que, en cambio, había pedido amplias reformas sociales y colaboración con los sindicatos, cuando éstos demostrasen su independencia del comunismo.

Manifestó, también que no había hablado de elecciones y auguró larga vida al gabinete Pella, indignándose ante la suposición de Togliatti de que había hecho solicitar nuevos comicios por intermedio de Adenauer.

Declaró Stévenson que Eisenhower no Comparte las Críticas al Plan de Paz

WASHINGTON, 1o (INS). — Eisenhower no comparte la opinión de determinados dirigentes republicanos acerca de que la fórmula pro paz, que propicia Stévenson, constituye cierto grado de apaciguamiento. Así lo reveló el propio Stévenson a los periodistas luego de sus dos conversaciones con el presidente. En la primera, que se realizó antes del almuerzo, asistió el secretario de Estado, Foster Dulles. El objeto de la visita del ex candidato demócrata fué informar a Eisenhower de la jira que termina de efectuar en el exterior. Señaló también Stévenson que Eisenhower se interesó por sus opiniones referentes a posibles negociaciones con la URSS para restablecer la armonía mundial.

EL NUEVO avión Neptuno, de la Armada de EE. UU., similar al que se perdió frente a las costas de Virginia

ATTLEE ABOGO POR LA CONFERENCIA DE LAS CUATRO GRANDES POTENCIAS

Habló en el Congreso Laborista de Margate

MARGATE, 1º (AFP) — Al iniciar el debate del congreso Laborista sobre política exterior, el ex primer ministro, Clement Attlee, manifestó que su partido rechaza todo plan de liberación de Europa oriental mediante el empleo de la fuerza. Preferimos, dijo, la realización de una conferencia de los Cuatro Grandes en una escala superior

Recordó que el laborismo había aprobado la iniciativa en tal sentido del jefe del gabinete conservador, Winston Churchill, pero que con su enfermedad "el gobierno parece haber dejado escapar una buena ocasión".

Paran en E. U. Obreros Portuarios

WASHINGTON, 1º (AFP). — Eisenhower resolvió aplicar las cláusulas especiales de la ley Taft-Hartley, para poner término a la huelga portuaria que se inició a medianoche en la costa atlántica. Previamente, el presidente había dispuesto la creación de una comisión especial para investigar el conflicto, al que calificó de peligroso para la situación económica y la seguridad nacional.

Llegada de Buques

El movimiento, que se extiende desde Portland, en Maine, hasta Hampton Roads, en Virginia, afecta, entre otros puertos, a los de Nueva York, Filadelfia, Boston y Baltimore y ha paralizado las tareas de 30.000 obreros portuarios.

Sus efectos comenzaron a sentirse esta mañana en Nueva York cuando los trasatlánticos "Constitution", norteamericano, y "Liberté", francés, debieron entrar a puerto por sus propios medios, pues los remolcadores se habían plegado a la huelga. Por su parte, el "Britannic" desviará su ruta a Halifax, y, si prosigue el paro, hacían otro tanto el "Mauretania" y el "Queen Mary", que debían llegar el lunes y el martes, respectivamente.

Más Gremios Se Plegaron a la Huelga

Reclaman Aumentos

CLEVELAND, 1º (INS). — Tres gremios ferroviarios de esta ciudad reclaman aumentos de salarios para 400.000 obreros. Las empresas, de acuerdo con la ley, tienen 10 días para responder a las demandas.

No es Puramente Gremial el Conflicto en los Muelles de N. York

NUEVA YORK, 1º (De nuestra agencia). — Hasta las doce de la noche, sobre el filo del último segundo, el puerto de Nueva York ofreció uno de los espectáculos más impresionantes que se pueda imaginar. Sobre el primer minuto del día de hoy, pesaba la huelga que ha paralizado a uno de los puertos más grandes del mundo. Por eso, durante la noche se trabajó febrilmente para terminar la carga de los 68 barcos que pudieron zarpar, escapando a la paralización determinada por el conflicto.

Clarín EN N. YORK

Esto encierra, en su más resumida interpretación, un desacuerdo sobre aumento de jornales. Los 50.000 obreros que han abandonado hoy su labor ganaban 2.25 dólares por hora. La demanda de aumento es de diez centavos por hora, contra una oferta de ocho centavos y medio. Pero en los entretelones de este conflicto hay algo mucho más grave que esa diferencia de centavos. Se trata de una cuestión política interna gremial, planteada entre la Asociación Internacional de los obreros portuarios y la AFL, la Federación Americana de Trabajadores, que no hace mucho tiempo expulsó a la ILA de su seno, por considerarla transformada en instrumento de los gángsters que, al desaparecer la ley seca comenzaron a infiltrarse en ella, utilizando los derechos gremiales para hacerse del dinero que antes se embolsaban vendiendo bebidas clandestinamente. El prestigio siniestro de la ILA se hizo tradicional hace años, con maniobras delictuosas que llegaron muchas veces al crimen y que en más de una ocasión desataron la llamada guerra de los muelles. El golpe definitivo fué asestado a la ILA hace tiempo, cuando las legislaturas de Nueva York y de Nueva Jersey votaron leyes prohibiendo trabajar en el puerto a los hombres que tuvieran antecedentes policiales. Eso sólo bastaba para sanear a la ILA, que en reacción ante esas leyes adoptó actitudes que determinaron su expulsión de la AFL. Esto dió lugar a que afrontara la situación como un sindicato independiente, controlado en la práctica por hombres como los hermanos Anastasia, conspicua familia de gangsters con árbol genealógico en la ley seca y prontuarios nutridos de toda clase de delitos, quienes, pese a su actual actividad de obreros portuarios, son dueños ya de una fortuna de millones, cosa difícil de comprender fuera de Estados Unidos. La huelga de hoy, que cuesta enormes sumas cada día, no es, en realidad gremial, sino un asunto policial. Pero un asunto policial que, por estar escudado convencionalmente por los telones gremiales, presta derechos y legalidad no se sabe hasta cuando, a la pandilla que disimula sus armas bajo la ropa azul de los trabajadores.

HORACIO ESTOL.

Condenaron a Muerte a Abdel Hadi

ABDEL HADI

EL CAIRO, 1º (AFP). — Fué condenado a la horca el ex primer ministro Ibrahim Abdel Hadi, cuyo proceso comenzara el sábado último. Serán confiscados todos sus bienes.

El tribunal de la revolución lo declaró culpable de todos los puntos de la acusación incluso la traición, responsabilidad en la guerra de Palestina, haber impuesto al país un régimen de terror y haber preparado el asesinato del fundador de la Asociación de Hermanos Musulmanes, el jeque Hassan Banna.

La sentencia, no obstante, debe ser sometida al Consejo de la Revolución, que podrá conmutarla.

Luego de darse lectura al veredicto, el tribunal juzgó por traición al obrero electricista empleado por las fuerzas británicas en la zona del canal de Suez, Ahmed Mohammed Awad, y también lo condenó a muerte.

La acusación se basa en que durante 1951 y 1952, Awad proporcionó informes a los ingleses sobre las actividades de los commandos egipcios.

Ibrahim Abdel Hadi, había sido nombrado primer ministro de Egipto por el rey Faruk en 1948, después del asesinato de Nokrachi Pachá.

En 1946 participó en las negociaciones anglogipcias de Londres que terminaron con el acuerdo Sedky-Bevin.

La severidad de la condena contra Abdel Hadi sorprende, ya que la opinión general era que el ex primer ministro terminaría sus días condenado a trabajos forzados.

Cuando el presidente del tribunal leyó la sentencia, el semblante de Abdel Hadi expresó profunda sorpresa y su frente se arrugó. Sin decir palabra, siguió al oficial que lo devolvía a su prisión.

Otros Dos Procesos

EL CAIRO, 1º (AFP). — El teniente Ismail El Meliqui y el antiguo miembro de la policía política, H. Saad El Epne El Sombati, comparecerán el domingo ante el Tribunal Revolucionario, acusados de alta traición.

SU QUIMERA

¡Sólo podía ser una quimera! Siempre había soñado con tener un yate, pero sus recursos no le daban para tanto. Un día, se le ocurrió una idea y decidió publicar este Aviso Clasificado en CLARIN:

Busco socio para comprar yate uso común. —T.E...7765.

Y otro lector de CLARIN, desde hacía tiempo, anhelaba lo mismo. Se entrevistaron, pusieron en común sus ahorros y compraron un yate. Ahora lo usan por turno y están contentos de haber logrado su quimera gracias al Clasificado de CLARIN (CORRIENTES 555. De 8.30 a 18.30 horas. Informes: T. E. 32-9411 al 9417).

Llega Esta Tarde a Asunción el Presidente de la República

OCCIDENTE OFRECE A RUSIA UN PACTO DE NO AGRESION

WILHELM PIECK

Reemplazarían a Pieck en Alemania Oriental

BERLIN, 2 (INS). — La agencia de información anticomunista anunció que será elegido un nuevo presidente en Alemania oriental, el 7 de octubre, para suceder a Wilhelm Pieck, que se encuentra enfermo. El nuevo jefe sería electo en una reunión especial de las dos Cámaras del Parlamento.

La Iniciativa Fué Considerada por el Gabinete Británico

LONDRES, 2 (AFP). — "Gran Bretaña y Estados Unidos propondrán a la URSS un pacto de no agresión", según revelan los círculos británicos bien informados. Esta iniciativa fué considerada en la reunión de gabinete que presidió Churchill y a la que asistió Anthony Eden, quien reanudó la dirección de las relaciones exteriores de su país, después de seis meses de alejamiento.

Churchill Daría a Conocer su Punto de Vista

En los círculos autorizados no se excluye la posibilidad de que sir Winston Churchill dé a conocer sus ideas sobre los medios de reducir la tensión internacional y llegar a la solución de las causas principales del conflicto en el discurso que pronunciará al finalizar el congreso del partido Conservador, en Margate en la próxima semana.

En la reunión del gabinete británico se consideró, asimismo, la evolución de las negociaciones con Egipto, tratándose luego las relaciones con Irán, en las que no habría ningún elemento nuevo que aproxime su reanudación.

Confírmase la Declaración de Stévenson

WASHINGTON, 2 (AFP). — La propuesta occidental para un pacto de no agresión con Rusia, destinado a eliminar la tensión en las relaciones internacionales, que reveló un alto funcionario del departamento de Estado, confirma la declaración formulada por Adlai Stévenson después de su entrevista con Eisenhower.

No Hay Debilidad

Stévenson informó que el presidente examina una propuesta de ese género a Rusia y que no la considera como un síntoma de debilidad frente al Kremlin.

El temor experimentado por parte de la población soviética ante los preparativos de defensa de Occidente —se agrega— puede ser explotado por el Kremlin, razón por la cual convendría sugerir ese pacto a Rusia. Por último, se declara que los partidarios del pacto de no agresión opinan que dicho instrumento no debe ser propuesto antes de la ratificación de la Comunidad Europea de Defensa por todos los parlamentos de los países que la integran.

Clarín

Un toque de atención para la solución argentina de los problemas argentinos

AÑO IX — Diario de la Mañana — Nº 2 871

BUENOS AIRES · REPUBLICA ARGENTINA · 40 Centavos

Buenos Aires, Sábado 3 de Octubre de 1953

Se ha Preparado un Gran Recibimiento

ASUNCION, 2 (Enviado especial). — Todo está preparado para brindar una entusiasta y brillante recepción al presidente de la Argentina, general Perón, a quien se espera mañana, sábado, por la tarde, en compañía del ministro de Relaciones Exteriores, Dr. Remorino. La ciudad se halla embanderada profusamente con los colores de los dos países. Más exacto sería decir que se ha vestido ya de fiesta, como cuadra para dar la bienvenida al ilustre huésped. A lo largo del trayecto que cubrirá la comitiva oficial se alinearán las tropas para rendir los honores militares y delegaciones escolares y sindicales. Desde luego, en las aceras de las calles por donde pasará el general Perón acompañado por el primer magistrado paraguayo, se agolparán millares y millares de asuncenos que habrán de aclamar incesantemente al mandatario del país hermano. Pondrán una nota de simpático colorido nativo los vítores en guaraní. Aunque es cosa sabida que el paraguayo es comúnmente parco, se descuenta que en esta ocasión dejará de lado esa parquedad, pues es indudable que asigna a la visita del general Perón un significado trascendental.

La Residencia Oficial

El general Perón se alojará en "Mburuvicha Roga" —casa del jefe—, que es la residencia oficial del doctor Chaves. Es una construcción típica ubicada en el barrio más hermoso de Asunción. Consta de tres amplias plantas, terrazas y galerías especialmente decoradas. Mientras el general Perón permanezca en la capital flameará en el edificio la enseña argentina y habrá guardia permanente de honor.

El Programa de Actos

He aquí el programa oficial que se cumplirá los días sábado, domingo y lunes.

SABADO, a las 17 (aproximadamente). Llegada del yate "Toquara". El general Perón será recibido por el presidente del Para-

(Continúa en la página DOS)

Fracasó en Francia la Huelga Comunista

PARIS, 2 (ANSA). — Fracasó la huelga dispuesta por la CGT, de tendencia comunista, en los FF CC. Anoche y en la mañana de hoy el tránsito sufrió graves perturbaciones, pero en las primeras horas de la tarde se restableció la normalidad. También hubo breves interrupciones de servicios en Correos y Telégrafos.

El movimiento no prosperó por no apoyarlo los sindicatos socialistas cristianos e independientes. Sin embargo subsiste el peligro de nuevos conflictos, debido a las represalias que se tomarían por los paros de agosto pasado.

OTRA REVUELTA

Contra las Tropas Indias

HUBO EN COREA

MUNSAN, 2 (De un corresponsal de AFP). — Estalló una nueva revuelta de prisioneros de guerra contrarios a la repatriación, resultando tres muertos y otros cinco heridos, por disparos de armas hechos por soldados hindúes contra los internados.

La primera estalló ayer y la guardia hindú lamentó haber tenido que disparar sus armas sobre los prisioneros que manifestaban su hostilidad hacia los hindúes a quienes acusan a gritos de tener simpatías hacia los comunistas.

En momentos en que un equipo sanitario hindú trataba de curar a un prisionero chino, sus camaradas se opusieron, ante lo cual acudió la guardia armada que abrió el fuego sobre los anticomunistas.

Otro grupo de prisioneros chinos anticomunistas atacó al mayor hindú Bali, que mandaba la guardia del campo y en esas circunstancias se efectuaron más disparos contra los internados resultando varios heridos. Posteriormente, con la llegada de más refuerzos, se sofocó la revuelta, pero los prisioneros mantuvieron en todo momento una actitud de franca hostilidad.

Un vocero de la guardia militar hindú ha justificado la represión declarando que: "Los prisioneros desoyeron las advertencias e intimaciones de la tropa, ante lo cual los guardias hindúes dispararon "seis tiros de fusil aislados".

El general Hambien, comandante del grupo de repatriación, ha elevado una protesta oficial contra los procedimientos adoptados por los hindúes.

No Cede E. U. a la Presión Comunista

BEDELL SMITH

DETROIT, 2 (INS). — El subsecretario de Estado, Walter Bedell Smith, afirmó que el gobierno norteamericano no cederá ante los esfuerzos comunistas para lograr la inclusión de representantes de países neutrales en la proyectada conferencia política sobre Corea.

En su discurso en el Club del Primer Viernes, Bedell Smith hizo hincapié en el artículo 60 del convenio sobre el armisticio, que limita la conferencia a los países beligerantes, afirmando que esta determinación se hizo precisamente a causa de la insistencia del general Nam Il.

Los comunistas —agregó— buscan que la reunión de paz sea una especie de conversación de mesa redonda con la participación, además, de los delegados de Rusia, India, Pakistán e Indochina.

Finalmente, dijo que aumentan los gastos de la URSS en armas atómicas, pese a los anuncios de Moscú de haberlos reducido.

TRATA LA UN EL INGRESO DE VARIOS PAISES

NUEVA YORK, 2 (AFP). — La comisión política especial de la UN inició el debate sobre la admisión de nuevos países en el organismo mundial.

El asunto presenta un sinnúmero de problemas, de orden político, ideológico y económico. Por ejemplo, la URSS no ha cesado —desde la creación de la UN— de solicitar el ingreso en bloque al seno de la entidad de unos 14 Estados comunistas y no comunistas.

La Admisión de España

Las delegaciones occidentales se oponen, y para ello invocan la necesidad de un examen minucioso en cada caso.

Perú ha propuesto, para salir del estancamiento, la creación de una Comisión de Buenos Oficios integrada por tres miembros para examinar cada caso, de acuerdo con miembros del Consejo de Seguridad.

Por otra parte, se afirma que varios países latinoamericanos harán una tentativa para admitir en la UN a España, que virtualmente ha ingresado en el sistema de defensa occidental.

Intervención Argentina

NUEVA YORK, 2 (INS). — El doctor Enrique Ferrer Vieyra, de Argentina, terciando en la discusión de la Comisión Política de la U. N felicitó a la delegación peruana por su propuesta y dijo que éste es el momento más adecuado para tratar de solucionar ese problema

Manifestó que a su juicio sería una buena idea aprovechar la presencia de los miembros del consejo de la Asamblea General, y sugirió una enmienda a la moción, fijando al comité un plazo de 4 semanas para buscar una solución. La comisión se opuso al aplazamiento del debate.

Serio Desorden en el Parlamento de Italia

ROMA, 2 (AFP). — Se produjo un desorden descomunal en plena Cámara de Diputados, cuando el primer ministro Pella declaró que los diplomáticos debían elegirse entre las personas de esa carrera antes que entre los políticos.

Esta frase dió lugar a alusiones irónicas de los comunistas. Los parlamentarios anticomunistas hicieron oír, a su vez, exclamaciones airadas, hasta que los integrantes de ambos sectores se fueron a las manos, cambiándose numerosos golpes de puños y puntapiés, mientras volaban por el aire carpetas, tinteros y lapiceras

Se Designaron Delegados Argentinos a una Reunión

WASHINGTON, 2 (INS). — La embajada argentina dió a conocer la nómina de la representación de su país ante la 42ª Conferencia de Uniones Interparlamentarias, que se celebrará en Washington, del 9 al 14 del actual. La encabezará el presidente de la Cámara de Diputados, Dr. Antonio J. Benítez, y la integrarán los senadores José G de Paolis y Alberto Iturbe y los diputados Angel J. Miel Asquía y Eduardo Rambo.

Pella También Irá a Turquía

ROMA, 2 (ANSA). — El presidente del consejo, Giuseppe Pella, viajará el 24 a Angora, invitado por el gobierno turco.

La visita tiene por objeto reforzar los vínculos con los países del Mediterráneo oriental.

Gestión de Laniel

ANGORA, 2 (AFP). — El primer ministro de Francia, Joseph Laniel, conversó con el presidente del consejo de Turquía, Adnan Menderes, sobre cuestiones económicas. Por la noche se ofreció un banquete oficial en honor de Laniel y Bidault.

EL GENERAL Perón dirige la palabra a la concentración popular realizada en Corrientes, a su paso por esa ciudad, en viaje a Asunción del Paraguay

Clausuró Attlee el Congreso Laborista

MARGATE 2 (AFP). — "Nuestro partido es consciente de sus responsabilidades y del hecho de que puede ser llamado a formar gobierno, de aquí a una fecha próxima. Un gobierno laborista no puede obrar sino cuando todos estamos de acuerdo en nuestros objetivos y en los medios para alcanzarlos", declaró el jefe de la oposición laborista, Clement Attlee, en su discurso de clausura del congreso del partido Laborista.

Refiriéndose al programa relativamente moderado, adoptado por el congreso laborista, Attlee agregó

"Este texto representa los puntos de vista de la mayoría del partido, pero nos queda por obtener una mayoría efectiva en el país y en la Cámara de los Comunes, sobre la base de este programa. Vamos a la batalla unidos como un gran partido que somos. Son los principios y los programas los que cuentan y no las personas."

Después de la clausura oficial del congreso laborista, Morgan Phillips agradeció a los delegados su atención e igualmente a los delegados de la prensa y terminó entonando la conocida canción: "It's a Jolly Good Fellow".

Terminado esto, los delegados cantaron la "Bandera Roja" que se canta en Inglaterra con la música de la vieja canción "O beau sapin roi des forets", para terminar con la canción escocesa "Auld lang syne".

Disensiones Entre Jefes

MARGATE, 2 (AFP). — Un golpe teatral registró esta mañana la sesión del congreso laborista de Margate, provocado por las disensiones entre los mismos jefes sindicalistas.

Arthur Deakin, secretario general del sindicato más importante de Inglaterra, subió a la tribuna para protestar contra el tono de una entrevista concedida ayer por Tom O'Brien, vicepresidente de las Trade Union, al "Manchester Guardian" en la cual este último proponía la ruptura bajo una forma amistosa, entre los sindicatos y el movimiento laborista.

Deakin, aclamado hasta por los bevanistas, desmintió formalmente que los sindicatos hayan pensado un instante siquiera romper con el laborismo y dió a entender que el consejo general de las Trade Unión podría adoptar sanciones contra Tom O'Brien.

Al comenzar la sesión, el congreso había examinado algunos aspectos de su política económica y financiera y rechazó a mano levantada una resolución reclamando la nacionalización de los grandes establecimientos de crédito.

Luego Hugh Gaitskell, ex canciller de Hacienda, sugirió una revisión del estatuto del Banco de Inglaterra nacionalizado desde 1946. Fué apoyado por su rival bevanista Harold Wilson, quien denunció la política conservadora de "dinero caro", es decir, el aumento de las tasas de interés.

EE. UU. y JAPÓN FIRMARÁN UN TRATADO DE DEFENSA

Sería Creado un Estado Mayor Conjunto

TOKIO, 2 (AFP). — Japón entablaría en breve negociaciones con los Estados Unidos para concluir un acuerdo de defensa mutua con el gobierno de Wáshington, según informa el diario "Jijishimpo". El acuerdo establecería las zonas de operaciones y el papel eventual de la flota japonesa en caso de acción común, en respuesta a una agresión contra la "zona Japón". Resolvería, igualmente, lo referente a planes operativos y la creación de un estado mayor conjunto. El diario señala que este acuerdo no saldría del marco del Tratado de Seguridad y del acuerdo administrativo entre ambos países, ya en vigor, y que en esta forma no sería necesaria la aprobación del Parlamento.

Causa Serios Perjuicios el Paro Portuario Yanqui

NUEVA YORK, 2 (AFP). — Serios perjuicios y pérdidas importantes está ocasionando la huelga del personal de los puertos norteamericanos de la costa del Atlántico. El paro, que ha entrado en su segunda jornada, significa una pérdida de 1.500.000 dólares diarios a la industria marítima norteamericana.

Aunque Eisenhower actuó rápidamente disponiendo la creación de una comisión investigadora de las causas del conflicto, la adopción de medidas legales para obtener una orden judicial obligando a los huelguistas a reanudar el trabajo, exigirá todavía varios días.

Los equipos de huelguistas siguen desfilando frente a los muelles y muchos huelguistas han adoptado una innovación recorriendo el puerto en canoa llevando carteles en los que anuncian que el sindicato está en huelga.

El paquebote francés "Liberté", que llegó a puerto ayer, sin ayuda —cuyos tripulantes se declararon en huelga por simpatía con los portuarios — partió a mediodía por sus propios medios, y el paquebote norteamericano "Constitution" lo hará mañana.

En cuanto a la Grace Line, que sirve los puertos de América del Sur, canceló la partida de tres de sus buques que debían zarpar hoy: el "Santa Margarita", "Santa Clara" y el "Santa Paula".

Recuperar Gibraltar Para Luego Arrendarlo

Franco Haría una Propuesta a Gran Bretaña

LONDRES, 2 (INS).— Las noticias recibidas de Madrid indican que Franco desea que Gran Bretaña devuelva Gibraltar a la soberanía española y luego arriende la base, como hicieron los norteamericanos respecto a Cádiz y Cartagena. Franco hizo la insinuación en el discurso que pronunció el 4 de agosto, en el aniversario de la captura de Gibraltar por los británicos. Dijo que Gibraltar carece de valor militar, porque "sin aeródromos, de tierra adentro, ni agua, su valor es absolutamente nulo, mientras que como parte de España podría ser útil".

Aunque el público británico se opone a la "liquidación" de Gibraltar, no se muestra unánime en condenar a Franco. El diario conservador "Daily Telegraph", censura los rozamientos laboristas para condenar el pacto hispanoamericano, y aunque no es Estados Unidos quien da apoyo militar a Franco, sino que es éste quien lo brinda a la alianza democrática, y quien, al cerrar la brecha estratégica, en las defensas aliadas refuerza a todo el mundo libre".

Expresa el diario que el boicot "que fué un insulto para el orgullo español, sólo sirvió para reforzar el régimen de Franco".

EN APUROS

Necesitaba reunir cierta suma para una compra con la cual soñaba desde hacía tiempo y no sabía cómo conseguirla. Pero recordó que era fuerte jugador de ajedrez y publicó este Aviso Clasificado en CLARIN:

Lecciones ajedrez da prof. a domicilio. — T. E. ..-4453.

Aparecieron tres alumnos y las lecciones han comenzado ya. Dentro de poco, él habrá reunido la suma de dinero que necesita, porque se le ocurrió una buena idea y acertó a publicarla en los Clasificados de CLARIN (CORRIENTES 555. De 8.30 a 18.30 horas. Informes: 32-9411 al 9417).

Con Extraordinarias Muestras de Simpatía Recibió al Gral. Perón la Capital del Paraguay

Refirmóse en la UN que las Malvinas son Argentinas

NUEVA YORK, 3 (AFP.) — "Las Islas Malvinas son parte del territorio argentino", declaró el Dr. Juan Campos, miembro permanente de la Argentina ante la UN.

El Dr. Campos protestó en la Comisión de Tutela, porque esas islas figuran en un informe reciente de Gran Bretaña a la UN como territorio administrado por aquel país.

Gran Bretaña —añadió— "tomó posesión de las islas Malvinas por un acto de fuerza" y pidió que en los documentos del organismo el nombre de esas islas sea Malvinas y no Falkland.

Henry Dardy Hopkins, representante británico, expresó las reservas de su gobierno y sostuvo que esas islas son habitadas por una población "de pura estirpe británica y de pura lengua inglesa".

EL PRIMER MAGISTRADO, acompañado por el ministro de Relaciones Exteriores, Dr. Remorino, y autoridades de Formosa, en el acto realizado en la capital del territorio, donde se detuvo durante su viaje a Asunción del Paraguay

A Jefes Alemanes Liberó Rusia

BONN, 3 (AFP). — La URSS ha comenzado a poner en libertad a los ex generales alemanes todavía detenidos en los campos de prisioneros soviéticos, según informa la Cruz Roja Alemana.

Los Primeros en Llegar

HANOVER, 3 (AFP). — Los siete primeros generales alemanes liberados de los campos de prisioneros soviéticos llegaron hoy a Alemania occidental.

Son ellos: los generales Ernst Gabanis, de 72 años, de la Luftwaffe; Udo Fransen, 66 años, de la Defensa Antiaérea, Erich Koehler, 63 años, de Servicios Veterinarios. Hans August Maix, 68 años, de Servicios del Trabajo; Erich Quade, 70 años, de Infantería; Frank Konstantin Hembe, 65 años, de Aviación y Willibald Weise, 67 años, de Servicios del Trabajo.

En el mismo convoy estaban también otros cuatro ex generales que permanecieron en la zona soviética o en Berlín.

Clarín

40 Centavos

Un toque de atención para la solución argentina de los problemas argentinos

AÑO IX — Diario de la Mañana — Nº 2.872

Buenos Aires, Domingo 4 de Octubre de 1953

Aclamaron al Presidente de Argentina a su Paso por las Calles de Asunción

El Primer Magistrado Paraguayo y una Compacta Multitud le Dieron la Bienvenida

ASUNCION, 3 (Enviado especial). — Cuando el "Tequara" enfrentó el cerro Lambaré, a tres kilómetros de esta ciudad —una simétrica y boscosa prominencia que se refleja en las aguas del río— estaba ya en la costa el primer anticipo del saludo de Asunción al ilustre visitante. No eran adultos, sino niños, niños bronceados por un sol tropical, quienes desde la orilla corrían a zambullirse en el río para asomar luego y saludar con los brazos en alto. Más adelante, al pie de los rojos barrancos, las típicas lavanderas hicieron un alto en sus tareas improvisando con las ropas gallardetes de bienvenida. Entre tanto, tendíase en el agua la graciosa línea de las embarcaciones empavesadas de los clubes náuticos y quebraban el silencio las sirenas de centenares de barcos fondeados a la entrada y en el interior de la bahía. Lentamente el "Tequara", con la escolta gris acero del "Humaitá", buque insignia de la flota paraguaya, deslizóse hacia el muelle hasta enfrentar el rojo edificio de la aduana, de típicas líneas coloniales, mientras la multitud agitaba banderines argentinos y repetía el nombre del mandatario que iba a ser su huésped.

Atraca el "Tequara"

En ese mismo momento, 16.30, la ronca voz de los cañones del "Humaitá" y del "Paraguay", repetida veintiuna veces, daba el tradicional saludo que las naciones destinan a sus visitantes ilustres. Lentamente el "Tequara" atracó junto al muelle. Al pisar tierra paraguaya, el primer magistrado argentino le dieron la bienvenida el Dr. Jara, jefe del ceremonial del Estado y el embajador argentino, Dr. Ocampo Giménez.

Debido a la poca profundidad del río —había 7 pies—, el general Perón debió subir, teniendo a su lado al Dr. Remorino, 32 escalones, alfombrados de rojo, flanqueados por la marinería. Exactamente a las 16.35 el general Perón, que vestía de civil, de color gris, se estrechó en un abrazo con el presidente Chaves, a quien acompañaban el embajador en Buenos Aires, señor Ramón Méndez Paiva, el canciller, Moreno González, y todos los ministros y el cuerpo diplomático.

Al llegar los dos mandatarios a la explanada superior y poniendo un paréntesis de solemnidad al júbilo popular, la banda de la Escuela Militar ejecutó los himnos paraguayo y argentino.

La Llave de la Ciudad

Seguidamente, el intendente municipal pronunció el discurso de bienvenida y luego entregó al presidente Perón las llaves de oro de la ciudad junto con una plaqueta alusiva. Visiblemente emocionado, el mandatario argentino expresó en breves palabras su gratitud por el simbólico obsequio, renovándose entonces las expresiones populares de saludo a las que el ilustre visitante respondía con los brazos en alto.

Rumbo a la Residencia

A las 16.55, el general Perón ocupó la derecha del presidente Chaves en el automóvil abierto que debía conducirlo hasta la residencia en la avenida Mariscal López. La multi-

(CONTINUA EN LA PAG. 5)

Saludo Musical

ASUNCION, 3 (Enviado especial). — Cuando el "Tequara" hacía su ingreso en la amplia bahía de Asunción, de entre la multitud de embarcaciones menores que salieron para escoltar a la nave, desprendióse una enorme balsa en la que treinta músicos, con arpas y guitarras, afinaban las cuerdas para dar al mandatario argentino una musical bienvenida.

Lentamente, la balsa aparejó su marcha a la del "Tequara", mientras los ecos de una a esa polka paraguaya saludaban al viajero como un anticipo del fervoroso recibimiento que le aguardaba en la ciudad. El general Perón dirigióse rápidamente a la borda saludando a los músicos, y cuando éstos concluyeron su ejecución, inclinóse y haciendo bocinas con las manos, les gritó:

"Muchas gracias... Pero no hay primera sin segunda"...

La respuesta no se hizo esperar. Y otra vez fueron los sones nostálgicos de una guaranía los que llegaron hasta el mandatario.

Las Tropas de Israel Abandonaron El Auja

EL CAIRO, 3 (AFP). — Las fuerzas israelíes comenzaron a retirarse de las posiciones que habían ocupado en la región desmilitarizada de El Auja, según informó la aviación egipcia.

El Auja —donde, de acuerdo a los egipcios, los israelíes habrían penetrado el 29 de setiembre— se encuentra situada en el desierto del Neguev, a escasos kilómetros de la frontera entre ambos países.

Pío XII Auspicia un Código Penal Internacional

PIO XII

ROMA, 3 (ANSA). — En una alocución a los participantes en el congreso internacional de juristas, el Sumo Pontífice auspició la creación de un código penal internacional que enfoque el problema de los crímenes de guerra y delitos políticos internacionales, de modo que no queden impunes, basándose para ello en la experiencia que se ha recogido a consecuencia de la guerra. Pío XII expuso los delitos que debería comprender ese código, el primero de los cuales sería la guerra moderna, que no estalla de la necesidad de defensa, y que provoca ruinas, sufrimientos y horrores inimaginables".

Incluso en la guerra justa, esto es, en la defensiva, el Sumo Pontífice ha manifestado que no todos los medios son aceptables. La ejecución en masa de inocentes, por represalia; el fusilamiento de rehenes, las masacres por odio racial; la supresión de los denominados "seres inadaptados a la vida"; las deportaciones en masa; las violencias en mujeres y niños inocentes, la caza del hombre organizada para cercar trabajadores o, mejor dicho, "esclavos de trabajo"; la administración de justicia en forma arbitraria, son ejemplos más que suficientes para demostrar qué género de delitos deberían ser prevenidos por convenios internacionales.

Para terminar, expuso sus puntos de vista sobre los principios fundamentales del derecho penal: establecimiento de un derecho positivo, y la necesidad de fundarlo sobre el hombre mismo como ser personal y libre.

Nombró el Papa Tres Nuevos Obispos en Nuestro País

CIUDAD DEL VATICANO, 3 (A. F. P.) — El Papa nombró tres nuevos obispos en la Argentina. Monseñor Juan Carlos Aramburu, actualmente obispo titular de Platea, se convierte así en obispo de Tucumán; monseñor Antonio José Plaza, obispo titular de Dobero, actualmente auxiliar de la misma diócesis, es nombrado obispo de Azul, y monseñor José Borgatti, salesiano, actualmente vicario capitular de la diócesis de Viedma, es nombrado obispo de Viedma.

Cuatro Planes Para la Paz

WASHINGTON, 3 (ANSA). — Eisenhower estaría preparando una sensacional declaración de paz, según se afirma en la capital norteamericana.

Se considera que durante su reciente estada en Washington el embajador norteamericano en Moscú, Charles Bohlen, recibió del presidente y del secretario de Estado, Foster Dulles, instrucciones sobre un prudente sondeo con el canciller soviético, Molotov, respecto a las intenciones de la URSS. sobre la solución de los más importantes problemas internacionales. Bohlen tendría la misión de señalar al Kremlin que Wáshington está dispuesto a examinar con "amplitud de ánimo" las posibles soluciones que den a Rusia la "garantía de seguridad" que exige. El único elemento sobre el cual insiste Estados Unidos, es la demostración concreta de que Moscú está dispuesto a hacer seguir los hechos a las palabras pronunciadas. El aspecto más interesante de esta nueva actividad diplomática, es el examen de las posibles fórmulas a través de las cuales pueda articularse el "Locarno europeo". Aunque el departamento de Estado mantiene la mas absoluta reserva, es posible que los proyectos que las cancillerías occidentales están discutiendo se refieran a las siguientes posibilidades:

1º) El proyecto de Adenauer, para la firma de un pacto de no agresión entre Rusia y los países de la Comunidad de Defensa Europea, garantizado por Estados Unidos.

2º) El proyecto francés, que prevé una serie de pactos individuales de no agresión que permitiría a Francia aceptar la C. E. D. y sentirse protegida contra cualquier acción de Alemania.

3º) El proyecto norteamericano. Wáshington preferiría una fórmula más elástica, como ser una "declaración-garantía" de no agresión, vinculada a la UN.

4º) La posición inglesa, que no es del todo clara. Se cree que Churchill prefiera insistir sobre un contacto preliminar con los dirigentes soviéticos, mediante una reunión de los "cuatro grandes", al nivel de jefes de Estado, sobre la base de un "Locarno europeo".

Redactarán la Respuesta a Moscú

India Propondrá una Reunión de Grandes Potencias

NUEVA YORK, 3 (AFP). — "Tengo la intención de proponer a la Asamblea de la UN un llamado a las grandes potencias para realizar una reunión, siempre que esta iniciativa tenga suficiente apoyo", dijo Krishna Menon, jefe de la delegación india, en una alocución pronunciada esta tarde por la emisora de la entidad mundial.

"Ese llamado a la Asamblea, agregó, demostrará a los grandes el deseo de la opinión pública de verlos reunirse. Para que una conferencia de este orden pueda alcanzar resultados, —agregó—, es necesario ante todo que exista de parte de quienes participarán en ella un verdadero deseo de reunirse sin considerar de antemano las dificultades insuperables".

Abordando el problema de Corea, el señor Krihna Menon consideró que la decisión de la comisión política de poner al final de su temario la discusión sobre esta cuestión, tendrá como resultado "endurecer" la actitud de los chinos y coreanos.

Reunión en Londres

LONDRES, 3 (INS). — Anunció el Foreing Office que en la próxima semana se reunirán en esta capital los embajadores en Wáshington y París con funcionarios de la cancillería para redactar el borrador de la respuesta británica a la última nota soviética.

Mientras tanto, la prensa comenta el retorno de Anthony Eden al Foreing Office, señalando que de ello resultarán renovados esfuerzos para lograr la reunión de los Cuatro Grandes en su máxima jerarquía, como medio para la solución de los problemas internacionales.

Protesta Seúl Ante las Tropas Indias

PAN MUN JON, 3 (AFP). — Los últimos incidentes entre las tropas indias y los prisioneros chinos y norcoreanos que se niegan a ser repatriados, han dado lugar a una enérgica protesta del gobierno de Corea del Sur. En un mensaje dirigido al general Thimaya, presidente de la Comisión Neutral de Repatriación el canciller sudcoreano expresó: "No permaneceremos como espectadores pasivos ni cerraremos los ojos ante acontecimientos semejantes. Estamos dispuestos a adoptar medidas inmediatas para evitar la repetición de tales hechos".

La delegación india se negó a comentar la protesta, pero en fuentes allegadas a ellas se responsabiliza a la UN por cualquier acción unilateral que emprendan las fuerzas sudcoreanas. A este respecto, se indica que tanto el comando aliado como el comunista son responsables de la neutralidad de la zona desmilitarizada.

Inicióse Ayer el Juicio a Mohammed Mossadegh

TEHERAN, 3 (AFP). — El ex primer ministro Mohammed Mossadegh compareció ante el tribunal militar. Iniciándose virtualmente su proceso por atentado a la seguridad del Estado, traición a la monarquía y violación de la constitución. Se habían adoptado precauciones y medidas de seguridad que abarcaban las calles vecinas, para evitar todo contacto entre el acusado y el público.

Preside el tribunal el general Fazlollah Afshami, asistido por los generales Mohammed Mobacheri, de la corte marcial, y Hassan Azmoudeh, fiscal general militar. Los jueces comunicaron a Mossadegh los cargos que se le imputan, notificándole que debe elegir un defensor dentro de cinco días.

Se tiene entendido que el acusado manifestó que se negaba a tomar tal decisión en las condiciones en que se desarrolla el juicio. Si mantiene su actitud, se le nombrará defensor de oficio.

Las audiencias del proceso deben comenzar cinco días después que el defensor haya recibido el sumario.

Habrá Hoy en Chile una Elección Complementaria

SANTIAGO DE CHILE, 3 (INS). — Se realizará mañana la elección para cubrir la vacante de senador nacional creada por la inhabilitación de la señora María de la Cruz. Los candidatos que se presentan para ocupar la banca son cinco, entre los que figura la misma ex legisladora.

Laniel Vuelve a Ser Prisionero del Parlamento

PARIS, 3 (De nuestra agencia). — Durante tres meses, provisto de los poderes especiales que le había otorgado el Parlamento, el gobierno de Laniel se ha entregado a una labor vertiginosa. Las más arduas cuestiones, como la reforma administrativa, el problema de los salarios, el saneamiento de los mercados, las economías presupuestarias, etc., han sido objeto de medidas extraordinariamente radicales, sin tener que depender de la intervención, muchas veces entorpecedora, de la Cámara. Pero los poderes especiales han expirado hace tres días y el gobierno vuelve a ser prisionero del Parlamento.

Clarín EN PARIS

Estos poderes especiales, que el gobierno ha utilizado con fruición hasta el postrer instante, como quien apura hasta la última un buen cigarro habano, habían sido otorgados para que pudiera realizar por decreto la reforma económica y financiera que es para Francia un problema esencial. En efecto, sobre esta materia el gobierno ha legislado exuberantemente, pero no parece, sin embargo, que le haya resuelto. Esta es, por lo menos, la opinión de una parte considerable del país. Se esperaban, tal vez, resultados más inmediatos y resplandecientes y la mediocridad de lo que se ha obtenido ha parecido poco.

Parece que, en efecto, el presupuesto se presentará a la Cámara con el mismo déficit de 700.000 millones que tenía el anterior y esto los enemigos del gobierno lo consideran un gran fracaso. A su vez, los sindicatos lo acusan de no haber resuelto la cuestión de los salarios, sino, por el contrario, de haberla agravado. Si a esto se agrega un cierto escepticismo de las amas de casa en lo que respecta a la baja de los precios, puede juzgarse que la "rentrée" parlamentaria puede ser borrascosa para Laniel.

Sin embargo, los mayores peligros que amenazan la vida del gobierno no vienen del estado, más o menos insatisfecho, de la opinión pública, sino de las propias bancas de la mayoría. Otra vez los elementos del Movimiento Republicano Popular se agitan y conspiran.

Los motivos de esta conspiración tienen por objeto, según impresiones de círculos políticos, derribar al gobierno de Laniel para sustituirlo por otro de centro-izquierda, en el que participarían los socialistas. Se trataría, en suma, de una vuelta a los gobiernos de la tercera fuerza.

En este camino, los socialistas han dado el primer paso al mostrarse dispuestos a votar la ratificación del Tratado del Ejército de Europa, manzana de la discordia que el gobierno no se atreve a abordar ante la Cámara por miedo a provocar una crisis que, por el momento, aparecía sumamente difícil, si no insoluble. Pero la declaración reciente de los socialistas, mostrándose dispuestos a cumplir con sus votos la defección de los votos gaullistas, ha bastado para producir una profunda mutación en el panorama. El Movimiento Republicano Popular parece haber recogido al vuelo la promesa, ya que su ilusión mayor sería volver otra vez a los gobiernos de tercera fuerza, del brazo, únicamente, de los radicales y de los socialistas.

A. MARTINEZ TOMAS

NUEVO OFICIO

Todos los días leía los Avisos Clasificados de CLARIN, sabiendo que contenían muchas ideas y ofertas útiles. Y leyó éste:

Doy lecciones decoración de interiores — T. E. ...-3352.

Tomó cursos de decoración para entretenerse y, por lo pronto, con sus primeros conocimientos, decoró su propio departamento. Ahora, ya le han ofrecido otros trabajos al ver el éxito con que lo desempeña. Y ha aprendido un nuevo e interesante oficio gracias al Clasificado de CLARIN (CORRIENTES 655. De 8.30 a 18.30 horas. Informes: T. E. 32-3411 al 3417).

Múltiples Agasajos Ofrecen Autoridades y Pueblo Paraguayo al Gral. Perón; Hoy Emprende el Regreso

Churchill Habría Propuesto Una Entrevista a Malenkov

EL GENERAL Juan Perón saluda al personal de servicio de la residencia presidencial de Asunción, donde se aloja

Resultados de los Partidos de Ayer

PRIMERA DIVISION

Rosario Central	4	River Plate	1
Racing	3	Estudiantes	1
Huracán	2	Velez Sársfield	0
Lanus	1	San Lorenzo	0
F. C. Oeste	2	Independiente	0
Boca Juniors	2	Newell's Old Boys	0
G. y Esgrima	1	Chacarita Jrs.	0
Banfield	2	Platense	0

PRIMERA DIVISION "B"

Unión de Sta. Fe	7	Témperley	2

Hay Acuerdo Entre Francia y Turquía

ANKARA, 4 (AFP.) — Fué dado a publicidad un comunicado en el que se declara que respondiendo a la invitación del gobierno turco, el primer ministro francés Joseph Laniel y el ministro de Relaciones Exteriores francés, Georges Bidault, visitaron a Ankara, donde mantuvieron conversaciones con sus colegas turcos. "Los estadistas turcos y franceses —expresa— han convenido primeramente en la necesidad de estrechar la unión y de aumentar la eficacia de la alianza atlántica, la que constituye el instrumento esencial para la salvaguardia de la seguridad internacional. Los señores Menderes y Koprulu han participado a sus colegas franceses la evolución del pacto griegoyugoslavo y los cuatro ministros han reconocido la importancia de la contribución de este pacto, a la defensa del mundo libre.

Colaboración Económica

"Examinando la situación en Africa del Norte y en el Medio Oriente, los estadistas han reiterado el interés que se atribuye al mantenimiento de la estabilidad y la seguridad en esta región del mundo. Una colaboración económica y de intercambios comerciales franco-turcos ha sido estudiada en sus rasgos generales y en sus perspectivas para el porvenir.

"Las negociaciones que deben iniciarse de inmediato para la conclusión de un nuevo acuerdo comercial, se realizarán dentro de un espíritu de mutua comprensión, teniéndose en cuenta las posibilidades que permite la economía turca.

"Los ministros han reconocido las promesas que se ofrecen a la cooperación que Francia es susceptible de aportar bajo el doble aspecto de un concurso técnico y de inversión de capitales.

"Los contactos cuya tradición está establecida entre estadistas turcos y franceses han demostrado que el espíritu de colaboración conforme a las doble alianza que liga a los dos países está reforzado por los intercambios de opiniones en todos los puntos".

María un Nuevo Ofrecimiento de Paz

LONDRES, 4 (AFP). — Sir Winston Churchill le ha propuesto a Malenkov participar en conversaciones en la máxima escala —anunció el redactor diplomático de "Sunday Pictorial"—. Agrega que la carta de Churchill a Malenkov ha sido confiada a sir William Hayter, nuevo embajador británico en Moscú que llegó el jueves a la capital rusa. Dice "Sunday Pictorial" que Churchill aguarda ahora la respuesta de Malenkov antes de la iniciación del congreso conservador de Margate y realiza mientras tanto sondeos ante Eisenhower y Joseph Laniel con vistas a convocar a una reunion tripartita en Londres, que debería preceder a la conferencia de "cuatro" con Malenkov. Churchill le habría manifestado a Malenkov que puede entrevistarse con él y con Eden en el lugar que crea más conveniente. Los observadores diplomáticos estiman que la semana que se inicia podría aportar importantes decisiones británicas, que afectarían las relaciones entre el Este y el Oeste y la paz del mundo en general. Atribuyen una gran trascendencia a la vuelta de Anthony Eden al Foreign Office, y estiman que su misión consistiría especialmente en poner en aplicación los proyectos reeditados por Churchill durante su descanso en Cap d'Ail, que el primer ministro daría a conocer en su discurso del sábado, al finalizar la convención anual del partido Conservador, en Margate.

La Realización de un Nuevo Locarno

Churchill expondría en su discurso su idea de un nuevo Locarno. Se trataría de ofrecer a Rusia un pacto de no agresión con Europa occidental —integrada en la Comunidad Europea de Defensa— que sería garantido por Gran Bretaña, Estados Unidos y el Canadá.

Esta idea ya ha hecho camino: después de ser expuesta por el canciller federal alemán, Adenauer, durante la campaña electoral, ha sido preconizada recientemente por Adlai Stévenson, precandidato demócrata a la presidencia de los Estados Unidos.

Según informaciones no confirmadas, Churchill habría comunicado su proyecto al presidente Eisenhower y al primer ministro francés, Joseph Laniel, proponiendo a ambos estadistas una reunión de los tres a realizarse en Londres como acción preliminar.

Los círculos oficiales se muestran muy reservados con respecto a las intenciones atribuídas a sir Winston Churchill, y, en especial, al rumor según el cual, el primer ministro británico estaría pronto a realizar una conferencia con el jefe del gobierno soviético.

INICIAN LOS TORIES SU CONVENCION ANUAL

MARGATE, 4 (INS). Mañana iniciará su convención anual el partido Conservador de Gran Bretaña. El motivo de mayor interés de la reunión lo constituye el informe que rendirá a la agrupación el canciller interino lord Salisbury, sobre los últimos acontecimientos registrados en el tablado internacional.

Clarín

BUENOS AIRES · REPUBLICA ARGENTINA

40 Centavos

Un toque de atención para la solución argentina de los problemas argentinos

AÑO IX — Diario de la Mañana — Nº 2.873

Buenos Aires, Lunes 5 de Octubre de 1953

Fué Brillante el Desfile Militar en Honor del Presidente Argentino

ASUNCION, 4 (De un enviado especial). — En los tres actos que tuvieron repercusión popular recibió el mandatario argentino, general Juan Perón, nuevas muestras de entusiasta solidaridad por parte del pueblo paraguayo, volcado en las calles para saludarlo, aun cuando en la mañana, lluviosa, cayeran 15 milímetros y el termómetro descendió a 23 grados, sin que por ello dejara de ser sofocante la atmósfera.

La Misión Policial

Madrugador como de costumbre, el general Perón inició su actividad en hora muy temprana y tras conversar largamente con el personal de servicio recibió poco antes de las 8 a los miembros de la misión policial argentina, comisario inspector Castro, subcomisario Rodríguez y auxiliar principal Quijano, quienes le fueron presentados por el jefe de la Policía Federal argentina, señor Miguel Gamboa. Poco más tarde hizo lo propio un grupo de trabajadores formoseños, encabezados por el gobernador de ese territorio.

Tras el imponente acto en el Panteón de los Héroes —del cual ofrecemos crónica aparte en esta misma edición—, el general Perón llegó acompañado por su comitiva, el embajador argentino en Asunción y el canciller paraguayo, a la Casa Argentina, institución de larga data que agrupa a numerosos residentes argentinos.

En la Casa Argentina

Estos aguardaban en la escalinata que da sobre la avenida Solano López, encabezados por el presidente de esa entidad privada, señor Carlos A. Robbiani. Acallados los aplausos y aclamaciones con que fuera recibida la presencia del mandatario, el general Perón visitó el lugar y tras conceptuosas palabras del señor Robbiani le fué entregada una llave de oro de 210 gramos de peso con los escudos paraguayo y argentino entrelazados, símbolo que el obsequiado recibió complacido, y ante la insistencia de los circunstantes hizo uso de la palabra en este acto que se hallaba fuera de programa.

Palabras de Perón

En las circunstancias expresó el general Perón que "la existencia de la Casa Argentina en Asunción es, indudablemente, una muestra del acercamiento a esta organización de que hablamos tanto allá, en la Argentina; ellos están organizados y unidos como deben estar todos los argentinos dentro de la patria y fuera de ella bajo una sola bandera que es la bandera de la patria".

Agregó el mandatario argentino que conocía de tiempo atrás la Casa Argentina y que la misma era para los connacionales una segunda embajada: "la embajada que une los corazones que son las mejores embajadas del mundo".

"Dentro de ese concepto —dijo más adelante— yo agradezco a toda la colectividad argentina, que cumple tan noble, tan digna y tan elevada función desde esta Casa, y les pido que, como nosotros allí, trabajen ustedes acá para que cada día los lazos de hermandad que unen a nuestros pueblos sean más vigorosos. Por eso, como ciudadano argentino que visita esta casa yo les pido, en nombre de nuestros prestigio y de nuestra dignidad, que trabajen aquí bajo el mismo concepto con que trabajamos por nuestra patria, que siente por el Paraguay el mismo ca-

(Continúa en la pág. DOS)

Yugoslavia Quiere Tratar con Italia

KOCEVJE, Eslovenia, 4 (AFP). — Yugoslavia está en favor de la negociación directa con Italia para la solución del problema triestino. Ese ha sido en síntesis el discurso pronunciado en Kocevje por Eduard Kardelj, vicepresidente del Consejo, en ocasión de celebrarse el 10º aniversario de la creación del primer parlamento esloveno. "Una solución justa del problema de Trieste —dijo Kardelj— podría llegar a ser un puente entre los pueblos yugoslavo e italiano, pero los últimos procedimientos del gobierno de Roma reducen al mínimo nuestras esperanzas y han creado una situación en la cual las negociaciones directas se hacen más difíciles, aun cuando consideramos que no es demasiado tarde". Afirmó Kardelj que la ciudad de Trieste debe internacionalizarse, mientras que el resto del territorio libre debe ser definitivamente reintegrado a Yugoslavia, porque si se internacionaliza la totalidad de ese territorio, no se habrá arribado a ninguna suerte de solución.

KARDELJ

Censuró al Soviet

Refiriéndose a la tensión internacional, dijo que la política de Stalin, ha tenido nos consecuencias graves: dividió y destruyó el movimiento obrero y socialista internacional, al mismo tiempo que ahogaba en los países de Europa del Este su desarrollo socialista independiente y provocó el afianzamiento del movimiento de resistencia contra esta agresión.

Declaró luego que Yugoslavia aprueba todas las iniciativas de Occidente, tendientes "a ofrecer a la URSS garantías de seguridad, con la condición de que ésta también de las mismas garantías a los pueblos pequeños y grandes".

Anúnciase la Respuesta de Eisenhower a Moscú

Propondría el Desarme Mutuo

NUEVA YORK, 4 (INS). — Estados Unidos habría solicitado una postergación de las discusiones en torno al desarme en la Asamblea General de la UN, para dar tiempo a una declaración del presidente Eisenhower sobre la posición de su gobierno ante el problema creado por la última nota soviética a Occidente.

Una alta fuente en la UN reveló que Estados Unidos pidió una postergación del debate, haciendo saber a todas las delegaciones que Eisenhower se aprestaba a ofrecer un pacto de no agresión y desarme a la Unión Soviética y la China comunista, bajo ciertas condiciones que detallará en un importante discurso actualmente en preparación. Ante esta perspectiva, por consiguiente, sería poco recomendable la iniciación en la UN del debate sobre el desarme.

Celebraríase en Londres la Frustrada Reunión de los 3 Grandes

Clarín en Londres

LONDRES, 4 (De nuestra agencia). — Aproximadamente, la asamblea laborista de Margate preconiza la tercera posición de Inglaterra en política internacional. Su neutralismo, en suma. Y los diez puntos de Atlee, aclamados en Margate, contienen, en potencia, antiamericanismo suficiente para que Moscú pueda sonreír complacido y Wáshington registre los progresos de la epidemia "bevanitis" en Gran Bretaña.

La amistad con Estados Unidos es, en cambio, base de la política internacional británica desde el punto de vista conservador y, personalmente, desde el punto de vista de sir Winston. Pero Inglaterra, como grupo humano, tiende hoy a la prudencia en el enfoque de los problemas que alarman al mundo; los tories deben, pues, ajustar una cierta equidistancia a sus ideas, sus planes y su temperamento. Un gobierno británico que no se esforzara en alejar a su pueblo de las posibles consecuencias de la tensión del momento, trabajaría por su impopularidad.

Esta puede ser la razón más importante de la continuidad de sir Winston como primer ministro, sin disminución de tareas y responsabilidades, y del regreso a la secretaría del Foreign Office de Eden, su colaborador y amigo durante cerca de veinte años. Todos los pronósticos sobre una reconstrucción substancial del gabinete han fallado por ahora, y la hora es la que manda. No es fácil creer que sir Winston, a su edad, haya recuperado su ímpetu, y que el sol de Grecia, el que dora los mármoles de la Acrópolis, nos devuelva a un Eden nuevo. El sacrificio se consuma porque Londres insiste en que una conferencia de "los cuatro" en su más alto nivel es la única salida que tiene el mundo hacia el término de la guerra fría y hacia los albores de la paz, y el éxito de este contacto no sería el mismo si el peso físico de sir Winston no gravitara en la mesa de operaciones.

Un rumor, que circula en Londres con cierta insistencia, puede haber fortificado el ánimo de sir Winston: la visita de Eisenhower a Inglaterra en noviembre próximo, según una supuesta comunicación de sir Roger Makins, embajador británico en Wáshington. El jefe del gobierno de Francia coincidiría con el presidente de Estados Unidos de Norteamérica. Y la conferencia nonata de las Bermudas podría así celebrarse en Londres como impulso inicial hacia una reunión de "los cuatro", que Churchill receta al mundo como "píldoras contra los terremotos".

JACINTO MIQUELARENA
Corresponsal de CLARIN en Londres

LA LLEGADA del Gran Premio Nacional disputado ayer en Palermo, y donde a Romantic sirvieron de escolta más cercana Gemelo, Sidérea y Bantam

SU VERANEO

Linda oportunidad: un departamento en Mar del Plata que vendía muy barato su dueño con urgencia para hacer un viaje imprevisto. Pero... ¡no le alcanzaba el dinero! No podría realizar su viejo anhelo por unos pesos de diferencia. Se le ocurrió una idea y publicó este Aviso Clasificado en CLARIN:

Busco socio compra departam. Mar del Plata. T. E. ...-2646

El candidato se presentó: hicieron la compra a medias y usarán el departamento por turno: un mes cada uno. Ambos han satisfecho una antigua aspiración gracias al Clasificado de CLARIN (CORRIENTES 555. De 8.30 a 18.30 horas. Informes. T. E. 32-9411 al 9417).

Emprendió el Regreso del Paraguay el General Perón; Hoy Asistirá a un Acto en la Ciudad de Resistencia

BRIAN ROBERTSON

EGIPTO URGE EL RETIRO DE LOS INGLESES

EL CAIRO, 5 (AFP). — Egipto formuló una advertencia a Gran Bretaña para que no demore indefinidamente las negociaciones para el retiro de sus tropas británicas del canal de Suez. En su última entrevista con el general Robertson, el jefe de la delegación egipcia, teniente coronel Gamal Abdel Nasser, advirtió que "Egipto se opondrá a una conversación interminable sobre ese problema".

El embajador de Estados Unidos, Jefferson Caffery, examinó con el encargado de Negocios británico, Robert Hankey y el general Robertson, la situación creada por la advertencia egipcia. Después de esta conferencia, el diplomático norteamericano visitó a Mahmud Fawzy, canciller egipcio.

Abdel Nasser sostuvo, por otra parte, que los británicos volvieron sistemáticamente sobre los puntos acerca de los cuales había ya un acuerdo. El vicepresidente del Consejo señaló que Egipto demostró su buena voluntad, al no revelar nada sobre los resultados del complot descubierto en fecha reciente, cuyos instigadores son agentes extranjeros.

Hízosele en Asunción una Cordial Despedida

ASUNCION, 5 (Enviado especial). — En poco más de cincuenta horas de permanencia en tierra guaraní, el presidente argentino, general Perón, logró, por medio de contactos personales, revitalizar en grado extraordinario las siempre amistosas relaciones que unen a ambos pueblos, tal como destacan los comentarios locales que señalan el advenimiento de una nueva y fundamental etapa que habrá de ser de mutuo provecho para las dos Repúblicas hermanas.

Con sólo cuatro horas de reposo inició hoy su jornada el general Perón, que comenzó a recibir delegaciones a las 7 de la mañana y sólo interrumpió tales audiencias para atender a un numeroso grupo de periodistas, a quienes formuló declaraciones de sumo interés.

A mediodía visitó los establecimientos militares de Campo Grande, previa recorrida por el Colegio Militar, donde fué agasajado con un almuerzo, y estableció nuevo contacto con el pueblo paraguayo, que, cual un anticipo de la despedida que luego le haría, lo aclamó a su paso por las calles de la ciudad.

Embarcóse en el "Tequara"

En las últimas horas de su permanencia en esta ciudad, el mandatario argentino tuvo oportunidad de conversar con las más destacadas personalidades del país en el curso de la recepción que ofreciera en la residencia, tras lo cual se embarcó, seguido por manifestaciones populares cálidas y continuas, en el "Tequara", para emprender viaje de retorno, mientras que el canciller, Dr. Jerónimo Remorino, que llegara con él, quedó en ésta con el fin de completar con su colega paraguayo aspectos colaterales de las negociaciones comenzadas.

El "Tequara" soltó amarras a las 20.21.

Numerosas Audiencias

A las 7 comenzó el general Perón, acompañado por el canciller Dr. Remorino y el embajador argentino en ésta, Dr. Ocampo Giménez, a recibir las delegaciones. La primera de ella fué del Moto Club Paraguayo, a la que siguieron la del Banco de la Nación Argentina —que le hizo entrega de una medalla de oro— y la de la colectividad judía. Un grupo numeroso de deportistas jóvenes se interesó por la organización de los campeonatos infantiles Evita, y una vez que el mandatario argentino les hubo explicado su forma, fué visitado por los funcionarios y personal de la representación diplomática argentina, a los que impartió concretas directivas sobre la forma en que deberán actuar en el cumplimiento de su labor.

Poco antes de la conferencia de prensa, le presentaron sus saludos los salesianos de Don Bosco, acompañados por grupos de alumnos, como así choferes de taximetros de Rosario, llegados expresamente, y los superiores del Seminario Metropolitano asunceño, que le entregaron un álbum en que se refieren a la donación de 75.000 guaraníes hecha por la señora Eva Perón, para que fueran distribuídos entre niños humildes.

Poco después destacó ante dirigentes de la Confederación Paraguaya de Trabajadores, la labor realizada, haciendo mención de la dignificación del trabajo, subrayando que eran numerosos los obreros que ocupan bancas en la Legislatura de Argentina; finalmente departió con delegados de la Asociación de Mutilados y Listados de la Guerra del Chaco.

En el Colegio Militar

A las 8.10 llegó a la residencia del general Perón, el presidente del Paraguay, Dr. Federico Chaves, con el canciller, Dr. José Antonio Moreno González, el comandante en jefe del ejército y su edecán militar, quienes le obsequiaron dos óleos del artista paraguayo Pablo Elborno y un jarrón de plata labrada, tras lo cual ambos mandatarios partieron con destino al Colegio Militar Mariscal Francisco Solano López, trayecto cumplido entre cálidas demostraciones de aprecio popular.

En el instituto fueron recibidos los dos presidentes por el director del colegio, general Francisco Brizer, con quien recorrieron las instalaciones y pasaron revista a los cadetes, después de escuchar los himnos de ambas repúblicas. Finalizada la visita con una exhibición gimnástica a cargo de los alumnos,

(Continúa en la página CINCO)

Fracasó Rusia en la Elección del C. de Seguridad

TURQUIA LOGRO UNA BANCA CONTRA LA OPOSICION SOVIETICA

NUEVA YORK, 5 (AFP). — La Asamblea General de la UN se reunió en sesión plenaria para elegir a tres de los miembros no permanentes del Consejo de Seguridad, que reemplazarán a Grecia, Chile y Pakistán, cuyos mandatos finalizarán el 31 de diciembre.

En la sesión, Andrei Vishinsky, en nombre de la Unión Soviética, reivindicó para Polonia la vacante que dejará Grecia, invocando para ello el "acuerdo de caballeros" de 1946, que reservaba un lugar en el alto organismo para uno de los países del bloque oriental.

Varias Votaciones

La elección de Turquía o Filipinas en lugar de la de Polonia —dijo— sería una violación de ese acuerdo y del principio de distribución geográfica en el Consejo de Seguridad.

Al procederse a la votación, Brasil y Nueva Zelandia fueron elegidos por 56 y 48 votos, respectivamente, para ocupar los sitiales que abandonarán Chile y Pakistán, respectivamente. En cuanto a la vacante de Grecia, Turquía obtuvo 32 votos contra 18 de Polonia y 17 de Filipinas, por lo cual hubo de procederse a una nueva votación.

En el segundo escrutinio, Turquía y Polonia reunieron cada una dos votos más. En consecuencia, hubo una tercera y luego una cuarta votación, pero en ninguna de ellas los candidatos obtuvieron el número necesario de sufragios. Por tal razón, se procedió a una quinta votación, que esta vez no se limitó a los dos países mencionados. Turquía logró en ella 31 votos, Polonia 18 y Filipinas 11.

Ante esta situación, debieron efectuarse tres votaciones más, hasta que en la octava la Asamblea eligió a Turquía por 40 votos, es decir la mayoría exacta, contra 19 de Polonia.

El Consejo Económico

Seguidamente se procedió a la elección del Consejo Económico y Social, que quedó integrado por Gran Bretaña, la Unión Soviética —ambas reelegidas—, Ecuador Checoslovaquia y Noruega. También en este caso la provisión de una sexta banca obligó a una nueva elección entre Indonesia y Pakistán, que habrían obtenido 36 y 43 votos, respectivamente.

Reuniránse *Expertos Aliados* en Londres

LONDRES, 5. (AFP). — Se confirmó en el Foreign Office que los expertos de las tres potencias occidentales se reunirán en Londres esta semana para redactar el texto de la respuesta occidental a la última nota soviética.

Probablemente será pasado mañana en el Foreign Office y el experto británico será sir F. Roberts, secretario de Estado adjunto en el referido ministerio. Francia y Estados Unidos estarán representados por altos funcionarios de sus embajadas. Se sabe que la nota occidental será breve y renovará la invitación hecha a la URSS el 2 de setiembre, para que participe en una conferencia de los cuatro cancilleres para discutir los problemas alemán y austríaco. Empero, no se fijan muchas esperanzas en Londres sobre la posibilidad de una respuesta favorable de la URSS a esta nueva nota, si bien se destaca que los occidentales deben perseverar en ese método de negociación para no dar al Kremlin el pretexto de acusarlos de haber interrumpido deliberadamente los cambios de opiniones sobre esos dos problemas.

Hay Agitación en Georgetown

LONDRES, 5. (AFP). — En la reunión del consejo de gabinete fijada para mañana se tratará la grave situación creada en la Guayana inglesa, donde asumió el poder un gobierno comunista desde abril próximo pasado.

Se confirmó, al mismo tiempo, que el crucero "Superb", estacionado en las Antillas, recibió orden de poner proa hacia Georgetown, donde los partidarios de Chaddi Jagan, un dentista de origen hindú, actual primer ministro, trata de reducir al mínimo los poderes de veto del gobernador británico de esa colonia y del Consejo de Estado que le asiste.

Detrás de ese hombre, de 33 años, se perfila la silueta de su esposa, de 32 años, comunista fanática desde hace 19. Se llama Janet Jagan Rosenberg, nació en Chicago, y conoció a su futuro marido cuando éste estudiaba en esta ciudad, en 1943, decidiendo viajar con él a las Guayanas.

Conmutó Penas de Muerte el T. Revolucionario de Egipto

EL CAIRO, 5 (AFP). — El Tribunal Revolucionario, que ayer había conmutado la pena de muerte dictada contra el ex primer ministro Abdel Hadi por la de detención perpetua, adoptó igual resolución con respecto a Ahmed Awad, sentenciado también a la última pena, Awad, que junto con Abdel Hadi estaba convicto de alta traición, cumplirá trabajos forzados a perpetuidad.

Holanda Envía una Misión Comercial

LA HAYA, 5 (AFP). — Una delegación comercial holandesa partirá el 11 del actual para Buenos Aires, a fin de proseguir las negociaciones entre ambos países, que se iniciaron en marzo pasado y que fueron suspendidas provisionalmente.

Presidirá la misión W. J. L. Gertenbach, jefe del servicio América Latina del ministerio de Relaciones Exteriores de los Países Bajos.

Clarín

BUENOS AIRES · REPUBLICA ARGENTINA · 40 Centavos

Un toque de atención para la solución argentino de los problemas argentinos

AÑO IX — *Diario de la Mañana* — Nº 2.874

Buenos Aires, Martes 6 de Octubre de 1953

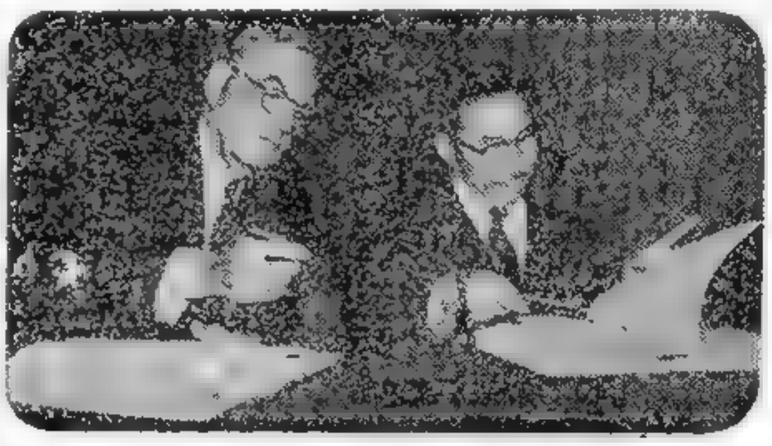

EL SECRETARIO DE ESTADO norteamericano, John Foster Dulles, y el ministro de Relaciones Exteriores de Corea del Sur, V. T. Pyun, firman el pacto de defensa mutua

Peligra la Tregua en Corea

Seúl Pedirá el Retiro de los Hindúes

SEUL, 5 (AFP). — La tregua en Corea se halla en peligro por las incidencias con los prisioneros recalcitrantes a la repatriación, y por la amenaza de Corea del Sur de arrojar a las fuerzas hindúes que los custodian. La situación se hizo más confusa al conocerse la desaparición de 10 prisioneros, chinos y norcoreanos, después de la revuelta del jueves. Se ignora si han huído o si han sido muertos por los hindúes y enterrados en las barracas por sus camaradas. Los prisioneros entregados a los comunistas por la comisión son, hasta ahora, 111.

La Asamblea Nacional de Seúl realizará una encuesta sobre los incidentes y, según declaró el general Hamblen, del grupo de repatriación, próximamente se reunirán representantes de la Asamblea y de la Comisión Neutral de Repatriación.

Los diputados que trataron de visitar uno de los campos y fueron impedidos por la guardia hindú, informaron del hecho a la Asamblea, que comenzó el estudio de una resolución pidiendo el retiro de las fuerzas hindúes de Corea del Sur en el término de 48 horas.

La prensa y la radio de Seúl iniciaron una campaña contra el método de "explicaciones" a que se somete a los prisioneros que se niegan a volver a la zona comunista. En Seúl hubo manifestaciones callejeras contra los hindúes.

Mientras tanto, la Comisión de Repatriación invitó al comando de la UN a determinar sin demora los lugares en que se efectuarán las conversaciones con los prisioneros.

Reina Pesimismo

LONDRES, 5 (AFP). — Son remotas las posibilidades de que se lleve a cabo la conferencia política sobre Corea, según revelaron hoy los círculos oficiales británicos.

Anthony Eden conferenció con el ministro de Estado, Seldwin Lloyd, que preside la delegación de Gran Bretaña en la UN, quien informó al jefe del Foreign Office que se ha llegado a un estancamiento completo, como consecuencia de la actitud negativa de la Unión Soviética y de China comunista.

Hacen Cesar el Paro Portuense en EE.UU.

NUEVA YORK, 5 (AFP). — El juez Edward Winfeld dictó una orden judicial disponiendo la inmediata vuelta al trabajo de los portuarios que están en huelga a lo largo de la costa este de Estados Unidos.

Horas antes el presidente Eisenhower había reclamado, en Wáshington, al Departamento de Justicia que solicitara a los tribunales un mandato en ese sentido, a fin de aplicar la ley Taft-Hartley.

Estudiantes de la Argentina han Visitado la Casa Blanca

WASHINGTON, 5 ((INS)). — Los "embajadores juveniles" de buena voluntad de Argentina y otros países sudamericanos, fueron recibidos en la Casa Blanca por el presidente Eisenhower, quien volvió a exteriorizar su interés por la América latina.

Entre ellos figuran cinco estudiantes argentinos seleccionados por el ministerio de Educación, que entregaron al general Eisenhower un mensaje de salutación del general Perón y un obsequio personal consistente en un juego de boleadoras.

Los viajeros se trasladarán mañana a Nueva York donde serán recibidos por el arzobispo de la ciudad, cardenal Francis Spellman, a quien los estudiantes argentinos entregarán un mensaje del cardenal primado de la Argentina, monseñor Santiago Luis Copello.

Juró el Nuevo Presidente de la Corte Suprema de E. U.

WASHINGTON, 5 (INS) — El ex gobernador de California, Carl Warren, prestó juramento como el XIV presidente de la Corte Suprema. Asistieron a la ceremonia el general Eisenhower y otras altas autoridades.

ANTHONY EDEN

EDEN VOLVIO AL FOREIGN OFFICE

LONDRES, 5 (AFP) — Anthony Eden reanudó oficialmente sus funciones en el Foreign Office, después de seis meses de ausencia. Su primera jornada de trabajo registró una intensa actividad diplomática.

Recibió primero al ministro de Relaciones Exteriores de Australia, Richard Gardiner Casey, quien de regreso de Nueva York, donde participó en la reunión del Consejo del ANZUS (Australia, Nueva Zelandia y Estados Unidos), viajará a Nueva Delhi para asistir a la conferencia del plan de Colombo. Casey se entrevistó con sir William Strang, subsecretario de Estado permanente del Foreign Office, y continuará mañana sus conversaciones, siendo posiblemente recibido por Churchill.

Un almuerzo ofrecido hoy por Harry Crookshank, lord del Sello Privado, reunió nuevamente a Eden con Gardiner Casey.

No Existe Peligro Comunista en Irán

WASHINGTON, 5 ((INS)). — El primer ministro de Irán, general Fazollah Zahedi declaró que los comunistas estuvieron a punto de copar el poder durante la gestión del ex "premier" Mohammed Mossadegh.

Añadió que por ahora no se hallan en condiciones de alterar el "status" de Irán, pero que la ayuda prestada por Mossadegh estuvo a punto de interrumpir el destino de la nación.

En una entrevista exclusiva para la revista "United States News And World Report", dijo que su gobierno está descubriendo células comunistas todos los días.

Resultó Electo en Santiago el Candidato del P. Socialista

SANTIAGO DE CHILE, 5 (AFP). — El socialista Luis Quintero ganó la banca de senador vacante, por la provincia de Santiago. Tiene 102.457 votos contra 64.616 de Figueroa, 25.776 de Fonseca, 14.626 de De la Cruz y 2.853 de Berguño. Falta escrutar un pequeño número de sufragios, que no puede influir en el resultado.

Nuevo Misterio: Silencio Total Sobre Voroshilov

ESTOCOLMO, 5 (ANSA). — Otro misterio ruso, la "desaparición" del mariscal Voroshilov, apasiona y preocupa a los corresponsales occidentales en Moscú, a quienes la censura les impide transmitir ninguna especulación al respecto. Su nombre se silencia ya desde antes de la recepción del 1º de agosto en honor de China comunista.

Sostienen los expertos que Voroshilov pretendió, como jefe del Estado hacer prevalecer su voluntad política. Esto habría determinado, dentro de los herméticos muros del Kremlin, el estallido de una fuerte disidencia, que se ha hecho evidente después del último discurso de Malenkov ante el Soviet Supremo. En esa ocasión, el primer ministro declaró que la idea stalniana de dar preeminencia a la industria pesada, como principio político esencial y condición necesaria para poder pasar de la sociedad socialista a la comunista, es para Malenkov una etapa superada. El cambio de ruta, acordando preferencia a los artículos de consumo y a la industria liviana, no encontró terreno favorable en el mariscal, convencido fanático de las ventajas de los planes de Stalin. Es más: Voroshilov consideraría la nueva línea como una marcha atrás, una conducta demagógica.

Esta divergencia habría quedado momentáneamente liquidada con la "desaparición" de Voroshilov.

VENTAJOSO

Se iba a mudar y su preferido "placard" hecho de medida, ya no le serviría. No sabía cómo deshacerse ventajosamente de él, cuando leyó este Aviso Clasificado de CLARIN:

Permuta motoneta por placard. T. E. ...-5462.

Su pibe siempre le había pedido una motoneta. Don Ramón vió la oportunidad de satisfacer aquel sueño de su hijo e hizo el cambio. Le alegra ver contento a su vástago y se lo agradece al Clasificado de CLARIN (CORRIENTES 555. De 8.30 a 18.30 horas. Informes: T. E. 32-8411 al 8417).

Darían a Italia la Zona A de Trieste

WASHINGTON, 6 (ANSA). — A pesar de la reserva que el Departamento de Estado mantiene sobre las consultas diplomáticas en torno a Trieste, se observa una primera "cristalización" de la posición norteamericana en cuanto a una solución provisoria que debería alcanzar dos objetivos: satisfacción práctica de las exigencias italianas en el límite de su aplicabilidad, o sea en la zona "A", y al mismo tiempo no cerrar completamente las puertas a una eventual futura negociación entre Roma y Belgrado.

Este problema fué considerado, hasta el momento, como la cuadratura del círculo por esferas diplomáticas, ya que uno de los mayores obstáculos es justamente el "desequilibrio" entre la posición italiana y la yugoslava en el Territorio Libre, pues Belgrado ocupa la zona "B", mientras la "A" se encuentra bajo control anglonorteamericano.

Colocando a Italia en igualdad de condiciones, se presionaría indirectamente a Belgrado. La fórmula final no ha sido todavía alcanzada, mas la cuestión ha llegado a un punto tal que un proyecto técnico no teamericano ya fué comunicado a Londres, sin que se sepa aun la actitud que tomará Gran Bretaña. Una vez aclarado este punto, dicha fórmula será oficialmente comunicada tanto a Roma como a Belgrado.

Sin embargo, ya habrían sido realizados diversos tanteos diplomáticos con Roma, si bien el panico exige todavía demasiado tiempo. Algunos consideran que la entrega de la zona "A" a la administración italiana se realizará como una extensión del acuerdo de Londres de 1951.

Se tiene por presente asimismo, la conveniencia de una compensación, especialmente en lo que se refiere al retiro de tropas anglonorteamericanas. Sería el reconocimiento de intereses económicos de terceras potencias, especialmente en el puerto de Trieste, y también darles facilidades aduaneras y ferroviarias. No se olvidan las cláusulas que confirmen la protección de derechos lingüísticos y de otra naturaleza para las minorías. Se agrega una invitación a ambas partes, Italia y Yugoslavia, a negociar una reglamentación jurídica. Una vez colocado el pleito en este terreno, se cree posible completar el arreglo mediante una serie de ajustes étnicos.

Queda por ver si tal solución es incorporada a las futuras notas occidentales a Italia, como sugestión o como decisión. Mientras tanto, Wáshington prefiere esperar que el desarrollo del debate en el Parlamento italiano permita a Pella expedirse.

Empero, no se ignora que los ingleses han mantenido, en estos días, un discreto pero continuo contacto diplomático con Belgrado y que podríase preparar un contragolpe, o sea partir no de una modificación de hecho de la situación de la zona "A", sino más bien presentar una invitación a Roma y Belgrado para que se pongan de acuerdo para una regularización de toda la cuestión.

Falta establecer si EE. UU. insistirá o si triunfará la tesis británica de no apurar los acontecimientos.

Enumeró Eisenhower los Principios Para la Paz

Se Dirigió a una Asamblea Femenina

ATLANTIC CITY, 6 (AFP). — En un discurso que pronunció ante la sociedad femenina del Consejo Nacional de las Iglesias de Cristo, Eisenhower enumeró los principios que deben prevalecer en la política norteamericana para obtener la paz.

Dijo, entre otras cosas, que "debemos tratar de conocer las aspiraciones y los anhelos de los pueblos y prestarles nuestro apoyo; determinar los procedimientos para el intercambio con esos pueblos y ofrecerles una posibilidad de progresar por sí mismo; tratar de comprender y encontrar una solución que ponga fin a los prejuicios, las ambiciones y los odios que han dejado profundas huellas en una gran parte de mundo, y proporcionar las herramientas y la técnica necesaria para estimular el intercambio y promover la confianza mutua, únicos medios para reducir el peso de los armamentos que gravita sobre las espaldas de la humanidad".

Declaró más adelante que "una paz sólida justa y duradera no podrá ser hallada por la fuerza, ni decidida en forma repentina, como tampoco establecida por el camino tortuoso de un tratado, ni por sombrías amenazas. Sólo podrá conseguirse con el valor, la paciencia y el conocimiento de quienes la aseguran".

"Moscu propone el dominio del mundo —afirmó— y, en consecuencia, EE. UU. y el mundo libre reunirán sus esfuerzos para constituir las reservas de armas para rechazar todo ataque contra la libertad".

La Guerra Atómica

Luego de describir los horrores de una guerra atómica, la que —aseguró— significaría la destrucción de ciudades enteras, de naciones y de la sociedad, afirmó que la seguridad física de EE. UU no existía ahora, con el advenimiento del bombardeo de gran radio de acción y con la potencia destructiva de la bomba atómica, asegurando que Rusia había develado los misterios de la terrible arma.

Triunfó una Tesis de Argentina en la UN

NUEVA YORK, 6 (ANSA). — La asamblea de la UN, por el voto unánime de sus miembros, aprobó la conversión en permanente del Fondo Internacional de Socorro a la Infancia (UNICEF), tal como habían pronuesto Argentina Brasil y otros países. La institución se denominará en lo sucesivo Fondo para la Infancia de las Naciones Unidas.

Estados Unidos prometió entregar a la organización, en los próximos días, su aporte de 10 millones de dólares.

Traspasaráse la Tierra Pública a los Pobladores, Dijo en Resistencia el Gral. Perón; Hoy Visita Paraná

EE. UU. Ofrecerá Garantías al Kremlin

Dulles Hizo Declaraciones

WASHINGTON, 6 (INS). — El secretario de Estado, John Foster Dulles, declaró que Estados Unidos proyecta ofrecer a Rusia garantías de no agresión en el mundo entero, en vista de que la posesión por los rusos de la bomba de hidrógeno hace ahora que la decisión entre la guerra y la paz sea la más trascendental en la historia de la humanidad.

Quiere Convencer al Kremlin

Dulles declaró que la Unión y sus aliados tratan de hallar una nueva forma de convencer al Kremlin de que debería iniciar conferencias con Occidente para impedir la guerra atómica. Al mismo tiempo, dijo que Estados Unidos espera obtener de Rusia evidencias concretas de buena fe en su reciente declaración de intenciones pacíficas. Agregó que ello podría significar una solución para los problemas que obstaculizan la conclusión de los tratados de paz con Alemania y Austria.

Las garantías de no agresión a Rusia —explicó— podrían abarcar todos aquellos puntos en que entran en contacto la órbita soviética y el mundo libre. Hablando en rueda de periodistas, el secretario de Estado declaró que las tres zonas neurálgicas son: Alemania, Austria y Corea.

Hubo Consultas Entre los Aliados

Expresó que durante la semana última, Wáshington ha celebrado consultas con Gran Bretaña y Francia respecto de la respuesta a la reciente nota rusa invitando a una reunión de las "cinco grandes potencias", tras pasar por alto el ofrecimiento de Wáshington, Londres y París de celebrar una conferencia de cancilleres de los "cuatro grandes" para tratar sobre Alemania y Austria.

Admitió, sin embargo, que la actitud de Rusia no ha alentado al mundo libre en sus esfuerzos para aliviar la tensión de la guerra fría. Pese a ello, dijo que Estados Unidos no cejará en sus esfuerzos por hallar una fórmula para que Rusia acepte conferenciar, especialmente en vista de la amenaza que representan la bomba atómica y la bomba de hidrógeno en poder de los norteamericanos y los soviéticos. Afirmó que Wáshington está tratando de avaluar las capacidades e intenciones del Soviet, especialmente ahora que se sabe que Rusia ha provocado una explosión de hidrógeno.

Indicó también que la Unión discute con sus aliados la posibilidad de neutralizar a Corea.

G. PELLA

Ratificó Pella la Fe de su Gobierno en la N.A.T.O.

ROMA, 6 (AFP). — En su discurso sobre política exterior ante las cámaras, el primer ministro Pella se refirió a las relaciones de Italia con los países de América del Sur, recordando que Italia está ligada a ellos por lazos de sangre, de civilización cristiana común y por su participación en el desenvolvimiento y organización de nuestros trabajadores.

"Estos lazos —dijo— han mostrado toda su fuerza al día siguiente de la cesación de las hostilidades, por una serie de iniciativas para una paz justa, por una justa solución de nuestros problemas africanos, por la admisión de Italia en la UN, por una revisión de las cláusulas del Tratado de Paz, iniciativas por las cuales el pueblo italiano conserva su viva gratitud inalterable. Esta solidaridad queda encuadrada en una antigua tradición viviente, en los diversos gobiernos de estos países, que desde el amanecer de su independencia han mostrado un constante interés en acoger al mismo tiempo que a sus hijos, lo que Italia produce en el dominio de la técnica y de la cultura.

Pacto del Atlántico

En cuanto a la política europea, Pella ratificó la confianza de su gobierno en el Pacto del Atlántico.

Clarín

Un toque de atención para la solución argentina de los problemas argentinos

AÑO IX — Diario de la Mañana — Nº 2 875

10 Centavos

Buenos Aires, Miércoles 7 de Octubre de 1953

Tratan Hoy la Respuesta Aliada a Moscú

LONDRES, 6 (AFP). — Los tres expertos occidentales encargados de redactar la respuesta a la última nota de la URSS referente a Alemania, de fecha 28 de setiembre, se reunirán mañana en Londres. En esta reunión Inglaterra estará representada por sir Frank Roberts, subsecretario adjunto del Foreign Office; Francia, por el conde de Crouy-Chanel, ministro consejero de la embajada en Londres, y Estados Unidos, por el Sr. Coburd Kidd, alto funcionario del departamento de Estado.

Hayter Visitó a Gromyko

MOSCU, 6 (AFP). — Sir William Hayter, embajador de Gran Bretaña visitó a Andrei Gromyko, que ejerce funciones de ministro de Relaciones Exteriores, para preparar la presentación de sus cartas credenciales, que tendrá lugar en la semana presente.

Instrucciones de Churchill

LONDRES, 6 (INS). — El primer ministro Churchill cursó instrucciones al Foreign Office para que confeccione un plan conforme al histórico documento de Locarno, ofreciendo garantías de no agresión a la Unión Soviética, con miras a liquidar la "guerra fría" entre Oriente y Occidente.

WASHINGTON, 6 (INS). — El mayor retirado Donald Keyoe sostiene que los "platos voladores" vienen de otros mundos, pero que no podría significar que los habitantes de otros planetas se estén preparando para una guerra. Tal es la afirmación que contiene su libro titulado "Platillos voladores de otros mundos", que hoy ha sido puesto en circulación, y que viene a ser complemento de una obra suya anterior titulada "Los platillos voladores son reales".

Dice el autor que "si hay cualquier prueba oculta de que se está planeando un ataque o una invasión, el público debe ser informado inmediatamente". Agrega: "Después del primer momento de sorpresa, el pueblo norteamericano hará frente a este peligro con tanta valentía como a todas las grandes contingencias del pasado". También estima Keyoe que hay probabilidades de que "esta invasión desde otros mundo no es con el propósito de hacernos daño, y que sus mensajeros tal vez sólo esperan la prueba de que pueden aterrizar con seguridad en la tierra".

El libro considera que aunque la fuerza aérea haya negado que los "platillos" son interplanetarios, un portavoz ha expresado que de "ser ciertas las maniobras aparentemente controladas por muchos observadores competentes, entonces la única explicación posible es que se trata de naves interplanetarias". El general John Samford, jefe del servicio de inteligencia, declaró el año pasado en rueda de periodistas que la fuerza aérea cree que los más "imponentes platillos voladores" no son otra cosa que fenómenos atmosféricos.

INQUIETA A LONDRES LA SITUACION CREADA EN LA GUAYANA BRITANICA

LONDRES, 6 (AFP). — Se anunció que en la Guayana británica ha sido descubierta una tentativa de insurrección general, apoyada por el gobierno local que preside el doctor Cheddi Jagan. La situación amenaza hacer crisis.

Temen una Sublevación

Las informaciones que llegan a Londres hacen resaltar que la situación se está tornando evidentemente inquietante y que parte de los habitantes europeos, colonos británicos, y otros núcleos de población estarían acumulando armas para defenderse en caso de una sublevación general de los nativos contra las autoridades británicas.

Se han levantado barricadas en torno a algunos edificios, en bifurcaciones de caminos y carreteras y en los puertos, y se han emplazado ametralladoras, habiéndose apostado destacamentos de policía militar cerca de los cuarteles de Georgetown.

En las plantaciones de azúcar, donde es mayor la agitación, se ha aconsejado a los empleados británicos que envíen sus familias a la capital.

Ya han comenzado demostraciones hostiles, aunque hasta ahora sin mayor gravedad, tales como pedreas contra funcionarios ingleses y tentativa de agresión contra Rudy Kendall, jefe negro de los diputados opositores a Cheddi Jagan, al que acusan de estar al servicio del comunismo.

Crecen Posible en México la Visita del Gral. Perón

MEXICO, 6 (AFP). — Los círculos diplomáticos estiman posible una próxima visita del general Perón a México.

La opinión que prevalece en esta capital es que posiblemente el mandatario argentino viaje a Estados Unidos y a México. Conviene consignar el hecho de que varios diarios norteamericanos se han ocupado ya de esa posibilidad.

La noticia, en caso de confirmarse, sería favorablemente recibida en México, no sólo por las excelentes relaciones que existen entre ambos países, sino también porque los círculos políticos mexicanos estiman que los contactos personales, sobre todo en la jerarquía más elevada, pueden ser propicios al desarrollo de las relaciones culturales y económicas de todos los países del continente.

El general Perón estrecha en un abrazo al presidente del Paraguay, Dr. Federico Chaves, cuando éste acudió al "Tequara" para despedir al mandatario argentino que emprendía el regreso de la Asunción a esta capital

Aumenta la Tensión Entre Hindúes y Surcoreanos

SEUL, 6 (AFP). — La situación coreana ha vuelto a ensombrecerse ante la inminencia de acciones contra las fuerzas hindúes encargadas de la custodia de los prisioneros.

El comando hindú se negó a dejar entrar una comisión investigadora a los campos, y por su parte las fuerzas surcoreanas y parte de la población están listas para atacar y liberar a los internados.

Asilarán a Fugitivos

Las fuerzas del comando norteamericano tomaron posiciones cerca de la zona desmilitarizada para evitar un choque entre surcoreanos y la guardia hindú. Por su parte, el cuartel general de la policía militar surcoreana ha expedido un comunicado que marca el punto culminante de la crisis, al anunciar que "todo prisionero de guerra anticomunista que escape de los campos Hindúes será considerado refugiado y protegido en Corea del

Los Elevados Gastos Militares Han Frenado la "Guerra Fría"

NUEVA YORK, 6 (Especial). — El discurso que ha pronunciado ante la Asamblea General de la UN el secretario de Estado, John Foster Dulles, puede parangonarse en importancia al que leyera Eisenhower en abril último, al de Churchill en mayo o al más reciente de Malenkov.

Con sus palabras, Dulles no solamente anunció algo nuevo en la política norteamericana, sino que hizo una declaración sobre los propósitos del gobierno republicano.

En el último año se había advertido una notable discrepancia entre las exhortaciones para una cruzada anticomunista y una serie de medidas que, en resumen, significaban un retorno al aislamiento. Por tal razón, cuando los aliados de Estados Unidos vieron que su gobierno se atrincheraba en el presupuesto y volvía a las medidas económicas de tiempos de paz, alzaron los brazos al cielo, sin comprender que Wáshington, al disminuir algunos de sus compromisos, no estaba dispuesto, sin embargo, a ceder terreno a las potencias comunistas.

De ahí la importancia del discurso de Dulles, al poner en evidencia que la política exterior norteamericana estaba perfectamente de acuerdo con las medidas adoptadas en el orden interno. En resumen, es un política de objetivos moderados y limitados que no provoca, en modo alguno, problemas irreconciliables entre este país y sus aliados europeos, ni con las que Adlai Stévenson llamó "naciones sin compromiso".

Con respecto a Europa, Dulles se declaró partidario de la tesis de Churchill, apoyada también por Adenauer, de que la cuestión alemana debe resolverse mediante un acuerdo que proporcione seguridades también para la Unión Soviética. En el Lejano Oriente propuso una Corea neutralizada, que permitiera la evacuación de las tropas norteamericanas en Asia, y una Indochina completamente independiente, no sólo de Francia sino, también, del mundo soviético, mediante un "status" exento de compromisos, semejante al de Birmania e Indonesia. Cualquiera sea el resultado de estas propuestas, no hay motivos para suponer que Estados Unidos considera la posibilidad de la conquista de Corea del Norte para entregarla a Syngman Rhee, o una guerra contra China continental para restaurar a Chiang Kai-shek.

Es improbable que esos propósitos puedan concretarse a breve plazo mediante acuerdos formales. Sin embargo, el acontecimiento más importante del último año ha sido el estancamiento de la "guerra fría" en su aspecto puramente militar, para pasar a un período de preponderante carácter económico.

La tregua de Corea refleja esta situación y sólo se explica por el equilibrio de poderes en que se halla el mundo, gracias al rearme y a la alianza atlántica. Esta "impasse" es consecuencia del aumento del nivel de gastos, que comienza a ejercer seria presión, tanto en la órbita occidental como en la de influencia soviética. Incluso, en Estados Unidos se nota la presión popular para que disminuya el esfuerzo militar en bien de la economía civil y el bienestar privado.

Y aunque cada nación ofrece grandes diferencias en su orden social, todas tienen algo en común en el momento actual: el deseo de llevar a la economía civil al lugar preponderante que hasta ahora ocupaba la actividad militar.

WALTER LIPPMANN

Copyright, 1953, CLARIN — Distribuido por Editor Press

BUEN NEGOCIO

Cansado de tantos años de trabajo, el doctor Fabián Z. levantaba su consultorio médico. ¿Qué haría con aquel valioso aparato de rayos X? Lo ofreció a varios colegas, pero ninguno le daba por él la cantidad que, a su entender, valía. Entonces, publicó este Aviso Clasificado en CLARIN:

Cbio. aparato rayos X por terreno. — T. E. ..3423.

Apareció el mismo día un interesado, un médico novel que instalaba su consultorio y poseía un terreno. Se lo ofreció al doctor Fabián Z., quien lo aceptó y así obtuvo, a cambio de su aparato de rayos X, un lote bien ubicado, donde se construirá una casita para los fines de semana. Permitió la operación un Clasificado de CLARIN (CORRIENTES 655. De 8 30 a 18.30 horas. Informes: T. E. 33-9411 al 9417)

Van a La Guayana Tropas Británicas

El "Superb", en Georgetown

LONDRES, 7 (AFP). — El gobierno británico admite que la situación en la Guayana es grave, hasta el punto de motivar el envío de tropas a Georgetown. En medios autorizados se informó que el crucero "Superb" ha llegado ya a esa ciudad, con 500 soldados a bordo, que, dadas las condiciones del puerto, deberán aguardar el arribo de las fragatas "Bigbury Bay" y "Burghead Bay", de menor calado, para desembarcar. Estas dos naves también conducen efectivos militares a la colonia británica.

Mientras tanto, el Foreign Office ha iniciado contactos con los gobiernos de Estados Unidos, Holanda y Francia, por considerarlos los más interesados en el mantenimiento del orden en la Guayana británica. Se ha dado a entender, asimismo, que Londres notificó también a Brasil y Venezuela, como naciones limítrofes, de las medidas adoptadas.

En el caso de Estados Unidos, se expresa en esta capital que la doctrina de Monroe, defendida por Wáshington, ha variado sustancialmente desde que fuera enunciada en 1823 y que ahora debe proteger al continente americano contra el comunismo internacional.

En efecto, el Foreign Office insiste en asegurar que el gobierno nativo de Georgetown está estrechamente vinculado al comunismo y que varios de los ministros del gabinete, que preside Jagan Cheddi se jactan de sus conexiones con Moscú. También se destaca la influencia preponderante de la esposa de Cheddi, quien dirige el partido Progresista, con mayoría en la Legislatura local y quien ha creado en la Guayana organizaciones juveniles de inspiración comunista.

Afirman también los círculos del gobierno que los elementos comunistas eran poco numerosos en la Guayana y que sus actividades no fueron restringidas por las autoridades, "que demostraron excesiva tolerancia". Los pocos que hay, se agrega, ocupan ahora los altos cargos del gobierno nativo, desde los cuales alentaron huelgas y movimientos de protesta.

Esta situación llevó al estancamiento de la economía local, con la consiguiente disminución de los ingresos oficiales. Además, ante ese estado de cosas las empresas privadas detuvieron sus inversiones de capitales en el territorio de la Guayana británica.

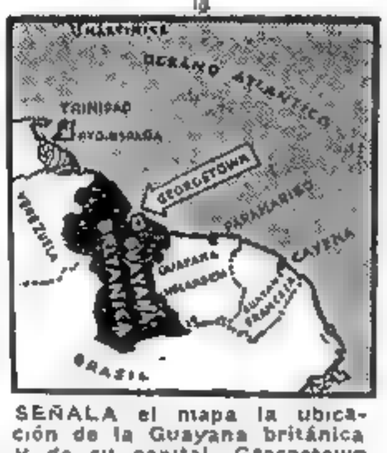

SEÑALA el mapa la ubicación de la Guayana británica y de su capital, Georgetown

Realizo un Breve Alto en Esquina

EL GRAL. PERON EN VIAJE A PARANA A DONDE LLEGARA HOY

Amenaza Norcorea Reanudar las Acciones

Advierten Contra la Fuga en Masa de Prisioneros

PAN MUN JON, 7 (AFP). — Los comunistas advirtieron que si se realiza una fuga en masa de prisioneros recalcitrantes de la zona neutral, podría resultar de ello "la reanudación de las hostilidades en Corea". Esta advertencia fué hecha esta mañana por los delegados chinos y norcoreanos ante la comisión militar de armisticio. Además los mismos delegados advirtieron a la comisión acerca de las enojosas consecuencias "que podría acarrear la acción persistente sudcoreana contra la guardia hindú.

Rechazan un Pedido Comunista

Por otra parte, el comando de las Naciones Unidas rechazó una petición comunista tendiente a prolongar el período de cincuenta días durante el cual se darán explicaciones a los prisioneros que se niegan a ser repatriados.

Esa petición comunista había sido presentada por el general norcoreano Lee Sang Cho, en una reunión de la comisión militar del armisticio.

No Retirarán las Tropas

NUEVA DELHI, 7 (AFP). — El gobierno de la India no proyecta retirar sus tropas de Corea ni abandonar la presidencia de la Comisión Neutral de Repatriación, según reveló un portavoz del gobierno de Nueva Delhi, quien desmintió los rumores que circulaban sobre este asunto, asegurando que su gobierno no abandonará la responsabilidad que asumió en ocasión de aceptar la presidencia de la Comisión Neutral.

Los dos comandos interesados en el conflicto coreano —de la ONU y el chinonorcoreano— habían asegurado que la Comisión de Repatriación Neutral podía funcionar en la zona desmilitarizada sin interferencias de ninguna clase, a fin de cumplir la tarea que le fué confiada.

Mientras persista esa garantía la Comisión de Repatriación no hará abandono de sus responsabilidades.

Reuniráse Hoy la Convención Tory

MARGATE, 7 (ANSA). — Ya se encuentra en esta ciudad la mayor parte de los delegados que asistirán al congreso anual del partido Conservador, entre ellos varios de los ministros del actual gabinete. Se prevé que las sesiones serán agitadas, pues ante la corriente tradicionalista del partido, que desea mantener una rígida política económica y patrocina la abolición inmediata de los subsidios alimenticios, se alza la nueva generación, que desea evolucionar hacia un "neoconservadorismo" de corte moderno. También se perfila la lucha de Eden y Butler por la sucesión de Churchill al frente de la agrupación. El primer ministro hablará el sábado.

Anúnciase un Nuevo Plan Aliado Para Trieste

Confírmase el Intento de Dar a Italia la Zona A

WASHINGTON, 7 (INS). — Estados Unidos, Gran Bretaña y Francia anunciarán un plan para traspasar el contralor de la zona "A" de Trieste a Italia. La noticia fué obtenida en altos círculos políticos de la Casa Blanca.

El plan pondrá en un pie de igualdad a Roma con Belgrado, cuyo régimen controla la parte "B". El principal fin es colocar en más estrecho contacto a esas dos administraciones para la solución definitiva del viejo pleito.

Estados Unidos espera que ese mayor contacto entre las dos naciones afectadas llevaría, finalmente, a un acuerdo bilateral sobre la división del territorio.

Por otra parte, el departamento de Estado informó que considera detenidamente una propuesta italiana para que la cuestión de Trieste sea resuelta por medio de un plebiscito. Ayer se le preguntó a Dulles si el gobierno de Roma había realizado gestiones diplomáticas ante Wáshington, Londres y París para una reunión con Italia y Yugoslavia, en la que se consideraría el plebiscito en la disputada zona. En nombre del titular de Estado, un portavoz comunicó hoy a los periodistas que esa posibilidad es estudiada atentamente.

Se abstuvo de detallar la impresión causada en las altas esferas de gobierno, pero otras fuentes dijeron que no es nada práctica, ya que ha sido rechazada anteriormente por Tito.

Clarín

AÑO IX — Diario de la Mañana — Nº 2.876

Buenos Aires, Jueves 8 de Octubre de 1953

BUENOS AIRES · REPUBLICA ARGENTINA · 40 Centavos

Un toque de atención para la solución argentina de los problemas argentinos

DESDE el palco oficial levantado en la ciudad de Resistencia, el presidente de la República, general Perón, dirige la palabra a la concentración popular

Hallaron Muerto a Bobby; el Niño Raptado en E. U.

ROBERT (Bobby) C. Greenlease, de 6 años, raptado en Kansas City, cuyo cadáver fué hallado ayer. (Información en la página DOS)

Occidente Reiterará su Invitación a Rusia

REDACTAN LA RESPUESTA EN LONDRES

LONDRES, 7 (AFP). — Se reunió esta tarde en el Foreign Office el comité de redacción encargado de elaborar la respuesta de las naciones occidentales a la nota soviética del 28 de setiembre.

Participan en dicho comité delegados de Estados Unidos, Gran Bretaña y Francia.

Los representantes de las tres potencias volverán a reunirse el viernes.

Reiterarán la Invitación a Moscú

PARIS, 7 (AFP). — Trascendió de fuente informada que el delegado norteamericano a la reunión de los tres expertos occidentales encargados de redactar la respuesta a la última nota soviética propuso un proyecto de texto a sus colegas inglés y francés. El texto es breve, dos páginas dactilografiadas, y se limita a invitar al ministro de Relaciones Exteriores de la URSS a participar en una conferencia de cuatro cancilleres que se realizaría en Lugano, en noviembre. Rechaza la proposición soviética de una conferencia de cinco, argumentando que entorpecería la conferencia política sobre Corea.

Suez Interesa a Pakistán

LONDRES, 7, (AFP).— En los círculos diplomáticos londinenses se atribuye gran importancia a la entrevista que el canciller Anthony Eden realizó hoy con sir Mohammed Zafrullha Khan, ministro de Relaciones Exteriores de Pakistán.

Este último, se había detenido unos días en El Cairo, antes de llegar a Londres y mantuvo conversaciones con el general sir Brian Robertson y Mr. Robert Hankey.

No se ignora en Londres el interés que Pakistán atribuye a un arreglo del problema de la base del Canal de Suez, el que es ahora objeto de conversaciones no oficiales anglo-egipcias.

En fuente generalmente bien informada se cree que sir Zafrullah Khan ha podido dar a Eden informaciones sobre las perspectivas que ofrecen las conversaciones de El Cairo. El estadista pakistano estimaría que los puntos de vista de ambas partes no han estado jamás acordes como lo están hoy día y que, a pesar de los obstáculos que subsisten aún, las conversaciones prosiguen de una manera que "permite abrigar grandes esperanzas".

Comenzó a Tratarse en la ONU la Cuestión Marroquí

NUEVA YORK, 7 (AFP). — La Comisión Política de las Naciones Unidas se reunió a las 20.15 para examinar la cuestión marroquí, primer punto del orden del día. La banca de la delegación francesa estaba vacía.

Halvar Langenhave, presidente de la Comisión, dió lectura a una nota de Maurice Schuman, jefe de la delegación francesa, anunciándole la decisión de ésta de no participar en los debates de las cuestiones de Africa del Norte, considerando que las mismas constituyen una ingerencia en los asuntos de Francia y sus protectorados, lo cual está en contradicción con la Carta de las Naciones Unidas.

En la sesión, el delegado de Pakistán presentó un proyecto de recomendación para la celebración de una Conferencia de Africa del Norte en la que el gobierno francés y los representantes del pueblo marroquí trabajarían en común para gestar la autonomía de este último. Esta conferencia debería ser precedida por la anulación de todas las medidas represivas actuales y la amnistía para los prisioneros políticos.

Reeligieron a Pieck en Alemania Este

BERLIN, 7 (AFP). — Wilhelm Pieck ha sido reelecto presidente de la República Democrática Alemana.

La elección de Wilhelm Pieck —actual copresidente del partido Socialista Comunista— fué realizada por unanimidad en el curso de la sesión en común realizada hoy por la Cámara del Pueblo y por la Cámara de los Laenders, de la zona oriental alemana.

El mandato de Wilhelm Pieck durará cuatro años.

Finalizan los Preparativos Para la Explosión Atómica de Woomera

LONDRES, 7 (ANSA). — Más de cien científicos ingleses y australianos bajo la dirección de sir William Penney están concluyendo la laboriosa labor de poner en condiciones los numerosos instrumentos (casi 500), que deberán ilustrarlos sobre los resultados de los experimentos atómicos que tendrán lugar en Woomera (Australia). Estos experimentos atómicos interesan a expertos de muchas categorías: desde médicos hasta especialistas en géneros que deben controlar los efectos de las explosiones sobre motores y máquinas. Estos hombres de ciencia se encuentran ya en Woomera, ciudad que se halla a casi 400 kilómetros de Adelaida, nacida en los últimos meses para constituir el punto de lanzamiento, del gran "polígono atómico inglés", que a través de casi 2.500 kilómetros de regiones desérticas de Australia central, alcanza las islas Montebello.

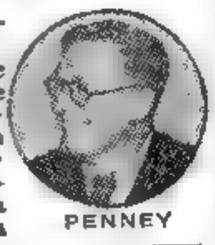

PENNEY

El nombre de la ciudad es una simplificación fonética del nombre de la conocida arma usada por los indígenas australianos, el "boomerang".

Los diferentes instrumentos están dispuestos a distancias exactas, alrededor del lugar donde tendrá la explosión. Cada uno de ellos se individualiza con un número que corresponde a un plano cuidadosamente estudiado para facilitar las revelaciones significativas que deriven de las experiencias. Según cuanto se anunció oficialmente, las explosiones serán dos, sumamente potentes, y numerosas otras de menor intensidad. Sin embargo, se expresa que las dos explosiones de gran potencia lo serán menos de la efectuada el año pasado en las islas Montebello. En esa ocasión la nave de 1.400 toneladas que contenía la bomba resultó completamente pulverizada y el "hongo" se elevó a una altura de tres kilómetros, contra los dos kilómetros del "hongo" de las explosiones de Nevada.

El ministro inglés de Abastecimiento, señor Duncan Sandys informó que esta serie de explosiones tendrán como principal objetivo el constituir un experimento para las fuerzas armadas.

Wilson Duda de la Bomba H Soviética

WASHINGTON, 7 (AFP). — Charles Wilson secretario de Defensa, declaró que duda que la Unión Soviética pueda disponer desde ahora de la bomba de hidrógeno, ni que antes de tres años esté en condiciones de sostener una guerra con esa arma. Sin embargo, admitió que haya logrado una "bomba tipo" de hidrógeno. "No podemos pensar, sin embargo —añadió—, que va a arrojar su única bomba con su único avión adecuado, y que se quedarán sin nada para esperar las consecuencias".

Clarín en Italia

Satisface a Roma el Acuerdo Sobre Bases Firmado Entre Madrid y Wáshington

MILAN, 7 (De nuestra agencia). — Desde dos puntos de vista ha sido comentado en Italia el acuerdo recientemente firmado entre España y Estados Unidos, cuya tramitación duró largos meses. Desde el punto de vista militar, tras subrayarse que las bases navales y aéreas concedidas a Washington permanecerán bajo comando español, se reconoce que el tratado viene a reforzar considerablemente la estrategia atlántica. Desde el punto de vista político, se señala que el gobierno de Madrid ha negociado con dignidad y habilidad. El éxito de la diplomacia de Franco se atribuye en buena parte a la sagacidad de su ministro de Relaciones Exteriores, señor Artajo, cuyo reciente viaje por Oriente reforzó también el antiguo prestigio de España en el mundo árabe.

El importantísimo acuerdo entre la poderosa nación americana del Norte y la vieja y gloriosa España, cuyo régimen actual estuvo en entredicho con los países democráticos de Occidente hasta hace muy poco, si es que no lo está todavía en ciertos aspectos diplomáticos, es presentado por algunos órganos de la prensa romana como coincidente con la tesis de cierto libro francés sobre las embajadas, que tantas polémicas viene suscitando. Se destaca que España no ha cedido un solo milímetro de su soberanía, pues hasta sigue reclamándole Gibraltar a Inglaterra, y que no obstante necesitar ayuda económica y modernos equipos militares, no mostró apuro, recogiendo ahora el fruto de su gravitación histórica y de su acertada gestión diplomática.

No cabría deducir del acontecimiento conclusiones que fueran en desmedro de la diplomacia de otras naciones, pues que en todas ellas se registran alentadoras excepciones. Hay que mirar las cosas con espíritu optimista. Así, recientemente, el presidente del Consejo de Ministros de Italia, señor Pella, para explicar la razón de su optimismo, le dijo a la embajadora de la Unión, señora Luce: "¿Ve usted este atado de cigarrillos? De los veinte primitivos sólo contiene ahora diez. El pesimista dirá: "Sólo me quedan diez". El optimista: "Todavía me quedan diez". Tal es nuestro optimismo".

Por su parte, el ministro de Relaciones Exteriores de la Alemania de Bonn, señor Hallstein, quien asistió a la conferencia de cancilleres interinos reunida en Roma, refiriéndose al proyectado estatuto de la comunidad política europea, expresó: "Sin optimismo no se hace nada". Claro que el optimismo no es incompatible con el sentido preciso de la soberanía nacional. Por eso se piensa aquí que ningún país puede renunciar, ni siquiera ocasionalmente, a su plena independencia. Acaso en ello radique la admiración que ha producido en la Europa occidental el ejemplo de España.

SEIS PIBES

El cuento empieza así: Había una vez seis pibes y estaban locos por una bicicleta... Y leyeron este Aviso Clasificado en CLARIN:

Bicicl. carrera como nueva, ocasión, vendo T. E. ..3364

... ninguno de ellos le alcanzaban sus ahorritos; pero, reuniéndolos, consiguieron comprarla. La unión hizo la fuerza, como siempre, y ahora se pasean muy orondos, por turno, en la bicicleta que siempre anhelaron. Lo facilitó un Clasificado de CLARIN (CORRIENTES 656. De 8.30 a 18.30 horas. Informes: T. E. 32-9411 al 9417).

Hízose en Paraná un Entusiasta Recibimiento al Primer Magistrado; Hoy a las 10 es Esperado el "Tequara" en el Desembarcadero del Tigre

India Reclama Garantías de Surcorea

NUEVA YORK, 8 (INS). — El gobierno de la India trata de obtener en la UN seguridades de que Corea del Sur no atacará a sus tropas destacadas en la península para liberar a los prisioneros que no desean ser repatriados. El pedido fué presentado al secretario de la organización por Krishna Menon.

Otra Nota Norteamericana a Pekín

Por otra parte, Estados Unidos remitió a los comunistas y norcoreanos una cuarta nota reiterando su pedido de que se fije fecha y lugar para la conferencia de paz. La nota no hace mención contraria a la participación de neutrales en las deliberaciones.

Largóse en Londres la Carrera Aérea Entre Gran Bretaña y Nueva Zelandia

LONDRES, 8 (INS).— Ocho aviones inclusive un Honeymoon Special construído en Estados Unidos, levantaron vuelo en Londres en una carrera a Nueva Zelandia, sobre un recorrido de 18 873 kilómetros en la que hay $1 200 dólares en premios.

Dió la orden de partida, en el aeropuerto de Londres, el duque de Gloucester, tío de la reina Isabel II. Los aparatos partieron a las 16.30, encabezados por el Honeymoon Special, un Douglas DC-6A de la K L M., línea holandesa de aviación, pilotado por el capitán H. A. Kooper. Donald Ray Stiess, representante de la compañía Douglas, con sede en Ginebra, viaja a bordo de este avión, que lleva 64 pasajeros, 55 de los cuales emigran a Nueva Zelandia. De ellos, 16 son mujeres que van a reunirse con sus novios. La carrera había sido proyectada desde hacía cinco años, y originalmente se habían inscripto 16 competidores. Cinco de los ocho participantes pilotean aviones británicos de retropropulsión Canberra, de bombardeo, tres de ellos de la Real Fuerza Aérea inglesa y dos de la Fuerza Aérea australiana. Estos cinco aparatos figuran en la sección de alta velocidad de la prueba y se estima que descontarán el trayecto entre Londres y Wéllington en menos de 25 horas. Los otros tres aviones son el mencionado Honeymoon Special, un Vickers Armstrong Viscount de retropropulsión de la British European Airways y un aparato de transporte Handley Page Hastings, con los colores neozelandeses.

EL PRESIDENTE de la República, Gral. Perón, dirige la palabra a los millares de personas congregadas ante la Casa de Gobierno de Paraná, desde uno de cuyos balcones habló. Desde la capital entrerriana el jefe del Estado emprendió viaje al Tigre, donde es esperado hoy, a las 10

Italia Acepta Recibir la Zona A de Trieste

EN EL MAPA se indican las zonas A y B del Territorio Libre de Trieste.

Yugoslavia, en Cambio, Rechaza el Plan Aliado

ROMA, 8 (ANSA). — Italia ha resuelto recibir, para administrarla, la zona A del Territorio Libre de Trieste. Acepta así el plan de Estados Unidos y Gran Bretaña, aprobado tácitamente por Francia, por el cual se da una solución, si no total al menos admisible, al candente problema. Dicho plan fué comunicado por la embajadora norteamericana Clara Booth Luce al primer ministro Pella.

De acuerdo con la proposición, las tropas de Estados Unidos y de Gran Bretaña, 5.000 soldados de cada país, se retirarán de la zona A, la que quedará de ese modo, bajo la fiscalización absoluta del gobierno de Roma. Como es sabido la zona B se halla ya controlada por Yugoslavia. Se establece además, que Italia y Yugoslavia deberán proceder a negociaciones directas con objeto de fijar definitivamente los límites y para zanjar las dificultades que puedan presentarse. Desde luego el arreglo de este largo pleito depende de la actitud que adopte el mariscal Tito. La evacuación de las fuerzas aliadas se realizará a la brevedad posible. Apenas se embarquen, la zona A será, en la práctica, anexada a Italia. Corresponde señalar que la primicia de la decisión aliada fué informada por el corresponsal de ANSA en Wáshington el martes 6 del actual.

Dió un Comunicado el Palacio Chigi

ROMA, 8 (AFP). — Un comunicado del palacio Chigi anuncia oficialmente que la decisión aliada respecto a Trieste fué acogida con "satisfacción por los círculos gubernamentales, pues adjudica la zona A de Trieste y su puerto a la administración italiana, sin ninguna condición ni limitación".

El comunicado declara, además, que Italia mantiene su propuesta de plebiscito que considera como la mejor manera de resolver definitivamente el problema.

Denuncia Belgrado la Decisión Aliada

BELGRADO, 8 (INS). — Tito denunció la decisión de entregar a Italia la fiscalización de la zona A del territorio libre de Trieste y anunció que radicará protestas oficiales ante Estados Unidos, Gran Bretaña y la UN.

Kardelj consignó que Tito "condenó resueltamente" la cesión a Italia de la zona A cuando fué informado sobre la decisión anglonorteamericana por el encargado de negocios de Estados Unidos en Belgrado y el embajador británico, sir Ivor Mallett.

Mientras tanto la prensa yugoslava se pronuncia abiertamente contra esa solución. Según el diario "Politika" el "fallo salomónico" es "completamente inaceptable puesto que provocaría una nueva situación de suma gravedad".

Hubo Actos de Protesta en Belgrado

BELGRADO, 8 (ANSA). — Poco después de conocerse la decisión aliada, Radio Belgrado interrumpió su transmisión para informar que en varias ciudades se realizaban en esos momentos "manifestaciones de gran indignación por la resolución de las potencias occidentales con respecto a Trieste".

En esta ciudad fué apedreada la legación de Italia, cuyo titular protestó por la insuficiente protección policial. También hubo protestas ante la embajada de Estados Unidos, frente a la cual se reunieron numerosos grupos que proferían gritos hostiles.

Clarín

Un toque de atención para la solución argentina de los problemas argentinos

AÑO IX — Diario de la Mañana — Nº 2.877

40 Centavos

Buenos Aires, Viernes 9 de Octubre de 1953

Aboga por Marruecos el Bloque Arabe

EL CAIRO, 8 (AFP). — Los países del bloque árabeasiático se han puesto de acuerdo para proponer a la UN que se reconozca a Marruecos el derecho a decidir por sí mismo de su propia suerte. El proyecto comportará los tres puntos siguientes, según declaró Ahmed El Choukeiry, secretario de la Liga Arabe: 1o. El derecho para Marruecos de determinar su porvenir; 2o. un período transitorio acordado por Francia a Marruecos, y 3o. libertad de decisión para Marruecos.

Un Virtual Voto de Confianza Pedido a Ariel

PARIS, 8 (AFP). — "No aceptaré ninguna moción que comporte, implícita o explícitamente, una censura de la labor cumplida por el gobierno", advirtió el primer ministro, Laniel, a la Asamblea. Luego solicitó la aprobación de la obra cumplida, lo que equivale a una moción de confianza.

"El gobierno —aseguró— proseguirá su esfuerzo para disminuir los márgenes excesivos entre precios de producción y de consumo". Terminó diciendo que "la llave de la seguridad del país está en el poderío económico y el equilibrio social".

Instó a la Unidad el General Perón

PARANA, 8 (C). — Desde el alba comenzó a reunirse en el puerto de esta ciudad una gran cantidad de público que era densa muchedumbre a las 8, hora en que amarró el "Tequara", en el que viaja el general Perón de retorno del Paraguay. Desde la toldilla de la nave saludó repetidamente el mandatario, con los brazos en alto, para retribuir las aclamaciones y aplausos. Las manifestaciones de entusiasmo se redoblaron a las 8.10, cuando el jefe del Estado descendió del yate. Fué saludado entonces por el gobernador, profesor Felipe Texier; el vicegobernador, profesor Miguel Torrealday; los senadores nacionales señora Juana Larrauri y general Ramón A. Albariño; el interventor del partido Peronista, Dr. Waldemar Wilde; el delegado de la C. G. T., diputado Elvino Paz; el comandante de la III división de ejército, general Raúl Tanco; el comandante de la II brigada aérea, vicecomodoro Alfredo Racedo, y el intendente municipal, Dr. Manuel Ruiz Moreno.

En la Casa de Gobierno

En esos momentos tres aviones civiles sobrevolaron el lugar con leyendas en sus alas que decían "Viva Perón, feliz cumpleaños", dado que era el aniversario del nacimiento del primer mandatario.

En un coche descubierto marchaba el general Perón acompañado por el gobernador Texier, recibiendo nuevas muestras de adhesión del gentío ubicado a lo largo de las calles para tributarle una calurosa recepción, y una vez llegado a la casa de Gobierno recibió los saludos de legisladores, altos funcionarios y personalidades entrerrianas.

Ya la plaza Mansilla estaba totalmente colmada por el público no sólo de esta ciudad sino también de muchos puntos del interior, llegado expresamente con el fin de hacerse presente en la concentración popular, y cuando apareció el primer magistrado en el balcón central del edificio se renovaron los aplausos y estribillos.

De inmediato se inició el acto, ejecutándose el Himno Nacional y la marcha "Los muchachos peronistas" después de lo cual se guardó un minuto de silencio en memoria de la señora Eva Perón.

Hablaron de inmediato para darle la bienvenida la senadora señora Larrauri en nombre del Partido Peronista femenino; el delegado de la C. G. T., diputado nacional Elvino Paz; el doctor Wilde interventor del Partido Peronista, y el comandante del III Ejército general Tanco.

Hizo uso de la palabra a continuación el gobernador Texier, quien se refirió al grato acontecimiento que celebraba el pueblo entrerriano al recibir al general Perón en breves y encendidas frases para ceder finalmente la tribuna al primer mandatario.

Discurso del Gral. Perón

Grande fué la ovación que saludó al presidente de la República y la misma habría de repetirse a lo largo de cada párrafo del discurso.

Comenzó el general Perón agra-

(Continúa en la página CINCO)

Inglaterra Juzga Necesaria la Existencia de la NATO, Dijo Eden

Habló en la Convención de Margate

MARGATE, 8 (AFP). — Aclamado por los 4.000 delegados que asisten al congreso anual del partido Conservador, reapareció en público Anthony Eden, quien tuvo a su cargo la inauguración de la convención partidaria. El canciller comenzó por elogiar la labor cumplida por lord Salisbury, quien lo reemplazó durante su enfermedad, y lo defendió de los cargos que se le formularon por el fracaso de la conferencia de los cuatro jefes de Estado de las grandes potencias.

"Moscú no Demuestra Prisa por Conferenciar"

"Seguimos deseando una conferencia con los rusos —dijo Eden—, pero eso no debe ser un golpe teatral. La última respuesta soviética a la nota occidental demuestra que, por el momento, Moscú no tiene prisa por realizar un encuentro entre cuatro, a cualquier nivel que sea".

Calificó a la contestación del Kremlin de "pesada y negativa" y expresó su confianza en que la nueva nota aliada será "clara y positiva".

El Pacto del Atlántico

Eden se refirió también a las perspectivas favorables que ofrece la Comunidad Europea e hizo notar que deben facilitarse a Alemania los medios para contribuir a la defensa de Occidente.

El jefe del Foreign Office aludió también a la alianza del Atlántico, al manifestar que "las potencias occidentales no deben olvidar que deben su supervivencia a la NATO, de la cual depende nuestra supervivencia, porque sin ella —afirmó— ya no habría más seguridad para nosotros".

"Nuestra política no ha variado —concluyó—; nuestro objetivo primordial es el mantenimiento de la unidad y la fuerza de la Alianza Occidental. En segundo lugar, estamos determinados a conservar a esa alianza su carácter defensivo".

Murió Lord Strabolgi

LONDRES, 8 (A. F. P.). — Ha fallecido lord Strabolgi, miembro laborista de la Cámara de los Lores. Tenía 67 años de edad. Británico ciento por ciento, es decir amigo de las tradiciones y de las contradicciones, era Joseph Montague Kenworthy, décimo barón de Kenworthy, lord Strabolgi. Dotado de un dinamismo fuera de lo común, se enorgullecía de haber sido campeón de peso pesado, durante tres años, de la Armada de Su Majestad. Fué también escritor, periodista y comerciante. Sumado a las filas del laborismo, su origen noble no le impidió defender con tenacidad las causas populares.

Viajero incansable, vino a la Argentina, donde tenía vinculaciones con empresas, en 1946, el único país del mundo, dijo, que no conoció. Volvió a visitarnos en 1948.

Elegido diputado liberal por Hull en 1918 y 1929, se adhirió al laborismo al mismo tiempo que su amigo Wegwood Benn, ahora lord Stansgate. Fué diputado hasta 1931, fecha en que ingresó en los Lores al morir su padre, cuyo título heredó.

Apoya Pekín la Propuesta Rusa

PARIS, 8. (AFP).— "La tarea internacional más urgente consiste en evitar la reanudación de las hostilidades e impedir toda tentativa de obstrucción o de ruptura", declaró por la Radio Pekín, Chou En-lai, al exponer la línea política internacional de China comunista.

Insistió en la necesidad de convocar a una reunión internacional con la participación de los neutrales para solucionar el problema del retiro de las fuerzas extranjeras de Corea y para concretar un arreglo pacífico de los problemas pendientes.

Lamentó que Estados Unidos fuese hostil al régimen de Pekín, y dijo que ése era el motivo por el cual se oponen al ingreso de China comunista en la UN. "Sin embargo —agregó—, hay numerosas cuestiones internacionales, sobre todo las que conciernen a Asia, que no podrán ser solucionadas sin la participación china".

Después de afirmar que el régimen de Pekín apoya la solución de los diferendos internacionales por medio de negociaciones, expresó Chou En-lai: "Por esto, el gobierno chino se adhiere plenamente a la propuesta del gobierno soviético para convocar una conferencia de cancilleres de las cinco grandes potencias, dado que, después de la segunda guerra mundial, Francia, Gran Bretaña, Estados Unidos, Unión Soviética y la República Popular China tienen una parte de responsabilidad particularmente importante en la solución de las cuestiones que atañen a la paz y la seguridad internacionales. En tal forma, la convocatoria de una conferencia de cancilleres con vistas al alivio de la tensión internacional respondería a los deseos de los pueblos pacíficos del mundo entero".

Adoptan Precauciones en Georgetown

GEORGETOWN, Guayana Británica, 8 (INS). Unos 600 soldados británicos con equipos de batalla, desembarcaron del crucero "Superb" para controlar el orden en la colonia británica.

Las tropas fueron recibidas fríamente por el escaso público que presenció la maniobra. No hubo incidentes cuando se dirigieron a sus cuarteles. Los soldados montaron guardia más tarde frente a la Casa de Gobierno. Durante las últimas 24 horas no hubo aparente cambio en el clima de tensión que vive la colonia.

Otros dos buques de guerra, las fragatas "Bigsbury Bay" y "Burgueard Bay", están anclados frente a Georgetown, y se esperan otros refuerzos de Inglaterra.

El partido Popular Progresista denunció la presencia de tropas y el despliegue naval, calificándolos de actos intimidatorios y de provocación.

La queja añade que tales movimientos precipitarán los incidentes y pondrán en peligro la paz y la armonía del país. Copias de la misma serán enviadas al ministerio de Colonias británico, a las organizaciones internacionales, a la delegación de la India ante la UN, a la Unión Panamericana.

Wáshington Pide que se Tomen Medidas Contra la Acción Comunista en América

WASHINGTON, 8 (INS). — Estados Unidos encara la posibilidad de aplicar la doctrina Monroe para detener el avance del comunismo en el continente. Ya ha dado instrucciones a sus embajadores a fin de que comuniquen a los gobiernos de América del Sur y Central que Estados Unidos no puede tolerar las amenazas al canal de Panamá y a la paz del hemisferio que entraña la penetración comunista en las repúblicas vecinas.

Asimismo harán saber que "Estados Unidos no consentirá más tonterías" y que espera que las naciones amigas dispondrán las pertinentes acciones contra los comunistas.

Esta actitud de Wáshington se toma luego que Guatemala se incautó de una empresa eléctrica norteamericana sin pagar compensación a sus dueños. En el Departamento de Estado se opina que Guatemala está dominada por los comunistas.

ACERTADA

Era inútil: por más que se empeñaba en manejar serenamente, sus nervios lo traicionaban. En el volante, era un peligro para los demás y para sí mismo. Y leyó este Aviso Clasificado en CLARIN:

Secretario culto, idiomas, maneja auto. — T. E. ...-6574.

Don Rafael necesitaba precisamente un secretario. Y pensó que nada más indicado que un secretario capaz también de manejar su auto. Lo contrató y está encantado, ya que el joven Eduardo Z., el anunciante, ha resultado a un tiempo eficaz como secretario y sereno conductor. Su elección ha sido toda una acertada y se la debe al Clasificado de CLARIN (CORRIENTES 555. De 8.30 a 18.30 horas. Inf.: 32-9411 al 9417).

Hállase de Regreso en la Capital Federal el Presidente de la Nación

MARISCAL TITO

Créase un Foco de Conflictos, Afirma Tito

PARIS, 9 (INS). — En declaraciones telegráficas exclusivas para INS, acerca de la cesión de la zona A de Trieste a Italia, el mariscal Tito sostiene.

1 — Mis puntos de vista personales coinciden con los del pueblo yugoslavo que protestó unánimemente con la mayor indignación contra esa resolución.

2 — Estados Unidos y Gran Bretaña no dan garantías; tampoco se fijan obligaciones de los aliados ni de Italia.

3 — Las palabras del primer ministro Pella encierran claramente futuras intenciones expansionistas de Italia.

4 — La decisión de Estados Unidos y Gran Bretaña obliga a mi gobierno y al pueblo entero a resistir por todos los medios las pretensiones italianas sobre la zona B.

5 — No sólo no se aumentan, sino que se reducen considerablemente las perspectivas de las relaciones comerciales entre Yugoslavia y Trieste.

6 — Ahora no alcanzo a ver las razones o posibilidades de negociaciones directas entre Italia y Yugoslavia en torno a Trieste.

7 — El retiro de las tropas anglonorteamericanas no atenuará la tiranía. Hará en cambio que la región sea en el futuro un foco de los peores conflictos, con consecuencias imprevisibles.

8 — Si no se impide el expansionismo italiano y si no se protege a nuestra minoría, nos veremos obligados a tomar las providencias que indica la Carta de la UN.

En cuanto a los motivos que tuvieron Wáshington y Londres, Tito expresa que opinar al respecto sería pura especulación

Yugoslavia Exige que se Anule la Decisión Aliada

Hizo una Enérgica Protesta

BELGRADO, 9 (ANSA). — El embajador de Gran Bretaña y el encargado de Negocios de Estados Unidos ante el gobierno de Tito, fueron recibidos por el subsecretario de Relaciones Exteriores, Alex Bebler, quien les entregó una nota en la que se protesta por la decisión anglonorteamericana de entregar a Italia la administración de la zona A del Territorio Libre de Trieste.

Manifestaciones Antialiadas

Mientras tanto, prosiguen en esta capital las demostraciones contra la decisión aliada sobre la zona A. Los manifestantes arrojaron piedras contra la Legación de Italia y las embajadas norteamericana e inglesa, causando daños también en las bibliotecas pertenecientes a estos dos países. Grupos de exaltados se dedicaron a la búsqueda de muchachas que habían sido vistas en compañía de italianos. Otros incitaban a la "caza del extranjero". Entre los refranes coreados por los manifestantes, los más repetidos son "abajo el imperialismo italiano", "damos la vida, pero no damos Trieste".

Un grupo de manifestantes apedreó el local de la agencia ANSA, produciendo daños de consideración.

La Nota Yugoslava

BELGRADO, 9 (AFP). — El gobierno yugoslavo declara que no aceptará de ningún modo la situación creada en la zona A de Trieste, ni renunciará a sus reivindicaciones sobre ese territorio, en la nota de protesta a las potencias occidentales que reclama la anulación de las medidas decididas ayer.

"El gobierno yugoslavo —agrega— se pronuncia enérgicamente contra las decisiones de los gobiernos de Estados Unidos y de Gran Bretaña, reservándose el derecho de utilizar los medios correspondientes en el marco de la Organización de las Naciones Unidas, a fin de proteger los intereses yugoslavos en Trieste.

"El acto de los gobiernos norteamericano y británico no conducirá al fin proclamado ni procurará una pacificación y una normalización de las relaciones entre Italia y Yugoslavia, sino que aumentará, en verdad, la tensión entre las dos naciones, lo que se traducirá en una influencia negativa sobre la situación general en Europa. Las responsabilidades históricas de tales consecuencias no recaerán en ningún caso sobre Yugoslavia".

Pella Informó al Parlamento

ROMA, 9 (ANSA). — El primer ministro, Pella, informó a la Cámara de Diputados sobre la decisión anglonorteamericana. Después de haber dado lectura a la comunicación de las dos potencias, declaró que la medida confirma el reconocimiento de la "preeminente italianidad de la zona".

La Bandera Italiana

TRIESTE, 9 (AFP). — La bandera italiana fué izada en la alcaldía de la ciudad de Trieste por primera vez desde el 8 de setiembre de 1943.

En la ciudad reina calma absoluta. Se informa, por otra parte, la llegada a Trieste, procedente de Capodistria, de monseñor Bruni, quien habría debido abandonar inmediatamente esa ciudad por orden de las autoridades yugoslavas.

Clarín

BUENOS AIRES · REPUBLICA ARGENTINA

40 Centavos

Un toque de atención para la solución argentina de los problemas argentinos

AÑO IX — Diario de la Mañana — Nº 2 878

Buenos Aires, Sábado 10 de Octubre de 1953

PARA conmemorar el Día de la Raza, el Colegio Nacional de Buenos Aires tributó ayer su homenaje a España, cuyo embajador en nuestro país, don Manuel Aznar y Zubigaray, agradeció con una emotiva alocución. El rector de dicha casa de estudios, doctor Juan Albino Herrera, que aparece hablando, exaltó el significado de la fecha

El Gral. Perón Reasumirá sus Funciones Oficiales el Lunes

SE encuentra nuevamente en la Capital Federal, de regreso de su viaje a Asunción del Paraguay, el presidente de la República, general Juan Perón, quien arribó ayer, a las 10.45, al desembarcadero del Tigre, a bordo del yate "Tequara".

Un público numeroso, formado por delegaciones obreras y estudiantes, así como gran cantidad de residentes paraguayos, le dió cordial recepción al primer magistrado.

La Llegada al Tigre

El yate "Tequara", en la fase final de su travesía, fué escoltado por varias embarcaciones que hacían sonar insistentemente sus sirenas. Entre ellas se destacaba una, colmada de colegiales, quienes con sus gritos y ademanes de adhesión al primer magistrado, general Perón, motivaron que éste apareciera en la toldilla y correspondiera con los brazos en alto y una amplia sonrisa a las demostraciones estudiantiles.

En momentos de atracar la nave al desembarcadero, la concurrencia entonó la marcha "Los muchachos peronistas", al tiempo que los ministros del Poder Ejecutivo, legisladores, representantes de las fuerzas armadas, delegaciones partidarias y el jefe de la Policía Federal, presentaban sus saludos al general Perón. En medio de renovadas demostraciones populares, el primer mandatario ascendió al vehículo que lo aguardaba en el desembarcadero, dirigiéndose, poco después, a la residencia presidencial.

Reasume el Próximo Lunes

El general Perón reasumirá la presidencia de la Nación —función que había sido delegada en el contraalmirante Alberto Teisaire— en una simple ceremonia que se efectuará el próximo lunes, a primera hora, en el despacho del jefe del Estado.

Fué Depuesto el Gobierno de Georgetown

Reprimirán Toda Sublevación

JANET JAGAN

GHEDDI JAGAN

GEORGETOWN, Guayana Británica, 9 (INS). — El gobernador sir Alfred Savage destituyó al gabinete pro comunista de la Guayana británica, suspendió la vigencia de la Constitución de la colonia y colocó en estado de alerta a las tropas como previsión contra cualquier intento de levantamiento comunista. En una radioemisión a la población Savage anunció que quedaban prohibidas todas las reuniones, menos los partidos de cricket, y que se vigilaría el tránsito en todos los caminos.

Añadió que de ser necesario recurriría a la fuerza para proteger vidas y haciendas y evitar "cualquier intento de crear un estado rojo" en una zona que se halla a sólo 2.400 kilómetros del canal de Panamá.

Gheddi Jagan, dirigente de la fracción izquierdista de la Cámara, que es el primer ministro depuesto, calificó la acción del gobernador como un "paso de retroceso". Jagan es esposo de Janet Rosemberg, nacida en Estados Unidos y secretaria del partido Popular Progresivo. Ambos fueron sindicados por el gobierno británico como "cabecillas" de un partido que está bajo completo control de una camarilla comunista.

La declaración británica también dice que no hay la menor duda de que Jagan y su esposa y otros elementos de la Guayana están estrechamente asociados con organizaciones comunistas internacionales.

Savage ha recibido facultades de emergencia para continuar gobernando hasta que se nombre un gabinete provisional. Indicó que el nuevo gobierno incluiría a nativos de la Guayana.

El gobierno británico, por otro lado, ha resuelto designar una comisión investigadora de la situación en la Guayana, la que además recomendará modificaciones a la Constitución.

Explicó Lyttleton

LONDRES, 9 (INS). — Oliver Lyttleton declaró en la convención conservadora de Margate que el gobierno establecido en la Guayana estaba inspirado en principios comunistas: "Esas autoridades, dijo, estaban determinadas a aplicar los principios rojos sin prestar atención a los intereses de la masa de la población. El gobierno de Su Majestad no está dispuesto a permitir la organización de un estado comunista dentro de la Comunidad Británica de Naciones. Nuestros amigos pueden estar seguros que nuestra determinación es definitiva".

Hay Orden de Arresto contra Thomas Marsch

KANSAS CITY, 9 (AFP). — La Policía Federal lanzó esta madrugada una orden de arresto contra Thomas Marsch, acusado por sus cómplices actualmente detenidos, de ser el asesino de Bobby Greenglass, secuestrado hace diez días.

Pídese Más Ayuda para América Latina

BOSTON, 9 (AFP). — John Moors Cabot, secretario de Estado adjunto se opuso a toda disminución en los programas de préstamos y ayuda técnica por parte de Estados Unidos a América latina.

"Si queremos realizar una buena política hacia América latina es esencial que poseamos una institución financiera capaz de servir efectivamente esta política", dijo ante los representantes de la Sociedad Panamericana de Nueva Inglaterra, reunidos en Boston.

Llegó a Alemania Oeste el Primer Cañón Atómico

BREMERHAVEN, 9 (AFP). — El primer cañón atómico destinado a las fuerzas norteamericanas en Alemania occidental llegó anoche al puerto local, a bordo del carguero "Pine Tree Mariner". La policía militar yanqui ejerce una estricta vigilancia sobre el cañón desde su desembarco, realizado en horas de la noche.

Novecientos hombres pertenecientes al 868 batallón de artillería de campaña de EE.UU llegarán el 11 del actual para hacerse cargo del cañón atómico y transportarlo al sur de Alemania, pero se guarda estricto secreto sobre el lugar preciso de destino.

Se asegura que esta arma puede disparar proyectiles atómicos a 36 kilómetros de distancia.

Reeligió a Adenauer la Asamblea de Bonn

BONN, 9 (AFP). — Adenauer fué elegido canciller federal por 304 votos contra 148 y 14 abstenciones. La Asamblea Federal se reunió a mediodía bajo la presidencia de Herman Ehlers, para proceder a la designación del nuevo canciller que, durante cuatro años, presidirá el gobierno de la República Federal.

Al proclamarse el resultado del escrutinio, Adenauer declaró "Acepto mi designación". Ehlers declaró luego cerrada la sesión y anunció que la Asamblea no se reunirá antes del jueves 15.

Es un Triunfo de Pella la Solución Angloyanqui

MILAN, 9 (De nuestra agencia). — La decisión anglonorteamericana de entregar la administración de la zona A del territorio libre de Trieste al gobierno de Roma ha tenido repercusión favorable en Italia, aunque no se desconoce que esa actitud encierra riesgos internacionales y que deja peligrosamente en suspenso el destino de la zona B. Con todo eso, la devolución de Trieste a los italianos supera muchas otras consideraciones y se juzga en los círculos autorizados, un extraordinario éxito de la política del primer ministro Pella.

El valor de la resolución es muy notable si se compara con la violencia y arrogancia del reciente discurso de Tito, en el que el mariscal pretendía la zona B, la zona A y la internacionalización de Trieste. A las pocas semanas, las pretensiones de Tito han sido de hecho rebajadas de modo categórico. Evidentemente, Italia se benefició al afirmar que la cuestión de Trieste sería la piedra de toque de la alianza atlántica. Esa frase de Pella debe haber sido sopesada en Londres y en Wáshington en todo su alcance. Ahora bien, si Tito logra no perder la cabeza frente al fracaso y a la consiguiente pérdida de prestigio interno es probable que la medida anglonorteamericana refuerce el atlantismo en peligro y mejore la situación de Europa. Si, en cambio, Tito insiste en sus exigencias, serán los anglonorteamericanos quienes tendrán que cargar con la responsabilidad del estado de cosas que se produzca.

Clarín en Italia

De cualquier manera, mientras Trieste se mantiene en calma, se piensa en la repercusión en la zona B. El punto de vista italiano es que la devolución a Italia de la A no perjudica la estructuración definitiva de la B y que sólo serán posibles conversaciones serias entre Italia y Yugoslavia cuando ambas naciones se encuentren en igualdad de condiciones en el control de las dos partes del Territorio Libre.

BATTISTA PELLEGRINI

Churchill Hablará Hoy en la Convención de Margate

Propondría a Rusia el Pacto de No Agresión

LONDRES, 9 (INS). — Anticípase que Churchill en su discurso de mañana en Margate, propondrá la concertación de un pacto de no agresión de 10 años entre Estados Unidos, Gran Bretaña, Rusia y Alemania occidental.

Armonía con EE. UU.

Se sabe que Churchill está disgustado por la decadencia de la influencia británica en asuntos internacionales, y por las más recientes diferencias de opinión anglonorteamericanas sobre la forma de conducir la cuestión de Corea, China y algunos aspectos del problema europeo en general. Se espera, por consiguiente, que Churchill también tratará de cerrar algunas de esas brechas anglonorteamericanas, y señalar el camino que estime más conveniente para que las dos naciones puedan trabajar en armonía.

En círculos de Whitehall se tiene la certeza de que Churchill se referirá en forma predominante a su gran deseo de concertar la conferencia de los "cuatro grandes".

Se Llamó a la Cordura a los Prisioneros Anticomunistas

Da Garantías la UN a los Hindúes

PAN MUN JON, 9 (INS). — El comando de la UN aseguró a la comisión neutral de repatriación que las fuerzas armadas aliadas están listas para proteger a las tropas hindúes que custodian a los prisioneros de guerra, contra cualquier ataque surcoreano. Simultáneamente, el comando aliado dirigió un llamamiento a 22.500 cautivos de guerra anticomunistas para que se abstengan de toda violencia. Recuerda la jefatura aliada que la tan demorada Operación Persuasión terminará el 23 de diciembre y que después de esta fecha su "status" será discutido en una conferencia política.

La comisión neutral de repatriación hizo un llamado similar a los prisioneros chinos en vísperas de la fiesta del "doble diez", conmemorando el 36º aniversario de la revolución de Sun Yat Sen, que estableció la república china. Los aliados temen que algunos de los 15.000 chinos intenten celebrar la ocasión provocando incidentes.

El brigadier general A. L. Hamblen, principal oficial de la UN para la repatriación, declaró en una carta dirigida al presidente de la comisión, teniente general K. S. Thimayya, que los aliados adoptaron precauciones para resguardar al personal y las instalaciones de la comisión neutral de repatriación, de toda intrusión y perturbación por fuerzas externas.

El comando de la UN rechazó los lugares para entrevistas reconstruidos por los comunistas en la zona del armisticio para que los emplearan los aliados en la Operación Persuasión, por considerarlos inadecuados.

Burton se Adjudicó el Triunfo en la Carrera Aérea a Nueva Zelandia

LONDRES, 9, (AFP). — A las 17.36 aterrizó en Christchurch, Nueva Zelandia, el avión Canberra piloteado por el teniente Roland Burton, que fué el primero en poner término a la carrera aérea disputada entre Gran Bretaña y ese dominio. En segundo lugar, llegó el teniente Furze, con un aparato similar, también británico como el anterior, quien cubrió la distancia desde esta capital, en 24 horas, 35 minutos. El aparato piloteado por Burton empleó 23 horas, 52 minutos, de las cuales, 22 horas, 20 minutos fueron de vuelo efectivo. Su velocidad media fué de 795,6 kilómetros por hora, lo que constituye un nuevo récord mundial, que aun debe ser homologado.

Burton, que tiene 35 años de edad, recibirá el trofeo ofrecido por los organizadores del certamen, pero el primer premio, de 10.000 libras esterlinas, será cobrado por el propietario del aparato, es decir, que, en última instancia, corresponderá al Tesoro británico. Aún siguen en vuelo varios aviones.

UN REGALO

No sabía cómo salir del trance. Se acercaba el cumpleaños de su marido y quería regalarle un reloj de oro que Enrique tanto anhelaba. Pero... ¡sus ahorritos eran escasos! Leyó entonces este Aviso Clasificado en CLARIN:

Señora compraría pulsera fina. Hablar — T. E. ..-6556.

Carmen se entrevistó con la anunciante y le ofreció una de sus pulseras, pues tenía dos. Le pagaron un buen precio y con el dinero ha podido comprarle el soñado reloj a su marido, lo cual le ha proporcionado una gran satisfacción. Le ayudó el Clasificado de CLARIN (CORRIENTES 555. De 8.30 a 18.30 horas. Informes: T. E. 32-0411 al 9417).

COMENZO EL PRIMER CONGRESO DE ENSEÑANZA RELIGIOSA

(Información página CINCO)

Tito Propone Otra Transacción y Hace Amenazas

Clarín en Italia

Seria, no Alarmante, *es la Situación*

MILAN, 10. (De nuestra agencia). — La solución anglonorteamericana sobre Trieste ha encontrado la aprobación de gran parte de las corrientes políticas de Italia. La derecha, el centro y la izquierda democrática apoyan la decisión de Pella de aceptar la administración de la ciudad de Trieste y de la zona A. Solamente los socialistas de Nenni y los comunistas se han mostrado cautos. A pesar de ello, el dirigente comunista Togliatti ha destacado ciertos aspectos positivos en la nueva situación, vale decir, en la evacuación de las tropas anglonorteamericanas de tierra italiana.

La preocupación en Italia por la futura suerte de la zona B se ha agravado por el discurso de Tito en Leskovac, en el que habló en forma violenta anunciando incluso la llegada de tropas a la zona B y amenazando directamente con la intervención del ejército, esto es, con la guerra, palabra que hasta ahora los jefes de Estado habían estado utilizar. A la amenaza de guerra se han agregado varias expresiones tendientes a preparar la opinión pública yugoslava para la pérdida irremediable de Trieste. Por ello existe en Roma la impresión de que Tito quiere mostrarse enérgico principalmente con miras al consumo interno, para atenuar la inevitable merma de prestigio, si bien la propuesta de Tito de crear dos zonas autónomas, una yugoslava y la otra italiana, no difiere sustancialmente de la decisión anglonorteamericana.

En general, la situación es considerada progresivamente seria, aunque no en grado alarmante. Conviene tener presente que en ocasiones brotan chispas independientemente de la voluntad de los hombres, cuando las circunstancias son recalentadas artificialmente, como ha venido ocurriendo siempre con Tito respecto a la cuestión julianea.

BATTISTA PELLEGRINI

PELLA INSISTE EN EL PLEBISCITO

ROMA, 10 (ANSA). — El primer ministro, Giuseppe Pella, recibió a los embajadores de Gran Bretaña y Estados Unidos, informándoles de la decisión del gobierno italiano de aceptar retomar "en el menor tiempo posible la administración en la ciudad de Trieste y en la zona A".

También les comunicó que su gobierno continúa considerando el plebiscito como el medio más idóneo para llegar a una serena y equitativa solución definitiva, pero que ello no excluye el recurrir a otros métodos, entre los que se cuentan los contactos directos en el momento oportuno, y siempre que por parte de Yugoslavia se cree una atmósfera favorable a ellos encuentros.

Propuso, finalmente, que una comisión de expertos italianos y aliados se reúna en los próximos días para definir las modalidades técnicas del traspaso de la administración.

Habla De Gásperi

LA HAYA, 10 (AFP). — Al hablar ante el II Congreso del Movimiento Europeo, De Gásperi elogió la decisión aliada sobre Trieste. Esta solución, dijo, facilitará la aprobación de Italia al tratado de la Comunidad Europea de Defensa.

Pide la Autonomía de Trieste

BELGRADO, 10 (AFP). — Tito exigió que se anule la decisión anglonorteamericana de ceder la zona A de Trieste a Italia, y anunció que Yugoslavia ha enviado fuerzas armadas a la zona B. Tito habló hoy en Leskovac. Al mismo tiempo propuso que se reúnan las zonas del territorio libre de Trieste en unidad autónoma, bajo la administración italiana y yugoslava.

Agregó que la ciudad misma de Trieste podría quedar bajo la administración italiana, pero también con autonomía.

Indicó más adelante que Yugoslavia está perdiendo la paciencia, y que hacía valer su derecho a solicitar inmediatamente la anulación de la decisión unilateral que afecta esos mismos derechos, y recalcó: "Nadie tiene derecho a poner a Yugoslavia y a Italia en el mismo pie, cuando se trate de arreglar la cuestión de Trieste". Recordó que "Trieste ha sido liberada por nuestras tropas. Todos los hijos de nuestro país han derramado su sangre por la libertad de Trieste, mientras que nuestros hermanos triestinos han luchado durante veinte años para obtener su libertad. Italia carece de todo derecho sobre Trieste, y por lo mismo no reconoceremos la decisión anglonorteamericana de cederle a Italia la zona A".

Señaló seguidamente que, en caso contrario, Yugoslavia se considerará con el derecho de adoptar todas las medidas de que dispone, dentro del cuadro de la UN, incluso el uso de sus fuerzas armadas para la defensa de la paz. Anunció que la primera disposición de Yugoslavia ha sido el envío de fuerzas armadas a la zona B.

"Vamos a considerar ahora como un acto de agresión la entrada de fuerzas italianas en la zona A", dijo luego, y añadió: "Cuando se ha dicho en el reciente discurso de Okroglica conserva toda su fuerza".

Sugerencia Irrealizable

Expresó asimismo que la sugerencia de Pella en virtud de la cual Italia tendría derechos a todo el territorio libre, es irrealizable.

Insistió en que los occidentales han cometido un acto unilateral. "Vamos ahora a pasar a la acción —afirmó— y haremos cuanto sea necesario hacer en el interés y en salvaguardia de nuestro país y de sus derechos.

"Existe, empero, la posibilidad de que los aliados occidentales retiren su decisión de entregar la zona A a Italia, con lo cual se facilitaría la solución del problema en una forma efectiva y equitativa".

Cuatro Propuestas

Por último, propuso:

1º) Dejar la cuestión de Trieste abierta por algún tiempo.

2º) Crear dos unidades autónomas, especialmente en la zona B con la región adyacente, donde predomina la población eslava, bajo la soberanía yugoslava, por diez o más años.

3º) La ciudad misma de Trieste sería unidad autónoma con derechos de soberanía por parte de Italia.

4º) Ninguna de ambas partes tendrá derecho a proceder a "desnacionalizaciones".

Dijo finalmente que si los aliados tienen algo que objetar a esta proposición, ya no habrá más paz en la zona de Trieste, y con ello se habrá confirmado la idea de que los occidentales no desean reconocer los intereses del pueblo yugoslavo, sino que tratan de satisfacer los apetitos imperialistas de Italia.

Le Habían Informado

NUEVA YORK, 10. (ANSA). — El "New York Times" afirma "que la partición de las 2 zonas de Trieste, como preludio para una solución definitiva ya había sido tratada con Tito durante su visita a Londres, en la pasada primavera".

YUGOSLAVIA ENVIA TROPAS Y TANQUES HACIA LA FRONTERA

ROMA 10 (INS). — Se informó que tres divisiones yugoslavas ocuparon la línea divisoria entre las zonas A y B de Trieste, mientras que otras fuerzas de tanques avanzan hacia la frontera con Italia.

Las autoridades yugoslavas paralizaron todo el movimiento entre las zonas A y B de Trieste, cortando las comunicaciones telefónicas.

También se suspendió la salida de dos pequeños vapores de pasajeros del servicio regular diario entre Trieste y puertos de la zona B.

Dos periodistas que recorrieron la zona fronteriza al norte de Trieste informaron que los italianos están emplazando artillería en nuevas posiciones situadas frente a los yugoslavos, pero no hay indicios de que hayan llegado refuerzos.

Llegan Buques de Guerra

TRIESTE, 10 (ANSA). — La radio de Capodistria anunció la llegada a esa ciudad del jefe del estado mayor del ejército yugoslavo, general Kosta Nagy y del vicecomandante de la flota, almirante Cerne. El general Nagy inspeccionó las tropas estacionadas en la zona B.

En el puerto de Pirano —zona B—, atracaron cuatro cazatorpederos y una decena de torpederos yugoslavos.

Anuncian la Ocupación

TRIESTE, 10 (AFP). — Aunque debe ser acogida con todas las reservas, los agentes encargados de expulsar a los indeseables les han asegurado que la ciudad será ocupada por fuerzas yugoslavas dentro de tres o cuatro días.

El número de expulsados desde ayer, se estima en unos cincuenta. Se informó que el párroco de Pirano, en la zona B, bajo administración yugoslava, fué expulsado por la policía local y que el de Cittanova, también en esa zona, fué detenido "por explicar el catecismo en italiano".

Otros expulsados dijeron que se han advertido movimientos de tanques yugoslavos al sur y al este de la zona A y que en Capodistria, una pequeña base naval ha sido preparada.

Agitación en Belgrado

BELGRADO, 10 (AFP). — Pese a las medidas excepcionales adoptadas por el ministro del Interior, Belgrado bulle aún esta tarde en un ambiente de efervescencia.

Decenas de millares de manifestantes recorren las calles de la capital a gritos airados "Preferimos morir antes que perder Trieste", "Trieste o la muerte".

En la calle en que se hallan las embajadas inglesa, americana y francesa, se halla cortado el tránsito. El discurso del mariscal Tito ha recibido la mayor difusión en todos los diarios de esta capital y su texto ha sido fijado en diversas partes de la ciudad. También se retrasmiten por los altoparlantes los pasajes salientes del mismo.

Churchill Pidió Una Reunión con Malenkov

Habló en la Asamblea de Margate

MARGATE, 10 (INS). — Al hablar ante la convención anual del partido Conservador, el primer ministro, sir Winston Churchill, propuso la concertación de una conferencia con el jefe del gobierno soviético, Georgi Malenkov, y los jefes ejecutivos de las grandes potencias occidentales, como medio para lograr un acuerdo de paz, "en lugar de hacernos trizas los unos a los otros con denuncias y ataques".

"Sigo creyendo —manifestó— que los jefes de las distintas naciones deberían reunirse, pero sin tratar de perfilar actitudes ante públicos excitables y sin emplear regimientos de peritos para ordenar todas las dificultades y objeciones".

Al insistir en la conferencia propuesta, Churchill recalcó: "Aunque solamente entraremos en una fase de alivio dentro de 5 ó 10 años, podríamos eventualmente llegar a algo mejor al concluir ese plazo". También se refirió a las objeciones norteamericanas a su proyecto, al decir: "Si bien todavía no nos ha sido posible persuadir a nuestros aliados de toda confianza para que aprueben la propuesta, nadie podrá decir que ésta ha sido abandonada definitivamente".

"No Hago Esto a Menudo"

Churchill, que se presentó totalmente restablecido de la fatiga que lo tuviera alejado de sus funciones, hizo gala de ingenio en muchas partes de su discurso. Así, al aludir a las estadísticas en porcentajes, las llamó "estos malditos puntos... como decía mi padre".

Se burló del hábito de dibujar caprichosamente mientras habla y al interrumpirse para tomar un sorbo de agua, explicó: "No hago ésto muy a menudo. Sólo cuando pronuncio discursos". En otra oportunidad dijo: "El gobierno debería mantener el oído pegado a la tierra, pero es necesario tener presente que en esa posición le faltaría dignidad".

La Comunidad Europea

En su discurso, se refirió al tratado defensivo de la Comunidad Europea, afirmando que "si no es ratificado por Francia, no nos quedará otro remedio que buscar la colaboración de Alemania occidental a través del Pacto del Atlántico".

Al aludir en tal forma al rearme de Alemania, dijo Churchill: "Si se me permitiera cursar un mensaje al pueblo alemán, yo, que he pasado gran parte de mi vida luchando contra ellos o haciendo preparativos en ese sentido, les recordaría la famosa máxima: "El precio de la libertad es la eterna vigilancia". Tampoco nosotros debemos olvidarla" agregó. Opinó también que "Europa occidental no podría nunca ser defendida frente a Rusia sin la ayuda militar alemana".

El Pacto de Locarno

Después de advertir que los ejércitos rusos en Europa son cuatro veces más fuertes que los de Occidente, reiteró su propuesta de un pacto similar al que concertaron en 1925, en Locarno, Inglaterra, Francia, Alemania, Italia y Bélgica, que fracasó, dijo, porque no participó de él Estados Unidos.

"Si Estados Unidos, antes de la primera guerra mundial o entre las dos guerras, hubiera tomado el mismo interés para conservar la paz y la libertad, que gracias a Dios está haciendo ahora, tal vez no hubiera habido una primera guerra mundial y, desde luego, no hubiera estallado la segunda. Con su poderosa ayuda —añadió—, tengo la firme convicción de que no habrá una tercera guerra mundial".

En cuanto a Rusia y Alemania, opinó Churchill que Occidente debe hacerles comprender que pueden vivir con seguridad, la una respecto de la otra, pese a sus problemas y diferencias.

Clarín

40 Centavos

Un toque de atención para la solución argentino de los problemas argentinos

AÑO IX — *Diario de la Mañana* — Nº 2.879

Buenos Aires, Domingo 11 de Octubre de 1953

Pekín Convino en Principio Discutir la Paz Para Corea

Chou En-lai Contestó a la UN

NUEVA YORK, 10 (INS). — China comunista comunicó a la UN que está dispuesta a discutir con representantes norteamericanos los detalles sobre la proyectada conferencia política acerca de Corea, pero reiteró su demanda de que en la reunión final se incluyan representantes de países neutrales. El primer ministro Chou En-lai dirigió un mensaje cablegráfico al secretario general de la UN.

Ofreció nombrar una delegación para celebrar una conferencia preliminar con Estados Unidos, que tendría efecto en Pan Mun Jon. Afirmó que "la discusión no sólo debería solucionar el problema sobre lugar y fecha para la conferencia política coreana, sino también, lo que es más esencial, debería atender a la cuestión de la composición de la reunión".

En este mensaje, Pekín repitió la demanda en el sentido de que la India, Pakistán, Indonesia, Birmania y Rusia deberán participar en las proyectadas deliberaciones.

Por otra parte, EE. UU. anunció que acatará al pie de la letra las disposiciones del armisticio relativas a la protección de los prisioneros. Añade que pidió a Corea del Sur moderación en su conducta.

La nota norteamericana encierra una advertencia de que no permitirá a los grupos comunistas que realicen los interrogatorios táctica destinada a hacer propaganda antidemocrática.

DESPUES de 35 años, volvieron a disputarse carreras de vallas en los hipódromos argentinos: ésta de ayer en San Isidro, la ganó un caballo que fué piloteado por un almirante.

Jagan Recurre a los Laboristas

LONDRES, 10 (AFP). — Fenner Brockway, diputado de la ex izquierda laborista, anunció que había recibido un telegrama de la Guayana británica, firmado por Jagan, ex primer ministro de la colonia, comunicándole la llegada de las tropas británicas a la Guayana, y la suspensión del Parlamento. En el telegrama, Jagan solicita del parlamentario británico que proteste enérgicamente y pida la retirada de las tropas.

Jagan va a Londres

GEORGETOWN, (Guayana Británica), 10 (AFP). — Cheddi Jagan partió para Londres en compañía del ex ministro de Educación Burnham.

NO HAY ACUERDO SOBRE SUEZ

EL CAIRO, 10 (INS). — El ministro de Orientación Nacional, mayor Seleh Salem, anunció el rompimiento de las negociaciones con Gran Bretaña sobre el problema de Suez.

Indicó que ha sido imposible llegar a un acuerdo sobre la total evacuación de las tropas inglesas. Salem hizo la revelación después de conferenciar con los negociadores británicos.

El gobierno egipcio calificó la situación existente como "sumamente grave".

En su declaración, el ministro atribuye a los británicos la responsabilidad por la tardanza registrada en las conversaciones, que "siempre a punto de resolverse —dijo—, no se resuelven nunca".

Preocupa a Lanziel la Buena Cosecha

Hay Agitación Rural en Francia

PARIS, 10 (De nuestra agencia). — El mundo agrícola francés se encuentra bajo los efectos de un hondo malestar. Los agricultores, ganaderos y viticultores, se disponen a hacer una ostentosa demostración de ese estado de ánimo el próximo lunes. Ese día, en las zonas agrarias, las carreteras serán bloqueadas y una solemne concentración del vecindario tendrá lugar al son de las campanas parroquiales. Los agricultores quieren demostrar que los amos de casa son ellos y que no se pueden menospreciar desde el poder sus intereses.

Pero aún hay mucho más. Si el gobierno no acude rápidamente en su socorro, se hará la huelga administrativa en las zonas rurales, no se pagarán impuestos y se volverán a cerrar las carreteras con grandes barricadas.

Este estado de exasperación en que se encuentra el mundo agrícola se debe, únicamente, a una cosa: a la abundancia. Las cosechas de este año han sido excepcionalmente ubérrimas. Como consecuencia de esta bendición de los cielos, los productos del campo tienden a bajar de precio. Inmediatamente de una punta a otra punta de Francia ha resonado este grito unánime: ¡Esto no puede ser! ¡Acudamos al gobierno para que remedie esta calamidad!

En efecto, hablando en la Asamblea, Laniel ha tenido que reconocer que, en ciertas circunstancias, una buena cosecha puede ser una calamidad y anunció que se adoptarían medidas urgentes para remediar los posibles estragos.

Lo cierto es que, estén o no justificados sus lamentos, el gobierno se ha apresurado a acudir en socorro de estos, alarmados por el engorde desmesurado de sus bestias vacunas. A tal efecto, la intendencia militar ha adquirido inmediatamente cinco mil toneladas de carne y se gestiona la exportación a diversos países de otras 20.000, de las cuales 5 000 convenientemente congeladas, a Inglaterra. También se está estudiando un vasto plan de almacenaje de carne congelada por cuenta del Estado.

Este año, los productos del campo no han bajado hasta ahora de un modo sensible. Por el contrario, la mantequilla y la carne manifiestan más bien una tendencia alcista. Pero, el temor de que la abundancia termine por obligarles a bajar los precios, ha causado en todo el mundo agrario una profunda alarma y, en seguida, como es costumbre en Francia, han acudido al gobierno con sus reclamaciones.

A. MARTINEZ TOMAS

ESTA ALEGRE

En la alegría que le inspiraba la próxima boda de su hija Teresita, sólo había una nube: no podía costearle un largo viaje de bodas; el viaje que Teresita soñara siempre. Pero leyó este Aviso Clasificado en CLARIN:

Compro lote amplio sur, al contado. — T. 4435.

Como don Juan poseía un lote en el cual ya no pensaba edificar, lo ofreció y se lo pagaron bien. Su hija podrá hacer el viaje de bodas que su padre también lo deseaba. Lo permitió un Clasificado de CLARIN (CORRIENTES 656. De 8 30 a 13 30 horas. Informes: 32-9411 al 9417)

En la Mañana de Hoy Reasume el Cargo el Presidente de la Nación

(Información página DOS)

Resultados de los Partidos de Ayer

PRIMERA DIVISION

N. Old Boys	3	Racing	3
River Plate	2	Lanús	1
V. Sársfield	2	Platense	2
G. y Esgrima	4	Independiente	0
San Lorenzo	3	Huracán	1
Boca Juniors	2	Bánfield	1
Chacarita	2	Rosario Central	0
F. C. Oeste	3	Estudiantes	0

PRIMERA DIVISION B

Unión de Sta. Fe	2	Talleres	2
Sarmiento	1	Quilmes	0

Clarín

Un toque de atención para la solución argentina de los problemas argentinos

AÑO IX — *Diario de la Mañana* — Nº 2.880

BUENOS AIRES · REPUBLICA ARGENTINA · 40 Centavos

Buenos Aires, Lunes 12 de Octubre de 1953

Amenazó Tito con la Ocupación de Trieste

★ *Anunció que Está Dispuesto a Recurrir a la UN* ★

SKOPLIE, 11 (AFP). — "Las tropas yugoslavas penetrarán en la zona A de Trieste en cuanto un soldado italiano trate de poner los pies en ese territorio", anunció el mariscal Tito en un discurso pronunciado en Skoplie. "Ya es tiempo de declarar abiertamente —agregó— que Yugoslavia se halla lista para impedir una nueva traición a sus intereses". El jefe de Estado yugoslavo habló en la capital de Macedonia ante una reunión de 250.000 personas, y declaró que su discurso de hoy "no es agresivo, sino justo y resuelto". "Tenemos que decirle al mundo entero —dijo— que ya se ha ido demasiado lejos con ciertos actos con respecto a Yugoslavia, y es bueno que se sepa que los yugoslavos no se limitan a agitarse y a hacer bromas, sino que sus palabras son apoyadas por la acción del pueblo entero"

Los Asuntos de Albania

Tito acusó a Italia de haber tenido ingerencias en los asuntos internos de Albania, con el objeto de constituir, una vez más, un trampolín en la península balcánica.

"Yugoslavia no permitirá que nadie, y menos aún Italia, tenga ingerencias en los asuntos de Albania —recalcó—. Italia no tiene nada que hacer en los Balcanes, que pertenecen a los pueblos que los habitan. Los italianos deben permanecer en su territorio".

"Espero —agregó— que a pesar de las circunstancias actuales, el buen sentido triunfará y se arribará a una solución".

No obstante, Tito dijo en otra parte de su discurso: "Ha llegado el momento en que nuestras tropas deben marchar hacia las fronteras. Si ello llegara a ser necesario, Yugoslavia planteará la cuestión de Trieste ante las Naciones Unidas".

Acusó a Italia

Dijo más adelante, que los occidentales no deberían menospreciar factores de tanta importancia como la "devoción y el amor a la paz que experimentan todos los pueblos yugoslavos, con el solo objeto de satisfacer los apetitos imperialistas de los italianos y de inducirlos así a ratificar el acuerdo sobre la Comunidad Europea de Defensa.

Indicó que Italia había firmado muchos acuerdos y que los había roto o violado, y agregó a este respecto:

"La comunidad europea no tiene nada que ganar ni perder con la firma de Italia. Los occidentales deberían darse cuenta de que la acción italiana es de puro chantaje".

"Todo el mundo debe saber que estamos dispuestos a soportar sacrificios aún más pesados para la salvaguardia de nuestros intereses.

"Se me acusa de proceder a la concentración de tropas, pero el mes pasado ya he declarado que Yugoslavia no respondería a las provocaciones italianas, porque estaba a tiempo de llevar sus fuerzas a la frontera. Como el momento ha llegado, ahora lo hemos hecho".

Ofrece Negociar

"No hay que creer —advirtió luego— que Yugoslavia se apaciguará en dos o tres días.

"Conservamos nuestra sangre fría hoy en día, precisamente, porque hacemos lo que debemos hacer y haremos todo lo que consideremos necesario.

"Incumbe a los aliados advertirle a Italia de que la amistad con Yugoslavia es mucho más importante que una solución injusta del problema de Trieste, y que extenderemos la mano a Italia olvidando lo que ha pasado y mirando sólo al presente".

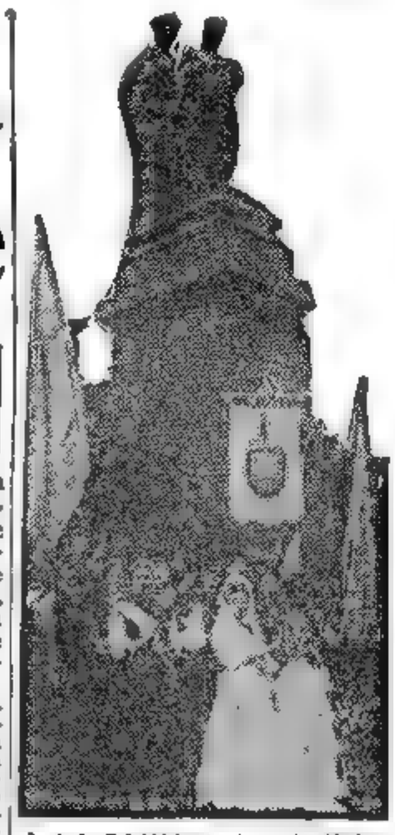

LA REINA de la colectividad hispana y su corte de honor, ante el monumento a España, donde ayer se rindió un homenaje a la madre patria

Hubo Actos de Protesta en Yugoslavia

BELGRADO, 11 (AFP). — Miles de manifestantes recorrieron las calles de las principales ciudades yugoslavas, para protestar contra la decisión anglonorteamericana de retirar sus tropas de la zona A del Territorio Libre de Trieste.

Hasta en las más pequeñas localidades se realizaron manifestaciones populares y se organizaron desfiles que proseguirán hasta que la decisión aliada haya sido anulada.

Desde el establecimiento del régimen actual, es la primera vez que tiene lugar en Yugoslavia un movimiento de tal amplitud para responder al designio de los dirigentes de mostrar al mundo la unanimidad del pueblo sobre el problema de Trieste.

En las plazas de Belgrado se concentraron más de 100.000 personas reunidas para exteriorizar su protesta contra la determinación aliada de abandonar la zona A de Trieste a la administración italiana. Numerosos oradores pronunciaron discursos comentando los argumentos desarrollados por el mariscal Tito.

Motines en Trieste

BELGRADO, 11 (INS). — El disputado territorio de Trieste y la capital yugoslava fueron escenario durante todo el día de tumultuosas demostraciones contra la determinación anglonorteamericana de entregar a Italia el total contralor de la zona A, según anunció la agencia Tanjug. Conforme con esa información se produjeron graves motines en Trieste contrarios a la entrada de tropas italianas a esa zona, en momentos en que se anunciaba la llegada de unidades peninsulares a Goritzia y Urtojba.

Otros 2.000 yugoslavos marcharon al atardecer por las principales calles de Trieste tras una carroza fúnebre que llevaba una caja mortuoria con la leyenda: "Paciencia". La multitud desfiló proclamando sentenciosas frases y asistiendo satíricamente a la muerte de la confianza de Yugoslavia en las potencias de Occidente.

Mientras tanto, la capital yugoslava fué escenario esta noche de borrascosas demostraciones estudiantiles que demandaban armas para luchar contra Italia. El gobierno del mariscal Tito ordenó, además, a su representante en Wáshington, Vladimir Popovic, que mañana a primera hora se entrevista con el titular de Estado, John Foster Dulles.

Precauciones en la Zona A

TRIESTE, 11 (AFP). — El "Correo de Trieste" informa que las autoridades yugoslavas han movilizado a los técnicos especializados de las clases de 1922 a 1929. Según el mismo periódico hay intenso movimiento de tropas en Eslovenia, donde Yugoslavia ha concentrado 13 divisiones, que comprenden un total de 200.000 hombres.

Llegan Tres Cruceros

TRIESTE, 11 (INS). — Tres naves de guerra norteamericanas llegaron a Trieste para reforzar las defensas ante la eventualidad de un choque armado entre Italia y Yugoslavia. Las naves son los cruceros "Isherwood", "Braine" y "Noy".

Mientras tanto, se dice que las tropas yugoslavas se hallan cerca de la frontera en el puesto de Albar Vascowa, en la carretera de Trieste a Capo Di Istria.

Nam Il Acepta Tratar con la Unión

NUEVA YORK, 11 (AFP). — La secretaría general de las Naciones Unidas anunció haber recibido una comunicación del general Nam Il, ministro de Relaciones Exteriores de Corea del Norte, similar al que recibió de China comunista, y que fué publicado ayer. Los dos documentos aceptan una reunión entre norteamericanos y chinocoreanos y proponen a Pan Mun Jon como lugar de esta reunión, la cual tendrá por finalidad preparar la conferencia política sobre Corea y discutir la composición de la misma.

Wáshington Aceptaría

NUEVA YORK, 11 (AFP). — Estados Unidos aceptaría una reunión con representantes de China comunista y Corea del Norte en Pan Mun Jom destinada a preparar la conferencia política sobre Corea, según se reveló esta noche en la UN.

El Departamento de Estado respondería favorablemente a la invitación china y norcoreana en ese sentido, después de una consulta con los embajadores de las potencias aliadas en Wáshington.

Viaja un Embajador

NUEVA DELHI, 11 (INS).— El embajador de Estados Unidos en la India, George Bell, partió por vía aérea hacia Tokio para examinar las dificultades que impiden a Estados Unidos y los hindúes ponerse de acuerdo sobre la política a seguir con los prisioneros de guerra en Corea.

Suspenden una Reunión

PAN MUN JON, 11 (INS). — El programa de "explicaciones" a los prisioneros que han rechazado la repatriación en Corea, que debía haber comenzado el 25 de setiembre, sufrirá un nuevo aplazamiento.

Los grupos comunistas debían iniciar mañana sus entrevistas con los cautivos anticomunistas que se niegan a regresar a sus países natales.

Accede E.U. a la Reunión

NAM IL

Ley Marcial en la Guayana Británica

GEORGETOWN, 11 (INS). — El partido Popular Progresista (PPP) declaró una huelga general, boicot y una campaña de resistencia pasiva en señal de protesta por el estado de emergencia proclamado por el gobernador británico sir Alfred Savage. Este, que recibió facultades de emergencia de la Corona, proclamó rápidamente la ley marcial.

Reunión Laborista

LONDRES, 11 (INS). — Los laboristas celebrarán mañana una reunión con su líder, Clement Attlee, para determinar la posición de la agrupación con respecto al problema planteado por las medidas adoptadas en la Guayana Británica contra el partido Popular Progresista. Ciertos parlamentarios laboristas opinan que las severas medidas tomadas por el gobernador contribuirán a afianzar a ese partido.

INGLATERRA NO CONSIDERA ROTAS LAS NEGOCIACIONES CON EGIPTO

LONDRES, 11 (INS). — Aunque el Foreign Office se negó a comentar oficialmente la declaración hecha por el ministro de Orientación Nacional de Egipto, mayor Salah Salem, de que es imposible llegar a un acuerdo con los británicos sobre la zona del canal de Suez, se indicó que no han quedado rotas las negociaciones anglo-egipcias en pro de un arreglo.

Fuentes de la cancillería admitieron que han surgido dificultades que amenazan el éxito de las gestiones, pero indicaron que la situación "no es tan grave" como se dijo anoche en El Cairo.

En esa capital se considera que toda posibilidad de arreglo se ha alejado nuevamente, como consecuencia de las declaraciones formuladas la víspera por el ministro de Orientación Nacional.

Llegó Ayer a Port Said un Portaaviones

El "Theseus"

PORT SAID, 11 (A. F.P.). — Arribó a este puerto hoy el portaaviones británico "Theseus". Se anunció que el "Theseus" permanecerá durante varios días en Port Said, "a la espera de nuevas instrucciones".

Ganaderos Franceses Reclamarán por la Excesiva Baja de Precios

PARIS, 11 (AFP). — Los ganaderos de 20 departamentos se preparan para realizar mañana una manifestación de protesta por la baja del precio del ganado y la considerable diferencia existente entre el del ganado en pie y el que se vende en las carnicerías.

A medida que se acerca el momento para esta protesta, se manifiestan algunas vacilaciones. Es así que uno de los delegados de once departamentos se ha manifestado satisfecho por las medidas tomadas por el gobierno para hacer desaparecer las diferencias.

Ve con Optimismo el Panorama Mundial el Jefe del Gobierno de Gran Bretaña

Clarín en Londres

LONDRES, 11 (De nuestra agencia). — El mariscal Tito amenaza con el envío de tropas a Trieste si las fuerzas anglonorteamericanas evacuan el territorio y las italianas deciden substituirlas; se agrava así la tensión del Mediterráneo. En la Guayana británica, Inglaterra ha "madrugado", acaso no tanto por propia iniciativa como por el interesado consejo de Wáshington ante la maniobra soviética, todavía oscura, de obtener una cabecera de puente en América. Las relaciones de Occidente con Nueva Delhi y, especialmente, las de Estados Unidos, empeoran desde que los soldados hindúes actúan en Corea como protección de la neutralidad en las concentraciones de prisioneros; para Inglaterra y para su Commonwealth, al que pertenece la India con sus innumerables reservas, esta situación es delicada. En Kenya, el terrorismo del Mau Mau, no se doblega ante la acción militar británica y continúa ensangrentando el país. Un vocero del general Naguib declaraba ayer en El Cairo que el pacto anglo-egipcio sobre Suez es imposible, etc., etc. En estas circunstancias sombrías, sir Winston reanudaba ayer su comunicación directa con el pueblo británico después de tres meses de saludable ostracismo y le ofrecía un panorama del mundo bastante más nacarado de lo que cualquiera hubiese podido sospechar. Para sir Winston, la tensión internacional es menor hoy a pesar de todo, y su recomendación de paciencia en busca del período de calma que nos ahorre calamidades, parece garantizarnos un futuro relativamente confortable, a condición de que el Oeste vigorice su defensa, sin desdeñar simultáneamente un pacto con Rusia mediante el cual "todos luchemos contra el agresor, cualquiera que sea, y defendamos a la víctima, sea cual fuere".

La reaparición de Eden, unos días antes, anticipaba ya el discurso de sir Winston. Churchill le había cedido generosamente a su ministro predilecto innumerables primicias y dió así una prueba más de la protección que le concede. Pero es interesante observar cómo los mismos principios —los del gobierno de Londres en política exterior— pueden parecer distintos cuando, después del aprendiz, los expone el maestro. Aún, prescindiendo de la atmósfera emocional que creó en Margate la vuelta al yunque del indomable sir Winston, el redescubrimiento de su técnica, como pura técnica nada más, ha sido una fiesta para todos. Algo dijo sir Winston, sin embargo, que no se había dicho. Destaquemos su gravedad. Y fué la advertencia más bien cruda al pueblo francés: "Si Francia esquivara su participación en la defensa de Europa, Gran Bretaña apoyaría un plan para llevar directamente al seno de la NATO a una Alemania armada".

JACINTO MIQUELARENA
Corresponsal de CLARIN en Londres

Trágica Muerte Tuvo el Duque de Bedford

EXETER, Devonshire, 11 (INS). — Fué hallado el cadáver del duque de Bedford, desaparecido el pasado viernes, cuando perseguía a un gavilán que incursionaba sobre sus ricas pajareras.

El inanimado cuerpo fué encontrado en una de las sendas de su vastísima propiedad, presentando heridas en la cabeza. Al parecer, la escopeta que llevaba se disparó sola, hiriéndose mortalmente. El arma estaba junto al cadáver. El duque, uno de los hombres más acaudalados de Inglaterra, tenía 64 años y era conocido mundialmente por sus dotes pacíficas.

Rehusan Comentar el Llamado de Churchill

WASHINGTON, 11 (INS). — Todo parece indicar que el gobierno de Estados Unidos no ha alterado su actitud hacia la renovada propuesta de Churchill en pro de una conferencia de los jefes de Estado de las cuatro grandes potencias para solucionar todos los problemas mundiales.

Aunque la Casa Blanca y el departamento de Estado rehusaron comentar el llamamiento formulado por Churchill, funcionarios de ambas reparticiones manifestaron que el presidente Eisenhower y el secretario de Estado John Foster Dulles, han expuesto claramente que Wáshington espera que Rusia suministre previamente evidencias concretas de buena fe en sus pretendidas intenciones de paz antes de que Estados Unidos acepte conferenciar en el más alto nivel.

PREFERENCIA

Juan José había practicado durante algún tiempo el motociclismo, pero ya no le interesaba. En cambio, empezaba a apasionarlo el billar. Entonces se le ocurrió publicar este Aviso Clasificado en CLARIN:

Cambio motocicleta por mesa billar calidad.— T E...9956.

Un lector de LARIN asió al vuelo la ocasión de conseguir la moto con que soñaba y ofreció en permuta una mesa de billar juego que ya no le apasionaba. El canje se concretó y ambos están contentos gracias a la mediación del útil Clasificado de CLARIN (CORRIENTES 555. De 8.30 a 18.30 horas. Informes: 32-9411 al 9417).

SE DEFINE el Gran Premio de Honor. Faltan 300 metros para la meta, y Yatasto, contenido en su acción, va en busca de la meta que alcanzará finalmente con varios cuerpos a su favor sobre Sideral que, en última instancia, vió comprometida su chance por el recio avance de Chantey, que lo escoltó a sólo media cabeza. El crack del stud Atenas, que sumó a su haber millonario 300.000 pesos más, empleó 3'41" 2 5 para recorrer los 3.500 metros, siendo dirigido por R. B. Quinteros

Extraordinario Brillo Alcanzó la Celebración del Día de la Raza

Cariñosa Recepción Brindóse al General A. Somoza

Yugoslavia Concentra Más Tropas en la Zona B

EL PRESIDENTE de la República, general Perón, conversa en su despacho de la Casa de Gobierno con el primer magistrado de Nicaragua, general Somoza, que desde ayer por la mañana es huésped oficial de la Argentina

TRIESTE, 12 (INS). — La agencia de noticias yugoslava Tanjug informó que el mariscal Tito envió unidades adicionales del ejército y la marina a la zona B de Trieste. La parte del territorio administrada por Belgrado es continuamente reforzada con modernos pertrechos de guerra. Las noticias de refuerzos de efectivos norteamericanos, británicos y yugoslavos han creado una atmósfera bélica en todo el territorio. Tres destructores de Estados Unidos están anclados en las cercanías del puerto, aunque oficialmente se dice que su visita es de "rutina", y otros tres británicos están a punto de llegar. El portaaviones de la misma nacionalidad "Theseus" salió de Port Said con destino desconocido.

Por otra parte, Capodistria se ha convertido en el puerto de mayor concentración de naves de guerra yugoslavas durante las últimas 24 horas.

Llegan Tropas Italianas

BELGRANO, 12 (INS). — La agencia Tanjug anunció que las tropas italianas llegan en gran número a las zonas situadas cerca de la frontera entre las dos naciones desde hace dos días.

Añade que otros soldados llegados anoche se encuentran en lugares estratégicos con tanques y artillería camuflados.

La agencia afirmó que la llegada de soldados italianos creó inquietud entre los habitantes eslovenos que sufren las consecuencias de un tratamiento injusto por parte de los italianos.

Vigilan los Aliados

TRIESTE, 12 (AFP). — Los jeeps británicos y norteamericanos, provistos de radios y telémetros, custodian permanentemente la frontera entre las dos zonas del territorio libre de Trieste para prevenir cualquier incidente de proporción. Por primera vez, desde que la cuestión de Trieste entró en su fase crítica se observó esta tarde una actividad extraordinaria de la policía militar anglonorteamericana en la línea demarcatoria entre la zona A, bajo la administración aliada, y la zona B, administrada por Yugoslavia.

Los jeeps se desplazan a gran velocidad y se mantienen en contacto constante con sus bases. Al mismo tiempo, soldados en motos patrullan la ruta Albano-Vescovas-Zaule, que conduce a Trieste. En esta última ciudad una calma temerosa sigue imperando, interrumpida por algunos desfiles de estudiantes, que se limitan a entonar cantos patrióticos, sin promover desórdenes.

Regresó un Buque

El vapor "Italia", que cumplía el servicio entre Trieste y Capodistria, en la zona B, volvió a Trieste con su tripulación en pleno. Se sabe que este barco se encontraba bloqueado desde el 8 de octubre.

Se Entrevistaron Dulles y Popovich

WASHINGTON, 12 (AFP) — El embajador Kotcha Popovich mantuvo una entrevista de cuarenta y cinco minutos con el secretario de Estado, John Foster Dulles, con quien volverá a reunirse mañana. Popovich manifestó a los periodistas que la crisis de Trieste podrá resolverse sin recurrir a la violencia en tanto que Dulles manifestó que había bastado a Yugoslavia a solucionar amistosamente el pleito, aunque reiteró al embajador que se mantendría la decisión aliada de entregar a Italia la zona A.

Protesta la URSS

MOSCU, 12 (AFP). — Rusia envió una nota de protesta a Estados Unidos y Gran Bretaña por su decisión de atribuir a Italia la zona A y la ciudad de Trieste. Considera el Kremlin que hay "una grosera violación al tratado de paz", de acuerdo con el cual el Consejo de Seguridad de la UN debía designar el gobierno de Trieste como paso preliminar para la evacuación de las tropas extranjeras. Después de recordar los protocolos adicionales al tratado, la nota soviética afirma que todos los compromisos contraídos en esos documentos no han sido ejecutados por los gobiernos norteamericano e inglés.

Clarín

BUENOS AIRES · REPUBLICA ARGENTINA · 40 Centavos

Un toque de atención para la solución argentina de los problemas argentinos

AÑO IX — *Diario de la Mañana* — Nº 2.881

Buenos Aires, Martes 13 de Octubre de 1953

El General Perón le Dió la Bienvenida

NO podía haber elegido mejor ocasión para llegar a Buenos Aires el presidente de Nicaragua, general Anastasio Somoza: la ciudad se vistió ayer de un colorido excepcional, desparramó por sus calles céntricas todo lo auténticamente folklórico que tiene España y conformó, junto a una abigarrada multitud de pueblo en la plaza de Mayo, una recepción a un mandatario extranjero pocas veces vista.

La celebración del Día de la Raza, con su pintoresco y emocionante desfile por la españolísima avenida de Mayo, tuvo, pues, directa relación con el recibimiento que dió la ciudad al mandatario nicaragüense.

Junto al vítoreo a los presidentes Perón y Somoza, surgió un castizo y rotundo "¡Olé!", frente a los viejos muros de la Casa Rosada, dando un acento distinto conmovedor, al escenario clásico de las grandes celebraciones populares.

La Llegada de Somoza

El presidente de Nicaragua, general Anastasio Somoza, llegó en un avión especial, desde Mendoza, descendiendo en el aeroparque de la ciudad de Buenos Aires, a las 11.30. El primer mandatario de la Nación, general Perón, con todos sus ministros, recibió al presidente nicaragüense, estrechándolo en un fuerte abrazo. Banderas de Argentina y Nicaragua —confundidas en sus mismos colores, azul y blanco— ornamentaban las instalaciones del aeroparque. El embajador de Nicaragua, señor Mariano Argüello y el jefe del Ceremonial, señor Raúl Margueirat, fueron los primeros en presentar los saludos al general Somoza, ascendiendo a la máquina que ostentaba en su proa los colores nicaragüenses. Al pie de la escalerilla, el general Perón recibió al general Somoza y después de las presentaciones protocolares, el primer mandatario argentino acompañó a su colega nicaragüense hasta el Alvear Palace Hotel, que servirá de residencia al huésped mientras permanezca en Buenos Aires.

La Comitiva Visitante

Acompañan al general Somoza en su visita a nuestro país, su esposa, señora Salvadorita Debayle; el ministro de Relaciones Exteriores, doctor Oscar Sevilla Sacasa, y su esposa; el ministro de Salubridad, doctor Leonardo Somarriba y su esposa; el presidente del Senado, doctor Luis Manuel Debayle y su esposa; los embajadores de Nicaragua en Washington y Montevideo, doctores Guillermo Sevilla Sacasa y Otto Lamm Jarquí, respectivamente, y la esposa de este último; el director de Ceremonial Diplomático, doctor Leonte Herdocia y su esposa; el secretario de la Cámara de Diputados, doctor Ignacio Román; su secretario don Agustín Chamorro y su esposa; las señoritas Liana Debayle Lagos y Marta Debayle Tercero; y sus edecanes los mayores Francisco Boza y Herberto Sánchez y capitán Luis Ocón.

Visita a la Casa Rosada

El general Somoza cambió su uniforme militar y vistió riguroso jacquet negro para efectuar por la tarde la protocolar visita al general Perón, en la Casa de Gobierno. En una carroza de gala descubierta, tirada por cuatro percherones alazanes y guiada por un conductor de brillante librea, el general Somoza y el jefe del ceremonial de Estado, señor Raúl Margueirat, salieron del Alvear Palace Hotel. Al frente de la comitiva avanzaron otras cinco carrozas, llevando a los demás miembros del cortejo del presidente de Nicaragua. Motociclistas policiales al frente y granaderos de San Martín, con sus uniformes de gala y a caballo, cerrando la escolta, la comitiva avanzó por la zona céntrica, entrando a las 16 por la Avenida de Mayo.

El clásico paseo ofrecía en esos instantes una singular imponencia, con un público denso cubriendo ambas aceras, dispuesto a saborear el espectáculo que se iba a brindar después con el desfile de los centros regionales españoles. Cuan-

(Continúa en la página TRES)

Atentan en Belgrado Contra un Norteamericano

BELGRADO, 12 (AFP). — El director de la sección información de Estados Unidos en Belgrado, William King, resultó herido esta mañana por un grupo de manifestantes que atacaron la sede de la entidad para apoderarse de los paquetes que contenían el boletín diario del organismo. El edificio había sido custodiado por milicianos durante los últimos días, pero cuando fueron retirados, un grupo de jóvenes atacó a los empleados que retiraban el boletín.

King, que salió a averiguar qué ocurría, fue agredido a su vez por los manifestantes, sin que interviniera en su defensa, según declaraciones de uno de sus representantes, un miliciano que se hallaba en las inmediaciones. El encargado de negocios de Estados Unidos, Woodruff Wallner, entrevistó poco después al subsecretario de Estado, Alex Bebler, reclamando enérgicamente por la agresión y exigiendo protección para el personal diplomático norteamericano.

Tito Propone una Reunión Cuatripartita

BELGRADO, 12 (AFP). — En una nota dirigida a Londres y Washington, y comunicada a Roma, Yugoslavia propone la reunión urgente de una conferencia entre Gran Bretaña, Estados Unidos, Italia y Yugoslavia.

Expresa que adopta esa decisión ante una situación que puede poner en peligro el mantenimiento de la paz internacional y de la seguridad, si los aliados mantienen su determinación de retirar sus tropas de la zona A del territorio libre de Trieste. Señala, asimismo, "ha juzgado necesario informar al secretario general de la UN sobre la crisis actual".

Invoca el Tratado de Paz

Yugoslavia considera urgente establecer los puntos siguientes:

1) El tratado de paz con Italia reconoció a Yugoslavia un interés especial, tanto en la totalidad del territorio libre de Trieste como en la ciudad, en su carácter de uno de los mandatarios de este territorio.

Además —dice la nota—, la zona A es parte integrante del territorio étnico yugoslavo, en el que está situado Trieste como un islote étnicamente mezclado. Asimismo, Trieste está consagrado como el puerto lin-

(Continúa en la página DOS)

EE. UU. Aceptó la Propuesta Norcoreana

Frustróse un Atentado Contra Velasco Ibarra

QUITO, 12 (AFP). — Fracasó un atentado contra el presidente Velasco Ibarra, al no estallar una pequeña bomba de dinamita colocada cerca del aeropuerto Simón Bolívar, de Guayaquil, cuando el primer mandatario subió al avión que le llevó de regreso a Quito.

Las autoridades no dieron detalles del atentado ni de sus presuntos autores. El presidente ecuatoriano llegó anoche a Quito y se dirigió inmediatamente a su residencia.

La UN Hizo Otra Acusación a los Rojos

TOKIO, 12 (AFP). — El comando de las Naciones Unidas acusó a los comunistas de violar el armisticio al enviar aviones de combate a Corea del Norte, y exigió una investigación urgente por parte de la Comisión Neutral de Supervisión del Armisticio.

En un comunicado oficial, el comando de la UN declara estar en posesión de informaciones según las cuales los comunistas introdujeron un refuerzo de aviones militares en Corea del Norte, acusándolos de enviarlos embalados desde Manchuria hasta el aeródromo de Jiju.

Estados Unidos Aceptó la Propuesta de Chou En-lai

WASHINGTON, 12 (INS). — Estados Unidos aceptó esta noche la propuesta de China roja para realizar en Pan Mun Jon discusiones preliminares a la conferencia de paz coreana. Sugirió, a su vez, que la reunión se efectúe el 26 del actual, a fin de tratar los planes para dicha conferencia. La aceptación norteamericana fué transmitida a Pekín por conducto del gobierno de Suecia.

Se tiene entendido que Estados Unidos mantendrá su actitud acerca de la participación de neutrales.

ITALIA SE MANTIENE EN CALMA

MILAN, 12 (De nuestra agencia). — Tito ha pronunciado un nuevo y violento discurso en Skoplje, confirmando la amenaza de invadir la zona cuando entren en ella tropas italianas. Se calcula que hay preparadas ya 13 divisiones yugoslavas sobre la frontera. A pesar de esa situación, Italia se mantiene más serena y no ha tomado ninguna contramedida. Esa calma tiene su origen en la convicción de que el tono de Tito proviene de sus dificultades internas. Se considera, además, que, tanto Tito como Yugoslavia, se hallan en una situación peligrosa que podría derivar en el derrumbamiento mismo del país. En realidad, no se advierte cómo podría concretar Tito sus fines militares sin hacer la guerra contra Italia, contra los anglonorteamericanos y contra todas las potencias del Pacto del Atlántico, que movilizarían automáticamente todas sus fuerzas apenas atacara Tito la zona A. Cuesta imaginar desatino semejante de Tito, aunque fácil es prever sus perspectivas el día en que toda su política triestina sufra un colapso. Por eso, los italianos no creen en tales amenazas.

Clarín en Italia

Cautela en el Foreign Office

A todo esto, la actitud del Foreign Office es, evidentemente, cautelosa, pero la definen declaraciones de voceros responsables, según quienes Inglaterra no comprende cómo podría considerarse un pacto de agresión contra Yugoslavia un movimiento de soldados en un territorio que no pertenece a la propia Yugoslavia.

En cuanto a Estados Unidos, nada resulta más elocuente que el desembarco, mañana, de 5.000 infantes.

Repercuten las Violencias

En territorio yugoslavo, ante la ciudad italiana de Gorizia, siguen desfilando manifestantes que vociferan, enarbolan carteles y lanzan francos desafíos. Opinan los observadores que las demostraciones son dirigidas por la UBBA, o sea la policía política secreta. A su vez, en muchas localidades de la zona B, los italianos son expulsados. Los prófugos llegan al linde sin poseer siquiera documentos de identidad. El eco de las violencias repercute particularmente en Trieste.

La única nota de moderación consiste en el artículo de esta mañana del diario "Belgradese Politika", que afirma que, probablemente, en Yugoslavia nadie desea combatir, pero que tampoco nadie quiere regalar lo que le pertenece.

BATISTA PELLEGRINI

DESBORDANDO alegría contagiosa que va desde el pescante —"chaquetilla" blanca y sombrero cordobés — pasa la reina andaluza —amplia mantilla que cae desde la alta peineta de carey— con su corte de honor que saluda a la multitud que las aclama con piropos y chicoleos. (Inf. págs. CUATRO y CINCO)

BUEN CANJE

Era muy aficionado a la aviación, pero su presión arterial había aumentado y ya no podía volar. ¿Qué haría con su avión? Cuando estaba cavilando sobre el asunto, leyó este Aviso Clasificado en CLARIN:

Cbio. lujoso automóvil, buen estado, plavión. T E. ...-3424.

Jorge hizo su oferta y, como la permuta resultaba beneficiosa para ambos, el negocio se concretó. El anunciante obtuvo el avión que deseaba y Jorge se deshizo de una máquina que ya no podía utilizar. El puente fué un servicial Clasificado de CLARIN (CORRIENTES 655 De 8.30 a 18.30 horas. Informes: T. E. 32-9411 al 9417).

CONDECORO EL PRESIDENTE DE NICARAGUA AL GENERAL PERON

(Información par TELS)

S. RHEE

Occidente Estudiará un Pacto con Rusia

Plan Para Alcanzar la Pacificación Mediante un

WASHINGTON, 13 (AFP).— Los tres cancilleres occidentales, a instancias de Anthony Eden, resolvieron efectuar una reunión extraordinaria el 15 de setiembre para examinar el pacto de no agresión entre el Este y el Oeste, que será ofrecido a la Unión Soviética. El ministro de Relaciones Exteriores británico, poco después de reasumir su cargo, consideró necesario realizar una reunión urgente con sus colegas de París y de Wáshington, para tratar sin demora la forma de lograr una pacificación internacional. Su invitación fué inmediatamente aceptada por John Foster Dulles y Georges Bidault.

La conferencia durará dos días, el viernes 16 y el sábado 17 de octubre, y en ella se examinará a fondo el candente problema de las relaciones con la Unión Soviética, a la luz de las notas recientemente canjeadas entre Moscú y las capitales occidentales.

Pero el tema de mayor interés será, seguramente, el eventual pacto de no agresión entre la Comunidad Europea de Defensa y el bloque comunista, que los occidentales proyectan ofrecer al gobierno de Moscú, a fin de garantizar a Rusia y a Francia contra un renacimiento del militarismo alemán.

La tensión actual en Trieste también será objeto de un detenido examen de los cancilleres, pues se teme que la reacción violenta de Yugoslavia ante la decisión anglonorteamericana sobre ese territorio pueda crear una situación en extremo peligrosa para la defensa occidental de Europa.

Finalmente, los ministros harán una nueva tentativa para persuadir a Rusia y a China comunista de concurrir a la conferencia política sobre Corea, para lograr una consolidación de la paz en esa península asiática. Al mismo tiempo, debatirán el contenido de la nueva nota occidental a Moscú, ya preparada por sus delegados en Londres, en la que se insta a Moscú a tratar urgentemente con el Oeste la cuestión de la unidad alemana.

Propondrán Reunirse en Lugano

PARIS 13 (AFP) — La redacción de la respuesta occidental a la última nota soviética está casi terminada, trascendió en los medios informados. Según los mismos medios las tres potencias occidentales propondrán la reunión de una conferencia de cuatro en Lugano para el 9 de noviembre. La respuesta insiste, por otra parte, en la necesidad de discutir en la reunión la cuestión austríaca, mientras que la URSS proponía en su última nota que tengan lugar intercambios de opiniones.

Rhee Aspira a Recobrar su Libertad de Acción

WASHINGTON, 13 (AFP) — El presidente sudcoreano, Syngman Rhee, reveló que proyecta recobrar su libertad de acción si a fines de enero de 1954 no se ha realizado la unificación pacífica de Corea. Dió cuenta de este propósito en una entrevista acordada al corresponsal en Seúl del diario "Evening Star", de Wáshington. "En esa eventualidad —agregó— propondré a Estados Unidos y a las Naciones Unidas otros métodos de unificación de Corea".

Por su parte, el presidente Eisenhower recomendó a Syngman Rhee la mayor moderación en su conducta para no trabar la tarea de la comisión neutral de repatriación de prisioneros, según revelaron hoy los medios autorizados de Wáshington.

El mensaje presidencial fué remitido al ministro sudcoreano de Relaciones Exteriores.

La India Pidió en la UN la Independencia de Marruecos

NUEVA YORK, 13 (INS). — La India demandó en nombre del bloque árabeasiático que las Naciones Unidas aprueben una resolución pidiendo la independencia de Marruecos, en un lapso de cinco años y el levantamiento de la ley marcial en ese territorio. El representante indostano R. Dayal, declaró que la resolución de su país "trata de sentar las bases para una solución pacífica" de la cuestión de Marruecos. Dayal acusó a Francia de suprimir la libertad en ese protectorado y advirtió que tal actitud sólo puede llevar a nuevos estallidos de violencia. El delegado griego Alexis Kyrou advirtió que la división de ideas en el comité sobre la cuestión norafricana sólo conducirá a aumentar la intransigencia de las posiciones adoptadas por Francia y el grupo árabeasiático, en el problema. Añadió que las Naciones Unidas deberían buscar "una forma constructiva y desapasionada" de encarar el asunto "por los intereses legítimos y el orgullo nacional de ambas partes en litigio". Francia continúa boicoteando los debates del comité sobre la cuestión marroquí.

Hay Cinco Detenidos por el Atentado de Ecuador

QUITO, 13 (AFP). — Se informó en esta ciudad, que la policía de Guayaquil busca al concejal municipal Enrique Sierra Cruz, a quien se acusa de ser el autor del atentado contra la vida del presidente Velasco Ibarra. Agrega la información que en seguida del atentado habían sido detenidos Raúl Cordero, Humberto Cajamarca y Gerardo Navarrete en Guayaquil, y el teniente coronel retirado Marco Bustamante y Pedro Bruzone, en Quito. Todos ellos se encuentran detenidos en el penal García Moreno.

Clarín

BUENOS AIRES · REPUBLICA ARGENTINA

40 Centavos

Un toque de atención para la solución argentina de los problemas argentinos

AÑO IX — Diario de la Mañana — Nº 2.882

Buenos Aires, Miércoles 14 de Octubre de 1953

La URSS Propuso el Ingreso a la UN de Cinco Países ex Enemigos

NUEVA YORK, 13 (AFP). — La Unión Soviética recomendó ante la Comisión Política Especial de la Asamblea la admisión en la UN de Italia, Rumania, Hungría, Bulgaria y Finlandia. Estas naciones son hasta ahora calificadas como ex enemigas. Todos esos Estados han concertado —por otra parte— tratados de paz con las naciones aliadas. La ponencia de la URSS fué presentada por intermedio del señor Jacob Malik, quien recordó a los demás miembros de la Comisión Política Especial la situación irregular en que se encuentran dichos países con relación a la comunidad mundial de naciones. Al hacer la presentación de esta sugerencia, la URSS ha modificado de hecho su anterior proposición en favor del ingreso en bloque a la UN de catorce naciones no miembros, entre ellas Irlanda, Ceilán, Austria, Albania, Mongolia, Libia, Portugal, Jordania y Nepal.

Se recuerda que en ocasión de la anterior presentación, la moción rusa fué rechazada por la mayoría de los miembros de la comisión al ser calificada de maniobra demagógica contraria a la carta de las Naciones Unidas.

En su declaración de apoyo a la nueva moción soviética, el señor Malik declaró que su aceptación sería un factor determinante de la disminución de la actual tensión internacional.

Una Opinión

El texto de la ponencia soviética, omitido poco después a la consideración del delegado de Francia, señor Ordonneau, fué objeto de diversos comentarios sobre sus alcances, y aunque no se manifestaron opiniones contrarias, es de destacar la opinión del señor Ordonneau:

"Es indudable que en el futuro Francia podrá votar en favor de la admisión de Estado ex enemigos a cuyo ingreso se hubiese opuesto anteriormente, pero antes será necesario que esos países "vuelvan a ser dignos de nuestro apoyo".

Se Opone Estados Unidos

NUEVA YORK, 13 (INS). — Estados Unidos rechazó formalmente la última fórmula soviética para la admisión en bloque a las Naciones Unidas de Italia, Finlandia, Rumania y Bulgaria.

BRINDAN los mandatarios argentino y nicaragüense, generales Perón y Somoza, poco después de realizada en la mañana de ayer —en la Casa de Gobierno— la ceremonia en la que el ilustre visitante entregó al jefe del Estado el Gran Collar de la Orden de Rubén Darío

Moscú Busca Solución al Caso de Trieste

NUEVA YORK, 13 (AFP). — La Unión Soviética propuso al Consejo de Seguridad de las Naciones Unidas, que se designe un gobernador para el territorio libre de Trieste y sugirió para ello, la candidatura del coronel suizo Fluckiger, para desempeñar dicho cargo. Al solicitar al presidente del Consejo de Seguridad de la UN la convocación del Consejo, a la mayor brevedad posible, para que proceda al examen de la cuestión del nombramiento de un gobernador para el territorio libre de Trieste, la delegación soviética ha adjuntado a este pedido, un proyecto de resolución en el que pide:

1o.) Que sea nombrado gobernador el coronel suizo Fluckiger.

2o.) La vigencia inmediata del estado provisional previsto por el tratado de paz para Italia, para el territorio libre de Trieste y la entrada en vigencia del estatuto permanente previsto para dicho territorio tres meses después del nombramiento del gobernador.

Considerandos del Proyecto

En sus considerandos, el proyecto de resolución soviético declara:

1o.) Que la parte del tratado de paz italiano relativa a Trieste no sea puesta en vigencia y que Trieste, en violación de este tratado, ha sido transformado en base ilegal militar y naval extranjera.

2o.) Que la partición del territorio libre de Trieste que los gobiernos de Estados Unidos y de Gran Bretaña quieren efectuar constituye una violación del tratado de paz, que tiene por efecto aumentar la tensión en las relaciones entre los Estados y en particular entre los países que se encuentran en las fronteras del territorio, creando así una amenaza a la paz y a la seguridad de esta región de Europa.

3o.) Que la población de Trieste ha estado impedida hasta ahora de ejercer los derechos democráticos, que debe conferirle el estatuto permanente del territorio libre.

Hasta ahora el presidente del Consejo de Seguridad no ha fijado todavía la fecha para una reunión del consejo, destinada al examen de la cuestión de Trieste.

A pedido de los Cuatro Grandes (Francia, Estados Unidos, Gran Bretaña y la URSS) el consejo había aceptado en 1947 esta responsabilidad. Durante una serie de reuniones, se creyó en mayo de 1949 que era imposible al consejo ponerse de acuerdo sobre el nombramiento de un gobernador. Desde entonces esta cuestión ha quedado pendiente en el orden del día del consejo.

Pidió que se Designe Gobernador

Examinarán el Pedido

NUEVA YORK, 13 (AFP). — El Consejo de Seguridad se reunirá el jueves por la tarde, a fin de examinar el pedido soviético de nombrar al coronel suizo Fluckiger como gobernador del territorio libre de Trieste.

No Retirarán aún las Tropas Angloyanquis

Permanecerán Todavía en la Zona Trieslina

LONDRES, 13 (AFP). — Gran Bretaña considera que la decisión del 8 de octubre sobre Trieste equivale a un arreglo "defacto" del problema triestino. Esta aclaración ha sido hecha hoy por un portavoz del Foreign Office, a una serie de cuestiones planteadas por los periodistas acerca del desenlace de la situación. Indicó el vocero que las protestas de Yugoslavia y de la URSS acerca del anuncio de la entrega de la zona A a Italia no han aportado ningún cambio a la situación.

Reveló el vocero oficial que hay contactos de consulta entre Wáshington, Londres y París acerca de la nota yugoslava de protesta, pero en cambio no hay consulta alguna acerca de la protesta formulada por Moscú.

Mientras tanto, la situación sigue estable, porque luego de las amenazas de acción directa hechas por el mariscal Tito no se ha anunciado fecha para el acto de transferencia de los poderes a las autoridades italianas.

Acerca de la fecha de la transferencia, se hace notar que Tito amenazó con hacer avanzar sus fuerzas sobre la zona A en cuanto algún soldado italiano trate de entrar en ese territorio.

En cuanto a la nota rusa recibida en Londres anoche, el vocero dijo que ese documento se parecía mucho a las notas recibidas anteriormente sobre el mismo asunto, y afirmó: "Rechazamos la sugestión según la cual la decisión anglonorteamericana constituye una violación del tratado de paz con Italia".

Subrayó que en ninguna parte del tratado sobre Italia se encara la posibilidad de imponer a Inglaterra o a Estados Unidos el pesado fardo que representa el mantenimiento de guarniciones en Trieste durante varios años.

El Embajador Ruso

BELGRADO, 13 (AFP). — El señor Edward Kardelj, vicepresidente del consejo yugoslavo, recibió al señor Vasili Valkov, embajador de la Unión Soviética en Belgrado.

Según la Agencia Tanyug, se trató solamente de una visita protocolar.

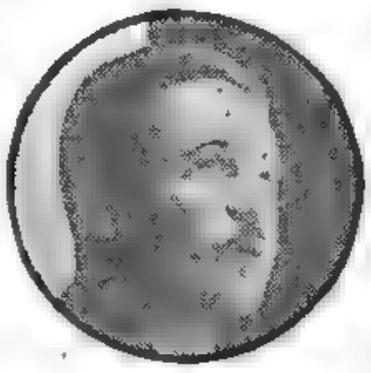

EDWARD KARDELJ

Protestas en Belgrado por la Decisión Anglonorteamericana

BELGRADO, 13 (INS). — Airados manifestantes yugoslavos volvieron a invadir hoy el salón de lectura del servicio de información de Gran Bretaña en Belgrado, se apoderaron de los boletines de noticias oficiales y tras amontonarlos en la calle frente al edificio les prendieron fuego, originando una enorme hoguera.

Los manifestantes, indignados por la decisión anglonorteamericana de ceder a Italia la zona A del territorio libre de Trieste, también atacaron a las personas que trataron de acudir a los salones de lectura de los servicios de información norteamericanos y británicos. La policía yugoslava, tras intensos esfuerzos, logró restablecer el orden.

La segunda invasión del servicio de información británico se produjo después que los ingleses hicieron caso omiso de las demandas de una multitud de yugoslavos para que arriara la bandera británica. Poderosos refuerzos policiales yugoslavos protegen las sedes de las embajadas de Estados Unidos y Gran Bretaña en Belgrado al continuar la oleada de indignación causada por la decisión anglonorteamericana.

Exhortación Extremista

TRIESTE, 13 (AFP). — Los militantes titistas exhortan a la población del territorio libre a levantarse en armas para defender las reivindicaciones de Yugoslavia.

Un dirigente del partido Comunista yugoslavo, Franciscо Stoka, en una reunión del frente popular esloveno, afirmó que "si era necesario, los yugoslavos estamos dispuestos a tomar de nuevo el fusil para batirnos en defensa de las libertades de nuestro suelo esloveno".

La situación de la zona A se caracterizó hoy por una actividad creciente de los agitadores eslovenos, que en su mayoría son "titistas". En un importante cruce de caminos, en Aurissina, a unos diez kilómetros de Trieste, esos elementos arrancaron los postes indicadores, reemplazándolos con banderas yugoslavas.

La Conferencia Sería de 5 en Vez de 4

WASHINGTON, 13 (ANSA). — Opinan los observadores que la sustitución de las tropas anglonorteamericanas por tropas italianas en la zona de Trieste se llevaría a cabo gradualmente a fin de impedir, entre otras cosas, a Belgrado, denunciar una presunta agresión si, por ejemplo, entrase un simple pelotón italiano. La medida a adoptar sería dejar un pequeño contingente de anglonorteamericanos, con valor simbólico, hasta el momento en que los aliados tengan la certidumbre de que la paz no corre peligro. Entretanto, se reuniría una conferencia de "5" para solucionar definitivamente el problema. El quinto sería Francia. Aclárase que "nada se ofrecerá a Tito en una bandeja de plata". Los norteamericanos pedirían, en primer término, que Yugoslavia abandone la actitud belicosa asumida en los últimos días, y que demuestre que puede mantener el orden interno e impedir violentas manifestaciones. De todos modos, la impresión predominante es que todo será inútil si Tito no acepta la nota del 8 de octubre y si no admite que las negociaciones deben partir de un hecho positivo, o sea, que la zona A pasara a Italia, como ya la B está ocupada por Yugoslavia.

En fuentes informadas se dijo que la entrevista que sostuvieron Foster Dulles y el embajador yugoslavo Popovic tuvo un comienzo borrascoso, pero el tono se normalizó cuando se entró a considerar la propuesta de Tito para llegar a una conferencia de cuatro. Se afirmó que el jefe yugoslavo desearía lanzarse a una acción dilatoria con vistas a lograr, mediante prolongadas discusiones, que finalmente sea anulada la decisión anglonorteamericana.

Los Sucesos de Trieste Serían la Piedra de Toque de la Amistad de Tito con Occidente

MILAN, 13 (De nuestra agencia). — Los objetivos de los discursos de Tito han quedado aclarados con su pedido de una conferencia de cuatro países. Ahora se comprende que las amenazas de guerra procuraban, más que nada, hacer posible una reunión en la que propone hacer regateos, naturalmente que en perjuicio de Italia. Ahora la situación se plantea en los siguientes términos: 1. Si los anglonorteamericanos acceden al pedido de Tito de celebrar tal conferencia sin la entrada previa de las tropas italianas en la zona A, habrá una evidente pérdida de prestigio para los occidentales, y ciertamente Italia no ratificará el pacto de la C.E.D.

2 Si, en cambio, los anglonorteamericanos confirman sus decisiones, serán estudiadas atentamente las relaciones entre Tito y la URSS. En realidad, cabe decir que, con su reciente protesta, Moscú aparece en la cuestión triestina algo así como un tercero en discordia, con lo que da fuerza a las opiniones de quienes nunca creyeron en un verdadero distanciamiento entre Yugoslavia y la URSS. Rusia es la única potencia que acude en ayuda de Yugoslavia. Además, debe señalarse que el grupo esloveno de Trieste ha enviado también a Malenkov un telegrama contra la decisión de dividir el territorio libre. Ese telegrama ha sido, ni dudarlo, autorizado por Belgrado y probaría, por lo tanto, un acuerdo substancial entre Belgrado y Moscú. Se llega así a la conclusión de que si la crisis triestina suscita un grave problema, al mismo tiempo sirve para comprobar si la proclamada amistad de Tito con Occidente es verdadera o falsa.

En Italia, nadie ha dudado jamás de que la segunda hipótesis sea la exacta. La reacción norteamericana ante las amenazas de Tito consiste, mientras tanto, en declarar que, en el caso de que el peligro de invasión persista, las tropas norteamericanas demorarán en partir de Trieste.

BATTISTA PELLEGRINI

CLARIN en Italia

JUSTIPRECIO

Tenía una estatua, que suponía valiosa, y cuando le hicieron esa oferta tan baja por ella, sintió la tentación de rechazarla. Pero... ¿hacía bien? En su duda, acudió a los Avisos Clasificados de CLARIN y leyó éste:

Perito de arte, valuación obras, hablar T. E. ...-9967.

El perito, solicitado por don Pablo, valuó la estatua y éste se libró de hacer un mal negocio. Realmente la oferta que le formularon era muy baja, como lo sospechaba. Se lo agradece al Clasificado de CLARIN (CORRIENTES 655. De 8.30 a 18.30 horas. Informes: T. E. 32-9411 al 9417).

Habló el Gral. Perón en la Clausura del Congreso de Enseñanza Religiosa

(Información página DOS)

Destacó Moors Cabot el Exito de la Visita del Dr. Eisenhower a Buenos Aires

Churchill se Entrevistaría con Adenauer en Bonn

BONN, 14 (ANSA).— En fuente generalmente bien informada, se afirma que el primer ministro británico, sir Winston Churchill, se entrevistará con el canciller de Alemania occidental, Konrad Adenauer, para examinar la situación política. El "premier" alemán, según la misma fuente, habría solicitado la entrevista que ha sido aceptada.

En los ambientes diplomáticos y políticos se asegura que la reunión está destinada a influir profunda e historicamente en las relaciones anglo-germanas. Se recuerda que cuando, en diciembre de 1951, el canciller Adenauer se entrevistó con Churchill se llegó a un acuerdo para una acción destinada a contribuir y defender la paz de Europa y del mundo.

Se subraya que en el anunciado encuentro de estos dos ilustres no cabrán documentos para firmar ni acuerdos que discutir. Las conversaciones —dicen los observadores— se orientarán hacia la armonización de un plan de conducta frente a los grandes problemas por la cooperación europea, defensa común, unidad alemana.

Refiriose a las Relaciones Entre Estados Unidos y la Argentina

WASHINGTON, 14 (INS). — El secretario adjunto de Estado, John Moors Cabot, hablando en la reunión de la Federación General de Clubes Femeninos, en el auditorium del Departamento de Estado se refirió a las relaciones entre Estados Unidos y Latinoamérica. Dedicó la mayor parte de su exposición a la Argentina, Bolivia y Guatemala, sin dejar de mencionar a otros países.

Habló de la Argentina

Acerca de la Argentina, expresó textualmente:

"El gobierno de la Argentina se adhiere a una filosofía política y económica opuesta a la de la nuestra. No me atrevo a decir si es aprobada o no para las condiciones internas de la Argentina, pues ello, francamente, no nos concierne. Por otra parte bien se sabe que el actual gobierno de la Argentina llegó al poder por la voluntad del pueblo argentino. El gobierno de Estados Unidos se ha comprometido deliberadamente a no intervenir en los asuntos internos de las repúblicas hermanas, y es á resuelto a cumplir esa promesa, que es la piedra angular de nuestras relaciones interamericanas. Espero que convengan ustedes, al examinar la triste historia del pasado, en que esta conducta es, no solamente de valor práctico, sino también de valor moral.

"No nos corresponde adoptar la actitud de que lo que es bueno para nosotros, debe serlo necesariamente, para otras naciones que viven en condiciones inmensamente diferentes a las nuestras, que el Tio Sam sabe mejor lo que más les conviene a ellas y que él asumirá la responsabilidad de ver que lo consigan, que la Rusia Soviética no tiene derecho a imponer el comunismo a pueblos extranjeros, pero que es admisible para nosotros el imponerles la democracia; que dado el grave estado actual de las relaciones internacionales, bien podemos permitirnos el reñir con todo gobierno con cuya política interna no estemos completamente de acuerdo. Si no fuera obvio para nosotros que la democracia (a diferencia del comunismo) jamás podrá imponerse a la fuerza sobre una nación extranjera, tal fué la la lección que aprendimos con las pasadas intervenciones, las cuales nunca produjeron democracia. Si aspiramos á tener solidaridad hemisférica, con todo lo que ello significa para nuestra seguridad, debemos respetar escrupulosamente el principio de la no intervención en nuestras relaciones con las repúblicas hermanas.

El Tacto del Dr. Eisenhower

"En su discurso de toma de posesión del mando, el presidente Eisenhower afirmó que, por más que apreciemos nuestras propias instituciones políticas y económicas, nunca trataremos de imponerlas por la fuerza a los demás. El presidente Perón, por su parte, manifestó al nuevo gobierno su esperanza de que mejoren las relaciones entre nuestras dos naciones. Gracias al tacto, la habilidad y la comprensión demostrados por el doctor Milton Eisenhower ha habido un marcado cambio en el tono de nuestras relaciones, desde que visitamos Buenos Aires en el mes de julio.

"En el curso de nuestras conversaciones, el presidente Perón dijo claramente que desea buenas relaciones con Estados Unidos sobre una base de respeto mutuo. El propósito de nuestra visita fué explicar con igual claridad, que el principio de respeto mutuo es también fundamento de nuestra política. En el mundo de hoy, los intereses de la Argentina y de Estados Unidos coinciden mucho más de lo que piensan. La lógica y el sentido común señalan el rumbo que hemos de seguir.

Ninguna Exigencia

"El presidente Perón ha tomado medidas tendientes á mejorar las relaciones haciendo que se resuelvan controversias pendientes. Han circulado rumores maliciosos de que, a cambio de mejores relaciones, exigió de nosotros concesiones, principalmente grandes empréstitos. La verdad es todo lo contrario: nos dijo que la amistad de la Argentina no tiene precio. Apreciamos la actitud constructiva del presidente Perón. Desde luego, no puedo predecir qué será el futuro de nuestras relaciones con la Argentina; algunos de los factores que las afectan todavía persisten. Pero sí puedo afirmar que nosotros, por nuestra parte, procuraremos con ahínco consolidar el mejoramiento habido en nuestras relaciones con aquel país".

Afírmase que Belgrado Movilizó Seis Clases

Hubo en Trieste Manifestaciones Contra Yugoslavia

TRIESTE, 14 (AFP). — Una manifestación pro italiana asaltó y destruyó la sede de la delegación comercial de Yugoslavia en Trieste.

Los manifestantes, en número de trescientos, forzaron la entrada al inmueble de esa delegación, penetraron en el interior y destruyeron sus instalaciones. Luego llevaron a la calle los muebles y documentos, formando con ellos una pira.

La policía llegó tarde al lugar del hecho y no pudo efectuar ninguna detención. Dos oficiales fueron silbados por la multitud congregada allí, que profirió gritos hostiles contra el mariscal Tito y los yugoslavos.

Preparativos Militares

GORIZIA, 14 (ANSA). — Informaciones de la frontera parecen confirmar el llamado a las armas de parte de la autoridad militar yugoslava, de los jóvenes pertenecientes á seis clases (1922, 23, 24, 25, 26 y 27).

Noticias procedentes de varios puntos de la frontera señalan el creciente ritmo de los preparativos militares adoptados por los yugoslavos a lo largo de toda la zona limítrofe.

En la vecina localidad de San Pietro aparecieron algunos grupos de "irregulares" cuyas edades van desde los 18 años hasta los 60, armados de puñales y provenientes de Dounia. Estos "irregulares" habrían acampado en un sitio boscoso a sólo centenares de metros del valle de Casa Rosa.

Oposición a Rusia

NUEVA YORK, 14 (INS). — Yugoslavia se unirá a Estados Unidos y Gran Bretaña para oponerse al plan ruso sobre Trieste.

Las tres naciones trazan planes para bloquear el esperado movimiento ruso en el Consejo de Seguridad de la UN para que el territorio vuelva al mismo "status" que tenía hace cuatro años.

Reacción en la Prensa

BELGRADO, 14 (AFP). — La Agencia Yugopress dió a publicidad un comentario sobre el problema de Trieste en el que no se hace la menor alusión a la reciente propuesta rusa.

Los diarios yugoslavos han imitado esta discreción y se limitan a citar al respecto la frase pronunciada ayer en Estados Unidos por el canciller Koteba Popovitch, según la cual Yugoslavia "no es responsable por las consecuencias eventuales de la propuesta soviética".

Calma en Belgrado

BELGRADO, 14 (AFP). — La agencia noticiosa oficial yugoslava Tanjug desmintió en esta capital las informaciones publicadas en el exterior según las cuales "el gobierno yugoslavo trataría de lograr una garantía anglonorteamericana contra toda nueva expansión italiana en dirección de Yugoslavia a lo largo de la costa adriática y del litoral de Dalmacia.

Por otra parte, llama la atención el cambio experimentado en el "clima" político de esa capital. A los continuos desfiles de manifestantes con leyendas contrarias a Italia y discursos en los que se fustigaba a los norteamericanos y británicos sucedió una calma desusada, viéndose hoy las calles céntricas completamente desiertas, si se exceptúan los transeúntes habituales.

EL GRAL. Perón habla en la sesión de clausura del Primer Congreso de Enseñanza Religiosa

Rumania Desea Reanudar Relaciones con Grecia

ATENAS, 14 (ANSA). — El embajador de Rumania en Moscú comunicó al encargado de Negocios griego en esta capital, que su gobierno desea reanudar cuanto antes las relaciones diplomáticas y comerciales con el gobierno de Atenas.

Estrellóse un Avión en Francfort: 45 Muertos

FRANCFORT, 14 (AFP). — Cuarenta y cinco cadáveres fueron retirados de los restos del avión de la compañía Sabena, que se estrelló cerca del aeródromo de Francfort.

Cuarenta y un pasajeros, entre los que se hallaban dos niños, y cuatro tripulantes, perecieron carbonizados, en forma instantánea, cuando el "Convair" se precipitó al suelo por causas ignoradas todavía. El aparato levantó vuelo a las 15.30 del aeródromo, en dirección a Bruselas, pero no consiguió ganar altura, según testigos oculares de la catástrofe. El piloto intentó inútilmente levantar el avión sobre la región boscosa vecina. Poco después, a las 15,54, el aparato chocó con la cima de los árboles, precipitándose a tierra.

Clarín

BUENOS AIRES · REPUBLICA ARGENTINA

40 Centavos

Un toque de atención para la solución argentina de los problemas argentinos

AÑO IX — Diario de la Mañana — Nº 2.883

Buenos Aires, Jueves 15 de Octubre de 1953

Ofrecerían Garantías a Tito las Potencias Occidentales

PARIS, 14 (INS). — Los ministros de Relaciones Exteriores de los "Tres Grandes" occidentales discutirán la idea de ofrecer garantías a Yugoslavia contra cualquier "expansión" de Italia a lo largo de la costa dalmata, como primer punto de la sesión de apertura, que tendrá lugar el viernes.

La Respuesta a Rusia

Por otra parte, cada vez son mayores las indicaciones de que Gran Bretaña considera el aplazamiento del retiro de las tropas occidentales de Trieste sugiriéndose que Anthony Eden pida a Foster Dulles una opinión al respecto. Cuando la semana pasada se anunció la posesión de la zona A por Italia, no se mencionó fecha para el retiro de los 7.000 soldados aliados destacados en la zona.

La conferencia entre Dulles, Eden y Bidault deberá también considerar el pedido de Belgrado para reunir a las cuatro potencias, inclusive Italia para debatir la cuestión de Trieste.

Otros problemas a considerar son la conferencia política de Corea, incluyendo las diferencias aún que serán negociadas de acuerdo con los deseos de Churchill, otro pedido del "premier" británico para una reunión con el Soviet en el más alto nivel y la respuesta occidental al Kremlin sobre Alemania.

La nota rusa del 23 de setiembre propuso una reunión de los "Cinco Grandes" incluído Pekín, y además una reunión de cancilleres de los "Cuatro Grandes". Los informantes dijeron que la respuesta no cita la participación de China comunista, pero salvo algún cambio de última hora la respuesta no aceptará la propuesta reunión de los "cinco".

Formóse en Chile el Nuevo Gabinete

SANTIAGO DE CHILE, 14 (AFP). — Ha quedado resuelta la crisis ministerial.

He aquí la composición del nuevo gabinete chileno: Interior, Osvaldo Koch. Relaciones Exteriores, Oscar Fenner; Finanzas y Economía, Guillermo del Pedregal, Defensa Nacional, Abdón Parra. Obras Públicas, Orlando Latorre. Agricultura, Alejandro Rales; Educación, Eduardo Barrios; Justicia, Santiago Wilson, Trabajo, Oscar Herrera. Minas, Francisco Cuevas, y Tierras y Colonización, Jorge Rivas.

Los socialistas populares no están representados en este gabinete. Los cuatro nuevos ministros, del Pedregal, Barrios, Herrera y Cuevas, son independientes o técnicos.

Estalló en Woomera la Atómica Inglesa

ADELAIDA (Australia), 15 (INS). — Gran Bretaña hizo estallar con éxito su nueva arma atómica en los terrenos de ensayo de Woomera, en el desierto australiano meridional.

La explosión fué la primera de una serie de los experimentos que realizan los británicos. El anuncio fué hecho por el primer ministro, Robert G. Menzies.

El Anuncio

LONDRES, 14 (INS). — Gran Bretaña anunció que sus expertos han logrado éxito en los experimentos atómicos realizados en Woomera.

El ministro de Abastecimientos, Duncan Sandy, declaró que "los resultados registrados se están estudiando para su correcta evaluación. Una segunda explosión se espera de un momento a otro.

Hallan Documentos Secretos de EE.UU.

En Alemania Oriental

DIRKSEN

CHICAGO, 14 (AFP). — Veintiséis de los cincuenta y siete documentos secretos desaparecidos de los laboratorios de Fort Monmouth habrían sido hallados en la zona rusa de Alemania, informa el "Chicago Tribune" basándose en una declaración del senador republicano por Illinois, señor Dirksen, miembro del subcomité que preside el senador Mac Carthy, que investiga la desaparición de esos documentos.

El citado legislador no pudo ponerse a disposición de la prensa para precisar ciertos detalles de su revelación, pero el diario informa que el senador se mostró inquieto por la evidente amplitud de la red de espionaje extranjero en Estados Unidos y las consecuencias que de ello se derivan para la seguridad nacional. Los documentos robados pueden, en efecto, haber dado a conocer todo el secreto del sistema defensivo por radar que Estados Unidos ha preparado.

El citado subcomité había establecido que los documentos en cuestión habían desaparecido hace dos años, pero no se indicó si el robo había tenido lugar en Fort Monmouth o en otro centro militar.

Pella Hizo Declaraciones Sobre el Caso Triestino

ROMA, 14 (ANSA). — En una entrevista concedida a la revista "Paese" y a una agencia extranjera, el primer ministro Pella expuso las siguientes opiniones sobre algunos aspectos de la crisis de Trieste:

1. Con respecto a la conferencia propuesta por Tito, ello "ha sido el gobierno italiano quien el 13 de setiembre, propuso una conferencia para establecer las modalidades para un plebiscito, a celebrarse en el Territorio Libre. Estamos dispuestos también a participar en una conferencia de cinco, solo desde, con la participación de Francia, con objetivos más vastos, naturalmente, con la conclusión de un armisticio entre ambas partes, más el traspaso a Italia de la zona A, o con la evacuación de la zona B por las tropas yugoslavas".

2. Sobre la finalidad de la reunión, expresó: "Propusimos, en primer lugar examinar la propuesta de plebiscito. Si no fuese posible esto, podría intentarse un acuerdo definitivo entre Italia y Yugoslavia y, entonces, buscar un "modus vivendi", para asegurar en las dos zonas los derechos del hombre y de las libertades fundamentales".

3. Al comentar la afirmación de Tito de que la ocupación italiana de la zona A constituía un caso de agresión, manifestó: "Me resulta difícil comprender los razonamientos de los yugoslavos, cuando ellos han repetido, por boca de sus hombres de gobierno, que es propósito de Yugoslavia el adueñarse de toda la zona A. Por otra parte, con el ingreso en la zona B de fuerzas contingentes yugoslavas, superiores a las que fija el tratado, han agregado una nueva violación a las infinitas perpetradas en ese territorio. Debo reiterar que Italia no tiene miras agresivas contra Italia y ha establecido óptimas relaciones con todos sus otros vecinos. La reciente decisión del 8 de octubre ha sido aceptada por nosotros, también porque es un hecho (según nuestro parecer, de renovación un acuerdo final con Belgrado y para alcanzar el cambio hacia una colaboración constructiva en muchos sectores. Pero no en restablecimiento métodos, que han causado tantas dificultades y tanto llanto, que el mundo ha condenado, que no pueden facilitar o lograr esos pacíficos acuerdos".

Sigue la Agitación en la Guayana Británica

Súmanse a la Huelga los Tabacales

GEORGETOWN, 14 (AFP) — Prosiguen las huelgas de protesta en las plantaciones azucareras de la Guayana Británica. La policía y la tropa debió intervenir en varios puntos donde los huelguistas intentaron linchar a los obreros que aún concurrían a sus trabajos. El diario "Daily Argosy" expresa el temor de que la agitación reinante se concrete en disturbios sangrientos de magnitud, porque la huelga va ganando terreno en las plantaciones y establecimientos tabacaleros.

"Servicios Esenciales"

GEORGETOWN, 14 (INS). — El gobernador Savage, en medio de una situación que se agrava por momentos, dictó una orden de emergencia para mantener a los obreros en ciertos trabajos clasificados como "servicios esenciales".

Los obreros de esos servicios fueron informados que tendrán que dar un aviso con 30 días de anticipación antes de declarar una huelga.

Asistirá el Dr. H. Paz a los Festejos de Nueva Orleáns

WASHINGTON, 14 (INS). — Mañana viajará a Nueva Orleáns como invitado especial a la conmemoración del 150º aniversario del Estado de Louisiana el embajador argentino, doctor Hipólito J. Paz.

QUEDO LINDA

Al día siguiente, los González daban una fiesta y la tía, doña Brígida no estaba en condiciones de ir a la peluquería para peinarse. ¿Cómo saldrían del trance? Pero su sobrina Adela leyó este Aviso Clasificado en CLARIN:

Peluquera a domicilio, de categoría. Habl. T. E. ...-5564.

Llamaron a la profesional y la tía quedó guapa y atrayente y fué una de las damas de edad de que más se habló durante la fiesta. Pudo lucirse y salir del apuro gracias al Clasificado de CLARIN

CORRIENTES 555 De 8.30 18.30 horas. Informes: T. E. 32-3121 al 34173

Con una Concentración en la Plaza de Mayo Celebraráse el 17 de Octubre

(Información página TRES)

Firmó Nuestro País un Nuevo Convenio Comercial con Francia

Reúnense en Londres los Tres Cancilleres

Se Buscará una Fórmula para la Paz

DULLES

LONDRES, 15 (INS) — La diplomacia norteamericana, con el respaldo de Francia, parece hallarse en vísperas de conquistar una importante victoria táctica en la guerra fría. Mientras los cancilleres occidentales se disponen a iniciar mañana su anunciada conferencia, ha trascendido que Churchill no insistirá en que se discuta, por el momento, su plan de una reunión de los jefes de gobierno de Estados Unidos, Francia, Rusia y Gran Bretaña. En vez de ello, ha autorizado a Eden, para que con Foster Dulles y Bidault, proponga al Kremlin una conferencia de los ministros del Exterior de los "cuatro grandes" que podría verificarse en Lugano.

Créese que Moscú Rechazará la Propuesta

La reunión cuatripartita se convocaría para el mes próximo y se dedicaría a discutir los problemas de Alemania y Austria, y esto es, precisamente, lo que desean Estados Unidos y Francia. El inconveniente radica en que el Kremlin, que ha pedido una conferencia con la inclusión de la China roja, rechazará, seguramente, la propuesta.

Dulles y Bidault llegaron esta noche a Londres en distintos aviones. Deberán encarar con Eden la unidad occidental, acordar problemas como los de Trieste, Indochina y Corea, y definir la política de sus gobiernos en relación con la Unión Soviética.

Momento Propicio para Negociar

Una fuente cercana a Dulles informó que Estados Unidos está convencido de que el momento propicio para negociar seriamente con Rusia sólo será después que Alemania occidental ingrese la alianza del Atlántico. Bidault comparte dicho criterio. Se informa que también se ha logrado convencer en ese sentido a Churchill.

Buscaráse Una Solución Definitiva Para Trieste

LONDRES, 15 (ANSA).— Se asegura en fuentes bien informadas que Foster Dulles tratará, en la reunión de los tres cancilleres, de elaborar una fórmula para solucionar el problema de Trieste que vaya más allá de un acuerdo provisional. Esta fórmula aseguraría a Yugoslavia que el traspaso de la zona "A" a Italia no perjudicará el tratamiento de la minoría eslovena, no cerrará el puerto al tráfico con Yugoslavia y no constituirá una amenaza de agresión para Belgrado.

Tanto la propuesta italiana para un plebiscito, como la solicitud yugoslava para una conferencia cuatripartita, se estudiarán partiendo del principio —tácitamente aceptado por las partes— de que la zona "A" corresponde a Italia y la zona "B" a Yugoslavia.

33 MUERTOS Causaron las Inundaciones EN ESPAÑA

MADRID, 15 (ANSA). — Una buena parte de la provincia de Guipúzcoa se halla bajo las aguas luego de que numerosos ríos y arroyos se desbordaran como consecuencia de las fuertes lluvias que han caído y siguen cayendo en toda la región.

Los daños causados por estas inundaciones a la agricultura y a la industria son enormes. Muchas aldeas y poblaciones debieron ser evacuadas por sus habitantes y las autoridades mantienen en la zona el estado de alerta, habiendo movilizado las fuerzas de auxilio.

Los bomberos, la policía y tropas del ejército toman parte en las operaciones de salvamento. El tránsito está completamente paralizado en toda la región.

Sepultaron las Aguas a un Omnibus

SAN SEBASTIAN, 15 (AFP). — Solamente en la provincia de Guipúzcoa, en el norte de España 33 personas murieron a causa de las inundaciones.

De éstas, veintidós se ahogaron cuando el autocar de la línea San Sebastián-Azcoitia, en el que viajaban, quedó bloqueado por las aguas en los alrededores de Cestona. Antes de la llegada de auxilios, el vehículo fué cubierto por las aguas, y únicamente el chofer, dos guardas y tres viajeros, que sabían nadar, se salvaron. Solamente algunos cadáveres pudieron ser rescatados. Tres personas que trataban de socorrer a los ocupantes del autocar fueron arrebatadas por la corrientada.

En la ciudad de Cestona, dos casas se derrumbaron, ocasionando la muerte de una muchacha y de dos ancianas, así como numerosos heridos.

La población de Rentería resultó seriamente perjudicada por las inundaciones, muriendo una chica que fué arrastrada por la violencia de la corriente.

En el campo, por todas partes son solicitados socorros. En Mondragón, en el asilo de alienados de Santa Agueda, los asilados estuvieron a punto de perecer, llegando a tiempo para salvarlos los bomberos de la ciudad de Vitoria, por hallarse interrumpidas las comunicaciones entre Mondragón y San Sebastián. Asimismo, las fábricas de Andoain resultaron con serios perjuicios.

En Eibar, el río Ego salió de madre e interrumpió la circulación en las carreteras de Bilbao a Elorriaga y de Eibar a San Sebastián.

Los desmoronamientos de tierras obstruyen varias carreteras. También hubo inundaciones en Bilbao. Algunos barrios fueron invadidos por las aguas y los trenes no pudieron partir.

EN EL mapa se indican las localidades de Azcoitia, Cestona, Rentería, Andoain y Mondragón, que fueron las más afectadas por las inundaciones en la provincia de Guipúzcoa

Clarín
AÑO IX — Diario de la Mañana — Nº 2.884
Buenos Aires, Viernes 16 de Octubre de 1953
Un toque de atención para la solución argentina de los problemas argentinos
BUENOS AIRES · REPUBLICA ARGENTINA
40 Centavos

EL MINISTRO de Relaciones Exteriores, Dr. Jerónimo Remorino; los miembros del equipo económico y el embajador de Francia, Sr. Guy de Girard de la Charbonnière, en el momento de suscribir el convenio comercial y financiero entre ambos países que reemplaza a los que regían desde 1947 y 1951

Pasará de 85 Mil Millones de Francos el Intercambio

Fué Firmado Ayer en la Cancillería

ARGENTINA y Francia suscribieron ayer, en la Cancillería, un convenio comercial y financiero en sustitución de los convenios similares que regían desde 1947 y 1951, el cual entrará en vigencia el 26 del corriente y tendrá una duración de tres años, previendo para el primer lapso de doce meses un intercambio de mercaderías y productos por valor total de 25.270 millones de francos por cada parte, y la adquisición, por el gobierno argentino, de importaciones francesas destinadas a las actividades del II Plan Quinquenal, por un monto total de 35.000 millones de unidades de la misma moneda.

El Intercambio

Con arreglo al instrumento firmado ayer, nuestro país exportará a Francia lanas por 9.500 millones de francos; cueros lanares, por 3.000, maíz, por 3.500, aceite y semillas de lino, por 3.200; tortas oleaginosas, por 1.350; y arroz, tripas, menudencias, productos opoterápicos, ácido cólico puro, extracto de carne, carne en conserva, cueros vacunos, fibra de algodón, productos de la ganadería, fruta fresca, tabaco, libros impresos, y otras mercaderías por el resto del total de 25.720 millones.

Francia exportará a nuestro país hierros y aceros trabajados y sin trabajar por valor de 8.650 millones; rieles y sus accesorios, por 2.400; carbón, por 500; materiales para electricidad y radio, por 625; y numerosos productos manufacturados por el remanente de los 25.270 millones.

Como queda dicho, Argentina adquirirá, además, en Francia, hasta un monto de 35.000 millones de francos, materiales, equipos y motores (bienes de capital) destinados a las actividades productivas del II Plan Quinquenal, y pagaderos en amortizaciones a plazos de hasta 7 años.

Establécese que los pagos emer-

(Continúa en la página CINCO)

Recurre a Nehru

GEORGETOWN, 15 (INS). — El dirigente del partido Popular Progresista, Cheddi Jagan, pidió apoyo, por cable, al primer ministro de la India, Nehru, para lograr el restablecimiento de la Constitución colonial y la suspensión del desembarco de fuerzas británicas.

Trata el Consejo de Seguridad el Plan Ruso Para Trieste

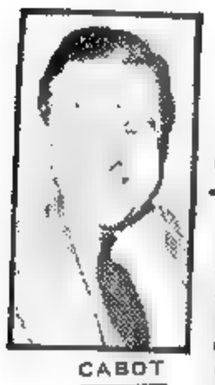

CABOT LODGE

Cabot Lodge Anunció que Estados Unidos se Opondrá

NUEVA YORK, 15 (AFP). — "La decisión anglonorteamericana sobre Trieste es el procedimiento más eficaz para tratar de asegurar la estabilidad en la región y resolver la cuestión compleja y delicada de Trieste", dijo Henry Cabot Lodge, delegado de Estados Unidos, al iniciarse esta tarde el debate sobre Trieste. Cabot Lodge se refirió al pedido soviético de que se designe un gobernador para el territorio libre de Trieste, y afirmó que la proposición "no es seria". El delegado norteamericano, que no se opondrá a que se inscriba en el temario el pedido soviético, considera éste como una simple maniobra. Andrei Vishinsky, autor del pedido, ocupó el resto de la sesión con la exposición del punto de vista soviético con respecto a Trieste. Considérase que el debate se prolongará hasta el final de la semana.

Sugerencia de Pella

LONDRES, 15 (AFP). — El primer ministro italiano sugirió a las potencias aliadas una solución para el problema triestino, garantizando la protección de los grupos étnicos que viven en ambas zonas.

Anthony Eden fué informado de las sugerencias de Pella, por medio del embajador italiano en Londres.

Recibió a Embajadores

ROMA, 15 (INS). — El primer ministro de Italia, Giuseppe Pella, recibió a los representantes diplomáticos de Estados Unidos, G. Bretaña y Francia, informándoles sobre la posición de su país en relación con la solicitud del presidente Tito, de Yugoslavia, en pro de una conferencia de cinco potencias para tratar sobre el problema de Trieste.

Tito Mantiene su Propuesta

BELGRADO, 15 (AFP). — El gobierno de Belgrado está firmemente decidido a mantener su última propuesta de conferencia entre cuatro sin modificaciones, hasta que la Conferencia de Londres y el Consejo de Seguridad, hayan aportado algún elemento nuevo a la situación actual en lo que se refiere a la cuestión de Trieste. Tal es la tónica de los comentarios oficiales, como de la prensa y la radio yugoslavas.

Es Interpretada como un Síntoma la Derrota Republicana en Wisconsin

NUEVA YORK 15 (De nuestra agencia). — Una noticia con proyecciones de síntoma determina hoy las más extensas informaciones y comentarios de la prensa norteamericana: el triunfo de Lester Johnson, candidato demócrata, en una elección parcial efectuada en el 9º distrito del Estado de Wisconsin para llenar una vacante registrada en la Cámara de Representantes. Es la primera vez en la historia que un demócrata triunfa en ese distrito, hecho éste que se destaca por las circunstancias geográficas que tienen un importante significado en la economía de EE. UU. Wisconsin es un Estado del Medio Oeste que forma parte de lo que se llama el "cinturón agrícola" del país. Este episodio supone el primer contraste de los republicanos desde la elección de noviembre, pero como tal se le adjudica un sentido mucho más grave, interpretándosele como una severa crítica a la política agrícola que viene desarrollando el gobierno. Esta impresión ha sido ratificada honestamente por el propio presidente del comité nacional republicano, Leonard W. Hall, quien ha declarado que "con un sentido realista, el resultado de esta elección especial no es bueno y espero que esta derrota sirva para despertar a alguna gente". Por su parte, el presidente del comité nacional demócrata, Stephen A. Mitchell, declaró que "el 9º distrito de Wisconsin tiene tantos obreros como agricultores, de modo que la elección prueba que unos y otros están disgustados con la actual administración nacional". Como resultado de esta elección, la Cámara de Representantes presenta ahora la siguiente distribución de bancas: republicanos, 218; demócratas, 214; independientes, 1, y 2 vacantes. En el orden internacional, no es una noticia sino un anticipo lo que concita las especulaciones de algunos comentaristas; por el mismo, se asegura que la situación de Corea puede tener un lapso tremendo de complicación, porque EE. UU. denunciará ante la UN los crímenes de guerra cometidos por los chinos comunistas. Esta denuncia suya, cuyos pormenores son sensacionales, según se adelanta, tendrá una firme finalidad política al mismo tiempo, porque fortalecerá la actitud de EE. UU. en su oposición al ingreso a la UN del gobierno de Pekín. El aspecto más importante de este último paso es que mientras el embajador Cabot Lodge ha tenido toda la colaboración del ejército para documentar la denuncia, no ha logrado, en cambio, sacar al Departamento de Estado de la fría actitud que asumió desde el primer momento en que fué planteada la decisión de llevar las citadas denuncias ante la UN.

HORACIO ESTOL

SUDAMERICA ES ESENCIAL PARA LA PAZ

Dijo el Dr. M. Eisenhower

FILADELFIA, 15 (INS). — El doctor Milton Eisenhower pidió un total entendimiento entre EE. UU. y Latinoamérica para impedir la propagación del comunismo.

En un discurso pronunciado ante la convención agrícola, en Filadelfia, advirtió que las buenas relaciones con América del Sur son esenciales si aspiramos a una paz duradera. Expresó que no existe peligro inmediato de una invasión extranjera a la América latina, pero indicó que "siempre existe el peligro de la infiltración comunista.

"Si la filosofía marxista triunfara en cualquier país sudamericano —dijo el hermano del presidente de la nación—, ello significaría que la amenaza de agresión rusa no estaría lejana sino que aparecería en nuestras propias puertas".

Agregó que los únicos malentendidos entre Estados Unidos y América latina son de carácter económico.

Clarín

No Saldrá Mañana

MAÑANA no aparecerá CLARIN, en razón de estar comprendido el 17 de octubre entre los días destinados al descanso de los vendedores de diarios y revistas.

El domingo CLARIN publicará su edición habitual.

Se Informó Sobre la Prueba de Woomera

ADELAIDA, 15 (AFP). — La explosión atómica realizada en Woomera, fué de menor poder que la de Monte-bello, según se informó oficialmente. Agrega la información oficial, que la llamada "masa nuclear crítica" fué adaptada a una pequeña bomba, que cuenta con el máximo de eficacia y reporta el mínimo de economía de materias desintegrantes.

Los observadores y periodistas que sobrevolaron el lugar de la explosión comprobaron la destrucción total de los materiales colocados exprofeso para realizar experiencias.

En el término de una semana —según se reveló— se llevará a cabo una nueva prueba en el mismo lugar.

Niéganse a Regresar los Prisioneros Comunistas

Tuvieron Mal Comienzo las "Explicaciones"

PAN MUN JON, 15 (AFP). — Comenzaron las *"explicaciones"* a los prisioneros chinos y norcoreanos que no desean ser repatriados. El presidente de la *comisión* de repatriación conversó con una *delegación de prisioneros* que pidieron la abolición de las *explicaciones individuales* para evitar ser coaccionados por los comunistas.

Actos de Protesta

El general Tirnaya rechazó el pedido y de inmediato los chinos realizaron un mitin en masa en sus barracas, anunciando que se negaban a someterse a las explicaciones. Poco más tarde, en medio de las protestas, los delegados comunistas iniciaron las conversaciones, a las que los chinos concurrieron portando banderas nacionalistas chinas.

Un grupo de 250 chinos recalcitrantes se negó a presentarse ante los comunistas; al mismo tiempo, el comando de la UN anunció que los aliados no comenzarían a dar "explicaciones ni hoy ni mañana".

Serían Liberados en Enero

Sólo siete de los 500 sometidos a la explicación fueron entregados a los comunistas, previa declaración de los mismos de que aceptaban volver a la zona roja. Un chino y tres coreanos no fueron antes de las conversaciones.

Posteriormente, el jefe del grupo de repatriación de la UN, general Hamblen, anunció que los internados que se nieguen a ser repatriados serán liberados por ese organismo el 22 de enero, aunque para esa fecha no haya comenzado aún la conferencia política sobre Corea.

Otorgóse a Churchill el Premio Nóbel de Literatura

ESTOCOLMO, 15 (AFP). — Sir Winston Churchill recibió el premio Nóbel de Literatura 1953. La Academia sueca funda su decisión en los siguientes términos: "Por su maestría en las descripciones históricas y biográficas, así como por el brillante talento de orador con el que se ha constituído en defensor de los altos valores humanos".

Cuando se tuvo la noticia oficial, la nueva fué telefoneada a la embajada de Suecia en Londres, desde donde, a su vez, fué comunicada al embajador Haegglof, quien la aguardaba en un teléfono cercano a Downing Street Nº 10.

HECHIZO

Le gustaba navegar. Su sueño dorado era comprarse un velero para hacer un largo viaje. Por fin, vió un barco flamante que se vendía a un precio conveniente. Pero no estaba al alcance de sus ahorros. Entonces, se le ocurrió publicar este Aviso Clasificado en CLARIN:

Busco socios para comprar velero. Habl. T. E. ...-0876.

Aparecieron dos interesados. Los tres compraron el barco. Hacen muy buenas migas y son ya verdaderos amigos. Realizarán su sueño gracias a un Clasificado de CLARIN (CORRIENTES 555. De 8.30 a 18.30 horas. Informes: T. E. 32-9411 al 9417)

Tuvo Entusiasta Celebración en Todo el País el 17 de Octubre

DESTACO LAS REALIZACIONES EN EL ORDEN INTERNO Y EXTERNO EL GENERAL PERON

Clarín

Buenos Aires, Domingo 18 de Octubre de 1953

ASPECTO PARCIAL de la plaza de Mayo poco antes de iniciarse el acto central en celebración del 17 de octubre. La foto muestra, a la derecha del lector, el palco oficial desde el cual habló el primer magistrado de la Nación, Gral. Perón

DESDE el palco oficial, el general Perón agradece sonriente las aclamaciones de la multitud que colmaba la plaza de Mayo. A su derecha, aparece el presidente de Nicaragua, general Anastasio Somoza, a cuyo lado se halla el ministro del Interior, Sr. Angel Borlenghi

Proclama el Decálogo de los Derechos y los Privilegios Iguales Argentinos y Paraguayos

No Existe Diferendo Alguno con EE. UU.

LA celebración del 17 de Octubre —con la concentración popular de la plaza de Mayo, en un clima de singular entusiasmo y en un marco de banderas, carteloncs y símbolos partidarios— tuvo este año varios matices que la distinguen de otras jornadas de igual rememoración. La presencia del presidente de Nicaragua, general Anastasio Somoza, huésped del gobierno argentino —quien sumó su voz a los que exaltaron el significado de la jornada—; la proclamación del decálogo de derechos y privilegios iguales a argentinos y paraguayos; la afirmación del general Perón sobre la solución total de las diferencias entre Argentina y Estados Unidos, y las expresiones de los tres oradores del acto principal en favor de la pacificación política del país, fueron hechos que conformaron un panorama distinto al de celebraciones pretéritas. Todo ello, agregado a la desbordante concurrencia que se expandió en el amplio recinto de la plaza de Mayo, le dió una sensación de entusiasmo a la fiesta máxima del calendario peronista.

En la Plaza de Mayo

Nubes bajas, primero, sol brillante, después, y copiosa lluvia, como remate, fueron las alternativas del tiempo que marcaron las dos horas que duró el acto principal. Nutridos contingentes de trabajadores, muchos de ellos de la zona del Gran Buenos Aires con sus carteloncs al frente, fueron llenando todo el recinto de la Plaza de Mayo, convergiendo desde cuatro avenidas: de Mayo, del Sur, del Norte y de Leandro N. Alem. La presencia popular fué acreciendo cerca de las 17, hora marcada por la C. G. T., organizadora de la concentración, para iniciar la celebración. En esos instantes, el histórico paseo ofrecía un espectáculo imponente. Los veredones blancos y los caminos interiores de la plaza habían desaparecido cubiertos por [illegible] y en sus salientes, a grupos de audaces jóvenes. El edificio casi terminado del Banco Hipotecario Nacional ofrecía su fachada de la calle Hipólito Yrigoyen completamente cubierta con leyendas, una de las cuales, de casi 40 mts. de largo, daba gráfica bienvenida al presidente de Nicaragua. Un verdadero racimo humano había hecho desaparecer, prácticamente, el monumento al general Belgrano.

El estrado presidencial —una mole de tubos de acero, revestida de madera, de 15 metros de altura junto a los muros de la Casa Rosada—, ofrecía el mismo ornamento de pasadas celebraciones. Sobre un fondo púrpura, se exhibían los retratos del general Perón y de la señora Eva Perón, mientras que en el centro se destacaban el escudo peronista y el símbolo de la C.G.T. Delante del gran palco, dando frente al público, aparecían entrelazados los escudos nacionales de Argentina y Nicaragua. En grandes

(Continúa en la página CUATRO)

PARTIO ANOCHE DE REGRESO A SU PAIS EL PRESIDENTE DE NICARAGUA

(INFORMACION PAGINA TRES)

Resultados de los Partidos de Ayer

RESULTADOS DE AYER

River Plate	3	Huracán	1
Racing	2	Banfield	1
Boca Juniors	1	Vélez Sársfield	2
Rosario Central	4	Independiente	3
Platense	1	San Lorenzo	1
F. C. Oeste	2	G. y Esgrima	0
Lanus	1	Chacarita Juniors	1
Estudiantes	3	Newell's Old Boys	0

Cuantiosos Daños Causaron las Inundaciones en España

MADRID, 18 (AFP).— Aunque es prematuro querer precisar los daños causados por las inundaciones en el norte de España, parece ser que los perjuicios son sumamente grandes y tendrán repercusión en la economía española.

Numerosas industrias deberán proceder al reemplazo total de sus instalaciones y equipos. En Guipúzcoa, la industria quedará completamente paralizada cerca de un mes. En Tolosa, las calles están literalmente bloqueadas por toneladas de pasta de papel.

INSISTE OCCIDENTE EN LA CONFERENCIA DE LOS CUATRO

Clarín

Un toque de atención para la solución argentina de los problemas argentinos

BUENOS AIRES · REPUBLICA ARGENTINA · 40 Centavos

AÑO IX — Diario de la Mañana — Nº 2 886

Buenos Aires, Lunes 19 de Octubre de 1953

Recibió el Kremlin la Invitación

MOSCU, 18 (AFP). — De fuente oficial se anunció que la respuesta de las tres grandes potencias occidentales fué entregada al gobierno soviético por los representantes diplomáticos de Francia, Gran Bretaña y Estados Unidos, a las 13, hora local.

Piden Prioridad Para los Problemas de Alemania y Austria

PARIS, 18 (AFP). — En el texto de la respuesta occidental a la última nota soviética del 28 de setiembre pasado se propone a Rusia una reunión de ministros de Relaciones Exteriores a realizarse en Lugano, el 9 de noviembre. Esta reunión estaría consagrada al estudio de los problemas alemán y austríaco.

Agrega el comunicado que si las conversaciones tienen éxito, la vía quedaría abierta para discutir otros problemas de importancia mayor, para restablecer un clima favorable al desenvolvimiento de las relaciones pacíficas y amistosas entre las naciones.

"Una reunión de cuatro ministros de Relaciones Exteriores —dice la nota— permitiría al gobierno soviético dar a conocer los puntos de vista que desea presentar sobre los aspectos del problema alemán y austríaco".

Agrega que "el gobierno soviético propone discutir el tratado austríaco por vía diplomática normal, en tanto que Occidente considera que ésta puede ser utilizada y que no dejará de prestar la mayor atención a toda propuesta relativa al tratado que el gobierno soviético desee someterle por dicha vía. Semejante procedimiento, sin embargo, no ha permitido hacer ningún progreso en estos últimos años y por lo tanto las conversaciones entre los cuatro cancilleres constituyen el medio más eficaz para salir de la "impasse" actual y llegar a un acuerdo sobre el tratado".

Conferencia de 5 Potencias

Propone también la respuesta una conferencia de cinco potencias, para examinar las medidas apropiadas para reducir la tensión internacional y añade que "preocupados por discutir las causas profundas de esta tensión, para eliminarla y siempre dispuestos a hacerlo, los gobiernos occidentales creen no menos necesario buscar un método que ofrezca las oportunidades razonables para lograr resultados concretos. Es con este espíritu que han dado su acuerdo a la Conferencia Política sobre Corea, en la forma propuesta por los negociadores comunistas durante las negociaciones de armisticio".

WASILI Stalin, generalísimo de la aviación soviética, quien sería procesado en Moscú

Afirman que el Hijo de Stalin Sería Procesado

VIENA, 18 (ANSA). — Circula en Viena la noticia de un juicio por vía sumaria que se celebraría en el Kremlin, con la presencia de Malenkov, contra el hijo de Stalin, Wasili, generalísimo de la aviación roja. Moscú nunca desmintió la noticia; y observadores occidentales residentes en la capital soviética admitieron la seriedad de la información.

El Caso Beria

SAN DIEGO, California, 18, (INS) — Declara el "San Diego Union" que la presencia en España de un hombre que dice ser Beria se ha establecido de manera definitiva. Su corresponsal, Gene Fuson, afirma que cuatro testigos lo identificaron como el ex jefe de la policía soviética. El supuesto Beria concertó una cita con Fuson en una playa situada entre Gibraltar y Málaga, donde estuvo con otras dos personas, una de ellas española y la otra de nacionalidad no especificada.

Estaría en Rusia

LONDRES, 18 (AFP). — Beria no ha conseguido escaparse de Rusia. Estaría en Seregowsk, a 1.050 kilómetros al nordeste de Moscú vigilado por nueve divisiones del ejército rojo, según lo afirma el corresponsal en Berlín del "Sunday Chronicle".

CUMPLE LA UN OCHO AÑOS DE EXISTENCIA

Un Mensaje de Hammarskjoeld

NUEVA YORK 18 (AFP). — "Los ocho años transcurridos nos muestran que los miembros de las Naciones Unidas han alcanzado éxito algunas veces y que otras han fracasado en sus esfuerzos por mantener y defender la paz y el bienestar de los pueblos", ha declarado hoy Dag Hammarskjoeld, secretario general de las Naciones Unidas, en un mensaje radiofónico, en ocasión del octavo aniversario de la UN que se celebra esta semana.

Pero comprobamos, agregó, que durante todo este período, la influencia de las Naciones Unidas contra las fuerzas del miedo, del odio y de la destrucción, se hizo sentir fuertemente en beneficio de la justicia y del progreso.

Al señalar que tenemos en la UN un nuevo instrumento para conseguir un mundo de paz y de libertad, el secretario general agregó: "Mejor aún, tenemos en la UN nuevos medios para prevenir los problemas y las tensiones futuras y eliminar los peligros que puedan surgir, allí donde los métodos de negociaciones bilaterales y regionales resultan insuficientes.

Terminó la Reunión de Cancilleres

Trataron Problemas Mundiales

LONDRES, 18 (INS). — Los ministros de Relaciones Exteriores de Francia, Estados Unidos y Gran Bretaña volvieron a reunirse en la jornada de clausura de la serie de conferencias que sostuvieron para aunar criterios en torno a los problemas mundiales de la hora.

La sesión final duró dos horas y media. A su finalización John Foster Dulles, Anthony Eden y Georges Bidault se trasladaron a la residencia oficial del primer ministro británico Winston Churchill.

El Comunicado

LONDRES, 18 (AFP). — El comunicado final sobre la conferencia celebrada en esta por los ministros de Relaciones Exteriores de Gran Bretaña, Francia y Estados Unidos, informa sobre las decisiones adoptadas respecto de la respuesta al Soviet, y luego de anunciar que se esforzarán por hallar una solución para Trieste, expresa:

"Los tres ministros de Relaciones Exteriores han manifestado la seria preocupación que les causan los recientes incidentes, de los cuales, la acción militar israelita del 14 de octubre en Qulbya, ha sido el hecho más destacado, y el cual, según los informes que poseen, provocó pérdidas graves en vidas humanas y destrucciones en Jordania.

El Extremo Oriente

"Los tres ministros han examinado la situación en Extremo Oriente —prosigue el comunicado—. Firmemente decididos a mantener y a consolidar la tregua en Corea los tres gobiernos continuarán cooperando con el propósito de asegurar la aplicación del acuerdo y tratar de obtener la reunión próxima de una conferencia política, según lo previsto en el acuerdo, con el propósito de llegar a un arreglo pacífico de la cuestión coreana.

Se Irradió la Palabra del Gral. Perón en E.U.

NUEVA YORK, 18 (INS). — Una importante red de emisoras difundió hoy a todo el país la versión grabada de una entrevista acordada por el Gral. Perón a un corresponsal norteamericano. El mandatario argentino explica en ella que la tercera posición no es sino una política ajustada a las aspiraciones de la Argentina, reitera que entre su país y Estados Unidos no existen problemas y elogia la labor del presidente Eisenhower y la labor cumplida en su reciente gira por el Dr. Milton Eisenhower. Dice asimismo que el comunismo ha perdido su fuerza en la Argentina y reafirma por último el ideal de la unidad continental sustentado por su gobierno.

Belgrado no Renuncia a la Zona A

Pacto en Canberra

LONDRES, 18 (AFP) — Australia y Nueva Zelandia se han comprometido a asumir mayor responsabilidad en la defensa del Pacífico. Se reveló que acaba de realizarse en Canberra una conferencia entre representantes de Gran Bretaña, Australia y Nueva Zelandia, en la cual Australia prometió enviar tropas a aquellos puntos donde se hiciera sentir la necesidad, por ejemplo en Malasia, Indochina, Corea o a las islas del Pacífico.

Refirmó Tito la Actitud Yugoslava

BELGRADO, 18 (AFP). — En declaraciones a un corresponsal de "The Observer", que difundió luego la agencia Tanjug, el mariscal Tito manifestó que Yugoslavia no combatirá contra las tropas anglonorteamericanas, pero que, si éstas protegen la entrada de los italianos en la zona A, "se producirá una reacción desastrosa".

Confía en Churchill

El jefe del gobierno yugoslavo refirmó que su país no ha variado en nada su posición con respecto a Trieste, pero manifestó su confianza en que la apreciación realista de los problemas mundiales de Churchill ayudará en mucho a resolver el problema.

En sus declaraciones, Tito insistió en que la entrada de las tropas italianas en la zona A sería considerada un acto de agresión y señaló que "cualquier decisión sobre Trieste no afectará a Yugoslavia al punto de hacerla dar vuelta hacia otro bando", insistiendo luego en que ello no modificará su actitud respecto de la Unión Soviética.

Dijo también que es inaceptable la idea de dar a Yugoslavia garantías contra un eventual predominio de Italia en el Adriático y calificó la propuesta de Eden de mantener el "statu quo" en Trieste como "una de las peores".

En cuanto a la decisión aliada de ceder a Italia la zona A, la interpretó como "un verdadero ultimatum" al gobierno de Belgrado, al que no se le dió plazo —dijo— para emitir su opinión. "Nos confirma en esta opinión —agregó— la primera declaración de Pella, que nadie desmintió en Occidente. Es evidente que esa decisión nos coloca ante un hecho cumplido y nos quita toda posibilidad de negociación con Italia".

Agasajaron Ayer en Nueva Orleáns el Dr. H. J. Paz

NUEVA ORLEANS, 18 (INS). — El embajador de la Argentina en Estados Unidos, doctor Hipólito Jesús Paz, fué hoy invitado de honor en un almuerzo ofrecido por la compañía marítima Delta. El doctor Paz se ha trasladado a Nueva Orleáns como huésped de la ciudad, para asistir a los actos organizados en conmemoración del 150º aniversario de la adquisición del Estado de Louisiana y su incorporación a la Unión Norteamericana. El doctor Paz regresó esta tarde a Wáshington por vía aérea.

En Londres se Han Elaborado Varias Soluciones Para el Pleito de Trieste

CLARIN en G. Bretaña

LONDRES, 18 (De nuestra agencia). — Esta tarde se dió un comunicado que condensa las deliberaciones de los ministros de Relaciones Exteriores de Gran Bretaña, Estados Unidos y Francia en Londres. Durante dos días y medio, la reunión fué desbordada por las nuevas convulsiones de la crisis internacional y especialmente por el nutrido tiroteo de amenazas que los representantes de "los tres grandes" recibían de uno y otro bando de la confusión irredentista en Trieste. La última declaración de Pella de que su gobierno sucumbiría —para ser substituído quizás por el de Nenni y un gabinete de extrema izquierda— si Londres y Wáshington cedieran a las vociferaciones, aspavientos y desafíos del mariscal Tito, terminó por situar al conflicto en un callejón sin salida.

Ningún observador objetivo, pues, ha de sentirse defraudado si en la nota ofrecida al final de las conversaciones de Eden con Dulles y Bidault y de su cambio de reflexiones —y prudencia— no se zanja la polémica de Trieste de una manera abrupta. "Los tres ministros reunidos —dice aproximadamente el comunicado que divulgaba la BBC a las seis de la tarde— perseveran en su deber de conseguir un acuerdo pacífico entre las dos partes litigantes". Ni se confirma o insiste en la repatriación de las tropas anglonorteamericanas, ni se renuncia sin decirlo a este propósito. En un conflicto provocado por la arrogancia, mucho más que por indiscutibles derechos demográficos o geopolíticos, Inglaterra, Estados Unidos y Francia empiezan por abatir su amor propio en busca de que Italia y Yugoslavia reconozcan finalmente hasta qué punto juegan con dinamita y se comprometen y comprometen al mundo haciendo rodar su artillería por la carretera de Istri. A pesar de las dificultades de un domingo en Londres para anotar impresiones políticas o diplomáticas, el corresponsal de CLARIN cree saber que los señores Eden, Dulles y Bidault han redondeado algunas "ideas frescas", que ofrecerán como surtido de soluciones pacíficas en Roma y Belgrado.

El resto del comunicado se refiere a problemas más substanciales y de mayor envergadura —más serios, en definitiva— que el conflicto de Trieste ha relegado a un segundo término provisionalmente por razones de estridencia.

JACINTO MIQUELARENA
Corresponsal de CLARIN en Londres

Clima Bélico en Palestina

TEL AVIV, 18 (INS). — Fuerzas jordanas están concentradas en la frontera de Israel y hay clima de guerra a lo largo de la línea del Jordán.

La tensión en la frontera de Jordania, luego de los encuentros encarnizados librados en las últimas 48 horas entre jordanos y guardias israelíes ha creado un clima bélico.

Las estaciones de la radio árabe han proferido violentas amenazas contra Israel, y el comentarista de la emisora de Ramallah declaró que "la sangre va a derramarse en las calles de Tel Aviv".

Un vocero militar israelí anunció que en tres años de incidentes las bajas suman 431 israelíes muertos y heridos en la zona fronteriza, causados por infiltraciones de elementos jordanos.

Reunión del Consejo

NUEVA YORK, 18 (INS). — La delegación de Israel en la UN anunció que el gobierno de Tel Aviv aceptará cualquier intimación de la UN tendiente a poner fin a los incidentes en la frontera Israel-Jordania.

El Consejo de Seguridad de la UN se reunirá mañana, a pedido de las tres grandes potencias occidentales para considerar este asunto.

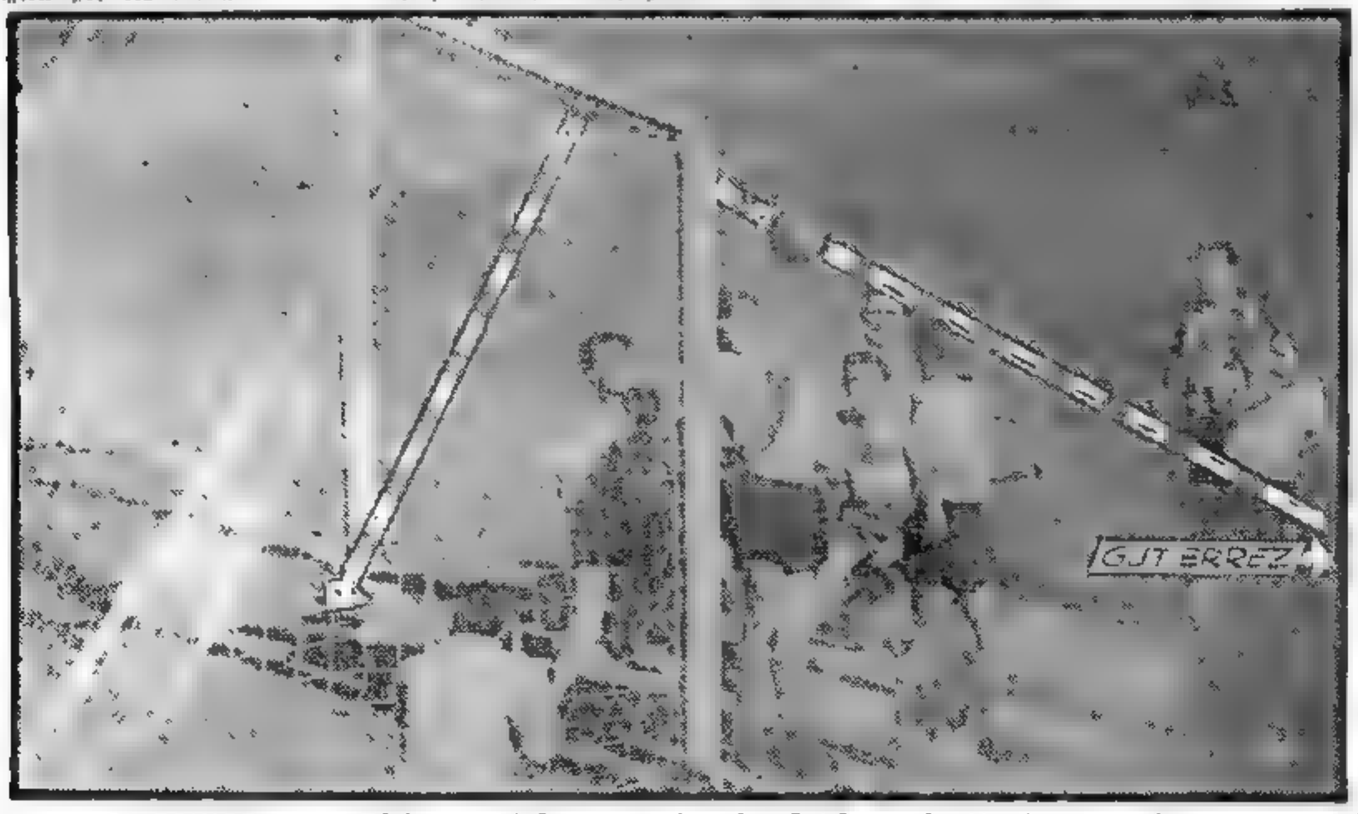

EL PRIMER gol de Racing se debió al oportunismo de Gutiérrez. Cupo sirvió tiro de esquina y Graneros alcanza la pelota sin retenerla. Gutiérrez, frente al arco, cabecea y convierte el tanto, a pesar de haber interpuesto mano el zaguero banfileño Seijo

Censura el M. R. P. la Política que Sigue el Gobierno Francés

PARIS, 18 (AFP). — El Comité Nacional del Movimiento Republicano Popular aprobó una moción por la que considera que "la dirección de la política francesa exige más firmeza y continuidad" y que "las dificultades económicas y sociales exigen entre los intereses divergentes un arbitraje por encima de toda discusión".

Establece la moción que no es posible conformarse con decisiones parciales y provisionales adoptadas a raíz de las reivindicaciones sociales y de las huelgas de agosto.

SU HIJITA

El sueño de su hijita Raquel era una finísima muñeca rubia de ojos celestes, que él no le podía comprar. ¡Su presupuesto estaba tan ajustado! Y leyó este Aviso Clasificado en CLARIN:

Persona cuide enfermo de noche. Hablar, T. E. ...-7780.

Se ofreció para aquel trabajo, lo aceptaron y después de un mes, el enfermo se restableció totalmente, remunerándolo bien. No sólo pudo comprarle a su hijita la deseada muñeca, gracias a esa ganancia ocasional, sino que todavía le sobraron unos pesos. Tanto él como Raquel están encantados y se lo agradecen al Clasificado de CLARIN (CORRIENTES 655. De 3.30 a 13.30 horas. Informes: T. E. 32-3411 al 3417).

Trasmitieron Declaraciones del Gral. Perón 150 Emisoras de la Unión

(INFORMACION PAGINA DOS)

China Comunista y Corea del Norte Contestaron a la Invitación Norteamericana

Aceptaron los Comunistas Tratar con EE. UU.

TOKIO, 19 (AFP). — Radio Pekín informó que China comunista y Corea del Norte aceptaron reunirse con los aliados el 26 del actual, en Pan Mun Jon, para decidir el lugar y la fecha en que se realizará la conferencia política de Corea

Los cancilleres de ambos gobiernos Chou En lai y Nam Il, respectivamente, aceptaron la propuesta hecha en tal sentido por Estados Unidos, remitiendo su contestación a la Asamblea General de la UN por intermedio de la embajada de Suecia.

NAM IL

Reuniránse el 26 en Pan Mun Jon

En la nota china se insiste en que la India debe participar de la conferencia para Corea y lamenta el rechazo por la UN de la propuesta chinocoreana para que se incluyese en dicha reunión a los países neutrales, junto con las potencias beligerantes.

Coméntase en la UN la Contestación Roja

NUEVA YORK, 19 (AFP). — En los círculos de la UN se expresó que Estados Unidos considera la respuesta de China roja como una aceptación de la invitación norteamericana.

Por otra parte, un portavoz del departamento de Estado desmintió una versión procedente de Londres, según la cual, en la conferencia de los tres cancilleres se habría examinado un nuevo plan para la conferencia política de Corea, con la participación de siete países a fin de contrarrestar la insistencia de Pekín para que se invite a la India.

El Comando Aliado Presentó una Enérgica Protesta a los Comunistas

PAN MUN JON, 19 (AFP). — El comando de la UN acusó a los "explicadores" comunistas de haber incurrido en "la más flagrante violación del principio que condena el uso de los medios coercitivos sobre los prisioneros". Refiérese a los procedimientos empleados y revela que ellos ocasionaron un serio tumulto el sábado último. En la fecha fueron entregados a los comunistas seis prisioneros norcoreanos y un chino, que expresaron su deseo de volver a la zona roja

El Dr. Jagan Llega Mañana a Londres

LONDRES, 19 (AFP). — Jagan, ex primer ministro de la Guayana británica, es esperado en Londres, el miércoles próximo.

Al día siguiente, mientras la Cámara de los Comunes discuta acerca de los acontecimientos de la Guayana, hará uso de la palabra en una reunión pública, siempre dentro de la capital

Antes de emprender viaje para Londres, Jagan envió un telegrama a Attlee solicitándole una entrevista.

Refirmó Eisenhower su Fe en América

Eisenhower

REPRESA FALCON (Texas), 19 (AFP). — "Estados Unidos posee una conciencia creciente de los problemas vitales y de las perspectivas gigantescas de nuestra América, no obstante sus responsabilidades en lugares alejados del hemisferio". Así comenzó el discurso del presidente Eisenhower, durante su conferencia con el presidente de México, Adolfo Ruiz Cortines, en ocasión de inaugurar la represa de Falcón, obra común de ambos países, y una de las más grandes del mundo, en su género.

Necesidades Técnicas

Afirmó después que Estados Unidos brindará su cálida amistad y preocupaciones constructivas a todos los países americanos, esperando comprender sus problemas y sus necesidades. "Conocemos —dijo— las aspiraciones de esos pueblos a una vida enriquecida no solamente de dones materiales, sino también de mayores posibilidades de instrucción y de cultura. Conocemos también la escasez de capitales en muchas regiones como para aportar estimulantes vitales a la industria, la agricultura y todas las empresas productivas de esos países. Sabemos también que la necesidad de una ayuda técnica es urgente en numerosas regiones. No desconocemos, asimismo, los graves problemas del comercio internacional, que deben ser resueltos para permitir una prosperidad constructiva para todos, y sabemos, finalmente, que todas estas cuestiones nos afectan a todos directamente.

"La conquista de esos problemas es posible por la unión de nuestras energías, de nuestras capacidades y de nuestras determinaciones". Luego sostuvo que la represa de Falcón es un testimonio de la cooperación entre Estados Unidos y México y una lección sobre la forma en que deben conducirse los países vecinos.

Cayó un Avión en Idlewild

NUEVA YORK, 19 (INS). — El heroísmo de los tripulantes de un avión de pasajeros Constelation, de la Eastern Airlines, permitió que 23 personas que iban a bordo se salvaran de una muerte segura. El avión volaba en medio de una densa niebla cuando se incendió uno de los motores y se estrelló a poco de despegar del aeropuerto de Idlewild, en Nueva York. Dos de los 25 pasajeros del aparato que se dirigía a Puerto Rico, perecieron y 22 recibieron heridas y quemaduras de las llamas que envolvieron a la máquina después de caer en un terreno pantanoso, en el extremo de la pista de despegue.

Clarín

BUENOS AIRES · REPUBLICA ARGENTINA · 40 Centavos

Un toque de atención para la solución argentina de los problemas argentinos

AÑO IX — *Diario de la Mañana* — Nº 2.887

Buenos Aires, Martes 20 de Octubre de 1953

Trata la UN la Crisis Jordano-Israelí

VAN BENNIKE DEBERA INFORMAR

NUEVA YORK, 19 (AFP) — Las potencias occidentales revelaron en el Consejo de Seguridad que la creciente tensión entre Israel y los Estados Árabes ha creado un peligro inminente para la paz en el Medio Oriente.

El Consejo inició el debate a las 15.50, hora Greenwich, leyéndose en primer término la demanda de las grandes potencias occidentales relativa a los incidentes sangrientos en la frontera de Israel con los Estados Árabes. Esas potencias declaran que el examen de esta cuestión es necesario para impedir la amenaza que se cierne sobre la seguridad en el Medio Oriente. Luego solicitan un informe personal del jefe del estado mayor de las Naciones Unidas en Palestina, el general danés van Bennike.

Se Opone el Delegado del Líbano

Comenzó inmediatamente un debate sobre el asunto de fondo. El delegado de El Líbano sostuvo que la discusión debe centrarse en torno a la cuestión de Palestina y no sobre el Medio Oriente, siendo apoyado en este criterio por el delegado de la Unión Soviética.

Luego, el representante del Soviet pidió que las potencias occidentales expliquen las razones por las cuales han promovido este debate en el Consejo.

Charles Malik, delegado de El Líbano, pidió a continuación que la demanda inscripta en el orden del día sea designada del siguiente modo: "Cuestión Palestina y recientes actos de violencia cometidos por las fuerzas israelíes contra Jordania".

No Hubo Acuerdo

Finalmente, el Consejo de Seguridad de la UN resolvió invitar al general van Bennike a trasladarse a Nueva York para exponer personalmente la situación imperante en el Medio Oriente.

Los miembros del Consejo no se pusieron de acuerdo sobre la organización del orden del día, en razón de que las potencias occidentales reclamaron un análisis de las relaciones entre Israel y los Estados Árabes, mientras que el delegado de El Líbano, apoyado por el representante soviético, pidió una investigación sobre "la agresión de las fuerzas de Israel contra Jordania".

El general van Bennike es el jefe de estado mayor de la UN en Palestina.

El debate del Consejo de Seguridad continuará mañana, martes, a las 12.30, hora argentina.

Tensión en la Frontera

AMMAN, 19 (AFP). — La situación sigue siendo de extrema gravedad en la frontera israelí. Ambos ejércitos están frente a frente, mientras los israelíes siguen sus trabajos de desviación del río Jordán, a sólo tres kilómetros de la frontera.

Foco de Inquietud

MUESTRA el mapa la situación respectiva de Jordania y el Estado de Israel, en cuya frontera común se han producido incidentes que hacen temer por la paz en el Oriente Medio.

Busca la Diplomacia la Solución para Trieste

LONDRES, 19 (A.N.S.A.).— El problema de Trieste habrá entrado en su faz diplomática, a raíz de la entrevista sostenida por el embajador de Italia, señor Manlio Brosio, con el subsecretario permanente del Foreign Office, Pearson Dixon, y como consecuencia de las conversaciones mantenidas en Belgrado por los representantes diplomáticos de Gran Bretaña, Francia y Estados Unidos con el vicecanciller Bebler.

Considérase más calma la situación y encaminada a la solución final del problema, que el mundo diplomático occidental desea ver resuelto de una vez.

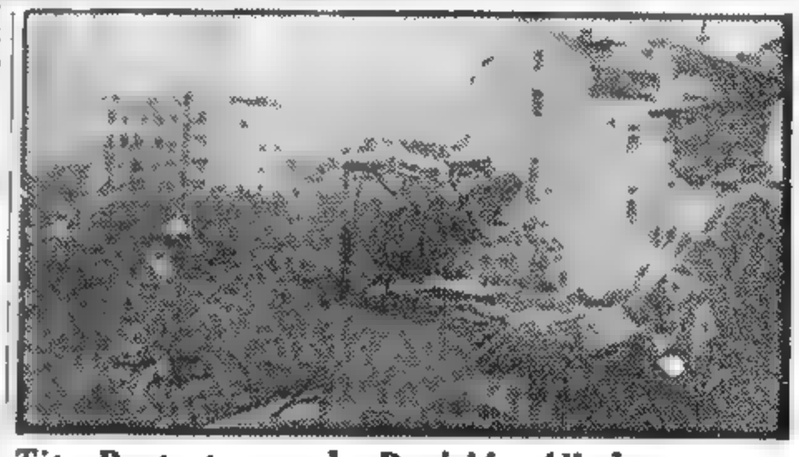

Tito Protesta por la Decisión Aliada

ANTE LA POBLACION de Skoplje, capital de Macedonia, el mariscal Tito habla por segunda vez en el término de veinticuatro horas, para anunciar que las tropas yugoslavas entrarán a la zona A del Territorio Libre de Trieste, si la ocupan los italianos, de acuerdo con la decisión anglo-yanqui del 8 del actual

Decepcionó a Belgrado el Comunicado Aliado

Tito Hizo una Nueva Declaración

BELGRADO, 19 (AFP). — Gran incertidumbre reina en esta ciudad como consecuencia de la frase lacónica del comunicado de los tres cancilleres occidentales sobre la cuestión de Trieste.

Para la mayoría de los comentaristas, los resultados de la conferencia de Londres han sido decepcionantes, pues en ella no se examinó la propuesta yugoslava de una conferencia de cuatro para determinar el futuro del territorio libre de Trieste.

"Borba" órgano central comunista, expresa que no habrá resultado positivo si no se anula la medida anglonorteamericana del 8 de octubre, que atribuyó a Italia la administración de la zona A y del puerto de Trieste

Por su parte "Yugopresa" sugiere la posibilidad de una transacción razonable mediante la propuesta por Yugoslavia de otras medidas concretas y constructivas

Insiste en la Conferencia

BELGRADO, 19 (INS). — El mariscal Tito dijo que la propuesta de Yugoslavia para una conferencia de cuatro potencias sobre Trieste, "es nuestro último esfuerzo por resolver la disputa pacíficamente".

La agencia noticiosa yugoslava dió a publicidad esa declaración, formulada al corresponsal del "Diario da Noite", de Río de Janeiro.

El presidente yugoslavo insistió en que la decisión anglonorteamericana de devolver la zona A de Trieste a Italia, "constituye un grave peligro para la paz en esta parte del mundo".

SE OLVIDO

Después de tanto tiempo, acababa de encontrar en el desván, entre muchos trastos abandonados, el cuadro de un pintor cotizado que heredara de un tío. Estaba muy descolorido. ¿Qué haría con él? Era una lástima dejarlo así. Y leyó este Aviso Clasificado en CLARIN:

Hace restauración cuadros, perito arte. Habl. T. E. ...-6687.

Comprendió que la solución era ésa. Llamó al técnico y éste, en pocas semanas, le dejó el cuadro en perfectas condiciones. Ahora, Adrián lo ha colgado en su sala y ahí llama la atención de los visitantes. Lo logró gracias al Clasificado de CLARIN (CORRIENTES 555. De 8.30 a 18.30 horas. Informes. T. E. 32-9411 al 9417).

Se Reúnen los Comunes

LONDRES, 19 (AFP) — Se anuncia agitado el nuevo período parlamentario, que se inicia mañana, a las 14.30. De inmediato quedarán planteadas numerosas cuestiones de interés internacional.

Eden deberá responder a una pregunta sobre "las razones que han llevado al gobierno británico a decidir la evacuación de Trieste". Sir Winston Churchill, por su parte, tendrá que dar respuestas a unas diez preguntas sobre una conferencia de "cuatro" en la más elevada jerarquía. Será el primer contacto del primer ministro con los Comunes desde fines de junio.

Es Televisado en la Unión el Reportaje al General Perón

WASHINGTON, 19 (INS). — El embajador argentino, doctor Hipólito Jesús Paz, anunció que había suspendido su visita a Nueva Orleans para asistir a la presentación por televisión, de la entrevista concedida por el general Perón a un periodista norteamericano.

El "Herald Tribune" publica un comentario sobre la trasmisión de ayer bajo el título de "Perón declara que continuará la mejoría en las relaciones con Estados Unidos".

Satisface a Alemania la Respuesta a Moscú

Señálase que Tendrán Prioridad las Elecciones

BONN, 19 (AFP). — La respuesta occidental a la nota soviética es publicada en amplio espacio por la prensa alemana

"Frankfurter Allgemeine" dice que a raíz de un pedido de Adenauer, se ha previsto que si los cuatro se reunen en Lugano se tratarán, ante todo, los problemas alemán y austríaco

A este respecto dice que la prioridad es acordada a la cuestión de la organización de elecciones generales en Alemania y a la formación de un gobierno para toda Alemania. Agrega que la cuestión de la garantía de seguridad será discutida más adelante.

Ello significa —dice el mismo diario— que Francia ya no podrá seguir postergando la ratificación del tratado sobre la Comunidad Europea de Defensa. En esta forma —añade— la C. E. D. deberá ser, ante todo, organizada y se negociará después con los rusos.

Dulles Informará Hoy a Eisenhower

WASHINGTON, 19 (AFP). — John Foster Dulles, secretario de Estado americano, llegó a Washington por vía aérea, procedente de Londres, donde participó en la conferencia de ministros de Relaciones Exteriores. Interrogado por los periodistas, declaró solamente que la conferencia de Londres se había desarrollado en una atmósfera muy cordial y que daría resultados que interesan a la paz y la seguridad futuras. Agregó que no podía decir más y que debía informar antes al presidente Eisenhower sobre las entrevistas de Londres.

UNA INCOGNITA: LA VACANTE EN EL ELISEO

CLARIN en Francia

PARIS, 19 (De nuestra agencia). — Faltan tan solo dos meses para que sea elegido nuevo presidente de la república y, hasta ahora, no se tiene ni idea de quiénes pueden ser los candidatos. Por el contrario, un cierto número de políticos que la opinión suponía como probables, se han apresurado a desmentir que piensen concurrir a la contienda, y el primero en desmentirlo ha sido Pinay. Con no menos rubor lo desmintió también Pleven y, más tarde Bidault. Del mariscal Juin es ya conocida la irónica y displicente negativa.

Uno de los defectos de este tipo de democracia que se practica en los países europeos es la eterna indecisión que hay antes de estas cosas. En América, los problemas de política interior son más claros. Desde varios meses antes, los ciudadanos saben que la presidencia se ventila prácticamente entre candidatos conocidos y que de las urnas sólo puede salir blanco o negro. Por el contrario, en Francia, hasta el último instante no lo sabe nadie.

Hasta ahora no se sabe siquiera el sistema de elección que deberá emplearse. La Constitución establece que el presidente de la república es elegido por el Parlamento y que su mandato dura siete años, pero no ha instituido nada sobre el procedimiento que debe regir esta elección. ¿Debe hacerse por mayoría de votos, como era norma en la Tercera República? ¿Debe hacerse por mayoría relativa, como han sugerido algunos diputados? El gobierno deberá sugerir a la Asamblea que adopte un determinado mecanismo electoral, pero, hasta ahora, no parece haberse preocupado lo más mínimo.

En cuanto a los candidatos, existe la misma confusión. Una norma que venía siendo ley en tiempos de la Tercera República establecía que fuera designado presidente de la república quien en aquel momento ejercía la presidencia del Senado o del Congreso. Desde la presidencia de ambas cámaras habían salido para el Elíseo Fallieres, Poincaré, Doumergue, Doumer y Lebrun. En esta especie de tradición, que tuvo muy pocas excepciones en 70 años, hizo también su peso en favor de Auriol, quien, en 1948, presidía también la Asamblea Nacional.

Teniendo en cuenta esta norma consuetudinaria, el candidato indiscutible debería ser Herriot. Pero Herriot cuenta en contra suya con varios inconvenientes graves. Primero: que ha cumplido ya 80 años; segundo: está muy [illegible]icado de salud, y tercero: tiene entre los elementos de la Cámara muchos enemigos. Aunque después de la liberación se le hicieron grandes homenajes, muy pronto los diputados jóvenes empezaron a rebelarse contra el ilustre veterano que se cree a sí mismo una institución de la República.

Descartado Herriot y no aspirando a ser candidatos Pinay, Pleven ni Bidault, sólo quedan en pie como probables el actual jefe del gobierno, Laniel, y el radical Queuille. El primero no ha dicho, hasta ahora, que proyecte presentar su candidatura, pero el rumor público insiste en afirmarlo. Queuille se ha limitado a decir que se presentaría si sus correligionarios se lo piden. Sin embargo, ninguno, de los dos tiene probabilidades de triunfar, y hay que esperar que, a última hora, salten a la arena nuevos candidatos. Bidault, por ejemplo, podría ser candidato "malgré lui" e incluso en el caso de que la asamblea de Versalles no lograse entenderse se podría pensar también en reelegir a Auriol y dejarlo en el Elíseo por otros siete años.

A. MARTINEZ TOMAS
(Corresponsal de CLARIN en Europa)

Inauguróse la V Olimpíada Interuniversitaria

(Información página ONCE)

Guarnecerían Trieste con Tropas de la NATO

TRIESTE, 20 (AFP). — Los partidos políticos de Trieste propondrán la custodia de la zona A de Trieste por fuerzas atlánticas y la entrega de su administración civil a Italia.

Las tropas de ocupación anglonorteamericanas serían reemplazadas por una guarnición compuesta de fuerzas militares de la alianza atlántica, inclusive destacamentos militares italianos. Esa propuesta será efectuada a las potencias occidentales y al gobierno italiano, descontándose la objeción yugoslava a la presencia en la zona de destacamentos italianos. Sin embargo, se afirma la posibilidad de convencer a Belgrado que la situación es diferente en ese caso, puesto que esos destacamentos forman parte de una organización supranacional.

El profesor Redento Romano secretario político de la democracia cristiana de Trieste, se trasladará a Roma para entregar un memorial de los partidos políticos de la zona al presidente del Consejo, señor Pella.

Una Denuncia Sobre Violación de la Línea

TRIESTE, 20 (AFP). — Según el órgano comunista "Unità", patrullas yugoslavas habrían cruzado la línea de demarcación entre la zona A y la zona B de Trieste.

Expresa el diario que una patrulla de infantería yugoslava ha penetrado en el sector de Barisoni y se retiró posteriormente, sin incidentes.

Dice el mismo periódico que en Santa Brigida penetró un grupo de doce civiles, que se cree sean agentes de la policía secreta yugoslava. Por otra parte, según informaciones no controladas, se habrían pasado armas clandestinamente a través de la línea demarcatoria, desde la zona B a la zona A, en el sector de Prebenico, cerca de Muggia, que es el último puerto de la zona A hacia el territorio controlado por los yugoslavos.

Esas armas estarían destinadas —según algunas declaraciones— a los francotiradores y a militares yugoslavos que habrían penetrado en territorio de la zona A cerca de Bagnoli della Rosandra. La policía anglonorteamericana habría iniciado una investigación acerca de esos hechos.

Hecho Sin Importancia

TRIESTE, 20 (ANSA). — Quince soldados armados yugoslavos se internaron en la zona A del territorio libre de Trieste, en el sector de la frontera de Bagnoli della Rosandra. Pertenecen al grupo de "batallones voluntarios" recientemente constituidos en las regiones limítrofes con Italia de la zona B. Llegaron a un punto de la comuna de San Dorligo y permanecieron alrededor de cuarenta minutos en un restaurante pequeño. Después regresaron y cruzaron el límite, internándose otra vez en la zona B, antes de ser seguidos por una patrulla de la policía militar aliada.

Declaración de Tito

BELGRADO, 20 (INS). — El mariscal Tito declaró que la última propuesta de Yugoslavia de celebrar una conferencia de cuatro potencias es "nuestro último intento" de solucionar pacíficamente la disputa.

Aplazaron el Debate Referente a Trieste

NUEVA YORK, 20 (AFP). — Italia y Yugoslavia reclamaron participar en los debates del Consejo de Seguridad acerca de Trieste.

Las potencias occidentales pidieron el aplazamiento del debate sobre Trieste durante unos quince días. El delegado de Colombia expresó la tesis occidental pidiendo la postergación de la discusión hasta el 4 de noviembre.

Andrei Vishinsky, de la URSS, afirmó contra-puesto a lo que expresó Francisco Urrutia, de Colombia, que un debate inmediato acerca de la cuestión, era necesario.

Pella se Propone Dimitir

ROMA, 20 (INS). — Autorizadamente se asegura que el primer ministro, Giuseppe Pella, informó privadamente al presidente de la República, Luigi Einaudi, y al ex "premier" Alcide De Gasperi, que se propone renunciar debido a los "nuevos elementos" que se han introducido en la disputa de Trieste por la reunión de cancilleres en Londres.

MITINES EN ROMA: PIDEN LA REINTEGRACION DE TRIESTE

Intensa Agitación Popular de Italia

ROMA, 20 (AFP). — Hubo hoy en las principales ciudades de Italia grandes manifestaciones en favor de la reintegración de Trieste a Italia. En muchas paredes de Roma, y de otras ciudades, y muy especialmente en las inmediaciones de los liceos romanos aparecieron inscripciones con frases hostiles al mariscal Tito, a los comunistas y en favor del retorno de Trieste a Italia. Las inscripciones eran hechas igualmente en plena calzada por grupos de jóvenes estudiantes, entre los que se notaba marcada efervescencia, y que posteriormente se pusieron en marcha hacia el centro de la ciudad llevando banderas y estandartes con leyendas alusivas a la situación triestina.

Adoptan Precauciones

Ante la creciente agitación callejera, la policía adoptó extraordinarias medidas de vigilancia en el centro de Roma y especialmente en las inmediaciones de las representaciones diplomáticas de ciertos países. Hacia mediodía se hicieron presentes en el centro de Roma columnas de manifestantes con carteloncs en los que se leían frases hostiles a Yugoslavia, a la Unión Soviética y a los Estados comunistas. Muchos carteles contenían, asimismo, sarcásticas alusiones a los comunistas italianos. Al mismo tiempo que se realizaban las grandes manifestaciones, eran arrojados folletos en profusión, que llevaban la firma del Movimiento Social Italiano, en los que se invitaba a la juventud italiana a manifestar en favor del retorno de Trieste a Italia, de la reintegración del territorio de la Dalmacia y se leían frases como esta:

"Hay que manifestar contra los bandoleros esclavos aliados de Rusia y contra los comunistas traidores a su patria".

Clarín

AÑO IX — Diario de la Mañana — Nº 2.888

Un toque de atención para la solución argentina de los problemas argentinos

BUENOS AIRES · REPUBLICA ARGENTINA · 40 Centavos

Buenos Aires, Miércoles 21 de Octubre de 1953

CAUSO VENTIUN MUERTOS UNA CATASTROFE AEREA

LAREDO, Texas, 20 (INS) — El avión "Petróleos Mexicanos" C-47, se estrelló contra una montaña a 25 kilómetros de Monterrey; hubo 21 muertos. Entre los pasajeros figuran Carlos Violante, de "El Universal"; Miguel Espinosa, Raúl Rojas y A. García Ruiz, todos del "Noticiero Continental"; Carlos Septien, de "El Universal"; Francisco de Carricido, de la revista "Ovaciones"; el profesor Jiurón, subdirector del Instituto Mexicano de Bellas Artes; Humberto Manzano, de la orquesta sinfónica de Ciudad de México, y J. G. Safley, repórter del "San Diego Union", de California. También se afirma que a bordo iba la famosa danzarina Gloria Mestre.

Un avión de búsqueda tomó una fotografía de los restos del avión que muestra una de las alas separadas de la cola, un motor a 400 metros del ala y la cola y algunos cadáveres. El vicepresidente de México, Adolfo Ruiz Cortínez, había sido esperado en el aeropuerto de Nuevo Laredo desde las cuatro de la tarde, pero después de las nueve de la noche se supo que había permanecido en Ciudad Guerrero, impartiendo instrucciones para la búsqueda del avión. Cuatro ambulancias del noveno distrito militar salieron hacia el lugar del accidente por orden del presidente.

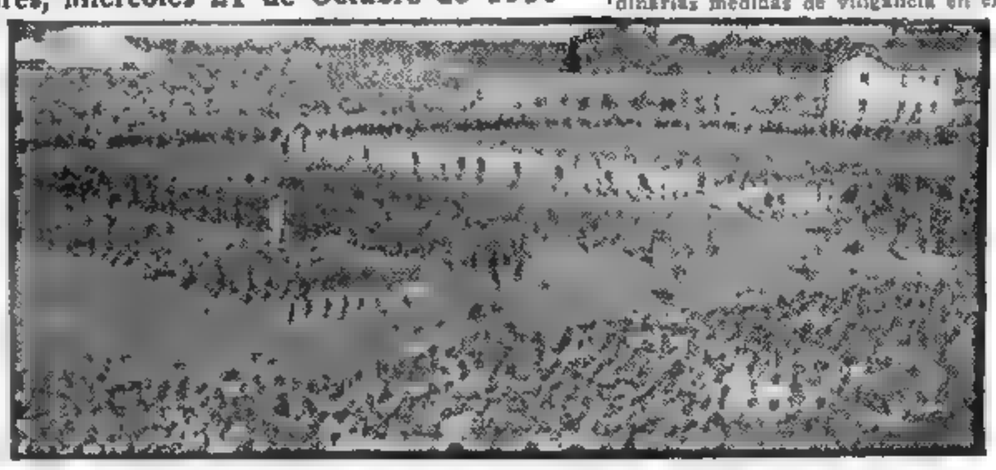

ASPECTO de la ceremonia inaugural correspondiente a los juegos de la V Olimpíada Universitaria que tuvo lugar ayer en la Ciudad Estudiantil, con la presencia del Gral. Perón

Churchill Desechó la Idea del Viaje a Moscú

Insiste en la Reunión de los Cuatro Grandes

CHURCHILL

LONDRES, 20 (INS). — El primer ministro británico, sir Winston Churchill, reiteró su creencia de que una conferencia entre los máximos dirigentes de Oriente y Occidente significaría una gran ayuda en los esfuerzos que se realizan para asegurar la paz mundial. Hablando en la sesión de apertura del nuevo período de sesiones de la Cámara de los Comunes después del receso de verano, Churchill declaró que el Reino Unido no ha abandonado esa idea.

Informantes diplomáticos de las altas esferas habían informado previamente que Churchill no tiene intenciones de trasladarse a Moscú sólo para conferenciar con el "premier" soviético Georgi Malenkov. Las fuentes indicaron que el "premier" discutió la idea con sus asesores, pero que había desechado el viaje.

Churchill se presentó hoy en la Cámara de los Comunes y declaró categóricamente: "Nuestra opinión es aún que las conversaciones amistosas, extraoficiales y personales entre las principales figuras de las grandes potencias podrían hacer mucho bien y difícilmente podrían acarrear algún daño". A continuación expresó su esperanza de que Rusia acepte la nueva oferta de una conferencia de ministros de Relaciones Exteriores de los "cuatro grandes" sobre Alemania y Austria. "Creo que tal reunión —manifestó— sería un paso muy valioso para llegar a la reducción de la tensión internacional y a una solución de los principales problemas europeos".

Respondiendo a una pregunta del diputado laborista Woodrow Wyatt, Churchill afirmó que la decisión de invitar a Rusia a una conferencia de cancilleres de las cuatro grandes potencias no supone cambio alguno en la manera de pensar de Inglaterra sobre la reunión de jefes de Estado, y añadió que, personalmente, creo que esta entrevista de alto nivel debe verificarse.

También usó de la palabra el canciller Anthony Eden, quien defendió la decisión anglonorteamericana de entregar a Italia la zona A de Trieste. Yugoslavia ha amenazado con la guerra si la medida se lleva a efecto y, además, ha habido muchas críticas a la resolución de Washington y Londres.

Se Publicó Otro Volumen de la Enciclopedia Rusa

MOSCU, 20 (AFP). — El 19º volumen de la Gran Enciclopedia Soviética primero que sale desde la muerte de Stalin, acaba de aparecer. Consagra varios capítulos a la teoría marxista-leninista y otro a la historia del partido Comunista, desde su fundación por Lenin hasta 1937. Hace notar que en 1938 salieron unos "Principios de Comunismo" y luego, en 1952, en unas veinte lenguas soviéticas, con unos cuarenta millones de ejemplares.

Fué Denunciado un Plan Para Destruir a Israel

Acúsase a los Países Islámicos

TEL AVIV, 20 (AFP). — El primer ministro, Dr. Ben Gurión, denunció —en una alocución radial dirigida al pueblo judío— la tentativa que realizan los Estados árabes, desde hace cuatro años, para destruir el Estado de Israel.

En su discurso, el primer ministro dijo, entre otras cosas:

"Desde hace cuatro años las fuerzas armadas de Jordania y de otros países árabes limítrofes con Israel han estado atacando a colonias judías a lo largo de toda la frontera y hasta no lejos de la zona de Jerusalén. Han sido asesinados y desvalijados —añadió— centenares de ciudadanos israelíes. Las fuerzas atacantes han estado llegando, sobre todo desde el territorio de Jordania y desde el distrito de Gaza. Sin embargo, todas nuestras gestiones realizadas hasta ahora ante la Comisión de las Naciones Unidas para Palestina, para que hiciera cesar esas incursiones, como todos nuestros esfuerzos conciliadores, no dieron ningún resultado.

"Esos actos de agresión armada han sido alentados tanto por el gobierno de Jordania como por los de otros Estados Árabes, ya sea directa o indirectamente.

"El solo objetivo de tales agresiones —no cabe duda— es destruir al Estado de Israel y hacer a sus ciudadanos la vida imposible.

"A tal efecto se ha explotado la situación de los refugiados árabes y se les ha, sistemáticamente, impedido establecerse en los países en que se encuentran actualmente, obligándoseles a vegetar a cargo de obras de beneficencia de las Naciones Unidas y, además, se les ha forzado a permanecer cerca de las fronteras a fin de que se entreguen a actos de bandolerismo contra los establecimientos fronterizos del Estado de Israel.

Movilización en Egipto

TEL AVIV, 20 (AFP). — Egipto moviliza tropas en la frontera con Israel, siguiendo el ejemplo de Jordania.

DENUNCIAN UN COMPLOT EN BOLIVIA

LA PAZ, 20 (AFP). — El ministro de Minas y líder obrero, Juan Lechín, al informar a la Central Obrera Boliviana sobre la inconveniencia de consolidar en los sueldos la compensación de 4.000 bolivianos extras decretados a raíz de la devaluación de la moneda reveló que se había descubierto un nuevo complot subversivo. La noticia parece confirmarse con el acuartelamiento de los empleados públicos y movimientos de las fuerzas policiales. Lechín dijo también que la consolidación de la compensación dentro de los sueldos y salarios actuales significaría una medida inflacionista capaz de determinar un colapso en las minas e industrias medianas y pequeñas, agregando que la medida afectaría inclusive a la Corporación Minera Boliviana, que controla las minas nacionalizadas.

Una Advertencia Sobre el Peligro Atómico Gravitaría Sobre el Presupuesto de EE. UU.

CLARIN en EE.UU.

NUEVA YORK, 20 (De nuestra agencia). — En estos últimos días ha recrudecido lo que podría llamarse la "preocupación atómica" de EE. UU. Esto ha llegado a tal punto, que el presidente Eisenhower ha resuelto poner freno a los comentarios oficiosos que se venían multiplicando en forma alarmante y, lo que es más curioso, contradictoria. Una idea de la situación la da ese sucinto cuadro, basado en las afirmaciones que se han hecho recientemente: La Unión Soviética tiene la bomba de hidrógeno (Charles E. Wilson, secretario de Defensa); la URSS no tiene aún la bomba de hidrógeno, todo lo que tiene es una "improvisación" termonuclear (Val Peterson, administrador de la defensa civil); la Unión Soviética está capacitada para utilizar sobre el blanco que elija el arma más destructora que haya conocido el hombre (Arthur S. Fleming, jefe de la oficina de movilización de la defensa); pasarán tres años —quizá más— antes de que los rusos tengan suficiente número de bombas atómicas y de aviones para emprender una guerra atómica contra EE. UU. (secretario Wilson).

En todos los casos las declaraciones de las que hemos tomado estos fragmentos han sido formuladas en oportunidades importantes y, por lo tanto, han tenido una extensa repercusión nacional. La última de Wilson por ejemplo, fué recogida durante una conferencia de prensa en el Pentágono. El hecho cierto es que desde que Rusia anunció la explosión de una bomba de hidrógeno, el tema ha tenido aquí una actualidad constante, aunque otros acontecimientos transitorios ocupasen el primer plano del interés general. La actualidad de ese tema, las declaraciones que consignamos y una enorme cantidad de versiones coincidentes, permiten arribar a una conclusión básica: la de que los colaboradores del presidente Eisenhower se encuentran divididos en dos bandos que reflejan reacciones totalmente opuestas. Están los que desdeñan la importancia de la bomba de hidrógeno rusa y los que la exageran. En general, la teoría dominante coincide con las opiniones de J. Robert Oppenheimer y David Lilienthal, ex directores de la Comisión de Energía Atómica, que siempre sostuvieron que es más saludable informar al público sobre las armas atómicas que mantenerlo en la oscuridad. Pero con ello lo menos que podría resultar es que el Congreso se viese precisado a votar un fondo extra de 10.000 millones de dólares para la defensa civil del país. Esta especulación reduce el problema actual a una cuestión política, porque la administración de Eisenhower está empeñada en el complejo compromiso de reducir precisamente los gastos militares, como parte de la promesa electoral de disminuir el presupuesto. De esta manera, la situación le plantea al presidente una más de las encrucijadas políticas que se van alineando, como característica principal de los primeros meses de su gobierno.

HORACIO ESTOL
Corresponsal de CLARIN en EE. UU.

Mr. JOHN FOSTER DULLES

Declaró que no se modificará la actitud anglonorteamericana sobre Trieste

IDEA FELIZ

Un nuevo cumpleaños de su esposa y un nuevo problema que se le planteaba. ¿Qué le regalaría? Ya había agotado la serie de los regalos valiosos y agradables y no sabía a qué recurrir. Y leyó este Aviso Clasificado en CLARIN:

Ampliación artística retratos, a satisfacción. T. E. ...-4463

A Andrés se le ocurrió que lo más indicado era hacer ampliar el retrato en que figuraban sus dos hijos. El trabajo resultó muy bueno y Carmen ha quedado contenta. Andrés solucionó su problema gracias a un Clasificado de CLARIN (CORRIENTES 555. De 8.30 a 18.30 horas. Informes: T. E. 32-9411 al 9417).

Gran Bretaña y EE. UU. Mantienen su Decisión Sobre la Zona A

WASHINGTON, 20 (ANSA). — Estados Unidos y Gran Bretaña mantienen firmemente sus puntos de vista en lo que se refiere a evacuar sus fuerzas armadas de la zona A del territorio libre de Trieste, y entregar dicha zona a Italia.

Así lo ha declarado hoy, durante una conferencia de prensa el secretario de Estado norteamericano, señor John Foster Dulles, quien especificó que los gobiernos de Washington y Londres "no consideraron en ningún momento la posibilidad de renunciar a tal decisión". Actualmente están llevándose a cabo diversas medidas para que las tropas anglonorteamericanas evacuen Trieste. El señor Dulles dijo finalmente que la propuesta de una conferencia "de cinco", destinada a dirigir el problema triestino hacia una justa solución, no fué presentada todavía oficialmente en Roma y en Belgrado, pero especificó que tratativas

Las Tropas Anglonorteamericanas se Aprestarían Para Retirarse de Trieste

preliminares están en curso con las capitales mencionadas.

Informe Sobre la Reunión de Londres

WASHINGTON, 20 (ANSA). — El secretario de Estado, John Foster Dulles, que regresó a Washington luego de participar en la conferencia de Londres, ha desilusionado a los que creían poder obtener de él algún elemento útil para comprender lo que el comunicado de Londres ha querido o no decir.

Dulles conversará al respecto con el presidente Eisenhower y en su habitual conferencia de prensa declarará lo que juzgue conveniente.

Lo que sí se ha podido establecer es que, mientras para la conferencia coreana, como para la política a adoptar frente a la disputa jordanoisraelí y en lo concerniente a la invitación a la URSS a participar en una reunión sobre Alemania, los tres ministros han llegado a fijar una línea común de conducta, por el contrario sobre Trieste no se ha adoptado ninguna decisión, salvo la de evitar a toda costa complicaciones de carácter militar. Para algunos diarios ello ya constituye un éxito de por sí. Pero la mayoría de los comentarios revela que la reunión no consiguió salvar a los aliados del doble dilema en que se encuentran. Al respecto, parece ser que Washington y Londres están tratando de atribuirse recíprocamente la responsabilidad por la decisión del 8 de octubre.

Dió Comienzo Anoche el Campeonato Latino de Box

(INFORMACION PAGINA ONCE)

Aumenta la Tensión en Palestina

Afirman que Beria no Huyó de Rusia

VIENA, 21 (ANSA). — Los observadores políticos especializados en asuntos soviéticos consideran que los rumores sobre la fuga de Beria de la Unión Soviética carecen de verdadero fundamento. Beria, según esas fuentes, será juzgado próximamente por un tribunal especial soviético.

Clarín

40 Centavos

Un toque de atención para la solución argentina de los problemas argentinos

AÑO IX — *Diario de la Mañana* — Nº 2.889

Buenos Aires, Jueves 22 de Octubre de 1953

Israel Reclamó Ante el Consejo de Seguridad

LONDRES, 21 (INS). — Despachos diplomáticos procedentes de Amman, capital de Jordania afirman que 3 000 árabes, profiriendo gritos contra Israel y el imperialismo, destrozaron las ventanas de las oficina del punto cuarto norteamericano y de la embajada francesa.

Añaden que no hubo víctimas y que los guardias armados de la Legión Arabe, junto con la policía, protegieron todos los edificios de propiedad extranjera y misiones diplomáticas.

Los manifestantes rompieron los cordones policiales y se congregaron ante las oficinas del "premier" protestando contra Israel y las grandes potencias.

El joven rey Hussein regresó esta mañana por vía aérea procedente de Roma.

Indignación en Quibya

QUIBYA, 21 (AFP). — Los habitantes de esta población jordana claman por armas para iniciar la lucha contra Israel, luego del ataque que se lanzó contra la aldea que quedó prácticamente destruida.

Los sobrevivientes recorren los escombros buscando cadáveres.

La Liga Arabe

AMMAN, 21 (AFP). — Después de dos horas de deliberaciones en el salón de la presidencia del Consejo, el comité político de la Liga Arabe suspendió sus trabajos luego de aceptar el orden del día para sus deliberaciones, propuesto por Jordania.

Se decidió que los representantes de los Estados árabes visiten las villas fronterizas y principalmente Quibya, donde se produjo recientemente una agresión de los israelíes.

El primer ministro jordano, Fauzi el Molki —que presidió la primera reunión— dijo que su país hizo un informe detallado de las agresiones y violaciones cometidas por Israel desde 1949, fecha en que se firmó el armisticio jordanoisraelí.

Pedido Israelí

NUEVA YORK, 21 (AFP). — La delegación de Israel ha solicitado al Consejo de Seguridad de la ONU, que se trate inmediatamente el asunto de Palestina.

En una larga exposición, el delegado de Israel, Abba Eban, denunció los casos de violaciones flagrantes del armisticio en Palestina, por parte de Jordania y de otros estados árabes limítrofes.

Reiteró las acusaciones ya formuladas por el primer ministro israelí, Ben Gurión, en el sentido de que la gravísima situación es obra exclusiva de los Estados árabes.

Enumeró el delegado de Israel los últimos y más graves choques habidos cerca de la frontera, insistiendo en que la acción contra la aldea árabe de Quibya fué llevada a cabo por los propios colonos de una aldea israelí cercana que había sido atacada a mansalva, y que realizaron en realidad una simple acción punitiva o de represalia.

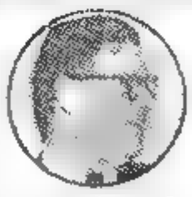

EBAN, delegado de Israel ante la ONU, que formuló acusaciones contra los árabes

Acusó por último a Jordania como a la nación que ha violado principalmente y en forma flagrante, el armisticio y denunció las concentraciones de fuerzas de la Liga Arabe, en el territorio jordano y sirio, próximos a la frontera del Estado de Israel.

Escucharán a Bemicke

El Consejo de Seguridad se reunirá el viernes por la mañana y por la tarde para escuchar al general Bemicke, jefe del estado mayor de la Organización de Tregua de Palestina, quien se referirá a los recientes incidentes jordanoisraelíes, y en particular al caso de Quibya.

Plan Para el Jordán

LONDRES, 21 (AFP). — El gobierno británico estudia un nuevo plan propuesto ayer por la ONU para solucionar el problema de las aguas del río Jordán.

Trátase de una inversión de 121 millones de dólares para suministrar irrigación y electricidad a Jordania, Siria e Israel, utilizando las aguas del río Jordán.

Churchill

Pide que Aprueben su Acción en Guayana los

Comunes

LONDRES, 21 (AFP). — Churchill presentó una moción de confianza en la Cámara de los Comunes reclamando la aprobación de la política británica en la Guayana. El partido Laborista resolvió, a su vez, votar en contra de la moción presentada por el primer ministro, pues estima que el libro blanco no justifica la revocación del ministerio presidido por Jagan.

Jagan Llegó a Londres

LONDRES, 21 (AFP). — A las 16 llegó al aeródromo local procedente de Amsterdam, Cheddi Jagan. Poco después el ex primer ministro de la Guayana británica declaró que "en ningún momento existió un complot para crear el desorden en la Guayana con el propósito de derrocar por la fuerza al gobierno actual de esa colonia.

JAGAN, que ayer llegó a Londres

"Todos nuestros actos —agregó— fueron constitucionales. Nuestro partido no es una organización comunista, sino una alianza democrática de diversos partidos unidos en la lucha por la autonomía y la defensa del pueblo".

Finalmente desafió al partido Conservador y especialmente al partido Laborista para que defiendan a los pueblos coloniales en su lucha por la autonomía.

Piden Nuevas Fronteras

CARACAS, 21 (AFP). — El diario "El Nacional" dice en un editorial que "el arbitraje internacional de 1899 fijando las fronteras actuales entre Venezuela y la Guayana británica deberá ser revisado".

Reclaman la Constitución

GEORGETOWN, 21 (AFP). — El ministro de Estado británico Henry Hopkinson recibió a cuatro ex ministros del gabinete de Jagan. Finalizada la entrevista, el ex ministro del Interior, Singh, declaró que se había solicitado la intervención de Hopkinson para que sea restablecida la vigencia de la Constitución y que el ministro británico había afirmado que "esa decisión era irrevocable".

El Gabinete de Bolivia ha Renunciado en Pleno

LA PAZ, 21 (AFP). — Renunció el gabinete boliviano, en pleno después del consejo de ministros, que se realizó esta tarde, ignorándose los fundamentos de tal decisión.

Se presume que la renuncia de los ministros obedece al propósito de dejar al primer mandatario boliviano en libertad de acción para elegir sus nuevos colaboradores.

MOSCU OFRECE SU TRIGO A LONDRES

LONDRES, 21 (AFP). — La URSS ofreció trigo en el mercado inglés a cerca de 29 libras esterlinas la tonelada de grano de buena calidad, muy similar al trigo argentino. Al negarse a renovar el acuerdo internacional, Gran Bretaña recuperó su libertad de importación y podría comprar trigo soviético si el precio fuera ventajoso.

Los comerciantes estiman que 29 libras es mucho, pues hace poco se compró trigo búlgaro a 27½ libras.

MAPA de la región de Trieste. La parte en blanco indica el territorio recibido por Italia al final de la guerra del 14 y que debió ceder a Yugoslavia, luego de la última contienda

Aplazóse el Examen del Caso de Trieste

Mueven Tropas Italia y Yugoslavia

Zona de Peligro

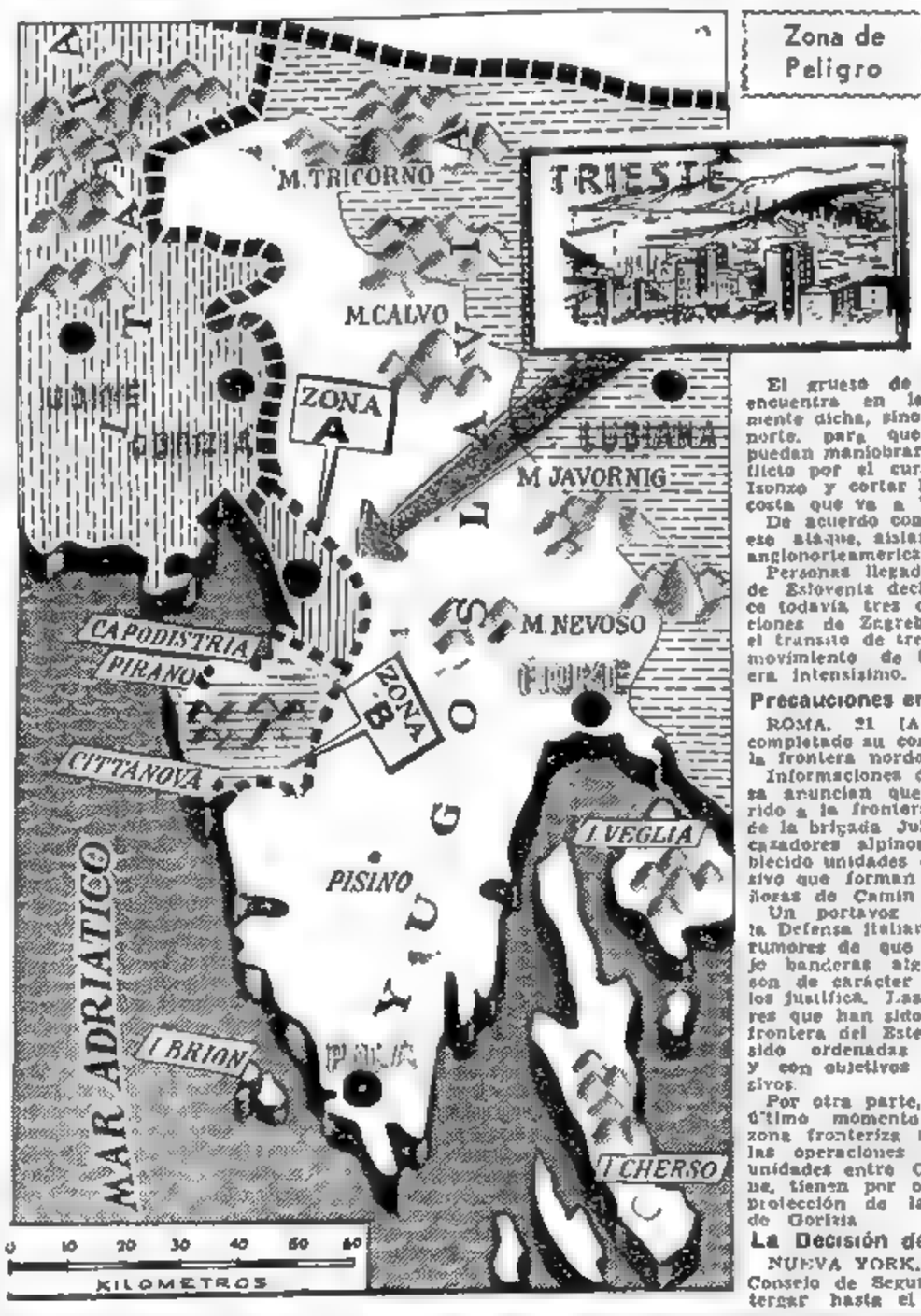

Invitan a la Conferencia de los Cinco

TRIESTE, 21 (ANSA). — Noticias procedentes de Yugoslavia informan que en el país limítrofe, es un hecho la movilización general. Han sido llamados a las armas los militares que participaron en las maniobras de agosto y gran número de tropas ha vuelto a prestar servicio activo para poner en pie de guerra parte de las 18 divisiones yugoslavas.

El grueso de las tropas no se encuentra en la zona B propiamente dicha, sino un poco más al norte, para que las formaciones puedan maniobrar en caso de conflicto por el curso medio del río Isonzo y cortar la carretera de la costa que va a Trieste.

De acuerdo con los observadores, ese ataque, aislaría a las fuerzas anglonorteamericanas.

Personas llegadas de Croacia y de Eslovenia declaran que no hace todavía tres días, en las estaciones de Zagreb y de Lubiana el tránsito de trenes militares y el movimiento de tropas movilizadas era intensísimo.

Precauciones en Italia

ROMA, 21 (AFP). — Italia ha completado su cordón defensivo en la frontera nordoriental.

Informaciones dadas por la prensa anuncian que se han transferido a la frontera norte elementos de la brigada Julia, integrada por cazadores alpinos, y se han establecido unidades en el arco defensivo que forman las zonas montañosas de Camin y Collio.

Un portavoz del ministerio de la Defensa italiano declaró que los rumores de que son llamados bajo banderas algunos especialistas son de carácter alarmista y nada los justifica. Las medidas militares que han sido adoptadas en la frontera del Este, —agregó—, han sido ordenadas por la prudencia y con objetivos puramente defensivos.

Por otra parte, informaciones de último momento recibidas de la zona fronteriza norte, indican que las operaciones de refuerzos de unidades entre Cellio y Montalcone, tienen por objeto asegurar la protección de la estratégica zona de Gorizia.

La Decisión de la UN

NUEVA YORK, 21 (AFP). — El Consejo de Seguridad decidió postergar hasta el 2 de noviembre, el examen de la cuestión de Trieste después de cuatro horas de deliberación, a proposición de Colombia y conforme a los deseos de los Tres Grandes.

La única delegación que se opuso a la postergación, fué la soviética.

La Conferencia de los Cinco

WASHINGTON, 21 (AFP). — Vladimir Popovic, embajador de Yugoslavia, declaró que las tres grandes potencias occidentales habían invitado a Yugoslavia e Italia a una conferencia de cinco para hallar solución al problema de Trieste.

Los círculos oficiales norteamericanos, sin embargo, afirman que aún no se trasmitió ninguna invitación oficial pero que esa cuestión es estudiada urgentemente.

Tampoco Ayer Hubo Acuerdo Sobre Suez

EL CAIRO, 21 (AFP). — "No fué posible arribar a un acuerdo sobre Suez", declaró la embajada de Gran Bretaña en El Cairo luego de la reunión anglocopta. Agrega que la próxima reunión se efectuará después que ambos gobiernos examinen la situación. Por su parte, el ministro de Orientación Nacional, Salah Salem, expresó con marcada irritación: "No hubo acuerdo en ningún punto".

RUSIA DECIDE SI SE REUNEN LOS 4

NUEVA YORK, 21 (INS). — El secretario de Estado, Foster Dulles, declaró que si el canciller soviético acepta deliberar con sus colegas occidentales el 9 de noviembre, puede abrirse la senda para concertar una conferencia de los "Cuatro Grandes".

Hablando en el fórum del "New York Herald Tribune", dijo que la sugerencia norteamericana, británica y francesa de invitar a Molotov a la reunión en Lugano pondrá a prueba la buena fe de Rusia. "Si el Kremlin no acepta la propuesta occidental —agregó— tendrá que exponerse a ser considerado como "permanente promotor de dificultades". Y si se puede lograr progreso en esa reunión, no sería imposible que se pudiera concertar una reunión entre Eisenhower, Churchill, Laniel y Malenkov".

La Invitación Aliada Pone a Prueba a Rusia

La Deuda Soviética

WASHINGTON, 21 (INS). — El departamento de Comercio informó que Rusia debe todavía a Estados Unidos 223 millones de dólares por préstamos realizados durante y después de la guerra. Sin embargo, el departamento agregó que Rusia ha prometido pagar, por ahora, 11 millones de dólares anuales durante los próximos 5 años. En total, el mundo debe a EE. UU. aproximadamente 11.000 millones de dólares, y sólo 330.000.000 le fueron pagados durante el año fiscal 1953. En ese período las naciones acreedoras también pagaron otros 220.000.000 por intereses sobre los préstamos.

El Mal de Italia Radica en el Permanente Desequilibrio Entre Población y Recursos

Por CARLOS MATTEOTI

(Carlos Matteoti es hijo de Giácomo Matteoti; militante en el partido Socialista, ocupa una banca en el Parlamento italiano)

ROMA, 21 (ANSA). — El mal de Italia radica en el permanente desequilibrio entre sus recursos y el aumento de su población. Solo Inglaterra, Bélgica, Alemania y Japón superan el número de nuestros habitantes por kilómetro cuadrado, que es de 165. Las consecuencias inmediatas de ser tantos se traducen en las cifras que dan dos recientes encuestas: hay 1.300.000 hombres sin trabajo y otros 3 000 000 que consiguen empleos temporarios. Además, el 3 por ciento de los italianos vive en condiciones deficientísimas y el 20 por ciento comparte con otra persona, cuando menos, la vivienda. No quedan ahí las cosas: un país como Italia, cuyo desarrollo económico y productivo le permite figurar entre las naciones industrializadas del Occidente euroamericano, tiene el 21 por ciento de sus familias soportando un bajo nivel de vida, el 65 por ciento con un modesto pasar y apenas el 11 por ciento disfrutando de un standard acomodado.

Estos datos estadísticos señalan que ha llegado la hora de que Italia encare valientemente el problema, según lo han hecho ya Japón y los reinos escandinavos.

La población italiana, de suyo excesiva, crece con ritmo extraordinario. Es cierto que el índice de natalidad bajó del 23 por mil registrado en el decenio 1921-1931 al 20 por mil en el último quinquenio, pero es asimismo exacto que la mortalidad descendió en igual lapso del 17 al 10 por mil, de lo que resulta que el promedio ascendente de habitantes no ha variado: en 1921-1931 fué del 11,6 por mil y el lustro pasado del 11 por mil. Esto se traduce en que cada año hay 350.000 italianos más, mientras la emigración se limita a 100.000. De esta manera, dentro de una década Italia contará con 50 millones de habitantes.

Ensombrece el porvenir, aunque parezca paradójico, el constante progreso de la mecanización y el mejoramiento de las fábricas, porque el objetivo es lograr mayor producción, pero a menor costo, a fin de competir en los mercados mundiales. Ello significa prescindir de mano de obra. Un detalle: si la industria italiana marchara al unísono con el avance técnico sólo necesitaría un millón de operarios en lugar de los tres y medio que emplea actualmente.

Esto obliga a profundas reflexiones. Pronto surgirá una burocracia estatal y privada integrada por elementos aferrados a sus puestos... Lógicamente, la enorme presión de los sin trabajo facilitará a la parte patronal negar toda mejora de salarios, aún siendo justificada.

Tales son las perspectivas que se presentan en el mañana de Italia. La solución no aparece a la vista. Para unos debe incrementarse la emigración; para otros, es deshonroso que siempre haya que apelar a la ayuda extraña y a solicitar asilo para los que "sobran". No faltan quienes insinúen la conveniencia de hallar otras medidas, que deberían partir de iniciativas del Parlamento.

Entretanto, lo evidente es que en Italia somos demasiados para los medios con que cuenta la península.

ARGENTINA REITERA SU MOCION DE REVISAR LA CARTA MAGNA DE LA UN

Nuestro País Crea una Escuela Para Inmigrantes Europeos

NUEVA YORK, 21 (AFP). — Enrique Ferrer Vieyra, delegado de la Argentina ante la Comisión Jurídica de la UN, presentó junto con las delegaciones de Holanda, Cuba, Nueva Zelandia y Pakistán un proyecto para la revisión de la Carta de las Naciones Unidas.

El proyecto pide entre otras cosas una compilación sistemática de los documentos de la conferencia de la UN, sobre organización internacional, que no hayan sido publicados; el estudio sistemático y comprensivo de la historia legislativa de la carta, y una nómina de las disposiciones de la misma teniendo en cuenta su aplicación, e interpretaciones".

Escuela para Inmigrantes

VENECIA, 21 (INS). — En la conferencia del Comité Intergubernamental para Migración Europea (CIME) la delegación de Argentina informó que su país abrirá una escuela única en la provincia de Buenos Aires para entrenar a los inmigrantes agrícolas europeos en los métodos de cultivo. Esa escuela agrícola, que se llamará Santa Catalina, tendrá inicialmente capacidad para un centenar de agricultores, pero ya se han hecho proyectos para ampliar sus facilidades a fin de que pueda recibir 700. En ella se combinarán las funciones de entrenamiento con las de colocación, dará cursos extensivos de español, orientación, agronomía argentina y lechería. Durante su permanencia en la escuela, a los campesinos se les pagarán los jornales normales.

DOMADO

Pablito era un buen chico, pero costaba muchísimo trabajo hacerle comer fruta. Y como estaba en pleno desarrollo, no se lo podía privar de ese alimento. ¿Qué hacer? Doña Estela leyó este Aviso Clasificado en CLARIN:

Vdo. licuadora como nueva, ocasión. Habl. T. E. ...-4536.

¡Esa era la idea! Pasando la fruta por una licuadora, Pablito la aceptaría. Doña Estela preguntó el precio; era una ganga y compró la máquina. Ahora, su chico come la fruta que necesita sin esfuerzo, gracias a la idea que le sugirió el Clasificado de CLARIN (CORRIENTES 555. De 8.30 a 18.30 horas. Informes: T. E. 32-9411 al 9417).

LANIEL AFRONTA OTRA CRISIS PARLAMENTARIA

JOSEPH Laniel, "premier" de Francia, cuya política en Indochina hoy comenzará a ser debatida en la Asamblea Nacional

Censuran la Política en Indochina

PARIS, 22 (ANSA). — El primer ministro Laniel se encuentra en vísperas de una grave crisis parlamentaria. Cada día va en aumento el número de diputados, aun entre los que apoyan al gobierno, que solicitan el retiro de Francia de la guerra en Indochina.

Hoy Comenzará el Debate

Los 350 millones de dólares recientemente asignados por Estados Unidos no alcanzan a borrar la penosa impresión de la opinión pública francesa ante la demanda del Vietnam de que Francia abandonó el territorio de ese país.

Un diputado del Movimiento Republicano Popular, al resumir la posición de sus compañeros de partido, presentó una interpelación "para conocer las causas de la falta de dinamismo en la búsqueda de una solución pacífica por parte del gobierno francés, para poner fin a un conflicto de objetivos inciertos y que amenaza derrumbar la economía y el prestigio de la República Francesa".

La opinión pública, en Francia, se orienta cada vez más decididamente, hacia el deseo de poner fin a una contienda que se prolonga desde hace 8 años y que ha costado a Francia 147.000 bajas.

No obstante la oposición de Laniel, que habría deseado postergar al máximo el debate, el presidente de la Asamblea Nacional ha fijado para mañana, viernes, el comienzo de las discusiones sobre la situación en Indochina.

Para el miércoles de la semana próxima está prevista la votación que podría resultar decisiva para la suerte del gabinete Laniel.

Victoria en Indochina

HANOI, 22 (AFP). — En una sangrienta batalla que culminó con un desastre para el Vietminh comunista, una columna francesa logró reconquistar la ciudad de Phu Nho Quan, a 100 kilómetros al sur de Hanoi.

Luego de una marcha veloz a través de la selva y de extensos arrozales, la fuerza operativa de infantería colonial, apoyada por elementos de tanques livianos y unidades de paracaidistas, obligó a los guerrilleros comunistas a librar batalla para la defensa de la plaza fuerte de Phu Nho Quan, que era el centro principal de los abastecimientos comunistas en esa zona estratégica de Indochina en el sur del delta tonkinés.

INSTA EL MINISTRO Sr. HOGAN A CONSUMIR MENOS CARNE VACUNA

(Información página DOS)

Afirma Israel que la Liga Arabe Amenaza a Jerusalén

GLUBB BAJA, jefe de la Legión Arabe, que amenaza Jerusalén, según Israel

Fué Atacado un Tren en Palestina

TEL AVIV, 22 (INS). — Israel presentó una enérgica protesta ante la comisión de la UN encargada de supervisar el armisticio en Palestina, denunciando una supuesta concentración de tropas jordanas en la región de Jerusalén. Previamente, había protestado por el descarrilamiento de un tren israelí de carga, cerca del territorio jordano. Las autoridades de Tel Aviv atribuyen el descarrilamiento a saboteadores árabes. En el interin, los israelíes rechazaron una protesta británica contra el ataque de represalia llevado a cabo por elementos judíos contra la villa de Kibya, en Jordania, cerca de la frontera entre los dos países.

Se Concentran en la Ciudad Vieja

Un vocero militar informó que Israel ha pedido a la misión de observación de la UN en Jerusalén que "convoque urgentemente una reunión de emergencia" de la comisión mixta jordanoisraelí de armisticio, para considerar las informaciones reunidas por Tel Aviv en el sentido de que fuerzas considerables de la Legión Arabe, que comanda Glubb bajá, se están concentrando dentro del sector antiguo de Jerusalén.

Atentado Terrorista en Toulkarem

TEL AVIV, 22 (AFP). — Un grupo de terroristas árabes hizo volar un tren israelí al norte de Toulkarem, cerca de la frontera jordanoisraelí.

La indagación estableció que poco después de medianoche, mediante la colaboración de minas terrestres, se hizo descarrilar el tren de Haifa a Tel Aviv, al norte de Toulkarem, cuando el convoy circulaba cerca de la frontera jordana.

No hubo víctimas en el descarrilamiento, pero los daños son de importancia.

Bennike no Cree en la Guerra

NUEVA YORK, 22 (INS). — El general van Bennike, jefe de la comisión observadora del armisticio en Palestina, llegó esta mañana a Nueva York y advirtió a la UN que la tensión entre israelíes y jordanos es "grave", pero que aparentemente no degenerará en una guerra abierta.

Presentará un Informe

Bennike, del ejército de Dinamarca, fué llamado por el Consejo de Seguridad para rendir un informe sobre la crisis en el Medio Oriente. Reconociendo la difícil tarea que afronta Bennike en la redacción de su informe, el Consejo postergó hasta el lunes la sesión que debía realizar hoy. Bennike llegó por vía aérea esta mañana al aeródromo de Idlewild, y por la tarde conferenció con el secretario general de la UN, Dag Hammarskjoeld. Opinó que el resentimiento y hostilidad acumulados desde la firma del armisticio en 1949 por árabes e israelíes hará muy difícil hallar una solución mediante negociaciones.

Desmentido Arabe

DAMASCO, 22 (AFP). — Ningún grupo de tropas sirias entró todavía en Jordania, según se informa de buena fuente. No obstante, esto no quiere decir que su presencia no se manifieste si el Comité de la Liga Arabe que sesiona en Amman decide la aplicación de las cláusulas del pacto de seguridad colectiva interárabe.

La Prensa

BUENOS AIRES · REPUBLICA ARGENTINA

10 Centavos

Un toque de atención para la solución argentina de los problemas argentinos

AÑO IX — Diario de la Mañana — Nº 2.890

Buenos Aires, Viernes 23 de Octubre de 1953

Schreiber, Nuevo Alcalde de Berlín

BERLIN, 22 (INS). — Walther Schreiber, demócratacristiano, fué elegido alcalde de Berlín occidental, por 62 votos contra 57 que obtuvo el candidato socialdemócrata Otto Suhr.

Los partidarios de este último anunciaron que no integrarán una coalición dirigida por un elemento cristianodemócrata. Por otra parte, el sucesor de Ernst Reuter, que desempeñó sus funciones hasta el año próximo, cuenta con el apoyo del partido demócrata libre, que es la tercera agrupación política de importancia en la ciudad.

Churchill Tuvo un Voto de Confianza

Fué Ayudada su Acción en la Guayana

LONDRES, 23 (INS). — La Cámara de los Comunes aprobó las decisiones adoptadas por el gobierno del primer ministro sir Winston Churchill, para hacer frente a la situación surgida en la Guayana británica.

La Cámara, específicamente, respaldó al gobierno de Churchill por ordenar al gobernador de la Guayana, sir Alfred Savage, la suspensión de la Constitución.

Desmentido de Jagan

LONDRES, 23 (AFP). — El ex primer ministro de la Guayana británica, Cheddi Jagan, desmintió que los dirigentes del partido Popular Progresista, proyectaran incendiar los edificios comerciales y las casas de los funcionarios británicos de la posesión.

Jagan rechazó las acusaciones del Libro Blanco sobre los acontecimientos de la Guayana, y afirmó: Que el partido Progresista Popular nunca había abrigado la intención de crear fuerzas policíacas separadas. Que el Comité de las Fuerzas Coloniales no ha apoyado a los terroristas de Kenya o de Malaya. Que las huelgas en los ingenios se debían a la severidad de las condiciones de trabajo y a la hostilidad de los patronos.

Finalmente expresó que no existía partido Comunista en la Guayana. "Nuestro objetivo, indicó, consiste en obtener reformas para alcanzar a ser un dominio del tipo de la Guayana holandesa".

Spellman, Enfermo

VIENA, 22 (INS). — El arzobispo de Nueva York, cardenal Francis Spellman, que llegó a Viena hace dos días, no abandonó hoy sus habitaciones y canceló las entrevistas con el cardenal Innitzer y el canciller Raab, así como la misa que debía oficiar en San Esteban. Uno de sus secretarios desvirtuó el rumor de que se halla enfermo, pero se sabe que el doctor Martín Spellman, hermano del purpurado, está a cargo del tratamiento médico. Por otra parte, en la curia se informó que el mal que lo afecta no es de gravedad.

La Soberana Orden de Malta Elegirá Nuevo Gran Maestre

ROMA, 22 (ANSA). — El mes próximo, la Soberana Orden de Malta tendrá un nuevo Gran Maestre, luego de permanecer dos años bajo un régimen de lugartenientes, a raíz del conflicto surgido con las congregaciones religiosas, tras el fallecimiento del príncipe Ludovico Chigi, y que ya ha concluído con mutua satisfacción por ambas partes.

Recio Temporal en Italia: 31 Muertos

REGGIO CALABRIA, 22 (ANSA). — Alcanza a 31 el número de muertos que causó hasta este momento el violento temporal de agua que azotó a una vasta zona de Reggio Calabria. Esta cifra puede aumentar dada la suma de personas desaparecidas. Es aún incalculable el número de habitantes que quedaron sin techo.

En Saracinello, una de las más castigadas, una familia completa desapareció ante el rápido avance de las aguas. La mayoría de las víctimas encontraron la muerte debido a las inundaciones; pocas fueron castigadas por los derrumbes. Se inició el éxodo de la región. Aún no puede calcularse en cifras la pérdida sufrida en la ganadería y la agricultura.

LUEGO de largos meses de navegación obligada, Michael O'Brien pudo por fin desembarcar en Río de Janeiro, para dirigirse desde allí a la República Dominicana.

Tito Amenaza Modificar su Política Pro Aliada

BELGRADO, 22, (AFP). — En declaraciones exclusivas para la Agencia France-Presse, el mariscal Tito reiteró que Yugoslavia invadirá la zona A de Trieste si Italia trata de entrar en ella. El jefe del gobierno yugoslavo recalcó que no ha retirado su propuesta para internacionalizar Trieste, e indicó seguidamente que si los italianos ocupan la zona A bajo la protección de las tropas anglonorteamericanas, "deberá ser examinada nuevamente la política de Yugoslavia, que hasta ahora se basaba en la confianza del país hacia las naciones aliadas de Occidente, por considerarlas amigas sinceras y sin propósitos ocultos".

Responsabiliza a Pella

Al referirse a las propuestas que ha presentado para solucionar el diferendo, Tito señaló que "si Pella no depone su actitud de intransigencia y no puede realizarse la conferencia, la responsabilidad recaerá enteramente en él".

Manifestó luego su decepción por los resultados de la conferencia de los tres cancilleres, expresando que la decisión adoptada en Londres tendrá gran influencia sobre la estabilidad de los Balcanes, pues "Italia —dijo— no disimula sus pretensiones, no solamente a toda la zona A, sino también a la B y aun a Istria".

Efectúanse Sondeos

LONDRES, 22, (AFP). — Un vocero del Foreign Office declaró que las potencias occidentales han realizado sondeos ante Belgrado y Roma para comprobar si puede realizarse una conferencia con la participación de Estados Unidos, Gran Bretaña, Francia, Italia y Yugoslavia.

Agregó, no obstante, que hasta el momento no se había invitado a ninguna de las dos últimas potencias, aunque se sabe que Yugoslavia la aceptaría, a condición de que se efectuara antes del retiro de las tropas aliadas.

Breve Historia de un Desengaño

NUEVA YORK, 22 (De nuestra agencia). — Las leyes electorales norteamericanas, muy diferentes de las argentinas en su estructuración, tienen en las elecciones municipales características singulares que no se pueden resumir en un breve espacio. Ese resumen facilitaría la comprensión de un caso que, de todas maneras, cabe exponer en su aspecto general, porque representa un principio básico del ejercicio democrático. Hace cuatro años, Vincent Impellitteri se presentó como candidato independiente a la intendencia de la ciudad de Nueva York. Su empuje fué tal que los demócratas decidieron apoyarlo adoptando su candidatura y el triunfo que obtuvo en las elecciones constituyó una clara expresión de la libertad de elección del pueblo neoyorquino, puesto que arrasó con las "maquinarias" republicanas y pulverizó la resistencia que intentaron presentar los liberales. Impellitteri llegó así a la intendencia de la ciudad, acompañado por una popularidad italonorteamericana estimulante. Como Fiorello La Guardia, parecía que el nuevo intendente podría repetir las sucesivas administraciones de su pintoresco coterráneo que fué, sin duda, uno de los intendentes más queridos de la ciudad. La historia de los cuatro años de la administración de Impellitteri resume, en realidad, la historia de un desengaño: aunque en ese lapso el intendente ganó recursos políticos e influencias, perdió la auténtica fuerza de la popularidad, para llegar a estos días catalogado como un experimento infortunado. Ahora, durante los preparativos complicados y apáticos a un tiempo para la próxima elección, el señor Impellitteri actuó hasta el día de hoy como candidato a la reelección en forma pública y oficial, pero las leyes electorales del caso acaban de negarle el derecho a repetir su candidatura independiente, porque no ha podido probar el mínimo de apoyo de los ciudadanos que la ley exige al respecto. Ha ocurrido, en síntesis, que el pueblo le da la espalda al hombre a quien apoyó en 1950 con tanto entusiasmo, lo cual señala, a la postre, la sana actitud democrática del reconocimiento del error, que es menos grave cuando los votos que lo provocaron se transforman en votos capaces de enmendarlo.

HORACIO ESTOL.

Hay Nuevo Gabinete en Bolivia

LA PAZ, 22 (INS). — Quedó constituído el nuevo gabinete del presidente Paz Estenssoro. He aquí la composición del nuevo equipo ministerial: Relaciones Exteriores, Wálter Guevara Arce; Gobierno, Federico Fortún Sanjinés; Hacienda, Alberto Alvarez Mendieta, actual embajador en Buenos Aires; Obras Públicas, Angel Gómez; Higiene, Julio Manuel Cramayo; Trabajo, Fernando Antezana; Defensa, coronel Armando Prudencio; Educación, Federico Alvarez Plata; Economía, Augusto Cuadros Sánchez; Asuntos Campesinos, Nuño de Chaves; Minas y Petróleo, Juan Lechín; Agricultura, Alcibíades Belardi.

No Progresan las "Explicaciones"

PAN MUN JON, 22, (AFP), — Continúan detenidas las sesiones de persuasión a los prisioneros de guerra por la decidida oposición de los internados a escuchar el adoctrinamiento de los emisarios comunistas.

Entre la protesta de los cautivos que no quieren ni ver a los emisarios comunistas, y el desacuerdo entre la Comisión Neutral de Repatriación y la Comisión Aliada, la situación ha quedado nuevamente estancada y no ha habido acuerdo en los contactos efectuados para hallar una solución a la "impasse".

La comisión neutral realizó una nueva reunión sin resultado, y al finalizar la deliberación que duró dos horas, el general Thimaya dijo "Sólo nos queda ahora proseguir las conversaciones hasta que encontremos una solución".

Búscase una Solución Para el Sarre

ADENAUER,

PARIS, 22 (AFP). — El gobierno francés ha resuelto iniciar negociaciones urgentes con Alemania occidental acerca del diferendo sobre el Sarre. Se recuerda que Bidault había dirigido una carta al canciller alemán a principios de octubre sugiriendo reanudar las negociaciones a partir del 15 de octubre.

André François-Poncet, alto comisionado de Francia en Alemania, sostuvo entrevistas con el canciller alemán con el fin de "preparar el terreno".

Apoyo de Bonn

WASHINGTON, 22 (INS). — El canciller de Alemania occidental, Konrad Adenauer, aseguró al presidente Eisenhower que no hubo cambios en el decidido apoyo de su país a la proyectada comunidad de defensa europea y a la política occidental.

El profesor Walter Hallstein visitó al mandatario en la Casa Blanca para comunicarle que la reciente y aplastante victoria electoral de Adenauer no varió para nada la política occidental. Adenauer expresó días principios de semana que la demora en poner en vigor el tratado de la comunidad defensiva europea no debía a Alemania occidental.

Hallstein reveló que había alguna impaciencia entre el público alemán por la demora en poner fin a la ocupación de su país, de acuerdo con los tratados firmados en mayo de 1952. Esos instrumentos están relacionados con los planes de la EDC y no tendrán pleno efecto hasta que el programa se ponga en ejecución.

Eisenhower se Opone a Pekín

WASHINGTON, 22 (INS). — Eisenhower reiteró que China comunista no debe ser admitida en la UN mientras realice actos de agresión. Hizo esta declaración después de recibirse otro pedido contra el ingreso de Pekín al organismo mundial.

El nuevo pedido fué entregado a la Casa Blanca por el representante Walter Judd, el ex subsecretario de Estado Joseph Grew y el ex gobernador de Minnesota Charles Edison. Entre los firmantes figuran el ex presidente Hoover, el general Marshall y el almirante Nimitz.

El mandatario afirmó que China se halla en guerra con la UN y que su ingreso equivaldría a la aprobación de los actos de agresión.

ENTRE DOS

¡Qué falta le hacía un automóvil a Pascual para atender a su numerosa clientela! Pero no podía comprárselo: gran parte de su dinero disponible debía invertirse en el negocio. Y leyó este Aviso Clasificado en CLARIN:

Busco socio para comprar automóvil. Habl. T. E. ...-2432.

El anunciante tenía un problema análogo al suyo. Poniendo en común el dinero de que ambos disponían para eso, lograron comprar un buen automóvil publicando otro Clasificado en CLARIN y ahora lo usan medio día cada uno, compartiendo los gastos. Les solucionó el asunto el Clasificado de CLARIN (CORRIENTES 555 De 8.30 a 18.30 horas. Informes: T. E. 33-9411 al 9417).

Cinco Pugilistas Argentinos Vencieron Anoche

(INFORMACION PAGINA NUEVE)

Jordania Solicita Ayuda Para Equipar su Ejército

Se Dirigió a la Liga Arabe

AMMAN, 23 (AFP). — Jordania ha solicitado ayuda financiera a los demás Estados de la Liga Arabe a fin de equipar con armas a las unidades de su guardia cívica. Ese cuerpo es al que le incumbe la vigilancia en la zona fronteriza con Israel, mientras que la llamada Legión Arabe, que comanda el general Glubb Bajá, se encarga de la defensa del territorio contra una eventual invasión.

Alega el gobierno jordano que el reciente incidente de Kibya ha demostrado que la guardia cívica está mal equipada. Se reunió hoy el comité político de la Liga Arabe, y aunque no se publicó comunicado acerca de lo tratado, se indica que los representantes jordanos solicitaron la asistencia financiera.

Por otra parte, se indica que el envío de refuerzos jordanos a la zona fronteriza —en contravención con el armisticio jordanoisraelí de 1948— ha sido autorizadamente desmentida. Se recuerda que Israel denunció a la UN hace días que Jordania concentraba tropas cerca de la frontera.

Denuncian Ataques Israelíes

Por otra parte, Jordania denunció concretamente diversas violaciones de su soberanía, por parte de fuerzas israelíes.

El cuartel general de la Liga Arabe dió un comunicado indicando las siguientes violaciones del territorio jordano por parte de los israelíes entre el 18 y el 20 del corriente: 8 aviones israelíes de reconocimiento volaron sobre Jordania; el día 20 dos convoyes del ejército israelí procedieron a ejercicios de tiro en la misma línea fronteriza, al norte de Latroun, y varias balas alcanzaron a casas árabes.

Johnston Llegó a Amman

Procedente de Beirut llegó a la capital jordana Eric Johnston, en misión especial encomendada por el presidente de Estados Unidos, que abarca todos los estados del Medio Oriente.

La primera visita que realizó fué al primer ministro jordano Fawzi Mulki, con quien conversó largamente acerca de la grave situación creada en la frontera israelí.

Mientras tanto, en los círculos allegados a la Liga, se considera que la visita de Johnston "es inoportuna en vista de las presentes circunstancias". Se agrega en las mismas esferas que toda tentativa americana de solucionar el pleito palestino con el aliciente de ayuda económica está llamado a fracasar.

Importantes Decisiones

Al término de la sesión que realizó el comité político de la Liga Arabe, el primer ministro de Jordania reveló que se habían tomado importantes decisiones "que nos han parecido prácticas y que no pueden ser reveladas por el momento".

Reunión del Consejo

NUEVA YORK, 23 (AFP). — El Consejo de Seguridad celebrará mañana su reunión sobre Palestina. Examinará la demanda árabe contra Israel por los trabajos de desviación del río Jordán, así como la moción colombiana referente a los incidentes de Qusibia.

ERIC Johnston, enviado especial de Eisenhower, que ayer llegó a Jordania

Hogan Llegó a Asunción

ASUNCION, 23 (INS).— Procedente de Resistencia llegó a Asunción el ministro de Agricultura, de la Argentina, escribano Carlos A. Hogan, quien inmediatamente inició una serie de conferencias con funcionarios paraguayos. Posteriormente, Hogan conversó con el presidente Chaves. Trascendió que el ministro argentino trató con el primer mandatario y los ministros locales, asuntos relacionados con la unión económica de ambas naciones.

BUENOS AIRES · REPUBLICA ARGENTINA

40 Centavos

Un toque de atención para la solución argentina de los problemas argentinos

AÑO IX — Diario de la Mañana — Nº 2 891

Buenos Aires, Sábado 24 de Octubre de 1953

Churchill Reitera su Declaración

Eden Iría a Rusia

LONDRES, 23 (AFP).— "Nada tengo que agregar a mi declaración del 20 de octubre último en la Cámara de los Comunes", declaró sir Winston Churchill, a un diputado laborista que le preguntó si pensaba efectuar ahora una nueva tentativa con vistas a entrevistarse con Malenkov.

Sir Winston Churchill había declarado el martes pasado que el punto de vista del gobierno británico referente a una reunión entre los jefes de gobierno de las cuatro grandes potencias, no había cambiado. Agregó que la conferencia de los cuatro ministros de Relaciones Exteriores propuesta a la Unión Soviética, para el 9 de noviembre, constituía, según entendía, un paso adelante hacia la disminución de la tensión internacional.

Viaje del Canciller

LONDRES, 23 (INS).— El "Daily Sketch", de Londres, informó hoy que circulan rumores en los medios diplomáticos en el sentido de que el canciller británico Anthony Eden saldrá próximamente de Inglaterra, tal vez hacia Moscú, en una misión de gran trascendencia.

El periódico sostiene que posiblemente viaje para preparar la proyectada conferencia de cancilleres de las cuatro grandes potencias. En otras fuentes, sin embargo —agrega—, se admite la posibilidad de que el viaje sea a Grecia, Turquía y el Cercano Oriente.

Victoria Unionista

LONDRES, 23 (AFP). — Los unionistas, partidarios de mantener la unión con Gran Bretaña, lograron la mayoría en la elección realizada en el Ulster, Irlanda del Norte.

Se Exhortó a Luchar por la Paz Mundial

Cumple Ocho Años la UN

NUEVA YORK, 23 (INS).— La presidenta de la Asamblea General de las Naciones Unidas, señora V. L. Pandit, de la India, el secretario general de la UN, Dag Hammarskjoeld, y otras figuras de prestancia internacional, advirtieron sobre la precariedad presente de la paz mundial y solicitaron una acción colectiva por intermedio de la Organización internacional para impedir la desunión y conjurar un posible desastre.

LA SEÑORA Pandit, presidenta de la Asamblea de la UN, que exhortó a la paz

Al conmemorar el octavo aniversario del establecimiento de la UN, Hammarskjoeld, abogó por "un nuevo camino de acercamiento" en la Organización para salvaguardar la paz, particularmente en vista de los avances en la producción de armas nucleares. Por su parte, la señora Pandit aludió al conflicto coreano, afirmando que su país tiene allí fuerzas militares para impedir la reanudación de las hostilidades, y añadió: "Si las Naciones Unidas salen airosas en la obtención de la paz y la unificación en Corea por medio de negociaciones y la conciliación, un nuevo día de esperanzas habrá comenzado en el mundo entero y se habrá hallado una nueva norma de sabiduría colectiva".

El aniversario de la creación de las Naciones Unidas en San Francisco se celebra mañana, y el acontecimiento ha dado lugar a un verdadero aluvión de mensajes de congratulación a la UN y a la organización de actos conmemorativos no sólo en la sede de la Organización sino también en numerosas ciudades del mundo. Pero, el octavo aniversario de la UN también coincide con la existencia de un período crítico en cuestiones internacionales, con el Consejo de Seguridad tratando de aliviar el peligro de una guerra en el Cercano Oriente entre árabes e israelíes, mientras los comunistas intensifican la presión de la guerra fría en los diversos ámbitos de la tierra.

Asumió Proporciones de Catástrofe el Temporal en Italia

PASA YA DE 80 EL NUMERO DE VICTIMAS

INDICA el mapa el extremo sur de Italia, castigado en los últimos días por un violento temporal que causó numerosas víctimas en Reggio Calabria y Catanzaro

REGGIO CALABRIA, 23 (ANSA). — Una vasta zona de Calabria, que abarca casi mil kilómetros cuadrados, ha sido devastada por la violenta tempestad que azotó a la región durante las últimas 48 horas. Poblaciones enteras fueron arrasadas por las aguas desbordadas de los ríos y otras quedaron sepultadas bajo avalanchas de fango que desprendieron los torrentes del monte Jónico. El número de víctimas se eleva a 78, pero se presume que cuando se conozcan las informaciones procedentes de lugares aislados por la catástrofe ese número será mucho más elevado.

Novecientos campesinos de los alrededores llegaron anoche a esta ciudad en busca de refugio, y recibieron socorros de la Cruz Roja y de la Comisión Pontificia de Ayuda. El ejército, la marina y la policía desarrollan, mientras tanto, activa labor para remover los escombros y rescatar a las víctimas. También debieron adoptar medidas de emergencia para restablecer el tránsito en varias rutas que fueron obstruídas por la avalancha. Varios puentes resultaron destruidos, entre ellos el que cruza el río Buonamico, que había sido reconstruído después del temporal de 1951.

Movimiento de Solidaridad

ROMA, 23. (AFP). — Asumen características de verdadera calamidad nacional las inundaciones de Calabria. Agravadas por la reanudación de las lluvias, luego de una breve calma, suscitan en todo el país un movimiento de solidaridad comparable al del otoño de 1951, cuando esa región ya fué devastada por las aguas.

La gravedad de la actual situación alcanza, y aun sobrepasa, la de 1951, tanto por el número de víctimas, que fué entonces de unas 60 y que superan ahora las 80, como por la enormidad de los perjuicios que se estiman en miles de millones.

El gobierno, las autoridades locales, los organismos civiles y religiosos de auxilio, están en actividad para socorrer a las poblaciones damnificadas, a las cuales el presidente Einaudi dirigió un mensaje identificándose con su desgracia. El presidente del Consejo, Giuseppe Pella, vigila personalmente la situación y ha enviado al lugar al ministro de Agricultura para coordinar la acción de los servicios oficiales.

Varias decenas de casas y otras construcciones se derrumbaron y se calcula en unas 300 el número de casas que amenazan ruina. La población de Cirella, amenazada por una enorme masa de barro, debió ser evacuada.

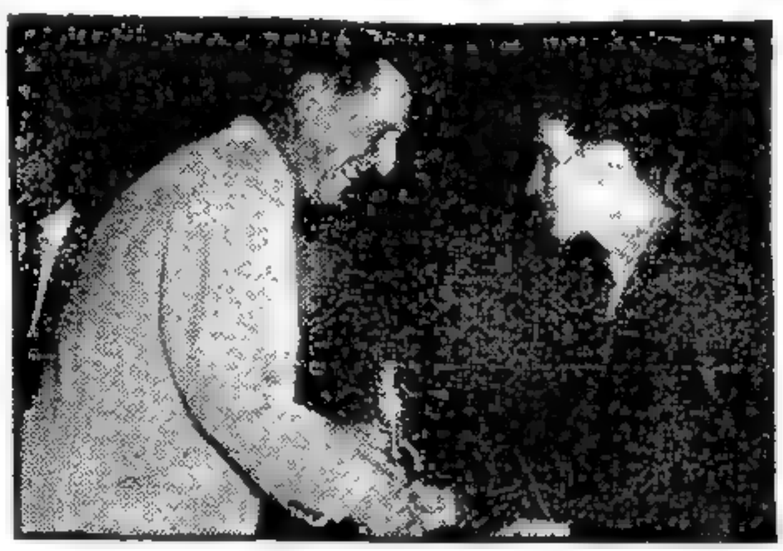

EL GRAL. Perón entrega a uno de los jóvenes que participaron de los torneos infantiles Evita, el trofeo a que se hizo acreedor

Mantiene EE. UU. su Decisión Sobre Trieste

Tito Insiste en su Amenaza

WASHINGTON, 23 (AFP). — "Foster Dulles me dió personalmente la seguridad de que Estados Unidos y Gran Bretaña no modificarán su decisión de confiar a Italia la administración de la zona A de Trieste" declaró a la prensa el embajador de Italia en Estados Unidos, Alberto Tarchiani, después de una conferencia que mantuvo con el secretario de Estado.

Hizo Declaraciones el Jefe Yugoslavo

BELGRADO, 23 (AFP). — "Las tropas yugoslavas entrarán en la zona A si la administración de dicha zona es entregada a Italia, ya sea que las tropas italianas entren allí o no entren", ha declarado hoy sin ambages el mariscal Tito, durante una entrevista acordada a los corresponsales de ciertas agencias noticiosas.

Italia Está Dispuesta a Negociar

WASHINGTON, 23 (ANSA). — El embajador italiano, en declaraciones formuladas tras su entrevista con Foster Dulles, expresó el deseo de su país de resolver pacíficamente el problema de Trieste e Istria. "cuando hayamos obtenido el control de la zona A —agregó— negociaremos con los aliados, con Tito, con cualquier otra persona interesada para alcanzar la solución definitiva del problema".

Bolivia Designará Nuevo Embajador en la Argentina

LA PAZ, 23 (AFP). — El ex ministro de Obras Públicas, Adrián Barrenechea, será designado embajador de Bolivia en Buenos Aires. Con igual rango serán nombrados en Brasil y Chile los ex titulares de Hacienda y Educación.

Rectificación del Vietnam

HANOI, 23 (AFP). — El estado del Vietnam permanecerá en el seno de la Unión Francesa — anunció el primer ministro vietnamita Nguyen Van Tam. El Presidente del Consejo, que realiza una visita a la zona de operaciones militares contra los comunistas en el norte del Vietnam, hizo declaraciones sobre la última votación del congreso vietnamés de Saigón, manifestando que una de esas votaciones fué mal interpretada y causó justa emoción, porque en el Vietnam y en el exterior esa moción había sido calificada como la expresión de deseos de separarse de la Unión Francesa.

Señaló el premier que se aprobaron mociones aclaratorias y rectificaciones estableciendo que el Estado no desea la separación, sino afianzar su independencia política y económica en la Unión.

Desconcierta a Roma la Decisión de Londres

MILAN, 23 (De nuestra agencia). — Las decisiones o indecisiones —como se las quiera llamar— de la conferencia de Londres, han tenido profunda repercusión en el ánimo del pueblo italiano y, por ende, en la situación política del país. La impresión general es que, si los anglonorteamericanos no han podido o no han querido hacer frente a la violenta reacción del mariscal Tito, ello debilita la virtualidad del pacto del Atlántico como alianza capaz de encarar, por parte de Occidente, las más graves contingencias internacionales.

CLARIN en Italia

Aquí se interpreta que los participantes de la reunión de Londres han reconsiderado la declaración tripartita y que parecerían dispuestos a volver sobre sus pasos en relación con la decisión del 8 del corriente, por la cual se convino en entregar a Italia la zona "A" de Trieste. Esta interpretación, exacta o no, conspira contra el crédito de que Estados Unidos y Gran Bretaña gozan en Italia.

Se considera que el gobierno de Pella ha actuado con lógica y dignidad en la emergencia, por cuyo motivo el resultado de la conferencia de Londres no le afecta. En cambio, la situación es presentada como debilitando al régimen democrático y a sus sostenedores, toda vez que parecerían pesar más en la balanza angloyanqui las voces de un dictador que las razones del derecho.

Por lo demás militarmente Italia se cree fuerte con respecto al caso de Trieste, ya que posee efectivos aproximadamente dobles o triples en comparación a las fuerzas de Yugoslavia. Tampoco existen dudas sobre el éxito de la eventual defensa. La situación política no sería tan segura en vista de las grandes dificultades con que se debate el gobierno de Pella. No se excluye, sin embargo, la hipótesis de que, ante su caída, si se produjera, tanto el presidente de la República como la mayoría parlamentaria, le ratificarían su confianza.

Italia pasa claramente por un momento crucial. Ante los tiroteos anglonorteamericanos y la actividad de la extrema izquierda político-social, empeñada en obtener ventajas partidarias, no es fácil asegurarse un apoyo sólido, ni dentro ni fuera del Parlamento. Lo cierto es que en Italia el pacto del Atlántico y la CED están en crisis. Tal es, al menos, lo que se afirma en la mayoría de los círculos políticos del país.

BATTISTA PELLEGRINI

Anuncian que Inglaterra se Asociará al C. E. D.

LONDRES, 23 (AFP). — Gran Bretaña se asociará a la Comunidad Europea de Defensa cuando entre en vigencia, declaró el subsecretario de Relaciones Exteriores, Anthony Mutting, que pronunció un discurso sobre la política exterior británica en la Cámara de los Comunes.

Se reveló contrario a la creación de una confederación europea, con el modelo del Commonwealth. "No veo —dijo— la posibilidad de un sistema intermedio entre el tipo supranacional de cooperación internacional y la colaboración intergubernamental.

"Inglaterra participa —concluyó— en los trabajos técnicos de la Comunidad Europea del Carbón y del Acero. Espero que algún día las naciones europeas, sometidas actualmente al yugo soviético, entrarán en el Consejo de Europa".

AUMENTA EE. UU. LA PRODUCCION DE ARMAS ATOMICAS

WASHINGTON, 23 (AFP). — Estados Unidos ha alcanzado la "abundancia atómica", en virtud de la acelerada producción norteamericana de las armas de guerra de ese tipo.

Se ha revelado que el alto comando norteamericano estudia desde hace algún tiempo la adaptación de las fuerzas armadas de EE. UU., al uso de las llamadas "nuevas armas" e implementos de guerra secretos.

En fuente competente se ha revelado —en efecto— que, para fin de año la producción americana de cañones atómicos, obuses atómicos, cohetes atómicos, rampas de lanzamiento, cazas supersónicos y bombarderos transcontinentales, habrá alcanzado su máximo nivel.

UN PERITO

A don Jorge le habían anunciado la llegada de un industrial que venía a tratar de negocios y tenía que ofrecerle varias cenas en su casa. Pero el visitante era un gastrónomo refinado y el cocinero de don Jorge no sabía de platos especiales. Entonces, don Jorge leyó este Aviso Clasificado en CLARIN:

Chef francés, experto, prep. recetas exclus. T. E. ...-6822

Don Jorge contrató al anunciante y éste preparó para las cenas varios platos de receta exclusiva que causaron la admiración de su huésped. Esto lo puso de buen humor y facilitó la concertación del negocio esperado. Don Jorge se lo debe a un Clasificado de CLARIN (CORRIENTES 556. De 8.30 a 18.30 horas. Inf.: T. E. 32-9411 al 9417).

Visitará Hoy Lobos, su Ciudad Natal, el Presidente de la República

(INFORMACION PAGINA TRES)

Roma Aceptaría Retirar sus Tropas si lo Hace Belgrado

Revelóse una Gestión de los Aliados

ROMA, 24 (AFP). — Italia está dispuesta a anular las medidas militares adoptadas en la frontera con Yugoslavia, siempre que esta nación este dispuesta a hacer lo mismo. En efecto, un vocero del ministerio de Relaciones Exteriores reveló que desde hace cuatro días, los representantes diplomáticos italianos en Wáshington, Londres y París, habían tratado de que se hiciera una proposición en tal sentido ante Belgrado. De acuerdo con la idea del gobierno de Roma, se trataría no de un simple retroceso de las fuerzas actualmente concentradas de una y otra parte de la frontera común, sino de desmovilizar todo el dispositivo puesto en acción por ambas partes y volver a la situación normal, todo ello dentro de un espíritu de apaciguamiento. Estas negociaciones se han mantenido secretas, evitando toda publicidad a la iniciativa, para no perjudicar los intereses de una y otra parte.

Opínase que la Crisis Está en Punto Muerto

LONDRES, 24 (ANSA). — La crisis de Trieste ha entrado en un punto muerto, se observa en los círculos políticos de esta capital, donde se espera, por lo demás, que se produzca un lento enfriamiento de la situación que permita un acuerdo entre las dos partes en conflicto.

El punto más oscuro y complicado de la situación reside en la actitud yugoslava. En sus declaraciones, Tito amenaza con invadir la zona A, aun cuando sólo se realice la entrega de los poderes civiles a Italia.

La Amenaza Más Seria

Se considera asimismo en Londres que la anunciada separación de Tito de occidente es en verdad la amenaza más seria. Se asegura que Yugoslavia desea el reconocimiento de sus posiciones en la zona B, y posiblemente el mantenimiento de una hipoteca en la zona A. Pero el juego —observa un entendido— tiene una proyección más lejana. Las tratativas con Ankara y Atenas y el pacto balcánico de defensa están demorados. Por otra parte, no tuvo mayores resultados la misión que cumplió en Estados Unidos el jefe del estado mayor de Yugoslavia. Por esta razón se preguntan los observadores si Belgrado dará un paso hacia adelante con respecto a la alianza balcánica, como desean los otros dos países y las capitales anglosajonas.

La crisis de Trieste puede servir a Tito —se dice— en dos sentidos: uno para aumentar sus pedidos a los occidentales, y otro colocarse en una situación intermedia que con el tiempo podría permitirle un retorno en buenas condiciones hacia occidente.

Teherán Reanudaría las Relaciones con Londres

TEHERAN, 24. (AFP). — A raíz de la entrevista celebrada entre el jefe del gobierno, general Zahedi, y el líder político religioso Ayatollah Kachani, se anunció que este último aceptaría la reanudación de relaciones con Inglaterra, sobre la base de una negociación equitativa y honorable para el Irán.

A la reunión entre Zahedi y Kachani asistieron, asimismo, los diputados de la antigua oposición, quienes manifestaron que la decisión de romper relaciones con Inglaterra había sido adoptada por Mossadegh personalmente y sin consulta parlamentaria.

Por último, en la reunión se elaboraron dos textos que servirán de base a la línea política exterior iraní y que establecen lo siguiente:

1º Se advierte a los "colonialistas" británicos, a los akarmistas y a la opinión pública, que no ha terminado el movimiento nacional y que los "colonizadores" nunca podrán recuperar sus antiguas prerrogativas.

2º Irán se inclina hacia Jordania en el conflicto con Israel.

Clarín

Un toque de atención para la solución argentina de los problemas argentinos

BUENOS AIRES · REPUBLICA ARGENTINA

40 Centavos

AÑO IX — Diario de la Mañana — Nº 2.892

Buenos Aires, Domingo 25 de Octubre de 1953

Ridgway Reclamó Armas Modernas Para la NATO

EASTON (Pensilvania), 24 (AFP). — "Si reducimos nuestro esfuerzo armamentista y el ataque no se produce, habremos economizado dinero . Si reducimos nuestro esfuerzo y el ataque sobreviene, veremos el final de nuestras libertades, la destrucción de nuestras instituciones, nuestra esclavitud", dijo hoy el general Matthew Ridgway. El jefe del estado mayor del ejército norteamericano, habló hoy en el colegio Lafayette y manifestó que los países miembros de la NATO siguen acrecentando su poder militar en Europa. "Creo que el peligro que nos amenaza es todavía grande", agregó.

El general Ridgway negó que quisiera discutir la posibilidad de reemplazar inmediatamente los armamentos convencionales por mecanismos "radicalmente nuevos", pero aludió a la posibilidad de que la opinión pública se oponga al empleo de esos armamentos o que los dos bandos, utilizando sus provisiones de ellos en el futuro, puedan llegar a un resultado decisivo. "El triunfo dependerá entonces, como en todas las otras luchas por la vida, de la posesión de armas más sencillas y de las virtudes esenciales, así como de nuestra voluntad y nuestra fe".

Más adelante expresó al general Ridgway que los gobiernos occidentales deben ser apoyados cuando emprendan negociaciones con las naciones del Este, para que "los países capaces de recurrir a la agresión, comprendan cuál es nuestra fuerza real sobre tierra, mar y aire, una fuerza que represente efectivos completos, total y adecuadamente armada y equipada, bien preparada, y, por sobre todo, bien dirigida". El insistió insistiendo en que las naciones interesadas tomen declaraciones colectivas "nuevas y enérgicas" y las pongan en acción de manera nueva.

Gruenther También Proviene

LONDRES, 24 (INS). — Las naciones occidentales fueron prevenidas por el comandante en jefe de la NATO, general Alfred Gruenther de que les aguarda tiempos difíciles y peligrosos.

Llevan Auxilios a Calabria

DWIGHT Eisenhower, saluda al presidente de México, Ruiz Cortines, en la entrevista que días atrás efectuaron ambos mandatarios al inaugurar la represa Falcón

Pueblos Enteros Fueron Arrasados por el Agua

REGGIO CALABRIA, 24 (AFP). — Sigue lloviendo en Calabria y aumenta por momentos la magnitud de la catástrofe entre Cosenza, Oliveto y Aspromonte. Las aguas arrastran muchos cadáveres. Se calcula en más de un centenar las víctimas, entre muertos y desaparecidos. Aumenta de hora en hora el número de cadáveres recogidos de las aguas y el lodo. La región más castigada es la comprendida entre Reggio Calabria y Condofuri, donde la población debió huir hacia lugares altos ante el avance de los torrentes.

El balance de la inundación se calcula —por ahora— en unos treinta mil millones de liras, involucrándose en los daños materiales a aldeas que quedaron destruidas enteramente.

Pella Fué a Calabria

En vista de la gravedad de la situación en el sur de Italia, el presidente del Consejo, Giuseppe Pella, viajó a Reggio Calabria.

Al mismo tiempo se ha dado orden al ejército y a la marina de poner la totalidad de sus elementos estacionados en esa zona al servicio de auxilio y atención a los damnificados y víctimas de la catástrofe.

Espectáculo Alucinante

En Oliveto el espectáculo de destrucción es alucinante y solamente la iglesia se ha mantenido en pie y en su torreón permanece una mujer que se ha vuelto loca en momentos en que los torrentes la arrastraban todo y toca constantemente la campana.

La descomposición de cadáveres de animales, personas y materias vegetales en el agua estancada, comienza a despedir un olor nauseabundo y hace nacer el peligro de epidemias.

En estaciones y puestos de auxilio se han a neado los cadáveres de las víctimas tal como han sido extraídos de las aguas barrosas, pero hasta ahora no se les ha dado sepultura.

Las autoridades sanitarias adoptaron medidas de precaución para hacer frente a los peligros de epidemia por contaminación de las aguas.

Se Suprimió en Cuba la Censura

LA HABANA, 24 (INS). — El presidente Batista anunció la derogación del decreto de censura previa y el restablecimiento de las garantías constitucionales suspendidas hace 90 días, después del frustrado ataque revolucionario contra un cuartel del ejército en Santiago de Cuba.

Batista ofreció una recepción en el palacio presidencial a los representantes de la prensa, con motivo de celebrarse el Día del Periodista.

El primer magistrado instó a los periodistas a ser verraces en la crítica al gobierno y a sus representantes.

No es Definitivo el Pacto con Saigón

CLARIN en Francia

PARIS, 24 (De nuestra agencia). — La semana ha transcurrido bajo el peso de la emoción causada por los acuerdos antifrancesas del Congreso Nacional de Saigón. La indignación alcanzó a todos los sectores.

Por qué y para qué nos estamos luchando en Indochina?, se preguntaban los franceses. ¿Vale la pena desangrarse y arruinarse por quienes sólo están esperando la ocasión de desembarazarse de nosotros? La acusación era, en efecto, devoradora. Si en plena guerra del Vietnam, cuando Francia vierte torrentes de sangre y dinero por defender aquel país de la amenaza rusa, el Congreso Nacional de Saigón convocado por primera vez, se manifiesta tan renuente por mantener la Unión Francesa, que podría esperarse el día en que hubiera sido pacificado el territorio y funcione el Vietnam con plena independencia.

Los enemigos de que continúe esta aventura en Asia, aprovecharon la ocasión para atacar a fondo. Para ellos no había otro remedio que el abandono o el armisticio. Los comunistas, a su vez, no veían otra solución que dar un paso atrás y negarle a Vietnam su independencia. Lo cierto es que la impopularidad de la guerra de Indochina había alcanzado estos días su apogeo.

Los ecos de este irritado malestar francés, que el mismo emperador Bao-Dai, que se encuentra en Francia, ha podido comprobar de cerca, han llegado a Saigón, obligando a los intransigentes a contemporizar. Las réplicas y contrarréplicas han ido y venido de París a Saigón y al fin se ha puesto en claro que los nacionalistas indochinos sólo rechazan la Unión Francesa en su forma actual, pero no como pueda surgir de un nuevo acuerdo.

El Congreso de Saigón ha sido algo así como los estados generales que dieron origen a la Revolución Francesa. Los jefes religiosos, los caciques políticos, representantes de las grandes familias y las gentes turbias surgidas de la nada en estos tiempos de agitación política, tenían asiento en él. Pero el emperador Bao-Dai, más prudente que el pobre Luis XVI, había esperado sus deliberaciones a 9.000 millas de su capital ante el temor de que pudieran surgir complicaciones. Las ha habido, en efecto, pero esta vez a cuenta del país que lo está defendiendo con sus tropas, su sangre y su dinero.

Por unanimidad, la Asamblea Francesa había acordado abrir un gran debate sobre el grave problema indochino, pero cuando éste se abrió cuatro días después, la emoción se había calmado mucho y comenzaban en relativa calma. Entretanto, el gobierno ha obtenido un voto de confianza de la Cámara y esto ha despejado mucho la situación política. Se había llegado a pensar que el malestar provocado por la cuestión agraria podía haber puesta al gobierno en minoría, pero no ha sido así. Contra lo esperado, Laniel ha obtenido una inesperada mayoría de 320 votos.

El problema del Vietnam tiene, de todos modos, una mala situación pues en el fondo los indochinos aspiran a sustituir a los franceses por los norteamericanos. Francia —piensan ellos— se ha mostrado impotente para resolver por sí sola la guerra del Vietnam. Los norteamericanos, mal que bien, han conseguido un armisticio en Corea. En consecuencia, sustituir a los unos por los otros —piensan los indochinos— puede ser negocio. La fórmula podría ser la creación de un fuerte ejército nacional vietnamita, del que, hoy por hoy, no hay un embrión, y una fuerte ayuda técnica, económica y militar de EE. UU.

A. MARTINEZ TOMAS

Ocho Yanquis con Rentas de Millones

WASHINGTON, 24 (AFP). — Hay en Estados Unidos ocho contribuyentes que han declarado una renta superior a los cinco millones de dólares. Dos, entre ellos, han denunciado conjuntamente cerca de 17 millones de dólares, sobre los cuales el fisco recaudó más de diez millones. En total, los ocho contribuyentes han pagado tener una renta global de 67.000.000, suma de la que el Estado percibió 31.300.000. Cabe señalar que el impuesto a la renta en Estados Unidos, a partir de los diez mil dólares, sube hasta el 88 %.

Procuran los Aliados Aliviar la Tensión en Palestina

TEL AVIV, 24 (AFP). — Francia, Gran Bretaña y Estados Unidos han emprendido gestiones por vía diplomática, durante las últimas 48 horas, para tratar de aliviar la tensión que ha resultado de la concentración de tropas en la frontera con Jordania. Se recuerda que según el acuerdo de armisticio entre Israel y Jordania, sólo se permite estacionar efectivos limitados en la zona que ha provocado el litigio.

Chocaron Dos Patrullas

AMMAN, Jordania, 24 (INS). — El gobierno jordano anunció hoy que elementos de la Legión Arabe libraron una lucha de 20 minutos contra una patrulla israelí.

Un vocero oficial dijo que los israelitas cruzaron la línea de demarcación fijada por el instrumento del armisticio en Palestina en un punto al norte de la aldea de Tulkarem. Agregó que los judíos se retiraron con un soldado herido.

Otra Denuncia

AMMAN, 24 (AFP). — El cuartel general de la Legión Arabe anunció hoy, en un comunicado, que días pasados un avión israelí sobrevoló la región jordana de Jerusalén y la zona desmilitarizada de las Naciones Unidas. El avión lanzó por paracaídas un paquete de unos cien kilogramos de peso, en el sector del hospital Rabassah, en donde acampa la policía israelí.

Estos hechos, se especifica en el comunicado constituyen una contravención al acuerdo que prevé la neutralidad del monte Scopugul.

Desmiente Tel Aviv

TEL AVIV, 24 (INSU). — Un vocero militar israelí desmintió la información procedente de Amman, según la cual habría ocurrido un choque entre elementos jordanos de la Liga Arabe y efectivos del ejército de Israel. El portavoz negó rotundamente que una patrulla israelí se hubiese internado en territorio de Jordania, dando lugar al incidente.

Informará Bennike

NUEVA YORK, 24 (INS). — El observador de la ONU en Palestina, general Bennike, redactó un informe sobre la situación en el Medio Oriente. Probablemente el informe no será sometido al Consejo de Seguridad hasta el martes.

Habría Fugado Oldrich John

VIENA, 24 (AFP). — Según viajeros procedentes de Checoslovaquia, el ex presidente de la Asamblea Nacional, Oldrich John, huyó hace diez días. Se recuerda que después del nombramiento del vicepresidente del Consejo, Pierlinger, para el cargo de presidente de la Asamblea, no se aludió para nada a la suerte que había corrido su predecesor.

Exaltó Heath la Unión de Francia e Indochina

SAIGON, 24 (AFP). — "Sólo Francia es capaz de aportar su contribución activa para la defensa de los Estados asociados", declaró Donald Heath, embajador de Estados Unidos, en el curso de una alocución pronunciada ante los miembros del gobierno vietnamés, en ocasión del 89 aniversario de la UN.

Agregó que solamente Francia es capaz de mantener en actividad en Indochina un cuerpo expedicionario moderno de la importancia necesaria a la marcha de las operaciones contra los comunistas, porque sólo ese país tiene pleno conocimiento de las distintas razas y características regionales de Indochina.

Subrayó que Francia "es una antigua potencia colonial que por su declaración del 3 de julio ha ofrecido la independencia a los Estados asociados de Indochina, y realiza actualmente el sacrificio de sus hijos y compromete su propio desarrollo económico para asegurar la salvaguardia de la independencia acordada a dichos Estados".

Quedaron Sepultados en Bélgica 22 Mineros

LIEJA, 24 (AFP). — Una explosión de grisú se produjo a mediodía en las minas de carbón de Ougree-Marihaye, en Seraing-sur-Meuse, quedando bloqueados en las galerías 39 mineros. De inmediato se enviaron equipos de auxilio que lograron rescatar a 14 hombres con heridas leves y tres cadáveres. Los veintidós mineros restantes quedaron atrapados en la mina. Por tal razón, hubo dificultades para efectuar el incendio que provocó la explosión, ya que se temía asfixiar a los trabajadores que sobrevivieran.

De los 39 obreros que se encontraban en el lugar en el momento de la catástrofe, veinte eran italianos y los restantes belgas.

Londres Carece de Nafta por Una Huelga

LONDRES, 24 (AFP). — Esta mañana, 2.000 soldados acuartelados en Woolwich fueron destinados a asegurar la distribución de nafta, trabada por la huelga de choferes de camiones tanques. La mitad de ese contingente fué distribuída en unos cien depósitos de combustible de los alrededores de Londres.

Por la capital británica circulan apenas el 40 por ciento de los taxímetros y se prevé que si no consiguen combustible, quedarán inmovilizados a partir del lunes. En lo que concierne a los servicios aéreos, se anunció en el aeropuerto de Londres que las reservas bastan para hoy y parte del día de mañana.

UN ACIERTO

El tío Alfredo, ahora que se acercaba el cumpleaños de Raúlito, se proponía ganarle al tío Manuel. Y, para eso, tenía que hacerle al niño un regalo que eclipsara a su competidor. No sabía qué comprarle, cuando leyó este Aviso Clasificado en CLARIN:

Colección libros infantiles, vda. ocas. T. E. 5841

El tío Alfredo se fué al anunciante y vió la colección: Frías relatos de viajes, libros ilustrados. Compró los libros y Raúlito se entusiasmó tanto con ellos que olvidó por completo el regalo que le había hecho el tío Manuel. Don Alfredo obtuvo un éxito gracias a un Clasificado de CLARIN (CORRIENTES 535. De 8.30 a 13.30 horas. Informes: T. E. 32-5411 al 9117).

Entusiasta Recepción Brindó Lobos, su Pueblo Natal, al General Perón

Resultados de los Partidos de Ayer

PRIMERA DIVISION			
River Plate	6	Platense	2
San Lorenzo	2	Boca Juniors	1
Vélez Sársfield	1	Racing	0
Independiente	2	Lanús	1
Newell's Old Boys	1	F. C. Oeste	1
Chacarita Juniors	1	Huracán	0
G. y Esgrima	4	Rosario Central	1
Banfield	5	Estudiantes	1
PRIMERA B			
Colón	2	Dock Sud	2

BUENOS AIRES · REPUBLICA ARGENTINA

40 Centavos

Un toque de atención para la solución argentina de los problemas argentinos

AÑO IX — *Diario de la Mañana* — Nº 2.893

Buenos Aires, Lunes 26 de Octubre de 1953

La Tensión en el Territorio Libre de Trieste Decrece Ostensiblemente

Es Conciliadora la Actitud Italoyugoslava

Inician el Repliegue las Fuerzas

ROMA, 25 (INS). — Despachos procedentes de Trieste llegados hoy a Roma dan cuenta de una considerable disminución de la tensión en todo el territorio libre como resultado de la actitud algo más conciliadora asumida en las últimas horas por los gobiernos de Italia y Yugoslavia. Informes no confirmados expresan que el gobierno yugoslavo ha comenzado a retirar sus fuerzas de la frontera, en un repliegue de unos trece kilómetros. Unidades italianas blindadas, de infantería y alpinas se disponen a hacer otro tanto, correspondiendo a esa actitud. Italia, como se sabe, ofreció ayer "normalizar" la situación a lo largo de la frontera italoyugoslava mediante el retiro de sus tropas del linde, si Yugoslavia imitaba esta actitud que normalizaría en gran parte la situación.

La Medida Produjo Satisfacción en Londres

LONDRES, 25 (AFP). — El Foreign Office confirma que Italia ha hecho un ofrecimiento para reconsiderar las medidas militares adoptadas en la frontera con Yugoslavia. Sin embargo, en los círculos oficiales se niegan por el momento a hacer comentarios, limitándose a confirmar el ofrecimiento.

A despecho del silencio de Whitehall a este respecto —silencio que se explica por el deseo de los tres gobiernos occidentales de abstenerse de cualquier actitud que pudiera comprometer la buena marcha de los sondeos realizados en estos días tanto en Roma como en Belgrado—, pued afirmarse que la reconsideración de las medidas militares tomadas por una y otra parte será acogida en Londres con la mayor satisfacción.

Se considera, en efecto, que esta actitud contribuiría grandemente a disminuir la tensión y a preparar el terreno para la reunión de la conferencia de cinco.

Signo de Apaciguamiento

ROMA, 25 (AFP). — La proposición italiana de retirar sus tropas de la frontera es el primer signo de apaciguamiento que se registra desde el comienzo de la aguda crisis triestina.

Este asserto es expuesto significativamente hoy en las esferas diplomáticas de Roma, donde se registra con satisfacción la buena voluntad italiana para aliviar la extrema tensión en la zona libre de Trieste.

Se hace notar, en efecto, que el lenguaje empleado para significar la buena voluntad de Italia en replegar sus fuerzas de la frontera es evidentemente distinto que el que empleaba la prensa hasta hace unos días.

Chiang Estudia el Plan de Invasión

TAIPEH, 25 (INS) — El generalísimo Chiang Kai-shek, presidente de la China nacionalista, formuló hoy un llamamiento a sus fuerzas estacionadas en la isla de Formosa para que concluyan sus preparativos con vistas a una próxima invasión de la tierra firme china, ocupada por los rojos. Chiang pidió a sus tropas que hagan esfuerzos sobrehumanos para cumplir el programa de movilización nacional, pues solo de esa manera "podrán ponerse los cimientos para una campaña victoriosa anticomunista". Añadió que, de la suerte que pueda correr Formosa en un futuro inmediato, depende el desenlace de los acontecimientos en el Lejano Oriente y, asimismo, en otras partes del mundo.

Persiste en el Sur de Italia la Gravedad de la Situación

ROMA, 25, (AFP). — Siguen los derrumbamientos de casas y la interrupción de comunicaciones por la catastrófica inundación en Calabria. Unidades de la marina de guerra italiana embarcaron a parte de los refugiados y los condujeron a Mesina y a otros puntos. Noticias de Reggio Calabria dan cuenta que hay creciente inquietud en la ciudad misma debido a que los sótanos de las casas están inundados y algunas viviendas presentan grietas que amenazan causar derrumbes o caídas de paredes.

Muchas cabañas de pastores, y casitas de campesinos, construidas sumariamente, fueron literalmente barridas por los torrentes que bajaban de las sierras y lo mismo sucedió con los endicamientos de emergencia construídos hace dos años.

Millares de cadáveres de animales son arrastrados hacia el estrecho de Mesina por las aguas en descenso, que tienen el color amarillo de la tierra sulfurosa de las montañas de la zona de Aspramonte.

Varios conductos de agua potable de la zona de Reggio Calabria quedaron bloqueados por la caída de masas de tierra, rocas y lodo.

Una columna motorizada del ejército acudió a marchas forzadas a la zona del desastre para cooperar en las tareas de salvamento, y para distribuir víveres entre los pobladores que han debido abandonar sus casas, o que lo han perdido todo por la acción de las aguas.

DESPUES de visitar el Museo y Biblioteca Justicialista — instalados en la que fuera su casa natal—, el jefe del Estado, general Perón, es aclamado por el público

El Jefe del Estado Presidió Diversos Actos en su Honor

Inauguró el Museo J. Perón

LOBOS, 25 (Enviado especial). — El pago de Lobos, donde la civilización adelantó sus blandengues y levantó el rústico mangrullo, con su débil empalizada de totoras, para la defensa del malón indio, exhibió hoy sus añoranzas heroicas para celebrar simultáneamente dos acontecimientos: sus 150 años de vida y la vuelta del presidente de la República, general Perón, al pueblo que le vió nacer. Los dos sucesos fueron festejados como uno solo, volcando en las calles apacibles, de casas bajas y de frondosa arboleda, a un pueblo bullicioso, entusiasta, formado por trabajadores no sólo de esta región —convertida en una verdadera potencia en materia de industria láctea—, sino de contingentes de obreros de partidos tan lejanos como Vicente López, Matanza y San Isidro.

El centro de toda la celebración fué la inauguración del Museo y Biblioteca Justicialista Juan Perón, en la misma casona donde hace 58 años nació el actual mandatario nacional. A la vista del jefe del Estado se abrieron —como en un cofre de reliquias— las distintas etapas que conformaron la historia de Lobos: dos cañoncitos del primitivo fortín, fragmentos de cerámica india, boleadoras, lanzas, los primeros sellos municipales y, por sobre lo auténticamente histórico, surgieron del nuevo museo las piezas que entran en la leyenda de este antiguo pueblo: el cráneo de Juan Moreira, su facón y su fusta. La jornada vivida por el pueblo de Lobos y su hijo dilecto, el general Perón, tuvo, pues, estremecidas emociones nacidas de la propia historia de la ciudad.

La Recepción

Todo el pueblo de Lobos madrugó ayer. A las 6 de la mañana toda la gente se hallaba en pie. La avenida Eva Perón —la vieja calle real, cuya quietud era quebrada de tanto en tanto por el paso de la hacienda arreada y una que otra mensajería, lanzada a todo correr, obligaba a los vecinos a asomarse al camino de tierra, allá por mediados del siglo pasado— la misma avenida, repetimos, se vió cubierta de un público desbordante. Los lobenses que despertaron con el retumbar de las bombas de estruendo, coparon, prácticamente, el trayecto que debía seguir el primer magistrado, obligando a muchos contingentes forasteros —que se unieron a la fiesta—, a seguir a mucha distancia el paso del general Perón. El primer mandatario llegó a las 8.30 a La Aguada, punto de acceso a Lobos. Vino en un automóvil cerrado acompañado por el gobernador de la provincia de Buenos Aires, señor Carlos Aloé y el jefe de la Policía Federal, señor Miguel Gamboa. Una comisión especial, encabezada por el intendente municipal, señor Máximo Gior-

(Continúa en la página DOS)

Varios ex Ministros de la Guayana, Detenidos

GEORGETOWN, 25 (AFP). — Las autoridades de la isla de Trinidad se han negado a acordar visación de tránsito al Dr. Marain Singh, ex ministro del gabinete depuesto que presidía Cheddi Jagan, en la Guayana Inglesa. Además han sido detenidos varios ex ministros.

Marain Singh trataba de viajar a Caracas —vía Puerto España—, a los efectos de realizar una jira de propaganda por los países americanos. El ex ministro del Interior de la Guayana Inglesa se proponía abogar en favor de los miembros del partido Progresista Popular, que están siendo detenidos o depor-

La Explosión en una Mina Causó Numerosas Víctimas

LIMA, 25 (AFP). — Una investigación de las autoridades estableció que, al producirse la primera explosión en el interior de las galerías de la mina Mary, en Serajing, los auxilios actuaron rápidamente pero la tarea de salvamento de los mineros sobrevivientes se hizo difícil por el estallido de incendios, el humo, el fuerte calor reinante en las galerías y la sucesión de explosiones de grisú.

Procúrase Organizar la Conferencia de Paz Coreana

MUNSAN, 25 (INS). — El embajador especial norteamericano Arthur S. Dean, se entrevistará hoy con los negociadores comunistas, en un nuevo esfuerzo por organizar la conferencia de paz coreana. Dean, que preside una comisión de seis miembros, se opondrá a la ampliación de la conferencia para integrar a otras naciones asiáticas neutrales. Pero no se opondrá a que Rusia sea invitada a formar parte del grupo calificado de agresor.

El representante de Estados Unidos forzará a que se designe lugar y fecha para la trascendental reunión como primer punto del temario. Dijo, además, que no estaba autorizado para negociar la composición de la conferencia, ya que la resolución expresa que la UN afirma que, de la misma, solamente deberán tomar parte los beligerantes, aunque acepta a Rusia como participante, en caso de ser invitada por los comunistas chinos y norcoreanos.

Ha Sido Comienzo la Reunión Preliminar

PAN MUN JON, 26 (AFP). — Comenzó en esta localidad la reunión preliminar destinada a dejar organizada la conferencia política para acordar la paz en Corea.

Durante la reunión, la delegación comunista exigió la admisión de la India y de los demás países neutrales de Asia, en la próxima conferencia sobre el armisticio.

En Gran Bretaña se Teme una Maniobra de las Trade Unions

CLARIN en G. Bretaña

LONDRES, 25 (De nuestra agencia) — Trieste absorbía cualquier otra preocupación de Londres hace una semana, en la conferencia de "Los Tres", pero la huelga de los distribuidores de combustibles líquidos por la carretera —una red vital para Inglaterra—, domina el problema de Trieste y todas las demás preocupaciones de un país tan sensible, por sus responsabilidades, a la física internacional. Es una huelga de las llamadas estratégicas. El paro de un número reducido de hombres —no más de cinco mil, en este caso— puede desarticular a la nación sin comprometer demasiado las cajas de la resistencia: puede dejarnos sin transportes y sin pan y sin leche y sin industria; sin actividad portuaria, sin acceso a las oficinas, sin carbón y hasta sin fútbol. Declarada ilegal y aproximadamente comunista, el gobierno movilizó al ejército, que desde ayer trata de neutralizar la paralización con los conductores militares. Por razones quizá de doctrina democrática, Inglaterra detesta que se mezcle a las fuerzas armadas en los conflictos sociales, pero la oposición en los Comunes —los laboristas— aceptó la movilización como recurso supremo. Por su parte, las "Trade Unions" aconsejan la vuelta al trabajo de los huelguistas y al trámite de sus reivindicaciones por el mecanismo legal.

Mañana, lunes, puede ser la jornada decisiva. Aunque las tropas lleguen a dominar el paro, queda aún la alarma de su extensión a los otros gremios, por solidaridad y en cualquier caso, la sospecha de que la Federación Internacional de las Trade Unions, patrocinada por Moscú, en substitución del moribundo Comisiform, realiza ahora maniobras de entrega en el Reino Unido.

La asamblea general de esta federación, que trata de ocultar su filiación comunista y hasta simula simpatía por los obreros católicos, acaba de terminar en Viena con una exaltación de las conquistas que dicho organismo se propone alcanzar en un plazo relativamente breve. "La poderosa serie de huelgas que se suceden hoy en el mundo capitalista —dice el "Izvestia"—, demuestran hasta qué punto los trabajadores se sienten traicionados por sus líderes y renuncian a su dirección".

La ingerencia de Rusia en los problemas de otras naciones, no parece haber desanimado a sir Winston en su deseo de realizar, como Paloma de la Paz, un viaje estrictamente personal a Moscú. En Londres, se asegura que Bidault aprobaría el intento, y Dulles —mucho más escéptico— declaró que Estados Unidos no se opondría a la aventura, "a condición de ser informado escrupulosamente". Otro rumor del día en Londres, es la caída vertical de Tito en la estimación de las potencias occidentales y su regreso como hijo pródigo, por etapas, al solar soviético, y el supuesto deseo del departamento de Estado de Washington —como contramedida — de favorecer una alianza católica en el sur y el oeste de Europa con Francia, España, Italia y, probablemente, Alemania occidental, donde la influencia del catolicismo se extiende rápidamente.

JACINTO MIQUELARENA

(Corresponsal de CLARIN en Londres)

A LOS 2' del segundo período, Labruna marcó el tercer gol de su equipo, contra Platense. Habilitado por Prado dentro del área, y a pesar de estar marcado severamente por Menéndez, el insider izquierdo logró batir a Domínguez por un impacto cruzado y recio

LA COMPRO!

Siempre había querido comprar una moto, pero no lograba reunir la cantidad de dinero necesaria. Un día, leyó este Aviso Clasificado de CLARIN:

Vde. moto marca prestigio, facilidades. T. E. ..-6645

Se entrevistó con el anunciante, quien le concedió plazos tan cómodos para pagarle, que compró la motocicleta en el acto. Ahora, ha conseguido la máquina que le permitirá hacer deporte y pasear, gracias a la oportunidad que se le presentó al leer los Clasificados de CLARIN (CORRIENTES 655. De 8.30 a 18.30 horas. Informes: T. E. 32-9411 al 9417).

La Municipalidad Toma a su Cargo Aportes Jubilatorios de Médicos

(Información en la pág. TRES)

Inicióse con Desacuerdos la Reunión de Pan Mun Jon

VON PAULUS

Rechazó la UN la Inclusión de Neutrales

PAN MUN JON, 26 (AFP). — La delegación de la UN rechazó la exigencia comunista de incluir a la India y los países neutrales de Asia en la próxima conferencia política sobre Corea. Las conversaciones preliminares comenzaron a las 11, hora de Corea. Los representantes comunistas plantearon inmediatamente el problema de la participación de la India, Birmania, Pakistán e Indonesia.

Se Opuso Arthur Dean a la Demanda Presentada por los Comunistas

Arthur Dean, embajador especial de Estados Unidos y delegado de la UN en esta oportunidad, se opuso a la demanda comunista de colocar la cuestión de la composición de la conferencia coreana en el primer término del orden del día. Insistió en que no tenía poderes para negociar con los comunistas acerca de la admisión de los no beligerantes en la proyectada reunión.

El representante norcoreano leyó una extensa declaración que contenía las exigencias comunistas e insistió en que la misma debía de figurar en primer orden en el temario de la reunión.

Dean se opuso a ese criterio, pero advirtió a los comunistas sobre las consecuencias para el mundo que se defrauden las esperanzas de una solución pacífica del conflicto coreano.

Los comunistas propusieron un orden del día de cinco puntos que comenzaba con el debate sobre la composición de la conferencia política coreana, seguido de la fecha misma, su sede, cuestiones de procedimiento y gastos de organización.

En nombre de los 16 beligerantes, Dean reiteró que no podía modificar la composición de la reunión.

Otra Atómica en Australia

LONDRES, 26, (AFP). — La segunda explosión de la nueva serie de experiencias atómicas británicas tuvo lugar hoy en Woomera (Australia), a las 21.30, hora de Greenwich.

Un comunicado del ministerio de Abastecimientos dice: "Duncan Sandys, ministro de Abastecimientos, recibió un mensaje radial de sir William Penney, informándole de la segunda explosión atómica, que se realizó con todo éxito en el campo de ensayos de Woomera, a las 21.30 horas". Luego Duncan Sandys declaró que la explosión permitirá obtener algunas informaciones científicas de gran valor para el plan británico de armamentos. "En el curso de las últimas semanas —añadió— nuestros sabios efectuaron otros ensayos acompañados de un cierto número de explosiones secundarias. Con la prueba de hoy concluye el programa de ensayos previstos y se pone fin a la presente serie de experiencias atómicas".

Von Paulus, en Alemania Este

Se Anunció que Volvió de Rusia

BERLIN, 26 (INS). — La radio comunista del este de Berlín, anunció que el ex mariscal de campo alemán Friedrich von Paulus ha regresado desde Rusia al este de Alemania. No ha habido confirmación independiente de esa información sobre la suerte del comandante alemán que cayó prisionero y cuyo ejército fue destrozado en Stalingrado durante la última guerra mundial. Prisioneros germanos liberados recientemente por el Soviet afirmaron que von Paulus se hallaba preso de los rusos.

Obuses Atómicos

BERLIN, 26 (AFP). — "Ocho obuses atómicos fueron almacenados en Alemania occidental, cerca de Ramersweiler, a seis kilómetros al este de Pirmasens, en la zona norteamericana de ocupación". Así lo anuncia la radio de Berlín oriental, "según informaciones procedentes de los círculos del estado mayor estadounidense de Heidelberg".

Según la mencionada emisora, estos ocho obuses están destinados a ejercicios de tiro real en Alemania occidental, con el acuerdo de la comisión norteamericana de energía atómica.

Gaceta Católica

BERLIN, 26 (AFP). — Las autoridades soviéticas autorizaron la aparición —a partir del 1º de enero próximo— en el sector soviético de Berlín, de una gaceta católica correspondiente a la diócesis de Berlín y Brandenburgo.

Esa publicación se intitulará "St. Hedwige Blatt" (La Gaceta de Santa Edwiges), nombre éste que ostentado por la catedral de Berlín.

INTRIGA EN BRINDISI UN AVION MISTERIOSO

ROMA, 26 (A. P. P.). — Un avión de nacionalidad desconocida, ocupado por cuatro personas, aterrizó en el aeródromo militar de Brindisi en la costa adriática, según anuncia "Il Messaggero".

Ese avión transportaba motores de proyectiles de baterías antiaéreas y se habrían hallado a su bordo aparatos fotográficos de gran precisión y temas de instalaciones militares.

Las autoridades militares italianas observan la más estricta reserva.

Los cuatro tripulantes fueron transportados a Bari, bajo escolta. Hablan en inglés pero se rehusaron a precisar su identidad y a decir de qué país son. Unicamente pidieron ser puestos en contacto con las autoridades estadounidenses.

Tito se Opone a la Propuesta Italiana

BUENOS AIRES · REPUBLICA ARGENTINA
40 Centavos
Un toque de atención para la solución argentina de los problemas argentinos
AÑO IX — *Diario de la Mañana* — Nº 2.894
Buenos Aires, Martes 27 de Octubre de 1953

Insiste en la Reunión Sobre Trieste

BELGRADO, 26 (AFP). — Yugoslavia rechazó la propuesta italiana de retirar las tropas de ambos países estacionadas en las cercanías de la frontera, y sugirió que la solución únicamente puede venir de las potencias occidentales.

Alex Bebler, subsecretario de Relaciones Exteriores, después de afirmar que su país no recibió ni directa ni indirectamente, la propuesta italiana, dijo saber que Belgrado desea la atenuación de la tensión en Trieste, "pero —añadió— la solución del problema no está en Roma, sino en aquellos que están en posesión de la clave".

Calificó la propuesta italiana de "muy general e imprecisa", ya que sólo recomienda el retiro de las tropas para impedir incidentes en la frontera. "Por otra parte —dijo—, las tropas yugoslavas no están concentradas en la frontera ni han provocado ningún incidente. El gobierno italiano puede efectuar ese retiro para probar su intención de atenuar la tensión en la frontera italo-yugoslava".

Luego reiteró que su país, con el propósito de atenuar la tensión existente en la frontera, sigue siendo partidario de la convocatoria urgente de una conferencia de cinco sobre Trieste.

Viaje de Pella

PARIS, 26 (INS). — Círculos políticos oficiales afirmaron que el primer ministro de Italia, Giuseppe Pella, llegará a París el jueves para asistir a la reunión del consejo de la organización europea, aunque los funcionarios franceses esperan celebrar con el "premier" importantes cambios de ideas sobre la cuestión de Trieste. Se presume que Pella irá luego a Londres, donde debatirá con Churchill y Eden problemas relacionados con el disputado territorio.

Enviado Norteamericano

LONDRES, 26 (AFP). — Homer M. Byington Jr., director de la División de Asuntos de Europa Occidental en el departamento de Estado, llegó hoy a Londres por vía aérea, procedente de Wáshington. Confirma el Foreign Office que su visita tiene por objeto discutir el problema de Trieste. Se agrega, no obstante, que se trata de "un intercambio normal de opiniones oficiales".

EE. UU. TIENE UN PLAN — Cumplir con Roma y Calmar a Belgrado

WASHINGTON, 26 (ANSA). — Luego de las conversaciones del embajador de Italia, Torchiani, con Foster Dulles no hay duda de que EE. UU. y Gran Bretaña mantendrán su decisión del 8 de octubre referente a la entrega de la zona A de Trieste al gobierno de Roma.

En cuanto a la conferencia de los cinco, si bien las primeras reacciones de Roma y Belgrado indican que hay fundamentales divergencias, Londres y Wáshington no pierden las esperanzas de hallar una fórmula que permita el acercamiento. Entretanto, confían en que por la vía diplomática se logrará calmar la tensión actual.

Por otra parte, el departamento de Estado encara la realización de tramitaciones paralelas y simultáneas, una a cargo de los anglonorteamericanos con Italia destinada al traspaso de poderes en la zona A y otra mediante la concreción de la conferencia de los cinco.

Sostiene Estados Unidos que en dicha reunión de los cinco deberían tratarse la cuestión de la protección recíproca de las minorías y el problema en todos sus alcances, a fin de darle un corte definitivo.

La dificultad radica en asegurarle a Italia el cumplimiento de la decisión del 8 del corriente, y de paso, tranquilizar a Yugoslavia convenciéndola de que no se quiere crear una situación peligrosa para ella ni para el futuro del Territorio Libre, y finalmente, de que existe el propósito de buscar un acuerdo completo.

Quedará, pues, en manos de los diplomáticos la preparación del terreno. Pero recuérdese que Italia insiste en tomar posesión de la zona A, y que Yugoslavia insiste, a su vez, en oponerse.

Protesta Moscú por el Acuerdo Griegoyanqui

MOSCU, 26 (INS). — Rusia, en una nota de protesta, afirmó hoy que el reciente acuerdo sobre bases entre los Estados Unidos y Grecia, crea "una amenaza para la paz y la seguridad en los Balcanes". La comunicación fué entregada por el ministro del Exterior delegado Andrei Gromyko, al encargado de Negocios de Grecia, Thomas Philanti, en el ministerio de Relaciones Exteriores de Moscú.

El acuerdo, que fué anunciado hace dos semanas y firmado en Atenas, permite a Estados Unidos el uso conjunto de varias bases aeronavales griegas, dentro de los términos del pacto del Atlántico Norte.

En su nota, el gobierno soviético llama la atención del gobierno griego "hacia el hecho de que la transformación del territorio heleno en una base para las fuerzas armadas del bloque agresivo del Atlántico Norte, crea una amenaza para la paz y la seguridad en los Balcanes y que, el gobierno de Atenas, debe cargar con la responsabilidad por ese paso que tiende a agudizar considerablemente la situación internacional.

EL GENERAL Vagn Bennike, jefe del grupo de observadores de la UN en Palestina, formula declaraciones a los periodistas al llegar al aeropuerto de Idlewild, Nueva York, para informar sobre la crisis palestina al Consejo de Seguridad

Se Informò Sobre Palestina

Vagn Bennike Presentó sus Conclusiones

NUEVA YORK, 26 (INS). — El mayor general Vagn Bennike pidió a Israel que suspenda las obras de construcción de la represa hidroeléctrica del río Jordán, por estimar que pone en peligro la seguridad económica y militar de la frontera siria.

El jefe danés del grupo de observadores de la UN en Palestina presentó su informe y conclusiones para la sesión del Consejo de Seguridad, en que considerará la queja siria por la obra israelí.

La Disputa por el Río Jordán

Bennike también está completando el texto final de su informe al Consejo sobre los recientes ataques por unidades armadas de Israel contra tres aldeas jordanas, entre ellas Qubya, donde 66 personas resultaron muertas y heridas.

En su informe sobre la disputa en torno al río Jordán, Bennike afirma: "El gobierno de Israel ha declarado que el volumen total de agua del Jordán que ahora usan los propietarios de tierras árabes, para propósitos de irrigación, sería asegurado. Los sirios objetan que la irrigación de sus tierras depende en el futuro de la buena voluntad de Israel. Aparte de este punto de vista sirio, puede decirse que las aguas en la cuenca del río ya son muy escasas durante la temporada de sequía y es probable que, a menos que se adopten medidas especiales, la estación hidroeléctrica y el proyectado canal algunas veces dejará el río Jordán con muy poca agua, si es que dejará alguna". Bennike concluye diciendo: "Actuando en virtud de las previsiones del artículo quinto del acuerdo general de armisticio, solicito del gobierno de Israel que garantice que la autoridad que inició la obra en la zona desmilitarizada el 2 de setiembre de 1953 reciba instrucciones de suspender las obras en la zona, en tanto no se concierte un acuerdo".

Egipto Ayuda a Jordania

EL CAIRO, 26 (AFP). — Egipto dispuso la entrega inmediata a Jordania de 500.000 libras para reforzar las defensas militares de ese país en la frontera con Israel.

Reconocióse en la UN el Derecho de Túnez a la Completa Soberanía

Aprobó la Comisión Política una Moción Arabe

NUEVA YORK, 26 (AFP). — La comisión política de la UN aprobó por 32 votos contra 19 y cinco abstenciones un proyecto árabeasiático que reconoce el derecho del pueblo de Túnez a la plena soberanía e independencia. El proyecto, sin embargo, no consiguió los dos tercios necesarios para ser ratificado por la sesión plenaria de la asamblea de la UN. La comisión rechazó por 26 votos contra 23 y 7 abstenciones el parágrafo de la resolución árabe y asiática que "reclamaba el levantamiento del estado de sitio en Túnez, la libertad de los presos políticos y la restitución de las libertades civiles".

Introdujeron Modificaciones

También rechazó otro parágrafo que recomendaba la iniciación urgente de negociaciones con representantes del gobierno tunecino surgido de elecciones libres y fundadas en el sufragio universal, a fin de que el pueblo tunecino pueda ejercer todos los poderes emanados de sus derechos legítimos a la plena soberanía.

Simple Recomendación

Finalmente, por 28 votos contra 22 y cinco abstenciones, la X Comisión Política aprobó la parte de la resolución árabeasiática que no había sido eliminada en las votaciones sobre los dispositivos principales. En consecuencia, el proyecto se limita a recomendar todas las medidas susceptibles de otorgar al pueblo de Túnez la plena soberanía e independencia.

Pedido Norteamericano

La comisión, después de votar el proyecto árabe sobre Túnez, inició el examen de la cuestión presentada por Estados Unidos. La negativa de China y Corea del Norte a que se realice una investigación de las Naciones Unidas sobre sus acusaciones acerca de la guerra bacteriológica que habrían emprendido en Corea las fuerzas de las Naciones Unidas.

CONFIASE MAS EN LA DIPLOMACIA QUE EN LA ESTRATEGIA MILITAR

WASHINGTON, 26 (Especial). — La reunión tripartita que acaba de realizarse en Londres ha sido la más importante en Occidente desde hace muchos meses. Se cumplió en el más alto nivel y fué su finalidad discutir asuntos fundamentales. Churchill y Eden conversaron con Bidault, mejor capacitado que nadie para hablar en nombre de Francia, y con Foster Dulles, que representó a Eisenhower, quien no se halla tan familiarizado como su secretario de Estado para encarar los complicados asuntos internacionales.

En esta conferencia quedó evidenciada la disminución de la influencia que en el mundo no comunista ejercen Londres y Wáshington. Actualmente ya no hay una, ni dos, ni tres potencias dominantes, sino un gran número de países grandes o pequeños que pueden ser indus dos a tomar determinado camino, pero no obligados.

La conferencia tripartita señaló dos hechos capitales en el marco de la situación general. Uno, que Occidente se ha convencido de que la entrevista con los países comunistas constituye un privilegio que éstos tratan de lograr y que puede resultar conveniente, o no, concedérselo. El otro entraña un cambio de notable importancia; se refiere a lo que podría considerarse la fuerte determinación de impedir la guerra mediante contactos diplomáticos, sin confiar del todo en lo que es estrictamente estrategia militar.

Porque es evidente que los europeos han sacado sus propias conclusiones en cuanto a que la única defensa contra la guerra atómica radica en evitar la guerra. Y a menos que se sufra un gran error, ésta es una irrefutable premisa de alta política.

Mientras tanto, en Estados Unidos toman cuerpo dos incertidumbres, por llamar así a dos problemas: primero, la forma en que el gobierno de Eisenhower piensa hacer frente a la amenaza de un ataque con bombas de hidrógeno; segundo, la merma de los ingresos por impuestos, norma que arranca de la rebaja de ciertas gabelas y que sólo podrá ser compensada mediante la aplicación de nuevas gabelas. Sábese que no hay ni que pensar en un presupuesto equilibrado para el año fiscal que comienza en julio de 1954 y que igual ocurrirá con el de 1955.

Y esto último va contra el desarrollo económico, pues los hombres de negocios precisan conocer por adelantado qué gravámenes tendrán que pagar para ajustar a ellos las operaciones que proyectan. Una prolongada indecisión perjudicaría a todos, sin embargo, los funcionarios prevén que el anuncio sobre esa cuestión recién podrá hacerse a fin de año, un poco tarde para que comerciantes e industriales tracen planes destinados a 1954. Una de las razones de la demora en formular tal anuncio se debe a que previamente deben efectuarse miles de cálculos y la otra es que el gobierno siempre revela el primero de enero el nuevo presupuesto. De cualquier manera, por las opiniones extraoficiales que han trascendido, preséntese que las perspectivas no son nada halagüeñas.

WALTER LIPPMANN

(Copyright, octubre 1953 - CLARIN - Distribuído por Editors Press)

Ganaderos de EE.UU. Piden Ayuda Federal

WASHINGTON, 26 (AFP). — La Unión Nacional de Granjeros organizó una "Marcha sobre Wáshington". 350 ganaderos, de 30 Estados, llegaron a la capital para exponer al secretario de Agricultura la situación casi catastrófica en que se hallan, debido a la sequía que desde el verano asuela el sudoeste de Estados Unidos.

FUE ATACADA UNA GRANJA ISRAELITA

TEL AVIV, 26 (AFP). — Un portavoz militar de Israel anunció que elementos irregulares atacaron hoy una granja colectiva israelí al Sur del lago Tiberíades, pero que fueron rechazados por las fuerzas de seguridad.

Declaraciones de Ben Gurión

JERUSALEN, 26 (AFP). — El primer ministro de Israel, Ben Gurión, afirmó que los estados árabes han emprendido una "guerra partidaria" contra Israel.

Asimismo, expresó su convicción de que el consejo de seguridad dará pruebas de prudencia y de resolución para invitar a israelíes y árabes a concluir una paz definitiva.

BUEN SOCIO

Estaba viejo; era evidente. Por eso, porque no podía atender debidamente su negocio, la empresa iba barranca abajo. Un día, leyendo los Avisos Clasificados de CLARIN, vió éste:

Hombre joven se asociaría negoc. porvenir. T. E. ...-8895.

Se entrevistó con el anunciante y le causó muy buena impresión, tanto por sus antecedentes como por su energía y visión de los negocios. Lo asoció a su empresa y está muy contento: era el socio joven que necesitaba. Le debe el hallazgo a un Clasificado de CLARIN (CORRIENTES 555. De 8.30 a 18.30 horas. Informes: T. E. 32-3411 al 3417).

Buenos Aires, Miércoles 28 de Octubre de 1953

AÑO IX — Diario de la Mañana — Nº 2.205

Un toque de atención para la solución argentina de los problemas argentinos

REPUBLICA ARGENTINA · BUENOS AIRES

40 Centavos

EN LOS DISTINTOS FUEROS DE LA JUSTICIA SE EFECTUARON DESIGNACIONES DE MAGISTRADOS

INFORMACION PAGINA TRES

FRANCIA GESTIONA UNA SOLUCION PARA TRIESTE

Pella y Popovic Conferenciarían en París

BIDAULT

PARIS, 27 (AFP). — La próxima presencia en París de Giuseppe Pella, primer ministro de Italia, que debe llegar mañana en ocasión del consejo de la O.E.C.E. coincide con la del canciller de Yugoslavia, Koscha Popovic, quien, procedente de Nueva York, donde participará en las tareas de la UN, se detuvo en París en su camino de regreso a Belgrado. Según informaciones de buena fuente, este encuentro Pella-Popovic serviría para un sondeo mutuo para saber en qué medida se podría lograr una solución de compromiso en el asunto de Trieste. Este compromiso haría posible la reunión de una conferencia, de Cinco en Londres.

Bidault Conversó con Popovic

Los cancilleres de Francia y Yugoslavia, Bidault y Popovic, examinaron una nueva fórmula de arreglo de la cuestión de Trieste. La entrevista fué sumamente cordial, según declaran los medios bien informados. Después de la reunión, el ministro yugoslavo declaró que no veía razón para perder la esperanza de lograr un acuerdo entre Italia y Yugoslavia sobre el discutido asunto.

George Bidault preguntó a Popovic por qué Yugoslavia no aceptaba el proyecto italiano de replegar las tropas concentradas actualmente a lo largo de las líneas demarcatorias, respondiendo el canciller yugoslavo que todavía no había podido informarse sobre el particular y que estudiaría el caso una vez llegado a Belgrado. El ministro francés subrayó por lo demás, que si debe tener lugar una conferencia de Cinco, conviene prepararla sin precipitar nada ni descuidar todo lo que pueda conducir a una solución.

Roma Mantiene su Propuesta

ROMA, 27 (AFP). — El gobierno de Italia mantiene su proposición sobre el caso de Trieste, que ha sido plenamente aprobada por los gobiernos occidentales.

En un comunicado dado a publicidad por el gobierno italiano se dice que la actitud será mantenida, pese a la negativa de Belgrado.

Declaraciones de Dulles

WASHINGTON, 27 (AFP). — La conferencia de los cinco sobre Trieste debe realizarse lo más pronto posible y quizá tenga lugar antes del retiro de las tropas británicas y norteamericanas, declaró el secretario de Estado, John Foster Dulles en su conferencia de prensa de hoy.

Empero, Gran Bretaña y Estados Unidos mantienen a Francia minuciosamente informada sobre el curso de los acontecimientos.

Expresó Churchill que Desea Conferenciar con Eisenhower

LONDRES, 27. (INS).— El primer ministro británico, sir Winston Churchill, expresó su deseo de conferenciar con el presidente de Estados Unidos, Dwight Eisenhower, pero rehusó revelar si hay planeada o no una entrevista entre ambos.

Hablando en la Cámara de los Comunes, Churchill declaró: "Siempre sigo considerando que hay oportunidad para una entrevista personal. Pocas cosas hay que serían más gratas para mí que tener una tranquila conversación extraoficial con el presidente Eisenhower". Negó, seguidamente, ante una pregunta de un diputado laborista, que, por el momento, tenga intenciones de visitar la sede de la UN.

Churchill propuso, en varias ocasiones, una conferencia de los jefes de Estado de los Cuatro Grandes, incluyendo al primer ministro soviético, Georgi Malenkov. El "premier" recordó su posición al respecto, y agregó: "Cada proposición debe ser juzgada en relación con las circunstancias del momento. No creo que ayude en nada a resolver los problemas por medio de repetidas preguntas y respuestas en la Cámara".

Discurso de la Corona

LONDRES, 27 (AFP).— Sir Winston Churchill reunió esta mañana un consejo de gabinete en 10 de Downing Street. Sir Walter Monckton, ministro de Trabajo, informó sobre la conclusión de la huelga de choferes de camiones-tanques.

Anthony Eden puso al corriente a sus colegas sobre la intervención que tendrá a su cargo mañana defendiendo la decisión anglonorteamericana de Trieste.

Los ministros, se estima, examinaron las medidas legislativas que figurarán en el discurso de la corona que será pronunciado el próximo martes. Esas medidas comprenderían, entre otras: 1) un proyecto modificando la ley de Regencia y nombrando como regente al duque de Edimburgo en lugar de la princesa Margaret; 2) un proyecto de ley modificando la composición del Consejo de Estado formado por los miembros de la familia durante la ausencia de la reina fuera de Inglaterra. La principal disposición será incluir en él a la reina madre. 3) un proyecto de ley prorrogando por otro período el servicio militar obligatorio, cuya duración es mantenida en dos años.

ARTHUR RADFORD

EE. UU. no Retirará Fuerzas de Europa

PARIS, 27 (A. F. P.). — "El general Gruenther me explicó la situación en general", declaró brevemente el almirante Arthur Radford después de la conferencia militar de más de dos horas y media que se desarrolló en la oficina del comandante supremo de las fuerzas aliadas en Europa. Agregó Radford que no tiene conocimiento de proyecto alguno para retirar tropas americanas de Europa. El almirante saldrá de París el viernes. Harold Talbott, secretario del Aire norteamericano que asistió a la conferencia del S.H.A.P.E., salió para Madrid.

Desmiente Dulles

WASHINGTON, 27 (INS). — El secretario de Estado, John Foster Dulles, negó hoy con vehemencia que el gobierno proyecte retirar una división de las fuerzas militares que actualmente tiene destacadas en Europa.

El canciller expresó a los periodistas que su desmentido obedecía a una "lluvia de rumores" que al respecto han venido circulando en Europa.

Dulles dijo estar seguro de que Estados Unidos no ha retirado ninguna de sus promesas que hiciera el año pasado en la reunión celebrada en Lisboa por el Consejo de la NATO.

EL JEFE del Estado, general Perón, haciendo entrega en el estadio Luna Park del premio Eva Perón al capitán del club Atlético, de la ciudad Eva Perón, ganador de la V Olimpiada Interuniversitaria finalizada anoche

París Apoya la Revisión de la Carta Internacional

Favorece una Moción de la Argentina

NUEVA YORK, 27 (AFP). — La delegación francesa presentó una proposición para facilitar un acuerdo acerca de una posible revisión de la carta de las Naciones Unidas. La moción originaria, que fué presentada por la Argentina, es resistida por las grandes potencias, y se espera que la actitud francesa favorezca su adopción.

La enmienda elimina toda mención de una conferencia general para la revisión de la carta por el 10º período de sesiones de la Asamblea.

Ayuda Económica

Juan Alvarado, delegado de Venezuela ante la comisión política de la Asamblea, declaró que "la creación de un fondo especial de las Naciones Unidas para el desarrollo económico de los países poco desarrollados, era uno de los hechos de mayor importancia en la historia de la organización mundial".

Un crecido número de delegados, representantes de los países poco desarrollados, se pronunciaron ya elogiosamente en cuanto a la creación de este fondo; pero Estados Unidos dijo, por su parte, que no consideraba propicio el momento para la creación del mismo.

Agasajo al Ing. Pascali

PARIS, 27, (AFP). — En la Casa de América latina efectuóse un acto de agasajo al embajador argentino ante la UNESCO, ingeniero Carlos Pascali. Al acto asistieron autoridades francesas, miembros del cuerpo diplomático y personalidades de los círculos artísticos, literarios y científicos.

ELECCIONES EN EL SARRE PIDE ADENAUER

PARIS, 27 (AFP). — El canciller Adenauer insiste en la necesidad absoluta de abolir la actual Constitución del Sarre y organizar elecciones enteramente libres en ese territorio.

Tales son las declaraciones que hiciera en una entrevista de prensa, en la que expresó que Alemania no puede esperar indefinidamente la ratificación de la Comunidad Europea de Defensa por parte de Francia y que tampoco el resto del mundo puede esperar más.

El tono, tanto como la esencia de estas declaraciones provocó fuerte reacción en la prensa francesa, especialmente cuando simultáneamente Walter Hallstein, durante conversaciones en Wáshington, trataba de convencer a la opinión norteamericana del carácter altamente conciliatorio de las disposiciones alemanas.

André Francois-Poncet, alto comisionado francés en Alemania, realizó una gestión ante Adenauer. Este se habría mostrado evasivo en su respuesta, afirmando que sus palabras no fueron bien interpretadas.

Mantienen su Intransigencia en Corea Ambos Bandos

Tampoco Ayer se Pudo Arribar a un Acuerdo

PAN MUN JON, 27 (De un corresponsal de AFP). — "Si invitamos a las naciones neutrales, por admirables que ellas sean, corremos el riesgo de transformar a Corea en una polémica interminable, mientras nuestras fuerzas permanecen frente a frente", afirmó Arthur Dean, al refutar la tesis comunista de que los neutrales deben participar en la conferencia política sobre Corea. Igualmente inoperante como la de ayer, la reunión preliminar de hoy se caracterizó por la neta intransigencia de ambas partes.

El ministro de Relaciones Exteriores norcoreano, Ki Sok Bok, expuso nuevamente la tesis comunista acerca de la composición de la conferencia política sobre Corea, diciendo que necesariamente deben ser admitidos a sesionar los Estados neutrales de Asia, vale decir, la India, Pakistán y Birmania.

La tesis comunista se concretó hoy en dos puntos: 1o) Hay que solucionar ante todo la cuestión de la integración de la conferencia política. Invitación a neutrales. 2o.) En segundo lugar arribar a un acuerdo acerca del lugar y de la fecha, así como del procedimiento de la conferencia política.

Ridgway Llegó a Tokio

TOKIO, 27 (AFP). — Al descender del avión que lo condujo a Tokio, el general Matthew Ridgway, jefe de estado mayor del ejército americano, declaró que hacía una "visita oficial", pero rehusó comentar la conferencia preliminar que tiene lugar en Pan Mun Jon. Señaló que permanecerá dos días en Corea, donde conversará con el general Maxwell Taylor, comandante del octavo ejército.

RIDGWAY

Grecia Rechazará la Protesta de la URSS

WASHINGTON, 27, (INS).— Fuentes diplomáticas griegas en Wáshington auguraron que el gobierno de Atenas rechazará categóricamente la protesta formulada por el Soviet sobre el establecimiento en Grecia de bases defensivas bajo las estipulaciones de la Organización del Atlántico.

La protesta no ha despertado interés en Wáshington y se tiene entendida que también tiene sin cuidado a las autoridades griegas. Moscú ya ha radicado protestas idénticas ante los gobiernos de Turquía, Noruega y Dinamarca. Se augura que el gobierno griego, en su respuesta, seguirá el curso de acción acostumbrado de señalar que las bases se erigen bajo la NATO, y que el tratado creando esta entidad se ha establecido contra posibles agresiones.

Vishinsky Criticó la Política de Occidente

NUEVA YORK, 27 (AFP). — Andrei Vishinsky, jefe de la delegación soviética ante la UN, declaró a los postres de un almuerzo que ofreció en su honor la Asociación de Corresponsales de la UN, que pese a las dificultades con que se tropieza en cuanto al problema coreano, su país está dispuesto a tomar todas las medidas necesarias para impedir que la guerra se reinicie en Corea o se extienda en el Lejano Oriente, o en cualquier otra parte del mundo.

Interrogado sobre las posibilidades existentes para que se llegue a una solución en las conversaciones que se realizan actualmente en Pan Mun Jon, el delegado soviético declaró que no veía ningún indicio, ni microscópico, de un deseo de compromiso por parte de los estadounidenses sobre la participación de los neutrales en la conferencia política de Corea.

Apoyó una vez más la propuesta chinocoreana para la participación en la conferencia de las delegaciones de India, Pakistán, Indonesia y Birmania y acusó a la gente de Syngman Rhee y Chiang-Kai-shek de ser responsables de las dificultades actuales, pero no admitió que la situación haya caído en un fracaso.

En respuesta a una pregunta sobre la posición soviética acerca del control de la energía atómica, el señor Vishinsky afirmó que su país es partidario de una fiscalización internacional estricta y de una prohibición incondicional de las armas atómicas. Dirigiéndose particularmente a la prensa norteamericana, declaró que "concluiría por comprender la locura de una carrera armamentista y sobre todo, de una carrera de armamentos atómicos y termonucleares".

Criticó vivamente los acuerdos militares concluídos entre el Oeste y los países del Medio Oriente. "Estos países —añadió— no están amenazados en absoluto y esos acuerdos constituyen un peligro para la paz". Luego se negó a responder a un periodista que le preguntó si la Unión Soviética invitará alguna vez a la Asamblea de las Naciones Unidas a reunirse en Moscú.

ISRAEL ACEPTO SUSPENDER LOS TRABAJOS EN EL JORDAN

NUEVA YORK, 27 (AFP). — El gobierno israelí está dispuesto a suspender los trabajos de canalización del Jordán en la zona desmilitarizada entre Siria e Israel por el tiempo que lleve el examen de la cuestión por el Consejo, si esa medida facilita su tarea. Así lo declaró el delegado de Israel ante las Naciones Unidas, Abba Eban, al iniciarse la sesión vespertina del Consejo de Seguridad.

Acusación de Bennike

El general Vagn Bennike declaró que se encuentra de acuerdo con las tres potencias occidentales, las cuales sometieron al Consejo la cuestión de la tensión entre Israel y sus vecinos. Agregó que "existe una amenaza a la seguridad de la región, y que la situación merece ser examinada por el Consejo de Seguridad".

Creciente Tirantez

NUEVA YORK, 27 (INS). — El mayor general Vagn Bennike, miembro de la Comisión de Armisticio de las Naciones Unidas en Palestina, responsabilizó a las fuerzas armadas de Israel por las recientes incursiones armadas contra varias aldeas de Jordania, y previno que el factor violencia es parte de la creciente tirantez imperante actualmente en el Medio Oriente.

El observador danés comunicó al Consejo de Seguridad que una investigación realizada por la Comisión de Armisticio de la UN estableció definitivamente que la última de dichas incursiones israelíes en territorio del reino de Jordania había sido cuidadosamente planeada y realizada rápida y sostenidamente por elementos adiestrados.

Exhibición Aérea

TEL AVIV, 27 (AFP). Más de cien aviones, en particular cazas a reacción, celebraron hoy el Día de la Aviación, con exhibiciones aeronáuticas sobre el territorio nacional. Al volar en formaciones perfectas, varias unidades tuvieron así la ocasión de demostrar a los ciudadanos israelíes su homogeneidad, al igual que su aptitud para el combate.

El coronel Dan Tokowski, comandante en jefe de la aviación, declaró durante una conferencia de prensa que, si la necesidad se hacía sentir, la aviación israelí sabría justificar la confianza en ella depositada por el [illegible]. Subrayó que la llegada de cazas a reacción durante los últimos doce meses había aumentado considerablemente la fuerza de la aviación. Destacó también que las recientes maniobras del ejército habían demostrado los progresos considerables cumplidos por la aviación militar.

Italia y Rusia Firmaron un Acuerdo Comercial

ROMA, 7 (ANSA). — Las tratativas comerciales iniciadas en el mes de mayo pasado entre Italia y Rusia han dado término con la firma de un protocolo para el intercambio de mercaderías entre ambos países durante un período de doce meses. Italia recibirá granos, aceites minerales, nafta, manganeso, cromo, amianto, etc. Por su parte, Rusia adquirirá naranjas, limones, hilado de rayón, tejidos de lana y de fibras artificiales, maquinarias para industrias alimenticias y textiles, etc.

Los Astilleros Italianos Construirán Buques para la U. R. S. S.

ROMA, 7 (INS). — Italia renovó hoy un convenio comercial que la compromete a fabricar en sus astilleros varios tipos de barcos mercantes para la Unión Soviética. Por su parte, los rusos suministrarán a este país carbón, manganeso y otros materiales estratégicos. No se ha anunciado específicamente el monto del intercambio; pero se tiene entendido que entre los buques que podría adquirir aquí la Unión Soviética figuran cargueros y remolcadores de mar.

LA ODIABA

A él le gustaba la estatua, pero su mujer no la podía ver. ¿Qué le iba a hacer? Naturalmente, le daba lástima desprenderse de aquel valioso objeto así como así. Y leyó este Aviso Clasificado en CLARIN:

Vdo. o permuto cuadro por objeto de arte. T. E. ...6743.

El anunciante levantaba su casa y tenía que liquidar con urgencia el mobiliario. Adolfo logró permutar su estatua por el cuadro ofrecido, y su mujer quedó conforme. Lo facilitó el Clasificado de CLARIN (CORRIENTES 655. De 8.30 a 18.30 horas. Informes: T. E. 32-9411 al 9417).

ARCHIVO

Anuncióse que no Será Revaluada la Propiedad Raíz

(INFORMACION PAGINA CINCO)

Hizo una Advertencia Corea del Sur

Seúl Amenaza con la Guerra si no Hay Unificación

STASSEN

Stassen Buscará la Reducción de Aranceles

PARIS, 28 (INS). — Llegó por vía aérea el titular de la agencia de Seguridad Mutua norteamericana, Harold Stassen, que asistirá a la reunión de la Organización de Cooperación Económica Europea (OEEC) que dará comienzo mañana. El organismo tratará sobre la liberación de cambio para problemas obreros de producción y convertibilidad de divisas. Stassen, según anunció, tratará la posibilidad de reducir las barreras arancelarias norteamericanas para ayudar a equiparar los cambios dentro de la comunidad del Atlántico.

LOS cancilleres de las tres potencias occidentales, con el primer ministro británico, sir Winston Churchill, al término de la conferencia que se celebró recientemente en Londres

Sigue la Discrepancia en la Reunión de Pan Mun Jon

PAN MUN JON, 28 (INS). — Corea del Sur advirtió que se considera en libertad de acción para renovar la guerra contra los comunistas después del 28 de enero, a menos que la conferencia de paz haya concertado para esa fecha la unificación de la península. El ministro de Relaciones Exteriores, Pyung Young-tai, informó que el gobierno de Seúl no extenderá la fecha límite para el cumplimiento del armisticio, aunque la conferencia de paz se encuentre demorada en relación a la fecha en que debía comenzar a actuar. La grave advertencia se formuló pocas horas despues que los aliados señalaron a los comunistas que podían invitar al Soviet a la conferencia de paz en calidad de beligerante rojo.

No Hubo Acuerdo

PAN MUN JON, 28. (De un corresponsal de AFP). — Sin ningún resultado concreto se ha realizado la tercera sesión preliminar para la preparación de la conferencia política sobre Corea.

Las recíprocas acusaciones de una parte y otra, culminaron con el levantamiento de la sesión hasta mañana, sin arribarse a ninguna clase de acuerdo.

La deliberación de hoy tuvo iguales características que las dos anteriores, marcadas por la neta intransigencia de las partes, y la única novedad ha sido que esta vez —como ya se anticipaba—, la delegación comunista especificó claramente que desea que la Unión Soviética participe en la conferencia política sobre Corea, en calidad de "nación neutral".

Dean Refutó Acusaciones

Arthur Dean refutó las acusaciones de los comunistas, y en cuanto a la supuesta neutralidad de la Unión Soviética, el representante americano hizo la siguiente declaración.

"Vuestras fuerzas combatientes estaban equipadas con tanques, cañones, aviones y municiones, facilitadas por la Unión Soviética, la cual ha declarado abiertamente que apoyaría vuestra acción con las palabras y con los actos.

"Si vuestro campo lo desea, nosotros no haremos objeción alguna a la presencia de la URSS en la conferencia política, pero siempre y cuando esta delegación esté a vuestro lado y no junto a las naciones que eventualmente pudiesen ser calificadas de verdaderamente neutrales y que no han violado el contrato solemne de la Carta de la UN."

Serán Evacuadas de Birmania Tropas de China Nacionalista

BANGKOK, (Thailandia) 28 (INS). — A partir del 19 de noviembre serán evacuadas de Birmania las tropas nacionalistas chinas que han estado operando en el norte de ese país desde el año 1949. La evacuación será realizada por vía aérea. Después de cinco meses de negociaciones se anunció que Estados Unidos, China nacionalista, Birmania y Thailandia habían acordado ese paso final. Los 12.000 soldados que serán llevados a Formosa por vía aérea, a cargo de Estados Unidos, se hará a un costo de 123 dólares cada uno.

El respectivo contrato con la línea de aviación que dirige el general retirado Claire Chennault héroe de la segunda guerra mundial, se firmó esta mañana en Bangkok. Los nacionalistas que operaban contra los comunistas chinos desde bases situadas en el noroeste de Birmania, serán desarmados en Tachilek, y posteriormente en camiones van a ser trasladados hasta Lampang, Thailandia. Diariamente serán evacuados unos 150 hombres.

Amenaza Thailandia

BANGKOK, 28 (INS). — El gobierno de Thailandia advirtió que su fuerza aérea tomará "serias medidas" si la aviación de Birmania sigue violando su frontera. Se informó al respecto que aparatos "no identificados" habían bombardeado y ametrallado varias aldeas de la provincia de Mehongiong, causando bajas entre la población. El primer ministro declaró que los aviones atacantes eran birmanos, que probablemente buscaban concentraciones de guerrilleros chinos.

BUENOS AIRES · REPUBLICA ARGENTINA

40 Centavos

Un toque de atención para la solución argentina de los problemas argentinos

AÑO IX — Diario de la Mañana — Nº 2.896

Buenos Aires, Jueves 29 de Octubre de 1953

Formuló la Unión una Grave Acusación Contra los Rojos

WASHINGTON, 28 (INS). — Estados Unidos acusó a los comunistas chinos y norcoreanos de la comisión de "bárbaros y bestiales" crímenes de guerra, inclusive del asesinato de por lo menos 6.115 norteamericanos y 23.702 personas de otras nacionalidades

Un informe oficial denuncia "atrocidades rojas" en la guerra coreana y parece eliminar toda esperanza que pudiera haberse abrigado sobre el posible regreso de siquiera un puñado de los 7.955 efectivos militares norteamericanos que todavía figuran como "desaparecidos en acción".

El Numero Probable de Víctimas Asciende a 19.815

El documento fué confeccionado por la división de crímenes de guerra de la sección del cuartel general del ejército de Estados Unidos. Muchas de las informaciones están autenticadas por fotografías.

Consigna el documento, que es la opinión legal de los oficiales que examinaron los archivos, que la cifra exacta "probable" es de 19.815 víctimas. Se han recuperado los cadáveres de 10.032 víctimas de tales atrocidades y 513 sobrevivientes fueron repatriados y ofrecen testimonio viviente de los crímenes. El número total de efectivos norteamericanos torturados o asesinados durante su cautiverio por los rojos asciende a 10.233. De este total, 6.113 fueron calificados de víctimas "probables" que, según las autoridades, significa que los examinadores competentes están convencidos de la veracidad de los testimonios obtenidos sobre sus casos.

RUSIA Aceptará la Reunión de LOS 4

MOSCU, 29 (AFP) — Rusia se dispone a aceptar la conferencia de los Cuatro Grandes propuesta por los occidentales para el 9 de noviembre. Así lo señalan los observadores, quienes han modificado su anterior presunción de que la respuesta del Kremlin sería negativa.

Por otra parte, se anticipa que la URSS enviará su contestación a la nota de los Tres, a fines de esta semana.

Insisten los observadores en que Malenkov da muestras de hallarse plenamente decidido a probar al mundo que Rusia es sincera en sus anhelos de paz.

Eisenhower, También de Acuerdo

No Considera la Reducción de las Tropas

WASHINGTON, 28 (AFP). — El presidente Eisenhower participaría en una conferencia de los 4 grandes siempre que la misma estuviera regida por la buena fe y tuviera por finalidad servir a la paz. En su declaración de prensa el presidente agregó que una reunión de los 4 sería estéril si no respondiera a fines sinceros.

No Hay Plan Concreto

Refiriéndose a las últimas expresiones de Vishinsky, Eisenhower dijo que el gobierno estadounidense no tenía ningún plan concreto que considerara la reducción de las tropas en el interior o el exterior de Estados Unidos, confirmando así las declaraciones en tal sentido de miembros de su gabinete.

La Entrevista con Churchill

Eisenhower declaró, en el transcurso de su conferencia de prensa, que no existía ningún proyecto preciso para un encuentro entre el primer ministro británico, sir Winston Churchill, y él mismo, pero recordó la vieja y sólida amistad que lo vinculan al estadista inglés, a quien admira y respeta. Declaró que se mantenía en constante contacto con el señor Churchill por medio de notas y mensajeros

VISITAN EE. UU. LOS REYES DE GRECIA

NUEVA YORK, 28 (INS). — Para una visita oficial de cuatro semanas llegaron a bordo del transatlántico "United States" el rey Pablo y la reina Federica de Grecia. La real pareja viajó con la intención de agradecer al pueblo y gobierno de Estados Unidos la ayuda prestada a Grecia en épocas de guerra y paz

ERIC JOHNSON

TEL AVIV, 28 (INS). — El enviado especial del presidente Eisenhower en el Cercano Oriente, Eric Johnson, conferenció esta mañana largamente con el canciller Moshé Sharet sobre el proyectado plan hidroeléctrico en las márgenes del río Jordán. Este, cuyos derechos de aguas se disputan Israel y los Estados árabes vecinos, permitiría mediante ese proyecto irrigar amplias zonas israelíes, jordanas y sirias.

Tel Aviv señaló ayer que estaba dispuesto a debatir la idea con los representantes de esos dos países, mientras que el representante de Israel ante la UN, Abba Eban, prometió al Consejo de Seguridad que su gobierno suspenderá los trabajos para esperar el resultado del veredicto que dará el organismo internacional al respecto. Además expresó el deseo de cooperar en la solución pacífica del entredicho. El hecho de no haber suspendido previamente las obras, significó que Estados Unidos retirara la ayuda económica que presta al Estado de Israel

La queja de Siria sobre el proyecto hidroeléctrico es considerado separadamente por la UN, ya que Estados Unidos, Gran Bretaña y Francia protestaron y llamaron la atención sobre los incidentes fronterizos entre Israel y Jordania.

Johnson Conversó con Moshé Sharet

Aprobaron los Comunes la Política Británica en Trieste

Eden Explicó la Decisión Aliada

LONDRES, 28 (AFP).— "El problema de Trieste constituye un verdadero enredo diplomático, pero esperamos solucionarlo con paciencia y perseverancia", declaró Anthony Eden, ministro de Relaciones Exteriores, en un discurso pronunciado en la Cámara de los Comunes.

"En la práctica —dijo— no existe ninguna posibilidad de hacer efectiva la solución contenida en el tratado de paz con Italia o la recomendada por la declaración tripartita de 1948'

"En los últimos días de agosto, la situación tomó un giro diferente y fué causa de inquietud para los gobiernos de Gran Bretaña y EE. UU. de Norteamérica. Establecimos consultas con nuestros amigos norteamericanos a mediados de setiembre y concordamos en la gravedad de la situación. La política que adoptamos fué dictada por nuestra creencia en que era la única solución práctica, o sea la división del territorio sobre la actual línea demarcatoria. Descontábamos que nuestra acción conduciría a una solución definitiva y así lo indicamos en nuestras comunicaciones a los gobiernos italiano y yugoslavo.

"Ese es el motivo por el cual habíamos pensado que existía una gran probabilidad de ver a ambas partes dar su aceptación, si anunciábamos nuestra decisión de actuar simultáneamente y sin consulta previa a ninguna de las dos partes interesadas.

"Habíamos previsto una violenta reacción de parte de ambos interesados, pero no una amenaza de carácter militar. Cuando el Consejo de Seguridad examine la cuestión de Trieste, estaremos muy contentos de tener la oportunidad de explicar nuestra acción.

"Pensamos que la mejor manera de abordar el problema, es tratar de llevar a ambas partes interesadas, a asistir a una conferencia en la cual, estoy seguro, que nosotros y los gobiernos norteamericano y francés, estaremos prontos a participar. Tal vez existan otros medios. Los estudiaremos todos con los gobiernos francés y norteamericano. No estamos dispuestos a retirar nuestra declaración del 8 de octu-

(CONTINUA EN LA PAGINA DOS)

El Plan Yanqui Sobre Trieste

WASHINGTON, 28 (ANSA).—En los ambientes políticos y diplomáticos de la capital norteamericana se señala que, a pesar de la general prudencia, en diversos puntos de la conferencia de prensa que mantuvo ayer el secretario de Estado, Foster Dulles, pueden confirmarse cuáles serán las líneas principales dentro de las cuales se mueve la acción diplomática norteamericana en la cuestión de Trieste.

En sustancia, el programa estadounidense que Homer Byington debe examinar en Londres con los ingleses, consiste en llegar a realizar una operación como la siguiente: en primer lugar, proceder a una separación del problema de la aplicación de la decisión del 8 de octubre, del de la conferencia de "Cinco". Las dos cosas deben tratarse separadamente y, en cierta forma, al mismo tiempo. La decisión del 8 de octubre es confirmada y su aplicación transferida a una tratativa anglonorteamericanoitaliana. A este respecto se creará una comisión mixta de funcionarios del comando del general Winterton y de funcionarios nombrados por el gobierno italiano que iniciará sus tareas, lo antes posible. Al mismo tiempo se convocará la conferencia de "Cinco" para examinar, no la aplicación de la decisión del 8 de octubre, sino más bien otros problemas anexos, como ser la protección de las minorías y el estatuto del puerto.

El segundo objetivo es el de hallar una fórmula, aunque un poco ambigua, pero que "salve la cara" a cada uno de los interesados, comprendidos, naturalmente, los aliados occidentales, que permita llevar a Italia y Yugoslavia a la mesa de la conferencia, donde se tratará, sobre el orden del día, la posibilidad de iniciar negociaciones que conduzcan a una definitiva solución de toda la cuestión del Territorio Libre de Trieste. El problema de la protección de las minorías, por ejemplo, podría ser el punto de partida para adelantar la idea de "rectificaciones de frontera" entre las dos zonas del Territorio Libre, sobre una base étnica, en modo tal de intercambiar las pequeñas ciudades italianas de la zona B con algunas áreas eslovenas de la zona A.

El punto de partida presentado, aún no oficialmente, por los yugoslavos, comprende sustancialmente una solución de este tipo: en la zona A la ciudad de Trieste a Italia y el "hinterland" a Yugoslavia, incluida una parte de un sector ferroviario de dicha ciudad, situada en el interior, y por un período de noventa y nueve años. En la zona B, Tito daría a Italia las ciudades de Capodistria y Pirano, pero aislándolas en un "mar eslavo". Evidentemente una solución así aparece como totalmente inaceptable para Italia.

EE. UU. Reanudó la Ayuda a Israel

Le Acordará 26 Millones de Dólares

WASHINGTON, 28 (AFP.) — El secretario de Estado de la Unión, John Foster Dulles, abrió hoy un crédito de 26 millones de dólares a la República de Israel, en concepto de ayuda económica, poniendo fin de esa manera a la prohibición impuesta por el gobierno de Estados Unidos al otorgamiento de tal clase de ayuda, a raíz de la discrepancia surgida entre Israel y Jordania.

Fueron Suspendidos los Trabajos

TEL AVIV, 28 (INS). — Israel suspendió las obras para la desviación del río Jordán. La interrupción es de carácter temporal y tiene por finalidad facilitar las deliberaciones en la UN sobre ese proyecto, calificado por Siria como un atentado contra sus intereses.

Critican el Plan Norteamericano

HAIFA, 28 (AFP). — Se informa que A. L. Podermuik, técnico norteamericano, habría declarado en una entrevista, que Israel sacará mucho provecho del plan norteamericano para la distribución de las fuentes de agua entre los tres países interesados: Siria, Jordania e Israel.

En Haifa se hace notar, en cambio, que el plan norteamericano es prácticamente irrealizable, porque los árabes rehusaron participar de las conversaciones que debían entablarse sobre ese asunto.

Apoya a Laniel la Asamblea Francesa

Fué Aprobada la Política del Gobierno en Indochina

PARIS, 28 (AFP). — El presidente del Consejo, Joseph Laniel, ha logrado superar el tercer obstáculo que se le oponía desde la iniciación del período parlamentario.

Logró virtualmente una votación de confianza de parte de la asamblea, cuando por 330 votos contra 260 fué aprobada una moción que aceptaba la política del gobierno en Indochina.

El debate sobre la cuestión de Indochina, iniciado ayer con una moción socialista por la que se sugería la iniciación de negociaciones para la cesación de hostilidades, transcurrió dentro de una atmósfera de gravedad, pero sin dar lugar al desencadenamiento de las pasiones.

Esta mañana se realizó —luego de la primera votación nominal— el escrutinio oficial de los sufragios, que volvieron a favorecer al gobierno por 315 votos contra 251 y 36 abstenciones voluntarias.

La mayoría oficial obtenida por Laniel se compone de 73 miembros ex degaullistas, 41 radicales socialistas (sobre un total de 75 dipu-

(CONTINUA EN LA PAG. DOS)

UN HOGAR

Tenía un temperamento maternal, pero no había podido formar un hogar y se sentía muy sola. Un día, leyó este Aviso Clasificado en CLARIN:

Nec. institutriz culta educ. dos niños. Habl. T.E. ...8896

Era la mejor manera de poner fin a su soledad. Se presentó, la contrataron y ya trabaja a satisfacción de todos. Se ha encariñado mucho con los niños y ha encontrado, prácticamente, un nuevo hogar. Se lo agradece al Clasificado de CLARIN (CORRIENTES 655. De 8.30 a 19.30 horas. Informes: 32-3111 al 3417).

PIO XII

Pío XII Creó Cinco Nuevos Cardenales

CIUDAD DEL VATICANO, 29 (AFP). El Papa procedió hoy a la imposición del capelo cardenalicio a cinco nuevos purpurados, que no habían podido asistir a la sesión del último consistorio. La ceremonia tuvo lugar en Castel Gandolfo siendo los agraciados con la alta distinción, monseñor Gaetano Cicognani, ex nuncio apostólico en Madrid; Angelo Roncalli, ex nuncio en París; Pietro Ciriati, ex nuncio en Lisboa; Fernando Quiroga Palacios, arzobispo de Santiago de Compostela, y Benjamín de Arriba y Castro, arzobispo de Tarragona.

La Argentina y Dinamarca Firmarán un Nuevo Convenio

(INFORMACION PAG. DOS)

Se Insiste en que Moscú Aceptará la Invitación

Considérase Probable que la U.R.S.S. Acceda

Se Espera la Contestación Oficial Rusa

PARIS, 29 (AFP). — La aceptación por Rusia de la invitación para una reunión de "cuatro" sobre Alemania y Austria no ha sido confirmada oficialmente, aunque los medios autorizados se niegan a comentarla

Se considera, no obstante, probable dicha aceptación, dado que la última nota occidental enviada el 19 de octubre, después de la conferencia de los "tres" en Londres, estaba redactada en términos excepcionalmente liberales.

Gran Interés en Estados Unidos

WASHINGTON, 29 (INS). — Un portavoz declaró que el departamento de Estado carece de información que confirme los rumores de que posiblemente Rusia aceptará la invitación occidental para asistir a la conferencia de cancilleres de los "cuatro grandes". Pero el funcionario del departamento encargado de la sección prensa, Henry Suydam, dijo que los rumores, procedentes de París y de Moscú, se estudian con gran interés en Estados Unidos.

Reserva en Londres

LONDRES, 29 (AFP). — Recibe Londres con prudente reserva las informaciones de Moscú, según las cuales la URSS anunciaría próximamente que participará en la conferencia de los 4 cancilleres propuesta por los occidentales para el 9 de noviembre en Lugano, prefiriendo esperar la respuesta oficial soviética a la nota occidental. La aceptación de la invitación sería bien recibida por la opinión pública.

BUENOS AIRES - REPUBLICA ARGENTINA

20 Centavos

Un toque de atención para la solución argentina de los problemas argentinos

AÑO IX — Diario de la Mañana — Nº 2 897

Buenos Aires, Viernes 30 de Octubre de 1953

Mantiene Inglaterra el Servicio Militar

LONDRES, 29 AFP). — El discurso del trono anunciará la prolongación del servicio militar obligatorio durante un nuevo período de tres años.

El gabinete británico se reunió esta mañana para examinar y aprobar el discurso del Trono, que pronunciará el 3 de noviembre la reina Elizabeth II.

Según los medios generalmente bien informados, en el programa legislativo del próximo período figuran, entre los asuntos más importantes, la sanción de una ley que prolonga por otros 3 años el servicio militar obligatorio de dos años en Gran Bretaña y una ley que modifique el acta de la regencia, pues el regente será ahora el duque de Edimburgo, en lugar de la princesa Margaret.

Por otra parte, la reina Elizabeth anunció en su mensaje al Parlamento que Gran Bretaña continuará acordando a la UN su más sincero apoyo.

La lectura del mensaje fué efectuada esta mañana ante las dos cámaras reunidas en ocasión de la prórroga del período parlamentario.

Trata la Crisis Palestina el Consejo de Seguridad

NUEVA YORK, 29 AFP). El Consejo de Seguridad se reunió a las 20.15 para examinar los signos de tensión entre Israel y los países árabes, y, en particular, las relaciones entre Israel y Jordania, sobre todo en el pleito de Quibya. El Consejo invitó al general Bennike, jefe de estado mayor del organismo de vigilancia de la tregua, y al delegado de Israel, Abba Ebam, a sentarse a la mesa del Consejo.

Interrogan a Bennike

Los representantes de Gran Bretaña, de Francia y de Estados Unidos han planteado preguntas al general Bennike.

Le interrogaron acerca de si las comisiones mixtas de armisticio tienen suficiente personal, vehículos y el equipo necesario para poder evitar los incidentes de frontera y para realizar sus investigaciones ante los incidentes que se producen.

Otras preguntas versaron acerca de los desperfectos causados por el ataque israelí a Quibya y las incursiones jordanas anteriores en el territorio de Israel.

Invitación a Jordania

El Consejo de Seguridad decidió invitar a un representante de Jordania a participar, desde la próxima sesión, en el debate acerca de la tensión entre Israel y sus vecinos, y sobre todo acerca del incidente en la aldea de Quibya.

La reunión se levantó a las 21.54, hora de Greenwich.

La próxima sesión sobre la cuestión Palestina se llevará a cabo el miércoles próximo.

Demanda Norteamericana

NUEVA YORK, 29 (INS). — Estados Unidos anunció que el informe del ejército norteamericano contra las atrocidades y crímenes de lesa humanidad sometidos por los comunistas en Corea, será incluido en el temario de asuntos de la Asamblea General de la UN, para su inmediata consideración.

La demanda norteamericana significa que la comisión general integrada por 15 miembros, debe ser convocada a sesión para mañana, o los primeros días de la semana próxima, a fin de resolver sobre la inclusión del aludido informe. Los sugirios son de "que la comisión accederá inmediatamente a la solicitud de Washington", a pesar de la esperada oposición del Soviet y sus satélites.

Cayó un Avión en California: 19 Muertos

SAN FRANCISCO, 29 (INS). — Diecinueve personas perecieron hoy cuando un lujoso avión británico de pasajeros se estrelló contra la cumbre de una colina a sólo 29 kilómetros del término de la travesía de Sydney a San Francisco, por la vía de Honolulú. Entre los pasajeros figuraba William Kappell, destacado pianista norteamericano de 31 años de edad, que regresaba de una triunfal actuación en Australia y se disponía a actuar como solista con la Orquesta Sinfónica y Filarmónica de Nueva York. De los 19 muertos, 11 eran pasajeros —diez de ellos procedentes de Australia y una dama de Hawaii— y los ocho restantes pertenecían a la tripulación de la máquina.

El aparato, un DC-6 de la British Commonwealth Pacific Airways, se había comunicado por última vez con el aeropuerto mientras volaba sobre la bahía de Half Moon. Los restos del avión aún se encontraban en llamas cuando fueron divisados desde el aire por las máquinas que salieron en su búsqueda.

Llegaron los Aliados a un Acuerdo Sobre Trieste

Propondrán la Conferencia de los Cinco

WASHINGTON, 29 (ANSA). — Fuentes dignas de todo crédito anuncian que EE. UU. y Gran Bretaña han llegado a un acuerdo sobre el próximo paso que habrán de dar en la cuestión de Trieste, acuerdo que darán a conocer a Roma y a Belgrado, proponiendo la conferencia de Cinco para discutir la solución definitiva del problema de Trieste. La propuesta se envió a Francia para su aprobación.

En círculos bien informados se asegura que, a fin de evitar discusiones entre Italia y Yugoslavia en torno a si la conferencia de Cinco debe reunirse antes o después de la ocupación de la zona A por las fuerzas italianas, se ha resuelto sacar la cuestión de esa conferencia de Cinco del temario del Consejo de Seguridad, aclarándose que la aplicación de la decisión del 8 de octubre y dicha conferencia son cuestiones aparte.

Simultáneamente se invitará a Roma y Belgrado a que tomen medidas a fin de eliminar la tensión creada por los movimientos militares en la frontera.

Prevén la "Europeización"

PARIS, 29 (AFP). — Trieste sería europeizado, según revelaron varios diarios. La información prevé la europeización del puerto. Por su parte, medios autorizados manifestaron que los países directamente interesados recibirán todas las garantías necesarias. La fórmula de "europeización" implica que la propiedad del puerto será colectiva.

Popovic Regresó a Belgrado

PARIS, 29 (INS). — El ministro de Relaciones Exteriores de Yugoslavia, Koce Popovic, regresó hoy a Belgrado sin haber entrevistado durante su permanencia en París al primer ministro italiano, Giuseppe Pella.

FIRMAN UN CONVENIO EL JAPON Y CHINA ROJA

TOKIO, 29 (ANSA). — Se ha firmado hoy entre Japón y China comunista, un acuerdo comercial, que vence el 31 de diciembre de 1954 y que prevé un intercambio por el valor total de 30 millones de libras.

Rómpense los Diques en el Valle del Po

ROMA, 29 (AFP). — Al romperse los diques y esclusas ante la gigantesca presión del agua, tumultuosos y destructores torrentes han invadido extensas zonas agrícologanaderas de la rica planicie de Lombardía.

La situación catastrófica creada en Italia por las inundaciones en Calabria y otros puntos ha registrado una reagravación, a pesar de haber disminuído el caudal de agua que cubre vastas comarcas calabresas y de haber cesado los temporales que han estado azotando el sur de Italia durante una semana sin interrupción.

Rápidamente se están encaminando auxilios y equipos de emergencia para tratar de detener el avance de las aguas, mientras unidades del ejército y de la aviación cooperan en la evacuación de pobladores y en el envío de abastecimientos a las comarcas alcanzadas por el desastre.

Prácticamente, Italia se ve actualmente abocada a dos problemas: la catastrófica inundación en el Sur y la amenaza de un nuevo desastre en Lombardía, zona considerada el granero de la península.

Pordenone Bajo las Aguas

La ciudad de Pordenone se encuentra ya bajo las aguas y muchos puentes esclusas y obras de endicamiento fueron destruídos y rebasados por el avance de las mismas, siendo elevada la cifra de mortandad de ganado.

Una extensa región está incomunicada por la destrucción de caminos, puentes, terraplenes y alcantarillas.

La Situación en Calabria

Lentamente bajan las aguas en Calabria, pero los cursos de agua y torrentes —son cerca de un millar— siguen amenazando las semidestruídas comarcas ya afectadas por el avance de las aguas. Se trabaja activamente en el restablecimiento de las comunicaciones y en las reparaciones de emergencia. Bracaleone y Catanzaro siguen amenazadas.

Preocupa a Londres la Niebla

LONDRES, 29 (INS). — Los londinenses comenzaron anoche a usar caretas cuando una densa niebla cayó sobre la parte oriental de Inglaterra, temiendo los resultados del Smog —mezcla de humo y niebla— que el año anterior causó la muerte de 4.000 personas.

Los médicos de Londres recomendaron el uso de caretas contra los mortales gérmenes. La niebla puede dar muerte en el acto a las personas que sufren de asma o bronquitis.

El ministerio de Salubridad anunció que lanzará a la venta una careta contra gases de excelentes resultados, pero los londinenses salieron anoche a la calle ataviados como asaltantes.

El fenómeno cubrió todo el país, hasta la frontera con Escocia, mientras que la visibilidad se redujo a 30 metros, motivando que muchos aviones fueran desviados hasta otros aeropuertos. El tránsito en la capital fué prácticamente nulo.

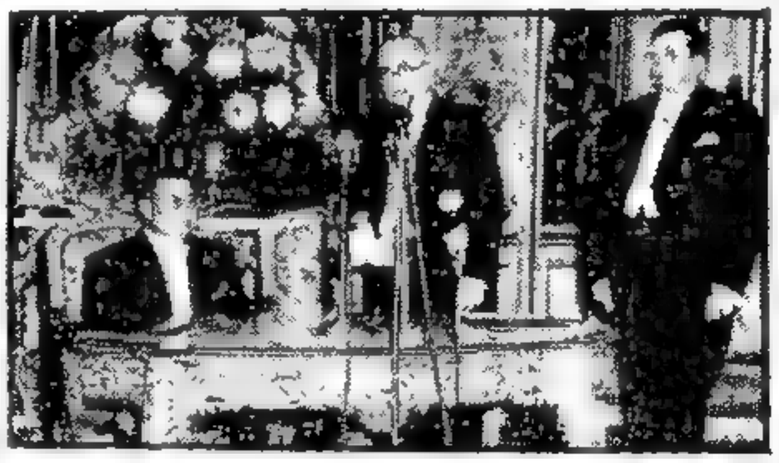

Se Firma el Acuerdo Entre Francia y Laos

EL REY de Laos, Sisavang Vong, ante la mesa en la cual se firmó el convenio entre su país y Francia, con el presidente de esa república, Vincent Auriol, y el primer ministro Joseph Laniel. La ceremonia se cumplió el viernes último en el palacio del Elíseo

Franco Habló a Delegados al Congreso de la Falange

MADRID, 29 (INS) — Unos 140.000 falangistas aclamaron al generalísimo Franco cuando aseguró que ese partido continuaba siendo el principal sostén político de España.

Franco, vistiendo el uniforme de la Falange y junto a los líderes de esa agrupación congregados en el estadio Chamartín, expuso claramente que la Falange puede garantizar el porvenir de la península

Los delegados falangistas se reunieron para celebrar el 209 aniversario de la fundación del movimiento por Primo de Rivera.

Refiriéndose a la reciente firma del tratado hispanonorteamericano, Franco subrayó que España continuará defendiendo, tanto dentro como fuera del país, los principios y valores cristianos para cuya salvaguardia se creó la Falange.

SE RETIRAN BILLETES DEL BANCO DE ITALIA

ROMA, 30 (ANSA). — El ministerio de Finanzas ha dispuesto que sean retirados de la circulación los billetes de 500 y de 1.000 liras, de diverso tipo (con excepción de los de 1946, emitidos por el Banco de Italia a partir del 19 de marzo de 1951) y los "títulos provisionales" de 5.000 y 10.000 liras. Tales billetes deberán ser presentados al canje antes del 30 de junio de 1954 en el Banco de Italia, en Roma.

Además, el 30 de junio de 1954 cesará el canje de billetes de 50 y 100 liras, declarados fuera de curso el 14 de abril de 1953.

Dean Exigió la Reunión de Corea

EE. UU. Considera la Participación Hindú

PAN MUN JON, 29 (INS). — El embajador norteamericano Arthur Dean pidió a los comunistas la fijación de fecha y lugar para la conferencia política coreana desestimando por el momento el establecimiento de un temario oficial para la misma.

Dean procedió rápidamente, después de la amenaza de Corea del Sur de reanudar la guerra en caso de no lograrse una rápida unificación de la península.

El delegado norteamericano advirtió sobre la necesidad de reunir la conferencia antes de fijar un temario que provoque disidencias entre ambas partes. "No nos detengamos en cuestiones de fórmula —dijo—; estamos interesados únicamente en la paz y unificación de Corea".

Propuso, además la formación de otra comisión que debatiría asuntos administrativos y de procedimiento y solicitó de los comunistas un amplio estudio de las propuestas, antes de rechazarlas de plano.

Aceptación Condicional

WASHINGTON, 29 (AFP). — Estados Unidos aceptó en forma condicional la participación de la India en la conferencia política sobre Corea.

Un portavoz del departamento de Estado anunció que su gobierno examina actualmente una eventual participación de la India o de cualquier otro país integrante de la Comisión Neutral de Repatriación en la conferencia mencionada, en carácter de observadores.

Una Tremenda Acusación Contra Pekín y Pyongyang

NUEVA YORK, 28 (De nuestra agencia). — Los titulares de la prensa neoyorquina coinciden hoy lógicamente, sobreponiéndose a toda otra, en la noticia que contiene las revelaciones que se hacen en el informe oficial del ejército sobre los crímenes de guerra cometidos por los comunistas en Corea. Las 87 páginas del informe incluyen 14 de fotografías y nada puede superar el horror que esas fotografías documentan. Se presentan en total 6.113 casos concretos de soldados norteamericanos que perdieron la vida, víctimas de las torturas y malos tratos de los rojos. Este asesinato en masa tiene el testimonio dramático que ofrecen los cuerpos de los 541 soldados que han sido exhumados e identificados. El secretario del ejército, Robert Stevens, al dar a publicidad el informe, ha declarado: "Este documento, al describir el programa de torturas y asesinatos a sangre fría cumplido por los comunistas en Corea, es una de las mejores respuestas que pueden darse a cualquiera que discuta la necesidad de fuertes defensas militares en nuestro país, y muestra al enemigo tal cual es". A este informe debe agregarse la declaración efectuada en la Asamblea General de la UN por el doctor Charles Mayo, quien tuvo a su cargo informar con precisión de cirujano sobre las acusaciones comunistas de que EE. UU. había recurrido a la guerra bacteriológica en Corea. Esa acusación estaba apoyada en las supuestas confesiones de 107 pilotos de guerra norteamericanos, y el doctor Mayo se limitó, tras un estudio o análisis general de las acusaciones, a presentar cinco casos de pilotos militares que han regresado al país a raíz del canje de prisioneros en que él intervino profesionalmente cuando esos pilotos fueron puestos bajo atención médica para que se rehicieran de las penurias sufridas. Cada uno de esos casos constituya una tremenda acusación contra los gobiernos de Pekín y Corea del Norte, para no citar sino las relaciones directas del espeso conflicto comunista. Las declaraciones del doctor Mayo y el informe oficial del ejército, no son más que dos aspectos incidentales de un conflicto que tiene raíces mucho más graves, aunque concedamos todo el respeto que se merece una o 6.113 vidas humanas, aspectos incidentales que hacen juego con las violaciones de la tregua de Corea que han cometido ya los comunistas y con todas las violaciones y violencias que constituyen los rasgos sobresalientes de la ideología que, en nombre de la paz, la justicia y todos los demás clisés de práctica, ha puesto la existencia de la humanidad sobre un volcán.

HORACIO ESTOL

CLARIN en EE.UU.

NI UNO

Era un veterano frecuentador del hipódromo y notaba con pena que su vista desmejoraba y no podía ya seguir las incidencias de los cotejos que más lo apasionaban. Un día, leyó este Aviso Clasificado en CLARIN:

Vendo prismáticos carreras, c/nuevos. Habl. T.E. ...-7543.

Pensó que podía ser la solución y, como al precio que le pidieron le pareció razonable, compró los prismáticos. Ahora no se pierde ninguno de los grandes premios hípicos; los saborea todos plenamente, gracias a la idea que le brindó el Clasificado de CLARIN (CORRIENTES 655. De 8 30 a 15 30 horas. Inf. 32-9411 al 9417).

El 30 de Noviembre Finalizarán las Clases
(INFORMACION PAG. CINCO)

Rechazaron los Comunistas el Pedido de Estados Unidos

Niéganse a Fijar Fecha Para la Reunión de Paz

PAN MUN JON, 30 (AFP). — La quinta reunión preliminar a la conferencia política sobre Corea, ha sido, al igual que las anteriores, totalmente inoperante. Hay sin embargo, una nota de optimismo leve: la mejor armonía y el tono más cortés y moderado que han empleado hoy los delegados en sus tratativas para ponerse de acuerdo acerca de la integración, lugar y fecha de la conferencia política. Al iniciarse la deliberación, Arthur Dean, representante de la UN reiteró su propuesta de comenzar las deliberaciones mediante el debate de las cuestiones menos complicadas, es decir, el lugar y la fecha de la conferencia sobre Corea.

Interrumpen la Sesión

Manifestó que, a pesar de la oposición comunista, estaba convencido de que los representantes chinos y norcoreanos deseaban sinceramente arribar a un arreglo.

Luego de escuchar a Dean, los comunistas solicitaron una suspensión de la sesión, por el término de un cuarto de hora "a los efectos de meditar sobre sus palabras".

Réplica Comunista

Sin embargo, al reanudarse la sesión, el portavoz de la delegación comunista, el norcoreano Ki Sok Bok, calificó la proposición aliada como de una "estratagema de Dean para justificar su negativa a tratar primeramente la integración de la conferencia, antes del lugar y de la fecha de la misma".

El vocero comunista preguntó donde estaba la buena fe y la sinceridad de los representantes aliados, pues trataban éstos de fijar fecha y lugar de una reunión, sin saber antes quiénes participarían en dicha reunión.

Acordóse Realizar Hoy una Nueva Reunión

Por último, el representante norcoreano calificó como de "inaceptable" la proposición que había hecho ayer Arthur Dean.

Este último aclaró, seguidamente, que no había habido estratagema alguna en sus proposiciones, y propuso la suspensión de las reuniones preliminares "hasta mañana o el lunes próximo". Por su parte, los delegados comunistas solicitaron que se realizara mañana una nueva reunión, a las 11, hora local, temperamento que fué aceptado por la delegación aliada.

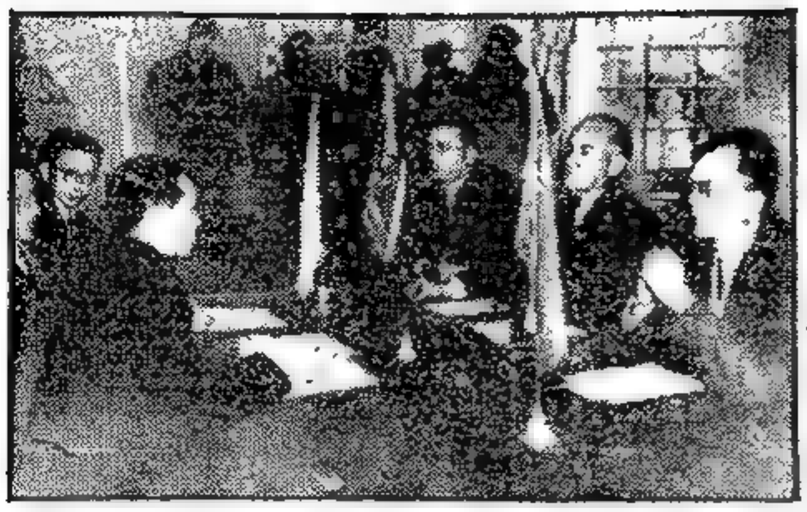

LA DELEGACIÓN de la UN, que preside Arthur H. Dean, enfrenta a los representantes de Corea del Norte y China roja, en la aldea de Pan Mun Jon. La entrevista, que entra hoy en su sexto día, tiene por objeto preparar la conferencia política para la paz en Corea, que debe efectuarse en las próximas semanas

REITERARA SU ADHESION A FRANCIA EL VIETNAM

DALAT Indochina, 30 (AFP). — El gobierno del Vietnam habría decidido reiterar al gobierno francés su adhesión a la Unión Francesa, dentro de normas de autonomía y de independencia.

El consejo de ministros del Vietnam se ha reunido esta mañana en la residencia imperial de Dalat, bajo la presidencia del emperador Bao Dai, que acaba de regresar de París, examinando la nota entregada por el gobierno de Francia al jefe del Estado vietnamés.

Un comunicado publicado al término de la reunión declara que el emperador Bao Dai ha confiado al gobierno vietnamés la tarea de contestar a la nota francesa.

Se anticipa, desde ya, que la respuesta reafirmaría la libre adhesión del Vietnam a la Unión Francesa precisando, empero, ciertas condiciones de autonomía e independencia bajo las cuales se basará esa adhesión. La respuesta será enviada a Francia dentro de una semana.

Derrota del Vietminh

HANOI, 30 (AFP). — Se han librado violentos combates en la "carretera de los Fuertes" a unos 210 kilómetros al sur de Hanoi. Fuerzas blindadas y unidades coloniales francesas atacaron a un contingente del Vietminh comunista que trataba de infiltrarse hacia las planicies arroceras, poniéndolo en fuga hacia la selva.

ISRAEL DENUNCIO UN ATAQUE ARABE

TEL AVIV, 30 (AFP). — Israel denunció un ataque de fuerzas armadas contra un vehículo israelí en la frontera libanesa. Un vocero oficial anunció que el vehículo transitaba cerca de la frontera libanesa, cuando desde dicho territorio se le hicieron numerosas descargas de armas automáticas.

El vocero oficial israelí indicó que se trata del segundo ataque similar perpetrado desde territorio libanés en las últimas 24 horas.

TRATOSE EN LA UN LA QUERELLA SIRIA

NUEVA YORK 30 (AFP). — El Consejo de Seguridad inició el examen de la querella siria contra Israel, relacionada con los trabajos del río Jordán.

El presidente del Consejo dió lectura a una comunicación del general Van Bennike en que se confirma la interrupción de esos trabajos el 28 de octubre, a medianoche, por decisión de las autoridades de Israel.

El delegado de Siria negó derecho a Israel para iniciar los trabajos en la zona desmilitarizada.

BUENOS AIRES · REPUBLICA ARGENTINA
10 Centavos

Un toque de atención para la solución argentina de los problemas argentinos

AÑO IX — Diario de la Mañana — Nº 2.898

Buenos Aires, Sábado 31 de Octubre de 1953

Afirma Wáshington que no Hay Acuerdo Secreto

WASHINGTON, 30 (AFP). — El departamento de Estado desmintió categóricamente las informaciones según las cuales el presidente Eisenhower y el canciller Adenauer, habrían concertado un acuerdo secreto, tendiente a crear las fuerzas armadas alemanas en caso de que no se ratificara el tratado de la comunidad europea de defensa.

Belgrado Acepta la Reunión de los Cinco

Desea Wáshington su Pronta Convocatoria

WASHINGTON, 30 (INS). — La conferencia de las cinco potencias sobre la crisis de Trieste está asegurada. Se anunció que Yugoslavia aceptó conferencias con Italia, Gran Bretaña, Francia y Estados Unidos para debatir el pleito.

El embajador yugoslavo, Vladimir Popovic, conferenció con Foster Duller y más tarde aseguró a los periodistas que próximamente tendrá lugar esa reunión.

Todavía Hay Desacuerdo

WASHINGTON, 30 (ANSA). — Se cree en círculos diplomáticos que existe desacuerdo en cuanto al momento exacto de la presentación de la propuesta para la conferencia de los Cinco sobre Trieste: mientras los norteamericanos se inclinarían por una fecha inmediata, los franceses desean que se realice primero una labor de preparación mediante sondeos en Roma y Belgrado, a fin de establecer hasta qué punto puede lograrse una base de acercamiento.

La situación aparece, substancialmente, dominada por dos elementos. el primero consiste en la voluntad anglonorteamericana de superar algunos de los prejuicios opuestos por Roma y Belgrado a la convocatoria de la conferencia. Los observadores opinan que la reunión podría llevarse a cabo mientras paralelamente proseguirían las medidas técnicas para la ejecución de la decisión del 8 de octubre de entrega a Italia de la zona A. De esta forma, se piensa en Wáshington, sería factible sacar de la varadura a la situación con una fórmula "salvavidas".

Esto significa, en la práctica, que los norteamericanos quieren que Tito admita la conferencia de los Cinco, sin la anulación de la medida del 8 de octubre y que Roma, por su parte, la apruebe antes del traspaso amplio de poderes en la zona A. A su vez Italia recibiría la seguridad de que la conferencia no aportaría ninguna alteración al proceso de la transferencia.

El segundo elemento es el propósito anglonorteamericano de plantear, en la misma conferencia, los siguientes puntos:

1) Aceptación substancial de la línea de demarcación actual, entre las dos zonas, con rectificación de fronteras por la línea étnica.

2) Acuerdos recíprocos para las minorías.

3) Estatuto económico del puerto de Trieste que tenga en cuenta los intereses de carácter internacional.

4) Garantía anglonorteamericana de la frontera italoyugoslava, resultante del acuerdo.

Es Posible un Entendimiento

PARIS, 30 (AFP). — En una entrevista acordada hoy al representante de la Radiodifusión Francesa, el ministro de Relaciones Exteriores yugoslavo, Kotchka Popovic, hizo declaraciones con respecto a la situación en Trieste. Declaró que si los ingleses, norteamericanos e italianos daban pruebas de buena voluntad, se podría llegar a un entendimiento con el gobierno yugoslavo.

Luego destacó que en la conferencia de Cinco que tendría lugar, Yugoslavia pretendía plantear el problema de Trieste tal cual se presentaba antes del 8 de octubre.

Movimiento de Tropas

ROMA, 30 (AFP). — Las tropas yugoslavas, que se desplazaron hace algunos días hacia el interior del país, emprendieron de nuevo hoy el camino hacia la frontera con Italia, según informaciones procedentes de Gorizia.

Es Desmentida una Versión Sobre V. Haya de la Torre

LIMA, 30 (AFP). — Al término de una entrevista que mantuvo con Víctor Raúl Haya de la Torre, el jurista colombiano José María Yepes desmintió los rumores sobre la muerte del líder aprista peruano. Yepes, que había defendido su caso ante la Corte Internacional de Justicia, formuló esa declaración al retirarse de la embajada de Colombia, donde está asilado desde hace tres años Haya de la Torre.

PELLA RECLAMA EL PLEBISCITO

PARIS, 30 (ANSA).— "Le Monde" publica declaraciones del primer ministro italiano, Giuseppe Pella. Una de las preguntas del periodista fué respondida en la siguiente forma: "La reactualización de la cuestión de Trieste pudo haber sorprendido a la opinión pública internacional, pero no a las cancillerías". Agregó Pella que la cuestión tiene una antigüedad de seis años y, con el andar del tiempo, la situación se ha empeorado cada vez más. "No sólo Yugoslavia —dijo— estaba procediendo a una progresiva y violenta nacionalización de la zona "B", sino que después del 7 de junio (fecha en que se realizaron las elecciones italianas) comenzó a desarrollar una acción amenazadora. Todo esto origina preocupaciones, sobre todo la concentración de doce mil guerrilleros en la frontera, desde fines de agosto, mientras que en ciudades yugoslavas se pronunciaban discursos agresivos".

Expresó luego Pella: "No tengo ningún motivo para creer que los aliados intenten modificar la decisión del 8 de octubre. Si se verificase un cambio de opinión en Londres y Wáshington, ello provocaría profunda repercusión en mi país". En seguida recalcó: "Cualquier solución respecto a la zona "A", no puede ser más que provisional para Italia. Un arreglo definitivo sería el que resolviera toda la situación del Territorio Libre". Después reiteró que el gobierno de Italia tiene el propósito de recurrir al medio más democrático para esa solución integral, es decir, el plebiscito. "Nuestra propuesta —agregó— se mantiene firme, sin que esto signifique descartar algún otro método que permita llegar a un fallo justo".

Respecto a la conferencia de Cinco, señaló que, desde el primer momento, se había mostrado dispuesto a tomar parte en una reunión de ese tipo para examinar todo el problema, con la condición previa de actuar frente a Belgrado en un plano de paridad.

Sobre las posibilidades de una mediación francesa, aclaró: "La palabra mediación está de moda en estos tiempos; es una expresión imprecisa y se presta a interpretaciones que no corresponden a la realidad de las cosas".

Finalmente, especificó: "La solución del problema de Trieste no haría más que facilitar la ratificación de la CED por el Parlamento italiano". Luego afirmó Pella que su gobierno propicia la unidad de Europa y es, por lo tanto, favorable al desarrollo de todas las formas que lleven a ese objetivo en forma gradual e inteligente. Repitió que su gobierno sigue siendo "favorable a una rápida constitución de la asamblea europea elegida por sufragio universal".

Pella, por lo demás, dejó sentado que nadie le ha hablado sobre la posible propuesta francesa de europeización del puerto de Trieste. El rumor también fué desmentido por el Quai d'Orsay.

Los Rojos Pierden Terreno en Europa

WASHINGTON, 30 (AFP). — El comunismo perdió terreno en Europa occidental, pero mantuvo sus posiciones en Italia, Francia e Islandia, reveló el informe de una subcomisión del Senado norteamericano.

Según el estudio de esa subcomisión de Relaciones Exteriores, el comunismo dispone en los países europeos occidentales de tres millones de miembros y obtuvo trece millones de votos en las últimas elecciones.

En un comentario acerca de la influencia comunista en Europa, el senador Alexander Wiley, presidente de ese comité, señaló que los votos comunistas en Francia e Italia no reflejan una actitud favorable a la Unión Soviética y a los partidos del Kremlin, pues muchos opositores votan por los comunistas, lo que no significa una adhesión doctrinaria.

Los gobiernos anticomunistas en Asia redujeron de modo significativo la influencia de los partidos comunistas en ese continente.

En América latina, el número de adherentes a los partidos comunistas cayó de 330.000 en 1947 a cerca de 200.000 en 1953.

ALEXANDER WILEY

Considerará la UN la Denuncia Yanqui

LODGE

NUEVA YORK, 30 (INS).— La señora Pandit, presidenta de la VIII Asamblea General de la UN, convocó a una sesión del parlamento internacional el próximo martes, para considerar la demanda norteamericana de que la organización enjuicie los crímenes de lesa humanidad cometidos por los comunistas en Corea.

La Reunión se Hará el Martes

Cabot Lodge Solicitó la Reunión

La convocatoria fué hecha después que el representante norteamericano, Cabot Lodge, le dirigió una carta pidiendo que los suplicios y matanzas de 6.113 norteamericanos, practicados por los rojos chinos y norcoreanos, sean analizados por la Asamblea General.

El delegado soviético, Jacob Malik, visiblemente exasperado, refutó todas las acusaciones de que los aviadores norteamericanos fueran torturados o amenazados en Corea, mientras que Cabot Lodge notificó a la UN que la historia completa de las atrocidades rojas será expuesta ante la Asamblea.

El delegado norteamericano en la UN, Charles Mayo, terminado el debate sobre la pretendida utilización de armas bacteriológicas por los aliados en Corea, condenó una vez más el "descomunal embuste" y dijo que Rusia ha dado aliento a esa propaganda como parte de su campaña destinada a suscitar odio hacia EE. UU., y señaló que la semana pasada se estrenó en Moscú la película "Crepúsculo plateado", basada en denuestos, ataques y calumnias contra su país.

La Comisión Política que está considerando las denuncias sobre la guerra de gérmenes en Corea, entró en receso hasta mañana.

El doctor Mayo volverá a hablar en esa oportunidad para refutar algunas afirmaciones hechas por Malik en el debate.

Es Casi Total la Destrucción en Calabria

REGGIO CALABRIA, 30 (AFP). — Más del 90 por ciento de las aldeas de la zona de Reggio Calabria quedaron destruidas. Mientras bajan las aguas comienzan a revelarse las cifras aterradoras que marcan la magnitud del desastre.

Las Pérdidas

Fueron dadas a conocer las primeras cifras parciales de las pérdidas causadas por la lluvia la inundación y los torrentes de agua que arrastraron aldeas enteras.

Solamente en Reggio Calabria, sobre un total de 96 comunas el agua y el lodo han destruído literalmente 70 o las han afectado gravemente.

Para la reconstrucción de los caminos y carreteras se necesitarán 1.400.000.000 de liras; la reconstrucción de los edificios públicos demandará cerca de 200.000.000 de liras, la reparación o reconstrucción de los canales más de 650.000.000 y para trabajos complementarios en puentes y exclusas destruídas y dañados se requerirá una suma aproximada a los 150.000.000 de liras, sin contar con la cifra de los perjuicios en casas habitación, iglesias y cementerios, que es enorme y hasta ahora no justipreciada.

Inspeccionan Bases Aéreas en Andalucía

MADRID, 30 (AFP) — Harold Talbott, secretario norteamericano del Aire, [illegible] de las bases aéreas que pueden ser eventualmente utilizadas por la fuerza aérea militar de Estados Unidos, en virtud de los recientes acuerdos concluídos entre Madrid y Wáshington, partió esta mañana a bordo de su avión especial para Sevilla, desde donde viajará la región de Jerez de la Frontera y de Cádiz. Talbott visitará especialmente los terrenos de El Copero, cerca de la capital andaluza y de Morón de la Frontera, a unos 30 kilómetros al sudeste de Sevilla. Existe, por lo demás, cerca de Jerez un aeropuerto que constituye la terminal de un puente aéreo que une Marruecos con la península.

Por otra parte un grupo de técnicos americanos de aviación inspeccionó las obras de extensión de las pistas del aeropuerto de Barcelona.

BUSCARIAN EL TESORO DE LA REINA DE SABA

EL CAIRO, 30 (Ansa). — La Universidad de El Cairo enviará una misión al Yemen, para buscar los tesoros de la reina de Saba. Trascendió que próximamente se gestionará del gobierno yemenita que permita llevar a cabo las investigaciones arqueológicas.

EN LA TECLA

Su pobre marido estaba en los huesos. ¿Por qué no se alimentaba bien? Ernestina suponía que la causa radicaba en la monotonía de las comidas que le preparaba. Pero... ¿qué podía hacer? Sabía poco de cocina. Un día, leyó este Aviso Clasificado en CLARIN:

Chef cocina. Larga actuación. vde. zec. exclus. T.E. ...-8543

Ernestina le compró al anunciante varias recetas de platos que prometían ser muy sabrosos, y dió en la tecla; desde que ha empezado a prepararlos, su marido come mucho mejor. Está muy contenta y se lo agradece al Clasificado de CLARIN (CORRIENTES 655. De 8.30 a 13.30 horas. Informes: T. E. 32-9411 al 9417).

Albert Schweitzer y G. Marshall, Premios Nóbel de la Paz 1952-53

(INFORMACION PAG. TRES)

El Gral. Perón Clausuró con un Mensaje los Actos del Día del Ahorro

(Información página TRES)

En la Reunión de Pan Mun Jon no se Lograron Progresos

Ambas Partes Mantienen su Intransigencia

PAN MUN JON, 31 (AFP). — Una nueva reunión, la sexta, han realizado las delegaciones comunista y de las Naciones Unidas para establecer la fecha y el lugar de la conferencia política sobre Corea. El resultado de esta reunión ha sido totalmente inoperante, al igual que en las anteriores sesiones, en vista de la neta intransigencia de las partes.

Pedido Comunista

En la reunión de hoy, comenzada a las once, hora de Corea, y finalizada a las 12, el delegado norcoreano, el Sok Bok, volvió a pedirle a Arthur Dean, enviado especial del secretario de Estado norteamericano, si podía dar a los comunistas una proposición para poder tratar en primer lugar la integración de la conferencia y debatir después el lugar y la fecha de la realización de la misma.

La respuesta de Arthur Dean fue la misma que en las anteriores cinco reuniones, vale decir, que propuso una vez más a los comunistas "entablar la discusión sobre la conferencia política dentro de un espíritu constructivo y perfectamente razonable".

La delegación comunista calificó esa actitud de Arthur Dean como un "plan deliberado para eludir la discusión sobre el fondo del asunto, que es la integración de la futura conferencia política sobre Corea".

De hecho, las posiciones han quedado como lo estaban al iniciarse las deliberaciones preliminares, resolviendo los delegados volver a realizar una reunión pasado mañana, a la misma hora, en Pan Mun Jon.

Optimismo de Dean

Al término de la reunión, Arthur Dean declaró a la prensa que seguía siendo optimista —a pesar de la inoperancia de las reuniones— en cuanto a la posibilidad de que haya acuerdo acerca de la conferencia de paz.

En esta ocasión, Dean —luego de mantener su negativa a que países como la URSS, la India, Pakistán, etc., sean invitados a la conferencia en calidad de neutrales —invitó una vez más a los diplomáticos comunistas a que mediten acerca de los perjuicios que causa a la paz general la persistente esterilidad de las tratativas preliminares. Sin embargo, en cada oportunidad el delegado comunista, Ki Sok Bok, calificó de obstruccionistas y absurdas las tesis expuestas por el representante norteamericano.

10 Centavos

Un toque de atención para la solución argentina de los problemas argentinos

AÑO IX — Diario de la Mañana — Nº 2.899

Buenos Aires, Domingo 1º de Noviembre de 1953

Fracasó la Reanudación de las "Explicaciones"

Tumultuosas Escenas se Registraron

PAN MUN JON, 31 (AFP). — En medio de ininterrumpidas y ruidosas protestas y con empleo de la fuerza, se reanudó esta mañana la operación de "explicaciones" a los prisioneros de guerra recalcitrantes a la repatriación.

La sesión de explicaciones —comenzada por la mañana— dió término al caer la tarde, sin que se hubiese apaciguado la excitación reciente de los internados, muchos de los cuales debieron ser llevados a viva fuerza ante los emisarios comunistas que deseaban convencerlos de que deben ser repatriados a la zona roja.

Gritos de Amenaza

Se repitieron en esta oportunidad las manifestaciones y gritos de furor y amenazas contra los comunistas y contra la guardia armada hindú acusada por los internados de tener simpatías comunistas. Muchos de los prisioneros ostentaron banderas sudcoreanas y nacionalistas chinas cuando se los llevó a las tiendas especiales para escuchar las explicaciones.

Sólo 20 Convencidos

Al terminar la segunda sesión de la jornada, solamente 20 prisioneros habían aceptado retornar a la zona comunista.

En todo el transcurso de las explicaciones no cesó la gritería de los demás internados, dando ello lugar a las intervenciones de la guardia armada hindú.

Un vocero hindú anunció que mañana no habrá explicaciones, en razón de ser domingo.

"Abastecedores de Infantería"

PARIS 31, (AFP). — Bajo el título "Tokio entre Wáshington y Pekín", el diario "Le Monde" consagra un largo artículo a las entrevistas niponorteamericanas que acaban de tener lugar en Wáshington y a la situación japonesa frente al rearme que le pide Estados Unidos.

"El gobierno de Tokio —escribe el diario— habría señalado que estaría dispuesto a hacer un esfuerzo real en el dominio aéreo para formarse una fuerza aérea de 500 a 600 aparatos a reacción. El gobierno de Wáshington, que por el momento no quiere otro ejército japonés que un ejército de tierra habría hecho oídos sordos y es interesante encontrar, tanto en Asia como en Europa una política norteamericana que quiere reducir el papel de sus aliados al de abastecedores de infantería reservándose hasta las armas técnicas de la guerra moderna. Interesa también comprobar que los planes norteamericanos tendientes al rearme del Japón chocan, en el caso de Alemania, con serias dificultades."

"No asombrará —prosigue "Le Monde"— ver al campo comunista aprovechando la ocasión para iniciar con el Japón una campaña de "mano tendida" y cita ejemplos: firma de un acuerdo comercial privado entre Pekín y una delegación parlamentaria japonesa; oferta de un pacto de no agresión entre China y Japón; proposición de reanudar las relaciones diplomáticas normales entre ambos países, y concluye: "Wáshington trata de disminuir la importancia de estos gestos pero pueden impresionar a la opinión japonesa y desarrollar tendencias neutralistas ya fuertes."

Advertencia de Collins

NUEVA ORLEANS, Luisiana, 31 (AFP). — Europa invadida no podría ser liberada por la bomba de hidrógeno; son necesarias fuerzas terrestres para rechazar una invasión de infantería, declaró el general Lawton Collins ex jefe de estado mayor del ejército norteamericano en un discurso pronunciado en la universidad cuando fué nombrado doctor honoris causa.

El general que representa actualmente a Estados Unidos en el comité militar de la OTAN prosiguió: "Sólo cuando mandamos tropas terrestres para enfrentar a los invasores pudimos detener su progresión a pesar de estar nuestras tropas en la inferioridad numérica de treinta contra uno."

Declaró además, que sus comentarios no eran críticas contra las fuerzas navales y aéreas pero que el "hombre seguía siendo el elemento supremo de combate".

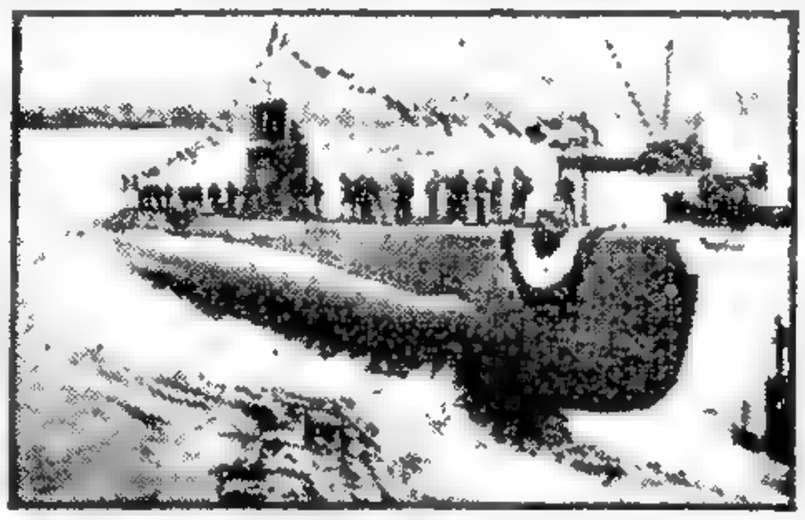

EN LOS ASTILLEROS de Groton, Connecticut, se botado el submarino "Tiburón", construído por Estados Unidos para la armada del Perú. Fué madrina de la ceremonia la señora Teresa Bravo de Saldías, esposa del ministro de Marina del país hermano

PERMANECERAN EN BERLIN LOS YANQUIS

Hasta la Paz

BERLIN, 31 (INS). — El almirante Arthur Radford anticipó que las tropas de Estados Unidos permanecerán en Berlín hasta que se haya formalizado el tratado de paz con Alemania.

El almirante Radford, que preside el estado mayor combinado de las fuerzas norteamericanas, se mostró complacido por la constante mejoría que se observa en las defensas de la Europa occidental. Refiriéndose a Berlín, opinó que "es un puesto de avanzada nuestro, situado detrás de la cortina de hierro y deseamos conservarlo".

Manifestó luego no tener conocimiento de los rumores de que Estados Unidos se ha comprometido a equipar dos divisiones especiales, concediendo, de esta manera, preferencia a España sobre las necesidades de las fuerzas de la Organización del Atlántico Norte.

Aumentarán las Ventas Sudamericanas a EE. UU.

NUEVA YORK, 31 (INS). — El "Journal of Commerce" señala que este año América latina hará negocios en Estados Unidos por un valor neto de 600 millones de dólares. La información fué suministrada por H. Harold Whitman, vicepresidente del National City Bank of New York, en una entrevista en la que discutió las perspectivas para las exportaciones e importaciones con América latina. Observó que la tendencia en las exportaciones de Estados Unidos con aquel destino marcan un ligero descenso y que para el futuro próximo el curso del comercio dependerá en gran medida de Argentina y Brasil, en la liquidación de su balance de pagos, y también de la habilidad de naciones como Cuba y Venezuela, para disponer de todo el azúcar y el petróleo que producen.

Desmintióse en París la Invitación a Roma y a Belgrado

PARIS, 31 (ANSA). — El Quai D'Orsay desmintió en forma categórica la noticia difundida en varias capitales del exterior, según la cual los gobiernos de París, Londres y Wáshington, habían invitado a Italia y Yugoslavia para sostener una conferencia de cinco sobre la cuestión de Trieste.

La absoluta inaceptabilidad de tal información ha sido ratificada por el ministro de Relaciones Exteriores de Francia, Georges Bidault, al primer ministro italiano, Giuseppe Pella, en el curso de la conversación que los dos estadistas sostuvieron hoy en el Quai D'Orsay.

Opinión Yugoslava

PARIS, 31 (AFP). — La agencia Tanyug anuncia desde Belgrado que Milovan Djilas, vicepresidente del gobierno de Yugoslavia, declaró, a propósito de Trieste, en una reunión preelectoral celebrada en Marihor, que "Yugoslavia no plantea como condición para la reunión de la conferencia sobre Trieste el abandono preliminar de la decisión occidental del 8 de octubre, pero no acepta tampoco que el reconocimiento de esa decisión se sea impuesto como condición para tal conferencia".

Djilas recordó que Yugoslavia había adoptado la propuesta formulada en nombre de los trabajadores británicos por Noel Baker para convocar una reunión de los países interesados, que tiende a lograr un acuerdo sin poner condiciones preliminares. "Esto —agregó— podría ser un principio de alivio y llevar a una solución común y equitativa". Djilas subrayó que toda solución "adoptada" sin la participación de Yugoslavia sería "construir sobre arena" y sólo complicaría las cosas.

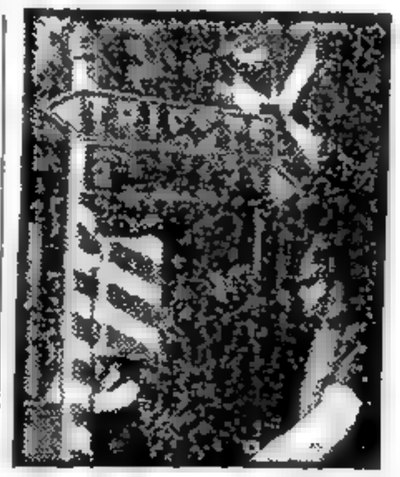

DESDE el 8 de octubre, fecha de la decisión aliada, los letreros indicadores en la frontera entre Italia y la zona A de Trieste, han sido borrados, adelantándose a la entrega a aquel país de la zona en disputa

Reina Optimismo

WASHINGTON, 31 (AFP). — "Se va hacia la conferencia de cinco acerca de Trieste, con cada una de las naciones sobre sus posiciones", se declara en los círculos diplomáticos de Wáshington con motivo de las recientes declaraciones de Milovan Djilas, vicepresidente del gobierno yugoslavo, que parece haber expresado la posición final de su gobierno.

Se opina que el gobierno yugoslavo no plantea en la conferencia el abandono previo de la decisión del 8 de octubre adoptada por los anglonorteamericanos; pero el gobierno yugoslavo tampoco acepta que se le imponga como condición el reconocimiento de esta decisión.

GIUSSEPPE PELLA

PARIS, 31 (INS). — El ministro de Relaciones Exteriores Georges Bidault, y el primer ministro italiano, Giuseppe Pella, conferenciaron hoy durante 60 minutos sobre la cuestión de Trieste.

Al término de la conferencia se expidió un comunicado en el que se expresa que ambos estadistas habían cambiado informaciones y puntos de vista sobre el particular.

Pella, en respuesta a una pregunta de los periodistas, en el sentido de si se celebrará una reunión de cinco potencias respecto a Trieste, declaró que no se ha hecho una invitación formal ni a Italia ni a Yugoslavia. Requerido sobre el supuesto optimismo del canciller yugoslavo, Popovic, respecto a la solución del problema de Trieste, Pella respondió: "Si el señor Popovic admite la solidez de la tesis italiana, entonces compartimos su optimismo".

Pella Conferenció Ayer con Bidault

Daniel Tiene Dos Meses de Sosiego

CLARIN en Francia

PARIS, 31 (De nuestra agencia). — Inesperadamente se ha abierto en la política francesa un período de calma. El gobierno ha logrado obtener fácilmente un voto de confianza para negociar en Indochina, con vistas a la probabilidad de un armisticio; y los problemas económicos han comenzado a tomar mejor cariz. La consecuencia ha sido un importante recobramiento del franco y un estrepitoso hundimiento del oro en el mercado libre. Pero, ¿va a prolongarse muchos días este estado de euforia? Ante la próxima elección de presidente de la república, los partidos parecen más propicios a entenderse que en los meses pasados. Se diría que, aunque sólo sea provisionalmente, todos ellos desean una especie "entente cordiale" con vistas a aumentar las posibilidades de sus candidatos respectivos. En estas condiciones, el gobierno podría tener asegurados dos meses de sosiego.

Dos cuestiones, sin embargo, siguen amenazando el horizonte. Una es la obligación de ratificar el tratado de Ejército Europeo en el curso de este otoño; la otra es la cuestión agraria, cada día más complicada y angustiosa.

El Consejo de la República ha tenido un debate estos días, sobre el primer problema. Inmediatamente se ha visto que el famoso tratado de la C. E. D. tiene poquísimas [illegible] de ser ratificado, pues si los senadores, gente grave [illegible] nada, no se entienden, menos se podrán entender [illegible] que están más divididos y tienen la sangre [illegible] estas condiciones, ¿optará el gobierno por [illegible] hasta la elección del nuevo presidente [illegible] a considerarse como más posible [illegible] crisis, lo que resultaría seguramente [illegible] Auriol, en el momento de marchar-se, lo que sería catastrófico. Incluso desde el punto de vista de la mecánica constitucional, crearía, sin duda, complicaciones enojosas.

En cambio, desembarazado el gobierno de este agobio, ya no le quedaría otra cuestión, que lo alarma mucho más de lo justo. Porque los precios al por mayor hayan bajado un poco y porque haya superabundancia de carne y vino, no es para que los agrarios se consideren al borde del abismo. Acostumbrados al alza constante que se venía produciendo por efectos de la inflación, ahora sorpréndense de que las cosas bajen buscando el nivel con los precios mundiales. El gobierno sabe perfectamente que no hay motivo para esta gran alarma, pero, aun con ello, teme a los movimientos de malhumor de los ciento y pico de diputados que han venido a la Asamblea con los votos del campo y se esfuerzan por acallar sus quejas.

A. MARTINEZ TOMAS

Rechazó una Moción Soviética la UN

NUEVA YORK, 31 (AFP). — La Comisión Política de las Naciones Unidas cursó a la Comisión del Desarme la propuesta soviética, por 47 votos y 13 abstenciones. La moción rusa invitaba a todos los Estados que no lo habían hecho, a ratificar el protocolo de Ginebra que prohibía las armas tóxicas y microbianas.

Mayo Refutó a Malik

Antes de la votación, el doctor Charles Mayo, en nombre de Estados Unidos, respondió a Malik, delegado soviético, quien mantenía su aserción de que los aviadores norteamericanos prisioneros habían confesado espontáneamente haber utilizado bombas microbianas.

El Pedido de EE. UU.

Por otra parte, Henry Cabot-Lodge, delegado de Estados Unidos ante la UN, ha dirigido al secretario general, un memorándum en donde indica las razones por las cuales su país pide la discusión por la Asamblea General, de "las atrocidades cometidas por los chinos y los norcoreanos contra los prisioneros de guerra en Corea".

La Tesis Argentina

NUEVA YORK, 31 (INS). — Al oponerse a la prerrogativa del veto, el delegado de Nicaragua en la comisión de asuntos jurídicos de la UN, José Sanzón Terán, elogió la tesis argentina sobre la admisión de nuevos miembros en la organización mundial y respecto de la reforma de la Carta de San Francisco, manifestó que esa doctrina es la interpretación del pensamiento jurídico latinoamericano sobre esos problemas, que es —dijo— incontrovertiblemente opuesto a los abusos que se han hecho del artículo 27 de la Carta.

UN APURO

En su carácter de presidente de una sociedad mutual, a don Olegario le tocó encargado que pronunciara un discurso. Pero, lo de siempre... ¡Su bendita tartamudez! Se exponía a pasar el mal rato de costumbre. Y leyó este Aviso Clasificado en CLARIN:

Leco. impostación voz, prof. método moderno. T. E. ...-8897

Tomó lecciones y su emisión de voz ha mejorado mucho. Ya confía en hacer buen papel en la fiesta, gracias al profesional que encontró por un Clasificado de CLARIN (CORRIENTES 555. De 3.30 a 18.30 horas. Informes: T. E. 32-9411 al 9417).

Resultados de los Partidos de Ayer

PRIMERA DIVISION

F. C. Oeste		Rosario Central	1
Lanús		G. y Esgrima	0
Huracán	1	Independiente	1
Platense	1	Chacarita Juniors	1
Boca Juniors	1	River Plate	0
Racing	3	San Lorenzo	2
Estudiantes	1	Vélez Sársfield	1
Newell's Old Boys	2	Banfield	2

Coronel Suárez Ganó el Torneo de Polo

(INFORMACION PAGINA NUEVE)

Belgrado Acepta una Reunión Conciliadora

Discurso de Miloban Djilas en Bosnia

BANJA LUKA, Bosnia, 1º (AFP). — "Yugoslavia ha logrado una gran victoria moral, a raíz de la decisión anglonorteamericana de postergar su resolución de ceder la zona A de Trieste a Italia", manifestó Miloban Djilas, vicepresidente del Consejo. Hablando en una reunión de carácter preelectoral, Djilas expresó que la gran victoria diplomática que acaba de lograr Yugoslavia no debe ser subestimada, e hizo notar que nunca hasta ahora la opinión mundial ha desempeñado un papel tan decisivo como ahora, en relación con los esfuerzos yugoslavos para oponerse a una solución unilateral del problema de Trieste.

El orador insistió sobre sus conceptos emitidos anteriormente en Maribor, Eslovenia, en el sentido de que Yugoslavia no exigiría la renovación de la decisión del 8 de octubre antes de participar en una conferencia para discutir a fondo la suerte de Trieste.

"Nadie puede tener supremacía en el Adriático, siguió diciendo Djilas, y agregó que la influencia de Yugoslavia y de Italia debe estar sentada en esa zona sobre una base de la más estricta igualdad, y que, por lo mismo el igual concepto deberá aplicarse a la zona de Trieste".

Dijo más adelante que toda discusión sobre Trieste o sobre zonas de influencia en el Adriático sin la participación de Yugoslavia, no hará más que retardar una solución irritar a los pueblos y lanzarlos los unos contra los otros.

Hallazgo de Armas

TRIESTE, 1º (AFP). — El "Giornale di Trieste" anuncia que en allanamientos efectuados por la policía militar aliada en el barrio eslavo de San Dorligo della Valle, en la zona "A" se descubrieron depósitos de armas y municiones. No hubo detenciones y se guarda la mayor reserva, aunque prosigue la pesquisa.

Agrega "Giornale di Trieste", que una patrulla yugoslava penetró en zona italiana cerca de Fusine, retirándose poco después al aparecer una patrulla italiana.

Con Viejos Coches de Antaño Hubo una Pintoresca Carrera

LONDRES, 1º (AFP). — Con motivo de los primeros días del pasado mes de octubre, y como lo hacen todos los años, 181 automóviles Veteranos de los primeros días del automovilismo, desfilaron por Hyde Park esta mañana, participando en la "Carrera anual de los viejos automóviles", entre Londres y Brighton, en 61 kilómetros, llevando sus viejos artefactos de cobre deslumbrados por la flota, pasaron de dos en dos, con su estrepitoso motor "pannes" antes de salir de la capital. Algunos de los carromatos datan de 1895, coches alemanes Benz y Lutzmann, este último limitado a una velocidad máxima de 20 kilómetros por hora, pero que, sin embargo, derribó a un peatón apenas arrancó, al querer evitar el choque con otro vehículo sexagenario.

Acreciéntase la Resistencia en el Este Alemán

FELIPE

LONDRES, 1º (De nuestra agencia). — Esta vez la información sobre los movimientos subterráneos en los países dominados por Rusia y especialmente en la zona Este de Alemania, no procede de las capitales occidentales, sino de la propia "cortina". El Berlín soviético anuncia una serie de atentados contra la "seguridad del Estado y contra la voluntad del pueblo alemán", que fuerzas rusas, en unión con la policía armada local, han tenido que "aplastar" en diversas ciudades del país.

Aunque los detalles de este movimiento son todavía confusos, en Londres se calcula que nutridos grupos de anticomunistas huidos del Berlín oriental cuando los tanques del ejército rojo acabaron a fuerza de sangre con la rebelión obrera en junio último, se entregan hoy desesperadamente a la acción clandestina, dirigida en primer término contra el colaboracionismo, es decir contra la joven policía armada al servicio del Kremlin. Informaciones no oficiales hacen ascender a 31 las bajas, hasta ahora, de este cuerpo de represión, en diversos choques contra la ya llamada "resistencia". El movimiento parece tener contactos con los que en Polonia y Checoslovaquia se enfrentan también con el poder establecido.

Naturalmente, el comunismo "descubre" en estos hechos la mano de Estados Unidos y de la república de Bonn. Y afirma que un general de Hitler, von Gehlen, dirige la intriga. Desde los laboratorios de propaganda de Moscú, expertos en toda suerte de falacias, aunque ya muy gastadas, es fácil lanzar una nueva acusación contra "el capitalismo" en su objetivo de desarticular "los paraísos comunistas". No es tan fácil, sin embargo, demostrar que el pueblo alemán se siente feliz en la Alemania rusificada y detesta cualquier ingerencia en sus destinos cuando la cifra de emigrados de "el Edén" a la zona occidental se acerca ya a 300.000 desde enero último, no obstante las dificultades de la fuga y sus riesgos.

A este descrédito de las condiciones de vida en los países satélites de Rusia, se une ahora la violenta, la dramática resistencia a ser repatriados de los prisioneros chinos y norcoreanos anticomunistas. La proporción de estos recalcitrantes puede dar una idea aproximada de la fabulosa desilusión de los pueblos sometidos policialmente al ideal marxista.

JACINTO MIQUELARENA
Corresponsal de CLARIN en Londres

Jordania no Acepta Pactos con Israel

AMMAN (Jordania), 1º (AFP). — El discurso del Trono fué leído por el primer ministro Sr. Fawzi El Mulki, en la apertura del Parlamento. El rey Hussein señala en él el estrechamiento de vínculos entre Jordania y las comunidades árabes y musulmanas. Refiriéndose al problema de Palestina, dijo que confiaba en el triunfo de la justicia y en que Palestina sea liberada de quienes se apoderaron de ella por la fuerza. No habrá paz con los israelíes —expresó— y no cederemos en la tarea de defender el derecho de los refugiados árabes que quieren recobrar sus hogares y sus bienes.

Enviado de Eisenhower

DAMASCO, 1º (AFP). — Eric Johnston, enviado del presidente Eisenhower, ha finalizado sus conversaciones con los dirigentes sirios. Trató acerca de la valorización de los recursos hidráulicos de los valles del Jordán y del Yarmuk. En general la gestión de Johnston ha sido bien recibida en Siria, pero los dirigentes han pedido que en sus planes de trabajos no sea incluido Israel.

Visitará el Irak

BAGDAD, 1º (AFP). — En respuesta a un pedido de John Foster Dulles, el gobierno del Irak resolvió autorizar a Eric Johnston, enviado especial de Eisenhower en el Medio Oriente, a entrar al país, según informan fuentes dignas de fe.

Insistiría en Dejar el Cargo de "Premier" D. Ben Gurión

LONDRES, 1º. (INS). — Una transmisión de la radio israelí de Jerusalén, escuchada en Londres, anunció esta noche que el primer ministro de Israel David Ben Gurión, insiste en retirarse, a pesar de la actual crisis árabe-israelí en su disputa de frontera.

BUENOS AIRES · REPUBLICA ARGENTINA

40 Centavos

Un foque de atención para la solución argentina de los problemas argentinos

AÑO IX — Diario de la Mañana — Nº 2.900

Buenos Aires, Lunes 2 de Noviembre de 1953

Modificarán en Gran Bretaña la Línea del Trono

LONDRES, 1º (INS). — El duque de Edimburgo, esposo de la reina Isabel II, probablemente asumirá pronto una nueva responsabilidad oficial. Mediante un proyecto de ley que el gobierno presentará al Parlamento el martes próximo, el duque deberá reemplazar a la princesa Margarita Rosa en el primer lugar de la línea de sucesión al trono, como regente del Commonwealth, para el caso de que su esposa, la soberana británica, falleza o quede incapacitada permanentemente antes de que el pequeño príncipe Carlos alcance la edad de 18 años.

El acta de Regencia de 1937 dispone que sólo pueden ser regentes personas mayores de edad que se hallen en la línea de sucesión al trono. Tal como están las cosas hoy en día, el duque estaría excluido de esta cláusula, por no encontrarse en la línea de sucesión, y la princesa Margarita Rosa sería la regente.

La medida ha hallado una franca acogida en la prensa y el pueblo, pero en algunos sectores se ha criticado el proyectado cambio en la regencia, reemplazando a la princesa Margarita por el duque de Edimburgo.

El diario "Manchester Guardian", liberal, deplora cualquier modificación que lleve a la regencia a una persona que no se halle en la línea de sucesión al trono. El periódico conservador "Daily Express", de lord Beaverbrook, declaró que la decisión del gobierno de enmendar el acta de regencia, será "muy lamentada". El "Times", de Londres, asumió una posición opuesta, y acogió con beneplácito los propuestos cambios, diciendo: "Que tia generalmente asumirá de mala gana la responsabilidad de educar a un sobrino infante, privando al padre viudo velar por los intereses de la criatura. No hay motivos para dudar que la princesa Margarita piensa de esta manera".

Violentas Protestas de los Prisioneros Chinos

PAN MUN JON, 1º (AFP). — Mediante una violenta manifestación anticomunista, los prisioneros de guerra chinos recalcitrantes a la repatriación han interrumpido hoy la tarea de la comisión de encuesta que trataba de establecer las circunstancias de muerte de dos de los internados. La comisión había sido enviada por los neutrales, a los efectos de establecer la veracidad de una denuncia de la guardia hindú, según la cual los mismos prisioneros habrían ejecutado a dos de sus camaradas en el interior de las barracas. La sola presencia de oficiales hindúes, acusados de ser procomunistas por los prisioneros, exacerbó el furor de los internados, y la excitación se hizo muy violenta cuando soldados hindúes se hicieron presentes con sus armas y acompañados de tres periodistas comunistas y de dos ex internados que se habían pasado al bando comunista y que declaraban "poder identificar a los matadores de sus dos camaradas, enterrados en las barracas".

La guardia hindú comenzó a cavar la tierra en el lugar donde los ex prisioneros comunistas habían indicado, mientras detrás de las alambradas y mantenidos a raya por fusiles y ametralladoras que les apuntaban, los prisioneros gesticulaban y proferían frases amenazadoras, especialmente hacia los hindúes y hacia los tres periodistas comunistas presentes. Algunos de los prisioneros alcanzaron a arrojar piedras, cascotes, terrones de tierra y botines a la cabeza de los comunistas, a pesar de la doble fila de soldados hindúes que les amenazaba con hacer fuego si se resistían.

Tratan de Salir de la "Impasse"

Seguirán las Negociaciones en Pan Mun Jon

PAN MUN JON, 1º (INS). — Las negociaciones para fijar fecha y lugar a la conferencia política, serán reanudadas hoy, aunque es difícil que se logre romper el estancamiento que dura ya una semana. Los comunistas desean que previamente se invite a las mismas a ciertas naciones neutrales, incluso Rusia; pero, el embajador norteamericano, Arthur Dean, insistió en que la Unión Soviética podría ser invitada en el carácter de nación agresora.

Los comunistas calificaron de inaceptable ese procedimiento, proponiendo que la constitución de la comisión debe ser previa a la elección de fecha y lugar para sus reuniones.

Algunos funcionarios aliados expresaron hoy que esa línea comunista tiende a que el presidente Syngman Rhee lleve adelante la guerra por sus propios medios.

La India no Declinará sus Responsabilidades

NUEVA DELHI, 1º (INS). — El primer ministro Nehrú, describió la situación en Corea relativa a la repatriación de prisioneros como "difícil aunque no peligrosa" y agregó que la India no declinará sus responsabilidades. Al pronunciar un discurso en Patna, dijo que la India había aceptado esas responsabilidades después de considerar cuidadosamente la situación internacional. Nehru recalcó que la India seguirá colaborando en la superación del problema de Corea y en todos los conflictos internacionales.

Condecoran los Rojos al Piloto Sudcoreano Evadido

TOKIO, 1º (INS). — Radio Pyongyang anunció que Corea del Norte confirió la más alta condecoración militar al piloto sudcoreano que se evadió con un aparato F-51, de bombardeo y combate, de una base aliada para pasar a territorio comunista. Añadió que el aviador, capitán Kim Song, fué ascendido a mayor de la fuerza aérea norcoreana y recibió un premio.

Declaración del Gral. Ridgway en Alaska

ANCHORAGE, 1º (AFP). — "Por el momento no son de temer nuevas hostilidades en Corea", anunció el general Ridgway a su llegada a Alaska, procedente de Tokio. Indicó que, en su reciente visita a Corea, no notó nada que pueda predecir la reanudación de la guerra, y opinó que, aparentemente, los comunistas se proponen acatar el armisticio.

Derrotan a los Comunistas en las Elecciones de Hamburgo

HAMBURGO, 1º (AFP). — Los comunistas fueron derrotados en las elecciones de la nueva Dieta de Hamburgo, en la que consiguió la mayoría la coalición socialdemócrata Bloque de Hamburgo.

España, Eslabón de Gran Importancia para la Defensa Europea

MADRID, 1º (INS). — El secretario de la fuerza aérea de EE. UU., Harold E. Talbot, y el general Nathan F. Twining expresaron que España es un importante eslabón de la defensa de Europa. El secretario y el jefe del estado mayor de aeronáutica realizan una jira de inspección de los lugares en que se levantarán las bases aéreas norteamericanas. El martes visitarán la costa del Mediterráneo, para regresar a Madrid el día 12, antes de emprender el retorno a Wáshington.

Mejora la Situación en el Valle del Po

Disminuyó la Intensidad del Temporal en Italia

ROMA, 1º (AFP). — Aun cuando disminuyó la intensidad de las tormentas e inundaciones en el norte y en el sur de Italia, la situación sigue siendo grave. En la región de Calabria los elementos del ejército, de la armada y los bomberos, no han logrado todavía despejar varias aldeas cubiertas de lodo, cenizas, rocas y agua. Equipos especializados efectúan reparaciones de emergencia en puentes, carreteras y líneas telefónicas, con la cooperación de unidades de ingenieros, zapadores pontoneros y de la Cruz Roja. Han comenzado a producirse peligrosos deslizamientos de tierra en las faldas de varias sierras, especialmente en la zona de Reggio Calabria, Olivato y Aspramonte. Grupos de soldados y voluntarios han estado trabajando desde temprano en las inmediaciones de la aldea de Parpagliati, en la comarca de Catanzaro, para salvar algunas casas habitación del desastre y realizar trabajos de endicamiento. Se están consolidando las faldas de un cerro, para evitar deslizamientos de tierra, que aumentarían la magnitud de la catástrofe que afecta a toda Italia. Ha mejorado algo, mientras tanto, la situación en el valle del río Po, donde las aguas que habían invadido una extensa planicie agrícola ganadera y una vasta zona de Venecia Julia están retirándose lentamente. Se están reparando rápidamente los diques y exclusas que habían saltado en la zona del río Adigio, pero en cambio es motivo de alarma el extraordinario caudal del río Tártaro, cuyas aguas han arrastrado ya varias granjas, plantaciones y gran número de ganado vacuno y lanar.

La zona de Trevigilo, afectada por la inundación y la fuerte corrientada de las aguas, presenta hoy un aspecto desolador y todo es ruina y muerte por las inmediaciones.

SE JUGABAN los últimos minutos del partido entre Boca Juniors y River Plate y los integrantes de este equipo trataron, sin éxito, de lograr el empate. Aquí Vernazza remata con una "chilena", pero la pelota sale del field por encima del travesaño

CON SUERTE

Pablito estaba muy afligido. Porque se trataba del jarrón favorito de su madre y temía ser castigado. ¿Qué podía hacer para borrar su culpa? Y leyó este Aviso Clasificado en CLARIN:

Vdo. antigüedades, objetos raros. Habl. T. E. ...8543.

Le habló al anunciante y, efectivamente, encontró un jarrón del mismo tipo que el roto. Como tenía en una alcancía algunos ahorros que destinaba a comprarse un equipo de atletismo, pudo adquirir el jarrón. Su mamá no se enteró de la substitución y Pablito se ha salvado gracias al oportuno Clasificado de CLARIN (CORRIENTES 585, De 3.30 a 18.30 horas. Informes: T. E. 32-9411 al 9417).

Un toque de atención para la solución argentina de los problemas argentinos

AÑO IX — Diario de la Mañana — Nº 2.901

Buenos Aires, Martes 3 de Noviembre de 1953

10 Centavos

CREOSE EL CONSEJO NACIONAL DE LA UNION ECONOMICA ARGENTINOCHILENA

(Información página CINCO)

Fué Inoperante la Reunión Efectuada en Pan Mun Jon

No Obstante, se Espera un Acuerdo

PAN MUN JON, 2 (AFP). — En otra reunión preliminar, tan estéril como las anteriores, Arthur Dean acusó hoy a los comunistas de no querer negociar y de tratar de hacer, en cambio, aparatosas declaraciones de propaganda para dar material de emisión a la radio de Pekín.

Sin ponerse en ningún punto de acuerdo, los delegados aliados solamente convinieron en volver a realizar mañana una reunión, que será la octava, para tratar de arribar a algún resultado concreto para la fijación del lugar y de la fecha de realización de la conferencia política sobre Corea.

No Progresa el Debate

La reunión de hoy ha durado una hora y media, y desde su comienzo tuvo similares características que las seis reuniones realizadas con anterioridad, vale decir, que se expusieron los mismos argumentos y las mismas acusaciones recíprocas.

En un ambiente de neto pesimismo, el delegado de Corea del Norte, Ki Sok Bok, refutó las recientes alegaciones expuestas por Arthur Dean, de acuerdo con las cuales la URSS puede muy bien ser considerada como un Estado beligerante en la guerra de Corea.

Protestó igualmente el delegado Ki Sok Bok contra la afirmación hecha por Arthur Dean según la cual la China comunista y Corea del Norte deben ser considerados simples agentes de la URSS en Corea". Ante las protestas de Ki Sok Bok, Arthur Dean le manifestó

"He notado que usted considera a mis palabras como difamatorias, pero la verdad es que los hechos hablan por sí mismos y usted no los podrá negar nunca". Por otra parte en la reunión de hoy los comunistas han vuelto a insistir para que se trate la integración de la conferencia política, con inclusión de neutrales, antes de debatirse el lugar y la fecha para la realización de la reunión.

Los comunistas dieron lectura a una larga declaración preparada de antemano, en la que manifestaron la inflexible determinación de mantener su punto de vista", ante lo cual Arthur Dean declaró

"Vuestra actitud inflexible nos hace dudar verdaderamente que se realice la conferencia sobre Corea".

No obstante han renacido las esperanzas de que se logre un acuerdo, debido al cambio de tono de Arthur Dean, quien ha revelado por primera vez el término de la reunión, la posibilidad de que "se llegue a un compromiso acerca de la intervención de los Estados neutrales en la conferencia política".

En efecto, Dean manifestó a los corresponsales de prensa que ya hoy comisiones neutrales que participan en las tareas de armisticio y que "algunas de esas comisiones probablemente tengan que elevar alguno que otro informe para la conferencia política".

De hecho, el delegado aliado dió a entender que existe la posibilidad de un compromiso para hacer intervenir a los neutrales, tal como lo han deseado los comunistas. Tal procedimiento podría servir de modelo para un acuerdo que permita alguna suerte de participación de neutrales.

En cuanto a la reunión política definitiva que se proyecta realizar, Dean manifestó que sería de carácter plenario, y en cuanto a las reglas de procedimiento que faltan adoptarse para su realización, hizo notar que "hay siempre una posibilidad de maniobra a ese respecto".

Por el momento, Dean se manifestó optimista, al declarar: "Sigo manteniendo la idea de que por el momento sólo se trata de escaramuzas y que a la postre habrá de arribarse a un acuerdo".

Manifestaciones Pro Aliadas Hubo en Seúl

SEUL, 2 (AFP.) — Más de veinte mil ciudadanos de Seúl, en su mayor parte estudiantes, realizaron un mitin para celebrar la firma del Pacto de Seguridad con Estados Unidos. Habló en la reunión Syngman Rhee, quien calificó al citado pacto como una "victoria diplomática", y afirmó que el pueblo coreano debía estar listo para actuar por la unificación del país, "aún por la fuerza y marchando hacia el Norte, si ello fuese necesario".

Propuesta de Lie

NUEVA ORLEANS, 2 (INS) — El ex secretario general de las Naciones Unidas, Trygve Lie, estima que no habrá paz en el Medio Oriente hasta que Israel y los Estados árabes se sienten ante una mesa de conferencias para solucionar sus diferencias.

Al hablar durante la campaña para reunir fondos para Israel, dijo que dos puntos principales mantienen apartados a los árabes y judíos:

1º) Los árabes deben reconocer a Israel como Estado soberano, negociando y firmando un tratado de paz.

2º) Los refugiados árabes —unos 350 000 en total— deben ser restablecidos en naciones árabes. Añadió que las partes en pugna deben negociar con el apoyo de la UN. "No veo, dijo, la razón por la cual no puedan llegar a un arreglo sincero".

Expresó que la mayor dificultad radica en que los árabes no desean sentarse en la misma mesa con los hebreos y viceversa.

TRIGVE LIE

Renunciaría Ben Gurión

JERUSALEN, 2 (AFP). — El primer ministro de Israel y dirigente socialista, Ben Gurión, ha resuelto retirarse de la vida política, según confirmó la Radio Jerusalén.

Esa decisión, según el comentarista de la Radio Jerusalén, constituye una amenaza de grave crisis en Israel, porque pondría fin a la actual coalición gubernamental, cuya existencia se debe únicamente al prestigio del veterano dirigente político.

Hay un profundo desacuerdo —añadió— entre los ministros del partido del primer ministro —el Mapai— y los ministros de los Sionistas Generales. Ben Gurión, que desea la permanencia de la coalición después de su renuncia al cargo de primer ministro, mantuvo hoy una conferencia con los ministros representantes de la minoría. Pero los medios políticos temen que la ruptura de la coalición provoque una grave crisis política, tornando necesaria la convocatoria a elecciones generales.

Otro Incidente

LONDRES, 2 (AFP). — En el Foreing Office se dijo que se carecía de información oficial sobre un incidente que se produjo en Palestina. Una lancha torpedera israelí que navegaba por el lago de Galilea, cambió varios disparos con las baterías costeras sirias.

En cuanto al conflicto jordano-israelí agravado recientemente por el incidente de Quibya, se recuerda que la cuestión se hallaba planteada ante el Consejo de Seguridad, que debe tomar conocimiento de la misma, y que por consiguiente es mejor no hacer comentarios a la espera de la decisión que se tome.

En Jerusalén ha Sido Dañado el Acueducto

TEL AVIV, 2 (INS). — Infórmase desde Jerusalén que se hizo estallar una poderosa bomba en el acueducto que surte una parte de Jerusalén. Las autoridades judías han dispuesto una investigación, pues estiman que los árabes acusarán a los hebreos de ser los autores, ya que la zona musulmana es la más perjudicada por el atentado.

No Hubo Explicaciones

PAN MUN JON, 2 (AFP). — No se realizó la sesión de "explicaciones" a los prisioneros. Su postergación, probablemente hasta mañana, se debió a que las fuerzas hindúes fueron empleadas en reprimir las protestas de los cautivos.

En efecto, al reanudarse una encuesta sobre supuestos asesinatos cometidos en uno de los campos, la operación dió lugar a un grave desorden que culminó con descargas de armas de fuego contra los prisioneros. Hubo muertos y heridos.

Resolvióse Investigar la Denuncia Yanqui

Acusa a los Comunistas de Corea

NUEVA YORK, 2 (AFP). — La comisión de la Asamblea General de la UN se reunió, a las 14.45 hora local, para examinar el pedido norteamericano de inscribir en el orden del día de la sesión actual la "cuestión de las atrocidades cometidas por las fuerzas comunistas norcoreanas y chinas contra los prisioneros de guerra de las Naciones Unidas en Corea".

Por 12 votos contra dos, los de la URSS y Polonia, la comisión recomendó a la Asamblea General inscribir en el orden del día de su sesión actual el pedido norteamericano.

Esta recomendación entrará en la Asamblea Plenaria de mañana. Sobre la moción de Gran Bretaña, la comisión recomendó a la Asamblea Plenaria tratar ella misma directamente el problema de las atrocidades, sin mandarla a una comisión. Este procedimiento evitará la repetición de los debates.

La comisión la integraban el presidente de la Asamblea, siete vicepresidentes y los presidentes de las comisiones.

Se Opuso Vishinsky

NUEVA YORK, 2 (INS). — El delegado soviético Andrei Vishinsky, denunció hoy en la UN que Estados Unidos trata de "torpedear" las negociaciones de paz, que se celebran en Pan Mun Jon, y de intensificar la tiranía internacional, con sus acusaciones de que los comunistas cometieron actos inhumanos en Corea.

Vishinsky hizo uso de la palabra en la Comisión de Iniciativas de la Asamblea momentos después que el embajador estadounidense, Henry Cabot Lodge pidió formalmente a la organización mundial que considere las demandas norteamericanas contra los chinos y norcoreanos por haber sometido a tratos inhumanos y torturas a soldados de las Naciones Unidas y civiles en Corea.

DURANTE el acto realizado ayer en el claustro del monasterio San Juan, en Piedras y Alsina, para recordar a los muertos por la patria

RUSIA ACEPTARIA

la Reunión de los Cuatro CON CONDICIONES

MOSCU, 2 (ANSA). — La cancillería soviética estaría redactando la nota de aceptación de la conferencia de Lugano, propuesta por Francia, Estados Unidos y Gran Bretaña, con miras a estudiar los proyectados tratados de paz para Alemania y Austria, así como para analizar los principales problemas de las relaciones internacionales.

Exigencias de Moscú

De acuerdo con informaciones fidedignas, la nota de aceptación soviética condicionaría la conferencia a dos puntos: un aplazamiento de la fecha, por considerarse que el 9 de noviembre está demasiado próximo para que pueda prepararse la reunión convenientemente y, en segundo lugar, que en vez de conferenciar los cancilleres, sean sus sustitutos.

Silencio Favorable

El hecho de que la prensa soviética no haya publicado ningún comentario en el que exprese oposición a la conferencia hace creer a los observadores occidentales que la versión antecedente tiene visos de verosimilitud.

Postergóse en la UN el Debate Sobre el Caso de Trieste

SERIA LLAMADA A WASHINGTON LA EMBAJADORA BOOTHE LUCE

MILAN, 2 (De nuestra agencia) — Algunas noticias, a pesar de ser oficialmente negadas, pueden tener en determinados momentos valor particular. Y el caso del embajador —la embajadora sería más exacto— de Estados Unidos en Italia, señora Clara Boothe Luce, es uno de ellos, pues a pesar de los desmentidos, se anuncia en diversas fuentes su transferencia a Wáshington, donde desempeñaría el cargo de subsecretario del departamento de Estado. Es sabido que la señora Clara Boothe Luce, con inteligencia aguda, apenas llegada a Italia, se hizo cargo de la situación real del país, con relación a las necesidades internacionales y compromisos contraídos. Puede admitirse que uno de sus discursos, pronunciado en Milán durante la campaña electoral italiana, haya suscitado comentarios desfavorables de los partidos que nunca han demostrado simpatías por la política de Wáshington y, en vez, exaltan la de Moscú. Pero, probablemente, la gran mayoría reconoce que la señora Luce ha evidenciado ser sostenedora del derecho italiano a la buena distribución norteamericana de materias primas que garantizan la vida de muchas industrias; a la percepción de la ayuda económica, y a reclamar menos trabas aduaneras en Estados Unidos. Sobre todo, ha tomado "a corazón" el problema de Trieste, al cual considera identificado con el alma nacional.

CLARIN en Italia

Casi cabría decir que Dulles no parece haber advertido, hasta ahora, la gravedad de ese problema en sus aspectos italiano e internacional. Porque hay en esto un hecho cierto: las armas norteamericanas que se le han entregado a Tito son dirigidas contra Italia. Y es también cierto que fueron Estados Unidos y Gran Bretaña quienes señalaron a Roma un inminente peligro de ataque de las tropas de Tito y sus guerrilleros, después de un discurso de Tito pronunciado en una reunión de doscientos mil partidarios, realizada cerca de la ciudad italiana de Gorizia. Resulta casi increíble que las pretensiones de Tito se hayan mantenido y acrecentado, tratando de confundir a la opinión pública mundial. Todas las propuestas de Italia, incluso la de alejar a las tropas italianas y yugoslavas de la frontera, han sido rechazadas por Belgrado. ¿Por qué? Quizá si en Wáshington se hubieran atendido los consejos de la señora Luce se hubiesen moderado las provocaciones de Tito, quien comprendería que los derechos de Italia, nación atlántica, son sostenidos con las palabras y con los hechos por Estados Unidos y por Inglaterra.

Si Italia cede en el caso de Trieste, estará perdida para la estrategia "Atlántica". Si la señora Luce es transferida al departametno de Estado —y los italianos esperan que no lo sea— ella no olvidará estos últimos meses de infatigable y apasionada actividad, durante los que ha estudiado a fondo las relaciones ideológicas, económicas y políticas entre Estados Unidos e Italia, sin recibir, acaso, de Wáshington, la pronta y enérgica comprensión que a ellos hubiese correspondido.

BATTISTA PELLEGRINI

Trataráse Dentro de Tres Semanas

NUEVA YORK, 2 (AFP). — El Consejo de Seguridad adoptó, por 8 votos contra 1 (de Rusia) y una abstención (de Líbano), la propuesta griega postergando por tres semanas los debates del consejo sobre la cuestión de Trieste. La sesión se levantó a las 18.30.

Bartoli Hizo una Gestión

TRIESTE, 2 (AFP). — El alcalde de Trieste, Gianni Bartoli, se entrevistó hoy con el general John Winterton, comandante militar de la zona A, para exponer la situación creada como resultado de la decisión anglonorteamericana del ocho de octubre, de confiar a Italia la administración de esa zona. El gobierno militar no publicó todavía ningún comunicado sobre los resultados de esta conferencia.

Pella Prepara un Discurso

TURIN, 2 (ANSA). — El presidente del Consejo italiano, Pella, que regresó ayer de Francia, pasa en su país natal algunos días de descanso. En este breve paréntesis estaría elaborando —según informaciones de círculos políticos locales— el discurso que probablemente pronunciará el 4 de noviembre en la celebración del triunfo de 1918. No puede asegurarse todavía si este discurso tendrá lugar en Venecia o en Redipuglia, pues no se cuenta con ninguna noticia oficial al respecto. Según los mismos círculos, este discurso constituiría el apéndice del pronunciado en Campidoglio el 13 de setiembre. En sustancia, Pella respondería a la actitud ofensiva de la prensa y de altos exponentes responsables yugoslavos.

La palabra del presidente del Consejo italiano —se afirma— será conciliatoria, pero categórica en lo que se refiere a las relaciones entre Italia y Yugoslavia. En cierto sentido, sería una anticipación pública de los resultados obtenidos en este último tiempo por las diplomacias interesadas en la cuestión de Venecia Julia y de las conversaciones desarrolladas por el mismo presidente durante su misión en París.

Tito Pondría Fin a su Amistad con Occidente

BELGRADO, 2 (ANSA). — En círculos occidentales de Belgrado se observa que el gobierno insiste en proclamar la mala fe con que es tratada Yugoslavia por los aliados, dejando entrever que Tito encara la posibilidad de romper relaciones con sus nuevos amigos, tal como lo hizo en el año 1947 con Stalin. Al respecto, se pone de relieve las recientes declaraciones de Djilas, uno de los líderes del régimen, quien afirmó que Yugoslavia de ahora en adelante no se volverá a fiar de nadie.

Eligen Hoy en EE. UU. Gobernadores y Ediles

WASHINGTON, 2 (INS). — Las elecciones municipales y para gobernadores en algunos Estados a realizarse mañana serán atentamente observadas en Wáshington, por si de los resultados se pueden deducir posibles tendencias políticas respecto a las campañas electorales de renovación parlamentaria del año próximo.

WAGNER

La Casa Blanca expuso claramente que el presidente Eisenhower apoya a todos los republicanos sobre los demócratas, cualesquiera sean los puestos políticos a que aspiren. La lucha por la alcaldía de Nueva York, así como la lucha en Nueva Jersey y en Virginia, serán analizadas. En Nueva Jersey, el republicano Paul Troast enfrentará a Robert Meyder por el puesto de gobernador.

El Alcalde de Nueva York

Un asunto claro de la campaña fué la carta de Troast al gobernador de Nueva York, Thomas Dewey, en 1951, pidiendo un indulto para el extorsionista convicto de los trabajadores Joseph Fay.

La lucha por la alcaldía de Nueva York se circunscribe al demócrata Robert Wagner, al republicano Harold Riegelman y al liberal Rudolph Hello. Wagner es el favorito. En la lucha para gobernador de Virginia el republicano Theodore R. Dalton espera vencer al ex representante demócrata Thomas Stanley, pero éste es considerado como el favorito.

Alegato de Talmadge

HOT SPRINGS, Virginia, 2 (INS). En la conferencia de gobernadores de los Estados del sur, que se celebra en esta ciudad, el gobernador de Georgia, Herman Talmadge, pidió a la Corte Suprema de Justicia que confirme la segregación racial en las escuelas públicas.

Talmadge dijo que una decisión contraria "sería estrepitosamente incondicional completamente falta de realidad y la calamidad sociológica más temeraria en la historia de Estados Unidos". Talmadge expresó que los Estados del sur están gastando cientos de millones de dólares para igualar la educación de negros y blancos y añadió que las relaciones de razas en el sur son mejores que nunca.

ENCUENTRO

Damián acababa de graduarse de abogado; pero, al empezar a ejercer su profesión, notó la falta de una biblioteca jurídica en su oficina. Y como quería ahorrarse ese gasto y poseía una buena colección literaria, se le ocurrió publicar este Aviso Clasificado en CLARIN:

Cbto. biblict. literar. por bibl. jurídica. T.E. ...-7865.

Un antiguo profesional, lector de CLARIN, muy aficionado a las obras de fantasía, pensó que era muy práctica la idea de conseguir una colección de novelas a cambio de los libros de derecho que ya no necesitaría, y el canje se hizo a satisfacción de ambos. Lo permitió el Clasificado de CLARIN (CORRIENTES 655. De 8.30 a 18.30 horas. Informes: T. E. 32-9411 al 9417).

Habría Una Rebelión en Alemania Este

LONDRES, 3 (INS). — El "Daily Mail" informa hoy que 10.000 guerrilleros participan en el levantamiento antirruso en Alemania oriental. Otras versiones señalan la presunta seriedad de la "insurrección". Dícese, en efecto, que muchos alemanes de la zona oriental amenazados con el arresto después del levantamiento de junio pasado, huyeron a las montañas y los bosques, donde se unieron a desertores checos y polacos. Se agrega que están bien organizados y que cuentan con armas que habían escondido los hitlerianos. Insístese en que operando bajo un mando, más o menos unificado, vuelan puentes, cortan líneas ferroviarias y sabotean las comunicaciones en general. Se cree que los rusos han encomendado al mariscal von Paulus la tarea de sofocar la revuelta a cambio de su liberación. Sin embargo, otros opinan que von Paulus se halla bastante enfermo.

Emprendieron su Jira de 15.000 Kilómetros los Cadetes de Aeronáutica

(INFORMACION PAG. CINCO)

Dulles Formuló Declaraciones

No Cree en la Buena Voluntad de Moscú

WASHINGTON, 3 (AFP). — El secretario de Estado, John Foster Dulles, afirmó que hay muchas razones para creer que los comunistas no desean conversar sobre ninguna cuestión concreta.

Se refirió también a la intransigencia absoluta de los comunistas en las conversaciones de Pan Mun Jon sobre la conferencia política de Corea. Es prematuro todavía hablar de una negativa de los comunistas —dijo—, pero los primeros signos son poco alentadores.

"No abrigamos —expresó luego— ningún proyecto para establecer una reserva de armas atómicas en España, y si lo tuviéramos, no lo anunciaríamos públicamente, advirtiéndolo a un enemigo eventual".

Expresó después su satisfacción por los contactos establecidos entre Gran Bretaña y Persia, considerándolos como una primera etapa hacia la reanudación de las relaciones diplomáticas entre ambos países.

Las conversaciones entre los tres aliados occidentales, así como las de Italia y Yugoslavia, prosiguen para una posible conferencia entre ellos pero todavía no ha sido formulada ninguna pregunta concreta, declaró más adelante. En contestación a una pregunta, declaró que desde la decisión anglonorteamericana del 8 de octubre, todavía no se había efectuado ninguna transferencia a Italia.

☆ LOS familiares de los cadetes de aviación que iniciaron ayer su vuelo de instrucción, al despedirlos en el aeropuerto Morón ★

Insiste Rusia en la Inclusión de China Comunista

en su Respuesta a la Nota Occidental

Clarín

Un toque de atención para la solución argentina de los problemas argentinos

BUENOS AIRES · REPUBLICA ARGENTINA · 40 Centavos

AÑO IX — Diario de la Mañana — Nº 2 902

Buenos Aires, Miércoles 4 de Noviembre de 1953

Aún no se Conoce Oficialmente el Texto

MOSCU, 3 (INS). — El gobierno soviético cursó sendas comunicaciones diplomáticas a las tres grandes potencias occidentales, contestando a la invitación conjunta de Washington, Londres y París para participar en una conferencia cuatripartita de cancilleres en Lugano, Suiza, a partir del 9 del corriente.

Rechaza la Invitación que Formularan los Aliados

PARIS, 3 (AFP). — En círculos autorizados se expresa que en su respuesta, la Unión Soviética rechaza la invitación que formularan las tres grandes potencias occidentales para celebrar una conferencia en Lugano, a fin de considerar los tratados de paz con Alemania y Austria.

Se agrega que el Kremlin reitera en su contestación su anterior propuesta de una conferencia de las cinco grandes potencias, con la participación de China comunista, para considerar la forma de aliviar la tensión internacional. Reitera asimismo la nueva nota soviética que la cuestión del tratado de paz con Alemania corresponde a una reunión de las cuatro potencias, en tanto que la paz con Austria tendría que resolverse por los conductos diplomáticos normales.

Respuesta Confusa y Evasiva

WASHINGTON, 3 (AFP). — No se realizará el 9 de noviembre la conferencia de los cancilleres de los cuatro grandes sobre Alemania. Tal es la impresión de los círculos oficiales norteamericanos después de conocer la respuesta de Moscú.

El departamento de Estado se negó por el momento a suministrar la menor indicación sobre el contenido de la nota soviética, pero según informaciones obtenidas en los medios oficiosos, la respuesta de Moscú es confusa y evasiva.

Propuesta a Francia

PARIS, 3. (ANSA). — Moscú ha hecho a París una invitación a la reaproximación entre ambos gobiernos y pueblos, subrayando las afinidades entre ellos. Así informó el boletín diario de la oficina de prensa de la presidencia del consejo de ministros de Francia, indicando que la invitación fué propalada por Radio Moscú.

"La diferencia entre los regímenes políticos y económicos — agrega el llamado— no constituye un obstáculo para la reaproximación.

Una Protesta Soviética Fué Rechazada en la UN

NUEVA YORK 3 (INS). — La Asamblea General de las Naciones Unidas desechó esta noche las enérgicas protestas de Rusia y por abrumadora mayoría de votos acordó incluir en su temario de asuntos las denuncias del mundo libre contra el "nuevo embuste" puesto en juego por la propaganda comunista sobre la pretendida utilización de armas bacteriológicas por las fuerzas militares norteamericanas en Corea.

Propósitos de EE.UU.

La resolución respectiva fué aprobada por 47 votos a 0 y 12 abstenciones. Había sido auspiciada conjuntamente por Colombia, Gran Bretaña, Canadá, Francia y Nueva Zelandia.

Al mismo tiempo se archivó la demanda del delegado ruso, Andrei Vishinsky en el sentido de que todos los países de la UN ratifiquen el protocolo de Ginebra de 1925 proscribiendo las armas de gérmenes.

Antes de la votación el delegado norteamericano, Henry Ford, dijo a la Asamblea, que el objetivo de Estados Unidos consistía en "hacer resaltar la verdad ante el mundo, a fin de que estas terribles falsedades no vuelvan a ser propagadas".

Isabel II Pronunció el Discurso del Trono

Expuso los Objetivos de la Política Exterior de Gran Bretaña

ISABEL II

LONDRES, 3 (AFP). — La reina Isabel II pronunció, ante la Cámara de los Lores, el tradicional discurso del trono, definiendo la política exterior del gobierno como sigue:

1º Con referencia a las relaciones con la URSS, el gobierno británico continuará considerando como sus objetivos primordiales la reducción de la tensión internacional y la salvaguardia de la paz. A tal fin, prosigue sus esfuerzos para lograr una reunión con la URSS y las tres potencias occidentales.

Apoyo a la NATO

2º En lo que concierne a la política de las potencias occidentales, continuará su colaboración en los esfuerzos que realiza la UN para promover la cooperación internacional.

La alianza del Atlántico Norte sigue siendo el principio fundamental de la política del gobierno británico, que hará de su parte, todo lo posible para reforzar a dicha alianza.

3º En cuanto a Estados Unidos, está resuelto a actuar de acuerdo con el gobierno norteamericano.

4º Con respecto a Europa continuará cooperando con sus asociados para promover la unidad europea y la prosperidad económica y espera que en fecha próxima se constituya la comunidad de defensa, a la que dará todo el apoyo posible.

Los Tratados de Paz

5º. Acerca de Alemania, continuará trabajando para el arreglo del problema alemán y austríaco, y persistirá en sus esfuerzos para la conclusión del tratado con Austria.

6º. El gobierno británico proseguirá sus esfuerzos para la realización de una conferencia política en Corea. Tiene, asimismo, la esperanza de una reanudación próxima de las relaciones diplomáticas normales entre Gran Bretaña y Persia.

Se hace notar que el discurso del Trono no menciona las modificaciones encaradas para la ley de regencia.

Críticas de Attlee

El líder laborista Clement Attlee refiriéndose en los Comunes al discurso de la Corona, declaró que su partido apoyaba calurosamente el pasaje referente a la posibilidad de una conferencia de cuatro. Por lo contrario, criticó la forma oscura en que está redactada una frase del discurso referente al ejército europeo. Pidió aclaraciones al gobierno, particularmente sobre lo que significa el apoyo prometido por Gran Bretaña a la Comunidad Europea de Defensa.

Replicó Churchill

Por su parte, el primer ministro británico, sir Winston Churchill declaró en los Comunes que confiaba en que podrá realizarse una reunión de los jefes de Estado de las cuatro potencias.

Sin embargo, añadió sería poco prudente creer que todas las cuestiones pendientes en Oriente y en Occidente podrían resolverse mediante encuentros personales de los estadistas de Oriente y de Occidente. Informó también que nada nuevo había en las negociaciones con Egipto.

HUBO COMICIOS EN NUEVA YORK

NUEVA YORK, 3 (INS). — Se estima que más de 2 millones de personas depositaron hoy sus votos en la competencia electoral por la alcaldía de la ciudad más grande del mundo. Lo mismo que en las elecciones presidenciales del año pasado, el número de mujeres votantes ha superado el de los hombres. Todos los candidatos al cargo han augurado su triunfo pero las mayores probabilidades parecen conceder ventajas al demócrata Robert F. Wagner. Se especulaba, sin embargo, de que el gran porcentaje de mujeres entre los electores representa una protesta de las amas de casa, pero nadie se atreve a vaticinar cuál es el candidato que se beneficiaría con esta situación.

Se Impone Wágner

NUEVA YORK, 4 (AFP). — Una hora y media después de cerrados los comicios, Robert Wágner, candidato demócrata, contaba con 69.202 sufragios. El republicano Harold Riegelman y el liberal Rudolph Halley, con 42.227 y 28.329 votos, respectivamente, reconocían su derrota.

Otra Protesta Yugoslava

Pidieron en Trieste la Incorporación a Italia

TRIESTE, 3 (INS). — Ignorando las prohibiciones de las autoridades aliadas, centenares de jóvenes proitalianos, demandaron la inmediata entrega a Italia de la zona A de Trieste, prometida por Estados Unidos y Gran Bretaña. A pesar de las estrictas prohibiciones de las autoridades aliadas, los manifestantes lograron colocar coronas de flores en el monumento italiano conmemorativo de la guerra, entonaron cantos proitalianos y distribuyeron volantes en los que se solicitaba la entrega de la zona A a Italia. Un vocero del alcalde de la ciudad informó que las autoridades aliadas ordenaron que la bandera italiana se retirara del ayuntamiento, a pesar de la petición del alcalde de que todos los edificios oficiales se adornaran con el pabellón tricolor.

Hoy se cumplieron 39 años del día en que los "bersaglieri" ocuparon Trieste, y mañana será el aniversario de la toma de posesión oficial de la ciudad.

Mensaje de Einaudi

ROMA, 3 (AFP). — En ocasión del XXXV aniversario de la victoria de los italianos sobre los austríacos y de la Fiesta de las Fuerzas Armadas, que se celebrarán al mismo tiempo mañana, 4 de noviembre, como todos los años, el presidente de la República dirigirá un mensaje a las fuerzas armadas italianas.

La Nota de Belgrado

ROMA, 3 (AFP). — El ministro de Yugoslavia en Roma, Gregoric, entregó al subsecretario de Estado de Relaciones Exteriores —en ausencia del canciller Pella— una nota de protesta enviada por su gobierno, contra la decisión tomada por el gobierno italiano de someter al régimen de licencia las exportaciones italianas destinadas a Yugoslavia.

Témese en Bolivia por un Avión de Pasajeros

LA PAZ, 3 (AFP). — Se teme que haya sufrido un accidente un avión de pasajeros de la Compañía Aérea Boliviana que desapareció cerca de Sucre con 18 pasajeros y tres tripulantes. Se han iniciado las búsquedas para determinar su paradero.

No se Logró Acuerdo entre EE. UU. y Norcorea *en Pan Mun Jon*

Mantienen los Rojos su Actitud

PAN MUN JON, 3 (AFP). — La octava reunión preliminar a la conferencia política sobre Corea ha sido tan inoperante como las anteriores. No hubo acuerdo alguno, ni se fijó hora, lugar y fecha de la conferencia ni se trató sobre la integración de la misma. Los comunistas rechazaron de plano la tesis expuesta por el delegado aliado Arthur Dean, alegando que éste había eludido deliberadamente mencionar la composición de la conferencia.

La reunión comenzó a las 11 hora local y se interrumpió a mediodía a pedido de los comunistas, reanudándose a la una, en cuyas circunstancias el jefe de la delegación comunista manifestó oficialmente el rechazo por las razones aducidas.

Dean había sugerido a los comunistas el 19 de diciembre como fecha para inaugurar la Conferencia política.

Discutieron Sobre el Problema del Sarre Adenauer y Poncet

PONCET

BONN, 3 (ANSA). — El canciller Konrad Adenauer mantuvo hoy una conferencia con el representante francés François Poncet sobre problemas referentes a la cuestión del Sarre. Después de varias tentativas para resolver el problema y colocar en un plano cordial las relaciones entre París y Bonn, se busca ahora una fórmula satisfactoria para un compromiso de carácter político y económico, que pueda durar hasta que se llegue al tratado de paz.

NUEVO VIRAJE ESTETICO DE LA URSS

PARIS, 3 (ANSA) — El diario "Paris Presse" informa que el Kremlin está llevando a cabo toda una revolución en el campo de las ideas estéticas y en el orden cultural en general. De acuerdo con esta información, los agregados culturales soviéticos en el exterior han recibido instrucciones de seguir atentamente el desarrollo de la música moderna en los países capitalistas, habiéndose admitido el "jazz" y la música hasta ahora denominada "exótica" en Rusia, de modo que se la puede escuchar en los "koljoses". También se informa que el gran museo Pushkin, hasta ahora dedicado a la exposición de los regalos que se le efectuaban a Stalin anualmente en su cumpleaños, será sede de una importante exposición. Será reabierto con una muestra dedicada a Picasso, el pintor que más ha contravenido los cánones del arte realista.

Problema Europeo: Contener a Rusia y Fiscalizar a Alemania

LONDRES, 3 (Especial). — Es evidente que el proyecto de creación del ejército europeo tendrá que ser reformado. Francia no lo quiere tal como fué planeado y la aprobación de Francia es fundamental. En rigor de verdad, la situación es como sigue: la idea del ejército europeo concebido como un ejército francoalemán para la defensa del continente, llamado a sustituir a las tropas de ocupación norteamericanas y británicas, debe ser considerada ya muerta; Murió, en efecto, cuando se publicaron los primeros detalles del mismo. Desde entonces se le reemplazó por una Comunidad Defensiva Europea, que pese a su igual nombre, difiere por completo de la anterior. Esta nueva organización comenzó a tomar forma en la pasada primavera; la esencial es que depende de la presencia física de soldados de Estados Unidos y de Gran Bretaña. Además, se parece a la otra en que reconoce que es inevitable, y también conveniente, un relativo rearme germano: pero se diferencia en que se sabe incapaz de garantizar, por sus propios medios, que no resurgirá el militarismo teutón y que no se producirá el dominio, o cuando menos el intento, del "germanismo" sobre el continente. Tampoco se considera habilitado para impedir aventuras alemanas o transacciones, en el Este.

Esta segunda Comunidad comparte la impresión inglesa de que el neonacionalismo es más fuerte de lo que se presume, por lo que se juzga inoportuna una retirada militar de los vencedores. La decisión de Londres de permanecer en Alemania, quizá torne posible que Francia acepte esta CDE modificada.

Aun cuando la CDE es invención de Francia, o tal vez por ello, sus gobernantes han llegado a la conclusión de que los planes trazados son difíciles de traspasar del papel a la realidad. Es que les consta que sin el aporte de las divisiones norteamericanas y británicas, la CDE no irá adelante.

Por esto, las noticias de Wáshington, pese a las aclaraciones de Eisenhower acerca de la reducción de efectivos yanquis en Europa revisten trascendental importancia. No hay seguridad alguna, por solemne que sea, que evite la preponderancia del ejército alemán, sin el mantenimiento en el continente de unidades de EE. UU. y Gran Bretaña. La artillería atómica no reemplaza a los contingentes terrestres, porque el verdadero problema de la defensa, según lo interpreta Europa occidental, radica no sólo en contener a los rusos sino, en idéntica medida, en no perder la fiscalización sobre los alemanes.

Si EE. UU. opta por evacuar gran parte de sus soldados, preciso será ajustar la política diplomática a la estrategia. Pero no será fácil hacerlo de la noche a la mañana; sería insensato, también una improvisación. De esto se deduce que existe en perspectiva una crisis que tendrá como vértice a Francia y que afectará el equilibrio europeo.

Habría que ponerse en guardia contra quienes piensan que un ejército alemán puede ser el ejército europeo si los franceses resolvieran abstenerse. Equivaldría aceptar por válido ese modo de encarar las cosas, a correr un grave peligro, porque la crisis que se presiente dejaría aislada a Francia. Evidentemente, Gran Bretaña no abriga el menor interés en alejarse de Francia para inclinarse hacia Alemania.

WALTER LIPPMAN

(Copyright 1953, CLARIN. Distribuido por Editors Press)

UNA IDEA

Aquel negocio había fracasado, pero le quedaban las oficinas, el teléfono y el personal. ¡Qué lástima no poder emplearlos en algo útil! Y leyó este Aviso Clasificado en CLARIN:

Busco socio para empresa, perspectivas. T. E. ...-7765

Habló con el anunciante. Este tenía capital y entre los dos, planearon un negocio promisorio, con la base de las oficinas instaladas. Han empezado a trabajar y la suerte les sonríe, gracias a la intervención del Clasificado de CLARIN (CORRIENTES 555. De 8.30 a 18.30 horas. Informes: T. E. 32-9411 al 9417).

Argentina Comprará Acero Chileno por Valor de 15.000.000 de Dólares

(Información página DOS)

Debátese si un Miembro del Pacto Atlántico Dispone o No de sus Tropas

¿Pierden Parte de su Soberanía los Países de la NATO?

PARIS, 4 (ANSA). — La prensa francesa reproduce un comentario de "The Economist", de Londres, para el cual el problema de Trieste actualiza la cuestión de si una nación adherida a la NATO tiene el derecho de disponer de sus propias tropas sin la autorización del comando supremo de esa organización.

"Le Monde" publica una declaración de un portavoz del citado comando quien manifestó que Italia había comunicado sus movimientos de tropas al general Gruenther, pero que ninguna autorización propiamente dicha había sido solicitada. Por su parte, "Combate" considera que ese punto debe aclararse definitivamente, para saber si en el futuro Alemania, integrada ya al Pacto del Atlántico, podrá utilizar de acuerdo con sus fines las unidades alemanas del ejército europeo. Recuerda con tal motivo, que Francia solicitó la autorización del cuartel general atlántico para enviar fuerzas a Indochina, adaptándose, por lo tanto, a la suprema instancia del organismo del cual forma parte.

En cuanto a las argumentaciones de "The Economist" personas vinculadas al cuartel general sostienen que descansan en un malentendido, pues la Comunidad Europea de Defensa, aun en formación, y la Alianza Atlántica, son dos cosas diferentes.

Causó Decepción en Occidente la Nota Soviética:

No Aporta Ninguna Solución la Contestación Rusa

Comentó Eisenhower la Respuesta Dada por Moscú

WASHINGTON, 4 (AFP). — "La nota soviética es negativa y descubre la intención de los dirigentes de Moscú de no realizar ninguna conversación con Occidente además de suscitarnos el mayor número posible de dificultades", así comentó la nota de Moscú el presidente Eisenhower en su conferencia de prensa. "El pueblo norteamericano —agregó— no abandonará su buena disposición para discutir cualquier problema con los Soviets, en circunstancias que constituyan una base de acuerdo clara y digna de fe".

Disipa Esperanzas

En los medios autorizados se expresa que la respuesta disipa por ahora todas las esperanzas de una pacificación mundial.

La actitud de Moscú confirma las aprensiones del secretario de Estado, John Foster Dulles, expuestas en su conferencia de prensa, cuando manifestó que los dirigentes comunistas desechan toda posibilidad de una conversación con el Occidente sobre los grandes problemas del momento.

Representa asimismo el desvanecimiento completo de las ilusiones puestas en un pronto restablecimiento de la unidad alemana.

Decepción en Londres

LONDRES, 4 (AFP). — "La nota de la Unión Soviética es decepcionante, dado que no aporta ningún elemento positivo y parece estar dirigida, ante todo, contra la creación de la Comunidad de Defensa Europea", es la síntesis de la primera reacción de las esferas autorizadas de Londres ante el texto de la respuesta soviética a la nota de los Tres.

Se declaró hoy en esferas responsables que es evidente que la Unión Soviética trata de presionar a los parlamentos occidentales a que no ratifiquen los acuerdos de Bonn y de París.

Informó Bidault

PARIS, 4 (AFP). — Después del consejo de ministros realizado esta mañana, el vocero del gobierno declaró que el canciller, Georges Bidault había puesto en conocimiento de los ministros el tenor de la nota del gobierno soviético. El ministro declaró en substancia que la Unión Soviética se pronunciaba por la prioridad para una discusión general de los problemas mundiales, lo que implicaría primero la reunión de una conferencia de Cinco. Deja para después la negociación sobre el problema alemán.

Retorno a Stalin

BONN, 4 (AFP). — La respuesta soviética ha puesto de manifiesto la imposibilidad actual de todo acuerdo entre el Occidente y la Unión Soviética, y significa asimismo un retorno a la política intransigente de Stalin, según se afirmó en los círculos autorizados de Bonn.

9 Exigencias de la URSS

PARIS, 4 (AFP). — La respuesta de Moscú es resumida en nueve puntos, o exigencias más bien por los observadores, quienes las califican así porque aún en las cuestiones en que ninguna solución sugiere o reclama da a entender que el arreglo de las mismas, ajustado a los intereses y deseos del Kremlin es de capital influencia para alcanzar, si no terminar con la actual situación de virtual arma al brazo. Tras proponer una conferencia de los "cinco grandes —el número cinco es la China de Pekín—, "conferencia cuya finalidad ha de ser hallar los medios de disminuir la tensión internacional", advierte que juzga inoportunos los contactos "exclusivos entre Londres, París y Washington" y desde ya declara inoperante cualquier examen de la cuestión alemana si se procede a ratificar los tratados de Bonn y París.

Esas nueve exigencias son las siguientes:

1 Realización de una conferencia de los cancilleres de Estados Unidos, Gran Bretaña, Francia, China comunista y la URSS para encarar medidas destinadas a tranquilizar al mundo.

2 Estudiar con la sola participación de los "cuatro", es decir, sin China comunista la cuestión alemana, incluyendo las proposiciones que se hubieran presentado durante la preparación de la conferencia.

3 Recuerda que "el estudio del problema de Austria por la vía diplomática no ha concluido todavía". Agrega que no ha llegado a Moscú ninguna respuesta a la nota rusa del 22 de agosto.

4 Uno de los factores que han acrecentado la tensión en los últimos años es la intensificación de la carrera armamentista, agravada con las armas atómicas y la bomba de hidrógeno.

5 La conferencia política sobre Corea debe establecer una paz duradera en esa península, e insiste en la participación de los países neutrales en las deliberaciones. Pretende las "legítimas exigencias de los chinos y norcoreanos" en las conversaciones de Pan Mun Jon.

6 La atenuación de la tensión entre pueblos y gobiernos depende en mucho del establecimiento de relaciones con China comunista y "el reconocimiento de los derechos legítimos de China en el seno de la ONU".

7 "La evolución política de Alemania del oeste ha aumentado la inquietud en los pueblos pacíficos de Europa". Recalca que hay centenares de industrias en Alemania oeste dedicadas a la producción de guerra, y que en las esferas de Bonn se habla abiertamente "de revancha", lo cual crea una amenaza creciente para la seguridad.

8 Reitera la importancia que desde el punto de vista de Rusia tiene la observancia de los principios y objetivos de Potsdam, los cuales —expresa— son ignorados por los occidentales. Insiste en que la URSS está ligada por tratados con Francia y Gran Bretaña, tratados que no pueden ser olvidados. En cuanto a la proyectada Comunidad Defensiva Europea y a la ratificación de los acuerdos de Bonn y París, repite que Alemania se está rearmando.

9 Las bases instaladas por los occidentales cerca de las zonas limítrofes de la URSS y de "sus países amigos" demuestran que en nada se vinculan a la defensa común alegada por el bloque atlántico. Afirma que solo pueden ser para fines agresivos y que por lo tanto incrementan el peligro de una nueva guerra mundial.

Renunció el Primer Ministro de Israel

PARIS, 4 (AFP). — David Ben Gurión presentó su renuncia al cargo de primer ministro de Israel y de presidente del Mapai —partido Socialista— según anunció hoy la radio de Jerusalén.

En su carta dirigida al comité central del Mapai, el veterano dirigente político revela que su salud se halla muy resentida después de siete años ininterrumpidos de labor política y gubernamental. En estas condiciones no puedo —añade— cumplir con mis tareas de presidente del Consejo y ministro de la Defensa Nacional.

Ben Gurión pidió a sus camaradas de partido considerar su decisión como irrevocable, adoptando en consecuencia las medidas necesarias para asegurar la continuidad de la política del Mapai. El comité central del Mapai se reunirá el domingo para tratar la renuncia de Ben Gurión y designar su sucesor.

Finalmente, les aconseja mantener la coalición gubernamental, a fin de evitar una crisis política perjudicial a los intereses nacionales.

FELIPE de Edimburgo, esposo de la reina Isabel II, quien estará capacitado para desempeñar la regencia del Commonwealth Británico

Nombran Regente al Príncipe Felipe

LONDRES, 4 (INS). — La Cámara de los Comunes aprobó por unanimidad la solicitud de la reina Isabel II para nombrar a su esposo, el príncipe Felipe de Edimburgo, regente de la Comunidad Británica, en reemplazo de la princesa Margarita.

Un proyecto de ley será presentado mañana al Parlamento para modificar la ley de regencia.

Fuentes laboristas expresan que algunos miembros de la Cámara de los Comunes presentarán enmiendas al proyecto de ley, pidiendo razones sobre la eliminación de Margarita. Isabel pidió además que la reina madre sea elegible para el cargo de consejero de Estado o miembro de un consejo de regencia en el que se incluiría a Felipe, la princesa Margarita, el duque de Gloucester, la princesa real y el conde de Harewood.

EE. UU. Propuso una Transacción en Corea

Dean Refutó a los Rojos

PAN MUN JON, 4 (AFP). — El delegado norteamericano Arthur Dean sugirió a los comunistas fijar el lugar, la fecha y la composición de la conferencia política sobre Corea simultáneamente en el seno de una subcomisión, dentro del cuadro de las tratativas preliminares.

Al iniciarse la sesión preliminar el jefe de la delegación norcoreana Ki Sok Bok, insistió en que ante todo debe tratarse acerca de la integración de la conferencia política y en la participación de neutrales.

Ki Sok Bok atacó al presidente sudcoreano, Syngman Rhee, diciendo que está amenazando con atacar a la República Popular de Corea cuando hayan transcurrido los seis meses siguientes a la firma del armisticio.

Dean refutó enérgicamente las alegaciones de Ki Sok Bok, insistiendo en que los Estados Unidos habían garantizado la observancia del armisticio y mantiene íntegramente esa garantía.

Clarín

Un toque de atención para la solución argentina de los problemas argentinos

AÑO IX — Diario de la Mañana — Nº 2 903

BUENOS AIRES · REPÚBLICA ARGENTINA · 40 Centavos

Buenos Aires, Jueves 5 de Noviembre de 1953

Hubo Disturbios en Trieste

TRIESTE, 4 (INS). — Fuerzas policiales entraron en acción contra centenares de italianos alrededor del Ayuntamiento de Trieste. En horas de la noche se produjeron otros disturbios en esta ciudad.

Se estima que más de 20 personas resultaron lesionadas en los desórdenes, entre ellas siete policías que viajaban en un camión que chocó con un ómnibus.

Los sucesos de hoy constituyen el acto de violencia más serio que se ha registrado en el territorio libre desde el comienzo del litigio entre Italia y Yugoslavia.

Los revoltosos, proclamando lemas antiyugoslavos, causaron daños materiales de consideración en la imprenta de un diario en la avenida San Francisco.

El desorden de mayores proporciones se produjo cerca del Ayuntamiento, donde la policía arremetió contra los manifestantes.

En cierto momento de la lucha las autoridades aliadas juzgaron prudente el envío de refuerzos. Centenares de manifestantes se congregaron frente al Ayuntamiento, pidiendo a gritos la transferencia de la zona "A".

EL MINISTRO de Marina, contraalmirante Aníbal O. Olivieri, despide a los miembros de la misión naval que ayer emprendieron viaje a la Antártida Argentina.

TITO HA RECIBIDO A DOS EMBAJADORES

BELGRADO, 4 (ANSA). — Presentaron credenciales al mariscal Tito, el nuevo embajador de Bulgaria, Ljuban Andjelov, y el nuevo ministro de Hungría, Shandor Kurinsky. Como es sabido, Yugoslavia había interrumpido sus relaciones diplomáticas con Bulgaria y Hungría cuando se apartó de la órbita del Kremlin.

PROYECTA LONDRES PRORROGAR EL SERVICIO MILITAR

LONDRES, 4 (AFP). — El gobierno británico presentó en la Cámara de los Comunes un proyecto de ley de dos partes, estableciendo la ampliación por un nuevo período de cinco años la vigencia del servicio militar obligatorio en tiempo de paz y fijando en dos años la duración de dicho servicio.

Los laboristas se proponen oponerse a la segunda parte del proyecto, propiciando al mismo tiempo que la ley de servicio militar sea objeto de una revisión anual.

Ganó Wágner en Nueva York

Reconquistan Posiciones los Demócratas

NUEVA YORK, 4 (AFP). — Gran triunfo obtuvieron los demócratas en las elecciones municipales de Nueva York. Los resultados son como sigue: Robert F. Wágner Jr., demócrata, 1.021.486 votos; Harold Riegelman, republicano, 661.410; Rudolph Halley, liberal, 468.392, y Clifford Mac Avoy, laborista, 54.372.

Para el conjunto del Estado de Nueva York, los resultados conocidos al fin de la jornada de ayer indicaban que los republicanos no solamente no habían ganado nada, sino que, por el contrario, habían perdido dos municipalidades, entre ellas la de Búffalo. En las 48 elecciones que se desarrollaron ayer, los republicanos fueron elegidos para 25 municipalidades, los demócratas en 20 y candidatos independientes en 3. Once municipalidades cambiaron de mano, pasando cinco a los republicanos y seis a los demócratas.

Un Edil de Color

Por primera vez, un hombre de color fué elegido presidente de Manhattan (uno de los cinco barrios que constituyen la aglomeración administrativa y electoral de Nueva York). Hulah E. Jack, demócrata, que reemplazará en la administración de ese barrio a Robert F. Wagner, elegido alcalde de Nueva York, venciendo a otros tres candidatos, todos hombres de color.

Stévenson Está Satisfecho

Por su parte, Adlai Stevenson, que fué vencido en las elecciones presidenciales del año último por el general Eisenhower, se declaró muy satisfecho de los resultados obtenidos por el partido demócrata. "Numerosos electores —dijo— han renovado la confianza que acuerdan a los demócratas". Stévenson se negó a dar una interpretación definitiva de los resultados conocidos, pero resumió sus impresiones señalando: "Parece que las promesas y las realizaciones de los republicanos no han producido sino decepción, descontento y derrota".

Evacúan Birmania Guerrilleros Chinos

TAIPEH (Formosa), 4 (INS). — Dos aviones de la compañía de transporte aéreo civil del general Claire Chennault partieron de Formosa para Thailandia para comenzar la evacuación de 2.000 guerrilleros nacionalistas chinos y 500 personas dependientes de los mismos.

Los aviones fueron fletados por el gobierno nacionalista para evacuar a los soldados que penetraron en Birmania y al ser desalojados por los comunistas en 1949. Los primeros guerrilleros evacuados saldrán de Birmania hacia Formosa el próximo lunes.

Renunció el Gobierno de Finlandia

HELSINKI, 4 (AFP). — El presidente de la república finlandesa, Juho Paasikivi, aceptó la renuncia presentada por el gobierno del señor Kekkonen y le pidió siguiera resolviendo los asuntos corrientes.

Paasikivi Recibirá a los Jefes de los Grupos Parlamentarios

El presidente del parlamento, K. A. Fagecholm conferenció con Paasikivi, a fin de ponerlo al tanto de la situación.

Por último, el presidente de la república recibirá en las primeras horas de mañana a los jefes de los grupos parlamentarios.

Italia Sabrá Defender a Trieste, Afirmó Pella

VENECIA, 4 (ANSA). — Después de la ceremonia celebrada esta mañana en Redipuglia, para conmemorar la victoria del 4 de noviembre de 1918, el primer ministro Pella pronunció un discurso en Venecia, ante más de 100.000 personas, congregadas en la plaza San Marcos.

Refiriéndose al problema de Trieste, Pella dijo que, para defender a la ciudad, el gobierno actual y cada gobierno "hará buena guardia. Nadie puede dudar en lo más mínimo —prosiguió— de la serena firmeza con la cual el gobierno italiano, sin dejarse impresionar por amenazas, se ha propuesto cumplir con su deber, para la defensa de Trieste. Lo cumplirá con decisión, sin esas exuberancias verbales que casi siempre traicionan la fragilidad de las tesis, con esa serenidad que es demostración de fuerza y que deriva del convencimiento de estar dentro del gran camino de la justicia y de la moral internacional".

"Nuestro gobierno y los sucesivos deberán hacer frente a un gran compromiso: Hacer que el pueblo italiano pueda, gradualmente, superar su tenor de vida, aún bajo, pese a los milagrosos resultados logrados después de la guerra".

AMISTAD

Después de muchos años de cordial amistad, Carlos y Ricardo se habían distanciado por una pequeñez. Ambos estaban arrepentidos, pero ninguno de los dos se decidía a dar el primer paso. Un día, Carlos leyó este Aviso Clasificado en CLARIN:

Vendo libros sobre náutica, oportunidad, T. E. ...-7054

Carlos sabía que la náutica era una de las debilidades de su amigo. Compró esa colección antigua que se vendía, y se la envió. Al día siguiente, Ricardo fué a agradecerle el fino rasgo con un abrazo que selló la reconciliación. El acercamiento de ambos amigos se debió a la oportunidad que les ofreció el Clasificado de CLARIN (CORRIENTES 525. De 8.30 a 18.30 hs. Informes 37-9411 al 9417)

Nuevo Alcalde se Elegirá en Los Angeles

Riesgo Republicano

WASHINGTON, 5 (INS) — Los republicanos, sacudidos por los resultados de las elecciones del martes, en que el demócrata Robert F. Wágner fué consagrado alcalde de Nueva York, admiten que corren el riesgo de perder otro puesto en la cámara de representantes la semana próxima en los comicios de California. El martes venidero tendrán lugar en Los Angeles para elegir sucesor al actual alcalde, Norris Poulson, republicano que ha servido durante cinco períodos consecutivos en el parlamento. Si los republicanos pierden la elección la composición de la cámara será así: 218 republicanos, 216 demócratas y un independiente.

ROBERT F. Wágner, candidato del partido Demócrata, de Estados Unidos, electo alcalde de Nueva York en los comicios del martes.

Finalizará el 10 el Año Lectivo en las Facultades

(Información página SIETE)

HUBO MUERTOS Y HERIDOS EN LOS CHOQUES DE TRIESTE

Los Manifestantes Atacaron a la Policía

TRIESTE, 5 (INS). — Dos violentos motines crearon una situación caótica en el barrio donde está ubicada la iglesia católica de San Antonio, en Trieste, propagandose desde allí a toda la ciudad. Tres personas murieron y veinte resultaron heridas cuando la policía local, comandada por oficiales británicos, abrió fuego contra millares de manifestantes y usaron gases lacrimógenos, cachiporras y mangueras de agua de alta presión para dispersar a la multitud. Dos muertos se registraron en una reyerta que se produjo cerca de la iglesia, mientras se celebraba una misa a campo abierto. Uno de ellos era un escolar de quince años.

Los incidentes comenzaron durante la ceremonia de la consagración del templo. La policía motorizada cargó contra la multitud reunida en la plaza que rodea a la iglesia, mientras el padre Bruno Grego bendecía sus murallas.

La policía empleó gases lacrimógenos para despejar las calles, disparando al aire, además sus armas. La muchedumbre profería fuertes gritos contra el gobierno del mariscal Tito y las fuerzas anglonorteamericanas al ser atacadas. Al grito de "Abajo Tito" y "Malditos norteamericanos e ingleses", los manifestantes hicieron frente en un primer momento a la policía, reforzados por muchos de los que asistían a misa. Algunos lanzaron contra los agentes del orden bloques del pavimento, mientras otros rodearon a un grupo de guardias, impidiéndoles actuar. En ese momento, la fuerza policial recibió orden de replegarse, y una vez reorganizada, avanzó nuevamente descargando sus armas contra los amotinados que aún se negaban a ceder terreno.

Intervino el Obispo de Trieste

El obispo de Trieste, monseñor Antonio Santin, intervino personalmente, rogando, tanto a la policía como a los manifestantes, que despejaran la zona.

Luego se permitió salir de la iglesia a los jóvenes que se habían refugiado en ella. Sin embargo, lo peor no había llegado aún. Por la noche, 23.000 triestinos realizaron una marcha de protesta frente al cuartel general aliado. La policía atacó nuevamente con gases lacrimógenos y mangueras de agua a los manifestantes que convergían sobre la plaza Unità, frente a la alcaldía.

Los Gremios Proclamaron la Huelga

Los gremios obreros de esta ciudad proclamaron hoy una huelga general de 24 horas a partir de la medianoche, "en memoria de las víctimas" de los actos de violencia ocurridos hoy en la zona A del territorio. Cerrados los restaurantes, comercios y oficinas, y con los tranvías, ómnibus y trenes paralizados, ésta es una ciudad muerta, mientras la policía patrulla las calles.

ALBERTO Tarchiani, embajador de Italia ante el gobierno de Estados Unidos

INSISTIRAN EN LA REUNION DE LOS CINCO

Posibilidades

WASHINGTON, 5 (ANSA). — Las cancillerías de Londres, París y Wáshington realizan consultas sobre la base de la declaración del embajador de Italia ante el gobierno norteamericano, Alberto Tarchiani, el secretario de Estado, Jhon Foster Dulles. Tarchiani reiteró la posición italiana acerca de la participación en la conferencia de cinco para la aplicación de la decisión aliada del 8 de octubre.

En el Departamento de Estado se afirma que la posición adoptada por Roma ha frenado, por el momento, la posibilidad apuntada por los occidentales de efectuar una conferencia sobre Trieste en una situación en la cual no se habría tenido en cuenta, en forma adecuada, los planteos italianos.

Sin embargo, algunos observadores afirman, que Estados Unidos habría hecho una nueva propuesta a Italia y Yugoslavia a fin de acelerar la convocatoria de la conferencia de cinco en base a los siguientes argumentos:

1º) En dos oportunidades se ha obtenido una postergación del debate sobre Trieste ante el Consejo de Seguridad, que es un lugar ante el cual ni Italia, ni Yugoslavia, ni las tres potencias occidentales pueden plantear la cuestión.

2º) Una tercera postergación sería difícil, sino imposible de lograr. El debate ha sido postergado hasta el 23 de noviembre y por ende, el tiempo apremia para llegar a una solución.

3º) Hay que decidirse por una conferencia de cinco entre Italia Yugoslavia y los tres aliados. Este encuentro no implicará, ninguna renuncia de los principios sostenidos en Roma y en Belgrado.

4º) A este encuentro se le podría llamar preconferencia, y tendría una duración de sólo dos o tres días desarrollándose en secreto. Debe anunciarse, por supuesto, antes del 23 de noviembre.

Abogó Nuestro País en la UN por la Soberanía de Puerto Rico

NUEVA YORK, 5 (INS) — Argentina elogió en la UN el nuevo estatuto constitucional de Puerto Rico, pero expresó sus dudas sobre si el territorio ha logrado suficiente autonomía para considerarse independiente.

Interviniendo en el debate en el seno de la Comisión de Tutela sobre el caso de Puerto Rico a raíz de haber decidido Estados Unidos no suministrar más informaciones a la UN sobre ese territorio, por considerar que ya no es dependiente, el doctor Rodolfo Muñoz jefe de la delegación argentina, tuvo frases de encomio para los esfuerzos norteamericanos por acelerar el autogobierno en Puerto Rico. Dijo el doctor Muñoz: "La Argentina ve con placer la revolución del pueblo portorriqueño, con el que estamos estrechamente vinculados. Aceptamos la determinación del pueblo de Puerto Rico y nos alegramos de todo progreso que le asegure la independencia en el futuro". Agregó, sin embargo, que "su delegación tiene serias dudas acerca de si en Puerto Rico se ha logrado la autonomía en su cabal medida. No negamos que Puerto Rico tiene considerable autoridad en lo concerniente a sus asuntos internos, pero la autonomía es indivisible. La Argentina estima que la Asamblea General no puede en modo alguno desentenderse de su responsabilidad en este asunto hasta que el pueblo portorriqueño disfrute de una completa soberanía".

Aprobose la Moción Latinoamericana

El comité de tutela de la UN aprobó esta noche, por 22 votos a favor, 16 en contra y 19 abstenciones, entre ella la de Argentina y Estados Unidos, la ponencia de 7 naciones latinoamericanas solicitando se acceda a la demanda de Estados Unidos de suspender la transmisión de informes sobre el Estado libre asociado de Puerto Rico. La recomendación pasa ahora a la consideración de la Asamblea General donde no hay esperanzas de que sea ratificada en vista del resultado anterior, pues se requiere para esto una mayoría de los dos tercios.

Cómo se Dividieron los Votos

Votaron a favor: Bolivia, Brasil, Costa Rica, Cuba, Rep. Dominicana Ecuador, Haití, Nicaragua, Panamá, Paraguay, Perú, Uruguay y Filipinas y en contra, Canadá, el bloque soviético, Guatemala, Honduras, India, Indonesia, Irak, México, Africa del Sur, Yugoslavia, Australia y Nueva Zelandia.

Chile, Colombia,

Clarín

BUENOS AIRES · REPUBLICA ARGENTINA

40 Centavos

Un toque de atención para la solución argentina de los problemas argentinos

AÑO IX — Diario de la Mañana — Nº 2.904

Buenos Aires, Viernes 6 de Noviembre de 1953

Anticipan que Moscú Hará Otro Anuncio Sobre Energía Atómica

WASHINGTON, 5 (AFP). — Temen seriamente los medios científicos norteamericanos y principalmente los allegados a la comisión nacional de energía atómica, un próximo anuncio de la Unión Soviética dando a conocer su dominio de la energía atómica con fines pacíficos e industriales y su propósito de hacer participar de los beneficios de esos descubrimientos a sus amigos y aliados.

Tal declaración tendría una profunda repercusión psicológica. Una de sus consecuencias podría ser la afirmación del dominio de la URSS sobre sus satélites alarmados por las perspectivas de una rápida atomización.

Según algunos observadores esto interesaría ahora a la URSS mucho más que una conferencia de Cuatro.

Thomas Murray, miembro de la comisión parlamentaria de la energía atómica, declaró que sería más peligroso que los progresos soviéticos en el dominio termonuclear el anuncio ruso de que están dispuestos, a cambio de uranio, a hacer participar de ellos a sus satélites.

Hallan el Avión del Lloyd A. Boliviano

LA PAZ, 5 (INS). — Se anuncia que fué ubicado en las pampas de Parabuco, departamento de Chuquisaca, a unos 100 kilómetros de la ciudad de Sucre, el avión CB-100, del Lloyd Aéreo Boliviano, que estaba perdido desde el martes pasado en el trayecto entre Gomilla y Santa Cruz con 3 tripulantes y 23 pasajeros a bordo. El aparato se incendió y aparentemente perecieron todos sus ocupantes.

Eden Considera que la Propuesta Rusa es Inaceptable

CONFIANTE PREPARA SU RESPUESTA A LA URSS

LONDRES, 5 (INS). — El canciller, Anthony Eden dijo a la Cámara de los Comunes que la respuesta soviética a la invitación aliada para una reunion entre los "Cuatro Grandes" contiene condiciones inaceptables para la discusión del problema de Alemania. Agregó que de aceptarse tales condiciones "socavaríamos nuestra seguridad y haríamos imposible para Alemania recuperar libremente su unidad". Agregó que Gran Bretaña está lista para debatir los problemas de ese país y Austria con el gobierno soviético en cualquier lugar y fecha sin preparativos previos.

Seguirán las Gestiones

Dijo luego Eden: "Si otros prefieren cerrar las puertas de un solo golpe nosotros dejaremos las nuestras totalmente abiertas". Las conversaciones en cualquier nivel continuarán siendo nuestro objetivo, porque nuestra labor es un trabajo para la paz que no debe ser abandonado".

Principal Impedimento

La oposición estalló en una estrepitosa ovación, cuando el vocero de política exterior, Héctor McNeil, haciendo referencia a la disposición expresada por Eden, dijo que "el primer impedimento para tal reunión, tendrá que eliminarse en Wáshington, no en Moscú".

Efectúanse Consultas entre los Tres Grandes

PARIS, 5 (AFP). — Las tres potencias occidentales responderán a la última nota soviética, declararon los medios autorizados franceses. Se agrega que comenzaron por vía diplomática ordinaria, consultas entre Londres, Wáshington y París. Las tres potencias se comunicaron recíprocamente la interpretación que cada una da a la nota de la Unión Soviética y han decidido que la respuesta debe ser breve.

Clarín no Aparece Mañana

MAÑANA, Día del Canillita, figura entre las fechas en que no se editan, venden ni distribuyen diarios y revistas. Por lo tanto, CLARIN no saldrá mañana y reaparecerá el domingo a la hora habitual.

DETUVIERON A MIEMBROS DEL EJERCITO FINLANDES

HELSINKI, 5 (AFP). — Se anunció la detención de varios miembros del ejército finlandés, acusados de espionaje en favor de la Unión Soviética. Los arrestados, entre los cuales hay un capitán, fueron detenidos en Jyvaeskylae, en el centro de Finlandia.

Se Iniciará el 8 el Juicio a Mossadegh

TEHERAN, 5 (AFP). — El domingo se efectuará la primera audiencia del proceso contra Mossadegh, declaró a la Agencia Franco-Presse el presidente del tribunal. Añadió que no ha recibido aún la lista de los testigos que presentará Mossadegh, pero espera recibirla el sábado.

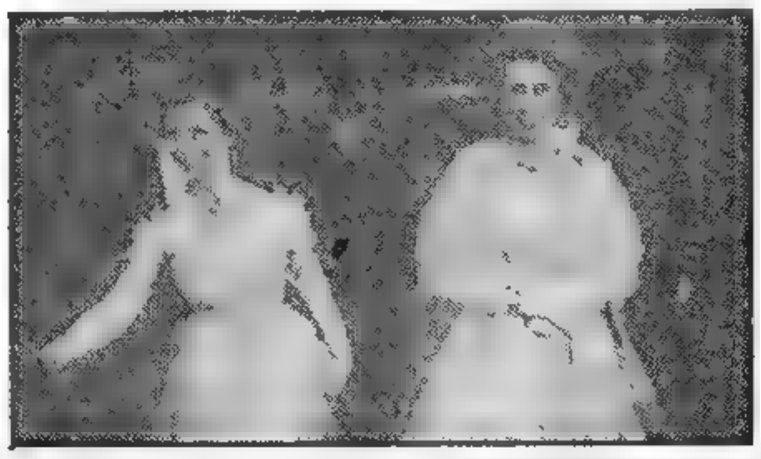

LA REINA Isabel II, acompañada por la princesa Margarita Rosa y Felipe de Edimburgo, llega al cine Odeón, de Londres, para asistir al estreno de "Rob Roy", última producción de Walt Disney

Desconcierta en E.U. el Vuelco Electoral

CLARIN en EE.UU.

NUEVA YORK, 5 (De nuestra agencia). — "Ya he perdido escaramuzas antes", ha dicho el presidente Eisenhower al comentar la derrota republicana en las elecciones del martes. La frase es optimista, porque implica su confianza en la victoria a largo plazo y para el caso alude directamente a las elecciones legislativas de 1954, que serán de enorme importancia para su gobierno.

Pero lo más llamativo en esta situación es que, a un año justo de la sensacional victoria republicana de las elecciones presidenciales, el partido acaba de sufrir una serie de sugestivos contrastes, a tal punto que el propio presidente se ve precisado a hablar de victorias a largo plazo. Es cierto, además, que el presidente, antes de las elecciones del martes pasado, hizo saber públicamente que apoyaba y seguía apoyando para "todos los candidatos republicanos", "en todos los casos" y "en todos los momentos". Esta declaración ha contribuído más a que en esta derrota electoral haya quedado envuelta la propia figura de Eisenhower, y que hoy aparezca en rudo contraste con la victoriosa resonancia que tenía su nombre hace un año justo. Aun en EE. UU., no es poca la gente desconcertada por este violento cambio de frente de la situación, en especial entre la masa más gruesa del electorado republicano. Es de imaginar que algo de este desconcierto llega al exterior, donde la fisonomía tan peculiar de la política norteamericana tiene muchas interpretaciones autojadizas. Corresponde repetir, como ya se ha señalado varias veces, que la elección presidencial de 1952 la ganó el general Eisenhower y no el partido Republicano así como que, en la razón de ser de ese triunfo, hubo más elementos sentimentales que de otra clase. Hasta el mes pasado, este diagnóstico pudo ser prematuro, pero la elección en el 000 distrito de Wisconsin, donde hacía 20 años que no triunfaba un demócrata, dio una pauta de las tendencias predominantes en la masa. Ahora, la elección del martes la ha ratificado en forma espectacular, con tres elecciones básicas en la municipal de Nueva York y en las de gobernador en Virginia y Nueva Jersey, ganada por los demócratas. No obstante, los síntomas más importantes que revelan la profundidad del proceso están en los pequeños detalles, como el resultado electoral del distrito 60 de Nueva Jersey, donde se votaba, además, para llenar una vacante en la Cámara. En este distrito, constituído en 1933 y que fué siempre un baluarte republicano, la fórmula Eisenhower-Nixon venció en 1952 por un margen holgado y ahora han triunfado los demócratas. El presidente del comité nacional del partido Republicano, Leonard W. Hall, ha confesado: "Estados en un aprieto". Y esta franca opinión es más realista que la de Eisenhower, porque el señor Hall es precisamente un político, y por su cargo sabe mejor que nadie qué es lo que está ocurriendo en la maquinaria del partido. Por todas estas causas, al año del triunfo presidencial republicano, ya no es aventurado prever que, de acuerdo con la tendencia popular que muchos descontaban, el gobierno del país será compartido por la Casa Blanca y un congreso demócrata. Esta perspectiva, además, es lo mejor que puede ocurrirle a las aspiraciones de gobierno constructivo que tenga el presidente Eisenhower. Y esto se puede afirmar en base a lo que ha sucedido ya en los primeros meses de su gobierno, puesto que ha sido el bloque demócrata y no el republicano el que le ha prestado en el Congreso la mayor colaboración a sus iniciativas.

HORACIO ESTOL

NO SE LLEGA A UN ACUERDO EN LAS NEGOCIACIONES DE COREA

Dean Propuso Suspender las Sesiones

PAN MUN JON, 5 (AFP). — En vista de la inoperancia de la reunión preliminar a la conferencia política sobre Corea, Arthur Dean, delegado aliado propuso suspender las deliberaciones para que cada parte trate separadamente los puntos del temario. Por otra parte, y ante la obstrucción sistemática de la delegación comunista a llegar a un acuerdo acerca del lugar y de la fecha para la realización de la conferencia, Dean declaró que la UN está dispuesta a negociar el retiro de sus efectivos militares de Corea a condición de que tengan la seguridad de que habrá un "verdadero" retiro de la totalidad de las tropas extranjeras.

El pedido del delegado aliado no involucra, en modo alguno, la ruptura de negociaciones y fué hecho después que la delegación comunista solicitó pasar a un breve cuarto intermedio.

La delegación comunista decidió estudiar detenidamente las nuevas sugerencias hechas por Dean.

DEAN

Temen un Paro General en la Industria Inglesa

LONDRES, 5 (AFP). — Los medios sindicales anunciaron esta noche la posibilidad de una huelga general de la industria mecánica en todo el territorio británico. El paro sería decretado como consecuencia del rechazo de aumento de salarios solicitado por los delegados de las fábricas.

Una manifestación de obreros recorrió las calles de esta capital, tropezando en varias oportunidades con la resistencia de la policía, que se opuso al ingreso de los manifestantes al local en que realizaban una reunión los delegados obreros con los representantes patronales.

Los manifestantes trataron también de dirigirse al parlamento para expresar su descontento por la carestía de la vida y exigir un aumento del quince por ciento en sus salarios.

En Londres se efectuó hoy una huelga parcial.

UN SUSTO

La heladera rebosaba comestibles y botellas para la fiesta de esa noche y ahora le había dado por descomponerse. ¡Linda situación! María y Daniel estaban muy afligidos. Pero él leyó este Aviso Clasificado en CLARIN

Reparac. urg. heladeras técnico a domic. T.E. ...-5432.

Daniel llamó al profesional y éste hizo funcionar la heladera en menos de una hora de trabajo. Se salvó la situación y la fiesta tuvo grato éxito. Daniel y su esposa se lo deben al Clasificado de CLARIN (CORRIENTES 555. De 3.30 a 18.30 horas. Informes: T. E. 32-9411 al 9417).

Comienza Hoy el 1er. Concilio del Episcopado Argentino

(INFORMACION PAGINA TRES)

Hay Calma en Trieste

Roma Protestó Ante Londres

REANUDARONSE LAS ACTIVIDADES

TRIESTE, 7 (ANSA). — Después de dos jornadas de violencia, en que la ciudad fué escenario de una verdadera batalla campal, Trieste ha recobrado la calma, si bien predomina en el ambiente un clima de tristeza.

Son Numerosas las Víctimas

Los incidentes, que se iniciaron el miércoles, al producirse un choque entre policías británicos y manifestantes que regresaban del acto de Redipuglia, han dejado desde entonces como saldo ocho muertos y más de cincuenta heridos, algunos de gravedad. Como se sabe, la tensión se agravó el jueves, con los sucesos del templo de San Antonio Taumaturgo y que ocasionaron la huelga general. Finalmente, ayer a mediodía se registraron nuevos choques en la plaza Unitá, donde murieron dos personas. Otras dos víctimas cayeron poco más tarde en el mismo lugar en otro encuentro de los manifestantes con la policía británica.

La intervención de las tropas norteamericanas puso un poco de calma pero poco después se repitieron los hechos en otros puntos de la ciudad, registrándose nuevas víctimas.

La policía allanó los locales del Movimiento Social Italiano y del partido Liberal y practicó cerca de 200 detenciones.

Comunicado Aliado

TRIESTE, 7 (AFP). — El gobierno militar aliado publicó un comunicado referente a los incidentes, en el cual se señala que la situación se agravó cuando un grupo de manifestantes atacó a los agentes de la policía civil y a un taller de tipografía que imprime publicaciones en lengua eslovena. Más tarde 20.000 manifestantes asaltaron los locales del Frente de la Independencia, entre ellos por las ventanas e incendiaron el inmueble, que pudo ser salvado por la intervención de los bomberos. En plaza Unitá, los manifestantes dispararon armas de fuego contra la policía, que hubo de responder. Hubo cuatro muertos y treinta heridos.

Cesó la Huelga

Luego de veinte horas de huelga total, en signo de protesta por los incidentes, todos los trabajadores reanudaron sus actividades normales. Unicamente los liceos permanecen cerrados, ya que los profesores decidieron prolongar por 48 horas más el paro. También los jueces y abogados suspendieron las audiencias para protestar contra la presencia de destacamentos militares británicos que acampan frente al palacio de Justicia.

Según informaciones aun no confirmadas, cierto número de miembros de la policía civil habrían renunciado en solidaridad con los manifestantes triestinos.

Número de Muertos

La municipalidad anunció oficialmente que no hubo muertos que lamentar entre la policía civil. Esta volvió a custodiar la Prefectura de donde había sido relevada por destacamentos norteamericanos.

También anunció que el número de muertos se eleva a seis —dos caídos el día 5 y cuatro el 6 de noviembre— y no a siete como se había difundido ayer. Uno de los heridos sin embargo, se encuentra en estado desesperante.

Se ha confirmado que nueve militantes del Movimiento Social Italiano fueron detenidos en sus domicilios anoche.

El comando militar aliado advirtió que los agentes de la policía civil que abandonaron sus cargos a raíz de los incidentes, son considerados como desertores y deben ser detenidos.

Huelga Municipal

Los empleados de la Prefectura de Trieste abandonaron el trabajo, declarando que no lo reanudarán mientras los destacamentos de la policía civil triestina no evacuen el edificio de la Prefectura, en el que se han instalado.

Réplica Inglesa: DEBE CESAR LA VIOLENCIA

LONDRES, 7 (AFP). — El embajador de Italia, Manlio Brosio, entrevistó esta mañana al canciller Anthony Eden. La visita se prolongó cuarenta y cinco minutos, y a su término, Brosio manifestó a los periodistas que había presentado una protesta verbal de su gobierno por la acción del comando militar británico en los sucesos de Trieste. Brosio regresará de inmediato a Roma para efectuar consultas con el gobierno italiano sobre el problema de Venecia Julia. Por su parte, Eden, en su entrevista con el embajador, criticó implícitamente a Roma "por no haber hecho cuanto está en sus manos" para dominar a los elementos que provocaron los tumultos. Según trascendió, la reunión se mantuvo en un tono cordial y en ella el canciller reiteró que Italia no debe temer un cambio en la opinión británica respecto del problema de Trieste, pues Inglaterra mantendrá su resolución de transferir la administración de la zona A al gobierno de Roma, lo antes posible. Habría recalcado, asimismo, que el gabinete de Pella debe apelar a todos sus recursos para hacer cesar las manifestaciones y no solidarizarse con los actos de violencia que se han producido. Cualquier otra actitud, agregó Eden, tendría las más funestas consecuencias y haría fracasar las negociaciones que se realizan actualmente.

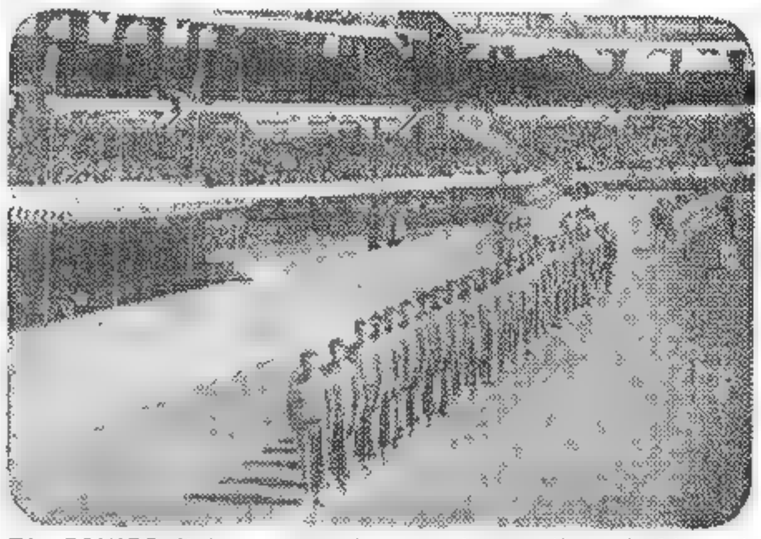

EL EQUIPO italiano, seguido por el argentino, desfila ante las tribunas de River Plate, al iniciarse el match de atletismo disputado en la tarde de ayer

Hubo Disturbios en Italia

Clarín

BUENOS AIRES · REPUBLICA ARGENTINA · 40 Centavos

Un toque de atención para la solución argentina de los problemas argentinos

AÑO IX — *Diario de la Mañana* — Nº 2.905

Buenos Aires, Domingo 8 de Noviembre de 1953

Fueron Atacados Edificios Británicos

ROMA, 7 (AFP). — Violentos incidentes se produjeron frente a la embajada de Gran Bretaña, entre las fuerzas de policía que montan guardia junto a la residencia desde ayer, y grupos de jóvenes manifestantes. Estos grupos intentaron forzar la entrada al parque que rodea a la embajada, pero fueron rechazados por la policía, resultando más de treinta heridos. Muchos de ellos fueron curados en las farmacias de las cercanías, mientras se efectuaba un centenar de arrestos. Pese a la energía con que actuó la policía, la manifestación continuó por largo rato frente al edificio, no obstante los esfuerzos de los jeeps policiales para alejarlos.

Los comercios bajaron sus cortinas metálicas y el tráfico quedó paralizado en las arterias vecinas.

Otros grupos de manifestantes rompieron las vidrieras del British Council y las de la compañía de aviación británica, en la vía Nazionale.

Cincuenta Mil Manifestantes en Nápoles

NAPOLES, 7 (AFP). — Más de 50.000 personas realizaron una manifestación en las calles de Nápoles para protestar contra los acontecimientos de Trieste.

En el curso de la manifestación, que revistió un carácter particularmente antibritánico, varios grupos de jóvenes intentaron aproximarse a los consulados británico y norteamericano, pero fueron rechazados por la policía.

Todos los comercios que llevan nombres anglosajones se vieron obligados a cerrar sus cortinas. Varias personas fueron detenidas.

Protestas en Milán

MILAN, 7 (AFP). — En Milán hubo nuevas manifestaciones de protesta por los disturbios de Trieste. Los manifestantes se dirigieron al consulado británico, pero la policía logró dispersarlos antes de que llegaran al edificio.

En Bari, 55 Heridos

BARI, 7 (AFP). — Quince agentes de policía y unas cuarenta personas resultaron heridas durante una manifestación de protesta contra los incidentes de Trieste, que se realizaba frente al consulado de Gran Bretaña.

Dos de los agentes se encuentran graves. Siete manifestantes fueron detenidos cuando trataban de escalar las verjas de un jardín vecino al del consulado.

SOLUCION DE UN SERIO PROBLEMA

PARIS, 7 (De nuestra agencia). — El voto de la Asamblea Nacional rehusando, por 302 sufragios contra 291, el levantamiento de la inmunidad parlamentaria a cinco diputados comunistas es, para una gran parte del país, motivo de escándalo, mientras que para la otra resulta una manifestación de respeto a la ley. Las vacilaciones y los escrupulos de que ha dado muestras la Asamblea en esta ocasión rebasan en realidad, los límites del problema jurídico. En el fondo, lo que estaba en discusión era el derecho y los medios de defensa de un régimen político legalmente establecido y la plaza que pueden ocupar los comunistas como representantes de una oposición. De hecho, se trataba del viejo conflicto entre la legalidad y la eficacia, es decir, entre el deseo de ser justo y la preocupación de no ser engañado.

Este problema existe con mayor agudeza en un país en que una cierta parte de la población es comunista. ¿Es hecho otorgar completa libertad a los que sólo aspiran a matar la libertad?, se pregunta una parte de la opinión pública. Por otra parte, el gobierno se pregunta cómo será posible perseguir a los saboteadores y a los asesinadores que predican la subversión y a los derrotistas que pretenden desmoralizar al ejército, si los principales responsables continúan tranquilamente amparados por las inmunidades parlamentarias. El caso es grave para un país que sostiene una guerra contra un enemigo que contraataca con los comunistas y que recibe de éstos un apoyo entusiasta.

La votación que ha salvado de las diligencias judiciales y tal vez de la detención a los cinco diputados comunistas, ha sido posible gracias al voto favorable de cerca de cien diputados que oficialmente figuran en la mayoría —de ellos, cincuenta y dos son republicanos populares, es decir, democratacristianos; once, del grupo de Pleven, o sea socialistas moderados; once indicales y seis "degaullistas"— mientras el resto lo ha hecho en contra o sea, en favor del levantamiento de la inmunidad.

Verdad es que algunos de a la izquierda, estos diputados moderados que han favorecido con sus votos a los comunistas, entendían que no se habían cumplido todas las formas del procedimiento, única garantía que salvaguarda a los ciudadanos, sean cuales sean sus ideas, y que constituyen la verdadera esencia de la democracia.

Sin embargo, el clamor en la prensa conservadora y moderada es muy vivo. "L'Aurore" dice que la Cámara ha dado una prueba de gran cobardía. A su vez, "Le Figaro" entiende que es inadmisible que, mientras mueren los soldados franceses en tierras de Indochina, quienes dirigen en Francia el sabotaje a todas las formas de las fuerzas y de la energía nacionales puedan continuar cómodamente su obra deletérea a cubierto de toda persecución y todo riesgo. Esto, viene a decir, es darle al enemigo todas las ventajas.

A. MARTINEZ TOMAS

CLARIN en Francia

Bolivia Recibirá Ayuda de los Estados Unidos

LA PAZ, 7 (INS). — Ayer, a las 18, se firmó en la Cancillería un convenio de asistencia económica entre el gobierno de Bolivia y el de Estados Unidos.

Mediante el acuerdo, Estados Unidos hace una donación para impedir la disolución económica y los sufrimientos en masa debido a la desfavorable economía del país, ayudando a aumentar la producción nacional y suministrando productos agrícolas y alimenticios que solicitó el gobierno de Bolivia. Esto se compromete a preparar, con representantes de Washington, un plan de distribución de alimentos al pueblo boliviano, inclusive a aquellos que no pueden pagar. También se preparará un plan para el aumento de la producción.

Inicióse la Preparación de la Respuesta Aliada a Rusia

PARIS, 7 (AFP). — La conferencia de expertos occidentales encargados de elaborar el texto de la respuesta anglofranconorteamericana a la última nota soviética del 3 de noviembre, comenzó sus trabajos en el ministerio de Relaciones Exteriores, presidida por François Seydoux.

Gran Bretaña Denunció en la UN que Moscú Bloquea la Paz con Alemania

Tareas Previas

Francia estuvo representada por Roland de Margerie, Gran Bretaña por Patrick Reilly, ministro consejero de la embajada británica en París, y los Estados Unidos por Theodore C. Achilles, ministro en París.

Los expertos han comparado las instrucciones recibidas de sus ministros respectivos, para la elaboración de una nueva comunicación que debía ser enviada a Moscú.

Se ha dado a entender esta tarde, en los círculos bien informados, que "esta respuesta dejará la puerta abierta a un encuentro de cuatro potencias, sin formular una nueva invitación específica.

Debate Sobre el Rearme

NUEVA YORK, 7 (INS). — Gran Bretaña atacó enérgicamente ayer a Rusia en la UN por bloquear la reunión de los "cuatro grandes" sobre Alemania y demorar la conferencia de paz coreana. El delegado británico, Selwyn Lloyd, inició el debate sobre el desarme en el seno de la Comisión Política. Demandó medidas para poner fin a la competencia internacional de armamentos, pero responsabilizó a la Unión Soviética por no haber llegado anteriormente a un entendimiento con occidente sobre el vital problema.

El delegado soviético, Andrei Vishinsky, afirmó, a su vez, que España ha sido incorporada a la Organización del Pacto del Atlántico como resultado del tratado bilateral hispanonorteamericano que permite a Estados Unidos la utilización de bases aéreas y navales españolas.

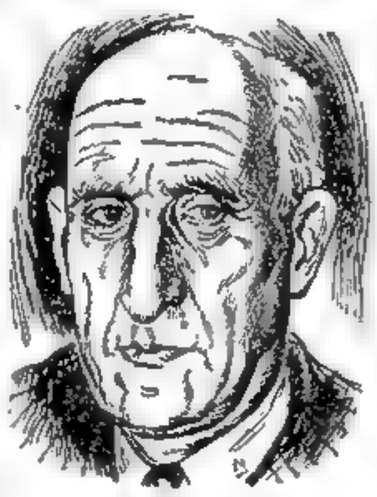

MOHAMED MOSSADEGH

SE INICIARA HOY EL JUICIO A MOSSADEGH

TEHERAN, 7 (A. F. P.). — "Mossadegh será juzgado parado, sentado o acostado, pero será juzgado", declaró a los periodistas el general Nasrollah Moghbeli, presidente del tribunal que, salvo orden contraria, comenzará mañana el juicio contra el ex presidente del Consejo. Agregó que, según los últimos informes, Mossadegh gozaba de perfecto estado de salud.

BUSCASE EN COREA UNA SOLUCION

Destacó Bulganin el Poderío Militar Ruso

MOSCU, 7 (AFP). — Con extraordinario despliegue militar e imponentes ceremonias fué celebrado el 36º aniversario de la revolución de octubre. En la plaza Roja de Moscú desfilaron durante varias horas las fuerzas del ejército, organizaciones de obreros y de deportistas. En las tribunas oficiales tomaron ubicación el primer ministro Georgi Malenkov, Molotov, Krutchev y Mikoyan, el mariscal Voroshilov y numerosos mariscales y almirantes soviéticos.

En la tribuna oficial se destacaba la presencia del embajador argentino, señor Leopoldo Bravo, y de los embajadores de Francia, Estados Unidos y Gran Bretaña.

La Política Soviética

Antes del desfile, el mariscal Bulganin pronunció un discurso en nombre del comité central del partido y del gobierno soviético.

Dijo Bulganin que la política de la URSS tiene carácter pacífico y agregó: "En respuesta, las potencias occidentales ponen toda suerte de dificultades, incompatibles con las proposiciones soviéticas que tienden a la paz y a la seguridad internacional.

"Desde hace un tiempo —prosiguió—, en territorio de ciertos países europeos próximos a la URSS y a los de las democracias populares, se crean sin cesar nuevas bases norteamericanas. Es por ello que en tales condiciones, nuestro gobierno no puede menos que acordar una buena atención al problema de reforzar el potencial de defensa de nuestro país con el fin de garantizar la seguridad del Estado soviético".

Recepción en Belgrado

BELGRADO, 7 (AFP). — El embajador soviético en Belgrado, Valko, dió su primera recepción en esta capital con motivo del aniversario de la revolución de octubre.

Asistieron el vicepresidente del Consejo Ejecutivo Federal yugoslavo, Popovitc, personalidades oficiales y miembros del cuerpo diplomático.

EE.UU. Acordó a España Once Millones de Dólares

WASHINGTON, 7 (INS). — La administración de operaciones en el extranjero asignó ayer a España créditos de defensa por valor de once millones de dólares. Se trata de la primera asignación que se hace al gobierno español desde la firma del convenio económico-militar hispanonorteamericano, el 26 de setiembre. El fondo será utilizado para la adquisición de equipo y materias primas necesitadas con urgencia.

Reuniéronse los Consejeros

PAN MUN JON, 7 (AFP). — Los consejeros diplomáticos de la UN y los comunistas realizaron la primera reunión para buscar una solución que posibilite la conferencia política sobre Corea. La sesión se prolongó durante una hora y cuarenta minutos y a la misma asistió el delegado sudcoreano, coronel Lee Su Young. La próxima reunión se efectuará mañana a las 11, hora de Corea.

Kenneth Young, primer adjunto de Arthur Dean, declaró a la prensa al finalizar la reunión de esta mañana: "Los consejeros deben únicamente ocuparse de la cuestión del orden del día".

Trágico Accidente de Aviación en Uruguay

MONTEVIDEO, 7 (AFP.) — Un trágico accidente de aviación cerca del aeródromo de Melilla, causó la muerte a dos personas.

Poco después de las 16, una máquina civil levantó vuelo desde el citado aeródromo, piloteada por Alfredo Vázquez López, precipitándose casi de inmediato a tierra e incendiándose. El piloto y su acompañante perecieron carbonizados.

Murió Todo el Pasaje del Avión Boliviano

LA PAZ, 7 (AFP). — Fueron hallados ayer los restos carbonizados del bimotor C.B.-100, perteneciente al Lloyd Aéreo Boliviano, en las cercanías de Tarabuco. En este siniestro, considerado como el mayor registrado por la aviación boliviana, perecieron veinticinco pasajeros, entre quienes figuraban ocho menores, y tres tripulantes.

A SALVO

Siempre salía preocupado porque dejaba en casa importantes valores, y temía encontrarse con una desagradable sorpresa al volver. Un día, leyó este Aviso Clasificado en CLARIN:

Sist. moderno cajas seguridad instalo a prueba. ...6754

Encargó una de aquellas cajas de hierro, y comprobó que la combinación para abrirla hacía prácticamente invulnerable. Ahora, se va tranquilo y le debe esa tranquilidad a un Clasificado de CLARIN (CORRIENTES 585. De 8,30 a 18,30 horas. Informes: T. E. 32-9411 al 9417)

Inauguróse el Concilio Episcopal Argentino

(INFORMACION PAGINA TRES)

Enérgica Reacción de Belgrado por los Sucesos de Trieste

Diario de la Mañana — 10 Centavos — AÑO IX — Nº 2.906 — Buenos Aires, Lunes 9 de Noviembre de 1953

Un Atentado Terrorista en Rabat: Seis Muertos

RABAT, 8 (AFP). — Oficialmente se anunció que hubo seis muertos a raíz de un atentado terrorista que se cometió anoche cerca de Rabat, en el tren del servicio Argelia-Marruecos.

Los muertos son cuatro europeos y dos marroquíes y hay además, cinco heridos por la explosión de dos bombas.

Resultados de los Partidos de Ayer

PRIMERA DIVISION

River Plate	2	Racing	1
San Lorenzo	4	Estudiantes	1
Independiente	3	Platense	1
Vélez Sarsfield	2	N. O. Boys	1
Rosario Central	1	Lanús	1
G. y Esgrima	6	Huracán	0
Chacarita Jrs.	1	Boca Juniors	1
Banfield	0	F. C. Oeste	0

PRIMERA DIVISION "B"

Unión	4	Argentinos Jrs.	2
Sarmiento	3	Los Andes	1

PELLA, primer ministro italiano, censuró los sucesos ocurridos en Trieste

Sepultaron a las Víctimas de los Incidentes

PARIS, 8 (AFP). — "Roma está tratando de echar petróleo en el fuego. Ha creado una situación en extremo explosiva y peligrosa en lo que se refiere a Trieste. Pero no nos dejaremos provocar. Sabemos lo que tenemos que hacer cuando consideremos que nuestros intereses están amenazados", dijo Mosa Pijade, vicepresidente del Consejo Consultivo Federal yugoslavo, en un discurso electoral pronunciado en Kragujevac y transmitido por radio por la agencia Tanjug.

"Siento ver al gobierno italiano dirigiendo así a un pueblo que no solamente no participa en sus acciones sino que por el contrario quiere relaciones de buena voluntad con Yugoslavia", agregó el Sr. Pijade. "Los gobernantes de Roma han adherido al Pacto Atlántico y creen que pueden utilizarlo para fines agresivos".

Sepultaron a las Víctimas

TRIESTE, 8 (INS). — Unas ciento cincuenta mil personas asistieron hoy a los funerales de los seis italianos muertos en los recientes desórdenes ocurridos en esta ciudad. La multitud se congregó a lo largo de todas las calles por donde pasó el cortejo fúnebre, desde la catedral de San Giusto donde se efectuó un servicio religioso hasta el cementerio, situado a tres kilómetros de Trieste. Representantes del primer ministro Giuseppe Pella y de las organizaciones de veteranos llevaban coronas de flores, marchando tras los ataúdes. Toda la ciudad estaba bajo la vigilancia de dos compañías de las tropas norteamericanas de ocupación y una compañía de británicos. Tres batallones más angloamericanos permanecen acuartelados y listos para prestar servicios en caso de emergencia.

El primer ministro Pella, en un discurso que pronunció esta noche por radio en Roma declaró que toda la nación se sumó a las demostraciones de duelo por los recientes sucesos. Agregó que "Italia considera los desórdenes mencionados en contraste directo con los puntos de vista británicos". Pella y los miembros del gabinete en pleno asistieron en Roma a una solemne misa en rogativa por los seis italianos que perdieron la vida en los graves incidentes.

Comentario Británico

LONDRES, 8 (AFP). — "The Observer" dice que los sucesos de Trieste han perjudicado la causa italiana en Gran Bretaña y Estados Unidos y alejan ahora la perspectiva de que se reúna con éxito una conferencia de cinco. Acerca de las proposiciones soviéticas hechas el viernes por el ministro yugoslavo Popovic, "The Observer" dice que en ellas se insiste para la realización de una conferencia de cinco.

Incidente en Milán

MILAN, 8 (AFP). — Un grupo de estudiantes intentó penetrar en el edificio ocupado por el diario comunista "L'Unità" en esta ciudad, sin lograr ir más allá de la conserjería.

Los estudiantes rompieron una mesa y se apoderaron de algunos diarios que luego quemaron en la calle.

Avisada la policía, se hizo presente en el lugar del hecho y los estudiantes se dieron a la fuga.

Hizo una Proposición Alemania Oriental

BERLIN, 8 (AFP). — El gobierno de Alemania oriental propuso a los "Tres" occidentales la adopción de medidas análogas a las adoptadas por la URSS, para aliviar las cargas fiscales emanadas de las deudas de guerra y reparaciones.

A tales efectos, ha enviado a Estados Unidos —por intermedio del alto comisario norteamericano en Berlín— una carta en la que sugiere medidas análogas a las que adoptó la Unión Soviética en virtud del protocolo de Moscú el 22 de agosto en favor de la República Popular Alemana, en cuanto atañe al pago de reparaciones de guerra como alivio general de la situación financiera. Se sugiere que esas medidas análogas sean hechas extensivas por los "Tres gobiernos" occidentales en favor de la zona occidental de Alemania.

Otras dos notas similares han sido enviadas por el gobierno de Alemania oriental a los gobiernos de Gran Bretaña y Francia.

Dió Comienzo el Proceso a Mossadegh

Alega Inocencia el Ex Premier Iranio

TEHERAN, 8 (AFP). — Inicióse la vista del proceso contra el ex presidente del Consejo iranio, Dr. Mohammed Mossadegh, y contra el general Riahi, en el antiguo Palacio de Sehrabad.

Los principales cargos que se le hacen a Mossadegh son haber violado deliberadamente la Constitución, haber desobedecido una ordenanza imperial y haber coartado las libertades públicas sin contar con el agravante de haber atentado contra parlamentarios de la oposición.

Mossadegh alegó inconstitucionalidad del tribunal que le juzga y dijo ser inocente de los cargos que se le imputan.

Al iniciarse el proceso, el ex presidente del Consejo afirmó que se presenta al juicio en calidad de "primer ministro legal".

Las alegaciones las hizo Mossadegh al responder a las preguntas que le dirigió el general Moghiebeli, que presidió el tribunal.

"Me encuentro ante este tribunal —dijo— por una intervención de la política extranjera, lo cual no significa general que usted sea uno de los agentes de esa política".

Al preguntarle por qué no ha elegido un defensor, el Dr. Mossadegh respondió:

"Estoy en Irania y si ustedes no quieren defenderme, condénenme a muerte inmediatamente".

Alegó haber emitido los decretos-leyes que le son imputados como actos ilegales de acuerdo con el Parlamento, y en cambio, dijo que los procedimientos para su proceso estaban viciados de nulidad.

Cordial Agasajo en Lima a los Cadetes Argentinos

Hoy Siguen su Ruta: Van a Guayaquil

LIMA, 8 (AFP). — La visita de los cadetes argentinos estuvo marcada hoy por numerosas actividades. Los cadetes y sus oficiales hicieron una detenida visita a las instalaciones técnicas de la escuela de aviación peruana en Las Palmas. El ministro de aviación, coronel Mario Saona, los recibió en audiencia especial en su despacho y después de departir con la plana mayor y los cadetes, el grupo se dirigió a la plaza San Martín, donde depositó una corona ante el monumento al Libertador. Los cadetes efectuaron luego un homenaje al héroe de la aviación peruana Jorge Chávez, ante cuyo monumento colocaron una corona de flores.

En la estancia Higueretta fué servido un almuerzo campestre ofrecido por el ministro de Aviación, coronel Saona en honor del comodoro Mario Emilio Daneri y de los jefes y oficiales que acompañan a la delegación de cadetes. El personal de suboficiales fué agasajado en los terrenos de Las Palmas con una "Pachamanca", comida peruana cocinada con piedras, bajo tierra.

El director de la Escuela de Aviación de Las Palmas ofreció por la noche, en el Country Club, una comida en honor del comodoro Daneri y del personal superior de la Fuerza Aérea Argentina.

Los diarios locales publican una amplia información gráfica y escrita sobre la llegada de los aviadores argentinos.

Los cadetes y suboficiales fueron esta noche objeto de agasajos de camaradería por parte de sus colegas peruanos. Mañana, lunes, en horas de la mañana la delegación argentina partirá desde el aeródromo de Lima-Tambo rumbo a Guayaquil.

Recios Temporales en E. U.

NUEVA YORK, 8 (INS). — Vientos de fuerza casi huracanada, acompañados de copiosas lluvias y nevadas, prosiguieron azotando durante toda la noche los estados norteamericanos de la costa del Atlántico, contribuyendo a aumentar el caudal de las aguas en las zonas bajas inundadas por las mareas marítimas provocadas por el fenómeno.

Miles de personas debieron ser evacuadas de las regiones inmediatas a la costa, al ser invadidas sus viviendas por las aguas. Durante toda la noche las turbulentas aguas del mar, agitadas por violentas marejadas, batieron las costas. Fuerzas del ejército, la policía y el servicio de guardacostas cooperan con la Cruz Roja en las operaciones de salvamento y de evacuación en las zonas afectadas. Los vientos y las tormentas han causado fuertes daños, sobre todo en los servicios eléctricos, telefónicos y telegráficos. Numerosos árboles han sido arrancados de cuajo por las rachas huracanadas. La situación provocada por las fuerzas de la naturaleza desatadas ha obligado a declarar el estado de emergencia en el Estado de Connecticut.

EL LENTE captó el preciso instante en que un fuerte tiro de Simes se estrella en el poste, cuando la defensa de Carrizo había quedado anulada. En esta oportunidad, estuvo Racing a punto de conquistar el empate

Chocan Tropas Egipcias e Israelíes Cerca de Gaza

Un Soldado de Israel Fué Muerto

TEL AVIV, 8 (AFP). — Un soldado israelí fué muerto y hubo otro herido en un nuevo incidente estallado cerca de Gaza entre una patrulla militar egipcia y una patrulla israelí. Un vocero oficial israelí al anunciar este nuevo incidente, precisó que los soldados israelíes se hallaban conversando con tres soldados egipcios en la zona fronteriza y cambiaban con ellos cigarrillos cuando se hizo presente una patrulla mecanizada egipcia que abrió el fuego sin advertencia dando muerte a uno de los soldados israelíes e hiriendo gravemente a otro.

Reclamación Israelí

LONDRES, 8 (INS). — La embajada israelí en Londres emitió un comunicado anunciando que el canciller de Israel señor Moshé Sharet, elevó una queja a las Naciones Unidas en el sentido de que Jordania ha incurrido en falsedades y tergiversaciones en sus informaciones sobre los incidentes en la frontera entre ambos países.

En cable cursado al supervisor del armisticio, general Vega Bennike, Sharet negó categóricamente que Israel haya violado el armisticio e invadido el territorio de Jordania, y acusó al gobierno de Amman de ser responsable de la publicación de afirmaciones totalmente infundadas. Añadió que tales aseveraciones fué formuladas por Jordania con el fin de predisponer en sentido desfavorable a Israel el Consejo de Seguridad de la ONU.

Finalizan las Maniobras

TEL AVIV, 8 (INS). — Entraron en su fase final las maniobras aeronavales de Israel, las más grandes realizadas hasta ahora por el novel Estado judío. Los ejercicios, que incluyeron ensayos de desembarcos apoyados por la aviación, finalizarán el martes.

El Nuevo Presidente de Costa Rica Asumió Ayer

SAN JOSE DE COSTA RICA, 8 (INS). — El nuevo presidente de Costa Rica José Figueres Ferrer tomó posesión del mando y pronunció un extenso discurso ante el Congreso, en el que reiteró su fe en la ONU, abogó por la integración de todos los pueblos del mundo y prometió amplio apoyo a la Organización de Estados Americanos.

Oliveira Salazar Ganó en las Elecciones de Portugal

LISBOA, 8 (INS). — El partido de Unión Nacional del gobierno del premier Oliveira Salazar triunfó en forma total en las primeras elecciones oficialmente celebradas desde 1935, obteniendo las 120 bancas de la Asamblea Nacional.

Seguirá el Alza de Precios en Londres Para la Carne Importada

CLARIN en G. Bretaña

LONDRES, 8 (De nuestra corresponsalía). — Después de cerca de cinco años de control en las compras, las importaciones, la distribución y los precios de los artículos de alimentación, el gobierno británico anuncia el propósito de devolver definitivamente estas operaciones al mercado libre "tan pronto como sea posible". En el caso de la carne, su decisión es disponer el término del racionamiento del control de compras y de las importaciones de gobierno a gobierno en el lapso de un año. Pero, cuáles son los precios de la carne, de esta vuelta al comercio privado? El corresponsal de CLARIN puede hoy ofrecer una síntesis de las informaciones personales que ha recibido en los medios interesados.

"Creemos —nos dicen— que el Ration Book o libreta de racionamiento que vence en mayo de 1954 será el último y pasará a la categoría de documento histórico. Y en junio, comenzarán de nuevo a comercializar la carne las compañías privadas. El precio, naturalmente, dependerá de varios factores, pero sobre todo de la capacidad de compra de la población. Cuando el precio de la carne subía en los últimos años, la población se retrajo y muchas reses quedaron abandonadas en los campos. Sin embargo, hay que pensar que calcular en diez kilos semanales la capacidad de compra de carne de una familia inglesa de cuatro personas. La carne de calidad argentina —o uruguaya— el chilled beef —tendrá, probablemente, al lado de los precios si consideramos el progresivo descenso de la clase de la producción británica. Pero la calidad no obstante, puede conspirar el hecho de que, en el curso de catorce años, se ha perdido en Gran Bretaña la experiencia y el gusto en la elección de las carnes. Durante esos tiempos, el consumidor desaprendió a pedir la carne que antes sabía pedir a los carniceros de su barrio de Marylebone y el público recibió sin la posibilidad de discutir las razones que le daba el carnicero. Toda una generación de jóvenes amas de casa, ignora hoy lo que es elegir carne. Smithfield se ha despoblado de técnicos y expertos y uno de sus problemas es volver a tenerlos, si fuera posible. Para hablar de precios, sería necesario, también, saber hasta qué punto gravitará sobre el mercado la producción internacional de carne que desde julio hasta noviembre, cubre regularmente el consumo del Reino Unido. La duda predecir si continuarán las importaciones de "chilled beef" del Río de la Plata durante todo el año, como notas de la guerra, o si el gobierno británico impondrá restricciones durante la época de su producción estacional. Esto último parece lo más probable si pensamos que, en la reciente decisión del gobierno de Londres, se sabe su propósito de proteger las granjas con un precio mínimo al productor inglés, garantías que para la mejor salud del Tesoro, deben colocarse al socaire de cualquier competencia".

Por último, los informadores del corresponsal de CLARIN parecen coincidir en la posibilidad de un alza de precios en los trozos de carne más estimados —el lomo, el bife de chorizo, la costilla, el cuadril y el pecho— y de una baja quizá sensible en los demás.

JACINTO MIQUELARENA
Corresponsal de CLARIN en Londres

SE ARREGLO

Había hecho un pésimo negocio: ahora que acababa de comprar un chalet en Mar del Plata, el médico le prohibía el aire de mar, recomendándole el de las sierras. No sabía qué hacer con aquel chalet, cuando leyó este Aviso Clasificado en CLARIN:

Cble. chalet sierras Cord. n. o Ro M. del Plata 55-18.

Se puso al habla con el anunciante. Los dos chalets eran de valores convenientes y la permuta pudo hacerse. Ahora, él se salvó de un mal negocio y podrá veranear en el lugar que le ha prescripto el médico, gracias al Clasificado de CLARIN (CORRIENTES 571. De 8.30 a 18.30 horas. Informes: T. E. 39-3111 al 9117).

Eden Responsabiliza a Roma por los Incidentes

Causó Inconvenientes en la Capital y en el Interior el Recio Temporal

(Información página 3[illegible])

LONDRES, 9 (AFP). — "Los informes que he recibido no dejan ninguna duda sobre el hecho de que los desórdenes de Trieste han sido deliberadamente provocados y, por lo menos, en parte organizados desde el exterior de la zona A", declaró en los Comunes el jefe del Foreign Office, Anthony Eden.

Agregó que "elementos irresponsables prepararon la explotación de ciertos aniversarios nacionales italianos para provocar incidentes en Trieste". Las manifestaciones prosiguió Eden - parecen haber tenido por objeto desorganizar el funcionamiento de las fuerzas locales de seguridad. El jefe del Foreign Office agregó que aunque 3 000 personas procedentes de Italia en grupos fueran rechazadas de la zona A, gran número consiguieron penetrar en la zona y tomaron parte en los disturbios.

Gestión en París

PARIS, 9 (AFP). — El canciller francés Georges Bidault conferenció sobre el problema de Trieste con los embajadores de Estados Unidos y Gran Bretaña, Douglas Dillon y sir Edwin Oliver Harvey.

J. C. DUNN

Gran Bretaña Considera Graves los Acontecimientos

Eden manifestó que el gobierno británico considera graves esos acontecimientos y rechaza la responsabilidad sobre los elementos extremistas que los provocaron deliberadamente. Subrayó que su gobierno apoya por entero al comandante de la zona y todas las medidas que adopta para mantener el orden.

Agregó que el gobierno de Estados Unidos ha reiterado también su confianza al comandante norteamericano de la zona y agregó que ambos gobiernos estuvieron en estrecho contacto y enteramente de acuerdo en este difícil período.

Recordó que había señalado claramente al gobierno italiano que debía hacer todo lo que esté a su alcance para dominar a los elementos responsables de los desórdenes de Trieste y las demostraciones antitálicas en Italia.

Consideramos — añadió — que una conferencia es el mejor camino para hallar una solución del problema de Trieste. Perseveramos, pues en esta tentativa de obtener una solución aceptable y no cederemos a la violencia, venga de donde viniere.

Una Acción Violenta no Favorecerá a Italia

"Debo entender que no hemos dejado al gobierno italiano abrigar ninguna duda sobre el hecho de que una acción violenta no habrá de favorecer en modo alguno la causa italiana ante la opinión pública británica" — preguntó Clement Attlee a Eden, después de la declaración hecha por el canciller acerca de los acontecimientos de Trieste.

El ministro respondió: "Es exacto. Creo que la opinión pública de Inglaterra experimenta también un violento resentimiento contra el hecho de que se considere a Gran Bretaña como el "chivo emisario", cuando ella ha tratado de afrontar sus responsabilidades internacionales, aun en su detrimento y sin ninguna ventaja para ella".

Como un diputado laborista preguntara si era exacto que la animosidad de los italianos se dirigía sobre todo contra Inglaterra y no contra Estados Unidos, Eden expresó: "Eso es en gran parte exacto y he llamado la atención al gobierno italiano. Es exacto que el comandante militar de la zona y el jefe de la policía son ambos británicos pero el gobierno norteamericano ha recordado con firmeza durante este último fin de semana que Inglaterra y Estados Unidos tienen responsabilidades comunes en Trieste".

La Participación Policial

LONDRES, 9 (INS). — Anthony Eden defendió la participación que tuvo la policía adiestrada por los ingleses en los sangrientos motines en Trieste. Afirmó, además, que "la policía parece haber demostrado una admirable disciplina y control frente a una enorme provocación".

Habla Jaime C. Dunn: La Unión no Ocupará Territorio Hispánico ☆ Declaración de Franco: Gibraltar no Perdió su Valor Estratégico

SEVILLA, 9 (ANSA). — En un discurso ante la Cámara Norteamericana de Comercio, el embajador de Estados Unidos, James C. Dunn, negó que por los recientes tratados su país intentase ocupar partes del territorio español. Dunn precisó que Estados Unidos solo hará uso de algunas facilidades que le acuerda España destacando que el personal yanqui será reducido al mínimo necesario para atender los servicios requeridos, y que, en cambio, se utilizarán al máximo técnicos españoles. Aclaró además, que los acuerdos no significan que Estados Unidos llevará a España miles de personas y de dólares, señalando luego que la ayuda consistirá en equipos para el fomento de la agricultura, la industria y los transportes.

MADRID, 9 (ANSA). — En una entrevista acordada a una revista extranjera, el general Franco, explicó que mediante el tratado con Estados Unidos, España participa en la defensa de Occidente sin entrar en el pacto del Atlántico.

Expresó también que el valor estratégico de Gibraltar se ha reducido con el progreso de las armas modernas, que permiten dominar el estrecho desde Cádiz y Almería. Respecto de Marruecos, manifestó que su seguridad queda garantizada por los acuerdos hispano-yanquis.

Aumento a los Docentes

MADRID, 9 (AFP). — El ministro de Educación presentó a las Cortes un informe sobre las nuevas remuneraciones de los docentes del magisterio.

LONDRES, 9 (AFP). — Se anunció en esta capital el fallecimiento del rey Ibn Saud, soberano de Arabia Saudita, quien se encontraba enfermo de gravedad desde hace varias semanas.

El extinto monarca contaba 73 años de edad y su deceso se produjo a raíz de una angina de pecho.

Proclaman al Sucesor

PARIS, 9 (A.F.P.). — La embajada de Arabia Saudita en esta capital anunció que el príncipe heredero Saud había ascendido al trono de aquel reino después del fallecimiento de su padre, Ibn Saud.

Los miembros de la familia real se reunieron para proclamar rey a Saud, a quien prestaron juramento de fidelidad. El primer acto oficial del nuevo soberano ha sido declarar heredero del trono a su hermano Feisal.

PRINCIPE Saud, desde ayer rey de Arabia Saudita por fallecimiento de su padre. El nuevo monarca designó heredero a su hermano Feisal.

A los 73 Años Murió el Rey de Arabia Saudita, Ibn Saud

Lo Sucede su Hijo Saud

Clarín

AÑO IX — Diario de la Mañana — Nº 2.907

Un toque de atención para la solución argentina de los problemas argentinos

BUENOS AIRES · REPUBLICA ARGENTINA · 40 Centavos

Buenos Aires, Martes 10 de Noviembre de 1953

Reinicióse en la UN el Debate Sobre el Problema de Palestina

NUEVA YORK, 9 (AFP). — El Consejo de Seguridad reanudó el examen de los incidentes fronterizos entre Israel y Jordania y, en particular, el ataque a Qubya. El Consejo invitó a los representantes de ambos países a intervenir en el debate.

Hizo uso de la palabra el general Van Bennike, jefe del estado mayor de la UN en Palestina, quien opinó que un aumento del número de observadores de la UN en la frontera de Israel con los Estados árabes facilitaría la vigilancia de la tregua. En respuesta a una pregunta de Charles Malik, delegado del Líbano, confirmó la existencia de una cierta obstrucción a las tareas de esos observadores por parte de los civiles y funcionarios israelíes.

REUNENSE en Diciembre en Bermudas LOS TRES

WASHINGTON, 9 (AFP). — A mediados de diciembre se realizará, en las islas Bermudas, una conferencia entre los tres grandes potencias occidentales, se anuncia de fuente segura.

Discurso de Churchill

LONDRES, 9 (INS). — En discurso en el banquete ofrecido al alcalde en el Guild Hall, Winston Churchill declaró que "el mundo está ciertamente en un momento difícil, pero que él aun cree que "la paciencia y la buena voluntad podrán aliviar verdaderamente la guerra fría".

Atribuyendo a sucesos de Trieste, acontecimientos que encarecían a ambas partes que se mantengan tranquilas "y respeten las leyes y el orden". Luego afirmó que Estados Unidos e Inglaterra "nunca mantuvieron tan estrechas relaciones como en la actualidad, no sólo en sentimientos sino en la causa común de la libertad mundial".

HONRO ITALIA A LOS CAIDOS

ROMA, 9 (AFP). — Con un paro general de diez minutos de duración, toda Italia ha recordado hoy a los caídos en los sangrientos sucesos de Trieste.

Se adhirieron al movimiento de protesta y solidaridad con las víctimas, todas las organizaciones sindicales de distintas tendencias.

Solamente los servicios públicos esenciales (gas, agua, electricidad, ferrocarriles, etc.) fueron dispensados de esa suspensión del trabajo.

Mientras tanto, rigurosamente vigilada por fuerzas norteamericanas con equipo de guerra, la ciudad de Trieste va recuperando su ritmo normal y su anterior laboriosidad, aun cuando es evidente que subsiste la tensión.

Esta mañana, las audiencias quedaron suspendidas en el Palacio de Justicia por decisión de los jueces y abogados.

La nota saliente de hoy en Trieste fue la asistencia total de agentes de la policía civil acusados por la población de haber provocado los sucesos.

Elección Filipina

MANILA, 9 (INS). — 6 500 000 electores irán mañana a las urnas para designar nuevo presidente, en un ambiente de tensión creado por predicciones de fraudes y violencias. El actual mandatario, Elpidio Quirino, y su contendor, Ramón Magsaysay, terminaron la campaña electoral con mutuas acusaciones de que la elección puede ser "robada".

Rechazó F. Dulles la Nota Soviética

WASHINGTON, 9 (AFP). — Son inaceptables las condiciones previas a toda negociación sobre Alemania que han planteado los soviéticos en su nota del 3 de noviembre.

Tales son, en esencia, las conclusiones del comunicado en que John Foster Dulles expresa su punto de vista sobre la nota soviética.

Denuncia de las Exigencias Soviéticas

En el comunicado se expresa lo siguiente: "Tras su recepción, la nota soviética del 3 de noviembre fué sometida a un estudio profundo. Este documento es el más reciente de una serie de comunicaciones diplomáticas mediante las cuales Gran Bretaña, Francia y Estados Unidos han intentado descubrir las intenciones de los dirigentes soviéticos en lo que concierne a las principales cuestiones en litigio.

"Fines de Propaganda"

"Las notas soviéticas anteriores han sido ambiguas y parecen destinadas esencialmente a fines de propaganda. Esta nota tiene, por lo menos, la ventaja de ser clara. Es algo más que un simple rechazo de la demanda conjunta anglofranconorteamericana sobre una conferencia acerca de Alemania. Constituye el enunciado de las demandas soviéticas, fríamente presentadas y las cuales pueden clasificarse en dos grupos, el primero se refiere al sistema de seguridad colectiva de los aliados, el cual debe ser abandonado. El segundo contiene un pedido de que Estados Unidos reconozca al gobierno comunista como una de las grandes potencias y lo trate consecuentemente".

La Paz con Alemania

Ventas a la URSS

PARIS, 9 (AFP). — Se indica en los medios industriales autorizados que Rusia acaba de hacer a la industria francesa un pedido de cien mil toneladas de productos siderúrgicos. Las primeras entregas se efectuarán en breve y se escalonarán durante un año. Esos productos no pueden ser considerados estratégicos y representan un valor de 4 000 millones de francos.

Hay Más Optimismo en Corea

Nueva Reunión

PAN MUN JON, 9 (AFP.) — Renació la esperanza de que se llegue a un acuerdo en las conversaciones preliminares a la conferencia política sobre Corea.

Se realizó la segunda reunión a puertas cerradas de los consejeros diplomáticos aliados y comunistas, para tratar de salir del estancamiento de las negociaciones en cuanto se refiere al temario de la conferencia.

Al término de la misma uno de los expertos aliados, Kenneth Young, manifestó a los corresponsales que las discusiones se habían mantenido "en un tono serio y de negocios", y expresó la esperanza de que se podría arribar a un acuerdo.

Los consejeros resolvieron realizar mañana, a las 11, otra reunión.

Las "Explicaciones"

La Comisión Neutral de Repatriación previno al grupo colega de la UN, que mañana no habrá "explicaciones". El general Thimaya presentará un informe a la comisión sobre las entrevistas que mantuvo en Kaesong con los jefes comunistas, para tratar de salir del actual punto muerto.

Atacan a un Pesquero

TOKIO, 9 (AFP.) — Un barco de pesca japonés de 75 toneladas fué atacado por una nave patrullera —al parecer comunista—, cerca de las islas Chu-San, en el Mar de China.

Los guardacostas japoneses captaron el mensaje de dicha embarcación en el que se daba la característica de la nave atacante.

EL Gral. PERON coloca las insignias del grado a un nuevo suboficial de la Policía Federal, durante el acto realizado ayer en el Departamento Central con asistencia del jefe de la repartición y del ministro del Interior.

Mossadegh Amenazó con Matarse

TEHERAN, 9 (INS). — Mossadegh, asistió en el segundo día del proceso que se le sigue, e inmediatamente lanzó una amenaza de suicidio, golpeó sobre los pupitres, destituyó a su abogado defensor y declaró que no asistiría a las futuras sesiones de la vista judicial.

El anciano estadista de 73 años, se envolvió en un violento intercambio de palabras con el presidente del tribunal, general Moghbeli, que finalmente levantó la sesión.

Sofocaron Una Revuelta en Bolivia

LA PAZ, 9 (INS). — Radio Illimani informó que esta tarde cayó el último reducto falangista que resistía en el local del diario "Los Tiempos" en la ciudad de Cochabamba, luego de librarse sangrientos combates en las calles. La emisora agregó que dos regimientos se trasladaron desde Oruro al lugar de los sucesos y que en Ucureña se concentraron cien mil campesinos dispuestos a intervenir en caso necesario.

Se confirmó oficialmente que la pista del aeródromo de Cochabamba se encuentra en poder de los obreros mineros y petroleros.

Se Restablece la Calma

LA PAZ, 9 (AFP). — Los obreros petroleros que acudieron en apoyo del gobierno lograron reconquistar la ciudad de Cochabamba con la cooperación de los destacamentos campesinos. Después de intensa y breve lucha, las fuerzas gubernamentales controlaron la situación restableciéndose la calma.

El ministro de Minas, Juan Lechín, que se hallaba en Cochabamba, asumió la dirección de "las fuerzas obreras y campesinas, que reconquistaron Cochabamba.

Movilización Obrera

La Central Obrera Boliviana decretó la movilización general de los trabajadores en todo el país, declarando, al mismo tiempo, el estado de emergencia, para ayudar a mantener el orden público.

Numerosos Muertos

Por otra parte, el corresponsal de "El Diario" en Cochabamba anunció que hasta las 16 se registraron doce muertos y veintidós heridos, indicó que la avanzada universitaria del Movimiento Nacionalista Revolucionario de Cochabamba se hizo cargo de las instalaciones del periódico "Los Tiempos", de cuyo director Demetrio Canelas se ignora el paradero.

La policía prosigue efectuando detenciones, desconociéndose hasta ahora los nombres de las personas arrestadas, si bien se tiene entendido que son muchísimas.

Los detenidos son trasladados a esta capital, donde prestarán declaración esta noche.

Se espera un comunicado especial.

Varios Detenidos en Arica

SANTIAGO DE CHILE, 9 (INS). — Noticias difundidas por la radio de Cochabamba, Bolivia, y captadas en Chile, informan que hubo numerosos muertos y heridos en la intentona revolucionaria que se produjo en aquel país. En Arica aterrizó un avión militar con varios bolivianos que fueron detenidos por las autoridades chilenas.

Pella Reclamó Una Investigación

ROMA, 9 (AFP). — "El tiempo no trabaja para Italia, ni para los aliados, ni para la causa de la paz", declaró el primer ministro, Giuseppe Pella en un mensaje propalado al país por radio.

Al censurar los incidentes sangrientos que se registraron en Trieste, afirmó que la responsabilidad incumbe a quienes, "dando pruebas de incomprensión, no supieron evitar la efusión de sangre. Estos incidentes podían ser evitados —añadió—, razón por la cual solicitamos se realice una amplia y prolija investigación sobre los trágicos hechos de los últimos días. Pedimos que se deslinden responsabilidades — recalcó—. El recuerdo de los muertos lo exige, así como la justicia".

Refiriéndose luego a las manifestaciones suscitadas en Italia por los incidentes, declaró que comprendía tal indignación.

Seguidamente, Pella preguntó qué razones existieron para impedir que la bandera italiana flameara en el palacio Municipal el día que se celebraba la victoria común de 1918, y por qué se hizo fuego contra los estudiantes que protestaban contra esa medida.

"Ya afirmé en varias ocasiones, en diferentes discursos y en mis conversaciones con los representantes de las potencias interesadas —agregó Pella—, que en la cuestión de Trieste, el tiempo no trabaja para nadie, ni para Italia, ni para los aliados, ni para la causa de la paz. Los muertos de Trieste ofrecieron con su sangre la prueba evidente de esta advertencia. No piden venganza, pero reclaman justicia y para que esta justicia se cumpla, el gobierno italiano proseguirá trabajando. Lo haremos en nombre de la buena causa, sin excesos, pero sí con la firmeza de quienes saben que cuentan con la verdad y con una pasión que encuentra su límite en el sentido que tiene el gobierno de sus responsabilidades".

NO PERDIO

Era lo que se llama un "clavo"; aquel cliente, después de encargarle un costoso "placard", había desaparecido. ¿Y ahora? ¿A quién se lo vendería? Don Jorge temía sufrir una importante pérdida, cuando leyó este Aviso Clasificado en CLARIN:

Pari. compra placard grande, de cedro. Habl. T.E. ...-0998.

Como el "placard" de don Jorge reunía las condiciones exigidas por el anunciante, aquél se lo ofreció y se lo compraron. Así, la carpintería de don Jorge se salvó de una importante pérdida, gracias al oportuno Clasificado de CLARIN (CORRIENTES 655. De 8.30 a 18.30 horas. Informes: T. E. 32-9411 al 9417).

Hablará Esta Tarde el Gral. Perón en la Asamblea de Docentes

(Información página 11)

FUE FIJADA PARA EL 4 DE DICIEMBRE LA REUNION DE LOS TRES

Clarín

Un toque de atención para la solución argentina de los problemas argentinos

AÑO IX — Diario de la Mañana — Nº 2 908

40 Centavos

Buenos Aires, Miércoles 11 de Noviembre de 1953

Participarán Gran Bretaña, EE. UU. y Francia

PARIS, 10 (AFP). — El ministerio de Relaciones Exteriores informó que "se ha decidido realizar en las Bermudas la conferencia de tres que había sido prevista para principios del mes de julio último, pero que debió ser aplazada. El presidente Eisenhower y Foster Dulles representarán a Estados Unidos; Joseph Laniel y Georges Bidault a Francia y sir Winston Churchill y Anthony Eden a Gran Bretaña. Se prevé que la conferencia se realizará del 4 al 8 de diciembre y se examinarán diversas cuestiones de interés común para las tres potencias".

Comunicados similares dieron a conocer las cancillerías de Londres y Washington.

Actitud de Churchill

LONDRES, 10 (AFP). — En la conferencia de las Bermudas el presidente Eisenhower, sir Winston Churchill y Joseph Laniel tendrán que hacer valer puntos de vista que no serán necesariamente los mismos. Basta esto indicar en Londres, para justificar el encuentro. En lo que concierne a Churchill, puede adelantarse:

1º) Sir Winston no ha renunciado a hacer un último esfuerzo hacia el lado soviético. Estima escasa la posibilidad de lograr éxito, pero si la misión fracasara tendría la utilidad de probar a la opinión pública que todo se ha ensayado y que no queda sino cerrar filas entre los pueblos libres.

2º) Churchill tratará de obtener de Francia que apresure la decisión final sobre la Comunidad Europea de Defensa. Esta decisión no debe impedir una eventual entrevista con los dirigentes soviéticos.

Apoyo en Oriente

3º) Gran Bretaña no prevé un cambio radical en la situación internacional de la República Federal Alemana antes de que se haya tomado esa última decisión.

4º) Pedirá de nuevo a Eisenhower que interponga su influencia para modificar la ley que impide una cooperación suficiente entre las grandes potencias occidentales en el dominio de las investigaciones atómicas.

5º) Churchill estima que en el Lejano Oriente Gran Bretaña no hace sentir suficientemente su influencia e insistirá para que sea consultada en esos casos al mismo título que son consultados los Estados Unidos en los asuntos europeos.

Nuevo Rumbo Diplomático

Por otra parte, se expresa, los "tres grandes" examinarán en Bermudas el nuevo rumbo de la diplomacia occidental para hacer frente a la inflexible y obstinada actitud de la Unión Soviética.

La fecha de la conferencia, del 4 al 8 de diciembre fué elegida, señalan los medios autorizados, para que los ministros de Relaciones Exteriores de Francia, Gran Bretaña y los Estados Unidos puedan participar en la reunión del consejo de la N.A.T.O. que debe tener lugar en París el 14 de diciembre.

KONRAD ADENAUER, canciller alemán

Adenauer Aprueba la Reunión

BONN, 10 (AFP.) — Se muestra satisfecho el canciller Adenauer por el proyecto de la conferencia de los Tres Grandes.

"Todos los esfuerzos de las potencias occidentales para consolidar la situación política en Europa deben ser aprobados" — manifestó.

Adenauer había sido informado al respecto por sir Frederick Hoyer-Millar, alto comisario británico en Alemania, según anunció a la prensa el jefe de los Servicios de Prensa del gobierno federal, Félix von Eckard, quien agregó:

"El gobierno federal recibió seguridades de que será consultado antes de cualquier decisión que se tome.

DRAMATICAS ESCENAS EN EL JUICIO CONTRA MOSSADEGH

TEHERAN 10 (AFP) — La tercera audiencia del proceso a Mossadegh fue realmente dramática, interrumpida a menudo por los arranques de ira del acusado, que prorrumpía en insultos contra su defensor o en entusiastas elogios del monarca del que dijo era "como un ángel y el mejor hombre del mundo".

En la sesión de la mañana recordó toda su actuación contra los ingleses. Después de hacer su entrada en la sala del tribunal, más tembloroso que nunca, se inició al defensor de oficio y de arrojar con adecán dramático a los representantes de la prensa, copias de sus notas, ganó por fin, porque el presidente del tribunal le concedió la palabra. Félix ante la posibilidad de hablar se excusó durante todo el tiempo de la audiencia, explicando sus antecedentes y actuación.

Al reanudarse la audiencia por la tarde, siguió con su exposición en un ambiente más calmo y como el presidente le preguntara si estaba fatigado, respondió: "Puedo hablar todavía veinte horas".

Durante todo su discurso, Mossadegh se puso a sí mismo como un campeón de la libertad y la democracia frente a Inglaterra. Trató de demostrar que nunca tuvo otros intereses que los de la corona y que comparte enteramente el punto de vista del soberano sobre la necesidad de hacer del Irán un pueblo feliz y libre.

El fondo del proceso no está en discusión todavía y se debate sobre la competencia. Pero si el tribunal se reconociera competente, equivaldría a la condena cierta sobre el fondo puesto que se reconocería que Mossadegh ya no era presidente del Consejo el 19 de agosto y como rebelde caería bajo su jurisdicción y no la de la Alta Corte, reservada a los ministros.

Manifestaciones de Protesta en Roma

EN LA PLAZA VENECIA, de Roma, la policía dispersa una manifestación estudiantil que protestaba por los choques ocurridos en Trieste entre las tropas británicas y los grupos pro italianos que reclamaban la entrega a Italia de la zona A.

Asoló a Calabria Otro Desastre

REGGIO CALABRIA, 10 (AFP.) — Por tercera vez en cuatro semanas la población de Calabria se ve azotada por desastrosos temporales, inundaciones, deslizamientos y torrentes.

Nuevos daños materiales hay que agregar a la lista del desastre nacional que enlutó a Italia hace poco, aunque esta vez la cuenta los precipitada de pobladores alcanzados por el agua, evitó que se registraran más víctimas. Hubo, empero, tres muertos: un ahogado y dos fulminados por rayos.

Han vuelto a registrarse deslizamientos de tierra cerca de Oliveto y Aspromonte, y los equipos de auxilio volvieron a actuar con la totalidad de sus elementos, en ayuda de pobladores aislados por las aguas torrentosas.

NO SE CONFIRMA UNA PROPUESTA QUE HABRIA FORMULADO MALENKOV

LONDRES, 10 (ANSA). — El Foreign Office desmintió en forma categórica, como carentes de todo fundamento, las noticias según las cuales el primer ministro soviético, Malenkov, habría comunicado al gobierno inglés que está dispuesto a aceptar la convocatoria de una conferencia cuatripartita de jefes de gobiernos y sin condiciones preliminares. Según las mismas noticias, esta afirmación estaría contenida en un informe del embajador británico en Moscú, acerca de una reciente entrevista con Molotov.

Argentina Con Otras 14 Por Un Desarme

NUEVA YORK, 10 (INS). — Argentina respaldó hoy la ponencia de catorce naciones recomendando que se renueven los esfuerzos en busca de un régimen de desarme bajo la egida de la UN, pero expresó dudas sobre la posible creación de un fondo internacional de fomento, una vez que se hubiese adoptado el programa de desarme.

El delegado argentino, general Laureano O. Anaya, al hablar ante la comisión política elogió la comprensión con que se considera el problema del desarme en la propuesta aliada y pidió el "desarme moral" en un plano internacional. A continuación respaldó la enmienda sugerida a la ponencia por la India, eliminando el cuarto párrafo de la resolución que prevé la creación de un fondo de promoción económica en las regiones menos adelantadas una vez que se haya logrado un "modus vivendi" internacional sobre el desarme.

Al decir del general Anaya, esta estipulación de la moción original "subordina el desarrollo económico a las alternativas de la política internacional".

La Conferencia Interamericana

WASHINGTON, 10 (AFP). — El consejo de la organización de Estados Americanos, aprobó el programa de la 10ª Conferencia Interamericana.

Reunido en sesión extraordinaria eliminó del programa los siguientes puntos: Corte interamericana para proteger los derechos del hombre. Reconocimiento de los regímenes de facto y posibilidades de estimular y desarrollar el ejercicio efectivo de la democracia representativa.

Roma Niega los Cargos de Londres

ROMA, 10 (AFP). — El palacio Chigi ha fundado su desacuerdo total con la opinión oficial británica en cuanto se refiere a los últimos acontecimientos en Trieste. La nota de la cancillería reitera que la posición del gobierno italiano acerca de la situación triestina sigue siendo la misma que expuso el presidente del Consejo, Pella, en su último discurso, y agrega:

"Estimamos que de acuerdo con los términos del discurso del Sr. Anthony Eden, éste ha fundado su punto de vista en el testimonio de una sola de las partes, lo cual es lógicamente insuficiente, y es indispensable la realización de una encuesta más profunda, así como un informe de la inspección de la policía de fronteras. En lo que concierne a las 3.000 personas que según Eden habrían penetrado en la zona A procedentes de Italia en grupos organizados, el vocero del Palacio Chigi precisó que se trata simplemente de personas que acababan de asistir a ceremonias en Re di Puglia, y que deseaban visitar Trieste.

Llamamiento Yugoslavo

PARIS, 10 (AFP). — El vicepresidente de Yugoslavia, Eduardo Kardelj, formuló un nuevo llamamiento a Italia y a las potencias occidentales para que intenten hallar una solución transaccional del problema de Trieste.

GIUSEPPE PELLA

Giuseppe Pella Parte Mañana para Turquía

ROMA, 10 (ANSA). — A pesar de la grave situación que se ha planteado en Trieste, el primer ministro italiano Giuseppe Pella anunció su partida para Ankara, para el 12 de este mes, pero su permanencia en Turquía durará sólo tres días en vez de cinco.

El jueves, inmediatamente después de la partida de Pella, regresará también a su destino el embajador italiano en Londres, que fuera llamado a Roma para realizar consultas.

EE. UU. Pierde Contacto con la Opinión Europea

WASHINGTON, 10 (Especial). — Entre la opinión francesa y la norteamericana hay discrepancias que están lejos de ser irreparables, pero que podrían llegar a serlo. Estados Unidos, ante la demora de París en decidir cómo debe rearmarse Alemania, tal vez opte por una alianza militar, por separado, con Bonn. En ese caso, Francia, como reacción, se incitaría hacia la izquierda, con los consiguientes desórdenes que serían demasiado fuertes para que sus instituciones los enfrentaran con éxito. No es que este desastre sea inminente o probable; pero está en la mente de todo el mundo.

No debe haber duda alguna de que ambos países afrontan una incomprensión y no divergencias de fondo. Porque para Estados Unidos resultaría imposible desempeñar un papel activo en Europa o una cooperación plena con Alemania, de no mediar la cooperación de Francia. Si alguien no lo cree que examine el mapa y trate de imaginar a la Comunidad Atlántica sin Francia.

Esa discrepancia nace del enfoque distinto de la situación internacional. La premisa rectora de la política norteamericana continúa siendo la de 1950: Europa occidental está bajo la amenaza de la agresión militar soviética y todo debe dirigirse a rechazar el ataque. Según esa premisa, preocuparse por otras razones es ceguera, ingenuidad, frivolidad, etc., lindante con la deslealtad. Políticos y militares pregonan esta teoría en Estados Unidos y en el extranjero y hacen declaraciones en nombre del gobierno de Washington. Empero, ninguna nación occidental, incluyendo a Gran Bretaña, ni ningún sector sensato de la opinión pública europea comparte esos juicios.

En realidad, Europa considera que el rearme occidental dentro de la NATO, el malestar de los satélites de Moscú y los acontecimientos sociales y económicos que siguieron a la muerte de Stalin en la URSS, han creado una situación muy diferente a la de 1950. Una agresión armada ha dejado de ser una inquietud primordial y se plantea ya el interrogante de cómo Europa occidental ha de vivir en paz con Alemania. Las discrepancias franco-norteamericanas sólo se resolverán si se admite que en 1953 el problema básico no es cómo contener a Rusia en el Elba, sino cual será el papel de Alemania en la Europa de posguerra.

Esto es lo que hay que contemplar cuando se habla del ejército europeo y, en primer término, habría que lograr el equilibrio en Europa para impedir la hegemonía alemana.

WALTER LIPPMANN

(Copyright 1953, CLARIN. Distribuido por Editors Press).

Triunfa Magsaysay en los Comicios Filipinos

MANILA, miércoles 11 (INS). — A las 7 horas de hoy, después de escrutado el 15% de los colegios electorales, los cómputos extraoficiales daban al candidato nacionalista a la presidencia de la república, Ramón Magsaysay, 280.229 sufragios, y al actual mandatario, Elpidio Quirino del partido Liberal, 79.466. El señor Magsaysay triunfó en Manila por más de 135.000 votos de mayoría.

Churchill Insiste en el Canje de Información Atómica

LONDRES, 10 (AFP.) — "Ninguno de nosotros puede desinteresarse de esta noticia", declaró Winston Churchill, en los Comunes, en respuesta a un diputado que había atraído su atención sobre la ansiedad experimentada en el público, en Inglaterra y en Estados Unidos, por el anuncio oficial de los Soviets, en el cual se informaba que la URSS había hecho explotar una bomba de hidrógeno, el 12 de agosto pasado. Interrogado luego acerca de los intercambios de información atómica entre los aliados, el primer ministro repitió que el gobierno británico apreciaría cualquier intercambio de informaciones en materia atómica con Estados Unidos "con tal que sea de un modo totalmente recíproco".

La necesidad de una fiscalización internacional de la energía atómica, prosiguió Churchill es una de las cuestiones más importantes entre las Naciones Unidas, y el gobierno de su majestad, tanto como cualquier otro, desea la eliminación de estas armas de destrucción en masa.

Con respecto a estos intercambios posibles de información atómica, hizo notar a sus colegas que se trataba de un aspecto regido por la legislación norteamericana pero que ya los gobiernos canadiense y australiano habían cooperado con Inglaterra en materia atómica. Finalmente reconoció que el gobierno británico "no poseía ninguna información acerca del programa atómico de la Unión Soviética".

Competencia Atómica

LONDRES, 10 (AFP). — Un decreto gubernamental que transfiere la responsabilidad en materia de energía atómica del ministro de Suministros al lord presidente del Consejo, a partir del 1º de enero 1954, será sometido próximamente al Parlamento, anuncia un libro blanco publicado hoy.

El ministro de Suministros seguirá siendo responsable de la entrega al ejército de armas atómicas completas.

El lord presidente del Consejo, delegará sus funciones en esta materia, a una corporación cuyo consejo de administración comprenderá un presidente y director general y seis directores técnicos. Finalmente, el lord presidente del Consejo, en la actualidad el marqués de Salisbury, será responsable de las actividades de este comité ante el Parlamento, que fijará anualmente el monto de los créditos destinados a la organización.

Grecia Rechazó la Nota de Protesta del Kremlin

ATENAS, 10 (AFP.) — El gobierno griego contestó a la nota soviética del 26 de octubre sobre el acuerdo militar grecoamericano, pero el texto de esta respuesta no será dada a conocer antes de que sea recibido por el gobierno del Kremlin.

En los círculos bien informados se dice, sin embargo, que en dicha respuesta Grecia hace saber al gobierno soviético que ella no admite el punto de vista de Moscú, sobre la naturaleza de los lazos que unen a los miembros de la alianza atlántica.

La nota griega es breve y da la impresión de refutar los puntos contenidos en la nota soviética.

La base del argumento de la nota griega, es que "la organización de la defensa griega dentro del cuadro de la NATO, es el único medio para el pueblo griego de obtener un sentimiento de seguridad en las circunstancias actuales".

RECIBIERON SEPULTURA LOS RESTOS DEL REY IBN SAUD

YIDDAH, Arabia Saudita, 10 (AFP). — Los restos del rey Ibn Saud, de Arabia Saudita, fallecido ayer, fueron inhumados de acuerdo con la prescripción coránica, a las dos horas que siguieron a su muerte.

Los restos de Mohamed Abdul Ibn Saud descansan ahora cerca de Taif, a unos 80 kilómetros al sur de La Meca.

UN NEGOCIO

No sabía a qué negocio dedicarse ahora que había abandonado su profesión, y se le ocurrió una idea. Su casa tenía grandes habitaciones, muy cómodas. Valía la pena tratar de alquilarla para fiestas. Y publicó este Aviso Clasificado en CLARIN:

Alq. residencial para fiestas, precios econ. T. E. , -6743.

Inmediatamente, le aparecieron dos interesados. Luego, otros dos, y ya se está formando una buena clientela. Encontró un negocio rendidor gracias al Clasificado de CLARIN (CORRIENTES 555. De 8 30 a 18 30 hs. Informes: 32-9411 al 9417).

EL P. E. PROYECTA DOS LEYES DE AMNISTIA PARA POLITICOS Y MILITANTES GREMIALES

Clarín

Un toque de atención para la solución argentina de los problemas argentinos

AÑO IX — Diario de la Mañana — Nº 2.909

BUENOS AIRES · REPUBLICA ARGENTINA · 40 Centavos

Buenos Aires, Jueves 12 de Noviembre de 1953

Hizo el Anuncio el Ministro del Interior

Alcanzarán los Beneficios a los Militares en la Extensión que Determine el Poder Ejecutivo

EN una conferencia de prensa celebrada ayer a mediodía, el ministro del Interior, señor Angel Borlenghi, anunció que el Poder Ejecutivo envió al Congreso, para ser tratados en sesiones extraordinarias, dos proyectos de ley sobre amnistía: el primero de ellos acerca de delitos políticos, que alcanzará también a los autores de delitos militares, y el segundo, sobre amnistía general a los militantes gremiales que cometieron delitos, faltas o contravenciones antes del 17 de octubre de 1945. Quedan excluídos de la amnistía los autores de actos terroristas. Los dos proyectos de amnistía los considerará el Congreso, que será convocado a sesiones extraordinarias probablemente después del 20 del actual.

La entrega de los textos de los proyectos dió motivo a que el ministro del Interior formulase una serie de consideraciones. El señor Borlenghi, que se hallaba acompañado por el subsecretario, Dr. A. Kislavin; el secretario general señor Rubén Rizzo; el director general, señor José Menéndez, y el secretario privado, señor Pablo Scotto, comenzó diciendo que los partidos opositores "tienen la prueba terminante de que el general Perón desea sinceramente la pacificación del país". Señaló después que "siempre hay quienes hacen objeciones a esta clase de proyectos y también la historia demuestra que nunca los proyectos y leyes de amnistía fueron aplaudidos por todos los sectores beneficiarios de la misma; al contrario, generalmente los que han criticado la ley de amnistía fueron los que se beneficiaron con ella. Así ha ocurrido en la historia de nuestro país y del mundo entero, de manera que no nos debe extrañar que también a este proyecto haya quienes le hagan alguna crítica y consideren que debió ser de otra forma".

Alcance del Proyecto

Recalcó el señor Borlenghi que el proyecto de amnistía política es el más generoso y el más amplio que se pueda hacer en procura de la verdadera pacificación del país "y para demostrar a los opositores que el presidente Perón tiene la mano tendida con un amplio espíritu de cordialidad nacional". Sostuvo el ministro que esta amnistía no se hace con el fin de procurar el apoyo o la colaboración de los opositores a la obra política del gobierno. "El gobierno —afirmó el señor Borlenghi— está perfectamente fuerte y estabilizado y no necesita del apoyo de los opositores, como en otras épocas sucedía, en que fué menester hacer una amnistía con el objeto de contribuir al acercamiento de los partidos opositores. Tampoco esta amnistía está destinada a beneficiar a los amigos del gobierno, como ha ocurrido en otros tiempos en que cuando llegaban al gobierno era necesario dictar una amnistía para beneficiar a los correligionarios o partidarios que habían sido condenados con anterioridad por participar en actos sediciosos".

La Amnistía Sindical

Tras señalar que "esta amnistía es en beneficio de los opositores a los cuales no se les pide absolutamente nada más que tranquilidad para el país y comprensión para la obra que el gobierno hace en nombre de la mayoría del pueblo argentino", agregó que también se había proyectado otra amnistía de distinto carácter "que beneficia a los trabajadores que han sido perseguidos por la oligarquía". Indicó que esos trabajadores "figuran en los prontuarios como personas peligrosas, como agitadores, como elementos disolventes, cuando sólo eran trabajadores que pedían un poco más de justicia y de bienestar para su familia y la clase obrera en general".

En seguida se entabló el siguiente diálogo:

PERIODISTA: ¿Entre esos no hay ningún detenido?

MINISTRO: No. No hay ningún detenido.

PERIODISTA: Se deportaron algunos ¿Pueden volver al país?

MINISTRO: Naturalmente.

PERIODISTA: ¿Tendrá el efecto de limpiar su prontuario?

MINISTRO: Sí. Y para que no puedan ser considerados mañana como reincidentes por una situación que se les creó entonces.

PERIODISTA: La amnistía que corresponde a los militares, ¿sería con recuperación del grado y pase a retiro?

MINISTRO: No. Será lo que el Poder Ejecutivo disponga en cada caso.

PERIODISTA: ¿No hay ninguna reglamentación?

MINISTRO: No. Por eso se dice precisamente: "Que será en los casos y en la extensión que determine el Poder Ejecutivo". Cada caso será resuelto de acuerdo con las circunstancias y, naturalmente, serán resueltos con un criterio general. Evidentemente hay que defender a las instituciones militares de los hombres que no han hecho honor a la confian-

(Continúa en la página DOS)

Tratarán los Tres la Defensa de Europa

La Reunión no Tendrá Carácter Protocolar

WASHINGTON, 11 (ANSA). — Los observadores de esta capital hacen notar que la reunión de los Tres Grandes que se iniciará el 4 de diciembre en las Bermudas tendrá una base muy diferente a la que ofrecía la conferencia proyectada para junio pasado, que no pudo realizarse por la crisis francesa y la enfermedad de Churchill.

Cambio Sustancial

En aquel entonces, se expresaba interesaba conocer la nueva línea política de Malenkov pero ahora según Eisenhower y Foster Dulles la última nota soviética cierra la "ofensiva de paz" y marca el retorno a la guerra fría. Por lo tanto sostiene el departamento de Estado los Tres Grandes deben reconsiderar sus programas para la consolidación del mundo libre. En consecuencia el objetivo principal de Eisenhower será obtener una rápida solución para integrar la defensa de Occidente con la ayuda del potencial militar de Alemania oeste.

Declaración de Eisenhower

WASHINGTON, 11 (AFP). — En su conferencia de prensa semanal el presidente Eisenhower manifestó que todavía no se ha preparado la agenda para la conferencia que mantendrá con Churchill y Laniel en las Bermudas. Hizo notar asimismo, que ésta se desarrollará en forma de discusión y sin protocolo. Agregó también, que no consideraba necesaria la presencia de un observador alemán en la reunión.

Advertencia de Ridgway

HAMPSTEAD (Estados Unidos) 11 (AFP). — Al hablar en el colegio de Hofst, el jefe del estado mayor norteamericano, general Ridgway advirtió que en cualquier momento podría producirse una agresión simultánea contra Estados Unidos en diversas partes del globo. "La amenaza contra nuestra seguridad —dijo— no es solamente local pues también sobre Corea, Japón, el sudeste de Asia y Europa occidental".

Malenkov no Aceptó Ninguna Conferencia

PARIS, 11 (AFP). — Radio Moscú difundió una información de la Agencia Tass en la que se hace saber que la noticia de Londres, según la cual Malenkov habría aceptado participar en una conferencia con los jefes de los gobiernos francés, norteamericano y británico "no corresponde a la realidad y está destinada a desviar la atención de los objetivos perseguidos por la conferencia separatista de las Bermudas".

Investigará la UN los Cargos Contra los Rojos

Fué Incluída en el Temario la Acusación

NUEVA YORK, 11 (INS). — Cincuenta y tres países votaron a favor de la investigación por la asamblea general de la UN de los 30.000 asesinatos cometidos en Corea por los comunistas, que ha denunciado Estados Unidos ante la organización mundial. Solamente se abstuvieron de pronunciarse la India y Guatemala.

Cabot Lodge Pronunció un Alegato

Al hablar con tal motivo ante la asamblea general, el delegado norteamericano Henry Cabot Lodge, declaró que las atrocidades cometidas por los comunistas en Corea contra los soldados de la UN y civiles "violan los principios de decencia y humanidad".

Fracasan las Explicaciones en Pan Mun Jon

PAN MUN JON, 11 (INS) La comisión neutral de repatriación nombró una comisión que redactará una nota dirigida a los comandos de ambas partes, notificándoles que la operación "persuación" está al borde del fracaso.

Las explicaciones se suspendieron el viernes último, cuando los prisioneros chinos y norcoreanos se negaron a asistir a las sesiones. Los comunistas insisten en que debe emplearse la fuerza.

Truman Accedió a la Investigación

NUEVA YORK, 11 (AFP) — El ex presidente Truman aceptó la citación judicial para comparecer el próximo viernes ante la Comisión Senatorial de Investigaciones sobre las actividades antiamericanas.

Censura de Eisenhower

WASHINGTON, 11 (INS.) — Eisenhower declaró que es inconcebible que Truman hubiese amparado a sabiendas a un espía soviético. Y agregó que no lo deberían haber citado.

EL GENERAL Juan Perón dirige la palabra a los maestros reunidos en la asamblea realizada ayer en el Luna Park

Belgrado Aceptaría Una Transacción en el Caso de Trieste

Impondría Condiciones

VIENA, 11 (INS). — El canciller de Yugoslavia, Koce Popovic, dijo a los periodistas que su gobierno "podía estar dispuesto a reconocer la soberanía italiana sobre Trieste bajo ciertas condiciones".

Un Desmentido

Popovic, que llegó a Viena en visita oficial, no precisó las reservas que hace Yugoslavia a ese reconocimiento y eludió responder acerca de si su viaje a esta capital tenía por finalidad obtener el apoyo de Austria en el problema triestino.

Desmintió, asimismo, que el mariscal Tito hubiese prometido su adhesión al Pacto del Atlántico a cambio de concesiones en el territorio libre de Trieste.

Escalará el Aconcagua un Equipo Francés

CHAMONIX, 11 (AFP). — Una expedición de alpinistas franceses intentarán la ascensión del Aconcagua bajo la dirección de René Ferlet. Será integrada por alpinistas de categoría, tales como Paragot, Pierre Lesueur y Bernardini. Los deportistas franceses saldrán de Francia para la Argentina, el 17 de diciembre próximo.

Viajan a Colombia los Cadetes Aéreos

GUAYAQUIL, 11 (INS) — Los cadetes de la Escuela de Aviación Militar Argentina regresaron de Quito a esta ciudad hoy, a las 12.30, en cinco aviones Douglas C-47 de la Fuerza Aérea Ecuatoriana.

La partida para Colombia ha sido postergada hasta mañana, jueves, por la mañana.

Honróse a los Caídos en la Primera Guerra Mundial

PARIS, 11 (AFP). — "Ni los partidos ni los intereses deben prevalecer sobre el bien común", dijo el primer ministro Joseph Laniel en su alocución con motivo de la celebración del armisticio de 1918.

Laniel rindió homenaje a los caídos en la guerra de 1914-1918, y agregó: "Nuestros amigos del mundo se inquietan por nuestra inestabilidad. Debemos demostrarles que si la estabilidad no es asegurada por los hombres en el poder, lo está en Francia mediante la continuidad del ideal nacional".

En París y en provincias se realizaron numerosas ceremonias para conmemorar la magna fecha. En Compiegne hubo una ceremonia en la rotonda donde se firmó el armisticio.

RAMON Magsaysay, a quien los últimos cómputos de los comicios en las Filipinas han consagrado virtualmente presidente electo del archipiélago.

Eligen Presidente de Filipinas a Magsaysay

MANILA, 11 (INS). — Ramón Magsaysay resultó electo presidente de Filipinas, por abrumadora mayoría de votos sobre el presidente Elpidio Quirino. El nuevo presidente indicó que viajará a Estados Unidos antes de asumir la presidencia. Un vocero nacionalista informó que en ese país solicitará apoyo militar y económico para Filipinas, y agregó que, de inmediato, partirá hacia EE. UU. el ex canciller, general Carlos P. Rómulo, con el fin de preparar el viaje de Magsaysay.

Magsaysay desempeñó anteriormente el cargo de ministro de Guerra, en el que se hizo famoso actuando como jefe de los efectivos que combatieron a los irregulares "hukes" comunistas.

Obtuvo Más de Dos Millones de Votos

MANILA, 11 (INS).— Si bien no ha terminado el escrutinio, extraoficialmente se considera que Ramón Magsaysay ha triunfado sobre el presidente Elpidio Quirino, quien se presentó a la reelección. A las veintinueve horas del cierre de los colegios electorales, los escrutinios extraoficiales arrojan un total de 2.252.452 votos en favor de Magsaysay, y 710.030 para Quirino.

Reina Calma en Bolivia

LA PAZ, 11 (AFP) — El director de Policía informó que se ha asegurado el orden público en todo el país. Numerosos detenidos por su participación en el reciente complot fueron conducidos a esta ciudad, donde el jefe principal del movimiento, Oscar Unzaga de la Vega, dirigente de la Falange Socialista Boliviana, buscó asilo en la embajada del Uruguay.

PUBLICOSE EN CANADA UN SUPUESTO TESTAMENTO DEL MARISCAL STALIN

OTTAWA, 11 (ANSA). — El diario "Le Droit", que se publica en ésta, en francés, ofrece hoy el texto de un documento que parece ser el testamento de Stalin.

El documento habría sido sacado clandestinamente de Rusia por un agente de Beria, y su original se encontraría en Londres o en París. En el texto publicado por "Le Droit", se hace una minuciosa relación sobre los últimos meses de vida de Stalin, quien, entre otras cosas, califica de "materialmente imposible la alianza sincera entre la Unión Soviética y el mundo capitalista". Stalin reivindica, además, la iniciativa de una campaña contra el Pacto del Atlántico y su extensión a los Balcanes, al Cercano Oriente y al Pacífico. Dice el documento que tal campaña habría originado diferencias entre los países capitalistas, especialmente entre Estados Unidos y Gran Bretaña y, si se continúa con la campaña, se llegará al objetivo buscado de la desintegración del sistema occidental, acelerando la "inevitable conquista de todo el mundo por parte de la URSS".

El documento contiene, además, una serie de consejos a los sucesores de Stalin y en ellos se insiste en que se deben estrechar relaciones con China comunista y, en particular, con Mao Tsé-tung, "uno de los marxistas más eminentes de nuestra época". El testamento pide, también, que las fronteras de Rusia se mantengan cerradas hasta que el nivel de vida soviético haya superado al de los países satélites, lo que habría de conseguirse en unos diez años de constante esfuerzo.

FELICES

Don Andrés estaba apenado porque su hijo Gervasio no se podía casar. Pero... ¡qué remedio! Gervasio no encontraba un departamento que le conviniera. Un día, don Andrés leyó este Aviso Clasificado en CLARIN:

Refecciones y reform. casas, consulte presup. T. E. ...-6543.

Llamó al técnico anunciante y éste proyectó la construcción de un primer piso sobre la casa de don Andrés, a un costo razonable. Ahora, Gervasio podrá casarse y vivirá con sus padres, resuelto ya el problema que se lo impedía. Lo facilitó un Clasificado de CLARIN (CORRIENTES 655. De 8.30 a 18.30 horas. Informes: 32-9411 1 9117)

Habló el Presidente de la Nación a Delegados de los Docentes

(INFORMACION PAG. TRES)

Habló el General Perón a Dirigentes Gremiales Sobre Cuestiones Sindicales y el Mantenimiento de los Salarios

Clarín

Un toque de atención para la solución argentina de los problemas argentinos

AÑO IX — Diario de la Mañana — Nº 2.910

40 Centavos

Buenos Aires, Viernes 13 de Noviembre de 1953

Hubo Disturbios en las Calles de Teherán

Pidió el Fiscal la Pena de Muerte Para Mossadegh

Provocó el Tudeh los Incidentes

TEHERAN, 12 (AFP). — El fiscal pidió la pena de muerte para Mohammed Mossadegh, con la aplicación rigurosa del artículo 317, en virtud de la absoluta legalidad de la Corte, legalidad que fué constantemente negada por el acusado.

En la audiencia de hoy el general Azmudeh refutó los argumentos del ex presidente del consejo según los cuales los poderes del cha eran puramente "protocolares", y agregó que los acontecimientos demostraron que Mossadegh estaba resuelto a imponerse, como cha o como presidente de la república.

El acusado rechazó todos los cargos y negó terminantemente que haya perseguido objetivos personales. Recordó por décima vez toda su actuación contra Inglaterra y repitió que no apelará ni pedirá gracia.

Se Comparó con Pétain

"He servido a mi país —expresó—. Se me ha comparado con Pétain, que fué condenado por colaboración con el enemigo. Ahora quieren condenarme por mi lucha contra el extranjero. Bueno, Pétain y yo hemos servido a nuestros países, pero él, al final de sus días colaboró con el enemigo. Yo combatiré al extranjero hasta el fin de los míos".

"El fiscal me acusa de mala fe. Sin embargo, mi fe ha salvado al trón y permitió nuestra lucha contra el extranjero. Esta lucha repercutió asimismo en el Medio Oriente".

Graves Tumultos

TEHERAN, 12 (AFP). — La policía reprimió hoy con severidad y desde temprano reiteradas tentativas de manifestaciones callejeras en favor de Mossadegh.

La mayor parte de los grupos de manifestantes que salieron a la calle a desafiar la prohibición policial eran elementos adictos al partido Tudeh, de tendencia comunista.

En los momentos culminantes de los tumultos se oyeron disparos de armas de fuego; los agentes hicieron disparos al aire. Hubo estallidos de bombas de gases lacrimógenos resultando varios heridos y contusos.

Un muerto y dos heridos es el balance oficioso de las víctimas en las manifestaciones efectuadas hoy por los partidarios de Mossadegh y durante las cuales se efectuaron 86 arrestos.

TRUMAN NO COMPARECE ANTE LA COMISION INVESTIGADORA

Invoca Precedentes

NUEVA YORK, 12 (INS). — El ex presidente Harry S. Truman reunió a los periodistas en su alojamiento del hotel Waldorf-Astoria, para darles a conocer la carta que enviara a Harold H. Velde, presidente de la Comisión Investigadora de Actividades Antinorteamericanas de la Cámara de Representantes.

En su mensaje Truman fundamenta su negativa a acatar la orden de comparecencia ante ese organismo, para explicar su intervención en el movimiento como director del Fondo Monetario Internacional de Harry D. White, fallecido en 1948, a quien ahora se acusa como espía.

Suspendióse la Audiencia

Mientras se efectuaba esta conferencia de prensa en Nueva York, Velde anunciaba en Washington que se había suspendido indefinidamente la declaración de Truman ante la comisión investigadora.

Velde dijo conocer la carta que Truman le hubiera llegar por intermedio de Charles Murphy, ex asesor letrado de la Casa Blanca.

"Obra en su poder —dice el ex presidente— la citación intimándome para que comparezca mañana ante su comisión. La citación no especifica los asuntos sobre los cuales usted desea que testifique, pero supongo, en vista de las informaciones de prensa, que desea interrogarme sobre hechos que ocurrieron durante mi desempeño como presidente de Estados Unidos. A despecho de mi deseo personal de cooperar con su comisión me siento forzado por mis obligaciones para con el pueblo norteamericano a negarme a acatar la citación. Al proceder de esta suerte, me ajusto a las estipulaciones de la constitución y sigo una dilatada serie de precedentes que comienza en 1796 con el propio George Washington".

Truman citó luego declaraciones de Cleveland, Buchanan y Jackson sobre la división de poderes y manifestó luego que si esa doctrina ha de tener validez, "es preciso que sea igualmente aplicable a cualquier presidente después de la expiración de su período en relación con cualquier hecho ocurrido durante el mismo. De otro modo, añade el presidente se convertiría simplemente en un brazo de la rama legislativa y sus actos estarían sujetos a la contingencia de su tergiversación con fines políticos.

Purga en la URSS

MOSCU, 12 (INS). — Se pertila una nueva "purga" en el seno de la alta jerarquía del Kremlin al atacar los principales periódicos de Moscú a Georgi Orlov, ministro de la industria de la madera y papel, por su "actitud saboteadora". "Pravda" e "Izvestia" anunciaron la decisión de las autoridades rusas de poner término a la baja producción maderera y de papel.

Opónese Adenauer al Retiro de las Tropas Yanquis

HARRY TRUMAN

Considera que Alentará la Política de Agresión Soviética en Occidente

BONN, 12 (AFP). — "Si las fuerzas norteamericanas son evacuadas de Europa se alentará a la URSS a proseguir su actual política de agresión", declaró el primer ministro, Konrad Adenauer, en un reportaje concedido al diario "Stars and Stripes".

"La última nota soviética —dice Adenauer— considera como un factor de triunfo la actual tensión mundial. Un debilitamiento cualquiera de las fuerzas norteamericanas estacionadas en Europa, y aun el retiro de reducidos destacamentos, tendría un efecto psicológico peligroso".

Subsistirá el Peligro

Más adelante Adenauer afirmó que ese peligro subsistirá aún después de la creación de doce divisiones alemanas, y a este respecto dijo: "La reacción de la Comunidad Europea de Defensa, y la formación de contingentes alemanes, no cambiarían en nada la necesidad de mantener en una manera continua las tropas norteamericanas y británicas en el continente europeo".

Invitó seguidamente a Estados Unidos a encarar seriamente el refuerzo de sus efectivos en el continente "en vez de especular con el retiro eventual de algunas de esas tropas", y saludó el envío a Alemania de cañones atómicos de 280 milímetros como un hecho promisor.

La Herencia de Stalin

"A pesar de la muerte de Stalin —dijo el canciller— la Unión Soviética es hoy en día más imperialista que nunca. La prueba de ello la tenemos en la última nota soviética.

"A los ojos de los rusos Stalin era un Dios que podía permitirse hacer cualquier arreglo con Occidente, pero ninguno de sus posibles sucesores cuenta con el menor prestigio como para permitirse abandonar lo que sea de la herencia de Stalin, y ofrecer un acuerdo a Occidente.

"Siempre fuí de opinión de que la muerte de Stalin había hecho peores las probabilidades de una entente mundial en vez de mejorarlas".

Francia Propone el Desarme Total

NUEVA YORK, 12 (INS). — Francia presentó ante la UN un plan de transacción a corto plazo, en tres etapas, para solucionar el estancamiento en las conversaciones con Rusia sobre el desarme, sin arriesgar la defensa nacional ni la seguridad. El representante francés Jules Moch, sugirió al mismo tiempo abordar la cuestión del desarme global y el control y prohibición de las armas atómicas.

Moch explicó que en la última etapa todas las existencias de bombas atómicas serían destruídas o dedicadas a propósitos pacíficos, y que para evitar cualquier rearme secreto, los controles permanecerían en vigor después del período final.

CHURCHILL AMPLIA SU GABINETE

NOMBROSE A READING

LONDRES, 12 (INS) — El gobierno anunció tres nuevos nombramientos, dos de ellos para aliviar la labor del canciller Eden, quien estuvo recientemente enfermo. El marqués de Reading, fué nombrado ministro de Estado en la oficina del exterior y miembro del consejo privado y Arthur Douglas Dodds-Parker, miembro del parlamento, fué nombrado subsecretario parlamentario de Estado en la cancillería. El nombramiento del marqués de Reading no afecta, el "status" de John Selwyn Lloyd, que es también ministro de Estado.

Además, el conde de Selkirk, fué elegido pagador general en reemplazo de lord Cherwell.

No Intentan Renunciar

LONDRES, 12. (AFP). — Harry Crookshank, líder de la Cámara de los Comunes, y Sir Winston Churchill aseguraron esta tarde en los Comunes que el gobierno no tenía la intención de renunciar, luego de la derrota que sufrieron ayer por la tarde, acerca de un decreto.

La Ley de Regencia

LONDRES, 12 (AFP). — Fué aprobado en la tercera lectura, el proyecto de ley que aporta modificaciones a la Regencia de 1937 y 1943.

Este proyecto, que permite al duque de Edimburgo convertirse en regente en lugar de la princesa Margarita, pasará ahora ante la Cámara de los Lores.

Desconciertan a EE. UU. las Derivaciones del Caso White

CLARIN en EE.UU.

NUEVA YORK, 12 (De nuestra agencia). — Estados Unidos padece periódicas y frecuentes conmociones determinadas por asuntos políticos o judiciales que acaparan la atención pública, relegando provisionalmente a segundo plano los temas más profundos y menos espectaculares. Estas conmociones no siempre trascienden las fronteras cuando así ocurre. Los casos se deforman favorable o desfavorablemente por obra de la misteriosa influencia que prevalece en las múltiples interpretaciones que la vida norteamericana tiene en el resto del mundo.

Esta aclaración se impone hoy porque el caso White-Brownell-Truman-Byrnes-Vedel, que ocupa los titulares de la prensa desde hace cuatro días, tiene características singulares que lo destacan espectacularmente entre todo lo que en este tipo de cosas se ha registrado en los últimos años, desde que se ventiló el proceso de Alger Hiss. Precisamente, el caso planteado en torno a White está unido al de Hiss por el cordón umbilical de un hecho cierto, "la infiltración roja" en el país, que algunos sectores políticos nerviosos han transformado en un tenebroso fantasmón nacional.

Críticas Unánimes

No obstante, el caso White no habría tenido la repercusión que hoy tiene si no se lo hubiera vinculado con el mismo al ex presidente Truman, y aun así nunca habría alcanzado el carácter sensacional de este momento de no haberse citado a Truman a comparecer ante una comisión investigadora legislativa. En buen romance, se ha citado a Truman para establecer qué posible responsabilidad le corresponderá al ex presidente de Estados Unidos en 1946 en el caso de la infiltración roja representada por la actuación de White en el gobierno.

La idea de un cargo semejante se juzga tan absurda que el propio presidente Eisenhower reaccionó ayer con palabras de crítica que representan el pensamiento sensato del país ante este caso. Más aún: debe tenerse en cuenta también una muy lejana e inesperada opinión, la de Radio Moscú, que anoche calificó la citación hecha a Truman de "récord de estupidez y cinismo político".

Esto refleja el desconcierto que sentirán en Moscú ante la imprevista sugestión de que Truman pudo favorecer de alguna manera la infiltración roja en EE UU. Al Kremlin le costará trabajo aceptar que este Truman sea el mismo que le dió su nombre a la doctrina del punto cuarto y defendió a Grecia y Turquía de los ataques soviéticos, el mismo que apoyó el plan Marshall como medio de lucha contra el comunismo y el mismo que le dió el espaldarazo a la NATO y que en junio de 1950 determinó moral y materialmente el primer fracaso que registra la historia de la agresión comunista, cuando hizo de Corea la última etapa de la expansión armada del Kremlin.

Para Moscú, el nombre de Truman es familiar, pero está asociado a todo lo opuesto a lo que preocupa hoy al fiscal general Brownell y a la comisión investigadora de la Cámara, porque está asociado de verdad al espíritu de la declaración del presidente Eisenhower, el sentimiento del pueblo norteamericano y la unánime actitud de crítica que provoca el procedimiento adoptado con el ex presidente en la aplastante mayoría de la prensa de todo el país.

HORACIO ESTOL

EL general J. D. Perón habla a los delegados de los gremios confederados, que ayer por la mañana se reunieron en la sala de teatro Enrique Santos Discépolo

Deben Respetarse los Contratos Colectivos de Trabajo, Declaró el Primer Magistrado

PARA referirse a diversos aspectos y formular recomendaciones sobre cuestiones sindicales, la organización del pueblo y los contratos colectivos de trabajo, el presidente de la República, general Perón, pronunció ayer, por la mañana, un extenso discurso ante representantes de las entidades gremiales que constituyen la Confederación General del Trabajo

El acto se desarrolló en el teatro Enrique Santos Discépolo, iniciándose a las 7.50, hora en que llegó a dicho local el primer mandatario, en compañía de los ministros del Interior y de Trabajo y Previsión, señores Borlenghi y Giavarini, respectivamente, del gobernador de Buenos Aires, señor Aloé; del subsecretario de Informaciones de la Presidencia de la Nación, señor Apold; del secretario general de la central obrera, señor Vuletich, y del edecán de servicio.

La presencia del general Perón fué recibida con aplausos y demostraciones de simpatía por parte de la concurrencia que ocupaba toda la sala. De inmediato el Sr. Vuletich explicó los motivos de la asamblea y cedió la palabra al jefe del Estado, quien formuló la amplia exposición que reproducimos en sus partes fundamentales. Durante su discurso y al término del mismo el general Perón fué objeto de cálidas demostraciones de simpatía.

Habla el presidente

El primer mandatario comenzó su discurso expresando: "Compañeros: A pesar que todos los miércoles recibo yo a los compañeros trabajadores que realizan sus congresos o sus reuniones extraordinarias en la Capital Federal, con delegados de todo el país, a los cuales voy siempre dándoles una sensación real y objetiva de cómo se desarrolla el movimiento nacional dentro del cual los trabajadores representan un sector total y absolutamente mayoritario, he querido, en esta ocasión, tratar los mismos problemas pero más circunstanciadamente, convocando aquí a los principales dirigentes y responsables del movimiento sindical argentino para poder extenderme quizá en algunas consideraciones generales y de detalle sobre numerosos asuntos que nos interesan como orientación fundamental, tanto a los dirigentes del gobierno como a los dirigentes sindicales. Quiero también que mis primeras palabras sean para encomiar la labor que desarrollan los dirigentes en todo el país.

Es indudable que desde que la organización sindical argentina estableció sus cuadros y sus organizaciones, el panorama social de la Nación cambió total y absolutamente de fisonomía. De un movimiento un tanto inorgánico y de una acción social un tanto anárquica hemos pasado a una acción totalmente racional, orgánica y funcional. De manera que los conflictos comenzaron a desaparecer para transformarse en inteligente comprensión mutua y es así que la República adquirió una característica de equilibrio que permitió el desenvolvimiento pacífico y tranquilo de las relaciones entre el capital y el trabajo, entre ambos y el Estado, y entre los ciudadanos de la República.

Esta conquista es, quizá, una de las más importantes dentro del régimen justicialista, que ha permitido durante estos últimos diez años tener los índices de conflictos menos sensibles en casi toda, diríamos, la gama inmensa de conflictos que se escalonan a lo largo de todo el mundo.

Esto, señores, es quizá, para la economía nacional para la tranquilidad y felicidad de los trabajadores argentinos, el índice más constructivo y halagador. Nosotros, a pesar de que hemos alcanzado un índice de tranquilidad suficiente como para favorecer la economía y el orden social, queremos seguir insistiendo.

La Tranquilidad Pública

Expresó a continuación que tenía datos de todos los países del mundo donde un semillero de conflictos se evidencian en todos los momentos, dando la impresión generalizada de que el mundo vive en permanente conflicto. Los precios y la especulación —agregó— la inflación, los enormes gastos improductivos, la natural agitación por falta de una organización racional y responsable, llevan a un sinnúmero de conflictos de los cuales nosotros ya estamos perdiendo

(Continúa en la página DOS)

Satisface a la Unión el Triunfo de Magsaysay

Apoya su Posición en Extremo Oriente

WASHINGTON, 12 (INS). — Las esferas diplomáticas de Wáshington consideran que la elección de Magsaysay como presidente de las Filipinas apuntalará la posición de EE. UU. en el Lejano Oriente.

Los medios diplomáticos auguran el fortalecimiento de los nexos filipinonorteamericanos como secuela del triunfo de Magsaysay, una vez despejada la persistente duda que por espacio de un año existió sobre las verdaderas tendencias del elector filipino hacia la Unión. La elección debería constituir, además —según los mismos medios—, un índice apto para ayudar en la solución de otros problemas asiáticos, como la ratificación por el Congreso de Filipinas del tratado de paz para el Japón.

ISRAEL DESEA NEGOCIAR CON JORDANIA

NUEVA YORK, 12 (AFP). — En la reunión del Consejo de Seguridad, el representante de Israel, Abba Eban, sugirió negociaciones directas con Jordania para solucionar su pleito de fronteras, que se llevarían a cabo en las Naciones Unidas.

Hubo Otro Incidente Cerca de Jerusalén

JERUSALEN, 12 (INS). — En fuentes oficiales de Jordania se anunció esta noche que un soldado israelita resultó muerto en un tiroteo que se habría producido cerca de Jerusalén. En el incidente habrían intervenido once civiles israelitas.

ACOMPAÑANTE

Había dejado su empleo y no atinaba a elegir una nueva ocupación. Como tocaba bien el piano, se le ocurrió publicar este Aviso Clasificado en CLARIN:

Pianista ofréc. acompañar a cantante. Hab. T. E. J.-6754

En el día, le habló un interesado y llegaron a un acuerdo. Jorge empezó a trabajar con él, con bastante fortuna. Ya lo han llamado otros cantantes para acompañarlos al piano y está muy contento de haber descubierto una nueva fuente de ingresos gracias a un Clasificado de CLARIN (CORRIENTES 555 De 8.30 a 18.30 horas. Informes: T. E. 32-9411 al 9417).

Habló el Gral. Perón a Delegados Gremiales de la Industria de la Carne

(Información página CINCO).

Suprimen el Pase Para Viajar del Este a Alemania Occidental

BONN, 13 (AFP). — Los alemanes de la zona soviética podrán penetrar en Alemania occidental sin necesidad de presentar el pasaporte interzonal exigido hasta ahora por las autoridades de ocupación, a raíz de un acuerdo concluído entre la Alta Comisión Aliada y el gobierno alemán de la zona soviética. Por su parte, las autoridades federales no exigirán más la autorización de permanencia que los alemanes del Este debían hacer visar a su entrada en Alemania occidental. Estas medidas entrarán en vigor el lunes 16 de noviembre, a medianoche, hora local.

Rusia Subordina Toda Reunión a la Presencia de China Roja

Molotov lo Declaró a la Prensa

MOSCU, 13 (AFP). — "La Unión Soviética acepta participar en todas las reuniones internacionales destinadas a atenuar la presente tensión mundial y sólo impone como condición previa la participación en las mismas de China comunista". Así declaró el canciller Molotov, en una conferencia de prensa convocada inesperadamente esta tarde en el Kremlin.

La reunión se llevó a cabo en presencia de cien corresponsales extranjeros, acreditados en Moscú, y los representantes de los diarios comunistas y de la agencia Tass. El canciller soviético habló cerca de una hora y respondió a todas las preguntas formuladas por los periodistas extranjeros.

Reclamó la Conferencia

En primer término, Molotov declaró nuevamente que su país no se opone de ningún modo a intervenir en las conferencias internacionales para resolver las diferencias entre Occidente y Oriente, pero estima que China comunista debe estar presente en las mismas en razón de su importancia mundial. En este sentido —dijo— la primera medida debería ser la convocatoria de una conferencia de cinco para estudiar sin demora los medios más adecuados para disminuir la fuerte tensión mundial actual.

Luego con la participación de los ministros de Relaciones Exteriores de Estados Unidos, Gran Bretaña, Francia y la Unión Soviética, es preciso examinar la cuestión alemana y las cuestiones conexas con el establecimiento de un sistema de seguridad en Europa.

Posición Soviética

Subrayó que la opinión internacional está pendiente de la reunión de cancilleres y afirmó que la Unión Soviética no se opone en absoluto a las negociaciones con las potencias occidentales, como lo demuestra el hecho de que en tres oportunidades sucesivas pidiera la convocatoria de la conferencia de cancilleres. Sin embargo, recalcó, no se trata tan solo del deseo de reunirse, compartido por los occidentales, también sino de precisar con toda claridad los objetivos concretos de una nueva conversación.

La posición soviética, agregó, ha sido expuesta en detalle en su nota del tres de noviembre. Quiero señalar los principales puntos de la misma: 1º Consideramos conveniente una conferencia para llegar a una pacificación in-

(Cont. pág. DOS)

Cordial Acogida

OTTAWA, 13 (INS). — El presidente de Estados Unidos, Dwight Eisenhower llegó a la capital canadiense por vía férrea a las 11.30 de la mañana.

Eisenhower, que viaja con su esposa en una visita de buena voluntad de dos días a Canadá, fué recibido en la central ferroviaria por el gobernador general de Canadá, Vincent Massey; el primer ministro Louis Saint Laurent y otros altos funcionarios canadienses.

El presidente no fué avisado a tiempo que transponía la frontera con Canadá para una visita oficial de dos días y recibió una cálida bienvenida apenas vestido con un pijama azul y una amplia sonrisa. Mucho público esperaba el tren presidencial en la frontera entre las dos naciones.

Poco después se visitó y recibió la visita del secretario de Estado canadiense L. B. Lester Pearson y una comitiva de funcionarios y personalidades.

DOS ESCENAS de los recientes motines en Trieste. Arriba, un policía británico trata de intimidar a uno de los manifestantes, quien en la foto de abajo reacciona, tratando de arrebatarle su arma

Renunció el Canciller Austríaco por Una Polémica con Jules Raab

VIENA, 13 (INS). — Karl Gruber renunció a su cargo de ministro de Relaciones Exteriores de Austria, como consecuencia de una divergencia surgida en el seno de su propio partido a propósito de la publicación de sus "Memorias". En la obra se sindicó al canciller Julius Raab, presidente del partido Popular y actual jefe del gobierno austríaco, y a otros funcionarios gubernamentales, como responsables de haber negociado secretamente en 1947 con los comunistas para establecer un gobierno de coalición sin la participación del Fuerte partido Socialista que está representado en el actual gobierno. Raab calificó de "incorrecta" la afirmación de Gruber y una comisión del partido ha comenzado a investigar la citada acusación.

Se Nombraría a Leopold Figl

No se ha designado hasta ahora al nuevo ministro de Relaciones Exteriores, pero en un comunicado oficial se hizo saber que Gruber seguirá desempeñando el cargo hasta que se le nombre sucesor. El nombre del ex canciller Leopold Figl se menciona para el puesto, pero se tiene entendido que Figl también figuró entre los supuestos participantes en las aludidas negociaciones de 1947 con los comunistas.

EL PRESIDENTE de la Nación, general Juan Perón, acompañado por el secretario general de la C. G. T. y el titular de la Federación Gremial de la Industria de la Carne, habla al congreso sindical de ese organismo, en la nueva sede del gremio, cuyas deliberaciones finalizaron en el día de ayer

Clarín

BUENOS AIRES · REPUBLICA ARGENTINA · 30 Centavos

Un toque de atención para la solución argentina de los problemas argentinos

AÑO IX — Diario de la Mañana — Nº 2911

Buenos Aires, Sábado 14 de Noviembre de 1953

Laniel Quiere Negociar en Indochina

Procúrase Hallar Una Solución Diplomática

PARIS, 13 (INS). — "Si se presenta la oportunidad, Francia negociará con los rebeldes del Vietminh en Indochina", afirmó en la cámara alta del parlamento el primer ministro Joseph Laniel. "El gobierno —añadió— no considera que el problema de Indochina deba necesariamente solucionarse en el campo de batalla. Como lo hicieron los norteamericanos en Corea, no pedimos la rendición incondicional del adversario para negociar con él.

"Si una situación honorable se presenta, Francia, como Estados Unidos en Corea, se sentiría dichosa de encontrar una solución diplomática al conflicto. Sin embargo —añadió Laniel—, si tal cosa no ocurre, Francia no dejará de cumplir con su deber".

La declaración del "premier" contrastó marcadamente con la formulada la semana pasada en Indochina por el vicepresidente norteamericano, Richard Nixon al expresar que Francia y sus aliados no depondrán las armas hasta la total rendición de los rebeldes.

Renace la controversia sobre la C.E.D.

PARIS, 13 (AFP). — La atmósfera política francesa se hizo repentinamente pesada al volver a gravitar en el parlamento la palabra del general De Gaulle contraria a la ratificación de los acuerdos de Bonn y de París. Nace, una vez más, la dura controversia entre los partidarios y adversarios de la Comunidad Europea de Defensa bruscamente reavivada desde el anuncio de la conferencia de las Bermudas.

Resolvióse el Debate

Para el martes de la semana próxima se anuncia que habrá un gran debate sobre política exterior en la Asamblea. Así lo ha resuelto la conferencia de los jefes de grupos de la Asamblea.

Ocho sesiones de la Asamblea serán consagradas a esa materia y se escalonarán entre el martes 17 y el sábado 21.

Es en el curso de este debate —considerado desde ya trascendental— que la Asamblea Nacional debe estudiar a fondo la organización de la futura estructuración política de Europa.

Los adversarios del tratado sobre la comunidad europea estiman (entre ellos los degaullistas) que la delegación francesa se verá obligada a asumir obligaciones sobre ese punto en la próxima reunión de las Bermudas, y también en la conferencia de La Haya, y por eso desean las aclaraciones y seguridades necesarias.

EL EX primer ministro iranio, Mohammed Mossadegh, llega ante el tribunal que lo juzga, al iniciarse el segundo día del proceso que se le sigue bajo la acusación de traición al cha, disolución ilegal del Parlamento e intento de derrocar la monarquía para proclamar el régimen republicano en el Irán

Denunció Otro Ataque Israel

TEL AVIV, 13 (AFP). — Se anunció oficialmente que fuerzas uniformadas de Jordania atacaron la aldea israelí de Beth Zafan, cerca de la zona de Jerusalén.

En esa operación fué secuestrado un guardia fronterizo israelí y se llevaron hacia Jordania a ocho árabes de nacionalidad israelí. En la operación resultaron varios heridos graves, entre ellos una mujer.

A raíz de este nuevo incidente, el gobierno de Israel ha hecho las comunicaciones de rigor a la Comisión Mixta de Armisticio y a las Naciones Unidas, exigiendo la repatriación de las personas secuestradas.

Versión Jordana

AMMAN, 13 (AFP). — El gobierno jordano anunció que se ha registrado anoche un nuevo choque entre israelíes y jordanos cerca de Sharafut, en el subdistrito de Bethleem.

Relata un comunicado de la oficina de prensa del gobierno, que en ese incidente —provocado por los israelíes—, hay que lamentar un muerto. Un grupo de tres civiles israelíes y ocho mujeres, estaban cosechando olivas en territorio jordano y al ser interpelados por soldados de la Legión Arabe, una compañía de soldados israelíes apostada en una colina, abrió el fuego sobre los árabes.

Yugoslavia Aceptaría un Plebiscito en la Zona "A"

Insisten en la Propuesta de Belgrado

BELGRADO, 13 (AFP). — Yugoslavia podría proponer la organización de un plebiscito en el territorio de Trieste —zona A— para que la población de la misma elija entre la soberanía italiana o la internacionalización. Así se declaró hoy en los medios generalmente bien informados.

Examinarán la Comunicación

LONDRES, 13 (AFP). — En las esferas bien informadas de Londres se declara que "existe realmente una proposición de Yugoslavia para realizar una conferencia preliminar de cinco potencias, limitada a tratar el "aspecto técnico" de la cuestión triestina".

Se indica que dicha proposición es actualmente examinada por los gobiernos de Londres, París y Washington, pero se hace notar que no ha sido oficialmente transmitida a Roma.

Importantes Gestiones

PARIS, 13 ((INS)). — El Quai d'Orsay anunció que en Belgrado y Roma se realizaron importantes conversaciones sobre la disputa italoyugoslava en torno a la región de Trieste.

El portavoz de la Cancillería informó que en la eventualidad de que las deliberaciones tengan éxito, se procedería de inmediato a entablar negociaciones plenarias con miras a la concertación de una conferencia preliminar a fin de estudiar los aspectos técnicos del conflicto triestino. Subsigientemente se celebraría una conferencia de carácter político para buscar una solución definitiva al problema.

Prodújose Una Crisis en la Justicia de Trieste

TRIESTE, 13 (ANSA). — Han causado sensación las noticias sobre una crisis que ha estallado en la magistratura de gobierno militar aliado.

Su desarrollo se puso de manifiesto con la transferencia del juez Balliss y con la negativa de otro juez, Elison, para presidir el tribunal.

En el curso del proceso contra los manifestantes detenidos en los últimos disturbios, Elison interrumpió las declaraciones de un agente de la policía civil que admitía haber detenido a un acusado dentro de la iglesia de San Antonio y al lado de un confesionario, expresando que su condición de cristiano le impedía juzgar cuestiones de esa naturaleza. Elison solicitó su relevo de la presidencia del tribunal. Se ignora si el pedido del juez se funda sólo en la causa del estudiante detenido en la iglesia de San Antonio o si se debe a que está descontento con el proceso que se desarrolla contra los ciudadanos detenidos a raíz de las manifestaciones realizadas durante la semana pasada en Trieste.

Tanto el juez Bayliss, que inesperadamente pidió su transferencia cuando se iniciaba el proceso, como el juez Elison, que pidió su relevo, son ingleses.

Habrá Hoy Decisión Sobre M. Mossadegh

TEHERAN, 13 (AFP). — Hoy no hubo audiencia en el proceso al ex primer ministro Mohammed Mossadegh. Es posible que el tribunal se pronuncie sobre su competencia en la noche del sábado al domingo.

Ayer, tres de los cinco abogados del general Riani, acusado de haber obedecido a Mossadegh y no al cha, como jefe de estado mayor, sostuvieron la tesis de la incompetencia del tribunal militar.

Pella es Objeto de Agasajos en Ankara

ANKARA, 13 (AFP). — El primer ministro italiano Giuseppe Pella recibió esta mañana en la sede de la embajada de su país, al presidente del consejo de Turquía, Menderes, al ministro de Relaciones Exteriores Koprulu y a Koraltan, presidente de la Asamblea Nacional, que fueron a retribuirle la visita que les hiciera ayer.

El presidente del consejo italiano se trasladó luego hasta el mausoleo de Ataturk, donde depositó una corona con los colores italianos. Al retirarse del mausoleo, Pella conversó con obreros italianos marmoleros, llegados hace seis meses para trabajar en los mosaicos y esculturas del monumento.

Luego de visitar la vieja ciudadela, el presidente Pella fué invitado a almorzar por el presidente de Turquía, Djalal Bayar. Al término del almuerzo, Pella conversó con Menderes.

MALA SUERTE

A él no le importaba, pero su mujer era supersticiosa. Cuando volviera Carmen de Córdoba, aquel espejo que él había roto sería para ella un augurio de mala suerte. Y Carlos leyó este Aviso Clasificado en CLARIN:

Luna biselada, ocasión, vdo., oportunid. Habl. ...-5643.

Fué a ver el espejo que ofrecían y comprobó con gran satisfacción que era casi idéntico al roto. Lo compró, ya que el precio era razonable, y ha reemplazado al otro. Cuando vuelva Carmen, es difícil que note la diferencia. Carlos se alegra de haber leído el Clasificado de CLARIN. (CORRIENTES 585 De 8.30 a 18.30 horas. Informes: 32-9411 al 9477).

Estados Unidos Contestó a Molotov

Lo Acusa de Intentar Dividir a Occidente

WASHINGTON 13 (INS) — El departamento de Estado declaró que la última propuesta del Kremlin sobre una conferencia de las cinco grandes potencias, incluyendo a la China comunista, para tratar la actual tirantez internacional, constituye "un intento para dividir a las potencias occidentales" y todavía es inaceptable para Estados Unidos.

Réplica al Kremlin

La declaración formal al respecto, se expidió como respuesta a las manifestaciones hechas en Moscú por el canciller ruso Molotov, en una de las escasas conferencias de prensa que ha brindado algún elevado dignatario del Kremlin.

La Declaración Oficial

La declaración de la cancillería que fué dada a los periodistas por el vocero del departamento Henry Suydam dice en parte:

"El señor Molotov sigue procurando dividir a las potencias occidentales en Europa. Al mismo tiempo reitera la anterior y sorprendente declaración soviética, de que es imposible lograr progreso alguno sobre los problemas europeos, mientras la China comunista, la nación agresora en Asia no sea invitada a ayudar en la solución de los problemas mundiales".

Condiciones Inaceptables

La declaración del departamento de Estado dice más adelante: "Sobre la base de las informaciones de prensa, parece que el señor Molotov está preocupado por la desfavorable reacción producida por la brusca nota del 3 de noviembre. En esa comunicación la Unión Soviética no sólo rechazó la invitación de las tres grandes potencias occidentales para conferenciar sobre Alemania, sino que también acumuló una serie de condiciones previas para cualquier reunión que, según debe saber el Ministerio de Relaciones Exteriores del Soviet, según ha dicho el secretario Dulles, son "inaceptables en cuanto respecta a Estados Unidos".

Asistirá el Gral. Perón a la Ceremonia Religiosa de Hoy en Plaza Mayo

(INFORMACION EN LA PAGINA TRES)

Logróse Salir de la "Impasse" en la Reunión de Pan Mun Jon

Cumplió 5 Años de Edad el Príncipe Carlos

LONDRES, 14 (AFP.) — El príncipe Carlos festejó su quinto aniversario. Numerosos regalos le han llegado al palacio de Windsor, donde se encuentra. En Londres, todos los edificios oficiales están embanderados y las campanas del carillón del Imperial Instituto, que llevan cada una el nombre de un miembro de la familia real, sonarán a mediodía durante una hora, para celebrar el acontecimiento. La semana próxima señalará para el pequeño Carlos el paso de la infancia a la juventud. A cargo de su gobernanta miss Katherine Peebles, comenzará sus estudios que le darán la formación necesaria para cumplir mas tarde sus deberes de soberano.

CARLOS

Estrellóse un Avión

TOKIO, domingo 15 (INS) — Un caza de los EE. UU., Mustang F-51, se estrelló a unos 32 kilómetros al nordeste de Nagoya, en el centro de Japón.

Un vocero de la fuerza aérea norteamericana dijo que se abrigan esperanzas de que el aviador haya podido lanzarse en paracaídas antes del accidente.

Aliados y Comunistas Hicieron Mutuas Concesiones

PAN MUN JON, 14 (AFP). — Los delegados aliados y comunistas llegaron a un acuerdo sobre la fecha, el lugar y el temario de la conferencia política sobre Corea.

Discusión Simultánea

Ambas delegaciones mediante mutuas concesiones, consiguieron salir del peligroso estancamiento que había paralizado toda gestión desde hacía tres semanas.

Los comunistas aceptaron la fórmula de compromiso presentada por el delegado aliado Arthur Dean es decir la discusión simultánea de las tres cuestiones.

Como se sabe, los delegados comunistas exigían que la composición de la conferencia política fuera discutida en primer lugar, mientras que la UN deseaba solucionar previamente la cuestión de la fecha y lugar de dicha conferencia. La solución fué posible gracias a concesiones mutuas de ambas delegaciones

La Etapa Más Difícil

Si las conversaciones en curso no se tradujeran en un acuerdo sobre la composición de la conferencia política, se considerará caduco todo acuerdo logrado eventualmente sobre las cuestiones de la fecha y lugar de realización de dicha conferencia.

Al finalizar las conversaciones de esta mañana, el representante aliado Arthur Dean declaró a los periodistas: "Hemos acordado los dos puntos de vista; ello significa ya un progreso y constituye una suerte de llave que abre la puerta para la realización del verdadero trabajo difícil que va a comenzar. Siempre fui optimista, y hoy lo soy más que nunca".

Finalmente el delegado aliado reafirmó que no tenía autoridad para modificar la posición de la UN, según la cual solamente los beligerantes deberían participar en la conferencia política

WILLIAM HOGE

E. U. Enviaría Más Cañones Atómicos

BONN, 14, (ANSA). — El comandante en jefe de las fuerzas norteamericanas en Europa, general William Hoge, manifestó que "no hay ninguna señal de que vayan a ser disminuidas".

Ante una pregunta, manifestó: "El ejército norteamericano tiene intenciones de enviar a Europa muchas más baterías de cañones atómicos, de calibre 28 similares a los que ya han llegado a Alemania".

Aniquilaría a una Ciudad

NUEVA YORK, 14, (APP). — La revista norteamericana "Collier's" revela que la Unión Soviética poseería un gas paralizante capaz de aniquilar la población de una ciudad en contados minutos.

Denominado Gas G por los químicos del ejército norteamericano, este gas, que es inodoro, incoloro e insípido da muerte al paralizar los centros nerviosos del cerebro

Un solo bombardero soviético del tipo Fortaleza Volante podría transportar una cantidad suficiente como para aniquilar en cuatro minutos la población de un territorio de doscientos kilómetros cuadrados.

El Gas G tiene un antídoto conocido, la atropina, pero a condición de que sea aplicada con inyecciones varios minutos después del ataque. Los técnicos norteamericanos estudian actualmente la confección de máscaras antigases especiales, pero éstas no son aún lo suficientemente eficaces como para encarar su distribución a la población civil.

Si, contrariamente a ciertos rumores, este gas no vuelve demente a quien ha escapado a su acción mortífera, puede provocar muy serios trastornos, como los experimentados por un oficial que por error inhaló cierta cantidad de este gas.

Nuevo Incidente Jordano-israelí

TEL AVIV 14 (APP). — Un nuevo incidente se produjo en la frontera con Jordania, cerca de Tilkarm, según anunció un vocero israelí, quien informó que un grupo de árabes armados con fusiles automáticos abrió fuego contra los guardias fronterizos israelíes, mientras eran cubiertos por el tiro de las ametralladoras desde los puestos enemigos. Luego de un intenso tiroteo, los atacantes fueron obligados a replegarse. No han sido señaladas pérdidas por parte del grupo israelí, de acuerdo a las informaciones que han llegado a esta ciudad, provenientes del lugar donde se registró el incidente.

Clarín

BUENOS AIRES · REPUBLICA ARGENTINA · 40 Centavos

Un toque de atención para la solución argentina de los problemas argentinos

AÑO IX — Diario de la Mañana — Nº 2.912

Buenos Aires, Domingo 15 de Noviembre de 1953

Bonn Confía en el Pacto Europeo

BERLIN, 14 (AFP). — Nunca dudé que el tratado sobre la Comunidad Europea de Defensa será ratificado por todos los Estados firmantes, declaró el canciller Adenauer a "Neue Zeitung", periódico de la alta comisión norteamericana en Berlín.

"Hubo dificultades y atrasos —prosiguió—, pero nunca fueron tales que se pudiera afirmar que la CED estuviese muerta. Esta sigue siendo la forma más viable para una contribución de Alemania a la defensa de Europa".

El canciller expresó su convicción de que Europa adoptaría la forma de una comunidad de Estados soberanos, que ejerzan funciones supranacionales. Agregó que la vía que ha de recorrer el continente será extensa, pero que este año ya se ha recorrido un buen trecho.

El Pleito del Sarre

Interrogado acerca del diálogo franco-alemán, el canciller declaró que se encontraba pleno de buena voluntad para llegar a un entendimiento con Francia.

Cuando el pleito del Sarre quede resuelto, dijo, creo que ya no existirán oposiciones entre nuestros países". Aclaró que se está en una nueva etapa y que sería una gran responsabilidad ante la historia, dejar pasar esta oportunidad.

El canciller declaró luego que su meta cuando sería una nueva unidad para Alemania fiel a la política del gobierno federal desde el comienzo, es decir, la prioridad de la unidad de Alemania toda nuestra acción por el no tiene otro objetivo que reunir los territorios alemanes".

Finalizó el canciller Adenauer expresando que sentía profundamente que el gobierno de Berlín no haya podido constituirse sobre la base de la misma condición.

Adenauer recibió esta tarde al enviado de Francia, André François-Poncet, con quien conversó sobre el problema del Sarre.

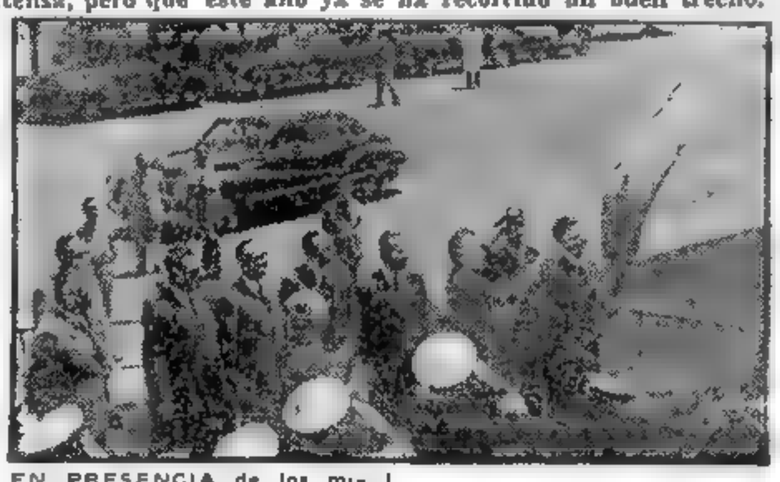

EN PRESENCIA de los ministros de Marina e Industria y Comercio, es izada la bandera nacional en el primer barco de la Flota Carbonera del Estado, que partió ayer en viaje inaugural de la dársena A de Puerto Nuevo

Hay Acuerdo Italoturco Sobre la NATO

ANKARA, 14 (AFP.) — Los estadistas turcos e italianos han prestado una atención especial a las actividades de la NATO y se han sentido satisfechos de comprobar su identidad de pareceres al respecto, según ha declarado un comunicado oficial, que agrega

"Los estadistas turcos e italianos han comprobado que las circunstancias actuales exigen para la salvaguardia de la paz y de la seguridad, un incremento de la eficacia de la NATO, mediante consultas más frecuentes para alcanzar una perfecta unidad de acción.

"Igualmente han considerado la necesidad de intensificar su acción, para realizar objetivos económicos y sociales del Pacto del Atlántico".

Agrega el comunicado que el primer ministro italiano Pella ha comunicado a sus colegas turcos, los últimos acontecimientos de la cuestión de Trieste.

HABLO EISENHOWER ANTE EL PARLAMENTO DEL CANADA

Un Ataque Atómico Ruso es Cada Vez Más Posible

OTTAWA, 14 (INS) — El presidente Eisenhower, después de señalar el "tono arrogante" de la última nota dirigida por el Kremlin a los "tres grandes" occidentales, declaró que las defensas norteamericanas contra un posible ataque atómico deben quedar terminadas sin dilación.

En un discurso pronunciado ante ambas cámaras del parlamento canadiense, Eisenhower advirtió "Nuestros planes de seguridad deben tener ahora en cuenta que los soviéticos están en condiciones de emplear las bombas atómicas contra América del Norte".

Declaró que ha llegado el momento de llevar a vías de ejecución un sistema defensivo continental que permita frustrar una incursión sorpresiva de aviones soviéticos y expresó confianza en que tal sistema de defensa "pueda y sea ejecutado rápidamente". Al mismo tiempo previno en que debe procederse en seguida, debido a la acumulación de bombas atómicas rusas.

La Nota de Moscú

Aludió a la reciente nota de Moscú rechazando la celebración de una conferencia de los "4 grandes" sobre Alemania y Austria, y la calificó de "truculenta" y "arrogante".

Luego dió una nota optimista al decir que la tensión mundial puede atenuarse y resolverse con un entendimiento franco entre oriente y occidente. Puntualizó que Estados Unidos está ansioso y dispuesto a estudiar todos los senderos de la paz y que acoge con beneplácito propuestas ofrecidas honradamente en esa dirección.

Urgió la Creación de un Amplio Sistema Defensivo

Ante una Disyuntiva

Manifestó que las naciones deben vivir en armonía, y dijo que la disyuntiva está entre el desarme y la guerra nuclear.

Se refirió a la necesidad de borrar las barreras del comercio en-

(Continúa en la página DOS)

El Clero Lituano

CIUDAD DEL VATICANO 14, (A F P). — Se señala, en un artículo publicado en "L'Osservatore Romano", la lucha anticatólica desarrollada en los países de Europa oriental y central. Según el diario, un obispo solamente sobre siete, ha quedado con vida en Lituania. En Letonia un tercio del clero desapareció. Finalmente, en Estonia, la comunidad católica de tres mil personas fué disuelta

Tito Declara que Resulta Muy Costoso el Pleito de Trieste

Demora su Política Económica

BELGRADO, 14 (INS). — El mariscal Tito atribuyó el conflicto sobre Trieste a la demora que ha sufrido el mejoramiento de los niveles de vida del pueblo yugoslavo. En una entrevista concedida al semanario "Belgradske Novine", el presidente de Yugoslavia admite que el litigio con Italia ha causado "considerable daño económico" a su país y afirma: "Si no hubiéramos tenido tales dificultades externas, habríamos podido elevar con mucha rapidez el nivel de vida de nuestro pueblo".

Belgrado y Roma Recibieron Nuevas Propuestas Aliadas

LONDRES, 14 (ANSA). — Inglaterra, Francia y Estados Unidos dieron un nuevo paso para tratar de resolver la crisis triestina. Sus representantes diplomáticos en Roma y en Belgrado, presentaron a los gobiernos respectivos ciertas propuestas sobre las cuales se mantiene absoluta reserva. Las negociaciones se encuentran aún en un punto delicado y no puede comprometerse el éxito, haciendo cierta publicidad alrededor de cada paso.

Progresan las Gestiones del Pacto Balcánico

BELGRADO, 14 (AFP.) — Las conversaciones militares, que se desarrollan en Belgrado entre los representantes de los tres estados mayores griego, turco y yugoslavo, dentro de los trazados del pacto balcánico ofrecían la cooperación militar de los tres países "una forma y un contenido más definidos", manifestó el comentarista de la agencia Tanyug, quien declaró que las conversaciones finalizarán dentro de uno o dos días.

Tito Confía en Corea Significará el Dominio Ruso

Escribe Syngman Rhee, Presidente de Corea del Sur

S. RHEE

SEUL, 14 (INS). — Durante las últimas décadas la mayoría de los pacifistas norteamericanos predicaron sus fórmulas antibélicas fundadas en premisas falsas. En vez de buscar la justicia a cualquier costo, trataron de lograr la paz a cualquier precio. Olvidaron que desde el mundo primitivo la justicia constituye el verdadero cimiento de la paz y seguirá siendo la piedra angular de la buena voluntad entre los hombres, mientras perdure la civilización. Las dos guerras mundiales debieron convencer a los norteamericanos de que la política de aislamiento solamente favorece el factor agresión y dominación.

La Amenaza Rusa

La Unión Soviética está embarcada en una cruel aventura que tiene como fin la conquista del orbe. Convencidos de que Estados Unidos desea la paz, lanzó sus fuerzas sobre Corea para ponerla bajo su control. Pero el presidente Truman y el pueblo norteamericano tomaron la decisión que constituyó la antítesis del apaciguamiento. Esa es la única manera de mantener el gran principio de la justicia. Otras naciones imitaron esa acción y enviaron fuerzas a Corea.

Pero desgraciadamente, la vieja concepción de "paz a cualquier precio" está ganando algunos sectores de opinión norteamericana. Espantados por la contingencia de una nueva guerra esos elementos buscan prosélitos para soslayar el peligro. Esa postura acusa definitivamente la resurrección del aislacionismo.

La cuestión no es elegir entre la paz y la guerra sino buscar la fórmula que permita eliminar la guerra y asegurar la paz. Cualquier declinación norteamericana en Corea significará el dominio comunista a corto plazo y el triunfo de la agresión comunista será otro paso adelante en su guerra de conquista. Por eso se hace evidente que las Naciones Unidas tienen que concluir la guerra en Corea con una victoria incuestionable.

Expulsar a más de un millón de chinos de nuestro territorio puede significar un peligro mayor.

Al Esclarecer el Crimen de Lurs, Recobra su Prestigio la Policía Francesa

CLARIN en Francia

PARIS, 14 (De nuestra agencia). — Un crimen viejo, de quince meses, apasiona hoy a todos los franceses y llena la primera plana de todos los periódicos. La impunidad en que hasta ahora, quedaba este crimen era un bochorno que avergonzaba a Francia y el más negro baldón para su policía. Por eso hoy, cuando el enigma policial ha sido descifrado, todo el país ha lanzado un suspiro de alivio como si saliera de una pesadilla y se han desvanecido las preocupaciones políticas, los comentarios a la última conferencia de De Gaulle las conjeturas sobre las actuales discrepancias ministeriales...

El crimen que desde ahora deja de ser un misterio, es el asesinato de sir Jack Drummond, su esposa Lady Ann y su pequeña hija Elizabeth, que en agosto del año pasado recorrían Francia en agradable viaje de turismo. El golpe asestado al prestigio de Francia fué rudo, y durante unos meses reinó un cierto terror en las carreteras francesas. ¿Era posible que en tierra de una alta cultura pudieran ocurrir masacres como en un país bárbaro? La policía francesa se mostró indecisa, torpe y lenta, y cuando quiso descifrar el misterio, ya era tarde. Las tierras de Lurs, el pequeño pueblecito de los Bajos Alpes, se convirtieron en una especie de Valle del Terror, en el que el misterio parecía ligado a la sangre. En un tiempo, las agencias periodísticas informaron al mundo de que este crimen había producido en toda Europa una emoción profunda. Ahora las agencias deben informar también del desenmascaramiento del criminal, un viejo de 76 años, de origen italiano, que imperaba sobre sus tierras con la fiereza y la brutalidad de un "condottiero" antiguo. Pero lo que es interesante recoger, es la impresión de angustia que conmueve a Francia ante la renovada serie de estos crímenes. Secuela de guerra, opinan penalistas y psiquiatras; consecuencia de las invasiones, las persecuciones, de la familiarización con las armas mortíferas y con la misma muerte. Consecuencia también —cabría añadir— de alguna prensa que cultiva con exceso lo sensacional y que exagera su gusto por las cosas macabras.

Después del crimen de Lurs, la policía francesa había quedado ante el mundo desacreditada. Los periódicos ingleses no habían recatado sus censuras. El más modesto de nuestros detectives no habría incurrido en los errores que ha cometido la policía francesa — escribía un diario londinense. En la prensa española, belga, alemana, etc., no se habían escatimado tampoco las críticas.

Pacientemente, la policía francesa ha aguantado los reproches y ha trabajado en silencio durante quince meses. Se trataba de recuperar su crédito maltrecho y en reparar viejos errores, si es que los tuvo. Finalmente se ha apuntado un gran triunfo y esto es lo que presta sensacional relieve a un hecho que, de otra manera, no pasaría del área nacional. La policía francesa ha logrado reconquistar su fama.

MARTINEZ TOMAS

A SALVO

Estaba en un apuro: necesitaba una máquina de escribir por unos días para preparar un trabajo y no tenía quién se la prestara, ni tampoco valía la pena comprar una para un caso especial. Pero Daniel tenía una buena costumbre: leía todos los días los Clasificados de CLARIN. Y esa mañana, vió el siguiente:

Alq. máquinas escribir, a precios mód. — T. E. ...-7685.

Daniel alquiló una máquina y eso le permitió resolver la dificultad por un precio razonable. Salió del trance porque tenía la buena costumbre de leer los Avisos Clasificados de CLARIN (CORRIENTES 555. De 8.30 a 18.30 horas. Informes. T. E. 32-9411 al 9417).

Inaugúrase Hoy el Primer Congreso Municipal de Medicina

(Información página CINCO)

Resultados de los Partidos de Ayer

PRIMERA DIVISION

River Plate	2	Estudiantes	0
Banfield	2	Vélez Sársfield	3
Lanús	4	F. C. Oeste	0
San Lorenzo	1	N. O. Boys	0
Independiente	3	Boca Juniors	1
Racing	3	Chacarita Juniors	1
Huracán	5	Rosario Central	1
Platense	4	G. y Esgrima	3

PRIMERA DIVISION B

Colón	4	All Boys	0

Tito Prometió no Ir a la Guerra por Trieste

Produjo Excelente Impresión el Tono de su Discurso

BELGRADO, 15 (INS). — El mariscal Tito declaró hoy que Yugoslavia "no irá a la guerra" por la ciudad de Trieste, pero que "continuará pidiendo el total de la zona "A" del territorio, aparte del puerto". Agregó que su país no insistirá en la posesión de la ciudad, que está habitada casi totalmente por italianos, porque "sabemos que las potencias no la entregarán a Yugoslavia". El presidente yugoslavo sostuvo que la zona "A" de Trieste es "parte de nuestro territorio nacional al cual tenemos pleno derecho". Advirtiendo a Inglaterra y a Estados Unidos para que no lleven adelante su promesa de traspasar la zona "A" a Italia, Tito expresó que tal cesión daría a Roma "un cheque en blanco para una futura acción contra nuestro territorio".

También advirtió a los aliados que dar a Italia la zona A significaría un "conflicto inevitable entre Italia y Yugoslavia".

Además, calificó como falsos los rumores de que su nación estaba dispuesta a hacer grandes concesiones en la disputa de Trieste y reiteró su oposición a un plebiscito.

Tito dijo que Yugoslavia deseaba "extender la mano amistosa" pero manifestó que el estaba alarmado por lo que llama actitud agresiva de Italia. Manifestó que Italia había hecho estrépito con sus fuerzas en la frontera de Yugoslavia y había desarrollado una guerra económica contra su nación. A pesar de eso, Tito declaró que tenía "un pequeño rayo de esperanza" de que los aliados contendrían a los "imperialistas italianos". El mariscal sostuvo que la partición total del territorio era la única solución, y agregó una demanda de que todos los eslovacos que se hallen en la zona A, sean devueltos al contralor de Yugoslavia.

Reacción Favorable en Roma

ROMA, 15 (AFP). — A pesar de sus habituales agudezas de lenguaje, el discurso del mariscal Tito es considerado en Roma como el reflejo de una política más conciliadora de parte de Yugoslavia.

Los observadores diplomáticos de la capital italiana estiman que el jefe del Estado yugoslavo, al rechazar toda solución que involucre un plebiscito —solución ya descartada por los Tres occidentales— acepta la partición del territorio libre de Trieste.

A este respecto se hace notar que precisamente los Tres han propuesto la partición en su proposición del 8 de octubre.

Por último, se destaca en Roma, que Tito ya no ha hablado de la internacionalización a ultranza o del reintegro de Trieste a Yugoslavia, y que, en cambio, ha manifestado formalmente que Yugoslavia no hará la guerra por Trieste ni tratará de reconquistar Trieste por la fuerza.

Gran Revuelo en Viena

VIENA, 15 (AFP). — La declaración del mariscal Tito con respecto a Trieste, provocó en esta ciudad considerable revuelo, pero no sorpresa. En efecto, después de la visita que hizo a Viena a comienzos de la semana pasada el Sr. Kotcha Popovitch, secretario de Estado yugoslavo, para las relaciones exteriores, se tenía la impresión de que el asunto de Trieste podría ser rápida y fácilmente resuelto y que el mariscal Tito había renunciado virtualmente a dicho puerto.

Clarín

Un toque de atención para la solución argentina de los problemas argentinos

AÑO IX — Diario de la Mañana — Nº 2.913

BUENOS AIRES · REPUBLICA ARGENTINA · 40 Centavos

Buenos Aires, Lunes 16 de Noviembre de 1953

JAHAWARLAL NEHRU

Preocupa a Nehrú el Caso Pakistano

NUEVA DELHI, 15 (AFP). — "Pakistán tiene derecho de conceder bases y aceptar fuerzas extranjeras en su territorio. También tiene derecho a perder su independencia si lo quiere, pero nosotros seguimos los hechos con la mayor atención", declaró Jawaharlal Nehru durante una conferencia de prensa, aludiendo a los rumores según los cuales se habría convenido un pacto entre Estados Unidos y Pakistán.

"Teóricamente —agregó Nehru— esta cuestión no afecta sino a Pakistán, pero "prácticamente" esto nos ocasiona una intensa preocupación y tendrá repercusiones amplias en Asia del sudeste, así como entre la India y Pakistán".

Condenó luego la tendencia general del mundo actual, de estudiar todos los problemas desde el ángulo militar y la instalación de bases con los ojos puestos en una posible guerra.

Por otra parte, desaprobó el proyecto de Constitución del Pakistán, el que calificó de "concepción medieval y antidemocrática". Insistió en la posición invariable de la India hacia toda política de discriminación racial, expresando que hay "una tendencia general en las administraciones colonialistas a adoptar una actitud más dura en sus territorios".

Surgen Candidatos a Presidente de Francia

PARIS, 15 (INS). — A un mes de las importantes elecciones presidenciales de Francia tiene lugar un intenso movimiento político en torno a las distintas candidaturas que han de presentarse.

Hasta ahora tres son los candidatos que parecen contar con mayores posibilidades de alcanzar el sillón presidencial que dejará vacante el señor Vincent Auriol, quien ha declarado firmemente que no desea ser reelecto: el independiente Joseph Laniel, actual primer ministro; el canciller Georges Bidault del Movimiento Republicano Popular y René Pleven, de la Unión Socialista de la Resistencia. Un cuarto candidato, el radicalsocialista Henri Queuille, también aspira a la presidencia con buenas posibilidades. El nuevo presidente será elegido por la Asamblea Nacional francesa probablemente el 17 de diciembre.

EL SOLEMNE instante en que el legado pontificio, cardenal Copello, se dispone a ceñir en la imagen de la Virgen de Luján la corona de oro previamente bendecida. Se la alcanza el presidente de la República, Gral. Perón, quien actuó como padrino de la ceremonia.

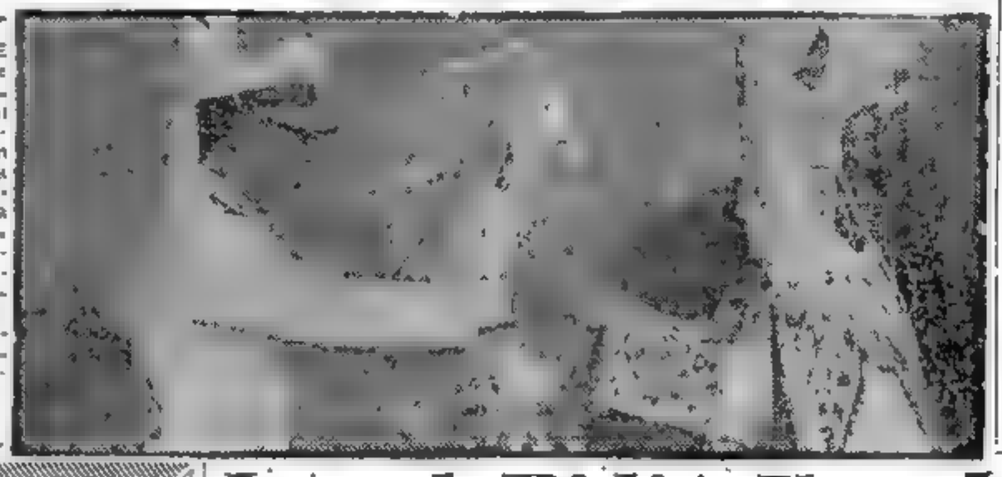

Creen Perdido en Islandia a un Avión Norteamericano

REYKJAVIC, Islandia, 15 (INS). — Se cree perdido a un avión Grumman Albatros después que su piloto informó por radio que uno de los motores había fallado y que el aparato perdía altura.

Hay Acuerdo para la Defensa Balcánica

BELGRADO, 15 (INS). — "Borba", órgano oficial del partido Comunista yugoslavo, afirmó que "culminaron satisfactoriamente" las conversaciones que realizaron representantes militares de Yugoslavia, Grecia y Turquía. Las conferencias tuvieron por fin lograr una mayor coordinación de las medidas defensivas de las tres naciones en la península balcánica contra cualquier posible ataque rojo, de acuerdo con el pacto de defensa y ayuda mutua suscripto por los tres países en febrero.

Israel Pidió Una Inmediata Reunión de Paz con Jordania

Desea Poner Término a las Incidencias

NUEVA YORK, 15 (INS). — El embajador israelí, Abba Eban, conversó hoy con miembros del Consejo de Seguridad y les pidió que apoyen su proposición para celebrar una conferencia inmediata entre Israel y Jordania, a fin de poner término a la lucha en la frontera de los dos países. Eban ha sido autorizado por su gobierno para negociar con los representantes jordanios ante las Naciones Unidas en un intento directo por impedir nuevos incidentes fronterizos. Yusef Heikal, embajador de Jordania en Wáshington y representante especial de su país en la UN, hablará mañana por la tarde ante el Consejo de Seguridad acerca del incidente de Quibya.

Se dice que pedirá una fuerte indemnización a Israel y garantías de las Naciones Unidas contra la repetición de tales hechos. El secretario general de las Naciones Unidas, Daj Hammarskjold, está conferenciando con los miembros del Consejo de Seguridad antes de decidir si presenta o no la proposición de Eban a ese organismo.

Los voceros israelíes indicaron que su oferta de una conversación directa con Jordania es una manera de probar las intenciones árabes y producirá una decisión sobre toda la precaria situación de la paz en el medio oriente.

Censura Tripartita

Estados Unidos, Inglaterra y Francia entretanto, prepararon una resolución revisada y de tonos suavizados, para ser presentada al Consejo de Seguridad. La resolución culpa del incidente de Quibya a Israel y lo califica de violación de la carta de las Naciones Unidas, pero en vez de la "condenación" previa, subrayó esa palabra por la menos violenta de "censura", como una amonestación.

Eban deploró el incidente de Quibya, pero sostuvo que los árabes están rodeando a Israel.

Deplora el Incidente

El ministro de Estado británico, Selwyd Lloyd, está preparando una rápida decisión sobre la disputa árabeisraelí, en el Consejo de Seguridad, y pedirá mañana por la tarde resoluciones inmediatas.

Italia Pide Aplazar la Reunión de Cancilleres

ROMA, 15 (INS). — Fuentes competentes aseguraron que Italia se propone solicitar formalmente la postergación de la reunión de los cancilleres de Francia, Italia, Alemania occidental, Bélgica, Holanda y Luxemburgo.

Otro Bloqueo Podría Resistirse en Berlín

BERLIN, 15 (INS). — El jefe de las fuerzas norteamericanas en esta capital, general Thomas Timberman, declaró hoy que la ciudad tiene fuerzas suficientes para resistir otro bloqueo.

También dijo que si los Soviets desean demostrar su buena fe, podrían permitir elecciones libres en todo Berlín, a lo que ellos accedieron en los primeros días de la ocupación.

Expresó, también, el Gral. Timberman que uno de los problemas principales es resistir a la presión soviética contra la ciudad.

Egipto Reclamó Ante Gran Bretaña

Protestó por el Desarrollo de las Elecciones Parlamentarias en Sudán

EL CAIRO, 15 (AFP). — Egipto ha elevado una protesta por ingerencia de funcionarios de Gran Bretaña en las elecciones parlamentarias en el Sudán. El presidente de la República, general Naguib, ha llamado la atención de sir Robert Howe, gobernador general británico del Sudán, acerca de la ingerencia de funcionarios; mientras que, por su parte, el ministro de Relaciones Exteriores ha hecho llegar a los gobiernos británico, americano e hindú, una formal protesta acerca de dichos hechos, al mismo tiempo que se han enviado instrucciones al delegado de Egipto ante la Comisión Internacional de Control de las elecciones, para que eleve una protesta en la próxima reunión de dicha comisión.

Eisenhower Regresó de su Viaje a Canadá

EN VIAJE CON EISENHOWER, 15 (INS). — Regresó a Estados Unidos, después de un viaje oficial de dos días a Canadá, el presidente Eisenhower, donde pidió el aceleramiento de los planes de defensa continental. A bordo del tren que lo conduce a Wáshington conferenció con el embajador ante la UN, Henry Cabot Lodge, que lo acompañó en el viaje.

Las conferencias del mandatario con los líderes del gobierno canadiense terminaron en un completo acuerdo sobre la urgente necesidad de adoptar un sistema de defensa continental capaz de frustrar cualquier ataque atómico por sorpresa.

Eisenhower realizará mañana una importante conferencia con el titular de Defensa, Charles Wilson.

SERAN REANUDADAS LAS EXPLICACIONES A LOS EX CAUTIVOS

PAN MUN JON, 15 (INS). — Los comunistas decidieron poner fin al estancamiento en la "operación persuasión" anunciando que reanudarán mañana sus explicaciones a los prisioneros de guerra norcoreanos que se niegan a retornar a territorio rojo.

Los emisarios chinos y norcoreanos han fracasado completamente hasta ahora en sus esfuerzos por lograr que más de 22.000 cautivos norcoreanos anticomunistas alteren su posición y acepten la repatriación.

De que el Pueblo Ruso no Pueda Esperar Más Tiempo Dependerá la Paz del Mundo

CLARIN en G. Bretaña

LONDRES, 15 (De nuestra agencia). — El más grave de los problemas de la Unión Soviética, como se sabe, es conciliar su desesperada producción de armamentos con su promesa de un nivel de vida más elevado. Las naciones occidentales no tienen la lámpara de Aladino, pero Moscú tampoco, y su dilema de "manteca o cañones" es el de cualquier otra potencia, por mucha que sea la capacidad del pueblo ruso para absorber desventuras. Esta es, o puede ser, la razón por la que el Kremlin, después de enviar notas truculentas al Oeste —contestando, por ejemplo, la proposición de una reunión en Lugano— arría veces más tarde en alguna conferencia de prensa como la convocada recientemente por Molotov. El hecho de que Molotov haya mantenido sustancialmente la posición soviética, no quiere decir que no haya tratado de atenuarla en sus formas de expresión. En esta ocasión, como acaso en ninguna otra, Rusia parece haber demostrado que sus arrogancias son puramente estratégicas y terminan o se retraen cuando, por la velocidad adquirida, sobrepasan la línea de la especulación.

Creen los observadores ingleses que el programa de elevar el nivel de vida del pueblo ruso es inaplazable. Las estadísticas soviéticas revelan, por ejemplo, que el número de las cabezas de ganado vacuno era de 28 millones en 1916 y es de 24 millones ahora, y que la producción de manteca es menor en un 12 por ciento. Un descenso catastrófico, si se tiene en cuenta que la población de la Unión Soviética —actualmente de 215 millones de habitantes— ha aumentado en un 50 por ciento desde el final del zarismo. En 1956 —se ha dicho en Moscú— el ciudadano ruso comerá dos veces más pescado y dos veces y media más carne, y recibirá grasas en cantidad dos veces y media mayor que hoy. Todo esto —si la promesa se cumple— no será sino dos libras de carne, una libra y media de pescado y diez onzas de grasas por mes. Comentando estas "suculentas" perspectivas, dice un observador británico: "Y para el caso de que un ciudadano soviético no llegue a consumir tanta comida, se le ofrecerán, también en 1956, 330.000 heladeras, cantidad fabulosa si se olvida que Estados Unidos, con tres cuartas partes de la población rusa, produce ya cuatro millones de heladeras anuales".

La paz del mundo depende, pues, en parte, de que el pueblo soviético no pueda esperar más tiempo. Ningún héroe puede ser héroe todos los días.

J. MIQUELARENA

Corresponsal de CLARIN en Londres

FALTABAN solamente dos minutos para finalizar la primera etapa del encuentro entre River Plate y Estudiantes, cuando Prado, mediante la ejecución de un tiro penal, consolida el triunfo de su equipo, conquistando de esa forma el segundo tanto.

Declaróse Competente

Para Juzgar a M. Mossadegh

la Corte Militar Iranía

TEHERAN, 15 (INS). — El tribunal militar de cinco hombres que juzga por traición al ex primer ministro Mohamed Mossadegh decidió que era competente para tratar el caso.

Mossadegh y el general Taghi Hiani pueden ser condenados a muerte si son hallados culpables. El anciano ex "premier" sostiene que el tribunal es incompetente.

REVELACION

Fué durante una de las veladas que se realizaban en casa de don Jaime. A su hijo Raúl lo invitaron a cantar; por broma más que por nada, ya que el chico nunca había cantado. Y resultó que tenía una hermosa voz. "¡Este niño es un diamante en bruto!", exclamó alguien. Y otro de los presentes mostró este Aviso Clasificado de CLARIN:

"Prof. canto lecciones a domicilio. — T. E. ..-7365.

Don Jaime resolvió contratar al profesor que ofrecía sus servicios. El chico está haciendo apreciables progresos. Su casual revelación promete convertirlo en un artista. Don Jaime se lo agradece al Clasificado de CLARIN (CORRIENTES 655 De 8.30 a 18.30 horas (Informes: T. E. 32-9411 al 9417).

LLEGO LA MISION DE SENADORES Y BANQUEROS NORTEAMERICANOS

ENCARANSE CON MAYOR OPTIMISMO LAS NEGOCIACIONES DE PAN MUN JON

Entran en una Etapa Normal las Conversaciones de Corea

PAN MUN JON, 16 (AFP) — Ha prevalecido hoy un neto optimismo acerca de la perspectiva de pronta iniciación de la Conferencia Política sobre Corea.

La sesión de los consejeros diplomáticos realizada hoy, duró 73 minutos, y en ella se trató acerca de "cuestiones puramente técnicas".

Al término de la reunión, el principal consejero de las Naciones Unidas, Arthur Dean, hizo breves declaraciones, dando prueba de evidente optimismo.

Indicó Arthur Dean que había sugerido a los plenipotenciarios comunistas de que la Conferencia Política sobre Corea se reúna el 15 de diciembre.

Agregó que los lugares preferidos por los aliados para la realización de esa reunión eran San Francisco, Honolulú o Ginebra, pero agregó inmediatamente: "Sin embargo, somos conciliadores a ese respecto".

Han sido necesarias 16 reuniones, de las cuales 8 se han realizado a puertas cerradas entre los expertos, para que las verdaderas negociaciones puedan iniciarse normalmente.

Se resolvió que mañana se reúnan las dos subcomisiones de la Conferencia Preliminar, para tratar, simultáneamente una de ellas, acerca de la composición y del lugar de la próxima Conferencia Política, y la otra acerca de la fecha para comenzar las deliberaciones.

Ambas subcomisiones deberán decidir mañana, por sí mismas, si sus reuniones se harán a puertas cerradas o en sesión pública.

Fueron Canceladas las "Explicaciones"

PAN MUN JON, 17 (INS). — Los comunistas al no tener éxito en la sesión propagandista de ayer, suspendieron, repentinamente, las sesiones explicatorias que habían acordado ante 500 cautivos chinos. El alto mando de las Naciones Unidas anunció que a las 3 de hoy martes, los rojos solicitaron a la Comisión Neutral de Repatriación, la cancelación de las entrevistas.

"Impasse" en El Cairo

LONDRES, 16 (AFP). — Se ha producido una nueva "impasse" en el problema de la evacuación de las fuerzas británicas del canal de Suez.

El anuncio oficial de que ha sido llamado a Londres el general sir Brian Robertson, principal delegado de Gran Bretaña en las conversaciones "oficiosas" anglocipcias, demuestra palpablemente que la segunda etapa de las tratativas sobre el porvenir de las bases del canal de Suez ha terminado con un resultado evidentemente negativo.

La situación se ha ensombrecido una vez más, y surgen los mismos obstáculos que antes, que son dos: 1º La cuestión de los técnicos británicos que deberán asegurar el mantenimiento de las bases después que se hayan retirado los ingleses; 2º La cuestión de las condiciones en las cuales las tropas británicas podrán reocupar esas bases.

Egipto exige que la reocupación eventual sólo tenga lugar en caso de una agresión contra un Estado miembro integrante de la Liga Arabe, mientras que, por su parte, Gran Bretaña exige que sea considerado "casus belli" una eventual agresión contra Turquía, y eventualmente contra el Irán o el Irak.

Por último, El Cairo consideró inaceptable la fórmula de compromiso sugerida por Londres, según la cual se dejaba a consideración de la UN el dictamen sobre si habría o no "casus belli".

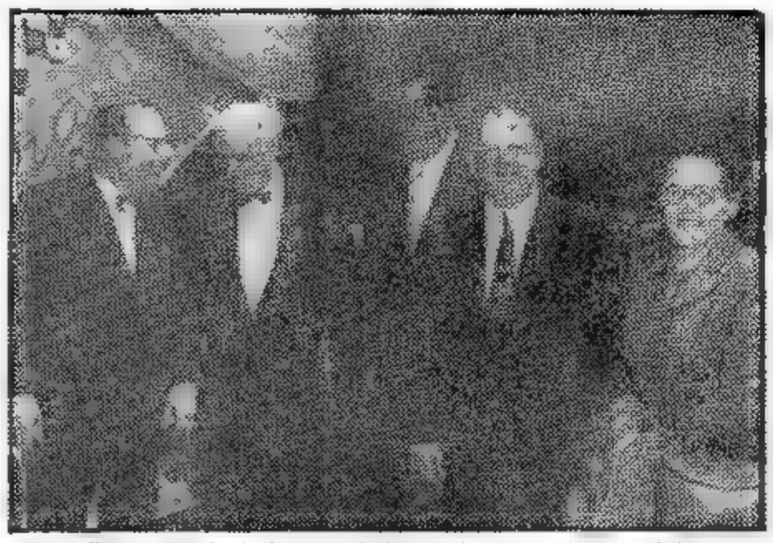

DE IZQUIERDA A DERECHA: El jefe del ceremonial, embajador Margueirat; el senador por Ohio, señor John W. Bricker; el embajador de Estados Unidos, Sr. Albert F. Nufer; el senador por Indiana, Sr. Homer E. Capehart, y la señora Capehart, poco después de la llegada de la misión de senadores y banqueros norteamericanos al aeropuerto de Ezeiza

Sigue el Juicio a Mossadegh; el Fiscal Pidió la Pena de Muerte

TEHERAN, 16 (AFP). — En la audiencia de esta mañana, el fiscal general Azmudeh comenzó a pronunciar su requisitoria contra Mohammed Mossadegh, después que éste y su coacusado, general Riahi, protestaran contra la Corte por haberse declarado competente. Mossadegh escuchó toda la mañana sin interrumpir al fiscal, salvo cuando éste puso en duda la autenticidad de su título de doctor, comentando con tono irónico: "Tal vez yo sea doctor veterinario".

"Acontecimiento Histórico"

El fiscal se colocó bajo la protección de la religión y la fe, dijo, para encontrar coraje con que comprender su tarea y manifestó: "Este "proceso es un acontecimiento histórico y los acusados tendrán que confesar sus crímenes. Mossadegh se ridiculiza diciendo que sigue siendo Presidente del Consejo, mientras que no es más que un rebelde".

"En Nombre de las Víctimas"

Después de declarar que las familias de las víctimas del 19 de octubre pedían la pena de muerte para el ex presidente del Consejo, agregó que el "firman" imperial desconocido por el acusado, es la base de la acusación, conforme con la Constitución. Acusó al ex "premier" de haber monopolizado el patriotismo, y calificar a quienes no pensaban como él de "agentes del extranjero".

Insiste Occidente en Una Conferencia de los 4

Contestaron a la URSS las Potencias Aliadas

PARIS, 16 (AFP) — La respuesta occidental a la última nota soviética del 3 de noviembre, fué entregada a mediodía en Moscú, por los embajadores de los tres países aliados, según se informó en esta capital. La contestación es muy breve, según se indica de buena fuente. Sólo comporta cincuenta y ocho líneas y renueva la invitación para una conferencia de Cuatro, como lo proponían las notas precedentes.

Reitérase la Invitación del 18 de Octubre

En su respuesta al gobierno soviético, el gobierno francés mantiene la invitación que dirigió a la URSS el 18 de octubre último, para reunirse en una conferencia de los cuatro ministros de Relaciones Exteriores, a fin de resolver los problemas que se plantean actualmente, y en particular el problema de la reunificación de Alemania dentro de la libertad, así como los de la conclusión de un tratado de paz con Austria y la reunión de la Conferencia Política de Corea.

El texto de la respuesta francesa, similar a las de Estados Unidos y Gran Bretaña declara que, en estrecha vinculación con los gobiernos norteamericano y británico, el gobierno francés estudió cuidadosamente la nota soviética del 3 de noviembre, en respuesta a su nota del 18 de octubre, proponiendo una reunión de los cuatro ministros de Relaciones Exteriores, el 9 de noviembre, en Lugano. El gobierno de la República Federal Alemana y las autoridades alemanas de Berlín —agrega— fueron, por otra parte, consultados. Después de indicar que se ha comprobado con pesar que, por tercera vez durante los cuatro últimos meses, la URSS rehúse la invitación, el gobierno francés sigue creyendo que el mejor método para reducir la tensión internacional consiste en buscar, con un esfuerzo perseverante y constructivo, la eliminación progresiva de las dificultades existentes, empezando por las que exigen una solución rápida".

Es con este espíritu —agrega— que ha encarado una conferencia de los cuatro cancilleres con vistas a resolver los problemas que plantea la reunificación de Alemania, el tratado de paz con Austria y la reunión de la conferencia política de Corea.

Con respecto a la contrapropuesta rusa que incluye a China roja en la reunión, expresa que ésta "no solamente se enredaría en debates inútiles e interminables, sino también que no permitiría realizar ningún progreso en la solución de las cuestiones concretas que revisten carácter de urgencia".

Exigencias Inaceptables

Expresa más adelante la nota que la URSS subordina la reunión a exigencias previas "Algunas de las cuales no tienen nada que ver con Europa, pero deberían, de acuerdo con la opinión del gobierno soviético, ser estudiadas antes de que se emprenda el estudio de los problemas europeos. Según otras —añade— evitaría el abandono por parte de Francia, Gran Bretaña y los Estados Unidos de

(Continúa en la página DOS)

Clarín

BUENOS AIRES · REPUBLICA ARGENTINA

40 Centavos

Un toque de atención para la solución argentina de los problemas argentinos

AÑO IX — Diario de la Mañana — No. 2.914

Buenos Aires, Martes 17 de Noviembre de 1953

LA INICIATIVA

Dicen en Londres

LA TIENE MOSCU

LONDRES, 16 (AFP) — Los círculos oficiales británicos, a propósito de la respuesta occidental a la Unión Soviética, revelaron que aún hay posibilidades de iniciar negociaciones con Rusia, pero que corresponde ahora al gobierno de Moscú asumir la iniciativa de las mismas. La nota occidental, en respuesta a la nota soviética del 3 de noviembre, mantiene la invitación anterior a la URSS para participar en una conferencia de los cuatro ministros de Relaciones Exteriores sobre la unidad alemana. Los medios británicos afirmaron, asimismo, que las condiciones impuestas por Moscú, en la nota mencionada, eran inaceptables para los occidentales.

Declaración Yanqui

WASHINGTON, 16 (AFP.) — El departamento de Estado no tiene ningún comentario que formular acerca de la nota remitida el lunes al gobierno soviético. "El documento habla por sí mismo", declaró el vocero.

Israel Reitera su Propuesta

JERUSALEN, 16 (AFP). — La cancillería israelí cursó a las embajadas de Francia, Gran Bretaña y Estados Unidos, sendas notas en las que se llama la atención de los tres gobiernos acerca de la propuesta presentada por Abba Eban al Consejo de Seguridad, el 12 de noviembre, con respecto a negociaciones directas entre Israel y Jordania.

Estas notas subrayan particularmente la importancia que Israel atribuye a esta repuesta "cuya aceptación puede significar un avance considerable hacia un acuerdo". Los representantes diplomáticos israelí recibieron instrucciones de comunicar el contenido de estas notas a los gobiernos ante los cuales se encuentran acreditados para obtener el concurso de las delegaciones de esos países en apoyo a la propuesta de Israel.

Bevan Censuró la Política Angloyanqui

Dijo que Rusia no Cierra la Puerta

LONDRES, 16 (ANSA). — Hablando en Coventry, el líder de la izquierda laborista inglesa, Aneurin Bevan, ha negado que la última nota soviética "cierre la puerta a tratativas", afirmando que más bien ella demuestra que la URSS se prepara a negociar. Una prueba de ésto, agregó, Bevan, está constituída por la sucesiva e inesperada conferencia de prensa de Molotov, originada, posiblemente, por el hecho de que el significado de la nota soviética había sido "mal entendido" en numerosos países.

"Estados Unidos y Gran Bretaña —concluyó Bevan— están realizando actualmente, respecto a China comunista, los mismos errores cumplidos en el pasado frente a la Unión Soviética".

Disidencia Entre los Tories

LONDRES, 16 (AFP.) — El gobierno conservador atraviesa por la crisis más grave que haya experimentado desde su acceso al poder, según la opinión de varios diarios.

En efecto, varios diputados acaudillados por Julián Amery, manifestaron su oposición a cualquier plan que establezca el retiro de las tropas británicas estacionadas en la zona del Canal de Suez.

Créese Inminente la Reunión Triestina

WASHINGTON, 16 (INS). — Es inminente la realización de la conferencia de cinco para solucionar el problema de Trieste, según versiones de fuentos autorizadas. Así se confirma después del discurso pronunciado ayer por el mariscal Tito y el progreso alcanzado actualmente por las consultas internacionales.

Esta conferencia podría efectuarse antes de la reunión de las Bermudas y se cree que dentro de las 48 horas los tres aliados occidentales invitarán oficialmente a Roma y Belgrado a iniciar la discusión.

¿Considérase que el Discurso de Tito Disipa Dificultades?

Italia Aceptaría

ROMA, 16 (ANSA). — Si bien se ignora cuál será la actitud oficial de Italia frente a la proposición aliada a los gobiernos italiano y yugoslavo para la realización de una conferencia de expertos de las cinco potencias con anterioridad a la conferencia de alto nivel jerárquico sobre Trieste, se estima que el gobierno de Pella no asumirá una actitud de intransigencia a priori, siempre que, a través de las conversaciones diplomáticas que están teniendo lugar pueda anticiparse la solución del problema de Trieste de una forma equitativa.

Pella Informará Hoy

ROMA, 16, (INS). — Un portavoz declaró: "Italia está preparada para dar a Yugoslavia las más amplias garantías sobre las minorías, pero insistirá en que Belgrado haga lo propio acerca de las minorías italianas que permanecerán bajo el mandato yugoslavo".

Hay indicios de que Italia estaría dispuesta a aceptar condicionalmente discutir "correcciones menores de la línea divisoria" entre la zona A en el territorio libre, y la zona B, ocupada por Yugoslavia. La condición consiste en la ratificación por Estados Unidos y Gran Bretaña de su decisión del 8 de octubre, simultáneamente con el anuncio de la celebración de una conferencia de cinco naciones para considerar todos los aspectos de la disputa. En Roma se considera buena la idea de un arreglo "temporal", mediante el cual Italia ocupe una zona A rectificada, y Yugoslavia una zona B, también corregida.

Se espera que Pella trace un cuadro claro de las intenciones de su gobierno en el debate que habrá mañana en la Cámara joven.

Opinan Londres y París

LONDRES, 16 (INS) — El discurso relativamente moderado pronunciado por el mariscal Tito ha sido interpretado en Londres y París en el sentido de que ofrece la esperanza de la celebración de una conferencia para solucionar la cuestión de Trieste.

LINEA POLITICA "POST STALIN"

WASHINGTON, 16 (Especial). — Quienes lleguen a Londres, procedentes de Wáshington, se sorprenderán ante la falta de excitación pública en torno a la bomba de hidrógeno y a los gastos militares. No es que los británicos escondan la cabeza en la arena ni que tengan menos interés en sobrevivir que los norteamericanos. La razón consiste en que nadie discute la que en definitiva depende de los dirigentes civiles. No existe agitación en cuanto a gastar dinero. Se admite, como realidad, que los egresos son todo lo elevados que Gran Bretaña puede afrontar y nadie toma partido en favor de al deberá hacerse mayores asignaciones a la armada o a la aviación. Evidentemente la autoridad de Churchill supera a esta clase de debates.

Tampoco el hombre común —ni las autoridades— opina sobre las medidas adoptar para neutralizar los peligros de la bomba de hidrógeno, porque hay confianza formada de que las islas no se salvarán por simple defensa pasiva. En rigor de verdad, el gobierno inglés procede bajo la premisa de que se ha logrado el equilibrio entre defensa y ataque y de mantenerlo mediante leves sacudones y descubrimientos en el campo nuclear, ha de ser el principal objetivo.

En estos cimientos se fundamenta la que cabría designar como la política europea "post Stalin", política que se desarrolla en dos niveles.

En el superior, están los propósitos oficiales, el canje de notas diplomáticas y las posibles negociaciones. Incluyense en este nivel las soluciones referentes a Alemania, Austria y otros asuntos europeos, que podrían ser convenidos por todos los gobiernos.

En el otro nivel los gobiernos, de Occidente y de Oriente, especialmente el alemán, parecen aceptar la situación actual tal cual es, pero la aceptan sólo de hecho, por el entendimiento tácito de que, en los presentes momentos, no podrían modificarla ni por la fuerza ni por cualquier otro medio.

La relación entre ambos niveles, o sea entre lo que es "de jure" y lo que es "de facto", encierra la clave para comprender la política europea.

Examinando el más alto de dichos niveles, se llega a la conclusión de que sólo un milagro podría dar con una solución negociada del problema germano, apta para transformarse en un compromiso. Por ejemplo, ningún gobierno alemán ha de firmar jamás un tratado que reconozca la línea del Oder-Niesse. Como Rusia no puede correr el albur de otender a Polonia, lógicamente lo de Alemania quedará pendiente por mucho tiempo, ya que unificar al ex III Reich equivaldría a renovar inmediatamente el diferendo limítrofe.

En el nivel inferior se observa un fuerte deseo en Europa de admitir cualquier arreglo "de facto", sin tramitaciones ni firmas de tratados. No deja de revestir importancia que se hable de "disminuir la tensión" y no de soluciones. Es que se juzga más viable, y más cómodo, admitir las cosas como están.

Sumando a lo que antecede que nadie se halla dispuesto a tolerar una Alemania unificada, rearmada, liberada de tropas aliadas y soberana, el único camino es el de la Comunidad Defensiva Europea, con la presencia indefinida de los contingentes norteamericanos y británicos. La contraparte radica en que de ese modo no corresponderá reclamarle a la URSS que saque sus soldados de Alemania oriental.

Cómo salir del callejón es difícil preverlo. Quizá, a la larga, se concrete la creación de una zona desmilitarizada entre los lindes del ejército rojo y del de la NATO.

WALTER LIPPMANN

Copyright CLARIN 1953.
Distribuído por Editora Press

PAUL REYNAUD

CONFIA REYNAUD EN EL TRATADO EUROPEO

WASHINGTON, 16 (INS). En declaraciones a una publicación norteamericana, el viceprimer ministro de Francia, Paul Reynaud, afirmó que su país ratificará el tratado de la comunidad europea de defensa antes del 1º de marzo de 1954. Expresó, asimismo, que las tropas alemanas serán necesarias para fortalecer la defensa continental y que Francia ha recibido amplias garantías de sus aliados para el caso de un renacimiento del militarismo germano.

Truman Calificó de Falsas las Acusaciones que se le Hicieron

KANSAS, Misuri, 16 (INS). — El ex presidente Harry Truman explicó esta noche, con indignación, que en 1946 él ascendió de cargo al supuesto espía comunista Harry Dexter White, con el fin de permitir que la oficina federal de investigaciones (FBI), continuase la vigilancia secreta de White y de otras personas sospechosas de actividades subversivas en el gobierno. Hablando por una cadena de radio y televisión desde la emisora EDAF, de Kansas, Truman denunció enérgicamente la "falsa acusación" formulada en su contra por el procurador general, Herbert Brownell. Sostuvo que la administración Eisenhower se ha "abrazado plenamente al macarthyismo", y admitió francamente que se equivocó hace poco cuando dijo a los reporteros que él había despedido a White.

Dijo Truman. "Creo que este ataque no tiene paralelo en la historia de nuestra nación. Se me ha acusado de traicionar a sabiendas la seguridad de Estados Unidos. Esta acusación desde luego, es una falsedad, y el hombre que la formuló sabe que es una falsedad. Brownell tiene que haber sabido que era falsa en el momento que la formuló. Creo que el pueblo norteamericano tiene derecho a conocer los hechos, y no simplemente las declaraciones desorientadoras que la actual administración encuentre oportunas como expediente político".

LA SOLUCION

A Juan José, el médico le había prescripto una larga temporada de descanso en un lugar de aguas termales si quería reponerse totalmente de su dolencia. Pero no disponía del dinero necesario. Entonces, su esposa Raquel le indujo a publicar este Aviso Clasificado en CLARIN:

Vdo. combinado televisor, como nuevo. T. E. ...7867

A Raquel le entusiasmaba el radiotelevisor, pero antes que nada estaba la salud de su esposo. Gracias al aviso de CLARIN, vendieron el aparato en el día y a buen precio. El dinero que le permitirá a Juan José curarse fué conseguido mediante un Clasificado de CLARIN (CORRIENTES 555. De 8.30 a 18.30 horas. Informes: T. E. 32-9411 al 9417).

El IAPI Iniciará el 20 la Compra de la Nueva Cosecha de Cereales

Inicióse el Debate en la Asamblea Francesa

PARIS, 17 (AFP). — La Asamblea Nacional francesa reunióse a las 8 de la mañana para considerar el tratado sobre el ejército europeo, que es rudamente combatido y defendido al mismo tiempo, según el sector, bloque y opinion personal de cada orador. En un recinto tranquilo y con escaso número de diputados, André Mercier, comunista y vicepresidente en ejercicio en reemplazo de Edouard Herriot, dió por iniciada la sesión. El primer orador fué Adolphe Aumeran, de filiación independiente. En su calidad de general de la reserva, Aumeran declaró que "ese tratado es malo para Francia", pues "es evidente que los alemanes no han aprendido nada de las dos guerras. En consecuencia, debe condenarse a los soñadores que tratan de integrar a las naciones y a los individuos en nombre de la utopía".

Le siguió en el uso de la palabra Gastón Palewski, degaullista, quien se mostró adversario enconado del tratado, declarando que ese acuerdo sólo servirá para consolidar el régimen soviético, por la natural reaccion contra el renacimiento germánico.

"Francia —dijo— debe rechazar los acuerdos de Bonn que anulan el estatuto de ocupación alemán y oponer su voto al ingreso de Alemania a la UN".

El tercer orador fué Maurice Kriegel-Varimont, comunista, quien comenzó haciendo la apología de la Unión Soviética, a la que calificó de "potencia pacifista", dando lugar a interrupciones y risas en el recinto.

La asamblea reanudó su sesión a las 15, ante unos 280 diputados, ocupando Georges Bidault, ministro de Relaciones Exteriores, la banca del gobierno.

Gerard Jaquet, socialista, defendió el proyecto de comunidad europea, pero dijo que para lograr este fin habría que realizar una autoridad política europea.

Dos Ordenes del Día

Al terminar la discusión fueron presentadas dos órdenes del día. El primero, por Alfred Coste, republicano popular, dice:

"La Asamblea Nacional toma nota de las declaraciones del gobierno y reclama que prosiga la política de construcción de una Europa unificada".

El segundo, firmado por Edouard Daladier, radical-socialista, y Jacques Bardoux, republicano independiente, declara que: "La Asamblea Nacional encuentra nuevamente en una comunidad económica, militar y política, reducida a seis Estados el plan de una Europa continental amputada y esclavizada por los pangermanistas que lo habían trazado antes de 1914 y que la Alemania hitleriana había proyectado nuevamente antes de 1939; se niega a continuar en esta vía y cuenta con el gobierno para realizar sobre el terreno económico y científico, político y militar la solidaridad de todos los Estados europeos".

DALADIER

JULIAN, el "Aguila Negra de Harlem"

Vendía Armas el "Aguila Negra" a Guatemala

WASHINGTON, 17 (AFP).— Los servicios aduaneros norteamericanos se han incautado de 25.000 obuses de DCA, pedidos a Italia por el coronel Hubert Fauntleroy Julian, por cuenta del gobierno de Guatemala, según informa el "Washington Post".

De acuerdo con este diario, las ocho toneladas de municiones secuestradas se destinaban a diez cañones antiaéreos que el coronel Julian, el "Aguila Negra de Harlem", que fué aviador del Negus en la guerra de Abisinia, se había prometido vender a Suiza en abril de 1952, gracias a un permiso del departamento de Estado.

Las referidas municiones habían llegado en tránsito al puerto de Nueva York a bordo de un carguero inglés. Fueron decomisadas por el gobierno norteamericano porque no se había concedido ninguna licencia de importación en la Oficina de Control de Municiones del departamento de Estado.

Catástrofe Aérea en EE. UU.; 13 Muertos

FORT BRAGG, Carolina del Norte, 17 (INS).— Por lo menos 13 miembros de las fuerzas armadas resultaron muertos hoy cuando un avión C-119, voló a través de una formación de paracaidistas, estrellándose luego. De los restos del aparato fueron extraídos 7 cadáveres. Los otros 6 están diseminados en la "zona del desastre". Aparentemente el aparato los causó la muerte mientras descendían o sucumbieron al lanzarse desde poca altura. A bordo del C-119 iban 40 hombres y la mayoría saltó en paracaídas antes de que el aparato se estrellara.

Aprobóse la Nueva Ley de Regencia Británica

LONDRES, 17 (AFP).— La nueva ley de regencia que permite al duque de Edimburgo asumir el cargo de regente, en vez de la princesa Margarita, ha sido aprobada sin modificaciones en segunda lectura, por la Cámara de los Lores.

Como la tercera lectura no es sino simple formalidad, el proyecto recibirá la aprobación de la reina Isabel II y entrará de inmediato en vigencia.

Hizo el Anuncio el Ministro Dr. Cafiero

Indicó las Normas a que se Ajustará la Operación

EL ministro de Comercio Exterior, doctor Antonio F. Cafiero, en un mensaje dirigido anoche por L.R.A. Radio del Estado y la Red Argentina de Radiodifusión, anunció que el viernes próximo, el IAPI iniciará la compra de la producción de cereales de la cosecha 1953-54, operación, dijo, que significa la movilización de millones de toneladas de granos y la inversión de varios millones de pesos.

Nueva Reglamentación

En esta oportunidad, agregó, bajo el lema "Justicialismo en el comercio de granos", será aplicada una nueva reglamentación de compras que satisface viejas y legítimas aspiraciones de los agricultores argentinos, en cuanto elimina la intervención de intermediarios y les garantiza el justo precio y el pago inmediato de su producción. Después de referirse a las épocas anteriores en que los precios se fijaban, expresó, a través de los grandes consorcios internacionales que comerciaban con la producción granera argentina, manejando a su arbitrio cámaras, bolsas y mercado a término, el doctor Cafiero manifestó que el nuevo régimen relegará también al pasado la sujeción financiera a que el agricultor se ha visto sometido con respecto a los intermediarios que comercializaban su producción. En efecto, agregó, al percibir directamente el pago total e inmediato del valor de su producción, pago que se hará al productor directamente o a través de una red de 600 sucursales bancarias establecidas en las zonas agrícolas del país, los agricultores adquirirán una real independencia económica ya que se habrán liberado de las retenciones, descuentos, demoras y exacciones que hacían ilusoria, en la mayor parte de los casos, la percepción de los precios básicos fijados por el gobierno.

Designáronse Acopiadores

Manifestó después que, a partir del 20 del corriente, fecha en que se pondrá en vigencia la nueva reglamentación, el IAPI comprará cereales y oleaginosos exclusiva y únicamente de las cooperativas de productores agrarios, y de los propios productores cuando éstos no estuviesen asociados en forma cooperativa. Para facilitar entregas de cereal de estos últimos, agregó, el IAPI designará acopiadores autorizados, que actuarán en su nombre y representación, quienes recibirán la mercadería adquirida mediante contrato y cumplirán funciones de fieles depositarios de las mismas. Al recibirse la producción, se extraerán muestras de las entregas diarias del chacarero, de cuyo lote total se separarán 4, que debidamente selladas y lacra-

(CONTINUA EN LA PAG. DOS)

Surgen Nuevas Dificultades en la Gestión de Corea

Clarín

Un toque de atención para la solución argentina de los problemas argentinos

AÑO IX — Diario de la Mañana — Nº 2915

BUENOS AIRES · REPUBLICA ARGENTINA · 40 Centavos

Buenos Aires, Miércoles 18 de Noviembre de 1953

PAN MUN JON, 17 (AFP). — La UN se opone a realizar la conferencia política sobre Corea en Pan Mun Jon, como así también a la participación de Rusia como Estado neutral. El optimismo manifestado ayer por Arthur Dean, delegado de la UN, acerca de las perspectivas de realización pronta de la conferencia política, se ha trocado hoy, repentinamente, en pesimismo absoluto al rechazarse de plano la proposición comunista.

Rechazan una Moción Roja los Aliados

La proposición comunista de que la conferencia política se realice en Pan Mun Jon y para que la URSS, Pakistán, Indonesia, India y Birmania formen parte de la reunión en calidad de neutrales, ha sido rechazada de plano por considerarla inaceptable en todos sus aspectos por la delegación aliada ante la subcomisión de trabajo que debía tratar acerca del lugar y de la composición de la citada conferencia política.

Libertad de Cautivos

WASHINGTON, 17 (AFP). — El gobierno de Estados Unidos se dispone a darles el 20 de enero de 1954 la libertad a los prisioneros de guerra actualmente detenidos por las Naciones Unidas, se reúna o no la conferencia política sobre Corea, declaró John Foster Dulles, durante la conferencia de prensa habitual.

No Hubo Explicaciones

PAN MUN JON, 17 (AFP) — No hubo hoy sesión de "explicaciones" en Pan Mun Jon, lo que se debió a la airada oposición de los prisioneros a someterse al "lavado de cerebros", y a una indecisión de los comunistas, que debían "convencer" a los chinos, pero en la noche comunicaron que preferían "explicarles" a los norcoreanos.

San Marino ha Solicitado su Admisión en la UN

NUEVA YORK, 17 (INS).— La república de San Marino solicitó su ingreso a las Naciones Unidas. El minúsculo Estado, situado en medio de la península itálica, comunicó al secretario general de la UN, Dag Hammarskjoeld, que desea imponerse de los requisitos que deben satisfacer los miembros de la Organización.

EL GENERAL Juan Perón, acompañado por el canciller y el ministro de Asuntos Económicos, departe con los miembros del Senado norteamericano, que ayer concurrieron a saludarlo, acompañados por el embajador, señor Nufer.

Contestará Pella a Diputados

ROMA, 17 (ANSA). — En la Cámara de Diputados se abrió, a las 16, el debate sobre el problema de Trieste.

Hizo uso de la palabra, en primer lugar, el diputado Carlo del Croix, monárquico, quien deploró que los últimos gobiernos italianos hayan aceptado y ratificado el tratado de paz, e ingresado en la alianza atlántica, sin antes "pretender" la aplicación de la nota tripartita de 1948. Agregó que la decisión aliada del 8 de octubre deberá ser mantenida íntegramente.

Trata el Parlamento la Cuestión de Trieste

Giovanni Roberti, del Movimiento Social Italiano lamentó sobre todo de que el gobierno haya procedido, en ocasión de los acontecimientos de Trieste, con poca energía.

Luego de otras intervenciones, Raimondo Manzini, democrata cristiano, propugnó la reanudación entre Italia y los aliados del antiguo entendimiento.

Por último, Guido Cortese, liberal, propuso los siguientes puntos: 1º Respeto de la nota del 8 de octubre como condición irrevocable para la convocación de una conferencia de cinco potencias. 2º Reafirmación del plebiscito. 3º Eficacia de la nota tripartita, como reconocimiento de la justicia de las reivindicaciones italianas.

4º) Reafirmación de la buena voluntad italiana de llegar a un acuerdo con Belgrado. 5º) Imposibilidad de aceptar una solución que no tenga en cuenta el elemento étnico.

A las 20,15 se suspendió la sesión, que se reanudará mañana, a las 16, oportunidad en que el presidente del Consejo, Giuseppe Pella, dará respuesta a las interpelaciones que se le formulen.

LA FLECHA en el mapa, señala la ubicación de los islotes de Minquiers y Ecrehous, frente a las costas de Normandía, cuya soberanía asignó a Gran Bretaña la Corte Internacional de La Haya.

Una Crisis Política Apartaría a Italia del Pacto de la NATO

MILAN, 17 (De nuestra agencia). — La reapertura del Parlamento italiano, mientras sigue en pie el problema de Trieste, abre un interrogante sobre la futura política internacional de Italia, en relación con el Pacto Atlántico y la Comunidad Europea de Defensa.

CLARIN en Italia

La posición asumida por el primer ministro Pella desde principios de octubre, cuando se agudizó el pleito italoyugoslavo, ha reforzado a su gabinete, que en un principio se consideró "técnico y transitorio". Como se recordará, al solucionarse la crisis interna que ocasionaran las elecciones, se anunció que la combinación presentada por Pella no tenía otra finalidad que asegurar la aprobación del presupuesto por las cámaras. Pero casi inmediatamente se produjeron las demandas yugoslavas sobre Trieste, a las que respondieron Londres y Washington con la decisión adoptada el 8 de octubre de transferir a Italia la administración de la zona A del territorio libre.

Desde entonces, la firmeza con que Pella exigió el cumplimiento de la decisión aliada le ha ganado en Italia un apoyo que no parecía tener hace poco más de dos meses. Pero, hasta el momento, el problema de Trieste sigue sin solución y la suerte del actual gabinete será juzgada por el Parlamento según cuál sea la política que mantenga al respecto.

Porque el problema se complica por las vinculaciones de Italia con sus aliados. El gobierno de Roma está adherido a la NATO y a la Comunidad Defensiva Europea, pero no podrá mantener al mismo tiempo esa adhesión y el apoyo electoral italiano si Estados Unidos y Gran Bretaña no cumplen su promesa el 8 de octubre.

La pregunta que se plantea es si los aliados no estimarían más el aporte yugoslavo a la NATO que el italiano. En tal caso, de ello resultaría el aislamiento de Italia en el concierto europeo, pues difícilmente podría imitar a Suecia o Suiza, extrañas a la actual crisis internacional. En el caso de Italia, sólo podría mantener su aislamiento en pie de guerra y con un elevado espíritu militar.

Pero este planteo, cuya solución se presenta delicada para Pella, tiene su contrapartida en las consecuencias que la caída del actual gabinete, podría acarrear a la alianza atlántica y al pacto europeo, pues el eventual alejamiento de Pella llevaría al gobierno a elementos de izquierda que nunca han ocultado la necesidad de cambiar la orientación de la política exterior. Y una Italia no aislada, sino alejada de la política occidental, afectaría toda la estrategia defensiva de los aliados.

BATTISTA PELLEGRINI.

Dulles Acusó a la URSS de Fomentar Actividades Subversivas en la Unión

Hizo Declaraciones

WASHINGTON, 17 (INS). — El secretario de Estado John Foster Dulles, declaró que Estados Unidos ha ganado más de lo que ha perdido con su reconocimiento de la Unión Soviética hace 20 años.

Dulles dijo en rueda de periodistas que ese aserto fué particularmente cierto durante la segunda guerra mundial, cuando Estados Unidos y Rusia fueron aliados contra su enemigo común, la Alemania nazista. Pero Rusia, agregó, obtuvo el reconocimiento de Estados Unidos bajo falsos argumentos.

Expresó que entre las promesas que violó Rusia figura la de no realizar actividades subversivas contra Estados Unidos.

También declaró que Eisenhower, Churchill y Laniel discutirán problemas de Europa occidental y el Lejano Oriente en su conferencia de Bermudas. Dulles, que asistirá a la reunión, dijo que fué convocada nuevamente a petición de Churchill después que el Soviet rechazó el ofrecimiento de los Tres Grandes de celebrar una conferencia de cancilleres para discutir los problemas de Alemania y Austria. Agregó que no se ha fijado temario alguno para las conversaciones y que no hay planes para que Alemania esté representada por un observador. Respondiendo a una pregunta expresó categóricamente la creencia de que Francia ratificará el tratado de la Comunidad Defensiva de Europa. Pero señaló que el rearme de Alemania no podrá ser discutido si Francia no aprueba el pacto.

Inglaterra Tiene Dos Nuevas Islas

LA HAYA, 17 (AFP).— Por unanimidad, la Corte Internacional de Justicia de La Haya resolvió que la soberanía de los islotes Minquiers y Ecrehous, en la medida que estos islotes o rocas son susceptibles de una apropiación, corresponde a Gran Bretaña.

Se Inicia la Reunión

LONDRES, 17 (INS). — Informantes anglonorteamericanos declararon que Yugoslavia ha aceptado una invitación de las Tres Grandes potencias occidentales para concurrir a una conferencia quintupartita sobre Trieste de "índole técnica". Las fuentes revelaron que Washington, Londres y París, por intermedio de sus representantes en Belgrado, han recibido la aceptación del gobierno del mariscal Tito a dicha proposición. La ciudad suiza de Ginebra es mencionada como posible sede de la conferencia. No se indica si Italia ha recibido ya la propuesta.

Cinebra Sería la Sede de la Reunión Técnica

Las Gestiones del Pacto Balcánico

BELGRADO, 17 (AFP). — Finalizaron las conversaciones militares del Pacto Balcánico, entre los representantes de los estados mayores griego, turco y yugoslavo. El 19 de noviembre se volverán a reunir estos mismos representantes y se opina que cuando finalice esta última reunión, se publicará un comunicado al respecto.

Las delegaciones griega y turca visitarán instalaciones militares en Kragujevac, Serbia, en el día de mañana.

Roma También Aceptaría la Invitación

ROMA, 17 (INS) — Créese que el gobierno italiano aceptaría participar de la conferencia de los cinco, si previamente se confirma la validez de la declaración formulada el 8 de octubre por Estados Unidos e Inglaterra.

ATRACCION

El instituto de belleza que acababan de fundar Carmen y Adela tenía aún poca clientela. Era evidente que le faltaba una atracción capaz de llamar la atención de las mujeres. Un día, Adela leyó este aviso Clasificado en CLARIN:

Especialista en belleza rec. llegada Hollywood. T.E. ...-9987

Adela y su socia decidieron contratar a la anunciante y resultó una técnica de primer orden en su género. Desde entonces, la clientela del instituto está aumentando rápidamente y sus dueñas se muestran encantadas. Le deben el éxito al Clasificado de CLARIN (CORRIENTES 555 De 8.30 a 18.30 horas. Informes: T. E. 32-9411 al 9417).

EE. UU. Proyecta un Pacto Defensivo

Para Asia Oriental

WASHINGTON, 18 (INS). — Fuentes diplomáticas informaron que Estados Unidos considera hoy la posibilidad para promover un pacto defensivo de 4 naciones, uniéndose a Japón, China nacionalista y Corea del Sur, pero se agregó que la propuesta aún está en sus comienzos. Se recordó que se tiene entendido que el Vicepresidente Richard M. Nixon realiza sondeos en estas tres naciones explorando la opinión norteamericana sobre los problemas de la seguridad regional.

Desde el punto de vista de Washington, un tratado defensivo de cuatro naciones llenaría mucho mejor las necesidades geográficas que los actuales arreglos por separado con Japón y Corea del Sur. Además, Estados Unidos cuenta con tratados bilaterales de seguridad con Filipinas, Australia y Nueva Zelandia.

Un observador parlamentario indica que los actuales arreglos de defensa en el Pacífico son "remendados" de tratados que, en todos los casos, coloca el mayor peso en manos de Estados Unidos. El tiempo dijo que los países de Asia comienzan a pensar en términos regionales amplios con sus vecinos en vez de depender exclusivamente de Washington. Predijo que, si el gobierno logra la aprobación del Congreso para una alianza defensiva con China, Japón, Formosa y Corea, tendrá esa ratificación del plan "tal vez sin argumentar". Añadió que la meta final en la defensa será un pacto del Pacífico completo, con la participación de todas las naciones libres de la región, "desde Australia hasta el Japón". Pero, en vista de que este plan aún está lejos, "el próximo paso es alentar la concertación de acuerdos naturales de las naciones asiáticas a fin de promover la cooperación entre ellas, como también con Estados Unidos".

Récord de Aviación

LOS ANGELES (CALIFORNIA), 18 (AFP). — "Los Angeles Times" revela que el "skyrocket" Douglas volando a 2 047 km. por hora, batió el 14 de octubre, un nuevo récord mundial de velocidad batiendo el que poseía desde el 16 de agosto de 1951 cuando alcanzó la velocidad de 1 952,5 km por hora. Este también el récord mundial de altura con 24 000 metros. Para su nuevo récord el piloto fue pilotado por Scott Crossfield del National Advisory Committee, que homologó la performance.

EL EXTINTO presidente Roosevelt, cuya opinión sobre la política exterior yanqui cobra nueva actualidad en la Unión

El Debate Sobre la C. E. D. en Francia

PARIS, 18 (ANSA). — Prosiguió en la Asamblea Nacional el debate sobre política internacional. Durante las primeras escaramuzas reinó la calma. Pero, poco después, algunos oradores comenzaron a atacar violentamente los acuerdos para la integración de Francia en la Comunidad Europea de Defensa.

Se anticipa que recién en los próximos días el debate entrará en su clima más agudo cuando suban a la tribuna los representantes "degaullistas", los radicales Herriot y Daladier y el socialista Guy Mollet. La sesión de hoy ha sido simplemente un encuentro preliminar, pero cuarenta oradores se han inscripto y las mociones presentadas son numerosas.

El primer ministro Joseph Laniel y el canciller Georges Bidault, hablarán mañana por la tarde o el viernes 20.

La toma de posición de los partidos es la siguiente: Los socialistas, que se oponen a la política interna del gobierno, apoyan en cambio la ratificación de la CED, junto con el gabinete y los republicanos populares. Los degaullistas ortodoxos y algunos disidentes se oponen a la ratificación.

Irá Hoy a la Ciudad Eva Perón el Jefe del Estado

(Información página TRES)

RECLINADO en el hombro de su defensor, Mossadegh dormita en plena audiencia del juicio que se le sigue en Teherán

Sigue el Proceso a Mossadegh

TEHERAN, 18 (AFP). — "El pueblo iranio fué el que decidió el 19 de agosto la acción que culminó con la caída del doctor Mossadegh", declaró el fiscal del tribunal militar, general Azmoudeh.

Prosiguiendo su paciente demostración jurídica, el general Azmoudeh había continuado hoy acumulando pruebas en contra del ex presidente del Consejo y manifestando que hay plena evidencia de su actitud de rebeldía ante el monarca.

Puntualizó que después del 16 de agosto Mossadegh había estado preparando un cambio de régimen para mantenerse en el poder. Recordó que en ese entonces Mossadegh había dado orden de apresar al general Zahedi, a pesar de que sabía perfectamente que el presunto fugitivo era en realidad el nuevo presidente del Consejo en virtud de un "firman" del monarca.

El procurador general terminó su acusación contra Mossadegh y, resumiendo los cargos que formuló durante tres días, señaló que éste había querido "destruir el régimen constitucional, la monarquía y el ejército".

PELLA INSISTE EN EL PLEBISCITO

Refirmó su Apoyo a la NATO

ROMA, 18 (ANSA) — En la Cámara de Diputados hizo uso de la palabra el primer ministro Giuseppe Pella, quien respondió a la interpelación planteada y a numerosas preguntas formuladas por los diputados. Dijo Pella que, en el desarrollo del problema de Trieste, no existen propuestas concretas, ni formuladas, ni aceptadas, ni rechazadas. Después informó que siguen su curso los contactos diplomáticos. Sostuvo el primer ministro que el gobierno italiano se atendrá a los siguientes conceptos fundamentales: 1º Una conferencia sobre Trieste debe tratar, en cualquier forma, la búsqueda de una solución para todo el Territorio Libre y no solamente para la zona A.

Defensa de la Democracia

2º) Aun cuando no se excluya a otra fórmula, el gobierno considera al plebiscito como el mejor método y el más democrático para la solución del problema.

3º) La decisión aliada del 8 de octubre, que entrega a Italia la administración de la zona A del territorio, debe permanecer firme e irrevocable.

4º) Son necesarias suficientes garantías a fin de evitar riesgos en el esfuerzo colectivo para la solución del problema.

5º) El gobierno italiano está dispuesto a demostrar que de su parte existe buena fe y voluntad para el mantenimiento de la paz.

En otra parte de su exposición afirmó que "sería extremadamente peligroso si, a través de la pasión por Trieste, Italia cavara un surco en el consenso de los pueblos que defienden la democracia y la civilización occidental. Trataremos —agregó— que la línea política que ha puesto la premisa de la solución del problema no pueda ser anulada".

Las Interpelaciones

Tras el discurso de Pella, los diputados que habían presentado interpelaciones hicieron uso de la palabra. Del Croix, monárquico; Roberti, del Movimiento Social Italiano, y Viola, monárquico, expresaron sus reservas y su extrañeza acerca del contraste existente entre el carácter irrevocable de la decisión del 8 de octubre y la ausencia de toda indicación sobre su cumplimiento, en las declaraciones del señor Pella.

Dichos oradores, en substancia, manifestaron que hubieran preferido una mayor intransigencia por parte del gobierno en relación con el problema de Trieste.

Clarín

BUENOS AIRES · REPUBLICA ARGENTINA · 40 Centavos

Un toque de atención para la solución argentina de los problemas argentinos

AÑO IX — Diario de la Mañana — Nº 2.916

Buenos Aires, Jueves 19 de Noviembre de 1953

Amenaza a Italia una Nueva Ola de Huelgas

ROMA, 18 (AFP). — El movimiento de agitación como signo de protesta contra los despidos en las principales industrias se extiende a varios centros de Italia. Las organizaciones sindicales de todo color político participan en este movimiento, mientras que sus representantes mantienen conversaciones con los órganos gubernamentales responsables para conjurar despidos ulteriores y para lograr el reintegro de los trabajadores licenciados.

Entre los principales movimientos, se señala la ocupación de los establecimientos de la firma Pignone, de Florencia.

Dentro del marco de esta agitación, los sindicatos de diferentes tendencias políticas decretaron una huelga de 24 horas para el jueves, en Florencia, a la cual se han adherido los trabajadores de los servicios públicos.

Otras huelgas fueron decididas para mañana, por las mismas razones en Sesto San Giovanni, cerca de Milán, por el despido de 240 obreros de la siderúrgica Brera. Por otra parte, como protesta contra la actitud de los dirigentes de la firma Bugatti, el viernes se observará una huelga por 24 horas en todos los establecimientos metalúrgicos de Bolonia.

Hay en Corea Mejores Perspectivas

EE. UU. Complica la Paz, Dijo Rhee

PAN MUN JON, 18 (AFP). — En su deseo de acelerar las tratativas de paz en Corea los comunistas han hecho nuevas proposiciones transaccionales para la conferencia política que en cierta forma se atienen a los puntos de vista ya expuestos por la delegación de la UN. Proponen los comunistas que la conferencia de paz sea bilateral entre ambos beligerantes, pero sugieren la participación de la Unión Soviética y de los estados neutrales de Asia, sin derecho a votar en las resoluciones que se adopten. Teniendo en cuenta la irreductible oposición de los aliados a la participación de la India y de otros Estados de Asia, la delegación comunista aparentemente deseosa de ver cristalizadas las negociaciones en resultados positivos, ha cedido algunas posiciones en cuanto a la integración de la Conferencia.

MINISTROS del equipo económico, conferencian con los integrantes de la comisión monetaria del Senado de Estados Unidos

Dean Pidió Aclaraciones

El jefe de la delegación aliada, Arthur Dean, solicitó de los comunistas mayores aclaraciones acerca del rol que desempeñarían los neutrales en la reunión.

Los comunistas prometieron dar mañana las aclaraciones solicitadas, previa consulta con sus gobiernos.

Declaración de Rhee

SEUL, 18 (AFP). — Syngman Rhee atacó violentamente a Estados Unidos en una declaración exclusiva hecha a la agencia France Presse. También tuvo frases de crítica para la UN.

"El problema de la paz en Corea ha sido complicado sin necesidad por los norteamericanos y por la UN", declaró el presidente sudcoreano.

Aceptaría un Arreglo

Rhee dijo que aceptaría una fórmula de arreglo que involucre el retiro simultáneo de Corea de las fuerzas norteamericanas y de los demás efectivos de la UN, a condición de que Estados Unidos y las demás naciones lo deseen, y siempre que las fuerzas sudcoreanas estén suficientemente fuertes como para asumir por sí solas la defensa del país.

"Una vez que Corea fuese liberada —siguió diciendo—, podrían realizarse las elecciones en todo el país, y de conformidad con el principio de la libre determinación".

Estima el mandatario sudcoreano que para proteger a Corea son necesarias dos garantías internacionales: 1º Que ninguna nación extranjera sea autorizada a instalar o a reforzar elementos comunistas en Corea, 2º Que toda agresión a Corea por parte de una tercera potencia sea combatida nuevamente por todas las Naciones Unidas.

Roosevelt Temía al Aislamiento

FILADELFIA, 18 (INS). — Uno de los mayores temores del extinto presidente Franklin D. Roosevelt durante el último año de su vida era la posibilidad de un resurgimiento de la política de aislamiento, según William D. Hassett, ex secretario de prensa de la Casa Blanca.

El veterano periodista, que actuó durante 12 años como ayudante de Roosevelt y Truman, declaró que el difunto primer mandatario temía que "Estados Unidos no estuviera preparado para asumir las vastas responsabilidades de la próxima lucha por una paz permanente".

En un artículo del "Saturday Evening Post", Hassett dice que Roosevelt, en consecuencia, tuvo poco interés en las primeras etapas de la campaña política de 1944 y estaba preocupado principalmente por lograr un "Congreso unido y un pueblo unido en apoyo a la política exterior norteamericana".

Recuerda Hassett que Roosevelt expuso claramente que no deseaba una activa campaña contra el candidato republicano Thomas E. Dewey. Más tarde, "su actitud de aislamiento y desinterés terminó abruptamente", declara el periodista, porque "el ataque republicano había sido vigoroso y enconado y en ocasiones sumamente personal".

Hassett dice que Roosevelt abandonó a Henry A. Wallace como compañero de candidatura debido a "un deseo superior de unidad en la posguerra". Explicó luego que había "mucha oposición" a Wallace en el partido Demócrata, mientras que Truman era popular en el Senado y Roosevelt quería "toda la cooperación posible para solucionar los problemas de posguerra". Afirmó también que "una vez que despertó el holandés que había dentro de Roosevelt", se lanzó a la campaña electoral, atacando vigorosamente "el historial de aislamiento de los republicanos en el Congreso" y tratando de desvanecer los rumores respecto a su estado de salud. Su agilidad durante los meses de octubre y noviembre, los últimos de la campaña, sorprendió a los miembros de su oficina, que debieron trabajar sin descanso.

Hassett cita varias anotaciones en su diario personal durante los últimos días de marzo y la primera parte de abril de 1945, refiriéndose al desmejoramiento de la salud de Roosevelt, y dice: "Me sentí abrumado ante su aspecto agotado, frágil, exhausto. Me dijo que había perdido 23 libras de peso, no tenía fuerzas ni apetito, y se cansaba con suma facilidad".

Condenan en la UN Todo Tipo de Agresión Armada

Se Abstuvo el Bloque Comunista

VISHINSKY, delegado ruso en la UN

NUEVA YORK, 18 (AFP). — La Comisión Política de la UN aprobó por 53 votos y 6 abstenciones, un párrafo de la resolución presentada por los países occidentales, que declara que "la agresión constituye un crimen contra la humanidad, cualquiera que sean las armas empleadas".

Este párrafo reemplazaría al texto que declara que "el gobierno que fuera el primero en recurrir a las armas atómicas, cometería un crimen contra la humanidad y debía ser considerado como criminal de guerra". Al comenzar el debate, el delegado de la URSS, Andrei Vishinsky, mantuvo el apoyo a sus enmiendas a la resolución, manifestando que "él no podía aceptarla a menos que sus enmiendas sean incorporadas en el texto".

Por otra parte, la Comisión Política aprobó —con la abstención de los del grupo soviético— una resolución que solicita de la Comisión del Desarme, que continúe sus esfuerzos para estudiar la oportunidad de crear un comité integrado por miembros de las potencias comprometidas principalmente en la carrera de los armamentos.

Habló D. Eisenhower Sobre el Caso White

WASHINGTON, 18 (INS). — Eisenhower expresó que dió su última palabra sobre el caso de Dexter White, esperando que el comunismo sea sólo un recuerdo cuando se llegue a las próximas elecciones.

Al pedírsele que comentara la declaración de Truman en el sentido de que la administración republicana había abrazado el "macarthysmo", dijo que está determinado a aceptar el juicio de los periodistas.

Sobre las investigaciones parlamentarias anticomunistas, expresó que las mismas seguirán llevándose a cabo hasta donde sea necesario y que no es el presidente una autoridad para manejar los asuntos del Congreso.

BUEN LECTOR

A Eduardito se le había pasado el entusiasmo por la bicicleta y ahora lo apasionaban los libros de aventuras. ¡Cosas de la edad! Y leyó este Aviso Clasificado en CLARIN:

Vdo. bibl. libros aventuras, colecc. selecta. T. E. ...4535.

A Eduardito se le ocurrió ofrecerle al anunciante en canje su bicicleta. Se puso al habla con él lira otro niño y le gustó inmediatamente la idea. Con el permiso de sus padres ambos hicieron la permuta y están encantados. Se lo agradecen a la oportunidad que les facilitó el Clasificado de CLARIN (CORRIENTES 555. De 8.30 a 18.30 horas. Informes: T. E. 32-9411 al 9417).

Temas Generales se Tratarán en las Bermudas

WASHINGTON, 18 (AFP).— El presidente Eisenhower anunció que los Tres Grandes examinarán sin protocolo, su actitud futura en el Lejano Oriente y en Indochina en la conferencia que realizarán en las Bermudas.

Se trata, expresó en conferencia de prensa, de examinar los principales problemas inmediatos y las modalidades de una acción que permita a nuestros tres países progresar de común acuerdo. Enumeró los siguientes problemas de interés común: el Pacto del Atlántico, los problemas coreanos, y, particularmente, la política de los aliados occidentales en Asia e Indochina. Esta lista, según especificó, no es completa, pues no se ha establecido ningún orden del día oficial para esa reunión.

No se Tomarán Decisiones

PARIS, 18 (INS). — Un vocero del ministerio de Relaciones Exteriores, declaró a los periodistas que "no se tomarán decisiones" en la conferencia de las Bermudas. Indicó que la reunión consistirá en una discusión general de los problemas de las tres grandes potencias, pero sin temario.

La Propuesta del Kremlin

PARIS, 18 (INS). — Una alta fuente diplomática francesa expresó que eventualmente habría una conferencia de alto nivel entre los Cinco Grandes, inclusive China comunista, en la forma solicitada por Rusia. Añadió que la aceptación será estudiada en las Bermudas.

Hízose en la Ciudad Eva Perón un Entusiasta Recibimiento al Presidente de la República

NIXON

Lamentó Nixon el Desarme del Japón

TOKIO, 19 (AFP). — El desarme del Japón después de la segunda guerra mundial es un error que debe remediarse, declaró Richard Nixon, vicepresidente de Estados Unidos, en ocasión del almuerzo de la Asociación Nipo-Norteamericana.

"Interpretando mal las intenciones de los dirigentes soviéticos —dijo Nixon—, Estados Unidos creyó, en 1946, en la posibilidad del desarme, pero se vió que tal política conduciría a la guerra".

Nixon agregó que el comunismo internacional es la única amenaza para la paz mundial.

PARAN EN ITALIA LAS INDUSTRIAS

ROMA, 19 (AFP). — Ha estallado la huelga general en Florencia y en otros puntos de Italia. Los sindicatos de todas las tendencias políticas han decretado el paro, en aquella ciudad y otros sindicatos anuncian la huelga general en la zona de Turín y Roma para el domingo y el lunes.

Los movimientos son efectuados por el término de 48 horas.

Vishinsky Acusó a E. U. de Oponerse a la Paz

NUEVA YORK, 19 (AFP). — La Unión Soviética acusó a Estados Unidos de oponerse a una reducción de la tensión mundial.

El delegado soviético, Andrei Vishinsky, expuso en la Comisión Política de la UN el plan de su país, que proclama la prohibición de las armas atómicas, la reducción en una tercera parte de las fuerzas armadas de las grandes potencias y la liquidación de las bases extranjeras.

Agregó el delegado Vishinsky que la prosecución del rearme es indispensable para la política norteamericana actual para evitar la dislocación de la economía del país. Interpretó los síntomas de deflación a que hacen alusión las publicaciones norteamericanas, como indicaciones anticipadas de una crisis económica.

Vishinsky declaró que los Estados Unidos no querían prohibir la fabricación de armas atómicas y por esta razón se atienen al Plan Baruch "del cual todo el mundo, incluso los sabios norteamericanos, reconocen que ya no puede ser útil ni eficaz".

Ese plan, agregó Vishinsky, permitiría proseguir la fabricación de bombas, pero racionaría la energía atómica en todos los países de escasos recursos en otras fuentes de energía y entienden explotar este descubrimiento para hacer progresar su economía de paz.

Rusia Repatriará Cautivos Nipones

MOSCU, 19 (AFP). — La Cruz Roja Soviética y su similar nipona firmaron un comunicado común anunciando la repatriación de prisioneros de guerra y de civiles japoneses. Surge del texto que 1 274 cautivos, incluyendo a 420 civiles, serán repatriados rápidamente por el puerto de Nakhodka. Los prisioneros militares, considerados criminales de guerra, seguirán en la Unión Soviética hasta que cumplan sus penas.

Clarín

BUENOS AIRES · REPUBLICA ARGENTINA

40 Centavos

Un toque de atención para la solución argentino de los problemas argentinos

AÑO IX — Diario de la Mañana — Nº 2 917

Buenos Aires, Viernes 20 de Noviembre de 1953

Sigue el Agitado Debate en la Asamblea Francesa

PARIS, 19 (AFP). — La Asamblea Nacional reanudó esta mañana el debate sobre la política exterior del gobierno, correspondiendo tratar las interpelaciones. Asistió a la sesión el canciller Georges Bidault.

Luego de que varios parlamentarios —entre ellos Pierre Lefaucheux— de la Unión Republicana y Acción Social indicaron censurado los tratados relativos a la Comunidad Europea de Defensa, Guéron de Beaumont, independiente, refutó a su vez las críticas de los opositores.

El debate se inició con la intervención de Robert Schuman, quien dijo que Francia debe respetar los compromisos contraídos.

"Francia —añadió— siempre ha deseado tratar con Rusia sobre Alemania, pero no basta con que lo desee y no podemos condenar a nuestros aliados a la impotencia mientras el otro interlocutor no se preste a un entendimiento".

Jacques Duclos comunista atacó con rudeza al gobierno, del mismo modo que Jean Nocher, independiente. El ex primer ministro René Mayer, en cambio, se pronunció favorablemente.

Pidióse la Ultima Pena Para Mossadegh y Riahi

TEHERAN, 19 (AFP). — El fiscal militar pidió la pena de muerte en la horca para Mohamed Mossadegh y también para el general Riahi, juzgado al mismo tiempo que el ex presidente del Consejo. Mossadegh animó toda la audiencia de hoy, durante la cual el fiscal terminó su requisitoria. En dos ocasiones el acusado declaró que había sido amenazado de muerte y que podía correr la suerte del ex soberano, cuyo asesino nunca fué hallado. El fiscal, acerbamente, hizo notar a Mossadegh que se beneficiaba en la prisión con una situación privilegiada y que si continuaba quejándose tendría desde ahora el trato común.

Seguirá la Requisitoria

"No temo a la muerte —respondió Mossadegh— quieren matarme, pero voy a hacer huelga de hambre".

Luego de este incidente el fiscal prosiguió su requisitoria contra Riahi, reprochándole haber obedecido órdenes de Mossadegh como "un autómata" mientras conocía el carácter ilegal de su situación, y concluyó pidiendo la pena de muerte para ambos acusados.

El fiscal anunció que la requisitoria seguirá el sábado próximo.

Habló a Embajadores

CIUDAD DEL VATICANO, 19 (AFP). — Al haberse dirigido los representantes extranjeros acreditados en la Santa Sede, Pío XII rindió homenaje a los fieles de la Iglesia que sufren persecuciones por su religión. El Sumo Pontífice pronunció su alocución en francés, para agradecer los conceptos vertidos por el embajador de Irlanda, Joseph Walshe, quien en nombre del cuerpo diplomático, le expresó la solidaridad de los gobiernos que representan con el dolor que causan al Pontífice las persecuciones de que es objeto el primado de Polonia, cardenal Stefan Wyszynsky y, en general, todo el clero católico de los países dominados por el Soviet.

Pío XII Honró a la Iglesia de Polonia

Amplio Apoyo Moral

La audiencia se llevó a cabo en Castel Gandolfo y en ella expresó el Padre Santo: "Las naciones que vosotros representáis se preocupan por salvaguardar los derechos imprescriptibles del hombre, que son los únicos que hacen a la vida digna de ese nombre. Su apoyo moral no nos falta, y de ello estamos seguros, para alentar y sostener a los que soportan valientemente tan graves atentados a sus libertades religiosas y políticas, y que encontrarán en su ayuda nuevos y poderosos motivos de esperanza".

(Continúa en página DOS)

GEORGES BIDAULT

Bidault Viajará a La Haya

PARIS, 19 (AFP). — El canciller francés Georges Bidault asistirá a la conferencia que realizarán en La Haya los seis países miembros de la Comunidad Europea de Defensa. Hoy se anunció que viajará a la capital holandesa el 25 de diciembre.

Previamente, Bidault acompañará al primer ministro Joseph Laniel a la conferencia de los Tres Grandes, en las Bermudas para donde partirán ambos estadistas por vía aérea el 2 de diciembre.

Irá a Rusia Una Misión Inglesa

LONDRES, 19 (ANSA). — El próximo domingo partirá para Moscú, en avión, una misión comercial inglesa compuesta por cerca de treinta importantes hombres de negocios e industriales, que realizarán una visita a la URSS. Esperan poder firmar contratos para la exportación de varios productos. La misión no está patrocinada por el gobierno, pero el ministerio de Comercio —dice un diario— mira con simpatía este movimiento tendiente a incrementar el intercambio.

Ventas de Oro

LONDRES, 19 (INS). — El "London News" informa que el Soviet está colocando oro por 14.000.000 de dólares para financiar operaciones comerciales con Europa occidental. Sostiene que Zurich y Amsterdam están refundiendo el metal para convertirlo en lingotes sin marcas por lo cual los británicos temen que pueda ser difícil revenderlo en Estados Unidos.

C. CHAPLIN VENDRIA EN BREVE A LA ARGENTINA

ZURICH, 19 (INS). — Trascendió en círculos locales que el celebrado actor cinematográfico Charles Chaplin se propondría visitar la Argentina a principios del año próximo. Según expresaron allegados al gran actor, éste concurriría al festival cinematográfico que se realizará entre los meses de febrero y marzo en Mar del Plata.

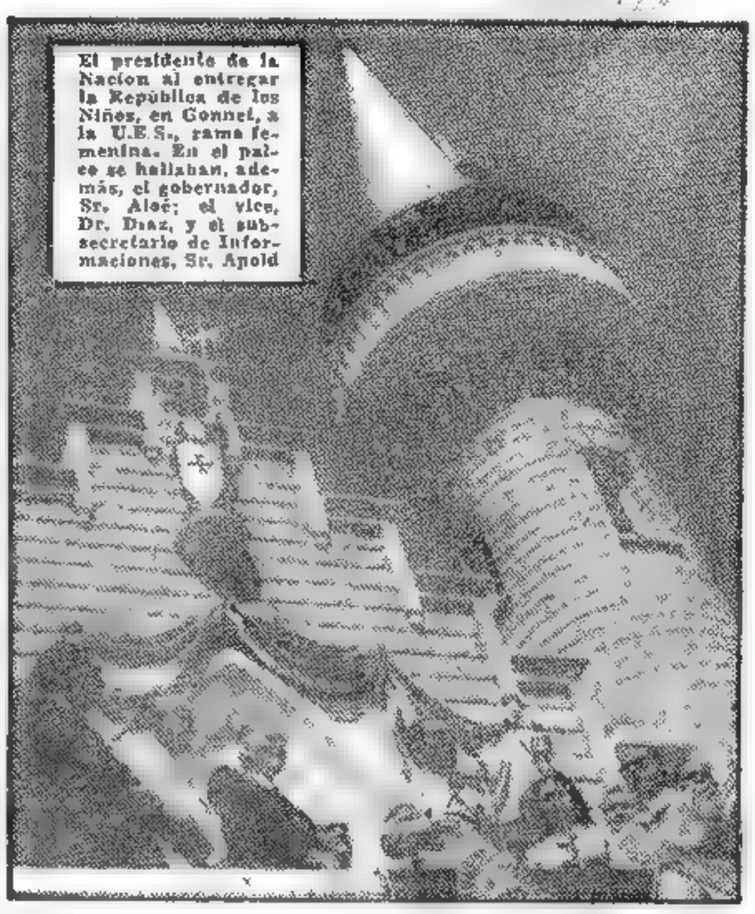

El presidente de la Nación al entregar la República de los Niños, en Gonnet, a la U.E.S., rama femenina. En el palco se hallaban, además, el gobernador, Sr. Aloé; el vice, Dr. Díaz, y el subsecretario de Informaciones, Sr. Apold

Congregóse Numeroso Público en los Actos

Habló en Varias Oportunidades el Jefe del Estado

EVA PERON, Bs. As., 19 (De nuestra agencia). — La presencia del presidente de la República, general Perón, en las ceremonias conmemorativas del septuagésimo primer aniversario de la fundación de esta ciudad confirió extraordinaria jerarquía a la celebración de la fecha, que se desarrolló en un clima de fiesta, con la entusiasta adhesión del pueblo. Banderas y gallardetes, retratos del primer mandatario y escudos peronistas, colocados con profusión en las calles y en las rutas de acceso a la ciudad, acentuaron el marco jubiloso y de significativa bienvenida al general Perón.

El programa se inició en Gonnet, al poner el primer mandatario a la República de los Niños en posesión de la rama femenina de la Unión Estudiantes Secundarios. El viaje desde la Capital Federal hasta ese punto fué una ininterrumpida demostración de simpatía por parte del público que flanqueaba el camino y del que se había congregado en la institución infantil. Allí, el jefe del Estado pronunció el primero de los cuatro discursos que dijo en la jornada.

Concluído el acto en Gonnet, el general Perón y su comitiva prosiguieron viaje a Eva Perón, renovándose en el trayecto las manifestaciones de simpatía de la población. En las calles céntricas y principalmente en la calle 7 una gran multitud se congregó por la mañana para aclamar al presidente.

Este se dirigió en primer término a la sede del partido Peronista masculino, donde, luego de saludar a los dirigentes y afiliados que se encontraban allí, hizo uso de la palabra. Posteriormente se trasladó al local de la C.G.T. y luego a la sede del partido Peronista Femenino, pronunciando en cada oportunidad un discurso.

El general Perón almorzó en la Residencia de los Gobernadores con las personas de su comitiva y por la tarde asistió a la concentración de la plaza San Martín, donde habló nuevamente al público.

Para participar en los actos se trasladaron a esta ciudad densos contingentes de trabajadores procedentes de las distintas localidades del Gran Buenos Aires, los que se sumaron a la población de Eva Perón, que en masa se volcó en las calles. Al regresar el presidente a la Capital Federal, las expresiones de simpatía y adhesión se registraron de nuevo con la misma intensidad.

A la Ciudad Eva Perón

Concluído el acto de entrega de la República de los Niños, el primer mandatario y sus acompañantes se dirigieron en automóvil a esta capital. En el trayecto, al llegar al puesto caminero número 1, el general Perón cambió de vehículo tomando ubicación con el gobernador de la provincia señor Aloé en un coche Justicialista descubierto. El automóvil siguió la marcha escoltado por un piquete del Regimiento de Granaderos a Caballo cuyo fanfarria hacía oír los acordes de la Marcha de San Lorenzo y precedido por un grupo de motociclistas del regimiento motorizado Buenos Aires. Detrás del co-

(CONTINUA EN LA PAG. TRES)

El Caso White se Presenta Como una Maniobra Política

NUEVA YORK, 19 (De nuestra agencia). — Pocos episodios de la vida norteamericana han conmovido al país tan intensamente como viene ocurriendo desde hace doce días con el caso de Dexter White. La sacudida imagen del alud es perfecta en esta oportunidad. El fiscal Brownell, al exhumar este caso ha provocado un deslizamiento político de proporciones gigantescas, y las figuras, las fuerzas y las circunstancias que se están removiendo, constituyen una madeja más embrollada aún que la del caso concreto en sí mismo. Se explica, por eso, que en torno a la situación planteada exista una tremenda confusión, no sólo en el exterior, donde el aspecto global del episodio debe tener un aire de pandemonio, sino también en la propia masa norteamericana, más inclinada a preferir títulos espectaculares, que el análisis minucioso de los acontecimientos. El hecho cierto es que, a esta altura debe establecerse una clara división en el "affaire": a) El caso Dexter White en sí mismo, b) el caso político determinado por los procedimientos adoptados ante el caso Dexter White.

El primer aspecto puede dividirse, a la vez, en dos partes. Primera, la que señala la falta de inicio y lo discutible del procedimiento del fiscal Brownell al denunciar el caso Dexter White de manera incidental, durante un discurso pronunciado en un almuerzo. Esa denuncia, luego de las derrotas electorales de los republicanos en Nueva York, Nueva Jersey y Virginia y en vísperas de una elección en California, le dió a la misma todo el aspecto de una maniobra política elemental. En segundo lugar, la que señala una evidente responsabilidad de la administración Truman por la posición que ocupaba White, revelándose que esa administración no demostró en el orden local ni la energía ni la sagacidad que para combatir el comunismo expuso en el orden internacional.

Ante las circunstancias relatadas, se podría comentario que pretenda resumirlo. Se podría hacer la más rápida definición de lo que ocurre, diciendo que se trata de un embrollo de tal magnitud, que a esta fecha, quienes lo provocaron deben ser los mismos que se sienten más incómodos. Lo más grave del caso es que aún no ha terminado. Precisamente hoy se ha sacado a relucir el nombre de otro ex funcionario Harold Glasse, ayudante del Tesoro, vinculado también al espionaje. Esto parece contradicción flagrante con las palabras pronunciadas ayer por Eisenhower, cuando dijo que "confiaba que para las elecciones de 1954 todos estos asuntos de espionaje estarían olvidados". Y puede asegurarse que sí. La contradicción surge a la manera clásica, de todo el embrollo de este caso, puesto que luego de la declaración de Eisenhower, el señor Leonard Hall, presidente del comité nacional del partido Republicano, dijo: "Vamos a resolver los asuntos del comunismo en la administración Truman hasta noviembre del año que viene". De modo que sigue la confusión.

HORACIO ESTOL
Corresponsal de CLARIN en Nueva York

Pide Más Inversiones

NUEVA YORK, 19 (AFP). — En un mensaje que dirigió a la Convención del Consejo de Comercio Nacional y Extranjero, el presidente Eisenhower reiteró que, "como nuestros amigos del exterior, también nosotros deseamos seriamente que los canjes comerciales y las inversiones regulares reemplacen a los programas de ayuda". El presidente agregó: "Con el aumento de los canjes comerciales recíprocos y con el estímulo de las inversiones privadas en el extranjero, podremos reforzar al mundo libre, sobre sus bases naturales".

Insistió luego el presidente en que debe continuarse practicando esa doctrina en las relaciones con el extranjero pues "será con nuestros actos —dijo— que podremos convencer al mundo libre, que un comercio libre es un elemento vital para nuestra defensa común y para nuestro objetivo común: la paz mundial".

SU IDEA FIJA

Tomás era dependiente de almacén y tenía una idea fija: establecer un negocio de esa clase por su cuenta. Pero sus ahorritos no le bastaban. Y se le ocurrió publicar este Aviso Clasificado en CLARIN:

Busco socio p. establecer almacén. Habl. T. E. ...-7786.

Tomás se entrevistó con el anunciante. Era otro dependiente de almacén con el mismo anhelo. Ambos juntaron sus ahorros y compraron un comercio del ramo. Están trabajando bien y le agradecen su feliz encuentro al servicial Clasificado de CLARIN (CORRIENTES 575, De 8.30 a 18.30 horas. Informes T. E. 32-9411 al 9417)

Se Extienden las Huelgas en Italia

ROMA, 20. (AFP). — Tiende a aumentar la agitación social en Italia. Se traduce en estos momentos por los movimientos lanzados por las centrales obreras de distintas tendencias como protesta contra los despidos en algunas empresas y como apoyo para los pedidos de aumento.

A estos movimientos se agrega ahora la amenaza de una huelga general de los funcionarios y empleados del Estado (incluyendo ferrocarriles y correos). Esta amenaza de huelga general emana de la C. G. T. comunizante, pero al parecer, adherirán las demás centrales sindicales. El movimiento comenzará si el gobierno no vuelve sobre un proyecto de ley delegando en el P. E. la solución de la cuestión del derecho de huelga para funcionarios y empleados del Estado.

Conviene señalar además que desde la última medianoche comenzó una huelga de 24 horas para todos los metalúrgicos de la provincia de Toloria. Fué ordenada por sindicatos de todas las tendencias como señal de protesta contra los despidos. En Roma, los porteros de inmuebles pararon a la huelga para apoyar un pedido de aumento. Por fin en Florencia después de la huelga general de 24 horas de ayer, se esperan nuevos movimientos para que la firma Pignone vuelva sobre su decisión de cerrar varios talleres.

MAURICE Schuman, que por indisposición de Bidault, debió terminar su discurso en la Asamblea

Habrá Más Facilidades en Préstamos Para Vivienda

(Información página SIETE)

EE. UU. Acordó Cambiar Información Atómica

WASHINGTON, 20 (AFP) — Estados Unidos, Gran Bretaña y Canadá van a proceder en adelante a intercambiar informaciones sobre los "efectos de las armas atómicas sobre los seres humanos y sobre su medio ambiente", anunció en un comunicado la comisión de la energía atómica.

El comunicado establece que no se dará ninguna información referente a las armas atómicas mismas, siendo el objeto de este intercambio mejorar los medios de protección de los individuos contra los efectos de las armas atómicas.

Por su parte el departamento de Estado anunció un próximo intercambio de informaciones sobre la energía atómica entre los tres países.

Bidault Defendió en la Asamblea el Pacto de la C. E. D.

PARIS, 20 (AFP). — El canciller Georges Bidault defendió ante la Asamblea el pacto de la Comunidad Europea de Defensa, pero cuando se preveía que su intervención iba a acelerar el fin del debate, el orador, que hasta entonces había hablado con voz apagada, comenzó a dar muestras de hallarse indispuesto. En consecuencia, debió interrumpir su discurso, que fué leído hasta el final por el secretario de Estado para Relaciones Exteriores, Maurice Schuman.

Poco después un grupo de diputados solicitió, en vista de la indisposición del canciller, que se interrumpiese el debate, lo que así se hizo, resolviéndose reanudarlo el martes.

Cesó el Debate Hasta el Martes

Discurso del Canciller

Al hablar ante la Asamblea, Bidault había afirmado que el cuerpo debía elegir entre la C. E. D. o el ingreso de una Alemania soberana en el pacto del Atlántico.

Señaló que otra fórmula sería la "Solución Atlántica". "Pero, ¿qué será entonces, preguntó, de las garantías que deseamos rodeen de acuerdo con el gobierno federal esta participación militar alemana?" El orador afirmó luego "No debemos elegir entre las garantías en el orden que nos ocupa, organización atlántica las de la Comunidad Europea de Defensa sino entre las garantías de ésta y la falta absoluta de garantías".

Luego prosiguió: "En realidad, hay que elegir entre la C. E. D. y la entrada en el Pacto del Atlántico de una Alemania soberana a la que un ejército nacional cuyas dimensiones dependerían de su capacidad financiera pondría en situación de hacer lo que quisiera".

Con respecto al problema del Sarre declaró "Una de las justificaciones a nuestro modo de ver de la Comunidad Europea de Defensa, es que nos llevará a la solución del problema del Sarre y de otros problemas franco alemanes".

Apoyo de Inglaterra

"Abrigamos el temor de ser colocados en una situación que nos obligue a negociar de nuevo los acuerdos de Bonn, dijo después;

(Continúa en la pág. siguiente)

PARTE de los 40.000 mineros que días pasados desfilaron por las calles de La Paz, movilizados por el gobierno boliviano para hacer frente a la insurrección de la Falange Socialista, que estalló el 9 del corriente en Cochabamba. A su arribo a la capital, los trabajadores ostentaban en su cintura cartuchos de dinamita que se proponían utilizar para dominar a los rebeldes que se habían sublevado contra el gobierno del doctor Paz Estensoro

Clarín

Un toque de atención para la solución argentina de los problemas argentinos

BUENOS AIRES · REPUBLICA ARGENTINA · 40 Centavos

AÑO IX — Diario de la Mañana — Nº 2.918

Buenos Aires, Sábado 21 de Noviembre de 1953

Anuncia su Informe el Dr. M. Eisenhower

WASHINGTON 20 (ANSA) — Mañana será dado a publicidad por el presidente Eisenhower el informe presentado por su hermano, Dr. Milton Eisenhower sobre los resultados de su jira por América latina desde el 23 de junio hasta el 28 de julio, visitando Argentina, Brasil, Bolivia, Chile, Colombia, Ecuador, Paraguay, Perú, Uruguay y Venezuela.

El informe de la misión Eisenhower abarca los aspectos económicos, políticos culturales y militares de sus observaciones y consultas, propiciando —como ya anticipó en declaraciones anteriores y en su declaración radial— una perfecta comprensión mutua entre Estados Unidos y cada una de las repúblicas latinoamericanas, sobre la base de un statu quo de respeto a la soberanía de los Estados.

Varios Muertos en El Cairo en un Derrumbe

EL CAIRO 20 (AFP). — Se derrumbaron dos edificios habitados por numerosas familias, resultando 19 personas muertas y una veintena de heridos graves. La catástrofe se debió a que las lluvias torrenciales caídas en los dos últimos días ablandaron las paredes y techos de los edificios.

Tokio Advierte a Pekín

KIMURA

TOKIO 20, (AFP) — Se anunció que el Japón hará en breve una seria advertencia a la China comunista a raíz de haber sido capturadas numerosas embarcaciones de pesca japonesas.

El jefe de los servicios japoneses de defensa, Takutaro Kimura, que acaba de realizar una jira de inspección por las regiones occidentales del Japón, ha dado a entender que el gobierno se dispone a adoptar una "actitud neta con respecto a China".

Anunció que se hará público en breve el detalle de las acciones realizadas por los comunistas chinos contra embarcaciones de pesca japonesas en el mar Amarillo.

"Una Victoria en Indochina"

Wiley Pide un Pacto en Asia

ALEXANDER WILEY

WASHINGTON, 20 (AFP) — "Es necesario que la guerra de Indochina termine con "una victoria decisiva", y a este fin los Estados Unidos deben aumentar su ayuda a las fuerzas francesas y a las fuerzas indígenas anticomunistas", dijo el senador Alexandre Wiley, presidente de la Comisión de Relaciones Exteriores del Senado, hablando con 88 periodistas.

Recordando que el gobierno de Eisenhower había otorgado hace algunos meses 385 millones de dólares a Francia para su campaña en Indochina, el señor Wiley agregó que "aunque los Estados Unidos hayan consagrado ya sumas considerables para Indochina, creo que deben acordársele todavía sumas más considerables".

"Francia y el pueblo vietnamés deben asumir las obligaciones esenciales en Indochina", añadió el senador, pero los Estados Unidos deben reconocer que si Indochina cayera o se viviera que negociar la paz en términos poco satisfactorios, toda esa parte del mundo entraría en la órbita soviética, lo que "rompería el equilibrio entre el Oeste y el Este, con ventaja para los soviets".

Un pacto de seguridad mutua "entre las naciones del Asia que aprecian la paz", parece ser para Wiley la "respuesta-clave" para el desafío comunista en Asia.

Preparó Londres los Temas a Tratar en las Bermudas

Prevé el Análisis de Nueve Puntos

LONDRES, 20 (ANSA). — El gobierno británico ha preparado un temario para la próxima conferencia de las Bermudas.

Los puntos del temario son los siguientes: 1º Relaciones con la Unión Soviética. 2º Análisis de la política de defensa occidental, dentro del marco del Pacto del Atlántico. 3º Análisis de la política de Occidente hacia Alemania. 4º Medidas adoptadas para la seguridad de Europa. 5º La política hacia China comunista. 6º La conferencia de paz en Corea. 7º Examen de la política a seguir en el Lejano Oriente, comprendidos Indochina e Indonesia. 8º Las relaciones de Estados Unidos con los países de Europa. 9º El problema de Trieste.

Comentan el Discurso de Pella

Un portavoz oficial del Foreign Office definió el último discurso del primer ministro italiano, Pella, como "útil y moderado". Particular relieve adquirió en los políticos de Londres la reafirmación de Pella sobre los lazos de Italia con las potencias occidentales y la reconfirmación de la importancia del Pacto del Atlántico.

Sigue la "Impasse"

En los ambientes políticos responsables se subraya que la situación, en lo que se refiere al problema de Trieste, está aún muy lejos de poder solucionarse, no obstante la moderación italiana. La "impasse" permanece ante la substancial intransigencia yugoslava —agregan los expertos— frente a la decisión del 8 de octubre; la moderación demostrada últimamente por Belgrado sirve en realidad para cubrir —dicen los mismos observadores— una maniobra dolomática orientada a tapar con una cortina de humo la zona B y dejar sólo en discusión la zona A. Todo esto es contrario al espíritu de la decisión anglonorteamericana del 8 de octubre, que tenía la ventaja, de colocar a Italia y Yugoslavia en un pie de igualdad para discutir todo el problema con respecto a Trieste.

"Mucha Cautela"

Todo esto significa —se observa en círculos vinculados al gobierno— que la actividad diplomática continuará, pero con "mucha cautela" y no deben esperarse, por lo tanto, resultados para breve tiempo. Se considera probable que la cuestión triestina sea puesta sobre el tapete en la reunión de las islas Bermudas.

RECONSTituyó el Inglaterra el Consejo de Estado

ISABEL II PARTE EL LUNES

LONDRES, 20 (INS). — El "London Gazette" anunció que la reina madre Isabel, la princesa Margarita, el duque de Gloucester y el conde de Harewood, integran el Consejo de Estado que regirá los destinos de Gran Bretaña mientras dure la ausencia del país de la reina Isabel II. La joven soberana y su esposo, el duque de Edimburgo, salen el lunes próximo en una jira de seis meses por los países de la Comunidad Británica.

ISRAEL REABRIRA SU LEGACION EN MOSCU

MOSCU, 20 (AFP). — Samuel Eliashev, ministro de Israel en la U. R. S. S., llegará el 27 de noviembre procedente de Leningrado por tren, para reabrir la legación israelí y restablecer la relaciones diplomáticas interrumpidas hace nueve meses. Eliashev ocupaba ese cargo antes de la ruptura.

Exigen a Pella los Aliados un Arreglo con Tito

ROMA, 20 (INS). — Una fuente diplomática sumamente autorizada reveló que Estados Unidos y Gran Bretaña aseguraron en forma categórica a Italia que no desistirán en la actitud de entregar al gobierno de Roma el control de la zona A de Trieste dispuesta el 8 de octubre pasado.

Afirman que Mantendrán su Decisión

Esas seguridades fueron dadas al primer ministro Giuseppe Pella, pero al mismo tiempo se formuló un enérgico llamado a Italia para que trate de concertar un arreglo con el mariscal Tito dentro del marco de esa decisión. Estados Unidos y Gran Bretaña subrayaron en los términos más enérgicos posibles la importancia estratégica de Yugoslavia en los planos aliados de defensa de los Balcanes y a la necesidad de mantener a Tito del lado occidental.

Los círculos diplomáticos anglonorteamericanos anticipan que se podrá llegar a un acuerdo dentro del marco de la decisión del 3 de octubre basándose principalmente en los siguientes puntos:

1º — Una garantía a Yugoslavia de facilidades de puerto franco en Trieste.

2º — La devolución de la ciudad propiamente dicha a Italia.

3º — La concesión de algunas zonas eslovenas de la región "A" a Yugoslavia en cambio de ciertas zonas itálicas de la zona "B" que se darían a Italia.

Protestas en Trieste

TRIESTE, 20 (AFP). — Una nueva manifestación de desocupados se realizó en Trieste.

Los manifestantes, mucho más numerosos que ayer, desfilaron por las calles de la ciudad hasta frente a la Municipalidad. En ese momento sumaban varios centenares. Entraron en gran número a las oficinas de la Alcaldía, reclamando trabajo, en tanto que los empleados y jefes de los servicios trataban de calmarlos.

Algunos de ellos, antes de retirarse y sin que la policía interviniera en ningún momento, rompieron puertas, vidrieras y destruyeron muebles y una vez que se retiraron del edificio municipal, se dispersaron sin que ocurrieran otros incidentes.

OTRO ATAQUE A RUSIA EN LA UN

NUEVA YORK 20 (INS). — Estados Unidos encabezó una enérgica ofensiva al demandar una intervención internacional con miras a lograr la abolición del sistema de trabajo esclavista que afectaría en Rusia a unos 14.000.000 de personas.

La delegada norteamericana señora de Oswald B. Lord, demandó en la comisión social de la Asamblea General de la UN, el enfoque de la atención mundial sobre la utilización del trabajo esclavo por el gobierno soviético, afirmando que "es imperativo que concentremos la luz del debate público sobre este odioso sistema". Y añadió "El trabajo forzado como medio de operación política y parte esencial de la economía, parece estar profundamente arraigado en el pensamiento y las prácticas del Soviet hasta el punto de estar identificado con el sistema comunista. El comunismo soviético y el trabajo esclavo marchan de la mano".

La señora Lord afirmó a la comisión que "existen testimonios sobresalientes testimonios, testimonios escandalizadores y abrumadores de que el trabajo forzado es practicado en ciertas regiones del mundo en proporciones gigantescas y en flagrante violación de todo concepto de los derechos del hombre. Durante el siglo XX han surgido nuevos sistemas de trabajo esclavo considerablemente más generales y brutales que cualquier sistema semejante del pasado".

Técnico

NUEVA YORK, 20 (INS). — La secretaría general de la UN anunció que el experto argentino Carlos Brignone ha sido enviado a Managua, Nicaragua, por la Administración de Asistencia Técnica de la UN, para colaborar con el gobierno nicaragüense en cuestiones relacionadas con la economía de esa nación.

A pedido del gobierno del presidente Anastasio Somoza, Brignone se desempeñará como consultor por el término de un año, especialmente en el terreno general de las estadísticas económicas en sus diversas ramas: agricultura, industria y comercio.

Brignone aconsejará medidas y medios financieros para el mejoramiento de los procedimientos estadísticos existentes en Nicaragua y coadyuvará tanto en la creación de nuevos métodos de estadística como en la coordinación del ramo de la hacienda pública con otras reparticiones y dependencias del gobierno.

Brignone es egresado de la Facultad de Ciencias Económicas de la Universidad de Buenos Aires, y también se graduó en la Universidad de Harvard, Estados Unidos, como perito en cuestiones relativas a la administración pública.

Hay Acuerdo en Belgrado

LA DEFENSA BALCANICA

BELGRADO, 20 (INS) — Terminaron exitosamente las conversaciones sobre temas de defensa realizadas por representantes de Yugoslavia, Grecia y Turquía. Un comunicado conjunto especial de los miembros del estado mayor de las tres naciones afirman que hubo un acuerdo general entre las mismas. El programa se halla enfilado a la defensa balcánica en casos de agresión.

Los representantes militares de Yugoslavia, Grecia y Turquía anunciaron que están acordes en todos los puntos relacionados con una defensa conjunta en caso de agresión.

El breve comunicado emitido al terminar las conversaciones del pacto balcánico, iniciadas el 10 de noviembre, dice que la conferencia contribuyó a la "consolidación de la paz en el sudeste de Europa y tuvo por objeto ampliar la colaboración militar".

No existen indicaciones sobre si el acuerdo firmado contiene o no alguna cláusula automática prometiendo la ayuda de los demás si una de ellas fuera atacada.

Los observadores no creen que la misma exista, pues Turquía y Grecia son miembros de la NATO, pero Yugoslavia no pertenece a la organización occidental del continente.

OPORTUNIDAD

Quería comprar un lavarropas para su familia, que era numerosa, pero los que le gustaban no estaban al alcance de su presupuesto. Y leyó este Aviso Clasificado en CLARIN:

Vdo. lavarropas buen estado, con facilidades. T. E. ...-6675.

Juan José fué a ver el lavarropas ofrecido. Era bueno. Su dueño no sólo lo vendía a un precio razonable, sino que concedía grandes facilidades para el pago. Lo compró y está muy satisfecho de la oportunidad que le ofreció el Clasificado de CLARIN (CORRIENTES 655. De 8.30 a 18.30 horas. Informes: T. E. 32-9411 al 9417).

Fangio Encabeza la Clasificación General en la Carrera Panamericana

(Información página SIETE)

Rechazóse Otra Propuesta Roja en Corea

PAN MUN JON, 21 (AFP). — Con mutuas acusaciones sobre el empleo de tácticas dilatorias durante tres horas, prosiguieron esta mañana las conversaciones sobre la composición de la futura conferencia política sobre Corea.

En una declaración a la prensa, después de la reunión, Arthur Dean, principal delegado aliado, estimó que los comunistas trataran de ganar tiempo hasta la próxima reunión de la Asamblea General de la UN prevista para el martes 24 de noviembre. Tendrían la esperanza, según Dean, de que la Asamblea presionará sobre la delegación aliada en Pan Mun Jon para que fuesen aceptadas las proposiciones comunistas concernientes a la participación de los neutrales en la conferencia política.

La delegación aliada, agregó, no ha rechazado sin embargo la idea general expuesta el martes último por los comunistas, concerniente a la participación de los neutrales en la conferencia a título de observadores. Tomando, por el contrario, la propuesta en serio, continuó hoy pidiendo aclaraciones.

Habiendo declarado los comunistas al principio de la semana que insistirían menos sobre el derecho de voto que sobre "los buenos oficios" de los neutrales, y habiendo precisado hoy que los neutrales dirigirían los debates, Dean pidió a los comunistas que aclararan si los neutrales tendrían derecho de voto, en qué caso votarían y cómo serían calculados los votos.

Respondiendo a estas diversas preguntas, la delegación señaló que el papel positivo de los neutrales sería dirigir los debates. Así, si los neutrales pidieran, por ejemplo, que se discutiera el retiro de las tropas extranjeras, ninguna otra cuestión podría suscitarse antes de que los neutrales hubieran decidido que los debates quedaban terminados sobre ese punto.

Dean señaló haber rechazado la proposición por considerarla "completamente inaceptable". Las conversaciones de Pan Mun Jon continuarán el lunes.

ARTHUR DEAN

Milton Eisenhower ve con Fe y Optimismo el Futuro de América Latina

Básase en la No Intervención

Expresa en el Informe Sobre su Jira el Hermano del Presidente de EE.UU.

la Política del Buen Vecino

MILTON EISENHOWER

WASHINGTON, 21 (INS). — "El respeto mutuo, la no intervencion, la igualdad soberana de los Estados y la sinceridad en los tratos entre los gobiernos y los pueblos, son requisitos esenciales para las buenas relaciones entre las repúblicas americanas" dice el doctor Milton S. Eisenhower en un informe que elevó hoy a su hermano, el presidente de Estados Unidos.

El informe, de 25.000 palabras, se basa en las observaciones del doctor Eisenhower durante su jira en la pasada primavera por América del Sur y en las conversaciones que luego mantuvo con funcionarios norteamericanos.

"Notamos con satisfacción —declara— que nuestras relaciones políticas con América latina son en general bastante buenas. La piedra angular de las relaciones interamericanas es el principio de la igualdad política y jurídica de los Estados americanos. Un hecho esencial de este principio es la no intervención en los problemas internos de los demás y nosotros respetamos su derecho a ser diferentes y debemos restringir nuestras negociaciones oficiales a las situaciones en que los actos y política de otras naciones choquen con nuestros intereses o nuestro bienestar".

Agrega que "ese principio del respeto mutuo está incorporado en varios acuerdos interamericanos y que es aceptado decididamente en los círculos oficiales, aunque a veces no es bien comprendido por el público en general. La aceptación del principio de no intervención —la verdadera piedra angular de la política del buen vecino— dió ímpetu al movimiento panamericano en la década del año 1930, al eliminar la traba más seria a la confianza entre Estados Unidos y sus vecinos del hemisferio.

Libre Cooperación de E. U. con las Repúblicas Americanas

"La política de Estados Unidos debe desenvolverse en la libre cooperación entre las repúblicas americanas siendo cada una dueña en su propia casa, pero trabajando todas juntas en el progreso y el beneficio mutuo. En todas las naciones que visitamos hay un bien asentado orgullo por el sistema interamericano, con los 21 naciones reunidas regularmente junto a la mesa del consejo para debatir los problemas mutuos, como el preludio de los esfuerzos hacia la cooperación internacional organizada.

"Hallamos también una adhesión, una devoción general a la serie de principios que han sido enunciados a través de los años como las reglas básicas de la conducta interamericana. Además de la no intervención, figuran entre ellos la igualdad jurídica de las naciones americanas, la solidaridad en la defensa del continente, la solución de las disputas interamericanas por medios pacíficos, las consultas en las cuestiones de interés común antes de proceder a la acción, y la cooperación en los programas económicos, sociales políticos y culturales de beneficio mutuo. Nos enteramos de que el concepto de la solidaridad hemisférica es muy apreciado por todas las naciones americanas y que esa solidaridad es la mejor garantía de la seguridad del hemisferio. Esto es una gran contribución de América latina hacia la paz del mundo".

Latinoamérica y la Seguridad

Sigue diciendo que es una suposición falsa y peligrosa creer que las

(Continúa en la página DOS)

ITALIA ACEPTA ASISTIR A LA CONFERENCIA DE LOS 5

Informó Pella a los Aliados

ROMA 21, (AFP). — Italia aceptó participar en la conferencia preliminar de técnicos de cinco naciones sugerida por los occidentales, como primer paso para solucionar el problema de Trieste y el territorio libre.

Un comunicado oficial del Palacio Chigi, señala que el primer ministro Giuseppe Pella, recibió a los embajadores de Francia, Gran Bretaña y Estados Unidos dándoles a conocer la respuesta de su gobierno a las proposiciones occidentales de una reunión preliminar de los "Cinco". Ante la respuesta positiva, deberán ahora proseguir los intercambios de opiniones para precisar las modalidades y las condiciones en que Italia participaría en la reunión.

Según allegados al Palacio Chigi, el gobierno italiano habría hecho notar: 1º Que la solución del problema de Trieste debe procurarse para todo el territorio y no solamente para la zona "A" y para la aplicación de la decisión del 8 de octubre; 2º Que el plebiscito es el mejor método para obtener una solución definitiva; 3º Que la decisión del 8 de octubre debe ser considerada como irrevocable; 4º Que debe realizarse una preparación diplomática completa para evitar el fracaso de la conferencia.

Los medios competentes italianos esperan la reunión de técnicos de los "cinco" con optimismo, pero sin disimular las dificultades que deben superarse.

Se cree también que después de las elecciones yugoslavas, el gobierno de Belgrado hará más flexible su actitud y dará, como Italia, un paso adelante para que la reunión proyectada pueda realizarse en las mejores condiciones.

Se estima no obstante, que la preparación diplomática está lejos de haber terminado y que la respuesta italiana es por ahora solamente una aceptación de principio que se formalizará cuando esa preparación haya terminado.

Amenaza Prolongarse el Juicio a Mossadegh

TEHERAN, 21 (AFP). — El proceso contra el ex primer ministro Mohammed Mossadegh amenaza ahora con prolongarse indefinidamente, a raíz del giro impreso al mismo por el fiscal general.

En efecto, el procurador general, Azmoudeh, luego de pedir la pena de muerte contra el ex premier, le reprocha los gastos exagerados incurridos por sus consejeros, especialmente en Estados Unidos y La Haya. Si Mosadegh hace uso de sus derechos para responder a todas las cuestiones planteadas por el fiscal general, el proceso puede prolongarse hasta las Calendas griegas.

El nuevo giro del proceso fué impreso esta mañana por el propio fiscal acusador, general Azmoudeh, quien inició la audiencia dando nuevas citas de la Constitución belga, en la que se inspira la Constitución iraní. También se refirió Azmoudeh a la constitución sueca y a los amplios poderes que tienen los reyes de Bélgica y de Suecia. El presidente del tribunal preguntó entonces a Mossadegh: "¿Qué puede responder usted a esto?".

El ex premier contestó: "Que lamento no ser más que un doctor en derecho".

Fué entonces cuando el fiscal general acusó a Mossadegh de haber permitido que sus consejeros, especialmente los de Estados Unidos y La Haya, hubieran gastados sumas exhorbitantes en el desempeño de sus funciones.

Mossadegh se irguió entonces airado desde su banquillo de acusado —en el que parecía dormitar— y declaró que protestaba contra esas acusaciones y que oportunamente respondería a las mismas punto por punto y detalladamente.

Clarín

REPUBLICA ARGENTINA — 10 Centavos

Un toque de atención para la solución argentina de los problemas argentinos

AÑO IX — Diario de la Mañana — Nº 2 919

Buenos Aires, Domingo 22 de Noviembre de 1953

Se Reúne Mañana en Roma la FAO

ROMA, 21 (ANSA). — El director general de la FAO (Food and Agricultural Organization), Norris E. Dodd, ilustró en una conferencia con la prensa los trabajos de la séptima conferencia de su organización, que se iniciará el lunes en Roma con la participación de unos 500 delegados, entre los que se encuentran unos veinte ministros de agricultura, representando a sesenta y ocho países.

Señaló que el alto nivel alimenticio alcanzado en 1952 debe atribuirse en parte a las condiciones favorables para la cosecha en todas partes del mundo. A pesar de ello, no debe olvidarse que algunas regiones disponen de una cantidad menor de alimentos que en el período prebélico, mientras que otras zonas cuentan con excedentes. Este desnivel —declaró— se examinará detenidamente en la conferencia de la FAO.

Gran Bretaña se Adhiere a la CED

INQUIETA EL PORVENIR DE SUEZ A LOS TORIES

LONDRES, 21 (AFP). — "Las negociaciones anglo-egipcias para el futuro de la base del canal de Suez, han creado una honda inquietud en las filas del partido Conservador", declaró Gerald Nabarre, integrante del grupo de diputados de la mayoría que se oponen a la evacuación de la base de Suez.

"No estoy dispuesto a aceptar ningún arreglo con Egipto, que signifique la evacuación de todas las fuerzas británicas", agregó Nabarre.

Desmintióse una Versión Sobre las Tropas

LONDRES, 21 (ANSA). — Un vocero del Foreign Office declaró que Gran Bretaña establecerá estrechos contactos políticos y militares, mediante un acuerdo con la C.E.D., con los países miembros de la organización defensiva europea. Los alcances de esta cooperación serán determinados en ese acuerdo, cuyas negociaciones, según se expresa, están a punto de terminar.

Establecería Reservas

Por otra parte, y con respecto a la colaboración británica con la C.E.D., ha trascendido que se ajustaría a los siguientes puntos:

1º) Un ministro británico tomará parte en las sesiones del consejo de la C.E.D. para tratar cuestiones de interés común. Ello significa que Gran Bretaña se reserva el asociarse a las decisiones puramente políticas, que eventualmente fueran discutidas, pero participará todas las veces que se pongan sobre el tapete cuestiones militares.

Expertos Británicos

2º) Un grupo de expertos británicos formará parte del estado mayor de la Comunidad Defensiva.

3º) El número y la calidad del armamento de las fuerzas británicas en Europa serán establecidos, como materia de común interés, previa consulta de los otros gobiernos interesados.

4º) Con este tratado Londres se compromete, finalmente, a informar a los seis países de la C.E.D. sobre sus intenciones acerca del desplazamiento de las tropas británicas en el continente.

Formulóse un Desmentido

LONDRES, 21 (AFP). — Gran Bretaña desmiente las informaciones publicadas por ciertos diarios ingleses, según las cuales el gobierno de Londres tendría la intención de mantener sus tropas en el continente europeo, comprometiéndose a no retirarlas antes de haber obtenido el consentimiento de la Comunidad Europea de Defensa.

Protestas en Trieste

TRIESTE, 21 (AFP). — Nuevas manifestaciones de protesta de los desocupados se registraron hoy en las calles de Trieste. Los desocupados trataron de acercarse a la Municipalidad, pero ante la actitud decidida de los guardias municipales optaron por retirarse. Sin embargo, volvieron a reagruparse más lejos para dirigirse resueltamente al palacio episcopal, ante el cual se detuvieron reclamando pan y trabajo.

Momentos después, los mismos manifestantes descendieron hacia el puerto. En su camino, encontraron dos galpones abiertos y los saquearon completamente, llevándose paquetes y encomiendas de víveres. Ante la llegada de fuerzas policiales, los desocupados se dispersaron definitivamente.

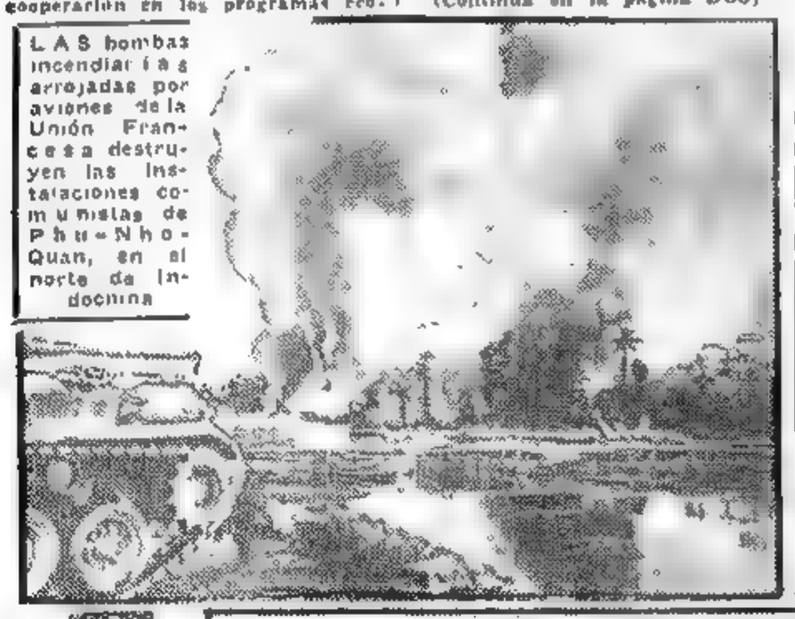

LAS bombas incendiarias arrojadas por aviones de la Unión Francesa destruyen las instalaciones comunistas de Phu-Nho-Quan, en el norte de Indochina

Atacan los Paracaidistas al Vietminh

HANOI, 21 (AFP). — En una de las más extraordinarias operaciones aéreas realizadas hasta ahora, militares de paracaidistas franceses y vietnamesa cayeron sorpresivamente sobre las fuerzas comunistas del Vietminh en dos puntos del Tonkin, causándoles enormes bajas.

Olas de aviones de transporte volaron durante todo el día de ayer sobre las regiones atacadas, arrojando a los paracaidistas sobre la región de Dien Bien Phu, a 200 kilómetros al oeste de Hanoi, en las proximidades de la frontera del Laos y a 80 kilómetros al sur de Laichau, capital del país Thai.

Apenas despuntó el día, nuevos batallones fueron lanzados al sur de Dien Bien Phu. Los combates han cesado prácticamente desde ayer por la tarde. Dos batallones del Vietminh, instalados en la ciudad y en la ciudadela, huyeron aterrorizados y experimentaron pérdidas extraordinarias.

El secreto de la operación fué tan bien guardado que ni los pilotos de los aviones de transporte supieron el verdadero destino hasta que despegaron. Las órdenes de ruta fueron comunicadas en código secreto una vez en vuelo.

Dada la gran envergadura de esta operación, no se cree que se limite a la destrucción de las instalaciones militares del enemigo.

Confusión en Francia

CLARIN en Francia

PARIS, 21 (De nuestra agencia). — Desde hace cuatro días la Asamblea Nacional está empeñada en uno de esos debates apasionados y tumultuosos tan frecuentes en la actual Legislatura. La discusión se mantiene simultáneamente en el hemiciclo, en las secretarías, en los grupos parlamentarios, en la prensa y en la calle. El problema que se debate es la cuestión del ejército europeo. Los amigos y enemigos del famoso tratado, en París se combaten a golpes de puño.

El gobierno hubiera deseado dejar esta cuestión para tratarla después de la elección de presidente de la República, pero la mayor parte de la Asamblea lo ha exigido ahora, de modo perentorio.

Cuatro días de debate no han aclarado nada y han venido, por el contrario, a complicarlo todo. En Francia, en cuanto se habla del célebre y fantasmal ejército europeo, surgen en el acto las más irreductibles divisiones. Salvo el Movimiento Republicano Popular que, casi unánimemente, sostiene el tratado en su forma actual, todos los otros grupos ofrecen un espectáculo de incoherencia y de división indescriptible. La última división acaba de producirse en el grupo socialista, dentro del cual cuarenta diputados han abandonado las tesis europeístas defendidas por sus jefes más calificados.

Para los adversarios de la comunidad europea de defensa, el tratado de París es un monstruo artificial, un camouflage de la Wermacht y una desintegración del ejército francés. Sería —ha dicho el degaullista León Noel— como construir Europa sobre el cadáver de Francia.

Por su parte, los partidarios del tratado entienden que es la única manera de ejercer un control sobre el rearme de Alemania y de vigilar sus posibles veleidades militaristas. Aislada Alemania, sería, a su juicio, más peligrosa que integrada en un gran organismo militar europeo.

En vísperas del viaje a las Bermudas del presidente Laniel, estas divisiones son un signo del más funesto augurio. ¿Qué llevará, en realidad, el presidente Laniel a Bermudas? Nada, a fin de cuentas. Ni siquiera la esperanza de poder ratificar, algún día, el tratado de París.

En efecto, la imagen de Laniel concurriendo a las Bermudas sin otro bagaje que los ecos contradictorios de un debate lleno de confusión, oprime el corazón de los franceses, escribe "Le Monde". Por la misma razón; porque sólo podía hacer el viaje con las manos vacías. Laniel ha venido dando largas a la invitación que le hizo en setiembre Eisenhower para que fuese a visitarle a Wáshington.

Sin embargo, un reciente sondeo de la opinión pública, realizado por cuenta del ministerio de Defensa —que es parte interesada— indica que la mayor parte de los franceses aprueban el tratado de la C.E.D. En cambio, en la Asamblea la impresión que parece deducirse es la contraria. Lo que no es extraño, dado los frecuentes aparentes estados de divorcio entre el país y sus representantes.

A. MARTINEZ TOMAS

ENVIAREMOS A JAPON 4.000 Tns. DE ALGODON

TOKIO, 21 (AFP). — Adelqui T. Santucci vicepresidente de la compañía Palmaí de Buenos Aires, de paso por Osaka, declaró que la Argentina está lista para exportar al Japón durante los cinco años próximos 4 000 toneladas de algodón. El aumento de la superficie destinada a su cultivo lo permite, agregó Santucci que llegó al Japón el 18 de octubre, y saldrá para su país el 10 de diciembre.

MEJOR RITMO

"A este niño le falta una buena coordinación de los movimientos" le había dicho el profesor de natación a la madre de Carlitos, al ver nadar a éste. "Le convendría un poco de gimnasia rítmica".

Y la mamá del niño leyó este Aviso Clasificado en CLARIN:

Clases gimnasia rítmica, prof. part. T. E. ...-8878.

Puso a su hijo en manos del profesional y en breve tiempo, la coordinación muscular de Carlitos y su ritmo han mejorado visiblemente. Ya nada bien y su madre le agradece su perfeccionamiento en este útil deporte al Clasificado de CLARIN (CORRIENTES 655 De 8 30 a 18 30 hs. Informes: 32-9411 al 9417).

Resultados de los Partidos de Ayer

PRIMERA DIVISION

River Plate	2	N. O. Boys	1
Independiente	5	Racing	1
Vélez Sársfield	2	F. C. Oeste	0
G. y Esgrima	3	Boca Juniors	0
Lanús	1	Huracán	0
Rosario Central	2	Platense	0
Estudiantes	6	Chacarita Jrs.	1

PRIMERA "B"

Unión	1	Atlanta	0
Tigre	5	Nueva Chicago	1
Sarmiento	3	Excursionistas	0

Consagróse River Plate Campeón de Fútbol

Rhee Acepta las Elecciones Para Corea

Dr. S. RHEE

SEUL, 22 (INS). — El presidente de Corea del Sur, Syngman Rhee, declaró que no interpondrá objeciones a que se celebren elecciones generales en Corea, pero sólo después que la península haya sido unificada. Reiteró, además, la demanda de que no haya injerencias extrañas en esa consulta electoral.

Aspira a ser Reelecto

SEUL, 22 (AFP). — En declaraciones públicas hechas hoy, el mandatario sudcoreano ha manifestado que no hará objeción alguna a que se lleven a cabo elecciones generales y libres en todo el territorio de Corea, "siempre y cuando la población de Corea del Norte desee una amplia consulta para el conjunto de la Corea del Norte y del Sur".

Hizo notar el Dr. Syngman Rhee que un proyecto anterior había encarado la realización de elecciones separadas en el Norte y Sur de Corea, y agregó:

"Siempre y cuando no haya intervención extranjera alguna, las poblaciones del Norte y del Sur de Corea podrán elegir libremente sus representantes y su presidente".

En el texto de la declaración hecha hoy por Rhee da a entender que será probablemente reelecto en el caso de realizarse una tal consulta electoral.

EE. UU. Reduce Efectivos de la Marina

WASHINGTON, 22 (AFP) — El Pentágono encara una reducción global del diez por ciento de los efectivos del ejército, de la marina y del cuerpo de infantería de marina. El diario de las fuerzas armadas americanas —publicación no oficial—, revela hoy esa reducción, y dice que la misma sería efectuada durante el próximo año fiscal, que comienza el 1º de junio de 1954. Dicha medida afectará aproximadamente a unos 300 000 hombres y equivaldrá a una economía de más de mil millones de dólares. Las fuerzas aéreas americanas no se verían perjudicadas por la medida.

En cuanto a las otras armas, se sabe que ya han alcanzado su máximo nivel previsto en materia de efectivos bajo banderas. Los jefes de las fuerzas armadas afectadas por el proyecto de reducción de efectivos, han manifestado su violenta oposición a la medida, en tal forma que es posible que la cifra de reducciones sea objeto de modificaciones que la haga menor que los 300 000 hombres previstos.

De todas maneras, la decisión final deberá ser adoptada antes del 5 de diciembre, cuando el Departamento de la Defensa someta su presupuesto para el año fiscal 1954-1955.

Tito no Acepta las Propuestas de Italia

EL MARISCAL Tito que se opone a las condiciones sugeridas por Italia

BELGRADO, 22 (INS). — El mariscal Tito rechazó las condiciones impuestas por Italia para la celebración de una conferencia quintipartita destinada a buscar una solución al problema de Trieste.

El gobierno de Belgrado reiteró su disposición a participar en dicha conferencia pero declaró que las bases sugeridas por Italia son "totalmente inaceptables para Yugoslavia". El gobierno italiano había presentado las siguientes condiciones para la realización de la conferencia: 1) Que se solucione la situación de todo el territorio de Trieste, y no sólo de la zona A. 2) Que no se revoque la decisión anglonorteamericana del 8 de octubre de entregar a Italia la zona A. 3) Que deba realizarse una preparación diplomática para evitar el fracaso de la conferencia.

Ben Gurión Rechazó el Proyecto de los Aliados

JERUSALEN, 22 (AFP). — Ben Gurion, precisó la posición de su gobierno acerca del proyecto de resolución presentado por las tres grandes potencias occidentales.

En su declaración, el primer ministro israelí reclamó la afirmación según la cual las fuerzas israelíes participaron en el ataque a Qibiya.

Clarín

BUENOS AIRES · REPUBLICA ARGENTINA · 30 Centavos

Un toque de atención para la solución argentina de los problemas argentinos

AÑO IX — Diario de la Mañana — Nº 2 920

Buenos Aires, Lunes 23 de Noviembre de 1953

Anunció Zahedi un Posible Acuerdo con el Reino Unido

TEHERAN, 22 (AFP). — El general Zahedi presidente del Consejo iranio, pronunció un discurso por radio en oportunidad del tercer mes de su acceso al poder. Señaló que había impuesto el orden y la seguridad, a despecho de los esfuerzos de los "sin patria". Sostuvo que cuando asumió el gobierno, el Tesoro estaba exhausto debido a que su predecesor había paralizado durante 28 meses la industria petrolera, con lo que las finanzas públicas habían perdido "1 000 millones de rials", abandonando los establecimientos petroleros de Abadán debiendo invertirse ahora 500 millones para ponerlos nuevamente en condiciones de trabajar. "Me esforzaré en promover una política que permita reanudar las exportaciones de petróleo", afirmó el general Zahedi. Dió a entender el primer ministro que es posible que se llegue pronto a un acuerdo con el Reino Unido sobre la disputa petrolera.

Cesarán las Dificultades

Anunció que muy pronto se desvanecerán todas las dificultades económicas y financieras del país.

Elogian el Informe de M. Eisenhower

WASHINGTON, 22 (INS). — Los diplomáticos latinoamericanos destacados en esta capital elogiaron el informe del doctor Milton Eisenhower sobre las relaciones con el hemisferio y para una mayor ayuda norteamericana para combatir el comunismo.

El embajador de Ecuador, José R. Chiriboga, calificó de oportuna la advertencia del doctor Eisenhower de que el éxito de los comunistas en América latina podría cambiar los cálculos estratégicos del futuro y expresó la esperanza de que EE. UU. los cambie antes que sea tarde.

"Nuestros pueblos —dijo— no necesitan submarinos y armas atómicas para defender sus instituciones, necesitan ayuda técnica, económica y cultural para poder ganar la batalla contra la miseria, la ignorancia y la falta de medios".

El embajador ecuatoriano señaló que el informe es una advertencia al pueblo yanqui para que aprecie la importancia de América latina.

El embajador de la República Dominicana, Manuel de Moya, dijo que el informe da peso al proyecto del ex presidente Trujillo para realizar una conferencia de cancilleres americanos para tratar los casos de "regímenes alarmantes" como el de Guatemala.

Fué Arrestado en París el Secretario de la C. G. T.

PARIS, 22 (INS) — Fué arrestado esta noche el secretario general de la Confederación General del Trabajo, Benoit Frachon, acusado de actividades contra la seguridad de Francia.

Frachon fué detenido por la policía después de su primera presentación en público desde que se dictó la orden de arresto contra su persona, el pasado 24 de marzo. En esos momentos presidía una reunión obrera.

OFENSIVA FRANCESA EN EL FRENTE INDOCHINO

Intensa Acción de los Paracaidistas

HANOI, 22 (AFP). — Las fuerzas paracaidistas franco-vietnamesas que ocuparon toda la zona de Dien Bien Phu, a 200 kilómetros al oeste de Hanoi, han efectuado hoy nuevos avances hacia el norte, dislocando comunicaciones de los comunistas. El estado mayor francés estableció un verdadero "puente aéreo" con aparatos Dakotas de transporte entre los dos aeropuertos de Hanoi y la zona de operaciones establecida en Dien Bien Phu, enviando nuevos elementos de refuerzo, armas, municiones y abastecimientos. Los aparatos de transporte, tanto militares como civiles, empleados en la acción, han efectuado mas de 300 misiones hacia la zona de operación.

La División 315

La marcha en diversas direcciones de destacamentos avanzados de la fuerza atacante no ha encontrado mayormente resistencia, luego de la dispersión de varios batallones de élite del Viet-Minh comunista, aun cuando se estableció que la famosa división comunista 316 —fuerza de élite altamente instruida militarmente, abastecida y adoctrinada— está desde ayer en marcha desde el sector de Nasan hacia la zona de Dien Bien Phu.

Sin embargo, se calcula que esa fuerza, actualmente en marcha forzada hacia la zona de batalla, necesitará por lo menos cinco días para entrar en contacto con los elementos franco-vietnameses que controlan totalmente la zona de Dien Bien Phu, y además debe avanzar por la selva cautelosamente para evitar los ataques de la aviación francesa.

Centenares de nativos guerrilleros anticomunistas que bajaron de las alturas de Lai Chau, se han unido a la fuerza atacante y sus unidades fueron establecidas en forma de cubrir uno de los flancos de los paracaidistas.

Efecto Psicológico

La iniciativa constante de las fuerzas franco-vietnamesas basada en el nuevo "Plan Navarre" de operaciones relámpago, ha tenido un efecto psicológico considerable, especialmente entre las poblaciones de la raza thai de la zona atacada, donde los comunistas habían tratado —en vano— de realizar una vasta obra de adoctrinamiento político social entre los campesinos, tradicionalmente aferrados a su tierra.

Mientras tanto, se descuenta que el estado mayor del general Nguyen Giap estará en estos momentos ordenando el desplazamiento de sus famosas divisiones 301 y 303 hacia la zona de Dien Bien Phu.

Adenauer Contra el Militarismo Alemán

ROMA, 22 (AFP). — Un medio de impedir el renacimiento del militarismo alemán es crear la comunidad europea de defensa, dijo el canciller Adenauer en un reportaje que le hizo el corresponsal en Bonn de "Il Messaggero". "Creo que en un porvenir inmediato, el militarismo alemán habrá desaparecido definitivamente. Parecen surgir tendencias muy interesantes del análisis de los resultados de las últimas elecciones alemanas. Los alemanes pagaron bien cara su experiencia. Pero parecen haber comprendido las lecciones que les ha dado la historia", agregó Adenauer. Sobre las relaciones entre el Este y el Oeste y el intercambio de notas que realizan los aliados con la URSS, dijo: "Estas notas fortalecen la impresión de que la URSS no quiere ahora negociaciones para un aparigamiento entre Oriente y Occidente y muy particularmente para la reunificación de Alemania".

Tensión Entre Egipto y Turquía

ANGORA, 22 (AFP). — La prensa turca no ha reaccionado todavía a las violentas críticas hechas por los diarios egipcios, relativas a las declaraciones formuladas por el embajador de Turquía en El Cairo acerca de la confiscación por parte de las autoridades egipcias de bienes pertenecientes a ciudadanos egipcios. Estas medidas egipcias —las críticas de que han sido objeto, el tono usado por la prensa y la reciente entrevista al ministro turco de Relaciones Exteriores Sr. Koprulu, señalan que las relaciones turco-egipcias atraviesan por un período delicado y que en todo caso son mucho menos buenas que hace dos años.

El advenimiento del nuevo régimen egipcio fué recibido favorablemente en Angora, pero de los aspectos de su organización interna, la publicidad dada a la peregrinación a La Meca por parte del general Naguib, la ignorancia del sistema de defensa del Medio Oriente y

El Primer Tanto Millonario

AL MINUTO de iniciado el partido entre River Plate y Newell's Old Boys, Vernazza abre el score, batiendo a Castro con fuerte tiro cruzado, que pese a su esfuerzo, el arquero rosarino no logró contener

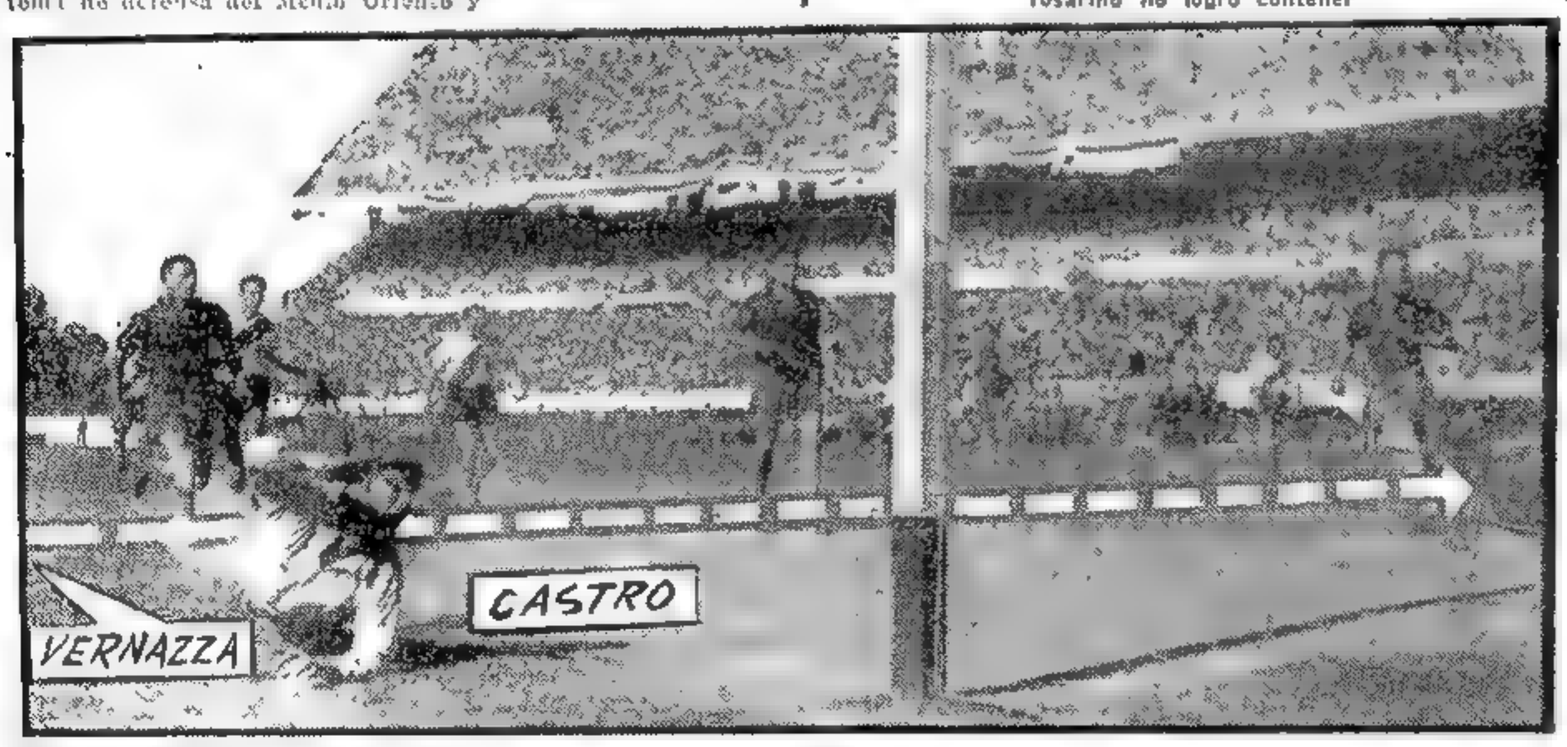

Eisenhower Garantizaría que no Será Desguarnecida la Defensa de Europa

CLARIN en G. Bretaña

LONDRES, 22 (De nuestra agencia). — Circulan en estos días en Londres dos informaciones contradictorias sobre el propósito de Estados Unidos de ir retirando progresivamente sus tropas de ultramar.

Se asegura, por ejemplo, que el presidente Eisenhower garantizará en las Bermudas —dirigiéndose especialmente al primer ministro de Francia— que ni sus proyectos no figura la repatriación a corto plazo ni en mayor grado de las guarniciones norteamericanas de Europa, que el convenio sobre las bases con España no disminuye el valor de las demás precauciones militares adoptadas por Washington en el Viejo Mundo y favorece en cambio su deseo de apoyo a la política francesa en el Norte de Marruecos, y que es del Lejano Oriente de donde se quiere ir retirando soldados norteamericanos con cierta prisa, "porque en el caso de que China volviera a encender la guerra en Corea, las armas atómicas apenas necesitan infantería".

He aquí ahora la información contradictoria. Parece ser que, en Londres, con motivo de la reciente visita del almirante norteamericano Radford, se ha discutido la posibilidad de que el ejército británico del Rin —aproximadamente cuatro divisiones y media, apoyadas por las fuerzas de la RAF— conserve "indefinidamente" sus bases y sus hombres en la Alemania Occidental. Esta guarnición cuesta 300 millones de dólares, que paga ahora la República de Bonn y que dejará de pagar cuando empiece el rearme alemán. El hecho de que el almirante Radford haya adelantado en principio la idea de una fuerte contribución de Estados Unidos a estos gastos, descubre sin duda el deseo norteamericano de ir evacuando Europa "también", aparte de la nueva garantía que se ofrecerá así a los recelos de Francia.

Y anotadas estas contradicciones aparentes y otras que no detallamos, pensemos ahora que no lo son tanto si se interpretan como tanteos del gobierno de Estados Unidos en sus vacilaciones de hoy. El presidente Eisenhower no puede estar muy seguro de que aceptando la presión sentimental del pueblo norteamericano no cometa un grave error a largo plazo. En esta duda, aún no tiene el país en realidad —desde la llegada al poder de los republicanos— una política estratégica ni una política financiera.

JACINTO MIQUELARENA

(Corresponsal de CLARIN en Londres).

Hubo en Yugoslavia Elecciones Generales

BELGRADO, 22 (INS). — El pueblo yugoslavo concurrió a las urnas para renovar los 352 miembros del Consejo Federal —Cámara baja del Parlamento— y las cámaras bajas de los parlamentos de los seis Estados federados y las dos regiones autónomas de Yugoslavia.

De los 352 miembros del consejo federal, 70 serán elegidos por los gobiernos de las ocho regiones. El consejo pasará a tener de ese modo la representación de las regiones que hasta ahora correspondía a la Cámara Alta del Parlamento, cuerpo que ha sido abolido y sustituido por un consejo de productores de 214 miembros, que representará a la población trabajadora y cuyos miembros, serán elegidos por primera vez el martes.

El mariscal Tito y su esposa votaron a las 9 en su circunscripción.

Completo Orden

BELGRADO, 22 (AFP). — Las oficinas receptoras de votos cerraron a las 19. Los votantes han participado en masa, en las elecciones, que se han realizado en completo orden.

El escrutinio comenzó inmediatamente después del cierre de las oficinas receptoras.

Según la radio de Belgrado, las elecciones confirmaron la unidad de opinión a favor de la política de la unión socialista de los trabajadores.

La Reina Isabel Visitará Países del Commonwealth

LONDRES, 22 (AFP) — Mañana, a las 20 45, partirá del aeropuerto de Londres el avión Stratocruiser Canopus conduciendo a la reina Elizabeth y a su esposo, el duque de Edimburgo, en visita oficial a Australia y Nueva Zelandia.

El avión volará directamente hasta las islas Bermudas y posteriormente cambiará de ruta. La visita de la reina durará seis meses. Despedirán a la reina el primer ministro sir Winston Churchill, ministros, altos funcionarios, la reina madre Elizabeth y la princesa Margaret Rose.

DESORIENTADO

No sabía a qué trabajo dedicarse desde que renunciara a su empleo. Sólo le quedaba su automóvil, su simpatía y su don de gentes. ¿Qué podía hacer con semejante capital? Se le ocurrió publicar este Aviso Clasificado en CLARIN:

Sr. c/auto aceptaría empleo viajante, b/ref. T. E. ...-8687

En el día, le hicieron una propuesta ventajosa y está trabajando con buenos resultados y perspectivas. Se lo debe al Clasificado de CLARIN (CORRIENTES 655. De 8 30 a 18 30 hs. Informes: 32-9411 al 9417).

Israel Pide a la UN la Revisión del Armisticio

NUEVA YORK, 23 (AFP). — El delegado de Israel ante la UN Abba Eban, solicitó hoy al secretario de la organización, que convoque inmediatamente y con carácter de urgencia una conferencia entre Israel y Jordania para revisar el acuerdo de armisticio.

En la Clausura del Congreso Médico Municipal Habló el General Perón

TELEFOTO de la llegada de Fangio a Juárez, clasificándose campeón del certamen disputado en México

PUEDE DECIDIRSE HOY LA POLITICA EXTERIOR FRANCESA

Va con el Duque de Edimburgo

LONDRES, 23 (INS). — La reina Isabel II y su esposo, el duque de Edimburgo, se despidieron de sus dos hijos antes de emprender un gira mundial de seis meses por los países del Commonwealth. El avión "Canopus", de la British Overseas Airways, inició esta noche, a las 30.45, la primera etapa del recorrido de 70 737 kilómetros.

La reina y su esposo viajan acompañados por unos 14 miembros de la mansión real. Otros han partido ya a bordo del buque "Gothic". El "Canopus" está comandado por el capitán A. C. Loraine y tripulado por un grupo escogido de 11 hombres.

Loraine actuó como copiloto cuando Churchill viajó a Estados Unidos durante la segunda guerra mundial para conferenciar con Roosevelt.

El "Canopus" hará escala para tomar combustible en Gander Terranova y luego dispondrá hacia Bermudas, donde el martes la pareja real hará una visita oficial de un día. El miércoles por la mañana Isabel y Felipe volarán hasta Kingston Jamaica, donde embarcarán a bordo del "Gothic" para el viaje a través del Pacífico hasta Nueva Zelandia y Australia.

Cuando la reina y el duque regresen a Inglaterra el 15 de mayo habrán visitado además de las Bermudas y Jamaica las islas Fiji y Tonga, Wellington y Christchurch en Nueva Zelandia, Canberra en Australia, Ceilán, Aden, Uganda, Tobruk, Malta y Gibraltar.

Tito Logró Gran Mayoría de Votos

BELGRADO, 23 (AFP). — El partido oficial, Alianza Socialista, obtuvo el 90 por ciento de los votos emitidos el domingo. La concurrencia a las urnas fué del 90.3 por ciento, ya que votaron 35 575 electores sobre 38 402 inscriptos. El mariscal Tito, presidente de la República, fué elegido diputado en el consejo federal de la Asamblea Nacional por el 97.7 por ciento de los sufragios.

Clarín

BUENOS AIRES · REPUBLICA ARGENTINA · 40 Centavos

Un toque de atención para la solución argentina de los problemas argentinos

AÑO IX — Diario de la Mañana — Nº 2.921

Buenos Aires, Martes 24 de Noviembre de 1953

Se Tratará la Ratificación del Pacto de la C.E.D.

PARIS, 23 (AFP.) — Probablemente mañana se decida la política exterior de Francia. La Asamblea Nacional debe seguir tratando acerca de la ratificación de los tratados sobre la Comunidad Europea, luego de la interrupción del debate, cuando el canciller Bidault sufrió una indisposición durante su discurso del viernes.

Invitan al Gobierno a no Contraer Compromisos en las Bermudas

En ese lapso se acentuó peligrosamente la tendencia contraria a la aprobación del proyecto de Comunidad Europea de Defensa. Un vocero de los republicanos independientes, el diputado Jarrosson, presentó un nuevo texto, el noveno desde la iniciación del debate, en el cual se invita al gobierno Laniel a no comprometerse en la conferencia de Bermudas, y en el que se califica de imperfecto el proyecto de ejército europeo.

A tal fin, se pide al gobierno que no comprometa, en los dos próximos encuentros internacionales, la realidad constituida por el Pacto del Atlántico, aprobando un proyecto imperfecto como el representado por la Comunidad Europea de Defensa.

Luego se hace el elogio del Pacto del Atlántico como instrumento de defensa del mundo libre y se expresa, que si obtuviera la adhesión de todos los franceses no comunistas, ganaría, indudablemente, en su valor actual.

Piden la Suspensión

Por su parte —Mendes France, diputado radical socialista en una moción presentada a la Asamblea Nacional, pide, en sustancia, la suspensión del debate de política exterior hasta el 26 de enero de 1954.

Este texto es muy largo e invita al gobierno: 1) A exponer algunas condiciones en las conferencias de las Bermudas y de La Haya. 2) A presentar al Parlamento, al reanudarse las sesiones de enero junto con un informe acerca de las conferencias, un programa coherente de resurgimiento nacional.

En cuanto el Partido Socialista no participará en manera alguna en la actual mayoría, según dijo Guy Mollet, secretario general del Partido, en el banquete con que se clausuró la Conferencia Nacional de Alcaldes Socialistas.

"El día en que encontremos, primero en el país y después en el Parlamento una mayoría que haya redactado un programa preciso, pero que no sea un simple acuerdo electoral —expresó entonces se aremos dispuestos a asumir nuestras responsabilidades".

Reanudará su Labor el Canciller Bidault

PARIS, 23 (AFP). — El estado de salud de Georges Bidault, ministro de Relaciones Exteriores continúa mejorando, se indicó en el Quai d'Orsay. El canciller reanudará mañana sus actividades normales, suspendidas desde la indisposición que sufriera el viernes, durante el debate en la Asamblea Nacional.

Mejoran su Comercio Italia y la Argentina

ROMA, 23 (AFP). — El ministro de Comercio Exterior declaró que el intercambio comercial con la Argentina no será alterado con introducción alguna de nuevas restricciones en la lista de mercaderías ajustadas al sistema de cuotas. Significa esto —afirmó— que las relaciones comerciales proseguirán el año próximo sin apartarse de las bases del convenio concertado oportunamente.

Corresponde señalar que en lo que va del año las importaciones italianas han aumentado en un 121 por ciento y los envíos a la Argentina en un 111 por ciento.

Los círculos económicos de Roma opinan que el mejoramiento habrá de acentuarse. Además, señalan su plena confianza en la comisión consultiva mixta que opera en Buenos Aires, la que está facultada para realizar las gestiones pertinentes ante las autoridades argentinas.

Gran Bretaña Aprueba las Bases Yanquis en el Exterior

NUEVA YORK, 23 (INS). — Gran Bretaña aseguró a Rusia, en la UN que nada tiene que temer de la próxima conferencia de las Bermudas y, al mismo tiempo, defendió el establecimiento de bases norteamericanas en el extranjero, diciendo que eran necesarias para la seguridad de los aliados. El ministro de Estado británico, Selwyn Lloyd, refutó la reciente declaración de Andrei Vishinsky, quien dijo que la conferencia en Bermudas intensificará la tensión, expresando que se trata de una reunión normal y amistosa entre dirigentes de naciones amigas. En su declaración de despedida, pues partirá mañana de regreso a Londres, Lloyd negó que la conferencia aumentara la tensión y expresó a la Comisión Política: "En realidad su propósito es precisamente lo contrario. No va dirigida contra nadie ni contra ninguna nación.

Refutó en la UN Acusaciones de la URSS

Reunión Amistosa

No ponemos objeciones a que Mao Tsé-tung visite Moscú, para discutir problemas comunes con Malenkov. No puedo comprender por qué el Sr. Vishinsky se pueda quejar del hecho de que el presidente de Estados Unidos y los primeros ministros de Francia y Gran Bretaña se vayan a reunir junto con sus cancilleres en las Bermudas. Las tres potencias son aliadas estrechas. Hay una unidad en nuestras creencias que se refleja en la forma que encaramos los problemas de actualidad. En realidad nada se adelantará al tratar de convencer al mundo que esto pasará de ser una reunión normal y amistosa entre los dirigentes de Estados amigos".

Las Bases Soviéticas

Lloyd defendió el establecimiento de bases norteamericanas en el extranjero y recordó a Vishinsky que la Unión Soviética se extiende por sobre dos continentes y tiene bases en territorios satélites, y añadió "Operando por líneas anteriores la Unión Soviética puede mover sus fuerzas a voluntad de Norte a Sur de Este a Oeste. Eso se aplica tanto a la ofensiva como a la defensiva. Para una nación como la mía, la situación es muy diferente. No tenemos una gran masa terrestre sobre la cual replegarnos. Nuestra seguridad debe depender de las facilidades defensivas que tengamos muy adelante de nuestras costas. La prohibición de bases en naciones extranjeras, no perjudicaría en absoluto a Rusia. Perjudicaría de gravedad la seguridad colectiva del mundo libre".

SELWYN LLOYD

Ganará la Amistad con el Informe de Milton Eisenhower, Dicen en E.U., Entre las Américas

WASHINGTON, 23 (AFP). — Círculos allegados al departamento de Estado calificaron el informe del doctor Milton Eisenhower de notable contribución para consolidar la amistad de todas las naciones del hemisferio occidental. Elogian, en primer término, el sentido profundamente realista del documento al recordar, a quienes pretendían ignorarlo, que América latina está llamada a breve plazo a convertirse en una de las regiones económicamente más adelantadas del mundo y, sobre todo, al subrayar que el desarrollo industrial de los países latinoamericanos no constituye en absoluto una traba para un intercambio comercial más vigoroso entre ellos y Estados Unidos.

Por el contrario —coinciden dichos círculos con la opinión del hermano del presidente— el constante aumento de la capacidad de compra de la población latinoamericana será un factor decisivo en la intensificación de las relaciones comerciales entre Estados Unidos y América latina; igualmente opinan que las futuras inversiones de capitales norteamericanos en esos países no deben estar dirigidas exclusivamente a incrementar la producción de materias primas, sino a estimular la industrialización a fin de crear una economía diversificada.

Finalmente, estiman esos círculos que el gobierno Eisenhower, siguiendo las recomendaciones del informe, iniciará un examen cuidadoso de las medidas necesarias para impedir las restricciones existentes a las exportaciones de productos latinoamericanos, hecho que causa aprensiones en las repúblicas del hemisferio.

Estreno de un Film

WASHINGTON, 23 (INS) — El estreno de la película "Visitando a nuestros buenos vecinos", realizada por el servicio de información norteamericano sobre el viaje del doctor Milton Eisenhower por América latina, tuvo lugar anoche ante once embajadores, sus esposas e invitados especiales. El film es un historial del recorrido del doctor Eisenhower y su comitiva durante 36 días, cubriendo 32 000 kilómetros, en los que visitó Venezuela, Colombia, Ecuador, Perú, Bolivia, Chile, Paraguay, Uruguay, Argentina y Brasil.

La documental dura 30 minutos, incluye vistas de las ciudades visitadas y escenas de las recepciones ofrecidas al grupo en las capitales americanas.

El Informe Fué Solicitado por un Senador

WASHINGTON, 23 (INS). — El informe del doctor Milton Eisenhower que aporta algunos detalles sobre la infiltración comunista en algunos estados americanos, fué solicitado por el senador demócrata por Florida, George Smathers, quien subraya que pedirá al Congreso, cuando se reúna el 6 de enero, "una política más real y un programa de mayor ayuda a América latina".

Formulan Elogiosos Comentarios los Diarios Yanquis

NUEVA YORK, 23 (INS). — El "New York Times" dice que el informe del doctor Milton Eisenhower es un admirable estudio en muchos sentidos y lleno de sólidos juicios y proposiciones. No existe la menor duda de que la aplicación en la práctica de sus sugerencias contribuirá grandemente a reforzar el sistema interamericano. Las conclusiones del doctor Eisenhower, que son sus opiniones personales, son todas buenas". Agrega luego que "el emisario del presidente tuvo la desventaja de un inevitable optimismo, pues estaba haciendo un recorrido de buena voluntad y no podía estar en posición de mostrarse ruso respecto a ninguno de sus huéspedes.

Por su parte, el "Wáshington Post" expresa que el informe del doctor Milton Eisenhower es "un muy útil recuerdo de la creciente importancia de nuestros vecinos del sur".

Las Bases Rusas en la "Cortina de Hierro"

OSLO, 23 (AFP). — Según el "Morgenposten" la URSS dispondría de 543 aeródromos situados en la proximidad de la cortina de hierro y sin citar la fuente de sus informaciones. De los 543 aeródromos, 147 han sido construídos o acondicionados después de 1950, y 38 creados en el período 1947-49.

En la región de Arcángel se construyó un aeródromo en 1950 y hay 5 bases aeronavales. Rusia dispondría de 91 aeródromos en la región septentrional de Europa.

Londres Propuso al Gobierno del Irán Reanudar Relaciones

LONDRES, 23 (AFP). — Gran Bretaña propuso a Irán la reanudación de relaciones diplomáticas. Se reveló en el Foreign Office que Anthony Eden hizo saber al general Zahedi, por intermedio de la legación suiza en Teherán, la buena disposición del gobierno británico para restablecer los vínculos.

En su mensaje Eden manifiesta al jefe de gobierno iranio que Inglaterra está dispuesta a reanudar las tratativas para la solución de la cuestión del petróleo iranio.

Viaja a La Haya el "Premier" Italiano

ROMA, 23 (ANSA). — El primer ministro Giuseppe Pella partió por tren para La Haya, donde participará de la conferencia de cancilleres de los seis países miembros de la Comunidad Europea, que se realizará los días 26 y 27. Antes de su partida, manifestó a esta agencia su confianza en que esas reuniones periódicas servirán para confirmar la solidaridad entre aquellos países. Expresó también su creencia de que en la asamblea se realizarán grandes progresos. Pella lleva asimismo un mensaje de amistad de su gobierno al de los Países Bajos, que lo ha declarado huésped oficial. En la conferencia de La Haya se cambiarán ideas sobre los problemas internacionales, considerándose que Pella conversará con el canciller francés sobre la cuestión de Trieste.

ROMA INSISTIRIA EN EL PLEBISCITO

Aceptación Condicional

ROMA, 23 (AFP). — En los círculos autorizados se expresa que la aceptación italiana a la propuesta aliada del 13 del actual para resolver la cuestión de Trieste, plantea condiciones sobre las cuales se guarda absoluta reserva.

Se estima que si Italia ha aceptado la conferencia de las cinco potencias, se debe, sin duda, a que no cree correr ningún riesgo en las discusiones que se realizarán. No obstante, se indica que la solución del problema deberá abarcar todo el territorio libre de Trieste y no tan solo la zona A, que cedieron Estados Unidos y Gran Bretaña por su decisión del 8 de octubre. A este respecto se agrega que un plebiscito sería el mejor método para obtener un arreglo equitativo y duradero.

Contribución Argentina a la Navidad Británica

LONDRES, 23 (AFP). — Un cargamento de veinticinco mil pavitas, provenientes de Buenos Aires, llegaron a Southampton, a bordo del paquebote "Alcántara".

CONDECORO ARGENTINA A MINISTROS CHILENOS

SANTIAGO DE CHILE, 23 (AFP). — En los salones de la embajada argentina fueron condecorados esta tarde el ministro de Justicia y el secretario de Gobierno, con la Orden al Mérito en el grado de Gran Oficial.

India Ofrece Mediar en Indochina

EL PRIMER ministro de India, Nehru, que hizo declaraciones manifestando que estaba dispuesto a actuar de mediador en el conflicto en Indochina

Avanzan los Franceses

PARIS, 23 (AFP). — "La India está dispuesta a ofrecer su mediación en Indochina en cuanto haya llegado el momento oportuno", declaró el primer ministro, Nehru, en un reportaje que publica hoy el rotativo "France Soir".

"Si la India puede ayudar a la cesación de las hostilidades en Indochina —dijo—, no se negará a emprender esa tarea. Sin embargo, no podríamos ayudar a una solución hasta tanto tengamos la convicción de que nuestra ayuda pueda ser de utilidad. En la hora actual no tenemos esa convicción".

Vasta Operación de Paracaidistas

HANOI, 23 (AFP). — Juntamente con la vasta operación de paracaidistas en la zona de Dien Bien Phu, el general René Cogny, comandante de las fuerzas terrestres en el Tonkín, ha lanzado ataques estilo "alfilerazos" en varios puntos del dispositivo comunista.

En tres sectores están lanzándose ataques de ese género, en la ruta colonial Nº 1, en dirección a Langson, contra las unidades comunistas que amenazaban Bui Chu, a unos cien kilómetros al sudeste de Hanoi, y por último, la tercera operación se lleva a cabo a menos de diez kilómetros de la frontera china, en el sector de Moncay, a unos 250 kilómetros al este de Hanoi, donde un fuerte contingente de guerrilleros comunistas ha sido sorprendido y debió replegarse hacia territorio chino.

Cuando Rusia Derrotó a la Armada Invencible...

LONDRES, 23 (INS) — Los rusos que frecuentemente afirman haber ganado solos la segunda guerra mundial, reclaman ahora parte del crédito por la victoria de los ingleses sobre la Armada Invencible en 1588. Radio Moscú, al citar a una revista soviética dice que Rusia contribuyó con "aparejos de calidad" y efectivos navales a muy bajo costo para la flota británica.

OCIO UTIL

El ocio forzado de varios meses a que lo reducía su convalecencia lo fastidiaba bastante. Pero ... ¿qué podía hacer? Y leyó este Aviso Clasificado en CLARIN:

Aprenda inglés con discos, sistema moderno. T. E. ...-6764

Le pareció un pasatiempo bueno y útil para matizar su restablecimiento y compró una colección de discos. Los rudimentos de inglés que sabía le bastaron para empezar y está haciendo apreciables progresos en el manejo de ese idioma. Le sugirió la idea el Clasificado de CLARIN (CORRIENTES 555. De 8.30 a 18.30 hs. Informes: 32-9411 al 9417).

Convocó el P. E. al Congreso: Tratará la Amnistía y Reformas a la Ley Electoral

(Información página TRES)

Dulles Hizo un Cálido Elogio del Informe del Dr. Milton Eisenhower

El Secretario de Estado de la Unión Manifestó que se Cometió un Error al Desarmar a Alemania

WASHINGTON, 24 (INS). — El secretario de Estado, John Foster Dulles, dijo que espera que las recomendaciones del doctor Milton Eisenhower, tendientes a mejorar las relaciones entre la Unión y América latina, puedan ser traducidas en acción en el futuro cercano. Dulles declaró, en rueda de periodistas, que el hermano del presidente había redactado un informe espléndido sobre la base de sus observaciones durante la jira por diez naciones sudamericanas que emprendió hace algunos meses.

Hizo notar que las recomendaciones incluyen pasos que deberían ser dados no sólo por el departamento de Estado, sino también por los departamentos de Comercio, del Tesoro y otros del gobierno.

Expresó que las recomendaciones, han sido elevadas a otras dependencias oficiales, y que el departamento de Estado espera recibir respuestas con comentarios constructivos.

Dulles respaldó al vicepresidente Richard Nixon en su declaración de que Estados Unidos cometió un error al desarmar al Japón después de la segunda guerra mundial, pero opinó que tal error estaba justificado.

También expresó su creencia de que el gobierno de Truman cometió otro error al desarmar a Alemania. Indicó, no obstante, que consideraba ambos errores justificables, pues los hombres que dieron forma a la política de desarme estimaron en esa oportunidad que el mundo entraba en una era de paz.

Dulles dijo, además, que el departamento de Estado no tiene informaciones que apoyen el informe de que la cuestión de una entrevista con Malenkov será planteada en las Bermudas, pero que las potencias occidentales realizan una nueva gestión ante Moscú sobre el tratado de paz para Austria, aunque es probable que sea necesario proceder por vía diplomática, dada la negativa rusa.

Pidió el "Premier" Francés una Política Exterior Definida

Laniel Une la Suerte del Gabinete al Pacto de la CED

Llegará a Plantear la Moción de Confianza

PARIS, 25 (AFP). — Luego de una reunión del consejo de ministros, que realizó en el palacio del Eliseo el presidente de la República, Vincent Auriol, se informó oficialmente que el gabinete había autorizado al primer ministro, Joseph Laniel, a presentar una moción de confianza a la Asamblea Nacional. En consecuencia, de acuerdo con la prescripción constitucional, la votación sobre política exterior se demoraría hasta dentro de 24 horas. Virtualmente Laniel ha unido la suerte del gabinete a la del pacto de la CED.

Subordinó la Ratificación del Tratado a Varias Condciones

En el discurso, Laniel exigió "una definición de la política francesa en vísperas de la conferencia de las Bermudas".

El primer ministro no se pronunció categóricamente en favor de la Comunidad Europea de Defensa. Afirmó que la ratificación de ese tratado, por parte del parlamento francés, está subordinada a varias condiciones. Exigió un acuerdo previo con Alemania, y pidió también la firma de los protocolos interpretativos del tratado, y la conclusión de un acuerdo entre Gran Bretaña y la Comunidad Europea de Defensa.

Sin embargo, Laniel pidió insistentemente a los legisladores que no comprometan el crédito de Francia en el exterior negando a sus representantes en las próximas jornadas diplomáticas el mandato que necesitan para hablar con autoridad. "La esperanza de una negociación con la Unión Soviética no puede hacernos renunciar a nuestros proyectos para reforzar el sistema defensivo de Europa", declaró.

Negociaciones con la Unión Soviética

Añadió que "las potencias occidentales informaron a Moscú que sigue en vigencia nuestra invitación para realizar en Lugano una conferencia de los ministros de Relaciones Exteriores".

Declaró estar convencido de que "las negociaciones con Moscú acerca de Alemania y Austria son necesarias para favorecer la conclusión de un acuerdo más amplio y el restablecimiento de la paz mundial".

"Estamos dispuestos a negociar con Moscú, pero no bajo coacción", proclamó. "Nuestras medidas, sin ser irrazonables, tienden solamente a consolidar nuestra defensa. No nos lanzamos a un rearme ilimitado de Alemania: lo rechazamos. Tampoco nos lanzamos a la empresa de dividir en dos a Europa ni a Alemania: hemos reservado expresamente el caso de una reunificación de Alemania. Afirmamos que es posible negociar con la Unión Soviética, pero es necesario para ello manifestar ese deseo, y convenir uno o varios puntos de discusión. Tal es nuestra actitud, que será reafirmada en la conferencia de las Bermudas".

La Moción de Confianza

PARIS, 25 (AFP). — La autorización acordada por el gabinete a Laniel obedece a la comprobación de que era imposible reunir mayoría sobre algunas de las mociones presentadas favorables a la CED. La moción de confianza no concierne a ningún texto preciso, dado que el que importa una actitud positiva, aunque, con reservas, es el socialista, que casi aparecería salvando al gobierno de una derrota parlamentaria. Laniel plateará la cuestión de confianza si esa moción fuese rechazada.

Clarín

BUENOS AIRES · REPUBLICA ARGENTINA · 40 Centavos

Un toque de atención para la solución argentina de los problemas argentinos

AÑO IX — *Diario de la Mañana* — Nº 2.922

Buenos Aires, Miércoles 25 de Noviembre de 1953

Falló Contra Israel el Consejo de Seguridad

NUEVA YORK, 24 (AFP). — El Consejo de Seguridad aprobó la propuesta presentada por los representantes occidentales, referentes al cese entre Israel y Jordania por el incidente fronterizo de Qubya. Esta decisión representa una censura al primero de esos países, por cuanto le atribuye la responsabilidad en ese suceso. Como se sabe, Jordania acusó a Israel ante el alto organismo de la ONU por el ataque contra la aldea de Qubya, cercana a la frontera, por fuerzas israelíes irregulares, oportunidad en la cual se registraron varios muertos y heridos. En la votación del consejo, todos los miembros votaron contra Israel, excepto Rusia y Líbano, que se abstuvieron.

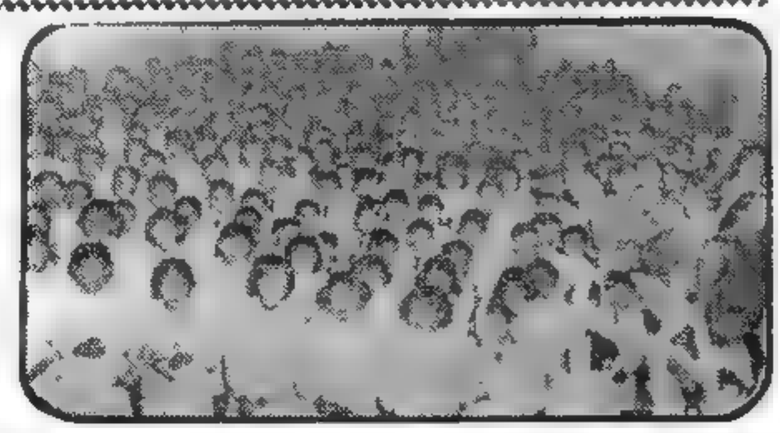

UN ASPECTO del público que se reunió ayer por la tarde en la sede de la Asociación Japonesa de la Argentina para oír la palabra del presidente de la República, general Juan Perón, quien asistió al acto que esa entidad realizó en su honor y en homenaje de la señora Eva Perón

DISCREPANCIAS EN PAN MUN JON

PAN MUN JON, 24 (AFP). — Las conversaciones de Pan Mun Jon continuaron estancadas en la reunión de hoy. Las tentativas de acuerdo sobre el lugar en que se realizará no dan resultado. La delegación aliada parece dispuesta a aceptar cualquier ciudad fuera de Asia y propuso San Francisco, Honolulú, Ginebra, Estocolmo, Roma, Oslo, Lisboa, Río de Janeiro, México. Hoy retiró a Madrid de la lista. Los comunistas, por su parte se obstinan en proponer a Pan Mun Jon.

HENRY Cabot Lodge, delegado yanqui en la UN.

NUEVA YORK, 24 (INS). — El embajador norteamericano, Henry Cabot Lodge, declaró que el gobierno de Washington ha tratado persistentemente de llegar a un acuerdo con Moscú sobre Alemania, pero que su gestión ha sido obstruída por el repudio o la negativa del Kremlin a cooperar. Lodge hizo una relación ante la comisión política de la UN sobre el complicado problema alemán, especialmente en lo atinente a la unificación del ocupado país y a la celebración en él de elecciones libres. Enumeró las diversas gestiones realizadas por Occidente ante el Kremlin, señalando, en cada caso, los obstáculos o pretextos interpuestos por el Soviet para rechazar las proposiciones aliadas sobre Alemania y Austria, y a continuación censuró la propaganda desarrollada por Moscú con miras a desacreditar al mundo libre y hacerlo aparecer como totalmente en bancarrota.

Cabot Lodge atacó también a Rusia por el reciente arresto del cardenal polaco Wyszinski, afirmando que el único crimen del prelado fué tratar de presentar ante sus feligreses las "eternas verdades".

Llegó a Hamilton la Reina Isabel II

ISABEL II

HAMILTON, Bermudas, 24 (AFP). — La reina Isabel II y el duque de Edimburgo cuyo Stratocruiser "Canopus" aterrizó en Hamilton, a las 13.55 procedente de Gander, Terranova, fueron recibidos por el gobernador general de las islas sir Alexander Hood y el alto personal de la administración británica de la colonia.

Poco después la real pareja se encaminó hacia la residencia del Gobernador General.

Visita a Terranova

GANDER, Terranova, 24 (AFP). Procedente de Londres arribó esta mañana a este aeropuerto de Terranova, la reina Isabel II de Gran Bretaña acompañada por el duque de Edimburgo.

La reina hizo el viaje a bordo del avión especial Stratocruiser Royal Canopus, que aterrizó a las 6.54, luego de emplear nueve horas 52 minutos en un vuelo normal.

La población de Gander y de la vecina localidad de Saint John acudieron en masa a aclamar a la reina a su arribo a Gander. A las 8.30 el avión levantó vuelo siguiendo viaje a las Bermudas.

...Y Mientras Volaban

LONDRES, 24 (INS) — Mientras el capitán Loraine conducía en avión a las Bermudas a Isabel II, los ladrones visitaron dos veces su domicilio. Cuando su esposo lo despedía en el aeropuerto, los "cacos" se llevaron 29.400 dólares en pieles y ropas. La segunda visita resultó infructuosa y en represalia, los ladrones desconectaron el teléfono.

CHURCHILL Partirá el Martes Para las Bermudas

En Londres se Dará un Comunicado Oficial

WINSTON CHURCHILL

LONDRES, 24 (AFP). — Sir Winston Churchill saldrá en avión el martes próximo para dirigirse a la conferencia de las Bermudas, trascendió de fuente informada. Mañana se publicará en Londres un comunicado oficial dando detalles sobre el viaje del primer ministro de Gran Bretaña.

Lo Acompañará Eden

LONDRES, 24 (INS) — El primer ministro británico, sir Winston Churchill, y sus auxiliares partirán para asistir a la conferencia de las Bermudas en un "stratcrou" de la British Overseas Airways.

Churchill sólo llevará a las Bermudas un pequeño grupo de funcionarios para su reunión con el presidente norteamericano Dwight Eisenhower y el primer ministro francés Joseph Laniel. Fuentes habitualmente bien informadas aseguraron que el canciller Anthony Eden será el único otro miembro del gabinete que figurará en la delegación. Lord Alexander, ministro de Defensa que debía asistir a la conferencia de Bermudas del pasado junio, suspendida por enfermedad de Churchill y la caída del gobierno de Francia, aparentemente no participará esta vez.

También Irá Kirkpatrik

Las fuentes informantes expresaron que sir Ivone Kirkpatrick, nuevo subsecretario parlamentario del Foreign Office, también efectuará el viaje. Kirkpatrick acaba de ocupar el importante cargo tras haber servido durante tres años como alto comisionado británico en Alemania, y será el principal asesor de Churchill en asuntos alemanes. Sir William Strang, ex subsecretario permanente en el Foreign Office, que debía asistir a la conferencia de junio se ha retirado. El único otro funcionario de la Cancillería que se espera hará el viaje es Dennis Allen, quien recientemente fué designado subsecretario auxiliar para Asuntos del Lejano Oriente

Un Acercamiento con E. U. Pide "Pravda"

MOSCU, 24 (INS). — "Pravda" pidió restablecer la cooperación rusonorteamericana dentro de las relaciones existentes durante la segunda guerra mundial.

Intereses Fundamentales

El órgano del partido Comunista dijo "Los dos países reforzarán la causa de la paz y del progreso si actúan de nuevo juntos. Es perfectamente obvio que un mejoramiento ahora en las relaciones norteamericanosovieticas respondería a los intereses fundamentales de los pueblos de Estados Unidos y Rusia"

La Propuesta Soviética

MOSCU, 24 (AFP). — "Es claro que el mejoramiento de las relaciones entre Estados Unidos y la Unión Soviética responde a los propios intereses del pueblo norteamericano tanto como del pueblo soviético" declara "Pravda" bajo el título "Condiciones importantes para disminuir la tensión internacional".

A juicio del articulista, D Kramniov, la proposición soviética de resolver las cuestiones internacionales en suspenso "es uno de los principales factores para disminuir la tensión internacional y fortalecer la paz, pero la lucha de la Unión Soviética por la paz aun tropieza con obstáculos en los círculos reaccionarios de Estados Unidos que están y siguen estando contra la solución de los problemas internacionales".

Teme el Kremlin Perder su Prestigio en Europa Este

BONN, 24. (Especial). — La última nota de la Unión Soviética, rechazando la invitación a una conferencia en Lugano, formulada por los aliados occidentales, no ha causado mucha impresión en los círculos oficiales de Alemania occidental. Y esto se explica porque ya no se alientan esperanzas de lograr una pronta reunificación del país. La opinión más difundida es que toda solución del problema está supeditada a una previa disminución de la tensión entre Oriente y Occidente.

Pero entre tanto, la nota soviética rechaza cualquier negociación sobre la unidad alemana, así como sobre el Ejército Europeo y el Pacto del Atlántico. No obstante, el documento del Kremlin debe leerse, al parecer, como un rechazo provisional de toda solución para el primer problema. Su contenido y su tono muestran claramente que la actual política europea de la URSS ha de mantenerse estática y quienes la redactaron parecen haberse preocupado, más que de influir en los asuntos de Europa Occidental, de consolidar posiciones dentro de la Europa soviética. En pocas palabras, la nota no se presenta como otro episodio de la guerra psicológica, sino como una firme declaración política dirigida a los gobiernos satélites de Moscú, a los partidos comunistas y a los pueblos que se encuentran detrás de la "cortina de hierro", a quienes se les dice ahora, en términos bastante claros, que Europa Oriental no ha de hacer concesión alguna para llegar a un acuerdo con Occidente.

En el lapso que medió entre la muerte de Stalin y la desaparición de Beria del escenario político, hubo razones para creer que el nuevo gobierno ruso podría desear un arreglo para retirar sus fuerzas del centro de Alemania. Pero ahora existen pocas dudas de que la revuelta alemana de junio y su repercusión en otros Estados satélites, hace que el Kremlin no se atreva a retirarse o a aminorar su presión sobre los pueblos que domina. En consecuencia, Moscú parece decidido a no dar motivo a los gobiernos satélites para temer que han de ser abandonados por sus protectores.

Por tal razón, no puede negociar la reunificación alemana, ya que cualquier gesto en tal sentido podría socavar toda la estructura del mundo soviético. La cuestión es si la actual situación podrá mantenerse y, en ese caso, por cuánto tiempo, sin que aumente el peligro de guerra

WALTER LIPPMANN

Copyright 1953 por CLARIN. Distribuído por Editors Press.

Las Relaciones de Londres y Teherán

TEHERAN, 24 (AFP). — El gobierno iranio decidió supeditar la reanudación de relaciones con Gran Bretaña a un acuerdo previo acerca del problema del petróleo.

En fuente particularmente autorizada se anunció que el gobierno iranio tiene actualmente a estudio la cuestión de la reanudación de las relaciones diplomáticas con Inglaterra, pero habría subordinado esa reanudación al reconocimiento implícito de la ley de nacionalización por parte de Inglaterra

Las conversaciones para el arreglo en detalle, y definitivo, comenzarán luego del intercambio de los embajadores.

UN RECURSO

Ahora que había fallecido su esposo, necesitaba afrontar las necesidades de su hogar y mantener a sus tres hijos. No sabía cómo orientarse, pero era una mujer decidida y se le ocurrió un recurso. Su marido le había dejado un automóvil y Teresa publicó este Aviso Clasificado en CLARIN:

Sra. lleva niñas a colegio, inmej. refer. — T. E. ...-7865.

Al poco tiempo tenía varios clientes y eso le proporcionó un buen ingreso, que le permitió defender airosamente el presupuesto de su hogar. Se lo debe a la eficacia del Clasificado de CLARIN (Corrientes 655. De 8.30 a 18.30 horas. Informes: 32-9411 al 9417).

ATACO ULBRICHT AL CANCILLER ADENAUER

En Berlín Este

BERLIN, 25 (AFP). — La Cámara del Pueblo de Alemania oriental aprobó una moción por la que expresa su voluntad de lograr un acuerdo entre todos los alemanes, así como la reunificación pacífica del país. Al mismo tiempo, respaldó las declaraciones del canciller Walter Ulbricht, quien poco antes formuló un violento ataque contra la política del canciller de Alemania occidental, Konrad Adenauer, a quien acusó de colocar a Francia, Holanda, Bélgica, Suiza e Italia "en la senda del imperialismo alemán", para lo cual —expresó— trata de mantener la división del país.

WALTER ULBRICHT

Ulbricht dijo también que la Comunidad Europea de Defensa "era una tentativa de hegemonía sobre el continente de la gran industria y de los militaristas norteamericanos", agregando luego que "la política del eje Washington-Bonn es una política de guerra, mientras que la de Alemania oriental busca la paz y la amistad entre los pueblos". Reclamó, asimismo, la supresión del plan Schuman, como un medio para llegar a una mayor colaboración con Francia, y exigió, por último, el término de las reparaciones y la reducción de los gastos de ocupación, señalando que la Unión Soviética ya ha otorgado franquicias a Alemania oriental, además de una mayor independencia mientras se espera la firma del tratado de paz. La cámara respondió a las exhortaciones de Ulbricht pidiendo a los alemanes que estrechen filas frente al gobierno de Bonn, al que acusa de servir a los intereses del capitalismo.

Censuras al Pacto Defensivo Europeo

Inicia Hoy el Congreso las Sesiones Extraordinarias

Informaciones en las páginas 2 y 3

DEBATESE MAÑANA EL VOTO DE CONFIANZA A LANIEL

Buscan una Solución a la Crisis

PARIS, 25 (AFP). — Después de 13 sesiones apasionadas y confusas, el debate sobre la política exterior francesa en la Asamblea Nacional se convirtió en una áspera controversia sobre la conveniencia de instituir un ejército europeo. El jefe del gobierno, Joseph Laniel, ha planteado la cuestión de confianza para salir de la confusión y forzar a la Asamblea para que asuma sus responsbilidades. Sólo el viernes se sabrá el resultado de ese voto de confianza, pues conforme con la Constitución, debe transcurrir un plazo de 24 horas entre el momento de la presentación de la moción de confianza y su votación. Los bloques parlamentarios dispondrán de un plazo razonable para pensar sobre los consecuencias de una nueva crisis política. El orden del día propuesto por Laniel fué redactado por Robert Bichet, republicano popular, y Pierre Garot, independiente y amigo de Antoine Pinay. Ambas personalidades pertenecen al grupo "europeo" de la mayoría gubernamental. Este texto recuerda la declaración de investidura del primer ministro, que, como se sabe, obtuvo una importante mayoría, y reclama, asimismo, una política de construcción europea.

Los comentarios sobre la suerte del gobierno son muy reservados. Sin embargo, los expertos en cuestiones políticas destacan que lo verdaderamente importante para Laniel es evitar que la oposición logre la suma de 304 votos, o sea la mayoría constitucional.

En ese caso, no habría otra alternativa que disolver la Asamblea. Sin embargo, los expertos descartan esa hipótesis, basándose en que un gran número de independientes y agrarios aportaron sus sufragios al gobierno. Estiman igualmente que muchos republicanos populares y radicales de conocidas simpatías por la causa europea también votarán por Laniel. Con respecto a los disidentes de la mayoría gubernamental, desafectos a la causa de Europa unida, o reticentes sobre la oportunidad de aprobar en este momento el proyecto de ejército europeo, es muy probable que resuelvan el viernes abstenerse para impedir una caída del gobierno.

La oposición comunista y socialista conservará su actitud hostil a los proyectos del gobierno. Finalmente, puede apreciarse con toda claridad que los partidos de la mayoría no quieren cargar con la responsabilidad de una crisis.

Viene el Dr. Leite Ribeiro

RIO DE JANEIRO, 25 (INS). — A bordo del vapor "Giulio Cesare" partió hacia Buenos Aires el nuevo embajador brasileño en la Argentina, Orlando Leite Ribeiro.

Clarín

Un toque de atención para la solución argentina de los problemas argentinos

AÑO IX — Diario de la Mañana — Nº 2.923

BUENOS AIRES · REPUBLICA ARGENTINA · 40 Centavos

Buenos Aires, Jueves 26 de Noviembre de 1953

El Premio de la Paz

CIUDAD DE PANAMA, 25 (INS). — La asamblea de la república aprobó por unanimidad una moción propiciando a Helen Keller para el premio Nóbel de la Paz, 1954. El autor del proyecto, Aquilino Boyd expresó que la ejemplar vida de miss Keller la hace acreedora a la distinción "porque ha sido una fuerza espiritual y un eficaz estímulo moral para los ciegos y sordomudos".

Helen Keller que consagró su vida a "ser los ojos de los que no ven, los oídos de los que no oyen, y la voz de los que no hablan", escribió durante casi 60 años. Tiene en la actualidad 73, y está ciega y sordomuda desde los dos años.

LLEGO A JAMAICA LA REINA ISABEL II

KINGSTON, (Jamaica), 25 (INS). — La reina Isabel II y su esposo, el duque de Edimburgo, llegaron a Jamaica procedentes de Bermuda, en la segunda etapa de la gira de 45 000 kilómetros por los países de la comunidad británica de naciones.

El avión stratocruiser "Canopus" aterrizó en Montego Bay, siendo recibido por los funcionarios del gobierno —que declararán dos días de fiesta para los habitantes de la isla— después de un vuelo de cinco horas desde Hamilton, la capital de Bermuda. Luego de una breve ceremonia salieron en una caravana de automóviles para el recorrido por carretera de 102 kilómetros a través de la isla hasta Kingston. A lo largo de la ruta decorada con banderas, el coche que conduce a la pareja real se detuvo en varios lugares.

La reina y su esposo permanecerán dos días y medio en Jamaica y luego embarcarán a bordo del "Gothic", buque de 15.000 toneladas, el viernes por la tarde, para seguir viaje a Panamá. Isabel II y Felipe serán huéspedes del presidente panameño, José Antonio Ramón.

Insisten
los Tres Occidentales
en el Tratado con Austria

Presentóse la Nota en Moscú

LONDRES, 25 (AFP) — Una nota occidental sobre Austria fué entregada al ministerio de Relaciones Exteriores de la URSS, en Moscú, por los embajadores de Gran Bretaña, Francia y Estados Unidos, declaró hoy un vocero

En la nota subrayan los puntos siguientes: 1º Renuncian, una vez más, al proyecto de "Tratado restringido", como lo había pedido la URSS. 2º Se declaran dispuestas a estudiar toda proposición soviética tendiente a solucionar el problema austriaco, entendiéndose, no obstante, que tal proposición no incluya cuestiones sin relación con Austria. 3º Los tres gobiernos se declaran dispuestos a aceptar la reanudación de las tareas de los suplentes con vistas a la conclusión del tratado, en caso de que el gobierno soviético pudiera participar en una conferencia de cuatro cancilleres. 4º Por fin, si el gobierno soviético prefiere presentar sus proposiciones por la vía diplomática ordinaria, las tres potencias están dispuestas a examinarlas atentamente.

Tono Conciliador

La nota representa un nuevo esfuerzo para lograr una solución del problema austriaco, según se opina en los círculos diplomáticos londinenses, en los que se hace resaltar que sería difícil, sino imposible, mostrarse en forma más conciliante y más deseosa de armonizar con las proposiciones soviéticas

Se considera en dichos círculos que la prueba más clara de ésto, la constituye la reformación de la decisión de acceder, una vez más, al deseo de los soviéticos, de retirar el famoso proyecto de tratado restringido

Satisfacción en Viena

VIENA, 25 (AFP). — La nota occidental sobre Austria, remitida hoy a Moscú, fué favorablemente acogida en Viena. Los círculos gubernamentales se muestran satisfechos al ver que los occidentales no pesan en sus iniciativas tendientes a reanudar las conversaciones sobre el tratado de paz austriaco

Se señala que, de conformidad con los deseos unánimes expresados en el Parlamento, el gobierno austriaco abriga la confianza de ser invitado a hacer oír su voz en dichas conversaciones, cualquiera que sea el giro que tomen las mismas.

Designose a Leopold Figl

VIENA, 25 (AFP). — El presidente de la República, Theodor Koerner, a propuesta del canciller, Julius Raab, ha nombrado a Leopold Figl, para ocupar la cartera de Relaciones Exteriores de Austria.

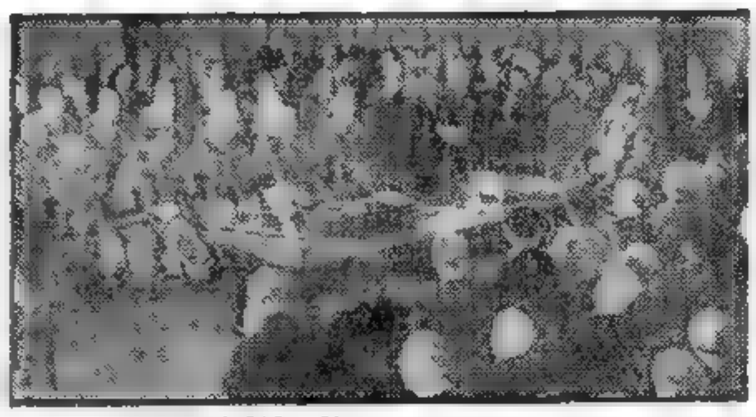

RECIBIO Clement Attlee la distinción que le acordó Londres como testimonio de agradecimiento

Churchill Enfrenta el Descontento Tory

Créese que Deberá Hacer Concesiones

LONDRES, 25 (INS). — El primer ministro, sir Winston Churchill se reunió esta mañana con su gabinete para tratar la rebelión en el seno del propio partido Conservador después que el "premier" se negó a reajustar los pagos de pensiones a oficiales de la primera guerra mundial.

Algunos informantes creen que Churchill se verá forzado a realizar algunas concesiones. Los laboristas se sumaron en bloque a la demanda de los conservadores rebeldes en señal de protesta.

Un total de 111 legisladores firmaron la moción, pero aun no es seguro si la misma será debatida en la sesión que esta tarde realizará la Cámara de los Comunes.

La moción presentada por los conservadores en rebeldía fué apoyada tacitamente por el bloque laborista de oposición, provocando una tormenta política en el recinto.

La negativa de Churchill de aumentar las pensiones —que fueron reducidas en un 9 y medio por ciento en 1935 y que jamás volvieron a su nivel— dió lugar al revuelo.

El conservador Anthony Marlowe calificó la negativa como un ultraje, y otro miembro del mismo partido, el brigadier Christopher Pete, acusó al "premier" de traición.

Tanto laboristas como conservadores lanzaron gritos de "¡Vergüenza!". Aunque la moción ganó rapidamente 111 firmas, hacen falta más de 200 para forzar un debate sobre el asunto si el gobierno se opone a tal discusión.

HUBO UN VIOLENTO SISMO EN TOKIO

TOKIO, 25 (AFP). — Un movimiento sísmico de gran intensidad se registró en esta capital.

El epicentro de este sismo, que fué sentido hasta en Hokkaido, ha sido calculado en las vecindades de Tokio.

A consecuencia del sismo un maremoto de escasa violencia dañó algunos barcos frente a Choshi.

En Chiba y en el mismo Tokio los daños son de poca importancia señalándose sólo algunos incendios.

Viene a Buenos Aires el Embajador Dr. Paz

WASHINGTON, 25 (INS). — El embajador de Argentina doctor Hipólito Jesús Paz, declaró que proyecta partir el domingo próximo con destino a Buenos Aires, para celebrar consultas con su gobierno. Manifestó además, después de entrevistarse con el secretario auxiliar de Estado, John Moors Cabot, que espera estar de regreso en Wáshington el 15 de diciembre. El diplomático indicó no tener información completa acerca de las noticias de que Argentina va a adquirir en Estados Unidos un equipo para una fábrica metalúrgica que originalmente había sido vendida a Checoslovaquia.

Condecoración de Argentina al Canciller de El Salvador

SAN SALVADOR, 25 (INS) — El encargado de Negocios de la Argentina, Alberto Pradero, en nombre del gobierno del general Perón, impuso al canciller Roberto Edmundo Canessa, la condecoración de la orden Al Mérito.

Mac Carthy Acusó a la Administración Truman

"De Proteger a los Rojos"

MAC CARTHY

NUEVA YORK, 25 (AFP). — "La administración demócrata de Truman estaba saturada de comunistas, y el propio presidente intervino en una oportunidad para favorecer a un funcionario que era comunista", declaró el senador Mac Carthy.

Refutando recientes afirmaciones del ex presidente según las cuales "el maccarthismo es la corrupción de la verdad", el senador Mac Carthy atacó, no sólo a la administración demócrata, sino a la persona misma del ex presidente de EE. UU., manifestando que Truman "no es más importante que cualquier otro ciudadano americano"

Expresó que el significado dado por el ex presidente a la palabra "maccarthismo" ha sido copiada del diario comunista yanqui "Daily Worker", creador de ese vocablo. Reveló Mac Carthy que Truman se había opuesto personalmente, durante su administración, a que Shaw Wheeler, que actuaba en Europa, y que posteriormente huyó a refugiarse detrás de la cortina de hierro, fuese separado de su cargo.

Urge Wáshington un Acuerdo en Palestina

NUEVA YORK, 25 (INS). — Estados Unidos asumió la posición de que las conversaciones directas entre Jordania e Israel son obligatorias en virtud del acuerdo de armisticio y que, como tales, facultan al secretario general de la UN a convocar una conferencia.

La posición de Estados Unidos fué definida en fuentes autorizadas después que Israel invocó el artículo 12 del acuerdo de armisticio entre Israel y Jordania para obligar a un Estado árabe a "una negociación directa e inmediata" sobre la tensión existente en la frontera.

La actitud de Wáshington fué revelada 12 horas después que el Consejo de Seguridad pronunció por 8 votos contra 0 la "más enérgica censura" de Israel por el ataque a Qubeyn, en el que perecieron 66 árabes. Rusia y El Líbano se abstuvieron de votar

MANIOBRAS DE 16 PESQUEROS RUSOS

HAMBURGO, 25 (AFP). — Pasaron frente a Cuxhaven 16 pesqueros rusos de 100 toneladas y casco de acero. Van hacia el Mar del Norte, suponiéndose que están realizando una especie de maniobras

La noticia de que los habían avistado causó sensación.

Niégase E. U. a Reabrir el Debate Sobre Corea

NUEVA YORK, 25 ((INS)). — Estados Unidos reveló su determinación de oponerse a cualquier debate de mayores proporciones en la UN sobre el problema de Corea, en tanto prosigan las conversaciones preliminares que celebran en Pan Mun Jon el enviado especial norteamericano, Arthur Dean, y representantes comunistas.

Aunque Dean se encara a diario con la intransigencia de los rojos en las conversaciones que tienen efecto en aquella aldea neutralizada de Corea, el gobierno de Wáshington estima que hasta el momento no ha llegado la hora de comunicar a los regímenes comunistas de Pekín y Pyongyang, que dentro de cierto límite de tiempo, deberán decidir sobre la proyectada conferencia política coreana o asumir la responsabilidad de haber hecho fracasar esa reunión prevista en el instrumento del armisticio.

Los representantes norteamericanos también hicieron saber que Estados Unidos mantiene el criterio de que la tregua que temporalmente puso término a las hostilidades especifica claramente que todos los prisioneros de guerra refractarios a la repatriación deberán ser puestos en libertad el 22 de enero próximo.

El embajador Henry Cabot Lodge subrayó en declaraciones a la prensa que "el armisticio no deja dudas en cuanto a ese punto".

En las deliberaciones preliminares de Pan Mun Jon ha surgido una controversia cada vez más divergente entre los comunistas y los negociadores de las Naciones Unidas acerca de la estipulada liberación de los 21.000 cautivos rojos que se hallan recluídos en los campamentos aliados de concentración. También hay 22 norteamericanos prisioneros de los comunistas que se niegan a ser repatriados.

Lodge consignó al respecto, que "si se hace deseable que la cuestión coreana en su integridad sea discutida mientras la asamblea no esté reunida, siempre sería posible convocarla nuevamente a sesión si la mayoría de sus sesenta miembros así lo desea".

La posición asumida por Wáshington en contra de la reanudación del debate sobre Corea en la UN no es irrevocable al decir de Lodge pero el delegado no cree que "sería prudente" discutir tal problema en el parlamento internacional, mientras Dean esté llevando a efecto negociaciones con los comunistas.

La situación de Corea será enfocada objetivamente el lunes próximo cuando Lodge, en un turno de una hora, formule la protesta estadounidense contra las "bestiales" atrocidades y los crímenes de lesa humanidad que se imputan a los comunistas chinos y norcoreanos. En el que probablemente será el más dilatado discurso de su hasta ahora breve carrera en la UN, Lodge sindicará a los comunistas del Pacífico Occidental —y por consiguiente a Rusia— de la comisión de crímenes inhumanos contra cautivos aliados militares y civiles—, según testimonian los 30.000 casos compilados

Chile Refutó Cargos

NUEVA YORK, 25 ((INS)) — Chile desmintió hoy airadamente la alegación comunista de que criaturas chilenas han sido "vendidas" como artículos comerciales en aquel país.

El representante chileno Luis Melo Lecaros, interviniendo en el debate de la Comisión Política de la UN sobre los métodos utilizados por los países que practican el titulado "trabajo esclavo" dijo que la alegación de referencia se había originado en una agrupación que "indudablemente tiene tendencia comunista".

VOCACION

No tenía temperamento para los empleos: la vida de oficina, la sujeción a un horario, lo desesperaban. No sabía a qué actividad libre dedicarse cuando leyó este Aviso Clasificado en CLARIN:

Nec. hombre culto y enérgico p/vta/libros. T. E. ...-6643

Se le ocurrió probar aquel ramo comercial, nuevo para él, y tuvo gran éxito como corredor de libros. Su simpatía y su fuerza persuasiva le permitieron hacer numerosas ventas. Ha hallado su verdadera vocación gracias a un Clasificado de CLARIN (CORRIENTES 555. De 8.30 a 18.30 horas. Informes: 32-9411 al 9417.)

Con un Paro y un Acto Celebra la CGT el X Aniversario de Trabajo y Previsión

(Información página CUATRO)

ACEPTO LA CONFERENCIA DE LOS CUATRO MOSCU

EL canciller soviético, Molotov, que entregó la nota a los aliados

Informó a los Embajadores

MOSCU, 26 (AFP). — La Unión Soviética resolvió participar en la conferencia de ministros de Relaciones Exteriores, sobre Alemania, que se llevará a cabo en los primeros días del mes próximo. Así se informó en los círculos allegados a la cancillería soviética, agregándose que el gobierno soviético envió ya notas en ese sentido a las embajadas de Estados Unidos, Gran Bretaña y Francia, en Moscú.

Poco después la agencia soviética Tass confirmó oficialmente la noticia, agregando que el texto de la aceptación soviética será publicado el 28 de noviembre. En las notas que la cancillería de Moscú remitió a las embajadas de las potencias occidentales en la capital soviética se expresa "el asentimiento del gobierno de la Unión Soviética para intervenir en la conferencia de las cuatro potencias", según se limitó a revelar la agencia oficial.

Confirmó el Foreign Office

LONDRES, 26 (AFP). — Se confirmó en el Foreign Office que la nota soviética entregada hoy en Moscú constituye una respuesta a la nota de las potencias occidentales, remitida el 16 de noviembre a la cancillería soviética.

El Foreign Office declaró no tener todavía ningún conocimiento sobre el contenido del documento soviético, que según la Agencia Tass, indicaba la aceptación rusa a participar en una conferencia de cuatro.

Se Reunirán en Lugano

PARIS, 26 (AFP). — La conferencia tripartita que debió celebrarse el 9 de noviembre en la ciudad suiza de Lugano, y que fracasó por falta de asentimiento soviético, se realizará próximamente, tal vez en el mismo lugar.

El sorprendente cambio de actitud de la Unión Soviética se reveló esta noche con la entrega de una nueva nota de Moscú a las tres embajadas occidentales.

La primera reacción oficiosa en esta capital es de recelo, pues se cree que Moscú ha querido influir en la decisión que debe adoptar mañana la Asamblea Nacional francesa.

FIJARON AYER LAS DOS CAMARAS SU PLAN DE LABOR PARA LAS SESIONES EXTRAORDINARIAS

EL Congreso Nacional inició ayer las sesiones extraordinarias a que fué convocado por el Poder Ejecutivo para considerar varios asuntos importantes entre los que se cuentan las leyes de amnistía política y gremial, las reformas al régimen electoral vigente, la provincialización del territorio de Misiones y otros. En las dos ramas legislativas las reuniones fueron breves, limitándose a cumplir los trámites reglamentarios y a fijar los días de labor. Al respecto el Senado acordó sesionar los días miércoles, jueves y viernes por la mañana, en tanto que Diputados lo hará todos los días hábiles menos los sábados, también por la mañana.

(Inf. pág. CINCO)

La Reunión en el Senado

A las 16 45, bajo la presidencia del senador Teisaire y con la presencia de 28 de sus miembros, el Senado de la Nación dió comienzo ayer al actual período de sesiones extraordinarias.

Abierta la sesión por el presidente, se dió cuenta por secretaría del decreto convocando a sesiones extraordinarias y se dió lectura a diversos asuntos entrados.

Luego, por indicación del señor De Paolis, se resolvió sesionar los días miércoles, jueves y viernes, a las 9, y se autorizó a la presidencia a girar a las respectivas comisiones los asuntos que envíe el P. E. o la Cámara de Diputados. Decidióse también autorizar a la presidencia a citar al Senado en otros días que los arriba consignados, tan pronto las comisiones produzcan despacho.

En la Cámara de Diputados

A las 16,5 el presidente de la Cámara de Diputados, señor Benítez, declaró abierta la sesión con 84 legisladores presentes. Se izó la bandera y luego, por indicación de la señora de Parodi se rindió homenaje a la memoria de la señora Eva Perón, observándose de pie un minuto de silencio.

Por secretaría se dió lectura después a la documentación relacionada con la convocatoria a sesiones extraordinarias y a los asuntos entrados, entre los que se contaba una nota del partido Demócrata Progresista adhiriendo a los proyectos de ley de amnistía política y gremial. El señor Ravignani pidió que el documento quedara sobre la mesa hasta que

(Continúa en la página TRES)

Clarín

Un toque de atención para la solución argentina de los problemas argentinos

AÑO IX — Diario de la Mañana — Nº 2 924

40 Centavos

Buenos Aires, Viernes 27 de Noviembre de 1953

Trátase Hoy la Moción de Laniel

EL PRESIDENTE de la República, general Juan Perón, habla ante los delegados de todo el país que asistieron al Primer Congreso de Cooperadoras de Escuelas del ministerio de Educación, cuya clausura se llevó a cabo ayer, por la mañana, en el teatro Nacional Cervantes

Juega la Suerte del Gabinete

PARIS, 26 (AFP). — Mañana viernes, a las 14, quedará sellada la suerte de la política de integración europea. El gobierno de Joseph Laniel se presentará al Parlamento para pedirle un voto de confianza, so pena de sancionar la disolución de la Asamblea. Sólo con ese voto de confianza estará en condiciones de hablar en nombre de Francia en las conferencias de La Haya y las Bermudas, en las cuales sus aliados le pedirán cuentas de los progresos realizados en la política de integración europea.

Culmina así uno de los más apasionados debates de política exterior que recuerdan los anales parlamentarios franceses. La Asamblea celebró trece reuniones, durante las cuales se entrentaron las tesis de los partidarios y adversarios de la Comunidad Europea de Defensa. En la imposibilidad de lograr mayoría sobre alguna de las catorce mociones presentadas por los partidos gubernamentales, el primer ministro decidió jugar la suerte de su gobierno. Estaba en buenas condiciones para hacerlo, porque la Constitución autoriza a disolver a la Asamblea cuando ésta, en un mismo período, derriba tres gobiernos sucesivos por mayoría constitucional, situación que se presenta por primera vez.

Efectúanse Gestiones

Tan pronto como el gobierno se decidió a dar este paso, que puede abrir una campaña electoral en vísperas de las graves decisiones que deben tomarse en el plano internacional, los partidos de la mayoría entraron en conversaciones para conjurar ese peligro. Durante toda la noche y esta mañana, los radicales, republicanos populares e independientes multiplicaron sus esfuerzos por convencer a los degaullistas de distintos matices de la necesidad de votar la moción de confianza. Los degaullistas, después de varias escisiones, están divididos hoy en tres bloques: URAS (Unión Republicana y de Acción Social), ARS (Acción Republicana y Social) y un pequeño grupo de "fieles" que defienden aún hoy la absoluta intransigencia del general De Gaulle frente a todo proyecto que limite la soberanía de Francia.

Llegó a R. de Janeiro la Misión Capehart

RIO DE JANEIRO, 26 (AFP). — La delegación parlamentaria y de funcionarios norteamericanos dirigida por el senador Homer Capehart, presidente de la Comisión Bancaria y Monetaria del Senado de Estados Unidos, llegó hoy a Río procedente de San Pablo. Tomará contacto con los representantes de las clases directivas.

El presidente de la comisión consultará hoy a los hombres de negocios y autoridades dirigentes, a las que solicitará sus opiniones y sugestiones.

Reúnense los 6 Canilleres

Inicióse la Conferencia de La Haya

LA HAYA, 26 (INS). — Diplomáticos de Francia, Italia, Alemania occidental, Holanda, Bélgica y Luxemburgo inauguraron hoy en La Haya la conferencia de la "pequeña Europa".

La inauguración de la conferencia se produjo al tiempo que la Cámara de Diputados de Bélgica ratificaba en Bruselas el tratado de la Comunidad Defensiva Europea, que constituirá uno de los temas centrales de la reunión.

Resoluciones Adoptadas

LA HAYA, 26 (AFP). — Se resolvió, en la primera reunión de hoy de la conferencia de los "seis" que los diferentes documentos que se refieren a los resultados obtenidos por los peritos en Roma sean condensados y sirvan de base de trabajo a partir de mañana. Además se propuso la creación de un comité interino permanente para el estudio de los problemas políticos".

La sesión fué presidida por Joseph Bech, ministro de Relaciones Exteriores de Luxemburgo.

Comienza el Debate

El ministro de Relaciones Exteriores de Holanda, Johan Beyen, recordó que la conferencia de La Haya tiene por objeto proseguir el estudio iniciado por los peritos de Roma y declaró que no era favorable a la creación inmediata de una comunidad política, pués antes debe realizarse la Comunidad Económica.

Fella, presidente del Consejo Ita-

(Continúa página DOS)

ALEXANDER PARODI

El Gobierno Yanqui Deberá Contar con los Demócratas

NUEVA YORK, 26 (Especial). — En el Congreso de Alabama se registró ayer un acontecimiento que cobra singular importancia como índice de la actual situación política en Estados Unidos, y que se destaca también porque estuvo precedido el martes, en Georgia, por otro hecho igualmente significativo.

Clarín en EE. UU.

Hay que señalar, en primer término, que tanto Alabama como Georgia pertenecen a ese bien definido sector del país que se conoce como "el sur" que, como se recordará, determinó la derrota electoral de Adlai Stevenson, pues la mayoría de los demócratas de los Estados sureños votaron por Eisenhower. Aclarado esto, diremos que el acontecimiento de ayer en Alabama se produjo cuando el gobernador de este Estado, Gordon Pearsons, dirigiéndose a los legisladores de ambas cámaras, dijo: "... y ahora estamos en presencia, si el Señor lo quiere, del próximo presidente de Estados Unidos".

Pearsons se refería precisamente a Adlai Stevenson, que actualmente realiza una jira por el sur del país. Pero lo más importante del episodio es que se trata de una simple visita protocolar del ex candidato, a la que no se asignaba sentido político alguno, y en la que no se había contemplado la posibilidad de que Stevenson hablase, como tuvo que hacerlo ante esa espontánea "precandidatura".

Aumenta la importancia del hecho el discurso que Stevenson pronunció el día antes en el Congreso de Georgia. Considerado en la actualidad como el líder del partido Demócrata, Stevenson se ha abstenido hasta ahora de anticipar sus planes para la elección presidencial de 1956, pero ha expresado su opinión personal que se presenta como la orientación más clara del partido.

"Debemos persistir —dijo— en la línea constructiva que nos hemos trazado, y resistir a la tentación de ser opositores por sólo estar en la oposición. La misión de una oposición es también el bienestar de la nación, y no el esfuerzo para conquistar huecas victorias políticas. Estoy orgulloso de la actuación de los demócratas en el último período legislativo —agregó— y nadie debe estar más agradecido a ella que el presidente. Hemos apoyado al gobierno cuando correspondía hacerlo, lo que ha dado lugar a que se creyera que apoyábamos al presidente, cuando lo que nos importa son los principios democráticos".

Estas dos citas, entre muchas más que pudieran hacerse, pueden resumir la perspectiva que se ofrece para la prueba de fuego que sufrirá el gobierno de Eisenhower cuando dentro de siete semanas inicie el Congreso un nuevo período de sesiones. No es necesaria ninguna sagacidad política para predecir que, lo que hasta hace unos meses fué una hipótesis y es desde ya el resultado seguro de un juego de circunstancias que no deja de tener su ironía, Eisenhower tendrá que contar con los demócratas para sacar a flote su prestigio de gobernante, si es que tiene energía suficiente para no dejarse arrastrar por la confusión y la división que reina en las filas del partido que lo llevó al poder y que, tal como lo predijo Stevenson en la campaña electoral, es un elefante simbólico del partido Republicano de dos cabezas.

HORACIO ESTOL

Un Fuerte Terremoto Sacudió a la Costa Oriental del Japón

TOKIO, 26 ((INS)). — La parte oriental de Japón fué sacudida al amanecer de hoy por los efectos de un fortísimo terremoto ubicado en las profundidades del océano a solamente 96 kilómetros de la costa.

El hecho de que el epicentro estuviera localizado en el fondo del mar hizo que no provocara víctimas ni daños materiales.

El sismo levantó marejadas de moderada intensidad que levantaron olas de hasta 4 metros de altura que se estrellaron junto a la costa japonesa.

En Tokio oscilaron los grandes edificios, se rompieron muchos vidrios de ventanas, produciéndose cuatro pequeños incendios sin consecuencias, pero no hubo daños o víctimas.

Epicentro en el Pacífico

LONDRES, 26 (AFP). — El epicentro de las violentas sacudidas telúricas registradas anoche y esta mañana en el Observatorio de Kew, se encuentra a unos 16.000 kilómetros de Gran Bretaña, anunció la Dirección del Observatorio.

Las sacudidas se habrían producido a lo largo de un arco de círculo entre Nueva Caledonia y las islas Samoa, pasando cerca de la isla Tonga, precisamente donde la reina Isabel debe realizar una visita el 20 de diciembre.

La sacudida mayor se registró a las 5 h. 42" y según un portavoz del observatorio ha sido "un choque excepcionalmente violento, que hizo vibrar el suelo en un milímetro en el propio observatorio de Kew".

Esta noticia suscitó cierta emoción en Londres, en cuanto se relaciona con la visita que debe realizar la reina a esos parajes, invitada por la reina Salote de las islas Tonga, vasallas de la corona de Inglaterra.

Registróse en la Argentina

EVA PERON, 26 (De nuestra agencia). — El Observatorio Astronó-

(Pasa a la página DOS)

Churchill Propondrá a Eisenhower el Canje de Información Atómica

Lo Hará en la Reunión de Bermudas

LONDRES, 26 (AFP). — Winston Churchill reveló hoy que propondrá al presidente Eisenhower un canje recíproco de informaciones atómicas, inclusive sobre la aplicación de la energía atómica en el dominio industrial.

En su intervención en la Cámara de los Comunes, el primer ministro británico declaró: "Deseamos ese canje, pero efectuado sobre bases recíprocas y equitativas y no ahorraremos esfuerzos para conseguirlo".

Declaración Conjunta de los Tres Grandes

N. W. L. Wyatt, laborista, preguntó al primer ministro si propondría, en la conferencia de las Bermudas, que Gran Bretaña, Francia y Estados Unidos hagan una declaración común que estipule que en caso de agresión directa o indirecta contra Siam, Birmania, Pakistán o la India, estos tres países irían en seguida en ayuda del país amenazado.

Churchill respondió que la integridad de todo país libre amenazado por la agresión, y particularmente la de todo miembro del Commonwealth, es naturalmente la principal preocupación del gobierno británico en su carácter de miembro leal de la UN. Agregó que no parecía necesario hacer declaraciones adicionales o especiales, sea en las Bermudas o en cualquier otra parte.

Philip Noel Baker, también laborista, preguntó luego: "¿Debemos entender que la respuesta del primer ministro significa que somos fieles al principio de resistencia a la agresión que hemos sostenido en Corea y en donde se produzca la agresión?"

Sir Winston contestó: "Sí, seguramente, y continuamos formando parte de la UN".

No Habrá Cambios

LONDRES, 26 (AFP). — El Foreign Office no tiene conocimiento de ningún cambio en el programa previsto para la conferencia de las Bermudas, anunció hoy un vocero del ministerio de Relaciones Exteriores a un periodista que lo interrogó acerca de la posibilidad de un aplazamiento de dicha conferencia, en razón de la situación política de Francia.

Indicó el portavoz que Gran Bretaña no piensa publicar los detalles sobre los acuerdos que existirían entre dicho país y la Comunidad Europea de Defensa.

Labor de la F. O. A.

Propuesta Argentina

ROMA, 26 (ANSA). — Una moción argentina fué incluida en el plan de trabajo de la F.A.O. La comisión primera de la Federación de Alimentos y Agricultura, en su reunión de hoy, aceptó la propuesta, que se refiere a la inclusión en el plan de trabajo de la conferencia del problema de los excedentes agrícolas como tema de debate. El delegado argentino señaló que no era posible "aceptar perturbaciones en el mercado internacional de productos agrícolas, creando un clima de inseguridad internacional de precios que desalente los planes internacionales de producción". Agregó que la F.A.O. no podía darse por satisfecha con simples declaraciones de propósitos sino que debía encarar soluciones concretas. La moción fué unánimemente apoyada por las delegaciones que intervinieron en la reunión.

EE. UU. Desbloqueó Fondos de Israel

TEL AVIV, 26 (AFP) — Se firmó esta mañana un acuerdo entre los gobiernos israelí y norteamericano, previendo el desbloqueo de 26 millones y medio de dólares puestos a disposición inmediata del Estado de Israel por la tesorería estadounidense, a título de ayuda económica. En nombre del gobierno israelí firmó el canciller Moshé Sharett, y por Estados Unidos el encargado de Negocios, Francis Russell. Esta suma había sido suspendida por Wáshington en ocasión del sangriento incidente de Qubiya. El acuerdo firmado consagra la reanudación de la ayuda norteamericana a Israel, confirmada recientemente por Eisenhower.

Elogió el Presidente de la República, en el Acto de la C.G.T., la Obra Realizada por Trabajo y Previsión

Eisenhower Ofreció la Libertad Absoluta a Puerto Rico

NUEVA YORK, 27 (INS). — Eisenhower ofreció a Puerto Rico la independencia absoluta. Así lo hizo saber el delegado de Estados Unidos en la Asamblea de la UN, Cabot Lodge

Finalmente, la Comisión Política, por 25 votos contra 16 y 18 abstenciones, aprobó que Puerto Rico es un Estado libre asociado y ha dejado de ser un territorio sin gobierno propio.

TRIUNFO LANIEL

Escasa Mayoría Alcanzó la Moción de Confianza

PARIS, 27 (AFP). — El jefe del gobierno Joseph Laniel obtuvo el voto de confianza de la Asamblea Nacional, con lo que culminó uno de los debates que más apasionaron en los últimos tiempos a Francia. La sesión se había iniciado esta mañana en medio de gran expectativa, y bajo la impresión causada por el cambio de actitud del Kremlin, al aceptar una reunión de las cuatro grandes potencias

Alocución del "Premier"

La Asamblea comenzó por votar el procedimiento que se seguirá para la nueva elección del presidente de la república y luego el primer ministro se dirigió a los diputados para defender la política del gobierno respecto de la Comunidad Europea de Defensa. Luego de manifestar que no quería poderes reducidos, Laniel se refirió a la propuesta soviética expresando que "tal noticia nos hace esperar que se realizarán las negociaciones tanto tiempo anheladas". Abonó asimismo a la invitación formulada

(CONTINUA EN LA PAGINA DOS)

Clarín

BUENOS AIRES · REPUBLICA ARGENTINA · 40 Centavos

Un toque de atención para la solución argentino de los problemas argentinos

AÑO IX — Diario de la Mañana — Nº 2.923

Buenos Aires, Sábado 28 de Noviembre de 1953

EL PRIMER mandatario, general Juan Perón, habla ante la concentración efectuada en el Luna Park, para celebrar el 10º aniversario de la creación de la Secretaría, hoy ministerio de Trabajo y Previsión. — Abajo, un aspecto parcial de la concurrencia

Condena la URSS el Pacto Europeo

Rusia Pide que la Reunión Sea en Berlín

Decepción en EE.UU.

WASHINGTON, 27 (AFP) — "El contenido real de la nota soviética del 28 de noviembre es decepcionante", según un comunicado del departamento de Estado. Se subraya que el documento ruso constituye una "repetición de las posiciones anteriores asumidas por el gobierno de Moscú en sus notas anteriores. Representa —añade— un repliegue táctico del Kremlin, determinado por la mala impresión causada en la opinión mundial por la nota rusa del 3 de noviembre. Uno de los aspectos más significativos y evidentes de la nueva nota soviética es su estorbo con el debate en la Cámara francesa sobre la Comunidad Europea de Defensa. Es, por tanto, una tentativa de impedir la ratificación del proyecto de ejército europeo. Esta posición rusa será examinada, empero, en forma profunda por los tres gobiernos occidentales en la próxima conferencia de Berlín".

Fué Recibida con Recelo en Bonn

BONN, 27 (AFP) — El anuncio de que la Unión Soviética está dispuesta a participar de una conferencia sobre Alemania, causó una viva sorpresa en los círculos oficiales. Los observadores políticos entienden, sin embargo, que el gobierno alemán siempre temió que la Unión Soviética tratara de llevar a las potencias occidentales a elegir entre la ratificación de los tratados europeos y la reunión de una conferencia cuatripartita. Recuerdan, además, que para el gobierno de Bonn el restablecimiento de la unidad alemana, dentro de la libertad, es la condición primordial de un acuerdo sobre Alemania, e implica la organización de elecciones libres en las dos zonas, y establece la constitución previa de un gobierno provisional para toda Alemania.

Despertó Vivo Interés en Viena

VIENA, 27 (AFP) — La noticia de la aceptación de Rusia para participar en la reunión de los Cuatro, ha despertado vivo interés en los círculos del gobierno austríaco. Como el texto oficial de la nota rusa no se conoce en Viena todavía, los círculos gubernamentales se abstienen de cualquier comentario.

NO RENUNCIA A LA CONFERENCIA DE 5

PARIS, 27 (AFP). — Radio Moscú difundió el texto de la nota entregada la víspera por el Kremlin a los embajadores de Estados Unidos, Francia y Gran Bretaña. En ella la Unión Soviética se declara dispuesta a participar de una reunión de las cuatro potencias, sugiriendo que se realice en Berlín, como paso previo para la convocatoria posterior de una reunión de los Cinco Grandes, con la inclusión de China comunista, destinada a reducir la actual tensión internacional.

La nota reitera las protestas de pacifismo expresadas ya por el Soviet, y en ellas se funda para aceptar la consideración en una conferencia de cancilleres del problema alemán y el tratado de paz con Austria. Hace notar que Francia reconoció, en su última comunicación, la necesidad de discutir también los problemas de Asia, lo que implica —dice el Kremlin— "una conferencia de cinco potencias, puesto que la participación de China es tan indispensable como natural".

Alude, asimismo, la respuesta soviética a la Comunidad Europea de Defensa, acusándola de "abrir la puerta al renacimiento del militarismo alemán, que, juntamente con las bases norteamericanas fuera de Estados Unidos —dice—, es incompatible con el interés de la seguridad en Europa". La URSS imputa al organismo continental el buscar una reunión limitada a un solo sector de los países europeos, que constituirían una "agrupación agresiva" que se opondrá a la Unión Soviética, Polonia, Checoslovaquia y otras naciones del centro de Europa, constituyendo así una nueva amenaza de guerra mundial. Aclara, sin embargo, que Rusia no se propone dejar sin defensa a Europa y que, por el contrario, está dispuesta a llegar a una alianza entre todos los países del continente.

Pella es Optimista

LA HAYA, 27 (AFP). — El presidente del Consejo italiano, Giuseppe Pella, declaró que no conoce el texto de la nota soviética. "No puedo dar opinión sobre ella —dijo— pero cuando hay una posibilidad de mejorar las relaciones entre el este y el oeste, preferimos tener esperanza y aguardar mejores días en un clima propicio al entendimiento entre los pueblos".

Londres Recibió la Nota con Reservas

LONDRES, 27 (INS). — Los funcionarios británicos declararon que la reunión de los jefes de Estado de los Tres Grandes en las Bermudas se celebrará el mes próximo, no obstante la "solicitud inesperada" del Soviet de una conferencia de cancilleres de las cuatro potencias para discutir la cuestión alemana.

Un portavoz del Foreign Office en una conferencia con los periodistas, no dijo categóricamente que Occidente aceptará la invitación soviética, pero declaró: "En caso de que y cuando una conferencia se reúna, claramente haremos cuanto podamos para lograr progreso positivo sobre los difíciles problemas que tendrán que ser discutidos".

Los funcionarios consideraron la nueva nota rusa "no muy favorable", porque casi tres cuartas partes de la misma se dedica a "atacar el proyecto del ejército europeo". Sin embargo, un vocero de la Cancillería declaró que "una respuesta se despachará sin indebida demora", aunque no pudo predecir si ello ocurrirá antes o después de la conferencia de las Bermudas del 4 al 8 de diciembre. Dijo que dependería de las consultas entre los tres gobiernos occidentales.

Churchill y otros funcionarios estudiarán la nota soviética durante el fin de semana.

El Foreign Office, al referirse al ataque ruso contra el ejército europeo, también señaló que se repite un antiguo tema del Kremlin, al expresar la permanente determinación de Moscú de presentar la cuestión de una reunión de cinco potencias, incluyendo a la China comunista.

Pídese a Moscú que Retorne al Espíritu de Yalta

Jebb Hizo el Pedido en la UN

NUEVA YORK, 27 (INS). — El jefe de la delegación británica en la UN, sir Gladwyn Jebb, ridiculizó la afirmación soviética de que Occidente está estableciendo un "cerco" de bases militares en torno a Rusia y pidió al Kremlin que "retorne al espíritu de Yalta".

JEBB

Jebb calificó la moción soviética, pidiendo la liquidación de las bases estructuradas por EE. UU. en el extranjero, como una "simple maniobra de la guerra fría". Exhortó a los rusos a que cumplan el acuerdo de Yalta, es decir, a cooperar con Occidente, e hizo caso omiso de la afirmación de Vishinsky al manifestar que la URSS ha logrado paridad con EE. UU. en materia de armas atómicas y de hidrógeno.

Moción de Latinoamérica

NUEVA YORK, 27 (ANSA). Argentina y Brasil presentaron en la UN, junto a otros 4 países de América latina, una moción para que se invite a Italia, Alemania occidental y Japón, a participar en el debate de la comisión social de la UN sobre los prisioneros de guerra.

Adquiere Nuevo Impulso la "Pequeña Europa"

LA HAYA, 27 (ANSA). — La conferencia de los seis cancilleres, que se ha denominado de la "pequeña Europa", ha concluído su segunda sesión en un tono de marcado optimismo, después de haberse iniciado en un clima de gran tensión. La reciente nota soviética y el triunfo de Laniel contribuyeron a este resultado, que se tradujo en los acuerdos logrados hoy, según los cuales, la Comunidad Europea dispondrá de un parlamento que asegurará el control político y democrático de los órganos que la integren. Dicho cuerpo será elegido por sufragio universal, conforme a la propuesta formulada por Italia hace ocho meses y que aceptaron todos los países que intervienen en el debate, con excepción de Holanda. El canciller holandés aceptó ahora la moción italiana, concordando en que la elección podrá realizarse después que entre en vigor la comunidad política. Al finalizar la reunión de la fecha, el primer ministro de Italia, Giuseppe Pella declaró que la sesión se caracterizó por representar una excelente promesa para el examen de los asuntos políticos, que dará comienzo mañana en que debe terminar la conferencia, redactándose el comunicado final.

Bidault Viajó para La Haya

PARIS, 27 (INS). — El canciller francés Georges Bidault alteró súbitamente su parecer y resolvió viajar hacia La Haya, donde se encuentran reunidos los cancilleres de las potencias integrantes de la Comunidad Defensiva Europea, en una conferencia sobre la unión política de Europa. El cambio de planes ocurrió después que un miembro del gabinete francés informó a los periodistas que Bidault había resuelto concurrir al cónclave que deberá terminar mañana por la tarde.

Interesa a Adenauer la Contestación Rusa

LA HAYA, 27 (AFP). — El canciller Adenauer declaró no tener conocimiento del texto de la nota soviética, y que no podía, en consecuencia, pronunciarse con autoridad.

"Pero lo interesante —indicó— es el momento elegido por la URSS para la entrega de la nota, dada la situación política actual". Adenauer agregó que la nota soviética no cambiará las tareas para la integración de Europa porque —dijo— la integración no es una política agresiva contra los Soviets.

Habló el General Perón Ante una Extraordinaria Multitud

Entusiastamente Celebróse el X Aniversario de la Secretaría de Trabajo y Previsión

Con diversos actos fué conmemorado el 10º aniversario de la creación de la Secretaría de Trabajo y Previsión, organismo del que surgió posteriormente el actual ministerio así denominado. En horas de la mañana el titular de ese departamento de Estado, señor Alejandro Giavarini, reunió en su despacho a los directores del mismo, en cuya compañía se trasladó a la Casa de Gobierno, para presentar sus saludos al jefe del Estado, general Perón. Posteriormente se dirigieron al local de la CGT, donde colocaron una ofrenda floral ante el busto de la señora Eva Perón, en homenaje a su memoria.

La extraordinaria asamblea realizada en horas de la tarde en el estadio Luna Park constituyó el acto central de la jornada.

Las instalaciones del local fueron colmadas por una entusiasta concurrencia, mientras en las calles adyacentes se congregaban millares de personas que no pudieron entrar. Las manifestaciones de adhesión al primer magistrado se renovaron sin cesar, tanto en el interior del estadio como en las afueras, donde los discursos fueron escuchados por medio de altavoces.

También en el Interior

Por otra parte, y simultáneamente con la concentración popular mencionada, se efectuaron asimismo asambleas de trabajadores en todas las ciudades y pueblos del interior del país, donde, como en esta capital, todas las actividades salvo las de carácter imprescindibles, quedaron completamente paralizadas desde las 15 hasta las 20, también en adhesión a la fecha que se conmemoraba. El público así reunido escuchó por medio de altavoces los discursos, propalados por LRA, Radio del Estado y la Red Argentina de Radiodifusión.

Adhesión de ATLAS

La Agrupación de Trabajadores LatinoAmericanos Sindicalistas envió mensajes de adhesión al general Perón, al ministro de Trabajo y a la Confederación General del Trabajo.

De la C. G. E.

La Confederación General Económica se adhirió también a la celebración. En una declaración destaca la labor cumplida por ese organismo estatal

La Sanidad Ferroviaria

La Dirección General de Asistencia y Previsión Social para Ferroviarios dispuso que todo el personal que presta servicios en establecimientos de la Capital Federal y Buenos Aires concurriese al acto en el Luna Park

En el Luna Park

El general Perón llegó, a las 17.10, al estadio del Luna Park, acompañado del gobernador de Buenos Aires, señor Carlos Aloé; el edecán de servicio, mayor Ignacio Cialceta y el señor Atilio Renzi. Lo aguardaban el ministro de Trabajo y Previsión, señor Alejandro Giavarini, ministros del Poder Ejecutivo y el secretariado de la Confederación General del Trabajo.

Después de entonarse el Himno Nacional, que fué coreado por la concurrencia, habló el secretario general de la C. G. T., señor Eduardo Vuletich e inmediatamente lo hizo el ministro de Trabajo y Previsión, señor Alejandro Giavarini.

Habla el Sr. Vuletich

El secretario general de la Confederación General del Trabajo, señor Eduardo Vuletich, expresó que los gremios representados en el Luna Park y sus adyacencias, y frente a los locales de las distintas delegaciones de la central obrera en todo el país, se reunían con la única y exclusiva finalidad de escuchar una vez más la palabra del señor presidente de la Nación, agregando que sólo quería decirle al líder, en nombre de los trabajadores, y especialmente de los dirigentes que después de adoctrinados se convirtieron en misioneros del adoctrinamiento, que están ellos dispuestos a comenzar la segunda etapa de la reorganización nacional. En tal sentido le ofrecían la totalidad de sus energías, con el agradecimiento de la obra realizada en estos diez años en favor del proletariado.

Del Ministro Sr. Giavarini

El ministro de Trabajo y Previsión, señor Alejandro B. Giavarini, después de juzgar la realidad social argentina anterior al 27 de noviembre de 1943, subrayó que desde esta fecha el país comenzó una nueva vida. Y añadió que "desde esa casa —la Secretaría de Trabajo y Previsión— que tiene algo de templo, porque es la casa de la justicia social empezó a irradiarse a los cuatro horizontes de la patria el evangelio de la nueva verdad".

Destacó conceptos emitidos por el entonces coronel Perón al elaborar su doctrina de legislación social, señalando después la significación que para el movimiento social tiene el 17 de octubre, al que calificó de "epopeya del amor y de la gratitud de todo un pueblo que todavía espera el rapsoda que le cante, para ejemplo de las generaciones presentes y futuras".

Dijo también el señor Giavarini que "cada nuevo aniversario de la Secretaría de Trabajo y Previsión, constituye para el pueblo un deber y una consigna: el deber de conservar intacta su lealtad hacia quien, dotado de virtudes heroicas, supo trocar el fracaso y el dolor colectivos en la bella realidad social de estos días augurales. Y el deber

(Continúa en la Página CUATRO)

HIZOSE DE 15 A 20 EL PARO

EL paro general dispuesto por la Confederación General del Trabajo en la Capital Federal y Gran Buenos Aires, se cumplió tal como había sido programado. A las 15 cesaron todas las actividades, a excepción de las que son consideradas imprescindibles, y sólo se reanudaron a las 20. A dicha hora la ciudad, que durante el lapso indicado permaneció en inactividad, recobró su habitual fisonomía. Reabrieron los bares, cafés, confiterías y restaurantes, se reanudaron los espectáculos públicos y el movimiento cotidiano impuso de nuevo su ritmo normal.

En nuestra redacción el personal cumplió un paro simbólico de adhesión, entre las 17.45 y 18, y en los talleres, de 22 a 23.15 horas. Los transportes colectivos interrumpieron su circulación de 17 a 17.15 horas.

Tigre Empató con Colón y se Aseguró el Ascenso

INFORMACION PAGINA SIETE

CONSIDERARAN EN LAS BERMUDAS LA NOTA RUSA

Malenkov Recibió a William Hayter

HAYTER

MOSCU, 28 (INS). — El primer ministro Georgi Malenkov recibió al embajador de Gran Bretaña sir William Hayter, en la primera entrevista que concede a un diplomático occidental desde su ascenso al poder. La entrevista duró 20 minutos y se realizó en el Kremlin, en presencia de Vyacheslav Molotov.

Relaciones de Amistad con Gran Bretaña

Al comentar la visita de Hayter, un portavoz de la embajada dijo que se habían debatido asuntos internacionales incluyendo la nota soviética a los medios de Occidente sobre la reunión de los cancilleres de los "Cuatro Grandes". Agregó que la reunión fue cordial y que Malenkov expresó el deseo de mantener amistosas relaciones con Gran Bretaña. Se tiene entendido que no se tocó la próxima conferencia de Bermudas entre los "Tres Grandes" de occidente, como tampoco el problema de Corea. Señaló que la visita fué de cortesía.

EE. UU. Acusó a China y a Norcorea

Por Malos Tratos a los Prisioneros

NUEVA YORK, 28 (INS). — Estados Unidos presentó a la Asamblea de la UN un documento basado en testimonios oculares, en el que se describen matanzas de la muerte, asesinatos injustificados y torturas atribuidas a los comunistas chinos y norcoreanos contra 29 815 soldados y civiles protegidos por la organización mundial. El jefe de la delegación norteamericana, Henry Cabot Lodge, expuso las evidencias de las atrocidades cometidas por los comunistas como anticipo al discurso de una hora que pronunciará el lunes próximo ante el Parlamento de sesenta naciones. Lodge procurará que la UN condene oficialmente a los comunistas, y al efecto ha celebrado consultas con los aliados.

Hasta Enero no se Haría la Reunión

LONDRES, 28 (AFP). — La conferencia de los cuatro grandes —Churchill, Bidault, Foster Dulles y el enviado soviético— no podrá realizarse antes de fin de año, estiman los medios autorizados británicos. Se hace notar, en efecto, que el programa de los estadistas occidentales está muy recargado hasta fines de diciembre. No se podrá, pues, realizar la esperada conferencia antes de mediados de enero.

Despues de la conferencia de las Bermudas —donde, se dice, será tomada una decision sobre la nota soviética— está la reunión del Consejo de la NATO, en París, el 14 de diciembre, en la cual participarán los cancilleres y los ministros de Finanzas y de Defensa Nacional de los catorce países de la Organización Atlántica.

Informó el Foreign Office

Un vocero del Foreign Office declaró esta mañana que la respuesta de los occidentales a la nota soviética será elaborada seguramente en la reunión de las Bermudas, respondiendo a preguntas de los redactores diplomáticos en la conferencia de prensa habitual.

"Hemos comunicado nuestras primeras impresiones sobre esta nota a los gobiernos francés y americano por intermedio de nuestras embajadas en París y Wáshington".

La Respuesta Aliada

LONDRES, 28 (INS). — La Cancillería intercambia puntos de vista con Wáshington y París sobre la aceptación rusa para celebrar la conferencia de cancilleres de los Cuatro Grandes en la ex capital alemana.

El anuncio del Foreign Office añade que la respuesta de las tres potencias de Occidente a la propuesta soviética no será despachada antes de la reunión que mantendrán en Bermudas, Eisenhower, Laniel y Churchill.

La Cuestión Austríaca

VIENA, 28 (AFP). — Austria pedirá enérgicamente que la cuestión del tratado de paz sea incluido en la orden del día de la futura conferencia de los Cuatro, según se declaró en los medios vinculados al canciller Julius Raab y al nuevo ministro de Relaciones Exteriores, Leopold Figl.

"La cuestión austríaca —según se dijo en estos medios— es el problema clave del entendimiento internacional y además es un problema que ha llegado a un punto tal de madurez que con un poco de buena voluntad sería posible solucionarlo rápidamente y así poner fin a la injusticia hecha al pueblo austríaco".

Terminó la Reunión de La Haya

Aprobóse el Parlamento Europeo

LA HAYA, 28 (AFP). — Los cancilleres de Francia, Italia, Alemania, Bélgica, Holanda y Luxemburgo, países integrantes de la comunidad europea del carbón y acero, finalizaron hoy sus trabajos, luego de adoptar importantes resoluciones. Los ministros aprobaron las disposiciones del informe de Roma, tanto institucionales como económicas. Aprobaron también la creación de una asamblea representante de los pueblos de la comunidad y una Cámara alta que representara a los Estados. Entre las medidas aprobadas figura también el principio de creación de una corte europea única. Los seis cancilleres decidieron encargar a una comisión continuar los trabajos para la creación de una comunidad europea e iniciar la elaboración del texto del tratado que ha de dar forma a la organización continental.

Finalmente los ministros escucharon una exposición del presidente del Consejo de Italia A. Pella, sobre la cuestión de Trieste y el punto de vista del gobierno de Roma.

Comité Permanente

Cierto número de puntos menores, acerca de los cuales los expertos reunidos en Roma no habían podido ponerse de acuerdo, fueron solucionados. Las cuestiones aun en suspenso han sido elevadas a un comité permanente cuya sede será París. Este comité estará integrado por seis personas, cada una representante de uno de los países de la comunidad.

Bajo la dirección de ese organismo funcionarán dos subcomisiones, una para las cuestiones institucionales y otra para las cuestiones económicas. El conjunto de estos tres organismos deberá completar el examen de las cuestiones que le hayan sido sometidas quince días antes de la próxima reunión de los ministros, que será realizada en Bruselas el 20 de marzo de 1954.

El Problema del Sarre

LA HAYA, 28 (INS). — El canciller de Alemania occidental doctor Konrad Adenauer y el ministro de Relaciones Exteriores de Francia, Georges Bidault, anunciaron que lograron algún progreso a sus esfuerzos por conciliar sus respectivos puntos de vista sobre el problema del Sarre.

Los dos estadistas conferenciaron por espacio de más de dos horas esta tarde después de ser clausurada la conferencia de los seis cancilleres.

Clarín

Un toque de atención para la solución argentina de los problemas argentinos

AÑO IX — Diario de la Mañana — Nº 2926

BUENOS AIRES · REPUBLICA ARGENTINA · 40 Centavos

Buenos Aires, Domingo 29 de Noviembre de 1953

Apoya la UN a la Comisión de Desarme

Aprobóse Una Moción Occidental

NUEVA YORK, 28 (AFP). — La Asamblea General de la UN pidió a las grandes potencias que continúen en sus esfuerzos para lograr un resultado positivo en el problema del desarme. El alto organismo ratificó, por 54 votos contra 5 abstenciones del bloque soviético, la resolución de la Comisión Política que pide a la Comisión del Desarme que continúe sus trabajos.

En la resolución aprobada se insta especialmente a las grandes potencias a reiterar sus esfuerzos para ayudar en dichos trabajos, sugiriéndose que sus representantes se reúnan en un comité restringido que tendría su sede, según lo requieran sus necesidades, en los distintos países interesados en la cuestión.

Negóse la URSS a Asociarse a la Resolución

En el debate, Henri Hoppenot, delegado francés, hizo un llamado a la delegación soviética para que se asociara a la resolución sobre el desarme, dándole así a ésta un carácter de unanimidad.

En nombre de la delegación soviética, que se había abstenido en el seno de la Comisión Política cuando se votó la resolución sobre el desarme, Andrei Vishinsky declaró que no podría votar en favor de la moción "porque no contiene los elementos a su juicio esenciales para lograr un progreso cualquiera en el camino del desarme".

Agregó Vishinsky que solamente podría hacerlo si se incluyeran en ella las enmiendas soviéticas. Henry Cabot Lodge, en nombre de Estados Unidos, declaró que votaría contra todas las enmiendas soviéticas, porque éstas sólo "tienden a introducir elementos inaceptables para la mayoría de los países adheridos a la UN".

Hay Huelga en Seis Diarios de N. York

NUEVA YORK, 28 (AFP). — Seis de los siete grandes diarios de Nueva York suspenderán totalmente su aparición, probablemente a partir del lunes próximo, a consecuencia de una huelga de 400 fotograbadores, que abandonaron esta mañana el trabajo, ante el fracaso de las gestiones para aumento de los salarios. Por solidaridad con ellos, 20.000 obreros, empleados y periodistas se negaron también a trabajar.

Esos diarios son: "The New York Times", "Daily Mirror" y "Daily News", de la mañana; "Journal Americain", "World Telegram" y "The New York Post", de la tarde.

BAJO el radiante sol de las Bermudas, Isabel II recibe las aclamaciones de la población de Saint George, escoltada por el gobernador general de las islas, teniente general sir Alexander Hood

VIAJA HACIA PANAMA LA REINA ISABEL

Nuevo Raleigh Detenido

KINGSTON, Jamaica, 28 (INS). — La reina Isabel II de Gran Bretaña y el duque de Edimburgo partieron hacia Nueva Zelandia a bordo del yate "Gothic", prosiguiendo la jira por las naciones de la comunidad británica.

Uno de los súbditos de la reina quiso emular ayer a sir Walter Raleigh, durante el último día de visita a Jamaica. Al descender la soberana de la tribuna después de presenciar el desfile militar, un hombre se abrió paso entre la multitud y arrojó al suelo su chaqueta de lino para que la pisara Isabel. Pero la policía detuvo al imitador, aunque no se le formularon cargos. Las autoridades dicen que se trató de un caso más de adhesión a la reina.

Llegará Hoy a Cristóbal

CIUDAD DE PANAMA, 28 (INS). — Isabel II y su esposo, el duque Felipe de Edimburgo, viajan ha la Panamá a bordo del buque "Gothic", que es esperado en Cristóbal, puerto terminal de la zona del canal de Panamá, en el Atlántico, mañana a las 7.30.

Tito Sugiere Para Trieste Otra Transacción

MARISCAL TITO formula otra propuesta

BELGRADO, 28 (INS). — La agencia noticiosa yugoslava Tanjug citó al mariscal Tito en el sentido de que "sería beneficioso alcanzar una decisión parcial y provisional" colocando la ciudad portuaria de Trieste bajo la soberanía de Italia, y el resto del territorio libre bajo la soberanía yugoslava.

Según Tanjug, Tito hizo la declaración en una entrevista que concedió al diario de Sarajevo "Oslobodjeuje". Tito insinuó que aprobaría la "decisión provisional" porque la mayoría de los habitantes de la ciudad de Trieste son italianos.

Aceptaría Ceder la Ciudad a Italia

Iníciase Hoy en Roma la Novena del Año Mariano

ROMA, 28 (ANSA). — En la Basílica de Santa María la Mayor se iniciará mañana, domingo, la solemne novena que precederá a la apertura del Año Santo. Esta se cumplirá el 8 de diciembre, día de la Inmaculada Concepción, en cuya ocasión será leída, en el mismo templo, la plegaria compuesta por Pío XII.

Exposición de Pella

LA HAYA, 28 (ANSA). — Al finalizar en esta ciudad la reunión de los ministros de Relaciones Exteriores, el canciller de Alemania occidental, Konrad Adenauer, invitó al primer ministro italiano, Giuseppe Pella, a que expusiese los puntos de vista de su gobierno respecto del problema de Trieste.

Pella aceptó el pedido y en su alocución vinculó ese pleito a la colaboración de los seis países en la Comunidad Europea.

Otra Demora en Corea

PAN MUN JON, 28 (AFP). — Una nueva propuesta aliada, formulada por Arthur Dean, fué rechazada por los delegados comunistas. Dean proponía incluir como observadores, sin derecho al voto, a los neutrales, pero los comunistas consideraron insuficiente su moción. Se opusieron asimismo, a que la Unión Soviética participe como beligerante en la conferencia política de Corea.

Rhee y Chiang Kai-shek dieron una Declaración

TAIPEH, 28 (INS). — El jefe de china Nacionalista, Chiang Kai-shek, y el presidente de Corea del Sur, Syngman Rhee, actualmente en Formosa, emitieron una declaración conjunta en la que formulan un llamamiento a las naciones de Asia y del Pacífico, instándolas a formar un frente común para oponerse a la agresión comunista. El documento resume los puntos de vista de ambos estadistas que reclaman el apoyo de Estados Unidos para la defensa del Extremo Oriente.

Churchill Cumple Mañana 79 Años

LONDRES, 28 (INS). — Sir Winston Churchill, primer ministro británico, caballero de la Orden de la Jarretera, miembro de la Orden del Mérito, Premio Nóbel de Literatura y uno de los héroes de la segunda guerra mundial cumplirá el lunes 79 años de edad.

Sigue en Pie la Crisis en la Política Exterior de Francia

PARIS, 28. (De nuestra agencia). — Cien abstenciones, es decir, cien votos deliberadamente neutralizados en la votación de ayer para no provocar la caída del gobierno en momentos difíciles, permitirán a Laniel y Bidault hacer el viaje a las Bermudas. Esos cien votos en blanco son, sin embargo, hostiles a la ratificación del Tratado de Ejército Europeo y muestran, claramente, que la política exterior seguida hasta ahora en Francia, se encuentra en franca crisis.

Clarín en París

No hay evidentemente, en la Cámara actual una mayoría capaz de sostener esta política. No hay tampoco una mayoría suficiente para desmantelarla. En estas condiciones, lo que se impone es una readaptación, una revisión. Cuando algunos diputados insinuaron esta inquietud a lo largo de un debate que ha durado diez días, los aplausos de la mayoría de la Asamblea eran aprobatorios.

Unico, verdadero adelantado de la política occidental, era Stalin. Muerto Stalin y entregados los hombres del Kremlin a una política menos amenazante, la alianza, concertada en años de miedo, pierde una parte de su razón de ser. En Francia, el temor a Alemania es más fuerte que el temor a Rusia y la tendencia a buscar un contrapeso al Este contra el resurgimiento militar alemán es la línea tradicional de la política francesa.

Es por esta razón que la Asamblea francesa ha evitado la crisis para que Francia pueda estar presente en las Bermudas. Una presencia que tiene, casi exclusivamente, por objeto evitar que pueda abrirse nuevamente el diálogo entre el Este y el Oeste. Tal es, sin duda, el sentir de muchos diputados que no cesaron nunca de recomendar al gobierno "que se tenga en cuenta la evolución política soviética y que no sea desaprovechada ninguna ocasión de negociar". La nota soviética viene a justificar a los ojos de estos diputados la política de exploración de las posibilidades de paz que ellos preconizan. Estas circunstancias son las que, por encima de todo otro argumento, han impulsado a la Asamblea a evitar la crisis del gabinete en los momentos en que los rusos se muestran dispuestos al diálogo. El editorialista de "Le Monde" reconoce que la nota rusa puede haber sido redactada pensando en los efectos que producirá en Francia. Es muy posible —escribe— que, perdidas las esperanzas que habían depositado en la política de Churchill, los rusos jueguen ahora la carta de la opinión francesa.

En efecto, en contraste con las voces de desconfianza que llegan de Washington, Bonn, La Haya y Londres, los franceses han acogido la iniciativa rusa casi alborozadamente. "Una buena noticia ha dicho el general Billote, que es uno de los más activos e influyentes miembros de la Asamblea. "La Conferencia de a cuatro, puede conducir a buenos resultados", opina Daladier. "Rompamos el círculo de desconfianzas recíprocas", ha dicho Jules Moch.

La mayor parte de la prensa no oculta tampoco una cierta esperanza.

A. MARTINEZ TOMAS

INTERVENCION DE LA ARGENTINA EN LA FAO

ROMA, 28 (ANSA). — Al considerarse en la última sesión de la FOA las inversiones internacionales de fondos, el representante argentino hizo un extenso análisis de la política agraria realizada por su país, y al ofrecer la contribución de la Argentina al desarrollo ordenado de las economías agrarias, se refirió a las facilidades que se propone acordar en tal sentido el Fondo Monetario Internacional. Con tal motivo, puso énfasis al señalar que es directiva fundamental de su gobierno eliminar los empréstitos, así como lograr términos justos en el intercambio de sus productos.

AFIRMA "TIME": Hay Marcado Interés por Cooperar con la Argentina

NUEVA YORK, 28 (AFP). — En un artículo consagrado al informe del Dr. Milton Eisenhower sobre América latina, el semanario "Time" señala, entre otras cosas, que "Estados Unidos manifiesta actualmente un marcado interés en la cooperación económica con la Argentina y que representantes de las más grandes firmas de EE. UU. se han trasladado recientemente en gran número a Buenos Aires para informarse sobre las perspectivas de colocación de capitales".

Dice luego que si bien muchas firmas ya han concluído transacciones importantes, otros hombres de negocios esperan poder realizar arreglos especiales que les permitan retirar beneficios más importante que el 8 % fijado recientemente por el gobierno de Buenos Aires. Entre otras, una gran compañía de productos químicos firmó un acuerdo por el cual colocará de 20 a 30 millones de dólares en las empresas mineras y químicas de la Argentina. La Standard Railway Equipment Co. firmó un contrato para la construcción de una fábrica de 20 millones de dólares con una firma argentina para la producción de material rodante ferroviario.

Apoyadas por bancos de EE. UU., firmas tales como Carterpillar, International Harvester Co. Westinghouse y otras, ubicarán capitales en minas argentinas. Ymchee, de Cleveland, trata de terminar la refinería de San Nicolás.

Los representantes de las compañías petroleras norteamericanas discutieron, señala luego, el futuro desarrollo de los recursos del subsuelo argentino. Concluye diciendo "Time" que en círculos argentinos se predice que si los industriales del petróleo deciden emprender la explotación de los recursos de su país, más de cien millones de dólares de nuevas inversiones llegarán inmediatamente de Estados Unidos.

Capital Venció en Fútbol a Provincia por 3 a 1

(Información en el SUPLEMENTO DEPORTIVO)

Ho Chi Minh Negociaría la Paz en Indochina

HO CHI MINH

Bidault Estudia el Plan

PARIS, 29 (INS). — En fuentes bien informadas se reveló hoy que el líder comunista Ho Chi-minh formuló una proposición a Francia para entablar negociaciones de paz en Indochina, con la condición de que se suspendan las hostilidades y se reconozca la independencia del Vietnam. El ministro de Relaciones Exteriores francés, Georges Bidault, después de su regreso de la conferencia de La Haya, se reunió inmediatamente con los asesores de su gabinete a fin de considerar la declaración hecha al diario "Expressen", de Estocolmo, por el jefe de los rebeldes del Vietminh.

Según los informantes Minh habría dicho que serían "bien acogidas" las gestiones neutrales para establecer negociaciones con Francia. Los funcionarios franceses anunciaron que ellos por momento se ajustarán a la declaración hecha por Marc Jacquet, secretario de Estado, responsable de las relaciones con los Estados Asociados de Indochina quien sugirió que Minh hiciera su oferta a París por medio de las vías diplomáticas formales. A estar a lo informado por el diario "Expressen" Jacquet expresó que si la proposición del líder comunista es auténtica, "constituye una noticia de importancia mundial", pero agregó que por lo menos parte de ella "parece haberse hecho con fines de exportación".

Esta noche Daniel Mayer, presidente de la Comisión de Relaciones Exteriores de la Asamblea Nacional Francesa, manifestó que la declaración de Minh podría ser "el principio" de un entendimiento con los comunistas que han estado combatiendo a los franceses en Indochina desde hace más de siete años.

El gabinete francés ha comenzado un minucioso estudio de la declaración de Minh.

Saldo de Desastre en Pusan

PUSAN, 29 (AFP). — Daños por 16 millones de dólares causó el siniestro que arrasó esta ciudad.

El cuartel general de la policía de Pusan dió un comunicado acerca de los efectos del incendio, indicando que hay 6 muertos, una treintena de heridos y 28.000 personas sin techo, a las que se alberga en teatros, escuelas, galpones, depósitos, etc.

Mossadegh Inició Huelga de Hambre

TEHERAN, 29 (INS). — El ex primer ministro iranio, Dr. Mohammed Mossadegh, que es juzgado por una corte militar por traición al cha, declaró la huelga de hambre como acto de protesta contra su proceso.

Mossadegh, que alternativamente indicó que no declararía en el juicio y que estaba dispuesto a prestar declaración durante un mes seguido, si los jueces se lo permitían, tuvo hoy una nueva expresión de sus súbitos y sorprendentes maniobras y manifestó a la Corte que como acto de protesta contra su "juicio ilegal" se negará, de ahora en adelante, a ingerir alimento alguno. Mossadegh, cuyo estado de salud se halla bastante debilitado, vaticinó que moriría en tres días.

La Nota Inglesa

TEHERAN, 29 (APP). — El Consejo de Ministros iranio está estudiando desde anoche el texto de la nota recibida del Foreign Office acerca de la reanudación de las relaciones diplomáticas. En las esferas oficiales hay reserva acerca de la nota y de la respuesta que le será dada y se limitan a declarar que ese documento requiere un meditado estudio. Según una fuente oficiosa, el punto de vista expuesto en la nota por el gobierno de Gran Bretaña no habría suscitado mayormente entusiasmo en las esferas responsables iranias.

BUENOS AIRES REPUBLICA ARGENTINA

40 Centavos

Un toque de atención para la solución argentina de los problemas argentinos

AÑO IX — Diario de la Mañana — Nº 2.927

Buenos Aires, Lunes 30 de Noviembre de 1953

Winston Churchill Cumple 79 Años

LONDRES, 29 (INS). — Pleno de vigor y capacidad de trabajo, sir Winston Churchill, caballero de la Orden de Jarretera, miembro de la Orden del Mérito, Premio Nobel de Literatura y primer ministro del Reino Unido, cumplirá mañana 79 años de edad.

El nuevo cumpleaños apenas si tiene significado para el veterano luchador, si bien no hace mucho estuvo prácticamente al borde de la muerte.

Mañana por la noche Churchill saboreará, en una sencilla reunión familiar, rodeado de todos los suyos, un exquisito pastel de cumpleaños y escuchará los plácemes de sus seres queridos, rodeado de un sinfín de obsequios que han comenzado a llegarle no sólo de todo el país, sino también de todo el imperio británico. Esta vez quizá no podrá repetir la opípara comida con que se regaló el año pasado, pero es posible que pueda lugerle un poco más del vino y el coñac que las módicas dosis que sus médicos le permiten beber ahora.

Denuncian Presión los Cautivos Refractarios

SEUL, 29 (AFP). — "Los prisioneros refractarios a la repatriación acusan a las Naciones Unidas de haber implantado un sistema "psicológico" de explicaciones, tendiente a obligarlos a volver a sus países, haciéndoles llegar recortes de diarios, documentos de propaganda y cartas de intimidación provenientes de Estados Unidos. Las fuerzas indias son acusadas también de complicidad", según declaraciones hechas por el general Thimaya, presidente de la comisión neutral

En efecto, los prisioneros refractarios de la parte aliada, coreanos, norteamericanos y británicos, se han entregado a un violento ataque escrito contra el comando de las Naciones Unidas y las fuerzas indias acusándolas de haber violado el acuerdo sobre los prisioneros.

Un documento de 25 páginas enviado a la prensa, constituye el "acta de acusación" que redactaron "espontáneamente" los prisioneros refractarios y en ella revelan las cartas recibidas de los Estados Unidos, respuestas enviadas por el general Thimaya y acusaciones de los prisioneros. El general Thimaya declaró que ninguno de sus colaboradores había prestado ayuda a esta reclamación, así como de parte de los aliados no se influyó sobre los prisioneros para obligarlos a volver a sus casas.

Otra Investigación

PAN MUN JON, 29 (AFP). — El comando de las Naciones Unidas ha pedido a la Comisión Neutral de Repatriación, que destaque un pequeño equipo móvil para encargarlo de realizar una investigación sobre tres soldados coreanos evadidos que se encuentran actualmente bajo custodia del Comando.

Los miembros de este equipo deberán interrogar a los tres soldados y a otros testigos, para establecer la situación oficial de aquellos.

Según el Comando de las Naciones Unidas, se trata de prisioneros de guerra que los comunistas retenían en violación de los acuerdos de armisticio.

Llegó a París el Sr. Oneto Astengo

PARIS, 29 (AFP). — El nuevo embajador argentino en Francia, Sr. Oscar Oneto Astengo, llegó a ésta procedente de Estocolmo.

Recibieron al diplomático argentino —quien hasta ahora representaba a su gobierno en Suecia, en calidad de ministro— el conde de la Chauvine, jefe de protocolo; León Brussour, subdirector del departamento de América en el Quai d'Orsay, Javier Gallac, encargado de Negocios de la embajada argentina y alto personal de dicha representación diplomática.

Tito Reiteró su Actitud Conciliatoria

Apoya la Conferencia de los 5

BELGRADO, 29 (INS). — El mariscal Tito, presidente de Yugoslavia, reiteró la disposición de su país a asistir a una conferencia de cinco potencias para solucionar el espinoso problema de Trieste. En un nuevo y evidente esfuerzo por impulsar la realización de la conferencia, Tito advirtió, sin embargo, que es inaceptable la condición exigida por Italia en el sentido de que se le entregue la zona "A" del territorio libre de Trieste antes de dicha reunión. La agencia oficial noticiosa yugoslava "Tanjug", al difundir la renovada proposición de Tito, indicó que Yugoslavia confía plenamente en el éxito de la proyectada conferencia si las partes en disputa concurren a ella con espíritu de cooperación.

La Opinión de Pella

MILAN, 29 (AFP). — Interrogado a su paso por Milán, el señor Giuseppe Pella, primer ministro y ministro de Relaciones Exteriores de Italia —quien regresa de La Haya, donde asistió a la conferencia de los cancilleres de la "pequeña Europa", declaró que el mariscal Tito, con su nuevo discurso "no ha facilitado en verdad, la tarea de los aliados". Con respecto a la reciente nota soviética aceptando la invitación occidental para asistir a una conferencia cuatripartita sobre Alemania, expresó que aunque tiene sus reservas con respecto a las verdaderas intenciones de los hombres del Kremlin, dicha nota "permite fundar algunas esperanzas en el porvenir".

"Resultados Concretos"

Refiriéndose, por último, a la conferencia de La Haya, dijo que no era de esperar resultados espectaculares. "Pero pude comprobar con satisfacción" —declaró— que se lograron algunos resultados concretos.

Pidió Asilo en la Embajada Argentina el Sr. E. Valdivieso

LA PAZ, 29 (AFP). — Se asiló en la sede de la embajada argentina el Sr. Enrique Valdivieso, ex vicepresidente de la república durante el gobierno del Sr. Busch. Ante esta situación, el embajador argentino, Sr. Conte Grand, solicitó salvoconducto a las autoridades bolivianas en favor del Dr. Valdivieso.

Isabel II Recorrió el Canal de Panamá

COLON, Panamá, 29 (INS). — A bordo del buque "Gothic" y tras un breve recorrido de placer por el Caribe, llegaron a Colón —término de la zona del canal de Panamá, en el Atlántico— la reina Isabel II de Gran Bretaña y su esposo, el duque de Edimburgo, los que han sido declarados huéspedes oficiales de las autoridades panameñas. Esta tarde la soberana y el presidente de Panamá coronel Remón, intercambiaron condecoraciones. Luego la pareja real pasó revista a una guardia de honor del ejército norteamericano en la zona del canal e hizo una jira por las instalaciones de la vía interoceánica, asistió a una recepción en la legación de Inglaterra en Ciudad de Panamá, y, finalmente fué invitada de honor en un banquete que le ofreció el presidente Remón. Luego del ágape, Isabel y su consorte se embarcaron nuevamente en el "Gothic" en Balboa, en el océano Pacífico, para seguir viaje hacia Australia y Nueva Zelandia a bordo de dicha nave.

Syngman Rhee Regresó a Seúl

SYNGMAN RHEE

SEUL, 29 (INS). — El presidente Syngman Rhee regresó a Corea meridional tras una visita de dos días al baluarte nacionalista chino de Formosa, donde conferenció con el generalísimo Chiang Kai-shek. A su llegada a Seúl, Rhee declaró que no firmó acuerdo alguno secreto con el presidente chino, ni tampoco concertó una alianza militar. Reiteró, no obstante, los términos del comunicado expedido ayer por ambos estadistas diciendo que sus respectivos países se comprometieron a cooperar con todos sus recursos morales y materiales en la lucha contra el comunismo y efectuando un llamamiento a las otras naciones libres del Asia para la formación de un frente unido anticomunista.

En Formosa Conferenció con Chiang

Respecto de la propuesta conferencia de naciones asiáticas y del Pacífico para estudiar la manera de contener la amenaza roja, Rhee dijo que no tiene conocimiento de dónde habrá de celebrarse. El presidente sudcoreano, refiriéndose al problema de Corea, indicó que su país observará las disposiciones del armisticio de noventa días suscripto por aliados y comunistas, pero añadió que el cese de hostilidades, está ejecutándose deficientemente.

"Un Frente Unido"

TAIPEH, 29 (AFP). — "Quiero organizar un frente único destinado al Asia contra la amenaza comunista", declaró el presidente Syngman Rhee, explicando hoy en una conferencia de prensa el plan que había discutido con el mariscal Chiang Kai-shek, para preparar una conferencia que agrupe a todas las naciones anticomunistas del Extremo Oriente.

No Hay Nada Resuelto

Sin embargo, agregó, nada concreto se ha resuelto todavía y "no hemos concertado ningún acuerdo secreto".

Como se le preguntara si esa conferencia comprendería al Japón, Indonesia y la India, el presidente sudcoreano respondió sin comprometerse, declarando simplemente que esperaba que de la conferencia se obtendría un pacto del Pacífico.

La Cooperación Militar

El Sr. Syngman Rhee añadió que había discutido acerca de una "cooperación militar" con el presidente Chiang Kai-shek, pero que no habían llegado todavía a un acuerdo.

Huelga en los Principales Diarios de Nueva York

NUEVA YORK, 29 (AFP). — Los tres diarios neoyorquinos "New York Times", "Daily News" y "The New York Mirror" han aparecido hoy en ediciones más reducidas, no solamente por efecto de la huelga de fotograbadores, sino porque los periodistas, repórteres, impresores y telefonistas de esos diarios se negaron a trabajar, tal como había ocurrido ayer con los diarios de la tarde cuyo personal se negó a desafiar las filas de huelguistas apostados de guardia frente a los locales.

Las ediciones dominicales de los diarios incluyen en Estados Unidos una cantidad de secciones impresas por anticipado: suplementos, revistas literarias y teatrales, deportivas, etc., y los tres diarios afectados por la huelga pudieron ofrecer esta parte de sus ediciones.

Publicáronse Resultados de la Elección en Sudán

KARTUM, 29 (AFP). — Los resultados oficiales de las elecciones en el Sudán del Sur, abarcan 21 circunscripciones sobre 22, dando las cifras siguientes: Diez independientes, 6 miembros de la Liga Sudista y 3 nacionales unionistas. Los resultados anunciados hasta ahora por el Sudán del Norte, para cuatro circunscripciones, son: 2 unionistas, 1 miembro del partido Ouimma y 1 socialista

Témese que Wáshington Opte por la "Defensa Periférica"

CLARIN en G. Bretaña

LONDRES, 29 (De nuestra agencia). — Sir Winston cumple mañana 78 años y el martes volará hacia las Bermudas. No parece posible que ningún otro estadista de estos tiempos haya alcanzado tanta popularidad: al concurso abierto por el semanario de Londres "The Observer" para embellecer en verso al indomable han acudido 2.640 trovadores en diversos idiomas, inclusive en alemán, y el vencedor, un nacionalista irlandés —un enemigo, en suma— le exalta como un capitán de esperanzas en la nueva tormenta. Las esperanzas del mundo se han reducido, no obstante desde que la última nota rusa a Londres, Wáshington y París, elaborada con recurso de retirada estratégica, ensanchó las brechas de la alianza occidental. Por un lado, Estados Unidos que difiere de Gran Bretaña y Francia en el dilema del reconocimiento de China comunista, no podrá acudir a la conferencia de los Cuatro en Berlín, sin aceptar, en principio, la complementaria de los Cinco, patrocinada por Moscú. Por otro lado, Francia, después de la última nota soviética, se siente más hostil al rearme de Alemania que cuando Molotov funcionaba sin la menor sombra de "sí" en el vocabulario y agrava su oposición al proyecto de completar la defensa de Europa en los términos planeados por Inglaterra y Estados Unidos.

Con una técnica de aparentes deseos de paz, inédita hasta ahora, el Kremlin consigue cohonestar esta simulación con sus preocupaciones de orden interno y su "operación" de las Bermudas, que consiste en apoderarse de la iniciativa en esa conferencia, a la que pretende asistir como "convidado de piedra".

El pesimismo de Londres, sin embargo, no es tan negro como el de Bonn, donde las últimas vacilaciones de Francia hacen temer que Estados Unidos adopte "la defensa periférica" y evacuando sus tropas de la Europa central, refuerce sus dos cabeceras de puente —España e Inglaterra— y entregue lo demás a campo de batalla. "Esto —se agrega en la Alemania occidental— tampoco será una buena noticia para Francia, nación que si hoy obstruye la participación alemana en la defensa de Europa, no podrá detener nuestro resurgimiento político y económico ni la organización de nuestras propias fuerzas militares en cinco, diez o veinte años".

El doctor Adenauer será otro convidado de piedra en las Bermudas.

JACINTO MIQUELARENA
Corresponsal de Clarín en Londres

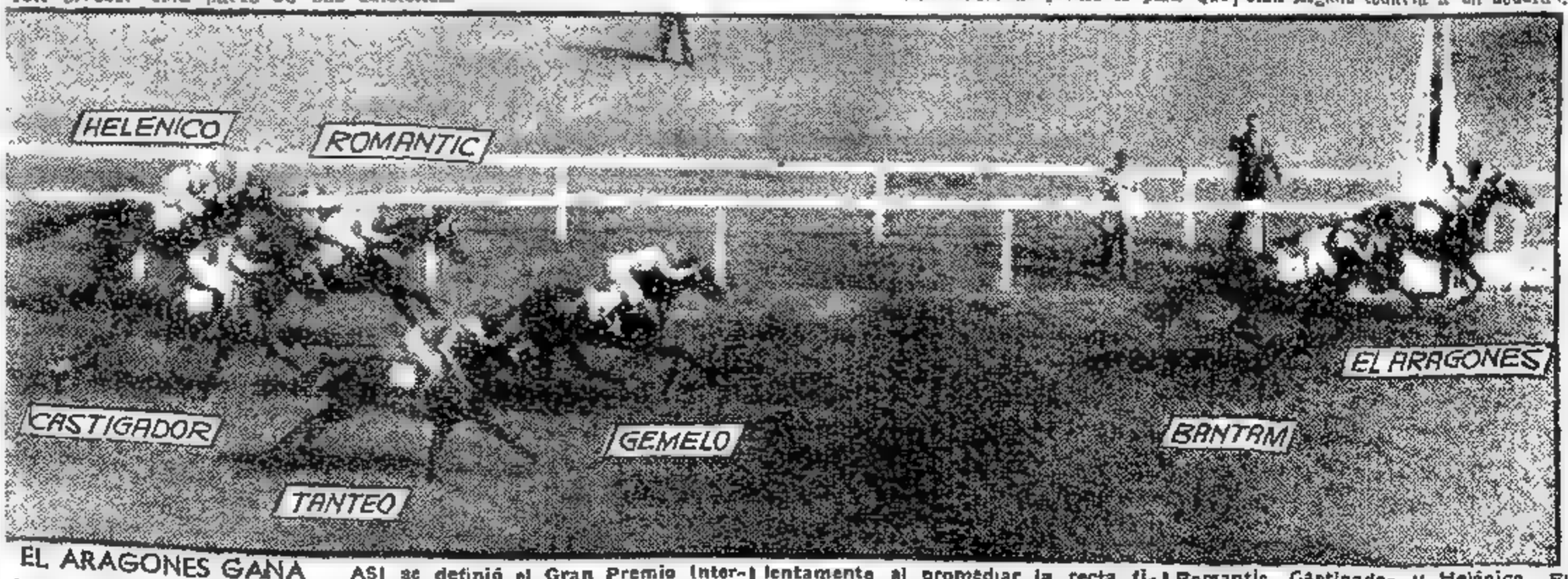

EL ARAGONES GANA EL INTERNACIONAL

ASI se definió el Gran Premio Internacional. El Aragonés, que durante gran parte del recorrido se desempeñó en la retaguardia, arremetió violentamente al promediar la recta final, para sacar amplia ventaja y contener la carga final de Bantam. Tercero llegó Gemelo y más atrás Tanteo, Romantic, Castigador y Helénico. El vencedor empleó 3'6"2/5 para cubrir 3.000 metros, dirigido por R. B. Quinteros, quien logró otras tres victorias

Habló el Gral. Perón en la Clausura del Congreso de Empleados de Comercio

Estudió Londres el Informe de Hayter

LONDRES, 30 (AFP). — El informe de Sir William Hayter, embajador británico en Moscú, sobre la entrevista que mantuvo el sábado con Georges Malenkov fué estudiado durante el fin de semana por Anthony Eden quien informó de inmediato a Winston Churchill, trasladándose en forma apurada a Whitehall. Los medios autorizados británicos declaran que la conversación entre el jefe del gobierno soviético y el embajador británico a la cual asistió finalmente Molotov, tuvo un carácter muy general y transcurrió en atmósfera sumamente cordial.

Ninguna proposición fué hecha de un lado ni del otro agregan esos medios. La visita de Sir William a Malenkov señalan tuvo carácter de cortesía insistiéndose sobre todo en la necesidad de mantener relaciones cordiales entre ambos países.

ARTAJO

Ratificó España el Tratado con EE. UU.

No Afecta a la Soberanía Hispana, Dijo Artajo

MADRID, 30 (INS). — El Parlamento español ratificó, por unanimidad, los acuerdos de ayuda económica y defensa firmados por España y Estados Unidos en Madrid el 26 de setiembre pasado.

Ratificóse la Posición Anticomunista

MADRID, 30 (AFP). — El ministro de Asuntos Extranjeros anunció ante las Cortes que el tratado militar con Estados Unidos no afecta la soberanía de España.

Artajo mencionó una serie de hechos por los que "ha quedado palpablemente demostrado que España tenía plenas razones para mantener su política anticomunista", agregando luego

"Los acuerdos hispanoamericanos son la recompensa que merece el pueblo español por su actitud desinteresada".

Afirmó que España ha realizado rápidamente lo que será la evolución futura del mundo, y agregó que el general Franco había pronunciado "palabras proféticas", cuando fracasó la política de apaciguamiento y cuando se acercaron las distancias entre España y Estados Unidos.

Estipulaciones de los Tratados

Como se sabe, los pactos firmados semanas atrás por los gobiernos de España y Estados Unidos acuerdan facilidades a este último país para la utilización de determinadas bases aéreas en la península, para cuyo acondicionamiento Wáshington suministrará fondos.

EL PRESIDENTE de la República, general Perón, dirigiendo la palabra a los empleados de comercio reunidos en el T. Colón, con motivo del acto de clausura del congreso del gremio

Encárase en Occidente la Reunión con Moscú

Eden y Foster Dulles Formulan Declaraciones

LONDRES, 30 (INS). — El canciller de Gran Bretaña, Anthony Eden, declaró hoy que su gobierno espera "que ahora sea posible concertar una reunion de las grandes potencias", con inclusión de Rusia, para tratar la cuestión alemana, en fecha próxima.

Eden habló en la Cámara de los Comunes en la la víspera de su partida a las Bermudas, acompañando al primer ministro, sir Winston Churchill, quien se entrevistará con el presidente de Estados Unidos, Dwight Eisenhower, y el primer ministro de Francia, Joseph Laniel. En respuesta a una pregunta de la oposición laborista sobre la nota rusa de la semana pasada proponiendo una conferencia de los Cuatro Grandes en Berlín, Eden dijo que, en su opinion, significa que el gobierno soviético está dispuesto a entrevistarse con los representantes de Occidente sin condiciones. "Aun estoy celebrando consultas con los otros gobiernos a los cuales la nota fué dirigida" —agregó.

Estados Unidos no Cederá

WASHINGTON, 30 (AFP). — "Se aproxima la fecha de nuestro encuentro con los representantes de la Unión Soviética", declaró John Foster Dulles secretario de Estado, en su intervención ante la comisión investigadora de la Cámara de Representantes, que examina la anexión por Rusia de Lituania, Letonia y Estonia.

Puedo asegurarles que no desdeñaremos las ocasiones de poner un freno a la carrera armamentista, especialmente de los armamentos atómicos, y de reducir los riesgos de guerra.

"Sin embargo, puedo garantizarles de que nosotros no consideramos la mesa de conferencia como un lugar donde abdicar los principios en que nos inspiramos, sino como el lugar en que debemos hacerlos prevalecer". Luego insistió en que Estados Unidos no reconocerá la anexión por Rusia de los Estados bálticos.

Sede de la Reunion

PARIS, 30 (AFP). — Las potencias occidentales aceptarían a la ciudad de Berlín como sede de la conferencia entre los cuatro grandes.

En París se había opinado inmediatamente que esta sugerencia no era feliz, pero que no debía constituir una dificultad mayor para la reunion proyectada. Se hace notar, en todo caso, que al instalar la conferencia en la sede de la Comisión de Pacificación tendría lugar en terreno neutral, con la ventaja que los servicios de seguridad verían facilitada su tarea por la presencia de importantes fuerzas militares aliadas en la ex capital alemana.

Eden Conversó con Aldrich

LONDRES, 30 — (AFP). — Anthony Eden tuvo esta tarde una entrevista con el embajador norteamericano Winthrop Aldrich, a pedido del representante yanqui.

Según fuentes dignas de crédito, la entrevista se refirió principalmente a los asuntos que serán tratados en la conferencia de las Bermudas, y en particular, acerca de la última nota soviética.

Comenta Radio Moscú

LONDRES, 30 (INS). — Radio Moscú afirmó hoy que como resultado de la próxima conferencia de las Bermudas aumentará la tensión internacional.

El comentarista de la emisora moscovita, M. Viktorovy, dijo que en las Bermudas no se tomará decisión alguna que lleve hacia la paz.

Clarín

Un toque de atención para la solución argentina de los problemas argentinos

AÑO IX — Diario de la Mañana — Nº 2 928

BUENOS AIRES · REPUBLICA ARGENTINA · 40 Centavos

Buenos Aires, Martes 1º de Diciembre de 1953

Estúdiase la Propuesta de Tito

ROMA, 30 (AFP). — El gobierno italiano examina con atención la nueva propuesta del mariscal Tito, tendiente a obtener el retiro de las tropas italianas y yugoslavas de la frontera entre ambos países. En esta capital se destaca que la sugerencia tiene el mérito de aliviar la tensión italoyugoslava. Con todo, se subraya que para Belgrado, debe anularse la decisión anglosajona que cedía a Italia la administración de la zona A. Considérase, además, en los círculos gubernamentales, que la nueva actitud yugoslava anula virtualmente la última propuesta italiana y hace necesario buscar otro método para llegar a una discusión directa entre Roma y Belgrado, cuyas bases deberán sugerirlas las potencias occidentales, sin que ello implique una modificación de la decisión del 8 de octubre. No obstante, el primer ministro ha censurado el discurso de Tito, manifestando que "dista mucho de facilitar la labor de las potencias occidentales".

Dúdase en Saigón del Pacifismo de Ho Chi Minh

Emperador BAO DAI

Confirmó la Propuesta la Emisora Comunista

SAIGON, 30 (AFP). — Las esferas militares francesas no creen en el pacifismo de Ho Chin Minh y estiman que su propuesta para un armisticio obedece a los recientes reveses militares de las fuerzas comunistas.

Se considera, por otra parte, que su declaración forma parte de la ofensiva pacifista de la URSS y tiende a lograr la cesación de la guerra indochina antes de que se cumpla el plan Navarre.

La confirmación de la propuesta de armisticio la hizo la radio Viet-Minh Comunista, al irradiar íntegramente el texto de las declaraciones de Ho Chin Minh hechas al diario "Expressen" de Estocolmo.

Bao-Dai Llegó a Saigón

SAIGON, 30 (AFP). — Procedente de Ban Me Thuot ha llegado a ésta el jefe de Estado del Viet-Nam, emperador Bao Dai, relacionándose su viaje con el anuncio de la proposición de Ho Chin Minh.

Hubo emoción profunda en esferas nacionalistas indochinas afectas a Bao Dai al conocerse el mensaje de la radio Viet-Minh y los líderes pidieron al emperador que asuma una posición categórica en cuanto a esas proposiciones. Sin embargo, Bao Dai aguarda a que Francia defina su actitud oficial antes de dar a conocer su opinión.

Reacción en París

PARIS, 30 (AFP). — "Las negociaciones de paz deben tratarse con el Viet Minh y no con Pekín o Moscú", dice el diario "Le Monde" en un artículo que titula "Golpes de sondeo", en el que comenta el reportaje a Ho Chi Minh publicado por el diario sueco "Expressen", en que el líder del Viet Minh se muestra dispuesto bajo ciertas condiciones, a poner fin a las hostilidades en Indochina.

"El momento elegido por Ho Chi Minh hace pensar se trata de intenciones muy precisas", dice "Le Monde", que analiza el reportaje y las reacciones de los círculos políticosvietnameses de Saigón y de Hanoi, en los que se manifiesta irritación e inquietud acerca de un "posible abandono de Francia".

Designóse en Alemania Oriental a Von Paulus

BONN, 30 (ANSA). — El ex-mariscal de campo, Von Paulus, que comandó a las fuerzas alemanas en el sitio de Stalingrado, y que fuera transferido, el mes pasado, por la URSS, a la república democrática alemana, ha sido designado subsecretario en el Ministerio del Interior de Alemania Este.

El nombramiento le confiere todos los poderes necesarios para organizar a la policía, que constituirá el futuro ejército popular.

Churchill, que Viaja Hoy a las Bermudas, Cumplió Ayer 79 Años

LONDRES, 30 (AFP). — Sir Winston Churchill, lejos de poder otorgarse algún descanso en homenaje a su 79º aniversario, emprende con entusiasmo una semana de trabajo, que ha de ser para él, sin duda, la más activa del año. En efecto, Churchill partirá mañana para las Bermudas, donde se entrevistará con Eisenhower y Laniel.

El gabinete, que ordinariamente no se reúne los lunes, sesiona hoy excepcionalmente. Esta tarde, según la costumbre, sir Winston y lady Churchill recibirán a comer a los miembros de su familia.

Todos los años constituye la gran sorpresa la torta del aniversario, que ofrece el confitero Floria. Este año se anuncia que el "cake" representará toda la obra literaria de sir Winston, desde "The Story of the Malakand Field Force", aparecido en 1898, hasta el último volumen de sus memorias de la guerra, "Triunph and Tragedy", que aparecerá en 1954.

La reina ha enviado desde Panamá donde se encuentra actualmente, un mensaje con sus mejores augurios. También llegó el siguiente telegrama del presidente Eisenhower: "Mis más cordiales felicitaciones en su cumpleaños. Mis mejores deseos de que lo celebre jubilosamente y muchos más años de felicidad. Espero verle pronto".

Trata la Denuncia Yanqui la UN

Acusa a China Roja y a Norcorea

NUEVA YORK, 30 (AFP). — Cabot Lodge, delegado norteamericano ante la UN, abrió el debate en la Asamblea General sobre las atrocidades cometidas por los comunistas en la guerra coreana.

Las delegaciones de EE. UU., Gran Bretaña, Francia, Turquía, Australia —combatientes en la campaña coreana— presentaron una resolución en la que se expresa la emoción profunda de la Asamblea por la lectura de los informes y condenan las atrocidades y atentados a los derechos humanos.

La resolución establece que la UN debe hacer respetar, por igual los derechos de gentes y los tratados entre naciones, así como establecer la justicia internacional.

De acuerdo a la moción de Cabot Lodge el número total de víctimas de las atrocidades comunistas se elevaría a cerca de 38.000 personas.

El delegado americano subrayó especialmente, al hacer la presentación de la resolución, la culpabilidad directa de ciudadanos soviéticos que —afirmó— dirigían los campos de prisioneros de guerra en Corea del Norte.

Adhesión Británica

"Según fuentes de información del gobierno británico, ya no existen dudas respecto a las atrocidades cometidas en gran escala contra soldados de las Naciones Unidas y civiles sudcoreanos", declaró sir Gladwyn Jebb, delegado de Gran Bretaña. "Son estos métodos —agregó Sir Gladwyn Jebb— que pedimos a la asamblea condene, cualquiera sea el gobierno o la autoridad que los practique".

Seguidamente, el representante de Gran Bretaña expresó la opinión que la decisión propuesta constituyo "la decisión más moderada que la asamblea pueda adoptar en las actuales circunstancias. La cuestión mas importante de este debate —prosiguió— es que nos obliga a mirar de frente los horrores de la guerra y la necesidad de evitar una nueva conflagración".

Japón y China Roja Reanudan Relaciones

TOKIO, 30 (AFP). — Japón ha reanudado sus relaciones diplomáticas con China comunista. Hablando en la Dieta, el ministro de Relaciones Exteriores puntualizó hoy este hecho, y manifestó: "El gobierno japonés se felicita de que —de hecho— hayan sido reanudadas las relaciones entre Japón y China". Indicó que el establecimiento de relaciones se logró luego de la reciente visita a Pekín de una delegación de hombres de negocios japoneses.

El Equilibrio Atómico Trajo un Cambio en la Política Europea

NUEVA YORK, 30 (Especial). — Cuando el doctor Robert Oppenheimer trazó aquella su metáfora según la cual la carrera armamentista atómica podría convertirse, en breve, en algo así "como dos escorpiones metidos en una botella, cada uno capaz de dar muerte al otro pero sólo a costa de su propia vida", muchos se impresionaron. Sin embargo, pronto la sensatez demostró que el cuadro presentado era radicalmente falso y que, además, tal metáfora constituía el síntoma de una peligrosa neurosis norteamericana.

En primer lugar, el mundo no es en modo alguno una botella y Estados Unidos y la URSS no están ni pueden estar solos en él. Porque el mundo no se halla compuesto por dos grandes potencias armadas con nuevos métodos de aniquilamiento, sino por muchos países, grandes y pequeños, que tienen vitales intereses en la guerra atómica y a los cuales corresponderá un papel importante en la cuestión.

La idea de que Estados Unidos y Rusia se encuentran embotellados y uno frente a otro, constituye simplemente una ilusión neurótica. Si no se destruye esa idea, el pueblo norteamericano puede comenzar a sentirse uno de los escorpiones de la metáfora de Oppenheimer —el otro sería, lógicamente, el ruso— y la consecuencia natural salta a la vista: el pánico.

Oficialmente no se ha producido ninguna reacción clara ante el supuesto equilibrio atómico derivado de la afirmación de Moscú de que ha desaparecido el monopolio nuclear. En realidad, la situación ha sido analizada en Estados Unidos como si realmente fuera exacto ese símil de la botella con los dos escorpiones. Pero en Gran Bretaña, en el resto de Europa y en el Japón, el nuevo estado de cosas ha originado una sutil y aunque inadvertida, profunda modificación en el terreno de la gran estrategia y la alta política.

Mientras las armas atómicas eran un privilegio de Estados Unidos, los países no comunistas no se inquietaban por la propia defensa. Mas al entrar la URSS en posesión de esos medios de lucha, se planteó de pronto el problema de cómo proteger a Gran Bretaña, Francia, los Países Bajos, Alemania occidental y Japón. Quedó evidenciado en seguida que la defensa pasiva se convertiría para ellos en una imposibilidad económica y técnica. Las investigaciones, los cálculos y las deliberaciones arrojaron el resultado desalentador de que no puede proyectarse para esas naciones una defensa pasiva eficiente.

Por lo tanto, los europeos han arribado a la conclusión de que para evitar la agresión soviética tendrán que mantenerse en constante vigilancia y redoblar su disposición a adoptar todas las precauciones imaginables a fin de conservarse alejados de una guerra global. A esto último responde la insistencia de Churchill en conversar con Malenkov. En la próxima conferencia de las Bermudas, el tema será indudablemente encarado. Quizá Estados Unidos se vea precisado a acceder a los requerimientos de Londres y París y, así, prestarse a intentar un acercamiento con Moscú en la reunión de los cuatro que acaba de proponer el Kremlin.

WALTER LIPPMANN

Copyright 1953, por Clarín, Distribuido por Editors Press.

Previamente Pronunció un Discurso el Sr. Borlenghi

Realizóse el Acto en el Teatro Colón

CON dos discursos —uno del ministro del Interior, señor Angel G. Borlenghi, y otro del presidente de la Nación, general Juan Perón — en ese orden—, se clausuró ayer por la tarde, en el teatro Colón, el VII Congreso Ordinario y XIX Nacional de la Confederación General de Empleados de Comercio.

Una concurrencia que llenaba todas las graderías del coliseo tributó entusiasta recepción cuando el jefe del Estado apareció en el escenario, acompañado por el señor Borlenghi, el ministro de la Corte Suprema de Justicia, doctor Luis Longhi; el secretario general de la C. G. T., señor Eduardo Vuletich; el intendente municipal, arquitecto Jorge Sabaté; el jefe de la Policía Federal, señor Gamboa; legisladores y dirigentes gremiales.

Se Inicia la Ceremonia

Con el Himno Nacional, que fué cantado por toda la concurrencia, se dió por iniciado el acto. Después se ejecutó la marcha "Los muchachos peronistas" y a continuación, en nombre de los congresales habló el diputado nacional Dr David Diskin, quien rindió homenaje a la memoria de la señora Eva Perón —guardando los presentes un minuto de silencio—, e inmediatamente leyó las resoluciones que tomó la asamblea. A continuación, entregó al general Perón un cheque por valor de 28.879.019 pesos, como aporte del gremio a la Fundación Eva Perón. Habló después el secretario general de la C.G.T. y luego lo hizo el señor Borlenghi, en su carácter de secretario general de la Confederación de Empleados de Comercio.

Habla el Sr. Borlenghi

El ministro del Interior señor Borlenghi, comenzó diciendo:

Se ha dicho que nuestro gremio es disciplinado, serio, constructivo y yo quiero resaltar que estas condiciones las posee individualmente cada uno de sus integrantes y las posee el conjunto, toda la organización del gremio.

Hemos dicho muchas veces que el nuestro es un gremio unido y debemos señalarlo, porque es conveniente decirlo, que ha sido siempre unido, que a través de los 22 años de existencia de la Confederación General de Empleados de Comercio y aun en los momentos más difíciles, tales como el año 1943, que fué una verdadera prueba de fuego, se mantuvo férreamente unido y desde entonces en que democráticamente resolvimos ponernos al lado del general Perón se mantuvo indisolublemente unido y firme a través de las alternativas múltiples y así unido afrontó y actuó el 17 de octubre de 1945. Esto no fué la palabra o la actitud de uno o más dirigentes sino la obra de

(Continúa en la página TRES)

La Reina Isabel Viaja Hacia las Islas Fiji

BALBOA, Panamá, 30 (INS). — La reina Isabel y el duque de Edimburgo embarcaron a bordo del "Gothic" saliendo de Panamá con destino a las islas Fiji.

Recibió el General Perón a Representantes de las Fuerzas Económicas

Afectará Una Huelga a la Industria Británica

LONDRES 19 (AFP). — Organizado por el Sindicato de Construcciones Navales y la Federación Sindical de Constructores Mecánicos, se realizará, a partir de mañana, uno de los paros obreros más graves que se hayan conocido en Inglaterra. Afectará únicamente a la zona de 1926, que duró en un primer movimiento de advertencia de 24 horas.

No obstante de los tres sindicatos adheridos de la confederación, el Sindicato de Obreros Generales y Municipales, que cuenta con 250 000 afiliados, se abstuvo de recomendar a sus miembros se adhieran a la huelga.

Por lo tanto se espera que la orden de huelga no sea acatada en muchos lugares en la tarde de hoy se considerara que las fábricas Austin de Birmingham seguirían trabajando.

Muchos observadores consideran dudoso que en el conflicto no intervenga el gobierno acordando un ligero aumento de salario, aunque se cree que son muy pocas las probabilidades de que los obreros obtengan completa satisfacción a sus exigencias.

Comparable el Paro de 1926

negativa de las compañías de aumentar en un veinte por ciento los salarios actuales, y que llevará a cerca de dos millones de obreros a hacer abandono de sus talleres en un primer movimiento de advertencia de 24 horas.

EL PRIMER mandatario, general Juan Perón, departe con el contraalmirante Americo Thomaz ministro de Marina de Portugal, que concurrió a saludarlo a la Casa de Gobierno.

Refiriose el Jefe del Estado al Equilibrio de Precios y Salarios

Instó a Rebajar los Artículos de la Indumentaria

"EL standard de vida del pueblo argentino hay que aumentarlo y eso solamente se puede lograr con el trabajo y la producción", dijo el jefe del Estado, general Perón, al recibir ayer por la mañana a los representantes de todas las federaciones de la producción, la industria y el comercio que han sido nucleadas en la Confederación General Económica de la República Argentina.

En el mismo acto, el primer magistrado hizo una amplia exposición del panorama económico argentino y señaló que "es necesario resolver cuanto antes, en la próxima semana si fuera posible, el desequilibrio de precios creado en la industria de la indumentaria".

En medio del aplauso de la concurrencia, que desbordaba el Salón Blanco de la Casa de Gobierno y se extendía hasta el Salón de Acuerdos, el general Perón anunció que momentos antes había firmado el decreto concediendo la personería jurídica a la C.G.E.

Del Presidente de la C. G. E.

El general Perón llegó al recinto de la reunión, en compañía de los ministros de Asuntos Económicos, doctor Alfredo Gómez Morales; de Industria y Comercio, señor Rafael Amundarain y de Finanzas, doctor Miguel Revestido y de los presidentes de la Confederación General Económica, señor José Gelbard; de las confederaciones de la Producción, señor Gastón Aldo Bolari de la Industria, doctor Eduardo Verardo y del Comercio, señor Raúl Miscendino y del secretario de la C. G. E., señor José G. de Elordy.

Ubicadas las autoridades en un estrado especial levantado bajo el busto de la República, inició el acto, con un breve discurso, el presidente de la C. G. E., señor Gelbard, quien destacó la presencia de los representantes de 25 federaciones provinciales, territoriales y de la Capital Federal de todas las ramas de la economía nacional. "Este es el momento —dijo— en que nuestra entidad debe dar pruebas de que está en marcha y asume su papel en el desarrollo económico de la Nación para que enfrentemos los problemas del presente y del futuro". Indicó que la mayor responsabilidad de la C. G. E. es coordinar su acción y su pensamiento con la estructura del Estado y de las fuerzas organizadas del trabajo. "En el común anhelo de consolidar el basamento firme de la organización integral del país".

Definió, después, en esta forma, el objetivo de la C. G. E.: "La fuerza de nuestra unión tiene que estar pronta para volcarse en favor de algún sector de las fuerzas empresarias que se halle en apremios; pero con igual espíritu de justicia hemos de hacer la crítica severa y adoptar una sanción enérgica cuando en nuestras propias filas surja el brote del egoísmo antisocial. Mantener el equilibrio económico, procurar la convivencia armónica de los distintos elementos que integran la gran familia argentina, es también un objetivo que al igual que en V. E. anida, en nuestros corazones".

Habla el Gral. Perón

El primer magistrado habló seguidamente y comenzó haciendo un anuncio: "He tenido la satisfacción de firmar hoy la personería jurídica de la C.G.E.". Indicó igualmente que se había enviado al Congreso el proyecto de ley por el cual se establecen las reglas y principios sobre los cuales se realiza la organización general de la C.G.E.

Refirió después cómo se operó el proceso económico argentino y explicó cuál era el cuadro del país cuando se hizo cargo del gobierno. "Mi tarea —dijo— consistía en hacer que en la comunidad argentina, volviese a restablecerse el acuerdo entre el pueblo y sus dirigentes para que los dirigentes pudiesen actuar sobre la masa y para que ésta pudiese influenciar las decisiones de los dirigentes, de tal manera que jamás volviera a producirse esa lucha encarnada y abierta, ese desprecio extraordinario que no puede existir en una comunidad organizada entre sus dirigentes y su pueblo".

Sostuvo el general Perón que es-

(CONTINUA EN LA PAG. CUATRO)

EISENHOWER OFRECERIA GARANTIAS ESPECIALES A FRANCIA

Si Ratifica los Pactos de la C.E.D.

WASHINGTON, 1º (AFP). — Eisenhower acordaría a Francia, en la conferencia de las Bermudas, una garantía especial para que el Parlamento francés se decida a ratificar la creación de la Comunidad Europea de Defensa.

En círculos norteamericanos bien informados se atribuye al presidente Eisenhower la intención de garantizar a Francia el mantenimiento en Europa de los efectivos norteamericanos actualmente estacionados en el continente si se ratifica el tratado de París. Como parte de los preparativos que se hacen para la conferencia de las Bermudas, que comenzará el viernes, Eisenhower conferenció largamente con el secretario de Estado, John Foster Dulles; con el jefe del estado mayor de las tres armas, almirante Arthur Radford, y el secretario de Defensa, Charles Wilson. La actitud del Parlamento francés, a pesar del voto de confianza concedido a Laniel, inspira aprensiones en los círculos oficiales norteamericanos, por lo menos en lo que concierne a la Comunidad Europea. Por lo tanto, Eisenhower estaría formalmente decidido a manifestar en las Bermudas el interés capital que atribuye a la defensa de Europa, y ello en la forma más notoria posible.

Estas consideraciones explican las hipótesis de la prensa norteamericana sobre las garantías que ofrecería Eisenhower. Los círculos competentes opinan que en las Bermudas se trataría esa garantía, tanto más cuanto que altas personalidades del gobierno francés aludieron a ese asunto durante el reciente debate de política exterior. Si Laniel o Bidault plantearan la cuestión, Eisenhower no se negaría a estudiar el otorgamiento a Francia de seguridades formales acerca del mantenimiento de los efectivos norteamericanos estacionados en Europa.

Terremoto en Grecia

ATENAS, 19 (AFP). — Más de cien casas se derrumbaron en la región de Agrinion al norte de Atenas, resultando varios muertos y heridos a raíz de tres sucesivos movimientos sísmicos.

El número total de casas arruinadas o afectadas por el terremoto suma más de 800, habiéndose enviado socorros a la zona del desastre.

Otras tres fuertes sacudidas sísmicas han sido registradas en la región de Corinto.

PARTICIPA BRASIL EN LA FERIA DE AMERICA

RIO DE JANEIRO, 19 (AFP). — El presidente Vargas autorizó la apertura de un crédito de 600 000 cruzeiros para cubrir los gastos de participación del Brasil en la Feria de América, que tendrá lugar desde el 1º de enero hasta el 31 de marzo en la ciudad argentina de Mendoza.

Protestará el Rey Kebake Ante el Gobierno Británico

LONDRES 19 (DIS). — El rey Kebake Mutesa de la provincia de Uganda en Uganda Africa en un [illegible] británico llegó a Londres para presentar una protesta [illegible] el gobierno. Sir Anthony Eden [illegible] que se opone [illegible] a sus deseos.

NAGUIB

Naguib Exhortó al Pueblo del Sudán

Para que se Mantenga Unido a Egipto

EL CAIRO, 1º (AFP). — El presidente de Egipto, general Naguib, puso en guardia al pueblo del Sudán donde los partidarios de la unión con aquel país triunfaron en las elecciones, contra el peligro de una reacción imperialista. Aunque Naguib no mencionó a Gran Bretaña, aludió a ella afirmando que se preparaba para impedir la unión entre ambos países. "Ante nosotros —dijo— se levanta un enemigo astuto y poderoso, que puede incluso encender una insurrección en nuestro país si fracasa en la tentativa de separarnos. Ese enemigo —agregó— puede pretender que el ejército sudanés es muy débil para defender las regiones más lejanas del Sudán o recurrir a la misma presión económica que ha ejercido sobre Egipto.

Churchill Viaja a las Bermudas

ADENAUER

LONDRES, 1º (INS). — Sumamente agitada fué la última jornada en Londres de Winston Churchill, antes de emprender viaje a las Bermudas, donde se entrevistará con el presidente norteamericano, Dwight Eisenhower, y el jefe del gobierno francés, Joseph Laniel. El veterano estadista hizo anoche, hasta hora avanzada, los honores de su casa a los invitados que acudieron a felicitarlo en su 79º aniversario. No obstante, esta mañana se levantó temprano y recibió al duque de Windsor, que fué a saludarlo con motivo de su visita a Londres. Poco después, sir Winston presidió una reunión de gabinete que, excepcionalmente, se reunió por sexta vez en nueve días, presumiéndose que en esa oportunidad se consideró en particular la posición que mantendrá Gran Bretaña en las Bermudas.

Salió Antes de Medianoche

Churchill partió a las 23.35 por vía aérea, acompañado por el ministro del Exterior, Anthony Eden y un grupo de asesores y secretarios. Los círculos no ortodoxos son excelentes y el avión que en el Canopus, en que viajó hace pocos días Isabel II debe llegar a Gander Terranova dentro de 18 horas. Allí se hará una escala de una hora y media para que el aparato se reaprovisione de combustible, continuando luego viaje a su punto de destino.

Laniel Viaja Mañana

PARIS, 19 (AFP). — El presidente del Consejo Joseph Laniel y el canciller Georges Bidault saldrán mañana a las 21 en avión para las Bermudas. El aparato levantará vuelo de Orly y hará una sola escala en las Azores, en su viaje de 18 horas. La delegación francesa comprende en total 24 personas.

Eisenhower Irá el Viernes

WASHINGTON, 1º (INS). — Una avanzada de auxiliares de la Casa Blanca y periodistas de Washington salió hacia las Bermudas, encabezada por el secretario presidencial de prensa, James Hagerty. El grupo está compuesto en total por sesenta personas incluyendo a los periodistas y fotógrafos.

Churchill es esperado en Bermudas mañana y Laniel el jueves. Eisenhower será el último en llegar partiendo de Washington por vía aérea a primera hora del viernes.

Advierte Adenauer:

Teme las Consecuencias de la Reunión de los 4

BONN, 19 (AFP). — Dirigiéndose al grupo parlamentario del partido Demócrata-cristiano, el canciller de Alemania Occidental, Konrad Adenauer, declaró que había demandado a las potencias occidentales no abandonar la política seguida hasta el presente siempre en común con la República Federal Alemana. Manifestó también su opinión en el sentido de que un eventual encuentro de las cuatro potencias podía constituir una amenaza para la integridad del punto de vista de los aliados.

El canciller indicó a continuación que había advertido a las tres potencias occidentales sobre el peligro que significaría subordinar la solución del problema alemán a la discusión general sobre la seguridad del mundo. Agregó asimismo que había expresado a los aliados su desconfianza con respecto a una conferencia de cinco con la China comunista. Según el canciller federal, una aceptación incondicional de la proposición soviética podría implicar la realización de esta conferencia. "Tal desarrollo de la política internacional presentaría un grave peligro para Alemania".

Anunció Harriot que no Presenta su Candidatura

PARIS, 19. (AFP). — En un mensaje al Parlamento, Edouard Herriot anuncia que no presentará su candidatura a la presidencia de la Asamblea Nacional pero que ha de conservar su banca de diputado y seguirá en funciones como alcalde de Lyon. Aclara asimismo, que no aceptará su candidatura a la primera magistratura de la república.

Nueva York se Halla Privada de Diarios

NUEVA YORK, 19 (INS). — Esta ciudad se encuentra privada de sus diarios más importantes, al suspender anoche el "Herald Tribune" sus ediciones. Los otros seis periódicos están cerrados por la huelga.

Representantes de la asociación de editores de periódicos de Nueva York y del gremio suspendieron sus negociaciones después de estar reunidos anoche durante cerca de horas.

El "Herald Tribune", que no está afectado por la huelga pues realiza sus trabajos de grabados en una firma comercial anunció la suspensión de su publicación "hasta nuevo aviso" con la siguiente explicación: "Es evidente que de continuar publicándose el "Herald Tribune" sólo servirá de instrumento para obstruir la contratación colectiva normal".

Autorizó el Vaticano Misas de Medianoche

CIUDAD DEL VATICANO, 19 (AFP). — Podrán oficiarse misas solemnes media hora después de medianoche, entre el 7 y el 8 de diciembre de 1953 y entre el 7 y el 8 de diciembre de 1954. Así lo establece un decreto de la Congregación de los Sacramentos, al acordar a los obispos del mundo entero, la facultad de autorizar esos oficios. Los fieles podrán comulgar, si están en ayunas desde medianoche. La celebración de esos oficios se halla subordinada a la condición de que los fieles oren por las intenciones indicadas por el Papa en su encíclica "Fulgens Corona".

Respetamos las Soberanías Nacionales, Afirmó Dulles

WASHINGTON, 19 (AFP). — "El gobierno de Estados Unidos tiene la intención, firme y claramente establecida, de tratar a los otros países como países plenamente soberanos, sean grandes o pequeños, fuertes o débiles", declaró en conferencia de prensa el secretario de Estado, Foster Dulles, respondiendo a las críticas dirigidas contra el actual gobierno norteamericano por el senador Mac Carthy.

"En el momento actual nos interesa colaborar y tener aliados en muchos países —agregó Dulles—, pero eso no nos da derecho a intentar sobornarlos, a dictarles su política comercial o a convertirlos en satélites nuestros.

Dijo que Rusia Debe Liberar a los Pueblos Sometidos

Dulles afirmó luego que "no nada habría discutir con los rusos si no están dispuestos a permitir un renacimiento de la libertad en los países avasallados por Moscú. "Si no niegan —dijo— de nada [illegible] con ellos. Si aceptan, la reunión [illegible]".

"Nunca hemos dicho —añadió— que la nota soviética está [illegible]. La que contiene [illegible] de los aliados [illegible] el papel que desempeñaría la China comunista [illegible] no queremos [illegible] desde que nos [illegible] en [illegible] con los Soviets.

Se Usará Conocer la Opinión del Gobierno de Bonn

Antes de pronunciarnos [illegible] sobre [illegible] propuesta [illegible] Rusia es preferible conocer la opinión del canciller Adenauer sobre el problema alemán. Los [illegible] Dulles [illegible] examinados con todo [illegible] en la reunión de Bermudas. La nota soviética es clara, [illegible] en lo que concierne a la lucha y al fuego propicio para la [illegible] de los aliados de [illegible] Berlín está dividida en dos zonas. [illegible] Moscú no [illegible] mejor, a pesar de que esa ciudad está [illegible].

BUSCARAN UNA SOLUCION PARA ALEMANIA

LONDRES, 19 (AFP). — Los jefes de Estado occidentales examinarán en las Bermudas las capitulas que serán ofrecidas a la Unión Soviética a cambio de una solución del problema de la unidad alemana, según se reveló en los círculos autorizados de Londres.

Si esa unidad alemana, democrática y pacífica, los aliados occidentales estudiarán la forma de conceder a Alemania occidental una plena soberanía, a fin de que pueda con sus propios medios subvenir a las necesidades de su defensa nacional.

Los tres convendrán, asimismo, la política común que adoptarán frente a una propuesta soviética de retirar todas las tropas de ocupación en Alemania y Austria y de abandonar todas las bases militares que el Occidente actualmente posee en diversos sectores de Europa.

Finalmente, los círculos de Londres destacan toda la importancia que sir Winston Churchill atribuye a esta conferencia de las Bermudas, asegurando que en la misma el primer ministro británico expondrá sus planes sobre la mejor manera de contener la expansión de la Unión Soviética no solamente en Europa, sino también en Oriente.

Clarín

Un diario de noticias para la solución de los problemas argentinos

10 Centavos

AÑO IX — Diario de la Mañana — Nº 2.929

Buenos Aires, Miércoles 2 de Diciembre de 1953

Habló el Primer Magistrado a Delegados de Dos Gremios Obreros

Inquieta en París un Fenómeno Atmosférico

PARIS, 2 (ANSA) — En el aire y en el agua de París y también en las primeras nieves caídas en esta capital en el Macizo Central, los hombres de ciencia han encontrado vestigios de radiactividad bajo la forma del denominado "polvo atómico". De acuerdo con las investigaciones y análisis hechos por los profesores Abribat y Pucrater, esos rastros son completamente anormales. Fenómenos de esta naturaleza ya se advirtieron en dos oportunidades: desde el 24 de marzo hasta el 25 de junio del año en curso, después de las explosiones atómicas experimentales realizadas en Estados Unidos, se halló polvo radiactivo en la atmósfera de París; también se advirtieron esos rastros entre el 30 de agosto y el 17 de septiembre, después de las experiencias efectuadas en Rusia. Además, también entonces, se indicó el hecho singular de que las aguas de lluvias tienen mayor radiactividad que las de los acueductos y fuentes.

Por otra parte, el profesor Hubert Carrigue comunicó a la Academia de Ciencias que, volando sobre el Puy de Dome, en la región central de Francia, precisó una invasión de polvo atómico en vuelos sucesivos, sobre el mismo lugar, practicó análisis del aire, encontrando siempre partículas atómicas, más o menos numerosas y de origen indeterminado.

Esta "invasión de polvo atómico" sería producto de las explosiones efectuadas detrás de la "cortina de hierro".

Se Refirió a la Organización Social y Reforma Educacional

SOBRE la organización social, la solidaridad gremial y la reforma educacional, habló ayer por la tarde el presidente de la Nación, general Perón, a dos delegaciones de trabajadores que concurrieron a la Casa Rosada: una del Sindicato Argentino de la Industria Lechera y otra del Primer Congreso de la Asociación del Personal Aeronáutico.

El general Perón llegó al Salón Blanco —recinto de la ceremonia— a las 16, en compañía del secretario general de la Confederación General del Trabajo, señor Eduardo Vuletich, y del secretario gremial de la Presidencia, señor Juan Carlos Luccione.

Una vez que el jefe del Estado y las autoridades tomaron ubicación en un estrado especial, abrió el acto el señor Fidel del Valle Reinoso, representante del gremio de la industria lechera, y luego lo hizo el secretario del gremio aeronáutico, señor Miguel Patrani. Ambos oradores expresaron su adhesión a la obra que ejecuta el gobierno nacional.

Habla el General Perón

Habló a continuación el primer magistrado, general Perón, quien comenzó señalando que una de las formas de estrechar la solidaridad sindical era la realización de los congresos de las asociaciones de trabajadores, en los cuales se consideran los problemas de cada gremio y se delibera, en comunidad de sentimientos y de ideales.

Más adelante se refirió extensamente a la organización del pueblo, expresando que "cuando todo el país esté organizado, el nuestro será un pueblo orgánico en marcha. Hacia ese objetivo marchamos ya con organizaciones perfectas".

Indicó a continuación que existen cada día mejores dirigentes dentro del movimiento sindical. "La grandeza de nuestra organización —expresó— está en que los dirigentes salen del pueblo, en que provienen de la masa. No vienen de arriba ni sus nombramientos son dispuestos por nadie, de manera que son verdaderos representantes de la masa. Ahora nosotros podemos decir que estamos organizados. Tenemos mucho que hacer todavía, pero ya estamos en pie de organización. La Confederación General del Trabajo, con todos sus gremios y con una representación de seis millones de trabajadores, que son casi la tercera parte de los habitantes de la República, organizados y confederados, ofrecen un panorama que no se ve en ninguna parte del mundo. Yo veo otros sindicalismos que tienen doce, catorce o quince centrales obreras; éstos, ¿qué van a estar organizados!

Sobre la Solidaridad

Luego de referirse a otros aspectos de la organización, el general Perón señaló la necesidad de crear y afirmar el sentimiento de solidaridad y puso de relieve que eso se logrará con el cambio del espíritu de la comunidad. Puntualizó la obligación de acometer la reforma de la educación y la cultura y declaró la responsabilidad de los dirigentes en la tarea educativa, señalando que cuando hablaba de la reforma cultural, se refería a la posibilidad de formar hombres que piensen y sientan de esa manera. "Si los padres en el hogar, los maestros en la escuela, los profesores en los colegios y en las universidades, y los dirigentes en los sindicatos, si todos nos proponemos realizar esa tarea, en cinco años cambiamos la República Argentina. Haremos una comunidad feliz y la vida será digna de ser vivida. Esa es la única solución del futuro. El justicialismo no ha hecho otra cosa que adelantarse al tiempo. Todos tendrán que hacer lo mismo, por las buenas o por las malas; si no lo hacen, cuando los pueblos se den cuenta habrán de obligarlos. Por eso yo sostengo que el siglo XXI ha de ser el siglo de los pueblos. Los pueblos serán los únicos soberanos en ese siglo. Nosotros nos hemos adelantado medio siglo; hemos ganado mucho tiempo".

LANIEL Y BIDAULT VIAJAN AL LUGAR DE LA REUNION

Churchill y Eden Están ya en las Islas Bermudas

Clarín

Un toque de atención para la solución argentina de los problemas argentinos

AÑO IX — Diario de la Mañana — Nº 2.930

40 Centavos

Buenos Aires, Jueves 3 de Diciembre de 1953

EL PRIMER ministro británico, sir Winston Churchill, saluda con el clásico signo de la victoria a los alumnos de Harrow, por cuyas aulas pasó en su adolescencia el veterano estadista

Eisenhower Partirá Mañana

CASTLE HARBOUR (Islas Bermudas), 2 (AFP). — El primer ministro británico, sir Winston Churchill, llegó al aeródromo de Hamilton, capital de las Bermudas, a las 17.39, acompañado por el canciller Anthony Eden. Después de una tormenta que se prolongó hasta el amanecer, el cielo está nuevamente azul, con ese azul que ha hecho de las Bermudas la Riviera del Atlántico.

Sir Winston Churchill fué recibido con todos los honores que corresponden no sólo a su rango, sino también a su prestigio.

Esta ceremonia volverá a repetirse el viernes al arribo del presidente Eisenhower, y mañana, cuando llegue el primer ministro Laniel.

Los piquetes de honor son norteamericanos y británicos. La banda que tocará los himnos de las tres potencias es la de los fusileros galeses estacionados en la isla a raíz de la reciente visita de la reina Isabel, que retornarán a sus cuarteles de Jamaica una vez finalizada la importante conferencia.

Para recibir a los "tres grandes", los fusileros de Gales cuentan con la cooperación de destacamentos de la Marina Real Británica, así como de la marina y de la aviación norteamericana que está estacionada en las Bermudas desde el año 1941.

No hacía mucho más de una hora que Churchill se encontraba en las Bermudas, cuando volvió a desencadenarse la tormenta, provocando un cortocircuito en el Ocean Club, donde se hospeda el estadista británico. En consecuencia, el veterano primer ministro recibió a las personalidades del gobierno insular a la luz de las velas.

Parten los Franceses

PARIS, 2 (AFP). — El presidente del Consejo de Ministros de Francia, Joseph Laniel acompañado por su canciller Georges Bidault partió esta noche a las 21, por vía aérea, con destino a las Bermudas.

Antes de emprender viaje, Laniel declaró: "Me siento particularmente feliz de reunirme en Bermudas con los dirigentes de los dos grandes países aliados. Estimamos, con Georges Bidault que en las circunstancias mundiales presentes, la conferencia de Bermudas es un hecho de la más alta importancia pues permitirá un amplio cambio de opiniones.

Italia Modificará su Ley Electoral

ROMA, 2 (AFP). — La ley electoral actualmente en vigor en Italia, será anulada. La Cámara aprobó —por unanimidad y con abstención de los demócratas cristianos— una moción de Ricardo Lombardi, socialista de izquierda, por la cual se instituye el procedimiento de urgencia para tratar la proposición de Pietro Nenni, con vistas a anular esta ley, llamada "mayoritaria". La mayoría de los grupos parlamentarios, así como ciertas fracciones demócratas cristianas, están, desde ya, de acuerdo sobre la necesidad de abolir esa ley. Por lo mismo, se desprende que la propuesta de Nenni será aprobada con mayor oposición. Seguidamente la Cámara deberá estudiar una nueva ley electoral.

Buscará E. U. una Mayor Coordinación Entre los 3 Grandes

WASHINGTON, 2 (AFP). — "Estados Unidos defenderá siempre, contra la Unión Soviética, el derecho de los pueblos a su autodeterminación y a elegir con toda libertad sus gobiernos", afirmó el presidente Eisenhower en su conferencia de prensa, en que se refirió a la política que seguirá en su reunión con los jefes de Estado de Gran Bretaña y Francia en las Bermudas.

"Nuestro gobierno examinará muy atentamente la nota soviética del 26 de noviembre antes de proceder a fijar su respuesta al gobierno de Moscú", agregó Eisenhower, quien subrayó la necesidad de fijar con toda claridad la posición norteamericana acerca de la próxima conferencia de los cuatro.

"La conferencia tripartita en las Bermudas —dijo— nos brindará una oportunidad de lograr una coordinación más perfecta de los esfuerzos desarrollados por el mundo libre y a crear una mayor comprensión de problemas trascendentales, como la situación de Francia en Indochina, o bien las diferencias entre Gran Bretaña y el Irán".

Con respecto a la admisión de China comunista en la ONU, aclaró que en las actuales circunstancias esa cuestión no será discutida en las Bermudas, ni será objeto de ninguna negociación.

Se negó a formular pronósticos sobre la reunión eventual de los cuatro cancilleres, pero recordó que en varias oportunidades Estados Unidos insistió en la necesidad de una conversación con Moscú. "Pero la cuestión —expresó— consiste ahora en saber si los principios esenciales que defiende nuestro país han sido respetados en la nota soviética del 26 de noviembre. Por tanto, esa nota exige un estudio profundo por los dirigentes del mundo libre, en su inminente reunión en las Bermudas.

Después de anunciar que emprenderá viaje a las Bermudas el próximo viernes, a las 8, reiteró que no se había fijado un orden del día para la conferencia, agregando que era incapaz de mencionar un tema que no sea susceptible de discusión.

Eisenhower respaldó, además, las declaraciones hechas por el secretario de Estado, Foster Duller, sobre la política exterior del gobierno de Estados Unidos.

Hizo Declaraciones el Dr. Eisenhower

CHICAGO, 2 (INS). — El Dr. Milton Eisenhower habló ante el consejo nacional de cristianos y judíos, oponiéndose al aumento de aranceles a la importación de productos latinoamericanos, como medio para lograr la estabilidad del comercio con América del Sur. Reclamó para tal fin un común entendimiento de los pueblos y los gobiernos; mutuo respeto e igualdad de trato entre los Estados; seguridad de todos los interesados y lealtad permanente.

Indonesia se Anexa la Nueva Guinea Holandesa

DAKARTA (AFP). — Indonesia ha instituido una "oficina para el Westirian", que es el nombre con que se conoce la Nueva Guinea occidental. Esta decisión equivale a la anexión por parte de Indonesia de ese territorio que está bajo el dominio holandés.

El gabinete de Dakarta, en dicha resolución, que fué anunciada esta mañana, decidió colocar esa Oficina para el Westirian bajo la autoridad directa del primer ministro de la república Indonesia.

En los círculos políticos locales se considera que esta medida —equivalente a la inclusión de la Nueva Guinea occidental en el territorio indonesio— es la consecuencia de la reciente negativa del gobierno de Holanda de considerar el Westirian como un territorio en litigio.

EN EL MAPA se indica en rojo la parte occidental de Nueva Guinea, sobre la cual ejerce dominio Holanda, que comparte con Gran Bretaña la soberanía de la isla. Una reciente resolución del gobierno de Indonesia ha sido interpretada como una virtual anexión de la colonia holandesa a la joven república insular, decisión que no ha sorprendido

Realizóse el Paro en Inglaterra

Afectó a Dos Millones de Obreros

LONDRES, 2 (AFP). — Sin ningún incidente se cumplió la huelga de 24 horas que afecta a cerca de 2.000.000 de obreros de más de 1.000 empresas.

Esta huelga ha sido calificada por los dirigentes sindicales como "la más extraordinaria manifestación de solidaridad obrera de los últimos 20 años". En las ciudades industriales de Escocia, de los Midlands y de la región londinense, piquetes de huelga se estacionaron frente a los portones de las empresas y desde Birmingham, donde se montan los coches Austin hasta Southampton, donde el "Queen Mary" está en dique seco, pasando por las fábricas de los motores a reacción Rolls-Royce, el 70 por ciento del personal de los obreros de las industrias mecánicas siguen la consigna.

Los obreros piden solo un aumento de salario del 16 por ciento, que representaría un gasto adicional de 125 millones de libras para la industria nacional, lo cual, según la parte patronal, sería una locura en este otoño en el que hay que enfrentar a la competencia de Alemania y Japón.

Los patrones se han pronunciado categórica y negativamente y por consiguiente el problema se plantea en graves términos mientras el ministerio de Trabajo guarda silencio.

Grandes Daños Causó un Incendio en Lima

LIMA, 2 (AFP). — Las doce compañías de bomberos de Lima y sus alrededores, con la colaboración de soldados, policías y civiles, lucharon denodadamente durante todo el día para dominar el voraz incendio que estalló anoche en el ministerio de Hacienda, extendiéndose luego a varias casas de la vecindad. El fuego ha dejado ya sin techo a unas 35 familias y ha causado pérdidas materiales que un cálculo aproximado hace ascender a más de siete millones de soles, aunque se presume que esta cifra ha de verse aumentada cuando se precisen los daños ocasionados.

FRANCIA ESTUDIO LA RESPUESTA SOVIETICA

PARIS, 2 (ANSA). — Al término de la reunión del Consejo de Ministros, un portavoz del gobierno, declaró que "el gobierno francés se propone en la reunión de las Bermudas, examinar, con los gobiernos norteamericano y británico, los términos de la respuesta a enviar a Moscú, con el fin de delinear las bases de la próxima conferencia cuatripartita".

EL MINISTRO de Marina de Portugal, contraalmirante Américo Thomaz, y la plana mayor del buque lusitano "Santa María", honran la memoria del almirante Brown ante el monumento que perpetúa su memoria

Teherán Reanudará las Relaciones con Londres

LONDRES, 2 (AFP). — Una transmisión de Radio Teherán, captada en esta ciudad, informó que el gobierno de Irán resolvió reanudar las relaciones diplomáticas con Gran Bretaña. En los últimos días, el primer ministro iranio, general Zahedi, había mantenido conversaciones al respecto con los miembros del Parlamento.

India y Rusia Firman un Acuerdo Comercial

NUEVA DELHI, 2 (INS). — La India y Rusia firmaron su primer acuerdo comercial. El convenio tendrá una duración de cinco años, y de acuerdo a sus términos, en el primer año la India exportará a la URSS yute, té, tabaco, pimienta, aceites vegetales, pieles, cueros y lana, y recibirá a cambio del Soviet: petróleo, trigo, hierro, acero, tractores y maquinarias agrícolas.

EISENHOWER CHURCHILL LANIEL

Tratarán la Nota Rusa en Bermudas

Se Procurará Conseguir el Apoyo de Eisenhower

No Hay Temario

HAMILTON 3 (ANSA). — A pesar de que no existe un temario oficial para la reunión de los Tres Grandes, los problemas a discutirse pueden agruparse en los siguientes ocho puntos:

1º — Análisis de la situación soviética y de la política rusa.

2º — La forma que habrá de darse a la respuesta de las potencias occidentales a la nota soviética estableciendo las modalidades de la conferencia.

3º — Establecer las medidas que se tomarán para atraer a Francia a que ratifique el tratado de la CED, por consiguiente, habrá que establecer las garantías para la asociación y los compromisos para la permanencia de las tropas norteamericanas en Europa.

4º — El estudio de los problemas del Extremo Oriente divididos en tres sectores: la Conferencia de Paz de Corea, la cuestión de Indochina y la política que debe seguir Occidente hacia la China comunista de Mao Tsé-tung.

5º — La consolidación política y económica del mundo libre.

6º — El examen del problema del intercambio de información atómica.

7º — Los problemas del Cercano Oriente, especialmente los de Irán, Egipto y Palestina.

8º — El examen de otros problemas de interés mundial, entre los cuales se hará posiblemente una reseña de la situación a que se ha llegado en el conflicto de Trieste.

La Respuesta se Enviaría Durante la Reunión

CASTLE HARBOR, 3 (AFP). — Laniel y Churchill están seguros de persuadir a Eisenhower de la conveniencia política y diplomática de un nuevo diálogo con la Unión Soviética, con el propósito de realizar una última tentativa para resolver el del ado problema de la unidad alemana. Así se manifiesta hoy en los medios allegados a la delegación francesa.

De acuerdo con los círculos allegados a las delegaciones francesa y británica es muy posible que la respuesta occidental a la nota soviética del 20 de noviembre sea enviada, probablemente, desde las Bermudas. En el primer día de la reunión los tres jefes de Estado designarán una comisión de especialistas en cuestiones soviéticas, con la tarea de redactar un anteproyecto de respuesta a los rusos, que será debatido en particular después por los tres y enviada a Moscú en caso de reunir las opiniones.

La posibilidad de una negociación con el Vaticano, sugerida hace pocos días por el jefe comunista Ho Chi Minh, será otra de los temas a discutir en primer lugar, así como la delicada y tensa situación en Asia y en el Medio Oriente, que ha creado divergencias entre Gran Bretaña y Estados Unidos.

Se Dará Prioridad a la Ratificación del Pacto

MID OCEAN CLUB, (Bermudas), 3 (INS). — Los observadores políticos esperan que Eisenhower dedicará sus primeros esfuerzos a lograr la pronta ratificación por Francia del tratado de defensa mutua europea. Este tema se abordaría en la primera reunión formal con Churchill y Laniel.

DISCUTIOSE YA EL PLEITO TRIESTINO

CASTLE HARBOR, Bermudas, 3. (AFP). — Aún antes de inaugurarse oficialmente la conferencia —lo cual sucederá mañana a las 21— ha comenzado a discutirse uno de los problemas que más inquietan al mundo occidental: el de Trieste.

En ausencia de Foster Dulles, sus colegas, Eden y Bidault, procedieron a un intercambio de puntos de vista sobre la situación en el Territorio Libre. Al mismo tiempo se informó que después de la llegada de la delegación norteamericana, los tres ministros debatirán por espacio de una hora Eisenhower y el secretario de Estado son esperados a las 16.15 de mañana, hora de Greenwich.

Inmediatamente después de la conferencia Eden-Bidault el ministro británico, visitó la sede de la delegación francesa. Ignórase las razones de esta visita, en apariencia insólita. Ambas delegaciones se hospedan a tres kilómetros de distancia una de otra.

SE INDICA en el mapa la situación de la isla de Sakhalina, frente a Siberia, a la que quedaría unida mediante túneles submarinos

Aprobó Diputados las Reformas a la Ley Electoral

(Información página TRES)

Comenzará Hoy la Reunión de los Tres Grandes

Protocolo y Diplomacia

HAMILTON, 3 (ANSA). — Sir Winston Churchill parece dispuesto a asumir las directivas en la reunión que a partir de mañana celebrará con Eisenhower y Laniel. La impresión más generalizada es que el estadista británico se propone utilizar la posición que le acuerda el protocolo para establecer la orientación de las discusiones. En efecto, corresponde a Churchill, como primer ministro británico, hacer los honores a quienes en los próximos días serán huéspedes de esta posesión de la corona y además, su veterania en conferencias de este tipo, le señala como virtual presidente de las deliberaciones. En tal caso, esta cuestión puramente de forma, podría influir en el desarrollo de las conversaciones.

Han Llegado Laniel y Bidault

HAMILTON, Islas Bermudas, 3 (INS). — A las 15.35, hora local, aterrizó en el aeropuerto de Kindley Field el avión que condujo desde París al primer ministro de Francia, Joseph Laniel; al ministro de Relaciones Exteriores, Georges Bidault, y los dieciocho asesores que integran la delegación francesa a la conferencia de los jefes de Estado de las tres potencias occidentales, que se iniciará mañana en las instalaciones del Mid Ocean Club, en las proximidades de Castle Harbour. Cuando llegó la máquina en que viajaba Laniel se hallaban en el aeropuerto el primer ministro británico, sir Winston Churchill, y el jefe del Foreign Office, Anthony Eden, que habían arribado la víspera. Churchill y Eden dieron a sus colegas la bienvenida a esta posesión de la corona británica. Laniel apretó calurosamente la mano que le tendía sir Winston, en cuya compañía revistó luego a una guardia del Real Cuerpo de Fusileros Galeses, que rindió honores. Poco después, Laniel y Churchill se dirigieron en automóvil al Mid Ocean Club, donde se realizará la conferencia. En el mismo lugar celebraron, durante el día de hoy, conversaciones preliminares, para coordinar los puntos de vista de ambos países respecto de los asuntos que se tratarán en la reunión. Como lo han anunciado repetidas veces los estadistas que de ella participarán, no se ha previsto para la ocasión ningún temario especial, ya que es propósito común discutir los principales aspectos que presenta la situación mundial, en relación con la tensión internacional, y en especial, en sus conexiones con la reciente nota de la URSS.

En cuanto al presidente de Estados Unidos, Dwight Eisenhower, es esperado mañana a las Bermudas, posiblemente a mediodía, acompañado por el secretario de Estado, John Foster Dulles. El mandatario norteamericano fué precedido hoy por William Tyler, ministro-consejero de la embajada de Estados Unidos en París. El resto de la delegación yanqui estará integrado por nueve personas.

ESTE es el Mid Ocean Club, cerca de la capital de las Bermudas, donde se reúnen hoy los Tres

Clarín

BUENOS AIRES · REPUBLICA ARGENTINA · 40 Centavos

Un toque de atención para la solución argentina de los problemas argentinos

AÑO IX — Diario de la Mañana — Nº 2.931

Buenos Aires, Viernes 4 de Diciembre de 1953

Condena la UN a China Roja y Norcorea

Por Malos Tratos a Cautivos de Guerra

NUEVA YORK, 3 (INS). — La Asamblea General de la UN declaró culpable a China comunista y Corea del Norte por la muerte de 38.000 soldados aliados, señalando que esos crímenes constituyen una afrenta para la humanidad. La resolución que acusó a los comunistas de asesinato, mutilaciones, tortura y similares prácticas inhumanas, fué aprobada por 42 votos contra 5 y 10 abstenciones. La India rehusó participar en la votación y había en ese momento dos delegaciones ausentes. Los cinco Estados del bloque soviético votaron contra la resolución. Las 10 abstenciones pertenecen a Afganistán, Birmania, Egipto, Indonesia, Irak, Pakistán, Saudí Arabia, Siria, Yemen y Yugoslavia. Estaban ausentes El Salvador y Líbano.

La moción votada señala a los culpables y expresa grave preocupación por las prácticas inhumanas empleadas por las fuerzas norcoreanas y de China comunista contra soldados y civiles de las Naciones Unidas, Estados Unidos, que presentó el caso ante el organismo internacional, acusó a Rusia como cómplice.

El Voto de la Argentina

Argentina declaró en la asamblea que había apoyado la resolución occidental condenando las atrocidades en Corea, porque la organización internacional debe manifestar su preocupación por la integridad moral y física del ser humano.

Sin embargo, el delegado argentino, doctor Rodolfo Muñoz, dijo que la asamblea podría haber elegido una hora mejor para debatir el asunto y expresó dudas respecto a si se había aliviado la "guerra fría" por la discusión del mismo en el momento actual.

Muñoz explicó que había apoyado la resolución por tres motivos. 1º No podía dejar de apoyar la condena de la tortura, por constituir una violación del derecho internacional y los derechos del hombre. 2º Estimó que era "oportuno" dar una voz de alarma para impedir "excesos" en el futuro, en vista de la actual situación mundial y de los temores engendrados por esas prácticas. 3º Aunque habría sido mejor aplazar para otra oportunidad el debate sobre las atrocidades, la UN no puede dejar de expresar su preocupación por "la integridad física y moral del ser humano, ya sea en la guerra o en la paz".

El Consejo de Seguridad

NUEVA YORK, 3 (AFP). Por diez votos y una abstención, la de la Unión Soviética, el Consejo de Seguridad adoptó el informe que apoya la solicitud del Japón y de la República de San Marino para convertirse en parte del estatuto de la Corte Internacional de Justicia.

Inmediatamente después el Consejo abordó el problema de la desaviación del río Jordán por los israelíes, a pedido de la delegación siria.

Moción de la India

El organismo resolvió considerar la cuestión cuando finalicen las reuniones de la Asamblea. Esta, de aceptarse una moción presentada por la India, suspendería sus sesiones desde el 8 del actual hasta el 9 de febrero, a fin de reanudar el examen de la cuestión coreana.

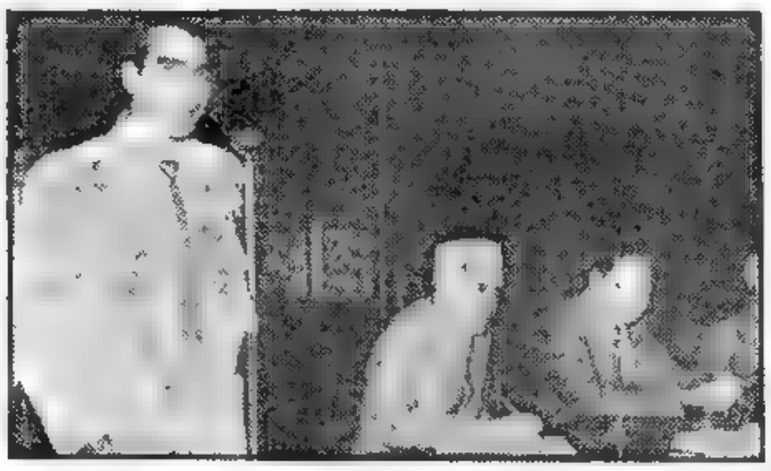

CHEDDI Jagan, ex primer ministro de la Guayana británica, habla ante parlamentarios de la India y el jefe de gobierno de ese país, Nehrú, sobre la situación en aquella colonia

Túneles Bajo el Mar en Siberia

MAIZURU, Japón, 3 (INS). — Ex prisioneros nipones repatriados por Rusia declararon que el Soviet construye dos túneles submarinos entre Siberia y la isla de Sakhalin que fué ocupada totalmente por los rusos al término de la segunda guerra mundial. Uno de esos túneles, de 250 kilómetros de longitud, unirá a Sofiyskoye, en Siberia, con Alexandrovsk, en la isla. El segundo, de 77 kilómetros, vinculará a Nikolayevsky con Uangui, sospechándose que este último sería un oleoducto. Estas obras las realizarían esclavos no asiáticos, con un ritmo tan enérgico que por cada día de labor se les reduce en tres días su condena. Después de la muerte de Stalin, agregan, una rebelión de los presos paralizó las tareas.

Irán Contesta a Inglaterra

Aprobó el Cese la Reanudación de Relaciones

TEHERAN, 3 (AFP). — El Irán reanuda sus relaciones diplomáticas normales con Gran Bretaña. Desde ahora, se declara que el gobierno iranio ha encarado favorablemente tal reanudación, aun cuando bajo la condición del reconocimiento, por parte del gobierno de Londres, del principio de la nacionalización del petróleo iranio. Así lo dan a entender, por otra parte, los comentarios de la prensa iranía. El embajador de Estados Unidos en Teherán, Lloyd Henderson, fué recibido esta mañana por el ministro de Relaciones Exteriores, Abdullah Entazem, quien también recibió la visita del representante diplomático de Suiza.

Abdullah Entazem hizo entrega al diplomático norteamericano de una copia de la respuesta del gobierno iranio al jefe del Foreign Office, Anthony Eden —que fué aprobada anoche por el Consejo de Ministros—. Entregó, además, un texto similar al diplomático suizo.

Apoyo del Monarca

TEHERAN, 3 (INS). — En círculos extraoficiales se afirmó que en una entrevista que sostuvo con el canciller Entezam, aprobó la decisión del gobierno iranio de reanudar sus relaciones diplomáticas con Gran Bretaña.

Entregóse la Nota

LONDRES, 3 (AFP). — La legación suiza en Londres entregó al Foreign Office el mensaje del gobierno iranio sobre la reanudación de relaciones diplomáticas.

Nehru Cree que Puede Evitarse Otra Guerra

NUEVA DELHI, 3 (INS). — El primer ministro, Jawaharlal Nehru, dijo que la guerra no está próxima, pero advirtió que el énfasis norteamericano de rearme puede crear una psicosis de belicismo. El primer ministro expuso esos puntos de vista a los tres periodistas norteamericanos que acompañan al vicepresidente Richard Nixon en su jira de buena voluntad. En la entrevista, de 35 minutos, Nehru que asumió una actitud neutralista, agregó: "La lucha entre Oriente y Occidente envolverá eventualmente a todo el mundo". Luego expuso los siguientes puntos:

1º En su opinión, Estados Unidos está apoyando el colonialismo en zonas como Indochina y Africa, aunque hizo la salvedad de que está convencido de que la Unión no favorece esa política. Señaló que tal actitud creó algún sentimiento antinorteamericano.

2º La política norteamericana de no reconocer al régimen de Pekín es equivocada.

3º No hay diferencias entre la India y Estados Unidos, aunque sí hay discrepancias sobre asuntos como en los relativos a China comunista y a la campaña por la paz mundial.

4º Conociendo los terribles resultados de la guerra, debe hacerse todo lo posible por afirmar la paz.

5º La India no está ansiosa de participar en la conferencia política coreana, pero si las otras naciones creen que puede hacer algo por la paz, no eludirá la responsabilidad.

Nehru rehusó discutir en detalles sus conversaciones privadas con el vicepresidente Nixon, limitándose a decir que hablaron sobre los supuestos planes de Estados Unidos de establecer bases en Pakistán y otros problemas.

Hay Crisis en EE. UU.: La División de los Republicanos

NUEVA YORK, 3 (De nuestra agencia). — Resulta una ironía que Nueva York, donde se concentra la prensa más poderosa del país, esté privada de noticias a raíz de la huelga que paralizó a los diarios en momentos en que se ha producido uno de los acontecimientos más importantes de la política nacional, la controversia McCarthy-Dulles-Eisenhower, y en vísperas de un paso internacional tan significativo como la conferencia de las Bermudas. Incidentalmente, las circunstancias le han dado una coincidencia oportuna a estos dos acontecimientos y las últimas declaraciones de Eisenhower respaldando a Dulles significan es mejor prólogo que podían esperar sir Winston Churchill y Laniel. Pero la importancia de esta controversia sobre política nacional es mucho mayor todavía que el posible efecto internacional que determine. Debe descontarse que en el exterior se proyecta el proceso inicial del conflicto: la acusación de espionaje contra Dexter White, la intervención de Truman, su discurso por TV censurando el "mccarthysmo", infiltrado según él en el gobierno de Eisenhower, y luego la sensacional respuesta de McCarthy que, anunciada como una réplica a Truman, fué en realidad un ataque al gobierno, con la acusación apuntada al presidente Eisenhower. Cabe señalar varias cosas: que, a esta altura de la controversia, nadie se acuerda ya del caso Dexter White que le dió origen, y como en una discusión de sobremesa familiar, el tema sobre el tapete nada tiene que ver con la cuestión que provocó la polémica; que John Foster Dulles ha sido el único miembro del partido Republicano que ha salido en defensa de Eisenhower; que el conflicto, planteado esta vez abiertamente entre el sector del partido que representa al presidente Eisenhower y el que representa McCarthy, es la erupción definitiva de un volcán que rugió ya durante la campaña electoral del año pasado por la presidencia.

Nadie sabe, realmente, cuál es la técnica del senador McCarthy y las naturalmente importantes elecciones legislativas de 1954 servirán para establecer concretamente el futuro político del senador por Wisconsin. Inmediatamente el resultado de la situación planteada establece que el presidente Eisenhower ha hecho méritos para asegurarse paradójicamente más apoyo de los demócratas en el Congreso que de su propio partido, cuya división él mismo ha afrontado valientemente al refutar la política de McCarthy. El primer efecto de esta situación ha de registrarse en buena hora en la conferencia de las Bermudas; el segundo, más completo y más dramático, si se quiere, comenzará a pesar a partir del 20 del mes próximo al inaugurarse el Congreso. Y es indudable que, en esa ocasión, el propio discurso presidencial, con el tono que cabe deducir de estas últimas declaraciones de Eisenhower, servirá para tener una idea de las perspectivas futuras del país. — HORACIO ESTOL

Diputados Aprobó la Provincialización de Misiones

(Información en pág. TRES)

DELIBERAN LOS 3 GRANDES

Comenzó la Conferencia en las Islas Bermudas

CASTLE HARBOUR, 4 (AFP). — Los tres "grandes", Eisenhower, Churchill y Laniel, iniciaron a las 18, hora argentina, en un ambiente de expectativa sin precedentes la trascendental reunión de Bermudas, destinada a determinar el curso de la política mundial en los próximos años. Los archivos de la historia poseen ya la primera fotografía oficial de los tres jefes de Estado, reunidos en las Bermudas. Los sesenta fotógrafos invitados al Mid Ocean Club apuntaron con sus máquinas a los hombres que poco después iban a discutir el destino del mundo. Churchill, con su tradicional cigarro y sonriente fué el primero en entrar en la sala de conferencia, invitando a Eisenhower a ubicarse en el centro, y ofreciendo la derecha del presidente norteamericano al primer ministro francés, Joseph Laniel. Durante un cuarto de hora, los fotógrafos ametrallaron a los estadistas. Eisenhower y Churchill, esclavos de la prensa, bromearon con los fotógrafos. El presidente de Estados Unidos lamentó no disponer de un aparato para vengarse de sus torturadores.

Sir Winston Churchill expresó su pesar por la ausencia de su perro, pues deseaba que estuviera presente en esta ceremonia solemne y en las fotografías de la prensa mundial. Luego, a pedido de varios fotógrafos, levantó la mano y con ella hizo el conocido signo de la Victoria. Inmediatamente, los hombres de la prensa hicieron un mutis por el foro y fueron reemplazados por un número increíble de fusileros de la infantería de policías. Los tres "grandes", reconquistada la soledad inician así sus conversaciones, de las que tanto espera una opinión mundial deseosa de paz y seguridad.

Previamente, a las 17, los cancilleres de las tres potencias, Eden, Dulles y Bidault, habían efectuado una reunión que se prolongó por espacio de una hora.

Calurosa Recepción al Presidente Eisenhower

MID OCEAN CLUB, (Bermudas), 4 (INS). — La población de la isla tributó esta mañana una calurosa bienvenida al presidente Eisenhower, que llegó al aeródromo de Kindley procedente de Wáshington a bordo de su avión personal, el "Columbine". La máquina descendió en el aeropuerto a las 12.15, hora local. Allí lo recibieron Churchill y Laniel y el gobernador general de las Bermudas, sir Alexander Hood. Hablando por altavoces y micrófonos a la multitud que lo aguardaba en el aeródromo, Eisenhower dijo: "Confío firmemente y estoy convencido de que nuestras conversaciones darán por resultado un mayor entendimiento entre los pueblos de nuestros tres países y sinceramente espero que redunden en un beneficio mutuo para nuestras naciones".

Seguidamente Eisenhower pasó revista a unidades militares de la colonia británica, entre ellas un cuerpo de fusileros galeses, cuyos antepasados enfrentaron a los colonos norteamericanos en la batalla de Bunker Hill.

Eisenhower estrechó efusivamente la mano de Churchill, después saludó a Eden y presentó a Foster Dulles. Luego el presidente saludó a Laniel y Bidault, y ya juntos, los fotógrafos pidieron a los jefes de Estado que posasen para las máquinas. Cuando los fotógrafos pidieron al presidente que estrechase manos con el primer ministro británico, Eisenhower miró afectuosamente a Churchill y dijo: "Esto lo hemos hecho otras veces".

Terminado este aspecto, los tres estadistas se encaminaron hacia los automóviles que los conducirían hasta el Mid Ocean Club, convertido en cuartel general para la conferencia. Eisenhower se hizo a un lado para permitir que Churchill ascendiese primero en el automóvil que ambos ocuparon. El "premier" inglés sin embargo, rehusó y finalmente Eisenhower subió al auto y se acomodó en el asiento más próximo a la puerta. Churchill penetró después arrellenándose en el asiento con un suspiro de satisfacción.

La Respuesta a Rusia

CASTLE HARBOUR 4 (AFP) — Eisenhower, Laniel y Churchill examinaron en la primera parte de su reunión la respuesta de Occidente a la nota soviética del 26 de noviembre. En principio decidieron aceptar la convocatoria de una conferencia cuatripartita de cancilleres sobre Alemania y Austria.

Perdió Sir Winston un Valioso "Colaborador"

CASTLE HARBOUR, 4 (AFP). — La desaparición del cortacigarros del primer ministro inglés sir Winston Churchill, dió motivo a una pequeña e infructuosa investigación, y sir Winston debió resignarse a cortar sus clásicos "puros" con un cortaplumas. Sin embargo el veterano estadista no se inmutó, porque al recibir a su colega francés Joseph Laniel, enarboló su clásico habano, al que dió varias pitadas mientras sonreía al premier francés.

"Unidad de Occidente"

HAMILTON, BERMUDAS, 4 (ANSA). — Dos elementos actúan como base en la recién inaugurada conferencia de los Tres Grandes: el empeño de Estados Unidos en mantener las tropas norteamericanas en Europa, como garantía de la solidaridad atlántica, reiterado hace pocos días por Eisenhower, y la aceptación oficial por Occidente de la reanudación del diálogo con los rusos, en una conferencia de cancilleres sobre los problemas de Alemania y Austria.

La línea norteamericana se presenta como muy sencilla y un "slogan" la condensa: "unidad en Occidente". Resulta evidente que el departamento de Estado ha comprendido que la iniciativa soviética aceptando una conferencia de "cuatro" ha alterado los proyectos oficiales de Washington y, por lo tanto, los norteamericanos se esforzarán para reducir al mínimo la influencia de esos elementos perturbadores en la reunión de Hámilton. Se asegura que se aceptará la conferencia de los "cuatro" sobre Alemania, como un fenómeno inevitable, pero, al mismo tiempo, se tratará de reducir el peligro de una liquidación del programa de la CED. No se oculta a nadie que los norteamericanos tienen como preocupación principal la neutralización del peligro de que el bloque comunista mantenga la iniciativa concretada en la nota soviética del 26 de noviembre y en la iniciativa de paz del líder del Vietminh, Ho Chi Minh.

Se afirma también en los círculos vinculados a la delegación norteamericana que Foster Dulles considera de vital importancia que el texto de la respuesta aliada a Rusia sea considerado primero por Alemania occidental y que cualquier observación del canciller Konrad Adenauer deberá tenerse muy en cuenta.

Por su parte el plan de Churchill es, en varios aspectos, diverso al estadounidense. El viejo líder conservador no desea, por supuesto, debilitar en ninguna forma el frente occidental, pero busca, al mismo tiempo, eliminar, en la medida de lo posible, todos los obstáculos existentes para la reanudar un diálogo entre Occidente y la URSS, comenzando por el problema alemán y pasando después a los otros puntos de fricción.

Los franceses parecen limitarse hasta el momento, a defenderse de la presión para salir del estancamiento en que ha caído el tratado de la CED y a insistir en la necesidad de llegar a una negociación en Indochina.

Franceses e ingleses están de acuerdo, en lo que se refiere a la conferencia con Rusia, en no plantear condiciones preliminares, en abierto contraste con la Casa Blanca. Con respecto al ejército europeo, ingleses y norteamericanos están unidos, mientras Francia insiste en resolver antes algunas cuestiones que considera previas.

Con respecto al otro importante problema a tratar —la cuestión asiática— otra vez aparecen unidos ingleses y franceses. Londres y París están dispuestos a luchar para convencer a Wáshington que se incluya a China comunista en una conferencia sobre el Lejano Oriente, que permita conseguir la ansiada disminución de la tensión mundial.

Se Trataría el Canje Atómico

MID OCEAN CLUB, Bermudas, 4 (INS). — En el avión del presidente Eisenhower llegó, sorpresivamente, el presidente de la comisión norteamericana de energía atómica, Lewis Strauss, que fué llamado a último momento para integrar la delegación yanqui a la conferencia. Este hecho se ha interpretado como índice de que en la reunión se abordarán temas nucleares y, casi con seguridad, el pedido de Churchill de que se reanude el intercambio de información atómica entre Gran Bretaña y Estados Unidos. Abona esta impresión la circunstancia de que se encuentre en las Bermudas, como asesor extraoficial de Churchill, el ex jefe de los estudios nucleares británicos, Lord Cherwell, así como un perito francés en la materia.

EL MINISTRO de Aeronáutica, brigadier general Juan I. San Martín, saluda a los cadetes de la Escuela de Aviación Militar que acaban de cumplir su vuelo final de instrucción, poco después de su llegada al Aeroparque.

Clarín

BUENOS AIRES · REPÚBLICA ARGENTINA

30 Centavos

Un toque de atención para la solución argentina de los problemas argentinos

AÑO IX — Diario de la Mañana — Nº 2 932

Buenos Aires, Sábado 5 de Diciembre de 1953

Convocaráse la Reunión de los Cinco Para Trieste

Duda Belgrado

CASTLE HARBOUR, Bermudas, 4 (AFP). — Antes de finalizar la reunión de las Bermudas se haría una invitación para tratar entre los "Cinco", el problema de Trieste.

Según indicaciones recogidas después de las conversaciones preliminares entre Bidault y Eden, realizadas anoche en el Mid Ocean Club, sería posible que, antes de darse por finalizadas las reuniones de la Conferencia de "Tres", sea hecha una invitación para tratar entre "cinco" con Italia y Yugoslavia, el espinoso e insoluble problema de la zona libre de Trieste. Informaciones dignas de fe indicaban esta mañana, que las conversaciones entre los ministros de Relaciones Exteriores francés y británico han marcado la culminación de una importante serie de cambios de opinión entre las cancillerías occidentales, con el objeto de hallar una fórmula que permita la iniciación de negociaciones entre Roma y Belgrado, dentro del cuadro de una reunión de los cinco.

Esa fórmula, de lograr un contacto directo entre Yugoslavia e Italia, se caracterizaría por el comienzo de la ejecución de la transferencia de la administración de la zona "A" de Trieste a Italia.

En ese caso, la transferencia se efectuaría solamente sobre ciertos poderes cuidadosamente definidos y excluiría especialmente el poder de policía.

Reacción en Yugoslavia

BELGRADO, 4 (AFP). — Reina el mayor escepticismo en los círculos políticos de Belgrado, sobre la posibilidad de organizar la conferencia de los cinco para considerar la cuestión de Trieste.

No se comparte de ningún modo el optimismo que se experimenta en Roma a ese respecto, con motivo de las informaciones procedentes de las Bermudas, según las cuales las potencias occidentales estarían a punto de lanzar invitaciones para esa conferencia.

"La cuestión de Trieste sigue en "impasse", declaró esta tarde el comentarista de Radio Belgrado, quien acusó a las potencias occidentales de parcialidad.

La UN no Prolonga sus Sesiones

NUEVA YORK, 4 (AFP) — Confírmase que el actual período de sesiones de la asamblea general concluirá en la fecha prevista, o sea hacia el 8 del corriente, y que no habrá ningún debate político sobre la cuestión coreana. Se formuló esta declaración en respuesta a la moción que presentó ayer la India, y a la cual se opondrán terminantemente las dieciséis potencias que han combatido en Corea. Sin convocatoria anticipada, la segunda parte del actual período no empezará hasta principios de febrero. La delegación brasileña había presentado previamente a la comisión especial un proyecto de resolución, proponiendo postegar el examen de la cuestión coreana, e "invitando al presidente de la asamblea a convocar nuevamente la presente sesión, debido a que de acuerdo con la opinión de la mayoría de los Estados miembros, la evolución de la situación en lo que concierne a todos los aspectos de la cuestión, hace necesario un examen".

La Unión Protestó Ante el Gobierno de Egipto

Por el Ataque a un Carguero Norteamericano

EL CAIRO, 3 (AFP). — La embajada de Estados Unidos en El Cairo ha elevado una protesta oficial por el ataque al vapor americano "Albión" por baterías costeras egipcias en el golfo de Akaba, cerca de la frontera israelí. Un vocero de la representación diplomática norteamericana anunció que, de acuerdo con instrucciones recibidas del Departamento de Estado de Wáshington, la embajada había pedido aclaraciones al ministro de Relaciones Exteriores de Egipto con motivo del incidente. El buque de carga "Albión" navegaba hacia el puerto de Akaba, en Jordania, enarbolando la bandera americana y conduciendo un cargamento de trigo.

Habrá una Encuesta

Acerca de este incidente —que viene a turbar el ya agitado ambiente en el Oriente Medio—, las autoridades egipcias han hecho saber a la embajada norteamericana que se realiza una encuesta sobre los hechos denunciados en la protesta.

Darán Facilidades

Por otra parte, el gobierno prometió que serían enviadas instrucciones urgentes a las autoridades navales para que faciliten el tránsito por el Golfo de Akaba al carguero americano "Albión". Las autoridades egipcias han prometido además establecer eventualmente las responsabilidades que hubiere en ese incidente.

Estricta Neutralidad

EL CAIRO, 4 (AFP). — Los estados del Medio Oriente habrían decidido adoptar una actitud de estricta neutralidad entre el este y el oeste, a menos que la cuestión del petróleo iranio y el asunto del canal de Suez sean solucionados rápidamente. Así lo anuncia el diario "Al Ahram".

JOSE MAZA

Presentó su Renuncia el Canciller Chileno

SANTIAGO DE CHILE, 4 (AFP). — El presidente Ibáñez pidió la renuncia al canciller Oscar Fenner, ofreciendo esa cartera al jefe de la delegación chilena en la ON, José Maza. En una carta dirigida a Fenner, el mandatario expresa que "su desempeño al frente de la cancillería parece obedecer más al exagerado propósito de conciliar voluntades, que al imperativo de impulsar con decisión la política internacional de mi gobierno, especialmente en lo que se refiere al perfeccionamiento de los acuerdos pendientes con la Argentina". Ibáñez censura, asimismo, la pasividad de Fenner ante los "injustificados ataques contra el gobierno del país hermano", contenidos en el discurso del senador Torres.

Procederán al Examen de la Nota Soviética

CASTLE HARBOUR, Bermudas, 4 (AFP). — La primera sesión de la conferencia de los Tres Grandes, que se había iniciado a las 21, hora de Greenwich, en el Mid Ocean Club se prolongó casi dos horas y media, levantándose a las 23.25.

Emitióse un Comunicado

Poco después de esa hora, se dió a conocer un comunicado referente a la reunión, cuyo texto es el siguiente: "El presidente Eisenhower y los señores Churchill y Laniel, realizaron hoy su primera reunión en el Mid Ocean Club. Estaban acompañados por el secretario de Estado, Foster Dulles, el ministro de Relaciones Exteriores británico, Anthony Eden, y el ministro de Relaciones Exteriores francés, Georges Bidault".

"Los ministros de Relaciones Exteriores de los tres países, volverán a reunirse el sábado para proceder al examen de la nota soviética".

Insiste Dean en la Liberación de los Cautivos

PAN MUN JON, 4 (AFP). — Volvió a plantearse esta mañana la cuestión de la fecha, lugar y temario de la conferencia política para Corea, sin que ambas partes cedan en las posiciones a que se han aferrado. Pero en la sesión de la fecha se consideró principalmente la situación de los prisioneros de guerra refractarios a la repatriación. El jefe de la delegación de la UN, Arthur Dean estimó que después del 22 de enero próximo, todos los prisioneros deben ser liberados, aunque no hayan asistido a las sesiones de "explicaciones" con los enviados comunistas. Por su parte, los comunistas, al disentir de esa opinión, insistieron a su vez en que los prisioneros de guerra que se encuentren en esa situación, deben ser objeto de un debate especial en la conferencia política. La sesión finalizó sin otro acuerdo que el de reanudar mañana las ya prolongadas deliberaciones, en procura de un acuerdo.

Mientras tanto, hubo "explicaciones" de los delegados aliados ante un reducido grupo de cautivos sudcoreanos refractarios a la repatriación. Tratábase de treinta soldados, quienes después de la conversación que mantuvieron con los enviados de Occidente, optaron por ser enviados de vuelta a la zona comunista. Hay solamente veintidós soldados norteamericanos que han manifestado deseos de no regresar y permanecer en la región dominada por los rojos. Las explicaciones para estos últimos darán comienzo el 15 del corriente.

Van a Polonia Legisladores

PARIS, 4 (AFP). — Algunos parlamentarios franceses partirán de París mañana por la mañana en avión, con destino a Polonia. Este viaje fué organizado por iniciativa de un diputado ex degaullista, Pierre Lebon. Entre los legisladores que van a pasar tras la cortina de hierro, figuran, particularmente, Edouard Daladier, radical socialista, Jacques Soustelle, de la Unión Republicana de Acción Social, Lanet, de Unión Democrática y Socialista de la Resistencia; Darou, socialista, y Loustanau-Lacau.

River Venció por 3 a 0 a Bolívar ★ Coronel Suárez es Campeón de Polo

(INFORMACION PAGINA SIETE)

Reanudaron Relaciones Inglaterra y el Irán

LONDRES, 5 (AF.) — En un comunicado conjunto, los gobiernos de Gran Bretaña e Irán anunciaron oficialmente la reanudación de las relaciones diplomáticas entre ambos países y la inmediata designación de embajadores. "En consecuencia —agrega el documento—, procederán de común acuerdo, lo más rápidamente posible, a la negociación de una solución para el diferendo del petróleo, que recientemente enturbió sus relaciones". Expresase, finalmente, la confianza en que dicha solución "tendrá en cuenta las aspiraciones nacionales del pueblo persa en lo concerniente a los recursos naturales del país salvaguardando, además, sobre la base de la justicia y la equidad, el honor y los intereses de ambas partes". Según ha trascendido, Gran Bretaña comunicó ya a Teheran su intención de designar un consejero encargado de Negocios, hasta tanto se nombre al embajador británico. Se anuncia que será designado un funcionario de vasta experiencia en los asuntos del Medio Oriente.

Se Opone un Líder Religioso en Irán

TEHERAN, 5 (AFP.) — El líder religioso Ayatollah Kachani, que tiene gran influencia política, calificó de ilegal la reanudación de relaciones con Inglaterra, al exhortar al comercio a cerrar sus puertas en señal de duelo. Kachani acusó también a Estados Unidos de haber ejercido presión para lograr ese resultado, amenazando al gobierno iranio con suspender la ayuda económica si no cedía en tal sentido. El veterano líder hizo estas afirmaciones en una conferencia de prensa, reafirmando que luchará sin descanso contra esa decisión.

SUGIERE "PRAVDA" UNA ACCION CONJUNTA DE RUSIA Y OCCIDENTE

Acuerdan los Aliados Tratar con la URSS en Berlín

CASTLE HARBOR (Islas Bermudas), 5 (AFP). — Los peritos en cuestiones europeas de las tres delegaciones occidentales se reunieron esta mañana, a las 9.30, para preparar la respuesta a la propuesta soviética del 26 de noviembre. Bidault, Dulles y Eden mantuvieron luego, a mediodía, otra entrevista para dar un carácter definitivo a la nota que se refiere a la aceptación de la próxima reunión en Berlín de los ministros de Relaciones Exteriores de Estados Unidos, Gran Bretaña, Francia y la Unión Soviética.

La delegación norteamericana insistió en que la conferencia cuatripartita se reuna antes de fin de mes. La potencias occidentales no precisarán la duración de la conferencia; se reservan el derecho de interrumpirla si tomara el carácter estéril de la última, celebrada hace cuatro años en París.

Los tres cancilleres estudiaron la actitud que adoptarán en su próxima conferencia de Berlín con Molotov. Coincidieron en que se opondrán con todas sus fuerzas a que el representante de Moscú aproveche la conferencia con fines de propaganda.

Dulles, Bidault y Eden estimaron que Molotov recomendará, desde el día inaugural de la conferencia cuatripartita, que a ésta siga inmediatamente otra de cinco potencias, con la inclusión de China comunista. Al parecer, los norteamericanos no opondrán a ese pedido una negativa formal. Observarán que ese punto no figura en el orden del día de la conferencia cuatripartita y que, por lo tanto, podrán discutirse cuando ésta concluya.

La Tesis Francesa

Bidault indicó que, para Francia, la participación de China comunista en la conferencia debe supeditarse al cese de las hostilidades en Indochina. Este aspecto de la cuestión será examinado el lunes en detalle, cuando los "tres grandes" aborden los problemas de Extremo Oriente.

Los ministros han previsto que en segundo término el representante soviético planteará en Moscú, la cuestión alemana. Dirá una vez más que Alemania debe ser desarmada antes de ser unificada. La tesis francesa es que el no rearme de Alemania está supeditado a un desarme general.

Eden, si bien estima que deben mantenerse tropas en Alemania, y que este país debe ser rearmado, indicó que importa tranquilizar a los rusos acerca del carácter defensivo de las fuerzas occidentales, y acordar a Moscú garantías formales en ese sentido. Churchill sigue siendo partidario de un pacto de no agresión entre los rusos y la alianza atlántica, pero parece dudoso que el proyecto sea aprobado. En cuanto a Foster Dulles, sostiene que la existencia misma del comunismo es peligrosa para la seguridad del mundo occidental, y apoyará el rearme de Alemania dentro de la Comunidad Europea de Defensa.

Reúnense los Estadistas

CASTLE HARBOR, 5 (INS). — Churchill, Eisenhower y Bidault, quien remplazó a Laniel, que se encuentra enfermo, se reunieron esta tarde, a las 17.18, por espacio de una hora y media, para completar los detalles de la respuesta a la nota soviética. Tras un breve descanso volvieron a reunirse para abordar el problema de la ratificación del tratado de la Comunidad Europea de Defensa, y en especial, el resurgimiento del poderío militar alemán.

Un comunicado conjunto que se emitió al término de ambas conversaciones dió cuenta de los temas tratados en su transcurso. Se tiene entendido que hubo acuerdo sobre el texto de la respuesta a Moscú, elaborado en base al borrador que prepararon Eden, Dulles y Bidault.

Admítese en Moscú un Posible Entendimiento

LONDRES, 5 (ANSA). — Al comentar los planes de la Comunidad Europea de Defensa, el órgano del partido comunista ruso "Pravda", rechaza el propuesto pacto de no agresión entre Rusia y esa organización internacional. Admite, no obstante, que puede haber un entendimiento sin hacer resurgir el militarismo alemán y sugiere expresamente que una acción conjunta de Moscú y las potencias occidentales puede garantizar la seguridad europea.

Tratarían Problemas del Extremo Oriente

CASTLE HARBOR, 5 (INS). — La llegada inesperada a las Bermudas de dos altos funcionarios norteamericanos, expertos en asuntos orientales, ha sido interpretada como índice de que los Tres Grandes se proponen discutir detalladamente los problemas de esa parte del mundo. Harry Byrcade, secretario auxiliar de Estado para el Medio Oriente, y Walter S. Robertson, que desempeña igual función con respecto al Lejano Oriente, arribaron en las últimas horas procedentes de Wáshington, llamados, al parecer, por el presidente Eisenhower. De esta circunstancia han deducido los observadores que, una vez convenida en líneas generales la línea de acción que se seguirá con respecto a la conferencia con la Unión Soviética, los jefes de gobierno de las tres grandes potencias se proponen desviar su atención, en los próximos días, a la tensión internacional tal como se refleja en los países de Oriente.

LA CRUZ indica en el mapa la ubicación del pico de Cebollera, en la sierra de Guadarrama, donde se estrelló el avión

Estrelóse un Avión en el Guadarrama

Suman Veinticinco los Muertos

MADRID, 5 (AFP). — El ministerio de Aviación de España informó que el luctuoso accidente acaecido en el Guadarrama al bimotor de la compañía española de Aviación y Comercio, ocurrió después de haberse recibido un mensaje radial que decía: "Estamos a cinco minutos de Somosierra". El primer aviso de la catástrofe fué recibido por intermedio de uno de los tripulantes quien, aunque herido, consiguió llegar hasta un teléfono y comunicarse con el aeródromo, declarando que el accidente se debió a las malas condiciones atmosféricas.

Tan pronto como se localizaron en el pico de Cebollera los restos del aparato, se dispusieron medidas de urgencia para auxiliar a los sobrevivientes. Con grandes dificultades el primer equipo de socorro, guiado por el párroco de Somosierra, pudo llegar al lugar de la catástrofe, hallando a los heridos alrededor de los restos del avión, arrastrándose entre la nieve y luchando contra un fuerte viento, que hacía más dramática la escena. No se hallaron sino ocho sobrevivientes de las 33 personas que se hallaban a bordo y entre ellos hay una mujer, que en el accidente perdió las dos piernas.

Detalles de la Catástrofe

En el avión viajaba el correo diplomático norteamericano Paul J. Douglas, que conducía la valija destinada a la embajada de Estados Unidos, quien sobrevivió a la catástrofe. En cuanto a los documentos, es probable que hayan sido destruídos por el incendio que se declaró en el aparato después del choque contra la montaña.

Se confirma, por otra parte, que José María Oriol y Urquijo, conocido financiero madrileño, figura entre los heridos y que ya ha sido transportado a la capital. Oriol pudo hallar, junto con el primer piloto, señor Cañete, también herido, un lugar relativamente abrigado a 25 metros de los restos del aparato, hasta donde consiguieron llevar a otros heridos.

Para ubicar a los pasajeros, la patrulla de salvamento, que operaba en plena obscuridad, debía lanzar llamados con cuernos de caza, a medida que ascendía por la abrupta ladera de la montaña. Finalmente, localizaron a los sobrevivientes cuando éstos, al escuchar las seculares voces de la trompa, guiaron a sus salvadores golpeando con trozos de metal los restos del aparato.

FUE DESIGNADO NUEVO CANCILLER EN CHILE

SANTIAGO DE CHILE 5 (AFP). Tobías Barros actualmente embajador de Chile en Roma, aceptó la cartera de Relaciones Exteriores que le fuera ofrecida, según confirmó el secretario general del gobierno. Agregó que Barros asumirá sus funciones en cuanto haya resuelto sus asuntos en Italia.

Clarín
Un toque de atención para la solución argentina de los problemas argentinos
AÑO IX — Diario de la Mañana — Nº 2.933
BUENOS AIRES · REPUBLICA ARGENTINA · 40 Centavos
Buenos Aires, Domingo 6 de Diciembre de 1953

DANTE EMILIOZZI ganador de la primera etapa del Gran Premio Nacional de automovilismo, se dirige al palco oficial, en la ciudad de Córdoba, para entregar la planilla de ruta y firmar el control (Foto exclusiva de Clarín, recibida por avión)

Entre las Bermudas e Indochina Divide Francia su Atención

PARIS, 5 (De nuestra agencia). — La actualidad política gira en torno a lo que está pasando en las Bermudas. Los diarios le dedican páginas enteras, y la radio y la televisión le consagran también lo mejor de sus programas. En la sesión preliminar de los ministros de Relaciones Exteriores, Bidault fué el primero en usar de la palabra; luego lo hizo los jefes de gobierno, habido, por expresa autorización de Laniel, antes que nadie. Contra lo previsto, el canciller francés se mostró partidario de estrechar la alianza occidental y leyó cifras para demostrar que Rusia se halla frente a graves dificultades interiores, tanto políticas como económicas. Es un hecho, ha afirmado, que Moscú viene haciendo llamamientos indirectos a Francia y que intenta explotar el natural recelo de los franceses hacia Alemania, para obtener su deserción de la alianza atlántica. Pero Bidault recalcó que juzga preciso mantener la cohesión estrecha entre todos los países de Occidente y conveniente esperar a que los rusos ofrezcan auténticas pruebas de buena fe. Solo entonces, advirtió, podría pensarse en modificar o suavizar la política occidental. Bidault coincidió, sin embargo, con Churchill, en la necesidad de convocar una reunión de los Cinco, pues estima que verdaderamente sin la presencia del régimen de Pekín, no puede haber en Asia paz, ni verdadera ni duradera. Este sería, sin duda, el modo de no empujar a China a elegir como única política la alianza con Moscú.

Clarín en Francia

Estas declaraciones han de haber agradado a Eisenhower, que presumiblemente esperaba encontrar a los franceses mucho más dóciles en relación con la política del bloque occidental. El reciente debate en la Asamblea Nacional y las cosas que se dijeron allí contra el ejército europeo y contra la propia alianza occidental, hacían, en efecto, temerlo. Sin embargo, Estados Unidos no cree en la eficacia de la conferencia de los Cinco ni en la de los Cuatro. Eisenhower termina de expresar que los rusos no proceden jamás de buena fe y que es pueril, por lo tanto, esperar que ahora hayan cambiado.

Mao Tsé-tung es un hombre de la escuela de Moscú —dijo Bidault—; pero hay que someterlo a prueba. Sí —le contestó Eisenhower—, habrá que intentar todo lo que sea posible.

Pero aquí, en París, si por una parte se tiene el oído atento a las Bermudas, por la otra no deja de auscultarse lo que pueda venir de Indochina. La oferta de paz, o cuando menos de armisticio, de Ho Chi minh, ha despertado en Francia una viva ilusión. Las dificultades, empero, son múltiples. En primer lugar, ¿quién da el paso inicial? Está, además, el problema de los países asociados, es decir de Laos Cambodia y Vietnam. Constituídos teóricamente en naciones independientes, para darles apariencia de fuertes ante las ambiciones del Vietminh, no es posible abandonarlos ahora en manos del enemigo. Pero Francia desea paz, y el gobierno tendrá que empeñarse en lograrla. El debate de la semana pasada en la Asamblea, evidencia que el país anhela la calma, a toda costa, en aquellos lejanos territorios convertidos en cementerio de franceses.

A. MARTINEZ TOMAS

Alarmó en Londres un Falso "Plato Volador"

LONDRES, 5 (AFP). — La B.B.C. produjo sensación anoche al anunciar súbitamente que un plato volador se hallaba sobre Londres. Mientras millones de oyentes seguían uno de sus programas musicales, la emisión fué interrumpida por un locutor de voz grave, quien anunció la presencia de un proyectil luminoso en el cielo londinense. Todo se aclaró cuando el auditorio comprobó en el programa que ese anuncio era parte del número que escuchaban, pero otros muchos llamaron a la B. B. C., inquietos, para pedir informaciones más amplias, y había quienes aseguraban, con la mayor seriedad del mundo, que habían visto el plato volador.

Decidieron Roma y Belgrado el Retiro de Tropas

ROMA, 5 (ANSA). — El primer ministro, Giuseppe Pella, y el representante de Yugoslavia en Roma, Pavel Gregoric, examinaron en una reunión, la posibilidad de normalizar la situación en la frontera entre ambos países.

Al término de la reunión, realizada a pedido de Gregoric, el primer ministro anunció que las medidas de restricción a la exportación de materiales estratégicos hacia Yugoslavia serán eliminadas en vista de que ya no existen los motivos por los cuales fueron adoptadas las mismas. Se anuncia, además, que durante la entrevista se discutió la normalización de la situación en la frontera entre los dos países, mediante el retiro de las tropas estacionadas hasta el momento en aquella región.

Si bien la entrevista de Pella con el ministro yugoslavo viene a mejorar considerablemente la situación, no pudo llegar al fondo del problema, es decir, que no pudo conocer las verdaderas intenciones que tiene el mariscal Tito para la proyectada conferencia de "cinco".

El Anuncio Oficial

ROMA 5 (AFP). — Terminada la entrevista entre Pella y el ministro de Yugoslavia, Pavel Gregoric, el Palacio Chigi dió a publicidad el siguiente comunicado:

"El presidente del Consejo y el ministro de Yugoslavia en Roma, examinaron esta mañana, la posibilidad de normalizar la situación en la frontera común. Durante la entrevista, que tuvo lugar a pedido del ministro yugoslavo, se constató que ambos gobiernos están de acuerdo sobre la oportunidad de proceder a una acción simultánea en tal sentido, que debería comenzar de inmediato y quedar completada en plazo breve".

Un vocero declaró al respecto, que se retirarán las tropas de ambos lados de la frontera.

Despidióse el Dr. Muñoz de sus Colegas en la UN

NUEVA YORK, 5 (INS). — Con motivo de su regreso a Buenos Aires para desempeñar un cargo en la cancillería, el representante argentino ante la UN, Dr. Rodolfo Muñoz, ofreció una recepción a sus colegas del organismo mundial. A la misma asistieron, entre otros, Cabot Lodge, Vishinsky, Hammarskjold y el diputado argentino José E. Picerno.

La Suspensión del Debate Sobre Corea Trata la UN

Se Opone la India

K. MENON

NUEVA YORK, 5 (AFP). — La Comisión Política de la UN encaró el problema coreano, último punto de su orden del día y tomó conocimiento de dos mociones sobre la cuestión, presentada por India y Brasil. Krishna Menon destacó las responsabilidades particulares del gobierno de India en Corea debido a la cuestión del repatriamiento, que se halla en una "impasse", según dijo. Señaló que la fecha de febrero de 1954, recomendada por la resolución hindú para la reanudación de la consideración de la cuestión coreana en la asamblea, había sido adoptada teniendo en cuenta las demoras previstas por el acuerdo de armisticio para una solución definitiva de la cuestión de los refugiados que no desean ser repatriados. "La tarea de las tropas hindúes encargadas de la vigilancia de los prisioneros no es envidiable", declaró Menon, quien pidió a la Asamblea que "valorara, al menos moralmente, esta responsabilidad".

Una Moción del Brasil

Pimentel Brandao, de Brasil, presentó una moción por la que se pide que se suspenda el examen del problema coreano y no se lo reanuden mientras no se haya llegado a un acuerdo de las partes.

El delegado de Nueva Zelandia pidió entonces que se levantara la sesión para examinar las dos resoluciones, "y si es posible conciliarlas".

Extraña Unanimidad

La Comisión Política aceptó la moción neozelandesa y levantó su sesión a las 11.30 hasta el lunes, felicitándose por el hecho de que los soviéticos hayan votado junto con la mayoría en un raro acuerdo

Habló de Comunismo la Hermana de Nehru

VIJAYA LAKASHNI

NUEVA YORK, 6 (APF). — "El comunismo no constituye de ninguna manera una amenaza hacia Estados Unidos", declaró en substancia la señora Vijaya Lakashni presidenta de la Asamblea Nacional de las Naciones Unidas en un discurso pronunciado ante el "Foro de la Juventud" organizado por el diario "New York Mirror".

"No comprendemos en mi país (precisó asimismo la señora Nehru), en que forma puede el comunismo ser considerado como una amenaza en los Estados Unidos".

El Verdadero Peligro

"El comunismo no se presenta en cualquier forma y condición donde un pueblo puede votar en elecciones libres. Si el comunismo constituye una amenaza, creemos el verdadero peligro no está aquí sino en el interior en las regiones remotas privadas de los del mundo, de las cuales formo parte mi país".

Dante Emiliozzi se Adjudicó el Gran Premio

(INFORMACION EN EL SUPLEMENTO DEPORTIVO)

Redactaron los 3 Grandes la Respuesta a Rusia

CONSULTAN A ADENAUER

HAMILTON, Bermudas, 6 (INS). — Las tres potencias occidentales acordaron hoy celebrar una conferencia de ministros de Relaciones Exteriores con Rusia, en Berlín, a principios del año entrante. Los aliados coincidieron acerca del texto de la respuesta a la última nota del Kremlin, correspondiente a la serie de comunicaciones intercambiadas con Occidente respecto a la realización de una conferencia cuatripartita, y de este modo completaron la primera y más importante tarea de la reunión de las Bermudas. La decisión de reunirse con los soviéticos en Berlín se dió a conocer por fuentes allegadas a la conferencia. El acuerdo significa que Estados Unidos, Inglaterra y Francia encararán a los comunistas con unidad de criterio.

Aunque el texto de la respuesta occidental no se ha dado a publicidad, los informantes aseguraron que los aliados aceptaron la proposición rusa de celebrar la reunión de los cancilleres. El primer comunicado del día, dado después de una reunión de dos horas y quince minutos, del secretario de Estado norteamericano, John Foster Dulles, y los ministros de Relaciones Exteriores de Gran Bretaña y Francia, Anthony Eden y Georges Bidault, se redujo a un solo párrafo. Los tres ministros de Relaciones Exteriores han terminado sus discusiones acerca de una respuesta a la nota soviética y están consultando con el doctor Konrad Adenauer".

El texto de la respuesta a Moscú fué enviado rapidamente al canciller de Alemania occidental para su aprobación. Al mismo tiempo, los altos comisionados de Estados Unidos, Inglaterra y Francia en Alemania visitaron personalmente al doctor Adenauer. El presidente Eisenhower y los primeros ministros Winston Churchill y Joseph Laniel, dieron su aprobación al texto acordado en la reunión de los ministros del exterior. Laniel se halla en cama afectado por una gripe y por segundo día consecutivo, Bidault tuvo que ocupar el puesto de su jefe en la reunión de esta noche de los Tres Grandes.

La fecha de la proyectada conferencia también fué motivo de alguna diferencia de opinión, estando Norteamérica ansiosa de probar la sinceridad de Rusia al proponer aliviar la tensión de la guerra fría, particularmente sobre la cuestión germana que Occidente considera como de primera importancia.

Senador MAC CARTHY

MAC CARTHY DUDA AHORA DEL GRAL. TAYLOR

"Peligroso Aventurero"

NUEVA YORK, 6 (APF) — En una carta dirigida al director de la Escuela Militar de West Point, el senador Joseph Mac Carthy atacó la persona del general de la reserva Telford Taylor, ex procurador norteamericano en el proceso de Nuremberg, acerca del cual Mac Carthy dijo que su lealtad era dudosa.

La acusación de Mac Carthy contra el general Taylor fué hecha a raíz de recientes declaraciones de dicho militar, en una reunión de ex cadetes de West Point, en la que calificó al senador como "peligroso aventurero alarmista que no vacila en jugar con la seguridad nacional para satisfacer sus propias ambiciones".

Mac Carthy pidió al director de West Point que leyese la carta con los cargos contra Taylor ante los mismos alumnos a los cuales Taylor había hablado, y, por su parte, el general Telford Taylor ha hecho hoy declaraciones refutando la acusación del senador Mac Carthy diciendo:

"Esas acusaciones son totalmente falsas y carentes de toda base. Toda encuesta que podría realizarse demostraría la exactitud de lo que digo".

Clarín

Un toque de atención para la solución argentino de los problemas argentinos

BUENOS AIRES · REPUBLICA ARGENTINA · 40 Centavos

AÑO IX — Diario de la Mañana — Nº 2.934

Buenos Aires, Lunes 7 de Diciembre de 1953

Presentó su Renuncia Ben Gurión y lo Reemplazará Moshe Sharet

TEL AVIV 6 (AFP) — Gurion ha renunciado a la presidencia del Consejo y mañana presentará la renuncia del gabinete.

De acuerdo a la constitución de Israel, el primer mandatario Itzhak ben Swi, ha resuelto solicitar de Ben Gurión que se haga cargo de los asuntos administrativos corrientes hasta tanto Moshe Sharet —designado por el partido Mapai como sucesor de Ben Gurión se halle en situación de presentar el nuevo Gabinete. Mientras tanto, y a los efectos de dar una solución rápida a la crisis política, Moshe Sharet realiza activas gestiones con jefes políticos de diversas fracciones, desde el Mapai, de la extrema izquierda, hasta los sionistas generales de la extrema derecha. Se cree que Moshe Sharet hará un gabinete de iguales características que el que presidía Ben Gurión.

Retiran las Tropas de la Frontera Triestina

TRIESTE, 6 (APP). — Habría comenzado hoy el retiro parcial de fuerzas militares italoyugoslavas estacionadas a ambos lados de la frontera. En esferas autorizadas de Trieste se declara que parte de las fuerzas ha comenzado a ser retirada de la zona de la frontera, aun cuando en la zona de Gorizia, que es el centro neurálgico, no se han notado grandes movimientos de unidades, anticipándose que desde mañana temprano se dará curso a las operaciones de retiro de varias unidades enteras.

Se ha sabido que el comandante de la región militar de Padua presidirá una reunión de oficiales en la que arreglarán los movimientos de fuerzas hacia la retaguardia.

Reunión de 5

BELGRADO, 6 (APP). — Un paso decisivo hacia la convocatoria de una conferencia de cinco para tratar el problema de Trieste, podría realizarse de un momento a otro, según se informó en fuentes dignas de fe.

Se ignoran todavía las bases exactas sobre las cuales las tres potencias occidentales invitarían a Italia y a Yugoslavia a reunirse con ellas para negociar el asunto. Pero según ciertas informaciones, ya se habría obtenido un acuerdo, tanto de Italia como de Yugoslavia para la aplicación parcial de la decisión del 8 de octubre, paralelamente con la reunión de la conferencia.

Es diversas oportunidades, Yugoslavia ha manifestado expresamente su reconocimiento acerca de la italianidad de Trieste. Por ello, los occidentales han señalado que la designación de funcionarios civiles italianos en la ciudad, no significa, en modo alguno, prejuzgar sobre la solución definitiva de la suerte que corresponde al territorio libre.

Récord Japonés en la Pesca de Ballenas en el Antártico

TOKIO, 6 (INS). — La agencia oficial Kyodo informó que una flotilla de embarcaciones balleneras del Japón que opera en el Antártico cazó 67 ballenas el pasado jueves, con lo que establecía una nueva marca mundial para pesca diaria de ese cetáceo.

Caen en Lawrenceville 4 Aviones a Reacción

LAWRENCEVILLE (Georgia), 6. (INS). — Cuatro aviones de propulsión a reacción se estrellaron anoche, falleciendo sus tripulantes. Los aparatos realizaban un vuelo de entrenamiento y pidieron instrucciones para aterrizar, pero por razones que se ignoran, no obtuvieron respuesta. Esta mañana fueron hallados dispersos y destrozados los restos de aviones y pilotos.

Winston Churchill: el Unico que Pisa Fuerte en Bermudas

LONDRES, 6 (De nuestra agencia). — Hasta ahora, todas las informaciones que llegan de las Bermudas y todos nuestros comentarios confirman la existencia triangular frente a la adopción de un plan que fortalezca a las naciones occidentales ante el riesgo soviético y que las defienda no solamente de la fuerza del enemigo sino también de sus maniobras diplomáticas. Tanto se ha hablado, y desde hace tanto tiempo, de las diferencias que separan a Inglaterra, Estados Unidos y Francia entre sí, que no creo necesario subrayarlas. La única novedad es una diferencia fresca. Londres y Washington consideran la situación militar francesa de Indochina como favorable para obtener de Ho Chi Min con el tiempo, bases de armisticio más favorables que las que pueden conseguirse con una tregua precipitada, y la opinión de Francia, ya se sabe, es un cese del fuego inmediato, a cualquier precio.

Dos de los negociadores de Tucherstown asisten a la conferencia en precario. Eisenhower y Laniel. Cualquiera que sea la opinión que tenga sobre el macarthysmo el presidente de Estados Unidos, es evidente que la persecución del comunismo en el interior del país, con la violencia que exija esta tenebrosa conspiración, es hoy la primera línea de fuego para una fracción considerable del pueblo norteamericano. En cuanto al jefe del gobierno de Francia quien ha llegado a las Bermudas como equilibrista inestable en nombre de una política de vacilaciones, conjuras y amalgamas de ocasión, ni siquiera se habla o se trata con Bidault, y parece aprovechar un malestar pasajero para imitar las tácticas de cama e inhibición que hasta hace pocos meses representaban una terna de gobierno en Persia.

Sir Winston, el progenitor de la conferencia es el que pisa fuerte y el único, por lo visto, que preside "una delegación soberana". Coincide con el presidente Eisenhower más que con Lidault y mucho más que con Laniel. Pero en la zona de la interpretación de las intenciones soviéticas el abismo sigue abierto entre las delegaciones británica y norteamericana. Se dice que todavía sir Winston es fiel a su vieja premisa: "Rusia tiene derecho a ser garantizada contra cualquier agresión como la de Hitler". Sin interpretar siquiera aquella agresión como una reyerta entre compañeros agresores —a Polonia— el presidente Eisenhower insiste a su vez en que la desaparición de Stalin y las últimas especulaciones de Moscú no alteran fundamentalmente la naturaleza agresiva del comunismo soviético.

No parece que haya terminado de redactarse, siquiera, la contestación a la última nota rusa sobre una conferencia en Berlín, tan encomiada en principio por el amor propio que las sesiones se realizarían en el Este y el Oeste de la ciudad, alternativamente.

JACINTO MIQUELARENA,
(Corresponsal de Clarín en Londres).

Clarín en G. Bretaña

Incorporarían a la UN a China Roja

LONDRES, 6 (AFP). — Winston Churchill y Eisenhower consideran en las Bermudas que ha llegado el momento de facilitar el ingreso de China comunista en las Naciones Unidas, dice hoy "Reynolds News". El redactor diplomático de dicho semanario, que sustenta ideas laboristas de extrema izquierda, dice:

"Eisenhower y Churchill han estado de acuerdo —en el curso de conversaciones previas a la reunión de las Bermudas— en estimar que ya es tiempo de admitir a China comunista en el seno de la UN".

Dicho redactor diplomático —que pretende haber logrado esa información en exclusividad— agrega que los "tres" no han decidido aún la estrategia que emplearán para presentar esa noticia —considerada como una concesión— en forma de que no se asemeje a una claudicación de parte de los aliados. Hace notar el comentarista, que "la sombra de Mac Carthy planea sin embargo sobre la conferencia y si se permite ingresar a China en la UN, el general Eisenhower deberá cuidarse del hecho de que la opinión norteamericana no se halle suficientemente preparada para soportar una ofensiva de propaganda de los macarthistas".

Habría Acuerdo Entre Washington y Londres

La Cuestión China

Anticipa el mismo comentarista que la respuesta a la URSS, que se está redactando, no hace mención alguna de la cuestión China, aun cuando se acepta la sede de Berlín para la conferencia de "cuatro" tal como lo había propuesto la Unión Soviética.

Dice, por último, que Gran Bretaña asumirá sin duda la iniciativa de proponer el ingreso de Pekín a la organización mundial.

Ataque de Chou-En-Lai

TOKIO, 7 (INS). — El "premier" de la China comunista, Chou En-Lai, quien también sirve el cargo de ministro del Exterior, atacó hoy a las Naciones Unidas por haber condenado las atrocidades comunistas en Corea. La radio de Pekín citó una extensa declaración de Chou, en una intensificación de la campaña de propaganda que indica que la China roja está profundamente preocupada por el posible efecto que tenga la acción de la UN en la opinión mundial. Dijo Chou que la resolución de las Naciones Unidas estaba basada en pruebas "fabricadas" por Estados Unidos y que su aprobación fué "legal y no válida". Se quejó de que la resolución se aprobó sin estar presentes representantes de la China roja y de Corea del Norte.

LA MAQUINA conducida por Dante Emiliozzi, acompañado por su hermano Torcuato, cruza la línea de llegada en el autódromo 17 de Octubre, clasificándose así ganador del Gran Premio Nacional de Automovilismo por el trofeo de la Lealtad.

Francia Habría Pedido a EE.UU. que sus Tropas no Dejen Europa en 50 Años

CASTLE HARBOUR, 6 (APP). — Francia habría solicitado, para la ratificación de los acuerdos sobre comunidad de defensa europea, la garantía de que las fuerzas norteamericanas en Europa serán mantenidas por el término de 50 años. Una segunda garantía, que habría sido pedida por Francia, se referiría a la participación de Gran Bretaña en la Comunidad Europea de Defensa. A este respecto, se decía esta mañana que Sir Winston Churchill no se ha pronunciado aún en una forma definitiva.

Propuesta Para Corea

Mr. Dean la Presentará a los Rojos

PANMUNJON, 6 (INS). — Trascendió que el embajador especial norteamericano, William Dean, hará una nueva oferta de compromiso a los comunistas al reanudarse mañana las negociaciones preliminares de paz en Corea. Durante el fin de semana Dean conferenció a puertas cerradas con el presidente Syngman Rhee, que habría dado el visto bueno a esa nueva oferta. Dean informó que sus conferencias con Rhee se desarrollaron en forma cordial.

Entretanto, la comisión de repatriación de prisioneros, integrada por naciones neutrales, está preparando su informe a la UN. En el mismo se analiza el programa de catequización que mañana proseguirán los aliados para convencer a los efectivos en poder de los comunistas sobre la necesidad de regresar a sus filas.

Laniel Sería el Más Probable Presidente

PARIS 6 (INS). — A once días de la elección del sucesor de Vincent Auriol como presidente de la IV República Francesa, en los corrillos parlamentarios se comenta que el primer ministro Joseph Laniel parece contar con la mayoría de las simpatías entre los miembros de la Asamblea Nacional y el Consejo de la República, que el 17del corriente elegirán el nuevo presidente en el palacio de Versalles. Al parecer, la candidatura de Laniel ha sufrido fuerte impulso como resultado del prestigio que le ha significado su actual conferencia en las Bermudas con el presidente Eisenhower y el premier Churchill. El vicepremier Henri Queuille y el canciller Georges Bidault le siguen en las preferencias.

Devastado Tornado en EE.UU.

VICKSBURG Misisipi, 6 (INS). — Una serie de pequeños pero devastadores tornados abrieron una brecha de destrucción en el sur de los estados de Misisipi, Luisiana y en el de Arkansas. Más de un centenar de personas resultaron heridas cuando los huracanes azotaron esta localidad, en horas de la noche, y otras varias perdieron la vida, al parecer en total de diez y siete. La cifra exacta no ha sido establecida pues fueron hallados seis cadáveres, y se registró la desaparición de varias personas. Los tornados azotaron cuatro zonas del estado de Luisiana y dejaron en ruinas numerosas viviendas en Parnersville, donde cinco personas debieron ser hospitalizadas a consecuencia de las heridas que sufrieron. Numerosas viviendas se derrumbaron, y en otras las ventanas fueron arrancadas a causa de la violencia del temporal, mientras numerosos techos fueron volados. Las autoridades iniciaron una severa vigilancia para impedir los actos de depredación que habían comenzado a cometerse. Por su parte, la Cruz Roja emprendió una vasta acción para socorrer a las víctimas del temporal.

Los Perjuicios Son Cuantiosos

Informaciones posteriores indican que unas doscientas personas sufrieron heridas de distinta índole y que en una vastísima zona prevalece un ambiente de desolación, con miles de hectáreas de sembrados completamente arrasadas. Estallaron asimismo numerosos incendios, a cuya luz se efectuaron las primeras tareas de auxilio a las víctimas, pues la energía eléctrica fué cortada en previsión de que la situación se complicase a causa de la caída de cables y de los siniestros ocurridos.

Son 28 los Muertos

VICKSBURG (Misisipi), 6 (INS) — El total de muertos causados por el tornado que azotó ayer a Vicksburg llega a 28 y las pérdidas materiales se calculan en más de 25 millones de dólares, mientras las agotadas patrullas de salvamento continúan removiendo escombros en busca de posibles víctimas.

Habló el Gral. Perón a Cadetes del Curso Final de Aviación

EISENHOWER

Eisenhower Advertirá Sobre el Peligro Atómico

CASTLE HARBOUR, 7 (AFP). — El presidente Eisenhower resolvió subir mañana a la tribuna de la UN para formular una grave advertencia sobre los peligros que amenazan al mundo en la era atómica, y reclamar una política constructiva que devuelva la paz y la seguridad, a fin de que la energía nuclear sirva para eliminar la pobreza y no para la destrucción en masa de la humanidad. Los tres jefes de Estado, Eisenhower, Churchill y Laniel manifestaron su acuerdo para que esa advertencia sea proclamada desde la tribuna internacional. El secretario general de la UN cursó a las Bermudas una invitación al presidente de Estados Unidos, que fué inmediatamente aceptada y aprobada por los jefes de Estado, redactándose la alocución presidencial, con ayuda de los expertos atómicos de Estados Unidos y Gran Bretaña, Lewis Strauss y Lord Cherwell, respectivamente.

El vocero de la delegación norteamericana precisó que Eisenhower no mencionará los resultados de la conferencia de las Bermudas en su discurso. Tan sólo se referirá a la magnitud del peligro atómico que se cierne sobre la humanidad en nuestros tiempos. Pero su advertencia estará dirigida principalmente a la Unión Soviética para disuadirla de cualquier aventura que ponga en peligro al mundo.

Eisenhower saldrá de las Bermudas el martes por la mañana y subirá a la tribuna de la UN a las 15.

Lo Aprobaron Francia y Gran Bretaña

LONDRES, 7 (AFP). — El discurso que pronunciará mañana por la noche ante la UN el presidente Eisenhower sobre los "graves peligros que corre el mundo por el desarrollo de las armas nucleares" podría constituir, según los medios británicos, una nueva "Carta del Atlántico".

Insiste Moscú en la Reunión de 5

MOSCU, 7 (ANSA) — El órgano del partido Comunista ruso "Pravda", reitera en un artículo la aseveración de la última nota soviética, al afirmar que la representación soviética en la próxima reunión tripartita sostendrá la necesidad de convocar una conferencia de cinco poderes, con la participación de China comunista. Después de destacar que "a pesar de su importancia gran Corte con de cuatro no puede sustituir a la de cinco, ya que sólo el concurso de los cinco grandes poderes podrá conducir a una solución efectiva de los problemas mundiales", "Pravda" observa que el armisticio en Corea ha creado una atmósfera favorable para resolver toda una serie de problemas tanto en Europa como en Asia. Concluye afirmando que eliminar el concurso de China comunista para la solución de esos problemas asiáticos sería tan absurdo como renunciar a la contribución británica o francesa para la solución de los problemas europeos.

Invitan a Rusia a Conferenciar el 4 de Enero en Berlín

Ha Concluído la Reunión de los Tres Grandes de Occidente en las Islas Bermudas

CASTLE HARBOUR, Bermudas, 7 (AFP). — En las últimas horas de la conferencia tripartita, un verdadero diluvio de noticias trascendentales se ha precipitado sobre los representantes de la prensa internacional. Esas noticias son: La respuesta a la nota soviética del 26 de noviembre, comunicada al canciller Adenauer, ha sido devuelta a los gobiernos occidentales sin ninguna observación. En ella se propone a los rusos celebrar una conferencia de ministros de Relaciones Exteriores, en Berlín, a partir del 4 de enero. Por lo demás, al terminar la reunión de la mañana, se informó que los Tres examinaron la situación general en Extremo Oriente. En representación de Laniel, enfermo, Bidault expuso los puntos de vista del gobierno francés acerca de Indochina. El estado de salud de Laniel no le impidió en ningún momento participar de la conferencia. Presidió personalmente la delegación cuando se efectuó la primera reunión y tuvo luego una larga conversación personal con Eisenhower. Si bien no se encontraba en condiciones de asistir a la última sesión, se anunció que mantendría una entrevista directa con Churchill.

Esta tarde Churchill, Eisenhower y Bidault abordaron las cuestiones del Medio Oriente. Las conversaciones prosiguieron por la noche. Un vocero británico anunció que habían terminado las conversaciones con respecto a la Comunidad Europea de Defensa.

Las deliberaciones ya se han dado por finalizadas, habiendo trascendido que los Tres están satisfechos de los resultados.

Nada de China

CASTLE HARBOUR, 7 (INS). — Los Tres no hicieron especial mención del ingreso de China comunista en la UN. Estados Unidos hizo hincapié en que el rearme japonés se considera un enlace vital en la defensa del Asia contra el comunismo. La guerra en Indochina fué el tema más escabroso. Bidault expuso la posición francesa en ese territorio.

El Pacto de la C.E.D.

Por su parte, Bidault habría expresado que la C.E.D. constituye para Francia un compromiso capital de una duración de cincuenta años, y su condición preliminar es la solución de la cuestión del Sarre.

Se informó asimismo que Eisenhower y Churchill considerarán el pedido de Francia.

A su Llegada, Laniel es Escoltado por Churchill

EL JEFE del gobierno de Francia, Joseph Laniel, en compañía del primer ministro británico, sir Winston Churchill, y el gobernador de las Bermudas, sir Alexander Hood, pasa revista a los reales fusileros de Gales, a su llegada al aeropuerto de Kindley.

Clarín

Un toque de atención para la solución argentina de los problemas argentinos

BUENOS AIRES · REPUBLICA ARGENTINA

40 Centavos

AÑO IX — Diario de la Mañana — Nº 2.935

Buenos Aires, Martes 8 de Diciembre de 1953

Tiene la Aprobación de Bonn la Nota a la URSS

BONN, 7 (AFP) — El alto comisionado francés en Alemania occidental André François-Poncet, visitó esta mañana al canciller federal, en su carácter de presidente en ejercicio de la Alta Comisión Aliada, y le hizo entrega del texto oficial de la respuesta a la nota soviética del 26 de noviembre, que elaboraron los jefes de gobierno de las tres grandes potencias occidentales en su reunión de las Islas Bermudas. El visitante conversó por espacio de media hora con Konrad Adenauer, quien poco después hizo saber que había dado su aprobación, sin reservas, al texto de la contestación aliada a la propuesta del Soviet. Como se sabe, la nota de la Unión Soviética aceptaba la realización de una conferencia de los cancilleres de los Cuatro Grandes, sugiriendo como sede a la ciudad de Berlín. Por tal razón, la respuesta aliada fué transmitida, asimismo, al burgomaestre de Berlín occidental Walter Schreiber. La comunicación la hizo en representación de Estados Unidos, Gran Bretaña y Francia, De Margerie, consejero político del general Manceaux-Demiau, comandante francés, a quien corresponde presidir este mes el comando aliado.

China Roja Acusó Ante la UN al Comando Aliado

Expresó que Dificulta la Paz de Corea

TOKIO, 7 (AFP). — China comunista acusó formalmente ante la UN al comando aliado en Corea de obstaculizar las negociaciones de paz. Radio Pekín anunció que el ministro de Relaciones Exteriores, Chou En-lai, informó a la Asamblea de la UN que los aliados tratan deliberadamente de prolongar las tratativas y obstaculizan las explicaciones a los prisioneros.

Reanudóse un Debate

NUEVA YORK, 7 (AFP). — La Comisión Política reanudó esta tarde el debate sobre la cuestión de Corea, que ha sido objeto de una Comisión Neutral de Repatriación, por parte de Brasil y la India.

El delegado por Polonia, Julius Katz, estimó que no sería legal subordinar un futuro examen de esa cuestión a una nueva decisión de la mayoría de la Asamblea. Presentó una enmienda en ese sentido y agregó que votará en favor del aplazamiento de la cuestión coreana para una segunda parte de la actual reunión, si esa enmienda fuera aceptada.

Kiyshna Menon representante de la India, se refirió luego a la tarea que ejerció su país en la Comisión Neutral de Repatriación de Prisioneros sin favorecer a ninguna de las partes aún a pesar de haber sido criticada por ambas. Agregó que el procedimiento de las explicaciones en particular se encuentra en punto muerto.

Veshinski se asoció a las expresiones de Menon, según las cuales "la situación de las negociaciones de Pan Mun Jon si no es aun catastrófica, es por lo menos muy grave". Agregó que el período de "explicaciones" a los no repatriados debe ser prolongado.

La Comisión Política aplazó el debate por 65 a cero y 5 abstenciones (del bloque soviético).

EL PRESIDENTE de la República, general Perón, hablando a los cadetes del último curso de aeronáutica que terminan de realizar un vuelo de instrucción por diversos países de América

Aconseja la Prudencia que por un Tiempo Siga Ocupado Trieste

ROMA, 7 (Especial). — El comentarista ha aprovechado su permanencia en Roma para examinar a fondo el problema de Trieste, problema que perdió parte de su gravedad inmediata, gracias al retiro dispuesto por Italia y Yugoslavia de sus tropas acantonadas en los respectivos lindes.

La impresión recogida es que cual todas las discusiones en torno al pleito se basan en la premisa de que si se crea una frontera definitiva entre Italia y Yugoslavia en el Territorio Libre los norteamericanos y británicos partirían sin mayor demora. Con excepción de Moscú las cancillerías coinciden en que la formación de un Estado amortiguador, según lo estipula el tratado de paz, no serviría de solución permanente. Esto lleva a la lógica conclusión de que se necesita otro arreglo, ya que las cosas no es posible mantenerlas como ahora mucho tiempo más. Fue en razón de que las tentativas de establecer esa frontera habían fracasado, que Washington y Londres procuraron, mediante su declaración del 8 de octubre, imponer una. Sin embargo, pronto se evidenció que Washington y Londres carecían de firmeza y habilidad diplomática para ejecutar su propia decisión. La primera consecuencia fué dejar sin efecto la evacuación militar.

La fijación de la nueva frontera no constituiría una cuestión difícil si ambos gobiernos estuvieran en libertad de actuar con cordura y prudencia. Lo fundamental es saber si Tito se halla en condiciones de imponer una transacción a los eslovenos y si Pella cuenta con el suficiente respaldo parlamentario para ratificar las concesiones que otorgare.

El fallo sobre el diferendo tendrá que venir, por lo tanto de una conferencia internacional. Mientras, las unidades aliadas se verían forzadas a ocupar los actuales cuarteles en el territorio, porque si se van, a buen seguro que en seguida surgiría una situación peligrosa. La panacea, valga el término, sería que Italia y Yugoslavia firmaran un pacto de defensa mutua y de colaboración, pues aunque se trace esa línea limítrofe, ambas proseguirían recelándose, con el riesgo de que perdieran la mesura si estallaran desórdenes y violencias.

Ahora bien, no cabe confiar en que Tito y Pella sean capaces de fiscalizar a los provocadores, manejados por el Cominform, empeñado en fomentar las discordias entre italianos y eslovenos. De lo cual se desprende que no resultaría atinado reembarcar a los contingentes de Estados Unidos y Gran Bretaña; de pasar por alto el detalle se repetiría, probablemente, lo sucedido en la frontera de Israel y Jordania. Claro que algún día la evacuación será imprescindible, pero se habría ganado tiempo para inclinar a Italia y Yugoslavia hacia una alianza. Y la frontera se garantizaría luego con un tratado internacional por el estilo del de Locarno.

WALTER LIPPMANN

Copyright 1953, por Clarín. Distribuído por Editors Press

Señaló el Primer Magistrado la Misión del Oficial Aeronáutico

LOS cadetes de la Escuela de Aviación Militar que completaron su instrucción final con el vuelo por países de Sudamérica, visitaron ayer por la mañana al presidente de la Nación, general Juan Perón, a quien presentaron sus saludos. La reunión se efectuó en el Salón Blanco de la Casa de Gobierno, con la asistencia del ministro de Aeronáutica, brigadier Juan Ignacio San Martín; el subsecretario de ese departamento de Estado, brigadier Raúl Oscar Casanovas; el comandante en jefe de la Fuerza Aérea Argentina, brigadier Federico Mauriño; el jefe de la Casa Militar, coronel Ernesto D'Onofrio; el director de la Escuela de Aviación Militar, comodoro Mario Daneri, y el edecán aeronáutico de turno, vicecomodoro Carlos French.

El general Perón saludó personalmente a cada uno de los cadetes y después pronunció algunas palabras para presentar a los futuros oficiales de nuestra fuerza aérea, el ministro, brigadier Juan I. San Martín.

Habla el General Perón

Finalmente hizo uso de la palabra el primer magistrado de la Nación, general Perón, quien se refirió a las responsabilidades de los oficiales de aeronáutica. Comenzó señalando que las condiciones en que el país ha desenvuelto sus actividades aéreas, hasta ahora, "han sido un poco difíciles, porque no se impulsó la industria aeronáutica en la medida necesaria. Un país puede tener muchos aviadores, pero si no tiene aviones ni la posibilidad de controlarlos, es un problema bastante aleatorio el de su defensa".

Señaló que era preciso preparar la industria aeronáutica para poder fabricar nuestros aviones. "Ustedes —agregó— van a comenzar su carrera en las mismas condiciones en que lo hice yo hace 45 años, cuando salí del Colegio Militar. Nosotros podemos decir con todo orgullo que hemos sido los oficiales, desde el grado de subteniente hasta el de general, que hemos formado el ejército argentino".

Independencia Estratégica

El primer magistrado habló sobre los comienzos de la Aeronáuti-

(Continúa en la página CINCO)

Marshall en París

PARIS, 7 (INS). — El general George Marshall que acaba de llegar a París, será huésped del general Alfred Gruenther comandante supremo de las fuerzas de la NATO y vivirá en su residencia durante su estada en París. Marshall, que da los últimos toques al discurso que pronunciará en ocasión de la entrega del premio Nobel de la Paz, tendrá poco contacto con las personalidades oficiales.

EL SUMO PONTIFICE

Refiriose Pío XII a la Confederación Europea

VATICANO, 7 (INS). — Al hablar ante los miembros de la Unión de Juristas Católicos, Pío XII aludió a la formación de una confederación supranacional de Estados, del tipo de la proyectada comunidad europea, manifestando que ello representa no sólo la voluntad de las naciones sino también la de la naturaleza, que no debe ser reprimida, sino favorecida y apoyada. "La historia universal, que muestra una cadena de luchas por el poder, podría presentar la institución de una comunidad jurídica de naciones libres empujadas a la unificación como una utopía [illegible], pero en verdad, esa misma entidad podría evitar muchos conflictos".

Yugoslavia Comenzó a Retirar sus Tropas

BELGRADO, 7 (AFP). — Las tropas yugoslavas han comenzado a retirarse de los acantonamientos que ocupaban en las proximidades de la frontera italiana, anunció el Secretario de Estado para Relaciones Exteriores yugoslavo. Señala que ese repliegue se extenderá durante quince días.

Los Efectivos Italianos

GORIZIA, 7 (AFP). — Continúa esta tarde el retiro de fuerzas italianas de la frontera. Los jefes militares y autoridades civiles conferenciaron todo el día acerca de los detalles de los movimientos de tropas. El comando italiano se negó a divulgar a la prensa el texto de la orden de retirar las fuerzas.

Siguen los Sondeos

LONDRES, 7 (AFP). — Los "tres grandes" occidentales realizaron sondeos ante Belgrado y Roma para una normalización de la situación triestina.

Un vocero del Foreign Office reveló que el embajador inglés en Belgrado, Sir Ivo Mallet, elevó un informe que está a estudio en Londres, que se refiere a la entrevista que realizaron los diplomáticos occidentales con el canciller yugoslavo. Interpelado en los Comunes, el vocero respondió: "Esos sondeos forman parte de una serie de gestiones que se realizan tanto ante Roma como ante Belgrado".

Comentarios Favorables en Belgrado

BELGRADO, 7 (AFP). — La radio yugoslava comenta favorablemente los primeros retiros de tropas de la frontera, efectuados por Italia y Yugoslavia. "Es un síntoma alentador que puede influir muy favorablemente sobre las relaciones ítalo-yugoslavas y la solución del problema de Trieste", explica el comentarista de la radio de Belgrado, agregando: "Este paso nos aproxima a la convocatoria de una conferencia de los "cinco" sobre el problema de Trieste".

El diario "Viceraje Novosti" adopta igual tono para referirse al acuerdo a que han llegado Italia y Yugoslavia sin la intervención de las potencias occidentales.

Independiente se Impuso al Real Madrid por Seis Goles Contra Cero

(INFORMACION PAG. ONCE)

Clarín

Un toque de atención para la solución argentina de los problemas argentinos

AÑO IX — Diario de la Mañana — Nº 2 936

Buenos Aires, Miércoles 9 de Diciembre de 1953

BUENOS AIRES · REPUBLICA ARGENTINA · 40 Centavos

El Control Atómico

por una Entidad Internacional

Pide Eisenhower

en su Discurso Ante la UN

CUATRO expresiones del presidente Eisenhower

Presentará un Plan al Congreso

NUEVA YORK, 8 (AFP.) — En una recepción reservada a los jefes de delegaciones y sus colaboradores inmediatos, el presidente Eisenhower, desde la tribuna de la UN lanzó un llamado para salvar a la humanidad del peligro atómico. A los pocos minutos de su regreso de las Bermudas, el primer magistrado reveló al mundo que está dispuesto a proponer al Congreso de su país un plan "que estimularía todas las investigaciones mundiales sobre el uso más eficaz de la energía atómica con fines pacíficos, y que tendería a disminuir el potencial destructivo de los «stocks» atómicos universales". Al subrayar que es necesario evitar por todos los medios una guerra atómica y sus horrores, declaró que pueden celebrarse negociaciones, sobre ese tema, en el seno de la UN. El plan que presentaría al Congreso, añadió, probaría a todos los pueblos del mundo que "las grandes potencias de la tierra del Este y del Oeste se preocupan más de las aspiraciones humanas que de la carrera armamentista". Afirmó, también, que las conversaciones privadas entre las grandes potencias, recomendadas por la asamblea general de la UN son un nuevo método, que merece también ser estudiado.

"Estamos Ante un Espantoso Dilema"

"Estados Unidos —expresó el presidente— se compromete ante vosotros, esto es ante el mundo entero, a ayudar a encontrar una solución al espantoso dilema atómico, a consagrar todas sus energías a hallar un medio para que esta invención milagrosa del espíritu humano no esté destinada a su muerte".

"Contra el fondo oscuro de la bomba atómica EE. UU. desea presentar, no solo su poderío, sino su deseo de paz".

Añadió, sin embargo, que en un mundo tan dividido como el actual, no es posible encontrar el camino de la paz por un solo acto espectacular, sino que es preciso buscarlo con paciencia.

Propuso, entonces, que los principales gobiernos interesados "empiecen a entregar parte de sus stocks de uranio y de materiales nucleares, dentro de los límites dictados por la prudencia elemental, a una agencia internacional de la energía atómica, que se organizaría bajo la égida de la UN".

La Conferencia Cuatripartita

Hizo luego una alusión a la conferencia cuatripartita que se reunirá el 4 de enero en Berlín. "El gobierno de Estados Unidos aborda la conferencia de los cuatro ministros de Relaciones Exteriores —declaró— con sinceridad y esperanza. Nunca les nos pedirá o sugerido a la Unión Soviética que abandone lo que es suyo de derecho, y tampoco lo haremos nunca" añadió.

Características del Proyecto de EE. UU.

Al precisar las características de su plan, dijo Eisenhower: "A Estados Unidos le sobraría la voluntad... diría más bien, se sentiría orgulloso de tratar con los otros países "principalmente interesados" los planes que harían posible llegar rápidamente al uso pacífico de la energía atómica. Entre los "principalmente interesados", la Unión Soviética debe sin duda figurar. Estoy dispuesto a someter al Congreso, con plena confianza en que recibiría su aprobación, cualquier plan que:

1º — Estimulara la investigación en todo el mundo, de los usos pacíficos más eficaces del material fisionable.

2º — Hiciera posible comenzar a disminuir el potencial destructor de los depósitos atómicos que hay en el mundo.

3º — Permitiera a todos los pueblos de todas las naciones ver que esta edad de las luces, las grandes potencias de la tierra, tanto de Oriente como de Occidente, están ante todo interesadas en satisfacer las aspiraciones humanas y no en armarse hasta los dientes para la guerra.

ESCENAS como ésta se repitieron en todas las iglesias de la Capital, en las que millares de niños y niñas recibieron la Primera Comunión, en el Día de la Inmaculada Concepción, que en esta oportunidad tuvo una significación especial, pues marcó también la iniciación del Año Mariano, instituido por Pío XII mediante su encíclica "Fulgens Corona".

SE HA RESUELTO POSTERGAR EL DEBATE SOBRE COREA

NUEVA YORK, 8 (AFP). — Por 55 votos contra 5 abstenciones, la Asamblea Plenaria ratificó la decisión de la Comisión Política de postergar el debate sobre la cuestión coreana.

La Asamblea podrá ser convocada por el presidente con el consentimiento de la mayoría de los Estados miembros, siempre que la señora Nehru o los Estados signatarios estimen que la evolución de la situación coreana justifique tal convocatoria.

Andrei Vishinsky anunció que se abstendría en la votación sobre la resolución relativa a Corea por estimar que tiene por objeto impedir a la Asamblea General examinar, tarde o temprano, el problema coreano, que necesariamente debe discutirse en las Naciones Unidas.

Nueva "Impasse"

PAN MUN JON, 8 (AFP). — Los comunistas rechazaron categóricamente el acuerdo que los propuso el jefe de la delegación aliada, Arthur Dean.

El proyecto de acuerdo sobre la conferencia política coreana, propuesto por A. Dean, establece que los países neutrales podían ser invitados a participar sin voto en la conferencia, pero que la URSS., si deseaba asistir, debía votar con los representantes chinocoreanos.

TITO NO ACEPTA LAS CONDICIONES DE PELLA

EL CAIRO, 8 (AFP.) — El mariscal Tito anunció que no aceptará las últimas condiciones propuestas por el gobierno italiano, e invitó a Egipto y a otros países árabes a resistir los imperialismos. Hizo estas declaraciones al corresponsal en Belgrado del nuevo diario local "Al Goumhouriya" (La República). Sobre la cuestión de Trieste, declaró que su país no puede aceptar las sugestiones hechas por el primer ministro italiano Pella y que no participará en la conferencia de Cinco con las condiciones que se le plantearon.

En cuanto a la lucha contra el imperialismo Tito declaró que "debe acompañarse y aún fundarse, en la exterminación de los elementos retrógrados reunidos para sostenerlos". "De esta manera —agregó— conseguiremos establecer la unidad popular, y encontrar una base para la solución de todos nuestros problemas en interés de nuestro pueblo.

Refiriéndose a las relaciones de Yugoslavia con los países occidentales, Tito expresó que "si nuestras relaciones con el mundo occidental llegaron a ser excelentes, desnudo de nuestro desacuerdo con la URSS, y si hemos recibido ayuda económica de esos países, esto no significa que debamos sacrificar los intereses nacionales".

Habrá en Moscú una Reunión ★ de Cancilleres Comunistas

ANDREI GROMYKO

BERLIN, 8 (INS). — La oficina de información del oeste, anunció que en fuentes del ministerio del Exterior de Alemania oriental trascendió que los cancilleres de los países del bloque comunista se reunirán en Moscú el viernes bajo la presidencia de Andrei Gromyko. Se espera que el principal orador en la reunión será el canciller soviético, Vyacheslav Molotov.

El propósito de la conferencia no fué revelado, pero estaría relacionado con la decisión de los Tres Grandes occidentales de reunirse con Rusia en Berlín, a principios de enero. Los ministros de comercio del bloque soviético se reunirían simultáneamente para discutir las relaciones comerciales con Occidente. Los funcionarios comunistas en la Alemania oriental se dice que estiman que la conferencia comercial fué convocada ante la posibilidad de que las potencias occidentales alivien el embargo que han establecido contra el embarque de productos estratégicos a la "cortina de hierro".

Molotov aclarará la actitud del Kremlin sobre los problemas de Europa en el discurso que pronunciará ante los cancilleres, entre ellos el de China comunista.

Reclaman los 3 Grandes una Europa Unida

PUBLICOSE UN COMUNICADO SOBRE LA CONFERENCIA

CASTLE HARBOR, 8 (AFP). — Después de tres horas de espera, los 170 periodistas que asistieron como corresponsales a la conferencia de las Bermudas recibieron esta madrugada el comunicado oficial sobre las deliberaciones, que les fué leído por el encargado de prensa británico, J. Robb. La lectura, hecha a velocidad de dictado, terminó a las 6.15 y a ella asistió la mayor parte de los miembros de las delegaciones. Tanto Robb, como James Bayeres y James Hogarthy se negaron sistemáticamente a responder a las múltiples preguntas que les formularon los periodistas, entre quienes causó gran decepción el anuncio de que no habría conferencia de prensa con los Tres Grandes.

Texto del Comunicado

En síntesis, la política occidental, tal como está enunciada en el comunicado oficial, refirma el propósito de las tres grandes potencias del Oeste de ajustar su acción al Pacto del Atlántico y de favorecer el ingreso de Alemania en una Europa unida.

El documento, que suscriben Churchill, Eisenhower y Laniel, comprende cinco capítulos que en síntesis expresan:

1 "La reunión de las Bermudas ha confirmado la identidad de miras de los tres países", agregándose que se ha resuelto proseguir los esfuerzos comunes para estrechar aún más esa unión. "Mantendremos con resolución nuestra solidaridad y nuestra vigilancia —añade— ante los esfuerzos que tienden a dividirnos".

Una Europa Unida

2 "El Tratado del Atlántico Norte es y seguirá siendo el fundamento de nuestra política común. Hemos cambiado opiniones acerca de los medios propios para aumentar la capacidad defensiva de nuestra alianza. Vemos en el desarrollo continuo hacia una Europa unida, en la cual Alemania debe figurar, el mejor medio para los pueblos li-

(CONTINUA EN LA PAG. DOS)

Aprobación en Bonn y Reserva en Tokio

BONN, 8 (AFP). — El Gobierno Federal "aprueba plenamente" el comunicado final de la conferencia de las Bermudas, dijo un vocero oficial. El gobierno se felicita en particular de que "hayan sido planteados los principios de una política conjunta del Oeste", añadió el vocero. Por su parte Erich Ollenhauer, presidente del partido Social Demócrata, expresó la opinión de que "el resultado esencial de la conferencia de las Bermudas, es la aceptación por los occidentales de una conferencia de los Cuatro", en Berlín.

Comentarios en Japón

TOKIO, 8 (AFP). — La decisión de reforzar la unión del Atlántico, anunciada en las Bermudas, ha satisfecho en general a las esferas responsables de Tokio. Sin embargo, los japoneses mantienen aún ciertos recelos acerca del futuro internacional, que pueden sintetizarse así:

1 Sería ilusorio creer que la conferencia de Berlín pondrá término a la guerra fría.

2 El objetivo de la política europea del Kremlin es siempre el de crear divisiones entre los occidentales.

3 Es en el tablero de Extremo Oriente donde los Soviets harán su juego más hábil para sacar ventajas sobre Occidente.

4 El lacanismo del comunicado final de la conferencia, en cuanto a Extremo Oriente, se considera harto significativo, y sobre ese punto, hay en Tokio escasas ilusiones.

Opina Radio Moscú

MOSCU, 8 (INS). — Radio Moscú comentó el comunicado expedido por los Tres Grandes al término de su conferencia en las Bermudas, expresando que la declaración "insinúa la existencia de diferencias de opinión" entre los tres jefes de Estado sobre la posición de Francia en relación con la Comunidad Defensiva Europea.

La emisora también expresó que la declaración de Occidente al Soviet apresurará la concertación de la proyectada conferencia de los cancilleres de los Cuatro Grandes.

Entregóse a la URSS la Nota Aliada

MOSCU, 8 (INS). — Funcionarios de las embajadas de Estados Unidos, Gran Bretaña y Francia, concurrieron esta mañana al Kremlin, donde hicieron entrega a las autoridades soviéticas de sendas notas conteniendo la respuesta de sus respectivos gobiernos a la comunicación cursada por Rusia el 26 de noviembre a las potencias occidentales, referente a la proyectada reunión de cancilleres.

La Respuesta Aliada

PARIS, 8 (AFP). — El texto de la nota enviada por el gobierno francés al gobierno soviético, similar a las notas británica y norteamericana, es el siguiente:

"1) El gobierno francés se complace en comprobar que el gobierno soviético, de acuerdo con los términos de su nota del 26 de noviembre, está dispuesto a participar en una reunión de los ministros de Relaciones Exteriores de Francia, el Reino Unido, Estados Unidos y la Unión Soviética. Confía en que esta reunión permitirá la unificación de Alemania dentro de la libertad y la conclusión del tratado de paz con Austria.

2) El gobierno francés está persuadido de que un progreso real hacia la solución de las cuestiones alemana y austríaca, que son particularmente urgentes, contribuirá a la solución de los otros grandes problemas internacionales, comprendiendo entre ellos el de la seguridad europea.

"A este respecto el gobierno francés afirma de nuevo que la asociación voluntaria de los países libres de la Alianza Atlántica, así como la política seguida por diversos Estados europeos para desarrollar su prosperidad y asegurar su seguridad común, presenta un carácter puramente defensivo y constituye, en consecuencia, una contribución colectiva a la paz.

3) El gobierno de la URSS ha manifestado el deseo de discutir la posibilidad de una conferencia de las cinco potencias. La reunión en-

(CONTINUA EN LA PAGINA DOS)

LADY CHURCHILL VIAJA A SUECIA

LONDRES, 8 (INS). — Lady Churchill partió por vía aérea hacia Estocolmo para recibir el premio Nobel de Literatura en nombre de su esposo, el primer ministro de Gran Bretaña, Sir Winston Churchill.

CHURCHILL Y EDEN LLEGARAN MAÑANA A LONDRES

HAMILTON, Bermudas 8 (AFP). — El discurso que debía pronunciar ante la Asamblea General de la UN obligó al presidente Eisenhower a regresar a Estados Unidos apenas finalizada la conferencia de los Tres Grandes, pero no ha ocurrido lo mismo con sus colegas británico y francés. El jefe del gabinete del Reino Unido Sir Winston Churchill, que esta mañana concurrió al aeropuerto para despedir al mandatario yanqui, permanecerá sólo breves horas más en Bermudas, ya que se propone estar de vuelta en Londres pasado mañana, en compañía del jefe del Foreing Office, Anthony Eden.

En cuanto al primer ministro de Francia, Joseph Laniel, si su estado de salud lo permite, saldrá el mismo día que su colega británico, con quien viajará en el avión "Canopus" hasta Londres, para seguir desde allí a París en la misma máquina. Laniel ha sido sometido a un nuevo examen radiográfico, cuyos resultados fueron considerados satisfactorios. El resto de la delegación francesa, encabezada por el canciller Georges Bidault, partió esta noche por vía aérea.

Queuille es el Candidato Más Firme Para Suceder a Auriol

A NUEVE DIAS DE LA ELECCION, LANIEL Y DELBOS SON SUS UNICOS RIVALES SERIOS

PARIS, 8. (AFP). — A nueve días de la elección presidencial de Francia, Henri Queuille, radicalsocialista, parece el candidato más firme para suceder a Vincent Auriol. Sin embargo Yvon Delbos, del mismo partido, y el actual primer ministro, Joseph Laniel, se presentan como serios adversarios. Fiel a las tradiciones de la Tercera República, Queuille hizo saber hace varios meses que "está a disposición de sus amigos", fórmula que reemplaza en Francia la presentación oficial de candidatura. Tiene a su favor, por así decirlo, un derecho de veteranía, pues ya estuvo a punto de ocupar la presidencia en 1939, y sólo desistió en favor de Albert Lebrun ante la amenazadora situación internacional. Por otra parte, ha formado en casi todos los gobiernos que se sucedieron en Francia en los últimos años, incluso en el que presidió De Gaulle en Argelia en 1942. Pero Yvon Delbos cuenta asimismo con muchas simpatías, y las condiciones en que, en junio último, fué designado primer ministro Laniel, lo presentan como un árbitro para el panorama político de la Cuarta República. A juicio de los observadores, entre estos tres hombres estaría el futuro presidente, ya que Antoine Pinay, Edouard Herriot y Paul Reynaud, de un prestigio equivalente, no desean su elección. Se ignora si el Movimiento Republicano Popular sostendrá a Georges Bidault.

Recibió el Gral. Perón a Delegados Gremiales de Árbitros de Fútbol y de Marítimos

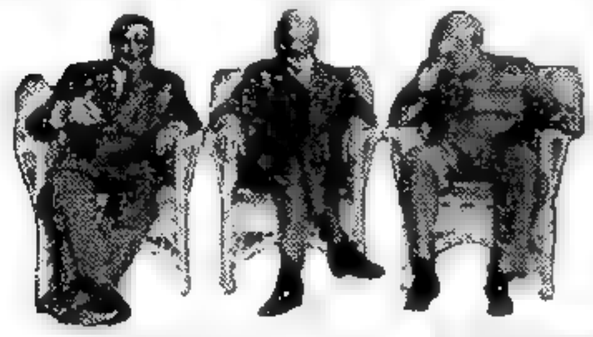

EL PRIMER MINISTRO de Gran Bretaña, sir Winston Churchill con el presidente de Estados Unidos, Gral. Dwight Eisenhower, y el jefe del gabinete de Francia, Joseph Laniel, en una pausa de las deliberaciones que mantuvieron durante los últimos días en las islas Bermudas

Gran Repercusión Tuvo el Plan de Eisenhower

MOSCÚ CALIFICA SU DISCURSO DE BELICISTA

PARIS, 9 (INS). — El ofrecimiento del presidente Eisenhower para la formación de un fondo de energía atómica en todos los países, fué considerado en los círculos diplomáticos como un golpe maestro de guerra psicológica, que puede servir para desenmascarar el "bluff" de la ofensiva de paz rusa.

Los diplomáticos occidentales estiman que será imposible para el Kremlin rechazar de plano la proposición del presidente, pero se muestran escépticos respecto a las perspectivas de que Rusia en realidad entregue parte alguna de su material atómico a una agencia internacional. Las probables suspicacias del gobierno de Moscú respecto a la oferta se predicen en un editorial del órgano comunista parisiense "L'Humanité". Señala el diario que tras las grandes palabras se halla el antiguo plan Baruch, "diseñado para permitir a Estados Unidos, por medio de su influencia predominante en las Naciones Unidas, controlar la producción mundial de la energía atómica". "L'Humanité" predice luego: "Será difícil aceptar un plan así, por medio del cual la milagrosa inventiva del hombre podría consagrarse, no a la muerte sino a la vida, como Eisenhower trata de presentarlo".

Críticas en Moscú

PARIS, 9 (AFP). — "El discurso belicista pronunciado por Eisenhower ante la UN demuestra que Estados Unidos no está decidido a hacer disminuir la tensión internacional", dijo Radio Moscú.

Rechazo de Vishinsky

NUEVA YORK, 9 (INS) — Rusia rechazó el plan del presidente D. Eisenhower para la creación de un banco atómico, al declarar su delegado ante la UN, Andrei Vishinsky, que primero deben prohibirse incondicionalmente las armas nucleares y establecerse un estricto control internacional.

Vishinsky expuso los puntos de vista de su país, momentos antes de que la Asamblea General suspendiera sus sesiones de 1953. Aludió sólo indirectamente a la oferta de Eisenhower y criticó a la Asamblea por no haber conseguido reducir la tensión internacional.

Beneplácito en Wáshington

WASHINGTON, 9 (INS). — El plan del presidente Eisenhower, recibido con beneplácito en las esferas de las Naciones Unidas, logró una reacción también favorable en Washington.

El representante republicano y presidente de la comisión conjunta de la Energía Atómica del Congreso, Sterling Cole, dijo que el Congreso deberá aprobar inmediatamente el proyecto. Por su parte, Leslie C. Arenda, líder de la mayoría republicana de la Cámara de Representantes, manifestó que la posición del mandatario norteamericano señala al mundo la senda de la paz.

Lo Comentó Truman

KANSAS CITY (Missouri), 9 (INS). — El ex presidente Harry S. Truman declaró que la proposición del general Eisenhower para la fiscalización internacional de la energía atómica "significará paz, si puede ser puesta en práctica".

Clarín

Un toque de atención para la solución argentina de los problemas argentinos

BUENOS AIRES · REPÚBLICA ARGENTINA · 40 Centavos

AÑO IX — Diario de la Mañana — Nº 2.937

Buenos Aires, Jueves 10 de Diciembre de 1953

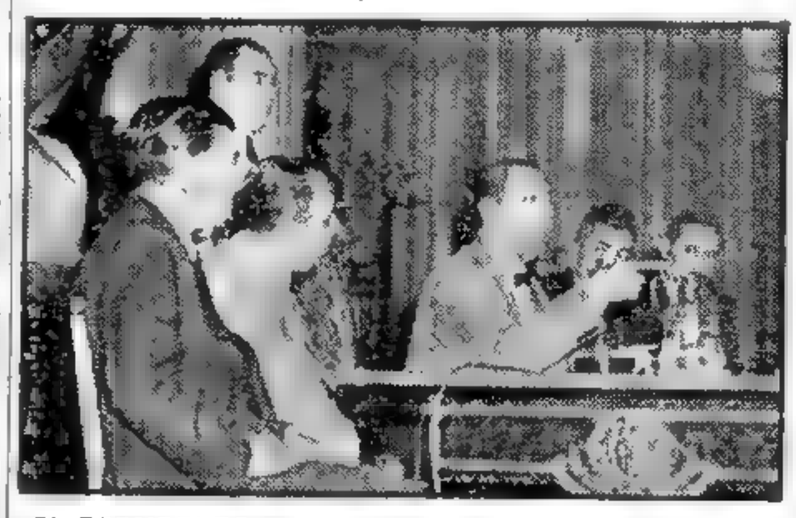

EL PRESIDENTE DE LA REPUBLICA, general Juan Perón, hablando a los delegados gremiales de los árbitros de fútbol y de los marítimos, a quienes recibió ayer, por la tarde

Sudán Quiere la República

KHARTUM, 9 (AFP). — Será proclamada, de un momento a otro, la república en el Sudán. Ismail el Azhary, líder del partido Nacional Unionista, que acaba de triunfar en las recientes elecciones, anunció que su partido está en vísperas de proclamar el régimen republicano. Declaró, además que "todos los sudaneses que han colaborado con los imperialistas, serán ajusticiados".

El Kremlin Ofrecería Pactos "Tipo Locarno" a Gran Bretaña y Francia

Excluiría a EE. UU. de Europa

BERLIN, 9 (INS). — Una fuente del gobierno de Alemania oriental aseguró que la Unión Soviética considera el plan de proponer tratados de no agresión a Francia y Gran Bretaña, similares en su estructuración al Pacto de Locarno, y de presentar una fórmula sobre la eventual unificación de las dos zonas del ocupado país. El plan tendría por objeto sembrar la división entre los aliados occidentales mediante la introducción de una brecha en el proyectado tratado de la Comunidad Europea Defensiva (C.E.D.) y la eliminación de la influencia de EE. UU. en el Viejo Mundo.

Al decir del informante de referencia, Rusia también estaría estudiando la conveniencia de comprometerse a no buscar nuevas expansiones en Europa, tanto militar como políticamente, a fin de obtener el favor de los "neutralistas", particularmente en Francia, en su oposición a la ratificación del convenio tripartito de la CED.

Llamado a la Unificación

BONN, 9 (AFP). — En ocasión de la conferencia de Berlín, el Parlamento Federal hará un llamado a los Cuatro Grandes en favor de la reunificación de Alemania. Lo decidió esta tarde la comisión de presidentes de grupos, que presentará la resolución al Bundestag en la sesión de mañana.

Trascendió en los medios parlamentarios que fuera del llamado, la proclamación reiteraría los puntos que constituyen la posición alemana sobre la cuestión.

Editorial de "Pravda"

MOSCU, 9 (AFP). — El "Pravda" publica en su edición de hoy un extenso editorial sobre la seguridad europea, en el que señala que el pacto francosoviético significó un duro "golpe para los imperialistas que se esfuerzan por vengarse de su derrota preparando una nueva agresión".

Asimismo se afirma en dicho editorial del órgano del partido Comunista ruso que la "Unión Soviética apoya y apoyará siempre todos los esfuerzos que se hagan para resolver los problemas nacionales para el renacimiento de Francia y para reforzar la paz y la seguridad en Europa".

Habrá en París una Reunión Preliminar

WASHINGTON, 9 (ANSA). — Una reunión de representantes de las tres cancillerías occidentales se efectuará en París, el 16 de diciembre, para examinar la táctica que las delegaciones aliadas seguirán en la conferencia cuatripartita de Berlín. Una fuente informativa norteamericana declaró que Winston Churchill no planteó en la reunión de las Bermudas la cuestión de su viaje a Moscú ni el encuentro de los Tres Grandes con el primer ministro soviético, Jeorgi Malenkov. Argumenta esa informante en base a la tesis de que primero se deberán conocer los resultados de la ya aceptada conferencia de Berlín, donde los ministros de Relaciones Exteriores de Inglaterra, Rusia, Estados Unidos y Francia iniciarán las discusiones. Sobre esta reunión, la opinión yanqui es pesimista.

Crece el Pesimismo en Torno a la Paz de Corea

Dean no Cree ya en un Posible Acuerdo

SEUL, 9 (INS). — Altos funcionarios de la UN afirmaron que se desvanecen las esperanzas de concretar la conferencia de paz en Corea "debido a que no se han puesto de acuerdo los comunistas de Corea del Norte y los líderes de la república sudcoreana". Fuentes dignas de crédito dicen que el embajador norteamericano, Arthur Dean, llegó a la conclusión de que no habrá acuerdo.

Por otra parte se anunció que los aliados amenazaron con retirarse de las negociaciones preliminares de la conferencia de paz coreana si los comunistas insisten en que Rusia participe como nación neutral. El enviado especial norteamericano Arthur Dean dijo que no perderá el tiempo si los delegados comunistas insisten en ese punto de vista o si rehusan la última oferta para llegar a la conferencia de paz.

Inquietud en Londres

LONDRES, 9 (AFP). — El nuevo estancamiento de las tratativas preliminares de Pan Mun Jon ha provocado inquietud en Londres.

En cuanto a la situación de la URSS en la Conferencia Política, Gran Bretaña estima que debe tener derecho al voto para estar así comprometida formalmente en toda decisión que sea adoptada. El rechazo insistente de las proposiciones aliadas, por parte de los comunistas, ha causado extrañeza.

Insiste Rhee

SEUL, 9 (INS). — El presidente de Corea del Sur, Sygman Rhee, declaró que si la península coreana no se unifica pacíficamente para fines de enero próximo, la UN debería "unirse automáticamente a la República Sudcoreana para reanudar la guerra contra los comunistas". Expresó Rhee que la intención de su gobierno de combatir solo si es necesario, continúa inalterable.

RENE PLEVEN
Ministro de Defensa Nacional francés

FRANCIA CREA MAS UNIDADES

PARIS, 9 (AFP). — "Dejamos siempre la ventaja inicial de la sorpresa a nuestro adversario, debido a que nuestra política militar es esencialmente de paz", declaró el ministro de Defensa Nacional René Pleven, al hablar ante el Consejo de la República, para exponer el estado actual de las fuerzas armadas francesas y al explicar la estrategia del momento.

Dijo que Francia ha hecho sensibles progresos en su rearme y en el perfeccionamiento de la instrucción de sus unidades y cuadros. Teníamos 27.000 oficiales en 1950 —dijo— y hoy en día tenemos 32.000, y en cuanto a la cifra de los suboficiales, ha pasado de 83.000 en ese año a 113.000.

En cuanto a material —dijo—, es de construcción moderna y proviene, ya sea de fabricación nacional o de las entregas como ayuda mutual".

Laniel Afirma que Francia Adaptó su Política Exterior

En Bermudas

PARIS, 9 (AFP). — El diario "L'Aurore" publica esta mañana una entrevista exclusiva a Joseph Laniel, presidente del consejo francés, por el enviado especial del diario a la conferencia de las Bermudas.

Laniel declara ante todo que su enfermedad no demoró las tareas de la conferencia porque Bidault y sus colaboradores le informaban "antes y después de cada reunión, de manera que la posición francesa se estudió en común y también las posiciones de los demás aliados. La redacción del comunicado —agregó— se hizo en constante comunicación conmigo".

A la pregunta de si se había expuesto claramente la posición francesa, tal como se desprende de los últimos debates en la Asamblea, Laniel contestó, "Lo ha sido muy claramente. Esa posición, por lo demás, no es un secreto para nadie. No tengo necesidad de recordar el tenor de mis declaraciones en el Parlamento en lo que concierne al Sarre, la colaboración británica en la futura Comunidad Europea de Defensa y el mantenimiento de las tropas anglosajonas en el continente. El comunicado alude a esos problemas. Subraya que la CED es parte integrante de la Comunidad Atlántica. Indica además —llamó la atención sobre este punto— que la cooperación entre las fuerzas norteamericanas y británicas por una parte y las fuerzas de la CED por la otra, será no solamente estrecha, sino duradera. Sobre todos estos puntos en mi opinión, deberá proseguir la conversación con nuestros aliados. En la reunión del Consejo Atlántico en París, dentro de pocos días, se harán sugestiones concernientes al funcionamiento de la N.A.T.O.".

Interrogado sobre los resultados obtenidos en las Bermudas, Laniel declaró: "El comunicado común los enumera y creo que son importantes. Primero quedó definida nuestra actitud ante la URSS. Una vez más, hacemos un gesto de paz. También estuvimos de acuerdo en que si disminuyó el peligro de agresión, es porque aumentamos nuestras fuerzas. Espero que pronto se realice la conferencia de Cuatro. He tenido cuidado que, en la fijación de la fecha no hubiera demoras por culpa de Francia, dada su gran importancia".

En lo que concierne a Indochina señaló Laniel: "Vimos con satisfacción el homenaje rendido a Francia en el Lejano Oriente y tomamos nota del compromiso de nuestros aliados para trabajar con nosotros en la restauración de la paz y de la estabilidad en esta región del mundo".

Churchill Propone Afianzar los Lazos Entre Países Anglosajones

HAMILTON, Bermudas, 9 (INS). — Winston Churchill estima que los líderes del mundo de habla inglesa deberían reunirse regularmente en Bermudas. En un discurso pronunciado en esta capital, sir Winston adelantó que tendrá lugar nuevas conferencias de jefes de Estado y cancilleres occidentales próximamente "sin necesidad de temario previo".

Sobre la reunión de los Tres Grandes, que acaba de concluir, dijo que la misma fué de gran valor.

Es Necesario, Declaró, que el País Sea Industrializado

EL primer magistrado, general Perón, recibió ayer por la tarde en la Casa de Gobierno, en forma conjunta, a delegaciones del Primer Congreso Gremial de Árbitros de Fútbol, auspiciado por la Unión Argentina de Entidades Deportivas y Afines, y de la Asociación Marítima Argentina, las que fueron presididas por sus titulares, señores Manuel Evaristo Reyno de Urquiza y Alfonso R. Alvarez, respectivamente.

El jefe del Estado llegó al Salón Blanco a las 16, en compañía del secretario general de la C. G. T., señor Eduardo Vuletich; del jefe de la Casa Militar, coronel Ernesto D'Onofrio; del secretario gremial de la presidencia, señor Juan Carlos Luciones, y del edecán de servicio, mayor Ignacio Cialceta.

La presencia del jefe del Estado fué saludada con entusiastas manifestaciones de simpatía y adhesión, que el general Perón retribuyó saludando con las manos en alto. Acto seguido el jefe del Estado ocupó el sitial de honor ubicado al pie del busto de la República, con las autoridades mencionadas.

Expresiones de Adhesión

Iniciando el acto, pronunció un breve discurso el señor Alfonso R. Alvarez, quien con expresivas palabras reiteró la adhesión del gremio de los marítimos al primer magistrado y posteriormente habló el señor Reyno de Urquiza para expresar que llevaba la incondicional lealtad de los trabajadores de las entidades deportivas.

Habla el General Perón

Habló después el primer magistrado, general Perón, provocando su discurso en varios de sus pasajes vivas demostraciones de la concurrencia.

Luego de excusarse por recibir a los árbitros de fútbol y a los trabajadores de la Asociación Marítima juntos, por haberse retrasado en la recepción de los distintos gremios, el jefe del Estado agradeció a los primeros la oportunidad dada de poderlos hablar personalmente.

Les felicitó más adelante, por el hecho de haberse constituído gremialmente, organización que —anotó— les dará más fuerza para lograr sus justas reivindicaciones.

Aludió seguidamente a la exposición del señor Alvarez, delegado marítimo, manifestando que para el gobierno, la actitud, la acción y el desenvolvimiento de ese gremio, tiene una importancia extraordinaria, por cuanto la Marina Mercante Argentina, es uno de los pilares en los que se apoya la recuperación nacional. Y añadió: "Nosotros pensamos que pagando la deuda externa, como la hemos pagado totalmente en nuestros días —ahora nos deben a nosotros—, que nacionalizando todos los servicios públicos como los hemos nacionalizado, nos quedaría siempre, en una progresión, creciente, el desembolso que implicaba el colocar nuestra producción por medio de marinas mercantes extranjeras".

Se detuvo luego en el análisis de las medidas que determinaron la formación de nuestra marina mercante, y al comparar a ésta con los ferrocarriles, dijo que a éstos "los recibimos como un legado no muy bueno, los recibimos con todos los males que traían desde la otra época". La flota mercante nació por iniciativa nuestra, por concepción nuestra, por imaginación nuestra y

(Continúa en la página CINCO)

Terminó en Ginebra la Conferencia del Estaño

GINEBRA, 9 (INS). — La segunda conferencia de la UN sobre el estaño concluyó con la formulación del texto de un convenio internacional para aumentar los precios del metal e impedir su declinación.

Hállase de Regreso en París el Canciller Georges Bidault

Laniel Viajará Hoy

PARIS, 9 (AFP). — Procedente de las Bermudas llegó por vía aérea la delegación francesa a la conferencia, encabezada por el canciller Georges Bidault, quien al llegar formuló comentarios elogiosos por la declaración hecha la víspera por Eisenhower ante la UN, señalando que "demuestra el espíritu con el cual los aliados del Atlántico consideran el problema esencial del átomo, en el dilema de la guerra y la paz". El primer ministro, Joseph Laniel, no pudo viajar con la delegación debido a su estado de salud, pero lo hará mañana, en el avión "Canopus", de la reina Isabel II, acompañando a su colega británico, Sir Winston Churchill y al jefe del Foreign Office, Anthony Eden, quienes saldrán mañana por la noche de las Bermudas, para llegar a Londres el viernes.

Se Celebra el Día de los Derechos Humanos

WASHINGTON, 9 (INS). — Con motivo de la celebración del Día de los Derechos Humanos, instituído para el 10 de diciembre de cada año por la Asamblea General de la UN, el presidente de Estados Unidos ha recomendado la conmemoración de la fecha en ese país. Con tal motivo, Eisenhower dió a conocer una proclama en la cual, luego de destacar que los principios que se recuerdan son los mismos que reconocen las tradiciones y las instituciones norteamericanas, y al convocar al pueblo norteamericano para que observe ese día, expresa: "La conservación de nuestra herencia de libertad individual es sagrada obligación de todo ciudadano de nuestra república. Estudiemos la declaración universal de los Derechos Humanos y las cartas de derechos en nuestras constituciones y legislaciones fundamentales, que quizá despierten en nuestras conciencias la necesidad de defender nuestras libertades y ampliar las fronteras de la libertad, acelerando así la llegada del día en que todos los pueblos, cualquiera sea su nacionalidad, raza o credo, tendrán la seguridad de disfrutar de sus derechos humanos y sus libertades fundamentales".

Por su parte, el secretario general de la UN, Dag Hammarskjold, formuló también un mensaje con igual motivo, "señalando, "es tarea de los hombres de buena voluntad promover la más amplia aceptación y aplicación de estos principios. Esta tarea —agrega—, la consideran las Naciones Unidas como parte de su obligación".

PELLA SE REFIRIO A TRIESTE

ROMA, 10 (AFP). — "Hay indicios que atestiguan que la atmósfera se ha acercado, en cierta medida", declaró el primer ministro de Italia, Sr Giuseppe Pella, en un discurso que pronunció en el Senado sobre la cuestión de Trieste.

El jefe del gobierno italiano dijo que el acuerdo entre Roma y Belgrado para restablecer la situación normal de la frontera mediante el retiro de las tropas constituye en ese sentido un hecho positivo y útil. "Pero este mejoramiento de la situación —agregó Pella— no significa que se deba considerar bien fundado el optimismo que manifiestan ciertos sectores de la prensa internacional". Recordó, seguidamente, los cuatro puntos que había desarrollado en su último discurso en la Cámara, y "que deben ser —dijo— la base de toda acción diplomática: 1. La búsqueda de la solución debe referirse a todo el territorio libre y no limitarse a la zona "A", o a las modalidades de aplicación de la decisión del 8 de octubre; 2. El gobierno no excluye otra solución pero considera que la mejor es el plebiscito; 3. La decisión del 8 de octubre debe ser irrevocable, y 4. La conferencia debe prepararse para evitar un fracaso".

Egipto se Aleja de Occidente

EL CAIRO, 10 (AFP). — Se anuncia oficialmente que Egipto ha llamado a sus embajadores en Washington y Londres para efectuar consultas. Los diplomáticos deberán estar en la próxima semana y serán escuchados por el Consejo de la Revolución. La medida, en general, se relaciona con la acusación a "cierta potencia", de ejercer presión sobre el gobierno, incompatible con la soberanía egipcia, con la actitud "neutralista" adoptada por el gobierno de El Cairo, que obedecería al convencimiento de que la aceptación de las "condiciones occidentales" significaría la desaparición del actual régimen. Se hace notar, también, que Moscú acaba de designar embajador en Egipto a su representante en Beirut, gran experto en asuntos árabes.

UN GRUPO de niños egipcios, cuya edad no pasa de diez años, reciben instrucción militar en uno de los campos de entrenamiento, que con tal fin ha preparado el gobierno de su país. Los pequeños forman parte de la Guardia Nacional de Voluntarios.

Bonn Solicitará la Unidad de Alemania

En la Reunión de los Cuatro Cancilleres

BONN, 10 (AFP). — Alemania Federal expresó el anhelo de que en la conferencia de los "cuatro" en Berlín, sea debatida la unidad alemana, dentro de la libertad y la paz. En la sesión de esta mañana del Bundestag, fué aprobada por unanimidad una resolución por la que se encarga al gobierno federal de intervenir —al realizarse la conferencia de los "cuatro" en Berlín— en favor del restablecimiento de la unidad de Alemania.

Devolución de Prisioneros

La moción específica que la unidad debe lograrse dentro de la libertad, la igualdad y la paz.

La moción aprobada expresa, también el anhelo de que sean reintegrados a Alemania los prisioneros políticos retenidos en las prisiones soviéticas.

Declaración de Ulbricht

BERLIN, 10 (INS). — El primer ministro de Alemania oriental, Walter Ulbricht, declaró su complacencia por la aceptación occidental de la proyectada reunión de cancilleres de los "cuatro grandes" en Berlín.

Señaló, sin embargo, que sólo podrá lograrse la unidad alemana si se abandona el plan de la Comunidad Defensiva Europea.

Clarín

Un toque de atención para la solución argentina de los problemas argentinos

AÑO IX — Diario de la Mañana — Nº 2 938

BUENOS AIRES · REPUBLICA ARGENTINA · 40 Centavos

Buenos Aires, Viernes 11 de Diciembre de 1953

Boca Juniors Triunfó en París por 6 Goles a 3

EE. UU. Pide la Adhesión de Rusia al Banco Atómico

La Primera Reacción de la URSS ha Decepcionado

WASHINGTON, 10 (AFP). — Un portavoz del Departamento de Estado informó que el embajador norteamericano en Moscú, Charles Bohlen, ha recibido instrucciones para entregar al Kremlin una comunicación del gobierno norteamericano referente al discurso del presidente Eisenhower sobre el peligro atómico. Bohlen procurará interesar al gobierno soviético "en el carácter especial de las proposiciones de Eisenhower", para que acepte la creación de un "pool" atómico internacional, como "primera medida seria y realizable" para lograr el control de la energía nuclear. Al referirse a los recientes ataques de radio Moscú contra el plan Eisenhower, el portavoz expresó su confianza de que esa reacción inmediata no representará necesariamente la decisión definitiva de la URSS. "Creemos —agregó—, que el Kremlin estudiará a fondo el plan. Cualquier reacción durante las veinticuatro horas siguientes al discurso presidencial no puede considerarse más que como una posición temporaria". Se destaca asimismo que la presentación que hará Bohlen en Moscú no será una excepción, por cuanto el mensaje de Eisenhower fué trasmitido a todas las misiones norteamericanas en el exterior, cuyos jefes lo someterán, en la forma que lo juzguen oportuno, a los gobiernos ante los cuales se hallan acreditados. Sin embargo, al informarse sobre la gestión de Bohlen, se hace notar que el hecho de que la destaque, "indica ya su propia significación".

Pese al optimismo de Washington, la tardía y fragmentaria versión del discurso que ofreció la agencia Tass al pueblo ruso hace prever una actitud negativa del Soviet.

Expresa la versión de la agencia Tass que EE. UU. reconoce que el monopolio de la bomba atómica lo tiene Rusia y profiere amenazas contra un "posible agresor", pero omite el pasaje del discurso en el cual Eisenhower afirmó: "Nunca hemos pedido y nunca pediremos a la Unión Soviética que renuncie a lo que por derecho le corresponde".

Van en Socorro de un Buque Noruego

OSLO, 10 (INS). — El vapor de pasajeros noruego "Stavangerfjord", con unas 850 personas a bordo, rompió el timón en medio de un temporal en el Atlántico. A pesar de que la nave no corre peligro inmediato, partió en su auxilio el mercante "Lyngerfjord", por orden de las autoridades navales.

Eisenhower es Optimista

WASHINGTON, 10 (INS). — El presidente Eisenhower autorizó a que se diga que está "muy esperanzado" en que Rusia aceptará su proposición en pro del establecimiento de un banco mundial de materiales atómicos, con fines de paz, pese a la reacción adversa al proyecto asumida por los propagandistas soviéticos.

El secretario de prensa de la Casa Blanca, James Hagerty, reveló el comentario presidencial mientras el departamento de Estado comunicaba la misión encomendada a Bohlen.

Gestionarán ante la UN

Mientras tanto, las potencias occidentales indicaron que harán presión para que la UN considere lo antes posible la proposición del presidente, pronosticando que la primera prueba de fuego se producirá cuando la comisión de desarme, integrada por doce naciones, se reúna a principios de 1954.

En la Reunión de Berlín

PARIS, 10 (AFP). — Las potencias occidentales propondrán a la Unión Soviética en la conferencia de Berlín, el desarme atómico. En las consultas que efectúen las tres cancillerías para adoptar una posición común en dicha conferencia, se habría decidido plantear a la Unión Soviética la necesidad de que considere detenidamente las proposiciones contenidas en el reciente discurso del presidente Eisenhower.

"Operación Ingenuidad"

MADRID, 10 (AFP). — Bajo el título a todo ancho de página, "Eisenhower lanza la "Operación Ingenuidad", la utopía del desarme y el salario del "miedo", el diario falangista "Pueblo" consagra la totalidad de su primera página a un editorial comentando la intervención del presidente Eisenhower ante la UN. "Si ese plan llega a convertirse en algo más que un discurso —declara—, veremos muy pronto a la URSS encontrar elocuentes argumentos para negarse a declarar cuáles son sus reservas de uranio".

Destaca a continuación que de tiempo en tiempo los norteamericanos "cambian súbitamente de conducta y parecen reencontrar su confianza en Moscú". Precisa, asimismo, que esos bruscos cambios son inspirados por Londres y París, y afirma que ésta es la razón por la cual "Estados Unidos no ha establecido hasta ahora una política clara frente a Rusia, para retomar la iniciativa que han perdido desde el comienzo de la guerra fría".

Entregaron en Estocolmo y Oslo los Premios Nóbel

ESTOCOLMO, 10 (INS). — En la solemne ceremonia que se efectuó en el salón de conciertos de esta ciudad, el rey Gustavo Adolfo VI hizo entrega del premio Nóbel de Literatura 1953, otorgado a Sir Winston Churchill a la esposa del veterano estadista, quien lo recibió en nombre de su esposo. Sigrid Siwertz, de la Academia Sueca, hizo el elogio de la labor literaria de Churchill expresando que "con sus grandes discursos se ha elevado, posiblemente, su monumento más perdurable". En el mismo acto recibieron los premios de Medicina los doctores Franz A. Lippman y Hans Adolf Krebs, de las universidades de Harvard y de Sheffield, de Física, el Dr. Fritz Kernike, y de Química, el Dr. Hermann Staudinger.

OSLO, 10 (INS). — En presencia del rey Haakon, de Noruega, y del heredero del trono, príncipe Olaf, fueron entregados en la Universidad los premios Nóbel de la Paz 1952 y 1953, acordados a Albert Schweitzer y al general George Marshall. En nombre del primero recibió la distinción el embajador de Francia, Louis de Monicault. El acto fué perturbado por varias personas que desde las galerías arrojaron sobre el público volantes en que se atacaba a Marshall, acusándolo de haber dividido al mundo en dos bloques hostiles. Expulsados por los ujieres, poco después otro individuo repitió la escena, y fué expulsado por el público. Se informó luego que estas personas pertenecían a publicaciones izquierdistas.

No Habrá Ruptura en Corea

PAN MUN JON, 10 (De un corresponsal de AFP). — "—Deberá hacerse todo lo que sea concebible para arribar a un acuerdo sobre realización de la conferencia política sobre Corea"— indicó el secretario de Estado norteamericano al jefe de la delegación aliada. De hecho, han quedado disipadas así las inquietudes existentes en cuanto a la eventualidad de una ruptura de las conversaciones preliminares de Pan Mun Jon, las que, por otra parte, siguen prácticamente estancadas.

En la sesión de esta mañana, el jefe de la delegación de la UN Arthur Dean, anunció a los delegados comunistas que "como una de las consecuencias de la Conferencia de las Bermudas, el secretario de Estado John Foster Dulles le había enviado nuevas instrucciones para la prosecución de las tratativas para un acuerdo".

Sin embargo, y a pesar de la manifiesta buena voluntad de la delegación aliada, las conversaciones no han hecho ningún nuevo progreso.

Los comunistas mantuvieron su negativa a aceptar la proposición presentada el día 8 y sostienen su tesis.

Pekín Protestó Ante Pakistán

KARACHI, 10 (AFP.) — El gobierno de China comunista considera un peligro para su integridad territorial la existencia de una alianza militar entre Estados Unidos y Pakistán. Así lo ha hecho saber el gobierno de Pekín en una protesta elevada ante el gobierno de Karachi en la cual se denuncia, además, la existencia de tratativas para establecer bases militares y aéreas norteamericanas en territorio pakistano.

Karachi Contestará Simultaneamente a Pekín y Moscú

La nota de protesta de Pekín fué recibida en Karachi una semana después de que la India hubo formulado una enérgica protesta por la misma causa. Considera China comunista que la proximidad de la provincia de Sin Kiang con el territorio pakistano, pone en peligro su integridad territorial.

Como anteriormente ha habido una protesta de la URSS en igual sentido, se anuncia que la respuesta de Pakistán será dada simultáneamente, a Moscú y a Pekín, cuando haya regresado a Karachi el ministro de Relaciones Exteriores pakistano Zafrullah Khan.

Estalló una Huelga de Portuarios en Pakistán

KARACHI, 10 (INS). — Una huelga decretada por los encargados del funcionamiento de las grúas del puerto, determinó la suspensión de la descarga de cuatro barcos llegados con trigo norteamericano en sus bodegas.

Los huelguistas han desafiado un bando del gobierno pakistano contra el movimiento. Las autoridades amenazaron con enviar tropas al puerto, en caso de no solucionarse el conflicto.

LOS CADETES del último curso de la Escuela Naval Militar, que realizaron un largo crucero de instrucción por mares de Europa, Africa y América, saludan desde la borda del "Bahía Thetis" al atracar el transporte de la armada, ayer por la mañana, en la dársena A de Puerto Nuevo. Los futuros guardiamarinas recibirán sus despachos el próximo miércoles en una ceremonia en el mismo barco.

Regresan Churchill y Laniel

LONDRES, 11 (AFP). — Poco después de medianoche levantó vuelo en las Bermudas el avión Canopus en que regresan a Europa el primer ministro británico Sir Winston Churchill y su colega francés Joseph Laniel. Se tiene entendido que el aparato llegará en el día a Londres desde donde seguirá a París para conducir al jefe del gabinete de Francia.

Reconforta a la Mayoría del Pueblo Yanqui el Discurso de su Presidente Ante la UN

NUEVA YORK, 10 (De nuestra agencia). — El discurso del presidente Eisenhower ante la Asamblea General de la UN prosigue ocupando un espacio enorme en la prensa norteamericana. No cabe duda de que su repercusión alcanzará en forma proporcional al resto del mundo, pero resulta importante destacar que este discurso del presidente tiene implicaciones que van más allá de las inmensas consecuencias internacionales que pueda lograr. Aunque el discurso ha sido dirigido a Rusia, el propio pueblo norteamericano no estaba descartado del auditorio al que se deseaba llegar. Las palabras pronunciadas en esta ocasión por el presidente Eisenhower implican un paso que hace alrededor de cinco meses se estaba estudiando en la Casa Blanca, y que inclusive llegó a denominarse con un nombre propio y se llamó "Operación Candor". La finalidad era hacerle saber al pueblo de EE. UU. cuáles pueden ser las posibilidades de una guerra atómica, al enfrentar a adversarios que están en condiciones de utilizar las mismas armas terribles que hasta hace pocos años fueron una exclusividad norteamericana, y advertir la imposibilidad de una defensa contra un eventual ataque de esa índole. Eisenhower fué siempre partidario de hablarle claramente al pueblo con respecto a esa siniestra posibilidad. Pero durante los cinco últimos meses un sector político que tuvo indudablemente mucha influencia en la Casa Blanca, bloqueó esa iniciativa del presidente con el argumento de que un anuncio de esa clase podía afectar la moral del país. Y el anuncio se ha hecho. La circunstancia de que la oportunidad y el lugar hayan favorecido la decisión del presidente norteamericano no altera la importancia substancial del paso dado y de su significado en la política del país. Este discurso, por eso, puede interpretarse como una decidida actitud de Eisenhower para asumir con firmeza la posición democrática y liberal que siempre se le reconoció, pero que las circunstancias políticas internas de su partido tanto han afectado en los primeros meses de su gobierno. Reduciendo la situación a términos elementales, el significado local del discurso del martes puede interpretarse como una franca confirmación de las hostilidades entre el grupo republicano que encabeza Eisenhower y el que representa, con McCarthy al frente, al sector agresivo del mismo partido. Desde el punto de vista internacional, el discurso representa una nueva y grande esperanza, en la que desgraciadamente no es razonable depositar muchas ilusiones. Pero desde el punto de vista nacional, el mismo discurso es un paso efectivo que reconforta a una indudable mayoría del país, porque expone la afirmación de que en Wáshington perdurarán —después de haber corrido peligro— las más caras tradiciones democráticas de EE. UU.

Clarín en EE. UU.

HORACIO ESTOL

VISHINSKY ANUNCIO QUE HARA OBJECIONES AL PLAN NUCLEAR

NUEVA YORK, 10 (INS). — El delegado soviético ante la UN Andrei Vishinsky indicó que se propone rebatir el plan esbozado por el presidente Eisenhower sobre la creación de un fondo internacional de material atómico, cuando participe en las próximas sesiones de la comisión de la UN a cargo del problema del desarme.

En la primera de esas reuniones, el jefe de la delegación norteamericana, Henry Cabot Lodge, que debe presidir el organismo de referencia en el próximo mes de enero, presentará formalmente la "nueva fórmula" sugerida por el presidente norteamericano para poner fin al estancamiento que existe desde hace 7 años sobre el control del átomo.

En espera de una acción rápida acerca de la propuesta delineada el martes por Eisenhower ante la asamblea general de la UN, Vishinsky desistió de sus planes para hacer su acostumbrada visita de Navidad a Rusia y dijo que permanecería en Nueva York.

Festejó un Cumpleaños

Vishinsky cumplió hoy 60 años, y este aniversario lo celebró con un almuerzo privado en su residencia en Long Island, al que concurrieron, además de su familia y entre otras personas, los representantes soviéticos Jacob Malik y Georgi Zarubin. Con motivo de este cumpleaños, el jefe del gobierno soviético, Malenkov, otorgó a Vishinsky la más alta condecoración rusa, la orden de Lenin. Esta es la quinta vez que el diplomático soviético recibe tal honor.

Contrariando el ambiente de optimismo que produjo en los círculos de la UN la nueva fórmula de Eisenhower sobre control atómico, Vishinsky deshizo esa impresión al afirmar que Rusia no podría consentir en la aplicación de materias fisionables a fines pacíficos, mientras no se acepte la demanda del Kremlin sobre la proscripción incondicional y la implantación de un estricto control sobre las armas atómicas y de hidrógeno.

CHARLES BOHLEN, embajador yanqui en Moscú

Comenzó en Diputados el Estudio de las Proyectadas Leyes de Amnistía

(Información pág. CINCO)

Notificóse el Plan Atómico de EE. UU. al Kremlin

HAY OPTIMISMO EN WASHINGTON

No Habría Unanimidad en la URSS

WASHINGTON, 11 (AFP). — El departamento de Estado informó que el embajador en Moscú, Charles Bohlen, entregó oficialmente al gobierno soviético la proposición de Eisenhower, para constituir un "pool atómico" mundial. Poco antes se tuvo conocimiento, en Wáshington, que Bohlen confirmó en Moscú que había recibido instrucciones para atraer la atención del gobierno soviético sobre la gravedad y la importancia del discurso del presidente Eisenhower. Añadió Bohlen que se ajustó a esas instrucciones en su visita del lunes a Molotov, o sea la víspera del día en que Eisenhower pronunció su discurso ante la Asamblea de la UN. Aparentemente, la declaración del Departamento de Estado da cuenta de una gestión ulterior.

Todo induce a pensar que, a pesar de la presteza con que la agencia Tass se permitió calificar de "belicista" al discurso de Eisenhower, los dirigentes soviéticos no han uniformado sus ideas en cuanto al proyectado "pool atómico".

Podría creerse, como consecuencia de la actitud de los comentaristas soviéticos que Moscú habría rechazado el plan de Estados Unidos. Sin embargo, no puede dejar de señalarse —y es lo que destacan los círculos políticos y diplomáticos de las capitales occidentales— que los dirigentes del Kremlin aceptaron, después de una negativa anterior, la celebración de una conferencia de los cuatro ministros de Relaciones Exteriores. Por lo tanto, podría suceder, asimismo que una respuesta oficial de Moscú deje al menos la puerta abierta para conversaciones posteriores sobre el importante tema.

La Gestión de Bohlen

El portavoz del Departamento de Estado, al anunciar la comunicación recibida de Bohlen, indicó que se había entregado a Molotov una copia del discurso del presidente Eisenhower, pero la fecha y la hora de ese acto no constan en el mensaje recibido en Wáshington.

"El embajador de Estados Unidos —añadió el portavoz— insistió ante Molotov sobre la importancia y la seriedad de la proposición presidencial, que hacía posible un contralor pacífico de la energía atómica. El gobierno norteamericano —prosiguió— estima que la Unión Soviética no ha respondido a la proposición presidencial".

Como es sabido, las únicas respuestas hasta ahora han sido unas palabras recientes de Andrei Vishinsky en la UN y una vehemente diatriba de la Agencia Tass.

Estudian las Reacciones

Con esas palabras, el portavoz ha querido indicar que el gobierno de Wáshington no considera como una respuesta las primeras reacciones oficiosas, y desfavorables, de la propaganda soviética. No suministró ningún indicio sobre la actitud de Molotov durante la gestión de Bohlen. Agregó solamente que las reacciones de todas las capitales al discurso de Eisenhower están a estudio del Departamento de Estado y que es demasiado pronto para determinar qué recibimiento mereció el proyecto. Lo que está a la vista es que Wáshington confía en que la Unión Soviética adopte más adelante una posición constructiva.

ZAHEDI

Zahedi Confía en un Arreglo

TEHERAN, 11 (INS). — El primer ministro, Fazollah Zahedi, declaró que "no hay razón" para el pesimismo acerca de la posibilidad de un arreglo de la disputa petrolera anglo-iraní. También predijo que Irán necesitará ayuda financiera en los primeros dos años después de concertado un acuerdo.

Hizo estas declaraciones a tres periodistas norteamericanos que acompañan al vicepresidente de Estados Unidos, Richard M. Nixon, en su viaje mundial.

Afirmó, además, que trata de resolver la disputa en torno al petróleo "con justicia y razón" a fin de salvaguardar el prestigio del país. "Creo, que los británicos —agregó— piensan igual y, por lo tanto, no hay razón para el pesimismo".

Expresó luego que Irán necesita ayuda financiera y apoyo moral, pero precisó que no solicitará asistencia a Estados Unidos después del mes de marzo, en que expira el convenio en vigencia.

Solamente "Pravda" Salió en Moscú

LONDRES, 11 (AFP). — Destaca lo profundamente el hecho de que "Pravda" fué el único diario que apareció ayer en Moscú. Según "Daily Telegraph", ésto se debe a que el partido Comunista ordenó a última hora suprimir un comentario. Solamente "Pravda", que cuenta con modernos talleres, habría podido rehacer su edición, en tanto que sus colegas se vieron obligados a suprimir sus ediciones de la fecha.

Clarín

AÑO IX — Diario de la Mañana — Nº 2.939

Un toque de atención para la solución argentina de los problemas argentinos

BUENOS AIRES · REPUBLICA ARGENTINA · 40 Centavos

Buenos Aires, Sábado 12 de Diciembre de 1953

FRANCIA HARA UN PEDIDO

PARIS, 11 (AFP). — Francia reclama a sus aliados garantías más firmes en Europa antes de dar nuevos pasos en la política de integración europea. El gobierno francés ha decidido que Bidault presente esas demandas a sus colegas Foster Dulles y Eden cuando se reúna el consejo de la N.A.T.O., con la presencia, entre otros, de los tres cancilleres que deliberaron en las Bermudas. Sin duda, en esa ocasión se celebrarán conversaciones privadas entre Bidault, Dulles y Eden. El ministro francés expondrá a sus colegas el reclamo de su gobierno. La duración del Pacto del Atlántico es por veinte años, la del "pool" del carbón y acero, y la del ejército europeo, es por cincuenta años. Esto significa que, una vez extinguido el Pacto del Atlántico, Francia seguiría aún comprometida por otros treinta años. Propone, pues, que ese pacto se extienda hasta cubrir la duración de ambas comunidades.

Cayó en Texas un Bombardero

EL PASO, Texas, 11 (INS). — Un bombardero B-36 de la fuerza aérea norteamericana se estrelló contra el Monte Franklin cerca de El Paso, durante una cegadora tormenta de nieve, abalanzándose al fondo de un profundo cañón de montaña inaccesible para vehículos.

Reanudóse el Debate Sobre la Queja Siria

Un Plan de Diez Puntos fué Presentado por El Líbano

NUEVA YORK, 11 (INS). — El Líbano sometió al Consejo de Seguridad un plan de diez puntos para reemplazar los acuerdos de armisticio concertados por Israel y los Estados Arabes en Palestina en 1949. Entre otros aspectos propuso lo siguiente: 1º Que Israel "observe estrictamente" los tratados de 1949; 2º El cumplimiento de todas las resoluciones de la UN relacionadas con Palestina, inclusive la internacionalización de Jerusalén y el pago de compensaciones a los refugiados árabes que huyeron de Palestina durante la guerra árabe-israelí y 3º Que se ponga fin a nuevas emigraciones a Israel.

El embajador norteamericano Henry Cabot Lodge conferenció privadamente con los miembros del Consejo antes de la sesión vespertina, para solicitarles que se limiten a buscar una solución "moderada" de la disputa sobre el derecho de Israel a construir una represa en el Jordán. Al advertir contra un arreglo parcial, Lodge pidió que la cuestión sea referida al general Bennike con instrucciones de preparar un acuerdo conciliador aceptable para ambas partes.

BONN PROCURA LA UNIDAD EUROPEA

Adenauer Opónese a la Neutralización

Llegó a París

EL CANCILLER de la República Federal Alemana, Konrad Adenauer.

PARIS, 11 (INS). — El canciller de Alemania occidental, Konrad Adenauer, llegó a París y expresó su esperanza de que la Unión Soviética "examine seriamente" la propuesta del presidente Eisenhower en pro de un fondo mundial de energía atómica para fines pacíficos. Hablando en un almuerzo de diplomáticos y corresponsales extranjeros, declaró que los países del oeste europeo deben decidir ahora si se unen en una Europa integrada y de ese modo salvaguardan su libertad, o si permanecen aislados y más tarde o más temprano se convierten en satélites de la Unión Soviética.

Interrogado sobre si Alemania elegirá entre gobernar el Sarre o la ratificación y vigencia del tratado de la C.E.D., respondió: "El Sarre nada tiene que ver con la C.E.D., que es parte de la integración europea. Sin embargo, tiene mucho que ver con las buenas relaciones con Francia".

Interrogado sobre el mantenimiento de tropas norteamericanas en Europa, el canciller dijo: "Es muy claro que los alemanes, lo mismo que todos los europeos de Occidente, estamos interesados en que las tropas norteamericanas en Europa se mantengan en su nivel presente. El gobierno de Alemania occidental hará cuanto esté en su poder para inducir a Estados Unidos a mantener fuerzas en Europa".

Adenauer expuso también estos puntos de vista: 1º Si Rusia obtiene su objetivo de neutralizar a Alemania, Estados Unidos e Inglaterra retirarían sus fuerzas y ello daría por resultado una victoria del comunismo. 2º El propósito esencial de la Comunidad Defensiva Europea es "hacer imposible para siempre una guerra entre las naciones europeas, principalmente entre Francia y Alemania, y esto lo declaro aquí solemne y formalmente" — terminó diciendo Adenauer.

RECHAZA LA UNION A PEKIN

Una Declaración

WASHINGTON, 11 (INS). — Un alto funcionario que asistió a la reunión de las Bermudas, declaró que Estados Unidos se opondrá al ingreso de China Roja a la UN, aún en el caso en que el régimen de Pekín consintiera en la unificación de Corea. Agregó que en último caso, China comunista tendría que demostrar palpablemente que se propone observar la Carta de San Francisco, para que Wáshington retirase la oposición a su ingreso en la organización internacional. Para apoyar la actitud norteamericana, el funcionario citó los malos tratos a los prisioneros aliados en Corea, como prueba de que el gobierno de Pekín no tiene el menor respeto por las reglas internacionales, expresando que esa circunstancia no lo hace digno de ser admitido en la UN como parte integrante de la entidad.

Churchill Regresó a Londres y Dos Horas Después Laniel Llegó a París

LONDRES, 11 (AFP). — "Hemos hecho un viaje maravilloso a las Bermudas, y mucho mejor que los precedentes", declaró al arribar hoy a Londres el primer ministro, sir Winston Churchill.

El stratocruiser Canopus, que llegó de las Bermudas conduciendo a Churchill, Laniel y Eden, aterrizó en el aeropuerto local a las 11.33, y luego de una hora de detención siguió viaje a París.

El primero en salir del aparato fué sir Winston Churchill, quien dijo escuetamente a los periodistas que el viaje había sido bueno y que agradecía a quienes habían venido a saludarlo.

Seguidamente apareció Joseph Laniel y ambos se estrecharon la mano y posaron así para los fotógrafos.

Acudieron al aeródromo a saludar a Churchill y a Eden los señores Richard Butler y Selwyn Lloyd.

Laniel Hizo Declaraciones

PARIS, 11 (AFP). — A las 18.51 arribó a París el presidente del Consejo, Joseph Laniel, a bordo del stratocruiser "Canopus", procedente de las Bermudas.

A su llegada a París, Laniel fué recibido por miembros del gobierno y destacadas personalidades. Se declaró satisfecho de los resultados obtenidos en la reunión.

Habría Fracasado en el Líbano una Revolución

NICOSIA (CHIPRE), 11 (AFP). — Viajeros procedentes de Beirut, anuncian el arresto del coronel libanés Jean Ghazi, comandante de la Escuela Militar, quien habría incitado a los oficiales a pronunciarse contra el actual gobierno.

Rusia Retendría Aún a Prisioneros Italianos

MILAN, 11 (De nuestra agencia). — En la discusión habida en la comisión especial de la Asamblea General que examina en la UN la cuestión de los prisioneros de guerra en poder de Rusia, algunos delegados de países de la América latina hicieron notar la ilegalidad que significa el hecho de que la Unión Soviética los retenga a ocho años de haber terminado el conflicto. El ex secretario de Estado de la Unión, James Byrnes, observó que en el tratado de paz con Italia se había convenido, expresamente, que los cautivos italianos debían ser repatriados apenas fuese posible. Sin embargo, hay (o habría) aún 60.000 italianos dispersos por Rusia; y la cifra parece calculada seriamente después de la investigación practicada por las autoridades de Roma y por la citada comisión de la UN. Se podría objetar que no se ha elegido el momento más oportuno para volver sobre un problema tan doloroso, es decir, en vísperas de la grande y tan deseada conferencia con los rusos. Pero, hay que tener en cuenta que Rusia devolvió recientemente a muchos alemanes y japoneses, y que el estado de ánimo actual del Kremlin, parece favorable.

CLARIN en Italia

En 1945 fué liberado cierto número de prisioneros italianos; los soviéticos dijeron que eran 20.000, pero a Italia sólo llegaron 12.513. Luego vinieron otros pequeños grupos, cuyos integrantes solían traer noticias de algún familiar que había quedado en la URSS. Cabe creer que el problema, en su humana expresión, vale tanto como los problemas políticos y de prestigio, ya sea que se trate de prisioneros alemanes, japoneses o italianos, y no se olvide a los españoles que formaban parte de la División Azul.

Una solución rápida y satisfactoria, conforme con la verdad, de la cuestión de los prisioneros, contribuiría a reforzar en la opinión pública italiana, los sentimientos de amistad y confianza, y alejaría a los espectros que vagan aun, aquí y allá, a los cuales no pueden renunciar aquellos que, como Churchill, resumen magistralmente los acontecimientos de estos últimos años.

BATTISTA PELLEGRINI

Efectuóse en Italia el Paro de Protesta

ROMA, 11 (AFP). — A medianoche finalizó la huelga nacional de 24 horas de los ferroviarios, empleados de correo y otros funcionarios y empleados del Estado, sin que ningún incidente haya sido señalado hasta el momento.

En Roma, piquetes de gendarmes y policías vigilaron los edificios públicos. En los ministerios el porcentaje de huelguistas fué elevado. La huelga afectó a ciertos servicios municipales, pero el transporte común funcionó normalmente, así como el gas, electricidad y agua corriente.

Las opiniones se encuentran divididas sobre los verdaderos alcances de la huelga que vivió Italia, ya que mientras las organizaciones sindicales anuncian un completo éxito, especialmente en el gremio de los ferroviarios, cuya paralización habría sido total, en fuentes oficiales se señala, por el contrario, que la "concurrencia al trabajo ha sido mayor que en huelgas anteriores".

Información Oficial

Un comunicado publicado al finalizar el consejo de ministros, reunido para examinar precisamente la situación social, afirma que la abstención obrera ha sido prácticamente nula en ciertos sectores, mientras que en otros los huelguistas estaban en minoría.

El mismo comunicado señala que en la red ferroviaria nacional se desplazaron 300 convoyes ferroviarios, precisando finalmente que el consejo de ministros confirmó la adopción de medidas disciplinarias contra los huelguistas.

DESDE el palco oficial, en el que se hallaban el presidente de la República, general Perón; ministros nacionales; el gobernador de Buenos Aires, Sr. Aloé, y otras altas autoridades, la señora María Luisa Ferro Gallino de Olivieri, esposa del titular de Marina, rompe la tradicional botella de champaña contra el casco del patrullero "Azopardo". En la foto de arriba aparece la nueva embarcación de la armada, luciendo su empavesada y ya a flote sobre las aguas (Información pág. TRES)

Gran Bretaña Aclara su Concepto del Comunicado de las Bermudas

LONDRES, 11 (AFP). — En una conferencia de prensa, ante una pregunta del corresponsal del diario comunista "Daily Worker", el portavoz del Foreign Office aclaró el sentido del párrafo contenido en el comunicado de las Bermudas en el cual los Tres Grandes expresan su confianza en que los países de Europa oriental volverán a desempeñar su papel como naciones libres. El vocero señaló que el pasaje podía interpretarse como una manifestación de buena voluntad, y, ante la insistencia del cronista, afirmó que nada hay en el comunicado que pueda sugerir a esos pueblos el derrocamiento de sus actuales gobiernos.

Dispúsose la Libertad de los Detenidos Políticos a Disposición del P. E.

(Información Página CUATRO)

RUSIA DIJO OTRA VEZ SI

Accede a Considerar el Plan de Eisenhower

Lo Estudiará detenidamente

PARIS, 12 (AFP.) — Radio Moscú anunció que el canciller soviético Vischeslav Molotov comunicó al embajador norteamericano, Charles Bohlen, que el gobierno de la URSS está dispuesto a considerar con toda la seriedad necesaria las proposiciones que formuló el presidente Eisenhower.

Causó Gran Satisfacción el Cambio de Actitud del Kremlin

WASHINGTON, 12 (AFP). — Profunda satisfacción ha causado en los círculos oficiales de Wáshington el anuncio de un "cambio de actitud" por parte del gobierno soviético en cuanto al "plan Eisenhower", pues, como se recuerda, la primera reacción de la Tass había sido adversa. Señálase que Rusia dijo sí en el curso de contados días

Pero lo que resulta más curioso es que cuando Molotov dió seguridades de que el plan sería estudiado detenidamente no fué en la audiencia de ayer sino en la del lunes 7, según acaba de manifestar Radio Moscú. Esto parecería indicar que la diplomacia y la propaganda soviética han reaccionado en distinta forma ante el ofrecimiento de Eisenhower.

El Comunicado de la Cancillería Rusa

En su trasmisión de hoy Radio Moscú, dió a conocer un comunicado del ministerio de Relaciones Exteriores soviético, en el cual se informa que Bohlen había comunicado a Molotov la alocución consagrada a la cuestión atómica, que preparaba Eisenhower para el día siguiente. El embajador de Estados Unidos, añade el comunicado, pidió al gobierno soviético, en nombre del norteamericano, que prestara una atención particular a las proposiciones que formularía el presidente.

Después de agradecer al embajador por la información que le traía, prosigue el comunicado, Molotov declaró que "la cuestión del armamento atómico era de la mayor importancia, y que el gobierno soviético consideraría con toda la seriedad necesaria la intervención del presidente Eisenhower, como ya lo había hecho en casos semejantes".

El 9 de diciembre, agrega, el embajador de Estados Unidos dirigió a Molotov una carta con extractos del discurso de Eisenhower. Como se ve, Radio Moscú no habla de la segunda visita de Bohlen.

Habla Arte la UN

ARRIBA El presidente de Estados Unidos, Dwight Eisenhower, pronuncia ante la asamblea de la UN su llamamiento para la formación de un banco atómico internacional. — A LA IZQUIERDA Mientras habla el mandatario yanqui, el delegado soviético, Andrei Vishinsky, escucha atentamente su mensaje.

Clarín

BUENOS AIRES · REPUBLICA ARGENTINA

40 Centavos

Un toque de atencion para la solución argentina de los problemas argentinos

AÑO IX — Diario de la Mañana — Nº 2.940

Buenos Aires, Domingo 13 de Diciembre de 1953

Francia Acepta Integrar el Banco Atómico Mundial

PARIS, 12 (AFP). — En una declaración dedicada al reciente discurso del presidente Eisenhower, Pierre July, secretario de Estado de la presidencia del Consejo de Ministros y presidente del Comité de Energía Atómica de Francia, manifestó la voluntad de Francia de participar eficazmente en la creación de la nueva organización internacional propuesta por el presidente de los Estados Unidos para realizar el pool atómico. Después de expresar que el poder concretar un principio de acuerdo sobre la cuestión atómica sería el mejor comienzo para la solución de todos los otros problemas que afligen a la humanidad en el orden internacional, July se refirió a los importantes trabajos en energía atómica llevados a cabo por investigadores franceses bajo la dirección de Francis Perrin, alto comisario para la energía atómica.

Considérase el Plan

Desde la Ad[illegible] mismo Jule los servicios del Comité de Energía Atómica y los del Departamento de Relaciones Exteriores estudian la respuesta que dará Francia al llamado del general Eisenhower. Me[illegible] feliz de saber que nuestro país se encuentra ahora concluyó el diplomático francés en una situación que le permitirá participar eficazmente en la organización de una entidad que parece llevar todo el beneficio de la ciencia moderna a toda la humanidad".

Moscú Haría una Invitación a Adenauer

BONN 12 (AFP). — El canciller soviético, Molotov, estaría dispuesto a invitar al canciller federal Adenauer, a visitar Moscú para mantener una conferencia en el Kremlin con los dirigentes soviéticos. Así lo informa el diario socialdemócrata "West-Deutsche Neue Presse", quien asegura que el ministerio federal de Relaciones Exteriores estudia actualmente una información procedente de Polonia, según la cual Molotov habría declarado a un periodista polaco, que el gobierno soviético está dispuesto eventualmente, a invitar al canciller Adenauer a conversar en el Kremlin con los dirigentes de Rusia. Molotov habría declarado además, que es indispensable apaciguar la desconfianza del mundo occidental, respecto a la Unión Soviética. "Si el canciller Adenauer —habría manifestado— se convence con sus propios ojos de las verdaderas intenciones del gobierno soviético, se podría eventualmente pensar en una entrevista Adenauer-Grotewohl".

Para Conferenciar

SESIONARA MAÑANA EN PARIS EL CONSEJO DE LA NATO

PARIS, 12 (INS). — El secretario de Estado norteamericano, John Foster Dulles, y los estadistas de 15 naciones occidentales se reunieron en París con el propósito de estructurar una positiva política defensiva para contrarrestar la estrategia soviética. La comisión de ministros, que constituye el Consejo de Europa, formado por 15 naciones, prosigue entretanto sus deliberaciones, al paso que se ha señalado para el próximo lunes el comienzo de la sesión de las catorce naciones signatarias del Pacto del Atlántico. Los dirigentes del mundo libre se disponen, al parecer, a concentrar sus esfuerzos en la confección de un programa que abarque las conclusiones adoptadas por los "tres grandes" en su conferencia de Bermudas, para cerrar las brechas que pudieran existir en el aparato defensivo de la Europa Occidental.

El secretario de Defensa norteamericano, Charles Wilson, que llegó a París, declaró a los periodistas que la "NATO está haciendo buen progreso al aumentar su poderío aéreo".

Dos de los puntos básicos del programa serían: 1º Que el plan del presidente Eisenhower sobre la constitución de un "pool" atómico internacional sea "vinculado" con los objetivos a largo plazo de la NATO. 2º Dar seguridades de que Estados Unidos no retirará las fuerzas militares que tienen destacadas en Europa mientras subsista la "guerra fría", si Francia y las demás naciones directamente afectadas ratifican definitivamente la alianza hexapartita de la Comunidad Defensiva Europea (CDE).

Los mismos informantes vaticinan que el canciller estadounidense, en su alocución principal ante el consejo, hará hincapié en la importancia de la proposición de Eisenhower, como apta para abrir la vía para la creación de un régimen de pacífica coexistencia entre Oriente y Occidente, sobre la base de un ambiente de comprensión que podría atenuar rápidamente la tirantez internacional.

Churchill Informará a los Comunes Sobre las Bermudas

SIR WINSTON Churchill, primer ministro británico.

LONDRES, 12 (ANSA). — El jueves próximo el primer ministro británico, Winston Churchill, pronunciará un discurso para iniciar en la Cámara de los Comunes el debate sobre la conferencia de las Bermudas. En los círculos políticos de Londres se advierte que Churchill se está preparando activa y profundamente para este debate, pues los miembros de la Cámara tratarán de obtener todas las informaciones y datos que no aparecieron en la prensa y en el comunicado oficial sobre la conferencia de las Bermudas. Se preguntará, por ejemplo, a Churchill qué fué de sus proyectos sobre la reunión con los rusos y cuáles fueron los resultados precisos obtenidos con respecto a la colaboración anglonorteamericana en la CED, así como la línea de conducta a seguir en las futuras relaciones con los soviéticos en la conferencia de Berlín.

Asimismo debe afrontar el primer ministro sin pérdida de tiempo el problema trascendental de la tenaz oposición que ofrecen unos 30 diputados de la extrema derecha conservadora a la más mínima concesión que pueda hacerse a las exigencias del presidente egipcio, general Naguib, sobre el asunto del canal de Suez. La oposición de esos diputados y sus partidarios a la evacuación de las tropas británicas de aquella región —que al decir de los mismos más parece fuga que evacuación— se ha hecho ahora más obstinada

Habrá en G. Bretaña Huelga Ferroviaria

LONDRES, 12 (INS). — La Unión Nacional de Ferroviarios anunció que sus 400 000 miembros se declararán en huelga el 20 del corriente a medianoche. La junta ejecutiva hizo conocer su decisión después que fracasaron las negociaciones con la comisión de transportes, para lograr un aumento de jornales. Otros sindicatos de obreros del riel han dicho que seguirán tratando de llegar a un acuerdo por medio de negociaciones.

Aprobóse en Roma la Ley de Amnistía

ROMA 12 (ANSA). — Por 442 votos contra 48 aprobó la Cámara de Diputados las leyes relativas a la amnistía y al indulto. Se recordará que el primitivo proyecto oficial fué modificado substancialmente por los grupos de extrema izquierda y extrema derecha; al ser sometida a votación la reforma, ésta fué rechazada. En reuniones parlamentarias previas a la sesión de hoy, se llegó a un acuerdo entre diversos partidos políticos

Temblor en Perú

LIMA, 12 (AFP). — Siete muertos y cien heridos, muchos de ellos graves, tal es el balance provisional del temblor de tierra que se produjo en Tumbes, en las proximidades de la frontera entre Perú y Ecuador

El sismo se produjo aproximadamente a las 16,30, hora de Greenwich. Numerosos edificios públicos quedaron destruídos, así como la iglesia local y muchas casas que se derrumbaron. Presa del pánico, la población huyó.

Las informaciones, sin embargo, son todavía vagas, porque ningún vehículo ha podido llegar desde hace muchas horas de Tumbes a Piura, población situada a 300 kilómetros de la primera.

Sintióse en Ecuador

GUAYAQUIL, 12 (INS). — Una casa se derrumbó y otras quedaron deterioradas por un sismo que se registró a las 12,35 pasado meridiano con duración de 35 segundos. Se teme que en algunas localidades de la costa los perjuicios sean cuantiosos

Suman ya Once los Candidatos Para Suceder a V. Auriol

PARIS, 12 (De nuestra agencia). — A seis días de distancia de la elección de presidente de la república, continúa habiendo una completa confusión. Lejos de aclararse, la cosa se complica a medida que se aproxima el día 17 pues los candidatos se van multiplicando por momentos En estos instantes ya son once los que, con más o menos títulos, esperan obtener la alta magistratura. Algunos, desconocidos y sin ningún relieve; otros sin otro mérito que el de una larga vida parlamentaria que les hace soñar como con una apacible jubilación decorativa.

Como para triunfar hacen faltan lo menos 425 sufragios —la Asamblea se compone de 627 miembros y el Consejo de la República de 319—, es absolutamente inconcebible que ningún candidato los pueda obtener en la primera ni, probablemente, en la segunda votación. La Asamblea será, por lo tanto, interesante cuando se pronuncie por tercera vez y los candidatos con escasas probabilidades hayan ido siendo progresivamente eliminados. En aquel instante, la lucha estará probablemente circunscripta a Laniel, sostenido por los independientes; a Queuille o Ivón Delbós, patrocinado por los radicales, y a Bidault, candidato de los republicanos populares. Si sobre estos tres nombres la Asamblea no llegara a un acuerdo, no habría seguramente otro camino que pensar en la reelección de Vicente Auriol, personaje que deja de su paso por el Eliseo un recuerdo grato.

Si bien casi todos los partidos se agitan y conspiran en favor de sus respectivos candidatos —en casi todos los partidos tienen, dos, uno del ala izquierda y otro de la derecha— sería un error creer que el pueblo se interesa por esta lucha en lo más mínimo. En parte, porque en Francia el presidente no gobierna, limitándose a una función escuetamente moderadora y, en parte también, porque alejado de toda intervención en la contienda, el pueblo se limita a contemplarla desde fuera. Esto explica que los presidentes de la República Francesa no sean verdaderamente populares hasta que llevan ejerciendo el cargo un par de años. Es entonces cuando, a fuerza de ver su efigie difundida por la prensa y el cine, presidiendo inauguraciones, visitando certámenes, fiestas mundanas y kermeses benéficas, empieza a profesárseles una sincera estima

A parte de Fallières y Poincaré, los dos presidentes que Francia amó más tiernamente, Auriol ha conseguido asimismo ganarse el corazón del pueblo y, de haber aspirado a la reelección, nadie como él hubiera tenido el triunfo asegurado. Pero Auriol, que ha pasado por trances amarguísimos, sin que las limitaciones constitucionales le hayan permitido buscarle un remedio, no quiere oír ni hablar de un nuevo septenio en la jaula dorada del Eliseo. Sin embargo, si a pesar de todo lo reeligieran para terminar con una situación confusa no tendría otro remedio que aceptar.

A. MARTINEZ TOMAS

Interrumpiéronse las Tratativas en Corea

Lo Resolvió Dean Ante las Acusaciones Rojas

DAG HAMMARSKJOLD, secretario general de la UN, que informó a los delegados sobre la última propuesta aliada en Corea

PAN MUN JON, 12 (INS). — El jefe de la delegación aliada suspendió inesperadamente las deliberaciones preliminares para la conferencia política de Corea. Dean adoptó esta resolución cuando los delegados comunistas acusaron de "perfidia" a Estados Unidos y de haberse "confabulado" con Corea del Sur para "dejar escapar" a los prisioneros chinos y norcoreanos anticomunistas. La acusación la formuló el representante del gobierno de Pekín, Hueng Hue, cuando hacía casi seis horas que sesionaban ambas delegaciones. Fué en ese momento cuando Arthur Dean resolvió interrumpir las negociaciones declarándolas definitivamente terminadas, a menos que los comunistas retiren el insulto y soliciten la reanudación de las tratativas. El delegado aliado aclaró a los periodistas que la acusación de Hueng fué leída, "lo que indica —dijo— la intención de los rojos de provocar la ruptura de las conversaciones

Comunicóse a la UN la Última Propuesta Aliada

NUEVA YORK, 12 (INS) — El secretario general de la UN, Dag Hammarskjold, a pedido de Estados Unidos, comunicó a las sesenta delegaciones a la organización mundial, el texto de la propuesta final para la conferencia de paz de Corea, presentada por los aliados en la reunión de Pan Mun Jon. La nota constituye una refutación a los comunistas, y en ella se hace notar que Dean realizó todos los esfuerzos posibles para llegar a un acuerdo con los representantes de China roja y Corea del Norte

Mientras tanto, en Wáshington, un alto funcionario afirmó que Estados Unidos jamás aceptará que Rusia participe como neutral en la conferencia política de Corea. Por su parte el departamento de Estado anuncia que no hará ninguna declaración oficial.

Otro Paro en Italia

ROMA, 12 (ANSA). — Los tres grandes sindicatos italianos anuncian ahora otro paro general de 24 horas para el martes próximo, esta vez en el sector industrial. Como el del viernes, tendrá también carácter de protesta por las leyes que restringen las huelgas. El paro se iniciará a las 8 de la mañana del día 15 y se excluye de él a los trabajadores de los servicios esenciales, como el agua corriente, el gas y las panaderías, los servicios sanitarios y los lecheros. En el transporte, el cese de actividades se limitará a seis horas, en tanto que en los espectáculos públicos, se reducirá a quince minutos de suspensión de las tareas.

Marabú se Adjudicó el Clásico Comparación

LA UNION CONDICIONA SU AYUDA A EUROPA

Enérgica Advertencia de Dulles

PARIS, 13 (INS). — Trascendió que el secretario de Estado de la Unión, John Foster Dulles, se propone efectuar una enérgica advertencia en la reunión del Consejo del Atlántico, que mañana comienza, en el sentido de que la futura ayuda militar norteamericana a Europa dependerá de la ratificación previa del tratado de la Comunidad Defensiva Europea por las naciones que aun no han aprobado el documento.

Se informó que Dulles hará presente al consejo que los Estados Unidos están preparados para equipar a las fuerzas aliadas existentes, así como a los contingentes alemanes que se proyecta incorporar al ejército hexpartito europeo, pero que este programa con miras al futuro será posible sólo bajo la condición de que el tratado de la C.D.E. sea ratificado y puesto en vigor la próxima primavera, ya que de lo contrario será virtualmente imposible para el gobierno de Estados Unidos convencer al Congreso de que continúe aprobando créditos para la ayuda militar a Europa.

En consecuencia, exponer claramente a los aliados europeos que el Congreso norteamericano espera una acción positiva sobre el tratado de la C.D.E. por parte de Francia y los países que aún no lo han ratificado como precio para continuar la ayuda militar será uno de los principales objetivos de Dulles en la reunión del Consejo de la NATO. Otros objetivos de Dulles serán: 1º Lograr un reconocimiento por la NATO del carácter a largo plazo de la amenaza soviética. 2º La necesidad de tomar en cuenta la importancia de las nuevas armas para planear la capacidad de defensa de la NATO. 3º Obtener un acuerdo sobre los objetivos de la fuerza para 1954, basados en el mejoramiento de la calidad de los efectivos terrestres existentes y el refuerzo de la potencialidad aérea.

Se Establecería un "Fondo Atómico"

PARIS, 13 (INS). — Fuentes responsables insinuaron la posibilidad de que si Rusia se niega en definitiva a participar en el "fondo atómico" que acaba de sugerir el presidente Eisenhower, los Estados Unidos, Gran Bretaña y Canadá convengan en establecer un banco tripartito de materiales atómicos bajo la fiscalización de la Organización del Atlántico y no de las Naciones Unidas, como se propuso en la fórmula del primer mandatario norteamericano.

Eden Llegó Ayer a París

PARIS, 13 (INS). — El canciller británico, Anthony Eden, llegó a París con el propósito de asistir a las sesiones del Consejo de Ministros de la Organización del Atlántico que mañana se inician.

Viaje del Primer Ministro Pella

PARIS, 13 (AFP). — Procedente de Roma arribó hoy el primer ministro italiano señor Pella, acompañado de sus secretarios señores Tupini y Ferrari Aggradi. Asistirá a las sesiones del Consejo del Atlántico.

KONRAD ADENAUER

Fué Estudiado a Fondo el Problema del Sarre

PARIS, 13 (AFP.). — En esferas allegadas a la delegación alemana ante el Consejo de Europa, hay franco optimismo acerca del desarrollo de las relaciones franco-germanas. Sobre este punto —se reveló hoy— han sostenido una larga conferencia el canciller Adenauer y el secretario de Estado norteamericano, señor Foster Dulles. Ambos estadistas encararon la situación internacional en general en la conferencia, habiendo sido Foster Dulles quien manifestó a Adenauer sus puntos de vista acerca de la situación actual. Foster Dulles le explicó además a Adenauer en sus detalles, los resultados y las decisiones de la conferencia de las Bermudas y, posteriormente, ambos trataron a fondo "problemas precisos". Aun cuando en esferas allegadas a la delegación alemana piéganse a especificar la índole de los "problemas precisos" tratados, se ha sabido que el asunto del Sarre fué debatido a fondo, y, por ello, se ha tratado lisamente la base futura de las relaciones francoalemanas.

Por primera vez, acerca de dicha cuestión que hay en las esferas alemanas franco optimismo en cuanto a un mayor acercamiento entre Bonn y París, y se destaca que el propio comunicado franco-alemán publicado anoche, señala un progreso evidente para la solución de los problemas aún pendientes entre ambos países, y sobre todo para la cuestión del Sarre.

Clarín

Un toque de atención para la solución argentina de los problemas argentinos

AÑO IX — Diario de la Mañana — Nº 1941

40 Centavos

Buenos Aires, Lunes 14 de Diciembre de 1953

EN GRAN BRETAÑA AFRONTAN el RIESGO DE UN GRAN PARO

LONDRES, 13 (AFP). — Si los ferroviarios cumplen su amenaza de declarar la huelga general para fin de semana, Inglaterra se encontrará ante el más grave conflicto social que haya sucedido después de la guerra. El sindicato de obreros ferroviarios con un número aproximado de 400.000 adherentes ha decidido, en principio, declarar la huelga general ferroviaria para el domingo próximo. La sola enunciación de la noticia de que la red ferroviaria británica pudiera quedar paralizada, ha causado profunda emoción en todas las esferas, donde subsiste, empero, la esperanza de que la orden final —que debe ser lanzada el sábado— no se haga efectiva y se evite a último momento paralizar la actividad del país.

El temor principal es que el ejemplo de los obreros del riel sea seguido por los trabajadores de la metalurgia que suman tres millones de trabajadores y que ultimamente han solicitado aumentos de salarios y condiciones de trabajo. Ante esta situación, evidentemente amenazadora para la estabilidad social británica, se espera en los círculos políticos de Londres que haya una intervención del Consejo de Trabajo para evitar el paro ferroviario y otras, la posibilidad de una segunda huelga en cadena o la fórmula de compromiso. Cuestiones y puntos de vista no son fácil por cierto, si se tiene en cuenta que los dirigentes del Sindicato Nacional ferroviario, que pertenece en su gran mayoría al bienestar del Laborismo, sostienen con insistencia que la culpa de la más seria crisis actual por la que atraviesan los ferroviarios se debe más que nada a la desorganización de los transportes por ruta en Inglaterra.

Por otra parte, ellos saben que, en caso de hacer efectiva la huelga general, podrán contar con el apoyo de los trabajadores de la metalurgia.

Presentaron sus Credenciales en Pekín Dos Diplomáticos

TOKIO, 13 (INS). — Radio Pekín informó que el nuevo embajador norcoreano en China comunista, Choi Il, presentó sus cartas credencial es al primer ministro Mao Tse-tung, a quien prometió al mismo tiempo, que su país dedicará "todos sus esfuerzos a la unificación de la patria".

Por su parte Tse-Tung manifestó que China seguirá estrechamente asociada con Corea septentrional "El lazo cada vez más fuerte de nuestra amistad, continuará contribuyendo a salvaguardar la paz del mundo", declaró el "premier" chino al nuevo representante diplomático norcoreano.

La radiomisora de Pekín anunció también la presentación de credenciales del nuevo ministro de Dinamarca J. N. A. Jørgensen, citando declaraciones del gobernante comunista Mao Tse Tung, en el sentido de que el hecho es de "gran importancia" para China comunista.

Gyncerann entregó sus credenciales también ayer al Pro-Cónsul general del gobierno de Polonia y el ministro de Relaciones Exteriores, Chou En-Lai.

La misma radiofonía informó del arribo del nuevo embajador ruso en China central, P. F. Yuda.

No Hay Temor de Agresión

PARIS, 13 (INS). — Lord Ismay, secretario general de la Organización del Atlántico, declaró que las fuerzas de la NATO en Europa son aún suficientes para "desalentar cualquier agresión" y que una reducción de las fuerzas ofensivas de la organización, con expresión de que ésta es muy probable. Ismay realizó su declaración en rueda de prensa, en la víspera de la inauguración de las deliberaciones del Consejo de Ministros de la NATO, integrado por los ministros del Exterior, Defensa y Finanzas de los signatarios de la alianza atlántica. Los integrantes del consejo mantuvieron hoy una serie de conversaciones preliminares y visitas de cortesía como preámbulo de la reunión plenaria de mañana del organismo. Ismay admitió ante los periodistas que las fuerzas aliadas no son lo suficientemente fuertes para impedir a Rusia ocupar la Europa occidental en caso de una súbita guerra, pero indicó que se ha realizando "un progreso realmente sustancial" en el programa defensivo de la NATO, durante este año. Confirmó los informes de que probablemente tendrá lugar una reducción de las fuerzas de tierra de la Organización pero señaló que la fuerza aérea será llevada a casi el doble de los 4.000 aviones con que cuenta actualmente la NATO. Abundando en otras consideraciones, el secretario general de la organización defensiva del Atlántico Norte declaró que tiene confianza en el desarrollo de la conferencia que dejarán inaugurada mañana los ministros de Relaciones Exteriores de las potencias occidentales.

DEAN EMPLAZO A LOS COMUNISTAS

PAN MUN JON, 13 (INS). — El embajador extraordinario norteamericano, Arthur H. Dean dió hoy una semana de plazo a los comunistas para que decidan si desean continuar las conversaciones preliminares de paz en Corea. Dean interrumpió ayer abruptamente las tratativas cuando un emisario norcoreano acusó a los Estados Unidos de actuar "pérfidamente" y, de haberse "confabulado" con Corea del Sur para poner en libertad en junio último a 27.000 prisioneros de guerra anticomunistas norcoreanos.

Acusación de los Rojos

Entretanto, Radio Pyongyang alegó que Dean abandonó las conversaciones en el preciso momento en que los delegados rojos iban a proponer otra reunión para el lunes.

Grave Incidente en un Campo de Cautivos

A. DEAN

Mataron a Cuatro Prisioneros

PAN MUN JON, 13 (INS). — Cuatro prisioneros de guerra norcoreanos anticomunistas fueron asesinados durante la noche del sábado en el campamento para cautivos, que se halla bajo la custodia del ejército de la India en el sur de la zona desmilitarizada de Corea. Un portavoz de las Naciones Unidas, repitiendo un informe rendido sobre el particular por el comando hindú del campamento, manifestó que los cadáveres habían sido arrojados hacia el exterior desde ese centro de concentración a las 7 de esta mañana y que no se habían hecho disparos de armas de fuego en relación con el suceso. Previamente se había dicho que los hombres en cuestión fueron muertos en un motín, que supuestamente se registró en el campamento C-36. Pero el comando hindú sostuvo que las víctimas habían sido asesinadas y que no hubo motín alguno.

El vocero aliado de referencia declaró: "Con la ayuda de algunos cautivos que desean ser repatriados, las autoridades militares hindúes pudieron identificar a ocho de los culpables de esos crímenes y también pusieron bajo custodia a dieciséis testigos".

Las Autoridades Investigarán el Hecho

PAN MUN JON, 13 (INS). — El teniente general K. S. Thimayye, presidente de la Comisión Neutral de Repatriación, ordenó una minuciosa investigación del motín registrado esta madrugada en el campamento sur de prisioneros de guerra anticomunistas. Por lo menos cuatro cautivos que se negaban a ser repatriados fueron hallados muertos esta mañana en el campamento, luego de un desorden registrado durante la noche y cuyo desarrollo pasó aparentemente desapercibido para los guardianes.

PLANEASE EXTENDER A 50 AÑOS EL PACTO DEL ATLANTICO

LONDRES, 13 (AFP). — El presidente Eisenhower pedirá al Congreso la extensión de 25 a 50 años de la duración del Pacto del Atlántico, tal como lo han propuesto los franceses. Bajo la firma de su corresponsal en Washington, el "Sunday Times" da la noticia con título sensacional, y agrega que al fundar su pedido el presidente norteamericano manifestará que la extensión del Pacto del Atlántico a cincuenta años es indispensable para obtener la ratificación, de parte de Francia, de la Comunidad Europea de Defensa. Dice más adelante el "Sunday Times" que esta posibilidad ya ha sido manifestada por Eisenhower en la conferencia de las Bermudas cuando Churchill expuso la eventualidad —muy lamentable, por cierto, de que se tenga que constituir un ejército alemán nacional dentro del NATO, en el caso de que fracasara la tentativa de formación del ejército europeo.

Añade, por otra parte, la misma crónica, que Eisenhower habría manifestado en las Bermudas que la idea de formar un ejército nacional alemán sería irrealizable por el momento.

Arrestan en la Guayana Inglesa a la Esposa del Ex Primer Ministro Jagan

GEORGETOWN (Guayana británica), 3 (INS). — La señora Janet Jagan, esposa del destituido primer ministro de la Guayana británica, y otros cinco miembros del partido Popular Progresista fueron arrestados poco después del mediodía de hoy por la policía de seguridad de la Guayana. Los seis detenidos fueron sorprendidos por agentes policiales celebrando una reunión secreta en la plantación azucarera Beckdam, en Cornelia Ida, en la costa occidental del departamento de Demerara.

SE BUSCA UNA FORMULA

Como Garantía de Seguridad

QUE SATISFAGA A RUSIA

LONDRES, 13 (De nuestra agencia). — La reunión del Consejo del Pacto del Atlántico, que comenzará mañana en París, tiene también como objetivo el descubrimiento de una fórmula que pueda ser ofrecida a Rusia como garantía de seguridad y como prueba de que las organizaciones de defensa del mundo occidental, incluído el rearme de Alemania, no responden a un propósito de agresión sino a medidas de elemental prudencia.

CLARIN en Gran Bretaña

Hay un plan belga que consiste en la evacuación de las tropas rusas de Alemania oriental y en el repliegue de las fuerzas aliadas a la margen izquierda del Rin. Posiblemente no será tomado en consideración porque difiere del concepto estratégico de la NATO, que consiste en la "defensa avanzada" y exige, por lo tanto, el mantenimiento de bases inglesas y norteamericanas en el Elba.

No conocemos aún el proyecto de Londres con este fin, pero es posible que Inglaterra tenga alguno, si se piensa que Churchill cree en la necesidad de disipar los recelos de Rusia —ya sean sinceros o simulados—, para avanzar, con algún éxito, hacia un pacto de amistad y respeto mutuos. El proyecto británico debe salir, en cualquier caso, de las entrevistas privadas entre Eden, Adenauer, Dulles y Bidault, reunidos ahora en París, y sólo conseguirá la aprobación de la NATO si la seguridad que puede ofrecerse al Kremlin no conduce a la inseguridad de las naciones occidentales. Se trata de una grave aventura política y militar.

Según la revista soviética "Zvezda", cuyo último número acaba de llegar a Londres, "el año 1953 puede ser definido, en la historia de las relaciones internacionales, como el primero, después de la segunda gran guerra, en que se registra la esperanza de que la tercera guerra mundial no es inevitable". El artículo está firmado por un portavoz del Kremlin de tanta responsabilidad como M. Gus. Afirma que, no obstante, son innumerables las dificultades para alcanzar una convivencia, y se complace en detallarlas. Insiste, por ejemplo, en la incompatibilidad de los regímenes socialista y capitalista y eleva a la categoría de axioma la naturaleza catastrófica del capitalismo.

La supuesta crisis económica en los países comunistas, especialmente en los "satelitarios", parece contradecir a M. Gus, y, en todo caso, puede obrar como apaciguamiento de un exceso de optimismo en la Unión Soviética. Se compensa la situación, sin embargo, con el riesgo de una depresión en Estados Unidos, "que alcanzaría a todas las naciones libres". El discurso de Adlai Stévenson en Filadelfia sobre las posibilidades de una catástrofe económica en Norteamérica y en el mundo, si no se va rápidamente al desarme y se crea un clima de estabilidad social, ha causado enorme impresión en Inglaterra.

J. MIQUELARENA
(Corresponsal de CLARIN en Londres)

FALTAN 100 metros para la meta y Marabú, que fué a la postre el ganador, se defiende valientemente del ataque de Bantam, Ingenuo, Gemeto y Bing, conservando leve ventaja que se concretó en ½ cabeza sobre Ingenuo al transponer la sentencia. Tercero, a igual distancia, llegó Bing, delante de Gemeto. De esta manera se definió el clásico Comparación, disputado ayer en el hipódromo de San Isidro

Dictó el Gral. Perón una Clase Magistral a Jefes de Unidades del Ejército

Dulles Duda del Exito de la Conferencia de Berlín

Darían a Von Paulus un Cargo en Alemania Este

BERLIN, 14 (ANSA). — El diario de la alta comisión de control de Estados Unidos en Alemania anunció oficiosamente que el ex general alemán von Paulus será nombrado inspector general de la policía y del ejército de la zona oriental de Alemania. Von Paulus vive actualmente en una lujosa residencia cerca de Dresden.

Inicióse en París la 12ª Sesión del Consejo de la NATO

PARIS, 14 (AFP). — La 12ª sesión del Consejo del Atlántico Norte se inició esta mañana en el Palacio Chaillot, con la presencia de 450 representantes, de los cuales 42 son ministros, secretarios y subsecretarios de Estado y consejeros de los catorce países miembros de la NATO. El canciller francés, Georges Bidault, que preside las deliberaciones, pronunció un discurso en el cual evocó el problema de la unidad europea y sus estrechas relaciones con el desarrollo de la alianza atlántica. "Una organización defensiva europea —dijo— no se concebiría fuera de la alianza atlántica. Lo convenimos solemnemente en nuestra anterior reunión en Ottawa: el desarrollo de ésta condiciona la existencia de aquélla", expresó finalmente Bidault.

Advertencia Yanqui a Europa Occidental

En el curso de la reunión, el secretario de Estado norteamericano, señor John Foster Dulles, previno a los países de Europa occidental contra las consecuencias trágicas de una demora prolongada en la ratificación del proyecto de ejército europeo, advirtiendo enérgicamente que una de ellas sería el retiro de las tropas norteamericanas estacionadas actualmente en Europa.

"Estados Unidos —manifestó— espera sinceramente que la Comunidad Europea de Defensa se concrete a corto plazo en una realidad concreta. Si por el contrario, se ve, se obligados a examinar de nuevo el rumbo de su política exterior".

Después de precisar que su gobierno no desea de ningún modo que Alemania disponga en esa comunidad de un número de divisiones más elevado que el de Francia, aclaró que Estados Unidos no repudiará sus compromisos en el Pacto del Atlántico, ya que mantiene firme la voluntad de cumplirlos hasta el fin.

Acerca de la cooperación de Gran Bretaña con la comunidad, se limitó a leer el pasaje del comunicado de la conferencia de las Bermudas en que hace mención de una colaboración íntima y duradera entre las fuerzas armadas europeas y las de Estados Unidos y Gran Bretaña estacionadas en Europa".

"No Espera Milagros"

Dulles se refirió a la política soviética y aclaró que no espera milagros de resultados positivos de la próxima conferencia de Berlín. Expresó su opinión de que la orientación actual de la política soviética, puede explicarse por las dificultades que encuentra la URSS en China, como por la necesidad de constituir una reserva de bombas atómicas que equilibre la cantidad de que disponen Estados Unidos. Dijo que se muestra de la espera "creer en un cambio sincero de las disposiciones de la URSS hacia Occidente ... creer que su política tiende siempre hacia los mismos fines".

Habló Anthony Eden

Por su parte, Anthony Eden, jefe del Foreign Office se refirió al papel que puede asumir Alemania occidental habiendo votos por que pueda aportar su contribución a la defensa occidental por intermedio de la Comunidad Europea de Defensa. Señalando los progresos realizados por la Organización del Atlántico Norte (NATO), sostuvo que el esfuerzo debe proseguirse sin tener para nada en cuenta la táctica soviética.

Georges Bidault, sostuvo luego una proposición tendiente a reunir a los ministros de Relaciones Exteriores de los 14 países miembros del NATO, sin que los ministros de Defensa y de Finanzas participen de dicha reunión a fin de poder realizar una discusión más amplia de los problemas políticos, en reunión restringida.

El consejo no aceptó esa moción pero difirió su consideración a fondo para otro momento.

Luego de escuchar el informe de Lord Ismay, secretario general del consejo, sobre las actividades de la NATO, desde la última reunión de abril, varios ministros hablaron para comentar el informe.

La Sesión de la Tarde

El Consejo del Atlántico reinició sus deliberaciones a las 14.45 con una exposición de Dulles sobre la posición norteamericana ante diversos problemas. Intervinieron luego en el debate los cancilleres de Dinamarca, H. C. Hauren de Noruega Harvard Lange y de Bélgica, Van Zeland; el de Canadá Lester Pearson y el de Francia, Georges Bidault. Habló finalmente el primer ministro italiano, Giuseppe Pella, quien expresó su confianza en que el Parlamento de su país ratificará el tratado de la CED, aunque agregó que ello dependía de la solución del problema de Trieste. La sesión se levantó hasta mañana a las 10, en que se tratarán los progresos militares de la NATO.

EL PRESIDENTE de la República, general Perón, dictando una clase magistral para jefes de unidades, al inaugurar esta mañana un curso militar en el ministerio de Ejército

Fué Inaugurado por el Primer Magistrado un Curso Militar

EL jefe del Estado, general Perón, presidió, en las primeras horas de la mañana de ayer, en el salón de actos del ministerio de Ejército, la apertura del curso anual para jefes de unidades de esa rama de las fuerzas armadas, y después de palabras pronunciadas por el titular de la cartera, general Lucero, dictó una clase magistral sobre la materia. Altas autoridades militares y jefes superiores y oficiales colmaron el recinto y aplaudieron frecuentemente los conceptos del primer maestrado.

Habla el Gral. Lucero

El ministro de Ejército inició el acto con una amplia reseña de las labores cumplidas por ese departamento de Estado durante el año actual, ilustrando su exposición con cuadros estadísticos, y luego expuso la orientación que tendrán las actividades de 1954, especialmente en materia de comandos. "El Ejército —dijo— exige comandos creadores, que vean, puedan y quieran; que vivan apasionadamente el cumplimiento de su deber, con la permanente inquietud de crear".

Luego leyó una orden que lleva el número 12, referente a comandos creadores.

La orden Nº 12 dice así: "El Ejército exige comandos creadores, que vean, puedan y quieran. Exige jefes que vivan apasionadamente el cumplimiento de su deber, caracterizando su función de gobierno con la permanente inquietud de crear. Exige hombres ingeniosos, prácticos, ejecutivos y resueltos; es decir, hombres creadores, de acción constructiva, que culminen su cometido con numerosos trabajos útiles a la institución. Exige a sus cuadros el sano orgullo por la propia labor cumplida y el desinterés para ofrendarla al conjunto; que experimenten satisfacción por las obras que sus superiores, iguales y subalternos realizan en bien del progreso que todos deseamos. Exige el intenso ejercicio de la iniciativa, que impone sacrificios y riesgos, los que deben aceptarse con placer, porque conforman el ambiente natural de la vida del soldado. Exige que todos sus componentes rechacen la placentera rutina que anula el espíritu creador y debilita las virtudes del hombre de armas. Exige jefes que reciban las obras del antecesor, convencidos de que ellas siempre son perfectibles y por lo tanto, sin detenerse a analizar lo que se dejó de hacer, prefieran abocarse a lo único que es útil: mejorar lo hecho y crear. Exige comandos optimistas, capaces de transmitir a los subordinados sus ansias de crear y su firme voluntad de coronar con éxito las más

(Continúa en la página CINCO)

La Unión se Prepara Contra una Agresión

WASHINGTON, 14 (INS). — El almirante Arthur Radford, en un discurso ante el Club Nacional de Prensa, expresó que Estados Unidos reducirá aún más el número de hombres bajo las armas en 1956 y 1957, pero que continuará expandiendo su fuerza aérea. El jefe del estado mayor conjunto, dijo que la nueva estrategia tiene por fin contar con un poderío militar capaz de dar un devastador golpe de represalia en el caso de una guerra mundial, pero conservando siempre movilidad suficiente para conflictos localizados que pueda provocar el enemigo. Declaró que "si mantenemos una fuerte posición militar, una capacidad para la contraofensiva y fuerzas móviles de combate prontas para la acción, los hombres del Kremlin pasarán a convencerse de que no les resultará ventajosa ni una guerra mundial ni una guerra localizada". Indicó que la nueva estrategia de Estados Unidos se basa en preparar sus defensas contra la agresión soviética, con la cooperación del mundo libre.

Clarín

Un toque de atención para la solución argentina de los problemas argentinos

BUENOS AIRES · REPUBLICA ARGENTINA · 40 Centavos

AÑO IX — Diario de la Mañana — Nº 2.912

Buenos Aires, Martes 15 de Diciembre de 1953

Quince Personas se Ahogaron en Chile

SANTIAGO DE CHILE, 14 (AFP). — Trece escolares y dos profesores perecieron ahogados al zozobrar una pequeña embarcación en un río situado en la provincia de Cautín.

Más Víctimas en Bolivia

LA PAZ, 14 (INS). — Llega a 20 el número de obreros desaparecidos a raíz de la rotura de dos diques en el río Orkojahuira, en la zona de Miraflores, acaecida el pasado sábado. Hasta ahora se rescataron 3 cadáveres mutilados por la acción de los materiales de construcción y las aguas.

Bonn Condiciona el Acuerdo Sobre el Sarre

EXIGE QUE PARIS RATIFIQUE LA CED

PARIS, 14 (INS). — Fuentes diplomáticas a orzadas revelaron que el canciller de Alemania occidental, doctor Konrad Adenauer, notificó a los estadistas franceses que su país aceptará la internacionalización del Sarre sólo si Francia ratifica la C. E. D.

Se afirma que Adenauer dijo al canciller francés, Georges Bidault, que la aprobación por Alemania occidental de la internacionalización del Sarre está condicionada a aquel requisito. Estas fuentes declararon que Adenauer, que regresó ya a Bonn, aclaró perfectamente en conversaciones celebradas en París durante el fin de semana que de nada vadría tratar de llegar a un acuerdo sobre el Sarre, rico en carbón, hasta que hubiera algún indicio definitivo de la disposición de Francia a ratificar el tratado del CED. Por ello precisó que nuevos esfuerzos para concluir un acuerdo final deberían aplazarse hasta la reunión del 30 de marzo de los ministros de Relaciones Exteriores de las seis naciones adheridas al pacto. En esa fecha los ministros considerarán el establecimiento de una autoridad política europea.

Para entonces Francia tendrá un nuevo presidente y un nuevo gabinete y se sabrá si los franceses se deciden a ratificar el plan de defensa europeo. Se tiene entendido que Adenauer ha asumido la posición de que la internacionalización del Sarre debe ser un eslabón en el plan de integración europeo, del cual la CED es una parte principal. Los observadores no se animan a hacer vaticinios.

Es Censurada una Actitud de Bevan

LONDRES, 14 (ANSA). — La colaboración semanal que el diario egipcio "Al Gomouria" ha convenido con el líder del ala izquierda del partido Laborista, Aneurin Bevan, y el anuncio del viaje de este último a Egipto, ha conmovido a los ambientes políticos británicos. Las críticas son particularmente severas en los círculos conservadores donde se hace notar que, como miembro del consejo privado de la reina, ocupa una posición oficial que no condice con actitud "tan poco tradicional", en un momento en que las relaciones anglo-egipcias son tan delicadas. Estas censuras tuvieron repercusión en el ala moderada del laborismo, y a ellas respondió Emmanuel Shinwell, quien en un discurso pronunciado en Glasgow, afirmó que la posición de su partido ante Egipto no ha variado desde que dejó el poder, es decir, que apoya el retiro gradual de las tropas inglesas en el canal de Suez, pero de ninguna manera una evacuación inmediata y total. Por otra parte, se prevé que el "caso Bevan" será debatido en los Comunes.

ANEURIN BEVAN

CONSULTARAN LOS TRES A ADENAUER

BONN, 14 (AFP). — Algo ha cambiado en la situación alemana, y no es poco, se dice en Adenauer. La próxima conferencia de Berlín no resolverá nada sin consultar al gobierno de Bonn.

Hizo Adenauer esta declaración en una conferencia de prensa, durante la cual afirmó también que las tres potencias occidentales y el gobierno federal están en completo acuerdo acerca de la solución del problema alemán en una reunión cuatripartita.

Ceder ante la política soviética, que ahora pretende la neutralización de Alemania sería, afirmó, permitir a Moscú que ejerza un control permanente, económico y militar de todo el país.

Catástrofe Ferroviaria

BONN, 14 (ANSA). — Noticias de Alemania oriental dicen que en un accidente ferroviario hubo 50 muertos y más de cien heridos.

Según trascendió, a las 5 de la mañana del 21 de noviembre pasado, dos trenes, que marchaban a gran velocidad, chocaron en un túnel a 5 kilómetros de Waldenburg, en Silesia. Parece que la catástrofe fué debida a un error en las señales ferroviarias.

Pide Pekín que Siga la Gestión

Regresa Hoy a Wáshington Arthur Dean

TOKIO, 14 (AFP). — Inmediatamente después de anunciarse la partida de Arthur Dean para Wáshington, se ha producido una súbita reacción comunista, acompañada del pedido de reanudación urgente de las conversaciones. Mientras que las emisoras de Pyongyang y Pekín no habían cesado de irradiar protestas vehementes y acusaciones de "perfidia y belicismo" contra los representantes de Estados Unidos, Arthur Dean anunció su partida a Wáshington para mañana, dejando a Kenneth Young con "plenos poderes". La emisora comunista alegó que "ha sido una ruptura unilateral de negociaciones" e insistió para que el gobierno norteamericano impartiera instrucciones a Dean para que no abandone Pan Mun Jon.

Dean declaró que su reemplazante viajará a Wáshington en el término de una semana si los comunistas no presentan excusas por sus injurias al gobierno de Estados Unidos o si no presentan un nuevo plan constructivo para seguir deliberando.

Dean Rechazó una Propuesta

Por otra parte se informó que el delegado de las Naciones Unidas Arthur Dean rechazó una propuesta de los comunistas para reanudar las deliberaciones de la preconferencia política.

Aclaración en Wáshington

WASHINGTON, 14 (INS). — El vocero del Departamento de Estado, Henry Suydam, declaró que las conversaciones de Pan Mun Jon han sido suspendidas, pero no terminadas.

PIO XII se presenta por primera vez en diez años en las calles de Roma, en oportunidad de la solemne apertura del Año Mariano. Ante la columna consagrada a la Virgen, en la plaza de España, el Sumo Pontífice ora, antes de dirigirse a Santa María la Mayor

Rusia Desea Negociar su Deuda de Guerra a E. U.

WASHINGTON, 14 (AFP). — El embajador soviético, George Zarubin, informó al departamento de Estado que su gobierno no enviará representantes a la reunión que debía celebrarse mañana entre peritos de ambos países para examinar las modalidades mediante las cuales la URSS devolvería a EE. UU. 186 naves prestadas durante la guerra.

Zarubin, en su visita a Bedell Smith le manifestó que Moscú desea negociar sobre todas las cuestiones involucradas en el préstamo y arriendo.

Insiste Ho Chi Minh en la Oferta de Paz

SAIGON, 14 (AFP). — En ocasión del séptimo aniversario del golpe comunista de Hanoi, el jefe del Vietminh, Ho Chi Minh anunció nuevamente que está dispuesto a negociar el armisticio en Indochina. La declaración, que reitera el ofrecimiento formulado hace poco a través del diario suizo "Expressen", comienza con un saludo "a todos los pueblos colocados bajo la dominación de Francia", y aunque afirma que el Vietminh está pronto para parlamentar, si Francia "desea resolver la cuestión por los medios pacíficos", exhorta más adelante a "luchar cada vez más decididamente hasta exterminar las fuerzas enemigas y a resistir la guerra hasta la victoria final". En esta capital, el primer ministro del Vietnam después de conferenciar con el emperador Bao Dai declaró que sólo se acepta el ofrecimiento comunista si hay una propuesta oficial seguida por la detención de las hostilidades y la integración del Vietminh una vez firmada la paz, en el régimen político del Vietnam, gozando los partidarios de aquél de la libertad política.

Aplazó la UN el Debate Sobre Trieste

NUEVA YORK, 14 (INS). — El Consejo de Seguridad de la UN pospuso indefinidamente cualquier nuevo debate sobre Trieste a pesar de la advertencia del Soviet de que fracasarán los esfuerzos de Occidente por resolver la disputa en torno a ese puerto del Adriático.

El Consejo se pronunció, por 8 votos contra 1, en favor de la moción norteamericana pidiendo posponer la discusión en espera de los esfuerzos de Occidente por concertar una conferencia con Italia y Yugoslavia con miras a resolver el problema.

El delegado soviético Andrei Vishinsky, que votó en contra, dijo que la resolución propuesta por Occidente sólo llevaría a la "partición" del territorio libre; a su transformación aún mayor en una base para la agresión antisoviética de Occidente.

Vishinsky atacó también la conferencia que celebraron recientemente en las Bermudas los Tres Grandes y en la que "tantas esperanzas se cifraron, y a causa de la cual se pospuso aquí la consideración del asunto de Trieste".

El delegado soviético pidió a los representantes occidentales que "expliquen" cuándo se reunirá la conferencia de cinco potencias para tratar de Trieste, y afirmó que las negociaciones de los cinco sobre Trieste son "ilegales porque violan el tratado de paz con Italia".

Diputados Proseguirá Tratando Hoy la Amnistía

(Información en pág. TRES)

Sancionó Diputados la Amnistía Política y Gremial

Declaración Británica por la Política Exterior

LONDRES, 15 (AFP). — Gran Bretaña mantendrá sus tropas en Europa continental y no modificará su actual política internacional, aun en el caso de que no fuera ratificado el proyecto de ejército europeo, según reveló hoy un portavoz de la Cancillería británica. Esta afirmación del Foreign Office es una respuesta indirecta a las declaraciones de Foster Dulles, efectuadas ayer en París, que se refirió a la posibilidad de un cambio en la política exterior de EE. UU. como consecuencia de una no ratificación del proyecto de Comunidad Europea de Defensa. El portavoz de la cancillería británica, en respuesta a una pregunta formulada por el "Daily Worker" afirmó que Gran Bretaña no prevé ninguna modificación trágica y fundamental de su política actual, ni siquiera en el caso de que la Comunidad Europea de Defensa no fuera convertida a breve plazo en una realidad.

Extensa Exposición del M. del Interior

VOTACION UNANIME EN GENERAL

EN una larga sesión que comenzó a primera hora y concluyó cuando estaba muy avanzada la tarde, la Cámara de Diputados aprobó por unanimidad en general y con el voto en contra de la minoría en particular, el proyecto de ley de amnistía política, militar y gremial propuesto por el Poder Ejecutivo. El pronunciamiento radical resultó un tanto inesperado, pues en el curso del debate sostuvieron su propio despacho e incluso formularon implacables críticas a la iniciativa oficial, pero en el instante de la votación, aclaró el señor Ravignani la actitud de su sector, manifestando que ella obedecía al pensamiento de que la amnistía fuera amplia, dentro de la concepción expuesta en el curso de la discusión. La nota central fué el extenso discurso del ministro del Interior, señor Borlenghi, cuya palabra tradujo el pensamiento del Poder Ejecutivo sobre importantes aspectos de la actual situación política, vinculados con el desarrollo del proceso de pacificación en que está empeñado el gobierno. Su exposición se desenvolvió en un ambiente por momentos agitado, pues las frecuentes interrupciones de los legisladores radicales determinaban las consiguientes réplicas y contrarréplicas de los representantes peronistas. No obstante, el epílogo del largo debate fué la sanción unánime al sumar la oposición su voto al de la mayoría. Este resultado fué aplaudido por el sector peronista, que de pie aclamó unos instantes el nombre del presidente de la República.

Prosigue el Debate

A las 15 el presidente de la Cámara, señor Benítez, declaró abierta la sesión, concediéndole inmediatamente la palabra al representante radical, señor Weidmann. Dijo éste que el proyecto oficial sobre amnistía ha producido desencanto, pues no "ha de ser el instrumento de pacificación de los espíritus y de convivencia nacional", y anunció que resumiría brevemente "los factores negativos que conspiran contra el afianzamiento de la solidaridad de la Nación". En opinión del orador, esos factores son la no inclusión de los delitos comunes conexos, la delegación en el P. E. para que éste determine en qué casos y con qué extensión se ha de conceder la amnistía en los delitos militares y gremiales, la exclusión de los delitos con fines políticos que implican actos de terrorismo, la no reincorporación al escalafón militar de los militares destituídos, la subsistencia del estado de guerra interno y la vigencia del decreto 536 de represión de delitos contra la seguridad del Estado. Hecha la precedente enumeración, el señor Weidmann se refirió con extensas consideraciones a lo que llamó el concepto histórico y tradicional de la amnistía concluyendo con que es necesaria la vigencia efectiva de todos los derechos consagrados en la Constitución.

Una Opinión Peronista

Habló después el señor Osella Muñoz, peronista. Dijo que el proyecto en discusión es simplemente el efecto de una causa que hay que analizar desapasionadamente, y para ello "es necesario partir de una premisa irrefutable: en nuestro país se ha producido una verdadera revolución. Todo lo que configure una negación de esa premisa señala un punto de partida falso y falsa será la apreciación que de ella emane". Seguidamente inició un análisis de la situación política en que se encontraba el país antes del 4 de junio de 1943, lo que dió motivo a que el debate se animara y abundaran los diálogos entre diputados de la mayoría y la oposición. Señaló la orfandad popular en que se encontraban los gobiernos de esa época y, como contraste, dijo que después del movimiento contra el ex presidente Castillo se buscó el apoyo del pueblo y se lo obtuvo, como lo demuestran las elecciones del 24 de febrero de 1946. "Por eso debía Perón cumplir un programa," agregó. Lo había prometido al pueblo y el pueblo había creído en él y ansioso esperaba el cumplimiento paulatino y evolucionado de esa revolución constructiva. ¿Cómo era posible que un gobierno ungido por la voluntad unánime del pueblo no pudiera cumplir su programa revolucionario?; ¿cómo era posible que se postergara la salvación de la patria por la obstrucción de los políticos y de los partidos políticos alejados de la realidad nacional? Por eso admitimos la presencia de la ley de seguridad del Estado. No es cuestión que nos estemos cubriendo con los velos de la hipocresía. Necesitamos esa ley porque la revolución nacional debe realizarse en toda su historicidad y concretarse en la recuperación total de la República. Sería una imprudencia de nuestro movimiento y de argentinos permitir que la obstrucción de partidos políticos desprestigiados pudieran llevar a la implan-

(Continúa en la página CUATRO)

Censuran a Foster Dulles en Francia

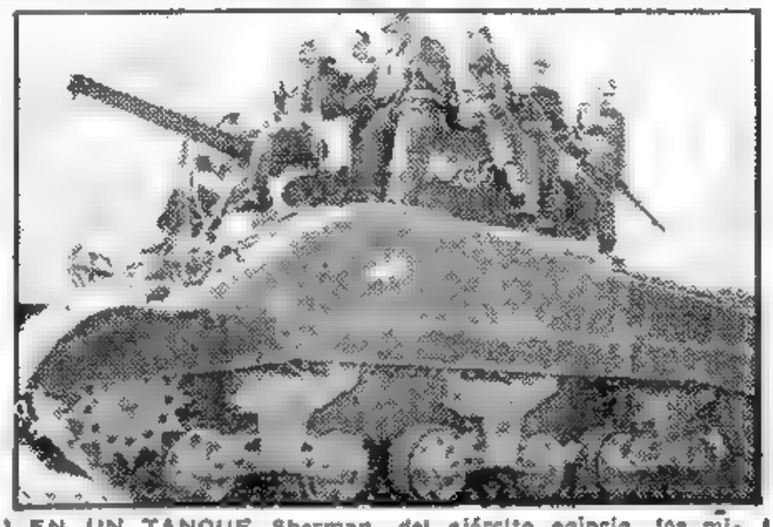

EN UN TANQUE Sherman, del ejército egipcio los ministros del gabinete de El Cairo se dirigen al lugar donde se desarrollaron, durante la semana pasada, las maniobras finales del cuerpo de comandos de aquel país. Los ministros tuvieron parte activa en un simulacro de ataque a un objetivo "enemigo", en la montaña

PARIS, 15 (AFP). — Se ha producido una brusca tensión entre Estados Unidos y Francia por el discurso de Foster Dulles y sus referencias a Francia. Una viva reacción se ha producido, no solamente en París, sino también en otras capitales, y muy especialmente en Londres, a causa de la forma categórica en que hizo referencia a la posición de Francia ante la Comunidad Europea de Defensa. La prensa francesa reaccionó con indignación por los términos desusados de Dulles y publica titulares significativos, al referirse a la situación creada.

Parlamentarios oficiales y opositores expresaron su desagrado por la declaración de Dulles. "Si se trata de colocarnos ante un hecho consumado, se lamentará que haya sido formulado durante una conferencia de prensa, en términos tan poco diplomáticos, y que el momento elegido para hacerla dé la impresión de que fué preparada durante la conversación de 11 horas entre Foster Dulles y el canciller Konrad Adenauer", dijo Daniel Mayer.

Por su parte, Guerin de Beaumont, a quien se considera partidario de la C. E. D., comenta "que el representante de un país aliado y amigo haya creído convenente decir, con las mejores intenciones, lo que dijo".

Para Johannes Dupraz, diputado del M. R. P., las declaraciones provocan "una gran decepción". "No puede creerse — dice — que el compromiso de Estados Unidos esté a merced de la intensa vacilación nacional que acecha a Francia". Finalmente, el general Billotte degaullista disidente, luego de afirmar que esas "declaraciones brutales" no varían en nada el fondo del problema, agregó: "Es lamentable que la diplomacia norteamericana tiene de no comprender".

Mientras tanto los círculos oficiales estiman inútil una polémica con Estados Unidos por entender que resultaría perjudicial para los intereses de la comunidad atlántica. Hasta ahora no se ha registrado respuesta oficiosa francesa a las declaraciones de Dulles.

Reunión de Gabinete

PARIS, 15 (AFP). — En la reunión del consejo de ministros, celebrada en El Elíseo con la presidencia de Auriol, se trató exclusivamente la situación internacional y en especial las declaraciones hechas ayer por Foster Dulles sobre la posición de Francia ante el C. E. D. El consejo felicitó a Laniel y Bidault por la actuación en la conferencia de las Bermudas.

EE. UU. Acepta el Canje Atómico con sus Aliados

Lo Anunció Wilson

PARIS, 15 (INS). — Estados Unidos comunicó a sus asociados del Pacto del Atlántico que está dispuesto a compartir las informaciones "pertinentes" sobre armas atómicas y de otros nuevos tipos en cuanto el Congreso norteamericano apruebe la legislación necesaria. El ofrecimiento fué formulado por el secretario de Defensa de la Unión, Charles E. Wilson, al hablar ante el Consejo de la NATO.

Uso de Nuevas Armas

Wilson informó al consejo que su gobierno está dispuesto a gestionar la aprobación de las leyes necesarias para hacer factible un intercambio de informaciones atómicas secretas entre los países de la NATO. La ley actualmente vigente en Estados Unidos prohibe tal intercambio.

Manifestó también que esta acción tendría un impacto significativo sobre los planes militares de la organización atlántica, particularmente con respecto al uso de las nuevas armas.

Tras la alocución de Wilson, el consejo de la NATO aprobó un informe de la comisión militar de la organización sobre los gastos para la defensa en 1953, anunciando que los mismos alcanzaron a 85.500.000.000 de dólares. Esta cifra representa un aumento del 10 por ciento, aproximadamente, con respecto a los gastos de 1952.

El consejo también llegó a un acuerdo sobre objetivos "firmes" relacionados con las fuerzas terrestres para 1954 y, además, esbozó los objetivos para 1955 y 1956. Los miembros del consejo aprobaron, por otro lado, una resolución declarando que sus gobiernos están gastando todo lo que pueden en los preparativos para la defensa y que se hallan próximos al límite de sus posibilidades.

Clarín

Un toque de atención para la solución argentina de los problemas argentinos

BUENOS AIRES · REPUBLICA ARGENTINA · 40 Centavos

AÑO IX — Diario de la Mañana — Nº 2.943

Buenos Aires, Miércoles 16 de Diciembre de 1953

Capehart Hizo Declaraciones

WASHINGTON, 15 (INS). — El presidente de la comisión bancaria del Senado, Homer E. Capehart, que acaba de efectuar una jira por América latina, declaró que la Argentina está realizando "extraordinarios progresos en el campo económico". Refiriéndose a sus observaciones en los países visitados, hizo notar que éstos se sustentan a sí mismos en el aspecto agrícola, pero que deben ampliar considerablemente sus industrias. Aconsejó a los industriales norteamericanos acordarles condiciones de crédito más favorables, en lugar de fomentar una rígida política proteccionista. Dijo que en América del Sur y del Centro no hay mucha desocupación y los alimentos son abundantes, pero, en cambio, necesitan más energía eléctrica, agua, carreteras y transportes y facilidades de comunicaciones.

Dean Exige que los Rojos se Retracten

PAN MUN JON, 15 (AFP.) — La situación del armisticio en Corea ha llegado a un aspecto verdaderamente crítico, con la negativa aliada de reanudar las conversaciones preliminares.

Arthur Dean ha dado una respuesta neta a los comunistas, y no ha hecho más que reeditar el anuncio formulado al retirar — hace días — que no habría más conversaciones preliminares hasta tanto los comunistas no se retractaran de sus acusaciones directas e infundadas, formuladas contra los hombres de gobierno de Estados Unidos.

En su respuesta a un no comunista Dean afirma que EE. UU. no puede aceptar esa propuesta, y exige que los chinonorcoreanos retiren los adjetivos de "pérfidia" y que, además, formulen sus excusas por esos insultos infundados.

Acuerdo de los 16

WASHINGTON 15 (AFP). — Se reveló que los representantes de las 16 naciones que han combatido en Corea han manifestado su acuerdo pleno en cuanto a la "suspensión" y no "ruptura" de las negociaciones previas

JOSEPH LANIEL

Gestiónase en Bogotá el Convenio con Argentina

BOGOTA, 15 (AFP). — En la sede del ministerio de Relaciones Exteriores dieron comienzo esta tarde las negociaciones para establecer los principios en que se fundará la convención económica entre la Argentina y Colombia. La delegación técnica de la república rioplatense, que acompaña al canciller, doctor Jerónimo Remorino, está presidida por el señor Grumbach y la integran representantes de los medios económicos y bancarios argentinos.

Después de la reunión, los funcionarios argentinos se manifestaron optimistas, manifestando a los periodistas que en su primera entrevista se habían confrontado las listas de productos que podían ser objeto de intercambio. Un alto funcionario colombiano, por su parte, declaró que posiblemente mañana se entre a fondo en la cuestión de la firma del acuerdo comercial.

El mandatario colombiano agasajó a sus huéspedes con un almuerzo que fué servido hoy a mediodía en el palacio San Carlos. En esa ocasión, el canciller argentino obsequió al general Rojas Pinilla con una réplica del sable corvo del Libertador San Martín, que el presidente colombiano recibió con palabras de cordial agradecimiento.

El doctor Remorino ha sido invitado a participar de los actos en conmemoración del 123º aniversario de la muerte de Simón Bolívar, que se llevarán a cabo el jueves en Santa Marta, sobre la costa atlántica, donde con tal motivo se reunirán los presidentes de Colombia y Ecuador.

Gestiones en Paraguay

ASUNCION, 15 (INS). — En la reunión efectuada por los delegados de la Confederación General Económica de la Argentina y los representantes de las fuerzas activas del Paraguay se formalizó la solidaridad en la obra común para consolidar el intercambio.

Tratativas con Londres

LONDRES, 15 (AFP). — El subsecretario de la Cancillería, Arthur Dodds Parker, al responder en los Comunes a una interpelación sobre el estado de las negociaciones entre la Argentina y los representantes de las ex compañías Primitiva de Gas y Anglo Argentina de Tranvías, manifestó que las últimas propuestas aun están a consideración del gobierno de Buenos Aires. Expresó asimismo su confianza en que la cuestión tendrá arreglo satisfactorio.

Laniel se Presentará Como Candidato a la Presidencia

PARIS 15 (ANSA). — Joseph Laniel, actual primer ministro de Francia, anunció en forma oficial que acepta su candidatura para la presidencia de la República desde el primer escrutinio en las elecciones que se realizarán el jueves próximo.

Entretanto, se afirma y se refuerza la candidatura de Yvon Delbos, luego de las declaraciones hechas por el candidato del partido radical socialista, Naegelen quien afirmó que no aceptará su propia candidatura. Siendo así, los restantes diputados y senadores radical-socialistas que constituyen el grupo más fuerte en la Asamblea Nacional francesa se inclinarán hacia Yvon Delbos, que es una de las personalidades políticas que más favorecen la constitución del ejército de Europa.

El próximo jueves, 970 diputados y senadores de la Asamblea Nacional francesa, se reunirán en uno de los monumentales salones de Versalles, para elegir al sucesor de Vincent Auriol en la presidencia de la República Francesa. En esta república, donde todos compiten en denunciar con mayor fuerza y más altos clamores, la inestabilidad ministerial, el sillón presidencial parece el símbolo mismo del equilibrio y la solidez. El francés medio reconoce que "papá Auriol" se ha defendido bastante bien y la presidencia ha ganado, en prestigio y venerabilidad, lo que ha perdido el gobierno. Se comprende que los servicios prestados por Auriol al país durante la crisis casi permanente del Poder Ejecutivo se fundan en una cierta fuerza de persuasión estrechamente ligada a su posición personal.

Es por eso que la elección de candidatos se ha dejado a la iniciativa particular. Nadie puede impedir a un mixtificador profesional, como Ferdinand Lop, por ejemplo —eterno candidato al parlamento y a la Academia Francesa— presentar también su candidatura para la presidencia. En realidad, la elección de un "candidato serio" resulta de reglas no escritas que han venido a constituir una tradición o una costumbre. El "candidato serio" no es necesariamente el presidente de una u otra asamblea, sino uno cualquiera, aun el más desconocido de los ciudadanos. El presidente del Senado, Monnerville, no tiene la más mínima intención de presentar su candidatura; Herriot, presidente de la Cámara, declaró que quiere retirarse de la vida política. Por consiguiente, pese a que los tres últimos presidentes de Francia lo fueron antes de una u otra de las asambleas, esta vez no será elegido uno de ellos. Pero también el candidato serio" tiene que ser intachable desde el punto de vista moral y en el sentido más amplio de la palabra. Puede ser que en Francia haya habido presidentes avaros e interesados, pero nunca deshonestos. El único "escándalo" que se ha producido en el Palacio del Elíseo —la sede presidencial— tuvo lugar hace 75 años cuando el presidente Crery se vió obligado a entregar su renuncia porque un pariente suyo estaba complicado en un asunto poco limpio.

El "candidato serio" debe tener además opiniones y creencias aceptadas y tradicionales, sin excluir cierta tolerancia y liberalismo intelectual. Si en Francia un candidato a la presidencia invocara frecuentemente las Leyes Divinas, como suelen hacerlo los candidatos en Estados Unidos, buena parte de sus electores se sentirían irritados contra él; pero un candidato rabiosamente anticlerical, irritaría a otro sector tanto o más poderoso. Se ha dicho que la condición ideal es la de un masón casado por la iglesia y decidido a que sus funerales sean estrictamente religiosos.

Pero hoy, el "candidato serio" necesita otra cualidad especial: debe ser "europeísta" sin serlo demasiado. Desde ese punto de vista, Pleven tiene la gran ventaja de haber sido el padre del primer proyecto sobre el ejército europeo.

ESPAÑA PODRA COMPRAR ARMAS

En Gran Bretaña

LONDRES, 15 (AFP). — España podrá adquirir en Gran Bretaña, en principio sin restricciones, todo el armamento moderno del que tenga necesidad, con excepción quizás de los últimos tipos de aviones a reacción, es lo que se supone en los círculos autorizados, interpretando la lacónica declaración hecha por Selwyn Lloyd, en los Comunes, en respuesta a una pregunta escrita.

Según se desprende claramente de las declaraciones del ministro de Estado adjunto al Foreign Office, se trata del levantamiento casi completo de las restricciones impuestas por el gobierno laborista a la venta de material de guerra al gobierno de Franco.

Clausuró el Gral. Perón la Reunión del Comité Confederal de la C. G. T.

Crearemos el Fuero Sindical en 1954, Declaró el Jefe del Estado

EN una ceremonia que tuvo lugar ayer a las 18, en el salón de actos de la Confederación General del Trabajo, Azopardo 802, el primer magistrado, general Juan Perón, clausuró la reunión ordinaria del Comité Confederal de aquella central obrera. Asistieron al acto, colmando totalmente la capacidad del recinto, los miembros del secretariado y del consejo directivo de la C. G. T. y los delegados al Comité Central Confederal, a la vez que nutridos grupos de trabajadores se reunieron en torno al edificio desde hora temprana con el fin de escuchar la anunciada palabra del presidente de la República. A las 18 en punto llegó al lugar, siendo recibido con nutridas aclamaciones y vítores, el general Perón. Se hallaban presentes para recibirlo el titular de la central obrera, señor Eduardo Vuletich y los miembros del secretariado y consejo directivo de la entidad; el presidente provisional del Senado, contraalmirante Alberto Teisaire; el ministro del Interior, señor Angel G. Borlenghi; el titular de Trabajo y Previsión, señor Alejandro B. Giavarini; el gobernador de Buenos Aires, señor Carlos V. Aloé; el secretario general de la Agrupación de Trabajadores Latinoamericanos Sindicalistas, señor Fernando Pérez Vidal, y el edecán naval de turno, capitán de fragata Enrique Noguera Isler, como también todos los representantes sindicales que participaron en las deliberaciones. De inmediato, el mandatario se trasladó a la sala de sesiones donde los presentes renovaron sus muestras de adhesión a la obra del general Perón.

Tras tomar ubicación en el lugar de preferencia que le fuera reservado en compañía de las autoridades presentes, comenzó la ceremonia con la ejecución del Himno Nacional y la marcha "Los muchachos peronistas", coreados ambos por todos los presentes. Después se guardó un minuto de silencio en homenaje a la señora Eva Perón.

Discurso del Sr. Vuletich

Se refirió a continuación el secretario general de la C.G.T., señor Eduardo Vuletich, al significado de la reunión del comité central confederal, y subrayó la inquebrantable adhesión de los trabajadores a la obra del gobierno nacional. Posteriormente dio lectura a las resoluciones aprobadas durante el curso de las deliberaciones y al finalizar hizo entrega al general Perón de una memoria artísticamente encuadernada que contiene la reseña de la labor cumplida por la central obrera.

Habla el General Perón

Terminado el discurso del secretario general de la C.G.T. y saludado largamente por los concurrentes con calidos aplausos, comenzó su discurso el general Perón, siendo transmitidas sus palabras por L. R. A. Radio del Estado y la Red Argentina de Radiodifusión.

El general Perón comenzó su discurso expresando sus felicitaciones a los miembros del secretariado de la central obrera y al comité confederal por las conclusiones a que se ha arribado en las reuniones realizadas y por el espíritu de cuerpo puesto en evidencia por dicho organismo.

Luego manifestó que es indudable que [illegible] para [illegible] no se realizaría con material. El mas importante dijo, realizar la [illegible] espiritual. Si eso es importante para cada ne-

(Continúa en la Pag. CUATRO)

Clarín

BUENOS AIRES · REPUBLICA ARGENTINA · 40 Centavos

Un toque de atención para la solución argentina de los problemas argentinos

AÑO IX — Diario de la Mañana — Nº 2.944

Buenos Aires, Jueves 17 de Diciembre de 1953

COREA DEL SUR YA NO REANUDARA LA GUERRA

SEUL, 16 (INS). — El presidente sudcoreano, Syngman Rhee, prometió mantener a raya a sus fuerzas armadas hasta que una conferencia de paz —no importa cuando se reuna— haya tenido tres meses para discutir la unificación del país. De Rhee, al retirar su ultimátum, calma los temores de los aliados acerca de que reanudará —como había amenazado— la guerra contra los comunistas, el 23 de enero, próximo, en caso de que para entonces no se hubiera encontrado una solución. El éxito de la gestión se atribuye a Arthur Dean, quien conferenció con Rhee varias veces. El presidente sudcoreano explicó que retiraba su amenaza seis meses después de la firma del armisticio, debido a la "insistencia" de sus aliados. Cabe señalar que ayer, su ministro de Relaciones Exteriores Pyun Yung Tei, advirtió que los sudcoreanos adoptarían una "acción definida" a fines de enero para unir el Norte y el Sur.

En su conferencia con los periodistas Rhee se refirió también a la cuestión de los prisioneros, mostrándose firme en su insistencia de que los 22.500 cautivos norcoreanos y chinos anticomunistas, ahora bajo custodia de los hindúes, sean puestos en libertad a medianoche del 22 de enero, tal como se estipuló.

También manifestó la esperanza de que "pronto" se concrete una alianza asiática anticomunista".

Rhee Retiró su Ultimátum

SERA INCLUIDA ALEMANIA EN EL EJERCITO EUROPEO

Eisenhower: Apoya la Advertencia de Dulles

WASHINGTON, 16 (AFP). — Eisenhower reafirmó su voluntad de enviar armas atómicas a los aliados, en la conferencia de prensa en la Casa Blanca, pero dijo que ello dependa de la decisión del Congreso, y su aplicación de las circunstancias y el interés de Estados Unidos. Indicó su intención de solicitar ciertas modificaciones de la ley atómica de 1946, pero esas modificaciones no se harán sobre la comunicación de los procedimientos de fisión nuclear y fabricación de bombas atómicas a los aliados. Subrayó que sería insensato creer que Estados Unidos no tiene la obligación de compartir ciertos secretos atómicos con sus amigos.

Está Acondicionada la Ayuda

Expresó luego que estaba asombrado por el carácter de novedad adjudicado a las declaraciones de Foster Dulles en París y recordó que según la legislación norteamericana el 50 % de la ayuda militar a Europa debería suspenderse si la Comunidad de Defensa no se creara.

Terminó el Consejo de la NATO

PARIS, 16 [illegible] el comunicado final del Consejo del Atlántico, cuyas sesiones terminaron hoy, expresa que es esencial la institución de una Comunidad Europea de Defensa que comprenda contingentes militares alemanes, afirmando, asimismo, que será la única forma de reforzar el potencial defensivo de la alianza atlántica. Destaca luego la necesidad ineludible de crear el ejército europeo y precisa que se desplegarán todos los esfuerzos posibles para suministrar armas nuevas en forma regular a los aliados.

El Consejo felicita vivamente la iniciativa asumida por Francia, Gran Bretaña y Estados Unidos, tendiente a reunirse en Berlín con la Unión Soviética. Después recomienda al comité militar del pacto que prosiga sus estudios para dar una estructura más eficaz al conjunto de las fuerzas armadas del Oeste.

Además, el Consejo resolvió en su sesión secreta de esta mañana autorizar a las tres potencias occidentales a representar en la conferencia de Berlín con los soviets a los países integrantes de la alianza atlántica.

Para Impedir la Agresión

PARIS, 16 (INS). — El consejo de la NATO, integrado por catorce naciones al terminar su reunión de tres días en París, pidió un mayor poderío militar —principalmente en nuevas armas—, y pasos decisivos "para mantener la paz e impedir la agresión. En el comunicado emitido dicen que "no hay evidencias de cambio alguno en los objetivos finales de la Unión Soviética" y que "se debe hacer toda clase de esfuerzos por continuar mejorando la calidad de las fuerzas de la NATO a fin de que en un ataque estén en condiciones de actuar como un escudo detrás del cual pueda ser movilizado rápidamente el poderío de los países signatarios". El ejército europeo sería integrado por tropas de Francia, Italia, Bélgica, Holanda, Luxemburgo y Alemania y estaría ligado a la NATO. Además se llegó a la conclusión de que Rusia "aún tiene que mostrar sinceros deseos de llegar a un acuerdo sobre los puntos de diferencia pendientes en el mundo".

Los ministros tomaron en cuenta las cargas que la defensa ha impuesto a algunos de los signatarios de la alianza y dijeron que los Estados miembros deben hacer "todos los esfuerzos posibles", para tener las fuerzas y las armas necesarias para la seguridad de la región abarcada por el pacto y finalmente hace saber que "el Consejo reafirmó la convicción de que la paz y la seguridad deben ser el objetivo primordial de la organización del tratado. Reconoció que el creciente poderío y unidad de las potencias del Atlántico del Norte, que deben ser reforzadas continuamente, han resultado factores decisivos para el mantenimiento de la paz y para impedir la agresión".

Nuevo Presidente Eligen Hoy en Francia

Laniel, Bidault, Delbos y Queuille, Grandes Candidatos

LANIEL el actual "premier"

NAEGELEN

BIDAULT

QUEUILLE

CACHIN

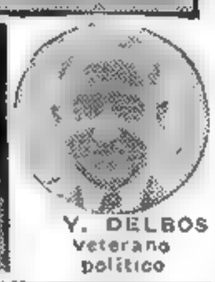

Y. DELBOS veterano político

PARIS, 16 (AFP).—La asamblea reunida en Versalles elegirá mañana nuevo presidente de Francia por siete años. Los diarios, para no equivocarse, publican la lista de los candidatos, con la fotografía y la de la esposa.

Los partidos tratan de presentar un solo candidato, pero no hay personalidades que deseen probar suerte. Los diputados sufragarán como mejor les parezca, sin respetar necesariamente las consignas de las respectivas agrupaciones.

EL JEFE del Estado, Gral. Perón, hablando en el acto de ayer tarde en la C.G.T.

Los Cuatro con Mayores Probabilidades

Uno de los candidatos más fuertes es el primer ministro, Joseph Laniel, del bloque independiente, confía reunir la mayoría que apoya su gobierno. Sin embargo, en el mismo partido de Laniel un "joven" diputado de 52 años, Jacques Fourcade, rehusa inclinarse ante "los viejos" y mantiene sus propias aspiraciones al cargo. Es poeta, deportista y, sobre todo, tiene una mujer encantadora, detalle importante para el Elíseo.

Georges Bidault, el canciller, aceptó oficialmente su candidatura. Fué jefe de la resistencia, cuenta con el Movimiento Republicano Popular y con amigos y adversarios en todos los campos. Sus enemigos le reprochan ser demasiado adicto al ejército europeo. Su esposa es una de las pocas mujeres que pertenecen a la carrera diplomática; su rango es el de consejera de embajada.

Un tercer "gran candidato" es Yvon Delbos, veterano de la Tercera República que aboga, él también, por el ejército europeo, a pesar de lo cual sus sostenedores militan tanto en la derecha como en la izquierda. Su esposa, Germaine Rouer, es actriz, secretaria de la Comedia Francesa.

El favorito del partido Radical

(CONTINUA EN LA PAG. DOS)

Con la C.E.D. se Iniciaría Otra Epoca

-Afirma Pella-

PARIS, 16 (INS). — El primer ministro italiano, Pella, reiteró el apoyo de Italia a la NATO y a la CED, por considerar que indican el camino a una época nueva y mejor. En declaraciones a periodistas franceses, dijo que está convencido de que la CED contribuirá al "fortalecimiento de Europa, a su pacificación interna y a un fomento futuro".

Pella declaró luego que el pacto del Atlántico Norte y la integración de Europa "son y continúan siendo las bases de la política exterior italiana". También señaló su esperanza en que la reunión de los "cuatro", en Berlín, "marque la senda para una sincera colaboración pacífica entre Oriente y Occidente". Pero advirtió que el éxito en ese sentido "sólo es posible si los países occidentales son capaces de demostrar que están unidos y llegan a un acuerdo claro e inequívoco".

La Alemania de Hoy

Refiriéndose a Alemania y a la amenaza que ha representado en el pasado, afirmó, en lo que puede haber sido un consejo a Francia: "Es necesario que ciertos países se convenzan de que hoy estamos en presencia de una Alemania nueva, libre y democrática". Asimismo elogió el ofrecimiento de Eisenhower, de establecer un fondo de recursos atómicos para usos pacíficos, diciendo que "muestra al pueblo ruso el deseo norteamericano de hacer posible una coexistencia pacífica".

La Ratificación de Italia

A todo esto, trascendió que Pella dió seguridades a Foster Dulles, de que Italia ratificará definitivamente la C.E.D., y que la reiteró, sin embargo, que esa ratificación sería mucho más fácil si primero se resolviera la disputa con Yugoslavia sobre Trieste.

Chocaron 4 Aviones; Salváronse los Pilotos

LONDRES, 16 (AFP.) — Al chocar en un vuelo de entrenamiento, se precipitaron a tierra 4 Meteor a reacción, en Suffolk. Dos de los pilotos saltaron en paracaídas el tercero cayó con su aparato y sufrió gravísimas heridas y el cuarto logró aterrizar ileso.

Otro en Guam: 16 Muertos

GUAM, 16 (AFP). — Un B-29 estadounidense se precipitó a tierra estrellándose sobre un edificio militar de la isla de Guam. Hubo 16 muertos y 17 heridos.

Acero del Japón Para Argentina

TOKIO, 16 (AFP.) — La asociación para la exportación de hierro y acero anunció que la Argentina adquirió 99.523 toneladas de acero, en un acuerdo comercial que registra intercambios por 20 millones de dólares. La Argentina exportará, a cambio del acero japonés, lana y trigo.

"Motín" Tory Contra Eden

LONDRES, 16 (ANSA). — Se han rebelado 36 diputados conservadores presentando en los Comunes una moción por la que piden que sean suspendidas inmediatamente las gestiones con Egipto. Además solicitan que Inglaterra retire sus ofrecimientos de evacuar las tropas de la zona del canal de Suez y que, en cambio, mantenga fuerzas suficientes para garantizar la libertad de tránsito por ese lugar.

Se afirma que este "motín" está dirigido más contra la política del canciller Eden que contra Churchill. Existe ahora la posibilidad de que caiga el gobierno, ya que sólo cuenta con una mayoría de 18 bancas y por lo tanto, los 36 "sublevados", serían más que suficientes para dejarlo en minoría. Sin embargo, esta posibilidad es descartada.

La Reina Madre y Margarita se Divierten

LONDRES 16 (INS). — La reina madre Isabel y la princesa Margarita bailaron y charlaron muy contentas en una fiesta en el Palacio de Buckingham al que asistieron 500 sirvientes y sus invitados.

Agrupaciones Fuera de la Ley en la Guayana

GEORGETOWN, Guayana británica, 16 (INS). — El gobierno puso al margen de la ley a las siguientes organizaciones: Reunión de la juventud del condado de Damarera, Liga de la Juventud Exploradora y Comisión de Paz de la Guayana británica. El gobierno también prohibió la entrada de publicaciones extremistas.

Beria Seguía Preso: Confesó y va a Ser Juzgado con Otros 6

MOSCU, 17 (AFP). — El misterio que rodeaba a la situación de Lavrenti Beria empezó a despejarse cuando hoy, la prensa soviética publicó el acta de acusación contra el ex ministro del Interior. Entre los cargos que se le formulan figura el asesinato de Ordjonikidze y de otros dirigentes, la vinculación con los servicios de informaciones occidentales y el haber pretendido destruir el sistema comunista para restablecer el capitalismo, además de la culpa de la muerte de Kadrou.

Terminó el Sumario

Radio Moscú, citando a la Tass, difundió esta madrugada lo siguiente:

"La instrucción del caso del traidor a la patria, Lavrenti P. Beria, ha terminado ante la justicia soviética. En esa instrucción se ha establecido que Beria, abusando de sus funciones de ministro del Interior, creó una organización de traidores hostiles a la Unión Soviética organización cuyo objeto criminal era servirse de los órganos del ministerio del Interior, tanto en su administración central como en otras dependencias, contra el partido Comunista y contra el gobierno de la Unión Soviética.

"Esas actividades, al servicio de los intereses del capital extranjero, tendían a la destrucción del gobierno y del partido, para permitir a Lavrenti Beria tomar el poder y liquidar el régimen obrero y campesino de la Unión Soviética, para restablecer el poder de la burguesía".

Nombran sus Cómplices

La Tass mencionó luego a los cómplices de Beria: Merkulov Dekanozov, Kabulov, Goglidze, Mechik y Vlodzimirski. El primero era ministro de Control de Estado, y todos los demás altos funcionarios de los ministerios del Interior y de Seguridad Interna. Todos han sido arrestados.

Se Confesaron Culpables

PARIS, 16 (AFP). — "Beria y sus coacusadores se confesaron culpables", anunció Tass. Agregó que ahora comparecerán ante la justicia para ser juzgados por sus crímenes.

Siempre según la Tass, Beria entró en contacto con servicios de informaciones contrarrevolucionarios aún antes del establecimiento del poder soviético, y luego conspiró para tomar el poder.

Alemania Este Propone Reuniones con Delegados de Bonn para la Unificación

BERLIN, 16 (AFP). — Walter Ulbricht propuso que los representantes de las dos Alemanias deliberen en común, mientras se realice la conferencia de "cuatro" en Berlín. En un discurso evidentemente conciliador, expuso ante la Cámara del Pueblo la opinión de que debe darse un nuevo paso hacia la anhelada unidad de Alemania, mediante contactos directos entre delegados germanos del Este y del Oeste.

Explicó Ulbricht que esa reunión es necesaria para concretar el tratado de paz con Alemania y para acelerar la evacuación de las fuerzas de ocupación.

Formuló los votos del pueblo alemán para que en la proyectada conferencia de Berlín se traten las cuestiones siguientes: 1º, concertación del tratado de paz con Alemania; 2º, restablecimiento de la unidad de Alemania.

Destácase el Futuro Latinoamericano

COLUMBUS, Ohio, 16 (INS). — Los problemas de la Unión en América latina son de carácter económico y se reducen a la forma en que cooperaremos en esa esfera, declaró el secretario auxiliar de Estado John Moors Cabot.

En un discurso ante el Club de Exportación e Importación de la Cámara de Comercio local, el orador hizo notar la creciente importancia de Latinoamérica en el mundo y destacó que "Brasil está sobrepasado ya a las naciones latinas del viejo y nuevo mundo, tanto en población como en extensión y la Argentina, México, Venezuela y otras repúblicas hermanas desarrollándose con tanta rapidez que uno apenas puede dar crédito a sus ojos. La creciente estatura de esos países tendrá que ser un factor de significación en los asuntos mundiales".

Después de enumerar muchos de los productos latinoamericanos esenciales para la economía norteamericana, declaró que el bienestar de Ohio "depende muy significativamente de las relaciones con América latina, ya que sin ella algunas de las grandes fábricas tendrían que trabajar menos".

Finalmente se refirió a la importación de lana del Uruguay, puntualizando que si EE. UU. aumenta los aranceles sobre ese producto, "podría ser desastroso para Uruguay como nación".

Otorgarán Préstamos Para Equipos Aplicables a Tareas del Campo

(INFORMACION PAGINA CINCO)

Francia no Eligió Aún su Presidente

Ningún Candidato Logró la Mayoría; Hoy, 3a. Votación

VERSALLES, 17 (AFP). — La Asamblea Legislativa resolvió realizar mañana, viernes, a las 10, hora argentina, una tercera votación para elegir presidente de la república, pues en las dos primeras de esta tarde, ningún candidato consiguió la mayoría absoluta.

Se Inicia la Asamblea

La asamblea se inició en Versalles a las 13, presidida por André Le Troquer. Un cuarto de hora más tarde se dio comienzo a la elección del sucesor de Vincent Auriol. Los primeros en sufragar fueron los diputados cuyos nombres comienzan por la "W" y luego los demás por orden alfabético.

Esta asamblea la compone la totalidad de los miembros de la Asamblea Nacional y del Consejo de la República, o sea un total de 946 parlamentarios, divididos en 627 diputados y 319 senadores. El voto es secreto y se necesita la mayoría absoluta.

La Primera Votación

Terminado el escrutinio de la primera votación, el presidente André Le Trocquer proclamó las cifras de la primera votación. Había en el recinto 932 legisladores, de los cuales sufragaron 928 siendo la mayoría absoluta de 465 votos.

Los resultados fueron: Marcel Naegelen, socialista, 160; Joseph Laniel, republicano independiente, 155, Georges Bidault, MRP, 131 Yvon Delbos, radical socialista, 129; Paul Jacques Kalb, URAS, 114; Marcel Cachin, comunista, 113, Jacques Fourcade, republicano independiente, 62; Jean Medecin, radical socialista, 54; varios 10. Ninguno de los candidatos obtuvo la mayoría absoluta, por lo que se procedió a la segunda vuelta.

La Segunda Votación

Tampoco en el segundo escrutinio logró ninguno de los aspirantes la mayoría. El resultado fué: Marcel Edmond Naegelen, 299; Joseph Laniel, 276, Yvon Delbos, 185, y Georges Bidault, 143.

El Voto del Comunismo

Bidault resolvió mantener su candidatura en el segundo escrutinio. Por su parte los comunistas decidieron votar al socialista Naegelen pues retiraron su candidato Cachin. Tampoco se sirven Fourcade de André Cayau y Medecin.

Es posible que en la tercera votación aparezcan los candidatos "papales" — René Pleven y Henri Queuille — sin descartarse que en caso extremo, surja el propio presidente saliente Vincent Auriol.

Candidato Degaullista

PARIS, 17 (INS). A última hora el bloque parlamentario de De Gaulle había resuelto presentar a Jacques Kalb vicepresidente del Consejo de la República. En un principio los degaullistas habían sido partidarios del general Pierre Koenig, pero este renunció. En cuanto a Auriol, tampoco se sabe si está a hacer valiendo.

EL ARZOBISPO de Nueva York, cardenal Spellman, da la bienvenida en la catedral de San Patricio a los checos —dos de ellos niños— que huyeron hace poco de la Cortina de Hierro, en un tanque "casero"

BERIA VA A SER JUZGADO EN SECRETO

PARIS, 17 (AFP). — El juicio a Beria y a sus seis cómplices no será público, informó Radio Moscú. La noticia no ha extrañado, pues se la descontaba en razón de que, lógicamente, los soviéticos no están muy seguros de que el ex jefe de policía repita en la audiencia la confesión, ya hecha de los delitos de traición de que se le acusa.

Las informaciones de Wáshington destacan que allí, en las esferas oficiales, ha causado sorpresa que la URSS lanzara el anuncio del proceso a Beria precisamente en las vísperas de la conferencia de los Cuatro en Berlín. Señálase en la capital de Estados Unidos que resulta difícil establecer cuál es el motivo que determinó a los soviéticos a tal proceder, ya que si se proponen difundir por el mundo la versión de que Occidente conspira contra la URSS, poco éxito lograría esa forma de propaganda, por cuanto ha sido usada demasiadas veces.

También en Londres se expresa asombro. Algunos observadores llegan a opinar que todo se reduce, en realidad, a la confirmación de que Malenkov sigue los ejemplos de su maestro Stalin. En lo que atañe a que Beria se hallaba a sueldo del servicio secreto inglés —el "Intelligence Service"—, se comenta irónicamente que si "agentes extranjeros" operaron impunemente en Rusia durante 30 años, sería evidente que la policía roja carece de perspicacia.

BERIA

Churchill Informó Sobre las Bermudas

Ofrecerán Seguridades a la URSS

LONDRES, 17 (AFP). — Churchill dijo en los Comunes, al hablar sobre la conferencia de las Bermudas, que confía en que la reunión de Berlín ha de arbitrar los medios para que Rusia reciba plenas garantías contra la agresión, pero que no tendrán que basarse únicamente en su potencia militar. O sea que Churchill insiste en su plan de pacto mundial de seguridad. Recalcó en seguida que en las Bermudas quedó en evidencia que si el tratado de la CED no es ratificado, surgirán grandes dificultades para hallar otro camino, pues es preciso tener presente el rearme alemán. Afirmó, asimismo, que Adenauer no alienta la idea de crear un ejército nacional germano, proceder que aprueba Estados Unidos. Mencionó también las recientes declaraciones de Dulles en París, acerca de la modificación de la política norteamericana si la CED no entra en vigencia en el plazo previsto.

Inglaterra no Retirará sus Tropas

Reveló además que, "en la Conferencia de Bermudas hice comprender con toda claridad que mantendríamos las tropas británicas en el continente europeo mientras haga otro tanto Estados Unidos".

Más adelante señaló que era evidente que 60 millones de alemanes no pueden seguir indefensos y desarmados para siempre.

Luego se manifestó convencido de que Laniel y Bidault no tenían necesidad de que se les demostrara

(Continúa en la página DOS)

La NATO es Pacto Político, Declara Pella

ROMA, 17 (ANSA). — El primer ministro Pella que regresó de París, donde participó en la reunión del Consejo Atlántico declaró a los periodistas: "Ya es conocido el texto del comunicado. Deseo señalar que se han considerado problemas comunes de la defensa, también en relación a los progresos de la técnica moderna. Pero, como todos saben, el Pacto Atlántico no es solamente un pacto de defensa militar sino un pacto político, en el más amplio sentido de la palabra, pues se refiere a problemas económicos y sociales de los diversos países".

Clarín

Un toque de atención para la solución argentina de los problemas argentinos

AÑO IX — *Diario de la Mañana* — Nº 2 945

BUENOS AIRES · REPUBLICA ARGENTINA · 40 Centavos

Buenos Aires, Viernes 18 de Diciembre de 1953

Presión Yanqui a París

Desmienten la Alianza de E. U. con Londres y Bonn

PARIS, 17 (INS). — Todo indica que Estados Unidos se prepara a intensificar la presión sobre Francia para que ratifique la CED. Se tiene entendido, en círculos dignos de crédito, que Estados Unidos y Gran Bretaña se aprestan a dar a Francia garantías respecto al mantenimiento de tropas en Europa, tal como los franceses desean, pero Wáshington considera el momento inoportuno. Se dice que Norteamérica en realidad ofrecerá retener sus tropas en Europa, indefinidamente, si Francia ratifica la CED, pero lo hará cuando suba al poder un nuevo gobierno el año próximo.

Un Desmentido Británico

LONDRES, 17 (AFP). — El Foreign Office desautorizó oficialmente la información según la cual se establecería una alianza militar triangular entre Estados Unidos, Gran Bretaña y Alemania occidental, en caso de que el proyecto de ejército europeo no fuera ratificado por el Parlamento francés con anterioridad al 15 de marzo.

☆ Asistieron 900 Comensales al Almuerzo de "Tout París"

VERSALLES, 17 (AFP). — Batiendo todos los récords de la III República, el almuerzo de "Tout Paris" en el palacio Trianón, servido —de acuerdo con la tradición— antes de la elección presidencial, congregó nada menos que 900 comensales. El inmenso bar, el salón de escribir y la sala anexa del hotel debieron ser transformados en un vasto comedor, y la dirección del hotel se vió obligada, a último momento, a rechazar pedidos de numerosos embiertos. La Academia Francesa estuvo representada por Jules Romains y Pierre Gaxote, la academia Goncourt, por Gerard Bauer; la alta costura por Mme. Germaine Lecompte; la cinematografía por M. Loucan, presidente del Sindicato de Productores de Films; los escenógrafos por Anatole Litvack y Max Ophüls; la gastronomía, por Becho la Fonta, organizadora de los grandes banquetes de Versalles. Asistieron además el embajador de Grecia, Sr. Raphael y señora; profesor Pasteur Valery-Radot, de la Academia Francesa; la duquesa de La Rochefoucal; Dr de Hayala, embajador de Cuba; general Omer, embajador de Afganistán; Sr. Estrada, de la embajada venezolana; los embajadores de Brasil, Uruguay, etc.; André Maria, Maurice Schumann, Edmond Barrachin, Pierre Etienne Flandin y señora; príncipe de Polignac, embajador de Italia, Sr. Quaroni y señora; la duquesa de Brissac, princesa Bibesco, Georges Bidault y señora, Marcel Achard y señora, el escritor Joseph Kessel, Marcel Boussac y señora, Paul Reynaud, Georges Auric, además de destacadas "vedettes" del teatro y del cine, Marie Bell, Simone Simon, etc.

El banquete dió comienzo a mediodía, en punto, servido por 120 "maîtres" contratados expresamente, y que debieron encargar 450 langostas, 250 pollos, 400 botellas de champaña, entre otras cosas.

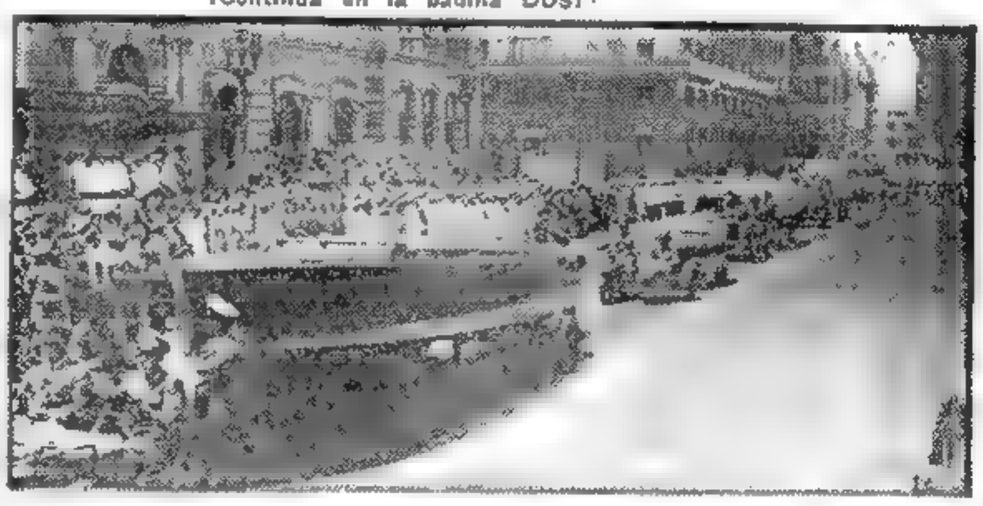

ESCENA del desfile realizado ayer por la mañana ante el jefe del Estado, en plaza de Mayo, por fuerzas de la Gendarmería Nacional

Conferencian Ecuador y Colombia

Destacóse la Presencia del Canciller de la Argentina, Doctor Jerónimo Remorino

SANTA MARTA, 17 (AFP). — El presidente de Colombia, general Rojas Pinilla, y el del Ecuador, Dr. José María Velasco Ibarra, se entrevistaron hoy, a mediodía, por primera vez, en la quinta de San Pedro Alejandrino, residencia en donde falleció Bolívar. La reunión sólo duró contados minutos, luego de saludarse efusivamente. Ambos mandatarios recorrieron la quinta y posteriormente asistieron a una misa de réquiem junto con todos los ministros del gobierno colombiano y otras altas personalidades.

El presidente Rojas Pinilla y el ministro de Relaciones Exteriores de Argentina, Dr. Jerónimo Remorino, celebraron una reunión en horas de la tarde.

El general Rojas Pinilla, dirigiéndose al presidente del Ecuador, José María Velasco Ibarra, y al ministro de Relaciones Exteriores de la Argentina doctor Jerónimo Remorino, declaró:

"Es tiempo de que terminen las sospechas y las falsas interpretaciones acerca de las entrevistas que realizan los presidentes de las repúblicas americanas.

"La presencia entre nosotros hoy, del ministro de Relaciones Exteriores argentino, representante de la próspera república hermana asegura un brillo particular a esta reunión.

Velasco Ibarra reiteró por su parte que su país no buscaba la formación de bloques regionales "lo que queremos, dijo, es la unión de toda América y la presencia aquí del ilustre canciller argentino señor Remorino, es una prueba de ello".

Formación de un Bloque

BOGOTA, 17 (AFP). — Las entrevistas en Santa Marta se prolongarán seguramente hasta mañana. Estas reuniones sobrepasan la importancia de una conferencia regional, y sus resultados seguramente podrán traducirse en la creación de un bloque circunscripto a Colombia y Ecuador, con apoyo argentino.

Argentina Honró a Simón Bolívar

SANTA MARTA, Colombia, 17 (AFP). — El ministro de Relaciones Exteriores de la Argentina, Sr. Remorino, rindió homenaje a Bolívar. Tras de la Sabana Argentina dijo el ministro [illegible] que me ha confiado el presidente Perón [illegible] pueblo de Colombia que se traduce en los honores rendidos al Libertador Simón Bolívar. La entrega en manos de los [illegible] que son [illegible] pueblo y su pueblo hecho solidario el presidente Rojas Pinilla de Colombia, y al presidente del Ecuador Sr. Velasco Ibarra a quien podemos llamar gobernante maestro [illegible] que dirige y enseña a la juventud de hoy y de mañana, esta juventud que forjará a la América que hizo el Gran Libertador Simón Bolívar. Venimos los argentinos a rendir homenaje de admiración y agradecimiento al Libertador Simón Bolívar".

En la parte final de su alocución recordó el paso de los ganaderos de San Martín unidos fraternalmente a los guerreros de Bolívar.

Después de la alocución se observó un minuto de silencio mientras que resonaban las 21 salvas de artillería. Luego los presidentes de Colombia y Ecuador, y el Dr. Remorino, recorrieron a su residencia.

Regresa el Dr. Remorino

BARRANQUILLA, Colombia, 17. (INS) — El ministro de Relaciones Exteriores de la Argentina, Dr. Remorino, parte en la madrugada de mañana para Buenos Aires. Se estima que llegará a esa capital, a las 20.

Quiere EE. UU. que sus Aliados Presten Plena Colaboración a la Empresa Común

NUEVA YORK, 17 (De nuestra agencia). — A pesar del revuelo provocado por las declaraciones de Dulles —que ayer fueron respaldadas por el propio presidente Eisenhower— la conferencia de ministros de la alianza del Atlántico Norte ha finalizado en París evidenciando un firme acuerdo entre sus partes. El más importante de esos acuerdos resulta de la convicción general de que la Unión Soviética no ha modificado substancialmente ni su política ni su estrategia, y que para el mundo occidental prevalecen las inquietantes condiciones que se iniciaron hace cinco años, con el bloqueo de Berlín. Junto con este acuerdo, el de reforzar los efectivos militares de la alianza con tropas alemanas, demuestra la firme decisión de cumplir todos los programas de defensa que han sido planeados para Europa Occidental.

Una de las consecuencias más importantes de esta actitud enérgica, es que el próximo mes, en Berlín, cuando se reúnan los cuatro grandes, como se ha proyectado, los representantes del mundo occidental podrán oponer un sólido frente común, a los esfuerzos anticipadamente descontados que harán los soviéticos al dirigir todas sus miras hacia la desintegración de la NATO, objetivo que debe ser presentado seguramente como el precio que pide Moscú para llegar a un acuerdo final sobre el problema de Alemania.

En los acuerdos concertados, EE. UU. hace hincapié en la colaboración de sus aliados y en la fortaleza de esas alianzas, y es obvio que desea ver esa colaboración llevada a la práctica lo antes posible, para hacer efectiva la enorme empresa que se ha emprendido. El 50 por ciento de la ayuda planeada por EE. UU. al extranjero, tendrá que cumplirse, por ley, a través de la Comunidad Europea Defensiva, lo que supone que si no se ratifica el tratado de esa comunidad la ayuda no podrá ser llevada a efecto. De ahí el apremio de Wáshington por esa ratificación, ya que si la ayuda es importante para Europa, lo es también para EE. UU. en la medida que la vitalidad del Viejo Mundo es indispensable para la propia seguridad del país.

Clarín en EE. UU.

HORACIO ESTOL

SABESE QUE PROPONDRA EL KREMLIN SOBRE ALEMANIA

BONN, 17 (ANSA). — Moscú ha dejado entrever sus cartas y ya se conocen algunas de las propuestas que habrá de presentar en la conferencia de Berlín, sobre el futuro de Alemania.

Tales propuestas pueden resumirse en cinco puntos:

1 El régimen comunista alemán, de acuerdo con Rusia, está dispuesto a entrar en gestiones directas con los representantes de Bonn, con el fin de crear un gobierno provisional y responsable para toda Alemania, encargado de preparar las elecciones libres y simultáneas en las cuatro zonas de ocupación.

2 Un entendimiento entre el gobierno de Bonn y la conferencia de Berlín para que se consulte a una delegación pangermana de los dos gobiernos con objeto de conocer el verdadero punto de vista de la población del oeste y del este del ex Tercer Reich.

3 Alemania debe renunciar a la CED, al ejército europeo y a su ingreso en el Pacto del Atlántico.

4 Las fronteras de la futura Alemania unificada quedarán garantizadas por el tratado de paz, la cuestión se debatiría mediante consultas con las grandes potencias y los países limítrofes con Alemania, para solucionar el problema en forma pacífica y amistosa.

5 El tratado de paz y la reunificación alemana traerían, automáticamente, el retiro de todas las tropas de ocupación.

Es Ley la Amnistía ☆ Dió la Cámara de Diputados Sanción Definitiva a la Reforma Universitaria

(Información página TRES)

(Información página CUATRO)

MOSCU UTILIZA A VARSOVIA PARA ATRAER A PARIS

VIENA, 18 (ANSA). — En esferas occidentales de la capital austríaca se tiene la clara sensación de que el Kremlin quiere utilizar a Polonia para separar a Francia de cualquier alianza de tipo "atlántico" y crear en Europa una especie de vacío neutral que haría un juego espléndido a los planes de hegemonía soviética. Se señala que, desde hace varias semanas, el gobierno de Varsovia está haciendo a París varias propuestas para que se reanude la "tradicional amistad francopolaca". El objetivo de Varsovia —se asegura— es el tratar de ganar amistades e inclinar favorablemente hacia el comunismo a esos sectores que vacilan cuando se trata de establecer relaciones formales con la URSS. Se pone en evidencia, por otra parte, la imprevista cordialidad que impulsó a los dirigentes polacos a invitar a Varsovia a una delegación de diputados franceses que fué presidida por Edouard Daladier, ex primer ministro.

CHURCHILL regresa a la capital del Reino Unido, luego de la conferencia de los Tres en Bermudas.

Votan Hoy por 5a. Vez Para Presidente de Francia

Clarín

Un toque de atención para la solución argentina de los problemas argentinos

AÑO IX — Diario de la Mañana — Nº 2946

40 Centavos

Buenos Aires, Sábado 19 de Diciembre de 1953

Laniel y Naegelen Son los Unicos Candidatos

Vuelve a Surgir Auriol Como Solución Final

PARIS, 18 (AFP). — La Asamblea de Versalles no tuvo ayer mayor éxito que en el primer día de su reunión. Dos votaciones se realizaron en el día y en las dos la única variante ha sido la eliminación de aspirantes, los que quedaron reducidos a dos: Laniel y Naegelen. Todos los demás decidieron abandonar la lucha, tanto para facilitar una solución como por haberse convencido de que sus probabilidades de triunfar eran mínimas. En vista de que no se obtenía la mayoría constitucional, se acordó volver a realizar mañana, sábado, a las 10, hora argentina, la quinta votación. Si tampoco esta vez el escrutinio arrojara las cifras legales, tal vez se opte por insistir ante Auriol para que acepte permanecer en el Elíseo por un nuevo período de siete años. Desde luego, no se descartan las probabilidades de que aparezcan candidatos de transacción

Prácticamente los dos únicos candidatos actuales son Laniel y Naegelen. La chance del "premier" es mayor, en teoría, puesto que todo depende del proceder de los radicales.

Cabe destacar que desde 1871 no habían sido necesarias más de dos votaciones para designar presidente. Desde ese año, de los 17 jefes de Estado proclamados, 12 lo fueron en una sola consulta y los otros cinco en dos. Pero los tiempos cambian. Y ahora se juega, quizás el futuro internacional de Francia, vinculado a la ratificación o no de la CED

La Reunión de la Asamblea

El Congreso se había reunido a las 12 55. Anuncióse oficialmente

(Continúa en la página DOS)

Churchill Desea Ver a Malenkov

LONDRES, 18 (AFP). — "Sir Winston Churchill desea reunir una conferencia de "cuatro" en la escala más elevada, con Malenkov, para tratar —con la base del plan de Eisenhower—, los medios de utilización pacífica de la energía atómica" dice el "Evening News", órgano conservador

"Esa conferencia —agrega— deberá, de acuerdo con los deseos de Churchill, realizarse en el mayor secreto, y si el Kremlin dice "No", Churchill propondría realizar con EE. UU. y los demás países libres, una conferencia para la ejecución del plan Eisenhower sin Rusia."

El Poderío Aéreo de EE. UU.

WASHINGTON, 18 (AFP) — El poderío aéreo norteamericano es un preventivo contra enemigos potenciales, y una necesidad absoluta "si se quiere preservar la inviolabilidad del país", declaró Eisenhower

Por otra parte, agregó el presidente, las fuerzas armadas, cualesquiera sean sus efectivos no pueden a su juicio lograr una verdadera seguridad si no son acompañadas por una profunda apreciación de los valores morales

"El poder de ataque es demasiado grande —prosiguió— y se llega a un punto en que el lado que abandona los valores espirituales y morales da al enemigo una ventaja terrible"

Eisenhower habló en un banquete realizado con motivo de los 50 años del primer vuelo de los hermanos Wright.

Wirth Visitó a Molotov

MOSCU, 18 (AFP). — La agencia Tass anunció que el señor Molotov recibió hoy a Joseph Wirth, ex canciller del Reich, quien realiza actualmente una visita a Moscú.

ARGENTINA NEGOCIA CON COLOMBIA

Formuló Declaraciones el Canciller Dr. J. Remorino

BARRANQUILLA, Colombia, 18 (AFP). — El canciller argentino, Dr. Jerónimo Remorino, en una declaración a France Presse manifestó, respecto al cumplimiento de su misión, encontrarse ampliamente satisfecho, especialmente por los discursos pronunciados por el presidente del Ecuador y por el de Colombia, en Santa Marta, donde se refirieron particularmente a la participación argentina

Agregó que lleva mensajes muy cordiales para el presidente Perón del Dr. Velasco Ibarra y del general Rojas Pinilla.

Acerca del convenio comercial con Colombia expresó que está en marcha y que los técnicos argentinos continuarán discutiendo detalles durante unos días.

Versiones circulantes afirman que posiblemente en la reunión de los dos presidentes y del canciller argentino se haya conversado sobre los temas a considerar en la conferencia de Caracas. A pesar de que en Santa Marta no hubo conferencia real entre ambos mandatarios y el Dr. Remorino, se indica que el canciller conversó por separado con los presidentes sobre problemas de fundamental importancia para el porvenir de sus respectivos pueblos y para las relaciones generales de los pueblos de América latina

Se indica, asimismo, que se consideraron puntos de vista sobre el derecho de asilo, que es un principio conquistado por América

Partida para Buenos Aires

El Dr. Remorino, partió por vía aérea con destino a Buenos Aires, a bordo de un avión de Aerolíneas Argentinas, a las 7 25 (hora argentina

Elogios de los Diarios

BOGOTA, 18 (AFP). — La prensa comenta elogiosamente la reunión de presidentes en Santa Marta, y pone de manifiesto su vasta trascendencia El discurso del ministro de Relaciones Exteriores argentino, Dr. Jerónimo Remorino, en el homenaje a Bolívar, es elogiosamente destacado

Asimismo, se menciona con aplausos el obsequio al Gral. Juan Perón, hecho por el Gral. Rojas Pinilla, de una urna artística construída con madera del árbol debajo del cual descansó el Libertador Bolívar un tiempo antes de su muerte.

EL GENERAL Perón entrega el sable a uno de los nuevos oficiales de las fuerzas armadas, acto realizado ayer en el Campo Hípico Militar

RUSIA NADA DECIDIO SOBRE LOS "4"

Opinan en Bonn que se Aplazará la Reunión

BONN, 18 (ANSA). — Un portavoz del gobierno informó que no hay aún respuesta soviética acerca de la fecha para la conferencia de los "cuatro" en Berlín. Formuló la declaración al término de una reunión de gabinete, dedicada a esa conferencia y a los problemas que se derivarán de las futuras elecciones libres generales "que sólo las cuatro potencias —dijo el portavoz— pueden decidir para el territorio de toda Alemania".

El presidente del partido Socialista, Erich Ollenhauer, predijo que el Kremlin la aplazará hasta fines de enero.

Destinábase a Stalin el Más Bello Castillo

FRANCFORT, 18 (INS). — Stalin quizás hubiera deseado perder la guerra mundial si las memorias de von Ribbentrop hubieran traspuesto las murallas del Kremlin antes de su muerte. Así opinan los observadores en razón de que, según el que fué jefe de las Wilhelmstrasse, Hitler, quedó tan impresionado por la resistencia del ejército soviético en Stalingrado que se propuso, después de la victoria, que creía segura, tener a Stalin preso en "el más bello castillo de Alemania". Tal consta en las memorias de Ribbentrop, que publicó el semanario "Der Spiegel".

BERIA SERA JUZGADO SIN QUE ASISTA AL PROCESO

LONDRES, 18 (AFP). — Lavrenti Beria, el ex ministro del Interior de la URSS, y sus cómplices serán juzgados y condenados —si ya no lo han sido— sin que asistan a su propio proceso. Así se interpretan las disposiciones del decreto del 1º de diciembre de 1934 sobre la represión de actos de terrorismo, cuyo texto dispone que "el proceso de las personas acusadas" se realice en secreto y "sin la presencia de las partes". La Corte Suprema, además de su función de controlar, juzga, en primera instancia, asuntos civiles o penales particularmente importantes y decide en segunda instancia sobre casos provenientes de las cortes marciales.

La organización de los tribunales rusos se remonta a 1921 y su dirección se halla confiada al fiscal general de la URSS, nombrado por un período de siete años Actualmente tales funciones son ejercidas por Rudenko, general del ejército soviético. Nombrado el 30 de junio de 1953 y confirmado el 8 de agosto, Rudenko se hizo célebre como acusador en los procesos de Nuremberg.

RUDENKO, fiscal del proceso a L. Beria

La Señora de Molotov ha Ofrecido un Té

MOSCU, 18 (AFP). — La esposa del ministro de Relaciones Exteriores de la URSS, Sra. de Molotov, ofreció un té a la esposa del embajador de Italia y a otras tres damas esposas de funcionarios de la misma embajada. La recepción, en el Palacio Spiridonowska, fué sumamente cordial. Ha sido ésta la primera vez en muchos años que la señora de Molotov recibe a las esposas de los diplomáticos italianos.

Inician la Reparación de la Nave de V. Dumas

RIO DE JANEIRO, 18 (INS) — Han dado comienzo las tareas de reparación y reflotamiento de la nave argentina Juan Perón que bajo el mando del navío pilo Vito Dumas realiza un viaje alrededor del mundo. La nave encalló cerca de Aracaju hace varios días.

Amnistía en Italia

ROMA, 18 (AFP). — El proyecto de ley de amnistía y de indulto presidencial fué aprobado definitivamente por la Cámara luego de ser sancionado por el Senado. Se excluyen los siguientes delitos: instigación de los militares a la desobediencia; ultrajes contra las fuerzas armadas, a la nación y a la bandera; corrupción e instigación a la corrupción; falsos juramentos y falso testimonio, comercio de estupefacientes; actos publicaciones y espectáculos obscenos, sustracción de menores; trata de blancas, estafas reiteradas y violación de las disposiciones sobre el control de armas

EE. UU. DEVOLVERA EL 25 ISLAS AL JAPON

TOKIO, 18 (INS). — Oficialmente se anunció que Estados Unidos devolverá al Japón las islas de Amami Oshima el 25, día de Navidad. La noticia fué recibida con ruidosas manifestaciones de júbilo de los 200.000 habitantes de las islas, los que en el curso de los últimos tres años realizaron huelgas de hambre y otras demostraciones contra el dominio norteamericano. Las islas se hallan a mitad de camino entre la más meridional de las islas del archipiélago nipón y Okinawa, y se encuentran bajo administración de Estados Unidos desde el fin de la guerra. Pertenecen a Japón hace siglos; en ellas no se libró contienda alguna durante la conflagración

MAPA con la ubicación de las islas que recobrará el Japón

Es un Acierto el Plan Atómico

NUEVA YORK, 18 (Especial). — El presidente ha hallado la fórmula para hacer entrar el asunto de la guerra atómica en el plano de la discusión seria. Lo hizo con seguridad no como ejercicio de guerra psicológica, sino como resultado de una cuidadosa revisión de la política norteamericana. La gran virtud de la nueva propuesta no consiste solo en que sea grata a todos los hombres de buena voluntad, sino que posée una sinceridad que no puede ponerse en duda. En un asunto de tan terribles consecuencias como la preparación de la guerra atómica es inútil y sumamente peligroso entretenerse con utópicos planes de autosacrificio y negarse a la evidencia, que sólo servirían para crear hondas sospechas y desconfianzas, ya que no es de creerse que un gobierno haga una propuesta que pueda poner en peligro su seguridad fundamental. La iniciativa no pretende limitar o regular las armas atómicas Tiene esto a su favor y sería beneficioso desistir de la ilusión de pensar que Rusia —ni tampoco Estados Unidos— aceptará una jurisdicción y una inspección internacionales de las operaciones militares de mayor secreto.

Es embarazoso caer en la presunción de que el Congreso ratificaría o que el pueblo apoyaría un sistema que habría de ser tildado de espionaje internacional autorizado.

La nueva propuesta desecha la idea de renunciar al elemento más vital de la pujanza militar norteamericana y encara contribuir con el excedente del material nuclear al desenvolvimiento internacional del uso de energía de ese tipo con fines pacíficos.

La finalidad de Eisenhower es contribuir a aminorar la tirantez en la carrera atómica Si el ejército soviético en Alemania fuera reducido apreciablemente, como lo ha sido en Austria, desvaneciendo la amenaza de un ataque por sorpresa, cedería la actual tensión mundial.

WALTER LIPPMANN.

(Copyright 1953 para CLARIN Distribuido por Editors Press)

Canadá También Exige la Ratificación de la C.E.D.

PARIS, 18 (AFP). — "La Comunidad Europea de Defensa —CED— constituye un problema cuya solución interesa extraordinariamente al Canadá, porque la CED completaría el sistema de seguridad creado por el Pacto del Atlántico", declaró Lester Pearson, ministro de Relaciones Exteriores del Canadá. "Frente a las dificultades por que atraviesa Francia —agregó— ha aumentado nuestro sentimiento de solidaridad y esperamos que se logre un acuerdo, ya en Washington, ya en París, o bien en las dos capitales. Con todo, opino que muy pronto se allanarán todas las diferencias mediante la buena voluntad de todos".

Revería su Posición

Indicó después que en caso de fracasar la Comunidad Europea de Defensa, Canadá se vería obligado a revisar su posición, como lo harían los otros países signatarios de la NATO, sin cambiar por ello las líneas generales de su política de colaboración.

Invitaría la UN a Churchill

NUEVA YORK, 18 (INS). — El secretario general de la UN, Dag Hammarskjold, se propone invitar a Churchill a que ofrezca sus puntos de vista sobre el plan atómico del presidente Eisenhower, en la asamblea que se reunirá en enero o febrero.

Sobre las Elecciones

BONN, 18 (AFP). — El gobierno federal contempla la posibilidad de proponer a los aliados que las elecciones para la Asamblea Nacional de toda Alemania sean ligadas en la zona soviética con las elecciones a las dietas de los Landers, previstas por la constitución de la República Popular de Alemania Oriental, anunció Félix von Eckhardt, jefe de los servicios de prensa.

El portavoz gubernamental subrayó que elecciones de este tipo en la zona soviética podrían contribuir a establecer en la misma un régimen de libertad y asegurar el reemplazo del régimen comunista por otro democrático.

Firmaron las Dos Alemanias un Nuevo Pacto Comercial Para 1954

BERLIN, 18 (AFP). — Un acuerdo comercial interzonal para 1954 fué firmado hoy en Berlín entre los representantes de la Alemania occidental y Berlín oeste y los de Alemania oriental. Las nuevas listas de mercaderías establecidas para 1954 prevén un volumen total de 517 000.000 de unidades de clearing es decir, unos 120 000 000 más que en 1953. Se convino, asimismo, agregar 130.000 000 de unidades de clearing representando mercaderías que aún deben ser entregadas según el acuerdo de 1951, de modo que el volumen total alcanzará a cerca de 740 millones de unidades.

FUE REALIZADO EL SORTEO DE LAS BANCAS EN DIPUTADOS

(Información PAGINA TRES)

Por 7a. Vez

Hoy en Versalles

Votarán Para Presidente de Francia

Toma Fuerza la Idea de un Solo Candidato

VERSALLES, 19 (AFP.) — Mucho antes de la hora fijada para la nueva sesión de la Asamblea, comenzaron a llegar al palacio de Versalles los parlamentarios. Era evidente que no podían ocultar cierta nerviosidad por el fracaso de las cuatro votaciones ya realizadas. Cuando el presidente Le Troquer anunció que iba a proceder a la quinta votación, la expectación había alcanzado el máximo. Una vez que los congresistas depositaron sus sufragios, se anunció el siguiente resultado: Joshep Laniel, 374; Marcel Naegelen, 312; Jean Medecín, 197; Georges Bidault, 13, varios, 25. Los votantes sumaban 926, se registraron cinco boletas en blanco, o bien fueron anuladas, de modo que la mayoría legal era de 461.

Dispúsose, en consecuencia, una sexta votación. Esta vez el escrutinio dió: Laniel, 397; Naegelen, 306, y Medecín, 171. En vista de que ningún candidato había obtenido las cifras legales, se acordó continuar mañana, domingo, a las 11, hora argentina, con la séptima votación. Inmediatamente después de conocerse la quinta votación, los distintos bloques se reunieron. Entre la cuarta y la quinta vuelta, Laniel perdió 34 votos y Naegelen 32; Medecín, que fué candidato oficial del radicalismo en la quinta vuelta y no lo era en la cuarta, no atrajo, con ese hecho más que 52 sufragios. Se había hecho la prueba, pues, de que una opción entre tres candidatos tampoco arrojaba una mayoría suficiente.

Mantiénese la Oposición al Primer Ministro

El retroceso experimentado por Laniel se atribuye a que los radicales y cierto número de moderados, entre ellos los que siguen a Pinay y Duchet, no desean llevar al Elíseo al actual primer ministro.

Pero ya antes de la quinta votación, el grupo independiente había acordado por unanimidad mantener la candidatura de Laniel. El portavoz de ese grupo, Pierre Caret explicó así la decisión: "Estamos convencidos de que todos los independientes votarán por Laniel, que fué miembro del Consejo Nacional de la Resistencia y hoy es jefe de una mayoría, cuya cohesión es indispensable en el interés de Francia". Sin embargo, la quinta votación demostró que esa mayoría tiende a disgregarse.

Los radicales y socialistas basan su actitud en un deseo común: evitar que se excluya a los socialistas de la designación de presidente, porque entonces, tarde o temprano, se sentirían atraídos hacia los comunistas, también excluídos. Los radicales no piensan por ahora que

(Continúa en la PAGINA DOS)

AYER EN DOS RESULTADOS NO SE LOGRO LA MAYORIA

Otro Té en Moscú

MOSCU, 19 (AFP). — La señora Molotov ofreció esta tarde un té a la señora de Joxe esposa del embajador francés, y a la señora de Leroy, esposa del primer consejero de la embajada francesa. La reunión, que fué muy cordial, se desarrolló en Spartdonovka, donde se realizan habitualmente las grandes recepciones que ofrece la cancillería rusa.

Rusia Produciría la Bomba de Cobalto

LONDRES, 19 (INS). — El periódico "The Recorder" afirma que la Unión Soviética espera probar a fines de 1955 una bomba de cobalto, infinitamente más poderosa que la de hidrógeno, que convertiría a extensas zonas del globo en campos estériles por la radiactividad. El uso del cobalto como arma nuclear está considerado por los hombres de ciencia como perfectamente factible y varias bomba de ese tipo podrían eliminar a todos los seres vivientes de la superficie del planeta. Según "The Recorder", Rusia ha establecido una "zona de la bomba de cobalto", a la que suministran enormes cantidades de energía eléctrica y de donde no ha regresado ningún obrero. Recuerda asimismo que el presupuesto soviético asignó 59 000 millones de rublos —casi 10.000 millones de dólares— a la comisión de investigaciones atómicas "para proyectos especiales en la línea ferroviaria Semipalatinsk-Alma Ata". Esta línea está cerrada al tráfico corriente y conduce a una zona cercada por kilómetros y kilómetros de alambradas de púa. Hacia el mismo lugar parecen perderse los cables de alta tensión de la electricidad producida en el Semipalatinsk, cuyo destino se ignora.

Clarín

Un toque de atención para la solución argentina de los problemas argentinos

BUENOS AIRES · REPUBLICA ARGENTINA · 40 Centavos

AÑO IX — Diario de la Mañana — Nº 2 947

Buenos Aires, Domingo 20 de Diciembre de 1953

Reunión en Pekín

EL PRIMER ministro de Corea del Norte, Kim Il Sung, a su llegada a Pekín, acompañado por el jefe del gobierno de China roja, Chou En-lai

Vincent Auriol es el Hombre del Momento

CLARIN en Francia

PARIS, 19 (De nuestra agencia). — Todas las discrepancias políticas de Francia están siendo superadas con motivo de las elecciones presidenciales. Francia contempla con estupefacción las increíbles divisiones de sus parlamentarios, sus rivalidades irreconciliables, sus enconados apasionamientos. "Piedad por la República", les dice esta tarde "Paris Press" pretendiendo conmover sus sentimientos patrióticos. Otros diarios les hacen ver lo humillante de este espectáculo que coloca a Francia ante el mundo en una evidente situación de inferioridad. Nada les conmueve, sin embargo. Lo primero son las luchas de campanario, los doctrinarismos exaltados, los bizantinismos ideológicos.

Van ya tres días de sesión y seis votaciones, sin que la situación aparezca más clara que hace una semana, por sí solo, ninguno de los dos candidatos que han quedado en plaza puede obtener mayoría absoluta. Será necesario, indispensablemente, recurrir a un tercer hombre, a un árbitro que pueda unir en torno a su prestigio los votos legales, pero, ¿quién podría ser ese hombre milagroso, dado que Auriol se niega a continuar en el Elíseo por otros siete años? Se ha pensado en Herriot, pero Herriot, viejo y enfermo, no podría ejercer las funciones de ese cargo, como hace ya dos meses que no ejerce tampoco la presidencia de la Asamblea. ¿A quién, entonces? Los radicales, que son los que verdaderamente han creado tal estado de cosas al no apoyar al candidato de la izquierda ni al de la derecha, piensan en Queuille, mas Queuille no es una personalidad tan relevante como para hacer en torno suyo una unión sagrada y, por otra parte, tiene ya muchos años y su salud nada buena. Otros hombres que se lanzan, como Jaoquín o como Rebeyere, etc., son, todavía, menos relevantes. En estas condiciones, lo más probable es que no haya otro camino que rogar, casi de rodillas, a Auriol que consienta en ser el hombre del momento.

Lo que ocurre es simple reflejo de la dramática situación de Francia. En lo relativo a lo exterior, su política se encuentra en franca crisis, como lo muestra su tensión con los EE. UU., según se evidenció en la reciente reunión del Consejo de la NATO. En cuanto a lo interior, basta pasar revista a lo que ocurre para deducirlo. Jamás para elegir a un presidente de la República se habían necesitado más de dos votaciones. En cambio ahora se ha cumplido la sexta y el horizonte sigue siendo de absoluta oscuridad. Y esto pasa, paradójicamente, en Versalles, el viejo palacio que perpetua las glorias monárquicas donde cuando moría un rey se le substituía en el acto con sólo dos frases: El rey ha muerto. Viva el rey.

A. MARTINEZ TOMAS

Eisenhower Consideró la Represión de Actos Subversivos

Pide que se Adopten Leyes Más Efectivas

WASHINGTON, 19 (INS). — El presidente Eisenhower mantuvo hoy su tercera y última conferencia con los dirigentes republicanos del Congreso, para discutir los planes de contraespionaje. Asistieron a la reunión, además de los legisladores de ambas cámaras, el procurador general de la Nación, Herbert Brownell; el presidente de la comisión investigadora permanente del Senado, Joseph Mac Carthy; el presidente de la comisión contra las actividades antinorteamericanas de la Cámara de Representantes, Harold Velde, y el presidente de la comisión de operaciones gubernamentales del Senado.

Al término de la conferencia se supo que Eisenhower había reclamado la urgente aprobación de los proyectos de ley relacionados con la represión de actividades subversivas. El mismo presidente informó luego que el procurador federal había presentado varias propuestas "en favor de una investigación y un proceso más efectivos, no solamente de los grupos y personas dedicadas a actividades subversivas, sino también de los criminales que actualmente se amparan en ciertas deficiencias de la legislación".

Modificaciones Propuestas

Aunque Eisenhower no suministró detalles, se supo que Brownell propuso que se admitan como evidencia en los tribunales, la intercepción de llamadas telefónicas, especialmente en los casos en que está comprometida la seguridad de la Nación. Pidió también que se conceda inmunidad a los testigos que comparecen ante las comisiones investigadoras del Congreso y que se niegan a contestar a las preguntas que se les formulan, amparados en la quinta enmienda de la Constitución.

Reducción de Gastos Militares

WASHINGTON, 19 (INS). — El presidente Eisenhower aprobó una reducción de 5 000 millones de dólares en los gastos para la defensa que incluye una importante disminución en el número de soldados bajo las armas. Fuentes autorizadas afirman que Eisenhower ha aprobado, por lo menos en principio, un presupuesto militar de unos 58.000 millones de dólares para el año fiscal que comienza el 1o. de julio próximo. La Casa Blanca expresó su disgusto porque ciertos detalles del nuevo presupuesto han trascendido antes de ser presentado al Congreso en enero próximo.

Se señala que las cifras del presupuesto redactado por el estado mayor conjunto y aprobado por el presidente y el Consejo Nacional de Seguridad, están sujetas a revisión casi hasta el momento mismo en que son presentados al Congreso. Sin embargo, un presupuesto que tenga por base unos 58.000 millones de dólares, sería inferior en 5.000 millones al actual.

UNA DE LAS ULTIMAS fotos de Arthur Dean, enviado especial de Estados Unidos y jefe de la delegación aliada en las conversaciones preliminares de Corea

Busca la Unión Estabilizar los Precios de Productos Agrícolas

WASHINGTON, 19 (INS). — El secretario auxiliar del departamento de Agricultura, John H. Davis, declaró que EE. UU. se verá precisado a un gran esfuerzo durante cuatro o cinco años de superproducción agrícola, si es que desea la estabilización de los precios mundiales.

Davis, a cargo de las actividades relacionadas con los mercados, manifestó a los periodistas que los enormes stocks de productos agrícolas que se acumulan en EE. UU. "constituyen parte del costo que pagamos para conservar la iniciativa mundial".

Explicó luego que EE. UU. se ve obligado a reconquistar los mercados extranjeros para sus productos del campo "por medio de habilidad de vendedor más bien que a través de reducciones de precios".

Advirtió que el país no debe comprometerse en una competencia de precios con sus aliados. Davis regresó recientemente de la conferencia en Roma de la Organización de Alimentos y Agricultura de las Naciones Unidas (FAO).

En sus conversaciones con los dirigentes agrícolas de 71 naciones, Davis subrayó que "la producción de cereales fué intensificada en Norteamérica a fin de ganar la guerra" y agregó que ha sido muy difícil contrarrestar el impulso logrado en ese orden de cosas.

También dijo que en sus conversaciones recalcó el hecho de que los elevados precios mantenidos por Estados Unidos han representado una señalada ayuda económica para la agricultura de los demás países libres del mundo.

Más adelante, Davis anunció que una subcomisión técnica con representantes de veinte países se reunirá próximamente a fin de disponer de los excedentes de productos alimenticios. Explicó a continuación que Estados Unidos tratará de evitar el "dumping" de los productos de primera necesidad.

Finalmente, Davis expresó que, a pesar de lo expuesto, Norteamérica debe aumentar sus envíos agrícolas al extranjero e hizo notar que mientras que el norteamericano medio gasta una cuarta parte de sus entradas en alimentos, los pueblos de las naciones peor alimentadas emplean el 70 por ciento.

Volvió a Quito Velasco Ibarra

BOGOTA, 19 (AFP). — "Colombia y el Ecuador actuarán de conjunto en caso de una agresión" declaró el presidente del Ecuador doctor Velasco Ibarra, en una ceremonia efectuada en la Escuela Militar.

En la ceremonia de la Escuela Militar Velasco Ibarra condecoró a jefes de distintas armas del ejército colombiano con la orden de Abdón Calderón. Por otra parte en la recepción y baile de gala ofrecidos en su honor por la noche en el Palacio de Nariño el presidente ecuatoriano impuso al presidente de Colombia general Rojas Pinilla, la orden de Abdón Calderón en el más alto grado. Rojas Pinilla agradeció señalando que es necesario mantener la hermandad ecuatoriana colombiana, garantía de seguridad, tranquilidad y paz para el continente. El presidente ecuatoriano salió esta mañana de regreso a Quito por vía aérea.

El Comercio de Suiza con América Latina

BERNA, 19 (AFP). — Se reunió en Berna la Asamblea General de la Cámara de Comercio Latinoamericana reuniendo a los representantes de los 17 Estados sudamericanos acreditados en Suiza.

En su discurso el presidente de la Cámara Rojas Mendoza, ministro de Venezuela en Suiza, y el secretario general Bauer cónsul uruguayo en Basilea, declararon que las exportaciones suizas hacia los 20 países de América Latina se elevaron en 1952 a 469 millones de francos, mientras que las importaciones suizas de esos mismos países sólo fueron por 299 millones.

Fué Disuelto el Parlamento Iranio

Se Llamará a Nuevas Elecciones en Todo el País

TEHERAN, 19 (INS). — El gobierno iranio del primer ministro Fazollah Zahedi disolvió, mediante un decreto, ambas cámaras del Majlis —Parlamento—, con el fin de despejar el camino para la celebración de nuevas elecciones generales en todo el país.

La acción permitirá al Majlis dar respaldo constitucional al gabinete del general Zahedi, que tiene intenciones de permanecer en el poder hasta después de la realización de dichos comicios.

Las últimas elecciones de parlamentarios, realizadas bajo el anterior régimen del derrocado primer ministro Mohammed Mossadegh, habían dado amplia mayoría a los candidatos del Frente Nacional —el partido de Mossadegh—. Mossadegh es procesado actualmente por traición al cha tras haber desobedecido la orden del monarca, destituyéndolo y designando en su lugar a Zahedi, quien lo derrocó poco después mediante un golpe de Estado realista.

Llega a su Término el Proceso a Mossadegh

TEHERAN, 19 (AFP). — Parece llegar a su fin el proceso Mossadegh. Esta mañana el general Riahi, a quien se juzga junto con el ex premier, pidió a sus abogados que no prosiguieran su defensa declarándose inocente una vez más y declarándose soldado fiel a la justicia del soberano a la que se remite. El fiscal declaró entonces que si Riahi era absuelto, procesaría a los oficiales fieles a la corona que derribaron a Mossadegh. Luego el ex presidente del Consejo fué autorizado a usar de la palabra. Comenzó diciendo que tomaba sobre sí toda la responsabilidad de las órdenes que fueron impartidas al general Riahi y que éste no hizo sino ejecutarlas.

Haciendo luego alusiones directas a los últimos acontecimientos, Mossadegh señaló que su proyecto era fijar, primero, el monto de la indemnización debida a los ingleses, por la nacionalización del petróleo, concluir después un pacto de amistad sobre bases razonables y recién entonces restablecer las relaciones diplomáticas. Y no como se ha hecho ahora, precisamente al revés, que va contra el interés del Irán.

La Oferta del Viet-Minh: una Maniobra

SINGAPUR, 19 (AFP). — "Creo que las proposiciones de paz de Ho Chi Minh son una maniobra política que forma parte de una vasta maniobra política soviética, y al mismo tiempo una demostración de debilidad del Vietminh en los dominios político, económico y militar", declaró el comisario general de Francia en Indochina, Maurice Dejean a su llegada a Singapur, invitado especialmente por Malcolm McDonald, comisario general de Gran Bretaña en el sudeste asiático. Es por primera vez que los dos jefes se entrevistan desde la designación de Dejean. Durante sus conversaciones, abordaran todos los aspectos de la colaboración francobritánica en Oriente.

Ocasionó 4 Muertos en Río un Accidente Ferroviario

RIO DE JANEIRO, 19 (AFP). — Al saltar de un tren que atravesaba los suburbios de Río de Janeiro, cuatro viajeros resultaron arrollados por un tren eléctrico que circulaba en sentido inverso.

BULGARIA REANUDARIA RELACIONES CON EE. UU.

SOFIA, 19 (INS). — Radio Sofía difundió una declaración del primer ministro de Bulgaria Velko Chervenkoff, que se presenta como candidato en los comicios de mañana, expresando que su gobierno está dispuesto a restablecer sus relaciones diplomáticas con Estados Unidos como prueba de los deseos de paz y buena voluntad que le animan.

Hoy Habrá Elecciones Legislativas

SOFIA 19 (AFP). — Mañana se celebrarán en todo el país las elecciones legislativas, para designar a los 249 diputados del segundo Sobrante. Los candidatos designados aunque miembros de distintos partidos, se presentan en una lista única, llamada Frente de la Patria. La votación será secreta y obligatoria para todos los ciudadanos de 18 años y se elige un diputado por cada circunscripción electoral. La ley electoral establece que "si un diputado traiciona el programa con que presentó su candidatura, puede ser revocado por pedido de la organización que lo designó".

BOCA JUNIORS, QUE PERDIA EN HAMBURGO, EMPATO EN DOS GOLES

(INFORMACION EN EL SUPLEMENTO DEPORTIVO)

EE. UU. DEFINIRA SU POLITICA EXTERIOR

LA NUEVA BOMBA ES ANIQUILADORA

WASHINGTON, 20 (INS). — Los científicos norteamericanos están de acuerdo en que la bomba de cobalto puede extirpar todo signo de vida de la faz de la tierra. Los hombres de ciencia del gobierno formularon tal apreciación al comentar la información del periódico londinense "The Recorder" en el sentido de que Rusia ha iniciado ya la fabricación de dicha arma, esperando probarla a fines de 1955. De acuerdo con las declaraciones de los peritos norteamericanos en la materia, la bomba de cobalto, en su forma más devastadora, puede destruir toda una ciudad y sembrar de radiactividad durante años una vasta región. Además, los vientos pueden llevar las emanaciones de radio a todo el globo, amenazando con aniquilar cuanto encuentren a su paso.

Mañana Hablará J. Foster Dulles

GENERAL EISENHOWER

WASHINGTON, 20 (INS). — Se estima que la política exterior del presidente será colocada esta semana dentro de un plano más elevado cuando tres estadistas informen directamente al pueblo por medio de la radio y la televisión. Proyectan pronunciar discursos el secretario de Estado, John Foster Dulles; el vicepresidente, Richard M. Nixon, y el embajador especial que interrumpió las conversaciones de paz con los comunistas en Corea, Arthur H. Dean. Dulles, en el discurso que pronunciará el martes en el Club Nacional de Prensa, se referirá a la oferta de los "tres grandes" a Rusia garantizando la seguridad soviética a cambio de la promesa de que el Kremlin concluirá acuerdos satisfactorios sobre Alemania y Austria.

Los funcionarios del departamento de Estado se han abstenido de hacer comentario alguno sobre las informaciones referentes a esa oferta. Se sabe que Dulles conferenció ayer con el embajador de Francia, Henri Bonnet, pero no han trascendido los temas tratados. El primer ministro británico, sir Winston Churchill, indicó esta semana que juntamente con el "premier" francés, Joseph Laniel, llegaron, por lo menos, a un acuerdo parcial sobre la oferta a Rusia.

JOSEPH LANIEL surgió ayer en la Asamblea francesa como el candidato más firme a la presidencia

No Fué Posible Elegir el Sucesor de Auriol

Hoy, 9a. Votación

NIEGELEN no logró su elección

VERSALLES, 20 (AFP). — La asamblea legislativa de Versalles no ha logrado todavía elegir el nuevo presidente de la República, a pesar de cuatro jornadas de sesiones y de ocho escrutinios sucesivos. Como en las últimas votaciones, el actual primer ministro, Joseph Laniel sigue obteniendo el mayor número de votos pero sin lograr la cifra necesaria para la mayoría absoluta, 452 votos En el octavo escrutinio reunió 430 contra 381 del socialista Naegelen. El candidato de los moderados, señor Joseph Laniel y el socialista Marcel Edmond Naegelen volvieron a ser esta vez los candidatos que obtuvieron más votos. Jean Medecin, radical socialista, desistió de la competición "a fin de apaciguar los ánimos", según anunció oportunamente. Los socialistas, a su vez, asumieron la iniciativa tendiente al retiro general de todas las candidaturas, con el propósito de presentar la candidatura del presidente saliente, señor Vincent Auriol, quien en esas condiciones podría aparecer como el hombre de la unidad nacional. Pero los moderados —los republicanos independientes, los agrarios y el grupo de Acción Republicana y Social resolvieron mantener la candidatura de Laniel, "en beneficio de quien debe actuar la disciplina republicana para satisfacer el interés superior del país y del régimen democrático", según reza un comunicado conjunto de esos bloques. El grupo radicalsocialista "lamentó", por su parte, en otro comunicado, que su proposición de retirar las tres candidaturas en favor de un candidato de Unión Nacional haya sido rechazada. En consecuencia, decidió dejar en libertad a sus diputados y senadores para que voten según sus preferencias personales. Sólo faltaron a Laniel 22 votos para consagrarse presidente de Francia en este octavo escrutinio. Fué evidente que la mayoría de los parlamentarios radicales se obstina en no aportarle sus sufragios, algunos de los cuales fueron hacia otras personalidades moderadas, como el señor Antoine Pinay y Jacquinot.

No obstante, los partidarios del primer ministro aseguraban hoy que el señor Laniel triunfará finalmente, asegurando inclusive la probabilidad de que consiga la mayoría absoluta en la novena votación, que se llevará a cabo mañana a las once hora argentina. Pero si esta perspectiva no se cumpliera, queda por saber si el señor Laniel insistirá en mantener su candidatura en nuevas votaciones o si bien se creará el clima propicio para presentar un candidato de Unión Nacional que resuelva el delicado problema de este Congreso de Versalles.

LA JIRA DE ISABEL II

NAKOALOFRA, Islas Tonga, 20 (INS). — La reina Isabel II de Gran Bretaña y su esposo, el duque de Edimburgo, se despidieron hoy de las islas Tonga y de su soberano de 300 libras de peso. Una salva de 21 cañonazos saludó a la real pareja mientras el navío "Gothic" se hacía a la mar rumbo a Nueva Zelandia.

Ya Estaría Echada la Suerte de Beria

MOSCU, 20 (INS). — La suerte del destituído viceprimer ministro soviético Lavrenti Beria parece estar definitivamente sellada. Encabezados por "Izvestia" y "Pravda", los diarios rusos siguen informando de mitines y manifestaciones de los obreros en todo el territorio de la Unión Soviética, en los que se demanda la ejecución del ex jerarca del Kremlin "como castigo ejemplar contra los traidores a la patria y a la paz". Los periódicos complementan sus informaciones con amplias fotos sobre las demostraciones obreras contra Beria. La notable difusión que está teniendo el asunto en los diarios parece indicar que las autoridades soviéticas han completado su caso contra Beria y que éste finalmente está "preparado" para su proceso tras la "confesión" al uso comunista de sus enemigos.

Clarín

BUENOS AIRES · REPUBLICA ARGENTINA · 40 Centavos

Un toque de atención para la solución argentina de los problemas argentinos

AÑO IX — Diario de la Mañana — Nº 2.948

Buenos Aires, Lunes 21 de Diciembre de 1953

John Bull Pasará Estas Fiestas Sin Paz ni Descanso

LONDRES, 20 (De nuestra agencia). — Durante estas fiestas de Navidad y Año Nuevo, tan entrañables en Inglaterra, el gobierno no podrá entregarse ni a la paz ni al descanso. El 23 de diciembre los metalúrgicos y los obreros de la construcción naval decidirán qué nueva acción han de emprender —después de su reciente paro demostrativo de 24 horas — en apoyo de un aumento del 15 por ciento en los salarios. El 5 de enero insistirán los mineros en una reclamación parecida que se les ha negado hasta ahora. El 14 de enero, los de la construcción pedirán 9 peniques más por hora de labor. En definitiva, 4.500.000 trabajadores de las industrias "críticas" se disponen a exigir 225 millones de libras más al año aproximadamente. Y aun ha de resolverse la crisis ferroviaria porque la huelga, que se anunció para estos días, no ha sido resuelta, sino aplazada.

CLARIN de Gran Bretaña

El partido Laborista, que sueña, naturalmente, con su regreso al poder, se siente tan alarmado como los conservadores. Es cómodo y, sobre todo popular, acceder a las peticiones de los obreros. Pero los ferrocarriles británicos son ya destructivamente caros y las industrias británicas también. Solo aumentando las tarifas de transportes y produciendo más caro todavía, será posible acceder a estas peticiones de la mano de obra. El riesgo es un desencanto en las esperanzas y la posibilidad de la desocupación, no en los años sombríos de la primera posguerra.

Todavía el problema puede ser afrontado en base a nuevas técnicas de trabajo y de su valoración estricta en relación con los grados de especialización. El 70 por ciento del costo de los ferrocarriles, por ejemplo, es mano de obra, pero lo más caro en este renglón son los salarios baratos de los obreros no especializados. Una vieja política en los gremios —del siglo diecinueve— que consiste en la defensa del peso muerto de los trabajadores ineficaces o innecesarios y las llamadas prácticas restrictivas, es lo que ha de desaparecer si el país aspira a seguir siendo una nación industrial y competir en la exportación con las demás naciones industriales. Que las locomotoras diesel tengan que ser tripuladas por dos hombres en lugar de uno, aunque con uno basta, es como ejemplo —entre otros muchos— lo que hace pensar que trabajan sin saberlo las Trade Unions el harakiri de Inglaterra. En el fondo, los laboristas también lo piensan.

JACINTO MIQUELARENA
Corresponsal de CLARIN en Londres

Un Gobierno Interino en la Guayana

GEORGETOWN, 20 (AFP). — Sir Alfred Savage, gobernador de la Guayana Británica, decidió anunciar oficialmente la institución de un gobierno interino que se confiará a un Consejo Ejecutivo compuesto por 10 miembros elegidos entre los parlamentarios. Es probable que en la reunión próxima del Consejo Privado, que se efectuará el martes próximo, el Consejo de Estado firme la suspensión de la Constitución de la Guayana, en nombre de Isabel II.

Se Reanudarán las Explicaciones

Asistirán Hoy a las Sesiones 250 Cautivos Anticomunistas

MUNSAN, 20 (INS). — Un vocero del contingente de custodia de la India en Corea informó que 250 prisioneros de guerra anticomunistas chinos decidieron asistir mañana a las sesiones explicatorias de los emisarios rojos, que tratarán de reconvertirlos al comunismo. El portavoz explicó que los cautivos chinos internados en el campamento B-3 han resuelto permitir que la mitad de los que allí se encuentran asistan a las entrevistas, alterando así su actitud anterior de negarse terminantemente a escuchar a los oficiales rojos. Mientras tanto, está en pie una seria controversia entre las naciones aliadas que combatieron a los comunistas en Corea respecto de si los prisioneros de guerra deberán ser liberados o entregados a una nación neutral luego del 22 de enero. Los términos ambiguos en que está concebido el documento de armisticio en lo referente a los cautivos de guerra han suscitado una candente polémica, en la que Corea del Sur y Estados Unidos entienden que los prisioneros deben ser liberados al terminar el período de custodia bajo la Comisión Neutral de Repatriación y las tropas de la India, mientras otras naciones consideran que deberán ser enviados a un país neutral.

Tarea Persuasiva

Los comunistas piensan dar explicaciones mañana a 250 chinos que han rehusado su repatriación. A lo que parece, el comando de la India ha conseguido persuadir a los prisioneros de que deben aceptar que se den explicaciones a la mitad de los internados en un recinto en un solo día. Previamente, los prisioneros se habían negado a permitir que parte de los internados acudieran a las explicaciones. Los comunistas no han celebrado entrevista alguna con los prisioneros desde el 16 de noviembre.

Vuelos Sospechosos

SEUL, 20 (INS) — Dos aviones desconocidos que cruzaron el frente aliado desde Corea del Norte, penetrando unos 30 kilómetros en territorio sudoreano dieron motivo a una alarma aérea de cuarenta y cinco minutos en Seul. Cuatro aviones interceptores remontaron vuelo inmediatamente, pero no pudieron hacer frente a los aparatos intrusos, que se alejaron rápidamente en dirección a Corea del Norte.

Un Obsequio Nipón

TOKIO, 20 (INS). — El Japón enviará una "campana de la paz" a la sede de las Naciones Unidas, para recalcar la necesidad de que impere la paz en el mundo entero. La campana, que pesa alrededor de una tonelada, será embarcada en el Tsuncjima Marú, cuando el navío zarpe el lunes en su viaje inaugural a Estados Unidos. El descomunal objeto es un obsequio a la UN, de la Sociedad Japonesa Pro Naciones Unidas.

Modificarían el Pacto de Defensa Europea

Desalentadora Actitud Francesa

LONDRES, 20 (INS). — Una posible alternativa al tratado de la Comunidad Europea de Defensa como medio de asegurar la contribución de Alemania a la defensa de Occidente se halla hoy bajo discusión en esferas diplomáticas mientras siguen esfumándose las esperanzas de que Francia ratifique el pacto dentro de los próximos meses. Aunque la implantación del tratado de la C.E.D. no ha sido totalmente descartada, la reacción francesa a las declaraciones del secretario de Estado norteamericano John Foster Dulles y el premier británico Winston Churchill exponiendo los efectos de una persistente vacilación francesa, junto con el conflicto relacionado con la elección presidencial recalcan la creciente impresión de que el proyecto de la comunidad no recibirá el endoso de la Asamblea Nacional francesa, por lo menos en su presente forma.

También se considera improbable la idea de incorporar a la Alemania occidental a la Organización del Pacto del Atlántico, ya que Francia tiene poder de veto sobre la aceptación de cualquier nuevo miembro de la NATO.

Como plan alternativo más práctico va cobrando cuerpo la idea de un tratado modificado de la Comunidad Europea de Defensa. Se tiene entendido que el plan implicaría el abandono de una simultánea creación de una comunidad política supranacional, limitando la comunidad de defensa europea a un acuerdo puramente militar.

Todos los planes, sin embargo, quedaron por ahora supeditados al resultado de la elección presidencial francesa, que ha venido demorándose en forma imprevista.

Nueva Audiencia en el Proceso Contra Mossadegh

TEHERAN, 20 (AFP). — La última audiencia del proceso al doctor Mossadegh, que se había fijado para esta tarde, fué postergada para mañana por la mañana. Por otra parte, se informa que el señor Hossein Makki, diputado conocido como "el hombre del petróleo" quien con el doctor Baghal se defendía como uno de los fuertes opositores a la política del gobierno, ha desaparecido de Teherán desde hace tres días. El "firman" imperial dado ayer, que disuelve el Parlamento, priva a ambas personalidades de los beneficios de la inmunidad parlamentaria. Asimismo, el diario "Chaked", en el que ambos criticaban la acción del gobierno y particularmente la reanudación de las relaciones diplomáticas con Londres, fué clausurado.

Magnífico Triunfo de Doria en Palermo

DANDO una nueva prueba de su extraordinaria velocidad, Doria logró adjudicarse ayer en el hipódromo de Palermo, el clásico Verano. La hija de Advocate venció por 1 2 cuerpos a Jorgelina —aun tercera a 100 metros del disco, momento en que fué registrada esta nota— en 56" 2 5 para el kilómetro. Parnaso cedió en los últimos tramos para clasificarse tercero y último, a ¾ de Jorgelina

Por una Sola Lista se Votó en Bulgaria

SOFIA, 20 (INS). — El pueblo de Bulgaria concurrió hoy a las urnas para renovar totalmente el Parlamento. Cinco millones de electores figuran anotados en los padrones, los que, de acuerdo con los usos comunistas, sólo podrán votar por la lista oficial de candidatos rojos. Los búlgaros deberán elegir 333 parlamentarios. Entre los candidatos figuran varios altos oficiales del ejército y la aviación de la Unión Soviética, entre ellos el jefe del estado mayor búlgaro, general Assengrekov.

Anunció el Gral. Perón un Plan Para Crear Salas Destinadas al Teatro

Habló en el Acto de Anoche en el Colón

COMO lo informamos en la sección respectiva de esta edición, se realizó ayer, en el teatro Colón, el festival de homenaje a la familia artística argentina, organizado por la unidad básica cultural Eva Perón En la oportunidad fue puesto en escena el sainete de Alberto Vacarezza, "El conventillo de la Paloma", cuyo desarrollo fué televisado

Presenció el espectáculo el primer mandatario de la Nación general Perón quien recibió acompañado del gobernador de la provincia de Buenos Aires señor Carlos Aloe

Estaban presentes asimismo legisladores nacionales el intendente municipal Arq. J. Sabaté, el subsecretario de Informaciones, señor R. A. Arnol, autoridades nacionales, y destacadas figuras del teatro nacional

El jefe del Estado fue recibido a su llegada al teatro por el intendente municipal y por el director del Colón señor Arturo G. Lopez Peña y otras personas

Finalizada la representación, el general Perón se trasladó al escenario donde rodeado por las autoridades y artistas, hizo uso de la palabra

El Discurso

comenzó el presidente de la República, manifestando su agradecimiento por el acto cultural realizado por la Unidad Básica Cultural Eva Perón y agradecerselo, dijo, en nombre del gobierno y de nuestro movimiento en la persona de la señora de Parodi a cuya entusiasta gestión y cuyo patriotismo lanza vamos debiendo ya. Seguidamente rindió homenaje a los artistas que actuaron en nuestro arte escénico, para vindicar en ese recuerdo, expresó, "a todos los artistas que son o han sido algo para la gloria de nuestro teatro"

Acto Extraordinario

Es indudable que cuanto hagamos por ir actualizando en nuestra cultura el sentido y el sentimiento vernáculo de nuestro arte, será constructivo para nuestros sentimientos y para nuestros corazones.

Hoy por la mañana, mientras uno de los empleados de la residencia me recordaba la asistencia a este acto, aventuró por su cuenta un comentario que me resultó profundamente instructivo. Me dijo que "El conventillo de la Paloma", en el Colón era un acto extraordinario Como este muchacho constituye una parte del pueblo a la que me gusta consultar a menudo en forma fehaciente y objetiva, le pregunté qué pensaba sobre eso, y me dijo: "Es indudable que los "pl-

CONTINUA EN LA SIETE

EL JEFE del Estado, Gral. Perón, habla en el teatro Colón luego del acto de anoche en esa sala

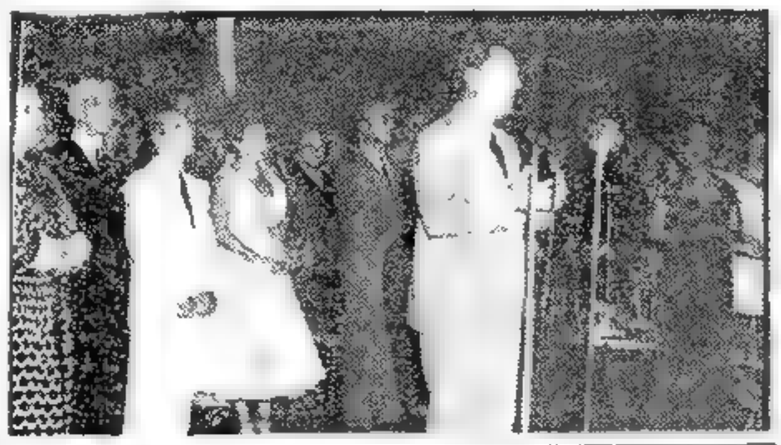

Clarín

Un toque de atención para la solución argentina de los problemas argentinos

BUENOS AIRES · REPUBLICA ARGENTINA

40 Centavos

AÑO IX — Diario de la Mañana — Nº 2 949

Buenos Aires, Martes 22 de Diciembre de 1953

Laniel Ofrece Retirarse

Exige que Haya un Candidato Unico

HOY ES LA 11a. VOTACION

VERSALLES, 21 (AFP) — Es evidente que Joseph Laniel ha perdido o está perdiendo la batalla presidencial, pues ha ofrecido retirarse si se designa un candidato único. Poco antes de la primera votación de hoy —novena en el orden cronológico— parecía tener asegurado el triunfo, pero la inesperada presentación de Pierre Montel, del mismo partido que aquel, evitó a los radicales verse obligados a apoyar al primer ministro. Las cifras fueron: Laniel, 413; Naegelen, 365; Montel 103.

Medecin había sido eliminado por propia decisión de sus sostenedores, los radicales, lo que dió pie para suponer que Laniel ganaría; empero, Montel destruyó tales esperanzas.

Para la segunda consulta de la jornada y décima de los cinco días, sólo se hallaban presentes 888 congresistas, de cuyos sufragios se anularon 21, con lo que para ser proclamado presidente se necesitaban 434 Esta vez Laniel sumó 392; Naegelen, 358 y Montel solo 84, mientras que los dispersos acumularon 33.

Así las cosas, fué preciso que el presidente de la asamblea fijara el día de mañana, martes, a las 11, hora argentina, para la undécima votación. Pero antes creyó conveniente señalar que "es un deber de todos impedir que la situación planteada amenace el funcionamiento de las instituciones legales.

El Porqué de Diez Fracasos

PARIS, 21 (De nuestra agencia). — La iniciación oficial del invierno ha traído algunas nevada que preparan la celebración navideña, que, aquí en Europa, quiere frío para que las familias se reúnan junto al amable fuego de leños crepitantes en chimeneas o en torno a eficientes braseros en hogares modestos. Hace frío también en Versalles, donde la asamblea que debe dar al país un sucesor de Auriol no parece sentir bochorno alguno por sus sucesivos fracasos.

El lector de ultramar asiste a este drama de la democracia que ordena es, creyendo quizás que pronto será convertido en gracioso vaudeville una ceremonia tan solemne como la elección de jefe de Estado. Y se equivoca, pues detrás de todo esto hay mucho más que la simple designación de quien habrá de ocupar el palacio del Elíseo Y ese mucho más explica perfectamente el porqué de diez votaciones sin éxito.

He aquí en qué consiste: la coalición que imponga su candidato tendrá prácticamente en las manos el poder durante los próximos siete años. Por supuesto quedan siempre los imprevistos, que al político francés, acostumbrado a que la Providencia o lo que sea le resuelva los problemas nacionales, no le preocupan sino cuando se producen.

Laniel, el hombre que estaba a un paso del triunfo y que tal vez no consiga alcanzar, es resistido por los radicales que desean quebrar la mayoría centro-derecha que gobierna desde los comicios de 1951. Sueñan formar otro núcleo con los republicanos populares y los socialistas.

Por unas horas, los radicales, que habían retirado a Medecin presionados por los independientes, temieron que su plan se viniera abajo. Más, de pronto —se calla quien lo empujó— surgió Montel, oscura figura —miembro del mismo partido que Laniel—, y enarbolando la bandera de "la concordia" le restó a su correligionario los sufragios que le hubieran significado la proclamación.

Mañana, que oficialmente aun es 17, tendrá que haber una definición. En la 114 vuelta o a lo sumo en la 12 ha de bajar el telón. Otra demora equivaldría al ridículo Quién será el ciudadano número Uno de Francia no es posible anticiparlo. Sin embargo no se corre mayor riesgo si se vaticina que no lo serán Laniel ni Naegelen.

El Anuncio de Laniel

Mientras los parlamentarios y los periodistas se empeñaban en otear el horizonte para descubrir qué sorpresa depararía mañana la asamblea, Laniel se encargó de provocar el asombro de todos al anunciar que estaba dispuesto a retirarse. La noticia cayó como una bomba, ya que Laniel ha sido hasta el momento el candidato más votado y por ende el con mayores probalidades de éxito.

Sin embargo, Laniel no quiere ser el causante de tanta demora y se sacrifica

Condiciones Fijadas

Claro que Laniel pone condiciones. Mas son condiciones aceptables, al menos en lo que a él respecta Exige, en compensación, que los partidos de la mayoría gubernamental, o sea, radicales inclusive, se pongan de acuerdo y elijan un candidato "capaz de salvar la unión de los republicanos".

En sus declaraciones destaca y los observadores reconocen que su derecho a ello es pleno, que por haber sido el hombre que reunió más sufragios se creía obligado a insistir en sus aspiraciones. Pero en vista de que los diputados y senadores no lo entienden así, opta por declinar, siempre que se cumplan las cláusulas que fija, investidura a la cual se consideraba merecedor

Hoy, la Decisión

A fin de concretar esta iniciativa, Laniel ha convocado para las 8 30 de mañana, hora de Greenwich, a los jefes de los bloques parlamentarios de la Asamblea y del Consejo de la República. De esa conferencia saldrá el candidato único y si no sale, entonces las

(Continúa en la página DOS)

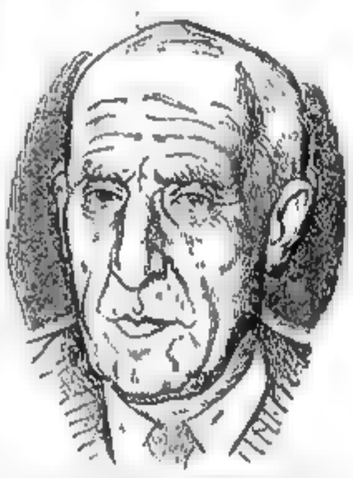

MOHAMMED MOSSADEGH

Condenan a Tres Años de Prisión a Mossadegh

TEHERAN, 21 (AFP.) — Después de larga expectativa, concluyó esta tarde el proceso que se siguió al ex primer ministro Mohammed Mossadegh, a quien se acusaba, entre otros cargos, de haber intentado el derrocamiento de la monarquía para colocarse al frente de un gobierno republicano. El tribunal militar que lo juzgó, en un largo y espectacular proceso, lo condenó a tres años de prisión, e impuso una pena de dos años al general Riahi, ex jefe del estado mayor del ejército iranio.

La avanzada edad del ex primer ministro y la posible reacción de ciertos elementos del ejército ante el juicio de Riahi, parecían alejar a ambos de una posible condena de muerte.

Por otra parte, terminó de confirmar esta creencia una carta que el cha Reza Pahlevi dirigió al presidente del tribunal, pidiendo clemencia para Mossadegh.

Llegó el Enviado Inglés

TEHERAN, 21 (AFP) — Dennis Wright, el nuevo encargado de Negocios de Gran Bretaña llegó hoy a mediodía

Rusia Acepta Tratar el Banco Atómico

LONDRES, 21 (INS) — La Unión Soviética aceptó celebrar "conversaciones privadas o diplomáticas" sobre el plan del presidente Eisenhower para crear un fondo atómico mundial con fines de paz y discutir una "solución aceptable" al problema de la carrera de armamentos nucleares. El gobierno ruso, sin embargo, solicitó más detalles sobre el plan del mandatario norteamericano. Radio Moscú difundió la respuesta de la URSS a la propuesta de Eisenhower del 8 de diciembre. En ella insiste el Kremlin en que es esencial una acción concertada para la fiscalización de la energía atómica con el fin de obtener una disminución de la tensión internacional. Aunque la comunicación soviética acepta la gestión del presidente Eisenhower para celebrar negociaciones privadas sobre su plan, manifiesta que la finalidad de la propuesta norteamericana no puede ser alcanzada sin la prohibición del empleo de armas atómicas y de hidrógeno.

La demanda roja de que se prohiban por anticipado tales armas ha obstaculizado los esfuerzos por conseguir que Oriente y Occidente comprendan una acción concertada para el control de la energía atómica.

La respuesta soviética trasmitida por la emisora moscovita dice: "Muy justificadamente, el presidente Eisenhower ha recalcado el peligro de la situación que se creará, a menos que los gobiernos adopten medidas contra la carrera en armamentos atómicos. Esto es más de notar aun como consecuencia del hecho de que el arma de hidrógeno ha sido ya inventada".

La Opinión de la URSS

La nota añade: "Respecto de la declaración de Eisenhower referente a conversaciones privadas o diplomáticas sobre este asunto, el gobierno soviético, de conformidad con su política de paz, expresa que está dispuesto a participar en tales conversaciones, pero adelanta su opinión de que en el curso de esas conversaciones los participantes deberían acordar imponerse a sí mismos la obligación solemne e ilimitada de no usar armas atómicas, de hidrógeno o cualquier otra de destrucción en masa. Hasta hace poco, la energía atómica ha sido empleada principalmente para la producción de armas. No obstante, la humanidad está interesada en que la energía nuclear sirva a necesidades pacíficas. La proposición del presidente Eisenhower deja de mencionar la prescripción de las armas atómicas. Acuerdos internacionales sobre la cuestión atómica podrían ser un paso importante hacia la completa remoción de las armas atómicas, de hidrógeno y otras de destrucción en masa, de los armamentos de los Estados. Dado este paso, podría establecerse un estricto control internacional para velar por el respeto del acuerdo prohibiendo el uso de la energía nuclear para fines de guerra. Surge la cuestión de si se puede hablar de la necesidad de reducir la tensión internacional, mientras al mismo tiempo se evitan los problemas de la prohibición de las armas de destrucción en masa. El gobierno soviético entiende que la mejor manera de propender a tal reducción es precisamente

(Continúa en la página DOS)

Anticipa Rusia que Concurrirá a Berlín

MOSCU, 21 (INS). — La U.R.S.S. indicó su disposición a participar en la conferencia de cancilleres de los Cuatro Grandes, el próximo mes de enero en Berlín.

La aceptación, según Radio Moscú, está condicionada a la celebración de una conferencia de cinco potencias, con la participación de China comunista, después de realizada la reunión de cancilleres.

G. Vargas Habló en la Reunión de Curityba

RIO DE JANEIRO, 21 (AFP). — El presidente Vargas atacó al capital extranjero por sus maniobras contra la economía brasileña en un discurso que pronunció al inaugurar en Curityba la conferencia de los Estados de la cuenca del Parana

"El Brasil moviliza los fondos necesarios para desarrollar la producción de energía eléctrica, o deberá nacionalizar las compañías privadas", declaró el presidente Vargas, aludiendo luego a "los intereses contrarios de las compañías privadas, que ya realizaron grandes beneficios en Brasil y retiraron ya doscientas veces el capital que habían invertido, y siguen transformando nuestros cruceiros en dólares

Simultáneamente Plinio Casamade presidente del Consejo Nacional del Petróleo, confirmó que "se realizan negociaciones en Brasil y Finlandia para importar petróleo ruso por intermedio de aquel país.

"Aun sin Rusia"

CHICAGO, 21 (INS). — El doctor Enrico Fermi, uno de los principales físicos atómicos— formuló un llamamiento a las naciones libres para que sigan adelante con el plan de Eisenhower para establecer un fondo mundial de materiales atómicos con fines de paz, con o sin la colaboración de la Unión Soviética

No se Debería Esperar

El doctor Fermi ocupa una cátedra de física en la Universidad de Chicago y fué el primer hombre en haber logrado, en 1942 una reacción atómica en cadena sostenida. Mañana hará dos semanas que Eisenhower formuló su trascendental proposición ante la Asamblea General de las Naciones Unidas en una ceremonia histórica

PROF. FERMI

El profesor Fermi opinó que no hay razón alguna por la que haya que aguardar a la reacción soviética para actuar. Declaró el sabio italiano: "Si todas las naciones del mundo no están dispuestas a participar en un acuerdo de esa índole entonces debemos llevarlo adelante con los países que lo acepten. Quizá el grupo de Estados soviéticos se incorpore a él más tarde". El laureado científico expresó que la proposición de Eisenhower contiene "puntos buenos y razonablemente prácticos".

El doctor Fermi, que actualmente tiene 52 años, al preguntársele si considera que no puede haber defensa posible contra un ataque atómico, contestó "Recuerden que la defensa es un concepto relativo. Decir que no hay defensa contra un ataque atómico es una declaración demasiado concluyente No estoy de acuerdo con los que hacen declaraciones tan concluyentes Por defensa relativa quiero significar que podemos contar con medios de detener a los aviones que transporten bombas atómicas, pero que, a su vez, esos aviones pueden ser mejorados con el fin de vencer esa dificultad. Entonces nuevamente puede adoptarse otra medida antiaérea y más adelante una contramedida, y así sucesivamente. Todo dependerá de la efectividad de las medidas y las contramedidas".

Fermi abandonó Italia en 1938 debido a "discrepancias políticas" con el régimen de Mussolini. "Cada parte —continúa diciendo— realiza mejoras en sus armas de guerra, pero gana solamente una ventaja temporaria y relativa hasta que el otro lado vuelve a nivelar la situación. Así ha sido siempre a lo largo de toda la historia de la guerra".

Terminó el Retiro de las Tropas

Menos Tensión en Trieste

ROMA, 21 (INS). — Italia y Yugoslavia anunciaron conjuntamente que han completado el retiro de sus respectivas fuerzas militares de la región fronteriza. En esta forma se ha dado un señalado paso de avance en la tarea de reducir la tensión entre ambos países, que había subido peligrosamente de grado a raíz de las divergencias sobre el problema de Trieste.

Tito Formuló Declaraciones

PARIS, 21 (AFP). "La importancia del ejército yugoslavo reside en que no amenaza a nadie y en que puede contribuir a la estabilidad y a la consolidación de la paz" declaró el mariscal Tito al diario "Narodna Armija" en ocasión del Día del Ejército, que será celebrado mañana en Yugoslavia. Refiriéndose a la cuestión de Trieste, dijo que el peligro se ha alejado, que el ejército yugoslavo se ha retirado de la frontera volviendo a sus acantonamientos habituales y que cumplió con su deber respaldado por todo el pueblo.

Nuevo Cargo Contra Beria

PARIS, 21 (AFP). — Un editorial de "Pravda" publica nuevos cargos contra el ex jefe de la policía secreta del Soviet. La ventil Beria. Ahora se lo acusa de haber acordado su protección a espías introducidos en Rusia por los servicios de información occidentales. A los observadores diplomáticos extranjeros ha sorprendido este cargo, pues los que pesaban ahora sobre Beria —conspiración para derrocar a Malenkov y su camarilla—, eran similares a los que llevaron a la muerte a otros dirigentes rusos, entre ellos Yagoda, que también fué jefe de la policía secreta. Por otra parte, se recuerda que Beria fué el campeón de la lucha contra los "espías" occidentales y no hace siete meses, en mayo último, la prensa soviética lo ensalzó por su anuncio de que al sur de Ucrania habían sido capturados cuatro paracaidistas instruidos en escuelas de espionaje de Occidente.

Wáshington Considera el Pacto Sugerido por Winston Churchill

Tiene por Objeto Dar Garantías al Kremlin

WASHINGTON 21 (AFP). — La Casa Blanca examina atentamente la iniciativa de sir Winston Churchill, tendiente a ofrecer garantías de seguridad a la Unión Soviética en la próxima conferencia cuatripartita de Berlín. El último discurso de Churchill en la Cámara de los Comunes y las gestiones diplomáticas británica actuales, a fin de lograr el consentimiento norteamericano para un nuevo "pacto de Locarno", que establezca sólidas garantías tanto para Oriente como para Occidente, son estudiados al detalle por el presidente Eisenhower y el secretario de Estado, Foster Dulles.

Los dirigentes de Wáshington comprenden perfectamente las razones esgrimidas por los estadistas europeos

En consecuencia, el Departamento de Estado intenta ahora, en laboriosas consultas con las cancillerías de Londres y París, hallar una fórmula transaccional entre el punto de vista de Churchill sobre el pacto de seguridad que se ofrecerá a la Unión Soviética y el criterio norteamericano, que facilite un acuerdo permanente entre el Este y el Oeste.

Fortalecer la Unidad

Eisenhower, por otra parte, después de tres días de reuniones con los dirigentes republicanos, ha preparado un programa de seguridad para Estados Unidos y sus aliados cuya finalidad es fortalecer la unidad del mundo libre y ayudarlo a resistir a cualquier agresión comunista. Este plan no excluye, sin embargo, la aceptación por Wáshington de una política flexible como la sugerida por Churchill y también por el canciller Adenauer, tendiente a dar a los Soviets garantías concretas de que no se pretende en absoluto, amenazar la seguridad de la Unión Soviética.

Designaciones en la Unión Soviética

MOSCU, 21 (AFP) — Cinco ministros soviéticos fueron promovidos al rango de viceprimeros ministros del consejo. Los funcionarios ascendidos son: Maxim Zakharovich Saburov, presidente de la comisión de planificación del Estado; Iván Feodorovich Tevossian, ministro de la industria metalúrgica; Mikhail Georgeivich Pervukhin, ministro de las estaciones de fuerza eléctrica y de la industria eléctrica; Viatcheslav Alexandrovich Malychev, ministro encargado de la construcción de máquinas medianas, y Alexis Nikolaevich Kossyghin, ministro de la producción de objetos manufacturados de amplio consumo.

LA "IMPASSE" EN FRANCIA

Tiende a Agravarse

POR LAS HUELGAS

PARIS, 22 (AFP). — La "impasse" institucional francesa se ha complicado hoy con una brusca agitación social. La C. G. T., dirigida por comunistas, impartió a los empleados y obreros de Correos y Comunicaciones la orden de huelga hasta el 25 de diciembre a las 20 horas. La orden concierne a los empleados no sedentarios y a los que prestan servicios en estaciones de ferrocarril. Una federación autónoma adhirió al movimiento.

Entre tanto el comité de acción formado por el personal de los servicios aéreos ordenó a los miembros del servicio de seguridad que continúen su huelga hasta nuevo aviso.

A su vez, el comité general de acción campesina había decidido para hoy un movimiento que debía manifestarse, como en el mes de octubre, por la colocación de barreras en todos los caminos del país. Según la opinión general de los observadores, ese movimiento de protesta contra la política gubernativa ha tenido un carácter más limitado que hace tres meses, pero en Haute-Vienne por ejemplo, tomó una extensión considerable, y las fuerzas policiales debieron esforzarse por impedir las trabas a la circulación. Hay barreras en Charente, Indre, Creuse, Puy de Dome, Correze, y en Sevres, Haute Loire y otras regiones los cultivadores celebraron reuniones de protesta. En general, no se señalan incidentes graves.

En cuanto a la huelga del personal de seguridad aérea, ha hecho que las operaciones quedaran prácticamente paralizadas, señalándose el caso de Lyon donde todas las conexiones comerciales y postales están suspendidas.

En Telecomunicaciones la situación es confusa. Desde anoche se comprueban perturbaciones serias en la mayor parte de las estaciones parisienses, sin que se haya detenido específicamente el trabajo. La federación autónoma de empleados de correo indica que en las sucursales de las estaciones ferroviarias cesó el trabajo. Agregan que favorecen la huelga los personales del servicio de cheques postales de la oficina central de radio, choferes carteros, con la condición de que la orden de huelga sea dada por las federaciones.

A las 12 Será Sorteada la Lotería de Navidad

J. LANIEL RETIRO SU CANDIDATURA

Postergóse Hasta Hoy la Undécima Votación

VERSALLES, 22 (AFP). — Los miembros de los bloques y grupos políticos se reunieron desde temprano para encarar la búsqueda de una solución a la delicada situación que ha creado la falta de mayoría para designar presidente de Francia, como sucesor de Vincent Auriol. Sin embargo, la expectativa de la jornada no fué satisfecha, ya que la undécima votación, anunciada primero para las 14 y prevista más tarde para la noche, fué diferida luego hasta mañana, a las 9, a propuesta del presidente del Congreso, André Le Troquer.

Naegelen Censuró Enérgicamente al "Premier"

Como es sabido, el presidente del Congreso reunido en Versalles propuso, después de diez votaciones infructuosas, que los dirigentes de todos los partidos, salvo el Comunista, designen un árbitro. A ello respondió Laniel pidiendo que esa decisión estuviese reservada a los dirigentes de los partidos que constituyen el actual gobierno, lo que excluye también a los socialistas. Naegelen acusó entonces al primer ministro de desvirtuar la idea de Le Troquer, que es también socialista, y de obstinarse en imponer al pleito por la presidencia de la república "una solución mezquinamente partidaria".

"La actitud del Sr. Laniel es inaceptable", declaró Naegelen. "Trata de ser él el árbitro de una situación confusa que él mismo contribuyó a crear. No podemos admitir semejante pretensión. Para nosotros, hay un árbitro natural: el Sr. Vincent Auriol. El actual jefe del Estado ha probado ya sus cualidades y siempre se ha colocado por encima de los partidos. El Sr. Laniel no está calificado para ese papel. Digo más: que se ha descalificado. Ha sido derrotado diez veces y todo el país le reprocha su obstinación".

Se Propone la Postergación

La incompatibilidad entre ambas concepciones sobre la solución de la crisis se hizo patente una vez más, en la sesión del Congreso, en la cual Le Troquer propuso postergar la votación que debía celebrarse esta tarde y realizar mañana a mediodía la undécima vuelta.

De las bancas de la derecha se elevaron protestas contra esta declaración. El presidente sometió a votación su proyecto y el reducido grupo de los diputados presentes en el sector de la izquierda se levantó en actitud afirmativa, pero los de la derecha eran más. Le Troquer entonces, propuso "Mañana a las nueve". Pero los partidarios de Laniel insistieron "Esta misma noche".

El presidente puso entonces a votación la moción de la derecha, pero entretanto se habían poblado las bancas de la izquierda; y cuando se pusieron de pie los partidarios de Laniel, los que permanecieron sentados eran más. Fué rechazada, por lo tanto, la idea de sesionar esta noche, y la votación

(Continúa en la página DOS)

EN EL SEGUNDO día de la elección presidencial de Francia, el actual primer ministro y hasta ayer uno de los candidatos con mayores posibilidades de suceder a Auriol, Joseph Laniel, entra en la sede de la Asamblea, en los seculares edificios de Versalles, acompañado por un diputado. Ante la imposibilidad de reunir la mayoría necesaria Laniel anunció ayer, oficialmente, el retiro de su candidatura

HERRIOT

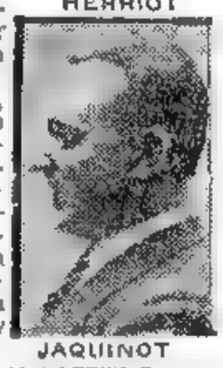

JAQUINOT

Clarín

BUENOS AIRES · REPUBLICA ARGENTINA

40 Centavos

Un toque de atención para la solución argentina de los problemas argentinos

AÑO IX — *Diario de la Mañana* — Nº 2 950

Buenos Aires, Miércoles 23 de Diciembre de 1953

EE. UU. Inició en Moscú Tratativas Sobre el Banco Atómico

Gestiona la Fecha para la Reunión

WASHINGTON, 22 (AFP). — John Foster Dulles encargó a Charles Bohlen, embajador norteamericano en Moscú, que concierte con las autoridades soviéticas la fecha en que se iniciarán las conversaciones sobre el plan Eisenhower. Los círculos diplomáticos comentan como un signo de buen augurio la presteza con que el departamento de Estado reaccionó positivamente ante la respuesta soviética, igualmente positiva.

Según los círculos autorizados de Wáshington, el gobierno norteamericano desearía iniciar esas conversaciones en la comisión de desarme de las Naciones Unidas, que cesó de funcionar desde hace algún tiempo.

Discusión Secreta Dentro de la UN

Tal sugestión, añaden esos círculos, tendría la virtud de permitir una discusión secreta sobre los principales problemas atómicos, pues se evitaría la participación de otras naciones que no están directamente interesadas en las cuestiones atómicas. Pero al mismo tiempo se otorgarían a las proposiciones de Eisenhower un carácter mundial. No se excluye, por consiguiente, la hipótesis de que la URSS resuelva aceptar conversaciones secretas en el interior de un organismo de la UN.

No obstante, la URSS podría reclamar conversaciones bilaterales ruso-norteamericanas, pero en este caso —según los círculos aludidos— los aliados occidentales opondrían una firme negativa, ya que la iniciativa del presidente norteamericano fué adoptada con pleno acuerdo de los aliados occidentales.

Negociaciones de Carácter Positivo

Los mismos círculos señalan como evidente la posibilidad de discutir en forma directa con Moscú, lo que se considera como un primer paso hacia negociaciones de carácter positivo. Al mismo tiempo, los círculos autorizados subrayan que las próximas conversaciones secretas pueden dar lugar al examen de otras cuestiones más importantes que las del "pool" atómico, iniciándose así una nueva etapa en las relaciones internacionales.

Se Reuniría la Comisión de Desarme

NUEVA YORK, 22 (INS). — Los diplomáticos de las Naciones Unidas estiman que el decisivo peso de la opinión pública obligó al Kremlin a "seguir la corriente" con Occidente por el momento, en relación con el proyecto del general Eisenhower.

Los diplomáticos de la UN manifestaron que discusiones "privadas y confidenciales" entre las potencias atómicas tienen que ser precedidas por una reunión de la comisión de desarme de la UN integrada por 12 gobiernos. La Asamblea encomendó a esa comisión la creación de una subcomisión que, según se anticipa, integrarán Estados Unidos, Gran Bretaña, Rusia, Francia, China nacionalista y Canadá.

Se espera que el embajador norteamericano, Henry Cabot Lodge, presente la proposición de Eisenhower ante la comisión en su primera reunión en enero.

A los Progresos Económicos en 1953, se Refirió Stassen

WASHINGTON, 22 (AFP). — El año 1953 ha sido, desde el punto de vista económico, el año de las realizaciones en todos los países del mundo libre desde la terminación de la última guerra, dijo Harold Stassen, director de la Administración de Operaciones Extranjeras, en una conferencia de prensa. Afirmó Stassen que ha llegado el momento en que deben ser aumentados los salarios de los obreros en todos los países del mundo libre, y agregó que "un aumento del standard de vida en los países no comunistas será una característica importante del año 1954".

STASSEN

Agregó el director de Operaciones Extranjeras que, en caso de que se aplicara la enmienda Richards, que reserva el 50 % de la ayuda americana destinada a los países de la Comunidad Europa de Defensa, no tendría ningún efecto sobre los programas de la ayuda americana a Europa, antes del 10 de julio de 1954.

Anticipó que los créditos totales que la Administración de Operaciones Extranjeras solicitará al Congreso serán muy inferiores a los que han sido votados para el año en curso.

La Ayuda Yanqui a Italia

ROMA, 22 (INS). — Henry Tasca, nuevo jefe designado de la misión de operaciones de los Estados Unidos en Roma, prometió hoy que la ayuda norteamericana continuará a fin de reforzar la economía y la defensa italiana.

Tasca, que ostenta el rango de ministro, reiteró que Italia es "un miembro vital de la Comunidad del Atlántico" reconociendo el importante papel que se espera desempeñará ese país en la familia de las naciones libres.

El gobierno de los Estados Unidos —dijo Tasca— considera a Italia como un miembro importante del mundo libre y un eslabón vital de la NATO, creada para preservar a Europa occidental tanto de una agresión abierta como de la subversión".

Solucionóse por el Momento la Crisis Ministerial en Italia

GIUSEPPE PELLA

ROMA, 22 (AFP). — La crisis ministerial italiana, que se consideraba hasta hoy como inminente, no tendrá efecto, por haberse normalizado las relaciones entre el gobierno y el partido Demócrata Cristiano. Se indica, empero, que en el término de breves días se produciría un simple cambio en el equipo ministerial, que tenderá a asociar más estrechamente la democracia cristiana al gobierno.

Por otra parte, con motivo de la fiesta de Navidad los miembros del gobierno encabezados por el presidente del Consejo, Giuseppe Pella, acompañados por los presidentes de ambas Cámaras y los representantes de los diversos organismos oficiales, de acuerdo con la tradición, se dirigieron al palacio del Quirinal, para presentar al presidente de la República, Luigi Einaudi, sus saludos de fin de año.

Pella mantuvo hoy varias entrevistas que se supone tienen relación con su decisión de reorganizar el gabinete. Pella conferenció con Ezio Vanoni, ministro de Finanzas, y con Modesto Panetti, ministro de Telecomunicaciones, dos de los miembros de gabinete, que Pella se propondría reemplazar.

El presidente del Consejo se entrevistó también con el ministro del Interior, y luego con los presidentes de la Cámara de Diputados y del Senado, concluyendo la serie de conversaciones privadas con una sesión de más de una hora que mantuvo con el presidente de la República, Luigi Einaudi.

Suiza ha Elegido Nuevo Presidente

BERNA, 22, (AFP). — La Asamblea Federal eligió presidente de la Confederación Helvética, para 1954, al Sr. Rodolphe Rubattel, jefe del departamento de Economía Pública, por 186 votos sobre 225 votantes. Joseph Escher fué electo vicepresidente.

Sorprende la Condena Impuesta a Mossadegh

LONDRES, 22 (AFP). — La condena infligida a Mohammed Mossadegh, sorprendió por su clemencia. En efecto, se esperaba una pena más severa dada la acusación del fiscal, quien había pedido la pena de muerte para el primer ministro iranio.

Los círculos políticos británicos interpretan la magnanimidad del cha, quien desde un principio había pedido se salvara la vida de Mossadegh, como un acto de generosidad hacia el enemigo político vencido. Se estima que este gesto del soberano del Irán aumentará su popularidad en el país y contribuirá a la pacificación progresiva de los espíritus.

Fué Destruída por una Explosión la Motonave Italiana "Francesca"

BARI, 22 (ANSA). — La motonave "Francesca", de 286 toneladas, ha resultado destruída por una explosión registrada a su bordo. Tres hombres de la tripulación han desaparecido y cinco se encuentran gravemente heridos.

La noticia fué captada por la radio-costera de Bari, que interceptó un radiograma del buque "Latinia", a la radio de Ancona.

El "Francesca", transportaba productos azoados. El "Latinia", recogió a los sobrevivientes.

Serán Liberados en Corea Todos los Prisioneros Anticomunistas

SEUL, 22 (AFP). — Después del 22 de enero serán liberados en su totalidad los prisioneros de guerra anticomunistas. El presidente Syngman Rhee y el general John Hull, comandante de las fuerzas norteamericanas en Extremo Oriente lo decidieron de común acuerdo. Los prisioneros de guerra que han manifestado hasta ahora su total repudio al comunismo recobrarán su libertad a partir del 22 de enero y recibirán, asimismo, la ayuda necesaria para facilitarles el reintegro a la vida civil después de su liberación.

Ayuda para Norcorea

TOKIO, 22 (AFP). — La Unión Soviética dará una ayuda de mil millones de rublos a Corea del Norte. Radio Pyongyang retransmitió un discurso del primer ministro norcoreano, mariscal Kim Il Sung, pronunciado ante la Sexta Reunión del Soviet Supremo de Corea del Norte, dando precisiones acerca de la ayuda prometida por Moscú a Corea.

Dijo que la ayuda, cuyo monto será de mil millones de rublos, será especialmente consagrada a la restauración de usinas hidroeléctricas, fábricas, ferrocarriles, puentes, caminos y casas-habitación.

Agregó, que China ha prometido una ayuda de 3.000.000 de dólares.

INDONESIA Y EL SOVIET ENTABLAN RELACIONES

MOSCU, 22 (AFP). — El ministerio de Relaciones Exteriores de la Unión Soviética anunció en un comunicado que a solicitud del ministerio de Relaciones Exteriores de Indonesia, el gobierno soviético aceptó intercambiar representantes diplomáticos con el gobierno indonesio.

LONDRES, 22 (AFP). — Un cargamento de oro soviético llegó a Londres, por vía aérea. Esta partida estaba destinada al Banco de Inglaterra mientras que el envío anterior se hallaba consignado a un banco especializado en transacciones de metales preciosos. Se espera para mañana la llegada de otro cargamento de oro, a la capital británica.

Dulles Reclamó la Firma del Pacto Europeo

Censuró a los Gobiernos que Todavía no lo han Ratificado

WASHINGTON, 22 (AFP). — "El día de la decisión no puede ser postergado indefinidamente", dijo el secretario de Estado refiriéndose a la ratificación del tratado que instituyó la Comunidad Europea de Defensa. John Foster Dulles agregó: "Nos aproximamos a una fecha en que abstenerse de actuar equivaldría a una acción adversa". En estos términos, más enérgicos que nunca, se pronunció el secretario de Estado contra las demoras europeas, y en especial francesa, con respecto a los planes occidentales de defensa, al hablar ante los miembros del National Press Club.

"Creemos, siguió diciendo Dulles, que la explotación por los dirigentes soviéticos, de su pueblo y de los pueblos satélites, ha llegado a un punto en que sería peligroso para ellos comprometerse en una guerra general. Estamos en un momento en que podemos, con ventaja, hacer frente a los dirigentes soviéticos con la prueba de nuestra capacidad para realizar dos cosas a la vez: desarrollar nuestra potencia militar y aumentar nuestro bienestar".

Eficacia de la Alianza Atlántica

La NATO se encuentra en "buen estado", dijo Dulles, agregando luego que la Alianza Atlántica "es el organismo que se aproxima más a una eficaz fuerza internacional de policía comunitaria. La NATO actúa en una región vital para la defensa de la libertad, prosiguió diciendo el secretario de Estado. Esta región constituye el foco principal de la civilización occidental. En Europa Occidental se encuentran el carbón, el hierro y las fábricas que en manos hostiles nos alejarían de un equilibrio de las fuerzas", recalcó a continuación Dulles.

Tres factores, según Dulles, hacen necesaria la organización de la Comunidad Europea de Defensa: 1º El plan de defensa de Europa Occidental presupone una defensa "avanzada" que sólo puede establecerse en Alemania.

2º Es la única fórmula que permitiría la participación alemana y a la vez ofrecer garantías de seguridad, tanto a Francia como a la Unión Soviética, contra el renacimiento del militarismo alemán.

3º Es la única forma de eliminar de manera permanente la vieja rivalidad entre Francia y Alemania.

Comentó la Nueva Actitud de Rusia

WASHINGTON, 22 (INS). — El secretario de Estado, John Foster Dulles, declaró que la disposición de Rusia a negociar sobre el plan atómico del presidente Eisenhower muestra que "la libertad ha ganado una clara iniciativa moral sobre las fuerzas de la reacción".

En el Sorteo de la Lotería de Navidad Correspondió al Número 41.684 el Premio Mayor con $ 6.500.000

Fué Elegido Presidente de Francia René Coty

LA CIUDAD SE ENGALANA PARA LAS FIESTAS

40 Centavos

La voz de atención para la solución argentina de los problemas argentinos

AÑO IX — Diario de la Mañana — Nº 2951

Buenos Aires, Jueves 24 de Diciembre de 1953

Terminaron las "Explicaciones"

PAN MUN JON, 24 (INS). — El período de explicaciones a los prisioneros de guerra que se niegan a ser repatriados, finalizó a medianoche después que se hizo un último llamado a los 34 norteamericanos, 338 surcoreanos y un británico que se mantuvieron firmes en su decisión. Los estadounidenses hicieron una breve manifestación, bailando danzas populares coreanas.

RENE COTY, cuya candidatura para la primera magistratura de Francia surgió casi a último momento, fué elegido ayer presidente de la República por la asamblea reunida en Versalles, luego de doce votaciones infructuosas en las que ningún candidato reunió mayoría

En la 13a. Votación

VERSALLES, 23 (AFP). — La corriente moderada del Parlamento francés, después de ocho días de incesantes votaciones, obtuvo para René Coty la presidencia de la República.

Previamente había presentado las candidaturas del actual primer ministro, Joseph Laniel, y del ministro de Ultramar, Luis Jacquinot. Pero estas dos personalidades no habían logrado el apoyo total de las fuerzas de centro y derecha. Los socialistas y comunistas seguían apoyando la candidatura de Marcel Edmond Naegelen, y, por su parte, los radicales, aunque forman parte de la mayoría gubernativa, deseaban que la oposición, excluídos los comunistas, contribuyera a elegir el presidente, que por definición debe situarse "por encima de los partidos".

Esa distinta concepción de los independientes y de los radicales sobre la función del presidente de la República, hizo necesarias trece votaciones, y sólo hoy se encontró al hombre capaz de atraerse la voluntad de los parlamentarios adheridos a los partidos gubernamentales.

La personalidad de Coty surgió bruscamente al primer plano cuando ya se desesperaba de hallar una solución, y muchos creían que no quedaría otro remedio que un llamado colectivo al actual presidente, Vincent Auriol, para que se mantuviera otros siete años en el Elíseo, contra sus propósitos reiteradamente expuestos, o pedir al presidente de la Asamblea Nacional, Edouard Herriot, que aceptara una presidencia provisional por tres meses, puesto que su avanzada edad y su mal estado de salud no consentían otra cosa.

Los Resultados del Ultimo Escrutinio

La votación Nº 13 arrojó los siguientes resultados: René Coty, 477 votos; Marcel Naegelen, 329; Louis Jacquinot 21; otros candidatos, 44.

Los parlamentarios que intervinieron en la votación fueron 884. Trece votos fueron anulados o en blanco, de tal modo que la mayoría absoluta era de 436 votos. Coty, que en la duodécima votación no alcanzó la mayoría por apenas 11 votos, ganó en ésta 46 nuevos votos, con lo que resultó elegido cómodamente. Tan pronto como el presidente del Congreso, André Le Troquer, anunció el resultado del escrutinio, la Asamblea se puso de pie y entonó la "Marsellesa". El presidente del Congreso expresó sus felicitaciones al nuevo presidente y, entre los aplausos de los presentes, levantó la sesión.

Se ha Seguido la Tradición Parlamentaria

Coty logró 477 votos contra 329 de Marcel Edmond Naegelen, diputado socialista. Este resultado responde a la composición política del parlamento actual, de mayoría centro-derecha, y a las tradiciones de los precedentes elecciones presidenciales, donde serán elegidos generalmente senadores para la magistratura suprema.

El rasgo característico de esta elección fué la duración de los trabajos del congreso, que sólo dieron resultado en la décimotercera votación. En realidad, el Congreso volvió a sus tradiciones, de las cuales se había apartado momentáneamente, pues cada grupo había presentado un candidato.

La Votación Terminó con un Escándalo

VERSALLES, 23 (ANSA). — Con un escándalo finalizó la laboriosa elección de presidente de la Re-

(CONTINUA EN LA PAGINA DOS)

DETALLES como éste abundan en la avenida Cabildo, que ha sido así adornada para estas fiestas

EL mundo cristiano, en toda la extensión de sus latitudes, celebrará hoy, al término de la jornada, la Nochebuena que precede y anticipa el Nacimiento de su Redentor. Fiesta esencial de la familia, fecha única de regocijado amor espiritual y de generosa y fraterna vibración, perdura sobre el acontecer de los tiempos y a lo largo de dos virtuales milenios. En los claros cristales de la poesía popular navideña que difunde la expresión de su ternura medida por la gracia de los villancicos, vibra un imponderable acento maternal. De ahí la participación colectiva a la que nadie puede substraerse, por cuanto expande un júbilo múltiple y recíproco, que se traduce en los clásicos obsequios, desde la postal alusiva, paloma mensajera de augurales deseos, hasta la botella de vino rubio y burbujeante. Fiesta de la familia, repetimos, que en la noche presente tiende sus paños eucarísticos para el oficio de la misa nocturna y apresta los manteles hogareños, cubiertos por policroma copia de vituallas.

Nuestra ciudad ofrece un dinámico y colorido aspecto. Los escaparates colmados, el incesante vaivén de las gentes, las reuniones de los compañeros habituales de labor anticipando las despedidas que preceden a las vacaciones veraniegas, animan la fisonomía de la urbe, literalmente vestida con sus mejores galas y aprestada ya para vivir la alegría de su Nochebuena, bella, profunda, tradicional.

Han Fusilado a Beria

LAVRENTI BERIA

MOSCU, 23 (AFP). — Lavrenti Beria, segundo personaje del régimen soviético, y otros seis altos dignatarios de Moscú, fueron ejecutados hoy, después de ser condenados a muerte por un tribunal militar que presidió el mariscal Koniev, que sesionó a puertas cerradas. El diario "Izvestia", de Moscú, fué el primero en anunciar la sensacional noticia. Según este periódico, el tribunal especial sesionó secretamente desde el 16 hasta el 23 del actual, bajo la presidencia del mariscal Koniev, secundado por Shvernik; el primer vicepresidente del Soviet Supremo, Izeidin; Mikhailov, secretario del partido Comunista de la región de Moscú; Kutchava, presidente del tribunal de Moscú, y Lunev, viceministro del Interior.

Acusados de Traición

El tribunal reconoció, al finalizar sus sesiones secretas, que se hallaban perfectamente justificadas las acusaciones contra Beria y los otros acusados. En la sentencia se afirma que los acusados intentaron traicionar a la patria, utilizando el ministerio del Interior para preparar el derrocamiento de los dirigentes de la URSS.

Los acusados —agrega— deseaban apoderarse del poder en perjuicio de los obreros y de los campesinos, y con el propósito de restaurar el poder burgués.

En un retorno hacia el pasado de Beria y de sus cómplices, la sentencia llega hasta el año 1920, afirmando que en esa fecha los acusados ya habían establecido contacto con los mencheviques, igualmente al servicio del espionaje inglés. Finalmente, asegura que Beria, mantenía contacto muy estrecho con los servicios de información extranjeros en los últimos años. También se lo acusó de utilizar su posición oficial en beneficio personal.

A. Pauker Volvería a la Escena Política

LONDRES, 23 (ANSA). — "The Times", de esta ciudad, dice que es muy posible que la dirigente comunista rumana Ana Pauker vuelva a figurar en los escenarios políticos, en ocasión del congreso del partido Comunista rumano, que se reunirá en el próximo mes de marzo.

Añade el diario que Ana Pauker, a pesar de las severas críticas que se le han hecho durante los últimos tiempos, siguió formando parte del Comité Central del partido Comunista.

Considerarán la Respuesta Rusa

LONDRES, 23 (AFP). — Pronto habrá consultas entre las principales potencias atómicas occidentales, esto es, Estados Unidos, Francia, Gran Bretaña y Canadá, sobre la respuesta soviética al llamado del presidente Eisenhower, para la creación de un banco atómico mundial. En cuanto a las negociaciones con la URSS, en los círculos de Whitehall se considera que se desarrollarán dentro de la Comisión de Desarme de la UN. Se recuerda al respecto que la Asamblea General recomendó el 18 de noviembre la formación de un subcomité para estudiar la reducción de armamentos, integrado por las potencias interesadas en cuestiones nucleares. No obstante se declara en Whitehall que, en lo concerniente a Gran Bretaña, será necesario algún tiempo para estudiar el conjunto del problema, por lo cual no se cree que Gladwyn Jebb, representante británico y presidente de la Comisión de Desarme, la convoque inmediatamente.

Envió Una Carta

LONDRES, 23 (INS). — La madre de Guy Burgess, uno de los dos diplomáticos ingleses que desaparecieron misteriosamente hace más de dos años y medio, informó haber recibido una carta de su hijo con sello postal marcado en el sudeste de Londres.

La señora declaró que es la primera noticia que recibe de su hijo desde que éste y el diplomático Donald McLean, desaparecieron de Londres en mayo de 1951 sin dejar rastro, después de su arribo.

La carta, recibida junto con la correspondencia de Navidad en el hogar de la familia Burgess, arrojó un poco de luz sobre el extraño caso de los desaparecidos diplomáticos que se cree se encuentran tras la "cortina de hierro". La misiva dice que Burgess vive y está bien, según informaron amigos de la familia, que agregaron que también hace saber que el diplomático está contento. La carta se recibió anoche y está escrita en papel fabricado en Inglaterra, pero no se cree probable que Burgess se encuentre en el país, porque las autoridades británicas lo sabrían. No se menciona en ella al otro diplomático que desapareció con Burgess Douglas McLean.

Quién es el Sucesor de Auriol

VERSALLES, 23 (AFP). — De talla elevada, tez cetrina y apostura gallarda, el nuevo presidente de Francia, René Coty, es una de las personalidades más destacadas del Consejo de la República. Treinta años de vida parlamentaria han precedido a esta consagración, que llega a este descendiente de los "vikings" cuando cuenta 71 años de edad. Nacido en El Havre el 20 de marzo de 1882, allí cursó sus estudios de derecho y filosofía y allí también inició, a los 20 años, su carrera de abogado.

Favorece la Idea de un Ejecutivo Fuerte

En la misma ciudad natal hizo sus primeras armas en la política, primero como concejero de distrito en 1907 y, un año más tarde, como concejero municipal. Recién en 1923 ingresó en el Parlamento, al reemplazar a Jules Siegfried como representante del departamento del Sena Inferior. Desde entonces durante 30 años llevó la investidura de ese distrito, como diputado o como senador. De allí su experiencia y su conocimiento de las cualidades y los defectos de la Tercera República, cuyas alternativas gusta de explicar a sus colegas en los intervalos de las tareas parlamentarias. Su figura es familiar desde hace muchos años a quienes frecuentan los círculos de la Segunda Asamblea. Apoyado en la gran mesa ovalada de la sala de conferencias, se lo ha visto muy a menudo conversando con los diputados que recién se inician en la vida política. Y muchas veces el tema de la charla ha sido la reforma constitucional. Porque Coty, desde días de la guerra, era reconocido como campeón de la revisión de las instituciones francesas, a fin de lograr un mayor poder del ejecutivo que permitiera aumentar la estabilidad del gobierno. Por tal razón, en 1951 se lo designó para la comisión que estudió la reforma de la Constitución, y recientemente se le encomendó la misión de coordinar los trabajos preliminares del proyecto respectivo. En dos oportunidades fué ministro: en los gabinetes de René Mayer y de André Marie.

Eisenhower Advierte Severamente a Europa

WASHINGTON, 23 (AFP). — Estados Unidos modificará su política actual con Europa si no se ratifica el proyecto de comunidad europea de defensa, advirtió el presidente Eisenhower en una declaración entregada a los corresponsales.

En ese sentido, manifestó que comparte el criterio del señor Foster Dulles secretario de Estado, que fué expuesto en una reunión del Consejo Nacional de Seguridad, realizado hoy, según el cual Estados Unidos reexaminaría su política fundamental hacia Europa en caso de no ratificarse el proyecto de ejército europeo.

"La comunidad europea de defensa proyectada —añadió— constituye el único medio práctico de realizar una paz permanente entre Francia y Alemania".

Gestionan los Aliados la Conferencia Para Trieste

ROMA, 23 (AFP.) — Estados Unidos, Gran Bretaña y Francia iniciaron una nueva gestión ante los gobiernos de Italia y Yugoslavia para convencerlos de la necesidad de realizar, urgentemente, una conferencia de cinco potencias, a fin de lograr una solución equitativa del problema de Trieste. Otra gestión de las potencias occidentales en el transcurso de las últimas semanas fracasó.

Francia Retiraría su Mediación

PARIS, 23 (INS.) — En fuentes fidedignas se informó hoy que el gobierno francés proyecta notificar a Estados Unidos y Gran Bretaña, que desea retirarse como mediador en la disputa de Trieste, en vista de que no se han hecho progresos hacia una solución.

Clarín

No Aparece Mañana

EL 25 de diciembre, Navidad, está incluído entre los días en que no se venden ni distribuyen diarios ni revistas. En consecuencia, CLARIN interrumpirá mañana su salida para reaparecer el sábado con la edición habitual.

Al despedirse, por 24 horas, de sus lectores, les desea feliz Nochebuena.

JACOB MALIK, embajador de la Unión Soviética en Londres, que visitó a sir Winston Churchill, con quien almorzó ayer en Chequers.

Coméntase en Gran Bretaña la Visita de Malik a W. Churchill

LONDRES 23 (AFP.). — La entrevista entre el primer ministro, sir Winston Churchill, y el embajador soviético en Londres, Jacob Malik, es considerada de mucha importancia por los círculos diplomáticos londinenses, donde se la relaciona con la próxima conferencia cuatripartita de Berlín.

Churchill invitó a Malik a almorzar con él en su residencia de Chequers, próxima a Londres, ocasión que el diplomático soviético aprovechó —según dichos círculos— para requerir de sir Winston precisiones respecto a la posición del gobierno británico frente a algunas de las cuestiones internacionales de más actualidad, entre las que figura la conferencia cuatripartita de cancilleres, que debe realizarse en Berlín.

Los mismos círculos expresan que Malik pudo haber pedido al primer ministro británico que le informara sobre algunos detalles de la conferencia de las Bermudas.

No se descarta, tampoco, que en la entrevista se haya hecho referencia al discurso de Eisenhower en favor de la creación de un organismo internacional de la energía atómica.

También Entrevistó a Eden

LONDRES, 23 (AFP.) — Jacob Malik, embajador de la URSS en Londres, sostuvo una larga entrevista con el ministro de Relaciones Exteriores Eden, en el Foreign Office.

Tuvo Entusiasta Celebración la Navidad ★ Los Bancos no Atenderán al Público el 31

Exhortó Pío XII a la Unión de las Naciones

CIUDAD DEL VATICANO, 25 (AFP). — El Papa hizo un llamado para la unión de los pueblos de Europa, en el mensaje de Navidad. "Exhortamos a la acción ante todo —dijo Pío XII— a todos los políticos cristianos, a los cuales les bastará recordar que toda unión es siempre un compromiso encuadrado dentro de las leyes del cristianismo".

El Padre Santo denunció los graves peligros que constituyen el espíritu y la técnica moderna, y a este respecto, declaró: "El concepto técnico de la vida no es más que una forma particular del materialismo, dado que se basa, casi siempre, en un cálculo utilitario. Es por ello que el desarrollo técnico actual, casi consciente de estar envuelto por las tinieblas, manifiesta inquietud y angustia, las que resienten más especialmente a aquéllos que se emplean en buscar febrilmente sistemas siempre más complejos y más temibles. Un mundo guiado en esa forma, no puede ser considerado como esclarecido por la luz y animado por la vida que el Verbo, hecho Hombre, ha venido a comunicar a los otros hombres".

"Esas gentes —dijo el Pontífice— estiman que el secreto de la solución consiste en dar a todos los pueblos la prosperidad material mediante el desarrollo constante de la productividad, del trabajo y del nivel de existencia, pero hace falta también la relación espiritual, el libre comercio, que consolidarán la paz eterna.

"No mejorará la situación del mundo —agregó Pío XII— mientras los pueblos mismos no reconozcan los fines comunes espirituales y morales de la humanidad, y mientras no hagan desaparecer las hondas divergencias que los separan y que atañen especialmente a cuestiones de nivel de vida y de producción".

Dijo el Papa que es por ello más urgente que la unión de los pueblos se haga en Europa, y destacó que esa unión es evidentemente anhelada por los pueblos más humildes que se han dado cuenta del fracaso de la política materialista seguida hasta ahora. "El tiempo está maduro para concretar esa realidad" —dijo por último.

Destaca la Prensa Francesa la Responsabilidad de Coty

Asumirá sus Funciones el 16 de Enero

PARIS, 25 (AFP). — Aunque la prensa francesa se felicita por la elección del nuevo presidente de la República, no oculta las pesadas tareas que le aguardan. "Le Monde", independiente, señala en primer término "la crisis ministerial, que deberá reconstruir los elementos de una mayoría coherente" y "France Soir" al insistir en el mismo problema, destaca que se trata de una prueba para el árbitro "que sin duda tendrá dificultades para calmar la pasión de los artesanos de su victoria".

En cuanto a "París Presse" indica que la elección de Coty "es el triunfo de la probidad sobre la intriga política y encarna las esperanzas de Francia para los años futuros".

En París

La transmisión del mando presidencial se efectuará recién el 16 de enero, pero René Coty ya tuvo su contacto consagratorio con la capital francesa, cuando desde Versalles se dirigió al Elíseo acompañado por su esposa, su hija y el primer ministro Joseph Laniel para presentar sus saludos al presidente Vincent Auriol. A continuación, Coty visitó al presidente del consejo de la República, Gastón de Monnerville y al titular del consejo económico, León Jouhaux.

Coty entró en París aclamado por un público entusiasta.

Saludo a Estados Unidos

PARIS, 25 (INS). — El presidente electo de Francia, René Coty, envió un saludo de Navidad a los norteamericanos, por intermedio de International News Service.

El mensaje dice: "Como hijo de la ciudad de El Havre, que es nuestro gran puerto de playa a Estados Unidos, como ex efectivo del regimiento 129 de infantería, que en 1917 era un cuerpo de adiestramiento, y como camarada de armas, más tarde de una división militar norteamericana, yo aprendí más que cualquier otro francés a amar al valiente y generoso pueblo de allende el Atlántico.

"A todos los hogares norteamericanos envío en la ocasión de la Navidad los más fervientes deseos de sus amigos franceses."

Eisenhower Dirigió un Mensaje al Pueblo de EE. UU.

WASHINGTON, 25 (APP). — En un mensaje dirigido a Norteamérica y a los norteamericanos con motivo de la Navidad, el presidente de Estados Unidos, general Eisenhower declaró: "La ceremonia de esta noche en la Casa Blanca, será una de las miles de ceremonias tradicionales con las que Estados Unidos celebra el nacimiento, hace 2.000 años, del Príncipe de la Paz para nosotros. Esta Navidad es verdaderamente una jornada de buena voluntad.

"Nuestros votos individuales y colectivos y nuestras esperanzas son brillantes y si bien el mundo permanece dividido en dos bloques antagónicos, la plegaria opone la libertad al comunismo, de una manera más precisa que con otro método. Los comunistas no pueden encontrar ninguna fuerza en la plegaria, porque su doctrina es estática: niega toda dignidad al hombre y, en consecuencia, la existencia de Dios.

Exaltó al Presidente los Valores Espirituales

"En América, por el contrario, Jorge Washington hace ya mucho tiempo rechazó todo dogma que dependiera exclusivamente de los valores materialistas. Lo mismo que la fe religiosa, es la fundación de los gobiernos libres. Así, la plegaria es una parte indispensable de esta fe.

En su mensaje, el presidente Eisenhower invita a los americanos a asociarse a una vibrante oración para agradecer al Padre de todos los hombres y de todas las mujeres de esta tierra, cualquiera que sean los países, las razas o las religiones a que pertenezcan, por todos los bienes recibidos, y a pedir a Dios que nos enseñe a rechazar los consejos de la derrota y de la desesperación, del orgullo y de la decepción, a fin de que aprendamos todos, y también los que nos dirigen, a comprender los problemas y las necesidades de nuestro pueblo, para que nos enseñe cómo resolver sabiamente estos problemas y cómo proveer lo mejor posible a estas necesidades.

"Pidamos también que nos enseñe, que cuando sobrevengan problemas especiales, no puedan existir derechos especiales y que si existen necesidades particulares, no puedan éstas ser de privilegiados particulares. Que nos enseñe también a pedir a todos los que nos dirigen, estas cualidades de integridad en sus designios, integridad en su espíritu, espíritu de sacrificio y el coraje del justo".

Amnistía en Italia

ROMA, 25 (INS). — Con motivo de la celebración de la Navidad el gobierno de primer ministro Giuseppe Pella decretó una amnistía por delitos menores. La mayoría de los amnistiados debieron ser obligados a dejar las cárceles, negándose a aceptar la libertad porque no querían pasar la Navidad en "un mundo cruel y hostil".

Estúdiase en Londres la Carta que Envió Burgess

LONDRES, 25 (AFP). — Los servicios de seguridad del gobierno británico estudian y analizan la carta que Guy Burgess, el diplomático inglés que junto con su colega Donald Mac Lean desapareció hace dos años, enviara a su madre con motivo de la Navidad. No se duda que Burgess sea su autor y que el papel en que está escrita es de una fábrica inglesa que no exporta a los países de la cortina de hierro, pero podría suponerse que hubiese sido llevado con el propósito para despistar a los investigadores. El sobre fué sellado en una oficina de correos de Londres, cercana a un muelle donde hace pocos días estaba amarrado un buque polaco, procedente de Gdynia junto a tres cargueros soviéticos, dos de Leningrado y uno de Odesa. También se señala que el viernes 18 llegó a Londres un correo diplomático procedente de Varsovia. La carta pudo ser despachada por alguien procedente de esa capital o por un tripulante de uno de los tres buques citados.

Clarín

BUENOS AIRES · REPUBLICA ARGENTINA · 40 Centavos

Un toque de atención para la solución argentina de los problemas argentinos

AÑO IX — *Diario de la Mañana* — Nº 2.952

Buenos Aires, Sábado 26 de Diciembre de 1953

RENE COTY

Inician los Rojos una Gran Ofensiva en Laos

EN una de las votaciones para presidente de Francia, que se efectuaron la semana pasada en Versalles, emite su sufragio el primer ministro, Joseph Laniel

Thailandia se Considera Amenazada

SAIGON, 25 (AFP). — "Confírmase que el Vietminh ha lanzado una ofensiva de gran envergadura en dirección a Mekong", declaró el vocero del general en jefe Navarre. Las fuerzas francolaosianas libraron una serie de combates en retirada sobre la ruta colonial número doce, que une la costa de Annam a Thak Hek, ciudad situada a 200 kilómetros al este de Vientian. Durante esos combates, dos unidades franlaosianas sufrieron serias pérdidas, al ser atacados al oeste de Naphao, que el Vietminh ocupó en la noche del martes al miércoles. De acuerdo con informaciones obtenidas de los prisioneros, pudieron identificarse varios batallones que forman parte de unidades mucho mayores del Vietminh. Parecería, según esto, que las importantes fuerzas empeñadas en esta ofensiva, primitivamente se las había destinado al ataque que el Vietminh se proponía llevar contra el delta del Tonkin.

Un Llamamiento en Laos

VIENTIAN, 25 (AFP). — Un llamado al mundo libre y al pueblo de Laos, lanzó hoy por radio el primer ministro laosiano Souvanna Phuma, haciéndose intérprete de la ansiedad de su gobierno como consecuencia de la ofensiva del Vietminh en el norte de Laos.

"El Vietminh se saca la careta", agregó el primer ministro. "No vacila en invadir un país que a raíz de los acuerdos realizados recientemente con Francia, acaba de lograr su independencia, revelando así el carácter imperialista de su guerra de agresión, cuya finalidad es imponer su ideología comunista a un pueblo que la rechaza y la rechazará siempre".

Dice luego que la incalificable agresión constituye el desmentido más elocuente que el Vietminh pueda darse a sí mismo.

Debido a la gravedad de la situación creada por el avance comunista, espérase que Thailandia haga un llamado a las Naciones Unidas.

Bangkok, Ciudad Abierta

BANGKOK, 25 (INS). — Las autoridades de Thailandia confirmaron que han declarado a Bangkok "ciudad abierta", como resultado del avance de las fuerzas comunistas vietminhesas a través de Indochina, en dirección a la frontera siamesa.

Tres Días de Fiesta en la Capital

TOKIO, 25 (INS). — Japón celebró la primera expansión de sus fronteras territoriales desde la segunda guerra mundial con el retorno a la soberanía japonesa de las islas Amami Oshima y sus 200.000 habitantes. Estados Unidos y Japón firmaron formalmente en Tokio el acuerdo que puso fin al control norteamericano sobre las islas, que fueron transferidas a la soberanía japonesa. Tres días de celebraciones oficiales comenzaron con desfiles con luces de antorchas en Naze, la capital insular.

Funcionarios japoneses, inclusive el ministro de Relaciones Exteriores, Kaisuo Okazak, anunciaron planes para presionar a Estados Unidos por la devolución de todo el archipiélago Ryukyu, incluyendo a la estratégica isla de Okinawa. Sin embargo, el gobierno de Washington ha informado a Japón que no pueden ser devueltas mientras prevalezca la actual tensión internacional.

Radio Moscú Anuncia "Paz y Tranquilidad" Para 1954

MOSCU 25 (INS). — El comentarista de Radio Moscú Timofeyev, irradió un mensaje en inglés diciendo que el próximo año ofrece una verdadera oportunidad para crear un ambiente tranquilo y normal en el mundo". Timofeyev dijo, que la posibilidad de una vida "pacífica y feliz" nunca ha estado tan próxima como en el presente. También expresó la esperanza de que el armisticio en Corea será reemplazado por una paz estable y perdurable.

Duda un Embajador

CORONADO (California) 25 (INS). — El ex embajador norteamericano en Rusia almirante retirado William S. Standley, expresó la creencia de que el ex jefe de la policía secreta rusa, Lavrenti Beria, no fué en realidad ejecutado. Standley basó su creencia en la aparente falta de un proceso contra Beria y los otros seis supuestos cómplices, ejecutados, según el periódico oficial "Izvestia".

Sostuvo que de ser cierta la noticia se hubiese celebrado un proceso público para explotar la publicidad de la supuesta confesión de Beria.

Se Afirma Khruschev

LONDRES 25 (INS). — La ejecución de Lavrenti P. Beria por "traicionero" y "pigmeo Napoleón", según los portavoces rusos, acercó un paso más al segundo lugar en orden de importancia en el Kremlin al secretario general del partido comunista, Nikita Khruschev.

Circulan conjeturas de que Khruschev ha rebasado al ministro de Relaciones Exteriores, Vyacheslav Molotov, en la pugna por el asiento próximo al trono" dejado vacante forzosamente por el ex primer ministro auxiliar y jefe de la policía secreta. El sitial principal lo sigue ocupando el "premier" Georgi Malenkov, se presume con el respaldo del ejército soviético. Sin embargo, la decisión de Malenkov de juzgar y condenar en secreto a Beria en vez de escenificar un proceso público pudo haber sido motivado por el temor de que su posición no sea lo suficientemente segura para correr el riesgo de un espectáculo público de tanta trascendencia.

La Ejecución de Beria

WASHINGTON, 25 (AFP). — Georgi Malenkov ha afirmado su autoridad con el fusilamiento de Lavrenti Beria y de otros seis altos dignatarios de la jerarquía soviética, efectuado ayer después de un proceso secreto del tribunal supremo de Rusia. Tal es la impresión de los círculos autorizados de la capital norteamericana a cuyo juicio el proceso Beria es la obra personal del nuevo dictador de la URSS.

Afirman estos expertos en cuestiones soviéticas que Malenkov ha querido evitar una nueva psicosis de terror en la Unión Soviética, semejante a la provocada durante los espectaculares procesos de 1936-1938, en que fueron ejecutados todos los integrantes del movimiento revolucionario bolchevique, y amigos de la primera hora de Lenin, pero adversarios del creciente poder de Stalin. El secreto del proceso permitió por tanto, circunscribir los efectos psicológicos de esta nueva "purga".

Suscriben Estados Unidos y la India un Convenio

NUEVA DELHI, 25 (APP). — Se firmó en Nueva Delhi un acuerdo económico entre la India y Estados Unidos. La India recibirá un crédito de 20 millones de dólares destinado a la compra de locomotoras y vagones de carga y podrá adquirir el material donde quiera.

Esto es el primer acuerdo concluido entre Estados Unidos y la India, en virtud de la ayuda económica directa votada por el congreso para 1954. Trascendió, además, que un nuevo acuerdo será concluido dentro de pocas semanas entre ambos países. Por este acuerdo, India obtendrá fondos para la compra de hierro y acero para las necesidades de la agricultura y de la industria.

Eligióse a Djilas

DJILAS

BELGRADO, 25 (AFP). — La Asamblea Nacional Yugoslava eligió como presidente a Milovan Djilas vicepresidente del Consejo Federal Ejecutivo. La elección de Djilas, secretario del Comité Ejecutivo de la Central de la Unión de los Comunistas Yugoslavos, confirma la tendencia de dar mayor importancia a la nueva Asamblea Yugoslava.

La asamblea aprobó la ejecución del plan económico y del presupuesto de 1954.

Catástrofe Ferroviaria en Nueva Zelandia

AUCKLAND (Nueva Zelandia), 25 (AFP). — Las más espantosas catástrofes registradas hasta ahora en el país. Ciento sesenta y cuatro personas murieron y numerosas otras resultaron heridas al precipitarse al río Tangiwai un tren de pasajeros que se dirigía desde Wellington a Auckland. El tren cayó al vacío al ser arrastrado por una tromba de agua el puente de hierro que unía ambas márgenes del río. Se registraron escenas de confusión indescriptibles. Ciento cuatro pasajeros lograron salvar sus vidas. La fuerza del agua arrastró igualmente el puente sobre el río Whangaheu. Se organizaron inmediatamente equipos de socorro para rescatar a los sobrevivientes y para recuperar los cadáveres que las tumultuosas aguas arrastran hacia el Pacífico.

La reina Isabel II y su esposo el duque de Edimburgo, que se encuentran en la capital neozelandesa, asistieron esta mañana a un oficio religioso en la catedral Saint Mari, visiblemente emocionados.

CAE UN TREN A UN RIO Y PERECEN 164 PASAJEROS

Otro Descarrilamiento en Perú

LIMA, 25 (INS). — Los ocho tripulantes de un tren de carga con cuarenta vagones perecieron hoy al descarrilar la locomotora y arrastrar fuera de las vías al convoy a lo largo de una amplia extensión de la vía férrea.

Chocó el Expreso de los Balcanes

LONDRES, 25 (INS). — Radio Praga informó que cerca de la estación de Catvice, al sudeste de Brno, chocó el expreso de los Balcanes con otro tren de pasajeros. El número de muertos y heridos —agregó— es considerable. Informaciones procedentes de Viena señalan que habrían perecido más de 100 personas, temiéndose que las víctimas lleguen a 185.

Cincuenta Ahogados en el Nilo

EL CAIRO, 25 (APP). — Solo siete cadáveres de los cincuenta desaparecidos al hundirse una lancha en el Nilo durante la Maratón del Nilo, fueron rescatados hasta ahora. El accidente se produjo cuando el nadador egipcio Hassan Abdel Rehim pasaba cerca de la embarcación, en cuya borda se agolparon sus ocupantes, haciéndola zozobrar.

Cayó un Avión Militar Brasileño

GEORGETOWN (Guayana Británica), 25 (AFP). — Catorce personas perecieron al precipitarse un avión Catalina del ejército brasileño en aguas del río Takatú, que separa la Guayana Británica del Brasil. Según los informes llegados de la frontera con mucha demora, no hay sobrevivientes.

Armamento Comunista

CIUDAD TRUJILLO, 25 (INS). — El servicio de inteligencia del ejército dominicano reveló que grandes cantidades de armas de fabricación norteamericana, pero de procedencia soviética (obtenidas por el programa de préstamo y arriendo, en la segunda guerra mundial), están siendo introducidas en Guatemala, señalándose la posibilidad de que se las pretenda usar contra el gobierno de Cuba.

Independiente y Boca Juniors Vuelven a Jugar Hoy en Lisboa

BELGRADO, 26 (INS). — El gobierno yugoslavo calificó de "faltos de razón y maliciosas" las versiones circulantes en el extranjero de que Yugoslavia se propone reintegrarse a la órbita de influencia del Kremlin. El secretario de Estado para Asuntos Extranjeros, Kotcha Popovic, declaró que "cualquier sugerencia de ciertos círculos extranjeros sobre el posible regreso de Yugoslavia al campo soviético son infundadas y a menudo maliciosas". Popovic reveló la determinación del gobierno del mariscal Tito al respecto al contestar preguntas de los cronistas diplomáticos de los diarios "Borba" y "Politika" y de Radio Belgrado.

El citado funcionario generalizó que Yugoslavia no tiene que justificar sus normas de política a nadie, en lo atinente a la posible normalización de sus relaciones con los países del bloque oriental europeo, agregando que el objetivo fundamental de esas injustificadas y malévolas interpretaciones consiste en "envenenar" las relaciones entre Belgrado y las potencias occidentales. Finalmente, Popovic expresó su convicción de que la colaboración de Yugoslavia con Estados Unidos y Gran Bretaña puede continuar adelante armoniosamente, "a despecho del revés causado a la confianza del pueblo yugoslavo por la decisión aliada del pasado 9 de octubre sobre Trieste". En esa oportunidad, las dos potencias convinieron en traspasar a Italia el control de la zona A del dividido territorio.

CONTESTO EL KREMLIN A LA NOTA OCCIDENTAL

Pide la URSS que se Difiera la Reunión de Berlín

MOSCU, 26 (AFP). — El canciller soviético, Viacheslav Molotov, recibió a mediodía a los embajadores de Estados Unidos, Gran Bretaña y Francia, a quienes entregó la respuesta del Kremlin a la nota occidental referente a la conferencia cuatripartita de Berlín. La URSS propone en ella que la reunión de los cuatro cancilleres se lleve a cabo cualquier día, después del 25 de enero. El texto de la respuesta que el Soviet hizo llegar al gobierno francés, similar a las destinadas a Londres y Wáshington, es el siguiente:

"El gobierno soviético toma nota del acuerdo del gobierno francés a la convocatoria de una conferencia de los ministros de Relaciones Exteriores de Francia, Unión Soviética, Gran Bretaña y Estados Unidos en Berlín. El gobierno soviético confirma la posición que había expuesto precedentemente sobre la convocatoria de la conferencia de los ministros de Relaciones Exteriores. El sentido de esa conferencia es considerado por el gobierno soviético como ligado a la posibilidad de lograr una disminución de la tensión internacional, con tal de que los participantes de la conferencia actúen convenientemente, así como a la necesidad de garantizar la seguridad europea y alejar la amenaza de un resurgimiento del militarismo alemán.

"El gobierno soviético toma nota del hecho de que el gobierno francés ha consentido en discutir la convocatoria de una conferencia de cinco potencias, con participación de la República Popular China, porque tal conferencia puede, naturalmente, en gran medida contribuir a la solución de los problemas internacionales que han llegado a su madurez.

"Considerando que es necesario preparar adecuadamente la conferencia de los ministros de Relaciones Exteriores, y que es importante asegurar las condiciones convenientes para la participación de todos los gobiernos interesados, el

(Continúa en la página DOS)

REPUBLICA ARGENTINA
40 Centavos
Un foque de atención para la solución argentina de los problemas argentinos
AÑO IX — Diario de la Mañana — Nº 2.953
Buenos Aires, Domingo 27 de Diciembre de 1953

Otra Gestión Ante el Soviet Haría la Unión

PARIS, 26 (INS). — "France Soir" publicó un despacho procedente de Wáshington, según el cual los Estados Unidos próximamente cursarían una nueva y "muy conciliatoria" nota a Moscú en relación con el plan sobre la constitución de un fondo atómico internacional.

Al decir del despacho el gobierno norteamericano desea sacarle el mayor partido posible a la anunciada disposición del Kremlin a participar en conversaciones secretas sobre el átomo, como paso preliminar para la iniciación de negociaciones formales.

Comenta "Pravda" la Propuesta Rusa

PARIS, 26 (AFP). — Un editorial de "Pravda" difundido por la agencia Tass, analiza hoy "las recientes proposiciones soviéticas, destinadas a impedir una guerra atómica y a pacificar las relaciones internacionales", contenidas en la respuesta rusa al Plan Eisenhower.

Señala, en primer término, el recibimiento simpático de esas proposiciones en algunos países, que constituyen, a su juicio, una respuesta a la iniciativa del presidente Eisenhower, sobre la utilización pacífica de la energía atómica. Pero sostiene que en otros países, especialmente en Estados Unidos, se ha intentado poner sordina al contenido de las sugerencias rusas. Luego examina las declaraciones de Foster Dulles, del 21 de diciembre, así como las de un vocero de la cancillería británica y de "una prensa de Estados Unidos y de Gran Bretaña", añadiendo que no es un azar que se haya intentado "deformar el alcance de las proposiciones de la Unión Soviética".

Finalmente, preconiza la búsqueda sin demoras, de un medio para prohibir las armas atómicas, de hidrógeno o de destrucción en masa.

EL COMANDANTE en jefe de las fuerzas de la Unión Francesa en Indochina, general Navarre, que dirige las operaciones para contener la ofensiva comunista en Laos

Thailandia Refuerza sus Fronteras

Avanzan los Rojos en Laos

SAIGON, 26 (AFP). — Los intensos ataques de las fuerzas vietminhesas en el este de Laos crean una situación extremadamente grave en el país. Las fuerzas del Vietminh, a las órdenes del general Giap, ocuparon la ciudad de Thak Hek, situada en la frontera de Laos y Siam, según informaciones llegadas a Hanoi, y se cree que han llegado hasta el río Mekong. Hacia esa ciudad, el general Navarre, comandante en jefe en Indochina, lleva importantes refuerzos y envía abastecimientos y municiones.

Un serio encuentro se ha producido en los altiplanos de las montañas al este de Kontum y el norte de Ankhe, 400 kilómetros aproximadamente al nordeste de Saigón, donde resultaron muertos unos veinte soldados rebeldes.

Inquietud en Bangkok

BANGKOK, 26 (AFP). — La gran ofensiva lanzada sorpresivamente por los comunistas en Indochina, dió lugar a que el gobierno siamés decretara medidas de alerta extraordinarias para salvaguardar la frontera nordeste del país.

En un consejo de ministro extraordinario, se examinaron informes del general Fuan Ronongpakas Bichkani, comandante en jefe de las fuerzas aéreas que se dirigieron a Nakornpanom, bajo la dirección del mariscal Phibul Songgrams, en presencia de los comandantes en jefe de las tres armas.

Las fuerzas aéreas están en estado de alerta y efectúan patrullajes a lo largo del Mekong.

Según los informes proporcionados al ministerio de Relaciones Exteriores, 140 refugiados habrían franqueado ayer el río Mekong. Esos refugiados serían colocados bajo la vigilancia de las autoridades siamesas y de Nakornpanom.

Fué Reorganizado el Gabinete Norcoreano

TOKIO, 26 (AFP). — Radio Pyongyang anunció que fué reorganizado el gabinete norcoreano. El ministro de Justicia, Lee Yong —que nada tiene que ver con el Lee Yong que presidió recientemente la 6ª sesión del Soviet Supremo—, ha sido designado ministro sin cartera. Hong Kiju anteriormente vicepresidente del comité permanente del Soviet Supremo, fué nombrado ministro de Justicia.

Eisenhower Anunció el Retiro de Tropas Yanquis de Corea

EL EX PRIMER ministro y líder de la oposición británica, Clement Attlee, recibe el saludo del payaso Coco, viejo favorito del público londinense, durante una representación circense que inauguró la temporada de Navidad

AUGUSTA, Georgia, 26 (INS). — El presidente Eisenhower anunció que dos divisiones de tropas norteamericanas serán retiradas de Corea dentro de poco, pero advirtió a los comunistas que cualquier nueva agresión será combatida "con efecto aún mayor que hasta la fecha". Eisenhower dijo que las fuerzas militares terrestres en Corea serán "reducidas progresivamente", a medida que lo permitan las circunstancias, y que la retirada de dos divisiones es un paso inicial en ese plan. También manifestó que es posible traer de regreso a esas divisiones porque ya no se necesitan tantas fuerzas de tierra como antes de la tregua en Corea. Asimismo, hizo notar que el creciente poderío nacional de la fuerza aérea posee mayor movilidad y fuerza de ataque que nunca.

El primer magistrado anunció ese paso desde Augusta, donde pasa el fin de semana trabajando en tres importantes mensajes al Congreso. Señaló que la reducción de las tropas no afectará la capacidad de Estados Unidos para reaccionar en caso de que vuelvan a estallar las hostilidades en Corea.

Advirtió Contra Nuevos Ataques

Mantendrán Ciertos Efectivos

Eisenhower llamó significativamente la atención hacia una reciente declaración hecha por los miembros de la UN que tienen fuerzas militares en Corea, en el sentido de que estarán "unidos y prontos" a resistir cualquier nuevo ataque de los comunistas. De la declaración citó la siguiente advertencia a los rojos: "Las consecuencias de una ruptura del armisticio serían tan graves que todas las probabilidades muestran que no sería posible circunscribir las hostilidades a las fronteras de Corea".

El presidente no dijo qué divisiones serán retiradas ni dió mayores detalles sobre la operación. Sin embargo, declaró que se mantendrán fuerzas militares norteamericanas en el Lejano Oriente a los "niveles apropiados" para cumplir los compromisos con otros miembros de las Naciones Unidas.

Afirmó que en el futuro las fuerzas norteamericanas en el Lejano Oriente "se caracterizarán por unidades de alta movilidad, tales como aéreas y anfibias", y añadió: "Procedimos así en cumplimiento de nuestra amplia política de hacer evidente a todo el mundo que nosotros no tenemos intenciones agresivas y que buscamos los medios de reducir las cargas de los armamentos y de promover un clima de paz".

Rechazóse un Informe

PAN MUN JON, 26 (AFP). — La Comisión Neutral de Control rechazó el informe presentado por los suizos y suecos acerca de la forma en que se desarrollaron las operaciones de explicación sobre prisioneros y refractarios de Corea.

Aceptó, en cambio, el informe de los delegados polacos y checoslovacos, que critica la actitud del comando de la UN durante las explicaciones, refiriéndose a una "táctica de sabotaje" empleada en los campos de prisioneros no comunistas.

Aumentan las Ventas Inglesas a China Roja

LONDRES, 26 (INS). — Cifras dadas hoy a publicidad por la Junta de Comercio y correspondientes a los primeros diez meses del año en curso revelan que Gran Bretaña exportó a China comunista mercaderías por valor de 14 millones de dólares. En el mismo período de 1952 se hicieron exportaciones por 6.160.000 dólares

DESEO DE BUENOS DIAS EN EL MUNDO

WASHINGTON, 26 (AFP). — Al mismo tiempo que Radio Moscú en forma absolutamente inesperada transmitía los mejores augurios de felicidad al pueblo norteamericano, el embajador soviético en Wáshington rogaba a un conocido periodista radial que transmitiera por la National Broadcasting Corporation al pueblo de Estados Unidos los votos soviéticos de felicidad en estas fiestas de fin de año.

El embajador Zarubin solicitó a David Will, que presenta diariamente un diario oral en la emisora mencionada, que incluyera en el mismo los votos de felicidad soviéticos al pueblo norteamericano, pero el periodista, antes de acceder a esa demanda, solicitó al embajador que comentara el significado del mensaje de Radio Moscú al pueblo de Estados Unidos. Zarubin declaró que no había oído esa emisión de Moscú, agregando que no deseaba comentarla por el momento.

Falleció el Embajador del Brasil en el Vaticano

CIUDAD DEL VATICANO, 26 (INS). — El embajador brasileño ante la Santa Sede, Christiano Monteiro Machado, murió repentinamente esta tarde de un síncope cardíaco. El diplomático había sido recibido en audiencia privada por el Sumo Pontífice, a quien presentó las felicitaciones de Pascuas y Año Nuevo en nombre del gobierno y pueblo de Brasil.

Sigue en los Correos de Francia la Huelga

PARIS, 26 (AFP). — Los dirigentes de la Confederación General del Trabajo, de orientación comunista, y la Federación Autónoma de Correos y Telégrafos, confirmaron hoy su propósito de reiterar la orden de huelga dada el 22 de diciembre a los servicios ambulantes y las oficinas postales de estaciones. Mañana habrá una nueva reunión durante la cual los huelguistas serán llamados, una vez más, a resolver la vuelta al trabajo o la continuación del movimiento.

Según las organizaciones que tomaron la iniciativa, la situación en las oficinas postales de estaciones no ha variado en relación a los días anteriores. Por el contrario, en la Federación C.G.T. - Fuerza Obrera, han reconocido una reanudación del trabajo en las oficinas postales de la región de París, que se debe a que los adherentes de Fuerza Obrera, de acuerdo con la consigna de su organización, se negaron a apoyar por más tiempo el movimiento.

Aun cuando la solución de proseguir la huelga en esas oficinas fuera postergada para mañana o el lunes, se estima en general en los círculos sindicales, que el tráfico puede resultar seriamente dificultado durante quince días por lo menos, a causa de la abundancia de sacas postales que se acumulan en las estaciones y de la actitud del personal, que aun cuando reanude el trabajo, puede negarse a trabajar en horas suplementarias, indispensables en esta época del año.

CLARIN en Francia

DIFICIL TAREA AGUARDA A COTY

PARIS, diciembre 26 (De nuestra agencia). — El parlamento de Versalles ha tenido que votar trece veces para elegir al segundo presidente de la cuarta república francesa. Después de las primeras vueltas de tanteo, se enfrentaban dos candidatos de combate: Naegelen, adversario decidido del ejército europeo, a quien votaban los socialistas y comunistas y al cual animaba la esperanza de sumar algunos sufragios de los partidos radical y democristiano; y Laniel, jefe del gobierno, hombre de las derechas, rico industrial y amigo muy fiel de Paul Reynaud, quien es una de las personalidades políticas más brillantes de la actual asamblea y también una de las que inspiran más recelos por sus ambiciones. Los moderados no han sucumbido a la tentación de sumarse a los marxistas y sólo se han agrupado en torno de la figura de Coty, candidato de un grupo independiente como Laniel, pero cuya figura es menos acusada que la de éste en el campo de las derechas y cuyo espíritu es más conciliador. Esta elección mide, sin embargo, el camino recorrido por Francia en los siete años que separan la elección de Auriol por la coalición de los socialistas y comunistas de esta otra que eleva a la jefatura del Estado a un moderado cuyas primeras palabras, después del escrutinio, han sido para subrayar la necesidad de reformar la Constitución redactada a raíz de la guerra por las izquierdas francesas, contra las cuales votó y a las que atribuye parte de los males políticos que padece el país. Ahora bien: la mayoría que ha elegido al nuevo presidente de la república estaba constituída por diputados y senadores y no es seguro que pueda formarse otra semejante en la Asamblea Nacional para designar al sucesor de Herriot. Los radicales y democristianos que no han logrado la jefatura del Estado y se hallan resentidos, disputarán el 12 de enero la presidencia del parlamento y luego la del consejo de la república. Estas dos elecciones no parecen menos arduas que la que acaba de exigir trece vueltas en Versalles. Y la crisis gubernamental que se iniciará el 17 de enero, cuando Laniel le presente al presidente Coty su dimisión, de acuerdo con la costumbre establecida, no será fácil de resolver.

La enconada pugna electoral de Versalles no ha sido un fenómeno aislado, sino la manifestación de las divisiones que crean la Comunidad Defensiva Europea y los problemas de la política interior. No es aventurado, por lo tanto, augurarle al nuevo presidente de la república muchas dificultades en su papel de orientador y conciliador, ya que la Constitución no le permite ser árbitro. Pero como Francia encuentra siempre al hombre que necesita en las circunstancias delicadas, tal vez este senador normando que tan bien encarna las virtudes burguesas de su patria y la tenacidad de su raza, dirija con mano segura la nave nacional hacia aguas más tranquilas. Y apenas conocido ayer por sus conciudadanos, figure mañana entre los presidentes más populares y merecedores de la gratitud nacional.

A. MARTINEZ TOMAS

Independiente y Boca Juniors Vencieron en Portugal

(INFORMACION EN EL SUPLEMENTO DEPORTIVO)

CON AVIONES ATACAN EN INDOCHINA A LOS COMUNISTAS

SAIGON, 27 (INS). — Una flota aérea francesa trasladó refuerzos a la ribera oriental del río Mekong para detener la poderosa ofensiva del Vietminh que ha dividido en dos a Indochina. Los rebeldes comunistas afirman que durante la ofensiva causaron la muerte o capturaron a 2.000 soldados de la Unión Francesa. Hombres y equipos fueron enviados a toda prisa a la zona de Savanakhet y a su espléndido aeródromo Seno, en Laos, donde se espera que los franceses presenten su mayor defensa. La región está a 96 kilómetros al sur del pueblo de Thakhek, en el río Mekong, objetivo occidental del empuje vietminhes hacia la frontera de Thailandia. El alto comando francés anunció que la primera fase de la ofensiva vietminhesa, que se estima está impulsada por 20.000 hombres, se completó con la presión hacia la frontera de Thailandia. En espera de la ofensiva rebelde, los franceses habían estado fortaleciendo la base aérea Seno y la zona circundante durante los últimos seis meses. En la base pueden prepararse misiones de bombardeo contra fuerzas terrestres enemigas, pero hasta ahora no se iniciaron desde allí operaciones en gran escala.

Los franceses informaron que el grueso de sus fuerzas están siendo retiradas a Savanakhet. Los informes militares recibidos de Bangkok indican que Thakhek fué invadido por 3.000 soldados vietminheses el viernes y que la base francesa cesó esa misma noche. La radio de Bangkok pidió a los habitantes de las poblaciones fronterizas de Thailandia en la ribera frente a Thakkek que permanezcan en calma y eviten el pánico. Refuerzos policiales y militares se unieron a las fuerzas de Siam en la región que circunda a Nakhon Phanom, en el lado thailandés del río Mekong, al adoptarse medidas de seguridad después de ser proclamado el estado de emergencia por el gobierno de Bangkok. Se informó que el primer ministro de Siam, mariscal Phibul Songgram, proyecta realizar una inspección personal en la zona fronteriza.

La radioemisora rebelde sostuvo que más de 2.000 soldados de la Unión Francesa fueron muertos o heridos. El comunicado dice que esas fuerzas son el equivalente de cerca de tres batallones franceses y africanos. De acuerdo con los vietminheses, los franceses perdieron el segundo batallón europeo y africano del cuarto regimiento de la infantería marroquí durante la ofensiva rebelde hacia el Mekong. Agrega que también fueron aniquilados el vigésimo séptimo batallón europeo y africano del segundo regimiento móvil y dos compañías de artillería.

Thakhek en Llamas

SAIGON 27 (AFP). — La primera etapa de la ofensiva comunista en el Laos ha terminado.

La ciudad de Thakhek —bombardeada al Napalm en momentos en que entraban las avanzadas comunistas— arde furiosamente, mientras permanecen en la periferia elementos de retaguardia francolaotinos.

Toda una línea de fortines avanzados francolaotinos en la selva, sigue resistiendo con apoyo intenso de la aviación francesa.

Gestiones Yanquis en Taipeh, Formosa

TAIPEH, Formosa 27 (INS) — El almirante Arthur Radford, presidente del estado mayor conjunto de las fuerzas armadas de Estados Unidos, y el secretario auxiliar de Estado norteamericano para asuntos del Lejano Oriente Walter Robertson, concluyeron dos días de conferencia con los dirigentes políticos y militares nacionalistas chinos. Hoy mismo partieron hacia Manila y se cree que entregarán al presidente entrante de Filipinas, Ramón Magsaysay, mensajes personales del presidente sudcoreano Syngman Rhee y del presidente de China nacionalista, generalísimo Chiang-Kai-shek instándole a participar en una conferencia asiática anticomunista.

Murió el ex "Premier" de Turquía Sarajoglu

ESTAMBUL, 27 (INS). — El ex "premier" de Turquía, Shukri Sarajoglu quien desempeñó dicho cargo durante la guerra mundial pasada y había sido retirado de la política en 1946, falleció hoy a la edad de 66 años.

Habrá Nuevas Consultas a Bonn

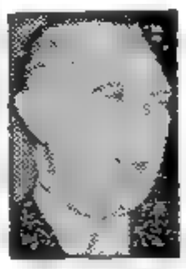

ADENAUER

BONN, 27 (AFP). — El canciller Adenauer expresó su opinión de que la conferencia de los cuatro se realizará con seguridad en Berlín "después del 25 de enero". Por su parte, el doctor Wálter Hallstein, ministro de Relaciones Exteriores, anunció que el gobierno federal será consultado nuevamente por las potencias occidentales acerca del contenido de la respuesta que se enviará próximamente a Moscú. Estas declaraciones fueron hechas en la recepción que se ofreció en el palacio Schaumburg, con motivo del casamiento de la Srta. Lotte Adenauer, hija del canciller, con un arquitecto de Duisburgo, el señor Heribert Multhaupt, a la que asistieron trescientas personalidades políticas y diplomáticas. Respondiendo a pedidos que le hicieron llegar la Alta Comisión del Cuerpo Diplomático y el Gobierno, la Srta. Adenauer dijo que no piensa renunciar a su puesto.

Dean Enfrentará a Vishinsky en la UN

NUEVA YORK, 27 (INS). — Una fuente altamente autorizada reveló que el emisario norteamericano, Arthur H. Dean, será enfrentado a Andrei Vishinsky como principal portavoz norteamericano en torno al problema de Corea cuando la asamblea de la UN vuelva a reunirse en febrero. Dean es considerado el mérito mejor calificado sobre las negociaciones aliadas con los comunistas en Pan Mun Jon. Pocos como Dean están más preparados para debatir con el representante hindú, V. K. Krishna Menon, líder del importante bloque árabeasiático, integrado por 15 naciones. El emisario norteamericano fué seleccionado para asumir la misión de refutar a Vishinsky y a Menon, en lo referente a Corea, por otra poderosa razón. Es la reciente designación por el presidente Eisenhower del embajador Henry Cabot Lodge, como asesor especial suyo y mediador en conflictos. El nuevo cargo de Lodge le mantendrá alejado de la UN la mayor parte del tiempo, particularmente en los primeros dos o tres meses de 1954. Otra razón importante es que tanto Rusia como la India se oponen vigorosamente —por diferentes motivos— al plan de la UN, de celebrar una conferencia política coreana y tratarán de organizar una poderosa campaña encaminada a que la reunión se efectúe en todo lo posible bajo los términos y deseos de los comunistas.

Dean suspendió hace poco, abruptamente, las negociaciones preliminares de paz con los rojos en Corea, cuando los emisarios chinos y norcoreanos acusaron a Estados Unidos de haber actuado con "perfidia" en supuesta confabulación con los surcoreanos, para liberar a 27.000 prisioneros anticomunistas.

Clarín

BUENOS AIRES · REPUBLICA ARGENTINA · 40 Centavos

Un toque de atención para la solución argentina de los problemas argentinos

AÑO IX — Diario de la Mañana — Nº 2.954

Buenos Aires, Lunes 28 de Diciembre de 1953

En Thailandia se Organiza la Defensa

Harán Frente a la Acometida Comunista

BANGKOK, 27 (AFP). — El reino de Thailandia —en pie de guerra— se apresta a la defensa ante la eventualidad de una acometida comunista contra su territorio. El primer ministro thailandés, mariscal Phibul Songgram, realizará una visita personal a las guarniciones del norte y a los pueblos cercanos al río Mekong, que separa Thailandia de Indochina, para inspeccionar a las unidades allí estacionadas ahora frente a frente con las avanzadas comunistas del general Nguyen Giap. La presencia de fuerzas comunistas del Vietminh en las márgenes del caudaloso río Mekong, es generalmente considerada como un peligro para la integridad territorial de Thailandia, y ha obligado a la adopción de importantes medidas de precaución.

El general Pot Phekanan, comandante en jefe de las fuerzas armadas, partió para la zona de la frontera, con su estado mayor, disponiendo el envío de unidades suplementarias y de cuerpos de voluntarios regionales para cubrir los puntos de la ribera del Mekong, donde se ha registrado la presencia de guerrilleros del Vietminh comunista. Es especialmente inspeccionada la zona norte entre Nanker y Panhon Kla, en la frontera laotiana. Se ha enviado igualmente una fuerza suplementaria integrada por elementos de la división policial encargada de la represión de la actividad comunista en Thailandia, así como personal de la Academia de Policía de Bangkok con sus equipos de guerra, vehículos y abastecimientos. El ministro del Interior ordenó a los gobernadores de distritos fronterizos decretar el estado de alerta en toda la zona, y de actuar estricta e irrexorablemente en cuanto a toda medida que se haga necesaria para asegurar el mantenimiento del orden en la frontera.

Se anunció que el mariscal Phibul Songgram será designado comandante en jefe de todas las fuerzas armadas de Thailandia, y actuará como su asistente inmediato el mariscal Phin Chunavan.

La Guerra Estallará en 1955

RANGUN, 27 (AFP). — "Winston Churchill morirá en 1958 y el primer ministro sudafricano, doctor Malann, también. La guerra mundial estallará en 1955." Tales son las principales predicciones del profesor doctor Naidu, célebre astrólogo de Rangun, dadas a conocer hoy, durante una conferencia de prensa, en la que expuso sus advertencias personales sobre los acontecimientos que nos tiene reservado el porvenir.

También afirmó el profesor Naidu, que el conflicto de Cachemira, conducirá a una guerra entre la India y el Pakistán, en 1955, la que terminará en 1962, fecha en que ambas naciones se convertirán en grandes amigas.

El Comunismo en Indochina

Finalmente aseguró el astrólogo, que "el comunismo desaparecerá de Indochina dentro de cuatro años", pero no especificó qué clase de gobierno reemplazará al régimen comunista.

Chiang se Propone Lanzar un Ataque

Mariscal CHIANG

TAI PEH, 27 (AFP). — El mariscal Chiang Kai-shek se propone atacar el continente, para desalojar a los comunistas de China.

Se anunció hoy en esferas bien informadas que en su reciente entrevista con el almirante Radford, jefe de los estados mayores norteamericanos, el jefe de estado de China nacionalista le habría manifestado su intención de lanzar sus tropas reorganizadas contra el continente en el curso del año 1954.

Esta idea de Chiang Kai-shek habría sido igualmente comunicada al señor Walter Robertson, subsecretario de estado para asuntos de Extremo Oriente. Chiang Kai Shek habría manifestado que su ejército está listo para combatir.

EE. UU. no Retirará Aún Fuerzas de Corea

General JOHN HULL

La Orden de Eisenhower no Será Ejecutada por Ahora

TOKIO, 27 (AFP). — La orden de retirar dos divisiones norteamericanas de Corea no será ejecutada inmediatamente. Un comunicado dado hoy por el gran cuartel general del general John Hull, comandante en jefe de las fuerzas de las Naciones Unidas, anuncia: "El retiro de Corea de las dos divisiones norteamericanas, resuelto por el presidente, Gral. Eisenhower, no se hará efectivo inmediatamente, a pesar de que los planes detallados al respecto no han sido dados aún a conocer".

El comunicado agrega que la reducción encarada para los efectivos estacionados en Corea no afectará el tiempo de prestación de servicios de los soldados norteamericanos. "Toda reducción de fuerzas de las Naciones Unidas en Corea hará a los aliados más vulnerables a un eventual ataque de los comunistas, declaró esta mañana, en la primera reacción oficial surcoreana, el ministro de Relaciones Exteriores Sr. Pyung Yung Tae al referirse a la decisión del presidente Eisenhower de disminuir los efectivos norteamericanos en Corea. Al manifestar su protesta por ese hecho el canciller manifestó: "El gobierno surcoreano no se felicita por cierto por ese inesperado acontecimiento, sobre todo por el hecho de que el retiro de las fuerzas norteamericanas no coincide con un perfeccionamiento y refuerzo suficiente de parte de los ejércitos de Corea del Sur".

Dijo más adelante que: en vez de ser reducidas las fuerzas norteamericanas en Corea, sería necesario aumentarlas en dos divisiones suplementarias.

A este respecto, el Sr. Pyung Yung Tae manifestó que: es evidente que la amenaza armada de los comunistas ha aumentado en los últimos tiempos.

Advertencia a Rhee

WASHINGTON, 27 (INS). — Círculos diplomáticos de Washington interpretaron el anuncio del presidente Eisenhower sobre retiro de 35.000 soldados norteamericanos de Corea como un toque de atención al presidente sudcoreano Syngman Rhee de que no contará con el apoyo de Estados Unidos si se decide a renovar las hostilidades unilateralmente.

Los sudcoreanos ya reaccionaron hoy, con disgusto ante el anuncio del presidente norteamericano, calificándolo sin ambages de "mala noticia".

Londres no Aceptaría que la Reunión de los Cuatro se Lleve a Cabo en el Este de Berlín

LONDRES, 27 (De nuestra agencia). — Todavía el Foreign Office no ha comentado la nota rusa que acepta la conferencia de los cuatro ministros de Relaciones Exteriores en Berlín, pero no parece que Londres, a pesar de la reticente declaración sobre fechas, oponga dificultades al deseo soviético de que la reunión comience el 25 en vez del 4 de enero. Inglaterra y Francia, precisamente, se inclinaron en las Bermudas por cualquier día de los últimos del mes próximo. En cambio, Londres se resistirá probablemente a cualquier intento de llevar la conferencia al Berlín oriental y ni siquiera es seguro que acepte las reuniones alternativas en uno y otro sector, aunque se cuente con la posibilidad —y el riesgo— de que las conversaciones sean largas y duren acaso tanto como las de Corea; por otra parte, Londres no está muy seguro de que el reajuste de la administración en Francia haya terminado para el 25 de enero. Laniel debe dimitir el 17 y el proceso de la formación de un nuevo gobierno en París necesitará cuando menos 15 días de cabildeos, si se recuerda que Francia está mediatizada hoy políticamente por el patrón de la moneda fraccionaria.

★ CLARIN en Londres

Si, por último, se concierta la conferencia de Berlín, la delegación soviética llevará la moral —muy importante— de los triunfos comunistas en Indochina y de sus intrigas coronadas por cierto éxito en torno del fin de la guerra que acaso algún día se firme en Pan Mun Jon. Pero Inglaterra, Estados Unidos y Francia pueden especular, a su vez, con la situación interna de Rusia, donde la ejecución de Beria —si se tiene en cuenta que hasta hace unos meses todavía era un triunviro— y el aparente deseo de elevar por encima de cualquier demostración ideológica el bajo nivel de vida que sufre el pueblo, parecen probar hasta cierto punto que una guerra es lo que el Kremlin menos desea por el momento.

Londres ha recibido con júbilo la declaración del presidente Eisenhower de una próxima y proporcional repatriación de las tropas norteamericanas destacadas en el Lejano Oriente, "puesto que el armisticio de Corea tiene ya cinco meses de vigencia". Esta decisión puede alentar a Inglaterra a disminuir la importancia, el sacrificio y el gasto de sus fuerzas expedicionarias, con el correspondiente beneficio para la economía de Gran Bretaña, víctima hoy de los compromisos y responsabilidades de la nación en el exterior.

JACINTO MIQUELARENA

(Corresponsal de CLARIN en Londres)

Zozobró un Buque Sueco; Salvóse la Tripulación

BOSTON, 27 (INS). — El carguero "Oklahoma" que se dirigía al puerto de Boston tras haber zarpado de Gottemburgo, Suecia, con carga general, se partió en dos en medio de una tormenta, al este de Terranova, y sus 45 tripulantes quedaron a merced del agitado océano en botes salvavidas. El "Oklahoma" desplazaba 5.900 toneladas.

Cuarenta y tres tripulantes y doce pasajeros del "Oklahoma", fueron rescatados por varias embarcaciones de socorro, enviadas a toda prisa al lugar del accidente por el servicio de guardacostas de Estados Unidos. El transporte de la armada norteamericana "Blue Jacket", recogió a 36 de los náufragos, y otro mercante que navegaba en las inmediaciones, al resto. El "Oklahoma", de 5.900 toneladas, se hallaba en viaje de Gottemburgo a Boston cuando fué sorprendido por una violenta tormenta en medio del Atlántico y se partió en dos.

FALTAN cien metros para el disco en el clásico Mejoramiento Equino, que se disputó ayer en San Isidro, y Tanteo, mediante su habitual atropellada, ha cobrado sobre Sidérea ventajas indescontables. La yegua, en brava reacción, llegará al anca del caballo en el momento de cruzar el disco

Trátase de Detener la Ofensiva en Laos

Fijáronse las Equivalencias Entre Magisterio y Bachillerato

(Información página CUATRO)

Prepárase la Asamblea Francesa

PARIS, 28 (AFP). — La conferencia de los presidentes de los grupos parlamentarios de la Asamblea Nacional, propuso que la iniciación de las sesiones de 1954 de la asamblea, se fije para el 12 de enero, segundo martes del primer mes del año, tal como lo establece la Constitución que está en vigencia.

La Asamblea procederá entonces a elegir su presidente y designará la mesa directiva. El sábado 16 de enero se realizará en el palacio del Eliseo la transmisión del mando de Vincent Auriol al presidente electo René Coty.

EL PRESIDENTE electo de Francia, René Coty, con el actual mandatario, Vincent Auriol, durante la visita que le efectuó días pasados

Adelántase el Debate por la Suerte de los Prisioneros

Renunció a su Custodia Thimaya

SEUL, 28 (AFP). — La decisión aliada de liberar los 22 000 prisioneros el 22 de enero, el informe ambiguo del general Thimaya y la exigencia comunista, han creado honda discrepancia en el asunto de la repatriación de los militares recalcitrantes a volver a sus países.

Los comunistas alegan que toda decisión final concerniente a la suerte de los prisioneros de guerra debe emanar de la Conferencia Política sobre Corea, pero como no hay tampoco acuerdo acerca de la modalidad de realización de dicha conferencia, la discrepancia se hace más evidente. En cuanto a los aliados, [illegible] su posición [illegible] al respecto de acuerdo al artículo [illegible] del anexo de los acuerdos de armisticio. Los aliados [illegible] a liberar [illegible] a los prisioneros [illegible] a los 120 días de haber sido calificados a cargo de la Comisión.

Por su parte el general India Thimaya que tiene su cuarto la custodia de los prisioneros el 22 informó a la Comisión Neutral de Repatriación, en el cual coloca nuevamente los asuntos relativos a los cautivos recalcitrantes a la repatriación en manos de los comandos aliado y comunista.

El documento de Thimaya —de 83 páginas— ha sido aprobado solamente por los delegados polaco, checos e indios de la Comisión Neutral y no lleva la firma de los representantes de Suiza y de Suecia.

Thimaya declara que los 22 000 prisioneros que fueron colocados bajo su custodia no han gozado de la libertad necesaria para decidir acerca de su repatriación.

La larga nota del jefe hindú es acompañada de otro documento de 23 páginas, firmado solamente por los suizos y los suecos, con un anexo de 18 páginas, el cual no hace recaer como el anterior la responsabilidad del fracaso de las negociaciones sobre los aliados pero reconoce la existencia de agentes procomunistas y anticomunistas.

Radford Llegó Ayer a Manila

MANILA, 28 (INS). — El almirante Arthur Radford, presidente del estado mayor de las fuerzas armadas de EE. UU. y el secretario auxiliar de Estado de la Unión para Asuntos del Lejano Oriente, Walter Robertson, arribaron a Manila para asistir a la ceremonia de toma del mando por el presidente electo Ramón Magsaysay. Radford y Robertson llegaron procedentes de Formosa, donde conversaron con el generalísimo Chiang Kai shek.

Al pedírsele que comentase los actuales movimientos militares de los comunistas en Indochina, el almirante dijo "Todo lo que pasa en cualquier lugar del Lejano Oriente, afecta al resto del mundo libre".

Acerca de Corea, donde estuvo la semana pasada, expresó que las perspectivas de una conferencia de paz "no son muy brillantes."

Sudcorea se Opone al Retiro de las Tropas

Declaraciones del Canciller

SEUL, 28 (AFP). — "Personalmente no puedo aprobar el plan del presidente Eisenhower de retirar las fuerzas norteamericanas de Corea", declaró hoy a la prensa el primer ministro sudcoreano Paik Too Chin, en declaraciones hechas a la prensa local.

Indicó que el punto de vista oficial a ese respecto sería comunicado más tarde, y agregó que ante la eventualidad del retiro de fuerzas, el ejército sudcoreano será reforzado lo más rápidamente posible.

El canciller Pyung Yung Tae —que ayer se pronunció contra el retiro de fuerzas— sostuvo hoy una larga conferencia con el presidente Syngman Rhee, tratando esa cuestión. Se ha convocado al gabinete a sesión extraordinaria para mañana.

Como se sabe, el presidente Eisenhower, anunció la semana pasada que comenzaría el retiro de las tropas norteamericanas, con la partida de dos divisiones para Estados Unidos. Por otra parte, en Seul circuló hoy la versión de que, posiblemente, igual número de divisiones serían trasladadas a Indochina, para apoyar a los franceses.

EL PRESIDENTE de la Nación, general Juan Perón, acompañado del embajador de España, doctor Manuel Aznar y Zubigaray, visita el buque-escuela "Juan Sebastián de Elcano"

Clarín

Un toque de atención para la solución argentina de los problemas argentinos

AÑO IX — Diario de la Mañana — Nº 2 955

BUENOS AIRES · REPUBLICA ARGENTINA · 40 Centavos

Buenos Aires, Martes 29 de Diciembre de 1953

WASHINGTON ESTUDIA LA SITUACION

SAIGON, 28 (INS). — Aviones de bombardeo y combate franceses lanzaron un violento ataque aéreo contra las tropas comunistas que avanzan hacia la principal línea de defensa de los franceses en el río Mekong, que protege las carreteras que conducen al estado de Cambodia, en el sur. La ofensiva aérea francesa fué iniciada contra las fuerzas del Vietminh que cortaron en dos a Indochina en un avance efectuado durante la semana de Navidad a través de Laos hasta la población de Thakhek, en la frontera con Siam, sobre el río Mekong.

El grueso de las tropas rebeldes han rebasado esa población, dirigéndose ahora rumbo al sur, hacia la base francesa de Savanakhet, próxima al importante aeródromo militar de Seno. El mando francés envió refuerzos en hombres y equipo a esa localidad, que está a 95 kilómetros al sur de Thakhek, y a la base de Seno, 28 kilómetros hacia el este. Antes de abandonar Thakhek, los franceses incendiaron los almacenes militares y otras instalaciones, pero en la región quedaron varios grupos de guerrilleros laosianos para acosar a los rojos. Los rebeldes atacantes cuentan con 10.000 hombres de línea, además de varios millares de fuerzas auxiliares.

Ayuda Norteamericana

WASHINGTON, 28 (INS). — Trascendió que Estados Unidos se prepara a enviar a toda prisa nueva ayuda, inclusive gigantescos aviones de los llamados "Jirgones voladores", a las acosadas fuerzas francesas en la guerra que libran en Indochina.

Mientras tanto, el departamento de Estado mantiene una estricta reserva en torno a la situación en Indochina. Henry Suydam, vocero de prensa del departamento, informó simplemente que la cancillería sigue de cerca la situación y espera más informes.

En círculos diplomáticos se anticipó que Tailandia acudirá a la UN si las fuerzas del Vietminh continúan avanzando hacia sus fronteras.

Reacción en París

PARIS, 28 (INS). — La ofensiva relámpago de los rebeldes del Vietminh, en Laos, revivió la controversia respecto de que si Francia no debe hacer de la guerra en Indochina una cuestión internacional.

"Le Monde" dice en un editorial que ha llegado la hora de elegir entre la internacionalización del conflicto o la negociación con el líder comunista Ho Chi Minh, en tanto que "L'Aurore" pide un frente occidental unido en Indochina "contra el mismo agresor que en Corea".

El "Quai d'Orsay", sin embargo, sigue oponiéndose a la política de internacionalización del conflicto.

Modificaríase el Gabinete Italiano

ROMA, 28 (AFP). — La anunciada crisis ministerial italiana parece ya un hecho. El presidente del Consejo, Giuseppe Pella, sostuvo su primera entrevista con Bruno Villabruna, líder del partido Liberal, y posteriormente sostuvo largas entrevistas con Giuseppe Saragat, jefe de los socialistas moderados, con O Reale y con Alfredo Covelli, líderes respectivamente de los partidos republicano y monárquico.

Villabruna declaró al terminar la reunión con el jefe de Gobierno, que Pella está decidido a concretar sus propósitos de remoción ministerial a breve plazo.

Según los círculos informados, no parece posible que los pequeños partidos del centro participen en el gobierno.

Intensa Actividad

ROMA, 28 (ANSA). — Intensa actividad política está desarrollando el presidente del consejo de ministros, Giuseppe Pella la suerte de cuyo gobierno se halla en juego, según se afirma en los círculos políticos romanos, con motivo de sus conversaciones en estos días.

El miércoles o jueves mantendrá una entrevista con el jefe del partido demócrata cristiano señor De Gasperi, entrevista que había sido programada para hoy, más debió aplazarse por el viaje del ex primer ministro a Messina.

Adquirirá Buques en Bélgica Nuestro País

BRUSELAS, 28 (AFP). — Trascendió que el gobierno argentino se toma con una firma belga la construcción de varios buques. Un delegado de la Argentina fue recibido por directores de los astilleros de Hoboken, visitando los mismos. La negociación prevé la compra por un monto de mil millones de francos belgas, durante seis años.

Dulles Advierte a la Unión Soviética

WASHINGTON, 28 (AFP). — Un artículo publicado por el secretario de Estado, John Foster Dulles, en la revista norteamericana "National Business", ha motivado el comentario de los observadores diplomáticos quienes lo interpretan como una definición categórica de la posición que asumirá Estados Unidos en la próxima conferencia cuatripartita de cancilleres.

En su artículo, Dulles expresa claramente la disposición de ánimo de la diplomacia norteamericana, al advertir al Kremlin que Estados Unidos no aceptará ninguna condición previa, en sus conversaciones con el Este que implique un abandono del ejército europeo, de las bases norteamericanas en la periferia de Rusia, ni mucho menos un reconocimiento diplomático de China comunista.

Foster Dulles afirma que sería un entreguismo renunciar que Estados Unidos sea deseoso de conferenciar con los representantes de la Unión Soviética para hallar una solución de los problemas que perturban la paz mundial. "Hemos perseguido a la Unión Soviética —dice— a través de la cada vez más de Europa y de Asia con el fin de llevar a sus dirigentes a una negociación con nosotros. Ahora comenzamos a vislumbrar que tenemos la oportunidad de alcanzarlos."

"Los dirigentes soviéticos —agrega— es un diplomático camino a la defensiva. El mundo libre ha conquistado actualmente la ofensiva moral y diplomática. Esperamos conservarla. Estamos y seguiremos estando dispuestos a conversar con los jefes soviéticos sobre todos los puntos concretos que suscitan diferencias.

Pero los pueblos del mundo libre lo saben, y debían saberlo también los dirigentes soviéticos, que no aceptaremos como condición previa a cualquier clase de negociaciones con ellos el abandono del proyecto de Comunidad Europea de Defensa ni de nuestras bases de defensa mutua. No deseamos tampoco participar en una conferencia internacional que pudiera interpretarse como un abandono de los pueblos sometidos a la esclavitud. Ni nosotros, ni nuestros aliados del pacto del Atlántico vamos a tolerar que Europa quede sin defensas a consecuencia de unas negociaciones con un país totalitario, dotado de la maquinaria militar más gigantesca del mundo y con un pasado de una brutalidad absoluta. Desde un comienzo, negociaremos desde una posición fuerte que excluya toda debilidad. No nos someteremos, asimismo, a las exigencias rusas que implican como condición previa a una negociación el reconocimiento del régimen comunista de China por el gobierno de Estados Unidos y el ingreso de China comunista en la UN y en los organismos de las grandes potencias."

Luego, recordando el histórico discurso del presidente Eisenhower, pronunciado el ocho de diciembre ante la Asamblea de la UN, y en cuyo transcurso el jefe de Estado norteamericano atrajo la atención sobre la terrible amenaza que gravita sobre el mundo a raíz de la existencia de las armas atómicas, Foster Dulles declaró: "No detendremos nunca nuestros esfuerzos para obtener una limitación de los armamentos, pero en condiciones que garanticen la seguridad de Estados Unidos".

Con respecto al problema de Corea, señaló que la división de ese país es un mal, pero que la guerra no es el camino para remediarlo, y sobre el pacto de seguridad firmado el otoño último entre Seul y Wáshington, expresó: "Naturalmente, ese tratado no entrará en vigencia sino después de ratificado por el Senado. Si es aprobado, constituirá una clara advertencia de que otra agresión militar no provocada de los comunistas contra la República de Corea será una agresión contra Estados Unidos. Si los comunistas violan el armisticio de ese modo, los dieciséis países combatientes en Corea se unirían nuevamente, prontos a resistir el ataque. Pero las consecuencias de tal agresión serían esta vez tan graves que, según todas las probabilidades no sería posible restringir las hostilidades en el interior de Corea".

Foster Dulles recuerda después las palabras del presidente Eisenhower, según las cuales sería una supercheria el armisticio firmado en Corea si su resultado tan sólo fuera el de liberar a las fuerzas comunistas para que pudieran ser lanzadas al ataque en otra región asiática.

Anticípase Una Pronta Respuesta de Occidente al Kremlin

Conferencia en la Casa Blanca

Con los Demócratas

AUGUSTA (Georgia), 28 (INS). — El presidente Eisenhower invitó a los dirigentes demócratas del Congreso a una conferencia en la Casa Blanca en que se tratarán los capítulos de la defensa nacional y las relaciones exteriores, de su nuevo programa legislativo.

Los dirigentes republicanos del Congreso también participarán en esa conferencia que se celebrará el 5 de enero, dos días antes que Eisenhower envíe al Congreso su mensaje sobre el estado de la Unión.

Las deliberaciones serán una secuela a la conferencia de tres días que Eisenhower celebró con los dirigentes parlamentarios republicanos antes de las fiestas de Navidad.

El secretario de prensa de la Casa Blanca James C. Hagerty, dijo que aunque la defensa nacional y las relaciones exteriores serán los principales tópicos, las discusiones no se limitarán, necesariamente, a esos campos. Señaló que el propósito principal de la conferencia es obtener la colaboración bipartidaria sobre esos dos asuntos "en vista de su importancia vital para la nación". Hagerty negó que la decisión de celebrar discusiones bipartidarias haya sido resultado de las críticas demócratas por el hecho de que no se había incluído a miembros de ese partido en las conferencias anteriores.

El anuncio fué hecho en Augusta, donde el presidente está trabajando en su mensaje sobre el estado de la Unión y otros tres importantes pronunciamientos.

El primer mandatario conversó esta mañana con Hagerty y dos redactores de discursos, acerca de la alocución que pronunciará el 4 de enero.

Churchill Reúne el Gabinete

CHURCHILL

LONDRES, 28 (INS). — El primer ministro Winston Churchill convocó para mañana una reunión de gabinete, con el fin de preparar una respuesta a la nota de Rusia solicitando el aplazamiento de la conferencia de cancilleres de las cuatro grandes potencias.

Se cree que los británicos coincidirán con los Estados Unidos y Francia en aceptar la postergación de dicha reunión.

Contactos Diplomáticos en Occidente

WASHINGTON, 28 (AFP). — El gobierno de Estados Unidos se mantiene en contacto por vía diplomática con los gobiernos francés y británico, para fijar lo más pronto posible la actitud común que adoptarán con respecto a la última nota soviética. Esta proponía, aplazar hasta el 25 de enero la fecha fijada para la reunión de los cuatro ministros de Relaciones Exteriores.

No Será Extensa

El vocero del departamento de Estado que hizo esta declaración, agregó que "evidentemente no será necesario encarar una larga respuesta occidental si la fecha del 25 de enero es firme". "Cuanto más pronto contestemos, mejor será", añadió, declarando que no sería sin embargo si la respuesta occidental será redactada antes de fines de la semana.

Malik Lleva una Propuesta

LONDRES, 28 (AFP). — Jacob Malik lleva a Moscú una proposición de Churchill para entrevistarse personalmente con Malenkov. Tal es la presunción de ciertos círculos londinenses ante el viaje del embajador a la Unión Soviética.

Aunque la embajada soviética declara que Malik salió de vacaciones, y no para consultas, se asocia este viaje al "banquete sorpresa" ofrecido el miércoles pasado en Chequers, por el primer ministro a Malik. La invitación al embajador soviético fué inesperada: se la hizo Eden esa misma semana, cuando Malik le hizo una visita de "cortesía" en el Foreign Office. Desde entonces circula la versión de que sir Winston había encargado a Malik que trasmitiera a Moscú una proposición de riguroso carácter secreto.

Se Designó la Junta del Canal de Panamá

WASHINGTON, 28 (INS). — El secretario de Ejército, Robert Stevens, designó al almirante Richard Byrd, como nuevo miembro de la junta directiva de la compañía del canal de Panamá, que está administrada por el gobierno de Estados Unidos. Byrd, famoso explorador polar, se halla retirado y viva actualmente en Boston. También se cubrieron los otros dos puestos de la junta, recayendo los nombramientos en Ralph Cake, abogado y hombre de negocios de Portland, y Howard Petersen.

R. BYRD

Richard Byrd es Nombrado por EE. UU.

Afganistán Pide la Revisión del Tratado con Gran Bretaña

LONDRES, 28 (AFP). — El gobierno afgano pidió la revisión del tratado anglo-afgano de 1921, según reveló el Foreign Office. La demanda fué presentada hace tres semanas a la embajada británica en Kabul. "Oportunamente responderemos", declaran los especialistas del Foreign Office. Hacen notar que es un pedido de revisión y no una denuncia del tratado.

Este fué firmado el 22 de noviembre de 1921, por tres años, después de la guerra entre Afganistán y Gran Bretaña. A juicio del Foreign Office, la revisión haría necesario el asentimiento de Pakistán, Estado creado posteriormente a la firma del tratado, y que tiene intereses en juego.

Diéronse a Conocer los Ascensos en las Fuerzas Armadas

Información páginas 7, 8 y 13)

FRANCIA ENVIA MAS REFUERZOS A LAOS

SAIGON, 29 (INS). — Las tropas comunistas que la semana pasada dividieron en dos a Indochina por la "cintura" de 160 kilómetros de ancho de la península, se encuentran detenidas, al parecer, reagrupándose a lo largo de la frontera de Thailandia. Ello hace presumir que en el curso de los próximos días se librará una batalla de mayores proporciones.

Pilotos franceses, al timón de cazas y bombarderos de fabricación norteamericana, siguieron atacando los centros de concentraciones rebeldes a unos 80 kilómetros al norte de la base aérea francesa de Seno.

El comando de la Unión Francesa también continúa enviando refuerzos de efectivos y material por aire al frente central de Laos. En el norte de este reino se libraron combates aislados y se dice que las fuerzas militares de la Unión Francesa infligieron un número no revelado de bajas a los comunistas. Las tropas francoindochinas, igualmente, efectuaron exploraciones de sondeo al norte de Seno, pero no tropezaron con patrullas vietminesas.

Avanzan los Francolaosianos

SAIGON, 29 (AFP). — Numerosas columnas francolaosianas partieron de Seno, la base aérea situada 30 kilómetros al norte de Savannakhet, y avanzaron sin encontrar fuerzas del Vietminh, anunció esta noche el estado mayor francés.

Se Prevé Una Gran Batalla

Los elementos francolaosianos, que hace unos días habíanse replegado ante las vanguardias del Vietminh que entraban en Laos, siguen llegando a los puntos de concentración fijados por el mando francés. Declaran haber recibido de la población laosiana una ayuda importante en alimentos e informaciones. El estado mayor francés señala igualmente una intensificación de la actividad militar en varios puntos de Laos.

Estado de Alerta en Thailandia

BANGKOK, 29 (AFP). — En vista de la extensión de la ofensiva comunista en el reino de Laos, el gobierno de Thailandia decidió decretar el estado de alerta en tres nuevas provincias.

Son ahora, dice, las provincias que están prácticamente en pie de guerra, en estado de alerta, con efectivos estacionados en la frontera en previsión de infiltraciones o golpes de mano de los comunistas.

La policía fluvial ha comenzado desde hoy a patrullar las aguas del río Mekong, en la zona de la costa thailandesa, y se han ampliado los aeropuertos de la región fronteriza.

Dificultades Políticas

SAIGON, 29 (INS) — Han surgido dificultades políticas en Laos, que encara la invasión de las fuerzas vietminhesas. El ministro de Relaciones Exteriores, Nhouy Abbay, presentó su renuncia, aduciendo que no fué suficientemente informado sobre las operaciones militares en la zona invadida por los rebeldes.

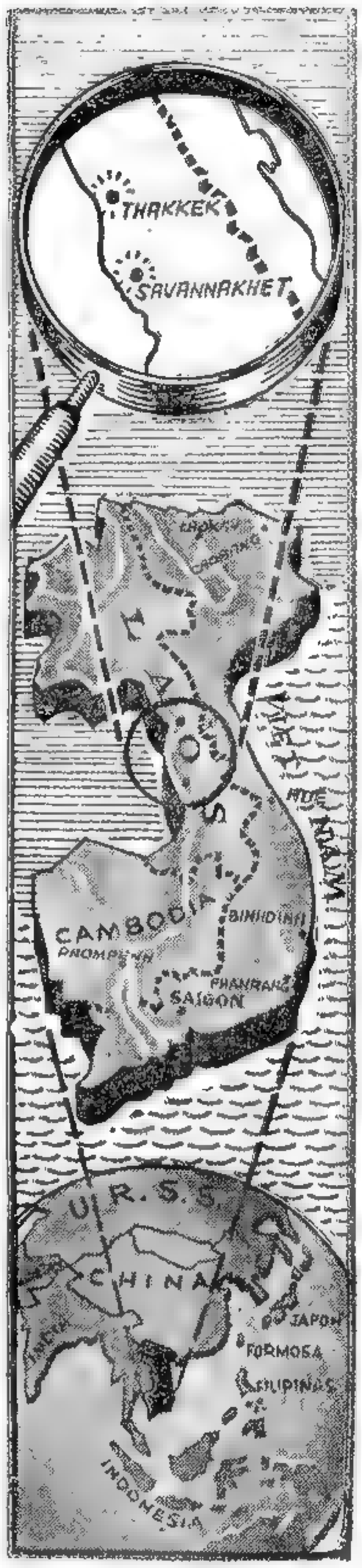

ARRIBA: Savannakhet base francesa desde donde se contraataca a los comunistas que ocuparon Thakhek. EN EL CENTRO: Ubicación de ambas poblaciones, sobre la frontera de Laos y Thailandia. ABAJO, La vital situación de los Estados Asociados de Indochina, en el sudeste del Extremo Oriente

Ho Chi-Minh Habla Nuevamente de Paz

Cuarta Propuesta Roja

SAIGON, 29 (AFP). — Mientras truena el cañón en el frente del río Mekong el caudillo comunista Ho Chi Minh ha hecho una nueva propuesta de paz por intermedio de la emisora del Vietminh. En una declaración transmitida por esa transmisora, el líder rojo expresa: "Nuestro objetivo principal en la hora actual consiste en disminuir la tensión mundial y solucionar todo diferendo internacional, mediante la vía de las negociaciones. La situación internacional no es favorable, y sabemos que la paz será adquirida en el curso de una lucha penosa, áspera y de larga duración". Ho Chi Minh indicó que las tres tareas principales del Vietminh son: 1º) consolidar las fuerzas armadas y los núcleos de guerrilleros regionales, cuidando la formación ideológica 2º) consolidar los cuadros dirigentes y multiplicar las bases de acción en las aldeas, y 3º) aumentar la producción en la retaguardia para subvenir a las necesidades de las fuerzas de la resistencia. Esta es la cuarta vez que la emisora comunista habla de negociaciones de paz, desde el 29 de noviembre, en que un diario sueco publicó la primera sugestión en tal sentido de Ho Chi Minh. En su último llamado, el 21 del actual, se anunciaba, además, la liberación de prisioneros franceses.

E. U. no Abandonará Asia

Advirtió a China Roja Dulles

WASHINGTON, 29 (INS). — El secretario de Estado, John Foster Dulles, advirtió a los comunistas chinos que si intervienen en Indochina Estados Unidos tomará represalias por aire, mar y tierra y llegaría a bombardear la tierra firme china.

Hablando en rueda de prensa, Dulles declaró que la decisión del presidente Eisenhower de retirar 2 divisiones norteamericanas de Corea es parte de una nueva estrategia para depender más del poderío aéreo y naval al afrontar cualquier nueva agresión de los rojos en Asia. El secretario de Estado señaló significativamente que los comunistas chinos han sido notificados de que si renuevan las hostilidades en Corea o intervienen abiertamente en Indochina, las represalias de Estados Unidos no se limitarán al teatro de la nueva agresión.

Dulles agregó que en vez de tratar de afrontar una nueva agresión de esa naturaleza, empleando meramente el poderío terrestre norteamericano, ataques por mar y aire serán lanzados contra los rojos. Recalcó que el poderío aéreo y naval norteamericano en el Lejano Oriente ha sido reforzado sustancialmente desde la conclusión del armisticio coreano y que el retiro de dos divisiones de infantería de

(Continúa en la página DOS)

Clarín
BUENOS AIRES · REPUBLICA ARGENTINA ·
40 Centavos
Un toque de atención para la solución argentina de los problemas argentinos
AÑO IX — Diario de la Mañana — Nº 2 956
Buenos Aires, Miércoles 30 de Diciembre de 1953

Aceptaríase Conferenciar el 25 de Enero con Rusia

Hay Acuerdo Entre las 3 Potencias

LONDRES, 29 (AFP). — Sir Winston Churchill, interrumpiendo sus vacaciones de Navidad que pasaba en su residencia de Chequers, presidió esta tarde la última reunión del gabinete británico en este año, a la que asistió igualmente Anthony Eden, jefe del Foreign Office.

En ella los ministros examinaron los problemas a que deberá hacer frente el país en 1954. Efectuáronse consultas en lo relativo a la política exterior, y se cree saber que después de haber estudiado la última respuesta soviética a la proposición occidental de una conferencia de cuatro potencias en Berlín, los británicos habrían llegado a un acuerdo para aceptar el aplazamiento de la fecha de dicha conferencia solicitado por el Kremlin. Como se sabe, las potencias occidentales habían propuesto la fecha del 4 de enero, mientras el gobierno de la URSS solicitó que se realice el 25 de enero.

Se sabe al respecto, que el gobierno británico ha realizado consultas con los gobiernos de Francia y Estados Unidos.

Erupción en Japón

TOKIO, 29 (AFP). — Están en erupción, desde anoche, dos de los principales volcanes del Japón, pero no se han registrado todavía daños. Se trata del monte Asama en la prefectura de Nagano y del monte Mihara, en una isla situada frente a la bahía de Tokio, inactivo desde hace tiempo.

Mossadegh Apeló por su Reciente Condena

Hállase a Estudio

TEHERAN, 29 (AFP). — La Corte de Apelación examinó el recurso de apelación interpuesto por Mossadegh contra la reciente sentencia del tribunal militar, en la cual el ex primer ministro califica de ilegal a ese tribunal, en razón de que él mismo lo suprimió cuando ejerció los plenos poderes aprobados por el Parlamento iranio. Tres destacados juristas apoyan el alegato de la defensa de Mossadegh ante la Corte de Apelación, que durante estos últimos días procedió a un detenido examen de los argumentos jurídicos expuestos por el ex primer ministro.

El procedimiento empeñado es susceptible de provocar una demora en el proceso en apelación, que debía de iniciarse el sábado próximo, a pedido del fiscal militar y del propio Mossadegh.

Reorganizan Bases de EE. UU. en el Exterior

WASHINGTON, 29 (INS) — La fuerza aérea anunció que treinta y cinco mil personas serán empleadas en bases norteamericanas del exterior, con el fin de retirar una cantidad similar de personal militar de Estados Unidos para ocuparlos en otros puestos. Se indicó que probablemente se empleará a civiles.

Peligra el "Campanile" de Venecia

VENECIA, 29 (AFP). — Desde lo alto del famoso "campanile" de la plaza de San Marcos bajan sones inquietantes para Venecia. La campana, colocada en lo alto de la torre de cien metros, ha tañido sin motivo aparente desde hace varios años, pero en los últimos días el fenómeno se ha hecho mucho más frecuente y se teme que el monumento que enorgullece a la ciudad sufra la misma suerte del antiguo campanario, que se derrumbó en 1902. En efecto, los técnicos declaran que los sonidos se deben a las oscilaciones del campanario copia fiel del anterior, y que sufrirá ahora los mismos efectos que el antiguo, debido a los desplazamientos de su basamento milenario.

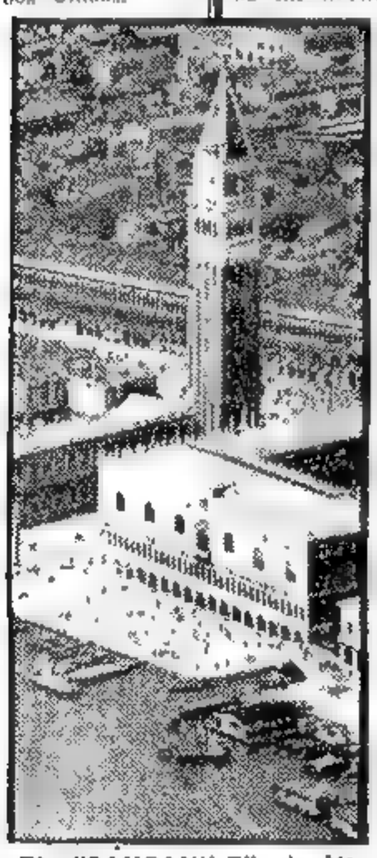

EL "CAMPANILE" de Venecia, cuya estabilidad vuelve a peligrar.

Exige Rhee una Cruzada Anticomunista

RHEE

Exhorta a la Lucha

SEUL, 29 (AFP) — En un mensaje de Año Nuevo dirigido a los coreanos y a sus afiliados de la UN, el presidente de Corea del Sur, Syngman Rhee, prometió que su gobierno "rescatará a Norcorea liberándola del dominio rojo". Al mismo tiempo pidió a los aliados de Corea meridional que se unan en una cruzada definitiva contra el comunismo. Rhee destacó la inutilidad de continuar las negociaciones con los rojos, al pedir a los aliados que se unan en "la última gran batalla para aniquilar a las fuerzas comunistas que buscan la destrucción del mundo libre".

El presidente sudcoreano dirigió otro mensaje a Corea del Norte, exhortándola a levantarse contra su gobierno comunista y prometiéndole socorro tan pronto como sea posible. Admite, sin embargo, que la actual situación internacional no le permite ese paso que tan ansiosamente desea dar.

Al referirse a las conversaciones de los aliados con los norcoreanos, Rhee expresó que "aceptaba un alto temporal en el fuego", pero hizo notar que había prometido abstenerse de toda acción unilateral durante los noventa días siguientes a la convocatoria de la conferencia política. Aludiendo seguidamente al fracaso de las gestiones de Pan Mun Jon para organizar esa conferencia, agregó "Creo que el fracaso de las conversaciones preliminares puede considerarse como definitivo" añadiendo que aún cuando se concertase la conferencia política, sería inoperante mientras permaneciesen en Corea del Norte los comunistas chinos.

También anunció Rhee que millones de nacionalistas chinos no tardarán en ponerse en marcha para liberar a su patria continental del dominio rojo, refiriéndose con estas palabras, al parecer, al proyecto de invasión de Chiang Kai-shek.

Liberaron los Rusos a Dos Cautivos Yanquis

BERLIN, 29 (INS) — Un vocero del ejército de Estados Unidos reveló que el gobierno soviético liberó a dos norteamericanos que se hallaban en un campo de prisioneros, cerca de Moscú, desde 1949 y 1951, respectivamente. Estos fueron entregados a un oficial de enlace de Estados Unidos, en el cuartel general del ejército soviético en el Berlín oriental adonde habían llegado secretamente. Oficiales del servicio de inteligencia norteamericano comenzaron inmediatamente a interrogar a los dos hombres. Leland Towers, de 29 años, y Homer Cox, de 33. Este último había desaparecido en Berlín en 1949. Es probable que dentro de dos o tres días, se permita a ambos, conceder entrevistas a la prensa. El ejército dijo que hace dos años, antes de desaparecer, Towers fué visto en Finlandia. Para entonces se desempeñaba como marino mercante.

Con su libertad se cumple la promesa hecha por el canciller soviético, Vyacheslav Molotov, al embajador de Estados Unidos en Moscú, Charles E. Bohlen. Funcionarios norteamericanos han expresado la creencia de que los rusos tienen prisioneros a otros yanquis, pero sus nombres no han sido hechos públicos.

Repatriados

BERLIN, 29 (AFP). — Llegó a Francfort del Oder, en la zona soviética un convoy con 1.043 alemanes repatriados de la Unión Soviética.

El ministerio del Interior del gobierno de Alemania Oriental, informó que ya empezaron a ser liberados y que mañana estarán con sus familias.

Más Oro Ruso en Londres

LONDRES, 29 (AFP). — Un nuevo cargamento de oro ruso, estimado en un millón quinientas mil libras esterlinas, llegó por vía aérea procedente de Moscú con destino al banco Moscú Narodny, de Londres.

Las veinte toneladas que llegaron a Londres en el último mes alcanzan a un valor de 59 200.000 dólares.

La Huelga del Correo francés

PARIS, 29 (AFP.) — No se ha registrado cambio alguno en la situación creada en los correos y telecomunicaciones de Francia, debido a la huelga de su personal.

El movimiento continúa como en los días precedentes, no habiéndose tampoco señalado nuevas adhesiones a ese paro. Los delegados sindicalistas de todos los servicios, celebrarán mañana, por la mañana, una nueva asamblea general.

Por su parte, la Fuerza Obrera, informó que siguen sus gestiones ante el Parlamento.

EGIPTO ESTUDIA SU NUEVA POLITICA EXTERIOR

EL CAIRO, 29 (AFP). — El gobierno egipcio ha decidido cambiar el rumbo de su política exterior, y a tal efecto, ha llamado, para consultar, al embajador egipcio en Moscú.

Al término de una reunión de dirigentes egipcios realizada con los embajadores en Washington y en Londres, fué adoptada por los ministros la decisión de llamar a El Cairo, "para consultar", al embajador egipcio en la URSS, general Aziz el Masry.

Se anunció oficialmente que en la reunión efectuada, se trató extensamente acerca de la situación general, con vistas a determinar una nueva línea política exterior egipcia.

En cuanto a la situación en el canal de Suez, el coronel Gamal Nasser, vicepresidente del consejo, anunció que el problema de la zona del Canal y de la posición final de Egipto no serán definidos antes de que el gobierno haya realizado activas consultas con el embajador en Moscú, quien deberá participar en las próximas conferencias.

Llamó a su Embajador en Moscú

Destacó Cabot la Mayor Comprensión Yanqui Hacia América Latina

NUEVA YORK, 30 (INS). — En una entrevista radial acordada a "La Voz de América", el subsecretario de Estado para Asuntos Interamericanos, John Moors Cabot, afirmó que se ha progresado en la solución de los problemas que afronta el Hemisferio Occidental. Citó, como ejemplo de ellos, el viaje de buena voluntad del doctor Milton Eisenhower, junto con el préstamo comercial al Brasil, la ayuda económica a Bolivia, la visita a Estados Unidos del mandatario panameño y la entrevista de los presidentes Eisenhower y Ruiz Cortínez en la frontera con México. Al referirse concretamente a los problemas en las relaciones norteamericanas con las demás repúblicas del continente, Mr. Moors Cabot hizo notar que el enorme progreso económico registrado en éstas durante los últimos años, ha originado desajustes económicos con sus correspondientes consecuencias sociales.

"Hemos llegado a conformar, en nuestras relaciones políticas —agregó—, un conjunto de principios que nos capacitan para resolver asuntos políticos equitativamente y sin indebidas fricciones. La mayoría de los problemas no resueltos con nuestras repúblicas hermanas, están planteados en ese terreno. Debemos meditar, por ejemplo, acerca de cómo deberíamos cooperar con Brasil; qué tendríamos que hacer respecto del cobre chileno; cómo vender nuestros excedentes agrícolas sin en-

(Continúa en la página dos)

RAMON MAGSAYSAY

Asumió en Manila Ramón Magsaysay

MANILA, 30 (INS). — Ramón Magsaysay, hijo de un herrero y que se hizo famoso por la forma en que combatió a los comunistas de su país, asumió hoy el mando como tercer presidente constitucional de la República Filipina, prometiendo elevar el nivel de vida de su pueblo y mantener sólidas relaciones amistosas con todas las naciones.

Más de medio millón de personas se concentró en el histórico Parque de la Luneta en Manila, para presenciar el solemne acto de asunción del poder. Vistiendo el pintoresco traje nacional conocido como "barong tagalog", el popular nuevo presidente que tiene 46 años de edad, manifestó en su discurso inaugural que su gobierno se ocupará primordialmente de los asuntos internos pero sin descuidar el poderío militar de la nación.

Magsaysay se comprometió a continuar la tarea de aplastar la revuelta de los huksbalahans, que están mandados por los comunistas, pero, extremismo, les invitó a deponer las armas y volver al seno del gobierno filipino. También prometió mantener su adhesión al acuerdo de defensa mutua suscripto por Filipinas y Estados Unidos y observar escrupulosamente las obligaciones de la joven república hacia las Naciones Unidas.

Y aludiendo a los asuntos internacionales, Magsaysay prometió: "No escatimaremos esfuerzos, no desecharemos ningún elemento de cooperación hacia el fortalecimiento y la salvaguardia de nuestra seguridad física. Estamos dispuestos a observar todas nuestras obligaciones bajo nuestro tratado de defensa mutua con Estados Unidos y bajo la Carta de las Naciones Unidas".

Chocan Dos Petroleros

En Aguas del Río Delaware

NUEVA YORK, 30 (AFP). — Los petroleros norteamericanos "Atlantic Dealer" y "Atlantic Engineer" chocaron en el río Delaware, e inmediatamente se declararon incendios a bordo de ambos barcos.

Tanto el "Atlantic Dealer", como el "Atlantic Engineer" desplazan 19 000 toneladas con una tripulación de 50 hombres y pertenecen a la Atlantic Refining Company, de Filadelfia.

El accidente ocurrió mientras el "Atlantic Dealer" remontaba el río Delaware con cargamento completo de petróleo y gasoil. A causa de la densa niebla, su piloto no avistó al "Atlantic Engineer", que estaba fondeado.

Cuatro Muertos

WILMINGTON, Delaware, 30 (AFP). — Por lo menos cuatro marineros han resultado muertos a raíz del choque producido entre los petroleros "Atlantic Engineer" y "Atlantic Dealer". Los cuerpos de las víctimas han sido encontrados por los barcos que acudieron en auxilio de los petroleros, pertenecientes a los servicios de pontoneros del ejército norteamericano. Once tripulantes del "Atlantic Dealer" fueron arrojados al agua por la fuerza del choque y hay todavía otros cinco a quienes se considera desaparecidos.

Hállase Enfermo Aimé Tschiffely

LONDRES, 30 (AFP). — El escritor Aimé Felix Tschiffely que se hizo célebre con el relato de su viaje a caballo a través del continente sudamericano desde Buenos Aires a Washington con dos caballos criollos, "Mancha" y "Gato", ingresó en una clínica londinense para una intervención quirúrgica en los riñones. Tschiffely, que tiene 58 años, es de origen suizo.

AUMENTA LA PRESION ROJA AL OESTE DE HANOI

Recuperaron Terreno en Laos las Tropas Francesas

SAIGON, 30 (AFP). — El estado mayor francés reveló que fuertes contingentes franco-laosianos, sólidamente pertrechados y con el apoyo de la aviación táctica francesa, reconquistaron en las últimas veinticuatro horas parte del terreno perdido durante el ataque sorpresivo de las tropas comunistas del Vietminh. La contraofensiva comenzó en el aeródromo de Seno, base aérea situada a treinta kilómetros al norte de Savannakhet, ciudad que en cierto momento fué amenazada por la ofensiva fulminante del Vietminh. Al mismo tiempo, el comando francés prosiguió con la tarea de reorganizar a todos los elementos laosianos que fueron dispersados a raíz del ataque comunista, estableciendo ahora una sólida retaguardia para prevenir cualquier otra sorpresa del enemigo.

Los Comunistas Estrechan el Cerco a Dien Bien Phu en el Norte de Indochina

HANOI, 30 (AFP). — Fuerzas regulares del Vietminh comunista están desde anoche estrechando el cerco en torno a la base de Dien Bien Phu, a unos 300 kilómetros al oeste de Hanoi, en el norte de Indochina. Los observadores militares consideran que el asalto en masa contra esa cuña enclavada por los paracaidistas franceses en el centro mismo del dispositivo del Vietminh comunista es el corolario inevitable de la iniciación de la gran ofensiva de invierno por las divisiones rojas mandadas por el "estratega de la selva", general Nguyen Giap.

Prácticamente, la guerra de Indochina se está librando ahora en dos frentes: en el reino del Laos y en el Tonkin.

La Ofensiva Comunista en Punto Muerto

Mientras tanto, la ofensiva del Vietminh en el Laos ha quedado en punto muerto: el general Nguyen Giap había lanzado sus elementos con inusitada rapidez a un ataque en forma de flecha y, al ser contraatacado vigorosamente por unidades coloniales francesas, legionarios y batallones de nativos, debió detener su marcha, replegarse en algunos puntos y consolidar sus posiciones en la margen del río Mekong.

Avanzan Hacia Thakhek los Franceses

SAIGON, 30 (AFP). — Patrullas de reconocimiento francesas que partieron de Seno, al nordeste de Savannakhet, han avanzado una veintena de kilómetros al sudeste de Thakhek, sin encontrar fuerzas enemigas.

En el sector situado al norte del Laos, el estado mayor francés señala que hay recrudecencia de la actividad militar.

Por otra parte, en las regiones de Moung Lap, a 150 kilómetros de Louang Prabang, de Paksong, a 25 kilómetros al este de esta ciudad y de Xieng Khong, a 140 kilómetros de Louang Prabang, las tropas francesas tuvieron choques con numerosos destacamentos rebeldes.

El estado mayor francés informó que en el centro del Vietnam, los vietminhesas tuvieron 20 muertos durante un combate entre una columna móvil francovietnamesa y una compañía enemiga, en el sector de Long-Hoi, a 140 kilómetros al nordeste de Hue.

Por su parte, la aviación francesa ataca al enemigo en el sector de Dien Bien Phu, en el país de Thoi, al noroeste de la zona norte de Vietnam y en el sector nordeste del Laos. También ha bombardeado las bases enemigas al norte de Annam, especialmente la vía férrea al sur de Hatinh, a 200 kilómetros al sur de Hanoi.

Comentan las Declaraciones de Dulles

NUEVA YORK, 30 (AFP). — Las declaraciones del secretario de Estado norteamericano, John Foster Dulles, sobre las consecuencias de una eventual intervención de los comunistas chinos en Indochina constituyen "la advertencia más directa formulada hasta ahora al gobierno de Pekín" señala esta mañana el "New York Times", en un editorial consagrado a la conferencia de prensa del secretario de Estado.

Por su parte el "Daily News", de tendencia aislacionista, señala: "Palabras como las pronunciadas ayer por Foster Dulles demostrando la intención de resistir a toda nueva agresión china, hacen más por evitar nuevas efusiones de sangre que los gestos ampulosos. Nos sentimos felices oyendo al secretario de Estado pronunciar tales advertencias".

En Inglaterra

LONDRES, 30 (AFP). — Interrogado en la conferencia de prensa diaria sobre la declaración de John Foster Dulles, según la cual el gobierno norteamericano tomaría contacto con el gobierno soviético para organizar conversaciones "privadas" sobre los problemas atómicos antes de la conferencia de Berlín, un vocero del Foreign Office declaró: "Se trata de una iniciativa específicamente norteamericana".

Como se le preguntara si el gobierno británico y eventualmente otras potencias atómicas establecerían contactos preliminares con Moscú, al respecto, señaló: "No tengo conocimiento de que exista tal proyecto".

Clarín

Un toque de atención para la solución argentina de los problemas argentinos

BUENOS AIRES · REPUBLICA ARGENTINA · 40 Centavos

AÑO IX — Diario de la Mañana — Nº 2 957

Buenos Aires, Jueves 31 de Diciembre de 1953

Reanudarían la Gestión en Corea

LONDRES, 30 (AFP). — Las conversaciones preliminares sobre Corea se reanudarán próximamente y con seguridad antes del 22 de enero, según se ha declarado en los círculos del White Hall, en los que se cree que si las dos delegaciones se ponen de acuerdo al respecto, es probable que tales conversaciones se realicen en Pan Mun Jon, alrededor de esa fecha. Se considera necesario que se realicen tales conversaciones preliminares, entre los representantes de ambas partes interesadas, con motivo de que ha de plantearse primeramente la cuestión de la liberación de 20 000 prisioneros anticomunistas.

Por otra parte, un vocero del Foreign Office informó que "el gobierno británico fué informado por el gobierno norteamericano sobre el retiro de dos divisiones norteamericanas de Corea, antes que lo hubiera anunciado Eisenhower". El mismo vocero declaró que la comunicación del gobierno norteamericano a ese respecto, no incluía ninguna mención referente al posible empleo de armas atómicas en Extremo Oriente.

PARECEN MEJORAR LAS RELACIONES ITALOYUGOSLAVAS

Roma y Belgrado Prorrogan Acuerdos

ROMA, 30 (INS). — Una nueva y ligera mejoría en las relaciones entre Italia y Yugoslavia, quedó en evidencia esta noche al anunciarse oficialmente que las dos naciones intercambiaron hoy notas prorrogando por un año los acuerdos de comercio y colaboración económica "que expiran mañana".

Aclaran una Versión Sobre la Zona A

TRIESTE, 30 (AFP). — Con respecto a los rumores circulantes, de que ciertos signos aparentes, en especial las licencias en los servicios militares aliados, permitirían creer que se hacen preparativos para la evacuación de la "Zona A" del Territorio Libre, por las fuerzas británicas y americanas, el gobierno militar aliado ha hecho saber que "las licencias acordadas después de la decisión del 5 de octubre, de entregar la "Zona A" a Italia, han sido suspendidas a fines de noviembre y que, además, a partir de esa fecha, se han realizado enganches y reenganches de personal".

Agrega el gobierno militar aliado, que "no se puede sacar deducciones de tales hechos, en lo que se refiere al giro que tome la cuestión de Trieste".

Prepárase un Plan Para Latinoamérica

WASHINGTON, 30 (AFP). — Será anunciado a comienzos de 1954 un plan Eisenhower para América latina, destinado a establecer una cooperación económica, financiera, comercial y cultural entre las repúblicas americanas. Así se adelantó en los círculos autorizados de Wáshington.

Ese plan está siendo preparado por expertos de los departamentos de Estado, del Tesoro, y de Comercio, sobre la base del informe del doctor Milton Eisenhower, referente a su misión de buena vecindad a través de las repúblicas latinoamericanas, que contiene recomendaciones esenciales para estrechar lazos políticos y económicos con los países latinoamericanos.

Contestarían Hoy a Rusia los Tres Grandes

Discutirán el Lugar de la Reunión

WASHINGTON, 30 (AFP). — Es posible que la respuesta de las potencias occidentales a la última nota soviética que propone la fecha del 25 de enero para la reunión cuatripartita en Berlín será enviada a Moscú dentro de las próximas 24 horas, según declaró hoy a los periodistas un vocero del departamento de Estado.

"La respuesta occidental —agregó el vocero— se está redactando en París y probablemente sus términos no son susceptibles de ser discutidos".

El vocero no dió indicación alguna sobre el sentido de la nota occidental y en general se considera que la respuesta será de aprobación de la fecha propuesta por la URSS.

Afirman en Moscú que la Nota se Entregará Hoy

MOSCU, 30 (AFP). — La respuesta occidental a la última nota soviética será entregada mañana en el ministerio de Relaciones Exteriores de la Unión Soviética, según informan en fuentes autorizadas.

Aprobó París la Nota

PARIS, 30 (AFP). — En el consejo de ministros de esta mañana, el canciller, Georges Bidault, analizó la respuesta soviética a la proposición del presidente Eisenhower relativa a la creación de una agencia internacional de energía atómica.

El consejo, confirmó la aprobación que el presidente del mismo y el ministro de Relaciones Exteriores dieron a la conferencia de las Bermudas.

Por otra parte, trascendió de fuente oficial que el proyecto de respuesta de las tres potencias occidentales a la última nota soviética, señala los dos puntos siguientes: 1º Aceptación de la fecha del 25 de enero para la iniciación de la conferencia de cuatro ministros de Relaciones Exteriores en Berlín. 2º Aceptación de la proposición soviética para una reunión preliminar entre representantes de los altos comisarios de las cuatro potencias, para discutir el lugar donde tendrá lugar la conferencia.

Clarín no Aparece Mañana

MAÑANA, 1º de enero de 1954, no aparecerá CLARIN, de acuerdo a lo dispuesto por la ley 12.921 que fija los días de descanso a los vendedores de diarios y revistas.

Hasta el sábado 2, lectores amigos, con los mejores augurios de CLARIN para el año que comienza.

UN SOLDADO norteamericano besa el anillo episcopal del cardenal Francis Spellman, al término de la misa que el arzobispo de Nueva York ofició para Navidad en uno de los campamentos de las fuerzas de la UN destacadas en Corea, durante la visita que efectuó recientemente

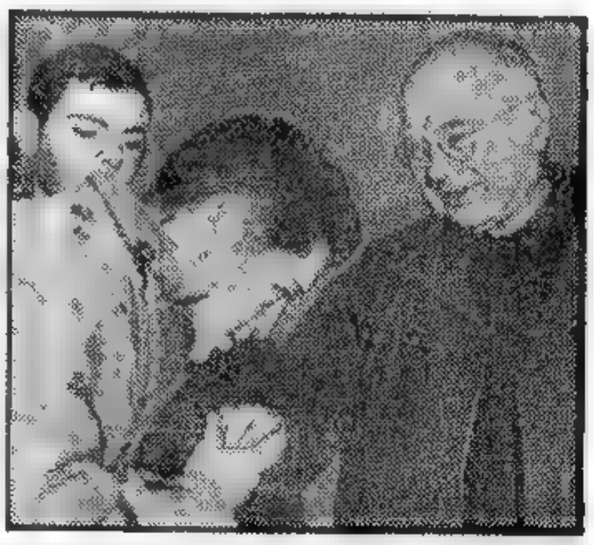

Termina 1953 en un Mejor Ambiente de Paz Mundial

WASHINGTON, 30 (AFP). — El año 1953 termina en un mayor ambiente de paz internacional y con la disminución del esfuerzo de guerra americano.

La muerte de Stalin y el armisticio en Corea —hechos cumbres del año que fenece— han contribuido, fuera de duda, a dar un nuevo aspecto a la política internacional, que había llegado, por momentos, a ser considerada como "víspera de guerra".

La política de Truman era pacifista y la de Eisenhower lo es igualmente. El advenimiento de los republicanos al poder en Wáshington no hizo más que confirmar en su plano general la línea política de la Casa Blanca y, por otra parte, ni Moscú ni Wáshington han incurrido en la loca audacia que hubiese significado la iniciación de un acto bélico iniciador de la tercera conflagración mundial.

La llegada al poder del general Eisenhower —de quien muchos recelaban— trajo, en cambio, un alivio porque el actual presidente de Estados Unidos debe su victoria electoral sobre sus adversarios demócratas, en gran parte, a su formal promesa de poner término a la guerra en Corea.

Así ha sido, y si bien surgió luego un cúmulo de dificultades para la realización de la conferencia política sobre Corea, unidad del país, elecciones, pacificación interna, etc., no es menos cierto que el cañón ha dejado de tronar en ese frente y ninguno de los bandos ha vuelto a iniciar las hostilidades. Eisenhower ha mantenido, así, su palabra, luego de realizar un espectacular viaje a Corea.

Siguen mientras tanto, en uno y otro campo, los aprestos bélicos, pero el ritmo vertiginoso del rearme norteamericano, que siguió a las desagradables sorpresas de los primeros meses de la guerra coreana, ha disminuído notablemente, y ahora se trata de un "rearme a largo plazo", que trae paralelamente la anunciada disminución en los efectivos de las fuerzas armadas.

Fué evidente en el curso del año que, al alejarse la peligrosa doctrina de Mac Arthur, se alejaban igualmente las perspectivas de una tercera y más cruenta contienda mundial. Subsiste, empero, la cuestión de un eventual bloqueo de las costas de China comunista, pero las cosas han quedado estancadas en ese punto. Ahora Moscú practica el culto a Malenkov en vez de a Stalin luego del alejamiento de Beria, y Malenkov es en la actualidad, prácticamente, el dueño de la situación, y de él, más que de nadie, depende la paz y la guerra.

Aun hoy en día, los expertos de Wáshington están aquilatando la posición del Kremlin, pero no se atreven por cierto a predecir lo que realmente piensan o se proponen hacer los nuevos amos de la Unión Soviética.

El año termina con el mantenimiento de las fuerzas norteamericanas en Europa, y con la adopción de una nueva estrategia, que se ha dado en llamar periférica.

En Todo el País Recibióse Jubilosamente al Año Nuevo

(INFORMACION PAGINA TRES)

Fué Entregada en Moscú la Respuesta Occidental

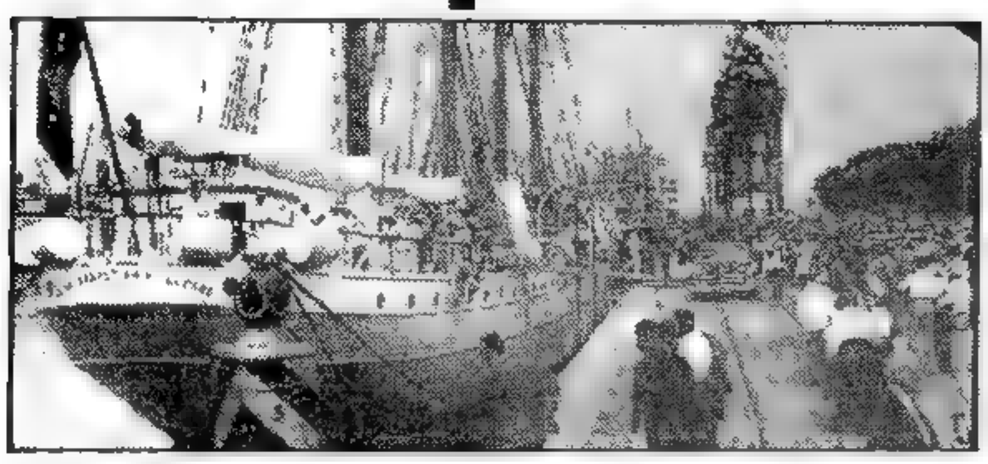

EL BUQUE escuela español "Juan Sebastián de Elcano", se prepara para abandonar el puerto de Buenos Aires, de donde partió ayer por la tarde, luego de permanecer en el varios días

Clarín

Un toque de atención para la solución argentina de los problemas argentinos

AÑO IX — Diario de la Mañana — Nº 2953

BUENOS AIRES · REPUBLICA ARGENTINA

40 Centavos

Buenos Aires, Sábado 2 de Enero de 1954

Aceptan Reunirse El 25 en Berlín

MOSCU, 1º (AFP). — Los embajadores de Estados Unidos, Francia y Gran Bretaña entregaron esta tarde, a las 13, hora de Moscú, las notas de sus respectivos gobiernos que aceptan la fecha de 25 de enero propuesta por los rusos para la realización en Berlín de la conferencia de los cuatro ministros de Relaciones Exteriores.

Texto de la Nota Occidental Entregada al Kremlin

PARIS, 1º (AFP). — Se ha dado a conocer el texto de la nota occidental entregada hoy en Moscú. El texto de la nota francesa, similar a las de Wáshington y Londres, es el siguiente: "El gobierno francés acusa recepción de la nota del 26 de diciembre de 1953, por la que el gobierno soviético acepta hacerse representar en una reunión de los ministros de Relaciones Exteriores de Francia, Estados Unidos, Gran Bretaña y la Unión Soviética. Aun lamentando que el gobierno soviético no haya aceptado la fecha del 4 de enero, que se le había propuesto, el gobierno francés acepta la fecha del 25 de enero, sugerida por el gobierno soviético".

Discutirán la Sede de la Conferencia

"El gobierno francés acepta igualmente que los representantes de los altos comisionados discutan los problemas relativos a la preparación material de la reunión. Incluso la cuestión del local en que ésta se efectuará. En ese sentido, imparte todas las instrucciones pertinentes al alto comisionado francés. En lo que concierne en la cuestión en sí, el gobierno francés sigue pensando que el edificio usado en otro tiempo por la autoridad de control aliado ofrece todas las facilidades necesarias.

"En cuanto a la reunión en sí misma y a las cuestiones que en ella se examinarán, el gobierno francés ha dado ya a conocer su punto de vista en sus notas precedentes. No le parece, pues, necesario, ocuparse de nuevo de estos problemas que, próximamente, serán objeto de conversaciones entre los ministros de Relaciones Exteriores de los cuatro países".

MENSAJES Y VATICINIOS

PARIS, 1º (De nuestra agencia). — Muchos han sido, según ya es tradicional, los adivinos que se han lanzado a formular pronósticos que ellos llaman pomposamente profecías. Si luego se cumplen o no, es algo que escapa a los mismos autores. También estadistas y gobernantes han dirigido mensajes de fin de año, en los cuales hay un cierto fondo de vaticinios.

Mensajes

De Churchill: Disminuyeron en 1953 las amenazas de guerra, gracias al creciente poderío del mundo libre. De Einaudi: El pueblo italiano debe mantener su unidad en defensa de los principios democráticos. De Tito: Es cada vez menos problemática la victoria de la paz sobre la guerra. De Adenauer: 1954 acarreará una seria responsabilidad para los pueblos y para los hombres. De Voroshilov: Los rusos tendrán que lograr nuevos éxitos en su "constructiva labor de paz". Del ex rey Miguel: Los rumanos deben organizarse para derrocar al régimen comunista que los gobierna. De Franco: Sería muy grave si Occidente perdiera la guerra fría, luego aconsejó la concesión de préstamos a largo plazo a fin de que las naciones necesitadas consigan resolver sus problemas económicos. De Kim Il Sung: 1953 fué año de victorias para las fuerzas de la paz; en seguida instó a los norcoreanos a intensificar "la lucha por la paz y por la unificación del país". De Chiang Kai-shek: 1954 será decisivo para la campaña anticomunista de los chinos de Formosa. De Hammarskjold —ex secretario de la UN—: La paz no puede imponerse por la autoridad de una entidad internacional, pero sí, es posible echar los cimientos para esa paz mediante el mejoramiento de las condiciones económicas y sociales. De Koerner, presidente de Austria: Hay que perseverar en el camino del trabajo, del buen sentido y de la conciliación.

Profecías

La célebre adivina Carbonell, de Barcelona, dice: Al mundo le quedan sólo 46 años de existencia, o sea que en el año 2000 todo se extinguirá. Agrega que Hitler todavía vive y que antes de 1955 estallará otra guerra. Asimismo afirma que en España dentro de poco ya no se hablará de fútbol; no aclara si será como consecuencia de la triunfal gira de Independiente de Buenos Aires. Los "expertos" en el futuro que "operan" en Italia creen que 1954 será un año tranquilo salvo ligeras perturbaciones en diversos lugares, que Malenkov retendrá el poder, pero que lo amenaza una bellísima mujer que ejercerá gran influencia en el Kremlin"; que Hitler está vivo y que se afeitó el bigote y usa peluca. Achille d'Angelo, pretende ser el "mago de Nápoles", sostiene que en 1954, después de la reunión de los Cuatro será fácil un acuerdo definitivo. Anticipa además que "Isabel II será sometida a una intervención quirúrgica; que en Gran Bretaña morirá un famoso parlamentario y que Tito pasará por muy malos momentos". El Gran Quiromántico y Gran Profeta, como se hace llamar el profesor Sundra, de Rangun, anuncia que la UN se convertirá en gobierno mundial en el año 2000 y que a partir de entonces reinará la paz bajo la égida socialista y de las religiones estrechamente unidas. Añade que desaparecerán las monarquías y el comunismo.

No se Teme *en Estados Unidos*

Otra Crisis

NUEVA YORK, 1º (De nuestra agencia). — Pese a la seria importancia de los problemas políticos, tanto nacionales como internacionales, puede afirmarse que la preocupación vital y el número mayor y más importante de especulaciones sobre las perspectivas de 1954 se concentran en el aspecto económico de la vida del país. La preocupación alcanza lo mismo a los expertos que a la masa. Desde hace varias semanas, en todas las publicaciones, el tema económico se ha transformado en un comentario imperativo, ilustrado con las predicciones, estadísticas y encuestas que gozan de tanta preferencia en el estilo periodístico norteamericano. El resumen de lo que podríamos considerar la perspectiva económica de Estados Unidos para 1954 no es fácil de concretar, porque no todos los expertos tienen las mismas opiniones ni todos los análisis arrojan la misma consecuencia. La ciencia de las predicciones económicas sufrió un duro golpe en 1945, cuando hubo acuerdo unánime en hacer un pronóstico descontando la depresión de posguerra, que no se produjo. Desde entonces, los expertos son más cautos. Por eso, tres centenares de técnicos en economía que acaban de reunirse en Wáshington para deliberar sobre el futuro no han llegado a un acuerdo concreto en sus puntos de vista. No obstante, el procedimiento del voto ha determinado que ese grupo de expertos emita una opinión final, como resultado de sus deliberaciones. Y el veredicto es que 1954 será "un año de moderada recesión en los negocios".

CLARIN en EE.UU.

Este es un asunto tan complicado, que exige la castellanización de la palabra inglesa "recession", no sin aclarar que la acepción de la misma equivale a "reducción de ajuste". Bueno es hacer notar que la "principal escisión registrada entre esos expertos los dividió en tres grupos, con otras tantas opiniones resumidas, como: A) Recesión ortodoxa; B) Ajuste progresivo; y C) Recesión de reservas".

Esta rápida información sobre un tema tan complejo tiene la virtud de aportar una consecuencia de líneas generales evidentes: 1954 puede ser un año de prueba para la economía norteamericana, como lo fué el año fiscal 1945-46. Conviene señalar que, en el detalle de la recesión pronosticada, se encara una reducción global de 10 a 15 mil millones de dólares en la producción del país, equivalente del 5 al 6 por ciento de la producción total. Y resulta más importante todavía señalar que ese porcentaje ha sido precisamente el aumento de la producción registrado en el último trimestre de 1952 y el primero de 1953, de lo cual resulta que el aspecto más inquietante del reciente pronóstico anticipa el regreso de la economía del país al nivel de setiembre de 1952. Este hecho se suma a la opinión unánime de los expertos de que no existe ningún peligro de que se repita la depresión de 1929-32, o los esfuerzos cumplidos en 1937-38 por el Estado para mantener la economía nacional. De acuerdo con estos pronósticos, las perspectivas de 1954 son buenas para Estados Unidos, mucho mejores, ciertamente, para las perspectivas políticas nacionales e internacionales, nutridas por factores tan diversos.

HORACIO ESTOL.

SUDCOREA PROTESTO ANTE LAS TROPAS HINDUES

Censura Seúl la Repatriación de 135 Comunistas

PAN MUN JON, 1º (INS). — Corea del Sur protestó enérgicamente contra el paso dado por las tropas de la India al repatriar a 135 comunistas chinos, y advirtió claramente que recurrirá a la fuerza para impedir que hechos similares se repitan en el futuro.

El canciller sudcoreano, Y. T. Pyun, criticó acerbamente la actitud de las fuerzas de la India, que custodian a los prisioneros que se habían negado a ser repatriados, y afirmó que el gobierno hindú "ha echado por la borda su pretendida posición de neutral" al improvisar el jueves último una "selección" entre los prisioneros recalcitrantes. Un total de 4.385 prisioneros considerados anticomunistas fueron interrogados ese día, y un vocero de la India dijo que 135 aprovecharon la oportunidad para solicitar la repatriación. Pyun calificó el paso de la India como "ilegal" y advirtió: "A menos que los guardianes hindúes cambien de actitud, no podremos permitir que sigan por más tiempo a su cargo los prisioneros anticomunistas".

Un Arrepentido

SEUL, 2 (INS). — El cabo Claude J. Batchelor del ejército de Estados Unidos, que ayer renunció al comunismo para regresar a la libertad, revelará hoy por la mañana, según se espera, los móviles que lo habían inducido a negarse a la repatriación. Batchelor formaba parte del grupo de 22 cautivos norteamericanos refractarios a la repatriación.

Declaró Malenkov que no Hay Obstáculos Entre E. U. y Rusia

Dirigió un Mensaje al Pueblo Norteamericano

PARIS, 1º (INS). — El primer ministro de la Unión Soviética, Georgi Malenkov, envió anoche un mensaje de salutación al pueblo de Estados Unidos con motivo de año nuevo. En el primer mensaje de esta naturaleza que cursa en su carrera, Malenkov desea al pueblo norteamericano el más completo de los éxitos en su tarea en pro de la paz mundial, frente a los intentos que se realizan para destruirla, y declara abiertamente que no existe ningún serio obstáculo para el mejoramiento de las relaciones entre la Unión Soviética y Estados Unidos.

La traducción oficial hecha por los rusos del mensaje de Malenkov, en respuesta al cuestionario presentado por Kingbury Smith, gerente general en Europa de International News Service, es la siguiente:

PREGUNTA: ¿Cuáles son sus deseos para el pueblo norteamericano en 1954?

RESPUESTA: "Con todo mi corazón le deseo al pueblo norteamericano éxito en el fomento de relaciones pacíficas con todos los pueblos, y fructíferos resultados en la noble causa de la defensa de la paz contra todos los atentados por romperla".

P.: ¿Espera que el año nuevo será testigo de un reforzamiento de los lazos de amistad entre los pueblos de Estados Unidos y Rusia?

R.: "Es necesario, en primer lugar, desear una mejoría entre nuestros países. Considero que no hay obstáculos de verdad para mejorar las relaciones entre la Unión Soviética y Estados Unidos, y reforzar los lazos tradicionales de amistad entre los pueblos de nuestras naciones, y así espero que ocurra".

P.: ¿Cuáles son, en su opinión, las posibilidades de preservar la paz mundial y disminuir la tensión internacional en 1954?

R.: "Todos los pueblos desean muy ansiosamente una paz estable y hay posibilidades favorables a una mayor atenuación de la tensión internacional en 1954. Los gobiernos, y en primer lugar los de las grandes potencias, no pueden cerrar los oídos a la voz del pueblo y no pueden dejar de reconocer el creciente deseo popular de que haya una paz estable. En lo que se refiere al gobierno soviético, esto ha hecho y continuará haciendo en el futuro todo lo posible por permitir al pueblo vivir en paz y por facilitar la disminución de la tensión internacional y el establecimiento de relaciones normales entre las naciones".

P.: ¿Cuál es, en su opinión, el paso más importante que se podría dar en el interés de la paz mundial durante 1954?

R.: "Ese paso sería la concertación de un acuerdo entre las naciones, estipulando que los participantes asumen la solemne e indubitable obligación de no usar armas atómicas, de hidrógeno, o de cualquier otro tipo de destrucción en masa. Tal acuerdo facilitaría un entendimiento prohibiendo por completo las armas atómicas, y facilitaría el establecimiento de un estricto control internacional para hacer efectiva la prohibición del uso de la energía atómica para fines militares. Al mismo tiempo, el gobierno soviético consideraría indispensable que se llegase a un acuerdo estipulando la reducción substancial de todos los otros tipos de armamentos y de fuerzas armadas. Todo esto, sin duda, reduciría los gastos fiscales para fines militares y levantaría la condición económica del pueblo. Respetuosamente, G. Malenkov".

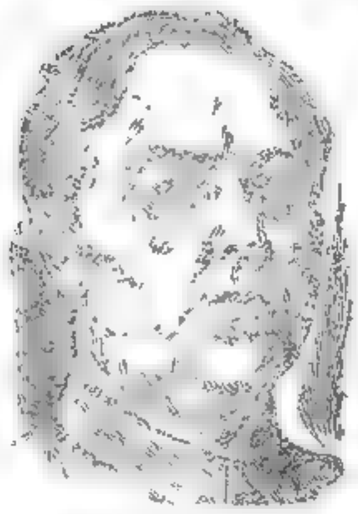

GEORGI MALENKOV

MURIO LORD NORWICH EN FORMA REPENTINA

LONDRES, 1º (AFP). — Ha llegado hoy a Londres la noticia del fallecimiento de lord Norwich (Sir Alfred Duff Cooper), ex embajador de Gran Bretaña en Francia. Su deceso se produjo a bordo del paquebote francés "Colombe" que, realizando un crucero, se encuentra actualmente en el puerto español de Vigo. Lord Norwich desaparece a los 63 años de edad.

En Eniwetok Harán Caer una Bomba H

WASHINGTON 1º (INS). — Fuentes del departamento de Defensa informaron que un bombardero intercontinental B-36, posiblemente dejará caer una bomba de hidrógeno en los ensayos atómicos que se proyecta efectuar a fines de abril en el atolón Eniwetok. Se hizo notar al respecto que el B-36 es el único tipo de avión de combate con las dimensiones que se precisan para el transporte de la bomba infernal.

Sigue la Ofensiva Roja en Indochina

SAIGON, 1º (AFP). — Fuerzas francolaosianas de socorro operaron su enlace con los defensores de Dien Bien Phy, el centro más poblado del país thai. Por su parte, el Vietminh desplazó el centro de su ofensiva a la región de Muong Khoua. El mando francés estima que los comunistas tratan de abrir así un frente diversivo, en momentos en que los refuerzos franceses llegan a Dien Bien Phy.

Nuevo Ataque Rojo a Bien Phy

HANOI, 1º (AFP). — Por tercera vez en el término de 48 horas el Vietminh comunista ha manifestado su presencia en torno al campo atrincherado de Dien Bien Phy, a 300 kilómetros al oeste de Hanoi.

LANIEL

Avance del Vietminh

Una fuerza operativa de elementos móviles del Vietminh realizó un avance rápido hasta pocos kilómetros al sur de Dien Bien Phy y trabó combate con patrullas móviles francovietnamesas, replegándose después hacia sus bases en las montañas y la jungla de Mong-Hua. La aviación de caza participó en la batalla y persiguió a los milicianos rojos cuando se batían en retirada, arrojando bombas napalm sobre los lugares en que se ocultaban.

En este combate los atacantes dejaron abandonados en el campo de batalla 44 muertos, varios heridos que fueron hechos prisioneros, equipos, armas portátiles y municiones.

Auriol y Coty Anunciaron que no Aceptarán la Renuncia de Laniel

PARIS, 1º. (AFP). — El presidente del Consejo, Joseph Laniel dió a conocer su intención de renunciar, una vez que resultara aprobado el presupuesto. Ya hizo partícipe de su intención al presidente, Vincent Auriol y al mandatario electo, René Coty, pero ambos señalaron a Laniel que rechazarían esa renuncia en cuanto les fuera presentada oficialmente, dado que la Asamblea Nacional que invistió al primer ministro, es la única calificada para acordar o retirar su confianza al presidente del consejo de ministros. En consecuencia, los observadores parlamentarios estiman posible la convocatoria de una sesión extraordinaria de la Asamblea Nacional entre el día 3, en que terminarían las tareas presupuestarias, el día 12.

Pío XII Fijó la Posición de la Iglesia Ante la Televisión

CIUDAD DEL VATICANO, 2 (AFP). — El Sumo Pontífice fijó la posición de la Iglesia frente a la televisión, en una carta dirigida al Episcopado italiano con motivo de inaugurarse mañana en Italia la televisión.

Pío XII recomienda a los católicos ejercer un severo control para evitar todo abuso y corrupción, e insiste para que la televisión se convierta en un medio de educación cristiana. "¿Cómo no estremecerse de horror ante el pensamiento de que la televisión pueda introducir por los muros del hogar familiar esta atmósfera intoxicada por el materialismo, la fatuidad y el egoísmo que se respira demasiado a menudo en los salones de cine?", dice el Papa en su carta. "En nuestro espíritu, no deja de estar presente el cuadro doloroso del poderío malsano de los espectáculos cinematográficos. No se podría imaginar nada más fatal para las fuerzas espirituales de la nación que ver cómo reeditan, en el seno de la familia, esas impresionantes revelaciones de placer, de pasión y de mal que pueden hacer temblar y desmoronar para siempre todo un edificio de pureza, de bondad y de santa educación social".

Por eso el Papa, sin dejar de reconocer el valor de "esta luminosa conquista de la ciencia", formula votos para que en la vigilancia de la televisión se adopten criterios diferentes a los que son tenidos en cuenta para el cine, dado que la televisión penetra en el santuario de la familia.

EL EX rey Zogú, de Albania, que en Alejandría, donde actualmente reside, hizo declaraciones para refutar las acusaciones que se le formularon desde la capital de su antiguo reino.

COMENTASE EN EUROPA EL GESTO DEL KREMLIN

Espérase que los Hechos Sigan al Saludo de Malenkov

PARIS, 2 (INS). — La amplia circulación dada en Rusia a las declaraciones de Malenkov, de acuerdo con el comentario de "Pravda", fué considerado singularmente significativo por el diario parisiense "L'Aurore". En su edición de esta mañana, consigna que el hecho de que el mensaje "haya sido reproducido en lugar especial por todos los diarios soviéticos parece evidenciar, en primer término, que las manifestaciones no fueron formuladas exclusivamente para el consumo exterior. Puede pensarse —agrega "L'Aurore"— que las declaraciones fueron dictadas por un deseo de preparar al pueblo ruso para las reuniones de las conversaciones directas con Occidente, que se hallan interrumpidas desde hace siete años".

Comentarios en G. Bretaña

El diario conservador de Londres, "Daily Telegraph", señaló que el mensaje de Malenkov por sus expresiones cordiales de amistad, como no pueden hallarse en las manifestaciones de José Stalin, y el "Manchester Guardian", exteriorizó una reacción semejante sobre el tono conciliador del mensaje del "premier" ruso, señalando: "El mensaje ofrece un ápice de esperanza a causa de que su propia vaguedad constituye un desvío de la existente demanda anterior de una prohibición sobre las armas atómicas sin la previa implantación de medidas de fiscalización".

Posible Ofrecimiento

Uno de los principales periódicos de provincias de Francia, el "Paris-Normandy" sostuvo que es imposible desechar la hipótesis de que el mensaje fué cursado con el propósito de ofrecer a los norteamericanos la tentación de buscar el restablecimiento de esferas de influencia mediante negociaciones, como tampoco la posibilidad de que se haya tratado de una nueva maniobra de propaganda con miras a sembrar la división entre los aliados occidentales. Sin embargo, el diario agrega que "sería estúpido que uno se dejara paralizar por el miedo al tener que cambiar su orientación política".

Renuncia a una Tradición

Por otra parte el diario conservador de París "Le Monde" comenta por segunda vez consecutiva el mensaje. "El hecho de que el Kremlin haya renunciado a sus tradicionales invectivas contra los "imperialistas" norteamericanos y utilice ahora términos moderados y conciliadores, dice, parece aún más alentador a la mayoría de los observadores, debido a que esas declaraciones fueron reproducidas por la prensa y radio del Soviet".

Clarín

BUENOS AIRES - REPUBLICA ARGENTINA

40 Centavos

Un toque de atención para la solución argentina de los problemas argentinos

AÑO IX — Diario de la Mañana — Nº 2.959

Buenos Aires, Domingo 3 de Enero de 1954

ESCOLTADO por efectivos de la Guardia Republicana, el presidente electo de Francia, René Coty llega a París para presentar sus saludos al actual mandatario

Escila y Caribdis

ROMA, 2 (AFP). — Escila y Caribdis, los temibles escollos que atemorizaban a los antiguos navegantes, serán unidos por el cable de alta tensión más largo del mundo, que llevará energía eléctrica del continente a Sicilia, a través del estrecho de Messina. Ya han sido construídas las torres de acero correspondientes — una de ellas se levanta en la localidad de Scilla que recuerda el nombre de las terribles rocas— y tienen una altura de 224 metros. El cable tendrá una extensión de 3.653 metros.

Francia Enfrenta Horas Difíciles

PARIS, 2 (De nuestra agencia). — París ha celebrado alegremente la Nochevieja. En los más famosos restaurantes y cabarets se ha esperado el Año Nuevo con champaña, serpentinas y músicas. El muérdago, que cortaban antaño los druidas, colgaba del techo y daba licencia para besarse a la pareja que se hallaba debajo del mismo al sonar las doce campanadas. Las tradiciones milenarias se perpetúan siempre en lo que tienen de amable y galante. En el plano oficial y protocolario, el fin del año ha sido algo más severo. El presidente Auriol ha recibido por última vez las felicitaciones del cuerpo diplomático, de la asamblea y del gobierno, y estas ceremonias han tenido un sello de melancolía. Convertido en simple ciudadano, el señor Auriol ha dicho que se dedicará otra vez al periodismo, que fué el principio de su carrera política. En la vejez, los hombres que escalaron las cumbres del Estado y conocieron todos los honores sienten la nostalgia total de la juventud.

CLARIN en Francia

El tránsito de un año a otro es el momento oportuno para hacer el balance del que muere y formular vaticinios para el que nace. La prensa, en general, considera que 1953 no ha sido tan malo como se temía puesto que no se ha producido el conflicto mundial. Todas las esperanzas de apaciguamiento que produjo en Francia la muerte de Stalin han quedado defraudadas en parte. Estímase aquí que Rusia tiene suficientes dificultades y divisiones internas para desear provisionalmente la paz. Lo que separa a los neutralistas franceses de los partidarios de la Comunidad Defensiva Europea es que los primeros consideran que este deseo es definitivo y puede servir de base a la política francesa a largo plazo, y los segundos piensan que se trata de una actitud limitada en el tiempo, que, precisamente, debe aprovecharse para superar a Moscú en su potencia ofensiva y obligarla a soltar sus desventuradas presas. Si no fuera por las divisiones que origina el problema del ejército europeo y por el cariz alarmante que estos días tiene la guerra de Indochina, Francia podría decir que lo inicia con fortuna. A pesar de la esporádica huelga de correos, el clima social es bueno, como lo prueba el hecho de que los sindicatos no se atreven a ordenar huelgas extensas, porque saben que los afiliados no los obedecerán. La elección del presidente Coty, que es un triunfo del Senado sobre la asamblea y, además, de la fracción más conservadora, no ha suscitado ninguna reacción popular hostil, ni siquiera en los medios de la extrema izquierda. Coty simboliza, en cierto modo, al francés de la burguesía media, laboriosa y desprovista de fortuna, es decir, el punto de equilibrio entre el proletariado y la clase económica elevada. Su hogar es como el de millones de franceses, y su esposa, igual a tantas otras que se ven por la mañana en los mercados parisienses haciendo personalmente la compra. Los siete años que habitará en el Elíseo podrían ser, si Francia no tuviese más dificultades que las de su propia metrópoli, tranquilos y felices. Pero en la pizarra de los días futuros, el destino ha trazado para Francia signos que anuncian horas difíciles y en las cuales se lee: Indochina, Marruecos y política europea. Sólo el tiempo descifrará su enigma.

A. MARTINEZ TOMAS.

Niega Zogú que Se Instigó el Complot

ALEJANDRIA, 3 (AFP). — El ex rey Zogú de Albania, declaró a un representante de la France-Presse que desmiente haber sido el instigador del supuesto complot contra el régimen actual de Albania. "El complot cuya preparación me atribuye el gobierno albanés es un pretexto para destruir a un grupo de patriotas", dijo. "Estimo que toda revolución en Albania en estos momentos sólo conseguiría dañar la integridad territorial del país.

"No emprendería acción alguna contra el régimen comunista establecido actualmente en Albania —afirmó—, mientras las fronteras no fueran garantizadas. Esta garantía podría ser proporcionada por las tres grandes potencias, Estados Unidos, Francia y Gran Bretaña, o por los tres vecinos más próximos de Albania: Yugoslavia, Grecia e Italia".

Espera Viajar a EE. UU.

El ex rey espera poder salir pronto de Egipto hacia los Estados Unidos donde adquirió una propiedad. Por el momento Zogú no puede salir de Egipto, pues está acusado de haber vendido mercaderías importadas con franquicia aduanera, protegiéndose con la inmunidad diplomática que le hizo acordar el ex rey Faruk. Zogú espera que se logre un acuerdo amistoso que le permita viajar hacia Estados Unidos.

Gran Importancia Asigna Moscú a la Declaración

Tuvo Preeminencia en la Prensa Rusa

PARIS, 2 (INS). — La preeminencia dada por la prensa y la radio oficiales de la Unión Soviética al mensaje dirigido por el primer ministro, Georgi Malenkov, al pueblo norteamericano con motivo del año nuevo, fué interpretada por los diplomáticos y los periodistas europeos como indicativa de la gran importancia que el Kremlin asigna a la declaración.

El diario "Pravda", órgano oficial del partido Comunista de Rusia, que circula ampliamente por todo el territorio soviético, dedicó el principal editorial de su edición de hoy a comentar el mensaje que Malenkov envió al pueblo de Estados Unidos, al contestar un cuestionario que le había sometido el gerente de INS en Europa.

El artículo de fondo del "Pravda", según fué transmitido por Radio Moscú, afirmaba que el pueblo ruso "comparte de todo corazón" los sentimientos expresados por Malenkov al decir que no existen obstáculos reales que impidan el mejoramiento de las relaciones entre la Unión Soviética y los Estados Unidos.

Lo Comenta Ehrenburg

LONDRES, 2 (INS). — La agencia Tass difundió un artículo del escritor ruso Ilya Ehrenburg dirigido a "los norteamericanos que pueden pensar", que tiene el mismo tono del mensaje de Año Nuevo del "premier" Georgi Malenkov.

El artículo, en parte, "Estoy convencido de que estáis cansados de la guerra fría. Yo también lo estoy, como lo están todos mis compatriotas. Los franceses, los británicos y centenares de millones de personas en los cinco continentes del mundo están aburridos y cansados de ello".

Ehrenburg menciona luego la propuesta soviética de celebrar una conferencia de los Cinco Grandes, incluyendo a la China comunista, para salir del atolladero en que se encuentran las relaciones internacionales.

En otro artículo sobre la próxima conferencia de cancilleres, Ehrenburg declara que debe hallarse una solución al problema alemán que sea "aceptable para todas las partes interesadas".

Un Mensaje a Grotewohl

BERLIN, 3 (AFP) — Georgi Malenkov expresó sus felicitaciones por el Año Nuevo a Otto Grotewohl, en respuesta a un telegrama de éste.

Amenazan los Rojos la Capital de Laos

Avanzan También Hacia Vientiene

SAIGON, 2 (INS). — Las fuerzas comunistas del Vietminh se dirigen en dirección a Luang Prabang, la capital del Laos, y al mismo tiempo amenazan Vientiene, importante baluarte de ese Estado de la frontera con Thailandia. Los rojos han recibido numerosos refuerzos en los últimos días y, al parecer, los ataques que lanzaron en varios puntos distantes entre sí tenían por objetivo impedir la concentración de tropas francesa, para la defensa de la región laotiana. Los efectivos comunistas se han concentrado en las colinas del noroeste de Tonkín, donde se supone que el comando del Vietminh dispone de dos divisiones poderosamente armadas para intentar la ocupación de posiciones llaves.

Atrincháranse los Franceses en el Reducto de Dien Bien Phu

Frente a ese poderoso ejército, en el norte del Laos, han sido dispuestos varios millares de soldados de la Unión Francesa, atrincherados en el reducto montañés de Dien Bien Phu, hostigado en los últimos días por las tropas rojas, que fueron rechazadas luego de un violento ataque.

Esa importante posición, que permite dominar la "carretera del opio", entre Luang Prabang y las fronteras de China comunista cuenta con un aeródromo construído por los japoneses durante la segunda guerra mundial, y está defendida por un vasto sistema de alambradas tendidas en profundidad, con poderosas dotaciones de artillería y armas automáticas.

Homenaje de los Maoríes a Isabel II

WELLINGTON, Nueva Zelandia, 2 (INS). — La reina Isabel II de Inglaterra y el duque Felipe de Edimburgo, fueron proclamados altos jefes de los maoríes en medio del desbordado entusiasmo de más de 10.000 naturales neozelandeses. La soberana "hizo historia", de hecho, al ser la primera mujer a quien se permite hablar en un "marae", lugar sagrado de asamblea de los maoríes. La reina y el duque ocuparon butacas en el estrado bajo un amplio palio, mientras 2.000 guerreros maoríes, desnudos de la cintura para arriba cantaron y bailaron al compás de música de ritual.

E. B. Cordett, ministro a cargo de asuntos maoríes, dió la bienvenida a la soberana.

La ceremonia se realizó en la aldea de Rotorúa, cuyo campo hípico había sido especialmente habilitado para el acto.

Continúa la Huelga del Correo Francés

PARIS, 2 (AFP). — Sigue invariable la situación en las oficinas postales de Correos y Telégrafos de todo el país, que mantienen la huelga desde hace diez días, según las organizaciones sindicales C.G.T. y autónoma, que organizaron el movimiento. Sin embargo parece poco probable que se llegue a la huelga general de que hablaban algunos diarios de hoy.

Suspendióse Otro Paro

Se notificó por lo demás, que fué suspendida la huelga del personal navegante de la compañía Air France anunciada para el martes próximo. El personal de la empresa gestiona actualmente con la dirección, las medidas tendientes a solucionar el diferendo.

CAUSO 50 MUERTOS UNA AVALANCHA EN IRAN

Trágica Manifestación en la Capital Nipona

TEHERAN, 2 (AFP). — Una avalancha ha provocado la muerte de unas cincuenta personas y más de un centenar de heridos. La avalancha destruyó la aldea de Stich, cerca de Astara, en las proximidades de la frontera soviética y del Mar Caspio.

Suman 19 los Muertos en Tokio

TOKIO, 2 (AFP). — Diecinueve son hasta ahora los muertos causados por los atropellos que se produjeron ante el Palacio Imperial de Tokio, donde se había reunido una enorme multitud para rendir homenaje al emperador, calculada en 700.000 personas.

Las autoridades policiales, declararon que al principio algunas personas tropezaron pero que la formidable presión de la masa que las seguía hizo que unos cayeran sobre otros. Las víctimas resultaron muertas por los pisotones o por asfixia.

El puente doble, en el cual se produjo el accidente separa la plaza del Palacio Imperial del conjunto de edificios oficiales. La multitud se había desplazado hasta entonces en forma ordenada después de pasar por el puente, cuando los primeros vacilaron al tropezar. Testigos oculares señalan que un caos espantoso se produjo entonces en el puente y en sus salidas, donde varios miles de aterrados ciudadanos trataban de retroceder sin lograrlo.

Thimaya Responderá a los Rojos

PAN MUN JON, 2 (AFP). — Un memorándum que solicita a los comandos aliados y comunista hagan conocer su posición sobre la suerte reservada a los prisioneros detenidos en la zona desmilitarizada el 22 de enero, será entregado por la comisión neutral de repatriación.

La comisión neutral redactó esta carta memorándum en una reunión que duró una hora y veinte minutos. El texto será dado a conocer cuando los destinatarios la hayan recibido.

Por otra parte, el general Thimaya, presidente de la comisión, señaló que ésta responderá mañana a los comunistas sobre su protesta contra las "verificaciones" emprendidas por los indios en los campos de prisioneros. La referida nota protesta contra la operación de "verificaciones individuales" emprendidas por las fuerzas indias entre los prisioneros de la zona desmilitarizada.

Clarín
AÑO IX — Diario de la Mañana — Nº 2.960
Buenos Aires, Lunes 4 de Enero de 1954
40 Centavos

DISCUTIRAN LA SEDE DE LA CONFERENCIA CUATRIPARTITA

Dulles Plantearía en Berlín el Plan Eisenhower

F. DULLES

MOLOTOV HARÍA UNA PROPUESTA

WASHINGTON, 3 (INS). — Se espera que el plan del presidente Eisenhower para organizar un banco internacional de energía atómica para su aplicación con fines civiles, será uno de los principales temas en la conferencia de cancilleres de los Cuatro Grandes, señalada para el 25 de enero en Berlín. Fuentes oficiales indicaron que el secretario de Estado, John Foster Dulles, se muestra decididamente contrariado por la dilación del Kremlin en aceptar rápidas conversaciones sobre el plan, y que, en consecuencia, muy probablemente sugerirá en la reunión de Berlín que se discuta ampliamente la propuesta del presidente norteamericano. La comunicación soviética sobre el ofrecimiento de Eisenhower aún está a estudio en el departamento de Estado y no es probable que se puedan hacer arreglos concretos para discutirla con los rusos antes del 25, razón de más para que Dulles insista en considerar el asunto en la conferencia de Berlín.

Habrá Consultas Previas en Occidente

No hay duda alguna, a propósito del plan, de que habrá una serie de conferencias de consulta entre Estados Unidos, Gran Bretaña y Canadá antes de que estas tres naciones se resuelvan a aceptar cualquier convenio concreto sobre la constitución del fondo atómico internacional.

En el interín, en algunos medios se expresaron dudas acerca de que la conferencia cuatripartita pueda iniciarse el 25 de enero. En su comunicado sugiriendo esa fecha, el Kremlin dejó en suspenso un punto que puede dar origen a una nueva dilación: la cuestión del edificio que será sede de las conversaciones. Los rusos no aceptaron el que en otro tiempo ocuparon las autoridades de control aliado, que se halla en el sector norteamericano de Berlín. La simple elección de la sede de la conferencia puede dar motivo a prolongados regateos que demoren la conferencia. Otra cuestión que ensombrece la realización de la misma es la del temario. Occidente se ha negado categóricamente a proponer una agenda para las deliberaciones.

La última vez que se verificó una reunión de cancilleres de las cuatro potencias en París, en 1948 la conferencia no llegó a resultado alguno, ya que debió suspenderse después de varios meses de infructuosas conversaciones sobre el temario.

El Consejo de Europa

BONN, 3 (AFP). — El corresponsal del diario "Welt am Sonntag" [illegible] que Molotov se propone en

(Continúa en la página DOS)

OTRO DOMINIO EN EL AFRICA

Lo Instituiría el Reino Unido

LONDRES, 3 (ANSA). — De un momento a otro partirá hacia Rhodesia el ministro británico de Colonias, sir Oliver Lyttleton quien, con la ayuda del subsecretario de estado, Gurrel Barnes, se propondrá formular la constitución de un dominio en la región de la Africa Central, proyecto éste que encuentra gran oposición por parte de los nativos.

El gobierno sostiene que sólo la constitución de un dominio en aquellas regiones, puede compensar la eventual separación de Sudáfrica del Commonwealth británico. Esta medida podría, además, encauzar los movimientos de independencia que se manifiestan en varias colonias del Africa [illegible] del marco del imperio británico.

Se supone que desde el Africa Central, Lyttleton viajará a Nairobi donde presidirá la conferencia constitucional que se prolongará el 18 de enero. Antes le tocará oír los informes de sus ministros de ultramar y se presume que antes de regresar a Londres el visitará a Tanganika y a Kenya.

Entretanto, en los círculos informados se atribuye una notable importancia al viaje de Lyttleton, porque el sector colonial ha sido, sin duda, el que más ha criticado al anterior gobierno laborista del partido conservador. Los conservadores están cumpliendo un vasto programa para consolidar y afirmar los vínculos que mantenían ligado al imperio y para afirmar el dominio y el orden británico en todas las posesiones donde los laboristas permitieron que la propaganda nacionalista progresara. El viaje de la reina Isabel II por las colonias, forma parte del programa que ahora se propone realizar Lyttleton.

OLIVER LYTTLETON

Jordania Rechazaría un Ofrecimiento de Israel

AMMAN, 3 (AFP.) — Se cree que el parlamento de Jordania, que fué convocado a sesión extraordinaria, ha aprobado por unanimidad la decisión adoptada por el gobierno, de rechazar el pedido hecho por el gobierno de Israel, tendiente a la apertura de negociaciones directas entre ambos países.

RECIA e intensa fué la lucha que protagonizaron El Centinela y Corrales por el campeonato argentino de pato. En acción aparecen dos defensores del equipo nombrado en primer término, procurando detener el pato que impulsó un delantero de Corrales. La victoria correspondió al campeón argentino por 11 tantos a 8

Llegaron a Londres los Restos de Duff Cooper

LONDRES, 3 (AFP) — Los restos de Alfred Duff Cooper, lord Norwich, llegaron por vía aérea, a las 16.20, hora de Greenwich, al aeródromo de Croydon, procedentes de Orly. La esposa del extinto, lady Diana Norwich, viajó en el mismo avión. A pedido expreso suyo, ninguna personalidad oficial estuvo presente en el aeródromo, en el momento de la llegada de los restos.

Es Inminente la Reforma del Ministerio de Pella

ROMA, 3 (INS). — Se considera inminente la reorganización del gabinete del primer ministro italiano, Giuseppe Pella. Se tiene entendido que el jefe del gobierno se propone reemplazar a ocho de sus diecisiete ministros con el fin de satisfacer las demandas de su partido, el demócratacristiano, que reclama una orientación más "liberal".

Desean la Coalición

En realidad, los demócratacristianos desean un retorno a la coalición de cuatro partidos que gobernó a Italia durante siete años, pero se afirma que Pella se niega rotundamente a extender la base de su equipo ministerial, y que se limitará a sustituir a varios ministros que no gozan de la entera confianza de su partido. La principal incógnita de las modificaciones se concentra en la cancillería, mencionándose el nombre de Atilio Piccione para dicha cartera, en vista de que el ex "premier" Alcide de Gásperi —que no comparte la política de Pella— la ha rechazado repetidamente. Los nombres de los nuevos ministros se anunciarían el martes.

Comentarios en Roma

ROMA, 3 (ANSA). — La prevista reorganización del gabinete italiano constituye el tema obligado de los comentarios y conjeturas de la prensa.

Señalan los diarios que si bien existe una diferencia de puntos de vista entre el partido demócratacristiano y el primer ministro, no se debe dar a la misma, mayor gravedad de la que tiene, porque no significa, de ninguna manera, que al primer ministro le falte el apoyo de su partido.

Laniel Convocará a la Asamblea

Para Considerar la Política Exterior

PARIS, 3 (AFP). — En los círculos bien informados, se asegura que el presidente del Consejo, Joseph Laniel, solicitaría para el miércoles por la tarde, la apertura de una sesión extraordinaria del Parlamento, la que duraría un día.

En esta sesión, Laniel haría a la Asamblea Nacional una declaración que versaría especialmente sobre la política exterior francesa, en vísperas de la conferencia de Berlín. Esta declaración sería seguida, sin duda, de una votación de la orden del día sobre la que el jefe del Gobierno plantearía eventualmente, la cuestión de confianza.

En el Consejo de la República la declaración de Laniel será leída por el vicepresidente del Consejo, Paul Reynaud. No habrá votación en la segunda asamblea, ya que ésta no tiene poderes políticos de decisión.

Se cree saber que el presidente del Consejo aconsejará la realización de un amplio debate en la Asamblea Nacional a su regreso de la conferencia de Berlín.

Laniel había remitido su renuncia al presidente Auriol. Este rechazó la dimisión de Laniel, quien entonces, pidió la convocatoria de la Asamblea para el 6 del actual.

Líbrase en Laos Una Gran Batalla

Por la Posesión de Savannaket

SAIGON, 3 (AFP). — Ha comenzado prácticamente la gran batalla por la posesión de Savannaket. El primer choque importante entre las avanzadas de la división 302 del ejército comunista y las fuerzas francolaotianas tuvo efecto en la carretera colonial Nº 12, entre Savannaket y Seno.

El Vietminh comunista, infiltrándose en columnas por la selva, ocupó posiciones cerca de la carretera colonial Nº 13 y tendió una emboscada a una patrulla francolaotiana. La batalla se extendió cuando acudieron unidades móviles francesas y liberaron a la patrulla asediada, causando muchas bajas a los milicianos comunistas. Otras fuerzas del Vietminh habían ocupado una aldea al norte de Savannaket, y al establecer posiciones fueron contraatacadas por un "comando" francolaotiano que puso en fuga a los guerrilleros, que abandonaron en el campo de batalla varios muertos y heridos y unos quince prisioneros, pero, asimismo, los comunistas lanzaron desde el amanecer el grueso de sus fuerzas por varios senderos de la selva, presionadon intensamente hacia el sur, en dirección a Savannaket.

A varios puntos de las líneas avanzadas francesas han llegado soldados y suboficiales norteamericanos que formaban parte de los fortines avanzados al norte de Thakhek y que al iniciarse la ofensiva comunista hacia el sur se habían replegado. En la zona de las mesetas de Alto Anam, el Vietminh ha acentuado igualmente su presión.

El embajador francés ante los Estados asociados, Maurice Dejean, y el general Henri Navarre realizaron en avión una inspección de la zona de Dien Bien Phu y de la planicie de Jarres. Por su parte, el príncipe heredero de Laos, Savang Vittanha, visitó el frente de batalla al norte de Savannaket, en el sector donde es más intenso el asalto del Vietminh.

Proseguirá la Huelga en el Correo Francés

PARIS, 3 (AFP). — En un comunicado expedido esta noche, la Federación Nacional de Sindicatos Autónomos de Correos y Telégrafos anuncia "que durante las consultas celebradas esta tarde entre el personal y los servicios ambulantes de las estaciones del Este, de París-Lyon y de Austerlitz una mayoría del 80 por ciento del personal se pronunció por la continuación de la huelga". Agrega el comunicado que en otras estaciones de París se están realizando actualmente votaciones.

Violento Huracán

LONDRES, 3 (AFP). — El fuerte viento huracanado que sopla en el Mar del Norte, ha puesto en estado de alerta a los servicios de seguridad a lo largo de las costas de Inglaterra. Aunque las mareas se mantienen normalmente altas, no se señala ningún accidente grave en estas costas, en las que el viento sopla a una velocidad de 112 kilómetros por hora.

Algunas embarcaciones livianas han naufragado en el río, pero no hubo víctimas.

Una Conferencia

SIDNEY, 3 (INS). — Mañana dará comienzo una reunión de peritos en finanzas del Commonwealth. Los expertos prepararán el camino para la conferencia de ministros de Hacienda de los países de la Comunidad de Naciones Británicas, en la que los países de habla inglesa fijarán, a partir del 8 del corriente la nueva política económica y comercial.

India Pide que Sigan las Explicaciones

Thimaya Formuló Declaraciones

PAN MUN JON, 3 (AFP). — La Comisión Neutral de Repatriaciones envió una carta a los comandos aliados y comunista, expresando que: "La India sería de opinión de que hay que prolongar el período de explicaciones a los prisioneros". Acerca de este anuncio, se hace notar que Suecia y Suiza —Estados neutrales— han manifestado la opinión de que las explicaciones ya han cesado y no deben reanudarse.

Por su parte, el general Thimaya, presidente de la Comisión Neutral de Repatriación, hizo declaraciones sobre la cuestión de los prisioneros de guerra y dijo al respecto: "Es necesario que este asunto sea arreglado antes del 22 de enero. Las dos partes interesadas deben ponerse de acuerdo para actuar. De lo contrario, podrán ocurrir desórdenes". Agregó Thimaya que, después de haberse entrevistado personalmente con varios centenares de prisioneros y de haber estudiado atentamente durante más de tres meses la situación en el campo comunista, como en el anticomunista, llegó al convencimiento de que "personas que poco después se convirtieron en dirigentes, llegaron de Formosa y de Corea del Sur para hablar con los prisioneros detenidos por los aliados.

"En el campo norcoreano, hay 350 prisioneros que son comunistas hasta la médula —agregó—. Ciertamente, éstos tienen una organización interna, cuyo objetivo es el de impedir la repatriación pero esto no lo sabemos con exactitud. No existen tampoco pruebas que apoyen este aserto.

La situación en otros campos es diferente, pues en muchos de ellos son frecuentes los desórdenes y hasta ha habido varios crímenes".

Después de citar varios casos de "actividades ilegales" ejercidas desde el exterior, procedentes del "lado de las Naciones Unidas", pero no organizadas por el alto comando de la UN, Thimaya concluyó diciendo que "si ambas partes no se ponen de acuerdo antes del 22 de enero, él no podrá oponerse a la liberación de prisioneros, sino recurriendo al empleo de la fuerza, lo que podría tener como resultado la muerte de 300 o 400 prisioneros".

De Alaska a Bs. As.

LONDRES, 3 (AFP). — El joven deportista británico Brian Acworth decidió realizar el cruce del continente americano en automóvil desde Fairbanks, Alaska, hasta la extremidad del territorio argentino de Tierra del Fuego. El explorador Acworth empleará un Sunbeam convertible y cubrirá un trayecto de 45.000 kilómetros, acompañado del inglés doctor Hugh Carruthers y del americano Marco Mac Clintock, de Cleveland.

Eisenhower y Adenauer: Dos "Hombres del Año"

CLARIN en G. Bretaña

LONDRES, 3 (De nuestra agencia). — El hombre del año ha sido el presidente Eisenhower —también lo fué el año pasado—, según la investigación del Instituto Gallup en el ámbito norteamericano. A continuación se han clasificado sir Winston Churchill, el general MacArthur y otros, incluído el Sumo Pontífice. Para los que decretaron "per se" el repudio y vilipendio universales del senador por Wisconsin, Joseph MacCarthy, hubo una sorpresa: MacCarthy es el séptimo en la lista de un pueblo de 150 millones de habitantes. Anotemos, sin embargo, que "Time", acaso la publicación de Estados Unidos más difundida en el exterior, no sólo disiente y proclama al doctor Adenauer el hombre del año, sino que sostiene su tesis a una temperatura insospechada. "Conrado Adenauer —acaba por sentenciar "Time"— ha transformado la Alemania destruída y casi liquidada en la segunda potencia de Europa después de Rusia".

Sospecho que las especulaciones sobre las figuras destacadas de la humanidad pueden ser discutidas siempre, pero calculo, asimismo, que discutirlas no es de buen gusto. Es difícil, sin embargo, substraerse a la impresión de que este juego en Estados Unidos, aunque influído también por sentimientos patrióticos como es de rigor y como les conviene sin duda a los pueblos, ha sido mucho menos "provinciano" que en Inglaterra. No se han organizado en Inglaterra tanteos de la profundidad y extensión de los norteamericanos para dar con la opinión pública y sólo podemos referirnos a las iniciativas aisladas de algunos diarios y de la BBC, con resultados restringidos. Pero las clasificaciones de estos balbuceos, no parecen haber demostrado que los británicos son mentalmente más universales que sus parientes transatlánticos, como se ha dicho siempre, o como han dicho siempre los ingleses.

En un interrogatorio de la BBC, por ejemplo, sir Winston conseguía la mayoría de los sufragios. Aceptemos que esto es impecable. Pero, a continuación, se citaba a otros ministros del gabinete conservador, como Butler, sir Walter Monckton y MacMillan. Uno de los participantes en la elección votaba en primer término por un jugador de cricket cuyo nombre, naturalmente, no puedo recordar. Todos los extranjeros sentimos, durante esos días, la alarma de que el resto del mundo había dejado de existir.

La designación del hombre del año en Inglaterra no nos sirve, en definitiva, sino para apreciar el estado de la política interna del país. Ni siquiera en segundo lugar, ni en el tercero, ni en ninguno fué recordado Mr. Eden. El olvido de Mr. Attlee fué absoluto. Hoy, Mr. Attlee cumple 71 años y los dominicales le dedican cinco líneas, en una sección de misceláneas que hay que descubrir y explorar deliberadamente.

Jacinto Miquelarena
Corresponsal de CLARIN en Londres

Venderánse Viviendas Construídas por el Estado

(Información página CUATRO)

CON la vista y el corazón puestos en la ciudad hospitalaria que los recibe, capital del país de la esperanza, los viajeros del "Castel Verde" que vienen a reunirse con sus familiares radicados en la Argentina, esperan el momento, tanto tiempo anhelado, de desembarcar y reencontrarse con los suyos. (Inf. pág. CINCO)

Sigue en Alemania Este la Agitación

WASHINGTON, 4 (AFP). — Geoffrey Lewis, director de asuntos alemanes en el Departamento de Estado reveló que continúa intensamente la agitación anticomunista en Alemania oriental bajo la forma de huelgas de brazos caídos en las fábricas y las minas. Destaca asimismo el hecho de que fueran eliminados varios dirigentes comunistas, acusados de tratar con indulgencia a los dirigentes de la insurrección del 17 de junio. "Las detenciones en masa son un hecho diario y las víctimas de las persecuciones oficiales se elevan a miles", agrega ese alto funcionario del Departamento de Estado.

Lewis también hizo referencia a la persecución implacable que se lleva a cabo contra los enemigos del régimen comunista, afirmando que luego de los levantamientos populares del 17 de junio, varios de los acusados de participar de los motines fueron enviados por tren a la Unión Soviética, donde han sido internados en campos de concentración.

Fué Entregada la Contestación del Kremlin

Rusia Acusó Recibo de la Nota Aliada

ELEGIRAN LA SEDE DE LA CONFERENCIA

LONDRES, 4 (INS). — En una breve nota dirigida a Estados Unidos, Gran Bretaña y Francia, la Unión Soviética acusó recibo de las comunicaciones cursadas por esas potencias y confirmó el 25 del actual como fecha para la iniciación de la conferencia de Berlín, donde se reunirán los cancilleres de los "cuatro grandes". Agrega el Kremlin que ha impartido instrucciones a su alto comisionado en Berlín para que trate con sus colegas occidentales la elección del edificio que habrá de constituirse en sede de las deliberaciones.

Texto de la Nota de la Unión Soviética

PARIS, 4 (AFP). — Se dió a conocer en esta ciudad la nota que dirigió a Francia el gobierno soviético, cuyo texto es semejante a las que recibieron Estados Unidos y Gran Bretaña. Dice la comunicación: "El gobierno soviético acusa recibo de la nota del gobierno francés de fecha 19 de enero último, en la cual éste da su acuerdo a la propuesta hecha por el gobierno soviético de reunir una conferencia de los ministros de Relaciones Exteriores de Francia, Gran Bretaña, Estados Unidos y la URSS el 25 de enero en Berlín.

"En lo que concierne a la cuestión del lugar donde deben realizarse las sesiones, el alto comisionado de la URSS en Alemania fué avisado de que dicha cuestión debe ser solucionada por acuerdo entre los representantes de las cuatro potencias en Berlín".

La presteza con que el Soviet respondió a los occidentales ha sorprendido, pues es característica la lentitud de su cancillería. Se destaca que ahora debe decidirse si la reunión se efectuará en el sector oriental u occidental de Berlín. En tal sentido, se considera que debe corresponder a los rusos la iniciativa para realizar esas gestiones.

Hacen una Aclaración

WASHINGTON, 4 (AFP). — Un vocero del Departamento de Estado al remitir a la prensa una traducción no oficial de la nota soviética a los tres gobiernos occidentales, llamó la atención a los periodistas sobre el primer párrafo de dicha respuesta.

"Contrariamente a lo que permite pensar este primer párrafo — declaró el portavoz oficial — han sido las potencias occidentales y no la Unión Soviética las que en distintas oportunidades tomaron la iniciativa para convocar a una conferencia de cancilleres".

CASTELLAMMARE, 4 (AFP). — "Siempre que el tiempo lo permita y nuestro trabajo vaya bien, reanudaremos nuestros experimentos submarinos en abril próximo". Así lo declaró el ingeniero Jacques Piccard, hijo del célebre físico Auguste Piccard, a su llegada a Castellammare, donde se encuentra la batisfera "Trieste". Agregó que la primera inmersión a más de cuatro mil metros de profundidad deberá realizarse en las proximidades del cabo de Matapan, al sur de la costa griega. El ingeniero Jacques Piccard llegó a Castellammare con su esposa, la señora Marie Maillard, a fin de comenzar los trabajos de revisión de la batisfera, a cuyo bordo su padre y él, realizaron el verano último inmersiones frente a las costas italianas del mar Tirreno.

El profesor Piccard es esperado en fecha próxima en Castellammare, donde procederá al control de los distintos aparatos de la batisfera.

India Liberará a los Prisioneros en Corea si no se Alcanza un Acuerdo

Adoptará Disposiciones

PAN MUN JON, 4 (AFP). — "Las fuerzas hindúes adoptarán todas las disposiciones emergentes para poner en libertad a los prisioneros refractarios a la repatriación el próximo 22 del corriente mes, a menos que hasta esa fecha los comandos aliados y chino norcoreano lleguen a un acuerdo", declaró esta mañana el general hindú Thimoya, presidente de la Comisión Neutral de Repatriación.

Por su parte la Comisión Neutral de Repatriación aprobó el texto de la carta dirigida al general norcoreano Lee Sang Cho, delegado comunista ante la Comisión de Armisticio.

Dentro de la situación incierta en que ha quedado la cuestión de la suerte de los prisioneros de guerra, la nota más importante del día ha sido la declaración del general Thimoya, en el sentido de que si no se llega a un acuerdo entre los comandos aliado y comunista para la repatriación de los prisioneros de guerra, antes del 22 del corriente, el comando de la guardia hindú procederá a adoptar una decisión por sí mismo, vale decir, que se pondrá a los prisioneros en libertad.

Se anunció en fuentes generalmente bien informadas, que las divergencias de puntos de vista entre los aliados y los chino-norcoreanos acerca de los prisioneros de guerra, serían próximamente allanadas.

A, respecto, se declara que la solución del problema será tratada a la Comisión Militar de Armisticio organismo que no se ha reunido desde hace quince días y que en su próxima sesión en Pan Mun Jon — tratará exclusivamente ese asunto.

Clarín
Un millón de ejemplares para la solución argentina de los problemas argentinos
BUENOS AIRES · REPUBLICA ARGENTINA
40 Centavos
AÑO IX — Diario de la Mañana — Nº 2.961
Buenos Aires, Martes 5 de Enero de 1954

EE.UU. Concertaría Pactos en Asia

WASHINGTON, 4 (AFP). — Estados Unidos negociará pactos militares con Irak, Paquistán, Arabia Saudita para erigir un escudo defensivo en el Medio Oriente y al sudeste de Asia contra un eventual ataque del comunismo en esas regiones, según revelaron hoy altos funcionarios norteamericanos. Esa política militar con los estados mencionados y la intensificación de la ayuda militar al Irán representa un viraje en la actitud del Departamento de Estado. Los expertos de este Departamento y del de Defensa están ahora convencidos de que debe abandonarse la idea de un pacto colectivo de defensa del Medio Oriente en razón de la oposición manifestada por los Estados Arabes.

Las negociaciones para concertar esos pactos bilaterales se desarrollan con alguna lentitud especialmente, en lo que hace al Paquistán, pues se debe primero vencer las aprensiones del gobierno de la India, cuyo primer ministro, Nehrú acaba de denunciar violentamente la política norteamericana, acusándola de antiasiática.

EXPULSOSE DE EGIPTO AL EMBAJADOR TURCO

EL CAIRO, 4 (AFP). — Confirmóse que el embajador de Turquía Fuat Tugay, fué suspendido en sus fueros diplomáticos y deberá abandonar Egipto. El gobierno adoptó esta decisión por considerar inamistosa la actuación del embajador, a quien se le atribuye, por otra parte, un incidente con el vicepresidente del Consejo, general Nasser. El motivo sería la confiscación de los bienes de la dinastía de Mohammed Alí, a la que pertenece la esposa de Tugay.

No Depende de la Guerra la Prosperidad de E.U., Dijo Eisenhower

LAWTON COLLINS

PARECE INCONVENIENTE UNA DISCUSION SOBRE ALEMANIA

NUEVA YORK, 4 (Especial). — Los gobiernos occidentales deberán convencerse de que tienen que renunciar a las grandes conferencias públicas para llegar a acuerdos. Ese tipo de reuniones, en vez de facilitar las negociaciones, las frustran. Lo que se ha logrado en ellas podría haberse conseguido, en definitiva, con mayor facilidad por la vía diplomática habitual.

Existe —como quedó demostrado en las Bermudas— un absurdo inherente a la celebración de estas conferencias, realizadas detrás de alambradas de púas, para mantener a distancia a doscientos periodistas, que representaban a la prensa mundial. Los jefes de Estado, que se supone deben estar hablando con entera libertad, no pueden sustraerse al pensamiento de lo que esos periodistas tendrán que decir al mundo de lo que ellos propongan o expongan. Es posible que si los jefes de gobierno estuviesen negociando entre ellos, no llegarían a ponerse de acuerdo, pero sin duda se esforzarían por lograrlo. Pero, cuando esos jefes se encuentran envueltos en una de esas reuniones públicas, si no llegan a un acuerdo en ciertos puntos en el término de una semana laboriosa y confusa, al anunciarse por la radio la falta de acuerdo, se interpreta como un fracaso. La principal razón por la cual los gobiernos celebran estas conferencias, que todos o casi todos temen, es el miedo a ser mal interpretados si no las realizan, por eso asisten a ellas con más aprensiones que buena voluntad. Las efectúan porque el gran público de todo el mundo, ansioso de paz, está poseído por la idea de que no puede haber negociaciones importantes a menos que haya conferencias públicas. Lo que los pueblos quieren es que se hagan todas las tentativas posibles para llegar a un acuerdo entre los aliados occidentales y sus adversarios. Tal es la razón de la abrumadora extensión pública en todos los países en favor de la celebración de esas conferencias cumbres.

Este punto queda aclarado con el prolongado cambio de notas con la Unión Soviética, respecto de una conferencia para resolver el problema de Alemania. El hecho básico es que ninguno de los principales interesados en tal conferencia puede aspirar a una solución que unifique Alemania con fronteras definidas. Londres, París, Washington, Bonn, Varsovia y Moscú lo saben perfectamente. Una discusión pública sobre ese problema es, por lo tanto, inconveniente e indeseable. En ella no se puede llegar a ningún acuerdo acerca del tratado de paz con Alemania. Pero ningún gobierno quiere caer en la impopularidad, negándose a asistir a la conferencia. Concretando: un retorno a la diplomacia que desechare las reuniones públicas, sería preferible para tratar los problemas que separan a Occidente del bloque soviético. Esto se aplica también y hasta con mayor razón, a la vital cuestión de las relaciones entre Francia y Alemania, que pasan ahora por una fase difícil y peligrosa, pero sus perspectivas no son desalentadoras y no estaría fuera del alcance de los recursos de una buena diplomacia, que Francia y Alemania superaran esas dificultades.

WALTER LIPPMANN.
(Copyright por CLARIN, — Distribuído por Editors Press).

Dirigió un Mensaje al Pueblo Yanqui

WASHINGTON, 4 (AFP). — En un mensaje al pueblo norteamericano, que fué difundido esta noche por radio y televisión, el presidente Eisenhowe, pasó revista a la obra cumplida en su primer año de gobierno. El primer mandatario precisó que no se referiría al mensaje legislativo, que someterá al Congreso, aunque expresó su confianza en que tendrá la aprobación de la mayoría del pueblo de Estados Unidos.

Sintetizó la Labor de su Gobierno Durante 1953

Eisenhower mencionó las siguientes realizaciones de su administración en 1953: 1º Fin de la guerra en Corea; 2º Incremento de las defensas contra la agresión comunista; 3º Estabilidad de los empleados públicos; 4º 14 000 millones de dolares economizados en los gastos públicos; 5º Reducción de impuestos; 6º Estabilización de los precios agrícolas y del costo de la vida; 7º Fin de la infiltración; 8º Colaboración con el Congreso; 9º Liquidación de los controles económicos; 10º Leyes de emergencia para autorizar la inmigración; 11º Política destinada a conquistar la iniciativa en los asuntos mundiales, y 12º Plan para consagrar la energía atómica a las obras pacíficas de la humanidad.

Aseguró que Puede Evitarse un Caos Económico

También anunció el presidente que su gobierno no pondrá impedimentos a la empresa privada y que su preocupación fundamental es tender a la creciente prosperidad del pueblo norteamericano. A este respecto manifestó: "Creemos que la prosperidad de Estados Unidos no depende de la guerra o de la preparación de la guerra, y que no tiene necesidad de emprenderla. Sabemos que este gran país puede proceder a los ajustes necesarios para hacer frente a la evolución de una situación cambiante, sin arriesgar un desastre y sin suscitar la posibilidad del caos económico, que los comunistas esperan".

En cuanto a su programa legislativo para 1954, adelantó Eisenhower que "no contiene promesas maravillosas" pero que estará consagrado "al bienestar de cada familia norteamericana".

La Eficacia de las Fuerzas de la NATO

Ante un Ataque Ruso

WASHINGTON, 4 (AFP). — "Las fuerzas militares de la NATO son actualmente suficientemente fuertes como para impedir todo ataque sorpresivo de parte de la URSS para apoderarse de Europa", declaró el general Lawton Collins, ex jefe del estado mayor del ejército americano, en un reportaje televisado. Europa Occidental —agregó— dispone de 16 a 18 divisiones listas para entrar inmediatamente en acción, además de unos 2.000 aviones de combate, o sea dos veces más que en el año 1950, sin contar con la aviación estratégica americana que estaría en situación de participar inmediatamente en la batalla eventual. Además hay que contar con efectivos militares de Grecia y Turquía. No dijo sin embargo Collins cuánto tiempo se necesitaría para contener un ataque del ejército rojo, al qué parte de Europa sería en ese caso, teatro de la próxima gran guerra.

Expresó, empero, sus dudas acerca de la posibilidad de que los ejércitos comunistas logren en ese caso llegar hasta la costa atlántica.

Por último, Collins manifestó que no cree que por el hecho de contar con nuevas armas de guerra (bomba atómica, etc.), el estado mayor americano decida disminuir los efectivos actualmente estacionados en Europa.

Defendió, finalmente, la alta eficacia de los nuevos cañones atómicos enviados recientemente a Europa.

Francia Contraataca en Indochina

Savannaket Está Fuera de Peligro

HANOI, 4 (AFP). — Aprovechando el buen tiempo la aviación francesa ha lanzado una verdadera ofensiva por aire contra las columnas del Vietminh comunista que marchan hacia el oeste, y atacan especialmente las avanzadas del Vietminh en Dien Bien Phu, Laichau y Son-la.

Ofensiva Aérea Nocturna

Por primera vez desde la iniciación de la campaña en Indochina la aviación francesa efectúa operaciones nocturnas en zonas montañosas, como la de Laichau. La acción aérea tiene por objeto impedir la concentración de los elementos de fuego de los comunistas.

La Situación en Laos

Mientras tanto, la acción militar en Laos es totalmente distinta, pues en los primeros contactos habidos entre avanzadas de la "división de hierro" del Vietminh y los grupos móviles franco-laotianos, los comunistas han sufrido breves reveses locales, perdiendo hombres y cierta cantidad de material de guerra.

La plaza fuerte de Savannaket y la base aérea de Seno —aunque objetivos inmediatos de la ofensiva comunista— están ahora prácticamente fuera de peligro.

En el delta del río Rojo, las unidades de legionarios, fuerzas africanas, paracaidistas y batallones del Vietnam realizan acciones de limpieza para eliminar a los guerrilleros que tratan de infiltrarse, y que, unidos a los partidarios regionales, sumarían, en total, unos 70 000 hombres, todos ellos dotados de armas que son generalmente mantenidas ocultas bajo tierra en puntos determinados.

Pella Sigue las Gestiones para Modificar el Gabinete

G. PELLA

Conversó con el Presidente Einaudi

ROMA, 4 (ANSA). — Esta mañana, durante la ceremonia inaugural del año judicial, el jefe del gobierno, el primer ministro Pella, combinó con el presidente Einaudi el momento en que deberá visitarlo en el Quirinal, para llevar a cabo el primero de los actos oficiales relativos a la reorganización del gobierno italiano.

Las diligencias realizadas en estos días por Pella culminaron con la conversación sostenida con De Gásperi. A la conferencia asistieron también el vicesecretario del partido Demócrata Cristiano y los presidentes de los bloques del mismo partido en ambas ramas del Congreso. También asistió a ella, el subsecretario de la presidencia del consejo. Simultáneamente, se celebró en el palacio de Montecitorio una reunión de los dirigentes parlamentarios demócratacristianos, quienes han vuelto a reunirse esta mañana.

Mueren en la India 15 Personas en una Catástrofe Ferroviaria

NUEVA DELHI, 4 (AFP). — Quince personas resultaron muertas y 45 heridas en un accidente ferroviario ocurrido cerca de Borhidá, a 250 kilómetros de esta ciudad. Causó la catástrofe el derrumbamiento de un puente, en momentos en que pasaba el convoy.

Incendio en Montana

HARDIN, Montana 4 (AFP). — Seis personas perecieron al quemarse su casa habitación de madera. Entre las víctimas figuran tres menores de 10, 7 y 5 años.

Víctimas del Fin de Semana

NUEVA YORK 4 (AFP). — Han perecido 394 personas en los Estados Unidos durante el week-end de Año Nuevo. 290 han muerto en accidentes de carreteras, 39 en incendios y el resto en accidentes diversos.

Muertos en un Naufragio

WALDPORT Oregón, 4 (AFP.) — Al naufragar la embarcación en que viajaban, perecieron cuatro hombres, entre ellos dos hermanos.

Causó Siete Muertos un Violento Temporal en la Ciudad de Tucumán

Pella Presentó la Renuncia en Pleno de su Gabinete

G. PELLA

ROMA, 5 (INS). — Poco después de una sesión extraordinaria del gabinete, el primer ministro, Giuseppe Pella, y sus colaboradores presentaron su renuncia al presidente Einaudi. Esta decisión sobrevino como consecuencia del escaso apoyo que tenía el gobierno en el partido Demócratacristiano, al que pertenecían todos los ministros, quienes habían adoptado una orientación que no concordaba con las ideas centristas y liberales de la mayoría de sus partidarios. La situación hizo crisis por las divergencias en torno al nombre propuesto por Pella para reemplazar al actual ministro de Agricultura. Por otra parte, un amplio sector del partido reclamaba la continuación de la reforma agraria y el mantenimiento de Rocco Salomone en la cartera mencionada. La renuncia plantea el interrogante de si Italia se inclinará ahora hacia la izquierda o hacia la derecha. La personalidad más vigorosa que surge en estos momentos es la del ministro del Interior, Fanfani, que tiene excelentes probabilidades de que se le encomiende la formación del nuevo gabinete.

Sería Designado Nuevamente

Trascendió más tarde que, posiblemente, el presidente Einaudi encomendaría nuevamente a Pella la formación del nuevo gabinete. Por el momento, el ministerio dimitente sigue en funciones, dado que el primer mandatario aún no ha tomado resolución sobre su renuncia.

Declaraciones de Pella

ROMA, 5 (ANSA). — Al dejar el Quirinal, Pella manifestó a los periodistas que había presentado su renuncia para facilitar una mayor eficiencia técnica y política del gobierno.

Clarín

BUENOS AIRES · REPUBLICA ARGENTINA

40 Centavos

Un toque de atención para la solución argentina de los problemas argentinos

AÑO IX — Diario de la Mañana — Nº 2 962

Buenos Aires, Miércoles 6 de Enero de 1954

Exige "Pravda" Leyes Severas

MOSCU, 5 (AFP). — "Pravda" publica un largo artículo que firma Roudenko, en el que lanza un grito de alerta contra los "enemigos emboscados de la patria comunista".

M. R. Roudenko, que es además de articulista, el procurador general de la URSS, dice que deben ser reforzadas las sanciones legales contra los enemigos de la legislación socialista, y pide sanciones judiciales adecuadas contra los "emboscados enemigos" que aun actúan en los cuadros de la administración de la URSS.

Afirma Roudenko que esos adversarios embozados han hecho hasta ahora cuanto han podido para violar la legislación soviética, y para crear una situación que permita realizar un trabajo de zapa. "Ha sido en esta forma —dice más adelante el fiscal general de la URSS— que el criminal Lavrentiy Beria y sus cómplices han procedido. Es dado ver hasta ahora que la actuación de la justicia soviética para vigilar la legislación, ha revelado serias insuficiencias, y que los organismos legislativos no han adoptado las decisiones que se imponían en lo que concierne a la lucha contra los infractores de la ley".

Por último el fiscal Roudenko dice en su artículo "Hemos igualmente conservado vestigios de la ideología burguesa, así como supervivencias de la psicología y de la moral burguesa, que pueden ser considerados como crímenes, por ejemplo, la dilapidación de los bienes del Estado, los robos y la insolencia. La legislación soviética educa a cada ciudadano para darle las cualidades necesarias para asegurar el tránsito del socialismo al comunismo, la disciplina del trabajo, la honestidad hacia el Gobierno y el deber personal, el respeto a la comunidad socialista y el respeto de los bienes socialistas".

Eisenhower y sus Ayudantes

EISENHOWER posa junto a Cabot Lodge y varios de sus colaboradores con quienes trabajó en el mensaje que leerá hoy en el Congreso, al término de sus tareas en su residencia de Augusta

Partió de Egipto el Embajador Turco

EL CAIRO, 5 (INS). — El embajador de Turquía Fuet Tugey, salió de Egipto jurando venganza por su expulsión, que puede provocar una ruptura diplomática total. Los embajadores de Gran Bretaña y Bélgica fueron a despedir a Tugey, que salió hacia Beirut, Líbano. En el aeropuerto de El Cairo el diplomático turco dijo: "Me vengaré". Tugey fué expulsado ayer después que el gobierno turco se negó a acceder a la demanda de Egipto pidiendo el retiro del embajador. Egipto anunció, además, que había decidido retirar de Angora al embajador Ahmed Hakky.

El subsecretario de Dirección Nacional, Hessan Abdul Seouk, declaró que había pedido el retiro de Tugey por haber criticado éste a Egipto en una conferencia de prensa celebrada en Angora, cuando se encontraba en esa capital en uso de licencia.

ACORDARON INICIAR LOS PREPARATIVOS EN BERLIN

Eisenhower Propone Modificar Una Ley

Para el Canje Atómico

WASHINGTON, 5 (AFP). — En su mensaje sobre el estado de la Unión que será publicado mañana, el presidente Eisenhower solicitará al Congreso de Estados Unidos la revisión de la ley que prohibe los canjes de informaciones atómicas con los países aliados, y la inclusión en la misma de su proyecto sobre la utilización pacífica de la energía nuclear. En el dominio militar la revisión solicitada por el presidente Eisenhower está destinada a que el alto comando de las fuerzas norteamericanas pueda transmitir al comando superior de las fuerzas del Atlántico —y únicamente a él— informaciones sobre los efectos y el modo de empleo de las armas atómicas que sería puesta a disposición de la defensa común del Occidente.

En el dominio civil, el objeto de la administración Eisenhower consiste en la revisión de la ley Mac Mahon, a fin de tornar posible la creación del "pool atómico".

Discutirán Mañana Detalles Técnicos

BERLIN, 5 (AFP). — Los tres altos comisarios occidentales designaron a los tres comandantes occidentales en Berlín como sus representantes en las conversaciones preliminares con las autoridades soviéticas, para discutir los preparativos técnicos de la próxima conferencia de ministros de relaciones exteriores.

Los occidentales propusieron a Serge Denguine, adjunto al alto comisario soviético en Alemania, que los representantes de los altos comisionados celebren una primera reunión el jueves por la mañana, en la ex capital del Reich. Los preparativos técnicos involucran, entre otras tareas, la elección de una secretaría.

Londres se Opondría a un Plazo Máximo Para la Conferencia

LONDRES, 5 (AFP). — Gran Bretaña se opone a que se fije por anticipado un plazo máximo para la conferencia cuatripartita de Berlín.

En círculos allegados al Foreing Office se indicó que la delegación británica no aceptará el criterio de John Foster Dulles, según el cual bastarán tres o cuatro semanas para probar la buena fe de los rusos. En dichos círculos se invocó la declaración que había formulado Anthony Eden el 17 de diciembre en los Comunes: "Estoy seguro de que ninguna de las potencias occidentales deseará poner fin a esas discusiones".

Un Pedido Austríaco

VIENA, 5 (AFP). — El gobierno austríaco, ha enviado una nota a los embajadores de Estados Unidos, Gran Bretaña y Francia, y a la Unión Soviética, en la que solicita que la cuestión austríaca sea tratada en la conferencia cuatripartita de Berlín.

"De acuerdo con el Parlamento, el gobierno austríaco dirige a los gobiernos de las cuatro grandes potencias, un urgente pedido de que en el curso de esta conferencia se proceda al examen de la cuestión austríaca y se conceda a ésta un lugar que permita una solución satisfactoria, definitiva y lo más rapidamente posible, de una situación aplastante e insoportable".

SEUL HIZO UNA SEVERA ADVERTENCIA

EL ministro de Relaciones Exteriores de Corea del Sur, Pyung Yung Tae, que formuló declaraciones

SEUL, 5 (AFP). — "Si las tropas hindúes, de guardia en la zona desmilitarizada realizan nuevas tentativas para acribillar a tiros a los prisioneros anticomunistas, el gobierno sudcoreano adoptará medidas enérgicas para contrarrestar esos hechos", declaró Pyung Yung Tae, ministro de Relaciones Exteriores sudcoreano.

El ministro hizo una amarga crítica de la operación de verificación de la opinión de los prisioneros, emprendida por la guardia hindú, de resultas de la cual 130 prisioneros solicitaron la repatriación.

Afirmó el canciller de Corea del Sur que esa acción por parte de la guardia hindú constituye una violación del acuerdo de armisticio y que debía ser inmediatamente remediada o corregida.

Hizo notar —por último— que las medidas que fueran eventualmente adoptadas, eran de la incumbencia del ministerio de la Defensa.

Con Tschiffely Pierde la Argentina a un Gran Amigo

CLARIN en G. Bretaña

LONDRES, 5 (De nuestra agencia). — Aimé Félix Tschiffely vivía en el barrio de Chelsea, muy cerca de mi casa. Nos veíamos con frecuencia y me hablaba irremediablemente del campo argentino: su gran nostalgia. Se podía conversar con él en media docena de idiomas, pero él imponía "el criollo", como homenaje a la tierra inolvidable y a sus caballos Gato y Mancha. Nunca me pareció más feliz en estos últimos tiempos que el pasado 11 de noviembre, en una gran fiesta que ofreció el embajador argentino, doctor Derisi, a las misiones diplomáticas chilena y paraguaya a bordo del "Eva Perón", surto en el puerto de Londres.

Creo que no le volví a ver, pero todavía en las últimas navidades me enviaba uno de sus famosos "Christmas cards", dibujadas por él mismo. Nadie podía sospechar que su salud estuviera quebrantada y seguía pareciendo un hombre de hierro o de quebracho, como él decía.

Hoy ha fallecido en el hospital de Mile End, pocos días después de haber sufrido una operación de riñón.

Su última aventura fué un viaje a España en motocicleta, en 1951. La recorrió toda, soslayando las ciudades y adentrándose por las sendas más apartadas en busca de la vida de los labriegos y de los humildes. Trató en aquella ocasión de justificarse como jinete, anunciando que si había cabalgado una máquina horrible y maloliente era porque los piensos estaban muy caros y el caballo es en Europa también el más noble animal, pero, desgraciadamente, un animal de lujo. Me confesó, sin embargo, que ya no tenía cintura ni piernas para un mancarrón. "Round and about Spain" es el título del libro que escribió entonces. Su último libro. Me lo dedicó, transcribiendo el elogio a la amistad por Santos Vega.

Su mujer, una argentina, Violet Theodora Humer con quien se casó en 1933, es una dama encantadora. Fué una gran actriz del teatro en Inglaterra, que los públicos del West End no han olvidado todavía. Esta tarde he ido a casa de "Los Tschiffely" —tan tristes hoy— y presenté a Violet Theodora Hume las condolencias de CLARIN.

Tschiffely desaparece a los 59 años. Deja una entrañable obra de aventuras, y fué un gran viajero. Era testamentario literario de don Roberto Cunninghame Graham, su maestro.

Jacinto Miquelarena

JOSEPH LANIEL

CUMPLIO K. ADENAUER SUS 78 AÑOS DE EDAD

BONN, 5 (AFP) — El canciller Konrad Adenauer celebró hoy su 78º aniversario. El profesor Theodor Heuss, presidente de la República Federal, presentó esta mañana sus felicitaciones. Posteriormente hicieron lo mismo el doctor Ehlers, presidente del Bundestag, y el doctor Zinn, presidente del Bundesrat, y miembros del cuerpo diplomático.

Por otra parte, se anuncia que el doctor Schreiber, burgomaestre de Berlín, envió un mensaje de felicitaciones al doctor Adenauer, a quien desea "continuar actuando con éxito en interés de toda Alemania".

DETIENEN LAS FUERZAS FRANCESAS LA OFENSIVA ROJA EN INDOCHINA

HANOI 5 (AFP). — La gran ofensiva de invierno del Vietminh comunista ha quedado prácticamente detenida. La acometida lanzada por las fuerzas del general Nguyen Giap contra tres sectores, tuvo resultados negativos. El reino del Laos, el delta del río Rojo y la zona del país "tahi" siguen en poder de las fuerzas de la Unión Francesa.

Actualmente las fuerzas de la Unión Francesa atacan o contratacan, o en su defecto, se desplazan de una posición a otra, según las conveniencias tácticas del alto comando del general Henri Navarre.

Luchan Soldados Chinos en las Filas Rojas

BANGKOK, 5 (AFP). — La presencia de soldados comunistas chinos en las filas de los ejércitos del Vietminh que luchan contra los franceses en el Laos, causa inquietud a las autoridades de Thailandia.

El ministro del Interior y las más altas autoridades militares declararon que cierto número de chinos, vestidos con uniformes chinos, han sido señalados entre las tropas rebeldes que combaten en la región de Thaket.

Sin embargo, los medios diplomáticos franceses y norteamericanos expresan sus dudas respecto a la presencia de soldados chinos en las fuerzas del Vietminh y creen en cambio que se trata de soldados del Vietminh vestidos con uniformes proporcionados por China comunista.

Pedirían la Intervención de los Yanquis

PARIS, 5 (INS). — Una fuente oficial francesa afirmó que el canciller Georges Bidault estima que debe haber alguna forma de intervención norteamericana más directa en Indochina, si es que Francia ha de continuar la lucha contra los rebeldes vietminhiesos. El informante indicó que Bidault está convencido de que Francia no puede continuar indefinidamente luchando sola contra los comunistas en Indochina a menos que dentro de unas semanas, o a lo sumo unos pocos meses, haya algún "nuevo suceso", explicando que por estas palabras quería significar algún hecho que permitiese al gobierno francés presentar al pueblo un cuadro más optimista de la situación militar en Indochina.

La Aviación

El factor determinante de que haya sido contenida hasta ahora la ofensiva comunista antes de haber alcanzado los objetivos materiales y psicológicos que se proponía el alto comando comunista, ha sido la intervención eficaz, de día y de noche, de la aviación francesa.

PIO X SERA CANONIZADO EL 29 DE MAYO

Lo Aprobó el Sumo Pontífice

CIUDAD DEL VATICANO, 5 (AFP). — El 29 de mayo en la plaza de San Pedro se efectuará la solemne canonización del Papa Pío X. Así lo decidió la congregación de los Ritos de acuerdo con el comité Mariano y la aprobación del Padre Santo. Al otro día por la mañana, se celebrará en la basílica del Vaticano, la primera misa solemne en honor del nuevo santo por un cardenal.

El 13 de junio se celebrarán otras canonizaciones. En esta ocasión serán proclamados santos los bienaventurados cuyas causas hayan terminado para entonces, es decir, posiblemente Vincenzo Pallotti, Doménico Savio, Gaspare del Búfalo, Pierre Chanel, María Crocifissa Di Rosa y Giuseppe Pignatelli.

Pío XII Habló a los Docentes

ROMA, 5 (INS). — Pío XII, hablando al Congreso Nacional de Maestros Católicos, solicitó que se remunere mejor a los docentes.

"Una sociedad que se preocupa de los valores intelectuales y morales, —dijo—, debe mostrar su estima por el magisterio pagando sueldos a la altura de su "status" social".

Laniel Pedirá un Voto de Confianza

PARIS, 5 (INS). — La Comisión de Iniciativas de la Asamblea Nacional francesa decidió convocar al Parlamento a sesión especial para mañana, a fin de escuchar al primer ministro Joseph Laniel para solicitar lo que equivale a un voto de confianza.

Laniel no planteará formalmente la cuestión de confianza, pero es casi seguro que presentaría su renuncia si su política no fuese aprobada por la Asamblea Nacional. La renuncia que Laniel ofreció presentar, fué rechazada por el presidente saliente Vincent Auriol, pero el premier insiste en que la Asamblea Nacional determine su continuación en el poder. El intento de renunciar del primer ministro y su insistencia en que se tome una votación se basan en la creencia de que sería mejor provocar ahora una crisis de gabinete que durante la conferencia de los ministros de Relaciones Exteriores de los cuatro grandes, cuya apertura ha sido señalada para el 25 de enero.

Reunióse el Consejo de Gabinete

PARIS, 5 (AFP). — Joseph Laniel expondrá mañana la política exterior de Francia ante la Asamblea Nacional. Al mismo tiempo, el presidente del Consejo, cuya renuncia había sido presentada al primer mandatario Vincent Auriol con motivo del cambio presidencial y rechazada por éste, solicitará del Parlamento una votación de confianza.

Hoy se efectuó una reunión del Consejo de Gabinete, y en su transcurso fueron aprobadas por unanimidad las declaraciones que hará Laniel, durante el debate sobre la política general del gobierno.

Joseph Laniel atribuirá especial significación a la votación de confianza, porque en la ocasión solicitará la postergación de las interpelaciones sobre la política exterior del gobierno.

Tuvo Jubilosa Celebración el Día de Reyes

(INFORMACION EN PAG. TRES)

Reiteró su Confianza en Laniel la Asamblea

LOGRO QUE SE APLACEN LAS INTERPELACIONES

PARIS, 6 (AFP). — Oficialmente se informó que la Asamblea Nacional francesa acordó su confianza al gobierno de Joseph Laniel por una mayoría de setenta votos. Por 319 votos contra 249, acordó postergar las interpelaciones sobre la política general del gobierno, conforme lo había solicitado el primer ministro. La sesión extraordinaria de la asamblea se había iniciado bajo la presidencia de André Le Troquer. De inmediato, se concedió la palabra a Laniel, quien al pedir el aplazamiento de las interpelaciones, manifestó: "En las semanas que sigan a la conferencia de Berlín, el parlamento deberá adoptar decisiones definitivas. Toda vacilación en el debate sobre la ratificación de la Comunidad Europea de Defensa será entonces inadmisible". El primer ministro insistió en que Francia se mantendrá fiel a la solidaridad atlántica, pero que no sacrificará ninguna posibilidad, en sus relaciones con Rusia, que tienda a mejorar el panorama internacional. Con respecto a Indochina, manifestó que se desea negociar, pero que hasta el momento, no hay un indicio oficial que permita entablar conversaciones. A continuación, Laniel respondió a interpelaciones de varios diputados comunistas, republicanos independientes y de Acción Social.

Defendió la Continuidad de la Política Exterior

Al reanudarse el debate, Laniel defendió la continuidad de la política exterior francesa, informando que en la conferencia de las Bermudas, el canciller Bidault pidió a Estados Unidos y Gran Bretaña que contemplasen particularmente los intereses de su país ante la CED.

"No llegueemos a la conclusión de que Francia se ha convertido en un dormir y cerrar de ojos en un país rico, pero comprobemos que estamos a punto de convertirnos en un país menos pobre", afirmó Laniel luego de haber expuesto la balanza comercial financiera y económica de su gobierno durante los seis primeros meses del mismo.

Afirmó después, que la balanza de pagos mejoró notablemente y que las ventas al extranjero aumentaron "El déficit de la balanza comercial —dijo— es ahora inferior en la mitad al de 1952, en lo que se refiere a la Unión Europea de Pagos".

Situación Social

El primer ministro se refirió, después, a la solidez del franco y a la disminución del precio del oro. Afirmó que durante los seis últimos meses, Francia vivió sin

(Continúa en la página DOS)

Tendrá Dificultades el Sucesor de Pella

MILAN 6 (De nuestra agencia). — En Italia, ocuparse de política le parece a muchísima gente un lujo o un deporte reservados, relativamente, a muy pocos, a pesar del amplio espacio que los diarios consagran a los acontecimientos políticos y ministeriales. Es cierto que la participación en las urnas fué amplísima, ya que el comunismo el anticomunismo libraban una encarnada batalla. Pero cuando cayó el último gabinete de De Gasperi, la situación siguió siendo tan incierta que no consintió al grandes programas ni promesas de reformas que sin embargo consideran necesarios y urgentes hasta ciertos grupos autorizados y numerosos del partido demócratacristiano, no tan compacto ya como en tiempos pasados.

CLARIN en Italia

Aun De Gasperi, a quien rodea siempre gran estima personal, resulta a menudo superado, sobre todo porque otros hombres del partido, como Gronchi, presidente de la Cámara de Diputados, se han impuesto ahora a la atención pública. Y se afirma que Gronchi no sería contrario a la desviación hacia la izquierda que pol o ma Saragat y que, probablemente se impondrá tarde o temprano.

Puede afirmarse que ningún partido italiano tiene hoy un programa neto categórico, capaz de ser refutado o aprobado.

Los propios comunistas de Togliatti y los socialistas de Nenni están a la expectativa como si esperaran una invitación, por lo menos indirecta para asumir responsabilidades. Togliatti sabe que ésto, con todo, no es posible, y por consiguiente se limita a acercar su partido a la burguesía trabajadora, moderando los impulsos de aquél. No concuerdan con el método los subsecretarios del partido Comunista, pero Togliatti lo conduce como quiere y a donde quiere. Nenni está menos lejano del gobierno de lo que cabría suponerse aunque es difícil que él y Saragat, tan distanciados coincidan en una acción política común.

De Gásperi pretendía que Pella concediera mayor importancia a los demócratacristianos, más choqué con la resistencia de Pella, quien ha sabido probar que un gabinete no sólo depende de la voluntad de un partido, sino de valuaciones libres y complejas que conciernen a la actitud de las agrupaciones menores: monárquicos, liberales y Movimiento Social, que representan un aporte efectivo de votos.

Por lo tanto, Pella trataba de modificar su ministerio con el aporte de hombres gratos más que nada, a los demócratacristianos; empero, ante las presiones de éstos que le parecieron excesivas, optó por renunciar.

Quienquiera sea su sucesor se hallaría probablemente en las mismas dificultades, agravadas por los problemas exteriores, trieslinos, europeos, atlánticos. Las soluciones extremas serán quizá posibles con Gronchi, pero no con De Gásperi ni con el mismo Pella. Esto goza de simpatías entre los monárquicos y los liberales, y debe mantener por lo tanto un equilibrio inestable y siempre capaz de abandonos, de defecciones, de sorpresas.

Battista Pellegrini.

Huelga en Inglaterra

Afectará a Doscientos Mil Obreros

LONDRES, 6 (APP). — Doscientos mil obreros de la industria eléctrica realizarán huelgas parciales en toda Gran Bretaña, a raíz de haber fracasado las tentativas de conciliación emprendidas por el ministro de Trabajo en el diferendo que opone a los miembros del Sindicato y a sus empleadores. Como primera medida, los obreros de la industria eléctrica decidieron realizar una huelga de advertencia de 24 horas, el 18 de enero. La decisión fué adoptada al negarse los empleadores a acordar "un aumento substancial" de los salarios.

Las huelgas podrían afectar igualmente los centros atómicos ingleses, las grandes centrales eléctricas y las instalaciones de seguridad de los aeródromos.

La huelga debía coincidir con el principio de las huelgas parciales en la industria mecánica, las que afectarían a 3.000 000 de metalúrgicos.

Clarín
Un diario de atención para la solución argentina de los problemas argentinos
BUENOS AIRES REPUBLICA ARGENTINA
40 Centavos
AÑO IX — Diario de la Mañana — Nº 2.963
Buenos Aires, Jueves 7 de Enero de 1954

Contrabando en Río

RIO DE JANEIRO, 6. (A. F. P.). — La policía brasileña frustró una de las más audaces tentativas de contrabando registradas en Brasil: 2.389 cajones de whisky se encontraban a bordo del yacht francés "El Monjolde" que los transportó desde el Marruecos fr. ncés para introducirlos clandestinamente en ésta. El desembarco iba a ser dirigido desde un avión que fué alquilado al Aero Club local.

SUFRIO EL VIETMINH UNA DERROTA EN LAOS

SAIGON, 6 (AFP). — En una batalla en la que intervinieron fuerzas francolaosianas y considerables elementos regulares del Vietminh, los rebeldes tuvieron un centenar de muertos y numerosos heridos. Los comunistas perdieron un importantísimo material bélico liviano. En el sector del Laos medio se registraron numerosos encuentros menores, pero sin que se libraran batallas de gran envergadura.

La aviación francesa continuó atacando implacablemente a los rebeldes, lanzando toneladas de bombas sobre las posiciones fortificadas enemigas, movimientos de tropas y polvorines. Por su parte, el Vietminh ha intensificado su acción en la provincia de Quang Tri, a 60 kilómetros al norte del Vietnam central. Finalmente, en el norte del Laos, en las cercanías de Ban Ban, cruce de pistas a 150 kilómetros al este de Luang Prabang, las fuerzas francolaosianas tendieron una emboscada en la cual el Vietminh dejó diez muertos y numerosos heridos.

En esta acción los franceses se apoderaron de regular cantidad de armas.

Bombardearon la Ruta de los Mandarines

HANOI, 6 (AFP). — La aviación francesa, en una de sus operaciones de mayor intensidad, ha "rociado" literalmente con bombas napalm la tradicional Ruta de los Mandarines, entre la frontera china y el delta del río Rojo, por donde los comunistas reciben material y refuerzos desde China.

Frustróse un Vasto Plan

BANGKOK, 6 (AFP). — Fué frustrado por la policía un vasto complot comunista para provocar incendios y sabotajes en todo el país.

El viceministro del Interior, general Dej Praditith reveló del complot, manifestando que la trama fué descubierta a raíz de dos grandes siniestros estallados recientemente: uno en Bangkok y otro en Lobpuri, donde hubo graves daños. Han sido detenidos hasta ahora más de cinco chinos.

Sofocan un Complot Rojo en Thailandia

★ ★ ★ ★ ★ ★

Censuras a Ministros

PARIS, 6 (AFP). — Un ejemplar de "Pravda", de Moscú, del 3 de enero llegado a ésta, anuncia que varios ministros de la URSS han sido objeto de vivas críticas en la última reunión del partido Comunista. Fueron especialmente censurados los ministros de la Construcción de Maquinarias, de Centrales Eléctricas y de Transportes.

Rusia Aceptó Considerar el Plan Atómico

Bohlen Volvió a Entrevistar a Molotov

BOHLEN

MOSCU, 6 (INS) — Rusia anunció que está pronta a celebrar discusiones preliminares con Estados Unidos en Wáshington, acerca del problema de la energía atómica. La decisión soviética fué comunicada por el ministro de Relaciones Exteriores, V. Molotov, al embajador de los Estados Unidos, Charles Bohlen.

El comunicado dice que el embajador de Rusia en Wáshington, Georg. N. Zarubin, representará al gobierno soviético en las conversaciones preliminares. La declaración oficial no menciona la fecha de la reunión, pero da a entender que precedería a la conferencia de las cuatro grandes potencias en Berlín, que comenzará el 25 del corriente. Según el comunicado las conversaciones de Wáshington consistirían en un intercambio de puntos de vista sobre el procedimiento a adoptarse en los eventuales negociaciones respecto a la energía atómica.

Las discusiones preliminares abarcarían la fijación de fecha, lugar y temario para la reunión final.

El Anuncio en Wáshington

WASHINGTON, 6 (INS). — Oficialmente se anunció que el secretario de Estado, John Foster Dulles, procederá, en fecha próxima, a preparar la celebración de conversaciones formales y secretas con la Unión Soviética para discutir el plan del presidente Eisenhower sobre la creación de un fondo atómico internacional para fines civiles. Los acuerdos al respecto serán discutidos con el embajador soviético en Wáshington, Georgi Zarubin.

En el Kremlin

MOSCU, 6 (AFP). — Charles Bohlen, embajador norteamericano en Moscú, sostuvo esta tarde una conversación con el ministro de Relaciones Exteriores, Viacheslav Molotov. Así lo informa la embajada de Estados Unidos.

La invitación procedió de Molotov. La embajada aclara que continuó, en esta visita, la conversación iniciada entre ambas personalidades el 31 de diciembre de 1953.

Al salir de la audiencia, Bohlen declaró que su gobierno estaba dispuesto a iniciar conversaciones sobre la forma en que se procederá para negociar acerca del plan de "pool atómico" presentado por el presidente Eisenhower.

Adelanta Maxwell Taylor a Corea del Sur

M. TAYLOR

La UN Mantendrá el Orden

SEUL, 6 (AFP). — El general Maxwell Taylor, comandante del 8º ejército, declaró que "el comando de las Naciones Unidas no se desentenderá de las responsabilidades que le incumben e impedirá o reprimirá todos los actos que puedan turbar el orden y las intrusiones entre los prisioneros de guerra, cometidas por fuerzas armadas —incluso las irregulares— en la zona sometida a su control", y agregó que "el comando de la UN llamó la atención al gobierno surcoreano sobre el hecho de que las aseveraciones contra las fuerzas indias carecen de todo fundamento".

Londres Apoya la Liberación

LONDRES, 6 (INS). — La cancillería anunció que está de acuerdo con Estados Unidos en que los prisioneros de guerra en Corea que se niegan a ser repatriados deben ser liberados a partir del 23 de enero en cumplimiento de las disposiciones del armisticio.

Cayó un Avión de la R. A. F.; 15 Muertos

LONDRES, 6 (AFP). — Quince de las dieciséis personas que viajaban en un avión de transporte de la R A F., que se estrelló en Aldbury, perecieron en el accidente. La máquina, que capeaba una fuerte tormenta de nieve, chocó contra un árbol, al salir del aeródromo de Bovingdon. El único sobreviviente está gravemente herido.

★ ★ ★ ★ ★ ★ ★ ★ ★ ★ ★ ★ ★ ★

Consultas en Italia

Einaudi Iniciará Hoy las Tratativas

ROMA, 6 (AFP). — Luigi Einaudi, presidente de la República, comenzará las consultas para resolver la crisis ministerial. Primero recibirá a De Nicola, ex presidente de la República, luego a los presidentes de la Cámara y del Senado, y a los señores Saragat y Terracini.

El viernes por la mañana, Alcide de Gásperi, ex presidente del Consejo, será recibido a su vez, y luego los presidentes de los grupos parlamentarios de la Cámara y el Senado.

Posibilidades de Pella

ROMA, 6 (INS).— Trascendió que Giuseppe Pella será encargado nuevamente por el presidente Einaudi para formar el gabinete italiano. Si Pella fracasa en sus gestiones, podría ocurrir que Einaudi ofrezca una oportunidad a Amintore Fanfani, actual ministro del Interior.

Posible Escisión Demócratacristiana

ROMA, 6 (AFP). — Los observadores políticos se muestran más preocupados por el desarrollo de la crisis ministerial italiana que hace considerar posible una escisión del partido Demócratacristiano. Toda la política italiana sufriría de esta manera, un vuelco de imprevisibles consecuencias: "Il Messagero", órgano oficial titulaba hoy: "Rehacer la unidad es la principal preocupación".

La diversidad de tendencias en ese partido, no inquietaba mayormente hasta ahora: pero después de las últimas elecciones generales, perdió la mayoría absoluta en el Parlamento, razón por la cual debe optar entre aliarse con los monárquicos o con los socialistas de Nenni, unidos a los comunistas por un pacto de acción común.

El gobierno actual era exclusivamente demócratacristiano, pero gozaba del apoyo de 16 senadores y 39 diputados monárquicos.

GESTIONES EN BERLIN

BERLIN, 6 (AFP). — Mañana, a las 10.30, comenzará la negociación preliminar a la conferencia de cancilleres de las cuatro grandes potencias, convocada para el 25 de enero en Berlín. Serge Dengum, alto comisionado adjunto de la URSS, informó a los tres comandantes occidentales en Berlín que mañana se reunirá con ellos en el Olympia Stadion, cuartel general británico en Berlín, para organizar los preparativos de la anunciada conferencia cuatripartita.

Veremos un Cometa el 22

PARIS, 6. (AFP). — Un nuevo cometa fué descubierto por la señora Pajbusakova, del observatorio de Skalmate Pleso, en Polonia, según lo anunció el 4 de diciembre pasado a la oficina de telegramas astronómicos de Copenhague. Este cometa, que fué bautizado "Pajevhva 1953 H" será visible a simple vista en los dos hemisferios especialmente en el sur, durante la jornada del 22 de enero. Será el más brillante observado desde el año 1910.

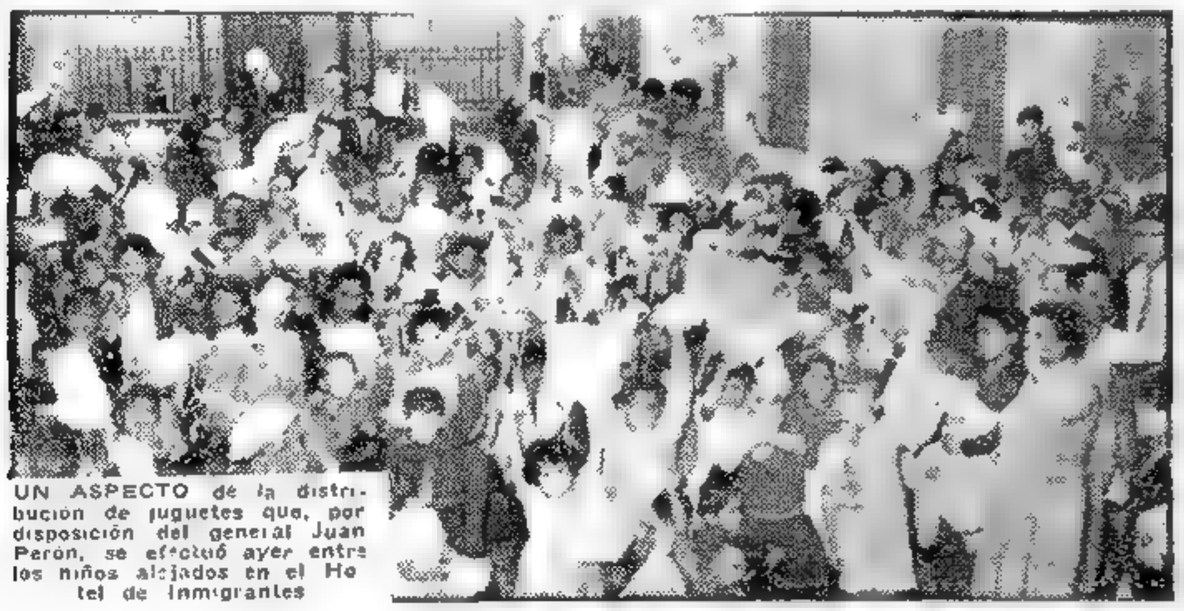

UN ASPECTO de la distribución de juguetes que, por disposición del general Juan Perón, se efectuó ayer entre los niños alojados en el Hotel de Inmigrantes

EISENHOWER LEERA HOY SU MENSAJE LEGISLATIVO

WASHINGTON, 6 (INS).— El Congreso norteamericano inició su nuevo período de sesiones, pero el engranaje legislativo comenzará a funcionar, de hecho, luego que el presidente Eisenhower haya esbozado, en su mensaje de mañana el programa de su administración para 1954, programa que el propio mandatario ha calificado de dinámico y progresista. La lectura del mensaje, que consta de 7.000 palabras, durará cerca de una hora. El documento trazará, a grandes rasgos, la política interna y externa del gobierno que, según las altas esferas políticas, asegurará la permanencia en el poder de los republicanos. Estos sostienen que 1954 será el año crucial de la agrupación, en tanto que los demócratas aseguran que la actuación de Eisenhower en este período, en el que se realizarán las elecciones parlamentarias, influirá decisivamente en el control de ambas cámaras, e inclusive en los comicios presidenciales de 1956. Esta discrepancia de opinión entre ambos partidos, se ha traducido ya en hechos en las primeras ponencias presentadas al Congreso, que anticipan un agudo conflicto partidista.

Las sesiones de fórmula de hoy, se efectuaron a las 12.25 para el Senado, y a las 13.18 para la Cámara de Representantes. En el alto cuerpo, el senador demócrata Burnet R. Maybank, anunció un proyecto de ley tendiente a aliviar los efectos de la desocupación.

Fué Cordial la Reunión en Berlín

BERLIN, 7 (AFP). — Los representantes de los cuatro altos comisionados, encargados de preparar la conferencia de los ministros de Relaciones Exteriores en Berlín, realizaron su primera reunión, que se desarrolló en una atmósfera sumamente cordial.

Luego de proceder a un intercambio de puntos de vista, los representantes de los altos comisionados decidieron volver a reunirse el sábado 9 de enero en el cuartel general soviético en Berlín-Karzrlhorst.

Terminada la reunión, se dió a conocer el siguiente comunicado oficial: "Los representantes de los altos comisionados en Alemania, general C. Coleman, comandante británico en Berlín; Sege Denguine representante de la alta comisión soviética; general T. Timberman, Comandante norteamericano en Berlín y el general Pierre Manceaux - Demiaux, comandante francés, se entrevistaron hoy en Berlín para discutir sobre la elección del local en que se celebrará la conferencia de los cuatro ministros de Relaciones Exteriores. Discutieron también sobre las cuestiones técnicas relacionadas con la conferencia. Después de un intercambio de puntos de vista se resolvió celebrar una nueva reunión el sábado 9 en la sede del alto comisionado soviético en Alemania, en Berlín - Karlhorst".

El representante soviético Serge Denguine concurrió acompañado por dos funcionarios intérpretes. El general Thomás S. Timberman, comandante norteamericano de Berlín fué asistido por el adjunto del alto comisionado, Henri Parkman, mientras que el representante británico, general Cyril Coleman, se hizo presente con su consejero político, E. R. Rose. Finalmente el comandante francés de Berlín, general Pierre Manceaux - Demiaux, ex agregado militar francés en Buenos Aires, tuvo a su lado a su consejero político, Christian de Margerie.

EE. UU. MANTENDRA SU PODERIO MILITAR

Seguimos Cooperando con América Latina

EL PRESIDENTE de Estados Unidos, general Dwight Eisenhower, quien en el mensaje que pronunció ayer ante el Congreso norteamericano, trazó el programa de gobierno que se propone seguir su administración en el transcurso del corriente año

Los Comentarios de los Partidos

WASHINGTON, 7 (INS). — En tanto que los republicanos elogian calurosamente el mensaje de Eisenhower, los demócratas se muestran poco entusiasmados sobre su efectividad. Esta discrepancia es notoria en lo que se refiere a su propuesta para que se de mayor flexibilidad a los precios agrícolas. Pero, en cambio, la demora en la reducción de los impuestos obtuvo en general la aprobación de ambos partidos.

Clarín

BUENOS AIRES · REPUBLICA ARGENTINA · 40 Centavos

Un diario de alta categoría para la solución argentina de los problemas argentinos

AÑO IX — Diario de la Mañana — Nº 2.964

Buenos Aires, Viernes 8 de Enero de 1954

Dijo Eisenhower en su Mensaje a las Cámaras

IL GIORNALE D'ITALIA

WASHINGTON, 7 (INS). — El presidente Dwight Eisenhower leyó ante ambas cámaras del Congreso su anunciado mensaje sobre el "estado de la Unión", en el que traza el programa de acción que se propone desarrollar su gobierno durante el año en curso. El discurso se caracterizó por la falta de matiz partidario, al ser pronunciado ante un congreso donde el partido Republicano necesita el apoyo de la oposición demócrata para lograr la aprobación de los puntos más importantes de su plan gubernativo para 1954. Eisenhower anunció en su discurso que Estados Unidos empleará "todo su grande y creciente arsenal atómico de la manera más efectiva en caso de ser necesario todo su temible poder para rechazar a un agresor en potencia".

Posible Era de Paz

En el mensaje al Congreso traza a grandes rasgos su programa de gobierno para 1954 y solicita otros 1 000 000 000 de dólares para la defensa continental contra la amenaza de una incursión atómica soviética. Pese a su advertencia de que los norteamericanos viven una "era de peligro", se refirió con confianza a la capacidad de su gobierno para hacer frente a cualquier reajuste económico y declaró que una "reacción verdadera constructiva de parte de Rusia", a su plan para la creación de un fondo internacional atómico, podría convertir a esa era de peligro en una era de paz.

Pidió Más Libertad en el Intercambio

Pidió al Congreso que mantenga en su nivel actual los impuestos que debían ser rebajados el 1º de abril, pero prometió que al disminuir de manera paulatina los gastos en el gobierno, serán rebajados los impuestos nacionales. El presidente hizo además la sorprendente recomendación de retirar la ciudadanía norteamericana a los dirigentes comunistas que sean declarados culpables de conspirar contra el gobierno, indicando que desde su ascensión al poder fueron despedidos por representar "riesgos para la seguridad nacional", 2 200 empleados del estado, es decir 744 más que los anunciados anteriormente.

Disminuirán los Gastos

He aquí otros puntos importantes del programa trazado para el año decisivo de la presente administración: Con respecto al presupuesto los gastos disminuirán en unos 5 000 000 000 de dólares. Esto da a entender que el presupuesto será de alrededor de 67 000 000 000 de dólares y el déficit de 4 a 5 000 000 000 dólares. El mandatario repitió su solicitud —denegada en el anterior período— para que se permita un aumento en el tope de la deuda nacional a fin de continuar los gastos en forma de déficit.

Fondos Para la Defensa

Será continuada la ayuda militar al exterior, pero la asistencia económica puede ser reducida. El presidente, sin embargo, pide al Congreso que continúe sus programas de ayuda en Corea y otros puntos críticos.

En lo que se refiere a la defensa, adelantó que Estados Unidos y sus aliados poseen y conservarán la capacidad máxima para rechazar cualquier nueva agresión comunista, y pidió poderes para compartir con los aliados información sobre el uso táctico de las armas atómicas. "Aunque estamos resueltos —recalcó—, a emplear la energía atómica en usos civiles, tenemos en cuenta los medios más efectivos para emplearlas contra cualquier agresor".

Cooperación Interamericana

Hizo también una referencia directa del criterio de su gobierno sobre las relaciones con las otras repúblicas americanas y expresó: "En el hemisferio occidental continuaremos el desarrollo de la cooperación armónica y mutuamente beneficiosa con nuestros vecinos. En realidad, la sólida amistad con todos nuestros vecinos americanos es una piedra angular del arco de toda nuestra política global".

Luego en una referencia a las Naciones Unidas el presidente expresó que el mundo en conjunto ha evolucionado tanto que eso significa mucho para la UN y para Estados Unidos. "Las Naciones

(Continúa en la página DOS)

Einaudi Inició Consultas Para Resolver la Crisis

ROMA, 7 (AFP). — Luigi Einaudi, presidente de la República, comenzó sus consultas para resolver la crisis ministerial italiana. Recibió a Enrico de Nicola, su antecesor en la primera magistratura y actualmente senador vitalicio. Luego sucesivamente conversó con Merzagora, presidente del Senado; Gronchi, presidente de la Cámara; Saragat y Terracini, ex presidentes de la Constituyente. Después de la entrevista que mantuvo con Einaudi, Saragat declaró: "Giovanni Gronchi me parece la personalidad más indicada para resolver la crisis". Agregó que desearía un gobierno republicano y orientado hacia la solución de los problemas sociales. Según él, Gronchi aprobó en grandes líneas, el programa elaborado por el partido Sicialistademocrático en tal sentido. Por su parte Gronchi, como presidente de la Cámara fué recibido antes que Saragat. Dirigiéndose a la prensa declaró que "era difícil hacer pronósticos" y que "lo único deseable era que cada cual se hiciera cargo de la responsabilidad del momento".

Se Llamaría a Elecciones

En su segundo día de crisis ministerial, Italia se debate en una confusión política sin precedentes y que no podría despejarse, según los observadores, sino con nuevas elecciones generales. En el partido Demócratacristiano, tres grupos de pareja fuerza luchan por asumir la dirección del gobierno.

Dos Soluciones

El Partido Demócratacristiano tiene 262 bancas en la Cámara y necesita 300, aproximadamente, para formar gobierno. Algunos de sus dirigentes desean una colaboración con los monárquicos, que disponen de 39 votos, y otros prefieren entenderse con los pequeños partidos centristas (liberales, republicanos y socialistas democráticos, que reunidos controlan 38 bancas.

El Grupo Izquierdista

Pero la tendencia derechista parece contar con el apoyo de la Acción Católica, cuyo órgano "I Quotidiano", se pronuncia hoy a fa

(Continúa en la página DOS)

UNA de las últimas fotografías de Giuseppe Pella, primer ministro dimitente de Italia, a quien la cámara sorprendió mientras leía el mensaje que el jefe del gobierno soviético, Georgi Malenkov, dirigió a EE. UU.

COMENZARAN GESTIONES PARA EL PLAN ATOMICO

Se Efectuarán en la Capital Yanqui

WASHINGTON, 7 (AFP). — El Departamento de Estado anunció que en los próximos días se iniciarán las conversaciones entre el secretario de Estado, John Foster Dulles y el embajador de la Unión Soviética, Georgi Zarubin, relativas al proyecto del presidente Eisenhower de crear un "pool atómico". El vocero oficial se negó a aclarar si esas conversaciones tendrán efecto en el departamento de Estado y añadió que no estaba en condiciones de proporcionar detalle alguno respecto a la entrevista en cuestión.

Consultas con Otras Potencias Interesadas

Interrogado luego sobre si otras potencias tales como Francia, Canadá y Gran Bretaña —que poseen instalaciones atómicas— serán consultadas respecto a las entrevistas Dulles-Zarubin, el vocero del departamento de Estado, manteniéndose en un hermético silencio, se limitó a responder que no tenía información alguna al respecto, pero quiso recordar a los periodistas que John Foster Dulles deberá partir de Washington dentro de quince días, aproximadamente para asistir a la conferencia de los cuatro ministros de Relaciones Exteriores, en Berlín.

No se fijó una fecha precisa para las conversaciones preliminares entre Estados Unidos y la Unión Soviética, sobre el procedimiento que convendría adoptar para entablar negociaciones sobre el "pool atómico".

Con todo, hay razones para pensar que el primer encuentro entre Zarubin y los funcionarios con quienes tratará este asunto —para lo cual Moscú acaba de concederle plenos poderes— podría ser antes de la semana próxima. Como es sabido, Foster Dulles tiene intención de negociar sobre la cuestión atómica con Molotov, al margen de la conferencia de Berlín, que debe reunirse el 25 de enero.

Condenan en Túnez a Seis Terroristas

TUNEZ, 7 (AFP). — El Tribunal Militar de Túnez condenó a la pena de muerte a cinco terroristas tunecinos acusados de haber asesinado al abogado Gachem. Sólo uno de los acusados estaba presente en la audiencia. Los demás fueron condenados en rebeldía. Otro tunecino fué condenado a 5 años de cárcel por no haber denunciado a los autores del hecho. Se recuerda que el abogado Gachem, del foro de Sousse, fué asesinado el 22 de abril último. El autor material del hecho pudo ser detenido, pero no así sus cómplices.

Se Trata en París el Proyecto de la C. E. D.

PARIS, 7 (AFP). — Los expertos de los seis países que se han adherido a la Comunidad Europea de Defensa, iniciaron esta mañana sus trabajos que tienen por objeto continuar el estudio de un proyecto de comunidad europea.

Estos trabajos, que se realizan en el Quai d'Orsay, fueron decididos por los ministros de Relaciones Exteriores de los seis países en su última conferencia en La Haya, el 28 de noviembre de 1953. En esa oportunidad, los cancilleres de los seis habían encargado a una comisión proseguir "los trabajos relativos a la creación de una comunidad europea e iniciar la elaboración del texto del tratado".

PLAN IDEAL PARA UN MUNDO IDEAL

NUEVA YORK, 7 (De nuestra agencia). — La virtual inauguración de un nuevo período de sesiones del Congreso norteamericano fué precedida ayer por el habitual mensaje presidencial denominado "Estado de la Unión". El presidente Eisenhower, durante 32 minutos, expuso el inmediato plan de acción de su gobierno, en un detalle casi minucioso que, globalmente, podría definirse como un plan ideal para un país ideal en un mundo ideal. Precedió sus palabras con una invocación a la solidaridad para con el gobierno de los dos grandes partidos políticos del país, ya que, según sus palabras, "la obra del gobierno no persegua otra cosa que la seguridad y el bienestar de la república". Precisamente, esa invocación de Eisenhower es la que pudo echar una sombra sobre la perfección de sus planes de gobierno, expuesta en el mensaje. El propio presidente de EE. UU. y los legisladores, espectadores y periodistas que colmaban el recinto, sabían en ese instante que esa rápida referencia a la solidaridad política de los dos grandes partidos implicaba una inevitable alusión al principal problema que afrontará el Congreso a partir del día 20 de este mes, y que se debatirá luego hasta julio de este año, como prólogo agitado de las próximas elecciones de noviembre. Hay un rudo contraste entre esa realidad política interna y la perspectiva general que el Congreso afrontará en este período de sesiones, de hecho, el que se inicia frente a las más promisorias perspectivas internacionales de los últimos seis años. Igualmente, del mensaje presidencial se ha desprendido otro contraste, curioso esta vez, porque en las líneas generales del plan de gobierno de Eisenhower parecen campear los fantasmas del New Deal y del Fair Deal, programas demócratas de pasados gobiernos, contra los que se ha desatado siempre el principal ataque de los republicanos.

HORACIO ESTOL

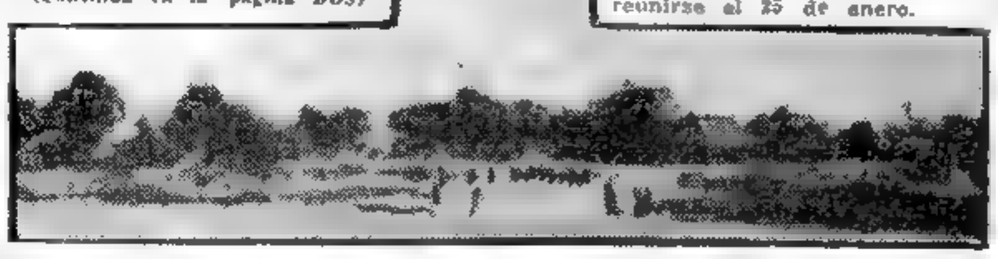

AVIONES franceses parten de su base en Laos, para atacar a las tropas comunistas

Contienen al Vietminh en Indochina

HANOI, 7 (AFP). — La ofensiva lanzada con gran despliegue de fuerzas y elementos por el general Nguyen Giap está marcando ahora un compás de espera, debido a que fueron rechazadas las puntas de lanza comunistas en tres sectores vitales.

Contra la táctica hábil y paciente de los guerrilleros del Vietminh comunista, el general Henri Navarre ha obrado igualmente con una táctica similar: ha obstruido las comunicaciones de la retaguardia comunista con golpes de mano frecuentes lanzados por fuerzas paracaidistas y por elementos móviles de la Legión Extranjera.

Los combates —en consecuencia— han sido hasta ahora de resultados desalentadores para los comunistas, quienes si bien ganaron algún terreno en la zona del río Mekong, han experimentado en cambio bajas que pueden ser calificadas de "sangrientas" en la terminología militar.

Por otra parte, junto a la pérdida de importantes stocks de material, los batallones del general Nguyen Giap han sufrido la dislocación de sus comunicaciones y la dispersión de sus largas caravanas de "coolies".

A raíz de la ofensiva del Vietminh en el Laos Medio, e incluso del violento combate librado ayer entre una columna móvil francesa e importantes elementos enemigos a 80 kilómetros al norte de la base aeroterrestre de Seno, se señala en ciertos círculos informados de Hanoi que esta reacción comunista en esa región, situada a unos 400 kilómetros al sur de Hanoi, podría tener como objetivo crear una dispersión de fuerzas. Asimismo encararía la posibilidad de inmovilizar una parte importante de las fuerzas francesas.

Se destaca también que el Vietminh dispondría en torno al campo atrincherado de Dien Bien Phu, en el país de Thai, a unos 400 kilómetros al noroeste de Hanoi, del doble de las fuerzas franco-vietnamesas que defienden esta localidad, que desde la ocupación de Laichau por el Vietminh se ha constituído en la capital del país de Thai.

Se confirma que los rebeldes contarían con armamento pesado, cañones de 105, morteros de 120 y cañones de 75mm. sin retroceso, para responder a la artillería del campo atrincherado.

Por otra parte, el comandante francés mantiene a un ritmo elevado el abastecimiento mediante un puente aéreo, de la guarnición, mientras la aviación prosigue el hostigamiento de las unidades del Vietminh, en torno a la plaza fuerte.

Fueron Fijadas Normas Para la Transferencia de Utilidades al Exterior

(INFORMACION Pág. TRES)

Dulles y Zarubin Considerarán el Lunes el Plan Atómico

Discusiones Preliminares

WASHINGTON, 8 (INS). — Estados Unidos anunció que las conversaciones rusonorteamericanas sobre el proyectado fondo atómico internacional comenzarán el lunes próximo entre el secretario de Estado, John Foster Dulles, y el embajador soviético en Wáshington, George Zarubin.

Henry Suydam, vocero del departamento de Estado, reveló que Dulles y Zarubin se reunirán ese día para celebrar discusiones preliminares sobre el plan. El diplomático ruso ha recibido plenos poderes del Kremlin para efectuar los arreglos necesarios sobre las negociaciones plenarias acerca del proyecto de Eisenhower.

Estados Unidos Mantendrá su Posición

Puentes oficiales recalcaron sin dejar lugar a dudas que Estados Unidos se mantendrá firme en su posición contra la sugestión rusa de que la prohibición del empleo de armas nucleares sea parte del proyecto sobre el banco atómico. Hicieron notar los informantes que en su mensaje de ayer al Congreso sobre el estado de la Unión, Eisenhower afirmó que "el considerable y creciente número de armas nucleares" de Estados Unidos será explotado plenamente con el fin de garantizar la preservación de las libertades norteamericanas.

También consignó Eisenhower en su mensaje que "una reacción soviética realmente constructiva" hacia la creación del citado fondo posibilitaría el comienzo de una era de paz y un desvío del mortal camino hacia la guerra atómica.

Se Limitarán a Cuestiones de Procedimiento

La decisión rusa de celebrar negociaciones preliminares sobre el plan, anunciada después que el embajador norteamericano en Moscú, Charles Bohlen, sostuvo dos conferencias con el canciller soviético Vyacheslav Molotov se produjo con prestoza no esperada.

Las esferas gubernamentales afirmaron que Dulles iniciará la conferencia con Zarubin decidido a frustrar cualquier maniobra del Soviet, pero animado por el espíritu insinuado por Eisenhower cuando manifestó que Estados Unidos acogería con beneplácito toda negociación con Rusia siempre que existan perspectivas razonables de que tales pláticas rindan resultados constructivos.

Se tiene entendido que las discusiones entre Dulles y Zarubin se limitarán a cuestiones de procedimiento, principalmente el problema de la sede de las conferencias plenarias entre las potencias atómicas Dulles, Molotov, el canciller francés Georges Bi-

Continúa en la página DOS

El "Status" Para Hawaii

WASHINGTON, 8 (INS). — La Comisión de Relaciones Internas del Senado resolvió iniciar el lunes la votación sobre la legislación para convertir a Hawaii en el 49º Estado de la Unión. Se llegó a esta decisión en una reunión privada durante la cual se separó el proyecto de ley concediendo la condición de Estado a Hawaii del proyecto similar sobre Alaska.

Clarín

BUENOS AIRES · REPUBLICA ARGENTINA

40 Centavos

Un toque de atención para la solución argentina de los problemas argentinos

AÑO IX — Diario de la Mañana — Nº 2965

Buenos Aires, Sábado 9 de Enero de 1954

AMINTORE FANFANI

BUSCASE SOLUCION A LA CRISIS ITALIANA

Einaudi Siguió las Consultas

ROMA, 8 (AFP). — Prosiguiendo sus consultas para resolver la crisis ministerial, el presidente Einaudi recibió esta mañana al secretario general del partido Democratacristiano, Alcide De Gasperi, quien al retirarse del despacho presidencial se negó a formular declaraciones. Einaudi recibió luego a Mauro Scoccimarro y a Palmiro Togliatti, líderes de los grupos parlamentarios comunistas. Al terminar la entrevista Togliatti, que es además el máximo dirigente del comunismo italiano, manifestó a los periodistas que había pedido al presidente que Pella expusiera al parlamento las razones por las cuales deseaba reorganizar el gabinete. Dijo también que en la formación del nuevo gobierno debían tenerse en cuenta los resultados de las últimas elecciones, dado que —expresó— éstas se orientaron hacia la izquierda, y no al centro o a la derecha. Manifestó asimismo que en su opinión, el futuro gabinete deberá orientar su política hacia un vasto programa de reformas económicas y sociales en el interior y hacia una marcada tendencia pacifista en el exterior.

Mientras tanto, gran número de diputados democratacristianos, después de una reunión celebrada en la residencia de De Gasperi en Castel Gandolfo, aprobaron por unanimidad el programa al cual deberá ajustarse todo nuevo gobierno presidido por un democratacristiano. Dicho programa comprende los siguientes puntos 1º Prosecución y conclusión de las reformas ya emprendidas y de las medidas sociales decididas por el partido; 2º Acción favorable a los trabajadores y tendiente a aumentar la producción, mediante medidas rápidas y eficaces; 3º Vigorosa defensa de la autoridad y prestigio de la república, para afianzar las normas democráticas y 4º Firme defensa de los intereses italianos en el seno de la Alianza Atlántica y de la Comunidad Europea de Defensa.

En cuanto al candidato a presidir el nuevo gobierno que cuenta con mayor apoyo en el partido democratacristiano, sería ahora Amintore Fanfani, según se expresa en los círculos políticos de esta ciudad. Así lo habrían convenido en una reunión De Gásperi y otros dirigentes de esa agrupación, por considerarlo como la personalidad más indicada para reemplazar a Pella. Fanfani, que preside dentro de su partido la tendencia llamada "iniciativa democrática", se opuso al reemplazo del ministro de Agricultura, hecho que precipitó la renuncia del anterior gabinete. Por consiguiente, según sus correligionarios, su designación sería perfectamente normal y respondería a la realidad política que determinó la dimisión de Pella. No obstante, sigue en pie la impresión de que Einaudi podría seguir la opinión, ampliamente difundida, de que Pella no ha sido colocado en minoría en el parlamento razón por la cual su renuncia sólo podría provocarla un voto adverso de las cámaras.

Aparece Fanfani Como Candidato

Ensayarán Nuevas Armas Nucleares en Eniwetok

WASHINGTON, 8 (INS) — Estados Unidos reveló que comenzaron los preparativos para efectuar una serie de ensayos secretos con armas atómicas y de hidrógeno en el atolón de Eniwetok en el Pacífico.

Un lacónico anuncio de la comisión de energía atómica y del departamento de Defensa informó al respecto "Durante el mes en curso empezarán a enviarse hombres y materiales a los campos de ensayo de la comisión de energía atómica en el Pacífico para llevar a cabo una fase adicional de la continuada serie de pruebas de todas clases. El anuncio recalcó el carácter secreto en que se realizarán los estallidos experimentales, los que según se afirma incluirán la detonación de bombas de hidrógeno. El comunicado en efecto, consignó que durante las experiencias "no habrá observadores fuera de las autoridades norteamericanas directamente interesadas". Esta disposición elimina no sólo a los observadores de las naciones aliadas, sino también a los miembros del Congreso que fueron invitados a presenciar algunos ensayos atómicos anteriores.

Los ensayos estarán a cargo de la fuerza combinada, al mando del mayor general Percy Clarckson. Tanto la comisión de energía atómica como el departamento de Defensa, se abstuvieron de revelar el número de efectivos que participarán en las pruebas.

El Viaje Real

NEW PLYMOUTH, Nueva Zelandia, 8 (A. F. P.). — Esta ciudad brindó una cálida bienvenida a la reina de Inglaterra. Al arribo de la pareja real, los cordones de policía fueron desbordados por el público que pugnaba por acercarse a Isabel II. La reina de Inglaterra y su esposo, el duque de Edimburgo, partirán mañana en avión para Wellington.

ISABEL II, acompañada por su esposo, el duque de Edimburgo, recibe el saludo de los escolares de Auckland, al entrar en un "jeep" a la ciudad, durante la visita que efectúa a Nueva Zelandia

Coméntase el Mensaje de Eisenhower

Ha Causado Desilusión en París y Bonn

PARIS, 8 (INS). — Los diplomáticos franceses manifestaron que del discurso pronunciado ayer por el presidente Eisenhower se desprende que Estados Unidos no quiere comprometerse demasiado en planes específicos para la integración europea. Los círculos oficiales se abstuvieron de comentar el mensaje sobre el estado de la Unión, aunque consideraron significativa la referencia a la unidad europea.

Implícitamente dijeron que Wáshington no desea comprometerse en forma específica en la proyectada unidad a solamente dos semanas de la reunión de cancilleres de los cuatro grandes. Los diarios expresan desaliento, debido a que el discurso prestó poca atención a los problemas de Europa e Indochina.

Complacen las Referencias a la Unidad Europea

BONN, 8 (INS). — En los círculos oficiales del gobierno de Alemania occidental se expresó privadamente desilusión, debido a que el presidente Eisenhower no mencionó en su discurso de ayer la solidez del gobierno de Bonn.

El comentario oficial se limitó a la breve declaración de un portavoz del gobierno expresando que Alemania occidental está complacida por la política norteamericana hacia la integración de la unidad europea.

Un Comentario de Truman

NUEVA YORK, 8 (AFP). — El ex presidente Truman parece estar de acuerdo con el programa legislativo que su sucesor, Eisenhower, presentó al Congreso norteamericano. A su llegada a Nueva York, Truman declaró a los periodistas, que "el mensaje del presidente Eisenhower contiene un gran número de recomendaciones del "New Deal"

Censuras en Alemania Este

BERLIN, 8 (INS). — La agencia noticiosa ADN, de Alemania oriental, atacó a fondo el discurso sobre el estado de la Unión leído ayer por el presidente Eisenhower.

Visitó a Adenauer y a Heuss el Dr. Valenzuela

BONN, 8 (AFP). — El presidente de la Suprema Corte de Justicia de la Argentina doctor Rodolfo Valenzuela, fué recibido por el presidente de la República Federal Alemana, Theodor Heuss, y por el canciller federal, Konrad Adenauer. Asistieron a la recepción el embajador argentino en Bonn, señor Luis Irigoyen, el profesor Walter Hallstein, subsecretario de Relaciones Exteriores, y el barón Wilfrid Van Herwarth jefe de protocolo.

Efectuáronse Cambios en el Gabinete Nipón

TOKIO, 8 (AFP). — El primer ministro Yoshida procedió a la remoción parcial de su gabinete liberal.

Aichi Kimzulu fué designado ministro de Comercio Internacional, en reemplazo de Okano Kusuba quien pasa a desempeñar el ministerio de Salud Pública.

Los ministros renunciantes anunciaron que se retiraban del gabinete en razón de su desacuerdo con Yoshida acerca del presupuesto para 1954, y también a causa de su estado de salud. En general, el cambio habido en el gabinete es de escasa importancia y sin ninguna trascendencia.

HAY OPTIMISMO EN BERLIN

Volverá a Tratarse Hoy la Sede de la Reunión

BERLIN, 8 (AFP). — Los representantes de los altos comisionados de las cuatro potencias se reunirán mañana sábado, a las 9.30, hora de Greenwich, por segunda vez, a fin de fijar el lugar donde se realizará la conferencia de cancilleres en Berlín. Esta vez, el encuentro se realizará en Karlshorst, cuartel general de la administración soviética en Berlín. En los círculos occidentales se expresa el deseo de llegar en el curso de esta segunda sesión a un resultado positivo por más que se alargue la discusión. Asimismo se señala que tanto del lado occidental como del lado soviético existe la mejor disposición para que sean lo más breve posible las conversaciones preliminares para que la conferencia de los cuatro ministros pueda realizarse en las mejores condiciones. Se cree que los soviéticos terminarán por aceptar el edificio de la Kommandatur donde funcionara el Consejo de Control Aliado, en razón de las ventajas técnicas y materiales que presenta.

Problemas a Solucionar

Los occidentales están dispuestos a adoptar, de acuerdo con los soviéticos, todas las medidas que garanticen la seguridad de la conferencia y de las delegaciones que participarán en la misma.

Se hace destacar, asimismo, que es necesario ponerse de acuerdo rápidamente sobre el lugar de la conferencia para poder pasar a la faz de los preparativos técnicos, para lo cual no hay más de quince días. Se trata de montar los micrófonos y los audífonos del cuerpo de intérpretes en caso de que los rusos estén de acuerdo en que la traducción se haga en forma simultánea.

Por otra parte, será necesario tomar las medidas necesarias para la instalación de los representantes de la prensa, donde los periodistas soviéticos y los de los países del Este puedan encontrar hospitalidad y facilidades de trabajo.

Los consejeros políticos de los tres comandantes occidentales se reunieron esta tarde para preparar la segunda conferencia de los cuatro representantes, mañana en la zona soviética.

En los círculos cercanos a los mismos, se ha declarado que no hay ningún fundamento en las informaciones que aseguraban que en la primera entrevista de los cuatro representantes se hubiera llegado a una "impasse". Se asegura asimismo que en la reunión de ayer el representante soviético no rechazó de plano la proposición aliada de realizar la conferencia en la Kommandatur.

ACUERDO ENTRE LA UN Y SEUL

PAN MUN JON, 8 (AFP) — A partir del 23 del corriente ya no habrá oficialmente más prisioneros de guerra en la península coreana. La UN y el gobierno surcoreano, no han llegado a un acuerdo para la liberación total y definitiva — el 23 del mes en curso—, de los últimos prisioneros de guerra que aún quedan internados en los campos de la zona desmilitarizada, bajo la custodia de fuerzas hindúes.

El acuerdo se hizo, en sus detalles, esta mañana entre el ministro de Defensa de Corea del Sur y el general John Hull, comandante en jefe del VIII Ejército de la UN estacionado en Corea.

Además, prácticamente, los miembros de la comisión neutral han estado de acuerdo en que el asunto de las explicaciones y repatriación de los prisioneros de guerra debe ser "liquidado una vez por todas, de acuerdo a las claras estipulaciones de los términos de la convención del armisticio firmado en Corea".

El acuerdo fué facilitado por la reciente declaración del general Thimaya jefe de las fuerzas hindúes, quien dijo que si no se llegaba a un arreglo entre aliados y comunistas

Intensa Actividad contra el Vietminh Despliega la Aviación Francesa

Detienen Otra Ofensiva Comunista en Indochina

HANOI, 8 (AFP). — Una nueva tentativa de infiltración comunista hacia la base aeroterrestre de Seno, al nordeste de Savannaket, se tradujo en un serio revés. Mediante cargas a la bayoneta de la infantería marroquí, de unidades legionarias y de fuerzas nativas, una columna del Vietminh —que había realizado un apreciable avance hacia el sur, y llegando hasta unos 40 kilómetros al norte de Seno— fué obligada a replegarse en desorden, abandonando un centenar de muertos, heridos, prisioneros, equipos y armas portátiles.

La aviación francesa tuvo una acción eficaz en esta nueva derrota comunista, al bombardear un sector de la selva por donde avanzaban a paso de carga las columnas de milicianos, seguidas de largas caravanas de coolies, y batallones de artillería de campaña, recién recibidos de China. Igual actividad ha desplegado desde el amanecer la aviación en el sector de Dien Bien Phu, a unos 400 kilómetros al noroeste de Hanoi, aportando apoyo a las patrullas terrestres que hostigan al ejército rojo del general Nguyen Giap, cuyas unidades mantienen empero, su presión sobre la "pica en Flandes" que representa la posición de Dien Bien Phu.

La batalla decisiva por la posesión de Dien Bien Phu no se ha librado aún. Es evidente que el general Nguyen Giap sondea el terreno y trata de evitar que sus mejores divisiones dotadas de artillería de 105 milímetros, morteros pesados, vehículos automotores y piezas antiaéreas, puedan ver reducidos sus efectivos en un encuentro con los franceses. Los bombarderos atacan mientras tanto las carreteras de la retaguardia comunista entre Naean, Sonla, Laichau y Dien Bien Phu, para desbaratar las concentraciones de las divisiones y batallones rojos concentrados en esa región.

Pekín Pide que Prosigan las Negociaciones

Chou En-lai Acusó a E. U. por la "Impasse"

TOKIO, 9 (AFP). — En una declaración propalada por Radio Pekín el canciller de China comunista Chou En-lai pidió la reanudación inmediata de las conversaciones entre comunistas y aliados, para preparar la conferencia política de Corea. Chou En-lai acusó a Estados Unidos de obstaculizar las gestiones y de prepararse para retener por la fuerza a los prisioneros anticomunistas, proclamando el fin de las "explicaciones". Dijo asimismo que la conferencia política no debe sufrir nuevos aplazamientos, puesto que de ella depende el destino de los prisioneros y la solución pacífica del problema coreano. Finalmente, apoyó la proposición soviética de una conferencia de los "cinco grandes", en la que esté representado el régimen de Pekín. La propuesta de Chou En-lai fué considerada por las autoridades yanquis como una nueva maniobra comunista.

CHOU EN-LAI

Amenazan a la Capital de Laos los Comunistas

Líbrase un Violento Combate en Donghene

SAIGON, 9 (AFP). — Desde hace 48 horas, prácticamente sin interrupción, un violento combate se libra al norte de Donghene, 40 kilómetros al nordeste de la base aeroterrestre de Seno. La lucha por la posesión de ese sector, donde el mando francés ha instalado su dispositivo de defensa, determinará la suerte de Savannakhet, capital administrativa de Laos. Las tropas francesas resisten el ataque de varios batallones del Vietminh, gracias al hecho de que la aviación, cuya base está precisamente en Seno, interviene vigorosamente en la batalla. Entretanto, unidades enemigas rodean los puestos franco-laosianos en el sector de Tchepone, 100 kilómetros al este de Seno. Esos baluartes aseguran la defensa avanzada de la base aeroterrestre. Aparentemente, este esfuerzo ofensivo es obra de masas de guerrilleros, y no se ha comprobado la presencia de fuerzas regulares.

El portavoz del mando francés indicó esta noche, a propósito del violento combate que se libra al norte de Donghene, que la acción comenzó cuando fuertes columnas francesas, salidas de Seno, entraron en contacto con elementos del Vietminh. Añadió que las tropas francesas habían registrado pérdidas, y que el Vietminh ha experimentado también bajas sensibles.

Suministros de China Roja

SAIGON, 9 (AFP). — Cuatro divisiones de rebeldes del Vietminh —con cerca de 50 mil hombres— se hallan empeñadas en la lucha tanto en el país Thai como en Laos, según se calcula hoy en Hanoi, basándose en las noticias sobre los combates que se están librando en Laos.

Dichas tropas —se agrega— perfectamente adiestradas, están provistas de equipos modernos y reciben constantemente suministros de China comunista.

La opinión generalizada en Hanoi es que el general Giap, comandante en jefe de las fuerzas rebeldes, ha iniciado contra el norte de Laos una campaña análoga a la que inició y desarrolló en los meses de marzo y abril últimos.

Adquirirá la URSS en Bs. As. Aceite de Lino

LONDRES, 9 (AFP). — Se comenta en los círculos comerciales que la Unión Soviética negociaría la compra de 60.000 toneladas de aceite cubano. Además la URSS estudiaría la adquisición de importantes cantidades de aceite de lino en Buenos Aires.

Desmiente Quito una Información

QUITO, 9 (AFP). — El ministerio de Relaciones Exteriores dio a conocer el siguiente comunicado: "El Chicago Daily Tribune en su edición correspondiente al lunes 21 de diciembre de 1953 publicó un artículo enviado desde Panamá por el Sr. Jules Dubois, quien como alto dirigente de la sociedad Interamericana de prensa visitó hace poco el Ecuador. En el citado artículo el señor Dubois demuestra absoluta ignorancia respecto al problema territorial ecuatoriano-peruano y además su juicio parcial inadecuado le lleva a sustentar falsas y malintencionadas afirmaciones que la cancillería del Ecuador las rechaza en forma terminante por calumniosas y maliciosas. Por esta publicación juzgará la opinión pública del país y del continente sobre la personalidad de Jules Dubois, quien al mismo tiempo trata de crear un ambiente contrario a la armonía y tranquilidad americanas y está sirviendo a intereses adversos a la nuestra con otra".

De la Embajada Argentina

QUITO, 9 (INS). — La embajada de Argentina envió un comunicado desmintiendo el artículo publicado por Jules Dubois en el "Chicago Daily Tribune". La declaración afirma que la noticia sobre la supuesta venta de armas por el gobierno argentino al de Ecuador es absolutamente falsa, y agrega que "actuar el gobierno argentino de promover la tirantez en las relaciones ecuatoriano-peruanas es una infamia que revela propósitos de perturbar insidiosamente las buenas relaciones continentales".

Por último, el informe asevera que el gobierno argentino "agotará todos los recursos posibles para establecer el responsable".

Aprobóse la Entrega de Fondos a España

WASHINGTON, 9 (AFP). — La subcomisión de construcciones militares del Senado aprobó la inmediata entrega a España de la primera cuota de 50 millones de dólares, para la construcción de bases aéreas, conforme al pacto hispanoyanqui. También tuvo sanción favorable la adjudicación de 35.635.000 dólares para las instalaciones norteamericanas en Gran Bretaña. La construcción de las bases en España demandará una inversión que se estima en 150.000.000.

Clarín

BUENOS AIRES · REPÚBLICA ARGENTINA ·

40 Centavos

Un toque de atención para la solución argentina de los problemas argentinos

AÑO IX — *Diario de la Mañana* — Nº 2.966

Buenos Aires, Domingo 10 de Enero de 1954

MARTE Se Acerca

WASHINGTON, 9 (AFP). — El planeta Marte se acerca cada vez más a la Tierra. En marzo próximo se situará a solamente 65 millones de kilómetros de la Tierra, pero en 1956 pasará a 36 millones de kilómetros.

A partir de entonces renacerá la calma entre los astrónomos, que deberán esperar miles de años para contemplar nuevamente a Marte a tan poca distancia, a menos que sean los terráqueos quienes se acerquen peligrosamente al planeta en sus modernos transportes aéreos.

La National Geographic Society de Estados Unidos anunció, por su parte, que participará en las observaciones astronómicas que se realizarán en junio próximo en el Observatorio de Bloenfontein, en Africa del Sud. Bloenfontein posee un observatorio moderno, dotado de un telescopio de cerca de 70 centímetros de diámetro, y el cielo en esa región es muy despejado. Esa institución de estudios geográficos se interesará especialmente en la medición del diámetro exacto de Marte, que es aproximadamente la mitad del de la tierra.

Se Llamaría Nuevamente a Elecciones en Italia

ROMA, 9 (AFP). — El presidente de la república, Luigi Einaudi, finalizó esta mañana sus consultas para resolver la crisis italiana provocada por la renuncia del gobierno de Giuseppe Pella. Los medios informados anuncian que Einaudi estudiará ahora las conclusiones antes de ofrecer la jefatura del gobierno a la personalidad que ha de suceder al primer ministro dimitente.

Recibió a Pietro Nenni

Pietro Nenni, líder del partido Socialista, que fué una de las primeras personalidades recibidas por el presidente, reiteró que los demócratacristianos no pueden por sí sólos hacer frente a las exigencias de la situación actual.

Añadió Nenni que no propuso ningún nombre a Einaudi, ya que su partido que no pertenece a ninguna mayoría, no debe normalmente hacerlo.

Pella Prepararía los Comicios

Si los pequeños partidos del centro no resuelven apoyar a un gobierno demócratacristiano orientado hacia la izquierda, el presidente podría al primer ministro dimitente, Giuseppe Pella, que permanezca en funciones, pero con la misión principal de preparar nuevas elecciones generales en Italia. Así trascendió en los círculos allegados a la presidencia de la república.

Londres Apoya la Prórroga de la NATO

Consultas con los Gobiernos Interesados

LONDRES, 9 (AFP) — Gran Bretaña propicia la prolongación del pacto del Atlántico Norte más allá del límite de veinte años fijado en su concertación. Aunque el gobierno no se ha pronunciado aún públicamente y no ha suscripto ningún compromiso para prolongar más allá de 1969 la duración del pacto, ha trascendido que el gobierno de Londres se muestra enteramente favorable a este proyecto y que últimamente se realizaron conversaciones entre las capitales interesadas al respecto. Esta aclaración fué formulada para responder a los rumores que circulan, según los cuales los gobiernos de Gran Bretaña y d. Estados Unidos se pusieron ya de acuerdo para ofrecer a Francia una garantía oficial sobre la prolongación de veinte a cincuenta años de la NATO.

En los medios autorizados se afirma que Gran Bretaña ha sido siempre favorable a la extensión de la duración del pacto y lo considera como una alianza entre países que se inspiran en los mismos principios y en idénticos ideales por lo cual el tratado de . perpetuarse tanto como los principios e ideales que lo provocaron.

EE. UU. no Retirará sus Tropas

WASHINGTON, 9 (AFP). — En una conferencia de prensa sobre la nueva estrategia militar, el secretario de Defensa, Charles Wilson, adelantó que Estados Unidos no proyecta retirar sus divisiones de Europa occidental. Wilson manifestó ignorar los supuestos planes para desplazar hacia el Sarre a esos efectivos, que constituyen cinco divisiones. Dijo también que no existía ningún proyecto para llevar a Estados Unidos a una tercera división norteamericana, de las que quedan en Corea. Agregó que nada parece indicar una nueva agresión soviética y que la decisión de Moscú de consagrar gran parte de la capacidad de producción rusa a los bienes de consumo corriente, se presenta como un indicio favorable para la paz. "Esperamos —manifestó— que hayan abandonado sus proyectos de revolución mundial, conformándose con gobernar su país como les parezca mejor".

EL PRIMER gol de Rácing. Sólo 5' de juego y Rácing logró colocarse en ventaja. Blanco, habilitado por Balay, cruzó la pelota en forma recia, batiendo al guardavalla yugoslavo.

Habrá en Berlín Otra Reunión Previa

BERLIN, 9 (AFP). — Los suplentes de los altos comisionados en Alemania no pudieron ponerse de acuerdo tampoco hoy sobre el local en que se reunirán el 25 de enero los ministros de Relaciones Exteriores. El comunicado publicado al término de la segunda reunión técnica preparatoria, no indica expresamente que se haya registrado un desacuerdo, pero declara que los suplentes volverán a reunirse el lunes.

Como es sabido, las potencias occidentales proponen que la conferencia se celebre en el edificio de la comisión aliada de control, que se halla en el sector norteamericano; en cambio, se presume que los rusos prefieren un sistema rotativo, por el cual las sesiones se celebrarían alternativamente en cada uno de los sectores de Berlín.

Comunicado Cuatripartito

Los representantes en Berlín de los cuatro altos comisionados en Alemania se reunirán por tercera vez el lunes en el cuartel general norteamericano.

Al finalizar la reunión de hoy que se prolongó más de ocho horas, se dió a conocer el siguiente comunicado cuatripartito:

"La segunda reunión de los representantes en Berlín de los cuatro altos comisionados en Alemania se realizó hoy en las oficinas del alto comando soviético en el Este de Berlín. Estuvieron presentes: el Sr. S. A. Denguine, representante soviético, el general Timberman, representante norteamericano, el general Coleman, representante británico y el general Blancean-Bemtau, representante francés".

"En el curso de la reunión, los delegados siguieron examinando la cuestión del edificio donde se desarrollará la conferencia de los ministros de Relaciones Exteriores, así como los otros problemas técnicos que se relacionan con la misma".

"La próxima reunión de los representantes de los altos comisionados se realizará el 11 de enero, en el cuartel general norteamericano".

Reuniéronse los Occidentales

Por su parte, los tres altos comisionados aliados occidentales celebraron esta tarde en la cancillería de Bonn, una reunión extraordinaria a la que no concurrieron asesores. Al término de la reunión no se publicó ningún comunicado. Pero se estima que los tres altos comisionados discutieron en particular ciertos problemas concernientes a la organización material de la conferencia de Berlín.

Una guardia de honor de diez soldados soviéticos en uniforme de invierno, provistos de ametralladoras portátiles y llevando gorros de piel, rindieron honores presentando armas ante los representantes occidentales, cuando estos llegaron al cuartel general soviético de Karlshorst.

Los Rojos Contarían con 7.650.000 Soldados

VIENA, 9 (AFP). — Informaciones obtenidas en el sector ruso de esta capital señalan que los efectivos militares detrás de la "cortina de hierro" se elevarían a 7.650.000 hombres, distribuídos en la siguiente forma: Rusia, 4.650.000 soldados y 1.200.000 policías militarizados; Polonia, 450.000 y 110.000; Rumania, 250.000 y 100.000; Checoslovaquia, 200.000 y 10.000; Hungría, 170.000 y 100.000; Bulgaria, 160.000 y 80.000; Albania, 60.000 y 20.000, respectivamente.

Un Triunfo de Laniel

CLARIN en Francia

PARIS, 9 (De nuestra agencia). — Los delegados franceses podrán presentarse en la Conferencia de Berlín con plena autoridad. La Asamblea Nacional ha convalidado, hace unos días, la política del gobierno de Laniel por una confortable mayoría. Un oscuro instinto de conservación ha obrado sobre la mayor parte de la Cámara. Todavía ruborosos por el triste espectáculo ofrecido en Versalles, los diputados han hecho un esfuerzo por evitar la crisis. Es un lujo que no se podrían permitir en esta ocasión, cuando hay pendiente una conferencia internacional de primer plano.

Sin embargo, la votación de confianza no ha dejado de obtenerse sin esfuerzo. Los radicales le negaron al gobierno la mayor parte de sus votos, no obstante tener en el equipo seis ministros. Un periódico dice que los radicales están obsesionados por el complejo de crear una nueva mayoría. Una mayoría que debería integrar en el gobierno a los socialistas y dejar, por el contrario, en la oposición a los moderados, a los que es más justo llamar conservadores. Pero, por el momento, este deseo han tenido que dejarlo para más adelante.

Aunque sólo a la proximidad de la conferencia de Berlín hay que atribuir el voto favorable de la Cámara, es indudable que Laniel ha obtenido un estimable triunfo personal. El discurso en el que hizo el balance de su política, produjo una confortadora sensación y la mayor parte de la Cámara lo acogió con evidente simpatía. Laniel demostró que, durante su etapa de gobierno ha aumentado considerablemente el fondo de divisas, que el déficit ha disminuído y que el franco se ha revalorizado. En suma, que la experiencia de Laniel como el año pasado la experiencia de Pinay, se desenvuelve con fortuna.

Otro hecho destacado de la política actual ha sido la rápida y satisfactoria aprobación del presupuesto que, por rara excepción, podrá entrar en vigor a su término. Desde hace siete años no se había conseguido nada igual, pues lo corriente era que la batalla presupuestaria, después de prolongarse durante varios meses, terminara por provocar la crisis. El notable suceso de este año hay que atribuirlo al ministro de Hacienda, Edgar Faure, radical, a quien muchos de sus correligionarios no miran con buenos ojos por haberse compenetrado excesivamente con la política moderada y prudente de Laniel.

Evitada la crisis, el traslado de poderes de Auriol a Coty se hará con toda calma y Francia podrá mirar tranquila el horizonte político durante algunos meses.

A. MARTINEZ TOMAS.

Argentina se Impuso en el Torneo Hípico Internacional

INFORMACION PAG. GENERAL

FOSTER DULLES

Dulles Conferenciará Hoy en Wáshington con Zarubin

INICIARAN GESTIONES SOBRE EL PLAN ATOMICO

WASHINGTON, 10 (INS). — Inusitada expectación prevalece en las esferas oficiales de Wáshington en torno a las conversaciones preliminares que sobre el plan de control atómico del presidente Eisenhower iniciarán mañana el secretario de Estado, John Foster Dulles y el embajador soviético en Estados Unidos, Georgi Zarubin. Los dos diplomáticos tratarán de concertar un acuerdo sobre la sede de la proyectada conferencia entre las potencias atómicas sobre el plan de control atómico y otras cuestiones técnicas relacionadas con esa reunión. Aunque en la reunión Dulles-Zarubin no se adoptarán decisiones de fondo sobre la propuesta de Eisenhower, ya que Zarubin sólo tiene poderes para considerar las cuestiones preparatorias, es posible que las discusiones preliminares suministren alguna indicación sobre las verdaderas reacciones del Kremlin a la proposición de crear un fondo atómico mundial. Por tal razón los medios diplomáticos de Wáshington acuerdan a la reunión de mañana una importancia mucho mayor que la habitualmente atribuída a las conferencias celebradas para tratar simples asuntos de procedimiento.

Las conversaciones preliminares, que serán privadas comenzarán a las 10.30. Dulles espera que dentro de dos semanas hayan finalizado todos los preparativos de manera que Estados Unidos y Rusia puedan iniciar negociaciones más serias sobre un plan práctico.

Ese límite de tiempo queda fijado automáticamente a las discusiones, por el hecho de que Dulles tendrá que estar en Berlín el 25 del corriente para la reunión de cancilleres de los "cuatro grandes".

Las recientes declaraciones conciliatorias del primer ministro ruso, Georgi Malenkov y otras acciones de su gobierno han creado una substancial esperanza en Wáshington de que Dulles y Zarubin podrán ponerse de acuerdo. Sin embargo, funcionarios del departamento de Estado han señalado que poca información será suministrada sobre las conversaciones entre Dulles y Zarubin.

ZARUBIN

Clarín

Un toque de atención para la solución argentina de los problemas argentinos

AÑO IX — Diario de la Mañana — Nº 2.967.

BUENOS AIRES · REPUBLICA ARGENTINA

40 Centavos

Buenos Aires, Lunes 11 de Enero de 1954

Olas de Frío en Europa y Norteamérica

En Italia Hay Seis Muertos

ROMA, 10 (AFP). — Seis personas fallecieron de frío en Italia: tres de ellas, en Turín, en donde el termómetro acusó 23 grados bajo cero. Desde un extremo de la península al otro, se señalan temperaturas extremadamente bajas, así como caídas de nieve sin precedente en algunas regiones. En Turín, la leche se congeló en las botellas, en tanto que los lecheros procedían a su distribución. En los Abruzos, en donde la nieve alcanza 3 metros de altura, los lobos se acercaron enteramente a las aldeas y uno de ellos mordió en la mano a un campesino.

En Europa Central

TREVERIS, 10 (AFP). — Las tempestades de nieve en Alemania Federal, Bélgica y Luxemburgo, impiden toda comunicación en los confines de dichos países. Trece comunas de la región de Bretcaitz y Daeden están completamente aisladas. La nieve alcanza varios metros de altura.

En Canadá: 30° Bajo Cero

MONTREAL, 10 (AFP). — Una tempestad de nieve de una violencia excepcional se abatió sobre la región Este de Canadá, acompañada de un frío muy intenso. En el valle de San Lorenzo, la temperatura descendió hasta 30 grados bajo cero. Las comunicaciones se han vuelto muy difíciles en todas las provincias del Este, especialmente en la de Quebec.

China Roja Busca Gravitar en Berlín

CLARIN en G. Bretaña

LONDRES, 10 (de nuestra agencia). — En su declaración por radio el primer ministro de China comunista, Chou-En-lai, pide la reanudación de las conversaciones preliminares de la conferencia sobre Corea, pero no ofrece ninguna fórmula que permita alcanzar este fin. Y no solo se olvida que aquellas deliberaciones fueron interrumpidas porque Mr. Dean exigió que se retirara la acusación de perfidia a los gobernantes norteamericanos, sino que insiste en atribuirles "tácticas de obstrucción, con el fin de prolongar indefinidamente los problemas del Asia".

Es posible que Chou-En-lai desee sinceramente la vuelta a las reuniones de Pan Mun Jon, pero es más seguro que intente gravitar en la próxima conferencia de Berlín, de la que el comunismo espera que salga una reunión de "los cinco". Este sigue siendo el primer anhelo de China —su reconocimiento como gran potencia— y quizá el más importante objetivo de Rusia en sus conversaciones con Inglaterra, Estados Unidos y Francia. Si Londres está bien informado, las tres naciones occidentales coinciden firmemente en rechazar como inoportuna, por ahora, la entrada de China en cualquier tipo de negociación internacional. El Oeste, sin embargo, podría cambiar de actitud cuando la disputa de Corea quedara liquidada y conviniera afrontar la solución en conjunto de los problemas generales del lejano Oriente.

La declaración de Chou-En-lai "es estudiada con gran interés" en Londres, Wáshington y París, según la versión oficial. Pero la no oficial es que se trata de interpretarla con cautela, excavando su intención a través de varias capas de recelos.

"Un diplomático —se ha dicho hace tiempo, y eso nunca parece más cierto que hoy— es un hombre honesto a quien se envía a mentir al extranjero". No se prolonga tanto la guerra fría por la carrera de armamentos como por los alardes de supuestos armamentos y por la polvareda de suspicacias que levanta cualquier manifestación del adversario, aparentemente amistosa. Se diría que la verdad es hoy la forma más astuta y miserable de mentir, como en el caso de aquel padre que le reprochaba a su hijo: "Me dijiste que te ibas a Varsovia y yo tenía que entender que te ibas a Cracovia. Pero has ido a Varsovia, ¿por qué mientes hijo mío? ¿Por qué me mientes?" Si Chou-En-lai desea de verdad volver a Pan Mun Jon..., ¿por qué miente diciendo que quiere volver a Pan Mun Jon?

JACINTO MIQUELARENA

Corresponsal de CLARIN en Londres

Fué Televisada una Misa en G. Bretaña

LONDRES, 10 (AFP). — Por primera vez en Gran Bretaña, una misa fué transmitida por televisión. La ceremonia la ofició monseñor Heenan en la catedral de Santa Ana, de Leeds.

Los protestantes protestaron ruidosamente. La semana pasada enviaron un enérgico telegrama al director de Difusiones Religiosas para impedir que la transmisión se efectuara. Señalaban los protestantes que la misa había sido abolida por la Reforma y que estaba condenada por las leyes del país.

Cae al Mar un Avión con 35 Ocupantes

Frente a la Isla de Elba

LONDRES, 10 (AFP). — El ministerio de Transporte y Aviación Civil informó que un avión Comet, de propulsión a reacción, que cumplía el servicio entre Singapur y la capital británica, cayó al mar en el Mediterráneo, con 35 personas a bordo. El aparato había partido del aeropuerto de Ciampino, en Roma, a las 10.30, y debía llegar a Londres a las 12.50. Alrededor de las 11, la torre de control de Ciampino perdió contacto con el avión y poco después, informaciones procedentes de Portoferraio hacían saber que la máquina había caído al mar, envuelta en llamas, en un punto situado entre las islas de Elba y Montecristo. El avión, de acuerdo con esas fuentes, habría hecho explosión en el aire. Un pescador recogió poco después, en su lancha, varios cadáveres, tan desfigurados por el fuego, que sería imposible su identificación.

En el Comet viajaban treinta pasajeros, entre ellos ocho mujeres y cuatro niños, y seis tripulantes, todos los cuales se presume que han perecido. Este es el sexto accidente ocurrido a un avión de retropropulsión desde que fueron incorporados al transporte de pasajeros. El primero, ocurrido el 3 de mayo pasado en Jangipura, India, costó la vida a 43 personas.

UN AVION de pasajeros a retropropulsión, como el que muestra la fotografía, cayó en el Mediterráneo en el punto que indica la flecha entre las islas de Elba y Montecristo

No Habría Sobrevivientes

ROMA, 10 (AFP). — No queda ya ninguna esperanza de hallar con vida a ninguno de los 35 ocupantes del avión a reacción Comet, que cayó esta tarde en el Mediterráneo.

Así lo declaró la empresa británica propietaria del avión accidentado.

Hasta ahora han sido rescatados cinco cadáveres, en el lugar de la catástrofe.

Un Comunicado de la Empresa

LONDRES, 10 (AFP). — Un comunicado de la British Overseas Airways Corporation, al cual pertenece el avión Comet, que se precipitó hoy al mar en el Mediterráneo entre las islas Montecristo y Elba, confirma que el aparato llevaba a bordo 29 pasajeros y seis tripulantes.

Un vocero de la empresa declaró que barcos de pesca que navegaban en las proximidades del Comet accidentado, vieron que a bordo había otras personas. No es posible decir aún si hay sobrevivientes o si se encontraron cadáveres a bordo.

Se estima que el aparato no envió ningún mensaje inmediatamente antes del accidente.

El referido vocero desmintió los rumores según los cuales la British Overseas Airways Corporation tenga la intención de ordenar que sean puestos fuera de servicio todos los Comet, y esperar los resultados de una investigación sobre el accidente de hoy.

Otro avión Comet del servicio regular a Extremo Oriente partió esta tarde dentro del horario normal y la empresa no tiene la intención de prescindir del servicio de estos aparatos, según destacó el referido informante.

Se Hará una Investigación

ROMA, 10 (ANSA). — Los pasajeros del Comet, que cayó en el Mediterráneo, procedían todos de las escalas del extremo Oriente. Entre ellos figuraba el escritor inglés Chester Wilmot, de 42 años, en la actualidad corresponsal del semanario "Observer". Uno de sus libros, "The struggle for Europe", tuvo mucho éxito después de finalizada la segunda guerra mundial.

El ministerio italiano de Aviación, ha procedido ya a nombrar una comisión con el encargo de averiguar las causas de la catástrofe.

Rescataron Quince Cadáveres

PORTO AZZURRO, Isla de Elba, 10 (AFP). — Quince cadáveres, entre ellos los de una joven de 19 años y un niño de 4, fueron recobrados por pescadores que participaron en la búsqueda en la zona donde se estrelló el avión británico.

La búsqueda fué abandonada debido a la obscuridad y hasta ahora no ha sido recogido ningún sobreviviente de la catástrofe. Los habitantes del Cabo Calamita dicen haber oído una fuerte explosión, seguida de otras, después de lo cual vieron caer al mar, envueltos en llamas, los restos del avión.

Era el Mismo que Unió Inglaterra y Sudáfrica

ROMA, 10 (INS). — Según informó la BOAC, el avión que cayó en el Mediterráneo era el mismo que, con el nombre de "Galya", inició el servicio comercial de retropropulsión, uniendo Londres con Johannesburgo el 2 de mayo de 1952. Desde entonces había volado un total de 3.500 horas.

También Norcorea Pide que Prosigan las Negociaciones

TOKIO, 10 (AFP). — El primer ministro de Corea del Norte, general Nam Il, lanzó un llamado para la inmediata reanudación de las conversaciones preliminares de Pan Mun Jon. En su declaración, que es repetición exacta de la del primer ministro chino Chou-En-lai, el "premier" norcoreano reclama que Corea del Norte y China comunista sean admitidas en las Naciones Unidas si la asamblea vuelve a abrir el debate sobre los problemas coreanos.

Mutuas Acusaciones

PAN MUN JON, 10 (AFP). — Fracasó la reunión de la comisión militar de armisticio encargada de solucionar el caso de los 22.000 prisioneros de guerra de la zona desmilitarizada. Comunistas y aliados se acusaron mutuamente de haber violado el espacio aéreo de la línea de demarcación. Solamente fué oficialmente aprobado el acuerdo provisorio del 29 de diciembre pasado sobre intercambio de civiles desplazados.

Las Conversaciones

WASHINGTON, 10 (AFP). — Las conversaciones preliminares de Pan Mun Jon, con vistas a la convocatoria de la conferencia política sobre Corea podrían reanudarse en cualquier momento. En efecto, los expertos de la UN ven en las declaraciones de Chou En-lai difundidas el sábado por Radio Pekín una indicación del deseo profundo de la China comunista de reiniciar el diálogo. De parte de la UN se expresa que existe el mismo deseo.

Declaración de Rhee

SEUL, 10 (INS). — El presidente Surcoreano Syngman Rhee declaró que Estados Unidos ha perdido su voluntad de luchar nuevamente en Corea y que en consecuencia "es mejor que sean repatriadas las dos divisiones norteamericanas que el presidente Eisenhower proyecta retirar de la península".

Habría una Escisión en el Comunismo Yugoslavo

BELGRADO, 10 (INS). — Una inesperada brecha quedó abierta en el partido Comunista de Yugoslavia, como consecuencia de la censura publicada por el Comité Ejecutivo de la agrupación contra el vicepresidente de la República, Milovan S. Djilas. El comité atacó a Djilas por los artículos que publica en el diario "Borba" alegando por que el comunismo yugoslavo "abandone el anacrónico espíritu revolucionario y abrace abiertamente la democracia".

Se espera ahora la reacción de Djilas, ante la crítica y teniendo en consideración que cuenta con gran arrastre partidario no se descarta la posibilidad de que se produzca un cisma en la agrupación.

LA FAVORITA Et Bien! vence a Caña Dulce en el premio especial Anatema, prueba básica de la reunión de ayer en San Isidro. La hija de British Empire debió apelar a todas sus energías para contener el avance de la dirigida por J. P. Artigas, pero en última instancia logró vencerla por la cabeza, luego de haber empleado para el recorrido de la milla 1'37" 2/5

AGUARDASE LA DECISION DE EINAUDI

ROMA 10 (ANSA) — El presidente de la República, Luis Einaudi, ha dedicado el día domingo al estudio de todos los elementos recogidos durante los tres días de consultas para la designación del nuevo primer ministro. Se prevé que el jefe del Estado estará mañana en condiciones de invitar al Palacio Quirinal a la personalidad a la cual será confiado el encargo de intentar constituir el nuevo gabinete.

En las esferas políticas se tiene la impresión de que esta personalidad será Amintore Fanfani, el cual habría sido el candidato del partido mayoritario, el Demócrata Cristiano. Sin embargo, un eventual ministerio Fanfani incluiría tan sólo a dos exponentes de la así llamada "corriente de iniciativa democrática", —es decir el ala izquierdista del partido Demócrata Cristiano— precisamente al mismo Fanfani y a Taviani. Se afirma que esa limitación obedecería al deseo de respetar las fuerzas respectivas de las varias tendencias que se encuentran en la Democracia Cristiana. Por tanto, si Fanfani recibe el cargo trataría de constituir un gabinete de amplia concentración demócratacristiana.

Se Gestaría una Escisión Entre los Demócratacristianos

ROMA, 10 (INS). — Parece estar gestándose una peligrosa crisis en el seno del partido Demócrata Cristiano, como secuela directa de la reciente renuncia del gabinete Pella.

El ala derecha del partido, dirigida por Giuseppe Pella, y el ala izquierda, acaudillada por Amintore Fanfani y Giovanni Gronchi han quedado abiertamente separadas a raíz de las divergencias sobre la orientación que debe imprimirse a la política general del partido y por ende del gobierno, ya que se descuenta que el presidente Luigi Einaudi llamará a un dirigente de esa agrupación para constituir nuevo gabinete y poner término a la crisis ministerial. Se tiene entendido que los centristas de Alcides de Gasperi se proponen hacer una gestión inmediata para evitar una escisión partidaria.

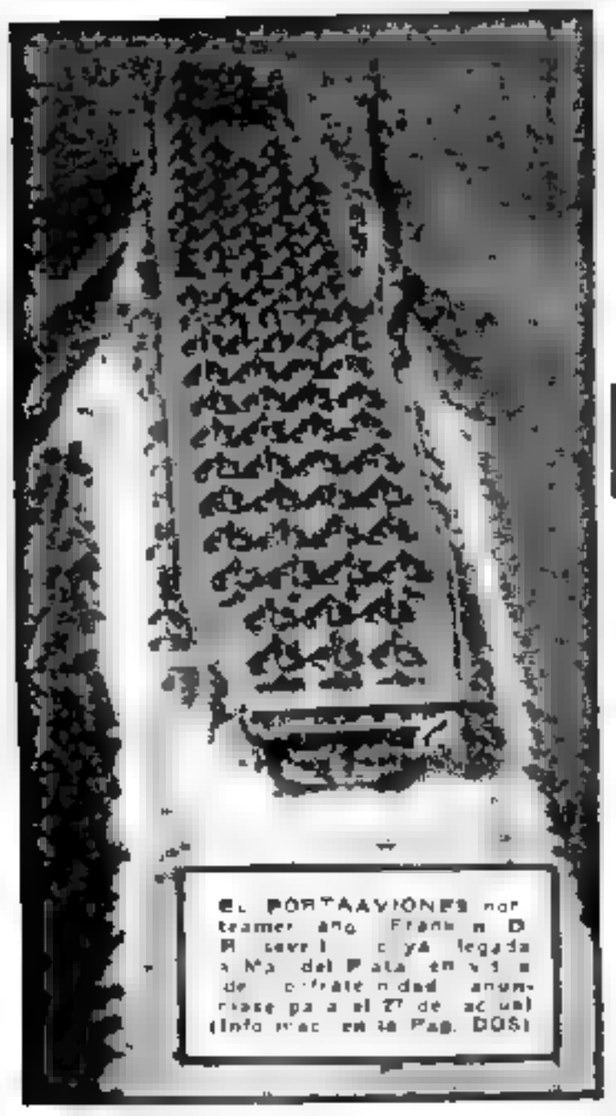

EL PORTAAVIONES norteamericano Franklin D. Roosevelt, cuya llegada a Mar del Plata en visita de cortesía está anunciada para el 27 de actual (Información en la Pág. DOS)

Actívanse las Negociaciones Comerciales con el Japón

(Información página TRES)

INDIA LLEVA A LA UN EL CASO DE COREA

Contaría con Amplio Apoyo su Solicitud

NUEVA YORK, 11 (AFP) — India tendría apoyo, entre las delegaciones de la ONU para su iniciativa de reunir en forma extraordinaria la Asamblea del organismo internacional con el fin de que examine la situación en Corea.

El secretario general Dag Hammarskjold recibió un telegrama de la señora Pandit, presidenta de la Asamblea, en el que se pide una sesión extraordinaria que tome resoluciones sobre el asunto de los prisioneros de guerra.

Las delegaciones se limitan, por ahora, a manifestar una "simpatía general" por la posición de la India. Los círculos británicos, por ejemplo, encuentran natural que la India desee ver aprobada por la Asamblea la forma en que ejerció la presidencia de la Comisión Neutral de Repatriación. En cambio se guarda mayor reserva sobre la oportunidad de discutir sobre la composición de la conferencia política sobre Corea, como parecen pedir el gobierno hindú.

Como es sabido, se necesita el asentimiento de la mayoría de los Estados miembros para que la iniciativa de Nueva Delhi se transforme en una convocatoria de la Asamblea. Esta se reuniría, aproximadamente, el 9 de febrero.

Sra. V. L. PANDIT

Pediría un Voto de Confianza

NUEVA YORK, 11 (INS) — Fuentes oficiales hindúes revelaron que se pedirá un voto de confianza a la Asamblea de la ONU, aprobando firmemente el método y manera en que la India ha desempeñado su custodia de los prisioneros de guerra en Corea.

Nehru envió su pedido formal a la presidenta de la Asamblea, señora V. L. Pandit, actualmente en Nueva Delhi junto a su hermano. Al proponer una nueva reunión de la Asamblea, India adopta una actitud totalmente contraria a la de EE. UU.

PRESENTANSE ENMIENDAS A LA LEY TAFT-HARTLEY

WASHINGTON, 11 (AP) — El presidente Eisenhower pidió al Congreso la revisión de la ley Taft-Hartley, a fin de una mayor equidad en las relaciones entre patrones y obreros.

Eisenhower, en su mensaje al Congreso, sostuvo que la ley Taft-Hartley ha producido una desigualdad que debe ser corregida.

Eisenhower, en su mensaje, dijo que el proyecto de ley Taft-Hartley ha producido una desigualdad que debe ser corregida.

El presidente propone que se amplíe la ley de modo que los empleados de la industria ferroviaria queden también bajo la ley.

Respecto a la legislación laboral, Eisenhower dijo que el proyecto de ley Taft-Hartley ha producido una desigualdad que debe ser corregida.

Precios de la Lana

WASHINGTON, 11 (INS) — El senador [illegible] pidió que se [illegible] productos nacionales, [illegible] impotencia con la [illegible] perjudicada y otras [illegible].

La recomendación [illegible] Argentina y [illegible].

Misiones Comerciales

El presidente anunció [illegible] a misiones comerciales a Bélgica, [illegible] y Asia para [illegible] inmediatas [illegible] al [illegible] alimentos y libros.

Elegirán en Rusia al Soviet Supremo

PARIS, 11 (AFP). — Radio Moscú informó hoy que [illegible] al Soviet Supremo. [illegible] por el presidente del Soviet Supremo, [illegible] y el secretario del Presidium, Nikolai Pegov, declaró que dado que los poderes del Soviet Supremo [illegible] 12 de marzo de 1954 y de acuerdo con el artículo 54 de la Constitución de la Unión Soviética, que prescribe que [illegible] el Presidium del Soviet Supremo [illegible] 12 de marzo de 1954.

Habrá en Berlín Una Reunión Previa

Antes de la Conferencia

LONDRES, 11 (AFP) — El 25 de enero o cerca de esta fecha, los ministros de Relaciones Exteriores de Francia, Gran Bretaña y Estados Unidos se reunirán en Berlín, es lo que se ha precisado en fuentes diplomáticas de la capital británica, generalmente bien informadas.

— [illegible] Foster Dulles y Eden [illegible] en esta oportunidad [illegible] en relación con [illegible] que [illegible] el canciller [illegible] Molotov a partir del [illegible].

Habría Acuerdo sobre la Sede

BERLIN, 11 (AFP) — Los comandantes militares de cuatro países [illegible] con los soviéticos [illegible] de cancilleres [illegible] representante [illegible].

Los [illegible] occidentales [illegible] prever un acuerdo [illegible] Berlín.

Los cuatro [illegible] finalmente [illegible] en el sector [illegible] de Berlín.

Eden Confía en que se Logrará Acuerdo

LONDRES, 11 (AFP) — [illegible] opinión [illegible] Alemania [illegible] Molotov [illegible] Berlín.

ADQUIRIRA BRASIL UN CICLOTRON

RIO DE JANEIRO, 11 (ANSA) — Autorizóse la adquisición de un ciclotrón a la Universidad de Chicago [illegible] Tratase de un ciclotrón de 31 toneladas.

Comprará trigo

RIO DE JANEIRO, 11 (ANSA) — [illegible] aprobó en la noche [illegible] 600 toneladas de trigo [illegible] al gobierno [illegible] comprados al precio de [illegible] dólares [illegible] precio de [illegible] dólares CIF.

Clarín

Un diario de [illegible] para todos los [illegible] de [illegible] orígenes

AÑO IX — Diario de la Mañana — Nº 2968

Buenos Aires, Martes 12 de Enero de 1954

Eligen en Francia Sucesor de Herriot

PARIS, 11 (AFP) — Una gran [illegible] por [illegible] Herriot [illegible] Asamblea [illegible] Herriot que [illegible] Asamblea [illegible] Herriot [illegible] Asamblea [illegible] Herriot [illegible] Asamblea [illegible] Herriot

Estalló un Voraz Incendio en Una Fábrica de Bolsas; Cuantiosas Pérdidas

ACEPTO FANFANI

Iniciará Sóndeos

ROMA, 12 (AFP). — Amintore Fanfani, del ala democrática del partido Demócratacristiano, tratará de formar el nuevo gobierno italiano, a pedido del presidente de la República, Einaudi propuso esta mañana al primer ministro dimitente, Giuseppe Pella, la misión de formar el nuevo gabinete, pero el ex premier rechazó el ofrecimiento afirmando que no podía aceptarlo por no haber sido designado por su propio partido.

Fanfani en principio aceptó la tarea de formar el gobierno, pero solicitó al presidente un plazo para reflexionar antes de dar su respuesta definitiva. Fanfani debe, ante todo, disipar los temores y las prevenciones que contra él existen en el seno del partido Demócratacristiano. Tiene en su ventaja el haber sido designado por los organismos directores del partido y goza, además, de numerosas simpatías en el centro y en la izquierda de su grupo, además de los pequeños partidos centristas, salvo entre los socialistas de Saragat.

A Fanfani se le presenta, como a todos los jefes del gobierno italiano, el problema de apoyar su gobierno en los monárquicos o en los grupos del centroizquierda. Los monárquicos hicieron saber ayer que sólo acordarán sus votos a Pella. Si reciben garantías serias respecto al programa — garantías difíciles de acordar — podrían, tal vez, cambiar de opinión.

Entre los pequeños partidos que unidos a los Demócratacristianos podrían otorgarle la mayoría, dos de ellos le acordarán, sin duda, sus votos: el partido Liberal y el partido Republicano, que totalizan 19 votos. Los 19 votos de los socialistas de Saragat, le serán muy difíciles de lograr. Es, pues, difícil prever el resultado final de las gestiones de Fanfani, ya que la situación política actual no facilita su tarea.

EE. UU. DEFINIO SU NUEVA POLITICA EXTERIOR

Declaró Dulles que la CED Será la Base de la Paz

NUEVA YORK, 12 (AFP). — En un discurso en que expresó su convicción de que "la paz será dotada muy pronto con la base indispensable que constituye la Comunidad Europea de Defensa", el secretario de Estado, John Foster Dulles, declaró que "los esfuerzos de Estados Unidos y de sus aliados, tendientes a negociar con los dirigentes del mundo comunista, no comportan ningún plan de división del mundo en esferas de influencia. Estos esfuerzos son iniciativas normales, animadas del espíritu de libertad y ellos no comportan ningún plan de división del poderío mundial, con los que ahogan la libertad."

Al enunciar los principios directivos de la política exterior de Estados Unidos, declaró que su gobierno no pretende haber encontrado una fórmula mágica que constituya una seguridad contra todas las formas de éxito de los comunistas. Es normal que en ciertos momentos y en ciertos lugares, la causa de la libertad sufra fracasos.

Lo que Estados Unidos trata de asegurar es que todo fracaso de esa índole no tenga sino efectos locales y momentáneos, pues dejaría intactas las ventajas del mundo libre, que a la larga prevalecerían.

"Nuestro objetivo esencial agregó, es la riqueza espiritual, intelectual y material que la libertad procura y la atracción irresistible que ella constituye. Es evidente que debemos abstenernos de iniciativas diplomáticas que parezcan ser una aprobación del cautiverio en que se ha puesto a otros pueblos. Eso sería un complot contra la libertad".

Foster Dulles evocó las negociaciones llevadas a cabo con los dirigentes del mundo comunista y recordó las proposiciones del presidente Eisenhower, que "han electrizado al mundo", tendientes a eliminar el peso del miedo, transformando la energía atómica, de potencia de muerte en fuente de vida.

Expresó luego la esperanza de que los dirigentes soviéticos irán a la conferencia de Berlín, para la unificación de Alemania y la liberación de Austria, con "una sinceridad igual a la nuestra".

Una Prueba de Fuerza

Se refirió luego Dulles al totalitarismo diciendo: "Si persistimos en nuestro camino, pondremos al totalitarismo frente a una tarea que a la larga estará por encima de sus fuerzas".

"Podemos estar seguros —agregó— que aún dentro de Rusia tiene lugar una prueba de fuerza silenciosa entre los dirigentes todopoderosos y las multitudes de seres humanos. Sin duda, cada individuo parece ser impotente en esta lucha, pero las aspiraciones conjugadas constituyen una fuerza imponente. Existen señales que indican que los dictadores acceden a ciertos deseos humanos de sus pueblos: hay promesas de mayor abundancia de víveres, de más cantidad de artículos de consumo, de una mayor libertad económica. Eso no demuestra que los dirigentes soviéticos se han convertido. Mas bien eso significa que ellos comienzan a darse cuenta de un hecho fundamental: hay límites en el poder para ahogar al espíritu humano".

Política Onerosa

Señaló el orador, que la política exterior ha consistido en conjunto, en "medidas de urgencia impuestas por el enemigo. Tal fué el caso de la intervención en Corea, de la

(Continúa en la página DOS)

Clarín

BUENOS AIRES · REPUBLICA ARGENTINA

40 Centavos

Un toque de atención para la solución argentina de los problemas argentinos

AÑO IX — Diario de la Mañana — Nº 2.969

Buenos Aires, Miércoles 13 de Enero de 1954

EL MINISTRO británico de Comercio, señor Derick Heathcoat-Amory, y el subsecretario de esa cartera, Sr. R. J. W. Stacey, a su llegada al hidropuerto, con el ministro de Comercio Exterior, el embajador del Reino Unido y otras autoridades

Robert Schuman Pide la Firma del Pacto Europeo

PARIS, 12 (INS). — El ex ministro de Relaciones Exteriores, Robert Schuman, advirtió que Estados Unidos puede retirar sus tropas de Alemania y concluir una alianza directa con Alemania occidental, si Francia no ratifica el tratado creando la Comunidad Defensiva de Europa. Schuman hizo esa declaración durante un almuerzo ofrecido por la prensa.

"La gente teme más a la retirada de las tropas norteamericanas de Europa —afirmó Schuman — que a un acuerdo directo entre Estados Unidos y Alemania. Lo que más se teme es que Estados Unidos pueda decidir retirar sus fuerzas.

Schuman anunció también que las agrupaciones no comunistas iniciarán una campaña en pro de la ratificación.

LA CONSTRUCCION DE BASES EN ESPAÑA

WASHINGTON, 12 (INS). — El jefe de ingenieros civiles de la armada, contralmirante John R. Perry, anunció la adjudicación de las obras para las nuevas bases aéreas y navales es España a 3 empresas norteamericanas: una de Nueva York, otra de Iowa y la tercera de Texas. Explicó que en la selección se tuvo en cuenta la importancia de los trabajos realizados anteriormente por las mismas. Las empresas agraciadas en la adjudicación recibirán el costo de las obras, más un tanto fijo como utilidades. El importe de las obras oscila entre los 150.000.000 y 200.000.000 de dólares.

ES TRAGICA LA SITUACION EN LOS ALPES

VIENA, 12 (INS). — Fuerzas norteamericanas equipadas con barredoras de nieve se baten con nuevas y atronadoras avalanchas que han sembrado la destrucción y la muerte a través de millares de kilómetros cuadrados de las regiones alpinas. Se estima que más de 200 personas perecieron o han desaparecido en los devastadores derrumbes de nieve registrados en Austria y Suiza.

Trenes Bloqueados

Los soldados se abrieron paso a través de una fuerte tormenta hasta un tren detenido al sur de la población de Lend, en Salzburgo. Los oficiales norteamericanos informaron que el tren, que transportaba fuerzas militares británicas, mujeres y niños desde Villach, fué liberado y pudo seguir viaje a Alemania.

Otro tren, con cuatro coches de pasajeros, fué lanzado por una avalancha a un valle, en Dalana. Se desconoce el número de pasajeros que llevaba el convoy.

Cifras Oficiales

VIENA, 12 (AFP). — La cifra oficial de muertos como consecuencia de las recientes avalanchas en Austria es de 25 personas, mientras que el número de desaparecidos sobrepasan los 150. Nuevas avalanchas se produjeron hoy. Las dificultades en las comunicaciones no permitían establecer un balance exacto de las víctimas y los daños.

También en Estados Unidos

NUEVA YORK, 12 (INS). — A consecuencia de la más violenta tormenta de nieve registrada en los últimos cinco años, más de 40 personas perdieron la vida.

La mayoría de las muertes fueron provocadas por accidentes de tránsito y la nieve ha bloqueado a tres de las mayores ciudades de la nación: Nueva York, Wáshington y Filadelfia.

ANDRE Le Trocquer nuevo presidente de la Asamblea Nacional Francesa

Eligióse Sucesor de Herriot

PARIS, 12 (AFP). — El candidato socialista André Le Trocquer, fué elegido, en tercera votación, presidente de la Asamblea Nacional, en reemplazo de Edouard Herriot, que renunció a presentar su candidatura. Le Trocquer obtuvo 300 votos contra 251 del candidato del MRP, Pierre Pflimlin. Este, en la primera votación, había reunido 171 sufragios contra 130 de Le Trocquer, quien a su vez lo superó en la segunda vuelta por 273 votos contra 217. Para la presidencia del Consejo de la República resultó electo Gastón Monnerville, por 142 votos.

Reanudarán en Corea las Gestiones

Aceptóse la Propuesta Roja

SEUL, 12 (AFP). — Aceptó la UN la proposición comunista de reanudar las conversaciones preliminares sobre Corea. Kenneth Young, jefe adjunto de la delegación aliada, en ausencia del representante Arthur Dean envió esta tarde una respuesta favorable a los chinos y norcoreanos, sugiriendo que dichas conversaciones se inicien el jueves 14 y no mañana, como lo pedían los comunistas.

Declaró Young que la fecha del 14 era más cómoda para los aliados y afirmó que la reunión de oficiales de enlace que propone, tendría por objeto solamente estudiar las condiciones bajo las cuales podría aceptarse la reanudación de las conversaciones preliminares. El representante de la UN advirtió, sin embargo, a la prensa contra un optimismo prematuro sobre el resultado feliz de las gestiones.

La respuesta aliada llegó a los comunistas por intermedio de la secretaría de la comisión militar de armisticio.

Manifestó Young que los "oficiales de enlace" aliados serán civiles, y afirmó que el gobierno de Corea del Sur había sido informado de la respuesta aliada antes de que ésta fuera enviada a los comunistas.

Surcorea no Formularía Objeciones

Por su parte, el ministro de Relaciones Exteriores de Corea del Sur, Pyung Yung Tae, declaró que su gobierno no tiene objeciones que formular contra la reanudación de las conversaciones preliminares en Pan Mun Jon, "siempre y cuando Estados Unidos las acepte igualmente".

Añadió que el gobierno de Seúl había considerado la interrupción de dichas negociaciones como temporaria y que está dispuesta a enviar un nuevo delegado ya que el titular anterior, Cho Chung Wan, viceministro de Relaciones Exteriores, debe partir próximamente rumbo a Ceylán.

Gran Bretaña Aceptaría la Moción India

LONDRES, 12 (AFP). — El gobierno de Gran Bretaña aceptará el pedido del presidente de la Asamblea General de la UN Sra. Pandit de convocar una sesión extraordinaria de la Asamblea para discutir ciertos aspectos del problema coreano. Así se informó en el Foreign Office, luego de recibirse el mensaje del secretario general del organismo mundial.

El Foreign Office estudia actualmente la proposición de la Sra. Pandit, antes de dar su respuesta, que se descuenta, será afirmativa. Los medios informados estiman, además, que el pedido de convocatoria de la Asamblea será favorablemente recibido por la mayor parte de los sesenta países miembros de la UN.

Dos Posiciones en el Asunto Atómico

NUEVA YORK, 12 (Especial). — La actitud asumida por el Kremlin ante la propuesta de Eisenhower sobre la utilización de la energía nuclear, es el mejor índice del profundo cambio registrado en la posición rusa frente al problema. Por lo pronto, es notablemente diferente a la que expresaba Vishinsky en la comisión política de la UN, días antes de la respuesta de Moscú a la oferta norteamericana. Mas aun, es completamente diferente a lo que el propio Vishinsky dió a entender en la UN al día siguiente del discurso de Eisenhower.

En efecto, hasta el momento Rusia había insistido en la proscripción absoluta de las armas atómicas. Ahora, por primera vez, parece dispuesta a admitir, como paso provisional, una prohibición "condicional" limitada al uso de tales armas, lo que implica un reconocimiento de que el empleo de estas armas puede ser legal si está dirigido a impedir o contestar a un ataque nuclear.

Pero en la respuesta soviética a Wáshington hay párrafos más significativos. Son los que contienen la mención de la declaración aliada durante la segunda guerra, en la cual se advertía que cualquier tentativa del enemigo de apelar a la guerra química encontraría "un rechazo devastador". Por primera vez admite Rusia que la decisión de no usar esas mortíferas armas respondió, no solamente a la convención de Ginebra de 1925, sino a que ninguna de las partes se habría atrevido a emplearlas, porque ambas las poseían.

Y para reforzar esta impresión sigue el párrafo que reconoce la aplicación a las armas atómicas de las consideraciones precedentes. En consecuencia, el Kremlin opina ahora que, en un convenio proscribiendo las armas nucleares debe constar una amenaza implícita contra su cumplimiento.

La importancia de este cambio permite aclarar, como se ha hecho hasta hoy, el problema de cómo proscribir esas armas. Si la Unión Soviética se mantiene en el terreno de su actual declaración, dicha proscripción no necesitará ser "incondicional", porque dejaría abierta una puerta para la fabricación de armas atómicas, capaces de "infligir un rechazo devastador". Esta es, en principio, la opinión norteamericana.

No obstante, las diferencias entre ambas concepciones son todavía muy grandes y cabe esperar que de las conversaciones iniciadas ayer entre el secretario de Estado, Foster Dulles, y el embajador soviético, Zarubin, puedan surgir definiciones más claras de las respectivas posiciones. Por lo que a Estados Unidos se refiere, esa definición ha sido formulada esta misma noche por Dulles en su discurso en Nueva York. El secretario de Estado ha pedido "mayor capacidad para desalentar la agresión", y ha recalcado que el gobierno norteamericano "atribuye una importancia primordial a una mayor capacidad de represalia", de manera que cualquier agresor en potencia sepa "que no siempre podrá imponer las condiciones de combate que le convienen".

WALTER LIPPMANN

(Copyright by CLARIN. Distribuido por Editors Press).

LAS LLAMAS y el humo envuelven la fábrica de bolsas que desde ayer a mediodía arde en Piedras e Ituzaingó. Esta madrugada parte del edificio amenazaba derrumbarse

El Ferrocarril de Salta al Pacífico

SANTIAGO DE CHILE, 12 (AFP). — El consulado de Chile en Salta informó que quedó terminado el tramo que faltaba al ferrocarril de Antofagasta a Salta, en las cercanías de Socompa, uniéndose al ferrocarril argentino, lo cual permite la comunicación directa ferroviaria del Pacífico al norte argentino.

Clausuró el General Perón los Congresos de la Central Obrera

(Publicados en la página [illegible])

Reúnense Hoy en Pan Mun Jon Delegados de la UN y los Comunistas

DECIDIRAN SI HAY NUEVAS GESTIONES

[illegible]

Dean se Prepara a Regresar

[illegible]

Estudiarán Condiciones

[illegible]

Reducen los Rojos su Tropa en Corea

Lo Declaró Eisenhower

[illegible]

EL PRIMER [illegible] general Juan Perón [illegible] de clausura de [illegible] Central Obrera, efectuado [illegible]

Ataca la Aviación a las Fuerzas del Vietminh

Ceden Posiciones los Rebeldes

HANOI, 13 (AFP). — En un impresionante ataque simultáneo contra las posiciones del Vietminh, aviones franceses, provistos de bombas Napalm, efectúan devastadores raids nocturnos y diurnos, completando la acción de las fuerzas terrestres que persiguen a las derrotadas fuerzas comunistas. Los aparatos franceses, y especialmente los bombarderos, han concentrado sus ataques contra los ejes de comunicación de las tropas rebeldes en la región de Tuangiao importante nudo carretero situado a 50 kilómetros al nordeste de Dien Bien Phu. Las fuerzas terrestres libraron por su parte un encarnizado encuentro en el sur de Dien Bien Phu. El encuentro fué breve, pero de rara violencia y fué necesaria la intervención de los cazas bombarderos "Bearcat" para desalojar al Vietminh de ciertas posiciones fortificadas. El enemigo se retiró hacia la zona montañosa, buscando refugio en los valles y la selva.

Ataque a Dien Bien Phu

[illegible]

Información Comunista

[illegible]

Clarín

Centavos

AÑO IX — Diario de la Mañana — Nº 2.970

Buenos Aires, Jueves 14 de Enero de 1954

Condecora a V. Rao el Embajador Cooke

[illegible] el embajador de la República [illegible] Orden del Mérito, que recientemente le fuera conferida por el [illegible]

Presentaron Credenciales

LA HAYA, 13 (AFP). — El señor [illegible] Perón [illegible] Holanda, fué recibido en audiencia en el palacio real de Dam por la reina Juliana, a la que entregó sus cartas credenciales.

NAGUIB DISOLVIO A UNA COFRADIA

EL CAIRO, 13 (AFP). — [illegible] Los Hermanos Musulmanes

[illegible] "Hermanos Musulmanes", que tanta influencia [illegible] El Ulum y en [illegible] El Cairo.

La decisión [illegible] Consejo de [illegible] Gamal Abdel Nasser vicepremier ministro— quien señaló que los [illegible] ter temporario.

[illegible] se declaraba [illegible] ción social y religiosa.

[illegible]

Recibió Obsequios de la Argentina el Gral. Ibáñez

SANTIAGO DE CHILE, 13 (AFP). — [illegible] Standard Electric, de la Argentina, y de la Distribuidora Argentina de [illegible] entregaron una encerradora y una [illegible]

[illegible]

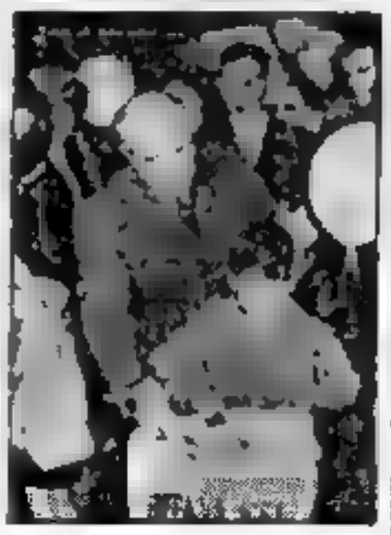

ESTA es una de las últimas fotos de Antonio Fanfani [illegible] encomendó la formación del nuevo gobierno italiano. Fué tomada [illegible]

Fanfani Procuraría un Gabinete de Coalición

ROMA, 13 (ANSA). — El primer ministro designado, Amintore Fanfani, entrevistó a los presidentes de los grupos democrata-cristianos del Parlamento, Bera y Cerati y a los jefes [illegible] monárquicos, sin que, hasta el momento haya resultado algo concreto de esas entrevistas destinadas a formar un nuevo gobierno [illegible] concordia de los puntos de vista dispares de los diversos partidos.

Entrevistó a los Líderes Parlamentarios

[illegible]

Discrepan Sobre la Sede de la Reunión

Rechazóse en Berlín una Propuesta de los Rusos

BERLIN, 13 (AFP) — Serge Denguin, representante de la alta comisión soviética en Alemania, propuso realizar una [illegible] de la sede de la embajada rusa en Berlín y [illegible] norteamericano. Pero los comandantes occidentales se niegan por ahora a aceptar la sede de la embajada soviética por estimar que ello equivaldría al reconocimiento del gobierno de Grotewohl en Alemania Oriental.

Tal ha sido el primer resultado concreto de la nueva reunión de los tres comandantes occidentales con el delegado soviético, realizada hoy en el cuartel Napoleón, sede del gobierno militar francés en Berlín. La proposición soviética ha sido transmitida a los altos comisarios occidentales, a fin de que sea estudiada a su vez por los gobiernos respectivos. En principio, del lado occidental, se ha resuelto mantener el secreto hasta último momento sobre la posición que finalmente se adoptará con respecto a la sugerencia de los Soviets. En cuanto a los otros problemas de carácter técnico, los círculos occidentales afirman que se hallan bastante avanzados especialmente en lo relacionado con las medidas de seguridad y la organización de los servicios de prensa. Solo falta por solucionar dificultades técnicas como las derivadas del restablecimiento de las comunicaciones telefónicas en [illegible] dental de la ciudad de Berlín.

Finalizó la Sesión

[illegible] conferencia preliminar de Berlín entre los representantes occidentales y comunista sin llegarse a ningún acuerdo sobre la sede de la reunión. No se fijó todavía la fecha de la próxima sesión.

HERRIOT DEJO SUS FUNCIONES

[illegible] homenaje a Herriot [illegible] el reconocimiento [illegible] y le pidió que siga siendo [illegible] Queremos [illegible] en la Asamblea [illegible] —y ya estará junto a vos, pues la Asamblea [illegible] rendirnos un solemne homenaje acordándoos el título de presidente de honor de la Asamblea Nacional Francesa.

Herriot, respondió, y sinceramente emocionado en estas [illegible] Para [illegible] nada existe por encima del amor a [illegible] toda mi vida en la contemplación de [illegible] no pensaré otro voto, hacia esta Asamblea [illegible] presidencia he soñado durante tantos años [illegible] existían a la retaguardia, estre[illegible] las manos del ex presidente de la [illegible] parte durante los nos años

Escribe Jacob Kaiser [illegible]

Berlín Refleja la Realidad Alemana

BONN, 13 (ANSA) — Es muy saludable que la conferencia de los altos [illegible] se reúna en Berlín ya que Berlín refleja mas [illegible] que [illegible] otro [illegible] la realidad alemana. Allí resalta más que en ninguna otra parte la división de Alemania y del pueblo alemán. Si en algunos países del mundo existen círculos que no pueden comprender lo que significa despedazar a un país, en Berlín se dan cuenta cabal de ello.

Naturalmente ya es un progreso grande que se reconozca en todas partes la relación estrecha que existe entre la cuestión alemana y la seguridad europea. Nadie debe tener la esperanza de que se obtenga la seguridad con una Alemania dividida. Solamente una nación libre y unida ofrece las garantías de una verdadera seguridad de los pueblos europeos. Todo los demás son sólo soluciones provisionales y muy peligrosas. Hoy todo el mundo sabe que una Alemania unida nuevamente sería uno de los mejores apoyos del mundo libre.

J. KAISER

La opinión del pueblo alemán se ha reflejado claramente en el levantamiento de Berlín y de la zona soviética [illegible] opinión acerca de la necesidad de unas elecciones libres y la formación de una Junta Nacional, la cual tendrá que elegir un gobierno para toda Alemania.

Cada persona que ha cruzado la cortina de hierro para refugiarse en Alemania occidental debe hacernos recordar el destino de los 18 millones de alemanes que tienen que residir todavía, allá, en la zona soviética. En la República Federal se hace todo cuanto es posible para auxiliar en sus necesidades vitales a los refugiados políticos. Pero toda nuestra ayuda es insuficiente, debido a la estrechez y las preocupaciones de nuestro país despedazado.

Hay una sola y verdadera ayuda: la nueva unión de Alemania y con ello la posibilidad de que todos los expulsados puedan volver a su tierra nativa. Esto se debería reconocer por todos aquellos que se reunirán en Berlín en la conferencia cuatripartita.

TEMENSE MAS AVALANCHAS EN AUSTRIA

PARIS, 13 (AFP). — El trágico balance de víctimas de las avalanchas en Austria y Suiza, no puede ser considerado definitivo. En efecto [illegible] nuevas catástrofes. Según las últimas informaciones recibidas de Viena y Berna, puede establecerse el cuadro siguiente: Austria: 47 muertos, 31 desaparecidos, 39 heridos graves de 327 sepultados por la nieve. Suiza: 16 muertos y 4 desaparecidos. El aumento constante de la temperatura hace temer nuevas alludes que se han producido ya por centenares en Austria occidental. Los daños se calculan ya, en decenas de millones de schillings. Aparte de la destrucción de casas y ganados, la economía austríaca se ve perjudicada por el bloqueo de los ferrocarriles y el casi nulo funcionamiento de las vías telegráficas y telefónicas. En Viena, después de haber soportado durante 24 horas consecutivas una tremenda tormenta de nieve, ha comenzado el deshielo.

PARA EL 25 DE ABRIL HA CONVOCADO EL P. E. A ELECCIONES DE VICEPRESIDENTE DE LA REPUBLICA Y LEGISLADORES NACIONALES

Afírmase que no se Postergará la Conferencia

Procuran Evitar la "Impasse" Creada en Berlín

BERLIN, 14 (AFP). — Los cuatro comisionados en Alemania harán un supremo esfuerzo para conjurar el estancamiento de la reunión preliminar de Berlín. Como es sabido, sus representantes no consiguieron, después de cuatro sesiones, ponerse de acuerdo sobre el local en que sesionará la conferencia de cancilleres. En las próximas horas, estas cuatro personalidades tratarán de dar respuesta a las dos preguntas que se formula actualmente la opinión pública: ¿Puede considerarse una ruptura o una "impasse" el desacuerdo registrado en las cuatro sesiones precedentes? ¿Deberá prorrogarse o no la conferencia de Berlín?

Cederia Semionov

Los tres comandantes aliados de Berlín, a quienes se habían encomendado las gestiones no consiguieron, en las cuatro reuniones sostenidas con Denguin, delegado soviético, que éste admitiera la realización de una sesión cada cuatro en el sector soviético, durante la conferencia de Berlín.

Vladimir Semionov, alto comisionado ruso en Alemania cedería en ese punto que ha impedido hacer progresos a la reunión preliminar.

No habría Ruptura

Ciertos observadores piensan que no se trata de ruptura sino de una simple "impasse". El delegado soviético, estiman, no tenía poderes que le permitieran tomar ciertas decisiones. Cuando los representantes occidentales propusieron que la conferencia se celebrara en la sede de la Comisión Aliada de Control, sector norteamericano, Denguin se opuso porque tenía instrucciones para ello, pero cuando los aliados modificaron su propuesta él no estaba en condiciones de aceptarla. No pudo sino presentar el contraproyecto de Moscú según el cual los ministros se reunirían alternativamente en Berlín-Este y Berlín-Oeste.

Hay Mayor Optimismo

Pero la atmósfera pesimista que rodeaba a la conferencia preliminar de Berlín para designar la sede de la reunión de los cuatro cancilleres se aclaró un tanto en las últimas horas, y si bien no se ha llegado todavía a un acuerdo, los círculos occidentales consideran que no debe darse por definitivamente perdida la partida. Por el contrario afirmaron que la conferencia podrá iniciarse en la fecha prevista del 25 de enero. Las dificultades presentes — añadieron — tendrán, sin embargo, como resultado una demora en la organización de los servicios de prensa, pero ello no obstará para que los ministros de Relaciones Exteriores puedan sesionar.

Creen Posible el Acuerdo

Por otra parte —informaron esos medios — el delegado soviético Denguin, pese a sus discrepancias con los occidentales, en ningún momento dió la impresión de querer romper definitivamente las negociaciones y su comportamiento diplomático fué correcto. Este hecho limita el alcance del desacuerdo que equivocadamente fué considerado como una ruptura. Finalmente, los círculos occidentales estiman posible un acuerdo antes de que finalice la semana presente.

Eisenhower Propone Seguros Sociales

WASHINGTON 14 (AFP). — En un mensaje dirigido al Congreso, Eisenhower recomendó una considerable extensión de la aplicación de los seguros sociales. "Este sistema — declara el presidente — debe ser la llave de los programas del gobierno, destinados a favorecer la seguridad económica del individuo". Las medidas recomendadas son esencialmente las siguientes: 1º) Ampliación de las categorías de las personas que pueden beneficiarse de los seguros para la vejez y las familias, a alrededor de dos millones de ciudadanos norteamericanos. 2º) Estímulo a las personas que han alcanzado la edad del retiro (65 años), a continuar trabajando. La legislación actual prevé que estas personas pierden el beneficio de los seguros sociales, cada mes que ganan un sueldo mayor de 75 dólares, en lugar a los 50 que se permiten ahora.

Clarín

BUENOS AIRES · REPUBLICA ARGENTINA ·

40 Centavos

Un toque de atención para la solución argentina de los problemas argentinos

AÑO IX — Diario de la Mañana — Nº 2 971

Buenos Aires, Viernes 15 de Enero de 1954

Aceptaría Fanfani Formar Gabinete

Lo Apoyan los Liberales

ROMA 14 (AFP). — Es posible que durante el día de mañana Amintore Fanfani comunique al presidente de la República si acepta definitivamente formar el nuevo gobierno italiano.

Esta tarde continúa activamente sus conversaciones con los dirigentes de la democracia cristiana, su partido, cuyas diversas tendencias, según parece, lo apoyarán. Con todo se espera la reunión de los grupos parlamentarios del partido que se pronunciarán en definitiva.

Fanfani debe buscar apoyo, igualmente, a la derecha o a la izquierda de su partido. Hasta ahora, todo permite suponer que prefiere entenderse con los liberales republicanos y socialdemócratas de la tendencia Saragat, y prescindir del apoyo monárquico, mediante el cual se sostenía su antecesor. Giuseppe Della Saragat le dirigió una carta en la que puso dos condiciones para acordarle los votos de su grupo profesión de fe republicana (es decir, ruptura de la colaboración con los monárquicos) y reforma electoral.

El diputado democristiano, a quien el presidente de la República le encomendó la tarea de formar el nuevo gobierno italiano finalizó esta mañana sus consultas para tratar de solucionar la crisis.

Fanfani conferenció en último lugar con el ex presidente de la República Enrico de Nicola y presidente del grupo mixto del Senado.

Acusan a Belgrado

ROMA, 14 (INS). Italia alega que los yugoslavos tratan de influir en las gestiones que se efectúan para formar el nuevo gobierno italiano, haciendo circular informes falsos sobre que habría sido resuelta la disputa del territorio de Trieste. La cancillería dió una declaración oficial que expresa: "no ha habido aportación alguna de parte de Yugoslavia a la solución de la cuestión de Trieste".

RUSIA COMPRA EN LA UNION

WASHINGTON 14 (AFP) — Estados Unidos venderá a la Unión Soviética y a otros países comunistas 75 000 toneladas de manteca y otras 75 000 de aceite de algodón. Esta noticia causó sensación en los medios interesados, quienes revelaron que los departamentos de Estado Comercio y Agricultura examinan actualmente ese proyecto de venta, que se realizaría por intermedio de una firma norteamericana.

M. Andreas, productor de aceite del Estado de Minnesota precisó a un corresponsal de un diario que el precio ofrecido por esas transacciones era igual para el aceite al precio oficial y el de la manteca al precio del mercado mundial. La Unión Soviética habría ofrecido pagar esas compras en oro. La firma norteamericana ya ha solicitado las dos licencias de exportación.

Los círculos oficiales norteamericanos se negaron a confirmar las citas indicadas, pero aclararon que las transacciones en cuestión no tropezarían con mayores obstáculos, puesto que Estados Unidos no se opone a la exportación hacia el bloque comunista de productos no estratégicos. Pero algunos expertos norteamericanos se preguntan si esa venta no perjudicaría a ciertos aliados de Estados Unidos como Dinamarca, por ejemplo que realizan ventas de manteca a la Unión Soviética.

Sensación en Londres

LONDRES, 14 (AFP). — Causó sensación en los círculos británicos la noticia según la cual la Unión Soviética ofreció a Estados Unidos comprar sus excedentes agrícolas, especialmente manteca y aceite. En esos círculos se estima que si Rusia paga con oro esas transacciones, Gran Bretaña debería renunciar a toda esperanza de adquirir en Estados Unidos productos como la carne y el tabaco. Se sabe que el presidente Eisenhower en su mensaje al Congreso, anunció que fueron adoptadas medidas en vista de la venta al exterior de productos excedentes. Entre los productos que Gran Bretaña esperaba recibir de Estados Unidos, figuraban la carne y el tabaco.

En Bonn Proyectan el Aumento de las Tropas

BONN, 14 (AFP). — Fué presentado esta mañana en el Parlamento Federal el proyecto de ley de modificación de la Constitución tendiente a permitir el aumento de las fuerzas militares alemanas. La mayoría gubernamental decidió enviar el proyecto a las comisiones competentes.

Cae un Avión en Roma: 16 Muertos

ROMA, 14 (AFP). — Un avión de pasajeros que se disponía a aterrizar en el aeródromo de Roma, estalló en el aire, pereciendo sus 16 ocupantes. El avión, perteneciente a la Philippines Airways, procedía de Beirut.

Según algunos testigos, el avión antes de llegar al lugar de la catástrofe se dirigía al aeródromo Internacional de Ciampino, distante solamente algunos cientos de metros del lugar en que finalmente se estrelló. Se supone que el piloto, el filipino Feliciano Jonex, viendo que las llamas salían de uno de los motores, temió no poder llegar al aeródromo y caer en las casas vecinas. Quiso entonces aprovechar la presencia de un terreno baldío que había percibido para intentar un aterrizaje de emergencia.

Nueve Tripulantes y Siete Pasajeros

ROMA 14 (AFP). — La compañía Philippines Airways dió a publicidad un comunicado informando que son 16 los muertos del accidente de aviación ocurrido en las cercanías de Roma.

Nueve miembros de la tripulación y siete pasajeros se encontraban a bordo. El avión debía hacer escala en Roma para luego continuar rumbo a Zurich, Hamburgo y Londres. Entre los pasajeros se encontraba el director general de la compañía para Europa, Royzn Jordan.

Designó el Peronismo su Candidato a Vice al Senador Teisaire

LA ciudadanía de todo el país ha sido convocada para el 25 de abril próximo a fin de elegir vicepresidente de la República y la mitad de los diputados y senadores del Congreso de la Nación. El decreto del Poder Ejecutivo, refrendado por los ministros del Interior y de Asuntos Políticos, cobró difusión pública ayer, a las 10.30, a través del boletín oficial de Radio del Estado y la Red Argentina de Radiodifusión. La convocatoria, al incluir la elección de vicepresidente de la Nación, para cubrir la vacante que dejó al fallecer el doctor Hortensio J. Quijano, marca un precedente en la historia del país, ya que es la primera vez que se llama al pueblo para que directamente elija un vicepresidente. Los comicios del último domingo de abril proclamarán, pues, al hombre que acompañará al general Perón hasta el 4 de junio de 1958 y a los diputados y senadores nacionales que se incorporarán al Congreso, a partir de mayo de 1955.

Texto del Decreto de Convocatoria

El decreto de convocatoria a elecciones es breve en sus fundamentos y contiene sólo dos artículos dispositivos y uno de fórmula. Su texto es el siguiente:

"Atento lo dispuesto por el artículo 37 de la ley número 14 032 de elecciones nacionales vigente, el presidente de la Nación Argentina, decreta:

Artículo 1o.— Fíjase el domingo 25 de abril de 1954 para que tengan lugar los comicios nacionales con el objeto de elegir vicepresidente de la Nación para completar el período que vence el 4 de junio de 1958, y diputados y senadores al Honorable Congreso de la Nación, en reemplazo de aquellos cuya renovación corresponda.

Art. 2o. — Oportunamente los gobiernos de provincias dictarán los correspondientes decretos de convocatoria, de acuerdo con lo dispuesto por el artículo 37 de la ley número 14 032 (El artículo 37 se refiere a las autoridades que tendrán a su cargo la convocatoria de elecciones)

El Candidato del Partido Peronista

El anuncio oficial de la convocatoria a elecciones para vicepresidente de la República el 25 de abril próximo, determinó la reunión inmediata de las fuerzas que componen el Movimiento Peronista: el partido Peronista Masculino, el partido Femenino y la Confederación General del Trabajo. Un breve comunicado difundido después de la sesión de esas fuerzas peronistas informa que se consideró el decreto de convocatoria y se dispuso consagrar como candidato del Movimiento a la vicepresidencia de la Nación, al actual presidente del Consejo Superior del partido y senador nacional, contraalmirante Alberto Teisaire.

SENADOR A. TEISAIRE

Declaraciones del Senador Teisaire

"Para mí será un alto honor actuar junto al general Perón", dijo el contraalmirante Teisaire a los periodistas, una vez que su nombre fué

(Continúa en la página TRES)

India Entregará los Prisioneros

Lo Hará el 20 de Enero

PAN MUN JON, 14 (AFP). — Ante la imposibilidad de que aliados y comunistas lleguen a un acuerdo, el presidente de la comisión neutral de repatriación decidió entregar los 22.000 prisioneros de Corea a los comandos de las Naciones Unidas y chinonorcoreano. La decisión fué adoptada en forma unilateral por el general hindú Thimayya, presidente de la comisión, y será hecha efectiva el día 20 de enero.

El general hindú afirmó que su conclusión "es el único procedimiento legal correcto y pacífico aplicable". Los prisioneros serán devueltos a los comandos interesados en calidad de tales y no como civiles.

Protestan los Comunistas

TOKIO, 14 (AFP). — Los comunistas protestaron contra la decisión hindú de entregar los prisioneros de guerra coreanos a los aliados y comunistas. Radio Pekín, en transmisión captada en Tokio, afirmó que esta medida significa la violación del armisticio. "Es evidente —dijo la radio— que los 22.000 prisioneros, si son entregados al comando de las Naciones Unidas, serán transferidos a Corea del sud y a China nacionalista".

Reiniciarse Conversaciones

PAN MUN JON, 14 (AFP). — Los oficiales de enlace comunistas y de la UN se reunieron esta mañana en la zona neutral para estudiar las diez condiciones eventuales para la reanudación de las conversaciones preliminares a la conferencia política sobre Corea. Se trata de la primera reunión desde el 12 de diciembre. Apenas iniciada la reunión de los oficiales de enlace comunistas y aliados, surgieron obstáculos.

Los aliados, en una nota dirigida a los representantes norcoreanos y chinos, manifiestan el deseo de discutir las condiciones para la eventual reanudación de las conversaciones preliminares.

LA REINA de Gran Bretaña, Isabel II, su esposo y la comitiva que la acompaña en su viaje por los países del Commonwealth, inspeccionan una formación de guerreros maoríes después de la recepción que éstos le ofrecieron en el Arawa Park, de Rotorúa.

En Nuestro País se Harán Televisores

NUEVA YORK, 14 (INS). — La International Telephone & Telegraph Company anunció la integración de la empresa Capehart Argentina, que fabricará aparatos receptores de televisión y de radio en la Argentina. El presidente de la Telephone & Telegraph coronel Sosthenes Behn dijo que el capital de la nueva empresa estará integrado en un 50% por su compañía y el resto por financistas argentinos y será de 20 millones de pesos. Dijo, además, que la fabricación empezará en abril con un número de 1 500 receptores mensuales.

Una Batalla Decisiva se Prevé en Indochina

SAIGON, 14 (AFP). — Dentro de las próximas cuarenta y ocho horas se librará en la parte central de Laos la batalla decisiva por la posesión del importante baluarte francés de Seno. No se puede prever aún cuál de las partes tomará la iniciativa pero los observadores militares juzgan que si no lo hacen mañana los efectivos comunistas del general Giap, atacando desde el norte de Donghenne, el general Navarre forzará al Vietminh a empeñar combate. Mientras tanto, los rebeldes reagrupan sus fuerzas 40 kilómetros al norte de Donghenne.

En cuanto a la situación creada en torno al campo atrincherado de Dien Bien Phu, 300 kilómetros al oeste de Hanoi, se informa que una patrulla franco vietnamesa, con el apoyo de la aviación, libró un combate con un importante grupo enemigo. Los comunistas dejaron en el terreno armas y cinco muertos. Los aparatos de bombardeo y caza multiplican sus ataques especialmente en las regiones de Tuanglao y Onla, encrucijadas de los caminos que utiliza el Vietminh.

Por otra parte, desde Bangkok se hace saber que el gobierno de Thailandia impartió instrucciones a los ministros de Defensa y del Interior para que adopten las medidas necesarias a fin de que pueda procederse sin pérdida de tiempo a la movilización general, si la situación provocada por el Vietminh en Indochina se agrava.

Alerta en El Cairo

EL CAIRO, 14 (INS). — El general Naguib declaró el estado de emergencia en todo Egipto como precaución contra un posible golpe de Estado por parte de los cofrades de la Hermandad Musulmana, que fué disuelta la víspera por el gobierno. Las detenciones de sus miembros prosiguieron durante toda la noche y llegan a centenares. Esta mañana, policías con cascos de acero patrullaban las calles de El Cairo y custodiaban las mezquitas para impedir que en ellas se organizaran manifestaciones de protesta por la disolución de la Hermandad Musulmana. Pero hasta el momento reina calma en todo el país.

Designaron Ministro del Interior en Paraguay al Embajador en Argentina

ASUNCION, 14 (INS). — Oficialmente se anunció que el embajador de Paraguay en la Argentina, doctor Ramón Méndez Paiva, aceptó la cartera del Interior que le ofreció el presidente de la República, doctor Federico Chaves. El doctor Méndez Paiva regresará de inmediato a Buenos Aires para atender los asuntos pendientes y despedirse de las autoridades argentinas y estará de retorno dentro de 15 días, aproximadamente, para asumir sus nuevas funciones.

También se informó que el doctor Osvaldo Chaves, representante permanente de Paraguay ante las Naciones Unidas, aceptó desempeñar la presidencia del Banco Central.

Habló a los Hombres del Campo el Ministro de Agricultura

(Información página [illegible])

Efectúanse Consultas Entre los Gobiernos Aliados

Estudian la Propuesta Rusa

WASHINGTON, 15 (AFP). — [illegible] que "los Estados Unidos no han tomado ninguna decisión con respecto a la proposición soviética, que pretendía que la reunión de los cuatro ministros se realizara un día en Berlín Oriental y el otro día, en Ber-[illegible]

Dijo el vocero que "prosiguen las consultas al respecto, entre los representantes de Francia, Gran Bretaña y Estados Unidos". Y agregó que "no existe ninguna razón para creer que las conversaciones con los representantes soviéticos, no se reanudarían dentro de un día o dos".

Se Reunirán los Altos Comisionados Occidentales

LONDRES, 15 (AFP). — [illegible] Carlos declaró que el ministerio de Relaciones Exteriores británico no ha enviado todavía nuevas instrucciones al representante en Berlín, ya que prosiguen las consultas, por vía diplomática, con los gobiernos de Francia y de Estados Unidos. Añadió [illegible] ya reunión, a raíz de las instrucciones que el Foreign Office [illegible]

Por otra parte se ha sabido en fuente autorizada que los [illegible] sectores occidentales, en vista de la próxima reunión con Serge Dengin representante del Alto Comisionado soviético.

Esta decisión se ha precisado ha sido tomada para redactar las instrucciones y porque los tres comandantes en Berlín se encuentran bajo las órdenes directas de los altos comisionados. En los círculos cercanos a Whitehall se manifestó que el canciller Konrad Adenauer no será necesariamente consultado con respecto a estas instrucciones.

Por su parte, en los mismos círculos se declara que no vale la pena desmentir las informaciones provenientes de varias capitales extranjeras según las cuales Estados Unidos estaría dispuesto a aceptar [illegible] soviéticas para realizar las sesiones de la conferencia cuatri[illegible] Berlín occidental y oriental. Las mismas fuentes sostendrían que los franceses, [illegible]

EL PRESIDENTE saliente de [illegible] René Coty

COTY ASUME HOY LA PRESIDENCIA

PARIS, 15 (ANSA). — Mañana, a las 10 horas, el nuevo presidente de la República René Coty se dirigirá en ceremonia solemne al Elíseo donde, conjuntamente con el presidente que termina su mandato, Vincent Auriol, viajará hasta el Hotel de Ville. Después de haber firmado en el "libro de los presidentes", René Coty acompañará a pie al señor Auriol a su nueva residencia, quien volverá a ser un ciudadano cualquiera que puede "tomar su café en donde le plazca" tal como quería el mandatario saliente.

Se Enviaran Armas Atómicas a Europa

[illegible] escuadrones de proyectiles guiados [illegible] de bombarderos [illegible]

Recibió el Papa Pío XII al Doctor Rodolfo Valenzuela

[illegible] viajó especialmente [illegible] Bonn para rendir homenaje

Está Dispuesta a Romper la Tregua

[illegible] complimiento del ar[illegible] John Hull, se dispo[illegible] a notificar a je[illegible] de las tropas ban[illegible] dúes, general Th[illegible] maya, que los alia[illegible] dos, si bien estaban [illegible] a los prisioneros el 20 del actual, rechazaban el criterio con que el comando ban[illegible] había [illegible] [illegible] blema peninsular y nosotros no podemos garantizar que el acuerdo de armisti[illegible] [illegible] que el proble[illegible] [illegible] cia en la adverten[illegible] [illegible] ción de las [illegible]

Nueva Gestión

PAN MUN JON, 15 [illegible] los comunistas que retiren su acusación de perfidia lanzada contra Estados Unidos [illegible] necesaria para reanudar las reuniones de [illegible]. Aunque Edward Martins sugirió que la retractación se haga en sesión secreta, los comunistas no alterarán la posición adoptada el día [illegible]

Defensa Mutua

[illegible] Tratado del [illegible] con Estados Unidos.

WINSTON CHURCHILL

Anúnciase el Retiro de Winston Churchill

LONDRES, 15 (UPI). — El diario "The Recorder" afirma que los [illegible] círculos políticos conservadores anticipan que sir Winston Churchill se retirará este año. Según el diario la renuncia del primer [illegible]

Inglaterra Comprará en E. U. Carnes Congeladas

WASHINGTON, [illegible] de carne congelada en los Estados Unidos.

Rechaza Londres la Acusación Egipcia

Clarín

Un foco de atención para la solución argentina de los problemas

AÑO IX — Diario de la Mañana — Nº 2.972

Buenos Aires, Sabado 16 de Enero de 1954

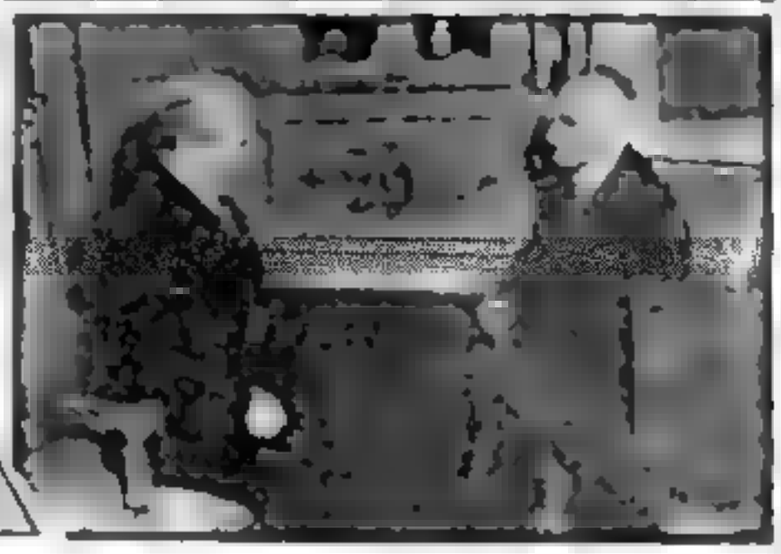

Habían Denunciado un Complot en El Cairo

[illegible] oficiales británicos que arrojó como una bomba la [illegible] del gol[illegible] [illegible] cialmente la disolución de la poderosa asociación de los Hermanos Musulmanes es la primera declara[illegible] [illegible] musulmanes [illegible] [illegible] ciones y admite el do[illegible] cido como partido político. Los partidos políticos han sido d[illegible] sus bienes confiscados po[illegible] del 18 de enero de 1953. La asociación queda, pues, di[illegible]

Acusaciones

[illegible] de la organiza[illegible] acusados de "colaboración con los británicos" y de ejercer presión sobre el gobierno [illegible] educacional para "islamizar al [illegible] así como de intentar el [illegible] por [illegible] [illegible] acusaciones [illegible]

Anuncia el comunicado que los Hermanos musulmanes [illegible] [illegible] Mohamed Hamed reconoció, según el comunicado, que había organizado en su casa, en Mena, un encuentro entre Trevor Evans, [illegible] del consejo superior de la Hermandad Musulmana. En esta conversación se trataron los últimos aspectos de la cuestión de Suez y la se[illegible] después de ser los responsables del estancamiento en las negociaciones para la evacuación de la zona de Suez por las fuerzas británicas. Se afirma también que los Hnos. Mu[illegible] un comité mixto egipcio-[illegible] encargado de determinar en qué condiciones las tropas se [illegible] en actividad por los británicos.

El mencionado Trevor Evans [illegible] [illegible] Luego, el 10 de enero el ministro británico J. Cres[illegible] proclamación del estado de [illegible] ha sido aumentado.

Fanfani Encontrará Algunas Dificultades

[illegible] de la crisis [illegible] ha dado [illegible] ciertos círculos políticos se preguntan [illegible] cuando podrá cumplir íntegramente [illegible] para apoyar al gobierno con los socialistas fracasan [illegible] a de la democracia cristiana, debe [illegible] mayoría necesaria. Esta situación preocupa a [illegible] sectores de la opinión pública, que [illegible] la división definitiva del país en dos fracciones hostiles: la formación de un frente popular y un nuevo auge del comunismo.

[illegible] que ha sido muy comentado. "El Mensagero" hizo un llamamiento a [illegible] los segundos para que comprendan [illegible] la crisis y la responsabilidad [illegible]

AMINTORE Fanfani es llevará con el presidente de Italia, Luigi Einaudi, de[illegible] mantuvo con este último, en cuyo transcurso se le encomendó forma [illegible] acordando las concesiones que se impongan. "Si el diálogo entre la democracia cristiana y los partidos menores se interrumpe —dice el diario— el resultado está claro. Está ante nuestros ojos. Nadie debe creer poder oponerse [illegible] afrontar con ligereza de espíritu sin reflexionar [illegible]

Fué Aplazada Indefinidamente la Convertibilidad de la Libra

LONDRES, 15 (AFP). — Ha sido aplazado en Sidney la conferencia de los ministros de finanzas de la Commonwealth, y de sus consejeros surge que la [illegible] la libra ha sido [illegible] [illegible] mente, lo que hace prever que en un futuro próximo aumentará la rivalidad entre las zonas de esa [illegible] del dólar. La frialdad con [illegible] británica para [illegible] convertibilidad inmediata [illegible] Estabilización ha alejado las per[illegible] [illegible] el intercambio con los países del bloque comunista y llegaron a un acuerdo para que el poder adquisitivo del Commonwealth se consagre principalmente a la adquisición de los excedentes de la misma comunidad. También resolvieron ali[illegible] productos en el mercado de Londres. Y en cuanto al problema monetario, aunque reconocen que la convertibilidad de las divisas depende [illegible] [illegible] al sentido. Por tal razón, la conferencia de Sidney ha coincidido [illegible]

Ayuda a la R.A.F.

LONDRES, 15 (AFP). — Estados [illegible] — especialmente de [illegible] británicos. La decisión [illegible] en la flota aérea "más poderosa" de Europa continental, so[illegible] sobre la fuerza aérea de la [illegible]

Hubo Más Avalanchas en Austria

CAYO UN HELICOPTERO QUE LLEVABA AUXILIOS

VIENA, 15 (AFP). — [illegible] 130 muertos [illegible] gro de avalanchas [illegible] situación se agravó por una avalancha que bloqueó un río por [illegible] ve y librar de la inundación a varios pueblos de los alrededores.

Ayuda Aérea

VIENA, 15 (UPI). — Un helicóptero norteamericano se estrelló de la población de Bleiberg, en [illegible] de la [illegible] "blanca", en [illegible] aparatos continúan llevando provisiones de boca a aldeas comunicadas del valle de Walgerial.

Más Personas Aisladas

[illegible] de Austria inundado [illegible] del valle Gross Sölk [illegible] al centro de [illegible] a la "muerte [illegible]

Crisis en Bulgaria

VIENA, 15 (AFP). — Renunció el gobierno de Bulgaria. Es [illegible] en Viena el [illegible] de Radio Budapest declaró esta mañana que, como resultado de las elecciones en Bulgaria, el [illegible]

[illegible] "nieve", que causó más 158 muertos [illegible] primeros días de la semana. Un [illegible] [illegible] avalanchas en la zona oeste del país. Varias aldeas [illegible]

En Grave Peligro

[illegible] tanto los tres primeros días de esta semana.

Tempestad en Turquía

ANGORA, 15 (AFP). — Violenta tempestad azota [illegible] [illegible] muchos barcos. En Turquía reina un frío riguroso. En el Este de Anatolia se registró una temperatura de 34 grados bajo cero. La nieve bloqueó muchos caminos en las regiones cercanas al par[illegible]

No Autorizan una Venta a la URSS

WASHINGTON, 15 (UPI). — El secretario de Comercio, Sinclair Weeks eliminó virtual[illegible] [illegible] norteamericana, se declaró a este respecto, ha estado haciendo gestiones ante el departamento de [illegible] para la compra de [illegible] tres mil toneladas de manteca a fin de exportarla a la [illegible]

Se dice que dicho comerciante ha ofrecido un precio interior a ciento a centavos de dólar por cada libra de manteca (454 gramos) la que actualmente es [illegible] vende al menudeo a razón de 73 centavos por libra en Estados Un[illegible] por de exportación y [illegible] le abordaron, y con tal motivo les [illegible]

El secretario de Comercio, que ha sido participado en la reunión del gabinete efectuada momentos [illegible] quiere dentro del programa de [illegible]

Se considera muy dudoso que Rusia pueda estar interesada en pagar el precio que se paga al menudeo en Estados Unidos y, en consecuencia, la declaración de Weeks, señalando que no se hará una venta de precios de realización, implica que la operación no se llevará a cabo.

No aclaró Weeks si se aplicará el mismo principio a otros productos excedentes que la Unión Soviética podría estar interesada [illegible]

Declaración de McCarthy

BOSTON, [illegible] del Mr. [illegible] legislador, declaró a los periodistas que "él es contrario a la venta de manteca y del excedente de aceite de algodón a la URSS y países de la órbita soviética".

Clarín
AÑO IX — Diario de la Mañana — Nº 2.973
Buenos Aires, Domingo 17 de Enero de 1954

Inauguró Obras Para la UES el Jefe del Estado

(INFORMACION PAGINA CINCO)

Reanudáronse en Berlín las Gestiones Preliminares

BERLIN 16 AFP — Después de una [illegible] a reunirse los delegados de las cuatro potencias para elegir el local en que sesionará la conferencia de cancilleres que debe inaugurarse el lunes 25.

[illegible] de la nota soviética habían sido infructuosas, la quinta reunión comenzó esta tarde, a las 16.

Los [illegible] en Berlín han recibido orden de pedirse rápidamente de [illegible]

[illegible] Frederic Meyer Miller (británico) se presume que el [illegible] soviético, Vladimir Semionov, ha indicado igualmente [illegible] que no hagan un hincapié excesivo sobre el local de la [illegible] de hoy versó sobre las tres ya discutidas. Como se sabe, los aliados occidentales [illegible] soviética ante el gobierno comunista alemán, en el mismo lugar.

Nuevas Instrucciones a los Delegados Occidentales

PARIS, 16 (AFP) — [illegible] nuevas instrucciones a sus representantes en Berlín. Estas instrucciones se afirma en los medios diplomáticos, consagran un nuevo entendimiento de los tres aliados para solucionar el diferendo que surgió sobre la [illegible] control internacional en Berlín y pedir las reuniones se desarrollen [illegible]

Unen por Tren a Moscú con Pekín

PARIS, 16 (AFP) — La emisora soviética anunció que hoy partió de la capital soviética el primer convoy ferroviario que unirá directamente Moscú con Pekín.

El trayecto a recorrer es de [illegible]

Coty Asumió la Presidencia de Francia

PARIS, 16 (AFP) — [illegible] Francia ha dado lugar a una ceremonia de los contornos que tuvo la efectuada esta mañana en la cual asumió la primera magistratura el mandatario electo, René Coty. Este llegó al palacio del Elíseo a las 8 15, y acompañado por el primer ministro, Joseph Laniel y otros dignatarios de la República pasó al salón de [illegible] minutos después, mientras un cañón hacía oir las veintiuna salvas reglamentarias, el presidente [illegible] entrega a su sucesor de las insignias del Gran Cordón [illegible]

El Acto en la Municipalidad

[illegible] Coty a la Municipalidad. Una muchedumbre impresionante aclamó a su paso por las calles a las dos personalidades. [illegible] grupo de proveedores del mercado se acercó a la comitiva y obsequió [illegible] cuatro jóvenes elevadas con [illegible] — Coty es orlando [illegible] mandatario acompañó luego a [illegible] Coty y Auriol echaron a [illegible]

Afianzase la IV República

PARIS 16 (De nuestra agencia). — Fue recibido entusiasmadamente el segundo presidente de la [illegible] el [illegible] a la presidencia [illegible] gistratura del país. [illegible] la manera [illegible] ha unido a los dos hombres, Coty y Auriol en un mismo homenaje en un común abrazo.

CLARIN en Francia

Bien es verdad que para la inauguración de este segundo septenio, la República ha desplegado un fausto [illegible] igual: brillante cortejo a través de la villa, acto ceremonial en el severo [illegible] del Elíseo [illegible] el palacio municipal [illegible] mensaje ante el Arco del Triunfo.

Cuando, hace siete años, en tiempos que todavía podían considerarse tormentosos, Auriol fué designado para este mismo cargo, la toma de posesión se celebró sencillamente. Auriol no tenía antecesor y su autoridad surgía de la guerra y del caos. En consecuencia, no hubo salvas de cañón ni desfiles triunfales.

Yo he entrado en París como un huérfano —dijo entonces, el presidente Auriol—, pero mi sucesor deberá entrar como un rey. [illegible] protocolo han hecho posible que se convierta en realidad este vaticinio.

Exagerariase, sin embargo, si se dijera que la jornada ha tenido esplendores reales, incompatibles [illegible] que no ha habido, como en las ceremonias de los países monárquicos, carrozas doradas, bellos penachos blancos, tra es m, lucolores. Pero la emoción popular [illegible] auténtica, que no debía nada a la escenografía.

A partir de ahora se [illegible] en el futuro es de la solidez republicana. Francia ha convalidado hoy esta institución en la personalidad de [illegible] tes. El que se marchaba [illegible] de todos los franceses. El [illegible] esperanza.

En el Elíseo, Coty y Auriol han cambiado discursos [illegible] conmovido patriotismo. Por boca de Vincent Auriol hablaba la voz de la experiencia. Las instituciones, ha [illegible] labras tienen el valor de [illegible] serena pero impelente. [illegible] el presidente Auriol, este hombre a quien los franceses habían aprendido a amar y a respetar, se [illegible] Nuevo Cincinato, esta mis[illegible] aspirado a la reelección con todas las probabilidades de triunfar, y ha preferido retirarse a tiempo envuelto en el prestigio de una gestión fecunda y respetada. Su nombre y su persona quedan, sin embargo, como una [illegible] de la República para [illegible]

A. MARTINEZ TUBES

Política Atómica de Gran Bretaña

LONDRES 16 [illegible] secretario de Estado [illegible]

La Expondrá W. Churchill

[illegible] confirmar la [illegible] que el gobierno insiste [illegible] Dulles, pero que [illegible]

[illegible] también se espera la ley de institución de [illegible] tres semanas. A través de ella se podrá [illegible] canal de los nuevos conceptos [illegible]

Aceptaron Recibir a los Prisioneros los Aliados

PANMUNJOM 16 (UNA) — Fueron liberados el viernes [illegible] prisioneros de guerra [illegible] de la zona de tregua en Corea, que aceptarán la entrega de esos prisioneros el día 20, pero [illegible] fuerzas de protección de prisioneros y presidente de la Comisión Neutral de Repatriación por el jefe supremo de la UN general John Hull.

El militar norteamericano señaló [illegible] "intransigencia [illegible] sible que la Co[illegible] pudiera [illegible] el general Thimaya expresó que la liberación de los prisioneros por los aliados, sin previa aprobación [illegible] la interpretación que la India da a la misma [illegible] en el sentido de que la posición de la organización de la UN, al ha cambiado [illegible]

Y como para intensificar la [illegible] Sur Syngman Rhee, amenaza una vez más con seguir un curso de [illegible] poner la unificación [illegible] la, actualmente dividida. El manda[illegible] dentro [illegible] reino [illegible]

India los Entregará

Tito Preside el Juicio a Djilas

BELGRADO, 16 (AFP) — [illegible] "[illegible] cambio radical en la disciplina del [illegible] las espadas del [illegible] interior, porque no pelea en la segunda guerra mundial [illegible] general, se augura "que el re[illegible] de las acusaciones obligará [illegible] a renunciar como vicepresidente de la república.

Una Visita a Turquía

BELGRADO, 16 (AFP) — La secretaría de Estado hizo saber que el presidente de Yugoslavia, mariscal Tito hará una visita oficial [illegible]

Fangio Examina un Coche y Farina Cubre el Circuito

Gran Bretaña Reclama Ante Egipto

Por las Recientes Acusaciones

LONDRES 16 [illegible] — Al Foreign Office [illegible] lara al gobierno egipcio, por las acusaciones lanzadas oficialmente por las autoridades de El Cairo contra dos miembros de la embajada británica, en la capital egipcia.

Un vocero del Foreign Office dió a entender, que se [illegible] secretario oriental de la embajada, y otro funcionario británico, habían "complotado" con los miembros de la organización de "Hermanos Musulmanes" que acaba de ser disuelta [illegible]

Carácter Legal

[illegible] todo Egipto después de la disolución de los "Hermanos Musulmanes", y el arresto de gran número de miembros de [illegible] "[illegible]ram" anuncia, "de fuente auto[illegible]

Una Protesta de Francia

LONDRES, 16 (AFP) — El ministerio [illegible] venido reclamando como tradicionalmente suyo [illegible]

La visita está señalada para los días 19 y 17 de ma[illegible] de la Cancillería [illegible]

No se Descarta un Sabotaje al Comet

[illegible] Comet [illegible] de Italia, ya [illegible]

Fanfani Efectuó Nuevas Consultas

Presidente de la República encomendó la forma[illegible] los medios informados se anunció esta tarde que ex[illegible]

[illegible] la Democracia Cristiana no apoya en forma unánime a Fanfani, y, en especial, adoptan esta actitud los elementos derechistas del partido. Tampoco logró Fanfani [illegible] mayoría parlamentaria necesaria. Los socialdemócratas continúan poniendo como condición para su apoyo, que el nuevo gobierno se comprometa a realizar la reforma electoral. Por su parte, los monárquicos exigen que el gabinete tenga una marcada orientación hacia la derecha.

Reunióronse Dirigentes Democratacristianos

[illegible] que dicha reunión es[illegible] ción definitiva de la lista [illegible]

La reunión de la dirección del partido Democrata[illegible]

Está en Juego el Pacto de la C.E.D.

[illegible] ratificación del tratado sobre la Comunidad Defensiva Europea constituye una de las principales [illegible] de las dificultades con que está tropezando Amintore Fanfani en sus gestiones para formar un nuevo gobierno.

Togliatti conferenció hoy con Fanfani y después dijo a los periodistas que si [illegible]

BRILLANTE VICTORIA DEL VOLANTE JUAN M. FANGIO

(INFORMACION EN LA PAGINA CENTRAL)

Acuerdo Sobre la Sede Para la Conferencia

Logróse Una Fórmula de Transacción

BERLIN, 17 (INS). — Los "tres grandes" de Occidente y la Unión Soviética anunciaron que han llegado a un acuerdo para celebrar la próxima reunión de los cuatro cancilleres alternativamente en Berlín occidental y en Berlín oriental. Un comunicado oficial expresa que la primera semana las reuniones se celebrarán en el edificio de la comisión de control aliado en el sector occidental. Durante la segunda semana la conferencia se trasladará a la embajada soviética en la zona oriental. La decisión, a la que aparentemente se llegó después de una sesión de doce horas, que terminó a las cinco de la mañana de hoy domingo, representa una fórmula de transacción por ambas partes, pero principalmente por la de Occidente. El comunicado dice que después de la tercera semana de reuniones, éstas volverán a celebrarse en el sector occidental, y que el lugar de reunión dependerá "del curso de la conferencia".

Cuando los delegados se retiraron esta madrugada, no se concertó nueva fecha para reanudar las tratativas, pero se cree que ello se decidirá telefónicamente.

El comunicado alude a la embajada soviética como a la residencia del alto comisionado soviético, Vladimir Semionov, que también es embajador ante Alemania oriental. El edificio a que alude el comunicado se describe como "la sede usada anteriormente como jefatura del Consejo de Control Aliado", y se tiene entendido que esto indica que las potencias occidentales quieren subrayar que la aceptación de la embajada soviética como lugar de reunión no significaría ningún reconocimiento del gobierno de Alemania oriental, mientras que Rusia quiso aclarar que no considera ese edificio como el de las cuatro potencias".

El Comunicado Oficial

BERLIN, 17 (AFP). — Fué emitido esta tarde el siguiente comunicado sobre el acuerdo realizado entre los representantes de los altos comisarios de las cuatro potencias, que han de participar en la conferencia de Berlín: "Durante la quinta reunión realizada en el cuartel general británico, los representantes de los altos comisarios de Francia, el Reino Unido, los Estados Unidos y la URSS en Alemania, han continuado sus discusiones sobre la elección de la sede de la conferencia de los cuatro ministros de Relaciones Exteriores que debe inaugurarse en Berlín el 25 de enero.

"Igualmente han examinado otras cuestiones técnicas relativas a la conferencia.

"Los representantes han admitido que dos edificios serían utilizados por la conferencia. Han elegido el inmueble en el que antes estaba establecido el Consejo de Control Aliado, en la calle Elsholtzstrasse Nº 32, así como también la residencia del alto comisario de la URSS en Alemania, en Unter der Linden Nº 63.

"Los representantes han acordado que durante la primera semana de la conferencia, las reuniones tengan lugar en el edificio utilizado anteriormente por el Consejo Aliado de Control, y durante la segunda semana, en la residencia del alto comisario de la URSS en Alemania. Durante la tercera semana, en el inmueble utilizado antes por el Consejo Aliado de Control".

Avances en Laos

HANOI, 17 (INS). — Despachos llegados a Hanoi dan cuenta de que tropas vietminhesas en número de 35.000 aproximadamente, se preparan a reanudar su avance sobre Laos. Tres divisiones que se hallaban concentradas sobre la frontera septentrional de ese reino comenzaron a moverse lentamente hacia el sur, aparentemente en un intento por infiltrarse a través de las densas selvas que flanquean la carretera que lleva al centro de Laos, y que es protegida por la guarnición francesa de la base de Dien Bien Phu, la que viene soportando el asedio de los efectivos rebeldes.

Atacan Kamkeut

VIENTIANE (LAOS), 17 (AFP). — Las fuerzas francolaosianas chocaron en la región de Kamkeut con unidades regulares del Vietminh, sufriendo sensibles bajas ambos bandos.

Kamkeut está situada en el término de la ruta que sale de Vinh hacia el oeste. La ciudad está ocupada por los franceses y laosianos y nunca había sido inquietada hasta ahora.

Seria Amenaza

WASHINGTON 17 (INS). — Ourot Souvannavong, ministro de Laos en Estados Unidos, declaró que los avances de los rebeldes del Vietminh en su país, son mucho más graves que lo que piensa el departamento de Estado de la Unión.

Clarín

BUENOS AIRES · REPUBLICA ARGENTINA

40 Centavos

Un toque de atención para la solución argentina de los problemas argentinos

AÑO IX — Diario de la Mañana — Nº 2 974

Buenos Aires, Lunes 18 de Enero de 1954

EL PRESIDENTE norteamericano, general Dwight Eisenhower, que estudió con sus colaboradores las tratativas con Rusia sobre el plan para la utilización de la energía atómica con fines pacíficos

Reunión en Wáshington

Para Tratar el Plan Atómico con la URSS

WASHINGTON, 17 (ANSA). — La estrategia diplomática para la conferencia atómica con los rusos ha sido tratada en una conferencia secreta en la Casa Blanca entre el presidente Eisenhower; el secretario de Estado, Foster Dulles; el jefe de la comisión de energía atómica almirant Strauss; el subsecretario de Defensa, Kyes, y el subsecretario de Estado, general Bedell Smith. Sin embargo, se ha sabido en círculos bien informados que Eisenhower estaría dispuesto a acordar a los rusos un crédito mayor del que creen posible otorgar sus colaboradores directo... Se afirma que el presidente insiste para que las intenciones y las eventuales contrapropuestas soviéticas sean examinadas con la máxima atención y buena voluntad. 'Siempre habría tiempo —sostuvo Eisenhower— para descubrir si los rusos quieren realmente tratar con buen fe o no'.

La posición norteamericana estará basada, afirman los expertos, en que "la seguridad nacional y la de sus aliados no deberán estar sometidas a concesiones o disposiciones que puedan, tarde o temprano, significar una ventaja para la potencia militar soviética".

EE. UU. Presentaría un Plan en Berlín

WASHINGTON 17 (INS). — Eisenhower y sus asesores preparan un plan para la utilización de la energía atómica con fines civiles. El programa norteamericano será presentado con carácter de informe a la conferencia de cancilleres de los "cuatro grandes", que tendrá lugar en Berlín a fines del presente mes.

Funcionan Usinas Atómicas en Inglaterra

LONDRES, 17 (AFP). — Dentro de veinte años, Inglaterra producirá suficiente electricidad en sus centrales atómicas como para economizar veinte millones de toneladas de carbón por año. Tal es la predicción hecha en una publicación oficial por Kenneth Jay, ingeniero principal del centro de investigaciones atómicas de Tarwell.

Esta publicación, hecha por el gobierno, describe las usinas atómicas construídas desde 1946 por el gabinete británico. La primera, es la de Springfield, que trata el mineral de uranio para convertirlo en uranio puro. La segunda es la usina de fabricación de plutonio, en Windscale, que abarca más de cien hectáreas. Posee dos chimeneas de 140 metros de altura y comenzó a funcionar entre los años 1951 y 1952. En Windscale, el uranio se transforma en plutonio en dos pilas atómicas que pesan, cada una, 57 000 toneladas.

Expulsóse a Djilas

LONDRES, 17 (INS). — La agencia oficial noticiosa Tanjug anunció que Milon Djilas, vicepresidente de Yugoslavia, ha sido expulsado del comité central de la Liga Comunista Yugoslava, acusado de haber escrito varios artículos en abierta contradicción con la línea del partido. La importancia de la cuestión ideológica, eje de la disputa, la recalcó el hecho de que el mariscal Tito en persona presidió el juicio que se instauró a Djilas para darle la oportunidad de explicar sus críticas a la disciplina del partido.

SEDE MILITAR DE EE. UU. EN EUROPA

WASHINGTON, 17 (ANSA). — Un vocero de la Subcomisión de las Fuerzas Armadas de la Cámara de Representantes, afirmó que se encuentra en el Congreso un proyecto de ley para llevar a España el Cuartel General de las Fuerzas Armadas de Estados Unidos en Europa. "Esa transferencia —dijo el vocero— ha sido aconsejada por la óptima posición estratégica de España y por la amplia comprensión demostrada por el pueblo español".

El "Nautilus" Será Botado el Jueves

GROTON, 17 (INS). — La esposa del presidente Eisenhower romperá el próximo jueves la tradicional botella de champaña contra el casco del submarino "Nautilus" y desde ese instante el mundo entrará oficialmente en la era del transporte marítimo por medio de la energía atómica.

La botadura de la nave está señalada para las 11 de ese día en un astillero sobre el río Thames, cerca de esta localidad. Se calcula que millares de visitantes aumentarán para esa fecha la población de Groton, a fin de asistir a la ceremonia. A ésta asistirá también el presidente de la comisión de la energía atómica, Lewis Strauss. Será la primera vez que la esposa de un presidente norteamericano bautiza un submarino, que por ende es atómico.

Falleció Ayer en Turín el Escultor Eduardo Rubino

TURIN, 17 (AFP). — A la edad de 82 años, falleció en Turín el célebre escultor italiano Eduardo Rubino, autor del monumento al general Bartolomé Mitre en Buenos Aires y de la victoria alada que completa el monumento a Víctor Emmanuel III, en Roma. Falleció víctima de una angina pectoral, en momentos en que pese a su avanzada edad, trabajaba en una estatua destinada al altar de la catedral de Milán.

Fanfani Espera Dar a Conocer Hoy el Nuevo Gabinete

Aceptó Oficialmente su Designación

ROMA, 17 (INS). — El dirigente demócrata cristiano Amintore Fanfani visitó en el Palacio del Quirinal al presidente Luigi Einaudi y aceptó formalmente la designación de primer ministro. Fanfani se comprometió ante el primer mandatario a integrar nuevo gabinete en el término de 24 ó 48 horas. La decisión de Fanfani es interpretada como una indicación de que ha logrado superar las dificultades que se oponían a sus gestiones de formar gobierno. Al salir del Quirinal, el primer ministro designado, luego de una conferencia de hora y media con Einaudi, declaró a los periodistas que esperaba presentar mañana por la mañana la lista de los integrantes de su gabinete. Agregó que el gabinete será predominantemente demócratacristiano, con la colaboración de algunas personalidades independientes, lo que parece indicar que será de corte similar al ministerio que encabezaba el primer ministro dimitente Giuseppe Pella.

Lo Integrarían Demócratacristianos e Independientes

ROMA, 17 (AFP). — Según informaciones obtenidas en los pasillos de la Cámara, el ministerio que organiza Fanfani, estaría formado por personalidades pertenecientes al partido Demócratacristiano, con excepción de dos independientes.

El Posible Gabinete

De acuerdo con dicha fuente informativa el gabinete Fanfani podría quedar organizado así: Presidente del Consejo, Amintore Fanfani; ministros sin cartera, Pietro Campilli y Humberto Tupini; Relaciones Exteriores Attilio Piccioni. Interior, Julio Andreotti; Justicia, Egidio Tosato; Presupuesto, Ezio Vanoni; Finanzas, Adone Zoli; Tesoro, Silvio Gava; Defensa Nacional, Paolo Emilio Taviani; Instrucción Pública, Giorgio Bo, o bien Francesco Giorgani, Agricultura Camilo Médici; Transportes, Bernardo Mattarella; Correos y Telégrafos, Gennaro Cassiani; Industria y Comercio, Salvatore Aldisio; Trabajo, Luigi Gui, Comercio Exterior Dell'Amore (no parlamentario); Marina Mercante Fernando Tambroni, Obras Públicas, Humberto Merlin.

Tendrá Apoyo Liberal

ROMA, 17 (ANSA). — Al término de una reunión que mantuvo Fanfani con el dirigente liberal Villabruna éste manifestó que su partido no negará su apoyo al nuevo gabinete. Fanfani conversó también por espacio de más de una hora con los dirigentes republicanos Marcelli y Reale, quienes luego declararon que el futuro gobierno sólo podrá sostenerse si su programa se ajusta a las distintas exigencias de los partidos del centro.

Las Huelgas en el Reino Unido

LONDRES 17 (De nuestra agencia). — Los conservadores están seguros de haber trabajado con éxito en la reconstrucción económica de Inglaterra desde su llegada al poder. Un espectador imparcial sería injusto si no lo reconociera o no comparase la situación actual del país y sus mejores perspectivas con el horizonte de sombras que entenebrecía cualquier ilusión en el tiempo de "las extravagancias socialistas". Mr. Butler no es un taumaturgo ni pretende haber llevado a la tesorería la lámpara de Aladino. Su plan, montado en etapas, debe alcanzar en 1954 el período más favorable. Pero el temporal de huelgas pronosticado para este año puede destruir toda la labor preparada hasta hoy. Ya los astilleros de Glasgow y Newcastle —es un ejemplo— no garantizan los plazos de entrega y los armadores extranjeros buscan otras gradas y otros diques más seguros que los del Reino Unido para sus barcos y sus reparaciones.

CLARIN en G. Bretaña

Una prueba de la gravedad de la situación es que empieza a discutirse el derecho a la huelga. Por primera vez en cinco años anoto esta reacción en Inglaterra, donde "la fuerza y la vitalidad de las "trade unions" —esta era la tesis— son parte esencial del Estado moderno como elemento indispensable para el ajuste de las participaciones en el trabajo de producción y en los fines económicos de una sociedad". Nadie, es verdad, se atreve a lanzar una ofensiva abierta contra estos principios, pero el número de "sin embargos" avanza con extraordinario brío. "Sin embargo, estas agrupaciones, como cualquier otra institución humana, están expuestas a la tentación de la tiranía y se oponen al trabajo de los no afiliados y a la voluntad de trabajar de cualquier agremiado, si se ha dispuesto un paro. Es el abuso de la libertad y del derecho a la huelga". "Sin embargo, el derecho a la huelga en las industrias nacionalizadas —la huelga contra el Estado— es un contrasentido". "Sin embargo, muchas huelgas son fundamentalmente políticas, estratégicas y están organizadas por agitadores comunistas; por los que, cuando alcanzan el poder, suprimen el derecho a la huelga y cualquier otra libertad".

Todavía la política no es borrascosa. No alcanza la violencia de aquella primera posguerra que trajo la hosquedad. "Sin embargo", salta a la batalla la acusación de anacronismo del derecho a la huelga y el propósito de condenar cualquier derecho utilizado contra la nación, cuyos intereses deben prevalecer siempre sobre cualquier otro interés.

Jacinto MIQUELARENA

PREPARASE EN COREA LA LIBERACION DE CAUTIVOS

Desmintióse la Protesta Comunista

PAN MUN JON, 17 (INS). — El alto comando de la UN reiteró su determinación de poner en libertad el 23 de enero a los 22.500 prisioneros de guerra anticomunistas que rehusaron repetidas veces la repatriación a Corea del Norte y China comunista. Desde la firma del armisticio, hace seis meses, esos cautivos se hallan bajo la protección de las tropas de la India. A fin de subrayar esa determinación, el alto comando aliado realizó hoy un ensayo en vasta escala, recorriendo los grandes camiones vacíos la ruta que habrá de seguir a fines de la semana entrante con ese número de prisioneros.

No Hay Comunicación Oficial

NUEVA DELHI, 17 (AFP). — Los medios oficiales de Nueva Delhi desmintieron las informaciones que aseguraban que el gobierno de China comunista había protestado enérgicamente ante el gobierno de la India contra la decisión de este último de entregar los prisioneros.

EL PRESIDENTE de la Nación, General Juan Perón, hace entrega del trofeo al corredor Manuel Fangio y lo felicita efusivamente por el brillante triunfo obtenido en la prueba realizada ayer. En el círculo: el piloto de la Maserati toma la última curva

En 11 Meses de 1953 el IAPI Exportó Cerca de 8.000.000 de Toneladas

(INFORMACION PAGINA CINCO)

Erupción en Java; Muchos Muertos

LA HAYA, 18 (AFP.) — Según informaciones recibidas de Djakarta (Indonesia), por la agencia Aneta, 35 personas resultaron muertas y otras 66 quedaron heridas a consecuencia de la repentina erupción del volcán Kerapi, situado en el centro de la isla de Java. A las 7 de la mañana comenzaron a sentirse ruidos subterráneos y a mediodía la lava hirviente comenzó a caer en dirección a Klampong Klakaw. Fuerzas del ejército y de la policía procedieron de inmediato a la evacuación de la población residente en la zona afectada por el fenómeno volcánico. Durante la tarde, más de 2 000 personas han sido alejadas de la zona de peligro.

Seria Advertencia a la UN Formuló la India

PAN MUN JON, 18 (AFP). — India advirtió a las Naciones Unidas que violarán el armisticio en Corea si liberan a los prisioneros anticomunistas que les entregaran para su custodia las fuerzas hindues el 20 de enero.

La advertencia está contenida en una carta dirigida al general John Hull, comandante en jefe de las fuerzas de la UN, en Corea, por el general hindú, Thimayya, presidente de la Comisión Neutral de Repatriación de los Prisioneros de Corea.

El general hindú recuerda a los comandos comunista y aliado que deben continuar manteniendo bajo custodia a los prisioneros hasta tanto se reúna la conferencia política y mientras todos los prisioneros no hayan "escuchado las explicaciones".

Thimayya reitera en esta carta su pedido a los comandos adversos de reasumir la custodia de los prisioneros, "porque en su carta del 14 de enero fué, aparentemente, mal interpretado por el Alto Mando Aliado".

El presidente de la Comisión Neutral no indica cuál será la acción "de fuerza" que decidirá eventualmente la comisión si la UN mantiene su decisión de liberar, con estatuto de civiles, a los prisioneros anticomunistas.

El general Thimayya reafirma finalmente, en su carta que la Comisión Neutral -"no puede guardar ni liberar a los prisioneros de guerra".

Críticas en Londres

LONDRES, 18 (AFP) — "La decisión de la India de entregar los prisioneros de guerra de Corea a las potencias en cuyo poder estaban anteriormente, es considerada en Londres como contraria a las cláusulas del acuerdo de armisticio".

Tal es la opinión del diario "Observer", que dice que "se desaprueba enérgicamente en Londres lo que se considera como una tentativa hecha por la India para substraerse a sus responsabilidades. Gran Bretaña aprobará la decisión de Estados Unidos de liberar los prisioneros el viernes próximo a medianoche, ya que no se puede admitir que la interpretación hindu del acuerdo del armisticio se justifique en manera alguna".

Tratarianse los Problemas Asiáticos

En el mismo diario, se anuncia desde Nueva Delhi, que "Krishna Menon se dirige a Nueva York portador de nuevas proposiciones hindúes para lograr la realización de una conferencia política sobre Corea, conferencia que abarcaría todos los problemas asiáticos".

Por otra parte se informó que el gobierno británico está de acuerdo con la interpretación que el comandante en jefe de las fuerzas de las Naciones Unidas en Corea dió sobre la convención del armisticio.

Gran Bretaña Aprueba a Estados Unidos

El vocero del Foreign Office, respondiendo a una pregunta que le fué formulada respecto al desenvolvimiento de la situación en los últimos días, dijo:

"El gobierno británico está completamente de acuerdo con la interpretación de la Convención de Armisticio expresada por el general John Hull, comandante en jefe de las Fuerzas de las Naciones Unidas en Corea, en su carta dirigida al general K. S. Thimayya. Gran Bretaña, por otra parte, está totalmente en desacuerdo con la tesis del general Thimayya, según la cual los prisioneros que se niegan a ser repatriados deberían continuar en cautividad hasta que la conferencia política haya tomado una decisión al respecto.

El vocero declaró igualmente que "oficialmente" el gobierno británico no había sido informado de una nueva carta del general Thimayya al general Hull, reafirmando su punto de vista respecto a los prisioneros, ni, sobre todo, de un nuevo plan que el comandante hindú habría preparado acerca de los prisioneros de guerra.

EE. UU. Ayudará con Excedentes de la Producción Agrícola a Sus Aliados

WASHINGTON, 18 (INS) — El secretario de Agricultura, Ezra Taft Benson, declaró que el presidente Eisenhower pedirá al Congreso autorización para destinar mil millones de dólares en excedentes agrícolas a reforzar las economías de países amigos.

Benson expuso en líneas generales el plan de tres años ante la comisión agrícola del Senado, al comenzar la lucha en pro del programa presidencial presentado hace unas semanas de apoyo flexible a los precios de productos agrícolas. Dijo que la próxima vez hará la solicitud de permiso para usar los alimentos y fibras sobrantes en los programas de ayuda extranjera cuando envíe su mensaje el Congreso sobre el presupuesto, el jueves. Benson afirmó que se pedirán 300 millones de dólares para iniciar la operación durante el año fiscal de 1955 que comenzará el 1º de julio.

El plan es similar al que ahora está poniendo en práctica la Administración de Operaciones Extranjeras en virtud del cual los productos agrícolas norteamericanos son vendidos en el extranjero en monedas locales que luego se utilizan en distintos programas de seguridad mutua. Sin embargo, el plan de Eisenhower limitaría el programa a aquellos productos agrícolas propiedad de la Commodity Credit Corporation, del gobierno, que ahora tiene invertidos 5.800 millones de dólares en el programa de apoyo de precios. Los 1 000 millones de dólares en productos para emplear en la ayuda exterior no se tomarían de los 1 500 millones de dólares en sobrantes que Eisenhower desea "aislar" de los canales normales del comercio.

Benson hizo especial hincapié en que el programa no debe disponer a los países amigos de sus mercados nacionales en Estados Unidos. Concluyó el secretario la lectura de su declaración preparada diciendo "La perspectiva agrícola en general es buena. Creemos que si las recomendaciones del presidente son aprobadas por el Congreso, esas perspectivas mejorarán mucho".

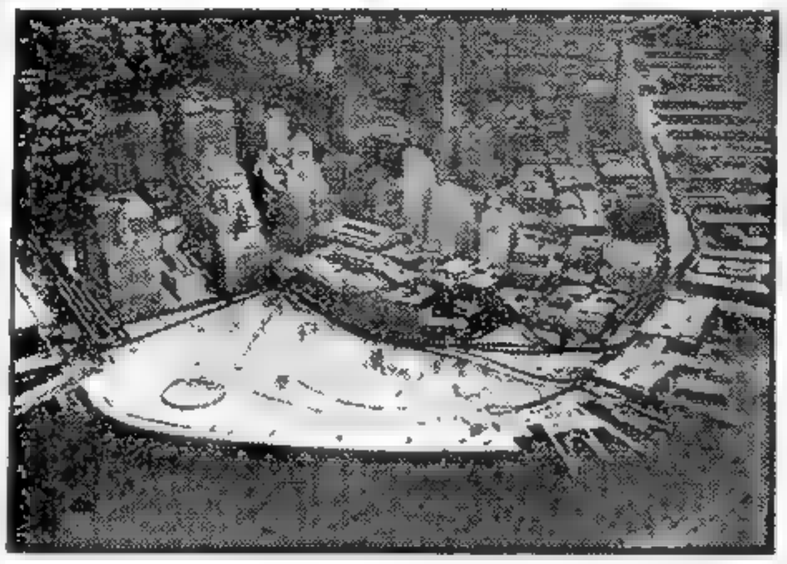

NUEVA YORK con tapado de armiño. Esta foto fué obtenida desde un avión y muestra parte de Manhattan y los muelles del East River cubiertos por más de treinta centímetros de nieve. Las nevadas caídas la semana pasada en la costa este de EE. UU., fueron las más copiosas de los últimos cinco años

Falleció en la Capital de Rusia E. Chkiriatov

MOSCU, 18 (AFP). — Ematvel Fedorovitch Chkiriatov presidente de la comisión de control del Partido Comunista de la Unión Soviética y miembro del Presidium del Soviet Supremo, ha fallecido hoy

Rescate del Comet

LONDRES, 18 (AFP.) — Una cámara de televisión submarina de 350 kilos, capaz de recibir un dispositivo estereoscópico y descender hasta 335 metros, especialmente montada por sus fabricantes para el Almirantazgo, será transportada mañana por avión desde Londres hasta Italia para ayudar en las operaciones de reflotamiento de los restos del Comet, caído a la altura de la isla de Elba. Una escafandra articulada para las inmersiones profundas y quizás una campana de inmersión serán enviadas junto con la cámara. No obstante, estiman los medios especializados de Londres que las operaciones de reflotamiento serán difíciles. Señálase, al respecto, que las cartas indican profundidades de 135 a 195 metros en el lugar donde se halla el aparato. De todas maneras, el avión debe encontrarse a una profundidad que es casi el límite que pueden alcanzar los buzos.

Clarín

Un toque de atención para la solución argentina de los problemas argentinos

AÑO IX — Diario de la Mañana — Nº 2 975

40 Centavos

Buenos Aires, Martes 19 de Enero de 1954

Culminan los Preparativos Para la Reunión de Berlín

BERLIN, 18 (AFP). — Los comités de expertos previstos por los representantes de los altos comisionados en Berlín, están siendo integrados para facilitar la preparación técnica de la conferencia.

Las cuestiones que deben tratar son, entre otras, las relativas a la seguridad, comunicaciones, servicio de traducciones y régimen de los periodistas y de la prensa en general.

Solución Práctica

LONDRES, 18 (AFP). — La fórmula aceptada por los representantes de las cuatro potencias en Berlín sobre la elección de los inmuebles para las reuniones es calificada por Whitehall como una "solución sumamente práctica".

No obstante se señala que los aliados no aceptarán en el porvenir que las tres potencias occidentales sean tratadas como una sola. Afirman que no aceptarán una eventual proposición soviética según la cual Molotov presidiría las sesiones que se realizarán en Berlín oriental, mientras que los tres ministros occidentales compartirían la presidencia en la semana en que las reuniones tuvieran lugar en Berlín occidental.

En breve se anunciará la composición de la delegación británica. Anthony Eden será posiblemente acompañado por Anthony Nutting, subsecretario de Estado parlamentario y por varios expertos de los cuales el principal será sir Frank Roberts, subsecretario de Estado adjunto, y probablemente llegará a Berlín el viernes próximo.

Los problemas alemán y austríaco ocuparán el primer plano en el orden del día de la conferencia, declaran mientras tanto medios británicos autorizados, que no conceden crédito a las informaciones procedentes de Wáshington, según las cuales los occidentales insistirían en el problema austríaco. Señalan que el problema alemán es el más importante que deberá resolver la conferencia.

Proclama Alemana

BERLIN, 18 (AFP). — En ocasión de la conferencia, el Gobierno Federal hizo fijar en Berlín la proclamación siguiente: "Libertad, paz, unidad. Alemania pide a la conferencia de los Cuatro: elecciones libres en toda Alemania, una asamblea nacional constituyente, gobierno alemán para toda Alemania, plena libertad de acción".

La proclamación está firmada por el Parlamento Federal, el cun-

(Continúa en la página DOS)

La Misión Yanqui Saldrá el Jueves Para Berlín

WASHINGTON, 18 (AFP). — Se anuncia que el jueves probablemente partirá el secretario de Estado, John Foster Dulles, para Berlín.

De Londres se anuncia que mañana martes se informará oficialmente sobre la composición de la delegación británica a la conferencia de Berlín, la que comprenderá unas cincuenta personas.

Tratan en Chile Asuntos Económicos

NUEVA YORK, 18 (INS). — La Comisión Económica de la ONU para la América Latina tendrá una reunión de importancia, según estando vuelva a reunirse en Santiago de Chile, el 8 de febrero. Durante tres días la comisión estudiará informes que comprenden desde la integración económica de la América Central a la ayuda técnica para el fomento económico. También el grupo discutirá programas de trabajo y prioridades y el informe anual que será elevado al Consejo Económico y Social. El temario provisional de la comisión publicado hoy en la sede de la ONU, incluye nueve puntos que mantendrá ocupados, permanentemente, a sus miembros durante la breve sesión. Los discursos de apertura son considerados de importancia, ya que permitirán a los miembros expresar sus posiciones. El temario incluye también la elección de funcionarios y la lectura del informe sobre los progresos realizados por el secretario ejecutivo de la comisión. Los observadores estiman que la ayuda técnica concitará el máximo de atención. Se considera que, en sus reuniones la comisión también discutirá otras decisiones de la Asamblea.

Fanfani Ha Constituído el Ministerio

ROMA, 18 (AFP). — El presidente de la República Italiana, Luigi Einaudi aprobó la lista de miembros del nuevo gobierno que le fué presentada por Amintore Fanfani. Queda así oficialmente constituído el nuevo gobierno italiano formado por personalidades del partido Demócrata Cristiano con excepción de dos independientes que no son parlamentarios.

La lista de ministros es la siguiente: Presidente del Consejo, Amintore Fanfani; ministros sin cartera, Pietro Campilli y Humberto Tupini, Relaciones Exteriores, Attilio Picconi, Interior, Julio Andreotti; Justicia, Michele de Pietro, Presupuesto, Ezio Vanoni, Finanzas, Adone Zoli, Tesoro, Silvio Gava; Defensa Nacional, Paolo Emilio Taviani, Instrucción Pública, Egidio Tosato; Agricultura, Luigi Médici; Transportes, Bernardo Mattarella, Correos y Telégrafos, Gennaro Cassiani; Industria y Comercio, Salvatore Aldisio; Trabajo, Luigi Gui; Comercio Exterior, Dell'Amore; Marina Mercante, Fernando Tambroni, y Obras Públicas, Humberto Merlin.

Después de una entrevista de tres cuartos de hora con el persidente de la República, Fanfani, declaró: "El exámen de la situación me ha permitido salir de la reserva tradicional y aceptar el cargo que me ha confiado el presidente de la República. La situación me ha impuesto este deber con respecto a la nación italiana". Fanfani se dirigió de inmediato a las cámaras para comunicar la lista de su ministerio.

Resolución Monárquica

ROMA, 18 (INS). — El partido Monárquico italiano, cuyo voto puede determinar que el fiel de la balanza política se incline por uno u otro lado, negó esta noche el respaldo parlamentario que necesita para sostenerse al nuevo gabinete de "acción" del primer ministro Amintore Fanfani.

Los observadores políticos predicen que el gabinete caerá, a menos que se produzca otro cambio favorable en el apoyo de los partidos. La Cámara de Diputados se pronunciará sobre el gabinete de Fanfani el 26 de enero.

Se cree que los monárquicos estaban dispuestos a respaldar al gobierno de Fanfani a condición de que combata más decisivamente al comunismo y ponga fin al estancamiento prevaleciente en torno al tratado de la comunidad defensiva europea, pendiente de ratificación.

Prestarán Juramento

ROMA, 18 (ANSA). — Mañana, el gobierno constituído por Fanfani prestará el juramento de práctica ante el presidente de la República, Einaudi.

Luego, por primera vez, se reunirá el nuevo gabinete, procediéndose a la designación de los subsecretarios de los distintos ministerios.

El martes 26, el nuevo presidente del consejo expondrá ante la Cámara de Diputados y, luego, ante el Senado su programa de gobierno.

Fanfani todavía no puede contar con mayoría parlamentaria capaz de sostener su gobierno. En la Cámara de Diputados, la mayoría absoluta es de 296 votos. La democracia cristiana dispone de 262, pudiéndose contar también con los de los tres diputados del Alto Adigio. También votarán a favor del nuevo gobierno los 14 liberales y los 5 republicanos, todo lo cual totalizará 284 votos, insuficientes en caso que socialdemócratas y monárquicos voten contra el gabinete Fanfani. Se podría alcanzar la mayoría en caso que socialdemócratas y monárquicos se abstuvieran del voto.

AMINTORE Fanfani nuevo primer ministro italiano, que ayer presentó su gabinete

Repercutió en E.U. la Crisis Italiana

CLARIN en Italia

MILAN, 18 (De nuestra agencia). — El inesperado regreso a Roma de la embajadora de Estados Unidos, Clare Boothe Luce, a pesar de estar aún con gripe, se vincula con la laboriosa formación del nuevo gabinete, pues es evidente que la embajadora se habría curado en su país, donde debía sostener, por lo demás, conversaciones sobre Italia, y no hubiera interrumpido su licencia, si la crisis no preocupara al departamento de Estado. Los diarios norteamericanos han consagrado muchas columnas (¡y aún páginas íntegras!) a la crisis italiana y siempre por la misma razón: el temor de que se alterara la política exterior de Italia que significa el atlantismo en sus consecuencias extremas y la ratificación de la C.E.D., que Pella, con frases bastante francas, había relacionado con la solución del problema de Trieste. Nunca se repetirá suficientemente que la política europea de EE. UU. no puede prescindir, por lo menos, hasta que se opere una auténtica distensión, lo cual hasta ahora, no es muy probable pero sí deseable, de Francia al de Italia. ¿Razones? La sede de la C.E.D. está directamente ligada a la estrategia meridional y balcánica del Viejo Mundo. El problema de Trieste es para los aliados, que nunca revelaron firmeza ni continuidad de propósitos, un problema estratégico esencial. La embajadora, señora Luce, lo ha tratado en Wáshington desde el punto de vista político italiano, y probablemente ha traído proposiciones casi completas, de acuerdo con Londres, y a las que Pella daría los toques finales en los detalles, a fin de presentarlas a Roma y a Belgrado. Es posible que el gabinete de Fanfani, si los sacrificios no son excesivos (en ese caso no los aceptaría el Parlamento), esté dispuesto a resolver el problema con tal de que Tito no vuelva a la intransigencia.

BATTISTA PELLEGRINI

Se Prevé que Habrá una "Purga" en el Comunismo de Yugoslavia

BELGRADO, 18 (AFP). — La condenación de que fué objeto Milovan Djilas, ex secretario del comité ejecutivo de la Unión de Comunistas Yugoslavos, podría todavía repercutir sobre cierto número de "enemigos de clase" que se encuentran, según los términos del mariscal Tito, "en el interior de la Unión de Comunistas, donde se manifiestan en diferentes formas".

El jefe del partido hizo comprender que la "vigilancia" de los comunistas había demostrado fallas y que el problema de la organización de la Unión de Comunistas debía ser abordado en el próximo "plenum" del Comité Central, que se reunirá dentro de unos meses y medio. "Desde ahora en adelante debemos aplicar de la manera más enérgica los métodos indispensables en ciertas condiciones, contra todos los que frenan el desarrollo del socialismo", declaró el mariscal Tito al concluir las tareas de la sesión excepcional del "plenum" del Comité Central.

Los observadores diplomáticos han notado con interés que Tito haya afirmado que el caso Djilas "no puede en ningún caso modificar el rumbo de la política exterior yugoslava". Ahora y en el futuro —concluyó el mariscal Tito— hay que aplicar las decisiones del Sexto Congreso y reforzar la acción de los comunistas de base".

Hallóse en Pompeya una Venus del Siglo I A de C.

POMPEYA, 18 (AFP). — Fué descubierta en Pompeya una estatuilla de mármol que según los expertos, data del siglo I (a. de C.) La estatuilla representa a Venus con su mano derecha apoyada en un hombre barbudo, su cuerpo está inclinado para arreglarse una sandalia, después de salir del baño. La altura de la estatuilla es de unos 75 centímetros.

Dulles Censuró a Rusia por el Abuso del Veto

WASHINGTON, 18 (AFP). — El secretario de Estado, John Foster Dulles, se pronunció nuevamente contra el "uso abusivo, por parte de la Unión Soviética, de su derecho de veto". En declaraciones formuladas ante el subcomité de Relaciones Exteriores del Senado, Dulles, dijo: "La incapacidad en que se encuentra el Consejo de Seguridad para funcionar, tal como se ha previsto, es esencialmente el resultado de un abuso cometido por la Unión Soviética en su derecho de veto. Rusia abusó de ese poder para impedir la admisión en la UN. de numerosos países absolutamente calificados para formar parte de ella. El veto soviético impide especialmente la entrada de Austria, Cambodia, Ceylan, Finlandia, Irlanda, Italia, Japón, Jordania, Corea, Laos, Libia, Nepal, Portugal y Vietnam". El secretario de Estado, mencionando a China comunista, afirmó luego que ningún gobierno puede pertenecer a la UN, "si no respeta la más elemental de las decencias".

La subcomisión ante la cual declaró Dulles ha iniciado un estudio acerca de los medios necesarios para revisar la Carta de las Naciones Unidas y es presidida por el senador Alexandre Wiley, presidente de la Comisión Senatorial de Relaciones Exteriores.

El Secretario de Estado expresó que el Consejo de Seguridad no ha podido poner en pie el ejército internacional que el artículo 43 quería poner a su disposición para mantener la paz en el mundo, pero afirmó que, sin embargo, la UN. tiene en su haber varios resultados muy satisfactorios, como ser el retiro de las fuerzas soviéticas del Irán, la ayuda a Grecia, el armisticio en Israel y el ejército de las Naciones Unidas que combatió en Corea. Abogó luego por la revisión de la Carta de las Naciones Unidas, refiriéndose especialmente a la cuestión atómica. "Si los delegados de San Francisco hubieran sabido que entrábamos en la era de la guerra atómica —dijo— hubieran exigido que la Carta tratara más positivamente los problemas planteados por la nueva era".

Pide Eisenhower un Vasto Plan de Salubridad

INFORMACION PAGINA DOS

Habló el Jefe del Estado a Dirigentes Estudiantiles

La India Comenzó la Entrega de los Prisioneros

Marchan Hacia el Sur 22.000 Cautivos Anticomunistas

PAN MUN JON, 20 (AFP). — Las fuerzas de la India iniciaron hoy a las nueve, hora local, la restitución a las Naciones Unidas de 22.000 prisioneros de guerra anticomunistas que se hallaban desde el armisticio bajo su custodia. El general Thimayya, presidente de la comisión neutral, había anunciado ayer la decisión hindú de abandonar hoy la custodia de esos prisioneros de guerra, que ahora serán desplazados hacia Corea del Sur para proceder a su liberación.

El gobierno y el pueblo sudcoreanos se disponen a preparar una gran recepción a los prisioneros anticomunistas en la ciudad de Seul.

Abandonan los Campos de Reclusión

PAN MUN JON, 20 (INS). — Largas filas de cautivos chinos anticomunistas, entonaron jubilosas canciones y ondeando banderines y gallardetes empezaron esta mañana a abandonar los campamentos de reclusión en que se hallaba bajo la custodia de las tropas hindúes, en la zona neutral de Corea, emprendiendo su marcha hacia la libertad en Corea del Sur

El comando de las fuerzas hindúes, haciendo caso omiso de las demandas del alto mando comunista para que retuviera a los cautivos, encaminó a los prisioneros de guerra que rechazaban la repatriación hacia la zona aliada. El primer grupo partió desde la zona desmilitarizada a las 8.50 horas, de hoy 20

Los cautivos norcoreanos anticomunistas desmantelaron sus tiendas en horas de la mañana. La operación, en general, se lleva a cabo ordenadamente y en los primeros momentos no se han registrado casos de violencia.

SOLDADOS Y BOMBEROS remueven la nieve que cayó sobre una casa, en la aldea suiza de Spriigen, causando la muerte de dos hermanos. Este fué uno de los episodios de las avalanchas de nieve, las más terribles que se recuerdan, que en Suiza, Austria y Alemania occidental causaron 117 muertos.

Clarín

BUENOS AIRES · REPUBLICA ARGENTINA

40 Centavos

Un toque de atención para la solución argentina de los problemas argentinos

AÑO IX — Diario de la Mañana — Nº 2.976

Buenos Aires, Miércoles 20 de Enero de 1954

RUSIA TIENE LA PALABRA, DICE DULLES

WASHINGTON, 19 (AFP). — "El éxito y la significación histórica de la conferencia de Berlín —manifestó en reunión de prensa el secretario de Estado—, dependen ahora de la actitud que asumen los dirigentes soviéticos. En su última entrevista formal con los periodistas antes de partir para Europa, Foster Dulles se refirió, además de la conferencia cuatripartita, a las conversaciones con Rusia sobre el plan atómico, a las nuevas concepciones estratégicas norteamericanas y a la cuestión de los prisioneros de Corea

Manifestó Dulles que, a su juicio, tres semanas serán suficientes para comprobar si la URSS concurre a Berlín con una posición constructiva. Si, en cambio —añadió—, emplean las mismas tácticas que han utilizado para dividir y debilitar a las naciones occidentales, esa conferencia habrá sido vana, "habremos perdido todo nuestro tiempo, y eso será válido también para la Unión Soviética —recalcó—, ya que las naciones occidentales tienen un grado de madurez suficiente como para no ser engañadas por maniobras divisionistas, manejadas por los mismos que unieron a 800 millones de seres humanos en un solo bloque de poderío militar"

"Si, por el contrario —continuó—, los dirigentes soviéticos concurren a la conferencia con espíritu constructivo, hallarán en nosotros un espíritu accesible y entonces mucho se podrá hacer. La conferencia podría entonces tener un alcance histórico resonante".

Con respecto a los asuntos a tratarse en Berlín Dulles dejó establecido que no se han previsto conversaciones con el canciller Molotov sobre el banco atómico internacional propuesto por Eisenhower. En cuanto a los otros problemas pendientes —los de Alemania y Austria— dijo que es necesaria la liberación de este último país y que para ello "no existen más obstáculos reales que la falta de buena voluntad para hacer". Con respecto de la unificación de Alemania manifestó que "puede realizarse si las cuatro potencias ocupantes suprimen las barreras aduaneras en forma tal que una Alemania unida pueda, gracias a elecciones libres, crear un gobierno nacional alemán

Refiriose el Primer Magistrado a la Reforma Cultural y Educacional

SOBRE la organización del pueblo, la educación que debe imperar en la juventud, la orientación de la doctrina nacional y otros problemas sociales, habló ayer extensamente el Jefe del Estado, general Perón, al recibir en la Casa Rosada, a los dirigentes de la Confederación Estudiantil de Institutos Especializados. Asistieron a la reunión el ministro de Educación, doctor Armando Méndez San Martín; el jefe de la Casa Militar, coronel Ernesto D'Onofrio, y el edecán de servicio, capitán de fragata Ricardo Lascano. Hablaron brevemente, para explicar los objetivos de la nueva organización, el ministro y el presidente de la entidad, señor Jorge Herrero, señalando este último su identificación con la obra del gobierno.

Palabras del Primer Magistrado

Inmediatamente habló el general Perón, quien se refirió extensamente a los deberes de la juventud. Comenzó señalando el panorama mundial y las ideologías que imperan actualmente, para reflejar la situación de nuestro país, al decir: "No queremos llegar al colectivismo, pero tampoco queremos permanecer en el individualismo, ya que los dos extremos, como todos los extremos, no son los más convenientes para una comunidad en marcha". Dijo seguidamente que por eso "no se puede pensar en una absoluta comunidad, como es el comunismo, ni tampoco en un absoluto individualismo, como es el capitalismo. Ahí está entonces nuestra tercera posición, que no es tercera porque está en el medio —ya que no es una posición estática, sino dinámica—, es tercera porque viene después de la segunda".

Al explicar el origen de su doctrina, el general Perón señaló que "tomamos un poco de unas cosas y otro poco de otras, tratando de sacar lo bueno de cada una de ellas para realizar lo mejor, rechazando lo que creíamos malo. Ni el comunismo es todo malo ni el capitalismo es todo malo; los dos tienen sus grandes males. Los abusos del capitalismo son los que han llevado al comunismo por reacción, pero nunca las reacciones llegan hasta el punto exacto, sino que van mucho más allá de lo conveniente Cuando se abandona el individualismo capitalista se cae fatalmente en el comunismo, que es la otra ideología que se presenta hoy como una doctrina. Lo que está hundiendo el mundo es, precisamente, la carencia de una doctrina. Como el capitalismo es un sistema sin doctrina es una piedra libre para que cada uno, anárquicamente, luche contra todos los demás el comunismo es la anulación total de ese libre albedrío para someterlo a una cuestión puramente orgánica Pero nosotros estamos contra esas dos formas que no son malas del todo algunas cosas buenas tienen El sentido social del comunismo no lo puede negar nadie es una cosa buena Por eso gana adeptos en el mundo. En cambio, el sentido, digamos de justicia distributiva realizado dentro de un régimen capitalista no es malo, siempre que corrija sus abusos que es lo que nosotros hemos hecho en nuestra legislación actual.

Al referirse al derecho de propiedad el jefe del Estado manifestó "Nosotros hemos limitado

(Continúa en la página DOS)

Se Trató en Wáshington el Plan Eisenhower

Recibió a Zarubin el Secretario de Estado

FOSTER DULLES secretario de Estado de EE. UU. que mantuvo ayer una nueva entrevista con el embajador ruso, para tratar el plan sobre la energía atómica, trazado por el general Eisenhower.

WASHINGTON, 19 (INS). — El secretario de Estado, John Foster Dulles, dejó la vía expedita para entablar platicas directas con el canciller soviético Molotov, sobre el plan del presidente Eisenhower para constituir un fondo atómico internacional con fines civiles. El acuerdo al respecto fué tomado en una reunión celebrada esta noche por Dulles con el embajador ruso en esta capital, Georgi Zarubin, con quien el secretario de Estado ha venido discutiendo los arreglos preliminares para la formal discusión de la propuesta de Eisenhower.

Seguirán en Berlín las Conversaciones

WASHINGTON, 19 (AFP). — Al finalizar la segunda entrevista sobre la cuestión atómica entre Dulles y el embajador soviético, el Departamento de Estado publicó el siguiente comunicado:

"El secretario de Estado, señor Foster Dulles, tal como había sido proyectado, conferenció hoy por segunda vez con el embajador soviético, señor Zarubin ,a fin de continuar los cambios de opinión preliminares sobre el procedimiento a seguir en las negociaciones relativas a la energía atómica"

"De acuerdo con el Sr. Molotov el secretario de Estado proyecta continuar estas discusiones en Berlín".

Interesan a Rusia los "Pur Sang" Británicos

LONDRES, 19 (AFP). — La Unión Soviética manifiesta interés en adquirir caballos de carreras en los mercados británicos. Una delegación soviética llegó a Gran Bretaña para apreciar los productos "pur sang", de la compañía de venta y exportación de caballos de la British Bloodstock Agency. Con motivo de las perspectivas para la exportación de esos productos, M. C. Blackwell, miembro de esa agencia, declaró que Argentina y Brasil, que habían sido los mejores clientes sudamericanos, tienen virtualmente cerrada la importación.

Búscase Nueva Solución Para el Caso de Trieste

ROMA, 19 (AFP). — Estados Unidos y Gran Bretaña habrían llegado a un acuerdo con Yugoslavia para iniciar otra tentativa de arreglo de la cuestión de Trieste. Así se adelantó hoy en los círculos diplomáticos de Roma. El plan aceptado por Belgrado y los anglosajones comportaría tres fases. La primera se desarrollaría con la participación exclusiva de Estados Unidos, Gran Bretaña y Yugoslavia, procediéndose a un examen del problema de Trieste en su conjunto, a fin de precisar las bases sobre las cuales Belgrado podría aceptar un compromiso.

Negociaciones Paralelas

Si los resultados de este sondeo preliminar son satisfactorios, se iniciarían conversaciones paralelas pero no comunes con Italia, esta vez para lograr un acercamiento entre las dos partes directamente interesadas que diera lugar a una transacción aceptable para ellas

Por último, en el curso de la tercera fase del plan, se convocaría la conferencia de cinco, en la que participarían Italia Yugoslavia, Gran Bretaña Estados Unidos y Francia, que sancionaría las decisiones oficiosamente adoptadas durante las dos primeras fases de ese plan

La crisis italiana ha demorado el examen de ese plan, pero el gobierno de Roma lo examinará en cuanto se constituya normalmente, existiendo muchas probabilidades de que lo acepte.

Fueron Expropiadas en Italia Más de 585 Mil Hectáreas

ROMA, 19 (ANSA). — De acuerdo con el plan de reforma agraria han sido expropiadas, según las últimas cifras oficiales, tierra que alcanzan a las 585 585 hectáreas, de las que fueron entregadas 253.900 hectáreash a 52.050 campesinos.

España Advierte a Gran Bretaña por la Visita Real a Gibraltar

MADRID, 19 (AFP). — El gobierno español, por intermedio de su embajador en Londres, duque Primo de Rivera, llamó la atención al ministro de Relaciones Exteriores de Gran Bretaña, Eden, sobre el "mal que hará a las relaciones amistosas entre España e Inglaterra una visita oficial de la reina Isabel II a Gibraltar", según se informó en un comunicado oficial.

El gobierno español estima que "se justificaría ampliamente la renuncia a la visita proyectada de la reina Isabel a Gibraltar territorio español que nuestro pueblo nunca dejará de reivindicar".

Por fin el comunicado señala que el gobierno español se había opuesto, al principio, a la publicación de lo tratado en la conversación Eden-Primo de Rivera, pero que modificó su actitud porque la propia prensa británica rompió el silencio.

LOGRO FRANCIA UNA VICTORIA EN LAOS

SAIGON, 19 (AFP). — Los franceses ganaron la primera fase de la batalla al norte de Beno, importante base aérea situada al norte de Savannaketh, cerca de la frontera de Thailandia. Cuatro batallones regulares del Vietminh tuvieron los días 8 y 9 de enero pasado al norte de Dong Deng pérdidas terribles, calculadas en el cincuenta por ciento de sus efectivos en muertos y heridos En el campo de batalla los franceses hallaron numerosos cadáveres dispersos y gran cantidad de material bélico abandonado.

Inicióse la Lucha por la Reconquista de Thakkhet

Ha comenzado la batalla de Thakkhet. Los vehículos blindados que remontan la carretera que borda el río Mekong y las unidades navales que navegan por esa vía fluvial avanzan lentamente, con suma prudencia El enemigo recurre a toda suerte de triquiñuelas para impedir el avance de los franceses. En la carretera colonial número 13 las fuerzas terrestres deben limpiar constantemente la ruta plagada de minas y llenar los pozos anegados que impiden el avance rápido de los tanques.

Las últimas noticias procedentes del campo de batalla dicen que es inminente la reocupación de Thakkhet por parte de las fuerzas francesas. Esta tarde, el Estado Mayor consideraba que la caída de esta plaza fuerte en manos de los franceses puede ocurrir de un momento a otro. Sin embargo, no ocultó la posibilidad de que en una desesperad resistencia final, los rebeldes logren demorar la reocupación de la ciudad durante dos días más, a lo sumo.

Debió Abandonarse un Puente en el Norte de Laos

Una calma relativa reina entre tanto en el norte del Laos. Un comunicado dado hoy a publicidad por el Comando de las fuerzas terrestres del Laos señala distintas emboscadas tendidas por las tropas franco-laosianas en el norte de Bangbang, puesto situado a 35 kilómetros al norte de Xien Khang Estas emboscadas costaron 8 muertos al adversario. Los franceses, sin embargo, tuvieron que abandonar un punto que custodiaba un importante puente metálico sobre el río Memik.

Distingue Argentina a Tres Militares Turcos

ANKARA, 19 (AFP). — El señor Carlos Leguizamón, ministro argentino en la capital de Turquía, entregó al general Enver Akoglu y al capitán Arfan Serdu Rogiu, las insignias de aviador "honoris causa" de la República Argentina. La misma distinción fué discernida al general Muzaffer Gokzenin, quien no pudo asistir a la ceremonia por hallarse al frente del gobierno de Izmir

Esta distinción fué decretada para agradecer el recibimiento y la ayuda que se dió al personal de la Fundación Eva Perón, llegado a Turquía para socorrer a las víctimas del temblor en Anatolia.

PRESTO JURAMENTO EL NUEVO GABINETE ITALIANO

Es Amenazado por una Posible Crisis

ROMA, 19 (ANSA). — Ante el presidente de la república, señor Einaudi prestaron juramento los miembros del nuevo gabinete formado por Amintore Fanfani en el Palacio del Quirinal, siguiendo las reglas del protocolo. Actuaron como testigos el secretario general de la presidencia, Carbone y el consejero militar, Gral. Marazzani. El primer ministro Fanfani ya había prestado juramento

Al término de la ceremonia, Fanfani hizo a los periodistas una breve declaración, diciendo que aprovechaba la ocasión "sobre todo, para asegurar a todos los italianos que seremos leales a nuestro juramento y lucharemos denodadamente para que los problemas de la nación se resuelvan satisfactoriamente. No creo oportuno —agregó— hacer otras declaraciones en este momento puesto que nos aguarda el Parlamento y ante él expondremos el programa del gobierno. Esperamos que, para entonces, cada partido tome para sí la responsabilidad que le corresponde, así como el gobierno se hará cargo de su propia responsabilidad". Agradeció finalmente a la prensa italiana y a la prensa extranjera, la atención que ha prestado "al desarrollo de estas jornadas tan graves para la vida política italiana, y espero que esa atención no decaiga en los días venideros". El primer ministro y los demás miembros del gabinete, se trasladaron del Quirinal a sus respectivas oficinas para hacerse cargo de las carteras y prepararse para la primer reunión del ministerio, anunciada para las 17

Los Monárquicos no lo Apoyarán

ROMA, 19 (AFP). — El primer ministro designado, Amintore Fanfani experimentó una derrota política con la decisión de los cuarenta y cuatro diputados monárquicos de votar contra su gobierno cuando se presente dentro de ocho días ante el Parlameto. Hasta ahora el dirigente democrátacristiano está derrotado de antemano pues sólo cuenta con el apoyo de 284 diputados y una oposición de 309. La resolución del partido Monárquico desfavorable a los demócratascristianos ha determinado al mismo tiempo una agudización de la crisis política italiana, que se presenta ahora en extremo confusa y contradictoria.

EINAUDI Presidente de Italia

Cayó en Managua un Avión Yanqui

MANAGUA, 19 (INS) — Uno de los aparatos norteamericanos de propulsión a reacción que realizan un vuelo de buena voluntad por los países de América latina, se estrelló en presencia del presidente de Nicaragua, general Anastasio Somoza, los miembros del gobierno y numeroso público, mientras el resto de la escuadrilla efectuaba una demostración sobre esta capital.

Los aviones yanquis habían llegado a Managua procedentes de México, cumpliendo la etapa entre ambas ciudades en dos horas. Poco después, sus tripulantes visitaron al presidente Somoza y luego colocaron una ofrenda floral en el monumento a Rubén Darío. La escuadrilla, al mando del general Hood, debía seguir viaje a Panamá mañana, luego de una recepción que iba a ofrecer esta noche el ministro de Guerra, en el casino militar.

El accidente se produjo a pocos kilómetros del aeropuerto de Las Mercedes, resultando muerto el piloto, capitán Dean L. Ray de 28 años. El gobierno nicaragüense decretó tres días de duelo nacional

Trata Hoy el Senado la Renuncia de Teisaire

(INFORMACION EN LA PAGINA TRES)

ACEPTO EL SENADO LA RENUNCIA DEL CONTRAALMIRANTE TEISAIRE

Entran en Sudcorea los Cautivos

Ha Terminado la Entrega de Prisioneros

JOHN HULL

NO SE REGISTRARON INCIDENTES

PAN MUN JON, 20 (AFP). — Durante un día y medio, ininterrumpidamente, los prisioneros anticomunistas desfilaron hacia el sur, en busca de la libertad. Acompañados de soldados hindúes cruzaron la frontera de la zona neutralizada y se internaron en territorio sudcoreano, donde fueron recibidos por oficiales de las Naciones Unidas. La operación duró dieciséis horas consecutivas y se llevó a cabo sin incidentes. Las tropas hindues realizaron la entrega de todos los prisioneros entre las 9 del miércoles y las 0.55 del jueves. A esta hora fué transferido al comando aliado el ultimo prisionero: un chino. El mayor general Blackchear M. Bryan, oficial aliado encargado de recibir a los prisioneros refractarios a la repatriacion, declarose satisfecho por la normalidad con que se llevó a cabo el movimiento.

Llegan los Prisioneros

FRONTERA SUR DE LA ZONA DESMILITARIZADA DE COREA, 20, (AFP) — Sin ningún entusiasmo, silenciosos y con el rostro perlado de sudor, llegaron a la zona aliada los primeros prisioneros coreanos liberados por las fuerzas hindúes.

Los prisioneros llegaron a la frontera sur de la zona desmilitarizada con una hora y media de atraso sobre el horario previsto. Hasta último momento se habían negado a obedecer a los guardianes hindues. El general Maxwell Taylor comandante del 8º ejército que los aguardaba en la puerta sur de la zona neutral, conjuntamente con el general John Hull comandante en jefe de las fuerzas de la UN en Corea y con numerosas personalidades sudcoreanas, entre las cuales el primer ministro Paik Too Chin, no pudo dejar de observar: "Si hubiera estado prisionero durante más de tres años no hubiera hecho historias cuando se me ordenaba irme".

Finalmente, a las 10.20, una larga columna de prisioneros que enarbolaban banderas sudcoreanas fué percibida entre las colinas.

Diez minutos más tarde llegaban a la puerta de la zona desmilitarizada los cinco primeros hombres del grupo de cincuenta que encabezaba la columna. Detrás de ellos marchaban los demás de cinco en fondo. Permanecieron silenciosos hasta que algunos soldados y oficiales sudcoreanos comenzaron a lanzar gritos de bienvenida. Entonces uno de los prisioneros levantó los brazos, gritando "Mansei" y sus camaradas le hicieron eco, pero sin excitación ni alegría aparentes.

Mientras que el primer ministro sudcoreano Paik Too Chin y el general John Hull daban la bienvenida a los prisioneros y conversaban con sus líderes, rodeados de numerosos fotógrafos y cineastas, uno de los prisioneros, de veinte años, que antes de la guerra residía en la ciudad norcoreana de Pyong-Boc declaró al corresponsal de France Presse: "Caí prisionero en 1951. Creo que mis padres han muerto. No tengo otra familia. Soy feliz de ir al sur".

Los prisioneros fueron, entonces conducidos al lugar en donde los trenes aguardaban para transportarlos hacia el sur.

Parten Para Formosa

INCHON, 21 (INS). — Los prisioneros de guerra chinos que están siendo embarcados en este puerto con destino al bastión nacionalista de Formosa, manifestaron hoy que mientras estuvieron bajo la custodia de las fuerzas hindúes, se mantuvieron en constante contacto con el comando de la UN, por medio de la radiotelefonía.

Botarán Hoy al "Nautilus"

GROTON (Estado de Connecticut, U. S. A.), 20 (INS) — Mañana tendrá efecto la botadura del primer submarino atómico, el "Nautilus", en los astilleros de esta ciudad.

Será la madrina la esposa del primer magistrado, general Eisenhower, que le romperá en la quilla la consabida botella de champaña. El "Nautilus" mide cien metros de la popa a la proa.

EL SENADOR por Jujuy, ingeniero Alberto J. Iturbe, nuevo presidente provisional del Senado de la Nación, en el momento en que presta el juramento constitucional de práctica.

Presentarían a Mossadegh de Candidato a Senador

TEHERAN, 20 (AFP) — Vuelve a la política el doctor Mossadegh. El Movimiento Nacional, que apoyó su gobierno, manifestó la intención de presentar su candidatura a senador por Teherán. Como se sabe, Mossadegh cumple una condena de tres años de prisión por delitos políticos.

Aprobó Holanda el Tratado de la CED

LA HAYA, 20 (AFP). — El senado holandés ratificó el tratado que constituye la Comunidad Europea de Defensa; sólo votaron en contra los dos senadores comunistas, uno cristianohistórico y el presidente del cuerpo, Jonkman, socialista, que siempre se mostró hostil a ese tratado. La Cámara de Diputados lo había ratificado ya en julio de 1953.

Clarín

BUENOS AIRES · REPUBLICA ARGENTINA

40 Centavos

Un toque de atencion para la solucion argentina de los problemas argentinos

AÑO IX — Diario de la Mañana — Nº 2.977

Buenos Aires, Jueves 21 de Enero de 1954

El Senador Iturbe lo Reemplazará

EL Senado de la Nación aceptó ayer, en sesión especial, la renuncia que a su banca por la Capital elevó al alto cuerpo el contraalmirante Alberto Teisaire, con motivo de su proclamación como candidato del Movimiento Peronista a la vicepresidencia de la República, y designó luego presidente provisional de la Cámara, en reemplazo del dimitente, al senador por Jujuy, ingeniero Alberto J. Iturbe.

La Sesión

La sesión especial fué abierta a las 17.45 por el vicepresidente del cuerpo, senador Correa, y con 23 senadores en el recinto, dandose cuenta de inmediato por secretaría de la nota en que un grupo de senadores solicitaba la convocatoria de la Cámara, así como del decreto de convocatoria dictado por el señor Correa y del texto de la renuncia elevada por el almirante Teisaire.

Puesta en consideración la renuncia, habló en primer término la senadora María Rosa Calviño de Gomez, quien señaló que el alejamiento del contraalmirante Teisaire, sin duda transitorio, se producía para aceptar el alto honor de compartir la fórmula presidencial con el general Perón, el presidente más querido de los argentinos. Exaltó luego la senadora Calviño de Gómez la personalidad descollante de su compañero en la representación de la Capital en el Senado, destacando la ecuanimidad ejemplar con que presidiera la alta Cámara y aseguró que su proclamación iba a ser ratificada por el voto del pueblo en los comicios de abril, con lo cual el contraalmirante Teisaire habría de volver al

(Continúa en la página 2068)

Prohibióse Una Venta a Rusia

WASHINGTON, 20 (AFP). — El secretario de Comercio norteamericano Sinclair Weeks rechazó un pedido de exportación elaborado por un comerciante de Minnesota que deseaba comprar una importante cantidad de manteca de los excedentes de EE. UU. para revenderla a la Unión Soviética. Weeks declaró que no autorizaría a revender a la URSS manteca a un precio inferior al pagado por las amas de casa en la Unión.

Francia y España Tratan el Pleito Marroquí

PARIS, 20 (INS). — El canciller recibió al embajador español, conde de Casa Roja, con quien mantuvo lo que en círculos oficiales se calificó de conversación "franca y cordial" sobre los últimos acontecimientos registrados en el Marruecos español, desde donde se informa que los "caídes" y "ulemas" se proponen proclamar su independencia con respecto al sultán Sidi Mohammed Mulay ben Arafa, que en agosto pasado reemplazó en el trono a Sidi Mohammed ben Yussef. Aunque España y Francia ejercen protectorados separados sobre dos zonas de Marruecos, todo el territorio está gobernado nominalmente por el sultán.

MARRUECOS está dividido, a los efectos administrativos, en las dos regiones que señala el mapa. Corresponde a España el protectorado sobre la zona más cercana al estrecho de Gibraltar, frente a las costas peninsulares, y a Francia el resto. No obstante, sobre ambas partes ejerce soberanía nominal el sultán de Rabat y ambas potencias se comprometieron a asegurar su unidad.

"Caídes" y "Ulemas" se Reúnen en Tetuán

No Hubo Protesta

PARIS, 20 (AFP). — Se ha desmentido que el embajador francés en Madrid haya protestado ante el gobierno español por los supuestos preparativos que se hacen en Tetuán para poner fin a la unidad marroquí. En realidad, se expresa, el embajador se limitó a pedir aclaraciones.

No obstante, los círculos oficiales temen que mañana puedan producirse hechos de gravedad, cuando los "caídes" y "ulemas" del Marruecos español se reúnan en Tetuán, ya que se les asigna el propósito de desconocer la autoridad del sultán de Rabat, instigados —según la prensa francesa— por las autoridades españolas. A este respecto, se hace notar que por el tratado de Algeciras, Francia y España se comprometieron en 1912 a garantizar la unidad del imperio de los jerifes.

En cuanto a la entrevista del conde de Casa Roja con Bidault, se afirma que el canciller hizo notar a su interlocutor la inquietud que ese movimiento ha provocado en la zona francesa del protectorado. El embajador habría contestado que su gobierno no está al corriente de las intenciones de los "caídes" y "ulemas". Noticias de Madrid dicen, extraoficialmente, que el objeto de la ceremonia de mañana es entregar al general García Valiño, alto comisionado español, un documento en el que constará la adhesión a Madrid de los notables musulmanes.

La prensa francesa se hace eco de la inquietud expresada por Bidault, pero aunque se insiste en la intervención del gobierno español, se recuerda que "Franco nunca cerró las puertas a las negociaciones y es poco probable que se desprenda de esa prudencia" según palabras de "Le Monde".

Reserva en Madrid

MADRID, 20 (AFP). — Los medios oficiales guardan la mayor reserva sobre las versiones según las cuales España se dispondría a conceder la independencia a la zona de Marruecos que está bajo su protectorado. Los observadores señalan que la reunión anunciada para mañana en Tetuán representa una iniciativa espontánea de los notables musulmanes, por lo cual las autoridades españolas no pueden anunciar esa asamblea.

La Flota Francesa

PARIS, 20 (AFP). — Despachos de Orán anuncian la llegada a Mers El Kebir, de una escuadra francesa comandada por el almirante Robin formada por el crucero "Gloire", el portaaviones "Lafayette" el escolta "Terrible" y varios destructores. Interrogada sobre esos buques, la Prefectura Marítima de Tolón declaró: "La escuadra anclada en Tolón zarpó como se había previsto, para efectuar ejercicios de tiro en el Mediterráneo occidental". Al preguntársele si el hecho estaba relacionado con la reunión de caídes convocada en la zona española, se expresó: "No podemos decir más".

PAPAGOS

Garantías a Grecia

PARIS, 20 (INS). — El primer ministro griego, mariscal Alexander Papagos, expresó que había recibido seguridades de Yugoslavia en el sentido de que la controversia en el seno del partido comunista de ese país no afectará el desenvolvimiento de la alianza balcánica, formada también por Turquía. La noticia fué proporcionada también a los miembros del gobierno de Francia durante las reuniones políticas de hoy, las que seguirán mañana.

La Gestión Española por la Visita Real

MADRID, 20 (AFP). — Los tres diarios madrileños de la mañana reproducen en primera página el comunicado publicado anoche por el ministerio español de Relaciones Exteriores sobre la gestión efectuada recientemente ante el Foreign Office por el duque Primo de Rivera, embajador de España en Londres, sobre la próxima visita a Gibraltar de Isabel II.

Por otra parte, la prensa alude por primera vez a la reciente visita de Don Juan, pretendiente al trono español, a la isla de Malta y "Arriba" la titula "Don Juan de Borbón en la marina inglesa".

Declaración del Foreign Office

LONDRES, 20 (AFP). — El gobierno británico no deseaba que se diera a publicidad la intervención española en Londres acerca de la visita de la reina Isabel a Gibraltar, declaró un portavoz del Foreign Office. Añadió que la noticia fué difundida por una agencia extranjera, en una información que no provenía de Londres.

Reconquistaron Thakhet las Fuerzas Francesas

Se Lucha en la Selva Virgen

SAIGON, 20 (AFP). — Las fuerzas francesas reconquistaron la importante ciudad fortificada de Thakhet, en Laos. Al promediar la mañana, importantes destacamentos de infantería de marina fueron los primeros en hacer su entrada en la plaza fuerte, seguidos por la infantería y los blindados. Los franceses no habrían sufrido pérdidas, según las informaciones sobre el combate llegadas a esta ciudad.

Sin embargo, a varias decenas de kilómetros de la ciudad, las unidades laosianas que avanzaban en la selva virgen entablaron lucha con elementos del Vietminh. Estas unidades se apoderaron de Pan Hong Moung, en donde encontraron un importante depósito de municiones y de abastecimientos. Ambos bandos sufrieron pérdidas.

Por otra parte, informaciones procedentes del sur de Laos, anuncian que el Vietminh concentra importantes contingentes de elementos regulares que se aprestarían a lanzar una ofensiva al este de Saravane. En esta misma región, las autoridades rebeldes proceden a activas requisas de víveres y de coolies.

Anuncian una Batalla

HANOI 20 (AFP). — Está por librarse la más importante de las batallas de Indochina. Tres divisiones regulares del Vietminh, al mando del generalísimo rebelde Giap, se aprestan para asaltar la plaza fortificada francesa de Dien Bien Phu, apoyadas por unidades de artillería pesada y morteros de gran calibre.

Por primera vez en la guerra de Indochina, el comandante en jefe de los rebeldes podrá emplear en la lucha poderosas armas proporcionadas por China comunista.

Mueren 3 Personas al Caer un Avión en E.U.

KANSAS CITY, 20 (INS). — Perecieron tres hombres cuando un avión D.C.-3, de carga, se estrelló contra el dique del río Misuri, en el aeropuerto municipal de Kansas, al tratar de aterrizar en medio de una tormenta. El avión llevaba piezas de la General Motors, de Detroit, a la fábrica de automóviles de esta ciudad.

El Embajador Cooke es Condecorado por Brasil

RIO DE JANEIRO, 20 (AFP) — El gobierno brasileño acordó la gran cruz de la Orden del Cruzeiro do Sul al embajador de la Argentina, Dr. Juan I. Cooke, que ha sido nombrado jefe de la delegación de su país en la UN.

G. Bidault Viaja Hoy

PARIS, 20 (AFP). — El ministro de Relaciones Exteriores de Francia, Georges Bidault y todos los miembros de la delegación francesa a la conferencia de los cuatro grandes partirán de París mañana a las 19.15 para francesa rumbo a Berlín. La delegación debe llegar el viernes a las 12, a la estación de Tegel en el sector francés.

Refiriéndose a la conferencia, Bidault declaró: "Para Francia creo que habrá mucho que hacer en la conferencia de Berlín y dependerá de la buena voluntad y comprensión de nuestros interlocutores para que ese papel sea eficaz. Pero no venimos para regatear y nada podrá cambiar la posición que se ha fijado el gobierno francés".

Esperan el Sabado la Llegada de Molotov

BERLIN, 20 (INS) — Radio Berlín, controlada por el Soviet, informó que el ministro de Relaciones Exteriores ruso, Vyacheslav Molotov es esperado el sábado en la ex capital alemana.

Nómina de la Delegacion Soviética

PARIS, 20 (AFP). — Radio Moscú dió a conocer la lista de las personas que acompañarán a Molotov a Berlín. Ellas son: el viceministro de Relaciones Exteriores, Andrey Gromyko; los embajadores en Wáshington, Zarobin; en Londres, Malik, y en París Vinogradov, además de los peritos: Iljitchov, Sobolev y Fedorenko.

Eden no Participará de la Conferencia Atomica

LONDRES, 20 (AFP) — No se piensa, por ahora, que Anthony Eden participe en las conversaciones de Berlín entre Dulles y Molotov sobre el plan Eisenhower. Declaró al respecto un vocero del Foreign Office que "no se tomaron disposiciones para la participación británica en esas entrevistas".

Fanfani Expondrá el Martes su Programa

ROMA, 20 (ANSA). — Se anuncia que el sábado próximo se reunirá por segunda vez el Consejo de Ministros para que el primer ministro Fanfani refiera a los miembros de su gabinete las líneas generales de las declaraciones de su programa de gobierno que expondrá el martes próximo ante el Parlamento. La mayoría de los grupos parlamentarios y las direcciones de los diferentes partidos, han postergado la enunciación de su actitud definitiva ante el nuevo gobierno, hasta después de que Fanfani dé a conocer su programa y, por consiguiente, no se puede excluir la posibilidad de que algunos partidos modifiquen sus puntos de vista si el programa les resulta ventajoso. Pero, entretanto, el gobierno sólo tiene 267 votos.

Dióse a Conocer el Decreto Disponiendo Economías por $ 1.651.138.264

(Información pág. TRES)

Hubo en Tetuán Manifestaciones Contra la Política del Protectorado Francés

PROCLAMOSE LA AUTONOMIA DEL MARRUECOS ESPANOL

Niegan Autoridad al Sultán

TETUAN, 21 (APF.) — En presencia de una gran muchedumbre, reunida en el estadio, y ante el comisionado de España, general García Valiño, los notables musulmanes del Marruecos español proclamaron la autonomía del califato y desconocieron la autoridad del sultán Muley ben Arafa, que fué entronizado hace cinco meses en Rabat, con el apoyo de Francia, luego de la destitución de su antecesor Sidi Mohammed ben Yussef, recluído actualmente en Córcega. La ceremonia ha sido organizada para reafirmar la lealtad de los marroquíes a la autoridad de España y contó con amplia adhesión popular. Numeroso público se reunió en el estadio de Tetuán, mientras en la ciudad todas las actividades se paralizaban. La proclama la leyó en árabe el secretario del ministerio de Justicia, y luego fué traducida a los dialectos riefio y bereber y al español. En el documento se repudia la política francesa en Marruecos, acusándola de poner en práctica "medidas de represión y de opresión", por lo cual se proclama, junto con el desconocimiento de la autoridad del sultán, el deseo de que el califa Muley Hassan El Medhi ben Ismail tenga amplia soberanía sobre la zona española, cuya separación de la francesa se reclama "hasta que hayan cambiado las actuales condiciones políticas". Finalmente, se reconocen los sacrificios y esfuerzos de España y se rinde homenaje al jefe de su gobierno, general Franco.

García Valiño Censuró la Política de Francia

En respuesta a estas manifestaciones, el general García Valiño pronunció un discurso, que fué traducido al árabe y al bereberé. Sus palabras fueron muy aplaudidas. Dijo García Valiño que Francia olvidó las obligaciones asumidas en los tratados al recurrir a la violencia para reemplazar al soberano marroquí. "Al proceder así —agregó— Francia hizo un gesto irremediable y ahora debe afrontar las consecuencias. Nunca pidió nuestra aprobación ni nuestro consejo, que hubiera sido de desaprobación. Por desgracia, el orgullo prevaleció sobre la razón".

"La paz que conoce actualmente la zona española —dijo luego— contrasta con el malestar y la angustia que reinan en la zona vecina, y es un elocuente testimonio frente a la cadena de imperdonables errores forjada por fuertes manos francesas".

Finalmente, el general García Valiño manifestó que el general Franco hará seguir a la demanda marroquí "el camino que juzgue preferible".

Con respecto a la proclama marroquí, se hace notar que por el momento sólo tiene valor si la siguen actos concretos que, de acuerdo con el derecho internacional, realice España. Los observadores

(Continúa en la página DOS)

EL PRINCIPE Muley ben Hassan, califa del Marruecos español, a quien vemos en la foto de arriba, cuya autonomía con respecto al sultán Sidi Mohammed ben Arafa (abajo) fué proclamada ayer en una ceremonia en Tetuán

Clarín

BUENOS AIRES · REPUBLICA ARGENTINA

40 Centavos

Un toque de atención para la solución argentina de los problemas argentinos

AÑO IX — Diario de la Mañana — Nº 2.978

Buenos Aires, Viernes 22 de Enero de 1954

PROTESTAS EN GRANADA POR LA VISITA REAL

Ante la Universidad

GRANADA, 21 (APF). — A los gritos de "Gibraltar a España", varios centenares de estudiantes se reunieron ante los edificios de la universidad, entonando himnos patrióticos. El gobernador civil recibió a una delegación de manifestantes.

Esta es la primera manifestación pública, ocurrida desde que estalló el diferendo con motivo de la próxima visita de la reina Isabel a Gibraltar. Los estudiantes se dispersaron luego en orden, después de izar una bandera española en el balcón de la municipalidad.

Rumbo a Gibraltar

LONDRES, 21 (APF). — Confirma el Almirantazgo que el buque almirante de la Flota Territorial inglesa "Vanguard", acorazado de 42 500 toneladas, salió de Portsmouth para Gibraltar, donde es esperado el 25 del actual. La partida de este buque con varios días de adelanto sobre el resto de la flota se relaciona con el recrudecimiento de la agitación relativa a Gibraltar. El "Vanguard" enarbola la insignia del almirante Sir Michael Denny, nuevo comandante en jefe de la flota.

Por otra parte un vocero del Foreign Office, rechazó en una enérgica declaración las acusaciones de la prensa española, según la cual los altos funcionarios británicos habrían, "por su mala fé", desencadenado en Gran Bretaña, una campaña de prensa hostil a España.

El comunicado del Foreign Office desmiente que el contenido de la entrevista del 12 de enero entre el secretario de Estado en el Foreign Office y el embajador de España en Londres haya sido divulgado por iniciativa de personalidades británicas.

Fanfani Tendría el Apoyo de Saragat

ROMA, 21 (AFP). — El primer ministro Fanfani mantuvo una importante entrevista con el líder del partido Socialistadomocrático, Giuseppe Saragat. Según ha trascendido el nuevo jefe del gobierno habría tratado de conseguir que Saragat apoye a su gobierno, cuando se presente ante el Parlamento italiano. Los votos socialistas reemplazarían de esta manera a los monárquicos que han decidido votar contra la confianza al gobierno. Nada se ha informado oficialmente sobre la entrevista de Fanfani y Saragat, pero extraoficialmente se expresa que Fanfani tendría la intención de proponer al Parlamento un audaz programa de reformas sociales, capaces de satisfacer a la tendencia centroizquierdista. Nada permite afirmar categóricamente, por ahora, que Fanfani logre éxito en su combinación.

Llegó a Río Trigo de Rusia

RIO DE JANEIRO, 21 (AFP). — El barco petrolero "Kalinge" llegó procedente de Novorosiuk, con un cargamento de [illegible] según afirma "O Globo". Es la primera vez que se ha [illegible] de Rusia al Brasil. La compra se habría hecho por intermedio de un país ajeno a la órbita soviética.

Dulles Partió Para Berlín; Eden Viajará Hoy

WASHINGTON, 21 (INS). — El secretario de Estado, John Foster Dulles, declaró que concurre a la conferencia de cancilleres de los "cuatro grandes", en Berlín, considerando que se trata de una misión "difícil, pero prometedora" y añadió que ningún esfuerzo soviético prevalecerá contra los esfuerzos constructivos occidentales. Dulles hizo esta declaración antes de partir de Wáshington, a bordo del avión personal del presidente Eisenhower. Al partir, solicitó el "apoyo moral del pueblo norteamericano" para cumplir eficazmente su misión, y añadió: "Si los dirigentes soviéticos van a Berlín con el deseo de crear condiciones de paz, cooperaremos ampliamente y con una mentalidad abierta, y juntos podremos hacer mucho bien a Alemania y a Austria, a Europa y al mundo". Dulles expresó que si la conferencia tiene éxito, está dispuesto a conferenciar con el canciller soviético Molotov sobre los motivos de tensión en el Lejano Oriente.

Viaje del Canciller Inglés

LONDRES, 21 (INS). — La oficina del exterior anunció que el titular, Anthony Eden, viajará el viernes directamente a Berlín para tomar parte en la conferencia.

Finalizaron los Preparativos

BERLIN, 21 (INS). — La comisión técnica de las cuatro grandes potencias terminó las discusiones sobre los preparativos para la conferencia de cancilleres. Al final dió a conocer un comunicado expresando que se llegó a un acuerdo básico sobre las cuestiones de administración, seguridad, comunicaciones y prensa.

Eisenhower Presentó el Presupuesto

Mayor Erogación Para la Defensa

WASHINGTON 21 (AFP). — En un mensaje dirigido al Congreso, el presidente Eisenhower reveló que el presupuesto correspondiente al ejercicio del 1º de julio de 1954 al 30 de junio de 1955, se elevará a 65.000 millones de dólares. Sobre este total, 44 860 millones serán consagrados a la seguridad de Estados Unidos. Los recursos previstos ascienden a 62 700 millones o sea un deficit de 2.900 millones de dólares.

La Energía Atómica

Desde el comienzo de su mensaje, Eisenhower indicó que había solicitado créditos para ampliar las investigaciones en el dominio de la utilización pacífica de la energía atómica, previendo la suma de 2 435 millones de dólares para la comisión respectiva, o sea 225 millones más que el año anterior. Luego subraya la reducción de los gastos gubernamentales, 7.900 millones de dólares con respecto al presupuesto actual, lo que permitió una disminución de [illegible] millones en los impuestos.

Los Gastos Militares

El proyecto de presupuesto militar, que asciende a 37 575 millones de dólares, se distribuye del siguiente modo: Aviación: 16 200 millones, marina: 10 490 millones ejército de tierra: 10.100 millones. Los créditos actuales se elevan a 41 550 millones. El plan de ayuda militar a los aliados prevé 4 275 millones de dólares; el programa atómico, 2.426 millones y el plan de constitución de reservas de materiales estratégicos, 585 millones.

"Los soviéticos —dijo el presidente— se hallan actualmente en condiciones de lanzar un ataque atómico contra Estados Unidos y sus posibilidades de agresión aumentarán con el tiempo. Por esta razón, nuestros gastos para la defensa del continente americano serán mayores que los registrados en cualquier momento de la historia de Estados Unidos".

Principios Esenciales

"Tres principios esenciales —expresó más adelante— inspiraron la redacción del capítulo "gastos militares" avaluados en 37 575 millones de dólares sobre un total de 44 800 millones dedicados a la seguridad nacional: 1º Abandono de la noción de la zona de peligro máximo, que será sustituída por la noción de "fuerte posición militar" durante todo el extenso periodos de paz incierta, 2º Organización y mantenimiento de un ejército aéreo moderno, al que se atribuye la mitad del presupuesto militar, o sea, una proporción como nunca la tuvo 3º Mejoramiento de la "eficacia en el combate" de las fuerzas militares norteamericanas mediante la adopción de nuevas armas y técnicas modernas para lograr una mayor flexibilidad en nuestra estrategia militar.

Duro Año de Aprendizaje

NUEVA YORK, 21 (De nuestra agencia) — Recientemente, le preguntaron a un periodista norteamericano qué opinaba sobre el primer año de gobierno de Eisenhower y contestó con otra pregunta: "¿Cuándo comenzó?" Esta opinión está respaldada por la que Adlai Stevenson emitió al regresar de su viaje alrededor del mundo, cuando hizo la definición más popular dada hasta ahora al calificar a la nueva administración de "gobierno de postergación". Aún los panegiristas más esforzados del presidente republicano han asentido tácitamente a esa definición, anunciando periódicamente —y a favor de diversas eventualidades— la aparición del "Nuevo Eisenhower", con una personalidad gemela de la que la mayoría del electorado independiente esperó que mostrara al hacerse cargo de la presidencia.

Clarín en EE. UU.

Esta desdoblada personalidad del primer mandatario norteamericano corresponde paralelamente a su doble carácter de militar y político, que se identifica respectivamente como Ike y Eisenhower, con preeminencia absoluta del primero. Al cumplirse el primer año de su mandato, el balance más rápido establece que su personalidad es segura en todo lo que se refiere a las responsabilidades en que puede aplicar directa o indirectamente su capacidad de militar.

En contraste rotundo —ya insinuado durante la lucha electoral, principalmente a raíz de su entendimiento con Taft— Eisenhower ha confirmado en estos doce meses, más que una debilidad política, una evidente falta de experiencia en ese terreno. Por esa razón, la administración republicana que encabeza ha actuado con más lucimiento en todos los aspectos relacionados con la política exterior del país que en los vinculados a la vida interna de la nación, donde el conflicto político —conflicto del propio partido Republicano las más de las veces— ejerce una enorme influencia tanto en la Casa Blanca como en el Congreso. Los más reposados críticos de Eisenhower consideran que este primer año ha sido un duro año de aprendizaje presidencial; los propios colaboradores del presidente han dicho en varias ocasiones que pasaban por un período de "Apreciación". Sus opositores sostienen que este año no es más que la primera de cuatro etapas que pueden significar una grave experiencia en la vida del país. Para el observador imparcial, descartando los numerosos incidentes de carácter doméstico que van configurando un creciente conflicto político del partido que está en el poder, la proximidad del espectáculo no depara mejores elementos de juicio en general que los que se tienen desde lejos. Y como balance de este primer año de gobierno, prevalecen una palabra, "recesión", y un problema, el desempleo, no mencionados antes de 1953, durante veinte años. Todas las perspectivas y todas las conjeturas giran en torno de estos dos hechos.

HORACIO ESTOL

Fué Botado el "Nautilus" Primer Submarino Atómico

Bautizado por la Sra. Eisenhower

CROTON, (Connecticut), 21 (AFP). — La esposa del general Eisenhower actuó como madrina, al romper la clásica botella de champaña, bautizando al primer submarino atómico del mundo, el "Nautilus". La operación del lanzamiento de la nave duró exactamente 15 segundos y se realizó sin incidentes. Entre las personalidades navales que presenciaron este acto histórico en la vida naval americana, figuraban el almirante Robert Carney, jefe del Estado Mayor Naval; el contraalmirante Hyman Rickover, creador del "Nautilus" y el presidente de la Comisión Federal de la Energía Atómica, Lewis L. Strauss. En el acto, hizo uso de la palabra Strauss, quien declaró: "Este submarino es un símbolo del espíritu de América, tanto en el momento de la fundación de Estados Unidos, como del undécimo año de la Era Atómica. Somos fuertes con la fuerza de la energía atómica, para resistir la agresión y para prevenir la tiranía, pero al mismo tiempo extendemos la rama de olivo de una paz honorable". Strauss rindió homenaje al espíritu de cooperación de la industria del gobierno, a la Comisión de la Energía Atómica, a la marina de guerra americana, y al contraalmirante Hyman Rickover, quien dirigió la construcción del submarino.

HYMAN RICKOVER

SIGUE LA OFENSIVA FRANCESA

SAIGON, 21 (AFP). — El general Henri Navarre, inaugurando una nueva fase de su plan, lanzó la más amplia operación ofensiva que haya emprendido el mando francés desde el comienzo de la guerra de Indochina. La operación "Atlante" tiene por objeto eliminar al Vietminh de la zona comprendida entre Nhatrang y Faifo. Trátase de dos provincias, cuya extensión alcanza a 400 kilómetros de costa, y que se hallaban desde 1946 enteramente en manos de los rebeldes. La fuerzas francesas tienen la misión de proveer un apoyo operacional al ejército y al gobierno nacionales del Vietnam en la totalidad del territorio reconquistado. La ofensiva comenzó con el desembarco de miles de soldados, que habían sido conducidos hasta el puerto de Thuy Hoa dominado por el Vietminh, por dos fuertes unidades navales.

Liberarán Hoy en Corea a los Prisioneros

Los Rojos Piden que Siga el Control Hindú

PAN MUN JON, 21 (AFP). — Los prisioneros procomunistas del Campo Norte (coreanos, norteamericanos y un británico), serán liberados el 22 de enero a medianoche, hora a la cual las tropas hindúes se retirarán de dicho campamento. Así lo declaró a la prensa el general hindú Thimayya, presidente de la comisión neutral de repatriación de los prisioneros de Corea. Una vez que las tropas hindúes se retiren, añadió Thimayya, los prisioneros quedarán en completa libertad. Un vocero oficial hindú declaró que 28.809 prisioneros fueron entregados en total a las autoridades aliadas. Indicó que a última hora 104 cautivos pidieron regresar a la zona comunista. El portavoz terminó afirmando que en los campos que están bajo su custodia quedan más de 200 prisioneros por ser repatriados y enviados a un país neutral o para ser juzgados por diversos crímenes. Según se informó, comenzaron a surgir dificultades. Los comunistas han dirigido una nota al comando hindú declarando que no tomarán a su cargo prisioneros de guerra prorojos.

En esta comunicación, firmada por el general Lee Sang Cho, afirman que la comisión neutral debe continuar vigilando todos los cautivos.

Darán de Baja a los Yanquis Procomunistas

WASHINGTON, 21 (INS). — Una fuente allegada al ejército expresó que los prisioneros norteamericanos que han preferido quedarse con los comunistas en Corea, serán dados de baja en sus respectivas unidades mañana como indeseables.

Choca en Pakistán un Tren: 50 Muertos

KARACHI, 21 (AFP). — Cincuenta personas habrían resultado muertas al chocar el expreso Pakistán Mail con un vagón cisterna descarrilado, a 100 km. de Karachi. La locomotora del expreso volcó, y los dos primeros vagones resultaron destrozados, produciéndose en seguida un incendio del que fué imposible socorrer a los ocupantes de los dos primeros coches. El canciller Sir Zafrullah Khan, que viajaba en el expreso, salió ileso.

Convocóse a Elecciones Para el 25 de Abril en Otras Cuatro Provincias

EXHORTACION DE ADENAUER

BONN, 22 (INS). — El canciller de Alemania occidental, Dr. Konrad Adenauer, pidió a los cancilleres de los "cuatro grandes" que solucionen sus diferencias de modo que Alemania occidental pueda lograr "libertad, unidad y paz".

A tres días de la conferencia de Berlín, Adenauer dijo que no podrá haber unidad alemana mientras las diferencias de las grandes potencias no encuentren solución. Expresando que era intérprete de todos los alemanes, tanto del este como del oeste, Adenauer declaró: "Concedednos nuestra tan demorada libertad, unidad, paz y una oportunidad para elegir nuestro propio Parlamento de toda Alemania y un gobierno para concluir un tratado de paz justo. La división de nuestro país no se debe a las dificultades entre el pueblo alemán. Sin acuerdo entre las grandes potencias no puede haber unidad alemana. Sin unidad no hay oportunidad de aliviar las tensiones mundiales ni puede haber paz ni para Europa ni para el mundo.

Es Posible que se Trate el Asunto de Trieste

WASHINGTON, 22 (ANSA). — En fuentes bien informadas y allegadas al Departamento de Estado se asegura hoy que la cuestión de Trieste puede surgir en el curso de las discusiones de Berlín, ya sea cuando se trate el caso de Austria o cuando se examine la situación italiana en el mecanismo de Europa occidental.

ADENAUER

Llegaría Hoy la Delegación Soviética

BERLIN, 22 (AFP). — La delegación soviética, dirigida por Vyacheslav Molotov, llegará probablemente mañana a Berlín, según lo anunció el diario "Der Abend", con licencia soviética.

MADRID MANTIENE SU POSICION CON RESPECTO AL PLEITO DE MARRUECOS

MADRID, 22 (AFP). — El embajador de Francia, Jacques Meyrier, entrevistó esta tarde al subsecretario de Relaciones Exteriores, Emilio Navasques, a quien entregó una nota dirigida por el gobierno francés al español, referente a los sucesos de Tetuán. El diplomático no pudo ser recibido por el canciller, Miguel Artajo, pues en esos momentos éste participaba de una reunión de gabinete, convocada en El Pardo por el jefe del Estado, generalísimo Francisco Franco.

Al retirarse de la Cancillería, Meyrier declinó hacer declaraciones sobre el documento que acababa de entregar. Igual actitud adoptaron los medios oficiales españoles.

Reunión de Ministros

En cuanto a la reunión del gabinete español, aunque se hace notar que es la que habitualmente se realiza los viernes, se le asigna un significado especial por cuanto se considera que en ella se informó a los miembros del gobierno sobre los deseos de autonomía expresados ayer por los notables marroquíes reunidos en Tetuán.

Esos deseos fueron comunicados oficialmente a Madrid por el alto comisario en Marruecos Español, quien en la nota dirigida al general Franco manifiesta que el acto realizado en Tetuán confirma que España interpreta los verdaderos sentimientos del pueblo marroquí.

Contestación de Franco

En su respuesta al general García Valiño, el generalísimo Franco expresa: "Con gran satisfacción he recibido vuestro telegrama que me informa del acto grandioso y emocionante realizado por el gobierno cherifiano en Tetuán, conjuntamente con los caídes las autoridades, las hermandades religiosas, "chorfas", ulemas y notables, que se hicieron intérpretes del pueblo marroquí, al que nos sentimos tan íntimamente ligados en sus alegrías como en sus penas".

"En estas circunstancias —agrega— tan notables, será una verdadera satisfacción para todos aquellos que han consagrado sus vidas y sus esfuerzos a la tarea de ayudar al pueblo marroquí en el camino de su renacimiento y de su bienestar. Que Dios vierta sobre ese pueblo y sus dignos jefes los dones de la paz, la satisfacción y las bendiciones que de todo corazón nosotros le deseamos".

Apruébase la Petición

MADRID, 22 (INS). — El general Franco manifestó que aprueba la petición del Marruecos español solicitando su separación del Marruecos francés, y repudiando al sultán Sidi Mohammed Mulay Ben Arafa. El general Franco pone en claro su actitud en su respuesta al informe del alto comisionado español, general Rafael García Valiño, sobre el acuerdo tomado ayer en Tetuán.

España no Responderá

MADRID, 22 (AFP). — Francia ha quebrado la unidad del imperio Marroquí y ha violado la conven-

(Continúa en la página DOS)

La Ayuda Yanqui a España

WASHINGTON, 22 (AFP). — La primera entrega de material bélico a España partirá de Nueva Orleáns el 25 de enero próximo, según anunció oficialmente el Departamento de la Defensa de Estados Unidos. Este envío comprenderá una cantidad no estipulada de tanques, material de artillería y otros vehículos militares. Además, Estados Unidos entregará un barreminas a la marina de guerra española el 16 de febrero próximo.

Duro Golpe Para Rabat

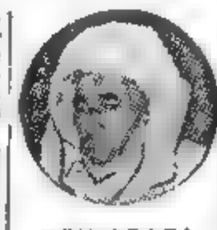

BEN ARAFA, su tan de Marruecos

Se Tambalea el Trono de Ben Arafa

PARIS, 22 (ANSA). — En los círculos mejor informados de esta capital se dice que las clamorosas manifestaciones de Tetuán constituyen un duro golpe para el ya menguado prestigio del sultán de Marruecos, elegido por los franceses, y que su trono se tambalea ahora peligrosamente. Los funcionarios franceses se pasan de mano en mano, con gesto preocupado, el número de ayer de un diario de Tetuán que publica en primera página esta proclamación: "Hasta el momento en que Mahomed ben Youssef haya recuperado su trono, el califa Mulay Hassan gobernará nuestra zona como soberano autónomo, sin necesidad de que el sultán le otorgue sus poderes, porque el usurpador que ha sido puesto sobre el trono de Rabat no tiene nuestro reconocimiento. Es un hombre que ha roto la unidad marroquí, puesto que ha reconocido implícitamente la existencia de hecho y de derecho de dos zonas en Marruecos".

La manifestación hecha ayer por los jefes y personalidades marroquíes en Tetuán encierra la amenaza de un recrudecimiento del terrorismo en toda la parte árabe del Marruecos francés y, por consiguiente, "esa misma reunión explica las medidas excepcionales de precaución que ha adoptado la regencia general en todo el territorio y muy especialmente en las grandes ciudades y a lo largo de los límites entre la zona francesa y la española. De acuerdo con informaciones que circulan en París, ya se han producido los primeros incidentes en Fez y en torno a Rabat donde las autoridades policiales descubrieron grandes depósitos de armas y municiones. Se dice que tales descubrimientos provocaron muchas detenciones.

Están en Berlín los Cancilleres Aliados

Efectuarán Hoy una Reunión Previa

BERLIN, 22 (AFP). — Ya están en Berlín los cancilleres John Foster Dulles, de EE. UU.; Georges Bidault, de Francia, y Anthony Eden, de Gran Bretaña, que durante dos días deliberarán entre sí acerca de la "línea común" que presentarán al ministro soviético Vyacheslav Molotov en la conferencia cuatripartita que ha de iniciarse el lunes próximo. La primera reunión oficial entre ellos está fijada para mañana, a las 11.

Simultáneamente, el canciller de Alemania occidental, Konrad Adenauer, publica un mensaje dirigido a los cuatro cancilleres pidiendo la devolución a toda Alemania de "la libertad, la unidad y la paz".

Otro tanto ha hecho el canciller austríaco, Julius Raab, quien pide que el problema de su país sea resuelto con prioridad.

Bidault, al llegar a Berlín, declaró a los corresponsales alemanes: "El objeto de nuestra presencia aquí es realizar, sino la paz inmediatamente, por lo menos una distensión. El espectáculo de Berlín, donde la guerra es visible por todas partes, inspirará a los cuatro ministros". Foster Dulles, al descender de su avión, manifestó: "Esperamos unificar a Alemania; ése es el objetivo de nuestra conferencia", añadiendo luego: "Confiamos en dar a Alemania los atributos de nuestra civilización occidental, particularmente el derecho de elegir su gobierno en elecciones libres. Esperamos que las palabras de paz de los dirigentes soviéticos se transformen en actos". En cuanto a Eden, que fué el último en llegar, había declarado en Londres al partir: "No hay que esperar resultados rápidos ni espectaculares. Esperamos que por medio de elecciones libres pueda crearse un gobierno para toda Alemania, que podría concertar el tratado de paz. Esto no podrá lograrse en una sola conferencia, pero sería alentador hacer progresos". Dijo también que si los rusos desean discutir sobre la seguridad europea "debemos estar dispuestos a iniciar esa discusión".

Capitalismo y Comunismo

MOSCU 22 (AFP). — Con motivo del nuevo aniversario de la muerte de Lenin, el secretario del partido comunista, Pedro Pospelov, recordó que el fundador del Estado soviético creyó siempre en la coexistencia pacífica de los sistemas capitalista y comunista. Recordó la insistencia de Lenin en la "necesidad de establecer relaciones amistosas con Gran Bretaña y Francia", pues las dificultades económicas obligarían a los países capitalistas a desarrollar sus relaciones comerciales con el Estado soviético.

Clarín

BUENOS AIRES · REPUBLICA ARGENTINA

40 Centavos

Un toque de atención para la solución argentina de los problemas argentinos

AÑO IX — Diario de la Mañana — Nº 2.979

Buenos Aires, Sábado 23 de Enero de 1954

EL COMERCIO de América Latina CON LA UNION

MONTEVIDEO 22 (AFP) — El comercio y la industria de las tres Américas tratan de obtener que Estados Unidos elimine las trabas y normalice su intercambio comercial con el resto del hemisferio, en un pie de igualdad.

El Consejo Interamericano de Comercio y Producción, organismo permanente de las organizaciones económicas privadas, que reúne a 120 cámaras de comercio y asociaciones de industrias, agricultura y minería de los 22 países americanos, envió al Congreso de Estados Unidos una declaración en el sentido sobre las aspiraciones de América latina.

El documento señala la orientación de importantes sectores políticos de Estados Unidos que buscan proteger ciertos intereses locales, y destaca la necesidad de aumentar el nivel de las importaciones latinoamericanas, que permitirían crear en los países de Centro y Sudamérica un poder adquisitivo adicional que favorecería al propio mercado exportador norteamericano. Hace referencia también a la situación de Estados Unidos como centro cíclico mundial, a la necesidad de resolver el problema del dólar, al tratamiento fiscal a los capitales de inversión y al estado en que se encontraría Estados Unidos, en un plazo más o menos breve, en cuanto a sus requerimientos de materias primas para la industria y el consumo civil, si se persistiera con la actual política económica.

El documento menciona luego las dificultades que se derivan de los gravámenes aduaneros elevados, las trabas sanitarias, las restricciones cuantitativas, y particularmente los inconvenientes de la falta de una política exterior coherente y firme de Estados Unidos, que permita ordenar una política comercial previsora por parte de las repúblicas latinoamericanas.

Liberaron en Corea a los Cautivos

Protesta Roja por la Actitud Hindú

SEUL, 23 (AFP). — 22.000 prisioneros anticomunistas han recobrado su libertad hoy 23 de enero, a las 0.01 (horario de Extremo Oriente), por decisión de general John Hull, comandante en jefe de las fuerzas de las Naciones Unidas. Los ex prisioneros se hallan aun en los campamentos improvisados que levantaron los aliados cuando los guardianes indúes los condujeron a la frontera sur de la zona desmilitarizada, pero ya han concluído todas las formalidades dispuestas para su liberación y están en libertad de dirigirse a donde deseen.

Syngman Rhee y Chiang Kai-Shek, presidentes de Corea del Sur y de China nacionalista, les han lanzado sendos llamados para que se unan a las fuerzas armadas de ambos países y ayuden a combatir al comunismo.

"El comando de las Naciones Unidas —declaró el general Hull— considera que esos ex prisioneros han recobrado su estado civil. A partir de las 0.01 de este 23 de enero de 1954, han vuelto a ser hombres libres".

Simultáneamente se ha trasmitido a las autoridades de los campamentos de prisioneros la orden de que sean quitados los postes y alambres de los mismos así como todas las instalaciones anexas, salvo los servicios de enfermería.

Negativa Comunista

PAN MUN JON, 23 (AFP). — Los comunistas, en una comunicación oficial al general hindú Thimaya, se negaron oficialmente a recibir los prisioneros de guerra procomunistas y protestaron vehementemente, por la entrega de los prisioneros anticomunistas a las Naciones Unidas.

Ante la actitud comunista, el general Thimaya, presidente de la Comisión Neutral de Repatriación, se dirigió personalmente a los prisioneros para comunicarles que el mando norcoreano y chino se negaba a recibirlos. Los prisioneros escucharon tranquilamente la explicación que les dió el comandante hindú y se limitaron a decir que "lamentaban que el caso no hubiera sido solucionado".

Un vocero de la comisión neutral, confirmó que la guardia hindú se retirará esta noche, del campamento en donde se encuentran los soldados procomunistas. A partir de ese momento, los prisioneros quedarán librados a su suerte.

"Ninguno de nuestros hombres —dijo el vocero hindú— volverá al campamento pasada la medianoche. Si los prisioneros deben recibir mañana sus alimentos, serán los comunistas quienes deberán procurárselos".

ESPECTACULAR y al mismo tiempo afortunado resultó el accidente que sufrió ayer el volante Asturias, que conducía la máquina del guatemalteco Herrarte, durante los ensayos para la carrera de mañana. Al no poder dominar el coche, embistió por la parte trasera una de las defensas del puente de la Noria, quedando en la forma que ilustra el grabado

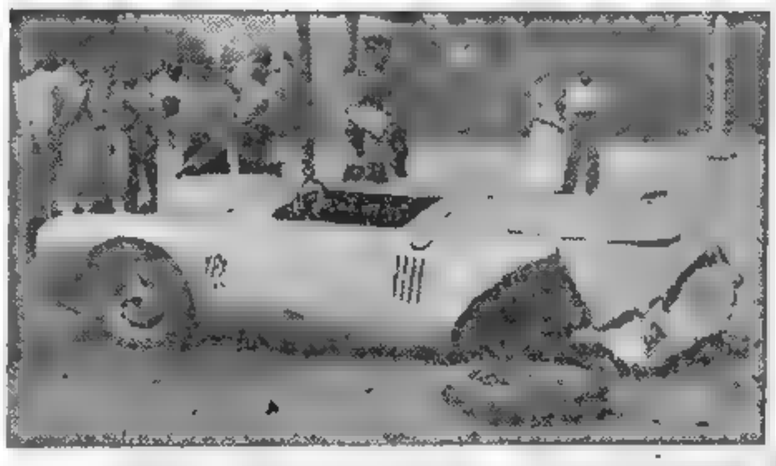

Incidentes en Egipto

EL CAIRO, 22 (AFP). — Cuatro incidentes graves registrados en los últimos diez días entre egipcios y británicos en la zona del canal de Suez, han puesto término bruscamente al largo período de calma que reinaba en la zona.

El 11 de enero un automóvil británico, que transportaba material entre Ismailia y El Kebir, desapareció con los dos soldados que lo conducían. Las autoridades británicas creen que fueron asesinados. El 18 de enero, un automóvil ocupado por civiles abrió el fuego contra el conductor y el soldado de escolta de un camión militar británico. El soldado de escolta fué muerto.

Estudiantes Hispanos Protestan por la Visita de Isabel al Peñón

HUBO MANIFESTACIONES ANTIBRITANICAS

MADRID, 22 (AFP). — En Madrid, Córdoba y Sevilla los estudiantes realizaron manifestaciones contra la próxima visita de la reina Isabel II de Inglaterra a Gibraltar.

En la capital española un millar de estudiantes enarbolando la bandera negra del sindicato español universitario, se reunieron a mediodía ante la embajada británica, a los gritos de "Gibraltar es español".

Levantando el brazo, a la manera falangista, los manifestantes, mantenidos a cierta distancia por la policía, entonaron el himno falangista "Cara al Sol" mientras uno de los estudiantes lograba colocar una bandera española en las rejas de la embajada. Varios diplomáticos ingleses que aparecieron en la ventana del edificio fueron silbados por los manifestantes, que agitaban también carteloncs que decían "Franco, Franco" y "Gibraltar es español". No se ha registrado ningún incidente, pese a que la policía intentó inútilmente, en varias oportunidades, dispersar a los estudiantes.

En Sevilla, los manifestantes se reunieron frente al consulado británico cuyas ventanas fueron rotas a naranjazos por los estudiantes. Una delegación de éstos fué recibida por el alcalde y el gobernador civil de la ciudad. Momentos antes de dispersarse, los estudiantes destrozaron, arrojando naranjas, el escudo del Hotel de Inglaterra.

Protesta de Inglaterra

LONDRES, 22 (AFP.) — El embajador de Gran Bretaña en España, sir John Balfour, recibió instrucciones para presentar una protesta ante el gobierno español por las manifestaciones antibritánicas que se llevaron a cabo en varias ciudades importantes de España.

Una Visita a Gibraltar

MADRID, 22 (ANSA). — El nuevo gobernador militar de Algeciras, ciudad española situada frente a Gibraltar, visitó hoy oficialmente al gobernador general de la fortaleza inglesa, sir Gordon Mac Millar.

Viajará a Buenos Aires el General A. Duarte Blum

BOGOTA, 22 (AFP). — El "Diario de Colombia" da cuenta del viaje que harán a Buenos Aires, en el mes de febrero, el general Alfredo Duarte Blum, comandante en jefe de las fuerzas armadas colombianas y su esposa, y la señorita María Eugenia Rojas Pinilla, hija del presidente de la República. Como es sabido, el presidente argentino, general Juan D. Perón, invitó a visitar la Argentina al jefe del ejército colombiano y a las distinguidas damas que los acompañan.

En su viaje de ida se detendrán en Lima, donde el general Duarte Blum será huésped de honor del presidente Odría.

Habría 300 Muertos en el Choque de Pakistán

KARACHI, 22 (AFP). — Entre doscientas y trescientas personas habrían fallecido en el accidente ferroviario ocurrido ayer al expreso Karachi-Lahore.

La catástrofe se produjo cuando el mencionado expreso, en el que viajaba el canciller de Pakistán, sir Zaffullah Khan, chocó con un tren de carga, a 120 kilómetros de esta ciudad.

Oficialmente se había anunciado que solamente 30 personas habían resultado heridas. Sin embargo, todos los diarios de la capital anuncian que las víctimas son de 200 a 300. Por su parte, Radio Pakistán admitió oficialmente que por lo menos 150 fallecieron en este accidente.

Sigue en Indochina el Avance de los Franceses

SAIGON 22 (AFP). — Avanzan victoriosamente las fuerzas francesas que establecieron una cabecera de puente en Thuy Hoa, en el mar de China, para liberar a todas las provincias del Sur del Vietnam. La operación de desembarco, denominada "Atlante", iniciada en el puerto recién de Thuy Hoa, a cien kilómetros al Norte del balneario de Nhatrang, se desarrolla perfectamente. El Vietminh reagrupa apresuradamente sus efectivos de la región, calculados en más de 10.000 hombres, para hacer frente a las fuerzas de desembarco francesas que se desplazan rápidamente a todo lo largo de la costa. Las unidades de la Unión Francesa tratan de ocupar y despejar una zona que se extiende por más de 400 kilómetros, desde Nhatrang hasta Faifo, a 20 kilómetros al sur de Tourane.

Dura Lucha en el Delta del Río Rojo

Por su parte, los rebeldes asumieron la iniciativa en el interior del Río Rojo. Un puesto defendido por 50 soldados al mando de un suboficial de la Unión Francesa, fué atacado por fuerzas muy superiores. Los defensores lucharon encarnizadamente durante varias horas hasta que ayudados por los cazas franceses que aprovecharon el claro de luna pudieron rechazar el ataque enemigo. En este asalto, los vietnameses perdieron 50 hombres. Pero se cree que el número de muertos es mucho más elevado. Los rebeldes disponen en esta región de 12.000 hombres, pertenecientes a la división 320.

Leve Pesimismo

BERLIN, 23 (AFP). — Una encuesta realizada por la Oficina de la Opinión Pública, arroja un saldo levemente pesimista sobre los resultados que, a juicio de los berlineses, arrojará la conferencia de cancilleres. En efecto, sobre 1200 habitantes de Berlín occidental interrogados, solo el 41 por ciento espera un resultado positivo.

Volantes de 7 Países Participan en la Carrera de Coches Sport

INFORMAC. EN LA CONTRATAPA

Reuniéronse en Berlín los Tres Cancilleres Aliados

INICIASE MAÑANA LA CONFERENCIA

BERLIN, 23 (AFP). — Los cancilleres occidentales se han puesto de acuerdo en ofrecer a la Unión Soviética, en la conferencia cuatripartita que se iniciará el lunes en esta ciudad, un proyecto de orden del día limitado a los siguientes puntos: 1º) organización de elecciones libres en toda Alemania; 2º) garantías para la seguridad europea, y 3º) conclusión del tratado de paz con Austria. Esto es lo que trascendió después de las dos reuniones sostenidas por John Foster Dulles, secretario de Estado de la Unión; Georges Bidault, ministro de Relaciones Exteriores de Francia, y Anthony Eden, canciller de Gran Bretaña.

Dulles y Eden pasaron la noche, respectivamente, en el sector norteamericano y en la zona inglesa, a varias decenas de kilómetros de distancia y llegaron a Berlín-Waidmansslust, residencia francesa, en las primeras horas de la mañana, acompañados de ocho o nueve colaboradores cada uno.

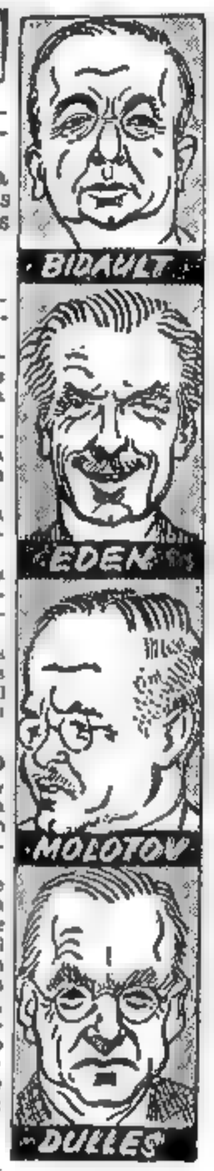

Consideran el Informe de los Técnicos

Por su parte, el señor Bidault había conferenciado ya con los principales miembros de la delegación francesa.

La primera reunión de los tres ministros no asumió carácter oficial. Bidault era el anfitrión de sus dos colegas. La segunda reunión se efectuó por la tarde en una dependencia británica.

Trascendió, de fuente autorizada, que en su reunión matutina los ministros escucharon la lectura del informe que habían redactado los peritos de las tres cancillerías, inmediatamente después de la conferencia de las Bermudas, cuando se les invitó a fijar la posición común occidental para la eventualidad de una reunión cuatripartita.

La segunda reunión, que se llevó a cabo bajo la presidencia de Eden, comenzó a las 15.30. Se comunicó a la prensa que las conversaciones habían versado sobre el informe de los peritos. Según parece se estableció muy pronto una coincidencia entre los ministros para limitar el orden del día a los tres señalados. No admitirían ningún otro tema, salvo el de las conversaciones atómicas, pero ello al margen de la conferencia.

Rusia Propondría una Conferencia de Cinco

Los observadores occidentales creen que Molotov propondrá, desde la primera reunión, la convocatoria de una conferencia de cinco potencias, con inclusión de China comunista, para examinar todas las cuestiones internacionales en litigio.

Se recuerda que en su nota del 15 de agosto de 1953, el Kremlin ponía como condición para asistir a la conferencia cuatripartita la reunión previa de otra de cinco potencias, y que sólo aceptó invertir el orden cuando las cancillerías occidentales admitieron que la conferencia cuatripartita se reuniría sin un temario concertado de antemano y que, por lo tanto, Molotov, podría proponer la inscripción de otros puntos que juzgara convenientes. Se atribuye al ministro soviético la intención de proponer que ambas conferencias se celebren simultáneamente en Berlín, pero si lo hace así tropezará con la decidida oposición de sus colegas occidentales.

Declaraciones de Molotov

Se hace notar a este respecto que, según la agencia D. P. A., que funciona con licencia soviética, a su llegada a Alemania Oriental, el canciller soviético señaló que "cuanto antes participe China comunista en las negociaciones, más conveniente será para la consolidación de la paz entre los pueblos".

En la misma oportunidad, Molotov, hizo notar que habían transcurrido cinco años desde la última reunión de cancilleres de las cinco potencias y que el simple hecho de que se haya logrado un acuerdo sobre la convocatoria de una nueva reunión, "demuestra que la necesidad de emprender nuevas negociaciones ha sido plenamente comprendida".

Dijo también Molotov que la Unión Soviética no está en conflicto "con aquellas naciones que se asignan por objetivo la prosperidad y la seguridad de sus respectivos pueblos, siempre que tales intereses no sean contrarios a los intereses de otros estados. El gobierno soviético —recalcó—, quisiera encontrar la misma actitud hacia la Unión Soviética".

Molotov Llegó a la ex Capital Alemana

BERLIN, 23 (AFP). — El ministro soviético Vyacheslav Molotov, llegó hacia mediodía a un aeródromo de Berlín-Este y se dirigió rápidamente a la embajada soviética, situada en Unter den Linden, en un coche negro con las cortinas bajas, al frente de otros cinco coches que llevaban la enseña roja y escoltado, a su derecha, por un coche de protección. Cinco minutos después llegó a la embajada otro grupo de tres coches. El tránsito automovilístico se había interrumpido al paso del primer convoy, pero los peatones pudieron seguir su camino.

Clarín

BUENOS AIRES · REPUBLICA ARGENTINA ·

40 Centavos

Un toque de atención para la solución oriental de los problemas argentinos

AÑO IX — Diario de la Mañana — Nº 2980

Buenos Aires, Domingo 24 de Enero de 1954

EN LA ESCOLLERA sur del puerto de Mar del Plata, el señor José Scafati muestra la sorprendente presa que capturó en ese lugar, habitualmente frecuentado por pacíficos pescadores: un tiburón de 85 kilogramos y dos metros de largo, de una especie que rara vez se aventura a esas latitudes.

Ha Informado la Comisión Randall

WASHINGTON, 23 (A. F. P.). — La comisión Randall, designada en agosto por Eisenhower para estudiar las modificaciones que pueden introducirse a la política norteamericana en el comercio de Estados Unidos con el exterior, dió a conocer su informe. Las principales recomendaciones establecen:

1) Prórroga por tres años de la ley sobre acuerdos comerciales, basados en la reciprocidad, con las siguientes modificaciones, entre otras: aumento de los poderes presidenciales para realizar negociaciones multilaterales tendientes a reducir las tarifas aduaneras, simplificación de estos procedimientos y modificación del acuerdo general de tarifas y comercio.

2) Estados Unidos podrá aceptar un aumento en el intercambio de "productos pacíficos" entre Europa occidental y el bloque soviético excluyendo a China comunista y Corea del Norte.

3) Poner término a la ayuda económica al extranjero en forma de donaciones, intensificando, en cambio, los programas de cooperación técnica, dentro de los créditos previstos por el Congreso.

4) Estímulo de las inversiones en el extranjero mediante modificaciones a las leyes fiscales norteamericanas, revisión de la ley antitrust, tratamiento equitativo de las inversiones en el exterior y garantías contra la expropiación, repatriación, etc. de las inversiones en ciertos países.

Invitación a los Berlineses

BERLIN, 23 (AFP). — El alcalde de Berlín y el presidente del parlamento municipal han invitado a los berlineses a guardar un minuto de silencio el lunes a las 9.30 —hora en que empezará la reunión de cancilleres—, "como símbolo del deseo de todos los alemanes de que la reunión de las cuatro potencias sea coronada por el éxito esperado". En la proclama se destaca la importancia de la conferencia para el mundo.

Considérase que Habrá Solución en Marruecos

MADRID, 23 (AFP). — La crisis sobre Marruecos parece haber entrado en un compás de espera, estiman los observadores de la capital española. Hacen notar, por una parte, que ninguna decisión se adoptó en el consejo de ministros del viernes y por otra que, pese a su laconismo, las declaraciones de un vocero sobre la nota del gobierno francés no cierran la puerta para ulteriores negociaciones.

No obstante, sería prematuro afirmar que se ha alejado el peligro de un conflicto serio hasta que el general Franco no haya conversado personalmente con su alto comisario en Marruecos, el general García Valiño, quien desempeñó papel de primer plano en la concentración de Tetuán y cuya llegada a Madrid está anunciada para el próximo domingo.

Prudencia y Moderación

Al evitar la adopción de medidas inmediatas que pudieran crear en Marruecos una complicada situación jurídica, los dirigentes españoles dieron pruebas, según los mismos observadores, de prudencia y de una cierta moderación, que respondieron a lo que esperaban la mayoría de las cancillerías occidentales.

El testimonio de gratitud del jefe del Estado español ante la lealtad de los marroquíes, fué expresado en forma elocuente, pero se hace notar que el mensaje no contiene promesa alguna. Sin duda debe interpretarse esta discreción como el deseo de no dar lugar a situaciones irremediables.

Planteo Diplomático

Un serio problema ha quedado planteado: las relaciones entre ambas zonas de Marruecos. La jornada de Tetuán permitió a España afirmar públicamente, por boca de sus protegidos, el desacuerdo profundo que reina entre Madrid y París a propósito de Marruecos y por extensión de Tánger. Pero no es posible que El Pardo haya creído un solo instante en la posibilidad de una ruptura irremediable entre ambas capitales.

Parece, por el contrario, que la explicación franca, impuesta bruscamente a Francia por su vecina, proseguirá sobre el plano diplomático y no se excluye que en tal forma se llegue a una solución de compromiso.

Artajo Recibirá a Meyrier

MADRID, 23 (AFP). — Jacques Meyrier, embajador de Francia en España, será recibido el lunes por el canciller español Martín Artajo, según confirmó esta tarde la embajada de Francia en Madrid.

Protestas Estudiantiles en Sgo. de Compostela

SANTIAGO DE COMPOSTELA, 23 (AFP). — Algunos centenares de estudiantes, a los que se unieron numerosos transeuntes, protestaron esta mañana contra la visita de Isabel II a Gibraltar. Reunidos ante la municipalidad, fueron arengados por el alcalde. No se señalan incidentes.

Retiraríase Churchill Cuando Regrese Isabel

LONDRES, 23 (AFP). — "Churchill, el único hombre capaz de lograr un arreglo entre el Este y el Oeste, deja su puesto", anuncia el diario conservador "Evening Standard", anticipando que el primer ministro se retirará tan pronto como regrese Isabel II. Este anuncio del influyente órgano conservador coincide con declaraciones formuladas anoche por un diputado del mismo partido. El nuevo primer ministro sería, con toda seguridad, Anthony Eden.

Desaparecen en Suez Soldados Británicos

EL CAIRO, 23 (AFP). — El recrudecimiento de los atentados contra las fuerzas británicas del canal de Suez, preocupa a las autoridades inglesas.

Según un anuncio oficial dado a publicidad esta mañana, los dos soldados de las fuerzas británicas que desaparecieron en circunstancias sospechosas, pertenecen a la sección de la lucha contra la malaria. El comunicado, dado en la embajada británica, anuncia que como resultado de este incidente, las actividades de la sección malaria han sido suspendidas en toda la zona del canal de Suez.

También se anunció oficialmente, en un comunicado de las Reales Fuerzas Aéreas, que los tres aviadores de la R.A.F. que se ausentaron de su unidad, sin permiso, el 7 de enero, no han regresado.

Agitado Fin de Semana en París

CLARIN en Francia

PARIS, 23 (De nuestra agencia). — El fin de semana se ha visto agitado por la violenta disputa con España, por la cuestión de Marruecos. Francia, que no consultó a España, en contra de lo previsto en los tratados, cuando se decidió a deponer al sultán, paga, ahora, su error. El gobierno español que desde hace algún tiempo, juega abiertamente a la carta árabe, ha aprovechado esta ocasión para tomarse la revancha. Uno y otro país han empeñado en este problema su prestigio, que es el peor camino para arreglar las cosas.

Vista la situación desde París, ha tenido, probablemente, aspectos más dramáticos que segunda desde Madrid. La prensa parisiense lanzó las campanas a rebato. Algunos periódicos, "L'Aurore" y "Paris Presse", se pronuncian como si ya hubiera estallado la guerra entre los dos países. El desplazamiento de una parte de la flota desde Tolón hasta Mers El Kabir, fué anunciado con aire amenazante y agresivo. "L'Aurore", especialmente, pide a Francia una política de fuerza frente a España.

Por fortuna, el gobierno francés se ha mostrado más mesurado que su prensa y ha reducido la cuestión, por el momento, a una reclamación por vía diplomática. Su propósito más inmediato parece ser el de dar tiempo al tiempo.

Sin embargo, entre las dos naciones, que a la par une y separa el Pirineo, el estado de tensión sigue siendo muy vivo y en los medios diplomáticos no se oculta una cierta inquietud. ¿Tendrá la cuestión nuevas complicaciones en el curso de las semanas próximas? A juzgar por la actitud de Madrid, poco propicio, según parece, a dar explicaciones, es muy de temerlo.

Entretanto, Bidault se ha dirigido a la Conferencia de Berlín, con pocas esperanzas. En realidad Bidault no la ha deseado nunca, pues le parece destinada a no resolver nada. "Conference de la dernière chance", aseguran que ha dicho. Sin embargo, más tarde el mismo Bidault lo ha desmentido. Pero, de todos modos, no parece que haga el viaje movido por un gran optimismo.

Desde la guerra, los "cuatro grandes" han asistido a una docena de grandes conferencias internacionales. En torno de una mesa, dando la vuelta al mundo, la paz lleva peregrinando desde 1945.

La última conferencia, que perseguía los mismos objetivos que la que ahora se reúne en Berlín —resolver la cuestión alemana— fué celebrada en París en el palacio Rosa. Esta tragicomedia duró más de un mes. Al cabo de ese tiempo, no habiendo llegado a un acuerdo sobre el orden del día, la conferencia terminó en un fracaso. Ahora, todo hace suponer que ocurrirá lo mismo. Sin embargo, cuatro imponentes equipos de diplomáticos, de expertos militares, de traductores y dactilógrafos, se concentran en Berlín para la conferencia de la "dernière chance".

A. MARTINEZ TOMAS

ABANDONARAN COREA EN FEBRERO LOS HINDUES

Partirán el 6 de Febrero

NUEVA DELHI, 23 (AFP). — Las tropas hindúes comenzarán a evacuar Corea el 6 de febrero, para regresar a la India, según se anunció en fuente oficial. El transporte estará a cargo de tres barcos hindúes y de dos navíos británicos. Por su parte, los miembros de la comisión neutral de repatriación de los prisioneros de guerra, permanecerán en Corea hasta el 22 de febrero, fecha en la cual todas las fuerzas de la India se encontrarán ya en su país. El general Thimayya, presidente de la comisión, será uno de los últimos en partir de Corea.

En la Segunda Quincena de Febrero Parten los Yanquis

SEUL, 24 (INS). — El general Maxwell Taylor anunció que las dos divisiones que se evacuarán de Corea de acuerdo con una reciente orden del presidente Eisenhower son la 40ª y la 45ª.

Ambas son unidades de la guardia nacional de Estados Unidos, la primera del estado de California, y la segunda de Oklahoma. El comandante del VIII ejército aliado reveló que la división 45ª empezará a ser embarcada hacia Estados Unidos entre el 15 de febrero y el 1º de marzo, y que la 40ª regresará a su patria en una fecha considerablemente posterior. La revelación de Taylor desvirtúa los rumores de que la 40ª división sería mantenida en Hawaii. Fuentes competentes aseguran que una tercera división, la 24ª, será trasladada a Japón en la primavera.

Discútese la Nueva Estrategia Yanqui

WASHINGTON, 23 (AFP). — La tesis oficial de la preponderancia de la aviación para represalias instantáneas con armas atómicas en caso de agresión, ha originado una nueva controversia entre republicanos y demócratas, que gira esta vez en torno a las concepciones estratégicas del gobierno de Eisenhower. Abrió el fuego el senador demócrata Paul Douglas, al afirmar que sería más cuerdo conservar un poderoso ejército terrestre, en forma permanente. Su opinión fué respaldada por su correligionario, Gore, quien dijo que la preponderancia de la aviación y las armas atómicas aumenta los peligros de una tercera guerra mundial, e indicó las dificultades que presentaría el reemplazo por tropas nacionales de los efectivos yanquis que se retiren de bases extranjeras. La defensa de la posición oficial la asumió el senador republicano William Knowland, que recordó cómo, bajo la administración demócrata, 500.000.000 de personas quedaron tras la cortina de hierro. Dijo, asimismo, que el gobierno de Eisenhower no descuidará las defensas locales contra posibles ataques comunistas.

El Aragonés, Caballo Argentino, Ganó el Clásico de San Pablo

(Información en el Suplemento Deportivo)

Inician Hoy la Conferencia los Cuatro Cancilleres

REUNENSE DULLES Y MOLOTOV

Berlín Este Emite un Sello Especial

BERLIN, 24 (APP). — Para la inauguración de la Conferencia todas las oficinas de correos de la República Democrática Alemana pondrán en circulación una estampilla especial de 10 pfennings, en honor de los ministros de Relaciones Exteriores. La estampilla representa la mesa de la conferencia, sobre la cual vuela la simbólica paloma de Picasso. La administración de Correos pondrá, asimismo, en venta otro sello especial que representa el edificio del Consejo de Control en donde se inaugurará mañana la Conferencia.

Clarín

BUENOS AIRES · REPUBLICA ARGENTINA

40 Centavos

Un toque de atención para la sociedad argentina de los árabes argentinos

AÑO IX — Diario de la Mañana — Nº 2.981

Buenos Aires, Lunes 25 de Enero de 1954

Sorpresiva Reunión del Cominform

BERLIN, 24 (ANSA). — Ha causado verdadera sorpresa el anuncio de que el Cominform hará sus reuniones en el sector oriental de Berlín, al mismo tiempo en que los cancilleres de las cuatro grandes potencias se hallen reunidos en el sector occidental.

Se anuncia que el 1º de febrero, se inaugura la conferencia del Cominform y, en los círculos bien informados se tiene por cierto que esta convocación tiene por fin respaldar la posición de Rusia en la conferencia cuatripartita, bregando por la neutralización de Alemania y la anulación del tratado de la CED.

Francia Asumiría la Dirección

BERLIN, 24 (INS). — Los ministros de Relaciones Exteriores de Estados Unidos, Gran Bretaña, Francia y la Unión Soviética, se reunirán mañana, a las 14, hora de Greenwich, en la sede de la ex comisión aliada de control, para renovar sus contactos personales en un nuevo esfuerzo por hallar solución a los más candentes problemas mundiales.

Los cancilleres de los "cuatro grandes" restablecerán las conversaciones que interrumpieron hace cuatro años y medio en París, y que convocado con el mismo fin de reducir la tensión mundial terminaron en el más rotundo de los fracasos. Desde entonces no volvieron a reunirse.

Los cancilleres de Estados Unidos, Gran Bretaña y Francia, en preparación para la conferencia, celebraron una serie de conversaciones preliminares.

Se abrigan firmes dudas, en efecto, sobre el éxito de las conferencias cuatripartitas en vista de las firmes indicaciones de que los rusos se proponen presentar asuntos ajenos al carácter de exclusividad que Occidente desea impartir a las discusiones. En efecto, Foster Dulles, Eden y Bidault, desean reducir las conversaciones a los problemas de Alemania y Austria y en caso de que sean resueltos aceptar luego una conferencia sobre los asuntos del lejano oriente. La impresión de pesimismo fué acentuada por el propio Bidault al vaticinar que sin duda las conversaciones se prolongarán a causa de las tácticas que, según se espera, desplegará Molotov, quien de entrada se propondría pedir la participación de China comunista en las deliberaciones.

En cuanto a la dirección de la conferencia, en los medios diplomáticos norteamericanos se expresó que Estados Unidos desea que Francia sea la potencia que asuma esa función. La decisión obedecía a que la reunión debatirá principalmente asuntos europeos —la unificación alemana y el tratado de paz con Austria— por lo cual una nación europea continental deberá ser la que tome la iniciativa en los debates. Los aliados occidentales admiten que los asuntos a discutir son de primordial importancia para Francia.

ADENAUER

Declaraciones del Canciller Adenauer

ESTRASBURGO, 24 (AFP). — El canciller Adenauer, en una entrevista acordada al corresponsal en Bonn del diario "Dernieres Nouvelles D'Alsace", declaró que espera que la conferencia de Berlín "nos permitirá saber con exactitud si los soviéticos desean sinceramente que sea resuelto el problema alemán".

"Siempre he creído —dijo Adenauer— que la reunificación de Alemania en la libertad y la paz no estaba en oposición con el tratado de la comunidad europea de defensa. La unidad es un derecho natural de todos los pueblos. Lo que exigimos es el reconocimiento de nuestro real derecho. No tenemos, pues, nada que dar en cambio de la reunificación".

Amplio Debate

BERLIN, 24 (INS). — Fuentes autorizadas afirmaron que el secretario de Estado de la Unión, John Foster Dulles, accedió a que los gobiernos de Gran Bretaña y Francia participen en las proyectadas conversaciones sobre la cuestión atómica entre Estados Unidos y la Unión Soviética.

Aseguraron los informantes que Foster Dulles planteará el asunto al ministro del Exterior ruso, Vyacheslav Molotov, en la conferencia de los cancilleres de los cuatro grandes, que comenzará mañana.

También se anuncia que Dulles conferenciará mañana con Molotov antes de iniciarse la reunión cuatripartita con el fin de tratar sobre cuestiones de procedimiento. Dulles actuará como portavoz de las tres grandes potencias occidentales. La participación anglofrancesa en las conversaciones atómicas tendría lugar en la fase avanzada de la misma, luego que Dulles y Molotov hayan avanzado un tanto en sus esfuerzos por llegar a un acuerdo sobre la viabilidad del plan del presidente Eisenhower para la utilización mundial de la energía atómica con fines pacíficos.

Insiste Alemania Este

BERLIN, 24 (AFP). — "El pueblo alemán tiene el derecho de estar representado cuando se aborden todas las cuestiones referentes a Alemania. Además, no es posible la solución pacífica de la cuestión alemana sin la colaboración del pueblo alemán".

Esta declaración está contenida en la nota que Otto Grotewohl, primer ministro y Lothar Bolz, ministro de Relaciones Exteriores de Alemania este dirigieron a los cancilleres de los "cuatro grandes", en la víspera de la conferencia que celebrará en esta.

Cuestiones de Detalle

BERLIN, 24 (AFP). — En la entrevista que mantendrán mañana Dulles y Molotov, poco antes de iniciarse la conferencia, se tratarán cuestiones de detalle, tales como la distribución de asientos en la mesa de las deliberaciones y el número de colaboradores que podrán asistir a las sesiones.

Hizo un Llamado a la Unidad el Sultán Marroquí

RABAT, 24 (AFP). — El sultán del Marruecos, Sidi Mohammed Ben Arafa, en una proclama dirigida a los marroquíes de todas las provincias del imperio Cherifiano, declara que su investidura fué proclamada por unanimidad y en las formas legales y que todo aquel que se aparte, abandona instantáneamente la comunidad de los musulmanes.

Habla García Valiño

TETUAN, 24 (AFP). — "Las autoridades francesas saben perfectamente que Marruecos se siente ofendido, que su acción ha sido desdichada y su propia prensa ha dado testimonio de ello. La actitud enfadada que ellas adoptan es artificial y carente de fundamentos sólidos", declaró el general Rafael García Valiño, alto comisario de Marruecos español, en una entrevista acordada al enviado especial de la agencia española "Efe" en la que resumió sus impresiones sobre los recientes acontecimientos de Tetuán.

El general García Valiño agregó: "Nada puede disminuir el valor a una ceremonia como la que ha tenido lugar en Tetuán. Un pueblo protegido expresa su confianza a su protector y éste señala a su vez su voluntad de estudiar sus justos deseos de rápida evolución. La garantía de que esto se hará así, la da España con su propia historia y su amplia acción civilizadora en el mundo".

No Afecta a la Unidad

MADRID, 24 (AFP). — "Francia no ignora que no tiene razón en

(Continúa en la página DOS)

LEQUERICA, embajador español en EE. UU.

Lequerica Viajará a la Unión

Se Embarcará Para Nueva Orléans

MADRID, 24 (ANSA). — Pasado mañana se embarcará en Gibraltar, en el "Independence", rumbo a Nueva Orléans, el embajador de España en Estados Unidos, José Félix de Lequerica, quien asistirá en dicha ciudad al embarco de los primeros suministros estadounidenses a España, de conformidad con los recientes acuerdos.

Acaso ya no Sean Inconciliables las Posiciones de Oriente y Occidente

LONDRES, 24 (De nuestra agencia). — "China" fué la primera palabra que pronunció el camarada Molotov cuando llegaba al Berlín soviético y le pedían una impresión anticipada sobre la conferencia de los Cuatro. "China", naturalmente, quiere decir la admisión del gobierno de Mao Tse-tung a las deliberaciones entre las grandes potencias, como primer objetivo de Moscú.

CLARIN en G. Bretaña

Quiere decir también que los demás conflictos son subsidiarios. Mr. Eden, al partir de Londres, advertía que "la conferencia puede ser larga y que no habrá acuerdos espectaculares, mientras que Mr. Dulles anuncia su propósito de oponerse a una prolongación excesiva de las conversaciones. Mr. Dulles, por lo visto, comparte la impresión general de que el tiempo trabaja para Rusia y de que todo lo que no sea destruir desde el principio este juego es una colaboración en el objetivo que alcanzó el Kremlin en 1949, cuando conseguía llevar la conferencia de París al estado cataléptico.

No se Espera Otro Fracaso

No se cree, sin embargo, en un fracaso absoluto de las nuevas negociaciones. Nadie espera que se malogren del todo y que terminen en "tablas", como las ya citadas de París y las de setiembre de 1945, en Londres. La llegada a Berlín de espesos grupos de observadores de Alemania occidental, Austria, Italia, Yugoslavia, Polonia, Checoslovaquia y China —aunque este último punto no parece confirmarse— permite calcular que las divergencias han perdido fuerza en las últimas semanas y que los dos puntos de vista contradictorios frente a la unidad alemana y la forma de alcanzarla, acaso no sean hoy inconciliables.

El primer obstáculo puede ser China, como lo insinuó el camarada Molotov. Según la vieja tesis de Litvinov, "la paz es indivisible" y Rusia niega la viabilidad de la paz en Europa si el Asia queda abierta a todos los conflictos.

Unos 1.200 periodistas de todo el mundo se disponen a anotar los detalles del que llamarían "milagro de Berlín", si se produjera. El Oeste de la ciudad prepara grandes fiestas —bailes, una temporada de ópera y mucho carnaval— y el Este pinta un poco su fondo sombrío y llena los vacíos de sus vidrieras con importaciones de víveres precipitadas, que envían a uña de caballo Polonia, Bulgaria y Rumania.

Jacinto Miquelarena
Corresponsal de CLARIN en Londres

Deliberaron en Berlín Dulles, Eden y Bidault

BERLIN, 24 (Ansa). — Los cancilleres occidentales, John Foster Dulles, Anthony Eden y Georges Bidault han vuelto a reunirse esta tarde para cambiar puntos de vista antes del comienzo de las conversaciones con Molotov, previstas para mañana. En el día de hoy los tres ministros occidentales asistirán a los oficios religiosos en las iglesias de sus respectivas colectividades nacionales en Berlín. Seguidamente, Bidault, almorzó con el secretario de Estado norteamericano en la residencia de este último.

Se considera probable que las reuniones se efectuarán tan sólo por la tarde, de manera que los ministros puedan disponer siempre de los informes que los expertos prepararán durante la mañana. De este modo las tres semanas previstas no deberían ser suficientes para terminar la conferencia.

Los Asuntos Tratados

BERLIN, 24 (INS). — En la reunión de los Tres Grandes de esta tarde, los cancilleres occidentales acordaron de qué manera indicarán el carácter defensivo de la OTAN, como así también del tratado de la CED, si Molotov dice que tales acuerdos son agresivos. Los ministros discutieron también algunos aspectos de las garantías que se podrían ofrecer para la seguridad europea. La extraordinaria ahínda para la reunión de mañana se dirigirá a tratar de obtener un temario general, que permita la posibilidad de maniobrar.

Falleció E. Hemingway en un Accidente Aéreo

LONDRES, 24 (AFP). — El escritor norteamericano Ernest Hemingway perdió la vida al estrellarse el avión en que viajaba, juntamente con otras personas, en Kampala, Uganda, en el centro de Africa. El avión, un Cessnak —fletado particularmente—, había salido esta mañana de Londres.

Los restos del avión fueron avistados por un aparato que se dirigía de Entebe, en Uganda, a Khartum, en Sudán.

El piloto de dicho avión dió inmediatamente el aviso a las patrullas de la Real Fuerza Aérea que buscaban al avión desaparecido. Informó, además, que no había observado señales de sobrevivientes en torno a los restos del aparato.

Hemingway viajaba en compañía de su esposa, quien también pereció en el accidente.

Se Presentará A. Fanfani

ROMA, 24 (INS). — Despierta inusitado interés la presentación del primer ministro Amintore Fanfani ante el Parlamento para esbozar su programa de gobierno. Fanfani presentará ante las cámaras el martes próximo su plan de acción gubernativa, y reina singular expectación en torno a la declaración que pueda hacer en materia de reformas sociales, ya que ella puede valerle el apoyo que necesita para lograr la confirmación de su gobierno y que no tiene aún. Todos los bloques parlamentarios han dejado en suspenso su actitud definitiva hacia el gabinete constituido por Fanfani a la espera de su discurso del martes próximo en el Parlamento. Es factible que Fanfani enuncie un vasto programa de acción social progresista que le asegure el apoyo de los socialistas de Giuseppe Saragat y con ello la subsistencia del gabinete.

Farina y Maglioli con la Guirnalda

HA CONCLUIDO en el autódromo 17 de Octubre la disputa de los 1.000 Kilómetros de la Ciudad de Buenos Aires, primera prueba del actual calendario internacional que asignó puntos para el campeonato mundial de marcas. A José Farina y Humberto Maglioli, ganadores de la competencia, les acaban de colocar la guirnalda de flores, antes de dirigirse al palco oficial, donde recibirán las congratulaciones de las autoridades presentes, por el magnífico triunfo elaborado. Esa amalgama de pilotos y máquina, fué fundamental a través de todo el desarrollo, y determinó el triunfo de Farina y Maglioli.

SIGUE EL AVANCE FRANCES EN LAOS

SAIGON, 24 (AFP). — Continúa el avance de las fuerzas francesas en Laos central. Las avanzadas de la Unión Francesa ocuparon Pak Him Boun, a 40 kilómetros al norte de Thakhek, en la carretera que corre junto al río Mekong. El estado mayor anunció que el regimiento francés de Corea, que combatió junto a las fuerzas de la UN hasta el cese de las hostilidades en la península, fué lanzado por primera vez a la lucha en la operación Atlante, que se desarrolla actualmente en Anam del Sur. Las tropas francesas continúan ocupando la región del estuario del río Song Bai, a 240 kilómetros al nordeste de Saigón. La columna que partió del puerto de Nhatrang, en el mar de China, continúa avanzando hacia el puerto de Tuy Hoa.

Por otra parte, se informó que se están desarrollando violentos combates en torno a Hanoi, capital de la provincia vietnamesa de Tonkín, y en el delta del río Rojo. La lucha es particularmente intensa en una zona a 40 kilómetros al sudeste de Hanoi, donde fuerzas francovietnamesas fueron atacadas por efectivos vietminheses numéricamente superiores. Los últimos despachos dicen que ambos bandos están experimentando fuertes bajas. Mientras tanto, las fuerzas de la Unión Francesa prosiguen sus operaciones en el delta del río Rojo, en las últimas 48 horas han dado muerte a cerca de 200 rebeldes y capturado otros tantos.

Comenzó la Conferencia de Berlín

Fijan los Límites de las 14 Circunscripciones de la Capital

(INFORMACION PAGINA TRES)

Rusia Insistió en la Inclusión de la China Comunista

Acuerdo al Margen de los Cuatro

EE. UU. Y LA URSS TRATARAN LA CREACION DEL BANCO ATOMICO

BERLIN, 25 (AFP). — Dulles y Molotov, en una entrevista de contados minutos, previa a la sesion de los cuatro, llegaron a un acuerdo sobre las conversaciones atomicas que sostendrán Estados Unidos y la Unión Soviética. La noticia fué recibida como un buen augurio. Como es sabido, las tramitaciones preliminares comenzaron con tres visitas que hizo al secretario de Estado, antes de que éste partiera de Wáshington, el embajador soviético, Georgi Zarubin. Habían quedado varias cuestiones pendientes y ellas fueron el objeto de la conversación privada de hoy entre los dos cancilleres.

Anulanse Obstáculos

Poco después se supo, de fuente segura, que Dulles y Molotov, dejaron zanjadas todas las dificultades, de suerte que los representantes de ambos países están ya en condiciones de votar las proposiciones de Eisenhower, para crear un banco atómico internacional. Esa discusión se llevará a cabo ulteriormente y no durante la conferencia de Berlín.

Trascendió además que Dulles, accedió a que Gran Bretaña y Francia participen en las tratativas, pero una vez que éstas se hallen lo suficientemente adelantadas para poder prever un acuerdo.

Berlín Oeste Hizo un Alto de Tres Minutos

BERLIN, 25 (AFP). — Berlín occidental paralizó completamente sus actividades durante tres minutos, a pedido del Parlamento y del Senado, para hacer "profesión de fe hacia una Alemania reunificada, libre y pacífica".

A las 8.30 comenzó a tañer en la torre de la Municipalidad la Campana de la Libertad.

Mariscal MONTGOMERY

Montgomery Prefiere el Hombre a la Bomba

WASHINGTON, 25 (AFP). — El mariscal Montgomery, comandante de las fuerzas de la N.A.T.O., declaró que no niega la eficacia de las armas atómicas, pero que no cree que su empleo permita reducir las fuerzas armadas actuales. Hizo esta declaración a la revista "U. S. News and World Report", añadió que la prohibición de estas armas es una cuestión de política, que no depende de su esfera de trabajo y que es necesario tener en cuenta que "si la guerra estalla, los dos campos adversos las utilizarían".

Interprétanse las palabras de Montgomery en el sentido de que él sigue convencido de que el factor hombre es el que habrá de decidir las contiendas del futuro, al igual que ocurrió en el pasado.

Hablaron Bidault, Eden y Molotov Hoy lo Hará Foster Dulles, que Presidió

BERLIN, 25 (AFP). — Los cuatro ministros de Relaciones Exteriores entraron en la Sala de Consejo en el siguiente orden: Georges Bidault primero, luego John Foster Dulles, Anthony Eden y Viacheslav Molotov en último término. Molotov se dirigió primero hacia Dulles y le estrechó la mano como si no lo hubiera hecho pocos minutos antes en su entrevista privada. Después de un intercambio general de apretones de manos entre sonrisas, los cancilleres se sentaron en torno a las cuatro mesas dispuestas en cuadro. Dulles frente a las ventanas, de espaldas a la gran chimenea, a su izquierda Bidault, a su derecha Molotov, frente a él, Eden.

Lugar de la Reunión

Durante diez minutos, los intérpretes explicaron a los cuatro ministros el funcionamiento del sistema de traducción y de sus micrófonos. A las 14.15 GMT, comenzó oficialmente la sesión presidida por Foster Dulles. Mañana le corresponderá el turno a Bidault el miércoles a Eden y el jueves a Molotov. Este sistema de rotación, durará hasta el domingo 31 del corriente.

El próximo lunes, 1º de febrero, cuando los ministros se trasladen al sector soviético de Berlín, Molotov será el primero en ocupar la presidencia.

Como todas las que le seguirán en la presente semana, la sesión se llevó a cabo en el edificio del Consejo Aliado de Control, en el sector norteamericano.

Discurso de Bidault

Habló en primer término Bidault, quien expresó su confianza en que no se frustrará la esperanza de los pueblos; personalmente, se declaró dispuesto a escuchar "todas las soluciones que se nos propongan" e hizo votos por que esta conferencia constituya "la primera etapa hacia un mejoramiento perdurable de las relaciones internacionales". Hizo luego una referencia al armisticio coreano y dijo que "no es imposible en ninguna parte lo que en un punto del mundo ha sido posible. La paz es urgente en todas partes" añadió.

Bidault formuló dos importantes declaraciones: Los esfuerzos que hacen los países europeos por proveer a su propia defensa y afirmó, "no pueden ser objeto de negociación". De ese modo advirtió a Molotov que no puede esperar un relajamiento de esos esfuerzos, ni siquiera al precio de concesiones en otros asuntos. Añadió, sin embargo, que su gobierno "sigue preocupado por atender a las inquietudes legítimas de los demas" en materia de seguridad. Lo que puede interpretarse como una referencia a las garantías que los ministros occidentales habrían resuelto acordar a la Unión Soviética, si Molotov las pidiera, contra los peligros del rearme alemán.

La Cuestión Alemana

Señaló por último, que antes de la formación de un gobierno central alemán, es necesario proceder a elecciones libres. Como se sabe la unión soviética insistió siempre hasta ahora, en que se forme un gobierno provisional, con representantes de los dos que ya existen en Bonn y en Berlín y que sea este gobierno el que convoque a elecciones generales.

Molotov, pidió un breve cuarto intermedio a las 15.30. El calor era insoportable y se decidió abrir las ventanas mientras los ministros salían a los balcones a tomar un poco de aire.

Palabras de Eden

A continuación Eden presentó el plan occidental para la reunificación de Alemania, plan que comprende: 1º, elecciones libres en toda Alemania; 2º, reunión de una Asamblea Nacional; 3º, establecimiento de una constitución para toda Alemania.

En este período, y mientras la Asamblea no haya formado el primer gobierno único alemán, los gobiernos de la República Federal y de Alemania

(Continúa en la página DOS)

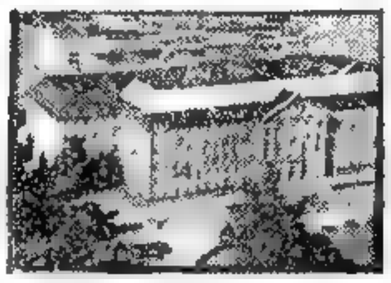

Edificio que ocupaba la Comisión Aliada de Control, en el Berlín Oeste, donde se reunieron los Cuatro

Hay Divergencias Interaliadas

BERLIN, 25 (INS). — Surgió una diferencia de opinión entre Dulles y Bidault, sobre la cuestión de China comunista. Los dos están acordes en que toda propuesta rusa para incluir al régimen de Pekín en la conferencia sea rechazada, pero trascendió que Bidault se inclina a favorecer una futura conferencia de las cinco potencias.

Dulles, por su parte, sostiene que todos los problemas pendientes deben ser solucionados antes de aceptarse una reunión con China comunista.

Moscú Prevé Una Impasse

Occidente se ha Prevenido

BERLIN, 25 (INS). — Molotov informó a los líderes de Alemania occidental que no les permitirá hablar ante la conferencia de los "cuatro grandes" hasta que la discusión haya llegado a una "impasse". En ese momento, según se afirma, Molotov que parece seguro de que ocurrirá, sugeriría que las representaciones respectivas de Alemania oriental primero y de la zona occidental después sean escuchadas por separado. Un procedimiento similar se siguió en la última asamblea general de la UN en París.

Consecuencias de un Fracaso de la Conferencia

BERLIN, 25 (AFP). — Los cancilleres de Estados Unidos, Unión Soviética, Gran Bretaña y Francia han reanudado, en medio de una expectación mundial sin precedentes, el diálogo que interrumpieron hace cinco años, para determinar de una vez por todas si es posible una pacificación mundial que comience con la unificación de Alemania, el sector más peligroso de rozamientos internacionales en esta posguerra.

Otro fracaso en esta nueva tentativa de arreglo de la peligrosa cuestión de Alemania tendría consecuencias incalculables, pero ya previstas por la diplomacia occidental, que no podría asistir inerme a la división permanente de un país tan esencial para la paz como es Alemania.

El Ejército Europeo

La primera consecuencia sería, pues, según lo afirman enfáticamente los círculos occidentales, una aceleración en el ritmo de la C. E. D., y muy especialmente la creación de un ejército europeo con participación de Alemania Occidental.

Naturalmente, no se ha fijado una duración anticipada a la conferencia pues ello hubiera sido prejuzgar sobre las intenciones y estado de ánimo de Malenkov, pero es seguro que los tres occidentales no permanecerán en Berlín, más allá del 28 de febrero pues Foster Dulles ha expresado claramente su propósito de participar en la conferencia interamericana que se iniciará el primero de marzo en Caracas.

No se excluye la hipótesis de una conferencia de suplentes posterior a la de los cancilleres que comenzaría a fines de febrero, en caso de un acuerdo con los rusos para examinar las principales bases de una solución para Alemania y Austria.

La atmósfera que rodea a esta nueva conversación con Rusia, es por ahora muy confusa y contradictoria. Circulan versiones optimistas según las cuales el Kremlin estaría dispuesto esta vez a una política de concesiones al Oeste. Pero las últimas reacciones soviéticas no son por cierto muy alentadoras.

MOMENTO en que el primer submarino atómico "Nautilus" entra en las aguas del río Thames, en Groton, Connecticut, E. U.

Clarín

BUENOS AIRES · REPUBLICA ARGENTINA

40 Centavos

Un toque de atención para la sociedad argentina de los problemas argentinos

AÑO IX — Diario de la Mañana — Nº 2.982

Buenos Aires, Martes 26 de Enero de 1954

Nieve y Vigilancia; un Molotov Amable

BERLIN, 25 (INS). — Una ligera nevada caía en momentos en que los "cuatro grandes" llegaban al edificio para iniciar la trascendental conferencia. En el edificio ondeaban cuatro banderas nuevas.

Desde la plaza de Potsdam hasta dicho edificio, la policía estaba ubicada en barricadas para mantener alejados a los moradores de la ex capital. Otros agentes vigilaban desde las ventanas y departamentos, observando la zona para impedir cualquier intento de causar molestias a Molotov e impedir el lanzamiento de hojas con propaganda comunista u occidental. En la misma plaza la policía roja levantó un cerco de hierro.

La policía militar británica recibió a Molotov y a su convoy antes y lo escoltó cinco cuadras, luego los norteamericanos lo acompañaron hasta el local con cuatro jeeps con soldados armados de ametralladoras de mano. Fué imposible determinar en cual de los automóviles viajaba el canciller de Rusia.

Molotov se mostró exquisitamente amable con los fotógrafos, que le tomaron centenares de placas.

Más Protestas en España por Gibraltar

MADRID, 25 (AFP). — Numerosos policías y manifestantes resultaron lesionados en Madrid en los disturbios que estallaron al pretender las autoridades dispersar una gran manifestación contra la embajada de Gran Bretaña en la capital española. La policía fué desbordada por la multitud enardecida y tuvo que recurrir a sus bastones para impedir que los miles de estudiantes y jóvenes exaltados se acercaran peligrosamente a la sede de la embajada inglesa.

Los disturbios se iniciaron cuando varios miles de jóvenes y estudiantes, enarbolando banderas españolas y falangistas y grandes carteleones con el emblema de la Falange bloquearon todas las arterias centrales de Madrid en su marcha hacia la embajada británica, para protestar contra la próxima visita de la reina Isabel II a Gibraltar.

Los manifestantes comenzaron a llegar a las cercanías de la embajada británica e intentaron forzar los cordones policiales pero la policía montada y a pie cargó contra ellos, y muchos cayeron siendo pisoteados por sus compañeros. Tras algunos momentos, volvieron a la carga, lanzando piedras y otros proyectiles. La policía, ante el cariz que tomaban los acontecimientos, sacó a relucir los bastones y repelió enérgicamente la agresión estudiantil.

Varios Heridos

MADRID, 25 (AFP). — 18 agentes de policía resultaron heridos, uno de gravedad, en los tumultos producidos en las cercanías de la embajada británica en Madrid, cuando los manifestantes y la fuerza pública se apalearon con verdadero ensañamiento. Trascendió que asimismo resultaron heridos numerosos estudiantes.

También en Barcelona

BARCELONA, 25 (AFP). — Unos trescientos estudiantes organizaron una manifestación por las calles de esta ciudad para protestar contra la próxima visita de la reina Isabel II a Gibraltar.

Entrevista Diplomática

MADRID, 25 (AFP). — El ministro de Relaciones Exteriores de España, Alberto Martín Artajo, declaró que la entrevista que mantuvo con el embajador francés Jacques Meyrier, se caracterizó por su cortesía, pero en los círculos diplomáticos franceses y españoles se negaron a hacer otras declaraciones con respecto al tema que se trató.

Tito Mira al Este

Stefano Terra ha sido durante muchos años corresponsal de ANSA en Belgrado. En oportunidad del discurso de Tito en Okinjiza, fué detenido y expulsado de Yugoslavia después de una reclamación diplomática, que exigió su libertad. Está considerado como un experto en asuntos yugoslavos.

VIENA, 23 (ANSA). — La caída en desgracia del yugoslavo nº 2, Milovan Djilas, parece ser el primer indicio positivo de la orientación del régimen de Tito hacia Oriente, a pesar de las recientes declaraciones del mariscal, por intermedio de Singleton, su portavoz habitual, en las que procuró dar seguridades de fidelidad a Occidente.

Es necesario recordar que fué Djilas quien salvó al régimen en su conflicto con el Cominform, en la primavera de 1948. En ese tiempo se trasladó a Moscú, para hacer frente a las explosiones de Stalin contra el gobierno de Belgrado y allí se enteró de hechos que, a su regreso, sirvieron para apuntalar a Tito y para eliminar a la oposición comunista. De su viaje trajo la información de que el Kremlin se proponía liquidar al politburo yugoslavo con la ayuda y complicidad del general Dyrcevic, hermano del actual jefe de estado mayor. Durante una borrascosa sesión del comité central del partido Comunista, en Belgrado, también denunció como agentes de la NKVD a los ministros Zujovic y Hebrang; aquél, después de dos años de cárcel, confesó sus culpas, pidió perdón y fué designado administrador del "Borba", mientras éste, de acuerdo a la versión oficial, se suicidó en la prisión de Srem Mitrovica.

Tales antecedentes señalaban a Djilas como muy poco simpático al Kremlin, por lo que muchos observadores lo consideran la víctima propiciatoria del reacercamiento de Tito a la URSS, sobre el que pocas dudas puede existir si se sopesan numerosos hechos sintomáticos. He aquí algunos: la reanudación, luego de la muerte de Stalin, de las relaciones diplomáticas normales; la aceptación por los países satélites de Rusia, que intervinieron en la conferencia del Danubio, de todas las proposiciones yugoslavas; el acuerdo sobre la Puerta de Hierro con Rumania, por el cual tras cinco años de bloqueo absoluto, las fuerzas de Yugoslavia han recibido el carburante necesario para las demostraciones ante la frontera de Italia.

Todo ello no quiere decir, sin embargo, que sea de esperar un vuelco total de Tito que se transforme inmediatamente en satélite de Moscú. Por otra parte, la política más elástica de Malenkov, quizá tampoco lo considere preciso todavía.

STEFANO TERRA

Avance Francés al Norte de Laos

SAIGON, 25 (AFP). — Las fuerzas de la Unión Francesa que avanzan victoriosamente en Laos, eliminaron el bolsón rebelde que separa el norte y el centro del país. Las unidades del general André Franchi, que progresan rápidamente en dirección al norte de Laos, establecieron enlace con las fuerzas del general Crevecoeur, comandante del sector norte de Laos. Por primera vez, desde que el Vietminh iniciara su ofensiva a fines del año pasado, han sido restablecidas las comunicaciones en todo el país.

Deja Córcega el ex Sultán Ben Yussef

PARIS 25 (AFP). — El ministerio de Relaciones Exteriores de Francia dió un comunicado oficial sobre el viaje del ex sultán de Marruecos, Sidi Mohammed Ben Yussef, depuesto en agosto pasado, y que se encontraba en residencia forzosa en la isla de Córcega.

El comunicado dice:

"El ex sultán del Marruecos, Sidi Mohammed Ben Yussef, quien desde su deposición en agosto de 1953 ocupó distintas residencias provisionales en Córcega, partió esta mañana de la isla rumbo al lugar elegido para su instalación".

Agrega el comunicado que el ex soberano viaja a bordo de un avión especial, acompañado por sus hijos y una docena de personas de su comitiva y que otros miembros de su cortejo se unirán a él en escala del viaje.

Por su parte, un vocero del ministerio de Relaciones Exteriores desmintió las informaciones según las cuales la nueva residencia del ex sultán sería la isla de la Reunión. Se afirma que el sultán destronado proseguiría viaje, luego de una escala en país malgache, rumbo a un destino más lejano aún.

FANFANI

Fanfani Preséntase Hoy al Parlamento

ROMA, 25 (AFP). — A veinticuatro horas de su presentación en el Parlamento el gobierno de Fanfani no ha logrado todavía la mayoría parlamentaria. Es muy dudoso, según los observadores políticos logre los veinte votos que le son necesarios para que el Parlamento consagre su candidatura de primer ministro, salvo un cambio imprevisto de última hora. Tanto los socialdemocráticos dirigidos por Giuseppe Saragat como los monárquicos le han advertido claramente que no debe confiar en sus votos. Fanfani, no obstante esa negativa, insistió en los últimos días para conquistar la adhesión de los diputados socialdemocráticos, prometiéndoles incluir en su programa de gobierno audaces reformas sociales. Los partidos hasta ahora adversos, esperan conocer el programa de Fanfani para determinar su actitud.

SOBRE ORIENTACION DE LA ENSEÑANZA HABLO EL JEFE DEL ESTADO

INFORMACION PAGINA UNO

Dulles Rechazó la Propuesta Soviética

NO ACEPTA LA REUNION CON CHINA COMUNISTA

BERLIN, 26 (INS). — Foster Dulles rechazó, en la sesión de hoy de los Cuatro, la propuesta de Rusia en el sentido de celebrar una conferencia de cinco grandes potencias, con la inclusión de la China comunista, pero aceptó el temario soviético como base para las conversaciones. Dulles atacó como "grotesca versión de la historia" la acusación de Molotov de que el tratado de la CED podría dividir a Europa en dos grandes grupos militares antagónicos. Agregó que los occidentales decidieron aceptar el temario de Molotov "para seguir adelante con nuestro trabajo".

Categórico Rechazo

Inmediatamente después rechazó el primer punto, referente a la participación de la China comunista, con las siguientes palabras: "Declaro aquí sencilla e inequívocamente, lo que el ministro de Relaciones Exteriores soviético conoce ya: que Estados Unidos no estará de acuerdo en tomar parte en una conferencia de cinco potencias que incluya a los comunistas agresores chinos, con el propósito de tratar en términos generales sobre la paz del mundo". Luego rebatió los cargos de Molotov contra Occidente. "Estados Unidos —dijo—, rechaza el concepto soviético de que cualquiera de las tituladas cinco grandes potencias tenga derecho a regir el mundo y a determinar los destinos de otras naciones. La carta de las Naciones Unidas no confiere tal mandato".

Moderado Discurso de Molotov

BERLIN, 26 (A. F. P.). — Molotov, en un tono que todos encontraron muy moderado, reconoció que necesitaba tiempo para estudiar en detalle los discursos que ayer habían pronunciado Eden y Bidault. Luego negó que su política consistiera en explotar la rivalidad francoalemana, como había indicado Dulles. Y por fin reconoció —es la primera vez que lo hace un vocero soviético— la inexplicabilidad de ciertas cláusulas del acuerdo de Potsdam.

"No deseo polemizar", dijo Molotov. "Podría señalar las divergencias que observo entre los puntos de vista británico y francés, pero no lo haré. Coincido con el señor Bidault en que los problemas de Corea y de Austria no pueden tratarse simultáneamente, pero ambos forman esta situación internacional tensa y confusa que deseamos despejar. En cuanto al argumento del señor Eden, según el cual no puede haber transacciones acerca de Alemania, tanto valdría clausurar desde ya la conferencia."

BERLIN, 26 (INS). — Ayer miércoles, cada uno de los ministros hará una exposición sobre el punto uno del orden del día propuesto por Molotov y aprobado por su tres colegas. El punto uno concierne a los medios de disminuir la tensión internacional y la convocatoria de una conferencia de cinco potencias con la participación de China comunista, a la que se opone Mr. John Foster Dulles.

TRATAN EL PUNTO UNO

Bidault que presidía hoy cedió en primer término la palabra a Dulles, quien pronunció un discurso de 15 minutos. Luego Bidault preguntó si los ministros estaban de acuerdo en dar por terminadas las exposiciones generales.

Como hubo asentimiento, Bidault cedió la palabra a Molotov, quien, después de pronunciar su discurso, presentó un proyecto de resolución según el cual en mayo y junio de 1954 se reuniría una conferencia de cinco potencias. Dulles preguntó, entonces: "¿Nos hemos puesto de acuerdo sobre el orden del día?" A lo que el señor Bidault respondió: "Cada uno de los delegados hizo una exposición de orden general, pero no ha sido aprobado ningún orden del día".

Entonces se interrumpió la sesión de 16 a 16.23, hora de Greenwich, para que los delegados pudieran tomar una taza de té o un vaso de whisky. Al reanudarse la sesión habló Eden para declararse dispuesto, como sus colegas francés y norteamericano, a aceptar, contra su gusto, el orden del día propuesto por Molotov. Bidault declaró, finalmente, a las 16.35: "Creo que estamos de acuerdo en comenzar mañana el examen del primer punto del orden del día". Acto seguido levantó la sesión.

El orden del día aprobado es el siguiente:

1º. — Medidas a tomar para una distensión de las relaciones internacionales y para la convocatoria a una conferencia de cinco potencias con la participación de China comunista.

2º. — Cuestión alemana y medios de alcanzar la seguridad europea.

3º. — Tratado de paz con Austria.

Buscaron Buena Suerte los Cancilleres de Occidente

BERLIN, 26 (INS). — Dulles, Eden y Bidault no pudieron sustraerse al sortilegio de la superstición, y estrecharon la diestra de dos limpiadores de chimeneas —símbolo en Europa de éxito y dicha— cuando los divisaron al salir del almuerzo frente a la residencia del secretario de Estado norteamericano.

Eden, el primero en ver a los dos jóvenes alemanes, descendió del automóvil para "tocarlos". Dulles imitó rápidamente el gesto y sonreía cuando se situó frente a los tiznados muchachos y Bidault no quiso ser menos, pensando, acaso como sus dos colegas, que la buena suerte les acompañaría horas después cuando estuvieron frente a Molotov. Los fotógrafos tomaron notas gráficas de la escena.

Clarín

BUENOS AIRES · REPUBLICA ARGENTINA ·

40 Centavos

Un toque de atención para la solución argentina de los problemas argentinos

AÑO IX — Diario de la Mañana — Nº 2 983

Buenos Aires, Miércoles 27 de Enero de 1954

Ante Madrid Habrá Protesta Británica

LONDRES, 26 (AFP). — El embajador de Gran Bretaña en Madrid, sir John Balfour, protestará ante el gobierno español contra las manifestaciones antibritánicas que se realizaron ayer en la capital y en varias ciudades. Dicha protesta la hará mediante una nota al ministerio de Relaciones Exteriores y en la cual detallará los daños sufridos por las siguientes instituciones británicas: Banco de Inglaterra, en Madrid, Consulado General, en Barcelona, Viceconsulado Británico, en Huelva y, probablemente, Instituto Británico, en Barcelona.

Por otra parte, en el Whitehall se confirmó que, de acuerdo con informaciones oficiales recibidas en Londres, durante las manifestaciones de protesta en España no se profirieron insultos a la reina Isabel. Los estudiantes se limitaron a entonar, con una música conocida, el estribillo "Cuidado reina Isabel, cuidado".

El Caso en los Comunes

LONDRES, 26 (AFP). — "El gobierno de Gran Bretaña asignará gravedad a toda manifestación contra Isabel II, en España, durante la visita de la soberana a Gibraltar". Así lo afirmó Selwyn Lloyd, ministro de Estado, en los Comunes. Agregó que el "embajador de España había visitado a su pedido, a Eden, el 12 de enero y había entregado lo que él mismo describió como una advertencia amistosa, y según la cual la visita de la reina a Gibraltar, en mayo, provocaría descontento en España".

"Eden —expresó Selwyn Lloyd— afirmó al embajador de España que no estaba dispuesto a discutir la visita de la reina a ninguno de los territorios de la corona y que en ninguna circunstancia aceptaría protestas sobre una cuestión de esta índole, por un gobierno extranjero".

Esta frase fué muy aplaudida por todos los diputados.

Sonriente y en magníficas condiciones físicas, el nadador Néstor Quiroz pone término a la prueba Rosario-Buenos Aires.

Tumultuosos Incidentes Ocurrieron en Madrid

ARTAJO

MADRID, 26 (AFP). — Han tomado cariz muy serio las manifestaciones tumultuosas de esta mañana en Madrid para protestar contra la visita de Isabel a Gibraltar y por la enérgica acción de la policía en el día de ayer. Ocho resultaron heridos, cuatro de ellos por armas de fuego, según los cartelones que millares de estudiantes, luego de recorrer las calles céntricas, han colocado en las dependencias de la Ciudad Universitaria. Según dichos cartelones, el total de estudiantes heridos en las manifestaciones alcanzaría a 30. Se informó, por otra parte, que el estudiante que sucumbió hoy a las heridas recibidas ayer había sido transportado en gravísimo estado al hospital, luego de ser pisoteado por los caballos de la guardia apostada en las cercanías de la embajada británica. Se anuncia, además, que numerosos disparos fueron hechos en la Puerta del Sol, habiéndoseles escuchado en la Gran Vía, en momentos en que los manifestantes se habían reunido ante la sede de la Seguridad para protestar contra la muerte de ese estudiante. No se confirma oficialmente la noticia que dice que los representantes del orden, al igual que ayer, dispararon sus armas al aire para dispersar a los manifestantes. Entretanto, las calles hierven de manifestantes. Los estudiantes han bloqueado prácticamente todo acceso a la Puerta del Sol y la policía ha tenido que reforzar sus efectivos, especialmente en las inmediaciones de la embajada británica, que es guardada actualmente por impresionantes efectivos policiales.

Bloquearon la Puerta del Sol

MADRID, 26 (AFP). — A los gritos de "asesinos" y "prensa libre" una impresionante multitud de estudiantes bloqueó la Puerta del Sol y todas las avenidas adyacentes con el único objeto de protestar ante la sede de la Guardia de Seguridad por la violenta intervención policial en las manifestaciones de ayer, reclamando insistentemente la renuncia del general Rafael Hierro Martínez, director de las fuerzas de Seguridad.

Enfurecidos por la muerte de un compañero pisoteado ayer por los caballos de la policía y por las heridas sufridas por otros treinta, sin contar los heridos leves y contusos, los estudiantes, cuyas demostraciones de ayer fueron inspiradas por la Falange rompieron y quemaron en la vía pública numerosos ejemplares del órgano falangista "Arriba" que como los demás matutinos informaba de las manifestaciones de ayer sin señalar que degeneraron en choques con la policía ni detallar los heridos.

Incidentes en Valencia

También en Valencia varios centenares de jóvenes desfilaron en señal de protesta contra la próxima visita de Isabel II a Gibraltar, con carteles y banderas. Una delegación fué recibida por el gobernador civil de Valencia.

"Volveremos Mañana"

MADRID, 26 (AFP). — "Volveremos mañana con piedras y bastones" gritaban grupos de estudiantes después de los choques habidos a mediodía en la Puerta del Sol durante más de tres horas, entre millares de manifestantes y fuerzas policiales. Estas últimas debieron tirar al aire para dispersar a la masa.

Hacia las 15, hora local, ante la insistencia de los compactos grupos que continuaban ante el edificio de la Guardia de Seguridad, en la Puerta del Sol, la bandera de la fachada fué puesta a media asta "como lo pedían los estudiantes, en señal de duelo por la muerte del estudiante herido durante las manifestaciones del lunes ante la embajada británica".

A partir de las 16, hora local, la multitud se dispersó poco a poco. Una delegación de estudiantes se dirigió a la Dirección General de la Seguridad para pedir al Gral. H. Martínez, la libertad de sus camaradas detenidos ayer. Se ignora si se les concedió audiencia. Algunos de los carteles que enarbolaban hoy los manifestantes decían "Que la policía vaya a Gibraltar".

Llamado a la Calma

MADRID, 26 (AFP). — Una España serena, calma y disciplinada estará en mejores condiciones de hacer frente a cualquier situación internacional, declaró esta tarde por radio Madrid un comentarista que lanzó un llamado a la calma, después de haber subrayado la oportunidad de las manifestaciones a propósito de Gibraltar. "Manifestaciones, agregó, cuyo sentido no debe desnaturalizarse por medio de clamores y peticiones irresponsables".

ARTAJO PROMETIO ESTUDIAR LA NOTA DEL GOBIERNO FRANCES

PARIS, 26 (AFP). — La Cancillería informó esta mañana sobre la entrevista que mantuvo ayer el embajador francés en Madrid, señor Jacques Meyrier, con Alberto Martín Artajo ministro español de Relaciones Exteriores.

El embajador francés fué recibido a las 19, manteniendo una prolongada entrevista con el canciller. Este declaró que la nota francesa era objeto de detenido estudio y dió a entender que en breve sería contestada.

Los Países Arabes

EL CAIRO, 26 (AFP). — El líder nacionalista marroquí Allal El Fassi efectuó gestiones ante el canciller del Irak, Fadel Jamali y el canciller de El Líbano, Alfred Naccache, para que proyecten una intervención de los países árabes y asiáticos ante Francia y las grandes potencias en favor del ex sultán de Marruecos Sidi Mohamed Ben Yussef. Entrevistará con idéntico propósito al embajador de la India, Sardar Pannikar.

Fanfani Dió a Conocer su Programa

Ofrece Avanzadas Reformas Sociales

ROMA, 26 (ANSA). — El jefe del nuevo gobierno italiano, Amintore Fanfani, se presentó ante el Parlamento con un gabinete, formulando una amplia declaración sobre el programa que se propone realizar. Si bien el primer ministro se mantiene fiel a la política económica de su antecesor, Giuseppe Pella, basada en la defensa de la lira, planea llevar a cabo un extenso programa de obras públicas, principalmente viviendas populares, con miras a combatir la creciente desocupación, e intensificar los planes de reforma agraria, principalmente en el Mediodía de Italia, a efectos de dar bases económicas de vida a masas hasta hoy de escaso poder adquisitivo. También apoyó la ratificación de la CED y reclamó la solución del problema de Trieste. Finalmente, anunció que combatirá al comunismo. En los círculos parlamentarios se considera segura la derrota del nuevo gobierno de Fanfani, después de su discurso en la Cámara, presentando su programa. Para poder permanecer en el gobierno, necesita —además de los votos de su partido, el Demócratacristiano— el apoyo de los socialdemócratas, liberales y republicanos, o la abstención de los socialistas de izquierda que acaudilla el señor Nenni, o la votación favorable de los monárquicos. Los socialistas de Nenni han anticipado que no lo apoyarán ni aun indirectamente, en virtud del programa de política internacional proyectado y de otros aspectos de la plataforma del nuevo gobierno. En los círculos políticos se afirma que Fanfani no podía adoptar otra actitud frente a la posibilidad de entendimiento con la izquierda, sin correr peligro de perder la confianza de su partido y aun del mundo católico. Pietro Nenni ha manifestado que "Fanfani, bajo el rótulo de su catolicismo social, ha revelado una naturaleza esencialmente antidemocrática, corporativista y patriarcal".

Con algunas excepciones, los socialdemócratas también negarán su apoyo al nuevo gobierno, que sólo podría salvarse por el voto favorable de los monárquicos, muy dudoso ante las poquísimas ventajas que vislumbran a través del plan del nuevo gabinete.

El Vietnam Reconquistó y Ocupó Dos Provincias

SAIGON, 26 (AFP). — Las fuerzas franco-vietnamesas prosiguen la reconquista de dos provincias indochinas que estaban en poder de los comunistas desde 1946. La operación es del gobierno del emperador Bao Dai se instaló, en inmediata mente en los territorios recuperados y creó en la Administración Nacional Vietnamita.

Por otra parte se informó que en el sector de Laos Medio las fuerzas del Vietminh que se habían replegado a las colinas a un centenar de kilómetros al noreste de la base aérea de Seno amenazan ahora la ruta Colonial número 9. Dieron saltar varios puentes y atacaron diversos pueblos. Las unidades del Vietminh están comandadas por elementos regulares reforzados por los regionales.

Continúa la Huelga de los Electricistas Ingleses

LONDRES, 26 (AFP). — Continúa la huelga de los obreros de la electricidad. Ya suman 30.000 los huelguistas, de los cuales 8.000 pertenecen a Londres. La cesación de las tareas fué decretada ayer, por una semana.

El sindicato de electricistas tendría la intención de desencadenar la semana próxima otra huelga de una duración de una semana en varias grandes ciudades como Liverpool y Manchester.

Enemigos Interesados Enturbiaron a Menudo las Relaciones Entre E. U. y España, Declaró Dunn

MADRID, 26 (AFP). — "Las relaciones entre Estados Unidos y España fueron a menudo, en el pasado, enturbiadas por "enemigos interesados", tales como los comunistas para quienes una brecha cualquiera resulta una ocasión propicia para causar inconvenientes a los países occidentales", declaró el embajador norteamericano, James Dunn, al inaugurar en Madrid la "Semana Cultural Estadounidense".

Esta declaración retuvo la atención de los observadores, pues ven en ella una referencia discreta a la posición del gobierno norteamericano con respecto a los acontecimientos recientes, susceptibles de crear distanciamientos entre las naciones pertenecientes a la comunidad occidental.

Quedaron Interrumpidas las Negociaciones en Pan Mun Jon

TOKIO, 26 (AFP). — Parecen definitivamente rotas las negociaciones que, a iniciativa de los comunistas, habíanse reanudado el 14 de enero para preparar el terreno a la Conferencia Política de Corea. Los oficiales de enlace comunistas partieron airadamente de la sala de conferencias, no solamente sin querer discutir la fecha de la próxima reunión, sino que entregaron al representante aliado, Edward Martin, una carta lacrada destinada al jefe de la delegación, Arthur Dean. En esta carta los comunistas se limitan a proponer la fecha del 19 de febrero para la reanudación de las conversaciones preliminares a la Conferencia Política de Corea, interrumpidas por Dean el 12 de diciembre pasado.

El vocero aliado declaró que se trata de un gesto que indica claramente la negativa de los comunistas a proseguir las discusiones sobre la retractación de las declaraciones que provocaron la ruptura. Ignorando al representante aliado encargado de restablecer el contacto con los oficiales de enlace chinos y norcoreanos, los comunistas se dirigen directamente al embajador Dean, quien espera en Estados Unidos que retiren la acusación de perfidia lanzada contra su país, para reanudar la conferencia preparatoria.

En el curso de las cinco reuniones de "contacto" realizadas los días 14, 15, 18, 20 y 26 de enero, los comunistas y los aliados no hicieron ninguna concesión. Los primeros se negaron terminantemente a retirar las declaraciones formuladas anteriormente, poniendo de manifiesto que los aliados habían formulado, a su vez, declaraciones "ofensivas, no pertinentes y desplazadas". Cada vez propusieron los comunistas la reanudación, pura y simple, de las conversaciones preparatorias de la Conferencia Política de Corea. Los aliados, por su parte, insistían en crear una comisión de secretarios que borraría de las minutas de la conferencia los párrafos de texto que juzgan ofensivos.

Es probable, según los observadores, que los comunistas estimen que se han agotado las deliberaciones en Pan Mun Jon y que quedan ahora, para discutir el problema coreano, las reuniones de Berlín y de las Naciones Unidas.

Borran de los Controles Yanquis a los Procomunistas

WASHINGTON, 26 (APP). — El Departamento de Defensa ordenó a los Servicios del Ejército borrar de los controles, con una mención "infamante" a los veinte soldados norteamericanos prisioneros de los comunistas que se negaron a ser repatriados. Otra orden solicita al secretario del Ejército, estar listo para volver a examinar eventualmente el caso de los soldados que decidieron regresar a Estados Unidos.

Los ex Soldados Yanquis Irán a la Cruz Roja China

PAN MUN JON, 27 (INS). — La radio de Pyongyang afirmó que 340 prisioneros aliados procomunistas, entre ellos 21 norteamericanos, serán "aceptados" por la Cruz Roja comunista china y norcoreana. La emisora indicó que ambas entidades se harán cargo de los cautivos el jueves si la Comisión Neutral de Repatriación no interpone objeciones.

Según la emisora esta actitud fué el resultado de una proposición de Lee Sang Cho, uno de los delegados comunistas a la Comisión Militar de Armisticio, en una carta que envió al general Thimaya.

Es Esperada Hoy en Ezeiza la Escuadrilla de Aviones Norteamericanos

(Información página CUATRO)

Clarín

Un toque de atención para la solución argentina de los problemas argentinos

AÑO IX — Diario de la Mañana — Nº 2.984

Buenos Aires, Jueves 28 de Enero de 1954

BUENOS AIRES · REPÚBLICA ARGENTINA

40 Centavos

Se Opone Occidente a Una Reunión con China

Terminante Negativa Tripartita

BERLIN, 27 (AFP). — Los tres ministros occidentales rechazaron hoy, uno tras otro, la proposición soviética de invitar a China comunista a participar de una negociación internacional sobre los asuntos mundiales en mayo y junio del corriente año. Tan pronto como se inició la tercera sesión de la conferencia cuatripartita, el señor Eden, que presidía, cedió la palabra a Molotov, para que expusiera su punto de vista sobre el primer asunto inscripto en el orden del día: conferencia de cinco potencias, con China comunista, para tomar medidas urgentes destinadas a disminuir la tensión internacional.

El ministro soviético declaró que no tenía nada que agregar a lo que ya dijera ayer, por lo que entonces tomó la palabra Foster Dulles.

El secretario de Estado norteamericano refutó los argumentos presentados por Molotov en favor de la discusión inmediata de su proyecto. "No estamos aquí —afirmó— para hablar de la situación mundial, sino para resolver dos problemas concretos: la unificación de Alemania y el tratado de paz con Austria", declaró Dulles.

Después de reiterar que los tres occidentales no viajaron a Berlín para examinar los problemas del Lejano Oriente y que la conferencia tiene objetivos precisos y limitados, John Foster Dulles rechazó en su conclusión la proposición soviética de discutir asuntos del Lejano Oriente y propuso que se pasara de inmediato a la discusión del segundo punto del orden del día soviético: la cuestión alemana.

El canciller francés Bidault tomó la palabra inmediatamente después de Dulles.

Palabras de Bidault

Bidault recordó que la carta de las Naciones Unidas, invocada por Molotov, no otorga privilegios a ninguna potencia, sino que reconoce una situación particular a algunos Estados que poseen más medios y más responsabilidades. "Por lo tanto, añadió, las cinco potencias no están calificadas para resolver por su cuenta asuntos que competen a la comunidad internacional.

"Molotov no aprueba el régimen de Francia republicana, que yo represento; lo recíproco es verdad. Pero ello no debe impedir que busquemos una solución pacífica e imparcialmente. Nuestro deber, el de unos y otros es no desesperar". Dijo el Sr. Bidault que China comunista ayuda a prolongar una guerra que cuesta muchos sacrificios a Francia, y que a su juicio si las cinco potencias se reunieran dentro de tres meses no pudirían hacer más que la actual conferencia cuatripartita para disipar la tensión internacional. El número de participantes no cambiaría nada, añadió.

Por fin, el Sr. Eden resumió en pocas palabras los argumentos de sus colegas occidentales. Lo más importante a su juicio es ponerse de acuerdo sobre la cuestión alemana y austríaca, pues ése es el fin de la conferencia. Luego se examinarían los otros problemas.

Discurso de Molotov

El Sr. Molotov en una extensa intervención, cambió completamente el orden en que había abordado ayer los problemas de la conferencia de Berlín, insistiendo hoy especialmente sobre los problemas económicos.

El canciller ruso reprochó a sus colegas no haberse referido más

(Continúa en la página DOS)

LOS CANCILLERES de los tres grandes, Mr. Eden, Dulles y Bidault, reunidos en la residencia del alto comisionado francés en Berlín, juntamente con sus respectivos colaboradores, para tratar diversos asuntos previos a la Conferencia Cuatripartita

El "Pravda" Ataca a J. Foster Dulles

MOSCU, 27 (AFP). — "Pravda" publica una información de sus corresponsales en la conferencia de Berlín, Yuri Jukov y D. Krasiaov, que dicen, entre otras cosas: "Es imposible no darse cuenta de que el señor Foster Dulles, en su discurso pronunciado el 26 de enero, en la segunda sesión, observó el mayor de los silencios sobre la cuestión de disminuir la tensión internacional. En lugar de hablar de ello, declaró que "los Estados Unidos no estaban de acuerdo en participar en una conferencia de "cinco". Al mismo tiempo, el señor Dulles aprovechó para atacar, en forma grosera, al gran gobierno del pueblo, la República Popular China".

Retírense los Rebeldes

En Indochina Hubo Encarnizada Lucha

SAIGON, 27 (AFP). — Las fuerzas de la Unión Francesa y los rebeldes luchan encarnizadamente en varios frentes del campo de batalla de Indochina. Una columna de Unión, que partió del puerto de Nhatrang en el mar de China y que avanza por la ruta de los mandarines en dirección al norte, luego de varios encuentros con el Vietminh efectuó el enlace con las fuerzas de desembarco que ocupan el puerto de Huy Hoa, y el estuario del río Song Bang. Ayer, esta columna tuvo que despejar la región, infestada de cientos de minas y de trampas, reparar las carreteras cortadas y habilitar nuevamente los caminos destruidos.

En el Vietminh central, en el estuario del Song Bang, el regimiento de Corea y las unidades de Mois (indígenas del Sud de Annam), procedentes de las alturas meseta, continúan metódicamente la limpieza de la región situada a unas treinta millas al oeste de Thuy Hoa al norte del río Song Giang. Pese al mal tiempo, que se prolonga desde hace algunos días en Indochina, la artillería de las unidades anciadas frente a Muy Hoa intervienen activamente en la lucha apoyando la actividad de la aviación para bombardear las concentraciones y los campamentos del Vietminh situados en el sector de desembarco.

MOSHE SHARETT

Grave Denuncia del Canciller de Israel

JERUSALEN, 27 (INS). — El primer ministro de Israel, Dr. Moshé Sharett, acusó a Irak de "secuestrar" a un hombre y dos mujeres israelíes de un avión británico que se dirigía de Chipre a Teherán por la vía de Bagdad.

Acusación Contra Irak

Sharett dijo en el Parlamento que las tres personas fueron sacadas del avión en la capital de Irak y detenidas, mientras que se permitió a los otros pasajeros continuar viaje. El "premier" calificó el hecho como "un escándalo internacional".

Nuevos Incidentes Hubo en Madrid

Causados por los Estudiantes

Retíranse de Corea Tropas de la India

SEUL, 27 (INS). — El octavo ejército norteamericano anunció que los 6 100 soldados de la India que se hallan estacionados en Corea comenzarán a regresar a su país el 7 de febrero. El anuncio dice que el traslado se realizará en varios embarques para quedar completado el 17 del mismo mes. El plan contempla el viaje por tren de esos efectivos neutrales al puerto de Inchon. Cuando llegaron al país tuvieron que hacerlo con helicópteros para evitar recriminaciones del gobierno surcoreano. Dos barcos ingleses y dos de la India llevarán de regreso a esas tropas, desde Inchon a ese país.

El anuncio norteamericano dice que los 270 miembros de la delegación hindú a la comisión de repatriación, saldrán con los soldados de la fuerza de custodia, lo que aparentemente indica la disolución de la comisión neutral, una semana antes de la fecha señalada por el acuerdo de armisticio.

Francia ha Contratado Técnicos de la Unión

PARIS, 27 (INS). — El Quai d'Orsay confirmó que los técnicos civiles de aviación norteamericanos han sido contratados por períodos limitados de tiempo, hasta de 2 meses, aproximadamente para la reparación y atención de los aviones franceses, en particular los aviones volantes CC-119 que están en Indochina. Los técnicos fueron contratados por medio de las compañías de aviación norteamericanas.

Varios Heridos y Treinta Detenidos

MADRID, 28 (AFP). — Varios heridos y treinta detenidos hubo en los choques ocurridos a mediodía en las cercanías de la Universidad de Madrid. Los estudiantes comenzaron a concentrarse en la calle San Bernardo para marchar hacia el Ministerio de Información, pero la guardia montada seguida por policías con cachiporras cargó contra aquéllos, procurando dispersarlos. Poco después se reagrupaban en las calles adyacentes haciendo frente a las fuerzas policiales que hicieron disparos, al parecer para reforzar su acción. Se ignora por ahora el número exacto de heridos. Entre ellos hay varios policías.

Severa Acción Policial

MADRID, 27 (AFP). — Disparando sus armas al aire para atemorizar a la masa estudiantil, entraron las fuerzas policiales en los recintos de la Universidad de Madrid, en pleno centro de la capital, donde las manifestaciones estudiantiles habían tomado carácter de extrema gravedad.

Desobedeciendo las órdenes del rector de la Universidad, que señaló en un comunicado que no se suspenderían las clases, los universitarios acataron la orden de huelga impartida ayer, reuniéndose en gran cantidad en las calles aledañas a la Universidad en horas del mediodía.

Según informes no confirmados, en la refriega y el tiroteo subsiguiente, cuando la policía forzó la entrada en la Universidad resultaron dos estudiantes heridos de bala.

Fueron detenidos treinta estudiantes. "Grupos compactos de manifestantes ocupan el edificio de la Universidad reclamando a pleno pulmón las renuncias de los ministros de Información, del Interior, del Director General de Seguridad y del jefe nacional del Sindicato Universitario.

Un cartel con la inscripción "Asesinos, abajo la policía" fué pegado en un tranvía por un grupo de manifestantes obligado a retroceder por la policía.

Restablecióse la Calma

MADRID, 27 (AFP). — Después de las violentas manifestaciones producidas al mediodía en torno a la Universidad de Madrid, la calma se restableció poco a poco en horas de la tarde.

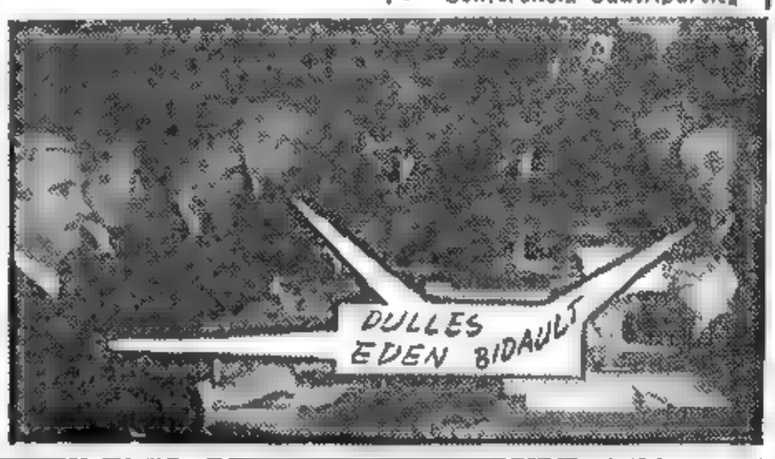

Moscú Pretende Reemplazar a la UN

BERLIN, 27 (INS). — Un portavoz de la delegación norteamericana a la conferencia de los cuatro cancilleres declaró hoy que los Estados Unidos consideran la propuesta rusa en el sentido de que se convoque una reunión de los "cinco grandes", inclusive China comunista, como un intento por reemplazar a la organización de las Naciones Unidas con una entidad integrada por las cinco grandes potencias, la cual dominaría al mundo. El portavoz manifestó que si Occidente aceptase tal concepto se volvería al estado de cosas que imperaban al terminar la guerra. En aquel tiempo Rusia quería que los asuntos del mundo se basaran en los intereses de dos o tres o unas cuantas de las grandes potencias. En esto se fundaría la negativa occidental a la moción soviética.

Fracasa la Tentativa de Fanfani

Dimitiría sin Esperar el Voto Parlamentario

ROMA, 27 (ANSA). — La suerte del gobierno Fanfani se halla virtualmente decidida, aunque prosigue en el Parlamento la discusión sobre su programa. La decisión de los socialistas de derecha, encabezados por Saragat, al negar su confianza al nuevo primer ministro, y la determinación del grupo parlamentario monárquico, de no apoyar la integración gubernativa del ex ministro del Interior, hacen que se pueda prever el resultado de la votación, que tendrá lugar el sábado.

Corriente Desfavorable

A favor del gobierno sólo votará la democracia cristiana e incluso algunos de sus representantes no expresarán su confianza, absteniéndose del voto, pues, como es notorio, existe en el seno de ese partido una corriente nada favorable a la actual orientación ministerial. Se puede afirmar, por tanto que el gobierno italiano se halla virtualmente en crisis, y no sería aventurado predecir que dimitiría sin esperar el voto parlamentario.

¿Quién lo Sucedería?

Surge, como es lógico, la pregunta. ¿Quién lo sucederá? No es fácil la respuesta, pues pocas veces como en las actuales circunstancias es difícil el oficio de profeta. Las voces más disparatadas circulan en torno a esta cuestión capital. Hay quien afirma que el grupo demócratacristiano, en las próximas consultas aconsejará al presidente Einaudi nombre primer ministro al señor Giovanni Gronchi, actual presidente de la Cámara de Diputados, quien, como es sabido, goza de la simpatía de los socialistas de derecha e izquierda y que, aceptando el encargo, podría contar con la colaboración de los primeros —los de Saragat— y con la benévola neutralidad de los segundos, acaudillados por Nenni.

Designaríase a Pella

Otra hipótesis se ha formulado, mas no resulta probable en el actual estado de cosas. Consistiría en una nueva designación de Pella, que puede contar con la solidaridad del partido monárquico y de muchos otros elementos de la derecha. Mas la improbabilidad de que tal hipótesis se vea confirmada, surge de la circunstancia que significaría una orientación hacia la derecha, cuando la opinión pública italiana se halla más bien enderezada en este momento hacia el centro-izquierda. El eventual encargo a Pella podría tener como único fin la constitución de un gobierno que, a la mayor brevedad, realizara nuevas elecciones, dada la imposibilidad del actual Parlamento de dar vida a un gobierno que disponga de una mayoría compacta, sólida y duradera. Incluso se afirma que se podría encomendar la realización de elecciones al mismo Fanfani. Para ello, el presidente de la República debería disolver inmediatamente el Parlamento.

Tampoco es muy probable esa solución, pues el momento político por que atraviesa Italia no es de los más simples y la convocatoria a elecciones en una atmósfera tan perturbada, podría dar origen a graves consecuencias.

No Hay en Italia Gabinete Estable

MILAN, 27 (De nuestra agencia). — La suerte del nuevo gabinete Fanfani va a decidirse en el parlamento. Pero no se debe examinar solamente el fenómeno contingente ocasional. Como lo ha reconocido el "Nuovo Corriere della Sera", "no es admisible que los gobiernos se constituyan en función de la necesidad de los partidos".

La aparente unidad de los demócratacristianos no equivale a una mayoría parlamentaria. El presidente de la Cámara de Diputados, Gronchi, fué excluido del nuevo ministerio al igual que Pella y sólo son tres los que ingresaron por primera vez a un gabinete. Los ministros, dos de ellos sin cartera, son 19, los subsecretarios, 29. El canciller Piccioni es un hombre competente, quien, desde el punto de vista atlántico, será bien recibido, pero deberá perfeccionar su experiencia en cuanto a conferencias internacionales, como la que tuvieron sus predecesores.

La bandera de Fanfani puede definirse con dos palabras: política social. Por ahora sólo intención loable, pero convendrá que se precisen los proyectos de leyes respectivas. Por ejemplo, ¿cómo se proseguirá o modificará —y con qué medios—, la reforma agraria? ¿Cómo podrá conservarse estable el valor de la lira si se hicieran muchas inversiones en obras públicas y otras iniciativas, además de los centenares de miles de millones que se destinan anualmente a ese fin? Por eso, el fenómeno inmediato de la confianza parlamentaria sólo es uno de los tantos aspectos de la actual situación italiana incierta asimismo en cuanto a la actitud de los comunistas y socialistas. No se puede excluir la posibilidad de que la tendencia social de Fanfani encuentre momentáneos adeptos, o por lo menos no halle adversarios declarados en los grupos de izquierda. Ello dependerá más que de Togliatti, de Nenni, y su táctica. Por lo demás, los demócratacristianos no aprobarán ciertos acercamientos. En la derecha estará la oposición del Movimiento S. Italiano y de los monárquicos, pese a su división en tres tendencias. Los liberales quizá consideren oportuno contribuir, por ahora, a la vida del gabinete. En suma fallan posiciones ya precisas, concretas. Hay una fluidez poco promisoria para la estabilidad de cualquier gabinete. Una nueva elección constituiría, seguramente, un riesgo muy serio.

Conviene anotar que en materia de política exterior existe hoy una tendencia que se va generalizando, de ganar tiempo para la ratificación de la CED que le urge mucho en cambio a Estados Unidos. "Aprobar la C.E.D. en el momento oportuno", es una frase bastante repetida en Montecitorio. Quizá sea por esto que se ha anunciado la posible visita de Dulles a Roma durante un período de receso de la conferencia de Berlín. La CED está vinculada a ésta, e Italia tratará de no disociarse de las tendencias francesas, por lo menos hasta que se resuelva el problema de Trieste, en forma tal que no deje demasiadas desilusiones.

BATTISTA PELLEGRINI

El Portaaviones Llega a Mar del Plata

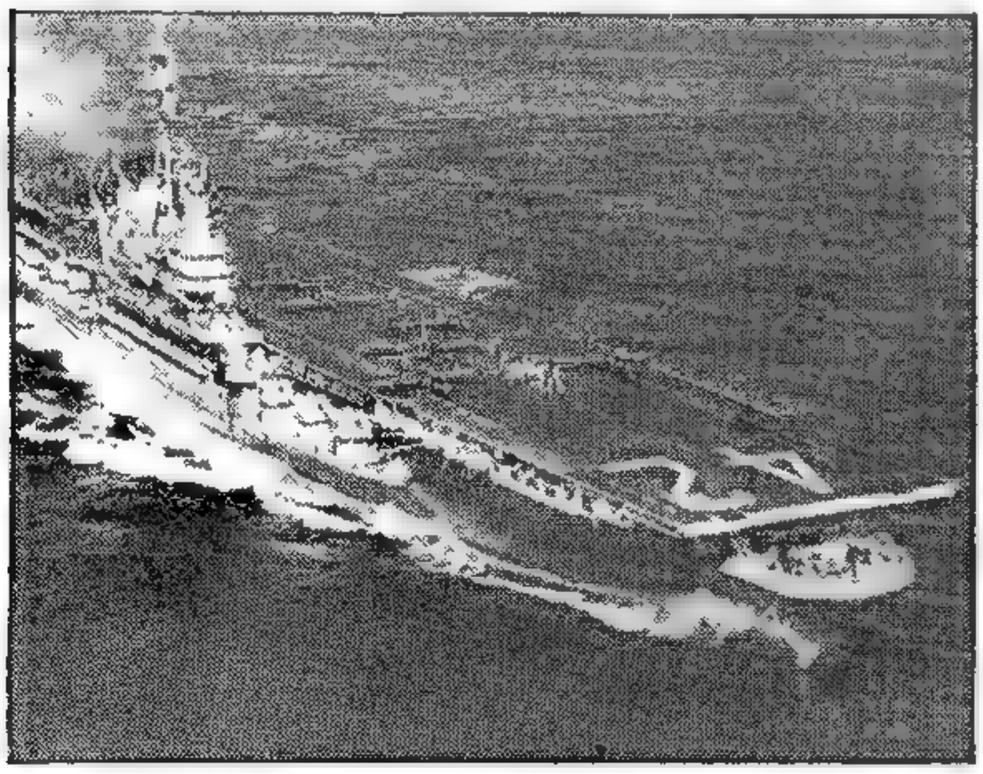

EL GIGANTESCO portaaviones norteamericano "Franklin D. Roosevelt", a su llegada a Mar del Plata, frente a cuyo puerto fondeó

Mueren Cuatro Personas en un Choque en Brasil

SAN PABLO, 27 (AFP.) — Cuatro muertos y numerosos heridos es el balance del accidente ocurrido sobre la ruta que va de San Pablo a Río de Janeiro, cuando un camión cargado de soldados que regresaba de la localidad de Lorena, donde habían celebrado el cuarto centenario de San Pablo, chocó con otro vehículo.

CUATRO de los aviones de Estados Unidos en pleno vuelo. Otro ha descendido ya en el aeródromo nacional de Ezeiza

Chile Gestiona la Compra de Vacunos

(INFORMACION PAGINA CINCO)

Sobre China Comunista se Llegó a Una Transacción

BERLIN, 28 (AFP). — Las tres potencias occidentales se declararon hoy dispuestas a negociar con China comunista, siempre que tales negociaciones no respondan al único objeto de obtener una victoria de prestigio o un reconocimiento de facto del régimen de Pekín. Foster Dulles, que el lunes había declarado agotada la discusión del primer punto del orden del día, relativo a China comunista, hubo de cambiar de opinión después del discurso que pronunció la víspera. Molotov, quien explicó a Gran Bretaña y a Francia que pueden obtener, la primera, una formidable expansión del comercio internacional, y la segunda, la paz de Indochina, al acceden a regociar con el régimen de Pekín. Pudo comprobarse que la posición de Bidault y Eden era mucho más flexible que la del secretario de Estado, quien consultó varias veces anoche por teléfono con Eisenhower y esta mañana con sus colegas británico y francés, para terminar esta tarde aceptando, con ciertas condiciones, una negociación con China roja.

Una Transacción

Molotov había pedido que las cuatro potencias se comprometieran a reunirse nuevamente, en mayo y junio, con representantes de China comunista para alcanzar la "distensión" internacional. Dulles había respondido el lunes que las potencias occidentales no estaban de acuerdo y que se siguiera con la discusión del segundo punto del orden del día, relativo a Alemania. Ayer, después del sensacional discurso de Molotov, el secretario de Estado dijo que "tendría presente en su espíritu todo lo que se había dicho sobre la distensión en Extremo Oriente", e insistió en pasar al segundo punto del temario. Después de deliberar con Bidault y Eden, el señor Dulles cambió de posición en la sesión de esta tarde, dispuesto, en ciertas condiciones, a negociar con China comunista.

La Fórmula Aceptada

Las limitaciones opuestas por las potencias occidentales al proyecto de Molotov son las siguientes:

1) Las cinco potencias no se reunirán para discutir "todas las causas de tensión internacional".

2) Estados Unidos, Francia y Gran Bretaña están dispuestas a discutir "cuestiones prácticas" con China comunista.

3) Esas negociaciones podrán ser bilaterales, tripartitas, cuatripartitas o entre cinco potencias, según los casos.

4) En ningún caso las potencias occidentales excluirán de la negociación a los gobiernos amigos. En el caso de Indochina, por ejemplo, Francia participará al par junto también los gobiernos del Vietnam, Cambodia y Laos.

Posteriormente, el portavoz de la delegación soviética anunció que la transacción a que se había llegado entre las cuatro delegaciones tomó la forma de un asentimiento unánime a que mañana, viernes, se reúnan los ministros en sesión secreta, con el fin de crear una comisión que se encargaría de estudiar las cuestiones implicadas en el número uno del orden del día, que se refiere a la pacificación internacional y a la situación en Extremo Oriente. Esa comisión ordenaría los asuntos con vistas a una discusión ulterior, que podría continuar por vías diplomáticas normales o bien por contactos directos.

Una Cordial Conversación Entre Molotov y Mr. Eden

BERLIN, 28 (AFP). — Durante una reunión que duró casi tres horas, y en una atmósfera de gran cordialidad, conversaron anoche el canciller ruso, Molotov, y el ministro de Relaciones Exteriores británico, Eden. La conversación tuvo lugar después de la cena que reunió a Eden, Molotov y a los inmediatos colaboradores de ambos, en la residencia del alto comisario de Gran Bretaña en Alemania.

MOLOTOV

En fuente informada se anunció que las conversaciones se refirieron a dos grupos de cuestiones que figuran en el temario de la actual conferencia: 1) Cuestión alemana; 2) Cuestión de las relaciones comerciales entre el Este y el Oeste.

Las cuestiones que no figuran en el temario de la conferencia, especialmente el caso de Corea, fueron también abordadas superficialmente.

Réplica Occidental al Canciller Ruso

Pidieron Pasar al 2o. Punto del Temario

BERLIN, 28 (AFP). — Se realizó la cuarta reunión de los ministros de Relaciones Exteriores de las cuatro potencias, bajo la presidencia del canciller ruso. Previamente, los tres cancilleres estudiaron los términos del discurso pronunciado la víspera por Molotov.

Poco antes de iniciarse esta cuarta reunión, los cancilleres occidentales se reunieron en un almuerzo ofrecido en la residencia francesa por Bidault.

"El intercambio de opiniones sobre el primer punto del orden del día ha sido suficiente", declaró Foster Dulles, al hablar en primer término en la conferencia cuatripartita. "Tengo presente en mi espíritu, lo que se ha dicho sobre la distensión internacional y sobre la conferencia de cinco potencias. Renuevo pues, mi proposición de pasar al segundo punto del orden del día".

Dos veces Dulles terminó expresando: "Porque las Naciones Unidas han rehusado admitir en sus consejos a un agresor reconocido, el señor Molotov estima que debe castigársele transfiriéndole sus poderes a ese agresor. Molotov nos ha ofrecido el espectáculo de su talento para hacer aceptable lo que es absurdo. Mi opinión es que en materia de intercambios de puntos de vista a este respecto hemos cumplido un "primer round" suficiente y que, sin olvidar lo dicho, debemos pasar a los dos puntos del orden del día, Alemania y Austria".

Discurso de Bidault

BERLIN 28 (AFP) — "Tengo confianza en que podamos comprobar el hecho de que los problemas urgentes relacionados con el primer punto del orden del día (apaciguamiento general y problemas asiáticos), pueden hallar solución", declaró Bidault, ministro de Relaciones Exteriores francés.

Palabras de Mr. Eden

El sr. Eden, en su intervención en la conferencia de los Cuatro, propuso que se abandone el estudio del punto uno del temario para abordar los puntos dos y tres (Alemania y Austria).

Pero añadió que podría retomarse la consideración del punto uno (apaciguamiento general y conferencia de los Cinco), si entretanto se hubieran realizado progresos sobre las cuestiones de Alemania y Austria.

Clarín

Un toque de atención para la solución argentina de los problemas argentinos

40 Centavos

AÑO IX — Diario de la Mañana — Nº 2.985

Buenos Aires, Viernes 29 de Enero de 1951

Rusia Ha Propuesto en Berlín Una Conferencia Mundial del Desarme

BERLIN, 28 (INS). — Un vocero soviético manifestó que Rusia propuso una conferencia mundial del desarme. El mencionado portavoz, Sr. Ilyitchov, manifestó que Molotov presentó su proposición al terminar la reunión de hoy de los cuatro cancilleres. La propuesta de Molotov, que aún no ha sido aprobada, se discutirá mañana. El vocero soviético se expresó primero diciendo que la proposición había sido aceptada, pero cuando se verificó posteriormente la noticia para confirmarla, e inclusive se consultó a la delegación norteamericana, no pudo establecer debidamente que la propuesta sólo fué presentada por Molotov. La proposición soviética solicita que estén representados en la nueva conferencia todas las potencias, tanto las que pertenecen a la organización de las Naciones Unidas, como las que no pertenecen, lo que se interpreta como un nuevo esfuerzo por sentar a China comunista junto a otras potencias mayores o menores. La proposición expresa que el problema de la "reducción general de los armamentos estaría ligada con la solución simultánea de los problemas de las armas atómicas".

Escepticismo por la Reunión de Berlín en la Unión

NUEVA YORK, 28 (De nuestro corresponsal). — Las esperanzas depositadas por la opinión pública norteamericana en la conferencia de Berlín se están diluyendo progresivamente para confundirse con una antigua y monótona perspectiva. Aunque el mundo ha cambiado mucho en los cinco años transcurridos desde la última reunión de los representantes de los cuatro grandes, no se ha modificado, en cambio, la actitud soviética. Hubo una guerra en Corea; otra guerra "aislada" prosigue en Indochina; la NATO está en marcha; Stalin ha muerto; Eisenhower se ha transformado en presidente de EE. UU.; Rusia exporta oro; EE. UU. está organizando alianzas en Asia, se ha derrumbado la política neutralista de Nehru y la depresión en EE. UU., que se anuncia desde 1946, no se ha producido... Todo esto ha transformado mucho al mundo de los últimos cinco años, pero no ha influido para nada en la posición de la Unión Soviética, sostenida hoy como otras veces por la helada inflexibilidad soviética, basada en la fuerza, con la agresión como expresión exterior y el despotismo como instrumento doméstico, filosofía ésta correspondiente por gravitación a la ideología comunista de lucha de clases, la dictadura del proletariado la exterminación de la oposición y la revolución mundial como desiderátum del mundo comunizado.

Frente a este planteo nada o muy debilmente disimulado en la historia de las relaciones internacionales soviéticas, el señor Foster Dulles ha expuesto, a su vez, la posición de las potencias occidentales, y conquistado a su vez la mas unánime aprobación de la opinión pública del país, manifestándose contra la agresión, y en favor de la reconciliación pacífica de los pueblos y la cooperación internacional basada en la igualdad soberana de todas las naciones. Estas dos posiciones —con variantes incidentales— son las mismas que dividían al mundo hace cinco años, y en EE. UU. nadie se engaña ya respecto a lo que esa división significa. Por esa razón existe en estos momentos una suerte de conciencia pública acerca de lo que está en juego en las deliberaciones de Berlín. Porque se sabe con certeza que no es sólo la cuestión del rearme alemán o la unificación de Europa lo que allí se puede resolver sino la propia suerte del mundo en que vivimos. Y esto se piensa sin que nadie demuestre optimismo por una solución de entendimiento y cordialidad.

Horacio Estol
Corresponsal de CLARIN en EE. UU.

España Acusa a Elementos Extraños por los Disturbios

MADRID, 28 (AFP). — España acusó a elementos extraños de infiltrarse entre las filas estudiantiles para provocar desórdenes como los ocurridos en los dos últimos días.

Un comunicado oficial publicado a raíz de las últimas manifestaciones, dice que con motivo de la manifestación del 25 del actual, originariamente motivada por intereses patrióticos, se registraron penosos incidentes respecto a los cuales se ha iniciado una investigación oficial, para determinar su origen y la forma en que se desarrollaron, con el objeto de imputar las responsabilidades. Agrega el comunicado que se ha podido establecer que elementos extraños a la vida universitaria, adoptando una táctica de infiltración, se mezclaron a los estudiantes para desnaturalizar sus propósitos y alterar el orden público. Entre las detenciones practicadas el miércoles con motivo de los incidentes, figuran 18 personas extrañas a la vida universitaria. Varias de ellas tienen un pasado judicial, político y social, lo que confirma su actividad de agitadores.

Finalmente se hace un llamado a los universitarios, para que eviten todas las ocasiones susceptibles de alterar el orden público, al par que evitar la acción de los enemigos de España.

Detuvieron a Dieciocho Agitadores

Londres no Pide Indemnización

LONDRES 28 (AFP) — El gobierno británico no pidió indemnización al gobierno español por los daños infligidos a las instituciones británicas de varias ciudades españolas durante las manifestaciones de los últimos días, declaró un vocero del Foreign Office.

Respondiendo a una pregunta, señaló: "No hablamos de compensaciones. Por lo demás los daños no son importantes".

ALCIDE DE GASPERI

De Gásperi Formaría un Gabinete de Coalición

ROMA, 28 (AFP). — Ante el fracaso de Fanfani para lograr la formación del nuevo gobierno, el ex ministro De Gásperi, que retornaría al poder, encabezaría un gobierno cuatripartito, en el que colaborarían demócratacristianos, socialistas democráticos, liberales y demócratas. Tal es la opinión de los observadores políticos de esta capital.

Según los observadores, Fanfani renunciará a la tarea de formar el gobierno mañana, a más tardar. La posición adoptada por los monárquicos y los socialistas de Saragat ha dado por tierra con las esperanzas de los demócratacristianos, que apoyaban a Fanfani. Sin embargo, se reconoce que la opinión pública nunca creyó seriamente en el éxito de la misión que le encomendó el presidente Einaudi.

Nuevamente reina gran confusión en la política italiana. ¿Qué desea la democracia cristiana? ¿Qué desea exactamente el socialismo democrático, que desempeña nuevamente un papel preponderante?

Algunos observadores creen llegado el momento de intentar una experiencia hacia la izquierda. Según los medios informados, Saragat comparte tal opinión y se propondría sugerir, la formación de un cuatripartismo, en el cual los socialistas democráticos compartirían con los demócratacristianos la responsabilidad del poder, apoyados por los liberales y republicanos.

Propondría el líder socialista un programa social completo lo que le permitiría renunciar a la representación proporcional que ha evitado hasta ahora. Se afirma además, que la única personalidad que puede dirigir una coalición de esta naturaleza es el ex primer ministro Alcide De Gásperi, único susceptible de hacer aceptar por su partido el demócratacristiano, una colaboración con los socialistas de Saragat y la ejecución de un programa social osado.

Perú Propone a Colombia Tratar el Caso Haya de la Torre

LIMA, 28 (AFP). — La Cancillería del Perú dirigió una nota a la Cancillería colombiana, proponiendo que se inicien negociaciones directas sobre el asilo de Haya de la Torre, mediante comisionados especiales o nuevamente por intermedio de embajadores de ambos países.

No Hubo Comentarios Oficiales

BOGOTA, 28 (AFP). — La nota peruana que propone la iniciación de negociaciones directas, sobre el caso de Haya de la Torre, llegó a Bogotá en momentos en que el canciller Evaristo Sourdis, se encontraba en el Palacio Presidencial, en la ceremonia de entrega de credenciales del embajador de EE. UU.

No ha sido posible, por este motivo, recoger reacciones oficiales inmediatas, con respecto a dicha nota. Sin embargo, al parecer, debido a la forma en que está expresada la proposición peruana, es posible que ésta sea recibida de buen grado, y tanto más, cuanto que deja abierta la posibilidad al restablecimiento de las relaciones diplomáticas normales entre ambos países.

Tito se Reacerca a Moscú

BELGRADO, 28 (INS). — El mariscal Tito dió hoy un paso tendiente a poner coto a la batalla diplomática que viene librándose desde hace cinco años y medio entre Yugoslavia y la Unión Soviética con sus satélites, al manifestar que está dispuesto a normalizar las relaciones diplomáticas y resolver todos los problemas pendientes. En un informe que pasó por escrito al Parlamento, Tito expresa, además, su satisfacción porque desde la pasada primavera Moscú y algunos satélites del bloque del Cominform han tendido a "normalizar" sus relaciones con el gobierno de Belgrado.

El informe del mariscal Tito al Parlamento expresa que los pasos "normalizadores" de las relaciones con el bloque soviético incluyen el intercambio de embajadores con Hungría, Rumania, Albania; acuerdos para investigar los incidentes fronterizos y la equiparación de Yugoslavia sobre la base de un pie de igualdad.

"Estamos dispuestos —dice Tito— a efectuar un intercambio de prisioneros con las naciones vecinas y a habilitar la repatriación mutua y libre de ciudadanos, como así también a resolver todas las cuestiones de interés común de modo de contribuir a una mayor normalización de relaciones".

Recientemente Yugoslavia reparó en parte sus relaciones con el Kremlin y ambas naciones intercambiaron embajadores. En algunos círculos se cree que el mariscal Tito está dando esos pasos con el objeto de ejercer presión sobre Gran Bretaña y Estados Unidos para que apoyen a Yugoslavia en su disputa con Italia sobre el territorio libre de Trieste. La ruptura entre Yugoslavia y el Cominform que está dominado por el Kremlin, data de junio de 1948.

Designación de Moshe Pijade

BELGRADO, 28 (AFP). — La Liga Ejecutiva Comunista designó a Moshe Pijade candidato a la presidencia de la Asamblea Nacional, cargo que ocupaba Milován Djilas.

Informe de Eisenhower

WASHINGTON, 28 (AFP). — "Nuestro crecimiento económico proseguirá durante el año en curso, sobre todo si el Congreso refuerza el clima económico y traduce en actos el vasto programa de mi gobierno", declaró Eisenhower en un informe enviado al Congreso. El presidente hace notar que el año que acaba de terminar fué muy próspero, con una producción récord, poca desocupación y precios generalmente estables. Luego, refiriéndose a la desocupación producida en algunas localidades a fines del año pasado, subraya que "se debieron en gran parte a un reajuste de las existencias" industriales y comerciales provocado por cierto desequilibrio entre la producción y las ventas.

Parten Hoy el "Franklin D. Roosevelt" y la Escuadrilla de Aviones de EE. UU.

(INFORMACION PAGINA TRES)

Pekín Apoya la Reunión Propuesta por Molotov

HONGKONG, 29 (INS). — El primer ministro de China comunista, Chou En-Lai, demandó enérgicamente una nueva convocatoria de la Asamblea General de la UN, para considerar el problema coreano y anunció que apoya plenamente la sugerencia soviética en pro de una reunión de las cinco grandes potencias destinada a tratar de aliviar la tensión mundial.

Hablando por la radio de Pekín, el "premier" chino también protestó airadamente contra lo que calificó de "política norteamericana de detención forzada de 21 900 prisioneros de guerra chinos y norcoreanos" que rechazaron la repatriación a tierra comunista. Chou afirmó que si la organización de la UN no desea confrontar una desintegración de sus miembros, deberá poner término a las "prácticas obstruccionistas de Wáshington" e insistir en la convocatoria de la Asamblea General.

En lo referente a la conferencia de las cinco grandes potencias, sugerida por el canciller ruso en la conferencia de Berlín, Chou En-Lai dijo que apoya la iniciativa íntegramente. Afirmó que en vista de la situación imperante en el tinglado internacional, la conferencia de los "cinco grandes" debe ser convocada inmediatamente, con la finalidad de examinar los apremiantes problemas que prácticamente mantienen en vilo a todos los pueblos del mundo.

En su declaración radial, Chou En-Lai consignó: "Aunque Estados Unidos firmó el convenio de armisticio, sus dirigentes no abandonaron el designio de detener forzosamente a los prisioneros de guerra. Desde el 18 hasta el 22 de junio, apenas diez días después de la firma del armisticio, la camarilla de Syngman Rhee, con la connivencia de Estados Unidos, secuestró a más de 27 000 prisioneros chinos y norcoreanos. Si bien Estados Unidos declaró que se haría todo lo posible para recuperarlos, hasta la fecha no se ha dado cuenta de tal recuperación, si es que se ha producido".

Pide la URSS que se Invite a los Representantes Alemanes

En Sesión Secreta Serán Discutidos los Planes de Desarme

En la Sala de Conferencias

EN LA sala de conferencias de la sede del ex consejo de control aliado, en Berlín, el canciller soviético, Viacheslav Molotov, conversa con uno de los asistentes a la reunión, mientras el jefe del Foreign Office, Anthony Eden, contempla la escena, a la izquierda

BERLIN, 29 (AFP). — Al abordarse el segundo punto del orden del día, Alemania, la Conferencia de los Cuatro se enfrentó con el problema central de su temario, pero también el más difícil. La víspera ya existía el acuerdo de realizar reuniones secretas, la próxima semana para tratar los problemas asiáticos y los de la Conferencia de Cinco. Esto hizo preguntarse si el ministro soviético no preparaba una maniobra dilatoria al exigir el examen de su proyecto sobre el desarme, mientras los occidentales estimaban que estaba preparado el terreno para abordar el problema alemán.

Esos temores se renovaron al comienzo de la sesión de hoy cuando Molotov solicitó la palabra y desarrolló su proyecto de desarme mientras que el presidente Foster Dulles, había abierto la sesión anunciando que se abordaría el punto dos.

Bidault, tomó entonces una iniciativa paralela a la del señor Molotov presentando también una moción francesa sobre el desarme general. El ministro francés propuso que la cuestión quedase reservada para las reuniones restringidas de la próxima semana.

El canciller soviético, no opuso ninguna oblación y admitió que su propio proyecto fuese reservado para las reuniones restringidas.

Ahora la conferencia tenía vía libre para considerar el espinoso problema de la paz con Alemania. Pudo así escucharse al canciller Eden anunciar el plan preparado con la ayuda de los cancilleres de las otras dos potencias occidentales y con conocimiento del canciller de Alemania occidental.

Sin embargo, no fué posible considerar en su detalle el plan Eden, debido a que el canciller soviético estimó que debía invitarse a la discusión a observadores de las dos Alemanias. Esta propuesta fué postergada para ser discutida en las sesiones restringidas. A este respecto se repitió una observación irónica. Cuando se discutía el proyecto soviético favorable a una conferencia del desarme, Dulles reprochó irónicamente a Molotov, pretender que la conferencia actual fuese nada más que el preparativo de una conferencia anterior. Es así que ahora Molotov, a propósito del punto dos, pudo decir: "Se nos habla de discutir de Alemania sin los alemanes. Mañana se nos podría proponer organizar elecciones libres en Alemania sin los alemanes".

Primera Reunión Secreta

BERLIN, 29 (AFP) — La primera reunión secreta de los cuatro ministros de Relaciones Exteriores se realizará el lunes próximo.

Satisfacción en Bonn

BONN, 29 (ANSA). — En los círculos gubernativos de Alemania Occidental se ha expresado viva satisfacción por la marcha de la conferencia que están realizando, en Berlín, los cancilleres de las cuatro grandes potencias principalmente al ponerse sobre el tapete la cuestión de Alemania.

Tratan Esta Noche el Plan Eisenhower

BERLIN, 29 (INS). — El canciller soviético Viacheslav M. Molotov, y el secretario de Estado de Wáshington, John Foster Dulles, convinieron comenzar mañana, por la noche, sus conversaciones sobre el plan de Eisenhower para constituir un fondo atómico internacional para fines civiles.

La decisión se obtuvo durante la cena ofrecida esta noche por Molotov a Dulles. Las conversaciones se iniciarán mañana inmediatamente después de terminada la sesión plenaria de la conferencia cuatripartita.

También asistieron a la cena el alto comisionado de Estados Unidos en Alemania, doctor Conant; el embajador de Wáshington en Moscú, Charles Bohlen; y miembros de las delegaciones norteamericana y soviética a la conferencia.

Plan Militar en Alemania

KOENIGSTEIN, 29 (AFP). — Un plan de reformas revolucionarias que eliminarían del futuro ejército alemán el espíritu del militarismo prusiano, fué anunciado por Theodor Blank, encargado de las cuestiones de seguridad ante la Cancillería Federal, durante una conferencia que pronunció en Kornigstein, cerca de Francfort.

"Para la formación del contingente alemán del ejército europeo —señaló Blank— no emplearemos sino oficiales formados en escuelas europeas. Todo aspirante al grado de general deberá mantenerse apartado de toda asociación de soldados y de todo grupo político. La mayor parte de los 1 500 generales que viven actualmente en Alemania occidental son demasiado viejos para hacerse cargo de un comando".

El encargado de cuestiones de seguridad, se pronunció igualmente contra el reclutamiento de voluntarios para el ejército alemán y recomendó el restablecimiento del servicio militar. "La defensa de Alemania, en caso de agresión —dijo— es un deber moral para cada ciudadano".

Clarín

REPUBLICA ARGENTINA · BUENOS AIRES

40 Centavos

Un toque de atención para la solución argentina de los problemas argentinos

AÑO IX — Diario de la Mañana — Nº 2.986

Buenos Aires, Sábado 30 de Enero de 1954

Con sus Familiares

TANANARIVE, (Madagascar) 29 (AFP). — A bordo de un avión francés llegó al aeródromo local el ex sultán de Marruecos Sidi Mohamed Ben Yussef.

El ex sultán viajó acompañado por sus dos hijos, una de sus esposas legítimas y ocho concubinas, y fué recibido a su llegada por Schaffhauser consejero diplomático del gobernador general de Madagascar.

Las autoridades francesas han fijado a Ben Yussef la localidad de Antsirabé, como residencia provisional, a unos 40 kilómetros al sur de Tananarive.

Desde Córcega el ex sultán fué conducido en un avión especial hasta Brazzaville, adonde arribó anoche, luego de hacer una escala en Fort Lamy.

Desde Brazzaville el avión hizo el vuelo directo hasta el aeródromo de Arivonimamino, en Tananarive.

ARGENTINA APOYA LA MOCION HINDU

NUEVA YORK, 29 (AFP). — Argentina respondió favorablemente a la demanda hindú, para convocar la Asamblea de la UN para el 9 de febrero próximo, a fin de proceder a un nuevo examen de la cuestión de Corea.

Con la respuesta argentina, se eleva a ventidós el número de naciones partidarias de la convocatoria solicitada, y a veintiocho el de los países que se pronunciaron en contra.

CONTINUA ENFERMO EL SUMO PONTIFICE

CIUDAD DEL VATICANO 29 (AFP). — Sigue enfermo el Papa Pío XII. El paciente ha pasado una noche intranquila y esta mañana no ha podido levantarse para oficiar su habitual misa matutina.

El médico particular del Sumo Pontífice, Dr. Ricardo Galeazzi, lo examinó esta mañana, pero se reservó su pronóstico. Mientras tanto, llegan numerosos telegramas al Vaticano, procedentes de todas partes del mundo, en los que se hacen votos por el restablecimiento del Santo Padre.

Cinco Etapas Para la Unidad Alemana

BERLIN, 29 (AFP). — El plan occidental de la reunificación alemana, presentado por Eden, en Berlín, prevé cinco etapas: 1) Elecciones libres en el conjunto de Alemania; 2) Convocación de una asamblea nacional surgida de esas elecciones; 3) Elaboración de una Constitución y preparación de la negociación del tratado de paz; 4) Adopción de la Constitución y 5) Formación de un gobierno de Alemania Unida, responsable de la negociación y de la entrada en vigor del tratado de paz.

Las elecciones se desarrollarán en condiciones de verdadera libertad antes, durante y después de la elecciones, y se efectuarán bajo control.

Suficientes Garantías

La ley electoral preparada por las cuatro potencias ocupantes, tendrá en cuenta las leyes electorales ya elaboradas con este fin por el Bundestag de la República Federal y el Volkskammer de la zona soviética. Mediante ella se garantiza a la circulación en toda Alemania, libertad para la presentación de candidatos; inmunidad de los candidatos, garantías contra detenciones arbitrarias, libertad de asociación política, de expresión, de circulación de los diarios libertad de prensa, radio, etc.; secreto del voto; seguridad de las urnas electorales.

El contralor de las elecciones se efectuará con una organización formada por una Comisión Central y comisiones subordinadas en las jerarquías de los "laender" y otras jerarquías locales. Esas comisiones estarán compuestas por representantes de las cuatro potencias con o sin la participación de neutrales. Funcionarán sobre una base colegiada y adoptarán sus decisiones por pluralidad.

Labor Constituyente

Los cuatro ministros de Relaciones Exteriores, luego de ponerse de acuerdo sobre los principios expuestos en este plan designarían los comisarios que se constituirán en grupos de trabajo especial quienes iniciarían su labor dos semanas después de terminada la Conferencia de Berlín.

La Asamblea Nacional, Alemana surgida de las elecciones tendría como primera labor la de preparar una Constitución.

En el intervalo que transcurra entre la terminación de las elecciones y la asunción de la totalidad del poder por el gobierno alemán, — agrega el proyecto— es deseable que una parte de los organismos de contralor permanezca en funciones, para impedir que puedan tomarse después de las elecciones medidas susceptibles de atentar contra la libertad en que se han realizado aquéllas.

Reeligiose al Mariscal Tito

BELGRADO, 29 (AFP). — La Asamblea Nacional reeligió por segunda vez consecutiva al mariscal Tito, presidente de la República Popular Yugoslava. Seguidamente a la votación, el presidente pronunció un discurso de más de dos horas en el que destacó los progresos realizados en la "democratización del régimen", haciendo referencia al respeto por las libertades individuales. "La experiencia nos enseña — dijo Tito— que el socialismo no puede ser realizado con métodos brutales; es por ello que hemos elegido nuestra propia senda en el socialismo, al renunciar a los métodos soviéticos". Después de destacar las buenas relaciones existentes entre Yugoslavia y Occidente y defender sus intereses en Trieste, subrayó el desarrollo del comercio con América latina.

Dijo también que la tentativa de Stalin para liquidar a Yugoslavia como país independiente fué el peligro más grande para su pueblo después de la segunda guerra. Se ha podido comprobar, agregó, que desde 1953 la situación se modificó, al normalizarse las relaciones con la Unión Soviética.

MARISCAL TITO

Sublévanse las Tribus Drusas en Siria

Decretóse el Estado de Sitio

EL CAIRO, 29 (AFP). — Ha estallado un movimiento revolucionario en Siria, encabezado por el sultán druso El Atrache. Las primeras informaciones recibidas en Damasco, dan cuenta de que se han levantado en armas las belicosas tribus de la zona serrana de Djebel Druze y que se libran combates en varios puntos del territorio sirio. La revolución ha coincidido con una serie de levantamientos y choques graves registrados en las ciudades de Homs, Alepo y otros puntos.

Proclamóse la Ley Marcial

En Damasco mismo, el gobierno se vió obligado a decretar el estado de sitio y a remover algunos funcionarios. Fuerzas del ejército sirio fueron enviadas apresuradamente a los focos de rebelión y han entablado combate con las fuerzas revolucionarias.

La ley marcial ha sido proclamada en los sectores de agitación, y el presidente de Siria, general Chichakly ha lanzado una proclama a la unión nacional, dando orden a la aviación militar de bombardear.

Enviáronse Tropas

Aunque las noticias sobre los sangrientos combates que se habrían librado en varios puntos del país, parecen por el momento prematuras, se ha confirmado que las belicosas tribus de la minoría drusa se levantaron en armas, y que el ejército regular marcha ya hacia la zona serrana del Djebel Druze, foco de la revolución.

EL GENERAL Perón con el general Hood, el embajador Nufer, el canciller y el presidente de la C. de Diputados, durante el almuerzo de ayer en Ezeiza

Contraproyecto Francés

BERLIN, 29 (AFP). — El proyecto francés sobre el desarme, sugiere que los cuatro ministros se comprometan a reunir sus esfuerzos en la comisión de desarme de la UN para que pueda llegarse a lograr acuerdos substanciales sobre los principios generales.

El texto de la resolución es el siguiente: "Los gobiernos de Estados Unidos, de Francia, de la URSS y del Reino Unido, convencidos de que la solución de los diferendos internacionales necesarios para el establecimiento de una paz duradera, estaría considerablemente facilitado por un acuerdo sobre desarme, persuadidos que ese acuerdo sobre un programa de desarme coordinado, provisto de las garantías indispensables, colocado bajo el contralor internacional, no autorizando sino los armamentos necesarios para la seguridad individual o colectiva de los Estados, aliviaría la carga que constituye para los pueblos los gastos militares y contribuiría a restablecer la confianza entre las naciones proclamando que todo esfuerzo sincero orientado hacia este fin exige que para lograr la cesación de todas las hostilidades, sean condenados y eliminados en todas partes el estímulo y el apoyo a la agresión; se comprometen a reunir sus esfuerzos en la comisión de desarme de la UN para que ésta pueda lograr sobre los principios generales del desarme acuerdos substanciales que permitan convocar, en condiciones favorables para su éxito, una conferencia general de desarme, conforme con la resolución del 11 de enero de 1952, de la Asamblea General de las Naciones Unidas".

Está Echada la Suerte de Fanfani

ROMA, 29 (ANSA). — Intensa actividad política se ha registrado en las últimas 24 horas, en el palacio de Montecitorio, sede de la Cámara de Diputados, no con miras a salvar "in extremis" al gabinete Fanfani, cuya suerte está echada, sino a efectos de determinar la combinación política que permita la constitución del nuevo gobierno italiano.

Se asegura, en los círculos parlamentarios, que los socialdemócratas se hallarían dispuestos a colaborar en un gobierno presidido por un demócratacristiano, a condición de que se les reservaran algunas posiciones de responsabilidad y se les otorgaran determinadas garantías.

En el debate parlamentario, el líder comunista Palmiro Togliatti, después de desacreditar el programa de Fanfani, señaló que mostraba nada más que "una mezcla de reacción y de exclusivismo ideológico que contrastan con el espíritu de la constitución".

A continuación, hizo uso de la palabra Alcide De Gásperi, quien tras formular un llamamiento a la colaboración, defendió al gabinete Fanfani de los ataques de que fué objeto.

Mañana, después de la réplica del primer ministro designado, se efectuará la votación.

Terminó Empatado 1 a 1 el Match River-Partizan

INFORMACION PAGINA CINCO

Considérase en Berlín el Fondo Atómico

Comenzaron Dulles y Molotov las Tratativas

BERLIN, 30 (INS). — El secretario de Estado norteamericano, John Foster Dulles, y el canciller soviético, Vyacheslav Molotov, celebraron esta noche una conferencia de 45 minutos, la primera de sus proyectadas reuniones para discutir la proposición del presidente Eisenhower tendiente a establecer un fondo atómico internacional con fines civiles.

La entrevista se efectuó inmediatamente después de terminar la sexta sesión de la conferencia cuatripartita de cancilleres. En el curso de las deliberaciones, Molotov señaló que también favorece la celebración de elecciones libres en toda Alemania, si bien no está de acuerdo con las condiciones propuestas en la víspera por el canciller británico Anthony Eden. En fuentes competentes se informó posteriormente que la conferencia entre los cancilleres Molotov, de Rusia, y Foster Dulles de Estados Unidos, sobre el plan atómico del presidente Eisenhower, transcurrió en una "atmósfera amistosa".

Los mismos informantes aseguran que Dulles y Molotov convinieron en que las deliberaciones posteriores se efectúen después que haya terminado la conferencia cuatripartita de cancilleres.

Mientras Patinaban Mueren en Inglaterra 16 Personas

LONDRES, 30 (AFP). — Se informó que en Lancashire perecieron dieciseis personas, en su mayoría niños, mientras patinaban o jugaban en estanques helados, al romperse la capa que los cubría. Los accidentes ocurrieron en distintas partes de la región.

El Estado de Salud del Sumo Pontífice

CIUDAD del Vaticano, 30 (AFP) — El estado de salud del Papa ha sido objeto, en "L'Osservatore Romano", de la siguiente nota oficial:

"En estos días las audiencias del Padre Santo fueron suspendidas a causa de una indisposición provocada por el trabajo excesivo. Esta indisposición se atenuó felizmente poco a poco y la mejoría va acompañada por condiciones generales satisfactorias en todos los aspectos. No obstante la indisposición, si bien no es motivo de inquietud, permitiendo esperar un rápido restablecimiento, exige durante algún tiempo menos trabajo y un descanso regular".

Hubo Cambios en el Gabinete del Perú

LIMA, 30 (AFP). — Renunció el gabinete peruano. El presidente de la República general Odría, aceptó la dimisión del gobierno y encargó al general Zenón Noriega asumir las funciones de presidente del Consejo. Este procedió inmediatamente a reorganizar el ministerio, en el cual asume, además, la cartera de Guerra. El nuevo gobierno incluye a Emilio Guimoye como ministro del Interior, a Carlos González Iglesias en la cartera de Educación Pública y al general Enrique Bernales Bedoa como ministro de Aviación. Al frente de las demás carteras continuarán los ministros que estaban encargados de ellas en el gobierno dimitente. Se tiene entendido que los nuevos ministros asumirán inmediatamente.

Clarín
AÑO IX — Diario de la Mañana — Nº 2 987
40 Centavos
Un toque de atención para la solución argentina de los problemas argentinos
Buenos Aires, Domingo 31 de Enero de 1954

Consideran los Cancilleres la Unificación de Alemania

GEORGES Bidault, canciller francés que presidió la sesión celebrada ayer en Berlín

BERLIN, 30 (AFP). — La conferencia cuatripartita llegó hoy a su punto crucial cuando quedó en claro que ahora se trata de saber cuál será el gobierno alemán con el que se suscribirá el tratado de paz.

El plan Eden no deja lugar a dudas: el tratado debería ser suscripto por la República Federal Alemana, que se habría anexado pura y simplemente la zona soviética, en la que se halla el gobierno reconocido por los rusos. Pero la delegación soviética exige que de alguna manera, en el futuro gobierno de toda Alemania esté representado el actual gobierno de Grotewohl, y que los compromisos internacionales suscriptos por éste sean aceptados también por el gobierno unificado.

La jornada de hoy, en la cual se abordó el problema alemán, tuvo el siguiente desarrollo

Bidault, que presidía, abrió la sesión. Los ministros occidentales se opusieron a la audición de los representantes alemanes del Este y el Oeste, propuesta por Molotov; entonces se pasó a la discusión del plan Eden para la unificación de Alemania.

Molotov tomó la palabra e hizo dos observaciones. Le parecía extraño que, según Eden la organización de las elecciones alemanas sea confiada a las cuatro potencias ocupantes. Creyó comprender también que la futura Alemania debía respetar los tratados de Bonn y de París, y protestó contra esa idea.

Dulles, que se declaró en favor del plan Eden, refutó los argumentos de Molotov. El plan insiste declaró, en que los alemanes podrán elegir sus instituciones y adherir a un sistema de defensa que no amenaza a nadie.

Bidault Apoyó el Plan

Después de un cuarto intermedio, Bidault apoyó también el plan Eden. Dijo que era necesario firmar un tratado de paz y para ello designar un gobierno alemán por medio de elecciones libres. Eden agradeció a los ministros, pero hizo notar que Molotov parecía haber comprendido mal el pasaje relativo a las obligaciones internacionales del futuro gobierno alemán. Este no estará obligado por los tratados que hayan firmado Adenauer y Grotwohl, sino que podrá elegir libremente entre unos u otros.

La delegación soviética ha dado a entender que la afirmación de que Alemania decidirá por sí misma es discutible. El plan Eden crearía dos organismos —uno para fiscalizar las elecciones y otro para supervisar las decisiones de la futura Asamblea alemana— en los que prevalecería el sistema de simple mayoría. Como las potencias occidentales tendrían siempre una mayoría, es difícil que los rusos renuncien al principio de unanimidad.

Por las alternativas de esta sesión, a los occidentales les quedan pocas ilusiones de que Rusia acepte discutir el plan Eden, cuyo resultado sería la constitución de un gobierno no comunista de toda Alemania, libre de aliarse a Occidente. Molotov presidirá la reunión del lunes y ese hecho no dejará de tener influencia en los debates.

Reunión Secreta

EN BERLIN ORIENTAL

BERLIN 30 (AFP). — Los cuatro cancilleres volverán a reunirse el lunes, en sesión secreta en Berlín Este, para examinar la propuesta soviética de una conferencia de cinco, con participación de China comunista, destinada a reducir la tensión mundial y los proyectos francés y ruso de una conferencia mundial sobre el desarme. En principio, los cancilleres conferenciarán auxiliados únicamente por sus intérpretes, pero en determinados casos apelarán a sus consejeros especializados.

Fué Encontrado sin Vida el Abogado de los Rosenberg

NUEVA YORK, 30 (INS). — Emmanuel H. Bloch, que fuera defensor de los esposos Rosenberg, fué hallado muerto en su departamento por Gloria Agrin, colega del extinto, con quien se hallaba citado. El cadáver se encontraba en la bañera de su departamento y, aparentemente, el deceso se produjo por causas naturales.

La URSS Presentará Mañana su Proyecto

BERLIN, 30 (AFP). — Molotov entregará el lunes su contraproyecto sobre la unificación de Alemania. En respuesta a una pregunta concerniente al punto de vista soviético acerca de la creación de un ejército nacional alemán llamado jefe del servicio de prensa de la delegación, las observaciones del señor Molotov fueron puramente preliminares.

Se supone que Molotov propondrá la abolición del pacto de la CED y de los tratados de paz suscriptos por Bonn, así como la prohibición del control cuatripartito sobre las elecciones panalemanas y de la fabricación o estacionamiento de armas atómicas en Alemania.

MADRID, 30 (AFP). — Circula insistentemente el rumor de que el general Naguib visitaría España dentro de pocos meses.

Esta versión viene a agregarse a la que se refería a un eventual viaje de Franco a Egipto y a los países árabes.

En las esferas oficiales se expresa que "no hay nada de oficial respecto a dichos viajes", pero tampoco se han desmentido. Parece sin embargo poco probable que el jefe del Estado español se ausente del país. En cuanto a la visita de Naguib, no debe ser descartada dadas las excelentes relaciones que reinan entre Egipto y España.

Fanfani no Consiguió el Voto del Parlamento

Presentó su Dimisión al Presidente Einaudi

ROMA, 30 (ANSA). — Como estaba previsto, el gabinete Fanfani no ha logrado la aprobación parlamentaria. El voto adverso alcanzó un número superior al previsto, pues tuvo 303 votos en contra de los comunistas, los socialdemócratas, los socialistas de izquierda, los monárquicos y del M.S.I., 260, a favor, de los demócratacristianos y los republicanos, que —como se sabe— se cuentan con los dedos de una mano. Hubo, además, 12 abstenciones. Mas, si era previsible la caída del gabinete, ha constituído una sorpresa la clarificación obtenida a través de la votación, particularmente por la intervención de Alcide De Gásperi, quien ha dicho que Italia, en la situación actual, sólo puede ser gobernada por una coalición de partidos de la que serían excluídos los extremistas: socialcomunistas y neofascistas.

Gobierno de Coalición

El líder demócratacristiano ha anunciado una nueva orientación de su partido en la inmediata tentativa de integración de gabinete, que reuniría a cinco partidos, con la participación de los socialistas de Saragat, los monárquicos, los liberales y los republicanos. Cómo podrá elaborarse esta combinación, no se sabe, pues mientras los monárquicos no plantean por ahora la cuestión institucional, los correligionarios de Saragat pretenden del nuevo gobierno una profesión de fe republicana, que ciertamente no se hallan dispuestos a hacer Covelli y Lauro.

En los círculos demócratacristianos se hace responsable a Saragat, por sus excesivas pretensiones, del fracaso del "experimento Fanfani", que a pesar de tender a una política social de gran aliento, no pudo ceder a todas las pretensiones socialdemócratas para no comprometer la suerte del presupuesto estatal.

El hombre a quien el presidente Einaudi confíe el encargo de formar gobierno, ¿podrá reducir las exigencias de Saragat?

Este es un interrogante al que todavía no se puede dar respuesta.

Mientras tanto, circulan ya los nombres de los posibles candidatos a la jefatura del gabinete. Además de los ya oídos de De Gasperi, Fanfani, Pella, Piccioni, se dice que podrían ser llamados Campilli y Merzagora, presidente del senado.

En el Quirinal

El presidente del Consejo de ministros, Amintore Fanfani, se trasladó, después de haber sido derrotado su gabinete en el Parlamento, al palacio del Quirinal, donde entregó al presidente de la República, Luigi Einaudi, la dimisión del gabinete.

Einaudi solicitó al "premier" dimitente que permaneciera, junto con sus colegas, al frente de los ministerios para la resolución de los asuntos de rutina.

Al finalizar la audiencia, el secretario general de la Presidencia de la República, por encargo del primer magistrado, dispuso la invitación a los líderes políticos para las consultas que se iniciarán el lunes próximo.

Washington Rechaza Cargos de Guatemala

WASHINGTON, 30 (INS). — Un portavoz del departamento de Estado calificó de "fantásticos" los cargos formulados por el gobierno de Guatemala, según los cuales Estados Unidos estaba comprometido en un complot con el presidente Somoza, de Nicaragua, para invadir aquella república centroamericana por aire, mar y tierra, con el propósito de derrocar a su gobierno. Esa acusación —agregó el portavoz— "prueba hasta qué punto llega la conspiración comunista internacional para romper la solidaridad hemisférica en vísperas de la conferencia interamericana"

Acusación de Somoza

MANAGUA, 30 (INS). — El presidente Somoza negó en forma vehemente los cargos formulados en Guatemala contra él y su hijo, manifestando que los documentos esgrimidos por el vecino gobierno para probar el complot "son falsos y apócrifos". Al mismo tiempo, acusó a Guatemala de permitir el libre tráfico de armas a los emigrados nicaragüenses y a la Legión del Caribe, que planea una revuelta en Nicaragua.

Es Rechazada una Queja del Marqués de Cuevas

CIUDAD del Vaticano, 30 (AFP) — El tribunal de primera instancia del Vaticano decidió archivar la queja interpuesta por el marqués de Cuevas, el director del célebre ballet que lleva su nombre, contra un artículo de "L'Osservatore Romano", que contenía críticas respecto a la fiesta fastuosa ofrecida en Biarritz. El tribunal declara que no halla en el artículo en cuestión ningún elemento de difamación, sino únicamente que se recuerdan principios de orden moral, religioso y social.

STOYANOVICH, del Partizan, no logra interceptar el centro rasante efectuado por Vernazza; Wálter Gómez, que se acercaba a la carrera, despidió shot corto y bajo, que llegó a la red, estableciendo así el empate. River, pese a su actuación no acorde con su capacidad, consiguió igualar con el once yugoslavo

Fracasó la Convocatoria de la Asamblea de la UN

NUEVA YORK, 30 (AFP). — Fracasó el proyecto de la India de reunir una sesión especial de la Asamblea General de las Naciones Unidas para discutir aspectos del problema de Corea. El plazo fijado por la presidenta de la Asamblea, señora Pandit, expiró a medianoche. Sólo 22 países respondieron afirmativamente, mientras que otros 28 lo hicieron negativamente. Para que el pedido hubiera sido aprobado, eran necesarias 31 respuestas afirmativas.

En las próximas semanas no se registrará, pues, un gran debate sobre Corea en la Asamblea de la UN.

No Renuncian a la Huelga los Sindicatos Franceses

PARIS, 30 (De nuestra agencia). — La jornada de advertencia y reivindicación organizada ayer por las fuerzas obreras, tuvo mucha menor amplitud de la que se esperaba. En realidad, fueron los mismos sindicatos los que se han inclinado a la moderación, reduciendo, deliberadamente, la extensión del paro. El momento no era psicológicamente favorable. Con la mayor parte de Francia azotada por un frío polar y cubierta de nieve, no era cosa de dedicarse a parar los trenes, a dificultar los transportes urbanos y a crear complicaciones en el gas y la electricidad. En consecuencia, la acción reivindicativa tuvo carácter simbólico.

CLARIN en Francia

Esta circunspección no quiere decir sin embargo que los sindicatos hayan renunciado a plantear un movimiento serio. Todo hace suponer, por el contrario, que se prepara una huelga de gran amplitud, y que este movimiento puede estallar, como el verano pasado, cuando menos se presuma. Pero es poco probable que la batalla sindical se plantee en pleno invierno.

La cuestión discutida es el problema del salario mínimo. Los sindicatos quieren que este sea fijado en 27.000 francos. En la actualidad es de 23.000. Los patronos se oponen alegando que la aceptación global del salario mínimo entrañaría automáticamente una conmoción en toda la escala de sueldos. A su vez, el gobierno resiste todo aumento generalizado que pueda repercutir sobre los precios de manera directa. En plena campaña de abaratamiento de la vida, esto representaría una complicación. Como el salario mínimo se aplica a todos los obreros a partir de los 18 años, el aumento de 4.000 francos que reclaman los sindicatos no es poco en conjunto. Por su parte, el gobierno sólo ofrece un ligero reajuste para los salarios más bajos, es decir, aquellos que se juzguen notoriamente insuficientes. Como el acuerdo no parece posible, la cuestión queda sobre el tapete, candente e irritada, amenazando con tener nuevas derivaciones.

Entretanto, en París se sigue atentamente el curso de las deliberaciones en Berlín. El optimismo y el pesimismo se suceden alternativamente en una basculación emocionante. Las tres primeras jornadas fueron alentadoras. Las tres últimas decepcionantes. Sin embargo, la impresión no es mala. Por otra parte, la cosa no ha hecho más que empezar. La opinión personal de Bidault es que, a menos que sobrevenga una ruptura, la conferencia debe prolongarse hasta primeros de marzo. Es, por este motivo, que el titular del Quai D'Orsay, que es hombre precavido, se ha llevado a Berlín en sus maletas nada menos que tres docenas de camisas.

A. Martínez Tomás

Trintignant Ganó el Gran Premio de la Ciudad de Buenos Aires

(DE SUPLEMENTO DEPORTIVO)

Clarín

BUENOS AIRES · REPUBLICA ARGENTINA ·

40 Centavos

Un llamado de atención para la solución urgente de los problemas argentinos

AÑO IX — Diario de la Mañana — Nº 2.988

Buenos Aires, Lunes 1º de Febrero de 1954

Eden Aceptaría en Berlín la Propuesta Rusa

Previamente Plantearía Condiciones

BERLIN, 31 (INS). — La Unión Soviética habría logrado éxito en sus intentos de separar a los "tres grandes" de Occidente con su proposición sobre una conferencia de las cinco grandes potencias, con inclusión de la China comunista. Fuentes allegadas a Mr. Eden aseguran que el canciller británico está dispuesto a considerar la posibilidad de aceptar condicionalmente la proposición rusa. Eden, sin embargo, plantearía tres condiciones: 1º. Que la conferencia considere problemas específicos, y no las causas generales de la tensión mundial. 2º. Que los aliados reciban concesiones equivalentes por su disposición a entrar en negociaciones con China roja. 3º. Que se den a Occidente seguridades satisfactorias de que el fin de los comunistas, al proponer la conferencia, no es obstruir los planes defensivos que los aliados vienen desarrollando en Europa y que buscan, efectivamente, la reducción de la tensión.

Informantes británicos, lejos de ver una escisión entre los tres aliados occidentales a raíz de la propuesta soviética, estiman que la actitud del canciller Eden implica un verdadero plan maestro.

Unificación y Elecciones Libres

BERLIN, 31 (AFP). — Desde mañana, la conferencia de los "cuatro" entrará en la segunda fase de estudio del problema alemán, que de acuerdo con los occidentales constituye el objetivo principal de la conferencia.

Luego de un intercambio de gentilezas entre Eden y Molotov, que dió motivo a comentarios risueños, se resolvió finalmente que el canciller soviético presidiera la primera sesión que habrá de realizarse mañana en el sector oriental, en el edificio de la embajada soviética en la Unter Den Linden.

Eden ha presentado el proyecto occidental para la unificación de Alemania y la organización de elecciones libres. Por su parte, Molotov, que ha criticado ciertos aspectos del proyecto, presentará, a su vez, un contraproyecto soviético. Existe curiosidad por saber si Molotov renovará las proposiciones hechas por Stalin, quien prevela que la Alemania unificada del futuro estaría dotada de un ejército nacional.

En la semana que se inicia, los ministros se reunirán a puertas cerradas, sin la presencia de los expertos, para discutir las cuestiones del punto primero del temario que quedaron en suspenso. Se trata, esencialmente, del proyecto soviético de la conferencia de los "cinco", con participación de China comunista, y los dos proyectos, soviético y francés, de desarme.

Como se sabe, los occidentales rechazan la idea de la conferencia de cinco, si bien no excluyen la idea de discusiones con China acerca de asuntos asiáticos estrictamente limitados, tales como Corea e Indochina, siempre que participen en las discusiones los países interesados. Sobre el asunto de Indochina, se sabe que en las comidas que Molotov y Bidault se ofrecieron recíprocamente, se habló ampliamente, aun cuando se guarda la reserva más absoluta acerca de estos primeros sondeos. Francia no está dispuesta a dejar escapar las posibilidades que se le presentan para lograr una solución sobre Indochina, pero desde el lado soviético, la táctica parece ser la de exigir mucho para conceder poco.

La URSS sigue trabajando activamente para hacer entrar a China en el Consejo de las Naciones Unidas por la puerta grande. Pero si esto resultara difícil, en los círculos soviéticos no se descarta la idea de una conferencia más restringida con China, tal como lo quieren los occidentales. Rusia trataría de obtener una reunión con China comunista limitada a cuestiones concretas, antes que renunciar completamente a toda reunión.

Aparte de la cuestión asiática, los asuntos principales que preocupan a las delegaciones, al margen de la conferencia, son los del desarme, el problema atómico y el comercio entre el este y el oeste. Cobra comercio se habló en la comida que Eden ofreció a Molotov.

J. HULL

Tratan en Manila la Defensa del Pacífico

MANILA, 31 (INS). — Importantes conferencias con el presidente de Filipinas sobre la nueva orientación de la política defensiva de Estados Unidos en el Pacífico mantendrán mañana el supremo comandante de las Naciones Unidas en el Lejano Oriente, general John Hull y el secretario de ejército norteamericano, Robert Stevens.

Los dos altos representantes norteamericanos llegaron a Manila procedentes de Hong Kong para celebrar una serie de conversaciones militares con las autoridades filipinas. Los diarios de Manila afirman que las conferencias abarcarán un amplio programa de problemas defensivos de común interés para Filipinas y Estados Unidos y añaden que en sus conversaciones con el presidente Ramón Magsaysay, Hull y Stevens insistirán en el mantenimiento de fuerzas terrestres, marítimas y áreas de gran movilidad en el teatro del Pacífico.

Ola de Intenso Frío en Europa

LONDRES, 31 (INS). — Los países del viejo continente y las islas británicas continúan sufriendo las consecuencias de las más bajas temperaturas registradas en muchos años. Copiosas nevadas y heladas han interrumpido el tránsito por ferrocarril, carreteras y ríos. Tres cuartas partes del Reino Unido se hallan cubiertas por un manto de nieve que oscila entre veinte y veinticinco centímetros de espesor. En muchos lugares han sido necesarios los tractores barrenieves para limpiar los puntos peligrosos de las carreteras. París soportó hoy el día más frío del año y el observatorio Pic du Midi en los Pirineos registró ocho grados bajo cero. Los vientos siberianos han producido en Berlín la ola fría de mayor intensidad desde 1946.

Temperatura Primaveral en Laponia

ESTOCOLMO, 31 (AFP). — Laponia es ahora uno de los lugares menos fríos de Europa. En efecto una ola de calor se hizo sentir desde esta mañana, procedente, contra toda lógica, del mar de hielo.

Sin embargo, esta ráfaga de temperatura primaveral no ha podido llegar hasta las provincias centrales de Suecia, en las que el termómetro descendió anoche hasta 36 grados bajo cero.

Los hielos hicieron su aparición en el estrecho del Sund, que separa a Suecia de Dinamarca. Por vez primera desde 1947, fué necesario echar mano de los rompehielos en esta región y si el frío continúa, se cree que el gran puerto de Malmoe no tardará en quedar bloqueado por los témpanos.

EINAUDI LLAMARIA A DE GASPERI

ROMA, 31, (INS). — Se teme que la caída del gobierno anticomunista de Amintore Fanfani, uno de los principales reformadores sociales italianos, provoque una larga crisis política del tipo de las que sufre Francia en la posguerra. Como en el caso de aquel país, la crisis afectará otro de los eslabones del sistema defensivo del mundo libre.

Algunos círculos temen que los comunistas intenten apoderarse del poder. Se espera que mañana el presidente Einaudi nombre a algún líder de los democratacristianos presumiblemente a Alcide de Gasperi, para que intente la formación del nuevo ministerio.

Posición Insostenible

ROMA, 31 (AFP). — Alcances imprevisibles puede tener la crisis provocada por el rechazo del primer ministro designado, Fanfani, en la reciente votación parlamentaria.

Aún antes de realizarse la votación, el primer ministro reconoció que su suerte estaba echada y que los votos que conseguiría, serían insuficientes para sostenerse frente a la cerrada oposición de numerosos grupos políticos. El cómputo de los sufragios emitidos por los diputados no hizo sino confirmar esa presunción. Sólo 260 diputados apoyaron su gestión y 120 se abstuvieron de votar. Los votos en contra fueron 263. Los guarismos señalados son muy elocuentes y reflejan la posición insostenible en que se hallaba el Sr. Fanfani y su gobierno, formado hace apenas 12 días.

Vuelve pues Italia a hallarse en la posición de inestabilidad que caracterizó su vida política cuando el Sr. Alcide de Gasperi se vió forzado a retirarse, queriendo contribuir así a lograr una solución que representara la estabilidad para el equipo ministerial.

Ese propósito resultó infructuoso, pues cuando al cabo de arduas y laboriosas gestiones, pudo formar gobierno el Sr. Giuseppe Pella, que lo sucedió como primer ministro, tuvo éste ya desde el principio de su gestión que habérselas con el obstruccionismo que le presentaban sectores de su propio partido.

EN SIRIA SUBSISTE LA TENSION

Efectuáronse Detenciones

BEIRUT, 31 (INS). — Informes llegados a esta capital demuestran que se mantiene la tensión en todo el territorio de Siria.

Hay Estado de Sitio

Tras decretar el estado de sitio en todo el país, el gobierno del presidente Chucri Kuatly ha procedido a detener a numerosos sectores opositores, especialmente líderes políticos y estudiantes. Los despachos añaden que se continúa combatiendo en la zona de Djebel Druse donde los rebeldes drusos atacaron por el sur la ciudad de Kerakie y otra la acción de las tropas del ejército. En Damasco, Alepo, Homs y otras ciudades del interior del país, las fuerzas y efectivos del ejército fueron movilizados, con el fin de patrullar las calles en actitud de cualquier intento popular de apoyo a la rebelión de los drusos.

Sumo Pontífice PIO XII

ROMA, 31 (INS). — El diario "Piccolo" afirma que un vocero del Vaticano reveló que se ha agravado el estado de depresión de Su Santidad el Papa Pío XII después de haber trabajado anoche hasta muy tarde. El Sumo Pontífice pasó una noche agitada, con una renovación de las manifestaciones nerviosas que le vienen molestando desde hace varios días. El vocero desestimó las versiones alarmistas suscitadas por el hecho de que el médico de cabecera del Santo Padre, profesor Galeazzo Lisi, visitó esta mañana a las seis al ilustre paciente aclarando que fué idea del Pontífice que el facultativo le visitase todas las mañanas temprano para determinar si puede reiniciar su diaria marcha rutina. Una fuente bien informada explicó que el estado de salud del Papa no es motivo de alarma, pero que a terminante negativa del Sumo Pontífice a suspender sus trabajos y tomar un reposo absoluto está demorando su total restablecimiento.

Más Reveses Franceses en Indochina

SAIGON, 31 (AFP). — El estado mayor francés anunció que los comunistas se han apoderado de 38 pequeños puestos y torres de guardia en el sur del Vietnam, entre la noche del viernes y del sábado al domingo. Las fuerzas comunistas han pasado ahora otra vez a la ofensiva en el sur del Vietnam, y atacan con renovada intensidad las defensas que están a cargo de la milicia nativa, recientemente formada y adiestrada. Agrega el comunicado que la ocupación por los comunistas de esas posiciones, se debió a deserciones y a traiciones, siendo muchas veces abandonados los puestos sin combate.

El Parte de Guerra

Dice el parte que esas deserciones y traiciones de parte de los elementos de la nueva milicia nativa regional, se deben principalmente a la hábil e intensa propaganda de los emisarios rojos infiltrados en las filas del ejército del Vietnam.

La principal amenaza de las divisiones comunistas es actualmente ejercida en la meseta de Kon Tum y en el sector de Plei - Kum, a unos 400 kilómetros al noroeste de la ciudad de Saigón.

La aviación francesa debió actuar intensamente en el apoyo y defensa de los puestos avanzados atacados, especialmente contra los contingentes de milicianos comunistas que han cercado y atacado el fortín de Dak - Pek, a unos 35 kilómetros de Kon - Tum. Los aviones arrojaron abastecimientos y municiones a la guarnición del fuerte y rociaron con napalm la jungla donde operan los comunistas.

Por otra parte se anuncia que una compañía nativa de 250 hombres encuadrada por oficiales y suboficiales franceses ha sido cercada en la jungla y trata de reunirse con el grueso del ejército, avanzando a marchas forzadas luego de haber sido duramente atacada por fuerzas comunistas muy superiores en número cerca de Dak Pek.

No Admitirán la Intervención de China en los Asuntos de Europa

CLARIN en G. Bretaña

LONDRES, 31 (De nuestra agencia). — En resumen, la primera semana de la conferencia de Berlín ha servido para que los cuatro ministros de Relaciones Exteriores consoliden sus posiciones después de algunos tanteos por el campo adversario. El golpe de teatro de los representantes de Occidente, cuando aceptaban por sorpresa la agenda rusa, impedía que se eternizasen las deliberaciones sobre los detalles técnicos. Pero una vez lanzado el lastre, se pasaba al estudio de los problemas que originan la tensión internacional y las divergencias —hasta ahora, solamente insinuadas— se precipitaban entre los negociadores.

Registra la prensa de Londres la pérdida de ímpetu de Molotov, quien ya tiene 64 años, y la declinación de su lenguaje agresivo. Parece advertirse también que, en esta ocasión, su libertad de movimientos es mayor que en los días en que Stalin le estereotipaba sus órdenes. Pero en el mejor de los casos, la única esperanza puede ser el tratado de paz con Austria, porque es insondable el abismo que separa a las dos posiciones en el conflicto de la unificación de Alemania y en la polémica sobre el "derecho de admisión" cuando se trata de que Pekín participe en cualquier intento serio de reducir los problemas generales del mundo, mientras no haga un acto de contrición en Corea e Indochina.

En este último punto, los señores Eden, Dulles y Bidault no harán por lo visto sino la concesión de aceptar a un representante de Mao Tsé-tung en alguna reunión destinada a discutir los conflictos de Corea e Indochina específicamente. Pekín no tiene ningún derecho —es la tesis aliada— a intervenir en los asuntos de Europa; en los de Asia, también Corea del Sur y los Estados asociados de Laos, Camboya y el Vietnam tienen derecho a ser oídos.

Mañana comenzará la semana de reuniones en la embajada soviética del este de Berlín y se calcula que, en primer término, habrá de discutirse el plan presentado por Mr. Eden para alcanzar la reunificación de Alemania. A este plan, sólo ha opuesto Molotov moderadas objeciones hasta ahora. El Berlín occidental, sin embargo, no parece confiar mucho en los negociadores y sigue rezando por la paz en las iglesias, como si sólo esperase un milagro.

JACINTO MIQUELARENA
(Corresponsal de CLARIN en Londres)

Tragedia en las Aguas Heladas de Lancashire

MANCHESTER, 31 (AFP). — Veintitrés menores perdieron la vida al romperse la delgada capa de hielo en que participaban, pese a las advertencias que habían hecho las autoridades. También falleció un padre que se arrojó a las aguas para salvar a sus hijos.

Durante toda la noche trabajaron los equipos de rastreo para rescatar a las víctimas, mientras una acongojada multitud asistía a las tareas. Varios pequeños lagos comunicados por ríos y canales debieron ser rastreados.

Aún falta identificar algunos de los cadáveres rescatados. El accidente enluta a 22 hogares del condado de Lancashire.

Sacuden a Cefalonia Temblores de Tierra

ATENAS, 31 (AFP). — Numerosos temblores se han dejado sentir en la noche del viernes al sábado en Cefalonia, los que han sacudido la isla entera. Algunos de estos temblores han durado 10 segundos. Los movimientos sísmicos fueron precedidos de fuertes ruidos subterráneos.

Muchas casas que estaban en ruinas se han derrumbado. Según las últimas informaciones recibidas, no se tienen noticias de que haya habido víctimas.

Los Pilotos Yanquis Hicieron Demostraciones en Uruguay

MONTEVIDEO, 31 (INS). — La escuadrilla aérea norteamericana Alas de América asombró a la población de Montevideo con un verdadero alarde de pericia, en una variedad de vuelos de extraordinaria acrobacia.

La escuadrilla que efectúa un recorrido de confraternidad por el continente, partirá mañana a las 12.30 del aeródromo de Carrasco con destino a Río de Janeiro.

A LA IZQUIERDA, el ganador de la prueba, Maurice Trintignant, todavía en la máquina con la que alcanzó la victoria. A la derecha, el argentino Roberto Mieres, que se clasificó segundo, es aclamado jubilosamente por sus partidarios

Con Asistencia del Jefe del Estado Fué Inaugurado el Año Judicial

INFORMACION PAGINA TRES

Sin Variantes en el Estado de Salud del Papa

CIUDAD DEL VATICANO, 1º (AFP). — El estado del Papa permanece sin mayores variantes. Los espasmos de que sufre no han desaparecido todavía, y se ha debido limitar el régimen alimenticio solamente a líquidos. Su médico, el profesor Galeazzi Lisi le visita dos veces al día e insiste en que guarde el más absoluto reposo. No se conocen las causas de la enfermedad, pero parecería originada en perturbaciones que se manifestaron hace algo más de una semana. De éstas provendría la azotemia de que se habló. Aunque se afirme que no hay motivos para inquietarse, el profesor Galeazzi Lisi adoptó todas las medidas para hacer frente a cualquier complicación. Por ello consultó a un especialista. La salud del Pontífice ha suscitado extraordinario interés en todo el mundo y se ha revelado en manifestaciones de toda índole, que reflejan la estimación de que goza. No obstante han tenido, a veces, características ingenuas, al llegar al Vaticano innumerables medicamentos y consejos para el tratamiento del paciente. Incluso alguien aconsejó un medicamento de maravillosos efectos que la Legación Suiza podría poner a disposición del Vaticano... No obstante se mantiene una reserva absoluta sobre tales informaciones, que no indican sino el interés y la solicitud con que se sigue la evolución de esta crisis.

Molotov Presentó un Plan Para la Paz con Alemania

LA PROA del petrolero sueco "Rolf Billner", que resultó con averías al embestir ayer el muelle Este del Dock Central del puerto de la ciudad Eva Perón. Ocurrió el accidente al romperse el cable de remolque, la nave, luego de destruir unos guinches, causó daños al también petrolero argentino "Ministro Brin"

Stassen es Optimista

STASSEN

WASHINGTON, 1º (INS). — El director de la Administración de Operaciones Extranjeras, Harold Stassen predijo que 1954 producirá un alivio en la tensión mundial y mayor prosperidad en todo el mundo.

En una entrevista exclusiva para INS, Stassen afirmó que "si el mundo es capaz de trabajar unido y con éxito este año, como lo hizo en el pasado, 1954 mostrará grandes progresos hacia la paz y mejores niveles de vida para los pueblos que en 1953.

El director de la ayuda al exterior de EE. UU., dijo que la producción industrial en el mundo libre alcanzó un nivel sin precedentes en 1953, especialmente en Europa, donde fué un cuarto por ciento superior al de cualquier otra época. En la América latina, el Lejano Oriente y el Asia meridional las marcas alcanzadas fueron igualmente superiores a las de cualquier otro año.

Stassen afirmó también que en la mayoría de los países europeos la contribución en ayuda económica norteamericana ya no es necesaria. En el año fiscal que comenzará el 1º de julio próximo la ayuda económica estadounidense sólo será necesaria posiblemente en España, Francia, Grecia y Turquía, fundamentalmente con fines militares.

Clarín

BUENOS AIRES · REPUBLICA ARGENTINA

40 Centavos

Un toque de atención para la solución argentina de los problemas argentinos

AÑO IX — Diario de la Mañana — Nº 2.989

Buenos Aires, Martes 2 de Febrero de 1954

Atacó el Canciller Ruso al Pacto de la CED

BERLIN, 1º (AFP). — El canciller soviético, Vyacheslav Molotov, se entregó esta tarde a una violenta crítica de la Comunidad Europea de Defensa, en un discurso que, con su traducción consecutiva en inglés y en francés, duró dos horas y media. Atacó también "la política agresiva" de las bases norteamericanas, y lo que llamó "las actividades subversivas" provocadas por el Oeste en los países de Europa oriental. Molotov defendió su proyecto de un ejército nacional alemán limitado a las tareas internas. Antes de que entre en vigor el tratado de paz, añadió, no podrá imponerse a Alemania ninguna obligación política o militar en virtud de acuerdos anteriores. Al finalizar su discurso, Molotov remitió a los cancilleres de Gran Bretaña, Estados Unidos y Francia, dos documentos: 1) Un proyecto soviético referente al tratado de paz con Alemania, con la participación de los dos gobiernos alemanes, y 2) un proyecto de convocatoria de una conferencia de paz en octubre de 1954.

Los cuatro ministros se reunieron por primera vez en la zona rusa.

Molotov, que presidía la reunión, cedió la palabra, en primer término, al canciller francés. Bidault expuso el punto de vista de su gobierno sobre el plan Eden para Alemania y analizó las críticas soviéticas a ese proyecto. Hizo notar que, implícitamente, Molotov había aceptado el principio de las elecciones libres para toda Alemania y abogó por que se deje en libertad al futuro gobierno de Alemania unificada decidir si desea o no asumir las obligaciones internacionales contraídas por la República Federal o la República Democrática Alemana.

A su vez, Eden defendió el pacto defensivo europeo y expresó su opinión de que una Alemania unificada, integrada en ese organismo, no podrá servirse de sus fuerzas armadas sin la aprobación de los demás adherentes del pacto. También dijo que no estará obligada a aceptar por anticipado la CED, sino que podrá elegir libremente.

Finalmente, hizo uso de la palabra Molotov, para exponer su contraproyecto sobre la paz con Alemania en cuya ocasión censuró violentamente el pacto de la CED.

El ministro soviético atacó también las bases norteamericanas en Europa, contra la ayuda norteamericana al extranjero, y presentó tres enmiendas a su proyecto de paz alemán de 1952, proponiendo la reunión en 1954, de una conferencia de la paz que agruparía a todos los países que combatieron contra Alemania.

Se refirió, asimismo, al peligro de que resurja el militarismo alemán. "Alemania —dijo— no debe formar parte de grupos de Estado, sobre todo si tales grupos están dirigidos contra otros países, porque en tales asociaciones el militarismo alemán no dejaría de desarrollarse". Afirmó Molotov que la CED no está en condiciones de garantizar la seguridad europea.

A las 18.55 el señor Molotov cedió la palabra a Dulles, quien hizo observar que la sesión había sido demasiado larga. Acto seguido, fué levantada.

El Proyecto de la URSS

BERLIN, 1º (AFP). — El proyecto de tratado de paz con Alemania propuesto por Molotov, establece que el territorio de Alemania sería delimitado por las fronteras establecidas en Potsdam, es decir por la línea Oder-Neisse en el este.

Admite que Alemania posea fuerzas nacionales terrestres, marítimas y aéreas, para asegurar la defensa del país. Pero estas fuerzas sólo podrían desempeñar tareas limitadas. Del mismo modo, Alemania sería autorizada a tener fábricas de material de guerra, pero sólo en cantidades necesarias para equipar las fuerzas que le asigne el tratado de paz.

Puntos Fundamentales

Los puntos referentes a la preparación del tratado dicen:

1) El texto será preparado en un plazo máximo de tres meses por los suplentes de los cuatro cancilleres.

2) Todos los estados que participaron de la guerra contra Alemania podrán exponer su punto de vista.

3) Representantes alemanes participarán en la preparación del tratado de paz hasta que se forme un gobierno provisional de toda Alemania. Esos representantes pertenecerán a los gobiernos actualmente existentes en el país.

4) La conferencia de paz, será convocada dentro de seis meses o, en todo caso, no más tarde de octubre de 1954.

Cayó un Avión Norteamericano con 35 Pasajeros

TOKIO, 1º (AFP). — Un avión norteamericano de transporte C-45, se precipitó al mar con 35 pasajeros a bordo. Un anuncio de la Quinta Fuerza Aérea indica que ocupaban el aparato 30 militares y cinco tripulantes, cuando cayó al mar entre las islas de Honshu y de Hokkaido. No se pudo rescatar a ningún náufrago. El avión volaba en dirección a Honshu y el accidente se produjo cuando se encontraba a unas veinte millas al sur de la costa de Hokkaido. Los aviones de exploración y helicópteros que recorrieron el lugar, sólo avistaron en el mar una gran mancha de aceite y varios paracaídas.

Fué Atacado un Bombardero de EE. UU.

WAHINGTON, 1º (AFP). — Un grupo de aparatos de caza Mig-15 atacó a un bombardero norteamericano frente a la costa de Corea, el 22 de enero, mientras realizaba un vuelo de reconocimiento en las costas coreanas.

La agresión fué seguida de un breve combate aéreo, cuando varios aviones de caza norteamericanos levantaron vuelo y enfrentaron a los Mig-15. Uno de los cazas comunistas fué derribado. El ataque es el primer incidente de ese género que se registra desde la iniciación del armisticio.

Los Derechos de España al Peñón Reconoce la BBC

MADRID, 1º (ANSA). — La prensa española da cuenta de que, en fecha reciente, la BBC de Londres reconoció, en una transmisión especial, las razones de España para reclamar Gibraltar y propuso un tratado a perpetuidad con Madrid para que, sobre el Peñón se puedan izar simultáneamente las banderas española e inglesa.

Durante la transmisión, que se hizo para responder a las preguntas de los radioescuchas de la base militar inglesa de Raleigh, el presidente de la Asociación Liberal, Frank Byers, se manifestó de acuerdo con esa propuesta, declarando que las dificultades surgidas entre España e Inglaterra con motivo de la próxima visita de la Reina Isabel a Gibraltar, derivan de un mal entendido y que el gobierno británico debía haber prevenido al gobierno español, de que la visita real no tenía ningún carácter político.

Einaudi Reinició las Consultas

ROMA, 1º (ANSA). — Esta mañana, a las 11.30, se iniciaron las nuevas consultas del presidente de la República Italiana, Luigi Einaudi, para la designación del nuevo jefe de gobierno. El ex jefe del Estado, senador De Nicola, fué el primero en ser recibido por el presidente Einaudi. Mañana seguirán las otras entrevistas.

Estas consultas las lleva a cabo el primer magistrado para lograr una visión más clara de la situación, a pesar de que cuando renunció Pella se había convenido tácitamente en que estaba facultado para designar nuevo jefe del gobierno, sin necesidad de sondear la opinión de los dirigentes de partidos.

A todo esto, mañana a la tarde tendrá lugar en el palacio del Montecitorio (Cámara de Diputados), la reunión del grupo demócratacristiano para la renovación de las autoridades del bloque.

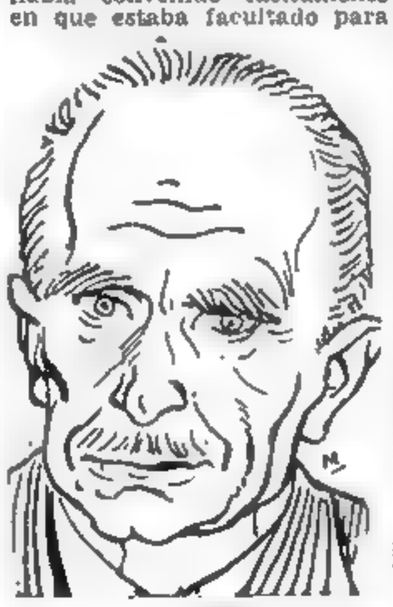

LUIGGI EINAUDI

Mientras Tratan los Cancilleres...

BERLIN, 1º (ANSA). — Dos de los cuatro ministros de Relaciones Exteriores que participan en la conferencia cuatripartita, Dulles y Bidault, se hallan acompañados por sus respectivas esposas, quienes permanecerán en Berlín hasta el fin de la conferencia. La señora de Eden llegó hoy, después de una conferencia telefónica mantenida ayer con su esposo Eden en el transcurso de cita. Le advirtió que llevara consigo ropa de abrigo. "Aquí estamos bajo cero —explica el canciller inglés— hace mucho más frío que en Londres".

La esposa del secretario de Estado norteamericano es una dama de unos sesenta años, con la cabellera hecha un copo de nieve y clásica elegancia en el vestir. Avezada a acompañar a su esposo en los círculos oficiales, se ha puesto a recorrer Berlín por propia cuenta, tanto más cuanto lo mismo ella que su esposo les gusta estar bien informados de todo y se precian de ello. La señora de Dulles ha adquirido excelentes porcelanas antiguas de Sajonia y no hay anticuario en la Kurfürstendam que no la conozca.

La más brillante entre las señoras de las delegaciones, es sin duda Susy Bidault, esposa del canciller francés. Respondiendo a la tradición esta dama francesa se muestra elegante espiritual y dinámica viajando constantemente con la señora de Francois Poncet. Se ha recorrido a lo largo y a lo ancho el sector soviético. En una gran librería de la Alexander Platz, la señora de Bidault ha comprado cinco gruesos volúmenes de micología, es decir, el arte de cultivar los hongos. La noche pasada, al regresar poco después de medianoche, finalizada la cena en el palacio de Unter den Linden, con Molotov, Bidault quedó estupefacto y creyó estar soñando: su cónyuge había alineado en el asiento los cinco volúmenes sobre la cría de hongos.

Elizabeth Hover Millar, hija del alto comisionado inglés en Alemania, ha visitado una cooperativa de Berlín este curioseando los gustos en materia de perfumes de las mujeres comunistas, examinando con interés sus origen y sus chipre.

Los dos bloques hacen amplio empleo de lindas muchachas como informantes y catalizadoras de impresiones. En Beoutzen, Alemania oriental, el gobierno de Grotewohl ha alistado un pequeño ejército de algunas docenas de robustas y rozadas muchachas de la organización Juventud Libre, para que se introduzcan entre los delegados y periodistas que han llegado a Berlín por razones de servicio.

Las mujeres de la delegación soviética se hacen ver muy poco. Sin embargo, parece que han progresado algo en relación con los tiempos de Stalin. La "nueva línea" de Malenkov empieza a hacerse sentir, pero las modas occidentales todavía no han llegado a la mujer rusa. El corte de sus vestidos deja mucho que desear, pero se ve que la buena voluntad no falta. Se tiene la impresión de que cada dama de la nueva "elite" soviética busca desesperadamente acercarse a la moda de París, Nueva York o Londres pero que no alcanza a comprenderla plenamente.

Continúa la Ola de Frío en Toda Europa

PARIS, 1º (AFP). — La guerra del frío contra los hombres prosigue sin cuartel en toda Europa. Los comunicados de todas partes registran serios episodios. En Francia, ni la Provenza se encuentra al abrigo del frío ni de las nevadas. Nieva hasta sobre Avignón y una espesa capa de nieve de más de veinte centímetros cubre Aix en Provence. El frío es intenso en las regiones montañosas del centro, en la ciudad de Puig el termómetro llegó a 19 grados bajo cero. Una aldea a 1.050 metros de altura, registró una temperatura de más de 25 grados bajo cero.

En Holanda, dieciseis bubiaciones de los Abruxos se hallan aisladas por la nieve. En la región de Roviego, la zona de Polesina está amenazada nuevamente: el mar abrió una brecha de treinta metros en las escolleras que la protegen.

En Holanda, dieciseis buques han sido apresados por los hielos en las proximidades de Rotterdam

Protesta Ante Guatemala el Gobierno de Nicaragua

Niega Haber Intervenido en el Complot

MANAGUA, 1º (AFP). — La cancillería de Nicaragua impartió instrucciones a su embajador en Guatemala para que proteste contra las acusaciones de ese gobierno sobre la participación de las autoridades nicaragüenses en un complot subversivo descubierto recientemente.

En la nota del gobierno de Nicaragua enviada al gobierno guatemalteco por intermedio de la embajada de Managua en Guatemala se afirma categóricamente que "toda la actividad del gobierno de Nicaragua está orientada hacia el desarrollo económico del país y a elevar el nivel de vida de su población y precisa después que Nicaragua respeta el principio de no intervención en los asuntos internos de otras naciones.

Un vocero de la cancillería nicaragüense informó posteriormente que no se tiene la intención de transmitir a un organismo internacional las acusaciones

El Presidente de Turquía se Encuentra en N. York

NUEVA YORK, 1º (INS) — El presidente de Turquía, Celal Bayar, recibió la tradicional bienvenida en el desfile por la parte baja de Broadway, que le hizo objeto de una lluvia de tirillas de papel de las máquinas de cotizaciones telegráficas.

Bayar, que se halla de visita oficial invitado por el presidente Eisenhower, recorrió el edificio de las Naciones Unidas y más tarde, en el ayuntamiento, recibió la medalla de honor de la ciudad.

A mediodía fué agasajado con un almuerzo en un hotel central.

Avanzan los Rojos Hacia la Capital de Laos

LUANG PRABANG, 1º (INS). — Los franceses anunciaron que una avanzada comunista de 12.000 hombres invadió la parte septentrional de Laos, cruzando el río Hou Nam Hou, en una ofensiva hacia la real ciudad capital de Luang Prabang. Intensos combates se están desarrollando en la zona de Muong Khoua, a 128 kilómetros al norte de Luang Prabang, y las fuerzas francesas y de Laos fueron forzadas a retirarse al sur de Myong Khoua.

Se Combate en Toda Indochina

SAIGON, 1º (AFP.) — Casi todas las divisiones del Vietminh están librando actualmente combates en todo el territorio de Indochina y muy especialmente en el norte y centro del Vietnam y en el norte y centro de Laos.

Contrariamente a lo expresado por radio Vietminh, las fuerzas rebeldes no están actualmente "fuertemente agrupadas", sino, por el contrario, repartidas de Norte a Sur y de Este a Oeste, en grupos más o menos importantes. Los rebeldes no pueden tampoco concentrar rápidamente importantes efectivos en determinado lugar, dado que sus precarios medios de transporte, y especialmente los ataques de las fuerzas francesas les impiden reunir rápidamente grandes fuerzas.

Triunfo "Tory" en los Comunes

LONDRES, 1º. (INS). — La Cámara de los Comunes rechazó una moción laborista de censura al gobierno conservador por equipar al ejército con rifles belgas en vez de ingleses.

Durante el debate, se acaloraron los ánimos. El primer ministro, sir Winston Churchill, dijo que asume plena responsabilidad por esa decisión.

Sobre la Misión de la Justicia Habló el Presidente de la Nación

INFORMACION PAGINA TRES

MOLOTOV

Anunció el Canciller Soviético su Plan Para las Elecciones Alemanas

BERLIN, 2 (INS). — El canciller soviético Vyacheslav Molotov, anunció que proyecta presentar a la conferencia de los "cuatro grandes" su propio plan sobre la celebración de elecciones en Alemania. Indicó categóricamente que no respalda el plan presentado al respecto por el ministro del exterior británico, Anthony Eden.

Mientras tanto, en los círculos occidentales gana terreno la creencia de que la única esperanza de progreso sobre cualquier problema en la conferencia cuatripartita depende ahora de las reuniones secretas y restringidas de los ministros, la primera de las cuales es posible que comience mañana.

Pero no hay dudas respecto al ambiente de frialdad que se ha creado sobre las esperanzas que algunos tenían de que las deliberaciones depararan positivos resultados. Con su discurso de la víspera, Molotov ha desvanecido tales esperanzas.

En los círculos de la delegación norteamericana prevalece la opinión de que Molotov indicó claramente que no hay cambio en los principios fundamentales de los problemas alemanes y estiman que por ello son muy remotas las posibilidades de acuerdo para unificar a Alemania.

El discurso de Molotov no fué una sorpresa para la delegación norteamericana, pues nunca se pensó que los rusos fueran a entregar Alemania Oriental, a menos que obtuvieran, a cambio, la neutralización militar del país. Por esto, el desencanto no fué tan grande como en los círculos británicos y franceses, en los cuales existía una gran esperanza. Sin embargo, no se cree que Molotov haya dicho todo lo que se propone decir sobre el problema alemán, y se prevé la posibilidad de que ofrecerá alguna transacción durante las reuniones limitadas.

El ataque de Molotov contra la CDE se considera en los círculos norteamericanos como un indicio de que el gobierno soviético estima que existe una gran posibilidad de que el Parlamento francés apruebe la CDE si los rusos no logran presionar a los legisladores para que no lo hagan. No sólo trató Molotov de revivir el antiguo y rechazado plan soviético para "neutralizar" a Alemania, sino que adornó la presentación con todos los usuales aditamentos de propaganda. Fué así como hizo la por largo tiempo esperada gestión por apartar a Francia de Occidente al ofrecer el cebo de una combinación francosoviética para impedir el renacimiento del militarismo alemán

Todo lo ocurrido en los últimos años —la muerte de Stalin, la purga de Beria, los motines en la Alemania Oriental, el perfeccionamiento de la bomba de hidrógeno, tanto por Rusia como Estados Unidos—, no se ha producido, a juzgar por el discurso de Molotov.

Foster Dulles Rechazó los Cargos de Molotov

Desconoce al Gobierno de Alemania Oriental

BERLIN, 2 (AFP). — En una atmósfera pesimista comenzó a las 14.03, en sector soviético, la octava sesión de la conferencia de cancilleres, que hoy preside John Foster Dulles. Las declaraciones que ayer formuló Molotov sobre la cuestión alemana son consideradas desalentadoras e inaceptables por las delegaciones occidentales. El ministro soviético ha postulado una completa neutralización de Alemania, lo que, a juicio de los voceros occidentales, tendría como consecuencia la asimilación de este país al sistema de los satélites de Moscú. Entretanto, se informó que el canciller Adenauer dirigió a los ministros de Relaciones Exteriores de Gran Bretaña, Estados Unidos y Francia, una carta en la que les expresa su reconocimiento, en nombre del gobierno federal, por la firmeza y solidaridad con que actúan en las negociaciones que interesan a Alemania.

Habla Foster Dulles

Foster Dulles refutó esta tarde todas las críticas formuladas la víspera por su colega soviético al plan occidental de elecciones libres en Alemania.

El secretario de Estado comenzó su intervención con un acerbo ataque a Molotov, de quien recordó que se había engañado a menudo en sus apreciaciones, como cuando presentó a la Alemania de Hitler como un estado pacífico, mientras describía como belicistas a Francia y Gran Bretaña Recordó cómo Molotov se había jactado de que los ejércitos nazi y soviético habían destruido a Polonia.

A su juicio —dijo—, cuando Molotov insiste ahora en que la CED y el Pacto del Atlántico son instrumentos de agresión, comete un error de la misma índole.

Dulles se negó a reconocer el carácter representativo del gobierno de Alemania Oriental. Ese gobierno —expresó— ha sido formado mediante elecciones que no fueron libres, y con una sola lista, presidida por el nombre de Walter Ulbricht, "ciudadano soviético". Esas elecciones —agregó — han sido tan irregulares que, desde que fueron

(Continúa en la página DOS)

Prolongado Cautiverio

MODENA, 2 (ANSA). — Nicolai Efimor de 75 años de edad Daniel Juglalov, de 65 años, y Nicanor Kamlev, nacido en Dobofka, de 63, los tres rusos, fueron hecho prisioneros en la primera guerra mundial en agosto de 1915, por el ejército italiano y llevados a San Martino Spino, cerca de Módena Sus peticiones a la embajada rusa para que se les repatrie nunca han obtenido respuesta Los dos últimos se casaron con mujeres italianas y tienen varios hijos. Acaban de solicitar al gobierno que resuelva su situación, ya que no son ni rusos ni italianos, ni hombres libres ni prisioneros, ni militares ni civiles

Clarín

BUENOS AIRES · REPUBLICA ARGENTINA

40 Centavos

Un toque de atención para la solución argentina de los problemas argentinos

AÑO IX — *Diario de la Mañana* — Nº 2.990

Buenos Aires, miércoles 3 de febrero de 1954

Ha Experimentado Ligera Mejoría el Santo Padre

CIUDAD DEL VATICANO, 2 (AFP). — Aunque experimentó una leve mejoría, sigue inquietando el estado del Sumo Pontífice. Por primera vez, desde hace varios días, anoche el paciente pudo dormir algo durante varias horas. El Papa sufre agudos dolores en el estómago y le son aplicadas compresiones frías, pero en cambio, los desarreglos orgánicos experimentados últimamente, parecen haberse atenuado..

Se anunció que el Dr. Galeazzi Lisi ha llamado a un gran especialista en consulta, para tratar acerca del estado del Papa, pero se ignora el nombre del facultativo.

Afirman que va Mejorando

CIUDAD DEL VATICANO, 2 (ANSA). — El prosecretario de Estado, monseñor Montini, ha declarado que las condiciones de salud de Su Santidad, Pío XII, "van mejorando".

En una fuente bien informada se asegura que los diversos análisis y exámenes efectuados por los médicos han dado todos resultado negativo y el diagnóstico, en el cual todos concuerdan, ha permitido establecer que Pío XII padece de una indisposición de naturaleza gástrica provocada por un funcionamiento irregular del sistema neurovegetativo.

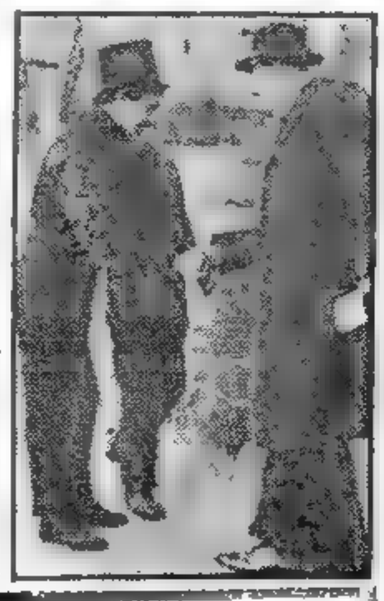

AL DIRIGIRSE a una de las sesiones de la conferencia de cancilleres, el representante de EE. UU., John Foster Dulles, estrecha la mano de un deshollinador berlinés que se ha cruzado en el camino. Una vieja tradición europea hace de los deshollinadores portadores de buenos augurios

HALLASE ITALIA ANTE UN DILEMA

CLARIN en Italia

MILAN, 2. (De nuestra agencia).— La caída del gabinete Fanfani —cuyo programa carecía de estructura y de conexión orgánica mientras que su apasionado anticomunismo fué inoportuno e innecesario, por lo menos hasta que termine la conferencia de Berlín— se preveía desde que Fanfani creyó posible formar un gabinete con los miembros de un solo partido, actualmente en grave crisis interna de personas y de métodos, y que, por sí solo, no tiene mayoría en la Cámara de Diputados.

Fanfani, que en muchos puntos parecía alejado de De Gásperi, lo imitó luego en todo, hasta al nombrar ministro del interior a Andreotti, que es la sombra de De Gásperi; por lo tanto, caído Fanfani, el golpe es serio indirectamente para éste, a pesar de que algunos tratan de probar la posibilidad de un nuevo gabinete de De Gásperi, a quien quizá no le disgustaría reocupar su antiguo cargo, a pesar de haberse declarado "viejo y cansado", y deseoso solamente de dirigir los destinos del partido Demócratacristiano. Pero los votos no surgirán como hongos después de la lluvia, a menos que De Gásperi abandone su aprioristmo antimonárquico, esto es, que se acercara a la derecha, o se desviase a la izquierda, poniendo, por el momento, sordina al anticomunismo que lo caracteriza, pese a sus acuerdos del pasado con Togliatti y Nenni; así, desde el palacio Chigi, podía orientar momentáneamente la política exterior.

Han transcurrido diez años después de los sucesos registrados en julio de 1943, y justamente acaba de publicarse la tesis de doctorado de Elio Lodolini, en la que sostiene que el gobierno del mariscal Badoglio fué ilegítimo, y que el legítimo era el gobierno provisional del Norte, es decir, el de Mussolini. En esos diez años, Italia tuvo doce gabinetes, de los cuales, tras del breve paréntesis de Bonomi y Parri, ocho fueron encabezados por De Gásperi, desde el 10 de diciembre de 1945 hasta el 28 de julio de 1953. De Gásperi sirvió durante bastante tiempo al país, que sintió la necesidad de claros programas correspondientes a las tendencias que se desarrollan hoy en todas partes, basadas no en la perpetuación de las luchas ideológicas (y religiosas, por su repercusión), sino en la comprensión nacional o mundial. Pero... ¿quién será el hombre nuevo? ¿Podrá consolidarse la República?

BATTISTA PELLEGRINI

Las Manifestaciones Estudiantiles en Madrid

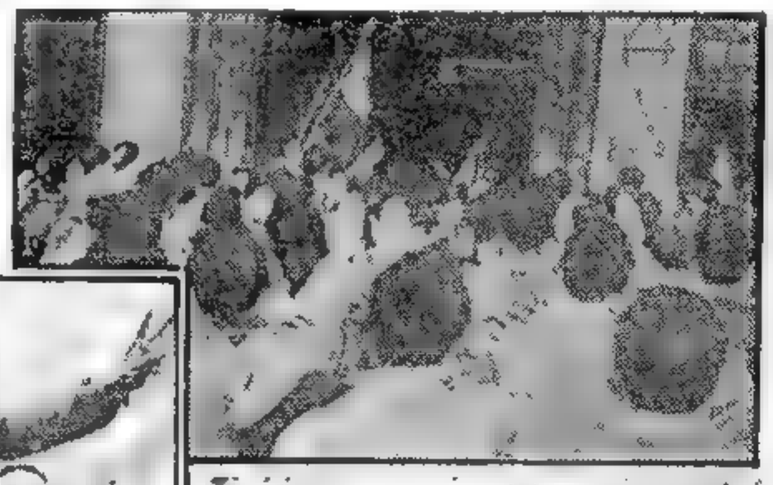

LA PRESENTE nota gráfica muestra tres aspectos de las demostraciones que efectuaron los estudiantes en Madrid, para protestar por la anunciada visita de Isabel II a Gibraltar. Arriba se ve la sede de la Falange ante la cual se reunieron. En la del medio, un estudiante imita a Churchill, mientras sus compañeros lo llevan en andas. Abajo: Los universitarios marchando hacia la embajada de Gran Bretaña

Azota a Europa la Ola de Frío

PARIS, 2 (AFP). — Europa entera tirita y se sopla los dedos mientras se mantiene la intensa ola de frío. Los grandes ríos comienzan a helarse: 60 km. del Danubio están obstruidos por los hielos en Austria; el Sena lo está en algunos puntos y el Cher en toda su extensión. En Buckinghamshire todo el Támesis está cubierto de hielo. El tren Expreso de Oriente quedó inmovilizado por la nieve a 50 km. de Belgrado. En Francia se registraron cinco muertos por el frío. El termómetro descendió a 30 grados bajo cero en Pic du Midi, a 22 en Metz y a 20 bajo cero en Montlucon. Gran Bretaña no fué tan maltratada: 5 grados bajo cero en Londres, que en Escocia alcanzan a 17 grados bajo cero.

En Bélgica se llega a los 20 bajo cero en las Ardenas, y en la capital, todas las señales que regulan el tránsito están heladas y no funcionan, pero el remedio es homeopático, porque el frío hace muy escasa la circulación.

CHURCHILL APOYA EL PLAN EDEN

LONDRES, 2 (AFP) — Winston Churchill declaró en los Comunes que el gobierno británico aprueba las declaraciones hechas en Berlín por Anthony Eden

Respondiendo a un diputado laborista que le preguntaba si el discurso en que el jefe del Foreign Office se opuso a la idea de una conferencia de los cinco, estaba de acuerdo con la política del gobierno, Churchill dió su total aprobación al discurso de Eden.

Se Encuentra en Pie de Guerra la Capital de Laos

Prevén un Ataque Directo Rebelde

SAIGON, 2 (AFP). — Respondiendo al llamado de la autoridad militar la población de Luang Prabang acudió a armarse y se encuentra en pie de guerra en previsión de que el Vietminh lance un ataque directo.

Desde anoche soldados, bomberos, gendarmes nativos y brigadas de voluntarios, trabajan sin tregua en la erección de fortificaciones en los caminos de acceso a la ciudad

Un comunicado del estado mayor camboyano da cuenta de que han recrudecido las acciones de las guerrillas comunistas, especialmente en distritos del sur

El comando de las fuerzas terrestres de Laos dió un comunicado señalando combates en varios puntos y movimientos de fuerzas comunistas en la selva, con vistas a un asalto en masa de los centros poblados aislados.

La división comunista 308ª (unidad de élite del general Nguyen Giap) avanza en tres direcciones en el nordeste de Laos, por Nhiong Kua, por los ríos Nam Hoy y por el valle de Nam Seng

Fuerzas francesas y laotianas han contraatacado con eficacia las columnas atacantes y han logrado apresar una gran cantidad de arroz y equipos que conducían los "coolies" que siguen a las milicias rojas.

Cañonean Dien Bien Phu

HANOI, 2 (AFP). — Ha dado comienzo el cañoneo de la plaza fuerte defendida por los paracaidistas franceses en Dien Bien Phu, al noroeste de Hanoi.

La artillería de Vietminh hizo numerosos disparos contra dos de los puentes de apoyo de la zona fortificada, pero el fuego de los comunistas cesó al hacer su aparición en la escena de la batalla, escuadrillas de aviones de caza y de bombardeo que rociaron con "napalm" la selva donde se ocultaban las piezas traídas por el Vietminh desde la frontera china.

Narriman Logró el Divorcio de Faruk

EL CAIRO, 2 (INS). — La ex reina Narriman Sadek obtuvo el divorcio del ex rey Faruk, que fué derrocado hace un año y medio. Según los términos de un arreglo fuera de los tribunales, Narriman renunció a la custodia de su pequeño hijo, a quien dejó con Faruk cuando regresó a Egipto, vía Suiza.

Einaudi Prosigue las Consultas Políticas

Busca Apoyo en los Partidos del Centro

ROMA, 2 (ANSA). — El presidente de la República Italiana, Luigi Einaudi, reanudó sus consultas tendientes a designar a un nuevo primer ministro que forme un gobierno estable. A medida que los dirigentes políticos entrevistados por el primer mandatario daban a la prensa sus opiniones sobre el curso de las gestiones, se afirmaba la creencia de que Einaudi se está esforzando por designar a un hombre capaz de ganarse la confianza de los partidos del centro, a fin de formar un gobierno cuatripartito.

COMENZARAN LAS CLASES EL PRIMERO DE ABRIL

INFORMACION PAGINA DOS

Propuso el Canciller Ruso un Plebiscito en Alemania

Exigen los Aliados que Haya Antes Elecciones Libres

BERLIN, 3 (AFP). — Molotov respondió brevemente, esta tarde, a las alusiones que hiciera ayer Dulles, sobre el papel de la Unión Soviética en 1939 al estallar la guerra. El ministro soviético insistió en que fué Chamberlain, apoyado por Estados Unidos, quien trabajó para que Alemania atacara a la Unión Soviética.

La sesión de hoy fué presidida por Bidault y en su mayor parte fué consagrada por Molotov a un detenido análisis de los acuerdos de Bonn y de París. El ministro soviético trató de demostrar que esos acuerdos prohiben a Alemania disponer libremente de sí misma.

Propuso, por lo tanto, un plebiscito que permitiría a los alemanes elegir entre los tratados de Bonn y de París o bien un tratado de paz.

Bidault manifestó que la declaración tripartita del 27 de mayo de 1952, según la cual intervendría la NATO en caso de cualquier desacuerdo entre Alemania y las potencias occidentales, había sido mal interpretada por Molotov. Dijo también que el plebiscito propuesto suscitaría muchas dificultades.

La idea de un plebiscito es aceptable dijo, pero en un país con su gobierno ya constituído, a través de elecciones libres. La cuestión que conviene estudiar, insistió, es la de las elecciones.

Eden encontró "fantástico" que Chamberlain sea considerado responsable del ataque alemán contra Polonia, cuando fué él quien otorgó garantías a Polonia, y esas garantías arrastraron a la guerra a Francia y Gran Bretaña.

En cuanto al plebiscito, afirmó que, si existe un gobierno surgido de elecciones libres, tiene el derecho de obrar en nombre de la nación.

Molotov, al intervenir por segunda vez, dijo que Eden y Bidault no habían respondido a sus preguntas sobre los párrafos dos y tres del artículo 7 de los acuerdos de Bonn. Insistió en que Rusia miraban con desconfianza esos acuerdos y que la C. E. D. es un bloque militar dirigido contra esos países. Protestó de nuevo contra las bases norteamericanas en Europa y concluyó diciendo que la insistencia occidental en imponer la C. E. D. terminará por hacer imposible la unificación de Alemania.

Dulles, por su parte, anunció que se reservaba el derecho de hablar más largamente sobre la cuestión, pero propuso una enmienda al Plan Eden sobre elecciones libres, donde dice, "El gobierno de toda Alemania tendrá autoridad para asumir los derechos y obligaciones internacionales de la República federal y de la zona soviética de Alemania", se añadirían después de "asumir" las palabras "o rechazar".

Hizo notar asimismo a Molotov que si bien los tratados han sido concebidos por cincuenta años, la duración de cualquier acuerdo no puede impedir que éste caduque si se presentan nuevas circunstancias. Por su parte, Bidault, declaró que mañana volvería a hablar sobre las elecciones, "en términos absolutamente claros y con un espíritu de concordia del que, personalmente, nunca se apartó". Eden declaró que, efectivamente, las tres potencias se habían reservado ciertos derechos, incluso el de proclamar el estado de alerta, pero que ello regirá hasta la firma del tratado de paz. Molotov volvió a argüir que los tratados de Bonn y de París están dirigidos contra otras potencias europeas y no admite que puedan ser anulados por el tratado de paz occidental.

Interrogante de Molotov

BERLIN, 3 (AFP) — Molotov planteó en la sesión de esta tarde el siguiente interrogante:

"¿Por qué las puertas de la Comunidad Europea de Defensa, en la que participan seis potencias, han sido cerradas a los otros países?"

Y él mismo dió, a su juicio, la respuesta, afirmando que es porque la Comunidad Europea de Defensa está dirigida contra Rusia.

EN LA MESA de conferencias de Berlín, el canciller soviético, Viacheslav Molotov, atiende la exposición de uno de sus colegas occidentales, acompañado por sus colaboradores Jacob Malik (izquierda), y Andrei Gromyko (centro)

Clarín

Un toque de atención para la solución argentina de los problemas argentinos

BUENOS AIRES · REPUBLICA ARGENTINA

40 Centavos

AÑO IX — Diario de la Mañana — Nº 2.991

Buenos Aires, Jueves 4 de Febrero de 1954

GIOVANNI Gronchi, dirigente del ala izquierda de la democracia cristiana, que gestiona con Saragat el fin de la crisis ministerial en en la península itálica

Gronchi Gestiona el Apoyo de G. Saragat

ROMA, 3 (AFP). — Giovanni Gronchi, presidente de la Cámara de Diputados y jefe del grupo radical de la democracia cristiana, pidió a Saragat que no obstruya más la solución de la crisis ministerial.

La conversación entre ambos dirigentes versó sobre los proyectos de colaboración entre los demócratacristianos y los socialdemócratas.

Saragat había puesto dos condiciones a Fanfani: representación proporcional en las elecciones legislativas y amplio programa de reformas sociales. Ahora Saragat se conformaría con la revisión de la ley electoral pero insiste en que el futuro gobierno, aunque sea ripartito, adopte un programa social que no sea solamente demócratacristiano sino también socialdemócrata. Para tener garantías en ese sentido, reclamaría tres ministerios clave: Trabajo, Obras Públicas y Finanzas.

Recibió Franco al Embajador Aznar

MADRID, 3 (AFP). — El general Franco recibió en audiencia especial al Sr. Manuel Aznar y Zubigaray, actual embajador de España en Buenos Aires.

Bases Atómicas de E.U. en el Exterior

WASHINGTON, 3 (AFP). — El Pentágono va a poder dar comienzo a la realización de su programa de establecer depósitos de bombas atómicas en el extranjero, programa que hasta ahora era un secreto y que constituye el elemento esencial de la nueva estrategia norteamericana. La comisión de las fuerzas armadas de la Cámara de Representantes aprobó la apertura de créditos por la suma de 11 millones de dólares, para costear dichas instalaciones. Esto no significa que la aviación americana se proponga establecer de inmediato depósitos de bombas atómicas, en los depósitos que van a construirse, según declaró el senador Case.

Envió el Gral. Perón un Mensaje a Naguib

EL CAIRO, 3 (AFP.) — El señor Carlos Gustavo Lerena, embajador de la Argentina en Egipto, fué recibido por el presidente de la República, general Naguib, a quien hizo entrega de una carta personal del presidente Perón. Naguib expresó su vivo reconocimiento y sus mejores sentimientos hacia la Argentina, su pueblo y su gobierno.

Progresa en Dirección a la Capital de Laos la Ofensiva del Vietminh

Se Libran Violentos Combates

LUANG PRABANG, 3 (AFP) — Pese a los encarnizados combates de contención que libran actualmente las fuerzas franco-laosianas en la jungla del norte del Laos, la división de choque rebelde 308 continúa avanzando hacia esta ciudad, capital real de Laos, desde tres direcciones. Las poblaciones laosianas se niegan a permanecer en territorio ocupado por los comunistas y han comenzado el éxodo hacia la capital real del Laos, donde las autoridades han instalado campamentos especiales para atenderlos debidamente.

Los observadores creen que se aproxima rápidamente la hora de la batalla por la capital de Laos. En los alrededores de la capital reina gran calma, pero en el interior de Luang Prabang la actividad es febril. Las tropas francesas y laosianas se atrincheran fuertemente para hacer frente a las poderosas unidades rebeldes.

Es Crítica la Situación, Dice Eisenhower

WASHINGTON, 3 (AFP). — El presidente Eisenhower declaró hoy que la situación en Indochina es crítica desde hace tanto tiempo, que resulta difícil decir si ahora es más crítica que antes. Esta apreciación fué formulada en su conferencia de prensa semanal, en la que subrayó que el factor esencial de la victoria reside en la voluntad de las poblaciones locales de luchar por la preservación de sus libertades.

Escribe Robert Schuman

Con Rusia no Cabe la Diplomacia de Trueque

PARIS, 3 (Especial para CLARIN). — Querer predecir los resultados de la conferencia de Berlín, sería exponerse al reproche de ser exageradamente optimista o bien tendenciosamente escéptico. Tenemos que tratar con interlocutores demasiado complicados que no nos dejan adivinar sus verdaderas intenciones y sus objetivos. He asistido personalmente, con dos años de intervalo, a las dos conferencias del "Palacio Rosa". La primera fué en junio de 1949, ocho semanas después de la firma del Pacto del Atlántico Norte y luego de cuatro años, la del Tratado que instituyó el Consejo de Europa, aquélla aceleró el levantamiento del bloqueo de Berlín, y ésta que reunió a los cuatro suplentes de los cancilleres durante más de tres meses, no alcanzó siquiera a establecer un orden del día.

Después, se intercambiaron 24 notas entre los cuatro gobiernos. Fué necesaria la muerte de Stalin y la inminencia de la ratificación del Tratado de París por los parlamentos de los seis países signatarios para que fuera posible la reunión de Berlín. Los adversarios de la Comunidad Europea Defensiva deben, por lo menos, reconocerle a ésta ese mérito.

* * *

Punto central de las deliberaciones es el problema alemán y, con él el de Europa. Rusia es evidente no quiere abordar ambos asuntos como elementos esenciales de la tensión mundial. De ese modo, nuestros interlocutores, vinculando todas las cuestiones, desean incluir a la China comunista, lo que implicaría el reconocimiento del gobierno de Pekín por Francia y Estados Unidos.

China no es miembro del Consejo que se creó en Potsdam para los asuntos alemanes: son sus miembros, solamente los países que suscribieron las condiciones de rendición impuestas a Alemania el 5 de junio de 1945, a saber los tres aliados occidentales y Rusia. La otra China no comunista, no ha participado, en ninguna de las conferencias acerca de Alemania desde 1945 a 1947.

La cuestión germana interesa en la misma proporción a las cuatro potencias reunidas en Berlín y a la propia Alemania. Es un asunto crucial para la paz y para la seguridad de Europa, tanto para la del Este como para la del Oeste. Ha sido objeto de un abundante cambio de notas desde hace tres años. En lo que concierne al Asia las deliberaciones acerca de Corea están sometidas a las Naciones Unidas. ¿No habría sido discreto concentrar todo el esfuerzo, por lo menos al iniciarse la conferencia sobre el problema, particularmente neurálgico, de Alemania?

* * *

Francia, desde luego y más que cualquiera otra nación, desea ver con claridad en los asuntos del Extremo Oriente. Indochina es en la actualidad el único punto del mundo en el cual se lucha, y tenemos el vivo interés de poner término a esa guerra, por el propio interés de la defensa de Europa. Así es que debe aprovechar toda ocasión que se le presente para entablar conversaciones útiles entre tres o cuatro, y tal vez entre cinco naciones. Pero ha de eliminarse toda improvisación. Incluso no debe Francia prestarse a ninguna transacción, como justamente lo ha proclamado Bidault; ni sacrificar una ocasión para luego caer en otra sorpresa, acaso más peligrosa. Sería igualmente insensato renunciar a unir a Europa y a lograr la integración de Alemania, con la esperanza de obtener concesiones más adelante. Europa es, por sí sola, un problema aparte y no puede servir de moneda de intercambio. Abandonar a Europa sería comprometer el crédito que hemos adquirido a través del mundo; nos arriesgaríamos a perder en todas partes. La diplomacia de trueque puede ser practicable en las relaciones bilaterales, pero no lo es cuando hay intereses múltiples y complejos en juego, que son comunes a los muchos países solidarios.

* * *

Para nosotros, Europa es una necesidad absoluta, sin considerar para nada nuestras diferencias con Rusia. Europa tiene necesidad de unirse para salvarse económicamente y asegurar su independencia. La política europea no es de inspiración anticomunista; es una política que nos ha sido impuesta, cualesquiera que sean los resultados de Berlín. Hacer concesiones a Rusia, por ejemplo, en un punto que nos obligara a dejar en suspenso la Comunidad Europea Defensiva, sería reconocer implícitamente que ésta es incompatible con el entendimiento que buscamos. En realidad, el debate público de ratificación no podrá efectuarse en la Asamblea Nacional francesa antes de dos meses, es decir, antes del posible término de la conferencia de Berlín. Si nos demoramos demasiado, otros tomarán nuestro lugar en la organización de Europa.

Robert Schuman

(Copyright OPERA MUNDI, 1954. Todos los derechos reservados. Prohibida la reproducción parcial o total).

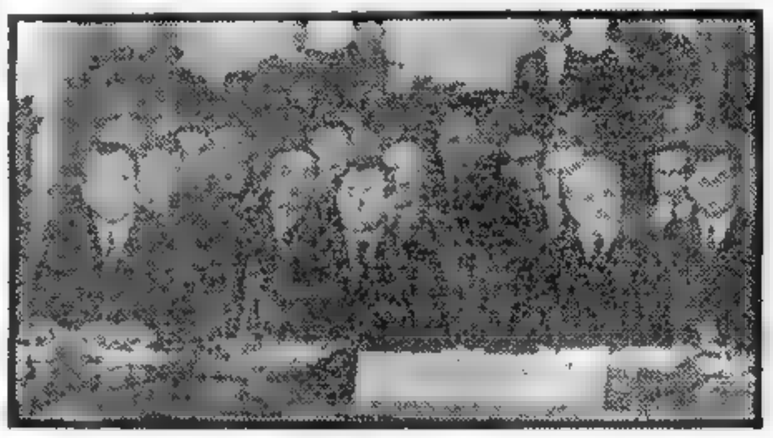

Es Pesado el Aga Khan en el Jubileo de Platino

KARACHI, 3 (INS). — El Aga Khan pesó poco más de 210 libras, se utilizaron 15 onzas y un tercio de platino para la ceremonia.

El primer ministro, Mohamed Ali, y los tres príncipes reinantes de los estados de Pakistán se hallaban entre los 50.000 espectadores que lo aclamaron en la celebración del jubileo de platino.

Llamado a los Musulmanes

KARACHI, 3 (AFP). — Bajo el título "Lo que he aprendido" el Aga Khan lanza un llamado al mundo musulmán para que adapte sus tradiciones a las exigencias de la vida moderna y retome su lugar en la vanguardia de la humanidad.

Tragedia en el Ganges, Perecen 1000 Peregrinos

NUEVA DELHI, 3 (AFP). — Hay que lamentar centenares de muertos y un número indeterminado de heridos y contusos, por el amontonamiento de la multitud que deseaba purificarse en las aguas sagradas del Ganges. Esta tragedia, que enluta la tradicional peregrinación de los creyentes hindues hacia el histórico puente de Khumbg Mela, cerca de Allahabad, se produjo a raíz de dos incidentes, causados por el embotellamiento de millares de peregrinos. Al comenzar la Khumbg Mela, nombre de la más importante ceremonia religiosa de la India, en la que participan todos los años millones de personas, se produjo una avalancha de creyentes en la entrada del puente sagrado. Los peregrinos eligen días propicios para lavar sus pecados en el Ganges, y anoche una masa compacta y fanatizada se volcó repentinamente hacia el puente. Los que se encontraban en el puente listos para sumergirse en las aguas purificadoras fueron literalmente empujados y arrojados al agua, pereciendo ahogadas unas 30 personas por lo menos. Además hubo crecida cantidad de heridos, pisoteados por la incontenible avalancha humana.

El Segundo Incidente

Esta mañana se registró un segundo incidente —mucho más grave— de la misma naturaleza, que costó la vida a gran número de peregrinos, aplastados y pisoteados por la masa humana.

La tragedia ocurrió cuando la multitud que participaba en el Khumbg Mela se precipitó repentinamente hacia el río sagrado para purificarse, en medio de indescriptible desorden y confusión. Los que no fueron pisoteados treparon sobre los caídos para salvarse mientras que otros lograron apartarse de la trágica avalancha y algunos se encaramaron a postes telegráficos y a los árboles para substraerse a la presión. Muchas mujeres y niños figuran entre las víctimas.

Informe Sobre las Víctimas

A medida que llegan las informaciones a esta capital, el número de peregrinos que perdieron la vida en la catástrofe de Kumbg Mela, en Allahabad, aumenta sin cesar.

Algunos corresponsales informan que llegan a mil los muertos. Todavía no se ha publicado ninguna información oficial y ante la magnitud del desastre es difícil verificar el número de las víctimas.

Declaraciones de un Ministro Ruso

MOSCU, 3 (AFP). — Durante la recepción ofrecida por el embajador argentino, Sr. Leopoldo Bravo, el ministro de Comercio y vicepresidente del consejo de la URSS, Mikoyan fué abordado por varios corresponsales extranjeros, quienes lo interrogaron sobre la posible ayuda norteamericana a Rusia para su plan de desarrollo de la producción de bienes de consumo. Mikoyan manifestó que no creía que ello sucediese, pero "si Estados Unidos tiene algo que ofrecernos —agregó— pueden hacerlo en cualquier momento". El ministro eludió comentar los proyectos yanquis de exportar a la Unión Soviética sus excedentes de manteca, y luego, al recordar que en 1936 había visitado Estados Unidos, expresó: "En aquella época me gustaba mucho ese país, pero desde entonces muchas cosas han cambiado". La recepción se ofreció con motivo de la visita a Moscú de la delegación comercial argentina, que hoy fué agasajada con una comida por el ministro de Comercio Exterior de la URSS. Asistió al acto el embajador Bravo.

Sigue la Mejoría del Sumo Pontífice

CIUDAD DEL VATICANO, 3 (AFP). — Un comunicado aparecido en "L'Osservatore Romano" declara que el Papa continúa mejorando. "Su Santidad — indica — recibe alternadamente a los dos secretarios de Estado siguiendo la evolución de los asuntos relacionados con el gobierno de la Iglesia". El documento afirma, por otra parte, que las informaciones según las cuales un médico inglés habría sido llamado para consultas, carecen de todo fundamento y califica de "arbitrarias" las conjeturas hechas por ciertos diarios.

Tratan la Queja Israelí Contra Egipto

Se Reunirá Hoy el Consejo de Seguridad

NUEVA YORK, 3 (INS). — Una batalla política en la cual según los observadores, estará en juego el prestigio del Consejo de Seguridad, se librará mañana, cuando el delegado de Israel acuse a Egipto de violar deliberadamente la decisión aprobada el 1º de setiembre de 1951 por el organismo, al estipular que el bloqueo egipcio del Canal de Suez era "incompatible con el objetivo de arreglo pacífico permanente establecido en el acuerdo de armisticio" y constituía "un abuso del derecho de inspección, registro e incautación.

Refutación a El Cairo

No se hizo esperar la réplica israelí a la comunicación formulada ayer por Egipto, afirmando su derecho de requisa en el Canal de Suez. Un portavoz de la UN declaró que los egipcios no sólo insisten en seguir aplicando aquellas medidas, sino que las han extendido a la zona del golfo de Akaba, llegando a considerar los alimentos como contrabando de guerra. Sostuvo que aparentemente de esta manera se proponen perturbar la vida de la población civil de Israel, proclamando que como Egipto se considera en estado de guerra con Israel, no encuentra diferencia alguna sobre contrabando de armas y envío de alimentos para la población.

En algunos círculos de la UN es unánime la opinión de que el Canal de Suez, por ser una vía internacional, no puede justificar que un país invoque derechos cuando atenta contra el libre tráfico.

Egipto Apela a la UN

NUEVA YORK, 3 (AFP). — Egipto acusó a Israel ante el Consejo de Seguridad por la supuesta violación del armisticio cometida en El Auja, en la zona desmilitarizada entre ambos países.

Preocupa el Estado del Sumo Pontífice

CIUDAD DEL VATICANO, 4 (AFP). — Los facultativos que atienden al sumo pontífice manifestaron esta noche honda preocupación por el estado de gran debilidad en que se halla el ilustre enfermo, a pesar de todos los medios que se emplean para lograr una reacción favorable en su salud.

El Santo Padre experimenta dificultades muy grandes para alimentarse debido a los frecuentes espasmos estomacales. A causa de ello, los médicos limitaron sus alimentos, pero al mismo tiempo lo sometieron a un tratamiento enérgico por medio de inyecciones intravenosas.

No obstante su postración, Pío XII continúa ocupándose en la medida de sus fuerzas, de los problemas del Vaticano.

Millones de fieles de todo el mundo se interesan en las formas más diversas por el estado de salud del Pontífice y una muchedumbre desfila incesantemente ante el Vaticano para formular sus votos en favor del restablecimiento del jefe de la cristiandad.

Adquirirá el IAPI Repuestos Para Automotores

(INFORMACION PAGINA CINCO)

Logróse Acuerdo en Italia Entre los Cuatro Partidos Centristas

ROMA, 4 (ANSA). — Al fin de esta tercera jornada de consultas para solucionar la crisis ministerial en Italia, el presidente de la República, Luigi Einaudi, dió por terminados sus esfuerzos, disponiéndose ahora a designar un primer ministro que considere capaz de formar un gobierno que se mantenga en el poder. Einaudi recibió en primer lugar a los jefes de los grupos parlamentarios demócratacristianos, Ceschi y Moro, quienes expresaron a los periodistas, al término de la entrevista que "ahora cabe esperar que la crisis política italiana, prolongada y en extremo grave, llegue a su etapa definitiva". Señalaron asimismo que, en estos días de consultas, "han mejorado notablemente las perspectivas de colaboración por parte de otros partidos políticos con el partido Demócrata Cristiano.

Pero en las últimas horas de la noche se anunció que los demócratacristianos habían llegado a un acuerdo con los socialistas de derecha, liberales y republicanos, sobre un vasto programa de gobierno que contempla desde la reforma de la ley electoral hasta la reforma agraria. Dicho programa debe ser aprobado por los bloques partidarios.

Molotov Rechazó el Plan Eden Sobre Alemania

LA HIJA del presidente de Colombia, señorita María Eugenia Rojas Correa, aparece entre el embajador de su país, doctor Domingo Esguerra, y el agregado militar, coronel Jaime Lozano, al llegar al hotel donde se alojará durante su permanencia en Buenos Aires.

Pide el Retiro de las Tropas

BERLIN, 4 (AFP). — Las violentas réplicas que se cruzaron entre Molotov y los cancilleres occidentales, caracterizaron el final de la décima sesión de la conferencia cuatripartita, que presidió hoy Anthony Eden. En su transcurso, el ministro soviético rechazó "por falta de garantías" el plan Eden para la unificación de Alemania y propuso su propio proyecto, exigiendo como condición previa para efectuar elecciones libres, el retiro de las tropas extranjeras, quedando solamente algunos contingentes para mantener el orden. Al iniciarse la sesión, el canciller francés, Georges Bidault, refutó con argumentos jurídicos la tesis soviética según la cual el futuro gobierno unificado de Alemania vería trabada su libertad por los acuerdos de Bonn y de París. Acusó asimismo a Molotov de "duplicidad", por aconsejar a Francia la no ratificación de la CED, alegando que no tendría garantías contra el militarismo alemán, y pedir al mismo tiempo a la opinión alemana que rechace ese tratado, pues se encontraría atada de pies y manos.

Eden apoyó a Bidault, y seguidamente Molotov criticó al plan occidental, proponiendo en cambio la formación de un gobierno provisional para toda Alemania, integrado por los parlamentos de Alemania oriental y occidental.

Este gobierno tendría a su cargo la preparación de la ley electoral, la organización de las elecciones y la representación de Alemania en la negociación del tratado de paz. Deberá, además, "velar para que Alemania no integre ninguna coalición militar dirigida contra una de las potencias aliadas en la última guerra".

Intervención de Dulles

Intervino después el secretario de Estado norteamericano, Foster Dulles, quien expresó que, al parecer, el único sistema que daría satisfacción a Molotov sería extender a toda Alemania el régimen comunista. El canciller soviético tomó nuevamente la palabra para exigir que los aliados consideren su plan. Al mismo tiempo respondió a Dulles que había acusado a la política soviética de hacer "eternos zigzag" e insistió en su pedido de que se estudie el proyecto ruso.

"Si comprendo bien —expresó—, mi plan no ha sido rechazado", a lo que Dulles contestó: "Si el señor Molotov entiende que yo no he rechazado su plan, es porque debe haber alguien muy cansado en esta sala".

La sesión finalizó con estas palabras, y quince minutos después, los cancilleres occidentales se reunieron a solas por breve tiempo en el sector oeste de Berlín, sin que se suministrase información sobre lo tratado.

Irá a Caracas el Dr. M. Eisenhower

WASHINGTON, 4 (ANSA). — Se tiene entendido que el presidente de Estados Unidos abriga el propósito de enviar a su hermano, el doctor Milton Eisenhower, como plenipotenciario para los asuntos norteamericanos y representante personal suyo, a la Conferencia Interamericana de Caracas, que se iniciará el 1º de marzo.

Por otra parte, se confirma que el secretario de Estado, Foster Dulles, se hallará en Caracas el 1º de marzo, cualquiera sea el desarrollo de la conferencia de Berlín, y que regresará después a Alemania, si las perspectivas de la reunión cuatripartita así lo exigen. En cuanto al doctor Eisenhower, intervendría en la conferencia con las mismas prerrogativas que tenía hace seis meses, cuando visitó en misión especial las capitales de América latina. Es decir que asistirá a la asamblea como enviado especial y personal del primer mandatario norteamericano, especializado en los asuntos latinoamericanos.

El Caso Haya de la Torre

CARACAS, 4 (INS) — El canciller colombiano declaró que el gobierno de Venezuela planteará el caso de Víctor Raúl Haya de la Torre ante la Conferencia Interamericana, si antes de fin de mes no se producen novedades en las negociaciones directas con Perú. Señaló, empero, que para esa fecha se espera llegar a una solución amistosa, "como el mejor obsequio que Perú y Colombia podrían hacerle a Venezuela", sede de la conferencia.

Talbot Formuló Declaraciones

Sobre las Bases en España

BINGLIMANTON, Nueva York, 4 (AFP). — Las bases aéreas puestas a disposición de Estados Unidos por España, podrían ser utilizadas "mañana mismo si fuere necesario", declaró Harold Talbot, secretario del Aire norteamericano en el curso de una conferencia de prensa ofrecida en los locales de la sociedad de construcciones aeronáuticas "Link Aviation".

Respondiendo a una pregunta sobre el tiempo que sería necesario para poner en funcionamiento completo las bases españolas, Talbot afirmó: "Considero que las bases españolas deberán ser bases de defensa muy eficaces y es lo que son". Agregó asimismo: "Espero que mantengamos en esos lugares efectivos norteamericanos en gran número" y reveló que en estos momentos se encuentran en Madrid técnicos y especialistas norteamericanos con la misión de inspeccionar los emplazamientos de las bases.

Posteriormente, Talbot reveló que el nuevo bombardero B-52 desarrolla 150 caballos de fuerza y puede operar con un radio de acción de 5 000 kms. Manifestó, empero, que la fuerza aérea de EE. UU. no estaba conforme con dicho radio, y esperaba extenderlo hasta los 8.000 kilómetros. La fuerza aérea —agregó— "trata de ganar una guerra sin librarla" y ha logrado tal poderío que "ya no se atreven a luchar con nosotros", dijo.

Clarín

BUENOS AIRES · REPUBLICA ARGENTINA

40 Centavos

Un toque de atención para la solución argentina de los problemas argentinos

AÑO IX — *Diario de la Mañana* — Nº 2.992

Buenos Aires, Viernes 5 de Febrero de 1954

Elevan Refuerzos por Aire a la Amenazada Capital de Laos

SAIGON, 4 (AFP). — En un esfuerzo final por evitar la caída de la ciudad de Luang Prabang en poder de los comunistas, el general Henri Navarre ordenó enviar refuerzos hacia la capital del Laos, mediante un verdadero "puente aéreo".

Mientras tanto, la división del Vietminh que obra bajo el comando directo del general Nguyen Giap sigue su avance a marchas forzadas y despliega su vanguardia en formación de ataque, luego de haber rebasado el puesto de Muong Ngoi, donde la guarnición franco-laosiana resistió ferozmente durante 48 horas los asaltos de la infantería comunista, apoyada por intenso fuego de artillería.

El grueso de la fuerza operativa de Nguyen Giap se desplaza por los senderos de la selva a lo largo del eje de penetración natural que constituye el valle del río Nam Hou afluente del río Mekong. Las fuerzas comunistas han recorrido en una semana de intensa ofensiva, cerca de 140 kilómetros por selvas, junglas, pantanos y arrozales abandonados.

A pesar de guardarse reserva sobre la posición de los ejércitos, se anuncia que los elementos del Vietminh operan especialmente en la zona de Muong Ngoi, sobre la que ha concentrado sus ataques la aviación.

Parte de las unidades comunistas que presionan actualmente sobre Luang Prabang, marcharon hacia el sur desde la zona de Dien Bien Phu, donde no se han registrado novedades.

La defensa de Luang Prabang es constantemente reforzada con unidades traídas en avión, municiones, equipos y baterías de artillería retiradas de otros sectores, lo que hace presumir que el Vietminh debería librar una sangrienta batalla si se resuelve a hacer salir sus mejores guerrilleros de la jungla para lanzarse al asalto de las defensas exteriores de la capital del Laos, actualmente presa de febril actividad defensiva. En torno a la ciudad se ha construído un cinturón defensivo con alambradas de púas, trincheras, casamatas y nidos de ametralladoras.

Prosigue el Avance de los Comunistas

TRATAN EL PLEITO EGIPCIOISRAELI

NUEVA YORK, 4 (AFP). — El Consejo de Seguridad se reunió esta tarde para examinar la querella presentada por Israel contra Egipto a raíz de las trabas a la navegación en el Canal de Suez. Al comenzar el debate, se dió lectura a una comunicación del gobierno egipcio, en que se reclama la inscripción en el orden del día de una querella contra Israel por violaciones reiteradas de la convención de armisticio entre los dos países, en la zona desmilitarizada de El Auja.

Sir Gladwyn Jebb, delegado británico, intervino para objetar la demanda egipcia, argumentando que no ha sido explicada ni detallada y solicitó, en consecuencia, el aplazamiento de su examen para una sesión posterior. Pero el delegado libanés, Charles Malik, insistió en un examen inmediato de la demanda egipcia. A su vez, el delegado francés, señor Hopponot apoyó el punto de vista británico favorable al aplazamiento.

El delegado norteamericano, Henry Cabot-Lodge propuso entonces una fórmula de transacción, mediante la cual la demanda egipcia es inscripta inmediatamente, pero a condición de que sea discutida por separado.

Moscú Prevé el Aumento del Comercio Anglorruso

MOSCU, 4 (INS). — El ministro de Comercio Exterior de la URSS, Iván Kabanov, manifestó a los comerciantes ingleses que visitan a Rusia, que el Soviet proyecta efectuar compras en Gran Bretaña por valor de 1.112.000.000 de dólares, durante los próximos tres años. Kabanov entregó a los visitantes una lista de 51 productos que su país está dispuesto a adquirir entre 1955 y 1957. Entre ellos figuran 162 barcos; equipos eléctricos por valor de 150 millones de dólares; fábricas de acero y repuestos por 100 millones; materiales para la elaboración de textiles por 94 millones; materias primas, alimentos, productos industriales y de consumo y 110 equipos productores de electricidad, totalmente completos. Agregó Kabanov que Rusia, por su parte, también desea aumentar sus exportaciones al Reino Unido.

Será Enviado a Europa Otro Batallón Atómico

WASHINGTON, 4 (AFP). — El 261º batallón de artillería de campaña, equipado con seis cañones atómicos de 280 milímetros, recibió la orden de mantenerse listo para partir a Europa.

Esta es la segunda unidad atómica de artillería que prestará servicios en el continente. La primera con seis cañones de obuses atómicos, se encuentra en Alemania occidental desde hace seis meses aproximadamente.

Causó 20 Muertos el Frío en Europa

MADRID, 4 (AFP). — Desde 1918, España no ha conocido una ola de frío de la magnitud de la que soporta en estos momentos. Tempestades de nieve se registraron en la mayoría de las provincias españolas, pero es la primera vez que ciertas ciudades del sur de la península se encuentran recubiertas de un tapiz blanco. Muchas personas han muerto de frío, especialmente en Linares, provincia de Jaén. En Sabinanigo, provincia de Huesca, se registraron 31 grados bajo cero el martes y 25 bajo cero el miércoles. La ola de intenso frío se mantiene en toda Europa, especialmente en Inglaterra, Francia, Alemania y estados escandinavos. En Francia hubo unas diez víctimas a causa del frío y otras diez se registraron en España. Madrid se halla cubierta desde anoche bajo una espesa capa de nieve. En Huelva, Andalucía, ha nevado por primera vez en la historia.

En Italia persiste el frío y una vasta zona del país se encuentra cubierta de nieve. Viena estará privada de agua a fin de semana si sigue congelada el agua de los conductos.

Los servicios ferroviarios se hallan bloqueados en Hungría.

España y Francia las Más Castigadas

Estado de Miseria

VIENA, 4 (AFP). — Ha sido decretado el estado de miseria en todo el territorio de Rumania.

La medida fué decretada por el ministerio de Comercio Interior, con el objeto de asegurar el abastecimiento de las aglomeraciones urbanas, completamente aisladas por las calamitosas caídas de nieve.

La noticia fué propalada por radio Bucarest, captada en Viena. Según la radio rumana, la distribución de los víveres a la población será sometida a racionamiento en la mayor parte de la ciudades rumanas.

Debió Acuatizar un Avión

PALMA DE MALLORCA, 4 (AFP). — Un avión francés se vió obligado a acuatizar, debido a la gruesa capa de nieve acumulada en sus alas.

Dos aviones de la base de Pollenza y varias embarcaciones, salieron de inmediato en dirección a la Isla de Cabrera, para prestar ayuda al avión francés.

Más Muertos que en la Guerra Coreana

CHICAGO, 4 (AFP). — El número de personas muertas por accidentes en Estados Unidos durante 1953, fué tres veces más elevado que el total de las pérdidas norteamericanas durante toda la guerra de Corea.

Así lo indica el Consejo de Seguridad Nacional en su informe anual, publicado hoy en Chicago. Según ese documento 95.000 personas resultaron muertas y 9 600.000 heridos en accidentes de todo tipo que costaron a la economía nacional 9 100 millones de dólares.

De Nuevo los Demócratas se Hallan Más Cerca de Eisenhower que los Republicanos

CLARIN en EE.UU.

NUEVA YORK, 4 (De nuestra agencia). — El día de ayer ha sido representativo del estado de ánimo actual del pueblo norteamericano; porque con pocas horas de diferencia, Eisenhower ha expresado su opinión sobre tres problemas muy diferentes entre sí, que forman parte de la misma nube que pasa sobre EE. UU.: la enmienda Bricker, la situación económica y lo que el presidente llamó la "histeria atómica". Para que el cuadro tuviese mayor perfección, al mismo tiempo se desarrollaba en Berlín otro debate inútil de la conferencia, que parece aderezada con aceite y vinagre. Eisenhower ha expresado su oposición a la enmienda Bricker, que lleva el nombre del senador que la auspicia, un senador republicano de Ohio que con su discutida propuesta revela cuántas son las tendencias republicanas que existen dentro del gobierno republicano. En esta oportunidad, como en todas las votaciones críticas que el año pasado se realizaron en el Congreso serán los demócratas quienes estén más cerca de Eisenhower, que los propios legisladores correligionarios del presidente.

Eisenhower ha vuelto a afirmar que nada amenaza la economía del país. Que EE. UU. atraviesa un período de transición al transformar su economía de guerra en economía de paz, y que los dos millones y medio de desocupados no son más que un incidente provocado por el reajuste que se está efectuando en la economía de la nación.

Además, Eisenhower ha vuelto a hacer un llamamiento al pueblo norteamericano para que no se deje dominar por la "histeria atómica", reclamando calma y confianza.

Estos son, a grandes rasgos, los tres problemas que flotan sobre la vida norteamericana formando una nube inquietante desprendida de la tormenta permanente que se configura en el horizonte enrojecido de Oriente.

El hecho importante es que ninguno de estos tres problemas —ni la causas que los determinan— es nuevo. La batalla política en el Congreso se remonta a los días de Truman —el propio Roosevelt no fué ajeno a sus turbulencias—, y el problema económico se repite, como en un ciclo peligroso, porque en 1946 el país atravesó por una situación similar al transformar su economía de guerra en economía de paz. La histeria atómica es tan antigua como aquel primer anuncio de Truman en 1950, cuando hizo saber que los rusos poseían la bomba correspondiente.

La diferencia fundamental estriba en que esos problemas se presentaron a EE. UU. en diferentes épocas y separados. Hoy coinciden en un mismo momento que, además, sorprende al país bajo una dirección diferente de la que tenía en las oportunidades anteriores.

Quizás por eso corresponda señalar que la verdadera y principal inquietud de la opinión pública no sea consecuencia de los problemas que ya fueron superados en otras ocasiones, sino resultado directo de su desconocimiento acerca de la capacidad de los hombres que hoy manejan el país. Especialmente porque en este caso frente a los viejos problemas se están ensayando soluciones nuevas —particularmente en el problema económico— que un sector grande de la masa mira con creciente desconfianza.

HORACIO ESTOL

Acordóse Prorrogar Hasta Junio el Convenio Argentinobritánico de 1949

(INFORMACION PAGINA TRES)

SYNGMAN Rhee, presidente surcoreano

Rearmarán a Surcorea

SEUL, 5 (A. F. P.) — Será considerablemente reforzado el ejército sudcoreano con motivo del próximo retiro de las fuerzas americanas de Corea. Tal consecuencia surge de las conversaciones que se han iniciado entre el general John Hull, comandante en jefe de las fuerzas de la UN, y el presidente de la República, Syngman Rhee, en la residencia de este último. Se están debatiendo los siguientes puntos: 1º Posibilidad de concertar un Pacto de Defensa del Pacífico Sur, sobre el modelo de la NATO. 2º Solución de los frecuentes incidentes entre Japón y Corea del Sur. 3º Rearme y adiestramiento de las unidades armadas sudcoreanas.

Con respecto al primer punto, ha sido objeto ya de sondeos extraoficiales ante varios de los gobiernos interesados.

Trata la UN el Caso de Palestina

NUEVA YORK, 5 (AFP). — El Consejo de Seguridad reanudó esta noche el examen de la cuestión de Palestina. Los representantes de Israel y de Egipto fueron invitados a participar del debate. El primero de ellos expuso la acusación israelí contra las trabas egipcias a la navegación en el canal de Suez, pidiendo al consejo que se pronunciase contra Egipto, por no haber observado este país la resolución referente al tránsito por esa vía marítima. "El consejo —dijo— debe exigir que Egipto acate su voluntad". Invocó luego, en apoyo de su tesis, el artículo de la carta de la UN donde se prevén sanciones económicas o de otro género, que no impliquen el empleo de la fuerza, para hacer respetar las decisiones del organismo internacional, pues tal sería, afirmó, el caso presente.

Rechazan los Cancilleres Aliados el Plan Ruso

BERLIN, 5 (AFP). — Foster Dulles declaró en la sesión de hoy que Molotov teme las realizaciones de elecciones verdaderamente libres en la zona oriental de Alemania, manifestando: "El señor Molotov teme que si los 18 millones de alemanes de esta zona tuvieran la posibilidad de expresarse libremente, rechazarían categóricamente y en gran proporción el régimen que les es impuesto actualmente" Negó luego la libertad de las elecciones concebidas por Molotov. "Si pensamos en el ejemplo trágico de lo que ocurrió en toda Europa oriental, detrás del surco dejado por el ejército rojo, no es necesario ser un vidente para saber lo que ocurrirá. Quien se arriesga a expresar la menor duda sobre el comunismo es automáticamente clasificado de fascista, militarista o monopolista". "Nos vemos obligados a concluir —dijo— que el ministro de Relaciones Exteriores soviético ha presentado su proposición sin ninguna esperanza de que sea aceptada. Su móvil es, en realidad, muy diferente. Trata de mantener la posición soviética en Alemania oriental, impidiendo las elecciones libres. A todas luces la proposición soviética constituye una maniobra para proteger el régimen de títeres de Alemania oriental y evitar que ésta sea sometida a una prueba en la cual 18 millones de habitantes podrían decir lo que quieren". Por último, Dulles afirmó: "El señor Molotov ha dedicado ante todo sus esfuerzos a retrasar lo más posible la discusión sobre la unidad alemana. Ahora, muestra claramente que no tiene en absoluto la intención de buscar seriamente la unidad alemana dentro de la libertad. Desearía simplemente decir al señor Molotov que nunca es demasiado tarde".

Eden Criticó Detalladamente el Plan de Molotov

BERLIN, 5 (AFP). — Eden, por su parte, criticó detalladamente el plan propuesto por el señor Molotov para la unificación de Alemania. Refutó además, punto por punto, los argumentos lanzados contra el proyecto occidental y afirmó que el plan soviético es absolutamente inaplicable: estimó que la actitud asumida por Molotov obedece a la "desconfianza que experimenta por las instituciones democráticas y parlamentarias".

Refutó Acusaciones

Dijo después que el plan Molotov está en contradicción categórica con el occidental, por lo menos en tres puntos esenciales

1) Molotov no está de acuerdo en que las cuatro potencias ocupantes asuman la responsabilidad de permitir al pueblo alemán manifestar su voluntad y elegir libremente su destino.

2) El canciller ruso propone la creación de un gobierno provisional integrado por representantes de Alemania del este y del oeste. Pero ese gobierno es no solamente imposible de formar, sino que no sería el representante legítimo elegido por el pueblo alemán.

3) Las tres potencias occidentales repitieron en numerosas oportunidades que su proyecto estaba basado en la libertad acordada al futuro gobierno alemán en la dirección de sus asuntos extranjeros, mientras que el ministro soviético desea restringir esos poderes desde el comienzo.

Dijo Eden que los occidentales no pueden aceptar la tesis soviética de que "Alemania, para ser unificada, debe ante desinteresarse de toda asociación con el resto de

(Continúa en la página DOS)

EL GRAL. Perón habla a una delegación de profesores y estudiantes de Derecho de la Universidad Católica de San Pablo, Brasil. Asiste el ministro de Educación

Clarín

Un toque de atención para la solución argentina de los problemas argentinos

BUENOS AIRES · REPUBLICA ARGENTINA

40 Centavos

AÑO IX — Diario de la Mañana — Nº 2.993

Buenos Aires, Sábado 6 de Febrero de 1954

SERIO PERO NO ALARMANTE ES EL ESTADO DE PIO XII

CIUDAD DEL VATICANO, 5 (AFP). — No se disipan los temores que inspira la salud del Papa Pío XII. El boletín publicado por el médico de cabecera del pontífice, profesor Galeazzi Lisi, confirma lo que ya se sabía: que los exámenes a que ha sido sometido el Santo Padre no han revelado la existencia de una enfermedad característica. Estos análisis excluyen, por lo demás, la existencia de hiperazotemia lo que hace pensar que también se temía una alteración en el porcentaje de úrea en la sangre.

El boletín confirma también que el estado general del Papa, extenuado por un "surmenage" físico e intelectual intenso, se ha visto quebrantado aún más por el hipo continuo que sufriera desde hace varios días, y que lo privó del sueño, añadiendo así mayor fatiga e imposibilidad de reposo. También confirma, que el Santo Padre no puede alimentarse normalmente debido a las perturbaciones gástricas que lo aquejan pero que no están especificadas y, al parecer, este punto del boletín es el que constituye la fuente más seria de inquietud.

Se teme que bajo estas expresiones generales se oculte la sospecha de complicaciones más graves que las que han podido establecerse dado que no pudo realizarse un examen radiográfico del ilustre paciente.

Hubo una Consulta Médica

Se tiene entendido, que además del célebre médico suizo doctor Paul Niehans, que está aplicando al Sumo Pontífice un tratamiento de rejuvenecimiento a base de Placenta, ha sido llamada a atenderlo, otra eminencia médica romana, para realizar consulta con el doctor Galeazzi Lisi. No se tiene por ahora ninguna indicación autorizada sobre los resultados de esta consulta y los médicos interesados evitan todo contacto con las personas extrañas a los círculos allegados al Pontífice.

La impresión que prevalece esta noche es que el estado del Papa es considerado serio, pero no alarmante, a menos que se presenten complicaciones imprevistas, dado que ya cuenta 78 años de edad sus fuerzas han llegado al límite extremo y que no puede alimentarse normalmente. Por el momento se le sigue aplicando un intenso tratamiento a base de inyecciones reconstituyentes.

Lo que preocupa a sus allegados es la insistencia del Pontífice en que se le permita continuar ocupándose de los asuntos relacionados con su ministerio. Es así que ha recibido en audiencia a monseñor Domenico Tardini, prosecretario de Estado para Asuntos Extraordinarios, con quien conversó como de costumbre.

Otro Comunicado

ROMA, 5 (AFP). — El estado de salud de Pío XII permanece estacionario, pero con una leve tendencia a mejorar. El Sumo Pontífice recibió esta tarde a sus sobrinos y luego a su médico de cabecera. Así se informa en el último boletín sobre la salud de Su Santidad.

"LA NATO DEBE SER REFORZADA"

Declaró en Chicago el Presidente de Turquía

CELAL BAYAR

CHICAGO, 5 (AFP). — "Estimo que el refuerzo de la NATO debe proseguir sean cuales fueren los acuerdos que se hagan con la URSS", declaró el presidente de Turquía Celal Bayar, al hablar en el almuerzo ofrecido por el Consejo de Relaciones Extranjeras y por el Consejo Norteamericano de la NATO.

Celal Bayar dijo más adelante: "La paz y la seguridad no pueden quedar aseguradas solamente por concesiones de cualquier naturaleza que sean, sino consolidándose en forma de ser más fuerte que los agresores eventuales. Es por ello —agregó—, que deseamos que la NATO, que es el medio más perfecto de defensa sea perfeccionada y consolidada al máximo. A continuación, pidió mayores prerrogativas para los comandantes del organismo.

Por último, se refirió a "ciertas lagunas" que hay que hacer desaparecer en el frente de la defensa, tales como el hecho de que Alemania no tenga aún su lugar en la defensa continental.

Israel Acusa Otra Vez a Siria

TEL AVIV, 5 (AFP). — Un vocero del ejército anunció que ayer, violando el acuerdo de armisticio, fuerzas sirias penetraron en la colonia israelí de Dardara, hiriendo gravemente a un colono. Dardara se encuentra en la zona desmilitarizada de la frontera siriolsraelí. Una enérgica protesta fué formulada ante la Comisión de Armisticio

Por otra parte, el presidente del Consejo anunció que la policía acaba de descubrir una banda de terroristas a sueldo de Israel

Clausuróse la Frontera Siriolibanesa

BEIRUT, 5 (AFP). — Ha sido cerrada la frontera siriolibanesa. La medida se atribuye a la confusa situación reinante en Siria, con motivo de la rebelión de los drusos. Otra versión declara que el cierre de la frontera fué ordenado por las autoridades de Damasco, a título de represalia contra la campaña de prensa libanesa, en ocasión de los acontecimientos de Siria.

Comunicado de la Legación de Israel

La legación de Israel en esta capital, dió a conocer ayer un comunicado. Se refiere a informaciones de fuente árabe sobre un supuesto pedido del gobierno de Israel al de España para que medie en sus diferencias con los países árabes. Afirma la legación mencionada que la cancillería israelí ha desmentido oficialmente que se haya dado paso alguno en ese sentido.

Resolveríase la Crisis en Italia

ROMA, 6 (ANSA). — Al término de una reunión celebrada por los representantes demócratacristianos, socialdemócratas, liberales y republicanos, que concluyó en las primeras horas de la madrugada, fué emitida la siguiente declaración:

"Los representantes de los partidos Demócratacristiano, Socialdemocrático, Liberal y Republicano, aunados en la voluntad de superar la crisis en curso, han alcanzado un acuerdo definitivo sobre el programa a someter al presidente del Consejo que será designado por el jefe del Estado, creyendo que dicho programa podrá constituir la base de una acción de gobierno. Las ulteriores gestiones para la concreta formación del gabinete serán concertadas con el presidente designado".

El presidente de la República, Luigi Einaudi, aún no ha adoptado una decisión sobre el hombre que intentará poner fin a la prolongada crisis ministerial italiana, aunque es posible que lo haga hoy.

Los círculos políticos siguen considerando a De Gasperi como el candidato más probable de asumir el gobierno, formando una coalición de los cuatro partidos centristas. Le seguirían en orden de posibilidades Mario Scelba, Campilli y Piccioni.

Aclamó Sidney a Isabel II

SIDNEY, 5 (AFP). — Más de un millón de personas congregadas en el el parque Concord arrollaron literalmente los cordones de vigilancia para aclamar a Isabel II. En nueve oportunidades, el cortejo real debió detener su marcha, y la policía tuvo que esforzarse para impedir a los más decididos, trepar al coche, mientras gritaban "¡Buena suerte, Lizi! ¡Buena suerte Phil!

Hubo 500 desvanecidos y gran número de contusos, a tal punto que no bastaron las ambulancias y hubo que requerir colaboración médica por radio. La misma reina, al llegar al hospital Concord, debió descansar en una habitación antes de iniciar su visita.

Amenazan a Luang Prabang Doce Mil Rebeldes

SAIGON, 4 (De un corresponsal de AFP). — El grueso de la división comunista 304 está a tiro de cañón de la ciudad de Luang Prabang, luego de haber ocupado el puesto de Muong Sai. En un avance calificado de "fluído" por la particularidad de la acción de 12.000 milicianos rojos, la vanguardia del general Nguyen Giap ha sucesivamente ocupado cuatro puestos defensivos francolaotianos, que formaban parte del dispositivo de defensa al norte de la ciudad de Luang Prabang.

Los combates breves entre las patrullas comunistas y las fuerzas francesas y laotianas que aseguran la defensa de Luang Prabang, se libran ahora a unos 80 kilómetros al norte y noroeste de la ciudad capital del Laos.

Los sectores de penetración de los comunistas hacia la capital laotiana son los siguientes: Por el valle del río Nam Bac, afluente del río Nam Hou. Hacia el este por el valle del río Nam Seng, afluente del río Mekong cuya confluencia se produce a unos 16 kilómetros de Luang Prabang, y en el centro, por el valle del río Nam Hon

Los sectores de penetración de los comunistas hacia la capital laotiana son los siguientes: Por el valle del río Nam Bac, afluente del río Nam Hon. Hacia el Este por el valle del río Nam Seng, afluente del río Mekong cuya confluencia se produce a unos 16 kilómetros de Luang Prabang, y en el centro, por el valle del río Nam Hon.

En su avance las tropas comunistas han ocupado cuatro puestos fortificados al norte de Luang Prabang, y siguen su avance hacia la capital de Laos. Los puestos ocupados son los de Muong La, Muong Khou, Nam Bac y Muong Ngoi.

El Lunes Habrá Sesión Secreta en Berlín

Tratarán la Conferencia con China Roja

BERLIN 5. (AFP). — El lunes próximo los cuatro cancilleres celebrarán la primera sesión secreta de la actual conferencia. Participarán en las deliberaciones solamente cuatro personas por delegación, incluidos los ministros y los intérpretes. Los cuatro cancilleres discutirán cuestiones reservadas del punto primero del orden del día, es decir, el desarme y la convocatoria de una conferencia de cinco potencias, con la participación de China comunista.

A pedido de Dulles, se tratarán igualmente cuestiones de procedimiento.

Bonn Rechaza el Plan de Molotov

BERLIN, 5 (AFP). — "El plan Molotov sobre la unidad alemana no satisface en absoluto las reivindicaciones del pueblo alemán, que aspira profundamente a la libertad y la seguridad, tanto antes como después de las elecciones". Así lo declaró el doctor Félix Von Echardt, portavoz de la delegación de Alemania occidental a la conferencia de Berlín.

Prodiga el Soviet Amabilidades y Tretas

BERLIN, 5. (AFP). — La conferencia de Berlín gira ahora en un círculo vicioso. Los rusos se prodigan en amabilidades y banquetes, pero cuando llega la hora de las decisiones, el señor Molotov emplea todas las tretas posibles para impedir una solución del problema alemán mediante la organización de elecciones libres. Esta táctica ha concluído por fatigar a los occidentales, que se disponen a abreviar la duración de la conferencia si los Soviets insisten en sus procedimientos dilatorios.

El juego se ha vuelto monótono. Molotov continúa sacando de sus mangas de prestidigitador mociones muy hábiles que presenta al finalizar cada sesión en la secretaría de la conferencia. Al día siguiente los occidentales rechazan las maniobras de Molotov, y así sucesivamente

La última de las habilidades soviéticas consistió en sugerir un referéndum en Alemania para que eligiese entre el ejército europeo o el tratado de paz, imponiendo como condición el renunciamiento previo a la Comunidad Europea de Defensa. Como se ve, es un verdadero galimatías, cuyo principal propósito consiste en crear un clima hostil al ejército europeo.

En tales circunstancias, los cancilleres occidentales desean apresurar la clausura del debate sobre Alemania, cuya solución les parece muy lejana. No obstante es probable que sugieran una vuelta a las deliberaciones sobre los problemas asiáticos.

Hay entre los occidentales una tendencia favorable a una fórmula que consiste en realizar conferencias limitadas con China comunista sobre asuntos concretos. Como es sabido, los chinos propusieron esta semana reanudar las conversaciones de Pan Mun Jon sobre Corea. Los tres examinan actualmente este problema y preparan una respuesta. Según los círculos autorizados propondrían una conferencia de cinco sobre Corea, con participación de las dos Coreas, pero desechando la idea de una conferencia de los dieciséis países que combatieron. Si tal reunión se lograra —dicen— serviría de precedente para una análoga sobre Indochina, con la intervención de representantes del Vietnam y del Vietminh.

Entretanto, el Congreso se divierte. Molotov ofrece recepciones brillantes en la embajada soviética, seguidas de espectáculos de gala con participación de artistas soviéticos que llegan especialmente desde Moscú por vía aérea.

Rácing Juega Hoy en Yugoslavia con Dynamo de Zagreb

(INFORMACION PAGINA CINCO)

Procuran Evitar la "Impasse" en Berlín

Habrá Mañana una Reunión Secreta

BERLIN 6 (AFP) — Durante la sesión secreta que se realizará el lunes próximo, los cuatro ministros de Relaciones Exteriores fijarán la fecha en que se tratará la cuestión de Austria, que es el punto número tres del orden del día. Los delegados austríacos, según se afirma, estarán presentes en esa oportunidad.

Los medios diplomáticos británicos afirman que en la sesión secreta podría decidirse la reunión de una conferencia de cinco potencias y de representantes de las dos Coreas para tratar el caso coreano.

BERLIN, 6 (AFP). — Presidida por Dulles, ha finalizado esta tarde la segunda semana de la conferencia cuatripartita. Durante los últimos seis días, los cancilleres examinaron, vanamente, el problema de la unificación de Alemania, ya que desde el momento en que Molotov presentó su plan a ese respecto, no ha dejado de ahondarse la brecha que lo separa de sus colegas occidentales. Sin embargo, en la sesión de hoy, que se inició a las 14, tanto Bidault como Eden hicieron un último esfuerzo para conciliar los puntos en discrepancia, a fin de derivar la amenaza en una "impasse". El jefe del Foreign Office propuso a su colega soviético prolongar la duración del pacto entre Gran Bretaña y Rusia, que tiene actualmente validez por veinte años, en tanto que el canciller francés sugirió una fórmula de transacción para la realización de las elecciones generales en Alemania.

Habla Georges Bidault

Bidault habló en primer término y propuso constituir, para el control de los comicios, comisiones integradas por dos representantes de los sectores occidental y oriental, respectivamente, y un neutral, que podría actuar como árbitro. Hizo notar que no podrá llegarse a un acuerdo si Molotov sigue exigiendo un gobierno provisional constituido mediante la fusión de los actuales gobiernos alemanes, así como la previa renuncia de Alemania a su adhesión a la CED.

Exhortación de Eden

A su vez, Eden señaló el proyecto soviético como el más complicado y arduo de los dos que se presentaron. Hizo notar que implica un acuerdo entre dos regímenes políticos cuyas bases ideológicas son conciliables y encara una organización electoral incompatible con la concepción democrática de los comicios libres. Dijo también que la previa evacuación de las tropas extranjeras presentará muchos obstáculos.

Hizo luego un llamamiento a Molotov para que acepte elecciones libres en Alemania, garantizadas por un control imparcial y a continuación trató de convencerlo de que la alianza occidental jamás iniciaría una agresión contra la Unión Soviética.

Interviene Molotov

BERLIN 6 (INS) — Después de las exposiciones de Eden y Bidault, en la sesión de hoy de la conferencia, Molotov, aunque sin insinuar que aceptaba las ofertas formuladas, indicó que recibía con beneplácito la oportunidad que esas propuestas ofrecían para continuar el debate sobre Alemania.

Clarín

REPUBLICA ARGENTINA · BUENOS AIRES

40 Centavos

Ya le prestó atención a la solución argentina de los problemas argentinos

AÑO IX — Diario de la Mañana — Nº 2.994

Buenos Aires, Domingo 7 de Febrero de 1954

Jean Monnet Llegó a Berlín

BERLIN, 6 (AFP). — Llegó a Berlín Jean Monnet, presidente de la Alta Autoridad Europea del Carbón y Acero. Se entrevistará con el secretario de Estado norteamericano, John Foster Dulles. Monnet, que viajará el martes o miércoles a Luxemburgo, recibió esta mañana a David Bruce, embajador de EE. UU. ante esa organización. La entrevista está, sin duda, destinada a preparar las conversaciones que Monnet mantendrá mañana con Dulles.

Calendario Universal

NUEVA YORK, 6 (INS). — La India propuso en la ONU la adopción de un calendario mundial para enmendar los "defectos" del vigente. Se sugiere la división de los trimestres uniformes de 91 días. El día restante del año, para completar los 365, se declararía feriado como "el día del mundo". También se observaría el día extra de los años bisiestos como feriado, celebrándolo entre el 30 de junio y el 1º de julio.

Renace la Agitación en Alemania Oriental

Por el Plan de la Unión Soviética

BERLIN, 6 (AFP). — Según informaciones llegadas a Berlín occidental, la población de la zona soviética se siente sumamente decepcionada por el rumbo que han tomado las negociaciones sobre la cuestión alemana en la conferencia cuatripartita. Ha desencantado, particularmente, el hecho de que Molotov haya apoyado el memorándum presentado a la conferencia por el gobierno Grotewohl, para el restablecimiento de la unidad.

Reclaman Elecciones Libres

Según un rumor no confirmado, el personal de las grandes usinas de productos químicos Buna habría adoptado una resolución pidiendo que se coloquen las elecciones en el primer plano para la reunificación de Alemania.

No se señalan, sin embargo, disturbios serios hasta ahora y se hace notar que la situación no admite comparación con la que precedió a las revueltas del 17 de junio del año último.

Patrullan las Calles

En el sector soviético de Berlín, numerosas patrullas de soldados rusos y de policías militares soviéticos poderosamente armados con carabinas y fusiles ametralladoras, han circulado en las proximidades de la Alexanderplatz. Es la primera vez, desde que se sofocó el levantamiento obrero de junio último, que el ejército rojo y la policía militar soviética patrullan las calles de Berlín.

Juzga a Anarquistas un Tribunal Español

MADRID, 6 (AFP). — Informaciones publicadas en el extranjero, anunciaron que el veredicto en el proceso de 18 anarquistas, iniciado ayer ante el Tribunal Militar, había sido dado a conocer, enumerándose las penas aplicadas.

Sin embargo, tal veredicto no ha sido dado aún y no será antes de unos quince días. Hasta ahora sólo puede hablarse de las penas pedidas para algunos de los acusados. Las sentencias recién podrían conocerse dentro de 15 días.

Interesa en Londres el Intercambio con Rusia

LONDRES, 6 (ANSA). — En los círculos políticos y económicos británicos han despertado profundo interés las declaraciones formuladas por el ministro de Comercio de Rusia en el sentido de que la Unión Soviética está dispuesta a adquirir mercaderías en Gran Bretaña por unos 400.000.000 de libras esterlinas. La decisión rusa es motivo de satisfacción, particularmente en vista de que crece la competencia de la industria japonesa y la alemana.

El ministerio de Comercio Exterior no ha recibido aún de Moscú comunicaciones oficiales sobre el desarrollo de las negociaciones, pero ha expresado su satisfacción por las noticias procedentes de Moscú en relación con la buena marcha de las gestiones de los hombres de negocio británicos.

El Plan Agrario Ruso

LONDRES 6 (INS) — La Unión Soviética está reclutando a millares de especialistas, movilizando toda su maquinaria de propaganda en una nueva campaña tendiente a "despertar" a los campesinos rusos. Estas medidas de emergencia confirman las observaciones de los peritos occidentales en el sentido de que el "plan de abundancia" de Malenkov tropieza con dificultades y está atrasado en su ejecución.

Es significativo el que la prensa rusa destine más espacio a las informaciones sobre esa campaña que a la reunión de Berlín.

Pío XII Experimentó Una Leve Mejoría

CIUDAD DEL VATICANO, 6 (AFP) — El profesor Ricardo Galeazzo Lisi, médico de cabecera de Pío XII, interrogado por los servicios de prensa del Vaticano, confirmó que el Papa pasó una noche bastante buena, añadiendo que se registraron leves síntomas de mejoría.

Destacó sin embargo el profesor que el estado de extrema debilidad del Papa le impedirá antes de algunos días, reaccionar ante el enérgico tratamiento a que es sometido actualmente.

El Papa Pasó una Noche Tranquila

Comunicado del Vaticano

CIUDAD DEL VATICANO, 6 (AFP). — Tenemos el placer de informar que la mejoría en el estado de salud del Papa, registrada anoche, se ha mantenido también esta mañana", dice un comunicado publicado por los servicios de prensa del Vaticano.

El comunicado añade: "El augusto pontífice, conferenció durante una hora con monseñor Giovanni Battista Montini, prosecretario de Estado sobre problemas relacionados con la Iglesia".

Causó Numerosos Muertos un Violento Sismo en México

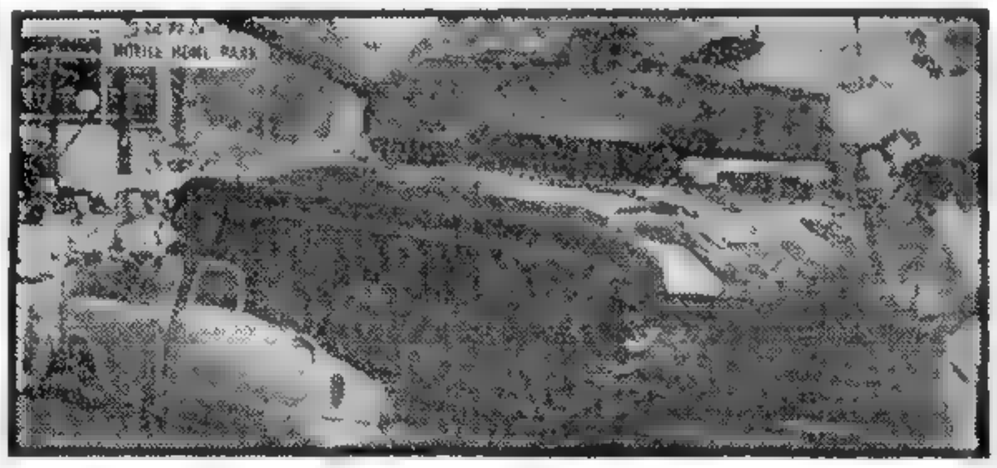

EL OFICIAL norteamericano Robert B. Duke, de 25 años, conducía este tanque, cuyo peso es de veintiséis toneladas. Viajaba por una luminosa y arbolada calle de Los Angeles, disfrutando de las bellezas californianas, cuando perdiendo súbitamente el control del vehículo, debido a la aparición de otro coche en la bocacalle, el tanque se tomó la libertad de realizar unos endiablados zigzagueos, embistiendo un indicador de señales luminosas y, ya embalado, a cuatro automóviles que convirtió en una especie de papilla metálica. La foto lo muestra al término de la aventura, sobre el cuarto coche, un modelo deportivo. Desgracia con suerte: no hubo que lamentar víctimas. En cuanto al tanque alcopellador, sus 26.000 kilogramos no recibieron ni un rasguño. El conductor —"good boy"—, hizo lo que pudo, y pudo bastante. Es posible que los compañeros de unidad lo hagan su mascota y sea, en adelante, el "big Robert": el gran muchacho que domó un tanque paquidérmico: un elefante con ruedas, como dijo cierta vez el novelista Hemingway, siempre de rigurosa actualidad. Los curiosos, entre los cuales algunos peatones habría de haber, acaso se preguntarán alarmados si muy pronto no se han de ver obligados a tener que esquivar fortalezas rodantes. Aunque no dejarían —siempre en tratándose de peatones— de sonreír satisfechos al comprobar cómo, al fin, aparecía algo capaz de imponer respeto a los automóviles, hasta ahora considerados dueños de la calle.

CIUDAD DE MEXICO, 6 (INS). — Despachos recibidos de la zona norte de Chiapas informan que un violento temblor de tierra estremeció las localidades de Yajalón, Tala, Tetlanzingo y Chilón, causando muertos y centenares de heridos. Las informaciones añaden que el sismo destruyó numerosos edificios y cortó las comunicaciones. El servicio meteorológico de la capital informó haber captado un fuerte movimiento telúrico del grado 7 y medio, según la escala Mercali, en la zona nordeste de Chiapas. El sismo fué registrado también en el populoso centro de Tuxla Gutiérrez, que se encuentra a 200 kilómetros de distancia del epicentro.

Afectó a Cuatro Poblaciones el Sismo

MEXICO, 6 (AFP). — Un centenar de personas habrían muerto a consecuencia de un fuerte temblor de tierra que se hizo sentir ayer en la parte meridional del país, afectando principalmente a cuatro poblaciones del estado de Chiapas.

Según las escasas informaciones obtenidas, el sismo habría ocasionado el derrumbe de un gran número de edificios.

Hasta ahora no se han podido obtener informaciones oficiales acerca de las consecuencias reales de la catástrofe.

Habría 800 Muertos

CIUDAD DE MEXICO, 6 (INS). — El diario "Ovaciones" dice que "se teme que 800 personas hayan perdido la vida sepultadas por una montaña que se desmoronó sobre una localidad cercana a la ciudad de Pellalcingo.

La información que carece de datos precisos acerca del lugar donde se habría registrado la catástrofe asegura que uno de los redactores de "Ovaciones" se comunicó por radio con Pellalcingo. Esta ciudad también habría sufrido los efectos del intenso sismo y se hallaría incomunicada, excepto por radio.

Las noticias recibidas esta noche presentaban un cuadro impreciso y confuso sobre los efectos de los temblores.

Las poblaciones afectadas son Tellazingo, Tela, Yejalón y Chilón, que cuentan con un término medio de 3.000 habitantes cada una.

E. U. Ayuda a los Franceses en Indochina

WASHINGTON, 6 (INS). — Anunció el departamento de Defensa que EE. UU. enviará a Indochina 200 asesores técnicos y mecánicos de aviación en carácter de ayuda militar a los franceses. Informó también que prepara el envío de bombarderos B-29, que serán tripulados por aviadores franceses en su lucha contra el Vietminh.

Retornaría Como Primer Ministro De Gásperi

ROMA, 6 (ANSA). — Mañana o, más tarde, el lunes el presidente Einaudi llamará al Quirinal al miembro del partido democratacristiano a quien encomendará la tarea de formar el nuevo gabinete de Italia. Si bien pudiera registrarse una sorpresa de último momento, se considera que se encomendaría esa tarea a Alcide De Gasperi.

El programa del nuevo gobierno sobre el que se ha basado el acuerdo cuatripartito, comprende una amplia realización de justicia social, defensa contra la desocupación, construcción de vivienda para obreros, firme política económico-financiera, reforma de la ley electoral y, en el plano de los asuntos exteriores, continuación de la línea precedente de adhesión a los principios del pacto del Atlántico y promoción de la unidad europea.

También suenan como futuros primeros ministros los nombres de Mario Scelba, ex ministro del Interior en varios gabinetes De De Gasperi, y Attilio Piccione, ex vicepriminister.

El Frío Desplaza en París a la Política

PARIS, 6 (De nuestra agencia). — La dramática lucha contra el frío ha desplazado del primer plano las cuestiones políticas. La única actualidad que nos preocupa es este terrible azote llegado del Artico y que en Francia no tiene parangón desde 1879. Sobre todo en París la actividad ha decrecido sensiblemente. Teatros, cines y cafés están semivacíos y por las calles la circulación se ha reducido a la mitad y la gente cursa por ellas con un aire asustado y fugitivo. Por el frío se han roto millares de botellas de leche; se ha helado el agua en cañerías, lagos y estanques y hasta el vino se ha congelado también en algunos depósitos.

CLARIN en Francia

Sin embargo, donde el frío ha hecho sentir sus efectos trágicos ha sido entre las pobres gentes que carecen de alojamiento. Estadísticas recientes calculan este desamparado ejército de parias en unas diez mil personas, en su mayoría vagabundos, traperos y mendigos. Diez mil personas, de las cuales la mitad son tiernas criaturas. Las primeras acometidas del invierno habían hecho entre ellas muchas víctimas, pero los últimos días, con temperaturas de 14 y 15 grados bajo cero, han sido un calvario.

Por fortuna, merced al impulso del abate Pierre, capuchino convertido en campeón de las gentes sin vivienda, París se ha entregado a una colosal campaña de socorro. Cinco estaciones del Metro son abiertas por noche para que los sinabrigo puedan guarecerse. L'Air France ha facilitado un gran hangar con calefacción. La Compañía de Gas ha establecido cuatro dormitorios. Todas las comisarías han instalado albergues. Las iglesias parroquiales y hospitales, lo mismo.

Entretanto, atendiendo llamamientos de la radio, millares de personas acudieron con mantas, con prendas de abrigo, con zapatos, con dinero. En sólo cinco días se llevan recaudados 130 millones de francos y más de 120 toneladas de donativos en especies diversas. Esta formidable obra de amor al prójimo ha sido posible gracias a sacrificios personales del abate Pierre, un monje a la hechura antigua, que después de haber sido diputado en las tres últimas asambleas legislativas, desertó voluntariamente de los cómodos escaños del Palais Bourbon para consagrarse con la unción de un Francisco de Asís a la salvación de los desheredados, sobre todo desheredados que carecen de hogar. Viviendo entre ellos, compartiendo sus penas, confortando su angustia, el abate Pierre ha comprendido todo el drama social que representa esta miseria que pulula en los suburbios parisienses. Es una tragedia, dice el noble abate, que ya no es concebible en los tiempos que vivimos.

Desde el jueves de la semana pasada, día en que comenzó el terrible azote del frío, hasta el domingo último, día en que consiguió poner en pie a toda la ciudad el abate no había dormido ni siquiera un momento. Después apenas le hurta el reposo un par de horas por día. Inquieto y abnegado capuchino, ha montado su cuartel general en el hotel Rochester, que generosamente se ha brindado a prestarle su apoyo. La compañía telefónica ha puesto a su disposición 10 líneas. Las diez líneas funcionan sin cesar. El correo le aporta de dos mil a dos mil quinientas cartas diarias.

A. MARTINEZ TOMAS.
Corresponsal de CLARIN en Francia.

Detienen la Ofensiva Rebelde en Laos

SAIGON, 6 (INS). — Las defensas francesas levantadas en torno a Luang Prabang, resisten los encarnizados ataques lanzados desde tres direcciones por los rebeldes del Vietminh, que tratan de rodear a la capital de Laos. En las márgenes del río Nam Hou, la artillería y la aviación de la Unión Francesa se lanzó sobre la "división de hierro", máxima concentración rebelde que intenta la toma de Luang Prabang, desbaratando la penetración comunista. Fortificaciones de todo tipo impiden el avance regular del Vietminh, que al parecer perdió toda actividad en las últimas 48 horas.

La aviación, después de divisar algunas barcazas sobre el río Nam Hou lanzó varias cargas de bombas, hundiendo a varias de ellas. Las maniobras de las fuerzas rebeldes fracasaron debido a la acción de la aviación, que destruyó algunos reductos y concentraciones de los comunistas.

Córdoba se Adjudicó el Campeonato Argentino de Básquetbol

(INFORMACION PAGINA ONCE)

Mr. ANTHONY EDEN

Conferencia con sus colegas de Occidente para discutir la estrategia a seguir en la reunión de hoy con Molotov

Empréstito Ruso al Gobierno Finlandés

PARIS, 7 (AFP.) - La agencia Tass anunció que, de acuerdo con los términos de un convenio firmado en Moscú, que entrará en vigor el día del intercambio de los instrumentos de ratificación en Helsinki, la Unión Soviética ha otorgado a favor de Finlandia un empréstito de cuarenta millones de rublos, cuyas partidas se convendrán más adelante, y que pueden realizarse en dólares norteamericanos o en otras divisas. Este empréstito es otorgado por diez años a una tasa del 2,5 por ciento. Por otro lado, el gobierno soviético se compromete a abonar en divisas y en oro una parte de las entregas de productos que le hará Finlandia en el curso de este año. Ambas partes, agrega el comunicado de la agencia noticiosa soviética, comprobaron con satisfacción que el acuerdo concluído en 1950 con una duración de cinco años, contribuye al desenvolvimiento de los intercambios entre la URSS y Finlandia, por lo que expresaron mutuos deseos de ampliar aún más sus relaciones comerciales.

Nuevas Conversaciones

Las conversaciones que llevaron a la conclusión del presente acuerdo, habían comenzado en Moscú el 26 de enero último, mientras que el 20 de febrero se iniciarán nuevas conferencias para la concertación de un nuevo acuerdo.

OTRA AGRESION CONTRA ISRAEL

TEL AVIV 7 (AFP). — Un vocero militar anunció que se ha registrado una nueva agresión por parte de fuerzas egipcias contra territorio israelí.

El hecho tuvo lugar en la frontera de la península de Sinaí. Los egipcios atacaron un campamento de beduinos israelíes, apoderándose de 18 camellos. Intervinieron posteriormente fuerzas israelíes que entablaron un tiroteo con los atacantes, cerca de Nizana, en la zona desmilitarizada sin que se registraran bajas.

Ante esta nueva agresión el gobierno de Israel ha elevado una enérgica protesta ante la comisión mixta de armisticio.

Pronto Muerto en la Conferencia de Berlín

Estudiarían el Tratado de Paz con Austria

BERLIN, 7 (INS). — Los cancilleres de las cuatro grandes potencias celebrarán su primera sesión secreta mañana para tratar de salvar por lo menos un tratado de paz para Austria, en su conferencia aparentemente en punto muerto, que pasa ahora a su tercera semana. Fuentes dignas de todo crédito indicaron que es posible que Estados Unidos acepte una Austria neutralizada a fin de llegar a un acuerdo con Rusia acerca de un tratado de paz para la nación austríaca. El secretario de Estado norteamericano, John Fóster Dulles, y los ministros de Relaciones Exteriores de Inglaterra y Francia, Anthony Eden y Georges Bidault, se reunieron esta noche para discutir la estrategia que seguirán en la reunión de mañana con su colega soviético, Molotov. Cada ministro llevará unos cuatro asesores, inclusive un intérprete, pero las usuales informaciones detalladas a la prensa después de las sesiones regulares no serán dadas a conocer mañana.

El problema austríaco parecía esta noche que estaba cobrando forma como el único asunto importante sobre el cual existe una esperanza de acuerdo con Rusia en la conferencia de Berlín. Sin embargo, Estados Unidos no se muestra de ningún modo optimista sobre este punto.

Los cuatro ministros han acordado tratar, asimismo, en su sesión secreta las proposiciones rusas para la realización de una conferencia de cinco potencias, incluyendo a China comunista y conversaciones sobre el desarme mundial. Los franceses han presentado una contraproposición acerca del desarme. Estados Unidos ya ha asumido una posición firme en contra de cualquier discusión de asuntos totales con China comunista en la mesa de conferencia. Pero hubo sugestiones de una posible conferencia sobre problemas específicos asiáticos, incluyendo Corea y la guerra comunista contra los franceses en Indochina.

Altas fuentes de información dijeron que la suspensión de la ayuda por China comunista a las fuerzas militares rebeldes del Vietminh en Indochina, debe ser una condición básica para cualquier conferencia con el gobierno de China roja respecto al sudeste de Asia.

El problema inmediato acerca de Austria es fijar la fecha para conversaciones regulares, de modo que los representantes del gobierno austríaco puedan ser citados. Las cuatro potencias han acordado permitir a los austríacos tomar parte en las deliberaciones, para que den a conocer sus puntos de vista.

Austria es el tercero y el último asunto en el temario de la conferencia.

El viernes pasado acordaron dejar a un lado, por el momento, su estancamiento acerca de la cuestión de Alemania —agravada por la demanda de Rusia de una Alemania neutral que no pueda pertenecer a la alianza defensiva de Occidente— para pasar a tratar la cuestión austríaca.

Según informantes dignos de todo crédito, no han considerado los Estados Unidos la inclusión de Austria en la Comunidad de Defensa Europea (CED) ni en el pacto del Atlántico (NATO), al cual la primera proyectada organización estaría relacionada.

Alemania occidental formaría parte de la CED. Estados Unidos, según se ha sabido, estaría dispuesto a considerar la neutralización de Austria, como nación situada entre Oriente y Occidente, si se permite a dicho país mantener fuerzas armadas en proporción razonable para su propia defensa. Pero no desea que Austria quede en una posición indefensa.

La poca disposición de Rusia a entregar la Alemania oriental hace que se dude que el Soviet esté dispuesto a retirarse de su zona de ocupación en Austria. Una evacuación de ésta podría suponer la retirada soviética de Hungría y Rumania donde las tropas rojas están estacionadas, teóricamente, para proteger las comunicaciones con sus tropas en Austria oriental.

Desórdenes en el Este Alemán

BERLIN, 6 (INS). — El diario "Telegraf", que se publica en el sector oriental de esta ciudad, anunció que la policía disperse en Alemania oriental a varias manifestaciones de ciudadanos que abiertamente pedían la realización de elecciones libres. Según la información del "Telegraf", la policía intervino en tal sentido en Leipzig, Gera, Dresden y Bitterfeld, donde los manifestantes portaban grandes carteles exigiendo la realización de elecciones libres y "pedían libertad". La policía oriental, horas antes, había recorrido las calles de esas ciudades para anunciar al pueblo, por medio de altoparlantes instalados en camiones, que "no debían dejarse engañar por los malos elementos".

Fué Recordado el 5º Aniversario de la Condena del Cardenal Mindszenty

COLONIA, 7 (AFP). — Las persecuciones religiosas en el Este, son las más violentas y más extensas que haya conocido la historia de la Iglesia Católica, declaró hoy el cardenal Frings, hablando en la catedral de Colonia en una misa de pontifical celebrada en ocasión del quinto aniversario de la condena del cardenal Mindszenty.

Dijo el cardenal Frings que hasta ahora 3 obispos y 30 sacerdotes fueron ejecutados, asesinados o muertos en la cárcel. 51 obispos y 2 500 sacerdotes están en la cárcel, y 6 obispos y 1 800 sacerdotes han sido exilados.

El cardenal invitó a la concurrencia a rogar por la salud del Papa Pío XII, y por el cardenal Mindszenty, así como por todos los cristianos perseguidos.

Ha Mejorado el Estado General del Pontífice

Es Mejor el Régimen de Alimentación que Recibe

CIUDAD DEL VATICANO, 7 (AFP). — "El Papa pasó una noche bastante buena". Con esta frase lacónica, la secretaría de Estado del Vaticano dió a conocer esta mañana el estado de salud del Sumo Pontífice. Después de la publicación del único boletín aparecido hasta ahora sobre la enfermedad del Santo Padre, la rigurosa discreción observada en el Vaticano de parte de los medios responsables se ha hecho más hermética.

Médicos de Dos Soberanas

CIUDAD DEL VATICANO, 7 (AFP). — Ha trascendido que dos soberanas cuya identidad no se revela, pero que se supone serán la reina Isabel, de Inglaterra, y la reina Juliana, de Holanda, ofrecieron poner a disposición del Santo Padre a sus médicos personales. Es ésta una de las numerosas muestras de solicitud de que el Papa no ha cesado de ser objeto desde que se anunció su enfermedad.

Pero como ya se anunció, el Papa ha seguido mejorando apreciablemente, siendo su condición satisfactoria en general. Se estima que con la alimentación especial que se ha dispuesto y los cuidados en lo que se refiere a la región gástrica afectada podrán dominarse ciertos síntomas que parecen ser de origen nervioso, como se cree hasta ahora.

Clarín

BUENOS AIRES · REPUBLICA ARGENTINA

40 Centavos

Un toque de atención para la solución argentina de los problemas argentinos

AÑO IX — Diario de la Mañana — Nº 2.995

Buenos Aires, Lunes 8 de Febrero de 1954

Rusia Procura Vender Más a Todo el Mundo

LONDRES, 7 (INS). — Trascendió en esta capital que el bloque soviético se esfuerza por dar mayor impulso al comercio entre el este y el oeste durante el año en curso, y a tal efecto ha emprendido negociaciones con numerosos representantes industriales de occidente. Con esta finalidad es que han llegado a Moscú hombres de negocios procedentes de Gran Bretaña, Francia, la Argentina y Egipto, quienes han sostenido ya numerosas conversaciones de términos muy cordiales con las autoridades soviéticas a cuyo cargo están las negociaciones con el exterior. Se dijo en esferas londinenses que los comunistas se muestran deseosos de concretar acuerdos para la compra de importantes partidas de manteca, frutas cítricas, aceites vegetales, cueros, barcos pesqueros, textiles y maquinaria textil, y se hallan dispuestos a exportar en cambio hasta materiales estratégicos, tales como minerales de manganeso y cromo, productos derivados del petróleo y artículos de acero. Asimismo, procuran colocar el excedente de su producción de automóviles en algunos países escandinavos, pero hasta ahora las tentativas realizadas en este sentido no alcanzaron mayor éxito. Los deseos del gobierno soviético de intensificar la adquisición de artículos de consumo procedentes del extranjero se pusieron más en evidencia con la gestión hecha por Rusia en Estados Unidos para obtener la compra de 40 millones de libras esterlinas del excedente y 14 millones de libras de aceite de semillas de algodón, pero esta oferta fue rechazada categóricamente.

Einaudi Designará Hoy Primer Ministro

Se Descarta que Ofrecerá Ese Cargo a De Gásperi

ROMA, 7 (INS). — El presidente de la República, señor Luigi Einaudi, hará mañana la designación del nuevo primer ministro que deberá asumir la misión de formar gobierno. Cundo en todos los círculos políticos de esta capital, que la designación recaerá en el ex primer ministro Alcide de Gásperi, que fue presidente del Consejo de Ministros desde que finalizó la segunda conflagración mundial hasta mediados de junio del año próximo pasado. La crisis política en Italia se viene repitiendo desde hace nueve meses, como consecuencia de la caída de un gobierno tras otro. Se descuenta que, si corresponde a De Gásperi asumir las funciones de primer ministro, retornará a su política anterior de reforma moderada dentro del país y de acercamiento con las potencias occidentales en lo que respecta a la política exterior. Con todo, se señala que no sería imposible que Mario Scelba fuese encargado de formar gabinete. Scelba ha caracterizado su actuación por su firme enemistad hacia los comunistas, y cabe señalar que el dirigente democratasocialista Giuseppe Saragat, no ve con buenos ojos su candidatura. También se ha hecho referencia en estos últimos días a Aldo Piccioni, demócrata cristiano del sector derechista del partido, quien ya ha formulado declaraciones en el sentido de que aceptaría formar parte del gabinete, pero no la jefatura del mismo. No se descarta tampoco la candidatura del actual presidente de la Cámara de Diputados, Giovanni Gronchi, pero se indicó en diversas esferas que sus posibilidades de ser designado son escasas.

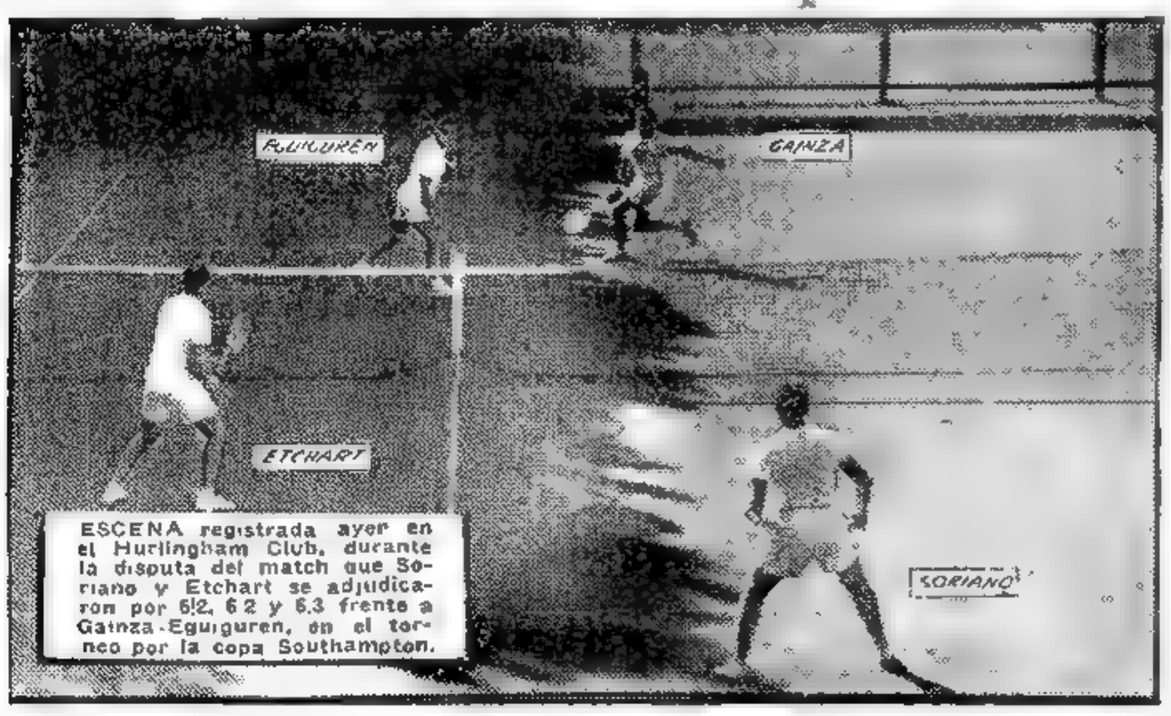

ESCENA registrada ayer en el Hurlingham Club, durante la disputa del match que Soriano y Etchart se adjudicaron por 6/2, 6 2 y 6.3 frente a Gainza-Eguiguren, en el torneo por la copa Southampton.

Parecen Frustrarse las Esperanzas de Libertad de Alemania Oriental

LONDRES, 7 (De nuestra agencia). — Un nuevo verbo —molotovar— se incorpora en estos días a la llamada lengua de Shakespeare. Molotovar es decir que no como sistema. Un ejemplo: "¡Qué mujer de hielo! ¡A mí también me ha molotovado!".

Ayer, el camarada Molotov, cuando hablaba después de Bidault, que había ofrecido nuevas concesiones a la intransigencia soviética en el problema alemán, no dijo que no. Se limitó a ignorar la proposición francesa. Ignoró también el apoyo británico, a la proposición francesa. La simulación de la sordera como arrogancia no se había registrado aún en estas negociaciones. Molotov hace ya su papel de pared con el mínimo esfuerzo; se ahorra inclusive los monosílabos. El silencio es una opinión expresada en forma incorrecta. Y he ahí cómo terminará la política sobre el conflicto de Alemania —en tablas— si el representante de Moscú no abandona mañana en algún grado la resistencia. La recepción inglesa será relativa. El gobierno de Londres, a la verdad, no esperaba el milagro, pero amplios sectores de la opinión pública habían exigido que se agotaran todos los medios y la dialéctica y hasta la mansedumbre para alcanzar el recóndito anhelo de paz que acaso ocultaba la Unión Soviética. Queda la esperanza de que Moscú no se arriesgue en último término a desafiar la desesperación de 17 millones de alemanes sometidos en el este durante 9 años a la bota y al tanque rusos. Para ellos, la conferencia de Berlín es la única oportunidad. Los movimientos de tropas en la Alemania oriental confirman la alarma. Se habla de manifestaciones contra la opresión soviética en Hable, Leipzig, Gera, Dresde y Bitterfeld. "Libertad" y "Elecciones libres" —dos subterfugios fascistas, según la propaganda roja— son los lemas de la agitación. Se habla también de innumerables detenciones de "enemigos del Estado" y de las medidas de fuerza adoptadas para ahogar en sangre cualquier intento de lanzar la segunda parte de la sublevación obrera de junio último.

Molotov ha producido un verbo y la más dramática desesperación de un pueblo que quizá esperaba en estos días ser libre.

CLARIN en G. Bretaña

Jacinto MIQUELARENA
Corresponsal de CLARIN en Londres

Se Casó Otra Vez el Presidente J. Figueres

SAN JOSE DE COSTA RICA, 7 (INS). — El presidente José Figueres contrajo anoche matrimonio con Rita Karen Olsen, de 23 años, de Yorktown Heights, Nueva York. Esta es la segunda vez que el presidente se casa con una norteamericana.

La novia es hija de padres norteamericanos naturalizados, originarios de Dinamarca. Figueres, que tiene 47 años, se divorció el 19 de enero pasado de su anterior esposa, Henriette Boggs, de Birmingham. De ese matrimonio tiene dos hijos, de 10 y 8 años de edad, respectivamente.

Sería Amparado por Británicos Rastvorov

TOKIO, 7 (AFP). — Corre el rumor en círculos informados de Tokio, que Youri Rastvorov, el secretario de la embajada soviética desaparecido hace algún tiempo, habría confiado su suerte a los servicios de informaciones británicos en el Japón y podría lograr que se le permita trasladarse a Gran Bretaña como refugiado político.

Se hace observar en los mismos medios, que Rastvorov tenía relaciones estrechas con representantes de la embajada británica en Tokio.

Destruyó un Incendio un Centro Comercial en EE.UU.

ZION, Estado de Illinois, 7 (AFP). — Un voraz incendio destruyó todo el centro comercial de esta localidad y puso en peligro la vida de muchos habitantes.

Luego de luchar toda la noche y esta mañana contra las llamas, los bomberos de las localidades vecinas y destacamentos de soldados lograron extinguir el fuego. Las pérdidas son cuantiosas, pero sólo hubo víctimas leves.

Estensoro Rechazó la Renuncia de Lechín

LA PAZ, 7 (AFP). — El presidente de la República, Dr Víctor Paz Estensoro, se ha negado a aceptar la renuncia del ministro de Minas Sr. Juan Lechín, y le ha invitado a proseguir sus tareas en el seno del gobierno.

Einaudi Designó a Scelba

ROMA, 8 (ANSA). — El presidente Einaudi recibió esta mañana en el Quirinal al ex ministro del Interior del gobierno de De Gásperi, Mario Scelba, a quien encomendó la formación del nuevo gabinete. El dirigente demócratacristiano cuenta en la actualidad 53 años y ha sido uno de los hombres públicos cuya actuación fué más discutida en Italia, con motivo de su enérgica represión de los desórdenes internos. Al abandonar el Quirinal, Scelba hizo declaraciones a los periodistas manifestando que intentará reconstituir la coalición de los cuatro partidos del centro: demócratacristianos, liberales, socialistas de derecha y republicanos, para llevar a cabo un programa de vastos alcances sociales. Agregó que había aceptado con reservas la designación como primer ministro, pero que el acuerdo sobre el programa de gobierno logrado el 5 del actual entre los partidos mencionados, le hacía confiar en que lograría "la rápida formación de un gabinete capaz de superar los escollos de la difícil situación parlamentaria creada por el voto del 7 de junio".

Inició Gestiones

ROMA, 8 (AFP). — Scelba, comenzó esta noche las consultas para formar el nuevo gobierno.

Mantuvo conversaciones con Giuseppe Saragat, y otros dirigentes.

La dirección del partido socialdemocrático, decidió en forma definitiva en su reunión de esta tarde participar en el gobierno Scelba. Estará representado en el gabinete por tres o cuatro ministros. Saragat, sin embargo, no aceptará ninguna cartera ministerial.

Fué Firmada la Prórroga del II Protocolo Adicional al Convenio Argentinobritánico

Acentúase la Mejoría de Pío XII

CIUDAD DEL VATICANO, 8 (AFP). — Prosigue la mejoría registrada desde hace tres días en el estado del Papa, quien pudo dormir anoche con mayor tranquilidad. En esferas allegadas al Vaticano se ha sabido que el profesor Galeazzi Lizi, médico de cabecera del Sumo Pontífice, pasó la noche junto al paciente para seguir mejor las reacciones del Santo Padre. Fué así como pudo comprobarse que la mejoría es efectiva y se extiende a las condiciones generales del enfermo. El

Crisis Superada

paciente ha experimentado alivio en los dolores estomacales que lo aquejaban y anoche pudo ingerir algún alimento líquido. Entre los allegados de Pío XII se declara que en breves días podrá considerarse superada la etapa crítica de su enfermedad.

Esta mañana, el Sumo Pontífice comulgó en el curso de la misa oficiada en su habitación, ante un pequeño altar. A mediodía conversó brevemente con monseñor Montini, prosecretario de Estado. Se informó igualmente que el doctor Lizi autorizó al paciente a levantarse por unos instantes.

Por otra parte, "L'Osservatore Romano" se ocupa hoy, por primera vez, de la salud del Papa y destaca la profunda emoción que suscitó en el mundo entero la noticia de que estaba aquejado por una enfermedad.

Hubo 15 Muertos en Colombia

BOGOTA 8 (AFP). — Perecieron quince personas y hubo numerosos heridos en un violento choque de trenes ocurrido en el paraje denominado Ceylliano. Varios de los heridos se encuentran sumamente graves.

Un convoy de pasajeros embistió a un tren de carga en momentos en que se cambiaba de vías. Al tren de carga se habían agregado varios vagones de pasajeros y fué precisamente contra éstos que chocó otro tren que marchaba a alta velocidad procedente de la ciudad de Neiva. Perecieron instantáneamente diez personas y las restantes víctimas dejaron de existir al serles practicada la primera cura.

Las autoridades ordenaron la detención de varios empleados, especialmente del guardavías, quien dió señal de paso libre al tren de pasajeros cuando el de carga todavía maniobraba en la estación.

Clarín

BUENOS AIRES · REPUBLICA ARGENTINA

40 Centavos

Un toque de atención para la solución argentina de los problemas argentinos

AÑO IX — Diario de la Mañana — Nº 2 996

Buenos Aires, Martes 9 de Febrero de 1954

Nuestro País Convino Enviar

—Hasta el 30 de Junio Próximo—

128.000 Toneladas de Carnes

QUEDO protocolizado ayer en un brevísimo acto que se realizó a las 21.10 en el Salón Dorado de la Cancillería, el acuerdo argentinobritánico, concluído el viernes último, en el sentido de prorrogar por el período enero-junio de este año las estipulaciones del Segundo Protocolo Adicional al convenio de comercio y de pagos de 1949, suscripto el 31 de diciembre de 1952 y que ha venido rigiendo las relaciones de ese carácter entre ambos países hasta el 31 de diciembre de 1953. El intercambio resultante de dicha prórroga alcanzará un valor de 101 millones de libras esterlinas.

Suscribieron el documento respectivo, que compendia una serie de notas atinentes a diversos aspectos del acuerdo, los ministros argentinos de Relaciones Exteriores y Culto, Asuntos Económicos, Hacienda, Comercio Exterior, Finanzas, Industria y Comercio, y Agricultura y Ganadería, y el embajador de Gran Bretaña, sir Henry Bradshaw Mack.

Asistieron a la ceremonia altos funcionarios de la Cancillería y de la embajada británica, y los conductores de la negociación, señor Carlos Correa Avila, subsecretario interino de Comercio Exterior, y Keith Unwin, ministro comercial de la embajada inglesa.

Los Productos Británicos

La prórroga acordada prevé la entrega, por parte de Gran Bretaña, de 1.030.000 toneladas de petróleo crudo; 1.000.000 de toneladas de fuel-oil; 20 000 metros cúbicos de aeronafta y lubricantes; 400 000 toneladas de carbón, y 13 500 toneladas de hojalata. Enviará, además, otros productos esenciales por valor de 9 200.000 libras esterlinas, incluyendo drogas, específicos, hierros y aceros, repuestos y accesorios para máquinas industriales y no industriales, productos químicos, resinas, minerales y metales no ferrosos, sin trabajar, etc.

Se incluyen, asimismo, compras en el área de la libra esterlina y fuera del Reino Unido, de arpillera, caucho, estaño en barras o lingotes, cobre en lingotes, yute, algodón en rama, etc., por valor de 10.900.00 libras esterlinas.

Los productos "no esenciales" que Gran Bretaña venderá a nuestro país montarán

(Continúa en la página dos)

Invitarán a Austria a Enviar Representantes a Berlín

****

FIRMAN la prórroga del convenio, el canciller Dr. Remorino y el embajador de G. Bretaña, sir Henry Bradshaw Mack, haciéndolo luego los demás ministros del equipo económico.

Efectuóse la Anunciada Sesión Secreta

BERLIN, 8 (AFP). — La cuestión del tratado de paz con Austria, fué considerada hoy durante la reunión restringida de los cuatro ministros, al ocuparse del punto del orden del día titulado "Cuestiones de procedimiento". Los tres ministros occidentales consideran que la cuestión austríaca debe ser estudiada lo más pronto posible. No se sabe con exactitud si "los cuatro" consiguieron ponerse de acuerdo durante la reunión restringida. Pero parece poco probable que Molotov se incline a favorecer la solución del problema austríaco, mientras el problema alemán no esté resuelto o en vías de solución.

Se Tratará la Paz con Austria

Los cancilleres decidieron abordar el viernes, a más tardar, el problema de Austria. Los delegados del gobierno de Viena serán escuchados por los ministros reunidos en Berlín. Al finalizar la reunión secreta de hoy, en la que participaron solamente 16 personas, incluídos los cancilleres, se dió a conocer el siguiente comunicado:

"Los cuatro ministros de relaciones exteriores continuaron sus trabajos hoy en sesión restringida, en el inmueble del Consejo del Control Aliado.

"Conforme a lo convenido, discutieron cuestiones del punto primero de la Orden del Día y examinaron, además, tal como se había decidido anteriormente, cuestiones de procedimiento relativas a la discusión del punto tercero de la Conferencia.

Bidault Cursará la Invitación

En su carácter de presidente de la reunión realizada hoy, el Sr. Georges Bidault, fué encargado de invitar a los representantes austríacos, para que vengan a Berlín en el más breve plazo.

Luego de la reunión secreta, no se efectuó la conferencia de prensa habitual. Fuera de las indicaciones que expone el breve comunicado que se publicó después de la reunión, es indudable que los seiscientos periodistas presentes en Berlín no podrán conseguir otros detalles sobre lo tratado en la sesión.

Por otra parte, un vocero del gobierno de la República Federal alemana, declaró que el texto del comunicado no excluye la posibilidad de que se examine nuevamente la cuestión alemana.

ANTICIPASE OTRO PLAN DE MOLOTOV

BERLIN, 8 (INS). — Fuentes rusas se anticipa que esta semana el canciller soviético, Vyacheslav Molotov, presentará a la conferencia cuatripartita un plan detallado para la creación de un sistema de seguridad que abarque a toda Europa.

Un funcionario soviético reveló a INS que el plan de Molotov se basaría en el encadenamiento general y en la "aplicación" de las alianzas bilaterales existentes entre las naciones europeas, tales como los pactos franosoviético, anglosoviético y francobritánico. El plan incluiría también un acuerdo especial entre Rusia, Francia y la Alemania unificada, tendiente a proteger al resto de Europa contra un posible renacimiento del militarismo alemán.

En otras fuentes soviéticas se sugirió que ese sistema general de seguridad europea podría ser garantizado por un acuerdo entre Rusia y Estados Unidos en el sentido de que ambas potencias acudirían en ayuda de cualquier miembro europeo del sistema que fuese víctima de un ataque militar.

Los delegados occidentales a la conferencia, y especialmente los norteamericanos, sospechan que, de presentar ese plan, el objetivo de Molotov será destruir la organización de la NATO, y eventualmente, excluir a Estados Unidos del continente europeo. Hay crecientes indicios de que Molotov se esforzará por lograr ese objetivo por medio de una ampliación del tratado de la Comunidad Defensiva de Europa, que inutilizaría a esa organización como una alianza de defensa de Occidente. Molotov ha pedido repetidas veces en la actual conferencia de Berlín que la Comunidad Defensiva de Europa sea modificada y abierta a las 32 naciones europeas y no sólo a las seis occidentales que firmaron el tratado. Ha solicitado también a Estados Unidos y a Gran Bretaña que renuncien al apoyo que han prometido prestar conjuntamente a la comunidad defensiva. Esta promesa fué hecha por las dos naciones anglosajonas en 1952, en un esfuerzo por calmar los temores de Francia de que una Alemania rearmada podría un día retirarse del ejército europeo y embarcarse en una política agresiva en Europa. Estados Unidos y Gran Bretaña prometieron considerar cualquier amenaza contra la unidad de la Comunidad Defensiva, como una amenaza contra su propia seguridad.

No es probable, sin embargo, que esa promesa sea retirada mientras el tratado sobre comunidad mantenga su estructura presente. Tampoco Molotov progresará en lo que se refiere a un sistema general de seguridad en Europa que reemplace a la NATO.

Reclaman Elecciones los Obreros de Alemania Oriental

BERLIN, 8 (AFP). — El estado de alerta reforzado fué ordenado hace pocos días para las unidades de la policía popular acuartelada y para las unidades de la policía popular local de la zona soviética, según informes llegados a la Liga de Combate contra la Inhumanidad y al Comité de Investigaciones de los juristas libres.

En varias empresas, violentas discusiones habrían tenido lugar la semana pasada sobre la conferencia cuatripartita, al pedir los obreros elecciones libres.

En el Palacio San Martín

Produjéronse Nuevos Sismos en México

CIUDAD DE MEXICO, 8 (INS) — Despachos de Tuxle Gutiérrez, informan que nuevos temblores registrados en Chiapas produjeron el derrumbe de la iglesia de Yajalón, sepultando a tres indios e hiriendo al párroco, Ricardo Torres Gómez. Las autoridades de Chiapas comunicaron al gobierno federal que el terremoto en esa zona causó grandes daños, pero no da cifras de muertos o heridos.

Temblor en San Francisco

SAN FRANCISCO, 8 (AFP) — Un leve temblor de tierra se hizo sentir esta mañana en la región de San Francisco. No se produjeron daños.

Retíranse de Corea las Tropas Hindúes

INCHON, Corea del Sur 8 (INS). — Esta tarde 1.600 soldados de la India salieron en la primera etapa del viaje de regreso a ese país. Los hindúes se mostraban contentos al embarcar en el puerto de Inchon, aunque la salida de las naves está demorada debido a dificultades de carga. Finalmente a las 14 zarparon a bordo de la nave británica "Asturias".

Reanudarían en Corea las Gestiones

Dean Viajaría a Corea

WASHINGTON, 8 (AFP). — El embajador Arthur Dean, se propone partir para Pan Mun Jom, a fin de reanudar las conversaciones sobre la conferencia política sobre Corea, siempre que las condiciones que ha planteado para reanudarlas, sean respetadas por los comunistas, declaró el vocero del Departamento de Estado.

"Las informaciones según las cuales Dean iba a ser relevado de sus funciones, carecen de fundamento", dijo el referido vocero. Y agregó: "El Departamento de Estado tiene el más alto concepto acerca de las elevadas cualidades de que dió pruebas el embajador Dean, en Pan Mun Jom".

REUNIOSE LA CEPAL

SANTIAGO DE CHILE, (AFP). — Con asistencia de representantes de 2 países latinoamericanos y de los de Francia y Estados Unidos, se inauguró la conferencia de la CEPAL que examinará el estado de los trabajos efectuados desde la última reunión, efectuada en Río de Janeiro, y preparará los trabajos de la próxima conferencia. En la sesión inaugural hablaron el canciller de Chile, Tobías Barros y el delegado del Uruguay Hugo de Pena, y el señor Raúl Prebisch, quienes señalaron brevemente la situación actual de los países subdesarrollados y con menos producción.

Luego la conferencia procedió a elegir presidente, recayendo la elección en el ministro de Finanzas y de Economía chileno, Guillermo del Pedregal y de vicepresidentes en Hugo de Pena, uruguayo, y Ramiro Hernández Portela, cubano. Fué designado miembro informante, José Avilés, salvadoreño.

Los Rojos Llegan a Luang Prabang

SAIGON, 8 (INS). — El alto comando francés anunció que las avanzadas de los rebeldes del Vietminh llegaron a las afueras de Luang Prabang, capital de Laos, y agregó que los defensores están listos para repeler el asalto comunista.

Los franceses habían anunciado pocas horas antes que sus tropas rechazaron una embestida roja de flanco a lo largo del río Nam Suong a 64 kilómetros al nordeste de la capital, y que las principales defensas a lo largo del río Nam Hou, a 114 kilómetros de Luang Prabang, resistían tenazmente. Más tarde informaron que se ordenó el retiro de las calles del Nam, y posteriormente, de Nam Svong.

Otras fuerzas que se replegaron sobre la capital, están repartidas en los caminos de la selva entre dos poblaciones. Las unidades avanzadas enemigas divisadas cerca de Luang Prabang, serían formaciones regionales del Vietminh, y no la división 308º regular comunista.

El príncipe heredero Savang, dijo en una entrevista de prensa que la captura de la ciudad abrirá las puertas hacia Siam y Birmania.

Legionarios de Francia e ingenieros están construyendo defensas en torno a la capital, y los aviones traen hombres y pertrechos bélicos. Las tropas en retirada aplican la táctica de "tierra arrasada" y, en cooperación con los aldeanos, fueron quemadas 40 aldeas a lo largo del río Nam Hou.

La aviación francesa anunció que la fuerza principal del Vietminh desciende por el valle del río Nam Hou, al nordeste de Luang Prabang. Las fuerzas de Francia y Laos se han replegado a un punto a 15 kms. al norte de la capital. Los franceses rechazaron una columna enemiga que intentaba una maniobra de flanqueo a lo largo del río Nam Hou, a 65 kms. al noroeste de Luang Prabang.

Evacuan Poblaciones

LUANG PRABANG, 8 (AFP) — Las tropas francolaosianas evacuaron los valles de los ríos Nam Hou y Nam Suong.

Elementos regionales enemigos, por su parte, apoyando la acción de la división rebelde "308" hicieron su aparición a unos cuarenta kilómetros solamente de la capital de Laos, Luang Prabang, en la confluencia de los ríos Nam Hou y Nam Suong, con el caudaloso río Mekong. Otros elementos habían sido avistados en diferentes puntos del Mekong al norte de Pakiom, es decir, a unos cincuenta kilómetros al norte de la capital.

El puesto fortificado de Muong Sai, a 90 kilómetros de la capital real, sigue en poder de los francolaosianos. Desde allí, han sido enviadas numerosas patrullas reforzadas que no han tomado contacto con el enemigo. El alto mando francés asegura que la defensa de Luang Prabang será firmemente mantenida.

Se cree que la batalla por la capital real de Laos, comenzará dentro de algunos días.

Refirman que Isabel II Irá al Peñón

LONDRES, 8 (AFP). — La visita de la reina Isabel II a Gibraltar, en mayo próximo, se efectuará tal como estaba resuelto, declaró esta tarde en la Cámara de los Comunes Selwyn Lloyd, ministro de Estado, quien contestó a Erlo Fletcher, ex ministro laborista, que lo interrogó sobre las gestiones que se hubieran realizado entre el gobierno británico y el español, con referencia a la visita de la reina a Gibraltar.

Siniestro en Alaska

ANCHORAGE, Alaska, 8 (INS). — Seis sobrevivientes de un C-47 de la fuerza aérea norteamericana que se estrelló en las desoladas estepas de Alaska, con 18 hombres a bordo, fueron devueltos a la civilización, mientras numerosos aviones tratan de localizar a otros accidentados. Dos de los aviadores están en un hospital de la base Elmandorf, cerca de Anchorage, pero el estado de ambos no es grave. Un piloto comercial, que fué el primero en divisar al C-47, anunció que los sobrevivientes dijeron que una explosión a bordo provocó el accidente. Los dos hombres, junto con un tercer sobreviviente fueron traídos en helicóptero y otros tres llegaron a pie a Gold Creek y desde ese lugar trasladados a Curry. No se han obtenido hasta ahora informaciones concretas respecto a la suerte corrida por los otros.

Sesionarán Hoy las Cámaras en París

PARIS, 8 (AFP). — La Asamblea Nacional y el Consejo de la República se reunirán mañana, luego de una suspensión de tres semanas.

Doscientos pedidos de interpelaciones han sido depositados en la Asamblea Nacional, concernientes a los más diversos asuntos (salarios, Indochina, Marruecos, etc.).

La estabilidad ministerial parece estar asegurada por lo menos hasta el momento en que deba discutirse la ratificación del tratado de la CED. Por su parte, la mayoría de los observadores pronostica que este debate, en razón de la discrepancia de opinión en el parlamento puede producir una profunda crisis.

Dirigió un Mensaje a los Ganaderos el Ministro Hogan

Anunció Molotov un Plan de Seguridad Europea

Llegóse a una "Impasse" en el Caso Alemán

BERLIN, 9 (AFP).. Los cuatro ministros se reunieron por décimocuarta vez en el sector occidental de Berlín, bajo la presidencia de Anthony Eden, canciller británico. Ningún nuevo elemento constructivo fué aportado por Molotov, con lo que se desvanecen las débiles esperanzas que aún se alentaban de llegar a un acuerdo sobre Alemania. El primero en hacer uso de la palabra fué el canciller soviético, quien, en una exposición de una hora y media, repitió los argumentos ya enunciados sobre la cuestión alemana. Propuso luego a los tres cancilleres occidentales que los ministros suplentes elaboren un proyecto de tratado de paz para Alemania en el término de tres meses. Molotov se refirió nuevamente a la "catastrófica situación imperante en Alemania occidental" y reiteró su proposición de abolir los gastos de ocupación en esa zona. "Pero, dijo, esta sugestión no parece interesar ni siquiera al gobierno de Bonn". Luego atacó duramente al tratado de Comunidad Europea de Defensa, que considera incompatible con la seguridad europea. Concluyó su discurso manifestando que Alemania unificada no sería libre de elegir si la Comunidad Europea de Defensa no era abandonada.

Tomó luego la palabra Dulles, secretario de Estado norteamericano, quien se limitó a expresar que nada tenía que agregar a lo ya manifestado anteriormente.

Bidault Replicó al Canciller Ruso

Georges Bidault, ministro de Relaciones Exteriores de Francia, habló, a su vez, para decir que "varias eran las réplicas que habían sido dirigidas hasta ahora a Molotov, pero que deseaba, sin embargo, volver a referirse a tres puntos: 1º Libertad de elección de Alemania unificada. Recordó que Dulles había formulado una propuesta, según la cual el gobierno de Alemania unida podía aceptar o rechazar la comunidad europea. "Nunca hemos pensado —dijo Bidault— en encadenar de antemano al futuro gobierno alemán". 2º La Comunidad Europea de Defensa. Se nos propone —dijo el canciller francés— abandonar la Comunidad de Defensa. Pero nosotros nunca hemos propuesto que se abandone algo. Se nos propone, por lo tanto, que demos algo sin recibir nada. 3º Proposición soviética tendiente a confiar a los suplentes la elaboración del tratado de paz.

Molotov Hizo un Anuncio

Molotov pidió, a su vez, que se interrumpiera la discusión sobre Alemania, ya que tenía una nueva proposición que formular sobre la seguridad europea.

EN ADEN HUBO DISTURBIOS

ADEN, Arabia, 9 (AFP). — El ejército británico ha intervenido para reprimir el movimiento de obreros árabes y somalíes empleados en las refinerías de la Anglo Iranian Oil Co

La situación en la conocida como "pequeña Aden", zona donde la Anglo Iranian Oil Co. está construyendo grandes refinerías y establecimientos para el almacenamiento del petróleo, se agravó desde el sábado a raíz de movimientos reivindicatorios de mejoras, realizados por varios millares de trabajadores, en su mayor parte nativos de Arabia y de la Somalía, quienes atacaron algunos locales británicos.

Algunos grupos de trabajadores trataron de reanudar las tareas. Fueron atacados, golpeados y varios apuñalados por sus compañeros en huelga.

Para alejar a los amotinados la tropa británica hizo fuego con sus armas portátiles, calculándose hasta ahora que en los diversos incidentes y choques habidos en Aden hay que lamentar por lo menos tres muertos y varios centenares de heridos, algunos graves

Se Afirma que la URSS Cuenta con Cañones Atómicos

MOSCU, 9 (AFP). — El ejército soviético posee [illegible] de diferentes calibres, se afirmó en fuente bien informada. Esos nuevos cañones habrían sido utilizados en el curso de recientes maniobras realizadas en el Este de la URSS

Comentarios en la Capital Británica

LONDRES, 9 (AFP). — La noticia de origen soviético, según la cual el ejército rojo poseería piezas de artillería atómica de diversos calibres, fué recibida con reservas por los medios autorizados de esta capital. Pero, las esferas de las investigaciones atómicas declaran que si la URSS posee la bomba atómica no es nada imposible que trate de utilizar también —como EE.UU.— el arma atómica en el dominio táctico. Aún no fué confirmada la noticia, según la cual, esos cañones atómicos habrían hecho su aparición durante las maniobras realizadas en Rusia europea.

Nueva Arma que Produce Frío

LONDRES, 9 (INS). —La revista mensual "Intelligence Digest", informa que Rusia, recientemente, probó en la zona del lago Balkhash, una nueva arma que produce "un frío intensísimo que mata".

Cazas de bombardeo ligero de retropropulsión —agrega— volaron sobre la zona de prueba, proyectando una ligera rociadura que produjo un frío intenso por un período de media hora. Toda la vegetación quedó congelada. El arma fué probada más tarde sobre una aldea de madera, piedras y cemento, con animales alojados en algunos de los edificios. Después que el frío se calmó, todos los animales habían muerto.

Clarín

BUENOS AIRES · REPUBLICA ARGENTINA ·

40 Centavos

Un toque de atención para la solución argentina de los problemas argentinos

AÑO IX — *Diario de la Mañana* — Nº 2.997

Buenos Aires, Miércoles 10 de Febrero de 1954

Sigue Mejor el Sumo Pontífice

CIUDAD DEL VATICANO, 9 (AFP). — De fuente autorizada se informó que el Papa nunca estuvo en peligro. Se explica, en efecto, que el estado del Padre Santo fué serio debido a las complicaciones posibles por su edad y el estado de extrema debilidad a que llegó, pero que no debe temerse una crisis fatal a breve plazo.

El Papa dió algunos pasos por su cuarto, ayudado por el Dr. Galeazzo Lisi. Este hizo saber además que el Sumo Pontífice tomó alimento líquido y recibió a monseñor Tardini, prosecretario de Estado.

Por primera vez desde hacía varios días han sido abiertos los postigos de las ventanas de la habitación del Papa.

Churchill Prevé Otra Conferencia de los Cuatro

LONDRES, 9 (AFP). — Sir Winston Churchill declaró en los Comunes, que "es posible que resulte la realización de otra conferencia, de las conversaciones sobre asuntos del Extremo Oriente, que se efectúan actualmente en Berlín, en la Conferencia de los cuatro cancilleres".

Por otra parte, sir Winston Churchill se refirió a la presencia de fuerzas aéreas americanas en Inglaterra y se felicitó de ello, en contestación a una pregunta hecha por un diputado. Añadió que "dichas fuerzas permanecerán en el país, tanto tiempo como sea necesario, en interés general y mientras la seguridad y la paz mundiales así lo exijan".

Recibió Franco a Delegados del Rif

FRANCO

MADRID, 9 (AFP) — El general Franco recibió en su residencia de El Pardo, a la delegación de notables del Rif encabezada por el gran visir Sidi Ahmed Abd el Krim Sen Haddad, que renovó ante el jefe del Estado español el "testimonio de lealtad de la zona española de Marruecos". Acompañó a los visitantes el alto comisario español en Tetuán, general Rafael García Valiño.

Al hacer entrega de la petición del 21 de enero el gran visir dijo que era el símbolo de la más perfecta fraternidad hispanomarroquí, el recuerdo constante del amor del pueblo de Marruecos, y la confianza de ese pueblo en que será conducido con paso seguro hacia el fin a que aspira.

Habla el General Franco

El general Franco, por su parte aseguró que la zona marroquí confiada a la protección española, será mantenida bajo la soberanía del califa, Muley El Merdi, hasta que haya sonado la hora del triunfo de la razón sobre la fuerza.

"Puedo aseguraros —expresó— que España permanecerá fiel a los tratados y se mantendrá leal a sus hermanos marroquíes. España defenderá resueltamente la unidad de Marruecos así como la letra y el espíritu de las convenciones, sin aceptar situaciones de hecho que, en conflicto con nuestros sentimientos, lo están igualmente con la moral internacional".

Previamente, el general Franco aludió a los "tristes acontecimientos que el Marruecos deplora hoy" expresando que "no es sorprendente que, frente a la acción brutal de Francia, el Marruecos nos haya participado su dolor y su protesta. En efecto, si esta situación debiera durar, una gran parte del pueblo marroquí se encontraría desamparada y sometida a la arbitrariedad de la nación protectora".

El jefe del Estado español, expresó también que "el hecho de que las otras naciones interesadas guarden silencio debido a la grave tensión actual en el mundo, no significa que aprueben lo sucedido y que no manifiesten ninguna reserva ante el carácter violento e insólito de la acción de Francia".

DESDE SU AMPLIO SITIAL, el Aga Khan responde a las aclamaciones de sus súbditos, espirituales, poco antes de ser pesado en platino, en la fabulosa ceremonia efectuada en Karachi, capital del Pakistán, la semana pasada, con motivo de cumplirse los 70 años de su mandato religioso sobre los musulmanes de la India

Hállanse los Rebeldes Cerca de Luang Prabang

SAIGON, 9 (INS). — Una avanzada de 1.500 rebeldes del Vietminh, adelantando a marchas forzadas, se colocó a sólo 14 kilómetros de Luang Prabang y se considera inminente una gran batalla por la capital del Estado indochino de Laos. Sin embargo, los despachos procedentes de Luang Prabang ubican a la división regular 308, que constituye el grueso de las fuerzas atacantes, en lugares situados entre 48 y 80 kilómetros al norte de la fortificada plaza, lo que supone que sus 12.000 hombres tendrán que realizar una marcha de varios días para llegar hasta la ciudad.

China Concentra Aviones en la Frontera

HONGKONG, 9 (AFP). — China comunista ha concentrado un centenar de aparatos Mig a reacción cerca de la frontera indochina.

Acusan a los Norcoreanos de Violar el Armisticio

PAN MUN JON, 10 (INS). — El comando de la UN en el Lejano Oriente acusó a los comunistas de haber violado las condiciones del armisticio introduciendo de contrabando aviones de guerra y otro material de guerra en Corea del Norte

Pídese una Investigación

Los aliados cursaron una comunicación denunciando el hecho y piden, además, a la comisión neutral encargada el envío de una subcomisión al territorio norcoreano dentro de las subsiguientes 48 horas para que determine sobre el terreno el material recibido del exterior por los comunistas durante un período no menor de un mes.

Continúan en la Capital Chilena las Deliberaciones de la CEPAL

SANTIAGO DE CHILE, 9 (INS). — En la sesión plenaria efectuada por la Comisión Económica para América Latina (CEPAL), hizo uso de la palabra el secretario ejecutivo de la entidad, Raúl Prebich, quien presentó un informe sobre la situación económica de Latinoamérica. Hizo notar que la fase de extraordinario crecimiento desarrollada últimamente ha ido decreciendo, y atribuyó este fenómeno a que el coeficiente de inversiones que caracterizó a los años anteriores disminuyó en 1953 en un 13 1.2 por ciento, en tanto que, antes de la guerra, alcanzaba a un 18 por ciento.

Con respecto a las inversiones norteamericanas, llegaron a 100 millones de dólares, en tanto que en 1952 habían representado 200 millones. Este descenso lo atribuyó el orador a la absorción de los ingresos por el creciente consumo, así como una limitada capacidad de pagos exteriores.

Al referirse a las exportaciones, indicó que su incremento fué menor al de los ingresos y si bien el petróleo y el café alcanzaron precios elevados —el último producto por un alza arbitraria—, el algodón, el trigo y los metales han bajado. Acerca de las posibles soluciones para mejorar esta situación, el secretario ejecutivo negó que existan "recetas de homeopatía financiera", ya que todo se reduce a un mayor aporte de capitales, que deben provenir —dijo— de empresarios latinoamericanos. La mejor fórmula —agregó— sería facilitar el acceso de esos inversores a las fuentes de capital

Proyecto Conjunto

Los delegados de Argentina, Brasil y Chile propusieron aprobar la coordinación de la labor de la CEPAL con la del Consejo Interamericano Económico y Social. El proyecto será mañana sometido a votación y en su apoyo habló el embajador argentino, Dr Ismael de la Cruz Guerrero, quien al señalar la importancia de esa ratificación, pidió el voto favorable de la asamblea. Otro tanto hizo el representante del Brasil, que solicitó a los países asistentes que apoyasen en la conferencia de Caracas, la labor de ambos organismos. También expresaron su opinión favorable al proyecto Estados Unidos, Cuba y Uruguay.

A su vez, el delegado de México solicitó que los organismos técnicos de la UN expliquen a los países consumidores las razones del aumento en los precios del café.

Informe de la Argentina

SANTIAGO DE CHILE, 9 (AFP.) — En el curso de la sesión de la CEPAL, el representante argentino informó que su gobierno había concluído acuerdos con dicho organismo, para reunir en Buenos Aires, en setiembre y octubre, a expertos en la producción de celulosa que se encargarían de trazar un plan de producción susceptible de satisfacer las necesidades latinoamericanas.

Mario Scelba Activa la Formación del Gabinete

ROMA, 9 (ANSA). — El primer ministro designado, Mario Scelba, se reunió con representantes de los partidos Socialdemócrata, Liberal y Republicano, para discutir la integración de su gabinete de coalición cuatripartita.

Posible Integración

En los círculos oficiales se afirma que la siguiente es la probable formación del nuevo gobierno italiano: Presidente del Consejo y ministro del Interior, Mario Scelba, ministros sin cartera: Raffaele De Caro, Pietro Campilli y Umberto Tupini; Relaciones Exteriores, Attilio Piccioni; Justicia, Michele De Pietro, Presupuesto, Ezio Vanoni, Tesoro, Silio Gava, Defensa, Paolo Emilio Taviani, Finanzas, Roberto Tremelloni, Agricultura, Giuseppe Medici, Industria y Comercio, Bruno Villabruna; Instrucción Pública Gaetano Martino; Trabajo, Ezio Vigorelli; Obras Públicas, Giuseppe Romita; Transportes, Bernardo Mattarella; Correos, Genaro Cassiani; Marina Mercante, Fernando Tamborini; Comercio Exterior, Bruno Visentini.

De esta nómina, De Caro, Villabruna y Martino son liberales; Tremelloni, Vigorelli y Romita, socialdemócratas, y Visentini, republicano. Los restantes son demócrata-cristianos.

Llegará a 50 Millones de Dólares el Intercambio Argentinochileno

SANTIAGO DE CHILE, 9 (INS). — El Consejo General de la Unión Económica Argentinochilena estuvo reunido hoy por espacio de tres horas. Posteriormente, el presidente del organismo, Guillermo del Pedregal, informó que de un momento a otro finalizarán los trabajos, ya que sólo se realizará una reunión más para considerar las listas de productos a intercambiarse. Adelantó que en virtud de las conversaciones efectuadas, se elaborará un solo convenio, que preverá un intercambio por valor de 50 millones de dólares, moneda en que se efectuarán las liquidaciones.

HALLAN EN ESPAÑA A LOS AVIADORES YANQUIS PERDIDOS

MADRID, 9 (AFP). — Cerca de Cáceres, en Extremadura, fueron encontrados sanos y salvos cinco ocupantes del bimotor americano de transporte C-119 Flying Boxcar, desaparecido ayer. Los cinco aviadores manifestaron que por fallas en los motores, decidieron arrojarse al espacio. El avión volaba del aeródromo de Rhein-Main (Alemania) hacia las Azores.

Al Parecer, la Unica Solución Para Italia es Una Coalición

MILAN, 9 (De nuestra agencia). — Está difundida la opinión de que las elecciones generales serían peligrosas para los partidos anticomunistas a tan poco tiempo de las del año pasado. Por lo tanto, se impone la necesidad de gobernar con hombres de distintos partidos que acepten ciertas bases comunes, ya que un gabinete monocolor como el de Fanfani no reuniría suficientes votos.

CLARIN en Italia

Los diarios que insisten en que el partido demócrata cristiano se quiere una revisión de orientación y de programa, afirman una verdad, no sólo evidente, sino también descontada bajo el punto de vista parlamentario, desde el servicio —no amistoso, ciertamente— que le prestó dicho partido a Pella y a Fanfani. Así, los demócratas-cristianos están quemando a sus mejores hombres. Además, al mantener alejados del poder durante tanto tiempo a personalidades como Gronchi, presidente de la Cámara de Diputados, cuyos méritos deben reconocerse —por no serle grato a De Gásperi—, revela resentimientos personales.

Según los diarios independientes y extremistas, no está exento de responsabilidad De Gásperi por su vivísimo anticlericalismo de derecha y de izquierda.

Costaría creer que De Gásperi Togliatti y Nenni hubieran podido ser ministros juntos, mientras se mostraran inconciliables. No se recuerda un caso como el actual en que, pese al deseo de reforzar la República, un gabinete haya tenido que vivir con los votos de los monárquicos. Es cierto que entre los demócratas cristianos hay muchos monárquicos, como los hay entre los liberales y quizás entre los adeptos del Movimiento Social. De todos modos, las soluciones que ofrecían posibilidades serias de realización sólo podían surgir mirando hacia la derecha o hacia la izquierda. Pero como se considera que Nenni está demasiado ligado a Togliatti, sólo ha quedado la posibilidad de un gabinete de coalición, es decir, un acuerdo con los liberales, los republicanos y los socialistas de Saragat.

Mas, ¿dónde está el programa claro que le sirva de base? La designación de Scelba no ha venido a colmar la tensión. Los comunistas, que no olvidan su acción contra ellos, tratan de impedir que triunfe, y por ello recurren a la agitación obrera.

BATTISTA PELLEGRINI
(Corresponsal de CLARIN en Italia).

Habló el Jefe del Estado a Delegados de los Obreros Vitivinícolas

INFORMACION PAGINA DOS

PROPUESTAS RUSAS: Pacto Europeo de Seguridad y Neutralización de Alemania

SE CONFIA AUN EN LAS REUNIONES SECRETAS

Solamente Conjeturas

Dos Conferencias Efectúan en Berlín

BERLIN, 10 (AFP). — Hay ahora dos conferencias en Berlín. La normal, que pueden seguir de cerca los observadores, y las sesiones secretas que sólo permiten hacer conjeturas, cautelosas llamadas telefónicas, encuentros furtivos, señas misteriosas, pasos precipitados y nada más, es lo que han visto y oído los que tratan de descifrar el misterio de las llamadas "reuniones restringidas". Es ya evidente que las sesiones públicas no dan señales de avanzar, mientras que en las reuniones secretas se depositan aun muchas esperanzas de que se concrete algo positivo en materia internacional. La esterilidad de la reunión de ayer en cuanto a los esfuerzos por llegar a un acuerdo acerca de Alemania ha hecho aumentar el desaliento en las esferas de la Conferencia. Sin embargo, se se dice siempre que lo último que se pierde son las esperanzas...

Molotov, en torno a cuya personalidad gravitan ahora los debates, no ha dicho la última palabra y ha indicado que no tiene reparo alguno en volver a debatir las cuestiones ya tratadas, aun si hay que empezar por el comienzo. Para los rusos, los desacuerdos no parecen tener mayor importancia.

Total Rechazo Aliado

BERLIN, 10. (AFP). — En una reunión que se prolongó más de cinco horas, Molotov presentó un proyecto de tratado de seguridad europea y otro cuatripartito para neutralizar a Alemania. Ambos planes fueron rechazados por sus colegas occidentales.

VIACHESLAV MOLOTOV

Eliminaría de Europa a Estados Unidos

El primero de los documentos soviéticos prevé un compromiso recíproco de no agresión entre los estados europeos, si bien su nómina no está incluída en el proyecto. Estados Unidos no sería asociado a esa organización sino que, al igual que China comunista, destacaría observadores ante ella. De tal manera, el señor Molotov da por resuelto el reconocimiento del régimen de Pekín y su admisión en la UN, reemplazando en el Consejo de Seguridad a China nacionalista. En cuanto al proyecto sobre Alemania establece la evacuación simultánea de las tropas de ocupación y la neutralización del país. La única concesión a los aliados que formula Molotov es la que somete al control cuatripartito las fuerzas policiales de que dispondrían ambos gobiernos alemanes hasta que se logre la unificación.

En ninguno de los dos planes figuran las palabras "Comunidad de Defensa", pero de ellos surge que sería abandonada la Comunidad Europea de Defensa, tal como ha sido concebida por los occidentales, así como el Pacto del Atlántico.

Opónense los Cancilleres Aliados

BERLIN, 10 (INS) — Las dos propuestas formuladas por Molotov en Berlín tuvieron el inmediato rechazo de sus colegas de EE. UU., Francia y el Reino Unido. Cuando el canciller soviético, al exponer en la mesa de conferencias su proyecto de seguridad europea, indicó que China comunista, al igual que EE. UU., sería aceptada en carácter de "observador", sus colegas occidentales prorrumpieron en risas, a las que se unió el propio Molotov.

Pero cuando correspondió a Dulles comentar la propuesta se expresó con marcado sarcasmo: "Puesto que el Sr Molotov fué lo bastante bondadoso para decir que EE. UU. puede participar como "observador" —dijo— me parece que puedo hacer algunas observaciones respecto de su plan".

Explicó entonces la razón de la permanencia en Europa de las fuerzas norteamericanas, manifestando que en el continente "eran muchos los que tenían miedo" y pidieron el regreso de las tropas yanquis, por tercera vez en este siglo.

Neutralización de Europa

BERLIN, 10 (AFP). — "Los dos proyectos soviéticos no se limitan a neutralizar a Alemania, neutralizan a Europa", dijo Bidault al responder a Molotov. Después de indicar que esos planes comprometían a la NATO, "base de la seguridad de Francia", criticó la propuesta rusa por entender que si se escuchara a Molotov, "existirían dos Alemanias, libres para elegir a sus aliados".

En cuanto a Eden, rechazó categóricamente los proyectos rusos, calificándolos de "nueva doctrina de Monroe para Europa", que elimina a Estados Unidos y a la NATO, organización que es —destacó— fundamento de la política británica.

En Torno a una Comida Oriental...

BERLIN, 10 (AFP) — Los observadores, en busca de novedades, hallaron en un restaurante oriental de la Kurfurstendam a William Hayer, embajador inglés en Moscú, y a Andrei Gromyko, representante ruso en Londres, saboreando platos chinos y coreanos. ¿De qué hablaban? Se les formuló la pregunta, pero con cortés sonrisa evasiva siguieron gustando la cocina oriental.

PARA EUROPA

BERLIN, 10 (AFP). — El proyecto de Molotov, denominado "Tratado general europeo sobre la seguridad colectiva en Europa", comprende once artículos, que establecen:

1 El tratado estará abierto a todos los países europeos, sin distinción de sistema social, que reconozcan sus fines y asuman sus obligaciones. Ambas Alemanias podrán participar con iguales derechos, hasta tanto se establezca un Estado alemán "unido pacífico y democrático". El tratado no gravitará sobre la responsabilidad de Rusia, EE. UU., Gran Bretaña y Francia en lo que se refiere a la solución del problema alemán.

2 Los firmantes del tratado se comprometen a abstenerse de todo ataque contra otro miembro del pacto y solucionar por medios pacíficos los diferendos que pudieran surgir.

3 Deberán, asimismo, consultarse, cuando exista el peligro de un ataque armado en Europa contra uno o varios de los signatarios.

4 Cualquier ataque de ese tipo será considerado como un ataque contra todos los signatarios. Cada uno de éstos prestará toda clase de ayuda a los atacados, incluyendo el empleo de fuerzas armadas para restablecer la paz.

5 Los signatarios se comprometen a discutir en fecha próxima los procedimientos a que se ajustará esa ayuda.

6 Se informará de inmediato a la UN sobre las medidas adoptadas para mantener la paz y seguridad en Europa.

7 Las partes contratantes no participarán de coaliciones, alianzas o acuerdos que estuvieran en contradicción con este tratado.

8 Con vistas a organizar consultas entre los signatarios se prevé: a) conferencias periódicas o cuando lo requieran las circunstancias, b) un comité político consultivo permanente, c) un organismo consultivo militar con atribuciones a fijarse oportunamente.

9 Se invitará a Estados Unidos y a China comunista a enviar observadores ante los organismos constituídos por el tratado.

10 El tratado no afectará las obligaciones concertadas entre los Estados europeos por otros tratados y acuerdos, cuyos fines estén de acuerdo con el nuevo instrumento.

11 La duración del tratado será de 50 años.

PARA ALEMANIA

BERLIN, 10 (AFP). — Junto con el plan para la seguridad europea, el canciller soviético presentó un segundo proyecto referente a la solución del problema alemán, cuyos puntos son los siguientes.

1 Francia, el Reino Unido, Estados Unidos y la Unión Soviética se comprometen a continuar sus esfuerzos para lograr una solución aceptable del problema alemán de acuerdo con el principio del mantenimiento de la paz y la libertad nacional que respete los derechos de las demás potencias europeas interesadas.

2 Mientras no se concluya el tratado de paz con Alemania y hasta tanto se unifique el país, se adoptarán las siguientes medidas: a) las fuerzas de ocupación serán retiradas simultáneamente de Alemania oriental y occidental en un plazo de 6 meses con excepción de contingentes limitados para asegurar los deberes de la protección, cuyo número será fijado por acuerdo entre las cuatro potencias; b) en caso de que una u otra parte de Alemania esté amenazada, dichas potencias tendrán el derecho de hacer regresar sus fuerzas: la URSS, en caso de amenaza a Alemania oriental, y EE. UU., Gran Bretaña y Francia en caso de amenaza a Alemania occidental, c) para mantener el orden interno y la seguridad de sus fronteras, ambos gobiernos alemanes dispondrán de unidades de policía bajo el control de las potencias ocupantes.

3 Para facilitar la conclusión de un tratado sobre la seguridad colectiva europea, las cuatro potencias adoptarán de inmediato las medidas necesarias y convocarán una conferencia de potencias de Europa.

ES DRAMATICA LA LUCHA EN LAOS

Opónese Eisenhower a que Intervenga EE.UU.

SAIGON, 10 (INS) — El alto comando francés anunció la caída de Kontum, en la región de la meseta central de Vietnam. En la parte meridional de Laos, admitió además la pérdida de Houei Kong, a 64 kilómetros al sur de Paksé. Agrega que la lucha es dramática en todos los sectores del extenso frente de batalla.

Las últimas noticias expresan que se trabaron fieros combates entre las fuerzas francesas y de Vietnam con las tropas rebeldes de Vietminh a pocos kilómetros de Bienbianphu, en la parte norte de Laos. En la misma zona, los aviones franceses atacaron almacenes vietminhesos y concentraciones de tropas en la región de Guangiao, a 48 kilómetros al nordeste de Bienbianphu.

En Saigón, el ministro de defensa de Francia René Pleven consultó con las principales figuras civiles y militares y el alto comisionado Maurice Dejean la situación imperante.

Evacuan Kontum

SAIGON, 10 (AFP). — El puesto militar de Kontum ha sido evacuado, según lo confirmó el comando francés. Los elementos ligeros encargados de una misión de vigilancia que quedaron en la ciudad, se han replegado al sector ordenado que así lo hicieran. Los 10.000 habitantes de Kontum habían abandonado previamente la ciudad y se refugiaron en Pleiku.

Declaración de Eisenhower

WASHINGTON 10 (INS) — El presidente Eisenhower expresó que sería una tragedia para Estados Unidos verse envuelto en cualquier guerra general y declaró que se opone enérgicamente a mezclar a la nación en el conflicto de Indochina.

Añadió que los técnicos de la fuerza aérea enviados a Indochina para ayudar a los franceses a reparar sus aviones serán traídos al país antes del 15 de junio. En la conferencia semanal de prensa expresó que las dos divisiones que se retiran de Corea llegarán a Estados Unidos para la misma fecha.

Clarín

BUENOS AIRES · REPUBLICA ARGENTINA

40 Centavos

Un toque de atención para la solución argentina de los problemas argentinos

AÑO IX — Diario de la Mañana — Nº 2.998

Buenos Aires, Jueves 11 de Febrero de 1954

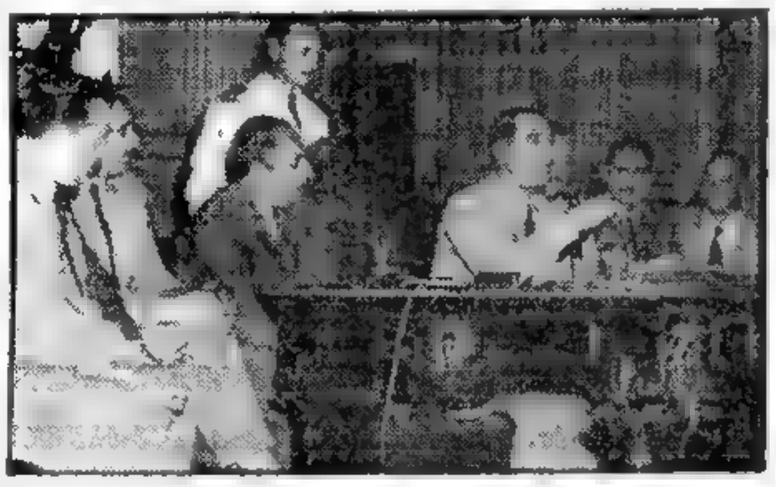

EL PRESIDENTE de la República, general Juan Perón, habla ante los delegados al VI Congreso Ordinario de la Federación de Obreros y Empleados Vitivinícolas y Afines, en la ceremonia de clausura del mencionado congreso, que se llevó a cabo ayer en el Salón Blanco de la Casa de Gobierno

Puso Término a sus Trabajos el Comité de la CEPAL

SANTIAGO DE CHILE, 10 (AFP). — Luego de tres días de deliberaciones, el comité plenario de la CEPAL puso término a su labor con una exhortación del ministro de Economía de Chile, Guillermo del Pedregal, para que todos los países de América latina coordinen sus economías con criterio continental, como lo hacen la Argentina y Chile.

El orador elogió el informe presentado por el secretario ejecutivo de la entidad, Raúl Prebisch, refiriéndose luego a las transformaciones económicas, políticas y sociales registradas en los últimos años en Latinoamérica, destacando la creciente industrialización, que trae como consecuencia —dijo— el aumento del gremialismo. Refiriéose, asimismo, a los efectos de la "guerra fría", que "trae al campo latinoamericano —expresó—, aspectos de verdadera tragedia".

En la última reunión de la CEPAL fué aprobada la moción de Argentina, Brasil y Chile que aboga por una mayor cooperación con el Consejo Interamericano Económico y Social. Recomendóse, asimismo, el estudio de los resultados de los programas de asistencia técnica cumplidos en los países del continente.

Egipto Espera la Colaboración Rusa

EL CAIRO, 10 (AFP). — En conferencia de prensa, el ministro de Orientación Nacional, mayor Salah Salem se refirió a las relaciones anglo-egipcias y a la realización de los proyectos del gobierno egipcio. En cuanto a las negociaciones sobre la cuestión del canal de Suez, dijo: "La situación al respecto, no ha cambiado desde el 21 de octubre pasado".

Definiendo la política exterior egipcia, Salah Salem manifestó: "Que se le llame neutralidad, o cualquiera que sea el nombre que se le dé, nuestra política exterior es la siguiente: seremos hostiles a todos los que estorben nuestra libertad y nuestro honor.

"Nuestra política —agregó— será de no cooperación con Gran Bretaña, mientras no se den satisfacciones a las aspiraciones nacionales egipcias en el valle del Nilo. Gran Bretaña puede tratar de dejar pasar el tiempo en beneficio propio, sobre todos los problemas del canal de Suez y del Sudán, pero debe saber que si la paz alguna vez corre peligro, todas las fuerzas de Gran Bretaña no podrán impedir a los 30 millones de habitantes del valle del Nilo ofrecerles resistencia".

Con respecto al Sudán, recordó el compromiso de neutralidad asumido por Gran Bretaña y Egipto, el 12 de febrero de 1953, por el que ambos países se comprometieron a no hacer nada para influenciar a los sudaneses durante el período intermedio y declaró: "Puedo asegurarles que el ambiente en el Sudán, no es ya neutral hoy día y no hay razón alguna para observar allí, el período de tres años previsto por el acuerdo".

Respondiendo a la pregunta de un periodista, el mayor Saleh Salem declaró: "Hemos sometido nuestros grandes proyectos a todos los países, incluso a la URSS y se han efectuado contactos para confirmar nuestras ofertas. Hay una gran probabilidad de ver que los rusos acepten colaborar en la realización de nuestros proyectos".

LA REDACCION DEL TRATADO CON CHILE LLEGA A SU FIN

SANTIAGO DE CHILE, 10 (AFP). — El Consejo General del Tratado Económico Chilenoargentino, realizará mañana dos sesiones, durante las cuales, según se informa, se podrá terminar la redacción del nuevo acuerdo comercial entre los dos países. El ministro chileno de Finanzas, Guillermo del Pedregal declaró que el consejo había considerado las listas de productos para el intercambio y que una vez redactados los convenios serán suscriptos por ambos países y entrarán en vigor inmediatamente. Los precios serán los vigentes en el mercado mundial.

Acuerdo Sobre el Régimen de Pagos

Se ha llegado a un acuerdo sobre el régimen de las liquidaciones, que se harán conforme a la relación que existe entre el peso chileno y el nacional argentino con el dólar. Como se sabe este acuerdo alcanza la suma de cincuenta millones de dólares.

Conferenció Franco con García Valiño

MADRID, 10 (AFP). — El general Franco recibió al general García Valiño, alto comisario de la zona española de Marruecos. En la reunión se trató la decisión española de reconocer la soberanía del califa de Tetuán, Ben Hahad.

Recibió Hirohito al Señor C. A. Quirós

TOKIO, 10 (AFP. — El emperador Hirohito y la emperatriz recibieron en audiencia especial al embajador de la República Argentina en Tokio, señor Carlos Aníbal Quirós, y a su esposa.

Asistieron a la recepción el primer ministro Shigeru Yoshida y el ministro de Relaciones Exteriores, Okazaki.

SCELBA
Primer Ministro Italiano

No Asistió Pío XII a un Oficio por su Antecesor

CIUDAD DEL VATICANO, 10 (AFP). — Por segunda vez desde la iniciación de su Pontificado, Pío XII no asistió a la misa celebrada en la Capilla Sixtina por el reposo del alma de su predecesor.

Analizando las causas del estado en que se halla el Papa, Cesidio Lolli, del "Osservatore Romano", señala que Pío XII fué profundamente afectado por sufrimientos morales, y repite que el Papa no sufre ningún mal caracterizado.

ROMA, 10 (INS). — Mario Scelba, formó el nuevo gobierno italiano. Un anuncio oficial dice que el líder demócratacristiano, notificó al presidente Einaudi que "aceptaba" su designación como primer ministro.

El gabinete de Scelba cuenta con el apoyo de los grupos centristas, pero se hacen muchas conjeturas, en su mayoría pesimistas, respecto a cuánto tiempo durará, pues cuenta con oposición de algunos sectores de su propio partido y además se le oponen la extrema derecha y los comunistas.

El nuevo gabinete se reunirá mañana para decidir cuándo se presenta al parlamento. Esto ocurriría a mediados de la próxima semana.

Nómina de los Nuevos Ministros

ROMA, 10 (ANSA). — Quedó constituído el nuevo gabinete italiano que encabeza Mario Scelba, de la siguiente forma. Demócratacristianos: Mario Scelba, presidente del Consejo e Interior; Attilio Piccioni, Relaciones Exteriores; Pietro Campilli, Humberto Tupini y Giovanni Ponti, ministros sin cartera; Michaele Di Pietro, Justicia; Ezio Vanoni, Presupuesto; Mario Martinelli, Comercio Exterior; Silvio Gava, Tesoro; Giuseppe Medici, Agricultura; Paolo Taviani, Defensa Nacional; Amerolí Tambroni, Marina Mercante; Bernardo Mattarella, Transportes, Gennaro Cassiani, Correos y Telégrafos, y Oscardo Scalfaro, subsecretario de Estado de la Presidencia del Consejo. Socialdemócrata: Giuseppe Saragat, vicepresidente del Consejo, sin cartera; Roberto Tremelloni, Finanzas; Ezio Vigorelli, Trabajo y Previsión y Giuseppe Romita, Obras Públicas. Liberales: Rafael de Caro, ministro sin cartera; Bruno Villabruna, Industria y Gaetano Martino, Instrucción Pública.

Efectuóse el Juramento en el Palacio del Quirinal

ROMA, 10 (Ansa). — El presidente del consejo de ministros, Mario Scelba, y sus ministros, prestaron esta tarde el juramento de práctica ante el presidente de la República, Luigi Einaudi, en la sede del Quirinal.

Aluviones en Potrerillos y Cacheuta; Hay Varias Víctimas y Grandes Daños

INFORMACION PAGINA CUATRO

Eden Habría Presentado un Plan Para Corea

Tratarán Hoy los Cancilleres la Paz con Austria

Hubo una Cena en Honor de Molotov

BERLIN, 11 (AFP.) — Los cancilleres occidentales retribuyeron esta noche la recepción con que los agasajó la semana pasada su colega soviético, con cuyo motivo ofrecieron un banquete en su honor, al que asistieron trescientos invitados. No eran, como es lógico, todos los miembros de las cuatro delegaciones, pero no faltaron los intérpretes, si bien esto creó un pequeño problema ya que se trataba de ubicarlos cerca de los huéspedes e invitados de honor, respetando al mismo tiempo las tradiciones jerárquicas. Naturalmente, los franceses asumieron por derecho propio la responsabilidad del menú: sopa de tortuga, langosta, pollo con "petitpois" y papas fritas, y "soufflé glacé". Se evitó la langosta a la americana, así como la ensalada rusa y las papas a la inglesa, procurándose que todo fuese francés. Pero los conocedores advirtieron que la langosta "a la Neobourg" no era otra cosa que la clásica langosta "a la Thermidor", a la que se le había cambiado el nombre, posiblemente para evitar toda interpretación histórica maliciosa. También los vinos y licores fueron franceses: Conton Charlemagne 1947, Chateaux Margaux 1937, Veuve Clicquot 1939, coñac Saint Remy y Grand Marnier.

LEOPOLDO Figl, canciller austríaco que hoy solicitará ante los cuatro cancilleres la independencia de Austria, cuando se considere en la conferencia de Berlín el problema del tratado de paz con ese país. Se presentará en la sala del consejo de control, acompañado por diez miembros de la delegación austríaca.

Continuó la Discusión en Torno a la Conferencia con China Roja

BERLIN, 11 (INS). — Los cancilleres de los Cuatro Grandes celebraron su segunda sesión secreta, para tratar nuevamente el pedido soviético de incluir en una futura conferencia al régimen de China comunista. Al término de la reunión, se dió a conocer un comunicado oficial, informándose que en su transcurso "continuó la discusión del asunto número uno del temario". Ese punto es el que se refiere a la propuesta de la URSS para que se lleve a cabo la conferencia de cinco potencias, con la participación de representantes de Pekín. Por otra parte, en fuentes autorizadas se informó que en esta oportunidad los cancilleres consideraron un plan de compromiso presentado por Eden, para convocar rápidamente la conferencia de paz de Corea. El proyecto de Eden prevería para esa asamblea el marco de la UN, con la participación de los Cinco Grandes, los gobiernos de ambas Coreas y los países beligerantes. Esta propuesta significa una concesión a Rusia, pues admite su presencia como nación neutral en la mesa de deliberaciones. La reunión de hoy se prolongó cuatro horas y quince minutos.

Figl Pedirá la Independencia de Austria

BERLIN, 11 (AFP). — Mañana el canciller austríaco, Leopold Figl, se presentará ante la conferencia de los Cuatro para pedir la independencia de Austria. Bidault, que presidirá la sesión, invitará a Figl a presentar el punto de vista de su país sobre el problema del tratado de paz con Austria. Acompañado por diez miembros de la delegación de su país, Figl concurrirá a la sala del consejo de control, donde delibera la conferencia.

El canciller Figl trabaja desde hace dos días en su exposición, en la cual, según se supone, solicitará a los Cuatro Grandes lo mismo que pidió hoy a Molotov, es decir, que se conceda por fin la independencia a Austria, que la espera desde hace nueve años. El tratado de Estado ya está listo. Los cuatro se han puesto ya de acuerdo sobre todas las cláusulas principales, con excepción de cinco artículos, todos sobre cuestiones de detalle. Pero estos detalles podrían ser resueltos por los expertos en dos horas.

Formulará Objeciones

Austria nunca fué invitada a manifestar su opinión sobre el proyecto de tratado, elaborado por los Cuatro. Figl lo hará mañana por primera vez. En nombre de su país, propondrá algunas enmiendas, que se referirán particularmente al artículo 35 que acuerda a la URSS un derecho de propiedad sobre los ex bienes alemanes, principalmente las refinerías de petróleo y la Compañía de Navegación del Danubio.

Figl destacará que estos bienes, austríacos en su origen, fueron injustamente acaparados por los alemanes y que sería una manifiesta arbitrariedad no reintegrarlos a Austria.

Agregará que el proyecto de tratado se elaboró en 1949, y que entre tanto, Austria ha sufrido una pérdida que estima en 210 millones de dólares, debido a que el tratado no se concertó todavía. Esta importante suma, de que fueron beneficiarios los rusos exclusivamente, constituye desde el punto de vista austríaco, una indemnización suficiente.

Francia, Gran Bretaña y Estados Unidos están dispuestos a firmar el tratado en Berlín. Pero ahora todo depende de Molotov. Se tiene la esperanza de que Rusia, queriendo dar una prueba de su buena voluntad, acepte dar también su aprobación.

E. Ollenhauer Habló con John Foster Dulles

BERLIN, 11 (AFP). — El secretario de Estado, John Foster Dulles, recibió la visita de Erich Ollenhauer, presidente del partido Social Demócrata alemán. La entrevista, que duró media hora, se desarrolló en la sede del estado mayor norteamericano en Berlín, y versó acerca del desarrollo de la conferencia de los Cuatro Grandes.

* * * * *

Figl Visitó al Ministro Ruso

BERLIN, 11 (AFP). — El canciller soviético Molotov, mantuvo una entrevista muy cordial con su colega de Austria Leopoldo Figl, quien lo visitó en la embajada de la URSS.

Recordó Figl al ministro soviético, que Austria, espera desde hace nueve años que se le devuelva su independencia, de acuerdo con la declaración de Moscú de 1943.

Molotov respondió que la URSS, había estado siempre en favor de una solución del problema austríaco y que había realizado todos los esfuerzos posibles para devolver su soberanía a Austria.

La delegación austríaca afirmó después, que el canciller soviético sin dejar de manifestar cierta simpatía por el punto de vista austríaco, conservó durante toda la entrevista, una actitud evasiva. Se advirtió, sin embargo, que no trató de vincular la cuestión austríaca con la cuestión alemana o el problema de Trieste.

Clarín

Un toque de atención para la solución argentina de los problemas argentinos

AÑO IX — Diario de la Mañana — Nº 2 999

BUENOS AIRES · REPUBLICA ARGENTINA · 40 Centavos

Buenos Aires, Viernes 12 de Febrero de 1954

Un Llamamiento a la Moderación Política Hace Eisenhower

NUEVA YORK, 11. (De nuestra agencia). — Uno de los índices más significativos de la actual situación política interna de Estados Unidos lo acaba de poner en evidencia el propio presidente Eisenhower. En su última conferencia de prensa aprovechó la oportunidad para hacer un llamado a la cordura, censurando el excesivo apasionamiento partidario que predomina en la vida política del país. Sus palabras han sido las de un buen padre de familia que quiere calmar los ánimos, cuando a su alrededor los parientes están enredados en una inquietante discusión.

CLARIN en EE.UU.

Este es el caso. De los hechos, resulta que el llamado de Eisenhower está dirigido principalmente al sector del partido Republicano que no se ajusta enteramente a sus métodos de acción política, al temperamento presidencial: esta actitud, que ha sido la nota mayúscula aportada por un grupo del partido Republicano durante todo el primer año que lleva en el gobierno, en contraste con la propia actitud personal de Eisenhower —tan ratificada ayer con ese llamamiento—, descubre a todo el que lo quiera ver, no el visible antagonismo con los demócratas, sino el más peligroso —por sofocado y creciente—, que está hirviendo en las filas republicanas. Ese contraste es más sobresaliente cuando se trata de oponer a las palabras de Eisenhower las del senador McCarthy, quien es hoy por hoy la segunda figura de la notoriedad política. Eisenhower y McCarthy no sólo hablan un idioma distinto, sino que además tienen objetivos distintos. El primero, con una débil mayoría en el congreso, sabe que no puede abocarse a una obra de gobierno responsable sin el apoyo, aunque sea parcial, de los demócratas. McCarthy, quien, a su vez, ha crecido en forma espectacular en los tres últimos años, parece confiar excesivamente en sus fuerzas y marcha hacia las elecciones de noviembre con la evidente confianza de que serán un complemento de la derrota que sufrieron los demócratas en 1952. A su vez, el comité nacional republicano, al endosar la política de McCarthy, como lo ha hecho hace unos días al reconocerlo su representante en un ciclo de conferencias, documenta el grado de ascendiente que el senador ha conquistado dentro del partido. Y como es proverbial, desde hace tres años, el fuerte de la estrategia McCarthy es la denuncia, el ataque, la censura y todo lo demás, que Eisenhower condenó delicadamente en su última conferencia de prensa. El episodio señala otro paso en la trayectoria de un curioso conflicto político, en el que los demócratas están contra los republicanos y muchos republicanos están contra muchos republicanos.

HORACIO ESTOL
Corresponsal de CLARIN en EE. UU.

EE.UU. Proyectaría Modificar la CED

WASHINGTON, 11 (ANSA). — Un programa destinado a substituir, en caso de necesidad, al de la comunidad defensiva europea se encuentra a estudio de la Casa Blanca y del Departamento de Estado, como asimismo del Pentágono. La necesidad de dicho programa habría sido demostrada por la evolución de la conferencia de Berlín, ante las propuestas formuladas por el canciller soviético.

El nuevo plan dejaría de lado, por el momento, la participación alemana en el ejército europeo, reduciendo la integración de Alemania en el pacto a los límites políticos de la Comunidad Europea.

LOS PLANES y objeciones soviéticos no han borrado la sonrisa de los tres cancilleres occidentales, sorprendidos en una de las reuniones preliminares a las sesiones que celebran en Berlín los "cuatro grandes". De izquierda a derecha, los ministros de EE. UU., John Foster Dulles; de Francia, Georges Bidault y de Gran Bretaña, Anthony Eden

John Moors Cabot Será Embajador en Suecia

WASHINGTON, 11 (INS). — El secretario auxiliar de Estado para asuntos latinoamericanos, John Moors Cabot, fué designado por Eisenhower como embajador de Estados Unidos en Suecia. Cabot sucederá a W. Walton Butterworth, que ha sido trasladado de Estocolmo a la embajada norteamericana en Londres.

Asistirá a la Reunión de Caracas

WASHINGTON, 11 (AFP). — Foster Dulles pidió a Josh Cabot que participe en la próxima Conferencia Interamericana de Caracas, en calidad de consejero especial, según anunció un vocero del Departamento de Estado. Cabot deberá cumplir esta misión antes de dirigirse a Estocolmo.

Dan Detalles del Tratado con Chile

SANTIAGO DE CHILE, 11. (AFP). — En razón de la reserva oficial es difícil obtener detalles seguros sobre los puntos ya resueltos del nuevo acuerdo económico chilenoargentino, cuya redacción termina actualmente el Consejo General de la Unión Económica, reunido desde el 22 de diciembre de 1953. Se cree que el acuerdo comprenderá dos listas: la primera incluiría productos cuyo comercio no está sometido a autorización preliminar, tales como la carne y el trigo argentino y el cobre y el hierro chilenos, para los cuales se fijarán tablas estrictamente ajustadas a las necesidades de cada país. La importación de carne comprendería 143.000 cabezas anuales y la de trigo 2.400.000 quintales métricos. Las exportaciones de acero y cobre conservarían el tonelaje actual y la proporción entre mineral elaborado y semielaborado quedaría por definir.

Sistema de Pagos

Las exportaciones de nitrato chileno bajarían hasta las 25.000 toneladas. En el dominio de los pagos, ambos países han admitido el principio de libertad para fijar las paridades internas de sus monedas respectivas con el dólar.

En la lista B figurarían diversos artículos cuya importación o exportación exigirían autorización preliminar.

El Convenio con Paraguay

ASUNCION, 11 (INS). — En una reunión que se realizó en la cancillería el embajador argentino, los ministros de Relaciones Exteriores, de Hacienda, Agricultura, Industria y Comercio, Obras Públicas y el presidente de la comisión paraguaya, Alfonso dos Santos, examinaron la labor cumplida hasta la fecha para la aplicación de convenio de unión económica, estudiándose un plan para la intensificación del intercambio comercial entre ambos países.

Avanzan Hacia Luang Prabang

SAIGON, 11 (INS). — Las fuerzas rebeldes del Vietminh se hallan acampadas a unos 40 kilómetros de Luang Prabang, capital del estado indochino de Laos, mientras que el alto comando francés espera un ataque frontal lanzado por los irregulares comunistas. La fuerza principal atacante —la famosa "división de hierro" 308— colocó sus puntas de lanza a menos de 8 kilómetros de Luang Prabang, el máximo baluarte de la Unión Francesa en la actual operación. La renovación del avance desmiente tácitamente los rumores de que los rebeldes se estaban concentrando a 80 kilómetros de la capital de Laos. Un alto funcionario francés expresó que se torna evidente un fuerte ataque frontal del Vietminh contra la ciudad a pesar de las preparaciones defensivas francesas. Hasta ahora, en la larga campaña los comunistas siempre han rebasado los grandes objetivos concentrando la acción contra zonas del interior del país.

Se asegura que las fuerzas de Vietminh han logrado el control de la meseta de Bolovens, zona de la parte meridional de Laos al norte de la frontera con Cambodia, otro de los estados asociados. Las autoridades militares francesas no creen que los rebeldes intenten la invasión de Cambodia

Grave Denuncia de Hull

WASHINGTON, 11 (INS). — El supremo comandante aliado en el Lejano Oriente, general John Hull, después de conferenciar con Eisenhower, declaró que los rojos han reforzado su poderío aéreo en la península en violación del armisticio, y añadió "Ante una situación así se encara el dilema de presentar una protesta oficial y no pasar de allí o reanudar las hostilidades".

Aprueba el Gabinete de Scelba el Pacto Europeo

ROMA, 11 (Ansa). — El consejo de ministros italiano, reunido esta noche bajo la presidencia de Scelba, aprobó el proyecto de ley para la ratificación del tratado de la Comunidad Defensiva Europea.

Esta fué la primera medida tomada por el nuevo gabinete italiano y deberá ser aprobada por las cámaras en un debate que ha de ser arduo por la oposición de algunos sectores.

Scelba Asumió sus Funciones Como "Premier"

ROMA, 11 (ANSA). — El nuevo primer ministro italiano, Mario Scelba, tomó posesión de su cargo a las 13 horas, cuando se trasladó a las oficinas del Palacio Viminale y fué recibido por el ex primer ministro Amintore Fanfani. Los dos funcionarios conversaron largamente en términos cordiales y tan pronto como se despidió de Fanfani, el nuevo primer ministro recibió al diputado Andreotti para encargarle la dirección del ministerio del interior.

E. U. Prepara su Actuación en Caracas

WASHINGTON, 11 (AFP). — Estados Unidos enviará a la Décima Conferencia Interamericana de Caracas una delegación integrada por setenta expertos en cuestiones económicas y políticas, que presentarán proposiciones concretas para una coordinación y desarrollo del comercio continental. Así se reveló en el Departamento de Estado.

Eisenhower y el Departamento de Estado atribuyen suma importancia a esta nueva reunión de las repúblicas americanas, y por esa razón han impartido instrucciones precisas para que los departamentos gubernamentales preparen minuciosamente los proyectos económicos que la delegación norteamericana presentará en Caracas.

Según los círculos autorizados norteamericanos, la delegación de Estados Unidos abordará, entre otros problemas, un plan para aumentar los "stocks" norteamericanos de materias primas no perecederas, especialmente minerales. La expansión del programa de ayuda técnica a América latina, y el apoyo financiero a las inversiones de los bancos de Exportación e Importación y Banco Internacional de Reconstrucción y Fomento, para incrementar las economías latinoamericanas, así como las inversiones de capital privado. Estos proyectos completarían el cuadro de la política económica de la administración Eisenhower relativa al problema de las tarifas aduaneras norteamericanas y de aliciente a los capitales privados norteamericanos en América latina.

W. Churchill se Opone a la Visita de Naguib

LONDRES, 11 (AFP) — Churchill declaró en los Comunes que "él no estima que una visita del general Naguib a Londres sería útil". En esta forma respondió sir Winston a la pregunta de un diputado laborista, de si "él tenía la intención de invitar al general Naguib a Londres, para discutir los obstáculos que se presentan para la conclusión del acuerdo anglocipcio.

Regresa el Embajador Vittone

WASHINGTON, 11 (AFP). — El embajador argentino ante la Organización de los Estados Americanos, Dr. Juan Carlos Vittone, partió de Washington para Nueva York, donde se embarcará para Buenos Aires. El viaje del Dr. Vittone obedece al propósito de informarse acerca de los preparativos que realiza la cancillería argentina con respecto a la próxima conferencia de Caracas.

Partió para Francia el Embajador J. Meyrier

PARIS, 11 (AFP). — El gobierno de Francia ha llamado en consulta a Jacques Meyrier embajador ante el gobierno de Madrid. Así lo anuncia la cancillería, donde se agrega que el gobierno francés examinará en el curso del próximo consejo de ministros, la cuestión marroquí en relación a los sucesos de Tetuán.

Clarín
Un toque de atención para la solución argentina de los problemas argentinos
AÑO IX — Diario de la Mañana — Nº 3.000
40 Centavos
Buenos Aires, Sábado 13 de Febrero de 1954

Reúnense el 22 los Gobernadores con el Gral. Perón

INFORMACION PAGINA TRES

Apoya Occidente la Firma del Tratado con Austria

Opónese Molotov a que se Retiren las Tropas de Ocupación

BERLIN, 12 (AFP). — Los cuatro cancilleres iniciaron esta tarde la discusión del problema de Austria. Hallábase presente el ministro de Relaciones Exteriores de este país, Leopold Figl, quien fué presentado por su colega francés Georges Bidault, que presidía la reunión.

Figl habló en primer término, para pedir la inmediata firma del tratado de paz con Austria, solicitando la participación de este país, en un plano de igualdad de derecho con las otras potencias, en la redacción del texto definitivo. Recordó el canciller austriaco que en 1938, su país fué ocupado por Alemania, después de haber resistido durante años a sus amenazas. A raíz de esa ocupación —señaló—, Austria quedó privada de su condición jurídica internacional. Agradeció luego a los aliados el haber proclamado nula esa anexión, señalando que Austria "consideró la ocupación por las potencias aliadas, como una medida provisoria dictada por las necesidades militares de la postguerra", y destacó que su país ha normalizado su situación y puede "a justo título, afirmar que su estabilidad interna se distingue por su normalidad".

Situación Paradójica

Refiriióse, más adelante, a las tramitaciones del tratado de paz y dijo: "Se ha llegado a la situación grotesca de que el país que fué la primera víctima de la agresión alemana, es hoy el último en esperar su plena libertad y soberanía". Al ocuparse luego de las cláusulas económicas del proyecto para el tratado, expresó que el gobierno y el pueblo austríacos las consideraban muy rigurosas. "Nos parece duro e injusto —agregó—, exigir de Austria la suma prevista hasta ahora para los bienes alemanes y de obligarnos a gastar esa suma en dólares, en vez de pagarla con mercaderías austríacas".

Eden Aboga por Austria

Habló a continuación Eden, quien opinó que no es necesario resolver antes otros problemas internacionales para concertar la paz con Austria. Con tal motivo, presentó un proyecto para concluir inmediatamente ese tratado, antes que finalice la conferencia de Berlín. Pide para ello un acuerdo entre los cancilleres sobre los artículos 16, 27, 42, 48 y 48 bis, tomando en cuenta el pedido austríaco concernientes a las cláusulas económicas.

Presentó un Proyecto el Canciller Ruso

Intervino luego Molotov para proponer que el texto definitivo del tratado sea redactado por los suplentes de los cancilleres, dentro de un plazo de tres meses. La iniciativa rusa proyecta la supresión de la comisión aliada para Austria, así como un artículo adicional que prohibiría a ese país participar en cualquier coalición dirigida contra uno de los aliados de la última guerra, y permitir el establecimiento de bases extranjeras en su territorio. En cuanto a la evacuación de las fuerzas de ocupación aliadas destacadas en Austria, la URSS propone que se aplace hasta la terminación del tratado de paz con Alemania "para impedir un nuevo "anchluss". Molotov, en cambio, accede al pedido de Figl para que Austria pague con mercaderías su deuda a Rusia por los bienes alemanes. Finalmente, propone que los suplentes examinen la cuestión de Trieste, de acuerdo al pedido soviético de prohibir la utilización de ese territorio como base militar.

Dulles se Pronunció por la Paz Inmediata

A su vez, Dulles coincidió con Eden en que la paz con Austria debe firmarse inmediatamente en Berlín, "pues los puntos en litigio son insignificantes". Hizo notar que Austria no fué país agresor ni vencido, como lo reconoció el mariscal Tolbukin en su proclama a Viena en 1945. También hizo referencia a los esfuerzos realizados por los austríacos para su recuperación, y agregó: "Pese a esas realizaciones, Austria sigue soportando el peso de la ocupación. Desde 1949, la URSS obtuvo de los supuestos bienes alemanes de su zona, un beneficio neto de por lo menos 200 millones de dólares, suma mucho más importante que la indemnización solicitada en 1949 por Rusia, para devolver a Austria algunos de esos bienes". Si la Unión Soviética se une a nosotros para alcanzar la paz con Austria —concluyó—, el mundo entero se alegraría de esta prueba de cooperación

Finalmente, el canciller francés Bidault, apoyó a sus dos colegas occidentales poniendo de relieve que la solución del problema autríaco no debe depender de otros problemas.

BERLIN, 12 (AFP). — Los cuatro cancilleres deliberaron esta mañana en sesión secreta acerca del punto uno del temario de la conferencia vale decir, la organización de una conferencia de cinco y la forma de atenuar la tensión internacional. Previamente a la decimoséptima sesión, que ha sido la de esta mañana los miembros occidentales efectuaron su acostumbrada reunión previa de consulta. Por primera vez desde que se inició la reunión se ha sesionado en horas de la mañana y de la tarde. La reunión matutina fué rigurosamente secreta y la vespertina fué plenaria. Se examinó por la tarde la cuestión austríaca.

No se tomó ninguna resolución en las cuestiones tratadas en la sesión secreta. Los cuatro ministros se limitaron a profundizar el examen de las cuestiones tratadas, sobre la base de documentación que traían preparada. Como en las reuniones precedentes, se consideró el problema asiático, pero en los círculos autorizados de las cuatro delegaciones se mantuvo la más absoluta reserva acerca de lo tratado.

El propósito firme de los occidentales es lograr la realización de dos conferencias: una sobre Corea y otra que abarcará el sudeste asiático. Pero esta segunda no sería convocada, si la primera no diera resultados positivos. Los tres occidentales han reconocido que China deba tener un lugar en las conferencias especializadas, que serán totalmente distintas de la Conferencia de los Cinco, que pretendía Molotov, al iniciarse los trabajos de Berlín. El canciller ruso parece volver a insistir, sin embargo, en su primitivo proyecto, con las modificaciones que propondría a las sugestiones de los occidentales. En su exposición, habría expuesto de nuevo, su tema favorable a la intervención de China comunista, insistiendo en que tiene un importante papel que desempeñar en el mundo y derecho a un tratamiento especial. Por ello las conferencias asiáticas deberán ser convocadas por Estados Unidos, la Unión Soviética, Gran Bretaña, Francia y China. En esta forma se constituiría una especie de directorio de potencias invitantes, que, con un nombre distinto, constituiría el Grupo de los Cinco, pedido por los rusos desde el 15 de agosto del año pasado.

Washington Habría Resuelto Dar Ayuda Militar a Pakistán

Irá Una Misión

WASHINGTON 12 (AFP). — Estados Unidos ha resuelto prestar importante ayuda militar al Pakistán, según informan fuentes autorizadas. Esta resolución ha sido tomada luego de una madura reflexión y a despecho de las vivas protestas de las autoridades de Nueva Delhi. Una misión norteamericana de información militar partirá próximamente en avión hacia Karachi, para establecer en el terreno las cantidades necesarias de material para reforzar los ejércitos de aquel país.

La concesión de esta ayuda a Pakistán, en el cual Estados Unidos ve una sólida barrera contra la expansión del comunismo en Asia ha sido objeto de conversaciones entre Washington y Karachi en los últimos meses. Según informaciones de buena fuente, la decisión del gobierno norteamericano no se hará pública oficialmente, hasta que las negociaciones secretas que se realizan para concertar un acuerdo militar, económico y cultural, hayan llegado a buen término. La conclusión del acuerdo es cuestión de días

Al condicionar el otorgamiento de ayuda militar al Pakistán Washington busca en cierto modo cumplir dos condiciones, 1º consolidar el sistema de defensa anticomunista en esta parte del mundo; 2º convencer al gobierno de la India de que reforzando la posición militar del Pakistán, en el marco de un acuerdo entre ese país y Turquía, Estados Unidos piensa primordialmente en crear una sólida barrera defensiva contra el comunismo y no favorecer al Pakistán a expensas de la India.

Sin embargo aun cuando los expertos norteamericanos se niegan a admitir que el acuerdo militar con Pakistán, constituye también una medida de precaución contra la política neutral que preconiza la India en Asia, en Washington siguen creyendo que semejante política sólo serviría a la larga para hacerle el juego a Pekín.

CLEMENT DAVIES

UNA REUNION de los "Cuatro" en un Nivel Superior PIDE DAVIES

LONDRES, 12 (INS). — Clement Davies, jefe del partido Liberal inglés, expresó en la Cámara de los Comunes que creía que una entrevista entre Churchill, Eisenhower, Laniel y Malenkov, podría hacer que se diera "algun paso adelante", para solucionar los problemas internacionales.

El líder liberal, cuyo partido ocupa sólo seis bancas en los Comunes, al traer nuevamente a la Cámara la propuesta del primer ministro Churchill, para que se celebre una conferencia personal entre los jefes de los gobiernos de las cuatro grandes potencias, señaló que tiene la esperanza de que se haga todavía "algún otro esfuerzo para que los "cuatro" se reúnan".

La sugerencia de Churchill había sido ya descartada en vista de la oposición de Estados Unidos y algunos miembros del propio partido Conservador.

E. U. Basaría en lo Económico su Política con Latinoamérica

WASHINGTON, 12 (ANSA). — Pese al desmentido oficial, afirmando que la renuncia de Cabot como subsecretario de Estado respondía a una divergencia con George Humphrey respecto de la política latinoamericana de EE. UU., no se descarta en los círculos oficiales la posibilidad de una controversia substancial en tal sentido. Cabot habría propugnado un mayor empleo de los fondos del Import Export Bank para empréstitos a largo plazo con destino a América Latina, en tanto que Humphrey sostendría que esos fondos debían proceder de otras fuentes, en especial, privadas. A este respecto, se asegura que Wáshington adoptará una nueva orientación en sus relaciones con Latinoamérica, en la que tendrían preponderancia los factores económicos, en vez de los políticos, con lo que se reduciría la influencia preponderante del departamento de Estado en esas cuestiones.

Confírmase que Rhee Ofreció Tropas Para Indochina

WASHINGTON, 12 (AFP). — El Departamento de Estado confirmó la existencia de un ofrecimiento del gobierno del presidente Syngman Rhee para enviar a Indochina tropas surcoreanas

El Departamento de Estado no hizo ninguna indicación con respecto a los efectivos de las fuerzas surcoreanas que representa esta proposición, ni las circunstancias en que ha sido hecho, salvo que fué comunicado al comandante en jefe de las fuerzas de la UN en Corea, el general John Hull.

Hay una División Lista Para Partir

SEUL, 12 (INS). — El gobierno surcoreano confirmó que ofreció Pyong Ying Tao manifestó que su gobierno está listo para enviar una división de fuerzas regulares a Indochina y expresó la esperanza de que el gobierno francés aceptará el ofrecimiento. Dijo el ministro Pyong Ying Tao que esta medida promovería el espíritu de seguridad y de solidaridad entre los estados del sudeste de Asia, e hizo notar que las fuerzas francesas habían acudido a ayudar a Corea del Sur cuando fué atacada por los comunistas. Sin embargo, señaló que el ofrecimiento oficial no podía ser hecho aún directamente a Francia antes de conocerse la opinión del general John Hull.

Inminente Ataque

VIENTIANE, 12 (AFP). — Según las últimas informaciones, el grueso de la división rebelde 308 que se dispone a atacar a Luang Prabang, capital real de Laos, se encuentra a 40 kilómetros de la ciudad

Las tropas rebeldes, luego de un avance desde Dien Bien Phu, se preparan para intentar el asalto final contra el campo atrincherado francés.

Condénase un Boicot

WASHINGTON, 12. (INS). — El consejo económico y social de la Organización de Estados Americanos resolvió, por 15 votos a 1, condenar todo boicot al café que se realice en Estados Unidos. Este país fué el único que se opuso a la resolución, en tanto que los restantes que integran el consejo son, en su mayoría, productores de café. El proyecto de resolución había sido presentado por el representante chileno, haciéndose eco de la preocupación de los productores por la campaña contra el consumo de café que se lleva a cabo en Estados Unidos

Ha Ofrecido Ayuda a Laos

SYNGMAN Rhee, presidente de Corea del Sur, que ofreció al comandante general de la UN en Corea, general John Hull, enviar tropas para combatir al comunismo en Indochina, atendiendo a llamados que le fueron hechos por el gobierno de Laos

---

AL CUMPLIRSE el 137º aniversario de la batalla de Chacabuco, las autoridades del Instituto Sanmartiniano y representantes de las fuerzas armadas, rinden homenaje al Gran Capitán en la plaza que lleva su nombre colocando ofrendas florales ante su monumento

---

Scelba Toma Medidas Contra los Huelguistas

ROMA, 12 (ANSA). — Las huelgas que perturban los primeros días del gabinete Scelba, aunque responden a razones económicas, esto es, reclamaciones de mayores salarios, parecen tener además un carácter netamente político, de oposición al nombramiento de Scelba, quien se ha caracterizado como acérrimo adversario de los comunistas, que dominan la Confederación General del Trabajo. De esta agitación no han participado los sindicatos libres y, al parecer, no gravitará en el Parlamento, donde hasta ahora Scelba tiene mayoría. Mientras tanto, Scelba, que retiene el ministerio del Interior ha impartido órdenes para que se repriman enérgicamente todas las manifestaciones de violencia y se garantice la libertad de trabajo en los sectores que se oponen a los paros.

¿Haya de la Torre en la Embajada de Brasil?

LIMA, 13 (AFP). — Circula la versión, que no pudo ser confirmada, según la cual Víctor Raúl Haya de la Torre, el líder del APRA, habría sido trasladado de la embajada de Colombia, donde se hallaba asilado, a la del Brasil. El rumor se originó en las visitas hechas por el canciller peruano Rivera Shreiber a las embajadas de Colombia y Brasil.

Comentan en Madrid Palabras de Schuman

MADRID, 12 (AFP) — Al comentar una declaración de Maurice Schuman sobre el caso marroquí, un portavoz de la cancillería española manifestó que carecía de todo fundamento. Al manifestar que la visita a Madrid de los notables marroquíes pone en peligro la unidad del imperio cherifiano, manifestó, reconoce la existencia de una mala administración francesa que ha creado en Marruecos un clima de inseguridad, "circunstancia que el gobierno español —agregó— sería el primero en deplorar"

Esperan en E. U. que la "Contracción" Sea Pasajera

NUEVA YORK, 12 (Especial). — La cuestión más seria que plantea el primer año de gobierno del presidente Eisenhower, tal como lo revela el informe económico del mismo, parece ser la de saber si ese gobierno puede poner en práctica una "política flexible", en caso de necesidad. Y cabe dudar de si los dirigentes republicanos del congreso y muchos amigos influyentes de Eisenhower están dispuestos a aceptar esa "política flexible"

El informe demuestra que el iniciarse el actual gobierno se creyó que se entraba en "una nueva fase de inflación", pero que a fines de la primavera varios de sus departamentos comprendieron que se enfrentaban con "tendencias depresivas". En un primer período, la Reserva Federal y la Tesorería tomaron las medidas aconsejables para combatir la inflación. El crédito fue restringido. Elevaron el rédito de los bonos y otros valores oficiales y el presidente le pidió al Congreso que mantuviera el expirante impuesto a las ganancias excesivas para reducir el déficit fiscal en momentos —así lo estimaba el gobierno, todavía el 20 de mayo— "en que aún hay un peligro latente de inflación". Pero en mayo mismo se vió claramente que la política de restricción de créditos estaba surtiendo demasiado efecto. Y en junio se decidió dar marcha atrás. Al mismo tiempo hubo un cambio en el manejo de la deuda pública para apoyar "una política más elástica de créditos" A fines de septiembre se invirtió la política original y se prometió aliviar los impuestos. Así, el año pasado el gobierno actuó primero para detener la inflación, y luego para impedir la "deflación", comenzó con una política de dinero caro para pasar a otra de dinero fácil, se preocupó primero del equilibrio del presupuesto y puso la rebaja de los impuestos sobre el equilibrio fiscal. Esto es "flexibilidad" e invita naturalmente a las críticas. Podrá decirse que el gobierno de Eisenhower se rindió al clamor popular. Si el diagnóstico del gobierno en el informe es correcto, hay síntomas de "contracción" que reflejan "una declinación en la proporción de acumulación de existencias", y en ese caso, en los próximos meses, los excedentes serían liquidados y la contracción terminará.

Claro que la perspectiva del consumo es incierta, y si hay una declinación de ingresos prolongada a causa de cesantías y menor horas de trabajo, habrá que adoptar medidas adecuadas para controlar la contracción. Leyendo detenidamente el informe se llega a la conclusión de que para mayo se sabrá si la "contracción" es pasajera y suave, o bien seria y acumulativa. Por eso es muy importante que el gobierno, el Congreso y el país eviten los dogmas en materia de impuestos de presupuesto y el límite de la deuda pública. Este es el momento de recordar el adagio que dice que no hay que clavar las estacas demasiado hondas, porque quizás tengamos que sacarlas con los dientes...

WALTER LIPPMANN

(Copyright, 1954, CLARIN Distribuido por Editors Press).

Habló el General Perón a la Juventud Deportista

(INFORMACION PAG. OCHO)

Una Alocución de Pío XII

CIUDAD DEL VATICANO, 13 (AFP). — Pío XII, cuyo estado de salud continúa evolucionando favorablemente, dirigirá mañana un mensaje por radio, con motivo de realizarse la jornada de rogativas por los enfermos de todo el mundo, dentro de los actos del Año Mariano. El Sumo Pontífice hablará a las 15 15, hora argentina, por la emisora del Vaticano, en las bandas de 196 metros, 50, 27 y 31,41, en cadena con la red de radiodifusión italiana. El hecho de que su médico de cabecera lo haya autorizado a pronunciar este mensaje para ser grabado, ha sido interpretado como un signo de la mejoría experimentada por el Santo Padre en los últimos días. Pío XII leerá personalmente parte de su alocución.

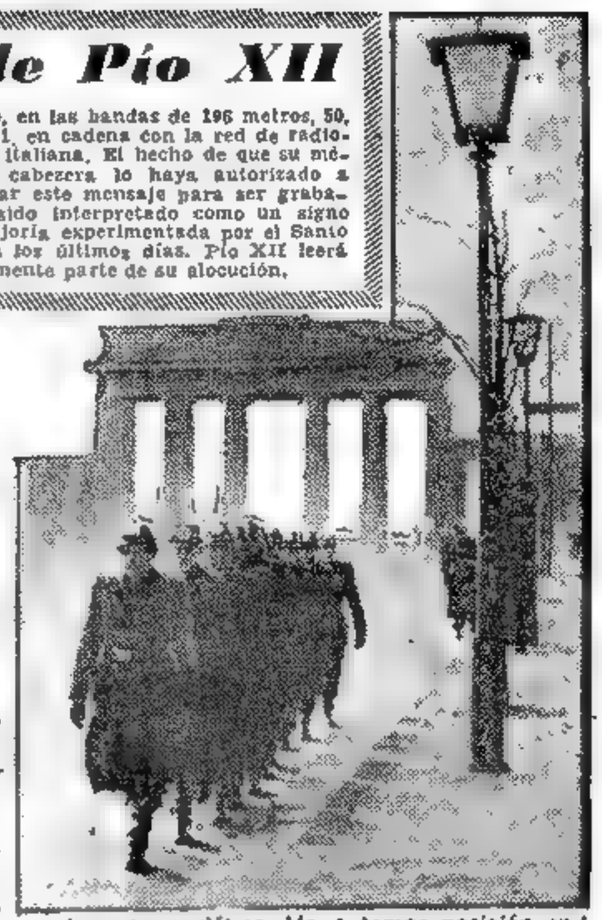

ANTE la puerta de Brandeburgo, en el corazón de Berlín, desfila un destacamento de policía de la zona soviética. Va a tomar posición en la embajada rusa, donde ese día se reunían los cuatro cancilleres

A Fin de Semana Terminaría la Conferencia de Berlín

Aceptan Otro Plan de Molotov Para Concertar la Paz con Austria

BERLIN, 13 (AFP). — El ministro de Relaciones Exteriores de la Unión Soviética propuso a los cancilleres occidentales un nuevo plan para Austria, que contempla la inmediata cesación del estado de ocupación.

En una sorpresiva intervención, Molotov pidió a Eden, Foster Dulles y Bidault que aprueben su plan, que contempla: 1) La cesación del estado de ocupación y del contralor en Austria; 2) La restitución a Austria de los haberes alemanes; 3) El mantenimiento de ciertas tropas en territorio austriaco. El número de estas tropas será determinado por las cuatro potencias.

Mantenimiento de Tropas

Molotov, que se mostró irónico, a tal punto que irritó visiblemente a sus colegas, agregó que el mantenimiento de tropas en Austria no debe ser motivo de preocupación para los países occidentales "en donde existen casi 100 bases norteamericanas".

Concluyó su exposición el canciller soviético manifestando que a su juicio sus proposiciones son aceptables en un ochenta por ciento, o en el peor de los casos, en un cincuenta por ciento.

Desarrollo de la Sesión

La sesión de hoy, la 19ª de la presente conferencia, se inició a las 14, hora de Greenwich, en el local de la comisión de control aliada, bajo la presidencia del ministro británico Anthony Eden. La sesión fué enteramente dedicada a la discusión del problema de Austria y a la misma asistió la delegación austriaca, encabezada por el ministro de Relaciones Exteriores, Leopold Figl. Este fué el primero en hacer uso de la palabra, exponiendo sus argumentos contra la proposición presentada ayer por Molotov, la que contemplaba el mantenimiento de las fuerzas de ocupación en Austria hasta que no se firmara el tratado de paz con Alemania. Molotov respondió que el ministro austriaco no había contestado más que a un solo punto de sus proposiciones. Intervino el secretario de Estado, Foster Dulles, quien pidió al canciller ruso que retirara sus proposiciones. Lo mismo hicieron los ministros de Francia y de Gran Bretaña. Figl tomó otra vez la palabra para afirmar solemnemente que su país jamás se adherirá a coalición alguna y que respetará la Carta. Fué entonces cuando Molotov presentó la proposición antes señalada.

Aceptación Aliada

Bidault declaró luego que, por su parte, aceptaba la redacción soviética de los artículos del proyecto de tratado que estaban en litigio. Sus colegas occidentales se adhirieron a esta aceptación. Luego de un extenso debate sobre cuestiones de procedimiento, los cuatro ministros decidieron volver a reunirse mañana para continuar discutiendo el problema austriaco.

Decidirían la Clausura

BERLIN, 13 (INS). — En círculos allegados a los cancilleres occidentales se habla de poner término el jueves a la conferencia de Berlín. No obstante, ha trascendido que los peritos de las cuatro potencias habrían decidido proseguir las tareas hasta el fin de la semana.

El Plan Eisenhower

BERLIN, 13 (INS). — Un portavoz de la delegación norteamericana informó que Molotov y Dulles habían conferenciado esta tarde durante 30 minutos acerca de cuestiones de procedimiento relacionadas con el plan del presidente Eisenhower para crear un banco atómico mundial. Sin embargo, añadió que no están justificadas las informaciones respecto a que se hayan hecho progresos en dicha reunión

EL COMANDANTE en jefe de las fuerzas de la NATO en Europa Central, mariscal Juin, que se ha declarado contrario al convenio de defensa europeo

PARIS, 13 (AFP). — El áspero debate entre partidarios y adversarios del ejército europeo, se enconó aún más con una declaración del mariscal Juin, desfavorable a la ratificación del proyecto de Comunidad Europea de Defensa. El mariscal francés, según afirmó el diputado Pierre André en una publicación política, que conmovió hondamente a la opinión nacional y parlamentaria, habría juzgado inaceptable dicho proyecto. La opinión del comandante en jefe de las fuerzas atlánticas de Europa central puede, en efecto, ejercer una influencia decisiva sobre la posición que adoptarán muchos parlamentarios que aun no han definido su criterio acerca de cuestión tan esencial. No obstante, los círculos políticos de París recomiendan no anticiparse sobre las declaraciones que efectuará el mariscal Juin aunque sea posible analizar dos hechos sugestivos: las impresiones de numerosos parlamentarios sobre la información del diputado Pierre André y las declaraciones anteriores del propio mariscal. Todos los diputados que conocen al mariscal Juin y al señor Pierre André, no dudan de la versión publicada por este último, pero sugieren que la misma sea apreciada a través de una exposición detallada del militar francés.

Colombia y Perú Inician Tratativas Esta Semana

BOGOTA, 13 (AFP). — Colombia ha designado a Alberto Zuleta Angel y a Carlos Sanz Santa María, como plenipotenciarios para las negociaciones con Perú sobre el caso Haya de la Torre, Perú será representado por Hernán Bellido y David Aguilar Cornejo. Las tratativas comenzarán en la próxima semana.

Formulóse un Desmentido

LIMA, 13 (AFP). — Se anuncia que son completamente inexactas las informaciones que expresan que el líder aprista Víctor Raúl Haya de la Torre ha sido trasladado a la embajada de Brasil.

Clarín

BUENOS AIRES · REPUBLICA ARGENTINA · 40 Centavos

Un toque de atención para la solución argentina de los problemas argentinos

AÑO IX — Diario de la Mañana — Nº 3.001

Buenos Aires, Domingo 14 de Febrero de 1954

Gran Bretaña Aprueba la Ayuda Yanqui a Pakistán

LONDRES, 13 (AFP). — Gran Bretaña aprueba la ayuda militar de Estados Unidos al Pakistán. Así lo revelaron los círculos oficiales británicos, quienes alegaron que esa ayuda será una valiosa contribución a la defensa del mundo libre. Afirmaron después que la cancillería había intentado disipar las aprensiones de la India con respecto a la ayuda militar norteamericana al Pakistán, recordando al respecto una declaración reciente del ministro de Ultramar, según la cual Gran Bretaña no se opondría a ese proyecto de Wáshington. En este sentido, precisaron los círculos gubernamentales que las negociaciones entre Estados Unidos y Pakistán fueron precedidas de una consulta al gobierno de Gran Bretaña.

Satisfacción en Karachi

KARACHI, 13 (AFP). — Los círculos gubernamentales de Pakistán, manifestaron su adhesión sin reservas a la política de Estados Unidos, tendiente a acordar una ayuda militar urgente al Pakistán, subrayando empero que no alimentan ninguna hostilidad contra la India.

Están en Canberra Isabel II y Felipe

CANBERRA, 13 (AFP). — Prosiguiendo su viaje por los territorios del Commonwealth, la reina Isabel II y su esposo se encuentran actualmente en Canberra, en la residencia del mariscal sir William Slim, gobernador general.

Canberra pasó una noche de fiesta cuando llegó la soberana. Las autoridades hicieron quemar tres toneladas de fuegos artificiales, asistiendo millares de personas. El lunes próximo se iniciarán las ceremonias oficiales

TRATARIAN EN PARIS LOS PROBLEMAS DE INDOCHINA

Paralizaron el Ataque Rojo en Laos

Créese que el Vietminh Intentará Rodear la Capital

LUANG PRABANG, 13 (INS). — La ofensiva rebelde vietminhesa contra Luang Prabang, sede real de Laos, se encuentra paralizada a unos 40 kilómetros de la ciudad, estimándose que los 12.000 soldados de la famosa división 308 comunista no es lo suficientemente poderosa como para intentar el asalto contra esta ciudad sin recibir previamente fuertes refuerzos.

Fuerzas Insuficientes

Los observadores presumen que los vietminheses rebasarán Luang Prabang para tomar algunas localidades menores con fines de propaganda. Además, el alto comando francés expresó que sobre Luang Prabang convergen unos 35.000 soldados rebeldes, fuerza considerada insuficiente como para intentar un serio asalto contra la ciudad

La división 308ª, según esas autoridades, se halla todavía a unos 75 kilómetros al norte de Luang Prabang, aunque algunas avanzadas fueron localizadas en el río Nam Nga, 24 kilómetros al sur de la ciudad capital.

RENE Pleven, ministro de Defensa de Francia, que se halla en Saigón

Conferencia en Saigón

SAIGON, 13 (AFP). — Una importante conferencia reunió, en la residencia del emperador Bao Dai, al soberano vietnamés, al ministro de Defensa de Francia, René Pleven, a Pierre de Chevigne, subsecretario de Estado de las fuerzas armadas, al general Ely, jefe del Estado Mayor general de las fuerzas armadas en Indochina, al presidente del Consejo de Ministros del Vietnam, Buu Loc, al ministro de la Defensa Nacional, Phan Huy Quat, al general Nguyen Van Hinh, jefe del Estado Mayor del ejército vietnamés, al director de gabinete imperial Nguyen De, y al gobernador del Vietnam, general Pham Van Giao

En esa reunión, según lo informan las fuentes vietnamesas, se decidió que todos los problemas de principio serán tratados en una próxima conferencia en París. Entre los problemas figuran el del comando supremo, la conducción de las operaciones y la actual situación militar.

Un Desmentido

VIENTIAN, 13 (AFP.) — El primer ministro del Laos, Souvanna Phouma, declaró: "En ningún momento el gobierno real solicitó ayuda militar al de Corea del Sur, tal como lo expresó ayer mismo el príncipe heredero Savang al inaugurar los trabajos de la sesión parlamentaria. Francia, a la que el Laos está estrechamente ligada, cumple fielmente sus compromisos. El Laos no pedirá ayuda a nación extranjera alguna para defender su territorio".

Con el Oro Ruso, Londres Pudo Evitar una Crisis

LONDRES, 13 (AFP). — Gracias a los envíos de oro por la URSS Gran Bretaña se ha evitado una crisis de dólares, declaró en Londres Arthur Bottomley, ex ministro Laborista de Comercio Exterior. Agregó que el oro permitió al gobierno británico hacer frente a sus obligaciones inmediatas en dólares (reembolso de los préstamos americano y canadiense de 1946).

FRANCIA INICIA UNA EXPERIENCIA

CLARIN en Francia

PARIS, 13 (De nuestra agencia). — De un momento a otro el gobierno pondrá en ejecución los proyectos del ministro de Finanzas para resolver el problema de los precios y los salarios. La primera medida, cuya publicación se reputa inminente, será la de bloquear provisionalmente todos los precios. Por otras medidas especiales, tales como la de desgravación fiscal, se intentará, a la vez, precipitar la baja de determinados productos esenciales, como el arroz, las pastas alimenticias, el cacao, las legumbres y el aceite. Simultáneamente, en todas las actividades industriales se procederá a aumentar los salarios que, por diversas causas, se mantienen enormemente bajos. Ningún salario deberá ser, a partir de ese instante, inferior a 115 francos por hora. El aumento alcanzará a unos 700.000 asalariados.

Un complicado sistema de estímulos para acrecentar la producción deberá, al propio tiempo, aumentar las reservas de alimentos e indumentaria, con el fin de flexionar los precios en sentido más favorable a los consumidores. Para presionar a aquellos sectores que se muestran rebeldes, se prevé un plan de importaciones. De esta manera, el gobierno espera realizar en 18 meses una política que aumentará la capacidad adquisitiva de los franceses, sin tener que recurrir a un alza general de los salarios. Los sindicatos no parecen tener mucha confianza en un sistema que, además de complejo, tiene el inconveniente de ser a largo plazo. Pero ante la resolución con que el gobierno parece dispuesto a ejecutarlo, se encuentran sumidos en la perplejidad. ¿Deberá ser abandonado el plan de huelgas que tenían proyectado? En un principio, los sindicatos de diversas tendencias, desde los comunistas a los católicos, estaban de acuerdo en recurrir a este medio de presión; pero después de haber conocido en detalle los proyectos del ministro de Finanzas, las opiniones están muy divididas y sólo la comunista C. G. T. parece resuelta a persistir. En este aspecto, la semana próxima será decisiva.

En el terreno político, la nota de la semana ha sido el viaje de Pleven, ministro de Defensa Nacional, a Indochina. La situación en aquellos lejanos territorios es muy crítica. Los rojos han hecho un avance espectacular a través de Laos, donde la capital de Luang Prabang está prácticamente asediada.

Se tenía gran esperanza en los planes ofensivos del general Navarre, pero, a la postre, se han revelado tan ineficaces como los de su antecesor y la guerra se ha extendido a una zona infinitamente más vasta.

Ante la gravedad que han tomado las cosas, el gobierno ha decidido que Pleven marchase en avión, provisto de poderes excepciones. Sobre el terreno deberá decidir lo que convenga.

Pleven es un hombre enérgico, tenaz e inteligente, pero la guerra de Indochina lleva devorados tantos prestigios, que no es cosa de hacerse demasiadas ilusiones.

A. MARTINEZ TOMAS
Corresponsal de CLARIN en Francia

Mueren 30 Personas en un Accidente en Brasil

SAN PABLO, 13 (AFP). — Treinta personas fallecieron en un accidente ocurrido en un paso a nivel situado entre las ciudades de Adamantina y Lucelia. El hecho se produjo al embestir un tren a un autocar que cruzaba las vías. El ómnibus se incendió inmediatamente y casi todos los pasajeros murieron carbonizados

Un Mensaje al Congreso

THOMASVILLE, (Georgia), 13 (INS). — La Casa Blanca anunció que el presidente Eisenhower solicitará formalmente la semana próxima que el Congreso enmiende la ley de energía atómica, de manera que pueda facilitarse una información técnica más amplia en materia de armas nucleares a los países aliados de Estados Unidos. Eisenhower también propondrá la adopción de medidas legislativas para fomentar en tiempo de paz el uso de la energía atómica por las empresas particulares

Paz y Prosperidad

NUEVA YORK, 13 (AFP). — Hablando por radio en ocasión del Día de Lincoln el secretario de Defensa, Charles E. Wilson, se pronunció contra quienes parecen creer que existe el dilema 'guerra o desocupación'

Subrayó Wilson que "el hecho de que estemos por pasar de la guerra a una especie de paz inestable no significa que tengamos que pasar de una prosperidad aparente con pleno empleo, a una depresión y a la desocupación generalizada".

El secretario de Defensa recordó luego cómo la falta de desmovilización del mundo soviético, al finalizar la segunda guerra mundial, obligó a Estados Unidos a aumentar sus propias fuerzas, a la vez militar y económicamente.

Pagan 15.036 Libras por Sellos de Faruk

EL CAIRO, 13 (AFP). — La primera jornada de ventas de las colecciones de estampillas del ex rey Faruk, produjo un total de 15.036 libras, 132 lotes fueron vendidos en la mañana y 131 por la tarde. Algunos ejemplares raros fueron adquiridos por coleccionistas extranjeros, pero la mayoría quedó en manos de compradores egipcios. La pieza más disputada fué una estampilla egipcia de 1872, de un valor de dos piastras. Un lote de estas estampillas alcanzó un valor de 290 libras. La segunda jornada, es decir, hoy, abarcará la venta de estampillas egipcias emitidas entre los años 1879 a 1927

El experto destacado por el gobierno egipcio retuvo por 6.500 y 6.250 dólares los dos lotes principales, que eran quizás las joyas de la sección egipcia de la colección real, las hojas enteras de la emisión de Port Fuad.

Sería Firmado el 18 el Convenio con Chile

SANTIAGO DE CHILE, 13 (AFP) — Las reuniones del Consejo General de la Unión Económica Argentinochilena, según se anunció hoy, continuarán la próxima semana. Trascendió que faltaría considerar nada más que algunos rubros en la lista de productos no esenciales. El consejero chileno Antonio Lanchares, declaró que la firma del convenio se efectuará el jueves 18.

FINALIZARA EL 18 LA REUNION CUATRIPARTITA

Logróse Acuerdo en Berlín Sobre el Futuro Austríaco

Figl Pidió Neutralidad

BERLIN, 14 (AFP). — El canciller austriaco Dr. Leopoldo Figl participó en la vigésima reunión de la conferencia de cancilleres, solicitando una vez más la independencia de Austria y la más estricta neutralidad para su país.

La deliberación fué presidida —por riguroso orden de turno— por el canciller de la Unión Soviética, Viacheslav Molotov, debatiéndose los problemas relativos a la situación austríaca.

Designaron las Delegaciones

LIMA, 14 (AFP). — Fué designada la delegación peruana a la Conferencia Interamericana de Caracas, la cual será presidida por el ministro de Relaciones Exteriores, señor Ricardo Rivera Schreiber.

La integran destacados internacionalistas, entre los cuales figuran: Víctor Andrés Belaunde, Juan Bautista de Lavalle y Diómedes Arias Schreiber. Además, figuran en ella el ingeniero Manuel Llosa, el Dr. Carlos Rodríguez, diputado; el Dr. Garland Roel, embajador en Caracas; el Dr. David Aguilar, consejero asesor del Consejo de Ministros; el Sr. Emilio Barrclo, funcionario del Banco Central de la Reserva.

Figura como delegado alterno el Dr. Edwin Letts Sánchez, director del Departamento de Organismos y Conferencias Internacionales del Exterior.

Son asesores de la delegación el Dr. Enrique González y Guillermo Gerberding.

Secretario general, el Dr. Gonzalo Fernández, y secretarios, los Sres. Alfonso Arias Schreiber y José Castro de los Ríos.

La Delegación Boliviana

LA PAZ, 14 (AFP). — El canciller Guevara Arze presidirá la delegación boliviana a la Conferencia de Cancilleres de Caracas, que por primera vez en la historia del país estará integrada por un representante obrero no designado aún. Hasta el momento se mantiene absoluta reserva sobre el tenor de las ponencias que presentará Bolivia.

Los Cancilleres Convinieron Firmar el Pacto el Jueves Próximo

BERLIN, 14 (AFP). — Durante el desarrollo de la vigésima sesión de la conferencia de Berlín, presidida por Molotov, Mr. Foster Dulles sometió una proposición norteamericana, para firmar el tratado de Austria el jueves próximo. Por esto, y únicamente con esta condición, aceptó la redacción soviética de los cinco artículos que estaban en discusión desde hace años.

Bidault y Mr. Eden apoyaron la proposición, y el Sr. Figl, a quien el presidente concedió la palabra, expresó su deseo de conocer el punto de vista de Molotov sobre la proposición de Dulles. Molotov presentó entonces cuatro documentos. Estas proposiciones consisten de hecho en mantener las dos condiciones que pidió para la conclusión del tratado de Austria, por una parte la neutralización de Austria y la prohibición de participar en ninguna coalición y por otra, el mantenimiento de las fuerzas de las cuatro potencias después de la firma del tratado austríaco y hasta la firma del tratado de paz con Alemania.

En compensación, Molotov parece hacer una concesión sobre Trieste. Sugirió simplemente que los cuatro pidan al Consejo de Seguridad de las Naciones Unidas que examine de nuevo la cuestión de Trieste.

Figl afirmó entonces que consideraba que se discutía el proyecto actual, pero que no podía aceptar, sin instrucciones de su gobierno, el artículo agregado por Molotov prohibiendo a Austria vincularse a una coalición. En cuanto al mantenimiento de las fuerzas de ocupación, pidió su retiro integral al firmarse el tratado.

Dulles rechazó las enmiendas de Molotov y expresó que retiraría su proposición de firmar el tratado de paz inmediatamente, si Molotov no abandonaba sus exigencias. Por su parte Bidault, recordó a Molotov que los occidentales han hecho ya una concesión aceptando la redacción soviética de los puntos en discusión.

Tras un breve cuarto intermedio, habló Mr. Eden, quien hizo notar que prácticamente Molotov planeaba como condición para la firma del tratado la solución de la cuestión de Trieste, la firma del tratado de paz con Alemania, el abandono de la C. E. D. y de la N. A. T. O.

Molotov respondió que su plan de seguridad no implica el abandono por los aliados de la NATO y pidió a sus colegas que rectificaran esa opinión errónea. Luego dirigiéndose al Sr. Figl agregó que está dispuesto a esperar a que el gobierno austríaco envíe sus instrucciones a sus representantes en Berlín, y seguidamente Mr. Eden opinó que el gobierno soviético busca pretextos para conseguir nuevas demoras.

Molotov manifestó a continuación que todo se ha dicho ya y que mañana por la tarde se resolverá la fecha en que se reanudará el problema austríaco. La delegación austríaca será avisada a tiempo. Indicó luego dónde se realizarán las dos sesiones de mañana y el martes y antes de levantar la sesión declaró que los cuatro ministros están de acuerdo para poner fin a los trabajos de la conferencia de Berlín, el jueves 18 de febrero.

Se Resiente la Unidad de los Satélites Rusos

WASHINGTON, 14 (INS). — Informaciones del servicio de inteligencia llegadas a esta capital, de detrás de "la cortina de hierro", consignan que la estructura de los países satélites erigida por el Kremlin desde la terminación de la segunda guerra mundial, se está resintiendo debido a la intranquilidad y actividades de sabotaje.

JOHN FOSTER DULLES

Complot Para Asesinar a John Foster Dulles

BERLIN, 14 (INS). — Un funcionario norteamericano que asiste a la conferencia de cancilleres de las cuatro grandes potencias, reveló hoy que la policía de Berlín occidental había recibido hace días un llamado telefónico anónimo previniéndole sobre la existencia de un complot para asesinar al secretario de Estado de la Unión, John Foster Dulles. La persona que hizo la denuncia y que sólo se identificó como un alemán del sector occidental de Berlín, advirtió que el atentado iba a hacerse el jueves último cuando el automóvil de Dulles se acercase a la zona restringida situada alrededor del edificio de la autoridad de control aliada.

Debió Ser Cometido el Jueves

El cuerpo de seguridad norteamericano y la policía de Alemania occidental enviaron numerosos detectives vestidos de paisanos al lugar indicado y además tomaron otras precauciones, pero no se produjo incidente alguno.

Clarín

BUENOS AIRES · REPUBLICA ARGENTINA

40 Centavos

Un toque de atención para la solución argentina de los problemas argentinos

AÑO IX — Diario de la Mañana — Nº 3.002

Buenos Aires, Lunes 15 de Febrero de 1954

Moscú Celebró su Pacto con el Gobierno Chino

MOSCU, 14 (AFP). — El diario "Pravda" publica esta mañana los telegramas intercambiados entre Malenkov y Mao Tse tung por un lado, y entre los señores Molotov y Chou En Lai por el otro, en ocasión del cuarto aniversario de la firma del tratado de alianza entre la Unión Soviética y la China Popular.

En un editorial dedicado a este aniversario, "Pravda" subraya que "sin China no puede resolverse con éxito la cuestión de la disminución de la tensión internacional. China, como gran potencia que es, puede ayudar a resolver los problemas internacionales y no sólo aquellos que se refieren a Asia.

"La participación china sería útil para resolver problemas como la disminución de los armamentos, las cuestiones atómicas, el desarrollo del comercio internacional y el mejoramiento de las relaciones entre los pueblos.

"Hay, sin embargo, agrega el editorialista, países que como los Estados Unidos se niegan aún a reconocer a la República Popular China . . . Si se habla de respetar los derechos de todos los países, debemos, en primer lugar poner fin a una práctica que tiende a ignorar a la China Popular y permitir a este país ocupar su lugar en las Naciones Unidas y en todas las organizaciones internacionales.

"La amistad indestructible entre la URSS y China Popular constituye, concluye Pravda, un factor importante en el mantenimiento de la paz y la seguridad para todos los pueblos del mundo".

Incursión Nacionalista

TAIPEI (Formosa), 14 (INS). — Aviones nacionalistas chinos realizaron anoche una incursión sobre Shanghai, arrojando millones de volantes en la ciudad, en los que se repudiaba el pacto entre China roja y la Unión Soviética.

Mientras los aparatos volaban sobre Shanghai se realizaba una gran manifestación comunista para conmemorar el cuarto aniversario de aquella alianza.

Shanghai estaba iluminada con luces de colores y la emisora local se hallaba a punto de emitir un mensaje del primer ministro soviético, Georgi Malenkov, cuando los aviones nacionalistas chinos volando casi al ras de los tejados de las casas para evitar las defensas del radar, cruzaron sobre la gran ciudad en fila india.

Una Misión Argentina se Encuentra en París

PARIS, 14 (AFP). — Una delegación de universitarios argentinos presidida por el señor Bernardo Guiñe e integrada especialmente por rectores de diversas universidades argentinas, ha llegado esta tarde a París procedente de Buenos Aires, en uno de los aviones de Aerolíneas Argentinas.

La misión fué saludada en el aeródromo de Orly, por el consejero económico de la embajada argentina, señor Piñon, en representación del embajador.

Esta delegación viene a Francia para estudiar el movimiento universitario del país.

Acción de Paracaidistas en Laos

SAIGON, 14 (AFP). — El comando francés lanzó un batallón de paracaidistas sobre Muong-Sai a unos 80 kilómetros al norte de Luang-Prabang. Esta operación tiene por objeto reforzar la guarnición asediada de Muong Sai y demorar el ataque comunista a la capital laotiana.

La ofensiva del Vietminh contra Luang-Prabang marcó hoy un compás de espera. El general Nguyen Giap ha hecho detener a sus avanzadas y las hace permanecer al amparo de la selva, para evitar los ataques de la aviación francesa. La división 308, "división de hierro" está lista para atacar. Mientras tanto, la dirección de las operaciones de las columnas de milicianos comunistas en la planicie de Bon-Lovena y en la zona de Pak-Sé, demuestra que el jefe comunista trata de buscar una brecha en los flancos del dispositivo defensivo franco laotiano al Este y al Oeste de la capital laotiana.

La defensa de las posiciones fortificadas francolaotianas en la periferia de Luang Prabang se mantiene firme.

Pleven Declaró que Luang Prabang Será Defendida

Declaraciones de Pleven

LUANG PRABANG, 14 (AFP). — "Luang Prabang será defendida, si el enemigo la ataca. Eso ni siquiera se discute", declaró el ministro francés de Defensa Nacional, René Pleven, durante la visita hecha a esta ciudad y agregó: "Es exacto que llego a Indochina con poderes excepcionales y eso no para proceder a efectuar repliegues como se ha dicho, sino por el contrario, para ayudar al alto comando en su política ofensiva".

El señor Pleven fué recibido en audiencia especial por el rey de Laos, Sisavang Vong, con quien conversó extensamente. Al terminar la entrevista, Pleven declaró a los periodistas que "el espíritu de resistencia de la familia real es admirable. El Laos es un pequeño reino que posee un gran rey".

El príncipe heredero Savang declaró, por su parte: "Cumplimos con nuestro deber. La resistencia al invasor es para el Laos cuestión de vida o muerte".

ADOPTAN PRECAUCIONES EN ITALIA

ROMA, 14 (INS). — El gobierno del primer ministro Mario Scelba adoptó precauciones ante la posibilidad de que las huelgas obreras señaladas para el martes próximo en la capital degeneren en demostraciones y desórdenes. Los dirigentes comunistas preparan activamente los paros, que forman parte de las "huelgas alternadas", organizadas sucesivamente en distintas regiones del país para apoyar demandas de aumentos generales de salarios.

Paro de Actividades

El gabinete de Scelba adelantó que no tolerará manifestaciones durante la paralización de actividades, pero trascendió que, haciendo caso omiso de la advertencia, los trabajadores pro rojos proyectan efectuar demostraciones antigubernamentales, aprovechando la designación de Scelba como "premier", a quien consideran "el más retrógrado de los italianos". Las huelgas tendrán lugar dos días antes de que Scelba se presente con su nuevo gobierno ante la Cámara de Diputados para lograr la ratificación de su investidura. Existen muchas dudas de que el "premier" pueda lograr el voto de confianza que necesita para quedar confirmado en el cargo, aunque tampoco se descarta la posibilidad de que resulte victorioso por un estrecho margen de votos merced al apoyo de los partidos centristas, con cuya colaboración acaba de constituir su gobierno de coalición.

Evidentemente la Muerte de Stalin no Moderó las Ambiciones Rojas

Es Claridad lo que se Logró en Berlín

LONDRES, 14. (De nuestro corresponsal). — De haber salido de la conferencia la firma del tratado sen Austria, las cuatro semanas de Berlín no hubieran sido inútiles. La independencia austríaca era la mínima esperanza. Cree Londres, sin embargo, que "las cínicas impertinencias y las fantásticas proposiciones" del camarada Molotov clarifican la situación de Europa.

Es evidente que la muerte de Stalin no ha moderado las ambiciones comunistas y sir Winston Churchill no podrá seguir especulando con esta ilusión. La guerra fría continúa. La división de Alemania continuará también y el Este alemán queda incorporado, en definitiva, al sistema satelitario de Moscú. Austria debe seguir sometida a los riesgos y a la tiniebla de "la protección soviética", etc.

CLARIN en Londres

Pero es posible que Francia —ante la obstinación del Kremlin— pueda afrontar ahora la ratificación del tratado de la defensa de Europa con algunas variantes que exige el degaullismo y aceptarán los Estados Unidos. Esta reacción llega en momentos en que Wáshington, decepcionado por las vacilaciones de París, iba familiarizándose con la idea de abandonar algunos de los principios estratégicos de su política militar en Europa y retirar tropas de las primeras líneas potenciales de choque. "El decidido apoyo de Bidault en Berlín a las tesis británica y norteamericana —se dice en Londres— puede haber salvado a la Comunidad de Defensa de Europa, que hace algunas semanas aun parecía destinada a sucumbir a causa, precisamente, de la versatilidad francesa".

Lo que se ha conseguido en Berlín es claridad. Rusia insiste en el "statu quo". La situación es la misma que antes del 25 de enero, en que empezó la conferencia. Sin embargo, aquellos que fundaban sus esperanzas en la negociación con Rusia —los partidos socialistas, por ejemplo—, tendrán que reconocer hoy que sigue siendo inútil cualquier intento de abrir ostras por vía dialéctica.

El "statu quo" puede mejorar con el comercio entre las dos mitades del mundo. Pero es difícil clasificar el comercio no estratégico. Un ejemplo: Rusia desea encargar barcos comerciales y pesqueros a varias naciones de Europa; es decir, barcos de paz. Pero si su propósito es dedicar todos sus astilleros a la construcción de barcos de guerra, como se teme, su intención sería interpretada como no pacifista.

Jacinto Miquelarena
Corresponsal de CLARIN en Londres

Isabel II Inaugurará Hoy las Sesiones en Australia

CANBERRA, 14 (INS). — La reina Isabel II de Gran Bretaña, inaugurará el nuevo período de sesiones del Parlamento de Australia. La soberana presidirá la ceremonia desde el mismo sillón que utilizó su padre, el difunto rey Jorge VI, para inaugurar las sesiones parlamentarias 27 años atrás, cuando visitó el país como duque de York.

DANTE y Torcuato Emiliozzi aparecen con sus brazos en alto, respondiendo a los aplausos de la concurrencia, y los rostros sonrientes, que reflejan la alegría que los embarga por la magnífica victoria conquistada en la disputa de las 1 000 Millas Argentinas, corridas ayer, sobre caminos pavimentados de la provincia de Buenos Aires

Pakistán Recibirá Ayuda Militar de EE. UU.

KARACHI, 14 (AFP) — Estados Unidos brindaría su ayuda militar a Pakistán, pero en forma condicionada con un sistema de seguridad turcopakistano. El ministro de Relaciones Exteriores Zafrullah Khan recibió al encargado de negocios norteamericano John Emerson, en ausencia del titular de la embajada, que se encuentra actualmente en Colombo. No se dió información acerca de esta entrevista, pero se sabe que se trató acerca de las negociaciones que debe iniciar Pakistán con el gobierno turco para llegar a la concertación de un sistema de seguridad. Este sistema defensivo turcopakistano se halla condicionado a la eventual ayuda militar de Estados Unidos a Pakistán. Para brindarla, Wáshington habría manifestado a las autoridades de Karachi que deben acelerar la concertación del tratado con Turquía de acuerdo con los principios regionales de la defensa en Asia. Por su parte, el primer ministro pakistano hizo declaraciones en Dacca, anunciando que su gobierno se propone hacer una importante declaración sobre la ayuda norteamericana, en la primera semana del mes próximo. El señor Mohammed Alí dijo que por el momento ignoraba la fecha de la llegada de la misión norteamericana a Karachi, son los integrantes de esa delegación quienes tendrán a su cargo la tarea de estudiar detenidamente todas las necesidades militares de Pakistán, para resolver posteriormente en consecuencia.

CON DIVERSOS ACTOS CELEBROSE EL DIA DE AGUA Y ENERGIA ELECTRICA

SELWYN Lloyd, ministro de Estado de Gran Bretaña, que ayer hizo declaraciones en los Comunes

Se Opone Gran Bretaña a la Neutralización de Alemania

LONDRES, 15 (AFP). — El gobierno británico se opone a la neutralización de Alemania, tal como lo han hecho hasta ahora todos los gobiernos anteriores. Así lo afirmó en los Comunes el ministro de Estado Selwyn Lloyd, en respuesta a una pregunta formulada por un diputado laborista. Dijo que el gobierno funda su posición en las siguientes razones: 1) la neutralización de Alemania crearía en el centro de Europa un vacío extremadamente peligroso; 2) los alemanes no aceptarían nunca tal solución para la cuestión alemana; 3) los alemanes opinan que toda neutralización impuesta a su país no aportaría una solución adecuada y durable para sus preocupaciones.

Decisión Británica

Lloyd añadió que el gobierno británico no invitará a los países invadidos o atacados por Alemania en la pasada guerra a expresar sus puntos de vista respecto al proyectado rearme de Alemania.

Los Sucesos de España

En el mismo debate, respondiendo a otra pregunta, el ministro informó que en una carta dirigida al embajador británico en Madrid, el canciller español le informó que su gobierno había adoptado medidas para proteger las vidas y los bienes de los ciudadanos ingleses en España.

El ministro español agregaba en esa carta que los perjuicios sufridos por los bienes británicos durante las recientes manifestaciones eran de escasa importancia

Bidault Presentó Otro Plan de Seguridad Europea

Logróse Algún Progreso en las Discusiones Sobre Asia

BERLIN, 15 (INS). — Los cuatro cancilleres debatieron esta mañana la cuestión de la convocatoria para una conferencia del Lejano Oriente. El asunto número uno del temario —la inclusión de China comunista en una próxima reunión de "grandes"— fué tratado en la sesión restringida, que tuvo efecto en la embajada soviética, en la zona oriental de Berlín. Después de la conferencia, un vocero francés anticipó que el problema se debatirá en otra reunión secreta que tendrá lugar el miércoles. Por otra parte, fuentes informadas expresaron que la reunión de esta mañana dió resultados alentadores para la propuesta reunión en Ginebra, con la inclusión de China comunista, que debatiría los problemas de Corea e Indochina. Se afirma que Molotov adoptó una actitud más conciliadora con respecto a una fórmula de transacción que superará la larga "impasse". Después de la reunión Bidault comentó con sus colegas: "Esto marcha mejor". Después que Bidault y Eden se marcharon, Dulles se quedó conversando con Molotov.

Volvió a Plantearse en Sesión Plenaria la Cuestión de la Seguridad Europea

BERLIN, 15 (AFP). — Los cuatro ministros de Relaciones Exteriores celebraron esta tarde una nueva sesión plenaria dedicada al estudio del problema de la seguridad europea. El canciller francés, Georges Bidault, presentó en esta sesión un verdadero contraproyecto destinado a responder al proyecto de Molotov, publicado el miércoles pasado. El plan de Bidault se resume en los siguientes puntos: 1) La seguridad colectiva está asegurada por la UN. Las organizaciones regionales defensivas se sitúan dentro del plano general de la UN. 2) Estas organizaciones defensivas no se limitan geográficamente a un continente.

3) Una solución generalizada de los problemas europeos aportaría una contribución esencial a la seguridad general. Es necesario ante todo estabilizar la situación territorial en Europa y en consecuencia empezar por hallar solución a los problemas de Alemania y de Austria. Esta solución territorial podría ser coronada por instituciones comunes entre los Estados europeos.

4) En lo que se refiere a Alemania, la seguridad de sus vecinos debe ser asegurada. Esto es actualmente antes de la firma del tratado de paz, por la ocupación. Luego del tratado. Alemania no dispondrá de fuerzas militares propias.

Bidault añadió que la seguridad respecto a Alemania quedaría establecida en la forma siguiente: A) Los acuerdos de asistencia concluidos durante la guerra son anulados y aplicables en caso de agresión; B) Alemania no puede actuar por su propia cuenta en el dominio militar lo que excluye toda posibilidad de agresión. C) Alemania al asumir las obligaciones de la Carta de la UN participa sin restricciones en el sistema mundial de seguridad. D) El gobierno de Alemania unida debería comprometerse a no tratar de modificar las reglas que limitan su libertad de acción en el dominio militar.

La Opinión de Eden

También Eden afirmó luego que "no es posible construir ningún sistema de seguridad realmente eficaz en Europa sin solucionar antes el problema alemán. Sostenemos que nuestras proposiciones —agregó— constituyen la única base sobre la cual pueden realizarse la reunificación de Alemania y el tratado de paz alemán".

Concesiones de Molotov

A su vez, Molotov propuso renunciar a la sugestión de establecer comisiones de control de las cuatro potencias en Alemania occidental y oriental, y propuso en cambio que existan dos organismos separados, uno para la Alemania oriental y otro para la Alemania occidental.

Molotov propuso también corregir la redacción del artículo 9 del proyecto soviético de seguridad, que trata sobre la posición especial de Estados Unidos, e incluso suprimir dicho artículo completamente.

Mensaje de K. Adenauer

BERLIN, 15 (INS). — Fuentes alemanas afirmaron que el canciller de Alemania occidental, doctor Konrad Adenauer, dirigirá un mensaje especial a los germanos del este. Se tiene entendido que los instará a no desesperar ante el fracaso de la conferencia de los cancilleres de los "cuatro grandes", en solucionar el problema de la unidad alemana.

Cena a los Occidentales

BERLIN, 15 (INS). — Konrad Adenauer invitó a cenar el próximo viernes, en Colonia, a los cancilleres occidentales.

Clarín

Un toque de atención para la solución argentina de los problemas argentinos

AÑO IX — Diario de la Mañana — Nº 3.003

BUENOS AIRES · REPUBLICA ARGENTINA · 40 Centavos

Buenos Aires, Martes 16 de Febrero de 1954

Tragedia en el Puerto de Río de Janeiro

Zozobra una Embarcación y Mueren 25 Personas

RIO DE JANEIRO, 15 (AFP). — Una pequeña embarcación con cuarenta personas a bordo se hundió en la bahía de Río de Janeiro. Solamente quince de los pasajeros fueron rescatados de las aguas, pereciendo los veinticinco restantes, según lo anuncian las autoridades. Se trata de personas que se dirigían alegremente a recibir parientes suyos que llegaban a bordo del transatlántico "Veracruz".

El accidente fué provocado por el gran poder de succión de las hélices del transatlántico. Pese a los desesperados esfuerzos de tripulantes de los navíos y embarcaciones que se encontraban en los alrededores de la tragedia. Gran número de pasajeros del barco hundido no pudieron ser salvados. La policía marítima prosigue sin embargo sus investigaciones, ya que se cree que algunas de las personas que cayeron al agua fueron rescatadas por unos pescadores. Por ahora es imposible establecer la lista definitiva de las víctimas, ya que no existe ningún control de la salida de esas embarcaciones.

La tragedia fué presenciada por los horrorizados pasajeros del "Veracruz", muchos de los cuales agitaban ya alegremente sus pañuelos al reconocer en el barco a sus parientes. Entre las víctimas se encuentra una niña de seis años.

EL BATISCAFO francés que tripulado por el comandante Houot y el ingeniero Willm, descendió a 4 050 metros frente a Dakar, marca que constituye el récord mundial

Concesión Minera de Irán al Reino Unido

LONDRES, 15 (AFP). — El gobierno iranio acaba de acordar una nueva concesión minera de 85 000 kilómetros cuadrados a un consorcio británico. El "Daily Telegraph" consigna que un consorcio financiero y minero de Londres ha obtenido de parte del Irán esa valiosa concesión para explotaciones futuras, pero no se indica qué nombre lleva la empresa o grupo financiador. Afirma además que las concesiones otorgadas por el gobierno iranio se encuentran en Semnan, a unos 200 kilómetros al este de Teherán, y en Shamsaba, a unos 320 kilómetros al oeste de esa capital.

El Programa de M. Scelba

Oposición Izquierdista

ROMA, 15 (Ansa). — El presidente del Consejo, Scelba, expondrá el programa del nuevo gobierno el jueves próximo, ante el Senado primero y luego en la Cámara.

El criterio político en que está inspirado tal programa ha sido ya indicado por Scelba y puede ser resumido en dos puntos fundamentales: 1º) Auspicio de concordia entre todos los ciudadanos, dentro de la legalidad democrática y republicana; 2º) Compromiso del gobierno de defender los intereses permanentes de las clases trabajadoras, de los que las instituciones libres son una condición necesaria.

En el plano político el esfuerzo del gobierno tenderá a extender la base de adhesiones que la política de concentración democrática goza en el país. Este esfuerzo, sin embargo, está dirigido no tanto a las formaciones políticas calificadas en el Parlamento - partidos Monárquico y Socialista -, a los que naturalmente se pretende atraer a la concentración democrática, como al electorado, o por lo menos a aquella parte de él que ha sido desviada por los "slogans" de la propaganda.

En su discurso, el presidente del Consejo de Ministros se referirá también - según se opina - a la Comunidad Europea de Defensa, de la que se ha ocupado el primer consejo del nuevo gobierno, para confirmar el proyecto de ley que sanciona el tratado correspondiente.

Se confirma, además, que la acción del gobierno estará encaminada tanto a promover el incremento de la actividad productiva y el mayor empleo de la mano de obra, como a combatir las evasiones a los impuestos fiscales. Para lograr la primera finalidad, el gobierno tiene intención de adoptar varias medidas del programa Fanfani.

La Oposición a la CED

El diario "Il Popolo", órgano de la democracia cristiana, subraya en un editorial la intensificación de la lucha contra la ratificación del tratado de la Comunidad Europea de Defensa, por parte de la oposición social comunista. "La prensa comunista y filocomunista parece redoblar sus esfuerzos contra la CED., y cuanto Pietro Nenni ha dicho al respecto en un reciente discurso, confirma esta impresión".

Mañana —según ha sido anunciado— se declarará en esta capital la huelga general dispuesta por la Confederación General del Trabajo, y a la que no se han adherido los sindicatos libres, cuyos dirigentes pertenecen a los grupos políticos del centro.

Nueva "Marcha Sobre Roma"

ROMA, 15 (INS). La policía y tropas italianas fueron puestas en estado de alerta, después de haberse recibido informes de que los comunistas proyectan mañana una "marcha sobre Roma". Las noticias sobre el plan son de procedencia comunista, por lo que se hace difícil determinar si son verídicas o si se trata de una maniobra propagandística realizada con el fin de crear oposición contra Scelba

EE. UU. Envía Bombarderos a Indochina

Weyland Hizo el Anuncio

WEYLAND

TOKIO, 15 (INS). — El general Otto Weyland, jefe de las fuerzas aéreas norteamericanas en el Lejano Oriente, anunció que Estados Unidos está enviando aviones de bombardeo ligeros B-26 a Indochina.

Weyland dijo en una conferencia con los periodistas en Tokio, que doce B-26 fueron llevados en Indochina volando, en el primer traslado, y que otros se enviaron desde Japón el sábado último. El general norteamericano, que pasó cinco días en Indochina la pasada semana efectuando consultas con los oficiales franceses en Saigón, afirmó que la división aérea 315, estacionada cerca de Tokio, ha extendido su servicio de correo en el Lejano Oriente para apoyar a 250 técnicos aéreos y administradores enviados a principios de este mes a Indochina, y acelerar el suministro aéreo de materiales.

El envío de los técnicos norteamericanos fué anunciado la pasada semana en Wáshington por el presidente Eisenhower, pero la jefatura de la fuerza aérea en el Lejano Oriente había permanecido en silencio hasta hoy, en que el general Weyland dió detalles al respecto. Asimismo dijo que los técnicos y administradores no intervienen en combates y no corren peligro. Subrayó que los aviones de bombardeo bimotores B-26 serán tripulados por pilotos franceses contra los comunistas del Vietminh.

Tan Sólo Personal Francés los Piloteará

Violentos Combates Libráronse en Laos

SAIGON, 15 (INS). — Las fuerzas francesas entablaron combate con las unidades irregulares del Vietminh que se habían infiltrado al sur de la curva del río Mekong, a 10 kilómetros al norte de Luang Prabang, la real capital de Laos.

El comunicado francés dice que se produjeron violentos choques con bajas para ambas partes, y recalca que el cuerpo principal de la "división de hierro" 308º de los vietminheses, se halla todavía a 48 kilómetros al noroeste de la capital.

Añade que los franceses recapturaron la avanzada de Pisi Bon, a 40 Km. al sudeste de Kontum, posición ocupada por los rebeldes en la parte central de Annam.

El ejército expresó que los rebeldes atacaron un convoy naval francés en el río Rojo, a 35 Km. al sudeste de Hanoi y que varios infantes de marina resultaron heridos.

La Ayuda a España

CARTAGENA 15 (APP). — "Este es el primer paso efectivo en el terreno de la nueva alianza establecida entre nuestras dos naciones por el acuerdo concluido para asegurar nuestra protección mutua", declaró James Dunn, embajador de Estados Unidos en España, durante la ceremonia efectuada en esta ciudad con motivo de la llegada del primer envío de material de guerra norteamericano.

La ceremonia de la llegada de los primeros materiales de guerra norteamericanos para las fuerzas españolas fué precedida de una recepción efectuada en la Capitanía General

Pídese en la Unión Mayor Cooperación Interamericana

Una Política Económica Más Estable

NUEVA YORK, 15 (AFP). — "Hay que atribuir una mayor importancia a las relaciones entre Estados Unidos y los países latinoamericanos", dice el rotativo "The New York Times", en su última edición. "Es evidente —agrega el mismo diario— que hay algo que no marcha a la perfección en nuestros servicios responsables de la política con respecto a los Estados latinoamericanos". Señala el diario que últimamente se han operado ciertos cambios y remociones entre el personal encargado de los asuntos extranjeros.

Situación Distinta

"Las divergencias —agrega "The New York Times"— provienen de la política económica distinta seguida con respecto a algunos Estados latinoamericanos. En sus comienzos, el gobierno de Eisenhower no parecía darse cuenta de la realidad y de la importancia de las relaciones con el resto de América, pero todo ello cambió después con la jira de Milton Eisenhower y con las actividades del Sr. Cabot". Expresa luego "The New York Times" que lo que más debe cuidarse en Wáshington es el mantenimiento de la más estrecha cooperación económica entre Estados Unidos y los demás países del hemisferio.

"Lo cierto de todo ello —termina diciendo— es que hasta ahora la nueva administración no ha logrado estructurar un programa económico estable para la América latina".

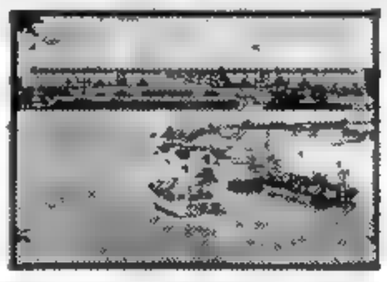

EL PENTAGONO, de Wáshington. En caso de guerra las autoridades militares se trasladarán al nuevo edificio subterráneo de Rock Raven, en Maryland

Haya de la Torre Será Transferido al Brasil

RIO DE JANEIRO, 15 (AFP). — El ministro brasileño de Relaciones Exteriores ratificó las disposiciones que acuerdan el estatuto de "refugiado político" al líder aprista peruano Haya de la Torre, informa el diario "O Globo". Agrega éste, que Haya de la Torre cuando haya sido entregado al representante diplomático del Brasil en Lima, será transferido a Río de Janeiro y luego a San Pablo, donde se establecerá definitivamente.

El Pentágono Bajo Tierra

WASHINGTON, 15 (AFP). — Finalizó la construcción del ministerio de Defensa (Pentágono) subterráneo, según anunció el citado departamento. Al finalizar la última guerra, en previsión de eventuales ataques atómicos contra la capital federal, se decidió construir un refugio donde pudieran continuar funcionando los servicios de las fuerzas armadas de Estados Unidos. Se eligió, a tal efecto, la montaña de Rock Raven, en Maryland, que parecía ofrecer el máximo de garantías y situada a distancia razonable de Wáshington.

Se poseen pocas informaciones sobre la disposición interna de este refugio gigante. Se sabe solamente que un gran túnel de ocho metros de ancho y de alto da acceso al hall principal, dividido en tres pisos.

Restituyen el Grado de Coronel a Lindbergh

WASHINGTON, 15 (INS). — Eisenhower restituyó a Charles A. Lindbergh el grado de coronel de la reserva de la fuerza aérea. Lindbergh había sido separado de su grado por supuestas inclinaciones hacia Alemania. Sin embargo, después se demostró que Lindbergh era miembro del Servicio de Inteligencia y que sus presuntas simpatías hacia Alemania de Hitler formaban parte de su trabajo. Al mismo tiempo, Eisenhower lo propuso para el ascenso a general de brigada.

Clarín

Un toque de atención para la solución argentina de los problemas argentinos

AÑO IX — Diario de la Mañana — Nº 3.004

Buenos Aires, Miércoles 17 de Febrero de 1954

BUENOS AIRES · REPUBLICA ARGENTINA · 40 Centavos

River Plate se Impuso en Mendoza por 4 a 2

INFORMACION PAGINA OCHO

Rechazóse Otra Propuesta de Molotov Sobre Austria

Figl Consideró Inaceptable el Plan

BERLIN, 16 (AFP). — Los tres ministros occidentales rechazaron esta tarde una nueva proposición de Molotov tendiente a mantener aún por 18 meses las tropas de ocupación en Austria. El canciller ruso había propuesto que las cuatro grandes potencias conservaran, después de la firma del tratado de paz, sus tropas de ocupación en Austria, por lo menos hasta que los cuatro volvieran a reconsiderar el problema en 1955.

El ministro soviético, ante la firme oposición de sus colegas occidentales y del ministro austríaco, resolvió no insistir en el mantenimiento de dichas tropas hasta la conclusión del tratado de paz con Alemania. Sin embargo, su concesión fué considerada insuficiente por Eden, Dulles y Bidault, así como por el ministro austríaco, Figl.

Molotov Desmintió que la URSS Pretenda Mantener las Tropas Indefinidamente

Los cuatro ministros se reunieron bajo la presidencia del canciller francés, Bidault. Molotov fué el primero en usar de la palabra, desmintiendo que la Unión Soviética pida el mantenimiento indefinido de tropas extranjeras en Austria. "La importancia de estos efectivos —dijo— será determinada, al igual que la duración de su permanencia en Austria".

Dulles Acusó a Rusia de Buscar Excusas

Intervino entonces Dulles para acusar a la URSS de buscar excusas en todo momento para no firmar el tratado con Austria. Bidault afirmó a su vez que los occidentales han hecho grandes concesiones. "Todo el mundo está de acuerdo para considerar que el artículo cuarto del proyecto de tratado prohibe el "anschluss" —dijo Bidault—; no existe, pues, razón alguna que justifique la enmienda, al artículo 33 tendiente al mantenimiento de tropas en Austria".

Hizo un Nuevo Llamado el Canciller Figl

La palabra fué cedida luego al ministro de Relaciones Exteriores austríaco, Leopold Figl, quien lanzó un nuevo y vibrante llamado a los cuatro ministros para que concluyan el tratado de paz que ha de devolver la libertad a Austria.

"El gobierno austríaco me autoriza a declarar que no puede consentir modificación alguna en el texto actual de proyecto de tratado", anunció el canciller de Austria. "Ya expresé claramente que mi país haría todo lo posible para apartar toda influencia militar de una potencia extranjera. Eso significa que no toleraremos bases militares pertenecientes a potencias extrañas sobre nuestro territorio. Consideramos inconciliable este concepto con la obligación, por medio del tratado de paz, a conceder a potencias extranjeras bases militares en territorio austríaco

Nueva Protesta Soviética

Pasaron luego los ministros a un cuarto intermedio al término del cual Eden declaró que el artículo que prohibe a Austria intervenir en una coalición no puede ser incluído en el proyecto de tratado, ya que involucraría una limitación a la soberanía de Austria. "El gobierno británico —dijo— no puede por otra parte mantener sus tropas de ocupación en Austria luego de la firma del Tratado de Estado".

Fué entonces cuando Molotov presentó su nueva proposición sobre mantenimiento limitado de las tropas de ocupación. El canciller ruso pidió al mismo tiempo al ministro austríaco Figl que sugiriera cambios en la nueva proposición soviética, si la enmienda rusa no le conviene. Pero Figl, primero, Eden, Dulles y Bidault, después, rechazaron la nueva proposición soviética, fundándose especialmente en que la misma no aporta ninguna modificación al primitivo texto soviético, ya que decreta el mantenimiento de las fuerzas de ocupación en Austria.

Finalmente, Bidault sugirió que los cuatro cancilleres continuen mañana discutiendo el problema de Alemania y que el caso de Austria sea abordado por última vez el jueves, día de la clausura de la conferencia.

M. AZMI

Amenaza Egipcia

NUEVA YORK, 16 (INS). — El delegado de Egipto ante el Consejo de Seguridad, Mahmoud Azmi, amenazó con la convocatoria por su gobierno de los países signatarios de la convención de Constantinopla, para decidir si tiene o no el derecho de ejercer control sobre el tráfico de mercaderías por el canal de Suez. Tal decisión indica que Egipto está dispuesto a hacer caso omiso de la orden del Consejo de Seguridad de que cesen las interferencias sobre los productos destinados a Israel que pasan por el canal. Las autoridades de El Cairo aducen que se trata de materiales bélicos y que ello significa una violación del armisticio. De cumplirse la amenaza egipcia Estados Unidos no participaría de la reunión aludida, pero Rusia se hallaría presente, ya que fué uno de los países que firmaron la citada convención

CARNEY

Atómicas y Lanzas

NEWPORT, Rhode Island, 16 (INS). — En un discurso pronunciado en la Academia Naval de Newport, el jefe de operaciones navales, almirante Robert B. Carney, declaró que si estalla una tercera guerra mundial puede comenzar con bombas atómicas y terminar con una lucha entre bandas de guerrilleros armados con lanzas de bambú. Carney predijo que pese a los adelantos logrados en la fabricación de nuevas armas científicas, los viejos medios de combatir serán igualmente necesarios en cualquier guerra futura, y que los armamentos convencionales serán tan utilizados como las bombas atómicas y de hidrógeno o los proyectiles teledirigidos. Refiriéndose luego al potencial bélico de la URSS advirtió que es ahora la segunda potencia naval del mundo y que para encarar a esa amenaza Estados Unidos debe mantenerse alerta

Se Firmará el Convenio

El Viernes Próximo en la Capital de Chile

SANTIAGO DE CHILE, 16 (AFP). — El canciller chileno, Tobías Barros, confirmó que el convenio chilenoargentino se firmará el viernes, a las 11. En los medios oficiales se manifestó que el documento será dado a conocer simultáneamente en Buenos Aires y Santiago de Chile el mismo día o el sábado.

Fué Botado en Japón un Carguero Gigante

KURE, 16 (INS). — El carguero más grande del mundo, el "Ore Chief", que desplaza 50 000 toneladas, acaba de ser botado en los astilleros de este puerto del Japón.

Habrá Hoy Otra Reunión Secreta

Para Considerar los Problemas de Oriente

BERLIN, 16 (INS) — Los cancilleres de los "cuatro grandes" resolvieron realizar mañana por la mañana una nueva sesión secreta para considerar la convocatoria de una conferencia sobre asuntos del Lejano Oriente. Mañana por la tarde se reanudarán las discusiones sobre la seguridad de Europa y el jueves quedarán completadas las deliberaciones sobre Austria.

Adenauer Hablará en Berlín

El canciller Adenauer hablará el 23 de febrero en Berlín en un acto para la reunificación de Alemania, informan los medios autorizados de Berlín. El canciller pronunciará su discurso en el salón de exposiciones del sector británico. Será acompañado por varios ministros que también hablarán.

Hubo Disturbios en Roma por los Paros

Para los Debates Interamericanos

ESTE es el escenario en que se desarrollará la X Conferencia Interamericana. Trátase del salón auditorio de la Ciudad Universitaria de Caracas, con capacidad para 3 000 personas. Su ultramoderna decoración no es arbitraria, ya que asegura una perfecta acústica en toda la sala

Detuvo la Policía a 600 Huelguistas

ROMA, 16 (AFP). — En un ambiente de creciente nerviosidad se ha extendido la "huelga alternada" a varios puntos de Italia.

En la Industria

Las huelgas, que tuvieron una duración de veinticuatro horas, afectaron al sector industrial de las provincias de Umbria y Lacio, y amenazan propagarse en los días siguientes a otras regiones.

En pleno centro de Roma, la policía debió cargar contra compactos grupos de manifestantes huelguistas, resultando muchos heridos y contusos. Cuando los grupos trataban de congregarse en varios puntos a la vez, la policía debió actuar con energía para disolver a los manifestantes. Las numerosas detenciones dieron lugar a una serie de corridas y choques breves que provocaron cierta alarma entre las numerosas personas que a esa hora transitaban por la zona comercial.

Más de cuatrocientos manifestantes fueron detenidos en los sucesos de esta mañana, que tuvieron por escenario las inmediaciones del puente Garibaldi, sobre el río Tíber. Entre ellos figura el hijo del diputado comunista Giancarlo Paietta. Se anuncia que otro comisario resultó herido en los disturbios. Importantes fuerzas policiales fueron apostadas en los principales nudos de comunicación de la capital.

Detalles más precisos permiten afirmar que los incidentes se produjeron cuando los manifestantes, luego de celebrar mitines en las fábricas, se dirigían hacia el centro de la ciudad. Las autoridades policiales habían apostado numerosos elementos motorizados y a caballo.

Estado de Alerta

ROMA, 16 (AFP). — Se ha sabido que el número de arrestos realizados en el curso de las manifestaciones en ocasión de la huelga de 24 horas, llegó a seiscientos. La mayoría de los arrestados fueron inmediatamente dejados en libertad. Esta noche reina calma, pero el estado de alerta aun no fué levantado

Enérgica Protesta Soviética en Oslo

OSLO 16 (AFP.) — El encargado de Negocios de la URSS en Oslo elevó una violenta protesta ante el ministerio de Relaciones Exteriores noruego. La protesta fué motivada por un incidente callejero entre el jefe de la policía de seguridad noruega y uno de los agregados de la embajada de la URSS.

De acuerdo con la queja interpuesta por Moljakov el jefe de los servicios de policía de seguridad Absjoern Bryan, "interpeló en plena calle a uno de los agregados y a otras personas empleadas en la embajada soviética, acerca de las relaciones que esas personas habrían tenido con ciudadanos noruegos detenidos por la policía".

El encargado de Negocios agregó que en la entrevista callejera, el jefe de policía habría proferido amenazas de hacer a la prensa "revelaciones" y habría propuesto a los diplomáticos rusos que se negaran a regresar a su país.

La Construcción del Canal de San Lorenzo

SIGUE EN PIE UN VIEJO PROYECTO

NUEVA YORK, 16 (Especial). — El Congreso de EE. UU., se encuentra ante el proyecto del canal del río San Lorenzo, como el hombre que tiene en su escritorio una carta sin contestar: temeroso de decir sí y no queriendo decir no, aplaza la respuesta hasta que las cosas han cambiado tanto, que el remitente de la carta comienza a desear que se la devuelvan sin contestar

El plan original, disponía contruir el canal desde Montreal hasta Ogdensburg, en una empresa conjunta de los gobiernos estadounidense y canadiense. Pero ahora hay considerables razones para pensar que si se miran bien las cosas, sería mas sensato abandonar ese proyecto y dejar que Canadá construya el canal en su territorio, con su dinero, y bajo su administración. Si la vieja disputa se resolviese en esta forma, sólo quedaría en pie el problema de las instalaciones hidroeléctricas que construirían la provincia de Ontario y el Estado de Nueva York. Esto no requiere la aprobación del Congreso. Ya ha sido expedido el permiso correspondiente y sólo falta la aprobación de los tribunales.

El convenio primitivo fué concertado en marzo de 1941. Pero llegó Pearl Harbor y la guerra hizo a un lado el proyecto, que no había sido ratificado por las cámaras. Terminado el conflicto, volvió la cuestión sobre el tapete, mas, desde entonces, el congreso, período tras período, se abstuvo de ratificarlo.

En diciembre de 1951, el parlamento canadiense autorizó a la autoridad del canal del San Lorenzo a construir esa vía fluvial como empresa canadiense y dió los pasos necesarios para separar ese proyecto del hidroeléctrico, a fin de permitir su realización entre Ontario y Nueva York. Han pasado dos años desde entonces y la construcción del canal ya no depende de Estados Unidos. De manera que son innecesarios los debates en el Congreso norteamericano sobre sus perspectivas económicas, costos y otros problemas

Así es como la cuestión se reduce a si el Congreso decidirá o no que Estados Unidos debe participar en la realización del canal, lo que en la práctica se reduce a si la Unión querrá acogerse a una opción vieja, que le permitirá comprar parte del proyecto. Dos razones apoyan esta tesis. Una, que el canal es vital para la defensa norteamericana, pero ello depende de las relaciones con Canadá, sobre las que no pueden abrigarse temores. La segunda razón es que Estados Unidos tendría el derecho de hacer oír su voz cuando se fijen los derechos de tránsito por el nuevo canal. Sin embargo, rige un tratado internacional que libra a la navegación yanqui de cuotas discriminatorias.

Canadá, que cumple escrupulosamente sus compromisos, aceptará la construcción conjunta si el Congreso de Wáshington aprueba la ley Wiley y Estados Unidos se acoge a su opción. Pero hay razones poderosas para suponer que los canadienses no se sentirán defraudados y, por el contrario, sí complacidos, si la Unión abandona el proyecto común y deja que Canadá construya el canal por su cuenta.

WALTER LIPPMANN

Copyright 1954, CLARIN (Distribuído por Editors Press).

Thailandia Refuerza sus Fronteras con Laos

Bombardearon los Franceses a los Rebeldes

BANGKOK, 16 (AFP). — El gobierno de Thailandia ha enviado fuerzas suplementarias a la frontera laotiana, para resguardar su territorio ante una eventual agresión comunista. El alto comando del ejército ordenó a la séptima división del ejército, unidades de infantería estacionadas en Lampang, que se desplace hacia la zona fronteriza con Laos y que ocupe posiciones

Noticias procedentes de Saigón, dan cuenta que la fuerza aérea francesa ametralló y bombardeó con bombas incendiarias las concentraciones de tropas de los rebeldes del Vietminh y los emplazamientos de artillería que amenazan a Muong Sai, a 96 kilómetros al noroeste de Luang Prabang. La guarnición francesa respaldó el ataque aéreo con fuego de artillería y se dice que causó muchas bajas al cuerpo principal de la llamada "división de hierro" del Vietminh. El ataque francés siguió a un intenso asedio de Muong Sai anoche, por los morteros y la artillería rebelde. En los alrededores inmediatos a Luang Prabang la capital real de Laos, sólo se han registrado actividades de patrullas.

* * * * * * *

Tratan en Wáshington la Ayuda a Indochina

BEDELL Smith, subsecretario de Defensa de la Unión

WASHINGTON, 16 (INS). — El subsecretario de Estado, Walter Bedell Smith, interinamente a cargo de la cancillería, y el almirante Arthur Radford, jefe del Estado Mayor conjunto de Estados Unidos, dieron amplias seguridades a los dirigentes de la política exterior en el Senado, de que no se enviarían tropas de combate norteamericanas a Indochina, sin previa consulta con el Congreso, luego de una sesión secreta que duró dos horas y media.

El senador Walter George, principal representante demócrata en la comisión, que escuchó los informes de los dos funcionarios declaró a los periodistas que ambos se mostraron "muy positivos" en sus afirmaciones de que no serán enviadas tropas norteamericanas

El senador republicano George Aiken declaró, por su parte, que ahora se siente "más tranquilo", por las informaciones recibidas sobre la situación en Indochina, y también indicó que no hay posibilidad alguna de que se envíen tropas a esa península sin que se consulte previamente al Congreso. A su vez, Homer Ferguson, republicano, opinó que el cuadro general de la situación en Indochina, es mejor de lo que la pintan las informaciones de prensa. Agregó que, según los planes expuestos por Bedell Smith y Radford, será posible vencer a los comunistas en Indochina sin necesidad de una intervención norteamericana armada.

Plantean Otra Vez el Caso de Trieste

WASHINGTON, 16 (INS). — Un alto funcionario manifestó que Estados Unidos tiene en consideración el acuerdo adoptado con Gran Bretaña para retirar de Trieste las tropas de ocupación, abrigándose muchas esperanzas de lograrse una solución entre Italia y Yugoslavia. Agregó que con tal motivo se celebran en Londres conversaciones sobre el particular. Interrogado sobre la permanencia de la resolución anglo-yanqui, el informante expresó a un representante de INS que ambos gobiernos no han cambiado su decisión aunque se hayan abstenido de ponerla en práctica hasta el momento. Añadió que "Estados Unidos tiene vivo interés en que haya una colaboración más estrecha entre Italia y Yugoslavia".

FONDOS PARA LAS BASES EN ESPAÑA

WASHINGTON, 16 (INS). — El Comité de Asignaciones de la Cámara aprobó el pedido de 40 232.000 dólares del departamento de Defensa para comenzar la construcción de las bases aéreas norteamericanas en España.

Además, se han asignado 9.680.000 dólares para un oleoducto que conectará las bases con la costa.

Clarín

40 Centavos

Un toque de atención para la solución argentina de los problemas argentinos

AÑO IX — Diario de la Mañana — Nº 3.005

Buenos Aires, Jueves 18 de Febrero de 1954

Habló el Gral. Perón a Delegados del Gremio de Luz y Fuerza

(INFORMACION PAGINA CINCO)

Rusia Pide la Unidad Económica de Alemania

Los Cancilleres Pusieron Término Hoy a Sus Deliberaciones

BERLIN, 17 (AFP). — Trascendió que los cuatro cancilleres lograron ciertos progresos en la sesión secreta de esta mañana, consagrada a la cuestión de la conferencia de cinco potencias, con participación de China comunista. Los ministros discutieron en base a un texto que encara los problemas de una eventual reunión con el régimen de Pekín y el procedimiento que permitirá a los cinco países ubicarse en la misma mesa de trabajo. Esta mañana, luego de terminada la reunión, una personalidad occidental informó que las conversaciones parecen encauzarse en una vía constructiva. Varios observadores declararon, por su parte, que no se excluye la posibilidad de que se llegue a un acuerdo sobre las condiciones para la reunión

Moción Rusa

BERLIN, 17 (AFP) — El canciller ruso presentó esta tarde dos nuevas proposiciones relativas a Alemania. Molotov pidió la conclusión de un acuerdo respecto al armamento y a los efectivos de la policía, tanto de Alemania Oriental como occidental, y la creación de dos comités destinados a facilitar las relaciones culturales y comerciales entre las dos Alemanias.

Coordinación Comercial

El texto del último proyecto dice "Dado que es importante para Alemania que los lazos económicos entre Alemania del este y del oeste sean facilitados y ampliados y que es necesario crear condiciones más favorables para el desarrollo de la cultura nacional alemana, se recomendará a los órganos respectivos de Alemania del oeste y del este: A) Crear un comité para toda Alemania, que tenga por tarea armonizar y coordinar las relaciones en los dominios comercial, de liquidación de cuentas, del transporte, de las cuestiones fronterizas y otras cuestiones que estén en relación con los intercambios económicos. B) Crear un comité para toda Alemania para las cuestiones del desenvolvimiento de las relaciones culturales, científicas y deportivas, para eliminar los obstáculos existentes en el dominio del desarrollo de la cultura nacional alemana".

Habla Molotov

La reunión de la tarde se efectuó bajo la presidencia del canciller británico, Anthony Eden, y estuvo dedicada al estudio del problema de la seguridad colectiva. En su transcurso el canciller soviético presentó las nuevas propuestas.

Molotov que fué el primero en hablar, insistió una vez más acerca del retiro inmediato de las fuerzas de ocupación de Alemania, lo que, según él contribuirá a aliviar la tensión internacional y a mejorar la situación del pueblo alemán. Se ocupó en seguida del proyecto soviético de tratado sobre la seguridad colectiva en Europa, y al recordar que Bidault había preguntado si la delegación soviética consideraba que la NATO era compatible con el proyecto soviético, respondió que tendría la declaración que hizo en la sesión precedente "el proyecto soviético de tratado europeo ofrece otra solución en lugar de la Comunidad Europea de Defensa, que crea la posibilidad de una resurrección del militarismo alemán, y a la que la URSS no puede consentir

Modificación de la NATO

"Por lo que se refiere a la cuestión de si la NATO es compatible con el pacto de seguridad, estamos dispuestos, dijo Molotov, a estudiar esta cuestión.

"No debe excluirse la posibilidad agregó, de modificar el pacto del Atlántico, de manera que las divergencias de interpretación fueran eliminadas. No puede darse una respuesta clara a la cuestión planteada antes de discutir este punto. En todo caso, el tratado de seguridad colectiva en Europa es incompatible con la C.E.D.".

Intervino luego Dulles para afirmar que Estados Unidos se opone al proyecto soviético de seguridad europea porque implica el retiro de las fuerzas de ocupación.

"Proyecto Eurasiano"

Habló después Bidault quien afirmó que el proyecto de Molotov reviste un carácter eurasiano.

Se suspendió luego la sesión por breves minutos, y al reanudarse los debates, Eden expresó que el retiro de las fuerzas debilitaría la seguridad.

Intervino entonces por segunda vez Molotov para explicar que existe una diferencia entre la Comunidad Europea de Defensa y el Tratado del Atlántico. El NATO existe y no prevé el renacimiento del militarismo alemán, mientras que la CED sólo existe en el papel e implica este renacimiento.

El canciller británico afirmó que el tema ya estaba agotado, pero el canciller ruso volvió a la carga, pidiendo que sus proposiciones sean estudiadas. Finalmente propuso que si los ministros disponen del tiempo necesario, sus proposiciones sean nuevamente estudiadas mañana, luego del examen del problema de Austria. Con esta proposición se levantó la sesión.

Habrá un Comunicado

BERLIN, 17 (INS). — Los Cuatro Grandes acordaron terminar las discusiones mañana, a las 13, para considerar la aprobación de una declaración conjunta sobre la conferencia, que los expertos redactarán durante el día.

Darán a Conocer una Declaración

UNA "PEQUEÑA CONFERENCIA"

BERLIN, 17 (ANSA).— La "pequeña conferencia" parece ser la única salida viable de la conferencia de los cancilleres de Berlín. Esta posible derivación circula insistentemente en las esferas allegadas a las delegaciones; se ha sabido que los expertos en cuestiones alemanas de las cuatro misiones han aconsejado la realización de una reunión —o varias— entre los tres altos comisionados occidentales con su colega soviético, Vladimir Semionov, luego que la reunión cuatripartita haya terminado. Nace así la idea de la "pequeña conferencia".

Los cuatro altos comisionados deberán estudiar nuevas medidas tendientes a mejorar las relaciones económicas, el volumen del intercambio, las comunicaciones, los transportes, el telégrafo, etc., entre las dos repúblicas alemanas. El concepto es claro: no pudiendo, en suma, otorgar a Alemania la unidad política, territorial y estratégica, los "cuatro grandes" están dispuestos a concederle la unidad económica.

Ollenhauer

Los socialdemócratas Ollenhauer y Wehner se entrevistaron con Foster Dulles y Anthony Eden y les propusieron, a último momento, que se efectúen, dentro del planeamiento de las "pequeñas soluciones", elecciones libres en Berlín como globo de ensayo para las futuras elecciones en Alemania. Se informa que los cancilleres occidentales consideraron imposible la realización de este proyecto, entienden que Molotov pone condiciones inaceptables para una libre consulta del pueblo germano en las dos repúblicas, tanto más lo hará con respecto a un comicio aislado en Berlín.

Sin embargo, la "pequeña conferencia" no parece entusiasmar mucho al gobierno de Adenauer. Este temería que una reunión de los cuatro altos comisionados aparezca ante la opinión pública como el renacimiento, bajo una nueva forma, de la difunta comisión cuatripartita de control sobre Alemania.

Asimismo, los rusos también han comprendido que la reunión de los altos comisionados —James Connant (Estados Unidos), Hower Millar (Gran Bretaña), François-Poncet (Francia) y Vladimir Semionov (URSS)— podría causar preocupaciones al gobierno de Grotewohl.

Se recuerda en las esferas bien informadas —y se ha podido comprobar— que Semionov nunca demostró grandes simpatías por algunos miembros del gobierno de Alemania Este, entre los que se cuentan "gozando" del disfavor, el vicepresidente del Consejo de Ministros, Walter Ulbricht. Por su parte, el portavoz de la delegación rusa sugirió, con ironía moscovita, que la reunión de los comisionados no debiera interpretarse como un regreso a los tiempos de la comisión de control. Semionov mantuvo esta mañana una entrevista con Grotewohl; se afirma que el representante del Kremlin le aseguró que su gobierno considera a Alemania oriental como un Estado soberano y que la política soviética se desarrollará en consecuencia.

Frente a estas alternativas de entrevistas, aparece la opinión pública berlinesa que ya ha comenzado a expresar su malhumor. Los sindicatos organizaron para mañana, a la tarde, una "marcha del silencio" en señal de protesta por el mantenimiento de la división de Alemania. Las dos Sindicales han condenado ya la posición soviética.

EE. UU. Protestó Ante el Gobierno de Pekín

Por la Detención de Ciudadanos Yanquis

LONDRES, 17 (AFP.) — Oficialmente se confirmó en el Foreign Office que el gobierno de Gran Bretaña transmitió al de China comunista una nota norteamericana de protesta por la detención de 31 ciudadanos estadounidenses por parte de los comunistas. Se informó, también, que el gobierno británico no renovó, en esta oportunidad, su protesta ante Pekín por la detención de varios residentes ingleses, pese a que sus notas anteriores nunca fueron contestadas. Estos ciudadanos británicos son liberados, uno por vez, por las autoridades chinas, las que les permiten salir del país individualmente.

Al 1º de enero de 1954, los detenidos ingleses, norteamericanos y canadienses sumaban 41. Cinco de ellos eran británicos, cinco canadienses (un obispo y cuatro sacerdotes) y 31 estadounidenses.

Intercambio Atómico

Mensaje de Eisenhower

WASHINGTON, 17 (INS) — El presidente Eisenhower propuso importantes cambios en la ley sobre energía atómica, de manera que el mundo libre "pueda ajustarse a los hechos atómicos de esta era", compartiendo parte de la información que ahora Estados Unidos mantiene bajo hermético secreto. En un mensaje especial al Congreso, Eisenhower pidió autorización para dar a los aliados de Estados Unidos más datos atómicos, militares e industriales para exportar materiales nucleares y acelerar el fomento por la iniciativa privada de la potencia atómica en la nación. Señala el presidente que el monopolio atómico de Estados Unidos que existía en 1946, cuando se redactó la ley vigente, desapareció con la primera explosión atómica soviética. Subrayó, sin embargo, los "poderosos aumentos" en la potencia atómica norteamericana, incluyendo la bomba de hidrógeno.

Restricciones Anacrónicas

Eisenhower declaró que Estados Unidos, de este modo, está en una posición de dar mayor ayuda atómica a sus asociados para su autodefensa. Con respecto a las aplicaciones en tiempos de paz de la energía nuclear, el presidente cita el primer submarino atómico del mundo —el "Nautilus"— de Estados Unidos, como prueba de que "el uso de la energía atómica para la propulsión de buques a la larga se generalizará".

Después de señalar que "la potencia atómica industrial" se encuentra claramente a la vista, Eisenhower dice que muchas restricciones presentes a la energía atómica, tanto en el campo civil como en el militar, son "inconsistentes con las realidades nucleares de 1954", y agrega: "Nuestra propia seguridad aumentará a medida que nuestros aliados obtengan información sobre el uso y sobre la defensa contra las armas atómicas".

El mensaje del presidente también consigna que la comisión de energía atómica debe ser autorizada a vender o arrendar "material fisionable" a firmas particulares

Nuevo Jefe de la NATO

WASHINGTON, 17 (AFP) — El almirante norteamericano Jerauld Wright ha sido designado comandante supremo aliado del Atlántico, en reemplazo del almirante Lynde McCormick, según anunció un comunicado de la NATO. El comunicado señala que el almirante Wright sirvió en calidad de representante adjunto de Estados Unidos en el Grupo Permanente de la organización atlántica y que asumió las funciones de comandante en jefe de las fuerzas navales norteamericanas en el Atlántico Este y en el Mediterráneo

Al relevar de sus funciones al almirante McCormick, el Consejo del Atlántico "reconoce que éste respondió plenamente a la confianza que se depositó en él cuando lo designó para el cargo de comandante supremo, el 30 de enero de 1953".

En ocasión de esta designación, el presidente Eisenhower hizo la siguiente declaración "Estimo que el almirante Wright está perfectamente calificado para desempeñar las funciones de comandante supremo aliado del Atlántico. El almirante Wright ha adquirido en el cumplimiento de cargos de importancia vital, vastos conocimientos y una amplia experiencia del mando".

Destruyó Una Isla Una Bomba Nuclear

EE.UU. la Hizo Estallar en Eniwetok en 1952

CHICAGO, 17 (AFP). — "Una isla entera resultó pulverizada cuando se efectuaron los ensayos del "dispositivo termonuclear" en el atolón de Eniwetok, en 1952". Así lo informó el presidente de la comisión parlamentaria de la energía atómica, Sterling Cole, en un discurso que pronunció ante el congreso de los fabricantes de cemento.

"Esta explosión, dijo Cole, abrió además un abismo de 1 600 metros de diámetro y de cincuenta metros de profundidad en el fondo del océano. Hubiera podido ubicarse en ese cráter, 140 edificios de las mismas proporciones que el Capitolio de Washington. Según Cole, una explosión así producida en el centro de una ciudad habría arrasado todo edificio en un radio de cinco kilómetros.

Destacó también que EE. UU. tiene ahora "una familia entera" de armas atómicas, alguna de ellas 25 veces más poderosas que la bomba estallada en Hiroshima.

Disminuye la Tensión Roja en Laos Central

EL JEFE del Estado, general Perón, habló ayer a los delegados al Congreso Nacional Extraordinario de la Federación de Tabajadores de Luz y Fuerza, en el Salón Blanco de la Casa de Gobierno

Fracaso Rebelde en Tchepone

HANOI, 17 (AFP). — El estado mayor de las fuerzas francesas en Laos dió un comunicado anunciando que ha disminuido la presión de varias divisiones comunistas en el sector de Muong Sai, así como en dirección a las aldeas de Nan Bac y de Nam Nga, donde los franco-laotianos han reforzado sus posiciones avanzadas.

Religiosas Secuestradas

Las autoridades francesas revelaron, que durante la ofensiva comunista sobre Luang-Prabang, una religiosa francesa y quince religiosas laotianas de la Misión Católica de Thakhek, fueron apresadas por el Vietminh. También fué apresado monseñor Arnaud, prefecto apostólico del sur de Laos.

Rechazan un Ataque

HANOI, 17 (INS) — Los cazas de bombardeo franceses atacaron a las fuerzas comunistas que hacen presión sobre la avanzada defensiva de Muong Sai, a 88 km. al norte de Luang Prabang.

El alto comando francés expresó que elementos de dos batallones comunistas fueron rechazados en un ataque contra Tchepone causando al enemigo grandes bajas

Henry Holland Sería el Reemplazante de Cabot

WASHINGTON, 17 (INS). — El presidente Eisenhower propuso a Henry F. Holland, de Texas, para el cargo de secretario auxiliar de Estado para asuntos latinoamericanos. Holland, abogado con experiencia diplomática como auxiliar especial de la embajada norteamericana en México de 1942 a 1945, reemplazará a John Moors Cabot, que ha sido designado embajador en Suecia. La iniciativa del general Eisenhower deberá ser aprobada por el Senado para tener vigencia.

Scelba Adopta Medidas Contra la Agitación Comunista

Preséntase Hoy Ante el Parlamento

ROMA, 17 (AFP). — El gobierno Scelba, después de una reunión extraordinaria, resolvió oponerse con todos los medios a su alcance a la agitación social desplegada por los comunistas para crear una atmósfera contraria al nuevo gabinete, procediendo urgentemente a un gran despliegue de fuerzas policiales en los principales centros industriales de Italia Declaró Scelba que no ahorrará esfuerzos para proteger las libertades democráticas y la libertad republicana, amenazadas actualmente por los comunistas, recomendando prudencia a la clase obrera, ya que el nuevo gobierno, pese a todos los rumores, se propone atacar los principales problemas sociales, especialmente, el de la desocupación, mediante un gran plan de obras públicas.

Preparóse el Programa Social

El consejo de ministros concluyó la preparación de su programa social y se presentará el jueves, ante el Senado y luego ante la Cámara de Diputados. La declaración ministerial comporta varios temas esenciales: defensa de las instituciones republicanas, política social, lucha contra la evasión fiscal. Este último punto y la lucha contra la desocupación constituyen la condición impuesta por los socialistas democráticos para apoyar al gobierno. Por esa razón, Saragat obtuvo en el nuevo gabinete los ministerios de Hacienda, Obras Públicas y Trabajo, a fin de imprimir una orientación de izquierda.

Según los expertos políticos Scelba obtendrá seguramente un voto de confianza, a juzgar por los cálculos actuales. Su mayoría, sin embargo, no ha de ser muy fuerte, porque será aproximadamente de 125 o 128 votos contra 116, en el Senado. En la Cámara también obtendrá los votos necesarios. Pero después Scelba tendrá que desplegar su habilidad entre la derecha de su partido, la democracia-cristiana y los socialistas saragatianos

Incidente en Sicilia

CALTANISETTA (Sicilia), 17 (AFP). — Cuatro muertos y numerosos heridos fué el saldo de un encuentro entre manifestantes y policías, en la comuna de Mussomeliu, cerca de Caltanisetta. Los manifestantes se habían congregado en la plaza frente al Ayuntamiento, para protestar por la aplicación de un nuevo impuesto, y la policía trató de dispersarlos Pero ante la resistencia opuesta por los enardecidos manifestantes, las fuerzas policiales recurrieron a los gases lacrimógenos.

Taylor Advierte a Corea del Sur

TAYLOR

PAN MUN JON 17 (INS). — El general Maxwell D. Taylor notificó al ministerio de Defensa de Corea del Sur que las fuerzas del VIII Ejército colaborarán en la evacuación de los 2.500 efectivos de la India que se preparan a abandonar la península. Al mismo tiempo Taylor advirtió que las tropas a sus órdenes impedirán cualquier esfuerzo sudcoreano para impedir la evacuación. Este intento había sido anunciado por el teniente general Won Yung Duk, al manifestar que el retiro de los hindúes no sería permitido a menos que la India proporcionara garantías concretas sobre los 76 prisioneros anticomunistas que manifestaron deseos de establecerse en países neutrales. La notificación de Taylor ha causado descontento en Seúl.

Anunciase un Convenio Para Intensificar la Producción Petrolera Argentina

Ha Finalizado la Reunión de los 4 Cancilleres

A Ultimo Momento Logróse Acuerdo Sobre Asia

BERLIN, 18 (AFP). — Los cancilleres de las cuatro grandes potencias terminaron sus deliberaciones sin haber logrado acuerdo sobre los problemas de la unificación de Alemania, la paz con Austria y la seguridad colectiva. Sin embargo, el pesimismo con que se había seguido el desarrollo de la conferencia en los últimos días, fué atenuado después de la reunión restringida que celebraron esta mañana los cancilleres, al trascender que en ella se convino celebrar una conferencia en Ginebra, el 26 de abril, para tratar los problemas asiáticos.

La Sesión de Clausura

Por la tarde, los cancilleres, junto con su colega austríaco, Leopold Figl, se reunieron en la antigua sede del Control Aliado, para encarar por última vez la cuestión alemana y la firma de la paz con Austria. En esta ocasión, Figl presentó dos contraproyectos a Molotov. Se refería la primera a la fecha máxima para el retiro de las fuerzas de ocupación, señalándose el 30 de junio de 1955. La segunda concernía a los poderes de vigilancia de las potencias ocupantes que podrían prorrogarse más allá del plazo de dieciocho meses previsto en el proyecto del tratado.

El canciller soviético rechazó de plano ambas sugerencias, con lo que Figl dió por terminada su gestión, retirándose del recinto. Los cancilleres abordaron entonces la cuestión alemana, ya que la víspera habían quedado en pie las propuestas de Molotov referentes a la constitución de dos comisiones para mejorar las relaciones comerciales entre ambas Alemanias y para concluir un acuerdo sobre los efectivos policiales de los dos gobiernos.

Rechazo Occidental

Las propuestas de la URSS fueron rechazadas por Dulles, y luego por Bidault, quien afirmó que Molotov trataba de formar un gobierno alemán unificado prescindiendo de elecciones libres en todo el territorio. Por su parte Eden pidió que Alemania oriental realice todos los esfuerzos necesarios para mejorar sus relaciones con el sector occidental ya que —dijo— los occidentales y Alemania oeste hicieron los mayores esfuerzos en tal sentido.

Intervino entonces Molotov para lamentar que no se hubiera logrado acuerdo sobre su propuesta, sugiriendo que se adoptase una resolución por la cual los cuatro ministros se comprometían a esforzarse por hallar una solución. Dulles repuso que ese pedido era demasiado vago para que se tomase en cuenta, con lo que se cerró el debate sobre Alemania.

Volvió a hablar entonces Dulles, para anunciar que se había llegado a un acuerdo total sobre la conferencia para la paz coreana. Eden y luego Molotov, lamentaron los escasos resultados obtenidos en las deliberaciones. El primero expresó su esperanza de que los aliados comprometidos puedan realizar progresos en bien del pueblo alemán, en tanto que el canciller soviético atribuyó el fracaso sobre Austria a los proyectos tendientes a facilitar el rearme de Alemania.

Comunicado Conjunto

Terminada la sesión, se dió a conocer un comunicado en el cual los cuatro cancilleres anuncian su acuerdo para efectuar el 26 de abril, en Ginebra, una conferencia con vistas a hallar una solución pacífica de la cuestión de Corea. Participarán de la reunión los representantes de las cuatro grandes potencias de China comunista, de ambas Coreas y de los demás países que tuvieron parte en las hostilidades. En la misma conferencia —se agrega— será examinado el restablecimiento de la paz en Indochina, a cuyo efecto se invitará a Francia y demás potencias interesadas.

Aclara el comunicado que la invitación a la conferencia no podrá considerarse como un reconocimiento diplomático, en el caso que éste no hubiera sido acordado todavía.

Convienen también las cuatro potencias en intercambiar opiniones sobre el desarme o, al menos, la reducción sustancial de armamentos, declarándose finalmente que los cancilleres "realizaron un cambio de opiniones completo sobre la cuestión alemana y el problema de la seguridad europea, así como sobre Austria, pero no han podido llegar a un acuerdo sobre esas cuestiones".

Clarín

Un toque de atención para la solución argentina de los problemas argentinos

BUENOS AIRES · REPUBLICA ARGENTINA

40 Centavos

AÑO IX — Diario de la Mañana — Nº 3,006

Buenos Aires, Viernes 19 de Febrero de 1954

JOHN FOSTER DULLES

Se Entrevistaron Dulles y Adenauer

BONN, 18 (AFP). — Foster Dulles, que partió esta tarde de Berlín, de regreso a EE. UU., se detuvo en el aeropuerto de Wahn, donde conferenció durante una hora y media con Adenauer.

También se hallaba presente el alto comisionado norteamericano en Alemania. Dulles siguió viaje a Washington a las 22.35, pero antes declaró a la prensa que había informado a Adenauer sobre los sucesos de las últimas horas y que ambos compartían una impresión de desaliento ante la actitud soviética.

Inglaterra Formula Planes de Defensa

Será Reforzada la RAF

LONDRES, 18 (INS). — El gobierno anunció planes para reducir las proporciones de sus fuerzas de tierra, aumentando las aéreas "para la continuación del largo período de la guerra fría". Un Libro Blanco del gobierno dice que el gabinete de Churchill cree que la prosecución de la "guerra fría" es más probable que el estallido de otra guerra mundial a corto o largo plazo. Añade que se intenta reforzar a las Reales Fuerzas Aéreas con modernos aviones de bombardeo, capaces de usar el arma atómica en forma más efectiva. "Tanto el mundo libre como el comunista tienen esa arma —asegura— aunque Occidente se halla en superioridad al respecto, si por algún error de cálculo en la política comunista o por designio deliberado se nos impusiera una guerra total, debe presumirse que las armas atómicas se usarán por ambos lados".

El Libro Blanco detalla por primera vez el posible desarrollo de una guerra atómica. "En este caso, dice, parece probable que tal guerra comenzaría con intensos ataques nucleares que durarían corto tiempo, pero provocarían gran destrucción y muerte. Si no se logra un resultado decisivo en esta fase inicial de las hostilidades, declinarían en intensidad, aunque quizá sería menos en el mar que en otras partes y un período de guerra de "espinazos rotos" seguiría, durante el cual las dos partes tratarían de recuperar sus fuerzas para seguir la lucha. Esa perspectiva, añade, recalca la necesidad primordial de fundar nuestra defensa en la prevención de tal guerra".

La declaración oficial dice que la fuerza total de defensa, de 855 500 hombres, será reducida a 844.300 para el 1º de abril de 1955. El ejército será reducido en unos 13 000 soldados.

Asegura la publicación que el número de formaciones activas de primera línea se reducirá y que en cambio se aumentarán las reservas estratégicas internas, calculando que los gastos de defensa de los británicos en el período 1954-1955 será de £ 591.720 000 dólares; los del período 1953-1954 han sido de £ 582 928 000.

El Libro Blanco afirma que "las armas atómicas se están produciendo en el país y ha comenzado su entrega a las fuerzas armadas.

El Régimen de Pekín Tendría la Atómica

Lo Habría Insinuado Molotov

LONDRES, 18 (AFP). — De acuerdo con los rumores que circulan en ciertos círculos diplomáticos de Londres, una insinuación de que China comunista tiene la bomba atómica habría sido lanzada por el canciller soviético Molotov, en la conferencia de Berlín.

Se cree saber en dichos círculos que durante el viaje de Chou en Lai a Moscú, después de la muerte de Stalin, el jefe del gobierno chino habría solicitado ser puesto al corriente de los descubrimientos soviéticos en el terreno de la fisión atómica.

MARIO SCELBA PRESENTOSE ANTE EL PARLAMENTO

Provocó Tumultos el Sector Comunista

ROMA, 18 (ANSA). — El nuevo gabinete que preside Mario Scelba, se presentó ante ambas cámaras para exponer su programa de gobierno, de cuya aprobación depende la suerte del ministerio. En esta oportunidad se puso de manifiesto la violenta oposición comunista a Scelba, quien debió enfrentar ruidosas demostraciones en el Senado y en la Cámara de Diputados. En esta última fué interrumpido con crecientes clamores que arreciaron cuando rindió homenaje a los cuatro muertos registrados en los disturbios de Mussomeli. Scelba debió interrumpir su exposición ante la magnitud del tumulto y no pudo reanudarlo hasta media hora después, cuando los comunistas, con Togliatti al frente, hubieron abandonado el recinto. Recalcó entonces Scelba que su gobierno "defenderá la democracia contra la intimidación, como la que trató de imponer la parte que acaba de llevar a cabo una manifestación contra la libertad".

En su presentación ante el Senado, Scelba aseguró que Italia seguirá su política de paz y colaboración para hallar soluciones concordantes con la libre convivencia de los pueblos. Afirmó que en su conducta internacional, su gobierno continuará su cooperación con la alianza atlántica y la comunidad europea y que dará completo apoyo a la política continental del carbón y del acero.

Respecto de Trieste, adelantó que seguirá los esfuerzos de los anteriores gobiernos para lograr una solución de justicia, luego de lo cual "será posible instaurar con Yugoslavia" la colaboración que exigen las estructuras complementarias de ambos países. En otros pasajes de su programa, Scelba expresó que se dará impulso a la emigración a América latina y que se crearán nuevas posibilidades para el comercio internacional.

Refiriéndose a cuestiones de política interna, manifestó su deseo de que su gobierno no sea el de cuatro partidos sino el de toda la nación.

Por último trazó el programa social que se propone llevar a cabo y, en especial, la reforma agraria que —señaló— será realizada.

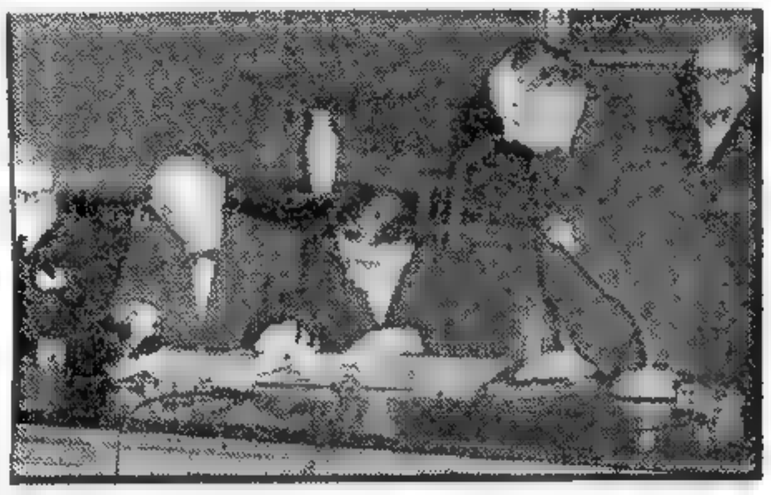

Visita el Canciller Figl al Senado de Berlín

EL CANCILLER austríaco Leopold Figl firma el Libro de Oro del Senado de Berlín, durante la visita que efectuó a ese alto cuerpo, en un intervalo de la conferencia cuatripartita. Lo acompaña el alcalde de Berlín occidental, Walter Schreiber

Habrá un Paro General en Sicilia Como Protesta

MUSSOMELI, (Sicilia) 18 (AFP). — El Secretario General de la C G T, proclamó la huelga general para mañana en Sicilia, después de los incidentes que causaron cuatro víctimas en Mussomeli. Las exequias se efectuaron esta mañana, por cuenta de la Municipalidad y en presencia de un representante del gobierno, autoridades locales, y representantes políticos y de los sindicatos. Trascendió que siguen graves dos de los heridos que resultaron en esos tumultos.

Mariscal TITO

Tito Irá a Grecia

BELGRADO, 18 (AFP). — El mariscal Tito aceptó una invitación que le fuera formulada por el rey Pablo de Grecia, para efectuar una visita oficial a ese país. La invitación fué trasmitida personalmente al jefe del Estado por el embajador de Grecia en esta capital, quien visitó al mariscal Tito en horas de la mañana. La importancia de la visita supera los límites protocolares, por cuanto, como es sabido, hasta hace muy poco tiempo las relaciones entre ambos países distaban de ser cordiales.

Empresas de EE. UU. Invertirán 100 Millones de Dólares en Explotar Nuevos Yacimientos

Los Pozos Petrolíferos y su Producción Seguirán Siendo de Propiedad de la Argentina

WASHINGTON, 18 (AFP). — Los círculos financieros de esta capital y de Nueva York anunciaron la conclusión de un acuerdo entre el gobierno de la Argentina y un consorcio de empresas privadas norteamericanas, destinado a la inversión de cerca de cien millones de dólares en la explotación de los recursos petroleros argentinos.

Cláusulas Sin Precedentes

Se trata, según se expresa, de un tipo de contrato sin precedentes en la historia del petróleo, ya que por sus cláusulas los yacimientos de Argentina seguirán siendo de propiedad inalienable de ese país, como así el producto que se extraiga de los mismos. Las modalidades de la venta a consumidores se fijarán en el convenio.

Es, añádese, un acuerdo favorable a la Argentina, pues los en vigencia entre países productores y capitales extranjeros establecen que los pozos descubiertos serán, durante determinado período, propiedad de las compañías explotadoras, las que pagarán un porcentaje sobre las operaciones que efectúen. En cambio, en este caso, regirá una norma contraria, ya que la Argentina no perderá en absoluto sus derechos soberanos sobre el petróleo.

Beneficioso Para Todos

Dichos círculos financieros señalan que el acuerdo permitirá, para beneficio de todos, una explotación intensificada de las riquezas petroleras de la Argentina, en su mayor parte no aprovechadas aún, ya que la producción se eleva a 26 millones de barriles por año, mientras que el consumo asciende en el mismo período a 50 millones de barriles. A causa de este desnivel, Argentina se ve obligada a importar una cantidad apreciable de petróleo.

Esos círculos destacan las declaraciones del general Perón, según las cuales la Argentina tiene una necesidad urgente de explotar a fondo sus riquezas petroleras, a fin de evitar gastos inútiles de divisas para la importación de un producto que existe abundantemente en su territorio.

La Firma es Inminente

Estiman esos expertos que la inversión prevista de cien millones de dólares facilitará a la Argentina en pocos años el subvenir a sus necesidades internas de petróleo y quizá el lograr en breve período exportar petróleo. Las negociaciones que fueron iniciadas hace seis meses se hallan ahora a punto de concluir exitosamente.

NO SORPRENDE EL FRACASO EN EE. UU.

CLARIN en EE. UU.

NUEVA YORK, 18 (De nuestra agencia). — La prensa norteamericana no ha necesitado esperar el final de la conferencia de Berlín para reflejar profunda decepción. Pero el hombre común ha ido más lejos todavía y se ha librado de esa decepción por no haber abrigado nunca la menor ilusión respecto a los resultados. No quiere decir esto que las ilusiones de la prensa hayan sido muy grandes ni muchas. No obstante, debe señalarse que la mayoría de los comentaristas adoptó una posición constructiva asentada en el principio de "nada se pierde con intentarlo una vez más". Y es evidente que esas esperanzas se basaron en el hecho incuestionable de que la muerte de Stalin determinó capitales modificaciones en el escenario político soviético, que algunos se empeñan en considerar promisorias. Esa perspectiva debía ser puesta a prueba y la conferencia de Berlín constituía el terreno apropiado para hacerlo.

Hay que recordar que el mismo Churchill participó con entusiasmo de esa actitud general cuando defendió la idea de reunirse con Malenkov y Eisenhower en una entrevista personal, y que hace poco —alentado por la conferencia de Berlín— abandonó —si no del todo, en gran parte— esa iniciativa.

Existe una cosa real para explicar la posición bastante escéptica del público norteamericano en lo que a Berlín atañía: las sesiones de la UN. En efecto, en la entidad mundial, millares de personas han oído directamente a los delegados de la URSS y millones de norteamericanos escuchan las sesiones de la misma y presencian los programas de televisión que agregan a las palabras la imagen de dichos delegados. Pues bien, en los últimos seis años, Vishinsky y Malik han brindado al público de EE. UU. un documento vivo de la técnica política de Moscú en las discusiones internacionales, de modo que no había por qué llamarse a engaño.

Lo que la prensa reconoce ahora, haciendo valer las reservas que tuvo siempre, es algo que el público sabía por instinto: que la Unión Soviética no está dispuesta a conciliar sus intereses con los de Occidente y que la suerte de Alemania y de Austria no significan para ella sino dos incidentes —graves, pero no otra cosa— en su vasta estrategia mundial.

HORACIO ESTOL

Corresponsal de CLARIN en EE. UU.

Cayó en Túnez un Avión: 15 Muertos

TUNEZ, 18 (AFP). — Un avión militar que había partido rumbo a Bizerta de la base de Lartigues, cerca de Orán, se estrelló a 60 kilómetros de Túnez, pereciendo sus quince ocupantes.

El Reino Unido ha Adoptado Medidas de Seguridad Aérea

LONDRES, 18 (ANSA). — La RAF aprobó un contrato por valor de 70.000 libras esterlinas iniciales, para la instalación en todos sus aeródromos del nuevo sistema de seguridad mediante equipos V.H.F., construídos por la Pye Limited, de Cambridge.

El nuevo sistema permite mantener un contacto permanente o inmediato entre autobombas, ambulancias, escuadrillas de socorro y torres de control para la seguridad en el aterrizaje y despegue de aviones.

Cede la Presión Roja Sobre Luang Prabang

SAIGON, 18 (AFP). — El Vietminh no dió muestras de ninguna actividad importante en el conjunto de Indochina desde ayer, anuncia el comando francés. En el Alto Laos, los rebeldes aflojaron su cerco alrededor de Luang Prabang y del puesto de Muong Sai, a 90 kilómetros al norte de la capital real. Se señalan algunos encuentros a 10 kilómetros al norte y a 20 al nordeste de Luang Prabang. En la región de Muong Sai la aviación bombardeó con napalm los acantonamientos rebeldes. Se estima que se ocasionaron severas pérdidas al Vietminh. En el resto de Laos norte las fuerzas de la Unión Francesa prosiguieron sus acciones de limpieza, especialmente al nordeste de Paksan, 150 kilómetros al nordeste de Vientian. En Laos medio, el grupo de operaciones francés progresa hacia el este más allá de Mahazay. En Laos sur, a raíz de un ataque del Vietminh contra Tchepon se estima que el Vietminh tuvo un centenar de soldados muertos.

Fué Firmado el Convenio Argentinochileno

Refirman los Aliados que no Cambiará su Plan de Defensa

BONN, 19 (AFP). — En declaraciones formuladas a la prensa alemana y extranjera, el canciller Adenauer manifestó que "la conferencia de Berlín mostró en forma indiscutible que la Unión Soviética tiende siempre a imponer su dominio sobre Europa y eliminar a Estados Unidos del continente". Agregó que es por esa razón que no pudo hallarse solución para la cuestión alemana. Hizo notar el jefe del gobierno de Alemania Occidental que en ese país "Rusia quiere únicamente el tipo de elecciones que ha organizado en los países satélites, donde se excluye por anticipado a los partidos que no desea el régimen comunista". No obstante, Adenauer reconoce que las conversaciones de Berlín sirvieron para probar la existencia de la solidaridad occidental. "Todas las tentativas de disociación de los soviéticos han fracasado —dijo— y los ministros occidentales defendieron la causa de Alemania con tanta convicción como pudo hacerlo un ministro alemán".

Refiriéndose luego a la validez de las obligaciones contraídas por la República Federal en una Alemania unificada "Dado que este Estado no existe aun —manifestó—, no puede comprometerse, pero si la CED se convierte en realidad y Alemania llega a unificarse, ésta deberá tomar una decisión que se aplicará a las cosas reales". Agregó al respecto que su gobierno pondrá en juego toda su influencia para que los compromisos que ha suscripto sean respetados.

Adenauer Atribuyó el Fracaso a los Rusos

Decepciona en Europa el Saldo de la Reunión de Berlín

PARIS, 19 (AFP). — Los diarios de Europa, en general, califican hoy a la conferencia de Berlín como de "semifracaso". En Viena, el diario "Neues Wiener Tageszeitung" dice que la conferencia ha demostrado que Molotov no tenía la intención de ceder en nada ni de hacer ninguna suerte de concesiones. Dice que la política de Molotov puede resumirse como sigue: "Allí donde hay un soldado ruso, allí se queda". "Kleines Volgsblatt", lamenta que la mayor de las decepciones haya sido reservada para el pueblo austríaco. Neues Osterriechz" constaba por su parte, que Austria ha sido indudablemente más mal tratada que Alemania misma, porque por lo menos Alemania ha obtenido ciertas promesas. Los diarios "Volkstime" comunista, y "Oesterreischische Zeitung", soviético, dicen que los austríacos han interpretado mal la actitud de Molotov, y agregan que: "La URSS no desea perpetuar la ocupación de Austria, y si no hubo tratado, ello ha sido por causa de la presión de los Estados Unidos".

En Alemania Occidental

En Alemania Occidental los títulos de los principales diarios concuerdan en señalar el fracaso de la Conferencia de los Cancilleres especialmente en cuanto atañe a Alemania y a Austria. "General Anzeiger", independiente de derecha, dice que el fracaso de la reunión de Berlín ha demostrado una vez más que la URSS no está dispuesta a abandonar ninguna de las posiciones que ha conquistado en Europa Central. "Frankfurter Neue Presse", independiente moderado, dice que por lo menos se ha logrado algo, hacer disminuir la tensión internacional. Considera que la realización de una conferencia asiática demuestra que el Kremlin tiene por objetivo principal alejar a los Estados Unidos de Europa.

La Prensa Madrileña

Según la prensa madrileña, el balance de la conferencia no es del todo negativo. "ABC" comprueba que el verdadero triunfador ha sido Bidault, al obtener que se discuta la cuestión de Indochina junto con el problema de Pekín. Luego de destacar como lógica la negativa de Dulles a que Alemania sea neutralizada y desarmada, el diario "ABC" dice que la próxima reunión de Ginebra representará sin duda un beneficio importante para la paz.

Opina un Diario Francés

"Un paso hacia adelante": tal es el resultado dice el editorialista del diario "Le Monde", que se ha obtenido en la conferencia de Berlín, a pesar del fracaso total sobre el fondo de los asuntos tratados.

Cree, en efecto, el autor del artículo, que el acuerdo sobre procedimiento a seguir para una conferencia limitada a Indochina y Corea, marca un progreso muy grande en lo que respecta a la situación en Extremo Oriente, y agrega:

"El acuerdo sobre Asia marca una fecha en la evolución de la política mundial".

Agrega más adelante el artículo, que "las dificultades actuales no han sido suprimidas y la conferencia de Ginebra tiene más probabi-

(Continúa en la página DOS)

Clarín

Un toque de atención para la solución argentina de los problemas argentinos

REPUBLICA ARGENTINA · BUENOS AIRES

40 Centavos

AÑO IX — Diario de la Mañana — Nº 3.007

Buenos Aires, Sábado 20 de Febrero de 1954

Elimínanse en Parte Permisos de Cambio

SANTIAGO DE CHILE, 19 (AFP). — A las 18.20, hora local, fué firmado en esta capital, el acuerdo comercial y financiero argentinochileno.

El presidente Ibañez pronunció un discurso en el que después de destacar la importancia de la Unión Económica chilenoargentina, se refirió a algunos conceptos de las declaraciones que formuló el 9 del corriente mes, a propósito del desarrollo de la aviación militar chilena, diciendo: "Ningún país vecino amigo puede ver en estas declaraciones, ningún espíritu belicoso, sino un justo afán de modernizar la institución armada".

A su vez, el ministro de Economía y Hacienda de Chile, señor Guillermo del Pedregal, manifestó que el intercambio es por la suma de 60 millones de dólares, abarcando más del 25 por ciento del intercambio general chileno.

También hizo uso de la palabra, el ministro de Relaciones Exteriores, señor Tobías Barros, quien expresó que este convenio deberá tener proyección continental, pues el propósito "de los firmantes no es establecer bloques regionales".

De acuerdo con dicho convenio, Chile venderá a la Argentina, 100 mil toneladas de acero, 23 mil toneladas de cobre en lingotes, semielaborado y elaborado. En general, los artículos y productos del intercambio, forman una enorme lista, algunos de los cuales son liberados de permisos de cambio, y otros sometidos a control. Sin embargo, puede afirmarse que la totalidad de los productos de cada país, quedan a disposición del otro, con las más amplias facilidades.

En la Cancillería Argentina

Anoche, a las 21, el ministerio de Relaciones Exteriores y Culto entregó los textos del convenio comercial y financiero, y las notas reversales firmadas en Santiago, de acuerdo con el pacto de unión económica.

El convenio comercial y financiero establece en su preámbulo, que se procura, con acuerdos orgánicos, alcanzar gradualmente los elevados propósitos de que informan el Acta de Santiago y el Tratado de Unión Económica, y, en particular, el más alto grado de desarrollo de las relaciones económicas entre ambos países.

En la parte comercial, se resolvió que las mercaderías se coticen a los precios corrientes en los mercados mundiales o en paridad con ellos. Ambos gobiernos celebrarán acuerdos de carácter regional, a fin de atender el abastecimiento de localidades fronterizas o arreglar el intercambio de productos de zonas contiguas de los dos países. Se aclara que los productos serán para satisfacer las necesidades internas de cada país. Sin embargo, podrán ser destinados a un tercer país cuando ambas naciones lo convengan. Las listas de productos regirán durante un año, pero las disposiciones comerciales y financieras tendrán validez hasta el 31 de diciembre de 1958, previa ratificación por el procedimiento constitucional de cada una de las partes. El convenio será renovado por períodos sucesivos de un año, mientras una de las partes no manifieste, con una anticipación mínima de 6

(Continúa en la página DOS)

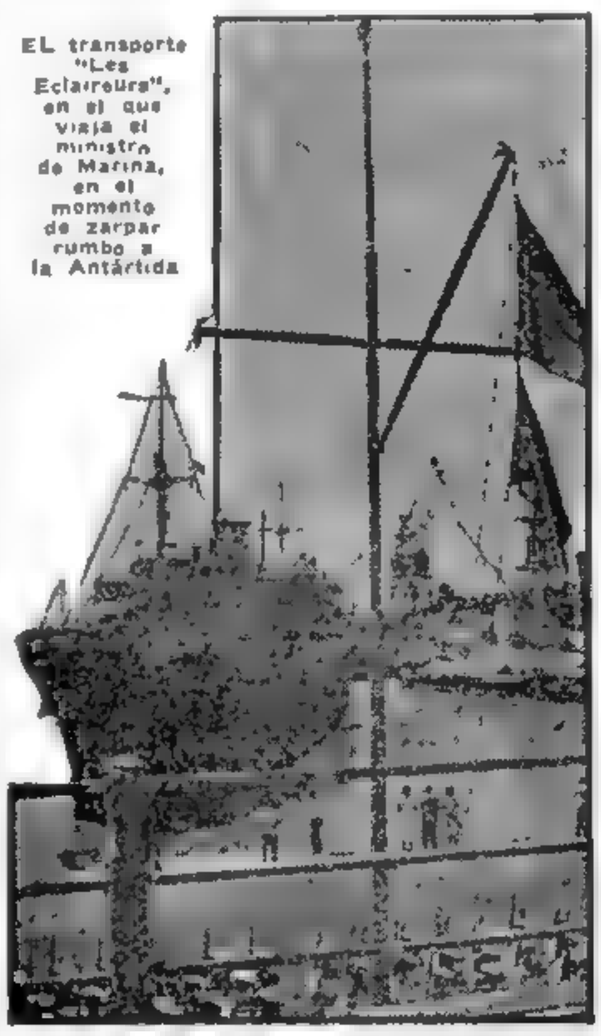

EL transporte "Les Eclaireurs", en el que viaja el ministro de Marina, en el momento de zarpar rumbo a la Antártida

En Seúl se Reclaman Garantías

Opónese Sudcorea a la Conferencia de Ginebra

SEUL, 19 (AFP). — El embajador norteamericano, Ellis Briggs, informó personalmente al presidente Syngman Rhee acerca de las últimas decisiones de la conferencia de Berlín. Corea del Sur insiste en que la reunión de Ginebra será negativa. La entrevista duró más de una hora.

Por otra parte, Carl Hong Kee, portavoz del gobierno sudcoreano, ha hecho pública una protesta oficial contra la decisión de Berlín. Considera que la nueva reunión es incompatible con el acuerdo de armisticio que establece claramente que debe haber una "conferencia entre beligerantes".

"Nosotros, los coreanos —dice—, seguimos creyendo que será totalmente imposible llegar a un acuerdo definitivo en la proyectada conferencia, o en toda conferencia en la cual participen los comunistas. La reunión de Ginebra sólo podrá conducir a un período interminable de negociaciones estériles".

Seúl Reclama Garantías

"El hecho de que los "cuatro grandes" indiquen en su comunicado que eso no constituye un reconocimiento de China comunista —agrega la declaración— es difícil de conciliar con los usos del derecho internacional".

El comunicado publicado en Seúl pide garantías de que las decisiones que se tomen en la próxima conferencia de Ginebra serán adoptadas por unanimidad de las partes en presencia y que no se admitirá ningún arreglo que no garantice la unificación de Corea, bajo los auspicios de la democracia y la expulsión de los comunistas chinos.

Esta declaración ha sido dada a publicidad varias horas después de la entrevista entre Rhee y el embajador de Estados Unidos en Seúl.

EL GRAL. Sun Yup Paik, designado por el presidente Rhee comandante del nuevo ejército sudcoreano, que reúne a las dieciocho divisiones que se hallan bajo las armas

Paran en Laos el Ataque Rojo

Un Informe del General H. Navarre

SAIGON, 19 (AFP). — "La gran ofensiva del Vietminh en el norte de Laos puede considerarse como rechazada", anunció el general Henri Navarre, jefe de las fuerzas armadas de Indochina, en una conferencia de prensa.

Confirmó Navarre que la situación se ha estabilizado y que en varios sectores las fuerzas comunistas tienden a replegarse. No obstante, Navarre dijo que "el Vietminh es susceptible de provocar todavía un duro golpe", agregando luego que la ofensiva en el norte puede ser considerada como bloqueada, aunque el Vietminh está muy cerca de haber desarrollado su máximo esfuerzo.

Luego, el general Navarre se refirió a la situación militar, de la cual hizo una descripción su cada uno de los sectores indochinos, diciendo "Al norte de Laos, Luang Prabang y Moung Sai resistirán a la división 308 y el Vietminh deberá enviar una nueva división, si es que quiere apoderarse de esas dos ciudades fortificadas. En el Laos medio, el Vietminh ha llegado al límite extremo de su esfuerzo. En el centro de Annam, el Vietminh ha obtenido resultados apreciables, donde los francovietnameses han debido evacuar Xontum y cierto número de puestos avanzados, no debido a la presión del adversario, sino a la falta de efectivos".

Pleven Hizo Declaraciones

HANOI, 19 (AFP.) — El ministro francés de Defensa Nacional, René Pleven, contestando esta tarde una pregunta de un periodista en conferencia de prensa, afirmó una vez más, que "jamás ningún gobierno francés asumirá la responsabilidad de desinteresarse de la suerte de los vietnameses no sólo de los que son amigos de Francia, sino de todos los vietnameses en general".

Formulóse un Desmentido

PARIS, 19 (ANSA). — En los ambientes oficiales ha sido desmentida la noticia referente a la matanza de la población de una aldea católica del Tonkin, por parte de guerrilleros comunistas.

Secuestraron en Cuba al Hijo del Sr. D. Bacardí y Rosell

SANTIAGO DE CUBA, 19 (INS). — Fué secuestrado en esta ciudad el niño Facundo Bacardí, hijo del fabricante del famoso ron Bacardí Daniel Bacardí y Rosell. El pequeño tiene 8 años de edad y fué raptado por dos hombres no identificados, que poco después exigieron un rescate de 50.000 dólares que Bacardí pagó inmediatamente.

EL GRAL. Franco recibe del gran visir de Tetuán, la distinción que le acordaron los marroquíes del Rif como testimonio de adhesión a España

Urge Concluir la Guerra Indochina

NUEVA YORK, 19 (Especial). — La nueva ofensiva comunista en Indochina, y la resolución adoptada en Berlín de incluir esa cuestión en la conferencia sobre Asia que se reunirá en Ginebra en abril próximo, han dado nueva actualidad a una pregunta que desde hace algunas semanas se plantea con insistencia la opinión norteamericana ¿A qué obedece la unanimidad, tanto en Francia como en Estados Unidos, de que esa guerra debe cesar cuanto antes? Hace cuatro meses, el gobierno de Laniel parecía favorecer la continuidad del conflicto y en Wáshington no despertaban mucho entusiasmo los proyectos de ayuda a la Unión Francesa. En cambio ahora Francia adopta un nuevo plan militar y Estados Unidos envía a Indochina aviones y personal técnico.

La teoría más plausible es que el gobierno de París supuso que una victoria espectacular ganaría en su apoyo al pueblo de Indochina y entonces sería posible negociar "desde una posición fuerte". Pero esa victoria no se ha producido y no hay todavía evidencia de que la población nativa acuda en apoyo de los franceses. Por otra parte, éstos no pueden distraer al resto de su ejército, que está ahora en Alemania y en Asia, ni desean que Estados Unidos envíe sus efectivos propios, ya que a ello seguiría una intervención china que reproduciría el conflicto de Corea.

En tales condiciones, un gobierno responsable debe procurar un fin a la lucha, y eso es lo que tratan de lograr Laniel y Bidault. Pero ahora, ésto es mucho más difícil que un año atrás y no depende, como podría creerse, del reconocimiento de China comunista o de su admisión en la UN. Está en juego el problema de cómo va a retirarse de Indochina la administración civil y militar francesa, y cómo puede efectuarse esa retirada sin que los Estados indochinos sean presa fácil del régimen de Pekín. Esta cuestión no se resolverá con más dinero o mayor ayuda militar, sino con hombres de la envergadura política de los que ayudaron a Gran Bretaña a retirarse honorablemente de la India.

WALTER LIPPMANN.

(Copyright 1954 CLARIN Distribuido por Editors Press)

Renunció el Ministro de Guerra del Brasil

RIO DE JANEIRO, 19 (INS) — Inesperadamente presentó su renuncia el ministro de Guerra, general Cyro Cardozo como resultado de las diferencias entre el ejército y el ministro de Trabajo, João Goulart, sobre los aumentos de jornales.

También se espera de un momento a otro la renuncia del ministro de Hacienda, Oswaldo Aranha.

Trascendió a todo esto, que la marina y el ejército han sido puestos en estado de alarma, como consecuencia de la reciente protesta de un grupo de coroneles contra la creciente agitación obrera.

Goulart ha declarado que seguirá en su puesto mientras "este apoyado por los trabajadores". A su vez el presidente Vargas dijo: "Iré a Volta Redonda —la mayor usina siderúrgica del país— para visitar a los obreros, que siempre me han apoyado".

Habrá Decisión en Londres sobre el Petróleo Iranio

LONDRES, 19 (AFP). — La llegada a Teherán del nuevo embajador británico sir Roger Stevenson inicia otra etapa en las relaciones angloiranias pero es en Londres y no en Teherán donde se dará el próximo paso importante hacia la solución del problema del petróleo persa sobre el plano técnico y el diplomático a la vez declaran los medios responsables británicos. Estos se muestran reticentes ante el anuncio hecho por sir Roger a su llegada a Teherán, de que una misión inglesa viajará pronto a la capital iranía para discutir ese problema con el gobierno persa.

Se señala que es en Londres donde se tomará en breve una importante decisión por parte de las ocho grandes compañías petroleras mundiales que tendrán en cuenta las conclusiones del informe que la comisión de 20 expertos, esperada hoy en Londres, dará a su regreso del Irán.

Atentado en Marruecos: Hubo 28 Heridos

MARRAKECH, 19 (INS) — Veintiocho personas resultaron heridas al estallar dos bombas, cuando salía de una mezquita el bajá de Marrakéch, El Glaoui, contra quien estaba dirigido, en apariencia, el atentado. El caudillo berberisco resultó ileso.

Tres Heridos Graves

Tres de los heridos, de nacionalidad árabe, se hallan en grave estado. Algunos testigos oculares afirman que fueron lanzadas tres granadas, pero sólo se oyeron dos explosiones. Un examen de los proyectiles arrojados contra la entrada de la mezquita revela que se trata de armas militares fabricadas en Italia.

El Regreso de los Relevados de la Antártida

TRES de los miembros del personal de la base General San Martín, en la bahía Margarita, que fueran relevados días atrás mediante helicópteros, saludan con los brazos en alto a sus familiares, al descender del avión en que cumplieron la última etapa de su viaje desde la Antártida hasta Buenos Aires.

Realizóse en Bombal, Santa Fe, la Fiesta del Trigo

INFORMACION PAGINA TRES

Un Pacto de no Agresión

LONDRES, 20 (AFP). — Emmanuel Shinwell, ex ministro laborista de Defensa, hablando esta tarde en una reunión política en Hoyland (Yorkshire), exigió la firma de un pacto de no agresión válido por lo menos por 50 años.

Al señalar que los pueblos del mundo tendrán pocas probabilidades de escapar a la potencia destructora de la bomba atómica y a otras armas modernas y que las sumas enormes invertidas para la defensa — aun cuando están ya más lejos de las posibilidades financieras y económicas de las naciones— no traerán una garantía de protección eficaz, Shinwell declaró que es tiempo de que los hombres de estado, de uno u otro lado, se den cuenta de ello.

"Está fuera de duda que es necesario un pacto de no agresión, válido por lo menos para los cincuenta años próximos", afirmó, agregando después que "todas las naciones debían comprometerse solemnemente a no recurrir a la guerra y reunirse para encontrar alguna solución a los problemas mundiales".

Nuevamente la Bomba H

WASHINGTON, 20 (AFP). — Vuelve a cobrar actualidad la bomba de hidrógeno. Los medios científicos de EE UU. admiten, generalmente, que es inminente un nuevo experimento con esta bomba termonuclear. La Comisión de la Energía Atómica de Estados Unidos se niega a comentar las informaciones que dan por seguro que los nuevos experimentos se realizarán en marzo, limitándose a manifestar que en diciembre pasado se habían anunciado nuevos ensayos con "armas de todo tipo".

Desde entonces, y rodeada del mayor secreto, una formación naval zarpó rumbo al "polígono de las experiencias atómicas" en Eniwetok, situado en el Pacífico Central.

Prohibición

HONOLULU, 20 (AFP). — En fuentes bien informadas se ha indicado que en el atolón de Eniwetok se ha prohibido todo tránsito aéreo por espacio de 36 horas a partir de esta noche. En estos momentos se encuentran en Eniwetok los sabios que experimentarán con la bomba H.

Sorprende la Mesura con que "Pravda" Comenta la Conferencia

No Reconocemos a Pekín, Manifiesta Dulles

Informará al Pueblo de los Estados Unidos

WASHINGTON, 20 (AFP). — El secretario de Estado norteamericano, Dulles, informará al presidente Eisenhower el próximo lunes 22 de febrero sobre los resultados de la conferencia de Berlín, y el miércoles 24 expondrá el curso de la política exterior de Estados Unidos en un discurso que será difundido por todas las estaciones radiales y televisoras. Según adelantan los círculos autorizados de Wáshington, el jefe de la diplomacia norteamericana pondrá en guardia al pueblo norteamericano contra cualquier impresión optimista, afirmando que la conferencia de Berlín distó mucho de ser un paso alentador hacia un entendimiento constructivo con la Unión Soviética. En lo que hace a la convocatoria de una conferencia en Ginebra el 26 de abril para examinar los problemas de Corea e Indochina, Foster Dulles rebatirá los argumentos de quienes, en Estados Unidos interpretaron ese hecho como un reconocimiento "de facto" de China comunista. En ese sentido, manifestará que las condiciones en que se llevará a cabo esa reunión son absolutamente las mismas que buscó siempre Estados Unidos, ya que ningún país neutral estará representado ni se estipula un reconocimiento del régimen de Pekín.

Tono Inusitado en "Pravda"

MOSCU, 20 (INS). — El primer comentario semioficial sobre la conferencia de los "cuatro grandes" en Berlín, aparecido hoy en el "Pravda", sorprendió a los observadores occidentales por su tono mesurado.

En lugar de atacar a Occidente, el diario hizo notar que la reanudación del contacto directo entre los ministros de Relaciones Exteriores "tuvo su importancia en los momentos actuales".

Clarín

BUENOS AIRES REPUBLICA ARGENTINA

40 Centavos

Un toque de atención para la solución argentina de los problemas argentinos

AÑO IX — Diario de la Mañana — Nº 3.008

Buenos Aires, Domingo 21 de Febrero de 1954

Molotov Llegó a la Capital Rusa

MOSCU, 20 (AFP). — La agencia Tass anunció que el canciller Molotov se encuentra ya en Moscú, de regreso de Berlín. En la ex capital alemana fué despedido por el primer ministro de Alemania oriental, Otto Grotewohl, oportunidad en la cual Molotov expresó su confianza en que se logrará la unificación del país, afirmando que para ello el pueblo alemán contará con todo el apoyo de la URSS. Poco antes, al hablar ante los obreros de una fábrica de aparatos de telecomunicaciones, en Berlín oriental el canciller ruso había manifestado que la ausencia de los representantes del pueblo alemán en la conferencia cuatripartita, había resultado esencial para el fracaso de las conversaciones tendientes a lograr la unificación de Alemania.

Bidault Está ya en París

A su Arribo Formuló una Declaración

PARIS, 20 (AFP). — Llegó a París el ministro de Relaciones Exteriores, [illegible] Bidault, [illegible] gresó de la conferencia de cancilleres de Berlín. Dijo que la conferencia no permitió obtener un principio de solución para los problemas provocados por la segunda guerra mundial pese al empeño puesto por los occidentales.

Declaró que en lo relativo a Alemania y a la seguridad europea, las proposiciones formuladas a los tres fueron siempre inaceptables. "Austria no pudo obtener el tratado que hubiera permitido el retiro de las fuerzas que la ocupan, debido a la clara intención de los rusos de conservar sus fuerzas en territorio austríaco".

Declaró también Bidault que el único resultado concreto de la conferencia fué la decisión de convocar para el 26 de abril, en Ginebra, la Conferencia Asiática, que deberá examinar los medios para restablecer la paz en Indochina.

Comentario de Schuman

PARIS, 20 (ANSA). — El ex canciller francés, señor Robert Schuman, declaró que "de ninguna manera Francia puede permitir que la CED se anteponga a la Unión Francesa".

Causó Tres Muertos un Atentado en Nurenberg

NURENBERG, 20 (INS). — Tres muertos y entre 30 y 60 heridos es el saldo de un atentado registrado esta noche en un salón de baile, al estallar una bomba. Las trescientas cincuenta personas que se hallaban en la sala corrieron hacia las puertas y ventanas presas del pánico. Dos de los muertos fueron encontrados dentro del salón y el tercero, que se cree fué quien arrojó la bomba, en el jardín, frente al edificio. La sala sufrió serias averías. El cielorraso, que se derrumbó casi completamente, dejó caer una lluvia de yeso sobre la multitud.

LUIGI Sturzo, que defendió en el Senado a Mario Scelba

Crece en Italia la Tensión Política

"Protege la Policía" la Embajada Yanqui

ROMA, 20 (ANSA). Prosiguió en el Senado el debate sobre el programa presentado por el nuevo gobierno italiano que preside Scelba. El senador Don Sturzo, sacerdote que fundara la democracia cristiana, usó de la palabra para defender con enérgicos conceptos al nuevo gabinete. Le replicó el senador Guglielmo Morandi, del partido socialista y lugarteniente de Nenni, quien atacó en forma recia a la nueva formación ministerial. Se produjeron diálogos sumamente vivaces y varios senadores, pertenecientes a diversos grupos políticos intervinieron en la discusión. Finalmente se pasó a cuarto intermedio hasta el martes próximo a las 16 horas.

Virtual Declaración de Guerra

ROMA, 20 (AFP). El jefe del socialismo comunizante Pietro Nenni, cuya política está vinculada estrechamente con las fuerzas dirigidas por Togliatti, lanzó una declaración de guerra al gobierno de Mario Scelba, al que calificó en un comunicado de "gobierno de los disturbios permanentes".

Frustróse un Atentado

ROMA, 20 (INS). — En una de las calles adyacentes a la embajada norteamericana fué hallada una granada de mano sin explotar. Ello ha movido a la policía a establecer fuerte guardia en torno al edificio y a las dependencias de esa repartición diplomática.

Seúl Insiste en Ofrecer Ayuda a Indochina

Encuéntrase en Saigón Una Misión de Surcorea

SAIGON, 20 (AFP). — Desde esta mañana se encuentra en Saigón la misión surcoreana de "buena voluntad" presidida por el general Choi Duk Shin. Esta misión persigue un doble objetivo: 1º: Tratar de convencer a Indochina para que acepte la ayuda militar de Corea del Sur. Recientemente, el gobierno de Seúl ofreció enviar dos divisiones al teatro de guerra indochino. 2º: Echar las bases juntamente con los tres estados asociados, de una alianza anticomunista de los estados libres de Extremo Oriente. Los enviados surcoreanos conversarán con el general Henri Navarre y con altos jefes militares franceses y vietnameses. Como se sabe, Francia se opone decididamente a que las naciones extranjeras intervengan en la lucha de Indochina, debido principalmente a que desea evitar un pretexto de China comunista para entrar en la guerra.

Inactividad en Laos

SAIGON, 20 (AFP). — Reina calma en Laos. Desde hace 24 horas los contactos se limitaron a simples escaramuzas de patrullas, especialmente en el sector de Muong Sai, a 80 kilómetros al norte de Luang Prabang.

La aviación, especialmente en este sector, se mantuvo activa bombardeando sin descanso los campamentos y concentraciones de tropas enemigas.

En el sector de las mesetas montañesas, en el Centro del Vietman, el Vietminh, luego de su derrota de anteayer, no dió muestras de actividad. Entre tanto, las fuerzas francovietnamesas continúan reforzando sus dispositivos en torno de Pleiku.

En la costa del mar de China, las tropas francesas que establecieron una cabecera de puente en Thu Hoa, continuaban progresando metódicamente. A 25 kms. al sur de Nhatrang, puerto del mar de China, comandos de la marina francesa sorprendieron a una unidad rebelde causándole 25 muertos.

Finalizó una Misión

PAN MUN JON, 20 (INS). — La comisión de repatriación de prisioneros integrada por delegados de países neutrales terminó su cometido. Su última palabra consistió en un comunicado que pone en tela de juicio la afirmación aliada de que 22 000 prisioneros de guerra anticomunistas habían decidido espontáneamente regresar a territorio comunista. El comunicado fué aprobado por 3 votos contra 2. La India votó con Checoslovaquia y Polonia y en contra lo hicieron Suecia y Suiza.

Ocúpase "A B C" de Gibraltar

COMENTA LA VISITA REAL

MADRID, 20 (AFP). — El diario monárquico "A B C" vuelve sobre la cuestión de Gibraltar en un artículo firmado por Agustín G de Amezua, quien, después de recordar las diversas gestiones emprendidas por los gobiernos españoles para obtener la devolución de la plaza, dice: "Queda pues únicamente a España la esperanza de que llegará un día en que Inglaterra, justa y comprensiva, como lo ha sido con Irlanda, India y Birmania y quizás a breve plazo lo sea con Egipto, quiera devolver el peñón a España por medio de negociaciones honorables, conservando los beneficios y la utilidad que pueda todavía tener para ella".

El autor reconoce que Isabel II tiene "pleno derecho" para visitar a Gibraltar, pero estima que su actitud carecería de "discreción".

YOSHIDA

Oposición a S. Yoshida

TOKIO, 20 (AFP). — Los partidos opositores y los sindicatos organizaron manifestaciones en todo el Japón, para pedir la renuncia del gabinete de Shigeru Yoshida. Los manifestantes protestan contra supuestos negociados.

ESTA A SALVO EL HIJO DE BACARDI

SANTIAGO DE CUBA, 20 (INS). — Hambriento, pero ileso, fué rescatado por un oficial del ejército Facundo Bacardí, el pequeño hijo del famoso fabricante de ron, Daniel Bacardí y Rosell. El oficial F. Gamboa, que patrullaba el centro de Santiago con otros dos soldados, advirtió la actitud sospechosa de un hombre que llevaba a un niño de la mano. Gamboa identificó al pequeño cuando respondió al llamarlo por su nombre. El hombre echó a correr, pero bastaron unos disparos de advertencia para que se rindiera. Pudo identificársele así como Manuel Echevarría, quien denuncia como cómplice a Guillermo Rodríguez, chofer de Bacardí, quien fué muerto por la policía al tratar de huir del auto en que se lo llevaba detenido.

Es Propicio el Momento Para Tratar con Pekín

CLARIN en Francia

PARIS, 20 (De nuestra agencia). — Bidault, que ha regresado esta mañana de Berlín, no se muestra desesperanzado ni contrariado por haber vuelto con las manos vacías. En realidad, esperaba tan poca cosa de esta conferencia, que el acuerdo de convocar a una nueva reunión para tratar el problema de Asia ya le parece mucho. En cambio, esta futura reunión con asistencia de China, despierta en él una cierta ilusión. En primer término, porque es hora ya de que Pekín hable directamente con los occidentales y no por medio de los rusos. En segundo lugar, porque de esta reunión puede depender la cuestión de Indochina que, en estos momentos, es para Francia como una pesadilla. ¿Se mostrarán los chinos tan intransigentes como los soviéticos? Aun en este caso —piensa Bidault— siempre será mejor haber iniciado el diálogo que no entenderse con ellos a cañonazos, como se viene haciendo ahora.

La conferencia con China había sido reiteradamente reclamada por los rusos, pero, desde hace tiempo, eran los franceses y los ingleses quienes la deseaban más ardientemente. Ellos son los que han obligado a Norteamérica a deponer su rígida actitud frente a Pekín. Estas circunstancias disminuyen mucho la supuesta victoria diplomática del Kremlin. De hecho, esta conferencia estaba ya prevista en la convención sobre Corea, cuando se hablaba "de los países interesados". La sola ventaja obtenida realmente por Rusia es que ella figurará en Ginebra como potencia invitante, es decir, como organizadora, a la par que los occidentales, mientras que Pekín sólo comparecerá como invitado.

En lo que concierne a Indochina, Francia sólo tiene motivos para felicitarse de que este problema sea tratado con el de Corea. Aunque se hace notar que uno y otro no están en el mismo punto de madurez, las negociaciones en Ginebra podrían hacer avanzar su punto de sazón. Y, en todo caso, siempre servirá para que Francia sepa concretamente a qué atenerse, por lo que se refiere al porvenir.

Pleven, ministro de Defensa Nacional que anda estos días por Indochina, cree también que el momento es propicio para entenderse con Pekín, cuyo gobierno no busca probablemente otra cosa que establecer con los occidentales un contacto directo y emanciparse de la tutela rusa. "Yo no creo —ha dicho Pleven— que China haga la guerra por la guerra. Más bien hay que pensar que su intervención en Indochina y Corea tiende sólo a romper el aislamiento en que se cree cerrada".

Es posible que Pleven tenga razón. Esta idea del cerco, del asedio, constituye una pesadilla para los regímenes políticos nacidos o cimentados en la fuerza. Por encontrarse erróneamente en esta angustia psicológica, Alemania hizo la guerra dos veces. Por hallarse aquejada de este mismo complejo, Rusia está armada hasta los dientes y China no podía ser una excepción.

A. MARTINEZ TOMAS.
(Corresponsal de CLARIN en Francia)

Anuncian en Brasil Más Renuncias de Ministros

RIO DE JANEIRO 20 (AFP). — La renuncia del ministro de Guerra, general Ciro Cardoso, que sólo será efectiva a partir del lunes, sería seguida de la del ministro de Trabajo, Joao "Jango" Goulart, presidente del partido Laborista brasileño, y de uno o dos ministros más.

Estas últimas renuncias eran esperadas, ya que según la Constitución, todos los que deseen presentar su candidatura en las elecciones generales del 3 de octubre próximo deben abandonar los puestos ejecutivos seis meses antes.

Sin embargo, la renuncia del ministro de Trabajo se relaciona con el informe que elevaron los coroneles al titular de Guerra, referente al aumento del ciento por ciento en los salarios mínimos de la población civil, que apoya Goulart.

Reúnese Hoy el Presidente con los Gobernadores

INFORMACION PAGINA TRES

Dura Crítica en Berlín a los 4 Grandes

BERLIN, 21 (AFP). — La conferencia de cancilleres no resolvió la unidad alemana porque las cuatro potencias no tienen interés en facilitar el resurgimiento germano. En un editorial de hoy, "Tag", diario del gobierno federal alemán editado en Berlín declara que ninguna de las cuatro naciones que han participado en la reciente conferencia de Berlín ha querido que la nueva Alemania volviese a ser poderosa como antes. "Desgraciadamente —agrega el "Tag"— ése ha sido el solo punto en el cual han estado plenamente de acuerdo los "cuatro" grandes reunidos en Berlín. Además —dice más adelante "Tag"— los soviéticos le han negado la libertad y la unidad a Alemania porque han tenido la certeza de que Alemania nunca se convertiría en un Estado comunista. Es evidente —añade— que Molotov sabía muy bien que tarde o temprano la nueva Alemania será un Estado netamente hostil a la URSS.

"Pero de todas maneras —dice por último el vocero del gobierno federal alemán— tarde o temprano Alemania logrará la unión y dejará de ser un Estado dividido en dos bandos artificiales, aunque es evidente que para resolver el complejo problema alemán habrá que hallar fórmulas nuevas que no excluyan, por cierto, la necesidad de mantenerse fuerte y de concertar acuerdos honorables con las cuatro potencias ocupantes".

Puerta Cerrada

Se refiere el mismo vocero a las manifestaciones de los obreros y estudiantes de Alemania en favor de la libertad y unidad y califica ese movimiento como "la impaciencia de un gran pueblo que golpea sin cesar en una puerta cerrada".

Por su parte "Taegliche Rundschau", órgano oficial del alto comisariato de la URSS en Alemania, dice que en la conferencia de Berlín los americanos se vieron obligados a reconocer que la China comunista debe ser tratada ahora de igual a igual. Considera que en adelante, cuando se traten asuntos internacionales de importancia, habrá que oír la opinión de los chinos, lo mismo que habrá que tomar en cuenta la opinión de los habitantes de Alemania oriental cuando se trate otra vez el problema alemán.

Presión Sobre Francia

WASHINGTON, 21 (INS). — Tres destacados miembros republicanos del Congreso indicaron hoy que darán su asentimiento para que se ejerza presión sobre Francia, a fin de que tome una decisión respecto del tratado del ejército europeo, hasta después de la conferencia, anunciada para el mes de abril próximo, en la que serán tratados problemas asiáticos. El secretario de Estado, John Foster Dulles ha venido insistiendo en la necesidad de que Francia ratifique dicho tratado ,pero los senadores republicanos Homer Ferguson, Alexander Wiley y Everett Saltonstall declararon , en entrevistas separadas, que dudan de que dicha acción se realice inmediatamente.

Algunos políticos franceses, entre tanto, han señalado su opinión de que cualquier presión relacionada con el proyecto del ejército europeo, que Rusia ha tratado de deshacer, reduciría las probabilidades de un posible acuerdo en Ginebra para poner término a la guerra en Indochina. Por otra parte, Foster Dulles ha señalado a los franceses que si no actúan para lograr la integración de un ejército europeo occidental, Estados Unidos puede verse obligado a revisar totalmente su política en Europa, lo cual se ha interpretado como una amenaza de retirar los efectivos norteamericanos y la ayuda financiera al continente. El señor Wiley, que es presidente de la Comisión de Relaciones Exteriores del Senado de la Unión, dijo que por razones de orden práctico cree que deberían esperarse los resultados de la conferencia de Ginebra antes de tomar decisiones respecto al programa de ayuda extranjera. Por su parte, Ferguson, que encabeza el bloque republicano del Senado, manifestó que el dictamen de Foster Dulles influirá considerablemente en los dirigentes de Congreso, sobre todo en lo que se refiere a la retención de fondos destinados a la ayuda al exterior con fines concretos.

HABRIA MUERTO HO CHI MINH

WASHINGTON, 21 (INS) — Funcionarios norteamericanos expresaron la creencia de que el dirigente comunista indochino Ho Chi Minh ha muerto. Señalan que existen indicios de que la jerarquía roja está explotando su nombre a pesar de que no ha sido visto por ninguna persona responsable desde diciembre de 1946 en la "cortina de bambú", y ya antes se había dicho que era un caso de tisis desahuciado por los médicos. Ello ocurrió en 1930, al ser revisado por facultativos de Hongkong, donde fué puesto preso y liberado 18 meses más tarde por la gravedad de su mal.

En diciembre de 1946 fué visto por última vez por un oficial de parlamento del comando francés, que le llevó un mensaje hasta su cuartel general.

Molotov Trató de Dividir al Oeste

Lord Ismay Afirma que [illegible]

Lord ISMAY

PARIS, 21 (INS). — El secretario general de la Organización del Pacto del Atlántico, lord Ismay, declaró que los esfuerzos de Molotov por dividir a los aliados occidentales en la reciente conferencia cuatripartita de Berlín "recuerda los intentos de Hitler por sembrar la división de Francia y Gran Bretaña". Refiriéndose a la conferencia de cancilleres de Berlín, que acaba de finalizar, el secretario general de la NATO declaró: "En primer término debemos recordar que las potencias occidentales estuvieron de acuerdo desde un principio en que la solución del problema alemán constituía el objetivo primario de la conferencia, y que los otros asuntos serían discutidos como cuestiones colaterales. Nadie puede negar que en Berlín Occidente demostró, una vez más su ansiedad por unificar a Alemania. Hasta último momento las tres potencias aliadas insistieron en el único plan democrático viable para lograr ese fin: la realización de elecciones libres en todo el país.

Esa era la única condición de Occidente, con la que se aseguraba a Alemania su libertad en materia de asuntos domésticos, al igual que su derecho a elegir su camino en lo concerniente a sus relaciones internacionales. Esta posición constituyó un acto de fe en la libertad y sabiduría del pueblo alemán. Inversamente, Moscú demostró que repudia por completo las elecciones libres".

En lo referente al problema de la seguridad, lord Ismay expresó: "Todos los hombres de buena voluntad han notado con satisfacción las repetidas aseveraciones de los tres gobiernos occidentales, recalcando el carácter económico y puramente defensivo de la alianza del Atlántico y de la Comunidad Defensiva Europea. Otro tanto ocurrió con la disposición occidental de dar a Rusia todas las garantías de seguridad posibles y razonables. Desgraciadamente parece que la Unión Soviética considera que su propia seguridad debe estribar en la falta de seguridad de los demás. En el titulado plan Molotov de seguridad europea, se pedía a la Europa occidental que renuncie a las garantías que le ofrece la alianza del Atlántico para reemplazarlas por un sistema de seguridad bajo el cual los países del oeste europeo dejarían de formar parte del mundo occidental para transformarse en un apéndice del territorio asiático".

Clarín

AÑO IX — Diario de la Mañana — Nº 3 009

Un toque de atención para la solución argentina de los problemas argentinos

REPUBLICA ARGENTINA · BUENOS AIRES

40 Centavos

Buenos Aires, Lunes 22 de Febrero de 1954

Dulles Informará Hoy Sobre la Conferencia

Reunirá a Dirigentes Parlamentarios

DULLES

WASHINGTON, 21 (INS). — El secretario de Estado John Foster Dulles proyectó reunirse mañana con los dirigentes del Congreso en su despacho del departamento de Estado y presentarles un informe sobre la conferencia de cancilleres de los Cuatro Grandes que acaba de finalizar en Berlín.

Dulles señaló la gran decepción de los comunistas chinos ante el fracaso de Rusia en lograr una conferencia de las cinco grandes potencias que considere todos los problemas internacionales.

La Reunión de Ginebra

Algunos de los miembros del Congreso interrogarán al secretario de Estado sobre la posibilidad de que los comunistas aprovechen la proyectada conferencia de Ginebra sobre problemas asiáticos para "poner el pie en el umbral de la puerta del reconocimiento internacional".

Informe a Eisenhower

PALM SPRINGS, California, 21 (INS). — El presidente Eisenhower recibirá el miércoles próximo, inmediatamente después de su regreso a Washington, un informe completo del secretario de Estado, señor John Foster Dulles, acerca de la conferencia de Berlín. Un vocero de la Casa Blanca que acompaña a Eisenhower en sus actuales vacaciones en esta región, anunció que el presidente envió ayer sábado un mensaje a Dulles concertando la entrevista y felicitándole por la "magnífica labor que realizó" en la ex capital alemana. El cálido elogio presidencial se formuló a pesar de las críticas de algunos congresistas contra el secretario de Estado por haber aceptado una conferencia de cinco potencias en la que tome parte la China comunista, a fin de discutir el problema de Corea y la guerra de Indochina.

EX SOLDADOS chinos que combatieron formando parte de las fuerzas comunistas y acaban de llegar a Formosa, después de la liberación efectuada por el comando neutral destacado en Pan Mun Jon.

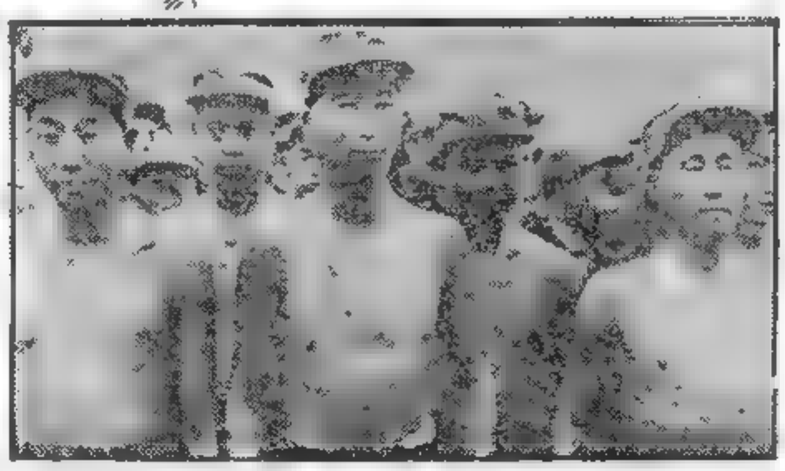

Haráu Presión Sobre Francia

Tercer Congreso de Médicos en Caracas

CARACAS, 21 (AFP). — El tercer congreso latinoamericano de otorrinolaringología se inició en el Colegio de Médicos, bajo la presidencia del presidente de Venezuela, coronel Marcos Pérez Jiménez. Asisten a las sesiones cerca de 120 delegados de los países de América latina y de Europa, y las comunicaciones presentadas, emanan en especial de profesores argentinos, uruguayos y brasileños.

Hubo conferencias a cargo de eminentes profesores, como el francés Georges Pourtmann y el argentino Juan Manuel Tato.

Esfuerzos por Eliminar el Terrorismo en Kenya

NAIROBI, 21 (AFP). — Un centenar de elementos mau mau han sido muertos y unos cuarenta resultaron heridos en una vasta operación militarpolicial. Se reveló que fuerzas combinadas del ejército colonial británico y de la policía, juntamente con milicianos de la Guardia Nacional Kikiouyn han efectuado diversas operaciones y batidas contra los mau mau acusados de cometer actos de terrorismo. La acción duró unos tres días —según anunció hoy oficialmente el general sir Georges Erskine, comandante en jefe de las fuerzas de Gran Bretaña destacadas en la colonia de Kenya. El general Erskine, ex jefe de las fuerzas británicas de Egipto, dijo que tuvo ocasión de hacer una recorrida por los lugares de la operación y subrayó que hubo además otros elementos calificados de terroristas, muertos el jueves pasado en la "zona de guerra". La acción prosigue intensamente en varios puntos

Indicó el jefe de las fuerzas operativas británicas en Kenya, que siguen librándose combates en la jungla africana, donde los mau mau armados de cerbatanas, lanzas y flechas enfrentan a la tropa de líneas. Se estaría luchando con grupos de mau mau a unos 30 kilómetros al norte de Forihall, donde las fuerzas de seguridad se aprestan a cercar a varios centenares de mau mau antes de que estos logren refugiarse en la espesura de la selva.

LONDRES DEBE ELIMINAR SUSPICACIAS FRANCESAS

LONDRES, 21 (De nuestra agencia). — Se discute aún y se discutirá durante mucho tiempo, hasta qué punto ha fracasado la conferencia de Berlín —a pesar de haber clarificado la actitud soviética— y hasta qué grado puede fracasar también la anunciada conferencia de Ginebra para el arreglo de los conflictos de Corea e Indochina. El gobierno británico no se hace ilusiones. La impresión en Londres es que Rusia no afloja su intransigencia en política exterior y con sus últimas proposiciones para ceder en la unidad alemana y en la paz con Austria, deliberadamente excesivas, parece sentirse más arrogante todavía que en el pasado.

★ CLARIN en Londres

Inglaterra debe, pues, aceptar la situación con toda su crudeza. No es la hora de lamentarse, sino la de estrechar la solidaridad de los pueblos occidentales en el marco de la Comunidad para la Defensa Europea, única fórmula hoy de equilibrio militar en el continente. En este sentido, acaso Londres sacrifique algunas de sus reservas clásicas. Recordemos que el deseo francés de que Inglaterra envíe al continente y "residencie" allí varias divisiones, fué siempre rechazado por los gobiernos británicos. Después de la conferencia de Berlín es posible que Gran Bretaña tenga que renunciar definitivamente a su isleñismo temperamental e histórico. Aceptemos como lógico y bueno el rumor de que Eden ha sido convencido por Bidault de que el envío de fuerzas inglesas al continente y su sometimiento al Alto Mando Aliado puede eliminar en Francia muchas de las suspicacias que obstruyen hoy en la Asamblea Nacional la ratificación del plan para la defensa de Europa. Sir Winston y los formalismos ingleses deben ser convencidos ahora. El primer movimiento de Wáshington después de la conferencia de Berlín, es un nuevo apoyo a Francia en su lucha contra los recalcitrantes del interior. Londres no puede elegir otro camino. La mayor garantía de Inglaterra a un aliado no es la de ofrecerle que acudirá en su ayuda cuando haga falta, sino la de "estar" donde puede hacer falta con una prudente anticipación. Esta es la garantía ineludible en las circunstancias de hoy.

JACINTO MIQUELARENA.
(Corresponsal de CLARIN en Londres)

En el Laborismo se Produjo Una Fisura

LONDRES, 21 (AFP). — Las divergencias surgidas en el seno del partido Laborista con respecto al rearme de Alemania, están expuestas hoy en un artículo publicado por el "Sunday Pictorial", escrito por Richard Crossman, diputado laborista, opositor al rearme alemán, en el que dice: "Desde hace alrededor de dos años, el partido Laborista se encuentra dividido en dos grupos principales; el primero está dirigido por Herbert Morrison, ex ministro de Relaciones Exteriores, y por Hugh Gaitskell, ex canciller del Tesoro, que ha considerado siempre que 12 divisiones alemanas incluidas en la Comunidad Europea de Defensa son esenciales para la seguridad de Occidente. El otro grupo, que comprende a los antibevanistas, algunos de los cuales son personalidades destacadas como Hugh Dalton, piensa que una Alemania rearmada constituiría un peligro para Europa. Los que preconizan el rearme dicen que la "impasse" de Berlín ha suprimido la última excusa que justificaba el empleo de tácticas retardatorias y que el laborismo debe actualmente unirse al gobierno para apoyar a la Comunidad Europea de Defensa. La respuesta de los que nos oponemos al rearme alemán —añade— es que "la respuesta de Berlín no ha sido el fin, sino el principio de las negociaciones entre el Este y el Oeste. Tal vez otras resultarán de la conferencia sobre el sudeste asiático. Ciertamente que vale la pena esperar algunos meses, si no nos es posible impedir que Alemania se convierta en una "Corea europea".

Agrega el artículo que el grupo parlamentario laborista efectuará una reunión a principios de la próxima semana para decidir la actitud que ha de adoptar durante el debate sobre la Conferencia de Berlín, que tendrá lugar el miércoles próximo en la Cámara de los Comunes.

Grave Advertencia de Naguib al Reino Unido

NUEVA YORK, 21 (INS). — El presidente de Egipto, Mohammed Naguib, advirtió que su país no vacilará en usar la fuerza si no llega a un acuerdo con Gran Bretaña en la disputa sobre el Canal de Suez. Las palabras del general Naguib fueron grabadas en El Cairo y transmitidas por radio desde Nueva York. Declaró también "Si vemos que los ingleses son respaldados por cualquier otra nación, entonces nuestra enemistad se extenderá a la otra parte", en una clara referencia a Estados Unidos. Pero agregó que aguardaba que los norteamericanos usarían sus "buenos oficios" para lograr el arreglo de los problemas anglo-egipcios.

El general Naguib terminó diciendo que si las negociaciones pacíficas "no nos permiten lograr nuestros fines, debemos recurrir a otros medios, inclusive la fuerza".

E. U. Envió Aviones Sin Piloto a Europa

WASHINGTON, 21 (AFP). — Se ha revelado hoy que las fuerzas aéreas norteamericanas en Alemania están equipadas con novísimos aparatos B.61 Matador.

Se trata de aviones sin piloto, que pueden transportar una carga atómica reducida. Esa nueva especie de material aéreo, conjuntamente con los nuevos cañones atómicos, de los cuales se anuncia que hay una docena estacionados en diferentes puntos de Alemania forma parte del plan general de modernización y aumento de la eficiencia de la fuerza armada americana estacionada en el Continente.

El extraordinario poder de fuego de las unidades norteamericanas, ha sido realizado en forma de compensar los claros causados por la disminución de los efectivos combatientes, decidida recientemente por el Congreso de Wáshington.

La fuerza aérea de Estados Unidos en Alemania, contaría actualmente con dos nuevos grupos "secretos de bombardeo", integrados por los aparatos misteriosos B.61 accionados sin piloto.

Ambos grupos de bombardeo están siendo ensayados desde el año 1951, se ha revelado hoy en esferas del cuartel general norteamericano.

Los ensayos de los misteriosos robots aéreos se han efectuado en la costa occidental de la península de la Florida, cerca del cabo Cañaveral, a unos 360 kilómetros al norte de Miami.

Inauguró el Jefe del Estado la Conferencia de los Gobernadores

Egipto Amenaza Inutilizar la Base de Suez

EL CAIRO, 22 (AFP). — "Egipto está decidido a establecer una política de no cooperación con Gran Bretaña, destinada a inutilizar la base de Suez mientras se mantenga la ocupación británica contra la voluntad del pueblo egipcio", declaró el ministro de Guerra Abdel Latif Boghdadi, en una entrevista concedida al diario "Al Ahram"

El ministro anunció además, que Egipto reconocerá en el momento que elija a China comunista y a Albania, que su país está dispuesto a apaciguar las dificultades entre los demás Estados árabes y a proponer su mediación entre el Irak y Siria, y que no cree posible el establecimiento de una unión federal entre los países árabes como la propuesta por el primer ministro iraqués, Fadel el Jamali

Agregó que Egipto no tiene interés en adherirse al pacto turco-pakistano o a otra alianza cualquiera, antes de que se reconozca su entera independencia.

Por último, declaró que se han establecido contactos entre su gobierno y los dirigentes del movimiento nacionalista de otros países con el objeto de establecer planes para la lucha antiimperialista.

Piden la Aplicación del Plan Eden en Alemania

Dulles Explicó la Posición de EE. UU. en Berlín

WASHINGTON, 22 (INS). — El secretario de Estado, John Foster Dulles, se reunió con líderes del Senado para explicar las decisiones adoptadas en la conferencia de Berlín, particularmente en relación con la conferencia para discutir los problemas del Lejano Oriente, así como la actuación de la representación norteamericana. En la reunión, que tuvo carácter privado, Dulles tranquilizó los temores que abrigaban algunos legisladores de que China comunista se introduzca en el ámbito de las naciones, diplomáticamente reconocidas, merced a la invitación que se le ha formulado para participar en la próxima conferencia internacional de Ginebra. Los quince parlamentarios permanecieron reunidos durante hora y media con Dulles. Aunque la conferencia fué secreta, los asistentes aparentemente quedaron satisfechos de que el secretario de Estado no haya dejado la vía expedita para el reconocimiento del régimen de Pekín, ora tácita, ora explícitamente.

Pedido a Semionov

BERLIN, 22 (AFP). — Los tres altos comisarios occidentales en Alemania pidieron a su colega soviético que tome medidas para apaciguar las relaciones entre la zona soviética y la República Federal. En una carta a Vladimir Semionov, solicitaron que se ejecuten las medidas contenidas en el Plan Eden expuesto en la Conferencia de Berlín, que prevé: 1) Supresión del permiso de permanencia en la zona soviética para los alemanes occidentales. 2) Reapertura de los pasos cerrados por las autoridades soviéticas en las fronteras zonales. 3) Mejoramiento de las comunicaciones ferroviarias y terrestres entre las zonas. 4) Supresión de la zona prohibida y de los obstáculos colocados en la zona soviética, a lo largo de la línea de demarcación. 5) Abolición de todo control y de todo obstáculo que impidan la libre circulación de impresos.

Debate en los Comunes

LONDRES, 22 (AFP). — El canciller británico, Anthony Eden, interrogado en los Comunes acerca de quiénes representarán a las distintas potencias en la Conferencia de Ginebra, declaró

"A pesar de que en el comunicado se empleó la palabra "representantes" ello no quiere decir que los primeros ministros de los países interesados, no participarán en algún momento"

En nombre de la oposición, Henderson, ex ministro laborista, declaró al jefe del Foreign Office que lamentaba tener que presentarle los sentimientos de decepción de la izquierda socialista por el fracaso de la Conferencia de Berlín, en lo que se refiere a la cuestión alemana. Felicitó, sin embargo, a Eden por el acuerdo concluído entre los cuatro ministros para convocar una conferencia de Extremo Oriente

Respondiendo luego a la pregunta formulada por un diputado laborista relativa a la política que piensa practicar el gobierno para limitar las fuerzas armadas de un eventual gobierno de Alemania unificada Eden declaró "El estatuto de las fuerzas armadas de un gobierno de Alemania unida será fijado por el tratado de paz". El gobierno británico estima que el mejor medio de controlar el rearme de Alemania reside en la Comunidad Europea de Defensa" Declaró finalmente que un gobierno para toda Alemania sólo puede surgir de elecciones libres que no son actualmente realizables

Publicóse un "Libro Blanco"

LONDRES 22 (AFP). — El gobierno británico publicó un "Libro Blanco" sobre la conferencia de cancilleres, que comprende los principales discursos pronunciados por Eden, Dulles, Bidault y Molotov así como las declaraciones formuladas por Leopold Figl ministro austríaco de Relaciones Exteriores. También incluye los documentos y resoluciones presentados durante los debates, así como los comunicados publicados al finalizar la conferencia

EL PRESIDENTE de la República, general Juan Perón, hace uso de la palabra ante la asamblea de gobernadores de provincias y territorios, que inició ayer sus deliberaciones en la quinta presidencial de Olivos

Reemplaza Vargas a Dos Ministros

RIO DE JANEIRO, 22 (AFP). — El presidente de la república nombró al general Zenobio da Costa ministro de Guerra. Aceptó, asimismo, la dimisión del ministro de Trabajo, señor Joao Goulart, nombrando al frente de esta cartera al actual jefe de gabinete, Tugo Faria.

No se sabe todavía si la reorganización ministerial alcanzará únicamente a estas dos carteras. Es probable que se produzcan otras renuncias en los primeros días de marzo. Algunos ministros desean presentarse en las elecciones generales de octubre y tienen que dejar sus cargos del gobierno con seis meses de anticipación.

Clarín

BUENOS AIRES · REPUBLICA ARGENTINA

40 Centavos

Un toque de atención para la solución argentina de los problemas argentinos

AÑO IX — Diario de la Mañana — No. 3.010

Buenos Aires, Martes 23 de Febrero de 1954

Explicó el Gral. Perón la Finalidad de la Reunión

EN la quinta presidencial de Olivos, en un pabellón rodeado de frondosa arboleda, se iniciaron ayer por la mañana las sesiones de la conferencia de gobernadores de provincias y territorios, con la presidencia del general Perón y la asistencia de los ministros y subsecretarios de los distintos departamentos de Estado, el titular de la Cámara de Diputados, las autoridades de los bloques peronistas de ambos cuerpos legislativos, el subsecretario de Informaciones, el presidente del Consejo Superior del Partido Peronista y la presidenta de igual organismo en la rama femenina, el secretario general de la C. G. T., los comandos tácticos del Partido Peronista de todo el país, el jefe de Control de Estado, el jefe de Coordinación de Informaciones del Estado, el comandante en jefe del Ejército, el de la Fuerza Aérea, el de Operaciones Navales, el jefe accidental de la Casa Militar, el jefe de la Policía Federal, el prefecto nacional marítimo, el director general de la Gendarmería, el cuerpo de edecanes y otras autoridades

En estas reuniones —que se prolongarán hasta mañana por la tarde—, se analizan problemas de orden político, particularmente los que se relacionan con las elecciones del 25 de abril, económico y social. Ayer se cumplieron dos reuniones: una por la mañana, con un cuarto intermedio al mediodía y otra por la tarde.

Habla el General Perón

La sesión inaugural comenzó a las 7.30. Sobre un fondo de mapas, cifras y divisiones electorales, el primer magistrado, general Perón, se ubicó en un estrado especial y delante de él, en hemiciclo, se situaron quienes iban a tomar parte en la conferencia.

Pronunció un extenso discurso el primer magistrado, general Perón, señalando, en primer término, su agradecimiento por la presencia de los gobernadores. "Les hago llegar a cada uno de ellos —dijo—, mi gran complacencia por la forma en que se va desarrollando nuestra acción, ya sea en el campo administrativo y de gobierno como en el de las actividades políticas que presiden los organismos que se encuentran presentes en esta reunión.

La Finalidad: Coordinar la Acción

El jefe del Estado definió después el objetivo de las reuniones de gobernadores, expresando que tienen por finalidad coordinar la acción a cumplir en todo el país, con sentido de unidad. "Afortunadamente —añadió— por decisión de nuestro pueblo, el gobierno peronista está en el orden nacional, como en el provincial y territorial, en manos de hombres peronistas y del Movimiento Peronista. Como consecuencia de ello, tenemos la total y absoluta responsabilidad en la conducción del gobierno. Y para responder a esa responsabilidad es que nos reunimos para cambiar ideas, plantear soluciones de conjunto y dar las líneas generales de la acción estratégica en todo el país, ya sea en lo que se refiere a la ejecución de nuestros planes de gobierno, como así

(Continúa en la página DOS)

Pekín Aprueba la Reunión de Paz de Ginebra

HONG KONG, 22 (INS). — El "Diario Popular" de Pekín, afirmó que China comunista quiere liquidar la cuestión coreana y otros problemas de Asia, en forma pacífica. "Con espíritu de paz —dice—, el pueblo chino viene contemplando el conflicto indochino". Al referirse a la conferencia de Ginebra, añade que la misma tratará de reducir la tensión mundial y que la participación de China comunista representa un paso hacia el mejoramiento de las relaciones entre las grandes potencias y la disminución de la tirantez internacional.

Mao Tsé-tung Asistió a una Ceremonia en Pekín

PARIS, 22 (AFP). — La Agencia Nueva China, anunció que el presidente de la República Popular China, Mao Tsé-tung, y el general Chu-Teh, comandante en jefe de las fuerzas armadas, asistieron a una ceremonia en honor del ejército.

Los observadores hacen notar que, mientras Mao Tsé-tung estuvo ausente de la cuarta sesión del comité central del partido Comunista chino, circulando por ello insistentes rumores sobre una posible enfermedad grave, asistió a esta ceremonia.

Medidas Especiales en Corea

SEUL, 23 (AFP). — El VIII ejército aliado, adoptó disposiciones especiales para asegurar la partida normal de unos mil soldados hindúes que regresan a su país. Esos mil soldados forman parte del último contingente de las fuerzas que actuaron como custodia de los prisioneros de guerra en la zona desmilitarizada. Mañana deben embarcar en el puerto de Inchon.

Tanto los soldados hindúes como su jefe, el general Thimaya, han recibido serias amenazas contra su vida, por parte de habitantes de Corea, funcionarios y hasta de parte de jefes militares de Seúl.

Se Trató en Saigón la Nueva Táctica

SAIGON, 22 (AFP). — Se han realizado contactos de carácter militar y estratégico anglo - franco - vietnameses, sumándose opiniones para coordinar la acción futura en el sudoeste asiático.

En estos últimos días se han entrevistado el ministro de Defensa francés, René Pleven, el emperador Bao Dai, el primer ministro, príncipe Bru-Loc, el embajador francés Maurice Dejan, el secretario de estado francés de Guerra, Pierre de Chevigne, el general Henri Navarre, el general Ely, y Malcolm Mac Donald, comisario general británico para el sudeste de Asia, quien efectúa actualmente una visita de "información" a Indochina.

Acerca de lo debatido, ha trascendido que el general Navarre considera que el triunfo sobre el Vietminh comunista dependerá en gran parte del aumento de efectivos y del armamento del ejército nacional vietnamés.

Pedido de Pakistán

KARACHI, 22 (INS) El primer ministro de Pakistán, Mohamed Ali, anunció oficialmente que pidió ayuda a los Estados Unidos para reforzar los cuerpos armados del país. El estadista explicó que formuló el pedido con el propósito de dar a la nación una fuerza defensiva superior y un más alto nivel económico al pueblo. Hace apenas horas, el primer ministro de la India había expresado que la ayuda a Pakistán aumentaría la inestabilidad política en toda Asia.

EL PRIMER ministro de la India, Jawaharlal Nehru, que acaba de exhortar el cese del fuego en Indochina, como paso previo a las gestiones de paz, que se realizarán en Ginebra en abril próximo

Nehru Pide la Paz en Indochina

Exhortó a Cesar el Fuego

NUEVA DELHI, 22 (AFP). — El primer ministro de la India, Shri Nehru, hizo una exhortación directa a los combatientes en Indochina para que cesen el fuego. "Es de lamentar — dijo Nehru hablando ante el Congreso hindú— que la guerra continúe en Indochina, cuando esa misma cuestión está por ser debatida dentro de dos meses en Ginebra". Nehru sugirió, y "sin el deseo de intervenir, el cese del fuego, sin que ninguna de las dos partes abandonen sus posiciones".

En su exhortación a la paz en Indochina, Nehru lamentó que en vez de disminuir la intensidad de la lucha, cada día se combate en forma más terrible. "La guerra indochina —dijo— es una guerra relativamente pequeña, pero aun en una guerra tan limitada, es difícil arribar a una solución, mientras prosiga el combate. ¿Qué sucedería si se abatiese sobre nosotros una guerra mundial? No podría haber solución mientras continúa el fuego, la matanza y la guerra".

EL PROBLEMA DE LOS EXCEDENTES AGRICOLAS EN LA UNION

WASHINGTON, 22 (INS). — Los problemas de los excedentes o superávit de productos agrícolas de primera necesidad serán tratados en dos conferencias internacionales que tendrán lugar esta semana en Washington. Mañana se reunirán los delegados de ocho naciones que constituyen un comité de trabajo de la organización de alimentos y agricultura de la UN, y por otro lado lo harán los miembros de la Federación Mundial de Productos Agrícolas con representantes de Estados Unidos, Canadá y México.

En el organismo de la UN están representados la Argentina, Egipto, Francia, India, Países Bajos, Nueva Zelandia, Reino Unido y Estados Unidos

Ambas reuniones considerarán los medios de usar los sobrantes de alimentos para nutrir a los pueblos necesitados pero sin perturbar los conductos normales del comercio.

La segunda reunión estudiará el problema de los trabajadores mexicanos que laboran en haciendas norteamericanas

Cinco Capítulos Comprende el Temario Interamericano

CARACAS, 22 (AFP) La sesión solemne de inauguración de la décima conferencia interamericana se llevará a cabo el primero de marzo próximo en Caracas, ciudad natal de Simón Bolívar y sus debates se desarrollarán en el edificio moderno de la Ciudad Universitaria Estarán presentes, con excepción de Costa Rica, todas las otras repúblicas americanas. Las delegaciones oficiales, dirigidas por los respectivos ministros de Relaciones Exteriores, deliberarán aproximadamente durante un mes, y sus deliberaciones están llamadas a desempeñar un papel importantísimo en la colaboración económica y política del Nuevo Mundo.

El programa de esta conferencia se divide en cinco capítulos el primero —concerniente a la parte política— se refiere principalmente a las posibilidades de una revisión del "tratado americano para los arreglos pacíficos", según el cual todas las repúblicas americanas se comprometen a resolver sus diferendos por medios pacíficos, y entre ellas mismas, antes que acudir al Consejo de Seguridad de la UN. Se sabe, por ejemplo, que Colombia y Perú discutirán el derecho de asilo a los refugiados políticos, a raíz del diferendo suscitado por el asilo del dirigente aprista Haya de la Torre, en la embajada colombiana en Lima durante los últimos cinco años.

Será discutida igualmente la situación de los territorios no autónomos, desde Groenlandia hasta las Malvinas, así como las posesiones inglesas, francesas y holandesas de las Guayanas. Al respecto, la conferencia tomará posición sobre el informe que presentará la comisión interamericana para los territorios bajo dependencia, creada en Bogotá en 1948, donde se planteó la "justa aspiración de las repúblicas a poner fin a la colonización y a la ocupación de territorios americanos por países extracontinentales".

"La intervención del comunismo internacional en los asuntos americanos" es otra cuestión inscripta recientemente en el orden del día de la reunión y será objeto de debate cuando se trate el capítulo intitulado "asuntos jurídicopolíticos"

El segundo capítulo —asuntos económicos— se refiere en verdad a la parte más importante de la política actual del hemisferio occidental, pues abarca el problema de las relaciones entre Estados Unidos y las otras repúblicas americanas. Este capítulo se divide en seis partes y examina principalmente las perspectivas generales de la economía de los países americanos y de la colaboración comercial interamericana.

En cuanto a los otros tres capítulos, interesan a la coordinación de los problemas sociales y culturales y al funcionamiento interno de la Organización de Estados Americanos.

Está de Regreso en Bogotá la Señorita Rojas Correa

BOGOTA, 22 (AFP). — Procedente de Caracas llegaron la Srta María Eugenia Rojas Correa, hija del presidente de Colombia, y su comitiva, de regreso de su reciente visita a la Argentina. Fué recibida en el aeródromo de Barranquilla por el presidente Rojas Pinilla, su señora madre y su hermano con quienes dirigióse por vía aérea hacia la finca de recreo del presidente, en Girardot.

Los viajeros elogiaron las atenciones recibidas en la Argentina, conservando un gran recuerdo del presidente Perón y del pueblo argentino.

Causó 22 Muertos Una Inundación en Australia

SYDNEY, 22 (AFP). — Suman ya más de 22 los muertos registrados a raíz de las catastróficas inundaciones en la zona de Nueva Gales del Sur. Ha sido suspendido el tránsito ferroviario y carretero. Los servicios aéreos están igualmente afectados por la crecida.

Clausurará Hoy el Primer Magistrado la Conferencia de los Gobernadores

Aumenta el Descontento en la Orbita Rusa, Dice Dulles

Refirmó que EE. UU. en Ningún Caso Reconocerá a Pekín

CHURCHILL

WASHINGTON, 23 (INS). — Foster Dulles declaró ante la Comisión de Asuntos Exteriores de la Cámara de Representantes, que en los satélites del Kremlin existe una fuerte y creciente ola de desasosiego y resentimiento y que los dirigentes de Moscú están colocados en una crítica situación, de la cual "no hay escape posible". En una sesión de dos horas, a puertas cerradas, Dulles reiteró sus aseveraciones en el sentido de que Estados Unidos no tiene la menor intención de extender reconocimiento diplomático a la China comunista. Después, Dulles expresó que había rendido un informe completo sobre la conferencia de Berlín. Posteriormente, el presidente de dicha comisión, en un comunicado posterior, señaló que la conferencia de Berlín consolidó la posición de las potencias occidentales, pues Foster Dulles hizo comprender con toda claridad que Estados Unidos no reconocerá a China comunista en ningún caso. Además, añadió, China sólo podrá discutir las cuestiones de Corea e Indochina, en las que tiene interés en su carácter de agresor.

Informará Hoy

Por lo demás, Dulles informará mañana al presidente Eisenhower sobre la conferencia de los Cuatro y a las 22 30, hora local, hablará acerca del mismo asunto por una cadena de radio y televisión.

Churchill y la UN

LONDRES, 23 (AFP). — Churchill expresó en los Comunes, que la estructura de la UN no lo ha satisfecho nunca plenamente y que, de haber podido habría tratado de que consistiera en un grupo de secciones regionales para que de ellas surgieran los espíritus más selectos que luego formarían una especie de superasamblea mundial.

Informó Bidault

PARIS, 23 (AFP). — El gobierno francés fué informado hoy por Georges Bidault del problema que le plantea el fin de la conferencia de Berlín. El canciller hizo notar que la reunión cuatripartita ha promovido una reanudación del contacto con la Unión Soviética. Los altos comisionados occidentales dirigieron a su colega soviético una carta destinada a entablar conversaciones en procura de una "pequeña solución" del problema alemán.

Trátase el 5 de Marzo

El debate sobre la ratificación de la CED comenzará el 5 de marzo. Los observadores opinan que es problemático que haya una votación antes del 25 de abril, fecha de la conferencia de Ginebra.

Hablaron 5 Ministros en la Sesión de Ayer

LA segunda jornada de la conferencia de gobernadores de provincias y territorios, con la presidencia del general Juan Perón, fué dedicada a considerar distintos aspectos de la elección del 25 de abril, al desarrollo del Segundo Plan Quinquenal, a la aplicación de los convenios colectivos de trabajo y a la vigencia del régimen impositivo en todo el país. En la jornada anterior, hablaron los ministros del Interior, de Asuntos Políticos, de Asuntos Técnicos, de Trabajo y Previsión y de Hacienda.

Hoy, a las 8, en el mismo escenario —la quinta presidencial de Olivos—, se realizará el acto de clausura, en el que hablará nuevamente el presidente de la Nación, general Perón.

La Sesión de la Víspera

Con la asistencia del general Perón, los gobernadores y los demás funcionarios que asistieron a la reunión inaugural, se efectuó la víspera otra sesión. A las 8 habló el ministro del Interior señor Angel Borlenghi, quien abordó distintos aspectos de la acción que compete desarrollar a los organismos del departamento a su cargo, para asegurar en todo el país el clima de tranquilidad que requiere el acto electoral del 25 de abril próximo.

A los 8 30 ocupó la tribuna el ministro de Asuntos Políticos, doctor Roman Subiza, quien se refirió en su exposición a la última reforma electoral. "En esta elección —dijo— nosotros vamos a aplicar exactamente la misma ley y el mismo sistema que en la elección de 1951. Lo único que se ha realizado es una adaptación de esta ley a las circunstancias actuales".

Analizó luego diversos aspectos de la nueva ley electoral con cuadros comparativos desde el punto de vista geográfico y con respecto a las personas, en lo cuantitativo y en lo cualitativo, y agregó: "En las elecciones anteriores votaba exclusivamente la Capital y las provincias. En las elecciones del 51, desde el punto de vista geográfico, vota por primera vez toda la República. En las anteriores, desde el punto de vista cualitativo, no votaban ni los sacerdotes ni los suboficiales, tanto del ejército como de la policía, ni votaba la mujer. En las elecciones actuales votan todos ellos. Aunque ésta es la parte de menor importancia, interesa ver también cuál ha sido la incidencia de la nueva ley electoral en la composición de la Cámara de Diputados de la Nación, en el año 1946, en 1951 y un cálculo estimativo de

(Continúa en la página DOS)

Gestiones Francoalemanas

PARIS, 23 (AFP). — Se reanudarán en breve las conversaciones para la solución de los problemas francoalemanes. En efecto, se declara en esferas autorizadas, que en la carta enviada por Bidault a Adenauer el canciller francés manifestó su plena disposición para la solución de dichos problemas, lamentando que no hayan podido tratarse en la reunión de Berlín. En esferas diplomáticas declaran que esa carta involucra una proposición para reanudar las conversaciones. Existe la seguridad de que Bidault y Adenauer se verán antes del 31 de marzo.

ADENAUER, canciller de Alemania occidental, que ayer habló en Berlín oeste sobre la unificación de su país

Clarín

Un toque de atención para la solución argentina de los problemas argentinos

BUENOS AIRES · REPÚBLICA ARGENTINA

40 Centavos

AÑO IX — Diario de la Mañana — Nº 3.011

Buenos Aires, Miércoles 24 de Febrero de 1954

Adenauer Habla de Planes Rusos

BERLIN, 23 (AFP). — "El hecho de que van a reanudarse conversaciones sobre una serie de problemas mundiales, es de una gran importancia para Alemania, porque siempre que se hizo algo para lograr un entendimiento internacional se hizo también algo para Alemania". Así expresóse hoy el canciller Adenauer en un discurso que pronunció esta tarde en Berlín Oeste, agregando que "la conferencia de Berlín ha demostrado que desde el punto de vista soviético, no es posible una solución aislada del problema alemán".

Para Adenauer es necesario hacer entender a los Soviets, sin error posible, que no hay para ellos ninguna esperanza de realizar su programa en Alemania ni en Europa. "Cuanto más pronto actuemos en ese sentido, agregó, más pronto la URSS tendrá que renunciar a decir: "no".

Moscú no Hará Concesiones

"Es evidente —agregó el canciller— que la URSS no está dispuesta a hacer concesiones. La política de los Soviets es la de mantener en Europa el statu-quo y, oportunamente, contar con algún punto de partida para lograr nuevas ventajas en Occidente.

Vuelve a Preocupar la Salud del Papa

Causó Viva Inquietud un Comunicado Oficial

CIUDAD DEL VATICANO, 23 (AFP). — El texto del comunicado dado hoy por el servicio de prensa del Vaticano sobre la salud del Papa indica: "El curso de la enfermedad del Santo Padre, aunque presentándose con todos los elementos que habían presagiar el feliz fin deseado, evoluciona con gran lentitud. Esto no sorprende si se considera que el organismo del Papa estaba debilitado desde hace meses en razón del trabajo excesivo y las repercusiones de todas las fatigantes solicitudes en tiempos particularmente penosos como los de hoy. Sabido es que el Papa, aunque no puede ejercer toda su actividad, se ocupa constantemente del gobierno de la Iglesia. Este trabajo admirable, jamás suspendido, hizo pensar que había comenzado la convalecencia. Por el contrario, es indispensable un período importante de cuidados asiduos exigido tanto por la naturaleza de la enfermedad como por las condiciones generales del paciente".

Ese comunicado ha producido una viva impresión en todos los círculos, ya que por primera vez se habla de "enfermedad", en tanto que hasta ahora no se refirió al estado de salud del Sumo Pontífice sino empleando la palabra "indisposición".

Insístese también en el hecho de que la enfermedad del Papa evoluciona con acentuada lentitud, lo que en sustancia quiere decir que la mejoría de que se había hablado se ha detenido.

Retírase el Vietminh de Luang Prabang

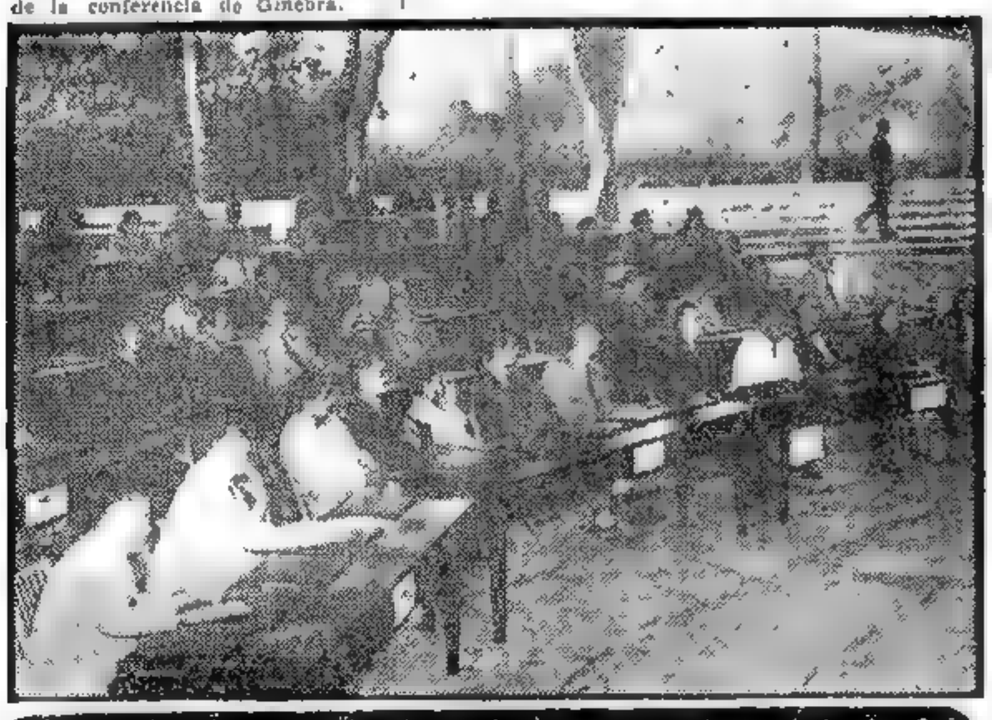

UN ASPECTO de la reunión de gobernadores de provincias y territorios, que ayer prosiguió en Olivos, presidida por el Gral. Perón

Intervienen los Aviones de la Unión

SAIGON 23 (INS). — El alto mando francés anunció que la "división de hierro" comunista 308 de Vietminh y las puntas de lanza regulares, se están retirando de los alrededores de Luang Prabang, la real capital de Laos, y de su puesto avanzado de defensa de Muong Sai, distante 83 kilómetros al norte de la fortificada metrópoli. Los franceses afirman que un reconocimiento demostró que las tropas del general vietminhés Vo Nguyen Giap se estaban reagrupando al este, en la calle de Nam Bac, en un punto situado a 90 kilómetros al nordeste de Luang Prabang. No se ha aclarado de inmediato si las tropas francesas y las leales de Laos habían logrado contener la invasión del norte del territorio laotiano por los comunistas.

Intensa Actividad Aérea

Los aviones de construcción norteamericana enviados a toda prisa a Indochina fueron empleados por los franceses, que causaron grandes bajas a las tropas comunistas en retirada.

Atacados constantemente por los aviadores franceses, los insurgentes de la división del general Vo Nguyen Giap estaban tratando de reagruparse en el valle de Nam Bac, en un punto situado a 90 kilómetros al nordeste de Luang Prabang. Los pilotos franceses sorprendieron a un batallón en formación cerrada en un punto situado de 9 a 11 kilómetros al este de Laos, causándole importantes bajas.

Ratifican los Griegos el Pacto del Atlántico

ATENAS, 23 (AFP). — El parlamento griego ratificó por unanimidad el pacto del Atlántico. En el debate, el canciller Stephane Stephanopoulos, declaró que el tratado del Atlántico Norte, la alianza balcánica de Angora y el reciente acuerdo griego-norteamericano, constituyen la garantía de que Grecia puede reconstruir sus ruinas y contemplar el porvenir con seguridad.

El Nombramiento de Holland se Aprobó

WASHINGTON, 23 (INS). — Aprobó la comisión de Relaciones Exteriores del Senado la designación de Henry Holland, para desempeñar el cargo de secretario de Estado adjunto para los asuntos latinoamericanos. La misma comisión aprobó la designación de John Moors Cabot como embajador en Suecia.

Depende la CED de que Alemania Siga Dividida

NUEVA YORK, 23 (Especial). — Afinado algo siendo preguntarse si la conferencia de Berlín habrá de influir en los destinos del mundo. Porque resulta innegable que los cuatro gobiernos han creído necesario hacer una demostración ritual de cuán irreconciliables son las dos posiciones. Un acuerdo sincero sobre Alemania requería la evacuación de las tropas de ocupación y la fijación definitiva de la frontera germanopolaca. Pero los rusos no pueden retirarse de Alemania este sin correr el riesgo de que estallen levantamientos anticomunistas. Los occidentales, a su vez, tampoco están en condiciones de ordenar la evacuación de la región oeste sin destruir las bases físicas de la alianza atlántica en Europa. En consecuencia, ya antes de comenzar la reunión sabían los cancilleres que un avenimiento quedaba descartado. Sin embargo, hubiera sido fácil concluir algunos convenios que tendieran a suavizar la tensión internacional. La nueva conferencia concertada, la de Ginebra, es un intento de buena fe en el papel. El tiempo dirá qué sale de ella.

Un análisis de las deliberaciones, indica que Molotov no ha concedido nada. Ni tampoco ha hecho nada que acerque la probabilidad de una guerra. Porque, en rigor de verdad, la principal preocupación del hombre común no era que en Berlín se arribara a la unificación de Alemania sino que se alejara, por lo menos, la amenaza de la guerra atómica.

Además, Molotov consiguió, mediante su dialéctica, que los tres occidentales declararan conjunta y separadamente, que una Alemania unida estaría en libertad de reconsiderar sus compromisos con la Comunidad Europea de Defensa. No significa esto una alteración fundamental técnica del tratado, mas no deja de tener su influencia en el aspecto político del mismo. Porque mina el argumento de que la CED es una manera de fiscalizar durante medio siglo a una Alemania rearmada. De ahí que se opine por quienes ven a lo lejos, que la vida de la CED y de la participación germana en ella, se limite al período en que Alemania permanezca dividida.

De la conferencia debe sacarse, pues, en conclusión, que más importante que decidir si Alemania ingresa en la CED o si se la mantiene al margen, es lograr la reconciliación entre Francia y Alemania, por cuanto en esa reconciliación están las garantías para aprobar el rearme germano.

WALTER LIPPMANN

(Copyright 1954 CLARIN. Distribuido por Editors Press)

Cautela Ante el Llamado de Nehru

SAIGON, 23 (AFP). — Con dudas y recelo ha recibido el Vietnam la sugerencia de armisticio en Indochina hecha por Nehru. La prensa local acogió favorablemente la exhortación a la paz hecha, pero las esferas nacionalistas vietnamesas no ocultan su escepticismo. Por su parte en esferas gubernamentales se manifiesta reserva, y se recuerda que Nehru se ha negado hasta ahora a reconocer el gobierno del emperador Bao Dai y en cambio no ha ocultado su simpatía hacia Ho Chin Min y los comunistas.

En cuanto a las esferas militares franco-vietnamesas, declaran que por el momento un "cese del fuego" es irrealizable, dada la complejidad y confusión de fuerzas antagónicas.

Plantearáse en Caracas el Caso de Guatemala

Formuló Declaraciones Bedell Smith

CHICAGO, 23 (AFP). — Bedell Smith dió a entender que en la Conferencia Interamericana de Caracas la delegación de EE. UU. acordará especial importancia al "caso" de Guatemala. El subsecretario de Estado habló ante la Conferencia del Comercio Mundial, reunida en Chicago. "Acudiremos a esa deliberación, dijo, conscientes del incremento de la solidaridad continental y en una atmósfera de mayor respeto mutuo que nunca. Desgraciadamente, uno de los Estados americanos, Guatemala, ha sido minado profundamente por el virus del comunismo internacional. Esa es una causa de grave inquietud para todos los países americanos, tanto como para Estados Unidos".

"En Caracas —añadió Bedell Smith— las cuestiones que se discuten serán, en buena medida, de carácter económico".

Los gobiernos de América latina están en vías de tomar medidas positivas y eficaces tendientes a lograr inversiones de capital privado, dijo el subsecretario y agregó: "Espero que seremos capaces de acordarles seguridades adecuadas sobre nuestra ayuda y de nuestra aceptación, en principio, del programa elaborado por el Dr. Milton Eisenhower y sus asociados, durante su reciente viaje por América latina".

Favorece a Latinoamérica el Comercio con la Unión

WASHINGTON, 23 (INS) — El departamento de Comercio señala en un informe que el intercambio de Estados Unidos con Latinoamérica, que ya el año pasado era muy favorable, sigue registrando considerables progresos. El saldo de ese intercambio se calculaba a mediados de 1953 en 346 millones de dólares, pero a fines de noviembre último esa cifra se había elevado a 512 millones. Se considera que habrá aún un mayor incremento cuando se conozcan los balances de noviembre a febrero de 1954. La balanza comercial fué favorable para todos los países latinoamericanos, con excepción de México, Venezuela y las repúblicas centroamericanas. Para la Argentina, el saldo favorable fué de 32 900 000 dólares, para Bolivia de 41 500 000, Brasil, 415.300 000, Chile 148 800 000, Cuba, 21.000.000; Colombia, 138.100.000 y Uruguay 30.100.000.

Viajará Mañana a Caracas la Delegación Argentina

(INFORMACION PAGINA TRES)

Bedell Smith Definió la Posición Norteamericana

Clausuró el Gral. Perón la V Conferencia de los Gobernadores

W. BEDELL Smith, que informó sobre la posición que asumirá EE. UU. en la asamblea continental a reunirse en Caracas, el 1º de marzo

E. U. Ofrecerá Mayor Ayuda Económica

WASHINGTON, 24 (AFP). — Dos temas fundamentales desea tratar la delegación norteamericana en la conferencia de Caracas: el aumento de la ayuda económica a los países latinoamericanos y la lucha contra el comunismo. En cuanto al primer punto, EE. UU. espera anunciar en Caracas la entrada en vigencia de varias medidas económicas.

Acerca del segundo punto se establecerá claramente que se harán concesiones económicas en la medida que cada república latinoamericana se comprometa a adoptar medidas contra el comunismo.

Anunciará en Caracas Nuevas Disposiciones

Solidaridad y Respeto

WASHINGTON, 24 (AFP) — Estados Unidos brecará en Caracas por el aumento de la solidaridad continental y por un mayor respeto mutuo. El subsecretario de Estado, Walter Bedell Smith, definió oficialmente la actitud que asumirá la delegación norteamericana en la Décima Conferencia Interamericana, en un discurso pronunciado ante la Conferencia de Comercio Mundial, en Chicago. Bedell Smith hizo mención directa a la infiltración comunista en el continente americano al decir que "es lamentable ver que en un país vecino, como Guatemala, haya penetrado el virus comunista".

Habló de la Acción Política Social y Económica Cumplida

CON una reseña de la situación económica, social, política y cultural del país, que estuvo a cargo del primer magistrado, general Juan Perón, se clausuró ayer por la mañana la quinta conferencia de gobernadores de provincias y territorios.

La reunión fué iniciada con un discurso a cargo del ministro de Asuntos Económicos, doctor Alfredo Gómez Morales, quien explicó el sistema que regirá la aplicación de la ley de radicación de capitales extranjeros. También se refirió a la incidencia de nuestra política petrolera en la economía nacional.

Después habló el gobernador de la provincia de Buenos Aires, señor Carlos Aloé, y por último lo hizo el primer mandatario, general Perón.

Habla el Gral. Perón

El jefe del Estado comenzó refiriéndose a la situación mundial y a los países que no han sabido organizarse y agregó que uno de sus principales preocupaciones había sido siempre influir "para realizar cosas que sean trascendentes, para que se graben con sentido orgánico en la nacionalidad". Dijo más adelante el general Perón: "Yo aspiro a que el peronismo no sea un elemento de acción presente, sino más bien de acción futura. Que no leguemos nosotros solamente nuestra acción y nuestra palabra, sino nuestra escuela y que ella trascienda quinientos años en la República, si en esos quinientos años será útil y profícua para la felicidad de los argentinos y para la grandeza de la patria".

Se refirió a continuación al carácter de las reuniones de gobernadores, señalando que se procuraba unificar los planes de acción y que se expandan esas ideas en el interior del país. Hacer de este país un organismo que piense y sienta en conjunto, que tenga un alma colectiva y que esa alma tenga las mismas vibraciones anímicas en Jujuy, Tierra del Fuego, Buenos Aires y Mendoza, es darle unidad a la Nación y darle unidad en el sentido verdadero de la palabra: unidad espiritual primero, para darle unidad material después".

Lo Político-Económico-Social

Seguidamente el primer magistrado hizo un análisis de la acción política, económica y social desarrollada por el gobierno. Después de diversas consideraciones sobre el tema, se refirió a la acción política de masas, formulando apreciaciones acerca de la misma y agregó que para ello se había seguido una orientación que debía convertirse en un sistema.

Hizo luego un análisis exhaustivo del costo de la vida y del régimen de salarios, para referirse seguidamente al 2º Plan Quinquenal, cuya realización llegará directamente a todos los sectores del país en su aplicación social.

Volvió el general Perón a referirse a la cultura cívica y, entonces, subrayó: "De ahí la Escuela Superior Peronista; de ahí las escuelas peronistas. La influencia que estos sectores de la cultura peronista va a tener en la cultura argentina va a ser extraordinaria. Nosotros no hacemos una escuela superior peronista para enseñarle a los peronistas cómo deben ser más sinvergüenzas cada día, como eran los antiguos políticos, sino que enseñamos cómo deben ser mejores patriotas cada día, cómo deben ser hombres decentes cada día más y cómo hombres cultos y capaces un poco más también cada día a través de la educación. La Escuela Superior Peronista no da sólo conocimientos sino también principios morales y virtudes para nuestros dirigentes, porque de poco

(Continúa en la página DOS)

NAGUIB -Presidente de Egipto- RENUNCIO

Exigía Poderes Extraordinarios

EL CAIRO, 25 (AFP). — La negativa del consejo de la república de otorgar al general Naguib los poderes extraordinarios que solicitara, produjo una crisis inesperada en el gobierno egipcio, ya que el jefe del Estado renunció a sus funciones como presidente de la República, presidente del Consejo y primer ministro. El alto organismo fué convocado en las últimas horas de anoche, y se reunió esta madrugada a la 1, resolviendo aceptar la dimisión de Naguib. Designó, asimismo, como primer ministro al vicepresidente del consejo, teniente coronel Gamal Aedel Nesser, quien no ejercerá ni la presidencia de la República ni la del consejo, funciones que, hasta el momento, se reserva este organismo. Según se reveló, Naguib exigió al consejo que se le otorgaran poderes personales que incluían, en primer lugar, el derecho a vetar cualquier decisión que adoptase ese cuerpo. Al mismo tiempo, reclamaba atribuciones para remover y designar a los ministros, así como para promover a los oficiales del ejército y a los funcionarios del gobierno. El consejo rechazó su pedido, ocasionando con ello la renuncia del jefe del Estado.

Ha trascendido, asimismo, que se decidió mantener vacante la presidencia de la República, "hasta el retorno del país a la vida parlamentaria".

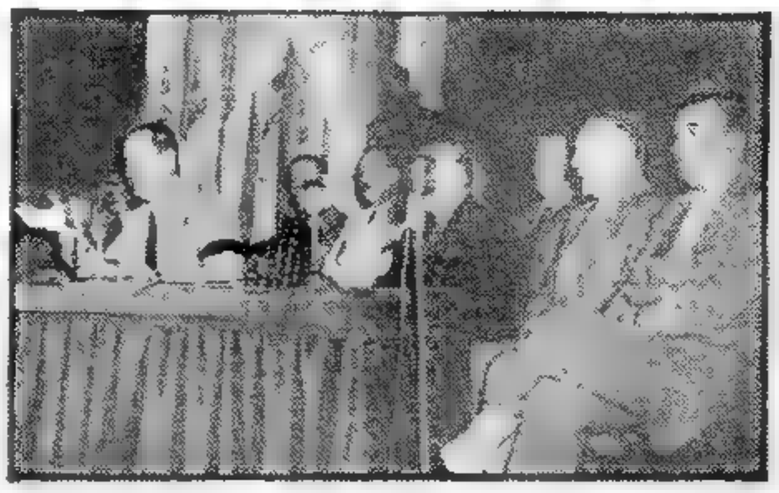

EL PRIMER mandatario, general Juan Perón, dirige la palabra a los secretarios generales de los gremios adheridos a la C.G.T., en el curso de la reunión que se efectuó ayer por la tarde en la quinta presidencial de Olivos

Clarín

BUENOS AIRES · REPUBLICA ARGENTINA · 40 Centavos

Un toque de atención para la solución argentina de los problemas argentinos

AÑO IX — Diario de la Mañana — Nº 3.012

Buenos Aires, Jueves 25 de Febrero de 1954

Afírmase que Pío XII Está Muy Debilitado

PARIS, 24, (AFP). — El diario "Le Monde", de París, anuncia que "Pío XII se encuentra en un estado de debilidad extrema". En una información de su corresponsal en el Vaticano, el diario añade: "Se sigue ignorando cuál es la enfermedad que afecta al Santo Padre pero la opinión cada vez más difundida en el Vaticano es que sufre de una úlcera en el aparato digestivo.

Signos de Aflicción

CIUDAD DEL VATICANO, 24 (AFP) — El príncipe Carlo Pacelli, sobrino de Pío XII, salió esta mañana del aposento del Sumo Pontífice con evidentes muestras de aflicción. Su emoción fué sorprendida inmediatamente por quienes velan por la salud del enfermo. Sin embargo ningún otro hecho se registró que pudiera dar pábulo a la idea de una agravación del estado de Pío XII.

Paz Estensoro Denunció Otro Complot en Bolivia

Reina Calma en Todo el Territorio

LA PAZ, 24 (AFP). — El presidente Paz Estensoro anunció un nuevo complot subversivo. Hablando ante una manifestación de trabajadores de la industria fabril dió detalles acerca de la sedición descubierta, haciendo referencia a la participación en la misma de militares últimamente dados de baja.

Indagaciones posteriores permitieron establecer que reina en todo el territorio el más perfecto orden. Se ha podido saber que el complot estaba dirigido desde el extranjero, y que los armamentos para dar el golpe de estado debían ser traídos a Bolivia por varios militares.

Los conjurados habían fijado la fecha del sábado próximo para hacer estallar la revuelta contra las autoridades constituídas.

En esferas oficiales no se ha querido revelar en qué país extranjero habían conspirado los complotados para derribar el gobierno de la Revolución.

En varios puntos del país se han operado detenciones de implicados, aunque se guarda reserva acerca de la identidad de los detenidos.

Expropian en Guatemala Tierras de la U. Fruit

CIUDAD DE GUATEMALA, 24 (INS). — El presidente Jacobo Arbenz, confirmó la expropiación de 70.330 hectáreas de tierras de la United Fruit Company, en Izabal, en el norte del país. Al mismo tiempo fué declarado sin lugar el recurso que interpuso la compañía en contra de la expropiación.

Será Reorganizado el Ministerio de Chile

Aceleró la Crisis la Renuncia del Titular de la Cartera de Finanzas

SANTIAGO DE CHILE, 24 (AFP). — La crisis política, que se gestaba desde hacía varios días, asumió desde anoche un giro agudo y completamente inesperado.

Renunció repentinamente el ministro de Finanzas, Guillermo del Pedregal, justamente en momentos en que se le consideraba el "hombre fuerte" del gobierno.

Mientras tanto, en las esferas políticas de Santiago de Chile se afirma que la reorganización general del gabinete es ya una cosa inevitable, debido a que cuatro carteras han quedado sucesivamente vacantes: Tierra, Minas, Salud Pública y Trabajo. La culminación de la crisis sería sólo cuestión de breves días.

Acerca de la renuncia de Guillermo del Pedregal se hace notar en los círculos políticos que el ministro afrontaba una situación muy difícil: el problema del cobre, el desacuerdo con la pequeña y mediana industria minera y la ruptura reciente con los dirigentes de la central única de trabajadores. Además, la huelga en la industria hullera afectó en mucho su posición.

Prometió Garantías el General Da Costa

RIO DE JANEIRO, 24 (INS). — El nuevo ministro de Guerra, general Zenobio da Costa, prometió garantías para el mantenimiento del orden interno y la soberanía del Brasil.

Da Costa agregó que se percata de que la situación política imperante en el Brasil es crítica.

Consolídase Ante Rusia el Frente Occidental, Dijo Dulles

WASHINGTON, 24 (INS). — Dirigiéndose esta noche al país, a través de una cadena nacional de radio y televisión, el secretario de Estado, manifestó que en la conferencia de Berlín, la URSS había abandonado la "renovada" orientación que se preveía cuando murió Stalin y había puesto de manifiesto su ambición de establecer su hegemonía sobre Europa.

Propuestas Inaceptables

Dijo Dulles que, como primera providencia, se había producido la consolidación del frente unido presentado por Occidente ante las asechanzas y peripecias de los comunistas. Aludiendo a Molotov, añadió: "Cuando pidió el abandono de los planes de la CED, la desmembración de la NATO y la eliminación de las bases de Estados Unidos en Europa, el ministro no empleó palabras suaves. Había desaparecido el "aspecto renovado" de los recién pasados tiempos que sucedieron a la muerte de Stalin".

Una vez más Dulles desmintió que la participación de China comunista en la conferencia de Ginebra significará su reconocimiento diplomático por Estados Unidos. A continuación añadió: "La unificación y el fortalecimiento de la Europa occidental pueden ahora seguir adelante. En Ginebra podría lograrse la unificación de Corea y ponerse término a la agresión en Indochina si así lo desea China roja.

Dijo luego que la situación de los pueblos dominados por los comunistas debe continuar siendo uno de los objetivos del mundo libre, y agregó después: "Los gobiernos de Francia y Gran Bretaña rechazaron sin vacilación la "paz" europea propuesta por el Soviet, a un precio que habría significado la desunión de Europa occidental frente a la enorme consolidación del poderío soviético. De este modo fué mucho lo que se reveló en Berlín acerca de Europa. Los rusos han propuesto alternativas tan repulsivas a los planes defensivos de occidente, que no queda otro remedio que proceder de acuerdo con dichos planes. No debe caber la menor duda de que tal es la convicción de Estados Unidos".

Dice Adenauer: Hay que Saber Esperar

BERLIN, 24 (ANSA). — Berlín ha sido una etapa: Ginebra será la segunda. Esto es el concepto general que reina en los ambientes oficiales y entre los dirigentes políticos de Alemania occidental. Todos coinciden con Adenauer en que el "problema germano no puede resolverse aisladamente de las otras cuestiones mundiales", concepto firmemente expresado por el primer ministro de Bonn en su discurso dirigido a "todos los alemanes" y, por supuesto, muy especialmente, a los 18 millones de sus compatriotas que habitan "más allá del Oder".

La reunión de Berlín se convocó para resolver la cuestión alemana y austríaca; pero su único resultado positivo fué la convocatoria para tratar en Ginebra los problemas de Asia. Algunos optimistas creen, en consecuencia, que Ginebra aportará un paso decisivo para la solución de los problemas alemán y austríaco.

Adenauer pidió calma y paciencia. Alemania, en la encrucijada del camino, acepta sus palabras, y paciente y calmosa, aguarda. Pero esto no le impide elevar su voz que, aparentemente, parece alzarse en el desierto.

La estrategia de Adenauer considera la unificación de Alemania como un objetivo de largo alcance. Se logrará esta meta después que los dos tercios de Alemania, por lo menos —es decir, la República Federal de Bonn— hayan conquistado soberanía, fuerza, prestigio, influencia y voz en el concierto internacional. Para quienes hayan seguido atentamente la línea Adenauer desde 1949, esto no resultará nada extraño. En esa tarea está empeñado el incansable luchador de Bonn.

"Hay que saber esperar —sostuvo Adenauer—, hasta el día en que triunfe finalmente la justicia y hayamos podido liberar a 18 millones de alemanes de la esclavitud en que viven". Una acusación más contra el Soviet, que apenas resbala sobre los muros del Kremlin. Pero Adenauer lo sabe; sólo pretende golpear la conciencia del mundo libre e insiste sin descanso en un claro ejemplo de confianza en la victoria de las democracias.

LONDRES, 24 (AFP). — "Tomaremos pronto sin duda una decisión sobre la introducción de un arma ofensiva eficaz, probablemente un proyectil radiogulado, de alcance medio, destinado a operar en tierra", declaró Anthony Head, ministro de guerra británico en el memorándum que acompaña al presupuesto militar.

En este documento, que señala la atención por lo tanto concedida a las utilizaciones defensivas y ofensivas de las armas atómicas en el nuevo presupuesto, Head indica que en materia de técnica defensiva se ha dado forma a diversos métodos de protección y detección. Aparatos electrónicos de detección se están produciendo ya y las tropas disponen de varios prototipos.

Eden Afirmó que la Reunión Cuatripartita Fué Util

Informó a la Cámara

LONDRES 24 — (AFP). "La reunión de Berlín ha sido decepcionante y por momentos casi trágica, pero con todo ha sido útil", declaró Anthony Eden al iniciar esta tarde su informe a la Cámara de los Comunes, comenzando un debate de dos días sobre la política exterior británica.

Los cuatro ministros —añadió— pudieron ponerse de acuerdo para celebrar una conferencia sobre Extremo Oriente, y si bien en Europa no disminuyó la tensión, "tampoco aumentó ciertamente" después de la conferencia.

Afirmó que a juicio del gobierno británico la neutralización de Alemania "es a la vez peligrosa y utópica", porque un país de unos 70 millones de habitantes poseedor de grandes riquezas industriales, no podría, en el mundo moderno, permanecer neutral.

Eden estima que el objetivo perseguido por Molotov, es el de dejar a los norteamericanos de Europa, dejando a este continente la libertad y la seguridad de que gozan actualmente países como Checoslovaquia y Hungría.

"La pregunta que se hace a los occidentales, no es en efecto, ¿si es o no necesario rearmar a Alemania?, sino ¿cuál es el método menos peligroso para rearmar a Alemania? A esta pregunta responde el gobierno inglés: "Es la Comunidad Europea de Defensa". Por su parte Eden, agrega: "Esperamos que la Comunidad Europea de Defensa, será muy pronto una realidad".

Parte Hoy para Caracas la Delegación Argentina

(INFORMACION PAGINA TRES)

Designó el Peronismo los Candidatos a Legisladores Nacionales

Es Inminente en Roma la Votación de Confianza

ROMA, 25 (ANSA). — Es inminente la votación de confianza para el gobierno de Scelba en el Senado. La votación, que debió ser realizada ya, se efectuará mañana o el sábado.

Pronostican la Caída del Gabinete

ROMA, 25 (AFP.) — Los comunistas pronosticaron la caída del gabinete de Scelba, después de elegirse vicepresidente del Senado al democratacristiano Mario Cingolani, quien fué elegido por 114 votos y 6 votos centristas que se consideraban de apoyo a Scelba, pasaron al candidato liberal, que se había retirado de la elección.

EE. UU. Dará Ayuda Militar a Pakistán

WASHINGTON, 25 (INS). — El presidente Eisenhower anunció que concederá ayuda militar al Pakistán para contribuir a asegurar la estabilidad y reforzar el poderío en el Medio Oriente. Eisenhower hizo conocer esta decisión en una declaración oficial, y al mismo tiempo la Casa Blanca dió a publicidad una carta dirigida al primer ministro Nehru, de la India.

Mensaje de Eisenhower

WASHINGTON 25 (AFP).— Junto con el texto de la carta del presidente Eisenhower a Mohamed Ali, primer ministro del Pakistán, la Casa Blanca ha hecho pública una declaración del presidente Eisenhower, de la cual una copia fué enviada al primer ministro de la India, cuyos pasajes principales son los siguientes: "Ningún país puede hoy día marchar solo. El gobierno de Estados Unidos ha recibido con satisfacción la iniciativa de Turquía y del Pakistán, tomada con el propósito de estrechar su colaboración con el fin de reforzar el mantenimiento de la paz.

"El gobierno de Estados Unidos se siente profundamente inquieto por las débiles posibilidades de la defensa en el Medio Oriente, y desea sinceramente que la estabilidad y la potencia de esos países sean aumentadas.

Presidió el General Perón la Reunión del Comando Estratégico

DESDE las 7.45, hora en que el general Perón llegó a la sede del Consejo Superior del Partido Peronista, sita en Moreno 711, hasta las primeras horas de la noche, estuvo reunido ayer, conforme a lo anunciado, el Comando Estratégico del Movimiento Peronista, alto organismo que preside el jefe del Estado y que en la oportunidad dió a conocer los candidatos a senadores y a diputados nacionales que el movimiento sostendrá en los comicios de abril próximo.

El primer magistrado, a quien acompañaba el gobernador de Buenos Aires, señor Carlos Aloé, fué recibido a su arribo a la sede partidaria por los miembros del Consejo Superior que preside el contraalmirante Teisaire y por los integrantes de los organismos directivos del Partido Peronista Femenino y del secretariado de la Confederación General del Trabajo, encabezados respectivamente por la señora Delia Degliuomini de Parodi y el señor Eduardo Vuletich.

La Reunión

Todos ellos se trasladaron de inmediato con el general Perón al salón de sesiones del Consejo Superior, donde ya aguardaban los ministros del Interior y de Asuntos Políticos, señores Angel Gabriel Borlenghi y Román Subiza, iniciándose de inmediato las deliberaciones.

Al término de la reunión matinal se dió a conocer la nómina de los candidatos a senadores nacionales, diputados nacionales, delegados de los territorios nacionales y convencionales constituyentes de la nueva provincia de Misiones, con excepción de los diputados nacionales por la Capital, cuya lista se dió a publicidad en las últimas horas de la tarde, antes de terminar la reunión vespertina, a la que no asistió el general Perón.

Según se informó, en las deliberaciones para la designación final de los candidatos de cada distrito estuvieron presentes, además de los miembros de los organismos que integran el Comando Estratégico, el gobernador de la provincia respectiva, el interventor partidario en el distrito, el delegado local de la CGT; la delegada censista del partido Peronista Femenino y un diputado y un senador nacional del distrito, a fin de consultar así a

(Continúa en la página dos)

El Retiro de los Británicos Sigue Siendo Objetivo del Gobierno Egipcio

NASSER

GRAVES CARGOS SE FORMULAN A NAGUIB

NAGUIB

EL CAIRO, 25 (AFP). — A la inesperada renuncia del general Naguib a los cargos máximos que ocupaba en la nueva república egipcia, sucedieron esta mañana los graves cargos que contra él formula el Consejo de la Revolución, en un comunicado que publicaron todos los diarios y que fué difundido por radio. Dicho documento se refiere a la actuación de Naguib en la revolución que destronó al rey Faruk, restándole importancia a su intervención. Revela que en el primer mes siguiente al golpe de Estado, el ex presidente "no formaba parte siquiera del grupo de doce oficiales que dirigían los acontecimientos. En realidad —agrega el comunicado— Naguib supo que la revolución había comenzado por un llamado telefónico del ministro de Guerra. Se dirigió al cuartel general y conferenció con los jefes del movimiento, después que éstos tomaron a su cargo la dirección del país.

El ingreso de Naguib al Consejo de la Revolución —prosigue—, se produjo recién el 25 de agosto de 1952, sólo porque el teniente coronel Gamel Abdel Nasser, que presidía el organismo, quiso abandonar su puesto.

Pasaba por una Crisis Psicológica

Desde ese momento —dice el comunicado—, Naguib pasó por una crisis psicológica que lo hizo difícilmente soportable a pesar de los esfuerzos de sus colegas del Consejo para presentarlo al mundo como el verdadero jefe de la revolución. El ex presidente no quería considerarse un igual a los otros doce oficiales; recelaba siempre poderes más amplios y quería situarse por encima del propio Consejo.

Hemos tratado en estos seis meses, por todos los medios —expresan los oficiales del Consejo—, de convencer al general Naguib a que renunciara a sus exigencias de poder absoluto, el cual nos hubiera llevado a un régimen de gobierno personal incontrolado, cosa que la revolución no podía admitir jamás. El general Naguib, al resignar sus funciones, sabía muy bien que, en las actuales circunstancias, toda dimensión en el Consejo de la Revolución podía tener las más deplorables consecuencias".

Este comunicado fué leído a los periodistas por el ministro de Orientación Nacional, mayor Salah Salem, al informarles de la renuncia de Naguib. La noticia causó el efecto de una bomba si bien momentos antes se había tenido un indicio del acontecimiento cuando se previno a los diarios que recibirían una información de excepcional trascendencia y se les pidió que eliminasen las fotografías de Naguib de los números en preparación.

Poco después de conocerse en forma oficial la noticia, circuló la versión de que Naguib había muerto, lo que fué desmentido en un segundo comunicado, en el que se hacía saber que el ex presidente gozaba de buena salud y se encontraba en su residencia de Koubeh.

Período Transitorio

EL CAIRO, 25 (AFP). — "No habrá presidente de la República hasta el fin del período transitorio", declaró el mayor Salah Salem a la prensa extranjera. "Ese período concluirá —agregó— cuando las tropas británicas hayan sido retiradas de Egipto".

Nasser es el "Hombre Fuerte"

EL CAIRO, 25 (AFP) — El teniente coronel Nasser está considerado como el "hombre fuerte" del régimen revolucionario y se le atribuyen tendencias menos conciliadoras que las de Naguib, a quien sucederá en los cargos de primer ministro y presidente del Consejo de la Revolución, pero sin retener la presidencia de la República.

Estalló una Revolución en Siria

CHICHAKLI

Ha Renunciado el Presidente

BEIRUT, 25 (INS) — La emisora de Damasco, en una transmisión captada en esta ciudad, anunció que el presidente de Siria general Adib Chichakli, había renunciado a su cargo, como consecuencia de la revolución contra el régimen que estalló en Alepo, ausentándose del país por vía aérea. La rebelión, que viene a aumentar la tormenta política en el Cercano Oriente, se extendió en forma rápida a todo el norte de Siria, encabezada por el coronel Mustafá Hamdu, quien pidió al ejército que expulsase a Chichakli, al que calificó de "tirano" y "verdugo del pueblo". Los rebeldes designaron presidente a Hashem El Atassi, que ya ocupara la primera magistratura.

Sin embargo, varias horas después, la emisora de Damasco transmitía normalmente. Informaciones llegadas a Tel Aviv, hacían saber que el gobierno se preparaba a resistir, enviando tropas y aviones contra los rebeldes, pero cuando la aviación se unió a los militares sublevados, Chichakli presentó su renuncia a la Cámara de Diputados.

Clarín

Un toque de atención para la solución argentino de los problemas argentinos

AÑO IX — Diario de la Mañana — Nº 3.013

40 Centavos

Buenos Aires, Viernes 26 de Febrero de 1954

Adquiere Dramática Actualidad Suez

EL CAIRO, 25 (Exclusivo para CLARIN de ANSA). — No era un misterio la existencia de serias divisiones dentro del gobierno de Naguib, no tanto por el programa revolucionario, sino por su aplicación. La destitución de Naguib produjo gran sorpresa, pero era un hecho casi esperado por los observadores.

Claras voces de contraste entre Naguib y la fracción más intransigente del Consejo Revolucionario se habían filtrado al exterior. Eran frecuentes los choques entre Naguib y su actual sucesor, sobre candentes problemas de actualidad; aparecía bien clara la moderación del primero frente a la decidida voluntad de Abdel Nasser "para llegar hasta el fondo de los problemas, ocurra lo que ocurra". El forzoso mutis de Naguib y el ascenso de Nasser anuncia un cambio radical en la realización práctica del programa de la revolución, tanto en el plano interno como en las cuestiones internacionales.

"La guerra santa" contra los ingleses no aparece ahora como un punto programático de un régimen, como lo fué con Naguib, sino como una posibilidad de acción, susceptible de transformarse en realidad en cualquier instante. Porque Nasser, que ha derribado a Naguib denunciándolo ante la opinión pública como "un tibio", ahora, deberá demostrar a la nación egipcia, cómo la realización de las aspiraciones de libertad e independencia de un país pueden lograrse a través de la acción y "solo a través de la acción". Por ello el Canal de Suez adquiere ahora dramática actualidad.

Desde hace tiempo Abdel Nasser se preparaba para esta lucha y ahora ha creído llegado el momento.

Condecoró Pío XII al General Franco

MADRID, 25 (INS) — Pío XII otorgó al generalísimo Francisco Franco la más alta distinción del Vaticano, como Jinete Supremo de la Orden de la Milicia de Nuestro Salvador Jesucristo, que data del siglo XIV. La condecoración fué entregada por el nuncio apostólico monseñor Hildebrando Antoniutti, en una ceremonia que se efectuó en el palacio real. El nuncio leyó además un mensaje papal a Franco "por su adhesión al Vaticano" y expresando su satisfacción por la firma del concordato entre España y la Santa Sede, que se realizó en octubre pasado.

CHURCHILL

Apoyan a la CED Churchill y Attlee

LONDRES, 25 (AFP.) — La Cámara de los Comunes realizó una sesión para ratificar el apoyo británico al pedido del canciller francés Bidault, en favor de la Comunidad Europea de Defensa. Winston Churchill, en nombre del gobierno, y el líder laborista Clement Attlee, en representación de la oposición, hablaron para dar acuerdo al pedido francés. Churchill felicitó al partido Laborista por haberse declarado en favor del rearme de Alemania occidental. A su vez, Attlee declaró que no se trata ahora, después de la conferencia de Berlín, de saber si Alemania debe o no ser rearmada, sino "con qué espíritu revivirá el ejército alemán". A su juicio, su inclusión en un ejército internacional es la mejor garantía para la paz.

El primer ministro tributó luego un homenaje irónico a la Unión Soviética que, por su política agresiva, "ha forzado al mundo libre a unirse y a Europa occidental a constituir una entidad.

"Nadie podrá suponer —dijo— que lo que les ocurre a Polonia, Checoslovaquia, Rumania, Bulgaria y Hungría subsistirá siempre. Ninguna solución es considerada en estos momentos para esos Estados subyugados. Nosotros hemos rechazado el recurso de la fuerza agresiva para alcanzar ese fin. Con el tiempo se encontrarán quizás soluciones que nuestra generación no tiene a su disposición".

Hablando luego de la Conferencia de Berlín, Churchill declaró: "Si tenemos muchas razones para estar decepcionados y si no se llegó a un acuerdo sino sobre cosas poco definidas, es también cierto que se lograron algunas ventajas reales. Pienso que fué una conferencia muy notable ya que ha restablecido la reputación acerca de esas reuniones, que se había perdido después de otros ejemplos desgraciados. Así es como una reunión que parecía imposible, ha sido fijada para el 26 de abril en Ginebra".

Sobre el ingreso de China comunista en las Naciones Unidas, Churchill dijo que "parecería muy poco prudente de parte de los aliados, no reunirse con los líderes de China comunista en negociaciones por la paz. No hay nada chocante en el encuentro de los beligerantes para discutir sus asuntos, aun cuando la lucha prosiguiera todavía".

Por su parte, Attle, afirmó que "mentiría si dijese que estoy decepcionado por el resultado de la conferencia de Berlín. Francamente, no esperaba ningún resultado. A mi juicio, este fracaso no es imputable a los representantes de las potencias occidentales". Afirmó que se puede evitar una tercera guerra mundial, pero no el conflicto de las ideas que dividen al mundo.

CAE EL LIENZO que cubría el monumento a San Martín, que los vecinos de la Boca descubrieron ayer frente al parque Lezama

Crece en Torno a Mac Carthy una Controversia de Proyecciones Excepcionales

CLARIN en EE.UU.

NUEVA YORK, 25 (De nuestro corresponsal). — El diario "New York Herald Tribune", cuya posición política puede definirse como republicanoliberal, encabeza hoy su página editorial con un título que anuncia "La derrota del Ejército". Lo que ha ocurrido ayer a la tarde en el Capitol Hill, dice en ese artículo, debe ser considerado a la luz de los hechos, ahora visibles, como una traición a los intereses que comparten todos los norteamericanos bajo una severa presión partidaria. El Secretario de Ejército se ha rendido a un senador, que había humillado y manoseado a un general del ejército, y que ha difundido las más infamantes insinuaciones que afectan la lealtad y el patriotismo del ejército. Esta recia acusación está dirigida al senador Joseph Mac Carthy, en torno al cual viene creciendo una controversia política que tiene proyecciones excepcionales. Quienes buscan antecedentes que se aproximen al conflicto actual, coinciden en recordar al senador Huey Long, que hace veinte años tuvo una actuación inquietante y espectacular que se epilogó trágicamente con su propia existencia. De su turbulenta actuación lo único que ha quedado es una película: "Decepción", que se exhibió hace cuatro años. Este antecedente, de todas maneras, no es más que parcial. Para el caso actual de Mac Carthy, Huey Long fué un político impulsivo pero tradicionalista, que descolló principalmente en el sur del país, donde llegó a ser gobernador de un Estado. Mac Carthy, aun sin haber alcanzado esa posición oficial, simplemente como senador y especialmente como presidente de la comisión de actividades antinorteamericanas, ha logrado una gravitación enorme en todo el país. Esa gravitación le ha llevado a enfrentarse prácticamente con el ejército de Estados Unidos al investigar las posibles vinculaciones comunistas de algunos de sus miembros. En su primer paso en ese sentido se encontró con la firme resistencia del secretario respectivo, Robert T. Stevens; pero esa resistencia se ha doblegado en 36 horas. El cargo del señor Stevens es político y ha estado expuesto, por lo tanto, a las presiones propias del caso. Esas presiones confirman, a través de este episodio, no tanto la fortaleza de Mac Carthy, sino más bien un nuevo síntoma de debilidad de la Casa Blanca en el largo combate que se ha entablado entre las dos fracciones que dividen al Partido Republicano. Esta de hoy es una derrota de la que se denomina liberal, simplemente por contraste con la que no lo es.

HORACIO ESTOL
Corresponsal de CLARIN en Nueva York

El Gobierno de Adenauer Dió Otro Paso Hacia su Participación en el Ejército Europeo

Aprobóse en Bonn el Proyecto de Ley que Facilitará el Rearme de Alemania Oeste

BONN, 26 (INS). — La Cámara baja del Parlamento de Alemania occidental —Bundestag— aprobó la enmienda constitucional que legaliza el rearme de la República Federal Alemana. El proyecto de Adenauer logró 9 votos más que la mayoría absoluta necesaria. De esta forma el gobierno de Bonn participará plenamente de la Comunidad de Defensa Europea. El proyecto fué atacado a fondo por los socialistas que dirige Erik Ollenhauer.

El Proyecto Obtuvo 334 Votos Contra 144

BONN, 26 (AFP). — Por mayoría de dos tercios, 334 votos contra 144, el Bundestag —Cámara baja del Parlamento de Alemania Federal— logró en tercera y última lectura, las modificaciones de la Constitución que permiten el rearme de la República Federal Alemana. La mayoría necesaria eran 325 votos y votaron 478 diputados.

La actual constitución de Alemania occidental no contenía disposiciones que permitan al Bundestag tomar medidas legislativas en el dominio militar. El proyecto del gobierno para remediar este estado de cosas, comprendía las siguientes disposiciones: 1º La defensa nacional — especialmente la instrucción del servicio militar obligatorio y la protección de la población civil— sería competencia del Parlamento federal; 2º El carácter constitucional de los acuerdos internacionales sobre la defensa (ejército europeo) podrá ser establecido automáticamente por un simple ajuste de la Constitución; 3º Las constituciones de los países que garantizan ciertos derechos esenciales a los ciudadanos alemanes no pueden ser obstáculo para los poderes federales en materia de defensa.

Jira a la Argentina

WASHINGTON, 26 (INS). — El presidente del Banco Internacional de Reconstrucción y Fomento, Eugene R. Black, partió por vía aérea desde esta capital en una jira de cuatro semanas, por América latina. Visitará, con varios miembros de aquella institución, varios países de América latina y pasará algunos días en la Argentina.

Clarín

BUENOS AIRES · REPÚBLICA ARGENTINA

40 Centavos

Un toque de atención para la solución argentina de los problemas argentinos

AÑO IX — Diario de la Mañana — Nº 3.014

Buenos Aires, Sábado 27 de Febrero de 1954

E. U. Invita a Ginebra

WASHINGTON, 26 (AFP). — Un comunicado del Departamento de Estado anuncia que el gobierno de Estados Unidos invitó a participar de la conferencia política sobre Corea, que debe reunirse el 26 de abril en Ginebra, a los gobiernos de la República de Corea, Australia, Bélgica, Canadá, Colombia, Etiopía, Grecia, Luxemburgo, Holanda, Nueva Zelandia, Filipinas, Thailandia, Turquía y Unión Sudafricana.

Encuéntrase en Caracas el Canciller Argentino

Para Mañana se Aguarda a F. Dulles

CARACAS, 26 (AFP). — El ministro argentino de Relaciones Exteriores, doctor Jerónimo Remorino, llegó esta mañana a Caracas, a bordo de un avión especial procedente de Buenos Aires.

El doctor Remorino presidirá la delegación argentina a la X Conferencia Interamericana que se realizará en esta capital, a partir del 19 de marzo próximo.

Llegan Más Delegaciones

CARACAS, 26 (AFP). — El canciller de Colombia, Dr. Evaristo Sourdis, presidente de la delegación colombiana a la X Conferencia Interamericana declaró que el temario le parece equilibrado y que está interesado tanto en los temas políticos como económicos. Considera que la conferencia fortalecerá los vínculos panamericanos. Evadió diplomáticamente las preguntas que se le hicieron sobre Haya de la Torre.

Llegaron también los funcionarios chilenos Ramón Rodríguez, secretario general de la delegación, Alberto Díaz, asesor, y los embajadores Juan David Cruz, Mariano Fontecilla y Enrique Cajardo, quienes preparan la venida del canciller Tobías Barros.

Arribó, asimismo, la delegación peruana presidida por el canciller Ricardo Rivera Schreiber, y la embajada de Guatemala presidida por el canciller Guillermo Torriello.

Argentina Defenderá el Equilibrio de los Precios

CARACAS, 26 (INS). — El canciller Dr. Jerónimo Remorino, reiteró que la Argentina hará especial hincapié en las trabas que impidan la evolución económica de los países productores de materias primas del continente.

El doctor Remorino señaló que la Argentina, durante las deliberaciones, presentará proposiciones orientadas a mantener un equilibrio entre los precios de las materias primas y de los productos manufacturados que deben adquirir las naciones en desarrollo del hemisferio. Sostuvo que, como lo ha indicado el general Perón, la mejor cotización de los productos primarios se traducirá en la elevación del nivel de vida de los pueblos americanos y, consecuentemente, en la eliminación de la miseria y del comunismo.

Al propio tiempo, reiteró conceptos expresados la víspera de su partida en Buenos Aires, precisando que su país se opondrá a la creación del Tribunal Interamericano de Justicia, por estimar que sería un organismo supraestatal susceptible de comprometer la soberanía del concierto hemisférico.

El Caso de Guatemala

Posteriormente, al hablar en rueda de periodistas, refiriéndose al comunismo en América, el doctor Remorino dijo que el problema específico de Guatemala no figura en el temario de la 10ª conferencia panamericana. Añadió que la Argentina mantiene una clara posición de negarse a cualquier acción que presuponga una intervención en los asuntos internos de cualquier nación y sostuvo que el comunismo debe ser combatido en sus causas, no en sus efectos, pues "cuando los trabajadores de América tengan dignidad y cuando el capitalismo trabaje por el bienestar social, las ideas exóticas no pondrán a América en peligro".

El Dr. Remorino defendió el derecho de asilo como un principio jurídico, pero dijo que no podía especificar lo que haría de plantearse en la conferencia el caso de Haya de la Torre. Agregó que insistirá en la política tradicional de América sobre el colonialismo. Es decir, que debe estar libre de él, porque no tiene razón para existir en el siglo XX.

Dulles Viajará el Domingo

WASHINGTON, 26 (INS) — El departamento de Estado anunció que el secretario John Foster Dulles partirá de Washington por vía aérea, el próximo domingo, a las 5 de la mañana, rumbo a Caracas, adonde deberá llegar a las 17.

El Enviado de CLARIN

CARACAS, 26 (AFP). — En el avión procedente de Buenos Aires llegó un grupo de periodistas de aquella capital para cumplir sus tareas en relación con la conferencia interamericana. Encontrábase entre ellos el señor Raúl Fernández, enviado especial de CLARIN.

Se Designó el Nuevo Jefe Naval de la NATO

WASHINGTON 26 (AFP). — Eisenhower ha nombrado al vicealmirante Gerault Wright para el cargo de comandante en jefe de la flota del Atlántico, con promoción temporal con grado de almirante.

EL PERONISMO DIO A CONOCER LA NOMINA DE CANDIDATOS A LEGISLADORES PROVINCIALES

Publicóse la Lista de los Candidatos a Intendentes

AYER, poco antes de mediodía, en la sede del consejo superior del partido Peronista, se dieron a conocer las listas completas de los candidatos a legisladores provinciales e intendentes municipales que sostendrá la agrupación en todo el país, en los comicios del 25 de abril venidero.

La nómina es la siguiente:

Buenos Aires

Para senadores, por la sección electoral primera, los señores César Albistur Villegas, Fernando Arricau, señoras María Moragues de Bordón, Zulema Paulina Frumento de Ortega y señor Arturo Rodríguez.

Por la quinta, los señores doctor Enrique Pizzono, Francisco Quijano, señora Olga Amanda, Dora Gilozzi de Monzón y Argentino Agustín Eduardo March.

Por la sexta, los señores Italo Aleve, José Campano, Federico Durruty y Federico T. Ciccola.

Por la séptima, el señor Ernesto María Malere y la señora María Isabel Conde de Parravicini.

Para diputados por la sección electoral de la Capital, los señores Manuel A. Cuevas y Juan E. Marlescurreña, Srta. Rita Matilde Juli y señora Josefina Médico de Ducagnoli.

Por la segunda sección, los señores Santiago Spinella y Leandro J. Cerizola, señoras María Haydée Escribano de Lago, Lilia Juana Burgueño de Viera y Haydée Josefa Ferraro de Aquiliano.

Por la tercera sección, los señores Rubén Mercado, Rogelio Grovas, Ernesto Cantore, Srta. Lulas Jorgelina Montero, Srta. Adelina Anava, señora María Luisa Montesano de Melicchio, Srta. Susana Isabel, señores Eduardo Bayet, Luis Angel Barba, Juan Mandarino, Benito Costa, Alberto Oreste Spezzi, Agustín S. Nicolini y Jorge Roberto Puricelli.

Por la cuarta sección, los señores Jorge Alberto Simini, Raúl E. Garré, José Manuel Arias, Luciano Fioravanti Filippi, José Beltrán Rojas Durquet y Alberto Carlos Urlich.

Candidatos a Intendentes

Para intendentes municipales fueron proclamados en las comunas bonaerenses los siguientes candidatos:

Adolfo Alsina, Francisco Alonso, Alberti, Esteban Teodoro Fernández; Almirante Brown, Héctor E. Troielli; Avellaneda, José Laurentino Garcia; Ayacucho, Antonio David; Azul, Alberto R. López Claro, Bahía Blanca, Santiago Berga Villa; Balcarce, Juan Carlos Gentile; Baradero, Carlos P. Chabrol; Bartolomé Mitre, Gerardo A. Pisso; Bolívar, Manuel A. Charuc Míguez Brasado, Aldo Juan Ferrari; Brandsen, Bautista Sargiotti; Campana, Alberto Armesto; Cañuelas, Alfredo Juan Morgans, Carlos Cazaux, Pedro Gaela Llorente; Carlos Tejedor, Pedro Bicain; Carmen de Areco, Nicolás Petroni; Caseros, Justo Pérez Montes; Castelli, José Balo; Colón, Juan B. Carbillet; Coronel Rosales, Ireneo Fruinque; Coronel Dorrego,

CONTINUA EN LA PAGINA DOS

ARRIBA a Cartagena en España el primer envío de material militar yanqui

Inicia Scelba en el Senado Italiano

Hizo el Primer Ministro una Amplia Exposición de su Política Exterior

ROMA, 26 (ANSA). — Por 123 votos a favor, contra 110 y dos abstenciones, el Senado otorgó su confianza al gabinete presidido por Scelba, después de un largo debate que se prolongó durante una semana.

Al iniciarse la sesión el primer ministro estableció que su política exterior estará basada en los siguientes puntos: 1) Preservación de la idea de la paz y favorecimiento para una distensión internacional; 2) Acción contra los gérmenes del nacionalismo mediante la unidad europea; 3) La CED es, en el actual estado de cosas, el medio más idóneo para eliminar el peligro de un rearme indiscriminado de Alemania; 4) Una Europa unida y fuerte será un factor de equilibrio y de distensión; 5) La adhesión a la CED., como a la NATO., es un medio para la salvación de los regímenes democráticos. Al

SCELBA

tocar este punto Scelba declaró que los comunistas "no pueden ni quieren" realizar una política internacional distinta a la de Moscú.

Con respecto al problema de Trieste, declaró que toda la Nación había lamentado no haberse llegado a una justa solución. "Nadie más que nosotros se lamenta de que se haya subordinado una solución de justicia —dijo Scelba— repetidamente prometida, a consideraciones con las cuales no participamos."

Respondiendo a diversas críticas, sostuvo Scelba que la política de la URSS ha favorecido a Yugoslavia, permitiéndola afirmarse en la zona B de Trieste. Agregó que la denuncia del tratado de paz no produciría resultados distintos a los obtenidos con la revisión de las cláusulas políticas y militares del mismo.

En su exposición sobre cuestiones internas y problemas políticos, el "premier" polemizó con los socialistas de Nenni, sosteniendo que su posición se identifica con la de los comunistas, y censurando también a las derechas.

Modificaron el Gabinete Egipcio

EL CAIRO, 26, (AFP). — El teniente coronel Galam Salem ha sido designado vicepresidente del Consejo de Ministros y titular de Comunicaciones Abdul el Mary ha sido igualmente designado vicepresidente del Consejo y con encargo especial de ocuparse de cuestiones económicas. Taly el Genretly ocupará el ministerio de Finanzas, y Ahmed Hosni fué nombrado ministro de Justicia.

Prohiben las Exhibiciones de los Retratos del General Naguib

EL CAIRO, 26 (INS). — Las tiendas de El Cairo comenzaron a retirar de sus escaparates los retratos del general Mohamed Naguib, el destituído presidente de Egipto. El Consejo Revolucionario, presidido por el nuevo jefe del gobierno egipcio, teniente coronel Gamal Abdel Masser, prohibió la exhibición de retratos de Naguib. El mayor Salah Salem, ministro de Orientación Nacional, que ayer explicó los motivos de la destitución de Naguib, reiteró hoy: "La revolución continuará sin el general Naguib".

Comentarios en Wáshington

WASHINGTON, 26 (AFP). — La nueva crisis política egipcia, que culminó con la renuncia de Naguib, es una expresión de la efervescencia política dominante en el Medio Oriente, expresan los círculos allegados al Departamento de Estado, quienes señalaron el hecho sugestivo de que el golpe de Estado en Siria se produjera pocas horas después del cambio de gobierno de Egipto.

La renuncia de Naguib, ha venido, agregan, a complicar aún más esa confusión, pues, desaparecido ese elemento moderador, se expresaron ahora abiertamente el nacionalismo.

Londres Espera

LONDRES, 26 (AFP). — El canciller Eden hizo una exposición sobre los sucesos de Egipto, en una reunión de gabinete que presidió Churchill. Un vocero del Foreign Office informó más tarde que el embajador británico en El Cairo tiene al gobierno al tanto de los acontecimientos. No obstante, se considera que, hasta tanto no se conozcan las causas reales de la caída de Naguib, es aventurado predecir cambios.

JOSEPH MAC CARTHY

Aprobó Eisenhower una Declaración de Stevens

WASHINGTON, 26 (AFP). — Se agravó la polémica entre el senador Mac Carthy y el secretario de Guerra, interviniendo Eisenhower para aprobar una declaración de Robert Stevens, donde el secretario de Ejército condenó los métodos empleados por el presidente de la comisión investigadora de actividades antinorteamericanas. "No admitiré jamás —dijo Stevens— que los miembros del ejército puedan ser objeto de una humillación, cualesquiera sean las circunstancias y ni siquiera en el curso de sesiones parlamentarias". Anteriormente el secretario de Guerra había conferenciado con el presidente Eisenhower. "El presidente ha leído la declaración de Stevens y la aprueba totalmente", afirmó James Haggerty, secretario de prensa de la Casa Blanca.

La declaración de Stevens fué refutada por Mac Carthy, quien lo acusó de haber emitido un argumento completamente falso en su conferencia de prensa. Al mismo tiempo manifestó su intención de no dejar sus propósitos.

EL KREMLIN PROPONE A EE.UU. UNA GEOGRAFIA INACEPTABLE

NUEVA YORK, 26 (Especial). — Hace poco más de una semana que la conferencia de Berlín ha terminado, pero los tempestuosos debates que hubo en torno a la mesa de deliberaciones, no se han atemperado. Con diferencia de pocas horas, en Wáshington, Londres y París, los tres cancilleres occidentales expusieron su actuación en la ex capital del Reich. Y todos han coincidido en que las propuestas de Molotov para asegurar la paz en Europa, eran totalmente inaceptables. Claro es que el acuerdo sobre la conferencia de Ginebra fué un saldo positivo, pero allí se tratarán los problemas de Asia y sólo un cálculo muy optimista puede prever que de ella salga una solución para los problemas del Viejo Mundo.

Mientras tanto, lo que ha trascendido de los informes de Dulles al Senado y su mensaje al pueblo norteamericano sobre la política exterior de Estados Unidos, han ayudado a la opinión pública de este país a comprender mejor las contradicciones que hay en las propuestas de Molotov y las razones de Dulles para oponerse a ellas. Los norteamericanos saben ahora, por ejemplo, que el canciller ruso, en su plan para neutralizar a Alemania, pide a Estados Unidos que se quede en Europa para solucionar el más arduo de los problemas del viejo continente, pero al mismo tiempo, en su proyecto para un tratado de seguridad europea, excluye a la Unión y la reduce a la categoría de simple país observador.

Pero el segundo proyecto de Molotov ha planteado otra pregunta, a la que resulta fácil dar respuesta: ¿Cuál es la Europa de la cual la URSS quiere excluir a Estados Unidos y a Canadá? Al parecer, desde el punto de vista ruso, se extiende desde Lisboa, sobre el Atlántico, a Vladivostock, en el lejano Pacífico. De tal manera, aunque se excluya de ese vasto continente a norteamericanos y canadienses, no se adopta igual criterio ante Mongolia y Turquestán. Esta es una geografía inaceptable, y, colocado en este terreno, Estados Unidos se considera con derecho a pensar que, si debe haber una línea divisoria, no ha de ser entre Europa y América, sino entre Europa y Asia.

WALTER LIPPMANN

(Copyright 1954 por CLARIN. Distribuída por Editor Press)

Dispútase Hoy el Gran Premio Automovilístico de Olavarría

(INFORMACION PAGINA NUEVE)

Un Movimiento Militar Repuso a Naguib en el Gobierno de Egipto

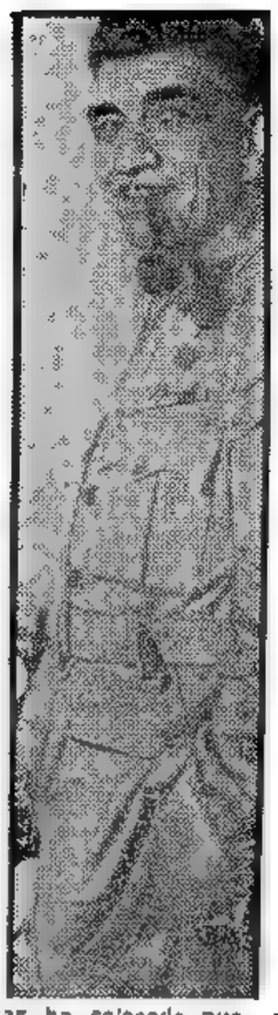

MOHAMMED Naguib, el depuesto presidente de Egipto, a quien una sorpresiva rebelión militar ha colocado nuevamente al frente del gobierno de ese país, luego de un alejamiento del poder que superó escasamente las 48 horas.

«Grandes Manifestaciones en El Cairo»

EL CAIRO, 27 (AFP). — El general Naguib, que hace poco más de cuarenta y ocho horas había sido obligado a alejarse del poder, está nuevamente al frente del gobierno egipcio. Este vuelco político, tan imprevisto como el que días atrás lo derrocara, ha sido consecuencia de un movimiento militar, cuya naturaleza exacta no se ha podido precisar. Los sucesos que culminaron esta tarde con la reposición de Naguib, parecen haberse iniciado anoche, en que se practicaron numerosos arrestos. En las primeras horas de esta madrugada se proclamó el estado de alerta y pocos minutos más tarde, la emisora de El Cairo hizo una advertencia: toda tentativa de desorden sería severamente reprimida. Ya en ese momento cobró cuerpo el rumor de que cuarenta oficiales de caballería, encabezados por el comandante Khalen Mohieddin, hermano del ministro del Interior, se habían sublevado en el cuartel de Abdassi, en los suburbios de esta capital.

Hubo un Gran Despliegue de Fuerzas

La versión anterior se confirmó cuando el cuartel de Abdassi fué rodeado por las tropas, en tanto que en las calles de El Cairo se advertía un despliegue anormal de efectivos militares. Este espectáculo se advertía por primera vez desde la caída de Naguib. Los edificios públicos estaban custodiados por policías armados y con cascos y frente a los cuarteles se emplazaron cañones.

Entrevistan a Naguib

Ya se hallaban en la calle las ediciones del día de los periódicos con titulares hostiles a Naguib, al que acusaban de aspirar a la dictadura. Pero minutos antes que salieran a la venta —a las 6 35— una delegación de oficiales encabezados por Mohieddin entrevistaba al ex presidente en su residencia, donde permanecía recluido desde su caída. Al parecer, se les permitió la entrada porque la policía supuso que iban en misión oficial. Sin embargo, al retirarse fueron arrestados y conducidos al cuartel general de las fuerzas armadas, donde se había reunido momentos antes el consejo de la revolución.

Los periodistas fueron alejados del edificio, pero se supuso que Mohieddin y sus compañeros eran sometidos a juicio por haber ido a expresar su adhesión a Naguib, pero media hora más tarde Mohieddin abandonó el lugar en un automóvil, con destino desconocido. Esto ocurría a las 7 30 y a las 8 cinco miembros del consejo se dirigieron desde el cuartel general hasta la residencia de Naguib, para pedirle que asumiera nuevamente el poder.

Retorna el Ex Presidente

Del resultado de esta gestión informó un comunicado que difundió la emisora de El Cairo, en el que se decía: "Para preservar la unidad de la nación, el consejo de la revolución anuncia la vuelta del general Naguib como presidente de la República. Su excelencia aceptó".

Poco después se reunía ante la residencia de Naguib una muchedumbre extraordinaria, que en pocos minutos cubrió los diez kilómetros que la separaban del cuartel general. Otro tanto ocurría ante el palacio residencial y en las principales plazas, donde el público reclamaba con insistencia la vuelta al poder del ex presidente.

Declaraciones de Nuestro Canciller

Refiriose el Dr. Remorino a la Economía de América

CARACAS, 27 (AFP). — El canciller argentino, Dr. Jerónimo Remorino, refirmó en una conferencia de prensa que al comunismo es preciso combatirlo en sus causas. "Cuando el trabajador tenga una vida digna y el capital actúe en función social —dijo—, los extremismos no prosperarán por falta de campo propicio". Citó al respecto el caso de la Argentina, donde en las elecciones de 1946 los comunistas obtuvieron 120.000 votos, en tanto que en los comicios siguientes sólo reunieron 60.000. "Esto demuestra —señaló—, que cuando se beneficia en forma real a la colectividad, las ideas exóticas no pueden ser un peligro".

El doctor Remorino hizo una amplia exposición sobre la posición que asumirá su país en la conferencia interamericana que se iniciará el lunes, respondiendo con tal motivo a varias preguntas. Una de ellas se refería al carácter de las uniones económicas regionales, con cuyo motivo el canciller hizo notar que "el acta de Santiago está abierta a todos". Afirmó luego que la Argentina de ningún modo se opone a la inversión de capitales extranjeros, pero con la condición de que respeten las leyes argentinas.

Dijo asimismo que el problema de los precios de las materias primas y sus relaciones con los productos manufacturados "es cuestión fundamental para la mayoría de los países americanos". Los precios bajos de las materias primas —indicó—, implican bajos salarios, con la consiguiente agravación de los problemas sociales. Esos precios, además —agregó— sofocados por aranceles proteccionistas o subvenciones internas, producen a menudo un "dumping" en los mercados productores. Por otra parte —afirmó— los productos manufacturados se intercambian por materias primas a precios que están siempre al arbitrio de los países industriales, produciendo así la descapitalización de países que merecen su independencia económica.

DULLES VIAJARA HOY A CARACAS

WASHINGTON, 27 (INS). — El secretario de Estado, John Foster Dulles, recibió las instrucciones finales del presidente Eisenhower, en vísperas de su partida hacia Caracas, donde asistirá a la X Conferencia Interamericana. El canciller proyecta partir mañana, a las 9, a bordo del avión personal de Eisenhower.

En altos círculos del gobierno se dice que el principal objetivo que lleva Dulles a la Conferencia Panamericana, estriba en gestionar la adopción de una firme resolución que garantice la contención del avance comunista en el hemisferio occidental. Se agrega que, sin embargo, la táctica de la delegación norteamericana en Caracas, hacia donde parte Dulles mañana domingo, por vía aérea, consistirá en proceder cautelosamente hasta que se haya determinado hasta qué extremo las demás naciones de América están prontas a llegar a la estructuración de un frente anticomunista.

Se abrigan esperanzas de que la resolución en cuestión quede expresada en términos lo suficientemente enérgicos para dejar la vía expedita a una acción positiva contra el comunismo, una vez que todas las repúblicas del hemisferio lo hayan reconocido como una amenaza.

☆

OLIVER Lyttleton, ministro de Colonias británico, que viaja otra vez a la agitada Kenya

El Ministro Inglés de Colonias Viaja a Kenya

LONDRES, 27 (AFP). — Oliver Lyttelton, ministro de Colonias, se ausentó de Londres rumbo a Nairobi. Esta es la tercera visita que realiza a Kenya en el término de 18 meses. El ministro conferenciará con el mariscal sir John Harding, que se encuentra en Nairobi estudiando las medidas para reprimir el movimiento de los mau mau.

Clarín

BUENOS AIRES · REPUBLICA ARGENTINA

40 Centavos

Un toque de atención para la solución argentina de los problemas argentinos

AÑO IX — Diario de la Mañana — Nº 3.015

Buenos Aires, Domingo 28 de Febrero de 1954

Complicóse la Situación en Siria

Israel Declaró el Estado de Alerta

BEIRUT, 27 (INS). — La radio de Damasco anunció esta noche que se ha proclamado el estado de emergencia en la capital de Siria, después de todo un día de desórdenes y tiroteos. Informaciones procedentes de Damasco dicen que hubo continuas manifestaciones en contra de los nuevos gobernantes que asumieron ayer el poder y que la policía militar abrió fuego para mantener el orden. Además, se informó que los tanques dispararon sus ametralladoras por encima de las cabezas de los manifestantes frente al edificio de la radio de Damasco.

Según dicha emisora ha sido disuelto el Parlamento, y el doctor Mamoun Kuzbary, jefe interino del Estado, estaba consultando a diversos dirigentes políticos sobre la situación.

La "revolución dentro de la revolución" estalló después que ciertas facciones rebeldes del norte de Siria protestaron en contra del régimen de Kuzbary. La radio de Aleppo dijo que la revolución no estaba encaminada sólo en contra del presidente, general Adib Chichakli, sino en contra de todo su régimen. Chichakli renunció ayer y se refugió en El Líbano con algunos de sus partidarios.

Damasco se halla dividido, mostrándose una fracción leal a Kuzbary y la otra al brigadier Shawkar.

Avanzan Sobre Damasco

BEIRUT, 27 (INS). — Fuerzas rebeldes de Siria septentrional marchan esta noche sobre Damasco, capital del país, que ha sido escenario de violentos disturbios. Las tropas procedentes de Homs conminaron a las autoridades a entregar la ciudad pacíficamente. Los últimos despachos ubican a los rebeldes a 32 kilómetros de Damasco, mientras otras fuerzas establecen posiciones fuertes a sólo 3 200 metros de la urbe.

Precauciones en Israel

PARIS, 27 (AFP). — La radio de Jerusalén, captada en París, anunció que "el ejército Israelí, fué puesto en estado de alerta a todo lo largo de la frontera".

Pío XII Habla a los Sacerdotes

CIUDAD DEL VATICANO, 27 (AFP). — El Sumo Pontífice dirigió una exhortación a los sacerdotes que predicarán la cuaresma en las iglesias de Roma. El Santo Padre que no pudo recibir a los sacerdotes debido a su estado, quiso sin embargo, preparar personalmente esta exhortación, en la cual hace alusión en forma indirecta a la cuestión de los sacerdotes obreros.

Pío XII, habló del papel que desempeña la parroquia e insistió en la necesidad de "reconstruir el mundo en el espíritu de Jesucristo. Sólo él —dijo— es el Salvador del individuo de toda la sociedad. Que los hombres responsables se convenzan de esta necesidad absoluta.

"Es necesario que en las usinas, las escuelas, y en toda aglomeración —agregó— existan quienes ejerzan el apostolado, no solamente con su presencia, sino también con su acción, que creen induzcan a trabajar, bajo vuestra dirección, y con vuestra bendición, a un equipo de laicos "misioneros". Sed exigentes en los objetivos que les indicaréis y constantes en vuestra acción de aliento. No deberán —como es natural— impartir órdenes, pero tampoco deberán ser reducidos al estado de simples ejecutantes. Dejarles pues, un espacio suficiente para el desenvolvimiento de su espíritu de empresa, ferviente y saludable".

Amenaza a Italia Otro Paro General

ROMA, 27 (AFP). — El gobierno de Scelba se dispone a contrarrestar la nueva ofensiva comunista que comenzará la próxima semana con una huelga general decretada por la Confederación General del Trabajo, dominada por los dirigentes comunistas, que según se anunció, se efectuará durante veinticuatro horas en todas las industrias y servicios públicos del país.

Con el propósito de crear una falsa agitación social e impedir la consolidación de un gobierno que se propone derrotar al comunismo en el campo de las reformas sociales, la Confederación del Trabajo comunista resolvió dicho paro, a realizarse a mediados de la semana próxima. La fecha exacta será fijada ulteriormente. Según los observadores políticos, el partido Comunista daría la orden de huelga quizás después del voto de confianza de la Cámara de Diputados al ministerio, que según esos círculos será favorable al ex ministro del Interior.

Inmediatamente de conocida la decisión comunista, los sindicatos obreros demócrata cristianos se manifestaron en contra de esa huelga, denunciando su evidente carácter político, y advirtiendo a los trabajadores que no deben caer en la trampa tendida por los partidos de la extrema izquierda.

LA COLORIDA "MURGA" —ésta, del grabado, con aspiraciones de comparsa—, comenzó ayer su actuación anual, adelantándose en unas horas al Carnaval oficial del almanaque. Risas infantiles y las canciones en boga en los últimos meses, se repitieron aquí, como en todos los barrios de la ciudad.

Habla América en CARACAS

Reúnese Mañana América Para Reforzar su Unidad

CARACAS, 27 (De nuestro enviado especial). — En la aun inconclusa Ciudad Universitaria, tendrá su sede la X Conferencia Interamericana. En el temario será uno de los puntos vitales la discusión de los problemas de la economía continental. Acaso se desarrolle con discusiones amargas, ya que en ellas figurará el tema del café, salvo que Estados Unidos las endulzara mediante concesiones. Los países productores alegan que los altos precios se deben al elevado costo de los cultivos y advierten que la reducción de aquellos acarrearía una rebaja de salarios que se traduciría en malestar social, con las demás consecuencias imaginables. Aquí entra en juego el fantasma del comunismo, que quita el sueño a Estados Unidos y que aparece en escena corporizado —según se pretende— en Guatemala.

El café es solo una entre las materias primas que Latinoamérica aspira a vender razonablemente. No es problema para la Argentina, pero la Argentina tendrá que prestarle apoyo, para a su vez recibirlo cuando plantée los suyos.

La proyectada Corte Interamericana de Justicia, que patrocina "amablemente" El Salvador, es resistida por la mayoría de las delegaciones, las que coinciden en que basta el arbitraje.

Otro asunto inquietante es la moción colombiana sobre creación del ejército continental. Sería, a semejanza de la CED, una "Comunidad Americana Defensiva", que aportaría a América una nueva sigla. La idea no entusiasma, pues también dañaría a la soberanía. Además, en este caso, una vez inventado el órgano, habría que inventar la función. Se anticipa que el proyecto fracasará, pues no figura en la agenda.

El caso de la Guayana británica tal vez aparezca en la mesa de los debates; cuando se trate el problema del colonialismo, la Argentina reclamará sus derechos a las islas Malvinas, y otro tanto harán cuantas naciones de Centro y Sudamérica anhelan ver arriar los pabellones extraños izados en sus territorios.

Asimismo, se plantea la separación idiomática de la Real Academia Española, mediante un instituto que adaptaría la lengua para uso y gusto de 100.000.000 de habitantes. Realmente, se necesita una coordinación en el castellano que se habla en América, para que los vecinos más o menos alejados logren entenderse sin recurrir al idioma inglés.

Concurren a Caracas cientos de delegados y cientos de periodistas. Los primeros, ajustándose a instrucciones de sus respectivas cancillerías y los segundos dejándose llevar por una fantasía ilimitada. Nótase esto, especialmente, en las preguntas formuladas sobre la Argentina, que sin conocer admiran, según se desprende del interés con que escuchan —cosa notable en gente de prensa— las explicaciones acerca de las informaciones que ellos mismos solicitan.

RAUL FERNANDEZ

Clarín No Aparece Mañana

De acuerdo a la disposición del ministerio de Trabajo y Previsión, el lunes de Carnaval, es uno de los días en que los vendedores de diarios y revistas paralizan sus actividades. En consecuencia, CLARIN no aparecerá mañana y lo hará el martes próximo.

Vendrán Dos Sabios de EE.UU. a la Argentina

WASHINGTON, 27 (INS). — El embajador argentino, Dr. Hipólito Jesús Paz, anunció que dos hombres de ciencia norteamericanos asistirán al seminario que en la Universidad Nacional de Cuyo, de su país, se realizará entre el 10 y el 31 de marzo. Se trata de los doctores Harold Davis, profesor de historia y decano de estudios superiores de la American University y Roscoe E. Hill, ex director de los archivos nacionales de Washington.

Alemania Occidental Tendrá 1.500 Aviones

WASHINGTON, 27 (AFP). — Alemania occidental dispondrá de una aviación militar integrada por 500 aparatos, apenas sea integrada a la Comunidad Europea de Defensa destinada a prevenir cualquier agresión soviética. Así lo reveló M. O. K. Armstrong, ex miembro de la Cámara de Representantes en un artículo publicado por la revista "Air Force", especializada en cuestiones aeronáuticas. Según Armstrong, las unidades aéreas alemanas comprenderían en un comienzo 900 aviones de propulsión a chorro modernísimos. Luego asegura que los dirigentes civiles y militares de Estados Unidos están persuadidos de que la presión de los acontecimientos influirá sobre el parlamento francés para que ratifique el proyecto de la CED. En cuanto se produzca esa ratificación, Alemania aportará, como contribución a la defensa de Europa, además de esas unidades aéreas, diez divisiones de infantería, cuatro divisiones blindadas y dos divisiones motorizadas así como unidades para la defensa de las costas.

Tragedia en Luchón

LUCHON, 1º (AFP.) — Ocho muertos y varios heridos es el saldo del accidente ocurrido al tren a cremallera que une Superbagneres y Luchón en los Alpes franceses. El accidente se produjo al ceder la rueda dentada del ferrocarril, precipitándose el tren hacia el valle, de 500 metros de profundidad, entre las estaciones de Artiqua y Mishage. Los ocho cadáveres hallados son los de esquiadores que se lanzaron por las ventanillas al comenzar la caída del convoy.

Exaltó el Jefe del Estado la Figura de J. Newbery

(Información Pág. Tres)

EE. UU. Inició en las Marshall Nuevas Experiencias Atómicas

WASHINGTON, 1º (INS) Estados Unidos anunció que un "dispositivo atómico" se hizo estallar en las islas Marshall, en el Pacífico. Inmediatamente se hicieron conjeturas de que se trata de la explosión de una nueva bomba de hidrógeno.

La Comisión de Energía Atómica, la fuerza aérea y la armada informaron que tenían órdenes de guardar un secreto absoluto. Sin embargo, no obstante el lacónico anuncio, hay fuertes indicaciones de que fué ensayada una bomba de hidrógeno posiblemente del tipo que se ha denominado "bomba infernal".

El comunicado oficial dice: "Lewis L. Strauss, presidente de la Comisión de Energía de los Estados Unidos, anunció hoy que la fuerza conjunta Nº 7 había hecho estallar un artefacto atómico en el campo experimental de aquel organismo, en las islas Marshall, en el Pacífico. La detonación es la primera de una serie de experimentos".

Quedó Inaugurada la Conferencia Interamericana

CARACAS, 1º (AFP). — Los jefes de las delegaciones de los países americanos, que asisten a la décima Conferencia, reunidos esta mañana en sesión preliminar, procedieron en primer término a elegir presidente al Dr. Aureliano Otáñez, canciller de Venezuela.

Luego se efectuó por sorteo la determinación del orden de preferencia entre las delegaciones, quedando establecido así: Ecuador, Guatemala, Brasil, Paraguay, Cuba, El Salvador, Panamá, Uruguay, Chile, Estados Unidos, Santo Domingo, México, Nicaragua, Perú, Honduras, Colombia, Haití, Bolivia, Argentina y Venezuela. Después, a propuesta de Ecuador, fueron designados los cinco países que integrarán la comisión de Poderes: Brasil, Haití, Panamá, México y Paraguay.

El Primer Debate

Al iniciarse la discusión sobre las comisiones de Trabajo, se produjo el primer debate, cuando Guatemala pidió la formación de dos comisiones diferentes para estudiar el primer capítulo del orden del día titulado "Asuntos jurídicopolíticos", para el que se prevé una sola comisión. Guatemala pidió la formación de dos comisiones: una jurídica y otra política, Estados Unidos propuso mantener una sola comisión, con la posibilidad de crear una subcomisión si se hiciera necesario durante el desarrollo de los trabajos. México propuso, a su vez, crear dos subcomisiones. Finalmente la proposición de Guatemala fué rechazada por 14 países contra 4 (Guatemala, México, Uruguay y Salvador) y dos abstenciones (Argentina y Bolivia).

Los jefes de las delegaciones pasaron luego a considerar el siguiente punto del orden del día: Duración aproximada de la X Conferencia. A este respecto, se resolvió que la misma tendrá una duración aproximada de tres semanas.

Inauguró la Asamblea el Presidente de Venezuela

CARACAS, 1º (INS.) — El presidente de Venezuela, coronel Marcos Pérez Jiménez, inauguró esta tarde la X Conferencia Interamericana, destacando la política de no intervención como uno de los denominadores comunes más indispensables para asegurar la armonía y la solidaridad del hemisferio. Fundó sus palabras en las de Bolívar: "El sistema de gobierno más perfecto es aquel que produce la mayor felicidad posible, la mayor seguridad social y la mayor estabilidad política". Pérez Jiménez hizo una breve relación de los primeros esfuerzos realizados en favor de la unificación de los países americanos, comenzando con la conferencia de Panamá en 1826. Luego señaló, con tono de íntimo convencimiento que las naciones americanas se respetarán las unas a las otras, cuando ninguna de ellas pretenda imponer su criterio sobre las otras o se crea autorizada, en nombre de las doctrinas que profesa o defiende, a "tomar parte en los asuntos internos" de las repúblicas hermanas. Tal proceder, manifestó, sería una "intervención que, en vez de favorecer y hacer las relaciones más íntimas, las obstruiría". Agregó que para la consecución de ese respeto se precisa la convicción de que cada nación, "dentro de los principios políticos que son la esencia de la constitucionalidad americana", tiene el derecho de adaptar su gobierno a las peculiaridades de su producción y desarrollo. Tal armónica fórmula también hace necesario —concluyó— que los estadistas acepten como norma las citadas palabras de Bolívar".

Discurso de Sourdis

En respuesta a este discurso, el canciller colombiano, Evaristo Sourdis, manifestó que el sistema regional americano aventaja a las organizaciones mundiales.

Sostuvo que se llegará al conflicto entre el imperialismo político y el sistema democrático, a menos que "se expanda nuestro mundo y nuestro sistema de vida", añadiendo que a medida que el comunismo "extiende el círculo de la esclavitud y la muerte, toma sen-

(Continúa en la pág. siguiente)

Rechazó la India la Oferta Yanqui

NUEVA DELHI, 1º (INS) — El primer ministro Nehru rechazó el ofrecimiento de ayuda militar a la India, hecho por Eisenhower. Afirmó, al mismo tiempo, que el proyectado auxilio militar norteamericano a Pakistán "constituye una forma de intervención en las relaciones asiáticas". Nehru expresó en el Parlamento que "la nueva forma de intervención norteamericana en las relaciones entre la India y Pakistán probablemente tendrá resultados de mayor alcance que otros métodos anteriores de intervención". Añadió el primer ministro que los observadores norteamericanos en la comisión de la UN en Cachemira —Estado que se disputan la India y Pakistán— "no pueden ya considerarse neutrales y su presencia es injustificada". Como se sabe, Cachemira acaba de decidir su incorporación a la India.

Reunión en Pakistán

KARACHI, 1º (AFP).— Dos diarios de esta ciudad anunciaban que el canciller pakistano sir Zafrullah Khan, presentó su renuncia al gobierno. "Imbroze" y "Jang" señalan que el gobierno vacilaría en aceptarla, mientras la Liga Arabe habría ofrecido al renunciante que la represente ante la UN.

Natalicio del Papa

CIUDAD DEL VATICANO, 1º (ANSA). — En vías de lento restablecimiento, por la naturaleza de su enfermedad, Pío XII celebra mañana dos aniversarios: el 79º de su natalicio y el 15º de su pontificado.

Envío de España

MADRID, 1º (AFP). — Se anunció en esta ciudad que por intermedio de la Nunciatura se ha enviado al Padre Santo un productor alimenticio especial, que ha sido preparado por el doctor Fernando Cuenca, conocido investigador de Zaragoza.

Hubo Graves Desórdenes en Khartum: 23 Muertos

KHARTUM, 1º (AFP). — Millares de guerreros de las tribus fieles a Abdel Rahman El Mahdi, llegados en camellos y caballos, y armados de lanzas y escudos, chocaron con las fuerzas de la policía sudanesa y se produjo una espantosa matanza.

Además de unos 200 heridos hay 23 muertos, de ellos ocho policías, entre los que se encuentra el jefe de policía Harold Sutherland Mc. Guigan, de nacionalidad británica.

El gobierno sudanés ordenó el arresto de 32 dirigentes del partido Al Oumma (partido de la Independencia) de tendencia probritánico, cuyo jefe es El Mahdi y se inició una investigación para determinar su responsabilidad en los disturbios. Además se envió un ultimatum a El Mahdi para que sus partidarios evacuen la ciudad antes de la noche.

El gobierno decretó el estado de alerta y postergó indefinidamente la inauguración del parlamento.

Representantes de dieciséis países habían llegado a Khartum para asistir a la inauguración del primer parlamento sudanés, que debe orientar la política de este país en el período de tres años, estipulado por acuerdo anglo-egipcio, para que al cabo el electorado opte por la unión con Egipto o la independencia. Entre los invitados figuran el general Mohammed Naguib, presidente de la República Egipcia, y Selwyn Lloyd, ministro de Estado británico.

A la llegada de Naguib a la estación, partidarios de la unión y de la independencia chocaron entre sí. El cortejo oficial pasó en medio de una multitud enfurecida, que transformó inmediatamente la calle en campo de batalla. Los jinetes de El Mahdi anularon la resistencia de la policía, que se defendió con gases lacrimógenos para proteger la residencia del gobernador.

Abrazo Naguib-Nasser

EL CAIRO, 1º (AFP). Antes de partir para Khartum, el general Naguib felicitó al coronel Nasser, por su designación como primer ministro, abrazándose luego públicamente.

Al Arribo del General M. Naguib

AVISTAN PLATOS VOLADORES EN MONTEVIDEO

MONTEVIDEO, 1º (AFP). — Se confirma la aparición de un plato volador observado en la zona balnearia de Pocitos. El extraño objeto fué avistado desde la torre de control de uno de los principales aeropuertos de esta ciudad cuando navegaba hacia el noroeste a increíble velocidad. En un momento dado pudo observarse que se desprendía de él otro pequeño disco que lo acompañó en todas sus evoluciones, desapareciendo luego ambos en dirección al Norte.

Numerosos bañistas siguieron el vuelo de los aparatos, algunos con prismáticos. Estos últimos declararon que los discos eran de color amarillento y brillo metálico.

Confirmó el Senado Yanqui la Designación de Warren

WASHINGTON, 1º (INS). — El Senado de la Unión, confirmó la designación de Earl Warren como presidente de la Corte Suprema de Justicia. La decisión fué adoptada por abrumadora mayoría de votos.

Clarín

BUENOS AIRES · REPUBLICA ARGENTINA

40 Centavos

Un toque de atención para la solución argentina de los problemas argentinos

AÑO IX — Diario de la Mañana — No. 3.016

Buenos Aires, Martes 2 de Marzo de 1954

EL CARNAVAL exigió su tributo acuático y Momo pareció primo hermano de Neptuno durante las fiestas, especialmente en la Avda. Costanera, desde Brasil hacia el sur, donde el juego reunió a una entusiasta muchachada que se valió de todas las armas para su regocijado ataque.

Informe Agrícola

WASHINGTON 1o. (AFP). — En el informe anual sobre el estado de la agricultura que ha dirigido a Eisenhower el secretario de Agricultura, Ezra Benson, destacó el aumento de las existencias agrícolas en 1953, lo que "se debió —dijo— a que la producción fué superior en un 44% a la de antes de la guerra".

Atentado en el Capitolio de Wáshington

Fueron Gravemente Heridos Cinco Diputados

WASHINGTON, 1º (INS). — Cinco diputados resultaron gravemente heridos cuando desde la barra de la Cámara de Representantes se hizo fuego sobre el recinto, en el momento en que comenzaba la votación del proyecto de ley sobre el trabajo de los braceros mexicanos en Estados Unidos. En esas circunstancias, dos hombres y una mujer se pusieron en pie en la galería de la izquierda, y al grito de "Viva México" extrajeron sendas pistolas y dispararon contra los diputados, que en número de 240, ocupaban la sala.

Al oírse el primer disparo hubo un momento de verdadero pánico en el recinto. Varios representantes corrieron hacia las puertas, mientras otros se arrojaban bajo los pupitres de sus bancas. Algunos acudieron en auxilio de sus cinco compañeros, que se habían desplomado bañados en sangre. Mientras tanto, la policía de la Cámara irrumpía en la tribuna y detenía a los agresores. Uno de éstos, una mujer baja y morena, muy maquillada, se identificó como portorriqueña, y al ser arrestada gritó: "Quiero libertad para Puerto Rico".

Los Diputados Heridos

En medio de una ensordecedora gritería del público que ocupaba la barra, se oyeron varias voces que pedían la presencia de médicos para atender a los heridos. Estos eran los republicanos Alvin Bentley, representante por Michigan, y Ben Jensen, por Iowa; y los demócratas Kenneth Roberts, por Alabama; George Fallon, por Ohio, y Clifford Davis, por Tennesse.

Un médico que se encontraba en el recinto acudió en auxilio del primero de los nombrados, que yacía de espaldas, frente al estrado del presidente, con el cuerpo cubierto por una gran mancha de sangre. Poco más allá se veía a Roberts y a Janson caídos sobre sus pupitres, con sendos balazos en el pecho, mientras Fallon herido en un muslo, trataba de incorporarse en uno de los pasillos del sector Demócrata, y Davis oprimía una de sus piernas entre ambas manos.

En las galerías varias mujeres se desmayaron y fué necesario proporcionarles inmediatos auxilios.

Restablecen la Calma

Fué necesario que transcurriesen veinticinco minutos para que el presidente de la cámara, Joseph Martin, lograse restablecer la calma. El jefe del bloque republicano, Charles Halleck, contra quien, según un colega Robert Wilson, estaban dirigidos los disparos pidió que se levantase la sesión, lo que así se resolvió.

Todavía yacía Bentley en el lugar en que había caído, de donde fué retirado totalmente inconsciente. Luego se informó que presentaba una herida en el estómago y su estado era desesperante. También estaba muy grave Benson, que había sido alcanzado en la espalda por dos balazos, uno de ellos con orificio de salida por el pecho.

Medidas de Precaución

Levantada la sesión —ya habían sido despejadas las galerías— la policía adoptó medidas extraordinarias de precaución tanto en el Capitolio como en la Casa Blanca, adoptándose además recaudos especiales para proteger al presidente Eisenhower. Se cree que muchos otros portorriqueños están implicados en el atentado y se vigilan las estaciones y los aeropuertos para impedir que abandonen la ciudad.

Identifican a los Autores

Los autores del atentado perpetrado fueron identificados como Lolita Lebrón, de 34 años, Andrés Cordero, de 29, y Rafael Miranda,

(Continúa en la pag. siguiente)

Designóse en Siria al Nuevo Gobierno

DAMASCO, 1º (AFP.) — Los jefes políticos de las distintas fracciones revolucionarias que derrocaron al presidente de la República, Chichakli, llegaron a un acuerdo en Homs y designaron primer ministro a Sabri Assali, del partido Nacional. No se dió a conocer aún oficialmente la adjudicación de los distintos ministerios, pero ha trascendido que forman parte del nuevo gabinete cuatro miembros del partido Nacional, otros tantos populistas y tres independientes.

Habla América en CARACAS

Veinte Países Ponen en Hora sus Relojes

CARACAS, 1º (De nuestro enviado especial). — Respaldados por veintiuna banderas —ya que, lógicamente, figura la de Costa Rica, pese a su ausencia—, los veinte cancilleres americanos dedicaron la sesión preparatoria a poner sus relojes en la misma hora. Cumplida la rutina de las credenciales, la delegación guatemalteca rompió el fuego, al pedir que se divida en dos comisiones la que tiene a su cargo los asuntos jurídico-políticos. Al proponer que se desdoblase en una comisión jurídica y otra política, ejecutaba una hábil maniobra, mediante la cual podría luego negar jurisdicción a la una o a la otra, para estudiar los asuntos vinculados a Guatemala. Formóse en seguida una especie de nubarrón, del que habían parecido anticipo los relámpagos de las lámparas de numerosos fotógrafos que ocupaban el recinto.

Una vez entablado el debate, fué evidente que la mayoría era contraria a la moción. Empero, el canciller guatemalteco la defendió con bizarría, exponiendo argumentos que resultaron estériles, por cuanto la votación arrojó sólo cuatro votos a favor —los de Guatemala, Uruguay, El Salvador y México— y catorce por la negativa, registrándose dos abstenciones: las de la Argentina y Bolivia.

Durante la discusión, Guatemala apeló a las armas económicas, al señalar que no sería posible deslindar cuándo los problemas económicos rozarían a los políticos.

Aunque los oradores hablaron por riguroso turno, quedó la impresión de que, si no hubiera sido ésta una reunión preliminar, se hubiesen producido intercambios de expresiones que podrían dañar la cordialidad que se deseaba privase en los debates. De todos modos, es presumible que Guatemala se convertirá en el eje de las deliberaciones.

Al proseguir la consideración del orden del día, Uruguay advirtió que se reservaba el derecho de presentar proyectos de resolución relacionados con las decisiones siempre teóricas que acostumbran adoptar las asambleas de esta naturaleza.

Finalmente, Perú pidió un homenaje al héroe epónimo (sic) de Venezuela. Casi todos los países comenzaron entonces una gran carrera, como si se vieran tomados en falta, para reparar ese olvido. Por su parte, el canciller Remorino expresó la adhesión "de la patria de San Martín al Libertador Bolívar". Otra vez fué Guatemala quien quebró el protocolo común a tales actos, diciendo que deseaba agregar el homenaje "de la revolución guatemalteca al fundador del panamericanismo, cuyos ideales —dijo— esperamos que no sean traicionados".

Antes de finalizar la sesión, el presidente requirió de los delegados si planeaban trabajar mañana, martes de Carnaval. Nadie contestó. Hubo la unanimidad del silencio. Bien por cansancio o por deseos de celebrar a Momo.

De cualquier manera, cabe destacar que los cancilleres sólo necesitaron una hora y cuarto para ajustar los relojes. A las 13.5 todos se fueron a almorzar. Por la tarde, a las 16, el presidente de Venezuela inauguró solemnemente la X Conferencia Interamericana, con un discurso que fué un canto a la unidad y hermandad de las naciones del continente. Le respondió el canciller de Colombia con conceptos similares. También se honró la memoria de Bolívar. Con esto concluyó la primera jornada del Parlamento continental. En fechas sucesivas irán presentándose sobre el tapete cuestiones cuya solución indicará si los hechos confirman las palabras de buena voluntad que acaban de ser vertidas.

RAUL FERNANDEZ

Iníciase Hoy la Inscripción en Colegios Secundarios

INFORMACION PAGINA TRES

La Llegada del Clásico Iniciación en San Isidro

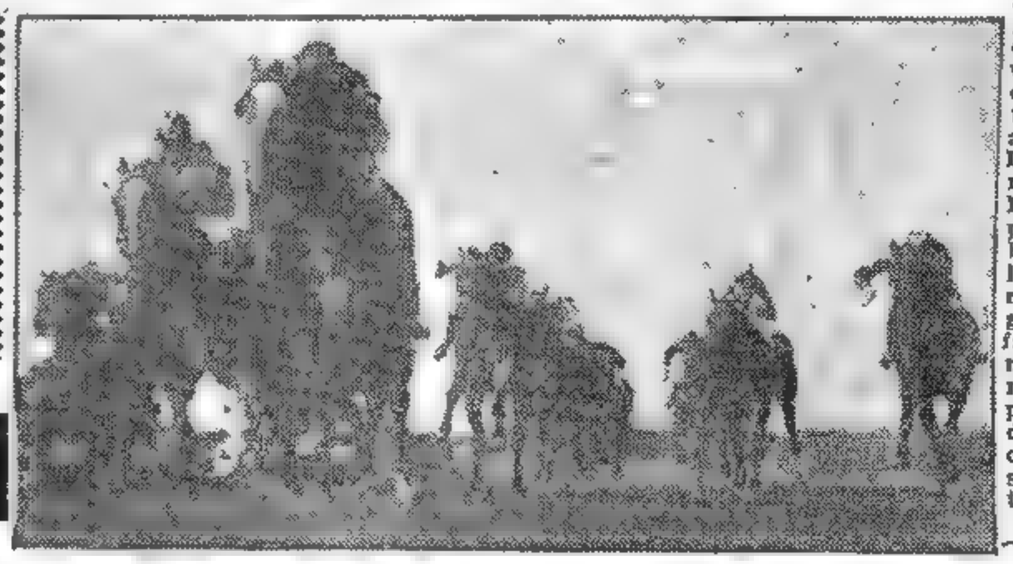

CON NINON al frente, seguida de Alcolea y Gust, van a cruzar el disco las potrancas que ayer en San Isidro disputaron el clásico Iniciación. La pupila de Gabriel Tortorolo, que fué dirigida por Leguisamo, ganó fácilmente poniendo de manifiesto amplia superioridad sobre sus coetáneas en su primera intervención en público

Tito Confía en un Acuerdo con Italia

EL MARISCAL Tito, que ve mejores perspectivas para tratar con Italia

BELGRADO, 2 (INS). — El mariscal Tito declaró que Yugoslavia permanecerá fuera de la NATO, pero señaló que su país no tiene objeción alguna a que Grecia y Turquía, relacionadas con Yugoslavia por un reciente pacto, sean miembros de esa organización. El líder yugoslavo agregó que es optimista respecto de la posibilidad de mejorar las relaciones entre su país e Italia, que habían llegado a una situación de extrema tirantez por la enconada disputa sobre Trieste. Tito hizo estas declaraciones en una conversación que sostuvo con los corresponsales extranjeros en Belgrado en una comida privada. El mariscal se quejó de que la entrega de armas y equipos militares de las naciones occidentales a Yugoslavia ha sido muy lenta.

Comenzará Hoy su Labor la Asamblea de Caracas

Clarín

Un toque de atención para la solución argentina de los problemas argentinos

BUENOS AIRES · REPUBLICA ARGENTINA · 40 Centavos

AÑO IX — Diario de la Mañana — No. 3.017

Buenos Aires, Miercoles 3 de Marzo de 1954

EFECTUARONSE AYER REUNIONES INDIVIDUALES

CARACAS, 2 (INS). — Las labores oficiales de la X Conferencia Interamericana comenzarán formalmente mañana, pero varias delegaciones resolvieron realizar hoy reuniones individuales con el fin de prepararse para la intensa tarea que les aguarda. La conferencia completó ya su temario de deliberaciones y las distintas comisiones comenzarán a trabajar mañana en los diferentes asuntos de la agenda.

Cuestiones Delicadas

Hay cuestiones explosivas en el temario, al que se abocarán de lleno los delegados. Refiérense sobre todo al problema del comunismo y al derecho de asilo. Sin embargo, es evidente que la mayoría de los delegados mantienen un ánimo conciliatorio y que tratarán de evitar choques acalorados.

Es precisamente este ambiente el que hace que entre los delegados se comente la posibilidad de una pronta reanudación de las relaciones diplomáticas entre Guatemala y Venezuela. Contribuye a animar esas conjeturas el hecho de que el canciller guatemalteco Guillermo Toriello concurrió a la recepción ofrecida anoche a todos los delegados por el presidente de Venezuela, coronel Marcos Pérez Jiménez. Más aún, hubo delegados que escucharon a Toriello felicitar a Pérez Jiménez por los notables progresos realizados por Venezuela durante los últimos años.

Carnaval Millonario

Mientras los delegados se preparan para abocarse de lleno a sus tareas, disfrutaron hoy del Carnaval más fastuoso que se recuerda en Caracas. Se calcula que la suma invertida en las fiestas de año asciende a tres millones de dólares, entre el aporte del gobierno y las contribuciones de entidades particulares.

Asumió Henry Holland

CARACAS, 2 (INS) — El nuevo secretario auxiliar de Estado para Asuntos Latinoamericanos, Henry F. Holland y su predecesor, John Moors Cabot, ahora embajador en Suecia, prestaron juramento de sus respectivos cargos en la sede de la representación diplomática norteamericana en Caracas.

Holland manifestó: "Me causa satisfacción especial el hecho de ser la primera persona en el desempeño de este cargo, que presta el juramento de estilo en América latina".

Añadió que en Caracas había encontrado muchas indicaciones de que las naciones americanas darán nuevas demostraciones de solidaridad y respeto mutuo en persecución de los ideales comunes.

Reacción en Guatemala

GUATEMALA, 2 (AFP). — El presidente de Guatemala, Jacobo Arbens, declaró que se opondrá vigorosamente a cualquier medida susceptible de afectar los derechos democráticos de los guatemaltecos que se pueda propiciar en la Conferencia Interamericana de Caracas, así como a toda ingerencia en los asuntos internos del país. Así lo expresó en un mensaje dirigido al Congreso de Guatemala.

Denunció después "los peligros de una agresión exterior" y aseguró que Guatemala está preparada para recibir a los invasores como lo merecen si esa agresión se llevara a cabo. Recordó después los motivos por los cuales Guatemala abandonó la Organización de Estados Centroamericanos, aseguando que la misma no respondía a las aspiraciones de su pueblo, pero anunció que no abandonará sus esfuerzos para contribuir a la seguridad y autonomía de las cinco repúblicas centroamericanas. Refiriéndose a la conferencia de Caracas, reiteró que se opondrá a cualquier medida que pueda afectar a los intereses de su país.

EL SANTO PADRE CUMPLIO 78 AÑOS

CIUDAD DEL VATICANO, 2 (INS) — Pío XII celebró su 78º cumpleaños y su décimoquinto aniversario de su pontificado. El Sumo Pontífice, instalado en su pequeño escritorio privado, leyó algunos de los mensajes que recibió en gran número. De este modo, el Santo Padre hizo de la doble celebración "otro día de trabajo". Su Santidad pasó una noche tranquila, se despertó a las seis de la mañana y tras oír misa en el lecho desayunó ligeramente y recibió a su médico personal, profesor Riccardo Galeazzi Lisi.

No Hubo Ceremonias

CIUDAD DEL VATICANO, (AFP). — El estado del Papa permanece estacionario, señalándose que el paciente ha pasado una buena noche. Su alimentación sigue limitada a semilíquidos, es decir, a jugo de frutas y de legumbres crudas régimen que es rigurosamente ordenado por el Dr. Lisi y completado por inyecciones intravenosas y alimentación indirecta. La bandera pontificia flamea en todos los edificios del Vaticano, pero no hubo ceremonias oficiales en ocasión del doble aniversario.

Aprobó Japón los Planes de Rearme

TOKIO 2 (AFP). — El Japón resolvió celebrar su rearme. El gabinete de Yoshida aprobó dos proyectos de ley para la organización de la defensa, y que están destinados a facilitar el proceso de rearme de la nación.

Esos proyectos serán ahora sometidos a la aprobación de la Dieta, y prevén la creación de un Consejo de la Defensa Nacional en el seno del gabinete, destinado a sentar las bases de la política defensiva. Además se establece la creación de una tercera oficina de estado mayor para la aviación.

El antiguo Cuerpo de Seguridad se llamará Cuerpo de Autodefensa y su papel se extenderá ahora a la lucha contra toda agresión proveniente del exterior. Los observadores consideran que esas nuevas leyes abren definitivamente la senda de la participación total del Japón en la organización defensiva anticomunista.

Extreman Precauciones en Wáshington

Es Crítico el Estado de Alvin Bentley

WASHINGTON, 2 (INS). — Policía uniformada adicional se ha estacionado en torno a la Casa Blanca como precaución contra la posibilidad de nuevas demostraciones de los nacionalistas portorriqueños. El jefe del servicio secreto, U. R. Baughman, canceló todas las licencias y ha llamado a los agentes de fuera de la ciudad para reforzar la guardia de protección del presidente. Un destacamento especial fué destinado a proteger al vicepresidente, Richard M. Nixon.

Patrullas en el Capitolio

La Cámara ha impuesto nuevas reglas de seguridad, según las cuales sólo se admitirá a la galería de público a las personas que lleven tarjetas firmadas por un legislador. En el Capitolio, patrullas reforzadas se proponen impedir la entrada a toda persona no autorizada. Los funcionarios del Senado y de la Cámara explicaron que las medidas de seguridad se mantendrán hasta que se aplique un sistema permanente para proteger a los legisladores.

Entretanto, autoridades y agentes del FBI actúan en las barriadas donde residen portorriqueños para evitar posibles brotes nacionalistas. Las comisarías de todos los barrios donde residen portorriqueños fueron puestas en estado de alerta y a disposición del FBI.

Bentley Está Muy Grave

El estado de Alvin Bentley, herido en el atentado es de suma gravedad. El director del Casualty Hospital anunció que el famoso cirujano de Cleveland, doctor George Crile, viajó a Wáshington para celebrar una consulta sobre Bentley, que tiene el hígado destrozado y se le ha declarado una peritonitis. Hasta ahora se han practicado cuatro transfusiones de sangre al herido.

El doctor J. R. Young, principal cirujano del Casualty Hospital, dijo poco antes de mediodía que "el estado de Bentley continúa crítico. Su pulsación es aun muy alta y tiene alguna dificultad para respirar debido a una lesión en el pulmón".

Llegó Muñoz Marín

El gobernador de Puerto Rico, Luis Muñoz Marín, llegó por vía aérea a Wáshington para conferenciar con las autoridades nacionales.

Poco después se dirigió a la Casa Blanca, donde entrevistó a Eisenhower.

Mientras tanto, el jefe de policía conferenció con los dirigentes del Congreso en un esfuerzo por buscar una fórmula de protección para los legisladores.

Habla Albizu Campos

SAN JUAN (Puerto Rico), 2 (INS) — El líder nacionalista Pedro Albizu Campos, declaró a los periodistas que el atentado perpetrado ayer por cuatro portorriqueños en la Cámara de Representantes constituía un acto de sublime heroísmo.

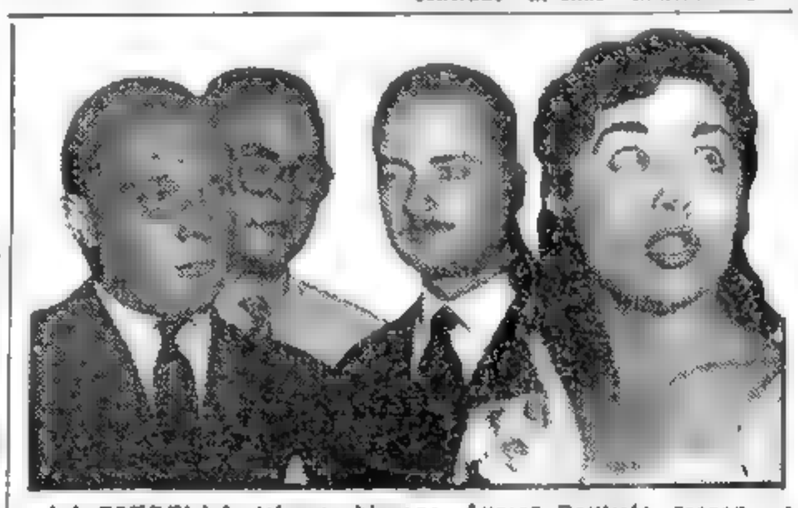

LA ESTRELLA del cine hispano, Aurora Bautista, responde con gesto vivaz a una de las preguntas que le formuló un periodista en la reunión de ayer del Plaza Hotel

René Pleven Informó Sobre Indochina

PARIS, 2 (AFP). — Laniel conferenció durante dos horas con el ministro de la Defensa, René Pleven, y con de Chevigne, secretario de Guerra, acerca de la situación militar en Indochina, de donde regresaron luego de una larga jira de inspección.

Por la tarde se realizó una reunión restringida del ministerio en cuya oportunidad ambos ministros volvieron a exponer sus opiniones acerca del problema político militar indochino.

Seguirá la Lucha

VIENTIANE, 2 (AFP) — "El reino de Laos se niega a encarar el cese del fuego y seguirá la batalla contra los invasores", anunció el primer ministro Shuwana Phuma, que al comentar la proposición de Nehru para hacer cesar el fuego en Indochina, dijo: "Nos negamos categóricamente a tratar acerca de una tal eventualidad", y agregó: "El Vietminh debe evacuar todas las regiones de Laos que ocupa actualmente. No consentiremos ningún acuerdo antes que haya sido realizada esa condición esencial".

Rechazan en Londres las Imputaciones de Egipto

Acusan a Inglaterra por los Disturbios de Khartum

LONDRES, 2 (AFP). — En esferas oficiales británicas se han rechazado categóricamente las imputaciones de la prensa egipcia, según las cuales los sucesos de Khartum habrían estallado de acuerdo con un plan británico. Se hace notar que la primera víctima ha sido precisamente un funcionario británico y que el representante del gobierno inglés Sr. Selwyn Lloyd corrió igual peligro que el mismo Naguib durante los tumultos.

Se dice en Londres que lo que la prensa egipcia trata de ocultar es que la popularidad de Naguib no es general en el Sudán.

El ministro de Relaciones Exteriores, Eden, recibió un informe de Selwyn Lloyd sobre esos sucesos, pero el Foreign Office no ha hecho hasta ahora ninguna declaración oficial.

Naguib Regresó a El Cairo

EL CAIRO, 2 (AFP). — Procedente de Khartum regresó a ésta el general Naguib en un avión militar egipcio, siendo acompañado por el ministro de Orientación Nacional, Salah Salem.

Poco después de su arribo, Naguib declaró a los periodistas: "Es posible que vuelva a Khartum para la inauguración del Parlamento sudanés, el 10 de marzo, si las circunstancias lo permiten". Por su parte, el mayor Salah Salem declaró: "En momentos en que dejamos Khartum el gabinete sudanés sesionaba todavía. Seguimos atentamente desde El Cairo los resultados de la investigación abierta sobre los incidentes de ayer".

Egipto Acusa al Oumma

EL CAIRO, 2 (AFP). — En El Cairo se acusa directamente al partido sudanés El Oumma de los sucesos sangrientos ocurridos en Khartum a la llegada de Naguib.

Fué Detenido El Mahadi

KHARTUM, 2 (AFP). — El presidente del partido El Oumma, Sadik El Mahadi, ha sido detenido a raíz de los sucesos de ayer. Saddik El Mahadi es hijo del líder de la secta de los Ansar, Abd el Rahman El Mahadi.

Murió en Asunción Felipe Molas López

ASUNCION, 2 (INS) — Dejó de existir el ex presidente de Paraguay, Felipe Molas López. El deceso se produjo esta mañana en el sanatorio donde se hallaba internado desde hacía algún tiempo. El Poder Ejecutivo declaró duelo oficial por tres días y dispuso que durante las exequias se rindan al extinto los honores correspondientes a general de división.

Precipitóse la Baja del Oro en París

PARIS, 2 (AFP). — Se precipita la baja en el mercado del oro. El napoleón rebajó 40 francos fijándose en 2 810. En dos días bajó 80 francos, o sea más del 2%. El luis suizo perdió igualmente 40 francos, el soberano 50 francos y la pieza de 20 dólares 280 francos.

Habla América en Caracas

Las Delegaciones Trabajan en Tanto la Ciudad se Divierte

CARACAS, 2 (De nuestro enviado especial). — En este martes de Carnaval, sin bullicio callejero ni estrépito de bocinas de autos, los delegados se aprestan a dar comienzo real a las tareas de la X Conferencia Interamericana. La explosión portorriqueña en el Congreso de Wáshington ha venido a sumarse al problema candente de Guatemala, al cual Estados Unidos asigna, virtualmente, mayor importancia que a los asuntos económicos que tanto preocupan a las naciones latinoamericanas. Como es natural, los cancilleres condenaron el atentado, pero su repercusión, fuera de las agencias noticiosas, ha sido solamente protocolar. La opinión pública lo juzga como un episodio común, propio de la lucha nacionalista.

La labor de mañana se reducirá a la elección del presidente titular de la asamblea, cargo que recaerá en el ministro de Relaciones Exteriores de Venezuela, Aureliano Otáñez, y luego habrá dos discursos de circunstancias. El jueves se constituirán las comisiones; en ellas se librarán las batallas.

Al discutirse el primer punto del temario —en la comisión de Asuntos Jurídicos-Políticos—, Guatemala insistirá en la delimitación de las facultades del organismo. Pero su voz será apagada por el eco de los disparos en el Capitolio de Wáshington, atribuidos oficialmente a los extremistas.

La misma comisión se ocupará de la revisión del pacto de Bogotá, que todos apoyarán; del derecho de asilados políticos, con sus múltiples variantes —aquí chocarán Perú y Colombia por el caso de Haya de la Torre, aunque el problema no ha sido mencionado—; de la Corte Interamericana de Justicia, idea propiciada por los países pequeños, deseosos de quitar la venda a la estatua simbólica cambiarle la espada por un arma mas efectiva y la balanza por un escudo, tras el cual puedan protegerse de los grandes. Corresponde también a la comisión encarar la intervención del comunismo en América; sobre esto, aunque quizás Estados Unidos no intervenga directamente, hará el papel de bastonero, en tanto Guatemala tratará de demostrar que no desentona en el conjunto del continente.

Sigue después el problema del colonialismo, tema que esta vez acaso se amplíe con el planteamiento de la cuestión de la Guayana británica. Además, Estados Unidos corre el desagradable riesgo, si insiste en vincular la agresión portorriqueña con el comunismo, de oír que la única bandera que enarbolan parte de los habitantes de ese territorio es la independencia, para convertirlo en la vigésimasegunda república del hemisferio.

En materia económica, los cancilleres formularon declaraciones que hasta ahora se redujeron a hablar de la necesidad de equiparar los precios de las importaciones con los de las exportaciones, sin anticipar medidas concretas. Dejan la impresión de esperar que el comprador rico se avenga a pagar más, voluntariamente; es que en su fuero íntimo saben que la regulación del mercado de materias primas se halla lejos de su alcance. Salta a la vista que la solución teórica es buscar nuevos clientes; el inconveniente estriba en dónde encontrarlos. Claro está, siempre queda la posibilidad de amagar negociaciones con los países de la cortina de hierro.

RAUL FERNANDEZ

ANUNCIAN OTRA "PURGA" EN LA URSS

LONDRES, 2 (INS) — La radioemisora de Baku anunció otra reorganización gubernamental o purga en el interior de la Unión Soviética. Sadik Rekhimov, ex ministro de proyectos industriales y de consumo, fué nombrado primer ministro de Azerbeijan. La radioemisión escuchada en Londres no hizo mención alguna del ex "premier" Teimu Kullev.

Por otra parte, según una información transmitida por radio Moscú, el ministro de Sanidad de la Unión Soviética A. F. Tretyacov, fué reemplazado por María D. Kovrigina. Tretyacov dirigió hace un año el tratamiento médico al ex primer ministro José Stalin, cuando contrajo la enfermedad que lo llevó a la muerte.

Destinan 52 Millones Para los Gastos que Demanden los Comicios de Abril

INFORMACIÓN PAGINA DOS

REALIZA SESION PLENARIA LA REUNION CONTINENTAL

Acusan a los Autores del Atentado

WASHINGTON, 3 (INS). — Los cuatro portorriqueños que hirieron el lunes a cinco diputados fueron acusados por el gran jurado federal, bajo cargos que podrían traducirse en condenas a 125 años de prisión para cada uno.

La acusación presentada con celeridad "record" al juez James W. Morris, nombra a Lolita Lebrón y a sus compañeros Andres Cordero, Rafael Miranda e Irving Flores Rodriguez. Contra cada uno se formulan cinco acusaciones de asalto con intención de matar, cada una de las cuales puede resultar con una pena máxima de 15 años; y cinco de asalto con un arma peligrosa, por las que pueden recibir una sentencia máxima de 10 años.

El procurador federal, Leo Rover, dijo que a los acusados se les iniciará causa el viernes próximo, en un proceso rápido.

Entretanto, las autoridades desarrollan una vasta investigación sobre el movimiento terrorista de Puerto Rico. Mientras el representante Alvin M. Bentley, el más gravemente herido en el suceso, lucha entre la vida y la muerte, el departamento de Justicia actúa, en un detallado examen del movimiento nacionalista.

Han Comenzado las Tareas en Caracas

CARACAS, 3 (AFP.) — A las 19.30 se inauguró la primera sesión plenaria de la 8ª Conferencia Interamericana, en el anfiteatro de la Ciudad Universitaria, bajo la presidencia del canciller de Venezuela, Aureliano Otáñez.

Los primeros oradores fueron los delegados de Venezuela, Cuba y Perú, que en los días siguientes serán seguidos por los jefes de las delegaciones de los demás países participantes, que expondrán la posición de sus respectivos gobiernos.

Otánez Defendió el Principio de no Intervención

El discurso inaugural lo pronunció el canciller Otáñez, quien señaló los puntos, que a su juicio debían guiar los trabajos de la conferencia, insistiendo sobre el punto más antiguo y más arraigado en la conciencia americana: el de no intervención en los asuntos de los demás países.

El presidente de la conferencia se pronunció categóricamente contra las "cada vez mas numerosas incursiones de la acción colectiva en la vida interna de cada Estado", incursiones que calificó de "las más peligrosas y graves que hayan jamás amenazado la buena armonía de nuestras relaciones".

Tras de afirmar que el hecho de no respetar este principio "abre una brecha a los enemigos de América", Otáñez se refirió a los problemas económicos, recalcando que es necesario establecer bases más sólidas para las relaciones económicas interamericanas.

La Posición de Cuba

Habló a continuación Miguel Angel Campa, presidente de la delegación cubana, que destacó la posición anticomunista de su país y la tradicional actitud asumida por Cuba frente a los problemas del derecho de asilo y del colonialismo en América.

Refiriéndose al derecho de asilo Campa pidió que se refuercen los organismos existentes actualmente, pero se pronunció categóricamente contra la creación de nuevas instituciones que, dijo, aumentarían las obligaciones internacionales de los distintos países sin ventaja alguna.

En cuanto al problema del comunismo expresó: "Sería una locura no tratar de contener el avance en nuestro suelo de fórmulas que llevan en sí el desgaste latente de la conciencia americana mediante el empleo de una quinta columna. América no debe cruzarse de brazos ante esta pretensión".

Habló seguidamente de los acuerdos económicos de Bogotá de 1948 y anunció igualmente que Cuba se propone imprimir fuerza de ley a esos acuerdos. Dijo también que su gobierno se pronunciará enérgicamente contra la división del continente en "países desarrollados" y "países menos desarrollados", cuando se trate de la ayuda financiera interamericana.

Perú Pide Mayores Defensas Contra el Comunismo

A su vez, el canciller peruano, Ricardo Rivero Schreiber, proclamó la necesidad de reforzar la defensa de la democracia americana contra la infiltración comunista. Exhortó después a la conferencia a reforzar los principios de organización democrática y a combatir las ideas disolventes por medio de una política social y económica efectiva que eleve el nivel de vida de los pueblos del continente.

Habla Hammarskjold

Por último, el secretario general de la UN, Dag Hammarskjold, después de agradecer la invitación a participar de la ceremonia, hizo notar que la organización internacional se ha convertido en un rasgo esencial de la sociedad contemporánea, y las repúblicas americanas han desempeñado un papel fundamental en la tarea de concretarlo en la práctica. Han obrado con fe en el futuro y con el ferviente deseo de lograr la cooperación internacional.

Después de referirse a la contribución de las repúblicas americanas al desarrollo inicial de la UN, el orador destacó la vitalidad dinámica de los países del continente, los cuales "aunque tienen que afrontar grandes problemas económicos, tienen magníficas posibilidades al crear condiciones favorables para aumentar el capital disponible, tanto nacional como extranjero. Tenemos —añadió— perfecta aconciencia de nuestra responsabilidad en la UN, como representantes de una organización que posee excelentes ocasiones de colaborar en el proceso vital y dramático del desarrollo económico de que somos testigos, en este hemisferio y en otras regiones del mundo".

Las Islas Malvinas

CARACAS, 3 (AFP). — La Argentina se dispone a reiterar su soberanía sobre las islas Malvinas en la Conferencia Interamericana y a defender los derechos incontestables de las repúblicas latinoamericanas a obtener precios más elevados por sus materias primas a cambio de los productos manufacturados norteamericanos. Así se reveló hoy en los medios allegados a la delegación argentina.

El canciller argentino, doctor Jerónimo Remorino, como ya lo hizo presente en su primera conferencia de prensa, en Caracas defenderá los intereses de su país, que coinciden con los de los otros países latinoamericanos, preconizando una política comercial que implique garantías contra las contingencias imprevistas en el mercado internacional, que la mayoría de las veces afectan a las economías de los países productores de materias primas.

EL CANCILLER de Venezuela, Aureliano Otáñez, al hacerse cargo de la presidencia de la X Conferencia Interamericana, que ayer inició en Caracas su primera sesión plenaria

Dag Hammarskjold

secretario general de la UN, que puso de relieve la contribución americana a la solución de los problemas mundiales, en el discurso que pronunció en la primer sesión plenaria, en la capital venezolana

Clarín

Un toque de atención para la solución argentina de los problemas argentinos

AÑO IX — Diario de la Mañana — Nº 3018

BUENOS AIRES · REPUBLICA ARGENTINA · 40 Centavos

Buenos Aires, Jueves 4 de Marzo de 1954

Eisenhower Censuró a Mac Carthy

Pide Trato Equitativo en los Procedimientos

WASHINGTON, 3 (AFP). — En presencia del mayor número de periodistas que haya asistido a una conferencia de prensa en la Casa Blanca, el presidente Eisenhower leyó una enérgica declaración en la cual censura explícitamente los procedimientos utilizados por el senador Joseph Mac Carthy en sus actividades anticomunistas. Eisenhower se refirió a la polémica con el secretario de Ejército, Robert Stevens, con motivo de la designación de un capitán-dentista llamado Peress, quien fué promovido a comandante, pese a que había rehusado firmar una declaración sobre sus ideas políticas.

Declara el presidente que se cometió un error en tal caso pero que "ningún miembro del Poder Ejecutivo está autorizado a sugerir que uno cualquiera de sus subordinados por cualquier motivo que sea viole sus convicciones o se someta a no importa qué humillaciones personales durante una exposición ante comisiones parlamentarias o en otras circunstancias. En nuestra oposición al comunismo —agrega— vamos hacia la derrota si utilizamos métodos no adecuados al sentimiento norteamericano de justicia".

Dice luego Eisenhower que cada funcionario civil o militar debe contestar a las preguntas del Congreso y de las comisiones, pero que tendrán su apoyo absoluto cuando exijan un trato equitativo, señalando, por último, que incumbe a los legisladores actuar para que sus procedimientos se ajusten a esas normas.

Reacción de Mac Carthy

WASHINGTON, 3 (INS). — Mac Carthy reaccionó ante las censuras de Eisenhower manifestando que el presidente y él "al parecer no están de acuerdo solamente respecto a cómo se debería manejar a quienes pertenecen a los comunistas". Sin embargo, calificó la controversia de "vieja tempestad en un vaso de agua".

Interrogaría a Dulles

WASHINGTON, 3 (ANSA). — Se dice que Mac Carthy tendría intenciones de citar al secretario de Estado, Foster Dulles, para que explique las razones por las que se limitaron los poderes de Scott McLeod, ex jefe del personal de la cancillería, con destino ahora en el servicio de informaciones. McLeod, que es amigo personal de Mac Carthy ex censurado por el pedido de 9.0 empleados, considera los peligrosos para la seguridad del departamento de Estado.

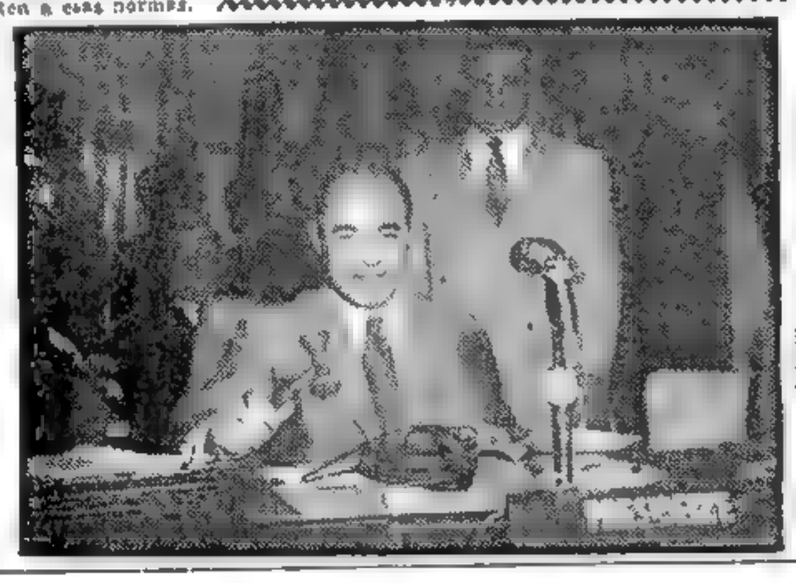

Leve Mejoría de Pío XII

CIUDAD DEL VATICANO, 3 (A. F. P.). — Por primera vez, desde el comienzo de su dolencia, el Papa ha probado alimento sólido. El profesor Galeazzi Lisi, dada la mejoría del Santo Padre, le autorizó a ingerir algunas cucharadas de arroz. Algunos observadores del Vaticano comentan la posibilidad de que el Papa convoque a un consistorio, en el que trataría la situación de la Iglesia con sus consejeros, a los cuales no recibe desde hace un mes. Se dice, también, que en ese consistorio serían designados nuevos cardenales. No obstante la mejoría de Pío XII, algunos llegan a encarar la idea de una abdicación, aduciendo que el Santo Padre, al darse cuenta de que no puede ya dirigir la Iglesia con el vigor de siempre, preferiría renunciar a aceptar una situación que sería, a sus ojos, perjudicial a la Iglesia. Por otra parte, se indica que el propio Papa previó esta eventualidad en la Constitución Apostólica de 1945.

Nuevo Agregado Militar Argentino en la U.R.S.S.

MOSCU, 3 (APP). — El coronel Miguel Villegas, nuevo agregado militar argentino, llegó a Moscú. La embajada argentina en la URSS comprenderá así al embajador, señor Leopoldo Bravo, al consejero Eduardo Facio Hebequer, al secretario Salvador A. Tita y a tres agregados.

Eden Acusa Indirectamente a Egipto por los Sucesos de Khartum

LONDRES, 3 (AFP.) — En una declaración formulada en los Comunes, el jefe del Foreign Office respondió a las acusaciones del líder egipcio, Mohammed Naguib, quien responsabilizó a los británicos de los disturbios en la capital del Sudán.

Eden declaró que, en gran parte, son responsables de esos incidentes quienes en los últimos tiempos "trataron de excitar las pasiones en el Sudán".

El canciller británico anunció que en la capital sudanesa ahora reina calma, pues han salido de ella varios miles de manifestantes que intervinieron en los disturbios. "Evidentemente —agregó—, es absurdo sugerir que el gobierno británico o algunos de sus funcionarios son responsables de esos acontecimientos, en los que los oficiales de policía cumplieron su deber de una manera imparcial, para proteger al general Naguib y a los demás".

Eden desmintió asimismo, las noticias sobre la tirantez existente entre el gobierno del Sudán y el gobernador general británico, según las cuales el gabinete habría negado a este último atribuciones para decretar el estado de alerta, como consecuencia de los sucesos del lunes, y para suspender la inauguración del parlamento, sin consultar al primer ministro. El canciller británico afirmó que el estado de alerta fué dictado conforme a la ley sobre defensa del Sudán y que las órdenes para darle cumplimiento fueron adoptadas previa consulta del gobernador con los ministros.

Rechazó los Cargos Hechos por Naguib

Un Comunicado Egipcio

EL CAIRO, 3 (AFP) — Luego del anuncio de un complot contra el gobierno, que tuvo como consecuencia 118 arrestos, Naguib dió a conocer un comunicado en el que acusa a los "imperialistas" de fomentar los disturbios de Khartum, para justificar la prolongación de la ocupación del Sudán. Con respecto a la situación interna egipcia, afirma que hay total solidaridad entre los miembros del gobierno.

Aceptaron China Roja y Norcorea

Invitación a Ginebra

TOKIO, 3 (INS) — China comunista y Corea del Norte anunciaron oficialmente su aceptación a concurrir a la conferencia sobre problemas asiáticos que comenzará en Ginebra el 26 de abril. Los anuncios fueron hechos por Radio Pekín y radio Pyongyang. La radio norcoreana dijo que el gobierno había enviado su aceptación oficial a la invitación hecha por Rusia para participar en esa reunión.

Habría una Reunión Previa

LONDRES, 3 (AFP). — La conferencia de Ginebra será probablemente precedida de una entrevista Eden-Bidault-Dulles, según se anunció en fuente bien informada. Sin embargo — se declara en Whitehall — no ha sido adoptada aún ninguna disposición a tal efecto, aunque se sabe que se están realizando consultas entre Gran Bretaña, Estados Unidos y Francia, por vía diplomática.

Conferenciarán el 9 Bidault y Adenauer

PARIS, 3 (INS). — El canciller de Alemania occidental, Konrad Adenauer y el ministro de Relaciones Exteriores de Francia, Georges Bidault, se reunirán en París el 9 del corriente para debatir la cuestión del Sarre. La disputa franco-alemana sobre ese rico territorio carbonífero, predominantemente alemán por su población pero unido económicamente a Francia, ha sido, hasta ahora, uno de los mayores obstáculos para llegar a la integración de la Comunidad de Defensa y Económica de Europa occidental.

Mario Scelba Deslinda Dos Problemas

ROMA, 3 (ANSA). — Cuando la elegante silueta de la señora Claire Booth Luce, embajadora de EE. UU., entró en el Viminale, los cronistas se apresuraron a transmitir la noticia. Poco después se confirmó la razón de esa prisa. Había trascendido que en el curso de la entrevista con el primer ministro, se había tratado el problema triestino y sus relaciones con la ratificación de la CED. Scelba insiste en una rápida sanción parlamentaria de ese pacto, pero resulta evidente que no lo vincula al caso de Trieste. Dicho en otras palabras, no quiere negociar utilizando como un arma la ratificación de la CED, y esta actitud le merece reproches de las derechas. Por su parte, las izquierdas reclaman a gritos el rechazo del pacto y el abandono inmediato de la alianza atlántica. Por tal razón, la visita de la señora Booth Luce cayó como una bomba en derechas e izquierdas, que temen ahora un golpe sensacional de Scelba, con el apoyo de Estados Unidos.

C. B. LUCE

Ho Chi-Minh Denuncia la Ayuda Yanqui a Indochina

HANOI, 3. (AFP) — Ho Chi Minh formuló una enérgica protesta contra la intervención norteamericana en Indochina. La denuncia ha sido difundida en un comunicado oficial del gobierno de la República Democrática del Vietnam, que fué propalado también por Radio Pekín.

Después de declarar que "en los últimos años EE. UU. ha ayudado militarmente a los franceses en la guerra contra el Vietnam, Camboya y Laos, para transformar a Indochina en base estratégica y en colonia norteamericana", el comunicado señala que "los norteamericanos han dado un paso más hacia la intervención directa, haciendo participar a la aviación norteamericana en la masacre de poblaciones de Indochina".

Francia Impondría su Veto al Rearme Alemán

PARIS, 3 (INS). — Se ha informado que la comisión de asuntos extranjeros de la Asamblea Nacional Francesa acaba de solicitar al gobierno que imparta la órdenes pertinente al alto comisionado que representa a Francia en Alemania, para que niegue su aprobación a las enmiendas constitucionales en que está empeñado el gobierno de Bonn y que tiene por objeto permitir el rearme de Alemania occidental.

De acceder el gobierno de Laniel a tal petición, impondría virtualmente su veto a la resolución del parlamento alemán, ya que, mientras se prolongue la ocupación, cualquier ley necesita la aprobación de los tres altos comisionados aliados para entrar en vigencia.

La oposición francesa a la modificación de la Constitución alemana se funda en que las actuales enmiendas no sólo facilitarán el rearme, sino que también lo harán posible, aunque Alemania occidental no quedara incorporada a la Comunidad Europea de Defensa.

El proyecto en cuestión fué aprobado la semana pasada por el Bundestag o Cámara baja del parlamento de la República Federal. Falta aún la sanción del Bundesrat o Senado, y aunque ella se descuenta, dada la mayoría con que cuenta el gobierno en ese cuerpo, informaciones procedentes de Bonn hacen saber que el canciller Adenauer solicitará personalmente a la comisión senatorial de relaciones exteriores la aprobación de las enmiendas.

En cuanto a la aprobación definitiva por el Senado, se procura lograrla cuanto antes, por lo cual es posible que el 19 del corriente se someta el proyecto a su consideración. Las enmiendas aceptadas por la Cámara baja conceden autoridad al gobierno para efectuar reclutamientos con destino a las fuerzas de defensa.

Cuando se discutía el proyecto gubernamental, el Bundestag introdujo una modificación, al agregar una cláusula mediante la cual se reconoce la legalidad de la futura integración de la República Federal Alemana en la CED, así como para aceptar la soberanía que, por la convención de Bonn, le ofrecen las tres potencias occidentales.

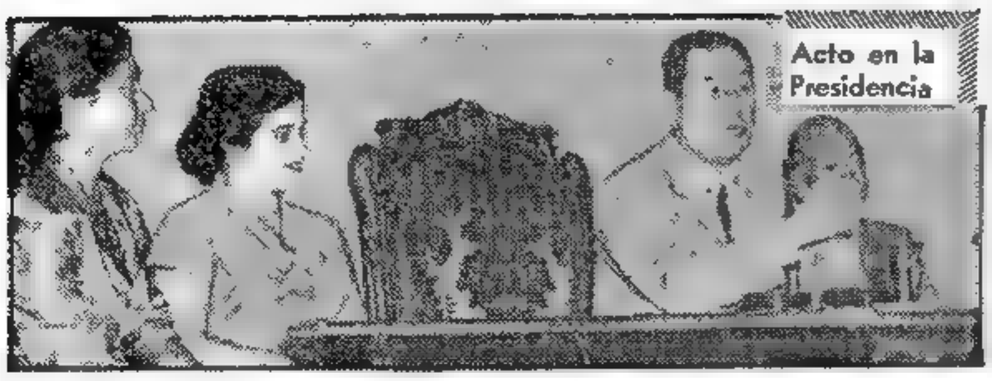

Acto en la Presidencia

PARA IMPORTACIONES DISTRIBUYERON CASI 3.500 MILLONES

Francia Habría Acordado Suspender el Fuego en Indochina

PARIS, 4. (INS).— Trascendió extraoficialmente que el gobierno francés acordó el "alto el fuego" en Indochina, aunque el mismo no tendrá lugar antes de la conferencia de Ginebra a reunirse el 26 de abril. El "premier" de la India, Nehru, había sugerido que los franceses y los guerrilleros del Vietminh declararan un armisticio anterior a esa fecha.

Mientras tanto, informaciones procedentes de Hanoi, destacan que los rebeldes del Vietminh, que desaparecieron misteriosamente de las posiciones que ocupaban en torno a la capital de Laos, iniciaron nuevas operaciones en el delta del río Rojo, la que les fueron adversas. Los comunistas emprendieron un ataque contra el centro textil de Nam Dinh.

EL Gral. Perón, acompañado por el ministro de Educación, habla a los estudiantes secundarios de las provincias y territorios, distinguidos con el premio estímulo Eva Perón, que están en viaje a Mar del Plata y Bariloche

Refiriose Dulles en Caracas al Comunismo y a las Cuestiones Económicas

LA UNION DEFINIO SU POSICION ANTE LOS PROBLEMAS AMERICANOS

Habla América en CARACAS

Dulles no Olvida a Molotov

CARACAS, 4 (De nuestro enviado especial). — Es indudable que Foster Dulles ha venido a Caracas dispuesto a proseguir librando la batalla contra Molotov, comenzada en Berlín. Su discurso de hoy, en la sesión plenaria, lo inició con una referencia al canciller soviético, quien en Berlín había propuesto un pacto de seguridad europea calcado del tratado de Río de Janeiro de 1947.

Tras sostener que "para el Soviet la libertad es una fuente de pavor", advirtió que las Américas no están inmunes a la amenaza del comunismo, e hizo una referencia tácita a Guatemala, por cuanto dijo que los agentes comunistas procuran conseguir prosélitos, presentándose como reformistas que anhelan eliminar los males existentes en toda sociedad. Conviene señalar que Guatemala, cuando defiende los cambios que ha operado en su orden interno, invoca siempre que son obra de la revolución nacional, a lo que sólo falta añadir aquello de "cualquier parecido debe considerarse simple coincidencia".

* * *

No obstante, Dulles no se convence, como si la experiencia adquirida durante los recientes choques dialécticos con Molotov lo pusieran a cubierto para aceptar otra cosa distinta a la que él cree exacta. Quiso aclarar que el panamericanismo es un hecho real, por lo que aclaró que, si bien sería necesario enfrentar al peligro rojo, "eso en modo alguno supone una intervención en los asuntos propios de cualquier república americana... pues aquí, no hay lugar para instituciones políticas al servicio de amos extraños".

Cuando mencionó el episodio portorriqueño, admitió que quizá los autores del atentado en el Capitolio no sean comunistas pero recalcó que habían estado sometidos al influjo ideológico del comunismo "que utiliza al nacionalismo extremo como un instrumento".

Esta primera parte de su discurso fué escuchada con mucho interés, pero todos esperaban que fuera igualmente categórico al ocuparse de las cuestiones económicas que preocupan a Latinoamérica tanto, si no más, que la posibilidad del avance comunista.

Empero, Dulles se contentó con expresar la buena voluntad del gobierno norteamericano para satisfacer las demandas de los países productores. Formuló promesas, entre ellas, la de que no se fijará al café un precio tope artificial, y con respecto a las lanas, anunció que Eisenhower sometió al Congreso un plan que beneficiaría a la industria de Estados Unidos sin aumentar los aranceles a ese producto.

* * *

Reitero que hay abundancia de capitales estadounidenses deseosos de radicarse en Latinoamérica, pero recalcó que se les deben brindar alicientes. A fin de borrar la más mínima duda, añadió mirando a los delegados: "Por lo tanto, la decisión está en vuestras manos". Si la decisión consistía en aplausos, no la hubo.

Al constituirse esta mañana las comisiones, sorprendió a muchos que la Argentina no lograra ningún voto. Ignoraban la resolución del canciller Remorino de no pretender cargo alguno.

De los comentarios posteriores al discurso de Dulles merecen destacarse los siguientes: el doctor Remorino declaró que la noticia sobre las lanas era buena; el canciller Rao, del Brasil, opinó que quedaba solucionado el problema del café; Asturias, de Guatemala, expresó: "Dulles dijo cuanto quiso contra Rusia, sin que Molotov replicara"

RAUL FERNANDEZ

CARACAS, 4 (AFP). — El secretario de Estado norteamericano ocupó hoy la tribuna en la sesión plenaria de la X asamblea continental, para referirse a los dos problemas que ocupan el primer plano en esta conferencia: la infiltración comunista en América y la política económica de Estados Unidos hacia Latinoamérica

La Represión del Comunismo, Dijo, no Significa Intervención

Recordó Foster Dulles que, en la conferencia de Berlín, Molotov propuso para Europa un pacto similar al que une a las naciones americanas. "La realidad es —agregó Dulles—, que el comunismo soviético aboga por la liquidación de los valores que sustentan nuestra fraternal asociación. Es irrisorio que quienes sustentan estas teorías, pretendan reproducir, sobre una base europea, lo que hemos creado nosotros sobre una base americana".

Después de afirmar que la muerte de Stalin no significó cambio alguno en la política del Kremlin, ya que Rusia prosigue su expansión "no sólo por afán depredatorio, sino porque teme a la libertad", Dulles advirtió que América no está inmune a esa amenaza. Hizo mención de las revelaciones hechas en Estados Unidos que indican la infiltración comunista dirigida contra su forma de gobierno, y dijo luego: "Me aventuro a manifestar que todos los delegados aquí presentes están al tanto de actividades semejantes dentro de sus respectivos países. Creo que ha llegado el momento —agregó— de demostrar de una vez por todas que consideramos a todo despotismo extraño como hostil a nuestros ideales, y que hemos de hacerle frente como a una amenaza a la paz de América. Lo que sugiero —indicó Dulles—, en modo alguno envuelve la intervención en los asuntos internos de cualquier república americana. Amplio margen hay para divergencias y tolerancias entre los países del continente, pero no lo hay para instituciones políticas al servicio de amos extraños".

Los Problemas Económicos

Más adelante, al referirse a las cuestiones económicas, Dulles aludió a la preocupación por el alza de los precios del café, que podrían desanimar a los consumidores, asegurando que "no hay ningún plan en perspectiva para hacer frente en forma arbitraria al problema, mediante la imposición de un precio tope artificial. En cuanto al aumento de los aranceles de la lana, proyectados en Estados Unidos, anunció que el presidente Eisenhower ha sometido otro plan al Congreso, que, según, se espera, dará suficiente apoyo a la industria norteamericana sin modificar los aranceles a la lana importada.

Inversiones de Capital

Dulles se ocupó también, del programa de cooperación técnica señalándolo como un medio importante de mejorar el nivel

(Continúa en la página DOS)

JOHN FOSTER DULLES

Próxima Reunión de la NATO

WASHINGTON, 4 (AFP) — El secretario de Estado John Foster Dulles asistirá a la reunión que el Consejo de la NATO, deberá realizar en París el 23 de abril próximo.

Esta declaración la formuló el vocero del Departamento de Estado, quien en esta oportunidad agregó, que "en ocasión de la reunión de París, se pasará revista a todo el trabajo realizado por la organización atlántica desde 1949 y se discutirán los problemas en curso relacionados con la unidad europea.

Por su parte, la Organización del Pacto del Atlántico celebrará su 5º aniversario el 4 de abril próximo.

Entregará 2.000 Libros el Doctor J. Remorino

CARACAS, 4 (INS). — El canciller argentino, Dr. Jerónimo Remorino, donará a la Biblioteca Nacional, en nombre del general Perón los dos mil libros, en su mayor parte de autores argentinos, que formaron la exposición de las editoriales de su país efectuada recientemente en Caracas. El acto se cumplirá a las 11.30.

ALBUQUERQUE, Nueva México, 4 (AFP) — El ejército norteamericano estableció un programa de investigaciones para el descubrimiento de satélites de la Tierra, las que son dirigidas, en el centro de White Sands, Nueva México, por Clyde Tombauch, el astrónomo que descubrió el planeta Pluton y el Dr Lincoln La Paz, director del Instituto Meteorológico, de la Universidad de Nueva México.

Es posible, estiman dichos sabios, que la Luna no sea el único satélite de la Tierra, pues quizás otros de menor volumen giren posiblemente en torno al globo.

La existencia de estos satélites sería probada por la observación de lluvias meteóritas causadas por partículas desprendidas de estos cuerpos celestes cuando rozan la atmósfera terrestre

Las investigaciones se vuelven difíciles, pues dichos satélites solo serían visibles en las películas fotográficas donde aparecen como puntos negros sobre un fondo luminoso de estrellas

El descubrimiento de otro satélite de la Tierra, facilitaría en gran parte el conocimiento del espacio. Asimismo, el descubrimiento de tales satélites sería de indudable utilidad para la astronáutica y de gran interés militar.

Clarín

Un toque de atención para la solución argentina de los problemas argentinos

BUENOS AIRES · REPUBLICA ARGENTINA

40 Centavos

AÑO IX — Diario de la Mañana — Nº 3.019

Buenos Aires, Viernes 5 de Marzo de 1954

Molotov Vuelve a Criticar a la Comunidad Atlántica

MOSCU, 4 (AFP). — El canciller soviético Molotov, en una conferencia de prensa sobre los resultados de la conferencia de Berlín, afirmó que la próxima reunión en Ginebra con la participación de China comunista revestirá una gran significación política.

Destacó el hecho de la convocatoria no la conferencia de Ginebra como el resultado más positivo de la entrevista entre los cuatro cancilleres en Berlín. Fustigó a continuación "la pretensión de Estados Unidos a ejercer un papel dominante en el campo de los países capitalistas. A pesar de que esa pretensión no se basara en ningún motivo", asegurando que esta tendencia había hallado su expresión en el bloque del Atlántico norte, creado por iniciativa de Estados Unidos, con el apoyo de Gran Bretaña. Según Molotov algunos países adhirieron a ese bloque bajo la presión directa de Estados Unidos. El pacto del Atlántico, añadió, de hecho constituye un arma del bloque anglonorteamericano y se asemeja al célebre pacto anticomintern concluido en 1937 por Alemania, Japón e Italia, dirigido también contra la Unión Soviética. No hay la menor duda que la suerte de este pacto Atlántico será la misma que la corrida por el pacto anticomintern. El resultado de esta "política atlántica ha sido una carrera armamentista que ha alcanzado en Estados Unidos, Gran Bretaña, Francia, Bélgica, Noruega y otros países proporciones desconocidas hasta el presente. Los monopolios capitalistas norteamericanos y europeos se han enriquecido gracias a esta carrera armamentista, que constituye un fardo muy pesado para las pequeñas naciones y los trabajadores.

Refiriéndose a las amenazas atómicas, manifestó que todo el mundo aprecia actualmente el poco fundamento de las esperanzas puestas en el mantenimiento del monopolio norteamericano en el dominio atómico. Por último afirmó que la firma de los acuerdos de París condujeron a la remilitarización de Alemania oriental, sumando de este modo dificultades suplementarias a la solución del problema alemán.

Quito ha Dado un Comunicado

QUITO, 4 (AFP) — La cancillería ecuatoriana dió un comunicado acerca de recientes declaraciones del ministro de Relaciones Exteriores peruano, indicando que la frontera peruanoecuatoriana fué cerrada por los peruanos el 24 de febrero sin previo aviso y sin ninguna clase de explicación. Interrogadas las autoridades peruanas manifestaron que se trataba de una medida de control y vigilancia.

Dice el comunicado que tales medidas son inexplicables, cuanto más que coinciden con la reunión de la conferencia de Caracas en la cual los Estados americanos buscan la paz internacional, la concordia y la fraternidad, es decir, factores propicios para que las relaciones interamericanas afirmen su valor substantivo y contrasten con los métodos que en otras regiones del mundo rigen la desgarradora vida internacional.

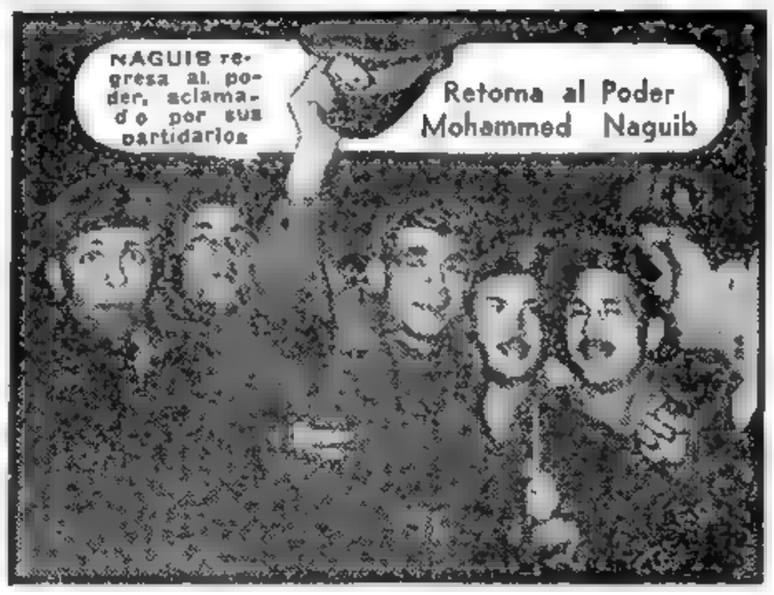

Francia Realizó Gestiones Ante Alemania Oeste

Vincularíanse a las Protestas por el Rearme que Proyecta Bonn

PARIS, 14 (AFP.) — André Francois Poncet, Alto Comisionado de Francia en Alemania, realizó gestiones relacionadas con las enmiendas a la Constitución de la República Federal para permitir el restablecimiento del servicio militar en Alemania occidental, de acuerdo con la moción votada por la Comisión de Relaciones Exteriores de la Asamblea Nacional, que invita al gobierno a hacer saber al gobierno alemán que se opondrá a la promulgación de las medidas encaradas por el Bundestag mientras el estatuto de ocupación siga en vigencia.

Proyectan Manifestaciones

PARIS, 4 (AFP). — Los adversarios de la ratificación del tratado que instituyó la Comunidad Europea de Defensa concertarían sus esfuerzos para una gigantesca manifestación de la voluntad nacional. Así se indica en un manifiesto, indudablemente comunista.

Entre los firmantes figurarían a la cabeza: Edouard Herriot, presidente honorario de la Asamblea Nacional; Edouard Daladier, ex presidente del Consejo, ambos radicales; Jacques Bardoux, republicano moderado, antiguo presidente de la Comisión de Relaciones Exteriores de la Asamblea; los ex ministros degaullistas Edmond Michelet y René Capitant; el abate Pierre, así como diversas personalidades comunistas o progresistas, tales como el diputado comunista Roger Cogniot y el escritor Vercors.

Además de denunciar, en términos muy enérgicos, el rearme de Alemania, del que dice que "está organizado por los acuerdos de Bonn y de París", de condenar la creación del ejército europeo y de hacer un llamado para que se logre un acuerdo entre el Este y el Oeste, el manifiesto en su última parte invita a los franceses a que "participen de las inquietudes de los firmantes", a reunirse en París, en los Campos Elíseos, el 13 de marzo y en toda Francia el 14 de marzo, ante los monumentos a los muertos y a depositar al pie de éstos, ofrendas florales con la bandera tricolor, que ostente una inscripción que diga: "A los muertos de las dos guerras. En señal de rechazo del rearme alemán".

Es Estacionario el Estado de Bentley

WASHINGTON, 4 (AFP). — Bentley, representante republicano, que resultó gravemente herido en el atentado cometido en el Capitolio por elementos exaltados portorriqueños, "pasó una noche menos tranquila que la anterior" y su estado permanece estacionario, según el boletín médico dado en el hospital de Washington en el cual se encuentra internado

Medidas de Seguridad

WASHINGTON, 4 (INS). — Fueron aumentadas las medidas de seguridad para los principales funcionarios norteamericanos, mientras se estudian otras para el Congreso.

Túnez Sancionó su Reforma Estatal

TUNEZ, 4 (AFP). — El bey de Túnez sancionó con el sello real, los decretos y designaciones que hacen efectivas las reformas propugnadas por Francia. De acuerdo con el plan de organización de la Administración del Protectorado tunecino, el primer ministro queda transformado en presidente del Consejo.

Las reformas selladas por el bey, comprenden: la composición del Consejo de Ministros; la reorganización de la administración general del consejo de los caídes; de las comunas y del Concejo Municipal de Túnez, así como la institución de una Asamblea tunecina.

Además, se incluye en la serie de reformas un decreto del residente general francés, por el que se instituye una delegación representativa de los franceses de Túnez ante el residente general.

La reforma establece la designación de nuevos ministros, ocho tunecinos y cinco franceses, y confiere cargos honorarios a Baccouche y sus ex colaboradores.

El Atentado Contra los Diputados en Wáshington

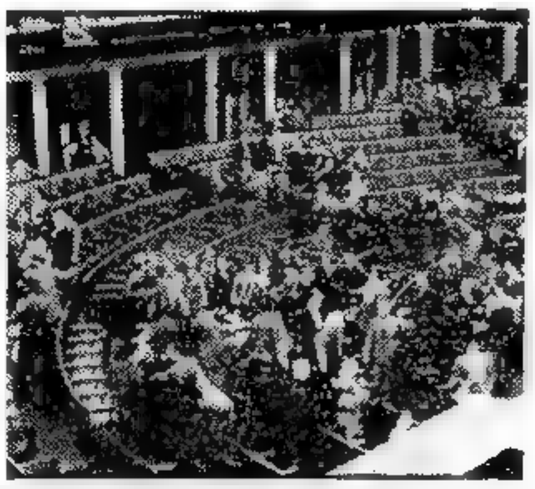

DOS ASPECTOS del atentado cometido el lunes por tres nacionalistas portorriqueños en la Cámara de Representantes del Congreso norteamericano. ARRIBA: Los miembros del cuerpo discuten el incidente, en el que resultaron heridos cinco legisladores. ABAJO: La policía del Capitolio lleva detenidos a los autores del atentado, Lolita Lebrón, Rafael Miranda y Andres Cordero (de izquierda a derecha).

Famosas Figuras del Cine Norteamericano y Europeo Llegaron Ayer a Ezeiza

(INFORMACION PAGINA TRES)

Definió el Canciller Remorino la Posición de Nuestro País

CARACAS, 5 (AFP). — "Estimamos que la solución del grave problema ideológico que divide al mundo actual, debe encontrarse en el mejoramiento de las condiciones de vida del hombre y en la adopción de las medidas que fueran necesarias en el orden interno". Tales fueron las palabras del canciller, doctor Jerónimo Remorino, al exponer en la tercera sesión plenaria de la conferencia de Caracas la posición de la Argentina ante los principales problemas que debe considerar esa asamblea. Al referirse a la misión del panamericanismo, observó que "la estructura de la democracia exclusivamente política se agrieta y no se aviene a las perentorias exigencias de nuestro tiempo. Los pueblos —agregó— buscan y requieren la democracia integral, donde se reconozcan con plena autenticidad los derechos económicos y sociales". Esa tendencia —precisó poco después— busca una estructura que facilite "la impostergable aspiración de los pueblos a su libertad política, a la justicia social y la independencia económica" y reuniones como la que se celebra constituyen —dijo— la ocasión más indicada para estudiar tales manifestaciones. Inició entonces el doctor Remorino la exposición del pensamiento argentino sobre los aludidos problemas, señalando en primer término que "en lo económico creemos que sólo el reconocimiento de la necesidad de facilitar por todos los medios el desenvolvimiento económico de los pueblos permitirá que esa transformación se lleve a cabo sin perturbar la paz y seguridad de la humanidad".

Diversificación de Nuestras Economías

"Entendemos que estos propósitos sólo son posibles —continuó el canciller—, mediante una progresiva industrialización y diversificación de nuestras economías". Es indudable, añadió, que una creciente proporción de los ingresos nacionales debe destinarse a la capitalización y financiación del desarrollo económico. Este proceso también podrá facilitarse con inversiones extranjeras —precisó—, pero al que asignamos capital importancia es al uso racional y adecuado del desarrollo económico mediante recursos propios.

Citó como ejemplo los resultados obtenidos en la Argentina con el Segundo Plan Quinquenal y pidió, más adelante, que se contemple la necesidad de asegurar "para nuestros países mercados estables y sin restricciones para los productos exportables". De ahí —agregó— que nuestro gobierno haya sustentado la conveniencia de que se asegure, mediante medidas adecuadas, la estabilidad en volúmenes de intercambio y la relación justa y equitativa de los precios de productos primarios y manufacturados.

Principio de no Intervención

Más adelante, el Dr. Remorino señaló que la convivencia pacífica en el continente debe tener como fundamento el principio de no intervención en los asuntos internos y externos de los Estados, así como en la igualdad jurídica de éstos. La solidaridad interamericana, dijo luego, descansa en el común anhelo de los pueblos de preservar, junto con su soberanía, su integridad territorial. "Subsisten en América ocupaciones de territorios por países extracontinentales. El dominio de esas regiones es reclamado por algunas de nuestras regiones en virtud de antecedentes históricos, principios jurídicos y justos títulos. La delegación argentina —recalcó—, entiende que la comunidad americana no habrá alcanzado su cabal expresión mientras perduren esas situaciones".

"Por otra parte —expresó luego— los pueblos han adquirido con más firmeza que nunca la conciencia del derecho a la libre determinación. La liquidación del régimen colonial se está llevando a cabo en otras partes del mundo, mientras América continúa sujeta a resabios de un régimen cuya subsistencia en esta tierra de libertad es inexplicable. Ante estos hechos, se observan todas las invocaciones en defensa de la libertad, la unidad y solidaridad. Estos conceptos se traducen en principios de derecho internacional y fórmulas jurídicas que no encuentran cabal expresión en la realidad".

"El anhelo por la integridad del

(CONTINUA EN LA PAG. DOS)

Sorprendió la Renuncia del Dr. Lieras Camargo

CARACAS, 5 (AFP). — Ha sorprendido la inesperada renuncia del secretario general de la Organización de los Estados Americanos, doctor Alberto Lieras Camargo, quien ocupó ese alto cargo durante varios años. Para muchos de los delegados a la X Conferencia Interamericana, esa renuncia equivale a la primera revelación de las debilidades del "sistema interamericano", y el carácter precario de la solidaridad panamericana.

Al exponer los motivos de su renuncia, el doctor Lieras Camargo manifestó que "el organismo interamericano no dispone de los poderes necesarios para el cumplimiento de las tareas que le asigna la Carta de las Naciones Americanas, redactada en Bogotá en 1948", e imputa ese estado de cosas a los diversos gobiernos que la componen.

Mientras tanto, Uruguay presentó una moción para solicitar a Lieras Camargo que retire la dimisión. Este llamado, que ha tenido eco favorable en todas las delegaciones, produjo gran satisfacción en el seno de la asamblea.

Juzgan a los Autores del Atentado

Clarín
BUENOS AIRES · REPUBLICA ARGENTINA
40 Centavos
Un toque de atención para la solución argentina de los problemas argentinos
AÑO IX — Diario de la Mañana — Nº 3.020
Buenos Aires, Sábado 6 de Marzo de 1954

PARTE de la delegación del cine norteamericano que llegó anoche a Ezeiza. La integran, entre otros astros de Hollywood, Jeannette Mac Donald y su esposo, Gene Raymond, Walter Pidgeon, Robert Cummings, Errol Flyn y Edward G. Robinson

Fueron Presentados en el Tribunal de Wáshington

WASHINGTON, 5 (INS). — Los cuatro nacionalistas portorriqueños, autores del atentado del lunes contra los legisladores norteamericanos en la Cámara de Representantes, fueron llevados al tribunal federal de Wáshington para la instrucción de cargos.

El traslado se efectuó bajo nutrida guardia y en medio de las más estrictas precauciones de seguridad. Al llegar al punto de destino, los cuatro individuos fueron sacados del camión celular bajo la vigilancia de varios policías, pistola en mano, siendo conducidos inmediatamente al bloque de celdas del tribunal, a espera de ser presentados ante el juez.

"No Somos Culpables"

WASHINGTON, 5 (AFP). — Los cuatro portorriqueños, autores del atentado en la Cámara de Representantes, declaran: "No somos culpables" invocando el hecho de que habían actuado "en defensa de su país". El juez James Morris, ante el que comparecieron, fijó para el día 6 de abril la fecha del proceso.

El Cominform Invita a la Rebelión al Brasil

WASHINGTON, 5 (ANSA). — El departamento de Estado, considera que la invitación a la insurrección que formula el órgano del Cominform al pueblo brasileño "para eliminar la opresión de Estados Unidos y derrocar al régimen", es la respuesta que el comunismo da a la perspectiva de que en la conferencia de Caracas se acuerde una línea general de acción continental en contra del marxismo. Se estima que ese llamamiento conjura un golpe mortal a la teoría de que las cosas han cambiado en Rusia con la muerte de Stalin, y evidencia el esfuerzo que el comunismo realiza para apoyar a la influencia extremista en distintos países de América del Sur.

Reveló Naguib un Avance de los Ingleses

EL CAIRO, 5 (INS). — El presidente de Egipto, general Mohammed Naguib, declaró que las fuerzas británicas en la zona del canal de Suez avanzaron hasta menos de 40 kilómetros de El Cairo el 26 de febrero, día en que el primer mandatario egipcio fue depuesto por el Consejo Revolucionario.

Naguib dijo, que las tropas británicas vestían en la ocasión ropas de campaña, lista a caer sobre el pueblo egipcio de no haberse solucionado las diferencias que finalmente lo llevaron nuevamente al poder. En vista de estos hechos —declaró Naguib— "es necesario que nos mantengamos unidos, porque sólo así lograremos expulsar al invasor de nuestro suelo". Un vocero militar británico comentando la declaración del presidente egipcio, sostuvo que las tropas inglesas realizaron maniobras y ejercicios en el desierto, sobre la carretera de Suez a El Cairo.

Llegaron a 40 Km. de El Cairo el 26

Declaraciones de Nasser

ROMA 5 (AFP). — "El general Naguib no representa más a la Revolución. Sus poderes han sido limitados. Es solamente presidente de la República y como tal, puede participar en las reuniones del Comité Revolucionario pero, no siendo miembro fijo no tiene derecho a voto" declaró el coronel Gamal Abdel Nasser, primer ministro egipcio en una entrevista acordada al enviado especial del "Mensagero", en El Cairo. Agregó también que el Consejo de la Revolución proyectaba desde hace 6 meses, una asamblea constituyente con la representación de todos los sectores de la población.

Refiriéndose a la expansión de la idea comunista en Egipto declaró el primer ministro "El comunismo es incompatible con nuestra religión, que constituye, por sí sola, una defensa sólida contra esta ideología que no nos atañe".

Realizarían Elecciones

EL CAIRO, 5 (AFP). — El Consejo de la Revolución habría resuelto celebrar elecciones dentro de seis meses. El gobierno parlamentario reemplazará entonces al Consejo de la Revolución.

Hieren en Marrakeh al Sultán Ben Arafa

MARRAH 5 (AFP). — Se produjo un atentado contra el sultán de Marruecos, Sidi Mohammed Ben Arafa, en el interior de la Mezquita de Herrma contigua al palacio de El Jiadj Tlami El Glaui pachá de Marrakeh. Una granada fué lanzada contra el sultán, causándole leves heridas en la cabeza.

Cumplióse un Año de la Muerte de Stalin

MOSCU, 5 (INS). — La Unión Soviética, conmemoró el primer aniversario de la muerte de Stalin, con grandes elogios al difunto y nuevas ráfagas de ataque contra Estados Unidos y sus aliados occidentales.

Las banderas con crespones negros se izaron en todos los edificios públicos. Los periódicos publicaron fotografías de Stalin de un cuarto de página, dedicando una tercera parte de sus primeras planas a elogiar a Stalin como discípulo de Lenin.

Laniel ha Informado a la Cámara Sobre Indochina

Pidió que Francia Responda a Nehru

LANIEL

PARIS, 5 (AFP). — "En la conferencia de Ginebra el problema indochino se planteará desde el principio: no está subordinado a ninguna condición previa", declaró Joseph Laniel a la Asamblea Nacional francesa y añadió: "Consideramos inaceptable todo proyecto que, con el pretexto de una tregua, empezaría por poner en peligro a nuestros soldados y a nuestros amigos sin haber obtenido garantías suficientes".

Aludiendo a la proximidad de la reunión de Ginebra, Laniel expresó que "aunque ese período fuera aun más breve no deberíamos descuidar ninguna ocasión de suspender las hostilidades si se presentara el ofrecimiento". Esta alusión parece insistir sobre la necesidad de que sea el Vietminh quien ofrezca celebrar conversaciones de armisticio.

"Una suspensión del fuego —continuó— no podrá ser sino el resultado de una negociación llevada cuidadosamente, a la que no nos prestaríamos sino después de haber conferenciado con los gobiernos del Vietnam, Cambodia y Laos. Si antes de Ginebra recibiéramos una proposición concreta, sería examinada en el estado de espíritu que acabo de definir".

Previamente dijo Laniel, que otros ofrecimientos de Ho chi Minh, no ha recibido respuesta de parte del gobierno francés y afirmó que el gobierno de Francia deberá responder no sólo a toda sugestión de ésta índole, sino que deberá provocarla.

Al terminar Laniel pidió que Francia responda al llamado de Nehru, que "al hacerlo —dijo— permanecerá fiel a su misión permanente y a la voz profunda que constituye al deseo del gobierno francés".

Intervino luego el diputado comunista, Giovoni, quien después de haber pasado revista a lo que ha sido una guerra que considera contraria a la Constitución y a la carta de la UN, se pronunció a favor de realizar conversaciones tendientes a lograr el cese del fuego en Indochina, antes de la conferencia de Ginebra. A igual conclusión llegó el progresista Chambrun, que habló a continuación.

Habla América en CARACAS

Argentina Define la Solidaridad y Guatemala se Defiende Atacando

CARACAS, 5 (De nuestro enviado especial). — La tercera sesión plenaria, celebrada esta mañana, ha dado un vuelco a la conferencia, con los discursos del jefe de la delegación guatemalteca, Guillermo Toriello, y por el canciller argentino, doctor Jerónimo Remorino, que fueron pronunciados en ese orden. El doctor Remorino hizo del colonialismo el tema central de su exposición, al afirmar que la solidaridad debe ser total y reclamar que se abandone el actual método, que consiste en olvidarla ante situaciones que afectan al continente entero.

Reclamó el cese de la ocupación de territorios americanos por potencias extracontinentales como la única manera de que sea una definitiva realidad la comunidad hemisférica. Las palabras del canciller Remorino provocaron sensación, especialmente cuando dijo que se invoca la necesidad de defender la libertad sin prestar la más mínima atención a las posesiones retenidas por la fuerza. No mencionó a nadie, pero resultó evidente a quién se refería, captando así las simpatías de la mayoría de los delegados.

Empleó igual tono enérgico cuando condenó al intervencionismo y sostuvo que el comunismo no se combate con discusiones teóricas, sino suprimiendo las causas que lo favorecen, mediante el mejoramiento de las condiciones de vida, sin desdeñar las convenientes medidas internas.

Con respecto a las cuestiones económicas fué explícito: presentó una fórmula simple que consiste en la creación de mercados estables, liberados de restricciones. Señaló, asimismo, como ejemplo la unión económica de la Argentina con Chile, Paraguay y Ecuador y reiteró que el Acta de Santiago se halla abierta para todas las naciones americanas. En cuanto al problema de los excedentes de la producción, instó a lograr un ordenamiento mundial como único medio para hallar una solución.

Que el doctor Remorino había vertido conceptos claros y convincentes lo demostraron los calurosos aplausos con que fué recibido al bajar de la tribuna. Previamente, el canciller Toriello había defendido a su país, acusado de tener un régimen comunista. Toriello comenzó con un relato de lo que había hecho en diez años su gobierno, cuya acción calificó "de rescate"; en seguida pasó al ataque, citando concretamente a Estados Unidos y apeló a un argumento impresionista al plantear un dilema: si el comunismo es una doctrina o filosofía universal, debe clasificarse como idea; si el comunismo interviene en Guatemala "sería bueno que Estados Unidos hablase con claridad".

Dentro del mismo tenor, vertió otros conceptos, denunciando una agresión política y económica y una amenaza de intervención. Por momentos, parecía que se escuchaba la traducción de un alegato de Molotov, cuya similitud el orador procuraba anular luego, al ampliar con detalles las dificultades vencidas para cumplir el programa de recuperación nacional en Guatemala.

Todo marchó bien, hasta que anticipó que su país se opondría a cualquier decisión que adoptase la X Conferencia Interamericana contra el comunismo internacional. Como llevado por el entusiasmo, lógicamente leía su discurso, advirtió que su gobierno consideraba, además, invalidadas las resoluciones de la IX Conferencia, celebrada en Bogotá, y de la reunión de 1951, en que los cancilleres americanos condenaron por unanimidad, "incluso con el voto de Guatemala", al comunismo, como incompatible con los principios de libertad continental y como un peligro para el hemisferio. De terminar su discurso en este momento no habría recibido la ovación que provocó con sus palabras finales, cuando invocó la protección de Bolívar, a quien proclamó el capitán de la dignidad americana.

Levantada la sesión, el doctor Remorino opinó que Toriello había sido elocuente y franco; Rao, canciller del Brasil, juzgó emocionante su discurso; Sevilla Sacasa, canciller de Nicaragua, expresó que rechazaba los conceptos de Guatemala, pero aplaudía los de la Argentina; Asturias, de Guatemala, manifestó que los discursos de Toriello y Remorino habían neutralizado los proyectos intervencionistas.

Dulles tildó de injustificado e inoportuno el ataque a Estados Unidos y agregó que la posición guatemalteca respecto de la intervención del comunismo en América será debatida cuando se toque ese punto del temario.

La conferencia entra ahora en una etapa crucial; en la comisión politicojurídica se librarán rudas batallas verbales contra Guatemala a cargo de Estados Unidos y los países vecinos a esa república. Empero, Guatemala evidenció disponer, a su vez, de gruesa artillería. Las votaciones le serán, sin duda, adversas, aunque abundarán las abstenciones.

RAUL FERNANDEZ

Encuéntrase ya en Mar del Plata el Presidente de la República

(INFORMACIÓN PAGINA TRES)

EL PRESIDENTE de la República, general Juan Perón, recibe las aclamaciones del público que lo aguardó en la estación de Mar del Plata, adonde llegó ayer, procedente de Buenos Aires. El primer mandatario hablará el miércoles en una concentración popular en la ciudad balnearia

Presentáronse en Caracas Proyectos Anticomunistas

Hasta Mañana no Habrá Sesión Plenaria

CARACAS, 6 (AFP). — La X Conferencia Interamericana ha terminado su primera semana de labor, pero es difícil prever cuándo finalizará sus tareas. Por lo pronto, esta tarde trabajaron las comisiones y hasta el lunes no volverá a celebrarse sesión plenaria. Aun resuenan los ecos del discurso pronunciado en la de ayer por el canciller argentino, doctor Remorino, cuya defensa de los intereses económicos latinoamericanos causó profunda satisfacción en las delegaciones de estos países, que elogiaron la mesura y habilidad de su exposición. De su discurso, los círculos latinoamericanos destacan sus apreciaciones sobre los problemas económicos y acerca de la cuestión de los territorios coloniales que todavía subsisten en América.

Proyecto de EE. UU.

Mientras tanto, se han presentado ya dos proyectos tendientes a reprimir el comunismo. Uno de ellos pertenece a Estados Unidos y en él, luego de condenarse las actividades del comunismo internacional "por constituir una intervención en los asuntos americanos", se declara que el "dominio o control de las instituciones políticas de cualquier Estado americano", por parte de ese movimiento, "que tenga por resultado la existencia en el continente del sistema político de una potencia extracontinental, pondría en peligro la paz de América y existiría la adopción de las medidas procedentes, de acuerdo con los tratados existentes".

Recomienda, además, la moción que, para contrarrestar esas actividades, los gobiernos del continente adopten medidas que requieran la declaración de identidad, actividades y procedencia de los fondos de personas que difundan propaganda comunista, así como de quienes actúen como agentes de ese movimiento. Propone asimismo, el canje de información entre los gobiernos para facilitar el cumplimiento de las recomendaciones relacionadas con el comunismo.

Moción del Uruguay

El segundo proyecto, presentado por el Uruguay, recomienda efectuar consultas cuando se produzcan intervenciones extranjeras en la instalación de gobiernos "de facto", que no podrán ser reconocidos —agrega—, a menos que reúnan las siguientes condiciones: capacidad para cumplir las obligaciones internacionales y voluntad de hacerlo; autoridad efectiva sobre el territorio nacional; asentimiento continuo de la población, libremente expresado, y ausencia de hechos contrarios al derecho internacional en las circunstancias que precedieron a su establecimiento.

La "Agresión Económica"

En la reunión que celebró la comisión económica, el ministro de Finanzas de Colombia, Carlos Villaveces, reclamó para la agresión económica "iguales medidas que para una guerra cruenta". El orador hizo notar la interdependencia de los temas a estudio de la comisión y pidió que se logre un equilibrio en los precios de las materias primas exportadas por América latina y las manufacturadas que importan esos países. Refiriose asimismo, al problema del café y deploró las voces que piden el boicot, cuando el precio de un producto latinoamericano sube ligeramente. Finalmente, anunció que su país presentaría un proyecto en tal sentido a la conferencia.

Emprenderá Hoy el Regreso a la Argentina el Dr. Remorino

CARACAS, 6 (INS). — El ministro de Relaciones Exteriores de la República Argentina, doctor Jerónimo Remorino, emprenderá mañana el regreso a su país. El doctor Remorino se dirigirá por vía aérea a Panamá, desde donde seguirá viaje a Buenos Aires por la ruta del Pacífico. Según se informó, el canciller, además de detenerse algunas horas en Panamá, tocará Lima y Santiago de Chile, para llegar el martes próximo a la capital argentina.

Resistióse al Arresto Albizu Campos

Efectúan en Puerto Rico Detenciones

SAN JUAN, Puerto Rico, 6 (INS). — Pedro Albizu Campos, líder del movimiento nacionalista de Puerto Rico, fué sacado de su domicilio donde se había atrincherado, por medio de bombas de gases lacrimógenos y fué arrestado con otros nacionalistas, que estuvieron resistiendo a la policía en un tiroteo que duró cerca de una hora.

Albizu Campos, y tres de sus compañeros, dos de ellos mujeres, se rindieron después de cambiar centenares de disparos con la policía que había rodeado su casa. Una de las mujeres detenidas, Doris Torresole Rosas, la secretaria de Albizu Campos es la hermana de Griselio Torresole, muerto a fines en 1950 cuando se perpetró el frustrado atentado contra Truman en la mansión Blair, de Wáshinton.

Un total de 47 personas fueron detenidas en una batida practicada en toda la isla.

La única resistencia encontrada por la policía en las detenciones de nacionalistas en 13 ciudades de Puerto Rico, fué durante el arresto del líder Albizu Campos. Los otros detenidos con Campos, además de su secretaria son Carmen María Pérez y José Solomayor.

Albizu Campos no fué llevado a la cárcel después de ser detenido. Por orden de las autoridades fué trasladado en una ambulancia a una clínica privada no identificada donde el gobernador Muñoz Marín dijo que estará "bajo custodia adecuada", hasta que se restablezca de sus males presentes, y que entonces será llevado a la cárcel para que termine de cumplir la sentencia a que estaba condenado cuando fué indultado por el gobernador en setiembre de 1953.

El jefe de policía informó que el arresto de Albizu Campos, no se relaciona con el atentado perpetrado el lunes en Wáshington. El líder nacionalista fué detenido en virtud de una orden especial del gobernador Muñoz Marín, quien revocó el indulto concedido en setiembre último, basándose en que las condiciones habían sido violadas.

Stevens Afirma que no Renunció

WASHINGTON, 6 (INS). — El secretario de Ejército, Robert Stevens, expresó que no había dimitido el cargo y que no tenía intenciones de hacerlo.

Stevens desmintió los rumores de que iba a renunciar debido a las quejas de los jefes del ejército de que el secretario no les brindó el debido apoyo en la polémica entablada con el senador republicano Joseph McCarthy.

Por medio de un vocero expresó que pensaba dimitir. Se había conjeturado que podría dejar el Pentágono y que era inminente una reorganización en las filas civiles de la secretaría, después que uno de los principales funcionarios renunció alegando que Stevens no le había apoyado durante la disputa con el legislador.

Firmaráns los Pactos de Defensa EE. UU. y Japón

TOKIO, 6 (AFP). — La prensa japonesa anunció que el lunes próximo serán firmados cuatro acuerdos para la defensa mutua del Japón y de Estados Unidos, que comprenden dieciocho artículos y siete anexos, por los cuales las autoridades niponas asumen la obligación de contribuir al refuerzo del sistema defensivo.

Adquisición de Productos

En uno de esos acuerdos, Japón se compromete a adquirir productos agrícolas norteamericanos hasta la suma de cincuenta millones de dólares, pero pagaderos en yens.

Una quinta parte de esos suministros norteamericanos, procedentes de los excedentes de Estados Unidos, será concedida gratuitamente. Por otra parte se establecen varias medidas económicas comunes para el desarrollo de Japón y se garantiza asimismo las inversiones norteamericanas en este país. Se dará al gobierno de Estados Unidos un derecho de control sobre todas las empresas japonesas que hayan sido objeto de inversiones norteamericanas.

Finlandia Elige Nuevo Congreso

HELSINKI, 6 (AFP). — Desde mañana hasta el lunes se efectuarán en Finlandia las elecciones para el nuevo Parlamento. Atribúyese gran importancia a estos comicios pues de ellos dependerá si el gobierno finlandés mantendrá la neutralidad como lo ha hecho hasta ahora, o si se inclinará hacia el comunismo. Desde la crisis del gobierno de coalición que presidía Kekkonen, en el otoño pasado, ha reinado al país un gobierno de técnicos a cuyo frente está Sakkari Tuomioja, director del Banco de Finlandia. Kekkonen había sido acusado de dirigir la política exterior sin consultar al Parlamento.

Fallecieron Dos Miembros de Viejas Familias Reales

MUNICH, 6 (INS). — Tras larga enfermedad, ha dejado de existir a los 68 años de edad, Carlos Eduardo de Sajonia-Coburgo Gotha. El extinto era bisnieto de la reina Victoria de Inglaterra.

Por otra parte, se informa desde Viena que en Graz ha fallecido Ernst Hohenberg, nombre que usó en sus últimos años el primogénito del archiduque Fernando de Austria.

Clarín

BUENOS AIRES · REPÚBLICA ARGENTINA · 40 Centavos

Un toque de atención para la solución argentina de los problemas argentinos

AÑO IX — Diario de la Mañana — Nº 3.021

Buenos Aires, Domingo 7 de Marzo de 1954

Halláronse los Restos del Avión Desaparecido

NIZA, 6 (INS). — Un grupo de búsqueda encontró los restos del avión transporte norteamericano C-47, desaparecido el jueves pasado con 20 personas a bordo, cuando realizaba un vuelo entre Roma y Alemania occidental. Los restos fueron hallados en una montaña a 96 kilómetros al nordeste de Niza.

Enviaron Helicópteros

Las autoridades policiales expresaron que no hay señales de vida en torno al accidentado aparato.

El aparato se encuentra en la ladera meridional de la colina Los Tres Hombres, de 2.600 metros de altura. Se calcula que serán necesarias cuatro horas para escalar las empinadas laderas y llegar al lugar del desastre. Varios helicópteros fueron despachados a ese lugar para aprobar el informe.

Sigue en Nueva York la Huelga Portuaria

NUEVA YORK, 6 (INS). — La casi totalidad de los muelles de Nueva York —152 sobre un total de 159— están paralizados por la huelga de estibadores que lleva dos días de duración. El paro ha sido declarado ilegal y el consejo nacional de relaciones obreras anunció que el lunes pedirá a la Corte una citación, acusando de desacato a la Asociación Internacional de Estibadores, por haber abandonado sus puestos pese a la orden en contrario del alto cuerpo.

El Cardenal Massimo Messimi Murió en Roma

CIUDAD DEL VATICANO, 6 (INS). — Falleció víctima de un síncope cardíaco a los 77 años de edad el cardenal Massimo Maskimi. El extinto era prefecto del Supremo Tribunal de la Signatura Apostólica. Nació en Roma en 1877 y se ordenó en abril de 1900 siendo elevado al purpurado por Pío XI en 1935.

Llaman a Elecciones en Egipto

Se Dictará la Amnistía, Dijo Nasser

EL CAIRO, 6 (AFP). — El Consejo de la Revolución resolvió convocar al pueblo egipcio para elegir una asamblea constituyente que promulgue antes del 23 de julio de 1954 una nueva constitución democrática y parlamentaria. Esta inesperada decisión fué adoptada después de una conferencia entre el presidente de la república, general Mohammed Naguib; el primer ministro, teniente coronel Abdel Gamal Nasser, y el presidente del comité constitucional, Ali Maher.

Comunicado Oficial

Este anuncio fué hecho por el teniente coronel Gamal Nasser, en un comunicado entregado a la prensa que dice así:

"El Consejo de la Revolución —declara ese comunicado— ha resuelto adoptar urgentes medidas para proceder a la elección de los diputados a la Asamblea Constituyente. Dos tareas asumirá esta asamblea: aprobar un proyecto de constitución y asumir los poderes del Parlamento hasta la elección de la Asamblea Nacional.

"A fin de asegurar la libertad en los próximos comicios, el Consejo de la Revolución ha decidido levantar la ley marcial antes de que estos se lleven a cabo. Será anulada la censura de prensa, salvo en lo que atañe a las cuestiones de la defensa nacional".

Dispondrán Libertades

Por otra parte, el primer ministro anunció una amnistía general en Egipto, y que todos los detenidos en instancia de juicio serán puestos en libertad luego de un rápido examen de su caso. Todos los juicios y los veredictos del tribunal de la revolución serán revisados. Ningún nuevo caso será sometido al tribunal de la revolución, cuyas funciones finalizarán con el veredicto en el proceso a la señora Zeinab El Wakil, esposa del ex primer ministro Mustafá El Nahas.

Renunciaría Abdel Nasser

El diario "Al Kahrla", anuncia que Abdel Nasser decidió renunciar a todas sus funciones en el ejército egipcio cuando termine el período transitorio para participar de la campaña electoral. Según el mismo diario, que es órgano del ejército, otros oficiales del Consejo de la Revolución seguirían el ejemplo del teniente coronel Nasser.

Declaración de Naguib

PARIS, 6 (AFP). — Si Gran Bretaña tomara la iniciativa de la reanudación de las conversaciones anglo-egipcias acerca de la evacuación de la zona del Canal de Suez, no consideraría totalmente necesario esperar la formación de la asamblea constituyente para la reanudación de esas conversaciones, declaró el general Naguib en una comunicación a la prensa.

Interés en Inglaterra

LONDRES, 6 (AFP). — El gobierno británico recibió con mucho interés las proposiciones de Abdel Nasser para reanudar las negociaciones con Gran Bretaña, se declara en el Foreign Office.

Un vocero recordó la declaración hecha en los Comunes por Anthony Eden: "Es de interés general, tanto para Gran Bretaña como para los aliados llegar a una solución con Egipto, en cuanto se pueda".

Respondiendo a otras preguntas se negó a precisar si la iniciativa de reanudar las tratativas emanará del gobierno británico.

EL PRIMER ministro egipcio, Abdel Nasser, que renunciaría para participar en la próxima campaña electoral

Infórmase que los "Comet" Reanudarán sus Servicios

LONDRES, 6 (ANSA). — Según los expertos británicos, los aviones de pasajeros "Comet" de propulsión a reacción recomenzarán sus servicios dentro de poco tiempo. Es esperada en los próximos días, una decisión del Ministerio de Aviación Civil, sobre la fecha exacta de reanudación de los vuelos regulares de estos importantes aviones de transporte a retropropulsión. Los "Comet" habían sido retirados del servicio para ser revisados después de la caída de uno de ellos, cerca de la isla de Elba.

El ministro de Aviación Civil, antes de anunciar la decisión sobre los nuevos vuelos "Comet", completará el examen de los informes y recomendaciones presentados por los expertos que inspeccionaron los aparatos en busca de posibles defectos técnicos que pudieran provocar la repetición del trágico accidente de la isla de Elba.

La suspensión de los vuelos de los aviones "Comet", ha perjudicado a la "BOAC" en un total aproximado de un millón de esterlinas, equivalente a 75 000 esterlinas semanales.

En París se Atribuye al General Guillaume la Crisis de Marruecos

CLARIN en Francia

PARIS, 6 (De nuestra agencia). — Es la primera vez que un presidente del Consejo ha abordado el problema de la paz y de la guerra en Indochina con la franqueza con que acaba de hacerlo Laniel. Mientras por una parte reconoce que esta guerra no se puede resolver por las armas y que únicamente puede tener fin por negociación, por otra parte ha mostrado a la asamblea las dificultades enormes que se oponen a la apresurada conclusión de un armisticio.

Francia necesitaría garantías militares y el enemigo no parece dispuesto a concederlas en la medida que son indispensables. En estas negociaciones, no sería posible entablar unas laboriosas negociaciones, cuando sólo faltan cincuenta días para la conferencia de Ginebra. Hay que esperar, por lo tanto, que la paz o el armisticio salga de las conversaciones ginebrinas. En este aspecto, Laniel, como Bidault, es optimista.

Al hacer alusión al reciente llamamiento de Nehru en favor de un "alto el fuego", Laniel reconoció que se trataba de un deseo generoso, pero como no había sido seguido por una oferta personal, la mediación perdía toda eficacia. Ha sido, en consecuencia, un llamamiento patético y bien intencionado, pero vano.

Mientras Laniel pronunciaba en París este discurso, surgían en Marruecos nuevos motivos de inquietud. Un nuevo atentado contra el sultán, cuando se encontraba en la mezquita de Marrakech, demuestra cómo por momentos el terrorismo va creciendo en audacia.

Marrakech es el baluarte del gran señor feudal cuyo golpe de estado puso en el trono al sultán Ben Arafa, y hasta se la considera una ciudad inmune a la influencia de los nacionalistas exaltados. En cambio, en quince días se han cometido dos atentados: uno contra El Glaoui y otro contra el sultán, quien ya había sido víctima de otra frustrada agresión hace dos meses.

Estos atentados hacen más dramática la crisis por que pasan las autoridades en Marruecos. Algunos periódicos piden al gobierno que sea enviado nuevamente a aquellas tierras el mariscal Juin, que es el mejor africanista con que cuenta Francia.

Recientemente ha regresado de allá una comisión parlamentaria, que ha traído malas impresiones. Los delegados han visto con sorpresa que los jóvenes intelectuales marroquíes no son adictos a los servicios políticos y administrativos del protectorado. De igual modo, no existe ningún organismo que proteja al proletariado indígena y las famosas reformas liberales, que debían haber sido implantadas, continúan en el tintero.

Este "inmovilismo" fué atribuído por los delegados al general Guillaume, quien —según se dice— se ha cruzado de brazos. "Desde hace cuatro meses —expresa la comisión— el general se ha limitado exclusivamente a funciones represivas y ha olvidado las reformas democráticas que debían habernos devuelto el amor de los indígenas".

Parece, en efecto, que el general es un excelente soldado, pero un mediocre político. Guillaume deberá ser llamado a París dentro de unos días, o tal vez unas semanas, para ser sustituído por un personaje de más tacto diplomático.

Lo ocurrido en Túnez, donde un nuevo residente general, más hábil y menos violento, ha logrado cambiar la situación en poco tiempo, parece pesar mucho en favor del relevo.

A. MARTINEZ TOMAS
Corresponsal de CLARIN en Francia

Inaugúrase Hoy el Festival del Cine; Participan 18 Naciones

INFORMACION PAGINA CENTRAL

Dulles Planteará el Problema de la Infiltración Comunista

Adopción de Medidas de Orden Colectivo

CARACAS, 7 (AFP). — Dos problemas fundamentales se enfrentan en la Décima Conferencia Interamericana. Para mañana se anuncia un debate general sobre la moción de John Foster Dulles relativa a la infiltración comunista en los Estados del hemisferio americano, mientras que por otra parte, la comisión económica ha abordado el estudio del problema del equilibrio entre los precios y las materias primas americanas exportadas hacia Estados Unidos y los precios de los productos manufacturados que deben importar de Estados Unidos las naciones latinoamericanas.

El problema del café es citado como ejemplo para este segundo problema.

La queja principal de los exportadores latinoamericanos con respecto al sistema económico de Estados Unidos, se basa en la acentuada diferencia de precios. Alegan las naciones exportadoras de productos fabriles norteamericanos que los precios que deben abonar no tienen relación alguna con el nivel de precios que cobran por la entrega de los productos naturales.

Medidas Colectivas

El primero de los dos problemas fundamentales de la conferencia —la resolución anticomunista— recomienda la aplicación de medidas de orden colectivo.

Acerca de esta resolución hay una enmienda uruguaya que establece la conveniencia de realizar consultas multilaterales previas a la adopción de cualquier medida anticomunista de orden general. La iniciativa norteamericana declara que el dominio o control de las instituciones políticas de cualquier Estado, por el movimiento comunista, constituiría una amenaza a la soberanía de los demás Estados americanos, y de hecho pondría en peligro la paz de América.

Acerca de la diversificación de precios —segundo problema fundamental de la conferencia— cabe destacar la palabra del delegado de Colombia, doctor Carlos Villavecca:

"Si bien no excluimos el empleo de armas para decidir los conflictos, hay que aplicar igual tratamiento a la agresión económica y a las medidas insistosas".

Clarín

Un diario de avisos por la salvación argentina de los problemas argentinos

AÑO IX — Diario de la Mañana — No. 3022

40 Centavos

Buenos Aires, Lunes 8 de Marzo de 1954

Regresa el Dr. Remorino

CARACAS, 7 (AFP). — El ministro de Relaciones Exteriores de la República Argentina, doctor Jerónimo Remorino, llegó de Caracas por vía aérea a las 15.35 horas por Tocuyito, en viaje de regreso a Buenos Aires. Llegará el lunes.

Stevenson Cuestiona Esencial por el Caso Mac Carthy

MIAMI, 7 (INS). — El actual gobernador, el candidato demócrata derrotado en las últimas elecciones presidenciales, acusó hoy a la administración de Eisenhower, y al senador directamente al primer mandatario, de haber dado que el miedo no es chipa para poner dolo a las actividades del senador Joseph McCarthy. Se trata que los republicanos son [illegible] y engañ[illegible]

ERROL FLYNN y Fred MacMurray compiten con sus respectivas en [illegible] —ambos funcionarios— en beneficio de la [illegible] Jean Fontaine, durante la conferencia de prensa realizada ayer

España, Italia y Francia PRESENTES CON SUS FIGURAS PRINCIPALES

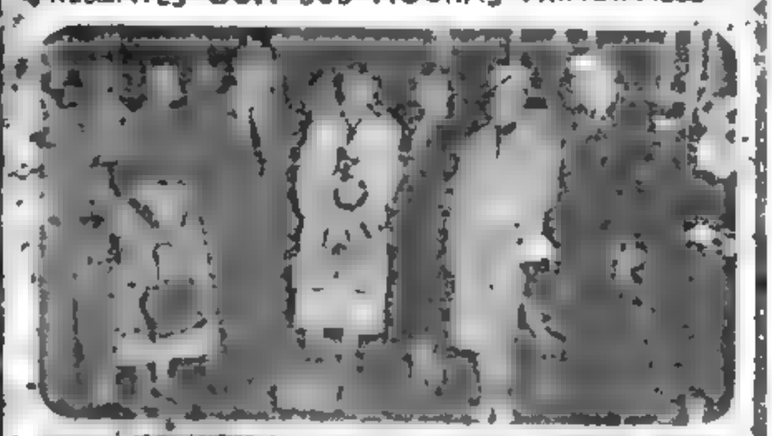

EN LAS [illegible] llegaron por vía aérea [illegible] de la delegación de España [illegible] Ana Mariscal, en el centro, integrante de la delegación de estrellas y [illegible] entre las que puede observarse a las hermanas Abajo. Los artistas han sido en el instante en que descienden del avión, rodeados de [illegible] y [illegible] Vicente Romance [illegible] venida funcionarios oficiales y destacados [illegible]

Nuevas Tratativas Anglo-egipcias

LONDRES, 7 (AFP). — Salvo [illegible] imprevistos, se reanudarán en breve las negociaciones anglo-egipcias, acerca de las bases del canal de Suez.

Predomina hoy una impresión optimista en las esferas londinenses, en cuanto a la pronta reanudación de los contactos entre Londres y El Cairo, pudiéndose afirmar que esa impresión ha sido causada [illegible] por un reciente [illegible] por el Foreign Office.

En efecto se anunció en forma oficial que el gobierno de Gran Bretaña acoge con mucho interés la reciente declaración hecha por el coronel Gamal Abdel Nasser de acuerdo con la cual el primer ministro de Egipto manifestaba que su país estaba dispuesto a reanudar las tratativas con Londres en busca de una solución del espinoso problema de las bases británicas del canal de Suez.

Es probable que el embajador de Gran Bretaña en El Cairo, sir Ralph Stevenson realice, por su parte algunas gestiones en los primeros días de la semana. Por ejemplo se asegura que sir Ralph Stevenson solicitará de parte del coronel Nasser como de parte del ministro de Relaciones Exteriores Mohamed Fawzi aclaraciones complementarias sobre las intenciones del gobierno de El Cairo.

Nasser, Gobernador Militar

EL CAIRO, 7 (INS). — El premier Gamal Abdel Nasser reemplazó hoy al presidente, general Mohammed Naguib, como gobernador militar de Egipto. El teniente coronel Nasser, animador del movimiento que culminó con la abdicación del rey Farouk, y que [illegible] hasta subrogado en Naguib como primer ministro. Egipto y como presidente del consejo de la revolución, como resultado de la reciente crisis que turbó a Egipto durante un período [illegible] del gobierno bajo la ley marcial que rige en vigor desde los sucesos ocurridos el día del aniversario del 26 de enero de 1952. Naguib, en una alocución radial al pueblo egipcio, prometió esta noche que seguirá luchando por la terminación de la ocupación británica. El general Naguib prometió la terminación del régimen "autocrático dictatorial" en el país de una vez y para siempre, y garantizar la [illegible] del nuevo parlamento egipcio, una vez que haya quedado constituido. Asimismo, anunció que la prensa será convertida en el portavoz del pueblo. La [illegible] que [illegible] ayer después de dos años de duración.

Comunistas Detenidos

EL CAIRO, 7 (INS). — [illegible] se pedía informe que el [illegible] ministro Gamal Abdel Nasser ha arrestado a varios miembros del partido comunista.

[illegible]

Los Partidos Políticos

EL CAIRO, 7 (AFP). — [illegible] Comisión de la Revolución [illegible] de disolver los partidos políticos [illegible] ministro [illegible] que el caso de [illegible] los partidos políticos [illegible] el ministro [illegible] que [illegible]

Apresaron en El Cairo a Varios Jefes Comunistas

Bonn y París Tratarán la Cuestión del Sarre

PARIS, 7 (INSP). — El martes próximo, conferenciarán en esta capital el canciller federal Alemania occidental, doctor Konrad Adenauer y el ministro de Relaciones Exteriores [illegible] Bidault, sobre el problema del Sarre. [illegible] reanudarán [illegible] y que [illegible] es esperan asunto, que [illegible] las relaciones entre los dos países [illegible] con por Francia del tratado de la Comunidad Europea. La base de las discusiones será [illegible] "[illegible]" del Sarre y el mantenimiento [illegible] económica franco-sarrense hasta la [illegible] común europeo, y de [illegible] unión [illegible]

La Opinión [illegible]

Hay Elecciones en Pakistán Oriental

DACCA, 7 (AFP). — Por primera vez habrá mañana elecciones generales en el Pakistán Oriental, [illegible] provincia de Bengala [illegible] elegir al [illegible] que [illegible] de la [illegible] que [illegible]

Habla América en CARACAS

Foster Dulles Quiere Presentar a Moscú un Frente Civil Americano

CARACAS, 7 (De nuestro enviado especial). — El canciller Remorino —que [illegible] Buenos Aires— volverá para asistir [illegible] plenarias [illegible] de la X Conferencia Interamericana. El [illegible] Al [illegible] en CARACAS [illegible] en los [illegible] gentos del [illegible] comunismo [illegible] delegación [illegible] gran interés [illegible] pero [illegible] de la [illegible] de los problemas [illegible] pretará la [illegible] a los excedentes agrícolas [illegible] fin de proteger la [illegible] argentina contra [illegible] realizar de hecho un dumping por parte de los poseedores de elevados stocks, difíciles de colocar —propiciará una regularización eficiente que a nadie perjudique—. Al mismo tiempo apoyará las aspiraciones razonables de los países vendedores de materias primas.

[illegible] referente al pacto [illegible] insistirá en la [illegible] su reforma, para [illegible] a las reservas [illegible] oportunamente [illegible] pacto de la [illegible] con [illegible] claridad [illegible] conjunto [illegible] constituyen una amenaza que [illegible] a la [illegible] de los [illegible] unidos [illegible] Es aquí donde entra la aplicación del artículo sexto del tratado de Río de Janeiro [illegible] a Guatemala [illegible] al [illegible] Kremlin [illegible] sonalmente el lunes, quiere presentar al Kremlin un frente civil americano con el objeto de demostrarle que el episodio de Berlín no restó prestigio al Departamento de Estado. El proyecto ha sido habilmente redactado en la parte que condena el movimiento comunista "internacional", por entender que [illegible] "una intervención en los asuntos americanos". [illegible] advierte que la [illegible] del "[illegible]" de "[illegible]" constituye una amenaza que [illegible] a la [illegible] de los [illegible] unidos [illegible] Es aquí donde entra la aplicación del artículo sexto del tratado de Río de Janeiro [illegible] a Guatemala [illegible]

El Primer Ministro de Canadá Arribó a Se[illegible]

Nuevos Reveses de los Rebeldes en Indochina

[illegible] Atrapa [illegible]

Inauguróse en Mar del Plata el Festival del Cine

INFORMACION PAGINA CENTRAL

Dulles Defendió su Proyecto Sobre el Comunismo Internacional

PARTEN LOS ARTISTAS

1 EDWARD Robinson, esgrimiendo su descomunal cigarro churchiliano, saluda sonriente, la mano en alto, a los entusiastas admiradores que lograron aproximarse al coche en que viajó a Mar del Plata. Los hombres no fueron menos expresivos que las mujeres en sus manifestaciones de simpatía hacia el famoso astro

2 CON ancha sonrisa respondió Aurora Bautista a las aclamaciones del público congregado en la estación Constitución del Ferrocarril Roca, para ver de cerca a las luminarias cinematográficas de todos los países. La gran actriz española, admirada por sus compatriotas y nuestro público, concluyó su marcha hacia el tren, evidentemente emocionada.

3 ESTAS son las artistas inglesas que participan en el Festival Internacional del Cine inaugurado ayer en Mar del Plata. Jóvenes y hermosas, las estrellas del cine británico provocaron justificada admiración

CARACAS, 8 (AFP). — La sesión de hoy en la comisión politicojurídica, se inició con una larga intervención de Dulles acerca de la intervención del comunismo en las repúblicas latinoamericanas. Al discurso de dicho secretario de Estado, muy aplaudido, siguió una alocución de Joaquín Balaguer, canciller dominicano, quien a su vez presentó otro proyecto de resolución sobre el mismo asunto, que recomienda la creación de una comisión para fiscalizar todas las actividades subversivas en las repúblicas americanas.

Intervención de Toriello

Este proyecto como el norteamericano fué cálidamente aprobado por el representante del Paraguay quien, añadió, que era indispensable la creación de una ley y un tribunal internacional para fortalecer la democracia.

Fué entonces cuando el canciller de Guatemala, Guillermo Toriello, pidió a la comisión que se pusiera de acuerdo sobre la definición del comunismo internacional antes de empezar la discusión de tales proyectos. "Los proyectos presentados hasta ahora por los representantes de Estados Unidos, la República Dominicana y Uruguay —dijo— indican que no existe ningún acuerdo sobre lo qué es el comunismo internacional y sobre lo qué quiere condenar la comisión". A su juicio, conviene establecer claramente si la lucha de los pueblos contra los monopolios, las relaciones diplomáticas y comerciales con la Unión Soviética, el aumento de los precios del café, la lucha por la paz y la explotación por las propias naciones de sus riquezas naturales deben ser confundido con el comunismo

Habla Vicente Rao

El representante uruguayo embajador José A. Mora, declaró que estaba dispuesto a hallar tal definición y a continuación, el canciller brasileño Vicente Rao, preguntó a su colega guatemalteco si por su parte, había encontrado la definición del comunismo: Toriello dijo que no, y que por eso esperaba un pronunciamiento de la comisión. Rao, declaró entonces que comunismo eran las medidas arbitrarias, el terror y la violencia empleados por el régimen soviético y sus agentes en el extranjero.

Anunció que votaría el proyecto norteamericano pero que éste debía ser reforzado con la mención del artículo 6º del tratado de Río. La sesión se levantó después que el representante de Honduras anunció igualmente su apoyo al proyecto norteamericano, si bien se reservó el derecho a comentario

Guatemala Pide una Definición

cuando la delegación de México presentara sus enmiendas.

A su vez el delegado argentino, Sr. Rodolfo Muñoz, anunció que más adelante intervendría en el debate.

Exposición de Dulles

CARACAS, 8 (INS) — El secretario de Estado norteamericano, John Foster Dulles pidió a las naciones latinoamericanas que desenmascaren y extirpen las actividades comunistas en el hemisferio "que constituyen —dijo—, una grave amenaza".

Dulles abrió el debate, pidiendo al comité politicojurídico que identifique el peligro del comunismo y propugne la necesidad de combatirlo en conjunto. Se preguntó si el comunismo internacional estaba tratando de colocar a América bajo la órbita del Kremlin y respondió en forma afirmativa.

"No acusaré aquí —añadió— a ningún gobierno o individuo de ser conspiradores o incautos engañados por aquéllos. No hemos venido a constituirnos en tribunal o a pasar por juicio a gobiernos o personas"

"Estamos en Caracas, dijo para legislar y para cumplir ese cometido los delegados presentes tienen que tomar adecuadas providencias de carácter general y de interés común contra el comunismo.

Se refirió a las declaraciones del canciller de Guatemala, en forma indirecta preguntando a la asamblea qué era el comunismo en la misma forma en que lo había planteado Toriello. "Creo dijo Dulles que a la fecha todos los ministros del exterior del mundo saben qué significa esa ideología. Es perturbador, agregó, que las relaciones exteriores de una república americana sean manejadas por una persona tan inocente que tiene necesidad de formular esa pregunta"

Expresó luego, que la doctrina Monroe fué enunciada para mantener a las potencias coloniales europea fuera del continente y destacó que el comunismo es una nueva forma de colonialismo al servicio del imperio soviético. Manifestó además que el lema de la no intervención puede ser tergiversado para la inmunidad de lo que en realidad puede ser una intervención flagrante en los asuntos americanos por parte de la Unión Soviética.

Informe Argentino

CARACAS, 8 (AFP). — El representante argentino en la comisión económica, Sr. Oscar Fappiza, presentó un amplio informe puntualizando el punto de vista de su país, sobre los problemas económicos que figuran en el temario

En materia de desarrollo económico, el informe señala que el propósito final debe ser, en definitiva, la elevación del nivel de vida

Los medios financieros necesarios a esos programas —agrega— dependen fundamentalmente de que se limpida que los frutos de la mayor productividad y los progresos de las actividades primarias de los países insuficientemente desarrollados, sean transferidos a las naciones altamente industrializadas a través del continuo empeoramiento de los términos del intercambio.

Las naciones altamente industrializadas —dice finalmente— deben abandonar las prácticas que tiendan a acentuar el deterioro de los términos del intercambio.

Buscarán un Tesoro

MANHATTAN BEACH, California, 8 (INS). — Fué postergada la partida de la expedición a la isla de Cocos, frente a Costa Rica, en busca del tesoro del saqueo de Lima por los españoles, valuado en 60.000.000 de dólares. Charles Williams, jefe de la expedición, dijo que la partida se postergó a última hora, debido a que no pudo zanjar una disputa con 21 miembros de la misma.

Clarín

BUENOS AIRES · REPUBLICA ARGENTINA

40 Centavos

Un toque de atención para la solución argentina de los problemas argentinos

AÑO IX — Diario de la Mañana — Nº 3.023

Buenos Aires, Martes 9 de Marzo de 1954

Habla América en CARACAS

Veinte Países Buscan Respuesta a una Pregunta

CARACAS, 8 (De nuestro enviado especial). — Intensifícase el choque de Guatemala con Estados Unidos el país más pequeño frente al más poderoso, según las propias palabras de Dulles. Las escaramuzas verbales que recrudecieron fuera de las salas de sesiones (a la declaración de Dulles siguió otra de Toriello en términos no menos enérgicos), motivó que la reunión de esta mañana de la comisión política contara con la totalidad de los periodistas, más una nube de fotógrafos. Era tanta la expectación, que las demás comisiones trabajaron únicamente en presencia de sus integrantes.

Dulles comenzó por decir que "algún canciller ingenuo" —indudable referencia a Toriello— preguntó qué es comunismo internacional; como contestación, leyó una larga requisitoria contra el régimen soviético, con amplias menciones a la situación imperante tras la cortina de hierro. Por momentos parecía que se hubiera inspirado en el libro de Jan Valtin, sobre todo cuando relató la manera de operar del Kremlin en el exterior; pasajes hubo en su exposición que semejaban un segundo tomo de "La noche quedó atrás". Siempre sin nombrar a Guatemala recalcó que abundan los partidos que proclaman tener una orientación patriótica y que, a pesar suyo, favorecen los planes rojos. Empero, especificó que no se trata de condenar a Guatemala, pues la conferencia no es tribunal, sino un cuerpo legislativo. Ensalzando la libertad interamericana, que permite a una débil nación lanzar ataques contra la más fuerte del régimen occidental, advirtió que a veces se abusa de esa libertad; aquí, adelantándose al posible mal efecto de esa afirmación, sostuvo que Estados Unidos desea amigos, no satélites. Acerca de la no intervención, que calificó de estribillo, observó que ese principio sufre a menudo tergiversaciones. Por último, instó a "identificar al peligro para oponerse un frente solidario", frase cuya intención a nadie escapó.

A continuación el delegado dominicano, Balaguer, recogió la bandera de la no intervención, manifestando que el apoyo al proyecto norteamericano será amplio, salvo en lo que se refiere a la intocable soberanía que Latinoamérica procura prudentemente salvaguardar, con todo, a fin de que no se pusiera en duda su adhesión recordó que el tratado de Río la pasa un poco por alto. De sus conceptos se deduce que considera que la acción comunista traspasa la órbita de los asuntos exclusivamente internos

A su vez, el canciller del Paraguay, tras destacar que allí se proscribió el comunismo hace 18 años, anunció una a modo de nueva doctrina internacional, por cuanto —dijo—, la soberanía absoluta equivale a entregar al enemigo un arma eficacísima. En vista de la disparidad de criterios, Toriello solicitó que la conferencia estipule categóricamente qué habrá de entenderse por comunismo internacional, porque —agregó—, no se sabe si comunismo es la lucha por la independencia política, la recuperación económica, etc. o si lo es la elevación de los precios del café

En cuanto a la Argentina, representada por Muñoz, limitóse a objetar el plan de cerrar el debate el miércoles a las 12, insinuado por el presidente Sevilla Sacasa; se acordó proseguir la discusión el tiempo necesario

Del tono de los oradores, se desprende que la condena al comunismo involucrará la de Guatemala. Pero no será sin rudo batallar, porque Toriello devuelve cada golpe que recibe, trayendo a colación situaciones por las que pasó más de una república del hemisferio. Claro que, como a menudo en los deportes, deberá contentarse con el triunfo moral; el primero ya lo obtuvo al obligar a veinte países, incluyendo el suyo, a buscar la respuesta a la pregunta por él planteada. Mientras tanto, las enmiendas de México que iniciaron la serie, restan vigor al proyecto de Estados Unidos.

RAUL FERNANDEZ

Firmó EE. UU. el Pacto con Japón

TOKIO, 8 (AFP). — Fué firmado esta mañana el acuerdo de defensa mutua entre el Japón y Estados Unidos. Un comunicado publicado conjuntamente por las autoridades norteamericanas en Japón y por el gobierno de éste, precisa que dicho acuerdo fué concertado sobre la base de los modelos similares de tratados firmados entre Estados Unidos y las naciones que participan en el programa de defensa mutua.

La ceremonia estuvo a cargo de Katano Okazaki, ministro de Relaciones Exteriores y John Allison, embajador de Estados Unidos.

En virtud de ese acuerdo será aumentada la ayuda material de Estados Unidos al Japón. Las entregas de material serán hechas de acuerdo a la legislación de seguridad mutua de Estados Unidos, y estará destinada especialmente a facilitar el establecimiento del programa de defensa y de asistencia al Japón. Se reconoce, además, que la estabilidad económica del Japón es un elemento esencial en el desarrollo de su defensa

Venta de Excedentes

El acuerdo prevé la constitución de un grupo de consejeros militares norteamericanos que ayudarán al desarrollo de las fuerzas japonesas de defensa y cuyo mantenimiento incumbiría al Japón.

Fué igualmente firmado un acuerdo anexo que encara la venta al Japón de los excedentes de productos agrícolas por un valor que no supere los 50.000.000 de dólares. El Japón deberá depositar la suma equivalente en yens en el Banco del Japón, a nombre de Estados Unidos

Comisión Alemana

BONN, 8 (ANSA). — El ministro de Economía, profesor Erhard, iniciará un viaje por América latina en el curso del cual visitará México, Panamá, Perú, Chile, Argentina, Uruguay y Brasil. Lo acompañarán el director del ministerio, von Scherpenberg y los funcionarios Panhorst y Seitz. La misión estudiará las posibilidades de acrecentar el comercio entre Latinoamérica y Alemania del oeste

Nombran Jefe Naval en el Mediterráneo

WASHINGTON, 8 (INS). — La Casa Blanca anunció que el vicealmirante John Cassady ha sido designado comandante en jefe de las fuerzas navales de Estados Unidos en el Atlántico oriental y en el Mediterráneo.

Cassady, cuyo ascenso a almirante fué propuesto también hoy, reemplazará al almirante Jerauld Wright

J. EDGAR Hoover, director del FBI

Sigue la Investigación Vinculada al Atentado

Citan a Portorriqueños

WASHINGTON, 8 (INS). — El Departamento de Justicia comenzó hoy una batida contra los nacionalistas portorriqueños ordenando que grandes jurados federales abran inmediatamente investigaciones en Nueva York y Chicago. En fuentes del departamento se dijo que agentes de la Oficina Federal de Investigaciones (FBI) han entregado citaciones en ambas ciudades a importantes miembros de ese movimiento extremista. Se dice que han sido llamados a declarar entre 50 y 100 testigos.

Gestión de Hoover

El director del FBI J. Edgar Hoover visitó esta mañana al procurador general Herbert Bronwell. Se tiene entendido que en esa entrevista Hoover entregó a Bronwell un informe personal sobre las actividades del FBI, en el caso de los portorriqueños.

Se estima que el Departamento de Justicia, está procediendo contra los portorriqueños dentro de las estipulaciones sobre conspiración sediciosa de las leyes de seguridad interna como secuela del ataque del lunes pasado contra la Cámara de Representantes

Las leyes sobre conspiración se aplican a dos o más personas en cualquier Estado o territorio, "o en cualquier lugar sujeto a la jurisdicción de los Estados Unidos", que conspiren para "derrocar, derrumbar, o destruir por la fuerza al gobierno norteamericano"

Este fin de semana las autoridades insulares dieron una serie de batidas contra líderes nacionalistas y comunistas. Nueva York y Chicago son las ciudades donde el Partido Nacionalista portorriqueño está más atrincherado en los Estados Unidos, pero los funcionarios no excluyen la posibilidad de que esos jurados federales hagan investigaciones en otros puntos del país

Se dice que el Departamento de Justicia, intensificó sus esfuerzos como resultado de haber pedido una rápida acción al Consejo de Seguridad Nacional

Naguib Reasumió sus Poderes

EL CAIRO, 8 (INS) — El presidente Mohamed Naguib fué hoy investido oficialmente con el poder supremo, y asumió nuevamente el cargo de primer ministro. También presidirá el consejo de la revolución que gobierna a Egipto desde el derrocamiento del ex rey Faruk

El anuncio fué formulado por el ministro de Orientación Nacional, mayor Salah Salem, quien veinticuatro horas antes declarara a los periodistas que Naguib no estaba autorizado a hablar en representación del gobierno ni del consejo de la revolución. Antes del sensacional anuncio de Salem, ese organismo había estado reunido juntamente con el gabinete por espacio de cuatro horas y fué a su término cuando se informó que Abdel Gamel Nasser reasumiría su anterior cargo como viceprimer ministro y que quedaban sin efecto todos los cambios operados en el gabinete el 29 de febrero, después de la renuncia de Naguib. Salem agregó que las resoluciones del consejo relacionadas con la elección de la constituyente y la abolición de la censura y de la ley marcial, serán mantenidos pese a los nuevos cambios en el gobierno.

Francia y Vietnam Inician Negociaciones

PARIS, 8 (AFP). - "Independencia total para el Vietnam y asociación fundamental y fecunda con Francia", es el lema que prevalece en la conferencia francovietnamesa que se inició en el Quai d'Orsay.

Joseph Laniel, presidente del Consejo de Francia, y también presidente de la delegación de su país, pronunció una breve alocución, dando por inauguradas las trascendentales negociaciones, siendo contestados sus conceptos por el primer ministro del Vietnam, príncipe Buu Loc.

"Los objetivos de la Unión Francesa —dijo Laniel, tal cual los concibe el gobierno de Francia— son los de asegurar la potencialidad moral y material que soportan las ententes voluntarias entre las naciones. Es dentro de los ideales de paz, que esa unión está llamada a acrecentarse y a brindar sus mejores frutos".

Respondiendo a estos conceptos, habló el príncipe Buu Loc, manifestando, entre otras cosas, que los dos temas dominantes en la política de su país, son: 1º La independencia total para el Vietnam; 2º La asociación fundamental y fecunda con Francia.

"Esos dos principios —agregó Loc— serán capaces de gravitar con peso decisivo en el balance de la historia, y de acelerar el retorno a la paz".

Reúnense Adenauer y Bidault

BONN, 8 (AFP). — El canciller federal, Dr. Konrad Adenauer, conversará mañana con su colega francés Georges Bidault, acerca de la solución del problema del Sarre. El jefe del gobierno alemán llegará en avión a París y será recibido por el ministro francés de Relaciones Exteriores, en el Quai d'Orsay.

Después de entrevistarse también con el jefe del gobierno francés, Joseph Laniel, Adenauer seguirá viaje, también por vía aérea, hacia Grecia y Turquía, donde celebrará conferencias políticas y económicas.

Hablará Hoy en Mar del Plata el General Perón

INFORMACION PAGINA TRES

Una Moción Sobre Colonialismo Presentó la Argentina

CARACAS, 9 (AFP). — La delegación argentina a la Decima Conferencia Interamericana presentó un proyecto de resolución pidiendo que sea eliminado definitivamente el colonialismo y la ocupación de territoriosen América. El proyecto argentino será discutido por la comisión jurídicopolítica en cuanto ésta haya terminado sus debates sobre la cuestion del comunismo.

Se Tratará al Terminar el Debate Sobre el Comunismo

El texto del proyecto argentino expresa: "La Décima Conferencia, considerando: que la común vocación por la libertad de los pueblos de América tiene sus raíces en la gesta de la emancipación, y que la solidaridad interamericana no alcanzará su verdadera extensión y profundidad mientras subsistan en el continente territorios ocupados por países extracontinentales, y pueblos privados del derecho de gobernarse a sí mismos; que el estado actual de la evolución de los pueblos, que les ha dado la conciencia de su derecho a la libre determinación, hace más urgente que nunca la desaparición para siempre del coloniaje en cualquiera de sus formas, y que el uso de la fuerza para mantener la ocupación de territorios por parte de los países extracontinentales afecta a cada una de las repúblicas americanas, resuelve:

1º Declarar que es voluntad de los pueblos de América que sea eliminado definitivamente el coloniaje y la ocupación de territorios;

2º Expresar la simpatía de las repúblicas americanas con la legítima aspiración de los pueblos actualmente sometidos, de alcanzar su doctrina;

3º Proclamar la solidaridad de las repúblicas americanas con los justos anhelos de los pueblos de América de que se les restituyan los territorios cuya ocupación detentan potencias extracontinentales, y repudiar el uso de la fuerza para mantener dicha ocupación."

El Debate Político

CARACAS, 9 (AFP). — Los representantes de Venezuela y Cuba anunciaron que votarán en favor del proyecto norteamericano para adoptar medidas contra las infiltraciones del comunismo internacional. Así ha llegado a cinco el número de países que hasta el presente se adhirieron sin reservas a la tesis norteamericana. Ya lo habían anunciado Brasil, la República Dominicana y Paraguay.

El debate general sobre la infiltración comunista continuó ante la comisión jurídicopolítica de la X Conferencia Interamericana.

El representante de Venezuela Santiago Pérez Pérez, considera al comunismo peligroso para el desarrollo de su país, y enumeró las medidas de orden interno tomadas en él para prevenir la infiltración. Es indispensable, afirmó, edificar una base sólida para el desarrollo económico y social, de suerte que los individuos y los Estados no puedan ser víctimas de la propaganda comunista. También recomendó, en materia política, mantener el principio de no intervención, caro a las naciones del continente. Por fin declaró que Venezuela apoyará el proyecto de resolución norteamericano.

Núñez Portuondo, de Cuba, pronunció un enérgico alegato contra la Unión Soviética.

Después de indicar que votaría el proyecto norteamericano, dijo, refiriéndose evidentemente a Guatemala, que su país no acusa a nadie en el continente, porque no quiere inmiscuirse en los asuntos internos de otros Estados, pero que cree necesario llamar la atención sobre los graves peligros que pueden afectar a los diversos países de América.

Opinión de Panamá

La delegada de Panamá, señora Cecilia de Remón, condenó las "maquinaciones de aquellos que quieren someter al mundo libre" y luego de condenar al comunismo como doctrina política, propuso que la resolución de Estados Unidos se complete con un texto tendiente a la adopción de medidas para la abolición de la discriminación racial.

Ponencia Guatemalteca

Por su parte, el canciller de Guatemala, Guillermo Toriello, reveló a los periodistas que, probablemente mañana, presentará una ponencia relativa a "la intervención del comunismo internacional en los países americanos".

Actitud de Toriello

El canciller de Guatemala, Guillermo Toriello, abandonó violentamente la sesión plenaria cuando su colega dominicano, Joaquín Balaguer, hizo alusión a "la infiltración comunista en América y a la desvergüenza de algunos países al no respetar a Estados Unidos".

Al ser abordado por los periodistas, Toriello explicó su actitud "Tengo gran respeto por las opiniones ajenas, pero no puedo tolerar oír a los representantes del genocidio en América, y a los profesionales en la violación de los derechos humanos, hablar de la democracia. Eso me da asco".

Por su parte, el canciller Balaguer, dijo con respecto a la actitud de Toriello: "Es típico de los regímenes comunistas creerse ostentadores absolutos de la verdad, tanto en el orden político como en el religioso".

Informes Sobre la Vivienda Barata

CARACAS, 9 (AFP). — Los tres subcomités de la comisión social se reunieron por separado para estudiar su orden del día. En el grupo encargado de las "medidas tendientes a favorecer los derechos del hombre", el representante mexicano expuso un proyecto qu constituye una reafirmación de la voluntad de los estados americanos de respetar los derechos del hombre, y recomienda a los gobiernos americanos uniformar su legislación interna en función de la Declaración Americana de los Derechos y Deberes del Hombre. Dijo que se debe acordar la mayor publicidad a esa declaración e incluirla en la enseñanza obligatoria.

El grupo encargado de los problemas de la "vivienda barata" escuchó una detallada exposición del delegado argentino sobre las realizaciones del gobierno del general Perón en ese orden de cosas y el informe preparado sobre ese tema por la comisión que se formó en Washington en setiembre del año pasado, compuesta por catorce países. La delegación colombina hizo conocer su propuesta de creación de un Instituto Americano de Vivienda.

El tercer subcomité para asuntos sociales escuchó las exposiciones de los delegados panameños.

Selwin Lloyd Llamó a la Tolerancia a Sudán

LONDRES, 9 (AFP). — "La situación en el Sudán es todavía inquietante pero esperamos que el pueblo sudanés conseguirá adaptarse a las instituciones democráticas" declaró a su regreso de Khartum Selwyn Lloyd, ministro de Estado en el Foreign Office.

Los dos partidos sudaneses, subrayó Lloyd, deben dar muestras de tolerancia y aceptar el punto de vista del adversario en lugar de recurrir a "actos de provocación". Agregó que la intervención egipcia en asuntos sudaneses, constituye un acto de provocación.

Respondiendo a una pregunta expresó: "Creo que existe posibilidad de nuevos tumultos" pero agregó que espera que la apertura del Parlamento sudanés, que tendrá lugar mañana, ocurra sin incidentes. Al preguntársele como habían sido recibidas en Khartum las declaraciones de Naguib acusando a los británicos de fomentar los choques, respondió: "Nadie las cree por ser demasiado claramente contrarias a la verdad".

DESPUES de su primer contacto con las playas marplatenses, astros y estrellas del cine internacional se reunen en el salón comedor del hotel Provincial. Vemos aquí a Rosita Moreno y a Claire Trevor, la heroína de "La diligencia", con el nuevo galán Wendel Corey

Clarín

Un toque de atención para la solución argentina de los problemas argentinos

BUENOS AIRES · REPUBLICA ARGENTINA · 40 Centavos

AÑO IX — Diario de la Mañana — No. 3 024

Buenos Aires, Miércoles 10 de Marzo de 1954

SURCOREA SOLICITA GARANTIAS A EE. UU.

SEUL, 9 (AFP). — El gobierno surcoreano solicitó a Estados Unidos seguridades escritas, antes de decidir su participación en la Conferencia de Ginebra, según declaró el ministo de Relaciones Exteriores surcoreano Pyung Yung Tae. Agregó, el ministro que su gobierno solicitó aclaración, entre otras cosas, a tres puntos: 1º Cuál será el rol de la Unión Soviética y China comunista en dicha conferencia; 2º Si se dará prioridad al problema coreano; y 3º Si la duración de la conferencia se limitará a tres meses.

BOHLEN

Por otra parte se anunció oficialmente que el gobierno de Syngman Rhee ha dejado de boycotear a la Comisión militar de Armisticio, y designó al general Lim Sun Ha como delegado de Corea del Sur ante dicho organismo.

Bohlen en el Kremlin

MOSCU, 9 (AFP) — Se ha revelado que Charles Bohlen, embajador americano, fué recibido el sábado por el viceministro de Relaciones Exteriores, Kuznetsov. El embajador comunicó los nombres de los países que hasta ahora han aceptado participar en la Conferencia de Ginebra sobre Asia.

Hull Conferenciará con Rhee

SEUL, 9 (AFP). — El general John Hull, comandante en jefe de las fuerzas de las Naciones Unidas en el Lejano Oriente, llegó a Seul para conferenciar con el presidente Syngman Rhee.

Se cree que la entrevista girará sobre la cuestión de la participación surcoreana en la conferencia de Ginebra. El general Hull, que volverá mañana a Tokio, asistirá esta noche a una cena en honor del primer ministro del Canadá, Louis Saint Laurent, en la residencia del presidente Rhee.

Japón no Irá a Ginebra

TOKIO, 9 (ANSA). — El primer ministro japonés, Yoshida, declaró que el Japón no tiene la intención de solicitar que se le permita tomar parte en la conferencia de las cinco grandes potencias en Ginebra, al responder a un diputado socialista de la derecha que le preguntó, durante una sesión parlamentaria, si se habían tomado medidas para que Japón interviniera en la conferencia de Ginebra. "No creo que Japón tenga interés en participar en esa conferencia —dijo el primer ministro—. La eventual reunión de Corea es un delicado problema internacional, sobre el que no corresponde emitir una opinión en estos momentos".

Ha Sido Constituído el Nuevo Gabinete Egipcio

EL CAIRO, 9 (AFP). — La reposición de Naguib en sus antiguas funciones no ha hecho más que confirmar la capitulación de la junta militar. Se afirma en las esferas diplomáticas que, a pesar de los comunicados aclaratorios, es evidente que la gran popularidad de Naguib se ha impuesto definitivamente a sus rivales de la junta.

El Nuevo Ministerio

Después de las reorganizaciones registradas durante los últimos 15 días, el gabinete egipcio quedó constituído en la siguiente forma: presidente del Consejo: Mohamed Naguib vicepresidente Gamal Abdel Nasser, Comunicaciones, Gamal Salem; Finanzas, Abdel Guelil el Emary; Orientación Nacional y Asuntos Sudaneses, Salah Salem, ministro de Estado para Asuntos Financieros, Al Ibel Queretly, Asuntos Sociales, Kamal Eddin Hussein Salud Pública, Npreddin Tarraf, Asuntos Municipales y Rurales, William Selim Hanna; ministro de Estado, Fathi Raduan; ministro de Estado para Asuntos Políticos, Hussein Bahgat Badaui; Interior, Zakharia Mohaieddin; Educación, Abbas Ammar; Guerra, Abdel Lalif Boghdadi; Comercio, Industria, Suministros, Hassan Boghdadi Bienes Religiosos, Ahmed Hassal Agricultura, Abdel Razzak Sedki Justicia y Asuntos del Palacio de la República Ahmed Hosni.

Declaraciones de Nasser

El teniente coronel Gamal Abdel Nasser vicepresidente del Consejo de la Revolución anunció que se tomará un descanso, conforme con las indicaciones de sus médicos.

"He renunciado a la presidencia del Consejo de la Revolución y a la presidencia del Consejo de Ministros, porque he comprendido el grave peligro que amenaza a Egipto y a nuestra revolución misma", dijo a un representante de AFP. "Yo creo que todos los ciudadanos egipcios han experimentado los graves peligros que amenazan la seguridad del país durante los últimos episodios provocados por los imperialistas y los partidarios del antiguo régimen, que se habían imaginado que un profundo abismo nos separaba e intentaron aprovecharlo para alcanzar sus fines".

Reina Pesimismo por las Negociaciones Sobre Suez

LONDRES 9 (ANSA) — Un portavoz de la embajada británica en El Cairo afirmó que como consecuencia de la situación egipcia en los últimos días, "no es de esperar la inminencia de la reanudación de las conversaciones sobre el problema de la zona del canal de Suez".

Por su parte, Egipto habría expresado el deseo de reanudar las negociaciones, y oficiosamente se expresa que el gobierno egipcio está dispuesto a ceder en el punto de desacuerdo que trataba de la ocupación de base por parte de los ingleses, aún en el caso de que fuera agredida Turquía, pero con la condición que el Reino Unido aceptara el punto de vista egipcio en lo referente "status" de los técnicos británicos.

Lográse un Acuerdo Sobre el Sarre

PARIS, 9 (AFP). — Las conversaciones francoalemanas de esta mañana han permitido al canciller francés, Georges Bidault, y al canciller del gobierno de Bonn, Konrad Adenauer, ponerse de acuerdo sobre una base de discusión para "europeizar" al Sarre. Esa base de discusión será el plan Van Natters. Un comunicado que se publicó a mediodía se refiere, efectivamente, a ese plan aprobado por la asamblea consultiva del Consejo de Europa y poco después, el 6 de febrero, por la comisión de relaciones generales de Estrasburgo.

Convinieron Bidault y Adenauer Discutir el Plan Van Natters

En su primera entrevista personal con Bidault, Adenauer aceptó el plan Van Natters como base de discusión. A su vez Bidault, para tener en cuenta ciertas reservas francesas, entregó a su interlocutor un proyecto frances de protocolo que se inspira ampliamente en dicho plan, pero define más claramente la tesis francesa, sobre todo en el orden de las relaciones económicas entre Francia y el Sarre.

Europeización del Sarre

El plan Van Naters prevé con algunas enmiendas introducidas desde esa fecha el establecimiento de un estado europeo en el Sarre estrechamente unido a la creación de la Comunidad Europea. Un comisario designado por el Consejo de ministros del Consejo de Europa, y que no deberá ser ni francés, ni alemán, ni tampoco sarrense, representará al Sarre en el plano de la defensa y de las relaciones exteriores.

Sería igualmente mantenida la actual unión económica entre el Sarre y Francia, y mediante posteriores negociaciones entre Alemania, Francia y el Sarre, se haría adaptar progresivamente la unión francosarrense a la integración económica europea. La propiedad de los yacimientos hulleros del Sarre pasaría a depender de las autoridades sarrenses.

Adenauer Llegó a Atenas

ATENAS, 9 (AFP). — El canciller Adenauer, procedente de París, llegó por vía aérea a Atenas, a las 17,10. Fué recibido por el mariscal Alexander Papagos y los miembros de su gobierno y por el embajador alemán.

HABRIA DEPOSITOS ATOMICOS en el ESTE de ALEMANIA

DUSSELDORF, 9 (AFP). — "No creo que la Unión Soviética posea cañones atómicos, pero creo que existen en la zona soviética de ocupación en Alemania depósitos de bombas atómicas", declaró a la prensa de Dusseldorf el teniente soviético Mikhail Ivanovitch Grigoriev, que se refugió recientemente en Berlín Oeste.

Luego de asegurar que entre los oficiales rusos de Alemania se tenía la impresión de que Rusia no quiso que la conferencia de Berlín tuviera éxito, Grigoriev agregó que la población y el ejército soviético estaban convencidos de que el futuro ejército alemán, como todo el conjunto del ejército europeo, estaban dirigidos contra la URSS. y que varias divisiones del ejército alemán ya estaban organizadas.

Habla América en CARACAS

Lo Dicho: Mayor Standard de Vida, la Mejor Arma Contra el Comunismo

CARACAS, 9 (De nuestro enviado especial).— Seis países manifestaron esta mañana en la comisión política sus puntos de vista sobre el comunismo: Venezuela, Cuba, Panamá, El Salvador, Bolivia y Honduras. Salvo Cuba, los demás apuntaban ora a Washington, ora a Moscú, al anunciar su decisión de contener la expansión comunista, pero basada en la solución de los problemas económicos, para que el mejoramiento social oponga barreras al extremismo. Todos recalcaron que sus respectivos países han puesto firmes trabas a los avances "kremlinísticos", si bien convinieron en la necesidad de coordinar las medidas represivas. Todos también, con excepción de Cuba, que se limitó a decir que respetaba a los gobiernos, aunque consideraba imprescindible evitar la penetración roja, repitieron el "estribillo" como lo había calificado Dulles, que asistió a la sesión, de la no intervención.

Luego que Núñez Portuondo, de Cuba, concluyó un virtual alegato digno de un fiscal que enjuiciara a Rusia en un tribunal, la Sra. Claudia de Remón, de Panamá, marcó el comienzo de la desviación de los tiros hacia EE. UU.: expresó que no bastan las resoluciones inocuas que reclaman soluciones prácticas, cuales serían la supresión de la diferencia de salarios entre nativos panameños y los norteamericanos que trabajan en su país, que sería —aseguró— el único remedio capaz de combatir la propaganda roja. Sugirió que cada nación adopte las prevenciones que considere oportunas y amplió el proyecto de Dulles con el cese de la discriminación racial, ajena —dijo— al sentir de todo el pueblo panameño.

Urquía, salvadoreño, defendió después el principio de la no intervención, siguéndole Andrade, boliviano, quien afirmó que debe protegerse la libertad sin perderla; agregó que el problema no consiste en prohibir las ideas perturbadoras, pues el peligro en el continente radica en el descontento de las masas mal alimentadas. Censuró los medios de información que "al servicio de causas injustas calumnian a los movimientos reivindicatorios", con lo que se colocó, en cierto modo, al lado de Guatemala, que sostiene lo mismo. Por último, instó a demostrar que América hallara la manera de elevar el nivel de vida mucho mejor que con los engaños que ofrece el comunismo. Panamá apoyó los conceptos de Bolivia, reiterando que la no intervención es sagrada.

En resumen, la nueva sesión prueba que a Latinoamérica le disgusta el comunismo, al que ya combate por diversos procedimientos, pero insiste en que la amenaza se autoeliminará cuando los pueblos disfruten de la riqueza que abunda en sus territorios.

La Argentina estudia, a su vez, las enmiendas que presentará a la propuesta de Dulles, las cuales expondrá mañana o pasado. Su voz se espera con creciente interés, porque, pese a que la mayoría se inclina hacia Estados Unidos, siempre complace oír la mesurada opinión de la república que es real, y no sólo teóricamente, la hermana mayor de América latina.

RAUL FERNANDEZ

Exhortó a la Tolerancia Política el Gral. Perón

Clarín
Un toque de atención para la solución argentina de los problemas argentinos
AÑO IX — Diario de la Mañana — Nº 3.025
40 Centavos
Buenos Aires, Jueves 11 de Marzo de 1954

Habló Desde Mar del Plata el Presidente

Grandes Proporciones Tuvo la Concentración

MAR DEL PLATA, 10 (De nuestra agencia).— Ante una enorme multitud congregada frente al edificio del Casino, sobre la avenida Presidente Perón y la calle Rivadavia, el primer magistrado, general Perón, inauguró hoy, a las 18, la campaña electoral del Movimiento Peronista con un discurso en el que impartió directivas sobre la forma de conducirse en el curso de la acción proselitista, que se extenderá hasta el día del comicio, el 25 del mes próximo.

Desde mucho antes de la hora indicada, comenzaron a afluir al lugar de la concentración densas columnas de personas procedentes de los distintos barrios de la ciudad, de las zonas circunvecinas y de otras ciudades bonaerenses. Los núcleos organizados llevaban carteles que identificaban las entidades gremiales que pertenecían, grandes leyendas alusivas al general Perón y banderas argentinas en abundante cantidad. A esa muchedumbre se sumaron millares de veraneantes y vecinos de las inmediaciones, formando una compacta y entusiasta masa, que en el momento de darse comienzo a los discursos se extendía varias cuadras sobre la avenida Presidente Perón y las arterias y espacios libres adyacentes. ..

Comienza el Acto

La llegada del general Perón al palco erigido en el punto mencionado, marcó el momento de la iniciación del acto. En el amplio estrado, en el que se habían colocado dos grandes retratos del jefe del Estado y de la señora Eva Perón, tomaron ubicación también el gobernador de Buenos Aires, señor Aloé; ministros del Poder Ejecutivo; el secretario general de la C. G. T., señor Vuletich; el presidente de la Cámara de Diputados de la Nación, doctor Benítez; el subsecretario de Informaciones de la Presidencia de la Nación, señor Apold; altas autoridades nacionales y provinciales; legisladores; oficiales superiores de las fuerzas armadas y dirigentes partidarios y gremiales.

Antes de los discursos se ejecutó el Himno Nacional, que la concurrencia coreó, lo mismo que "La marcha de los muchachos peronistas", que la banda hizo oír a continuación.

Palabras del Sr. Aloé

Inmediatamente abrió el acto el señor Aloé, cuyas primeras palabras fueron para solicitar un minuto de silencio en homenaje a la memoria de la señora Eva Perón. Luego, refiriéndose al general Perón, exaltó su personalidad y al término de la breve alocución expresó: "Aquí está Perón que es la sonrisa de un niño y la gratitud de un trabajador; aquí está Perón que es el campo y la ciudad; aquí está Perón que es el taller y la fábrica; aquí está Perón que es la patria misma;

(Continúa en la página TRES)

Argentina Propuso una Solución Para los Excedentes Agrícolas

Expresó Dulles que EE. UU. Desea Buenas Relaciones Económicas en América

CARACAS, 10 (AFP). — La Argentina presentó en la comisión de asuntos económicos un proyecto destinado a resolver el problema de los excedentes agrícolas, de modo que su colocación en los mercados mundiales no provoque una súbita baja en las cotizaciones. Tras señalar que los sobrantes se originaron al no estar en relación el consumo con la producción, propone que se establezca que los stocks almacenados no deben ser destruidos, sino, por el contrario, guardados ante la posibilidad de un acrecentamiento de las demandas. Reclama también que los precios de venta se equiparen con los de las manufacturas que se importen.

Canalizar las Ventas

Sustiene el proyecto que las exportaciones de productos agrícolas deben colocarse de manera de no interferir en las plazas que, comercialmente hablando, pertenecen a cada país de manera de impedir la práctica del "dumping" que, según declaró el canciller Remorino, de hecho ya se realiza en perjuicio de la economía argentina.

Discurso de Dulles

CARACAS, 10 (AFP). — "Estados Unidos no se conformará con asegurar buenas relaciones políticas en el continente, sino que desea también buenas relaciones económicas", declaró Foster Dulles ante la comisión económica de la X Conferencia Interamericana. El secretario de Estado aseguró que su gobierno estudiaría "con espíritu amplio" todo reajuste de la política económica de Estados Unidos, que podría entrañar beneficios mutuos.

Señaló Dulles una diferencia de concepto en materia económica entre buena parte de las repúblicas latinoamericanas y Estados Unidos. "Algunos de ustedes —dijo— conciben la economía desde el punto de vista de la capacidad gubernamental, mientras que nosotros la concebimos desde el ángulo de la actividad privada".

Reducción de Tasas

"Estados Unidos desea concluir acuerdos bilaterales con los países de América latina para evitar la doble imposición y otros inconvenientes", declaró a continuación el secretario adjunto de Estados Unidos para los asuntos económicos, Samuel Waugh. Añadió que dichos acuerdos deben establecer las reglas que regirán las inversiones de los capitales extranjeros e indicó que la delegación norteamericana está dispuesta a discutir el problema de las materias primas en el seno de la comisión económica de la conferencia.

Anunció, por otra parte, una reducción del 12 por ciento en las tasas aduaneras para la importación, por Estados Unidos, de lanas extranjeras. La tasa actual, que es del 18 %, será reducida al 6 %.

Expresó además, que es digno de notar el gran progreso realizado en Washington, gracias a las recomendaciones del informe del Dr. Milton Eisenhower.

Waugh insistió finalmente en la necesidad de realizar constantes consultas entre los estados americanos y anunció finalmente que la delegación apoyará la reunión de una conferencia económica especial en 1954.

En la Comisión Política

CARACAS, 10 (INS). — En la comisión política se produjo un acalorado debate entre Perú y Ecuador en relación con el litigio fronterizo existente entre los dos países.

Los delegados José R. Charriboga, ecuatoriano y Víctor E. Belaunde, peruano, discutieron airadamente por algunos momentos, hasta que abandonó el asunto después que el canciller brasileño, Vicente Rao, hubo asegurado que la disputa sería considerada en la próxima conferencia de Río de Janeiro.

Uruguay y Ecuador se sumaron a México para respaldar la idea de que las naciones del hemisferio occidental deberían tomar providencias para prevenirse contra toda clase de totalitarismos.

Honduras y Venezuela, en una declaración sobre el comunismo en América, apoyaron la creación de una corte de justicia y manifestaron: "El comunismo no se puede desarraigar con la persecución, el látigo o la cárcel, sino elevando el nivel social, económico y cultural".

Oposición a un Proyecto

CARACAS, 10 (AFP). Argentina se opuso a la discusión del proyecto de resolución uruguayo sobre "prevención de la intervención de potencias totalitarias en el establecimiento de gobiernos en América". La posición argentina, apoyada por México la República Dominicana y Venezuela determinó que la moción uruguaya no se discutiera en la conferencia. La secretaría general resolvió que esa moción pasara a la comisión de iniciativas.

Habla América en CARACAS

Una Nube en el Cielo Americano

CARACAS, 10 (De nuestro enviado especial). — La labor de las comisiones se había desarrollado en perfecta calma esta mañana. Hasta en la de asuntos económicos las palabras de Dulles satisficieron a todos, menos a Guatemala, más por mantener su posición antinorteamericana que por otra causa. Fué en la comisión política y jurídica donde se originó el incidente que puso de manifiesto que las bellas palabras carecen de sentido cuando salen a relucir viejas diferencias fronterizas. Pérez Chiriboga, embajador ecuatoriano en Washington, exhibiendo un diario caraqueño donde se informaba que Ecuador, tras cerrar su frontera con Perú, adquiría armas en alguna nación americana para intentar una agresión, informó que era impropio cantar loas a la solidaridad mientras se recurría a denuncias falsas. El delegado peruano, Belaunde, recogió inmediatamente el guante. Exaltándose y golpeando la mesa, sostuvo que su gobierno jamás rompería la armonía del hemisferio y que acataría el fallo de los garantes. Siguieron las réplicas y contrarréplicas, hasta que el canciller brasileño, Vicente Rao, anticipó que de continuar la discusión su país renunciaría a integrar el citado comité. Felizmente, Ecuador declaró concluído el altercado, que no se ajustó mucho a las reglas diplomáticas. La nube pasó pronto, pero violando las leyes de la naturaleza dejó impresa su huella en el cielo continental.

Inició la serie de discursos el canciller Sourdis, de Colombia, quien sorprendió al hacer la defensa de las revoluciones de Bolivia y Guatemala, las cuales —dijo— nada tienen que ver con el comunismo. Elogió "la gallardía" con que Toriello defendió al régimen de Guatemala y definió de extraño modo la soberanía: "es la facultad que tienen los Estados para hacer todo lo que no esté prohibido por los tratados públicos". Después de recalcar que la no intervención es diferente a la acción colectiva, anunció que votará el proyecto norteamericano, porque dividido el mundo por el comunismo, no cabe la neutralidad. Tocole luego el turno a Belaunde, quien con grandielocuencia se trasladó a Europa y Asia, matizando con ligeras referencias a América. Con avalancha de frases y abundancia de citas de filósofos y estadistas, ensalzó la solidaridad, en la que incluyó a Colombia, pese al caso Haya de la Torre. Uruguay señaló que se usa demasiado del principio de no intervención, pero advirtió, empero, del peligro de crear un nuevo totalitarismo llevados por entusiasmo antitotalitario; también presentará enmiendas al proyecto norteamericano. Finalmente, Ecuador indicó que la única barrera eficaz contra el comunismo será apelar a la democracia, basada en el mejoramiento social y económico; anticipó que formulará insinuaciones "muy respetuosas" a la propuesta yanqui.

Dulles, en la comisión económica, abogó por facilidades para las inversiones de capitales y para la iniciativa privada. Samuel C. Waugh, secretario auxiliar de Economía de EE. UU., manifestó que la exportación de excedentes —problema que interesa sobremanera a la Argentina— se procurará realizarla, en lo posible, sin desequilibrar los mercados. Reveló que se piensa suprimir el doble tributo a los capitales colocados fuera de EE. UU.; en cuanto a la equiparación de precios, dijo que será objeto de detenido estudio. Además, apoyó la reunión especial del Consejo Económico Social.

Con excepción del episodio relatado, la jornada resultó amable para EE. UU., al que nadie atacó ni censuró abiertamente; los ataques y censuras habrá que buscarlos entre líneas. La tranquilidad presumiblemente habrá de alterarse cuando se entable el debate en torno al derecho de asilo, ya que Colombia intentará introducir la situación de Haya de la Torre, con lo que ayudará a Ecuador a jaquear a Perú.

RAUL FERNANDEZ

EE. UU. y Rusia Vuelven a Tratar el Plan Atómico

B. SMITH

WASHINGTON, 10 (INS). — Estados Unidos y Rusia renovaron las conversaciones sobre la proposición del presidente Eisenhower de crear un banco mundial de recursos atómicos con fines pacíficos, bajo circunstancias que hicieron resonar una nota desacostumbrada en los procedimiento. El embajador ruso, George Zarubin, presentó nuevas proposiciones en nombre del ministro de Relaciones Exteriores Vyacheslav M. Molotov, sin esperar a que el secretario de Estado, Foster Dulles, regresase de la Conferencia Interamericana.

Hacen Declaraciones

Zarubin pidió ser recibido en el Departamento de Estado, aunque Dulles está ausente y conferirá con el secretario interino, Walter Bedel Smith.

El director de informaciones del Departamento de Estado, Henry Suydam dijo: "Fué una continuación de las versiones sobre cuestiones de procedimiento respecto al plan del presidente para el uso pacífico de la energía atómica."

Scelba Tuvo el Voto de Confianza

Agitada Sesión en el Parlamento de Italia

ROMA, 10 (ANSA).— Al término de una borrascosa sesión que se caracterizó por la violencia de los debates, la Cámara de Diputados aprobó por 300 votos contra 283 y una abstención, el programa de gobierno del nuevo primer ministro, Mario Scelba, que días atrás había obtenido la sanción favorable del Senado. Los incidentes más graves se produjeron cuando Scelba, en el curso de su exposición sobre política exterior, recordó que pronto se cumplirá el décimo aniversario de la liberación de Roma, lo que dió motivo para que hiciese referencia a actuales situaciones políticas, originándose así tumultuosos episodios.

Mutuos Reproches

El primer ministro aludió en ese momento a la campaña de críticas del MSI, de tendencia derechista, lo que ocasionó la violenta reacción de sus diputados, que arrastraron a su vez a los representantes de la extrema izquierda. El desorden adquirió mayores proporciones cuando los demócratacristianos y otros legisladores que responden a la coalición gubernativa protestaron en forma clamorosa a las imputaciones que dirigían a Scelba diputados de izquierda y de derecha. Los gritos cubrieron los llamados al orden del presidente del cuerpo, mientras los comunistas y socialistas abandonaban ruidosamente el recinto. En varios momentos pareció que la polémica iba a llegar a vías de hecho, pero la enérgica intervención del presidente Gronchi impidió que esto ocurriera.

La Política Exterior

Poco después pudo reanudar Scelba su discurso. El primer ministro subrayó que la nueva política europea se propone resolver en forma nueva los antagonismos entre naciones y que solamente la integración de una Alemania unida en la CED puede evitar la repetición del conflicto, así como sólo la unión europea puede restituir al continente su función histórica.

Al referirse luego al problema de Trieste volvió a censurar a los comunistas por sus ataques al gobierno, que llevan —dijo— el propósito de luchar contra la solidaridad occidental. Finalmente, anticipó que su gobierno procurará, por todos los medios, una solución a tal problema, inspirada en la defensa de los intereses nacionales y en las aspiraciones de la población de Venecia Julia.

Frutas de Argentina

RIO DE JANEIRO, 10 (INS) — El Banco do Brasil resolvió subastar dólares para importar frutas de la Argentina. Hasta tanto se renueven las listas del acuerdo argentino-brasileño de 1953, las ventas se harán bajo una cuenta especial, exigiéndose a los importadores una bonificación mínima de 18 cruceiros por dólar. La primera subasta se efectuará durante la próxima semana y comprenderá la suma de 20 millones de dólares.

EN TORNO al palco erigido en la intersección de la avenida Presidente Perón y la calle Rivadavia, en Mar del Plata, se concentra una entusiasta muchedumbre para oír la palabra del primer mandatario, general Juan Perón

Ocho Naciones Aliadas Aceptaron ya Asistir a Ginebra

Argentina Expuso en Caracas su Tesis Anticomunista

CARACAS, 11 (AFP). — La delegacion argentina exhortó a las demás repúblicas de América latina a no admitir presiones que afecten su independencia y a mantener incólume el principio de no intervención. El debate sobre el proyecto anticomunista norteamericano entró en su fase más animada cuando el delegado argentino, doctor Rodolfo Muñoz, dió a conocer, finalmente, la posición de su país. Las delegaciones latinoamericanas aplaudieron con entusiasmo la exposición argentina.

Enmiendas Argentinas a la Moción Yanqui

Las observaciones que formuló el delegado argentino a la forma actual del proyecto anticomunista sometido por los Estados Unidos, permiten prever el carácter de las enmiendas cuya presentación anunció. Dijo el doctor Muñoz:

1) Que las amenazas de coacción contra cualquier país del continente son extrañas a la tradición jurídica americana, fiel a las fórmulas de conciliación y solución pacífica de las controversias internacionales.

2) Que debe consagrarse expresamente el derecho de los pueblos a elegir los sistemas de gobierno que prefieran;

3) Que la penetración ilegítima del comunismo internacional en los países de América, en la medida en que importe violaciones del derecho internacional, es un asunto de la competencia de la UN.

4) Que la solidaridad interamericana debe manifestarse no sólo frente a la amenaza particular del comunismo sino también contra toda intervención extracontinental;

5) Que no es conforme al derecho internacional alterar o interpretar disposiciones de tratados vigentes por medio de resoluciones colectivas adoptadas por simple mayoría.

La Cuestión del Comunismo

"La Argentina estima que la cuestión del comunismo internacional incumbe en primer término, y fundamentalmente, a la competencia de las Naciones Unidas, declaró el Dr. Rodolfo Muñoz, representante argentino, al intervenir hoy en la comisión jurídicopolítica de la X Conferencia Interamericana.

El delegado argentino, que intervenía en el debate sobre la penetración del comunismo en América añadió que no negaba competencia al organismo regional, pero que a juicio de su gobierno, dicho organismo no debe exceder los límites de una esfera de actividades que puede conducir a una nota discordante frente a intereses más universales.

Refiriéndose al principio de no intervención, el Dr. Muñoz declaró que la resolución que aprobará la conferencia deberá contener una cláusula que reconozca expresamente el derecho de los pueblos a elegir su propio sistema de gobierno.

Acerca de la condenación del comunismo internacional y la aplicación de los tratados existentes, expresó "graves dudas acerca de que los acuerdos internacionales puedan ser modificados o ampliados en su aplicación por otros medios que los reconocidos por el derecho internacional para alterar o interpretar disposiciones de tratados".

- Tampoco podemos aceptar —dijo— que se piense en resolver situaciones internacionales por medio de una amenaza de coacción, renunciando así a la tradición jurídica americana, apegada a las fórmulas de conciliación y solución pacífica de las controversias internacionales".

La sesión de la comisión politicojurídica, comenzó con la exposición del delegado de Haití, quien insistió sobre los métodos del comunismo internacional, que recluta agentes entre los ciudadanos de cada país y se afirma así como un peligro interno.

Tomó a continuación la palabra el delegado de Nicaragua, quien apoyó en su totalidad, la proposición norteamericana y a continuación el delegado chileno señaló la posición "netamente anticomunista de su gobierno"

La Sesión de Clausura

CARACAS, 11 (AFP). — La sesión de clausura de la Décima Conferencia Interamericana ha sido fijada, provisoriamente, para el día 30 de marzo de 1954, según reveló el presidente de la asamblea.

Nuevo Secretario de Marina en E. Unidos

WASHINGTON, 11 (INS). — El presidente Eisenhower designó al secretario auxiliar de Defensa, Charles S. Thomas, como titular de la cartera de Marina de Guerra, para reemplazar a Robert B. Anderson.

Actuación de C. S. Thomas

WASHINGTON, 11 (AFP). — Charles Sparks Thomas, que acaba de ser designado secretario de Marina, nació en 1898, en Independence (Misuri) y vive en California desde 1911. Durante la última guerra mundial, se desempeñó como secretario adjunto en aeronáutica naval, y luego fué ayudante de James Forrestal, entonces secretario de Marina.

Thomas ha sido, sucesivamente, director del aeródromo de Los Angeles, de la Sociedad de Construcciones Aeronáuticas Lockeed Aircraft Corp., y subsecretario de Marina, hasta julio pasado.

EL SECRETARIO de Estado de EE. UU., John Foster Dulles, en el ultramoderno anfiteatro de la Ciudad Universitaria de Caracas, pide a los delegados de las repúblicas americanas que acuerden una acción común anticomunista

También las Estrellas van al Cabo Corrientes

TRES de las estrellas del cine español que asisten al Festival Cinematográfico de Mar del Plata, no pudieron escapar al encanto de la tradicional caminata hasta esa avanzada sobre el Atlántico que es el cabo Corrientes

Dulles Pedirá una Nueva Declaración Continental

CARACAS, 11 (AFP). — El secretario de Estado norteamericano anunció ante la comisión jurídicopolítica que presentará una "declaración de política exterior contra los peligros procedentes de otro continente" e insistió en la necesidad de aprobar el proyecto de lucha contra la infiltración del comunismo internacional en el continente americano.

Con respecto a las críticas formuladas a su proyecto por Argentina, México, Colombia y el Uruguay, señaló que su propuesta no podía aportar ninguna modificación a los tratados interamericanos existentes. Contra los temores de varios países americanos ante ese proyecto propuso el siguiente agregado:

"La declaración de política exterior de las repúblicas americanas con respecto a los peligros procedentes de otro continente está destinada a proteger y no a poner en peligro el derecho inalienable de cada Estado americano a elegir libremente su forma de gobierno y su sistema económico y a vivir su propia vida social y cultural.

"Esta declaración —concluyó— deberá ser clara y sin ambigüedades, pues tiene por fin lanzar una advertencia para e inequívoca a Moscú y a sus satélites".

Intervención de Toriello

CARACAS, 11 (INS). — El canciller de Guatemala, Toriello, afirmó ante la Comisión Política que su país no estaba dispuesto a permitir la intervención en sus asuntos internos por parte de ninguna nación o grupo de naciones continentales o extracontinentales.

"Si América intenta un ataque colectivo — dijo Toriello — mi país se alzará como un solo hombre para defenderse". Agregó que Guatemala no apoyará ninguna interpretación del Pacto de Río de Janeiro que abra la puerta a la intervención colectiva

"Quiero declarar categóricamente —expresó— que no puedo aceptar ninguna nueva interpretación que tenga por intención convertir el tratado de Río en un instrumento para la intervención".

Fué Reconocido el Gobierno de Siria

WASHINGTON, 11 (AFP). — El gobierno norteamericano reconoció al nuevo gobierno sirio, anunció el vocero del Departamento de Estado. El 3 de marzo último, indicó el canciller de Siria informó a la embajada de Estados Unidos en Damasco, que el presidente Hashem Atassi había asumido el ejercicio de los poderes constitucionales y había designado un nuevo gabinete. "La embajada norteamericana respondió a la nota del gobierno sirio, tomando nota de su comunicación. Esta respuesta norteamericana constituye una reconocimiento por el gobierno de Estados Unidos, del nuevo gobierno sirio", terminó informando el vocero.

Scelba Comenzará a Aplicar su Programa

Clarín
BUENOS AIRES · REPUBLICA ARGENTINA
40 Centavos
Un toque de atención para la solución argentina de los problemas argentinos
AÑO IX — Diario de la Mañana — Nº 3 026
Buenos Aires, Viernes 12 de Marzo de 1954

LA "GUERRA SANTA" CONTRA LOS ROJOS

ROMA, 11 (INS). — El primer ministro Mario Scelba, cuyo gabinete fué aprobado ayer por la Cámara de Diputados por escaso margen de votos, dijo que desarrollará un doble programa.

En primer término, dijo a los periodistas, lanzará una "guerra santa" contra los comunistas, y en materia de relaciones exteriores cimentará a Italia más sólidamente con la NATO. Añadió que trabajará más intensamente por la ratificación italiana de la CED.

Habrá Otra Huelga

ROMA, 11 (AFP). — Los sindicatos del personal de transporte colectivo, comunistas, socialdemócratas y republicanos, decidieron suspender mañana el trabajo

Por su parte, los sindicatos de panaderos de iguales tendencias llamaron a la huelga por 48 horas en Roma para fecha que se fijará. Estos movimientos tienen por objeto apoyar reivindicaciones en materia de salarios.

Regresará Mañana el Secretario de Estado

WASHINGTON, 11 (AFP). — En el departamento de Estado se anunció que el titular de esa secretaría, John Foster Dulles, partirá el sábado próximo de Caracas, donde asiste a la X Conferencia Interamericana. Dulles viajará por vía aérea por la tarde y llegará a Washington en horas de la noche

Continúa Subiendo el Precio del Café

RIO DE JANEIRO, 11 (ANSA). — El precio del café ha sufrido un nuevo aumento de 6.60 cruceiros por kilo, llegando a ser por consiguiente de 53.70 cruceiros el kilo al por mayor.

Tratan los Comunes las Próximas Elecciones de Belice

LONDRES, 11 (AFP). — En la Cámara de los Comunes, el "speaker" se opuso a la discusión de las medidas adoptadas por el gobierno en Belice, solicitada por el diputado laborista de izquierda, Sidney Silverman, a quien apoyaba Clement Attlee, jefe de la oposición. Silverman había pedido la postergación de la labor de la Cámara, para discutir "la suspensión de la Constitución de Honduras británicas (Belice), en momentos en que deben realizarse elecciones en dicho territorio lo que originó un debate sobre esa cuestión

ATTLEE

Como el "speaker" objetara que no se trataba de una cuestión urgente, Attlee intervino para afirmar que en vista de la importancia del asunto, en ausencia del ministro de Colonias, Oliver Zyttelton, el primer ministro u otro miembro del gabinete debían hacer una declaración sobre Belice

Los ministros permanecieron mudos y John Foster, subsecretario del ministerio de Relaciones con el Commonwealth, se levantó para declarar que, a su juicio, la Constitución de Honduras británicas no había sido suspendida

Rechazan un Pedido

Crookshank líder de la cámara rechazó, por otra parte, un pedido del diputado laborista, C. Royle, para iniciar un debate en la semana próxima sobre la situación constitucional de Belice. Según los observadores políticos, la cuestión planteada por Sidney Silverman, no corresponde exactamente a la situación actual. El gobierno anunció ayer la formación de una comisión encargada de investigar los vínculos, que según informaciones llegadas al Whitehall existirían entre el gobierno de Guatemala y el partido Popular Unido, organización política de extrema izquierda y único partido político propiamente dicho existente en Belice

Postergarían los Comicios

Parecería que esta medida se habría adoptado para prevenir la posibilidad de una repetición, en este territorio, de los acontecimientos que se produjeron en el otoño pasado, en la Guayana británica

Si la investigación estableciera que el gobierno guatemalteco subvenciona al partido Popular Unido, es posible, según ciertos observadores, que las elecciones en Belice fijadas para el 23 de abril, serían suspendidas.

ADELANTOSE EN EUROPA LA PRIMAVERA

PARIS, 11 (AFP). — Dieciseis grados cuando apenas se levantaba el sol, anunciaron por adelantado a París que se acercaba la primavera. Y no sólo esta ciudad fué la privilegiada. Informaciones procedentes de Inglaterra y Alemania indicaban igual cambio brusco en el clima, que hace muy pocas semanas había hecho soportar a Europa occidental uno de los inviernos más rigurosos que se recuerdan.

En los boulevares, las terrazas de los cafés recuperaron su tradicional fisonomía y viajeros que llegaron hoy de Amsterdan cuentan que en sus calles se apreciaba igual entusiasmo primaveral. Desde Inglaterra se anuncia que las flores se han anticipado a la estación: brotan en todos los campos. Pero todavía esta madrugada el invierno jugó una broma pesada; en la costa del Atlántico la espesa niebla que siguió al último temporal, que amainó hace apenas pocas horas, retrasó en casi un día el arribo a Southampton del "Queen Elizabeth". Otro tanto ocurrió en Berlín, donde los aviones no pudieron levantar vuelo hasta promediada la mañana.

Tres Paracaidistas Hallan la Muerte en un Ejercicio

WASHINGTON, 11 (INS). — El ejército anunció que hubo tres muertos y 72 heridos, cuatro de ellos de gravedad, en un salto en paracaídas de 9.000 hombres en Fort Bragg, Carolina del Norte. Todos pertenecen a la 82ª división de paracaidistas.

Habla América en CARACAS

Un Toque de Atención Para la Solución Argentina de los Problemas Americanos

CARACAS, 11 (De nuestro enviado especial). — Con una leve modificación, el lema de CLARIN compendia la posición argentina expuesta por el señor Rodolfo Muñoz en la comisión política, frente al proyecto anticomunista de EE. UU. Condena la Argentina las actividades del comunismo internacional, cuando intervienen en los asuntos internos de los estados del continente, pero señala que compete a la UN adoptar cualquier disposición que tenga alcance internacional; una fórmula simplemente americana, advirtió Muñoz, contribuiría a complicar el arreglo de este problema. Igualmente fué explícito acerca de las sanciones que pretenden imponer algunas delegaciones, al recordar que la Carta de la UN establece que las medidas coercitivas regionales deben contar previamente con la autorización del Consejo de Seguridad. También reiteró que el mejoramiento social y económico es la mejor arma antirroja y refirmó que la Argentina se reserva el pleno derecho de proveer a su propia defensa contra los avances de toda ideología extraña. En medio de creciente expectación, proclamó la intangibilidad de la no intervención, anticipando que la resolución que se adopte tendrá que establecer de modo categórico que es potestativo de cada pueblo elegir el sistema de gobierno que prefiera; en caso contrario, ello equivaldría a un golpe mortal a la libre determinación de América. Insistió en que la solidaridad necesita ampliarse con la protección del patrimonio territorial contra acciones extrahemisféricas. Luego, en evidente alusión a Guatemala, negó facultades a la conferencia para erigirse en tribunal que juzgue cuestiones que pertenecen exclusivamente a otra república, "cuya actitud comprendemos al sentirse afectada", y manifestando luego que la Argentina desea cooperar en la lucha anticomunista siempre que quede incólume la soberanía. Repitió que la solidaridad se refuerza en torno a la salvaguardia de la libre determinación de los pueblos. Luego dió un toque de atención con respecto a los vaivenes de la política mundial; dijo, en sustancia; evitemos las palabras y las resoluciones irreparables que mañana sea preciso dejar sin efecto.

Este alegato, por momentos emocionante, demostró una vez más que la Argentina, partiendo de la premisa de que no hay primeros entre pares, mantiene enhiesta la bandera de la absoluta soberanía, para que todas sus hermanas latinoamericanas puedan manejarse como les plazca, sin acatar recomendaciones, a menudo exigencias, de los más fuertes. Hábilmente, Muñoz trajo a colación "los vaivenes de la política mundial" cual réplica a los anteriores oradores que habían historiado los procedimientos soviéticos en Europa, olvidando que la expansión rusa se vió facilitada por la inmensa ayuda prestada por Occidente

La Argentina votará, modificada por ella, las enmiendas mexicanas; hace suyo el anhelo de México de estimulan el bienestar y la justicia social, añadiendo que la soberanía política y la independencia económica se lograrán mediante la libre determinación de los pueblos. Los demás cambios fueron anticipados en el discurso, que rubricaron sostenidos aplausos.

Antes de Muñoz hablaron los delegados de Haití, Nicaragua y Chile; aquéllos abundaron en conceptos comunes; éste sugirió mejoras sociales, sin especificar si se adhiere o se opone al proyecto norteamericano. Guatemala, en quinto lugar, manifestó que su gobierno no era comunista y que no había venido a Caracas a defender al comunismo. Con tono patético, censuró el intervencionismo escondido detrás del anticomunismo, y cerró su oración al afirmar que, con certeza, Guatemala defenderá palmo a palmo su suelo si peligrara la dignidad nacional; asimismo, prometió contribuir con las vidas y bienes de su país, si América fuera objeto de una agresión militar. Con México, que abogó por sus enmiendas, concluyó el debate general sobre el proyecto norteamericano.

Del examen de la opinión de los delegados se desprende que será aprobado, aunque con grandes cambios; de no ser así, se producirán valiosas abstenciones que le restarán eficacia.

RAUL FERNANDEZ

Por Vía Aérea Llegó Ayer Tarde la Delegación Soviética de Ajedrez

(Información página OCHO)

Aceptó Dulles la Enmienda Argentina a su Proyecto

EL MINISTRO DE RELACIONES Exteriores de Guatemala, Guillermo Toriello, conversa con uno de los miembros del comité político y jurídico de la X Conferencia Interamericana.

Sería Votada Hoy la Moción Norteamericana

Clarín

Un foque de atención para la solución argentina de los problemas argentinos

BUENOS AIRES · REPÚBLICA ARGENTINA

40 Centavos

AÑO IX — Diario de la Mañana — Nº 3.027

Buenos Aires, Sábado 13 de Marzo de 1954

CARACAS, 12 (AFP). — Las objeciones argentinas contra el proyecto anticomunista norteamericano llevaron a Dulles a modificar su propio texto, para hacerlo aceptable a todos los miembros de la comunidad americana. Tal es la opinión unánime de los observadores, que siguen comentando animadamente el sereno y meduloso discurso pronunciado ayer por el Dr. Rodolfo Muñoz en defensa de la soberanía de los países americanos y de la no intervención.

Tendría Sanción Favorable

Dulles, que aceptó incluir en su propio proyecto una cláusula que reconoce explícitamente el derecho de cada pueblo a darse el gobierno de su preferencia, está convencido de que ahora nada se opondrá a la aprobación unánime de su proyecto, el cual ha quedado reducido a una simple declaración de la Conferencia Interamericana. Reconoció asimismo, que dicha declaración no puede alterar absolutamente el carácter de los compromisos vigentes dentro del derecho interamericano.

Se prevé que la votación del proyecto norteamericano se efectuará mañana, estimándose que con la enmienda introducida por Dulles obtendrá, probablemente, una mayoría de 16 a 17 votos presumiéndose que Guatemala y México votarán en contra. El secretario de Estado tiene la intención de partir para Wáshington al término de la votación.

Debate en la Comisión

El debate sobre la moción yanqui prosiguió esta tarde en la comisión jurídicopolítica, con una exposición del delegado mexicano, Roberto Córdova, quien afirmó que las reservas de su país se inspiraban en el deseo de defender el derecho esencial de los pueblos a disponer de ellos mismos. A su vez, el canciller brasileño, Vicente Rao, expresó su satisfacción por las enmiendas introducidas por Dulles a su propio proyecto, adelantando que su país votaría la propuesta en esas condiciones también Uruguay, al expresar igual apoyo, sugirió que la declaración se titulase "Declaración de solidaridad para la preservación del continente contra la intervención del comunismo internacional y para la defensa de la democracia". Pidió asimismo que se incluyese en ella un párrafo sobre política social y económica.

Luego de una intervención de Bolivia, que anunció asimismo su voto favorable, El Salvador, Perú y Cuba se pronunciaron en favor del proyecto yanqui en contra de las enmiendas de México y de la Argentina que limitan —expresaron—, el alcance de la proposición norteamericana.

Refirmación Argentina

A continuación el Dr. Rodolfo Muñoz delegado argentino, refutó con energía la tesis de los oradores peruano, salvadoreño y cubano.

"Por el contrario —recalcó— la fórmula argentina responde mejor al carácter de la resolución, que es, como se ha dicho, una declaración de política futura y no una toma de posición frente a una situación aún inexistente".

La no Intervención

"Estados Unidos debe optar entre la búsqueda de un sistema de acción común contra el comunismo, sin afectar el principio de no intervención, o insistir en prácticas como las que ha padecido la Argentina en el pasado, cuando no fué admitida en la conferencia interamericana de Chapultepec. El principio de no intervención es difícil de traducir en normas precisas es un sentimiento más bien que un principio. Para la Argentina, la intervención es sinónimo de bradenismo, y lo que la Argentina no acepta para sí no puede aceptarlo para las naciones hermanas del continente".

El discurso del Dr. Muñoz fué saludado por largos aplausos.

Derechos de la Mujer

CARACAS 12 (AFP). — Siete países depositaron en cámara un proyecto para la defensa de los derechos políticos de la mujer.

Argentina, Brasil Cuba, República Dominicana, México, Paraguay y Venezuela, decidieron "recomendar a los gobiernos de las repúblicas americanas que, aún no lo hayan hecho, que modifiquen su legislación para extender a la mujer el pleno disfrute de los derechos políticos en sus respectivos países".

El proyecto recuerda que la Comisión Interamericana de Mujeres trabaja desde su creación en ese sentido.

Habla América en CARACAS

Fué Escuchado el Toque de Atención Argentino

CARACAS, 12 (De nuestro enviado especial).— La labor de hoy comenzó con una sorpresa: Estados Unidos hacía suyo, añadiéndole lo propio, el proyecto de enmienda argentino referente a la libre determinación de los pueblos de América para elegir su sistema de gobierno. La decisión se debió, sin duda, a la certeza de que los demás países, aún cuando lo callaran, simpatizarían con la tesis de nuestra delegación; pasar por alto esa manifestación concreta, que respalda al principio de no intervención, equivaldría a aprobar el precitado proyecto por unanimidad de uno, ya que en el ánimo de la mayoría quedaría la sensación de haber aceptado algo que, manejado luego bajo la invocación de distintos pretextos, podría abatir las murallas, a veces demasiado endebles, con que las repúblicas del continente defienden la soberanía nacional. Dice el mencionado agregado: "Esta declaración de política exterior hecha por las repúblicas americanas en relación a peligros de origen extracontinental, está destinada a proteger y no a menoscabar los derechos inalienables de cada Estado americano a elegir libremente su propia forma de gobierno, y su sistema económico, y a vivir su propia vida social y cultural". Es ésta, en líneas generales, la proposición argentina; la principal diferencia estriba en que el doctor Rodolfo Muñoz, que habló por la Argentina, sostiene que debe encabezar la resolución que se adopte y no figurar en último término, como pretende Dulles.

Es innecesario señalar que el gesto norteamericano se parece mucho a una concesión amable destinada a anular sospechas siempre latentes; pero la Argentina, asumiendo su natural misión rectora como hermana mayor de Latinoamérica, interpreta el sentir de casi todos los delegados al reclamar que la libre determinación debe constituir la base fundamental de las medidas que se adopten. Quizá el loable intento no prospere; sin embargo, resulta evidente que el toque de atención argentino fué escuchado por quien menos se suponía. He aquí un real triunfo moral.

También impresionó al doctor Muñoz al leer el comentario de un diario de Wáshington, donde se opina que Dulles "se halla empeñado en ampliar la aplicación del tratado de Río, lo que entraña una desviación del principio de no intervención". La aparente censura de ese diario se convierte en un elogio, pues afirma que se trata de "una doctrina sana". Tras negar Muñoz que las enmiendas argentinas signifiquen una maniobra diversionista, reiteró que la acción anticomunista que se planea debe dirigirse para el futuro, en razón de que, de dársele el presente como finalidad, entrañaría referirse concretamente a algún país; en tal caso, recalcó, es preciso ser claros. Insistió en que la solidaridad es única, indivisible y sin reticencias, y apoyó en diversas partes a las modificaciones —referentes a derechos humanos, indiscriminación racial, etc.— presentadas por México y Panamá. Recordó que la Argentina había sufrido el intervencionismo económico y concluyó con esta frase: "Bradenismo es intervencionismo, no lo queremos para nosotros ni para los demás".

Del tenor de los discursos de diversos oradores se deduce que les disgusta la moción argentina de que sea la UN la que encare la contención del comunismo internacional, anhelan, sin duda, pasar a la historia como autores de la "Declaración de Caracas", denominación que se anticipó a anunciar con grandilocuencia el peruano Belaunde. De todos modos, la cuestión de comunismo cumple admirablemente el objetivo asignado por EE. UU., que es distraer el interés de la conferencia por los problemas económicos, que serán debatidos oportunamente por otra conferencia de ministros de Hacienda. Y este es un triunfo material.

RAUL FERNANDEZ

Aboga por el Comercio con Occidente la URSS

Formuló una Proposición en Ginebra

GINEBRA, 12 (AFP). - Pavel N. Kumikin ministro adjunto de la Unión Soviética para el Comercio Exterior, presentó ante la Comisión Económica para Europa, que realiza su novena sesión anual en el palacio de la Sociedad de las Naciones en Ginebra, un proyecto de resolución relacionado con el desarrollo del comercio entre los países de Europa oriental y los de Europa occidental.

El proyecto comprende los siguientes puntos: 1) La supresión de los obstáculos que dificultan el comercio exterior entre ambos sectores; 2) La conclusión de acuerdos multilaterales y a largo término en materia de comercio y de pagos; 3) La convocación de expertos comerciales para efectuar consultas. 4) La organización de reuniones entre representantes de los círculos de negocios; 5) La publicación de un boletín dedicado especialmente al comercio exterior; 6) Organización de Ferias Internacionales.

Mikoyan Examinó las Posibilidades del Intercambio

PARIS, 12 (AFP). — La Agencia Tass cita el discurso electoral pronunciado en Erivan por Mikoyan, vicepresidente del Consejo y ministro del Comercio Interno, en el cual, luego de subrayar la diferencia del desarrollo económico entre el Este y el Oeste, examinó la posibilidad de una extensión de las relaciones económicas entre la URSS y los países occidentales.

PIO XII

Acto en el Vaticano

CIUDAD DEL VATICANO, 12 (AFP). — Con solemnes ceremonias la grey católica de todo el mundo ha celebrado el decimoquinto aniversario de la coronación de Pío XII. El pabellón pontificio flotaba sobre todos los edificios del Vaticano y también en muchos edificios de la ciudad de Roma. Como todos los años, fué celebrada una solemne ceremonia en la Capilla Sixtina. Por estar delicado, el Papa no pudo asistir.

MAC CARTHY

Replicó a Mac Carthy el Ejército de EE. UU.

Acusa a su Consejero

WASHINGTON, 12 (AFP). — Un informe que dió a publicidad el departamento de Ejército, sostiene que Roy Cohn, consejero jurídico de la subcomisión senatorial que preside Mac Carthy, habría intentado abusar de su influencia para beneficiar a otro consejero jurídico de la subcomisión, David Shine, actualmente bajo banderas, con un tratamiento de favor.

Charles Potter, miembro de la subcomisión que preside Mac Carthy, ha pedido que se convoque cuanto antes al organismo para estudiar la posible cesantía de Cohn.

La réplica del ejército ha sido tan hábil como segura, y de una perfecta corrección. El informe consiste en una simple exposición cronológica de los hechos, pero destaca las presiones que Mac Carthy y Cohn trataron de ejercer sobre el ejército para obtener un tratamiento en favor de Shine.

"Es un Chantaje"

En conferencia de prensa, Mac Carthy dijo que el informe del Ejército "es un chantaje". Cohn, a su vez, calificó de falsas las acusaciones. El senador anunció que convocará en breve a la subcomisión como se le ha pedido, y luego entregó un memorial del secretario de Ejército, en el que éste pedía a Mac Carthy que detuviera su investigación en Fort Monmouth y se ocupara "más bien de los departamentos de Marina, de Aviación o de Defensa".

Acusación Contra Einstein

NEW YORK, 12 (ANSA). — El senador Mac Carthy, anuncia haber iniciado una nueva investigación, interrogando a un ex comunista que acusa al profesor, Albert Einstein de haber recogido, en 1945, fondos para subvencionar una organización subversiva: el "Comité norteamericano para la libertad de España".

Continuarían en Sudán los Británicos

Debate en los Comunes

LONDRES, 12 (AFP). — Por ahora serán mantenidas las fuerzas británicas estacionadas en el Sudán. Ello se deduce de dos factores: 1o. La situación extremadamente tensa en Khartum; 2o. La declaración hecha en los Comunes por el capitán Waterhouse, en nombre del sector conservador mayoritario.

La sesión de la Cámara de los Comunes, en la que se trató acerca de la situación en el Sudán, fué por momentos acalorada, especialmente cuando algunos diputados laboristas insistieron en la necesidad de evacuar las tropas británicas estacionadas en aquel territorio.

Waterhouse insistió enérgicamente en afirmar que bajo ningún concepto se retirarían las fuerzas británicas, ya sea de Egipto o del Sudán, por lo menos mientras subsistan los ambientes artificialmente hostiles a Gran Bretaña, creados por obra de las autoridades actuales de El Cairo.

El ministro de Guerra, Anthony Head, por su parte, dijo que era un error, desde luego, mantener indefinidamente las tropas en Egipto y en el Sudán pero hizo la salvedad de que para que esas tropas sean retiradas, debería haber previamente un acuerdo efectivo y duradero.

Agregó que tiene la firme esperanza de que habrá un acuerdo que permita la solución amistosa de los problemas del Sudán y del Canal de Suez.

Luego de escuchar la palabra del ministro de Guerra, la Cámara de los Comunes rechazó la moción laborista por la que se censuraba la política inglesa en Egipto y se pedía el retiro de parte de las fuerzas estacionadas en dicho territorio.

Harán Lana de la Lava

MESSINA, 12 (AFP). — En un establecimiento industrial, único en el mundo en su género, se transformará la lava del Etna en "lana". El establecimiento será inaugurado en abril en Santa Teresa de Riva. La lava, puesta en una caldera, funde a los 1000 grados; luego, a través de otra instalación, es transformada en una especie de fieltro de características extraordinarias.

Paro Portuario en Nueva York

NUEVA YORK 12 (INS). — Se extendió la huelga en el puerto de Nueva York mientras millones de dolares en mercaderías sujetas a descomposición se están pudriendo en los muelles.

Los mas afectados son los importadores de frutas de Centro y Sud América, cuyos productos en los mercados de la ciudad sumaban con considerablemente. La huelga es corolario de la disputa entre la antigua Asociación Internacional de Estibadores y la nueva Unión de Portuarios, auspiciada por la Federación Americana del Trabajo. A causa del paro unos 45 barcos están inmovilizados en los muelles cargados de frutas y hortalizas valuadas en muchos millones de dólares. La huelga está costando a los estibadores unos 50 mil dólares por concepto de salarios y 1.000 000 de dolares diarios a la industria naviera.

Huelga Bancaria

LIMA, 12 (AFP). — "La huelga de los empleados bancarios, es comunista o aprista", según declaró un alto funcionario del Servicio de Seguridad, en conferencia de prensa. Bajo la protección de las autoridades, los bancos han abierto sus puertas y efectúan operaciones limitadas, de acuerdo a las circunstancias.

Estudiarán Defensas Contra la Guerra Bacteriológica

LONDRES, 12 (INS) — El gobierno anunció que en el curso de este año se efectuarán en el Caribe nuevos experimentos contra la guerra bacteriológica. El titular de Abastecimientos, Duncan Sandys, reveló que pruebas similares tuvieron lugar recientemente en la costa de Escocia. Agregó que las islas Bahamas ofrecen excelentes lugares para esas pruebas, que se harán lejos de las rutas normales de navegación y a distancia superiores a 20 millas de cualquier isla habitada. El "News Chronicle" expresa que aviones, hombres de ciencia y animales de laboratorio ya se hallan en las islas Bahamas o están en viaje y que el gobierno está a punto de emprender experimentos en gran escala sobre la guerra de gérmenes.

Los Afectó la Radiactividad

WASHINGTON, 12 (INS) — Se informó que luego de una explosión atómica "de rutina", efectuada hace dos semanas, 264 personas que se hallaban en la isla Kwajalein, a 75 millas del lugar del estallido, sufrieron los efectos de la radiación.

Atacan en Baviera a Aviones Yanquis

MUNICH, 12 (INS). — Dos aviones militares de los Estados Unidos, que realizaban un vuelo de rutina, fueron atacados cerca del límite de Baviera con Checoslovaquia, por dos cazas, presumiblemente de este último país. Uno de los aparatos abrió fuego sobre los norteamericanos, aunque, al parecer, ninguno de los disparos dió en el blanco.

Se Envían Frutas Cítricas de Israel a la Argentina

TEL AVIV, 12 (ANSA). — Como consecuencia del éxito obtenido por las importaciones anteriores de citrus israelíes a la Argentina, un nuevo cargamento de 6 000 cajones ha partido del puerto de Haifa con destino a Buenos Aires.

Batióse el Récord Nacional de Altura en Avión: 14.100 Mts.

(Información página CUATRO)

La Declaración de EE.UU. Contra el Comunismo ha Sido Aprobada

Hussein Fatemi Arrestado y Herido

TEHERAN 13 (AFP). — Hussein Fatemi, ministro de Relaciones Exteriores de Mossadegh, ha sido detenido luego de seis meses de trágica "caza al hombre".

En momentos de ser arrestado, el ex canciller estaba disfrazado de "mollah" y llevaba barba y turbante. La policía adoptó inmediatamente medidas extraordinarias de seguridad para evitar todo desorden de parte de sus partidarios. No obstante, en momentos en que Fatemi, rodeado por una fuerte escolta de policías y gendarmes, descendía la escalinata de la gobernación militar, el jefe de los "fedayan chah", Chaaban Djafari, se arrojó sobre él con un puñal en alto. El primer golpe alcanzó a Fatemi sobre el costado derecho y, débil como se encontraba, se desplomó de inmediato. Entonces Djafari se encarnizó rechazando a los policías que trataban de interponerse y le infirió cuatro puñaladas.

La sangre inundó los escalones, en tanto que la multitud gritaba pidiendo la muerte de Fatemi. Djafari enorme barbudo y vestido de negro, mostró el puñal ensangrentado al pueblo e impasible subió a su "voiturette" Cadillac partiendo sin dificultades.

Chaaban Djafari había realizado un importante papel en la insurrección monárquica del 19 de agosto último, asaltando la casa de Mossadegh, cuya puerta volteó a cabezazos. Fué en esa oportunidad cuando desapareció Fatemi, de quien se dijo entonces que había sido linchado por la multitud.

Dulles Partió de Regreso a EE.UU.

Hizo Declaraciones

CARACAS, 13. (AFP). El secretario de Estado, John Foster Dulles, declaró que la X Conferencia de Caracas será uno de sus más felices recuerdos, y que nunca ha tenido tantas satisfacciones como durante su permanencia de dos semanas en la capital de Venezuela. Formuló esa declaración al levantarse la sesión de la comisión jurídico-política, que había aprobado el proyecto de resolución anticomunista presentado por Estados Unidos.

En momentos en que Dulles se disponía a partir desde el aeródromo de Maiquetía, de regreso a Wáshington, declaró que "la comisión política de la conferencia interamericana hizo una declaración de un gran alcance".

Refiriéndose a la aprobación de la resolución anticomunista, Dulles expresó: "El hecho de que un país americano haya votado en contra, prueba que esta declaración era muy necesaria".

Clarín

AÑO IX — *Diario de la Mañana* — Nº 3.028

Un toque de atención para la solución argentina de los problemas argentinos

40 Centavos

Buenos Aires, Domingo 14 de Marzo de 1954

CARACAS, 13 (AFP.) — La Décima Conferencia Interamericana aprobó el proyecto de resolución anticomunista presentado por Estados Unidos.

El de Guatemala Fué el Unico Sufragio Adverso

El primer párrafo fué aprobado por 17 votos contra uno —el de Guatemala— y las abstenciones de Argentina y México. El segundo recibió el mismo número de votos y la Argentina y México volvieron a abstenerse. El tercer párrafo, en cambio, fué aprobado por unanimidad.

La Resolución Aprobada

El texto de la resolución aprobada por la comisión jurídicopolítica de la Décima Conferencia Interamericana es el siguiente

"Declaración de solidaridad para la preservación de la integridad política de los Estados americanos (contra una injerencia del comunismo internacional).

"Considerando: Que las repúblicas americanas han declarado en la Novena Conferencia Internacional Americana que el comunismo internacional, en razón de su naturaleza antidemocrática y de su tendencia intervencionista, es incompatible con la concepción americana de la libertad, y que han decidido adoptar en los límites de sus territorios respectivos las medidas necesarias para reprimir e impedir todas las actividades subversivas.

"Que la cuarta reunión de consulta de los ministros de Relaciones Exteriores ha reconocido que además de las medidas apropiadas de orden interno, es necesario un grado elevado de cooperación internacional para suprimir el peligro que las actividades subversivas del comunismo internacional plantean para los Estados americanos y

"Que el carácter agresivo del movimiento comunista internacional sigue constituyendo, en el cuadro de los asuntos mundiales, una amenaza definida e inmediata para las instituciones nacionales, la paz y la seguridad de los Estados americanos así como para el derecho de cada Estado de desarrollar libre y naturalmente su vida cultural política y económica sin la intervención de otros Estados en los asuntos internos y externos. Expresa: La determinación de los Estados americanos para tomar las medidas necesarias para proteger su independencia política contra la injerencia del comunismo internacional, actuando en interés de un despotismo extranjero; reitera: La fe de los pueblos de América en el ejercicio efectivo de la democracia representativa, el régimen más adecuado para favorecer su progreso social y político; declara: Que la dominación o el control de las instituciones políticas de uno de los Estados americanos, cualquiera que fuese, por el comunismo internacional, extendiendo a nuestro hemisferio el sistema político de una potencia extracontinental, constituiría una amenaza a la soberanía y a la independencia política de los Estados americanos, poniendo así en peligro la paz de América y exigiría una reunión de consulta para considerar la adopción de medidas apropiadas de conformidad con los tratados existentes; la Décima Conferencia Interamericana recomienda: Que sin perjuicio de otras medidas que pudiera considerar deseables, cada uno de los gobiernos americanos acuerde una atención especial a las medidas siguientes, con vistas a neutralizar las actividades subversivas del movimiento comunista internacional en el interior de sus jurisdicciones respectivas: 1) Medidas para verificar la identidad, las actividades y las fuentes de recursos de las personas que hacen propaganda en favor del movimiento comunista internacional o que viajan para servir los intereses de este movimiento, y de aquellos que son agentes o que actúan en su nombre, y 2) El intercambio de informaciones entre los gobiernos con vistas a facilitar la adopción de medidas tomadas por los ministros de Relaciones Exteriores contra el comunismo internacional.

Esta declaración de política exterior hecha por las repúblicas americanas acerca de los peligros de origen extracontinental, está desti-

(Continúa en la página DOS)

Dos Abstenciones y un Voto Negativo

Opónese Hammarskjold a los Acuerdos Regionales

ESTOCOLMO, 13 (INS). — El secretario general de las Naciones Unidas, Dag. Hammarskjold, expresó en un discurso que la experiencia demostró que los acuerdos regionales no pueden reemplazar nunca a la asamblea general de la UN. Manifestó que las conferencias internacionales fuera del marco de la organización mundial dañan el prestigio de la UN y que la colaboración regional que tienda a dividir la comunidad mundial representa un total fracaso.

Dijo que no Sustituirán a la UN

Ofreció su Renuncia el Canciller Italiano

ROMA, 13 (INS). — En fuente autorizada se reveló que el ministro de Relaciones Exteriores, Attilio Piccioni, ha ofrecido presentar su renuncia para "reducir la presión del ala izquierda", sobre el gobierno de coalición del "premier" Mario Scelba.

La oposición en el Parlamento, ha estado haciendo capital político de algunos casos de corrupción contra parientes de varias altas figuras cristianodemócratas, entre ellas Piero Piccioni, hijo del canciller.

La campaña se inició a raíz de la muerte de la joven Wilma Montesi, cuyo cadáver se encontró en la playa de Ostia. La policía dijo que era suicidio, pero Silvano Muto, director de una revista, afirmó que había sido asesinada con estupefacientes. Su acusación envolvió a prominentes personalidades políticas quienes entablaron a Muto juicios por calumnias, que hasta el momento llegan a 27 procesos.

Piccioni, habría anunciado su intención de renunciar a fin de facilitar los planes de Scelba, que desea hacer una detenida investigación del asunto con el objeto de desarticular las redes de los comunistas e izquierdistas.

Como un primer paso tendiente a reforzar el "frente moral", el primer ministro aceptó ayer la renuncia del jefe de policía Tommaso Pavone. Este dimitió después que declaraciones prestadas ante los tribunales lo relacionaron con la muerte de la señorita Montesi.

La renuncia que Piccioni ha ofrecido presentar será considerada el martes próximo en reunión de gabinete.

UN CUATRIMOTOR gigantesco, semejante al que presenta la foto, es el que se incendió a poco de aterrizar en el aeropuerto de Singapur, pereciendo treinta y dos de sus ocupantes

Al Incendiarse un Avión en Singapur Mueren 32 Personas

SINGAPUR, 13 (INS). — Perecieron 32 pasajeros y un tripulante al estrellarse un avión cuatrimotor de pasajeros que estaba por aterrizar en el aeropuerto de Kallang, en Singapur. Ocho miembros de la tripulación sobrevivieron a la catástrofe. Dos de las víctimas son norteamericanas, 9 inglesas, 6 neozelandesas, 4 australianas, 3 indonesias, 2 hinduís, 2 holandesas y una de cada uno de los siguientes países, Sudáfrica, Canadá, Islas Fiji y China. Veintidós de los pasajeros subieron en Sydney, otro en Darwin y ocho en Jakarta. El avión hizo un aterrizaje aparentemente normal y segundos después estallaba antes de detenerse completamente. Una gran llamarada brotó del aparato que se volcó incendiado. Los testigos presenciales afirman que los sobrevivientes abandonaron el cuatrimotor por un boquete abierto en el fuselaje cuando la sección de proa del avión se desprendió por la violencia del choque. El aparato comenzó su vuelo regular en Sydney con escalas en Darwin y Jakarta (Indonesia), antes de arribar a Singapur.

Malenkov Pide Mayor Intercambio con Occidente

GEORGI Malenkov, jefe del gobierno soviético, que volvió a referirse a la guerra fría en un discurso electoral pronunciado ayer

Habrá Hoy Comicios en la URSS

MOSCU, 13 (INS). — El primer ministro Georgi Malenkov dijo en vísperas de las elecciones parlamentarias que Rusia se opone a la "guerra fría" y prometió una actitud benevolente respecto a la próxima conferencia que tendrá lugar en Ginebra. "No es verdad —dijo—, que la humanidad tenga sólo dos disyuntivas: la de una nueva matanza mundial o la llamada guerra fría" Malenkov pidió a cambio de la "guerra fría" una pacífica competencia económica entre la Unión Soviética y las naciones de occidente. Expresó satisfacción por los esfuerzos británicos de propiciar un mayor comercio con las naciones de la cortina de hierro. La declaración está acorde con los recientes esfuerzos del Kremlin de propiciar un mayor intercambio comercial con las naciones comunistas, dejando de lado el bloqueo de embarques estratégicos a los países bajo el régimen comunista. El discurso, sin embargo, expresó los lemas soviéticos usuales.

La Reunión de Ginebra

Negó que Rusia fuera responsable de las malas relaciones entre oriente y occidente y dijo que la tensión mundial se debía a los planes aliados de rearmar a Alemania, dentro del marco de la Comunidad Defensiva Europea. Añadió, que daba gran importancia a la conferencia de Ginebra y elogió al primer ministro de la India, Pandit Nehru, "por sus esfuerzos contrarios a la hegemonía norteamericana en Asia".

Elegirán el Soviet Supremo

PARIS, 13 (AFP). — Mañana, se celebrarán en todo el inmenso territorio de la URSS, las elecciones para el Soviet Supremo. Más de 110 millones de ciudadanos soviéticos, hombres, mujeres, jóvenes y ancianos de toda condición irán a las urnas para elegir en sufragio universal, directo y secreto, unos 1 300 diputados.

Pese a ciertas analogías, las elecciones soviéticas se diferencian mucho de los escrutinios occidentales. Sabido es, en efecto, que en Rusia el único partido que goza del derecho de ciudadanía es el comunista y que, por consiguiente, no hay batalla electoral, como ocurre entre los diversos concurrentes de los países de Occidente. En la Unión Soviética las elecciones constituyen únicamente una gran operación plebiscitaria, mediante la cual los electores aprueban los candidatos propuestos, a la par que la política del régimen.

IRIA A CHINA UNA MISION BRITANICA

LONDRES, 13 (ANSA). — El "Financial Times" informa que la Federación de Industriales y la Cámara de Comercio británica, en colaboración con una asociación cuyos fines son estrechar las relaciones anglochinas están examinando un proyecto de viaje a China, de un grupo formado por hombres de negocios ingleses.

Este viaje sería análogo al realizado últimamente a la Unión Soviética. Por su parte, una de las mayores empresas productoras británicas la Compton Parkinson Ltd, anunció que decidió el envío de un representante a Berlín Este para tratar con delegados de la organización nacional de China Popular, todo lo relativo a las adquisiciones en el exterior.

Pérdidas por 12 Millones Causa el Paro en N. York

NUEVA YORK, 13 (ANSA). — La huelga del puerto de Nueva York, según cálculos oficiales, ha causado ya, en sus ocho días de duración, pérdidas por valor de 12 millones de dólares.

Habla América en CARACAS

[illegible]

CARACAS, 13 (De nuestro enviado especial). — Ha sido aprobado el proyecto norteamericano contra la intervención del comunismo internacional en el continente. No es una fórmula perfecta, porque permite interpretaciones capciosas, desde que deja sin respuesta la pregunta del canciller de Guatemala sobre qué es el comunismo internacional. Estipula que cuando se considere que el avance rojo amenace la soberanía o la independencia políticas de los Estados americanos, deberá realizarse una reunión de consulta para encarar las medidas que habrán de adoptarse. La cláusula equivale, lisa y llanamente, a la aplicación del tratado de Río; pero ninguna acción unilateral podrá intentarse disfrazándola de colectiva, por cuanto la decisión exigirá dos tercios de votos. Colombia puso un reparo a modo de freno al plan original, aunque ya antes la Argentina había logrado que Estados Unidos mismo agregara la especificación de que quedaba a salvo el derecho inalienable de cada Estado para elegir libremente su propia forma de gobierno, sistema económico y normas sociales y culturales. Existe una aparente contradicción entre ambos artículos; empero, se hizo hincapié en que el primero se relacionase con el comunismo internacional, y el segundo, exclusivamente con los asuntos internos. La dificultad, no exenta de peligros, estriba en establecer la línea divisoria. Por ello, la Argentina bregó infructuosamente por que se encabezara la declaración con una categórica reiteración del privilegio irrenunciable de los pueblos de manejarse dentro de sus frontera como mejor les plazca. No es necesario recalcar que la proposición argentina llevaba implícita la condición esencial del respeto mutuo. Sin embargo, por abrumadora mayoría se decidió rechazar todas las enmiendas destinadas a latinoamericanizar el proyecto de Estados Unidos, cual si se quisiera dar un voto de confianza a Dulles y demostrarle que sus recelos carecen de fundamento. Sin la inclusión de la parte que se refiere a la libre determinación —pese a que Estados Unidos la llame derecho ineludible—, esta nueva ley de las Américas sería un arma de doble filo, que al procurar matar al dragón rojo quizá hiriese gravemente a la soberanía nacional de la república que se tratase de proteger. Le corresponde a la Argentina todo el mérito; su iniciativa sirvió para mellar uno de los filos, dejando únicamente el antisoviético. La eficiencia de esta arma depende ahora de que se la utilice para atacar en una sola dirección. Otra victoria cabe acreditarle a la Argentina: ninguna mención concreta hubo acerca de Guatemala; es que la Argentina, siempre en el desinteresado papel de abogado defensor, se opuso que se enjuiciara, según se pretendía, al pequeño país centroamericano. Los fiscales en potencia, que abundaban, optaron por callar.

La abstención argentina fué a todo el proyecto, porque éste no se ajustaba a su manera de pensar; aspiraba a algo más concordante con sus puntos de vista y con los de muchos que no se atrevieron a sustentarlos. En cambio, sufragó por "el derecho inalienable, etc.", aún cuando figura al final del texto como añadido, y no como punto básico. Guatemala, a la que favorece, dijo "no", acaso en un remedo de los "no" rusos, con quienes asegura no mantener vínculos.

Este ha sido el saldo real de doce días de sesiones. El resto de las comisiones prosiguen dentro de un marco de profusa oratoria; la económica resolvió que los temas de su incumbencia sean examinados y solucionados en la asamblea de ministros de Hacienda y afines del continente, que se reuniría en Wáshington en setiembre. Hasta esa fecha, los inconvenientes comerciales y financieros irán creciendo; la lógica indicaba, en consecuencia, subsanarlos, pero se los encuentra tan complicados que, tácitamente, se convino esperar a que el tiempo obre un milagro.

RAUL FERNANDEZ

Quedó Clausurado Anoche en Mar del Plata el Festival del Cine

INFORMACION PAGINA CENTRAL

DESFILAN LOS ABANDERADOS JUVENILES

FRENTE AL PALCO oficial, donde se encuentra ubicado el jefe del Estado, desfilan los abanderados de las delegaciones participantes en los campeonatos infantiles Evita y Juveniles Juan Perón, durante el acto de ceremonia inaugural realizado ayer en el estado de River Plate

Enérgica Exigencia de Estudiantes Egipcios Contra Gran Bretaña

ALEJANDRIA, 14 (AFP). — Los estudiantes de la universidad local publicaron un manifiesto en el que reclaman el comienzo inmediato de la lucha armada contra Gran Bretaña, la abolición de la ley marcial, la liberación de todos los prisioneros políticos y la formación de un ministerio imparcial, para presidir las elecciones a la Asamblea Constituyente.

Piden, asimismo, una investigación a fondo sobre los desórdenes ocurridos el 28 de febrero, durante los cuales las fuerzas del ejército hicieron disparos contra los estudiantes.

Catedráticos en Libertad

EL CAIRO, 14 (AFP). — El doctor Ahmed Zaki, rector de la Universidad de El Cairo, se negó a presentar la renuncia del cargo que los estudiantes le exigían.

Declaró el rector a la prensa que "había realizado gestiones ante el comando del ejército y los ministros de Educación y del Interior para que aceptaran algunas de las exigencias de los estudiantes. Todos los profesores universitarios que fueron detenidos cuando la manifestación del 28 de febrero, son objeto de buen trato y se investiga su conducta y muchos de ellos fueron puestos en libertad, agregó el rector. Me he negado a renunciar y quiero hacerles comprender a los estudiantes que un rector de universidad tiene una misión que cumplir, particularmente en momentos de "crisis", terminó diciendo el doctor Zaki.

Soldados Ingleses Detenidos

EL CAIRO, 14 (AFP). — El ministro egipcio del Interior, teniente coronel Zakaria Mohieddin, declaró a la prensa que había sido informado por los oficiales de enlace británicos de la detención de dos soldados británicos, acusados de haber hecho fuego contra el oficial de policía egipcio Farid Nada, de la policía de Fanara, quien fué encontrado muerto en la noche del jueves pasado en los bordes del canal de Suez, entre Ismalia y el cuartel general británico establecido en Fayed.

Renace la Doctrina Monroe, Dijo Dulles en Wáshington

Se Promueve la Inversión de Capitales en Latinoamérica

WASHINGTON, 14 (INS). — El secretario de Estado, John Foster Dulles, declaró que está muy satisfecho con los resultados de la X Conferencia Interamericana. Al regresar a Wáshington por vía aérea procedente de Caracas, tras asistir a las primeras sesiones de dicha reunión, Dulles afirmó a los periodistas: "Estoy muy satisfecho con los resultados obtenidos hasta ahora en la conferencia interamericana. Ayer, con el único voto en contra de Guatemala, la conferencia hizo una trascendental declaración de principios

Convirtió, en efecto, en sistema de política internacional de este hemisferio la parte de la doctrina Monroe que había sido en su mayor parte olvidada y que se refiere a la eliminación del continente del sistema político de las potencias despóticas europeas. Debates muy útiles se han estado desarrollando con referencia a los asuntos económicos y comerciales y abrigo el convencimiento y la confianza de que de la conferencia surgirá un mejor entendimiento. Hemos tenido buenos resultados hasta ahora, particularmente porque hemos estado patrocinando una causa justa a saber la integridad y el bienestar político y económico de este hemisferio"

Contra Toda Intervención

CARACAS, 14 (AFP). — Los comentaristas diplomáticos destacados en esta capital, refiriéndose a la Decima Conferencia Interamericana señalan que ha triunfado el espíritu contrario a toda intervención foránea en los asuntos internos de todos los países. El problema de la acción destinada a combatir la infiltración de elementos comunistas internacionales en los países del hemisferio puso en evidencia que hay una acentuada coordinación de punto de vista en las delegaciones americanas, en lo que atañe a la firme defensa de los inmutables principios de no intervención. Destacan los comentaristas que la aprobación del plan de acción propugnado por Estados Unidos se efectuó en base a las enmiendas, claramente definidas por la delegación argentina, que contó en tales circunstancias con el caluroso apoyo de las otras naciones.

Inversión de Capitales

CARACAS, 14 (AFP). — Mister Randolph Burguesa, ayudante especial del Secretario del Tesoro norteamericano expuso hoy ante el Subcomité Económico de la Conferencia Interamericana las medidas adoptadas por su gobierno para favorecer, en el terreno fiscal, la inversión de capitales norteamericanos en el extranjero. Invitó a las repúblicas latinoamericanas a firmar con Estados Unidos acuerdos bilaterales destinados a favorecer las relaciones financieras.

Habla América en CARACAS

ARGENTINA LIBRARA OTRA BATALLA POR ELLA Y POR LOS DEMAS

CARACAS, 14 (De nuestro enviado especial). — Resuelto —habrá que creerlo así— el asunto del comunismo, les toca ahora el turno a las colonias y territorios ocupados. La Argentina se apresta a librar una nueva gran batalla por ella misma —y también por otros —según se lo tiene mandado su historia. Quiere que sea eliminado el colonialismo y la ocupación de los territorios y propone, mientras tanto, que las repúblicas americanas expresen su simpatía hacia "las legítimas aspiraciones de los pueblos sometidos a alcanzar la soberanía", y proclamen su solidaridad con los anhelos de recuperación de los territorios en los cuales flamean banderas extracontinentales. La ponencia debería obtener unanimidad; empero, se registrarán abstenciones, si no pronunciamientos adversos, a pesar de que la Argentina no habla exclusivamente por las Malvinas. Su gesto es más generoso, pues comprende a todas las posesiones, sin excepción, en el hemisferio.

La actitud de Estados Unidos —se descuenta— se limitará a lo sumo a aprobar con reservas, siempre que no se desinteresé de estas justas reclamaciones. Brasil, a su vez, se adelantó a presentar un proyecto para transferir la cuestión a la UN, aunque aclara que no abre juicio sobre los litigios pendientes, por cuyo arreglo —no dice en favor de quién— formula votos. Brasil, opuso, rechazando la tesis argentina, que la lucha contra el comunismo internacional no correspondía a la UN, y sugiere que el colonialismo —problema netamente americano— sea sacado de su terreno natural para llevarlo a la entidad mundial, donde ejercen fuerte influencia —sin contar el veto— los detentores de las regiones cuya restitución se procura. Evidentemente, la solidaridad carece de luz propia, y a diferencia de la luna, no necesita la del sol para brillar; a menudo le basta la de cierto número de estrellas.

RAUL FERNANDEZ

Los Republicanos Intervinieron en el Caso de Joseph Mac Carthy

WASHINGTON, 14 (INS). — El bloque republicano del Senado se pronunció en favor de una rápida y definitiva explicación, que se efectúe bajo juramento, entre el senador republicano Joseph Mac Carthy y las personalidades oficiales destacadas del ejército que vienen figurando en una disputa que cada día adquiere proporciones más vastas.

El Comité Republicano de Política General del Senado se reunirá el martes para tratar de resolver en la mejor forma posible la enconada discusión que se ha caracterizado por un informe oficial del ejército a los senadores, afirmando la existencia de una táctica de presión por parte de Mac Carthy y sus ayudantes del subcomité de investigación para que se otorgaran privilegios especiales al soldado David Schine, perteneciente a una acaudalada familia, ex asistente del secretario de Mac Carthy que fué llamado a filas, la réplica de Mac Carthy de que el ejército había intentado someter al subcomité a una extorsión para que abandonara su investigación sobre el comunismo en el mismo, usando las amenazas contra Schine "como un garrote", y una discrepancia acerca de puntos de vista con referencia a lo que deberían hacer varios grupos del Congreso para investigar toda la situación.

Mac Carthy no formuló hasta ahora comentario alguno sobre un discurso, dirigido sin duda contra él, en el que el vicepresidente de Estados Unidos, Richard Nixon, dijo en la noche última que las declaraciones atolondradas y la táctica dudosa de la investigación están perjudicando al gobierno del general Eisenhower.

ÉXODO BRITANICO EN SUDAN

KARTUM, 14 (AFP). — Las autoridades británicas dieron un comunicado en el que se aconseja a las familias británicas, de que aceleren su partida de vacaciones debido a la situación reinante en la actualidad en el Sudán

Varias familias británicas que viven en el Sudán, llegarán próximamente a Kartum, de donde partirán con destino a Gran Bretaña.

Aspiraciones Sudanesas

KARTUM, 14 (AFP). — El comité del partido Nacional Unionista del Sudán que es favorable a la unión del Sudan con Egipto ha pedido al gobierno de El Azhari, lo siguiente: la disolución del partido Al Umma que es favorable a la independencia del Sudan, la disolución de la organización juvenil llamada Ansar, que es partidaria de los Mahdistas que sean nacionalizados los puestos superiores de la administración en el Sudán y el arresto de todas las personas que han participado en las sangrientas manifestaciones del 1º de marzo, "cualquiera que sea su posición"

El partido Nacional Unionista al que pertenecen casi todos los miembros del gobierno, acusa al partido Al Umma de ser el causante de estos incidentes.

Sigue Mejorando el Estado de Pío XII

CIUDAD DEL VATICANO, 14. — El Papa Pío XII volvió a descansar bien anoche y mantiene su constante pero lento restablecimiento, según se manifestó hoy en fuentes del Vaticano. Ha circulado la noticia de que el Pontífice abandonará las habitaciones que ahora ocupa, después de Pascua, para seguir su convalecencia en su residencia veraniega de Castel Gandolfo, pero la información no ha sido confirmada oficialmente. Para Pascua, la gran afluencia de peregrinos de todas partes del mundo se estará aproximando a su nivel más alto, como todos los años. En fuentes de data se dijo que la convalecencia del Papa le obligará a limitar sus actividades "a un nuevo tenor de vida, más apropiado a su edad y a su estado de salud". Se agrega, sin embargo, que si el restablecimiento prosigue, es muy posible que pueda saludar a los peregrinos, por lo menos apareciendo en el balcón de su palacio de Castel Gandolfo, que domina el patio en que los peregrinos suelen congregarse para recibir la bendición del Pontífice

Clarín

BUENOS AIRES · REPUBLICA ARGENTINA

40 Centavos

Un toque de atención para la solución argentina de los problemas argentinos

AÑO IX — Diario de la Mañana — Nº 3.029

Buenos Aires, Lunes 15 de Marzo de 1954

VOTARON 112.000.000 EN RUSIA

MOSCU 14 (INS). — A favor de un luminoso día primaveral, fué extraordinaria la cantidad de votantes que hoy acudieron a las urnas, formando largas filas desde temprano para renovar el Soviet Supremo de la Unión de Repúblicas Socialistas Soviéticas.

Moscú y todas las principales ciudades rusas ofrecieron un verdadero aspecto de fiesta. Los edificios públicos y los colegios electorales amanecieron adornados con banderas, lemas, flores y helechos. Se calcula que votaron más de 112.000.000 de ciudadanos mayores de 18 años de ambos sexos. Aunque los colegios electorales permanecerán abiertos hasta medianoche, el ministerio del Interior informó que la gran mayoría del pueblo había sufragado antes de mediodía. Los escrutinios comenzarán inmediatamente después de clausurado el acto. Encabezando la lista de candidatos comunistas —que no tuvieron oposición— figuraron el primer ministro, Georgi Malenkov, y el canciller, V. Molotov. Durante toda la jornada, una red de altoparlantes transmitió música en todo Moscú. Se permitió la entrada de niños a los puestos de votación y muchas de las madres electoras dieron sus boletas a sus hijos para que las introdujeran en las urnas.

La estación de votación del distrito de Leningrado, donde Malenkov figuró como candidato, había recibido hasta el mediodía el voto del 85 por ciento de los electores que figuran inscriptos en los padrones.

Agitación en Teherán

TEHERAN, 14 (INS). — Esta capital continúa bajo la ley marcial luego de los desórdenes que siguieron a la detención del ex canciller iranio Hussein Fatemi. Varias personas resultaron heridas, entre ellas dos agentes de investigaciones del gobierno, como secuela de los disturbios provocados por la turba que atacó y apuñaló al ex ministro de Relaciones Exteriores. El clima de agitación y efervescencia suscitado por el arresto de Fatemi, contra quien un sector del pueblo desea hacerse justicia por sus propias manos, forzó al gobierno del primer ministro Fazlollah Zahedi a implantar la ley marcial

El estado de Fatemi, expresase sigue siendo satisfactorio, si bien se anuncia que se le ha practicado una transfusión de sangre. Fatemi, principal lugarteniente del derrocado primer ministro Mohammed Mossadegh, fué arrestado ayer por las nuevas autoridades persas, que lo buscaban desde hacía casi siete meses. Un manifestante de una nutrida turba que se proponía lincharlo le asestó varias puñaladas, por lo que fué recogido bajo guardia en el hospital militar

Protestó Perú Ante el Gobierno Ecuatoriano

LIMA, 14 (INS). — El gobierno hizo público en los matutinos la protesta entregada al Ecuador en relación con las declaraciones hechas por su canciller Peña Herrera, en el sentido de que Perú está concentrando tropas en la frontera entre ambos países.

El gobierno desmintió la afirmación de Peña Herrera y acusó al régimen del presidente Velasco Ibarra, de estar tratando de promover un "escándalo internacional".

La nota agrega que si Ecuador desea ajustarse a las disposiciones del protocolo de Río de Janeiro, nada debe temer de Perú y por lo tanto dar término a su campaña alarmista.

Recia Ofensiva Francesa en Anam

SAIGON, 14 (AFP). — Importantes fuerzas francesas y soldados nativos efectuaron hoy un desembarco a unos 50 kilómetros al norte de Nha Trang, Estado de Anam, poniendo en fuga a la guarnición comunista

Avance Amenazador

HANOI, 14 (AFP). — Se anunció oficialmente que elementos móviles francovietnameses han iniciado una vasta operación de limpieza en el Vietnam central destinada a pacificar enteramente esa zona, recientemente incursionada por bandas de milicianos del Vietminh comunista

La operación se realiza bajo la denominación de Plan Arel y forma parte del conjunto de acciones ordenadas por el general Henri Navarre. Estas operaciones tuvieron su etapa inicial en el exitoso desembarco de fuerzas francesas y nativas en la retaguardia comunista en la localidad de Quin Hon, que fue rápidamente ocupada con escasa resistencia de la guarnición comunista allí estacionada

El avance francovietnamés amenaza ahora la zona de Quang Ngai, que es el centro de operaciones de Vietminh y su región de abastecimiento de arroz.

Hubo un Desembarco Cerca de Nha Trang

Recio Ataque Comunista

HANOI, 14 (AFP.) — El ataque del Vietminh contra el campo fortificado de Dien Bien Phu, 300 kilómetros al oeste de Hanoi, ha sido el asalto más salvaje llevado contra un campo fortificado, desde el de Masan lanzado hace un año. En los círculos militares de Hanoi, consideran que es esta la más sangrienta batalla de la guerra de Indochina. Las pérdidas del Vietminh, en una sola noche, se calculan en más de mil muertos. El ataque comenzó anoche, a las 17, hora local después del violento bombardeo de la artillería vietminesa, instalada en las cimas cubiertas de bosques ubicadas frente a los puntos de apoyo de Dien Bien Phu

Varias compañías rebeldes se lanzaron al asalto en medio de una salvaje gritería. A medida que los defensores, con armas automáticas diezmaban las columnas de los atacantes, nuevas olas eran lanzadas al asalto.

A las 22, el Vietminh consiguió ganar una de las posiciones que constituían el punto de apoyo. Una hora después lograba dominar una segunda, en tanto que un centenar de defensores se abría camino con arma blanca a través de las filas enemigas para llegar a otra posición francovietnamesa.

Pekín Repitió su Oferta de Paz

TOKIO, 14 — Radio Pekín repitió hoy la declaración hecha ayer por el líder de los rebeldes de Indochina, Ho Chi Minh, de que Francia debe poner término a las hostilidades en aquel país antes de que sea posible un armisticio.

La radiodifusora reiteró la anterior declaración de Ho Chi Minh, de que "el gobierno francés tiene que poner término a las hostilidades: entonces el armisticio podrá ser una realidad".

EL "JEEP" de CLARIN ha sido una estrella más entre las estrellas del Festival. Estrellas marinas parecen éstas, las italianitas Lila Rocco y Bianca Maria Fabbri, que han transformado al popular vehículo en un gracioso hipocampo con su presencia neptuniana

Diéronse a Conocer las Normas del Nuevo Convenio Comercial con Chile

INFORMACION PAGINA TRES

Anunció Wilson que la Unión Aumentará sus Fuerzas Aéreas y Aeronavales y Reducirá las Terrestres

WASHINGTON 15 (AFP). — Estados Unidos reducirá el número de sus efectivos en el ejército de tierra y, en cambio, aumentará sus fuerzas aéreas y aeronavales, de acuerdo con la nueva estrategia que aplica el gobierno Eisenhower. El secretario de Defensa, Charles Wilson, declaró ante la subcomisión de crédito del Senado que, de diciembre de 1953 a junio de 1955, las fuerzas armadas en conjunto serán reducidas en 308.200 hombres.

De las tres armas, la única cuyo personal aumentará es la aviación, cuyos efectivos contarán en junio de 1955 con 57.500 hombres más. En lo que concierne a los créditos militares, se elevarán a 81.000 millones para el año fiscal 1954-1955.

Wilson defendió las nuevas concepciones estratégicas norteamericanas, llamadas "new look". "Los nuevos planes son tales que Estados Unidos puede aplicarlos no sólo por todo el tiempo que sea necesario, y que se adaptan a la situación internacional tal como las autoridades militares la conciben hoy", declaró el subsecretario.

"El presupuesto —expresó Wilson— persigue el incremento rápido de la aviación y de la aeronáutica naval. El 1º de julio de 1957, la aviación comprenderá 137 grupos, de los cuales 126 serán de combate. En esa época la marina tendrá 16 grupos con base en tierra y 15 escuadrillas de cazasubmarinos. El ejército constará de 17 divisiones, 10 regimientos y 122 batallones de defensa antiaérea".

Búscase un Clima Favorable Para la Inversión de Capitales en América Latina

Argentina Explicó su Abstención al Votar la Moción Anticomunista

CARACAS, 15 (AFP). — La búsqueda de un clima favorable para la inversión de capitales extranjeros en los países de América latina fué motivo de las primeras discusiones del subcomité económico. El representante de Estados Unidos defendió el proyecto de su país, pidiendo que cada Estado mantenga en su legislación sobre los capitales extranjeros "un clima propicio y condiciones favorables para estimular y dar confianza a los inversores de fondos extranjeros". Los representantes de la Argentina, Perú y Bolivia recordaron las medidas ya adoptadas por sus gobiernos en tal sentido. El de Venezuela pidió que se especifique que "las inversiones de capitales extranjeros en América latina deben hacerse de manera de no desplazar a los capitales nacionales ya invertidos en las industrias locales".

Derivación Inesperada

CARACAS, 15 (AFP). — Hoy se asistió a un espectáculo inesperado en la comisión jurídicopolítica de la Conferencia Interamericana. No sólo el delegado guatemalteco, que votó contra el proyecto anticomunista de Estados Unidos, y los de Argentina y México, que se abstuvieron, sino varias delegaciones que apoyaron aquel texto, explicaron su votación con toda suerte de reservas y salvedades, que interpretan la resolución con un sentido claramente restrictivo.

Exposición del Sr. Muñoz

El delegado argentino, señor Rodolfo Muñoz, habló hoy en la comisión jurídicopolítica de la X Conferencia Interamericana.

"La Argentina —dijo— no apoyó la resolución anticomunista de Estados Unidos por razones que ya expuso en el debate general. Votamos dos parágrafos de la moción de los Estados Unidos, por los siguientes motivos: El parágrafo que reiteraba la fe en la democracia representativa, porque reconoce un principio aceptado unánimemente, que la delegación argentina suscribe sin reticencias, aunque hubiéramos preferido el texto sugerido por nosotros, que invocaba directamente el principio de libre determinación de los pueblos a darse sus propias instituciones. Por esa razón votamos también por otro parágrafo de la moción norteamericana, el que agregó el señor Dulles al texto original y que reconoce el derecho inalienable de cada estado a elegir sus instituciones".

El señor Muñoz terminó expresando su esperanza de que en las próximas deliberaciones sobre este tema "se restablecerá en gran medida el equilibrio necesario a decisiones de este género".

Protestas y Reservas

Padilla Nervo de México, explicó que no había votado porque el pro-

(Continúa en la página DOS)

GUILLERMO TORIELLO

Guatemala Propone Medidas Contra el Boicot Económico

CARACAS, 15 (INS) — Guatemala presentó ante la X Conferencia Interamericana un proyecto de resolución proscribiendo el boicot económico entre los estados americanos, ya sea individual o colectivo. Una de las razones que llevaron a Guatemala a dar ese paso fué el pedido formulado recientemente en el congreso norteamericano por el representante Donald Jackson, pidiendo que se suspendieran las compras de café en ese país.

El proyecto recomienda que las naciones industrializadas que adquieren materias primas eliminen todas las restricciones tendientes a mantener a un bajo nivel los precios y la producción. Recomienda además que los gobiernos patrocinen leyes haciendo imposible la formación de grandes monopolios extranjeros en sus respectivos territorios.

Clarín

Un toque de atención para la solución argentina de los problemas argentinos

BUENOS AIRES · REPUBLICA ARGENTINA

40 Centavos

AÑO IX — Diario de la Mañana — Nº 3.030

Buenos Aires, Martes 16 de Marzo de 1954

Defendió Eisenhower su Plan Impositivo

WASHINGTON, 15 (INS). — El presidente Eisenhower advirtió a la nación que la posición de los demócratas en el problema de la reducción de los impuestos a la renta, de ser llevado a la práctica, daría origen a una ola inflacionista que le obligaría a abandonar muchas fases de su progrma de gobierno.

Ataque al Proyecto Demócrata

Expresó su esperanza de que el Congreso apruebe su programa impositivo íntegramente. Eisenhower presentó su ataque contra el proyecto demócrata de aumentar la suma no imponible de 600 a 700 dólares y con el tiempo a 1 000 dólares, alegando que ello eliminaría a una tercera parte de los contribuyentes cargando los impuestos sobre los otros dos tercios.

Yo creo que esto es erróneo. Yo soy partidario de que toda persona pague la parte de los impuestos que justamente le corresponde. Cuando llegue el momento de rebajar aún más los tipos de impuesto, reduzcámoslos. Pero no creo que la forma de hacerlo es eximiendo a millones de norteamericanos del pago de los impuestos que deben pagar".

Eisenhower, hizo notar que "alguna desocupación" ha aparecido en diversas partes del país, pero afirmó que la nación en general se mantiene próspera, agregando "El amplio programa que he propuesto al Congreso reforzará nuestra economía. Cuando sea aprobado por los legisladores, el programa aumentará la ocupación y afianzará a cada persona en el empleo que ya tenga".

Previamente, el presidente había conferenciado con los dirigentes oficialistas del Congreso, sobre la estrategia más indicada para oponerse a la campaña desarrollada por los demócratas en favor de un aumento de la exención personal en los impuestos individuales sobre la renta.

Hállase Muy Grave la Heredera de Noruega

OSLO, 15 (INS). — La princesa heredera María de Noruega se halla a las puertas de la muerte, y los miembros de las familias reales de las naciones escandinavas han sido llamados a Oslo para que estén junto a ella en sus últimos momentos.

La princesa María de 72 años, padece de una grave dolencia hepática. Un boletín médico informa que su estado es crítico.

Operaba en la Embajada de Hungría

WASHINGTON, 15 (INS). — Declaraciones presentadas ante la Cámara de Representantes, revelaron que la misión diplomática húngara en Washington mantenía una estación de radio clandestina que el gobierno de Estados Unidos pidió dejara de funcionar. El secretario auxiliar de Estado, Thorsten Kahjarvi, reveló ese hecho a un subcomité de asignaciones de la Cámara, el 14 de enero pasado, lo que recién hoy se dió a conocer.

Habla América en CARACAS

Explicaciones que Reabren el Debate

CARACAS, 15 (De nuestro enviado especial). — La Argentina, México y Guatemala han explicado su actitud —las dos primeras se abstuvieron y ésta votó en contra— frente a la declaración anticomunista. Sus palabras provocarán una virtual reapertura del debate por la opinión pública continental, que se preguntará si las medidas que sacó triunfantes Estados Unidos, servirán únicamente para la finalidad que consta en el texto.

La Argentina reiteró que el acatamiento pleno del derecho de libre determinación de los pueblos, hubiera debido ser la base fundamental de dicha declaración y no un simple agregado; México advirtió que la decisión adoptada no se ajusta a sus preceptos constitucionales; Guatemala fué más lejos, expresando sin ambages que ahora será posible intervenir en los asuntos internos, invocando el pretexto del peligro soviético para las Américas. Anticipó Guatemala que en caso de producirse tal intervención, en lo que a ella le atañe, recurrirá al Consejo de Seguridad de la UN, cuya ineficacia fuera proclamada por el peruano Belaunde al apoyar el proyecto.

Todo esto demuestra que realmente, la no aceptada enmienda argentina era una solución que neutralizaría los recelos permanentes. Las aclaraciones del resto de las delegaciones pueden considerarse como un deseo de reforzar la entusiasta adhesión a la nueva doctrina Dulles, que reemplaza parcialmente a la doctrina Monroe.

En cuestiones económicas la Argentina insistió sobre sus facilidades para la inversión de capitales foráneos, mientras Chile propone un sistema de consultas, a objeto de definir qué materias primas se califican de productos estratégicos, buscando así anular las actuales limitaciones de orden político para la colocación de sus minerales. Guatemala, autoabanderada del antiimperialismo, reclama que las naciones industrializadas eliminen las cuotas, los precios topes, etc., y también los monopolios de explotación de las riquezas del suelo. Estas y otras ponencias parecen inspirarse en el punto de vista expuesto por el canciller Remorino, en su discurso pronunciado en la sesión plenaria inaugural, lo cual evidencia que la Argentina no trajo a la Conferencia sólo problemas propios.

Además de los temas económicos, quedan todavía pendientes el colonialismo, la reforma del pacto de Bogotá, y los cambios en la convención sobre asilo diplomático; de acuerdo con el desarrollo de las sesiones cumplidas, estos asuntos pertenecen exclusivamente a Latinoamérica —salvo, algo quizás, del pacto de Bogotá—, pues Estados Unidos se contentará con el papel de amable espectador

RAUL FERNANDEZ

Encarnizada Batalla se Libra en Dien Bien Phu

LA POLICIA de seguridad de Puerto Rico hace guardia ante el domicilio del líder nacionalista Albizu Campos, luego del incidente a que dió lugar su detención

HANOI, 15 (INS). — Millares de fuerzas de choque comunistas se lanzaron al ataque de Dien Bien Phu, el gran bastión francés, donde los aviones norteamericanos lanzaron un batallón de paracaidistas y abastecimientos que van a reforzar a la asediada guarnición local. Se informa que hay millares de cadáveres sembrados en una vasta extensión sobre el campo de batalla y en las demás puertas de Dien Bien Phu, que se halla a 250 km. al oeste de Hanoi.

Las tropas de choque comunistas, a las órdenes del general rebelde Niguyen Giap, que fracasó en su reciente intento de invasión a Laos, se lanzaron sobre el baluarte en olas sucesivas, por segundo día consecutivo. Las fuerzas asaltantes se calculan entre 10.000 y 30.000 hombres.

La lucha fué descripta como la más salvaje de las entabladas en los siete años que duran las hostilidades. Los aviones norteamericanos manejados por pilotos franceses, descendieron el aeródromo con grandes cantidades de abastecimientos y pertrechos, regresando luego con heridos a Hanoi.

Los combates iniciados el sábado continuaban esta mañana con toda intensidad, anunciándose la máxima cantidad de bajas enemigas desde que comenzó la guerra. Los franceses no anunciaron todavía las propias, pero se cree también que son considerables.

Los rebeldes son apoyados por la artillería y morteros proporcionados por el régimen de Pekín, mientras que los franceses cuentan con una fuerte protección de tanques y cañones pesados. La impresión general es que el Vietminh tratará de obtener una gran victoria de carácter político con vistas a la conferencia de Ginebra.

Estableciose una Corta Tregua Para Recoger los Heridos

Un centenar de soldados franceses y vietnameses hizo todo lo posible por defender el puesto avanzado que protege el flanco oriental de Dien Bien Phu. Sin embargo, al verse acosados por la masa de atacantes, se abrieron paso a bayoneta calada entre la muralla humana y consiguieron llegar a otro punto fortificado.

Esta mañana hubo una extraña calma en esta furiosa batalla cuando se declaró una corta tregua —la primera en ocho años de guerra— para permitir que ambos bandos recogieran a sus muertos y heridos.

Viaja un Canciller

LONDRES, 15 (APP). — Halvard Lange, ministro de Relaciones Exteriores de Noruega, llegó a Newcastle procedente de Oslo. Efectuará entrevistas con Eden y otros miembros del gobierno británico. Los círculos diplomáticos adjudican importancia a la visita de Lange. Se vincula con la visita que el 22 de marzo hará a Noruega el ministro británico de la Defensa, mariscal Lord Alexander

"Unanimidad" en la Unión Soviética

MOSCU, 15 (INS) — Los diarios de esta capital anunciaron que los votantes "apoyaron en forma unánime" a los candidatos del partido Comunista en las elecciones para cargos en el Soviet Supremo.

Por otra parte, no había temor alguno de que los comunistas salieran derrotados ya que a los comicios de la víspera como en todos los realizados bajo el régimen soviético, acudió una sola lista de candidatos. "Durante la elección —dice "Pravda"— el pueblo soviético demostró su determinación de combatir por el mayor desarrollo de su economía y expresó otra vez la plena aprobación de las políticas interna y externa del partido"

IRAK SE ALEJA DE LA LIGA ARABE

EL CAIRO, 15 (AFP). — Irak ha tenido con la Liga Arabe un gesto poco protocolar que equivale a un rompimiento virtual. El embajador del Irak en El Cairo notificó a la secretaría general de la Liga que su gobierno no se halla en condiciones de recibir a los miembros de la Liga Arabe para que se reúnan en Bagdad.

Culmina la Tensión

Al mismo tiempo que expone el Irak su negativa a que la Liga Arabe se reuna en Bagdad sugiere que dicha proyectada reunión se lleve a cabo en El Cairo el 31 de marzo.

Esta actitud hostil del Irak hacia la Liga Arabe, es la culminación de una situación tensa que se había registrado en los últimos tiempos.

La prensa egipcia se pregunta, sin embargo, cuáles serían los motivos reales del cambio de posición manifestado por el Irak, pero el diario "Al Gomhuriya" órgano oficioso del gobierno, dice. "Irak no acepta reunirse en Bagdad con la Liga Arabe". ¿Sería acaso porque el 31 del corriente el gobierno de ese país estaba muy ocupado por la adhesión iraquesa al pacto turcopakistano? ¿O será acaso porque los demás Estados árabes han reprobado públicamente el pacto turcopakistano?.

Rechazóse la Renuncia de Piccioni

ROMA, 16 (INS). — El gabinete italiano se reunió con la presidencia del primer ministro, Mario Scelba, y se negó a considerar la renuncia ofrecida por el ministro de Relaciones Exteriores, Atilio Piccioni, a quien sus colegas le ratificaron en esta ocasión su completa confianza. El ofrecimiento de Piccioni se vincula al caso de Wilma Montessi que anasiona a la opinión pública italiana y con relación al cual se citan los nombres de destacadas personalidades políticas. Como se sabe, el cadáver de Wilma Montessi fué hallado en abril último en una playa de Ostia. Primero creyóse en una muerte accidental, pero más tarde una revista gráfica dijo que había fallecido como consecuencia de una dosis excesiva de drogas, tomadas en un club que frecuenta la aristocracia romana. Como en la revista se mencionaban nombres de presuntos implicados, el director de la misma fué procesado por difamación. No obstante, la prensa de extrema izquierda recogió sus acusaciones que involucraban, entre otros, al hijo del canciller, Piero Piccioni, de quien se afirmó que era amigo de Wilma Montessi. También se acusó de proteger a uno de los implicados, al jefe de la policía nacional, Tomasso Pavone, quien la semana pasada renunció. Al término de la reunión celebrada hoy por el gabinete, se informó que se había nombrado en su reemplazo a Giovanni Carcaterra, prefecto de la policía de Turín.

PICCIONI

Empataron con los Rusos J. Bolbochan, Panno, Pilnik y Eliskases; Perdieron Najdorf y Maderna; Dos Suspendidas

INFORMACION PAGINA OCHO

Refirmó Argentina su Oposición al Colonialismo

La Apoyan Chile, México y Ecuador

CARACAS, 16 (AFP). — "La existencia de colonias y de territorios ocupados en América por potencias no americanas afecta la seguridad de nuestro continente", declaró el señor José Carlos Vittone, delegado argentino ante la comisión jurídico-política, quien luego añadió: "La conquista o la posesión de facto de territorios en el continente son inaceptables para América".

Comentando el proyecto de resolución anticolonial presentado por su país, el señor Vittone señaló que "la liquidación del sistema colonial está en marcha, en las otras partes del mundo, y sólo en América el problema se mantiene estacionario. Ese hecho demora el proceso de unidad interamericana. El proyecto de resolución argentino — continuó— consagra tres principios admitidos por todas las naciones americanas: 1º, la voluntad de los pueblos de América de eliminar definitivamente el colonialismo y la ocupación de territorios en el continente; 2º, la reafirmación del principio de libre determinación de los pueblos y repudio del empleo de la fuerza para mantener una ocupación de facto, y 3º, el pedido de restitución de los territorios ocupados por potencias extracontinentales a las repúblicas a que pertenecen".

Hablando del procedimiento a seguir para llevar a la práctica esos principios, el señor Vittone declaró, aludiendo a la O.E.A., que "la comunidad americana es competente para buscar la solución de ese problema, por sus propios métodos y a través de sus propios organismos".

Resolvióse Integrar un Grupo de Trabajo

Los representantes de Chile, México y Ecuador se pronunciaron en favor del proyecto argentino sobre la cuestión de las colonias y territorios ocupados.

En cambio, el delegado norteamericano expresó que la conferencia de Caracas no es, a juicio de su gobierno, el lugar adecuado para discutir esa cuestión, y que lamentaba no poder aprobar la proposición argentina ni tampoco la brasileña. La delegación dominicana expresó su viva simpatía por la proposición brasileña.

Los representantes de Cuba y Perú abogaron por una feliz armonización de los textos argentino y brasileño, mientras que el delegado guatemalteco pronunciaba un violento ataque contra las potencias coloniales.

La comisión jurídico-política resolvió, por fin, formar un "grupo de trabajo" que se esforzará por elaborar un texto de resolución único, partiendo de los textos argentino y brasileño.

Formarán parte de ese grupo los representantes de la Argentina, Brasil, Venezuela, San Salvador, Chile, Guatemala, México y Ecuador. El delegado de los Estados Unidos, invitado por el presidente de la comisión a formar parte del "grupo de trabajo", se excusó.

Maniobras en Thule

WASHINGTON, 16 (AFP). — Se indica en el Pentágono, que las primeras grandes maniobras árticas, se desarrollarán antes de fin de marzo, en torno a la base aérea de Thule, en Groenlandia, a 1 300 kilómetros del Polo Norte. Se atacará a un supuesto enemigo en la zona polar.

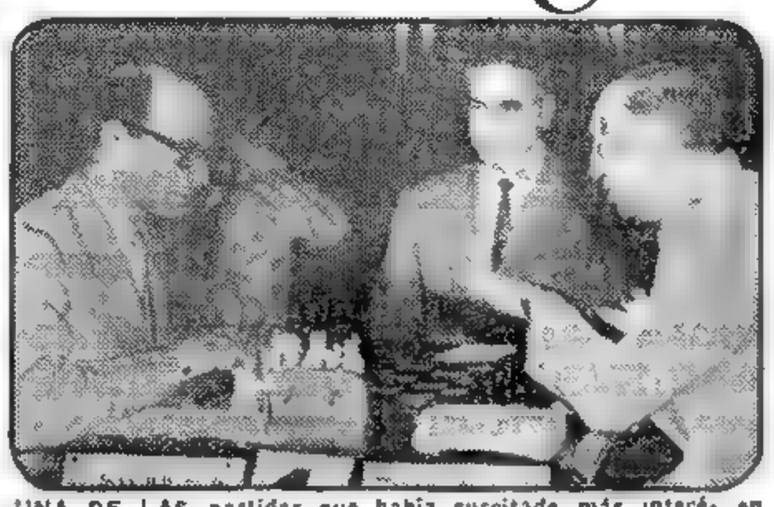

UNA DE LAS partidas que había suscitado más interés en el match entre argentinos y rusos, era la del tablero número 1, entre Bronstein y Najdorf. Se impuso el maestro soviético, en 42 jugadas

Será Investigada la Polémica de Mac Carthy con el Ejército

WASHINGTON, 16 (INS). — La subcomisión presidida por el senador Joseph Mac Carthy resolvió abrir inmediatamente una investigación en amplia escala de la controversia entre su titular y el ejército mediante la realización de audiencias.

Después de una reunión de 2 horas, ese organismo de siete miembros anunció que habían aprobado cinco resoluciones sobre cuestiones de procedimiento.

Dulles Comentó la Moción Anticomunista

Aplazaríase la Reunión de Ginebra

FOSTER Dulles hizo declaraciones

WASHINGTON 16 (AFP) — "La Conferencia de Caracas continúa con su orden del día de importantes problemas que examinar, particularmente en los dominios sociales y económicos", declaró Dulles durante una conferencia de prensa. Agregó que la reunión realizó una obra histórica al aprobar con un solo voto negativo, una declaración, de acuerdo con la cual, si el comunismo internacional llega a dominar o a controlar las instituciones políticas de cualquier Estado americano, resultará de ello una amenaza a la soberanía e independencia política de todos los Estados americanos, amenaza que pondrá en peligro la paz de América entera".

Refiriéndose a la Conferencia de Ginebra Dulles declaró que hay pruebas de que Moscú emplea tácticas dilatorias para demorar una decisión sobre cuestiones prácticas que deben preceder a esa conferencia, y que es posible que esas tácticas aplacen la fecha de la reunión.

Añadió que a su juicio, China no está satisfecha con la reunión de Ginebra, donde quizás contaba presentarse como uno de los "cinco grandes".

Después de historiar la doctrina Monroe, Foster Dulles expuso la posición norteamericana ante las represalias instantáneas, la que depende esencialmente — dijo— de la capacidad de poder efectuar esas represalias. La ejecución de esta doctrina de represalias instantáneas, agregó el secretario de Estado dependería ante todo de las circunstancias y del momento en que se produjera un ataque al cual respondería Estados Unidos. Si el ataque se produjera a nuestro país pudiera contestar desde sus propias bases, la doctrina se aplicaría inmediatamente. Si por lo contrario, no pudier efectuarse sino partiendo de bases norteamericanas situadas en el extranjero, esta doctrina no podría aplicarse más que con el consentimiento de los gobiernos interesados.

Clarín

Un toque de atención para la solución argentina de los problemas argentinos

BUENOS AIRES · REPUBLICA ARGENTINA

40 Centavos

AÑO IX — Diario de la Mañana — Nº 3.031

Buenos Aires, Miércoles 17 de Marzo de 1954

Japón Protestará por una Explosión Atómica

TOKIO, 16 (AFP). — Un vocero del gobierno anunció que Japón se dispone protestar ante EE. UU. por los daños causados a 23 pescadores japoneses, por una explosión atómica que habría tenido lugar a 70 millas de Eniwetok el 1º del mes actual. Dicho vocero destacó que las autoridades norteamericanas no hicieron ninguna advertencia antes de la explosión atómica producida ese día. El embajador de Japón en EE. UU., recibió instrucciones para establecer si el día mencionado tuvo lugar una explosión atómica.

El profesor Kentaro Yanada, de la Universidad de Tokio, luego de examinar a los pescadores expresó que los efectos que éstos sienten son distintos de los que causaron las explosiones de Hiroshima y Nagasaki. Las autoridades japonesas ordenaron el secuestro del cargamento de atún de la embarcación y prohibieron su venta. Sin embargo, se teme por la suerte de gran parte de la población que comió parte del pescado vendido antes de la medida oficial.

Estalló una Bomba en Nueva York: 2 Heridos

NUEVA YORK, 16 (INS). — Dos hombres resultaron hoy ligeramente heridos cuando una bomba estalló en la estación Gran Central de esta ciudad. El hecho ocurrió a la hora de mayor movimiento cuando millares de empleados acuden allí al salir de sus oficinas. Por el momento no se tienen mayores detalles al respecto.

Llevan más Refuerzos a Dien Bien Phu

Quedó Interrumpido el Puente Aéreo

HANOI, 16 (AFP). — El alto comando francovietnamés lleva urgentemente considerables refuerzos hacia Tonkin. Ante el encarnizamiento de las unidades rebeldes y el salvajismo de los combates que se realizan en Dien Bien Phu, el alto comando ha resuelto desguarnecer otros campos fortificados de Annam central o de Laos, y con ritmo acelerado, los aviones de transporte llegan a las proximidades de Hanoi trayendo importantes refuerzos que son utilizados inmediatamente.

Requisan Aviones

Los aparatos de transporte de las compañías aéreas civiles, han sido requisados todos prácticamente para poder alimentar la lucha sangrienta que desde hace tres días se ha entablado en el norte de Indochina.

El puente aéreo quedó prácticamente suspendido entre Hanoi-Haiphong y el campo fortificado de Dien Bien Phu. El aeródromo de este campo es inaccesible para los aparatos de transporte, porque se encuentra bajo el fuego de los cañones y morteros pesados del Vietminh. El abastecimiento de víveres y municiones y el envío de refuerzos a Dien Bien Phu, se efectúan en paracaídas.

Violentos Bombardeos

Los bombarderos pesados siguen barriendo las posiciones y los movimientos de los rebeldes, para destruir al máximo los atrincheramientos enemigos instalados cerca de los posiciones francovietnamesas, desde que se inició el ataque general. A pesar de las condiciones meteorológicas, la aviación atacó esta mañana con bombas "napalm", a los soldados del Vietminh que ocupan el punto de apoyo situado al norte del campo fortificado que domina el acceso a la pista Pavie y al aeródromo.

Según un vocero del estado mayor francés, los rebeldes han reducido su actividad ayer y anoche.

Habla América en CARACAS

Con Respecto al Colonialismo, la Solidaridad es Sólo Moral

CARACAS, 16 (De nuestro enviado especial). — Con sólidos argumentos, el delegado argentino, señor Vittone, sostuvo bizarramente, según calificaron su exposición otros oradores, los derechos de América a recuperar los territorios ocupados por potencias extracontinentales. Afirmó que las colonias entrañaban un grave peligro para la seguridad del continente, como lo demostró la pasada guerra, y reiteró el inaplazable cumplimiento de la libre determinación de los pueblos, reclamando de la conferencia una declaración categórica en esa materia. Al rebatir la propuesta de traspasar el problema a la UN, manifestó que el hemisferio está capacitado para adoptar soluciones por sí mismo. Ratificó, naturalmente, nuestra soberanía en las Malvinas y en la Antártida. Bonduras tildó de anacronismo el sistema de tutela que se aplicaría a las colonias, si la cuestión fuese remitida a la UN entidad de cuya eficiencia aconsejó no confiar mucho. Chile también se opuso a la ponencia del Brasil, alegando que "la autodeterminación no puede supeditarse a la madurez política, porque de haber regido siempre esa condición para la liberación, no habría todavía naciones independientes en América". Recordó, además, que en la comisión de fideicomisos de la UN está Rusia, que, lógicamente aprovecharía esa oportunidad para reabrir la puerta que le ha cerrado la moción anticomunista. Finalmente anticipó que votaría la proposición argentina. Guatemala se ocupó de las Malvinas la Guayana británica y Belice, manifestando que el colonialismo agrava las dificultades económicas, por cuanto los bajísimos salarios pagados en esas zonas permiten a su producción desalojar cualquier competencia comercial abogó por la solidaridad continental que a través de los discursos se evidenció como más moral que práctica. México y Ecuador se sumaron a la moción argentina, pero Cuba, aunque hizo cálido elogio de la libre determinación, pidió que Argentina y Brasil unifiquen sus puntos de vista, como luego se formaría un grupo de trabajo para presentar un solo proyecto, adelantó que formularía objeciones fuese cual fuere la combinación a que se arribara. Resultó claro que Cuba pretende que la cuestión sea remitida a la UN opinión en la cual coincidió con la República Dominicana, en tanto Ecuador se pronunció por la tesis argentina. La intervención de Moers Cabot en nombre de EE. UU., se ajustó a lo esperado; virtualmente se desentendió del asunto, diciendo que simpatizaba con la transmisión pacífica de las colonias a los países que las reclaman, pero recalcó que EE. UU. rechaza procedimientos susceptible de afectar a gobiernos con los que tiene amplios lazos de amistad. Nadie dejó de entender que aludía a Inglaterra. Repitió varias veces que las partes en litigio son miembros de la UN de modo que correspondía buscar un arreglo dentro de la entidad internacional.

Los observadores no ocultan su asombro de que el comunismo se considere tema privativo de América, en tanto que las colonias, que dañan la integridad del hemisferio no pocos las juzguen de incumbencia de la UN. Pese a estas paradojas, el panamericanismo proclamará, en indudable mayoría (la unanimidad la impediría EE. UU.), que las Malvinas pertenecen a Argentina y Belice a Guatemala, y que es hora de que desaparezcan las banderas extrañas del suelo continental.

RAUL FERNANDEZ

Nehru Pide el Retiro de los Observadores

NEHRU

NUEVA DELHI, 16 (AFP) — "La presencia de los observadores norteamericanos en Cachemira no puede continuar", declaró Nehru en el Parlamento, al referirse a la cuestión de la negativa de visación de autorizaciones para que esos observadores puedan transitar por territorio hindú.

Agregó el primer ministro que su país había resuelto hacer una comunicación oficiosa a la UN, y no oficial "porque deseábamos causar la menor dificultad posible al secretario general de la organización".

Se refirió a las recientes declaraciones de Hammarskjold, acerca de ese asunto, y refirmó que "las objeciones de la India no son hechas a la delegación de observadores en sí misma, sino a la presencia de un excesivo número (18 militares y 2 civiles) de integrantes de nacionalidad norteamericana.

INFORMO LA COMISION CAPEHART

WASHINGTON, 16 (AFP.) — La comisión bancaria del Senado norteamericano, que presidida por el senador Hemer Capehart, realizó un viaje por varios países latinoamericanos, recomendó, en un informe preliminar la absoluta necesidad de "establecer una mayor cooperación política y económica entre Estados Unidos y los países latinoamericanos".

Recomienda Más Compras

La misión Capehart recomienda las siguientes medidas: A) El aumento de compras norteamericanas en América latina; B) Estabilizar durante un período, por lo menos, de cinco años, los niveles de las tarifas aduaneras norteamericanas; C) No imponer en la medida de lo posible un sistema de cuotas en las importaciones procedentes de América latina; D) Alentar las inversiones de capitales privados en América del Sur; E) Acordar mayores créditos a los países latinoamericanos, acrecentando en particular las actividades del Banco de Exportación y de Importación, quien debería conceder mayores créditos a esos países; F) Estimular el desenvolvimiento de las fuentes de materias primas en América latina; G) Auspiciar el mantenimiento de precios razonables para las materias primas latinoamericanas.

Sugerencias a Latinoamérica

Formula asimismo el informe una serie de sugerencias a los gobiernos de América latina: A) Aumento de las compras latinoamericanas en Estados Unidos; B) Creación de un clima más favorable a las inversiones extranjeras, reduciendo en particular la función del Estado en la economía y acordando a las inversiones extranjeras el mismo trato que a las empresas locales; C) Concentrar los esfuerzos latinoamericanos en el desenvolvimiento de la producción, de la energía eléctrica, de los medios de transporte y los sistemas de comunicación; D) Realizar todos los esfuerzos para asegurar la estabilidad de las monedas en América latina.

Egipto Gestiona la Reanudación de Negociaciones con Inglaterra

LONDRES, 16 (AFP). — El gobierno egipcio hizo gestiones indirectas ante el gobierno británico para la reanudación de las negociaciones anglosoviéticas sobre el porvenir de la base del Canal de Suez, se anunció oficialmente en Londres.

Incidente en Suez

EL CAIRO, 16 (AFP). — Un comunicado dado por la embajada británica anunció que un grupo de egipcios armados atacó a tres soldados británicos en pleno campo, a unos 5 kilómetros al sur de Ismailia dando muerte a uno e hiriendo a los otros dos, uno de ellos de gravedad.

"Los agresores, agregó, estaban armados de fusil ametralladora y se dieron a la fuga cuando los británicos contestaron el fuego.

"Otros dos soldados británicos son dados por desaparecidos".

Clarín

BUENOS AIRES · REPUBLICA ARGENTINA

40 Centavos

Un toque de atención para la solución argentina de los problemas argentinos

AÑO IX — *Diario de la Mañana* — Nº 3.032

Buenos Aires, Jueves 18 de Marzo de 1954

Guimard Derrotó a Boleslavsky

(INFORMACION PAGINA ONCE)

Llegóse a un Acuerdo Sobre Ginebra

MOSCU, 17 (INS). — La Unión Soviética anunció que está de acuerdo en que la conferencia sobre el Extremo Oriente se celebre el 26 de abril en el Palacio de las Naciones, en Ginebra, el edificio que la ON ofreció para que sirva de sede de las deliberaciones. La agencia Tass, fuente de la información, dijo que la República Popular China también había aceptado la proposición occidental sobre el particular.

El anuncio soviético fué hecho después que el viceministro de Relaciones Exteriores, Vassily Kuznetsov, conferenció con el embajador norteamericano.

Bohlen manifestó más tarde que había recibido la respuesta de Rusia a las sugestiones para los preparativos de la conferencia que había presentado a la cancillería hace cerca de dos semanas. Añadió que había comunicado a los funcionarios rusos que miembros de las Naciones Unidas ya han aceptado participar en la reunión.

EL DELEGADO argentino en la Conferencia Interamericana de Caracas, doctor Jorge C. Vittone, que presentó la moción condenando el colonialismo.

Conságranse los Puntos de Vista de Nuestro País Sobre el Colonialismo

FUE APROBADA LA MOCION DE ARGENTINA

CARACAS, 17 (AFP). — El debate sobre la cuestión de las colonias y territorios ocupados en América por potencias extracontinentales, ha permitido a la Argentina obtener en la X Conferencia Interamericana una formal consagración de sus puntos de vista. Ayer, como había disparidad de opiniones sobre los dos proyectos presentados, uno argentino y otro brasileño, se creó un comité de redacción para que armonizara ambos textos. Formaban el comité, además de los representantes argentinos y brasileños, los de México, Chile, Guatemala y Ecuador, todos los cuales se habían pronunciado por el proyecto de la delegación argentina, y de Venezuela y San Salvador, que parecían coincidir con la concepción brasileña. Presidía el delegado chileno, quien declaró en nombre del comité que éste había fracasado en su intento de presentar un solo proyecto de resolución.

Habla el Dr. Vittone

El presidente de la comisión política anunció entonces que se reanudaría el examen de los proyectos presentados. Correspondería en primer término estudiar el proyecto argentino. El representante argentino, doctor José C. Vittone, declaró que no había sido posible llegar a un acuerdo porque el proyecto brasileño descarta por completo el problema de los territorios ocupados, para atenerse solamente al de las colonias. Ese punto de vista, añadió el doctor Vittone, no refleja el espíritu de la resolución aprobada, en esa materia, por la anterior conferencia interamericana, en Bogotá.

Después de analizar las enmiendas presentadas por la delegación guatemalteca, las aceptó en conjunto, porque, según dijo, armonizaban con las tendencias que el debate había revelado.

Propuesta Uruguaya

Los delegados de Uruguay, Honduras, Panamá, Guatemala, Paraguay, Cuba, República Dominicana, Haití, y nuevamente el delegado argentino, intervinieron sucesivamente en el debate. El delegado uruguayo, señor Justino Arechaga, propuso incluir un pasaje del texto brasileño, porque "no nos corresponde —dijo— convertirnos en paladines de la independencia de territorios y poblaciones que no expresen formalmente su voluntad de transformarse en nación soberana". El delegado panameño coincidió con este punto de vista.

Por su parte el representante dominicano pidió que se suprimiera del texto argentino una referencia por la que se condena el uso de la fuerza para mantener sujetas las colonias y territorios americanos. Dijo que la potencia ocupante tiene no sólo el derecho, sino también el deber de reprimir los desórdenes.

Bolivia y Colombia se pronunciaron con vehemencia por la eliminación definitiva del colonialismo en el continente.

Abstúvose Estados Unidos

La Comisión Política aprobó en su texto original los dos primeros considerandos del proyecto argentino. Hubo 19 votos a favor y una abstención, la de Estados Unidos.

Esos dos considerandos plantean el principio de que la solidaridad interamericana no alcanzará toda su amplitud mientras existan territorios no autónomos en el continente, y de que actualmente "los pueblos tienen plena conciencia de su derecho a la libre determinación".

El tercer considerando, que se refiere a la propuesta propiamente dicha de la Argentina, se aparta ligeramente de su forma original y establece ahora que el empleo de la fuerza para mantener la ocupación de territorios y el colonialismo interesa a todas las repúblicas americanas "porque siguen fieles al principio de la solución pacífica de los conflictos internacionales".

La Exhortación es Comentada en Quito

QUITO, 17 (INS). — Al comentar el cable enviado desde Río de Janeiro por la comisión de garantes del protocolo de 1942, reunida en esa capital, el ministro de Gobierno, encargado de la cartera de Relaciones Exteriores, Camilo Ponce, declaró que contestará el mismo, indicando que el gobierno ecuatoriano se esforzará para que el pueblo guarde una actitud serena.

La Declaración de la Comisión Política

CARACAS, 17 (AFP). — El proyecto argentino aprobado por la comisión política de la X Conferencia Interamericana, declara:

"1º Afirmar la voluntad de los pueblos de América de eliminar definitivamente el colonialismo mantenido contra los sentimientos de los pueblos a los que afecta, y la ocupación de territorios.

2º Expresar la adhesión de las repúblicas americanas hacia las aspiraciones legítimas de los pueblos actualmente sometidos y que anhelan obtener su soberanía.

3º Proclamar la solidaridad de las repúblicas americanas con las justas reclamaciones de los pueblos de América respecto a los territorios ocupados por potencias extracontinentales.

4º Reafirmar la fe de las potencias americanas en los métodos de solución pacífica previstos por los tratados en vigor y repudiar el empleo de la fuerza para mantener los sistemas coloniales y la ocupación de territorios en América".

Habla América en Caracas

Fué Escuchada la Voz Argentina

CARACAS, 17 (De nuestro enviado especial).— Con la sola abstención de EE. UU. —cuya actitud se sabía de antemano—, ha aprobado la ponencia argentina que condena el colonialismo y ocupación de territorios en América. El texto original experimentó ligeras modificaciones, con las que estuvo de acuerdo el delegado, Dr. Vittone, las que no le restan fuerza. Cierto que la declaración no pasa de ser moral, pero demuestra que Latinoamérica quiere que sea realidad, en cuanto al suelo del continente, aquello de "América para los americanos", mientras que, paradójicamente, el país donde se formuló la doctrina Monroe prefiere que esta clase de problemas se solucionen directamente entre los interesados. Ha sido un bello triunfo argentino que refrenda la legitimidad de sus reclamos, y ha sido una prueba palpable de que la solidaridad todavía no es una ni indivisible. Además, cabe sacar otra conclusión: cuando no están en juego los intereses que podrían llamarse extranacionales, las repúblicas hermanas reconocen la estricta justicia y ponderación de las proposiciones argentinas.

Desde luego, la declaración no significa que la soberanía de derecho sobre las Malvinas se convierta en soberanía de hecho, aunque tal vez vaya a ser restituida a Guatemala el pavoroso enclave de Belice, cuyos pasos oídos, cuando estas líneas afecten a Estados europeos. La falla estriba en qué procedimientos deben emplearse: hay una falla y hay discrepancias, pues en tanto que Brasil proyecta que la cuestión en conjunto se transfiera a la ON, para que el comité de mandatos y fideicomisos tome a su cargo las posesiones europeas —y esta cuestión se debatirá mañana—, la Argentina, con valiosos apoyos, sostendrá que correspondería la intervención del comité de colonias, en razón de que el primero, en el mejor de los casos, tomaría medidas que equivaldrían simplemente, a que cada región reclamada tuviera un virtual intendente, en lugar de un dueño real. En cambio el segundo está capacitado para fijar el destino definitivo de las posesiones. Duguay habría pretendido establecer una enmienda en la cual se estableciera que la libertad de las colonias se reclamaría únicamente cuando sus pueblos respectivos la decidan; sin embargo, la moción fué rechazada por 19 votos contra uno, siendo el otro de EE. UU. Evidentemente se escondió una verdadera apoteosis de la República Dominicana, del derecho de rechazar la independencia. Como es lógico, estas palabras causaron pésima impresión, pues contradecían el sentimiento dominante, que se puso de manifiesto en los aplausos al doctor Vittone al levantarse la sesión.

Como contrapartida de esta decisión, la subcomisión cultural sancionaba, por unanimidad en medio del asombro general, que se solicitara permiso a Inglaterra para construir un faro de homenaje a Colón en la isla Watling, primera tierra americana que descubrió.

En materia económica, la Argentina logró otra valiosa victoria con la adhesión del mismo EE. UU., en lo que se refiere a la colocación de excedentes agropecuarios, que debe efectuarse evitando el "dumping", y a los precios de los productos nacionales, que deben equipararse a los de los manufacturados. No se mencionó al "dumping", pero la alusión fué clara y precisa. Empero, conviene frenar el entusiasmo, pues son meras recomendaciones que a muy poco comprometen.

RAUL FERNANDEZ

LA PRINCESA Margarita Rosa, acompañada por lady Rosemary Muir, recorre la finca de Allanbay Park, cerca de Windsor, donde acaba de pasar unas cortas vacaciones

Proponen Directivas Comunes en las Dos Zonas de Berlín

BERLIN, 17 (AFP). — Los tres comandantes occidentales en Berlín respondieron a Denguine, representante de la Alta Comisión Soviética, quien les había propuesto encargar a los alemanes mismos de solucionar las cuestiones prácticas relativas a Berlín.

Discusiones Técnicas

Los comandantes occidentales propusieron a Denguine establecer con él directivas comunes a fin de permitir la organización de discusiones técnicas entre expertos alemanes, que él os habían propuesto anteriormente.

La última nota de los occidentales mantiene el principio de la competencia de las cuatro potencias ocupantes para las cuestiones sometidas en la carta del 22 de febrero, hasta el momento en que la unificación alemana sea restablecida.

Prepárase Para Otro Ataque el Vietminh

Dieciocho Tipos de Armas Teleguiadas

Revelan que las Posee la Unión

WASHINGTON, 17 (AFP). — La prensa ha conocido ayer por un descuido de las autoridades, un comunicado del departamento de Defensa, que incluye una lista de proyectiles teleguiados del que se desprende que Estados Unidos posee, por lo menos 18 proyectiles de este tipo.

A la lista de proyectiles se agrega una de nuevos modelos de aviones a reacción, de los cuales el secretariado de la Defensa habló muy poco hasta ahora. Entre estos nuevos aparatos se destaca en particular el F. 104 Lockheed Interceptor, el F. 105 Republic (un caza que puede servir de bombardero) y un nuevo modelo de transporte de tropas gigante, el C. 124, a turbinas y hélices, designado como C. 133.

"Cartas de Amor"

ALEJANDRIA, 17 (INS). — La policía descubrió un centro de comando de las actividades comunistas en el Medio Oriente arrestando a siete hombres y dos mujeres, todos de nacionalidad griega. Las autoridades procedieron al secuestro de importantes documentos en clave, disimulados bajo la forma de cartas de amor.

En un enorme camión, la policía se llevó las supuestas "misivas amorosas" que se intercambiaban los agentes comunistas en el Medio Oriente como un medio para despistar a los gobernantes.

Felicita a Navarre el Consejo de Ministros

HANOI, 17 (AFP). — Cinco mil muertos y heridos tuvieron los rebeldes comunistas en su primer ataque contra la plaza fortificada de Dien Bien Phu, en el Tonkin. Terminada la primera fase del salvaje asalto contra las posiciones francesas, que duró dos días y dos noches, los rebeldes se aprestan ahora a lanzar su segundo ataque, que se descuenta igualará en encarnizamiento al anterior. La aviación francesa ataca implacablemente las colinas cercanas, en donde los rebeldes instalaron poderosas baterías de artillería. Por ahora reina calma absoluta en todas las líneas, pero según los observadores y el alto mando es la calma que precede la tempestad. El resultado de la batalla por Dien Bien Phu, "la batalla de Indochina", depende casi exclusivamente ahora de la aviación francesa.

NAVARRE

Moderado Optimismo

Los cincuenta mil hombres armados hasta los dientes que el alto mando rebelde lanza contra los franceses sólo podrán ser detenidos por la aviación, en coordinación con los defensores. Dos de los ocho baluartes que defienden a Dien Bien Phu se encuentran en manos del enemigo, que logró capturarlos gracias a sus modernos cañones de 105 milímetros y a sus morteros pesados.

Un optimismo moderado reina en el alto mando francés, donde se anunció que el mejoramiento de las condiciones atmosféricas ha de incidir seguramente en el resultado final de la batalla.

Reunión del Consejo

PARIS, 17 (AFP). — Terminado el Consejo de Ministros que se reunió esta mañana, un vocero del gobierno indicó que "los despachos recibidos sobre las operaciones que tienen lugar en Dien Bien Phu señalan una calma que no significa el fin de los combates".

Felicitan a Navarre

Agregó que Dien Bien Phu será defendido, que se están enviando refuerzos, que el consejo había aprobado el texto de un mensaje de confianza, admiración y reconocimiento para los combatientes y para su jefe, el general Henri Navarre.

Eisenhower Aprueba las "Represalias Instantáneas"

WASHINGTON, 17 (AFP). — Eisenhower declaró que todo presidente de Estados Unidos que no procediera instantáneamente ante un ataque contra su país, debiera ser procesado y hasta "colgado". Estos términos caracterizan la exposición que hizo el jefe de Estado en la conferencia de prensa, a propósito de la cuestión vital que desde hace una semana apasiona a la opinión pública norteamericana: ¿podría el país verse mezclado sorpresivamente en una guerra, especialmente como consecuencia de la situación en Indochina?

Aprobó a Dulles

Los periodistas pidieron aclaraciones al presidente sobre la exposición que ayer formuló Dulles acerca de la doctrina llamada de "represalias instantáneas" y sobre lo que se llama el "new look" de la política estratégica norteamericana. Eisenhower aprobó plenamente las declaraciones de Dulles, según las cuales el presidente de Estados Unidos tiene el derecho de actuar inmediatamente en caso de ataque contra su país o contra una nación del Pacto del Atlántico.

"Es falso decir que los principios estratégicos norteamericanos conocidos por "new look" constituyen una novedad", declaró el presidente Eisenhower.

"El "new look" —añadió— no es una nueva doctrina. Trátase simplemente de un esfuerzo hecho por gentes inteligentes para obtener los mejores resultados para la protección de Estados Unidos, teniendo en cuenta las circunstancias y progresos técnicos".

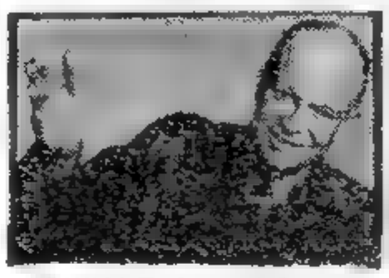

DWIGHT EISENHOWER

"No es Una Teoría Nueva"

"Tampoco es nueva —añadió— la doctrina llamada de las represalias instantáneas. Cuando el ataque a Pearl Harbor, Estados Unidos reaccionó inmediatamente". Después de aprobar la tesis expuesta por Dulles señaló que hay una diferencia fundamental entre un acto de violencia y una declaración de

(Continúa en la página DOS)

Dió su Apoyo a Robert Stevens

WASHINGTON, 17 (INS). — En su conferencia de prensa, el presidente Eisenhower hizo referencia a la controversia entre el senador Mac Carthy y el secretario de Ejército, Robert Stevens, y reiteró su absoluta confianza en este último. Como se sabe, dicha polémica, originada en los procedimientos empleados con algunos miembros del Ejército por la comisión investigadora que preside Mac Carthy, se ha constituído en uno de los asuntos de mayor repercusión en la actual política norteamericana y se ha complicado, en la última semana, con la acusación lanzada por el Ejército contra uno de los principales colaboradores de Mac Carthy de utilizar su influencia para favorecer a un colega que cumple sus obligaciones militares.

El Gral. Perón Hablará el Lunes a los Gremios y a las Fuerzas Económicas

(Información en la página DOS)

Clarín

40 Centavos

Un toque de atención para la solución argentina de los problemas argentinos

AÑO IX — Diario de la Mañana — Nº 3.033

Buenos Aires, Viernes 19 de Marzo de 1954

Se Aprobó la Ampliación de los Poderes de la OEA

Será Clausurada el 28 la Conferencia

CARACAS, 18 (AFP). — Argentina y Guatemala se abstuvieron en la votación de un proyecto de resolución por el cual se ampliarían las facultades del Consejo de la Organización de Estados Americanos. Catorce de las dieciséis potencias representadas en la sesión votaron el proyecto. La votación se produjo en la comisión de organización y funcionamiento de la X Conferencia Interamericana. El texto constituye una transacción entre un proyecto colombiano, de alcance muy amplio, y el punto de vista de cierto número de delegaciones que deseaban limitar jurídicamente las facultades del Consejo.

El Texto Aprobado

La parte resolutiva del proyecto dice así:

La X Conferencia Interamericana resuelve: Artículo 1) Encomendar al consejo de la O. E. A. los siguientes asuntos: A) preparar, a petición de los gobiernos y asesorado por los órganos correspondientes del Consejo, proyectos de acuerdo con el fin de promover la cooperación interamericana. B) Realizar estudios y preparar proyectos cuando estime conveniente, sobre temas del programa de la Conferencia Interamericana, o de la reunión de consulta de ministros de Relaciones Exteriores. C) Someter recomendaciones a los gobiernos o a la Conferencia Interamericana sobre el funcionamiento de la O. E. A. D) Decidir sobre las recomendaciones de los órganos del Consejo, cuando ellas afecten las realizaciones del programa de trabajo, los servicios o el presupuesto de la Unión Panamericana.

Artículo 2) En los casos en que se trate de materias que habrán de considerarse en la Conferencia Interamericana o en la reunión de consulta de ministros de Relaciones Exteriores, los trabajos preparatorios del Consejo no comprometerán la posición que asuman los respectivos gobiernos en dichas reuniones interamericanas.

Lleras Camargo, Enfermo

Al terminar el debate, Lleras Camargo, que había reclamado más facultades para la O. E. A. en el discurso con que presentó su renuncia, dijo: "Estoy perfectamente de acuerdo. Desde luego, hubiera querido que la conferencia reconozca aún más competencia al Consejo, pero otras comisiones lo harán".

El delegado argentino, Dr. Enrique Aball, dijo que el artículo primero del proyecto no menciona la carta de la O. E. A. El agregado, "dentro de los términos de la carta de la O. E. A." había sido rechazado por la mayoría, que estimó demasiado frecuente, en el texto, el uso de esa expresión. El delegado de Guatemala, Julio Estrada de la Hoz, afirmó: "La resolución implica una reforma de la Carta, que está fuera de las atribuciones de esta conferencia, lo que invalida toda la resolución.

Fecha de Clausura

La sesión plenaria de la Décima Conferencia Interamericana adoptó la decisión de la Comisión de Iniciativas fijando la fecha del 28 de marzo para la sesión de clausura.

La proposición chilena pidiendo consultas inmediatas entre los países americanos interesados para estudiar las consecuencias de la inclusión de ciertas materias primas en una lista de productos estratégicos, fué adoptada asimismo por un comité de trabajo de la comisión económica.

Debate Sobre Colonias

En su sesión de esta tarde la comisión politicojurídica reanudó el debate sobre la cuestión de las colonias, después de haber adoptado ayer la resolución argentina sobre el tema, cuya sanción por gran mayoría, expresaba la oposición al colonialismo al contrariar los deseos del pueblo interesado. El debate se reanudó sobre otra moción, ésta del Brasil, que señala la conveniencia de lograr, mediante recursos pacíficos, la eliminación de las jurisdicciones extracontinentales en territorio americano. La solución indicada por Brasil es la UN, cuya comisión de fideicomiso tomaría a su cargo dichos territorios hasta que estuvieran preparados para gobernarse por sí mismos.

Contesta McCarthy

CHICAGO, 18 (AFP). — "Me tiene sin cuidado la posición de los republicanos o de los demócratas que critican los métodos que empleo para eliminar a los traidores y a los comunistas", dijo el señor Mc Carthy, en un discurso pronunciado en ocasión de la festividad de San Patricio, patrón de los irlandeses. Aún cuando no los haya nombrado, esta declaración es interpretada como dirigida contra Eisenhower y el vicepresidente Richard Nixon, quienes criticaron los métodos empleados.

Anteriormente, durante una conferencia de prensa, el senador dijo que sabía que los comunistas habían recibido instrucciones, en el otoño último, de suscitar controversias entre él y Eisenhower.

Mantiénese la Actitud de EE. UU. Hacia Pekín

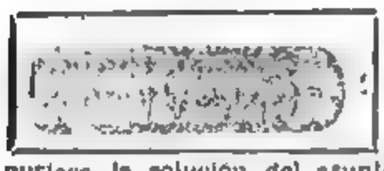

Nueva York, 18, (AFP). "¿Qué se contestaría a China, si en la conferencia de Ginebra propusiera la solución del asunto de Indochina, contra su ingreso en las Naciones Unidas?", se preguntó a Cabot Lodge, representante permanente de EE. UU. en la UN y consejero político de Eisenhower, en una conferencia de prensa.

J. C. LODGE, delegado yanqui ante la UN, que reiteró la oposición de EE. UU. a la admisión de China roja

Cabot Lodge respondió que, en tal caso, la Unión se opondría a la admisión de China comunista en la UN y que no podían existir dudas al respecto. El delegado norteamericano declaró, además, que no veía relación entre la solución de los asuntos de Indochina y de Corea, en la conferencia de Ginebra, y la admisión de China comunista en la UN. Destacó más adelante que Estados Unidos, si fuera necesario, vetaría la admisión de China en la UN y creía que la delegación norteamericana contará en la UN con una mayoría de votos para oponerse a esa admisión.

Cabot Lodge expresó también que las conversaciones realizadas en Washington entre representantes norteamericanos y soviéticos sobre cuestiones relacionadas con el desarme y el control de la energía atómica, hacen creer que este problema sería nuevamente tratado en la UN. Comentando, por otra parte, el informe publicado por el Comando Unificado, sobre la solución del problema de los prisioneros de Corea, Cabot Lodge declaró que ese documento es en extremo importante "porque establece de modo categórico el principio de la repatriación libre de los prisioneros de guerra".

Cien Estudiantes Argentinos Visitarán España Cada Año

MADRID, 18 (AFP). — El director del Intercambio cultural universitario de la Argentina, doctor Bernardo Houssay, declaró que su país enviará anualmente a España, cien estudiantes, separados en grupos de 25.

Crearán en Colombia la S. de Asistencia Social

BOGOTA, 18 (AFP.) — En fecha próxima el gobierno dictará un decreto creando la Secretaría de Asistencia Social, como dependencia directa de la Presidencia de la Nación. Este organismo, que estaría a cargo de la señorita María Eugenia Rojas Correa, hija del primer mandatario, tomará como modelo la Fundación Eva Perón de la Argentina. Uno de sus objetivos será el servicio social obligatorio para la mujer.

Postergan Todo Debate Sobre el Caso Montesi

ROMA, 18 (ANSA). — El primer ministro Scelba obtuvo una significativa victoria política, al conseguir que los senadores aprobaran una moción destinada a postergar toda interpelación y discusión sobre el "affaire" Montesi, hasta la conclusión del proceso por difamación contra el periodista Muto y hasta que termine la investigación administrativa que le fuera encomendada al ministro sin cartera Rafael De Caro. Esta moción, presentada por el gobierno, recibió los votos contrarios de los comunistas y socialistas, así como los de algunos senadores del M.S.I. y otros monárquicos.

Por su parte, la junta directiva del partido Democratacristiano dió un comunicado para aclarar la posición de la agrupación ante esos sucesos, afirmando su confianza en las instituciones democráticas del país y expresando su certeza de que "el gobierno sabrá investigar y asignar las responsabilidades en esta persistente campaña de escándalos, inspirada con la intención de menguar el prestigio de la democracia cristiana y menoscabar la confianza de la opinión pública en las instituciones democráticas".

Expulsarán a los Comunistas de los Puestos Públicos

ROMA, 18 (INS.) — Scelba inició una firme política anticomunista al lograr que su gabinete aprobase la expulsión de todos los rojos que ocupan actualmente puestos burocráticos en Italia y la limitación de las relaciones con las naciones de detrás de la cortina de hierro colocándolas sobre "una base de reciprocidad" e "impidiendo que el material cultural sea usado con fines de propaganda". En una sesión del Consejo de Ministros, el "premier" presentó un informe sobre la forma de aplicar el programa del gobierno para la defensa de las instituciones democráticas en contra de las fuerzas totalitarias.

Aumenta la Tensión Entre Israel y Jordania

Investigan el Atentado del Negev

TEL AVIV, 18 (INS). — El gabinete israelí efectuó una reunión de emergencia para considerar el atentado cometido por un grupo de árabes en el desierto de Neguev, donde atacaron a un ómnibus judío dando muerte a once de sus ocupantes. En todo el Estado de Israel se advierte un clima de tensión y de consternación por este hecho.

Interviene la UN

Los observadores de la UN, acompañados por el primer ministro, Moshe Sharret, y el ministro de Defensa Pinchas Lavon se trasladaron al Neguev para investigar el hecho sobre el terreno. Utilizando perros de policía, los observadores israelíes descubrieron que los rastros de los agresores se dirige hacia la frontera con Jordania. Por su parte, este país ha sido señalado como responsable del atentado en un comunicado dado a conocer por el ministerio de Relaciones Exteriores de Israel.

Tensión en Jordania

AMMAN, 18 (AFP). — La tensión entre Jordania e Israel aumentó considerablemente como consecuencia del ataque contra un ómnibus israelí, cometido en la carretera de Elath a Beersheba. Un portavoz del gobierno declaró que las autoridades jordanas nada tenían que ver con el hecho denunciado y rechazó las imputaciones formuladas en Tel Aviv. Añadió que el ataque se produjo en territorio israelí y recalcó que el gobierno de Jordania siempre ha sido hostil a toda agresión.

Adoptan Precauciones

Por otra parte, el primer ministro Fawzi el Mulki conferenció con los titulares de Relaciones Exteriores y de Defensa, anunciando luego que Jordania había adoptado precauciones para responder a cualquier eventualidad. A su vez, el ministro del Interior previno a todos los funcionarios del reino para que se mantengan alertas.

Amman Hizo una Denuncia

AMMAN, 18 (INS). — Jordania denunció hoy, ante la comisión mixta de la UN a cargo de la vigilancia de la tregua en Palestina que fuerzas israelíes hicieron disparos a través de la línea fronteriza contra Beit Sira, aldea jordana ubicada cerca de Jerusalén. No se produjeron bajas. En fuentes oficiales de Amman se dice que el gobierno está adoptando la "plena medida de seguridad".

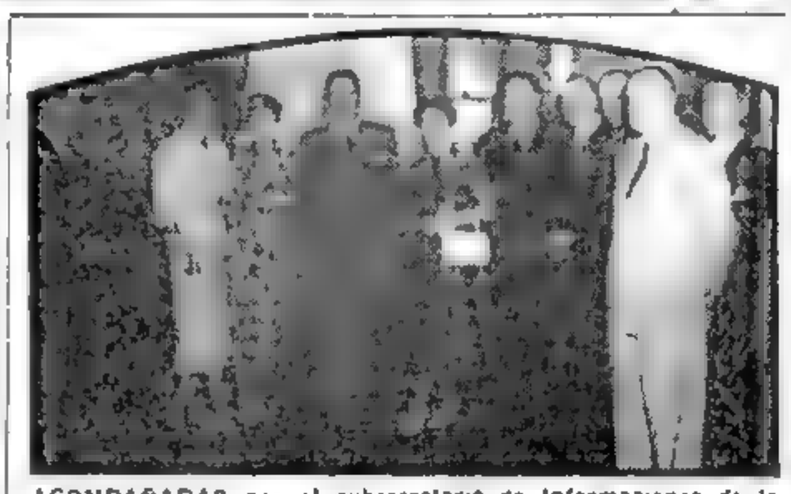

ACOMPAÑADAS por el subsecretario de Informaciones de la Presidencia, las artistas francesas que asistieron al reciente Festival del Cine realizado en Mar del Plata, concurrieron a la Casa de Gobierno, para presentar sus saludos al presidente de la República, general Perón, con quien aparecen en la foto, en el despacho del primer mandatario.

Ecuador Contestó la Nota del Perú

QUITO, 18 (INS). — El canciller interino, Camilo Ponce, entregó una nota al encargado de negocios de Perú, contestando la misiva del ministerio de Relaciones Exteriores de Lima del 12 de marzo, protestando por las declaraciones del canciller de Ecuador, Luis A. Peña Herrera, al diario "El Nacional", de Caracas. La nota ecuatoriana expresa el anhelo de que los hechos motivo de las declaraciones de Peña Herrera no existieran, pero sin embargo, agrega, los peruanos demuestran una política inamistosa hacia Ecuador en contraste con el espíritu americanista expuesto por el delegado peruano en Caracas, Víctor Belaunde. Se refiere al cierre de la frontera y señala que el gobierno no puede entender claramente esa finalidad que obstruye la política de buena vecindad entre las dos naciones. Se refiere a una "subrepticia movilización hacia el Ecuador" y dice que la nota peruana no refuta los hechos denunciados por el gobierno de Quito. Reitera la denuncia sobre el vuelo de aviones peruanos sobre la frontera con Ecuador y el secuestro de un inspector de policía y expresa que Ecuador no atacará a Perú "porque el hacerlo significa romper la tradición jurídica internacional".

Asombró a sus Creadores en la Ultima Explosión

WASHINGTON, 18 (AFP). — El representante Carl Durham, miembro de la comisión parlamentaria de la energía atómica, reveló que la carga explosiva termonuclear que EE. UU. hizo estallar a principios de marzo, "es de un poder considerablemente superior a la que se experimentó en noviembre de 1952". En los círculos científicos se afirma que la explosión sorprendió a los mismos técnicos que intervinieron en la fabricación de la bomba H.

Se admite que la carga de hidrógeno que estalló en 1952 liberaba una energía comparable a la detonación de 3 millones de toneladas de trinitrotolueno causando una destrucción total en un radio de 8 kilómetros, pero la nueva bomba sería tres o cuatro veces más potente, y 600 más que la atómica utilizada en Hiroshima. Se estima posible ahora fabricar una bomba H equivalente a 100 millones de toneladas de trinitrotolueno.

Mac Arthur Visitó al Gral. Eisenhower

WASHINGTON, 18 (INS). — El general Douglas Mac Arthur conferenció privadamente con Eisenhower antes de asistir a un almuerzo en su honor en la Casa Blanca. Altos jefes militares y los presidentes de las comisiones de Servicios Armados del Senado y de la Cámara de Representantes figuraban entre los invitados al almuerzo.

Habla América en CARACAS

Un Cambio de Frente en el Problema del Colonialismo

CARACAS, 18 (De nuestro enviado especial). — Se han equivocado quienes creían que con la aprobación de la ponencia argentina, América había dado un corte final a la cuestión del colonialismo. Sobre este tema se produjo un cambio de frente que, si bien tiende aparentemente a procurar una solución efectiva del problema mediante la intervención de la UN, constituye una virtual negación de la declaración ya sancionada. Brasil, con el pedido de que se coloquen bajo un régimen de tutela, las posesiones que detentan potencias extracontinentales, quiebra la unanimidad teórica (recuérdese que EE. UU. se abstuvo en la votación) de apoyo a la eliminación definitiva del coloniaje en el hemisferio. Porque el proyecto de la cancillería de Río tiende en la práctica a cambiar las banderas europeas que flamean en diversas regiones americanas, por la enseña simbólica de la UN; es decir, alarga aún más el plazo remotísimo para que se materialice la aspiración respaldada por diecinueve repúblicas. Opina Brasil que la internacionalización de hecho de los territorios en litigio es el único medio de que se dispone para dar fuerza ejecutiva a la citada declaración. Su argumento se califica de impresionista y de estar destinado a ocultar tras una cortina de humo otros propósitos. En los pasillos de la conferencia toma cuerpo la versión de que Brasil piensa reclamar oportunamente que se lo designe fideicomisario de determinadas zonas; llega a especificarse, incluso, que administraría gustoso los tres Guayanas. Ahí fincaría el motivo fundamental de la iniciativa. Cierto que, aclara, su moción deja al margen "los territorios que son materia de litigio o reclamación", desoyendo la réplica de Guatemala de que "todos los territorios ocupados son litigados y reclamados por América". Asimismo, olvida que en la UN, el día lejano en que se debatiría la cuestión, Estados Unidos estaría al lado de Inglaterra, junto a la cual se agruparían, sin excepción, otros países dueños de colonias en distintas partes del mundo. Aunque más no fuera que por no sentar un precedente. Todo ésto demuestra que la tesis hábilmente defendida por el Dr. Vittone, pese a su simple valor moral, traza el mejor camino que debería seguirse. El presunto atajo elegido por Brasil, no acerca a la meta anhelada; porque atajo es si entrega el estudio del problema a la comisión de colonias de la UN, pero paradójicamente, tampoco servirá para acortar distancias.

RAUL FERNANDEZ

Sigue la Lucha en Dien Bien Phu

HANOI, 18 (AFP). — Desde el amanecer la infantería y la artillería comunista han ejercido renovada presión contra el perímetro fortificado de Dien Bien Phu. Las avanzadas del Vietminh se han atrincherado a pocos centenares de metros de las alambradas de los fortines franceses y se ha entablado un intenso duelo de artillería.

Intentan Destruir los Aeródromos

Los comunistas emplean su artillería pesada de 15 milímetros y morteros de grueso calibre en gran cantidad, tratando de destruir totalmente los dos campos de aterrizaje construídos por los paracaidistas franceses. La aviación francesa se mantiene constantemente sobrevolando la zona de batalla, ya sea atacando con fuego de ametralladoras las posiciones avanzadas rojas o lanzando refuerzos de paracaidistas, víveres y municiones en la zona tenazmente defendida por la guarnición asediada. Los bombarderos arrojaron cargas de napalm en los emplazamientos de las baterías comunistas, situados en los cerros que circundan la zona defendida por los paracaidistas franceses y unidades de legionarios.

Atacan a los Aviones Sanitarios

Un solo avión Dakota ha logrado descender —en plena batalla— en uno de los campos de aterrizaje dañados por la artillería comunista. El aparato —que ostentaba grandes cruces rojas sobre fondo blanco— fué, asimismo, tiroteado por los comunistas, pero pudo evacuar unos 35 heridos, debiendo dejar en el campo a los más graves, porque las granadas comunistas estallaban cerca del aparato.

Tres Partidas Tablas y Cinco Suspendidas en la Jornada de Ajedrez

(Información pág. CINCO)

Clarín

Un foque de atención para la solución argentina de los problemas argentinos

AÑO IX — Diario de la Mañana — No. 3 034

Buenos Aires, Sábado 20 de Marzo de 1954

BUENOS AIRES · REPUBLICA ARGENTINA · 40 Centavos

Argentina Formuló una Protesta

Terminó en Caracas el Debate Sobre Colonialismo

CARACAS, 19 (AFP). — El debate sobre colonialismo fué clausurado, luego que el comité político-jurídico de la conferencia interamericana aprobó por 12 votos contra 1, este de EE. UU., una propuesta de Ecuador por la cual, después de agradecerse la colaboración de la comisión americana de colonias, se resuelve transmitir a la UN el informe y la documentación presentados por la comisión sobre el problema. Finalmente, se recomienda al consejo de la OEA que convoque al citado organismo cada vez que las circunstancias lo aconsejen. Previamente, por 15 votos y la abstención de EE. UU., el comité había adoptado el proyecto brasileño sobre colonias europeas, con una modificación presentada por la Argentina. En dicho proyecto se declara necesario que los países extracontinentales que poseen colonias en América "no demoren en tomar las últimas medidas comprendidas en los términos de la Carta de la UN, a fin de que los pueblos respectivos puedan disponer de sí mismos"; deja constancia de que la resolución no corresponde a territorios en litigio entre países americanos y extracontinentales, y dispone, finalmente, transmitir a la UN todos los textos de las deliberaciones sobre el problema.

Amplia Discusión

Caracterizó al debate un duelo oratorio entre los delegados de Brasil y Argentina.

Este último señaló las contradicciones de la moción brasileña con la Argentina, expresando que, al parecer, Brasil admite que las colonias podrían pasar a la tutela de la UN, mientras la Argentina opina que eso sólo debe ocurrir como excepción.

Formúlanse Protestas

El delegado argentino intervino también para protestar, junto con el guatemalteco, por un editorial de "The New York Times", que presenta en forma tendenciosa el problema de las colonias. El doctor Viltone reafirmó en esta ocasión la soberanía argentina sobre las Malvinas y las tierras del sector antártico. Por su parte, el delegado norteamericano afirmó que el mencionado periódico no es portavoz del gobierno de EE. UU.

El delegado argentino había pedido que en el registro de sesiones constara que las Malvinas y sus dependencias "no son una colonia de ninguna nación, sino parte de la Argentina".

Precios Remuneradores

Por su parte, la subcomisión económica aprobó un proyecto de resolución pidiendo precios remuneradores para las materias primas exportadas por los países americanos y menos restricciones sobre esos productos. Solicita asimismo que el Consejo Interamericano Económico y Social estudie el problema y someta sus conclusiones a la conferencia económica a reunirse en Río de Janeiro este año.

POLONIA TIENE NUEVO PRESIDENTE

VARSOVIA, 19 (APP) — Joseph Cyrankiewicz ha sido designado nuevo presidente del Consejo de Polonia para reemplazar a Boleslav Bierut, llamado a ejercer otras funciones de índole política exclusivamente. La decisión ha sido adoptada en la reunión efectuada por el Consejo de Estado que además ha designado a Hilary Mink ex presidente de la Comisión de Planificación Económica y a León Nowak para ejercer los cargos recientemente creados, de "primeros reemplazantes del presidente del Consejo". Por otra parte, Jacob Berman fué designado vicepresidente del Consejo de Ministros.

JOSEPH CYRANKIEWICZ

Inglaterra Reabrirá el Mercado del Oro

LONDRES, 19 (INS). — Gran Bretaña anunció que el mercado del oro de Londres será reabierto para operar sobre bases limitadas a partir del próximo lunes. El mercado estaba cerrado desde 1939.

La Tesorería anunció que la zona de transferencia de la libra esterlina será ampliada considerablemente y que las restricciones vigentes sobre la utilización de cuentas transferibles en transacciones de capital, serán eliminadas. La citada zona será ampliada, de acuerdo con el anuncio, a todos aquellos países que no pertenecen a las zonas de la libra esterlina o el dólar. Se exceptúa de estas disposiciones a Irán, Turquía, Hungría y algunas regiones menores.

PRESENTOSE EN PUBLICO EL SANTO PADRE

CIUDAD DEL VATICANO, 19 (INS). — Unos 200 000 romanos tuvieron esta mañana una explosión de júbilo cuando el Papa Pío XII, que se restablece de su reciente enfermedad, apareció en una ventana del Vaticano para bendecir a la muchedumbre congregada en la Plaza de San Pedro. Ha sido ésta la primera vez que el Papa aparece en público desde que cayó enfermo hace dos meses. El Pontífice, vistiendo sotana blanca permaneció dos minutos en la ventana de su estudio, respondiendo al saludo del pueblo agitando su mano y haciendo la señal de la cruz.

El Santo Padre parecía muy pálido, habiendo evidentemente perdido mucho peso después de su larga enfermedad. Como siempre, se mostró cordial con los fieles. Entre la muchedumbre había 50 000 veteranos italianos de los regimientos alpinos que celebran una convención en Roma.

Cambiáronse Propuestas Entre la Unión y Rusia

Referentes al Plan de Eisenhower

WASHINGTON, 19 (AFP). — El secretario de Estado, John Foster Dulles, y el embajador soviético, Georgi Zarubin, mantuvieron esta tarde una breve entrevista, a cuyo término la cancillería informó que Estados Unidos y la Unión Soviética cambiaron proposiciones relativas a la internacionalización de la energía atómica. En un comunicado dado a conocer con tal motivo, se recuerdan los antecedentes de las conversaciones iniciadas sobre el plan Eisenhower antes de la conferencia de Berlín, expresándose que, desde esa oportunidad "se había decidido de común acuerdo, que el gobierno de Estados Unidos por su parte transmitiera inmediatamente por escrito al de la Unión Soviética un plan concreto destinado a estimular el progreso y el uso pacífico de la energía atómica".

"Esta proposición —agrega—, ha sido dejada en su forma definitiva por el gobierno norteamericano, después de consultar con otros gobiernos amigos interesados. Una copia de ella ha sido entregada hoy por el secretario de Estado al embajador de Rusia. El gobierno soviético ha trasmitido finalmente al de Estados Unidos, ciertas proposiciones relativas a la cuestión general de los problemas atómicos, las que están en vías de estudio".

EL GRAL. JUAN PERON, en compañía de los actores británicos Trevor Howard y Eileen Cherry, que se despidieron del presidente con motivo de su regreso a Gran Bretaña

Aprobóse el Rearme de Alemania Occidental

BONN, 19 (INS). — La Cámara alta del Parlamento de Alemania occidental aprobó la enmienda constitucional permitiendo el rearme del país dentro del proyectado ejército unificado europeo. La votación fué de 26 contra 4 sufragios en contra y 8 abstenciones, pertenecientes estas últimas a los socialdemócratas. La misma enmienda fué aprobada por el Bundestag o Cámara baja, el pasado 26 de febrero. El paso dado hoy removió de raíz todos los obstáculos que se oponían a la participación de Alemania occidental en la Comunidad Defensiva Europea.

Firmará el Presidente Heuss los Tratados de París y Bonn

Decisión del Presidente

BONN, 19 (AFP). — Es a raíz de la aprobación por parte del Parlamento federal y por el consejo federal de las enmiendas a la Constitución, que permite crear un contingente alemán para el futuro ejército europeo, que el presidente de la República Federal, Theodor Heuss, ha aceptado firmar el tratado de París sobre la Confederación Europea de la Defensa y las convenciones aliadas del tratado de Bonn. El presidente Heuss no firmará, sin embargo, sino los dos tratados, sin los protocolos adicionales.

Hasta ahora Heuss se había negado a firmar estos documentos, esperando el fallo del tribunal constitucional federal, que debía establecer si los tratados estaban de acuerdo con la Constitución.

Este texto establece pura y simplemente, que "el tratado de la comunidad europea y las convenciones germano-aliadas no son incompatibles con la Constitución.

TEODORO HEUSS

Polémica por la Atómica

WASHINGTON, 19 (AFP). — Las imprevistas repercusiones que tuvo la explosión de Bikini han motivado discusiones sobre un punto de derecho internacional.

En los casos de maniobras navales con armamentos clásicos, es fácil determinar la zona o línea; pero la experiencia del 19 de marzo, prueba que no ocurre lo mismo cuando entran en juego las armas atómicas como las que se experimentaron.

Parece, sin embargo, que los pescadores japoneses que resultaron afectados por las emanaciones radiactivas de la explosión, se encontraban fuera de la zona prohibida.

James van Zandt, miembro de la Comisión Mixta de la Energía Atómica del Congreso, reprochó a los expertos norteamericanos que no hayan adoptado precauciones.

Habla América en CARACAS

Dos Soluciones Concretas, Pero Teóricas

CARACAS, 19 (De nuestro enviado especial). — Dos temas de la agenda de la conferencia han quedado resueltos: América, al aprobar las resoluciones que atañen al comunismo y al colonialismo, entiende haber hecho saber al mundo cómo encara ambos problemas, acerca de los cuales adoptó disposiciones concretas en teoría, puesto que su aplicación queda supeditada, en lo referente al comunismo, a factores imponderables ligados estrechamente al modo en que cada país considere que debe mantener incólume la soberanía nacional; en cuanto a la declaración contra el colonialismo —denodadamente sostenida por la Argentina— refleja la decisión exclusiva de Latinoamérica para que cese el dominio territorial europeo en el suelo continental. Es que Latinoamérica juzga inconclusa todavía la gesta emancipadora. Empero, ésta tampoco modificará por ahora la situación actual, pese a su enorme valor moral.

En declaraciones para CLARIN, el doctor Viltone, a cuyo cargo estuvo sacar airosa la tesis argentina colonialista, expresó: "La resolución aprobada sobre las colonias y territorios ocupados en América, constituye una declaración categórica del anhelo de liberación que alientan todos los pueblos del continente, y significa sin duda uno de los éxitos más brillantes de la conferencia. La solidaridad manifestada con las justas reclamaciones sobre territorios ocupados y para la supresión del uso de la fuerza como medio de mantener el sistema colonial y la ocupación de esos territorios, es elocuente testimonio de los alcances de la hermandad continental".

En la sesión de esta mañana, durante la cual Estados Unidos se abstuvo en el voto para la oportuna convocatoria de la comisión americana de territorios ocupados, aclarando además que se reservaba negar su colaboración a ese organismo, el Dr. Viltone reiteró la proclamación expresa de los derechos argentinos sobre las Malvinas, las islas Georgias y Sandwich del Sur y la región antártica. Lo hizo en reacción a un comentario de "The New York Times", que supone deseos de la Argentina, Chile y Guatemala de anexarse zonas que "legalmente no les pertenecen".

A su vez, el delegado argentino, Dr. Muñoz, que expuso el punto de vista de la Argentina en la cuestión del comunismo, manifestó para CLARIN: "La posición argentina frente al proyecto de Estados Unidos aprobado con nuestra abstención y la de México, fué claramente indicada en el curso del debate. Bregamos por la adopción de una propuesta que pusiese en lugar prominente al principio de la libre determinación de los pueblos, cuyo corolario inseparable es el derecho de esos pueblos a darse sus propias instituciones políticas y elegir el sistema económico que mejor satisfaga sus aspiraciones. Consideramos que era la única manera de enmarcar el proyecto norteamericano en límites tales que imposibilitara la interpretación de que, en el afán de poner vallas a una ideología, estábamos debilitando el sagrado principio de la no intervención. Creemos que ya existe un derecho internacional adecuado para resolver situaciones que, como la que parece prever Estados Unidos, pudieran presentarse en nuestro continente. Alegamos, igualmente que la coerción no es el mejor medio de combatir las ideas foráneas; la solución debe encontrarse en el mejoramiento de las condiciones de vida, en lo interno con una política dirigida hacia la justicia social, y en lo externo, mediante una cooperación entre las repúblicas del hemisferio, que facilite el engrandecimiento económico de todas".

Mientras tanto, la subcomisión cultural reparó el error en que había incurrido, cuando acordó solicitar permiso a Gran Bretaña para emplazar un faro de homenaje a Cristóbal Colón en la isla de Watling; comprendiendo, aunque lamentablemente tarde, que la ponencia cubría de ridículo a la conferencia que terminaba de condenar el colonialismo, cambió el texto por otro que establece que el homenaje se tributará allí, el día en que esa isla retorne al patrimonio americano. La enmienda no será peor que el sonido mientras alguien no aproveche el episodio para burlarse de la manera como algunos delegados apoyan mociones, sin detenerse a examinar sus reales consecuencias.

RAUL FERNANDEZ

Jordania Rechaza las Acusaciones de Israel

AMMAN, 19 (AFP). — Respondiendo a las informaciones propagadas por la radio de Israel, según las cuales el gobierno israelí informó a los jefes de misiones diplomáticas en Israel que Jordania era responsable del atentado del Neguev el primer ministro de Jordania, Fawzi El Mulki, declaró que el "gobierno de Jordania no probó que no ocurre lo mismo sobre un incidente que tuvo lugar en el sur de Israel a unos 30 kilómetros de la frontera jordana".

Sigue la Investigación

TEL AVIV, 19 (AFP). — Un grupo de observadores de la UN. y oficiales de policía israelíes, acompañados por perros de policía, están realizando una investigación sobre la masacre de once israelíes cerca de Elath en el Neguev, en la frontera jordana.

TENSION EN SUEZ

EL CAIRO, 19 (AFP). — Se ha agravado la situación en el Canal de Suez, con la sucesión de agresiones contra militares británicos, creando un clima bélico en toda la zona.

Un comunicado dado por el Cuartel General de las Fuerzas Británicas en el Medio Oriente anunció que: dos oficiales británicos fueron heridos por disparos de fusil ametralladora esta mañana en El Ballah, localidad situada a mitad de camino entre Ismailia y Port Said, en un atentado cometido por cinco egipcios.

El comunicado oficial británico hace mención asimismo de un segundo atentado ocurrido cerca de la ciudad de Suez. Un sujeto que logró darse a la fuga arrojó una granada en un camión militar británico. Un tercer atentado se registró en la carretera del Canal a Fayed. Dos vehículos del ejército inglés fueron blanco de fuego de mortero y de fusiles ametralladoras. No hubo víctimas.

El comandante W. R. Burnhill falleció por las heridas que le infligieron esta mañana terroristas egipcios en la zona de Suez. Burnhill tenía 47 años y desde hace 17 estaba en el ejército británico.

Evacuan a los Heridos de la Sitiada Dien Bien Phu

HANOI, 19 (AFP). — El Vietminh envolvió por cuarta vez consecutiva las posiciones del puesto fortificado de Dien Bien Phu con el fuego de sus cañones y morteros. La aviación francesa, por su parte, castigó duramente las posiciones de los atacantes.

Emplean Helicópteros

Algunos heridos franceses y vietnameses fueron evacuados de Dien Bien Phu, mediante el empleo de helicópteros y llevados hasta el aeródromo de Muong Sai a 90 kilómetros al norte de Luang Prabang desde donde han sido transportados a Hanoi, en aviones Dakotas. El comando espera continuar este sistema de evacuación, que hasta ahora ha resultado eficiente.

Dulles Explicó la Nueva Estrategia

WASHINGTON, 19 (INS). — El secretario de Estado declaró categóricamente que Estados Unidos se propone consultar a sus aliados antes de seleccionar "los medios y el lugar" en que se adoptarían represalias contra cualquier agresor.

Dulles utilizó una audiencia de la comisión de Relaciones Exteriores del Senado para calmar las aprensiones del canciller de Canadá, Lester H. Pearson, y de otros funcionarios que temen que la estrategia norteamericana del "new look" podría privar a sus gobiernos de tener parte en cualquier decisión para comprometerlos en una guerra. Dulles también dijo que Estados Unidos no tiene la menor intención de transformar "cualquier guerra local en una guerra general", ni de poner en juego en toda ocasión su "capacidad para adoptar represalias instantáneas". Subrayó, sin embargo, que esa potencia vindicativa representa hoy la mayor y mejor contención contra la guerra.

Foster Dulles puso en claro que un ataque soviético contra París, por ejemplo, sería considerado como una declaración de guerra contra Estados Unidos. No dejó la menor duda, sin embargo, de que mencionaba a la capital francesa simplemente como un ejemplo de lo que sucedería de producirse un ataque contra cualquier nación aliada de la Unión.

Señaló también que si se permite al enemigo seleccionar los medios y lugar para un nuevo estallido de hostilidades desaparecería "el máximo de contención" contra la guerra.

Panno, Rossetto y Bolbochán, Tablas; Fué Vencido Eliskases

INFORMACION PAGINA SIETE

Ha Sido Diferida la Revisión del Pacto de Bogotá

CARACAS, 20 (AFP). — El debate de la comisión política giró en torno del Pacto de Bogotá, que ha sido ratificado sólo por ocho de los veintiún Estados firmantes, con el agravante de que siete expresaron reservas y salvedades en el momento de suscribirlo.

"El Pacto de Bogotá es un instrumento que se acerca a la perfección" —dijo el delegado dominicano . El brasileño presentó una serie de enmiendas, convencido de que si éstas fueran aprobadas, todos los Estados terminarían por ratificar el Pacto de Bogotá. El representante de la República Dominicana declaró que no creía intangible el pacto, pero que no se podía, a una semana del fin de la conferencia entregar un tratado cuya elaboración había requerido años de trabajo.

Opinión Adversa

Estados Unidos cree necesario redactar un nuevo proyecto de pacto, por las muchas reservas que este ha suscitado, incluso de su gobierno. Hay mucho bueno en el Pacto de Bogotá, dijo, pero por otros aspectos supera las posibilidades actuales. Aconsejó confiar al consejo de la O. E. A. la preparación de nuevos textos que serían discutidos por la próxima conferencia.

El delegado del Paraguay afirmó que el Pacto de Bogotá fué la decisión más audaz no sólo de esa conferencia sino de todas las anteriores, pero si no puede ser ratificado por todas las repúblicas es porque es un instrumento más avanzado en la conciencia jurídica que en la conciencia política del continente. Se pronunció contra la revisión del pacto, porque los cinco años transcurridos no son un plazo suficiente para poner a prueba un tratado que coronó sesenta años de trabajo interamericano.

Resolución de la Presidencia

El delegado ecuatoriano recomendó una encuesta para determinar las razones por las que la mayoría de los países signatarios del pacto no lo han ratificado y los de Venezuela y Perú dijeron que se debía obrar con mucha prudencia y por etapas, antes de revisar el pacto.

El representante de la Argentina opinó que no era posible revisar el pacto en Caracas, por falta de tiempo y de preparación, y se pronunció por el envío de esta cuestión al comité de juristas. El delegado chileno anunció que su país ratificaría el pacto próximamente. Por fin el presidente, viendo que todas las delegaciones coincidían en que es imposible revisar el texto en la conferencia de Caracas, propuso constituir un grupo de trabajo que presentará más tarde un proyecto de resolución.

Problemas Económicos

La comisión de cooperación económica aprobó un proyecto de resolución que solicita a los países muy industrializados, eliminar las restricciones de toda naturaleza a la importación de materias primas procedentes de los países de América Latina. Contra esta recomendación votaron Brasil y Estados Unidos.

Por su parte la subcomisión económica aprobó los dos proyectos de resolución relativos a la inversión de capitales extranjeros en los países americanos.

El primero recomienda establecer un clima favorable a las inversiones, así como la progresiva reducción de los impuestos sobre dichas inversiones. El segundo pide, para que los nuevos capitales contribuyan al desarrollo de los países americanos, que se tenga en cuenta la situación de las empresas ya establecidas, a fin de no afectar su evolución normal.

Los Derechos Humanos

A su vez, la comisión social aprobó por trece votos de mayoría la creación eventual de una corte americana para la protección de los derechos humanos, presentada por Uruguay. El proyecto fué adoptado en tiempo récord y fué precedido de un debate acerca de la legalidad del documento.

La misma comisión rechazó una moción de Bolivia para la creación de un comité Pro Libertad Sindical, aunque se recomendó el estímulo de los sindicatos, aprobándose una resolución en tal sentido, presentada en reemplazo de la boliviana.

El Derecho de Asilo

El caso de Haya de la Torre, a pesar de no ser nombrado en ningún momento, domina en cierta forma los debates de la subcomisión jurídico-política de hoy. Los representantes de Colombia José Gabriel de la Vega y del Perú Schreiber, expusieron sus puntos de vista contradictorios, sobre los alcances que debe tener el asilo diplomático.

Según el representante colombiano, la mejor forma de evitar complicaciones "agudas y muy a menudo graves" era el de no impedir al refugiado dejar el territorio en el cual es perseguido.

Por su lado, el representante peruano estimó que no es posible permitir salir al refugiado de su país antes que un juicio de sus compatriotas determine su actuación.

Facilidades Para Materias Primas

Acusan al Hijo de Piccioni

Por la Muerte de W. Montesi

ROMA, 20 (AFP). — El más resonante escándalo de la historia política italiana alcanzó un cariz dramático cuando Piero Piccioni, hijo del ministro de Relaciones Exteriores, fué acusado de asesinato en una carta de la testigo Anna María Moneta Caglio.

La carta en que se designa a Piero Piccioni como asesino de Wilma Montesi, es uno de los documentos que la joven dejó a su dueña de casa, la señora Adelina Marri. Esta había tratado de desprenderse de ella y la despachó por correo a nombre de Anna María y con dirección supuesta, pero el presidente del tribunal ordenó la incautación de la carta, que fué abierta en audiencia pública. Cuando se pronunció el nombre de Piero Piccioni un estremecimiento recorrió al auditorio.

La carta lleva la fecha del 30 de octubre de 1953 y está dirigida al abogado de Anna María Caglio, en Milán. Dice que hasta entonces ignoró absolutamente las actividades de Ugo Montagna pero que ahora estaba en condiciones de acusarlo formalmente como un verdadero jefe de banda y el "cerebro" de los traficantes de drogas. Añade que es cristia-

(Continúa página DOS)

Viaja un Soberano

EL CAIRO, 20, (AFP). — El rey de Arabia Saudita, Saud Ibn Abdel Azis llegó hoy a El Cairo en visita oficial. A su arribo al aerodromo fué recibido por el presidente de la república, general Mohamed Naguib y por todos los miembros del Consejo de la Revolución. El monarca retribuye la visita que hace pocos meses efectuara Naguib a Arabia Saudita.

Clarín

BUENOS AIRES · REPUBLICA ARGENTINA

40 Centavos

Un toque de atención para la solución argentina de los problemas argentinos

AÑO IX — Diario de la Mañana — Nº 3.035

Buenos Aires, Domingo 21 de Marzo de 1954

Otro Ataque de McCarthy

Contra Stévenson

MILWAUKEE, 20 (AFP). — En una requisitoria en cinco puntos contra el partido Demócrata el senador McCarthy denunció que "los veinte años de gobierno demócrata fueron veinte años de traición".

Afirmó que los sacrificios del pueblo en la guerra de Corea fueron traicionados y trajo a colación para ello una declaración del general Mac Arthur a su regreso de Oriente cuando afirmó ante una comisión parlamentaria que la orden de bombardear los puentes sobre el Yalú por donde llegaban refuerzos chinos, había sido anulada en Washington. "¿Cuántas vidas americanas se perdieron por esta contraorden?" pregunta McCarthy y contesta: "Nadie lo sabrá".

Ataca luego nuevamente a Adlai Stévenson recordando que este fué encargado en 1943 por el Departamento de Estado, de preparar la política americana hacia Italia. "Esta política —afirma el senador por Wisconsin, citando un testimonio del general Bedell Smith— consistió en llevar comunistas al gobierno italiano y hacer regresar a Togliatti de Moscú. ¿Por qué quiso Stévenson que volviera Togliatti a Italia donde hizo tanto mal?" pregunta McCarthy para terminar.

Eisenhower Consideró la Crisis Indochina

Es Inminente Otro Ataque a Dien Bien Phu

WASHINGTON, 20 (INS). — El presidente Eisenhower celebró una inesperada conferencia con sus principales asesores políticos sobre la crisis de Indochina. Estuvieron presentes en la reunión el secretario de Estado, Foster Dulles, el titular de la Defensa, Charles Wilson y el jefe del estado mayor conjunto, almirante Arthur W. Radford. La secretaría de la presidencia informó simplemente sobre el tema de la conferencia, sin abundar en detalles.

El hecho de que se realizara en un día sábado anticipa la importancia de los problemas abordados. En declaraciones previas, Eisenhower dijo a los periodistas que Indochina debía ser retenida por occidente.

Declaración de Wiley

WASHINGTON, 20 (AFP). — "Indochina no debe caer en manos del comunismo, debe ser defendida en el campo de batalla y no perdida en torno de una mesa de conferencia", declaró el senador Alexander Wiley, presidente de la comisión de Relaciones Exteriores y, considerado como tal, vocero en el Congreso, de la política exterior del gobierno de Eisenhower.

"Indochina debe ser defendida, y lo será si el mundo libre, y sobre todo Vietnam, Cambodia y Laos son conscientes de que la conspiración comunista al triunfo acrecienta aun el peligro que pesa sobre toda la humanidad".

La Situación en el Frente

HANOI, 20 (AFP). — La intensa preparación de las fuerzas del Vietminh frente a Dien Bien Phu revela la inminencia de un nuevo ataque contra el campo fortificado francovietnamés. Unos treinta mil soldados de las mejores fuerzas del Vietminh toman posiciones alrededor del campo fortificado. Parecen dispuestos a iniciar el ataque, quizás esta misma noche.

La aviación francesa prosiguió, en su tercera semana consecutiva, sus bombardeos en masa contra las posiciones rebeldes. Alrededor de toda la cuenca de Dien Bien Phu se levantan columnas de humo y fuego desde la selva incendiada.

Un reportér del ejército francés resultó muerto y un cineasta gravemente herido en el último ataque rebelde. Ambos descendían de un Dakota cuando fueron alcanzados por el fuego de la artillería enemiga.

Entre tanto aumenta la expectación en la nerviosa espera del inminente ataque rebelde.

Advertencia de la URSS

La Entrega de Turquía

MOSCU, 20 (INS) — Una nota del gobierno ruso a Turquía expresa que se están haciendo intentos de convertir a las naciones del Medio Oriente en un "terreno de maniobras para las fuerzas armadas de la agresiva unión del Atlántico".

El Pacto del Medio Oriente

El documento advierte específicamente al gobierno de Ankara que la proyectada alianza defensiva entre Turquía y Paxistán lesionaría las relaciones turcorrusas.

La nota entregada a la embajada turca en Moscú declara que ese país debe asumir la responsabilidad por las consecuencias que surjan de la creación de un nuevo bloque militar en el Medio Oriente. "El proyectado pacto de defensa, expresa, no podría menos que afectar los intereses y la seguridad de los países vecinos". Declara que en previas notas a Turquía, el Soviet había indicado que los intentos de establecer bloques en el Cercano y Medio Oriente trataban de convertir a las naciones de esta última zona en un terreno de maniobras para las fuerzas armadas de la agresiva unión del Atlántico.

La nota rusa agrega: "Es por eso que los planes para crear un comando del Medio Oriente están progresando, junto con otros intentos de Estados Unidos, Gran Bretaña y Turquía para asegurar con cualquier pretexto el estacionamiento de tropas extranjeras en los países del Medio Oriente y ampliar la red de bases militares extranjeras a expensas de los intereses nacionales y la seguridad de esos países".

Revocó Francia la Expulsión de Nenni

PARIS, 20 (INS). — El líder del socialismo pro comunista de Italia, Pietro Nenni, ha hecho dos veces, en menos de 24 horas, el viaje de ida y vuelta entre Italia y Francia. Nenni había llegado ayer para asistir a una reunión de protesta contra la ratificación de la CED, pero poco después de su arribo, el gobierno francés dispuso que fuera expulsado, a raíz de un expediente que se mantiene contra él desde 1951, en que, junto con varios políticos europeos, encabezó un movimiento contrario a la NATO. La medida gubernamental provocó inmediatas protestas en varios sectores, las que pocas horas después ocasionaron la revocación de la expulsión. Pero Nenni ya se encontraba en viaje de regreso a Roma y recién se enteró de esta decisión en la frontera, resolviendo volver de inmediato a París para asistir al mitin.

Cayó en Annápolis un Avión Militar

ANNAPOLIS, Maryland 20 (INS) —Los investigadores de la fuerza aérea examinaron los restos carbonizados de un avión militar de carga que se estrelló anoche cerca de Annápolis pereciendo 18 militares que iban a bordo. El bimotor B-119, salió de Bolling Field en Washington, con 8 tripulantes y 12 pasajeros para dirigirse a Nueva York.

Poco después de despegar el aparato se precipitó en una hacienda cercana a Annapolis.

Habla América en CARACAS

Retornan Dos Principios: Libre Determinación y no Intervención

CARACAS, 20 (De nuestro enviado especial). — Evidentemente, los argumentos del delegado argentino, doctor Rodolfo Muñoz, al exponer los puntos de vista de su país sobre el proyecto anticomunista, minaron la aparente convicción de quienes legalizaron la moción norteamericana. Porque los alcances de dicho proyecto, aunque ya aprobados, pueden ser modificados, por no decir neutralizados, si alguna vez quisiera darsele otra finalidad al margen del texto escrito. En efecto, la "Declaración de Caracas", sobre la cual Brasil y Mexico presentaron sendas ponencias, proclamará —siempre que no surja una tercera muy distinta, ya se opte por una u otra—, el derecho inalienable de cada nación a elegir libremente sus propias instituciones políticas, sociales y económicas. Brasil y México recalcan la necesidad de ajustarse al "ejercicio efectivo de la democracia representativa", con lo que están poniendo una valla al avance de todo extremismo.

El posible tono de la "Declaración de Caracas" concuerda, con ligeras variantes que contribuyen a reforzarla, con la solución propuesta por la Argentina, pues deja a salvo los principios de no intervención y de libre determinación de los pueblos para optar por la forma de gobierno que más les agrade. Es más, coinciden Brasil (derecho inalienable a vivir su propia vida social y cultural sin intervenciones extrañas en los asuntos internos) y México ("es inadmisible que un Estado trate de imponer a otro su forma de gobierno", etc.), según indican las respectivas fórmulas, en que será esa la única manera de preservar la unidad del continente. Ambas califican asimismo a la justicia social como uno de los mejores medios de defender las instituciones democráticas, demostrando así que la Argentina se había colocado en la posición correcta cuando planteó sus discrepancias con los procedimientos anticomunistas preconizados por Estados Unidos.

No significa esto que la asamblea plenaria revea la decisión de la comisión política, pero hay motivos para anticipar que la "Declaración de Caracas" también lograra amplia sanción definitiva. La explicación es fácil: los países latinoamericanos que, con excepción de Argentina, Guatemala y Mexico, apoyaron la "Doctrina Dulles", no quedaron satisfechos. Algo les inquietaba, quizás, de atreverse, se hubieran sumado a la oposición. Ahora han descubierto que el cerco que los encerraba podía ser roto o saltado; arribaron a esa conclusión luego de largo intercambio de opiniones, fuera de la conferencia. La Argentina estaba inhibida para insistir; no así Brasil, cuyo anterior voto no retaceado en favor de Estados Unidos sorprendiera a muchos. En cuanto a la nueva intervención de México, acaso se deba al natural deseo de aprovechar la oportunidad para "poner una pica en Flandes".

He aquí cómo, pocos días después de lo que se consideraba una no aceptación de las ideas argentinas, la recapacitación vendrá a proporcionarles una hermosa victoria. Mientras tanto, los rumores acerca de la "Carta de Caracas" hicieron nacer la versión que la Argentina resolvería adherirse a la "Doctrina Dulles", rectificando su anterior abstención. En realidad, la Argentina, al igual que la mayoría, prestará plena adhesión a la "Declaración de Caracas", que será una virtual "Doctrina latinoamericana".

RAUL FERNANDEZ.

Londres Protestó Ante El Cairo

UN "TURISTA" inusitado, en Nueva York, ocasiona una interrupción en el atiborrado tránsito de Broadway. Donde la calle 57 cruza a la Vía Blanca, la cámara ha captado, contra un fondo matinal de rascacielos, el enorme acopiado que conduce a una no menos enorme ballena —pesaba 75 toneladas— al lugar donde será exhibida a la curiosidad de los neoyorquinos

Atentados en la Capital Egipcia

Presentóse Ante Naguib

EL CAIRO, 20 (INS). — El embajador británico, sir Ralph Stévenson, protestó directamente ante el presidente, Mohamed Naguib, después de tres ataques contra soldados británicos lanzados por los egipcios en la zona del Canal de Suez. El embajador ignoró el procedimiento diplomático usual para llevar una urgente protesta directamente al general Naguib, donde se insinúa que Gran Bretaña tomaría una positiva acción unilateral para proteger a sus tropas del canal si el gobierno egipcio no actuaba para remediar la situación.

Estallaron Tres Bombas

EL CAIRO, 20 (INS).— Tres bombas estallaron en puntos estratégicos de El Cairo anoche y esta mañana y grupos rivales de estudiantes organizaron manifestaciones en favor y en contra del gobierno.

Los estudiantes del grupo wafdista, la Hermandad Musulmana y comunistas se precipitaron sobre los terrenos de la universidad gritando "Abajo el régimen de fuego y de hierro". Una contramanifestación fué realizada hoy por los estudiantes que apoyan al gobierno de Naguib.

Sesión Extraordinaria

EL CAIRO, 20 (APP). — El Consejo de la Revolución se reunió en sesión extraordinaria para examinar la situación creada por los atentados terroristas en diversos puntos de El Cairo, y la inquietud estudiantil.

La universidad ha sido cerrada nuevamente, mientras fuerzas policiales y del ejército toman posiciones en los puntos neurálgicos de la ciudad para prevenir desórdenes. Después de las primeras investigaciones, la policía informó que los tres explosivos estallados esta mañana eran del tipo bomba de tiempo y no alcanzaron a causar daños personales.

Ganó Najdorf; Eliskases, Martín y Guimard Tablas; Perdió Panno

INFORMACION PAGINA TRECE

Provocan Gran Agitación los Izquierdistas en Italia

Reacción Sindical Contra Medidas del Gobierno

ROMA, 21 (AFP). — Las organizaciones de extrema izquierda reaccionaron con singular vehemencia contra las medidas encaradas por el consejo de ministros para "defender las instituciones democráticas contra la acción de fuerzas políticas totalitarias". Esas medidas encaran, ante todo, el control de los ingresos de los partidos, para establecer así si dependen de gobiernos extranjeros, así como el control de funcionarios del Estado que militen en los extremismos. El gobierno se propone poner término al monopolio comercial que realizan varios partidos extremistas por medio de su intervención en los intercambios con los Estados comunistas. Ese monopolio les reporta unos 30 000 000.000 de liras anuales. Las autoridades decidieron volver a recuperar diversos locales que le pertenecen y que, desde hace años, son ocupados por entidades sindicales y políticas. La C. G. T. comunista hizo hoy una llamado a los trabajadores para que se opongan a las "amenazas de libertad sindical".

La prensa de extrema izquierda acusa al gobierno de obedecer órdenes de Washington.

Amenazan de Muerte a La Esposa de Lyttelton

LONDRES, 21 (APP). — Lady Lyttelton, esposa del ministro británico de Colonias, recibió una carta amenazándola de ser asesinada.

Un inspector de la sección especial de Scotland Yard ha sido designado para prestarle protección.

Recuérdase a este respecto, que algunas personalidades del gobierno, y particularmente la reina Isabel y Lady Churchill, recibieron también hace algunos días, cartas amenazantes en el mismo sentido.

Fué Planteada Ante Grecia una Enérgica Reclamación Soviética

MOSCU, 21 (INS). — La agencia noticiosa Tass anunció hoy que la Unión Soviética ha formulado una protesta ante el gobierno de Atenas por la concesión de permisos para el establecimiento de bases militares norteamericanas en territorio griego.

La nota de protesta fué entregada al embajador de Grecia en Moscú, Camso Gonddumis, por el ministro auxiliar de Estado Valerian Zorin. En la comunicación se hace referencia a los "vastos ejercicios militares efectuados en territorio griego con la participación de fuerzas extranjeras", con lo que se aludió, al parecer a las maniobras llevadas a cabo el pasado año en el Mediterráneo por flotas de los países miembros de la Organización del Atlántico Norte.

También ayer los rusos enviaron una protesta semejante al gobierno de La Haya, contra el establecimiento de bases norteamericanas en Holanda. El pasado viernes fué cursada otra advertencia por Moscú al gobierno de Turquía.

La nota soviética dirigida a Grecia, recuerda que el acuerdo greco-norteamericano suscrito el 12 de octubre de 1953 entre los gobiernos de Atenas y de Wáshington, había sido ya objeto de una protesta de parte del gobierno de la Unión Soviética, con fecha 26 de octubre pasado. El documento afirma que este acuerdo comporta "la creación de bases militares norteamericanas en Grecia, la utilización de la red ferroviaria de la red vial de conformidad con los planes del bloque del Atlántico Norte, lo cual es contrario a la causa de la paz".

El gobierno de la Unión Soviética pone de relieve seguidamente "los preparativos directos del gobierno griego para una nueva guerra" bajo la forma de "maniobras importantes que se desarrollaron en el territorio griego, con la participación de unidades militares extranjeras". Moscú protesta igualmente contra el establecimiento de las bases militares y aéreas en las islas del mar Egeo, lo cual estaría en pleno desarrollo, "en tanto que, según las cláusulas del tratado de paz concluido con Italia, esas islas deben permanecer desmilitarizadas".

Después de afirmar seguidamente que "nadie amenaza a Grecia y nadie se prepara a atacar su territorio", la nota soviética declara que "los países balcánicos, considerando que todos los conflictos sostenidos con Grecia están arreglados, se hallan dispuestos a normalizar sus relaciones con dicho país, lo cual entrañaría la consolidación de la paz en los Balcanes".

Bonn Desaprueba un Plan Sobre el Sarre

BONN, 21 (INS) — Los dirigentes de partidos gubernamentales germanooccidentales y socialistas opositores solicitaron el rechazo de la propuesta francesa sobre internacionalización del Sarre. Las conversaciones sobre este problema se suspendieron temporalmente.

Clarín

Un toque de atención para la solución argentina de los problemas argentinos

BUENOS AIRES · REPUBLICA ARGENTINA

40 Centavos

AÑO IX — Diario de la Mañana — Nº 3.036

Buenos Aires, Lunes 22 de Marzo de 1954

Dimitiría Churchill

LONDRES, 21 (AFP). — "News of the World", luego de anunciar que Sir Winston Churchill presentará su dimisión al regreso de la reina, en mayo próximo, que el Sr. Anthony Eden le sucederá y que el Sr. Harold Mac Millan, actual ministro de Urbanismo sucedería al Sr. Eden, agrega que el Sr. Richard A. Butler conservará el cargo de canciller del Tesoro. En cuanto a Sir Wilson, permanecerá en la Cámara de los Comunes, donde su gran experiencia quedará al servicio del país. Estas informaciones son acogidas con extrema reserva en Londres, donde no se conoce ninguna confirmación de que esa resolución haya sido tomada por el primer estadista británico. Aunque versiones semejantes han circulado con frencuencia en los últimos tiempos, los observadores políticos se preguntan si estos rumores no responderán al hecho de que la salud de Sir Winston no es perfecta, lo que explicaría el deseo de algunos conservadores de que se produzca la sucesión del primer ministro, en las mejores condiciones posibles. Tampoco se ignora, en los círculos bien informados, que Sir Winston no desea retirarse todavía y que no se resolverá fácilmente a dejar el poder, por lo menos hasta que se haya logrado un completo acuerdo con la Unión Soviética para poner término a la guerra fría.

Tensión Entre Israelíes y Jordanos

MOSHE SHARETT

Mutuas Acusaciones de Ambos Gobiernos

PARIS, 21 (AFP). — La radio de Israel propaló un comunicado expedido al finalizar la reunión celebrada por el consejo de ministros —que preside Moshe Sharett— anunciando que "el gobierno israelita considera a Jordania responsable de la matanza en la que perecieron once israelitas que viajaban en un autobús por la carretera Elat-Beersheva". El vocero del gobierno señaló que el general Van Benikke, jefe de los observadores de las Naciones Unidas ha sido encargado de exponer a Jordania el punto de vista del gobierno israelita como asimismo su convencimiento de que "el atentado ha sido minuciosamente preparado en Jordania". El general Benikke —según el referido vocero— fué encargado asimismo de hacer saber a Jordania que deberá adoptar medidas rigurosas a fin de que cese el estado actual de cosas, lo mismo que la campaña de propaganda y provocaciones contra Israel. Por último, la radio israelita anunció que "el gobierno de Israel estaría contemplando elevar la cuestión del atentado perpetrado en la carretera Elat-Beersheva ante el Consejo de Seguridad de las Naciones Unidas" y hace notar que el señor Eban, embajador de Israel en Wáshington y jefe de la delegación israelita ante las Naciones Unidas, pidió una audiencia urgente al secretario de Estado de la Unión, Sr John Foster Dulles.

Desde Damasco se informó que la artillería pesada israelí bombardeó las aldeas sirias de Doka y Kursi, situadas sobre la ribera este del lago de Tibiades.

Esta agresión tuvo lugar el 16 del corriente y los detalles no habían trascendido hasta ahora.

La comisión mixta de armisticio ha intervenido y los observadores de la UN, acudieron al lugar de los hechos. Los incidentes comenzaron cuando se libró una verdadera batalla entre puestos de guardia sirios y lanchas armadas israelíes, una de las cuales quedó envuelta en llamas. Fué luego de este primer choque que intervino la artillería pesada israelí.

Recuperan Pakseng los Francolaosianos

VIENTIANE, 21 (AFP). — Con una maniobra envolvente las fuerzas francolaosianas consiguieron reocupar ayer la extensa población de Pakseng, ubicada en el valle de Namszeng, a 80 kilómetros al nordeste de Luan Prabang. Esta operación que sorprendió al adversario, hizo que su defensa fuera tardía e ineficaz. En la región de Namkac 100 kilómetros al norte de Luang Prabang, las fuerzas francolaosianas no encuentran substancioso contacto con el Vietminh.

El avance francolaosiano en el norte de Laos, puede representarse ahora por una línea que pasa ampliamente al norte de Mung Sai, sigue por el valle de Nambao y Pakseng, hacia el este.

En la región de Bankayak, los combates registrados el sábado costaron un centenar de muertos y heridos al grupo del Vietminh que actúa en este sector.

Habla América en CARACAS

Concluye la Conferencia por Donde Debía Empezar

CARACAS, 21 (De nuestro enviado especial). — Desde mañana, la conferencia de Caracas activará el estudio de los problemas económicos, con el objeto de sentar las bases sobre las cuales habrá de desarrollarse la futura reunión de ministros de Hacienda. Hasta ahora todas las deliberaciones en torno a esta materia sólo sirvieron para que cada país expusiese qué solución vería con mayor agrado; cabe señalar que fué realmente la Argentina la que abarcó esas cuestiones en general, pues las demás delegaciones hicieron principal hincapié en sus propias dificultades. De cualquier manera, las resoluciones que se aprueben se limitarán a una mera expresión de deseos, ya que la palabra final, si llega a pronunciarla, correspondería a la precitada reunión de ministros.

Siguen las discusiones acerca del derecho de asilo; la subcomisión encargada de redactar el proyecto de convención pisa un terreno inseguro, como lo prueba el haber tenido que rectificarse a sí misma, acerca de los alcances del concepto de "tribunal competente" para juzgar a quienes solicitan protección diplomática. Salió a relucir —después de una votación favorable—, esa definición, pero con vaga precisión; finalmente se acordó agregarle la palabra "ordinario", con lo cual se evitó técnicamente (en la práctica será lo que sea), que los inculpados caigan en la jurisdicción de jueces de emergencia.

En cuanto a la reforma del Pacto de Bogotá, parece evidente que no prosperará, no por ser innecesaria y sí por aquello de que "vale más lo malo conocido que lo bueno por conocer". El Sr. Leopoldo Tettamanti, de la Argentina, sostuvo que el examen de las posibles modificaciones debe encomendarse al comité jurídico interamericano, o bien a la OEA; luego los gobiernos analizarían las propuestas para expedirse oportunamente. De cualquier modo, es evidente que la revisión de ese pacto quedará para la XI Conferencia, lo que equivale a decir que continuará siendo un instrumento inoperante que se firmó en un arrebato de panamericanismo.

Tampoco acepta la Argentina que se magnifique la figura de Lleras Camargo; Cuba, Brasil y Haití quieren que las observaciones formuladas por el secretario general dimitente de la OEA sean estudiadas por cada país, y el delegado argentino, Sr. Enrique Abal, se opone al carácter de recomendación que se pretende asignarle a la moción; a este respecto, recordó que Lleras Camargo es un simple funcionario dependiente de las veintiuna repúblicas americanas, que son las que deciden en cuanto a la importancia de cualquier informe que se les eleve. Hizo esta declaración en respuesta al delegado peruano Belaunde —grandilocuente y "citólogo" por rutina—, quien tras agotar los encomios a Lleras Camargo se animó a declarar que el discurso de éste en la primera sesión plenaria merecía el calificativo de "testamento". Las sonrisas de los delegados indicaron que comprendían que los elogios se dirigían al presunto candidato a la presidencia de Colombia.

Al intensificarse los debates sobre asuntos económicos, la conferencia finalizará por donde debió comenzar; los temas políticos insumieron tres semanas; para aquellos cuyo arreglo facilitaría la consolidación de la armonía interna y externa, se destinan contados días. Pero no cabe culpar a Latinoamérica.

RAUL FERNANDEZ

Colombia Defendió el Derecho de Asilo

CARACAS, 21 (AFP). — Colombia ha hecho una enérgica defensa de la inviolabilidad del derecho de asilo. Reunióse la comisión jurídicopolítica para la defensa de la idea de la creación de una Corte Interamericana de Justicia, usando de la palabra el delegado colombiano Dr. Suleta Angel; quien declaró que ningún artículo de la Carta de la UN, ni del Estatuto de la Corte Internacional de Justicia de La Haya hace obligatoria la jurisdicción de esta última, ni prohibe la formación de una corte de justicia regional.

Con esta declaración el delegado de Colombia refutó íntegramente los puntos de vista del delegado del Perú, Dr. Arias Schreiber, quien trató de presentar enmiendas —en nombre de su país— al proyecto de convención sobre el derecho de asilo.

Hizo notar el Dr. Schreiber, que no hacía alusión a ningún caso concreto y que se limitaba a hablar en términos generales.

Por último fué aprobada una moción, que en su parte dispositiva establece que: "Serán estudiados los medios para crear una corte americana, que vele sobre los derechos del hombre".

Supuesto Ultimátum de EE.UU. a Francia

PARIS, 21 (AFP). — El semanario comunista parisiense "L'Humanité" reproduce bajo el título de "Calendario-ultimátum de la embajada norteamericana" el texto de un documento que, según dice, no ha sido confirmado ni desmentido en los círculos diplomáticos franceses.

El referido documento da los datos a los cuales el gobierno francés deberá ajustar las disposiciones necesarias para obtener la ratificación del tratado de la Comunidad Europea de Defensa. Antes del 16 de abril próximo, sostiene el diario comunista que el Sr David Bruce, embajador norteamericano en París, le entregó este documento a los ministros y a diversos políticos franceses.

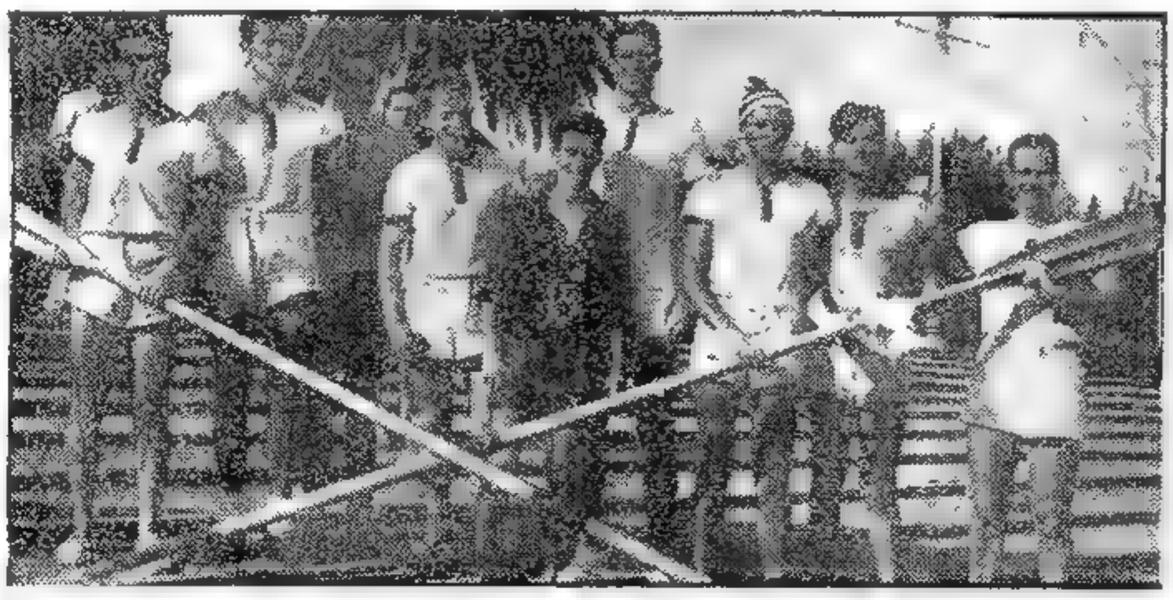

LOS INTEGRANTES del bote del Tigre Boat Club, que se adjudicaron la prueba del ocho juniors, disputada ayer en el Tigre, correspondiente a la 153ª Regata Internacional. Por sólo un metro se impusieron al Club de Remo Teutonia. (Información pág. DOCE)

El Pacto de Belgrado

Conferencia de los Estados Mayores de Grecia, Turquía y Yugoslavia

ATENAS, 21 (AFP). — Una delegación militar griega, presidida por el general Papathanassiadis, jefe del estado mayor adjunto de las fuerzas armadas helénicas, partirá mañana para Angora, donde el 24 del actual debe iniciarse la conferencia de los Estados Mayores de Grecia, Turquía y Yugoslavia.

Durante esta conferencia los representantes de las fuerzas armadas de los tres países, reajustarán los planes de defensa aprobado, en la reunión de Belgrado, y tratarán de la coordinación de las actividades de los tres Estados Mayores conforme con su estrategia general.

Las conversaciones de Angora, según fuentes autorizadas, no tienen ninguna relación con "las informaciones caprichosas anunciando la inminente concertación de un pacto militar tripartito entre Grecia, Turquía y Yugoslavia". La estrategia de los tres países se coordina con la política de defensa de la NATO, a la que Yugoslavia adherirá después que se solucione la cuestión de Trieste.

De Salario, Economía y Producción Habló en el Colón el Presidente

E. U. Acordaría a Francia Mayor Ayuda en Indochina

Conferencia con Eisenhower el Jefe del Estado Mayor Francés

HABLA el general Perón a los representantes de los gremios y las fuerzas económicas, en el acto realizado ayer, por la tarde, en el teatro Colón

FIJO EL Gral. PERON LA POSICION DEL P. E. ANTE LOS NUEVOS CONVENIOS COLECTIVOS DE TRABAJO

Una Venta Inglesa a Rusia se Aprobó

LONDRES, 22 (INS). — El gobierno británico informó que ha aprobado la venta a la Unión Soviética de veinte embarcaciones pesqueras, avaluadas en 16 800 000 dólares.

El presidente de la Junta de Comercio, Peter Thorneycroft, al hacer la revelación ante la Cámara de los Comunes añadió que el gobierno también aprobó otras ventas por un total de 18 200 000 dólares, con lo que el total de adquisiciones soviéticas ascendió a 35 000 000 de dólares.

EL GRAL. Paul Ely, jefe del estado mayor francés, que entrevistó al presidente Eisenhower, tratándose en esa ocasión la situación en Indochina

WASHINGTON, 22 (INS) — El almirante Arthur Radford declaró que se consideraría la entrega de aviones adicionales B-26 a Francia, para ser empleados en la guerra de Indochina. Radford, jefe del estado mayor conjunto norteamericano, concurrió a la Casa Blanca acompañado por el general Paul Ely, jefe del estado mayor de las fuerzas armadas francesas, a quien presentó al presidente Eisenhower. El general Ely manifestó que había hecho una "visita de cortesía" al primer mandatario y que sólo se había conversado en dicha entrevista acerca de una mayor ayuda aérea para las tropas francesas en Indochina.

Hizo notar que había venido a Washington para cambiar puntos de vista con Radford. Asimismo, sostuvo que no llegó a Estados Unidos con el fin de tratar asuntos relacionados con ayuda militar y afirmó que la asistencia norteamericana en Indochina es, en esta oportunidad, una cuestión de detalles más bien que de política.

Otros 25 Bombarderos

Ultimamente se han publicado informaciones diciendo que los franceses están ansiosos por obtener por lo menos otros 25 aviones B-26.

Tanto Radford como Ely se mostraron optimistas acerca del resultado del conflicto indochino. Radford, refiriéndose a las posibilidades de los franceses en el conflicto, expresó: Soy optimista y siempre lo he sido. Creo que esta es una lucha que los franceses van a ganar con nuestra ayuda".

Viaje del Dr. Juan Cooke

BALTIMORE, 22 (INS) — El nuevo jefe de la delegación argentina en la ONU doctor Juan Cooke llegó a esta ciudad a bordo del buque argentino "Río de la Plata". Un vocero de la delegación, en Nueva York, dijo que el doctor Cooke seguirá de Baltimore, Maryland, por tren hacia esta ciudad.

"El Mayor Standard de Vida se Logra con la Mayor Producción"

EN una asamblea realizada ayer en el teatro Colón, el presidente de la Nación, general Juan Perón, pronunció su anunciado mensaje, el cual había creado gran expectación en todo el país. La palabra del primer magistrado fué escuchada por los secretarios generales de los gremios que se agrupan en la Confederación General del Trabajo y los representantes de la producción, la industria y el comercio, que integran la Confederación General Económica. Un público numeroso colmó totalmente la sala y siguió con interés la palabra del jefe del Estado, que en diversas oportunidades fué aplaudido. En el mensaje, transmitido por Radio del Estado y la Red Argentina de Radiodifusión, el presidente de la República analizó aspectos de la actualidad nacional, particularmente aquellos que tienen estrecha vinculación con las tareas que realizan la Confederación General del Trabajo y la Confederación General Económica.

Llega el Presidente

A las 18 llegó al teatro Colón el primer magistrado, acompañado por el gobernador de Buenos Aires, señor Carlos Aloé, y el ministro de Trabajo y Previsión, señor Alejandro Giavarini. La presencia del general Perón fué saludada con una sostenida ovación. En el escenario se instalaron también el presidente de la Confederación General Económica, señor José B. Gelbard; el secretario adjunto de la C. G. T., señor Héctor Hugo De Pietro, e integrantes del secretariado y consejo directivo de la central obrera; los ministros de Asuntos Económicos, doctor Alfredo Gómez Morales; de Agricultura y Ganadería, señor Carlos A. Hogan; de Obras Públicas, ingeniero Roberto Dupeyron; de Comunicaciones, señor Oscar L. Nicolini, y de Aeronáutica, brigadier Juan I. San Martín; los presidentes de las cámaras de Diputados y Senadores, Dr. Antonio J. Benítez e Ing. Alberto J. Iturbe, respectivamente; el edecán de turno, teniente coronel Jorge García Althabe, y otras autoridades y funcionarios.

El Mensaje

Dijo el general Perón:

"Señores: Desde distintos sectores se me ha hecho llegar un cierto grado de inquietudes sobre la interpretación de este momento especialísimo para el equilibrio económico del país, de la renovación de los acuerdos colectivos de trabajo. Parecería que a lo largo de estos años en que hemos estado ya trabajando y refirmando un sistema orgánico, todavía en algunas partes no habría un concepto claro sobre la sistematización de nuestra acción económica y social.

"Es indudable que el gobierno tiene la obligación de dar en este sentido la orientación para que una mejor inteligencia y comprensión pueda realizar, en el ambiente de las relaciones del trabajo y del capital, una colaboración sin la cual es difícil mantener un perfecto equilibrio y satisfacer ecuánimemente las aspiraciones y los deseos de los distintos sectores

(Continúa en la página tres)

Compás de Espera en Dien Bien Phu

HANOI, 22 (AFP). — Los soldados del Vietminh se mantienen, en el interior de las posiciones fortificadas, a menos de 600 metros, a veces, de las defensas del campo fortificado de Dien Bien Phu, según declaró un vocero del estado mayor francés. Por su parte, las patrullas francovietnamesas efectúan reconocimientos hasta 1.500 metros de sus posiciones. La aviación francesa realizó cerca de 650 salidas de combate y de reconocimiento —cien en una sola noche—, sobre Dien Bien Phu, en la semana del 13 al 19 de marzo, según dijo el general Jean Dechaux, comandante de las fuerzas aéreas en Vietman del norte.

Los C—119 Packetts norteamericanos, piloteados por el personal civil de los equipos de los Tigres voladores, del general Claire Chennault, efectuaron por su parte un centenar de salidas de transporte

(Continúa en la Página Dos)

Clarín

BUENOS AIRES · REPUBLICA ARGENTINA

40 Centavos

Un toque de atención para la solución argentina de los problemas argentinos

AÑO IX — Diario de la Mañana — Nº 3.037

Buenos Aires, Martes 23 de Marzo de 1954

Aprobóse una Moción Argentina Sobre Excedentes Agrícolas

CARACAS, 22 (Del enviado especial de CLARIN, Sr. Raúl Fernández). — Ha sido aprobada otra ponencia argentina; se trata de la referente a los excedentes apropecuarios y prevé que su colocación se haga de tal manera que no se transforme en un real "dumping" La votación fué de 16 sufragios a favor y 3 abstenciones, entre éstas, según era de esperar, la de Estados Unidos, cuyo delegado explicó que no podía apoyar medidas que dependían del gobierno de su país. Por ello, la decisión de la comisión económica carecerá de fuerza efectiva; sin embargo, servirá para demostrar que Latinoamérica quiere que sus problemas sean atendidos.

La eficaz intervención del delegado argentino, señor Valladares, contribuyó a que sus colegas se convencieran de que el derrotero marcado era el indicado. Qué ocurrirá después, lo dirá el tiempo, ayudado por Estados Unidos.

Previamente se rechazaron dos mociones de Guatemala, que, al parecer, desea convertirse en abanderada de las reivindicaciones que, se presume, se alientan desde México al sur del continente. Naturalmente, para tan gran papel le falta peso y, lo que es más importante, mesura. Hoy intentó obtener la condenación del boicot económico y los monopolios foráneos; del primero dijo que equivalía a una agresión armada; de los segundos, que impedían el desarrollo de todo orden.

Argentina se abstuvo, aclarando que el calificativo de "agresión armada" era excesivo y que a los monopolios foráneos cabía reprimirlos con la propia acción de cada estado. Se demostró así que las propuestas necesitan basarse en la realidad y que Guatemala se equivoca si supone que la simpatía que la rodea la autoriza para fomentar una a modo de "guerra fría" en el continente.

Tribunal Continental

La comisión política, cuya lentitud quizá obligue a aplazar la clausura de la conferencia, soslayó elegantemente el resistido proyecto para la Corte Interamericana de Justicia, dejándola como la reforma del Pacto de Bogotá, para la undécima conferencia. Es que esa corte desagrada a la mayoría que recela que contribuirá a complicar los diferendos que siempre surgen entre gobiernos que son hermanos a la par que vecinos.

La calma actual de las deliberaciones corre gravísimo peligro ante la posibilidad de que el canciller Sourdis, Colombia, arroje sobre la mesa la cuestión de Haya de la Torre.

SE HA AQUIETADO UN TANTO LA AGITACION POPULAR EN ITALIA

MILAN, 22 (De nuestra agencia). — A pesar de la opinión de diarios tan autorizados como "Manchester Guardian", "Daily Herald" y "Daily Telegraph", los cuales han opinado que el actual gobierno italiano puede encontrarse en peligro debido al proceso contra el periodista Muto, director del semanario "Attualitá", nosotros estimamos que, salvo sorpresas que no son fáciles de prever, el gabinete de Mario Scelba superará las pruebas, incluso las de índole psicológica y colectiva, a las cuales ha sido expuesto en los últimos días. Las sombras y las sospechas recaídas alrededor de la muerte de la señorita Wilma Montesi, desataron la vociferación contra personas conocidas y contra el hijo del ministro Piccioni, quien habría hecho uso de estupefacientes en la alegre cena de la finca de Capocorta.

Después de la dimisión del jefe de policía, Pavone, y luego de desmentirse la versión de la posible renuncia del ministro de Asuntos Extranjeros, Atilio Piccioni, persona de moralidad y corrección indiscutibles, padre de un joven abogado conocido en la radiotelefonía bajo el seudónimo de Pietro Morgan, cultor de música moderna, sobre el cual circulan muchos rumores, pero sin prueba concreta alguna, y después de un informe sensacional del coronel de carabineros, Pompei, alrededor de los antecedentes del señor Ugo Montagna, que fué amigo de la principal acusadora, señorita Anna María Caglio, la agitación popular se ha calmado un tanto, en Italia. Pero, políticamente, el asunto de la Montesi ha servido a los comunistas del diario "Unitá" y a los socialistas de Nenni con su diario "Avanti", para afirmar que "el escándalo envuelve a toda la vida nacional y altera la funcionalidad del Estado". Según Togliatti, "corrupción y escándalo son partes integrantes del régimen instaurado por los clericales y sus aliados; la lucha contra la corrupción es parte integrante de la lucha contra el régimen"; y concluye: "en qué modo el régimen clerical puede concluir en derrumbe no se puede, por ahora, prever. También en la vigilia del 25 de julio no se preveía que el fascismo estuviera a punto de caer. Nosotros debemos estar presentes y activos entre las masas ciudadanas, si queremos obtener la aceleración del proceso que debe traer un cambio radical en la situación presente".

Por su parte, el difundido "Nuovo Corriere della Sera" dice que "el país se pregunta ansioso y preocupado sobre si tenemos un gobierno capaz de gobernar; si el Estado está en situación o no de funcionar; si las fuerzas y si los órganos del Estado que deben garantizar la seguridad, el orden y la tranquilidad, están o no a la altura de su misión. El país ha perdido la confianza no sólo en los partidos, sino en el Estado; éste advierte que hay algo que no funciona, mientras se siente amenazado, rodeado por la insidia, en las formas más diversas e insospechadas. De ahí la pregunta que corre por todos los ambientes y por todos los sectores sociales: "¿Podemos confiar en el mañana? Y si llegan días difíciles, ¿podremos contar con el Estado?".

Como acotación final cabe decir que si la investigación confiada al ministro De Caro no aclara en forma terminante los rumores y las acusaciones que circulan por toda Italia a raíz de la muerte de Wilma Montesi, ello tendrá repercusiones políticas muy importantes en las próximas elecciones.

BATTISTA PELLEGRINI
(Corresponsal de CLARIN en Italia)

HAN REELEGIDO A CHIANG KAI-SHEK

TAIPEH, 22 (AFP). — El mariscal Chiang Kai-shek ha sido reelegido presidente de la república nacionalista china por seis años. El Kuomintang procedió a la reelección del mariscal Chiang Kai-shek por 1.507 votos, contra 49 que logró el candidato Han Fu Lin, sobre un total de 1.576 votantes. Hubo 21 abstenciones. Chiang Kai-shek fué reelegido en segunda votación, en la primera obtuvo 1.387 votos contra 172 de Han Fu Lin.

Inglaterra no Acepta Tratar Sobre Suez

Lo Anunció Eden en el Parlamento

LONDRES, 22 (AFP) — Eden declaró en la Cámara de los Comunes, que la reanudación de las discusiones angloegipcias sobre el futuro de la base británica de la zona del canal de Suez, no es posible en las circunstancias actuales.

El secretario de Estado, que respondía a una pregunta con respecto a las negociaciones angloegipcias, agregó que el embajador británico sir Ralph Stévenson, significó claramente al gobierno egipcio que "en la actual situación, creada por el hecho de que el gobierno egipcio no ha logrado adoptar las medidas necesarias para mantener el orden, la reanudación de las discusiones sobre el futuro de la base de la zona del canal, no es posible". Eden expresó su pesar por los desórdenes y la falta de seguridad en la zona del canal. "Hubo un cierto número de incidentes, dijo, durante los cuales cuatro oficiales británicos resultaron muertos. Varios otros fueron heridos y dos han desaparecido".

El jefe del Foreign Office informó luego que sir Ralph Stévenson había rechazado la tesis egipcia, según la cual la muerte de un policía egipcio, el 11 de marzo, había justificado, en cierto modo, los ataques de que fueron objeto las fuerzas inglesas, y agregó que Stévenson había entrevistado al Gral. Naguib y al ministro de Relaciones Exteriores, Fawzi, y había "exigido que los implicados en los asesinatos sean juzgados y que se tomen medidas para impedir la portación de armas a los civiles".

La situación en la zona del canal de Suez fué considerada posteriormente en una reunión ministerial presidida por sir Winston Churchill. Los tres ministros encargados de las cuestiones militares y los jefes de Estado Mayor asistieron a la reunión.

Grecia Rechazará la Protesta Rusa

ATENAS, 22 (INS). — Un portavoz de la cancillería, anticipó que Grecia rechazará la nota de protesta soviética contra el establecimiento de bases militares norteamericanas. El portavoz, comentando la protesta rusa, dijo que Grecia concedió facilidades militares a Estados Unidos "sólo con fines defensivos".

La nota a Grecia fué cursada durante el fin de semana y anunciada ayer por la agencia noticiosa soviética TASS. Con anterioridad, el Soviet había enviado sendas notas a Turquía y Holanda, protestando por el pacto turcopakistano, en el primer caso, y por el establecimientos de bases norteamericanas en el segundo.

La Hipótesis de una Victoria Comunista en Indochina es Inaceptable, Manifestó Dulles

WASHINGTON, 23 (AFP). — La hipótesis de una victoria comunista en Indochina es inaceptable. No hay razón alguna para abandonar el plan Navarre. China comunista tiene la oportunidad de demostrar que no tiene intenciones agresivas, al suspender su ayuda al Vietminh. Tales son los puntos esenciales de las declaraciones hechas por el secretario de Estado, Foster Dulles, al referirse al conflicto de Indochina, durante su conferencia de prensa.

Interrogado sobre las posibles consecuencias de una victoria militar comunista en Indochina, Dulles respondió "que él no espera tal victoria, a pesar de la posibilidad de que se produzcan reveses locales. La hipótesis de una victoria comunista en Indochina, es inaceptable".

Interrogado sobre la ayuda militar de Estados Unidos a Indochina, Dulles señaló que "las autoridades militares norteamericanas se esforzarían en aportar esta ayuda, con el máximo de rapidez. Con respecto al envío de bombarderos B-26, declaró que espera a que terminen sus conferencias con el general Ely y con el almirante Radford, antes de dar informaciones precisas al respecto".

El Comercio con la U.R.S.S.

"Estados Unidos no podría imponer arbitrariamente sus puntos de vista en la cuestión del comercio entre los aliados occidentales y la Unión Soviética", declaró luego Foster Dulles al ser interrogado sobre las intenciones manifestadas por Gran Bretaña, para aumentar su comercio con la URSS, la política a seguir. En este sentido —recalcó— es un asunto que Estados Unidos debía esclarecer en consulta con sus aliados. "El gobierno norteamericano no tiene la posibilidad de imponer arbitrariamente sus puntosde vista. Y desde su punto de vista, las restricciones que han de mantenerse en el comercio con la URSS, deben ser más importantes que las que parecen desear los aliados de Estados Unidos

Aprobose el Proyecto de Convención Sobre Derecho de Asilo

Logróse Acuerdo en el Caso Haya de la Torre

Clarín

Buenos Aires · República Argentina · 40 Centavos

Un toque de atención para la solución a gentino de los problemas argentinos

AÑO IX — Diario de la Mañana — Nº 3.038

Buenos Aires, Miércoles 24 de Marzo de 1954

La Solución Demorará Algunos Días

BOGOTA, 23 (AFP). —A las 17 se dió a publicidad el siguiente comunicado: "Sobre el caso del doctor Raúl Haya de la Torre, los comisionados de Colombia y del Perú informan, que con el más amplio espíritu de amistad y respeto recíprocos, han celebrado un convenio que, dentro del acatamiento de los fallos de la Corte Internacional de Justicia y siguiendo sus recomendaciones, permite solucionar satisfactoriamente la situación existente. La ejecución de lo previsto en este convenio, requiere gestiones previas, que demandarán algunos días". El comunicado está firmado por los plenipotenciarios peruanos Bellido y Aguilar y los colombianos Alberto Zuleta y Carlos Sáenz.

Sería Entregado a un Tercer País

Unos instantes después de la publicación del comunicado y a falta de todo comentario oficial, los observadores interpretan del siguiente modo el texto que fué leído por Radio Nacional de Colombia:

1º. El comunicado señala que los plenipotenciarios de ambos países llegaron a un acuerdo "dentro de un espíritu de amistad y respeto recíprocos" pero se ignora en qué consiste ese acuerdo.

Los Veredictos de La Haya

2º. Declara también que el acuerdo se funda en los veredictos de la Corte Internacional de Justicia de La Haya y permite resolver en forma satisfactoria la situación actual, lo que permite pensar que después de cinco años de discusiones sobre los veredictos poco claros de la Corte, ambos países hallaron una escapatoria que haría posible una solución.

3º. El comunicado añade que la ejecución del acuerdo exigirá arreglos suplementarios que llevarán algunos días, lo cual, según los observadores confirmaría la versión de que Haya de la Torre sería entregado a una tercera potencia (tal vez el Uruguay) de modo que sería necesario hacer gestiones ante esa tercera potencia

En todo caso, las negociaciones de Bogotá habrían alcanzado un éxito porque la aplicación de este acuerdo no requerirá más que unos días Haya de la Torre, jefe del partido Aprista, podrá, pues salir del Perú después de haber pasado cinco años refugiado en la embajada colombiana en Lima

"El Camino de Damasco"

Interrogado por los periodistas sobre el acuerdo entre Colombia y el Perú el representante peruano Aguilar Cornejo se negó a dar opiniones, limitándose a decir: "Hemos escogido el camino de Damasco".

Para la aplicación de la fórmula aprobada, será necesario que los ministros de Relaciones Exteriores de los dos países lleven adelante negociaciones de orden técnico con el ministro de Relaciones Exteriores de otro país, que se encargaría de la persona refugiada.

MENON

India Mediaría en el Pleito Anglo-egipcio

EL CAIRO, 23 (AFP). — El diario "Al Gumhuriya" anuncia que Krishna Menon, delegado permanente de la India ante las Naciones Unidas, fué autorizado por Nehru para detenerse en El Cairo durante 3 días en su viaje de regreso, con objeto de discutir con las autoridades egipcias proposiciones para la solución del diferendo anglo-egipcio. Señala el diario que durante las dos últimas semanas, Menon mantuvo varias entrevistas con Mahmud Azmi, jefe de la delegación egipcia ante la UN, discutiendo la posibilidad de una solución pacífica de la cuestión de Suez. Agrega el diario que de fuente digna de fe, se indica que el señor Menon se esfuerza por desempeñar el papel de mediador.

Inglaterra Envió una Comunicación

LONDRES, 23 (INS). — La cancillería anunció que Gran Bretaña envió una nota al gobierno egipcio comunicándole la suspensión de las conversaciones sobre el canal de Suez "hasta que Egipto dé pasos para asegurar la protección de las vidas y de los bienes de los ingleses en la zona".

Inglaterra y EE. UU. se Mantendrán en Contacto

LONDRES, 23 (AFF). — El primer ministro, Sir Winston Churchill, tranquilizó a la Cámara de los Comunes, que deseaba saber si había disposiciones para que los gobiernos británico y norteamericano se consulten sobre el empleo de represalias aéreas por parte de Estados Unidos, en caso de un ataque enemigo contra un aliado del gobierno de Wáshington, en circunstancias que podrían arrastrar a Gran Bretaña a una guerra

Acuerdo con Eisenhower

Afirmó Churchill que había, sobre tal materia, arreglos "fáciles y amistosos", que prevén una consulta con el presidente Eisenhower y el gobierno norteamericano. "He tenido un intercambio epistolar, y conversaciones íntimas, con el presidente Eisenhower sobre esas cuestiones y otras mas, y nuestras relaciones continúan". Dijo que por el momento no se necesitaba un cambio en las disposiciones, pero agregó: "Puedo asegurar a la Cámara que nada domina tanto nuestros espíritus como el grupo de los problemas y de los peligros formidables que engloba el desarrollo de las investigaciones atómicas y las que se refieren a la desintegración del hidrógeno".

Conferencias Internacionales

En respuesta a un diputado laborista, el primer ministro declaró que no podía aceptar la afirmación de que el orden del día de la conferencia de Berlín, o el que se prepara para la de Ginebra, eran demasiado limitados. "No he abandonado la esperanza de que se harán esfuerzos, en las relaciones personales y comerciales, y en todo el mecanismo de la diplomacia, para poner fin a los días de ansiedad que vive el mundo".

Hubo Incidentes en el Puerto de Nueva York

NUEVA YORK, 23 (AFP). — Nuevos incidentes han estallado entre los portuarios pertenecientes a sindicatos rivales, cuyos conflictos han paralizado el puerto de Nueva York, desde el 5 de marzo. El primer incidente se produjo entre huelguistas y no huelguistas, cuando estos últimos trataban de descargar un buque en un muelle de Brooklyn. Otras refriegas se produjeron poco después en otros puntos, a pesar de la enérgica intervención policial y de las seguridades dadas por Robert Wagner, alcalde de Nueva York, quien afirmó que los portuarios que quisieran trabajar podrían hacerlo sin temor de ser molestados.

Piccioni Volvería a Ofrecer su Dimisión

ROMA, 23 (AFP). — Attilio Piccioni, ministro de Relaciones Exteriores de Italia, habría tomado nuevamente la decisión de renunciar a su cargo, ante la acusación de asesinato que se hizo contra su hijo en el proceso por la muerte de Wilma Montesi. Esta noticia, que publican varios diarios italianos, no ha sido confirmada por los círculos oficiales.

Piccioni había ofrecido la renuncia hace una semana cuando surgió el nombre de su hijo vinculado al caso Montesi, pero pocos días después, el gobierno de Scelba se la rechazó.

Se Reanudan los Vuelos con los Aviones Comet

LONDRES, 23 (INS). — La escuadrilla inglesa de aviones comerciales de propulsión a reacción Comet, desplegó nuevamente con más de 50 modificaciones en el diseño y construcción de cada aparato. El primer avión despegó de Londres en vuelo a Johannesburgo, Africa del Sur. La flotilla había suspendido los vuelos el 10 de enero, después de estrellarse un avión de este tipo cerca de la isla de Elba.

EL PRESIDENTE Eisenhower conversa con el general Douglas Mac Arthur, a quien recibió hace pocos días en la Casa Blanca, ofreciendo un almuerzo en su honor. Esta invitación se ha considerado en EE. UU. como preludio a una posible designación del ex jefe aliado en Corea

Fué Discutida la Declaración de Caracas

CARACAS, 23 (AFP). — El proyecto de Declaración de Caracas, por el que la X Conferencia Interamericana desea refirmar los principios fundamentales de la carta de la Organización de los Estados Americanos, aprobado ayer por la Comisión de Trabajo, provocó hoy un largo debate en la Comisión Jurídicopolítica que dió sanción a dos artículos.

Varias Objeciones

Dos horas y media se necesitaron para aprobar el primer párrafo, que consta de una sola frase: "La Conferencia reafirma los principios y objetivos fundamentales de la carta de la O.E.A., de la declaración americana de derechos y deberes del hombre, de la declaración universal de los derechos humanos, y de la resolución de la organización que se refieren a tales principios y objetivos".

Todas las delegaciones intervinieron en la discusión. El delegado uruguayo Arechaga señaló que el proyecto "recogió algunas aspiraciones" que habían expresado las delegaciones de Uruguay y México, pero que no las había incluído todas. El proyecto tiene, a su juicio, un carácter demasiado general, por no hacer recomendaciones concretas. "Es triste —dijo— que seis años después de la conferencia de Bogotá no tengamos nada nuevo que decir. Este documento no significa un paso adelante". Deploró que no se hubiera llegado a un acuerdo para dar a los pueblos una definición de la democracia representativa, dejando a los comunistas la posibilidad de explotar ese término

El canciller mexicano Padilla Nervo, deploró igualmente que "ciertos principios democráticos", que habían sido reafirmados en el debate general sobre la propo-

(Continúa en la página DOS)

Fué la de Ayer una Buena Jornada

CARACAS, 23 (De nuestro enviado especial). — América latina puede sentirse satisfecha de la jornada cumplida hoy. Las reuniones fueron largas y las discusiones inagotables, pero valieron los resultados. En la comisión económica, que finalizó su temario, se aprobó contra el voto de EE. UU. y Cuba, el proyecto de Venezuela y México reclamando el término de las restricciones de cualquier índole a las materias primas y de las demás imposiciones discriminatorias a las importaciones; no asistieron Paraguay y Haití, debiendo quizás a que carecen de qué vender a EE. UU., porque la decisión se refiere, pura y exclusivamente, a este país. Como es lógico, Argentina apoyó con sólidos argumentos los anhelos de las repúblicas hermanas.

En la comisión política se sancionaron dos artículos de la futura "Declaración de Caracas". En torno al primero se desarrolló un debate bizantino, cuyo principal escollo fué si se ponía "de" antes de determinada frase, o si se suprimía: triunfaron quienes deseaban mantener ese "de", con lo cual se demostró la necesidad de crear un instituto para la fiscalización del idioma castellano. Sin embargo, debe perdonarse, pues la intención era buena. La segunda cláusula — mucho más importante que la anterior, por significar la consolidación de la autodeterminación y de la no intervención — estuvo a punto de perder toda trascendencia. Pero el delegado argentino, Dr. Muñoz, la salvó introduciendo una enmienda que la convierte en una verdadera barrera contra los avances de una república sobre otra.

Establece ese artículo el reconocimiento inalienable del derecho a elegir las propias instituciones, "sin la intervención —aquí Argentina añadió la aclaración fundamental— por parte de ningún Estado o grupo de Estados, directa ni indirectamente". La votación originó expectación, por el modo en que se emitieron los sufragios, que se dividieron por la afirmativa o por la abstención, entre éstos últimos, el de Estados Unidos; el escrutinio indicó 11 a favor y 9 abstenciones; no hubo votos en contra. La vital reforma de la "Declaración de Caracas" corresponde acreditarla a la Argentina, que sacó airosa la defensa de los principios por cuya intangibilidad bregó desde el comienzo de la conferencia

El tercer hecho auspicioso consistió en el anuncio solemne, en la sesión plenaria, de la solución del viejo conflicto entre Perú y Colombia por Haya de la Torre, quien ahora se dirigirá a Montevideo, amparado por diplomáticos uruguayos.

RAUL FERNANDEZ

Renuévanse los Ataques a Dien Bien Phu

HANOI, 23 (De un corresponsal de AFP). — Una feroz batalla cuerpo a cuerpo se ha librado entre las alambradas de púas de uno de los puestos avanzados del perímetro de Dien Bien Phu.

Lucha con Armas Blancas

El Vietminh lanzó al asalto en un repentino golpe de mano, varias brigadas de sus elementos más adiestrados, quienes cargaron en descubierta a bayoneta calada y arrojando granadas de mano contra las defensas francesas

Dada la señal de alerta en las posiciones francesas del perímetro fortificado, bien pronto se hizo fuego graneado sobre las olas de asalto comunistas, las que lograron hacer pie en las trincheras, entablándose entonces una lucha feroz al arma blanca en la que los paracaidistas emplearon puñales, bayonetas y palas para repeler las cargas de los milicianos rojos.

Rechazóse el Ataque

Los refuerzos lanzados ayer en paracaídas entraron bien pronto en acción y en un contraataque a la bayoneta calada las milicias del Vietminh debieron replegarse nuevamente hacia sus posiciones, bajo un fuego mortífero de fusilería y ametralladoras, abandonando en el campo de batalla 175 milicianos muertos, heridos y algunos prisioneros, material de guerra, armas portátiles y granadas de mano.

Ely Entrevistó a Dulles

WASHINGTON, 23 (AFP). — El general Paul Ely, jefe de estado mayor de las fuerzas francesas, sostuvo una conversación de 35 minutos con el secretario de Estado, John Foster Dulles, sobre la situación militar en Indochina.

El general Jean Valluy, representante francés en el comité permanente del Pacto del Atlántico, y Jean Daridan, ministro de Francia en Wáshington, acompañaban al general Ely. Por su parte, Dulles había invitado a participar de la conversación al general Radford, presidente del comité de jefes de estado mayor norteamericano.

Como el general Ely salió por una puerta privada, los periodistas que le esperaban en los salones de recepción del secretario de Estado no pudieron formularle preguntas.

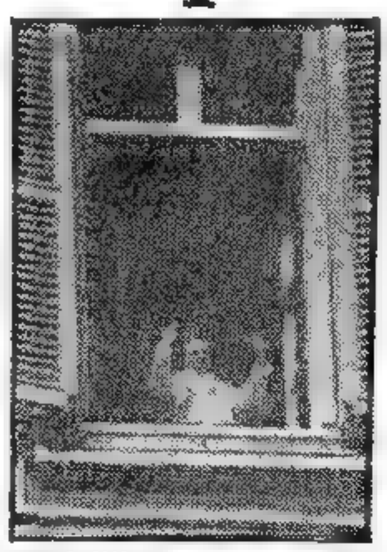

PIO XII, desde uno de los ventanales del Vaticano, agradece las aclamaciones de millares de fieles reunidos en la plaza de San Pedro, en su primera aparición en público después de su enfermedad

Tratan la Adhesión Británica a la CED

PARIS, 23 (AFP). — Los representantes de los seis países signatarios de la Comunidad Europea de Defensa, comenzaron las deliberaciones sobre el problema de la asociación de Gran Bretaña al Ejército Europeo, sobre la base de las nuevas proposiciones británicas.

Esa cuestión fué tratada en la conferencia de Bermudas, a comienzos de diciembre. Gran Bretaña se había mostrado entonces dispuesta a mantener sus tropas en Alemania occidental, mientras persistiera la amenaza soviética en Europa.

Dichas propuestas significan un progreso notable con respecto a las anteriores, pues los ingleses habrían aceptado que sus fuerzas integradas parcialmente en el ejército europeo. Se trataría pues de una integración limitada a las tropas británicas estacionadas en Alemania, cuyo estatuto sería diferente al de los contingentes europeos

Volvió a Refirmar Nuestro País el Principio de la No Intervención

Fué Aprobada, Con Una Enmienda de la Argentina, la Declaración de Caracas

EL DELEGADO argentino a la Conferencia de Caracas, Dr. Rodolfo Muñoz, cuya enmienda a la declaración de la asamblea ha sido aprobada

Procúrase Evitar que se Prolongue la Conferencia

CARACAS, 24 (AFP). — El debate sobre la declaración reafirmando los principios democráticos que forman la base de la Organización de los Estados Americanos, que probablemente se conocerá como la "Declaración de Caracas", concluyó con la aprobación, por 16 votos y la abstención de Guatemala, del proyecto preparado por el grupo de trabajo de la comisión jurídicopolítica, al cual fueron incorporadas las enmiendas presentadas por los delegados de la Argentina y de Uruguay.

La Enmienda Argentina

Al discutirse el proyecto, el delegado argentino, Dr. Rodolfo Muñoz, declaró que la parte resolutiva no satisfacía por completo a su representación que la hallaba demasiado vaga y que consideraba que podría dar lugar a interpretaciones diversas. "Debemos enunciar principios jurídicos y no literarios", expresó al pedir que diera al texto una redacción más terminante en sus características.

Seguidamente, pidió a la comisión que reemplazase las palabras "sin intervenciones extrañas" por la frase "Sin intervención por parte de ningún Estado o grupo de estados directa o indirectamente". Con tal motivo el Dr. Muñoz hizo ante la comisión una nueva afirmación del principio de la no intervención como básico para el sentir de las repúblicas americanas. Finalmente, la enmienda argentina se aprobó por 16 votos y 4 abstenciones.

Numerosas Intervenciones

Además del delegado argentino, tuvieron principal intervención en el debate los de México, Brasil y Uruguay.

El canciller mexicano, Luis Padilla Nervo, afirmó que en su forma original el proyecto debilitaba el concepto de libre determinación de los Estados para elegir sus propias instituciones "en el ejercicio efectivo de la democracia representativa". Propuso en consecuencia, una enmienda tendiente a fortificar ese concepto.

El canciller brasileño, Vicente Ráo, objetó que no le parecía oportuno modificar el texto preparado "bajo una forma serena y jurídica". A su vez, el delegado uruguayo, Justino de Arechaga, insistió para que se incorpore al documento objeto del debate una enmienda uruguaya que constituye una definición de la democracia representativa.

Recordando que el proyecto elaborado por el grupo de trabajo contenía ya una enmienda mexicana, el representante de Estados Unidos se pronunció en favor del texto original. Los delegados de la República Dominicana, Ecuador y Honduras intervinieron igualmente en la discusión, después de lo cual fué rechazada la enmienda mexicana mientras el segundo párrafo del proyecto del grupo de trabajo se aprobaba por 17 votos y cuatro abstenciones.

El Texto Aprobado

El texto de la "Declaración de Caracas" que fué finalmente aprobado, es el siguiente:

"La Décima Conferencia Interamericana reafirma los principios y finalidades fundamentales de la

(Continúa en la página DOS)

Nehru Volvió a Reclamar la Entrega de Goa y Pondichery

NUEVA DELHI, 24 (AFP). — "Es absurdo pensar que posesiones como Goa y Pondichery puedan seguir existiendo en la India libre", declaró el primer ministro de la India, Shri Nehru, ante el Parlamento. "El hecho de que la población de Pondichery se haya declarado unánimemente en favor de la anexión a nuestro país, es una victoria de nuestra política paciente y pacífica", añadió. Dijo también que aún no se había recibido la respuesta francesa sobre ese asunto. En cuanto a Indochina, expresó: "No tenemos en ese país un interés directo, pero tratamos de ser útiles para poner fin al combate".

La URSS Entregará Cautivos Hispanos

PARIS, 24 (AFP). — A pedido de la Cruz Roja Soviética, la Cruz Roja Francesa se hará cargo en breve de la repatriación de 222 prisioneros de guerra españoles (ex integrantes de la aniquilada división azul), que estaban internados en la URSS.

Los prisioneros serán entregados mañana en Odesa a dos delegados de la Cruz Roja que viajaron a bordo del "Semiramis", de bandera francesa, que zarparía al día siguiente para Barcelona, haciendo una sola escala en Estambul.

Clarín

Un toque de atención para la solución argentina de los problemas argentinos

BUENOS AIRES REPÚBLICA ARGENTINA

40 Centavos

AÑO IX — Diario de la Mañana — Nº 3.039

Buenos Aires, Jueves 25 de Marzo de 1954

Eisenhower Formuló Declaraciones

No Cree en una Crisis Económica

WASHINGTON, 24 (INS). — El presidente Eisenhower declaró que Indochina se ha convertido en el campo de batalla del mundo libre contra la agresión comunista. También refirmó, en una conferencia de prensa, que la negativa de Estados Unidos a reconocer a China comunista se mantendrá hasta que los comunistas cambien su actual política agresiva. Dijo que el sudeste de Asia y, desde luego, toda la periferia del Pacífico meridional, es de la más trascendental importancia para Estados Unidos y sus aliados del mundo libre.

Actitud Hacia Pekín

El presidente expresó que existen buenas razones para que Estados Unidos haya asumido la actitud que mantiene respecto a China comunista. Agregó que hasta que las condiciones hayan cambiado no habrá modificación en la actitud de su gobierno hacia Pekín.

Refiriéndose a la desfavorable posición de las tropas francesas, en Tonkín, Eisenhower expresó que "es duro cuando los soldados estiman que son el blanco de los disparos del enemigo y que no pueden verlo para responder al fuego". Añadió, sin embargo que no hay razón para que tropas buenas no salgan de esa situación, sin novedad, en un plazo prudencial.

Refiriéndose a otro asunto, dijo que nada se ha producido en la economía nacional que requiera la aplicación de un programa urgente de emergencia en la administración, para contener una "recesión". Esta apreciación la hizo al recordársele que había dicho que el mes de marzo daría la pauta de la salud económica de la nación. Agregó que ni él ni sus asesores, creen que sea el caso de proceder sobre una base de emergencia, pues ello podría producir graves deformaciones en la economía. Señaló que se estudia constantemente la economía y todos los días conferencia con sus asesores.

El presidente norteamericano, declaró que en Estados Unidos, un hombre no puede ser al mismo tiempo juez y parte, en una disputa. Señaló este hecho, cuando se le preguntó si él está de acuerdo con los dirigentes del partido Republicano, que creen que el senador Joseph McCarthy no debía participar en la indagación de miembros de su subcomisión investigadora del Senado.

Asilo en Argentina Ofrecen a Coreanos

NUEVA YORK, 24 (AFP). — En una conferencia de prensa, el secretario de la UN, Dag Hammarskjold, declaró que había preguntado a los gobiernos de la Argentina, Brasil y México si aceptarían dar asilo a 58 ex prisioneros chinos y coreanos que actualmente se encuentran en la India. Agregó Hammarskjold que esos ex combatientes de la guerra de Corea habían solicitado ser trasladados a esos tres países.

Tratará Una Conferencia el Comercio con el Este

LONDRES, 24 (AFP). — Un vocero del Foreign Office confirmó la convocatoria próxima de una conferencia occidental sobre el desarrollo del comercio con el Este.

La reunión proyectada tendrá por finalidad proceder a una revisión radical de la nómina de productos afectados por el embargo dispuesto por las potencias occidentales. Por iniciativa de sir Winston Churchill, Gran Bretaña ha elaborado ya proposiciones detalladas al respecto, que son objeto de consultas con el gobierno de Estados Unidos.

La Ruptura Angloegipcia es un Hecho

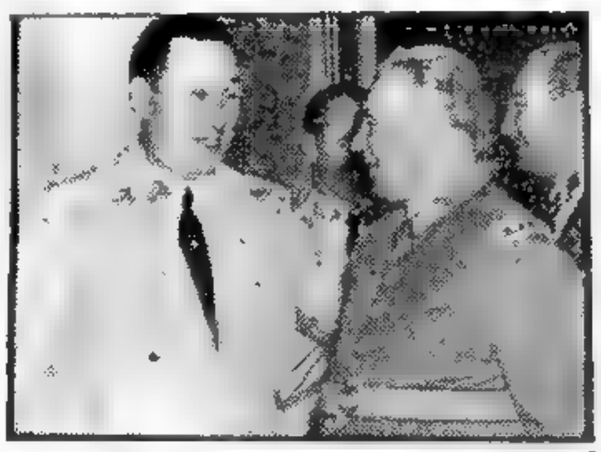

EL PRIMER mandatario, general Juan Perón, con el ministro de Defensa Nacional de Chile, general Abdón Parra Urzúa, que concurrió a presentarle sus saludos en la Casa de Gobierno

EL CAIRO, 24 (AFP). — El gobierno británico ha notificado oficialmente a Egipto la ruptura de las negociaciones que se llevaban a cabo entre ambos países para solucionar la disputa por el canal de Suez. La comunicación acerca de la interrupción total de las tratativas fué formulada en una nota que Gran Bretaña hizo llegar al ministerio de Relaciones Exteriores de Egipto, en la cual el gobierno de Londres manifiesta que considera inútil proseguir las negociaciones con el gobierno de El Cairo para llegar a un acuerdo sobre el futuro de sus bases en la zona del canal de Suez. Hace pocos días, el jefe del Foreign Office, Anthony Eden, había declarado en la Cámara de los Comunes que Inglaterra consideraba que no podía seguir negociando mientras subsistiese la actual agitación antibritánica en la zona de Suez. Esta declaración la había formulado con motivo de los repetidos incidentes en que fueron víctimas militares ingleses destacados en el canal.

Hubo 11 Ataques

LONDRES, 24 (INS). — El ministro de Estado, Selwyn Lloyd, expresó a la Cámara de los Comunes que durante el mes de febrero se hicieron 11 ataques contra los soldados británicos de guarnición en la zona del canal de Suez. Añadió que el gobierno de El Cairo está tomando medidas para evitar la repetición de esos incidentes y mejorar la situación prevaleciente.

Egipto Rechazó la Nota

EL CAIRO, 24 (ANSA.), — El gobierno egipcio rechazó la nota en la cual Gran Bretaña le notificó la ruptura de las negociaciones sobre Suez. Previamente, Naguib había contestado a las afirmaciones formuladas en los Comunes por Eden, manifestando que es a Egipto a quien corresponde decidir la reanudación de las tratativas, asegurando que ello ocurriría cuando Inglaterra acceda a negociar sobre la base de la aceptación total de los derechos egipcios.

Pío XII Efectuó Un Paseo por el Vaticano

Recorrió en Auto los Jardines

CIUDAD DEL VATICANO, 24. (AFP). — Por primera vez desde el comienzo de su enfermedad, dos meses exactamente, el Papa hizo una salida, pese al viento y al cielo nublado. En auto, efectuó un paseo por los jardines del Vaticano hacia las 16. Había subido al coche en el Patio de San Dámaso, al que llegó en el ascensor que comunica directamente con su departamento. En un segundo coche le seguían su médico, el profesor Galeazzi Lisi, y un ayudante. El Papa descendió del coche y caminó algo, apoyado en su ayuda de cámara, Giovanni Stefamori, y en su médico. Estuvo fuera de sus habitaciones cuarenta y cinco minutos.

Murió Willy Ferrero

ROMA, 24 (INS). — A los 48 años de edad falleció el director y compositor norteamericano Willy Ferrero. Había nacido en Portland, Maine, y como niño prodigio dirigió las más famosas orquestas sinfónicas antes de cumplir los 8 años de edad.

Habla América en CARACAS

Desplazó a los Demás el Tema Político

CARACAS, 24. (De nuestro enviado especial). — Próxima a su clausura, cabe hacer el balance previo del desarrollo de la conferencia. El tema básico, según se creía, iba a ser la economía latinoamericana, en razón de las dificultades existentes que impiden, señalaron diversas delegaciones, el afianzamiento de la democracia que siempre se fundamenta en el bienestar colectivo; pero pronto se demostró que lo político desplazaría a las demás cuestiones, y así ocurrió. Salvo la comisión jurídicopolítica, todas las otras dieron término ya a la labor encomendada, cosa lógica, desde que se limitaron a formular recomendaciones que, prácticamente, a muy poco obligan. Incluso la decisión de convocar a una reunión de ministros de Hacienda para encarar los problemas vitales, de los cuales depende que cada país obtenga los beneficios de la explotación de su riqueza natural o de su producción agrícola a que tiene derecho, indica que se reconoció la imposibilidad de arribar a conclusiones de fuerza ejecutiva. En materia cultural, así como en la social, etc., hubo gran número de acuerdos que, sin excepción, merecen elogios y también, sin excepción, presumiblemente, serán archivados. Sólo la discusión de los asuntos políticos puso de manifiesto las serias discrepancias originadas en los intereses vinculados a la economía que, para algunos, todavía sigue siendo no independiente. No sorprendió, por ello, que las diversas enmiendas a la "Declaración de Caracas" —aprobada con la única abstención de Guatemala—, destinadas a transformarlas en una virtual coraza de la no intervención y la libre determinación, fueran rechazadas o se recibieran con tenaz oposición de aquellos mismos a quienes protegerían. Cupole a la Argentina, de nuevo, introducirle la reforma que, sumada a la anterior, la torna digna de ser considerada una fiel expresión del pensamiento predominante en el continente. El agregado argentino habla de la acción solidaria para alcanzar, en breve plazo, un efectivo sistema democrático y representativo, el imperio de la justicia social y la cooperación económica y cultural, como condiciones esenciales para obtener la prosperidad de los pueblos del hemisferio. Pese a la inobjetabilidad de esta expresión de deseos, se produjeron abstenciones, entre ellas las de Estados Unidos, Brasil y de alguna nación del Caribe.

Tampoco prosperó la proposición del Ecuador, que reclamaba el respeto de la integridad de un Estado por los otros Estados americanos. No prosperó, porque nadie desconocía la intención oculta que llevaba la moción: incluirla en la "Declaración de Caracas" equivaldría a la oficialización de los planes que Quito atribuye a determinada república.

Además, se juzgó inapropiado reavivar esas divergencias en estos momentos de entusiasmo colectivo por la reconciliación de Perú y Colombia, luego del acuerdo sobre el caso Haya de la Torre, reconciliación tan completa que hasta los delegados de estos países presentaron en una comisión un proyecto conjunto. Los comentarios a la solución de tan largo pleito relegan a segundo lugar a la conferencia, olvidándose que aquél era bilateral y que ésta es multilateral por sus consecuencias.

RAUL FERNANDEZ

BOMBARDEARON A LOS ROJOS CON "NAPALM"

Nueva Táctica Francesa

HANOI, 24 (AFP). — Miles de litros de "napalm" han arrojado varios Dakota y Packett C-119 sobre los depósitos y concentraciones del Vietminh, unos kilómetros al norte y al noroeste del campo fortificado de Dien Bien Phu, sobre cuyas defensas convergen importantes efectivos comunistas. Es la primera vez que aparatos de transporte lanzan semejantes cantidades, especialmente los Packett C-119, cuyos tripulantes eran franceses. Según un vocero del estado mayor, es ese nuevo método de bombardeo intensivo con "napalm" debe aún ser perfeccionado, porque hay dispersión en el suelo. Los aviadores que participaron en estas operaciones, a pesar de la defensa antiaérea del Vietminh, afirman, con todo, que los atacantes de Dien Bien Phu han debido sufrir graves daños. Esta táctica será empleada de nuevo. Ambas zonas habían sido elegidas en razón de las fuertes concentraciones enemigas. La primera está a 4 kilómetros al noroeste del campo. Las dos dominan las vías de comunicación que usa el Vietminh para transportar material y municiones.

Mientras tanto, se informa que el Vietminh comunista está realizando un gigantesco esfuerzo militar, político y psicológico en Dien Bien Phu. Fracasada la primera tentativa de conquistar ese reducto, el comando del Vietminh, bajo la dirección de Ho Chin Min y del general Nguyen Giap, se apresta a una acción que tiene todos los aspectos de una batalla decisiva. El esfuerzo de los estrategos rebeldes consiste en abastecer a unos 50.000 combatientes que han establecido un círculo de fuego en torno al recinto fortificado de Dien Bien Phu.

La Situación en Laos

La batalla en Laos sigue mientras tanto, siendo netamente favorable a las unidades francesas y laotianas, que han ampliado considerablemente su zona de control entre Muong-Sai-Nambac y Paksane, obligando a replegarse hacia el norte a los elementos regionales del Vietminh, que abandonaron un depósito de 15.000 obuses de morteros, explosivos, granadas de mano y gran cantidad de cartuchos de fusil y ametralladora. Se cree que se trata de un depósito que había dejado perfectamente camuflado la División de Hierro comunista, que es la número 308, luego de su retirada de Luang-Prabang, en previsión de operaciones ulteriores.

Schuman Refiriose a la CED

SCHUMAN

PARIS, 24 (AFP). — "La fecha más oportuna para la apertura del debate en la Asamblea Nacional sobre el proyecto de la CED es, a mi juicio, a comienzos de mayo próximo", declaró Robert Schuman, ex canciller francés, en una entrevista acordada al diario "L'Information". Será preciso tener en cuenta —agregó—, el hecho de que el congreso norteamericano debe todavía pronunciarse sobre los créditos de ayuda al exterior en el próximo mes de junio". Estimó asimismo que en lo concerniente a las garantías británicas a los miembros de la CED, la cuestión parece virtualmente solucionada, lo que permitirá a los socialistas franceses convocar a un congreso extraordinario para decidir su actitud en el debate sobre la ratificación del tratado. En lo que hace a la cuestión del Sarre —afirmó—, los tratados de Bonn y de París podrían ser ratificados con la reserva de subordinar el canje de los instrumentos de ratificación a la europeización del Sarre.

Por 20 1/2 Puntos a 11 1/2 Ganaron el Match de Ajedrez los Maestros Rusos

Un soldado francés herido en Dien Bien Phu, es auxiliado en plena batalla

Atacan por Aire a los Rebeldes en Indochina

HANOI 25 (AFP) — El desarrollo de las operaciones militares en Indochina demuestra que la suerte de Dien Bien Phu, se juega actualmente en el aire.

Mediante un esfuerzo gigantesco la aviación francesa ha lanzado a la batalla la totalidad de sus aparatos disponibles. Las posiciones atribuidas y trincheras de los comunistas fueron literalmente rociadas de cargas de "napalm" que causaron elevadas bajas en hombres y en material a las compactas fuerzas atacantes.

Los heridos de la zona cercada de Dien Bien Phu siguen siendo evacuados por medio de los helicópteros, y bajo un cañoneo interno de las baterías comunistas.

Un avión de la Cruz Roja logró aterrizar por breves instantes para embarcar heridos, pero los disparos de la artillería comunista obligaron al aparato a levantar vuelo sin poder cumplir la totalidad de su misión. El avión sufrió desperfectos por los estallidos de obuses y su piloto sufrió heridas leves.

Un mensaje por radio ha sido dirigido a Ho Chin Min, por el profesor Huard, decano de la Facultad de Medicina de Hanoi, quien conoce personalmente al presidente del Vietminh. Le solicita en ese mensaje que el Vietminh se abstenga de atacar los aviones ambulancias que llevan heridos.

Rusia Reconoce la Soberanía de Alemania Este

BERLIN, 25 (INS). — La Unión Soviética anunció la terminación del régimen de ocupación en Alemania este. Al mismo tiempo se declaró que en lo sucesivo el Estado soberano de Alemania oriental podrá dirigir sus asuntos internos y externos. La declaración emitida sobre el particular expresa que Rusia desempeñará en Alemania oriental únicamente aquellas funciones que sean necesarias para proteger la seguridad del país para cumplir los compromisos resultantes de los convenios concertados por las cuatro potencias ocupantes.

Subsisten Obligaciones

El gobierno alemán del Este se comprometió, a su vez, a reconocer las obligaciones que le impone el pacto de Potsdam, al igual que los acuerdos relacionados con el temporal estacionamiento de tropas soviéticas en el territorio de Alemania oriental.

La misión de alto comisionado del Soviet en Alemania queda restringida a cuestiones de seguridad y a mantenerse en contacto con sus colegas de Estados Unidos, Francia y Gran Bretaña, en lo concerniente a asuntos relacionados con todo el territorio germano. La alta comisión rusa deja de tener control sobre el gobierno de Alemania oriental.

No Causó Sorpresa

La decisión rusa, hecha pública con 5 días de anticipación a la fecha señalada para la inauguración del congreso del partido Comunista en Berlín oriental, no sorprendió del todo, pues desde hace algún tiempo se venía asegurando que Moscú haría "algo" para apaciguar al pueblo alemán después de los violentos motines anticomunistas.

La agencia noticiosa ALN, que funciona bajo permiso rojo, puntualizó que el régimen comunista alemán se compromete a observar lo dispuesto en el acuerdo de Potsdam concertado por las cuatro grandes potencias en 1945. La "república democrática" de Alemania oriental fué proclamada el 7 de octubre de 1947, más de 4 meses después de haber sido establecida la República Federal de Alemania occidental, y la alta comisión aliada anunció la supresión del régimen de ocupación para el Oeste germano el 21 de setiembre de 1949 en vista del atascamiento surgido entre Oriente y Occidente sobre el tratado de paz para toda Alemania. Con la promulgación del estatuto de suspensión de ocupación, Alemania occidental recobró su soberanía en materia civil. Estados Unidos reanudó formalmente sus relaciones diplomáticas con el gobierno de Bonn el 2 de julio de 1951.

Negociaríase un Convenio Entre Austria y la URSS

VIENA, 25 (AFP). — Se estarían realizando negociaciones económicas entre Austria y la URSS por primera vez desde la guerra. Los rusos estarían dispuestos a garantizar las deudas contraídas por los países del bloque oriental, y Austria a su vez se abastecería de ciertas mercaderías en esas repúblicas, como cereales y forrajes, que actualmente adquiere en la zona del dólar.

THOMAS DEWEY

FUE REFORZADA LA POLICIA DEL PUERTO DE NUEVA YORK

Dewey Quiere Terminar con la Huelga

NUEVA YORK, 25 (INS). — La policía reforzó con todos los hombres disponibles la zona del litoral de la ciudad, al tiempo que la huelga de los estibadores y trabajadores del puerto, que ya lleva 21 días de duración, amenaza extenderse a otros puertos de la costa atlántica. Estos refuerzos se enviaron después que el gobernador del Estado de Nueva York, Thomas E. Dewey, amenazó con destituir al alcalde, Robert F. Wagner y al comisionado de Policía, Francisco Adams, "si no se mantenía el imperio de la ley y el orden".

El ultimatum del gobernador se produjo luego que los dirigentes de la Asociación Internacional de Estibadores aprobaron oficialmente la huelga, que hasta ahora se calcula que ha costado 275 millones de dólares. Por su parte el alcalde Wagner dijo que la huelga es un problema que alcanza al fuero federal, y pidió la intervención del presidente Eisenhower.

Las esperanzas que acariciaban los miembros del antiguo sindicato de estibadores de que recibirían apoyo de otros puertos se redujeron un tanto, al anunciar los estibadores de los puertos de Baltimore y Hampton Roads, que no irían a la huelga. Los tripulantes de los remolcadores que se esperaba se adhirieran también a la huelga, si se declaraba "oficial", siguieron trabajando anoche.

Clarín

BUENOS AIRES · REPUBLICA ARGENTINA ·

40 Centavos

Un toque de atención para la solución argentina de los problemas argentinos

AÑO IX — Diario de la Mañana — Nº 3.040

Buenos Aires, Viernes 26 de Marzo de 1954

Anunciose en Egipto la Disolución del Consejo

EL CAIRO, 25 (AFP). — El Consejo de la Revolución, en una reunión que presidió el general Naguib, decidió que desaparecería el próximo 23 de julio, cuando se reuna la Asamblea Constituyente.

El Consejo de la Revolución, después de una reunión que se prolongó durante cinco horas, anunció las siguientes decisiones: 1º Todos los partidos políticos serán, desde ahora, autorizados a reanudar sus actividades; 2º, El Consejo de la Revolución no formará por sí mismo un partido político. 3º, Nadie será privado del ejercicio de sus derechos políticos. 4º, La Asamblea Constituyente será elegida por sufragio universal. 5º, El Consejo de la Revolución se disolverá cuando se reuna la Constituyente, poniendo así fin al período revolucionario. 6º, Todos los poderes pasarán a la Constituyente el 23 de julio que será la encargada de elegir el futuro presidente de la república.

Desaparece un Testigo del Caso Montesi

ROMA, 25 (AFP). — Piero Pierotti, testigo a quien los encargados de la investigación sobre Wilma Montesi otorgaban un papel de primordial importancia, ha desaparecido. Hace tres días llegó a Roma, procedente de Luxemburgo, en compañía de la esposa del periodista Silvano Muto, quien había ido a buscarlo. Anteriormente, un grupo de periodistas logró entrevistar a Pierotti, quien hizo un relato detallado de sus relaciones con Wilma Montesi. Dijo que la reconoció por una fotografía publicada en Luxemburgo. "Cuando vi a Wilma por última vez —expresó— me abandonó bruscamente y la vi que se ubicaba en un automóvil, junto al chofer, que era un hombre de gran talla, que la saludó ceremoniosamente. El coche partió rápidamente en dirección a Castelfusano".

Es de hacer notar que en Castelfusano fué encontrado el cadáver de Wilma Montesi. Hasta ahora, Pierotti es la última persona que vió a la joven antes que fuera asesinada.

Demostraciones Contra los Británicos Hubo en Chipre

NICOSIA 26 (AFP). — Mientras la población griega celebraba con un tedeum el aniversario de la independencia de su patria, manifestaciones organizadas por entidades de izquierda recorrieron las calles reclamando el retiro de los ingleses de la isla de Chipre. Se había reforzado la policía pero ésta no se vió obligada a intervenir.

Boicot Racial en una Escuela de EE. UU.

MIAMI, Florida 25 (INS) — La junta de educación de Dadde dispuso la separación de 85 escolares mexicanos y portorriqueños de una escuela de la región del sur. Con esta medida, suspendióse el boicot que durante tres días impusieron los padres de más de 400 niños que retuvieron a sus hijos en señal de protesta "por la mezcla de razas". Los niños separados serán trasladados a otra aula.

Llega a su Fin la Reunión de Caracas

CARACAS, 25 (AFP) — La Conferencia Interamericana toca a su término. Luego de haber aprobado un centenar de resoluciones definiendo la posición de la Organización de los Estados Americanos (O.E.A.) en distintos aspectos, no le queda ya a la asamblea sino terminar el estudio de dos proyectos de convención, sometidos a su consideración.

Asuntos Pendientes

Estos se refieren al derecho de asilo diplomático y derechos y deberes de los Estados en caso de guerras civiles, que ya fueron estudiados por la subcomisión jurídico política.

Finalmente, la conferencia debe ratificar todos los proyectos en la sesión plenaria que se efectuará el sábado. La reunión de clausura será la del domingo.

En cuanto al proyecto de convención sobre el estatuto de los exilados y de los refugiados políticos, fué aprobado por la comisión correspondiente por 18 votos. Estados Unidos se abstuvo debido a que ese país no reconoce el derecho de asilo.

Las delegaciones de la Argentina, Perú, México y Guatemala formularon reservas relativas a ciertos puntos de la convención la que será sometida a su ratificación por los Estados miembros de la Organización de Estados Americanos.

Por otra parte fueron elegidos los nueve países que formarán parte del Comité Jurídico Interamericano. Estos países obtuvieron los votos siguientes: Chile 19, Argentina, Brasil y Colombia 18, Perú y Venezuela 17, México y Estados Unidos 16; República Dominicana 15.

Próxima Conferencia

En cuanto a la sede de la próxima conferencia interamericana se resolvió en sesión plenaria que sea Quito.

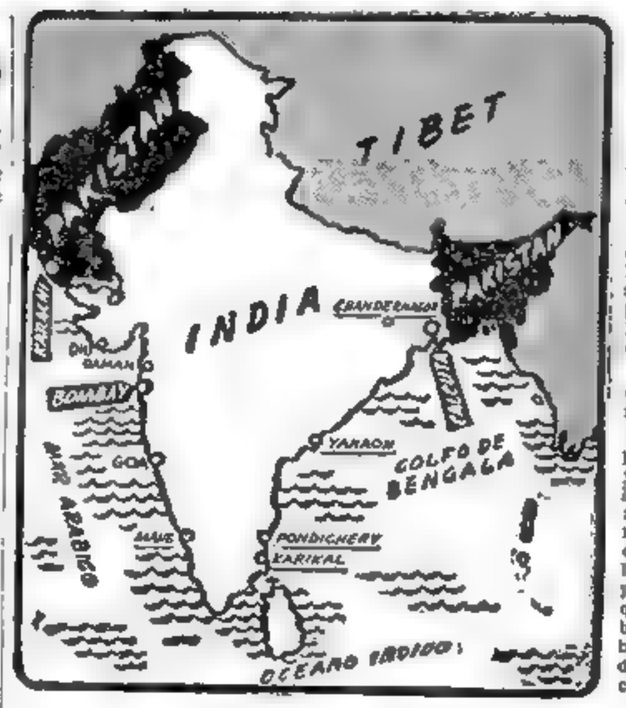

Aparecen subrayadas en el mapa, las ciudades que están bajo el dominio francés y que reclama la India, así como Diú, Damán y Goa, últimos restos que quedan a Portugal de su vasto imperio de ultramar

Protestó India Ante el Gobierno Francés

NUEVA DELHI, 25 (AFP). — El gobierno de la India protestó ante Francia por la detención de ciudadanos hindúes en la frontera de Pondichery. Asimismo, se impartieron instrucciones al cónsul general en Pondichery para que solicite de las autoridades francesas la libertad inmediata del alcalde hindú y de los dos ciudadanos detenidos y pida el castigo inmediato de los inspectores de policía que penetraron en territorio hindú para proceder a esas detenciones.

Un serio incidente se ha producido en Pondichey declaró el primer ministro Nehru, ante el Parlamento hindú y agregó.

"El alcalde de la comuna francesa de Mudlajarpet Sr. Nandagopal, se refugió en territorio hindú y la policía francesa, violando este territorio, lo ha detenido y lo ha llevado preso, así como también a dos ciudadanos hindúes. Hemos recibido informes y también hemos obrado. Nos hemos puesto en comunicación con el embajador de la India en París, con el embajador de Francia en Nueva Delhi y con las autoridades de Pondichery y hemos exigido que no sólo los dos ciudadanos hindúes, sino también el alcalde sean puestos inmediatamente en libertad". Añadió que la situación evoluciona rápidamente y aseguró al Parlamento que lo tendrá al corriente de los acontecimientos.

Dimitió el Ministro de Gobierno Chileno

SANTIAGO DE CHILE, 25 (INS). — Presentó la renuncia indeclinable a su cargo el ministro secretario general de Gobierno, René Montero. La dimisión expresa que, Montero desea de esa forma defenderse sin ostentar cargo alguno de los numerosos ataques políticos que se le dirigieron "incluso por elementos ibañistas". Este es una referencia directa a los ataques que le lanzaron los Agrario-laboristas que lo acusan de haber participado en el negociado de la compra de ómnibus franceses para la empresa de Transportes del Estado sobre la que pende una investigación parlamentaria.

Piden se Supriman Pruebas Atómicas

LONDRES, 25 (INS) — Las noticias sobre la magnitud de la última explosión de hidrógeno, originaron en el Parlamento y en la prensa nuevas demandas para que se alejen la posibilidad de una guerra atómica. El "Daily Herald", en un editorial de su primera plana pide que EE.UU. suspenda sus pruebas de bombas de hidrógeno en el Pacífico.

Por su parte Lord Salisbury declaró en la Cámara de los Lores que la realidad de la bomba H, hace que sea más necesario que nunca un entendimiento entre Rusia y Occidente.

Cenizas Radiactivas

TOKIO 25 (INS) — Un destacado hombre de ciencia japonés manifestó que los peritos norteamericanos han venido hallando cenizas radiactivas en Japón por los vientos procedentes de Siberia donde la URSS realizó experimentos atómicos.

Desaparecieron en Rusia Espías Yanquis

LONDRES, 25 (INS) — Un diario soviético acusó a cuatro militares diplomáticos norteamericanos de realizar actividades de espionaje y los informes recibidos de Moscú indican que el Kremlin pedirá el retiro de los mismos de la capital soviética.

El órgano de los gremios obreros "Trud" dice que tres oficiales y un sargento de estado mayor estacionado en la legación norteamericana en Moscú habían dejado documentos de espionaje en un tren en el que viajaron desde Moscú a Khavarovsk costa del Pacífico en Siberia. La embajada no quiso comentar la acusación.

El diario identificó al grupo como el teniente coronel Howard L. Felcetin, mayor Martin P. Menhoff, mayor Walter A. Mac Kinney, todos agregados militares auxiliares y sargento de estado mayor Eugene Williams agregado a la embajada en Moscú.

Según el diario militar norteamericano "perdió" un portafolios que contenía documentos del servicio de inteligencia sobre poblaciones, instalaciones y aeropuertos soviéticos, el que fué hallado por un guarda del tren.

Habla América en CARACAS

Argentina Deberá Librar Otra Batalla

CARACAS, 25 (De nuestro enviado especial). — La victoria argentina al dar garra a la "Declaración de Caracas" todavía no es definitiva, pues en la sesión plenaria se intentará debilitarla mediante la inclusión, bajo el mismo título, del proyecto norteamericano contra el comunismo, ya sancionado. Si la iniciativa prosperara —a ella se opondrán decididamente la Argentina y México— perdería de nuevo fuerza la proclamación de los principios de no intervención y de libre determinación, que fué obtenida tras vencer preconceptos que, desde luego, no se basaban ni en la lógica ni en la realidad. Se admite que la condenación de la expansión roja en el continente constituye un caso excepcional, que se aparta de los cánones reconocidos en el derecho y en la práctica internacionales; se admite también que ha sido natural consecuencia del peligro que, según Estados Unidos, acecha a Occidente; sin embargo, íntimamente opinan ahora diversas delegaciones que convendría disponer de algún medio para aminorar las posibles y probables interpretaciones de las facultades originadas en la llamada —aunque no oficialmente — "Doctrina Dulles". Para alejar las capciosas interpretaciones de esa doctrina es que la Argentina consiguió modificar el texto de la "Declaración de Caracas"; la mayoría lo comprendió así, pese a que, llegado el momento de dar la palabra final, se produzcan quizá deserciones que, por cierto, no serían inexplicables. Significa esto que la Argentina tendrá que librar otra ruda batalla; su objetivo consistirá en impedir que se voten juntos el proyecto de Dulles y la "Declaración de Caracas"; para ello bregará sin descanso, puesto que su ideal —y el de Latinoamérica entera— es que ambas mociones aparezcan separadas, en razón de que la segunda consolida los principios antes citados, amén de la cooperación económica y la solidaridad.

La conferencia, que toca a su término, mantiene el interés hasta el postrer instante, correspondiéndole, como siempre, a la Argentina operar a la vanguardia.

La comisión política aprobó las convenciones para el derecho de asilo, después de largas discusiones en las que se mezclaron motivos fundamentales con discrepancias gramaticales; si aquéllos demostraron diferencias de criterio, éstas pusieron de manifiesto que el castellano de América, igual que la solidaridad, no es uno e indivisible.

RAUL FERNANDEZ

River Juega Hoy con Platense y Bánfield con Independiente

INFORMACION PAGINA OCHO

Opónese Eisenhower al Comercio Inglés con Rusia

Hizo Conocer a Churchill su Opinión

WASHINGTON, 26 (AFP). — El presidente Eisenhower hizo llegar recientemente un mensaje personal a sir Winston Churchill sobre la cuestión del intercambio comercial con la Unión Soviética. Eisenhower declara, en sustancia, que las proposiciones británicas para atenuar las restricciones sobre el intercambio del Este con el Oeste van demasiado lejos y podrían, en caso de ser adoptadas, beneficiar a la Unión Soviética.

Preocupan los Productos que se Exportarían

El presidente habría hecho llegar este mensaje luego de informarse de una primera lista de productos que el gobierno británico se propondra eliminar de la lista de productos cuya exportación hacia el bloque soviético estaba prohibida ahora. La amplitud de la lista habría sido tal, que Eisenhower habría resuelto dirigirse personalmente a Churchill para hacerle conocer los puntos de vista de su gobierno

Los círculos autorizados se limitan a declarar que prosigue estudiándose la lista aludida y que se espera en breve una lista definitiva.

Divergencias de Opinión

La divergencia de opiniones entre Londres y Wáshington a propósito del comercio con el bloque soviético, provienen de dos conceptos distintos.

Gran Bretaña siempre estuvo de acuerdo en que había que disociar las cuestiones comerciales de los problemas políticos, teniendo en cuenta, en una medida razonable, las necesidades de la defensa. Además, necesita de mercados comerciales exteriores y estima que lograría una ventaja neta desarrollando su intercambio con el mundo soviético, tanto más cuanto que el mercado norteamericano es de difícil acceso en razón de las altas tarifas que lo protegen.

Estados Unidos, cuyo intercambio comercial con el bloque soviético es prácticamente nulo, tiende a impedir todo refuerzo del potencial económico y, en consecuencia, militar de la URSS.

Stassen Representará a EE. UU. en las Conversaciones

WASHINGTON, 26 (AFP). — Harold E. Stassen, director de la administración de Operaciones Extranjeras, partió en avión con destino a Londres, donde la próxima semana discutirá con los representantes británico y francés el intercambio comercial con los países del bloque comunista.

Según los observadores, el viaje de Stassen se relaciona con el mensaje que Eisenhower dirigió a Churchill. Parecería que las divergencias de criterio entre Londres y Wáshington son tales, que el presidente consideró conveniente enviar de inmediato a Stassen para que trate de conciliar los puntos de vista más bien que entablar negociaciones por vía diplomática, sobre las proposiciones de Churchill.

EL CHA del Irán, Mohammed Reza Pahlevi, acompañado por uno de sus edecanes, retribuye los saludos que recibe al retirarse de la sede del Majlis (Parlamento iranio), donde el soberano había inaugurado, momentos antes, el nuevo período de sesiones

Informó Bohlen

WASHINGTON, 26 (AFP). — Charles Bohlen, embajador de EE. UU. en Moscú, informó al Departamento de Estado, que no recibió ninguna comunicación de las autoridades soviéticas acerca de la denuncia de espionaje hechas por el diario soviético "Trud", que acusaba a cuatro oficiales norteamericanos de dedicarse al "espionaje".

Hundióse en Gibraltar un Dragaminas Español

CADIZ, 26 (AFP). — Zozobró el dragaminas español "Guadalete" en el mar Mediterráneo, frente a Gibraltar, en medio de un violento temporal. El vapor italiano "Podestá", acudió al lugar del siniestro a poco de ocurrido, logrando recoger a 44 sobrevivientes de la catástrofe. Se dan por perdidos otros 33 náufragos que se embarcaron en varias chalupas antes del hundimiento. El destroyer español "Císcar" y varios otros buques recorren la zona de la costa malagueña, frente a Estepona, donde zozobró el "Guadalete", tratando de encontrar al resto de los náufragos, pero la violenta tempestad que se ha desencadenado en la zona, dificulta las tareas

Por otra parte, se ha informado que la tempestad azota también la zona de Marruecos español y la costa española de Levante.

Clarín

BUENOS AIRES · REPUBLICA ARGENTINA

40 Centavos

Un toque de atención para la solución argentina de los problemas argentinos

AÑO IX — Diario de la Mañana — Nº 3.041

Buenos Aires, Sábado 27 de Marzo de 1954

Es Comentada la Decisión de la URSS

WASHINGTON, 26 (INS) — La soberanía reconocida por la URSS a Alemania oriental fué calificada de "pura fachada" por un vocero del departamento de Estado, quien agregó que lo importante era que los rusos mantendrían sus tropas por "razones de seguridad". Si esas tropas se retiraran —añadió— todo el gobierno títere se desplomaría bajo el peso del odio y de la hostilidad del pueblo. Puso en claro, además, que EE. UU. no tiene la intención de reconocer al régimen comunista y puso en duda que lo hicieran otras naciones occidentales. Por otra parte, en Londres, un representante del Foreign Office manifestó que el gobierno de Alemania Este será ahora "completamente libre para seguir cumpliendo las órdenes de Moscú". Como su colega de Wáshington, destacó también que las tropas rusas no serán retiradas.

Destácase que los Rusos Siguen en Alemania Este

Acordáronse a Francia Bombarderos Yanquis

Para la Lucha en Indochina

WASHINGTON, 26 (AFP). — Los primeros de un grupo de veinticinco bombarderos "B-26" suplementarios que serán enviados a Indochina, partirán de Estados Unidos en las próximas dos semanas para reforzar los elementos aéreos de la Unión Francesa.

Recrudece el Combate

HANOI, 26 (AFP). — Un vocero del estado mayor francés declaró que desde ayer los morteros pesados del Vietminh han vuelto a martillar las defensas del campo fortificado de Dien Bien Phu. Añadió que, durante la noche, se ha ramificado aún más el sistema de trincheras y pozos individuales que cavan los comunistas

Los rebeldes atacaron nuevamente a una unidad franco-vietnamesa que establecía enlace entre las defensas centrales y el punto de apoyo situado 5 kilómetros al sur del campo. En ese combate el Vietminh tuvo 15 muertos. La más fuerte actividad en ese sector corresponde una vez más a la aviación, que atacó violentamente las posiciones de la artillería enemiga.

LEWIS STRAUSS

Más Bombas H se Harán en EE. UU.

WASHINGTON, 26 (AFP) — Lewis Strauss declaró en la Cámara de Representantes, al ser interrogado por la comisión de presupuesto, que la Comisión de Energía Atómica se propone aumentar la producción de bombas de hidrógeno y de otras armas atómicas. La citada comisión solicitó 1.342 millones de dólares para desarrollar su programa en el próximo año fiscal.

Cenizas Atómicas en Otro Pesquero

Radioactividad en Otro Pesquero

TOKIO, 26 (AFP). — Otro pesquero con 23 tripulantes fué alcanzado por las cenizas radiactivas. Se trata del "Mejin Marú", que arribó al puerto de Honshu. Los técnicos que inspeccionaron el buque, expresaron que la salud de los pescadores no corre peligro. Las 60.000 libras de pescado que llevaba, fueron declaradas no comestibles Según declaraciones de los tripulantes, el "Mojin Marú atravesó la zona peligrosa entre el 11 y el 15 de marzo, es decir, 15 días después de la explosión.

Heuss Firmó la Ley que Hará Posible el Rearme

HEUSS

BONN, 26 (AFP). — Theodor Heuss, presidente de la República Federal, firmó esta mañana la ley que "complementa la ley fundamental" con vistas al rearme de Alemania occidental. Ese instrumento, aprobado por las dos cámaras por mayoría de dos tercios, comprende tres enmiendas, de las cuales dos fueron aprobadas ayer por la Alta Comisión Aliada. La tercera, que da al Parlamento competencia en materia de defensa, sólo podrá entrar en vigor después de los acuerdos de Bonn y de París.

Ratificación de los Pactos

Un vocero oficial anunció esta tarde, después de la sesión de gabinete de hoy, que el gobierno federal había decidido transmitir "sin demora" las leyes de ratificación de los acuerdos de Bonn y de París al presidente de la República, profesor Theodor Heuss, para su firma

Los medios gubernamentales esperan que los nuevos textos constitucionales sean publicados mañana.

Habla América en CARACAS

Es Argentina la Declaración

CARACAS, 26 (De nuestro enviado especial). — Después del arduo trabajo realizado fuera de la sala de sesiones por la Argentina, la "Declaración de Caracas" —que realmente debería llamarse "Declaración Argentina"—, luego de estar a punto de resultar inocua, se convierte oficialmente en un vital instrumento, destinado a afianzar la soberanía de cada república del hemisferio. Se proclama así la doctrina latinoamericana de la no intervención y de la libre determinación, en contraposición a la "doctrina Dulles", susceptible de interpretaciones oportunistas. La aprobación final constituye el mejor elogio a la actuación argentina. Se demuestra al mismo tiempo el deseo de que Wáshington comprenda que lo bueno para los latinoamericanos debe también ser bueno para los norteamericanos, y no sólo al revés.

Mientras tanto, Lleras Camargo, secretario general dimitente de la OEA, manifestó a los periodistas apreciaciones que suscribiría gustoso un vocero de Estados Unidos. Sobre las colonias, opinó que era necesario buscar un arreglo directo entre los interesados, o bien recurrir a la UN, en razón de que "las potencias dueñas de las posiciones tienen derecho a ser escuchadas". Agregó que no era la geografía la que decide el destino de las regiones ocupadas, sino las gentes que las habitan, teoría ésta que facilitaría mil variantes para prolongar el dominio que detentan algunos países extracontinentales. Acerca de los asuntos económicos, no trepidó en sostener que la conferencia había servido para que Latinoamérica se pusiera de acuerdo sobre las causas que originan su desacuerdo con Estados Unidos; en cuanto a la solución de esos problemas, este funcionario de todas las repúblicas del hemisferio, como oportunamente lo calificó la Argentina, estimó que andando el tiempo se llegaría a algo concreto. Justificó el proceder de Estados Unidos argumentando que allí el gobierno carece de medios para obligar al comercio y a la industria a acatar compromisos que éstos juzguen poco favorecedores. Hizo caso omiso de la "Declaración de Caracas", pero insistió en que el proyecto anticomunista respetaba la no intervención y la libre determinación de los pueblos, añadiendo que "era lo mejor que cabía para Guatemala". Dió la impresión de confiar demasiado en la imparcialidad de la reunión de consulta de Río de Janeiro, si ésta fuera convocada.

RAUL FERNANDEZ

Agasajos en Madrid

MADRID, 26 (AFP) - Se ha celebrado, en el Ayuntamiento de Madrid una recepción en honor de los rectores universitarios argentinos que se encuentran actualmente en España Fueron recibidos en la Casa de la Villa por el alcalde, conde de Mayalde, quien pronunció breves palabras, refiriéndose a los lazos fraternales que unen a los países sudamericanos con España. Contestó en nombre del señor Guilhae, jefe de la misión, el señor Marzo, quien expresó el reconocimiento de los visitantes por las atenciones recibidas.

Apruébanse Proyectos en Caracas

SE REUNE HOY LA ULTIMA PLENARIA

CARACAS, 26 (INS). — El Comité Político de la Décima Conferencia Interamericana puso fin a sus tareas aprobando la convención sobre asilo diplomático y una resolución pidiendo que el Comité Jurídico de Río de Janeiro prepare un tratado de extradición, para ser sometido a la consideración de los gobiernos. Se pasó también a consideración del mismo organismo la proposición del Uruguay sobre el reconocimiento de los gobiernos "de facto". Además, fué enviado al Consejo de la Organización de los Estados Americanos, para su aprobación, después de sometérselo a la firma de las naciones del concierto interamericano, el protocolo de la convención sobre derechos y deberes de los Estados en caso de lucha civil. En lo tocante a la convención sobre asilo diplomático, se abstuvieron de votar Estados Unidos y Perú. Este último país, debido a que la convención estipula que la nación que concede el asilo tiene derecho a determinar si los cargos contra el asilado son políticos o no, sin que haya estipulación alguna que permita hacer objeciones a esta determinación.

Estipulaciones Generales

Las estipulaciones generales de la convención, establecen que cualquier Estado tiene derecho a conceder asilo, pero no está obligado a ello. Los países no podrán dar asilo a personas acusadas o procesadas por delitos comunes.

El Estado territorial queda obligado a conceder un salvoconducto una vez que el Estado que ha concedido el asilo determina la naturaleza del delito. En caso de ruptura de relaciones, el representante de la nación que ha otorgado el asilo podrá salir del país con el asilado, o entregarlo a un tercer Estado.

En la última sesión plenaria, que se realizará mañana, deberán debatirse las conclusiones del Comité Político, inclusive las que son contra el comunismo y al colonialje.

Reforma Agraria

CARACAS, 26 (AFP). — La resolución sobre reforma agraria, fué aprobada por la décima conferencia internacional, por 17 países contra dos abstenciones.

El texto —basado en el proyecto de Bolivia— subraya que una de las causas del insuficiente desarrollo de ciertos Estados americanos proviene de la mala distribución de la tierra, así como también de los sistemas ineficaces de producción agraria.

Proyectos Económicos

CARACAS, 26 (AFP). — Las 28 resoluciones económicas, votadas por la décima conferencia interamericana, fueron aprobadas casi todas por unanimidad.

Estados Unidos y Cuba, fueron los dos países que votaron contra la resolución que pedía, que los países industrializados eliminaran toda restricción a sus importaciones de materias primas.

México y Guatemala se abstuvieron al votar las recomendaciones de mantener las condiciones favorables a las inversiones de capitales privados extranjeros. Bolivia y Estados Unidos se abstuvieron, además, al votarse la resolución argentina de reglamentar los depósitos y ventas de excedentes

Adenauer en Roma

ROMA, 26 (INS) — El canciller de Alemania occidental, Konrad Adenauer, llegó a Roma procedente de Estambul y declaró que la Comunidad Defensiva Europea será una realidad en pocos meses más

Adenauer, que acaba de celebrar una serie de conferencias con los más altos funcionarios turcos, se entrevistó esta noche con el primer ministro italiano, Mario Scelba y el ministro de Relaciones Exteriores, Attilio Piccioni. Adenauer buscará la ayuda de Italia para el mejoramiento de las relaciones entre París y Bonn, con el fin de asegurar una rápida estructuración del ejército hexapartito de la Comunidad Defensiva Europea occidental

Al descender en Ciampino, Adenauer afirmó que sus recientes viajes a Grecia y Turquía demuestran que Alemania "ha reforzado amistades que se harán sentir en el futuro bienestar de la Europa entera". El canciller de Bonn fué recibido en el aeropuerto por Scelba, quien declaró: "Italia se felicita de tener como huésped a un eminente demócrata que ha hecho una aportación personal a la unificación europea y a la prosperidad del continente".

Incendióse un Avión en México; Hubo 18 Muertos

MEXICO, 26 (INS). — Aeronaves de México informó que un avión de pasajeros que había salido anoche de Torreón para Monterrey, con 15 pasajeros y 3 tripulantes, fué hallado en Puerto de Morales, 23 kilómetros al norte de esta última localidad, totalmente incendiado, habiendo perecido todos sus ocupantes. El gobernador de Nueva León, Estado donde ocurrió el accidente, dispuso el inmediato envío de equipos de salvamento, pero se calcula que éstos demorarán tres días en llegar al lugar de la catástrofe.

De esta ciudad partieron dos helicópteros para rescatar los restos de las víctimas. Otro helicóptero partió de San Antonio, Tejas, con el mismo fin.

Puso Término a su Labor la Conferencia Interamericana

Habla América en Caracas

Todo Fué Aprobado

CARACAS, 27 (De nuestro enviado especial). — En las primeras horas de hoy, la X Conferencia Interamericana concluyó su labor efectiva, con la aprobación en sesión plenaria de todas las resoluciones aun pendientes en la comisión política. Dió así su aprobación a la "Declaración de Caracas" y a la moción sobre colonialismo, pero al plantearse esta última, Chile formuló reservas sobre los derechos antárticos y Venezuela sorprendió con el planteo de reclamaciones para fijar la frontera definitiva con la Guayana británica. Para dar mayor fuerza a la "Declaración de Caracas", Guatemala cambió su anterior abstención por el voto afirmativo, con lo cual la ponencia argentina obtuvo unanimidad. Cabe señalar que Uruguay, refiriéndose a la "Declaración de Caracas", tal como quedó redactada, la calificó del éxito más importante de la conferencia, agregando que interpreta los mejores principios americanos en torno a la no intervención, la libre determinación y los anhelos de bienestar de los pueblos. En cuanto a la condena del comunismo, repitióse la votación, o sea, que se abstuvieron la Argentina y México y se pronunció en contra Guatemala. Asimismo, dejóse abierta el acta para la firma por la ausente "república hermana de Costa Rica".

Terminó la sesión con un reparto de homenajes, en los cuales se incluyó a la prensa, tanto nacional como extranjera. Así culminaron las tareas desarrolladas en los últimos veintiséis días, en cuyo transcurso se demostró el afán de las delegaciones por poner sus relojes de acuerdo a la hora continental, lo que se logró en cierto modo, merced a la buena voluntad general y también a los esfuerzos realizados por la Argentina para encauzar esos propósitos hacia el panamericanismo uno e indivisible que, empero, todavía continúa siendo una meta lejana. Sería injusto no recordar que el delegado argentino, Dr. Muñoz, venciendo firme oposición, impidió que se aceptara la moción dominicana que recomendaba a los países que aun no lo habían hecho, adherirse a la Corte Internacional de La Haya. El Dr. Muñoz usó el convincente argumento de que la Argentina no podía tolerar presión alguna, pues ese carácter tenía la ponencia, que luego se remitió para su estudio a la Organización de Estados Americanos. En consecuencia, la conferencia se cerró con otra victoria argentina.

RAUL FERNANDEZ

Se Efectuará Hoy la Sesión de Clausura

CARACAS, 27 (AFP). — La X Conferencia Interamericana concluyó prácticamente sus deliberaciones, cuando esta madrugada terminó de aprobar los proyectos de resolución de carácter jurídico y político. Por la tarde, se reunió en asamblea plenaria para aprobar el acta final, que contiene todas las resoluciones, así como los votos fundados y las aclaraciones a los mismos formuladas por cada delegación. A propuesta de Uruguay, el acta quedará en la Unión Panamericana "abierta a la firma de los estados miembros de la OEA que no hubieran podido asistir a la X Conferencia Interamericana". La única nación que se encuentra en este caso es Costa Rica. Luego de aprobarse la moción uruguaya, se rindió homenaje al secretario general dimitente de la OEA, Alberto Lleras Camargo, quien pronunció breves palabras de agradecimiento. La conferencia será clausurada oficialmente mañana.

Argentina Opónese a una Modificación

El delegado argentino, doctor José Vittone, afirmó ante la asamblea plenaria que las conferencias interamericanas deben ser preparadas minuciosamente y que los gobiernos deben informar con la debida anticipación los temas que serán presentados, con el objeto de estudiarlos a fondo.

Formuló esta declaración al intervenir en el debate provocado por una moción brasileña tendiente a modificar el reglamento de las conferencias.

El doctor Vittone afirmó también que la delegación de su país es contraria a toda modificación del reglamento, el que asegura toda clase de garantías a los diversos Estados respecto a la posibilidad de presentar todos los temas que desean, siempre que lo hagan en el plazo previsto.

Formuló Reservas Sobre el Asilo Territorial

La Argentina también formuló reservas expresas acerca de artículo siete de la convención sobre asilo territorial, cuando la sesión plenaria de la conferencia aprobó este documento. Este artículo indica que la libertad de expresión del pensamiento de los habitantes de un Estado no puede ser motivo de reclamación por otro Estado, basándose en conceptos que contra éste o su gobierno expresen públicamente los asilados o refugiados, salvo el caso de que "esos conceptos constituyan propaganda sistemática por medio de la cual se incite al empleo de la fuerza o de la violencia contra el gobierno del Estado reclamante".

"Entiende la delegación argentina —expresó el señor Laje— que circunscribir a ese limitado aspecto el campo de aplicación de la norma significa dejar fuera de ella todas las otras formas posibles de ataque que no consistan, precisamente, en el supuesto incluido en el artículo proyectado. Tales serían, por ejemplo, la incitación a la huelga, al sabotaje o a la desobediencia civil, así como la difamación organizada, fundada exclusivamente en la falsedad y dirigida expresamente a menoscabar a las autoridades o a afectar el prestigio del gobierno como tal".

Sumamente Breve Fué la Ultima Sesión

CARACAS, 27 (AFP). — La última sesión plenaria de la X Conferencia Interamericana, antes de la sesión solemne de clausura que tendrá lugar en la tarde de mañana, fué sumamente breve.

Reunidos esta tarde en la sala del edificio de la biblioteca de la Ciudad Universitaria, los jefes de las delegaciones, bajo la presidencia del señor Aureliano Oráñez, escucharon mociones de agradecimiento, especialmente a Luis Padilla Nervo, quien elogió el trabajo cumplido por el secretariado. Mañana, a las 18, el aula magna de la Ciudad Universitaria abrirá nuevamente sus puertas para la ceremonia de clausura.

...y la Reina se Puso los Guantes

PERTH (Australia), 27. (INS). — Hubo un desorden en la recepción que ofreció Isabel II. Las autoridades que estaban en las primeras filas se pusieron de pie cuando la soberana empezó a hablar y las ubicadas más atrás requirieron de viva voz que todos tomaran asiento. Restablecido el orden, la ceremonia se desarrolló normalmente.

El gobierno estableció precauciones para preservar a Isabel II de la epidemia de poliomielitis que afecta esta región. La reina se puso los guantes cuando le entregaron un ramo de flores. Esos guantes fueron destruidos después del acto, pues Isabel no tocará ni flores ni objeto alguno, ni estrechará la mano de nadie, por orden de las autoridades sanitarias.

Hostigan al Vietminh

BAO-DAI

HANOI, 27 (A. F. P.) — Desde hace dos días, la aviación francesa ataca implacablemente a los convoyes del Vietminh que abastecen a las fuerzas que asedian a Dien Bien Phu. Decenas de camiones con municiones y alimentos se consumen en las carreteras, alcanzados por las bombas o el napalm. Mientras tanto, en Dien Bien Phu los defensores reorganizan sus posiciones y refuerzan los puntos catratégicos. Se considera que la acción de la aviación con las pérdidas extraordinarias que causó a los comunistas, ha retrasado el asalto final a la plaza. Esta ha recibido en los últimos días gran número de refuerzos, pese a los enconados ataques de los rebeldes quienes, por otra parte, no emplean ya sus cañones y morteros pesados y se concretan a enviar comandos para dificultar la evacuación de los heridos. Tales operaciones fueron objeto de una protesta al comandante comunista del general Navarre, quien propone colocar a los heridos bajo la protección de la Cruz Roja.

Por otra parte la presencia en Hanoi del emperador Bao-Dai y del alto comando francovietnamés, parece confirmar lo que se ha denominado "una entrada completa del Vietnam en la guerra".

Retrasóse el Ataque Comunista

Clarín

Un toque de atención para la solución argentina de los problemas argentinos

BUENOS AIRES · REPUBLICA ARGENTINA · 40 Centavos

AÑO IX — Diario de la Mañana — Nº 3.042

Buenos Aires, Domingo 28 de Marzo de 1954

Otorgaríase Soberanía a Alemania Occidental

PARIS, 27 (AFP). — Verdadera sensación causaron en París y en otras capitales europeas las declaraciones formuladas en Franckfort por James Conant, alto comisionado estadounidense en Alemania. Al hablar en el Club de Prensa de Frankfort ante la Asociación de Juristas Norteamericanos, Conant contempló "la posibilidad de otorgar a Alemania un "status" equivalente al que establece el tratado de Bonn, en caso de que este tratado y el de París referente a la CED no sean rápidamente ratificados".

Ratificación de los Pactos

En su alocución, el alto comisionado recordó que tanto el Parlamento como la alta comisión aliada hicieron en fecha reciente, lo necesario para completar la constitución federal y que facilitaron al gobierno de Bonn la posibilidad de depositar los instrumentos de ratificación de los tratados de Bonn y París. Aludiendo a este último, dijo que ya ha sido ratificado por Holanda, Bélgica y Alemania, y que en cuanto al tratado de Bonn fué ratificado por Estados Unidos, Gran Bretaña y Alemania y que, en realidad, la única potencia que no lo ha hecho es Francia, "lo cual nos lleva a esperar de ella una pronta ratificación".

Señaló que si los tratados de Bonn y de París son ratificados por todas las potencias signatarias y entran en vigor, "será restablecida la soberanía de Alemania".

Reacción en Francia

Estando ausente el ministro de Relaciones Exteriores, los círculos oficiales franceses se abstuvieron de comentar las declaraciones del alto comisionado estadounidense. Pero se ha puesto de relieve en dichos círculos que la tesis francesa ha sido siempre de que existe "una estrecha interdependencia" entre los tratados de París y de Bonn. Conant, en su declaración, afirmó que la aplicación de los referidos pactos podría ser "disociada" bajo ciertas condiciones.

Baja el Nivel del Tigris en Bagdad

BAGDAD, 27 (ANSA). — El nivel del río Tigris comenzó a bajar a consecuencia de las aperturas practicadas a lo largo de la orilla que da a campo abierto. Esta medida se ha tomado a fin de impedir que la capital iraquesa fuese inundada. A costa del enorme sacrificio para la economía del país, representado en la pérdida de importantes cosechas es posible que Bagdad se vea libre del peligro que significa el desbordamiento del río Tigris, que ya había dejado sin hogar a cerca de 100.000 personas.

Mientras Japón Responsabiliza a EE. UU., los Sabios Discrepan Sobre la Bomba H

Entregóse una Nota en Tokio

TOKIO, 27 (AFP). — El gobierno japonés envió un memorándum a la embajada norteamericana en Tokio sobre el asunto del pesquero "Fukuryu Marú", alcanzado por las cenizas radiactivas, responsabilizando a las autoridades de EE. UU. por el accidente. En el memorándum se señala que el "Fukuryu Maru" se encontraba fuera de la zona prohibida en la fecha de la explosión. Se afirma además que los tripulantes no vieron ninguno de los aviones que sobrevolaron dicha zona el día de la explosión. Solamente divisaron el 1º de marzo, a las 4.12, el resplandor de la explosión, cuyo ruido les llegó siete minutos después. Tres horas más tarde se produjo la lluvia de cenizas que cubrió al barco y a su tripulación.

La Explosión de la Bomba H no Puede Ser Incontrolable

LONDRES, 27 (AFP). — "La explosión de una bomba de hidrógeno no puede ser incontrolable", declaró el profesor Otto Frisch, sabio atómico y profesor en la Universidad de Cambridge, en el curso de una conferencia propalada por la B.B.C. de Londres. "Es imposible —agregó— envolver en llamas la tierra, el mar y la atmósfera. La explosión no puede abrazar estos elementos".

Al referirse a la reciente explosión del atolón de Bikini, el profesor Frisch declaró: "La principal dificultad para hacer estallar la bomba de hidrógeno consiste en alcanzar la temperatura requerida para desencadenar la reacción. Se dice generalmente que se utiliza al efecto una bomba atómica. Creo que una bomba atómica produciría justo la temperatura requerida. En tal caso, una pequeña variación en la eficacia del detonante atómico, podría causar una diferencia considerable en la violencia de la explosión. Solo una cosa no puede hacer una bomba, es decir, producir mayor energía que la contenida en el explosivo".

Watt, en Cambio, Cree que Otro Error Sería Fatal

TORONTO, Canadá, 27 (INS). — "Un error más en las pruebas con la bomba de hidrógeno, podría ser el último. En esa eventualidad sucederá lo peor", declaró sir Robert Watt, científico británico, inventor del radar en una conferencia pronunciada en la Universidad de Toronto. El sabio se refirió largamente a la prueba norteamericana con la bomba H realizada el 1º de marzo en el Pacífico.

MOHAMMED Naguib, cuyo sucesivo derrocamiento y reposición en el gobierno, sorprendieron hace poco, vuelve a ser centro de una difícil situación que afronta la república egipcia

UN ASPECTO del palco oficial, durante la clausura de la Semana Fallera, que se llevó a cabo anoche en la Avda. Nueve de Julio, en presencia del primer mandatario, general Perón, a quien acompañaban en el sitio de honor el embajador de España, señor Manuel Aznar y Zubigaray, y el intendente municipal de la ciudad de Buenos Aires, arquitecto Jorge Sabaté

Renace en Egipto la Agitación

Es Muy Confusa la Posición del General Naguib

EL CAIRO, 27 (AFP). — La situación era extremadamente confusa esta mañana en El Cairo. El presidente de la República, general Naguib, está en desacuerdo con los oficiales del Consejo de la Revolución y también con los ministros civiles, quienes le presentaron su renuncia. Los oficiales del consejo se reunieron en casa del teniente coronel Gamal Abdel Nasser y declararon que la renuncia de los civiles es nula, puesto que "no ha sido entregada a la única autoridad legítima; el Consejo de la Revolución, sino a título personal al presidente Naguib".

Ultimátum de los Civiles

Por su parte, los ministros civiles han enviado a los militares una especie de ultimátum dándoles tiempo hasta mañana para adoptar una decisión respecto de sus renuncias. En nombre de los militares, Salah Salem anunció que si fuera necesario ellos ocuparían los cargos dejados vacantes por los ministros civiles.

Para hacer mayor la confusión general, el grupo militar que era hasta ahora la protección del régimen, parece jugar su propia partida: rehusa liberar al líder wafdista, Mustafá El Nahas y a su esposa, pese a que Naguib había anunciado, que el ex primer ministro quedaba en libertad desde esta mañana.

La Universidad sigue en calma. No hay clases porque profesores y estudiantes están dedicados a felicitar a sus compañeros que acaban de ser liberados de los campos de concentración.

La Confederación de Abogados, por su parte, pide sin descanso a los oficiales, que vuelvan a sus cuarteles y cedan el lugar a un gobierno civil encargado de organizar las elecciones, en las que participarán los partidos políticos, que se reorganizan rápidamente.

Huelga General de Protesta

Precisamente la crisis tuvo un nuevo vuelco esta mañana, cuando los obreros y empleados de transportes desencadenaron una huelga general para protestar contra el restablecimiento de los antiguos partidos; cincuenta obreros iniciaron por su parte una huelga de hambre hasta que el ejército no haya tomado medidas para "proteger al país contra el eventual retorno de los políticos que condujeron a Egipto a la ruina".

"Mataremos a Naguib y a todos los miembros del Consejo de la Revolución si quieren traicionar a la revolución, y si no siguen trabajando para el pueblo, sino para los políticos corrompidos". Esta es la declaración que formulan los Revolucionarios Libres, en un volante que difundieron entre la multitud que reunida ante el Consejo de la Revolución, lanzando gritos hostiles a los partidos políticos.

El mayor Amin Chaker, principal colaborador de Nasser arengó a la multitud.

GRAVES CHOQUES HUBO EN BEIRUT

BEIRUT, 27 (AFP). — Un estudiante murió y otros veinticinco sufrieron heridas, tres de ellos graves, en los disturbios que estallaron entre las fuerzas de seguridad y los estudiantes universitarios que protestaban por el acuerdo militar turcopakistano, al que consideran una maniobra de la diplomacia occidental contra el pacto de seguridad árabe.

También resultaron heridos diez gendarmes, policías y bomberos. Hay veinticinco detenidos.

Después de esa primera escaramuza, los choques entre estudiantes y las fuerzas policiales que se oponían a que salieran de la universidad, adquirieron carácter de extrema gravedad.

Los estudiantes, quisieron salir y apoderarse de mangas de incendio, debiendo la policía hacer uso de sus armas. Tiró primero al aire pero, ante el peligro de ser desbordada, se empeñó un verdadero combate cuyo desarrollo dió lugar a que resultaran varios heridos, algunos graves y un muerto alcanzado por un bayonetazo en la frente.

Los incidentes se produjeron a mediodía, cuando se disponían a desfilar protestando contra el pacto turcopakistano varios centenares de estudiantes de la Universidad Americana, quienes chocaron con destacamentos policiales. Los estudiantes que llevaban carteles, atacaron a la policía con piedras y palos, contestando ésta con sus bastones. El encuentro terminó cuando comenzaron a ser retirados los primeros heridos.

Se Reúnen Firmas Contra McCarthy

WASHINGTON, 27 (ANSA). — Triste ironía: el mismo estado que llevó a Joseph McCarthy al Senado de la Unión trata de revelarlo de sus funciones. El director de un semanario local de Wisconsin ha reunido con ese fin casi 100.000 firmas.

Finalizó la Celebración de la Falla

(INFORMACION PAGINA CINCO)

Finalizaron Ayer los Campeonatos Juveniles

INFORMACION PAGINA DOCE

La Asamblea de Caracas Finalizó Sus Deliberaciones

Protesta Soviética

MOSCU, 28. (AFP) — En una enérgica nota, la Unión Soviética notifica a Pakistan su formal protesta por la instalación de bases militares norteamericanas en su territorio. "Pravda" publica el texto de la protesta y destaca "que ya ha habido otras dos notas de protesta de Moscú a Karachi con el mismo motivo".

Esta nota insiste en asegurar que Pakistán ha prometido formalmente ceder bases a EE. UU. en caso de "estado de excepción", y por lo mismo estima que el gobierno de Pakistán ha admitido lúcidamente la obligación de ceder bases y colocar su ejército bajo un comando extranjero.

CARACAS, 28 (INS) — Quedó clausurada las Décima Conferencia Interamericana con una solemne ceremonia en la que se suscribieron el acta final y las recomendaciones aprobadas. Dieron realce al acto los discursos pronunciados por el ministro del Exterior de Venezuela, Aureliano Otañez y del embajador de Ecuador ante las Naciones Unidas, José Vicente Trujillo. La firma de los documentos despachados demoró una hora y veinte minutos, y los delegados eran aplaudidos por el público a medida que subían al escenario. Entre las delegaciones mas aplaudidas se hallaban las de Uruguay, Guatemala, México y Estados Unidos, encabezadas por Justino Jiménez, Guillermo Toriello, Luis Padilla Nervo y Henry F. Holland, respectivamente. Los grupos más nutridos de firmantes fueron Venezuela, con 17 miembros, y Mexico, con 9.

El canciller Otañez caracterizó el progreso logrado en la unificación de los puntos de vista de las naciones americanas sobre los problemas económicos, como uno de los resultados más sobresalientes de la Asamblea. A la resolución anticomunista y a la Declaración de Caracas les llamó decisiones "trascendentales" y señaló que si algún principio está profundamente arraigado en la conciencia americana, es el de mantener este continente a salvo de toda ingerencia extranjera apta para "perturbar nuestra solidaridad". Recordó la ausencia de Costa Rica de las deliberaciones e hizo notar que el acta de clausura de la conferencia se había dejado "abierta", a fin de que el gobierno costarricense pudiera suscribirla.

Reservas a la Convención Sobre Asilo Diplomático

CARACAS, 28 (A.F.P.) — En la última sesión plenaria de la X Conferencia Interamericana, Guatemala, Honduras, Uruguay y la República Dominicana, formularon reservas a la convención sobre asilo diplomático. Guatemala hizo reserva expresa del artículo II en cuanto declara que los Estados no están obligados a otorgar asilo.

La delegación hondureña suscribió la convención con las reservas al Capítulo respecto de los artículos que se opongan a la Constitución y Leyes vigentes de su país.

El gobierno del Uruguay hizo reserva del artículo II en la parte en que establece: "La autoridad asilante, en ningún caso está obligada a conceder asilo ni a declarar que lo niega".

Juin Estima Mínimo el Apoyo a Francia

PARIS, 28 (INS). — El mariscal Alphonse Juin declaró a los oficiales de reserva de Francia que las garantías ofrecidas a su país por la Comunidad Defensiva de Europa y los protocolos especiales complementarios son insuficientes. El mariscal Juin, que preside el comando de las fuerzas terrestres aliadas de la Organización del Tratado de Defensa del Atlántico Norte, señaló en su discurso que todo esto le parece "un mal negocio" a expensas de Francia. Dijo que es partidario del empleo de tropas alemanas, pero que muchos artículos son inaplicables. No aclaró cómo emplearía él esas tropas.

MARISCAL Alphonse Juin, comandante de las fuerzas terrestres de la Comunidad Defensiva de Europa, declaró en París que las garantías que han sido ofrecidas a Francia son insuficientes

No se Disolverá el Gobierno Egipcio

Agitación en los Medios Oficiales

NAGUIB

EL CAIRO, 28 (INS). — Un enfurecido grupo de personas llegó hasta los jardines de las oficinas del presidente Mohamed Naguib, mientras él y sus ministros civiles se hallaban reunidos con los miembros del Consejo Revolucionario tratando de zanjar las graves disensiones existentes entre ellos.

Los revoltosos gritaban "¡Nada de elecciones! ¡Viva la revolución!" mientras forzaban las puertas de acceso al jardín que se extiende ante las oficinas del gobierno. Los guardias de servicio no hicieron uso de sus armas.

La violenta demostración se produjo poco después de que el comandante en jefe del ejército egipcio, mayor general Abdel Hakim Amer, anunciara que había declarado "el estado de emergencia en el ejército egipcio", para "mantener a las fuerzas armadas bajo control".

Grupos de obreros gritando lemas favorables al Consejo recorrían hoy la calles de El Cairo, y en Alejandría se están produciendo manifestaciones similares.

La huelga de transportes ha paralizado a El Cairo, pues todos los ómnibus y tranvías dejaron de prestar servicio.

No Disolverían el Consejo

EL CAIRO, 28 (AFP). — El mayor Salah Salem, ministro de Orientación Nacional anunció que el Consejo de la Revolución no será disuelto el 24 de julio y que seguirá en el poder.

Mediaría Ibn Saud

En círculos bien informados se dice que el rey Saud, de Arabia Saudita, está tratando de lograr un acuerdo entre el presidente Naguib y los oficiales del Consejo Revolucionario.

Se informa que el soberano árabe y el presidente egipcio participaron en un viaje al puerto de Alejandría y regresaron esta noche en medio de una gran agitación en el ambiente gubernamental. Se ha dicho que el rey Saud ha ofrecido sus buenos oficios por entender que el derrocamiento del Gobierno tendría repercusión en todo el mundo árabe y musulmán.

Clarín

BUENOS AIRES · REPUBLICA ARGENTINA

40 Centavos

Un toque de atención para la solución argentino de los problemas argentinos

AÑO IX — Diario de la Mañana — Nº 3 043

Buenos Aires, Lunes 29 de Marzo de 1954

HUNDIOSE UN TRANSPORTE INGLES

Fuerón Salvados 1.600 Pasajeros

LONDRES, 28 (AFP). — Cuando navegaba frente a Argel, se incendió el transporte de tropas británico "Empire Windrush". El buque fué auxiliado inmediatamente por un carguero inglés y otras embarcaciones, pero las llamas causaron, poco después, el hundimiento del buque. En el siniestro desaparecieron cuatro tripulantes del buque hundido, pero la totalidad del pasaje pudo ser transbordada a otros barcos y desembarcada en Argel. El "Empire Windrush" regresaba a Londres desde Japón, conduciendo tropas y 350 pasajeros. La nave hundida desplazaba 15.000 toneladas, y era el ex paquebote alemán "Monte Rosa", que se utilizaba desde el fin de la guerra como transporte de tropas. Un radiograma recibido en esta capital, anunció que cuatro barcos auxiliaron al buque en llamas y rescataron 1.600 personas.

Varias Naves Llegan con Náufragos a Argel

ARGEL, 28 (AFP). — Los cuatro buques que recogieron a los náufragos del "Empire Windrush", son el "Mentor", carguero holandés que condujo a 348 militares; el "Taigolo", petrolero italiano, a 160 mujeres y niños; el "Socotra", carguero mixto griego, y el noruego "Romsefjold".

Atacó Acheson la Nueva Estrategia

NUEVA YORK, 28 (INS) — El ex secretario de Estado, Dean Acheson, criticó la nueva política de defensa del gobierno de Eisenhower, la doctrina de las represalias en masa. En un artículo publicado en "New York Times" Acheson declara que esta doctrina puede debilitar la coalición del mundo libre. Señala que el bombardeo atómico estratégico "no es nuestro primer recurso, sino nuestro último recurso, y que no puede usarse contra una agresión en pequeña escala".

Habla América en CARACAS

Misión Cumplida

CARACAS, 27 (Enviado especial). — Ha concluído la Décima Conferencia Interamericana, clausurada en solemne acto; todas las delegaciones concuerdan en que ha cumplido debidamente la misión para que fuera convocada. Las resoluciones adoptadas son numerosas, algunas buenas y prácticas; otras, también buenas, pero sólo teóricas. En el aspecto político, su labor merece calificarse de fundamental, pues marcó rumbos para el futuro: su condenación del comunismo y del colonialismo prueban que América sabe lo que quiere y de qué manera conseguirlo. Además, esta conferencia tuvo el valor de rectificarse cuando comprendió que en su afán de cerrar las puertas a ideas extremistas, había abierto una brecha que podía dañar la soberanía nacional de sus miembros. Y reaccionó colocando una valla —construída por la Argentina— protectora de la no intervención en los asuntos internos de cada nación y de la libre determinación de los pueblos. Ahora, para cruzar esa valla, será forzoso derribarla.

La asamblea evidenció elegancia, incluso para afrontar situaciones que desagradaban a la mayoría. Así, la revisión del Pacto de Bogotá y la creación de la Corte Interamericana de Justicia los trasposó a la undécima reunión. La salida, hábil y cortés, calmó impaciencias que a nada conducirían. En el orden cultural, muchos proyectos recibieron plena aprobación; de su eficiencia serán árbitros los mismos que los votaron. En el papel no hay objeciones que formularles; en la realidad, allá se verá. En asuntos sociales se encararon males que parecen endémicos en gran parte del continente. Que sirvan o no dependerá de que las repúblicas a las cuales afectan los tomen de patrón con buena voluntad. En lo económico, las recomendaciones adoptadas en —este caso, generalmente, la unanimidad fué de menos uno— carecen de fuerza ejecutiva, que para eso son simples recomendaciones. Sin embargo, equivalen al fiel reflejo de un modo de pensar que tarde o temprano ha de ser tenido en cuenta. Latinoamérica puso sobre la mesa de discusiones, crudamente, sin falso rubor, sus enormes dificultades y explicó las causas que las originan; no ocultó tampoco en qué consistiría el remedio. Se la oyó pero no se la escuchó. Grave error, porque tal vez en un mañana que empieza a alborear — las palabras son a menudo los primeros resplandores del sol que nace— dirija Latinoamérica sus miradas hacia otros lugares de la tierra, cuyos mercados ahora se le vedan por suponérsela resignada y sumisa.

* * *

Cabe afirmar asimismo —y no a fuer de argentinos—, que nuestro país cumplió cabalmente su misión. Mesura en los discursos, ponderación en los alegatos, solidez en los argumentos, claridad en las exposiciones, permitiéndole conquistar lauros que enriquecerán su magnífico historial diplomático. Sus delegados no alzaron jamás el tono de voz a pesar de que, asistidos por la verdad, hallábanse capacitados para recriminar actitudes de otros que tapábanse los oídos para negar la presencia de la luz. Fueron sus grandes éxitos las ponencias contra el colonialismo y pro defensa de los principios de la no intervención y de la libre determinación de los pueblos. Sin pecar de exagerados corresponde proclamar que la llamada "Doctrina Dulles" no rozará siquiera a la pequeña nación centroamericana a la cual apuntaba. Acreditese el mérito a la Argentina, sin retacear elogios a México ni a Guatemala, que de acusada atinó a convertirse en fiscal.

No menos bizarra fué la Argentina en sostener que la solidaridad es una e indivisible. Utilizó esa afirmación como punto de apoyo de la palanca con la que removió los obstáculos para despejar el camino por el que habrán de avanzar las naciones, sus hermanas. Todos sus representantes —Vittone, Muñoz, Abal Pelliza, Tezanos Pinto, Valladares, Avila—, todos sin excepción, supieron cumplir su misión en las respectivas comisiones.

En materia económica la Argentina reclamó más para los otros que para sí. Hubo en su proceder no poco del renunciamiento sanmartiniano. Su divisa, de elegir una, hubiera sido: "El progreso y bienestar de todos es mi progreso y mi bienestar".

RAUL FERNANDEZ

Indochina Recibirá Ayuda

Rechazarían Una Tregua

Preocupa en Londres el Problema Atómico

LONDRES, 28 (INS). — La confusión y el temor en Inglaterra por los resultados de la prueba de la bomba de hidrógeno en el Pacífico, dieron como resultado un proyecto de los diputados laboristas, que será debatido en la Cámara, pidiendo a Churchill que intercedan ante EE. UU. y la URSS para que suspendan los ensayos de las bombas atómicas hasta que se llegue a un acuerdo sobre la utilización pacífica de esa energía.

El próximo martes, los laboristas pedirán a Churchill que haga una declaración sobre futuras pruebas de bombas de hidrógeno y la posibilidad de celebrar conversaciones con Eisenhower y Malenkov sobre las cuestiones de la energía nuclear. Shinwell será el encargado de hacer esta interpelación.

WASHINGTON, 28. (INS).- Un grupo de miembros de la Comisión de Relaciones Exteriores de la Cámara desea que se acelere la ayuda militar de EE. UU. a Indochina. Recomiendan en un informe de 117 páginas sobre el viaje de 48.000 kilómetros que realizaron al sudeste de Asia, que la cuestión de Indochina sea elevada a las Naciones Unidas y advierten a los Estados Unidos que permanezcan firmes en su negativa a reconocer a los rojos chinos. Opinan los parlamentarios que cualquier esfuerzo del mundo libre para buscar una tregua con los comunistas sería ni más ni menos que un apaciguamiento al estilo de Munich. También piden una política positiva en el Lejano Oriente, incluyendo la revelación de lo que calificaron como "hechos desagradables" para el pueblo norteamericano.

El presidente Eisenhower envió mensajes personales de elogio al presidente de Francia, Sr René Coty y al emperador Bao Dai de Vietnam por la brillante defensa de Dien Bien Phu por las tropas francovietnamesas.

En su mensaje, Eisenhower dice que las fuerzas francesas y nativas que defienden el acosado bastión "están demostrando en la forma más palpable las cualidades de que depende la supervivencia del mundo libre".

Eisenhower

El presidente no hace la menor insinuación en sus misivas sobre cuál será la futura política norteamericana respecto de la prolongada guerra en Indochina. Se considera significativo, sin embargo, que el jefe del Poder Ejecutivo exprese sus puntos de vista personales mientras el secretario de Estado, John Foster Dulles se prepara para pronunciar un importante discurso mañana sobre la situación indochina.

Batalla Indecisa

HANOI, 28 (AFP). — Es indecisa la batalla decisiva que se está librando en torno al perímetro fortificado de Dien Bien Phu, donde los paracaidistas franceses resisten heroicamente sucesivas acometidas de los milicianos del Vietminh.

Ataques Comunistas

Se está librando actualmente una verdadera guerra de posiciones, con túneles, cuevas, reductos y operaciones de minas, alternadas con repentinos ataques a la bayoneta precedidos de intensos bombardeos de la artillería y de los morteros emplazados por los comunistas en las colinas que rodean la "cuveta" de Dien Bien Phu.

Situación Insostenible

Mediante arriesgadas operaciones de ataque "bajo tierra" el Vietminh había logrado hacer adelantar sus posiciones hasta ubicar sus avanzadas de trincheras justamente frente a la pista de aterrizaje.

CALIDA DEMOSTRACION de simpatía se le brindó a las delegaciones durante el desfile preliminar que realizaron ayer en la jornada final de las olimpíadas infantil y juvenil. Aquí vemos a las de la provincia Eva Perón y las de las gobernaciones de Río Negro y Neuquén, en momentos de llegar sus abanderados ante el palco oficial, donde se hallaba el general Perón, ministros del Poder Ejecutivo y altas autoridades del deporte

Hubo 22 Muertos y Cuatro Heridos al Ser Embestido un Microómnibus por un Tren Cerca de Coronel Suárez

(INFORMACION PAGINA SIETE)

Es un Hecho el Cese de la Ocupación de Alemania Oeste

BONN, 29 (AFP). El presidente de la República Federal, Theodor Heuss, firmó los acuerdos de Bonn y de París, con lo cual virtualmente cesa de existir el estatuto alemán de ocupación, ya que se refieren a la Comunidad Europea de Defensa y que prevén la desaparición del estatuto.

Los instrumentos de ratificación podrán ser depositados por Alemania en cualquier momento, aunque para entrar en vigor deben ser todavía aprobados por Francia, Italia y Luxemburgo. La firma de los acuerdos por Heuss se produce un año después que esos textos fueron votados por el Bundestag y por el Bundesrat.

André François Poncet, alto comisario de Francia en Alemania, visitó la Cancillería Federal para entrevistar a Adenauer. La conversación habría girado sobre la evolución de la cuestión del Sarre y eventualmente sobre la fijación de la fecha para un encuentro entre el canciller francés George Bidault y el canciller Adenauer, ante la proposición de una nueva entrevista realizada por este último. Poncet salió esta tarde para París.

Resolvióse en Egipto Mantener el Consejo Militar

Sufrió Dos Ataques el Gral. Naguib

EL CAIRO, 29 (AFP). — Al término de una jornada tan agitada y confusa como las anteriores, el Consejo de la Revolución resolvió volver a la situación existente antes del 25 de marzo, anulando todas las medidas adoptadas para la convocatoria de una asamblea constituyente que reemplazaría en el poder a la junta militar. Esta medida trae aparejada la derogación de la autorización que se había acordado a los partidos políticos para su actuación pública.

El Consejo resolvió, asimismo, la formación inmediata de un organismo nacional que comprenderá a representantes de todas las organizaciones y asociaciones del país, cuyos poderes serán definidos más adelante por una ley. Simultáneamente con estas medidas, el teniente coronel Gamel Abdel Nasser anunció que la censura de prensa quedaba restablecida.

Estas decisiones fueron adoptadas al término de las deliberaciones que efectuó el Consejo en el domicilio del general Naguib, quien se restablecía de un síncope sufrido esa mañana en el aeropuerto, cuando despedía al rey de Arabia Saudita.

Se Retiraría Naguib

Este vuelco, que se esperaba desde anoche, sigue a una serie de reuniones que mantuvo la oficialidad del ejército que responde a Nasser, en sus respectivas unidades. En ellas se decidió el mantenimiento del Consejo de la Revolución, desaprobándose el retorno a la vida parlamentaria.

Se considera que esta situación debilitará la autoridad de Naguib, pese al consentimiento de éste de permanecer en la presidencia, por lo cual sería muy probable su alejamiento del campo político.

Por otra parte, Naguib sufrió esta mañana una grave síncope cuando acababa de despedir al rey Ibn Saud, quien partía para Kowelt, luego de realizar infructuosos esfuerzos como mediador entre el presidente y Nasser. Cuando los motores del avión estaban ya en marcha, Naguib cayó a tierra como fulminado, recibiendo inmediata atención médica. Su indisposición obligó a posterga r la reunión que debían efectuar los miembros civiles y militares del gabinete momentos más tarde. Sin embargo, la reunión se llevó a cabo por la tarde, en el domicilio de Naguib, quien sufrió un nuevo desvanecimiento en el transcurso de las deliberaciones.

Grave Incidente

Mientras en el plano político se registraban estas alternativas, El Cairo y las principales ciudades egipcias vivían momentos de agitación, en medio de una huelga general, la primera que registra la historia del país, que paralizó todas las actividades.

Fuerzas del ejército debieron asegurar el funcionamiento de las aguas corrientes, gas y electricidad, y parcialmente, de los teléfonos y telégrafos. También debieron ocupar militarmente algunos barrios de la capital para asegurar el orden.

El único incidente grave se produjo poco después de mediodía, y tuvo bastante trascendencia para que el gobierno prohibiera toda clase de manifestaciones. Ocurrió cuando varios centenares de exaltados invadieron la sede del Consejo de Estado y agredieron a golpes al jurista Abdel Razzek Sanhury.

El ministro de Orientación Nacional, mayor Salah Salem, a la cabeza de varios camiones con policía militar, se dirigió en persona al lugar del hecho y obligó a salir a los manifestantes. Seguidamente los arengó, manifestando que Sanhury "no era un traidor" y advirtiendo que, si seguían esas manifestaciones "ustedes conseguirán que vuelvan los ingleses".

STASSEN, que asiste en Londres a las conversaciones sobre el comercio con la URSS

Trátase en Londres el Intercambio con Rusia

LONDRES, 29 (AFP). — Se inauguró la conferencia anglofranconorteamericana sobre el comercio entre el Este y el Oeste. Presiden, respectivamente, las tres delegaciones reunidas en el ministerio de Comercio, Peter Thorncroft, Maurice Schuman y Harold Stassen. Las deliberaciones durarán dos días, después de lo cual Stassen regresará a Wáshington. La conferencia se realiza a puertas cerradas y en su transcurso, según trascendió, Stassen pidió a Gran Bretaña y Francia no tomen medidas apresuradas para levantar las restricciones sobre el comercio de materiales estratégicos con Rusia.

Habría Principio de Acuerdo

Los representantes de las tres potencias habrían reconocido la necesidad de una reducción de las listas de productos cuya exportación se encuentra sometida, por el momento, a restricciones o a un embargo total, y cuyo control se hace difícil y a veces inoperante, como por ejemplo la exportación de diamantes industriales. La nueva fórmula que contemplan sería la confección de una lista de productos esencialmente estratégicos que estaría sometida a un control muy estricto.

El acuerdo sobre esto se habría logrado en principio y en los medios bien informados se indica que las discusiones se harían ahora sobre la nomenclatura de dichos productos.

Clarín

REPUBLICA ARGENTINA · BUENOS AIRES

40 Centavos

Un toque de atención para la solución argentina de los problemas argentinos

AÑO IX — Diario de la Mañana — Nº 3.044

Buenos Aires, Martes 30 de Marzo de 1954

CLARE BOOTH LUCE

Desmentido de la Sra. Booth Luce

ROMA, 29 (AFP). — La señora Clare Booth Luce, embajadora de Estados Unidos en Italia, que se encuentra actualmente en París, publicó por intermedio de los servicios de la embajada un desmentido al texto publicado por un semanario italiano, según el cual, en el curso de un discurso pronunciado en Nueva York, se habría referido en términos desfavorables a Italia y a la política de De Gasperi.

Hizo Declaraciones

"Ese texto —expresa la embajadora— no se ajusta a la verdad y es pura invención. Se trataba de una simple conversación amistosa entre gente conocida sobre mis impresiones de Italia y en términos completamente distintos a los que me atribuye el artículo del mencionado semanario. Dada la publicación de las expresiones que se me atribuyen durante mi ausencia de Roma, me fué imposible publicar de inmediato un desmentido. Esto permitió a elementos extraños, tratar de ensombrecer las relaciones italonorteamericanas".

OTRA AMENAZA SOBRE BAGDAD

BAGDAD, 29 (AFP). — El ministro del Interior, dirigió un llamado a la población pidiéndole calma "ante el peligro de inundación que amenaza la ciudad". Invitó a todos los voluntarios a unirse a los equipos encargados de la vigilancia de los diques del Este de la ciudad donde la situación es juzgada sumamente crítica. Para salvar esta parte de la capital amenazada, las autoridades decidieron volar la vía férrea Bagdad - Pakha.

En tanto que el nivel de la parte septentrional del lago que amenaza el flanco este de Bagdad se mantiene estacionario, se ha registrado en la extremidad meridional del lago, una crecida de las aguas de unos diez centímetros por hora. En los círculos autorizados se espera que la nueva brecha producida hará decrecer el nivel de las aguas por la inundación ocasionada artificialmente en el sur de Bagdad. Las brechas en el norte de la ciudad y que alimentan el lago que la amenaza, no pudieron cerrarse totalmente y su ancho medio es de unos 50 metros.

Sin embargo, podría surgir un nuevo peligro a causa de la elevación del nivel en el curso de agua de Zab hacia arriba de Bagdad.

Cada vez más Bagdad se ve aislada del mundo, ya que el único camino practicable es el que va hacia el oeste en dirección a Jordania y Damasco. Todos los demás caminos están cortados y con frecuencia cubiertos por varios metros de agua.

Se ha Hecho Estallar Otra Bomba H

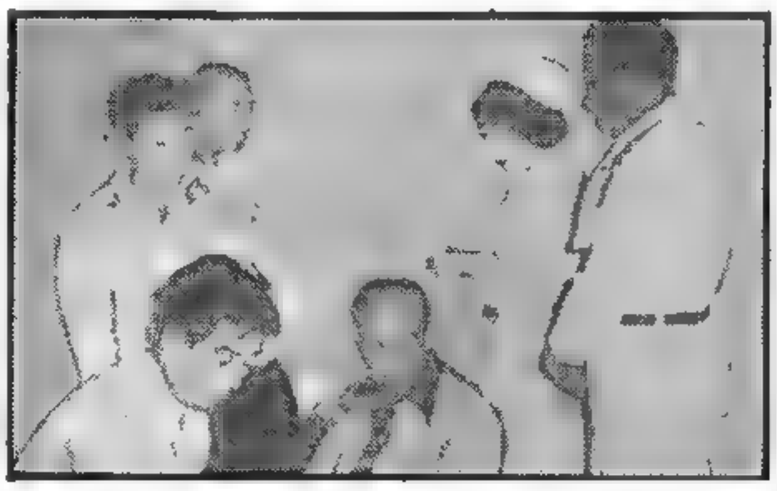

DOS DE LOS TRIPULANTES del buque pesquero Japonés "Furukuyu Marú", alcanzado por las cenizas radiactivas provocadas por la explosión atómica del 1º del corriente en el Pacífico, son revisados en el hospital de la Universidad de Tokio

WASHINGTON, 29 (INS). — Esta noche a última hora se anunció que el viernes pasado, en la zona de prueba de Estados Unidos en el Pacífico, se efectuó la segunda explosión termonuclear. Se sobreentiende que en la nueva experiencia se ha hecho estallar otra bomba de hidrógeno.

No se Dieron Detalles Sobre la Explosión

"Lewis L. Strauss, presidente de la comisión de energía atómica —expresa el informe oficial—, quien regresó en la mañana de hoy de los terrenos de ensayo en las islas Marshall, declara que la segunda prueba de los actuales ensayos termonucleares fué llevada a cabo con todo éxito el viernes 26 de marzo".

Como preparativo para la prueba, las unidades navales y aéreas, adscriptas a la fuerza rectora de los ensayos, registraron cuidadosamente toda la región, tanto visualmente como por radar, para asegurarse que ninguna embarcación navegaba por las inmediaciones. La comisión se negó a proporcionar detalles sobre la explosión.

Churchill Haría una Declaración Sobre la Atmósfera

LONDRES, 29 (INS). — Sir Winston Churchill estaría trabajando en una importante declaración sobre las armas atómicas y termonucleares. El primer ministro será interrogado en la sesión que celebrará mañana la Cámara de los Comunes. El jefe de gobierno se encuentra en su residencia campestre, preparando la declaración. Se tiene entendido que proyecta reunir una

Continúa en la página DOS

EE. UU. no Aceptará Pasivamente el Avance Comunista

Dulles Aludió al Sudeste de Asia

NUEVA YORK, 29 (AFP). — "El gobierno de EE. UU. no aceptará pasivamente la extensión del comunismo en el sudeste asiático", declaró el secretario de Estado, Foster Dulles, al hablar ante el Overseas Press Club. En su discurso, cuyo texto se considera que fué aprobado por Eisenhower, Dulles adelantó que la delegación norteamericana irá a Ginebra dispuesta a realizar un esfuezo para lograr la unificación de Corea y el retiro de las fuerzas comunistas de invasión, pero refirmó, con respecto a la admisión de China roja en la UN, que EE. UU. "no está dispuesto a cambiar actos por promesas comunistas". Más adelante dijo el canciller que si se aclara suficientemente a los comunistas los peligros que corren si llevan a cabo sus designios de conquista en el sudeste de Asia, renunciarían a hacerlo. "Esta actitud —subrayó— comporta ciertos riesgos muy serios, pero los riesgos serían mayores aún si en estos momentos no mostrásemos verdadera resolución en nuestras actitudes".

Al referirse a la guerra en Indochina, manifestó Dulles que las fuerzas a las órdenes de Ho Chi-Minh han sido instruídas y equipadas, en gran parte, en China comunista y que el material capturado proviene de las fábricas Skoda, de Checoslovaquia. Repitió su advertencia de que derivarían consecuencias muy graves de un envío de tropas chinas en apoyo del Vietminh, declarando que era necesario repetir ese aviso en las presentes circunstancias.

Una Situación que no ha Cambiado

NUEVA YORK, 29 (De nuestra agencia). — Una cantidad de formalidades reglamentarias están dilatando la organización del comité que entenderá en el conflicto que se ha dado en denominar "Mc Carthy v. Ejército". Una de estas dilaciones ha sido provocada por la propia actitud de McCarthy, quien quiere hacer valer sus derechos como senador para interrogar a los testigos que declaren contra él. Al respecto, se hace notar que en sus resonantes investigaciones, el senador siempre negó ese derecho a los abogados de la defensa.

Esta "impasse" en un asunto que ha dominado a la actualidad durante casi un mes, ha permitido por el momento que recobren su vigor una cantidad de problemas que constituyen el escenario de fondo, poco modificado al correr de los interminables actos de la situación mundial, con la que tanto tiene que ver Estados Unidos.

Un análisis sintético de la última conferencia de prensa del presidente Eisenhower traduce, a través de los temas considerados, cuál es esa situación y cuál la posición del gobierno. La conferencia de prensa de ayer se inició, precisamente, con el tema determinado por la disputa en torno a McCarthy, a quien el presidente se refirió sin nombrarlo, cuando dijo que "una de las más caras tradiciones norteamericanas de justicia es que ninguna persona puede ser juez de su propia causa". En orden sucesivo, el presidente se refirió a la explosión de una bomba de hidrógeno en el Pacífico; a la situación económica del país, que él no considera grave todavía, pese a las cifras de la desocupación, que siguen en aumento; al apoyo a las declaraciones de Churchill respecto de la estrategia conjunta de las potencias occidentales, en la eventualidad de un nuevo Pearl Harbor; a la próxima conferencia de Ginebra y a la inconmovible posición de EE. UU., opuesta al ingreso de Pekín a la UN y, finalmente, a la situación en Indochina, cuya importancia va ganando creciente terreno día a día, tanto en el gobierno como en la prensa y en el público norteamericano.

Si se pudieran sumar las palabras como se suman los números, nadie dudaría de cuál es el resultado que emerge de estas declaraciones. Sumar McCarthy con la bomba H, la situación económica y la desocupación en aumento, la eventualidad de otro Pearl Harbor, una conferencia de Ginebra de la que casi todo se sabe de antemano, y una guerra cada vez más inquietante en Indochina, sumar todo esto, decimos, sólo puede dar como resultado una negra perspectiva.

Seguramente que hace un año la situación parecía peor, porque todavía se combatía en Corea, como parecía mucho peor aún hace diez años, cuando se estaba luchando en Europa. No obstante, al margen del dolor y el crimen de la lucha en sí misma, la situación no ha cambiado con referencia a los problemas que determinaron esas luchas. Estamos, simplemente, frente a otra clase de caos que nos obliga a vivir ante un porvenir tan incierto como el que pesaba sobre el mundo cuando se luchaba en los campos de batalla.

HORACIO ESTOL

Corresponsal de CLARIN en EE. UU.

Campaña Contra el Senador McCarthy

SAUK CITY Winsconsin 29 (INS). — "Joe debe irse", así se llama el club fundado en ésta por el periodista Lery Fore, que dirige una campaña para cancelar el mandato del senador McCarthy. Hasta el momento, según declaró el director del "Sauk Praire Stau", 125.000 personas firmaron la petición.

Temblores en España

CADIZ, 29 (AFP). — El temblor de tierra que se sintió esta mañana en Andalucía, se reflejó en Cádiz en dos sacudidas violentas que produjeron pánico en la población. Con excepción de pocos perjuicios causados en los trabajos de algunas casas en construcción, no hay daños que lamentar.

El sismo fué registrado por el observatorio de Toledo, que no pudo, sin embargo, determinar exactamente el epicentro. Numerosos habitantes de Toledo, declaran haber percibido una ligera vibración a la misma hora en que se sintieron dos sacudidas sísmicas en las provincias andaluzas. El observatorio de Toledo anunció que es la primera vez desde hace largos meses que se siente un sacudimiento telúrico.

El fenómeno fué sentido principalmente en Cabra (Córdoba); Tarifa (Cádiz); Ubeda (Jaén) y en Algeciras.

El Presidente de la Nación Inaugurará Mañana el Año Lectivo

INFORMACION PAGINA SIETE

Gran Repercusión Ha Tenido en Todo el Mundo el Informe Sobre la Prueba Atómica

Habría Alcanzado a Dos Pesqueros

WASHINGTON, 30 (INS). — El anuncio de que Estados Unidos hizo estallar la tercera bomba H estremeció a las capitales del mundo, produciendo una ola de protestas contra nuevas pruebas con armas termonucleares. Sin embargo, la Comisión de la Energía Atómica continúa sus preparativos en el más hermético secreto para otra explosión de hidrógeno que también tendrá lugar en el Pacífico. Al mismo tiempo, en el Congreso ganó cuerpo la idea de que el presidente Eisenhower debe ofrecer al público un informe completo sobre esas pruebas y sus peligros. La comisión no anunció en qué forma se hizo detonar el explosivo, como tampoco anunció sus efectos. La primera bomba norteamericana barrió una isla de Bikini; la segunda, estallada el 1º de marzo, asombró aún más a los científicos, según aseguró Eisenhower, y la tercera se acaba de anunciar. Una cuarta prueba se llevaría a cabo el 22 de abril.

Lewis Strauss Informó a Eisenhower

Mientras tanto, el presidente de la Comisión de Energía Atómica de Estados Unidos, Lewis Strauss, presentó un informe al presidente Eisenhower, en la Casa Blanca, sobre los resultados de la serie de experiencias termonucleares que acaba de efectuar Estados Unidos en el atolón de Bikini.

Al término de la entrevista e interrogado por los periodistas, Strauss afirmó que no se sentía alarmado por la monstruosa e inesperada fuerza de la bomba de hidrógeno, ni tampoco por la lluvia de cenizas radiactivas que cayeron sobre pescadores japoneses.

Provocó Viva Emoción en Gran Bretaña

LONDRES, 30 (AFP). — La segunda explosión de la bomba de hidrógeno realizada por los Estados Unidos ha causado viva emoción en Londres. En general, se la califica de "lamentable desafío a la opinión pública inglesa".

Japón Recibió la Nueva con Amargura

TOKIO, 30 (AFP). — El anuncio de que ha habido una nueva explosión atómica ha causado amargura en el seno del gobierno japonés. En los medios oficiales se lamenta que el estallido haya tenido lugar sin previo aviso, y por ello se teme que haya ahora una nueva ola de propaganda antinorteamericana alentada por los extremistas de izquierda.

Temen en Tokio por la Suerte de 2 Pesqueros

TOKIO, 30 (INS). — La estación de radio nipona de Yeizu anunció que, aparentemente, dos pesqueros nipones permanecieron dentro de la zona de peligro el 26 de marzo al efectuar los norteamericanos su segunda explosión de hidrógeno.

La emisora identificó a las embarcaciones como el "Kywa Marú", de 150 toneladas y 32 tripulantes, y el "Kasuga Marú", de 156 toneladas y 45 tripulantes. No se han tenido noticias de ambos barcos desde la fecha de la explosión.

El anuncio está en contradicción con el informe de la Comisión de Energía Atómica según el cual se tomaron precauciones.

WILSON

Resulta Increíble el Efecto, Dijo Wilson

WASHINGTON, 30 (AFP). — Charles Wilson, secretario de Defensa, declaró en conferencia de prensa, que los efectos de la bomba de hidrógeno son "increíbles". Añadió que es imposible no sentirse impresionado por los efectos destructivos de esa bomba, cuando se ven las películas secretas que se han filmado.

Wilson rehusó comentar los temores que se han expresado en el Japón, en Gran Bretaña y la India, donde se elevan voces que piden a Estados Unidos que ponga fin a sus experiencias en el Pacífico.

Luego de recordar que los instrumentos atómicos y termonucleares constituyen un elemento esencial de la política de Estados Unidos para desalentar una posible agresión, Wilson agregó que, a la luz de las experiencias del 1º y del 26 de marzo el adversario se vería en serios compromisos si quisiera atacar a Estados Unidos. Se refirió, asimismo, a la necesidad de organizar la defensa pasiva del continente, informando a los habitantes sobre el peligro atómico, sin dar informes al adversario.

Clarín

Un toque de atención para la solución argentino de los problemas argentinos

BUENOS AIRES · REPUBLICA ARGENTINA

40 Centavos

AÑO IX — Diario de la Mañana — Nº 3 045

Buenos Aires, Miércoles 31 de Marzo de 1954

VUELAN UN DIQUE EN BAGDAD

BAGDAD, 30 (AFP).— Bagdad, amenazada por las aguas, ha vivido una nueva noche de angustia. Un comunicado oficial, ampliamente difundido por radio, anunció un elevamiento del nivel de las aguas registrado en la enorme cuenca formada al este de la ciudad, más allá de los paredones del dique. Admitió que la ciudad estaba en grave peligro.

Quedó Bajo las Aguas el Campo Militar de Rashid

BAGDAD, 30 (ANSA). — Con grandes cargas de dinamita se hizo saltar el enorme dique que protegía el campo militar de Rashid, por el este de la ciudad y, como consecuencia, quedaron inundadas todas las instalaciones del campo, un aeroparque y varias fábricas de los alrededores, pero al mismo tiempo, se espera que con ese recurso las aguas del Tigris dejen de hacer presión sobre el dique que protege al sector oriental de la ciudad, tan amenazado por las inundaciones.

A intervalos regulares, la radioemisora de Bagdad lanza un llamado oficial para que la población conserve la calma, pero esto es muy difícil, porque han llegado a Bagdad unos 250.000 refugiados.

EISENHOWER recibe una valiosa reliquia, entregada por el jefe de la iglesia griega ortodoxa de América arzobispo Miguel. Trátase de una cruz de oro, que guarda un pequeño trozo de la verdadera Cruz

Anuncian que el Vesubio Estaría Desintegrándose

NAPOLES, 30 (AFP). — Se está desmoronando lentamente el Vesubio. Así lo anunció el profesor Antonio Parascandola del Instituto de Mineralogía de Nápoles. Dijo que la vertiente oriental del cráter se desintegra gradualmente, pero no indicó si habría nuevas erupciones de ese volcán ya apagado.

Estrategia y Retórica

NUEVA YORK, 30 (Especial). — Desde que el secretario de Estado, John Foster Dulles, anunció en su discurso del 12 de enero en Nueva York, que el Consejo Nacional de Seguridad había tomado "algunas decisiones básicas", las dudas y preocupaciones en el exterior han ido en forma creciente. Cuando el canciller canadiense Lester Pearson habló días atrás en Washington esa situación llegó a un "clímax". Pearson declaró en dicha oportunidad, en nombre del Canadá y de otros miembros de la NATO el deseo de que el discurso de Dulles fuera explicado y aclarado.

Nadie puede decir que haya alguna negativa de explicarlo, pero sí que hay cierta incapacidad para aclararlo. En realidad, las explicaciones oficiales sobre la nueva estrategia defensiva son ya las numerosas que debe librarse una verdadera carrera para mantenerse al día con ellas. En cualquier forma, el discurso que las originó fué un caso de excesiva verbosidad y lo que ha causado la confusión no son las ideas estratégicas a las que aludió Dulles, sino la retórica con que las envolvió, que contribuyó a presentarlas como mucho más radicales de lo que en realidad son.

Las palabras del texto daban la impresión de que se había decidido algo nuevo y trascendental. Pero lo que dijeron desde entonces los jefes de estado mayor y el propio Dulles indica que no ha habido cambios profundos en la política defensiva de EE. UU. Tal política evoluciona, por supuesto, por la fluída situación internacional, tanto como por los cambios técnicos de las armas. Pero no habría tanta confusión si los nuevos hechos hubieran sido descriptos sin hablar "pour la galerie" y sin tratar de aquietar las erizadas plumas de los partidarios del aislamiento.

Estados Unidos es la única potencia que piensa que puede y debe hacer una declaración pública sobre cómo se propone resolver sus problemas estratégicos. Queda por ver si esto puede hacerse con éxito y sin correr el peligro de dar pase libre a una agresión. La vieja diplomacia sabía esto y se tomaba todo el trabajo necesario para evitar verse obligada a hipotecar su propia libertad de tomar decisiones en el momento oportuno.

El inconveniente principal de la exposición de Dulles es que favoreció la propensión norteamericana a hacer de una decisión particular una doctrina general y una especie de panacea diplomática aplicable en cualquier parte del mundo. Por eso se generaliza la opinión de que, en base a la experiencia de la doctrina Truman, que fué un éxito en Grecia y Turquía pero fracasó en China, no debe agregarse otro capítulo a la inacabable historia de la diplomacia verbal, afirmándose que se tiene una doctrina Dulles.

WALTER LIPPMANN
Copyright 1954 CLARIN
Distribuido por Editor Press

Rechaza Churchill las Consultas Sobre la Bomba H

Opónese al Control de los Experimentos

LONDRES, 30 (AFP). — Sir Winston Churchill reconoció que no puede hacer nada por impedir que Estados Unidos insista en sus experiencias con la bomba de hidrógeno. Interpelado por una cantidad de diputados laboristas, el primer ministro afirmó: "Se sugiere que las nuevas experiencias atómicas den lugar a consultas o a un control internacional. Las restricciones impuestas por la ley norteamericana hacen impracticable esa proposición. Pero, aunque fuera aceptable, yo no estaría dispuesto a formularla.

Explosiones Experimentales

Se propone que yo trate de convencer al gobierno norteamericano de que abandone la serie actual de explosiones experimentales de bombas de hidrógeno. No tenemos suficiente poder para detenerlas y estoy convencido que no sería ni bueno ni prudente pedir que cesarán estas experiencias. No recuerdo, añadió sir Winston, que nadie haya sugerido hacer gestiones de este orden ante el gobierno soviético, cuando éste procedió a realizar experiencias similares".

Sir Winston Churchill terminó con estas palabras: "No perderemos ninguna oportunidad para buscar un alivio en la tensión internacional, pero, al mismo tiempo, tenemos que perseverar con otras naciones del mundo libre en nuestra política, que es la de mantener en un nivel necesario nuestras fuerzas militares comunes".

Pedido de Attlee

Al finalizar su declaración, cuyas últimas frases fueron ahogadas por los gritos de "vergüenza, vergüenza", lanzados por los diputados opositores, Clement Attlee pidió: 1º) la iniciación de un debate antes de las vacaciones de Pascua, sobre las experiencias norteamericanas 2º) una iniciativa con vistas a una reunión "en la más elevada categoría".

Churchill respondió con una negativa a los dos pedidos del jefe de la oposición. Con respecto a la segunda cuestión, el primer ministro respondió: "las negativas violentas son cosas muy graves en las relaciones diplomáticas, y aún con los aliados mejor dispuestos no debe actuarse de modo que se produzcan choques que terminen en una negativa brutal. Mis opiniones con respecto a una reunión en nivel elevado son bien conocidas. No han variado, y sería muy lamentable elegir una mala oportunidad para proponer esa medida y dar, en consecuencia, el golpe de gracia a las posibilidades con que cuenta". Agregó que una negativa completa y categórica sería valedera por muchos años.

WINSTON Churchill, quien fué interpelado por Attlee en la Cámara de los Comunes

Cayó en Canadá Nieve Radiactiva

MONTREAL, 30 (AFP). — Nieve radiactiva cayó sobre la provincia canadiense de Saskatchevan. Esta nieve no presenta peligro alguno.

Se presume está impregnada de polvos radiactivos producidos por las recientes experiencias atómicas realizadas en las islas Marshall.

Preside un Organismo de la UN el Dr. Cooke

NUEVA YORK, 30 (AFP). — El doctor Juan Isaac Cooke, representante de la argentina fué elegido por unanimidad presidente del Consejo Económico y Social. Su candidatura fué presentada por el delegado de Bélgica y apoyada por Estados Unidos y Cuba.

Hizo un Llamado a la Concordia

NUEVA YORK, 30 (INS). — El doctor Juan I. Cooke al asumir la presidencia recalcó que la justicia social es una de las bases de la paz e indicó que no puede haber justicia social donde el desenvolvimiento económico no permite niveles de vida dignos. Llamó la atención sobre el problema de las barreras aduaneras, y manifestó que todos los países del globo deben mancomunarse en un esfuerzo solidario, por reducir las tarifas arancelarias que traban el libre desarrollo del comercio internacional. Afirmó también la necesidad de propender al desarrollo de las naciones poco evolucionadas como otro paso conducente al afianzamiento de la paz mundial.

Propone Eisenhower la Reducción de Aranceles

Envió al Congreso el Proyecto de Ley

WASHINGTON, 30 (INS). — El presidente Eisenhower solicitó al Congreso la autorización correspondiente para reducir los aranceles y prorrogar los tratados de reciprocidad comercial de Estados Unidos.

Formúlanse Objeciones

Eisenhower, dijo que la aprobación de las dos solicitudes es necesaria "para solucionar adecuadamente nuestros dos problemas urgentes de seguridad nacional y crecimiento económico".

El representante republicano Robert W. Jean, miembro de la comisión de Medios y Arbitrios de la Cámara baja, dijo que apoya el programa del presidente, pero no cree que el Congreso esté "en estado de ánimo propicio para aprobar esta legislación por el momento". El líder de la mayoría en el Senado, William F. Knowland manifiesta que estaba de acuerdo, con buena parte del plan expuesto por el presidente, pero agregó "puede haber algunas partes que espero que el Congreso revise".

En el mensaje al Congreso exponiendo las recomendaciones para ampliar el comercio mundial, Eisenhower advierte: "Si fallamos en nuestra política comercial, podemos fallar en todo. Nuestra ocupación interna, nuestra norma de vida, nuestra seguridad y la solidaridad del mundo libre, todo estará afectado". El presidente dice que Estados Unidos debe asumir la iniciativa para "reducir las barreras injustificadas" al comercio mundial.

Pero agrega que Estados Unidos "debe aclarar al resto del mundo que esperamos que otros sigan nuestro ejemplo".

Misión a E.U.

MADRID, 30 (A. N. S. A.). — El ministro de Comercio español, Manuel Arburúa, acompañado por los subsecretarios de Economía Exterior, Jaime Argüelles, y de Industria, Alejandro Suárez, visitarán el próximo 3 de abril Estados Unidos, respondiendo a una invitación oficial formulada por Harold Stassen, jefe de la Administración de Operaciones en el Exterior norteamericana. Arburúa ha sido el principal elemento en las tratativas de ayuda económica norteamericana a España. Los huéspedes españoles visitarán en Wáshington la administración dirigida por Stassen, los departamento de Estado y de Comercio, así como otros centros estadounidenses.

Egipto Vuelve a su Ritmo Normal

EL CAIO, 30 (AFP). — Han vuelto a sus tareas los obreros que habían declarado la huelga y la fisonomía del país recobra nuevamente su ritmo normal. Se mantienen, empero, en todo el país, las rígidas disposiciones militares y la ley marcial, en previsión de tentativas eventuales de alteración del orden.

Felicitaciones de Nasser

Los obreros y empleados de los transportes han reanudado sus tareas desde medianoche y han vuelto a circular los trenes, taxis y autobuses.

El teniente coronel Gamal Abdel Nasser, vicepresidente del Consejo y ahora el hombre fuerte de Egipto, hizo una visita a los sindicatos obreros y agradeció a sus dirigentes el haber adoptado la iniciativa de decretar la huelga general para protestar contra el eventual retorno al poder de los partidos políticos.

Nasser felicitó a los dirigentes obreros por el éxito de su movimiento en apoyo al Consejo de la Revolución.

Clima de Oposición

Persiste sin embargo el clima de oposición al Consejo de la Revolución en algunos sectores y especialmente en algunos núcleos estudiantiles. Varios millares de estudiantes realizaron una reunión en la sede de la universidad para protestar contra lo que calificaron de "Régimen de los coroneles". Los diversos oradores exhortaron a "comprometerse en una lucha sin tregua para la defensa de las libertades del pueblo".

Mejora Naguib

EL CAIRO, 30 (ANSA). — En fuentes oficiales se anuncia que el estado de salud del presidente, general Mohamed Naguib, que ayer sufrió un síncope, mejora de continuo. Se anunció asimismo que mientras dure su enfermedad, no se emitirán boletines médicos.

Informóse Sobre la Reunión que Trató el Comercio con el Este

LONDRES, 30 AFP). — Concluyó la conferencia de representantes de los gobiernos de Estados Unidos, Gran Bretaña y Francia, en ésta para examinar la posibilidad de un aumento de intercambio comercial con el Este. En un comunicado oficial, se destaca el carácter preliminar de esos debates, pero "Se comprueba que un acuerdo de los tres gobiernos sobre los aspectos generales de esa política les permitiría emprender, la revisión de los controles existentes, alentando así la expansión comercial, dentro de una medida compatible con su seguridad".

Antes del 10 del Actual Serán Reactualizados los Convenios de Trabajo

Reitera el Kremlin su Proposición Para un Pacto de Seguridad Europeo

La Unión Soviética Está Dispuesta a Incorporarse a la NATO

WASHINGTON, 31 (INS). — El canciller soviético Vyacheslav M. Molotov, convocó a los embajadores de Estados Unidos, Inglaterra y Francia, entregándoles una nota en la que formula un proyecto de tratado sobre seguridad europea. El vocero de la cancillería, Henry Sydam, dijo que el embajador norteamericano en Moscú, Charles Bohlen, había enviado un cable desde Moscú al Departamento de Estado, informando que, había recibido la nueva proposición rusa para el establecimiento de un pacto de seguridad europea.

Considera la Participación de Estados Unidos en el Pacto de Seguridad Europea

PARIS, 31 (INS). — Rusia declaró que está dispuesta a considerar la posibilidad de adherirse a la NATO, como plan alternativo con la participación de Estados Unidos en el pacto de seguridad para Europa por cincuenta años de duración, auspiciado por el Kremlin.

La noticia fué revelada esta noche por el Quai d'Orsay tras haberse recibido una nota en la embajada francesa en Moscú. La nota soviética contenida en un oficio de diez pliegos, fué entregada a los embajadores de las tres grandes potencias occidentales en Moscú por el propio Molotov.

El Texto de la Nota

MOSCU, jueves 1o. (INS). — La Unión Soviética dió a publicidad la comunicación enviada a las potencias occidentales. Dice la nota:

"Guiado por los inalterables principios de su pacífica política exterior y buscando la atenuación de la tirantez existente en las relaciones internacionales, el gobierno soviético expresa su disposición a considerar, junto con los gobiernos interesados, su participación en la NATO".

Añade que sería posible obtener una "solución satisfactoria para todos los Estados, en el interés de reforzar la paz y la seguridad de los pueblos" y agrega: "Es perfectamente evidente que la NATO podría perder, bajo circunstancias adecuadas, su carácter agresivo, en el caso de que todas las potencias que participaron en la coalición contra Hitler formaran parte de ella". Se consigna, asimismo, que Rusia no ve obstáculos para la participación de Estados Unidos en el tratado de seguridad colectiva propuesto por el Kremlin en Berlín.

Rechazo Yanqui

WASHINGTON, 31 (INS). — Estados Unidos rechazó la oferta rusa, caracterizándola como una maniobra del Kremlin para penetrar tras las murallas de occidente, "a fin de socavar su seguridad". Un portavoz del departamento de Estado declaró que el gobierno de Wáshington rechaza de plano la propuesta.

VYACHESLAV Molotov, jefe de las relaciones exteriores de la URSS, quien ha provocado sensación en las cancillerías del Viejo Mundo, al entregar a los embajadores de Estados Unidos, Francia y Gran Bretaña la nueva nota del Kremlin, en la cual Rusia propone otro acto europeo de seguridad

Cumple 5 Años el Pacto Atlántico

ROMA, 31 (ANSA). — En las capitales de los países que han adherido a la alianza atlántica se celebrará el próximo domingo, 4 de abril, el quinto aniversario de la firma del pacto por el cual se creó la NATO. En esta ciudad, el aniversario de la creación de la Comunidad Atlántica de Defensa, que señaló el nacimiento de la organización para la seguridad colectiva de Occidente, será recordado con un acto a realizarse el sábado, con asistencia del ministro de Relaciones Exteriores, señor Attilio Piccioni, y del titular de Defensa, señor Taviani.

Relevaron al Mariscal Juin

PARIS, 31 (AFP). — El consejo de ministros reveló al mariscal Juin de los cargos de vicepresidente del consejo superior de guerra y de consejero permanente del gobierno por entender que "ha faltado gravemente a las obligaciones de la disciplina militar". Juin había hecho declaraciones contrarias a la CED, al menos en su forma actual, en un discurso pronunciado el sábado, en Auxerre.

Apoya Eisenhower al Discurso de Dulles

Clarín

REPUBLICA ARGENTINA · BUENOS AIRES

40 Centavos

Un toque de atención para la solución argentina de los problemas argentinos

AÑO IX — Diario de la Mañana — Nº 3 046

Buenos Aires, Jueves 1º de Abril de 1954

Hizo Declaraciones

WASHINGTON, 31 (AFP). En conferencia de prensa, el presidente Eisenhower dió hoy la primera explicación sobre la "acción unificada" preconizada por Dulles en su discurso del lunes, para hacer frente al avance comunista en el sudeste de Asia. "Se trata, dijo Eisenhower, de medidas que tomarán en común las naciones interesadas en la suerte de esa parte del mundo". Interrogado acerca de si sería posible una participación efectiva de tropas norteamericanas en una "acción unificada" en Indochina, el presidente respondió que él no podía concebir "nada más desventajoso para Estados Unidos que la utilización de sus fuerzas dentro del cuadro de una operación lejana". No obstante, agregó que Estados Unidos, con su apoyo moral y material, se esfuerza por hacer que sus aliados sean suficientemente fuertes para dominar situaciones locales. "Sin embargo —añadió— esas situaciones podrían comportar un grado variable de peligro para Estados Unidos y en consecuencia, es imposible determinar por anticipado las medidas que adoptaríamos en tal caso".

También admitió Eisenhower la posibilidad de que Rusia se disponga a examinar su plan de internacionalización de la energía atómica y luego refirmó su adhesión al apoyo a la CED, expresando su creencia de que el debate en torno a esa cuestión se resolvería de manera favorable.

La Salud del Gral. Naguib

EL CAIRO, 31 (INS). — Un boletín firmado por tres médicos dice que el presidente de la República y primer ministro general Mohamed Naguib se encuentra en cama y será sometido a una serie de exámenes antes de que pueda reanudar sus labores habituales. Este es el primer boletín médico que se emite sobre la salud de Naguib.

Atacan los Comunistas

Heroica Defensa en Dien Bien Phu

HANOI, 31 (AFP). — Una fuerza de milicianos del Vietminh calculada en doce mil hombres lanzó un ataque en masa sobre el perímetro fortificado de Dien Bien Phu librándose la batalla más encarnizada desde el comienzo de la guerra en Indochina.

Luego de dos semanas de asedio sobre la fortaleza de la Unión Francesa, los rebeldes han iniciado la batalla decisiva según informó el general Cunningham quien expresó que el general Nguyen Giap trata de obtener a toda costa un éxito militar, moral y diplomático.

De la idea de lo encarnizado de la lucha el que varios puestos avanzados cambiaron de mano más de seis veces, y de la cantidad de cadáveres que han dejado los rebeldes en sus ataques en masa. Se calcula que el 20 por ciento de los atacantes resultaron muertos por el intenso bombardeo de la aviación que, con todos los elementos disponibles y gracias a las excelentes condiciones del tiempo, no cesaron de hostigar a las fanatizadas tropas comunistas. No obstante, a juzgar por los últimos informes recibidos en esta ciudad la situación es crítica.

Critica Situación

PARIS, 31 (AFP). — Las noticias de Dien Bien Phu recibidas en esta capital ponen de relieve que la situación mejoró algo pero que sigue siendo crítica. Las posiciones ocupadas a los rebeldes son mantenidas a costa de una durísima y heroica defensa. El reabastecimiento de municiones se vuelve cada vez más difícil debido a que la aviación debe dedicar su mayor esfuerzo a los bombardeos de apoyo.

EL PRESIDENTE de la Nación, general Juan Perón, habla en el acto de clausura del Congreso Nacional Peronista de Trabajadores Agrarios, que se efectuó ayer en el teatro Enrique Santos Discépolo.

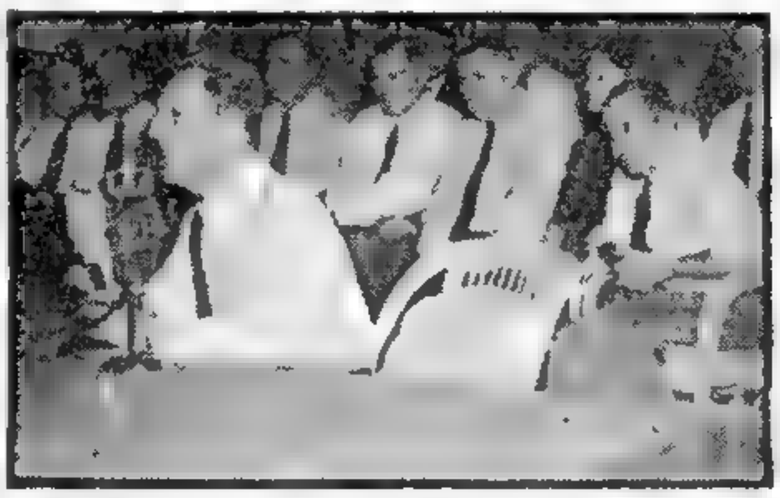

Se Aguarda en Santiago de Chile al Gral. Sosa Molina

SANTIAGO DE CHILE, 31 (INS). — Se anuncia para el 4 de abril la visita del ministro de Defensa Nacional de la Argentina, general José Humberto Sosa Molina.

Informó Adenauer

BONN, 31 (A. N.S.A.). — El canciller Adenauer informó al Gabinete, sobre su viaje a Grecia, Turquía y Roma. El ministro alemán declaró que "este viaje no fué hecho para preparar alianzas, sino para estrechar aún más los ya existentes lazos de amistad". Con respecto a las entrevistas realizadas en Roma Adenauer las definió "como sumamente satisfactorias". Un portavoz oficial anunció que el gobierno de Bonn dará a conocer en esta semana, un amplio informe sobre la jira del canciller Adenauer.

Churchill Aceptó Abrir el Debate Sobre la Bomba H

Hizo el Anuncio en los Comunes

Reunión de Ministros

LONDRES, 31 (AFP). — W. Churchill anunció en los Comunes que el lunes próximo se iniciará el debate sobre la bomba de hidrógeno. Después del consejo de gabinete reunido esta mañana, trascendió que por ahora no se considera oportuno que Lord Cherwell, consejero del primer ministro en materia atómica vaya a Wáshington. La reunión de hoy fué presidida por Churchill asistiendo asimismo los jefes del estado mayor de las tres armas.

Reunión Extraordinaria

Una segunda reunión —extraordinaria esta vez— del gabinete británico, se celebró esta tarde en Downing Street 10, residencia del primer ministro.

Se cree que los ministros discutieron acerca del debate sobre la bomba de hidrógeno, que el gobierno fijó para el lunes próximo.

Pedido Australiano

MELBOURNE, 31 (INS). — El canciller australiano, Richard Cazey solicitó "una reunión cuanto antes" de la Comisión de Desarme de la UN, para discutir el control mundial de las armas atómicas.

Manifestó que era comprensible que el pueblo esté preocupado por la reciente demostración en el Pacífico con el experimento de la bomba H que mostró "el poder devastador de la energía atómica". A continuación, recalcó que Australia siempre había pedido un control internacional de "las terribles armas nuevas" bajo una comisión internacional.

Los Comunistas Italianos

ROMA 31 (AFP). — En una moción entregada al ministerio de Relaciones Exteriores, el grupo de senadores comunistas pide al ministro que intervenga ante los EE. UU. para que "ante la inquietud y la indignación suscitadas en el mundo por las consecuencias de las explosiones de la bomba de hidrógeno, se suspendan los actuales experimentos".

Una Moción Laborista

LONDRES, 31 (AFP). — Un centenar de diputados laboristas firmaron la moción en que se reclama la suspensión de todas las explosiones de nuevas bombas termonucleares, así como la presentación en la UN de nuevas propuestas para obtener un control atómico y la reducción mundial de armamentos. La iniciativa de esta moción corresponde al diputado Ellis Smith.

Japón Pide que se Suspendan las Pruebas

Efectuóse la Gestión Ante E. U.

TOKIO, 31 (AFP). — Japón solicitó a Estados Unidos que interrumpa las experiencias atómicas. El canciller Okazaki hizo una gestión en ese sentido ante el embajador norteamericano, Okazaki solicitó la interrupción de los experimentos desde noviembre a marzo, y pidió que Japón fuese advertido antes de iniciarse estallidos termonucleares, dentro de una zona de seguridad más reducida, a fin de evitar que barcos japoneses tengan que realizar excesivas maniobras para dirigirse a los lugares de pesca.

Mientras tanto, los expertos que examinaron a los pescadores afectados por la explosión, declaran que éstos entraron en la fase crítica de su enfermedad.

Informó Strauss que la Explosión Fué Controlada

WASHINGTON, 31 (AFP). — Lewis Strauss, presidente de la Comisión de Energía Atómica, dijo que no trataría de disminuir la importancia de la explosión atómica del 1º de marzo, pero negó que la energía liberada haya escapado al control de los sabios norteamericanos. Durante la conferencia de prensa semanal del presidente Eisenhower, a la que fué invitado, Strauss insistió en que el poder destructivo de la bomba de hidrógeno puede ser regulado a voluntad, incluso para destruir una ciudad como Nueva York.

"La explosión del 1º de marzo —dijo Strauss— ha sido calificada de devastadora y fuera de control. Ella ha recibido otros epítetos exagerados o erróneos. No tengo la intención de mirar en menos sus efectos. Fué ésta una extraordinaria explosión, equivalente a la de millones de toneladas de T.N.T., pero en ningún momento el experimento escapó al control de los expertos.

"Las aprensiones parecen derivarse de dos motivos, a saber: 1º, a que el efecto de la explosión fué el doble de lo previsto. Su margen de error no es incompatible con el toque final para una bomba enteramente nueva; 2º, a la caída de partículas radiactivas a grandes distancias del lugar de la explosión.

"La zona de destrucción provocada por la explosión de la bomba, depende de su tamaño, es decir, de hecho, al número correspondiente a millones de toneladas de T.N.T. en energía liberada. La bomba de hidrógeno puede tener el tamaño que requieran las necesidades militares. Ella puede destruir cualquier ciudad del mundo".

—¿Aún la ciudad de Nueva York? —preguntó un periodista.

—La región metropolitana, sí —respondió.

Señaló Strauss que "el barco de pesca japonés "Dragón Afortunado" parece haber escapado a las patrullas, y según declaraciones del comandante del barco, éste debió encontrarse dentro de la zona de peligro". En lo relativo a los comentarios de la prensa, según los cuales la contaminación radiactiva de los atunes se hizo extensiva a otros peces a raíz de este experimento termonuclear, Strauss dijo que "los hechos se contradicen y que los únicos peces contaminados fueron los que se encontraban en la cala del barco japonés".

Con respecto a las aprensiones sobre el peligro derivado de las partículas radiactivas provocadas por la explosión y que podrían ser llevadas hacia el Japón por la corriente japonesa Kuro Shivo, "puedo afirmar —dijo el almirante Strauss— que toda partícula radiactiva se vuelve inofensiva después de recorrer muchas millas, escapando a la detección después de recorrer 500 millas".

Terminó diciendo Strauss que "uno de los resultados importantes de estas investigaciones sobre la bomba de hidrógeno, ha sido el de avanzar las posibilidades militares de la bomba, a tal punto que Estados Unidos debería muy pronto estar libre para señalar los usos prácticos de la energía atómica, en Estados Unidos y en el extranjero".

Dispuso Actualizar los Convenios T. y Previsión

EL ministro de Trabajo y Previsión, señor Alejandro Giavarini, ha dictado ayer una importante resolución, relacionada con la concertación de los convenio colectivos de trabajo.

En los considerandos que preceden a la resolución, se alude al discurso que el 22 de marzo último, pronunciara el jefe del Estado, general Juan Perón, y consecuente con sus enunciados resuelve en el artículo 1º que "por la Dirección Nacional de Trabajo y Acción Social Directa y la Dirección General de Inspecciones de Delegaciones Regionales, se adoptarán las medidas pertinentes para que antes del 10 de este mes, se encuentren finiquitados los convenios colectivos de trabajo de las distintas actividades que sean motivo de renovación o revisión en el orden nacional o de zona".

Dispone en el artículo siguiente, "emplazar a las Asociaciones Profesionales de Empleadores y Trabajadores a fin de que, concluyan los nuevos convenios definitivos sobre reajuste de remuneraciones, de conformidad con lo dispuesto en el artículo anterior".

Finalmente, en el artículo 3º, se expresa que "la Dirección Nacional de Trabajo y Acción Social Directa y las Delegaciones Regionales, habilitarán horarios especiales y extraordinarios para cumplimentar la presente resolución en los plazos establecidos".

Con un Mensaje Declaró el Presidente Inaugurado el Año Lectivo

Bajan las Aguas en Bagdad

BAGDAD, 1º (AFP) — El nivel de las aguas comienza a decrecer alrededor de esta ciudad. Los 500 habitantes de la aldea de Rimaidi, que debido a la inundación debieron refugiarse, junto con sus animales domésticos, en una colina, desde donde presenciaron la desaparición de sus casas, fueron socorridos inmediatamente después de la llegada de uno de ellos, que en una canoa y navegando durante más de dos horas contra la correntada, llegó a las proximidades de Bagdad en demanda de auxilio.

No obstante el descenso paulatino de las aguas, se destaca que la amenaza se desplaza hacia otras zonas. Se considera que Basora podrá encontrarse muy pronto en peligro.

DESDE su despacho en la Casa de Gobierno, el general Perón habla a los estudiantes y al magisterio argentino, con motivo de la iniciación del nuevo año lectivo

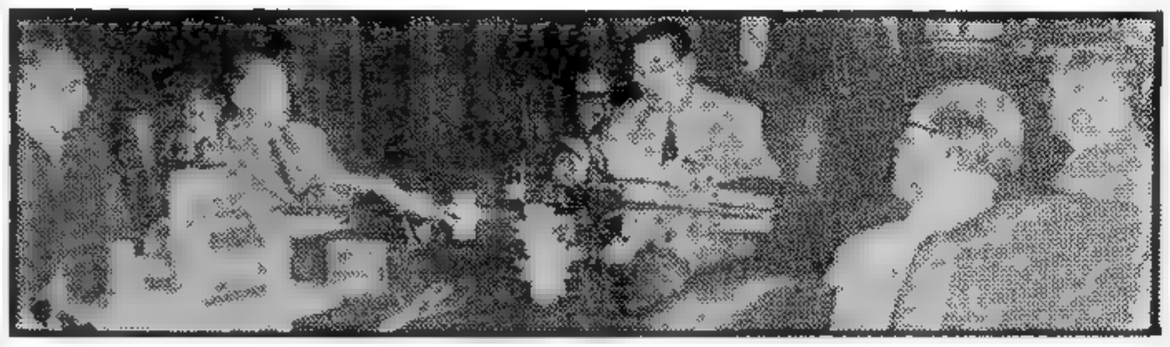

Occidente Rechaza en Principio la Propuesta de la URSS

Habrá Consultas Sobre la Respuesta a la Nota Rusa

PARIS, 1º (AFP). — Francia contestará a la nota soviética previa consulta con Wáshington y Londres. La primera reacción de esferas diplomáticas acerca de la proposición de Moscú es negativa. Se dice, en efecto, que es difícil, a primera vista descubrir en la nueva nota rusa elementos serios con vistas a una negociación concreta y positiva. Se declara, en general, que si Moscú tiene sincero deseo de crear un sistema de seguridad, no tiene más que emplear los organismos e instrumentos de la UN que ya están a mano.

Estados Unidos Mantuvo sus Objeciones Fundamentales

WASHINGTON, 1º (AFP). — Un vocero del departamento de Estado informó que el gobierno de EE. UU. "procederá en breve a un cambio de opiniones con los gobiernos francés y británico acerca de la respuesta que se dará a la nota soviética"

La posición norteamericana, que equivalía a un pleno rechazo de la propuesta rusa, había sido dada a conocer esta madrugada en una declaración oficial. Recordábanse en ella los esfuerzos realizados por Molotov en Berlín para impedir el desarrollo de los organismos de seguridad de Europa occidental, expresándose luego que las nuevas proposiciones soviéticas "están dirigidas al mismo blanco". "La seguridad de Europa occidental —agrega la declaración norteamericana—, es una cuestión que interesa directamente a los países de Europa occidental. Sin embargo, puesto que la URSS ha sugerido una participación de EE. UU. en su nuevo proyecto, en vez de su exclusión, es conveniente subrayar que EE. UU mantiene sobre estas nuevas proposiciones soviéticas las objeciones fundamentales que ya formuló en Berlín".

Dice más adelante la nota que las organizaciones de seguridad colectiva "se han desarrollado porque no se tiene ninguna seguridad de que todos los miembros de la UN respetarán sus convenciones. El proyecto soviético —agrega— no inspira ninguna confianza y es una maniobra destinada a introducirse dentro de los muros de Occidente para socavar su seguridad"

Eden Fué Interpelado

LONDRES, 19 (INS). — El canciller Eden rechazó en la Cámara de los Comunes la insinuación soviética de crear un sistema de seguridad europeo o el ofrecimiento de que Rusia adhiera a la NATO. "LA NATO —dijo— fué creada por las naciones libres del mundo Occidental en un esfuerzo para preparar su defensa conjunta como respuesta a la aplastante fuerza soviética a la amenaza que la política y la acción soviética representaban".

Eden agregó que Inglaterra está consultando con Estados Unidos y Francia acerca de la respuesta a la nota soviética. Agregó que la mayor parte de esa nota critica a la CED y a la NATO en términos similares a los que empleó Molotov en Berlín.

Bajo tal organización —señaló— la participación rusa en la NATO no sería de por sí una garantía suficiente para los miembros de esa organización que comprenden perfectamente que la prolongación de la existencia de la NATO es su más segura garantía para una vida libre. La NATO es algo más que un simple acuerdo militar. Está fundada en los principios de la libertad individual, y el régimen de la ley".

El ex primer ministro y líder de la oposición laborista Clement Attlee preguntó entonces a Eden por qué motivo el Departamento de Estado norteamericano había hecho una declaración rechazando la nota soviética antes de consultar con los otros aliados occidentales. El ministro de Relaciones Exteriores, reconoció que las declaraciones del Departamento de Estado se hicieron sin practicar consultas previas y agregó. "Es equitativo decir que yo estoy haciendo lo mismo con el Parlamento esta tarde".

Incorporan 2 Nuevos Estados a la Unión

WASHINGTON, 19 (INS) — El Senado aprobó, por 57 votos contra 28, la legislación que dispone la admisión de los territorios de Hawaii y Alaska como los Estados 49 y 50, respectivamente, de la Unión Norteamericana. El asunto pasa ahora a la Cámara de Representantes donde, se asegura, el proyecto tendrá seria oposición. El Congreso deberá aprobar las respectivas constituciones.

LA BOMBA H Y LA GUERRA

NUEVA YORK, 19 (De nuestra agencia). — Hoy sabemos que marzo ha sido el mes inicial de la era del hidrógeno y puede pasar a la Historia como marzo atómico. Recordemos que las explosiones del 1º y del 26 de marzo tienen carácter oficial a raíz del informe de Lewis L. Strauss, presidente de la Comisión de Energía Atómica, que presenció los recientes experimentos en el Pacífico. El resumen de ese informe puede reducirse a una de sus frases: "Con la bomba H es posible destruir cualquier ciudad, en cualquier parte del mundo". Algo de ésto se presumía, a raíz de las informaciones extraoficiales que sucedieron a la explosión del 1º de marzo, y a las consecuencias materiales y políticas que tuvo esa explosión. Precisamente, el gobierno norteamericano pareció darle interés primordial a esas consecuencias políticas, traducidas en la excitación antiyanqui de los japoneses y en las críticas que se escucharon en Inglaterra y en la India. Sin embargo la repercusión política parece en este caso desenfocada de la cuestión. Hay algo más importante que resalta en el cómico poder infernal de esta novísima arma destructora. Cuya fuerza se considera por lo menos equivalente a la de doce millones de toneladas de TNT, o sea 600 veces más potente, que las bombas que cayeron hace nueve años en Hiroshima y Nagasaki. Esta tremenda fuerza representa una nueva ventaja de EE. UU. en la carrera atómica con Rusia, y es similar a la que tuvo con la bomba A en los años que siguieron a la última guerra. Todos pueden dudar de que fué esa ventaja atómica la que impulsó el estallido de un nuevo conflicto mundial. Y pocos debemos dudar hoy de que esta horrorosa explosión del 1º de marzo repetida el 26 constituye en el futuro inmediato una garantía de paz más vigorosa de la que pueda acordarse en cualquier conferencia de Ginebra. Por cierto, no se trata de la mejor solución. No obstante, quizás dentro de este provisorio afianzamiento de la paz mundial, reside el germen de una paz más duradera y firme. Si la Unión Soviética tuviera dentro de un tiempo una bomba H tan poderosa como la de EE. UU. los términos de la paz precaria no se alterarán mucho. En esa situación no se trataría ya de alcanzar otra guerra mundial, sino el derrumbe de la civilización en un cataclismo definitivo. Este concepto es sólo válido terreno en EE. UU. al punto que hay un sentimiento mayoritario en favor de la necesidad de continuar perfeccionando la fuerza tremenda que le da nombre propio a esta época. Si la bomba H del año que viene es todavía más potente que éstas del marzo atómico, la eventualidad de una guerra será más desastrosa aún y, por lo tanto, será menos probable que los hombres enloquezcan tanto como para desatarla. Y al mismo tiempo, lo que está ocurriendo en EE. UU y se prueba con la energía atómica, la humanidad tendrá en el perfeccionamiento técnico la única salida para el angustioso problema que la divide en dos, con tanta miseria y tanta riqueza concentrada.

HORACIO ESTOL
Corresponsal de CLARIN en EE. UU.

Efectuóse en Madrid un Desfile Militar

MADRID, 19 (AFP). — Hubo en Madrid un desfile militar en presencia del general Franco, con motivo del 15º aniversario de la victoria de los nacionalistas en la guerra civil española.

Tomaron parte del desfile 20.000 hombres, y doce tanques Patton recientemente enviados por Estados Unidos, precedidos y seguidos de tanques de fabricación alemana. El paso de un batallón de la Legión y de tropas marroquíes fué saludado con aplausos.

"EL MAESTRO DEBE SERVIR AL PUEBLO Y A LA PATRIA"

Política y Enseñanza

EL presidente de la Nación, general Juan Perón, inauguró ayer por la mañana, con un mensaje dirigido a los maestros y alumnos de todo el país, el curso lectivo de 1954. La palabra del jefe del Estado llegó a cada establecimiento de enseñanza a través de Radio del Estado y la Red Argentina de Radiodifusión. El general Perón habló desde su despacho de la Casa Rosada, en presencia de los ministros de Asuntos Técnicos, doctor Raúl Mende, y de Educación, doctor Armando Méndez San Martín; del gobernador de la provincia de Buenos Aires, señor Carlos Aloé; del ministro de Educación de la citada provincia, Dr. Raimundo Salvat; del jefe de la Casa Militar, coronel Ernesto D'Onofrio; del edecán de servicio, mayor Ignacio Cialceta, y del capitán Alfredo Máximo Renner.

La Obra Educacional

Antes de comenzar a hablar el jefe del Estado el locutor hizo una reseña de la obra cumplida por el gobierno en materia educacional. Señaló la concesión de 2500 becas a hijos de obreros, estudiantes del ciclo primario, y 4000 correspondientes al ciclo secundario. Indicó que 7250 alumnos de las escuelas primarias disfrutaron de los beneficios de las colonias de vacaciones y otros 25.040 alumnos de la Unión de Estudiantes Secundarios pasaron temporadas de descanso en distintos puntos del país. Indicó que fueron designados 526 jóvenes maestros, hijos de docentes que se han jubilado o fallecido. Agregó que entre los años 1946 y 1953 se incrementó en más de 300.000 el número de alumnos que reciben enseñanza primaria, y en 100.000 el número de los que concurren a establecimientos industriales. Anunció el locutor que ayer se habilitaron 210 nuevas escuelas en distintos puntos del país, y anticipó que en el curso del presente año serán inaugurados otros establecimientos educacionales. Asimismo, destacó que la cultura popular, el perfeccionamiento del pueblo es inseparable del pensamiento del general Perón, quien ha dispuesto que durante el presente año, en las escuelas primarias para adultos se dicten cursos de idiomas extranjeros, a los que también podrán concurrir por espacio de dos horas semanales los niños de 8 a 12 años.

El Mensaje Presidencial

Inmediatamente comenzó la disertación del general Perón, que fué escuchada por maestros y alumnos formados en el patio de cada establecimiento de enseñanza de todo el país.

"Mis queridos amigos: Los traba-

(Continúa en la página CINCO)

LOS DIPUTADOS japoneses llegan a vías de hecho, al culminar un debate en la Dieta de Tokio, con la viva protesta de los legisladores socialistas por el cierre del debate sobre la ley de educación, presentado por los conservadores. El proyecto tenía por objeto doblegar la influencia comunista en el Sindicato de Maestros.

Voló un Tren en la India; 31 Muertos

LUCKNOW, India, 1º (INS). — Perecieron 31 personas y 35 recibieron heridas cuando un cartucho de gelinita estalló en un tren de pasajeros a causa de un contacto eléctrico. El convoy se encontraba en la estación de Jagatbela, a 320 kilómetros al este de Lucknow, cuando se produjo el accidente. Se cree que el cartucho de gelinita era uno de los 1.500 recientemente secuestrados por la policía en una población situada en la frontera con Nepal. La policía llevaba los explosivos a Agra para ser examinados por técnicos. La gelinita estalló al provocarse un corto circuito

Clarín

BUENOS AIRES · REPUBLICA ARGENTINA

40 Centavos

Un toque de atención para la solución argentina de los problemas argentinos

AÑO IX — Diario de la Mañana — Nº 3.047

Buenos Aires, Viernes 2 de Abril de 1954

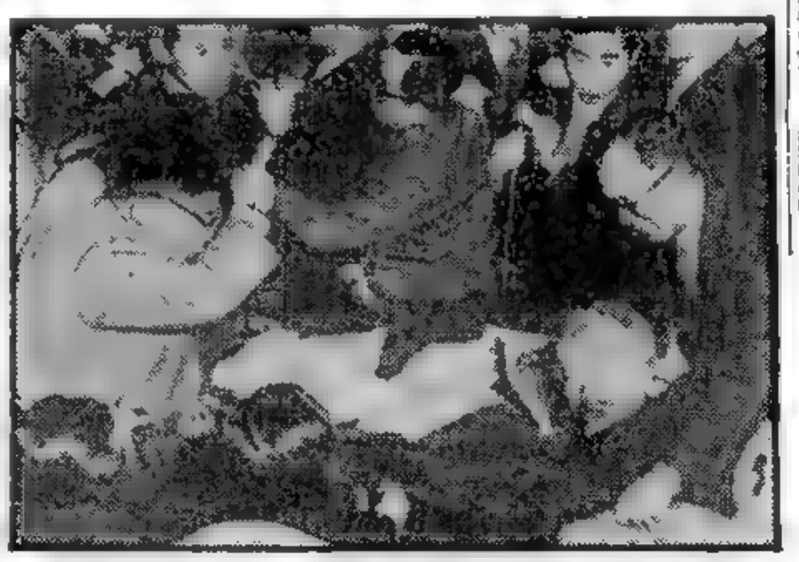

Acentúase la Presión del Vietminh

EL CONSEJO DE LA NATO TRATARA EL CASO JUIN

Pimitió Ante Gruenther

MARISCAL ALPHONSE JUIN

PARIS, 1º (AFP). — En una reunión especial trató el Consejo de la NATO el caso Juin, pero finalizada la sesión sólo se informó que la misma había sido aplazada por desconocerse todavía los resultados de la entrevista entre el mariscal Juin y el general Gruenther. Juin conferenció largamente con el general Gruenther, comandante supremo de la NATO, a pedido de este último. Al término de la entrevista, el SHAPE rehusó dar más detalles.

Expuso su Situación

Sin embargo, trascendió que el mariscal puso en mano de su superior jerárquico su situación, luego de haber sido suspendido por el gobierno francés de todos sus cargos en el orden nacional. Juin habría pedido al comandante en jefe de las fuerzas del Atlántico que saque las conclusiones que juzgue necesarias.

Discusión en la Asamblea

PARIS, 19 (AFP). — La separación del mariscal Juin fué planteada en la Asamblea Nacional por varios diputados, que calificaron de "muy grave", la decisión del gobierno. Para responder a las críticas, el primer ministro Joseph Laniel, ha manifestado que cuantas veces había convocado a Juin, este se había negado a concurrir, por lo cual, dijo, "el mariscal parecía excluirse de las reglas de la disciplina. No se trata ahora de la CED agregó, sino de saber si los servidores del Estado le deben o no obediencia".

KARACHI, 19 (AFP). — Mañana se firmará el pacto de alianza entre Turquía y Pakistán. Establece el pacto una mayor cooperación entre ambos países en el dominio de la política, de la seguridad, de la economía y de la cultura y determina que los dos Estados trabajarán en la tarea de reforzar la paz y la seguridad en favor de los dos países, así como también en el interés de todas las naciones que aman la paz.

El anuncio de la concertación de es pacto ha tenido dos efectos: 1º). Una protesta de la Unión Soviética y de China comunista contra dichos acuerdos; 2º). Intensificación de la ayuda militar de parte de Estados Unidos.

Acerca de esta ayuda, se reveló que una misión militar interamericana realiza encuestas desde hace una semana, ante el cuartel general pakistano.

HANOI, 1º (AFP). — Un vocero del estado mayor francés anunció que la tercera parte de la posición de apoyo noroeste de Dien Bien Phu ha quedado en manos del Vietminh comunista. Mientras tanto, largas filas de camiones Molotov avanzan por las carreteras de la selva conduciendo municiones y abastecimientos para los sitiadores del bastión francés.

Es Precaria la Defensa de Dien Bien Phu

Bombardeo Rebelde

HANOI 19 (AFP). — El Vietminh concentró los bombardeos de artillería pesada y morteros sobre las dos posiciones reconquistadas por los franceses.

Ante la gigantesca concentración de fuego, el coronel Christian de Castries decidió alterar la posición de los paracaidistas y estrechar el dispositivo de defensa al norte de la zona fortificada. Los franceses aguardan de un momento a otro un asalto en masa de los milicianos del Vietminh.

Se reveló que el Vietminh lanzó ataques violentos para tratar de capturar otro punto de apoyo francés. Luego de ser rechazada la primera tentativa con escasas bajas, los comunistas no insistieron, pero aumentaron la intensidad de sus bombardeos.

Retirada Francesa

Uno de los puntos de apoyo de un centro de resistencia en el norte de Dien Bien Phu, pasó varias veces a poder del enemigo y otras dos veces fué reconquistado, para ser finalmente abandonado en manos de las fuerzas de Vietminh. Debido a la escasez de reservas el mando francés ordenó la retirada.

El general de Castries estima que "la batalla pudo haber sido ganada a pesar de la desproporción de las fuerzas combatientes y señaló que "sus tropas mantienen una moral sobresaliente".

En vista de la situación, el general de Castries ha reclamado el envío de refuerzos al general Navarre. La artillería antiaérea del Vietminh hace extremadamente difícil los descensos por paracaídas a alturas reducidas para evitar los vientos siempre violentos, que hacen desviar la caída del material arrojado.

Según se anunció en Hanoi, el Vietminh está por lanzar un ataque en masa contra los ejes de comunicación Hanoi-Haiphong la carretera y el ferrocarril.

Discrepancia Sobre Ginebra

LONDRES, 1º (AFP). — Una declaración de la cancillería soviética fué difundida por Radio Moscú sobre la próxima conferencia de Ginebra, suscitando cierta sorpresa en los medios de Whitehall. Subraya esta declaración, entre otras cosas, que la reunión será en realidad una conferencia de "cinco grandes potencias", incluso China comunista, y afirma que los problemas de Corea y de Indochina serán de la competencia particular de estas cinco potencias.

Este punto de vista no es compartido por el gobierno británico, se declaró en el Foreign Office. El vocero del ministerio, interrogado sobre la declaración soviética, hizo la aclara-

Continúa en la PAGINA DOS

Habló el Jefe del Estado a Delegados al Congreso de Administración Pública

Aprueba la CED el Gabinete de Scelba

ROMA, 2 (AFP). — El consejo de ministros aprobó la presentación del proyecto de ley por el que se ratifica la Comunidad Europea de Defensa ante el Parlamento. Al mismo tiempo, autorizó al presidente del consejo, Mario Scelba, a plantear la cuestión de confianza sobre el proyecto, de ser necesario.

La moción gubernamental será sometida a las comisiones parlamentarias, el próximo martes.

Clarín

BUENOS AIRES · REPUBLICA ARGENTINA

40 Centavos

Un toque de atención para la solución argentino de los problemas argentinos

AÑO IX — Diario de la Mañana — Nº 3.048

Buenos Aires, Sábado 3 de Abril de 1954

Anúnciase que España Liquidará su Deuda a la Argentina

La Respuesta a Rusia se Redactará en París

LONDRES, 2 (AFP). — Los peritos británico, francés y norteamericano que deben redactar la respuesta occidental a la reciente nota soviética, se reunirán en París los primeros días de la semana próxima, según se anunció en fuente autorizada británica. Confírmase que ha sido el gobierno británico el que propuso París, porque la capital francesa es también sede de la NATO, lo cual facilitará las consultas con los otros trece países que forman parte de ese organismo. El delegado británico a la reunión de los peritos será Patrick Reilly, ministro en la embajada británica en París. La elaboración de la respuesta occidental no llevará, probablemente, más tiempo que el necesario para consultar con los demás miembros de la NATO y con el gobierno de Alemania occidental. La respuesta podrá ser enviada a Moscú antes de Pascua, de acuerdo con lo que se piensa en el Foreign Office.

El Tenor de la Nota

WASHINGTON, 2 (AFP). — La respuesta occidental a la nota soviética se inspirará en los comentarios que había formulado el departamento de Estado desde el primer momento, o sea que se trata de una maniobra de Moscú para introducirse en el sistema de seguridad de Occidente, y así destruirlo.

El portavoz del departamento de Estado, interrogado sobre este punto por los periodistas, respondió que no había la menor duda de que esa sería la respuesta occidental.

No Cerrarían la Puerta

Sin embargo en fuentes gubernamentalmente bien informadas se dijo que en sus respuestas separadas a Moscú los gobiernos occidentales, aun señalando la imposibilidad de una adhesión de la Unión Soviética al Pacto del Atlántico evitarían cerrar la puerta definitivamente en lo que concierne a un posible intercambio de puntos de vista sobre el aspecto general de la seguridad europea.

Efectuáronse Consultas

El portavoz del departamento de Estado afirmó también que actualmente se celebran consultas con Londres y París por la vía diplomática ordinaria, sobre la respuesta que convenga dar a la nota soviética del 31 de marzo [illegible] los oficiales norteamericanos piensan que las tres potencias responderán por separado, aunque en términos idénticos, a la nota soviética.

VA A MOSCÚ LA COMEDIE FRANCAISE

Un Plan de Intercambio Cultural

PARIS, 2 (AFP). — Un primer grupo de artistas de la Comedie Francaise partió para Moscú por avión vía Berlín. El segundo grupo partirá el 6 de abril, también por avión, en compañía de Pierre Descaves, administrador general de la compañía.

Repertorio que Lleva

En el curso de la jira, que emprende en el marco del intercambio cultural franco soviético, la "troupe" francesa presentará el 7 de abril en el "Maly" teatro de Moscú, "Tartufo" después "El Cid", y en el teatro "Vajtangov", "El burgués gentilhombre" y "Pelo de zanahoria".

En una breve alocución pocos momentos antes de partir, Descaves destacó la importancia de este "primer puente aéreo cultural" entre los dos países. En nombre de los artistas habló Berthe Bovy.

Francia Llevaría el Caso Juin a la NATO

PARIS, 2 (INS). — Se considera seguro que Francia pedirá la remoción del mariscal Juin de su puesto como comandante de las fuerzas de la NATO en Europa Central. En una fuente autorizada se manifestó que el Consejo Permanente del Tratado del Atlántico Norte espera una recomendación formal del gobierno francés sugiriendo el reemplazo del mariscal Juin. Se menciona como los posibles sucesores de Juin, al general Paul Ely y al general Agustín Guillaume. Se tiene entendido sin embargo, que la iniciativa para el relevo de Juin debe partir del gobierno francés y no del Consejo de Organización del Tratado, ni del comandante supremo, general Gruenther. Se ha sabido que Gruenther manifestó ayer a Juin que lamentaría tener que privarse de sus servicios, pero que la decisión sobre si permanecerá o no en el cargo, debe partir de Francia por intermedio del Consejo Civil de la Organización del Tratado.

El Consejo de Representantes Permanentes de la Organización del Tratado del Atlántico, reanudará el lunes el debate sobre el "caso" del mariscal Juin.

Firmóse en Karachi el Pacto Turcopakistano

ZAFRULLAH

KARACHI, 2 (AFP). — En un acto solemne fué firmado el acuerdo entre los gobiernos de Turquía y Pakistán, por el cual ambos países se obligan a consultarse en los asuntos de orden internacional que sean de interés mutuo; convienen desarrollar al máximo su cooperación en el dominio económico y técnico y se comprometen a realizar los máximos esfuerzos para aumentar sus respectivas producciones de armas, municiones y material de guerra. El pacto prevé la posible adhesión de cualquier otro Estado cuyos objetivos políticos sean el mantenimiento de la paz y la concordia internacionales.

No Hay Cláusulas Secretas

Refiriéndose a la trascendencia para la actividad internacional de Turquía y Pakistán que reviste el acuerdo el canciller de este último país, Mohammed Zafrullah Khan ha manifestado que el texto firmado esta mañana no incluye ninguna cláusula secreta.

El tratado se ajusta a la carta de la ONU al establecer que en caso de un ataque no provocado contra alguno de los estados contratantes, se buscarán los medios de realizar una cooperación conforme a lo que indica el artículo 51 de la carta de la ONU".

No Comenta Londres

LONDRES, 2 (AFP). — Los medios oficiales no comentaron la firma del pacto entre Pakistán y Turquía.

Témese por la Salud de Naguib

EL CAIRO, 2 (AFP). — La salud del general Naguib inspira inquietudes a sus allegados. Los médicos que tratan al presidente de la República ordenaron un tercer electrocardiograma, para seguir atentamente los fenómenos circulatorios del enfermo. Todas las visitas le han sido prohibidas, salvo las de los miembros del Consejo de la Revolución. Confíase, sin embargo, en que después de una semana de descanso, Naguib podrá reanudar sus actividades.

UN SOLDADO francés herido. Arriba, un mapa de Indochina, donde se muestra Cambodia, recientemente invadida por el Vietminh, y Dien Bien Phu (1), asediada por las tropas comunistas

Invade Cambodia el Vietminh

Están a 90 Kilómetros de la Capital

HANOI, 2 (AFP). — Fuerzas regulares del Vietminh cruzaron el río Sekong, que separa el reino de Laos del de Cambodia. El mando "khmer" admitió la caída de Voeune Sai, a 50 kilómetros de esa frontera. Las vanguardias comunistas se hallan a 90 kilómetros de Pnom Penh, capital de Cambodia. Los círculos militares autorizados juzgan que la situación es seria, aunque la región invadida no presenta interés estratégico.

Es Crítica la Situación en el Bastión Francés de Dien Bien Phu

HANOI, 2 (INS). — Los soldados del Vietminh, lanzados en sucesivas oleadas humanas contra dos puntos ampliamente separados de las defensas de Dien Bien Phu, ganaron una tercera posición del vital bastión a pesar de los enconados contraataques franceses.

Atacan por los Flancos

El alto comando francés anunció que el ataque rebelde fué dirigido en los flancos y que por tercera noche consecutiva los efectivos del Vietminh trataron de aplastar a los defensores bajo sucesivas cargas, pero la mayoría de las mismas fueron barridas por las ametralladoras francesas. Los objetivos rebeldes fueron los extremos noroeste y sudeste de la ciudad. La aviación leal y la artillería ametralló constantemente a los irregulares, pero el alto comando expresó que los acosados defensores dirigidos por el general Christien de Castries fueron desalojados de otro punto defensivo. Los franceses recuperaron, empero, tres posiciones que en la víspera habían caído en manos de los insurgentes.

Están a 1 Km. del Centro

HANOI, 2 (AFP). — La milicia del Vietminh logró establecerse en una punta de lanza a sólo un kilómetro del centro de la fortaleza de Dien Bien Phu. Sigue la batalla en medio de un bombardeo atronador en un campo cubierto de cadáveres insepultos y resto de equipos y material de guerra.

Eden se Declaró Contrario al Abandono de la Bomba H

LONDRES, 2 (AFP). — En un discurso pronunciado en Belfast, ante la Asociación Unionista del Ulster, el canciller Eden manifestó que "la bomba de hidrógeno constituye actualmente la única garantía del mundo libre, y por eso sería particularmente inconcebible renunciar a esa garantía". Dijo Eden que "gracias a la superioridad atómica de Occidente se ha logrado hasta ahora impedir la guerra", agregando que la bomba H constituía "una terrible advertencia para quienes se aprestasen a una agresión". Expresó más adelante que Occidente ha demostrado su disposición para discutir acuerdos sobre armamentos que comprendan a la vez las armas clásicas y las nucleares, pero destacó que "la discusión debe basarse en el conjunto de esas armas. No puedo concebir —recalcó— que renunciemos a la única fuerza que, con toda evidencia, defiende al mundo libre contra la esclavitud comunista".

Poco antes, los dirigentes de la oposición laborista, encabezados por Attlee y Morrison, habían depositado en la Cámara de los Comunes una moción reclamando una conferencia entre Eisenhower, Malenkov y Churchill para eliminar la amenaza de las armas termonucleares.

Nehru Propuso un Plan Provisorio de Cuatro Puntos

NUEVA DELHI, 2 (AFP). — El primer ministro Nehru propuso al Parlamento un plan de cuatro puntos hasta tanto se logre una solución internacional que prohiba las armas atómicas. Dicho plan prevé: 1º) un acuerdo para el cese inmediato de las pruebas con la bomba H; 2º) publicidad completa sobre esas explosiciones y sus consecuencias, por las naciones que poseen la bomba; 3º) reunión inmediata de la comisión de desarme para estudiar las diferentes proposiciones que ha recibido; 4º) medidas que deben adoptar las naciones que no poseen armas atómicas pero que podrían ser víctimas de ellas.

Presentaron una Moción los Socialistas Japoneses

TOKIO, 2 (AFP). — El partido Socialista dirigió sendos telegramas de protesta al secretario general de la ONU, a los jefes de estado de Estados Unidos, Gran Bretaña, Francia, Rusia y China comunista y a Pío XII, con motivo de las experiencias atómicas en el Pacífico. Pídese en el mensaje que se coloquen fuera de la ley todas las pruebas termonucleares y se constituya un "pool" de recursos y conocimientos atómicos.

Mientras tanto, los expertos en meteorología informaron que la lluvia de cenizas atómicas que cayó el 12 de marzo sobre la región de Nogoya, podría proceder de Siberia, ya que la dirección de los vientos, en esta estación, no pudo traerlas de Bikini.

Miembros de la División Azul Volvieron a España

BARCELONA, 2 (INS). — Seis mil personas se congregaron en los muelles locales para dar la bienvenida al buque griego "Seminaris", a cuyo bordo fueron repatriados 286 miembros de la División Azul española que combatió junto a los alemanes en la segunda guerra mundial y fueron capturados por los rusos. El ministro de Guerra, general Muñoz Grande, se trasladó especialmente a Barcelona para recibir a los ex soldados. El general Muñoz manifestó que progresan las gestiones para completar la repatriación de los prisioneros españoles en Rusia.

Terminó la Huelga en el Puerto de N. York

NUEVA YORK, 2 (INS). — La huelga de 29 días en el puerto de Nueva York terminó hoy, cuando la dirección de la Asociación Internacional de Estibadores ordenó a sus afiliados que regresen a sus labores a primera hora de mañana. Este paro ha sido el más prolongado en la historia del puerto neoyorquino.

Mensaje de Tito

WASHINGTON 2 (A. F. P.). — El mariscal Tito expresó sus deseos de visitar Estados Unidos en fecha próxima en caso de ser invitado por el gobierno de ese país. Así lo manifestó el nuevo embajador yugoslavo en Wáshington, Leo Mates, a su llegada a esta ciudad. Mates agregó que tenía instrucciones de Tito para comunicar a Eisenhower y a Dulles "Quiero, ante todo —dijo— agradecer a EE. UU. la ayuda que ha brindado a mi país". Luego reveló que Tito visitará Grecia y Turquía.

Iría a Madrid Una Misión Oficial

Gestionará un Convenio Comercial

BARCELONA, 2 (AFP). — La Cámara de Comercio Argentina de Barcelona confirmó que las autoridades argentina y españolas han llegado a un acuerdo "firme y definitivo" sobre la liquidación de la deuda española a la República Argentina. Este arreglo favorece las negociaciones que se iniciarán próximamente para la concertación de un nuevo tratado comercial entre ambos países.

Según informaciones facilitadas por la Cámara de Comercio Argentina, la misión que con ese propósito enviará a Madrid el gobierno argentino, estará compuesta de un embajador extraordinario y altos funcionarios de los ministerios del Comercio Exterior, Asuntos Económicos, Finanzas y Relaciones Exteriores. Entre los funcionarios que integrarán la delegación, se cita al Dr. Carlos Correa Avila, director general del ministerio de Comercio Exterior.

Además del tratado comercial, esa misión negociaría el acuerdo de pagos relativos a la deuda española, que se eleva a 2.000 millones. El acuerdo previo registrado en Buenos Aires echó las bases, simplemente, de la manera en que se liquidará esa deuda. Trascendió que España hará pagos sucesivos construyendo, por cuenta de la Argentina, buques, material ferroviario, etc., y mediante exportaciones de mercaderías que el gobierno de Buenos Aires considera no esenciales.

Irán Funcionarios Técnicos

La parte relativa a la construcción de material de trasporte será objeto de un estudio realizado "en el terreno" por técnicos de los ministerios de Marina, y de Transportes, que llegarán próximamente por vía aérea y podrán firmar los contratos correspondientes. Este grupo de técnicos precederá a la misión que vendrá a firmar el nuevo tratado comercial.

Se ha Referido Toriello a su Actuación en Caracas

GUATEMALA, 2 (AFP). — El canciller guatemalteco, Guillermo Toriello, declaró que la delegación de su país en Caracas no se erigió en "defensora del comunismo internacional, sino que fué campeona del derecho de libre determinación de los pueblos". En la primera conferencia de prensa que ofreció desde la finalización de la Conferencia Interamericana, el canciller comentó los principales puntos discutidos en las sesiones. A un periodista que le preguntó si hubo alguna moción hostil a Guatemala, respondió: "Sí, la moción de Estados Unidos sobre el punto quinto estaba dirigida contra nuestro país". Por último, se refirió al restablecimiento de las relaciones diplomáticas con Venezuela y calificó ese acontecimiento como "refirmación por parte de ambos gobiernos de la política de no intervención".

Comentario de una Revista Soviética

PARIS, 2 (AFP). — La revista soviética "Tiempos Nuevos" publica un artículo comentando los resultados de la Conferencia de Caracas. Según la Agencia Tass, el artículo expresa que "los resultados no están en el activo de Estados Unidos, y en cuanto a la política común anticomunista, Wáshington ha sufrido una derrota moral y política. Las resoluciones sobre problemas económicos aprobadas, representan una verdadera condena ante el mundo entero, de la política económica de Estados Unidos, con respecto a los países débiles".

Presentó Ayer Credenciales el Embajador en Venezuela

CARACAS, 2 (AFP). — El nuevo embajador argentino, señor de Tezanos Pinto presentó credenciales a Marcos Pérez Jiménez, presidente de Venezuela, en una ceremonia en el palacio de Miraflores.

Empieza Esta Tarde el Campeonato de Fútbol de Primera División

(INF. EN LA CONTRATAPA)

Israel Acusa a Jordania Ante la UN

JERUSALEN, 3 (INS). — Un vocero del ministerio de Relaciones Exteriores anunció que el representante de Israel recibió instrucciones de presentar una queja ante las Naciones Unidas, acusando a Jordania de repudiar el acuerdo de armisticio entre los dos países.

Manifestó que Jordania hizo tal cosa al rechazar una invitación que le dirigió el secretario general de la entidad mundial, Dag Hammarskjoeld, para concurrir a las conversaciones que se celebrarían de acuerdo con el artículo 12º del armisticio. El vocero acusó también a Jordania de infringir los artículos 3º y 4º del acuerdo de armisticio, mediante "continuos actos de hostilidad, ataques e incursiones"; dijo que en la queja se menciona específicamente el ataque del 17 de marzo último que llevaron a cabo delincuentes no identificados contra once pasajeros de un ómnibus, que resultaron muertos en las inmediaciones del paraje denominado Beerahea.

Ha comenzado el fútbol oficial con los partidos por el ascenso a primera. La foto muestra a Levi, el arquero de Argentinos de Quilmes viendo cómo la pelota impulsada por Quiñones, de Estudiantes de Eva Perón, pasa sobre el travesaño.

Pide Occidente la Reunión de la Comisión de Desarme

ADLAI STEVENSON

Stévenson Censuró al Gobierno Yanqui

CHARLOTE, (Carolina del Norte), 3 (INS). — Adlai Stevenson candidato presidencial demócrata derrotado en 1952 acusó al gobierno republicano de disipar el prestigio y la buena voluntad de Estados Unidos.

El Ejército Europeo

CHARLOTE, (Carolina del Norte), 3 (AFP). — "Sería mejor que no hubiera ningún ejército europeo, que tener un ejército europeo en que las naciones interesadas no participan de buen grado", declaró en una conferencia de prensa, Adlai Stevenson, líder del partido Demócrata.

Eisenhower Informó a Churchill Sobre la Bomba H

NUEVA YORK, 3 (INS) — Las tres grandes potencias occidentales solicitaron que se reúna lo antes posible la comisión de desarme para encarar el problema de la bomba de hidrógeno y tratar de obtener que la Unión Soviética acepte el control de todas las armas de esa naturaleza.

Con ese paso, Estados Unidos, Francia y Gran Bretaña se esfuerzan por calmar la creciente ansiedad mundial provocada por los experimenos con la bomba H, hechos por el primero de esos países en el Pacífico.

Consideraría los Pedidos de Nehru y Otros Dirigentes

Es probable que la comisión considere las demandas del primer ministro de la India, Jawaharlal Nehru, y de otros dirigentes mundiales, pidiendo que se ponga coto a la producción soviética y occidental de armas atómicas y de hidrógeno o que se prometa no usar esas armas.

Sin embargo, el objetivo principal es mostrar al mundo que no se está pasando por alto la posibilidad de que la UN dé los pasos necesarios para resolver el problema. Un factor que contribuye a la necesidad apuntada es el hecho de que a pesar de haberse hecho enormes progresos en la creación de armas superdestructoras, no han aumentado en nada las posibilidades de resolver la "impasse" de seis años entre Oriente y Occidente sobre el control atómico.

Iniciativa Occidental

Los delegados de Estados Unidos, Henry Cabot Lodge sir Pierson Dixon, de Gran Bretaña, y Henry Hoppenot de Francia se adelantaron al representante soviético Andrei Vishinsky enviando cartas separadas al presidente de la Comisión de Desarme, Dr. Tingfu Tsiang de China nacionalista, solicitando la convocatoria a breve plazo de ese organismo integrado por doce naciones.

Tsiang proyectó convocar a la comisión para mediados de la semana próxima, dando así a las potencias occidentales la iniciativa en los esfuerzos por encarar la nueva época militar creada por la bomba de hidrógeno. Ese será el primer paso internacional tendiente a determinar si las explosiones de la bomba de hidrógeno han acercado en algo a Rusia y a las potencias occidentales permitiendo la ruptura del estancamiento sobre los controles atómicos.

Mensaje a Churchill

WASHINGTON, 3 (ANSA). — Antes de dejar Washington para el fin de semana Eisenhower ha enviado a Churchill un mensaje personal y secreto sobre el problema de la bomba de hidrógeno que habría sido redactado de acuerdo con Lewis S. Strauss, presidente de la Comisión Atómica.

Fuentes allegadas a la Casa Blanca indican que mediante este mensaje Eisenhower ha querido dar a Churchill una serie de informaciones muy útiles y oportunas sobre el debate de la bomba H, que se realizará el lunes en los Comunes. Según esas fuentes, el presidente insiste en que Estados Unidos siga los experimentos termonucleares en el Pacífico basándose en el hecho que tales experimentos son de suma importancia para la defensa del mundo libre.

Nueva Táctica Laborista

LONDRES, 3 (INS). — Con respecto al debate que comenzará el lunes en los Comunes sobre las ex-

(Continúa en la página DOS)

Clarín

BUENOS AIRES · REPUBLICA ARGENTINA · 40 Centavos

Un toque de atención para la solución argentina de los problemas argentinos

AÑO IX — Diario de la Mañana — Nº 3.049

Buenos Aires, Domingo 4 de Abril de 1954

Voraz Incendio Hubo en Pusan; 37 Muertos

PUSAN, 3 (AFP). — Un voraz incendio que se declaró esta mañana en este puerto de Corea meridional ha causado hasta el momento la muerte de treinta y siete personas. El siniestro se habría originado en un escape de gas y las llamas se propagaron rápidamente destruyendo numerosos inmuebles. Más de dos mil personas quedaron sin techo al resultar destruidas sus viviendas.

Según informó la policía surcoreana, entre las víctimas se encuentran diecinueve niños. Otras treinta personas debieron ser hospitalizadas.

Tragedia en Ohio

GLOUSTER, Ohio, 3 (AFP). — Una madre y sus cinco hijos murieron esta mañana al incendiarse su casa de un piso. El padre consiguió salvarse con el sexto hijo.

Reanudan las Tareas en Nueva York

Tratarase de una Tregua

NUEVA YORK, 3 (AFP). — Terminó la huelga de los portuarios y se reanudó el trabajo esta mañana en los muelles del puerto donde los descargadores se presentaron en los centros de contratación a las 8.

El sindicato independiente ILA, que había dispuesto la eliminación de parte de sus afiliados, debió acatar una orden judicial dada por la Corte Suprema del estado de Nueva York.

Con todo, se considera que la reanudación del trabajo no es más que una tregua, en espera de nuevas elecciones sobre las cuales aún no se ha fijado todavía. Estas elecciones que se efectuaron por primera vez en diciembre pasado, pero que fueron anuladas en estos días por la oficina Nacional de Relaciones Obreras, resolverán si la representación de unos 25 000 portuarios neoyorquinos, estará a cargo del sindicato independiente ILA, o del sindicato formado por la Federación Americana del Trabajo.

Trágica Muerte Tuvo el Coronel Rozanoff

MELUN, 3 (AFP). — El coronel Rozanoff se mató cuando presentaba un avión Misterio IV, sobre el aeródromo de Melun-Villaroche, en presencia de René Pleven, ministro de Defensa Nacional, y Duncan Sandys, ministro británico de Abastecimientos. Rozanoff había nacido en Varsovia en 1905. En 1946 abandonó el ejército para consagrarse a los vuelos de prueba de la sociedad que construía el "Ouragan" y el "Mystère", siendo el primer piloto de ambos aviones a reacción. El 6 de octubre de 1953, alcanzó una velocidad de 1.340 kilómetros por hora en un Mystère IV.

Cayó un Avión en Turquía

ESTAMBUL, 3 (INS). — Veinticinco personas perdieron la vida cuando un avión de pasajeros de una línea turca, estalló en el aire y se estrelló contra el suelo. Las circunstancias que rodean la catástrofe no han sido debidamente establecidas. La máquina había decolado quince minutos antes en el aeropuerto de la ciudad de Adana. Entre los muertos, figuran dos miembros del Parlamento.

Apasiona el Debate por la Destitución del Mariscal

PARIS, 3 (De nuestra agencia). — Como sucedió en Norteamérica con el caso de Mac Arthur, la polémica en torno a la destitución del mariscal Juin está alcanzando una desmedida violencia pasional en la que se mezclan la simpatía o antipatía por el ejército, la hostilidad o la adhesión a la CED y la atracción o la repulsión personal que se puede sentir por el mariscal destituido. Esta mezcla de sentimientos e impulsiones resulta, en definitiva, un producto explosivo. Este desconcierto se advierte lo mismo en la prensa que en el Parlamento. Resulta sorprendente ver cómo los periódicos que atacan al gobierno con mayor destemplanza por haber defendido los fueros del poder civil, son los de la izquierda. Paradójicamente los extremos se tocan.

Este extraño contraste se ha reproducido en la Asamblea, donde se han alzado, para atacar al gobierno, un independiente, un degaullista y un comunista. Los aplausos, bastantes limitados, aunque enardecidos, que arrancaron unos y otros, eran casi exclusivamente de la extrema derecha y de la extrema izquierda.

Tal confusión no permite, por el momento, saber exactamente hasta qué punto la opinión pública está en pro o en contra del mariscal Juin. En ciertos ambientes populares, como los ex combatientes, grupos de la derecha clásica y ciertas juventudes patrioticas, el mariscal tiene un gran ascendiente. Pero en contra suya están los socialistas, el liberalismo tradicional y los partidarios de defender a ultranza el poder civil, como los radicales y los republicanos populares. Pero entre unos y otros, los aludidos motivos personales y la hostilidad o la adhesión a la CED crean una segunda confusión inextricable.

Un grave problema que se ofrece al gobierno es el de procurarle al mariscal un sucesor en el alto mando que ejerce en la Alianza Atlántica. Quienes se indican como probables sucesores son los generales Ely y Guillaume. El primero es el jefe del estado mayor del ejército y acaba de regresar de Washington, adonde había ido para exponer la situación de Indochina. El segundo es el residente general en Marruecos. Designar a este último, tiene la ventaja de dejar vacante el cargo de Marruecos, lo que permitiría enviar allí a un hombre nuevo, a un elemento civil más apto para hacer una labor de captación. Pero el general Guillaume, amigo íntimo y más que amigo hechura del mariscal Juin, es posible que piense a propósito de los problemas de la CED igual que éste. En este caso estaría invalidado para todo cargo en la Alianza Atlántica, donde la adhesión a los principios de la CED es general.

¿Va a lanzarse el mariscal Juin a la política? Numerosos periódicos franceses y extranjeros apuntan esta hipótesis. Sin embargo, más bien hay que pensar que el mariscal se ha querido unir a la protesta que alienta en gran mayoría de elementos militares contra toda forma de ejército europeo. La CED —dicen éstos— sería la desnacionalización y desintegración del ejército francés.

Hasta ahora, la protesta contra el tratado de París la habían llevado especialmente los generales Weygand, De Gaulle, Koenig y Billote. A partir de ahora, todos ellos estarán capitaneados por el único mariscal que tiene Francia. La alianza de estos hombres puede ser, en efecto, un golpe mortal para la CED.

A. MARTINEZ TOMAS
Corresponsal de CLARIN en Francia

Aguárdase la Batalla Final de Dien Bien Phu

HANOI, 3 (AFP). — El portavoz del estado mayor francés afirmó que "los defensores de Dien Bien Phu ganaron la segunda vuelta". La jornada de hoy transcurrió en calma, aparentemente porque la fuerza de los atacantes ha disminuido mucho por efecto de las graves pérdidas sufridas.

Sólo falta esperar la noche del sábado al domingo para saber si Dien Bien Phu ha destruido o no el poder ofensivo del Vietminh en el norte de Indochina.

Reconquistaron Posiciones las Tropas Francesas

Marchando sobre cadáveres, los soldados de la Unión Francesa reconquistaron una posición que los rebeldes habían capturado en Dien Bien Phu, luego de 106 horas de sangrientos combates.

Los comunistas habían logrado ocupar la posición ayer por la mañana, apoyados por un aplastante fuego de artillería. A las 8, el coronel de Castriers, jefe de Dien Bien Phu, lanzó una violentísima contraofensiva, apoyada por tanques. Dos horas más tarde, los francovietnameses estaban nuevamente en sus posiciones perdidas, en donde se amontonaban los cadáveres de los rebeldes. Inmediatamente, el Vietminh concentró el fuego de sus poderosas baterías sobre las posiciones francesas. Una nueva contraofensiva rebelde para tratar de capturar la posición fué desbaratada.

Amenaza a Cambodia

SAIGON, 3 (AFP). — La amenaza que el Vietminh hace pesar —en el norte de Cambodia— sobre la carretera Saigón-Vientiane, la ruta colonial número 13 y el valle del Bajo Mekong, se hace cada vez más evidente.

El comando desmintió esta noche en Saigón que Siempang hubiera sido rodeada por los rebeldes, señalando que todos los ataques fueron rechazados.

Dulles Recibe a E. Bonnet

WASHINGTON, 3 (INS) — El secretario de Estado, John Foster Dulles celebró dos conferencias de alto nivel sobre la situación en Indochina. Durante 45 minutos conversó con el embajador de Francia, Henri Bonnet. Anteriormente, había asistido a una reunión que se prolongó 2 horas y 10 minutos, y en la cual el almirante Arthur W. Redford, informó a un grupo de legisladores —republicanos y demócratas— acerca de la crisis militar en Indochina.

El portavoz de la Cancillería hizo saber que, además de los asuntos de Indochina, Dulles consideró con Bonnet varios puntos relacionados con la reunión de Ginebra.

Choques en las Calles de El Cairo

★ ☆ ★ ☆ ★

EL CAIRO, 3 (AFP). — Quinientos policías armados de bastones hicieron retroceder bajo una lluvia de piedras a los estudiantes de la Escuela de Artes y Oficios de Abbasieh que efectuaban una manifestación de protesta contra el gobierno. La policía debió hacer uso de bombas lacrimógenas y rodear todo el edificio.

El Consejo Nacional

EL CAIRO, 3 (AFP). — El gobierno examinará en sus próximas reuniones las listas de personas propuestas para su nombramiento eventual como miembros del Consejo Nacional.

Juin Negó que Hubiese Renunciado a la NATO

EL HAVRE, 3 (AFP). — El mariscal Alphonse Juin asistió esta mañana en la iglesia de Annebault en Calvados, a las exequias de su suegro Louis Bonnefoy, fallecido el miércoles último. Después de la inhumación, Juin, respondiendo a las cuestiones planteadas por los periodistas declaró especialmente: "No discuto la decisión tomada por el gobierno, pero me siento "vejado" por la forma en que se hizo pública".

Explicó su Discurso de Auxerre

Interrogado por los corresponsales de "Paris Presse" y de "France Soir", Juin desmintió los rumores según los cuales habría resuelto dedicarse a la política. Refiriéndose al trabajo de la CED, declaró: "Se hizo necesario que disipara de una vez por todas el equívoco que algunos sostenían acerca de mi opinión. Ese fué el propósito de mi alocución en Auxerre. Se me presentaban dos soluciones: o bien renunciar en forma escandalosa y explicarme en seguida, o bien hacer lo que hice. De todos modos el resultado era el mismo: mi desgracia. Elegí la segunda solución.

"He enviado una explicación escrita al gobierno sobre mi actitud frente al tratado", —agregó el mariscal—. Desmintió los rumores de que hubiera presentado al general Gruenther, comandante supremo de las Fuerzas Aliadas en Europa, su renuncia del cargo de comandante en jefe del sector centro-europeo. "Si abandonara ese cargo sin la seguridad de que le correspondería a un francés, declaró el mariscal, eso sería una deserción". Terminó diciendo que no regresará a París hasta el lunes.

Ganaron Boca, River, S. Lorenzo, Independiente, Tigre, Oeste y Platense

INFORMACION EN EL SUPLEMENTO DEPORTIVO

Resultados de los Partidos de Ayer

Primera división

San Lorenzo	2	V. Sarsfield	1
Independiente	1	Ch. Juniors	0
Platense	2	Barfield	1
Boca Juniors	3	N. O Boys	2
G. y Esgrima	0	R Central	0
Tigre	2	Racing	0
River Plate	5	Janus	2
F. C. Oeste	1	Huracán	0

Primera división "B"

Unión	2	All Boys	0

Hubo Manifestaciones Contra el Gobierno en París

Atacó la Multitud a Laniel y Pleven

PARIS, 4 (INS). — Airados manifestantes trataron hoy de volcar el coche del primer ministro Laniel, mientras otros abofeteaban al ministro de Defensa, Pleven, y le tiraban del cabello. Un grupo de manifestantes se cerró sobre ambos durante un ceremonial celebrado allí. Los numerosos manifestantes profiriendo gritos contrarios al proyectado Ejército Europeo, se cerraron sobre Laniel y Pleven bajo el propio Arco, donde está la tumba del Soldado Desconocido. Pleven fué abofeteado dos veces por uno de los manifestantes, según manifestó un fotógrafo francés. Otro fotógrafo dijo que un manifestante tomó a Pleven de los cabellos y le arrancó un puñado. Laniel no fué tocado, según manifiestan los espectadores de la escena. Pero cuando entró en su automóvil, un grupo de manifestantes rodeó el gran coche negro y comenzó a empujarlo. Marqueton asegura que algunos de ellos trataban de volcarlo.

La policía detuvo a siete de los manifestantes. Cuando Laniel, Pleven y otras altas autoridades llegaron a la plaza de la Estrella, los manifestantes comenzaron a proferir gritos contra la Comunidad Defensiva Europea reclamando la renuncia de Pleven y dando "vivas" a Juin. El mariscal Alphonse Juin, la más alta figura militar de Francia, fué destituido la semana pasada por el gobierno de Laniel de dos altos cargos militares franceses, tras haber expresado su criterio contrario al Ejército Europeo.

J. LANIEL

El primer ministro francés, agredido ayer en París por la multitud

Eran ex Combatientes

Los manifestantes arrojaron volantes en los que se atacaba al proyectado ejército mientras cantaban La Marsellesa. Algunos manifestantes manifestaron que eran "degaullistas", miembros del antiguo partido político del general Charles de Gaulle, que se opone firmemente a la C.E.D., organismo que tiene por objeto hacer que tropas alemanas integren un ejército común de seis naciones que tendría a su cargo la defensa de Europa occidental.

La ceremonia de hoy había sido organizada por la asociación de ex combatientes de Indochina.

Discurso de De Gaulle

PARIS, 4 (AFP). — El general De Gaulle presidió hoy la sesión de clausura de la 10ª asamblea general de la Asociación de los Franceses Libres y el banquete que se sirvió luego.

En éste pronunció una corta alocución, en la que el general de Gaulle dijo: "El pasado está seguro, pero el porvenir no lo está tanto. El futuro se presenta grave y sombrío no solamente para Francia sino para el mundo entero. Fuera de Dios, nadie sabe hacia dónde va la Tierra y sobre nosotros se cierne una amenaza cósmica. Francia, por su posición y su genio está providencialmente destinada a ser la escuela de la libertad y también del nacionalismo. Esta misión, puramente humana, consiste en hacer que una y otra parte del mundo eviten morir en conjunto. Lo que me convence, terminó diciendo, de la necesidad para Francia de mantenerse independiente, soberana y libre".

Por otra parte, la Asociación de los Franceses Libres ha publicado un comunicado de prensa en que afirma que mantiene la solidaridad y una estrecha vinculación de corazón con los combatientes de Indochina que "luchan, sufren y mueren bajo los pliegues de la bandera francesa".

Clarín

BUENOS AIRES · REPUBLICA ARGENTINA

40 Centavos

Un toque de atención para la solución argentina de los problemas argentinos

AÑO IX — Diario de la Mañana — Nº 3 050

Buenos Aires, Lunes 5 de Abril de 1954

Nuevas Consultas Sobre el Desarme

LONDRES, 4 (AFP). — La convocatoria de la comisión de desarme de la ONU, por las potencias occidentales, es acogida en Londres con una viva satisfacción y la prensa le dedica hoy sus editoriales.

Se destaca que este "gesto dramático" es el resultado de las consultas efectuadas estos días entre París, Londres y Washington, por iniciativa de Gran Bretaña.

En tanto que en los círculos oficiales se niegan a decir si esta medida significa que las potencias occidentales han reconsiderado las proposiciones para vencer la "impasse" a que llegaron las conversaciones sobre el desarme, el "Observer", dice:

Puede considerarse como seguro que los occidentales no han modificado su punto de vista, según el cual el control de armas debe preceder a la reducción equilibrada bajo de los nuevos mecanismos de destrucción en masa como de las armas convencionales, puesto que el desarme debería ante todo dirigirse a las armas del bloque soviético, cuyas reservas son mucho más importantes que las occidentales, una proporción de cinco contra uno".

La Opinión de Churchill

Por otra parte, el redactor del "Sunday Dispatch", conservador, dice que Churchill tiene la esperanza de que esta reunión de la Comisión de Desarme así como los cambios de opiniones norteamericanos sobre el plan Eisenhower.

Esta conferencia reuniría a Eisenhower, Churchill, Malenkov, Laniel y al primer ministro canadiense Saint-Laurent. Churchill quería que se discutiera tanto el plan Eisenhower como el control de las armas atómicas y de hidrógeno.

Finalmente el "Reynolds News", de ala izquierda laborista, considera que las potencias han contribuido a la conferencia de la Comisión de Desarme. El armamento poderío ofensivo de la bomba H ya experimentada, y la existencia de bombas cada vez más poderosas; 2º El movimiento de la opinión pública en Gran Bretaña y en otros países.

Ulbrich Restringe el Libre Tránsito

BERLIN, 4 (AFP). — "Los funcionarios militares que estaban acreditados ante el Consejo de Control no podrán circular más en la República Democrática Alemana si no han establecido con este país relaciones normales" anunció hoy el Sr. Walter Ulbrich, vicepresidente del Consejo de Ministros al clausurar el Congreso del partido Socialista-Comunista.

Agregó seguidamente:

"A pesar de que algunos gobiernos han afirmado que la República Democrática Alemana no debe interferir en cosas que pasan en Alemania occidental, nosotros contestamos que nos ocuparemos de cuanto suceda en toda Alemania.

"Esa es nuestro deber. Nosotros estamos en favor del orden, y por lo mismo, consideramos que los americanos deben decidir en los Estados Unidos, los ingleses en Inglaterra y los franceses en Francia pero en Alemania, son los alemanes los que deben decidir".

Alarma Atómica en EE. UU.

LOS ANGELES, 4 (INS). — Nubes con vestigios de radiactividad como consecuencia de las recientes explosiones de hidrógeno en el Pacífico cubrieron anoche el cielo de Los Angeles. La cantidad de radiactividad no ofrecía peligro, pero bastó para hacer que los instrumentos detectores actuaran intensamente en la fábrica de la ciudad dedicada a la producción de esos elementos, siendo necesario suspender los trabajos a raíz de la alarma.

Se Hizo en México un Hallazgo Arqueológico

MEXICO, 4 (INS). — Un arqueólogo mexicano anunció hoy el descubrimiento de una estatua en piedra de una diosa toltecа, que está muy bien conservada y cuya antigüedad calcula en once siglos.

El Dr. Jorge R. Acosta, que dirige las exploraciones en el Estado de Hidalgo, dijo que la estatua fué encontrada cerca de Tula.

Añadió que pesa aproximadamente una tonelada y es de tamaño natural. A su entender, se trata de uno de los descubrimientos arqueológicos más importantes hechos en México en los últimos tiempos.

Habrá en Egipto un Paro Universitario

EL CAIRO, 4 (AFP). — El Consejo de la Universidad resolvió suspender los cursos en todas las Facultades durante la semana comprendida entre el 5 y el 10 de abril.

La resolución se aplica a las dos Universidades de la capital de Egipto la del El Cairo propiamente dicha, situada en Guisa, y la de Heliópolis, llamada antes Universidad Ibrahim.

Los desórdenes provocados por los estudiantes habían induced al gobierno a cerrar las universidades por tres días, resolución que el Consejo Universitario prolongó por una semana.

Oficialmente se declaró que muchos estudiantes habían tratado de impedir que millares de compañeros asistieran a sus cursos, siendo esos revoltosos en su mayoría wafdistas y comunistas. Anuncia la aplicación de severas medidas contra los culpables.

Lista Negra Egipcia

EL CAIRO, 4 (AFP). — El Consejo de Estado estudió las reclamaciones de varias compañías de navegación contra la decisión del gobierno egipcio, de inscribir en la lista negra a los buques que llevan víveres a Israel.

El Consejo de Estado resolvió que la inscripción en la lista negra era justificada en todos los casos, salvo cuando se trataba del transporte hacia Israel de víveres o de productos de consumo corriente.

Fué Detenida la Ofensiva Comunista

Relato Desde el Frente de Cambodia

VIENTIANE, 4 (AFP). — La ofensiva de una división comunista contra el territorio de Cambodia ha sido detenida. El coronel de Crevecoeur, comandante en jefe de las fuerzas francolaosianas ha anunciado hoy que en ese teatro de operaciones la resistencia de los fortines y los contraataques contra los flancos habían hecho detener su avance a la punta de lanza comunista que había cruzado la frontera del Laos y había invadido Cambodia. Indicó el coronel de Crevecoeur que los comunistas habían avanzado aceleradamente en dirección a Ban-Ban, pero que ante la reacción de las milicias locales y de algunas unidades francesas, ahora estaban batiéndose en retirada, luego de haber perdido unos sesenta muertos en un combate librado a unos 45 kilómetros al norte de Xieng Khuang.

La ciudadela y la localidad de Sam Tang siguen resistiendo mientras dura el ataque de varias unidades comunistas que en su avance han rebasado la Vuen Bai.

Subsiste sin embargo, el peligro de invasión de Cambodia. Así lo ha indicado el rey Norodom Shanouk luego de haber efectuado observaciones en avión por la zona de batalla. Dijo el monarca que la agresión del Vietminh contra Cambodia ha sido un acto deliberado y largamente preparado. Anunció, por otra parte, que se han acordado las medidas estratégicas y militares adecuadas para hacer frente a la nueva situación creada por la agresión contra el territorio cambodiano. (Más inf. pág. dos).

EL INSIDER Juan Valro — fuera de foco — ha rematado en forma baja y violenta, anotando así el primer gol de Boca Jrs. Navarro llega a la carrera, mientras Coronel y Danelutti están a la expectativa. (Foto especial para CLARIN, recibida por avión)

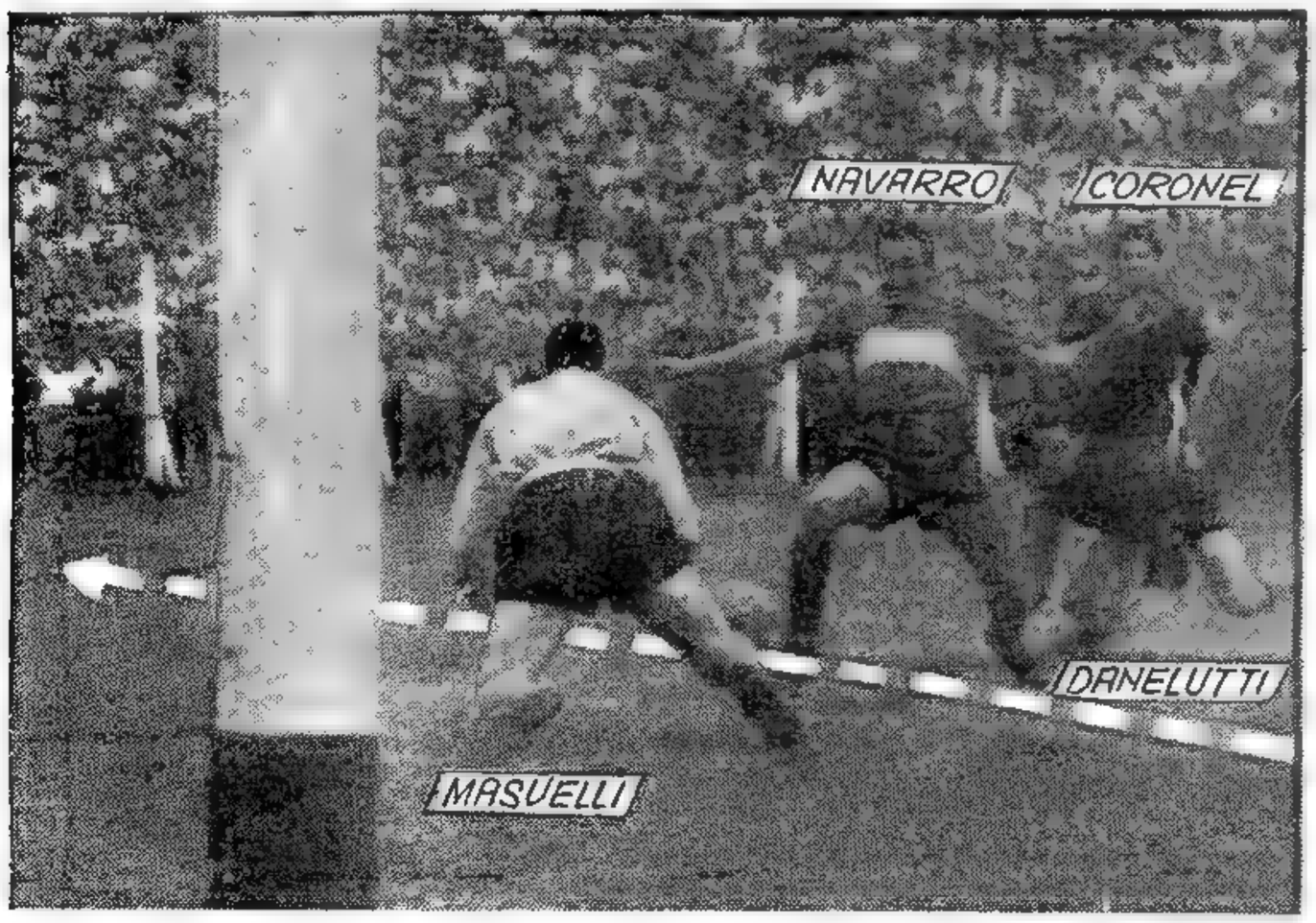

La NATO Buscará Sustituto a Juin

★ ★

PARIS, 4 (U. N. S.). — Extraordinaria expectación suscita la reunión que celebrará mañana el Consejo Permanente de la Organización del Atlántico. Se considera muy factible que durante su transcurso se resuelva relevar de su cargo de jefe de las fuerzas de la NATO en la Europa central al mariscal francés Alphonse Juin, quien se opone firmemente a la ratificación del tratado de la Comunidad Defensiva Europea. Juin acaba de ser separado de sus puestos de vicepresidente del Consejo de Guerra y consejero permanente de defensa del gobierno francés. Dos candidatos se perfilan como posibles sucesores de Juin: el general Paul Ely, jefe del estado mayor del ejército francés, y el general Agustín Guillaume.

Palabras de Bidault

PARIS, 4 (AFP). — "Tengo la convicción de que el tratado del Atlántico Norte es un gran acontecimiento histórico y que nuestro destino está íntimamente ligado al mismo", declaró Bidault en una alocución propalada por radio con motivo de cumplirse el 50 aniversario de la Organización del Tratado del Atlántico Norte.

Haciendo alusión a la reciente nota soviética con respecto a una eventual participación de la Unión Soviética en la Organización del Atlántico, el señor Bidault, ministro de Relaciones Exteriores francés, agregó:

"El peligro lo conocemos todos. Está representado por divisiones, aviones, submarinos y bombas atómicas. No es incorporando lisa y llanamente a la Unión Soviética como nuevo asociado, que tal amenaza desaparecerá. Muy por el contrario, la alianza atlántica, cuya única finalidad es prevenirnos contra un peligro cierto, perdería toda significación y toda eficacia.

"Estamos dispuestos a discutir nuevamente con la Unión Soviética, como lo hicimos ya en Berlín, los problemas de la seguridad, pero no al precio de la nuestra".

Bidault declaró seguidamente que Francia está colocada en el corazón mismo del sistema de seguridad occidental y que nada podría emprenderse en ese terreno, que tenga valor real, sin su participación. Señaló que las fuerzas de la alianza del Atlántico deben ser aumentadas.

CUNDE LA PREOCUPACION ANTE LA AMENAZA DE LA BOMBA H

LONDRES, 4 (De nuestra agencia). — Se habla de la era del átomo con más gusto por la retórica que conocimiento y sentido de la realidad ante los comprimidos de cataclismo que se prueban en el Pacífico, el mar hoy menos pacífico de todos. Porque lo cierto es que estamos en el camino de una nueva interpretación de las responsabilidades de la especie de una valorización de la sociedad humana; de una nueva exaltación de "lo humanitario" de "lo suicidable" como desesperación y hasta de un nuevo idioma. El periodismo, o el arte de contar lo que ocurre a nuestro alrededor, ha envejecido varios siglos en pocos días, y las primeras víctimas de verdad de la bomba de hidrógeno son las palabras y no algunos pescadores y los peces. Súbitamente, los diccionarios se han convertido en arqueología. Hablamos de histeria, pero la histeria nos parece hoy una enfermedad de perros nada más; hablamos de pánico, pero el terror colectivo apenas puede dar una idea oscura del maremoto de asombro, inquietud, duda y frustración que estremece el subconsciente cuando se anuncia que "media docena de explosiones puede aniquilar en pocas horas dos naciones de la densidad y la capacidad industrial de Inglaterra y Estados Unidos".

Los dilemas son nuevos también. El silogismo es definitivamente un pasatiempo. Media Inglaterra, por ejemplo, acepta la tesis de que la raza humana marcha estúpidamente hacia el harakiri; la otra media cree que la parte libre de la raza humana adoptaría una forma de suicidio si abandonase cualquier arma de defensa contra la arrogancia soviética. "Hoy —se repite en Londres— no hay más agresor en potencia que Rusia. Si Estados Unidos no hubiera demostrado de sobra su superioridad en armas atómicas, hace tiempo que la tercera guerra mundial ahora congelada hubiera alcanzado la temperatura de la destrucción".

Mañana, en los Comunes, volverá a hablarse de la bomba de hidrógeno. El sector extremista del socialismo pretendía quizá aprovechar la circunstancia para propagar el pánico universal y satisfacer su antinorteamericanismo. Pero la habilidad de Attlee parece haber conseguido encauzar la moción en términos que no difieren mucho de la opinión de sir Winston. La bomba de hidrógeno es una grave amenaza para todos sin distinción de razas, pero sería estúpido que su primer efecto serio fuese la destrucción de la solidaridad del mundo libre.

JACINTO MIQUELARENA

Corresponsal de CLARIN en Gran Bretaña

Murieron Once Personas al Descarrilar un Tren

CAMPECHE, México, 4 (INS). — Se informó que en el descarrilamiento de un tren de pasajeros ocurrido ayer, cerca de esta localidad, 11 personas resultaron muertas y 43 heridas.

En Mayo Viajará al Paraguay el Presidente de la República

EN su conversación diaria con los periodistas, el ministro de Relaciones Exteriores, doctor Remorino, confirmó anoche la noticia que en forma extraoficial circulaba desde hace algunos días, de que el presidente de la Nación efectuará, en la primera quincena de mayo próximo, una nueva visita al Paraguay. El canciller se limitó a confirmar la información, pues no dió los motivos del nuevo

Trascendió que Estará Tres Días en Asunción

viaje del primer magistrado a Asunción. Ha trascendido, sin embargo, que el general Perón se trasladará al país hermano a bordo del yate presidencial "Tequara" y que durante su permanencia en esa ciudad, que se prolongará tres días, devolverá a la nación amiga, en la persona de su colega, el doctor Federico Chaves, los trofeos de guerra, como una manera más de reafirmar los sentimientos de amistad que unen a los dos pueblos. El doctor Remorino tampoco dijo si acompañará al general Perón en el viaje, pero en círculos bien informados se supo que lo hará.

Implantóse el Estado de Sitio en Nicaragua

Ha Sido Frustrado un Atentado Militar

SOMOZA

MANAGUA, 5 (INS). — El presidente Anastasio Somoza decretó el estado de sitio a raíz de un frustrado atentado contra su vida, organizado por un movimiento revolucionario. El general Somoza declaró que los conjurados, casi todos exguardias nacionales, planeaban matarlo al dirigirse a su residencia, pero que una patrulla policial hizo huir a los complotados que poco más tarde tuvieron un tiroteo con la policía en el que fallecieron un guardia nacional, un policía y un niño que se encontraba en las inmediaciones.

Un comunicado oficial de esa capital dice que las autoridades "comprobaron la introducción clandestina de armas con el propósito de atentar contra la paz y la seguridad de la nación, de sus instituciones y su forma de gobierno".

LA BOMBA RESPALDA LA PAZ

HE AQUI dos aspectos de la explosión de la primera bomba de hidrógeno. Las fotos, obtenidas en el atolón de Eniwetok en noviembre de 1952, acaban de ser publicadas por el gobierno norteamericano para hacer conocer al mundo los terribles efectos de la nueva arma. El grabado de arriba muestra la formación de la nube radiactiva producida por el estallido, poco después de la detonación de la bomba. La foto de abajo fué registrada dos minutos después, desde una distancia de 80 kilómetros, cuando la columna de humo se había elevado a una altura de 13.000 metros. Diez minutos más tarde, se elevaba a unos 40 kilómetros, en tanto que la parte en forma de hongo, llegaba a cubrir hasta una distancia de 225 kilómetros. La explosión abrió un cráter de más de un kilómetro de diámetro

Reveló la Existencia de un Pacto con Roosevelt

LONDRES, 5 (INS). — Al abrirse en los Comunes el debate sobre la bomba de hidrógeno, los laboristas pidieron que Gran Bretaña tomase la iniciativa para convocar una conferencia de alto nivel entre los "tres grandes" con el fin de reducir y controlar los armamentos. Ante una Cámara atestada de público, Attlee expresó. "Creemos que la civilización está en grave peligro debido al inmenso alcance de la bomba de hidrógeno. La detonación de esa bomba por los norteamericanos en el Pacífico provocó grave malestar en Gran Bretaña". La mayor "cola" que se recuerda en la historia parlamentaria inglesa esperó varias horas para asistir al debate.

En medio de gran expectación, Winston Churchill dijo a la Cámara que hay que dar gracias a Dios porque Estados Unidos y no Rusia realiza los experimentos con la bomba termonuclear.

Encarándose luego con la bancada opositora, agregó: "Creo que lo que está aconteciendo y lo que está por suceder en un futuro próximo en el Pacífico, aumenta la esperanza de que haya más posibilidades de paz en el mundo que de guerra. Debo repetir —añadió— que no pediré al gobierno de Estados Unidos que suspenda los experimentos en el Pacífico; preferimos que se efectúen allí y no en Siberia. Debemos reflexionar con respecto a cómo nos sentiríamos si el gobierno soviético, en vez de el norteamericano, provocara esta serie de explosiones experimentales con la bomba de hidrógeno.

Desorden en la Cámara

Se produjo un desorden en la Cámara cuando Churchill dió detalles por primera vez de un acuerdo secreto, sobre cuestiones atómicas concertado en Quebec con el presidente Roosevelt. Los laboristas dijeron que ese acuerdo coloca a Gran Bretaña en situación desventajosa. Resonaron en la Cámara gritos de "¡Renuncie!" y de "¡Siéntese!" en presencia de los diplomáticos de todo el mundo.

Churchill, con un gesto suyo característico, sacó el mentón y repuso: "¡No me voy a sentar hasta que me dé la gana!"

Continuando su exposición, pues sus palabras aquietaron la réplica de la oposición, Churchill dijo que "es una ilusión suponer que una declaración de neutralidad nos haría inmunes al peligro ruso".

El primer ministro trató de evitar una votación al aceptar de primera intención una moción laborista que le solicita que tome la iniciativa "inmediatamente" para concertar una reunión con Malenkov y Eisenhower para estudiar la reducción y el control de armamentos.

Dijo que aceptaría la moción si la palabra "inmediatamente" no lo comprometía a emprender "la acción en un momento inoportuno".

Tratarán el Viernes el Desarme

NUEVA YORK, 5 (AFP). — La Comisión de Desarme de las Naciones Unidas se reunirá el próximo viernes 9 de abril, a las 15. Dicha reunión ha sido solicitada por el gobierno de Gran Bretaña, con el apoyo de las otras dos potencias occidentales y la aprobación de la Unión Soviética, y tiene por objeto buscar una fórmula que permita la reducción de los armamentos clásicos y la prohibición del uso de las armas termonucleares.

Posible Actitud Ahada

NUEVA YORK, 5 (INS). — Voceros de la UN afirmaron que Estados Unidos y sus aliados rechazarán toda oferta de paz soviética basada en la proscripción incondicional de las bombas nucleares y de hidrógeno llevada ante la Comisión de Desarme del organismo internacional.

Clarín

BUENOS AIRES · REPUBLICA ARGENTINA

40 Centavos

Un toque de atención para la solución argentina de los problemas argentinos

AÑO IX — Diario de la Mañana — Nº 3.051

Buenos Aires, Martes 6 de Abril de 1954

El Acuerdo de Quebec

LONDRES, 5 (AFP). — El texto del acuerdo firmado entre Estados Unidos y Gran Bretaña sobre las investigaciones referentes a la bomba atómica, firmado en Quebec, en agosto de 1945, por el presidente Roosevelt y Winston Churchill fué publicado esta noche en Londres bajo la forma de un libro blanco.

El acuerdo prevé que la bomba no será utilizada contra terceros por una de las partes contratantes sin el consentimiento de la otra, que ninguna información concernente a investigaciones atómicas será comunicada a un tercero sin mutuo consentimiento y que sus disposiciones deben ser adaptadas para asegurar la colaboración completa y eficaz entre los dos países para llevar a término el proyecto.

En una Alocución al Pueblo Norteamericano, Dijo Eisenhower:

E. U. Puede Repeler Cualquier Agresión de la URSS

WASHINGTON, 5 (AFP). — "El mejor factor preventivo contra la guerra consiste en el temor de los hombres del Kremlin ante la capacidad norteamericana para dar una respuesta vigorosa a cualquier agresión". Así se expresó el presidente Eisenhower en su mensaje al pueblo norteamericano, en el cual dijo también:

Las Atómicas de la URSS

"La URSS posee armas atómicas y ha experimentado una bomba termonuclear, pero insisto en que nosotros nos hallamos en condiciones de responder si fuéramos atacados o si se agrediera a nuestros aliados o a una parte de nuestros intereses vitales. Los hombres del Kremlin —agregó— no pueden arriesgar los factores que convertirían a una guerra en una aventura muy peligrosa. Uno de esos factores es el sistema de satélites que emplea la URSS".

A este respecto, recordó el presidente a los aliados de Napoleón, que lo abandonaron después del fracaso de su campaña en Rusia.

"Otro de los factores —dijo luego— es la capacidad de producción. La Unión Soviética produjo, probablemente, en 1953, algo menos de 500.000.000 de barriles de petróleo; en el mismo período Estados Unidos logró 2 750 000.000. También en la producción de acero, la norteamericana es muy superior a la soviética".

La Infiltración Roja

Al referirse luego al peligro de la infiltración comunista en EE. UU., Eisenhower manifestó que no sólo tenerse en manos, pero que el FBI estaba al tanto de todas esas actividades y disponía de medios para frustrar cualquier maniobra. "Solo un norteamericano sobre seis mil es comunista", recalcó, añadiendo después que "al temor de esa infiltración ha venido a sumarse el que despiertan en algunos sectores ciertos métodos empleados para luchar contra ella", refiriéndose así el presidente a la inquietud que ha provocado en algunos norteamericanos los procedimientos por determinados miembros de la comisión del Senado para la investigación de actividades antinorteamericanas, a quienes el presidente condenó sin mencionarlos.

Expresó por último su convicción de que el sentimiento de equidad concluirá por imponerse sobre todos los excesos y ratificó su confianza en el éxito de las tareas que desarrolla el FBI, en ese sentido.

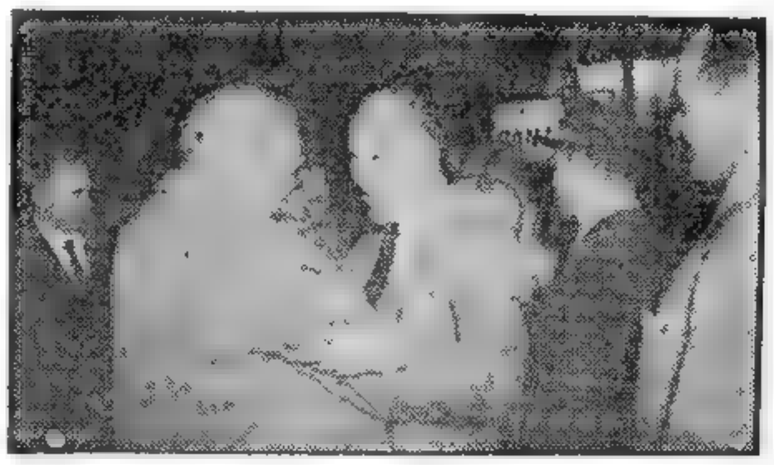

EL MINISTRO de Asuntos Económicos, Dr. Gómez Morales, da la bienvenida al ministro de Economía de Alemania occidental, Sr. Ludwig Erhardt, al descender en Ezeiza del avión en que viajó desde Chile con los demás miembros de su comitiva

Duelo en Noruega

OSLO, 5 (AFP). — Por la muerte de la princesa Marta, la corte guardará duelo por cuatro meses. Los funerales se celebrarán dentro de unos doce días. El cadáver será transportado al castillo de Skaugum, cerca de Oslo, residencia familiar de la princesa y de su esposo, el príncipe heredero Olaf.

El deceso de la princesa se produjo esta madrugada. Rodeaban el lecho de la moribunda, el rey Haakon de Noruega, el príncipe Olaf, la princesa Astrid, el príncipe Harald, la princesa Ragnhild, la princesa Ingeberg, el príncipe Axel y la princesa Margaretha.

La princesa Marta había nacido en 1901 y era la segunda hija del príncipe Carl de Suecia, hermano del rey Gustavo V, y hermana mayor de la princesa Astrid de Bélgica.

Con Armas y Jefes

ACTUA PEKIN

—Denuncia Dulles—

EN INDOCHINA

WASHINGTON, 5 (A.F.P.). — El secretario de Estado, John Foster Dulles, declaró ante la comisión de relaciones exteriores de la Cámara de Representantes que la participación de los comunistas chinos en los combates de Dien Bien Phu "se parece terriblemente" a una intervención directa en el conflicto de Indochina.

Interrogado sobre las consecuencias de una intervención directa de Pekín en la guerra de Indochina, se limitó a recordar el discurso que había pronunciado en Saint Louis y en el que previno al gobierno de Mao Tsé-tung que una intervención directa del ejército comunista chino provocaría reacciones norteamericanas no necesariamente limitadas a Indochina.

"Las más recientes informaciones sobre la participación de los comunistas chinos en el combate de Dien Bien Phu establecen los hechos siguientes, declaró Dulles: 1º) Un general comunista chino, Li Chen Hou, actúa en el cuartel general del general Giap. 2º) A sus órdenes, trabajan en ese estado mayor unos veinte técnicos y consejeros militares chinos, y otros se hallan en los estados mayores de las distintas divisiones; 3º) En torno a Dien Bien Phu se han tendido líneas telefónicas especiales, conservadas por personal chino y cuyos operadores son también chinos; 4º) Un número considerable de cañones antiaéreos de 37 milímetros rodea a Dien Bien Phu. Esos cañones son controlados por radar y tiran a través de las nubes para derribar a los aviones franceses. Los sirvientes de esos cañones son chinos; 5º) Hay también unos mil camiones de abastecimiento, la mitad de los cuales llegó después del 1º de marzo, conducidos todos por miembros del ejército chino; 6º) A toda esta ayuda —concluyó— se añade, por supuesto, la de la artillería, las municiones y

(Continúa en la página DOS)

Detienen en Casablanca a un Grupo de Terroristas

CASABLANCA, 5 (AFP). — La policía detuvo a unos diez marroquíes miembros del partido Democrata de la Independencia, de los cuales confesaron haber cometido crímenes en la región de Pedala y organizado, el 19 de agosto, el sabotaje de un puente caminero sobre el Neffifik, entre Casablanca y Rabat.

Lleva el Vietminh Refuerzos a Dien Bien Phu

HANOI, 5, (INS). — Se combate hoy furiosamente en el perímetro defensivo de la asediada plaza de Dien Bien Phu, luego de un breve período de calma. Los rebeldes están lanzando nuevos asaltos contra la fortaleza, con un verdadero mar humano, tal es el número de sus efectivos.

Sangrientos Combates

Los insurgentes han concentrado ahora su ataque sobre los puestos de avanzada al norte y al noroeste. Durante la noche la infantería libró sangrientos combates cuerpo a cuerpo y las fuerzas de la Unión Francesa perdieron primero y después reocuparon un puesto defensivo.

Tropas de Refuerzo

HANOI, 5 (INS). — Veinte mil vietminheses se dirigen esta noche al frente de Dien Bien Phu, desde el norte a fin de reforzar al ejército rebelde que tiene bajo asedio aquel bastión francés de Indochina.

Las tropas frescas de refuerzo avanzan por la carretera principal desde la frontera china, presumiéndose que el propósito de los comunistas es lanzar un ataque definitivo para ocupar la ciudadela al norte del Vietnam.

Atacan en Masa los Comunistas

Medidas de Precaución en la Guayana Inglesa

GEORGETOWN, 5 (INS). — La radio de esta ciudad transmitió un llamado a las filas a las reservas militares. La tensión popular aumenta. Frente a las oficinas del partido Progresista Popular, se originó un violento motín, que fué disuelto por las fuerzas policiales. Cheddi Jagan y otros líderes de su partido, que habían sido puestos en libertad, fueron detenidos nuevamente; Janet Jagan quedó en libertad bajo fianza.

Argentina Abogó en la UN por los Países Poco Desarrollados

NUEVA YORK, 5 (INS). — El representante argentino en el consejo social y económico de la UN, doctor César A. Bunge, manifestó en la sesión de ese organismo que si la entidad mundial ha de contribuir a la paz, el campo más adecuado para ello es el económico y social.

Indicó que esa acción no debe afectar a la independencia de los países poco desarrollados e hizo hincapié en la necesidad de crear en ellos condiciones que les permitan participar de los frutos del alto nivel que prevalece en los países avanzados industrialmente.

Anunció por último el Dr. Bunge que presentará un proyecto para la creación de un organismo que procure la estabilidad de los precios de las materias primas.

Cumplióse el Acuerdo Sobre Haya de la Torre; Partió de Lima Para Panamá

E. U. INICIO CONSULTAS ACERCA DE INDOCHINA

Clarín

BUENOS AIRES · REPUBLICA ARGENTINA

40 Centavos

Un toque de atención para la solución argentina de los problemas argentinos

AÑO IX — Diario de la Mañana — Nº 3.052

Buenos Aires, Miércoles 7 de Abril de 1954

Dulles Propicia una Acción Unificada

WASHINGTON, 6 (AFP). — Confirmó el vocero del departamento de Estado que se han celebrado consultas con los embajadores de Gran Bretaña, Francia, Australia, Nueva Zelandia, Siam y Filipinas, en relación con las sugestiones de John Foster Dulles para una "acción unificada" en Indochina.

Dulles inició las consultas con los embajadores de Gran Bretaña, Francia, Australia, Nueva Zelandia, Thailandia y las Filipinas, según expresó el vocero oficial, Henry Suydam. Este se negó a hacer comentarios sobre los despachos de prensa, relativos a una próxima declaración conjunta de las naciones que tienen intereses vitales en el sudeste asiático.

En los círculos bien informados se considera como un hecho, que las consultas, que han sido ya confirmadas, versaron sobre la iniciativa norteamericana tendiente a efectuar tal declaración conjunta.

Interrogado sobre la cuestión de saber, si las consultas se habían relacionadi con "la acción unificada" recomendada por Dulles, para detener un eventual dominio comunista en el sudeste asiático, el vocero respondió: "No puedo contestar nada al respecto".

Fué Consultado el Gobierno Australiano

CANBERRA, 6 (AFP). — El gobierno australiano ha sido consultado sobre la posibilidad de reforzar la ayuda acordada a Indochina en cooperación con Gran Bretaña y Estados Unidos, según se ha sabido en fuente autorizada. La ayuda australiana a Indochina sería análoga en su forma, a la acordada a Corea en su lucha contra los comunistas chinos.

Las declaraciones norteamericanas sobre Indochina y en especial, la intervención disimulada de los comunistas chinos en las operaciones, han sido objeto de deliberaciones por parte del gabinete australiano, reunido esta noche a última hora. Ha trascendido que los ministros consideran que toda agravación de la situación de Indochina, constituye una amenaza para la seguridad de Australia.

Pekín no Arriesgaría un Conflicto

HONGKONG, 6 (AFP). — Predomina la impresión en el Extremo Oriente, de que China comunista no se atrevería a desencadenar una tercera guerra mundial interviniendo directamente en Indochina.

Esta opinión ha sido expresada con mayor fuerza a raíz de las graves declaraciones hechas ayer por el secretario de Estado norteamericano en el sentido de que China interviene cada vez más activamente en la campaña de la milicia roja del Vietminh comunista de Indochina.

Es evidente que China pasa por uno de sus más difíciles momentos en cuanto a la situación económica interna. No hay que olvidar tampoco que la flota nacionalista china con base en la isla de Formosa ejerce un bloqueo cada vez más eficaz de la costa china comunista y son frecuentes las detenciones y apresamiento de barcos de bandera extranjera que tocan o se dirigen a puertos continentales chinos.

STASSEN

MAS AYUDA YANQUI AL LEJANO ORIENTE

Stassen Presentó el Nuevo Programa al Congreso

WASHINGTON, 6 (INS). — El Poder Ejecutivo remitió al Congreso el nuevo programa de auxilio al exterior, por el que se reduce la ayuda a Europa, pero se aumenta la destinada al Pacífico y el Lejano Oriente.

El administrador de Operaciones Extranjeras, Harold Stassen, presentó a la Comisión de Relaciones Exteriores de la Cámara de Representantes un programa por 3.497 millones de dólares para el año fiscal que comenzará el 1º de julio. El programa en vigencia asciende a 4.726 millones.

Stassen, reveló que se ha dispuesto reducir la ayuda a Europa en 1.300 millones de dólares, mientras que la suma para el Lejano Oriente se aumentó en 198 millones.

Distribuído por zonas geográficas, el programa propuesto es el siguiente: Para Europa: 947.700.000; Cercano Oriente, Africa y Asia del Sur, incluyendo la India y Pakistán: 559.100.000; Lejano Oriente y Pacífico: 1.768.900.000; América latina 47 millones; contribuciones a organizaciones regionales: 165 millones.

Fondos para Indochina

WASHINTON, 6 (AFP) — La mayor parte de los créditos del programa de ayuda mutua son para Indochina, declaró Stassen. La tercera parte del total de los créditos, que es de casi 3.500 millones de dólares, beneficiarán a ese país, o sea 1.124 millones.

Stassen, reveló que los créditos para Indochina se descomponen así. Material militar 300 millones; apoyo directo de fuerzas 300, ayuda económica, 31; ayuda técnica, 3.

LOS RUSOS LIBERAN A DOS SOLDADOS DE LOS EE. UU.

HEIDELBERG, 6 (INS). — El cuartel general del ejército norteamericano anunció que los soviéticos pusieron en libertad a dos soldados de Estados Unidos que fueron capturados dentro de la zona estadounidense en Alemania y llevados por la fuerza a la zona rusa. Testigos presenciales afirmaron que alrededor de veinte soldados soviéticos se apoderaron de los dos norteamericanos, que formaban parte de una patrulla fronteriza, cerca de Flaungen, al nordeste de Francfort.

EL MINISTRO de Economía del gobierno de Bonn, doctor Ludwig Erhardt, acompañado por su esposa y el embajador de Alemania occidental, Dr. Hermann Terdenge, rinde homenaje al Libertador ante su mausoleo, en la Catedral metropolitana

Aguárdase Otro Ataque en Dien Bien Phu

HANOI, 6 (AFP). — "La batalla de Dien Bien Phu no está terminada", según se piensa en los círculos oficiales de Hanoi, en los que se opina que, "a pesar de que reinó calma en la jornada del martes y que los cañones vietminheses de 105 no arrojan sus disparos sobre las posiciones francovietnamesas, el coronel de Castries espera siempre una "tercera fase" en la batalla, a la que considera decisiva". Mientras tanto la situación permanece estacionaria en el frente, donde la artillería enemiga no ha entrado en acción en el día de hoy, efectuándose algunos disparos de morteros livianos únicamente.

Tampoco Actuó la Aviación

El mal tiempo ha impedido la intervención de la aviación sobre la zona, y no ha permitido a los observadores determinar si el Vietminh afloja su presión o no.

Actividad de Patrullas

Algunas patrullas francesas han recorrido "tierra de nadie" estableciéndose algunos ligeros contactos con el enemigo.

El sitio de Dien Bien Phu, continúa mientras tanto y los puestos avanzados del Vietminh se encuentran apenas a 15 metros del cuartel general del coronel de Castries.

Irían Naves Yanquis

PARIS, 6 (INS). — El diario "Le Monde" afirmó que unidades de la séptima escuadra norteamericana navegan cerca de la costa de Annam y dice que Estados Unidos aumentó la compra de materias primas estratégicas. Señala que esas adquisiciones provocaron un alza en los precios del plomo, cinc, cobre y estaño.

La Ayuda de EE. UU.

Al referirse a la ayuda norteamericana agrega luego "El apoyo aéreo norteamericano se hace indispensable y urgente para Francia en Indochina, donde es necesario intensificar no sólo los bombardeos técnicos sino también los estratégicos". El editorial de la publicación manifiesta en seguida: "Indicaciones específicas coincidentes y cada vez más numerosas crean el temor de que podemos estar en vísperas de grandes acontecimientos. La heroica resistencia de Dien Bien Phu puede hacerse imposible en cualquier momento.

Autorizó el Cha el Traslado de Fatemi

TEHERAN, 6 (AFP). — El Cha autorizó a la familia de Hossein Fatemi a trasladar a Hamburgo al ex ministro de Relaciones Exteriores cuando su estado de salud lo permita, anuncia un diario persa. Como se sabe, Fatemi fué herido por adversarios de Mossadegh y su política, en momentos de ser capturado por la policía.

Debátese *El Pro y el Contra del Pacto Europeo* en Italia

MILAN, 6 (De nuestra agencia). — Las elecciones administrativas que se efectuaron en Castellamare di Stabia, donde en la posguerra detentaron el poder las izquierdas, le dieron la victoria por 469 votos al bloque anticomunista, integrado por los demócratas cristianos, monárquicos, liberales y el Movimiento Social. Los republicanos y los socialdemócratas de Saragat-Romita se habían confundido con los demócratas cristianos. Los votos del bloque anticomunista fueron 16.061 y los del bloque de la izquierda 14.001. La afluencia a las urnas fué del 84,3 por ciento. La polémica, previsible por lo demás y surgida a raíz del éxito de estas elecciones, probó que sin el aporte del Movimiento Social (1150 votos), los comunistas de Togliatti y los socialistas de Nenni hubieran logrado la victoria. Los demócratas cristianos tuvieron 8721 votos, los comunistas, en cambio, 11.614, y los socialistas 2637, de modo que se tuvo la prueba de que los demócratas cristianos no pueden vencer por sí solos a los partidos extremos y que también hace falta el Movimiento Social para una política electoral anticomunista. Pero el ejemplo de Castellamare di Stabia sigue siendo un caso aislado, porque no hay en vista otras elecciones y no se sabe qué podrían proyectar los monárquicos y los del M. S. si se tratara de extender el ejemplo a toda o casi toda Italia.

Pero no se habla mucho de elecciones pese a las dificultades de Scelba, porque el juego sería bastante peligroso.

El 28 de marzo Pella repitió en un discurso su conocida opinión sobre Trieste y la C.E.D., augurando que entre Italia y Yugoslavia se llegaría a una solución satisfactoria del problema triestino porque, sin duda, ello facilitaría la solución de otros problemas de gran importancia, sobre todo el de la ratificación del tratado de la C.E.D.

El gabinete actual, en cambio, se propone hacer ratificar por el Parlamento la C.E.D., con independencia de la solución del problema triestino, que se declara con todo bien encaminada. La batalla en pro y en contra de la C.E.D. se ha iniciado ya en los discursos y en los comicios. Nenni, también el 28 de marzo, afirmó que: "La C.E.D. disipa la posibilidad de que Italia se mantenga neutral en una tercera guerra, posibilidad gravemente comprometida ya por el Pacto del Atlántico, y que sería totalmente inexistente el día en que nuestro país ratificara el tratado de París. En segundo lugar, la Comunidad Europea de Defensa no hace a Europa, sino que divide a Europa".

Quienes defienden en cambio, a la C.E.D. se refieren también al "new look" norteamericano y a las declaraciones de Dulles: "Sin la cooperación de los aliados nunca estaremos en condiciones de adoptar represalias en masa contra las industrias bélicas de una nación atacante. Hacen falta acuerdos internacionales. Sin ellos, nuestro poder aéreo de ataque pierde mucho de su potencialidad en la acción preventiva". Para Europa los pactos de Foster Dulles son la C.E.D.: ésta, en realidad, impone formalmente la intervención automática en la guerra (artículo 2, párrafo 3), a diferencia del Pacto del Atlántico, que excluye formalmente el automatismo.

Terracini, influyente miembro del partido Comunista, ha sido bastante más vehemente que Nenni, afirmando que la C.E.D. es la promesa del tercer conflicto mundial. Pero las explosiones de la bomba de hidrógeno no son tranquilizadoras y el problema de la destrucción de parte de la humanidad no puede dejar impasibles a quienes se ocupan mucho de los gravísimos escándalos actuales, pero se muestran indiferentes ante los formidables y urgentes problemas de la política exterior.

BATTISTA PELLEGRINI
Corresponsal de CLARIN en Italia

Es Muy Discutido el Discurso de Churchill

Gran Bretaña Destacó Observadores a Eniwetok

LONDRES, 6 (INS). — El "London Times" se sumó a los órganos laboristas en los ataques al primer ministro, sir Winston Churchill, por su discurso sobre la bomba de hidrógeno, en el cual criticó duramente al ex "premier" Clement R. Attlee. En algunos círculos se dice que la violenta controversia podría provocar la renuncia de Churchill. Después del intenso debate de la víspera sobre la bomba H entablada por laboristas y conservadores, los diarios de Londres afirman que la guerra política está declarada. El "Daily Express", por su parte, anticipa que Churchill está en el mayor peligro político desde que asumió el cargo de primer ministro, y el "News Chronicle" dice que la "incapacidad del «premier» para controlar el debate hizo surgir en Westminster la cuestión de su renuncia. La presión en su propio partido puede provocar su dimisión, pasando el control partidario a manos del señor Eden".

Cuando Churchill, entró hoy a la Cámara de los Comunes, lo hizo en medio de las ovaciones de los conservadores y los silbidos de los laboristas. Pocos minutos antes Attlee fué objeto de una explosiva recepción por sus partidarios que lo vitorearon largamente.

El Debate en los Comunes

LONDRES, 6 (AFP). — "El gobierno británico estaría encantado de recibir al presidente Eisenhower en Gran Bretaña, pero dudo que pueda hacer tal viaje actualmente", declaró el primer ministro Sir Winston Churchill, en la Cámara de los Comunes.

Asistieron a las Pruebas

Churchill anunció en esta oportunidad que observadores británicos, a bordo de aviones de la R.A.F. pudieron observar los efectos de las explosiones de la bomba de hidrógeno en las islas Marshall con autorización del gobierno de Washington, pero que no fueron autorizados a asistir a la prueba de las explosiones. "Los aparatos que sobrevolaron en cada oportunidad el lugar de la deflagración, algunas horas después de efectuada ésta, no presentaban ningún efecto nocivo", agregó Sir Winston.

Por el contrario, otros dos aviones, bombarderos livianos Canberra a reacción se perdieron mientras volaban hacia la base norteamericana en el Pacífico para cumplir una misión semejante.

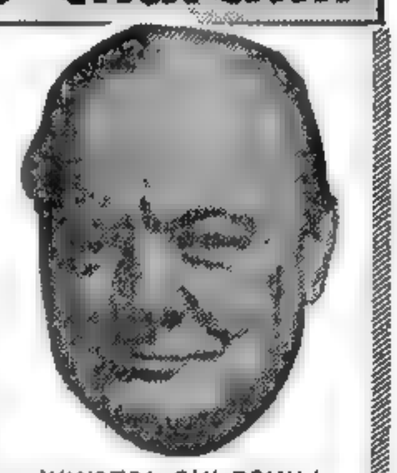

WINSTON CHURCHILL

Moscú Acepto Proposiciones

PARIS, 6 (AFP). — La Unión Soviética ha dado su acuerdo a todas las proposiciones que le han sido sometidas acerca de la organización de la conferencia de Ginebra.

Se anunció en las esferas diplomáticas de París, que la aceptación de la URSS se refiere principalmente a: 1º Lenguas oficiales y de trabajo; 2º Organización de la secretaría 3º Métodos de traducción, y 4º Arreglos financieros.

Truman Dijo que Rige el Acuerdo de Quebec

KANSAS CITY, 6 (AFP). — "El acuerdo anglonorteamericano referente al uso de la bomba atómica está siempre en vigor", declaró el ex presidente Truman. No obstante, puntualizó que este acuerdo, concertado en Quebec en 1943 y cuya existencia fué revelada ayer por Churchill, no se aplica a la bomba de hidrógeno.

"La ley McMahon, aprobada en 1948, no se refería a ningún acuerdo de esa índole" contestó Truman a un periodista que le preguntó si ese acuerdo no había terminado automáticamente cuando se aprobó la ley atómica norteamericana.

Se Hizo un Desmentido

WASHINGTON, 6 (AFP). — La declaración de Truman, según la cual el acuerdo atómico secreto anglonorteamericano está siempre en vigencia, "no es exacta", declaró el senador republicano por Iowa Burke Hickenlooper ex presidente de la comisión parlamentaria de energía atómica, en la época de la conferencia de Quebec.

El senador calificó de "detonante" la declaración hecha por Truman.

Censura la NATO al Mariscal Juin

PARIS, 6 (AFP). — El general Schuyler, jefe de estado mayor del S.H.A.P.E. entregó esta mañana al general Juin una resolución del Consejo Atlántico reprochándole las declaraciones que formuló el 27 de marzo sobre la C.E.D. La resolución adoptada por el Consejo Atlántico hacia el mariscal señala: "El Consejo del Atlántico Norte expresa su profundo pesar por las declaraciones públicas que el comandante en jefe centroeuropeo hizo el 27 de marzo de 1954 y que ha renovado desde entonces. Esas declaraciones son contrarias a las decisiones claras y respetadas del Consejo, del cual dependen todos los comandantes atlánticos".

La Nacionalidad del Sucesor

La resolución adoptada ayer por el Consejo, fué trasmitida al grupo permanente de la N.A.T.O. que tiene su sede en Washington, el que la dirigió al S.H.A.P.E. de París.

Un vocero de la N.A.T.O. señaló, que no se proyecta cambio en la nacionalidad del titular del cargo de comandante en jefe de las fuerzas centroeuropeas. En la hipótesis de una renuncia del mariscal Juin ante la resolución de censura, el general Gruenther, comandante en jefe de las fuerzas aliadas en Europa, pediría al gobierno francés que designara un sucesor. Tampoco se preparan cambios o una restructuración en el comando. Se subrayaba también esta mañana en la N.A.T.O. que el Consejo del Atlántico se declaró en favor de la C.E.D. en todas sus sesiones ministeriales desde 1952, en Lisboa, y en París en diciembre de 1952, abril de 1953 y diciembre de 1953.

Regresó Gruenther

El general Gruenther por su parte, llegó a mediodía a París procedente de Londres por vía aérea. Había viajado a esa capital siendo huésped de honor de la English Speaking Union, en una recepción ofrecida en ocasión del quinto aniversario de la N.A.T.O.

Salió Sorpresivamente el Dirigente del APRA

LIMA 6 (AFP). — El dirigente aprista Víctor Raúl Haya de la Torre está en viaje a Panamá, desde donde se presume que seguirá viaje a México. Haya de la Torre, que desde hace cinco años estaba refugiado en la embajada de Colombia, abandonó esta noche sorpresivamente su asilo, dirigiéndose al aeropuerto, donde tomó el avión para Panamá. Los periodistas fueron mantenidos a distancia, y cuando requirieron información a la embajada, se les notificó que oportunamente Perú y Colombia darían un comunicado simultáneo.

Inauguró el Primer Magistrado los Actos de la Semana de las Américas

Redáctase la Respuesta a la URSS

PARIS, 7 (AFP). — El comité tripartito, encargado de redactar la respuesta aliada a la nota soviética proponiendo la adhesión de Rusia a la NATO, se reunirá nuevamente mañana, después de designar un subcomité para redactar la contestación. Aún no se decidió si habrá una respuesta conjunta o si cada potencia contestará al Kremlin por su parte. Por otro lado, el consejo de la NATO efectuó un cambio de ideas sobre el mismo asunto.

Informó Eden en los Comunes

LONDRES, 7 (AFP). — El jefe del Foreign Office informó en los Comunes que se está redactando la respuesta aliada a Rusia. Dijo, asimismo, que en la reunión de Ginebra no se discutirá la cuestión del comercio con el Este.

Refirmó la Política Exterior Argentina

EL Gral. PERON habla en el acto del teatro Nacional Cervantes

"HAY que llevar adelante la idea de la unión económica del continente", dijo el jefe del Estado, general Juan Perón, al inaugurar la Semana de las Américas, en un acto que congregó en el teatro Cervantes a numerosos miembros de la Federación Americana de Estudiantes.

Nadie —afirmó el primer mandatario— nos dará ningún factor de seguridad para nuestros países, mientras no estemos unidos para asegurarnos nosotros mismos". La disertación del presidente de la Nación, denominada "Política Internacional Americana", abrió un ciclo de actos celebratorios que culminará el 14 del corriente, Día de las Américas. En esta oportunidad, el general Perón volvió a refirmar los siguientes principios de la política exterior argentina:

1º—No ingerencia en los asuntos internos de otros países.

2º—No debe haber colonias en América.

3º—Desarrollamos nuestra voluntad sin interferencia foránea

4º—Procuramos la unión política y económica del continente.

La Ceremonia

Cuando el general Perón apareció a las 16 40 en el Teatro Cervantes, el recinto se hallaba colmado por una entusiasta concurrencia estudiantil. El primer mandatario llegó acompañado por el ministro de Educación, doctor Armando Méndez San Martín; el edecán aeronáutico, vicecomodoro Carlos French y el capitán Alfredo Máximo Renner.

El acto se abrió con la ejecución del Himno Nacional, que coreó la concurrencia. Luego habló el señor José Barsallo Burgo, presidente de la Federación Americana de Estudiantes y finalmente lo hizo el primer mandatario de la Nación, general Perón. Su disertación se extendió por espacio de una hora, siendo interrumpido frecuentemente por los aplausos de los estudiantes

Habla el General Perón

El primer mandatario comenzó su exposición, señalando la atención que prestaba su gobierno a las organizaciones estudiantiles. "Lo que nosotros queremos —dijo — es que en la juventud argentina exista la necesaria unidad de concepción del momento que vive para que se traduzca, con el correr del tiempo, en unidad de acción, para realizar lo que represente en

(Continúa en la página TRES)

Consideró el Gabinete Británico la Iniciativa Norteamericana

Confirmóse que Francia Pidió a E. U. Más Ayuda Militar

Aplazan el Debate Sobre el Caso Juin

PARIS, 7 (AFP). — El debate sobre la situación del mariscal Alphonse Juin en el SHAPE no se realizará en el Consejo de la República. En efecto, por 177 votos contra 114 los senadores decidieron, a pedido del gobierno, aplazar el debate pedido por Michel Debré. El senador deseaba interpelar al gobierno sobre si el reemplazo de Juin era consecuencia de "faltas a la disciplina o crítica sobre el proyecto de ejército europeo".

COTY

PARIS, 7 (INS). — Un vocero del Quai d'Orsay confirmó que Francia formuló un urgente llamado a Estados Unidos pidiendo material de guerra para Indochina. El vocero aclaró a (INS) que el pedido se realizó durante la visita del general Ely a Wáshington.

Fuentes francesas autorizadas dicen que Francia solicitó tanques pesados y aviones de bombardeo para ser manejados exclusivamente por los franceses. La solicitud se basa en el informe remitido por el alto mando francés en Indochina, expresando que el caracter de la guerra ha cambiado y que ya no es posible depender por más tiempo de los armamentos ligeros.

Presidió Coty un Consejo de Ministros

PARIS, 7 (AFP). — Al término de la sesión del Consejo de Ministros realizada bajo la presidencia de René Coty, un vocero oficial declaró que "no se ha tratado el proyecto norteamericano de declaración común a China". Dijo que ese proyecto había sido solamente evocado por Bidault y que será, sin duda, tratado en la próxima reunión ministerial.

Dijo que en la próxima sesión —cuya fecha no se fijó— se trataría igualmente acerca del reemplazo del mariscal Juin en el comando de las fuerzas centroeuropeas. Indicó que ese tema no se había tratado en la reunión de hoy.

En cuanto a Indochina, dijo que hay calma relativa y que se recibieron noticias de que se lanzaron refuerzos y abastecimientos por paracaídas sobre Dien Bien Phu. Los demás temas tratados por el Consejo de Ministros fueron de orden económico.

Tratáronse en Londres las Sugestiones de Dulles

LONDRES, 7 (AFP). — El problema indochino, trascendió de fuente autorizada, fué objeto esta mañana de discusiones por el gabinete británico, que se reunió, a las 11.30, en el 10 de Downing Street, presidido por Winston Churchill.

Las sugestiones norteamericanas sometidas a su consideración eran las siguientes: 1ª) lanzar una grave y decidida advertencia a la China comunista contra su intervención en Indochina; 2ª) constituir un grupo regional para hacer frente a la amenaza comunista en el sudeste asiático.

Apoyo Australiano

CANBERRA, 7 (AFP). — "El Indochina cae, estará amenazado por los comunistas todo el sudeste asiático", declaró el ministro de Relaciones Exteriores australiano, Richard Casey, en un discurso pronunciado ante la Cámara de Representantes.

Casey, quien anunció que saldrá de Canberra el 12 de abril por vía aérea, para dirigirse a la conferencia de Ginebra pasará por Saigón donde estudiará la situación sobre el terreno, con autoridades francesas y vietnamesas.

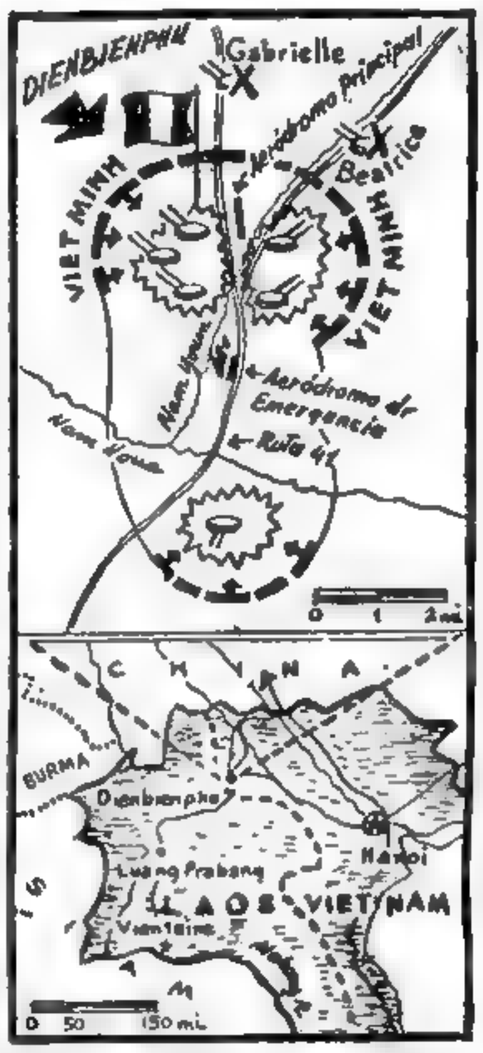

ESTOS dos mapas señalan la forma en que se ha ido cerrando el cerco comunista en torno a Dien Bien Phu (arriba), y la situación de ese vital bastión francés en la frontera de Laos y el Vietnam (abajo). En el grabado de arriba puede apreciarse cómo las fuerzas del Vietminh han rebasado los fuertes Beatrice y Gabrielle, mientras al sur bloquean las defensas que protegen al aeródromo de emergencia

Clarín

BUENOS AIRES · REPUBLICA ARGENTINA

40 Centavos

Un toque de atención para la solución argentina de los problemas argentinos

AÑO IX — Diario de la Mañana — Nº 3.053

Buenos Aires, Jueves 8 de Abril de 1954

"Tratamos de Evitar una Guerra", Declaró Dulles

WASHINGTON, 7 (AFP). — "Los objetivos de la política de Estados Unidos con respecto a Indochina y al sudeste asiático, no consisten en entrar en una guerra, sino en evitarla", declaró el secretario de Estado, Foster Dulles, al hacer uso de la palabra en Wáshington, en el club Femenino Republicano, y agregó: "Estoy convencido de que Estados Unidos lo logrará".

Destacó Foster Dulles que "Estados Unidos busca realizar la manifestación de una determinación unificada" entre las naciones interesadas en la zona del sudeste asiático, deter-

(Continúa en la pág. DOS)

CHARLES de Gaulle, que reapareció ayer en el escenario político de Francia, formulando acerbas críticas a la política exterior francesa y, en particular, al pacto de la CED

ARRIBO A MEXICO HAYA DE LA TORRE

MEXICO, 7 (AFP). — Haya de la Torre llegó al aeropuerto de esta ciudad, a las 17.48 hora local, procedente de Panamá.

El dirigente aprista fué objeto de una gran recepción por parte de los representantes de los delegados de grupos de refugiados peruanos. El encargado de Negocios de Colombia en esta capital le hizo entrega de un mensaje del presidente colombiano, general Rojas Pinilla

El Decreto de Expulsión

LIMA, 7 (AFP). — El gobierno peruano publicó el decreto de expulsión de Haya de la Torre.

El decreto dice así: "El gobierno del Perú se complace en dar a conocer que en cumplimiento de sentencias expedidas por la Corte Interamericana de Justicia de La Haya, la república amiga de Colombia ha puesto fin al asilo concedido en su embajada de Lima, a Víctor Raúl Haya de la Torre acusado de rebelión usurpación de autoridad y atentado a la administración de justicia.

Hízose Estallar Otra Bomba H

WASHINGTON, 7 (INS). — El presidente de la Comisión de la Energía Atómica, señor L. Strauss, anunció que la tercera arma termonuclear de la presente serie de experimentos, se hizo estallar ayer con todo éxito en el océano Pacífico. Presúmese que Strauss se refiere a la explosión de otra bomba de hidrógeno. Según la declaración de Strauss, igual que en las pruebas anteriores se efectuó un registro y estudio de toda la zona peligrosa para no causar daños a embarcaciones.

Campaña Contra la Atómica en Londres

LONDRES, 7 (AFP). — A iniciativa de varios diputados laboristas, será iniciada una campaña contra el empleo de la bomba de hidrógeno. Durante la reunión inicial, en la que estarán representadas diversas organizaciones religiosas y sociales, será redactado un petitorio, tomando como base una moción de Attlee.

DE GAULLE PIDE UNA MEDIACION

PARIS, 7 — (AFP) — "Un hecho tan gigantesco como aterrador domina nuestra época y amenaza aplastarla", manifestó el general Charles De Gaulle, en una conferencia de prensa que ofreció en el Hotel Continental y que reunió a gran número de periodistas, parlamentarios y destacadas personalidades, entre quienes se encontraba el escritor François Mauriac. De Gaulle se refirió a las armas atómicas y agregó: "De un momento a otro, la humanidad puede verse comprometida por la terrible competencia iniciada entre las dos potencias más poderosas del mundo. Entre los dos imperios, el norteamericano y el ruso, nos encontramos expuestos a golpes de ambos lados".

Manifestó De Gaulle que el primer objetivo de la política francesa —"a condición de que tenga uno", recalcó—, es hallar un entendimiento entre los dos bloques rivales.

"Para desempeñar el papel de mediador —prosiguió— sería necesario, ante todo, que Francia existiera por sí misma que tuviese su propia política, su sistema defensivo y fuera libre para disponer de sus recursos y de sus bases". A continuación condenó una vez más, en los términos más enérgicos, el tratado de la CED, que calificó de "aventura contra la naturaleza

"Si ese absurdo fuera ratificado —añadió De Gaulle— arrancaría a Francia por medio siglo, y sin duda para siempre, el dominio de sus acciones. La quitaría su ejército, la privaría de sus territorios de ultramar y le impediría, definitivamente, todo acceso al dominio de las armas termonucleares.

"Es inconcebible pensar que, en el sistema que se nos propone, sea el comandante en jefe norteamericano el que decida en qué forma se defenderá Francia y si es que será defendida. La misión de Francia es, ante todo una misión humana —concluyó — y la humanidad entera está amenazada por el peligro atómico. Nuestra misión, pues, es lograr que ambas partes del mundo, en este momento antagonistas, no se arrojen al mismo tiempo a la muerte".

A continuación, De Gaulle se declaró dispuesto a contestar las preguntas que se le formularon. Refiriióse así a la guerra de Indochina, manifestando que si Francia recibe ayuda extranjera "es preciso que las fuerzas que combaten a nuestro lado lo hagan bajo comando francés". Con respecto a la destitución de Juin, declaró que se había cometido con él "una estafa moral", porque desde el primer momento el mariscal no era partidario del tratado de la CED.

Después de exhortar a mantener la unidad latina "incluyendo a los pueblos de Latinoamérica", De Gaulle indicó que el próximo domingo, en que se celebra el 109 aniversario de la liberación de Francia, no podría participar de las ceremonias oficiales "porque no soy nada". "Ese día, a las 16 —agregó—, iré al Arco de Triunfo solo, sin comitiva, y me inclinaré ante la tumba del Soldado Desconocido y luego me retiraré solo. No habrá gritos ni manifestaciones, pero pido al pueblo que vaya allá. Dará así testimonio de lo que hizo y mostrará al mundo, una vez más, que no hemos perdido el recuerdo de nuestros sufrimientos y de nuestras glorias".

Intenso Bombardeo en la Zona de Dien Bien Phu

Llegan Más Bombarderos Desde E. U.

HANOI, 7 (AFP). — Los jefes militares esperan la tercera fase de ataques en masa de las fuerzas del Vietminh, contra la ciudad fortificada de Dien Bien Phu. El enemigo ha continuado sus bombardeos de artillería de hostigamiento con sus morteros de 120, sin utilizar sus cañones de 105.

Abastecimiento Francés

Material de guerra, víveres y municiones han sido arrojados con paracaídas en forma satisfactoria, a los hombres que a las órdenes del Coronel de Castries, defienden a Dien Bien Phu, según declaró un vocero del Estado Mayor francés.

La aviación ha continuado además sus ataques arrojando bombas de 500 kilos sobre la carretera provincial Nº 41, a fin de impedir que el General Giap pueda llevar refuerzos a los atacantes.

Refuerzos Aéreos

SAIGON, 7 (AFP). — Han arribado a un aeródromo de "alguna parte en Indochina", los bombarderos B-26 facilitados por Estados Unidos a las fuerzas de la Unión Francesa dentro del cuadro de la ayuda militar

Desplazamiento Hacia Hanoi

HANOI, 7 (AFP). — La actividad militar en el Tonkin se ha desplazado hacia la periferia del delta del río Rojo. 70 000 milicianos regulares se han infiltrado y realizan golpes de mano hasta las puertas mismas de Hanoi.

La artillería de ambos bandos fué escuchada en Hanoi. El enemigo cañoneaba las avanzadas francesas en el noreste y sur de Hanoi, mientras que la jefatura francesa informó que durante los dos últimos días hubo creciente actividad en la zona del delta del Río Rojo, en torno a Hanoi, donde los rebeldes tuvieron 136 muertos, 107 prisioneros y la pérdida de mucho material de guerra.

Refiriióse Eisenhower al Caso de Indochina

WASHINGTON, 7 (AFP). — Las posibilidades de negociar en la conferencia de Ginebra la paz en Indochina no son buenas, manifestó el presidente Eisenhower en reunión de prensa. La pérdida de Indochina —agregó— tendría consecuencias incalculables para el mundo libre; no obstante, ante las preguntas que se le formularon, respondió que no podía ofrecer ninguna indicación sobre las medidas que tomaría Estados Unidos respecto de ese problema, hasta tanto no hayan finalizado las consultas internacionales que se celebran. Interrogado sobre las posibilidades de plantear la cuestión en la UN, declaró que la guerra de Indochina no permitía ninguna acción unilateral, sino que ahora necesita un concierto de opiniones entre los países a quienes afectaría más la caída de Indochina en poder de los comunistas.

Armas Termonucleares

En respuesta a otra pregunta, Eisenhower declaró que Estados Unidos no proyecta fabricar armas termonucleares más poderosas que las ya existentes

Hizo referencia, asimismo, a las declaraciones del senador Mc Carthy, quien denunció una demora en el programa para la fabricación de armas termonucleares. Eisenhower refutó dichas manifestaciones.

Sobre Intercambio Cultural Habló el Gral. Perón a Becarios Americanos

DULLES VISITARA LONDRES Y PARIS

Procuraría Urgir Una Decisión Sobre Asia

WASHINGTON, 8 (AFP). — El secretario de Estado, John Foster Dulles saldrá el próximo domingo para Londres, a donde llegará el lunes, trasladándose el miércoles a París para regresar el viernes a Wáshington. El anuncio, hasta el momento, tiene carácter extraoficial, dado que, conforme a la cortesía internacional, se espera una declaración oficial de los gobiernos británico y francés para hacerlo público. No obstante, la noticia del viaje de Dulles causó sorpresa y desconcierto en los círculos políticos, dado que se descontaba que iría a Europa para la reunión de la NATO a celebrarse en París el 23 de abril y asistir dos días después a la inauguración de la conferencia de Ginebra. Este viaje inesperado podría responder, según los observadores, a que la propuesta para una "acción unificada" en el sudeste asiático no encontró la rápida respuesta que deseaba Wáshington.

Recibióse con Reticencias la Propuesta de la Unión

A este respecto, se hace notar que, si bien el gobierno norteamericano insiste, en apariencia, en tomar esa decisión antes de la conferencia de Ginebra, Gran Bretaña y Francia aunque se interesan por el proyecto, parecen inclinarse a estudiarlo con detenimiento.

Más reticente ha sido la actitud de otros países. En Nueva Zelandia, el líder laborista ha expresado que si hubiese una agresión de China comunista en Indochina, el caso sería de incumbencia de la UN. En Filipinas, la comisión de Relaciones Exteriores de la Cámara advirtió al gobierno de las consecuencias que podría traer una participación en la advertencia de Dulles a Pekín. En Japón, el canciller fué categórico al declarar que su gobierno dará a los aliados plena cooperación en caso de una acción común, pero que "no se enviarán tropas japonesas a los campos de batalla".

Se Suspendería la Ayuda de EE. UU. al Extranjero

Al desagrado causado en Wáshington por esta reticencia se atribuye la declaración que formuló en el Congreso el jefe de la mayoría republicana en el Senado, William Knowland manifestó que se podría suspender toda decisión acerca de la ayuda norteamericana al extranjero, hasta que los aliados de Estados Unidos se pronuncien sobre la propuesta de Dulles para una acción unificada en el sudeste de Asia.

Laniel Haría una Declaración Sobre Indochina

PARIS, 8 (AFP). — El primer ministro Joseph Laniel haría mañana una importante declaración sobre Indochina ante la Asamblea Nacional.

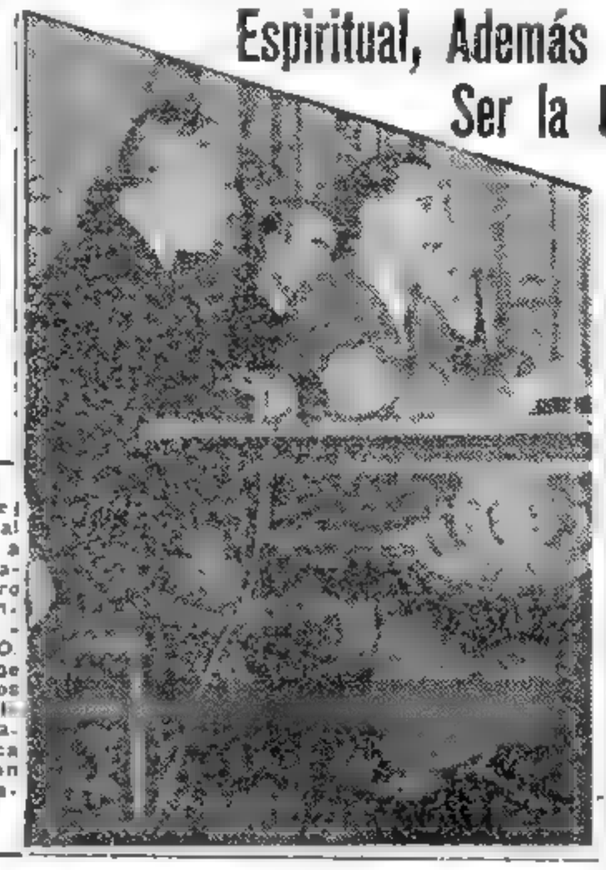

EL JEFE del Estado, general Juan Perón, a quien acompaña el ministro de Marina, contraalmirante Aníbal O. Olivieri, dirige la palabra a los [illegible] de la Fuerza Naval Antártica que lo visitaron ayer por la mañana

Clarín

Un toque de atención para la solución argentina de los problemas argentinos

AÑO IX — Diario de la Mañana — Nº 3.054

BUENOS AIRES · REPÚBLICA ARGENTINA · 40 Centavos

Buenos Aires, Viernes 9 de Abril de 1954

Espiritual, Además de Económica, Debe Ser la Unión del Continente

AL recibir a los becarios americanos que finalizaron su curso en la Escuela Internacional de Temporada de la Universidad de Cuyo, el presidente de la Nación insistió en la necesidad de una unión continental, no solamente basada en principios económicos, sino también "en una unión espiritual". El jefe del Estado recibió a los estudiantes en el Salón de Acuerdos de la Casa Rosada, en presencia del ministro de Educación, doctor Armando Méndez San Martín; del gobernador de la provincia de Buenos Aires, señor Carlos Aloé; del prosecretario de la Universidad Nacional de Cuyo, profesor Roberto Villalba; del presidente de la Organización Mundial Universitaria, señor Fernando Mitjans y de otros funcionarios.

Se Inicia la Ceremonia

En primer término habló el ministro de Educación Dr. Méndez San Martín señalando que la presencia de los becarios americanos obedecía al propósito de escuchar la palabra del general.

Seguidamente, en nombre de la delegación visitante, habló el profesor José Vasconcellos, quien destacó que los becarios se van convencidos de que la política internacional argentina "que coincide con la de nuestros grandes libertadores y con la de las grandes figuras de América, está cuajando no sólo en tratados y en pactos de comercio, sino también en obra espiritual y cultural. También deseamos —dijo— que las labores de la Universidad de Cuyo, se repitan cada año, y se acrecienten porque son uno de los timbres de gloria de vuestro gobierno".

Habla el Gral. Perón

"El curso que se realiza en la Universidad de Cuyo —comenzó diciendo el general Perón—, es probablemente uno de los ensayos más brillantes de nuestra intención de promover un intercambio cultural".

Indicó luego que en las universidades argentinas estudian 18.000 estudiantes de toda Latinoamérica, "lo que representa tal vez un 33 por ciento del total de alumnos de nuestra universidad". Al referirse a los problemas de América, dijo que pensaba como el Dr. Vasconcellos "que la parte de la unión económica tiene una gran importancia pero indudablemente lo decisivo para nosotros será, precisamente la unión espiritual. Las bases sobre las cuales nosotros trabajamos y que creemos son las justas, las hemos impuesto en nuestro país y nuestro pueblo va adquiriendo paulatinamente una conciencia de la política internacional que seguimos, como así también de las grandes corrientes culturales que defendemos y propugnamos. Si en todos los países de América conseguíramos que en los pueblos se destilara gota a gota este sentido de leal y sincera colaboración internacional americana, habríamos obtenido quizá uno de los más bre-

(Continúa en la página CUATRO)

STASSEN SUGIERE UN PLAN PARA LOS EXCEDENTES

DENVER (Colorado), 8 (AFP). — Cinco sugestiones susceptibles de permitir a Estados Unidos disponer de miles de millones de dólares en productos alimenticios excedentes, y de hacer que se beneficien con ellos países extranjeros, fueron adelantadas por Harold Stassen, director de la Administración de Operaciones Exteriores.

Esas sugestiones son las siguientes: 1) Grandes obras de utilidad pública debían emprenderse en los países extranjeros que tienen gran porcentaje de desocupados. Los obreros serían pagados, en parte, con esos excedentes; 2) Podrían servirse comidas en las escuelas de los países de población subalimentada, como en el Medio Oriente y ciertas regiones de América latina; 3) Ayudar a los países cuya cosecha ha sido escasa; 4) Establecer depósitos en diversos países para ser consumidos en caso de necesidad; 5) Búsqueda más intensiva de nuevos mercados extranjeros.

Faltan Noticias de Otro "Comet"

LONDRES, 8 (INS).— Se carece de noticias de un Comet, de propulsión a reacción, que debía llegar a las 21.30 a El Cairo, rumbo a Africa del Sur. El aparato, que conducía a 21 personas, salió de Roma a las 18.15 y su último mensaje lo envió al pasar Nápoles. Hasta tanto se tengan noticias, la empresa suspendió los vuelos de todos los Comet, que se había reanudado el 23 de marzo, luego de una suspensión de tres meses, como consecuencia de la catástrofe ocurrida frente a Elba.

Hubo Actividad Aérea en Dien Bien Phu

EL MINISTRO de Defensa Nacional de Francia, René Pleven, es agredido por una multitud enfurecida durante una ceremonia en el Arco de Triunfo. Motivó el tumulto la destitución del mariscal Juin por el gobierno francés

HANOI, 8 (AFP).— La aviación se ha mantenido muy activa en el frente de Dien Bien Phu, atacando principalmente la ruta 41, que une a esa zona con el delta del río Rojo. La carretera quedó cortada en numerosos sitios dificultando a los rebeldes el movimiento de abastecimientos y material de guerra.

La acción de los morteros comunistas fué menos densa durante la última noche. Este descanso ha sido utilizado por el coronel de Castries para reforzar las defensas, instalándose nuevas alambradas y cavándose más líneas de trincheras. Una patrulla francovietnamesa sorprendió anoche a otra enemiga, librándose un sangriento combate en el que murieron sesenta soldados vietmineses.

Arribaron Más Dakotas

SAIGON, 8 (AFP). — Se informó que han llegado a "algún lugar de Indochina" nuevos aparatos Dakota norteamericanos, entregados por Estados Unidos a la Unión Francesa en carácter de ayuda militar. Esta segunda escuadrilla —la primera llegó ayer— entrará en acción en breve.

Se Enviaron Más Dakotas Yanquis

Occidente no Reconoce a Alemania Este

BONN, 8 (INS). — Estados Unidos, Gran Bretaña y Francia se negaron a reconocer al gobierno comunista de Alemania oriental, afirmando que continuarán considerando a la Unión Soviética como el estado responsable de aquella zona de la dividida nación.

La alta comisión aliada en Alemania declaró que, a pesar de la reclamación soviética del 25 de marzo concediendo la "soberanía" al este de Alemania, las naciones occidentales se negarán a reconocerla y continuarán considerando al gobierno del oeste de Alemania como "el único gobierno libremente electo y legalmente constituido en el país".

Un comunicado aliado anunciando la decisión dice que Occidente sigue determinado "a laborar por la unificación de Alemania como una nación libre y soberana".

También señala que en Alemania oriental no se han celebrado elecciones libres. Los países occidentales han solicitado la celebración de comicios, considerándolos como un requisito incuestionable para cualquier intento de unificación de la nación germana. "La alta comisión aliada —dice el comunicado— desea aclarar la actitud de los gobiernos que representa hacia la declaración emitida el 25 de marzo por el gobierno soviético pretendiendo describir un cambio en sus relaciones con la llamada República Democrática Alemana. Esta declaración parece haber sido hecha con el fin de crear la impresión de que la soberanía ha sido concedida a la República Democrática Alemana. Sin embargo, no altera la actual situación en la zona soviética. El gobierno soviético aun retiene un efectivo control allí. Los tres gobiernos representados en la alta comisión aliada continuarán considerando a la Unión Soviética como la potencia responsable de la zona rusa de Alemania".

ELECCIONES EN BELICE

LONDRES, 8 (AFP) — El gobierno británico decidió convocar al electorado para concurrir a las urnas el día 28 de abril próximo, en Honduras británicas (Belice). Las elecciones constitucionales para la renovación de la Asamblea Legislativa, se realizarán aplicando el sistema del sufragio universal. Esta decisión fué anunciada en los Comunes por el ministro de Colonias, Oliver Lyttelton.

El ministro de Colonias respondió por la afirmativa a la pregunta de un diputado que quiso saber si el ofrecimiento efectuado por los distintos gobiernos ingleses a Guatemala de llevar el diferendo de fronteras ante una corte internacional, permanecía siempre en pie.

Estrellóse un Avión en Canadá: 35 Muertos

MOOSE JAW, Saskatchewan, 8 (INS) — Los 35 ocupantes de un avión cuatrimotor de la línea Trans-Canadá murieron al estrellarse el aparato sobre una casa en las afueras de Moose Jaw, después de chocar en el aire con una máquina de adiestramiento de la fuerza aérea canadiense.

En Montreal la oficina central de dicha empresa declaró que había sido informada de que los 31 pasajeros y 4 tripulantes del avión perecieron en la tragedia.

Mueren Otros Cinco Aviadores en Japón

TOKIO, 8 (INS). — Cinco aviadores norteamericanos perdieron hoy la vida al estrellarse un avión-cisterna de la fuerza aérea en el centro del Japón. Los otros seis miembros de la tripulación lograron salvarse arrojándose en paracaídas y llegaron a tierra ilesos.

Mossadegh es Juzgado por el Tribunal de Apelación

TEHERAN, 8 (AFP). — Comenzó el proceso contra el ex presidente del Consejo Dr. Mossadegh, en virtud de la apelación interpuesta por el fiscal y por la defensa del detenido.

El proceso en apelación tiene doble origen por una parte apeló el fiscal a la sentencia, que ha considerado benigna, y por otra los defensores de Mosadegh alegan la necesidad de rehabilitar su nombre.

El fiscal de Estado, general Azmoudeh, ha insistido en que en el acta de acusación debe figurar el delito de traición, mientras que Mossadegh declara que el tribunal es incompetente para juzgarlo.

Tito Va a Turquía

BELGRADO, 8 (AFP) — A bordo del "Galob", el mariscal Tito, viaja a Turquía, donde efectuará una visita amistosa, según un anuncio oficial dado a conocer por la cancillería. El comunicado no expresa el nombre del puerto del que partió el "Galob". Acompañan a Tito, Kotcha Popovitch, secretario de la cancillería y José Vilfan, secretario de la Presidencia.

EE. UU. Afronta en Indochina un Problema Complejo y Peligroso

NUEVA YORK, 8 (De nuestra agencia). — El "Caso McCarthy", que no pierde impulso, y las explosiones de la bomba H en el Pacífico, han obrado ante la opinión pública norteamericana como una cortina de humo incidental para mantener en un segundo plano de la preocupación el inquietante problema de Indochina. Esta preocupación se ha vuelto nacional durante los últimos días. Es evidente que a ello ha contribuído la actitud oficial de Estados Unidos con sus expresiones más notorias, que a la vez han sido contradictorias; la declaración de Eisenhower asegurando que Estados Unidos nunca utilizará la bomba H si antes un enemigo potencial no la usa contra el país, y la declaración de Dulles y el consiguiente movimiento diplomático con respecto a la eventual intervención de China en el conflicto de Indochina. El contraste se registra entre la actitud teóricamente reposada del presidente norteamericano y la energía del secretario de Estado en general. Nadie sabe muy bien qué ha querido decir Dulles al hablar de "intervención", asegurando que la "intervención" de China puede tener gravísimas consecuencias, ni cuál es su idea al referirse a las "represalias en masa" o a qué clase de unión se remite al señalar la posibilidad de una "acción unificada". Cabe preguntarse, por lo menos, con quien estaría "unido" Estados Unidos en dicha empresa y qué clase de "acción" sería ésa. El problema que afronta Estados Unidos en Indochina es tan complejo como peligroso, pero no nuevo. Corresponde a un tipo de problemas como lo fueron, especialmente, los de Grecia y Corea, que le proporcionaron al gobierno de Truman los peores dolores de cabeza y las más duras críticas de sus adversarios políticos. En el paralelismo de las circunstancias, el contraste que se revela entre Truman y Eisenhower es que, paradójicamente, fué el civil y no el militar quien demostró mayor decisión y energía en las emergencias. Truman y su gobierno ofrecieron a esos problemas un frente solidario y armónico, mientras que ahora tenemos que, ante el caso de Indochina, la imprecisa energía de Dulles es contrabalanceada por la discreta actitud del presidente. Se ha dicho que quizás esta divergencia sea una maniobra para desconcertar a los enemigos de EE. UU., cosa muy posible a juzgar por el primer resultado obtenido al desconcertar no sólo a los amigos de Estados Unidos, sino también al propio país. La substancia del conflicto es que Estados Unidos sólo puede moverse haciendo prevalecer la teoría que Truman llevó a la práctica, estableciendo que la fortaleza material y democrática de Estados Unidos no podía permanecer con los brazos cruzados cuando se ponen en marcha las fuerzas del totalitarismo imperialista, paso éste que es el más difícil de dar y el más fácil de discutir, y que en su espíritu debe significar algo más que poner en acción un ejército poderoso o la bomba H.

HORACIO ESTOL
Corresponsal de CLARIN en EE. UU.

Partió de Regreso el Ministro de Economía de Alemania Occidental

EL JEFE del Estado, general Perón, despide al ministro de Economía de Alemania occidental, doctor Ludwig Erhard, al embarcarse este último en el hidropuerto con destino a Montevideo, terminadas sus gestiones en nuestro país

CAYO AL MAR UN AVION DE PASAJEROS

ROMA, 9 (AFP). — Un avión británico avistó al sur del golfo de Salerno los restos del avión Comet, de propulsión a reacción, que desapareció anoche en vuelo entre esta capital y El Cairo. La máquina, que efectuaba un viaje de Londres a Johannesburgo, en la Unión Sudafricana, llevaba a bordo a veintiuna personas, entre pasajeros y tripulantes.

Cinco aparatos de la R.A.F. y el portaaviones "Eagle" partieron de inmediato para el lugar indicado, donde ya operan buques italianos en las tareas de localizar los restos del avión caído. Según las informaciones recibidas con posterioridad, el "Eagle" habría rescatado los cadáveres de seis de las víctimas.

En los medios aeronáuticos británicos gana terreno la hipótesis de un acto de sabotaje, ante la similitud entre este accidente y el que ocurrió en enero frente a la isla de Elba. A este respecto, se hace notar que en ambas oportunidades los aviones acababan de partir del aeropuerto de Roma, transcurriendo un lapso casi igual entre su salida y el presunto momento de su desaparición. En sus últimas comunicaciones, los dos aviones se encontraban casi a la misma altura, prosiguiendo su ascenso. En ninguno de los accidentes se enviaron S. O. S., lo que indica que las catástrofes fueron repentinas.

Tres Catástrofes Inexplicables

LONDRES, 9 (AFP). — "Hemos visto tres tragedias inexplicables", declaró sir Miles Thomas,

(Continúa en la página DOS)

Considérase que es Inminente el Asalto Final a Dien Bien Phu

Francia Buscará en Ginebra la Paz Para Indochina

JOSEPH LANIEL

PARIS, 9 (AFP). — En el momento preciso en que se hacían proposiciones y en que se podían esperar negociaciones internacionales, el Vietminh desencadenó una violenta ofensiva contra Dien Bien Phu, declaró el primer ministro francés, Joseph Laniel, en la comunicación sobre Indochina que hizo esta tarde a la Asamblea Nacional. Añadió: "La batalla está en su apogeo. Tengo la convicción de que no es éste el momento de dar al mundo la impresión de que durante la batalla nosotros deliberamos". Laniel había recordado previamente que el gobierno no eludía los debates sobre Indochina. Al término de esos debates se han tomado resoluciones por votación, añadió el primer ministro.

Posibilidades de Paz

"Si para los combatientes ha llegado la hora del heroísmo, para el gobierno y el Parlamento es la hora de la sangre fría", dijo Laniel, quien agregó "Se ha hablado de reunir a la Asamblea en comité secreto. Eso no es posible, sino en caso de que no existiera en este recinto una fracción que ha tomado partido a favor de los adversarios de Francia.

"En el plano diplomático, no hay reservas para recordar los principios que rigen la actitud del gobierno. Desde el verano pasado se han tomado decisiones por parte del gobierno, para un arreglo pacífico. El 5 de marzo hemos tenido que precisar condiciones para un "cesen el fuego" en respuesta al discurso del Pandit Nehru. "Estas condiciones tienen en cuenta la situación del frente y la seguridad de las tropas francovietnamesas. Desde la Conferencia de las Bermudas fué examinada en común la posibilidad de la restauración de la paz en Indochina. En Ginebra, la cuestión será examinada de nuevo, aparte del problema coreano".

China sabe ya que debe renunciar a sus pretensiones de dominar Indochina, dijo luego Laniel, quien recordó que el discurso de Dulles, el estado de la opinión y la prensa norteamericana, así lo han dicho claramente. El primer ministro continuó, definiendo la línea de conducta de su gobierno. Francia, dijo, está dispuesta a poner en acción todos sus recursos para resistir victoriosamente con la ayuda material que los ejércitos francovietnameses reciben de Estados Unidos; pero también a abordar con toda libertad las negociaciones de Ginebra con el fin de alcanzar una solución.

Hubo un Incidente

Al terminar su discurso, Laniel expresó la gratitud de Francia a los combatientes de Dien Bien Phu. Todos los diputados, salvo los comunistas, se pusieron de pie para asociarse a ese homenaje. La señora Germaine Peyrolles, diputada del Movimiento Republicano Popular, protestó violentamente por esa actitud, lo que suscitó la reacción de la extrema izquierda. El presidente de la Asamblea restableció la calma expresando "al coronel De Castries y a sus hombres el reconocimiento de la nación".

El Intercambio con la Unión Soviética

WASHINGTON, 9 (AFP). — "El mundo libre está pronto para comerciar con la Unión Soviética, siempre que éste país dirija su economía hacia los senderos de la paz", declaró Harold Stassen, director de la Administración de Operaciones Extranjeras (F.O.A.) ante la Comisión de Asuntos Exteriores y agregó: "Hemos llegado a una posición de fuerza económica en el mundo libre, mientras el mundo soviético debe hacer frente a dificultades económicas".

El director de la F.A.O. indicó que "las exportaciones desde países de Europa Occidental, hacia el bloque soviético son inferiores en un 31 por ciento, a lo que eran antes de la Segunda Guerra Mundial mientras que las importaciones han disminuido en un 22 por ciento."

Otro Ataque en el Negev

Israel Acusa al Ejército Egipcio

TEL AVIV, 9 (AFP). — Un nuevo y grave incidente ensombrece la situación en Palestina. Un vocero del ejército israelí anunció que siete soldados israelíes han sido gravemente heridos por fuerzas egipcias que penetraron en territorio israelí. El portavoz israelí precisó que ese incidente se produjo luego de tres emboscadas tendidas por soldados egipcios a dos camiones y a una patrulla israelí.

"Operación Militar"

Los círculos oficiales de Tel Aviv señalan que el triple ataque egipcio en el Negev representa una operación militar cuidadosamente preparada y ejecutada en el interior del territorio israelí. Los nuevos incidentes agravarán aún más, sin duda, la situación fronteriza, ya tensa en extremo.

Un Nuevo Incidente

TEL AVIV, 9 (AFP). — Un vocero militar anunció un nuevo incidente entre Israel y Egipto, el cuarto, en las últimas 24 horas.

Un grupo de egipcios armados penetró durante la noche en territorio israelí y atacó a la pequeña colonia agrícola de Chuvab, cerca de Gaza, con granadas de mano y armas automáticas.

Clarín

BUENOS AIRES · REPUBLICA ARGENTINA

40 Centavos

Un toque de atención para la solución argentina de los problemas argentinos

AÑO IX — Diario de la Mañana — Nº 3.055

Buenos Aires, Sábado 10 de Abril de 1954

Tratará la Renuncia de Lleras Camargo la OEA

WASHINGTON, 9 (AFP). — El Consejo de la Organización de Estados Americanos tratará el 21 de abril la renuncia de Alberto Lleras Camargo al cargo de secretario general de la O.E.A. Según la carta de la entidad, el reemplazante de Lleras Camargo deberá ser elegido dentro de los tres meses siguientes a la renuncia. El 21 de abril el consejo fijará la fecha de la elección del más alto funcionario de sistema interamericano, que asumirá sus funciones el 1º de agosto próximo. Hasta el presente existen tres candidatos: Carlos Dávila, ex presidente de Chile; Otilio Ulate, ex presidente de Costa Rica, y Negrao de Lima, estadista brasileño.

Eden Recibió a Malik

LONDRES, 9 (INS). — El embajador de la Unión Soviética en esta capital, Jacob Malik, celebró una conferencia con el ministro de Relaciones Exteriores, Anthony Eden. La conversación versó, según se presume, sobre la nota que cursó el Kremlin el pasado 31 de marzo, proponiendo la adhesión de Rusia al pacto de Defensa del Atlántico Norte.

Los voceros del ministerio de Relaciones Exteriores se mostraron reacios a comentar la visita de Malik, la que respondió a los deseos expresados por el diplomático soviético.

BOMBARDEAN LOS COMUNISTAS LAS POSICIONES FRANCESAS

HANOI, 9 (AFP). — El violento duelo de artillería iniciado anoche entre el Vietminh y los franceses, en Dien Bien Phu, puede significar —según se cree en Hanoi— que los rebeldes se disponen a lanzar nuevos asaltos contra el campo fortificado.

Actividad de Patrullas

La actividad, sigue, sin embargo, limitándose a la artillería. Las patrullas francovietnamesas salidas de Dien Bien Phu han establecido contacto a un kilómetro al oeste del punto de apoyo del ángulo sur del campo.

La noche última, los rebeldes continuaron mejorando su red de trincheras y refugios individuales, particularmente sobre el frente occidental del dispositivo. Las trincheras enemigas llegan hasta las alambradas de las posiciones francesas en algunos puntos.

La aviación prosiguió su tarea tendiente en especial a demorar el avance de los refuerzos del Vietminh y a retardar la llegada del abastecimiento de municiones, bombardeando la ruta provincial número 41. Durante toda la jornada los cazas franceses atacaron los depósitos y los garages del Vietminh en la región de Fuangtaja, encrucijada de caminos a 50 kilómetros al nordeste de Dien Bien Phu. Han arrojado bombas de mil libras sobre otros hangares y depósitos en Sonla a mitad de camino entre Dien Bien Phu y el delta del río Rojo.

Los bombarderos pesados efectuaron nuevas destrucciones de caminos que dificultan considerablemente el tránsito de camiones.

Wáshington Debe Ajustar su Política a las Nuevas Armas

NUEVA YORK, 9 (Especial). — "Los hombres de ciencia —acaba de decir Eisenhower— se sintieron asombrados por la inesperada fuerza de la bomba de hidrógeno". La verdad es que esa bomba hizo más que asombrar a sus constructores: ha abierto una grieta que comienza a dividir a Estados Unidos de sus aliados. Porque Estados Unidos y la URSS son, prácticamente, los únicos países que tienen armas atómicas. Las demás naciones, en estas condiciones, no poseen capacidad para atacar, y apenas si la tienen para defenderse en caso de una guerra atómica. En consecuencia, la única política que les queda, ante los nuevos hechos se reduce a prevenir otro conflicto o a mantenerse tan neutrales como les sea posible en caso de que estalle una guerra.

Cuando en 1949 la Unión Soviética acabó con el monopolio atómico norteamericano, las condiciones básicas de seguridad colectiva que regían desde hace treinta años desaparecieron. La teoría que, según toda apariencia, es más grata a Inglaterra, establecía que si todo el mundo se une para defenderse de un agresor, éste se encontraría tan ocupado defendiéndose de todos que no podría causar daños a los países más pequeños. En el terreno de la práctica, este tipo de seguridad lo daba el bloqueo naval, que en última instancia era lo que decidiría una guerra. El agresor, rodeado por todos lados, hasta carecer de los recursos más elementales, se vería obligado a pedir la paz. Y ese bloqueo hacía necesaria la cooperación de los pequeños países neutrales para cerrar todos los puertos al enemigo.

Este concepto ha quedado anulado en una época en que una sola bomba de hidrógeno puede terminar con una nación pequeña, y dos o tres de ellas con un país un poco más grande. De esta manera, se hace imposible para un Estado pequeño o mediano, al alcance de un enemigo potencial que cuente con armas atómicas, comprometerse a intervenir en una guerra mundial. Toda política exterior norteamericana basada en el concepto de que puede organizarse una coalición global aparece así, a la luz de estos hechos, como ilusoria.

Un ejemplo es el de Gran Bretaña, de la cual nadie puede dudar que es el aliado más fuerte y firme de Estados Unidos. Cuando se le preguntó a Churchill en los Comunes si no estaba de acuerdo en que el gobierno de Londres había ganado el derecho de ser consultado por el de Wáshington acerca de la bomba H, "ya que sería de los aeródromos británicos desde donde saldrían los aviones norteamericanos armados de bombas H, poniendo en peligro, posiblemente, la vida de cada hombre, mujer y niño de Gran Bretaña", el primer ministro respondió: "Ese aspecto de la situación general en ningún momento deja de estar presente en mi pensamiento".

Fueron palabras mesuradas, pero si se quiere comprender claramente por qué los ingleses no encaran la guerra fría al igual que los norteamericanos, se encontrará en ellas la explicación. Si una de las bombas que estallaron en Bikini fuera arrojada en el mar de Irlanda, no sólo causaría una matanza sin precedentes, sino que destruiría el mismo orden social del Reino Unido. Esas armas no podrán ser abolidas por acuerdos, pero podrán neutralizarse mutuamente. El peligro mayor, por el momento, no es que alguien apriete un botón y las deje caer, sino que Wáshington no ajuste su política exterior a la naturaleza de tales armas.

WALTER LIPPMANN.

Copyright 1954, CLARIN- Distribuido Editors Press

Dulles Viajará Hoy a Londres

WASHINGTON, 9 (AFP). — Según un portavoz del departamento de Estado, John Foster Dulles partirá de esta capital por vía aérea con destino a Londres, mañana sábado, a las 23.

Mientras tanto, esta mañana Dulles mantuvo una prolongada entrevista con el presidente Eisenhower, sin que hasta ahora hayan trascendido los asuntos tratados en la misma.

Se sabe que sus conversaciones con los dirigentes británicos comenzarán el domingo y proseguirán durante todo el día lunes. El martes, Dulles seguirá viaje a París, siendo posible que parta de regreso a Wáshington el mismo día por la tarde.

Prepáranse Antecedentes para Responder a Gran Bretaña

Los expertos del departamento de Estado y del departamento de Defensa preparan apresuradamente los antecedentes en que se apoyará Dulles en las próximas reuniones de Londres y de París. El secretario de Estado se dispone para responder a una especie de detallado cuestionario que le presentarían los dirigentes británicos.

Según informes dignos de fe, Gran Bretaña no se opone al principio de la advertencia a China comunista. Estima, no obstante, que esta advertencia tendría más peso si fuera formulada en ocasión de la conferencia de Ginebra cuando dependiera de la actitud de las delegaciones soviética y china.

Posición de Londres

Entre las cuestiones que los estadistas británicos tienen la intención de plantear al jefe del departamento de Estado figurarían éstas: 1º ¿Cuál se-

(Continúa en la página DOS)

Llegó a Londres Más Oro de Rusia

LONDRES, 9 (AFP). — La nueva remesa de oro soviético llegada a Londres, ha provocado esta mañana una ligera baja en el precio de ese metal en el mercado libre. Al iniciarse el mercado, se fijó el precio en 49 chelines 9 peniques contra 48 chelines 10½ peniques de la víspera.

No se tiene ninguna indicación oficial sobre la importancia exacta del oro ruso vendido pero se estima que las partidas de los últimos días alcanzan a un millón y medio de libras.

PROTESTA CUBA POR LA PRUEBA BACTERIOLOGICA

LA HABANA, 9 (AFP). — El gobierno cubano hizo "representaciones amistosas" a Gran Bretaña, acerca de los ensayos de la "bomba bacteriológica", que se proyectan realizar en las islas Bahamas.

Esta gestión ante Gran Bretaña ha sido efectuada por el gobierno de Cuba, a raíz de haberse tenido noticias —en base a un informe de las autoridades marítimas— de que los ensayos bacteriológicos de referencia podrían tener lamentables repercusiones sobre la salud del pueblo cubano en razón de la proximidad del territorio de Cuba con el lugar donde se realizarán las pruebas.

Asumió un Gobernador

SANTO TOMAS (Islas Vírgenes), 9 (INS). — Asumió el mando el nuevo gobernador Archie Alexander que sucede al gobernador Morris F. De Castro. Estuvo presente en la ceremonia el secretario del Interior de Estados Unidos, Douglas McKay, quien obsequió a De Castro la condecoración de dicho ministerio, por servicios distinguidos y meritorios.

Pío XII Dirigirá un Mensaje Para Pascua

CIUDAD DEL VATICANO, 9 (AFP). — El Papa dirigirá un mensaje a los fieles el día de Pascua, por intermedio de la emisora del Vaticano. El Santo Padre impartirá la bendición "Urbi et Orbe" desde lo alto de la "loggia" de San Pedro.

Iníciase Hoy la Conmemoración de Semana Santa

(INFORMACION PAGINA TRES)

España Decidió la Supresión del Consulado en Gibraltar

MADRID, 10 (AFP). — El gabinete español presidido por el general Franco, decidió suprimir el consulado de España en Gibraltar. La medida se hará efectiva el 1º de mayo.

"Estímase que ese consulado no es realmente necesario", se limitan a declarar los círculos gubernativos españoles, que no ofrecen más explicaciones.

"La existencia de un consulado en Gibraltar no se justifica, y quizás la medida de supresión se tomó a causa de la visita de la reina de Inglaterra, para no dar lugar a una falta de cortesía, puesto que el cónsul de España no podría asistir a la recepción y la bandera española del consulado no podría ser izada", ha declarado un vocero del ministerio español de Relaciones Exteriores, comentando esa decisión

En cuanto a lo referente al paso de la frontera, el vocero señaló que "solamente los habitantes de Gibraltar que tengan sus documentos en regla podrán pasar en adelante a España".

Reacción en Londres

LONDRES, 10 (AFP). — El vocero del Foreign Office declaró que no tenía ningún comentario que hacer acerca de la decisión del gobierno español de cerrar el consulado de España en Gibraltar. Se limitó a declarar que "cada gobierno es libre de cerrar un consulado cuando lo desea".

FIRMOSE EL ACUERDO PARA LA VENTA DEL PETROLEO IRANIO

LONDRES, 10 (AFP). — Se ha firmado el acuerdo entre ocho grandes empresas petroleras del mundo occidental para la distribución y venta del petróleo iranio.

El pacto que dió lugar a trabajosas negociaciones establece que se formará un consorcio internacional que permita la colocación de la producción petrolífera iranía en los mercados de consumo mundiales. Las negociaciones con el gobierno iranio —que se realizarán sobre la base del principio de la nacionalización de los petróleos— darán comienzo la semana próxima en Teherán. A los efectos de encarar definitivamente las tratativas directas con el Irán, partirá para Teherán una delegación de veinte personalidades, presidida por el presidente de la Standar Oil Co, de Nueva Jersey.

Las proposiciones que serán hechas al gobierno iranio han sido redactadas teniéndose en cuenta los intereses nacionales iranios, la legislación de aquel país, que nacionaliza la riqueza del subsuelo, las necesidades de

(Continúa en la página DOS)

Viaja a Londres el Secretario de Estado de la Unión

Dulles Procurará Concretar el Plan Anticomunista

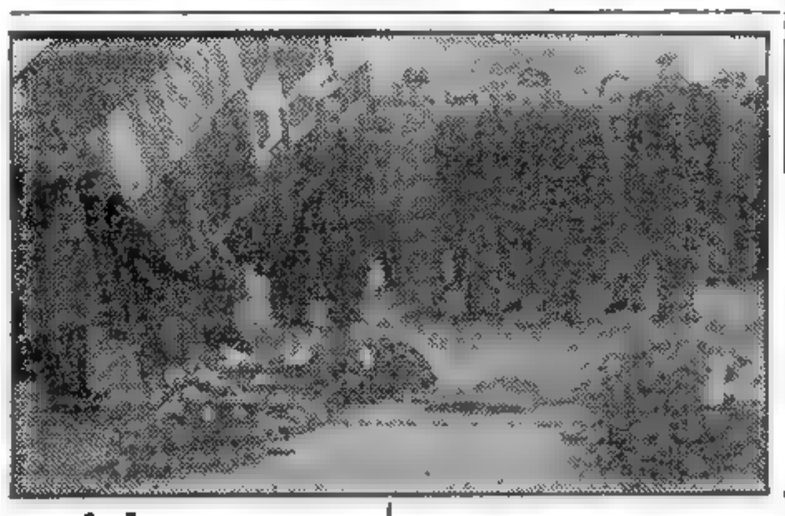

FUE éste el único momento de paz que hubo el domingo pasado en París, junto al Arco de Triunfo. Mientras el jefe del gobierno, Joseph Laniel, y el ministro de Defensa, René Pleven, rendían homenaje al Soldado Desconocido, cesaron las violentas manifestaciones de los partidarios de Juin. Luego siguieron con mayor violencia y fué entonces cuando pusieron en dificultades a los ministros citados

WASHINGTON, 10 (AFP). — "Viajó a Europa para consultar con los gobiernos francés y británico acerca de algunos problemas reales que se plantean para la creación de un frente unido para resistir a la agresión comunista en el sudeste asiático, creación que, evidentemente, es necesaria", dijo el secretario de Estado, John Foster Dulles al término de una entrevista de media hora que Dulles mantuvo esta mañana con el presidente Eisenhower, algunas horas antes de tomar el avión para Londres y París donde conversará con los dirigentes británicos y franceses sobre la situación de Indochina.

Están Afectados Intereses Vitales de Varios Países

"Acabo de conferenciar con el presidente Eisenhower con respecto al viaje relámpago que efectuaré a Europa, dijo Dulles. Parto esta noche para Londres y París y espero estar de vuelta a fines de la semana", agregó.

"Como el presidente Eisenhower lo dijo durante una reciente conferencia de prensa, Indochina es muy importante por sus habitantes, sus recursos económicos y su posición estratégica. Hoy las fuerzas de la agresión concentran sus esfuerzos sobre un punto: Dien Bien Phu, puesto de avanzada en Indochina, donde los defensores de la libertad luchan contra fuerzas terriblemente superiores, con un valor que admiran todos los hombres libres, continuó diciendo. La amenaza, sin embargo, no es una amenaza limitada, sino que hiere los intereses vitales de numerosos países en el sudeste de Asia y en el oeste del Pacífico, entre ellos a Filipinas, Australia y Nueva Zelandia, con las cuales tenemos tratados de seguridad, añadió Dulles, quien recalcó: El gobierno thailandés —uno de los miembros de las Naciones Unidas que ha contribuído a la defensa de Corea— me hizo saber que estaba enteramente de acuerdo con nuestro punto de vista y que participará en la formación de un frente común para salvar al Asia del sudeste.

Hacia una Solución Pacífica

"El gobierno de Estados Unidos cree que si todos los pue-

(Continúa en la página DOS)

Clarín

Un toque de atención para la solución argentina de los problemas argentinos

AÑO IX — Diario de la Mañana — Nº 3.056

BUENOS AIRES · REPUBLICA ARGENTINA · 40 Centavos

Buenos Aires, Domingo 11 de Abril de 1954

Denúnciase en Moscú un Plan Agresivo de EE. UU.

MOSCU, 10 (AFP). — "Estrella Roja" órgano del ministerio soviético de Defensa, expresa que existe un "plan estratégico del Pentágono norteamericano para una guerra total contra la URSS y las democracias populares". Ese comentario ha sido ampliamente difundido por las emisoras soviéticas y por la agencia Tass, como una prueba de que EE. UU. estaría preparando una próxima tercera guerra mundial.

Según el comentarista el plan agresivo yanqui consistiría en llevar la guerra mundial a teatros de operaciones situados lo más lejos posible del territorio norteamericano, vale decir que desearía hacer la guerra en territorios extranjeros, y con ejércitos extranjeros, armados y equipados por Estados Unidos.

Dice más adelante, que en dicho plan, el papel de las fuerzas de Estados Unidos sería el de una "fuerza móvil", es decir, que emplearían su aviación y su marina, para atacar con armas de exterminación en masa, los centros industriales

Estima asimismo "Estrella Roja" que dicho plan evidentemente carecería de eficacia, sobre todo si se tiene en cuenta las "profundas divergencias que hay actualmente en el campo de los imperialistas".

Thailandia Acepta el Frente Común

WASHINGTON, 10 (AFP). — Thailandia aceptó participar en un frente común contra la amenaza comunista en el sudeste de Asia. El embajador de Thailandia en Estados Unidos, Pot Sarrazin, en una declaración a la prensa, afirmó la necesidad de ese frente común, arguyendo que la desunión crearía un peligro mayor, pero precisando que cualquiera acción común dependerá del carácter de la agresión comunista.

También Adhieren las Filipinas

MANILA, 10 (AFP). — El presidente Magsaysay declaró que las Filipinas se adhieren al principio de una acción unificada para resistir la agresión comunista en el sudeste de Asia".

EN MEXICO SE VIO UNA NUBE RADIOACTIVA

CIUDAD DE MEXICO, 10 (INS). — El hombre de ciencia mejicano, Manuel Sandoval Vallarta, informó que una nube que contenía "carbono 14" substancial producida por la explosión de la bomba de hidrógeno, apareció sobre esta capital el 12 de marzo, desapareciendo el 21 del mismo mes.

Agregó que en dos ocasiones anteriores —en 1946 y 1952—, después de haberse realizado experimentos atómicos en el Pacífico, hicieron su aparición nubes similares sobre el distrito federal de México. Sin embargo, recalcó que estas nubes no constituyen peligro alguno para la población.

Atacarían a Okazuki

TOKIO, 10 (INS). — Los líderes de los dos partidos socialistas de Japón iniciarán un ataque parlamentario contra el canciller Katsuo Okazuki por su declaración de que el gobierno no pedirá la suspensión de las pruebas norteamericanas con la bomba de hidrógeno en el Pacífico. El ministro de Relaciones Exteriores formuló esa declaración en un discurso ante la Sociedad Americano Japonesa.

Unese el Vietnam Para la Guerra Total

SAIGON, 10 (AFP). — Ha sido oficialmente constituído un gabinete de guerra vietnamés, que tendrá a su cargo la conducción de la guerra total contra los comunistas. El nuevo gabinete está supeditado a la autoridad del emperador Bao Dai y comprende al primer ministro, príncipe Bne Loc, ministro del Interior, ministro de Defensa, y jefe de estado mayor. Este gabinete "intensificará y coordinará todas las actividades nacionales para ponerlas al servicio del esfuerzo de guerra del Vietnam".

Apoyan a Bao Dai

Las fracciones políticas y sectarias de oposición al gobierno, han resuelto de común acuerdo colocarse de parte del gobierno en la política de conducción de la guerra y contribuir a la formación de la Unión Nacional.

Los políticos de la oposición han publicado un manifiesto en el que anuncian que apoyarán sin reservas a Bao Dai. En ese movimiento de unión nacional participan los caodistas, los católicos, y otras fracciones que hasta el presente habían realizado una política netamente independiente.

En nombre de la fracción llamada "Binh Xuyen", firmó el manifiesto el general Van Vien, quien desempeñó un papel destacado en las recientes negociaciones.

Por su parte, las unidades armadas del sur del Vietnam, que hasta ahora tenían sólo la calidad de "fuerzas complementarias" bajo el comando francés, pasan a integrar el ejército regular del Vietnam.

El Comando Real

PNOM PENH, 10 (AFP). — El rey de Cambodia ha asumido el mando en jefe de las fuerzas del ejército real Khmers y de las fuerzas francesas enviadas para detener a los comunistas que penetraron en territorio de Cambodia, en la región de Voeun Sai.

El rey ha llegado por vía aérea a Kratie, a 150 kilómetros al noroeste de Pnom Penh, donde estableció su cuartel general de operaciones.

BAO-DAI SALIO PARA FRANCIA

SAIGON, 10 (INS) — El emperador del Vietnam, Bao-Dai, partió por vía aérea con rumbo a París

Extraoficialmente se comenta que el propósito del viaje es realizar un intento por salir del estancamiento en que han venido a caer las negociaciones que se celebraban entre Francia y el Vietnam. Se tiene entendido que el emperador tratará de celebrar una entrevista personal con el presidente de Francia, René Coty, para exponer la actitud de su país con respecto a los acontecimientos internacionales en los que se ven afectados intereses del Vietnam.

"Unidad de Acción"

Se espera que ambos agotaran la discusión del pedido del secretario de Estado de los EE. UU., John Foster Dulles, que aconseja crear una "unidad de acción" para contener la propagación del comunismo en el sudeste de Asia.

Arrestan a Espías

HANNOVER, 10 (AFP). — El ministerio del Interior de Baja Baja informó que han sido arrestados quince agentes soviéticos, que formaban parte de una banda que desarrollaba actividades de espionaje en todo el territorio de la República Federal Alemana. La investigación se había iniciado en noviembre, cuando se detuvo a Alwin Ro-, que actuara como espía alemán durante la guerra, en la Francia no ocupada.

BAO-DAI

Despierta Escaso Entusiasmo en Londres y París el Plan Yanqui

PARIS, 10 (De nuestra agencia). — La semana próxima llegará a París Foster Dulles, luego de una breve visita a Londres. Los motivos de este viaje relámpago, que no esperaba nadie, es obtener el asentimiento de Londres y París al Plan Norteamericano de Acción Común en Extremo Oriente. Cuando, hace una semana, Dulles formuló esta proposición se esperaba, por lo visto, una calurosa aquiescencia. Por el contrario, los gobiernos francés y británico se mostraron llenos de reservas. Dulles, sorprendido, ha renunciado a pasar el "week end" a orillas del Ontario, como se proponía, y toma el avión para venir a Europa. Los ingleses y franceses no se muestran nada entusiasmados del plan de firmeza que preconiza Wáshington. Los británicos, porque temen una explosiva generalización del conflicto indochino, con la intervención de la China y, acaso, de Rusia. Los franceses porque miran con recelo la posibilidad de verse desplazados de los derechos que tienen en Indochina y suplantados, en beneficio de los norteamericanos, en la dirección de la guerra. Unos y otros, ingleses y franceses, son favorables a extremar la prudencia, entretanto que no se reúna la Conferencia de los "cinco" y no tomar anticipadamente ninguna iniciativa.

Por el contrario, los norteamericanos consideran que ha llegado el momento de adoptar una actitud de fuerza. A su juicio, si la conferencia ginebrina se reune sin haber adoptado previamente esta precaución, los rusos y chinos no cederán en nada y la conferencia será un nuevo fracaso. En cambio, si se les dice: "He aquí lo que estamos dispuestos a hacer" o bien "estas son las consecuencias a que llevaría un fracaso", será mucho más fácil arribar a conclusiones positivas.

Pero la intimidación no es cuerda que se proponen tañer Londres y París. París especialmente entiende que esta intimidación estaría justificada cuando Wáshington se mostrase dispuesto a ofrecer a los chinos ciertas compensaciones, como, por ejemplo, el levantamiento del bloqueo de las costas chinas o la promesa de admisión en la UN o, cuando menos, un cierto número de concesiones económicas. En suma, París cree que sólo se puede amenazar cuando antes se ha ofrecido algo por las buenas. Dicho en otras palabras: No se puede dar un puñetazo sobre la mesa, si antes no se ha cargado uno de razón.

En consecuencia, Foster Dulles se va a encontrar, en Londres y París, con interlocutores muy poco convencidos y, más bien, deseosos de suscitar objecciones que de dar facilidades. Además, el jefe diplomático norteamericano, tendrá que responder a una serie de interrogaciones sobre cuestiones que, hasta ahora, están bastante obscuras. Por ejemplo, ¿cuáles serán las reacciones militares en el caso de que Pekín no atienda las advertencias aliadas? ¿Cuáles países participarían en ese frente común, patrocinado por Estados Unidos? ¿Cuál sería también la actitud de Tokio? ¿Entiende Norteamérica que debe asumir la jefatura de operaciones, como en Corea, en el caso de una internacionalización del conflicto de Indochina?

Sin contestar satisfactoriamente a todas estas cosas, es poco probable que el Plan de Acción Común proyectado por Wáshington, lo acepte el gobierno de París.

A. MARTINEZ TOMAS

Corresponsal de CLARIN en Francia

Independiente Venció a Boca y es Unico Puntero

(INFORMACION EN EL SUPLEMENTO DEPORTIVO)

Sufrió un Revés el Gobierno de Italia

ROMA, 11 (AFP). — El gobierno ha sido puesto en minoría en la Cámara de Diputados, al tratarse el presupuesto. Al votarse acerca de la enmienda comunista por la que se proponía una reducción de cerca de la mitad de los créditos de la presidencia del Consejo, se produjo un repentino cambio de frente de 16 diputados del sector llamado "Centro Democrático" los cuales sufragaron en favor de la tesis comunista. En esta forma, y contra la opinión del sector gubernamental de la Cámara, la enmienda de los comunistas fué aprobada por 262 votos contra 258. Este revés sorpresivo del gobierno en el Parlamento italiano tuvo una honda repercusión y es actualmente motivo de especial preocupación en todas las esferas políticas moderadas de Italia.

Siguen el Sitio y la Tenaz Resistencia en Dien Bien Phu

Fué Desbaratada la Ruda Ofensiva Vietminhesa

HANOI 11 (AFP). — Las fuerzas del Vietminh siguen mostrándose agresivas en el delta del río Rojo. Pero sus repetidos asaltos en diversos puntos fueron todos rechazados con grandes pérdidas para los rebeldes. Anoche los enemigos atacaron en el puesto de Lac Dao 35 kilómetros al sur de Hanoi. La guarnición resistió, ocasionando 15 muertos al Vietminh que quedaron en las alambradas de púas. Un fuerte ataque enemigo se produjo también en el pequeño puesto de Budy, 40 kilómetros al noroeste de Hanoi. La guarnición sufrió algunas pérdidas. Un tercer puesto fué asaltado a 20 kilómetros al norte del puerto de Haiphong. Los ataques del enemigo duraron toda la noche, pero fueron rechazados finalmente. En la región de Nam Dinh, 70 kilómetros al sur de Hanoi se efectuaba desde la mañana una operación de limpieza. Finalmente la ruta colonial 5 y la vía férrea Hanoi-Haiphong, fué atacada colocando el enemigo numerosas minas y levantando las vías a 25 kilómetros al este de Hanoi. Los perjuicios fueron reparados en seguida y la circulación caminera y ferroviaria quedó restablecida entre Hanoi y Haiphong.

El Vietminh lanzó ayer y durante toda la noche cuatro contraataques sin éxito para recuperar la posición del punto de apoyo centro-este, ocupada ayer por la mañana por las fuerzas del coronel De Castries. Uno solo de esos ataques costó al Vietminh 300 muertos.

Esta mañana, el dispositivo de los francovietnameses era el mismo que ayer, a despecho de los contraataques furiosos lanzados por el Vietminh para retomar la posición central del campo fortificado, que los tanques y la infantería leales tomaron por la mañana.

Los ataques del Vietminh fueron hechos por un batallón cada vez. Dos veces en menos de tres horas, atacaron los rebeldes y el fuego de las armas automáticas y la artillería detuvieron las olas del enemigo.

Comunicaciones Cortadas

HANOI, 11 (INS). — Un comunicado del comando francés dió cuenta esta noche de que los vietmineses lograron una vez más interceptar las comunicaciones entre Hanoi y Haiphong.

Los rebeldes lograron infiltrarse a través del perímetro defensivo en el delta del río Rojo, y tendieron una emboscada a un destacamento naval francés cerca del puerto de Haiphong. Sin embargo, el tiro les salió por la culata, y dejaron 25 muertos en el choque que sobrevino.

La Tregua con los Mau-Mau

NAIROBI, 11 (AFP). — El Gobernador interino de Kenya, Sir Frederick Crawford, anunció que ha fracasado el proyecto de tregua con los Mau-Mau y que en consecuencia se han intensificado las operaciones contra los terroristas a partir de hoy. Aviones de bombardeo han atacado las zonas en que actúan los terroristas Mau Mau. Varios ex jefes Mau Mau habrían muerto a manos de ex compañeros.

Resultados de Ayer

PRIMERA DIVISION			
Independiente	3	Boca Juniors	0
Racing	1	G. y Esgrima	1
Platense	1	San Lorenzo	1
Huracán	1	Vélez Sársfield	1
F. C. Oeste	1	River Plate	1
Chacarita	2	Bánfield	2
Rosario Central	2	N. Old Boys	0
Lanús	1	Tigre	0

PRIMERA DIVISION "B"			
Estudiantes	4	Los Andes	0
Colón	2	Almagro	[illegible]
Sarmiento	3	Arg. de Quilmes	1

MOLOTOV

Grecia Rechazó la Nota Soviética

ATENAS, 11 (AFP). — La Agencia Atenas anunció que el embajador de Grecia en Moscú, Vassilis Candamis, entregó al canciller Molotov la respuesta del gobierno de Grecia a la nota soviética del 20 de marzo, en la que protestaba contra el acuerdo greco-turco-británico, por el que se concedían facilidades militares a Estados Unidos en territorio griego.

En su respuesta el gobierno griego rechaza categóricamente el punto de vista soviético según el cual la aplicación del acuerdo constituye un acto dirigido contra la paz y tiende a preparar una nueva guerra.

Señala además que el carácter defensivo de este acuerdo, que convierte a Grecia en parte del Atlántico, ha sido explicado en la respuesta griega del 10 de noviembre pasado y que desde entonces nada ha ocurrido que pueda justificar las inquietudes de la URSS.

Además, la nota griega hace presente que "toda gestión ulterior que pretenda contra los derechos soberanos del gobierno heleno a concluir acuerdos que tengan un carácter defensivo, será considerada como una intervención en cuestiones de orden puramente interno", y añade que "la observación según la cual el acuerdo está condenado por gran parte del pueblo griego, como atentatoria contra la soberanía nacional, no corresponde en forma alguna a la realidad."

Finalmente, la respuesta griega afirma que "el único competente en la materia es el gobierno griego que conoce perfectamente las verdaderas disposiciones de su pueblo, que es el que puede certificar que el acuerdo concerniente a las bases militares, restablece el sentimiento de seguridad que durante estos últimos años ha sido afectado a raíz de intervenciones".

Clarín

BUENOS AIRES REPUBLICA ARGENTINA

40 Centavos

Un toque de atención para la solución argentina de los problemas argentinos

AÑO IX — Diario de la Mañana — Nº 3 057

Buenos Aires, Lunes 12 de Abril de 1954

Triunfó el Socialismo en las Elecciones de Bélgica

BRUSELAS, 11 (INS). — El pueblo belga concurrió hoy a las urnas en una importante elección de senadores y diputados nacionales y consejeros provinciales, que muy bien puede arrojar del poder al partido gobernante, el socialcristiano.

Por primera vez desde la terminación de la guerra la elección se pasó en la dilucidación de cuestiones meramente políticas, ya que el en otro tiempo decisivo asunto real — la vuelta del ex rey Leopoldo desde el exilio — ha dejado ya de tener influencia. En las últimas elecciones generales, celebradas en 1950, los socialcristianos alcanzaron el poder sobre la base de una campaña en favor del retorno del monarca. Como se recordará, el ex soberano regresó entonces a Bélgica y luego abdicó el trono en favor de su hijo Badouin.

Han tenido que hacer frente a la creciente inflación, la que pese a todos los esfuerzos gubernamentales continúa aumentando, y se han granjeado la enemistad de un vasto sector popular que desaprueba el aumento de la conscripción militar de uno a dos años.

Ones agrupaciones políticas han presentado candidatos, pero la lucha prácticamente estuvo reducida a dos partidos: el socialcristiano y el socialista que responde a las directivas del estadista Paul Henri Spaak.

Hubo Incidentes

BRUSELAS, 11 (AFP). — Los únicos incidentes que han perturbado la calma en la campaña electoral, se han producido en el país valón, en Lieja, donde un propagandista católico resultó herido con fractura del cráneo.

Victoria Socialista

BRUSELAS, 11 (AFP). — El ministro del Interior, Sr. Mayerson, reconoció la derrota del partido Católico en las elecciones parlamentarias realizadas hoy en todo el país. El partido Socialista logró adjudicarse el triunfo con una ventaja del 10 por ciento del total de los sufragios emitidos por los electores.

Otros Cómputos

BRUSELAS, 11 (INS). — De acuerdo con los últimos cómputos, los votos obtenidos por los diversos partidos políticos para las elecciones de diputados eran esta noche los siguientes: socialistas, 115.309; coalición socialista-liberal, 23.332; social cristianos, 199.714; liberales, 31.361; comunistas, 9.554; otros grupos, 8.678.

Birmania, Thailandia e Indonesia Amenazadas

WASHINGTON, 11 (AFP). — "Una victoria eventual comunista en Indochina constituiría una amenaza inmediata y directa contra Thailandia, Birmania e Indonesia" declaró Walther Bedell Smith, subsecretario de Estado.

"Según mi opinión —dijo Bedell Smith— y en lo que concierne al mundo libre, las fuerzas de la Unión Francesa están librando actualmente en Dien Bien Phu la moderna batalla de las Termópilas. Luego destacó la gravedad de la amenaza del comunismo en el sudeste de Asia.

Dulles Conferenciará Hoy con Mr. Eden

LONDRES, 11 (INS). — El secretario de Estado norteamericano, John Foster Dulles, llegó esta tarde a Londres y fué recibido por el ministro de Relaciones Exteriores británico, Anthony Eden; el embajador de la Unión, Aldrich, y otros funcionarios de la cancillería. A requerimiento de los periodistas Dulles declaró: "El hecho de estar aquí tiene dos significados: Primero, creemos que la situación en Indochina es un peligro tanto para nuestros dos países, como para otros. Y, en segundo lugar, cada vez que existe un peligro común es beneficioso para nuestros dos países conferenciar con la intimidad que hemos establecido". Por su parte, el canciller Eden manifestó: "Estoy seguro de que la labor que tenemos que hacer interesará a nuestros dos países". Dulles dedicará la mayor parte del lunes a celebrar conversaciones con Eden y se espera que se entreviste brevemente con el primer ministro, Winston Churchill, antes de partir para París. Aunque la cancillería británica acoge con beneplácito la ocasión de una conferencia con Dulles respecto a la estrategia a seguir antes de la reunión de Ginebra, se tiene entendido que mantiene la actitud expresada en ciertos círculos de que estima cualquier declaración de advertencia a China antes de las deliberaciones, como inoportuna y que podría hacer fracasar cualquier esperanza de lograr alguna solución práctica en aquella ciudad suiza.

John Strachey, miembro laborista del Parlamento, en un discurso pronunciado anoche reconoció que los comunistas chinos están ayudando a los rebeldes del Vietminh pero hizo notar que "los norteamericanos desde hace tiempo han estado enviando provisiones a los franceses".

Al explicar la tendencia inglesa de "proceder con mesura" en el caso de Indochina, el influyente órgano independiente "The Times" dice hoy: "La opinión de este país aun no está preparada para una participación británica en otra guerra en el Extremo Oriente".

Por su parte, el "Sunday Observer" pregunta si Dulles está dispuesto a complementar una advertencia multilateral a China comunista con "proposiciones para un arreglo negociado sobre las bases de la independencia de Indochina".

Las Conversaciones Oficiales

LONDRES, 11 (AFP). — Las conversaciones oficiales entre el señor John Foster Dulles, secretario de Estado de la Unión, y el canciller británico Sr. Anthony Eden, darán comienzo mañana en el Foreign Office, a las 10, hora de Greenwich, según se anunció esta noche oficialmente en ésta.

Activa Filipinas las Negociaciones con los E. Unidos

MANILA, 11 (INS). — El presidente Ramón Magsaysay y la dirección militar de Filipinas iniciaron las gestiones para el cumplimiento del pacto de ayuda mutua con Estados Unidos. Magsaysay y los oficiales del estado mayor del ejército conferenciaron con las comisiones de defensa del Senado y de la Cámara de Diputados acerca de la eficaz implantación del tratado. El presidente declaró que el momento actual es "propicio" para entablar negociaciones con los representantes de Wáshington.

Pidieron Asilo en Trieste Otros Once Yugoslavos

TRIESTE, 11 (ANSA). — Otros once ciudadanos yugoslavos, lograron huir y se han refugiado en Trieste, huyendo de lo que calificaron de "régimen de opresión de Tito".

CAMBIOS EN LA CARTA DE LA ONU

MINNEAPOLIS, 11 (AFP). — El gobierno de Estados Unidos está en favor de que se introduzcan cambios en la Carta de las Naciones Unidas, pero se opone abiertamente a toda medida destinada a hacer que la Unión Soviética se retire de la organización internacional, según declaró anoche en la Universidad de Minnesota, el Sr. David Wainhouse, secretario de Estado adjunto interino.

El Sr. Wainhouse dijo en particular que si los Soviets se retiraran de la ONU, la organización internacional no podría seguir desempeñando plenamente su papel.

En cuanto a la revisión de la Carta, el Sr. Wainhouse declaró que debería convocarse una conferencia internacional el año próximo cuya finalidad fuese estudiar los posibles cambios basándose en la experiencia de estos últimos años. En todo caso, advirtió el orador, Estados Unidos no desea que se lleve a cabo una modificación completa de la Carta de las Naciones Unidas ni cambios tales que pudieran llevar a la creación de un superestado.

Condenan en El Cairo al Secretario de Farak

EL CAIRO, 11 (AFP). — El tribunal condenó a trabajos forzados a perpetuidad al antiguo secretario del ex rey Farouk, Mohamed Hassan El Fel[illegible]. La misma pena le fué impuesta a Ali Mohamed Hassanein, miembro de la guardia del ex soberano.

A los 75 Años ha Fallecido en Londres "Russell Pacha"

LONDRES, 11 (AFP). — Ha fallecido en Londres sir Thomas Wentworth Russell, a los 75 años de edad, mejor conocido por el nombre de "Russell Pacha", que fué nombrado prefecto de policía de El Cairo en 1918, y ocupó este cargo hasta [illegible] con el rango de General de división.

E.U. Denuncia la Amenaza Comunista, Pero en Londres Creen que Dulles Exagera la Situación

LONDRES, 11 (De nuestra agencia). — El viaje de Mr. Dulles a Europa aumenta la preocupación del mundo occidental ante la creciente amenaza comunista en el sudeste de Asia. Este riesgo inmediato debe ser afrontado, según Mr. Dulles, con una advertencia a Pekín y el compromiso de las naciones occidentales para una acción común en Indochina, extendida, quizá, al suelo firme de Mao Tse Tung como represalia. Ha llegado hoy Mr Dulles a Londres y visitará París luego, para negociar un ultimátum. Predice Wáshington el proceso de descomposición en Birmania, Thailandia, la península malaya e Indonesia —con sus valiosos recursos en materias primas— si Francia fuera vencida. Esta derrota comprometería, asimismo, la defensa norteamericana en el triángulo Japón-Filipinas Formosa. "Nuestro propósito —declaraba al partir de Wáshington Mr. Dulles— no es extender la guerra, sino terminar con ella".

Inglaterra parece haber aumentado sus reservas ante el plan norteamericano. Londres está hoy mas cerca de Francia que de Estados Unidos a la hora de considerar un plan explosivo. Es posible que el Foreign Office estime que el departamento de Estado exagera la situación. Es posible que piense también que la opinión británica no esté preparada para la participación en otra guerra en el Lejano Oriente y que convendría registrar antes la definitiva actitud de Moscú y Pekín en la conferencia de Ginebra. Sólo si las negociaciones en Ginebra fracasaran...

Las divergencias entre Londres y Wáshington, que coinciden en muchos puntos con las de París, no permiten reducir las dificultades que hallará Mr. Dulles en Europa. Al parecer, son dos ultimátum los que trae Mr. Dulles: el que intenta presentar a Pekín mancomunadamente con Inglaterra, Francia y otras naciones aliadas, y el que entregará a Londres y a París: la advertencia a China debe ser enviada antes de la conferencia de Ginebra.

Recordemos que la guerra de la Unión Francesa contra los rebeldes de Ho Chi Minh era "la guerra olvidada" hasta hace un mes, a pesar de su medio millón de bajas por ambos lados y del millón de libras esterlinas que le cuesta a Francia —y a los Estados Unidos— sostener aquel frente. Es incomprensible creer en tanta insensibilidad humana y política durante siete años ante la supersensibilidad de hoy.

JACINTO MIQUELARENA

Corresponsal de CLARIN en Gran Bretaña.

FERNANDEZ, mediante un cabezazo, eleva la pelota que había sido jugada con anterioridad por Rosello. Esta incidencia se produjo después de haberse estrellado la pelota en el travesaño, también por medio de un cabezazo del mismo piloto boquense

Habló el General Perón en la Clausura del Primer Congreso de Bibliotecas

(Información página TRES)

Informóse en los Comunes del Arreglo Sobre el Petróleo Iranio

EDEN

LONDRES, 12 (AFP). — "Estoy seguro de que la Cámara compartirá mi esperanza de que las negociaciones en Irán conducirán a una solución permanente, satisfactoria para todos los interesados", expresó Anthony Eden, en una breve declaración hecha en los Comunes para anunciar la formación de un consorcio para la comercialización del petróleo iranio. El jefe del Foreign Office confirmó que la parte de las compañías norteamericanas en el consorcio, sería de un 40 por ciento, lo mismo que la de la Anglo-Iranian Oil Co., la del grupo Royal Dutch-Shell sería del 14 por ciento.

Herbert Morrison, líder auxiliar del laborismo, que era secretario del Foreign Office cuando se produjo el conflicto de Abadán, dijo que era preferible que las cuestiones pendientes "fueran solucionadas en su oportunidad por medio de discusiones amistosas, mejor que por la guerra o los odios". Aclamado por los laboristas, agregó: "Si hubiéramos buscado una solución por la fuerza, este arreglo no hubiera sido posible hoy. La oposición espera que en las discusiones se obtenga éxito".

MORRISON

Inglaterra Apoyaría la Advertencia a China Comunista

Anuncióse en Londres que Eden y Dulles Llegaron a un Acuerdo

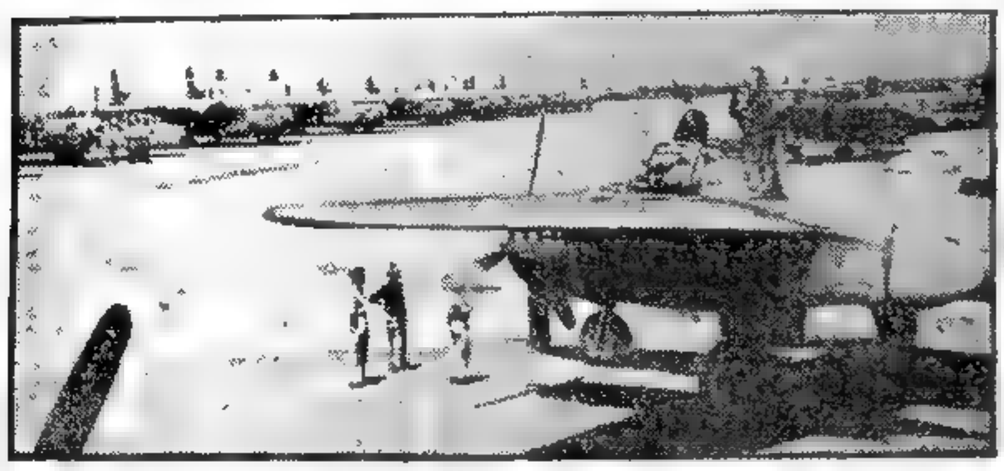

EN UNA base aérea de Indochina, el comando francés reúne "todo cuanto pueda volar", para arrojarlo a la batalla por el vital bastión de Dien Bien Phu. Aviones de todo tipo, a los que se agregaron máquinas de EE. UU., son inspeccionados por personal de aviación

LONDRES, 12 (AFP). — John Foster Dulles y Anthony Eden habrían llegado a un acuerdo para lanzar una advertencia común a China comunista. El jefe del Foreign Office habría expresado a su colega norteamericano su aceptación en principio para dicha declaración. Ésta consistiría en una seria advertencia sobre los riesgos que comportaría para el régimen de Pekín una intervención directa en el conflicto de Indochina. Sin embargo, Eden habría puesto como condición que esa declaración se formulara solo en el caso de que fracase la conferencia de Ginebra. Dulles también habría obtenido de Eden la aprobación en principio para crear un pacto entre las naciones interesadas en el sudeste asiático que incluiría, además de las tres potencias occidentales, a Australia, Nueva Zelandia, Thailandia, Birmania y las Filipinas. Con todo, antes de aceptar definitivamente, Eden deberá informar al gabinete, que se reunirá mañana, y tomar conocimiento de la opinión del gobierno francés.

Efectuáronse Ayer Dos Entrevistas

Los encargados de la conducción de las relaciones exteriores de Gran Bretaña y Estados Unidos iniciaron esta mañana en el Foreign Office sus conversaciones oficiales, secundados por especialistas en cuestiones asiáticas. Trascendió que los cancilleres se limitaron a examinar la declaración propuesta por Estados Unidos y cambiaron opiniones sobre el problema de las relaciones entre Israel y sus vecinos árabes. La reunión terminó minutos antes de mediodía, pero tres horas después, Dulles y Eden volvían a reunirse. Previamente, el jefe del Foreign Office se había entrevistado con el primer ministro.

La conferencia de la tarde terminó a las 17.10 y, en esta oportunidad, un miembro de la delegación norteamericana informó a los periodistas que mañana, a las 9.30, se celebrará una nueva reunión. Dulles partiría por la tarde para la capital francesa, desde donde emprendería el regreso a Wáshington el miércoles

Clarín

BUENOS AIRES · REPUBLICA ARGENTINA

40 Centavos

Un toque de atención para la solución argentina de los problemas argentinos

AÑO IX — Diario de la Mañana — Nº 3.058

Buenos Aires, Martes 13 de Abril de 2954

Habrá en Bélgica un Nuevo Gobierno

BRUSELAS, 12 (AFP). — El futuro gobierno belga será de amplia coalición nacional con amplia participación de los socialistas, triunfadores en la última elección. El presidente del consejo, Jean Van Houtte, entregó la renuncia de su gabinete al rey Balduino, en vista de la derrota sufrida por el partido Católico en los comicios. El monarca realizó de inmediato las primeras consultas y sondeos con los políticos de actuación efectiva para establecer la forma de integrar nuevo gabinete.

Desde ya, los observadores políticos belgas descuentan que la tarea de formar gobierno habrá de ser difícil en razón de que ninguno de los principales partidos belgas dispondrá de mayoría absoluta en el nuevo Parlamento.

Composición del Parlamento

BRUSELAS, 12 (AFP). — La composición de la nueva Cámara de Diputados se establece como sigue: católicos 94 (pierden 14), socialistas 87 (ganan 10), liberales 24 (ganan 4), comunistas cinco (ganan 3), Concentración Flamenca 1 (ganan 1), independientes católicos 1 (ganan 1). Las 106 bancas senatoriales designadas por sufragio directo, se reparten así: socialistas 42, católicos 49, liberales 11, cartel liberal socialista 2, comunistas 2.

Jordania Denunció un Ataque Israelí

AMMAN, 12 (INS). — Jordania comunicó a la comisión mixta del armisticio de la UN para Palestina que las tropas israelíes de la frontera dispararon anoche sobre pastores árabes. La queja dice que el incidente ocurrió en la aldea de Wadi Fokin, en la zona de Belén. Se informa que existe grave tirantez en la frontera. La comisión de armisticio se reunió anoche sin la participación de los miembros egipcios culpando a ese país por los últimos tres incidentes fronterizos. En la reunión se trató el reclamo de Israel del 9 de abril sobre cuatro supuestos ataques egipcios, pero la comisión se abstuvo de dictaminar respecto a uno de los incidentes. Los egipcios no concurrieron a la sesión.

DESTROZARAN EN VUELO UN COMET, SI ES NECESARIO

Investigan las Ultimas Catástrofas

LONDRES, 12 (AFP). — Los cuatro mejores pilotos de pruebas británicos recibieron instrucciones de destrozar en vuelo "si fuera necesario" los dos aparatos Comet que les fueron confiados, a fin de descubrir las causas de las dos catástrofes aéreas registradas a estos tipos de aviones.

Peter Bugge, Peter Bois y W. P. L. Pillingham, que actuarán bajo la dirección de John Cunningham, jefe piloto de la compañía Haviland, harán volar sus máquinas hasta el límite de ruptura de las células de las alas. Aparatos especiales de control serán colocados en diferentes partes de cada avión.

Se Concertaron Ventas de Trigo y Ganado con Chile

SANTIAGO DE CHILE, 12 (INS). — El Instituto Nacional de Comercio concertó con el IAPI dos operaciones de compra, dentro de las estipulaciones del convenio argentinochileno. Por una de ellas Chile adquiere a la Argentina 8 000 cabezas de ganado vacuno, y por la segunda, compra 30 000 toneladas de trigo duro, que será distribuido a los molinos de acuerdo con las necesidades.

Reanudóse la Lucha en Dien Bien Phu

SHIGERU Yoshida, primer ministro del Japón, quien anunció la neutralidad de su país en el conflicto de Indochina, en una declaración formulada ayer

HANOI, 12 (AFP). — Desde esta madrugada se está combatiendo reciamente en el perímetro fortificado denominado ahora "cubeta infernal" Dien Bien Phu. El Vietminh parece acelerar las operaciones de asalto en masa, antes de que llegue el período de las grandes lluvias y aprovecha las condiciones del cielo nublado que entorpecen la acción aérea para atacar las posiciones claves del perímetro que defienden los paracaidistas. Los infantes rojos llegaron hasta las mismas trincheras y reductos de los paracaidists, quienes lucharon ferozmente defendiéndose al arma blanca, con las palas, bayonetas y granadas de mano.

Los combates se sucedieron hasta que las reservas móviles francesas estacionadas en el centro del perímetro contraatacaron a los comunistas y les obligaron a replegarse.

Reanudóse el Cañoneo

Un parte oficial sobre la batalla en curso anuncia que los embates del Vietminh han sido renovados y agrega escuetamente "las bajas del enemigo han sido pesadas" y las de los franco-vietnameses "severas".

Luego de ser rechazadas embestidas en masa contra los puntos de apoyo del Este (fortificaciones reconquistadas por los franceses hace 18 horas) los comunistas reanudaron el cañoneo contra otras líneas de trincheras y dispararon también contra la pista de aterrizaje.

Movilizan Cinco Clases

SAIGON, 12 (AFP). — El estado del Vietman contará con medio millón de hombres bajo banderas en virtud del decreto de movilización de cinco clases.

Un decreto del gabinete de guerra, establece la movilización total. Ha sido ésta la primera reunión del nuevo gobierno, que presidió el primer ministro vietnamés, Príncipe Buu Lec.

Con el aporte de esta nueva movilización, que afectará a unos 150 000 hombres, aumentará el esfuerzo de guerra del Vietnam contra la infiltración comunista. Implícitamente, están comprendidos en el decreto de movilización todos los ciudadanos vietnameses nacidos entre el 1º de enero de 1929 y el 31 de diciembre de 1933. El decreto de movilización se aplicará a partir del 15 del actual.

Vigilancia Interna

Al mismo tiempo el Vietnam adoptó severas medidas de vigilancia interna. La salida del territorio nacional ha sido prohibida en adelante, a todos los ciudadanos cuyas edades oscilen entre los 18 y 45 años.

Se han establecido cortes marciales que juzgarán a los infractores a la ley militar y a los desertores. El personal militar activo será mantenido bajo banderas.

No Cree que Haya Depresión, Rooth

NUEVA YORK, 12 (AFP). — "Aunque algunos países tengan que atravesar un período difícil, no hay razones para temer una depresión mundial este año", declaró Ivar Rooth, director general del Fondo Monetario Internacional, hablando ante el Consejo Económico y Social de las Naciones Unidas.

"La reciente tendencia de las importaciones norteamericanas a decinar —añadió—, se debe a una reducción de la actividad económica general de Estados Unidos desde mediados del año pasado".

Dúdase del Efecto de la Amenaza a Mao Tsé-Tung

WASHINGTON 10 (ANSA). — Foster Dulles hace las cosas "a la norteamericana": ejecutivamente. Ante la primera reacción, sumamente fría, de Londres y París por el proyecto estadounidense de efectuar una advertencia común a China sobre la ayuda que presta a los rebeldes del Vietminh, el diplomático norteamericano ordenó reservar ubicación en el primer avión y partió inmediatamente para Londres.

La tesis de la Casa Blanca consiste en creer que la mejor arma que se puede usar contra Mao Tsé-tung para liquidar el conflicto indochino reside en la amenaza de una internacionalización de la guerra con la consiguiente intervención norteamericana. Dulles entiende que este sistema fué el que obligó a Mao a liquidar el conflicto coreano.

En cambio Londres y París considerarían que la solución debe encontrarse en una negociación con los chinos, dentro del panorama de una sistematización general de los problemas asiáticos. Por eso ellos opinaban que maniobras unilaterales como la adoptada por Dulles, sólo servían para llenar de piedras el camino.

Coronando este cuadro se alza para el Foreign Office y el Quai d'Orsay el fantasma sostenido por Foster Dulles y que lleva el nombre de "estrategia de represalia". En suma, mientras la cautela y la flema británicas se unen con la agudeza francesa, su aliado de allende el Atlántico practica la energía y la rapidez ejecutivas. Virtudes que, por cierto, no han demostrado ser útiles en el juego de la intrincada diplomacia de los negocios mundiales. Ni aun cuando se apoye en las bombas A, H y demás letras explosivas.

En ciertos ambientes parlamentarios norteamericanos se apoya a Londres y París. No se cree que la táctica de amenaza psicológica funcione frente a Mao Tsé-tung; el líder chino no ignora las dificultades que tendría Eisenhower para llevar el asunto indochino a una intervención directa de Estados Unidos, con el consiguiente envío de tropas. El estado de ánimo general de la opinión pública es, a este respecto, de preocupación e inseguridad. Los norteamericanos quieren salvar a Indochina, pero también tratarán de evitar de todas formas, que esto se efectúe a costa del envío de tropas. Ya han tenido un dolorosísimo ejemplo de Corea. Y el hombre común cree que ya debe decirse "¡stop!"

JAPON SE MANTENDRA NEUTRAL EN LA GUERRA CON INDOCHINA

TOKIO, 12 (AFP). — El primer ministro del Japón, Yoshida, refirmó el propósito del Japón de permanecer neutral en el conflicto de Indochina, al formular ante la Dieta, las siguientes declaraciones:

1) Japón no puede aceptar una posible proposición norteamericana para una acción conjunta en Indochina, ni comprometerse a suministrar contingentes militares.

Seguridad Colectiva

2) El problema de la seguridad colectiva debe ser nuevamente examinado por la opinión japonesa, pero por el momento subsiste un sentimiento de desconfianza hacia el Japón en el sudeste asiático que no invita al Japón a adherir a un pacto de seguridad.

3) Japón debe normalizar sus relaciones con sus vecinos, particularmente con la URSS, pero no puede por ahora tener la iniciativa puesto que el problema se ha hecho internacional y no tiene ningún medio para hacer proposiciones concretas a sus vecinos.

Aprobaron las Cámaras el Nuevo Presupuesto Italiano

ROMA, 12 (INS). — El gobierno del primer ministro Mario Scelba salió victorioso en la segunda votación del presupuesto de la nación por 295 votos contra 284. La votación puso fin a un dramático fin de semana durante el cual se pidió individualmente a cada legislador de los cuatro partidos centristas que forman la coalición de gobierno que no abandonaran Roma sino después de la votación.

Tuvo Carácter Secreto la Votación

ROMA, 12 (ANSA). — El voto por el cual la Cámara de Diputados aprobó el presupuesto del ministerio de Finanzas tuvo carácter secreto. Esta circunstancia asigna al hecho un claro tono político. En las esferas allegadas a los socialcomunistas se afirmaba con alguna insistencia que un grupo de diputados demócratacristianos habría demostrado su disgusto con el gabinete de Mario Scelba. La votación de hoy acude en desmentido a estas versiones, dado que el carácter secreto de la votación hubiera permitido a los supuestos disidentes mostrar su desavenencia.

Con Diversas Ceremonias se Celebrará Hoy el Día de las Américas

INFORMACION EN LA PAGINA TRES

Hubo Protestas por la Sentencia Contra Jagan

GEORGETOWN, 13 (INS). — La policía usó gases lacrimógenos para dispersar a una multitud que recorría las calles en manifestación protestando contra la sentencia de prisión dictada contra el ex primer ministro y dirigente máximo del partido Popular Progresista, Cheddi Jagan, en la plantación azucarera de Port Mourant, centro nervioso de sus partidarios. Jagan nació en ese distrito.

Poderosos refuerzos policiales acudieron al lugar de la manifestación para dispersar a la multitud que hizo caso omiso de las advertencias policiales, arrojando sobre los efectivos de seguridad una lluvia de botellas y piedras. La policía tendió luego un fuerte cordón en torno a la plantación azucarera, valuada en un millón de dólares. Todos los efectivos de los regimientos de highlanders de Argyll y Shuterland han sido acuartelados.

En el resto de la Guayana no hubo incidentes, pero se mantiene estrecha vigilancia.

Clarín

Un toque de atención para la solución argentina de los problemas argentinos

AÑO IX — Diario de la Mañana — Nº 3.059

BUENOS AIRES · REPUBLICA ARGENTINA · 40 Centavos

Buenos Aires, Miércoles 14 de Abril de 1954

Londres Acepta el Pacto Anticomunista Para Asia

Subordínase a los Resultados de Ginebra

LONDRES, 13 (INS). — Estados Unidos consiguió que Gran Bretaña acepte considerar la creación de una alianza del Pacífico similar a la NATO, para bloquear toda nueva agresión roja. Inmediatamente después de obtenida esta victoria en sus conversaciones con el canciller británico, Anthony Eden, el secretario de Estado norteamericano, Foster Dulles, partió hacia París, con el fin de tratar de obtener el apoyo de Francia al proyecto.

Emitióse un Comunicado

Después de dos días de conferencias, Dulles y Eden resolvieron abandonar toda idea conducente a una acción inmediata destinada a impedir una intervención directa de la China comunista en el conflicto indochino. Al término de sus conversaciones, los dos funcionarios emitieron un comunicado conjunto en el que afirman que están "dispuestos a participar junto con las otras naciones principalmente interesadas, en el examen de la posibilidad de establecer una defensa colectiva dentro del marco de la carta de las Naciones Unidas, para asegurar la paz, la seguridad y la libertad en el sudeste de Asia y el Pacífico occidental". Esta declaración revela que Dulles no ha alcanzado el principal objetivo de su viaje a Londres: que Gran Bretaña accediese a hacer antes de la conferencia de Ginebra, una declaración conjunta sobre la unidad de acción bajo la forma de una advertencia a la China roja de que debe abstenerse de intervenir abiertamente en favor del Vietminh en la guerra de Indochina.

Desorden en los Comunes

El acuerdo anglonorteamericano sobre el Pacto del Pacífico, en el comunicado halló inmediatamente fuerte oposición de los laboristas en la Cámara de los Comunes —especialmente del ala izquierda del partido— al dar lectura Eden a la declaración conjunta. Algunos laboristas gritaron "Vergüenza", "Otra Corea" y el diligente de izquierda Aneurin Bevan afirmó que el acuerdo no era ni más ni menos que una rendición de la presión norteamericana, cargo que fué rápidamente refutado por Eden.

En respuesta a una pregunta del jefe del laborismo, Clement Attlee, el canciller declaró que la sistema defensivo proyectado para el Pacífico occidental y el sudeste asiático es similar al de la NATO. De materializarse el proyecto, los miembros iniciales serían esas tres naciones Francia, el Reino Unido, Siam, Filipinas y los estados Indochinos: Vietnam, Laos y Camboda. Por el momento no habría la menor intención de incluir a Japón y China nacionalista.

Dulles Llegó a París

Se afirma que Dulles se halla "totalmente satisfecho" del resultado de sus negociaciones, y con tal satisfacción se trasladó a París. Al llegar al aeródromo de Orly en las afueras de la capital francesa, donde fué recibido por el canciller Georges Bidault manifestó que celebrará consultas con el gobierno de Francia tendientes a poner fin bajo condiciones que garanticen la paz, a la guerra de Indochina. El acuerdo de Londres también fué recibido con satisfacción en París.

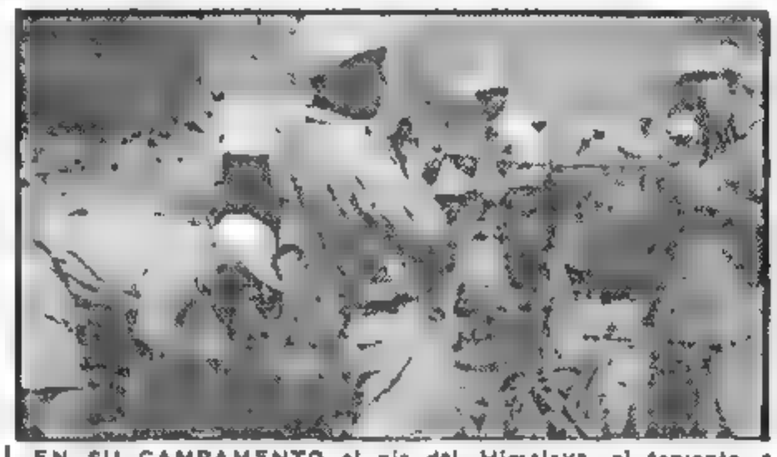

EN SU CAMPAMENTO al pie del Himalaya, el teniente Ibáñez controla el peso de las mochilas que llevará la expedición argentina al "techo del mundo". Trescientas de ellas, con un peso de 25 kilogramos cada una, serán llevadas por otros tantos cargadores. (Foto A.P.A.)

Ha Concretado Inglaterra su Cooperación con la CED

PARIS, 13 (AFP). — En una ceremonia efectuada esta mañana en el palacio Chaillot, sede interina de la CED, firmóse una convención por la cual Gran Bretaña concreta su cooperación con ese organismo europeo. En representación del gobierno de Londres, suscribió el documento sir Christopher Stell, y por parte de Francia lo hizo Hervé Alphand, presidente del comité interino de la CED. A continuación, firmaron los representantes de Alemania occidental, Bélgica, Italia, Holanda y Luxemburgo.

Declaración de Laniel

Inmediatamente después de esta ceremonia el primer ministro, Joseph Laniel, declaró que el Parlamento francés deberá pronunciarse sobre la CED cuando exista la certeza de que habrá un arreglo en el problema del Sarre. "Ha sido en ejecución de una política bien definida y aprobada por amplia mayoría —agregó— que el gobierno de Francia se ha esforzado en contribuir a que Gran Bretaña precisara las modalidades de la cooperación que tanto deseo realizar con la CED".

La aplicación del documento suscripto quedará subordinada a la puesta en vigor del acuerdo de la CED.

Se Publicará Hoy

LONDRES, 13 (AFP) — Fuentes autorizadas afirman que el texto de la convención firmada esta mañana por Gran Bretaña será publicado mañana, simultáneamente en París y en Londres. En esta capital, el jefe del Foreign Office Anthony Eden, lo hará conocer en una declaración ante los Comunes.

Los detalles se mantienen en secreto, pero se cree que Inglaterra se compromete a: 1) mantener sus fuerzas en el continente europeo mientras predomine la actual inseguridad; 2) no retirar esas fuerzas sin consultar a la CED; 3) colocar algunos de esos efectivos bajo el mismo mando que los del Ejército Europeo y 4) mantener representantes en el organismo permanente de la CED.

Laniel Evitó Otra Crisis

PARIS, 13 (AFP). — El jefe del gabinete, Joseph Laniel, logró conjurar una crisis parlamentaria, producida como consecuencia de la firma por Gran Bretaña de la convención que determina su cooperación con la CED. Como se sabe, ésta era una de las condiciones exigidas por el Parlamento para ratificar el pacto europeo, y ocho de los ministros degaullistas que se oponen al tratado de París interpretaron la firma del documento como una maniobra del gobierno para presionar a la Asamblea Nacional.

Validez de la Convención

No obstante, Laniel lo convenció de la inconveniencia de provocar una crisis ministerial el mismo día de la llegada del secretario de Estado norteamericano y al darles seguridades acerca de que la convención suscripta por Gran Bretaña no tendría validez hasta su ratificación por el Parlamento junto con el tratado europeo, los ministros dimitentes retiraron sus renuncias.

Un Pedido del M. R. P.

Este episodio ha sido interpretado como el comienzo de la batalla por la ratificación de la CED. Los diarios coinciden en que la declaración de Laniel atenuó la tensión política, pero "Le Monde" interpreta esta crisis como "un cotejo de fuerzas" entre los partidarios y los adversarios de la CED. Los primeros, por su parte, pasaron a la contraofensiva y el M. R. P. ha pedido ya a Laniel que fije el 19 de mayo, a más tardar, como fecha para la iniciación del debate, insinuando que, en caso contrario, sus ministros presentarían la renuncia.

ROBERT Oppenheimer, el hombre que tuvo a su cargo la fabricación de la primera bomba atómica, contra quien se formulan graves acusaciones en EE. UU.

Es Acusado el Virtual Creador de la Atómica

WASHINGTON, 13 (INS). — El doctor Robert J. Oppenheimer, uno de los "padres" de la bomba atómica que se hizo estallar en Los Alamos durante la última guerra mundial, ha sido suspendido en sus funciones por la Comisión de Energía Nuclear hasta tanto se investiguen sus actividades, que han sido calificadas como "peligrosas para la seguridad de la Nación".

Cargos que se le Formulan

La suspensión de Oppenheimer había sido comunicada a éste el 23 de diciembre, en una carta que le dirigió el general Nichols, administrador de la Comisión de Energía Nuclear y en la que se detallaban cargos que ahora salen a la luz como consecuencia de una acusación indirecta lanzada hace una semana por el senador McCarthy, quien manifestó que se había demorado deliberadamente el proyecto de la bomba de hidrógeno, dando prioridad a Rusia en su construcción.

Este es, en efecto, uno de los cargos que se formulan a Oppenheimer, de quien se afirma que en 1949 se opuso al proyecto, cuando era presidente de la comisión asesora del uranio atómico. Se le acusa además de haberse asociado con frecuencia a elementos comunistas en los primeros años de la última década, de haber empleado a comunistas o ex comunistas cuando fué director de Los Alamos; de formular declaraciones contradictorias a la FBI sobre su asistencia a reuniones comunistas al principio de la guerra; de no dar cuenta inmediata de un intento de que fué objeto, por parte de un supuesto espía, para obtener informes secretos destinados a Rusia; de haberse asociado con comunistas, entre otros su hermano Frank y la esposa de éste, que pertenecieron al partido entre 1937 y 1940. Se indica, también, que su esposa es una ex comunista, casada en primeras nupcias con otro dirigente de la misma filiación, Joe Dallet, que murió durante la guerra civil española.

Niega las Acusaciones

En una carta que publica en "The New York Times", Oppenheimer afirma que jamás puso en peligro la seguridad de Estados Unidos. Niega, también que impidiera el proyecto de la bomba de hidrógeno, y sostiene que él, junto con otros hombres de ciencia, se opusieron a ello "por la convicción de que tal programa no iba a debilitar, más que reforzar, la posición de Estados Unidos". Dice, sin embargo, que todo ello ocurrió antes que el presidente Truman decidiera desarrollar el plan termonuclear.

Una Propuesta de la Argentina en la UN

NUEVA YORK, 13 (INS). — En la reunión del Consejo Económico y Social de la UN, el delegado argentino Sr. César A. Bunge, propuso la creación de un organismo asesor para el comercio internacional de los artículos de primera necesidad. La comisión propuesta tendría por finalidad lograr la estabilización de los procedimientos en que se basa el intercambio de tales productos, beneficiando a los países poco desarrollados con una paridad de precios, similar a la que aplica EE. UU. en su política agrícola.

UN BOMBARDERO francés, B-26, deja caer su carga explosiva sobre las baterías del Vietminh, emplazadas en las colinas que rodean la asediada Dien Bien Phu, en torno a la cual se lucha encarnizadamente.

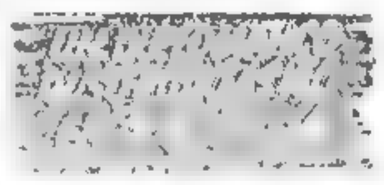

CANBERRA, 13 (INS). — El gobierno australiano anunció que el tercer secretario de la embajada soviética en esta capital, y jefe de la policía secreta de espionaje en Australia, Vladimir Petrov, solicitó y obtuvo asilo político, después de entregar importantes documentos que prueban la existencia de una red de espionaje soviético en la que están complicados altos funcionarios locales. La revelación fué hecha por el primer ministro Robert G. Menzies en la Cámara de Representantes.

En su declaración ante la Cámara de Representantes, Menzies destacó que Petrov reveló una completa disposición a poner en manos de los agentes del gobierno gran número de documentos, los que explicó verbalmente. Agregó el primer ministro que se empleó mucho tiempo en traducirlos y estudiarlos.

Un alto funcionario australiano expresó que la esposa de Petrov decidió permanecer en la embajada soviética para regresar más tarde a Moscú. El paradero de Petrov, no se ha dado a conocer, pero se sabe que está sujeto a una estricta vigilancia.

Cayó un Avión Militar en Chile: 17 Muertos

SANTIAGO DE CHILE, 13 (INS). Diecisiete personas perecieron al precipitarse a tierra un avión de transporte Douglas DC-3 de la fuerza aérea chilena.

El avión cayó envuelto en llamas cerca de la laguna de Batuco. Los muertos son tres mujeres, un niño y trece hombres, seis de ellos tripulantes del aparato.

Inminente Asalto a Dien Bien Phu

HANOI, 13 (AFP). — La persistente llegada de pertrechos a la zona de batalla de Dien Bien Phu y al delta del río Rojo, hacen prever un inminente asalto comunista. La aviación francesa ha concentrado sus ataques en masa contra las caravanas de camiones Molotov, que llegan por la carretera de Los Mandarines, el camino de Kao-Bay y otros senderos, hacia la zona de Dien Bien Phu, desde China comunista, conduciendo municiones, armas y abastecimientos para los rebeldes. A pesar de la calma que reinó durante la jornada y los días anteriores, los observadores creen que de un momento a otro se librará una acción que aparenta ser la decisiva de la guerra en ese sector de operaciones.

Rechazaron 2 Ataques Rojos

Los milicianos atacaron anoche el puesto de Tach Nam defendido por una guardia del ejército del Vietnam, que resistió hasta la llegada de refuerzos que obligaron a los atacantes a alejarse luego de perder numerosos muertos y heridos.

En el obispado de Bui-Chu, fué atacado otro puesto también defendido por vietnameses, quienes obligaron a los rebeldes a replegarse.

Sabotaje Ferroviario

PNOM PENH, 13 (AFP). — Un tren que corría entre Battambang y Pnom Penh, voló a consecuencia de una mina teledirigida. Treinta vagones se incendiaron y resultaron muertos 80 personas.

Fué Volado Un Tren en Pnom Penh

Nixon Hablará en el Día de las Américas

WASHINGTON, 13 (AFP). — El vicepresidente de Estados Unidos, Richard Nixon, se dirigirá a la Unión Panamericana mañana, para transmitir al Consejo de la Organización de Estados Americanos, reunido en sesión extraordinaria, los saludos del presidente Eisenhower, en ocasión de conmemorarse el Día de las Américas.

Exposición Arqueológica Latinoamericana

WASHINGTON, 13 (INS). — Uno de los primeros actos a realizarse en esta capital, con motivo de celebrarse el Día de las Américas, será la inauguración oficial de una sección modernizada de la Institución Smithsoniana, en que se expondrán diversos motivos arqueológicos latinoamericanos. Estarán presentes en la ceremonia los embajadores y representantes de los países de América latina y funcionarios del Departamento de Estado.

Agasajo a una Delegación en Nueva York

NUEVA YORK, 13 (INS). — La delegación de hombres de negocios de la Argentina, que encabeza el señor Francisco Muro de Nadal, de la Confederación General Económica, fué agasajada por los representantes de la Asociación Nacional de Manufactureros, que ofrecieron un almuerzo en su honor en el Metropolitan Club.

Muestra Sobre Argentina en Berlín Oeste

BERLIN, 13 (AFP). — La Biblioteca Ibero-Americana de Berlín, llamada anteriormente de América Latina, ubicada en el sector americano, inaugurará el 22 del corriente una exposición sobre "Argentina por el libro y la imagen", que permanecerá abierta hasta el 19 de mayo. Comprenderá libros, revistas y diarios antiguos y modernos.

Prosiguen los Preparativos Para la Conferencia Económica de Río

WASHINGTON, 13 (AFP). — Octavio Parangua, delegado de Brasil ante el Consejo Económico y Social Interamericano, fué nombrado presidente de la comisión "ad hoc" preparatoria de la reunión de ministros de Economía y Finanzas. Esta será la cuarta reunión extraordinaria del Consejo Económico que deberá realizarse en Río de Janeiro en el mes de noviembre próximo.

Fué Celebrado Ayer el Día de las Américas

INFORMACION, PAGINA TRES

UNO de los españoles que acaban de ser repatriados desde la URSS, a bordo del vapor francés "Semiramis", llora sobre el hombro de su hermano, que lo recibió en los muelles de Barcelona. En la nave llegaron a España 286 españoles que habían permanecido cautivos en Rusia de once a dieciocho años

Facilita el Mal Tiempo el Ataque del Vietminh

Dulles Regresa a Wáshington Luego de Entrevistar a Bidault

Francia Acepta Unirse al Plan Anticomunista

PARIS, 14 (AFP). — El gobierno francés, como ayer lo hiciera el británico, se declara dispuesto a examinar con Estados Unidos la posibilidad de organizar un sistema defensivo anticomunista en el sudeste de Asia y el Pacífico occidental. Tal es el resultado de las conversaciones sostenidas por el canciller Georges Bidault con su colega norteamericano, John Foster Dulles, que esta tarde partió de regreso a Wáshington. Dulles conferenció con Bidault por la mañana, en el Quai D'Orsay, y por la tarde fué recibido en le palacio Matignon por el primer ministro, Joseph Laniel. En las esferas diplomáticas se declara que tanto Dulles como Bidault expusieron claramente sus respectivos puntos de vista sobre la situación política y militar en el Lejano Oriente, así como sus ideas acerca de cómo debe encararse el problema de Indochina en la conferencia de Ginebra. Bidault, por su parte, agradeció a su colega norteamericano la ayuda prestada por Wáshington a las tropas de la Unión Francesa que combaten contra el Vietminh y le manifestó la preocupación de su gobierno por hallar una solución honorable para aquel conflicto, que le permita cumplir los compromisos contraídos con los Estados asociados y eliminar, de una vez por todas, la amenaza comunista sobre Indochina. A su vez, Dulles expuso los resultados de las conversaciones que mantuvo en Londres con Eden, a los cuales dió su aprobación el canciller francés.

Dulles Emprendió el Regreso

A las 18.40, Dulles partió por vía aérea, de regreso a Wáshington. Fué acompañado hasta el avión por Bidault y por el embajador norteamericano en Francia, Douglas Dillon.

No se ha dado a conocer ninguna declaración oficial sobre los asuntos tratados en las entrevistas que Dulles mantuvo en París.

Proceso en Milán

Refuta De Gásperi a Guareschi

MILAN, 14 (AFP). — El ex primer ministro, Alcide De Gásperi, refutó enérgicamente las afirmaciones del autor de "Don Camilo", Giovanni Guareschi quien en el semanario "Cándido", que dirige, publicó documentos que presentan al dirigente democratacristiano pidiendo a los aliados el bombardeo de Roma, durante la última guerra. En su declaración ante los tribunales, De Gásperi calificó a esos documentos de "apócrifos, absurdos y ridículos", manifestando luego "Si hubiera escrito semejante carta, habría sido desleal con el comité de liberación, que pidió el reconocimiento de Roma como ciudad abierta, y habría sido culpable de traición hacia la Santa Sede". A continuación, declaró el coronel británico Bonham-Carter, quien dijo que nunca oyó el nombre de De Gásperi antes de junio de 1943. Dió lectura, asimismo, a una carta de Lord Alexander actual ministro británico de Defensa, el que formula igual afirmación

Opónese Bevan a la Alianza

BEVAN

LONDRES, 14 (INS). — Aneurin Bevan, jefe de la fracción izquierdista del laborismo británico, manifestó que si Estados Unidos persiste en la proyectada alianza en el sudeste de Asia se le debe advertir: "Actúen ustedes solos". Bevan acusó al gobierno conservador de someterse a la presión norteamericana, cuando el jefe del Foreign Office anunció que había llegado a un acuerdo con Dulles acerca del pacto anticomunista en el Lejano Oriente. Poco después, Bevan anunció que renunciaba a la posición que ocupa en los Comunes "para actuar como un simple legislador".

Bombardeo sin Precedentes Sobre Dien Bien Phu

HANOI, 14 (AFP) — Mientras millares de tropas escogidas del Vietminh aguardan la orden de lanzarse al asalto, la artillería y los morteros comunistas han reanudado un bombardeo de intensidad sin precedentes contra las posiciones francesas en Dien Bien Phu. Un comunicado del comando francés indica que esos ataques de la artillería y de los morteros son considerados como la iniciación de la tercera etapa de la gran batalla por la posesión de Dien Bien Phu.

Las baterías comunistas han podido hacer sus disparos con facilidad, dado que el mal tiempo reinante y el cielo encapotado han obstruído considerablemente la visibilidad de los pilotos franceses

Los observadores militares en Hanoi declaran que ante la proximidad de la estación de las grandes lluvias, el jefe de las fuerzas comunistas, general Nguyen Giap, deberá atacar de un momento a otro.

Por otra parte, miles de milicianos con sus equipos de guerra, munición para larga campaña y casco de acero aguardan en torno a Dien Bien Phu, listos para librar la fase final de la gran batalla en la que se juega el prestigio del comando comunista en Asia.

Grave Revés Comunista

SAIGON, 14 (AFP). — En la región de las mesetas montañosas, en el Vietnam central, una importante fuerza del Vietminh comunista fué atacada y dispersada luego de breves combates. Los milicianos se rendegaron hacia la selva después de sufrir 200 muertos, muchos heridos que se llevaron, y algunos prisioneros.

Acerca de la moral de los defensores de Dien Bien Phu, se anunció que era excelente.

Clarín

Un toque de atención para la solución argentina de los problemas argentinos

AÑO IX — Diario de la Mañana — Nº 3.060

BUENOS AIRES · REPUBLICA ARGENTINA

40 Centavos

Buenos Aires, Jueves 15 de Abril de 1954

Negóse en Londres una Versión Sobre Trieste

LONDRES, 14 (INS). — Un vocero de la cancillería negó que los anglonorteamericanos hayan decidido rescindir la declaración de octubre concediendo la zona "A" de Trieste a Italia

Declaración de Figueres

FIGUERES

SAN JOSE DE COSTA RICA, 14 (INS). — El presidente José Figueres, en declaraciones para la NBC, negó vehementemente las acusaciones del presidente Somoza, de Nicaragua, quien señaló que Costa Rica es uno de los países latinoamericanos dominados por los comunistas. Dijo Figueres que, por el contrario, él y su partido combaten al comunismo desde hace ocho años "cuando Rusia era un buen amigo y aliado de las potencias occidentales". Agregó que al asumir el poder, su gobierno había proscripto al partido Comunista.

Por su parte, el canciller Mario Esquivel rechazó los cargos nicaragüenses acerca de una supuesta complicidad de Costa Rica en el reciente complot contra Somoza. Manifestó al respecto que su gobierno pedirá a la OEA que investigue si Costa Rica es o no culpable de poner en peligro la paz americana.

CERCAN LA EMBAJADA

NUEVA YORK, 14 (AFP). — El delegado de Costa Rica en la OEA anunció que la embajada de su país en Managua está cercada por fuerzas nicaragüenses. Denunció, asimismo, que tropas de la misma nacionalidad han sido enviadas a la frontera, con motivo de la tensión existente entre Nicaragua y Costa Rica.

Hay Acuerdo Para la Reunión de Ginebra

WASHINGTON, 14 (AFP). — "Existe actualmente un acuerdo más o menos general entre la Unión Soviética y Estados Unidos sobre la organización material de la conferencia de Ginebra" —declaró un vocero del departamento de Estado. "Los puntos que aún son objeto de deliberaciones son de menor importancia" —agregó el informante. Confirmó el vocero que el embajador de Estados Unidos en Moscú, Charles Bohlen, celebró ayer a mediodía una conferencia con el vicecanciller, Kuznetsov

El vocero anunció que fué remitida a Moscú una nota del gobierno norteamericano sobre la participación de China comunista en dicha conferencia, agregando que "en opinión de su gobierno, el gobierno soviético no debería abrigar más dudas de que el "status" de aquélla será el de la República Popular de China en Ginebra".

Después de señalar que la concepción soviética de una conferencia de los "cinco grandes" en Ginebra aparece en un memorándum soviético del 5 del actual, el vocero declaró: "Esa concepción fué explícitamente rechazada en Berlín".

Alistará la CED Fuerzas Británicas

Reconocería Moscú el Régimen de Bonn

BERLIN, 14 (INS). — La Oficina de Información West, que recoge noticias del este de Alemania, afirma que existe la posibilidad de que la Unión Soviética proponga reconocer al gobierno de Alemania occidental, bajo ciertas condiciones. Estas serían el abandono del proyectado ejército europeo y la anulación de los estatutos de ocupación aliados.

Eden Hizo el Anuncio en la Cámara de los Comunes

LONDRES, 14 (AFP). — El canciller Anthony Eden, anunció a los Comunes que Gran Bretaña está dispuesta a poner una división blindada británica a disposición de la CED. Esa división, agregó, será una de las que actualmente tiene destacadas en el continente europeo. "Me complace —expresó— informar sobre el fin de nuestras discusiones con la Comunidad Europea de Defensa. Se ha firmado un acuerdo sobre la cooperación entre Gran Bretaña y la CED, y ayer en París, se convino publicar una declaración común sobre la colaboración militar entre las fuerzas armadas de Gran Bretaña y la CED". Después de indicar la intención del gobierno de hacer esas relaciones tan prácticas y eficaces como sea posible, Eden reafirmó que "mientras subsista una amenaza sobre el mundo occidental, nosotros y nuestros asociados deberemos decidirnos a mantener durante cierto número de años, efectivos y armamentos suficientes como para desalentar una agresión y para asegurar una verdadera protección". Esta declaración del jefe del Foreign Office fué publicada simultáneamente en París, junto con la convención firmada la víspera en la capital francesa y una declaración de política común, sobre la asociación militar del Reino Unido con la CED. Establece la convención que, mientras Gran Bretaña esté ligada a la NATO cooperará estrechamente con la CED, para lo cual Londres nombrará un representante, con rango de ministro, ante el consejo del organismo europeo. En cuanto a la colaboración de las respectivas fuerzas armadas, se realizará en común, bajo el mando supremo aliado en Europa. La convención tendrá vigencia cuando haya entrado en vigor el tratado de la CED.

Finalmente, la declaración de política común propone las medidas que se tomarán en cada una de las armas, con vistas a una colaboración práctica. En tal sentido, la RAF cooperará en la preparación del personal aeronáutico europeo.

ANTHONY EDEN

Clarín

No Aparecerá Mañana

SABIDO es que el Viernes Santo, en respetuoso homenaje a la Pasión de Jesús, figura entre las fechas incluídas por el ministerio de Trabajo y Previsión entre las dedicadas anualmente al descanso de los vendedores de diarios. Por tal motivo, CLARIN no aparecerá mañana. El sábado reanudaremos el diálogo con nuestros lectores.

También Agita a Italia el Pacto Europeo

MILAN, 14 (De nuestra agencia). — El gobierno, con todos los medios de que podía disponer —y eran muchísimos—, ha tratado de calmar a la opinión pública, excitada por el caso de Wilma Montesi. En parte lo ha conseguido, y mientras una nueva investigación del asunto trata de salvar las contradicciones en que incurrió la primera, el ministro de Relaciones Exteriores, Attilio Piccioni, ha recibido ya al cuerpo diplomático, con lo que demostró que no tiene intenciones de renunciar y que está convencido de la inocencia de su hijo Piero, a quien se vinculaba al caso Montesi. Es precisamente Piccioni quien tendrá la responsabilidad principal en la ratificación de la CED, proyecto éste que demuestra, según Nenni, "un estado de fuerza ministerial" que no tiene en cuenta la conferencia de Ginebra ni la posición adoptada en Francia por 59 diputados socialistas, que al tomar posición contra la CED, hacen difícil su ratificación.

Pero los partidarios del proyecto en el gabinete tienen prisa por librarse de esa gran incógnita. Para dificultar aun más la obstrucción al plan, que no podrá discutirse antes de fines de mayo o a principios de junio, el proyecto comprende un solo artículo y una larga exposición. Sin embargo, los diputados y senadores de la oposición lo combatirán con energía, porque saben que no hay entusiasmo alguno por la alianza militar (cuya denominación oficial es "comunidad"), que dará por resultado la constitución de las "fuerzas europeas de defensa", que sólo estarán integradas por los efectivos de seis Estados.

Los extremistas han hecho notar que si al aprobarse la CED estallan desórdenes en Italia, podrían poner a disposición del gobierno parte de sus contingentes armados, a fin de sofocar las eventuales revueltas.

La historia de todas las alianzas militares creadas sin un fundamento previo de solidaridad política y económica, fué siempre poco feliz. La prueba final la dió la última guerra, cuando Estados Unidos, Gran Bretaña y Rusia parecían unidos por vínculos duraderos y, en realidad, sucedió todo lo contrario. Aun cuando Italia ratifique la CED, habrá que esperar luego su ulterior desarrollo, que podrá ser más complicado de lo que se cree. En efecto, a ello están vinculadas otras instituciones que forman la asamblea y el poder ejecutivo de la comunidad de seis naciones. En suma, será la alianza militar de una parte de Europa occidental, que renuncia a la tradicional soberanía de los Estados que lo integran. Y esto constituye, en realidad, un interrogante.

BATTISTA PELLEGRINI
Corresponsal de CLARIN en Italia

Pío XII Impartirá el Domingo la Bendición

CIUDAD DEL VATICANO 14 (AFP) — Confírmose que Pío XII impartirá la bendición "Urbi et Orbi" el domingo de Pascua, desde la Basílica de San Pedro

Será Investigada la Denuncia de Petrov

CANBERRA, 14 (AFP). — La Cámara de Representantes de Australia adoptó en tiempo récord (14 minutos) la ley de urgencia autorizando que una comisión real investigue las actividades de la red de espionaje comunista en Australia. La ley fué de inmediato enviada al Senado y se espera que reciba hoy mismo la aprobación real.

Esta medida fué tomada ante las revelaciones del primer ministro Robert Menzies sobre el diplomático soviético Vladimir Petrov. De fuente autorizada se afirma que no hubo "filtración" de secretos atómicos, pero que la Comisión Real investigará sobre la posibilidad de que informaciones relativas a las máquinas teleguiadas ensayadas en Woomera hayan podido llegar a Moscú

El primer ministro declaró que sería obligatorio declarar ante la Comisión Investigadora, pero que los diplomáticos no serán obligados a ello aunque algunos podrían ser requeridos a declarar de buen grado. Agregó que la comisión tendría poder necesario como para asegurar "que salga a luz todo lo oculto".

Los documentos de Petrov, según dicen, constituyen un legajo completo sobre las actividades soviéticas en el Pacífico Sur.

Con Solemnes Oficios Celebra Hoy la Iglesia Católica el Sábado de Gloria

INFORMACION PAGINA TRES

E. U. MANTENDRA SUS TROPAS EN EUROPA

EISENHOWER

AUGUSTA, Georgia 16. (INS) El presidente Eisenhower prometió que su gobierno mantendrá fuerzas norteamericanas en Europa todo el tiempo que sea necesario. La declaración de propósitos de Eisenhower fué inmediatamante considerada como un esfuerzo para lograr que Francia, Italia y los demás miembros de la CED ratifiquen inmediatamente el tratado, mediante la eliminación de los temores que suscita el rearme alemán y la garantía de que las tropas norteamericanas permanecerán en el viejo continente para hacer frente a la amenaza comunista.

Ha Dado Garantías a la CED

La promesa del primer mandatario obra en sendos mensajes cursados por el jefe del Poder Ejecutivo a los gobiernos de los seis países firmantes del pacto europeo. Dicho mensaje comprende los siguientes seis puntos:

1) "Estados Unidos continuará manteniendo en Europa, inclusive en Alemania, las unidades que pueda necesitarse y resulten apropiadas para realizar una contribución justa a las fuerzas que se precisan para la defensa conjunta de la zona del Atlántico del Norte mientras exista una amenaza

2) "Estados Unidos celebrará consultas con los miembros de la NATO y de la CED sobre cuestiones de mutuo interés, inclusive el número de las fuerzas armadas que cada uno de los países colocaría a disposición del comandante supremo en Europa.

3) "Estados Unidos alentará la más estrecha integración posible" entre el ejército europeo y las fuerzas del Tratado del Atlántico, inclusive las norteamericanas.

4) "Estados Unidos, según las recomendaciones formuladas por el presidente Eisenhower al Congreso, seguirá buscando la forma de compartir en "una mayor medida" las informaciones referentes al uso y efectos de las armas atómicas.

5) "Estados Unidos considera cualquier acción, venga de de donde viniere, que amenace la integridad o unidad de la comunidad defensiva, como una amenaza para Estados Unidos

6) "Parece ir muy en contra de los intereses de nuestra seguridad —dice finalmente— el retirarnos de la organización del Tratado del Atlántico, después de la formación del ejército europeo".

El Intercambio de Informaciones Atómicas

AUGUSTA, Georgia, 16 (AFP). — James Hagerty, secretario de prensa del presidente Eisenhower, comentando el pasaje del mensaje presidencial consagrado al intercambio de las informaciones atómicas, indicó que este intercambio de informaciones no puede referirse sino a la utilización y a los efectos de los mecanismos atómicos y termonucleares, pero no al secreto mismo de su fabricación.

Resígnase la Unión a Luchar en Indochina

Considerariase ya la Acción Militar

WASHINGTON, 16 (INS) — Los diplomáticos norteamericanos se han resignado a una probable intervención militar de EE. UU. en Indochina, tanto en aire y mar como en tierra Un funcionario informó a (INS) que el secretario de Estado, en conversaciones con diplomáticos aliados, manifestó que es muy posible que la Unión participe en la acción militar en Indochina. La impresión predominante es que las tratativas de ambas partes van mucho más allá que de la cuestión de si se debe o no participar en el conflicto. En el momento actual, se asegura, se da más importancia a la acción militar norteamericana

Se tiene entendido que la política que se propone desarrollar Washington se basa en dos conceptos fundamentales. El primero de ellos es que bajo ninguna circunstancia se puede permitir que Indochina caiga bajo el comunismo. El segundo concepto es que, si se negocia un armisticio, se dará el primer paso para permitir que los comunistas conquisten Indochina.

Partiendo de estos dos postulados, se cree probable cuatro posibles cursos de los acontecimientos: 1º) Si Francia negocia una tregua que sólo salve las apariencias, EE. UU. deberá enviar tropas, aunque tenga que combatir sola; 2º) Si fracasa la conferencia de Ginebra, EE. UU. podría entrar en la guerra a invitación de Francia; 3º) Si Francia se retira de Indochina, los tres Estados asociados podrían pedir a EE. UU. que interviniese en el conflicto; y 4º) El éxito de los esfuerzos para crear en el sudeste de Asia un pacto anticomunista podría conducir a la internacionalización de la guerra de Indochina, con la consiguiente participación norteamericana.

Clarín

BUENOS AIRES · REPUBLICA ARGENTINA

40 Centavos

Un toque de atención para la solución argentina de los problemas argentinos

AÑO IX — Diario de la Mañana — No. 3.061

Buenos Aires, Sábado 17 de Abril de 1954

CRECE LA FIGURA DE MAO TSE-TUNG

TOKIO, 16 (INS). — Las transmisiones de Radio Pekín ponen cada día más en evidencia que la figura de Mao Tsé-tung se agiganta como la de conductor del comunismo internacional. Muchos comentaristas estiman que desde la muerte de Stalin, Mao Tsé-tung ha pasado a ser el verdadero conductor del comunismo internacional, en un plano superior aún al primer ministro soviético, Georgi Malenkov.

Radio Pekín anunció que en Hungría se ha publicado el tercer volumen de las "Obras Selectas", de Mao Tsé-tung, que incluyen escritos y discursos pronunciados entre 1939 y 1941, durante la guerra de resistencia contra la agresión japonesa

Bevan Formaría Nuevo Partido en Gran Bretaña

LONDRES, 16 (AFP). — La renuncia de Aneurin Bevan al cargo de integrante del gabinete parlamentario del laborismo, es un signo precursor, según los círculos políticos, de la formación de un nuevo partido en Gran Bretaña, debido a la absoluta disparidad de criterios políticos entre la dirección del partido Laborista y la izquierda de este mismo partido.

Es muy probable, se asegura, que el dirigente del ala izquierda laborista se resuelva a correr la misma aventura que Henry Wallace, cuando fundó en EE. UU., después de una disidencia, con los demócratas el partido Progresista. Pero es probable que esa experiencia sirva de freno a Bevan, pues las costumbres políticas en Gran Bretaña como en Estados Unidos son favorables a la sucesión alternada en el poder de dos grandes fuerzas políticas, como se observó con el partido Laborista británico, que se tradujo en poco tiempo en la desaparición casi completa del partido Liberal. Quizás Bevan crea llegado el momento de formar una fuerza independiente, con suficiente atractivo político para las masas, a fin de desplazar al actual laborismo. En las condiciones políticas presentes, esta especulación parece a los expertos políticos muy aventurada, y predicen su fracaso a breve plazo.

CHARLES A. Lindberg (izquierda), presta juramento como brigadier general de la reserva, ante el secretario de Aviación de Estados Unidos, Harold E. Talbott. El acto se cumplió en Washington, en el Pentágono

PARA LATINOAMERICA PIDESE MAS AYUDA

En un Mensaje al Congreso de E. U.

WASHINGTON, 16 (INS). — El Poder Ejecutivo comunicó al Congreso que América latina "necesita considerable asistencia de fuentes exteriores si es que desea acelerar materialmente el ritmo de su progreso económico". En un manual informativo confeccionado para los miembros de las comisiones de Relaciones Exteriores de la Cámara y el Senado, el gobierno afirma que desea coadyuvar en el fomento de la prosperidad económica hispanoamericana.

El documento expresa: "Una América latina económicamente fuerte ayudará a proporcionar una base económicamente sólida en el hemisferio occidental para el desenvolvimiento de un régimen de cooperación más estrecha en todos los órdenes.

"Estados Unidos desea crear una comprensión más clara y completa en las mentes de los gobiernos y pueblos de la América latina acerca del papel constructivo que el capital privado extranjero puede desempeñar y desempeña en el mejoramiento de la suerte material del obrero y del consumidor. También desea alentar a las naciones

Continúa en la página DOS)

Ambos Bandos Concentran Efectivos en Dien Bien Phu

Tratarían de Dividir a Indochina

HANOI, 16 (AFP) — El coronel de Castries ha reconstruído en el interior de sus posiciones, las fuerzas de que disponía antes del primer ataque del Vietminh. Pero el general Giap reconstituye también las suyas, apelando no sólo a los jóvenes reclutas, sino también a las unidades regulares. Todo induce a pensar que el jefe comunista desatará su tercer ataque contra Dien Bien Phu antes de la inauguración de la conferencia de Ginebra.

El general Giap trataría de probar a los negociadores de Ginebra que hay dos Indochinas, una al Norte y otra al Sur del paralelo 16, controlada la primera por el Vietminh y la segunda por los francovietnamenses y sugerir una partición de Indochina en ese paralelo, como se hizo en Corea con el paralelo 48

En Hanoi comienza a creerse que el Vietminh ha logrado asegurar el triunfo de Ginebra en Dien Bien Phu

Centenares de camiones "Molotov" siguen llevando al general Giap refuerzos y abastecimientos. Desde hace 15 días, filas de camiones se dirigen —a pesar de los cortes hechos por la aviación en la ruta provincial 41— hacia el campo fortificado.

Según los círculos informados, los ataques de la aviación contra la artillería del Vietminh dan poco resultado, porque los vietmineses no agrupan sus piezas por baterías, sino que las distribuyen de a una en profundas trincheras alrededor de las posiciones asediadas. La artillería francesa no puede dirigir así sus tiros contra cañones tan distanciados.

En cuanto a las baterías antiáereas vietnamesas están distribuídas en una amplia zona al nordeste y este de la cuenca y su acción contra la aviación francesa es muy eficaz.

Ascendieron a De Castries

PARIS, 16 (INS). — El coronel Christian de Castries, comandante de la guarnición de Dien Bien Phu, fué ascendido al grado de general de brigada, en mérito a la heroica defensa que de Castries está presentando en la asediada fortaleza del noroeste de Indochina.

Levantóse en la UN la Prohibición de Fumar

NUEVA YORK, 16 (INS). — Después de varios años, el embajador de Cuba en las Naciones Unidas, consiguió que se permita fumar en el salón del Consejo Económico y Social durante las sesiones de ese organismo. El Presidente del Consejo, embajador argentino Juan I. Cooke, decidió al fin el problema en favor de los fumadores.

CONFERENCIARON COTY Y BAO-DAI

PARIS, 16 (AFP). — En Vizille, Isère, el presidente Coty recibió a Bao Dai, emperador del Vietnam, a quien acompañaba su esposa Nam Phueng

DE CASTRIES

Ambos jefes de Estado sostuvieron una conversación franca y leal sobre la situación en Indochina. El emperador vietnamés, según se presume, pidió la mediación de René Coty en las negociaciones que se celebran entre dos delegaciones de ambos gobiernos, pero el presidente habría invocado el hecho de que carece de poderes para intervenir políticamente.

Con todo, ambos pasaron revista a los combates que se libran en Dien Bien Phu, como un suceso que debería tener un gran alcance moral

Liberaron a Otto Abetz

LIMA 17 (AFP). — El ex embajador del Tercer Reich, Otto Abetz fué puesto en libertad, y abandonó esta noche la prisión de Lock.

Chocaron 2 Naves en Alaska; 14 Muertos

KETCHIKAN, Alaska, 16 (INS).— El servicio de Guardacostas de Estados Unidos anunció que aparentemente han perecido ahogados catorce hombres en el naufragio del remolcador canadiense "Chelan" que chocó contra una barcaza, durante una tempestad, en el golfo de Alaska Se han visto los restos de las dos embarcaciones, pero no hay indicios que permitan presagiar la suerte que han corrido sus tripulantes.

Acentúase en Estados Unidos la Relación Entre la Política Interna y los Sucesos del Exterior

NUEVA YORK, 16 (De nuestra agencia). Cada día con mayor agudeza se acentúa la íntima relación y dependencia de la política doméstica norteamericana con las alternativas de la situación internacional. Cuestiones aparentemente desconectadas entre sí, como la campaña anticomunista local, la explosión de la bomba H, la situación del Dr. Oppenheimer, las elecciones de noviembre, McCarthy, la situación económica, el verano y la conferencia de Ginebra vienen a combinarse inseparablemente en una embrollada madeja que impide la síntesis, primero que nada. Se puede convenir, de todas maneras, que entre todos estos factores es el de las elecciones de noviembre el que está cobrando drásticamente una mayor gravitación. No es necesario llegar a especulaciones complicadas para entender que el gobierno —que para el caso electoral es inseparable del partido Republicano— se ve precisado a proceder con una energía que contrasta con la política de "postergación" que se puso en evidencia en 1953.

Puede convenirse que circunstancias imprevisibles —como la situación de Indochina y la bomba H del 1º de marzo— han contribuído en mucho a estimular el dinamismo del departamento de Estado. Simultáneamente, la llegada del verano —que siempre significa nueva demanda de trabajo por los contingentes de estudiantes que pasan a engrosar las filas de las fuerzas vivas—, sumadas a las actuales cifras de desocupación, —con la posibilidad de cuatro millones de desocupados para junio—, le da al cuadro doméstico una perspectiva que no es la más halagüeña para barajarse en vísperas de una elección. Sin embargo, más grave que estos trastornos materiales, es la conmoción moral, podríamos decir, que sufre el país a consecuencia de los conflictos políticos más cerrados, tales como la lucha anticomunista local. Probablemente, el caso más espectacular que se ha producido, a excepción del de Algel Hiss, es el que se plantea ahora con el Dr. Oppenheimer al ser suspendido de su cargo en la comisión de Energía Atómica. En pocas horas ha cobrado insistencia razonable el rumor de que el propio gobierno se decidió a resolver el ya debatido caso del Dr. Oppenheimer, para evitar que fuese el senador McCarthy quien tomara la iniciativa. Recientemente, McCarthy anunció que tenía pruebas de que la construcción de la bomba H había retardado 18 meses por influencia de gente confabulada contra Estados Unidos, y este anuncio, hecho con su clásico estilo preñado de insinuaciones, pudo despertar en los círculos oficiales el temor de que el agresivo senador se lanzara a exhumar el caso Oppenheimer. Si a todo este cuadro se agrega el inquietante conflicto de Indochina y se recuerda la insoluble situación pendiente en Corea, además de la flúida realidad que existe en Europa occidental, se tendrá una idea general del conjunto que tiene por centro a Estados Unidos. No en vano el señor Dulles ha tenido que volar en sus viajes más de 160.000 kilómetros en los últimos 15 meses. Vista la situación actual, es evidente que tendrá que volar muchísimo más todavía antes de pensar en un descanso, sin que en ese futuro su próximo vuelo a Ginebra reste mucho la distancia que aún tiene que recorrer.

HORACIO ESTOL
Corresponsal de CLARIN en EE. UU.

Savino Venció a Gozza por K.O. en el 6o. Round ★ **Frente a España Perdió el Equipo Juvenil: 1 a 0**

RICHARD NIXON, vicepresidente de Estados Unidos, a quien se atribuye una declaración referente al probable envío de tropas norteamericanas para luchar en Indochina

Ha Sido Nixon el Autor de la Declaración Sobre Indochina

Tratan en Altas Esferas de E. U. el Envío de Tropas

Es Muy Discutida la Afirmación del Vicepresidente Yanqui

WASHINGTON, 17 (AFP.) — Es el vicepresidente Richard Nixon quien se declaró partidario del envío de soldados norteamericanos a Indochina. Así lo reveló el representante republicano Clare Hoffmann, ante la conmoción que produjeron en todo el país esas declaraciones, que la prensa atribuía a un "alto funcionario", sin nombrarlo. El "Daily Star" ha revelado, en efecto, que Hoffmann identificó al vicepresidente Nixon como a la "personalidad de la administración" que había hecho tal declaración. Agregaba el diario que Hoffman se opondría enérgicamente a los propósitos de Nixon.

Knowland Apoya a Nixon

La cuestión que se discute ahora en las altas esferas de Estados Unidos es decidir si se envían o no tropas norteamericanas a Indochina. El presidente del bloque parlamentario republicano, senador William Knowland ha [illegible] ación públicamente en favor de ese proyecto, que anunció el vicepresidente R[illegible] banquete ofrecido en su honor por la Sociedad de Editores de la Prensa Norteamericana. El vicepresidente había explicado que si Francia suspendía la lucha en Indochina, lo que a él le parecía improbable, Estados Unidos debe a enviar tropas para luchar contra los comunistas, aunque tal decisión fuera políticamente impopular. Añadió que él confiaba en que tal cosa no fuera necesaria, pero que en todo caso debía enfrentar la situación, y lo haría, y que él personalmente apoyaría tal decisión.

Rehusóse una Confirmación

Nixon había dicho al principio que no debía publicarse esa declaración, y luego consintió, pero con la condición de que se atribuyeran a un "alto funcionario". El "Times" de Londres señaló que el viernes no había hablado en Washington ningún otro funcionario más que Nixon.

La Casa Blanca rehusó confirmar tal cosa, y envió a los periodistas a la oficina de prensa del vicepresidente, pero allí se informó que era imposible dar con Nixon. No se ha podido obtener una versión oficial de sus declaraciones.

James Hagerty, secretario de prensa presidencial, que se halla con Eisenhower en Augusta (Georgia), rehusó responder a los periodistas, cuando le preguntaban "si el presidente sabía de antemano que Nixon haría una declaración sobre el envío de tropas norteamericanas a Indochina", y "si la opinión del vicepresidente representaba el punto de vista del gobierno".

Informa la Cancillería

El departamento de Estado informó anoche a la prensa, que la declaración "atribuida a un alto funcionario" no estaba destinada a ser publicada, agregando que ella no introduce cambios en la política de EE. UU. hacia Indochina, tal como fuera definida por el presidente Eisenhower y el secretario de Estado.

Clarín

Un toque de atención para la solución argentino de los problemas argentinos

BUENOS AIRES · REPUBLICA ARGENTINA · 40 Centavos

AÑO IX — Diario de la Mañana — Nº 3.062.

Buenos Aires, Domingo 18 de Abril de 1954

Designóse a Nasser

Primer Ministro en Reemplazo de Naguib

EL CAIRO, 17 (INS). — Gamal Abdel Nasser reforzó su reciente victoria sobre Naguib al lograr que se lo nombrase primer ministro de Egipto, en la reorganización del gabinete llevada a cabo esta noche. Nasser desempeñaba el cargo de vicepresidente.

Renuncian Ministros

EL CAIRO 17 (AFP) — Se anunció la renuncia de cuatro miembros civiles del gabinete egipcio. Son: Abdel Gueriff El Emary, ministro de Finanzas y Economía; Ali El Guerefis, viceministro de Finanzas; William Selim Hanna, titular de Asuntos Municipales y Rurales, y Hassan Boghaadi, de Comercio.

DESAPARECIO EN BERLIN UN LIDER ANTICOMUNISTA

Hubo Actos de Protesta

BERLIN, 17 (AFP) — Más de dos mil personas reunidas esta tarde en el Palacio de las Exposiciones de Berlín Oeste realizaron una manifestación de protesta contra la desaparición de Alexander Truchnovitch, jefe del Movimiento Antisoviético NTS. Los presidentes de los partidos Cristiano-Demócrata y Liberal-Demócrata, así como Willy Brandt diputado social-demócrata, pidieron en esa reunión que la población de Berlín Oeste fuera mejor protegida.

También Fué Secuestrado Wolf Sigradt

BERLIN, 17 (INS). — La policía de Berlín occidental informó que Wolf Sigradt, jefe del servicio de refugiados de la Liga por los Derechos del Hombre, organización anticomunista, desapareció el 10 de diciembre pasado, creyéndose que fué secuestrado por agentes del Soviet. Esta revelación siguió a la desaparición de Alexander Truchnovich, director de una organización de refugiados anticomunistas, y de Heinz Glaczke, natural de Alemania.

Los comandos británico y norteamericano protestaron ante los soviéticos por los reiterados secuestros y demandaron la libertad de las víctimas.

Hay Fecha Para el Debate de la CED

Cúmplense las Condiciones Exigidas

Se Tratará en París el 18 de Mayo

PARIS, 17 (AFP). — El gobierno francés, después de conocer las nuevas garantías norteamericanas a los países integrantes de la CED —mantenimiento de tropas de Estados Unidos en Europa durante un período indefinido—, resolvió proponer la fecha del 18 de mayo próximo como iniciación del debate de la Asamblea Nacional sobre ratificación del proyecto de Comunidad Europea de Defensa. Para esa fecha, se estima probable el cumplimiento de las cuatro condiciones requeridas por el gobierno de Francia para consentir la ratificación de la CED y, en consecuencia, la integración de efectivos militares alemanes en el ejército europeo.

Esas condiciones son: asociación de Gran Bretaña a la Comunidad Europea de Defensa, garantía norteamericana, solución del problema del Sarre y firma de los protocolos adicionales.

Las autoridades de París consideran que han sido satisfechas ya dos de esas condiciones, la asociación británica y la garantía de Estados Unidos.

Dos Garantías Para Francia

PARIS, 17 (De nuestra agencia). — El mensaje dirigido por Eisenhower a los seis países signatarios de la Comunidad Europea de Defensa —la CED— ha hecho ganar a esta algunos puntos. Las garantías dadas por Eden, en nombre del gobierno británico, habían parecido alentadoras, pero no suficientes. Las que contiene el mensaje de Eisenhower satisfacen a muchos, pero no desvanecen los temores de todos. ¿Hasta qué punto los compromisos contraídos hoy por el presidente norteamericano podrían ser cumplidos ante un Congreso hostil?

El recuerdo de lo ocurrido con el presidente Wilson es evocado por algunos diarios para justificar estos temores. El presidente Wilson se comprometió en el Tratado de Versalles a seguir una política exterior de acuerdo con los pueblos del Viejo Continente, pero el Congreso lo desautorizó varios meses más tarde. ¿Ocurrirá ahora otro tanto?, se preguntan desconfiadamente los enemigos de que la CED sea ratificada.

Sin embargo, la doble garantía de las dos grandes aliadas ha producido en Francia una gran impresión. Tales garantías son más amplias y explícitas de lo que se esperaba y, evidentemente, afirman la posición de los partidarios de la CED. Inglaterra acepta que en ciertas condiciones sus unidades puedan ser integradas en el ejército europeo, con lo cual se desvanece el temor de los franceses de encontrarse sin un contrapeso moderador, en un ejército supranacional, que a la larga podría ser dominado por Alemania. Simultáneamente, tanto Estados Unidos como Gran Bretaña admiten mantener sus fuerzas en Europa tanto tiempo como subsista una posible amenaza de invasión, y consideran como ilimitada la vigencia del Pacto del Atlántico. Además los signatarios de la CED reciben la seguridad de que para toda decisión que afecte el interés común, no podría haber decisión unilateral.

El mensaje de Eisenhower prevé, incluso, la integración de fuerzas norteamericanas en el futuro ejército europeo, y contiene la promesa de evitar, por todos los medios, que cualquier país miembro pueda ser devastado.

Este último extremo, que equivale al propósito de defender a Europa occidental más allá del Elba, descarta la amenaza de la "defensa periférica", o sea la estrategia basada en apoyos aéreos y navales fuera del continente —Inglaterra, España, norte de Africa y Cercano Oriente— tan temida por Francia.

Consideradas en conjunto estas garantías anglosajonas van mucho más allá de las contenidas en el Pacto del Atlántico, y son, al propio tiempo, más rigurosas y precisas. Pero, naturalmente, todo esto se refiere al caso en que el tratado de la CED sea ratificado. ¿Qué pasará, por el contrario, si los franceses no aprueban el tratado? Las consecuencias son imprevisibles. No sólo el Pacto del Atlántico quedaría prácticamente sin contenido alguno, sino que habría que revisar toda la política exterior que se ha venido haciendo desde hace siete años, y la situación de Francia, tanto en lo que se refiere a lo interior como a lo exterior, sería dramática.

El hundimiento de esta política abrirá, probablemente, el más angustioso interrogante de su historia.

A. MARTINEZ TOMAS

Corresponsal de CLARIN en Francia

LOS velos morados que cubrían las imágenes sagradas, se descubren durante la Misa de Gloria que fué oficiada ayer en la Catedral metropolitana por monseñor Tat

Gestiónase el Nuevo Gabinete en Bélgica

BRUSELAS, 17 (AFP). — Bélgica se orienta hacia la formación de un gobierno socialista-liberal. El rey Baldomo recibió esta mañana al presidente del partido Liberal, Henri Liebaert, quien al retirarse del palacio afirmó a la prensa: "Nos encaminamos hacia la creación de un ministerio socialista liberal".

Mas tarde, el rey pidió a Max Buset, presidente del partido Socialista, que formara el gobierno. Buset declinó el ofrecimiento por razones de índole personal. El soberano llamará el martes a otra personalidad para encargarle la organización del gabinete.

Buset manifestó que había declinado el ofrecimiento real, "porque creo ser más útil manteniéndose como presidente del partido Socialista".

Valor del Peso Mexicano

WASHINGTON, 17 (INS). — El Fondo Monetario Internacional anunció que México alteró el valor de su moneda con respecto al dólar, llevándolo de 8,65 pesos por dólar a 12,50 por dólar.

Refuerzan Paracaídistas a Dien Bien Phu

Denuncian un Atentado Contra un Tren

HANOI, 17 (INS). — Voluntarios de Infantería de la Unión Francesa fueron lanzados en paracaídas al interior de Dien Bien Phu para reforzar a la guarnición. Un vocero francés dijo que a pesar de lo peligroso del salto, los voluntarios no sufrieron lesiones al llegar a tierra, ya que no se trataba de efectivos adiestrados para esas operaciones. Añadió que el general Chiristian de Castries recibió las insignias de plata, correspondientes a su nuevo grado de general de brigada, de manos de esos paracaidistas.

Tres Divisiones Chinas

HONGKONG, 17 (INS). — Fuentes militares informaron que los generales de China comunista Huang Lieh, Chuang Chang y Tos Hai Shan, cruzaron la frontera entre China e Indochina para reforzar los efectivos del Vietminh que cercaron a la ciudad y bastión francés de Dien Bien Phu. Los citados generales comandan tres divisiones que suman en total unos 18 000 soldados.

Atentado a un Tren

P. PENH (Cambodia), 17 (AFP). — A raíz del atentado cometido el lunes por el Vietminh contra el tren de pasajeros de Pnom Penh a Battanbang atentado que fué seguido de una matanza salvaje en la que perdieron la vida más de cien personas entre ellas mujeres y niños, el gobierno real de Cambodia dió un comunicado oficial destinado a la opinión pública mundial en el cual declara lanzar un llamado a "la conciencia del mundo civilizado para que sean condenados todos los actos de barbarie cometidos por el Vietminh en el suelo de Cambodia independiente".

Este tren había partido de la capital cambodiana el 12 de abril rumbo a Battanbang, a 300 kilómetros de distancia. Pocas horas más tarde, el tren saltaba al estallar varias minas teleguiadas.

Surgieron entonces unos 500 rebeldes, blandiendo enormes machetes o armados de fusiles, granadas ametralladoras de mano y hasta de ametralladoras livianas y proferiendo gritos salvajes se precipitaron sobre los indefensos viajeros que fueron aniquilados con barbarie inhumana.

Bendecirá Hoy a los Fieles el Pontífice

Alocución Sobre la Paz

PIO XII, que hoy bendecirá a los fieles, restablecido ya de su dolencia

CIUDAD DEL VATICANO, 17 (INS). — El Papa Pío XII, entristecido por las nuevas persecuciones de católicos en Polonia, oró por "todas las víctimas de la religión detrás de la "cortina de hierro". Mientras tanto, 250.000 perseguidos de una veintena de naciones, se han congregado en Roma para recibir la bendición papal el Domingo de la Resurrección, en que se les unirá otro cuarto de millón de romanos.

Los festejos del Domingo de Pascua se destacarán por la alocución papal sobre la paz. El Sumo Pontífice, que tiene 78 años de edad, hablará desde su gabinete privado en el Vaticano poco antes de presentarse en el balcón de San Pedro para su bendición a los fieles. Originalmente, el Papa proyectaba pronunciar su alocución desde el propio balcón. Sin embargo, su oración le resultó más extensa de lo esperado y sus médicos le pidieron que hablase desde el estudio para evitar la fatiga.

Felicita a los Defensores el Presidente de la Unión

AUGUSTA (Georgia), 17 (AFP). — "Los defensores de Dien Bien Phu dan prueba de las cualidades de las que depende la supervivencia del mundo libre", declara el presidente Eisenhower en un mensaje dirigido a la valiente guarnición que lucha en Indochina.

El mensaje fué dado a conocer en Augusta, donde el presidente pasa algunos días de descanso. El presidente lo envió al primer mandatario de la República Francesa, René Coty, y a S. M. Bao Dai, emperador del Vietnam, para ser transmitido a los defensores de Dien Bien Phu.

Expresa en el mismo Eisenhower: "Con millones de mis compatriotas, saludo el valor y la resistencia del comandante y de los soldados que defienden a Dien Bien Phu. Sentimos la más profunda admiración por la lucha valerosa e inteligente que sostienen las fuerzas de Francia, del Vietnam y de otras tierras de la Unión Francesa.

"Esos soldados, fieles a las grandes tradiciones, defienden la causa de la libertad humana y dan pruebas, del modo más firme, de las cualidades de las que depende la salvación del mundo libre. Le agradeceré quiera hacer llegar al comandante de la valiente guarnición de Dien Bien Phu esta expresión de mi admiración, así como mis mejores augurios".

James Hagerty, secretario de prensa de la Casa Blanca, informó que acababa de recibir las respuesta de Coty y Bao-Dai.

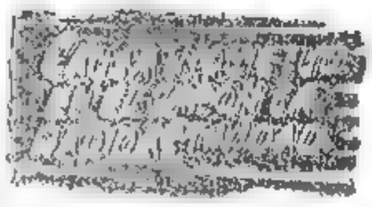

Cambiaron de Color las Flores

TOKIO, 17 (A. F. P.). — Intensa emoción reina en el Japón ante las inquietantes noticias sobre la radiactividad provocada en la zona inmediata al Japón por la explosión de las bombas atómicas.

Peligro de Contaminación

El ministro de Salud Pública confirmó que luego de la "lluvia radiactiva" que cayó el 12 de abril en el norte de Tokio, las flores cambiaron de color y las hojas se tornaron blanquecinas. Por su parte, los técnicos anunciaron que las lluvias que cayeron los días 5 y 6 de abril en la región de Osaka han podido contaminar a los peces y a las legumbres que se consumen en la ciudad.

Numerosas partidas de peces pescados en las zonas más afectadas por la radiactividad presentan signos inquietantes, lo que demuestra que las recientes explosiones contaminaron a los peces de la región.

Dulles Dió Seguridades

La carta del secretario de Estado de EE. UU., Foster Dulles, al gobierno del Japón, asegurando que en el futuro serán adoptadas las mayores medidas de precaución para evitar incidentes análogos, no han calmado, sin embargo, los temores de la población.

Finalmente, en la Dieta japonesa se afirma que la decisión norteamericana de cerrar el tráfico en el Pacífico mientras se realizan las experiencias atómicas, es una contravención muy clara al principio de libre navegación en alta mar.

Hablará Hoy el General Perón en el Luna Park a Dirigentes Gremiales

(INFORMACION PAGINA 6)

Es Improbable el Envío de Tropas Yanquis a Indochina

Resultados de Ayer

PRIMERA DIVISION

River Plate	2	Huracán	2
Boca Juniors	2	Bánfield	1
Velez Sarsfield	3	Platense	1
Tigre	1	F. C. Oeste	1
San Lorenzo	4	Ch. Juniors	1
G. y Esgrima	3	Lanús	3
Independiente	1	R Central	1
N. O. Boys. v. Racing		(Suspendido)	

PRIMERA DIVISION "B"

Unión	5	Atlanta	2

Aclaró el Departamento de Estado que Francia no Intenta Abandonar la Lucha

WASHINGTON, 18 (INS). — El Departamento de Estado intervino en el revuelo causado por la declaración hecha por una alta figura de la administración —presumiblemente el vicepresidente Nixon— de que Estados Unidos enviará tropas a Indochina. La citada secretaría sostuvo que es improbable que las tropas nacionales vayan a luchar en aquel lugar reemplazando a los franceses, "ya que Francia no abandonará la lucha contra los comunistas del Vietminh". La aclaración del departamento de Estado se hizo después que un congresista afirmara que Nixon era partidario del envío de tropas a Indochina "una vez que los franceses abandonaran la lucha".

El Departamento no citó a Nixon y los congresistas se quejaron por haberse lanzado a la publicidad una importante declaración sobre política exterior por medio de una charla confidencial en una reunión pública. Nixon habló confidencialmente el viernes en la reunión anual de la Asociación de Directores de Diarios Norteamericanos. Luego fué identificado por el representante Claire Hoffman y los diarios de Londres y París como autor de aquella declaración.

Respaldo y Crítica al Gobierno de EE. UU.

WASHINGTON 18 (INS) — En los círculos del Congreso se respalda firmemente la posición asumida por el gobierno en el sentido de no permitir a los comunistas dominar a Indochina, pero se criticó generalmente la forma en que tal orientación ha sido expuesta a la opinión pública.

Algunos legisladores también sostuvieron que es altamente esencial una declaración inequívoca de los Estados Unidos propugnando la completa independencia y soberanía de los tres Estados Asociados: Laos, Vietnam y Cambodia

Un nuevo debate sobre el problema indochino fué suscitado por la declaración de un alto miembro del gobierno —identificado por un parlamentario como el vicepresidente Richard M. Nixon — quien dijo que el gobierno del general Eisenhower debería enviar tropas a Indochina si los franceses deponen su resistencia y retiran las fuerzas militares que actualmente tienen allí combatiendo contra los rebeldes del Vietminh.

Francia no Abandona la Lucha

Ayer el Departamento de Estado, sin mencionar específicamente a Nixon, señaló que el funcionario de referencia, al hacer tal manifestación, aludió a una situación hipotética porque era "altamente improbable" que los franceses abandonaran aquella estratégica península. Sin embargo, en altas esferas de la cancillería norteamericana, se admite privadamente que la posibilidad de que Francia se retire de Indochina ha sido en Wáshington "una constante pesadilla".

EL GOBIERNO DE MEXICO DESVALORIZO SU MONEDA

MEXICO, 18 (INS). — El gobierno anunció la devaluación del peso en un 30,8 por ciento, a partir de mañana, con el fin de fortalecer la posición económica del país, tanto en el orden interno como en el internacional. El secretario del Tesoro, Antonio Carrillo, al hacer el anuncio, destacó que el nuevo valor del peso iría de 8,65 dólar a 12,50. Al expresar los motivos de la medida, Carrillo dijo que el gobierno tiene una reserva de 201 millones de dólares, pero que se necesita disminuir la importación de artículos no esenciales, fomentar las importaciones, impedir el éxodo de los capitales mexicanos y fomentar las inversiones.

CORONEL Gamal Abdel Nasser quien asumió ayer el cargo de primer ministro del nuevo gabinete egipcio formado la víspera. Poco después, Nasser era designado, asimismo, gobernador militar de Egipto

Abdel Nasser Asumió el Cargo de 'Premier'

EL CAIRO, 18 (INS). — El teniente coronel Gamal Abdel Nasser asumió el cargo de primer ministro que anteriormente ocupaba el general Naguib quien sigue todavía en el cargo de presidente de Egipto. Nasser ganó así otra etapa en la silenciosa batalla por el poder que se escenifica en las altas esferas militares de la nación. Después de la reciente reorganización de gabinete ocupaba el cargo de vice primer ministro mientras que Naguib abandonó, además, la presidencia del Consejo de la Revolución que también pasó a manos del poderoso teniente coronel y actual árbitro de la situación. Se considera que su posición es actualmente más sólida que la de Naguib

También Gobernador Militar

EL CAIRO, 18 (AFP) — El coronel Gamal Abdel Nasser ha sido designado gobernador militar de Egipto, en reemplazo del general Naguib en la primera reunión efectuada por el nuevo gabinete egipcio

Este organismo, por otra parte, promulgó un decreto autorizando al nuevo gobernador militar a "tomar todas las medidas que juzgue necesarias.

El Sitio Sobre Dien Bien Phu Cedió en Intensidad

HANOI, 18 (INS) — El alto mando militar francés anunció hoy en Hanoi, que los defensores de Dien Bien Phu eliminaron a los vietminheses de las trincheras que ocupaban en la destruída pista de aterrizaje del asediado bastión, aunque se habían visto obligados a abandonar un nuevo puesto fuerte en la extremidad norteoccidental de la red de defensas. Los franceses ocuparon las posiciones previamente establecidas por los rebeldes a lo largo del borde septentrional del aeródromo. El espíritu de lucha de las tropas franco-vietnamesas que defienden a Dien Bien Phu se caracterizó como "más alto que nunca" a raíz de la llegada de refuerzos voluntarios que descendieron en paracaídas y del ascenso a general del coronel Christian de Castrie, comandante de la guarnición de la fortaleza. Los rebeldes perdieron 450 hombres entre muertos y heridos en un violento combate que se libró ayer en las altas planicies del Vietnam central. La acción tuvo efecto en el puesto de Mang Yang que se halla a milad de camino entre Pleiku y Ankhe, los dos puntos "anclas" del sistema defensivo de los franceses en la alta planicie central. En la lucha participaron unos 3.000 vietmineses que los franceses rechazaron con ayuda aérea y de artillería.

El aeródromo está totalmente inutilizado, aunque los lanzamientos por paracaídas se efectúan en el centro y en la extremidad Sur del mismo.

Ankhe, Objetivo del Próximo Ataque Rojo

SAIGON, 18 (AFP) — La situación se hace, de semana en semana, más y más seria en el sector de las mesetas montañosas.

Hace ya dos meses, seis batallones regulares del Vietminh, que partieron de bases situadas sobre la costa de Annam, atacaron esa región que, desde 1945, disfrutaba de una relativa paz. Dominio de la Corona, la zona de las mesetas montañosas depende de la autoridad del emperador Bao Dai.

En dos semanas, el Vietminh ocupó los flancos septentrionales de las mesetas. Los países de Kho y Kedang cayeron en su poder. Luego de un mes de combates, sus tropas entraron en Kontum, principal conjunto del norte de esa región.

Clarín

Un toque de atención para la solución argentina de los problemas argentinos

BUENOS AIRES · REPUBLICA ARGENTINA

40 Centavos

AÑO IX — Diario de la Mañana — Nº 3.063

Buenos Aires, Lunes 19 de Abril de 1954

El Pontífice Instó a Afianzar la Paz

Censuró el Empleo de la Atómica

CIUDAD DEL VATICANO, 18 (INS). — En el tradicional mensaje de Pascua el Sumo Pontífice Pío XII demandó la proscripción de las armas atómicas, biológicas y químicas y pidió al mundo que haga lo indecible para afianzar la paz. El mensaje anual fué transmitido por radiofonía a los fieles que ocuparon totalmente la plaza San Pedro y que posteriormente recibieron del Papa la bendición "Urbi et orbi". Se calcula que unas 50.000 personas se congregaron en la histórica plaza para seguir el discurso papal que duró escasamente 10 minutos.

Pío XII preguntó solemnemente a los gobernantes de todo el mundo: ¿Cuánto tiempo tardarán los hombres de gobierno en percibir que la paz no puede existir en relación con el mutuo terror? ¿Por cuánto tiempo se apartarán de la luz saludable de la Resurrección y se mantendrán aferrados a las nuevas armas de guerra que aterrorizan a la humanidad?

Paz Basada en la Máxima de Amor Universal

Dijo el Papa que la paz debe existir basada en la máxima cristiana de amor universal y en particular en la justicia libremente concedida más bien que pregonada. Habló de la creciente ansiedad del mundo en cada año que pasa, de los temores de una tercera guerra mundial, de los pueblos puestos a merced de las nuevas armas destructivas de una violencia increíble y pidió la paz entre los pueblos. "Por nuestra parte, dijo no nos cansaremos de hacer cuanto esté a nuestro alcance para que por medio de un acuerdo internacional las armas de guerra atómica, biológica y química puedan proscribirse a no ser para el principio de legítima defensa".

Preocupación por las Futuras Generaciones

El mensaje expresa preocupación por las futuras generaciones si las bombas nucleares envenenan grandes zonas del mundo y si la guerra de gérmenes atacara a la estructura física de la humanidad. "Desde febrero de 1943, dijo el Pontífice, hemos tenido ocasión de advertir sobre las armas capaces de provocar una catástrofe para todo el planeta." "La bomba de hidrógeno y la atómica, agregó, la guerra de gérmenes y los prolongados estímulos radiactivos son factores que pueden causar una desviación hereditaria normal del hombre".

La alocución de Pascua, transmitida desde el estudio del Pontífice en la Ciudad del Vaticano, terminó con una oración dirigida a la Virgen María, para que intercede por la paz mundial.

Nehru Reclama Colonias a Francia y Portugal

MADRAS, 18 (AFP). — "Las posesiones extranjeras que aún quedan en la India deben ser reintegradas sin tardanza al seno de la Unión Hindú", declaró hoy el primer ministro Nehru. Hablando en una reunión pública en Chidambaram, el primer ministro Nehru dió su opinión —ya expuesta anteriormente— en el sentido de que la sola solución que conviene al problema de las colonias extranjeras en la India, retenidas por Francia y Portugal, consiste en la integración total de dichas posesiones en el territorio hindú.

Es asombroso —dijo Nehru— que todavía haya alguien en el mundo que pueda imaginarse que habiendo conquistado nuestra independencia y puesto fin a la dominación británica en este país, vayamos a tolerar por aquí y por allá manchas de dominación extranjera". El primer ministro afirmó, una vez más, que la política del gobierno hindú es la de llegar a una solución pacífica de esta cuestión con Francia y con Portugal

"Los observadores extranjeros que visitaron esos territorios conquistados, convienen en que la situación no permite un referéndum. Por eso hemos declarado que no podrá haber referéndum".

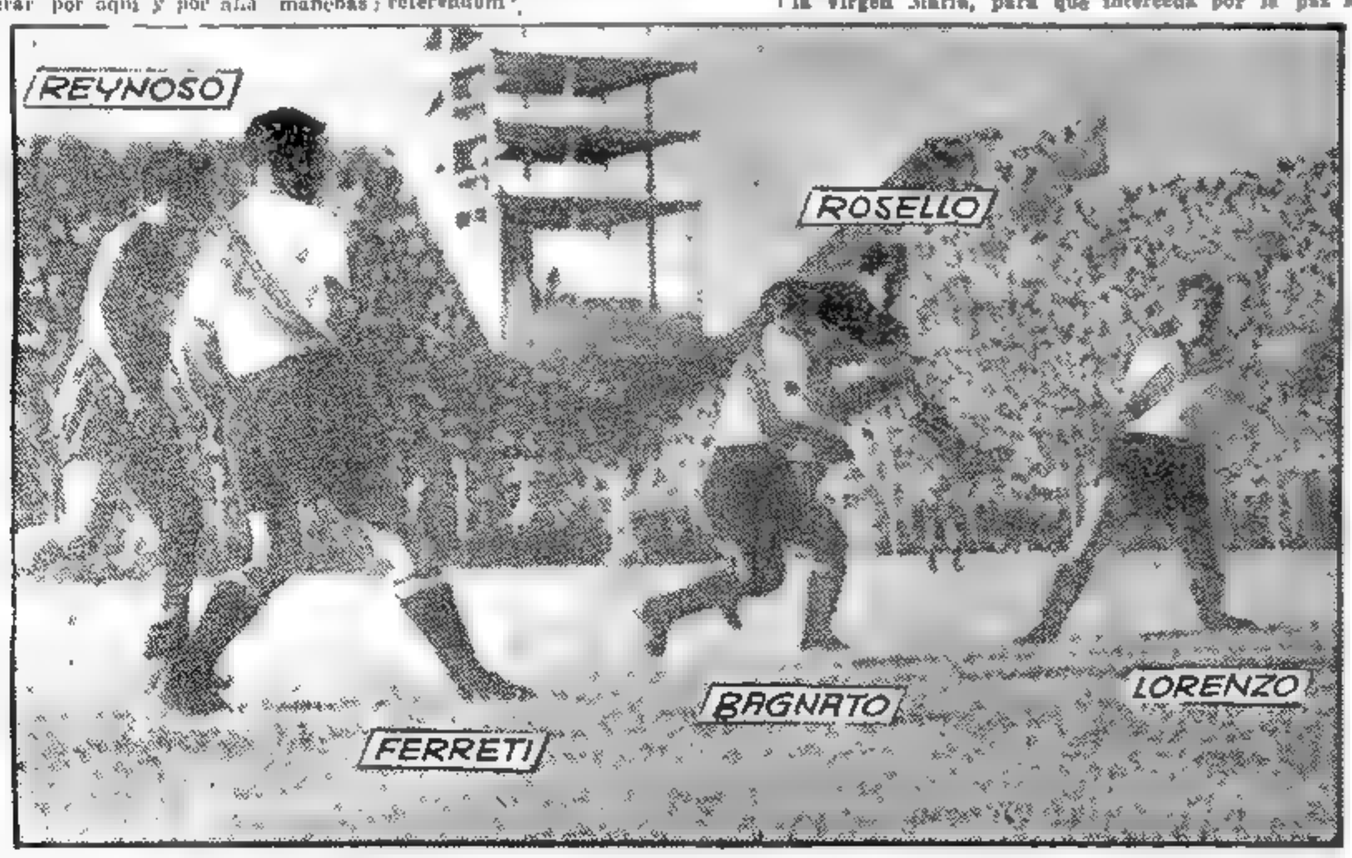

ROSELLO logra rematar, aunque con dificultad, entre Bagnatto y Lorenzo, pero el arquero Grareros va a contener el shot del puntero boquense. Boca y Bánfield depararon una lucha intensa y emocionante de la que salió ganador el conjunto de la ribera, al vencer por 2 goles a 1

El Socialismo Pasa —en su Lucha Interna— por Aguda Crisis

LONDRES, 18 (De nuestra agencia). — No es fácil saber si Bevan tiene en los Comunes más adictos de los que cree el viejo partido Laborista o menos de los que calcula la izquierda extrema del partido. En cualquier caso, el socialismo está en crisis y ni siquiera el "Daily Herald", que ha tratado durante años de ocultar esta lucha interna para no agravarla, esquiva hoy la situación.

La guardia vieja no es, en el fondo, antigermánica, y Bevan es antigermánico en el fondo y en la forma. La guardia vieja no cree de verdad que los norteamericanos traten de tiranizar al mundo, y Bevan daría su primogenitura de minero por haber inventado el verbo "cocacolonizar" —"Estados Unidos intenta cocacolonizarnos", frase que le arrebató del subconsciente el ingenio de Francia. La guardia vieja no tiene la obsesión anticomunista del senador McCarthy, pero sí la más templada del doctor Adenauer. y Bevan, en cambio, ha dicho alguna vez, que a él no lo asusta una alianza con el comunismo, "que puede dar a las organizaciones socialistas ese toque incisivo y endemoniado que les falta".

Hoy, los Attlee, los Morrison, los Gaitskell y los Griffith —los clásicos de las reivindicaciones obreras, en suma— se disponen a darle la batalla. Si consiguieran el aval del comité ejecutivo del partido y de su representación parlamentaria, Bevan tendría que elegir entre la expulsión o la promesa de disimular esa impaciencia por alcanzar la más alta jerarquía que le lleva a piafar y encabritarse con frecuencia

Es una buena ocasión para el comunismo británico, cuyo secretario general, Happy Pollit, anuncia ya "la operación Bevan". "Trataremos —dijo— de asociar al comunismo por razones tácticas con el ala izquierda laborista y particularmente con Bevan. La situación de Bevan demuestra la tremenda fuerza de los sentimientos de paz del pueblo británico. Si Bevan se diera cuenta de este poder latente, barrería el país de Norte a Sur y de Este a Oeste con nuestra alianza".

Hasta el viernes último, la maniobra comunista de infiltrarse en la izquierda del socialismo era subrepticia, pero ya aflora a la superficie. Falta saber, ahora, hasta qué punto coincide Bevan con el deseo de unificar a Inglaterra del partido prosoviético, y hasta qué grado podría aceptar una disciplina de hierro y cemento y una doctrina por decretos llegados de muy lejos, después de haber montado su popularidad en el ímpetu, en la rebeldía y en las improvisaciones y contradicciones personales.

JACINTO MIQUELARENA
Corresp. de CLARIN en Gran Bretaña

Ahóndase el Cisma Laborista

LONDRES, 18 (AFP). — El diario conservador "Sunday Chronicle" anuncia que se ha acentuado el cisma en el seno del partido Laborista. Agrega que los partidarios del ex ministro Clement Attlee han comenzado a estudiar la posibilidad de proceder a excluir del partido a Mr. Aneurin Bevan, a causa de los actos de rebelión de este último. Entretanto, se iniciaron en Blackpool las deliberaciones anuales del partido Cooperador, que es la sección más importante del laborismo, con 18 diputados en los Comunes. El citado congreso se pronunció con amplia mayoría en contra del rearme de Alemania, problema éste que al ser debatido ha sido una de las causas de las hondas disensiones laboristas que provocan comentarios en toda la prensa.

Desvirtuó el Gral. Perón Críticas Opositoras a su Acción Gubernativa

Condenó Lodge al Régimen de Pekín

NUEVA YORK, 19 (AFP). — Henry Cabot Lodge, representante permanente de Estados Unidos en la UN, enumeró, en un banquete con periodistas, diez razones por las cuales su gobierno considera que China comunista no puede ingresar en la organización internacional. Entre ellas figura "el apoyo que presta Pekín a la agresión en Indochina por los técnicos y consejeros que envía al Vietminh".

Cabot Lodge condenó vigorosamente al régimen comunista chino cuya conducta, dijo, está en contradicción con los principios de la carta de las Naciones Unidas. Los recientes acuerdos firmados por Pakistán y Turquía —agregó— ilustran la forma en que la diplomacia puede ganar aliados contra el comunismo.

Elógiase el Mensaje del Papa

Hasta el Diario Comunista "Unitá"

ROMA, 19 (AFP). — Hasta el diario comunista "Unitá" elogia los términos con que Pío XII exhortó ayer a abolir las armas atómicas. La alocución del Sumo Pontífice es destacada en todos los diarios y, en general, ha sido recibida con beneplácito. "Unitá" declara que no se siente defraudado y agrega: "El mensaje pontificio ha alentado las esperanzas de los amigos de la paz y de los enemigos de la guerra, que tratan de aunar esfuerzos para salvar a la humanidad de la destrucción".

"Il Popolo", demócratacristiano, subraya que al Papa le ha bastado emplear "el lenguaje que emana del sacrificio de Jesucristo", y agrega: "Quienes traten de explotar el pensamiento del Papa con fines proselitistas cometerían un imperdonable error y demostrarían que no han comprendido el valor universal de su mensaje". Por su parte, "Il Messagero" hace notar que, si bien Pío XII ha reiterado que la Iglesia se opone a las armas atómicas, ha mantenido en cambio, el reconocimiento del principio de la legítima defensa.

EL PRIMER mandatario, general Juan Perón, habla en el Luna Park ante 30 000 dirigentes del Movimiento Peronista

La URSS Tiene la Bomba H, Declaró Vishinsky

NUEVA YORK, 19 (INS). — El delegado de la Unión Soviética, Andrei Vishinsky, declaró en la UN que su país ha construído la bomba de hidrógeno, pero que no aceptará el plan Baruch apoyado por occidente para el control internacional y la inspección de las instalaciones atómicas y termonucleares. Vishinky hizo esa declaración en la Comisión de Desarme. Al mismo tiempo, presentó una nueva demanda en favor de la inclusión de la India, China comunista y Checoslovaquia en el proyectado subcomité de las cuatro grandes potencias y Canadá, que tendría la misión de estudiar la cuestión de las superarmas y el desarme.

Rechazó el Plan Para su Control

Consideró Inaceptable Para Rusia el Plan Baruch

El representante soviético advirtió a la comisión, que el plan Baruch nunca podrá ser impuesto a la Unión Soviética. "Cuando no teníamos la bomba atómica —dijo— solicitamos su prohibición. Hemos pedido la prohibición de la bomba de hidrógeno, aunque hemos construído la bomba de hidrógeno. Esta es una proposición sincera, a la que haremos honor de nuestra parte, pero no podemos aceptar proposición alguna sobre armas nucleares basada en el notorio plan Baruch. No hemos aceptado el plan Baruch en el pasado y no lo aceptaremos en el futuro".

Vishinsky afirmó que hasta el almirante Radford y el perito atómico J. Robert Oppenheimer "antes de estar bajo una nube", manifestaron que el plan Baruch era inaceptable. "Pero ahora —prosiguió diciendo— vuestra posición está gastada. Imponernos el plan Baruch no será nada más que poner en vigor un superplán norteamericano destinado a dar a Estados Unidos la hegemonía en todas partes". La comisión se reunió por tercera vez esta mañana, después que Vishinsky, mediante tácticas dilatorias, impidió que se tomase una votación sobre la creación de la subcomisión el miércoles último, al pedir la inclusión en ese cuerpo de China comunista, la India y Checoslovaquia.

Aprobóse una Moción

La Comisión de Desarme hizo caso omiso de las objeciones interpuestas por Vishinsky, al acordar luego por 9 votos contra 1, la celebración de conversaciones secretas acerca de las armas nucleares y los armamentos generales, con la participación de las cuatro potencias principales y el Canadá.

Corea del Sur Irá a Ginebra

Aceptó las Garantías de EE. UU.

SEUL, 19 (AFP). — Corea del Sur participará en la reunión de Ginebra, sólo en base a las seguridades que le ha dado Estados Unidos en el sentido de cooperar en el mantenimiento y acrecentamiento de sus fuerzas armadas.

En esferas diplomáticas de Seul se hace notar que el veterano estadista coreano ha obrado en extremada hombría al tomar una suerte de esos dos: Primeramente amenaza con participar luego bajo que boicotearía la reunión de Ginebra, y trata de sacar ventajas de la conferencia las ventajas que sabe de antemano no podrá nunca lograr en dicha reunión y en parte la ha logrado.

Recibió garantías y seguridades personales del presidente Eisenhower en una carta que le entregó ayer el embajador norteamericano en Seul, Ellis Briggs, y ahora se descuenta que Syngman Rhee tratará sin duda alguna de lograr ventajas después de realizada la Conferencia.

Viaja Chou En-lai

TOKIO, 19 (AFP). — La emisora de Pekín, captada en Tokio, anunció que una delegación comunista china encabezada por el primer ministro Chou En-lai y compuesta por tres vicepresidentes del Relaciones Exteriores, Chang Wen-tien, Hsu Chih-hsin y Li Ko-hung, viajará a Ginebra. La radio de Pyongyang, por otra parte, anunció que la delegación norcoreana, encabezada por el canciller general Nam Il Bang, partió hoy. No indicó si la composición de la delegación es el camino que se propone tomar.

Rescató una Enfermera a 14 Recién Nacidos

LONDRES, 19 (AFP). — Catorce recién nacidos fueron salvados por la enfermera Freda Hoyland, quien con grave peligro de su vida pudo rescatarlos de las llamas al incendiarse el primer piso de la Maternidad de Dellwood, en Reading. Nueve niños perecieron en el siniestro.

Clarín

Un toque de atención para la solución argentina de los problemas argentinos

BUENOS AIRES · REPÚBLICA ARGENTINA

30 Centavos

AÑO IX — Diario de la Mañana — Nº 3 064

Buenos Aires, Martes 20 de Abril de 1954

HABLO ANTE DIRIGENTES GREMIALES Y PARTIDARIOS

ANTE delegados de las tres fuerzas del Movimiento Peronista reunidos en las instalaciones del Luna Park, el primer magistrado de la Nación, general Juan Perón, hizo ayer por la tarde una larga exposición sobre problemas políticos, económicos, sociales y culturales, contestando a las críticas formuladas por los partidos opositores sobre la obra del gobierno nacional. En su disertación, que se inició a las 18.45 y se prolongó hasta las 21, el jefe del Estado delineó la futura política que seguirá el país en materia de producción de petróleo. La palabra del jefe del Estado fué escuchada en todo el territorio nacional, a través de Radio del Estado y la Red Argentina de Radiodifusión.

Iniciación del Acto

Fueron nutridos los contingentes de dirigentes de la Confederación General del Trabajo, el partido peronista Masculino y el partido peronista Femenino —entre ellos los delegados del interior del país— que colmaban las instalaciones del Luna Park cuando el primer mandatario, general Perón, acompañado por el gobernador de la provincia de Buenos Aires, señor Carlos Aloe, el ministro de Asuntos Técnicos, doctor Raúl Mendé; el capitán Alfredo Reuter y el mayor Ignacio Chilcote, hizo su entrada en el recinto. Se hallaban ya aguardando la presencia del presidente de la República, ministros del Poder Ejecutivo, el candidato a la vicepresidencia de la Nación, contraalmirante Alberto Teisaire, y dirigentes de las ramas del Movimiento Peronista.

La ejecución del Himno Nacional y la marcha "Los muchachos peronistas", coreados por la concurrencia, señaló la iniciación del acto.

Habla el General Perón

Lentamente comenzó su exposición el general Perón, siendo interrumpido en muchos de sus pasajes por los aplausos y aclamaciones de la concurrencia.

El primer mandatario inició su discurso precisando quiénes eran los dirigentes que actuaban en el peronismo y en la oposición. "Nuestro movimiento está representado por el pueblo mismo, mientras que nuestros adversarios están representados en la actualidad por algunos dirigentes ya casi octogenarios. Los demás, son solo los antiguos vividores de los comités".

Pasó a explicar, seguidamente, como había visto él el proceso argentino a través del despacho de la secretaría de Trabajo y Previsión. "La masa había perdido la fe en sus caudillos; la masa estaba desilusionada de sus dirigentes políticos, y cuando fué llamada a votar no votó por ninguna persona determinada: votó contra esos dirigentes. Yo llegué como un hombre extraño al panorama político que vivía la política, porque yo nunca pude ser político en razón de mi propia profesión. Me limité a observar "los toros desde la barrera", que es desde donde mejor se los ve".

Explicó seguidamente los motivos de orden económico social y político que habían hecho cambiar al pueblo argentino en su voto. Se refirió a los salarios de "hambre", a las miserias de jóvenes que llegaban a la conscripción con "unas alpargatas, una camiseta y un taparrabo", a la entrega de los servicios públicos, "cuando se sabía —dijo— que los propios gobernantes eran los abogados de las compañías extranjeras, y en este sentido puedo decirles que de tres presidentes de uno de esos partidos de los que hoy nos alarcean, solamente uno puede decirse que fué un hombre honrado; otro fué abogado de la Unión Telefónica, y el tercero de los ferrocarriles".

Sobre el Banco Central

Habló de la situación del Banco Central, "manejado por los presidentes de los bancos extranjeros de plaza, vale decir, cuando ni el dinero ni los valores argentinos estaban bajo nuestra propia custodia; cuando observé que en tantos años todavía ni siquiera nuestros medios de transporte, flota, etc. nos pertenecían y cuando vi que en manos de estos charlatanes el país no saldría nunca de pobre, me convencí del porqué también el pueblo los repudiaba".

Se refirió luego al panorama político que ofrecía el país. "Hacía cuarenta y tantos años que el país vivía en el fraude, porque la historia del fraude no es tan nueva como algunos creen. El fraude electoral lo inventaron los radicales; lo perfeccionaron después los conservadores y luego lo explotaron en una sociedad en comandita que se llamó la Concordancia.

Los FF. CC. y la Electricidad

Se refirió a los grandes negociados "que se realizaron con los ferrocarriles y las compañías de electricidad. Se llegó desde pedir millones de pesos a las compañías de electricidad hasta sacarles un peso por día a los pobres colectiveros. ¿Quiénes realizaban esas exacciones? Los dirigentes políticos".

Habló sobre la investigación que se realizó con el negociado de la CADE. "Me entregaron a mí cuan-

(Continúa en la pág. TRES)

Informóse que es Grave el Estado de los Veintitrés Pescadores Japoneses

TOKIO, 19 (AFP). — Los 23 pescadores japoneses alcanzados por la radiactividad en la explosión nuclear del 1º de marzo en Bikini, sufren una enfermedad incurable en la médula espinal, diagnosticó el profesor Eisao Morita, de la Universidad de Tokio, quien desmintió así las informaciones precedentes según las cuales la curación de la tripulación del "Fukuryu Maru" estaba asegurada.

Especificó Morita que los pescadores están aquejados por una anemia que destruye en la médula el principio productor de la sangre, enfermedad considerada como fatal desde su descubrimiento por Erlich en 1888. Morita, eminencia japonesa en enfermedades de la sangre, declaró igualmente que la reciente afirmación del embajador norteamericano John Allison, según la cual los pescadores quemados por las cenizas radiactivas no tenían ninguna lesión interna grave "era demasiado optimista y falta de buen sentido".

Por otra parte, según el Dr. Michio Yamamoto, de la Universidad de Okayama, el alcohol podría actuar eficazmente sobre las enfermedades atómicas. Este médico comprobó que se podía prolongar la vida de ratas sometidas a radiaciones, inyectándoles alcohol.

Virtual Rectificación de Dulles a Nixon

No Cree que Vayan Tropas a Indochina

AUGUSTA, Georgia, EE. UU., 19 (AFP). — El secretario de Estado, John Foster Dulles, declaró, después de una conversación con el presidente Eisenhower, que es improbable el envío de tropas norteamericanas a Indochina en caso de que fueran retiradas las fuerzas francesas.

Dulles desmiente así la declaración formulada el viernes pasado por el vicepresidente Nixon, quien había expresado su opinión de que debían relevarse las fuerzas francesas por medio de tropas norteamericanas.

JOHN FOSTER DULLES, que después de una entrevista con Eisenhower rectificó la reciente declaración de Nixon

La Reunión de Ginebra

AUGUSTA (Georgia), 19 (INS). — Dulles emitió una larga declaración sobre la crítica situación imperante en Indochina y el sudeste asiático, en general, tras sus entrevista de hora y media con Eisenhower. Afirmó que los comunistas se están percatando cabalmente en la guerra Indochina de que "la voluntad de los seres libres no puede ser quebrada mediante la violencia o la intimidación".

En sus declaraciones a los periodistas Dulles consideró imprescindible que los aliados occidentales acudan a la conferencia de Ginebra con una "firme unidad de propósitos" en lo concerniente a evitar la expansión comunista en el sudeste asiático. Dijo que no ve perspectivas de que se aumente por el momento el número de técnicos norteamericanos que actúan en Indochina.

La Guerra Contra el Vietminh Necesita una Nueva Estrategia

NUEVA YORK, 19 (Especial). — Después de leerse el desarrollo de los debates en el Parlamento británico sobre la nueva estrategia militar, parece cada vez más evidente que no hay serias discrepancias entre los hombres responsables de Gran Bretaña y Estados Unidos. No habría ocurrido ninguna polémica seria si no hubiera sido por la exageración del lenguaje empleado, que presentó una conclusión racional como espectacular cambio de política.

Pero el más importante de los problemas militares norteamericano ha figurado poco en el debate. Claro que algunos críticos señalaron que no puede ganarse la guerra en Indochina mediante represalias en masa con bombas atómicas; no obstante, ninguno de ellos ofreció un plan para ganar esa guerra con armas convencionales.

En realidad, Estados Unidos no se halla preparado para actuar directamente en ese conflicto, aunque desempeña un papel importante —aparte del suministro de equipos y ayuda financiera—, al advertir a China comunista que tomará represalias si la aviación de Pekín ayuda a los comunistas.

Si bien Estados Unidos está preparado para prevenir una intervención china, no puede decirse que posea la clase de poder militar que se necesita para luchar contra el Vietminh. Respecto de Indochina, el poderío militar norteamericano puede compararse al de un gigante, que sólo puede alcanzar a un pigmeo con la punta de sus dedos. Es por eso que, al examinarse el problema, se considera una solución limitada y no total. El objetivo principal, entonces, resulta ayudar a los franceses a seguir luchando para demostrar que no es posible arrojarlos al mar.

Nadie ha de estar en desacuerdo con ese objetivo, pues nadie tampoco debe prometer una victoria decisiva, aun en el caso en que Estados Unidos estuviese dispuesto —que no lo está— a intervenir de lleno para que sus fuerzas se vieran envueltas en una guerra contra el socio menor de un socio menor de la Unión Soviética.

La cuestión que Estados Unidos y sus aliados han de considerar es si puede mejorarse la estrategia militar para ese objetivo limitado. Tal vez cabría contemplar la conveniencia de mantenerse en ciertos puntos fuertes —que combinasen las características de Hongkong y Gibraltar— que le anularían al Vietminh toda perspectiva de consolidarse, con lo que se facilitarían ulteriores negociaciones.

WALTER LIPPMANN

Copyright 1954 CLARIN. Distribuido por Editor Press.

Perecen Cuatro Personas al Incendiarse un Avión

DENVER, 19 (INS). — Cuatro personas perecieron al precipitarse a tierra e incendiarse un pequeño avión. El aparato acababa de despegar del aeroparque municipal de Slapletos.

Las víctimas fueron el propietario y piloto de la máquina y tres pasajeros.

Enconada Lucha en Dien Bien Phu

SAIGON, 19 (AFP). — Desde ayer por la mañana los elementos del Vietminh atacan sin descanso en diversos lugares del frente de lucha. En los alrededores de Dien Bien Phu, elementos franco-vietnameses que salieron del punto de apoyo situado en el extremo sur del bastión, chocaron violentamente con el enemigo, a 800 metros al nordeste de sus posiciones.

El punto de apoyo sur se encuentra desde hace 20 días, completamente aislado del resto del campo fortificado, del que dista 4 kilómetros. Desde hace 20 días, los vietmineses se esfuerzan para cortar el vínculo entre ese punto y el resto del campo, reforzando su red de trincheras y hoyos individuales que rodean ahora completamente al punto de apoyo ubicado en una altura.

Ese punto, ubicado en el extremo sur, cuyo jefe fué promovido a coronel, al mismo tiempo que el coronel Christian de Castries recibía sus estrellas de general de brigada, es por sí mismo un verdadero campo atrincherado. Está vinculado con Hanoi mucho mejor que con Dien Bien Phu, gracias a los paracaidistas que aportan refuerzos y material. El cerco de los elementos vietmineses sobre este punto y los violentos encuentros producidos esta tarde —de los que se desconocen los resultados— indicarían que la próxima acción masiva del Vietminh podría lanzarse contra esas posiciones.

Ya no Juran por Stalin en la Unión Soviética

MOSCU, 19 (AFP). — En los nuevos estatutos de la organización de Pioneros de la URSS, ratificados por el Comité Central de Komsomols, el juramento solemne cambió sensiblemente.

El anterior que decía "Defender firmemente la idea Lenin-Stalin para la victoria del comunismo" se convierte en "Ser fiel a los preceptos de Lenin, defender firmemente nuestro partido para la victoria del comunismo".

Rinden Hoy Homenaje al Jefe del Estado los Deportistas

INFORMACION PAGINA ONCE

Van Acker Formará el Gabinete Belga

BRUSELAS, 20 (AFP) — El rey Balduino, de Bélgica, ha encargado esta mañana a Achille van Acker de la formación del nuevo gabinete. Van Acker contestó al monarca que acepta la misión, y se puso inmediatamente en trámite para la designación de sus colaboradores.

La designación de Van Acker estaba prevista, y también su aprobación. El futuro primer ministro se reunió, al abandonar el palacio real, con los miembros del ejecutivo del partido Socialista reunidos en la Casa del Pueblo.

Por otra parte, el congreso del partido Socialista y el consejo nacional del partido Liberal deben reunirse el jueves. Se excluye, pues, que la composición del gobierno pueda conocerse oficialmente antes del citado día.

Mientras tanto, circulan las listas de los probables ministros, pero ellas deben ser consideradas con reserva. Fuera de los cargos del primer ministro, que retendrá Van Acker, y del ministro de Relaciones Exteriores que conservará Paul Henri Spaak, las atribuciones de las demás carteras serán objeto de discusiones durante dos días. Parece, no obstante, que los ministerios de Asuntos Económicos y de Finanzas corresponderán a los liberales. Para Finanzas, se habla de Henri Liebaert, presidente del partido Liberal.

Auriol Tomó Partido Contra la CED

PARIS, 20 (AFP.) — El ex presidente de la República, Vincent Auriol, tomó posición contra la forma actual de la Comunidad Europea de Defensa. Es el tercer personaje de prestigio nacional que adoptó esa posición, después del general De Gaulle y el mariscal Juin.

En un artículo publicado por "France-Soir", Auriol explica así su posición: "Hacer Europa sí, pero la verdadera, equilibrada, sin fisuras". A su juicio debería incluir a Gran Bretaña, los países escandinavos, Grecia y Turquía, para hacer contrapeso a los países que tienen el mal del irredentismo y que, por lo tanto, piden reinvindicaciones territoriales.

"La prudencia se impone, tanto más cuanto que no sabemos aún lo qué será mañana Alemania, sea que recobre su unidad política, sea que continúe comprimiendo fuerzas y resentimientos en su suelo despedazado".

En lo que concierne a la CED, Auriol se pregunta qué valor tendrían unos tratados aceptados por una débil mayoría. "La mitad de los franceses se rebelarían mañana contra obligaciones que no reconocerían", añadió. "Por lo tanto, hay que buscar una solución que merezca la aprobación de la casi unanimidad del país. Suplico a todos los partidos —concluye— que escuchen la voz de un hombre retirado de la vida pública, que sólo tiene voluntad para servir desinteresadamente a la patria y la República".

Informarán a Bonn Sobre la Bomba H

BONN, 20 (INS). — Un vocero del ministerio del Interior anunció que Estados Unidos invitó a Alemania occidental a enviar una misión a Wáshington en mayo, con el fin de estudiar los efectos de los recientes experimentos con la bomba de hidrógeno sobre los planes de la defensa civil. Aún no se ha resuelto la composición de la misión o la fecha de partida. Se añade que el ministro del Interior, Gerhard Schroeder, esperará hasta que regrese la misión antes de someter al gabinete el proyecto que ha redactado sobre precauciones contra ataques aéreos.

Eisenhower Sugirió una Conferencia Atómica

LOS ANGELES, 20 (AFP). — Los principales sabios atómicos del mundo se reunirán en conferencia probablemente a mediados de este año.

Lewis Strauss, que pronunció un discurso ante el Consejo de Asuntos Mundiales, de Los Angeles, reveló que el presidente Eisenhower se disponía a pedir a una de las principales asociaciones de sabios atómicos norteamericanos que prepare la convocatoria de esa conferencia cuya finalidad sería apresurar "la llegada del día en que comenzará a desaparecer del espíritu de los pueblos y de los gobiernos el temor de una guerra atómica, tanto en el Occidente como en el Oriente".

"Ir una fecha exacta ha sido designada todavía, pero esa iniciativa surgió después de la conferencia de Berlín, en el curso de las conversaciones con "algunos gobiernos amigos", según precisó el señor Lewis Strauss.

Agravóse un Pescador

TOKIO, 20 (AFP). — Se agravó considerablemente el estado de uno de los 23 pescadores nipones afectados por la ceniza atómica el 1o. de marzo en la zona de Bikini. Los médicos temen que el paciente muera dentro de unos diez días.

Tratóse en Wáshington la Cuestión Indochina

Viaja a París el Secretario de Estado de la Unión

WASHINGTON, 20 (AFP). — John Foster Dulles, en vísperas de su viaje a Europa, se ha reunido con los representantes de diecinueve países a fin de obtener su apoyo para la política norteamericana en Corea e Indochina. Una hora después de la reunión, que se celebró esta tarde en el Departamento de Estado, un vocero oficial entregó un comunicado a la prensa.

Texto del Comunicado

"Antes de partir para París y Ginebra —dice el comunicado— el secretario de Estado ha conferenciado hoy, a mediodía, con los representantes de la república de Corea, y también con los representantes de otros quince países que habían enviado fuerzas armadas a Corea, bajo el mando de la UN. Estaban igualmente presentes los enviados del Vietnam, Cambodia y Laos.

"En esta reunión, que precede a la conferencia de Ginebra —prosigue el comunicado— se ha llevado un intercambio de opiniones de orden general. El secretario de Estado formuló, igualmente, una exposición sobre la breve visita que hiciera la semana pasada a Londres y París".

Un Frente Unido

Dulles subrayó, ante los representantes de 19 países, la importancia para las potencias aliadas de presentar en Ginebra un frente unido ante las delegaciones comunistas.

Había convocado en el departamento de Estado a los representantes de Corea del Sur, de todos los países que lucharon en Corea contra el comunismo y de los tres "estados asociados" de Indochina.

La reunión, que presidió el secretario de Estado, se ha consagrado casi exclusivamente a la cuestión indochina. Aseguró a sus interlocutores que se dirigía a Ginebra dispuesto a examinar todo plan que pudiera devolver la paz a Indochina, pero no ofreció ninguna indicación sobre el plan o planes que él mismo presentaría. Limitóse a hacer una síntesis de la política indochina de Estados Unidos, tal como ya la había enunciado otras veces en sus discursos. Esa política puede definirse así: Indochina no debe caer en manos de los comunistas, a ningún precio.

Partió Para Francia

WASHINGTON, 20 (AFP). — Foster Dulles emprendió viaje a París a las 23.54, a fin de participar el jueves de la reunión de los cancilleres occidentales, previa a la conferencia de Ginebra.

EL GENERAL Nguyen Van Hinh, jefe del estado mayor del Vietnam, revista a sus tropas en Hanoi, poco después de la movilización general decretada días atrás.

Clarín

Un toque de atención para la solución argentina de los problemas argentinos

40 Centavos

AÑO IX — Diario de la Mañana — Nº 3.065

Buenos Aires, Miércoles 21 de Abril de 1954

Protestó Rusia por el Asilo a la Señora Petrov

CANBERRA, 20 (AFP). — Las relaciones entre Australia y la Unión Soviética se han ensombrecido por el imprevisto desenlace del sensacional "affaire" Wladimir Petrov.

Resulta que la esposa del ex diplomático ruso —actualmente refugiado en Australia— no viajaba a Moscú por su propia voluntad, sino que estaba literalmente secuestrada por dos guardias de la Unión Soviética, y aprovechando una buena oportunidad, pudo solicitar amparo a las autoridades australianas.

Reclamóse Ante Menzies

La URSS ha elevado una enérgica protesta ante Australia, no precisamente por la otorgación de derecho de asilo a Petrov, principal desertor de los servicios diplomáticos rusos, sino por la "retención ilegal" de la Petrov. El primer ministro Menzies se negó a recibir al diplomático ruso, quien deseaba referirse a una "indebida intervención australiana en los asuntos internos de Rusia.

Este ruidoso "affaire" ha afectado gravemente no sólo las relaciones entre la URSS y Australia sino a la persona misma del embajador soviético en Canberra.

Un Golpe Teatral

Los comentarios acerca del desenlace del asunto, coinciden en afirmar que se trata de un verdadero "golpe teatral", pues cuando la señora Petrov iba a embarcarse en el avión que debía conducirla de regreso a Moscú, y creyendo aparentemente —como se lo habían dicho los rusos— que su esposo había muerto, intervino subitamente la policía australiana, y desconociendo los fueros de los dos guardias de cuerpo soviéticos que flanqueaban a la mujer se la llevaron y la hicieron declarar. A nada condujeron las vehementes protestas de los custodias rusos; ella manifestó claramente que solicitaba derecho de asilo en Australia, sabedora ya de que su marido se encontraba con vida.

La policía fué más lejos aún, y desconociendo a los "diplomáticos" que custodiaban a la mu-

(Continúa en la página DOS)

Bevan Está Ganando la Batalla Contra C. Attlee

LONDRES 20 (ANSA) — En la batalla política que están librando dentro de las filas laboristas Bevan y Attlee, los dos primeros tantos se los han anotado los "rebeldes". En primer lugar, la conferencia anual de las cooperativas, que cuenta con millones de afiliados, aprobó dos mociones bevanistas, una de las cuales expresa el deseo de que Alemania no sea rearmada. Bevan se opuso en el partido Laborista al rearme de Alemania y ello ha sido una de las causas de su renuncia como miembro del "gobierno sombra". La segunda victoria inicial de Bevan ha consistido en la resolución del comité ejecutivo del Sindicato de Vendedores de Comercio, condenando también el rearme de Alemania y la participación de dicho país en la CED.

Fué Desmentida una Gestión de Paz

Bidault Negó Oficialmente

PARIS, 20 (INS). — El ministro de Relaciones Exteriores de Francia, Georges Bidault, desmintió, oficialmente, una información difundida por la National Broadcasting Company en el sentido de que el gobierno francés y el dirigente comunista Ho Chi Minh han iniciado negociaciones de paz en Indochina. Un vocero del departamento de Defensa, también desmintió la versión, declarando que "carece totalmente de base".

Dicho portavoz se refería a la noticia transmitida por la National Broadcasting Company, en la cual se afirmaba que el ministro de Guerra, René Pleven, había celebrado negociaciones de paz con los representantes rebeldes del Vietminh, durante su visita a Indochina. Dijo, a este respecto, que la versión "es completamente falsa y no tiene base".

En círculos autorizados franceses se recuerda que rumores similares a los transmitidos hoy por la NBC fueron oficialmente desmentidos hace dos meses. Agregaron que en la fecha en que según los rumores Pleven estaba a bordo de un portaaviones, cerca de Saigón, negociando, en realidad se encontraba en otra parte y el portaaviones estaba en un dique seco.

No Había Portaaviones

PARIS, 20 (AFP.) — En fuente autorizada se ha declarado, en apoyo del desmentido oficial dado a la información yanqui, según la cual René Pleven se había entrevistado durante su viaje a Indochina con representantes comunistas, a bordo de un portaaviones frente a Saigón, que "ningún portaaviones se encontraba en Saigón en la fecha en que el señor Pleven hizo su viaje a Indochina ni tampoco él subió a bordo de ningún barco de ese tipo".

Alarma en Calamarca

LA PAZ, 20 (AFP). — Cerca de ocho mil indígenas sitiaron la población de Calamarca, situada en el altiplano, sembrando la alarma de sus habitantes, que corrieron a refugiarse en la iglesia. Los indígenas, que recurrieron a sus armas de fuego, reclaman el inmediato retiro de las autoridades que pretenden continuar sus exacciones. El gobierno dispuso el envío urgente de una comisión para pacificar a los indígenas y deslindar responsabilidades entre los funcionarios acusados.

Es Cada Vez Más Estrecho el Cerco de Dien Bien Phu

LESTER PEARSON

Llegó a Londres el Canciller Pearson

LONDRES, 20 (AFP) — El ministro de Relaciones Exteriores del Canadá, Lester Pearson, que llegó a Londres, declaró a los periodistas que aún cuando Canadá no ha sido incluído en el grupo de naciones que deben elaborar un sistema de seguridad para el atlántico, eso no quiere decir que su país no esté interesado en ello. "Canadá —dijo— tiene un interés particular en el tratado de paz coreano, y nosotros intentaremos unificar ese país, en la conferencia de Ginebra".

Pearson partirá mañana con destino a París, donde deberá asistir a una reunión de la NATO. Entrevistará a Bidault y a Foster Dulles.

Fué Reducido el Perímetro Defensivo

HANOI, 20 (INS). — El sistema defensivo interior de Dien Bien Phu quedó reducido a un círculo de 3.000 metros de circunferencia. El brigadier general Christian de Castries comunicó por radio al secretario de Estado para la guerra, Pierre de Chevigny, que los 12.000 defensores del asediado bastión harán todo lo posible, aunque están en gran inferioridad numérica, para continuar luchando contra los rebeldes.

El Reaprovisionamiento

Aviones de transporte, pilotados por civiles norteamericanos, lanzaron grandes cantidades de alimentos y municiones sobre la fortaleza, a pesar del tiempo desfavorable.

Las tropas de la Unión Francesa en un punto fuerte virtualmente aislado en el extremo meridional del bastión, cargaron contra las atrincheradas tropas del Vietminh a sólo 800 metros de las posiciones francesas, en lo que se describe como un ataque para "ganar espacio a codazos".

Por ahora no se tienen detalles sobre el resultado de este combate. Se tiene entendido que es buena la moral de los defensores de Dien Bien Phu a pesar del cansancio y de los peligros constantes a que han estado expuestos desde que el Vietminh se lanzó al ataque el 13 de marzo. Los efectivos de la Unión Francesa han pedido a la radio de Hanoi que les transmita música de baile inclusive tangos.

Se informó que se han hecho nuevas entregas de aviones "Corsair" norteamericanos a la fuerza aérea francesa. Además refuerzos de la Legión Extranjera han estado descendiendo por medio de paracaídas en Dien Bien Phu.

Toda la zona está rodeada por campos minados y alambradas de púas. Algunas unidades de la Unión Francesa aún resisten en trincheras exteriores, fuera del corazón de la defensa.

En el extremo norte de Dien Bien Phu, las fuerzas del Vietminh se han apoderado nuevamente de parte de la pista de aterrizaje y han introducido una cuña muy cerca del corazón del sistema defensivo interior.

Varias Ciudades del Véneto se Disputan los Restos de Pío X

VENECIA, 20 (De nuestra agencia). — Cuando el patriarca veneciano cardenal Sarto se trasladó en góndola a la estación de Venecia para tomar el tren a Roma, donde efectuaríase el conclave para elegir nuevo Papa, después de la muerte de León XIII, dijo, conmovido, a quien le expresaba sus devotos augurios: "Vivo o muerto, volveré a Venecia". Fué electo Papa después del veto de Austria-Hungría a la elección del cardenal Rampolla, con gran satisfacción de Víctor Manuel III, el cual, apoyando las consideraciones prácticas de Zanardelli, entonces jefe del gabinete, le había telegrafiado muchas veces a Guillermo II, emperador de Alemania, a fin de que patrocinara ante Francisco José, emperador de Austria-Hungría la candidatura del cardenal Sarto, cuyas tendencias conciliadoras con respecto al Papa y al rey eran bien conocidas.

¿Será posible que la profecía del pontífice, beato y próximo santo se convierta en un hecho consumado? Mientras los periódicos afirman que en los círculos del Vaticano se cree en la posibilidad de un viaje póstumo de Pío X, que sería algo sin precedentes para los despojos mortales de un pontífice romano, hemos tenido oportunidad de trasladarnos a Riese, país riente en la fértil llanura donde nació el Papa Sarto y donde sus padres poseen todavía una pulcra posada, con dignos y modestos hábitos de vida. La humildad labradoril de la familia Sarto es típica de muchísimas familias del Véneto, que cultivan la tierra desde hace siglos. Tal fué una de las razones de la gran popularidad del sacerdote y luego patriarca, cardenal y Papa Sarto.

En Riese todos están seguros de que los restos del Papa santificado llegarán y quedarán allí. Lo mismo en la ciudad vecina de Castelfranco, en Treviso, en Venecia. En esta última se habla ya de los imponentes actos que se efectuarán en la basílica de San Marcos. Y se dice: "Aquí debiera tener su sepultura el santo que hablaba en dialecto veneciano hasta cuando era Papa".

Pero.... ¿cómo contentar a todos los países y todas las ciudades que quisieran, al menos por unos pocos minutos, los restos de Pío X?

Es cierto, por lo demás, que después de la solemne canonización en el mes de mayo próximo, su cuerpo será trasladado en solemne procesión de San Pedro hasta Santa María Maggiore, siempre en Roma, y luego intervendrá, asimismo, la política, para las decisiones definitivas sobre el posible traslado de los restos papales al Véneto, los cuales, de todas maneras, volverán a Roma para recibir sepultura definitiva.

BATTISTA PELLEGRINI
(Corresponsal de CLARIN en Italia)

Van Fleet IRA AL EXTREMO ORIENTE

Con un Brillante Desfile Rindió el Deporte Homenaje al Primer Mandatario Gral. Perón

VAN FLEET

En Misión Especial

WASHINGTON, 21 (INS). — El secretario de Defensa, Charles A. Wilson, anunció que el general James A. Van Fleet, antiguo comandante del VIII ejército norteamericano, dejará el retiro para presidir una misión especial en Extremo Oriente, que tendrá a su cargo el estudio de la ayuda militar estadounidense a aquellos países. Aclaró Wilson que la misión de Van Fleet, para la que ha sido designado por el presidente Eisenhower, "no se vincula necesariamente con la situación en Indochina".

La Unión Soviética se Adhirió a la NATO

LONDRES, 21 (INS) — La Unión Soviética se unió a la Organización Educacional, Científica y Cultural de las Naciones Unidas (UNESCO). El embajador soviético en Gran Bretaña, Jacob Malik, firmó en la cancillería la constitución de la entidad, mediante la cual quedan incorporadas a la UNESCO setenta naciones. Molotov había advertido al director de ese organismo, Luther Evans, de la gestión que efectuaría el embajador soviético.

Nixon Abogó por una Política de Firmeza

CHICAGO, 21 (AFP). — "La política de Estados Unidos tiende a evitar que su juventud tenga que ir a combatir en Indochina o en cualquier otro lugar", declaró el vicepresidente, Richard Nixon, quien agregó: "Una política de fuerza es lo mas conveniente para lograr ese propósito".

Nixon, que se halla de paso en Chicago, procedente de Cincinnatti, donde pronunció anoche un discurso, declinó responder a los periodistas que le preguntaron si Estados Unidos se hallaba hoy más próximo que hace una semana a una intervención armada en Indochina.

RICHARD E. NIXON

Una Extraordinaria Multitud Colmó la Avda. Corrientes y Plaza de la República

BUENOS Aires fué escenario ayer de un espectáculo imponente, salpicado de color y matizado de fuertes notas pintorescas. Cincuenta mil deportistas, con sus atuendos de volantes, de jockeys, de boxeo, de remo, de esquí, de fútbol, etc., etc., invadieron a media tarde la zona céntrica de la ciudad. La avenida Corrientes, con banderas y estandartes pareció despojarse por largas horas del clásico renombre de la "calle de los noctámbulos". Una masa impresionante de jóvenes, de uno y otro sexo, todos vistiendo uniformes deportivos, le dió una nueva fisonomía a esa arteria, contagiándole un tono más dinámico, más vibrante, más alegre. Pero no sólo esa arteria fué escenario de la concentración más singular que presenció la ciudad. Más allá, en un extenso abanico que se extendía hacia el norte y el sur, por la ancha Leandro N. Alem, miles de muchachos y muchachas había tomado la calle para exhibición de todo lo que se hace y practica en materia deportiva en la Argentina. ¿Qué había pasado? Todos se habían dado cita en el centro de Buenos Aires con un solo propósito: rendir homenaje al presidente de la Nación, general Juan Perón. Con su presencia, los deportistas, los viejos cargados de gloria y los jóvenes que buscan reverdecer esos laureles, querían señalar su agradecimiento al jefe del Estado por cuanto ha hecho y hace en favor del impulso del deporte en el país.

La Concentración

Dos horas antes de la iniciación del desfile, la zona céntrica cambió súbitamente de ritmo. Se cortó el tránsito de vehículos por Corrientes, desde Leandro N. Alem hasta la Plaza de la República, desviándoselo hacia otras vías laterales. Simultáneamente, surgieron de todas partes camiones, ómnibus, autos y carros, transportando la más singular y rumorosa carga humana. Jugadores de fama internacional de los clubes de fútbol que juegan en primera división, con sus camisetas y pantalones cortos, se mezclaban en cordial camaradería, con finos y esbeltos atletas de distintas instituciones; hermosas jóvenes deportistas que cursan estudios secundarios, con albas camisas y "shorts" negros establecían un verdadero juego floral con gigantescos "montañeses", con enormes esquíes cruzados sobre sus espaldas y enfundados, desde la cabeza a los pies, en gruesa y pesada vestimenta oscura. Más allá raudos patinadores tomaban la avenida Leandro N. Alem en una fácil pista para sus evoluciones, mientras que otros jóvenes, para matar el frío que se insinuaba en la caída de la tarde, ofrecían al público un inesperado espectáculo de gimnasia rítmica. Fangio, Pian, los Gálvez, Emiliozzi, Petrini y otros, como si estuviesen a punto de largar una serie final, apretaban a fondo el acelerador de sus "racers", rodeándolos verdaderos racimos humanos. Y, en otro sector, los aficionados al deporte de los reyes abrazaban y palmeaban a los suyos: Leguisamo, Padula, Quinteros y otros, con sus chaquetillas

(Continúa en la pág. TRES)

EN MEDIO de la compacta multitud que cubría las aceras de la avenida Corrientes, los deportistas desfilan por la popular arteria, rindiendo homenaje al jefe del Estado, que presenció el acto desde el palco oficial erigido en la plaza de la República

Eden Propondría en Ginebra una Transacción con Ho Chi Minh

(INFORMACION EN PAGINA DOS)

Tienden DE FRANCIA A INDOCHINA un Puente Aéreo Aviones Yanquis

WIESBADEN, 21 (AFP). — La aviación norteamericana en Europa tendió desde ayer un puente aéreo para llevar fuerzas francesas a Indochina. Así lo anuncia un comunicado que publica el cuartel general de la aviación norteamericana en Europa. El puente aéreo utiliza Globe Masters C-124, los más grandes aparatos de transporte de la aviación yanqui, y asegura el transporte de tropas de la Unión Francesa entre el aeropuerto de Orly, en París, hasta varios aeródromos indochinos en zonas apartadas del centro de hostilidades.

No se Proyecta Enviar Tropas Norteamericanas

WASHINGTON, 21 (AFP). — "Por pedido del gobierno francés —declaró el secretario de Defensa, Charles E. Wilson— la aviación norteamericana empezó a transportar a Indochina ciertas unidades de la Unión Francesa. A su llegada a Indochina, los aviones aterrizarán en aeródromos situados fuera de la zona de combate. Los aviones volverán luego a sus actuaciones normales. Esta decisión está de acuerdo con la política actual de Estados Unidos y nuestro programa de ayuda militar".

En respuesta a uno de los periodistas presentes, declaró que "no existe, que él sepa, ningún proyecto en la hora actual para enviar tropas de tierra a Indochina. Los jefes militares norteamericanos —añadió— elaboran constantemente planes estratégicos para el futuro, teniendo en cuenta las circunstancias dadas. Es una de sus principales responsabilidades".

Es Posible que Aumente el Número de Técnicos

Indicó igualmente que "es posible", en ciertas condiciones que no precisó, un aumento del número de técnicos del ejército de tierra en Indochina, "sobre cuyo número, dijo, los programas de ayuda militar no son rígidos".

Afirmó también que no estaba al corriente de un pedido que le habría formulado el general Paul Ely, jefe del estado mayor francés, para el envío de mil aviones y tres divisiones aerotransportadas norteamericanas.

En cambio, confirmó que dos portaaviones norteamericanos navegan actualmente por aguas indochinas, donde efectúan maniobras. "Pienso que ahora han vuelto a sus bases en las Filipinas".

A un periodista que le preguntaba si los portaaviones norteamericanos habrían podido atacar al Vietminh con sus aparatos, el secretario de Defensa respondió: "Probablemente".

Por fin, Wilson rehusó categóricamente comparar la decisión norteamericana de ayudar al transporte de tropas a Indochina, con la que adoptó el presidente Roosevelt cuando hizo acompañar con naves de guerra las naves mercantes que iban a Gran Bretaña, y que fué preludio de la entrada de Estados Unidos en la segunda guerra mundial.

VLADIMIR PETROV

Reclama la URSS la Entrega de Petrov

CANBERRA, 21 (INS.). — El gobierno soviético pidió a Australia que le entregue, para ser juzgado como criminal, a Vladimir Petrov, el ex tercer secretario de la embajada rusa en Canberra, que solicitó asilo político a las autoridades australianas. Una nota del embajador Nikolai Generalov afirma que Petrov, durante los últimos meses, había robado dinero de la embajada mediante falsificaciones.

La nota rusa advierte al gobierno australiano que los documentos entregados por Vladimir Petrov, retirados de la embajada soviética, "son falsificados". Los mismos se refieren a una red de espías rusos que operaban en Australia.

Añade que para evitar un castigo por el hurto de dinero, fraguó la acción de asilado político y dice que los documentos de Petrov "pueden ser falsificados o inventados siguiendo las instrucciones de los que están interesados en producir un deterioro entre las relaciones soviéticoaustralianas". Expresa que Petrov estaba encargado del abastecimiento de la embajada y que se había apropiado indebidamente de una fuerte suma de dinero propiedad de la misma. Respecto a las declaraciones "provocativas" de Petrov, "la embajada, dice, encuentra necesario indicar que todas las alegaciones de aquél carecen de base y que los documentos entregados a ese gobierno pueden ser falsificados".

La respuesta de Menzies, según se afirma, demandará más detalles de la acusación de robo y "lamentará que la misma se haya producido muchos días después que Petrov se entregó a las autoridades".

El primer ministro declaró a los periodistas: "Desde el momento en que Petrov entregó esos documentos esperaba acusaciones de robos y otros graves cargos, pues las mismas se ajustan a las prácticas comunistas".

Clarín

BUENOS AIRES · REPUBLICA ARGENTINA

40 Centavos

Un toque de atención para la solución argentina de los problemas argentinos

AÑO IX — *Diario de la Mañana* — Nº 3.066

Buenos Aires, Jueves 22 de Abril de 1954

Se Encuentra en París el Canciller de EE. UU.

PARIS, 21 (AFP). — John Foster Dulles, secretario de Estado norteamericano, llegó al aeródromo de Orly a las 15.40, a bordo de un Constellation de la aviación estadounidense. Georges Bidault, ministro de Relaciones Exteriores francés, lo recibió en el aeropuerto. Estaban igualmente presentes Douglas Dillon, embajador de Estados Unidos en París; John Hughes, representante especial de la Administración de Seguridad Mutua en Europa, y David Bruce, enviado especial del presidente Eisenhower en Europa.

En una sala preparada para ello y adornada con banderas francesas y norteamericanas, Bidault pronunció unas palabras de bienvenida. "Me es grato —dijo— recibir en París, por segunda vez en una semana, al secretario de Estado norteamericano. Confío en que no se pierda la cos-

(Continúa en la página DOS)

PRIMAVERA EN ITALIA... CON 4º BAJO CERO

ROMA, 21 (AFP). — Está nevando en los Montes Albanos a 20 km. de Roma. La temperatura descendió en esta región cuatro grados bajo cero. En la misma Roma se suceden las borrascas y vientos glaciales. En el norte, abundantes nevadas bloquean los pasos de las montañas y en Turín y Milán nieva con intermitencias, lo que nadie recuerda haya sucedido en esta época.

En el centro y el sur, la lluvia continúa provocando graves daños en los cultivos y la nieve aísla a varios pueblos de montaña.

Vendrá a Buenos Aires el Embajador Dr. Paz

WASHINGTON, 21 (AFP) — El embajador argentino en la Unión, doctor Hipólito Jesús Paz viajará mañana a Buenos Aires. Un vocero de la embajada precisó que se trata de un "breve viaje de consulta".

Rusia Reduce Gastos de Defensa

MOSCU, 21 (INS). — El presupuesto de la URSS presentado ante la reunión del Soviet Supremo estima que se realizó una reducción del diez por ciento en los gastos para la defensa. La reducción de 2.475.000.000 de dólares —calculando el dólar a cuatro rublos— en el presupuesto de guerra incluye una extensa declaración financiera diciendo que Rusia, en general, está gastando más que en ningún otro momento desde que terminó la guerra.

Por otra parte, el gobierno presentó oficialmente su renuncia al Soviet Supremo, que pidió por unanimidad a Georgi Malenkov que formara el nuevo gobierno, que será sometido a ese organismo.

Arthur Dean Lleva una Misión a Seúl

WASHINGTON, 22 (AFP). — El ex jefe de la delegación norteamericana en las conversaciones de Pan Mun Jon, partió por vía aérea de Nueva York, con destino a Seúl, para entrevistarse con el presidente surcoreano Syngman Rhee. El anuncio lo formuló esta tarde el departamento de Estado, donde se expresa que el viaje de Arthur Dean se realiza a pedido del titular de ese departamento, John Foster Dulles. La misión que se le ha encomendado a Dean tiene dos objetivos fundamentales; en primer término, deberá informar directamente al presidente Syngman Rhee de la política que sigue el gobierno norteamericano con respecto a Corea y en segundo lugar, habrá de efectuar consultas con el mandatario surcoreano sobre diversos aspectos de la conferencia de Ginebra. El viaje de Dean se dispuso como consecuencia de la decisión de Rhee de enviar delegados a esa conferencia

Serán Mantenidos Para la Nueva Cosecha de Cereales los Precios de la Anterior

EL JEFE del Estado, general Juan Perón a quien acompañan el cardenal primado, ministros del Poder Ejecutivo y las autoridades de la Confederación General de Profesionales en el momento de ejecutarse el Himno Nacional, acto con el cual dió comienzo la ceremonia que se realizó ayer en una sala céntrica la citada entidad, para celebrar la institución del Premio América Juan Perón

Se Reunieron en París Dulles, Eden y Bidault

Consideraron la Estrategia que Seguirán en Ginebra

PARIS, 22 (INS). — Los cancilleres de las tres grandes potencias occidentales se reunieron esta tarde en el Quai d'Orsay para trazar la estrategia a seguir en la conferencia de Ginebra.

Georges Bidault, de Francia; Anthony Eden, de Gran Bretaña, y John Foster Dulles, de Estados Unidos, estudiaron los planes formulados por sus respectivos expertos en las consultas celebradas en París durante los últimos diez días.

Se asegura que los tres cancilleres resolvieron concurrir a Ginebra dispuestos a no entrar en conciliaciones con los comunistas, sobre todo en lo que respecta a Indochina, a la que Occidente considera como "llave" de la seguridad de todo el sudeste asiático. Aunque los franceses, oficialmente, están comprometidos a finalizar las hostilidades en Indochina, se comparte plenamente el punto de vista norteamericano de que la creación de un Estado vietminhés dentro de Indochina eventualmente llevaría a la pérdida de toda la península a manos de los rojos.

Insinúanse Dos Caminos

En ciertos círculos se han insinuado dos caminos para lograr que la China comunista abandone a Ho Chi Minh: 1) Que se ofrezca a Pekín el reconocimiento y su admisión en la UN. 2) Que se suspenda el embargo comercial que pesa sobre la China roja. Se duda, sin embargo, de que Pekín considere suficientemente atractivo cualquiera de esos dos procedimientos.

En cuanto a Corea, Dulles se mantiene firme en la opinión de que el país debe ser unificado por medio de elecciones supervisadas por neutrales, de acuerdo con una resolución de la UN. Ello también significaría el abandono de los norcoreanos por Pekín

Por ello, se duda mucho de que China comunista acepte los puntos de vista occidentales. Ello no sólo sería contrario a sus intereses materiales, sino que también le significaría una enorme pérdida de prestigio.

Francia Quiere un Acuerdo

Aunque los británicos son partidarios de alguna forma de arreglo, tanto para Indochina como para Corea, la reciente declaración de Eden en la Cámara de los Comunes en el sentido de que los chinos rojos son unos "chantagistas" deja muy pocas ilusiones respecto a cuál es su verdadero criterio sobre Pekín.

En cambio, los franceses desean cada vez más intensamente un acuerdo en Indochina que ponga fin a las hostilidades y a su creciente desangre. Sin embargo, se duda de que se pueda convencer a Estados Unidos de la necesidad de tales negociaciones, sobre todo en vista de que se reconoce que el establecimiento de un estado vietminhés significaría el fin de la dominación occidental en el sudeste de Asia.

Clarín

BUENOS AIRES · REPUBLICA ARGENTINA · 40 Centavos

Un toque de atención para la solución argentina de los problemas argentinos

AÑO IX — Diario de la Mañana — Nº 3 067

Buenos Aires, Viernes 23 de Abril de 1954

En un Mensaje Radial Hizo el Anuncio el Ministro Dr. Cafiero

EL ministro de Comercio Exterior, Dr. Antonio F. Cafiero, cumpliendo instrucciones del primer magistrado, dirigió anoche, a las 20.30, por radiofonía, un mensaje a los agricultores del país anunciando que para la producción de la cosecha fina 1954/55 el gobierno ha resuelto mantener el precio de compra de los cereales al mismo nivel de la campaña agrícola anterior, pese a la baja operada en los mercados mundiales y a que el IAPI soporte por tales motivos ingentes pérdidas.

En consecuencia, los cereales serán adquiridos a los siguientes precios: trigo, 50 pesos; avena, 38; cebada, 43; centeno, 42, y lino, 65, por quintal sobre vagón o dársena. Dijo, asimismo, el Dr. Cafiero que como consecuencia de la aplicación de las nuevas normas de compra de las cosechas, los laboratorios de la Dirección Nacional de Granos y Elevadores analizaron 207.000 muestras lacradas correspondientes a 6 700.000 toneladas de cereales comprados por el IAPI por un monto aproximado a los 3.000 millones de pesos

Mensaje del Ministro de Comercio Exterior

Comenzó su mensaje el Dr. Cafiero con estas palabras: "Nos encontramos en el comienzo de un nuevo ciclo de producción agrícola. A la vera del surco que arañando el vientre fecundo de la madre tierra va guardando no sólo la nueva simiente, sino también sus esperanzas, nuestro hombre de campo habrá de hacer el balance de cómo las mismas esperanzas que depositara un año atrás, se fueron convirtiendo en realidades. Y no podrá menos que exclamar que "Dios ha sido gaucho y Perón, como siempre, cumplió".

Dijo seguidamente el Dr. Cafiero: precios remuneradores, buena semilla, créditos, maquinarias, envases, transportes, en fin, todo se prestó para hacer de la última cosecha una verdadera fiesta del campo. Y para hacer más completa esta fiesta campesina, a las conquistas ya logradas por los agricultores se añadió durante la última cosecha una más, de importancia realmente trascendental: un nuevo régimen de adquisición, al cual denominamos con el lema "Justicialismo en el comercio de granos". Lo

(Continúa en la PAGINA TRES)

INICIOSE LA ADQUISICION DEL GIRASOL

EL IAPI inició ayer la compra de la cosecha de girasol del ciclo agrícola 1953-54. Dichas adquisiciones finalizarán el 31 de octubre del corriente año y se efectuarán conforme con la reglamentación general de compras de cereales y oleaginosas, en vigencia.

Tiene Exito en Milán la Muestra Argentina

MILAN, 22 (ANSA). — Más de 150.000 personas han visitado el stand de la Argentina en la feria de muestras de Milán, en el que se distribuyeron 50.000 ejemplares de un folleto editado por la oficina económica de la embajada Argentina en Roma.

Dos Hechos Paralelos

NUEVA YORK, 22 (De nuestra agencia). — A partir de hoy, los próximos días tendrán una importancia enorme para el futuro inmediato de EE. UU. Dos hechos de enorme repercusión están en pleno desarrollo: han comenzado en Washington las audiencias para investigar el conflicto entre el senador McCarthy y el ejército, mientras los aviones de transporte de la fuerza aérea norteamericana vuelan de París a Saigón, bordeando un conflicto internacional, para llevar refuerzos a los defensores de Dien Bien Phu. Los dos hechos tienen un origen común: el comunismo. En ambos casos, la causa motriz del conflicto reside en Moscú, sea que en Indochina se luche a sangre y fuego o que en Washington se libre una batalla legal. Por fuerza, la opinión pública norteamericana está hoy más pendiente de McCarthy que del puente aéreo a Saigón. La televisión y la radiotelefonía prestan un acceso directo al drama que se ventila en la capital del país. Y corresponde al caso del calificativo de drama, porque lo que se está jugando en Washington es algo más que la carrera política de un senador y el prestigio de algunos militares y funcionarios del gobierno. Si el aparente conflicto es entre McCarthy y el ejército, el choque auténtico y profundo reside más bien en lo que representan ambas partes, al oponerse a las tradiciones democráticas del país la fuerza reaccionaria encarnada por el senador de Wisconsin. Dentro de este cuadro, el elemento de confusión no es un desacuerdo en la oposición al comunismo, sino un desacuerdo en el espíritu de la democracia. El reverendo Sheil, obispo de Chicago, recordó hace unos días en un discurso de enorme repercusión que "Hitler era un anticomunista furioso" y recordó además el principio elemental de que el anticomunismo, de por sí, no es una garantía de democracia. Posiblemente, algo de lo que se ventila en Washington es si el anticomunismo de McCarthy tiene mucho que ver con la tradición democrática de EE.UU. Para el caso, el conflicto con el ejército no ha sido más que el elemento catalizador de una situación que, tarde o temprano, debía desembocar en esta clase de juicio moral. El desarrollo de la investigación iniciada en Washington quizás no signifique la solución del problema intrínseco, que la determina. Así como los transportes aéreos que vuelan a Saigón tampoco podrán pesar en la solución del problema de Indochina. Pero las consecuencias de estos dos hechos que tienen un notable paralelismo, destacado en la coincidencia cronológica, pueden representar una hora importante en este momento del mundo, y revelan que la energía de EE. UU. para luchar en el exterior contra el avance del imperialismo comunista se respalda en la refirmación de que el país difícilmente podrá apartarse de sus tradiciones democráticas, por más ofuscación que provoque la lucha contra el comunismo.

HORACIO ESTOL
Corresponsal de CLARIN en EE. UU.

Habló Eisenhower a la Prensa Yanqui

NUEVA YORK, 22 (INS). — El presidente Eisenhower encareció a la prensa norteamericana que ayude a conjurar "el histerismo y el horror", propios de la era atómica, proporcionando al mundo el cuadro de una nación unificada y orientada por el norte de un objetivo unido: la paz mundial. El primer mandatario habló ante una convención de la Asociación de Editores de Periódicos de Estados Unidos en el hotel Waldorf Astoria, de Nueva York, iniciada esta noche.

El primer mandatario no aludió directamente a la controversia entre el senador Joseph McCarthy y las altas autoridades del ejército, asunto que es destacado ampliamente por los diarios del país, y, sin embargo, advirtió: "Si llega el día en que los conflictos personales son más significativos que el debate honrado sobre la alta política, la

(Continúa en la página DOS)

Oponese la India al Paso de Aviones Para Indochina

Aumenta la Presión del Vietminh

HANOI, 22 (AFP). — Menos espectacular pero más efectivo es ahora el asedio y estrechamiento paulatino del cerco a Dien Bien Phu. Mediante una guerra de usura, y conquistando posición tras posición, cavando trincheras, reductos y haciendo saltar minas, los milicianos del Vietminh han vuelto a ganar algunos metros de terreno. La tenaza de hierro y fuego en torno a los heroicos paracaidistas que se baten en Dien Bien Phu se ha ido estrechando en tal forma, que prácticamente los defensores combaten ahora de espalda a espalda contra el adversario, que dispone de abrumadora superioridad de efectivos y de material bélico.

HENRI Navarre, comandante francés en Indochina que, según informaciones procedentes de París, sería relevado en breve de sus funciones, por rozamientos con las esferas oficiales y con la misión norteamericana

No Actuó la Aviación

La difícil situación de la Cubeta Interna, ferozmente asediada por los milicianos dotados de modernas armas recibidas desde China, se ha agravado aun más por causa del mal tiempo reinante, que ha impedido la acción de la aviación francesa. Por esa causa no hubo apoyo aéreo a las fuerzas de tierra ni se pudieron hacer lanzamientos de refuerzos avituallamientos y municiones por medio de los paracaídas, único medio de contacto entre las bases francesas del delta del río Rojo y los defensores de Dien Bien Phu.

Lluvias Artificiales

SAIGON, 22 (AFP). — En un esfuerzo máximo por contener la ofensiva comunista en el norte de Indochina el comando francés ha recurrido al método de la "lluvia artificial".

Se ha revelado que se han llevado a cabo con "resultados alentadores" las primeras experiencias de provocar la "lluvia artificial" en la retaguardia comunista, en el norte del Tonkín para entorpecer la afluencia de envíos de refuerzos y material de guerra que llegan desde territorio chino.

Mientras tanto se le plantea al comando francés un nuevo problema de difícil solución: Nehru se opone a que los aviones que procedan de Francia con refuerzos y material crucen por el espacio aéreo hindú o hagan escala en aeródromos de la India. Las líneas actuales pasan por Karachi y Calcuta y si no pudieran seguir más ese trayecto, tendrían que utilizar la "línea estratégica" que pasa por Diego García, en el archipiélago de Chagos, que es posesión británica.

Como es poco probable que en esas islas puedan aterrizar aparatos de transporte C.124, sólo le quedaría al comando francés una sola vía para enviar apresuradamente refuerzos al frente de batalla indochina.

Se trata nada menos que de dar la vuelta al mundo, es decir la vía del Atlántico y del Pacífico. Esa línea pasa por Nueva York, San Francisco, Honolulú, Guam y Manila sobre una distancia de 25.000 kilómetros, contra 10.000 kilómetros que tiene la ruta seguida hasta ahora.

Relevarían a Navarre

PARIS, 22 (INS). — En los círculos diplomáticos se afirma que el gobierno francés relevará al general Henri Navarre comandante supremo en Indochina, debido a sus rozamientos con las esferas oficiales y con la misión norteamericana en aquella península. También se le critica por la precaria defensa a Dien Bien Phu. La decisión la adoptaría el gabinete en su reunión del sábado.

Censuróse en EE.UU. el Anuncio de Nehru

NUEVA DELHI, 22 (AFP). — El gobierno de la India anunció que se opondrá al tránsito por el espacio aéreo hindú de aviones con tropas destinadas a Indochina. A pesar de que se anunció que los Globe Masters norteamericanos que conducen refuerzos de tropas francesas para Indochina no cruzarían por el espacio aéreo de la India, esa cuestión fué planteada en el Parlamento de Nueva Delhi.

Nehru Fué Interpelado

El primer ministro Nehru —al ser interpelado acerca de la situación— ha declarado: "La política del gobierno de la India es la de no autorizar el tránsito de ninguna fuerza extranjera a través de la India". Especificó que esa oposición era tanto para las fuerzas que transitaran en avión como en cualquier otro medio de transporte

Comentarios en la Unión

WASHINGTON, 22 (INS). — Los dirigentes del Congreso censuraron cáusticamente el anuncio hecho por Nehru, en el sentido de que impedirá el paso de los aviones que conducen refuerzos a Indochina por

(Continúa en la página DOS)

Desapareció en Australia Otro Agente del Kremlin

SIDNEY, 22 (AFP). — Desapareció misteriosamente U. N. Antonov, corresponsal de la Agencia Tass en Australia.

Antonov fué visto la última vez abandonando precipitadamente su departamento en Sidney, la víspera del día en que Wladimir Petrov, tercer secretario de la embajada de la URSS en Canberra, pidió asilo a las autoridades. Igualmente ha desaparecido su esposa, Nina Antonov, a quien se la vió salir de su casa horas antes de que lo hiciera su esposo. Desde entonces, nada se supo de ella.

La embajada soviética muestra igual reserva que cuando se anunció que había desertado Petrov. A los periodistas que indagaron el paradero de Antonov se les respondió escuetamente: "Antonov no está aquí..."

Se hace notar que Petrov solía visitar con frecuencia el departamento de Antonov, y hay quien asegura que la señora de Petrov habría visitado el departamento de Antonov la misma noche en que debía embarcarse en el aeródromo de Sidney para regresar a Moscú.

Por otra parte, Antonov es el único personaje que mantuvo relaciones con Petrov y que no se halla cubierto por la inmunidad diplomática, y por lo mismo podría ser eventualmente llamado a declarar ante la justicia australiana.

Con los Actos de Ayer Clausuraron su Campaña Todos los Partidos Políticos

Desbaratan la Doble Maniobra Soviética

No Aceptan a Rusia en la NATO ni Reconocen a Pekín

PARIS, 23 (AFP) — Las potencias occidentales desbarataron la doble maniobra soviética, cuyas finalidades parecían evidentes, que se inició con el pedido de Molotov de que se aceptase a Rusia en la NATO. Tanto esta presentación, como la efectuada anoche para que se reconociese a China comunista como "potencia invitante" en la conferencia de Ginebra, fueron rechazadas hoy por Occidente.

Habló el Canciller Bidault en la Sesión del Consejo del Atlántico

La nota del Kremlin, referente a la NATO, fué aludida en un pasaje del discurso que pronunció el canciller francés Georges Bidault, al inaugurarse en esta capital las sesiones del Consejo del Atlántico. Bidault, quien habló luego que el secretario general del organismo, Lord Ismey, hubo abierto la sesión, manifestó que el peligro común que llevó a la creación de la NATO no sólo no ha desaparecido, "sino que asume ahora nuevas formas, bajo diferentes latitudes". A continuación, refiriéndose a la pretensión de Moscú expresó: "No es confundiendolo todo cómo se van a resolver los problemas. Al parecer —agregó—, la actitud soviética no ha respetado esa norma de buen gusto".

Al término de la plenaria, los cancilleres de los catorce países adheridos a la NATO y los representantes permanentes, se reunieron en una sesión restringida, en cuyo transcurso se resolvió no reconocer al gobierno de Alemania Oriental. También se dispuso celebrar la próxima sesión del organismo en esta capital, en noviembre. Posteriormente Lord Ismey, anunció que el consejo no encontró prueba alguna que indique una modificación en los objetivos ulteriores de la URSS. Añadió que se tomó nota del aumento del poderío militar de Rusia.

La Reunión de Ginebra

En cuanto al reclamo de que China comunista participara en la conferencia de Ginebra en pie de igualdad con los "cuatro grandes", fué rechazada en una nota conjunta, con la cual Estados Unidos, Gran Bretaña y Francia contestaron al pedido formulado anoche, a última hora, por Moscú. Fuentes que se califican de altamente autorizadas, agregan que el secretario de Estado norteamericano, John Foster Dulles, se retiraría de la conferencia si la Unión Soviética insiste en que se considere como "potencia invitante" al régimen de Pekín.

Realiza Maniobras el Ejército Yanqui

FORT BRAGG, Carolina del Norte, 23 (INS).— Esta madrugada comenzaron en la zona de Fort Bragg las maniobras sobre guerra atómica. Más de 40 000 soldados tomaron parte en el primer ejercicio de entrenamiento atómico en la historia de Estados Unidos. Unos 6.000 "agresores" avanzaron sobre la zona industrial en el noroeste de Carolina del Norte.

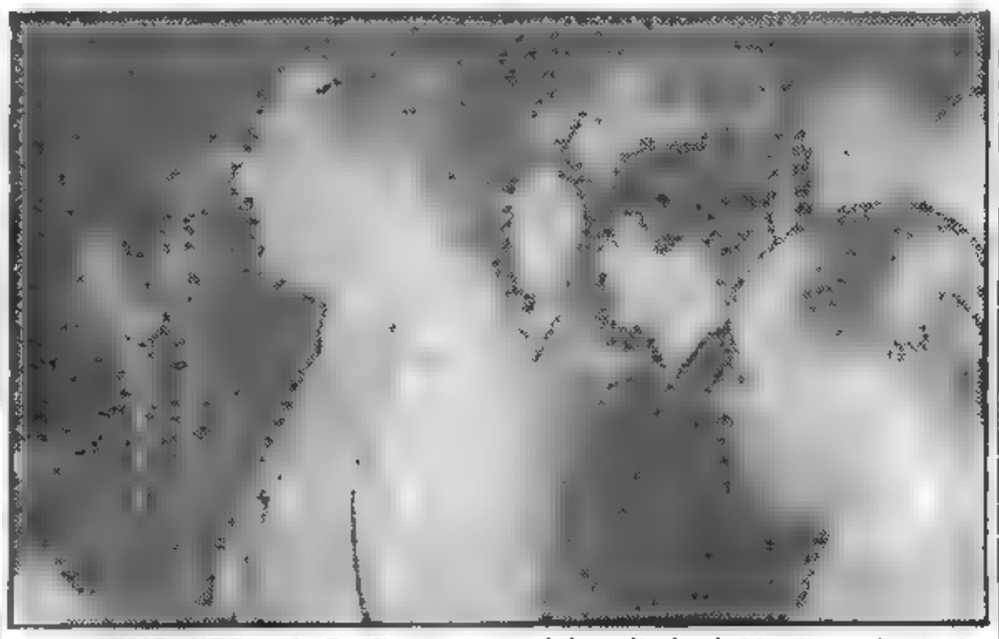

EL PRESIDENTE de la República, general Juan Perón, hablando en el acto de clausura de la campaña electoral del partido Peronista, que se llevó a cabo ayer en Paseo Colón e Independencia, y en el que fueron proclamados los candidatos de esa agrupación

En la Proclamación de los Candidatos Peronistas Habló el Jefe del Estado

DESDE el palco levantado sobre las escalinatas del edificio de la Fundación Eva Perón, en Paseo Colón entre Independencia y Estados Unidos, el general Juan Perón presidió ayer el acto de clausura de la campaña proselitista del Movimiento Peronista, cuya iniciación dispuso en su mensaje dirigido desde Mar del Plata, durante su visita a dicha ciudad balnearia.

Horas antes de la anunciada para la iniciación del acto, compactos grupos de hombres y mujeres se apostaron frente a las escalinatas, y las nutridas columnas que se dirigían al lugar determinaron el desvío del tránsito de vehículos, cuya circulación hacía imposible la gran afluencia de peatones, que habían cubierto veredas y calzada en ese sector de la ciudad.

Llegada del General Perón

A las 18 45 se hizo presente el general Perón, quien fué objeto de una entusiasta recepción durante varios minutos.

Rodeaban al general Perón al tomar ubicación en el palco, el candidato a la vicepresidencia de la Nación contraalmirante Alberto Teisaire; el gobernador de la provincia de Buenos Aires, señor Carlos V. Aloé; ministros del Poder ejecutivo, miembros de la Suprema Corte de Justicia, la presidenta del consejo superior del partido Peronista Femenino, diputada nacional señora Delia Degliuomini de Parodi; senadores y diputados nacionales; el subsecretario de Informaciones, Sr. Raúl A. Apold; el secretario de la Confederación General del Trabajo, señor Eduardo Vuletich; el intendente municipal, arquitecto Jorge Sabaté, y numerosos dirigentes gremiales.

Se inició entonces el acto con la ejecución del Himno Nacional, y a continuación fué escuchada la marcha "Los muchachos peronistas".

Con un minuto de silencio se tributó, seguidamente, un homenaje a la memoria de la señora Eva Perón.

Habla el General Perón

A continuación hizo uso de la palabra el general Perón, único orador del acto, diciendo:

De acuerdo con nuestra costumbre, corresponde hoy realizar la clausura de la acción partidaria desarrollada por el Movimiento Peronista. Y de acuerdo con nuestra costumbre lo realizaremos con las disposiciones referentes a los comicios del 25 de abril.

Dijo después el jefe del Estado, que, en los comicios del 24 de febrero de 1946, el pueblo argentino había dejado atrás al régimen del fraude que burlaba la voluntad popular, y que, con el otorgamiento de los derechos cívicos a la mujer, de los suboficiales del ejército y del clero secular, la provincialización de tres territorios nacionales, el padrón formado por apenas el 25 por ciento de la población con legítimos derechos para el ejercicio del sufragio, del reducido número de 3 950 000 personas, llega ahora a más de 9 300.000 electores, cifra que supera al 50 por ciento de la población total del país.

Añadió que "los 9 300 000 ciudadanos, hombres y mujeres, que componen el electorado nacional para esta elección, deben saber ante todo que votar es un derecho y que los derechos no se discuten se defienden".

Y agregó:

Por lo tanto, ningún ciudadano argentino puede dejar de emitir su voto, cualquiera sea el sacrificio que para ello deba realizar. Los ciudadanos voluntariamente ausentes del comicio probarán que carecen de todo interés por el porvenir de la República y que son indignos de participar en la felicidad y en la grandeza común que ambicionamos consolidar.

Dar por descartada la victoria

(Continúa en la página CINCO)

Retiró la URSS sus Diplomáticos en Australia

Por el Asilo Acordado a la Señora de Petrov

MOSCU, 23 (INS). — El vicecanciller soviético Andrei Gromyko entregó al encargado de Negocios de Australia, en esta capital, una nota de protesta por el presunto secuestro de la esposa de Vladimir Petrov. La nota afirma que la dama fué secuestrada y sostiene que Petrov debe ser arrestado como criminal común.

Medida de Represalia

Al mismo tiempo, el Kremlin declaró indeseable al embajador australiano en Moscú y pidió el retiro de todo el personal diplomático de ese país, como medida de represalia por el presunto secuestro. Ordenó, además, el regreso a Moscú de todo el personal de su embajada de Canberra. Expresa la nota que "tal estado de cosas hace imposible no solamente toda actividad diplomática normal de la embajada soviética sino que constituye una amenaza para la seguridad personal de sus miembros".

Rechazose el Pedido Ruso

CANBERRA, 23 (AFP). — El gobierno rechazó la demanda soviética de entregar a Petrov "como un criminal". La respuesta australiana formaliza una declaración previa del primer ministro Menzies que calificaba de "invenciones" las acusaciones de Moscú.

Secreto Sobre los Documentos

CANBERRA, 23 (AFP). — Los documentos entregados por Petrov al gobierno australiano serán mantenidos en secreto hasta que se inicie la investigación que cumplirá la comisión real, para el espionaje, según se anunció oficialmente. Los medios oficiales, desmienten que se hayan enviado detalles a Dulles, señalando que solamente se remitió a Wáshington una comunicación sobre las grandes líneas del caso.

Clarín

BUENOS AIRES · REPUBLICA ARGENTINA

40 Centavos

Un toque de atención para la solución argentina de los problemas argentinos

AÑO IX — Diario de la Mañana — Nº 3 068

Buenos Aires, Sábado 24 de Abril de 1954

Lúchase en el Interior de Dien Bien Phu

HANOI, 23 (AFP). — En desesperada defensa los paracaidistas franceses se baten cuerpo a cuerpo, formados en cuadro en el centro mismo de la pista central de aterrizaje de Dien Bien Phu. Desde anoche arrecia el ataque de la infantería comunista, integrada por nuevas unidades recién llegadas a la línea de fuego, y apoyada con gran despliegue de fuego de morteros pesados y piezas de artillería de fabricación soviética de 105 milímetros. El Vietminh comunista ha logrado ganar terreno —metro por metro— en una guerra de usura y con gran desgaste de explosivos, avanzando por medio de sus "hombres topos" y haciendo estallar minas. Los paracaidistas han contraatacado vigorosamente y combaten entre las alambradas de púas, las casamatas destruídas y las trincheras deshechas, al arma blanca, con granadas de mano, picos y palas, conteniendo el aluvión de milicianos rojos lanzados a la batalla final por el general Nguyen Giap.

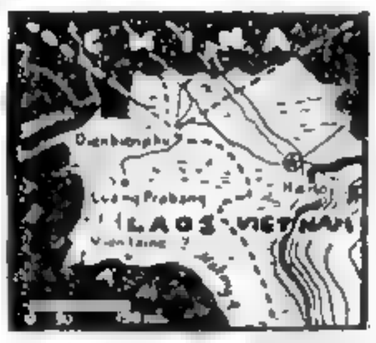

INFORMACIONES procedentes de Hanoi, señalan que, al parecer, es cuestión de días la captura por el Vietminh de la plaza fuerte de Dien Bien Phu, cuya situación en el norte de Indochina se señala en el mapa

A 600 Metros del Comando

En una acometida en masa, el Vietminh logró situarse en el medio de la pista y la batalla cuerpo a cuerpo se libra a solo 600 metros frente al puesto de comando del general Christian de Castries, quien ordenó a sus tanques contraatacar a la infantería comunista. El perímetro del campo atrincherado quedó reducido a sólo 1300 metros.

Sin cuidarse de las fuertes bajas que causa en sus filas el fuego de ametralladoras y de cañones de los tanques y de los posiciones llaves de la defensa francesa, los milicianos tratan de aferrarse a la posición conquistada en la pista de aterrizaje, lo cual hará ahora muy difícil que puedan recibirse refuerzos por aire, para facilitar la continuación de la resistencia de los puntos de apoyo situados al nordeste y al sur de dicha pista.

Propuesta de Nehru

NUEVA DELHI, 24 (AFP).— El primer ministro Nehru propuso ante el Parlamento un plan de cinco puntos para poner término a la guerra en Indochina.

Hay un Millar de Heridos

HANOI, 23 (AFP). — Un millar de heridos centenares de los cuales están graves, aguarda en vano en hospitales de sangre de emergencia el momento de ser evacuados de Dien Bien Phu.

El número de los heridos y la falta de tiempo obliga con frecuencia a los médicos a renunciar a la cirugía conservadora para recurrir a la cirugía de urgencia.

Hay una sola mujer entre el personal de sanidad. Se trata de una enfermera francesa que actuaba en uno de los aviones que no pudo volver a levantar vuelo.

La Ayuda por Aire

SAIGON, 23 (INS). — El primer "Globemaster" norteamericano llegó esta mañana a Saigón con 200 paracaidistas franceses procedente de Orly, aeropuerto cercano a París. Otros cinco aparatos del mismo tipo son esperados en Saigón en las próximas horas. Todas esas tropas serán lanzadas inmediatamente a la batalla por la posesión de Dien Bien Phu.

Reclutan Aviadores

PARIS, 23 (INS). — Las autoridades militares francesas confirmaron que la Legión Extranjera está reclutando aviadores no franceses aunque aclararon que no era la primera vez en la historia que se daba ese paso.

Pasan por Ceilán

COLOMBO, 23 (AFP). — La negativa de la India a permitir el paso de fuerzas armadas por su territorio ha motivado una desviación del "puente aéreo" tendido por la aviación norteamericana para llevar fuerzas francesas a Indochina. Los gigantescos transportes pasan ahora por Ceilán.

Los Globemasters que trasportan a los paracaidistas franceses hacen escala en el aeropuerto de Katunayake, cerca de Colombo.

Stevens Declaró en el Senado de E. U.

WASHINGTON, 23 (AFP). — Continúa la investigación en el Senado de EE. UU para aclarar el conflicto entre el senador Joseph McCarthy y el Ejército. En la sesión de la mañana ocupó la tribuna de los testigos el general Robert Stevens, secretario de Ejército, quien declaró que había rechazado el pedido del senador para que nombrara al soldado Schine como su ayudante especial. Interrogado por el asesor especial de la subcomisión investigadora Ray Jenkins Stevens declaró que el senador lo había amenazado con hacerlo echar de su cargo. Por otra parte, el secretario de Ejército expresó que había hecho grabar una conversación telefónica mantenida con Mc Carthy sobre el "asunto Schine" y que podía presentar la grabación. El senador por Wisconsin, visiblemente afectado, manifestó que el hecho de que el secretario de Ejército haya ordenado grabar su conversación sin que ésto notara, "fué una de las cosas más indecentes y deshonestas que le ha tocado oír". "Es indecente e ilegal", agregó el senador.

Resolvió Reunirse en Londres el Subcomité de Desarme

NUEVA YORK 23 (AFP). El presidente del Subcomité del Desarme confirmó, al terminar la sesión de hoy, que la próxima reunión de ese organismo se llevará a cabo en Londres hacia el 13 de mayo. Los cinco miembros del subcomité se pusieron de acuerdo para fijar el día mencionado, como la fecha en que se reunirán en Londres. La presidencia será ejercida alternativamente por los representantes de Canadá, Estados Unidos, Gran Bretaña, Francia y Unión Soviética. En el momento de separarse, los miembros del subcomité discutieron sobre la redacción del comunicado a la prensa.

Vilinsky hubiera querido que en dicho comunicado se consignaran reservas sobre la composición del subcomité. Henry Cabot Lodge de Estados Unidos, se opuso a la solicitud soviética y declaró que si el canciller ruso insistía, su país solicitaría que se consignara formalmente en el comunicado su oposición a la inclusión de China comunista, de Checoslovaquia y de la India en el seno del subcomité.

Finalmente, el presidente, M. D. Johnsen, de Canadá, anunció simplemente al término de la sesión que la próxima reunión tendría lugar en Londres, el 13 de mayo próximo.

Cabe consignar que, sorpresivamente, Andrej Vishinsky, que en una sesión anterior había dejado entrever la posibilidad de un "boicot" soviético a las actividades del Subcomité de Desarme creado recientemente, hoy se declaró dispuesto a facilitar el funcionamiento de ese organismo.

El subcomité restringido se había reunido esta tarde a puertas cerradas, bajo la presidencia de Dag Hammarskjold, secretario general de las Naciones Unidas. Estaban presentes además de Vishinsky, Henry Cabog-Lodge, por Estados Unidos; Henri Hoppenot, por Francia; sir Pierson Dixon, por Gran Bretaña, y Johnson, por Canadá.

Una Mayor Contribución al CIES Proyecta Wáshington

Piden Más Fondos al Congreso

WASHINGTON, 23 (AFP). — El gobierno de Estados Unidos pidió al Congreso la autorización para aumentar su contribución al programa de ayuda técnica del Consejo Económico y Social Interamericano en medio millón de dólares para 1955. Esta gestión ha sido determinada por pedido del Consejo Económico y Social Interamericano para hacer aumentar las contribuciones de los 21 Estados miembros de la organización en un 47 por ciento.

Once Estados aumentaron ya sus contribuciones. Ellos son: Colombia, Costa Rica, República Dominicana, Venezuela, Argentina, Brasil, Chile, Ecuador, Nicaragua, Paraguay y Uruguay. Estados Unidos se había comprometido hasta ahora a entregar a los fondos de ayuda técnica, la suma de un millón de dólares, a condición de que esa suma no pasara del 70 por ciento de todas las contribuciones. Si el Congreso autoriza el aumento solicitado por el gobierno, el total del fondo de ayuda técnica del Consejo Económico y Social para 1955, se elevará a 2 140 000 dólares. El año pasado, ese total era de 1 400 000 dólares. La nueva suma permitirá al C.I.E.S. ejecutar todos los proyectos de ayuda técnica previstos.

Cesa Durante las Horas del Comicio el Estado de Guerra Interno

Votarán Hoy en Todo el País Más de Nueve Millones de Electores

EL CONTRAALMIRANTE Alberto Teisaire, candidato a la vicepresidencia de la Nación por el Partido Peronista, y los señores Crisólogo Larralde y Benito de Miguel, a quienes sostendrán la Unión Cívica Radical y el Partido Demócrata, respectivamente, aparecen en las fotos trabajando intensamente en las tareas preelectorales, en las sedes centrales de sus respectivas agrupaciones políticas. Los tres formularon ayer declaraciones para CLARIN — que consignamos aparte— sobre las elecciones que se realizarán hoy

Clarín

BUENOS AIRES · REPUBLICA ARGENTINA

40 Centavos

Un toque de atención para la solución argentina de los problemas argentinos

AÑO IX — *Diario de la Mañana* — Nº 3.069

Buenos Aires, Domingo 25 de Abril de 1954

Se Conocerá en el Día el Resultado de la Votación

MAS de nueve millones de hombres y mujeres se movilizarán hoy en todo el país para depositar su voto secreto y darle a la República el titular de la vicepresidencia de la Nación, 18 miembros del Senado, 79 diputados nacionales, 4 delegados-parlamentarios, 595 legisladores provinciales entre titulares y suplentes y alrededor de 1.200 intendentes y concejales. La consulta al pueblo se producirá de 8 a 18 horas en 38.019 mesas esparcidas en todo el territorio nacional. Los comicios se extenderán hasta la Antártida Argentina, donde, por segunda vez en la historia, votarán los ciudadanos residentes, con exclusión de soldados y marineros.

Todo el mecanismo electoral —que va desde la simple expedición de la urna, pasando por la instalación de las mesas, distribución de las fuerzas que se encargarán del mantenimiento del orden, recepción de planillas, recuento provisional de votos, hasta el complicado sistema de difusión instantánea de los resultados— ha sido ajustado en las últimas horas por las autoridades correspondientes. La actividad en ese sentido en la Casa de Gobierno, en las secretarías electorales y en los partidos políticos se mantuvo hasta la madrugada de hoy.

El ministro del Interior, en una conferencia de prensa —que publicamos separadamente—, anticipó que los comicios han sido rodeados del máximo clima de pureza electoral. Para facilitar la emisión del voto, de 8 a 18, no regirá en todo el país el estado de guerra interno.

El escrutinio de los votos se iniciará inmediatamente de clausurado el comicio. Los resultados se conocerán, pues, al filo de la medianoche.

Disputarán posiciones electivas el partido Peronista, la Unión Cívica Radical, el partido Demócrata, el partido Demócrata Progresista, el partido Socialista Revolucionario Nacional, el partido Comunista y el partido Concentración Obrera.

El Tiempo

Las condiciones atmosféricas suelen constituir un buen índice para anticipar el volumen de votantes. Es interesante, entonces señalar que el Observatorio Meteorológico Nacional pronostica para hoy el siguiente cuadro del tiempo: En la Capital Federal, mejorando, descenso de temperatura; norte de Buenos Aires y sur del litoral, lluvias; en las provincias andinas, lloviznas, igual que en la zona central. En general, en todo el país se registrará lluvias o chaparrones haciéndose visible un descenso notable de temperatura en algunas regiones, principalmente la de Cuyo.

Durante las horas del comicio no se podrá realizar espectáculos populares al aire libre o en recinto cerrado, fiestas teatrales, deportivas o toda clase de reuniones públicas que no se refieran al acto electoral.

CLARIN realizó una compulsa de impresiones entre varios de los candidatos a vicepresidente de la Nación. Cada uno de ellos ha emitido su opinión sobre la consulta popular.

Habla el Sr. Teisaire

A pocos metros del obelisco entrevistamos al contraalmirante Alberto Teisaire, en su oficina de la Diagonal Norte. En el despacho, entre los grandes retratos del general Perón y de la señora Eva Perón, la silueta airosa de uno de sus grandes amores desde adolescente: la Fragata Sarmiento. Media docena de jaulas donde trinan los canarios. Es un despacho muy poco ortodoxo, que tiene cálido ambiente y donde la recepción para el redactor de CLARIN es cordial.

Ante la taza de café, el contraalmirante Teisaire sonríe y se dispone a responder "a cualquier pregunta que se le ocurra".

Gran Entusiasmo

—Con respecto a la jira realizada por el interior y a los actos en la Capital, todo está dicho —señala— con las cifras multitudinarias registradas y un entusiasmo que resistió pruebas como la de la lluvia, sin que nadie cediera su lugar. Soy, por tanto, un optimista auténtico, basando mi confianza en lo que he visto y lo que ha

(Continúa en la página DOS)

El Estado de Guerra

DESPUES de la conferencia de prensa con el ministro del Interior, se dió a conocer el decreto por el cual se deja sin efecto el estado de guerra interno, mientras se desarrolle el acto electoral. El texto del decreto es el siguiente:

"Debiendo realizarse el día 25 del corriente mes elecciones para renovar mandatos nacionales, provinciales y municipales, el presidente de la Nación, decreta: Artículo 1º — Suspéndese en todo el territorio de la República durante el lapso comprendido entre las 8 y 18 horas del día de la elección los efectos del estado de guerra interno".

El artículo 2º es de fórmula.

ANTE LAS URNAS

EL pueblo argentino, representado en el padrón electoral de la República por 9.341.069 ciudadanos de ambos sexos (mujeres 4.510.249 y hombres 4.830.820), acudirá hoy a las urnas para expresar su soberana voluntad política conforme a los términos de la convocatoria correspondiente. Va a ser la segunda vez que lo hace desde la promulgación de la Constitución de 1949, en la que se estableció la realización simultánea de los comicios nacionales, provinciales y municipales, que con anterioridad tenían lugar en fechas distintas, ocasionando con frecuencia agitaciones cívicas inconvenientes. A la renovación de los poderes legislativos y deliberantes que debía efectuarse al término del trienio 1952-1955 se ha agregado en esta circunstancia la elección de vicepresidente de la Nación, magistratura que estaba vacante desde la iniciación del período constitucional que corre, por fallecimiento del ciudadano ratificado para esas funciones en las elecciones de noviembre de 1951. Ello ha impreso a la presente lucha un mayor interés. Pero, prescindiendo de las cuestiones de forma o de oportunidad relacionadas con la inclusión de referencia —cuestiones, después de todo, contingentes y de secundaria importancia—, cabe afirmar que el problema de fondo que el pueblo ha de dilucidar en la fecha no es otro que el que ya se planteó en 1946 y en 1951, con el reiterado y conocido desenlace: el de apoyar o rechazar, en bloque, la orientación política y la gestión gubernativa del actual primer mandatario de la República. Sabido es que en ambas oportunidades la gran mayoría del electorado se pronunció en favor del general Perón y su movimiento.

* * *

LA ciudadanía ha podido enterarse, durante la actual campaña electoral, de las cuestiones tratadas en las distintas tribunas partidarias. Así como en el orden internacional hay quienes se muestran inclinados a traducir en pocas e impresionantes palabras —el "drama de Asia", el "drama de Europa", el "drama de América", etc.—, el carácter de los complicados problemas y acontecimientos del mundo contemporáneo, tampoco faltan entre nosotros quienes hablen, en tono más bien convencional que conmovedor, del "drama argentino" de esta hora, frase que trasunta la suposición de que cualquier tiempo pasado, inmediato o no, fué mejor... Sin embargo, no hay que dejarse engañar por las apariencias. Gravemente se pecaría de superficialidad si se dijera o si se dejase entender que el hoy político argentino comenzó en 1946 o por lo menos en 1943. No hay tal. Es innegable que el proceso revolucionario que en la última década adquirió nuevas e insospechadas fases arranca de los años inmediatos a 1930. A la descomposición del partido gobernante de aquel tiempo siguió, como la sombra al cuerpo, la de los poderes públicos. Infortunadamente, la crisis institucional que desembocó en el 6 de setiembre de hace 24 años no tuvo remedio, ni mucho menos, en el período 1931-1943. Se produjeron, desde luego, plausibles tentativas de restablecimiento de la normalidad, pero sin contenido social y económico, hasta que la inestabilidad, la desorientación y la incertidumbre, agravadas por las repercusiones de la segunda guerra mundial, concluyeron por determinar una nueva y más compleja perturbación institucional. Cualquier otra interpretación del movimiento militar de 1943 adolecería de prejuicios banderizos inconducentes a los fines de caracterizar con criterio sociológico, vale decir desapasionado y objetivo, ese fenómeno histórico. Recordemos también que ese movimiento, al igual que el del 6 de setiembre de 1930, parecía condenado a un fracaso irremediable cuando el predominio del entonces coronel Perón en el cuadro confuso e incierto del momento abrió a la ciudadanía, respaldada por la adhesión de los gremios obreros más importantes, perspectivas que se concretaron en el resultado de las elecciones nacionales del 24 de febrero de 1946. La etapa gubernativa iniciada hace ocho años registra alternativas no siempre lógicas en apariencia, sobre todo si se las enfoca a la luz de ideas y principios incompatibles con la renovación política, social y económica propugnada en nombre de las masas obreras, que antes no constituían sino un factor pasivo y, a las veces, indiferente en nuestras luchas cívicas. Empero, el arbolito no debe impedir la vista del bosque, que en este caso es la realidad inocultable de lo que ha ocurrido en el país durante la última década.

* * *

ES lo cierto, pues, que a partir del momento aludido la aplicación, con sentido y con alcances proclamadamente revolucionarios, de las premisas e innovaciones luego incorporadas al texto constitucional, siguió un curso metódico y decidido. Por incomprensión o por un enfoque equivocado de las circunstancias, las reacciones de los adversarios de la orientación gubernativa resultaron, en la práctica, inoperantes. No han dejado de reconocerlo últimamente algunos de los más caracterizados opositores. Al reasumir su segundo mandato presidencial, el general Perón se consideró lo bastante fuerte como para formular un llamamiento a la pacificación de los espíritus, toda vez que la tolerancia de los de arriba y la inclinación a una patriótica convivencia democrática de los de abajo, podían formar sin más demora un ambiente propicio a la consolidación de la prosperidad económica del país y a la reanudación del diálogo cordial y beneficioso entre los gobernantes y sus contrarios. Siempre habrá que lamentar el hecho de que ese llamamiento a la conciliación no tuviera sino un éxito parcial, y ello después de ingratos episodios, de violencia y de represiones que de otra suerte habrían podido evitarse. Naturalmente, no todos los actos y medidas de los poderes públicos llevan el sello del acierto y de la perdurabilidad. El propio primer mandatario ha expresado en reiteradas ocasiones que no es infalible y que reconoce la utilidad de las críticas a su gestión inspiradas en un propósito constructivo. Pero es que a las empresas de este género no se las puede juzgar —y menos todavía condenar— por aspectos parciales, cuando no secundarios, de su programa total, cuya vastedad en el plano de las realizaciones acusa aquí relieves de trascendencia indiscutible. Utópica es, también, la idea con que algunos buenamente sueñan, de rehacer lo hecho desde 1946 sobre la base de otros principios y otras normas. En cuanto a los intentos regresivos, lisos y llanos, que ciertos sectores alientan, nada más descabellado y estéril. A nuestro juicio, sólo es sensato y patriótico anhelar y buscar la solución de los problemas y de las dificultades que puedan trabar el progreso de la Nación y conspirar contra el bienestar del pueblo, por la vía pacífica, civilizada y conducente del comicio. La ciudadanía argentina —constituída ahora por hombres y mujeres—, ha demostrado ya poseer una cultura política suficiente como para permitirle pronunciarse a conciencia sobre los planteos relacionados con la gobernación del Estado. Así, CLARIN, fiel a su prédica conciliadora y a su confianza en los resultados del juego limpio en la vida política, ratifica su fe en la capacidad de nuestro pueblo para expedirse con criterio lúcido y marcar el derrotero de su magnífico destino sin equívocos ni hesitaciones. Es seguro, entonces, que la jornada de hoy quedará como un nuevo y luminoso hito en el camino ancho y ascendente de su marcha hacia el venturoso porvenir de la nacionalidad.

El Escrutinio Provisional se Hará Sobre las Mesas

LOS comicios cerrarán, uniformemente en todo el país, a las 18. El presidente de la mesa tachará en la lista los nombres de los electores que no hayan comparecido y se hará constar al pie de la misma el número de los sufragantes y las protestas que hubieran formulado los fiscales. Acto seguido se procederá a la realización del escrutinio provisional. Efectuado el recuento de sobres y cómputo de votos en favor de cada partido actuante o sus candidatos sus resultados se irán anotando en el formulario borrador especial de que se proveerá a los presidentes de mesa, transcribiéndose los resultados en los casilleros del acta de clausura y escrutinio. De esos resultados se dará certificación a los fiscales y se consignarán en el telegrama semiimpreso que posteriormente se entregará al empleado de Correos que comparezca a retirar la urna.

Apenas concluído el escrutinio, las urnas de la Capital Federal serán llevadas al Congreso, donde se depositarán en el salón comedor, custodiado por soldados del ejército.

En cada casa de gobierno de provincias y territorios funcionará una oficina que centralizará las informaciones de los escrutinios. Esos resultados serán transmitidos al ministerio del Interior, donde fué organizado un servicio de recepción y difusión de noticias sobre el escrutinio. De acuerdo con la experiencia adquirida en las elecciones de 1951, se estima que los resultados provisionales de la elección en todo el país se conocerán en esta capital alrededor de medianoche.

Llegaron a Ginebra Dulles, Molotov y Chou En-lai

(INFORMACION EN LA ULTIMA PAGINA)

Fué Elegido Vicepresidente el Contraalmirante Teisaire

Obtuvo Amplio Triunfo el Peronismo en Todo el País

Clarín

Un toque de atención para la solución argentina de los problemas argentinos

BUENOS AIRES · REPUBLICA ARGENTINA

40 Centavos

AÑO IX — Diario de la Mañana — Nº 3.070

Buenos Aires, Lunes 26 de Abril de 1954

Labor de la J. Electoral

NO SE CONCRETO PROTESTA ALGUNA

Hoy Mismo Comenzaría el Escrutinio Definitivo

CON ritmo sostenido, atendiendo múltiples consultas y llevando le lentos trabajo, la Junta Electoral de la Capital Federal. Sus integrantes, el presidente Dr. Juan César Romero Ibarra, y los vocales Dres. Miguel J. Rivas Argüello y Saturnino P. Funes, con personal a sus órdenes y desde distintos despachos, asesorados también por el Secretario Electoral escribano Manuel Antonio Mujica, resolvieron múltiples problemas suscitados por anularidades de comicios, fiscales y centenares de ciudadanos anónimos.

La Labor de la Junta

A las 7.45 se constituyó el Tribunal electoral mientras que el Secretario Electoral Sr. Mujica a las 6.30 se hallaba a cuál de partido de los cuales la atención de hombres y mujeres que por miles se encontraban al Palacio de Tribunales a requerir informes. Después de las 8, con un servicio mecanizado, se enviaron altos funcionarios a diversos lugares de la Capital Federal a fin de resolver, frente a ausencias de la intervención de autoridades de comicio. No quedó una sola mesa sin constituir. Las demoras fueron insignificantes. Y la pasión política no llegó a exteriorizarse. Los ánimos pues no se registraron en las mesas [illegible] de [illegible] le.

No [illegible] mismo que [illegible] que de [illegible] resoluciones [illegible] de trascendencia [illegible] la [illegible] Electoral puede calificarse como de perfecta. Y al término del acto escrutinio 18 horas la [illegible] de normalidad [illegible] constituyéndose la Junta a trasladarse al Congreso Nacional a fin de recibir [illegible] 16 urnas del interior en la Capital Federal para acelerar la [illegible] de la voluntad ciudadana.

El Escrutinio

La Junta Electoral de la Capital Federal, presidida por el Dr. Juan César Romero Ibarra e integrada por los doctores Miguel J. Rivas Argüello y Saturnino P. Funes, luego de clausurados los comicios, realizó una breve sesión en el Palacio de Justicia, resolviendo dirigirse a los apoderados de los partidos políticos para que concurran a una reunión hoy, a las 15 horas, a verificarse en el Congreso Nacional durante la cual si no se formularan objeciones al acto electoral, se les invitaría a renunciar al término de tres días que acuerda la ley 14 032 para hacer reclamos o protestas antes de iniciarse el escrutinio definitivo.

De modo que ante la carencia de objeciones y frente al acuerdo sobre la renuncia de dicho término, la Junta resolvería iniciar el escrutinio definitivo durante el día de hoy.

Las Urnas en el Congreso

A las 10.40 comenzaron a llegar al Palacio del Congreso los miembros de la Junta Electoral para la recepción de las urnas. A las 22, procedieron a sellar las puertas del gran salón comedor donde fueron depositadas las urnas que [illegible] en las elecciones de la Capital Federal.

EL CONTRAALMIRANTE Alberto Teisaire, candidato a la vicepresidencia de la República por el partido Peronista depositando su voto en la urna de la calle Esmeralda 811

COMO un ciudadano más de la República, el jefe del Estado, general Perón, aparece depositando su voto en la urna de Coronel Díaz 2110. Le acompañan el subsecretario de Informaciones, Sr. Apold y el mayor Cialceta

Una Elección Irreprochable

UN hermoso ejemplo de civismo ha sido la elección nacional que se realizó ayer. En todo el territorio de la República la movilización popular que acudió a las urnas para expresar su voluntad por medio del sufragio, evidenció un alto grado de cultura política y un cabal concepto de la democracia. No se registró un solo incidente que pudiera empañar la límpidez de cristal del trascendental acto. La enorme masa de hombres y mujeres que concurrió a los comicios —más del 90 por ciento de los inscriptos— cumplió su deber y ejerció su inalienable derecho con ejemplar disciplina. En la Capital Federal, principalmente, fué donde observóse el más alto porcentaje de sufragantes y si bien en algunas zonas del país el índice acusó niveles más bajos, ello obedeció a inmodificables factores meteorológicos.

La elevada concurrencia de votantes, así como el normal y tranquilo desarrollo de una exteriorización de sentimientos cívicos que naturalmente apasiona y exalta, son magníficas y halagadoras muestras de un grado de perfeccionamiento electoral y de progreso democrático que merecen ser subrayados como una de las más significativas características de la consulta popular de la víspera.

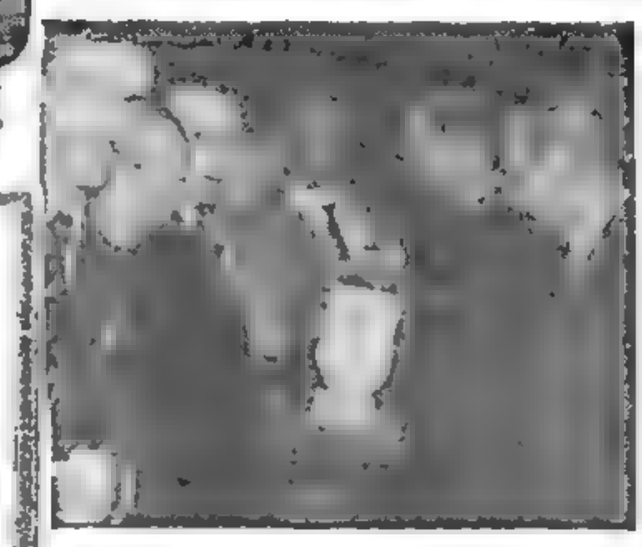

LLEGA la primera urna de la Capital Federal al Congreso de la Nación. Cerrado el comicio, las autoridades de la Junta Electoral reciben la urna entregada por el presidente de la mesa

Elevado Porcentaje Votó en la Capital

MILLONES de ciudadanos acudieron la víspera a las urnas en todo el país para elegir vicepresidente de la Nación, 18 senadores, 79 diputados y 7 delegados al Congreso Nacional; 595 legisladores titulares y suplentes provinciales y alrededor de 1 200 intendentes y concejales.

Los comicios se desarrollaron bajo dos características fundamentales: el voto fué emitido libremente y en ambiente normal y los sufragantes se movieron, en muchos sectores del país, bajo pésimas condiciones atmosféricas.

Al cerrar esta edición, los cómputos que se iban reuniendo de todo el territorio nacional señalaban una acentuada mayoría del Movimiento Peronista sobre la Unión Cívica Radical. Debido al mal tiempo, la transmisión de los resultados del escrutinio se realizó dificultosamente y con lentitud.

Las fuertes lluvias que cayeron en el centro y litoral este del territorio, cortaron caminos, obstaculizaron las comunicaciones telefónicas y telegráficas y determinaron, consecuentemente, la inmovilización de muchos ciudadanos. En la Capital Federal, en cambio, llovió ya cuando se estaba practicando el escrutinio sobre las mesas. El porcentaje de sufragantes, por lo tanto, fué crecido.

Se Abren los Comicios

En la Capital de la República, los comicios se instalaron a las 8, en forma uniforme. No hubo mayores dificultades. Los presidentes de mesa contaron con todas las facilidades, instalándose normalmente las 6 240 mesas, distribuidas en 14 circunscripciones.

El presidente de la Nación, general Juan Perón, se presentó a las 8 de la mañana cuando se abrían las puertas de la mesa 7 del circuito 193, de la sección 7ª, que funciona en la calle Coronel Díaz 2110. El primer mandatario fué acompañado por el subsecretario de Informaciones, señor Raúl Apold, el mayor Ignacio J. Cialceta y el capitán Alfredo Máximo Renner. En la entrada del comicio esperaban al jefe del Estado el presidente de la Junta Electoral, doctor Juan César Romero Ibarra; el jefe de la Policía Federal, señor Miguel Gamboa, y otras autoridades. Muchas personas que aguardaban para emitir su voto aplaudieron al general Perón cuando éste penetró en el recinto. El jefe del Estado, después de estrechar la mano al presidente de la mesa y a los fiscales de los partidos políticos, procedió a depositar su voto. El general Perón tardó 4 minutos en cumplir con su deber cívico.

En la Casa de Gobierno

Los ministros del Interior señor Angel Borlenghi, y de Asuntos Políticos, doctor Germán Subiza, después de votar concurrieron a la Casa de Gobierno. Allí permanecieron a lo largo de todo el día, siguiendo el desarrollo de la elección y posteriormente, los resultados del escrutinio.

En una conversación que sostuvo a mediodía con los periodistas, el ministro del Interior señor Borlenghi, anticipó los efectos que tendrían en el porcentaje de votantes del interior las fuertes lluvias que se desataron en vastas regiones del centro y litoral este y nordeste del país.

Al mediodía habían votado en Santa Fe el 36 % de varones y el 38 % de mujeres; en Corrientes, el 30 %; en Santiago del Estero, el 46,2 %; en Tucumán (capital), el 49%; en Salta, el 53 %; en Presidente Perón, el 26,6 %; en Mendoza, el 37 %; en San Juan el 39 %; en Comodoro Rivadavia (bajo un temporal de lluvia y nieve) el 42 %.

El señor Borlenghi señaló que los comicios se desarrollaron normalmente, destacando únicamente que la lluvia imposibilitó en muchos casos el desplazamiento de electores en el interior del país.

En la Capital Federal, hasta el mediodía, habían votado 338.384 electores masculinos, con un porcentaje del 48.33 por ciento, y 333.568 mujeres con un porcentaje del 37,29 por ciento.

El Contraalmirante Teisaire

Por la mañana y por la tarde concurrió al ministerio del Interior el candidato peronista a la vicepresidencia, contraalmirante Alberto Teisaire. También estuvieron el presidente de la Cámara de Diputados y el jefe de la Policía Federal.

A las 18.50 —cuando comenzaban a llegar los primeros resultados del escrutinio—, el contraalmirante Teisaire atravesó el salón de los Escudos del ministerio del Interior, para dirigirse al despacho del señor Borlenghi. Los periodistas que entraron recibiendo los primeros datos del escrutinio le preguntaron al

(Continúa en la página DOS)

El Jefe del Estado Siguió la Elección Desde la Residencia

DESDE la residencia presidencial de la avenida del Libertador General San Martín, el primer mandatario, general Perón, siguió el desarrollo del escrutinio de las elecciones realizadas en todo el país. El jefe del Estado se hallaba acompañado por el ministro de Educación, doctor Armando Méndez San Martín; el mayor Ignacio Cialceta y el capitán Máximo Renner.

ELECCION DE VICEPRESIDENTE

Datos de Todo el País No Oficiales Hasta las 3 Hs.

TEISAIRE	1387533
LARRALDE	732476
DE MIGUEL	
MOLINAS	
A. de la PEÑA	
PENELON	

ESPERANDO para depositar su voto, las mujeres pusieron en la jornada su entusiasmo por la consulta electoral. El sector femenino se volcó en mayor número a los comicios en horas de la tarde, mientras que los hombres lo hicieron en mayor proporción por la mañana

Quedaron Diferidas Para Mañana las Sesiones Preparatorias del Congreso

NO se realizaron ayer —y así se había previsto— las sesiones preparatorias a que se citó a ambas cámaras del Congreso Nacional, a fin de designar autoridades y fijar días y horas de labor, para el período legislativo a iniciarse el 1º de mayo próximo, de acuerdo con disposiciones reglamentarias conocidas. Como se sabe, la ausencia de numerosos legisladores, que han debido permanecer en sus respectivas provincias con motivo de las elecciones del domingo último, hacía prever el fracaso de la convocatoria.

En diputados, al llamarse a sesión a la hora reglamentaria, sólo se hallaba en el recinto media docena de legisladores y el secretario, Sr. González, quien después de leer la citación anunció que por falta de número quedaba diferida la reunión. Posteriormente, informóse que se había citado nuevamente para mañana, miércoles, a las 15.30.

En el Senado no se llamó a sesión, porque se tenía noticia de que no había número suficiente en la Capital Federal, anunciándose, también, que se citaría para el miércoles. Se informó, además, que dicho día, por la mañana, celebrarán sesión los bloques legislativos peronistas de ambas cámaras, para designar sus autoridades y ponerse de acuerdo sobre los nombres que se sostendrán para integrar las respectivas mesas directivas de ambos cuerpos.

Inician el Jueves el Escrutinio Definitivo de Esta Capital

BAJO la presidencia del Dr. Juan César Romero Ibarra se reunió ayer, a las 1[illegible] en el Congreso, la Junta Electoral Nacional de la Capital con el propósito de comprobar si existía conformidad de los apoderados de los partidos políticos que actuaron en el comicio del 25 y que habían sido citados para adelantar la iniciación de las tareas del escrutinio definitivo de las elecciones en el distrito metropolitano, las que por ley deben comenzar en un plazo de tres días después del comicio.

Debido a la ausencia del apoderado del radicalismo, que informó que no concurriría, por decisión de su partido, no pudo lograrse el propósito apuntado; los apoderados de los partidos restantes dieron su conformidad. Por lo tanto, se dejará correr el plazo de 72 horas fijado por ley y el escrutinio se iniciará pasado mañana, jueves, a las 8 de la mañana. Las tareas se efectuarán en el Salón Eva Perón de la Cámara de Diputados, ex Salón de Pasos Perdidos, a fin de no entorpecer las reuniones del cuerpo en el recinto.

Como se ha informado, las 6.240 urnas utilizadas el domingo han sido depositadas ya en el salón comedor de la Cámara, debidamente selladas y precintadas, donde son custodiadas por 40 agentes de la Policía Federal. La última de las urnas que llegó al Congreso fué colocada allí a las 9 4[illegible] con lo que se dió término a esta parte del procedimiento legal.

Se ha anticipado que el escrutinio será acelerado en lo posible, estableciéndose al respecto un doble turno de empleados. Con el mismo propósito, sólo serán escrutadas las urnas observadas, pues se darán por aprobadas las que no motivaren objeción alguna.

Es además muy probable que los escrutinios definitivos se lleven a cabo pasado mañana, jueves, en todo el país.

En la mayoría de las provincias y territorios se completaron ya los preliminares y actualmente se procede a la remisión de las urnas y la documentación respectiva a las legislaturas y secretarías electorales de las capitales de distrito. Transcurrido el plazo de 72 horas que establece la ley electoral para formular objeciones, y no registrándose ninguna denuncia o impugnación, las juntas escrutadoras de cada provincia y territorio procederán al recuento definitivo de los sufragios.

Las malas condiciones del tiempo, que se mantienen en una extensa región del país, impiden conocer la totalidad de los cómputos de numerosos distritos electorales. Las comunicaciones telefónicas y telegráficas siguen desenvolviéndose en forma precaria, y por esa circunstancia no han podido completarse los resultados de varias circunscripciones electorales.

El mismo factor —el mal tiempo—, ha retrasado la recepción de muchas urnas en las capitales de provincias y territorios, debiéndose apelar a los más variados medios de transporte, para hacer llegar las cajas conteniendo los sufragios a los puntos de concentración.

EL PRESIDENTE de la Junta Electoral Nacional, doctor Juan César Romero Ibarra (en el centro), a quien acompañan los vocales del organismo, doctor Miguel J. Rivas Arguello y Saturnino F. Funes, y algunos apoderados de los partidos políticos, informa a los periodistas sobre la iniciación del escrutinio definitivo, que comenzará el jueves próximo

Violento Contraataque de la Aviación en Dien Bien Phu

HANOI, 26 (INS). — Aviones franceses, inclusive los recientemente entregados "Corsair" norteamericanos, lanzaron el ataque más intenso realizado hasta la fecha contra las tropas del Vietminh que asedian a Dien Bien Phu y sus vitales bases de aprovisionamiento, procedentes de China comunista.

El principal blanco de los aviones fueron las baterías antiaéreas de los rebeldes que rodean a la guarnición de la Unión Francesa y que disparan contra los aparatos de transporte que lanzan por medio de paracaídas abastecimientos y refuerzos a los defensores de la fortaleza.

El buen tiempo permitió que se bombardeara un gran número de vuelos, incluso ataques a cargo de los "Corsair" contra la carretera entre Dien Bien Phu y el delta del río Rojo.

Contraofensiva en Hanoi

HANOI, 26 (AFP). — Mientras en Dien Bien Phu los paracaidistas agotan sus últimos cartuchos en una defensa desesperada, importantes fuerzas de infantería franco-vietnamesa han iniciado una contraofensiva a unos 20 kilómetros al este de Hanoi.

El comandante francés trató —en esta contraofensiva— de despejar la zona del delta del río Rojo y, especialmente, el sector de sus líneas de comunicación entre Hanoi y Haiphong, de los numerosos guerrilleros que han estado infiltrándose últimamente y que hacían peligrar el dispositivo de comunicaciones de la retaguardia.

Un comunicado dado hoy por el comando francés acerca de la batalla en curso en Dien Bien Phu, precisa que si bien se mantiene la fuerte presión comunista ha habido a noche una calma relativa.

La presión mayor, acompañada de cañoneo intenso, es ejercida por los comunistas contra los puntos de apoyo del norte y del noroeste de la zona fortificada.

Batieron Todos los Records

HANOI, 26 (AFP). — En Tonkin, la jornada correspondió a la aviación. Por primera vez, los bombarderos "Corsairs" participaron sin interrupción, aportando una ayuda considerable a los cazas aeronavales. Hoy se batieron todos los records en cuanto a bombardeos aéreos organizados contra las columnas de camiones "Molotov", que llevan ayuda china a las fuerzas del Vietminh.

Nuevo Incidente en la Frontera Sirio - Israelí

DAMASCO, 26 (AFP). — En un incidente ocurrido esta mañana en la frontera sirio-israelí dos sirios resultaron muertos y otro herido. Señalan las autoridades sirias que el incidente fué provocado por los israelíes.

Clarín

REPUBLICA ARGENTINA · BUENOS AIRES

40 Centavos

Un toque de atención para la solución argentina de los problemas argentinos

AÑO IX — *Diario de la Mañana* — Nº 3.071

Buenos Aires, Martes 27 de Abril de 1954

Resonancia del Mensaje Papal

MILAN, 26 (De nuestra agencia). — Los periódicos que han comentado el mensaje de Pascua del Sumo Pontífice lo han opuesto al que tres días antes pronunció Eisenhower, quien afirmó que las fuerzas norteamericanas quedarán en Europa por tiempo indeterminado, y a las palabras del vicepresidente Nixon, que consideró posible una intervención armada de EE. UU. en Indochina. Al mismo tiempo, destacaron la energía del Papa al condenar las nuevas armas atómicas. Era natural que el Sumo Pontífice proclamara que la paz "no puede consistir en una exasperante y costosa relación de recíproco terror" y que pusiera en juego toda su autoridad espiritual contra quienes "tienen planes de odio y de muerte".

En substancia, el mensaje pontificio impone a los católicos una franca propaganda en favor de la paz. Las inequívocas frases de Pío XII encontraron el terreno bien preparado por los debates en la Cámara de los Comunes, a raíz de las discusiones de Churchill, Attlee y Bevan.

Pero, por otra parte, la excepcional resonancia de la palabra del Papa causó inmediata perplejidad entre los parlamentarios y los miembros del gobierno católico, entre otras cosas, porque coincidía con las censuras al presidente de la juventud italiana de Acción Católica, Mario Rossi, a quien los cardenales Pizzardo, Ottaviani y Piazza reprocharon expresiones demagógicas y términos poco precisos en cuestiones religiosas. Además otros elementos de Acción Católica, entre ellos su presidente, el profesor Gedda, fueron eliminados por los mismos días en que Pella, Andreotti y Toyni intentaban trastornar el eje de partido Demócrata Cristiano. A su vez, Scelba no puede ignorar los deseos papales como tampoco puede admitir una interpretación de la CED que no sea de carácter exclusivamente defensivo y pacífico. Un necesario sentido de prudencia contribuirá a demorar, quizá hasta julio, el debate parlamentario sobre el pacto europeo, al que deberá proceder la solución del caso triestino.

De asumir Scelba tal actitud, equivaldría a un rechazo de la acusación que lanzan los extremistas al mensaje de Eisenhower y a las muchas declaraciones de Dulles, que interpretan como una afirmación de que la ocupación norteamericana de parte del territorio europeo seguirá en forma indefinida para afirmar la CED.

En conclusión, Pío XII, en su llamado a la razón, ha dado autoridad a las voces de quienes insisten en la cooperación pacífica de los pueblos, y en la conservación de su existencia, según la Ley Divina. ¿Podrá tener repercusiones la palabra del Papa en las reuniones del Consejo del Atlántico y en la conferencia de Ginebra? Lo auguramos, en nombre de la humanidad.

BATTISTA PELLEGRINI

Corresponsal de CLARIN en Italia

Comenzó en Ginebra la Conferencia Para Asia

FUERTEMENTE tomada de los brazos por dos correos soviéticos, Evdokiya Petrov es arrastrada hacia el avión que debía conducirla de Sidney a Moscú. La esposa del agente ruso que pidió la protección australiana, lloraba a lágrima viva en el momento de partir. En sus esfuerzos por desasirse, perdió un zapato —como puede observarse en la foto. Según se informó, al llegar a Darwin pidió y obtuvo asilo de las autoridades de Canberra

Bidault Entrevistará Hoy al Canciller Ruso

GINEBRA, 26 (AFP.) — En el monumental Palacio de las Naciones, terminado en 1937, donde se puso de manifiesto la impotencia de la Sociedad de las Naciones, se inició hoy, con otros actores, la tentativa de resolver los angustiosos problemas de Corea e Indochina, de cuya solución depende, en grado sumo, la paz y la seguridad internacionales. La conferencia comenzó con un diálogo entre el canciller británico, Eden, y el ministro soviético, Molotov, a fin de hallar una solución a la cuestión de la presidencia. Participan de la reunión Australia, Bélgica, Canadá, Colombia, Corea del Norte, Etiopía, Francia, Grecia, Luxemburgo, Holanda, Nueva Zelandia, China comunista, Filipinas, Corea del Sur y Thailandia, y los "cuatro grandes": Estados Unidos, Unión Soviética, Gran Bretaña y Francia, que sesionan en la misma mesa, al fondo de la sala del Consejo.

La primera sesión concluyó a las 14.37, y la segunda se iniciará mañana a las 15. El primer orador inscripto es el delegado de Corea del Sur.

El príncipe Wan, ministro de Relaciones Exteriores de Thailandia, que ocupaba el sillón presidencial preguntó si alguien quería hablar acerca de la presidencia. John Foster Dulles propuso que se nombrara tres presidentes uno thailandés (el príncipe Wan), uno soviético (Molotov) y otro británico (Eden). Molotov por su parte, expresó su acuerdo. Como nadie formuló objeciones, se convirtió en oficial. Por consiguiente, la segunda reunión será presidida por Molotov y la tercera por Eden.

El príncipe Wan pidió autorización para nombrar dos asesores, y eligió a los señores Kuraj (Turquía) y Eddy (Estados Unidos).

Deliberaron los Tres Grandes

Los tres ministros de Relaciones Exteriores occidentales, deliberaron sobre la posibilidad de reforzar aún más la ayuda a Indochina y de impedir la caída de la fortaleza de Dien Bien Phu.

Los puntos de vista fueron confrontados minuciosamente y con ello se evitaron algunos malentendidos. Aunque se preparó el camino para una conversación entre Bidault y Molotov, aún no se establecieron las modalidades de las eventuales entrevistas con el canciller chino, Choe En-lai.

El Hombre del Día

GINEBRA, 25 (AFP). — Chou En-lai es el hombre del día. Nunca se le había visto en Occidente. Nunca participó de una conferen-

(Continúa en la página DOS)

Se ha Adherido Rusia a la OIT

GINEBRA, 26 (AFP). — Molotov, canciller de la URSS, comunicó a David Morse director general de la Oficina Internacional del Trabajo que su gobierno acepta las obligaciones que comporta la constitución de la Organización Internacional del Trabajo. Morse dió a conocer el texto de la carta de Molotov, así como la que le dirigió, acusando su recibo.

Decidiríase EE. UU. a Intervenir en el Conflicto Indochino

WASHINGTON, 26 (AFP.) — La intervención directa de fuerzas aeronavales norteamericanas en el conflicto indochino, sería decidida el jueves, en una reunión del Consejo Nacional de Seguridad, en presencia del almirante Arthur Radford, quien viajará desde Londres. En espera de indicaciones oficiales más completas, compruébase en Washington que el brusco regreso del almirante Radford se produce en momentos en que la evolución de la batalla de Dien Bien Phu y la situación militar en Indochina, causan a los dirigentes norteamericanos una inquietud tanto más viva, cuanto la suerte de la política "global" de Estados Unidos se juega en la conferencia de Ginebra.

Por otra parte, la decisión de Radford de interrumpir inesperadamente su permanencia en París, coincide con la decisión también brusca de Eden, de regresar a Londres para efectuar consultas.

En tales condiciones, el regreso anticipado del almirante Radford da a los círculos gubernamentales de Washington la almósfera de las vísperas de decisiones importantes. En la actual situación esas decisiones sólo pueden referirse a Indochina o al sudeste asiático.

Parecería, en consecuencia que el problema que quiere plantear el almirante Radford es el de la situación militar en Indochina a la luz de los desesperados combates que libran las fuerzas de la Unión Francesa en Dien Bien Phu. En resumen, los dirigentes norteamericanos, tanto en Washington como en Ginebra, se encuentran ante un nudo gordiano.

Es imposible, por el momento, encontrar en Washington indicaciones dignas de fe que permitan saber si el "nudo gordiano" sería cortado y cómo. Pero cabe suponer, en fin, los siguientes elementos que podrían ser importantes en un futuro inmediato: 1º) [illegible] conferencia [illegible] con los jefes parlamentarios de los dos bandos; 2º) Eisenhower recibió hoy al señor Robert Donovan, embajador norteamericano en Thailandia y ex jefe de la Oficina de Servicio Estratégico durante la guerra, 3º) El almirante Radford regresa a Washington; 4º)

(Continúa en la página DOS)

Será Interpelado Winston Churchill

LONDRES, 26 (ANSA). — Attlee, tras haber consultado a sus colaboradores, resolvió interpelar a Churchill para conocer la respuesta que el gobierno británico dió al francés sobre el pedido de este último de ayuda militar.

Capitalismo y Comunismo Pueden Coexistir, Dijo Malenkov

Lleva 2.462.125 Votos de Ventaja el Peronismo; Iníciase Mañana el Escrutinio Definitivo en Casi Todo el País

EE. UU. Procurará Impedir una Derrota de Francia en Asia

WASHINGTON, 27 (AFP). — El Consejo de Seguridad de Estados Unidos examinará pasado mañana las medidas concretas para impedir la caída de la fortaleza de Dien Bien Phu en poder de los comunistas, así como las modalidades de una próxima intervención de las fuerzas aeronavales norteamericanas en la guerra de Indochina. Así se declaró en los medios allegados al departamento de Estado, en un comentario sobre el regreso del almirante Radford, para intervenir en esa decisiva sesión del Consejo de Seguridad. Para los jefes militares yanquis, el retorno a Washington de Radford reviste una importancia capital, debido a la reunión del consejo, en que se discutirá toda la estrategia norteamericana para impedir la caída de Indochina y del sudeste asiático en poder del comunismo.

Una Reunión en Tokio

TOKIO 27 (AFP). — Los comandantes en jefe de las fuerzas navales norteamericana e inglesa en el Lejano Oriente se entrevistaron en el cuartel general de la flota norteamericana esta mañana. Se declara oficialmente que se trata de una visita de cortesía.

Los observadores estiman sin embargo que ambos comandantes pasa on revista a las posibilidades de una coopeación de ambas fuerzas en el Lejano Oriente ante la situación existente en el sudeste asiático.

Radford Llegó a Washington

WASHINGTON, 27 (AFP) — "Espero que los franceses podrán sostenerse". Es éste el único comentario que hizo sobre la situación en Indochina, el almirante Arthur Radford, jefe del estado mayor conjunto de Estados Unidos, al regresar a Washington, procedente de Londres.

El almirante Radford declaró que su único proyecto actual, era trasladarse a su oficina donde le esperaba mucho trabajo. Interrogado sobre la situación en Indochina, manifestó que no tenía ningún comentario que hacer al respecto, puesto que "mis informaciones, dijo, datan de 48 horas atrás". Agregó, sin embargo, que la situación le parecía que había variado poco. Fué en esta ocasión que declaró que tenía esperanzas en la resistencia francesa en Dien Bien Phu.

Interrogado sobre otra cuestión, el almirante Radford manifestó que no tenía prevista ninguna conferencia inmediata con el presidente Eisenhower. Finalmente, preguntado acerca de las noticias que traía de su viaje, el almirante declaró: "No tengo ninguna novedad".

Faltan Cifras Finales de Varias Provincias

DEFINIDO ya el resultado del escrutinio de los comicios del domingo último, las últimas cifras hacen aumentar la diferencia entre el número de sufragios que obtuvo el partido Peronista con los que reunió la Unión Cívica Radical. Las cifras conocidas hasta ahora señalan que la primera de esas agrupaciones se acerca a los 4 971 665 votos, en tanto que la segunda totaliza 2.509.540, lo que arrojaba una ventaja de 2.462.125 sufragios a favor del peronismo.

Confirman estos guarismos lo que ya se anunciaba respecto de la futura integración de ambas cámaras del Congreso. En efecto, tan pronto sean proclamados por las respectivas juntas electorales, lo que se presume ha de ocurrir en los próximos días, se incorporarán a sus respectivos cuerpos el Dr. Alberto Graziano y el señor Pedro Angel Francisco Albertelli. El primero de ellos ha sido electo senador por la Capital, en reemplazo del contraalmirante Alberto Teisaire, que renunció al aceptar la candidatura a la vicepresidencia, mientras que el señor Albertelli fué elegido para ocupar la banca que dejó vacante el fallecimiento, a medidos del año pasado, del diputado José C. Quesada. En consecuencia, el número de diputados peronistas en la Cámara joven, que en la actualidad es de 140, pasará a 141.

El año próximo, siempre de acuerdo con los resultados de la reciente elección, del mismo cuerpo estará integrado por 143 diputados peronistas y 12 radicales, de los cuales 5 corresponderán a la minoría de la Capital Federal, Buenos Aires, Santa Fe, Entre Ríos y Córdoba.

En cuanto al bloque único del Senado no sufrirá ninguna modificación, pues las bancas disputadas en los comicios del domingo fueron cubiertas con

(Continúa en la página CUATRO)

Churchill Respondió a Una Interpelación de Attlee en los Comunes

Gran Bretaña no Asumió Compromisos en Indochina

LONDRES, 27 (AFP). — En respuesta al jefe de la oposición Clement Attlee, el primer ministro Sir Winston Churchill declaró hoy en los Comunes: "La reunión de los ministros de Relaciones Exteriores realizada en París ha señalado el quinto aniversario de la firma del Tratado del Atlántico Norte y durante esta reunión fueron revistados los aspectos militares de la situación internacional".

"Todas las potencias interesadas se encuentran ahora reunidas en Ginebra. La etapa preliminar, el orden de los debates, que en tantas ocasiones absorbió tanto tiempo y energía, fué resuelta, con el pleno acuerdo de las cuatro potencias que tomaron la iniciativa de la conferencia, de un modo fácil y rápido que es buen augurio para el espíritu que debe animar a los debates", añadió el primer ministro.

El asedio a Dien Bien Phu

"La Cámara de los Comunes, estoy seguro, querrá que no se diga nada aquí, hoy, que pueda crear dificultades en discusiones de tal importancia y en los contactos de una importancia tan vital como son los que están por tomarse.

"El episodio del sitio de la fortaleza francesa de Dien Bien Phu, cuyo destino está actualmente en la balanza, crea una violenta tensión en numerosos espíritus, en un momento en que es necesario un juicio sereno. El hecho de que el esfuerzo supremo en el asalto contra esa fortaleza se haga en momentos de la iniciación de la Conferencia de Ginebra, es significativo, pero no debe hacer perder el sentido de la proporción en los asuntos mundiales que debe inspirar a la Conferencia y servir de guía a quienes siguen su desarrollo", prosiguió diciendo Sir Winston.

"Tres de los países del Commonwealth están representados en esta conferencia por altas autoridades, y la mayor comprensión y el sentido más estrecho de unidad reina entre nosotros y ellos.

"Para que sus colegas de gabinete estén en pleno acuerdo con él, el Sr. Eden regresó a Inglaterra el sábado último y hemos mantenido largas reuniones el domingo, durante las cuales fueron examinadas todas las cuestiones pendientes y tenemos la ventaja de contar con los consejos técnicos de los jefes de estados mayores", añadió Churchill.

Plena Confianza

"De estas reuniones resulta, prosiguió Sir Winston Churchill, que tenemos plena confianza en la prudencia de la política que hemos resuelto que siga el Sr. Eden, en circunstancias que de tal modo dependen de incógnitas. El gobierno británico no está dispuesto a comprometerse de ningún modo en lo que se refiera a una acción militar británica en Indochina, antes de conocer los resultados de la Conferencia de Ginebra.

WINSTON CHURCHILL.

Clarín

Un toque de atención para la solución argentina de los problemas argentinos

BUENOS AIRES · REPUBLICA ARGENTINA

40 Centavos

AÑO IX — Diario de la Mañana — Nº 3.072

Buenos Aires, Miércoles 28 de Abril de 1954

Comenzó en Ginebra la Discusión Sobre Corea

GINEBRA, 27 (AFP). — Los ministros de Relaciones Exteriores de las dos Coreas expusieron esta tarde, en la segunda sesión de la conferencia de Ginebra, la forma en que sus respectivos gobiernos entienden que puede llegarse a constituir una Corea unida, independiente y democrática. El general Nam Il, delegado de Corea del Norte, propuso que dentro de seis meses se retiren de Corea todas las tropas extranjeras. Entretanto, una comisión mixta, designada por ambos gobiernos, prepararía las elecciones generales en todo el país, de las que participarían las organizaciones democráticas. Esa comisión prepararía una ley electoral. La libertad de reunión y de prensa serían aseguradas. Ahora mismo se tomarían medidas para facilitar los transportes, el intercambio económico y la circulación de personas entre ambas partes del país. En cambio, P. Yung Tac, representante del gobierno surcoreano, declaró que no había razones para que el retiro de las fuerzas de la UN, que estaban en Corea antes de la intervención china, se produzca al mismo tiempo que el retiro de los agresores chinos.

NAM IL

Retiro de las Tropas

El primer orador inscripto en la sesión de esta tarde, presidida por Molotov, fué el ministro surcoreano Pyung Yung Tac, quien se declaró en favor del retiro de las tropas de los "agresores chinos".

Intervino en seguida el general Nam Il, canciller norcoreano quien propuso que todas las tropas extranjeras sean evacuadas en el plazo de seis meses.

Pidió también una comisión compuesta de delegados de las dos Coreas, encargada de preparar las elecciones legislativas. De la asamblea que se elija saldría el gobier-

(Continúa en la página DOS)

Informóse en la Unión con Respecto a la Ayuda Económica a Latinoamérica

WASHINGTON, 27 (INS). — Funcionarios del gobierno declararon en la comisión de Relaciones Exteriores de la Cámara de Representantes que los programas de ayuda económica, instituidos por Estados Unidos con las repúblicas latinoamericanas, tienen como finalidad básica hacer que estas últimas naciones tengan una economía más fuerte y puedan depender de sí mismas.

Cooperación Continental

El secretario auxiliar de Estado para asuntos interamericanos, Henry Holland, dijo que, a medida que se refuerce la economía de los países latinoamericanos, éstos estarán en mejores condiciones para resistir al comunismo y contribuir a la defensa común del hemisferio, en tanto que M. N. Hardesty, director de los programas para América latina de la Administración de Operaciones en el Extranjero, señaló la enorme importancia de esa zona del mundo para el comercio exterior norteamericano. "Su cooperación y su apoyo —dijo— son vitales para que tengamos una posición prevaleciente en la UN y en todo el mundo libre. América latina —agregó— produce unos 30 de los 75 productos que ahora estamos almacenando. En tiempos de guerra podemos esperar que esa zona se transforme en nuestra fuente principal de esos productos. Además, América latina es de importancia para la ubicación potencial de bases militares y como fuente potencial de poderío militar directo.

"Al contribuir a crear una mayor fortaleza y estabilidad económica en América Latina —dijo luego—, ganamos aliados fuertes para la defensa mutua y socios más efectivos en el comercio".

"Durante el actual año fiscal —añadió— le estamos proporcionando 11 100 000 dólares para la compra y embarque de productos agrícolas excedentes de Estados Unidos".

El Problema del "McCarthysmo"

NUEVA YORK, 27 (Especial). — Ni las perspectivas de una intervención directa de EE. UU. en Indochina ni la conferencia de Ginebra, de donde puede salir un cambio fundamental en la política norteamericana en el sudeste de Asia, han logrado desplazar del comentario público el caso McCarthy, al que ha actualizado la investigación senatorial en torno a la polémica entre el Ejército y el senador por Wisconsin. Es que "el problema McCarthy" ha llegado a convertirse en una obsesión nacional que no podrá ser eliminada de la mente del público mientras no sea examinado a fondo y solucionado. Y no es una obsesión irracional: los méritos del programa del gobierno y las medidas que tome no pueden ser considerados acertadamente hasta que se decida la cuestión esencial de si McCarthy logrará el control del partido republicano, con la consiguiente dominación sobre la administración de Eisenhower.

La opinión de que las actividades de McCarthy eran una defensa dura, pero saludable, de las instituciones norteamericanas, del orden social y de la religión, contra los avances de una conspiración comunista, habían creado un hechizo en torno a su figura. Pero ese hechizo parece haberse roto. Aunque Mc Carthy afirma que eso es lo que él está haciendo, cada vez son menos los que lo creen así. Después que acusó al partido demócrata de traición, acusó al gobierno de Eisenhower de debilidad y complacencia. Esto hizo que todos los republicanos contemplasen desde otro punto de vista el anticomunismo de McCarthy, con lo que se dieron cuenta que el senador no desempeñaba papel alguno en las grandes medidas adoptadas por EE.UU. para reducir la órbita de la expansión comunista, y que dentro del país no había hallado espías, sino solamente algunos "peces pequeños", a costa de terribles injusticias, con enorme daño para el buen nombre de Estados Unidos.

Por tales razones, el pueblo norteamericano empieza a comprender que de declararse campeón mundial del anticomunismo a serlo en realidad hay mucha diferencia. Y ese pueblo tiene una gran experiencia en las campañas publicitarias comerciales como para saber que no siempre es verdad lo que dicen los rótulos, aunque estén impresos con letras muy grandes.

WALTER LIPPMANN

Copyright 1954 CLARIN
Distribuido por Editor Press

Dulles y Bidault Conferenciaron con Molotov

Seguirán las Gestiones Sobre el Banco Atómico

GINEBRA, 27 (INS). — El ministro de Relaciones Exteriores soviético, Molotov, visitó a Dulles después de haber entrevistado a Bidault. La visita de Molotov a Dulles a mediodía fué calificada de "conversación extraoficial". La entrevista, en la villa de Dulles, junto al lago de Ginebra, duró 40 minutos.

Posteriormente, la delegación norteamericana hizo público el siguiente comunicado: "Molotov y Dulles conferenciaron en las oficinas de este último, a las 12 del día, durante media hora. Discutieron varios problemas relacionados con la conferencia de Ginebra. Molotov también entregó a Dulles la respuesta del gobierno soviético a la nota de Estados Unidos del 19 de marzo en relación con la energía atómica".

Fuentes autorizadas informaron a INS que la respuesta soviética no es desfavorable y permitirá la continuación de las conversaciones para establecer un "pool" de la energía atómica con fines pacíficos. Se tiene entendido que la delegación norteamericana deseaba dar a conocer mayor información, pero los rusos se opusieron.

Respuesta "Constructiva"

GINEBRA, 27 (AFP). — Durante la conversación que mantuvo hoy a mediodía con Dulles, Molotov entregó la respuesta del gobierno soviético a la carta que el secretario de Estado norteamericano le dirigiera el 19 de marzo pasado. En esa carta, Dulles enumeraba algunas de las proposiciones concretas tendientes a establecer un control internacional de la

(Continúa en la página DOS)

MOLOTOV

GINEBRA, 27 (INS). — La primera entrevista de importancia entre Oriente y Occidente, sobre la paz, se celebró en Ginebra, con los cancilleres Bidault, de Francia, y Molotov, de Rusia. En las fuentes chinorusas se dijo que probablemente Molotov ofrezca los buenos oficios de Rusia y de China roja, para lograr un armisticio en Indochina. Un vocero francés reveló que ambos se limitaron a estudiar las cuestiones relacionadas con la organización de la parte referente a Indochina, en la conferencia, discutiendo qué Estados deben participar en las conversaciones. Bidault y Molotov reanudarán mañana sus discusiones privadas. Parece cada vez más probable que las conferencias sobre Corea e Indochina sean paralelas. Tanto el bloque occidental como el comunista, parecen estar conformes con esta decisión.

Aunque las fuentes francesas aseguran que en la entrevista sólo se trataron "cuestiones de procedimiento", que no han sido discutidos asuntos políticos, tales como el cese de las hostilidades en Indochina y posibles trámites pacificadores, existe la posibilidad de que esos puntos hayan sido tratados secretamente durante la entrevista.

Combaten Cuerpo a Cuerpo en Dien Bien Phu

(INFORMAC. EN LA PAG. DOS)

Ambas Cámaras Eligieron Autoridades ★ Iníciase Hoy el Escrutinio Definitivo

INFORMACION PAGINA TRES — INFORMACION PAGINA CUATRO

Habría Acuerdo en Ginebra Para la Discusión Sobre Indochina

JOHN FOSTER Dulles, secretario de Estado norteamericano, que rechazó el plan norcoreano

Rechazó Dulles la Propuesta de Corea del Norte

GINEBRA, 28 (AFP). — El secretario de Estado norteamericano rechazó categóricamente la propuesta formulada ayer por el canciller norcoreano, Nam Il, para que todas las tropas extranjeras se retiraran de Corea en el plazo de seis meses. Dulles habló en la sesión que presidió el jefe del Foreign Office, en la cual se escuchó también, por primera vez en una conferencia internacional, a Chou En-lai, ministro de Relaciones Exteriores de China comunista, quien apoyó la proposición de Namm Il.

La Exposición de Dulles

En su discurso Foster Dulles criticó el plan norcoreano pues "quiere destruir la autoridad actual del gobierno de Corea —dijo—, reemplazándolo por un gobierno comunista fantoche". Hizo notar que los medios para unificar la península se preveían en la resolución de la UN del 7 de octubre de 1950 y señaló que la comisión encargada de controlar la realización de elecciones libres está aún en aquel país, "esperando la hora de cumplir su mandato, lo que impidió primero la obstrucción soviética, luego la agresión de los norcoreanos y por fin la de los chinos. Ahora que esa agresión ha sido detenida —recalcó— el trabajo interrumpido de la comisión debe hacerse. Tal es nuestra proposición".

CHOU EN-LAI, canciller de China comunista, que ayer atacó violentamente la política norteamericana en Asia, al hablar en la segunda sesión de la conferencia que se realiza en Ginebra

"No Queremos que la Historia se Repita"

Agregó Foster Dulles que su propuesta significaba el retiro de las fuerzas comunistas de Corea del Norte, "para que la UN pueda cumplir su tarea en una atmósfera libre de toda amenaza". Añadió además que Estados Unidos no desea conservar indefinidamente sus tropas en la península, pero que "no es posible olvidar lo que ya ocurrió una vez. No queremos que la historia se repita", afirmó.

Dulles tuvo enérgicas palabras de condenación al referirse al concepto de paz y democracia del comunismo. "Aquí, en Ginebra, dijo, queremos establecer la paz y la democracia, pero cuando los comunistas hablan de paz, entienden una sociedad conformista, sometida a una voluntad única, y cuando hablan de democracia entienden la dictadura del proletariado. Afirmó también que Estados Unidos no [illegible] efectivos en Corea y que Japón ya no tiene ningún propósito agresivo. Por otra parte —concluyó—, la república de Corea no tiene ninguna ambición fuera de sus fronteras. ¿Están la Unión Soviética y China comunista dispuestas a renunciar a sus ambiciones, que se verían favorecidas por su control sobre Corea?". Finalmente, Dulles declaró que, pese a las decepciones del pasado, no conviene desalentarse, pues "el futuro nunca repite al pasado".

Habla Chou En-lai

Cuando Dulles finalizó su exposición, el canciller chino defendió la propuesta norcoreana, con cuyo motivo censuró la política norteamericana en Asia. Hizo notar que muchos gobiernos han reconocido ya al régimen de Pekín, pero que Estados Unidos no lo ha hecho y, por el contrario, "hace el viejo juego imperialista del Japón, al ocupar Corea como base para una agresión a China". Dijo que tal era la razón por la cual su gobierno había intervenido en la península, e hizo un extenso alegato contra la existencia de bases militares en Asia.

SI ES POSIBLE, LA UNION EVITARA ENVIAR TROPAS

WASHINGTON, 28 (AFP). — El vicepresidente Nixon, al hablar en la reunión anual de la Cámara de Comercio, declaró que "el principal objetivo de la política seguida por el gobierno de Eisenhower es evitar, si es posible, el envío de tropas norteamericanas a Indochina o a otras partes". Agregó Nixon que ése no significa que el gobierno acepte llevar adelante una política débil e inestable; pues, por el contrario, dijo: "La conspiración comunista no puede ser desbaratada sino por una política de fuerza y firmeza". Advirtió que para ese objetivo se necesita una acción unida del mundo libre, como "único medio de derrotar al comunismo, sin guerra".

Fija su Posición el Laborismo Británico

LONDRES, 28 (INS). — El partido Laborista aprobó una resolución que refleja los puntos de vista de los partidarios de Aneurin Bevan, y por la cual se declara enérgicamente opuesto a toda medida que comprometa a Gran Bretaña en una acción militar en Indochina.

La resolución, que refleja los puntos de vista de los elementos que responden a Aneurin Bevan, fué aprobada por unanimidad incluso por el ex primer ministro C. Attlee. Señala también que el partido se opone a cualquier extensión de hostilidades, que deriven en una tercera guerra mundial.

El Comité Ejecutivo Nacional, dice la moción, acoge favorablemente a la iniciativa del primer ministro de la India Jawaharlal Nehru, para una rápida solución de los problemas de Indochina.

Deliberan los Jefes de Estado de Asia Sudoriental en Colombo

COLOMBO, Ceilán, 28 (AFP). — Ha dado comienzo en esta ciudad la conferencia de la que participan cuatro potencias del sudeste de Asia: India, Pakistán, Birmania y Ceilán, cuyos representantes deliberarán por espacio de tres días.

Participa de la reunión el primer ministro de la India, Shri Nehru, quien a poco de llegar distribuyó entre sus colegas copias del plan de cinco puntos que anunciara días atrás ante el Parlamento de Nueva Delhi, y que tiene por finalidad restablecer la paz en Indochina. Dicho plan aboga por una gestión de las potencias reunidas en Ginebra para que acuerden entre sí los siguientes puntos: cese del fuego en Indochina; iniciación de negociaciones directas entre Francia y el Vietminh; concertación de un pacto de no intervención entre Estados Unidos, Gran Bretaña, Rusia y China comunista; represión de cualquier intensificación de la guerra y establecimiento de un ambiente propicio a la reconciliación.

Los primeros ministros de los cuatro Estados asiáticos aprobaron el plan Nehru. Por su parte, el representante de Indonesia abogó por el reconocimiento de Pekín, opinión que no compartieron sus colegas. A su vez, el primer ministro de Pakistán propuso que se tratara la cuestión de Cachemira, lo que dió motivo a un violento cambio de palabras entre Nehru y Mohamed Ali.

ENTRE BIDAULT Y MOLOTOV

PARIS, 28 (AFP). — Según informaciones de buena fuente, está a punto de ser concluído un acuerdo en Ginebra entre Molotov, ministro soviético, y Georges Bidault, canciller francés, sobre la lista de Relaciones Exteriores de naciones que deberán participar en las deliberaciones sobre el problema de Indochina. Los dos estadistas mencionados habrían convenido en la presencia de los siguientes Estados: Gran Bretaña, Francia, Estados Unidos, U. Soviética, China, los tres Estados Asociados (Vietnam, Cambodia y Laos), el Vietminh, Siam y Birmania, estos dos últimos países por ser limítrofes con Indochina.

El ex emperador Bao Dai habría puesto dos condiciones para aceptar a presencia del Vietminh. No teniendo el Vietminh estatus jurídico de Estado, deberá mantener, en la mesa de la conferencia, una posición diferente de la de los otros participantes.

Bao Dai exigiría luego del gobierno francés una declaración solemne rechazando todo plan de partición de Indochina. Esas dos condiciones,

Continúa en la página DOS)

Francia Dará al Vietnam su Total Independencia

PARIS, 28 (INS). — Los gobiernos de Francia y Vietnam dieron una declaración afirmando que existe acuerdo para conceder "independencia total" al estado indochino de Vietnam y establecer una asociación franco-vietnamesa dentro de la Unión Francesa.

La declaración conjunta fué firmada por el primer ministro francés, Joseph Laniel, y el "vicepremier" de Vietnam, Nguyen Trying Vinh, en la residencia oficial del jefe del gobierno francés y en presencia de altos funcionarios de ambos estados. Tiene por objeto mejorar la posición del gobierno vietnamés de Bao Dai, que está combatiendo junto con los franceses contra el movimiento del Vietminh, dirigido por comunistas, y mandado por Ho Chi Minh, en Indochina.

Emitióse una Declaración

La declaración compromete a los dos gobiernos a establecer sus mutuas relaciones sobre la base de dos "tratados fundamentales. El primero de estos tratados —dice el documento— reconoce la independencia total de Vietnam y su plena y completa soberanía. El segundo establece una asociación entre Francia y Vietnam dentro de la Unión Francesa, basada en la igualdad y con objeto de fomentar la cooperación entre los dos países".

Clarín
Un toque de atención para la solución argentina de los problemas argentinos
BUENOS AIRES · REPUBLICA ARGENTINA · 40 Centavos
AÑO IX — Diario de la Mañana — Nº 3 073
Buenos Aires, Jueves 29 de Abril de 1954

STEVENS VOLVIO A SER INTERROGADO

WASHINGTON, 28 (AFP) — Por quinto día, la sesión de la subcomisión investigadora del Senado que examina la controversia entre el ejército y el senador McCarthy fué dedicada esta mañana a la exposición de Robert Stevens, ministro de Ejército.

La audiencia tuvo un momento de hilaridad cuando McCarthy reprochó a Jenkins sus preguntas tendenciosas. Este preguntaba a Stevens si era cierto que Schine "embaucaba a otros soldados para que le limpiasen el fusil".

ACOMPAÑADOS por un oficial norteamericano (a la izquierda), dejan el aeropuerto de Ginebra los aviadores rusos que conducen los aparatos en que viajó la misión rusa. El oficial yanqui les asesoró sobre la ruta a recorrer

Nasser Hizo Fracasar una Conspiración

Evitóse en EL CAIRO un Complot

Fueron Detenidos Numerosos Militares y Civiles

EL CAIRO, 28 (AFP). — Con la detención de un núcleo de militares y civiles el gobierno ha hecho abortar un complot contra el coronel Nasser. Unos doce jefes y oficiales del cuerpo de caballería han sido arrestados, según anunció un portavoz del gobierno. Juntamente con los militares fueron detenidos una cincuentena de civiles, bajo la acusación de haber participado en el complot contra las autoridades constituídas.

NASSER

Mohieddine Era el Cabecilla Aparente

El malestar en los cuerpos de caballería del ejército egipcio se estaba notando desde el advenimiento del cororel Gamal Nasser a la suma de los poderes del Estado. Actuó enérgicamente la policía militar y desbarató la intentona. El movimiento de los oficiales de los llamados "cuerpos de caballería" que en realidad son unidades de tanques y mecanizadas, sostenía desde hace tiempo la necesidad de que el general Mohamed Naguib fuese reintegrado a las funciones que ejercía antes de ser suplantado en la jefatura de gobierno por el general Nasser, quien, al parecer, no cuenta con mayores simpatías entre la oficialidad de esa arma.

El cabecilla aparente de la conjuración sofocada sería el mayor de caballería Khaled Mohieddine, que desde la crisis del mes pasado, en la que Naguib perdió la suma de poderes, no había cesado en pedir su reintegración a las funciones que ejercía anteriormente.

En esa oportunidad, y por causa de sus protestas, el mayor Khalet Mohieddine había sido alejado del mando de tropas, y se le había encargado de una misión económica en Francia, primero, y posteriormente en Italia, lugar donde reside actualmente.

Naguib no Asistió a la Reunión del Consejo

Es de hacer notar que el general Naguib, presidente de la República, no asistió a la reunión del Consejo de la Revolución en la que se estudiaron las medidas de represión del complot subversivo del Frente Unido.

Nasser visitó a Naguib en su residencia personal, y ambos mantuvieron una conversación de más de una hora, encerrados y sin que se supiera lo tratado. Luego de esta entrevista, se anunció oficialmente que Naguib había condenado severamente la participación de la oficialidad del cuerpo de caballería en el fracasado movimiento.

Trata el Senado de EE. UU. la Ayuda a América Latina

WASHINGTON, 28 (INS). — El mayor general George Stewart, director de auxilio militar extranjero del departamento de Defensa, declaró que los muy modestos gastos de EE. UU. para ayuda militar a los países latinoamericanos no debe interpretarse como una falta de interés en el continente. En los cinco años fiscales de 1950 a 1954 —dijo—, Estados Unidos ha trazado un programa de 104 200.000 dólares para la ayuda militar a América Latina, además de proporcionar equipos de las existencias sobrantes, y un crédito adicional de 13.000.000 de dólares se ha solicitado para el año fiscal de 1955.

El general Stewart, hablando ante la comisión de Relaciones Exteriores de la Cámara, dijo que cuando el total de los créditos por la cantidad de 117.200.000 de dólares se haya gastado íntegramente, la fase de equipos del programa de asistencia militar a América Latina, como se había planeado, estará substancialmente terminada. De los créditos aprobados de 1950 a 1954, 20.800.000 dólares en equipos han sido entregados a los ejércitos latinoamericanos, fuerzas navales y aéreas.

Del total embarcado, los equipos se repartieron en esta forma: ejército, 83.000.000; marina, 56.300.000 dólares; fuerza aérea, 12.000.000. Estados Unidos tiene ahora en vigor programas de ayuda militar con Brasil, Chile, Colombia, Cuba, República Dominicana, Ecuador, Perú y Uruguay.

El general Stewart explicó que el propósito del programa latinoamericano consiste en proporcionar equipos para capacitar a esos países para desempeñar papeles militares y misiones específicas que han asumido en la mutua defensa del hemisferio.

La Ayuda a Guatemala

Por su parte, el administrador auxiliar de operaciones en el exterior, M. N. Hardesty, confesó ante el comité que "al fin de cuentas" va en interés de la seguridad nacional de Estados Unidos el continuar su programa de ayuda técnica a Guatemala.

En respuesta a una pregunta del representante republicano Jacob Javits respecto de si podía decir que el programa en Guatemala contribuye a la seguridad nacional, Hardesty respondió afirmativamente.

Al llegar la audiencia a ese punto, el secretario auxiliar de Estado para asuntos latinoamericanos, Henry Holland, intervino para decir que en todas las naciones los programas de ayuda técnica contribuyen a la seguridad de Estados Unidos. Holland citó el caso de Bolivia como un ejemplo de que la ayuda norteamericana contribuye a reforzar la resistencia al comunismo.

Najdorf Abandonó la Partida con Panno

Información página DIEZ

Celébrase Mañana el Día de los Trabajadores

INFORMACION PAGINA CINCO

Progresan las Tratativas Sobre Indochina

Molotov Apoyó la Propuesta de Norcorea

EN EL aeropuerto de Orly, cerca de París, soldados franceses con ropas de civil, forman fila para ascender al avión que los llevará a Indochina

GINEBRA, 29 (AFP). — Se prevé en las esferas de la conferencia que el problema coreano será debatido hasta el fin de semana. Se [illegible] —como ya es norma desde que se inició la deliberación— las delegaciones de los dieciseis países cuyas fuerzas armadas han participado en el conflicto coreano. Presidió la sesión de hoy el príncipe Wan Waithayakon, ministro de Relaciones Exteriores de Thailandia, quien preside, además, la sesión plenaria de esta tarde. Se anticipa que los trabajos de las comisiones comenzarán en los primeros días de la semana próxima.

En cuanto al problema indochino, se declara que los contactos habidos en entrevistas han progresado mucho, lo que hace suponer que el debate general comenzará en una fecha más próxima de lo que se había previsto en el primer momento.

Por ahora se ha solucionado el asunto de los países participantes: intervendrán el Vietminh comunista y los Estados asociados de Indochina.

Hablaron Casey y Molotov en la Sesión de la Víspera

La sesión de hoy comenzó con una declaración de Richard Casey, ministro de Relaciones Exteriores australiano, quien dijo que son "inadecuados" ciertos puntos importantes del plan presentado por el general Nam Il. En vez de rechazar de plano la proposición norcoreana, como hizo Dulles, dijo que convenía pedir aclaraciones. Si para llegar a un acuerdo era necesario proceder a elecciones generales en las dos partes del país, bajo la égida de la UN, Casey expresó su deseo de que el gobierno sudcoreano consienta.

Como se esperaba, habló luego Molotov, para adherir al plan del general Nam Il sobre la unificación de Corea y a las declaraciones de Chou En-lai sobre la necesidad de que los países de Asia se consulten para garantizar la seguridad de Asia. Lamentó Molotov que países como India, Birmania e Indonesia estén ausentes de esta conferencia asiática.

Comenzarán el Lunes

GINEBRA, 29 (INS). — Se ha fijado el lunes como fecha para la iniciación del debate acerca de Indochina, a pesar de haberse informado que dista mucho de estar zanjada la controversia acerca de la presencia del Vietminh.

Formuló el Vietminh Otro Llamado de Paz

SAIGON, 29 (AFP). — La emisora del Vietminh y la prensa que se edita en la región controlada por los comunistas lanzaron un llamado para "que cese la guerra de agresión en Indochina". Se espera que a este llamamiento siga una declaración en igual sentido de Ho Chi-minh, caudillo máximo de los rebeldes. El diario "Nhan Dan", órgano del partido Lac Dong, acusa a "los imperialistas franceses y norteamericanos" por la prosecución del conflicto. Mientras tanto, los medios gubernamentales del Vietnam, contrariamente a la actitud asumida por el Vietminh, no parecen decididos a iniciar una "ofensiva de paz" y, al parecer, prefieren mantenerse en la expectativa. En general, hay coincidencia en la oposición al proyecto para dividir el Vietnam, así como para iniciar negociaciones que no den suficientes garantías a los nacionalistas.

Líder de China Roja

CHOU EN-LAI, que es, a la vez, primer ministro y titular de la cartera de Relaciones Exteriores del gobierno comunista de China, en el momento de llegar al aeropuerto de Ginebra, para asistir, en esa ciudad, a la conferencia que trata los problemas de Corea e Indochina. Es el primer representante de Pekín que concurre a una reunión internacional de las que también participan representantes de las potencias occidentales

ACCEDIO BAO DAI A IR A GINEBRA

PARIS, 29 (AFP). — Se anunció que el emperador Bao Dai aceptó enviar una delegación vietnamesa a Ginebra con los mismos fines que la delegación del Vietnam, a instancias de Hoang quien le envió a Marc Jacquet, en calidad de emisario personal.

Independencia del Vietnam

GINEBRA, 29 (INS). — Según fuentes autorizadas, el gobierno francés decidió firmar los tratados concediendo independencia al Vietnam, a cambio de que el emperador de ese Estado, Bao Dai acepte que representantes vietnamesas concurran a la conferencia de Ginebra junto con delegados del Vietminh.

Los representantes de Bao Dai podrían así concurrir a la conferencia como delegados de un Estado soberano.

Clarín

Un toque de atención para la solución argentina de los problemas argentinos

BUENOS AIRES · REPUBLICA ARGENTINA

40 Centavos

AÑO IX — Diario de la Mañana — Nº 3.074

Buenos Aires, Viernes 30 de Abril de 1954

Hay Aparente Calma en la Zona de Dien Bien Phu

Las Lluvias Impiden su Evacuación

HANOI, 29 (AFP). — La situación de los defensores de Dien Bien Phu es desesperada. Sólo una verdadera "sombrilla" aérea podría realizar la hazaña de facilitar una salida de los sitiados, y en las condiciones actuales esa operación es imposible, sobre todo si se tiene en cuenta que ha comenzado la temporada de las grandes lluvias.

Dificultades de la Aviación

La aviación soporta enormes dificultades para las operaciones de lanzamiento de refuerzos con paracaídas, municiones, abastecimientos, material sanitario, etc., lo que contribuye a hacer más crítica la situación de los defensores en esa plaza fuerte.

Por ahora un período de calma reina en torno a la sinuosa línea de posiciones avanzadas francesas y ha disminuído visiblemente el fuego de la artillería comunista.

Ello no significa, empero que el general Nguyen Giap haya desistido de lanzar ataques en masa, o de proseguir la táctica lenta, pero segura, de asfixia paulatina contra los paracaidistas encerrados en un perímetro fortificado que se va estrechando cada vez más.

Opónense a la Partición

SAIGON, 29 (AFP). — El general Nguyen Van Hinh, jefe del estado mayor general del ejército vietnamés, declaró que está en desacuerdo contra la idea de una división del Vietnam, solución "militarmente inaceptable".

La única solución posible agregó el general Van Hinh, es fortalecer el poderío militar del Vietnam. La movilización permitirá llevar los efectivos del ejército vietnamés a 500.000 hombres hacia fines del año.

Clarín no Aparecerá Mañana

SEGUN es sabido, el 1º de mayo es una de las fechas incluídas por el ministerio de Trabajo y Previsión entre las dedicadas en el año al descanso de los vendedores de diarios. Por tal motivo, CLARIN no aparecerá mañana. El domingo reaparecceremos con nuestra edición habitual.

Está Dispuesto EE. UU. a Aceptar un Arreglo

Refiriose Eisenhower al Sudeste Asiático

WASHINGTON, 29 (AFP). — El presidente Eisenhower declaró que Estados Unidos aceptaría un arreglo para Indochina aun cuando no fuese totalmente satisfactorio. En una conferencia de prensa hizo referencia a la situación indochina, manifestando que tenía la esperanza de que se lograría un "modus vivendi" que fuese, por lo menos, aceptable, entre la Unión Francesa y el gobierno comunista del Viethminh

El mandatario invocó el hecho de que la Conferencia de Ginebra está sesionando actualmente, para negarse a formular hipótesis acerca de la posibilidad de una intervención norteamericana en el teatro de guerra de Indochina.

Eisenhower manifestó su oposición a todo proyecto de enmienda a la ley de créditos militares que encare prohibir el uso de fondos públicos para el envío de tropas norteamericanas a Indochina, sin la autorización del Congreso.

No Aprueba la Partición de Indochina

Al contestar a una pregunta, manifestó que la expresión de sus opiniones no significaba que aprobara la idea de la partición de Indochina, porque esa idea, —guardando desde luego las proporciones—, es similar a la partición actual de Alemania. Indicó que, la búsqueda de un "modus vivendi" equivalía a hallar una solución intermedia entre lo inaceptable y lo que pudiera ser obtenido. Lo que sería inaceptable —dijo— sería que todo el dispositivo de defensa anticomunista en Indochina se derrumbase y desapareciera.

PRESIDENTE EISENHOWER

Lo Apoyó el Congreso

WASHINGTON, 29 (AFP). — La Cámara de Representantes rechazó por 214 a 27 un proyecto destinado a prohibir el uso de créditos militares para envío de tropas norteamericanas a Indochina, sin previa aprobación del Congreso.

Adenauer Exhortó a la Unificación

BONN, 29 (AFP). — En la declaración gubernamental leída ante el Bundestag, el canciller Konrad Adenauer insistió "en la necesidad de realizar la unidad de las fuerzas de Occidente ante la actitud intransigente de los Soviets, que prolonga la escisión de Alemania, de Europa y del mundo". Manifestó que los gobiernos aliados habían rechazado resueltamente las proposiciones soviéticas de pacto europeo y de ingreso de la URSS al Pacto del Atlántico, porque ello tiende "a paralizar por el veto el sistema defensivo del mundo libre". No podemos esperar —agregó— que la conferencia de Ginebra obtenga resultados sensiblemente superiores a los de la conferencia de Berlín". Subrayó, asimismo, que la guerra de Indochina no interesa exclusivamente a Francia y que "los soldados que sacrifican su sangre y su vida no lo hacen solamente por Francia".

Adenauer enumeró luego las condiciones alemanas para una europeización del Sarre, manifestando que una solución definitiva no puede adoptarse "sino en un tratado de paz negociado libremente con un gobierno de toda Alemania. La solución —recalcó— debe ser realmente europea".

Partió de la URSS el Personal Australiano

MOSCU, 29 (INS). — El personal de la embajada australiana en la Unión Soviética, emprendió viaje de regreso a su país. A las diez de la noche, hora de Moscú, y encabezado por el ministro plenipotenciario, Brian C. Hill, tomó el tren que se dirige a Helsinki, por cuya vía saldrán de Rusia, cumpliendo la orden de abandonar el país, dictada por el Kremlin, como consecuencia del rompimiento de relaciones diplomáticas con Australia.

Se Embarcaron en Perth los Diplomáticos Rusos

PERTH, 29 (AFP). — Cincuenta miembros de la embajada soviética en Canberra partieron a bordo del trasatlántico "New Australia". Desembarcarán en Southampton, desde donde se trasladarán al continente y tomarán un tren con destino a Moscú.

CHURCHILL HABLO SOBRE EL ARTE Y LA BOMBA ATOMICA

LONDRES, 29 (ANSA). — En la Real Academia de Pintura se ofreció anoche un banquete al primer ministro Winston Churchill, en su calidad de aficionado a esa rama de las bellas artes, y en el curso del agasajo hizo una breve disertación sobre la pintura

"En una comida similar que me fué ofrecida el año pasado —dijo Churchill—, recuerdo que me refirí al arte convencional y al arte no convencional. De entonces acá, me he enterado con horror de que la misma terminología se aplica a las armas. Según las definiciones oficiales las armas no convencionales son las armas atómicas, cuya potencia viene a quedar fuera de toda convención y hasta puede constituir un incubo para la opinión pública británica".

Refiriéndose siempre a las armas atómicas, el primer ministro las describió como "objetos repelentes" y, mirando en torno a la sala, dijo tras un significativo silencio: "A menudo me he preguntado si será justo continuar con nuestra vida normal, con nuestras fiestas y banquetes, con nuestras diversiones y bailes frente a los enormes peligros que nos amenazan.

Un Símbolo en el Corazón de Europa

Por Primera Vez Escuchóse en Occidente la Voz de Chou En-lai

NUEVA YORK, 29 (De nuestra agencia). — Quizá sea la primera vez en la historia que, en pleno corazón de Europa —en Ginebra—, se escuchó un idioma asiático en el debate de primer plano de un importante problema internacional. Y esto es un símbolo. La voz de Chou-En-lai ha tenido un tono agresivo y simbólico también, porque traduce y resume la razón del conflicto que se ventila y por el papel que viene desempeñando Pekín en el Asia desde hace cuatro años. El espíritu de sus palabras plantea a la vez el principio político de ese papel. La realidad es que no podía esperarse otra cosa de la presencia en Ginebra del ministro de Relaciones Exteriores de Pekín, y por más que sus palabras sean otra razón de inquietud, la inquietud mayor sigue concentrada en los propios conflictos que se albergan en el desajustado bloque de las potencias occidentales. La opinión pública no se engaña con respecto a las confusas perspectivas de esta conferencia. Un corresponsal ha señalado al asistir a ella: "Relaciono la presente atmósfera de Ginebra con la de Munich de 1938". Se podría agregar que, si la atmósfera es igual, es peor. Porque Munich no tenía antecedentes y recién después de 1938 el mundo supo exactamente qué significaba "un Munich". Y lo sufrieron Francia, Bélgica, Holanda, Dinamarca, Noruega, Polonia y la propia Inglaterra. Hoy, pese a que la enumeración es dramática, las apariencias indican que el recuerdo se ha debilitado en Europa. El lunes pasado, el presidente Eisenhower definió la situación como un "momento de decisión" anticipándose a ella, el señor Dulles ha venido actuando de manera tal como para que pueda traslucirse que esa decisión ya ha sido tomada en gran parte. Un hecho sintomático que lo prueba es la autorización que se le ha dado al secretario de Estado para retirarse de la conferencia de Ginebra cuando lo considere necesario. Se establece de este modo que, si en Ginebra hay "atmósfera de Munich", el resultado de la conferencia no podrá ser "un Munich" de ninguna manera.

Estados Unidos agrega, en esta oportunidad, el factor de energía razonable que no existía hace 16 años. Por otra parte, en esta oportunidad hay un doble juego de decisiones pendientes, políticas unas y militares otras. Pesa, además, el antecedente de Corea como un ejemplo penoso, pero práctico, para documentar que la prepotencia política y la agresión sólo se pueden contener con la fuerza. Francia e Inglaterra conservan todavía indudablemente, otra clase de esperanzas, inspiradas más que por la realidad de la situación internacional por sus propios problemas nacionales, pero Estados Unidos, sin carecer de problemas —del mismo tipo, pero menos crítico—, tiene esta vez la posición firme que puede servir para cubrir la retirada de Francia e Inglaterra, cuando llegue la hora de la desilusión.

HORACIO ESTOL

Corresponsal de CLARIN en EE. UU.

Con Gran Entusiasmo Celebróse en Todo el País el Día del Trabajo

Inauguró el Jefe del Estado el 88º Período Legislativo

ASPECTO del estrado del recinto de la Cámara de Diputados durante la asamblea realizada ayer por la mañana y en la cual se escuchó el mensaje anual del presidente de la República, general Perón, que de ese modo declaró inaugurado el 88º período ordinario del Parlamento

Interrumpido por los Aplausos Leyó su Mensaje Anual el General Perón

El presidente de la Nación leyó su mensaje, más breve que el de otros años, entre las 8 y las 10.20 de la mañana, haciendo un corto paréntesis alrededor de las 9; fué intensamente aplaudido por los legisladores, funcionarios y público ocupantes de las distintas dependencias del recinto, tanto al llegar y retirarse de la asamblea legislativa como en varios pasajes de su exposición, que consignamos más abajo.

Constitución de la Asamblea

A las 7.45 quedó constituída la asamblea, con la presencia del sector oficialista de ambas Cámaras. A esa hora estaban ya en sus bancas o en sus inmediaciones los ministros del P. E., excepto el titular de Asuntos Políticos, que no asistió al acto. En el palco bandeja de la derecha ocupaban lugares, como es de práctica, los miembros de la Suprema Corte; el representante personal del arzobispo, monseñor Miguel F. Tato; el intendente municipal, señor Sabaté; autoridades gremiales, encabezadas por el secretario general de la C. G. T., señor Vuletich, etc.; el de la izquierda fué ocupado por los jefes de las misiones diplomáticas extranjeras, y entre ambos palcos y el sitial de la presidencia se ubicaron oficiales superiores de las fuerzas armadas, funcionarios del gobierno e invitados especiales.

En un sector del palco de honor estuvieron el contralmirante Alberto Teisaire; la señora de Benítez, esposa del presidente de la Cámara joven, otras invitadas y también los miembros de la delegación militar ecuatoriana que preside el ministro de Defensa del país hermano, quien, sin embargo, no pudo asistir por razones circunstanciales de salud.

El palco de la señora Eva Perón, permaneció desocupado.

En el resto de las galerías, tomaron ubicación otros invitados especiales, ofreciendo en su conjunto el gran recinto legislativo un imponente aspecto, aunque no fuera el público tan nutrido como en años anteriores.

Las Comisiones de Recepción

En ese marco se inició la asamblea con la lectura del decreto de convocatoria.

El presidente provisional del Senado, ingeniero Alberto Iturbe —que con el de la Cámara de Diputados, doctor Antonio Benítez, y los secretarios de ambas Cámaras ocupaba el palco presidencial—, una vez que por secretaría se informó sobre las comisiones de recepción, invitó a pasar a cuarto intermedio para esperar al primer mandatario.

Las comisiones estuvieron constituídas así: del exterior: senadores Juan Antonio Ferreira, José Guillermo de Paoli y Juana Larrauri, y diputados Delia D. de Parodi, Angel J. Miel Asquía, Luis Cantore, David Diskin, Eloy P. Camús y delegado Ramón Mouriño; del interior: senadores Ramón Albariño, Pauline Herrera, Elvira Rodríguez Leonardi de Rosales; diputados José Alonso, Eduardo E. Scandone, José Presta, Ventura González, Zulema Pracánico y delegado Eduardo A. Barrera.

Llegada del Presidente

Así cumplidas aquellas for-

(Continúa en la página siguiente)

Clarín

Un toque de atención para la solución argentina de los problemas argentinos

20 Centavos

AÑO IX — Diario de la Mañana — Nº 3.075

Buenos Aires, Domingo 2 de Mayo de 1954

Jornada Fraternal

LA celebración de la fiesta del trabajo, cumplida ayer en toda la extensión de la República, tuvo en nuestra ciudad el unánime auspicio de las fuerzas laborables. Desde la mañana, favorecida por la estimulante tibieza de un sol otoñal, grandes grupos de trabajadores aprestábanse para concurrir a la Plaza de Mayo y escuchar, bajo su ámbito histórico, la palabra del primer magistrado. Por eso, a pesar del lógico y colectivo cierre comercial, no perdió la metrópoli su dinamismo multitudinario. Hombres y mujeres de todas las edades, identificados por la suprema ley del trabajo cotidiano, acudieron a la convocación popular. Y los vítores, las canciones alusivas al acto, la efusión común, tonificaron el espíritu de la ciudadanía y dieron a la urbe un aire humanísimo de fiesta fraternal.

Extraordinaria Multitud Concurrió a P. de Mayo

CON infinidad de actos que señalaron la presencia de grandes masas populares, todo el país celebró la víspera la fiesta máxima de los trabajadores. En la Capital Federal, la ceremonia central tuvo por escenario el amplio recinto de la plaza de Mayo, donde la Confederación General del Trabajo rindió homenaje al primer magistrado de la Nación, general Juan Perón.

LA NUEVA REINA NACIONAL del Trabajo 1954, señorita Susana Leyva, aparece seguidamente después de haber sido consagrada. Cree su cabeza la corona que le entregó la reina saliente y que, a su vez, ostentará la sucesora del año próximo. Un paje acompaña a la hermosa joven. A la derecha el presidente de la República, general Perón, recibe la plaqueta de homenaje que, en nombre de la C. G. T., le ofreció el secretario general de esta entidad gremial, Sr. Vuletich.

Todos los actos organizados por la central obrera adquirieron, por otra parte, el tono exaltatorio del triunfo logrado por el peronismo en los comicios del domingo último. Así se manifestó en los discursos de los principales oradores, en la exhibición frecuente de leyendas alusivas y en los grandes carteloncs que presidieron la celebración principal de la jornada. La fiesta del Primero de Mayo en la capital de la República se desarrolló en un ambiente de alegría y de entusiasmo, con un día hermoso, de fuerte sol y viento suave y con la conjunción de todos los elementos que hacen de la celebración una cosa grata al espíritu: desfile de las reinas del trabajo, con la elección posterior de la soberana nacional y la actuación de numerosos artistas en una cabalgata de música criolla y típica.

En la Plaza de Mayo

El amplio espacio de la plaza de Mayo se fué poblando a media tarde con la presencia de abigarradas columnas de trabajadores que fueron convergiendo desde tres puntos de la Capital Federal: Constitución, Retiro y Miserere. Portando banderas, carteloncs, insignias y leyendas, las columnas fueron avanzando por las calles céntricas, ubicándose en el recinto de la plaza histórica. Los grupos más densos se situaron frente al estrado presidencial —una gigantesca armazón de hierros y madera—, que se apoyaba en los viejos muros de la Casa Rosada, remozados hace poco con el color característico. El estrado se levantaba diez metros del suelo y ostentaba en lo alto los retratos del presidente de la Nación, general Perón y de su extinta esposa, señora Eva Perón. Los colores nacionales enmarcaban el fondo púrpura del palco y remataban la ornamentación los escudos nacional, peronista y de la C. G. T., con la siguiente leyenda: "1º de Mayo, Fiesta de los Trabajadores".

Los edificios públicos que hacen marco a la plaza de

Continúa en la página CINCO

Finalizará Hoy el Escrutinio Definitivo de la Capital

(Información página TRES)

Resultados de los Partidos de Ayer

Primera División

River Plate	3	V. Sarsfield	0
Boca Juniors	2	San Lorenzo	1
Independiente	4	Racing	1
Tigre	2	Huracán	1
Chacarita	1	Platense	1
Banfield	4	R. Central	2
F. C. Oeste	1	G. y Esgrima	1
Lanús	3	N. O. Boys	1

Primera división "B"

Colón	2	Central Córdoba	0

Libran Gigantesca Lucha en Indochina

Difícil Posición de De Castries en Dien Bien Phu

HANOI, 2 (AFP). — Se está librando la batalla más gigantesca de la guerra de Indochina. Con escasa dotación de municiones, y sin lograr evacuar sus numerosos heridos, los paracaidistas franceses se baten ferozmente con los medios a su alcance, contra olas de infantería comunista que en varios puntos han desbordado sus defensas.

Tanques Lanzados al Contraataque

Los defensores de Dien Bien Phu están haciendo frente a un verdadero mar humano en los puntos de apoyo que retienen, mientras en plena batalla son llevados hacia los refugios cavados en el centro del perímetro. En algunos puntos las cargas desesperadas de los milicianos lograron abrir brechas en la línea de trincheras francesas, entablándose combates cuerpo a cuerpo entre las posiciones y las alambradas.

En plena batalla, y en medio de la confusión producida por la infiltración de unidades de milicianos rojos en las defensas francesas, se vió a los últimos tanques de que disponía el general de Castries lanzarse al contraataque y barrer literalmente el campo de batalla con fuego cruzado de ametralladoras pesadas y cañones de sus torrecillas.

De Castries en Dificultades

HANOI, 2 (AFP.) — Aunque el perímetro del campo fortificado de Dien Bien Phu —que desde hace una quincena ha tomado una forma circular— no se ha reducido apreciablemente. Los primeros triunfos de los vietmineses que se apoderaron de dos elevaciones del terreno en la cuenca en que está ubicado el campo, hacen más difícil la posición del Gral. De Castrie.

La pista de aterrizaje no ha sido afectada y la zona de acción de los paracaidistas se mantiene intacta, después del fracaso de nuevas tentativas de infiltración sobre el flanco oeste del dispositivo, y en tanto prosiguen los combates en la zona del punto de apoyo denominado Isabel.

Clarín

Un toque de atención para la solución argentina de los problemas argentinos

AÑO IX — Diario de la Mañana — Nº 3.076

40 Centavos

Buenos Aires, Lunes 3 de Mayo de 1954

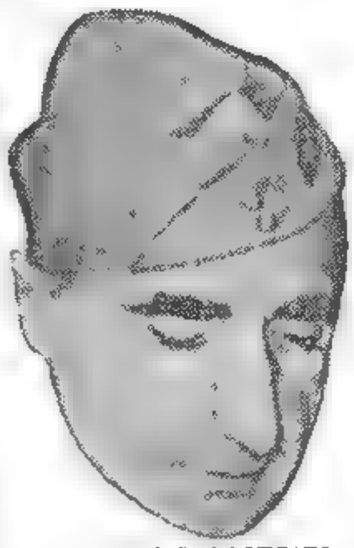

General DE CASTRIES

Asalto Definitivo a la Plaza Sitiada

Heróica Defensa

HANOI, 2 (INS). — El comando francés admitió oficialmente que los rebeldes del Vietminh se apoderaron de tres puntos fuertes en el perímetro defensivo de Dien Bien Phu. Un comunicado del alto mando francés en Hanoi informa además, que los rebeldes se han ubicado a menos de 600 metros del cuartel general del comandante de la guarnición, general de Castries. Los guerrilleros rojos se mantienen en los tres puntos —ubicados al norte, al este y al oeste de la plaza— no obstante los contraataques llevados a cabo por los franceses durante ocho horas continuadas. La ofensiva comunista —la tercera y aparentemente definitiva en vista de la magnitud del asalto— coincide con la iniciación en Ginebra de conversaciones de arreglo para Indochina. Dien Bien Phu está sometida a un tremendo asedio desde el 13 de marzo, día en que los vietmineses iniciaron su primera e infructuosa ofensiva.

El ataque rebelde comenzó anoche, tras un prolongado cañoneo, e inmediatamente se generalizó en una multitud de combates cuerpo a cuerpo en torno a la fortaleza. Para apoderarse de los tres puestos defensivos, los rebeldes recurrieron a su táctica acostumbrada de oleadas tras oleadas de hombres, para envolver las tropas numéricamente inferiores, que manda el general De Castries. El comandante de las fuerzas atacantes, general Vo Nguyen Giap, ha lanzado varios regimientos a la batalla. Los últimos informes dan cuenta de que los furiosos combates cuerpo a cuerpo continúan en las trincheras que rodean al baluarte en medio de un mar de fango, provocado por las últimas lluvias.

Entrevista de F. Dulles y M. Scelba en Milán

ROMA, 2 (INS). — El primer ministro italiano, Mario Scelba y el secretario de Estado de la Unión, John Foster Dulles, conferenciarán mañana en Milán acerca de la situación internacional. Entre tanto, toman cuerpo las versiones de que se han entablado negociaciones secretas acerca del importante litigio de Trieste, cuya solución se procura afanosamente. La entrevista se realizará a pedido de Scelba. Foster Dulles partirá de Ginebra probablemente a las 11. hora de Greenwich, mañana lunes, ya en viaje a Estados Unidos, pero hará una escala en Milán para su entrevista con el primer ministro. Antes de su partida desde Ginebra sostendrá otra conferencia con los cancilleres Eden y Bidault y Nguyen Quoc Dinh, ministro de Relaciones Exteriores del Vietnam. Entre tanto, partió desde esta capital con destino a Ginebra la diplomática de Estados Unidos ante el Quirinal, señora Clare Booth Luce, quien se propone entrevistar al secretario de Estado, a quien, según se reveló en fuentes norteamericanas, informará sobre la ratificación italiana del tratado Europeo de Defensa (CED).

Reanudan Hoy el Debate en Ginebra

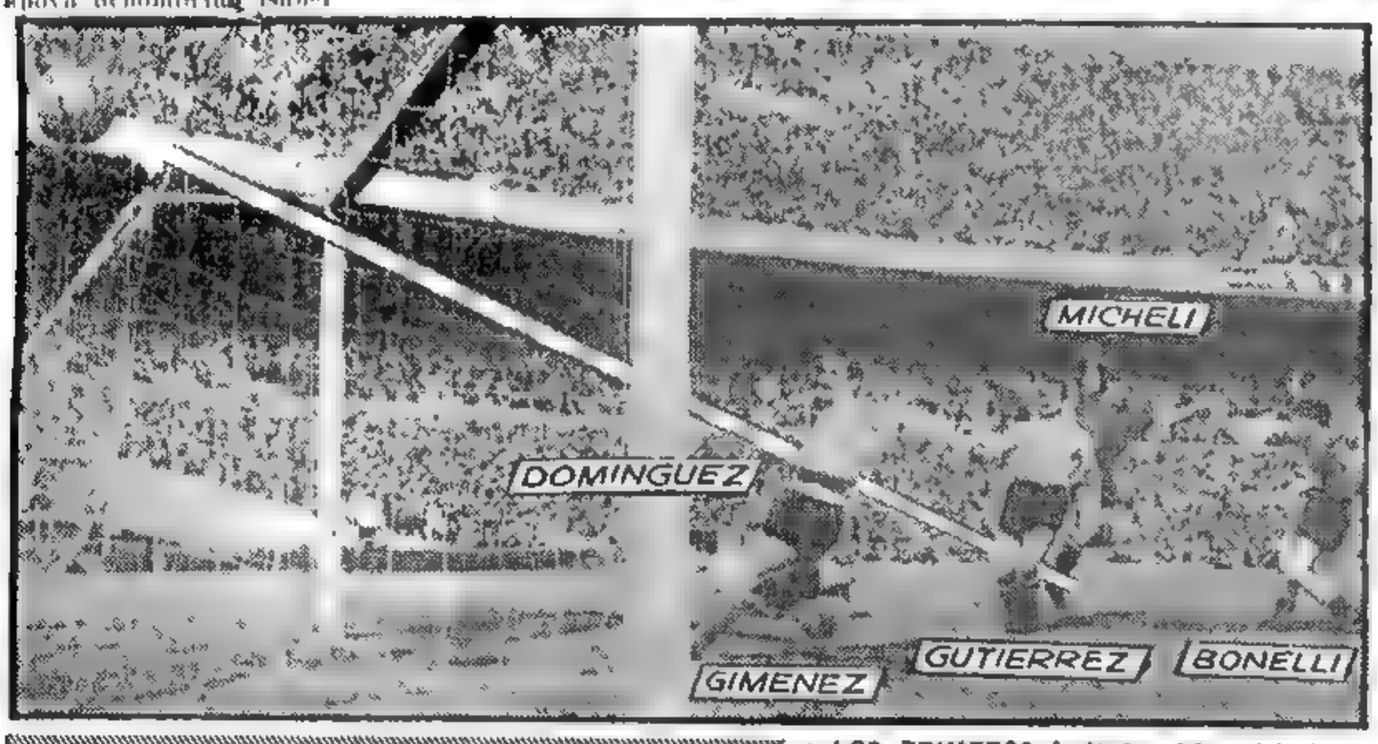

LOS PRIMEROS instantes del match Racing e Independiente fueron favorables a éstos, quienes, a los 5, obtuvieron el primer tanto. La foto capta el preciso momento en que Michelli, con violento tiro cruzado deja sin chance a Dominguez. Gutiérrez y Giménez llegan tarde en su intento de evitar ulterioridades

El Caso Indochino

GINEBRA, 2 (INS). — Diplomáticos occidentales y asiáticos se reunieron extraoficialmente para preparar las conversaciones sobre Indochina a iniciarse el jueves. El ministro del Exterior de Vietnam, Nguyen Quoc Dinh, conferenció con funcionarios franceses a poco de su llegada a Suiza y proyecta mantener otras reuniones con cancilleres de las distintas representaciones.

En forma separada conversó con el canciller Eden y Foster Dulles para exponer su criterio sobre el problema apuntado y mañana por la mañana lo hará con Bidault con el mismo objeto. Las discusiones giran en torno a la invitación de los "tres grandes" occidentales para que Vietnam tome parte en las discusiones que fijarán el futuro de ese Estado. Mientras tanto, en la costa de Cannes, el emperador Bao Dai, espera que se aclare la invitación, pues exije que los rebeldes del Vietminh no sean tratados en un pie de igualdad. El jefe de Estado está preocupado por un proyecto que comprometería la partición de Vietnam para poner término a la guerra que lleva siete años de duración. Además, el problema de Corea, primer asunto del temario de la conferencia, queda aún sin resolver. Los "cuatro grandes" se reunieron con China comunista y Corea del Norte para acelerar el debate indicado y pasar luego a la discusión sobre Indochina. Sin embargo la reunión no reportó novedades por lo cual tendrá lugar otra.

Dulles, que parte mañana de regreso a Washington, vía Milán y Roma para entrevistarse con Mario Scelba, dió las últimas instrucciones al subsecretario de Estado, Walter Bedell Smith, que presidirá la delegación norteamericana.

El Problema Indochino

GINEBRA, 2 (ANSA). — En los círculos de la conferencia sobre Asia se asegura que el debate sobre Indochina podrá iniciarse en esta semana, aproximadamente el jueves. Después de la entrevista sostenida hoy por el embajador de Francia en Berna se-

Continúa en la página DOS

No Será Fácil la Discusión

GINEBRA, 2 (INS). — El canciller de Tailandia, príncipe Wan Waithayakon, uno de los tres presidentes rotativos de la conferencia de Ginebra, opinó que esta reunión internacional, al cabo de una semana de deliberaciones, ha tenido un buen comienzo. Admitió, sin embargo, que las futuras discusiones sobre Corea e Indochina no serán fáciles. El canciller siamés opinó que la conferencia se ha iniciado bajo el signo de la buena voluntad tanto del mundo occidental como del comunista para solucionar los problemas asiáticos.

Acerca de Indochina, estimó que la negociación de un cese de hostilidades es muy difícil, pero que, en cambio, podría lograrse un acuerdo político que mejore y garantice la orden de alto al fuego a cambio de concesiones.

EDEN SE ADJUDICA EN GINEBRA EL "OSCAR" DE LA DUCTILIDAD

LONDRES, 2 (De nuestra agencia). — Washington parece haber perdido en Ginebra la dirección del bloque occidental porque Eden ofrece a las delegaciones de uno y otro bando una base de negociación de cierta amplitud, en contraste con la rigidez norteamericana. Es cierto que Dulles había anunciado con tiempo su propósito de no demorarse en Ginebra y de regresar a Estados Unidos en corto plazo, confiando la representación de su país a un funcionario de menor categoría. Pero acaso hubiera rectificado su plan, de haber encontrado otra atmósfera entre sus aliados; menos versatilidad, por ejemplo, en los movimientos británicos que han llevado al secretario del Foreign Office a familiaridades con Molotov y Chou-En-lai que Dulles considera excesivas. Al término de la primera semana de deliberaciones Eden se adjudica en Ginebra el "Oscar" de la ductilidad y de la simpatía, mientras Walter Lippmann, el comentarista norteamericano, puede escribir esta frase amarga: "habiéndose reconocido que nuestro país no puede en estas circunstancias desempeñar un papel de gran potencia rectora, dediquémonos abiertamente a dilucidar si el secretario Stevens sonríe o no en la fotografía que le hicieron junto al soldado Schine".

Nada más peligroso que este juego, sin embargo. A pesar de los éxitos superficiales de Eden —sus éxitos de sonrisa— no es difícil anotar que la paciencia norteamericana está a punto de agotarse. La estrategia de Molotov es prolongar la conferencia durante semanas y aún meses. Su táctica consiste en ir haciendo alguna concesión de menor cuantía para evitar la ruptura súbita de las deliberaciones, porque debiendo reunirse a fines de mayo la Asamblea Nacional de Francia para discutir el Tratado de Defensa de Europa, los opositores encontrarán un nuevo pretexto para justificar su actitud, si la conferencia de Ginebra sobrevive en esos días. El más importante objetivo comunista es la desintegración del bloque occidental, cuya solidez no ha sido demostrada estos días precisamente. Para alcanzar este fin se dice que Molotov y Chou-En-lai aceptarán una negociación en Indochina que les permita, sin embargo, reanudar la ofensiva en condiciones más favorables.

Nadie cree en Londres que Eden ignore los riesgos que corren las naciones occidentales en esta conferencia de Ginebra, pero trata de olvidarlos, posiblemente contra su opinión personal pues una mayoría en su país —lo que se llama la opinión pública— niega la necesidad de correr, por ahora, una aventura.

Jacinto Miquelarena
Corresponsal de CLARIN en G. Bretaña

Hubo Una Reunión Consultiva del "Anzus"

CASEY

Peligra la Paz en el Pacífico

GINEBRA, 2 (INS). — El ministro de Relaciones Exteriores de Australia, Richard Casey, confirmó oficialmente que Estados Unidos invocó el tratado del ANZUS en relación con el estado de cosas que prevalece en Indochina.

Al término de una conferencia con los cancilleres de Estados Unidos y Nueva Zelandia, John Foster Dulles y T. B. Webb, respectivamente, Casey informó que en la reunión se había discutido la situación reinante en el sudeste asiático al amparo del artículo tercero del pacto del ANZUS, suscripto por Australia, Nueva Zelandia y Estados Unidos.

Casey agregó que el problema de Indochina fué, naturalmente, el problema más importante entre los discutidos. El aludido artículo tercero del pacto del ANZUS prevé el entablamiento de consultas entre las tres potencias firmantes en situaciones aptas para amenazar la paz en el Pacífico. El tratado también estipula que un ataque contra cualquiera de los signatarios del pacto será considerado un ataque contra todos. Describió la reunión tripartita como "una extensión en el nivel ministerial" de las conversaciones recién sostenidas en Washington.

No Logróse Acuerdo en la Reunión Surasiática

KANDY, Ceilán, 2 (INS). — Los primeros ministros de la India, Pakistán, Birmania, Indonesia y Ceilán pusieron término a sus deliberaciones de cuatro días iniciadas en Colombo y dieron a conocer una extensa declaración en la que exponen sus puntos de vista sobre los diversos asuntos tratados en la asamblea que se caracterizó por la diferencia de puntos de vista de las delegaciones. Los dirigentes gubernamentales del Sur de Asia recomiendan que las patencias reunidas en Ginebra lleguen a una solución negociada del problema indochino, para una rápida terminación del conflicto armado y la reanudación de la paz. Se añade que el éxito de una negociación de esa naturaleza, será ayudado notablemente por un acuerdo por parte de los países interesados, especialmente China, Gran Bretaña, Estados Unidos y Rusia, con cuya intervención, se indica, podrá llegarse a impedir la prosecución de las hostilidades.

RIVER PLATE VENCIO EN LA FINAL DE BASQUETBOL A RACING

INFORMACION PAGINA ONCE

Está Prácticamente Agotado el Debate Sobre Corea

Aceptó Tratar con los Rojos el Vietnam

Irá a Ginebra el Vietminh

GINEBRA, 3 (AFP). — El gobierno del Vietnam dió su acuerdo a los "tres" occidentales, para participar en la conferencia de Ginebra a igual título que el Vietminh comunista. Dicha conformidad se logró esta mañana, luego de una reunión entre Bidault, Eden, Walter Bedell Smith, que reemplaza a Foster Dulles y Nguyen Qnoc Dinh, ministro de Relaciones Exteriores del Vietnam.

En un comunicado oficial se expresa que los cancilleres se pusieron de acuerdo para la participación del Vietminh en la Conferencia de Ginebra, haciendo la salvedad de que esa intervención no involucra un reconocimiento jurídico.

El Vietnam, por su parte, acepta la participación en los debates sobre Indochina, así como también la intervención a igual título, de una representación del Vietminh comunista. A este respecto, Nguyen Qnoc Dinh declaró que la presencia de esa delegación "no debe constituir bajo ningún concepto, un reconocimiento directo e indirecto del estatuto de estado o de gobierno en favor de esa delegación. Por otra parte —agregó— debo señalar una vez más la firme determinación del Vietnam de no suscribir decisiones en las que no sea salvaguardada la independencia, la libertad y la unidad del Vietnam".

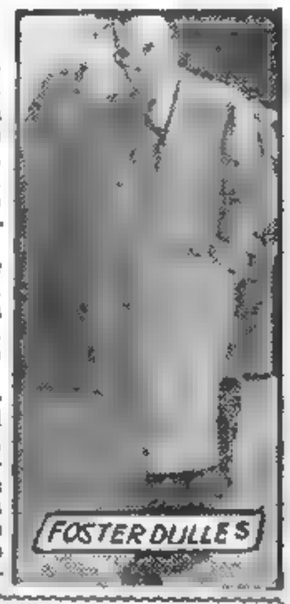

Accedió a Participar el Vietminh

El Vietminh aceptó participar en la Conferencia de Ginebra y sus representantes llegarán de un momento a otro, declaró el vocero soviético, Leonid Ilyitchevia. La invitación ha sido enviada en nombre de la Unión Soviética y de China.

Ilyitchevia, anunció también que en la discusión sobre Indochina, además de los representantes de Francia, Gran Bretaña, Estados Unidos, China comunista y la Unión Soviética, tomarán parte "los representantes de la república democrática del Vietnam (Vietminh) y de los tres estados asociados, Vietnam, Laos y Cambodia".

El Debate Sobre Corea

GINEBRA, 3 (AFP). — La discusión sobre Corea está agotada. Ha tomado un carácter abiertamente académico. Para la sesión de mañana están inscriptos Lester Pearson y Luns, ministros de Relaciones Exteriores canadiense y holandés. No se espera que sus intervenciones contribuyan prácticamente a resolver la cuestión coreana.

Hoy hablaron los representantes de Corea del Norte y Corea del Sur, y luego Chou En-lai, que sólo trató la cuestión de los prisioneros, ampliamente superada por los acontecimientos, y Stefanopoulos, de Grecia, quien se adhirió a las resoluciones de la UN, sobre Corea, resoluciones también dejadas atrás por el tiempo.

El primero en hablar fué Pyung Yong Tai. El canciller de Syngman Rhee lanzó un llamado a "sus hermanos norcoreanos" para pedirles que "elijan la libertad", y declaró inaceptable las proposiciones que había formulado Nam Il hace una semana.

Formuló tres objeciones: una coalición entre comunistas y nacionalistas, como la sugerida por Nam Il conduciría a Corea a su pérdida; además, no se reconoce el papel de la UN y se admite la intervención extranjera.

Réplica de Nam Il

El general Nam Il respondió calificando de histéricas las declaraciones de su colega, pero sus declaraciones indican un "retroceso" en dos puntos.

El plazo de seis meses para el retiro de todas las tropas extranjeras era una sugestión; podría ser estipulado en negociaciones entre las partes. Por lo demás, la composición de la comisión pancoreana que organizaría las elecciones, podría ser determinada también entre delegados de las dos Coreas.

Habla Chou En-lai

El último orador fué Chou En-lai quien afirmó que Nam Il había presentado su plan, no para que fuera aprobado sino como base de discusión. Pero sobre todo abordó el problema de los prisioneros de la guerra coreana, pidiendo que una comisión de cinco potencias, ampliada con representantes de los dos gobiernos coreanos se ocupe de la vuelta de esos prisioneros a sus respectivos países.

El canciller chino, a su vez, repitió que todas las fuerzas extranjeras debieran retirarse de Corea en un plazo convenido.

REUNION EN WASHINGTON

WASHINGTON, 3 (AFP). — En fuente parlamentaria se anunció que los líderes del Congreso conferenciarán el miércoles en el departamento de Estado con Foster Dulles. El secretario de Estado es aguardado mañana por la tarde en Washington, de regreso de Ginebra y de Milán, donde hoy entrevistó a Scelba.

Francia Formuló Una Propuesta a la India

PARIS, 3 (AFP).— El gobierno francés acaba de proponer a la India negociaciones tendientes a solucionar el problema de las posesiones francesas en dicho país. Estas proposiciones fueron entregadas al gobierno de Nueva Delhi por el embajador de Francia en la India, Ostrorog, como consecuencia del intercambio de mensajes entre los primeros ministros Nehru y Laniel. En los medios informados donde se hizo el anuncio, se añadió que se aguarda la respuesta del primer ministro hindú que acaba de regresar de la conferencia de Colombo.

Habla Nehru

MADRAS, 3 (AFP) — Nehru declaró a la prensa que la cuestión de los establecimientos franceses en la India será discutida en conjunto muy próximamente por los gobiernos de Francia y de la India.

Durante su breve escala en Madrás, Nehru se entrevistó con Koval Singh, cónsul general de la India en Pondicherry

Acusan a Naguib por el Complot

(Información página DOS)

Atacaron a Veinte Pesqueros Escandinavos

Abrió el Fuego un Patrullero de Rusia

COPENHAGUE, 3 (AFP).— Un patrullero soviético abrió fuego el viernes último contra veinte pesqueros suecos y daneses que operaban cerca del límite de las doce millas marinas fijadas por las autoridades soviéticas, en la bahía de Dantzig.

No Fueron Alcanzados

COPENHAGUE, 3 (AFP).— Los tripulantes de las naves atacadas, al llegar al puerto de Bornholm, manifestaron que algunos de los pesqueros habían entrado el 29 de abril en el interior de la zona de las doce millas marinas que, según los rusos, corresponde a la extensión de las aguas territoriales de la URSS. Ese día, las autoridades soviéticas y polacas no reaccionaron, pero el 30 de abril, una lancha armada se lanzó a gran velocidad hacia los pesqueros. Algunos recogieron inmediatamente las redes y levaron anclas para abandonar la zona. La lancha soviética tiró primero un tiro de advertencia, pero como el pesquero danés "Herdie" tratara de huir, le disparó nuevamente haciéndolo detener. Ninguno de los pesqueros fué alcanzado.

Clarín

BUENOS AIRES · REPUBLICA ARGENTINA · 40 Centavos

Un toque de atención para la solución argentina de los problemas argentinos

AÑO IX — Diario de la Mañana — Nº 3.077

Buenos Aires, Martes 4 de Mayo de 1954

Retomaron Una Posición al Sur de Dien Bien Phu

Fracasó una Gestión de De Castries

HANOI, 3 (AFP). — Cercados por más de 40.000 milicianos rojos, los defensores de Dien Bien Phu se mantenían firmes, prácticamente acorralados en un reducido perímetro de 600 metros en torno al puesto de mando del general De Castries.

Se reveló que unos 150 hombres pudieron ser lanzados anoche, en plena batalla, en el centro de la fortaleza y participaron inmediatamente en la lucha, cubriendo claros y contraatacando con eficacia a las cuñas comunistas que se habían introducido en el centro mismo del campo.

La Posición Isabelle

Los paracaidistas lograron retener el punto de apoyo Isabelle en el sur de Dien Bien Phu y pueden ahora recibir refuerzos y material por paracaídas. La batalla por la posesión de ese punto de apoyo tuvo contornos épicos. Primeramente los defensores fueron superados por una "ola humana" que se lanzó al asalto y los obligó a replegarse para no ser aniquilados. La lucha fué cruenta y se combatió metro por metro entre el sábado y el domingo, hasta que el Vietminh hizo pie en la posición Isabelle, amenazando el centro mismo del perímetro fortificado.

En plena batalla, y en medio de una situación sumamente confusa, el general de Castries ordenó contraatacar a los escasos tanques disponibles, y las fuerzas que se habían replegado cargaron y los paracaidistas irrumpieron en las trincheras y tras una breve lucha cuerpo a cuerpo quedaron dueños de la situación.

Intento del Comando Francés

HANOI, 3 (INS). — El alto mando francés anunció que el comandante de la guarnición de Dien Bien Phu, general Christian de Castries intentó sin éxito un arreglo con los rebeldes vietminheses, que sitian esa fortaleza, sobre el intercambio de prisioneros de guerra heridos

Comenzó Una Conferencia

WASHINGTON, 3 (AFP) — Una conferencia de técnicos de los bancos centrales de 17 países de América latina, Canadá y de Estados Unidos comenzó en Washington. El objeto de la reunión es procede: a un intercambio de puntos de vista sobre los problemas de interés común de la política monetaria, económica, administrativa y técnica de sus respectivas instituciones. Los delegados extranjeros fueron recibidos esta mañana por William Mac Chesney Martin, presidente del "Federal Reserve Board". Los países de América latina representados en la conferencia son Argentina, Bolivia, Brasil, Chile, Colombia, Costa Rica, Cuba, República Dominicana, Ecuador, El Salvador, Guatemala, Haití, Honduras, México, Nicaragua, Perú y Venezuela.

F. Dulles y M. Scelba se Entrevistaron

Conversaron Sobre la Cuestión de Trieste

VILLA CARMINATTI, Milán, 3 (INS). — Dulles y Scelba se reunieron en esta villa, situada a 15 kilómetros de Milán y colocada a disposición del gobierno italiano por uno de los principales fabricantes de tejidos de Italia. Antes de comenzar las deliberaciones, ambas partes acordaron almorzar separadamente. El secretario de Estado de la Unión expresó su satisfacción por haber conocido personalmente al "premier" italiano, diciendo: "En Estados Unidos ya se le conocía a usted bien como ministro del Interior". Dulles informó brevemente a los estadistas italianos sobre los sucesos en Ginebra y las posibilidades que aún restan de llegar a algún acuerdo acerca del problema indochino.

Concesión de Tito

El secretario de Estado y Scelba conversaron también sobre Trieste y se informa que Dulles explicó lo que se supone es la "última" concesión de Tito, es decir, que se entregue la zona "A" a Italia y la "B" a Yugoslavia, pero que Trieste pase a ser un puerto internacional.

Según informaciones obtenidas en fuentes italianas Scelba dijo a Dulles que hay "un límite impasable" en la cuestión de Trieste y que un acuerdo no satisfactorio no sólo comprometería la ratificación de la CED sino que pondría en peligro el gobierno de coalición. Scelba señaló que sólo los "dictadores" pueden hacer concesiones sin preocuparse por las repercusiones, y expresó la esperanza de que la solución del problema de Trieste pueda comenzar con la materialización de la promesa de octubre pasado de traspasar la administración de la zona "A" a Italia. Al respecto, dijo que tal proceder sería satisfactorio para el pueblo italiano y facilitaría la conciliación de un acuerdo más amplio en el futuro.

Apoyo a las Industrias

Scelba, siempre a estar a las mismas fuentes, habría prometido que su gobierno de coalición seguirá esforzándose por combatir al comunismo; pero pidió al gobierno de Washington que no muestre "comprensivo" y coloque órdenes en industrias italianas donde los obreros comunistas están en mayoría. Se añade que Scelba hizo notar que la campaña contra el comunismo debería ser larga y que es contraproducente la actual inflexibilidad de Estados Unidos.

Scelba prometió la ratificación del tratado de la CED manteniendo los acuerdos previos sobre el particular. Señaló también que su gobierno no proyecta condicionar la ratificación a la solución del problema de Trieste, pero con franqueza dijo que un acuerdo satisfactorio italoyugoslavo aumentará el apoyo de la ratificación en el Parlamento. Asimismo, subrayó que su gobierno enfrenta una larga campaña comunista contra la comunidad europea y necesita medios para contrarrestarla.

Regresa Dulles

MILAN 3 (INS). — Dulles partió esta noche por vía aérea hacia Washington después de conferenciar durante dos horas y media con Scelba y otros altos funcionarios italianos.

PROCURA ASEGURAR LA APROBACION DE LA C.E.D. EL GABINETE ITALIANO

MILAN, 3 (De nuestra agencia). — El exceso de rumores, las entrevistas que luego son desmentidas parcialmente, los cambios repentinos en la dirección de la Acción Juvenil Católica y la renuncia atribuida al presidente de la Cámara de Diputados, Gronchi (quien fué contrario a la ley electoral y que sería ahora partidario de un acuerdo con los socialistas de Nenni y por lo tanto adverso a la política de De Gásperi y de Scelba, con la cual no simpatizan, Pella, Fanfani y Togni por otras razones), reafirman la debilidad intrínseca de los demócratas cristianos, en vísperas del congreso, en que, probablemente, De Gásperi intentará, con fórmulas conciliadoras, salvar al partido de una desunión positiva. Las distintas tendencias, hacia la derecha (Pella, Togni), o hacia la izquierda (Gronchi, Fanfani), no son suficientemente fuertes para consentir la formación de dos nuevos partidos. A lo sumo, podrían contribuir a nuevos movimientos parlamentarios. Tal es el motivo por el cual el actual jefe del gabinete ha sostenido la necesidad de no contradecir a los monárquicos, para estar seguro de la ratificación de la C. E. D., cuya aprobación, por lo demás, no está muy próxima y que perdería en gran parte su valor si contara con pocos votos de mayoría. Empeñar al país por cincuenta años, exige un amplio apoyo dentro y fuera del Parlamento. Los diarios filogubernamentales, y por lo tanto filonorteamericanos, intensifican la propaganda, con la esperanza de conseguir que la ratificación tenga buena acogida del público, insistiendo en que consolidará la paz; mientras que sus adversarios, bastante numerosos (sobre todo en las clases intelectuales y de ex combatientes), opinan lo contrario, basándose en las presiones atribuidas a EE. UU. para crear con apremiante rapidez el nuevo organismo, al cual también se oponen los militares porque temen que, gradualmente, se suprima la soberanía de la nación y la independencia del Estado.

A la C. E. D., se le ha encargado la solución triestina, por la cual el mariscal Tito propondría la cesión de la ciudad de Trieste a Italia, con un corredor entre ella y la frontera italiana actual, mientras que la zona A debería convertirse en yugoslava, como también la B. El proyecto, substancialmente no es nuevo, y oportunamente le pareció inaceptable a los gobiernos de De Gásperi y de Pella. Ahora, con todo, el tiempo apremia; ya no se habla ni se escribe sobre una distensión internacional. El propio Tito trata de convertir en alianza el pacto balcánico entre Yugoslavia, Grecia y Turquía, que Italia no mira con buenos ojos, por lo menos mientras no se liquide, sin demasiados sacrificios, el problema triestino.

Estos son auspicios poco favorables, además, para la solución de otros pleitos internacionales más graves y podrán repercutir en la política parlamentaria italiana.

Battista Pellegrini
Corresponsal de CLARIN en Italia

Contrajo Nuevo Enlace la ex Reina de Egipto

EL CAIRO, 3 (INS) — La ex reina de Egipto Narriman, contrajo enlace con el doctor Adham El Nakib, joven médico a quien conoció después de la ruptura de su matrimonio con el ex rey Faruk.

Narriman y su nuevo esposo se casaron en una sencilla ceremonia que tuvo lugar en la residencia de la ex soberana, en Heliopolis, en las afueras de El Cairo.

Otro Fuerte Temblor Se Sintió en Grecia

ATENAS, 3 (INS). — El observatorio meteorológico anunció que ha registrado un fuerte sacudimiento sísmico en las islas del Dodecaneso. El temblor se produjo esta tarde y tuvo especial incidencia sobre la isla de Cárpatos, siendo también sentido ligeramente en la isla de Rodas.

Al mismo tiempo se informó en fuentes oficiales que el terremoto del viernes pasado en la región de Tesalia causó 31 muertes confirmadas hasta el momento.

Clarín
Un toque de atención para la solución argentina de los problemas argentinos
AÑO IX — Diario de la Mañana — Nº 3 078
40 Centavos
Buenos Aires, Miércoles 5 de Mayo de 1954

Proclamarán Mañana a los Electos por la Capital

SI INDOCHINA LO PIDE, INTERVENDRA EE. UU.

Lo Habría Declarado Eisenhower

WASHINGTON, 4 (INS). — Al término de una entrevista que mantuvo con el presidente Eisenhower, el senador Ralph Flanders, miembro de la comisión de servicios armados de la Cámara alta, manifestó a los periodistas: "Me complació escuchar al presidente declarar que no se emprendiera una operación militar en Inchina, a menos que se tuviera el apoyo del pueblo de esa región". Añadió que encontró a Eisenhower de "pleno acuerdo" con él acerca de que militarmente Estados Unidos nada podía hacer solo en Indochina. Flanders expresó también que debe apoyarse las esperanzas y aspiraciones de los pueblos de Asia, pero se abstuvo de revelar si el primer mandatario había declarado explícitamente que podrían enviarse a Indochina tropas norteamericanas, para apoyar a los franceses, si tal decisión se pudiese adoptar con la aprobación del pueblo de aquella península.

Agregó que los franceses han sido muy desprendidos en promesas, pero bastante lentos en cumplirlas en lo que respecta a la independencia de los Estados Asociados en Indochina, y Francia ha colocado a Estados Unidos en la posición de salvar a una colonia, más bien que apoyar la libertad de los pueblos de Indochina.

Previamente, el presidente de la Cámara de Representantes, Joseph Martin, había opinado que no existe plan alguno para enviar tropas norteamericanas a Indochina.

Un Mensaje a Bidault

PARIS, 4 (AFP). — Se ha sabido que antes de partir de Ginebra, el secretario de Estado de la Unión hizo llegar al canciller francés, acompañado de una carta personal, un telegrama que poco antes le había enviado el presidente Eisenhower. Según se informó, en ambos documentos se expresa que la política de Estados Unidos con respecto a Indochina no ha cambiado y que el gobierno de Washington está resuelto a defender a aquella región contra el avance comunista.

Los Representantes del Vietminh Llegaron a Ginebra

Prepárase la Segunda Fase de la Conferencia

GINEBRA, 4 (INS). — La vanguardia de la delegación de Vietminh llegó a Ginebra e inmediatamente dió una declaración, pidiendo la independencia de Indochina. Phan Van Dong, que actúa como ministro de Relaciones Exteriores de Vietminh, fué recibido en el aeropuerto por Chou En-lai, y Andrei Gromyko. En la delegación del Vietminh figuran también Taquanac Buu, ministro auxiliar de Defensa; el ministro de Justicia, Tran Cong Touang, y el embajador vietminhés en Pekín, Hoang Van Hoan. En la citada declaración, el Vietminh pide el reconocimiento de la independencia de los "pueblos de Vietnam, Khmer y Pathet Laos". La proclama estaba firmada por la "Republica Democrática de Vietnam". El documento —según los observadores— tiene por objeto dar la impresión de que los comunistas están fuertes en Laos y en Cambodia, ya que "Pathet Laos" es el nombre del relativamente débil movimiento procomunista en Laos. Los Khmers son aguerridas tribus de Cambodia que desarrollan una guerra "particular" contra los gobiernos francés y cambodiano.

No Habrá Sesiones Plenarias

GINEBRA, 4 (AFP.) — Por dos días no habrá sesiones plenarias, pero la discusión sobre Corea continuará entre bastidores; el sábado, probablemente, se iniciará el debate sobre Indochina, para el cual se realizan ya los últimos preparativos. La demora que ha sufrido la fase Indochina de la conferencia, se debe, según un portavoz británico, a la ausencia de los representantes de Cambodia y Laos, que aun no han llegado a Ginebra. El mismo portavoz indicó que el número de participantes ha sido fijado en nueve, por lo menos para la primera parte de la discusión, y son: Francia, Gran Bretaña, Estados Unidos, Vietnam, Cambodia, Laos, Unión Soviética, China y Vietminh. El problema de la presidencia no ha sido resuelto aun.

Discusión Sobre Corea

GINEBRA, 4 (AFP.) — Después de seis sesiones de ásperas polémicas, la conferencia de Ginebra entró en un compás de espera. Esta tarde sólo tomaron la palabra Lester Pearson, de Canadá, Joseph Luns, de Holanda, y Zawde Gabre Heywot, de Etiopía.

Pearson, en nombre de Canadá, reafirmó su pleno apoyo a la política seguida, por la UN en Corea y rechazó el proyecto norcoreano para unificar la península. A su vez el canciller holandés, Luns, rechazó la proposición norcoreana de crear una comisión bilateral en la cual estarían igualmente representados, dijo, el 20% de la población que vive en Corea del Norte, y el 80%, que está en Corea del Sur.

Regresaría Bidault

GINEBRA, 4 (AFP). — Es posible que en razón de la situación parlamentaria en Francia y del voto de confianza pedido por Laniel, el canciller Bidault viaje a París mañana o el jueves. No obstante, la decisión definitiva dependerá de la evolución de la crisis política. En tal caso, la conferencia sobre Indochina, podría iniciarse el lunes.

EL SOLDADO David Schine, ayudante de McCarthy en la vida civil, compara con el original la fotografía "trucada" que se presentó en la investigación de la polémica entre el ejército y el senador, para probar que el secretario de Ejército mantenía cordiales relaciones con Schine

Convertiríase al ANZUS en un Sistema Semejante a la NATO

GINEBRA 4 (INS). — Fuentes fr n xas revelaron que Estados Unidos, Australia y Nueva Zelandia han acordado gestionar la ampliación del ANZUS a un sistema de seguridad, del tipo de la NATO, en el Pacífico. Los tres miembros de aquél habrían decidido establecer un "comité permanente" para discutir con otros estados interesados la concertación de una alianza, con el propósito de frustrar la agresión comunista en Asia. La iniciativa fué asumida por el secretario de Estado, Dulles, en vísperas de su regreso a Washington.

Se expresa que los cancilleres de Australia y Nueva Zelandia han convenido que el comité especial del ANZUS se establezca bajo la presidencia del subsecretario de Estado norteamericano, Walter Bedell Smith, que reemplaza a Dulles como jefe de la delegación en Ginebra.

El comité, según trascendió recibió instrucciones de preparar dicha ampliación del ANZUS y podría servir de base para el "frente unido" contra la agresión rusa.

El Caso McCarthy

WASHINGTON, 4 (AFP) La sesión de la subcomisión que examina el diferendo entre el senador McCarthy y el ejército fué dedicada en gran parte a un cambio de puntos de vista con el propósito de encontrar una fórmula que limitáse la audiencia a las deposiciones del secretario de Ejército y el representante por Wisconsin. No hallándose la solución perseguida, el presidente de la subcomisión, senador republicano señor Karl Mudt anunció que la audiencia pública continuaría "hasta el fin".

El secretario de Estado volvió entonces a su sitial de testigo, donde lo interrogó Roy Cohn, consejero jurídico de McCarthy. Este preguntó a Stevens si era exacto que algunas relaciones de Julius Rosenberg, ejecutado por espionaje atómico, trabajaban en el centro de radar del ejército, en Fort Monmouth, hasta el momento en que él mismo provocó su despido. Stevens respondió que de las personas despedidas de Fort Monmouth ninguna era comunista, según su conocimiento.

Dramática Lucha se Libra en Dien Bien Phu

Los Comunistas Asaltan en Masa las Defensas

HANOI, 4 (AFP). — Los comunistas se lanzaron al asalto de las posiciones francesas en Dien Bien Phu, después de una preparación que duró tres días. Dos batallones, apoyados en su retaguardia por un tercero, embistieron contra el punto de apoyo oeste, reconquistado por los franceses en la noche del sábado al domingo. Aunque la pronta réplica del general De Castries detuvo el ataque, éste se reanudó poco después y la posición quedó en manos de los comunistas.

Una Posición Vital

Con la captura de ese punto, al oeste del campo de aviación, las tropas del Vietminh se aseguran una cintura continua de bases que dominan la pista de aterrizaje, con lo cual están en condiciones de impedir la llegada de refuerzos y armas, que hasta ahora recibían en paracaídas los defensores de la plaza.

La lucha por esa posición se inició anoche, con el violento ataque comunista que desbordó a los franceses. Sin embargo, por espacio de casi dos horas éstos resistieron denodadamente, hasta que a las 7 de la mañana, el contraataque ordenado por De Castries pareció aliviar por un momento a los defensores. Sin embargo, las tropas del Vietminh habían logrado atrincherarse en algunos puntos estratégicos y rechazaron todas las tentativas de los franceses. Poco después de las 9, De Castries dió orden de abandonar el combate en ese punto.

Táctica de "Zarpazos"

Coincidiendo con este ataque, los rebeldes daban otro golpe contra el punto de apoyo sudeste, al que siguió poco después otra ola de asaltantes. No obstante, según las últimas informaciones recibidas en Hanoi, el contraataque francovietnamés fué suficiente para alejar a los comunistas.

El general Giap opta, al parecer, por el sistema de "zarpazos", a fin de reducir poco a poco el perímetro del campo fortificado.

Las condiciones del tiempo han sido desfavorables durante todo el día para los defensores.

Sigue el Puente Aéreo

WASHINGTON, 4 (AFP).— Aviones de transporte norteamericanos llevarán por segunda vez tropas francesas a Indochina, según declaró un vocero del Pentágono. En fuentes militares se señala que "no se trata de una nueva operación, sino de la ejecución de un plan establecido y adoptado de antemano".

UN ASPECTO del canal de Panamá

50 Años del Canal de Panamá

PANAMA, 4 (INS) — Fué celebrado con una ceremonia el quincuagésimo aniversario de la administración norteamericana del canal de Panamá. Con tal motivo, el gobernador de la zona, brigadier John S. Seybold, pronunció un discurso para destacar la importancia de esa vía marítima en el comercio mundial. El canal, iniciado a fines del siglo XIX por Ferdinand de Lesseps, pasó a ser propiedad de Estados Unidos en 1904, cuando el gobierno de Washington compró en 40.000.000 de dólares las acciones francesas, procediendo a terminar la apertura del istmo, interrumpida desde hacía años.

Recobra Actualidad la Definición que Hizo Litvinoff de "Agresión"

NUEVA YORK, 4 (Especial). — Las recientes entrevistas que en Ginebra mantuvieron el secretario de Estado de la Unión y el canciller soviético, en las cuales se encaró la propuesta formulada por Eisenhower ante la UN, a fines del año pasado, para la creación de un "pool" internacional de la energía atómica, plantea nuevamente la pregunta que desde hace algún tiempo se viene formulando en EE. UU.: ¿Cuál es la política soviética respecto de las armas nucleares?.

Mientras EE.UU. conservó el monopolio atómico, es decir hasta el verano de 1949 la URSS tuvo un solo objetivo: hacer que la UN prohibiera el uso, posesión y fabricación de las armas nucleares. Nada podía ser más grato de Moscú repudiaba a una bomba que no poseía. Pero el bloque no comunista sabía que ese monopolio no sólo compensaba la notoria debilidad de Occidente en cuanto al material humano y establecía un equilibrio de poder.

Así las cosas, Rusia logró anular ese monopolio en 1949. Comenzó entonces otra fase. Hace poco menos de un año, cuando Malenkov aun creía que la URSS poseía la bomba de hidrógeno, la nueva situación había madurado y sus consecuencias políticas surgían a la superficie.

Por lo pronto las naciones que carecen de armas atómicas reconocen que no poseen "calidad ofensiva ni defensiva". Esto revoluciona el sistema de alianzas, coaliciones, guerra y seguridad colectiva. Cuando el ministro de Defensa francés René Pleven dijo que París no podía vivir cien metros bajo tierra, quiso decir que Francia no se sentía capacitada para dar una réplica militar a un ataque atómico. Lo mismo les sucede a Alemania y Japón.

El Kremlin parece haber comprendido esto después de la muerte de Stalin. Lo confirma la contestación rusa a la propuesta de Eisenhower. Pero ahora, la URSS no pide la abolición de las armas atómicas: propone en cambio, que su empleo sea proscripto, excepto cuando se trate de represalias de una agresión también atómica.

Esta posición de la URSS cuenta con su lógica y su atractivo para los países indefensos en caso de una guerra de esa índole, pero desarmaría a Estados Unidos con relación a Europa y Asia, donde la Unión Soviética se levantaría como la grande y única potencia militar. Por tal razón Washington no puede aceptar esa propuesta y en su lugar se inclinaría a pedir la prohibición de la utilización bélica de la energía nuclear excepto en represalias, no sólo de un ataque atómico, sino de cualquier otra clase. Para ello, debería invitar a Rusia a lograr en el seno de la UN una definición de "agresión". Hace unos veinte años Litvinoff hizo una interesante definición de esa palabra en la extinguida Sociedad de las Naciones. Valdría la pena examinarla ahora, a la luz de los últimos sucesos.

WALTER LIPPMANN

Copyright 1954 CLARIN. Distribuido por Editor Press.

Un Voto de Confianza Exige Laniel

Será Votado Mañana por la Asamblea

PARIS, 4 (AFP). — El primer ministro Joseph Laniel planteó esta noche a la Asamblea Nacional, la cuestión de confianza, al final de la agitada sesión con la cual se puso término al receso parlamentario. La decisión del jefe del gabinete fué determinada por la insistencia de una amplia mayoría para que se fijara fecha a las interpelaciones sobre Indochina. La asamblea decidió votar la moción de confianza el jueves a las 14; no obstante el serio conflicto que se ha planteado entre el presidente del consejo y gran parte de la cámara, no se descarta que algunos políticos procuren por todos los medios evitar una ruptura, por considerar que en las actuales circunstancias sería desastrosa.

Defiéndese el "Premier"

En la sesión de esta tarde, Gilbert de Chambrun, progresista, Charles Lussy, socialista, y Edouard Daladier, radical, rechazaron el pedido del gobierno de que se postergaran las interpelaciones. Por su parte, Laniel informó a la asamblea de la situación en Indochina, manifestando que Francia "nunca rechazó en principio una negociación con Ho Chi Minh. He indicado ya, agregó, las bases de negociación que aceptaríamos, pero aún espero sus contrapropuestas. Naturalmente —recalcó luego— rehusamos llegar a un acuerdo a cualquier precio o en cualquier condición".

A continuación, Laniel pidió que se pasase a cuarto intermedio, y durante esta pausa, reunió al consejo de ministros que lo autorizó a presentar la moción de confianza, en caso que lo juzgase necesario. Tal situación se planteó poco después cuando, en una atmósfera de tensión, se reanudó el debate. En esta oportunidad, René Mayer, radical, preguntó si sería posible iniciar las interpelaciones el 14 del actual; Laniel respondió que esa fecha estaba demasiado próxima, pues lo interrumpió Moro-Giafferi, quien declaró que durante el cuarto intermedio, el "premier", al recibir una delegación radical había aceptado esa fecha.

En la imposibilidad de au-

(Continúa en la página DOS)

Eisenhower no Quiere Otra Corea

Ha Sido Formulada una Clara Advertencia a Londres y París

WASHINGTON, 5 (AFP). — El gobierno norteamericano advirtió a Gran Bretaña y a Francia que no considera que una eventual división de Indochina sea una solución aceptable para poner fin al conflicto en aquel país, pues ello equivaldría a reproducir el problema de Corea, sólo que en este caso sería el paralelo 16 y no el 48 el que constituiría una constante línea de fricción con los comunistas.

Esta decisión, según expresan círculos autorizados, fué comunicada a Foster Dulles el viernes pasado, en forma de un mensaje secreto del presidente Eisenhower, cuyo texto fué luego comunicado a los gobiernos de Londres y París.

Foster Dulles se Encuentra ya de Regreso en la Capital Yanqui

WASHINGTON, 4 (AFP). — En las últimas horas de esta noche llegó a Wáshington por vía aérea, procedente de Milán, el secretario de Estado, John Foster Dulles.

Dulles se entrevistará con Eisenhower y otros altos funcionarios para considerar las dificultades que ha encontrado la diplomacia norteamericana en Asia y particularmente, en Indochina.

Estalló un Levantamiento Militar en el Paraguay

Clarín

Un toque de atención para la solución argentina de los problemas argentinos

AÑO IX — Diario de la Mañana — Nº 3.079 — 40 Centavos

Buenos Aires, Jueves 6 de Mayo de 1954

Creen que Lanel Logrará Apoyo

Se Votará la Moción de Confianza

PARIS, 5 (AFP). — En los círculos parlamentarios se considera que el gobierno de Laniel obtendrá mañana un voto de confianza en la Asamblea Nacional. Se agrega que solamente la caída de Dien Bien Phu en poder del Vietminh podría derivar en una crisis.

Si la asamblea insistiera en iniciar el debate sobre Indochina, obligará a renunciar al gabinete. No obstante, Laniel parece tener buenas perspectivas para seguir al frente del gobierno. Pocos diputados se arriesgarían a provocar una crisis gubernamental cuando está cercana la iniciación en Ginebra de las conversaciones de paz en Indochina.

La Aprobación de la CED

Mientras tanto Alfred Coste-Floret del M. R. P. declaró en la Comisión de Relaciones Exteriores de la Asamblea Nacional que su partido dejará el gobierno de coalición si el tratado de la Comunidad Defensiva Europea es derrotado. Coste-Floret hizo esta declaración durante las discusiones en torno al pacto europeo y de los convenios con Bonn.

Tendría Amplio Respaldo

PARIS, 5 (INS). — Varios de los miembros radicales del gabinete apoyaron a Laniel, cuando éste propuso plantear a la asamblea la cuestión de confianza. Ante esta actitud, parece confirmarse la versión según la cual muchos parlamentarios de esa tendencia, cuya actitud en la sesión de anoche pusieron al gobierno ante la posibilidad de una crisis, cambiarían mañana su actitud al votarse el pedido del "premier". Por otra parte, varios diputados "degaulistas" y moderados de derecha se abstendrían, con lo que Laniel contaría con votos suficientes para capear el temporal. Sin embargo, se estima que la crisis sólo podrá evitarse por un tiempo, ya que en muchos sectores encuentra gran oposición la actual política exterior de Francia.

Recibió a Plaisant

PARIS, 5 (AFP). — Laniel recibió esta mañana en el hotel Matignon a Marcel Plaisant, presidente de la Comisión de Relaciones Exteriores del Consejo de la República.

En Asunción Hubo Lucha

Dícese que Mataron al Jefe de Policía: ¿Un Triunvirato?

POSADAS, 5 (C.). — Radio Teleco, de Asunción, anunció que fuerzas de caballería se alzaron contra el gobierno del presidente del Paraguay, Dr. Federico Chaves. La emisora transmitiendo con la red del país, se limitó a informar del estallido del movimiento sedicioso, pero en un segundo comunicado afirmó que reinaba completa calma en todo el país, dando así a entender que la rebelión había sido sofocada. Posteriormente reveló que el comunicado sobre la calma procedía de la junta de gobierno de la Asociación Nacional Republicana del partido Colorado. Agregó que "el pueblo colorado democrático estaba dispuesto a defender sus principios", y el locutor prometió explicar los acontecimientos en un nuevo comunicado, que no se irradió.

Versiones en Clorinda

CLORINDA, 5 (C.). — El silencio de las emisoras oficiales de Asunción, luego de repetidos anuncios de que trasmitirían comunicados oficiales acerca de la situación imperante en el Paraguay, obligó a que se supusiera que el calificato de conato revolucionario contra el gobierno del presidente Chaves era algo más que simple intentona. Sin embargo, la carencia de no-

(Continúa en la página DOS)

DOS voluntarios franceses, un paracaidista y un marinero, descienden del primero de los aviones Globemaster que llegó a Tan Son Nhut, Indochina, procedentes de París, llevando refuerzos para Dien Bien Phu

Caracas Declaró Huésped de Honor a Remorino

CARACAS, 5 (AFP.) — El ayuntamiento de Caracas declaró huésped de honor al canciller argentino, Dr. Jerónimo Remorino, que llegará el sábado. Para preparar los detalles de su visita ya se encuentra en ésta el Sr. Raúl Margueirat, jefe del ceremonial de Estado.

Creó la Alta Cámara el Cargo de Vicepresidente 2o.

Autorizó el Senado al Presidente de la Nación a Ausentarse del País

El Mensaje del P. E. Dice: "Durante el Presente Año 1954, Cuando Razones de Gobierno Así lo Aconsejen"

EN su primera sesión ordinaria del período inaugurado el 1º del corriente, el Senado concedió licencia al presidente de la Nación para ausentarse del país, reformó su reglamento interno a fin de crear el cargo de vicepresidente 2º, para el que fué designada la senadora Sra. Ilda Leonor Pineda de Molins, y aceptó la renuncia presentada por el prosecretario del cuerpo, Dr. Alberto Graziano, recientemente elegido senador por la Capital.

Previamente el bloque único de la Cámara realizó una reunión, en la que fijó los asuntos a tratar en el recinto.

La sesión fué abierta a las 17.30 por el presidente provisional, senador Iturbe, con 20 legisladores presentes. Dióse cuenta en seguida por secretaría de los asuntos entrados, entre los que figuran mensajes del P. E. solicitando acuerdos.

Por indicación del senador De Paolis se resolvió luego tratar sobre tablas la autorización solicitada por el jefe del Estado, según lo señala el artículo 83, inciso 21, de la Constitución Nacional para ausentarse del territorio del país. Por unanimidad fué aprobado el proyecto de ley, por el cual se accede al pedido. El texto del mensaje elevado por el P. E. expresa lo siguiente:

"Al Honorable Congreso de la Nación. Tengo el honor de dirigirme a V. H., solicitando la autorización constitucional requerida por el artículo 83, inciso 21 de la ley fundamental, para ausentarme del territorio del país, durante el presente año 1954, cuando razones de gobierno así lo aconsejen. Dios guarde a V. H. — Firmado: Juan Perón".

El proyecto sancionado pasa en revisión a la Cámara de Diputados.

Fué considerada a continuación la reforma de varios artículos del reglamento interno del cuerpo, entre los que figura el séptimo, en el que se agrega a la mesa directiva el cargo de vicepresidente 2º de la Cámara. Informado por el Sr. Juárez, obtuvo sanción favorable; para el nuevo puesto fué nombrada luego por votación nominal y por 21 sufragios la senadora por la provincia de Buenos Aires Sra. Ilda Leonor Pineda de Molins, quien había dado su voto a la senadora Sra. María del Carmen Casco de Aguer. La Sra. Pineda de Molins prestó ante el presidente del cuerpo el juramento de estilo, entre los aplausos de la sala, tras lo cual pronunció algunas palabras para agradecer la designación; en su breve elocución evocó la memoria de la Sra. Eva Perón. Habló después la senadora Correché, con objeto de señalar la importancia que tenía esta designación.

Por último, se pasó a tratar la renuncia del prosecretario del cuerpo, Dr. A. Graziano, a raíz de su elección como senador por la Capital; la dimisión fué aceptada y de inmediato se levantó la sesión, cuando eran las 18.30.

EE.UU. Prepara el Pacto Asiático

Eisenhower Hizo Declaraciones Luego de una Conferencia con Foster Dulles

WASHINGTON, 5 (AFP). — El secretario de Estado, Foster Dulles, informó a Eisenhower sobre los primeros resultados de la conferencia de Ginebra en una conferencia que se prolongó por espacio de dos horas. Al retirarse, Dulles se negó a formular declaraciones, pero poco después, en conferencia de prensa, el presidente entregó una declaración escrita sobre la política norteamericana con respecto a Indochina, en la cual se anuncia que siguen las gestiones para lograr un pacto de seguridad en el sudeste de Asia.

Habrá una Serie de Conferencias

Señala esa declaración —y poco antes lo había manifestado Dulles a los periodistas— que con motivo del regreso del secretario de Estado habrá una serie de conferencias sobre asuntos exteriores, en las que participarán otros miembros del gobierno y representantes de los partidos Republicano y Demócrata. Es en previsión de esas conversaciones, así como por el carácter delicado de los problemas que se debaten en Ginebra, por lo que las declaraciones de Eisenhower sobre Indochina se redujeron al citado comunicado.

Se expresa en éste que Estados Unidos mantiene su política extranjera dentro de los principios de la UN, en la creencia de "que la paz y la seguridad de las naciones deben ser preservadas mediante la acción colectiva".

Al referirse a la conferencia de Ginebra, destaca la declaración, que en la fase indochina, próxima a iniciarse, corresponderá la iniciativa a Francia, Vietnam, Laos y Camboya.

"Entretanto —dice seguidamente— se preparan planes para un acuerdo de seguridad del sudeste asiático, lo que ha sido públicamente sugerido por el secretario de Estado en su discurso del 29 de marzo. Nuestros principales aliados han sido, por supuesto, prevenidos con anticipación. La propuesta del secretario de Estado no era tampoco nueva, sino la reafirmación de los principios que han inspirado nuestra política exterior de posguerra".

Preocupan al Gobierno de Bonn las Alternativas de Ginebra

BONN, 5 (Especial de ANSA). — Si las deliberaciones de Ginebra son seguidas con interés en todo el mundo, es mayor aún la preocupación con que observan sus alternativas los círculos oficiales de Bonn, principalmente porque los problemas del Lejano Oriente han provocado —por mucho que se intente disimularlo— una fisura en el hasta ahora, sólido bloque occidental. Alemania del oeste no ignora que su reingreso al concierto mundial de las naciones, en general, y su rearme, en particular, están condicionados a la mayor o menor gravitación de Estados Unidos en la conducción de los asuntos mundiales. Sabe perfectamente que Francia obriga hacia el resurgimiento germano recelos que han ocasionado la reiterada postergación de la ratificación del acuerdo de la CED por su Asamblea. No desconoce que Gran Bretaña, si bien desearía la existencia de una Alemania más poderosa que continuase constituyendo el factor de equilibrio sobre el que se asentó durante tantos años la política inglesa en Europa, teme la competencia de la industria alemana en los mercados, que ya se está haciendo sentir. Por ello, las esferas oficiales de Bonn analizan con visible inquietud la aparente pérdida de la iniciativa diplomática por Estados Unidos que, de pasar a las manos británicas, o —lo que parece más lejano aún— a las francesas, podría entrañar un vuelco total en los planes referentes a Alemania.

Pero no cesa ahí el caudal de preocupaciones del gobierno de Adenauer, pues en lo que acontecerá respecto de Corea tendrá un espejo de lo que podría ocurrirle a la propia República Federal. Corea, como Alemania, se halla dividida en una zona de influencia comunista y otra occidental. Ambos países desean la reunificación. El plan Molotov para la reestructuración de Alemania se parece, como un huevo a otro, al de Chou En-lai para Corea. De llevarse a cabo alguna iniciativa, ya fuese una de las actuales u otra nueva para reunificar Corea, con éxito apreciable, ¿no podría inducir a la tentación de querer aplicarla en Alemania?

Estas son las dos aprensiones de los hombres de Bonn que, en vísperas de ceder en el problema del Sarre, piensan si ese nuevo sacrificio no resultará, al fin y a la postre, también estéril.

no Aparecerá Mañana

EL 7 de mayo ha sido instituido como Día de los Gráficos e incluído entre las fechas en que no se editan, venden ni distribuyen diarios ni revistas. Por lo tanto, CLARIN no saldrá mañana. El sábado reaparecerá con su edición habitual.

Acuerdo Para las Tratativas Sobre Indochina

GEORGES Bidault, canciller de Francia, que desistió inesperadamente de su anunciado viaje a París

Francia Efectuó una Gestión Ante China Para Evacuar los Heridos

GINEBRA, 5 (INS). — Un vocero de la delegación francesa anunció que Francia y Rusia acordaron que la fase indochina de la conferencia debe comenzar rápidamente. Probablemente, se iniciará el viernes o el sábado. Este acuerdo se concertó en una reunión celebrada esta tarde entre el embajador Jean Chauvel y el vicecanciller soviético Andrei Gromyko.

Prepárase un Plan

GINEBRA, 5 (AFP). — Las delegaciones occidentales dan los últimos toques a un plan destinado a poner término a la guerra de Indochina. Ha trascendido que su objetivo inmediato sería detener la efusión de sangre.

Por otra parte, el canciller Bidault, después de conferenciar con Pierre Louis Palaize, director de su gabinete, desistió de su regreso a París.

Mientras tanto, se informó que la delegación francesa hizo una gestión ante la representación de Pekín, a la cual pidió que intervenga para que el general Giap acepte una tregua que permita evacuar a los heridos de Dien Bien Phu.

FIJO EL VIETNAM 3 CONDICIONES

GINEBRA, 5 (AFP). — El gobierno del Vietnam está dispuesto a estudiar todo plan que tenga en cuenta estos principios: 1º no debe haber partición del territorio nacional; 2º no debe crearse un gobierno de coalición y 3º deben realizarse elecciones libres bajo control de la UN.

Círculos allegados a la delegación vietnamesa hacen notar que la partición sería absolutamente contraria a la política de independencia y de unidad nacional de su gobierno.

Rechazó Corea del Sur un Proyecto Occidental

GINEBRA, 5 (AFP). — La actitud asumida por los representantes del gobierno de Seúl impidió que las potencias occidentales pudiesen aprobar el plan para realizar elecciones bajo el control de la UN en aquella península.

Las nueve potencias interesadas en la preparación de ese proyecto debían reunirse esta tarde a las 15, pero la sesión fué anulada cuando la delegación norteamericana fracasó en sus intentos de convencer a los representantes surcoreanos que debían dar su aprobación al plan.

Mientras tanto, para refutar las acusaciones formuladas en un reciente discurso por el general Nam Il, quien acusó al gobierno de Syngman Rhee de no haber hecho nada en Corea del Sur, los delegados de este país distribuyeron a los periodistas dos documentos. Uno de ellos hace la historia de la península y recuerda que los norcoreanos, a partir de la firma del armisticio, el 27 de julio último, violaron cuarenta veces la tregua. El segundo se refiere a la reforma agraria realizada en Corea del Sur.

Tienden Otro Puente Aéreo a Dien Bien Phu

(Información página DOS)

Ante la Asamblea Legislativa y con Asistencia del Gral. Perón Prestó Juramento el Vicepresidente Electo

Cayó Dien Bien Phu

G. de GALARD

Nada se Sabe de la Enfermera

HANOI, 7 (INS). — Jacqueline de Castries, la esposa del defensor de Dien Bien Phu, fué una de las primeras personas a quienes se informó oficialmente de la caída del bastión francés. Pero junto con el de ella, hay otro nombre femenino que se pronuncia en esta ciudad con marcada preocupación. Es el de Genevieve de Galard, la única mujer que permanecía en la fortaleza, que se negó a abandonar cuando fueron evacuadas las demás enfermeras. Hace pocos días, Genevieve había recibido la Legión de Honor por su heroica actitud

Clarín

BUENOS AIRES · REPÚBLICA ARGENTINA

40 Centavos

Un toque de atención para la solución argentina de los problemas argentinos

AÑO IX — Diario de la Mañana — Nº 3.080

Buenos Aires, Sábado 8 de Mayo de 1954

Por Espacio de Casi Dos Meses Soportó los Ataques Comunistas

PARIS, 7 (AFP). — El centro de Dien Bien Phu, que desde hace cincuenta y seis días soportaba los embates de las fuerzas del Vietminh, cayó en poder de los comunistas luego de veinticuatro horas de furioso combate, en que los defensores trataron de rechazar un nuevo ataque de los rebeldes. Sólo sigue resistiendo el punto de apoyo "Isabelle", situado cuatro kilómetros al sur del dispositivo central de la plaza.

Laniel la Anunció Ante la Asamblea

El primer ministro Laniel comunicó la noticia a la Asamblea Nacional, esta tarde, a las 16.35. Inmediatamente, el presidente del cuerpo legislativo suspendió la sesión por una hora, "en señal de emoción y de duelo". Poco después al término de un acuerdo de gabinete, se informó oficialmente que el consejo de ministros había tomado conocimiento de las últimas informaciones de Indochina y de Ginebra. El portavoz del gobierno declaró que Laniel había pedido a sus colegas que se mantuvieran a su disposición en los próximos días. Agregó que no serán modificados los actos del 10º aniversario de la liberación, pero que mañana los teatros del Estado no abrirán sus puertas.

Repercusión en EE. UU.

WASHINGTON, 7 (AFP). — "Quienes combatieron, sufrieron y murieron en Dien Bien Phu, deben saber que su sacrificio no ha sido en vano y que el mundo libre permanecerá fiel a la causa por la que lucharon tan noblemente". Tal es el mensaje que envió Eisenhower al presidente de Francia, René Coty, en tanto que en el Senado, el líder de la mayoría republicana, William Knowland, manifestó: "Como las derrotas de Bataan, Corregidor y Dunkerque, la de Dien Bien Phu no será una victoria final para las fuerzas totalitarias" A su vez, el presidente de la comisión senatorial de créditos, Styles Bridges, dijo: "Ha llegado el momento, para nuestros aliados y para nuestros sedicentes aliados, de presentarse al llamado y dejar de fanfarronear. Si no hacen nada —agregó— tenemos que revisar nuestro propio programa".

Conócese el Último Mensaje del General De Castries

PARIS, 7 (AFP). — "Están a algunos metros de aquí .. se han infiltrado por todas partes... resistimos.. " Tales fueron las últimas palabras que el general de Castries pudo transmitir por radio al comando supremo en Hanoi. Después siguió un silencio absoluto y no se recibieron más noticias de Dien Bien Phu, literalmente sumergida por un enemigo muy superior en número.

No se duda que ha sido la destrucción sistemática del material de defensa, y especialmente de la artillería, lo que provocó la caída de la fortaleza. Esta mañana, de 12 cañones de 105 que constituían el elemento esencial de un centro de resistencia, solamente uno estaba en condiciones de disparar. En el

Continúa en la página DOS)

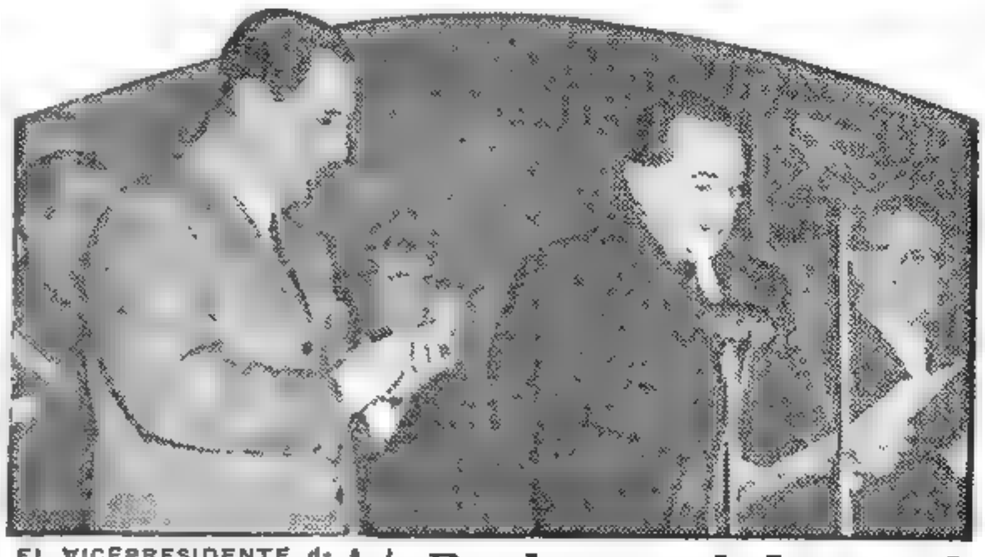

EL VICEPRESIDENTE de la Nación, contraalmirante Alberto Teisaire, jura ante la Asamblea Legislativa. A su lado, el primer mandatario, general Perón, y el presidente de la Cámara de Diputados, doctor Benítez. Numeroso público concurrió a dicha ceremonia que se realizó en la Cámara de Diputados

Proclamóse el Jueves al Contraalmirante Teisaire

Cumplióse Igual Requisito con los Legisladores Electos por la Capital

AYER por la mañana, ante la asamblea legislativa, el vicepresidente de la Nación electo, contraalmirante Alberto Teisaire, prestó el juramento que indica la Constitución Nacional. Asistieron a la ceremonia cumplida en el recinto de la Cámara de Diputados, el primer mandatario, general Juan Perón; los ministros del P. E.; miembros de la Corte Suprema de Justicia; gobernadores de provincias; autoridades civiles, eclesiásticas y militares; dirigentes de la Confederación General del Trabajo e invitados especiales.

Iníciase la Asamblea; Comisiones de Recepción

A las 11.15, el presidente provisional del Senado, ingeniero Iturbe, declaró abierta la sesión de asamblea y acto seguido el secretario, señor Reales, dió lectura al acta de las juntas electorales por la cual se proclama y diploma al señor Alberto Teisaire como vicepresidente electo de la Nación. Luego de este trámite, se designaron las comisiones que tendrían a su cargo la recepción del presidente de la República, que había anunciado su presencia, y del vicepresidente electo, y se pasó a cuarto intermedio hasta su llegada. Eran las 11.25. La comisión de exterior fué integrada por los senadores Ferrari, Pineda y De Paolis, los diputados Macri, Tesorieri, Bidegain y Argaña y el delegado Montaño, y la de interior por los senadores Costañeira, Correa y Xamena, los diputados Biondi, Presta, Deimundo y Villafañe, y el delegado Parolín.

A las 11.30, o sea, cinco minutos más tarde, hicieron su entrada al recinto el general Perón y el contraalmirante

(Continúa en la PAG. TRES)

Decidirá el Congreso si Hay Intervención Yanqui

Dulles Hizo una Declaración Sobre Indochina

DULLES

WASHINGTON, 7 (AFP). — Se rindió homenaje a los defensores de Dien Bien Phu. El secretario de Estado afirmó que "debe considerarse la posibilidad de una participación de Estados Unidos en la guerra de Indochina". Afirmó que la situación es mucho más compleja que la que prevalecía en Corea cuando los norteamericanos decidieron intervenir en esa península. "Las condiciones actuales en Indochina —agregó— no constituyen una base adecuada que permita a Estados Unidos participar en la lucha con sus fuerzas armadas. Pero esta situación podrá aclararse como consecuencia de la conferencia de Ginebra".

Posibilidades de Paz

"Si Francia puede concluir un acuerdo en condiciones que no signifiquen un peligro para la libertad de los pueblos del Vietnam, —continuó—, ello sería una contribución real a la causa de la paz en el sudeste asiático. Pero nos alarmaríamos grandemente si se

Continúa en la página DOS)

GENERAL Stroesner, jefe de la rebelión militar que depuso al presidente Dr. Federico Chaves, quien presentó la renuncia del cargo ante la Junta de Gobierno del partido Colorado. El general Stroesner es el sucesor de Chaves, presumiendo que será elegido constitucionalmente por la Asamblea Nacional. La revuelta dejó un saldo no determinado de bajas

Rechazó Occidente la Adhesión Rusa a la NATO

MOSCU, 7 (INS). — Las embajadas de Estados Unidos, Gran Bretaña y Francia cursaron sendas notas —todas de igual tenor— a la cancillería soviética, por las que se rechaza la pretensión de la Unión Soviética de ingresar en la NATO y la propuesta del pacto europeo de seguridad presentada por Molotov en la conferencia de Berlín Las comunicaciones constituyen la respuesta a las notas que el gobierno de Moscú dirigió el 31 de marzo último a los aliados.

El Plan de Seguridad

PARIS, 7 (AFP). — Al comentarse la contestación occidental a la nota propuesta de Molotov, se expresa que la nota aliada considera que el plan de seguridad europea sugerido por Moscú, aun modificado para permitir la participación de EE. UU., destruiría la autoridad de la UN y los principios de defensa de las naciones occidentales.

Evidéncianse en el Caso MacCarthy la Vitalidad Democrática de EE.UU.

NUEVA YORK, 7 (De nuestra agencia). — En la última conferencia de prensa, el presidente Eisenhower ha dicho que Estados Unidos está perdiendo prestigio internacional a consecuencia del caso planteado entre el senador McCarthy y el Ejército. Su opinión esta vez no refleja necesariamente la del público ni la de la prensa del país, aunque no falten quienes la compartan. La disidencia no finca en el hecho aceptado de que efectivamente Estados Unidos ha perdido prestigio internacional, sino en las razones que provocan esa pérdida de prestigio. Todo el mundo está de acuerdo en que el espectáculo que se viene ofreciendo con la investigación del litigio que envuelve a McCarthy y al Ejército, no es precisamente el más eleccionador ni estimulante. Pero hay quienes recuerdan que en última instancia la ventilación del conflicto, exponiendo todos sus detalles a la opinión pública por medio de la Radio y la TV, representa una exposición de vitalidad democrática. El hecho de que un civil, el senador McCarthy, pueda poner en jaque a uno de los ejércitos más poderosos del mundo, establece al mismo tiempo el grado de civilización o civilidad, como se quiera, que ha alcanzado la vida institucional del país. El espíritu de estos acontecimientos se aprecia mejor en las comparaciones por contraste y el más adecuado ejemplo para esa comparación lo da el episodio de Lavrenti Beria y todo el misterio que rodeó a su proceso, realizado sin Radio ni TV. La investigación del Senado tiene, en verdad, el sentido democrático que se le adjudica, por más que en detalle sea desagradable. Sirve para afirmar los derechos del pueblo, el que nunca tendrá que afrontar la sorpresa de enterarse de un día para otro que el patriotismo de Beria era traición, o que un Kruschev desplaza a un Malenkov. Es muy posible que de la investigación del Senado trascienda al exterior sólo lo negativo, y el conjunto aparezca como una rencilla, que para el caso lo es de revuelta en la familia que constituye el Partido Republicano. Indudablemente, esto no beneficiará en el exterior. Pero el hecho de que esta investigación se desarrolle paralela a las etapas escabrosas que sufre la política internacional norteamericana, impone una justificada duda acerca de cuáles son las razones auténticas que determinan la pérdida del prestigio que sufre Estados Unidos. Es posible que dentro de diez años nadie recuerde la investigación del Senado y que, en cambio, la posición adoptada por Dulles antes de la conferencia de Ginebra y los resultados de esa conferencia, así como la crisis que Indochina significa en la política internacional norteamericana, sean recordadas como unas de las causas de los acontecimientos que para entonces hayan influído mucho en el mundo.

HORACIO ESTOL
Corresponsal de CLARIN en Estados Unidos

Ha Sido Depuesto el Presidente del Paraguay

Asumió el Poder el Gral. Stroesner

ASUNCION, 7 (AFP). — El presidente de la república, Dr. Federico Chaves, ha sido virtualmente depuesto, pues debió presentar la renuncia ante la junta de gobierno del partido Colorado, que es el que tiene aparentemente el control de la situación. Dicha Junta la ha aceptado; el sucesor deberá ser oficializado por la Asamblea Nacional, ya que todo indica que el futuro jefe del Estado será el general de división Alfredo Stroesner, cabeza visible, por lo que se sabe, del levantamiento militar estallado en la noche del martes. Informaciones posteriores revelaron que Chaves, en realidad, dimitió el jueves, y que desde entonces el país careció de gobierno legal, aunque Stroesner ejercía el mando civil y militar.

Renació la Calma; Reabrió el Comercio y Reaparecieron los Diarios

El general Stroesner, de unos 53 años de edad, tenía el cargo de jefe del estado mayor; es de origen alemán. Durante el día de hoy se restableció la calma; el comercio reabrió las puertas, reaparecieron los diarios y volvieron a funcionar las oficinas públicas. Chaves se halla confinado en su domicilio particular; señálase que no se halla detenido.

Rebelóse la Policía; una División de Caballería se Mantenía Leal

En los combates librados contra los sublevados quienes se rebelaron fueron fuerzas policiales que dieron muerte a su jefe, Roberto L. Petit, que intentó dominarlas. Se registró un número de bajas aún no establecido. Trascendió ahora que la división de caballería de Campo Grande se mantuvo leal a Chaves, pero fué sometida tras breve lucha. Todas las otras unidades apoyaban a Stroesner.

Un Comunicado Militar

En horas de la mañana en un comunicado oficial del comando de

(Continúa en la página DOS)

Chaves Elevó su Renuncia

Respondió Nehru a la Nota Británica

NEHRU

Interpelan a Churchill en los Comunes

LONDRES, 7 (AFP). — El Foreign Office ha recibido la respuesta del primer ministro de la India al mensaje que le enviara el canciller británico, referente al cese del fuego en Indochina. Ha trascendido que Nehru no se opondrá a una eventual garantía de su gobierno, en caso de solución del problema, siempre que el arreglo surgiera de la conferencia de Ginebra

Interpelación Laborista

LONDRES, 7 (AFP.) — Al ser interpelado por los laboristas respecto de posibles divergencias de opinión entre Gran Bretaña y Estados Unidos sobre la política hacia Indochina, el primer ministro Churchill manifestó en los Comunes: "Las declaraciones referentes a nuestras relaciones con Washington no deben referirse únicamente a nuestras divergencias, sino también a los grandes vínculos de amistad sin los cuales nuestra existencia, y probablemente también la de los norteamericanos, se encontraría en peligro". El líder de la oposición, Clement Attlee insistió en que era necesaria una explicación, pues "serviría para facilitar una comprensión y no para provocar la discordia". Churchill mantuvo su negativa, suscitando vivas protestas de la bancada laborista.

Eduardo Lausse Batió por K. O. a "Chico" Varona

(Información en la página ONCE)

QUEDO RESTABLECIDA LA CALMA EN ASUNCION

Bidault Propuso un Plan Para Indochina

Ha Comenzado la Discusión en Ginebra

ANTHONY EDEN

GINEBRA, 8 (AFP). — La primera sesión de la conferencia sobre Indochina fué una larga escaramuza entre occidentales y comunistas por la admisión o no admisión de dos gobiernos "fantasmas" creados por el Vietminh en los reinos de Laos y Cambodia, los cuales con el Vietnam forman la Unión Indochina. Las potencias occidentales se negaron formalmente a aceptar que los representantes de esos regímenes participen de la conferencia en el mismo nivel que los gobiernos legales de Laos y Cambodia, cuyos representantes están presentes en la reunión.

Propuesta Francesa

Anthony Eden presidió la sesión, que fué la más larga de las realizadas hasta ahora. Después de breves observaciones sobre cuestiones técnicas (las lenguas oficiales serán el francés, ruso, chino e inglés), el jefe del Foreign Office cedió la palabra al canciller francés Bidault, que presentó un plan para resolver el conflicto indochino, de acuerdo al cual el Vietminh evacuaría inmediatamente Laos y Cambodia. En cuanto a las tropas irregulares que actúan en el Vietnam, deben ser desarmadas, y las regulares agrupadas en las zonas que determinará la conferencia. Ambas partes liberarían los prisioneros y aceptarían un control internacional sobre la forma en que aplicarán el armisticio. Aceptado este acuerdo, cuya ejecución garantizarían los miembros de la conferencia de Ginebra, cesaría el fuego.

Después de un cuarto intermedio, Pham Van Dong, canciller interino del régimen de Ho Chi Minh, reclamó la presencia en la conferencia de los "gobernadores de resistencia", Laos y Cambodia.

Eden Dirigió el Extenso Debate

Reclamación del Vietminh

Molotov, al apoyar esta propuesta, declaró que todas las partes interesadas deben participar de las deliberaciones.

El jefe de la delegación norteamericana, Bedell Smith consideró inaceptable la proposición comunista, que es contraria, expresó, a los acuerdos de Berlín. Propuso, en consecuencia, suspender la sesión hasta que se haya consultado a las cuatro potencias invitadas.

Chou En-lai, por su parte, aprobó la participación de los dos gobiernos comunistas de Indochina y Bidault contestó como Bedell Smith que Francia no se ocupaba de gobiernos fantasmas y propuso, que la cuestión fuera discutida por las cuatro potencias invitantes. Eden opinó que se trataba de una cuestión nueva, que debía ser examinada por los cuatro países que patrocinan la conferencia.

Al cabo de tres horas, resolvió suspender la sesión hasta el lunes.

EXPULSO LONDRES A AGENTES RUSOS

Acusados de Espionaje

LONDRES, 8 (INS). — El ministro de Estado, Selwyn Lloyd, citó al Foreign Office al embajador de la URSS Jacob Malik, para comunicarle que el gobierno británico había conminado a abandonar el país en el plazo de diez días, a dos agregados a la representación diplomática soviética "por haber intentado realizar espionaje". Trátase de los mayores Iván Pupyshov, de 36 años agregado militar adjunto, y Andrei Grudkov, de 37, agregado aeronáutico adjunto. Al informar a la prensa, un portavoz de la cancillería aseguró que la tentativa de espionaje "no estaba relacionada con la energía atómica", pero rehusó decir si en el caso se hallaban comprometidos súbditos británicos. Negó, asimismo, que la expulsión de los diplomáticos fuera consecuencia de informes proporcionados por Petrov o Khokhlov, los agentes rusos que recientemente solicitaron asilo en Australia y Alemania occidental, respectivamente. Por el contrario, afirmó que el caso había sido investigado por el Servicio Británico de Inteligencia. Por su parte, la embajada rusa rehusó formular comentarios.

Insiste Ho Chi Minh en su Oferta de Paz

HO CHI MINH

LA HAYA, 8 (AFP). — "El Vietminh sigue dispuesto a negociar con Francia un cese de fuego, un armisticio y el restablecimiento de la paz en Indochina sobre bases de independencia, de unión y de libertad democrática" declaró el líder comunista indochino Ho Chi Minh a la agencia indonesia Antara. El texto de la respuesta del jefe del Vietminh al reportaje llegó a Dakarta, desde donde fué retrasmitido a La Haya. Ho Chi Minh expresa su confianza en que la conferencia de Ginebra pueda conducir a una solución pacífica de las cuestiones indochina y coreana.

Por otra parte acusa al gobierno de Wáshington de obstaculizar una solución pacífica de la cuestión indochina y atribuye a Estados Unidos la intención de participar activamente en la guerra de Indochina para minar la paz.

Clarín

BUENOS AIRES · REPUBLICA ARGENTINA

40 Centavos

Un toque de atención para la solución argentina de los problemas argentinos

AÑO IX — Diario de la Mañana — Nº 3.081

Buenos Aires, Domingo 9 de Mayo de 1954

Ofrece Dien Bien Phu un Aspecto de Desolación

Fracasó la Evacuación de Isabelle

HANOI, 8 (AFP) (Retrasado). — Los defensores de Isabelle, el único reducto de Dien Bien Phu que ayer no había sido ocupado por el Vietminh, intentaron esta madrugada una salida desesperada. Todos los hombres, al mando del general Lalande, trataron de abrirse paso con granadas y cuchillos, pero fueron detenidos a menos de cien metros de las últimas alambradas. La lucha prosiguió todavía sobre el fortín, pero fueron combates individuales. No se tuvieron nuevas noticias, pero esta mañana, los pilotos de observación que sobrevolaron Dien Bien Phu informaron que el campo de batalla ofrecía un aspecto de total desolación y no se advertía signo alguno de vida.

Declaración de Navarre

SAIGON, 8 (AFP). — El comandante en jefe de la Unión Francesa declaró que estimaba en 4.000 muertos y 8.000 prisioneros las pérdidas francovietnamesas en Dien Bien Phu. El Vietminh, agregó, ha sufrido alrededor de 16.000 bajas, de las cuales 8.000 son muertos.

Manifestó el general Navarre que la caída de la fortaleza se debió a que fué atacada por un ejército completamente distinto al que se esperaba. Posiblemente —dijo— el mando comunista fué visitado por una misión rusa o china a fines de enero y como consecuencia de ello se modificó radicalmente la táctica enemiga, sostenida por una ayuda cada vez mayor de los chinos.

Añadió Navarre que si el problema de Indochina no se resuelve en Ginebra, la única solución sería la internacionalización del conflicto.

Hizo Escala en Roma el Presidente Libanés

ROMA, 8 (ANSA). — El presidente de El Líbano, señor Camille Chamoun, llegó al aeropuerto de Ciampino, en viaje a Argentina, Brasil y Uruguay. Saludaron en el aeródromo al mandatario libanés altas autoridades italianas y del Vaticano, y los representantes de esos tres países en Roma. A las 21, el avión en que viajaba el presidente Chamoun, prosiguió vuelo hacia Río de Janeiro, primera etapa de su jira.

ROMERO PEREYRA PRESIDE AL PARAGUAY

Fué Elegido por la Asamblea Nacional y Debe Llamar a Elecciones en Dos Meses

ASUNCION, 8 (AFP). — En una solemne ceremonia, la asamblea nacional proclamó presidente provisional de la República al Ing. Tomás Romero Pereyra, en reemplazo del doctor Federico Chaves, depuesto por un golpe militar, y cuya renuncia, a los fines legales, se aceptó. En seguida el Ing. Pereyra prestó juramento, tras de lo cual recibió el saludo de la concurrencia que había asistido al acto.

El Nuevo Gabinete

Momentos después fué designado el nuevo gabinete, que quedó constituído así:

Ministro de Relaciones Exteriores, Sr. Hipólito Sánchez Quell; Interior, Sr. Gustavo Sapena Pastor; Justicia y Trabajo, Favio da Silva; Hacienda, Carlos Medina; Educación, Luis Martínez Milton; Agricultura y Ganadería, Alejandro Gaona; Defensa Nacional, general Herminio Morinigo; Industria y Comercio, coronel de administración Cecar Barrientos; Salud Pública, Enrique Zacarías Arza. Como jefe de las fuerzas armadas fué ratificado en su cargo el general Alfredo Stroesner.

Mientras dure la ausencia del señor Hipólito Sánchez Quell, que se encuentra en la UN como representante para-

(Continúa en la página TRES)

T. ROMERO PEREYRA

CINCO de los representantes occidentales pasean por los jardines de la residencia que ocupa el canciller francés en Ginebra. Son ellos, de izquierda a derecha: el subsecretario de Estado norteamericano, Bedell Smith, Bidault, lord Reading, Jean Chauvel y Foster Dulles

FRANCIA ANTE UN SOMBRIO DILEMA

PARIS, 8 (De nuestra agencia). — El viernes por el mediodía comenzaron a cubrirse los edificios parisienses de banderas triunfales y la población se disponía a celebrar alegremente el aniversario de la victoria aliada. Pero poco a poco fué desarrollándose un sentimiento de ansiedad por la capital. Se sabía ya por la prensa matutina que los comunistas habían reanudado el asalto a Dien Bien Phu. A las 13, la Radio Nacional no había añadido noticia alguna, pero se había percibido en la voz del locutor un acento de gravedad y de tristeza. No se sabía nada y sin embargo se tenía la convicción de que algo muy grave sucedía a esas horas y que la tragedia de la heroica guarnición sitiada tocaba a su fin. Eran las 16.30 cuando el presidente Laniel, con la voz ahogada por la emoción, subió a la tribuna de la Asamblea para anunciar la caída del campo atrincherado y afirmar que la reacción de Francia será viril y digna de la gran nación. Los diputados presentes escucharon consternados estas palabras, puestos de pie, menos los comunistas para quienes el momento no era luctuoso, sino triunfal, ya que sus amigos habían ganado la batalla.

A la salida de oficinas y talleres se formaron grupos ante los quioscos de los diarios esperando las ediciones especiales con la noticia del doloroso desenlace de la batalla que había durado 56 días. Y, por primera vez desde hace siete años, se percibió un sentimiento de solidaridad popular con hombres que luchan tan lejos de la patria.

La guerra de Indochina ha parecido hasta ahora a los franceses un episodio distante que no afectaba directamente a la vida nacional y sólo incumbía a los militares profesionales y de pronto se dan cuenta de que la lucha contra el imperialismo comunista exige la movilización de todas las fuerzas materiales y morales de la nación y la máxima ayuda de los aliados.

El director de "Le Figaro" escribía el sábado: "Los combatientes de Dien Bien Phu han muerto por que no hemos sabido hacer esta guerra, porque no hemos sabido ni aceptarla ni evitarla".

Dien Bien Phu estaba perdido militarmente desde que los asaltantes ocuparon sus defensas exteriores. No se sabía si por razones diplomáticas Ho Chi Minh preferiría que sus representantes en Ginebra esgrimiesen durante la negociación la amenaza del asalto definitivo o la realidad de una victoria lograda sobre la guarnición sitiada. Se ha optado por la segunda fórmula, sin prestar atención a las peticiones de tregua ni respetar la situación dramática de los heridos.

La Conferencia de Indochina se inicia, pues, bajo el signo de la voluntad implacable de una guerra total. El parlamento francés, que el jueves renovó su confianza al gobierno de Laniel, pero que manifestó por boca de todos los oradores, un deseo vivísimo de concertar la tregua, no debe hacerse a estas horas muchas ilusiones sobre los resultados de las negociaciones.

Los comunistas asiáticos crecidos por la victoria, se sentirán poco inclinados a la conciliación. Francia teme, pues, tener que adoptar entre el abandono de Tonkín o la prosecución de la lucha con la eficaz ayuda norteamericana. Perspectiva sombría e inquietante en este aniversario de la entrada de las fuerzas soviéticas en Berlín victoria que escondía muchas amenazas para la paz de los días futuros.

A. MARTINEZ TOMAS
Corresponsal de CLARIN en Francia

FUERON SILBADOS LANIEL Y PLEVEN

PARIS, 8 (INS). — Cuando se realizaban ante la tumba del Soldado Desconocido, bajo el Arco de Triunfo, los actos conmemorativos de la derrota alemana en la segunda guerra mundial, los espectadores silbaron e insultaron al presidente del Consejo, Joseph Laniel, y al ministro de Defensa, René Pleven. Al acercarse al lugar el automóvil del primer ministro comenzaron las manifestaciones. Varias personas gritaron: "Que lo manden a Dien Bien Phu!", en tanto que otros proferían: "¡Que lo fusilen!". A Pleven se le reclamó la renuncia a gritos y sólo cuando llegó a la Plaza de la Estrella el presidente de la República, René Coty, se escucharon algunos aplausos. Pero debe advertirse que la presencia del mandatario siempre fué recibida con mayor entusiasmo.

Reunió Eisenhower a sus Asesores

EISENHOWER

Se Habría Considerado la Crisis Indochina

WASHINGTON, 8 (AFP). — El Consejo Nacional de Seguridad, convocado en sesión extraordinaria por el presidente Eisenhower, se reunión en la Casa Blanca a las 8.30. Las deliberaciones prosiguieron por espacio de una hora y media. Los participantes abandonaron la reunión sin hacer declaración alguna a los periodistas que les aguardaban.

Hallábanse presente, entre otros, el almirante Radford, jefe supremo del estado mayor; el vicepresidente Richard Nixon; el secretario de Estado, Foster Dulles; el secretario de Defensa, Charles Wilson; el director de la Oficina de Ayuda al Exterior, Harold Etassen, y el director de la Oficina de Movilización para la Defensa. Según trascendió en medios generalmente bien informados, las consecuencias de la caída de Dien Bien Phu sobre la situación militar en el Delta del río Rojo retuvieron particularmente la atención de los dirigentes norteamericanos. Al parecer las autoridades militares expresaron a Eisenhower sus inquietudes acerca de una probable ofensiva comunista en esa región.

El almirante Radford, según esos mismos círculos, propuso una ayuda suplementaria de EE. UU. para reforzar las defensas del delta del río Rojo, no obstante considerarse muy sólido al dispositivo defensivo francovietnamés en torno de Hanoi. Pese a este pedido, se excluye por ahora una intervención aeronaval yanqui en Indochina, que no fuera precedida de una consulta previa del gobierno al Congreso.

CONCLUYO EL CONGRESO DEL NOTARIADO

PARIS, 8 (AFP). — Fué clausurado esta mañana el Congreso Internacional del Notariado. Previamente las delegaciones decidieron que las próximas reuniones se realicen, en 1956, en Río de Janeiro, y 1958, en Roma. Procedieron igualmente a la elección del consejo permanente de la Unión Internacional del Notariado Latino, designando presidente al Sr. Negri, de Buenos Aires, Los Sres. Maigret, de Burdeos; Firmo da Silva, de San Pablo; Tavares de Carvalho, de Lisboa, y Raúl Gaucherón, de Buenos Aires, fueron elegidos vicepresidentes. Actuarán como secretarios los señores Petracchi, de Buenos Aires, y Dechamps, de Bruselas. El señor Bramen de Neuchotel, fué designado tesorero.

La Delegación Argentina

En la constitución del comité, Argentina ha sido la única nación que obtuvo tres cargos en el mencionado organismo.

La delegación argentina será portadora, para su entrega al presidente, general Juan Perón, de la copia auténtica del testamento del general don José de San Martín, que ha sido donada por los notarios de Francia.

Tuvo Derivaciones el Caso de Espionaje en G. Bretaña

Resultados de los Partidos de Ayer

PRIMERA DIVISION

V. Sársfield	1	Chacarita Jrs.	2
Platense	2	Boca Juniors	0
San Lorenzo	6	R. Central	1
Banfield	2	Racing	1
Independiente	0	Lanús	0
N. O. Boys	2	F. C. Oeste	2
G. y Esgrima	4	Huracán	3
Tigre	2	River Plate	3

PRIMERA DIVISION "B"

Unión	2	Def. de Belgrano	1

Eran Vigilados los Diplomáticos Rusos

LONDRES, 9 (AFP). — Varios británicos serán llevados ante la justicia acusados de violar la "ley sobre secretos del Estado", como consecuencia del descubrimiento del caso de espionaje en el que están implicados dos agregados militares y aeronáuticos de la embajada de la URSS en Londres.

Aunque en fuentes oficiales no suministraron información al respecto parece que los dos agregados, los comandantes Iván Pupychev y Andrei Gudkov, trataban de obtener detalles sobre los proyectiles teledirigidos que se experimentarán en bases situadas sobre la costa de Carmarthanshire, en el país de Gales y sobre prototipos de aviones de caza y bombarderos supersónicos actualmente en construcción. Sin embargo, se cree que no han obtenido ninguna información importante. Sus actividades eran objeto de una vigilancia constante desde hace nueve meses, por parte del M I.5 (Servicio de Contraespionaje) y de la "Rama Especial" de Scotland Yard.

Gestión del Gral Van Fleet en Seúl

SEUL, 9 (INS) — El enviado especial del presidente Eisenhower general James van Fleet, se entrevistó con el ministro de Defensa de Corea del Sur, John Won Yil, sobre la ayuda militar norteamericana en el Lejano Oriente.

El militar partirá el miércoles hacia Formosa y de ahí irá a Okinawa, donde establecerá su base de operaciones para un estudio de las necesidades militares en el Lejano Oriente.

Viaje del Gral. Hull

TOKIO, 9 (INS) — El comandante de las Naciones Unidas en Corea, general John Hull, regresó a Tokio después de un viaje de seis días por el sudeste de Asia, que le llevó a Hong Kong, Malaya y Singapur. Hull reanudó inmediatamente sus funciones.

Habría Muerto De Castries

No Hay Noticias Concretas Sobre su Suerte

HANOI, 9 (INS). — En el cuartel general de las fuerzas francesas se reveló que el general Christian de Castries, comandante de la plaza de Dien Bien Phu había rechazado el pedido de los rebeldes de que se rindiera y murió combatiendo en la noche del viernes. Sin embargo, se supone que en Saigón el alto mando francés declaró que no había recibido noticias sobre la suerte corrida por de Castries y señaló que las informaciones sobre su muerte no deben considerarse prematuras. Un vocero afirmó que no hay nada que indique si está vivo o muerto desde que la radioemisora del fuerte cesó sus transmisiones a las 17.30 del viernes, puesto que a partir de ese momento no se pudo obtener nuevas comunicaciones de la guarnición.

Madame Jacqueline de Castries, esposa de heroico defensor del bastión capturado por los rojos recibió con extraordinaria sangre fría la noticia de la caída del campo atrincherado y se mantiene confiada y segura de que su marido vive todavía.

Las Fuerzas Rebeldes Van Hacia Hanoi

Presionan en la Zona del Delta del Río Rojo

HANOI, 9 (AFP). — Las fuerzas rebeldes intensifican su presión contra la parte occidental del delta del río Rojo. Durante la noche se apoderaron de dos puestos defendidos por guardias nacionales vietnameses. Uno de estos puestos está situado a 27 kilómetros al sudeste de Hanoi y el segundo en la región de Phuly, a 50 kilómetros al sur. Al mismo tiempo, los vietmineses han lanzado ataques de mucha violencia, contra un punto fortificado situado al oeste de Phuly en un importante cruce de caminos. Los actos de sabotaje y las explosiones de minas continúan en la ruta colonial Nº 5, entre Hanoi y Haiphong, así como los sabotajes de la vía férrea entre las dos ciudades. Un tren fué volado por una mina, a unos 30 kilómetros al este de Hanoi.

Los rebeldes comenzaron a estrechar el cerco en torno de Hanoi, en forma progresiva. En la hora actual, los convoyes no pueden circular antes de medianoche.

A pesar de los poderosos trabajos de limpieza realizados a lo largo de las dos arterias vitales, contra las ciudades fortificadas, los vietmineses se mantienen firmemente.

Se sabe que el general Giap dispone en este sector de efectivos que alcanzan a una división, compuesta de unidades regulares, o regionales.

Explicó su Posición el General Navarre

PARIS, 9 (INS). — El general en jefe de las fuerzas francesas en Indochina, general Henri Navarre, explicó hoy por qué no se lanzó un ataque para ayudar a los defensores de Dien Bien Phu. El general declaró en Saigón a la agencia francesa de prensa que un ataque para cortar la línea de suministros desde China comunista a las tropas rebeldes que cercaban a Dien Bien Phu, hubiera exigido la utilización de todas las fuerzas móviles disponibles.

El ataque que nunca se llevó a cabo, fué uno de los distintos planes estudiados. Navarre reveló que había pedido al general Rene Cogny, jefe de las fuerzas de Indochina septentrional, que estudiase lo que sería necesario para realizar la operación.

"El resultado del estudio —agregó— fué que el precio que sería preciso pagar era tan considerable que la operación hubiera exigido la intervención de todas los grupos móviles de que se dispone en Indochina. Por eso, no pude decidir que se acometiera dicha operación, que hubiera puesto en grave peligro a otros territorios y cuyo resultado hubiese sido dudoso."

Los Prisioneros Son Conducidos a Chiam Hoa

HANOI, 9 (INS) — Largas columnas de prisioneros franceses iniciaron la penosa marcha desde la caída de Dien Bien Phu hacia los campamentos de cautivos de los comunistas en Indochina.

Los voceros aliados dijeron que los aviones de observación divisaron las columnas de prisioneros moviéndose hacia el norte desde el campamento capturado. Los oficiales franceses al recordar las "marchas de la muerte" en Corea, expresaron que el centro de cautivos más cercano a Dien Bien Phu se halla en Chiam Hoa, a 248 kilómetros al nordeste de Dien Bien Phu. Por el momento se ignora si el general Christian de Castries se halla en esas columnas o si su cadáver está todavía entre las ruinas de la devastada fortaleza. Las emisoras comunistas, sin decirlo directamente, afirmaron que de Castries está prisionero.

La Legion Extranjera

PARIS, 9 (INSA). — El gobierno francés ha querido exaltar la actuación de los miembros de la Legión Extranjera en la guerra de Indochina, dando un breve comunicado sobre la actuación de este cuerpo del ejército francés.

La mitad de la guarnición que defendió hasta el último momento a Dien Bien Phu estaba formada por la Legión Extranjera. Este grupo formaba el nervio de la expedición francesa en Indochina, habiendo contribuido con 35 000 hombres, la mayoría de los cuales son alemanes. Se calcula que hay más de 16 000 alemanes en Indochina. También los italianos tienen un elevado número de hombres en la Legión. Durante todo el largo sitio de Dien Bien Phu y en las recias batallas libradas en torno a la plaza fuerte, los miembros de la Legión Extranjera se desempeñaron siempre con valor y heroísmo.

Un Avión Derribado

HONGKONG, 9 (INS). — La radio vietminhesa anunció que la artillería comunista derribó el jueves un avión de carga en Dien Bien Phu. El avión era pilotado por dos aviadores norteamericanos al servicio del comando francés.

Dijo la difusora que "las fuerzas del pueblo habían ocupado casi todo Dien Bien Phu cuando el anafalo llegó volando a poca altura y fué inmediatamente derribado".

Bulganin Elogió la Firme Ayuda Aliada

Mariscal BULGANIN

MOSCU, 9 (INS). — El mariscal Bulganin, ministro de Defensa del Soviet, en una orden expedida en conmemoración del Día de la Victoria en Europa rindió tributo a Estados Unidos y Gran Bretaña al afirmar que las fuerzas rusas obtuvieron la victoria "junto con las fuerzas de nuestros aliados en la lucha contra la Alemania de Hitler".

Elogios También de Zhukov

LONDRES, 9 (INS) — Elogios inesperados para el aporte británico y norteamericano en la victoria durante la segunda guerra mundial fueron hechos por radio Moscú. La radiodifusora dio un artículo del mariscal Grigori Zhukov aparecido en el diario "Pravda", derivando que el pueblo soviético nunca olvidará los sacrificios hechos por los aliados de Rusia durante la guerra contra el hitlerismo.

Celebración en Hanoi

HANOI, 9 (INS) — Con un desfile de fuerzas aliadas de la Unión Francesa —unos 3 000 hombres en total— se celebró hoy el armisticio de la segunda guerra mundial y la fiesta nacional de Juana de Arco. Fuerzas de infantería paracaidistas y unidades blindadas desfilaron por el centro de Hanoi ante los generales franceses Pierre Louis Bodet y René Cogny, el brigadier vietnamés Gerard Nguyen Van Vien y miembros del cuerpo consular.

Los jefes militares se trasladaron más tarde a la catedral, donde se ofició una misa por los muertos en la segunda guerra mundial y los millares de soldados de la Unión Francesa caídos en Dien Bien Phu.

Planean la Organización de la Defensa Para Asia

WASHINGTON, 9 (INS) — El secretario de Estado, John Foster Dulles, se propone celebrar esta semana una serie de conferencias con diplomáticos de las naciones aliadas dispuestas a colaborar en la estructuración de un sistema defensivo colectivo en el sudeste de Asia y el Pacífico occidental.

Dulles se muestra renuente a que este sistema de seguridad colectiva sea establecido sobre una amplia base de modo de incluir al mayor número posible de países asiáticos. Se afirma que el secretario de Estado se muestra definitivamente contrario a un acuerdo de sólo las cinco potencias del Pacífico —Estados Unidos, Gran Bretaña, Francia, Australia y Nueva Zelandia— que para los ojos de los asiáticos llevaría el estigma del colonialismo.

Clarín

BUENOS AIRES · REPUBLICA ARGENTINA

40 Centavos

Un toque de atención para la solución argentina de los problemas argentinos

AÑO IX — *Diario de la Mañana* — Nº 3 032

Buenos Aires, Lunes 10 de Mayo de 1954

TRABAS EN GINEBRA

Trataron los Occidentales la Nueva Situación Planteada

GINEBRA, 9 (AFP). — Las delegaciones de los estados anticomunistas decidieron no tratar con representantes de "Estados fantoches" como los de los llamados gobiernos "de resistencia" de Laos y Cambodia, apoyados por las delegaciones comunistas. Se han reunido hoy, al margen de las deliberaciones plenarias de la Conferencia, representantes de los tres grandes occidentales para examinar la nueva situación creada en la conferencia por la moción presentada por el Vietminh, tendiente a que sea aceptada en la reunión la presencia de delegados de los "gobiernos de resistencia" de Laos y Cambodia.

La caída de Dien Bien Phu parece haber alentado a las delegaciones comunistas, y ahora van surgiendo repentinamente nuevas dificultades y complicaciones a la conferencia sobre Asia.

Los occidentales están coordinando sus puntos de vista ante la insistencia con que los rusos y los chinos apoyan la presencia de delegados de la misma ideología, que no representan a Estados ni a gobiernos legalmente organizados.

El alegato de Molotov y de Chu En-lai, acerca de los dos "recién llegados", es que, aún cuando su representación sea más o menos insignificante no por ello dejan de ser "legalmente interesados" en tratar los problemas relativos a Indochina.

AGUARDAN HOY EN GIBRALTAR A LA REINA ISABEL

GIBRALTAR, 9 (INS) — Las más estrictas medidas de seguridad durante la visita de la reina Isabel, se han puesto en vigor en Gibraltar, como preparativo para la llegada de la soberana.

Lanchas a motor de gran velocidad, tripuladas por agentes de seguridad patrullan la costa y centinelas armados vigilan todas las playas mientras poderosos reflectores recorren el litoral marítimo durante toda la noche. En tierra, 500 policías y agentes especiales mantienen una cuidadosa vigilancia sobre todos los habitantes del Peñón.

Fuentes autorizadas desmintieron los rumores de que España perturbará la visita real del lunes y martes próximos.

WALTER Gómez, al recibir un certero pase de Prado, entra velozmente y bate a Rugilo con shot cruzado que, tras de dar en el poste, llegará a la red. Con este gol, River Plate igualó el score del match, que luego ganaría por 3 a 2

Dien Bien Phu Comenzó a Perderse en la Reunión de los Tres en Berlín

LONDRES, 9 (de nuestra agencia). — Hace pocos días, una publicación norteamericana afirmaba que era un error fundamental de los países occidentales el haber creído que Francia podía ser considerada una gran potencia en la segunda posguerra. Londres piensa aproximadamente lo mismo y la retórica con que celebraba el cincuentenario de la "entente cordiale" era pura melancolía. La caída de Dien Bien Phu ha levantado la emoción del pueblo británico y el general de Castries es también en Inglaterra un héroe y su hazaña una de las grandes hazañas de la historia, pero la increíble defensa de aquel reducto no permite olvidar la confusión política y militar de los franceses en estos días.

Los occidentales han cometido otros errores episódicos. El más grave en Berlín. En la conferencia de Berlín, parece originarse todos los males. Porque en Berlín, en plena euforia de solidaridad de "los tres", se decidía la conferencia de Ginebra, calculada por Molotov como una bomba de tiempo para desintegrar el bloque adversario y presentar en sociedad a Chou-en-Lai y a sus acólitos; porque en Berlín comienza a perderse de verdad Dien Bien Phu. Porque allí se condiciona el regreso de Alemania a las deliberaciones de Ginebra, como si de Ginebra o de cualquier otra parte pudiera esperarse el gesto soviético de comprensión que nadie razonablemente espera y porque el inocente éxito de Berlín alarmaba a la izquierda británica y la llevaba a velar las armas con que había que acreditar al gobierno en sus nuevas negociaciones.

La solución de los problemas de Indochina, que Francia no puede resolver por sí sola, aumenta las diferencias anglonorteamericanas. Londres acepta el plan de Washington de la unión militar defensiva en el Sudeste de Asia, pero difiere en cuanto a la oportunidad. Mientras que Dulles insiste en la necesidad de establecerla con urgencia como un arma eficaz de negociación en Ginebra, Eden insiste en que no se puede hablar de proyectos militares en el curso de una reunión conciliatoria. Esta podrá no ser la opinión de Eden, pero nadie duda de que es la opinión del partido laborista británico.

La desmoralización de Francia incide en la controversia norteamericana, y las divergencias entre Inglaterra y Estados Unidos —Inglaterra dominada por la oposición y Estados Unidos por las cámaras— representan el nuevo objetivo ruso. Molotov espera ahora, a la puerta de su tienda, que pase el cadáver de una vieja y entrañable alianza.

JACINTO MIQUEL ARENA
Corresponsal de CLARIN en Inglaterra

DE GAULLE

Hubo Incidentes Graves en París

PARIS, 9 (INS). — Se produjeron esta tarde graves incidentes en el Arco del Triunfo y sus alrededores cuando unos 3 000 "degaullistas" a los gritos de "que renuncie Pleven" arrollaron a la policía armada con fusiles y cascos de acero.

Los amotinados avanzaron luego por los Campos Elíseos hacia el Arco de Triunfo. La demostración siguió a una solemne ceremonia en el Arco donde el general Charles de Gaulle colocó un ramo de flores en la tumba del Soldado Desconocido.

De Gaulle, Ovacionado

El general fué ovacionado por 10 000 personas que gritaron: "Viva de Gaulle. De Gaulle al poder".

La policía tomó grandes precauciones para evitar incidentes. El héroe de la segunda guerra mundial marchaba en un coche abierto y detrás sus partidarios portando banderas. Poco después se produjo el choque donde la policía fué rápidamente arrollada.

Homenaje de R. Coty

PARIS, 9 (AFP). — Después del homenaje rendido ante la tumba del Soldado Desconocido por el presidente de la República, M. René Coty, numerosas asociaciones patrióticas desfilaron ante el Arco de Triunfo, para observar un minuto de silencio ante el recinto sagrado.

Los miembros de la Asociación del Rhin y del Danubio, precedidos de sus banderas, desfilaron por los Campos Elíseos, en medio de una muchedumbre considerable, llegando ante el Arco de Triunfo, donde el ministro de ex combatientes, señor André Mutter, reanimó la llama sagrada, ante una muchedumbre emocionada.

Viaja Hacia Brasil el Presidente Líbanés

ROMA, 9 (AFP). — Camille Chamoun, presidente de la república de El Líbano, partió del aeropuerto de Roma dirigiéndose por vía aérea al Brasil, país al que hará una visita oficial.

El presidente Chamoun, que viaja acompañado por una comitiva de doce personas, entre ellas el ministro de Defensa Nacional, Emir Rolan, llegó a Roma, procedente de Beirut, a bordo de un avión especial puesto a su disposición por el gobierno brasileño.

Después de su visita al Brasil, el presidente de El Líbano se trasladará a la Argentina y luego al Uruguay en visita oficial.

Oscar Panno se Clasificó Campeón Zonal Sudamericano de Ajedrez

(INFORMACION PAGINA ONCE)

Rechazó Occidente el Plan Comunista Sobre Indochina

Hubo Acuerdo Para Tratar la Evacuación de Heridos

Clarín
BUENOS AIRES · REPUBLICA ARGENTINA
40 Centavos
Un toque de atención para la solución argentina de los problemas argentinos
AÑO IX — Diario de la Mañana — Nº 3.083
Buenos Aires, Martes 11 de Mayo de 1954

GINEBRA, 10 (AFP). — La segunda sesión de la conferencia sobre Indochina fracasó en su intento de establecer una base de negociación. Ambas partes rechazaron categóricamente los planes presentados por sus oponentes. Las delegaciones comunistas declararon inaceptable el proyecto francés, que expuso el sábado Bidault y otro tanto hicieron las occidentales con el que presentó Pham Van Dong, ministro de Relaciones Exteriores del gobierno de Ho Chi Minh. No obstante, la sesión de esta tarde se inició con éxito, ya que se resolvió el problema de la evacuación de los heridos de Dien Bien Phu. Al iniciarse la reunión, el jefe de la delegación del Vietmin pidió que se diera prioridad a ese problema, pero Van Dong, en nombre del Vietminh propuso que la cuestión fuera discutida en el lugar por los jefes de los dos ejércitos. Su moción fué aprobada por Molotov, que presidía la sesión, y aceptada inmediatamente por Bidault.

El Plan del Vietminh

A continuación Van Dong habló nuevamente para proponer un plan dirigido a lograr el cese de las hostilidades en Indochina. Su propuesta comprendía ocho puntos: 1º) reconocimiento de la independencia del Vietnam; 2º) acuerdo para el retiro de las tropas extranjeras; 3º) elecciones en Vietnam, Laos y Cambodia; 4º) convocatoria de una conferencia de los dos campos para organizar los comicios; 5º) se estudiaría la asociación del Vietminh a la Unión Francesa; 6º) se reconocerán los intereses económicos franceses; 7º) no habrá represalias y se devolverán los prisioneros y 8º) cese del fuego, bajo el control de comisiones mixtas de ambos beligerantes.

Rechazo Occidental

Después de esta propuesta se pasó a cuarto intermedio, oportunidad en la cual el portavoz de la delegación francesa declaró inaceptable el plan del Vietminh, señalando que "era atractivo por el momento, pero que demuestra lo que ocurriría dentro de diez años: unos soberanos en el exilio y nuevos gobiernos comunistas".

Por su parte, el portavoz comunista declaró a su vez que Bidault planteaba el problema de la paz en términos que "dejan entrever la intención de abrir las puertas a una intervención norteamericana en Indochina".

Apoyo a Bidault

Al reanudarse la sesión los representantes de Cambodia y Laos adhirieron al plan presentado por Bidault. Otro tanto hizo Eden, en nombre de Gran Bretaña, quien consideró que un simple cese de hostilidades no sería posible en

(Continúa en la página DOS)

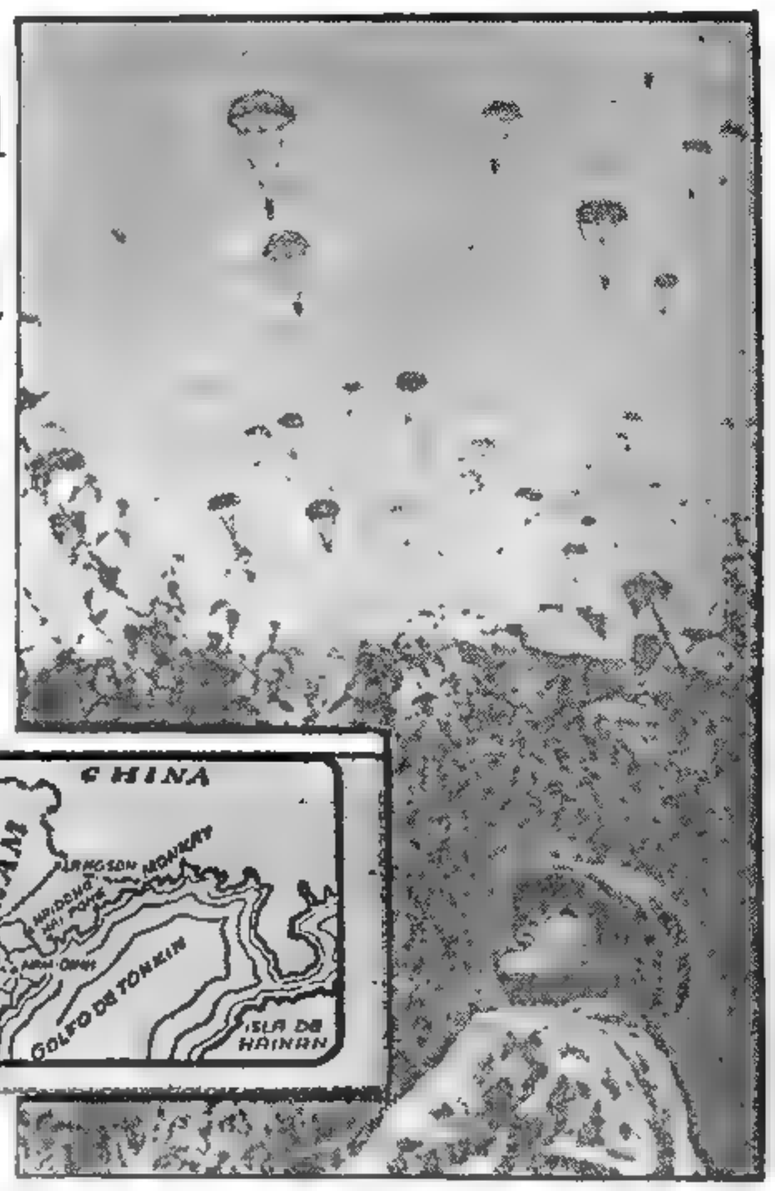

ESTA fotografía fué obtenida poco antes de la caída de Dien Bien Phu: un soldado vietnamés contempla cómo descienden sobre las defensas de la fortaleza los paracaidistas que procuraron reforzar la plaza, ante la inminencia del ataque rebelde. En el mapa puede apreciarse la situación de Hanoi, sobre el delta del río Rojo

Piden que E.U. Cambie sus Planes de Ayuda

WASHINGTON, 10 (INS). — El senador demócrata George Smathers pidió que se revise toda la ayuda a Europa y se refuerce la misma a los países latinoamericanos para reemplazar lo que calificó de "cansados y gastados aliados del Viejo Mundo", en un discurso preparado para ser leído en el Senado.

Agrega más adelante el senador de Florida "Debemos admitir que hemos gastado con poca cordura miles de millones de dolares en el exterior, y parece que estamos perdiendo a nuestros aliados en vez de unirlos a nuestro lado. Nuestros aliados históricos y apreciados parecen ser menos constantes y más volubles en sus alianzas y en su amistad".

El Comercio Europeo

Sostuvo que Europa se impone sobre Estados Unidos en su comercio con América latina, "ya que mientras estamos ocupados ayudándola con nuestro dinero, ella nos quita nuestros mejores clientes".

Aprestos en Hanoi

Refuerzan las Defensas

HANOI, 10 (INS). — El comando militar francés se lanzó de lleno a reforzar las defensas de Hanoi, como resultado de la caída de Dien Bien Phu. Todas las obras fueron intensificadas durante el fin de semana, luego de recibirse noticias de que dos puestos de la Unión Francesa en el delta del Río Rojo habían sido capturados por los rebeldes, que dieron muerte o capturaron a las guarniciones nativas.

Barricadas y alambradas de púas han sido levantadas en la zona de Hanoi-Haiphong y se aplica estrictamente el toque de queda. Esas medidas son de precaución, ya que los militares franceses estiman que no hay una amenaza inmediata.

Laniel Afrontará Hoy Una Nueva Interpelación

PARIS, 10 (AFP). — El dramático desenlace de la batalla de Dien Bien Phu será tratado mañana por la Asamblea Nacional. Interpelará al gobierno de Laniel, el coronel Dronne, diputado por el departamento del Barthe. Deberá tratarse, ante todo, si se abre un debate general sobre Indochina o si se aguardan los resultados de la actual conferencia de Ginebra, antes de encarar el problema.

Hay un Nuevo Planteo

El martes último varios diputados habían presentado interpelaciones acerca de la cuestión indochina, pero en esa oportunidad el gobierno hizo valer el argumento de que era preferible postergar el debate para no interferir en los debates de Ginebra. Pero desde el jueves en que se planteó la cuestión de confianza que se resolvió en favor de Laniel, ha habido graves cambios en la situación militar y estratégica en Indochina, como consecuencia de la caída de Dien Bien Phu.

Esto fué causa para que algunos diputados que la semana pasada habían votado en favor de la postergación del debate, cambiaran de opinión y pidieran que el asunto sea debatido inmediatamente en todos sus aspectos. Para ello mañana reclamarán ya sea que se acepten las interpelaciones o una declaración gubernamental sobre la situación indochina.

Los círculos allegados al coronel Dronne anticipan que éste pedirá explicaciones acerca de supuestas deficiencias en los envíos de material y refuerzos solicitados por el general Navarre para intensificar las operaciones en Indochina.

Difiérese un Ballet

PARIS, 10 (INS). — El gobierno decidió posponer la presentación del Ballet Ruso debido a los fuertes sentimientos anticomunistas desatados a raíz de la pérdida de Dien Bien Phu. Las autoridades temen que la actuación provoque graves desórdenes. La decisión del gobierno fué anunciada después de una reunión entre el "premier" Joseph Laniel y el embajador ruso, Pavel Vinogradov.

Anunció Pekín que Está Prisionero De Castries

PARIS, 10 (AFP). — La emisora de Pekín, citando como fuente a la radio del Vietminh, anunció que el general De Castries, defensor de Dien Bien Phu, fué hecho prisionero por los comunistas. El comunicado agrega que fueron puestos fuera de combate en la batalla 17 batallones de infantería y paracaidistas de la Unión Francesa; tres batallones de artillería y varias unidades blindadas. Estima en 1.749 el número de oficiales muertos o hechos prisioneros y hace ascender a 62 el total de aviones destruídos. Por otra parte, la emisora del Vietminh, al referirse a la batalla, elogió el heroísmo de los defensores de la fortaleza, en la cual —expresó— fueron capturados 10.000 combatientes.

Depende la Estrategia Atlántica de que Italia Ratifique la CED

MILAN, 10 (De nuestra agencia). — No se puede pretender de los comentarios oficiales u oficiosos frases milagrosas ni tampoco pesimistas. Suelen estar elaborados con dificultad, pero le dejan siempre margen al optimismo; o, por lo menos, se contentan con ser genéricos, de modo que cada cual pueda interpretarlos a su gusto. Esto es lo que cabe decir del encuentro de Dulles con Scelba, aquí en Milán, ciudad que se está convirtiendo en el centro popular de la economía y de la política a ella vinculada.

Los pedidos de Estados Unidos a Italia son, en gran parte, para fábricas del triángulo industrial Milán-Turín-Genova; y todos los problemas financieros y monetarios relacionados a ambos países, tienen su base en Milán.

Las cuestiones políticas, tales como Trieste, la alianza balcánica, más o menos incierta; la ratificación de la rapidez para la C. E. D., el frente anticomunista en las fábricas, etcétera, se irradian de Milán más que de Roma; ésta dirige, pero aquélla inspira las tendencias y las decisiones.

Por lo tanto, la entrevista de Dulles con el jefe del gobierno italiano, se resintió a causa de esta situación de hecho. El enérgico secretario de Estado norteamericano debió darse cuenta de que en Italia, como en Gran Bretaña (donde Churchill fué clarísimo) y en Francia, los problemas relativos al europeísmo en general se encaran sin asperezas, sin fanatismo ideológico, sin fines preconcebidos que puedan parecer no del todo pacíficos. Por lo tanto, resultan utilísimas las conversaciones italonorteamericanas, ya que destacan los objetivos supremos de Italia: Trieste, el trabajo, la paz. Es que no se concibe en Italia, una guerra en que se viera complicada o fuera destruída a causa de Corea o Indochina o de otros pretextos análogos.

A propósito de paz, el semanario "Oggi", al publicar la primera entrega de la correspondencia Churchill-Mussolini, con reproducciones fotográficas de las cartas pone de relieve que, hasta mayo de 1940 existían cuenas posibilidades de un acuerdo entre Gran Bretaña e Italia, por el cual se interesaban Grandi y el embajador inglés en Roma. Pero la paz ya no podía triunfar, a causa de los acuerdos entre Rusia y Alemania y de la alianza italoalemana.

Esto, demuestra que muy a menudo la buena voluntad de los jefes de Estado, pone en acción demasiado tarde los propios recursos, y que las entrevistas, conferencias y alianzas —siempre en nombre de la paz— dan a menudo resultados opuestos y desastrosos. Por lo tanto nunca está demás la cautela en los comentarios, aunque el valor diplomático y militar de Italia sea bien distinto. Pero subsiste su excepcional valor estratégico. Si en Italia, la C.E.D. no fuese ratificada, como insiste en lograrlo Dulles, tendría que cambiarse toda la estrategia atlántica —es decir, europea y mediterránea— en Wáshington.

BATTISTA PELLEGRINI
Corresponsal de CLARIN en Italia

Trata Dulles la Alianza en Asia

WASHINGTON, 10 (INS) — Eisenhower presidió esta tarde otra conferencia. A su término, Dulles admitió ante los periodistas que "sería prudente suponer que el problema de Indochina figuró en las conversaciones". Por otra parte, un vocero del departamento de Estado informó que Dulles prosigue sus contactos individuales con los embajadores aliados, a fin de determinar qué colaboración militar prestarían sus países en caso de integrar una alianza defensiva en el sudeste de Asia.

Mientras tanto el senador Wayne Morse ha exigido en la alta cámara que el presidente informe sobre Indochina al Congreso, en sesión secreta.

LA REINA ISABEL II LLEGO A GIBRALTAR

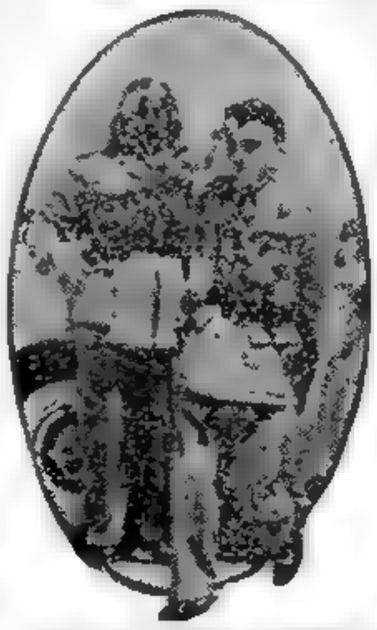

EL REY Hussein, de Jordania, llega a Khau, cerca de Amman, para asistir, en compañía del emir de Kuwait, a un desfile militar efectuado en su honor

GIBRALTAR, 10 (INS). — La reina Isabel II de Gran Bretaña desembarcó en Gibraltar hoy, por segunda vez, haciendo caso omiso a amenazas de muerte, para iniciar una visita de dos días a la famosa fortaleza. La soberana desembarcó del yate real "Britannia", en compañía de su esposo, el duque de Edimburgo. Los dos hijos de la pareja permanecieron a bordo de la embarcación.

Apenas Sonrió

Es esta la primera visita de un soberano al peñón desde 1913, año en que permaneció durante varios días Jorge V. La reina apenas sonrió al desembarcar, después de recibir la segunda amenaza de muerte en su recorrido de seis meses por las naciones de la comunidad británica. La primera advertencia la formularon los Mau-Mau, cuando visitó Uganda, en el Africa oriental.

España cerró la frontera en señal de viva protesta por la visita real. En vista de las amenazas recibidas en Londres, las autoridades habían tomado toda clase de medidas para proteger a la reina y a su esposo.

Isabel II asistió a un almuerzo ofrecido en su honor, en el cual pronunció un discurso, donde expresó la determinación de Gran Bretaña de conservar la fortaleza de Gibraltar.

Inglaterra Afirma Retendrá Esa Base

Animación en La Línea

LA LINEA, (Cádiz), 10 (AFP). — Una animación extraordinaria reinó durante toda la mañana en la pequeña población española de La Línea de la Concepción, a una milla y cuarto de Gibraltar.

No se registró ninguna demostración de hostilidad hacia la familia real británica. Los 16.000 obreros españoles de Gibraltar, que permanecen en La Línea, se beneficiaron con dos jornadas de licencia pagas, en oportunidad de la permanencia de la soberana en el más pequeño territorio del Commonwealth.

Numerosos pobladores se congregaron desde bien temprano a lo largo de los muelles y paseos de la localidad, con la esperanza de ver algo de lo que pasaría en Gibraltar. Pero apenas pudieron divisarse los buques británicos, lujosamente empavesados, que estaban anclados en la rada británica.

En la zona fronteriza hubo calma total. Los servicios de control fueron intensificados, pero no tuvieron que intervenir en momento alguno. Las autoridades españolas no permitieron a ningún español trasladarse a Gibraltar.

No Comentan en Madrid la Visita Real al Peñón

MADRID, 10 (AFP). — La "Hoja del Lunes" único periódico que se vende hoy, no hace la menor alusión a la visita de Isabel a Gibraltar. Sin embargo, se adoptaron severas medidas para evitar cualquier manifestación pública en todo el territorio español, y no se registraron incidentes desagradables.

En resumen, la llegada al Peñón de la reina, que hace pocos meses se creía que daría lugar a violentas demostraciones de repudio, ha pasado totalmente ignorada tanto en Madrid como en las demás ciudades.

Las calles de la capital presentan el aspecto de todos los días, salvo la iniciación oficial de las célebres fiestas anuales de San Isidro, que dieron una grata nota de animación en las de Alcalá y la Gran Vía.

Tito Pone Precio a la Entrega del Puerto y Ciudad de Trieste a Italia

(INFORMACION PAG. DOS)

Desfilarán el 25 de Mayo ★ 200.000 Reservistas ★

(INFORMACION PAGINA 4)

Indochina Puede Perderse, Señala Dulles

Aclaró que EE. UU. no Renuncia a las Represalias Instantáneas

WASHINGTON, 11 (AFP). — Dulles hizo la sorprendente declaración de que el sudeste asiático puede ser mantenido sin Indochina. Hasta ahora, el gobierno norteamericano había sostenido siempre que la pérdida de ese país era una amenaza capital para todo el sudeste asiático y requería una réplica categórica por parte de Occidente.

Ahora Dulles manifestó que el fin del sistema de seguridad que Estados Unidos se esfuerza por erigir en aquella región tiende a proteger todo el sudeste asiático, si es posible, y si no a las partes esenciales.

La Unión no Renuncia a la Defensa de Indochina

Uno de los periodistas le preguntó sobre la importancia de Laos y Cambodia, a lo que respondió que esos países eran importantes, pero no esenciales, porque casi el 90 o|o de la población indochina está concentrado en el Vietnam. Con todo, destacó que no quería dar la impresión de que Estados Unidos renuncia a la defensa de los tres Estados Asociados, sino que, por el contrario, esperaba que participaran del sistema de defensa colectivo que está organizándose.

También se le interrogó acerca de si esa posición constituye un cambio en la política norteamericana, tal como había sido formulada a menudo, cuando las declaraciones oficiales expresaban que la caída de Indochina produciría, por una reacción en cadena, la de todas las demás naciones de la zona. Dulles respondió que en aquel momento el sudeste asiático estaba sujeto a una reacción semejante, pero que actualmente lo que se propone realizar Estados Unidos es justamente evitar esa consecuencia.

Con todo, añadió, si acontecimientos sobre los cuales no tenemos ningún control provocaran la pérdida de Indochina, Estados Unidos no renunciaría, en un gesto de desesperación, a la defensa del sudeste asiático.

Con respecto a los comentarios que interpretaban la conferencia de Ginebra como una derrota diplomática para Washington, contestó que aunque no se ha logrado la unificación de Corea, ni parece probable una solución para Indochina, ello no desalienta a Estados Unidos, que no se propone hacer concesiones desastrosas en esa conferencia.

En cuanto a la actitud norteamericana en caso de un acuerdo directo entre Francia y el Vietminh, declaró que dependía de los términos de ese acuerdo. Acerca de las condiciones que pusieron los comunistas para un armisticio en

(Continúa en la PAG. DOS)

Isabel II Viaja a Inglaterra

GIBRALTAR 11 (INS). — La reina Isabel II de Gran Bretaña inició la etapa final de su recorrido de seis meses por los países de la comunidad británica. La sobe ana terminó una visita a Gibraltar llena de tensión, pero en la que nada ocurrió, y con su esposo, el duque de Edimburgo, y sus dos niños, el príncipe Carlos y la princesa Ana, embarcó para Inglaterra a bordo del "Britannia".

La y necesita Ana fué la sensación en el momento de la partida, pues, cuando la banda de la nave comenzó a ejecutar el himno "Rule Britannia", la pequeña con sus bucles rubios sueltos, se separó del grupo familiar y ágilmente trepó por la empinada escalerilla que lleva a la plataforma donde estaba la banda, aparentemente con el propósito de estar cerca de los músicos. En el trayecto eludió a un marinero que trató de sujetarla.

El duque de Edimburgo, sonriendo, llamó y suplicó a su hijita para que bajara y, finalmente se vió forzado a subir la escalerilla y traerla de la mano para reunirse con la reina.

CHURCHILL Mantiene su Propuesta Para Conferenciar con MALENKOV

LONDRES, 11 (INS). — El primer ministro, sir Winston Churchill, en el primer aniversario de su discurso sugiriendo una conferencia entre Eisenhower, Malenkov y el propio Churchill, declaró: "No he cambiado en nada mi opinión. Mantengo exactamente la misma opinión pero, desdichadamente, mi opinión no es la que rige en todos los aspectos".

Fue Interpelado

LONDRES, 11 (AFP). — Churchill se abstuvo en los Comunes de comentar los problemas internacionales, pese a las preguntas que le dirigieron varios diputados laboristas.

Hugh Gaitskell quiso saber si el mensaje de Eden a los primeros ministros de la India, Pakistán y Ceilán estaba o no limitado a la garantía de un arreglo en Indochina. Sir Winston declaró que "él no podía contestar sin haber procedido previamente a un examen atento y específico de ese mensaje."

Al preguntársele sobre la reducción del tiempo para el servicio militar obligatorio, contestó el "premier": "La modificación del tiempo que ha de prestarse el servicio militar obligatorio acarrearía graves dificultades e impediría a Inglaterra cumplir ciertas obligaciones militares contraídas por ella para con países de ultramar".

Declaró por último, que no hará gestiones ante EE. UU. sobre la navegación en el Pacífico.

Clarín

Un toque de atención para la solución argentina de los problemas argentinos

BUENOS AIRES · REPUBLICA ARGENTINA · 40 Centavos

AÑO IX — Diario de la Mañana — Nº 3.084

Buenos Aires, Miércoles 12 de Mayo de 1954

AUMENTARA SEUL SUS EFECTIVOS

SYNGMAN RHEE

SEUL, 11 (AFP). — Corea del Sur contará en breve con efectivos de infantería de línea calculados en cuarenta divisiones, perfectamente armadas y pertrechada, se reveló en fuente generalmente bien informada que en su reciente entrevista con el presidente Syngman Rhee el general James Van Fleet, enviado oficial de Estados Unidos para tratar acerca de la ayuda militar norteamericana convino en que los efectivos en pie de guerra del país serían aumentados substancialmente, de veinte a cuarenta divisiones de infantería. La aviación surcoreana también será reforzada con técnicos, material moderno y efectivos adiestrados. Rhee manifestó que el país necesita, para asegurar sus defensas, aviones de caza a reacción.

Por otra parte, en Tokio se efectuaron conversaciones entre las autoridades militares norteamericanas y los representantes diplomáticos en Corea y Japón, para considerar la situación militar y estratégica en Corea y Japón. Se estudió especialmente el equilibrio que debe haber entre los planes de rearme coreano y japonés. En la próxima visita a Tokio, Seúl y Taipeh de Charles Wilson, secretario de Defensa de EE. UU., también se tratarán los asuntos relativos a la ayuda norteamericana a ambos países.

Laniel Volvió a Plantear la Cuestión de Confianza

PARIS, 11. (AFP). — El primer ministro Laniel, reclamó de la Asamblea Nacional un voto de confianza en la sesión de esta tarde. Varios oradores se opusieron al aplazamiento del debate sobre Indochina. Fouchet, del bloque U.R.A.S. (degaullista disidente) declaró que la salvación no podrá venir sino de una gran conmoción en el país. "Usted no puede provocarla; retírese", le dijo al jefe de gobierno.

Nueva Situación

Otro miembro del U.R.A.S., Dronne, se opuso también a la postergación. "Después de la caída de Dien Bien Phu, se ha creado una situación nueva, que puede tener consecuencias muy graves", dijo.

La sesión se suspendió por pedido del gobierno. Un consejo de ministros, en reunión extraordinaria, autorizó a Laniel a solicitar un voto de confianza.

Replicó Laniel

Al reanudarse la sesión Laniel declaró que no ha sido el debate de última hora lo que ha modificado su opinión. "Un debate público sobre la conferencia de Ginebra o sobre la Indochina —dijo—, sería peligroso e inútil. ¿Es posible discutir si ciertas responsabilidades son imputables al comando militar o al comando civil mientras el comandante en jefe en Indochina enfrenta responsabilidades? ¿Podemos discutir antes de conocer los informes que han sido solicitados?".

La sesión fue luego levantada, y la Asamblea fijó el jueves para votar la cuestión de confianza.

EL PRIMER ministro de la India, Nehru, sentado mientras realiza ante sus invitados, en Kerala, una demostración de "Kalaripayatiu", tradicional arte de la defensa con bastones que se practica en su país

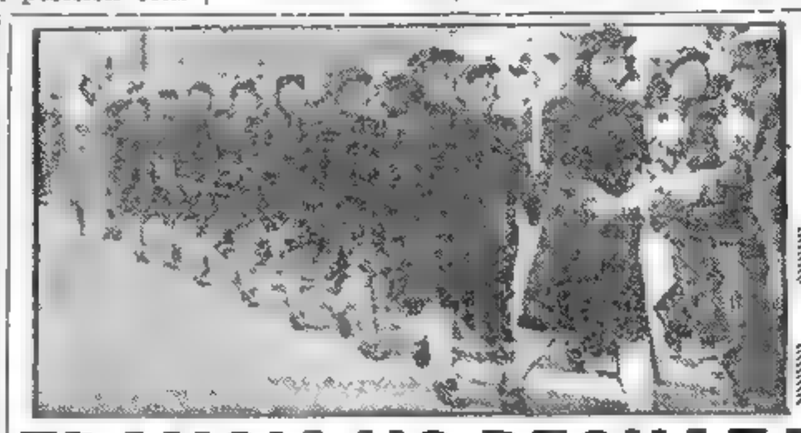

NIÑAS y muchachos norcoreanos desfilan por el antiguo Lustgarten —hoy plaza Marx-Engels— en la zona oriental de Berlín, durante los actos con que se celebró este año el 1º de Mayo

FRANCIA NO RECHAZA DE PLANO LA TESIS COMUNISTA

Las Deliberaciones no Fueron Interrumpidas

GINEBRA, 11 (AFP.) — "La delegación francesa no ha rechazado de plano la tésis del Vietminh para cesar el fuego, sino que exige ciertas modificaciones", según lo anunció el vocero de la delegación de Francia, Bayens, en rueda de periodistas.

No Hay Ruptura

Agregó el vocero que el hecho que hoy no hubo sesión acerca de Indochina, no quiere significar que haya una demora en tratar el problema, y menos aun que exista una ruptura de negociaciones. "La negociación prosigue, y tiene por objeto acercar los diferentes puntos de vista", expresó. Declaró que chocaba en la proposición del Vietminh, el hecho de que supedita el cese del fuego a un arreglo de carácter político general. Los tres primeros artículos: reconocimiento de la independencia y de la soberanía del Vetminh Khmer (Cambodia) y Thatet-Laos) y el retiro de las tropas extranjeras de Indochina, seguido de elecciones generales, tratan ante todo de asegurar un triunfo político inmediato a Ho Chin Min.

"Por otra parte —agregó Bayens— la tesis del Vitminh, tiende a la creación de tres "democracias populares" en la península, las que serían: el Vietminh (Vietnam actual) Khmer (Cambodia) y el Thatet-Laos (Reino de Laos actual).

"La oferta del Vietminh ha sido hecha en el curso de una exposición llena de ataques violentos contra Francia y contra el gobierno francés, al día siguiente del asalto final contra Dien Bien Phu", dijo el vocero y agregó: "No se ingresa en la Unión Francesa a bayoneta calada". Finalmente expresó que sería aceptable un armisticio a base de comisiones mixtas de control, con participación ampliamente internacional.

Declaración China

GINEBRA, 11 (AFP). — "Las proposiciones francesas para encontrar una solución al problema de Indochina constituyen un anacronismo y de ningún modo responden a la situación actual de Indochina", declaró Huang Hua, vocero de la delegación China en su conferencia de prensa. Para Huang Hua, la debilidad esencial de las proposiciones francesas reside en el hecho de que descuidan completamente el aspecto político de la cuestión.

DISCUTIOSE LA PAZ DE COREA

GINEBRA 11 (INS). — Rusia atacó enérgicamente a los Estados Unidos y a la UN en la reunión de la conferencia de Ginebra, en que se trató el problema de Corea y que finalizó sin que se lograse ningún acuerdo sobre ese estancado asunto.

Ataques de Molotov

El canciller soviético, Viacheslav Molotov, censuró a Estados Unidos por buscar una alianza de seguridad en Asia sudoriental y dijo que esa era un paso destinado a "perpetuar" regímenes coloniales y a poner coto a los movimientos nacionalistas en la zona. Molotov incluyó a la UN en su ataque cuando expresó: "No hemos venido a Ginebra a apoyar la política de la UN, sino a rectificarla".

Censuró a la UN

El canciller ruso se opuso a la realización de elecciones en Corea, fiscalizadas por la organización mundial, manifestando que la UN había estado asociada activamente en el conflicto y no podría ser realmente imparcial en la disputa.

Asimismo, negó que las Naciones Unidas tuviesen derecho a buscar una solución al problema. Pidió además la creación de un sistema de seguridad colectivo para "los pueblos de Asia" e hizo notar que la Unión Soviética ya ha propuesto una alianza de seguridad europea en la cual figuraría Estados Unidos.

Apoyo a Occidente

El canciller belga, Paul Henri Spaak, y el de Corea Meridional, Pyun Yung Tai, apoyaron, en cambio, la celebración de elecciones libres bajo los auspicios de la UN. El ministro del Exterior coreano estipuló, sin embargo, que esos comicios deberían realizarse sólo en Corea septentrional, que está bajo el dominio comunista. Pyun declaró que el plan norcoreano para realizar elecciones "libres" después de la evacuación de todas las tropas extranjeras de la península, es un "plan hipócrita" destinado a robar su libertad al pueblo coreano. Añadió que la celebración de elecciones en Corea del Norte resolvería el problema de la unificación de la nación.

Hoy Habrá Otra Reunión

La conferencia suspendió su sesión después de escuchar a oradores de ambas partes y acordó volver proseguir mañana el debate acerca de Indochina. La infructífera reunión estuvo presidida por Anthony Eden.

Autorizó el Vietminh la Evacuación

Retirarán por Vía Aérea a los Heridos de Dien Bien Phu

HANOI, 11 (INS) — El alto comando del Vietminh autorizó la evacuación, por vía aérea, de los heridos graves de la Unión Francesa, que permanecen en el caído bastión de Dien Bien Phu. El general Vo Nguyen Giap, se comunicó por radio con los representantes franceses en Indochina, invitándolos a trasladarse por vía aérea a Dien Bien Phu, para realizar los preparativos de la evacuación, la que se llevará a cabo por medio de aviones y helicópteros.

Lugar de la Entrevista

Se estima que el alto mando francés despachará inmediatamente un grupo de oficiales a entrevistarse con los representantes del Vietminh con el fin de concertar los detalles definitivos. Se cree que se encuentran en Dien Bien Phu 1.300 heridos de carácter grave, los que serán trasladados a Hanoi, donde hay suficientes facilidades para atenderlos.

La reunión se verificará en el extremo norte del averiado aeródromo principal. Es posible que esa reunión permita conocer los últimos momentos de la fortaleza, inclusive la suerte corrida por el general de Castries y de la enfermera Geneviève de Galard-Terraube, la única mujer que permanecía en el baluarte en el momento de su caída.

La radio del Vietminh anunció que el cuerpo médico rebelde está haciendo todo lo posible para cuidar a los prisioneros heridos.

Pilotos franceses volaron sobre el campo y lanzaron medicinas y víveres para los heridos. Sobre el que fue puesto de mando del general de Castries hay ahora una gran cruz roja.

Armisticio no es Igual que Acuerdo

NUEVA YORK, 11 (Especial). — A esta altura de las deliberaciones en Ginebra es ineludible una pregunta: ¿Puede concebirse un armisticio en Indochina cuyos términos sean aceptables por igual para los occidentales y los comunistas? Hasta el momento, ninguno de los hombres que ocupan posiciones de responsabilidad en ambos bandos ha ofrecido algo semejante a tales términos. Los que se han sugerido responden a dos tipos: la partición o un gobierno de coalición.

La primera solución, esto es, la división del país, posiblemente por el paralelo 16, dejaría a Tonkin, con su capital Hanoi, el puerto de Haiphong y el ferrocarril a Yunan, en manos de Ho Chi Minh e incluiría al reino de Laos en la esfera de influencia comunista. Estados Unidos no quiere remediar el mal con otro peor, pues recuerda la experiencia de Corea.

En cuanto al gobierno de coalición parece menos deseable que la partición, ya que no puede haber duda que en tal régimen los comunistas no tardarían en convertirse en los amos de todo el país.

Pero, ¿es que estos dos tipos de soluciones, que significan una derrota, deben ser necesariamente los términos de armisticio? ¿O no se ha comprendido la diferencia radical que existe entre un armisticio y un acuerdo? Armisticio es lo que hay en Alemania, Austria y Corea, pero en ninguno de estos países está a la vista un acuerdo que permita unificarlos y retirar las tropas extranjeras. Si es así, al hablar de armisticio en Indochina lo que se debe buscar son los términos en que las grandes potencias aceptarán no retirarse, sino permanecer en la península. Tal es lo que ocurrió en Corea y allí el armisticio fué aceptable para Estados Unidos, porque impidió la conquista del país por los comunistas. También para estos últimos fué aceptable, pues, como dijo recientemente "Pravda", Estados Unidos no ocupa toda la península y no tiene una "cabeza de puente" para atacar a China.

Queda por saberse si la solución sería igualmente admisible para Indochina. Sin embargo, "Pravda" ha dicho su palabra al sugerir que se reconozcan los intereses comerciales de China en Tonkin. Y al mismo tiempo, en Estados Unidos, el "Christian Science Monitor" se hace eco del rumor según el cual los franceses pueden explotar la idea de ofrecer a Pekín la renovación del tratado que firmaron en 1946 con Chiang Kai Shek para que éste evacuara sus ejércitos de Indochina. Por ese acuerdo, el gobierno chino tuvo acceso gratuito a Haiphong y al ferrocarril que conecta ese puerto con Yunnan. Un intento de negociación basado en este tratado no parece ahora completamente inconcebible.

WALTER LIPPMANN

Copyright 1954 CLARIN. Distribuido por Editor Press.

Intensifican los Rebeldes su Presión Cerca de Hanoi

PARIS, 11 (INS). — Despachos procedentes de Indochina dan cuenta de que los rebeldes del Vietminh intensifican la presión sobre las defensas del delta del Río Rojo, después de capturar un puesto defensivo francés a sólo diez kilómetros al Oeste de Hanoi.

Los círculos militares confían en que estos ataques no anuncien una ofensiva total inmediata contra Hanoi. El almirantazgo francés anunció que los cruceros "Gloire" y "Montcalm" con tripulaciones de 650 hombres, abandonaron su itinerario de rutina para poder zarpar inmediatamente rumbo a Indochina, si las circunstancias así lo demandan.

Un número no especificado de aviadores navales se encuentra en viaje a aquella península para tripular los aviones de patrulla y bombardeo "Privateer", proporcionados por Estados Unidos. Cincuenta de esos aparatos y de tipo "Marauder" atacaron a las fuerzas rebeldes que trataban de cortar las comunicaciones por ferrocarril entre Hanoi y Haipsong.

El Plan de Tito no Interesa en Italia

(Información página DOS)

Asumió la Presidencia del Senado el Señor Teisaire

INFORMACION PAGINA TRES

ACLARAN EN WASHINGTON EL ALCANCE DE LA DECLARACION DE DULLES

Afrontará Hoy Una Votación Difícil el Gabinete de Laniel

PARIS, 12 (AFP). — El gobierno Laniel afrontará mañana un voto de confianza en circunstancias adversas y dramáticas, que permiten presumir que esta vez la Asamblea no lo apoyará con tanta facilidad como la semana pasada. La mayoría de los bloques ha expresado ya su voluntad de realizar un debate a fondo sobre la caída de Dien Bien Phu y la suerte de Indochina. Los diputados, que han vuelto de sus circunscripciones, reflejan la emoción del país y están resueltos a pedir toda clase de explicaciones al gobierno antes de otorgarle de nuevo la confianza. Dan muestras, asimismo, de mayor agresividad. "El gobierno ha perdido la confianza del ejército", ha declarado el vocero degaullista Christian Fouchet; Louis Vallon, por su parte atacó a Bidault, reprochándole actuar "como un sonámbulo que camina sobre un techado".

A pesar de esta atmósfera de tormenta, es posible, sin embargo, que la meditación salve al gobierno. En efecto, el primero de los interpelantes inscriptos, el diputado degaullista disidente Drorne ex combatiente de Indochina, ha manifestado que no votará contra el gobierno si no tiene la certidumbre de que Laniel puede ser reemplazado dentro de las 48 horas por un ministerio de Unión Nacional. Este propósito de evitar una crisis política parece dominar en el ánimo de los diputados que actualmente constituyen la mayoría.

En la votación del jueves, el gabinete de Laniel había triunfado por 49 votos, ya que 311 diputados votaron a favor y 262 en contra.

No Abandona su Política

WASHINGTON, 12 (AFP). — "El pensamiento expresado ayer por Dulles, no significa de ningún modo un abandono o un debilitamiento de la determinación norteamericana de hacer frente con el máximo de energía a la presión comunista sobre Indochina. Esta decisión se aplica tanto al esfuerzo militar franco-vietnamés como a las negociaciones actuales en Ginebra". Tal fué la aclaración suministrada por los círculos autorizados del departamento de Estado en relación a la conferencia de prensa del titular de esa secretaría, que causó tanto revuelo mundial. Agrégase que "el secretario de Estado evocó únicamente una hipótesis extrema, al expresar que el sudeste asiático podría ser defendido inclusive en el supuesto de que los comunistas se apoderaran de Indochina. Con ello, quiso señalar claramente que ninguna derrota eventual debilitará la voluntad norteamericana de defender esa región vital y de preservar las partes esenciales de esa zona".

Esto es, a juicio de dichos círculos, el verdadero sentido de las palabras de Dulles, y ése el objetivo que Estados Unidos persigue con el pacto de defensa del sudeste asiático, cuya creación es activamente impulsada.

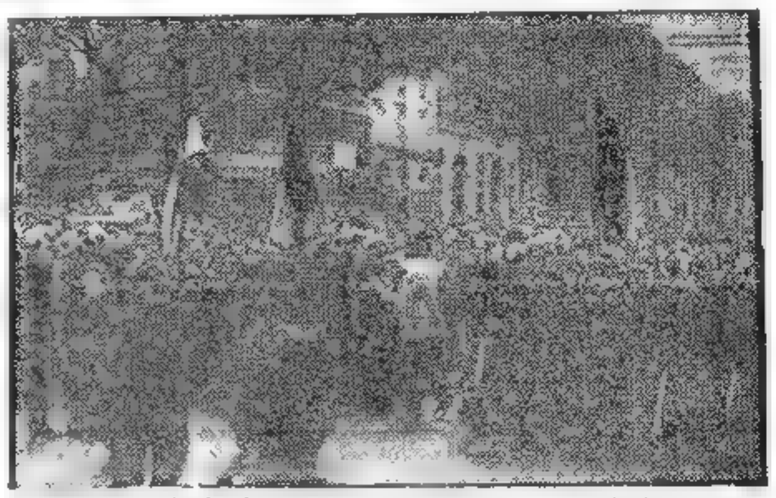

LA POLICIA de París procura contener a una furiosa manifestación de paracaidistas veteranos, durante los disturbios que conmovieron a la capital francesa hace pocos días. Los manifestantes, partidarios del Gral De Gaulle, marcharon por los Campos Elíseos hasta el Arco de Triunfo, reclamando a gritos la renuncia del ministro de Defensa, René Pleven

Venezuela se Vería Obligada a Buscar Nuevos Abastecedores

WASHINGTON, 12 (INS). — La Comisión de Comercio Interestadual y Extranjero de la Cámara de Representantes presentó un informe, según el cual Venezuela encara "muy graves problemas sociales y económicos" debido a su monoproducción.

"Por ejemplo —dice el documento— como la producción de petróleo representa prácticamente toda la entrada monetaria de la nación, si cae la venta de su petróleo, eso afecta inmediatamente a toda la estructura social, económica y aun política".

Inversiones Norteamericanas

La Comisión subrayó que Venezuela no tiene deuda extranjera y muy pocas deudas nacionales, siendo que sus reservas en oro y dólares son las mayores de Sudamérica.

Al mismo tiempo hace notar que en Venezuela las inversiones privadas norteamericanas son las mayores de América latina. Aumentaron de 232 millones en 1939 a 993 millones a fines de 1952.

En el informe es citado el doctor César González, embajador de Venezuela en Washington, como habiendo dicho: "Si el Congreso aprobase restricciones, Venezuela que compra anualmente mercaderías norteamericanas por valor de más de 500 millones de dólares, no podría continuar haciéndolo en el futuro y se vería obligada a buscar otras fuentes de abastecimiento".

Indochina -MANIFESTO EISENHOWER- es Sólo Valiosa, no Esencial

Espera que se Una al Pacto de Asia Sudeste

WASHINGTON, 12 (AFP). — En su conferencia de prensa semanal, Eisenhower declaró que el mundo libre no debe vestir de duelo por Indochina. La situación en esa región, añadió, debe ser afrontada con determinación y optimismo, sin ceder al derrotismo. Eisenhower fué interrogado sobre si Estados Unidos, después de la caída de Dien Bien Phu, estima que la defensa del sudeste asiático puede realizarse sin Indochina, como sugiriera ayer Dulles, o si ese territorio sigue siendo considerado como indispensable. Respondió que se atribuye gran importancia a Indochina, y que el principio director de la organización de la seguridad colectiva en el sudeste asiático es evitar una reacción en cadena, comparable a la caída de una fila de piezas de dominó, por el hecho de que haya caído una de ellas. Refiriéndose siempre a esa comparación, para explicar el fin perseguido por Estados Unidos en la organización de ese pacto, declaró que es preciso colocar esas piezas de dominó en tal forma que, sosteniéndose unas a otras, puedan soportar la caída de una de ellas.

También se le preguntó, si favorecía la participación del Vietnam, Camboda y Laos en la proyectada alianza, y manifestó que esperaba que esos tres Estados expresaran por propia iniciativa su deseo de participar en esa alianza. Dijo, asimismo que estaba plenamente de acuerdo con Dulles y que se mantenía en contacto estrecho y constante con él. Aclaró que cuando el secretario de Estado dijo ayer que Estados Unidos no renunciaría a la defensa del sudeste asiático aunque cayera Indochina, había aludido a las medidas que tomaría el gobierno norteamericano si se produjera un nuevo hecho perjudicial para el mundo libre.

Volviendo a la posible participación de Vietnam, Camboda y Laos en la seguridad colectiva, declaró Eisenhower que ninguna nación podía ser salvada si no quería serlo. En caso de que esos tres países se manifestaran sin entusiasmo por la idea del pacto, el presidente no piensa, según dijo, que Estados Unidos deba ejercer presión.

Dulles Informó al Senado

WASHINGTON, 12 (AFP). — "El secretario de Estado, declaró ante la Comisión de Relaciones Exteriores del Senado que en su opinión, a menos que los Estados asociados de Indochina reciban garantías de plena independencia, y a menos que la UN esté dispuesta a esclarecer su aspecto moral, el problema indochino no será de aquellos para cuya solución podría requerirse el envío de tropas estadounidenses".

Al formular esta cita el senador Alexander Wiley, al término de la reunión secreta celebrada por la referida comisión señaló que "el programa contemplado en el plan del general Navarre jefe de las fuerzas francesas en Indochina, no respondió a las esperanzas puestas en el mismo, por diversas razones. Las de orden político —dijo— fueron los más importantes, puesto que privaron sobre las de orden militar. El secretario de Estado declaró por otra parte que en Dien Bien Phu

(Continúa en la página DOS)

Clarín

BUENOS AIRES · REPUBLICA ARGENTINA

40 Centavos

Un toque de atención para la solución argentina de los problemas argentinos

AÑO IX — Diario de la Mañana — Nº 3.085

Buenos Aires, Jueves 13 de Mayo de 1954

EL VIAJE DE LA REINA EN CIFRAS

LONDRES, 12 (AFP). — El yate real "Britania", a bordo del cual viaja Isabel II, acompañada por el duque de Edimburgo y sus hijos, los príncipes Carlos y Ana, efectuó la última etapa de una excursión realizada por la reina a los países del Commonwealth y que abarcó 90.000 kilómetros.

En avión, Isabel atravesó el Atlántico y Africa oriental. En Australia efectuó 35 vuelos, cubriendo en total 16.000 kilómetros (una tercera parte de la circunferencia terrestre).

La soberana tuvo que presentarse día tras día, durante seis meses, en los cinco continentes, ante verdaderas multitudes que la aplaudieron calurosamente en 12 países. Sólo una epidemia de poliomielitis en Australia occidental vino a modificar un tanto el programa de agasajos previsto, pero puede considerarse, sin embargo, que el viaje fué cumplido sin incidentes y que fué un éxito en todo sentido.

Isabel II pronunció 58 discursos e inauguró seis parlamentos en Australia solamente. Alrededor de 50 000 personas le fueron presentadas.

Reanudó la UN el Debate Sobre Palestina

NUEVA YORK, 12 (AFP). — El debate sobre las relaciones israelijordanas se reanudó esta tarde en el Consejo de Seguridad. Desde la iniciación de la sesión, el presidente, sir Pierson Dixon, representante de Gran Bretaña, solicitó al Consejo que se pronunciara sobre un pedido de Israel, fundado en la Carta de las Naciones Unidas, demandando que Jordania se comprometa por anticipado a respetar las decisiones que pudieran ser tomadas por el Consejo. Esta condición debe ser llenada cada vez que Estados que no son miembros de las Naciones Unidas desean plantear una cuestión ante el Consejo. Después que el delegado del Líbano, Charles Malik, declaró que el artículo en cuestión de la Carta no se aplicaba debido a que ha sido el Líbano, miembro de la UN, el que ha presentado una queja en nombre de Jordania, Henri Hoppenot, delegado de Francia, presentó una moción de aplazamiento de la sesión, a fin de permitir a las delegaciones estudiar ese problema jurídico. El Líbano y Turquía se abstuvieron al votar dicha moción.

A continuación, el Consejo de Seguridad levantó la sesión, sin fijar la fecha de su próxima reunión.

Relevarían al Gral. Navarre

HANOI, 12 (INS). — En los círculos militares de esta ciudad se vaticina que el comandante de las fuerzas de la Unión Francesa en Indochina, general Henri Navarre, será relevado de su cargo por la caída de Dien Bien Phu. Desde un principio se ha responsabilizado a Navarre por "haber cometido un grave error estratégico que podría costar a Francia una completa derrota en Indochina".

Se le atribuye, además, haber confiado a De Castries una misión irrealizable.

Seria Situación en la Región de Hanoi

CHRISTIAN DE CASTRIES

HANOI, 12 (AFP). — La situación militar en el delta del río Rojo es seria, pero no desesperada. Este escueto panorama de la situación estratégica fué hecho por el general Pierre Bodet, adjunto del general Henri Navarre, quien agregó que la proximidad de la época de las grandes lluvias da lugar a suponer que no habría operaciones tácticas en gran escala por parte de los contingentes comunistas, estacionados en la zona periférica del delta arrocero.

Avanzan Cien Mil Rebeldes por el Delta del Río Rojo

Proceso de Reorganización

Reveló el general Bodet que las fuerzas de la Unión Francesa se encuentran actualmente en pleno proceso de reorganización y reagrupación, para cubrir claros y reforzar puntos estratégicos de la línea defensiva, por donde podría producirse una infiltración comunista.

En el Delta del Río Rojo

Por otra parte se informó que más de cien mil hombres del Vietminh comunista, dotados de armamento moderno, marchan sobre el delta del río Rojo. Círculos autorizados estiman que luego de la caída de Dien Bien Phu, el Gral. Nguyen Giap tiene plena libertad de maniobrar para desplazar sus unidades en torno a la zona periférica del delta.

La Defensa Francesa

Para enfrentar a las fuerzas operativas comunistas el comando francés dispone de sólo 60.000 hombres, entre ellos unidades nativas de la Guardia Nacional y de la Milicia del Vietnam.

La llegada a la zona de batalla del delta, de una o dos de las divisiones del Vietminh mantenidas en reserva, plantearía un nuevo problema al comando francés, porque deberá defender simultáneamente las líneas férreas y las carreteras entre Hanoi y Haiphong y mantener sus líneas de fortines avanzada que guardan la zona arrocera del delta del río Rojo.

Por otra parte, los comunistas disponen ahora de mayor cantidad de elementos motorizados y pueden desplazar más rápidamente que antes sus fuerzas de un frente a otro.

Comunicóse el Gral. De Castries con su Esposa

HANOI, 12 (INS).—"Siempre estuve segura de ello", afirmó la señora del general Christian de Castries, al ser informada por radio que su esposo estaba vivo. El mensaje del general decía: "Estoy prisionero en alguna parte de Indochina. No pierdas las esperanzas. Ten fe".

Va a Dien Bien Phu una Misión Francesa

SAIGON, 12 (AFP).—Se anunció oficialmente que el alto comando francés entró en contacto con el alto comando del Vietminh comunista, para proceder a la evacuación de los heridos de Dien Bien Phu. El comando francés dió órdenes de que salga inmediatamente para Dien Bien Phu una misión de enlace, para establecer las modalidades del canje y entrega de prisioneros de guerra heridos o enfermos.

La misión francesa integrada por oficiales del estado mayor del servicio de sanidad, del ejército de aire y de ingenieros viajan en varios helicópteros, que se utilizan asimismo para llevar los heridos.

Mientras tanto el Vietminh ha comenzado a efectuar reparaciones en la pista del campo de aviación de Dien Bien Phu, a fin de permitir que los aviones sanitarios puedan aterrizar para embarcar a los heridos.

Un Reloj Múltiple se Verá en París

PARIS, 12 (AFP). — Anúnciase que en la exposición Obras de Arte de Oro y del Tiempo, se exhibirá un reloj que se anticipa como el más sorprendente del mundo. Fué fabricado en 1897 por A. de Carvalho, aficionado portugués y su diámetro es de siete centímetros. Pese a tan pequeño tamaño, no sólo indica la hora, sino también el día, mes y año, teniendo en cuenta los bisiestos. Señala el estado del cielo en ambos hemisferios, con un horizonte con 236 estrellas para París, y otros dos para Lisboa y Río de Janeiro.

Hállase Bidault en Situación Difícil

GINEBRA, 12 (Especial de ANSA). — Los observadores concuerdan en opinar que Bidault se encuentra en una posición sumamente difícil; está amenazado por una crisis ministerial en París y ha sido minado, a la vez, por las declaraciones de Foster Dulles, que alguien definió como "torpedo contra Ginebra". Hace diez días Foster Dulles, que siempre se manifestó adversario de la partición de Indochina, fue llamado al orden por el "torpedo Eisenhower" cuando el presidente de Estados Unidos indicó la necesidad de encontrar en Ginebra un "modus vivendi".

Ahora, Foster Dulles, que no hace mucho afirmaba que "si cae Indochina caerán los Estados del Sudeste asiático", termina de indicar que "la pérdida de una parte de Indochina o todo el país no comprometería la defensa del sudeste", agregando que "la inclusión de Vietnam, Laos y Cambodia en el pacto de defensa asiático es importante, pero no esencial".

La política norteamericana hacia Indochina parece haber entrado en cambios radicales en las últimas semanas. Por otro lado, las palabras de Foster Dulles han equivalido a una ducha fría sobre las espaldas de Bidault, que tenía en Ginebra una sola arma eficaz: el fantasma de la intervención norteamericana frente a la ocupación de Dien Bien Phu, intervención fulminante que era esperada por todos, en el caso de que la conferencia no llegara a un resultado concreto, como parece que no arribará.

Muy pocos creen ya en la posibilidad de una acción armada de Washington, que indudablemente debilitaría a los comunistas. La gran mayoría admite que Francia no puede confiar, al menos por el momento, en una ayuda directa y en el terreno de los estadounidenses.

Hubo Nuevos Temblores en Grecia

ATENAS, 12 (AFP). — Nuevos temblores se registraron en la zona central del Peloponeso, causando dos muertos y varios heridos. El sismo afectó principalmente a las ciudades de Patras y Tripoli y sus alrededores. Cerca de esta última, en las aldeas de Kalohora y Rohes, que cuentan con unos 500 habitantes, no quedó una sola casa en condiciones de ser habitada.

También en Tesalia, al norte del país, donde el 30 de abril un violento terremoto ocasionó enormes daños, volvieron a sentirse temblores. Las sacudidas registradas en el observatorio de Atenas indicaban un movimiento "de moderado a fuerte", a unos 235 kilómetros al norte de la ciudad.

Presentó el Vietnam un Plan en Ginebra

(Información en la página DOS)

Firmóse Ayer el Convenio de los Empleados de Comercio

Evitóse Otra Crisis en Francia

Por Sólo Dos Votos Triunfó Laniel en la Asamblea

PARIS, 13 (AFP.) — Por 289 votos contra 287, la Asamblea Nacional dió a Laniel el voto de confianza solicitado por éste, al pedir la postergación de las interpelaciones sobre Indochina. Fue la votación más ajustada que se recuerda. En la realizada hace una semana, Laniel se había impuesto por 311 votos contra 262. Fue en una atmósfera de extremada tensión que el presidente del cuerpo anunció esta tarde la mínima diferencia que había salvado al gobierno. En consecuencia, todo debate ha quedado aplazado.

Asumió la Responsabilidad por la Actuación de sus Ministros

"El gobierno responde por todo lo que se ha hecho bajo su autoridad y responde por todos sus ministros", había declarado Laniel al iniciar su exposición ante la Asamblea. El primer ministro se negó a "localizar las responsabilidades" y protestó contra las recientes polémicas suscitadas contra ciertos miembros del gobierno. Recordando los antecedentes de la política seguida con respecto a Indochina, hizo notar que todos los gobiernos, desde 1945, consideraron que aquél era un territorio esencial de la Unión Francesa y punto estratégico del sudeste asiático. "Por eso, dijo, todos tuvieron la misión de defender a Indochina".

Laniel afirmó que la elección de Dien Bien Phu fue impuesta por la necesidad de defender Laos y que esa campaña marcó un vuelco donde los defensores tuvieron una sorpresa comparable a la que los aliados encontraron en Corea al entrar en la guerra los chinos. La nueva táctica del Vietminh, señaló, es la de la marea humana lanzada después de una preparación de artillería en masa y la defen-

(Continúa en la página DOS)

LANIEL

SERA CANALIZADO EL SAN LORENZO

WASHINGTON, 13 (INS). — Eisenhower firmó el proyecto de ley para la construcción del canal del río San Lorenzo y expresó su confianza en que la obra será realizada rápidamente. La construcción de este canal había sido demorada durante 36 años por el Congreso, a pesar del apoyo de varios presidentes.

Clarín

BUENOS AIRES · REPUBLICA ARGENTINA

40 Centavos

Un toque de atención para la solución argentina de los problemas argentinos

AÑO IX — Diario de la Mañana — Nº 3 086

Buenos Aires, Viernes 14 de Mayo de 1954

Habría en Italia un Enfermo 'Atómico'

ROMA, 13 (AFP). — Un empleado municipal de Benevento, cerca de Roma, se halla atacado por una grave enfermedad que, si bien los médicos reservan su hipótesis, se atribuye a radiaciones atómicas. Al regresar a su domicilio, el empleado comenzó a sentir fuertes dolores de cabeza. Se acostó y quince minutos después, al despertar, comprobó que había perdido todo el cabello y que su cráneo presentaba extensas llagas. Los facultativos, que lo sometieron a una prolija revisación, no pudieron ofrecer hasta el presente momento una explicación científica del extraño fenómeno.

CONVOCOSE A ELECCIONES EN PARAGUAY

ASUNCION, 13 (INS). — El presidente provisional, doctor T. Romero Pereyra, ha firmado un decreto por el cual convoca al pueblo del Paraguay para elegir sus nuevas autoridades constitucionales. Se ha fijado el 11 de julio próximo como fecha para los comicios. Por el mismo decreto se establece que el candidato electo deberá asumir la primera magistratura de la República el 15 de agosto del corriente año.

ROMERO PEREYRA

El Dr. Cavagna Martínez

El presidente de la comisión argentina para la unión económica con el Paraguay, doctor Ildefonso Cavagna Martínez, efectuó una visita a la Cancillería para presentar sus saludos al Dr. Da Silva, ministro interino de Relaciones Exteriores.

Relaciones Diplomáticas

Los embajadores de Chile, Estados Unidos y Perú informaron a la cancillería que seguirían manteniendo sus relaciones diplomáticas normales con el nuevo gobierno.

Presentó Eden un Plan Para Unificar a Corea

Expuso los Principios Esenciales

GINEBRA, 13 (AFP.) — En la sesión plenaria sobre el problema de Corea, que efectuó esta tarde la conferencia para Asia, el canciller británico, Anthony Eden, propuso que un comité restringido estudie los principios básicos contenidos en las distintas declaraciones que, hasta el momento, se han efectuado sobre esa cuestión. Dicho comité presentaría luego su informe a la conferencia en pleno. Según Eden, esos principios pueden resumirse en cinco puntos.

1) elecciones para constituir un gobierno pancoreano; 2) los comicios deben reflejar los sentimientos del pueblo; 3) la votación ha de ser secreta, accesible para todos los adultos y debe realizarse lo antes posible; 4) las elecciones se efectuarán bajo control internacional y con el auspicio de la UN; 5) cualquier plan de solución debe prever el retiro de las fuerzas extranjeras.

Defendió la Intervención de la UN

En su discurso, Eden afirmó que en Corea, la UN no hizo otra cosa que cumplir con su deber. "Si no hubiera intervenido contra el agresor —dijo— hoy su autoridad estaría destruída. Es verdad que Estados Unidos desempeñó el papel principal en esa acción —añadió—, pero no por imperialismo, sino por lealtad hacia la organización internacional".

CARROZAS, camiones y otros vehículos, que ayer desfilaron por la calle Corrientes, llevando la adhesión de los comercios de esa arteria, a los actos consagrados a la popular avenida

Ventas Británicas a Argentina y el Brasil

LONDRES, 13 (AFP). — "Si no se adoptan urgentes disposiciones por parte de las autoridades competentes, a fin de estimular las exportaciones británicas hacia Brasil y Argentina, Gran Bretaña corre el riesgo de ser suplantada en esos mercados por Estados Unidos, Japón y Alemania", declaró Walter C. Warwick, presidente de la Royal Mail Lines, en la asamblea general anual de la citada entidad.

Sentencias en Sicilia

PALERMO, 13 (AFP). — Sesenta y tres miembros de la banda de Salvatore Giuliano han sido condenados a distintas penas que en total suman 632 años de prisión.

Las de más gravedad oscilan entre los 18 y 21 años. La vista del juicio duró casi cuatro meses. El cuñado de Giuliano, Pasquale Sciortino, fue condenado solamente a 7 años y 4 meses. Su esposa, María Giuliano, cumplirá una sentencia de dos años y 10 meses. También fue juzgado Francisco Pisciotta, a cuyo hijo Gaspare se atribuye la muerte de Giuliano hace cuatro años.

Hanoi es el Próximo Objetivo Rebelde

Hubo un Violento Combate a 30 Kilómetros de la Ciudad

HANOI, 13 (AFP.) — Fuertes elementos del Vietminh tendieron una emboscada en el camino que va de Hanoi a Haiphong, a 30 kilómetros al sudeste de Hanoi, a una patrulla francovietnamesa, entablándose un combate mucho más violento que el que en el mismo momento se libraba en un punto situado al norte de Phuly. Tanques Sherman, provistos de cañones de 90 mm., acudieron en auxilio de los francovietnameses, a quienes lograron salvar de la situación, después de dos horas de lucha, causando a los atacantes enormes pérdidas.

No se está lejos de considerar en Hanoi que este acción generalizada del Vietminh es comparable a un ataque general, cuyo objetivo sería la capital de Tonkin. Sin embargo, a pesar de los esfuerzos de los vietmineses, la carretera y la vía férrea Hanoi-Haiphong, quedan libres una parte del día. En la noche pasada, sólo se comprobaron algunos cortes en la carretera y algunos rieles levantados en la vía férrea. Los francovietnameses consideran de una importancia vital mantener, aunque sea parcialmente, la circulación entre ambas ciudades y ponen todas sus fuerzas disponibles, en esta batalla por la conservación de ambas vías de comunicación.

Aparentemente el general Nguyen Giap desea acelerar la marcha de las operaciones militares, luego de la ventaja resonante lograda en la cruenta batalla de Dien Bien Phu, y aprovechar la circunstancia de que dispone actualmente de fuerzas numéricamente superiores a las francesas y dotadas de un armamento moderno y abundante.

Los batallones comunistas han sido lanzados al ataque uno tras otro, luego de una intensa preparación de artillería y de nutrido fuego de los morteros pesados, contra los fortines avanzados en la periferia del delta del río Rojo.

NGUYEN GIAP

AÑADIRIAN OTRO PACTO AL ANZUS

LONDRES, 13 (INS). — El canciller neocelandés, Clifton Webb, declaró que Estados Unidos, Gran Bretaña, Francia, Australia y Nueva Zelandia "han aceptado en principio" la realización de conversaciones entre representantes de sus estados mayores para la defensa del sudeste de Asia.

En conferencia de prensa Webb declaró su oposición a la ampliación del tratado del ANZUS, y se declaró partidario de un nuevo pacto separado. Describió al sudeste asiático como "zona de peligro", como resultado de la amenaza de extensión del comunismo desde el norte. Añadió que el nuevo pacto debe incluir el trazado de una línea, que de ser pasada por los comunistas, pondría inmediatamente en acción la alianza defensiva.

El Conflicto Político en Torno a Indochina Complícase en EE. UU.

NUEVA YORK, 13 (De nuestra agencia). —Lo que puede denominarse la crisis indochina de la política internacional norteamericana, está todavía en un entreacto. El lógico crecimiento que cada día cobra este problema en el ánimo de la opinión pública de Estados Unidos, refleja fielmente la propia esencia de la cuestión y señala un proceso que no ha llegado todavía a su punto culminante. Y mientras el conflicto político se complica, las fuerzas comunistas se cierran sobre Hanoi, que ha heredado de Dien Bien Phu una peligrosa preeminencia en el mapa del Sudeste de Asia. El motivo de mayor confusión no parece residir precisamente en las maniobras comunistas que tanto en Ginebra como en Vietnam —con discursos y con cañones— aparecen claras y como parte de un juego previsible. No hay ninguna sorpresa en los movimientos de las tropas de Ho Chi Minh y del Gral. Giap, como no la hay en la decisión adoptada por Chou En-lai quien, desde hace años, explota el lema nacionalista de "Asia para los asiáticos". La sorpresa se ha producido en las filas del sector occidental, donde toda clase de intereses siguen prevaleciendo para mantener el desacuerdo. Y la mejor caja de resonancia de esas sorpresas y esos desacuerdos la constituye la propia actitud de EE. UU. En las últimas 24 horas, se ha producido un expresivo documento al respecto, con el contraste que existe entre las palabras pronunciadas el martes por el secretario de Estado, Dulles, y lo que ha declarado luego el propio presidente Eisenhower. Mientras Dulles afirma que el Sudeste del Asia se puede defender del comunismo, aun sin Indochina, el presidente Eisenhower acaba de decir que no se puede considerar la guerra de Indochina como cosa perdida. El hecho de que, espontáneamente, señalara que esa opinión no implicaba un desacuerdo con Dulles, no hace sino aumentar la confusión que resulta al cotejar dos conceptos opuestos. Estos desacuerdos van más allá de las declaraciones oficiales. Se conoce ya entretelones de Washington en los días anteriores a la caída de Dien Bien Phu, y a través de los mismos se puede tener una medida de la gravedad de la situación actual. En uno de los casos, seguramente el más importante, se presenta el almirante Radford, jefe de la junta del Estado Mayor, abogando por la intervención de EE. UU. en el conflicto a base de fuerzas navales y aéreas y chocando con la oposición decidida de los jefes de Estado Mayor del ejército, la armada y la fuerza aérea. Conviene señalar que el almirante Radford es una de las figuras militares que ha adquirido mayor dimensión durante la presidencia de Eisenhower, y que, en la actualidad, se le considera uno de los jefes con más influencia en la Casa Blanca. Radford posee, además, una gran experiencia en cuestiones asiáticas y a favor de esa experiencia ha conquistado la posición que ocupa hoy junto al jefe del Estado. Y entre las declaraciones de Dulles y de Eisenhower, es esta última la que más se ajusta al pensamiento del almirante, que es precisamente quien ocupa la más alta posición en el organismo que está a la cabeza de las fuerzas armadas de Estados Unidos.

HORACIO ESTOL
Corresponsal de CLARIN
en Estados Unidos

Prueban la Ayuda de Pekín

WASHINGTON, 13 (AFP). — Oficialmente ha sido revelada la existencia de un "Manual para los trabajadores políticos y voluntarios chinos que viajan al Vietnam". Los servicios de administración del gobierno norteamericano dieron a conocer ese documento que prueba fehacientemente la intervención de Pekín en la guerra de Indochina. Se trata de un tomo editado por una de las organizaciones comunistas de China y destinado a servir de guía a los "voluntarios" que viajen a Indochina.

El informe hace igualmente mención de la ayuda substancial prestada por Rusia al Vietminh, y revela que se ha podido establecer que "existe personal soviético que presta activo concurso en la guerra indochina".

Inician Hoy la Evacuación

HANOI, 13 (INS). — Las conferencias entre la delegación francesa y el Vietminh, en Dien Bien Phu, culminaron con un acuerdo por el cual los heridos graves serán evacuados mañana viernes a primera hora. En la operación sólo se utilizarán helicópteros, pues el aeródromo del bastión no ha sido reparado.

Para lograr ese acuerdo anterior, fué a Dien Bien Phu un grupo francés de enlace que conferenció por espacio de tres horas y media con los funcionarios comunistas, mientras aviones de la Cruz Roja lanzaban con paracaídas nueve toneladas de medicinas y alimentos para los heridos y prisioneros franceses. La comisión francesa estuvo presidida por el Dr. Pierre Huard, decano de la escuela de medicina de Hanoi.

Se estima que el Vietminh está dispuesto a permitir la evacuación de unos 700 heridos, aunque un portavoz del alto mando francés calculó que hay cerca de 2.000 en el hospital subterráneo de Dien Bien Phu.

Aumentáronse los Salarios en la Industria de la Alimentación

INFORMACION PAGINA OCHO

Apoya Rusia el Armisticio en Indochina

Será Fomentado el Comercio Colomboargentino

BOGOTA, 14. (AFP). — En la Federación Nacional de Comercio, se realizó la segunda reunión para la constitución de la Cámara de Comercio Colombo-Argentina. Después de las deliberaciones de las que participaron delegados locales y argentinos se acordó redactar los estatutos y se nombró la junta para fomentar el comercio entre los dos países.

Aparece Otro Predecesor de los Hermanos Wright

PARIS 14 (AFP). — Gabriel Voisin, uno de los pioneros de la aviación y célebre constructor de aviones, afirmó en una conferencia que no fueron los hermanos Wright los primeros en volar sino el francés Clement Ader quien lo hizo en 1889. En 1891 —agregó— volvió a volar bajo control de las autoridades militares. El motor de su aparato, un Ader daba 1 200 revoluciones por minuto. Según Voisin los hermanos Wright recién volaron en 1909.

Propuso Garantía Neutral

GINEBRA, 14 (AFP). — En la sesión que la conferencia para Asia dedicó al problema de Indochina, el canciller soviético que, contrariamente a lo previsto, habló antes que su colega francés, anunció que aceptaba estudiar el plan de Bidault según el cual los acuerdos a que se llegue en aquella región deben ser garantizados por los países que asisten a las deliberaciones en Ginebra. Molotov hizo notar, empero, que no aceptaba el enunciado de la propuesta francesa. A su vez, aunque defendió la proposición del Vietminh para lograr un armisticio, admitió que no ofrecía suficientes garantías, ya que confía el control de la tregua a comisiones mixtas compuestas por los dos bandos en guerra.

En consecuencia, propuso que dichas comisiones estuvieran integradas por representantes de países neutrales. Anunció asimismo que, oportunamente, la delegación de la URSS definirá su actitud respecto de las propuestas de Eden, aunque desde ya adelantó que en su opinión el problema no podía reducirse a las cuestiones planteadas por el jefe del Foreign Office.

"Es solo la situación desesperada, la que explica que el gobierno francés haya sometido la cuestión de Indochina, a la Conferencia de Ginebra", expresó Molotov en su discurso, manifestando luego que el conflicto "no es una guerra civil ni una guerra entre dos partidos del pueblo vietnamés, sino una guerra de un tipo muy diferente".

Dijo también que es "absurdo explicar el movimiento de liberación en Indochina, por influencias exteriores, es decir China", y acusó a Estados Unidos de "preparar un bloqueo de países interesados en el mantenimiento del régimen colonial". Desde ahora —recalcó— se puede hablar de una intervención directa norteamericana.

En su respuesta, Bidault dijo que el discurso de Molotov entraba "en la categoría de las manifestaciones de propaganda".

Negó que el Vietminh representase a Laos y Camboda. El Vietnam, dijo, es el único Estado legal y el Vietminh es sólo un partido en armas.

Clarín

BUENOS AIRES · REPUBLICA ARGENTINA

40 Centavos

Un toque de atención para la solución argentina de los problemas argentinos

AÑO IX — Diario de la Mañana — Nº 3.087

Buenos Aires, Sábado 15 de Mayo de 1954

Londres se Prepara Para Recibir Esta Tarde a la Reina Isabel II

LONDRES, 14 (AFP.) — Isabel II, su esposo el duque de Edimburgo y sus hijos, Carlos y Ana, harán su entrada mañana, por la tarde, en esta ciudad, luego de una jira de seis meses por las naciones del Commonwealth. Después de pasar la noche fondeado frente a Cornualles, el yate real "Britannia" recorrió la costa sur de Inglaterra en dirección a Plymouth, bordeando los acantilados, a unos 10 kilómetros de tierra. Los habitantes de las poblaciones de esas zonas concurrieron desde temprano a la costa, con banderas y estandartes, para dar la bienvenida a la reina.

Churchill a Bordo

Isabel II fué recibido hoy al estilo más puramente inglés: por la marina, por Churchill y por la lluvia.

De los tres, sir Winston se convirtió en la mejor atracción, como siempre, mediante una acción inesperada y audaz: en uniforme de piloto, sobretodo azul marino, botones de oro, gorra blanca y cigarro en la boca, llegó por la tarde a Southampton, donde lo esperaba una lancha. Dos horas más tarde subía a bordo del yate real.

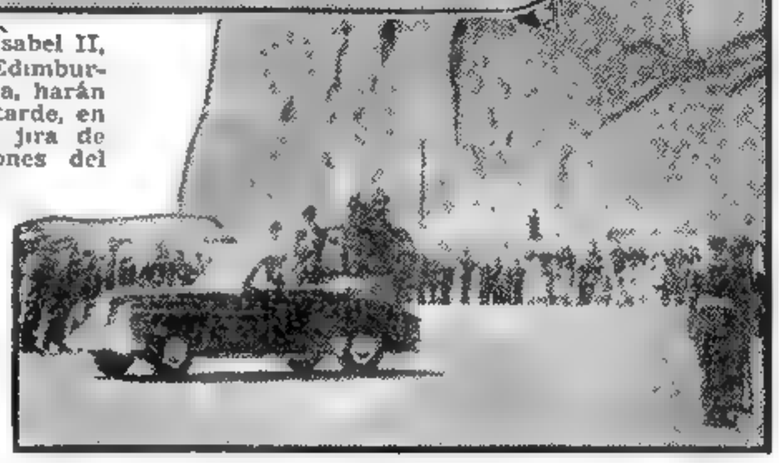

ISABEL II y el duque de Edimburgo, responden a las aclamaciones con que fueron recibidos al llegar a Gibraltar

Francia Desea Saber qué Ayuda Tendrá de EE. UU.

DILLON

PARIS, 14 (AFP). — En los próximos días se llevarán a cabo en esta capital conversaciones franconorteamericanas sobre el problema indochino. En fuente fidedigna se informó que Laniel había entrado en contacto con el gobierno de Washington para saber hasta qué punto recibiría apoyo en aquel conflicto. Esta mañana, el primer ministro recibió al embajador estadounidense, Douglas Dillon, quien de inmediato salió para Ginebra, donde entrevistó al canciller francés, Georges Bidault, y al jefe de la delegación de su país, Walter Bedell Smith.

Por otra parte, Laniel reunió al comité de defensa nacional, que presidió el jefe del Estado, René Coty. La sesión se prolongó cuatro horas y en ella se examinó la demanda del general Navarre para que se le suministre mayor apoyo militar a fin de proseguir la guerra contra el Vietminh. Se habrían adoptado varias decisiones de aplicación inmediata. Otras se tratarán en una nueva reunión, a celebrarse mañana.

Eden se Esfuerza en Evitar una Ruptura

EDEN

GINEBRA, 14 (AFP). — Eden ha iniciado gestiones para lograr que la conferencia de Ginebra deje el terreno de la polémica y procure resultados positivos. A tal fin, entrevistó esta mañana a Molotov y a Chou En-lai. El jefe del Foreign Office habría adoptado esta decisión ante la actitud asumida por la delegación norteamericana, que ayer anunciaba su intención de abandonar las deliberaciones sobre Corea, a menos que los comunistas aceptaran las propuestas occidentales. Al parecer, Eden consideró que esa ruptura entrañaría graves consecuencias.

Mejoró la Economía Mundial

Informó la OIT

GINEBRA, 14 (AFP). — De acuerdo con un informe de David Morse, director general de la Oficina Internacional del Trabajo (OIT), la situación económica mundial ha tomado un giro favorable. La OIT publicó un informe sobre la situación de la economía mundial, para que sea estudiado por los representantes de los trabajadores, empleadores y gobiernos de 58 países en la conferencia anual de la OIT., cuyas deliberaciones se iniciarán el 2 de junio.

Señala ese informe que en la mayoría de los países industrializados la producción se ha mantenido en niveles de precios más o menos elevados, y agrega que hay "una evidente lentitud en el desarrollo industrial de los Estados asiáticos y un retardo general en la elevación de los niveles de vida, por causa de los programas armamentistas y por efectos de la tensión internacional".

La OIT. señala que en Estados Unidos ha aumentado la desocupación desde 1953, lo mismo que en Italia, España, Austria e Irlanda y que, en cambio, acreció el pleno empleo en Alemania occidental y en Japón, aunque en niveles mínimos.

Tratan de Impedir el Avance Sobre Hanoi

Líchase en el Delta del Río Rojo

HANOI, 14 (INS). — Las tropas francesas superadas en número por los rebeldes de Vietminh en la zona del delta del río Rojo, luchan encarnizadamente para impedir el avance comunista sobre esta ciudad, la principal del norte de Indochina. El comando francés calcula que unos 100.000 vietminheses intentarán la toma de Hanoi por asalto después de rebasar el actual objetivo: Phuly, bastión francés que se halla a 50 kms. al sur de la ciudad.

La Defensa Francesa

En el delta hay unos 60.000 soldados franceses apoyados por aviones y tanques, muchos de los cuales son reclutas de la guardia nacional de Vietnam que todavía no han recibido su bautismo de fuego.

Un portavoz del alto comando francés anunció que la ofensiva rebelde es la mayor del año, después que los vietmineses lanzaron al ataque unos 40 000 soldados de los que participaron hace seis días en la toma de Dien Bien Phu.

Solamente un batallón francés defendía la zona de Phu'y cuando 2 000 rebeldes lanzaron un sorpresivo golpe de pinza.

Contraataque en Phuly

HANOI 14 (AFP). — Las tropas móviles del Vietnam contratacaron al norte de Phuly, posición estratégica amenazada por las fuerzas del Vietminh, y, con el apoyo de artillería pesada consiguieron apoderarse de la carretera a Nam Dinh, iniciando la persecución de los rebeldes que se refugiaron en las colinas. Sesenta cadáveres de soldados comunistas fueron contados sobre el terreno de lucha, pero las pérdidas francovietnamesas fueron calificadas de "serias" por el comando francés.

Según el portavoz del comando francés, el asalto del Vitminh, realizado contra un batallón francés a pocos kilómetros del puente estratégico de Phuly, podría ser el comienzo de una operación de mayor envergadura del enemigo en la zona del delta del río Rojo, y particularmente, en la de Phuly, considerada desde hace algún tiempo como una de las más débiles.

Tailandia Ofrece Tropas

BANGKOK 14 (AFP). — El reino de Tailandia está listo para enviar tropas a combatir a Indochina. Un vocero oficial reveló que "aun si el territorio de Tailandia no fuera atacado por los comunistas en forma directa, el gobierno podría enviar fuerzas a Indochina si el mundo libre decreta intervenir en esta guerra dentro del cuadro de las Naciones Unidas".

Tardarían un Mes en Evacuar a los Heridos

HANOI, 14 (AFP). — De acuerdo con los recursos de que se dispone, se estima que se necesitará un mes para evacuar a los soldados franceses heridos de Dien Bien Phu. Millares de heridos esperan, pero la evacuación tendrá que ser necesariamente lenta. Es imposible, de acuerdo con los aviadores, poner en condiciones el campo de aviación que durante sesenta días ha sido blanco de los cañones y los morteros del Vietminh.

Llegaron Ocho Heridos

HANOI, 14 (AFP). — Ocho heridos: dos legionarios, dos norafricanos y cuatro franceses, llegaron esta noche a Hanoi, pero los tres helicópteros que debieron repatriar a sus otros compañeros no pudieron levantar vuelo en Luang Prabang por el pésimo estado de la pista, a raíz de las violentas lluvias.

Otro helicóptero que debía regresar de Dien Bien Phu con el profesor Huard y dos heridos, tampoco pudo emprender vuelo.

La Misión de Huard

Un ex alumno del profesor Huard fué la persona con quien éste trató las modalidades para la repatriación. Se trata de un joven capitán del ejército del Vietminh que habla perfectamente francés y que aprecia mucho a su ex maestro. Pese a ello, nada le adelantó a Huard acerca de la suerte corrida por el general Christian de Castries. Se limitó a decirle que se hallaba prisionero, sin especificar si está herido. Tampoco pudo saber la delegación francesa en qué lugar y cómo están atendidos los prisioneros.

Apenas llegó a Dien Bien Phu el helicóptero del profesor Huard, se acercó el capitán vietminhés, escoltado por dos milicianos rojos armados. Luego de presentarse a su ex profesor, el jefe comunista lo invitó a pasar a una carpa cercana, levantada con paracaídas franceses donde conversaron brevemente, mientras el resto de la misión permanecía aparte en medio de lo que fué hasta hace pocos días un verdadero infierno de fuego y sangre.

Los delegados franceses no hablaron con los comunistas ni pudieron ver a los heridos o prisioneros. Sólo observaron a la distancia un conjunto de carpas, también levantadas con paracaídas franceses, en las que seguramente aguardan algunos de los heridos más graves que serán evacuados.

Proposición Francesa

HANOI 14 (AFP). — El comandante de las fuerzas terrestres del norte del Vietnam envió por radio un mensaje al comandante de las fuerzas del Vietminh, proponiéndole algunos detalles para la evacuación de heridos. El primero expresa que mientras dure la evacuación de los heridos se suspenderá toda actividad aérea en un radio de 10 kilómetros en torno a la "cubeta", lo mismo que a lo largo de la ruta provincial 41, entre Son Le y Dien Bien Phu; 2º. De acuerdo con las condiciones atmosféricas, serán evacuados hoy 450 heridos a partir de las 8.30 hora local; 3º. El comando francés solicita que la correspondencia y los medicamentos destinados a los prisioneros heridos puedan ser llevados a Dien Bien Phu por los aviones sanitarios; 4º El comando francés solicita del alto comando de las fuerzas del Vietminh una respuesta en el "mejor plazo posible".

Por último, el comando francés agradece al comando de Vietminh "la preocupación humanitaria que le ha impulsado a ocuparse activamente de la suerte de los heridos".

RECLAMAN LAS MARSHALL CONTRA LA BOMBA "H"

NUEVA YORK, 14 (INS). — Mientras en Washington el secretario de Defensa anunciaba el fin de los experimentos termonucleares en el Pacífico, las autoridades de las islas Marshall, en nombre de los habitantes del archipiélago —que es una dependencia norteamericana— pedían a la UN que ordenase la inmediata suspensión de las pruebas con la bomba H o, al menos, dispusiese su transferencia a otras zonas menos peligrosas. Fúndase el pedido en que las experiencias realizadas contaminaron con radiactividad a dos atolones y causaron heridas a numerosas personas. Por otra parte, la Comisión de la Energía Atómica, al informar que la zona de ensayos estaba nuevamente abierta a la navegación, aclaró que después del 6 de abril hubo por lo menos una nueva explosión allí.

Ganó 512 Bancas el Laborismo Británico

LONDRES, 14 (AFP). — Un considerable triunfo obtuvo el laborismo al conseguir una ganancia neta de 512 bancas en las elecciones municipales que acaban de realizarse en Inglaterra y Gales. El conservadorismo, por su parte, perdió 388 escaños.

El partido que encabeza Attlee obtuvo en los comicios de ayer el control de trece concejos, entre los cuales se cuentan ciudades de la importancia de York, Northampton, Reading e Ipswich, que dominaban conservadores e independientes.

Igual tendencia hacia el laborismo se había notado en las elecciones celebradas, una semana antes en Escocia. No obstante, se observa que es prematuro aplicar el resultado de estos comicios municipales a una apreciación de la situación política nacional, dado que el partido Laborista afronta ahora una seria escisión motivada por la discrepancia de Bevan, con el apoyo que se brinda a la política exterior de Winston Churchill.

Enfrenta el Gobierno de Chile una Huelga General

SANTIAGO DE CHILE, 14 (AFP). — El gobierno ha decidido retirar el proyecto de ley de amnistía para las personas condenadas por alteración del orden público. Al anunciar esta decisión, el subsecretario del Interior explicó que obedecía al "estado de sedición y agitación de los gremios". Como se sabe, la central obrera había dispuesto iniciar el lunes una huelga general de protesta por la detención de su líder máximo, Clotario Blest, quien en su discurso del 1º de mayo fustigó duramente a la política del gobierno. Las autoridades temen que el paro se desencadene sorpresivamente mañana.

Esta situación ha sido considerada en una conferencia que mantuvo esta noche el ministro del Interior, contraalmirante Jorge Aráoz con los dirigentes opositores de los partidos radical y liberal. Mientras tanto ha aumentado la tensión a raíz de una declaración del partido socialista popular, el segundo en importancia numérica, que apoyó la candidatura de Ibáñez y que al protestar por la detención de Blest responsabiliza al gobierno por la crisis existente y reclama la renuncia del contraalmirante Aráoz.

Por otra parte, el ministro declaró a los periodistas que la actual situación no justifica hasta ahora la proclamación del estado de emergencia.

Sigue el Debate Para el Desarme

LONDRES, 14, (AFP). — Presidida por el embajador de la URSS Jacob Malik, volvió a reunirse la subcomisión de desarme de la UN que estudia la reducción de armamentos y la restricción del uso de las armas nucleares. La sesión se desarrolló en el mayor secreto. A su término, la secretaría de la UN se limitó a emitir un comunicado en que da cuenta de que se celebró la reunión y en ella prosiguieron las discusiones.

Falleció Anoche en París Isabel Patiño Goldsmith

PARIS, 15 (AFP). — Como consecuencia de una hemorragia cerebral, falleció anoche la hija del "rey del estaño" boliviano, Isabel Patiño Goldsmith. La joven se había casado hace pocos meses con un joven británico, con el que huyó para casarse, debido a la tenaz oposición de su padre.

Viajan Hoy a Londres el Canciller y el Ministro de Asuntos Económicos

(INFORMACION PAGINA TRES)

No se Consultó a Londres

LONDRES, 15 (AFP). — Mientras el Foreign Office se rehusa a comentar las gestiones francesas para aclarar la actitud de EE. UU. ante la delicada situación militar en Indochina, se declara no obstante, en medios autorizados, que el gobierno británico no ha sido consultado ni informado hasta ahora sobre esas conversaciones y, que, por otra parte, el gobierno francés no pidió a Gran Bretaña que precise cuál será su posición ante ese problema. El silencio oficial se explica en Whitehall por el hecho de que sir Winston Churchill debe definir por sí mismo la actitud británica en la declaración que hará el lunes ante los Comunes.

PAUL ELY

Brasil y Venezuela han Reconocido a Paraguay

RIO DE JANEIRO, 15 (INS) — Brasil reconoce tácitamente al nuevo gobierno del Paraguay, según dijo hoy un vocero del ministerio de Relaciones Exteriores.

También Venezuela

CARACAS, 15 (INS) — La cancillería anunció que había reconocido al gobierno paraguayo

El anuncio fué en respuesta a una nota de la embajada paraguaya informando de la designación del Ing. Romero como presidente provisional.

BONN ENVIA UN EMBAJADOR AL VATICANO

BONN, 15 (ANSA). — Wolfang Jaeinicke, embajador de Alemania occidental en el Vaticano, llegará el martes a Roma. En declaraciones para ANSA, el diplomático, primero que representará a su país en la Santa Sede desde la guerra, manifestó que la principal misión es "restablecer la confianza hacia el gobierno alemán, a fin de que Alemania no vuelva a caer en el máximo error de los sistemas totalitarios: el menosprecio por los tratados solemnemente suscriptos". Jaeinicke ha actuado como consejero de Chiang Kai-shek para la reforma administrativa en China.

ZAFRULLAH KHAN

Gestión de Pakistán

EL CAIRO, 15 (AFP). — Luego de una conferencia con el ministro de Relaciones Exteriores de Pakistán, Mohamed Zafrullah Khan, el canciller egipcio manifestó a los periodistas que su colega había considerado conveniente conversar con las autoridades de El Cairo, para tranquilizarlas acerca de las intenciones del gobierno de Karachi, luego de la firma del acuerdo con Turquía. Aclaró el canciller, que Zafrullah Khan no había pedido a Egipto que se asociara a ese pacto. Dijo también que en el curso de la conversación se habían considerado las cuestiones de Sudán y Palestina.

El Jefe del Estado Mayor de Francia Viajará a Indochina

París Sondea a Washington Acerca de la Ayuda Militar

PARIS, 15 (AFP). — El gobierno de Francia pidió a Eisenhower una aclaración sobre una eventual intervención directa de Estados Unidos en Indochina. Los círculos autorizados confirman que entre los gobiernos de ambos países se realizan conversaciones respecto a la situación en aquel país.

En efecto, el primer ministro Joseph Laniel conferenció anoche durante más de una hora con Dillon, embajador norteamericano en París. El punto de partida de estas conversaciones fué la declaración de Dulles, seguida de la aclaración hecha por el presidente Eisenhower.

Las esferas allegadas al gobierno expresan que las actuales entrevistas no tienen el carácter de una conferencia que se efectuaría al margen de la de Ginebra. Los contactos —hacen notar— se llevan a cabo, tanto en París, como en Washington y Ginebra. También se afirma que no tienen ninguna relación con la reunión del Comité de Defensa Nacional de Francia que se inició ayer.

Ely Irá a Indochina

En la reunión efectuada esta mañana, ese organismo resolvió enviar a Indochina al general Paul Ely, jefe de Estado mayor de las Fuerzas Armadas francesas, para llevar al general Navarre las instrucciones del gobierno y explicarlas.

Acompañará al general Ely, el general Raoul Salan, quien antes que el Gral. Henri Navarre, mandó las fuerzas francesas en Extremo Oriente, y además un general de aviación. Estos altos jefes militares partirán mañana con destino a Indochina.

Por otra parte, el diario "Le

(Continúa en la página DOS)

Se Halla Prisionera Genoveva de Galard

HANOI, 15. (INS) — La enfermera francesa Monique Gilles, que hizo el vuelo a Dien Bien Phu para ayudar en la evacuación de los heridos, declaró que un oficial del Vietminh le informó que la enfermera Genoveva de Galard Terraube, la única mujer que estuvo en la fortaleza en los últimos días de sitio, se encuentra viva, aunque prisionera.

Satisfizo a Occidente la Elección de Bayar

ANGORA, 15 (INS) — Produjo excelente impresión en las esferas diplomáticas occidentales la decisión de la Asamblea Nacional de reelegir para presidente de la Nación a Celal Bayar. El anciano estadista, de 70 años fué reelecto por 489 votos, de los 513 legisladores que componen la Asamblea.

ESTA es una de las pocas fotografías del Da al Lama, el soberano del casi místico reinado del Tibet, que ahora está ocupado por los comunistas chinos. Fué obtenida recientemente por un mercader budista del Nepal

Pídese a Giap que Acelere la Evacuación

Témese Una Maniobra Roja

HANOI, 15 (AFP). — El Vietminh trata de prolongar al máximo las operaciones de evacuación de los heridos de Dien Bien Phu, que al ritmo actual podría durar más de un mes. Ese plazo sería ampliamente suficiente para permitir la transferencia de tropas comunistas al Delta, en el que se carece completamente de fuerzas defensivas.

El mando francés, al vislumbrar esta posible maniobra, ha presentado al general Giap varias propuestas que permitirían acelerar la evacuación. Ciertos despachos de prensa informaron erróneamente que se habían suspendido las negociaciones entre el mando francés y el Vietminh. En realidad, el general Navarre se limitó a formular esas nuevas proposiciones.

Un portavoz del alto mando francés reconoció oficialmente las graves ventajas estratégicas logradas por el Vietminh en la negociación relativa a los heridos de Dien Bien Phu. Los francovietnameses se han comprometido a no sobrevolar ni bombardear la ruta 41, entre Dien Bien Phu y Sonla. Por lo tanto, "los comunistas podrán evacuar tranquilamente sus propios heridos; trasladar en columnas constituídas, hacia el este, los elementos de las cuatro divisiones que tenían en Dien Bien Phu, y hasta desplazarse durante el día; y, por fin, con-

(Continúa en la página DOS)

Clarín

BUENOS AIRES · REPUBLICA ARGENTINA

40 Centavos

Un toque de atención para la solución argentina de los problemas argentinos

AÑO IX — Diario de la Mañana — Nº 3 088

Buenos Aires, Domingo 16 de Mayo de 1954

Occidente Unifica Opiniones en Ginebra

EL "PREMIER" francés Laniel (tercero de la izquierda), al obtener el voto de confianza, antes de la caída del bastión de Dien Bien Phu

GINEBRA, 15 (AFP). — Walter Bedell Smith, Georges Bidault y Anthony Eden se pusieron de acuerdo sobre la línea política común que defenderán el lunes en la próxima sesión de la conferencia sobre Indochina.

El punto esencial estriba en la voluntad de obtener el cese de las hostilidades y dejar para más tarde el arreglo de los problemas políticos. En ese sentido los ministros occidentales se opondrán a toda tentativa comunista de vincular los problemas políticos con los militares.

Advertencia Yanqui

En cuanto a la concesión comunista de aceptar el control internacional del armisticio y de las elecciones, siempre que lo ejerza, no un organismo de la UN, sino una comisión de potencias neutrales, Bedell Smith puso en guardia a sus dos colegas sobre las dificultades con que tropezó, en Corea, una comisión semejante.

Hay Mayor Optimismo

La conferencia, ha entrado en una nueva y fecunda etapa, como resultado del discurso del canciller soviético, quien aceptó una fórmula de control internacional de las cláusulas del armisticio, bastante diferente de la presentada por el delegado del Vietminh.

El Discurso de Molotov

El tono de violencia de Molotov, parece haber sido un simple "velo" para ocultar la concesión efectuada a los occidentales. Por su parte, el ministro de Relaciones Exteriores de Francia, Bidault, aceptó una serie de puntos del proyecto comunista para la paz en Indochina. En esas condiciones, todas las delegaciones presentes en Ginebra han comenzado a trabajar intensamente sobre la nueva y sólida base de tareas.

Gestiones de Bedell Smith

Esta mañana Bedell Smith recibió al jefe de la delegación de Thailandia, quien, aunque no pertenece a las nueve potencias que tratan de encontrar una solución para Indochina, ha formulado algunas sugestiones y su voz es muy escuchada. Posteriormente, conversó con el príncipe Suvanna Phuma, presidente del consejo del Laos.

Una hora más tarde, Eden y Bidault, conferenciaron con el jefe de la delegación norteamericana.

Encaran la Nueva Fase del Debate

Hubo Reuniones Privadas

Desconcierta a los Franceses el Episodio de Dien Bien Phu

PARIS, 15 (De nuestra agencia). — La angustia producida por la caída de Dien Bien Phu, se ha calmado algo. Al principio no se sabía si el asalto a la plaza había sido una operación de exterminio y se ignoraba cuántos de sus 12.000 defensores habrían sobrevivido. Luego se manifestó inquietud por destinos individuales: el del general de Castries y el de Genevieve de Galard, figuras de gesta. El encarnaba el heroísmo ejemplar del jefe, ella el heroísmo callado de la mujer dedicada a la más humanitaria y arriesgada misión de guerra. Hoy se los sabe vivos y Francia entera deja escapar un suspiro de alivio. Pero estas nuevas noticias llegan a París mezcladas con otras inquietudes. El Vietminh ataca el Delta del río Rojo y se observan movimientos de fuerzas por pistas de la selva. Se teme que Dien Bien Phu no sea el epílogo, sino el preludio. Y esta incertidumbre crea un malestar general, especialmente político.

El último voto de confianza de la Asamblea, donde el gobierno alcanzó solamente dos sufragios de mayoría, prueba el desconcierto producido por el fracaso del plan desarrollado hasta ahora en Indochina. Se han formulado desde la tribuna de la Asamblea acusaciones graves: la disprepancia de los generales Navarre y Cogny, opuesto este último, según el diputado Pierre André, a encerrar a la guarnición en Dien Bien Phu y la falla de los servicios de información que hubiesen debido prevenir al mando de la potencia de los nuevos medios ofensivos acumulados por el adversario. Afortunadamente, la Asamblea no se ha dejado arrastrar por los impulsos passionales que siempre se producen después de los reveses militares y las dificultades con que ya tropieza la delegación francesa en Ginebra, no han sido agravadas por la crisis gubernamental, que la habría despojado de autoridad.

En este momento, las esperanzas se ponen en un doble objetivo: frenar rápidamente los vacíos producidos por el desastre de Dien Bien Phu, con fuerzas profesionales sacadas de Africa y de la zona francesa de ocupación de Alemania, y obtener de Norteamérica la garantía de la intervención militar en el caso de que la delegación francesa no pudiese lograr en Ginebra un armisticio honroso. Solo estas dos cartas tiene París en sus manos, pero ¿llegarán a tiempo los refuerzos enviados a los sectores amenazados y podrá Hanoi resistir la ofensiva, que parece iniciarse? Esta es la pregunta que se hace cada francés cuando piensa en Indochina: es la que impide dormir a los gobernantes y los tiene pendientes de los telegramas de Saigon.

* * *

Detrás de la imagen gozosa de estos días primaverales, en que toda la tierra de Francia parece estar de fiesta, se oculta la ansiedad del pueblo que teme tener que soportar aún más pruebas crueles. En medio de este drama colectivo, ha surgido a las orillas del Sena el drama individual que conmueve a millones de franceses, porque concluye, dolorosamente, un bello cuento de amor. Isabel Patiño, hija del rey del Estaño y emparentada con la familia real española quien contra la voluntad paterna, contrajo matrimonio con Goldschmidt, hijo del gran propietario inglés de hoteles, ha fallecido de hemorragia cerebral en París. Cuatro meses solamente ha durado la felicidad de la pareja que, por su juventud y su inmensa fortuna, parecía destinada a larga y dichosa existencia. Ella esperaba al primer hijo. Y, el Destino, implacable, ha convertido bruscamente lo que empezó como una novela rosa en una tragedia atroz.

A. Martínez Tomas.

Corresponsal de CLARIN en Francia

Procuraremos Una Paz Honorable, Dijo Dulles

WILLIAMSBURG, Virginia 15 (AFP). — "Un gran malestar existe ya tras la formidable fachada que oculta el despotismo. El caso Beria y el levantamiento de los alemanes el otoño último demuestran que los jefes comunistas se temen mutuamente, se odian y complotan unos contra otros" declaró Dulles en un discurso pronunciado en Williamsburg en ocasión del aniversario de la "resolución del estado de Virginia para la independencia americana". (Continúa en la página DOS)

Mantienen los Obreros Chilenos su Declaración de Huelga Para Mañana

(INFORMACION PAGINA DOS)

VIAJAN A G. BRETAÑA LOS MINISTROS REMORINO Y GOMEZ MORALES

INFORMACION PAGINA CINCO

Resultados de los Partidos de Ayer

Primera división

Vélez Sarsfield	1	Tigre	0
River Plate	1	G. y Esgrima	0
Huracán	1	N. Old Boys	0
F. C. Oeste	2	Independiente	1
Lanús	4	Banfield	0
Racing	3	San Lorenzo	1
Rosario Central	2	Platense	1
Boca Juniors	1	Chacarita	0

Primera división "B"

Estudiantes	1	Def. de Belgrano	0
Sarmiento	2	Atlanta	2
Colón	2	Arg. de Quilmes	2

Nuevo Repliegue Francés al N. de Luang Prabang

General GIAP

El Gral. Giap Organiza su Ataque en la Zona del Río Rojo

VIENTIANE, 16 (AFP).—Se anuncia en fuente militar francesa que las tropas del Vietnam y francesas se han visto obligadas a replegarse en la zona de Muong Khua. Ese repliegue de la columna que operaba en esa región desde el mes de mayo, se hizo necesario a raíz de la caída de Dien Bien Phu. Las fuerzas francovietnamesas están ahora acampadas en Nam Bao, a unos 90 kilómetros al norte de Luang Prabang. A todo esto, mientras en Ginebra se delibera para lograr la cesación del fuego en Indochina el general comunista Nguyen Giap marca puntos a su favor en el teatro de la guerra. En efecto, el ejército del Vietminh comunista se ha desplegado en línea de ataque en toda la zona oeste de la periferia del delta del río Rojo, y desde hace tres días son tenazmente asediados varios de los fortines francovietnameses de primera línea.

Los Próximos Días Decisivos

Tres días y tres noches se ha combatido con intensidad en torno al bastión de Phu-Ly, uno de los baluartes que defienden los accesos al delta arrocero. Phu-Ly representa, prácticamente, una puerta abierta de par en par hacia el interior del delta del río Rojo, y la insistencia de los comunistas en atacar ese punto, es considerada como demostrativa de que el general Nguyen Giap tiene un plan de campaña destinado a ganar ventajas aceleradamente, ante la eventualidad de un cese del fuego.

Es por ello que los observadores militares de Hanoi consideran que serán decisivos los próximos días para la campaña militar en Indochina. La lentitud de la entrega de los heridos franceses de Dien Bien Phu, por el mal tiempo, falta de pistas de aterrizaje en buen estado y otras causas, es ahora vinculada directamente con el apresuramiento de los comunistas en intensificar su ofensiva en el delta.

Actividad de la Aviación

Ello ha dado lugar, por otra parte, a reiteradas sugestiones del comando francés al comunista, para acelerar la entrega y transporte de heridos. El comando francés irradió un nuevo mensaje a los rojos, indicando que marcha a Dien Bien Phu otra delegación a tratar la evacuación de los prisioneros.

Esa situación confusa en la operación de entrega de prisioneros favorece, sin duda, al Vietminh, desde el momento en que el comando francés había aceptado que la aviación no atacara ciertas zonas, mientras se efectuaban las entregas y viaje de heridos.

Destituyeron a un Alto Jefe en China

HONG KONG, 16 (INS). — El general Yeh Ch'en Ying uno de los militares más poderosos del sur de China, ha sido destituído como secretario del Politburó de la China meridional. Ha sido sustituído por Tao Chu, comisario político del cuarto ejército en campaña. Se ignora si el general Yeh perdió también sus puestos como comandante interino del cuarto ejército, gobernador de la provincia de Kwantung y presidente del Consejo Administrativo de la China Sudcentral. La destitución de Yeh es considerada como el primer disparo en la campaña iniciada por el vicepresidente Liu Shao Chi contra "los arrogantes e independientes jefes militares regionales".

En Chile se Procura Neutralizar el Paro

SANTIAGO, 16 (INS). — Llegaron a esta capital tropas armadas procedentes de Valparaíso para hacerse cargo del funcionamiento de las plantas de electricidad y gas a medianoche, hora en que se ha fijado el comienzo de la huelga general de obreros y empleados por la Central Unica de Trabajadores. El gobierno ha adoptado diferentes medidas preventivas que incluyen el acuartelamiento de las fuerzas armadas, del cuerpo de carabineros y de los agentes de investigaciones ante la amenaza de que el paro de 24 horas pueda provocar alteraciones del orden público.

La huelga, que en opinión de los organizadores afectará a un millón de trabajadores, continuará indefinidamente para los maestros del Estado, quienes solicitan diversas mejoras económicas. Fundamentalmente, el paro ha sido dispuesto en favor de la libertad incondicional de Clotario Blest.

Los Rojos Violan la Tregua Coreana

TOKIO, 16 (INS). Los comunistas han construído un nuevo puente ferroviario sobre el río Yalú para mover tropas y abastecimientos desde Manchuria a Corea del Norte.

La Comisión Neutral

Esta violación del armisticio reano fué revelada en un análisis oficial de "la guerra en la tregua". El análisis hace notar que los observadores "neutrales" del armisticio —confinados sus actividades en Co a del Norte a cinco cuerpos de vigilancia de los puertos del país— no están en condiciones de inspeccionar las cargas de los trenes que cruzan el nuevo puente.

Grave Incidente Turco-Búlgaro

ESTAMBUL, 16 (AFP). — En un grave accidente ocurrido en la frontera turco-búlgara resultaron cuatro muertos y un herido. Un civil búlgaro trató de escapar del territorio comunista y penetró corriendo en zona turca para solicitar asilo a las autoridades locales, seguido de cerca por dos guardias fronterizos búlgaros, que le hicieron fuego y le dieron muerte, cuando ya se hallaba en territorio turco. Seguidamente, tres guardias búlgaros penetraron en Turquía para retirar el cuerpo del caído, pero se aproximó una guardia de soldados turcos y, luego de intimar que se detuvieran y se alejaran, abrió el fuego. Un guardia búlgaro resultó herido de bala y los otros dos se replegaron llevando al herido, pero se extraviaron y pisaron una zona búlgara minada a lo largo de la frontera. Una explosión provocó la muerte de otros tres búlgaros.

EE. UU. Mira Hacia América Latina

Revisión de su Política para la Defensa de Asia

WASHINGTON, 16 (INS). — La actual revisión de la política de Estados Unidos en Asia como consecuencia de la falta de unidad de los aliados en Ginebra ha hecho que en el Senado de Washington se pida una revaluación de la política hacia la América latina.

El senador George Smathers, dio voz a las demandas demócratas de que el gobierno norteamericano establezca una alianza más firme con las veinte repúblicas latinoamericanas. Smathers dijo que la actitud del gobierno hacia la América hispana es "un notable ejemplo de nuestra miopía en nuestra actual política exterior", y afirmó, específicamente, que los Estados Unidos han defraudado a la América latina en el campo económico. "En Caracas —expresó— todos los delegados latinoamericanos estuvieron de acuerdo en sus enérgicas críticas a la política económica de Estados Unidos respecto de la América latina".

Smathers recomendó los siguientes pasos para reforzar los lazos económicos de Washington con las naciones iberoamericanas: 1º) Que el gobierno considere la posibilidad de alterar el programa de ayuda al extranjero, aumentando considerablemente el 1,30 por ciento que la América latina recibe actualmente en concepto de auxilio económico. 2º) La institución de un plan para ser presentado a la Conferencia de Río de Janeiro de noviembre próximo garantizando a las repúblicas latinoamericanas mercados estables para sus materias primas; 3º) Institución de un programa que permita a América latina comerciar con firmas norteamericanas sobre una base de créditos a largo plazo.

La cuestión de una mayor colaboración con América en detrimento del viejo mundo —de cualquier modo— ha quedado planteada en el Senado.

Clarín

Un toque de atención para la solución argentina de los problemas argentinos

BUENOS AIRES · REPUBLICA ARGENTINA

40 Centavos

AÑO IX — Diario de la Mañana — Nº 3.089

Buenos Aires, Lunes 17 de Mayo de 1954

Produjéronse Graves Disturbios en Varios Sectores de Pakistán

KARACHI, 16 (AFP). — Graves desórdenes ocurridos en el distrito textil de Narayanganj, cerca de Dacca, obligaron al ejército pakistano a ocupar militarmente la zona.

Ninguna cifra oficial de víctimas fué publicada, pero informaciones oficiosas hacen saber que habría unos 200 muertos y 500 heridos. Las esferas industriales de Karachi estiman que los motines —sofocados por la tropa— fueron provocados por los comunistas, que tratan de impedir la industrialización del país.

Los Tres Grandes Demandan el Cese de la Lucha

Churchill Definirá la Posición del Reino Ante el Caso Indochino

LONDRES, 16 (INS). — Prácticamente todo el país se halla pendiente del discurso que mañana pronunciará ante la Cámara de los Comunes, el primer ministro británico, sir Winston Churchill.

El anciano estadista definirá la posición final del Reino Unido en el caso de que las circunstancias impongan una acción unida aliada en Indochina contra los vietminheses.

CHURCHILL

GINEBRA, 16 (INS). — Entre los delegados occidentales a la conferencia del Lejano Oriente prevalece la opinión de que los comunistas buscarán un acuerdo para el cese de hostilidades en Indochina, basado en las distintas zonas. Ese cese del fuego zonal permitiría, eventualmente, a los vietminheses reforzar a las unidades diseminadas en el delta del río Rojo, que se aprestarían luego

Será Medida Previa a Toda Negociación

para tomar por asalto a Hanoi.

Los voceros norteamericanos anticiparon que si un acuerdo de esa naturaleza es aprobado, Estados Unidos se desentenderá totalmente de los asuntos indochinos. La situación de esa zona se ha complicado ahora, en vista de los rumores que sostienen que hay desinteligencia entre los estadounidenses y los británicos, respecto al pacto de defensa del sudeste de Asia. Esas desinteligencias no impidieron que Francia y Estados Unidos hayan protestado enérgicamente ante el Soviet por la actitud comunista sobre la evacuación de heridos en Dien Bien Phu.

Los vietminheses, en la actual evacuación no han entregado a la Unión Francesa los soldados de Vietnam que están heridos.

Los norteamericanos señalaron que los comunistas tratan de lograr ventajas militares mediante la evacuación de heridos. Esta es una referencia a las demandas de Vietminh, para que los franceses se abstengan de bombardear ciertas rutas en zonas ocupadas por los rebeldes, para permitir el transporte de medicinas y personal sanitario.

Los Heridos Franceses

LUANG PRABANG, 16 (AFP). —Los emisarios franceses, comandantes James y Roger, que llegaron hoy a mediodía a Dien Bien Phu, fueron recibidos bajo una carpa formada con un gran paracaídas, en la que los oficiales del Vietminh les ofrecieron té y cigarrillos.

Los dos emisarios pidieron a sus interlocutores que les permitieran visitar a los cincuenta heridos puestos bajo un gran paracaídas, en las inmediaciones de la pista de aterrizaje para tenerlos listos para su evacuación inmediata.

Esta es la primera visita hecha a los heridos de Dien Bien Phu por delegados franceses.

SOBRE los 43' del primer período, River conquistó el único tanto del partido. Loustau, al tomar un rechazo de Olivero, enfiló un recio tiro cruzado con el que batió a Musi

La Fuerza Seguirá Escribiendo Todavía la Historia del Mundo

LONDRES, 16 (de nuestra agencia). — El principio de un armisticio en Indochina, supervisado por naciones neutrales, es admitido por Molotov y justifica la tenacidad de Eden y su paciencia en busca de una solución pacífica del conflicto. Pero no es fácil hacerse ilusiones ni conviene hacérselas, porque la declaración del delegado soviético no elimina el riesgo de que el comunismo, estimulado por la debilidad de Francia y por la evidencia de la desunión occidental, continúe y aún intensifique su campaña militar en aquel sector de la discordia para redondear sus victorias.

Más que dialéctica y llamadas a la convivencia, los negociadores del Oeste en Ginebra necesitan imponerle prudencia al adversario.

"La fuerza es mi esperanza", dice el lema del escudo de un noble español; y la fuerza, que ha escrito hasta ahora la historia del mundo, parece que ha de seguir escribiéndola en estos tiempos, que algunos creen más humanos. A pesar de la aparente condescendencia de Molotov, por razones de táctica, el comunismo aspira a que el tiempo transcurra en Ginebra, mientras Francia acumula evidencias de su derrota irremediable en Indochina. El tiempo trabaja contra el deseado gesto de seguridad en el sudeste del Asia y va entregando a la venganza comunista las vidas de los asiáticos que luchan contra el comunismo. Esto es todo lo que puede ofrecer Francia por ahora a quienes han combatido en sus filas. Es indudable que si el curso de las negociaciones de Ginebra probara que el comunismo no depondrá las armas mientras las armas lo favorezcan, las naciones occidentales tendrán que agarrar al toro por las astas, aunque dé cornadas. En Inglaterra, ya se sabe, no puede registrarse una atmósfera favorable a la participación "física" en las desventuras militares de Francia, pero la paz no se consigue con deseos de paz y con la mansedumbre unilateral, y "sólo preparándonos para resistir la borrasca que se cierne sobre nosotros —dice hoy Londres— podremos evitar riesgos mayores".

Aún admitiendo la inmunidad insular de Gran Bretaña, la entrega del sudeste del Asia al comunismo sería tan catastrófica para Inglaterra como para cualquier otro pueblo occidental, sin contar con la tremenda desilusión de Australia y Nueva Zelandia —dos países del Commonwealth— que tendrían que acogerse urgentemente a la protección norteamericana.

JACINTO MIQUELARENA
Corresponsal de CLARIN en G. Bretaña

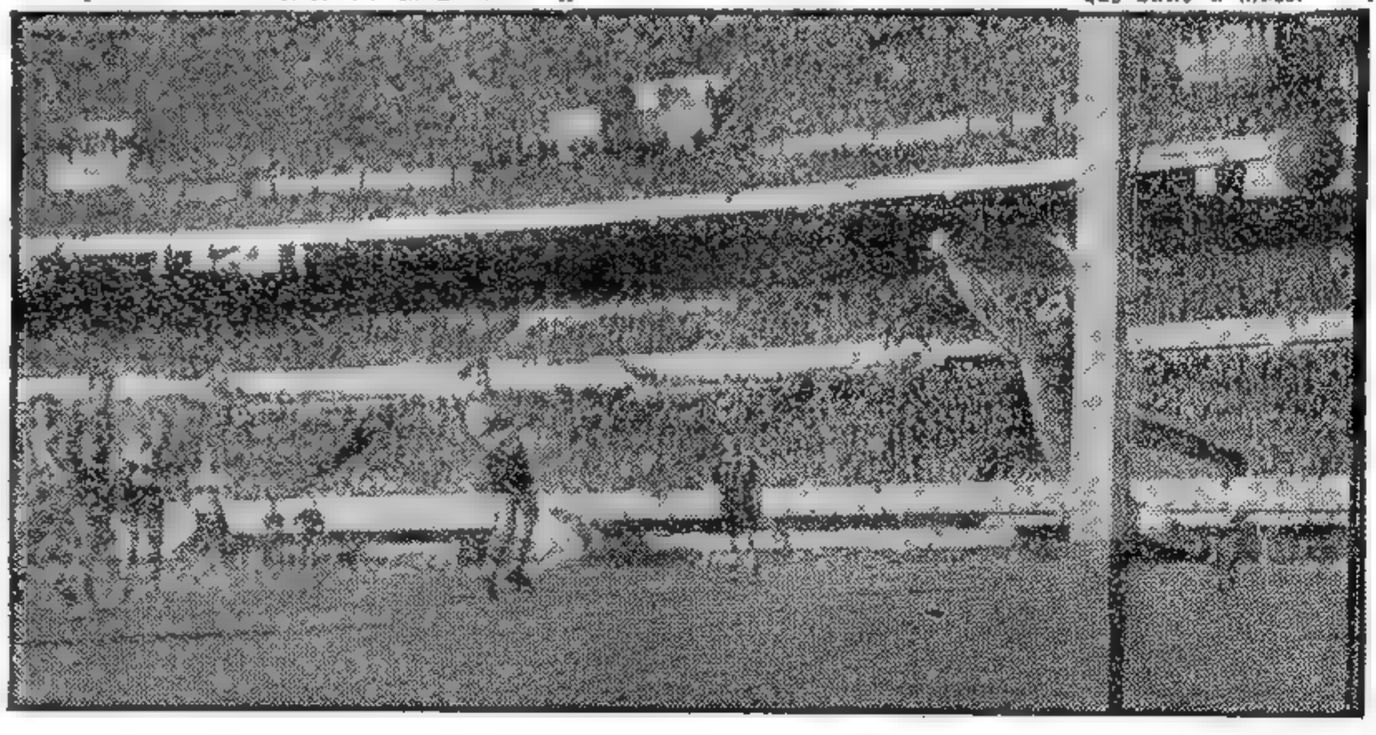

MURIO EL GRAL. HEINZ GUDERIAN

MUNICH, 16 (AFP.) — Falleció a la edad de 66 años el ex general Heinz Guderian, gran especialista en fuerzas blindadas. El deceso se produjo en su villa de Schwarzwald Lavera, a raíz de una dolencia al hígado.

Heinz Guderian era considerado como el maestro de la estrategia militar a cargo de unidades blindadas germanas y era partidario de que la unidad blindada actuara siempre independientemente de la infantería.

Las doctrinas de Guderian publicadas en su libro "Alemania en las Lanzas" fueron aplicadas en la práctica por el alto mando alemán en 1939. Guderian fue designado por Hitler como el "jefe de las fuerzas blindadas" y se convirtió en el "generalísimo de los blindados".

Australia Estudia el Espionaje Soviético

CANBERRA, 16 (INS). — Una comisión compuesta por tres magistrados comenzará mañana la investigación sobre las actividades de espionaje soviéticas, como resultado del asilo político otorgado al ex secretario de la embajada rusa, Vladimir Petrov. La comisión tendrá que estudiar un sinnúmero de documentos y tomar declaración a varias personas.

Clausura Hoy el Primer Mandatario la Conferencia de Gobernadores

INFORMACION PAGINA TRES

Gran Bretaña - *Declaró Churchill* - Prefiere Esperar

LONDRES, 17 (AP). — El primer ministro Churchill, reiteró que Gran Bretaña evitará la intervención militar en Indochina hasta que se conozcan los resultados de la conferencia de Ginebra. Hablando en los Comunes expresó además que Gran Bretaña no adoptará decisiones acerca de la proyectada unión militar asiática de diez naciones, hasta que se terminen las negociaciones en la misma reunión de Ginebra. "Nuestra tarea inmediata — dijo — es hacer todo cuanto esté a nuestro alcance para llegar a un arreglo negociado destinado al restablecimiento de la paz en Indochina. Hasta conocer el resultado de la conferencia, no se podrá adoptar una decisión final con respecto a la seguridad colectiva en el sudeste de Asia. Mientras tanto, queda establecido que el gobierno británico no se ha embarcado en negociación alguna que involucrara compromisos".

Luego el laborista Desmond Donnelly le pidió a Churchill que manifestara categóricamente que Gran Bretaña eludiría la intervención militar de cualquier género en Indochina durante las conversaciones en Ginebra. A esto replicó el jefe del gobierno: "Creo que esto ha quedado bien establecido en mi respuesta".

Hizo una referencia vaga a los contactos entre Washington y París, sin la participación de Londres, acerca de Indochina los que provocaron la ira de los diarios británicos. Al respecto declaró: "Estos problemas de política futura son distintos de la cuestión del examen de la unión asiática encarada sin compromisos por las actuales agencias militares. A la vez son diferentes de las conversaciones que han progresado en los últimos días entre EE. UU. y Francia sobre Indochina".

Paulatino Aislamiento de Londres

LONDRES, 17 (AP). — La diplomacia británica pasa por la situación más difícil

(Continúa en la página DOS)

Venció Francia: Tratan Primero el Armisticio

Hubo una Reunión Secreta

GINEBRA, 17 (A. P). Francia presentó a la conferencia de Ginebra una proposición occidental encaminada a que se llegue a una pronta paz en Indochina, pero la mayor parte de la sesión secreta de hoy estuvo dedicada a una discusión relacionada con la evacuación de los heridos de Dien Bien Phu. La propuesta occidental, que expone las medidas precisas para cesar las hostilidades y dejar las decisiones políticas para más tarde, fue planteada una hora antes de que terminara la sesión. La moción de Bidault fué aceptada.

También se habría resuelto tomar como bases de discusión los planes de Francia y el Vietminh, aunque sin descartar las proposiciones de otras delegaciones. En cuanto al problema de la evacuación de los heridos de Dien Bien Phu, que ocupó la mayor parte de la sesión las delegaciones de Francia y el Vietminh se pusieron de acuerdo en buscar la solución mediante un contacto directo en Ginebra.

Ofrecimiento Francés

Los franceses habrían ofrecido llevar por vía aérea todo el equipo médico necesario y atender a los soldados de ambos lados, como así también trasladar a todos los heridos a Son-la, una base del Vietminh. Por su parte los comunistas alegaban que necesitan la carretera de Son-la para llevar a los hospitales a sus propios heridos. Mientras se efectuaban estas discusiones, ha expirado el plazo fijado por el comando francés para reanudar los ataques aéreos contra las carreteras que salen de Dien Bien Phu.

Comunicado de EE. UU.

Un comunicado expedido después de la reunión por la delegación de Estados Unidos, expresa que se habían escuchado declaraciones sobre la evacuación de los heridos y que también se había discutido la paz en Indochina.

En círculos bien informados trascendió que en la reunión se había dedicado menos de una hora a discutir las tres proposiciones de armisticios presentadas ante la Conferencia, la de Francia, del Vietnam y la del Vietminh.

Bidault Regresa a París

Después de la sesión, Bidault regresó a su país para entrevistar al jefe de Estado del Vietnam Bao Dai.

IRA A WASHINGTON EL JEFE DEL ESTADO MAYOR FRANCES

GINEBRA, 17 (INS). — El gobierno francés proyecta enviar a Washington al jefe del estado mayor general Paul Ely luego de su visita a Indochina. Ely conferenciaría con los jefes militares norteamericanos y, posteriormente, requeriría del gobierno de Eisenhower un informe sobre qué está dispuesto a hacer para impedir que Indochina caiga en manos de los comunistas.

En cuanto al viaje a Saigón del jefe francés, se entrevé la posibilidad de que pueda conducir al relevo del general Navarre como comandante supremo de la Unión Francesa.

Clarín

BUENOS AIRES - REPUBLICA ARGENTINA

40 Centavos

Un toque de atención para la solución a gran parte de los problemas argentinos

AÑO IX — Diario de la Mañana — Nº 3 090

Buenos Aires, Martes 18 de Mayo de 1954

Cumplióse el Paro General en Chile; Incidentes

SANTIAGO, 17 (AP). — Un vocero del gobierno calificó de fracaso el paro ordenado por la Central Unica de Trabajadores para exigir la libertad incondicional de su presidente, Clotario Blest, y protestar por el alza del costo de la vida, así como para repudiar el pacto de ayuda militar con Estados Unidos y la Ley de Defensa de la Democracia.

Informaciones oficiales indican que ha reinado tranquilidad en todo el país. No obstante, en Santiago hubo desórdenes de menor importancia, inclusive un incidente frente a la sede de la Central, cuando los huelguistas apedrearon trolebuses.

La central obrera informó que el 90 por ciento de sus miembros acataron la orden, que afectó a 300.000 trabajadores. Dijo también que están paralizadas las minas de cobre y salitre en el norte, las de carbón, en el sur, y gran parte de los ferrocarriles.

No obstante, el gobierno informó que éstos trabajaron en un 95 por ciento. No lo hicieron, en cambio, los bancos y colegios.

Registráronse Doce Heridos

SANTIAGO, 17 (AP). — La Dirección de Carabineros informó que concluyó la huelga. En diversos incidentes hubo 12 heridos, uno de ellos grave.

BATISTA SIGUE SIN DECIDIRSE

LA HABANA, 17 (AP). — Batista no ha formulado declaración alguna acerca de si aceptará o no la candidatura presidencial en las próximas elecciones de noviembre, para dejar así a la asamblea nacional del partido de Acción Progresista en plena libertad para disponer a quien sostendrá.

La asamblea partidaria de la provincia de La Habana lo ha nombrado presidente del organismo, pero cuando se intentó proclamarlo candidato presidencial, Batista volvió a decir como en anteriores ocasiones: "Las cosas están verdes todavía", sólo que ahora agregó: "Creo que habrán de madurar a su debido tiempo".

Hay Progresos en el Pacto Asiático

WASHINGTON, 17 (AP). — Círculos diplomáticos dicen que los esfuerzos norteamericanos por constituir un frente unido en el sudeste de Asia vuelven a progresar, luego de semanas de confusión y dudas.

Se consideran probables tres líneas de conducta:

1) El "premier" francés en conversaciones con el embajador norteamericano podría presentar una propuesta concreta para la intervención de EE. UU. en Indochina. Se dice que Dixon ha indicado a Laniel que tal proposición sería una buena base para la consideración de los planes norteamericanos por parte de Eisenhower y Dulles.

Intervendría la UN

2) Es mucho más probable que hace un par de semanas la intervención de la UN en la situación. El organismo internacional podría decidir el envío de un grupo investigador a Indochina.

3) Los planes para conversaciones militares entre Estados Unidos, Gran Bretaña, Francia y otras naciones que están interesadas en el sudeste de Asia vuelven a progresar tras haberse demorado algunos días. Los Tres Grandes occidentales, junto con Australia, Nueva Zelandia, y otros países como Tailandia y Filipinas, también con los Estados indochinos, si es día tomarán alguna parte en esas conversaciones.

Turistas en los Toros

LOS turistas que visitan la capital española pueden llevar consigo una parte de la más típica de las fiestas españolas. Esta escena fue registrada en la plaza de toros de la capital hispánica, donde, corrida tras corrida, los visitantes extranjeros invaden este año los lugares de privilegio.

Dificultan en Corea la Misión de la UN

GINEBRA, 17 (AP). — La UN dió a la publicidad un nuevo documento en el que se destaca la imposibilidad de que la comisión neutral de la organización mundial creada para vigilar la tregua en Corea lleve a cabo sus deberes. Afirman los delegados de Suiza y Suecia que los representantes de Checoslovaquia y Polonia en el organismo frustran todos sus esfuerzos por llevar adelante el trabajo. Es significativa la aparición de este informe en vista de la propuesta formulada por la Unión Soviética el viernes último para que se cree una comisión neutral supuesta sólo destinada a colaborar en la realización de un eventual armisticio en Indochina. La comisión coreana vigila los movimientos de tropas y pertrechos y comprueba las denuncias sobre violaciones de los términos del armisticio.

DESDE DIEN BIEN PHU INTENTABAN

Mediante la Tregua de Evacuación de Heridos

IR A HANOI

HANOI, 17 (INS). — El alto mando francés canceló la tregua para evacuar a los heridos de Dien Bien Phu y ordenó a su aviación atacar las vías de comunicaciones que los rebeldes utilizaban últimamente con completa inmunidad.

La decisión fué adoptada por no considerarse válido el convenio para la operación y porque se sospecha que el comando comunista aprovecha la tregua para enviar fuerzas y pertrechos para la esperada campaña contra Hanoi.

Seis Nuevas Condiciones

SAIGON, 17 (AP). — El alto mando francés pone seis condiciones para una tregua en Dien Bien Phu.

El general Navarre dijo que el acuerdo de la tregua sólo se puede en consideración a los Dakota y que ese trabajo lo realizarán un dáos del Vietminh o franceses, a elección del mando enemigo. No debe haber tropas ni para número de prisioneros civiles y el Vietminh suspendió toda actividad con fines no sanitarios por la ruta 41. Los heridos de retaguardia serán devueltos de igual modo que los franceses. La selección de los heridos debe ser efectuada por una comisión mixta.

Transporte de Equipos

GINEBRA, 17 (AP). — Los círculos franceses consideran que es absolutamente esencial terminar el transporte de equipo pesado al delta del río Rojo durante las dos próximas semanas. Después de ese plazo, las lluvias harán imposible la operación. Por ese motivo los franceses están ansiosos por solucionar el problema de la evacuación de los heridos.

Irá el Dr. Huard

HANOI, 18 (AP). — Una delegación presidida por el profesor Huard partirá esta mañana para Dien Bien Phu. Allí concertará con el Vietminh las medidas para proseguir la evacuación de los heridos.

SIGUEN SU MARCHA SOBRE ROMA LOS NOVIDENTES

VITERBO, Italia, 17 (AP). — Dos largas filas de siegos de ambos sexos reanudaron hoy la marcha desde Orvieto en Roma, bajo una lluvia fuerte pero decididos a completar los precisos 100 kilómetros hasta Roma, de los que se han ahora a solo 90. Se espera que mañana el grupo sea conducido por vehículos que irán en la cola de la marcha, como en los mismos días en que en Florencia, Hacen además huelga de hambre.

Aplazan las Sesiones del Pleito McCarthy

WASHINGTON, 17 (AP). — El senador McCarthy pidió que se suspendan las sesiones de la comisión especial que estudia el diferendo con el ejército hasta tanto la subcomisión haya resuelto la línea de conducta que adoptará a raíz de las que McCarthy llamó la cortina de hierro impuesta por el presidente Eisenhower, quien prohibió a los funcionarios públicos que presten declaración ante dicha subcomisión.

Las sesiones quedaron aplazadas quizás indefinidamente.

Continúan las Tareas para un Acuerdo Sobre

DESARME

LONDRES, 17 (AFP). — Se realizó esta mañana la cuarta sesión de la Conferencia de Desarme. Como en las anteriores, las deliberaciones fueron secretas.

[illegible] este comunicado [illegible] subcomisión de desarme de las Naciones Unidas celebró [illegible] esta mañana en la casa [illegible] bajo la presidencia del señor Moreno [illegible] y con la asistencia de los cinco. La próxima reunión se efectuará el jueves 20 por la mañana.

Apoyan en Bonn el Envío de una Misión a Moscú

BONN, 17 (AP). — El partido Democrático Libre de Alemania Occidental se opuso a la actitud del canciller Adenauer y decidió apoyar un plan para el envío de una delegación parlamentaria a Moscú. Sus dirigentes declararon que es necesario la futura normalización de las relaciones diplomáticas de Alemania con la URSS". Agregaron, luego de una reunión especial de cinco horas, que esa propuesta serviría al objetivo de normalizar las relaciones de la República Federal — Alemania occidental — con la URSS.

DENUNCIA EE. UU. LA LLEGADA DE ARMAS A GUATEMALA

WASHINGTON 17 (AP). — El departamento de Estado anunció que fué enviado a Guatemala desde un territorio dominado por la Unión Soviética "un importante cargamento de armas". En un comunicado dice que "considera que éste es un asunto de gravedad" y señala que el cargamento de armas llegó el sábado último a Puerto Barrios en el "Alfheim", y que está siendo descargado. Agrega que esas armas fueron remitidas desde Stettin, puerto alemán ahora incorporado a Polonia y que "en vista del origen de estas armas, el departamento de Estado considera que se trata de una novedad de carácter grave". No se reveló si EE. UU. se propone tomar alguna medida al respecto.

Italia Está Contra la Guerra Atómica

PIETRO Nenni, que auspició la moción contra la bomba H

MILAN, 16 (De nuestra agencia). — Todos los anticipos sobre las repercusiones, hasta parlamentarias, del mensaje pascual del Papa respecto a las bombas atómicas y a quienes viven solamente en el "recíproco terror" y "tienen planes de odio y de muerte", se han cumplido. La Cámara de Diputados ha aprobado ya, por gran mayoría, una moción contra el uso de nuevos elementos de destrucción. La iniciativa, salida de los socialistas de Nenni, fué planteada por Berlinguer. Pareció, al pronto, que el proyecto podría obtener la mayoría, de no poner en serias dificultades a los representantes de los partidos que figuran en el gabinete, pues en Italia es unánime el repudio del uso de armas atómicas en la eventualidad de un conflicto, en cualquier parte del mundo y sean quienes fueren los que las empleen. Por lo tanto, los demócratas cristianos, apoyados por los liberales, los republicanos y los socialistas de Saragat Ronchi, decidieron presentar también una moción antiatómica, con premisas distintas. A último momento los socialistas de Nenni, nuniobrando hábilmente, invitados a sumarse a los democristianos y sus aliados, accedieron. Así —(caso excepcional) — frente al peligro de las armas nucleares, la Cámara se mostró unida. Asimismo, los comunistas de Togliatti concordaron en el espíritu de paz en que con claridad cristalina, se inspiraba la propuesta única. Los monárquicos aun identificándose con la alta palabra del Pontífice se abstuvieron, como también los del Movimiento Social.

NAVARRE

Battista Pellegrini
Corresponsal de CLARIN en Italia

Comienzan Hoy en Londres Conversaciones Anglo-Argentinas

INFORMACION PAGINA DOS

Francia Exige al Vietminh que Deje Laos y Cambodia

Temen en Ginebra un Nuevo Fracaso

GINEBRA, 18 (AP.) — Oriente y Occidente discutieron de nuevo en secreto durante más de tres horas, pero sus deliberaciones no consiguieron sacar a las negociaciones del atascamiento en que se encuentran para llevar la paz a Indochina. El silencio oficial sobre los debates, fué absoluto, pero se reveló que no se había adelantado nada para zanjar las importantes diferencias que separan a ambas partes.

Fue Lento el Debate

La disputa pareció trascender al exterior, donde portavoces franceses y vietminhenses, en conferencias de prensa convocadas por separado, formularon mutuas recriminaciones por la ruptura del arreglo para la evacuación de los heridos de Dien Bien Phu.

Las delegaciones que tomaron parte en las difíciles negociaciones de hoy — los cuatro grandes, China comunista, los tres Estados asociados de Indochina y el Vietminh — convinieron en reunirse una vez más mañana, a puertas cerradas. Pero la lentitud con que se desarrollaban las negociaciones, hacía que esta noche se concibieran pocas esperanzas de arreglo.

En fuente digna de crédito, se dijo que no se ha adelantado lo más mínimo hacia una solución, dada que las potencias occidentales tropiezan con una "intransigencia absoluta" por parte de los comunistas.

La Propuesta Francesa

La mayor parte del debate, según los informantes, estuvo dedicada a examinar la proposición francesa, que dispone como condición previa para cualquier acuerdo de cese de las hostilidades, que las fuerzas del Vietminh que operan en Laos y en Cambodia se retiren de los territorios de ambos Estados.

Los comunistas insisten en que las fuerzas vietminhesas acudieron a esas regiones invitadas por los "gobiernos de resistencia" de dichos países, y reclaman que dichos gobiernos, que los franceses califican de "títeres", sean consultados sobre cualquier asunto que se refiera a los dos pequeños reinos.

Tesis Comunistas

Los comunistas sostienen que todo cese de las hostilidades en Indochina debe aplicarse no solo al Vietnam sino también a Laos y Cambodia. Los franceses, en cambio, dicen que estos reinos son Estados soberanos e independientes que han sido invadidos por el Vietminh sin la ayuda de ninguna rebelión local.

Sobrevoló Seúl un Aparato Comunista

SEUL, 18 (AP). — Un avión comunista cruzó la zona neutral y voló hasta esta ciudad, mientras el secretario de Defensa de Estados Unidos, Charles Wilson, el presidente surcoreano, Syngman Rhee, y otros funcionarios, asistían a un desfile militar del octavo ejército de la Unión, a unos cien kilómetros al nordeste de Seúl.

La máquina, aparentemente de propulsión a reacción, fué advertida por los equipos de radar. Se hicieron sonar las sirenas a las 10.02 y cincuenta minutos más tarde se anunció que el peligro había pasado.

El incidente será comunicado a la Comisión Militar de Armisticio como violación de la tregua coreana.

A Partir de Hoy Rige el Esta do de Emergencia

SEUL, 18 (AFP). — Ha sido proclamado el estado de emergencia en el territorio surcoreano desde mañana hasta el 21. La medida obedece a la realización de elecciones legislativas, y procura evitar toda tentativa de desorden de parte de los elementos de la izquierda clandestina.

Hizo su Arribo al Puerto de Lisboa el "Bahía Thetis"

LISBOA, 18 (AP). — El buque escuela argentino "Bahía Thetis" llegó a este puerto con 301 hombres a bordo entre ellos 23 oficiales 93 cadetes y 185 tripulantes. El barco navega al mando del capitán Ezequiel Vega, y saldrá para Burdeos el 24 de mayo.

Reabrió Liverpool el Mercado del Algodón

LIVERPOOL, 18 (AP). — El tañido de la centenaria campana del antiguo edificio de Hall Street indicó la reanudación de las operaciones del mercado a término del algodón, tras una interrupción de trece años. A los pocos segundos, los cables de las empresas de comunicaciones transmitían al mundo entero las cotizaciones que marcaron el cambio del sistema de importación gubernamental de algodón sin elaborar, por el antiguo comercio privado. Sus operaciones reemplazarán al gobierno en la protección del comercio algodonero contra las fluctuaciones de precios. Los comerciantes privados podrán ahora adquirir y vender contratos a término que garantizarán la entrega de algodón sin elaborar.

"ANNIE la Atómica", el cañón de 280 mm., la pieza de artillería más grande del ejército norteamericano, llega a la base de Bolling para ser exhibida en el Día de las Fuerzas Armadas. Tiene un alcance de 32 kilómetros y puede disparar proyectiles atómicos o las balas usuales.

Aún sin Londres Formará EE. UU. el Pacto Asiático

WASHINGTON, 18 (AFP). — Estados Unidos impondrá condiciones para su intervención en el conflicto de Indochina, en el caso de no lograrse un armisticio, y llevará adelante sus planes de crear un sistema de seguridad colectiva en el sudeste de Asia, incluso sin la aprobación de Gran Bretaña. Así se afirmó en los círculos allegados al Departamento de Estado.

Tres Condiciones

Las condiciones para implantar una acción militar norteamericana serían las siguientes:

1. Francia debe estar dispuesta a continuar la lucha y Estados Unidos, como los otros países interesados, podrán opinar sobre los planes militares.

2. La independencia de los estados asociados del Vietnam debe ser completa y proclamada sin equívocos, hasta concederles la facultad de romper sus vínculos con la Unión Francesa.

3. Filipinas, Tailandia, Australia y Nueva Zelandia deben afirmar su voluntad de unirse a una acción unificada en el sudeste asiático.

Diferente Concepción

Por el a parte, la concepción norteamericana de una acción unificada en Indochina sería diferente a la de la UN en Corea. Estados Unidos accedería a suministrar material bélico y equipos a las naciones que estuvieran dispuestas a enviar tropas.

Bate un Record un Globo Estratosférico

MINNEAPOLIS, 18 (INS). — Un globo plástico de las dimensiones de un rascacielos de 18 pisos estableció un nuevo record de altura al elevarse a unos 45.000 metros en la estratosfera. El enorme globo fue lanzado a la salida del sol, desde el aeropuerto de la universidad de Minnesota. Fué construído por la armada y lleva unos 25 kilos de instrumentos científicos para el estudio de los rayos cósmicos a gran altura. Ha sido construído de tal modo que se destroza automáticamente después de 13 horas en el aire. En ese momento sus equipos descienden a tierra por medio de un paracaídas.

Considérase en Chile el Tratado Comercial

SANTIAGO, 18 (AP). — La Cámara de Diputados comenzó a debatir el convenio comercial entre Chile y Argentina, que la semana pasada fué aprobado por la Comisión de Relaciones Exteriores y ayer mereció la sanción, por 8 votos contra dos de la Comisión de Hacienda.

Clarín
BUENOS AIRES · REPUBLICA ARGENTINA
40 Centavos
Un toque de atención para la solución argentino de los problemas argentinos
AÑO IX — Diario de la Mañana — Nº 3.091
Buenos Aires, Miércoles 19 de Mayo de 1954

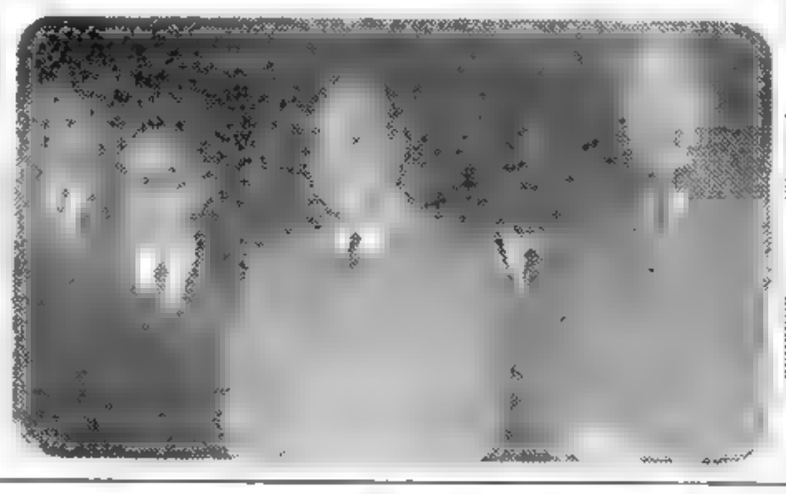

LLEGA a Londres la misión argentina. En la telefoto de APA aparecen, de izquierda a derecha, el Sr. Heathcoat Amory, el embajador Dr. Derisi y los ministros de Relaciones Exteriores y de Asuntos Económicos, Dres. Remorino y Gómez Morales.

CONTESTO A LA UN COREA DEL NORTE

GINEBRA, 18 (AFP). — En el transcurso de una conferencia de prensa, la delegación norcoreana dio a conocer una declaración en respuesta a la carta de los miembros de Suiza y de Suecia de la comisión de vigilancia de las naciones neutrales en Corea, dirigida el 7 de mayo a la Comisión Militar de Armisticio. Los hechos señalados en dicha carta — afirma — son inexactos. Contrariamente a lo que expresan Suiza y Suecia, los grupos de control no habrían podido jamás ejercer su actividad de manera satisfactoria en Corea del Sur. Según el portavoz, se habrían introducido en Corea del Sur, desde la conclusión del armisticio hasta el 16 de abril 177 aviones y piezas de repuesto que han permitido acondicionar 466 cañones, 1.305 ametralladoras y 6.400 fusiles antitanques.

Inician las Gestiones Angloargentinas

LONDRES, 18 (AP). — Gran Bretaña propuso a la Argentina descartar los acuerdos comerciales restrictivos y allanar el camino para las relaciones comerciales libres entre ambos países. Al canciller, Dr. Jerónimo Remorino, y a su colega de Asuntos Económicos, Dr. Gómez Morales, se les manifestó al iniciarse las conversaciones, que Gran Bretaña no es partidaria de la renovación del acuerdo bilateral angloargentino. El gobierno de Churchill es partidario de que se ponga término al sistema de fijación de precios y cuotas comerciales estipulado en dicho acuerdo, que expira el mes próximo. Esto quiere decir que los comerciantes británicos podrían comprar carne argentina libremente y a precios compensativos y, a su vez, podrían vender sus productos en las mismas condiciones.

La Primera Sesión Oficial

Los británicos indicaron, al mismo tiempo, que confían en que Argentina marque la pauta de esta nueva tendencia, haciendo que los demás países latinoamericanos cambien también sus acuerdos bilaterales por un sistema de comercio libre.

En fuentes oficiales se expresó que la delegación argentina fue informada de esta posición cuando se reunió en la tesorería con el ministro de Hacienda, Richard A. Butler, para la primera sesión oficial de las negociaciones, que se prolongarán durante una semana. Los señores Remorino y Gómez Morales conferenciaron también con el ministro de Comercio, Peter Thorneycroft, quien ofreció esta noche en su honor una recepción en Lancaster House.

Antes de proseguir su viaje hacia Bonn y Roma, se entrevistaron también con Churchill.

Cordial Acogida

Los británicos han tributado a la delegación argentina una cordial acogida y es evidente que están complacidos por su visita. Confían en aclarar algunos malentendidos que contribuyen a mantener el otrora lucrativo comercio británico en Argentina, y que permitieron a los competidores alemanes penetrar hondamente en aquel mercado.

Funcionarios británicos manifiestan que la finalidad de las conver-

(Continúa en la página DOS)

Recibió la Reina a los Ministros

LONDRES, 18 (De nuestra agencia). — No obstante la decisión de que la reina Isabel se traslade al castillo de Balmoral en busca de descanso, después de su viaje circunvalatorio de seis meses por los países del Commonwealth y a pesar de haberse reducido al mínimo por tal razón la lista de sus actos oficiales, esta tarde, acompañada por el duque de Edimburgo recibía en el palacio Buckingham a los ministros argentinos Remorino y Gómez Morales. Asistieron a la visita el embajador Derisi y Unwin, ministro comercial de la embajada británica en Buenos Aires; fueron presentados por sir Ivone Kirkpatrick, secretario permanente del Foreign Office. Tengo la impresión personal de que la reina amplíaba el tiempo que el protocolo concede habitualmente a estas entrevistas, para extremar su simpatía y cordialidad hacia el pueblo argentino.

A las once y media los secretarios de Estado del gobierno del general Perón saludaban a Butler, canciller del Tesoro, con quien conversaron durante más de una hora, iniciándose así los primeros contactos de exploración que han de cimentar el nuevo convenio comercial y de pagos.

El interés de la prensa de Londres por la llegada de Remorino y Gómez Morales se destaca, especialmente, en el primer editorial del "Times" de hoy, dedicado al examen de las circunstancias que rodean la visita. "No se trata — dice — de iniciar negociaciones, sino de discutir una base técnica de negociación antes de que las negociaciones empiecen, puesto que las políticas económicas de las dos naciones han tomado rumbos divergentes, sobre todo a partir de 194.". Subraya que la mayoría de los países europeos tienden a restaurar la libertad en su comercio internacional, mientras que muchos gobiernos sudamericanos mantienen firmemente el control del intercambio.

El gobierno ofreció esta tarde una brillante recepción, en Lancaster House, en honor de los ministros Remorino y Gómez Morales. En sus programas de noticias, la BBC informa ampliamente sobre los detalles de la estada de los secretarios de Estado argentinos.

JACINTO MIQUELARENA
Corresponsal de CLARIN en G. Bretaña

Reclámanse en EE. UU. Medidas Contra Guatemala

Por el Envío de Armas

WASHINGTON, 18 (AP). — El representante republicano Patrick J. Hillings declaró en la cámara que el envío de armas de territorio comunista a Guatemala plantea una amenaza para el Canal de Panamá. Pidió que Estados Unidos adopte medidas "atrevidas" para protestar por el hecho que denunció el Departamento de Estado, al anunciar que armas procedentes de Stettin, en Polonia, estaban siendo descargadas en dicha república. Por otra parte, un vocero del Departamento de Estado dijo que el envío de armas a Guatemala podría ser presentado como una amenaza para la seguridad del hemisferio occidental, en virtud del Pacto Interamericano de Seguridad.

Podría Ser una Amenaza

Lincoln White, funcionario de prensa, agregó que podría tomarse tal iniciativa si el envío de armas, que el Departamento de Estado anunció oficialmente ayer, fuese considerado como una amenaza para la seguridad interamericana por una o más de las repúblicas americanas. White hizo hincapié en que no estaba vaticinando acción alguna por parte de Estados Unidos. El anuncio de ayer dijo sencillamente que el Departamento de Estado "considera que éste es un hecho de gravedad".

Expresó White a los periodistas que Estados Unidos había informado a las demás repúblicas americanas de los hechos concretos del c[illegible]

Torielio no Comenta

CIUDAD DE GUATEMALA, 18 (INS) — El canciller de Guatemala, Guillermo Toriello, se negó a hacer comentarios sobre la acusación hecha por el Departamento de Estado norteamericano de que un "gran embarque" de armas ha sido recibido por Guatemala procedente de territorio controlado por la Unión Soviética.

Toriello expresó que no podía hacer comentario alguno porque aún no había visto el texto oficial de la declaración norteamericana.

INDICA el mapa la situación del canal de Panamá respecto de Guatemala, a quien se acusa de recibir armas rusas

Bélgica Redujo el Período de Duración del Servicio Militar

BRUSELAS 18 (AP) — El diario oficial "Le Moniteur" publica un decreto real reduciendo el período del servicio militar de veinte a dieciocho meses.

También en Holanda

LA HAYA, 18 (AP). — El ministro de Defensa, Cornelius Staf dijo que el gobierno holandés está estudiando el ejemplo belga de reducir el período de conscripción militar obligatoria, y que en breve se anunciará una decisión al respecto.

Protesta Ante Costa Rica el Gobierno de Nicaragua

Pide Varias Destituciones

MANAGUA, 18 (AP). — El gobierno de Nicaragua denunció que el presidente de Costa Rica, José Figueres, estaba complicado en la frustrada conspiración para asesinar, el 4 de abril, al presidente nicaragüense, general Anastasio Somoza.

El ministro de relaciones exteriores de Nicaragua, Oscar Sevilla Sacasa, anunció que se había entregado en la cancillería de Costa Rica una nota en la que se pide la destitución de cinco altos funcionarios del gobierno costarricense y la expulsión de 22 exilados que viven en el país vecino.

Todos ellos, según se afirma, estaban implicados en una tentativa revolucionaria contra el gobierno de Somoza. La nota de Nicaragua dice también que Costa Rica ha violado su pacto de amistad y quebrantado varios tratados de paz interamericanos.

Del propio Figueres, el comunicado dado a publicidad dice: "Aunque las pruebas implican a José Figueres, el gobierno de Nicaragua se abstiene de formular consideraciones sobre el particular por el respeto que le merece el pueblo de Costa Rica, al que representa el presidente de la República".

En el Acuerdo de Gabinete Expuso el Gral. Perón el Anteproyecto de la Reestructuración Ministerial

Recibió Lloyd a la Misión Argentina

Hubo Nuevas Conversaciones

LONDRES, 19 (AP). — La delegación ministerial argentina asistió esta noche a una comida de gala ofrecida por el Foreign Office, después de un segundo día de importantes negociaciones económicas con altos funcionarios británicos. El Dr. Remorino y su colega, Dr. Gómez Morales, fueron invitados de honor de Selwyn Lloyd, quien reemplazó al titular de la cartera, Anthony Eden, que se encuentra en Ginebra. Participaron también de la comida, servida en Carleton Gardens, el ex primer ministro Clement Attlee; el ministro de Alimentación, Lloyd George; el ministro de Estado para el Comercio, Derick Heathcoat Amory; el subsecretario permanente del ministerio de Relaciones Exteriores, Iván Kirkpatrick; el gobernador del Banco de Inglaterra, Cameron F. Cobbold, y el embajador argentino en Londres, Dr. Domingo Derisi.

Siguieron las Gestiones

Los dos ministros conferenciaron esta mañana, con Selwyn Lloyd, durante 15 minutos. Un vocero británico manifestó que en la conversación se pasó una revista general a los problemas que confrontan los dos países.

Los visitantes almorzaron después con Peter Thorneycroft, ministro de Comercio, en su residencia de Chester Square. De sobremesa hubo también un intercambio general de puntos de vista.

Un portavoz del ministerio de Comercio manifestó que, la delegación argentina prosiguió sus "discusiones de carácter general" con los funcionarios británicos

Repuntan los Valores en la Bolsa Londinense

LONDRES, 19 (AFP). — La declaración optimista del gobierno sobre la posición económica contribuyó a que las operaciones del mercado bursátil tuvieran un buen comienzo. Los bonos del gobierno y los valores internos repuntaron firmemente. También se observaron repuntes en las utilidades anglo-argentinas.

Clarín

BUENOS AIRES · REPUBLICA ARGENTINA

40 Centavos

Un toque de atención para la solución argentina de los problemas argentinos

AÑO IX — *Diario de la Mañana* — Nº 3 092

Buenos Aires, Jueves 20 de Mayo de 1954

Será Discutido y Aprobado en la Reunión del Próximo Miércoles

EL anteproyecto sobre la ley orgánica del Poder Ejecutivo —como así se denomina a la iniciativa de reestructuración funcional de los ministerios nacionales— fué expuesto en sus líneas generales por el presidente de la República, general Perón, y el ministro de Asuntos Técnicos, doctor Raúl Mende, en una reunión de tres horas, que se celebró ayer por la mañana en el salón Blanco de la Casa Rosada. La habitual conferencia de gabinete de los miércoles se convirtió, así, por imperio de la trascendencia del asunto que se analizó, en una reunión que rebasó el interés común y que repercutió, como es lógico, en todas las esferas. La consideración del anteproyecto de reestructuración de los ministerios —anticipada por CLARIN—, no quedó agotada en la reunión de la víspera, pero ya tiene una fecha concreta para su último análisis: el miércoles 26 se dará el último retoque al proyecto de ley para enviarlo inmediatamente al Congreso Nacional. Cabe señalar las palabras del general Perón, en cuanto a su aplicación en la práctica: "De hoy hasta fin de año, vamos a ir transformando todo lo necesario, de manera que iniciemos el año 1955 con toda la organización realizada y en las mejores condiciones".

La importancia de la reunión que celebró el gabinete nacional, pareció reflejarse en los exteriores de la Casa Rosada. Una cantidad pocas veces vista de coches oficiales se expandía en un amplio sector de la calle Balcarce. Para cualquier observador, ajeno a los entretelones de la política actual, la presencia de tantos coches despertó, sin duda, un interés fuera del común. Y lo que acontecía dentro de la Casa de Gobierno daba razón a ese observador. En el recinto del Salón Blanco, no solamente se habían reunido los ministros con el presidente de la Nación, sino también subsecretarios de Estado, altos funcionarios, jefes y oficiales de las fuerzas armadas, técnicos, legisladores y dirigentes sindicales y patronales.

EL PRESIDENTE de la República, general Perón, conversando antes de la reunión de gabinete con el vicepresidente, contraalmirante Teisaire, y la Sra. Degliuomini de Parodi, vicepresidenta primera de la Cámara de Diputados

En el Salón Blanco

Los ministros y demás funcionarios se ubicaron en cinco filas de bancas, distribuídas en hemiciclo, delante del estrado presidencial. Los muros del Salón Blanco, que dan al Salón de Acuerdos, aparecieron recubiertos de gráficos, cuadros y otros elementos documentales. Una vez que las autoridades se ubicaron —y esto fué a las 8 en punto—, el general Perón inició su exposición, que se prolongó por espacio de una hora. El primer mandatario destacó tres ideas básicas para la reestructuración ministerial: objetividad, simplicidad y estabilidad. Puso de relieve que el estudio preparado por el ministerio de Asuntos Técnicos ahorra un 80 por ciento de la tarea, aunque anticipó que cada ministro podrá exponer su pensamiento sobre el anteproyecto. Indicó que como él debe dedicarse a atender al presidente del Líbano, quien llegará mañana, dejaba en libertad a los ministros para que con sus técnicos analicen detenidamente la iniciativa. Señaló que la discusión en particular del anteproyecto se iniciará el miércoles y se concluirá ese mismo día. El general Perón sostuvo la necesidad de disminuir, en lo posible, el organismo gubernamental.

Estudian el Proyecto

A su vez el ministro de Asuntos Técnicos se refirió a distintos asuntos vinculados a las secretarías de Estado, a ministerios del Poder Ejecutivo, como así también a sus funciones y responsabilidades.

Con el fin de interiorizarse en detalle del mencionado anteproyecto de ley orgánica del Poder Ejecutivo, los ministros tienen ya en su poder los elementos de juicio necesarios, consistentes en abundante documentación que facilitará su análisis.

Durante la reunión se distribuyó una abundante documentación, vinculada al anteproyecto.

Esos documentos se refieren a: Antecedentes de la ley orgánica 13 529 y sus modificaciones por la ley 14 121; los decretos sobre creación y reglamentación del Consejo Económico Nacional; reconon-

(Continúa en la página CUATRO)

Aplazóse Para Mañana la Discusión Acerca de Indochina

Persiste el Desacuerdo Sobre Laos y Cambodia

GINEBRA, 19 (AP). — La esperanza de que se llegue a concertar la paz en la guerra de Indochina, disminuyó hasta casi esfumarse totalmente en la sesión de hoy de la conferencia de Ginebra. Oriente y Occidente decidieron suspender por 24 horas sus negociaciones, después de tres horas de estéril discusión sobre el reconocimiento de los llamados gobiernos "fantasmas" de Laos y Cambodia.

Pham Van Dong, canciller del Vietminh, pasó hora y media tratando de persuadir a los occidentales de la conveniencia de invitar a Ginebra a los representantes de estos supuestos "gobiernos de resistencia", pero sus oponentes sostienen el criterio unánime de que tales regímenes son mera invención de los comunistas, sin derecho alguno.

Un Receso

Los delegados de Cambodia y Laos reconocidos por Occidente habían ido después de Dong y volvieron a reiterar su firme oposición a las propuestas rebeldes.

El comunicado emitido después de la reunión de hoy, decía solamente "las nueve delegaciones continuaron en sesión secreta las discusiones tendientes a lograr la paz en Indochina. Una nueva sesión secreta se celebrará el 21 de mayo". Se tiene entendido que fué Eden quien propuso un día de receso "para calmar los ánimos". Ese plazo permitirá a las delegaciones conferenciar extraoficialmente.

La sugerencia fué aceptada por Molotov, quien expresó el deseo de que los delegados comenzaran en breve a estudiar la redacción de proyectos, especialmente sobre los aspectos militares del problema.

Al parecer, la suspensión temporal de las sesiones fué acordada por las tres grandes potencias en una reunión previa que habían celebrado hoy.

No se adoptó ninguna decisión sobre los asuntos a tratarse en la sesión del viernes. Esto, probablemente, se considerará en las conversaciones privadas entre los delegados.

¡LLEGAN LOS MARCIANOS EL 25 DE JUNIO PROXIMO!

WELLINGTON, 19 (ANSA). — Según la Asociación Civil para Investigar los Platos Voladores, de Nueva Zelandia, los marcianos llegarán el 25 de junio. Naturalmente, vendrán en platos voladores. Aprovecharán que ese día Marte estará a sólo 64.842.700 kilómetros de la Tierra.

"Revelan Cómo Nació la Luna"

COPENHAGUE, 19 (AFP). — He aquí una novedosa teoría sobre la Luna. La expone el sueco N. O. Bergquist, quien informa en un reciente libro: "Hace 60 millones de años, a eso de las 15, un pequeño planeta tropezó con la Tierra, cuya velocidad de rotación aumentó. La fuerza centrífuga desprendió una masa del globo y se convirtió en la Luna". Parece que algunos trozos de esa masa cayeron en el camino y originaron a Islandia, Suecia y Finlandia.

Preparan en Francia el Debate de la CED

PARIS, 19 (AP). — La comisión de relaciones exteriores de la Asamblea Nacional decidió fijar el 26 de mayo como fecha en la que emitirá su opinión respecto al tratado del ejército europeo, en cuya virtud se crearía un ejército único de seis naciones, inclusive Alemania Occidental, cuyo rearme sería permitido por primera vez desde la segunda guerra mundial. La decisión se adoptó por unanimidad.

Maurice Schumann, manifestó en esta oportunidad a la comisión que "para una coexistencia pacífica (con Rusia), deberemos contar con un equilibrio de fuerzas armadas". Por esta y otras razones, Schumann instó a la ratificación del plan del ejército europeo.

Londres Ofreció a Isabel II un Almuerzo de Bienvenida

LONDRES, 19 (INS). — Isabel II y el príncipe Felipe recorrieron en un carruaje abierto bajo un cielo soleado, las calles de la ciudad, para participar en el almuerzo de bienvenida ofrecido por el Lord Mayor, sir Noel Bowater. El carruaje fué escoltado por la caballería de la casa real en el recorrido desde el palacio de Buckingham a la Mansión House.

El primer ministro, sir Winston Churchill, la reina madre Elizabeth, la princesa Margarita y miembros de la familia real y funcionarios asistieron al almuerzo.

DWIGHT EISENHOWER

Conferenciarán en Taipeh Wilson y Chiang Kai-shek

TAIPEK, Formosa, 19 (AP). — El secretario de Defensa de Estados Unidos, Charles E. Wilson, llegó a esta ciudad para conferenciar con los principales dirigentes de China nacionalista. Wilson se entrevistará dos veces con Chiang Kai-shek y luego asistirá a las ceremonias de la inauguración del segundo período oficial de Chiang al frente del gobierno nacionalista, que se efectuarán mañana.

Inició Haile Selassie su Viaje a Estados Unidos

ADDIS ABEBA, 19 (INS). — El emperador de Etiopía, Haile Selassie, partió en un avión de la fuerza aérea de Estados Unidos, rumbo a Libia, primera etapa de su viaje a Norteamérica.

Es Posible —Manifestó Eisenhower— un Frente Unido

Pese a la Ausencia Británica

WASHINGTON, 19 (AP). — Eisenhower manifestó que acaso sea posible formar un frente unido contra el comunismo en el sudeste de Asia sin la participación de Gran Bretaña. Al preguntársele, durante una conferencia de prensa, si Estados Unidos actuaría sin Inglaterra, el presidente respondió que ello dependía de la actitud de las naciones asiáticas interesadas y de Australia y Nueva Zelandia.

Primera Alusión Oficial

Agregó que el gobierno de Washington podría posiblemente preparar algo, aunque no sería algo tan amplio y satisfactorio como lo que hubiera deseado, pero que podría dar resultado.

Fué la primera vez que una alta personalidad oficial norteamericana reconoció una posibilidad seria de proceder a la formación de la alianza anticomunista sin la cooperación del gobierno británico.

Dijo también Eisenhower que una

(Continúa en la página DOS

Occidente Improvisa en Ginebra

NUEVA YORK, 19 (Especial). — Persiste en Washington lo que cabría llamar "ambiente de emergencia" acerca de Indochina, provocado por el recelo del Pentágono, recelo al que no son ajenos los altos círculos oficiales, de que el episodio de Dien Bien Phu pueda disminuir el propósito francés de resistir. El temor que ya existía antes de la caída del bastión, en cuanto a la firmeza del gobierno de Laniel en la conferencia de Ginebra, ha sido virtualmente confirmado por la realidad.

En el orden militar, Dien Bien Phu marca el fracaso del plan Navarre adoptado el año pasado para ganar la guerra. Las fuerzas de la Unión Francesa fueron colocadas en una posición remota, inaccesible y bastante tentadora para los comunistas. Buscábase atraer a los rojos a una batalla de tipo clásico. Un francés comparaba la idea estratégica de Dien Bien Phu con la treta de los cazadores que dejan una cabra en la selva para que sirva de cebo al tigre. La teoría del plan Navarre que Estados Unidos apoyó, consistía en que en la esmerada batalla de tipo clásico, los del Vietminh serían diezmados. Obtenido esto, las tropas de la Unión Francesa se convertirían en las únicas organizadas y por ende dueños de Indochina.

Pero el plan falló y ahora los franceses no tienen ningún otro para intentar conquistar la victoria. Ni los franceses ni los norteamericanos. Y sin un plan militar de envergadura, la tarea de negociar con los rebeldes y con quienes los protegen, hácese peligrosamente difícil.

* * *

Si la solución por las armas no aparece a la vista, forzoso será apelar a la de transacción: otorgar la independencia completa a Indochina, sin por eso abandonarla a su suerte. Pero, el inconveniente es cómo salvar el abismo que media entre una colonia y un estado soberano. Por lo pronto, es evidente que el Vietnam, al igual que Laos y Cambodia —los tres integran lo que se denomina genéricamente como Indochina—, carece todavía de los elementos necesarios para su vida libre y su supervivencia.

Un formal compromiso de independencia contribuiría, sin duda, a mejorar la situación psicológica de pueblos a los que se ha entusiasmado, no importa por quienes, con la idea de la libertad nacional. Sin embargo, ni surgirían por sí solas masas de enemigos del Vietminh ni se eliminaría la necesidad de un prolongado interregno. Diez años se requerirían, por lo menos, para desarrollar un mínimo de instituciones esenciales a todo gobierno propio y para "enseñarle" a encarar la influencia y aun la presión del comunismo.

Nadie que se precie de sensato ha opinado sino que el conflicto de Indochina es factible de concluir únicamente mediante negociaciones. Empero, las equivocadas suposiciones de que habría una decisión bélica, ha servido de excusa, o de pretexto, para no preparar nada concreto en el terreno político. Es en razón de esto último que el fracaso del plan Navarre combinado con la ausencia de otro plan que lo sustituya ha derivado en las improvisaciones de Occidente que se observan en Ginebra WALTER LIPPMANN

Copyright 1954 por CLARIN

Distribuído por Editors Press

FUE LIBERADA GENOVEVA DE GALARD

GINEBRA, 19 (AP). — Un portavoz del Vietminh declaró que Genovieve de Galard-Terraube, la heroína de Dien Bien Phu, debía ser puesta en libertad hoy, pero han pasado ya varias horas desde el anuncio y no se tiene noticia de que haya sido evacuada.

Un despacho procedente de Indochina decía que la heroica enfermera había decidido permanecer en Dien Bien Phu hasta que fueran evacuados los 450 heridos más graves.

Londres Habría Propuesto Una Conferencia Militar

WASHINGTON, 19 (AFP). — Gran Bretaña aceptará tomar parte en Washington en conversaciones militares acerca del sudeste asiático, y más particularmente de Indochina, según se informó de fuente autorizada. Esas conversaciones, en las que intervendrán representantes de los estados mayores de Estados Unidos, Gran Bretaña, Francia, Australia y Nueva Zelandia, podrían comenzar la semana próxima.

Iniciativa Británica

La iniciativa corresponde al gobierno británico, aun cuando éste había propuesto que las mismas se celebraran en Singapur.

Propósitos Esenciales

Según los dirigentes británicos, dichas conversaciones debían servir tres propósitos esenciales:

1. Preparar planes tendientes a garantizar desde el punto de vista militar, un eventual arreglo de la cuestión indochina; 2. Estudio de las medidas a tomar en caso de que la conferencia de Ginebra terminara en un fracaso; 3. Crear el núcleo militar del sistema de seguridad para el Sudeste de Asia y el Pacífico occidental.

Gana E. De Valera las Elecciones en Irlanda

DUBLIN, 19 (AP.) — Los últimos resultados, aún no completos, de las elecciones generales en Irlanda, para cubrir las 147 bancas del Parlamento, son los siguientes: Fianna Fail (partido del primer ministro De Valera), 78; Independientes, 3; partidos de la oposición: Fine Gael, 24; Laboristas, 8, y Clann Na Talmhan, 2

Hízose Una Cordial Recepción al Presidente del Líbano

EL PRESIDENTE del Líbano, doctor Camille Chamoun, abandona el aeroparque en compañía del primer magistrado, general Perón, con quien se había confundido en un abrazo al descender del avión especial argentino que lo trajo desde San Pablo. (Inf. página TRES)

Insinúase la Posibilidad de Convocar al Comité de Consulta del Pacto de Río

HABLASE DE QUE YA HAY SONDEOS

WASHINGTON, 20 (INS). — El embajador de Nicaragua en Washington señor Guillermo Sevilla Sacasa, afirmó que las actividades comunistas en América Central hacen que su país piense en la posibilidad de pedir la reunión de consulta de los cancilleres americanos prevista por el Pacto de Río para considerar el problema. Declinó, sin embargo, decir si su gobierno está gestionando esa reunión. No obstante, otras fuentes indicaron que entre los países centroamericanos se realizan sondeos extraoficiales sobre esa posibilidad.

Al explicar la decisión de su gobierno de romper relaciones con Guatemala, Sevilla Sacasa dijo que su país considera "la infiltración comunista desarrollada por la embajada de Guatemala en Nicaragua como un grave peligro para las instituciones democráticas de Nicaragua". Añadió que las pruebas de esas actividades se hallaron en una investigación sobre la actuación de los nicaragüenses acusados de practicar un comunismo activo.

El embajador recordó que cuando Nicaragua rompió relaciones con Guatemala en 1951 lo hizo bajo la impresión de que el presidente Arbenz, no seguiría la conducta de su predecesor Arévalo, y agregó "Lejos de confirmar esa opinión, la actitud de los comunistas del actual gobierno de Guatemala, ha sido confirmada y se han hecho esfuerzos para infiltrar esa influencia en Nicaragua por medio de la distribución de propaganda roja en mi país".

Mientras tanto Estados Unidos hace todos los esfuerzos posibles para advertir a los latinoamericanos de la amenaza que cree supone el envío de 2.000 toneladas de armas de origen comunista a Guatemala y espera que algunas de las naciones signatarias del Pacto de Río pidan consultas colectivas sobre el incidente, alegando que constituye una amenaza a la seguridad del continente.

La ruptura entre Guatemala y Nicaragua causó pesadumbre en las esferas latinoamericanas de Wáshington, temiéndose ahora que la tirantez prevaleciente desde febrero pasado adopte otro giro.

Clarín

BUENOS AIRES · REPUBLICA ARGENTINA · 40 Centavos

Un toque de atención para la solución argentina de los problemas argentinos

AÑO IX — Diario de la Mañana — Nº 3.093

Buenos Aires, Viernes 21 de Mayo de 1954

Ruptura de Nicaragua con Guatemala

MANAGUA, 20 (AP). — El gobierno de Nicaragua anunció la ruptura de sus relaciones diplomáticas con Guatemala. Su canciller, Oscar Sevilla Sacasa, en nota entregada al embajador de Guatemala, coronel Gabino Santizo Romá, dice que la embajada se había convertido en centro de distribución de propaganda comunista.

También se queja de que el gobierno guatemalteco ayudó a la infiltración del comunismo en su territorio de otros modos. Agrega la nota que Nicaragua reconoce a Guatemala el derecho para negociar con alguna embajada amiga respecto al asilo concedido por su embajada a los ciudadanos nicaragüenses Francisco Ibarra Mayorga, teniente Alfonso Duarte, Guillermo Suárez Rivas y Virgilio Veras Fornos, complicados en el atentado del 4 de abril.

De la embajada de Guatemala cayeron cenizas y pedazos de papel carbonizados. Se cree que los empleados están quemando documentos.

Informóse en Guatemala

GUATEMALA 20 (INS). — El vicecanciller, Ramón Cadena, informó que se han enviado instrucciones al embajador en Nicaragua, coronel Gabino Santizo, para que permanezca en Managua hasta que los cuatro asilados en la sede de la embajada logren asilarse en otras misiones.

Cadena se abstuvo de comentar la cuestión de las armas, manifestando que el canciller Toriello hará una declaración oficial, probablemente mañana.

El presidente del Congreso, Marco Antonio Franco, afirmó que nadie debe extrañarse de que Guatemala compre armas donde pueda obtenerlas y añadió que es ridículo que Estados Unidos piense que Guatemala pueda atacar el canal de Panamá.

Rechazo de Costa Rica

SAN JOSE, (Costa Rica), 20, (AFP). — Costa Rica decidió rechazar la nota nicaragüense relativa al apoyo que habría dado Costa Rica a los implicados en el atentado contra Somoza.

ZONA DE DESARMONIA

EN EL MAPA de América Central, se indica la posición que ocupan Guatemala y Nicaragua. Señálanse, asimismo, las bases norteamericanas que protegen el canal de Panamá, en ese istmo y en las islas del Caribe

CEDEN EN GINEBRA *Sobre Laos y Cambodia*

LOS COMUNISTAS

Eden Propone También Una Transacción

GINEBRA, 20, (AP). — Las conversaciones extraoficiales que sostuvieron las delegaciones de Oriente y Occidente hicieron que resurgiera la esperanza de que los comunistas estén realmente dispuestos a tratar para concertar la paz en Indochina. Se asegura que los comunistas se avienen a que mañana prosiga el debate de la conferencia para la concertación de un armisticio, sin insistir en que se reconozca a los "gobiernos de resistencia" de Laos y Cambodia.

Posición de Pekín

En fuentes francesas se dijo que Chou En Lai había dado a conocer esa posición en una conversación privada sostenida con Eden. Esta fue una de las varias entrevistas importantes que celebraron las grandes potencias durante el día de receso de las negociaciones sobre Indochina.

El canciller de Pekín habría expresado que los comunistas no abandonarían su petición de que se reconozca a dichos "gobiernos de resistencia", pero están dispuestos a dejar temporalmente de lado tales reclamaciones para que la conferencia pueda seguir discutiendo el cese del fuego.

Hubo Varias Reuniones

Sin embargo, algunos funcionarios occidentales se mostraban escépticos, ya que se han tenido anteriores experiencias de actitudes comunistas que parecen ser concesiones, para luego comprobar que todos los obstáculos siguen en pie.

Después de entrevistarse con Chou En Lai Eden se reunió al mediodía con el subsecretario de Estado norteamericano, Walter Bedell Smith, y con el canciller francés, Georges Bidault, para discutir la estrategia occidental. Los tres grandes occidentales volvieron a reunirse más tarde, durante el día.

Contrapropuesta Aliada

GINEBRA, 20 (AFP). — Las potencias occidentales hicieron una contrapropuesta a Molotov: que el cese inmediato del fuego se opere únicamente en el Vietnam, y no en Cambodia y Laos. Eden presentó esta proposición a Molotov durante el banquete que ofreció el canciller ruso en honor de su colega británico.

Aprobó Chile la Unión Económica

SANTIAGO, 20 (AP). — Por 64 votos a favor y 20 en contra, con nueve abstenciones, la Cámara de Diputados aprobó anoche el convenio comercial con la Argentina, que ahora pasó al Senado. Los legisladores liberales fueron los principales opositores.

El debate suscitó numerosas discusiones y se prolongó durante nueve horas. Asistieron a la deliberación el canciller Tobías Barros y el ministro de Hacienda, Guillermo del

(CONTINUA EN LA PAG. 2)

De Valera Perdió la Elección en Irlanda

DUBLIN, 20 (AP). — El veterano líder irlandés Eamon de Valera, ha perdido su mayoría parlamentaria, y se espera que el líder de la oposición, John A. Costello, forme un nuevo gobierno de coalición. Esta noche, los resultados casi completos de la elección general del martes revelaban que D. Valera había sido derrotado.

Es matemáticamente imposible que su partido, el Fianna Fail, pueda obtener ya mayoría en el Parlamento, que cuenta con 147 bancas.

Los Resultados

DUBLIN, 20 (AFP). — He aquí cómo se distribuirán las bancas a raíz de las últimas elecciones en Irlanda: Fianna Fail, 64 bancas; Fine Gael, 48; Laboristas, 18; Clan Na Piabachta, 3; Agrarios, 5, e Independientes, 5 bancas.

IGUAL ACTITUD ASUMIRIA HONDURAS

WASHINGTON, 20 (AFP). — Se presume que Honduras también rompa sus relaciones con Guatemala en los próximos días. Comienza así un movimiento que tiende a aislar a Guatemala. Tal es la opinión de los círculos latinoamericanos.

Se señala que la United Fruit tiene propiedades tan importantes en Honduras como en Guatemala, y que recientemente se ha declarado contra esa empresa norteamericana una huelga general en el primero de estos países, cuyas autoridades denunciaron la "ingerencia guatemalteca" y expidieron los pasaportes a tres cónsules de esa nacionalidad.

En abril, Estados Unidos firmó tratados bilaterales de seguridad mutua con Nicaragua y Honduras. Los círculos latinoamericanos recuerdan que el comienzo de esta operación que tiende a aislar a Guatemala fué la resolución anticomunista de Dulles, votada en Caracas.

Por lo demás, los círculos latinoamericanos dudan que Estados Unidos sienta verdadera preocupación por el "comunismo" guatemalteco, al punto de considerarlo un peligro para el continente y recuerdan el conflicto con la United Fruit.

Protestará EE. UU. por la Actitud Rusa en Austria

WASHINGTON, 20 (AFP). — Dulles instruyó al representante norteamericano en el Consejo Aliado de Control en Austria, para que plantee la cuestión de los "amenazas" de las autoridades soviéticas al gobierno de Viena. "El Consejo Aliado —declara Dulles— no sólo dispone de poderes en Austria, sino que también tiene responsabilidades hacia el gobierno y el pueblo austríacos".

La Amenaza Soviética

Dulles se refiere a los hechos del lunes, cuando el alto comisionado soviético convocó al canciller y vicecanciller del gobierno de Viena y profirió "violentas condenas contra el gobierno austríaco. Esa condena carece de fundamento". Las más "reveladoras" a su juicio, son las inculpaciones al ministro del Interior, de que favorecía a elementos partidarios de la anexión de Austria a Alemania, "y la amenaza rusa de tomar medidas apropiadas si no lo hiciera el gobierno austríaco".

"Cualquier amenaza de limitar más aun la independencia de Austria —concluye— es materia de grave preocupación, no sólo para el gobierno austríaco sino para las otras tres potencias de ocupación. En realidad, tal amenaza no podría sino causar ansiedad en todo el mundo libre".

En Corea del Sur se Efectuó Ayer Elección

SEUL, 20 (AP). — Los ciudadanos coreanos colmaron hoy los comicios para elegir la nueva Asamblea Nacional de Corea del Sur. Antes de que se cerrara el acto eleccionario se estima que se habían depositado ocho millones de votos. Los comicios se realizaron en forma tranquila, pese a acusaciones opositoras de intimidación policial que fueron desmentidas por las autoridades.

Los primeros resultados conocidos indican que los candidatos no comunistas y los anticomunistas aventajan a los opositores en lugares aislados de 21 de los 27 primeros distritos.

Tres Principios Orientan a los Negociadores Británicos

LONDRES, 20 (De nuestra agencia). — El corresponsal de CLARIN tiene la impresión de que transcurren en un ambiente de cordialidad las conversaciones de los ministros Remorino y Gómez Morales con los titulares de los departamentos del gobierno británico a los que afecta directamente el nuevo convenio de comercio y de pagos entre la Argentina y el Reino Unido. La comida que les ofreció anoche el Foreign Office, presidida por el ministro de Estado, Selwyn Lloyd, en ausencia de Eden, fué una nueva prueba de esta atmósfera de comprensión; al final, después de haberse brindado por los jefes de Estado de ambas naciones, la reina y el general Perón, hablaron Lloyd y Remorino en términos que permiten esperar la solución de las divergencias que existan entre los principios económicos sobre el intercambio de los dos países. Remorino comenzó a expresarse en inglés en homenaje al pueblo que tan alta hospitalidad le concedía y a continuación señaló el doctor Gómez Morales su convicción de que cualquier problema puede resolverse si prevalece la buena voluntad. Attlee pronunció asimismo palabras de elevada estimación para la delegación argentina.

Se tiene entendido en Londres, aunque todavía prevalece la reserva oficial, que el punto de vista británico comprende tres principios: un compromiso mediante el cual los importadores ingleses de carne y cereales puedan negociar directamente en el curso del año actual con las autoridades argentinas; "la concesión de oportunidades" a los exportadores británicos para que puedan competir en términos de igualdad con los demás en el mercado argentino, y especialmente con Alemania; y la reanudación de las transferencias a Gran Bretaña de intereses del capital británico en la Argentina.

A la comida que les ofreció esta noche el vizconde Davidson, presidente de los consejos hispánico y lusobrasileño, asistieron altos funcionarios del gobierno, diplomáticos latinoamericanos y destacadas figuras de la industria y el comercio del Reino Unido, especialmente interesados en la expansión económica argentina.

JACINTO MIQUELARENA

Corresponsal de CLARIN en Inglaterra

Van Refuerzos Rebeldes al Delta del Río Rojo

Francia Podría Necesitar "Ayuda Exterior"

HANOI, 20 (AP). — Los rebeldes están trasladando hacia el este miles de soldados, artillería y baterías antiaéreas, procedentes de Dien Bien Phu, con la evidente intención de atacar el delta del río Rojo. Mientras tanto, los aviones franceses lograron anoche y hoy algunos impactos directos en los vehículos enemigos, provocando grandes explosiones. No se efectuó, en cambio, bombardeo alguno en las cercanías de Dien Bien Phu.

En Hanoi, prosiguen las conferencias entre los generales Paul Ely, jefe del estado mayor francés; Raúl Salan, ex comandante de Indochina; Pierre Pelissier, vicejefe del estado mayor de la fuerza aérea; Henri Navarre, comandante en jefe de Indochina, y René Cogny, comandante del Norte de Indochina. También asistió a las conversaciones el gobernador del Norte de Vietnam, Nguyen Huu Tri.

El principal tema es saber si las tropas que Francia despachó apresuradamente por mar y aire, serán suficientes para rechazar cualquier asalto en gran escala contra el perímetro fortificado del delta. El general Bodet, ayudante de Navarre, ha expresado la creencia de que los franceses podrían necesitar "ayuda exterior", si los rebeldes lanzan "olas humanas", como en Dien Bien Phu.

Reunión en Washington

WASHINGTON, 20 (AFP). — El Consejo de Seguridad se reunió en la Casa Blanca, donde examinó además de la situación militar de Indochina, la intención anunciada el martes por Eisenhower, de llevar adelante el proyecto de establecer un "pool" internacional de la energía atómica, sin esperar la participación de Rusia.

Todavía no Hay Compromiso

LONDRES, 20 (AFP). — Churchill dijo en los Comunes, que las conversaciones entre Estados Unidos y Francia sobre las condiciones para una intervención militar norteamericana en Indochina, no han rematado en compromiso alguno. "Parece que los cambios de puntos de vista —agregó— fueron de carácter extraoficial".

Esta declaración la hizo en respuesta a una pregunta del laborista Denis Healey.

La Intervención de EE.UU.

GINEBRA, 20 (AFP). — Las próximas gestiones franconorteamericanas sobre Indochina, podrán llevar, no realmente a una mayor ayuda de EE. UU., sino a una intervención completa de ese país en la guerra indochina. Este anticipo se ha hecho en esferas norteamericanas generalmente bien informadas, pero no oficiales.

Concertóse Una Operación con Italia por 31.000.000 de Dls.

Con Asistencia del General Perón Realizó la Asamblea Legislativa Sesión en Honor del Presidente del Líbano

(Información página TRES)

Presentó Molotov un Plan Para la Tregua

GINEBRA, 21 (AP) — El canciller soviético, Molotov, enumeró en la reunion sobre Indochina, cinco puntos que, segun dijo, podrian constituir la base para las deliberaciones acerca de la paz en aquella region de Asia. Los círculos occidentales no admiten que ello constituya un verdadero progreso en las negociaciones para lograr el cese del fuego.

Sin embargo, un vocero opinó que se había registrado un "progreso definido", aunque todavía no existieran motivos para cantar victoria. Otro, en cambio, aseguró que la reunión de hoy "no produjo en concreto nada".

Al iniciarse la sesión, el canciller Bidault habría propuesto que se consideraran los puntos primero y quinto de Francia, que se refieren a la concentración de las fuerzas de ambos bandos en zonas determinadas por la conferencia y al cese de las hostilidades en cuanto se firme un acuerdo, respectivamente. También propuso estudiar los puntos semejantes del plan comunista

Fue al final de la reunión cuando Molotov, que presidía la misma, hizo moción de que el lunes las discusiones versaran sobre cinco puntos que enumeró. Ellos son: declaración del cese del fuego; acuerdo sobre las zonas en que serían concentradas las tropas; prohibición de recibir refuerzos desde fuera; fiscalización internacional de los convenios, y garantías internacionales para evitar su violación.

Nuevo Plan Sudcoreano

GINEBRA, 21 (AFP) Los representantes de los "dieciséis" decidieron tratar mañana en sesión plenaria el problema coreano. El debate se realizará sólo a la ausencia de Eden y Bidault, que deben viajar a París. Hablarán en esa sesión el canciller chino Chou En-lai y el representante surcoreano Pyung Yon Tai.

Una reunión realizada esta mañana fué consagrada al nuevo plan de Corea del Sur por el cual acepta que se realicen elecciones generales en todo el territorio coreano pero anuncia la evacuación de las tropas chinas. Exige igualmente el mantenimiento de las fuerzas de UN.

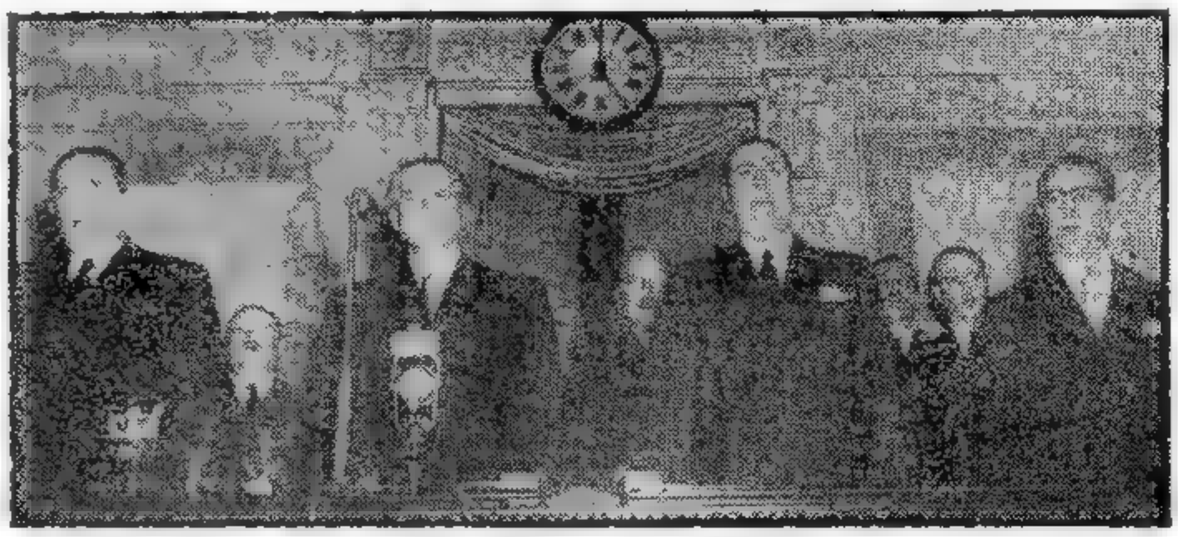

EL PRESIDENTE del Líbano, a quien acompañan el primer mandatario, el vicepresidente de la Nación y el titular de la Cámara de Diputados, ejecutarse el Himno Nacional en la Asamblea Legislativa

Sr. TEISAIRE — Dr. CHAMOUN — Gral. PERON — Dr. BENITEZ

Reitera España que Churchill le Ofreció Gibraltar

MADRID, 21 (AP). — España anunció oficialmente que Gran Bretaña le prometió varias veces negociar la devolución de Gibraltar si permanecía neutral en la última guerra. El primer ministro británico, sir Winston Churchill, había negado ayer en los Comunes que Londres hubiera prometido devolver el peñón.

Un comunicado de la cancillería hispana fija la posición del gobierno del general Franco en relación con el problema, y recalca que Londres también accedía a satisfacer las "justas demandas" de España en Africa septentrional, si mantenía a los alemanes en el lado francés de los Pirineos.

El comunicado Inserta cuatro telegramas del duque de Alba, a la sazón embajador en Londres, que se refieren a la conversación que celebró el 4 de junio de 1940 con el subsecretario del Foreign Office; otra, el 14 de setiembre de 1941, con el ministro de Colonias de Gran Bretaña; una tercera, el 2 de octubre de 1941, con el primer ministro Churchill, y la restante, el 26 de noviembre de 1942, también con Churchill. El documento reproduce, además, parte de un discurso de Churchill en una sesión secreta de los Comunes, el 9 de octubre de 1940.

El telegrama del 4 de julio de 1940, relativo a la conversación con el ministro de Colonias, decía que el "gobierno inglés, habiendo aprendido su lección de pasados errores en su política hacia España, está dispuesto a considerar más tarde todos nuestros problemas y aspiraciones, incluyendo Gibraltar".

Al comentar la nueva declaración de Churchill, el diario "Arriba", órgano de la Falange, afirma que "el espectáculo de ayer en la Cámara de los Comunes fue triste, cómico e indigno".

Clarín

BUENOS AIRES · REPUBLICA ARGENTINA

40 Centavos

Un toque de atención para la solución argentina de los problemas argentinos

AÑO IX — Diario de la Mañana — Nº 3.094

Buenos Aires, Sábado 22 de Mayo de 1954

Guatemala Afirma que no Adquirió las Armas

GUATEMALA, 21 (AP). — El canciller Guillermo Toriello entregó a los periodistas y corresponsales extranjeros una declaración, que resumió verbalmente, en la que desmiente la existencia de armas rusas y polacas en Guatemala y denuncia, al mismo tiempo, la existencia de un plan para intervenir en los asuntos internos de ese país. El comunicado oficial expresa además que en Guatemala "no existen actualmente armamentos ni equipos militares producidos en Rusia o Polonia".

Dice luego que considera necesario declarar categóricamente que, "aun cuando así hubiera sido, estaría haciendo uso de su legítimo derecho, como país soberano, para comerciar libremente con cualquier país del mundo. Guatemala

(Continúa en la pág. DOS)

Son Alentadores los Resultados Logrados en Londres

Declaraciones de la Misión Argentina

LONDRES, 21 (De nuestra agencia). — Tanto los ministros doctores Remorino y Gómez Morales, como los demás miembros de la delegación argentina, le expresaron hoy al corresponsal de CLARIN su satisfacción por el desarrollo de sus conversaciones preliminares en Londres. "Se ha hablado desde el principio —declararon ambos— con absoluta franqueza, y en estas circunstancias es difícil no alcanzar una base de comprensión mutua que servirá, podríamos decir, de común denominador para la redacción del nuevo convenio que, como es sabido, se negociará en Buenos Aires. No nos asusta el regreso de Inglaterra a una política de comercio más libre a la que ahora se encamina, aunque pensemos en la necesidad de un período de readaptación en la Argentina a la nueva tendencia británica. En definitiva, estos contactos que continuarán aún el lunes y martes próximos nos animan a pensar que nuestro viaje no se ha hecho en vano. Hemos podido apreciar el profundo interés de Inglaterra en mantener y aumentar los lazos comerciales que la unen a nuestro país, lazos ya tradicionales en ambas naciones, y estamos dispuestos a no olvidar las atenciones recibidas".

En la Embajada Argentina

Estas declaraciones, que acaso lo sean ampliadas al corresponsal de CLARIN en el momento oportuno, le fueron hechas en los salones de la embajada argentina, donde el embajador Deriat ofrecía en honor de la delegación una de las recepciones más brillantes que se hayan dado en Londres este año. Sólo hubo leves bajas por ausencia en el cuerpo diplomático extranjero. El gobierno de sir Winston Churchill estuvo representado por algunos de sus ministros y altos funcionarios y la oposición por figuras tan destacadas como Mr Aneurin Bevan y su esposa, Jennie Lee, miembros también del parlamento. Las duquesas de Devonshire y de Leinter podían representar a la vieja nobleza, Lord y Lady Brabazon a la aviación de Inglaterra, y el alcalde de Londres, sir Noel Bowater y su esposa, a la ciudad. El señor Cashaman saludó a los ministros argentinos en nombre del arzobispo católico de Westminster, monseñor Griffin

La nota destacada de la reunión fué el interés por las conversaciones angloargentinas, seguidas en estos días muy de cerca en los círculos políticos y financieros del Reino Unido.

Agasajo al Dr. Gómez Morales

LONDRES, 21 (AFP). — El Dr. Alfredo Gómez Morales fué invitado a un almuerzo privado por el señor Cameron Formanteel Cobold, gobernador del Banco de Inglaterra. Por la noche, el embajador argentino ofreció una recepción en honor de los doctores Remorino y Gómez Morales.

Los Recibirá Churchill

LONDRES, 21 (ANSA). — El primer ministro, sir Winston Churchill, recibirá el martes a los doctores Jerónimo Remorino y Alfredo Gómez Morales. Los dos ministros argentinos se trasladarán a Downing Street 10 acompañados por el embajador de su país, Dr. Domingo Deriat.

Como se sabe, ambos ministros proseguirán luego viaje a Bonn.

RECLAMA IBAÑEZ PARA CHILE UN PODER EJECUTIVO FUERTE

SANTIAGO DE CHILE, 21 (AFP). — "La restauración en todo su vigor y plenitud del régimen presidencial, que encarna el mando responsable, la autoridad jerarquizada, el orden constructivo y la disciplina individual y colectiva": tal es el fin principal que ha fijado el presidente Ibáñez en el mensaje anual que leyó ante las Cámaras. Afirmó que no se aplica íntegramente la constitución presidencial, sino un parlamentarismo teóricamente abolido, e hizo notar la "ingerencia" parlamentaria en el orden administrativo.

Ibáñez atribuye al desconocimiento de la autoridad el hecho de que el gobierno no haya logrado todavía detener la inflación.

Refiriéndose a la Argentina, manifestó el presidente, que espera que la unión económica "sea integrada en el futuro por todas las demás naciones hermanas del continente". Finalmente, recordó el entusiasta recibimiento tributado por la ciudadanía chilena al presidente Perón y a las expresiones de adhesión que recibió él mismo en Buenos Aires, cuando retribuyó la visita, todo lo cual lo llevó al convencimiento de que "mis desvelos y preocupaciones habían interpretado fiel-

(Continúa en la pág. DOS)

Gral. IBAÑEZ

Eisenhower Frustró una Maniobra Política en el Episodio McCarthy

NUEVA YORK, 21 (De nuestra agencia). — Los acontecimientos de estos últimos días, locales e internacionales, tienen un valor inconfundible para confirmar la identidad de Estados Unidos como nación, porque exponen simultáneamente hechos vitales de su existencia, paralelos a circunstancias de la actualidad. Uno de esos hechos es la decisión de la Suprema Corte declarando que la discriminación racial en las escuelas públicas es anticonstitucional. Puede sorprender que, en un baluarte de la democracia que se supone en EE. UU., se llegue recién ahora a esta obvia actitud democrática contra la discriminación racial, pero esto sólo sorprenderá quizás a quienes no conozcan los antecedentes y proporciones de lo que significa en el sur del país el "problema negro", y más especialmente todavía a aquellos que actúan en un medio donde nunca han gravitado semejantes problemas. En su espíritu, la medida de la Corte Suprema señala un paso más de perfeccionamiento democrático, y el elogio de la misma se justifica por el hecho de que esa decisión tendrá innumerables consecuencias de orden político que han de sumarse a un panorama doméstico bastante complicado, ya que, por más que esas consecuencias son verdaderamente serias, no han significado un obstáculo suficiente para contener la decisión que comentamos. Al mismo tiempo, y en otra afirmación de perfeccionamiento democrático, el presidente Eisenhower ha señalado que el "proceso" del conflicto entre McCarthy y el ejército debe continuar hasta el fin, aplicando así un golpe decisivo a una maniobra política de ciertos grupos del propio partido que está en el poder y cuya evidente intención era lograr que el proceso se diluyera en la nada al amparo de pretextos legalistas.

Estos dos hechos de carácter interno, que reflejan la vitalidad automática de la vida institucional norteamericana, vinculándose a las propias raíces de las tradiciones del país, tienen una especie de eco moral en los acontecimientos de la vida internacional.

La posibilidad de excluir a Rusia del plano de la colaboración mundial atómica, como la de excluir a Inglaterra de un posible frente anticomunista en el sudeste de Asia, indican y confirman la existencia de esa vitalidad moral que muchas veces aparece confusa en la complejidad de los procedimientos diplomáticos, pero que tiene una gravitación que no disminuye. Y es importante que se puedan consignar tales hechos en estos días, para recordar, como estímulo, que el futuro no depende exclusivamente de las fuerzas atómicas, sino también de las fuerzas permanentes que asisten a la civilización.

HORACIO ESTOL
(Corresponsal de CLARIN en Estados Unidos)

Convergen Hacia Hanoi los Rebeldes

El Partido de Rhee Logró 109 Bancas

SEUL, 21 (AP). — El partido Liberal del presidente Syngman Rhee obtuvo mayoría en la Asamblea Nacional, cuerpo colegiado unicameral de Corea del Sur, al lograr 109 de las 203 bancas que lo componen. Funcionarios de la oficina electoral dijeron que el escrutinio de todos los distritos indicó que los independientes habían conquistado 74 bancas; los nacionalistas demócratas, 15; los nacionalistas coreanos, 3, y la Sociedad Nacionalista Coreana, 2. Se estima que los resultados electorales constituyen, al menos en parte, un triunfo personal de Rhee.

Agasajaron en Lisboa a los Marinos del "Bahía Thetis"

LISBOA, 21 (AP). — El ministro argentino, señor Rubén Dusant, ofreció una recepción a la oficialidad del buque escuela argentino "Bahía Thetis", que visita este puerto. Asistió el ministro de Marina, almirante Américo Tomas.

Son Reforzadas las Defensas

HANOI, 21 (AFP). — El puesto de Anxa ha caído en poder del Vietminh. Dicho fuerte, que está situado a 20 kilómetros al noroeste de Taibinh, fué objeto de un ataque en masa por un batallón rebelde. Sus elementos defensivos alcanzaban sólo a una compañía.

Refuerzan las Defensas

Han sido reforzados los puestos avanzados en la periferia del delta del río Rojo, y la aviación reanudó su actividad, atacando desde baja altura a los batallones del Vietminh que presionan sobre las líneas de comunicación entre Hanoi y Haiphong

Es evidente, de acuerdo con la marcha de las operaciones, que los rebeldes atacan hacia Hanoi por tres flancos.

Va a París la Sra. de Castries

PARIS, 21 (AP). — La esposa del general De Castries vendrá en la próxima semana a París por vía aérea, según informaciones de Hanoi.

"He decidido volver a París para poder informar al primer ministro Laniel sobre el punto de vista de un hombre que conoce muy bien a Indochina", dijo aludiendo a su esposo, con quien se comunicó diariamente por radio hasta la caída de Dien Bien Phu.

Regresará G. de Gallard

LUANG PRABANG 21 (AFP). — "Genoveva de Gallard será liberada muy pronto", anunció el profesor Huard, a su regreso de Dien Bien Phu. Aseguró que un comandante vietminés le dió seguridades de que está próximo el regreso de la heroica enfermera. Huard es portador de una carta que Genoveva dirige a su madre. Esta es la primera carta que sale de Dien Bien Phu desde la capitulación de la fortaleza.

Habría Acuerdo Para el Sarre

ESTRASBURGO, 21 (AP).— El canciller de Alemania occidental, Adenauer, y el viceprimer ministro francés, Teitgen, llegaron a un acuerdo en principio sobre la europeización del Sarre, según noticias de fuente competente.

La larga disputa franco-germana se solucionaría sobre la base del plan van Naters.

Aplazaríase la Conferencia de Río

WASHINGTON, 21 (AFP). — Crecen los indicios de una probable postergación de la Conferencia Económica Interamericana fijada, en la asamblea continental de Caracas, para el mes de noviembre próximo en Río de Janeiro. Según se recordará, en la capital de Venezuela habíase acordado transferir para esa reunión todos los problemas pendientes que no fueran de índole política o cultural. Los indicios señalados provienen de hechos concretos: la política económica exterior aconsejada por Eisenhower tropieza con la tenaz oposición del grupo republicano proteccionista. Es por ello que el presidente ha consentido en extender por un año más la ley sobre acuerdos comerciales recíprocos y dejar para 1955 la votación parlamentaria de los asuntos esenciales de su plan en dicha materia. Ahora bien, como esta última medida podría originar represalias aduaneras de los latinoamericanos, especialmente, se ha dispuesto la realización de consultas con las cancillerías interesadas a fin de detener esa reacción antes de que se produzca.

Volviendo sobre el aplazamiento de la conferencia de Río, se señala que, por el momento, tal como están las cosas, sería difícil, sino imposible, la discusión positiva de las relaciones económicas de Estados Unidos con las demás repúblicas del hemisferio.

Efectuáronse Consultas en París, Londres y Washington

PARIS, 22 (AFP). — Una importante conferencia se realizó en el Quai d'Orsay al finalizar el almuerzo ofrecido por Georges Bidault, en ocasión del cincuentenario de la "entente cordiales", Anthony Eden, Jorge Laniel, Georges Bidault; el ministro de la Defensa Nacional, René Pleven; Edmond Barrachin, ministro de Estado, y Pierre July, secretario de Estado en la presidencia del Consejo, participaron en esta reunión, donde se consideró lo de Indochina y las perspectivas de Ginebra.

Por su parte, Bidault cambió opiniones con el gabinete acerca de la posición futura de Francia en los debates que se llevan a cabo en Ginebra.

Eden viajó por la tarde a Londres, donde al llegar declaró que la conferencia se desarrolla con grandes dificultades. Poco después se trasladó a Chequers, para hablar con el primer ministro, Winston Churchill.

Se Prevé una Reunión del Gabinete Británico

LONDRES, 22 (INS). — Los ministros del gabinete británico recibieron órdenes de permanecer disponibles durante el fin de semana, en caso de que sea convocada urgentemente una reunión de gobierno. Las fuentes oficiales anticiparon que las diferencias anglonorteamericanas sobre la política a seguir en el sudeste de Asia será el principal asunto a debatir.

Eisenhower Recibió a Dulles y a Stassen

WASHINGTON, 22 (AFP). — El presidente Eisenhower conversó esta mañana con John Foster Dulles, secretario de Estado. Luego recibió a Harold Stassen, director de la administración de Operaciones Extranjeras. La Casa Blanca no dio informaciones sobre estas entrevistas.

China Comunista Reclamó su Admisión en la UN

Elecciones en Todo el País Acepta Sudcorea

GINEBRA, 22 (AP). — Corea del Sur presentó en la sesión de hoy de la conferencia de Ginebra un plan para la unificación del país, pero las negociaciones sobre esta cuestión, siguenvirtualmente estancadas. En la propuesta Seul admite por primera vez celebrar elecciones en todo el país, pues antes insistió en que se realizaran solamente en Corea del Norte. La proposición la hizo el canciller surcoreano, Pyun Yung Tai, y en ella se insiste en que las tropas chinas se retiren de corea del Norte y en que las elecciones se realicen bajo la vigilancia de la UN, un mes después de la evacuación. Chou En-lai, ministro de relaciones exteriores del régimen de Pekín, rechazó la fiscalización por parte de la UN y se da por descontado que los comunistas tampoco aceptarán la evacuación exclusiva de las tropas chinas. Recordó Chou que la UN fué beligerante en la guerra "y quedó descalificada hace mucho para tratar la cuestión de Corea con imparcialidad".

Oposición Surcoreana

Por ello propuso, a su vez, que se creara un organismo neutral que colaborara con la organización coreana que tuviera a su cargo las elecciones en toda Corea.

Al efectuar su moción el canciller surcoreano observó que la propuesta comunista tiene por objeto "perpetuar la división del país, más que lograr su unificación". Y en cuanto a la comisión exclusivamente coreana sugerida para dirigir las elecciones, dijo que sería "un conjunto preparado para realizar un abrumador trabajo de adoctrinación".

Luego, refiriéndose a los esfuerzos realizados por Molotov, para obtener el reconocimiento de China comunista como una de las grandes potencias, Pyun exclamó: "La China comunista no puede entrar así, a punta de pistola en la UN con sus manos culpables enrojecidas con la sangre de sus víctimas".

Chou En Lai, al hacer uso de la palabra recordó que China comunista no es miembro de la UN y por ello mismo "todas las resoluciones que adoptó el organismo internacional sobre Corea fueron ilegales. China —agregó— fue una de las fundadoras de la UN. El pueblo chino ha apoyado constantemente los propósitos y principios de su carta y ha procurado su realización... El hecho de que la mayoría de los miembros de la UN haya seguido a Estados Unidos en su afán de privar a la República Popular China de sus legítimos derechos y del lugar que le corresponde ha constituído una flagrante violación de la carta y ha dañado seriamente el prestigio del organismo internacional".

Ensayando el Desfile

LOS VETERANOS no han olvidado la instrucción militar, pero nunca está de más volver a practicar ciertos detalles. Como el marchar a compás. Sobre todo si se ha de desfilar ante las autoridades nacionales y el pueblo el 25. Esta foto muestra a una sección de reservistas durante el ensayo realizado ayer en Palermo

Protestó Ante Roma el Gobierno de Belgrado

BELGRADO, 22 (AP). — La cancillería presentó una "enérgica protesta" al gobierno italiano por la captura de cuatro soldados yugoslavos por una cañonera italiana. La nota fue entregada al representante italiano en Belgrado, duque Francesco Paolo Vanni D'Archirafi.

La Versión Italiana

ANCONA, 22 (AP). — Las autoridades italianas mantenían prisioneros a cuatro soldados yugoslavos hallados a bordo de un pesquero italiano liberado por una cañonera después de haber sido capturado por una patrulla yugoslava.

El gobierno notificó a la embajada yugoslava el incidente, informando que probablemente se repatriaría a los yugoslavos.

Esta es la primera oportunidad en que un barco de guerra italiano interviene en la disputa de ambas naciones sobre derechos de pesca en el Adriático.

Tratan en Madrid la Polémica del Peñón

MADRID, 22 (AP). — El gobierno consideró su disputa con Gran Bretaña acerca del peñón de Gibraltar durante una reunión semanal ordinaria que se realizó con la presidencia del jefe del Estado general Francisco Franco. Un comunicado emitido al término de la reunión dice que el canciller, Sr Alberto Martín Artajo, presentó a sus colegas la documentación que muestra los ofrecimientos británicos de negociar el reintegro de Gibraltar si los españoles se mantenían neutrales durante la segunda guerra mundial.

Clarín

BUENOS AIRES · REPUBLICA ARGENTINA

40 Centavos

Un toque de atención para la solución argentina de los problemas argentinos

AÑO IX — *Diario de la Mañana* — Nº 3.095

Buenos Aires, Domingo 23 de Mayo de 1954

PROPONESE EL ENVIO A BOLIVIA DE AVIONES YANQUIS

NUEVA YORK 22 (INS). — El agregado militar y aeronáutico de Bolivia, general Antonio Seleme sugirió que una fuerza aérea norteamericana de importancia sea enviada a su país "como respuesta a la aceptación por Guatemala de embarques de armas de procedencia comunista". En una declaración oficial consultada con el departamento de Estado norteamericano, el militar expresó que "dejar pasar esa incidencia sería rendir el canal de Panamá a los comunistas en caso de guerra".

Demandó luego una conferencia de los países americanos para la formación de una NATO interamericana.

El general Seleme no mencionó a Guatemala por su nombre y explicó que eso se hacía a pedido del departamento de Estado. Señaló en un mapa la proximidad de los embarques de armas con el canal de Panamá y dijo que América debe combatir al comunismo defendiendo también las fuentes de producción de estaño bolivianas. Señaló que si Malasia cae en poder de los comunistas, Bolivia sería la única fuente de estaño para el mundo libre.

Inquieta en Francia Otra Posible Crisis

PARIS, 22 (De nuestra agencia). — Las aguas parlamentarias parecen en calma, pero bajo la dormida superficie la agitación amenaza rebrotar de un momento a otro. El peligro contra el gobierno viene ahora de su mismo partido y, en cierto modo también, de sus propios ministros. El incidente habido entre Laniel y su correligionario Garet, presidente del grupo parlamentario independiente, es revelador.

Garet se había puesto de acuerdo con vastos sectores de la mayoría para realizar un cambio de gobierno en "frío". En lugar de esperar la caída estrepitosa en la Asamblea, caída que todo el mundo estima inevitable Garet pensaba preparar la sucesión en secreto y en hacer el cambio con los menores trastornos posibles y en tiempo record. A estos proyectos parece que había dado su acuerdo un gran número de correligionarios de Laniel, bastantes radicales y algunos ex degaullistas. Garet había solicitado audiencia al jefe del gobierno con la intención de pedirle que se eclipsara él mismo, pero a Laniel no le ha parecido bien la maniobra y se negó a recibir la visita de su eminente pero tortuoso correligionario. "Intento descortés e inadmisible", dijo Laniel.

El jefe del gobierno, que es un normando, batallador y tesonero, no está dispuesto a marcharse mientras tenga en la Asamblea un voto de mayoría. La maniobra para sustituirlo por las buenas ha fracasado, pero la amenaza contra el gobierno es más grave que nunca. Una nueva votación de confianza sería la caída inevitable.

Esta perspectiva llena de inquietudes a quienes en Francia no han perdido el sentido de la responsabilidad. ¿Qué pasaría, en efecto, si se produjese una crisis en estas circunstancias? ¿Cuál sería la situación de los negociadores franceses en Ginebra? ¿Cuál sería la repercusión sobre las tropas que continúan combatiendo en Indochina?

En Francia, la tramitación de una crisis es una cuestión compleja, agitada y, sobre todo, laboriosa. La formación de un gobierno no exige nunca menos de veinte a treinta días. Durante este tiempo que, forzosamente, debería ser de inacción interministerial, el país quedaría abocado a una catástrofe, dada la gravedad de las circunstancias y de sus problemas. El presidente de la república no ha ocultado estos días a sus visitantes que le angustia el temor de que pueda producirse situación semejante.

Entretanto, en Indochina la situación se va agravando tanto, que los acontecimientos políticos podrían precipitarse dramáticamente. Una nueva demanda de interpelación amenaza crear un nuevo estado de agitación parlamentaria.

Bidault, que ha llegado esta mañana de Ginebra para asistir a la conmemoración de la "entente cordiale", ha encontrado un ambiente especialmente encrespado en contra suya. Hasta la concepción misma de la conferencia ginebrina, que fué una iniciativa de Bidault, suscita, ahora en los medios gubernamentales, comentarios divergentes. Se critica su falta de flexibilidad en las conversaciones ginebrinas y su apresuramiento en ponerse a negociar con los norteamericanos un pacto asiático antes de esperar los resultados de la conferencia.

Se cierra, en suma, la semana en un ambiente tenso, casi tormentoso. Ante los reveses indochinos, los parlamentarios están más alarmados, más asustados y más entregados al derrotismo que el país. El pueblo francés conserva una actitud más digna y más serena que sus políticos.

A. MARTINEZ TOMAS

(Corresponsal de CLARIN en Francia)

Irían Más Armas Para Guatemala

WASHINGTON 22 (AP.) — Ante las versiones de que dos cargamentos más de armas se hallan en alta mar, en viaje a Guatemala, el representante republicano Patrick Hillings, declaró que el gobierno de Estados Unidos había tomado las medidas necesarias para interceptar a los barcos, si era posible. Manifestó el legislador que había sido notificado de que dos vapores van a Guatemala, pero no reveló la fuente de su información. Funcionarios del departamento de Estado dijeron que noticias de esa clase "eran corrientes en Guatemala" pero no dieron más detalles.

Mientras tanto, el departamento de Estado anunció que había negado permisos para envíos de armas de Estados Unidos a Guatemala, porque no conocía la finalidad a que se destinarían. "En lo que respecta a la asistencia norteamericana, que ha estado a disposición de otras repúblicas americanas —expresa— Guatemala no tiene derecho a recibirla, porque dicha asistencia se otorga solamente a aquellos Estados que han ratificado el Tratado Interamericano de Asistencia Recíproca".

Encalló en la Costa del Perú un Carguero Chileno

LIMA, 22 (AP). — El carguero chileno "San Pedro", con 300 toneladas de salitre a bordo, encalló a 12 millas al sur de Punta Agujas. Remolcadores y lanchas salieron a prestar auxilio al barco que está en peligrosa posición en una rompiente.

En el Agua y el Lodo Luchan Franceses y Rebeldes

Líbrase en Phuly Una Gran Batalla

HANOI, 22 (INS). — Una gran batalla entre efectivos de la Unión Francesa y rebeldes del Vietminh se libra en Phuly, donde los combatientes luchan con el agua y lodo hasta las rodillas. El alto comando francés anunció que los comunistas sufrieron cuantiosas pérdidas en el furioso combate.

Al mismo tiempo, admitió que los franceses tuvieron "severas bajas" en otro encuentro que tuvo lugar en la avanzada de Yen Phu, a 108 kilómetros al sudoeste de Phuly. Esta última localidad está considerada como el objetivo principal de la campaña comunista contra Hanoi, después de la caída de Dien Bien Phu.

Se Combate en los Arrozales Inundados

Dos columnas de tanques y jeeps franceses que llevaban alimentos y municiones a la guarnición de Yen Phu, llegaron sin inconvenientes. Más tarde los efectivos franceses luchando en medio de arrozales inundados realizaron operaciones de limpieza de nidos rebeldes en la zona.

Fuertes grupos rebeldes ganaron después en precipitada huida, las colinas que bordean el delta que son hostigadas por los franceses.

Suspenderían los Ataques

Entretanto, el general Henri Navarre está preparado para ordenar a sus aviones, por segunda vez consecutiva, que suspendan los ataques de bombardeo contra la carretera de Dien Bien Phu, reanudados el lunes cuando se comprobó, la utilizaba el Vieminh para movilizar sus tropas, en lugar, de abastecer de elementos sanitarios al bastión capturado.

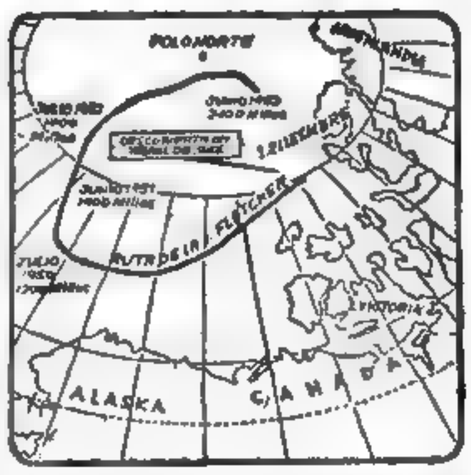

EN SU extraño viaje por el Artico, la isla Fletcher ha recorrido el itinerario señalado por el mapa

E. U. ha Evacuado una Isla Errante

WASHINGTON 22 (AFP). — Estados Unidos ha evacuado la isla Fletcher, en la zona ártica. Se reveló que la fuerza aérea norteamericana decidió el 14 de octubre retirar su dotación de esa isla, que en realidad es un inmenso trozo de hielo que deriva por los mares glaciales. Desde 1952 estaba oculto por nueve meteorólogos que dependían del comando naval de Alaska.

"Viaje" Sin Precedentes

Se hace notar que el "viaje" de la isla Fletcher no tiene precedentes en la historia de los continentes. La explicación oficial de la evacuación es que la isla está situada ahora a unas 175 millas de la estación meteorológica instalada por Estados Unidos en la isla de Ellesmere. Por otra parte, el desplazamiento de la masa de hielo había hecho muy dificultoso el abastecimiento de Fletcher, que debía efectuarse por aire.

Reinstalarían la Misión

Sin embargo, para más adelante el Pentágono propone instalar una nueva misión meteorológica, pero ello se realizará solamente cuando esa isla caprichosa "haya ocupado una posición geográfica importante".

Aviones Soviéticos

La evacuación —subrayan los expertos— se ha producido a los pocos días de haber sido sobrevolada a baja altura por aviones soviéticos. Ninguna protesta fue formulada por las autoridades militares americanas a raíz de ese sobrevuelo. La verdad es que los hielos del Artico no pertenecen a nadie.

Aceptó la Candidatura el General Stroessner

ASUNCION 22 (AP). — "Patria", órgano del partido Colorado, publicó el texto de una carta del general Stroessner al presidente de la Junta de gobierno de ese partido, comunicándole que acepta su candidatura para la presidencia.

"Me resultaría difícil negarme —dice—, máxime cuando es propio de la vida del soldado no eludir jamás el cumplimiento del propósito que le exige la ciudadanía al servicio de la patria".

Finaliza la carta diciendo que "ante el ejemplo glorioso del general Caballero, no tenemos otro camino que elegir los modestos continuadores de su obra".

Bonn Insiste en que Hay Acuerdo Sobre el Sarre

BONN, 22 (AP.) — El gobierno de Alemania occidental, dejando de lado un desmentido francés, insistió en que las dos potencias han llegado a una base de acuerdo acerca de la prolongada disputa en torno al territorio del Sarre. Un vocero oficial declaró: "En principio, se ha convenido en una declaración conjunta sobre el Sarre. Los lineamientos generales de este acuerdo serán expuestos ante los gabinetes francés y alemán. El gabinete alemán probablemente considerará esta fórmula de arreglo el martes próximo".

Esta declaración fué dada a conocer en respuesta al desmentido de la cancillería francesa a las informaciones procedentes de Estrasburgo, según las cuales el primer ministro, Konrad Adenauer, y el viceprimer ministro francés, Pierre-Henri Teitgen, habían alcanzado una base de acuerdo sobre el Sarre.

Aumentó la Producción Industrial de Alemania Oeste

BONN, 22 (AP.) — Se anunció que la producción industrial de Alemania occidental del mes de abril aumentó en 5,2 por ciento con relación a la del mes anterior y alcanzó un incremento del 171,4 por ciento sobre el promedio de 1936. La producción de abril fué el 8.4 por ciento más elevada que la del mismo período de 1953.

Murió en Río un Periodista Lesionado por la Policía

RIO DE JANEIRO, 22 (INS). — Falleció esta madrugada Néstor Moreira, cronista de "A Noite", víctima de las lesiones sufridas hace algunos días en una repartición policial de esta capital.

Los médicos hicieron todo lo posible para salvarlo, pero no lo consiguieron por las graves lesiones internas que tenía.

Resultados de los Partidos de Ayer

PRIMERA DIVISION

San Lorenzo	6	Lanús	0
Vélez Sarsfield	0	Boca Juniors	2
N. Old Boys	1	River Plate	1
Platense	2	Racing	0
Banfield	2	F. C. Oeste	2
G. y Esgrima	1	Tigre	3
Independiente	2	Huracán	2
Chacarita	3	R. Central	0

PRIMERA DIVISION "B"

Unión	3	Estudiantes	2

Firmaráse Hoy los Convenios con Ecuador y El Líbano

INFORMACION PAGINA TRES

Churchill Convocó Para Hoy al Gabinete

Reconsideraría la Política en Asia

LONDRES, 23 (AP). — El primer ministro, sir Winston Churchill, convocó apresuradamente al gabinete a una sesión especial para mañana, lunes. En esferas informadas se manifestó que el gobierno estudiará de nuevo si debe secundar una acción unida en Indochina, en el caso de que fracasen las conversaciones de Ginebra.

Hasta ahora, la política británica en esos países ha sido la de "no asumir nuevos compromisos hasta que se conozcan los resultados de Ginebra". Pero las largas conversaciones prosiguen sin resultados definidos, con grandes ventajas para los comunistas.

Se cree que los más altos jefes de las fuerzas terrestres, navales y aéreas participarán en la reunión de mañana, en la cual el secretario de Relaciones Exteriores, Anthony Eden, ofrecerá una nueva evaluación de las perspectivas de paz. Antes de regresar a Ginebra Eden conferenció hoy con Churchill y con el marqués de Salisbury, en la residencia de campo del primer ministro, en Chequers.

Un informante autorizado resumió la posición actual del gobierno británico del modo siguiente: Gran Bretaña mantiene su política de hacer cuanto sea posible para llegar a una solución en Ginebra. Eden regresará mañana a la conferencia con el apoyo total del gabinete para procurar ese objetivo de paz. Pero, no obstante, el gobierno debe considerar también la posibilidad de un fracaso en Ginebra.

En tal caso, el gabinete tendrá que considerar todas las consecuencias. El informante observó que el propio Eden lo indicó así ayer, cuando hablando con los franceses declaró: "No olvidamos las consecuencias que puede tener el fracaso. Debemos pensar también en ello con sensatez y clarividencia. El hecho de que el gobierno proceda ahora a revisar su posición —agregó—, no significa que los

(Continúa en la pág. DOS)

ANTHONY EDEN

Desautorizó Bolivia al Brigadier Seleme

LA PAZ, 23 (AP). — El diario "La Nación" publica una declaración del canciller, Walter Guevara, quien expresa que "ningún agregado militar ante ninguna embajada de Bolivia está autorizado a hacer declaraciones oficiales, y si las hace son ellas simples opiniones personales".

Esta declaración fue en respuesta a preguntas que se le hicieron respecto del valor oficial que pudieran tener las manifestaciones hechas en Nueva York por el agregado militar en Washington, brigadier Antonio Seleme diciendo que Bolivia ofrecía a Estados Unidos una base aérea central para combatir la infiltración comunista, y denunciando como un peligro para el canal de Panamá el envío de armas y pertrechos comunistas a Guatemala.

Refutación a EE.UU

CIUDAD DE MEXICO, 23 (INS). — El embajador de Guatemala, Roberto Alvarado Fuentes, manifestó que Estados Unidos cometió una agresión contra su país impidiendo o tratando de impedir que reciba elementos para la defensa o rechazar cualquier agresión contra su territorio.

Señaló que la campaña de prensa es también una agresión y recordó que en Guatemala la acción de gobierno en materia social afecta a intereses norteamericanos con la aplicación de leyes tendientes a mejorar el nivel de vida de la población.

Molotov Formuló Otra Proposición

Insistiría en la Partición del Vietnam

WASHINGTON, 23 (INS). — Trascendió que Bedell Smith ha cursado a Dulles un cablegrama cifrado, relacionado con los esfuerzos para solucionar el problema indochino en el debate de Ginebra.

Bedell Smith, según despachos de Ginebra, redactó el telegrama anoche, después de su entrevista con el canciller soviético V. Molotov.

El canciller ruso había ofrecido un banquete al subsecretario de Estado norteamericano, y ello dió ocasión para la primera conversación privada entre ambos, después de la partida de Ginebra de Foster Dulles.

Fuentes estadounidenses sostienen que Molotov dijo a Bedell Smith que Rusia desea la inmediata terminación de las hostilidades en Indochina. Se dice que Molotov dió la impresión de que el Soviet quiere, prácticamente, la partición del Estado de Vietnam: una reagrupación de fuerzas que dejaría a los franceses y vietnameses el control de la parte meridional del Estado.

India Ofrecería su Mediación

GINEBRA, 23 (INS). — El jefe de la delegación de la India en la UN, V. K. Krishna Menon, conferenció esta tarde con el canciller de China comunista, Chou En-lai.

Se tiene entendido que Menon exteriorizó la disposición de la India para actuar como garante de un acuerdo de paz basado en la división del Vietnam y a enviar tropas a ese territorio para supervisar el cumplimiento de los términos del armisticio. Se espera que Menon comunique mañana esta disposición al subsecretario de Estado norteamericano, Walter Bedell Smith.

Abandonarían Cambodia y Laos la Conferencia

GINEBRA, 23 (AP). — Dos de los estados asociados de Indochina, Laos y Cambodia, amenazan retirarse de la conferencia si las grandes potencias acuerdan dejar a alguno de sus territorios bajo control comunista. Si bien Bidault ha insistido en la completa evacuación de ambos países por los comunistas, los dos gobiernos temen que se pueda llegar a una transacción en ese punto, cuando se estudien las zonas de concentración de los bandos en lucha para el cese de las hostilidades. En tal caso, Laos y Cambodia se rehusarían a reconocer las decisiones que adoptase la conferencia para la paz en Indochina.

Vendrá un Emisario Paraguayo

Trae una Misión Especial de Romero Ferreira

ASUNCION, 23 (AFP). — El doctor Alfonso Dos Santos, adscripto con el rango de embajador a la presidencia de la República, partirá mañana con destino a Buenos Aires. El diplomático mencionado llevará a la Argentina la representación personal del nuevo primer mandatario del Paraguay, ingeniero Tomás Romero Ferreira.

Clarín

40 Centavos

Un toque de atención para la solución argentina de los problemas argentinos

AÑO IX — *Diario de la Mañana* — Nº 3.096

Buenos Aires, Lunes 24 de Mayo de 1954

Van Fleet ha Arribado a Taipeh

VAN FLEET

TAIPEH, 23 (AFP). — El general James Van Fleet, enviado especial de Eisenhower, llegó acompañado de un estado mayor de 16 expertos y técnicos, a Formosa, donde se dispone a permanecer dos semanas, para estudiar las necesidades militares de esa fortaleza anticomunista.

Van Fleet se negó a comentar los encuentros aeronavales entre nacionalistas y comunistas chinos.

Hanoi se Organiza Para la Defensa

Encuéntranse a 56 Kilómetros las Avanzadas Comunistas

PAUL ELY

HANOI, 23 (INS). — La lucha por la posición de Phuly adquiere para los franceses caracteres épicos semejantes a los de la batalla por Dien Bien Phu, al enfrentar los soldados de la Unión Francesa una superioridad abrumadora de los rebeldes de Vietminh. Soldados leales y comunistas están envueltos en un combate sangriento en medio del agua y lodo que circunda la posesión francesa. Las avanzadas comunistas están ahora a sólo 56 kilómetros de Hanoi, donde se realizan los máximos preparativos bélicos de defensa y se adoptan medidas de precaución contra las actividades de la "quinta columna".

Los oficiales franceses interceptaron un mensaje radial de los líderes rebeldes a los agentes clandestinos comunistas en Hanoi. El mensaje del general Nguyen Giap ordenaba un levantamiento para la fecha: "Estaremos en Hanoi sin dificultades ni bajas para el domingo por la noche", decía. Un vocero francés manifestó que el mensaje podría ser una treta comunista, pero otros señalaron que era una auténtica orden y recordaron que mensajes similares fueron propalados en los momentos culminantes de los avances rebeldes en 1950 y 1951.

Minucioso Estudio

SAIGON, 23 (AP). — La situación militar en Indochina fue sometida a un serio y minucioso estudio durante la semana última por parte de oficiales franceses y norteamericanos, a fin de determinar cuál es el efecto cabal que tiene la caída de Dien Bien Phu, en manos de los rebeldes. Hicieron este análisis el jefe del estado mayor general de Francia, general Paul Ely, por una parte, y el general John W. O'Daniel, de los Estados Unidos, por la otra. El general Ely se encuentra en viaje de regreso a París para presentar un informe a su gobierno. Vino acompañado por el general Raoul Salan, ex comandante francés en la Indochina, y el general Pierre Pellisier subjefe del estado mayor de la fuerza aérea.

La Evacuación de los Heridos

HANOI, 23 (INS). — La radio del Vietminh anunció que el alto comando rebelde rechazó las nuevas proposiciones francesas relacionadas con la evacuación de los heridos de Dien Bien Phu, pero indicó que será respetado el convenio vigente para la evacuación de 850 heridos.

Otro Incidente en Israel

JERUSALEN, 23 (AP). — Un vocero militar israelí reveló que el gobierno de Israel presentó una formal protesta ante la Comisión Mixta de Armisticio de las Naciones Unidas en Palestina, contra una incursión en su territorio de elementos militares egipcios.

De acuerdo con el portavoz, un grupo compuesto por unos 25 egipcios cruzó las fronteras de Israel e hirió de gravedad a cinco árabes israelíes.

Llega a su Fin la Gestión en Londres

LONDRES, 23 (AP) — La delegación ministerial argentina resumirá mañana lo tratado con los distintos funcionarios del gobierno británico en una reunión final que se celebrará en la tesorería que estará dedicada a dar los últimos toques a los detalles pendientes.

La delegación argentina no ha aceptado compromiso alguno para el día de la fiesta nacional argentina, que se celebra el martes. El miércoles los dos ministros se trasladarán por vía aérea a Bonn.

La visita a Londres se ha caracterizado por el gran número de recepciones y fiestas a que han asistido los negociadores. Una de ellas, en la suntuosa embajada argentina en Belgrave Square, fue además para el doctor Remorino una verdadera reunión de familia. Se hallaban, en efecto, presentes, su hermana, la señora de Oliva Vélez, esposa del embajador argentino en el Vaticano, y sus dos hermanos: Mario Remorino, encargado de negocios de la Argentina en Suiza, y el doctor Aldo Remorino, otorrinolaringólogo de Buenos Aires.

Uno de los cronistas del "Evening News" de Londres, comentaba: "Siempre parece haber más belleza por pulgada cuadrada en estas recepciones argentinas que en cualesquiera otras..."

Se Inicia en Ginebra Una Semana Decisiva

LONDRES, 23 (De nuestra agencia). — Mañana comienza en Ginebra la que ya se llama aquí "semana crucial" y hasta "semana desesperada". En muy pocos días tendrán que demostrar las delegaciones comunistas si están dispuestas de verdad a negociar una tregua y un acuerdo sobre la querella de Indochina, o si tratan de ganar tiempo para explotar militarmente la caída de Dien Bien Phu.

Mr. Eden, que llegó el sábado por la tarde a Londres, regresará mañana a su tribuna en Ginebra, después de haber expuesto a sir Winston y a sus compañeros de gabinete cuál es la situación. Esta no puede ser más grave para el mundo occidental y para Inglaterra, especialmente. Aunque Londres se dispone a apurar las conversaciones de Ginebra hasta que la India y sus vecinos queden convencidos de que se han extremado todos los recursos de conciliación, sin debilitar siquiera la arrogancia soviética, la llegada de Mr. Eden quiere decir, en definitiva —y el secretario del Foreign Office parece haberlo anticipado ya en París— que "es necesario prepararse para las consecuencias del fracaso de la negociación". Esto quiere decir, sin duda, que es necesario aprestarse para un plan de defensa militar, bajo el eufemismo que se quiera.

Si pensamos que Estados Unidos deseaba que las naciones occidentales se mostraran en Ginebra más fuertes que mansas, porque lo primero obliga a reflexionar al adversario y lo segundo lo envalentona, y si no olvidamos que su polémica en este terreno con Inglaterra ha abierto varias vías de agua en la vieja alianza anglonorteamericana, deduciremos acaso el error de la táctica británica, ahora que el pronóstico de una pérdida de tiempo en Ginebra está cerca de confirmarse. Sólo queda la esperanza de que Molotov y Chou En-lai, mucho más interesados en especular sobre la situación en Indochina que en llevar el conflicto a una guerra de mayores dimensiones, entren por último en la órbita de lo razonable.

Diciendo que la situación es especialmente grave para Inglaterra, pensamos en su posición de nación rectora en el oeste de Europa. Londres no parece ignorar su posible pérdida de prestigio en Ginebra, y aunque Mr. Eden fué enviado a estas negociaciones en representación de un fuerte deseo de paz del pueblo británico y es un prisionero de este ideal excesivo, "Punch", la revista que con sus dibujos da muchas veces la clave de los sentimientos nacionales cuando llega la hora de las grandes decisiones, presenta a Mr. Eden como una edición de Neville Chamberlain en 1954.

JACINTO MIQUELARENA
(Corresponsal de CLARIN en Inglaterra)

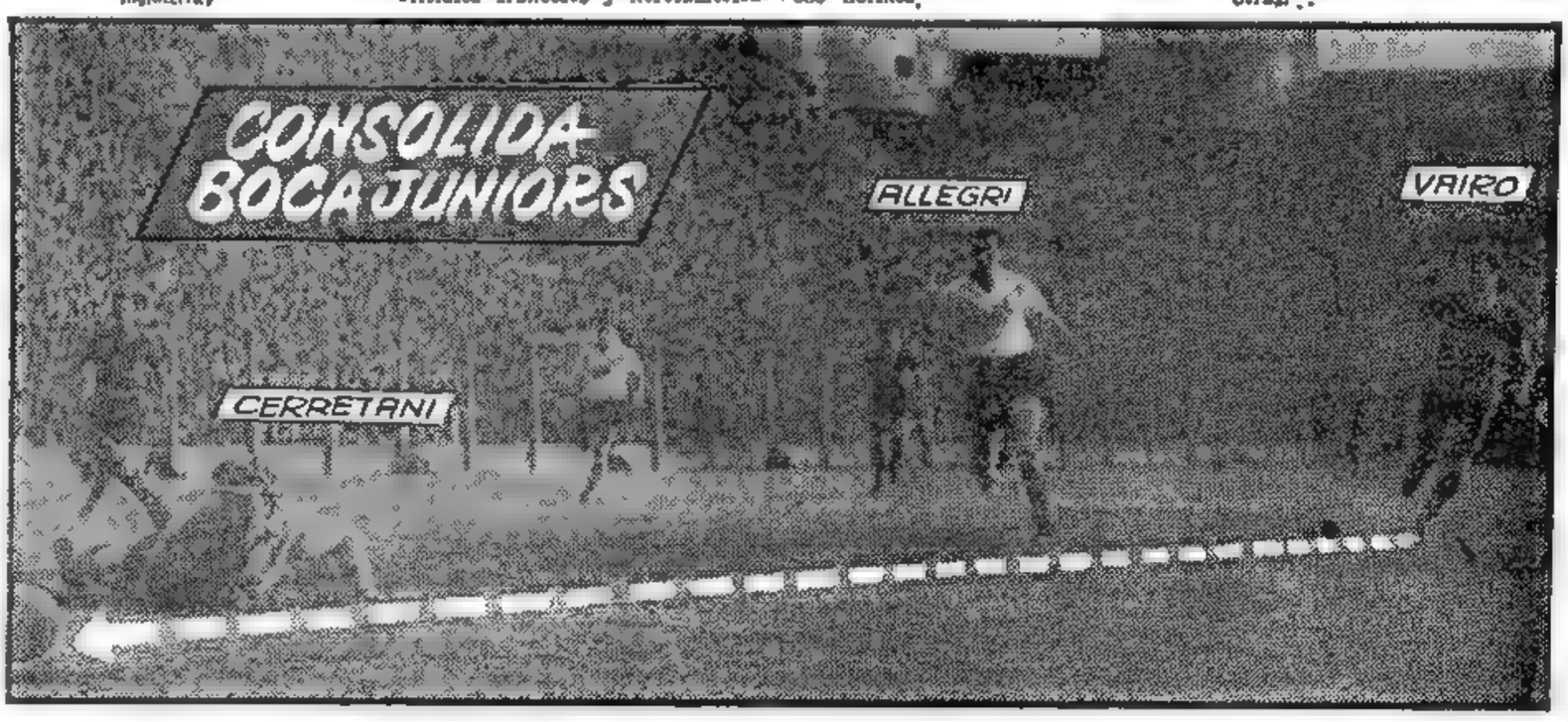

ARRECIABAN las cargas de Vélez Sársfield en procura del empate, cuando, en un veloz contraataque, Boca Juniors consolida su victoria. Aguilar, bien habilitado por Lombardo, cede a Vairo, y cuando Allegri se disponía a obstaculizarlo, envió un tiro bajo y cruzado que decretó la segunda caída del arco custodiado por Cerretani. (Información en el Suplemento Deportivo)

Exteriorización de Júbilo Ciudadano Serán en Todo el País los Actos del 25 de Mayo y del Día del Reservista

INFORMACION PAGINA TRES

Gran Bretaña Pagará Más por las Carnes

Se Dará Hoy un Comunicado Conjunto

LONDRES, 24 (AP). — Una fuente oficial argentina dijo esta noche que Gran Bretaña va a pagar precios más elevados por la carne argentina. El informante, que ha seguido las negociaciones efectuadas la semana última entre la delegación comercial argentina y funcionarios británicos, manifestó que aún no se ha fijado el precio verdadero, pero que "tal vez represente un aumento del 15 por ciento". La carne, añadió, sería de calidad superior y tendría el 20 por ciento menos de grasa que el término medio de los anteriores embarques a Inglaterra

Reunión con Butler

Las conversaciones comerciales finalizaron hoy con una reunión entre la delegación argentina y el ministro del Tesoro, Sr. Richard A. Butler, a la que también asistió el embajador argentino en Gran Bretaña, Dr. Domingo A. De Lasa. Horas antes, la delegación había celebrado importantes discusiones conjuntas con el secretario económico de Tesoro, Sr. Reginald Maudling y con el ministro de Comercio, señor Derick Heathcoat-Amory.

Entrevistarían a Churchill

La misión argentina, que está presidida por los ministros de Relaciones Exteriores y de Asuntos Económicos, doctores Jerónimo Remorino y Alfredo Gómez Morales respectivamente, se entrevistará mañana con el jefe del gobierno británico Sir Winston Churchill.

Hoy se llegó a un acuerdo en esta capital acerca de una declaración oficial relativa a las conversaciones, pero, a pedido de los representantes británicos, su emisión fué postergada hasta después de la entrevista de mañana con Churchill y en Londres y Churchill Eden, será dada a conocer simultáneamente en Buenos Aires y en Londres.

El Problema de las Remesas

Fuentes allegadas a los negociadores de ambos países informaron a los periodistas que esperarán hasta mañana para saber qué se había convenido, pero una fuente argentina dijo que su país había prometido que se haría una solución al problema de las remesas a Gran Bretaña por parte de los inversores británicos en la Argentina. Añadió el informante que los representantes argentinos vinieron a Gran Bretaña para celebrar discusiones francas acerca de las principales dificultades comerciales que existen entre ambos países.

Nueva Política Comercial

El problema fundamental de las negociaciones giró en torno a cómo podrán realizarse los negocios entre las dos naciones ante los grandes cambios introducidos por Gran Bretaña en su política comercial. Anteriormente el gobierno de Londres financiaba gran parte de las transacciones entre los dos países, pero ahora los negocios están volviendo a manos privadas. El actual convenio comercial anglo-argentino expirará a fines de junio próximo.

La Visita a Bonn

BONN, 24 (AFP). — Indícase en los círculos autorizados al mañana que la visita que harán a Bonn el 28 del corriente los ministros argentinos, Jerónimo Remorino y Alfredo Gómez Morales, no será consagrada a negociaciones económicas de alianza. Estímase que servirán sobre todo para definir las grandes líneas de la política comercial de ambos países en los próximos años. Posteriormente se entablarán negociaciones comerciales propiamente dichas.

* * * * *

BONN, 24 (AP). — Las tres potencias occidentales pidieron nuevamente a las autoridades soviéticas que eliminaran los obstáculos entre Alemania Oriental, ocupada por los rusos, y Alemania Occidental.

En notas de un mismo tenor, Estados Unidos, Gran Bretaña y Francia dijeron que el rechazo soviético de anteriores solicitudes aliadas "sólo sirve para actuar la actual división de Alemania". Las tres potencias declararon que "no intentaban apartarse de las proposiciones constructivas" que los aliados hicieron a los rusos el 22 de febrero y nuevamente el 17 de marzo.

En estas propuestas se instó a los rusos a eliminar las barreras que impiden el intercambio comercial y el tráfico entre Alemania Occidental y Oriental. Los soviéticos presentaron una contrapuesta el 17 de abril pasado, diciendo que "comités compuestos enteramente por alemanes" debían negociar la eliminación de tales barreras. Alegaron que la proclamación de la "soberanía" de Alemania Oriental, otorgada por los soviéticos daba al gobierno de esa zona el derecho de manejar sus asuntos internos y externos, incluyendo sus relaciones con Alemania Occidental.

DESCONOCEN LOS OCCIDENTALES A ALEMANIA ESTE

En sus notas de hoy las potencias occidentales recalcan que "aun considera a la Unión Soviética como potencia responsable de la zona soviética de Alemania y no se reconoce la soberanía del régimen de Alemania Oriental".

Los aliados manifestaron en sus notas anteriores que las tres potencias occidentales habían presentado sugestiones positivas para la eliminación de obstáculos injustificables que impiden la libertad de movimiento a los alemanes entre las diferentes partes de Alemania.

"Mientras exista esta división —añadieron— continúa siendo deber de las cuatro grandes potencias de ocupación hacer todo lo que esté a su alcance para disminuir las dificultades provenientes de tal división".

Las notas occidentales fueron enviadas por los tres altos comisionados aliados en Alemania al alto comisionado soviético Vladimir Semyenov.

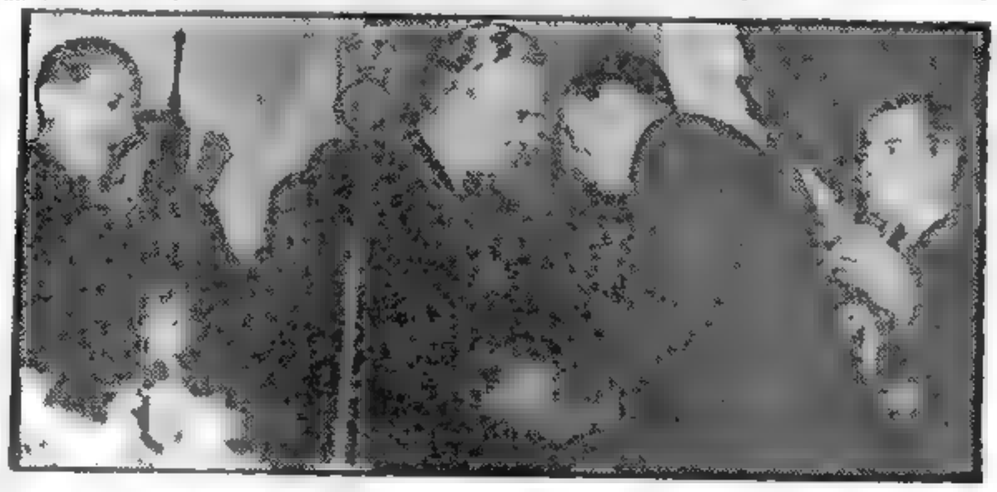

EL JEFE del Estado, general Juan Perón, felicita al presidente del Líbano, doctor Camille Chamoun, al término de la ceremonia efectuada ayer, en la cual, luego de suscribirse la declaración de propósitos comunes de ambos países, el jefe del Estado condecoró al ilustre visitante con el Gran Collar de la Orden al Mérito

Clarín

BUENOS AIRES · REPUBLICA ARGENTINA · 40 Centavos

Un toque de atención para la solución argentina de los problemas argentinos

AÑO IX — *Diario de la Mañana* — Nº 3.097

Buenos Aires, Martes 25 de Mayo de 1954

ACUERDO SOBRE LOS PROBLEMAS POLITICOS

Antes que se Convenga el Cese de las Hostilidades

PIDE MOLOTOV

GINEBRA, 24 (AP). — Las conversaciones de paz sobre Indochina sufrieron un nuevo retroceso, según se informó autorizadamente, cuando Rusia exigió que los aspectos políticos fueran considerados antes de que se conviniera una tregua militar.

Informantes fidedignos manifestaron que las potencias occidentales protestaron, argumentando que esto era una contradicción con el entendimiento logrado el viernes pasado.

Al término de la sesión secreta de esta tarde, que duró más de cuatro horas, trasuntó que Molotov había formulado una sorpresiva propuesta de que los aspectos militares del problema indochino fueron tratados en contactos directos entre "ambos bandos", mientras la conferencia de Ginebra dedicaba su atención al logro de una solución política permanente

Bidault se Negó a Discutir

Se dijo que el canciller francés se negó a discutir los aspectos políticos hasta que se llegara a un acuerdo sobre la cesación de las hostilidades. Círculos autorizados expresaron que Bidault fué apoyado por el subsecretario de Estado norteamericano Walter Bedell Smith y el canciller británico Anthony Eden

También se discutió acerca de qué quiso decir Molotov con su referencia a los "dos bandos" cuando propuso conversaciones directas sobre el armisticio. Bedell Smith sugirió que, si se llegara a establecer cualquier contacto directo, el mismo debía incluir a los tres Estados Asociados —Vietnam Laos y Cambodia— y no simplemente Francia y el Vietminh comunista.

Un diplomático que asistió a la sesión la calificó de "infructuosa". El comunicado oficial expresó simplemente que la conferencia continuó sus discusiones sobre el restablecimiento de la paz en Indochina y se reuniría en otra sesión restringida mañana.

Llegó a Hanoi Genoveva de Galard

HANOI, 24 (AP). — La teniente Genoveva de Galard Terraube llegó por vía aérea a esta ciudad, donde es la recibió como heroína. La enfermera de la fuerza aérea francesa fué finalmente puesta en libertad por el Vietminh en la castigada fortaleza de Dien Bien Phu, donde ella atendió a los heridos de la Unión Francesa durante 74 días, primero bajo el creciente fuego de las fuerzas sitiadoras que condujo a la victoria rebelde del 7 de mayo, y desde dicha fecha bajo el cautiverio comunista.

La única mujer entre quizá 14 000 hombres del desaparecido comando del general de Castries, regresó en un avión-enfermería igual a los que han conducido desde Dien Bien Phu a numerosos heridos franceses. Genoveva fué recibida en el aeropuerto por el general René Cogny, comandante de las fuerzas francesas en el norte de Indochina, y el general Jean Dechaux comandante aéreo en la zona, bajo cuyas órdenes está, como enfermera de la fuerza aérea. Bajo la mirada de los guardias argelinos, gran número de amigos se acercaron a la enfermera para tributarle una cariñosa bienvenida. Genoveva sonrió, saludó con las manos y caminó de uno a otro, conversando y riendo. "Nada tengo que decir —manifestó a los periodistas— y ésta es una firme decisión que he tomado".

En París, la madre de Genoveva lloró cuando se enteró de la libertad de su hija. Genoveva había llegado a Indochina en enero último. Acompañó a un grupo de tropas de refuerzo enviado a Dien Bien Phu por vía aérea el 27 de marzo y debió quedar allí cuando el avance de los vietmineses y el intenso cañoneo impidió a los franceses hacer uso del aeródromo. La enfermera recibió de Francia la Legión de Honor y se la condecoró con la Medalla Militar por su heroico comportamiento en la sitiada fortaleza.

GENOVEVA DE GALARD

Sobre las Perspectivas de la Conferencia de Ginebra

INFORMO EDEN

LONDRES, 24 (AP). — El primer ministro Churchill convocó al gabinete para escuchar un informe del canciller Anthony Eden acerca de la conferencia de Ginebra, así como para pasar una revista urgente a la política británica en el sureste de Asia.

El problema de la acción unida de los occidentales en Indochina para el caso en que fracasaran las conferencias ginebrinas fue uno de los temas que se discutieron pero en fuentes informadas se dice que se examinó todo el problema de la posición británica en el Lejano Oriente.

Eden debía regresar a Ginebra esta tarde para actuar como presidente en el debate sobre Indochina, pero prolongó su estada hasta último momento para conversar más ampliamente con sus colegas de gabinete.

Solidaridad con EE.UU.

LONDRES, 24 (AFP). — El gobierno de Gran Bretaña, después de la reunión extraordinaria de su gabinete restringido, reiteró su plena solidaridad con el mundo libre y Estados Unidos. Con respecto a la situación militar en Indochina, envió instrucciones precisas a sus representantes en la conferencia militar que comenzará en fecha próxima en Washington, que servirán para establecer una colaboración eficaz con todos los países interesados en la defensa del sudeste asiático

En esa reunión extraordinaria se definieron las grandes líneas de la política británica, basadas en las siguientes conclusiones.

1. — No se fijará fecha límite a la conferencia de Ginebra y Gran Bretaña no asumirá ningún compromiso antes de conocer los resultados de esa reunión.

2. — La política británica sigue inspirándose en su voluntad de mantener la solidaridad occidental como en una acción diplomática en el sudeste asiático.

3. — La diplomacia de Londres también está dominada por la preocupación de mantener la solidaridad con el Commonwealth, ya sea por una sincronización mejor con la política de Australia y de Nueva Zelandia, o ya teniendo en cuenta las ideas y consejos del primer ministro de la India. Acerca de este último punto, Eden orienta sus esfuerzos a convencer a la opinión hindú y asiática de la buena voluntad británica.

4. — La situación militar en Indochina condujo a considerar las conversaciones militares que comenzarán en fecha próxima en Washington —esta semana o en los primeros días de junio— como revistiendo suma importancia para el mundo libre.

Interesa Radicar Capitales en la Argentina a los Británicos

LONDRES, 24 (De nuestra agencia). — Mañana, a las 4 de la tarde, Churchill recibirá en su residencia oficial de Downing Street al ministro de Relaciones Exteriores de la Argentina, doctor Remorino, y a su colega de Asuntos Económicos, doctor Gómez Morales. Con este acto de cortesía y amistad habrán terminado los estudios de carácter básico que serán utilizados en el acuerdo angloargentino de comercio y pagos. Como se sabe, este convenio habrá de negociarse y firmarse en Buenos Aires.

El corresponsal de CLARIN puede anticipar, sin embargo, que los dos ministros se sienten "ampliamente satisfechos". Se trata de palabras que el corresponsal anotó en el curso de la prolongada entrevista que los doctores Remorino y Gómez Morales le concedieron en el hotel Claridge. "No hay duda —dijeron los representantes argentinos— que en cualquier circunstancia habrá un alto nivel de intercambio entre ambos países, no sólo en los productos tradicionales, sino también y muy especialmente en los bienes de capital, entendiendo por tales las plantas industriales y los suministros de maquinarias que contribuyan a la expansión industrial de nuestro país. Esto se verá posibilitado por las facilidades que parece dispuesta a ofrecernos la banca británica".

Es conveniente destacar el extraordinario interés demostrado en esta ocasión por Inglaterra para radicar industrias en la Argentina. A la pregunta que les hizo el corresponsal de CLARIN sobre este punto, los ministros contestaron que, en efecto, han dedicado muchas horas de su tiempo a entrevistas de este carácter con empresas de tanta responsabilidad como la Ford Motor Company, la Shell Mex, la David Brown Tractor Limited, Standard Telephones and Cables Limited, Agricultural Engineers Association, Austin Motors, General Electric Company and Rootes Limited, entre otras muchas.

"Ha trascendido —dijeron luego en respuesta a otra de las preguntas del corresponsal— que la Argentina estaría dispuesta a comprar en Inglaterra por un valor anual no inferior a ciento treinta millones de libras. Es difícil y arriesgado hablar de cifras, pero en cualquier caso puede decirse que el volumen de nuestro intercambio será un reflejo de la absorción por el Reino Unido de productos argentinos".

En relación con la decisiva tendencia británica hacia un comercio más libre y de mayor transferibilidad de la libra esterlina —agregaron— "se ha puesto naturalmente sobre el tapete el problema de la triangulación, es decir, de la venta en libras a terceros países y de terceros países. Este punto tiene indiscutiblemente un valor como tendencia, pero el volumen de intercambio que se deriva de esas aspiraciones ha de estar limitado, no sólo por la red de tratados bilaterales que la Argentina ha firmado, y entre ellos el de fecha reciente con Holanda, sino muy principalmente por el interés natural que cada país tiene en vender sus propios productos".

JACINTO MIQUELARENA.
Corresponsal de CLARIN en G. Bretaña

Evocarán las Escuelas de España la Gesta de Mayo

MADRID, 24 (AM). — El día 25 de mayo en todas las escuelas españolas se hablará de la República Argentina. Esta noticia ha sido acogida con sincero júbilo por los argentinos residentes en Madrid y en toda España. La disposición ha sido dada por el ministro de Educación Nacional español señor Ruiz Giménez y está dictada con un espíritu de vital aproximación entre los pueblos de Argentina y España.

Lecciones Alusivas

En todas las escuelas de España los maestros pronunciarán entre sus alumnos una lección acerca de la Nación Argentina, pero no se trata en este caso de una conferencia de tipo histórico ni de exaltar las legítimas glorias de la acción española en América y concretamente en la zona que hoy forma la Argentina, se trata de hablar a los muchachos españoles de la moderna Nación Argentina, de cómo se vive, cómo se piensa, cuáles son sus problemas y cómo los resuelve la Nación Argentina. Esta importante paso abre fecundas perspectivas en base a la identificación y comprensión de los pueblos español y argentino y a fomentar desde la niñez un serio y documentado conocimiento de la realidad presente para así afirmar y robustecer la comunidad entre los pueblos de la misma fe, origen y lengua.

En 1958 Habrá Elecciones Generales en Colombia

CARACAS, 24 (AFP). — Habrá elecciones generales en Colombia en 1958. Así lo anunció el presidente Rojas Pinilla a dos enviados especiales de diarios de esta capital.

Interrogado acerca de si aceptará la candidatura para la presidencia Rojas Pinilla manifestó: "Colombia vive un proceso de encauce hacia su destino cívico y sería ese mismo pueblo a quien le toque en definitiva escoger cuales han de ser los hombres que mejor respondan a sus aspiraciones de paz y de progreso. Por ahora todos los partidos colombianos están de acuerdo con mi gobierno".

Entre Honduras y Guatemala Hay AMENAZA DE GUERRA

INFORMACION PAGINA DOS

Vistióse de Fiesta la República Entera Para Celebrar el 25 de Mayo

Ante la Emoción del Pueblo Desfilaron los Reservistas

Clarín

Un toque de atención para la solución argentina de los problemas argentinos

AÑO IX — *Diario de la Mañana* — Nº 3.098

Buenos Aires, Miércoles 26 de Mayo de 1954

ARGENTINA Y GRAN BRETAÑA

—Señala el Comunicado Publicado en Londres—

AUMENTARAN SU INTERCAMBIO

LONDRES, 25 (AP). — La Tesorería británica anunció que se proyecta realizar más conversaciones comerciales con la Argentina, y que la finalidad perseguida es elevar el comercio entre los dos países hasta el nivel más alto posible. El comunicado dado a publicidad tras la conclusión de toda una semana de negociaciones, dice que la Argentina confía en poder aumentar sus exportaciones de carne a Gran Bretaña, agrega que se ha convenido que "a las exportaciones argentinas se les asegurará todo género de oportunidades para competir en el mercado del Reino Unido".

Los Temas Discutidos

Los [illegible] que [illegible] todo el campo de las relaciones comerciales y financieras entre Gran Bretaña y la Argentina y describe las tratativas como un preludio para las negociaciones destinadas a reemplazar los actuales acuerdos de [illegible] en la política comercial del Reino Unido a consecuencia de la decisión de devolver a [illegible]

(Continúa en la página DOS)

Cordialmente los Recibió Churchill

LONDRES, 25 (De nuestra agencia). — Con la visita [illegible] versaciones de exploración en Londres en que [illegible] de basarse el tratado anglo-argentino de relaciones co[illegible] hora y se desarrolló en un [illegible] nes que trasmitió ayer el [illegible] anticipaban esta satisfacción. Sir Winston subrayó la suya durante su diálogo [illegible] las 10.40 de mañana saldrán en avión para Bonn. Una pasajera indisposición del Dr. Remorino le impidió asistir esta mañana a la recepción que ofreció el embajador Dodd a sus compatriotas en ocasión del 25 de Mayo y a las ofrendas florales en la casa del general San Martín y al monumento del soldado desconocido. Las fiestas de hoy en celebración de la fecha han tenido especial brillantez y la cena de la colonia argentina en el Dorchester Hotel transcurrió con extraordinaria animación.

JACINTO MIQUELARENA
(Corresponsal de CLARIN en Gran Bretaña)

EN MAGNIFICA reafirmación patriótica 200.000 reservistas pasan, entre compactas filas de la multitud, ante el palco presidencial, y rinden honores al jefe del Estado Gral Perón

Luego del Tedéum

EL GENERAL Perón acompañado por el presidente del Líbano, Dr. Chamoun, se retira de la Catedral luego del tedéum. En segunda fila se ve al vicepresidente de la Nación, contraalmirante Teisaire, y al ministro de Defensa Nacional e interino de Relaciones Exteriores, general Humberto Sosa Molina. Tanto a la llegada al templo como a la salida, el público congregado en la plaza de Mayo exteriorizó su adhesión al jefe del Estado y su simpatía hacia el ilustre huésped libanés, Dr. Chamoun

CON MARCIALIDAD

Pasaron las Densas Columnas

DE LOS VETERANOS

[illegible] el 144º aniversario de la [illegible] Revolución de Mayo, el país tuvo ayer la grata [illegible] y unánime que año tras año se multiplican a medida que el tiempo agiganta la dimensión y el alcance de aquel primer grito de libertad. Desde la Capital Federal hasta el más remoto rincón de nuestro suelo todos los escenarios fueron propicios para la fiesta [illegible] a la del día del Reservista que constituye una grata [illegible] de los días [illegible] en las filas de las fuerzas armadas.

[illegible] veteranos [illegible]

[illegible] aparición del sol, primero; el izamiento de la enseña patria bajo un cielo de diáfano azul, poco más tarde; el tedéum tradicional del mediodía, habían preparado ya el marco de la celebración patriótica en la gran ciudad para la realización del desfile de los reservistas, que tuvo características imponentes. Alrededor de doscientos mil hombres y mujeres marcharon airosamente por la avenida Libertador General San Martín, bordeaba por una multitud apretada y entusiasta que aplaudió constantemente y agitó pañuelos y banderitas argentinas desfilando primero ante el palco presidencial y luego ante el monumento que perpetúa la memoria inagotable del Padre de la Patria en la plaza Gran Bourg

Invitados Especiales

Asistieron al desfile, como invitados especiales, el presidente de la República del Líbano, doctor Camille Chamoun, y el ministro de Educación del Ecuador, doctor J. M. Martínez Cobo, que son huéspedes oficiales del gobierno argentino. Acompañando a su colega libanés, el jefe del Estado, general Juan Perón, llegó al palco oficial levantado sobre la gran avenida, entre las calles Agüero y Austria, a las 14.35. Viajaban en automóviles, como comitiva de los dos mandatarios, el ministro del Líbano en Buenos Aires, señor Cheade el Goussein; el jefe de la Casa Militar de la Presidencia, coronel Ernesto D'Onofrio; el jefe superior del Ceremonial del Estado, embajador Raúl A. Margueirat; el edecán naval de servicio, capitán de fragata Ricardo Lascano, y el capitán Alfredo M. Renner.

En el palco aguardaban a los dos presidentes el vicepresidente de la República, contraalmirante Alberto Teisaire; el ministro de Educación del Ecuador; el enviado especial del presidente provisional del Paraguay, doctor Alfonso Dos Santos; miembros del Cuerpo Diplomático Extranjero; ministros del Poder Ejecutivo de la Nación y de la Corte Suprema de Justicia; el presidente de la Cámara de

Continúa en la página DOS

La Efemérides Dió Lugar a Muchos y Expresivos Actos en el Exterior

LAS agencias telegráficas informan de los muchos y expresivos actos a que dio lugar en el exterior la efeméride de Mayo. En todas ellas se pusieron de manifiesto los sentimientos de que goza la Argentina en todas partes del mundo.

ASUNCION (AP). — Los diarios [illegible] artículos laudatorios para la Argentina. "Patria", órgano del partido Colorado, ocúpase editorialmente de la efeméride del vecino país y exalta la obra de su actual gobierno.

WASHINGTON (AP). — En la embajada de la Argentina se reunieron los residentes de ese país para conmemorar el 25 de Mayo. En la ceremonia, que duró dos horas, se cantó el Himno y el doctor Paz pronunció un discurso para destacar los progresos de la Nación, particularmente durante el gobierno del general Perón.

BOGOTA (ANSA). — Con ofrendas florales ante los monumentos a San Martín y [illegible] argentina. En la escuela que lleva el nombre de la República del Plata se cumplió un acto especial, al que concurrieron los representantes diplomáticos argentinos. Luego en la embajada, se realizó una recepción que contó con la presencia del presidente Rojas Pinilla.

SANTIAGO DE CHILE, (INS). — El embajador [illegible] coronas de flores en las estatuas de San Martín y O'Higgins. Concurrió crecida cantidad de público que así se asoció a la fecha patria de la vecina nación. En la embajada tuvo lugar una brillante recepción.

LIMA, (INS). — Con homenajes a San Martín y al mariscal Castilla y con una recepción en la embajada de la Argentina, se recordó el 144º aniversario de la gesta del 25 de Mayo.

LIMA (AP). — A mediodía, el embajador [illegible] una corona de flores en la estatua del Libertador San Martín. Se hallaban presentes los miembros de la embajada, representa-

(Continúa en la página DOS)

Habló el General Perón en el Congreso de Cooperativas de Trabajo

INFORMACION PAGINA CINCO

FRANCIA PIDE UNA PRONTA DEFINICION

BIDAULT

Da un Plazo a Ginebra de 8 a 10 Días

GINEBRA, 26 (AP). — La delegación francesa llamó a uno de sus altos jefes militares en Indochina para que acuda a Ginebra, en vista de que se aproxima el momento crítico de las prolongadas deliberaciones con las que se trata de poner término a siete años y medio de hostilidades. En unión de un representante de las fuerzas rebeldes vietminhesas, el citado jefe establecerá las líneas demarcatorias de ambos bandos, en el caso de que la conferencia acepte las nuevas propuestas presentadas por Eden.

Este acontecimiento fué la principal novedad observada en este día de pausa en el debate sobre Indochina, aunque también se registraron los siguientes:

1. — Bidault declaró en una reunión de cuatro horas, celebrada por el gabinete francés en París, que la conferencia de Ginebra "deberá tomar un giro decisivo dentro de ocho o diez días". Un portavoz oficial anunció poco después en París que el gabinete había decidido que si la conferencia no conduce a resultados rápidos, las negociaciones se darán por terminadas.

2. — Las tres grandes potencias occidentales y el bloque comunista celebraron hoy reuniones secretas por separado, con el objeto de discutir la estrategia que han de seguir mañana, cuando se reanuden las sesiones de las nueve naciones que discuten desde hace casi un mes el problema de Indochina.

Por lo que se ha sabido, en el plan de cuatro puntos presentado ayer por Eden en la sesión secreta, se sugiere, entre otras cosas, que representantes de los dos comandos militares de Indochina se reúnan de inmediato en Ginebra para determinar las zonas a las que podrían retirarse las fuerzas rivales en caso de cese del fuego. También se propone que se definan las zonas de concentración en el Vietnam, uno de los tres Estados Asociados de Indochina, como primera tarea encomendada a los comandos militares. Simultáneamente, la conferencia tratará otras cuestiones relacionadas con el cese de las hostilidades, entre las que se incluirá la adopción de medidas para asegurar la fiscalización internacional.

Estas propuestas de Eden serán tratadas seguramente en la séptima sesión secreta que celebre la conferencia sobre Indochina. En ellas, no se determina la forma en que se habrá de disponer de las tropas vietminesas que actúan dispersas en los otros dos Estados Asociados: Laos y Cambodia. Por esta razón, el plan británico no fué del agrado de los delegados de dichos Estados, que temen que tal circunstancia pueda conducir a alguna forma de partición en ellos, cosa a la que se oponen terminantemente.

Llegó a Bonn la Misión Argentina

BONN, 26 (AP). — Procedente de Londres llegó por vía aérea la misión comercial argentina encabezada por los ministros de Relaciones Exteriores y de Asuntos Económicos Dres. Jerónimo Remorino y Alfredo Gomez Morales respectivamente. El Dr. Adenauer les dió la bienvenida. También concurrió a saludarlos el ministro de Economía Dr. Ludwig Erhard, quien recientemente realizó una gira por la América del Sur, en curso transcurrido en Buenos Aires.

Los ministros argentinos fueron recibidos esta noche por el presidente profesor Theodor Heuss. Anteriormente, ya habían conferenciado con el canciller Adenauer. En ambas entrevistas estuvieron presentes el embajador de la Argentina en Bonn, Sr. Ingolven, y el embajador alemán en Buenos Aires, Dr. Terdenge.

Después de la recepción en la residencia del presidente Heuss, los dos ministros sostuvieron una breve conversación con el ministro de Economía, Dr. Erhard.

Más tarde, todos ellos fueron invitados del Dr. Ade-

(Continúa en la página DOS)

Costa Rica Inicia Consultas por Guatemala

Estados Unidos, a su Vez, Está Acumulando Antecedentes

WASHINGTON, 26 (INS). — El embajador de Costa Rica, Antonio Facio, declaró que su gobierno realiza gestiones ante los países vecinos para adoptar una "política común" respecto a la convocatoria de una reunión interamericana para encarar la amenaza comunista en Guatemala. Facio dijo que la importación por Guatemala de "una cantidad claramente excesiva" de armas desde la cortina de hierro, ha dado la voz de alerta al resto de América central. Calificó de "explosiva" la situación en Centroamérica.

Se han Iniciado ya las Consultas

Añadió que su gobierno ya inició discusiones sobre la reunión de consulta con Honduras, El Salvador y Panamá, dentro de los términos del tratado de Río de Janeiro.

El embajador se abstuvo de decir a los periodistas si su proposición cuenta con el apoyo de Estados Unidos, pero señaló que el paso no había sido sugerido por el gobierno de Washington.

A este respecto, un vocero del departamento de Estado informó que la Cancillería trabajaba en la compilación de los antecedentes del problema.

Una Resolución de los Trabajadores

GUATEMALA, 26 (INS). — La Confederación Nacional Campesina de Guatemala, que cuenta con alrededor de 315 000 trabajadores, se ha puesto a las órdenes del presidente Arbenz y del jefe de las fuerzas armadas, coronel Enriquez Díaz, para entrar en acción en caso de emergencia.

La agrupación declaró que Guatemala "está siendo amenazada por potencias extranjeras" mientras que los elementos reaccionarios "tratan de sembrar el desorden y de romper la paz" en el ámbito interno.

EL PRIMER mandatario, general Perón, y el jefe de la República del Líbano, Dr. Camille Chamoun, presenciaron en la cabaña presidencial de Palermo, una exhibición de ejemplares de pura raza.

Clarín

BUENOS AIRES · REPUBLICA ARGENTINA · 40 Centavos

Un toque de atención para la solución argentina de los problemas argentinos

AÑO IX — Diario de la Mañana — Nº 3 099

Buenos Aires, Jueves 27 de Mayo de 1954

Catástrofe Naval en EE. UU.: 89 Muertos

Estalló un Incendio en el Portaaviones "Benington"

QUONSET POINT, Rhode Island, 26 (AP). — Una violenta explosión y un incendio hicieron presa del portaaviones "Bennington" en las primeras horas de esta mañana cuando navegaba a unas 75 millas marinas de la costa, ocasionando la muerte de 89 tripulantes y heridas a 201.

El "Bennington" navegaba por aguas tranquilas, poco después del alba, cuando la nave, que desplaza 32 000 toneladas, fue sacudida por una violenta explosión.

Violenta Explosión

"Acabábamos de lanzar al aire con pleno éxito el primero de nuestros cuatro grupos aéreos —explicó el comandante de la nave, capitán de navío W. F. Raborn— cuando, repentinamente, una explosión que se produjo en el segundo o tercer puente del sector de proa del barco sacudió todo el buque.

"Comprendiendo que se había producido una grave catástrofe, lanzamos el resto de los grupos aéreos para que quedaran libres los puentes para el rescate y la atención de los heridos".

El secretario de Marina, Charles Thomas, llegó por vía aérea, procedente de Washington, y después de conferencias con el comandante Raborn dijo que había ordenado que se acelerara la investigación para determinar las causas de la tragedia.

Thomas expresó su pesar a los tripulantes del "Bennington" y a los familiares de las víctimas, al igual que el presidente Eisenhower, quien lo hizo mediante un comunicado expedido por la Casa Blanca.

Cuando el portaaviones atracó en este puerto, a las 11.30 se escucharon muchos relatos de verdaderos actos de heroísmo. En los puentes se veía a los tripulantes con el rostro tiznado por el humo y con máscaras de oxígeno pendientes del cuello. En el muelle decenas de ambulancias y camillas esperaban la llegada de la nave lista para trasladar rápidamente a los heridos a los hospitales.

Algunos de los heridos más graves habían sido traídos ya a tierra en helicópteros.

El comandante Raborn, que se hizo cargo del mando de la nave el 5 de mayo, dijo que se sentía "orgullosísimo" de la forma en que reaccionó la tripulación.

Se evitaron muchas posibles bajas gracias a que la mayor parte de los tripulantes de la nave —cuya dotación normal es de 2500 hombres— estaban desayunando a proa.

Prometió Ibáñez un Mejor Nivel de Vida

SANTIAGO, 26 (AP). — El presidente Ibáñez durante el acto de entrega de una partida de ómnibus para el transporte en esta capital, declaró: "Me preocupa esencialmente la tranquilidad del pueblo, y sobre esa base seguiré mi lucha incansable para lograr un mejor nivel de vida". Tuvo luego frases de dura crítica para los funcionarios que no cumplen con sus deberes, respecto de quienes dijo: "Como gobernante me avergüenzo de esa situación, pero no puedo mantenerlos los días enteros los funcionarios públicos de negligencia echándoles por no cumplir su deber".

Finalizó la Huelga

SANTIAGO DE CHILE, 26 (AP). — Quedó solucionada la huelga de profesores, que durante diez días mantuvo cerradas las escuelas. Los representantes gremiales firmaron un acuerdo por el cual el gobierno se compromete a aumentarles los sueldos.

España Cerró su Frontera con Gibraltar

Afecta Solamente a los Turistas Dicha Medida

MADRID, 26 (AP). — Un vocero del gobierno anunció que España dispuso el cierre de su frontera con Gibraltar, para evitar que los turistas españoles vayan a esa base naval. Un representante de una agencia de turismo norteamericana había informado anteriormente que residían allí afectados todos los viajeros que fueran de España a Gibraltar para el informante del gobierno desmintió esa versión, agregando que tampoco se incluye a los 18 000 españoles que cruzan la frontera todos los días para trabajar en el Peñón.

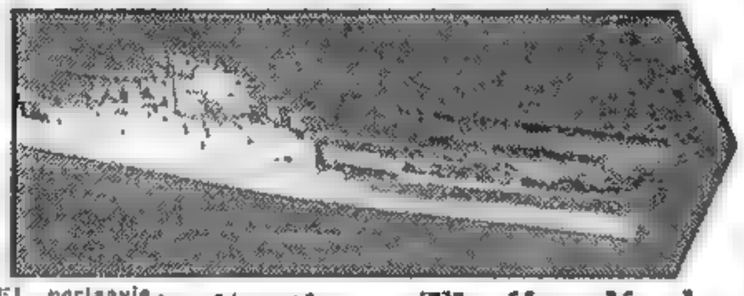

EL portaaviones norteamericano "Bennington", a bordo del cual se produjo ayer una violenta explosión, seguida por un incendio, que causó la muerte de 110 tripulantes y heridas de gravedad a muchos otros.

Negóse a un Sabio Inglés la Visa Para Entrar en E. U.

CAMBRIDGE, Inglaterra, 26 (AP). — El profesor Paul Adrien Dirac que obtuvo el Premio Nobel de Física en 1933, reveló que se le había negado una visa para entrar en Estados Unidos donde se proponía seguir un curso.

Gestiona Thailandia la Intervención de la ONU

No se Opondrán los Franceses

PARIS, 26 (INS). — Un portavoz francés declaró que Francia no se opone al proyecto de Thailandia de interesar la intervención del Consejo de Seguridad de las Naciones Unidas en el conflicto de Indochina como constituyendo una potencial amenaza contra la paz mundial, según el vocero "nada hay de sorprendente" en el deseo de Thailandia, en vista de la presión que vienen ejerciendo los comunistas del Vietminh en Ginebra en demanda del reconocimiento de los regímenes de Laos y Cambodia.

El príncipe Chanié de Thailandia, Thanié Khuman, actualmente en viaje a Nueva York, anunció que consultaría con los miembros del Consejo de Seguridad el plan de elevar la petición.

Apoyo Yanqui

WASHINGTON, 26 (AP). — La decisión de Thailandia de reclamar la intervención de la ONU en Indochina para que se envíe una misión de observadores al sudeste asiático, para determinar si hay o no una agresión comunista, ha recibido pleno apoyo moral del gobierno de Estados Unidos. Según los círculos autorizados locales, esa iniciativa del gobierno de Bangkok habría sido tomada como consecuencia de las sugerencias formuladas por Dulles en Ginebra ayer. Dulles calificó que su país concederá su apoyo a todo llamamiento que se efectúe a la ONU para el envío de una misión de paz al sudeste asiático.

Plebiscito en Alemania Este

BERLIN, 26 (INS). — El diputado de Alemania oriental, Otto Nuschke, anunció que el 29 de junio se realizará en esa región de Alemania el plebiscito propuesto por Rusia. Nuschke dijo que los alemanes de la zona soviética elegirán entre el tratado de la CED y un "tratado de paz y el retiro de las tropas de ocupación".

Afrontan un Serio Problema en Italia los Democratacristianos

MILAN, 26 (De nuestra agencia). — Con la posible llegada de la solución por lo menos de hecho si no jurídica, del problema del Territorio Libre de Trieste, que de cualquier modo será un grave sacrificio para Italia, ya que Trieste —la más apasionadamente italiana de las ciudades fronterizas— quedará mutilada sin remedio, se acerca también el debate que deberá afrontar De Gasperi en el congreso de su partido: el Democratacristiano, con la esperanza de mantener la unidad formal de la agrupación. Se trata de un asunto no sólo partidario y parlamentario, sino también nacional, ya que a su alrededor gravitan la política del Vaticano, los deseos de Washington, las necesidades sociales. (Ha sido sintomática la "marcha de Roma" de los ciegos, a pesar de las numerosas lluvias; los ciegos piden que les dejen "trabajar y ganarse su sustento y el de sus familias".) Los problemas de la desocupación se vinculan, además, a la propaganda extremista.

¿Es posible una renovación del Estado y que los demócratacristianos se aferren con todo a los programas tradicionales, sin aproximarse a las fuerzas que, según los socialistas de Nenni, son democráticas a pesar de la subsistente alianza —no fraternización— con los comunistas de Togliatti? ¿Y es posible una ruptura profunda, definitiva, irremediable, entre las masas de muchos, muchísimos millones de italianos, cuando la historia de este país, en el período del "risorgimento", fue escrita por hombres de tendencias opuestas —Garibaldi, Cavour, Mazzini— quienes, con Víctor Manuel III, crearon la unidad? Hay elementos que resisten al tiempo. No es obra de italianos intensificar las divisiones ideológicas que existen, es cierto, pero que si se extienden destruirán la unidad nacional.

El problema es serio. Una lucha interna, áspera, entre los grupos llamados cristianos (en la política no existe el cristianismo puro) y los grupos extremistas (de muchas gradaciones, y no anticatólicos en su ideología, por lo menos en Italia) no es indispensable ni aún para los fines que se propone Washington, es decir para la ratificación de la CED. La actual campaña anticomunista tiene la base siguiente: salvar la ratificación de la CED. Sin la CED., toda la política norteamericana de Dulles, y toda su estrategia, se derrumbaría. Pero la psicología italiana es distinta de la norteamericana, como lo es su economía, y como son incomparablemente distintas las necesidades de ambos países.

Ya aludimos a los conceptos renovadores del presidente de la Cámara de Diputados, Gronchi, quien, en una sucesión incesante de discursos, insistió en la necesidad de que los demócratacristianos, a cuyas filas pertenece, se preparen valerosamente para "la opción política". Es decir, a optar por una "nueva política de radical renovación, y que presupondría, como condición indispensable, la colaboración más prolongada de las clases obreras."

BATTISTA PELLEGRINI

Corresp. de CLARIN en Italia

Attlee y Bevan Irán a China Roja

LONDRES, 26 (AP.). — La comisión ejecutiva del partido Laborista resolvió enviar, en setiembre próximo, una delegación que incluirá al ex primer ministro Clement Attlee, y al dirigente de tendencia izquierdista, Aneurin Bevan, a China comunista, para efectuar una visita de dos meses. El viaje se realizará en respuesta a una invitación del Instituto de Asuntos Exteriores, de China comunista, según informó dicha agrupación política.

Gran Bretaña reconoció al régimen comunista chino en enero de 1950, mientras los laboristas estaban en el poder pero desde entonces ha tratado infructuosamente de lograr el intercambio de misiones diplomáticas completas en ambos países.

Sin embargo, Pekín se ha mostrado más ansioso para con los hombres de negocios británicos, aunque los intereses comerciales ingleses en China fueron llevados virtualmente a la bancarrota por los comunistas.

Rehusó Formular Comentarios el departamento de Estado

WASHINGTON, 26 (INS.) — El departamento de Estado rehusó comentar el anuncio hecho por el partido Laborista británico de que el ex primer ministro Clement Attlee, y el líder de izquierda, Aneurin Bevan, visitarán China.

Reanuda Hoy la Misión Argentina las Negociaciones en Bonn

INFORMACION PAGINA DOS

EL JEFE del Foreign Office, Anthony Eden (a la izquierda), conversa con el primer ministro francés, Joseph Laniel (centro), y el canciller Georges Bidault, durante la visita que efectuó a París para el cincuentenario de la Entente Cordiale

Se Buscará la Fórmula Para Lograr la Tregua

Aceptó Bidault que se Efectúen Conversaciones Militares

GINEBRA, 27 (AP).—Peritos de Oriente y Occidente tratarán mañana de hallar una fórmula que permita declarar el cese de las hostilidades, para que los ejércitos adversarios que combaten en Indochina abandonen sus trincheras y se concentren en zonas especiales. Las nueve delegaciones que tratan de solucionar el conflicto, comunicaron a última hora sus distintas propuestas, contradictorias a sus peritos, después de haber tratado infructuosamente de llegar a un acuerdo en la sesión secreta de hoy, en la cual se presentaron varias proposiciones nuevas. Los peritos encargados de examinar el problema, son especialistas en cuestiones jurídicas y constitucionales. Si consiguen ponerse de acuerdo y redactar un solo proyecto, éste será estudiado, más tarde, por peritos militares, que ultimarán los detalles técnicos que se plantean.

La Posición Francesa

Bidault, al exponer la posición francesa en relación con las proyectadas zonas de concentración de tropas, accedió a que se celebren aquí las conversaciones de carácter militar entre representantes de los altos mandos francés y vietminés. Pero advirtió que previamente se debía llegar a un acuerdo de principio.

Bidault, según manifestaron informantes dignos de crédito, accedió a que se reunan en fecha próxima los representantes de los ejércitos de Indochina: el vietminés y el franco-vietnamés. El jefe del "Quai d'Orsay" dijo, también, que las zonas de concentración sólo se deberían estudiar para el territorio de Vietnam, dando con ello a entender que las tropas vietminesas que actúan en Laos y Camboya, deben retirarse de dichos territorios, pues sólo pueden considerarse como "invasores de los mismos".

Oradores Comunistas

Los otros dos oradores fueron Dinh y el canciller de China comunista, Chou En Lai. Por lo que se ha sabido, las propuestas del jefe de la diplomacia china no difirieron gran cosa del plan presentado anteriormente por la delegación comunista del Vietminh.

Las propuestas presentadas giran en torno de una garantía internacional para cualquier acuerdo que puedan concertar en Ginebra los miembros de la conferencia, pero, a lo que parece, figura también en ellas la habitual cláusula comunista del derecho de voto.

Chou propuso, asimismo, que el cese del fuego fuera simultáneo en los tres estados asociados, que se prohíba el envío de armas a los dos ejércitos que actúan en Indochina, y que se constituya una comisión supervisora de naciones neutrales encargada de vigilar el cumplimiento del armisticio, semejante a la que se estableció en Corea.

Aceptaría Francia Dividir el Vietnam

PARIS, 27 (INS). — "Paris Presse" afirma que el gabinete y el Consejo de Defensa Nacional acordaron en su reunión de la víspera que la aceptación en principio sustentada por occidente respecto a la partición del Vietnam, sólo significa un éxito en la fase indochina de la conferencia de Ginebra.

Agrega que la aceptación debe ingresar dentro de dos semanas para evitar una crisis en el gobierno francés. La partición —dice— es inevitable porque las fuerzas francovietnamitas

(Continúa en la página DOS)

LA LINEA 1 señala en el mapa la demarcación que aceptarían los franceses; la 2, indica la zona "paragolpes" que propugnarían los occidentales

Clarín
Un toque de atención para la solución argentina de los problemas argentinos
BUENOS AIRES · REPUBLICA ARGENTINA
40 Centavos
AÑO IX — Diario de la Mañana — Nº 3 100
Buenos Aires, Viernes 28 de Mayo de 1954

Churchill Reclama Valor y Paciencia

LONDRES, 27 (AP).—Churchill declaró que la presente situación mundial exige tanta paciencia y valor como la segunda contienda mundial. Habló ante 7.000 presonas reunidas por la Comisión Asesora Femenina del Partido Conservador. "A medida que pasan los años —dijo— el proceso de gobierno, supongo en todo país moderno y, por cierto, en el nuestro, se hace mas complicado y con mayores cargas. Quizás tenga mas experiencia que casi todos, y puedo afirmar que no he visto nunca hasta ahora una situacion que exija más paciencia, valor y perseverancia que la que enfrentamos actualmente".

CHURCHILL

No Habrá Todavía Elecciones

LONDRES 27 (AFP). — "No tengo, de acuerdo con los diarios que se exhiben por ahí y hablan interminablemente de elecciones futuras. El país debe ser gobernado por un parlamento y no buscar continuamente convulsiones políticas y emboscadas en medio de elecciones o estar al acecho de alguna rápida maniobra política", agregó Churchill en la reunión del Comité de mujeres del partido Conservador.

Criticó además violentamente al partido Laborista que lo precedió en 1951, cuando los conservadores tomaron el poder, Gran Bretaña se encontraba literalmente a punto de desplomarse", declaró.

Acércase la Hora Cero en el Asia Sudoriental

NUEVA YORK, 27 (De nuestra agencia). — Día a día aumenta en Estados Unidos la convicción de que la hora cero del problema indochino se aproxima rápidamente. Es indudable que los integrantes del bloque occidental tendrán que tomar una decisión orgánica sobre ese problema y que el plazo para hacerlo se acorta cada vez mas. Hasta ahora, todas las maniobras occidentales en Ginebra —inclusive las advertencias y presiones de Dulles— han perseguido el logro de un acuerdo viable en el plano internacional. Y aunque la esperanza de ese acuerdo no haya desaparecido aún totalmente, las posibilidades razonables se desvanecen hora tras hora mientras en proporción directa aumenta la gravedad de la situación. En el momento en que se descarte toda posibilidad de negociar con Moscú y con Pekín respecto a Indochina, la única alternativa que ha de quedarle al bloque occidental es una combinación de fuerza y de recursos políticos que pueda llevar a una solución del problema con el propio Ho Chi Minh y en el propio terreno de Indochina. Y el cariz crítico de la situación proviene de que ni en Washington ni en ninguna otra parte se han formulado planes concretos para afrontar esa eventual decisión. El carácter de la misma es obvio. Además de haberse anticipado ya en las advertencias formuladas por el señor Dulles, cuenta con el grave y expresivo precedente de Corea. La diferencia fundamental que existe entre ambos casos no alcanza al planteo que repiten los comunistas, sino a los términos de la posición occidental, ya que el factor que en Corea representaba la UN esta vez está substituido en Indochina por Francia. Esta situacion les abre camino a las crecientes sugestiones de una posible "internacionalización" del conflicto, para darle así intervención a la UN, facilitando la posibilidad de una acción colectiva que, políticamente, sería menos peligrosa que una medida similar adoptada sin intervención de la UN. Esta perspectiva, sin embargo, parece por el momento compleja y de difícil desarrollo, mientras que, en Indochina, se hace cada vez más grave el factor tiempo. Es así como se configura para Estados Unidos la gravedad de la situación actual, a la que es ajena el instinto de la opinión pública norteamericana. Muy en contraste con la importancia de las alternativas internacionales que acabamos de señalar, se pueden consignar pequeños detalles que no pasan inadvertidos para el instinto de esa opinión pública. Ayer, un periodista de renombre cuya columna se publica en centenares de diarios norteamericanos y a quien se le reconocen fuentes de información extraordinarias, finalizó sus comentarios del día con una línea destacada en mayúscula que decía: "Nuestro país está más cerca de una guerra de lo que cualquiera se imagina". Y ayer también, entre el cúmulo de informaciones de todos los días, apareció una, originada en Washington, que pudo llamar la atención. Se refiere a la impresión de miles de millones de bonos de racionamiento de guerra, aclarándose que la preparación de los mismos demanda veinte meses de trabajo, pero que aún no se ha dado la orden de iniciarla, porque las autoridades temen que esa orden pueda ser interpretada por el público como una inminencia de guerra.

HORACIO ESTOL
Corresponsal de CLARIN en EE. UU

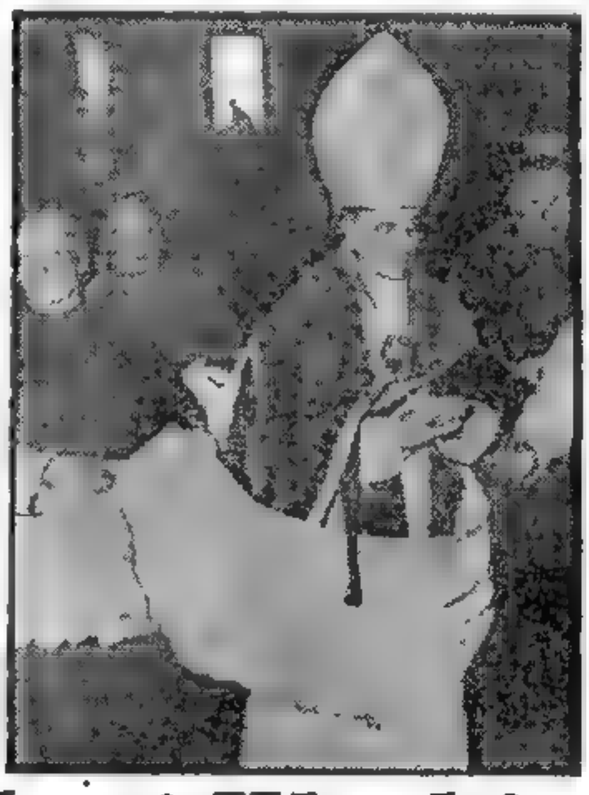

Juin Viajaría a Indochina

Insisten en el Retiro de Navarre

PARIS, 27 (AFP). — El mariscal Juin, el militar de más alta graduación en Francia, sería enviado a Indochina para tratar de devolver la iniciativa a las fuerzas francesas. Así lo deja entrever el semanario "Express" en una información dedicada a la reciente misión que cumplieron en Indochina los generales Ely y Salan.

☆ PIO XII se dirige al lugar del solemne consistorio que aprobó la canonización de Pío X y de otros cinco beatos, que serán proclamadas el domingo ☆

Recomendación al Gobierno

Según esa publicación, los dos generales en su informe al gobierno recomendarían la inmediata designación de una personalidad de primer plano para encarar esa misión. Agrega que parece inevitable el envío de contingentes estacionados en Alemania en la metrópoli y en ultramar, para reforzar a Saigón, permitiendo a las fuerzas allí estacionadas dirigirse al frente de lucha.

Por otra parte, "Le Monde" anuncia que una de las primeras decisiones que adoptará mañana el consejo de ministros será la de relevar al general Navarre, al que se le imputaría haber cometido el error de realizar operaciones tácticas sin contar para ello con los medios materiales suficientes.

Censuran a Navarre

A su vez, "Paris Presse" anuncia que Navarre será reemplazado por el general René Cogny, actual comandante de las fuerzas terrestres en el Alto Tonkin. En cuanto al general Paul Ely, jefe de estado mayor general que acaba de realizar un viaje de inspección a Indochina dice el mismo diario que sería colocado por seis meses al frente de una misión que tendría plenos poderes civiles y militares.

Clausuran a "L'Express"

PARIS, 28 (AFP). — La policía clausuró esta madrugada el semanario "L'Express" y se incautó de todos los ejemplares de su última edición. La medida fue tomada a pedido del ministro de Defensa, René Pleven, quien acusó al periódico de violar los secretos militares al publicar el informe secreto del general Ely sobre Indochina.

Presionan en Yen Phu

HANOI 27 (AP). — Las tropas del Vietminh estrecharon aún más el cerco en torno de Yen Phu centro clave en el delta del río Rojo, situado a sólo 45 kilómetros al sur de Hanoi. Los defensores franceses, numéricamente inferiores, se preparan para librar otra batalla de la envergadura de la de Dien Bien Phu.

Los rebeldes, recurriendo a la táctica costosa pero eficaz que emplearon en esa ocasión, hicieron un intenso fuego con morteros y ametralladoras contra Yen Phu

Si no Interviene la OEA en el Caso Guatemala lo Hará Washington

WASHINGTON, 27 (AP). — Los principales diplomáticos latinoamericanos acreditados en esta capital están llegando al convencimiento de que si la Organización de Estados Americanos no actúa en el caso de Guatemala, Estados Unidos lo hará por propia iniciativa, impulsado por su derecho de autodefensa, ya que puede obrar legalmente sin violar los tratados en vigencia. Agregan que la O.E.A., y en realidad todo el sistema interamericano, está ante una crisis que determinará si continúa en existencia o si recibirá un golpe del que le será difícil recuperarse.

Dulles fue Categórico

Lo que se halla en juego es tan importante que los diplomáticos se ocupan de ello en términos muy cautelosos, pero no obstante, señalan que el secretario de Estado, Foster Dulles, planteó el problema en términos categóricos. Es indudable que el Departamento de Estado considera necesario adoptar alguna acción inmediata para contrarrestar el creciente poderío del comunismo en Guatemala.

Dulles informó ayer que Estados Unidos prefiere actuar a través de la O.E.A., amparándose en el tratado de Río, y en la resolución anticomunista de Caracas, pero indicó que el gobierno norteamericano podría optar por la acción unilateral, en caso de que la situación empeorara antes de lograrse una decisión colectiva.

Los representantes de la mayor parte de los países sudamericanos, que están lejos del centro de la crisis, opinan que Estados Unidos exagera debido a la guerra de nervios de los comunistas. También creían que la dimensión geográfica de Guatemala no guarda

(Continúa en la página DOS)

Arrojó Volantes un Avión Instando a la Rebelión a los Guatemaltecos

GUATEMALA, 27 (INS). — Un avión C-47 no identificado voló en medio de una persistente lluvia sobre la ciudad dejando caer hojas sueltas exhortando a luchar contra el comunismo. Un paquete cayó sobre el Palacio Nacional y otro sobre el edificio de la policía. La propaganda presenta una alegoría del cuartel de la guardia de honor —donde comenzó la revolución de octubre de 1944— y dice: "Lucha por Dios, Patria, Libertad, Trabajo, Verdad y Justicia. Lucha contra el ateísmo comunista, la intervención comunista extranjera, su opresión, su pobreza y la policía comunista. Lucha por tus hermanos patriotas. Lucha con Castillo Armas". Esta última es una referencia al coronel Castillo Armas, actualmente exilado y que tuvo destacada actuación durante el gobierno del general Ubico. El jefe de estado mayor del ejército coronel Enrique Parinello, dijo que el piloto del avión conocía perfectamente el terreno "porque voló cuando la visibilidad era cero". Los aviones del ejército no le persiguieron debido a que carecen de aparatos para volar a baja altura durante las lluvias.

Ofreció Guatemala a Honduras un Pacto de No Agresión

GUATEMALA, 27 (AP). — El gobierno de Guatemala ofreció al de Honduras firmar un pacto de no agresión. El canciller Toriello manifestó en una conferencia de prensa que había enviado un telegrama a su colega de Honduras, exhortándole a que se inicien las conversaciones rápidamente. Toriello desmintió las informaciones sobre incidentes en la frontera con Honduras.

EE. UU. Acordó Otro Crédito a España

WASHINGTON, 27 (AP). — Estados Unidos concedió a España un nuevo crédito de 45.700.000 dólares, en calidad de apoyo para la defensa. Esta suma será destinada a la adquisición de materias primas, maquinarias, equipos y asistencia técnica, a fin de robustecer los transportes, la agricultura, la energía eléctrica y otras actividades de importancia del país.

Totaliza 85 Millones de Dólares

La administración de operaciones extranjeras dijo que con el nuevo crédito, se facilitaron a España 85 millones de dólares en total desde el otoño pasado. Existen además otros dos programas cooperativos con el gobierno de Madrid para fomentar la seguridad mutua. En virtud de estos planes, Estados Unidos está construyendo instalaciones navales y aéreas en las bases españolas y suministrando armas y pertrechos.

Formuló un Desmentido la Cancillería

WASHINGTON, 27 (INS). — La Cancillería desmintió los rumores de que Estados Unidos hubiera forzado a México a devaluar el peso. Al pedírsele que comentase sobre esas versiones, el vocero del Departamento de Estado, Lincoln White, dijo: "Esos rumores no son ciertos y pongan no, con letras mayúsculas".

Mantendráse la Fundición de Estaño de Texas, E. U.

WASHINGTON, 27 (INS) — La comisión de servicios armados del Senado aprobó por unanimidad una resolución declarando que el Congreso es partidario de mantener la fundición de estaño que posee el gobierno en Texas, en funcionamiento por lo menos un año más.

Al mismo tiempo pidió que se gestione el establecimiento de una fundición nacional

Por Vía Aérea Parte Hoy el Presidente del Líbano, Dr. Camille Chamoun

(INFORMACION PAG. CINCO)

SUBVENCIONA E. U. SU EXPORTACION DE TRIGO

WASHINGTON, 28, (AP). — El departamento de Agricultura anunció que no proyecta modificar su política de comercialización de excedentes de trigo de propiedad del gobierno, durante el año fiscal que comenzará el 1º de julio próximo. La declaración tiene por objeto, según los funcionarios, poner término a las versiones que han circulado, en los medios comerciales norteamericanos y extranjeros y que habían provocado oscilaciones en la cotización, especialmente en Canadá.

A principios del mes de julio, el gobierno contará con las existencias record de 875.000.000 de bushels de trigo (cada uno aproximadamente 27,2 kilos), acumulados de acuerdo con el programa de apoyo de precios. Como es sabido, las exportaciones de trigo de Estados Unidos son este año muy inferiores a las del anterior.

El departamento señala que las operaciones en ese cereal se efectuarán al precio del mercado interno, menos un subsidio del gobierno o subvención para la exportación, que será el mismo que el proporcionado para el colocado según el Convenio Internacional. La subvención tiene por objeto lograr que el trigo de Estados Unidos compita con el de los otros países en los mercados mundiales. Por otra parte, la subvención se concederá también para la exportación de harina.

Compras de Brasil en E.U.

SAN PABLO, 28, (AP). — El embajador de Estados Unidos, James Scott Kemper, dijo en conferencia de prensa, que Brasil negocia la compra de 300.000 toneladas de trigo de Estados Unidos.

Añadió que el acuerdo no ha sido concertado todavía, pero indicó que esas 300.000 toneladas "serán importadas en condiciones satisfactorias para el Banco del Brasil".

Esferas informadas manifestaron que previamente se había oído que Estados Unidos ofreció 100.000 toneladas a pagarse en dos años.

Puso Dificultades la URSS a la Comisión Para el Caso Indochino

Fue Rechazado el Plan Rojo Para Unificar a Corea

GINEBRA, 28 (AP). — En la sesión celebrada para tratar el problema de la unificación de Corea, los delegados de seis de los países cuyos soldados lucharon allí bajo la bandera de la UN, rechazaron uno tras otro el plan comunista de unificar a la dividida nación con lo que el canciller británico, Anthony Eden, calificó de "elecciones fraguadas". Siguiendo la pauta marcada por el subsecretario de Estado norteamericano, Walter Bedell Smith, los delegados de Colombia, Turquía, Thailandia, Australia y Grecia, rechazaron el plan comunista y pidieron que las elecciones, como recomendó Corea del Sur, sean fiscalizadas por la UN. Bedell Smith, en una "declaración de gran importancia", según la calificó un portavoz de la delegación, censuró algunos de los discursos pronunciados por los comunistas, diciendo que sólo tendían a hacer una propaganda favorable a su causa en el Lejano Oriente. Smith se refirió concretamente a las denuncias formuladas contra la UN por el canciller soviético, V. M. Molotov, y a las declaraciones similares de sus colegas de China comunista, Chou En-lai, y de Corea del Norte, Nam Il.

"Lo que la Unión Soviética, a través de su delegado, dice al mundo desde Ginebra —declaró Bedell Smith— es que rechaza el principio de la seguridad colectiva, y que se propone hacer lo que le convenga sin consideración de la verdad, la justicia o la paz". Molotov, Chou En-lai y Nam Il han denunciado reiteradamente que Estados Unidos trata de imponer el "imperialismo occidental" en Oriente.

La Tregua en Indochina

La sesión sobre Corea se celebró mientras una comisión de peritos trataba de redactar, con las propuestas presentadas hasta ahora, una fórmula que permita proclamar el cese del fuego en Indochina.

En buena fuente se dijo que el perito de la Unión Soviética, Andrei Gromyko, complicó aun más las cosas al presentar una serie de nuevas proposiciones. De esa manera lo que comenzó como una mera reunión de peritos para resolver problemas de procedimiento se convirtió en una prolongada discusión sobre asuntos de importancia.

Una de las demandas de Gromyko, por lo que se sabe, es que los respectivos altos mandos en Indochina designen representantes para que sobre el terreno, determinen las zonas de concentración de las tropas de ambos bandos, en lugar de hacerlo en Ginebra como propuso.

Zona de Concentración

Otra de las proposiciones sería que las zonas de concentración de fuerzas se delimitarían primeramente en Vietnam". Esto da a entender que las zonas en Laos y Cambodia tendrían que ser consideradas más tarde, y los delegados de ambos países, apoyados por Occidente, han rechazado la mera idea de que establezcan zonas de concentración en sus respectivos territorios por considerar que las tropas vietminesas son meramente "invasoras" que deben retirarse.

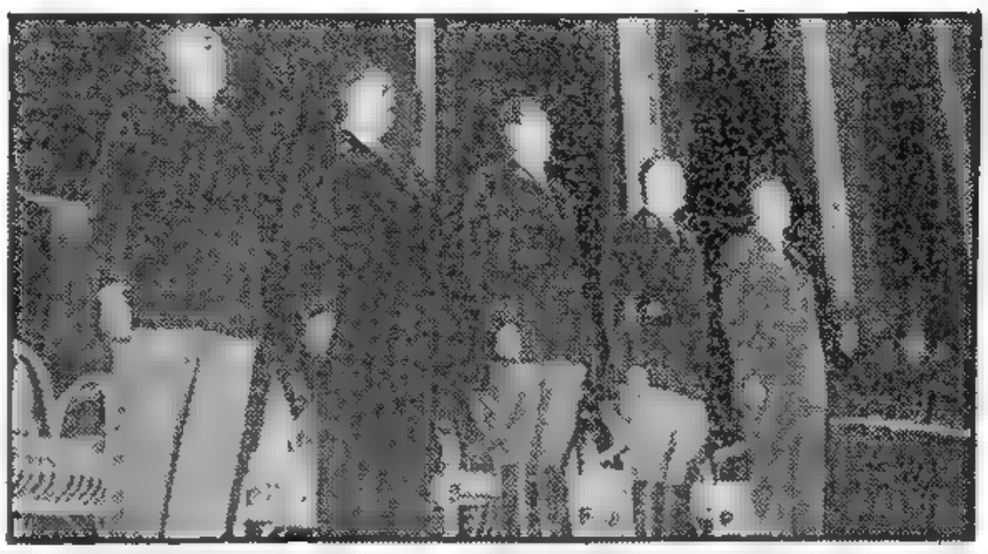

CON asistencia del jefe del Estado, general Juan Perón, se inicia el acto del Día del Ejército. De izquierda a derecha, el ministro de Defensa Nacional, general José Humberto Sosa Molina; el titular de igual cartera del Líbano, general Emir Mejir Arslam; el general Perón; el ministro de Ejército, general Franklin Lucero, y el gobernador de Buenos Aires, Sr. Carlos Aloé

Francia Adelanta el Llamado de Reclutas

PARIS, 28 (INS). — El gabinete francés decidió apresurar la conscripción del resto de la clase de 1954, con vistas a relevar a las fuerzas francesas en Indochina. El llamado a filas de la segunda mitad de la clase del corriente año, se efectuó con cinco meses de anticipación. Originariamente, los 135.000 hombres convocados bajo bandera debían incorporarse el 15 de octubre; pero, después de esta resolución del gabinete, los conscriptos lo harán "progresiva y rápidamente" a partir de hoy. Los elementos convocados serán estacionados en la metrópoli, Alemania y las colonias norafricanas de modo que puedan ser trasladadas a Indochina las tropas regulares acantonadas actualmente en esos lugares.

Un comunicado, emitido después de la reunión de gabinete, dice que el llamado a filas fué acordado como parte de las proposiciones del Comité de Defensa Nacional para crear una reserva general de varias divisiones regulares. En la misma sesión, el gabinete y el citado comité, que han estado estudiando las recomendaciones del jefe del estado mayor del ejército, general Paul Ely, que acaba de regresar de un viaje de inspección a Indochina, aprobaron también otras medidas para reforzar a las tropas amenazadas por los comunistas en el Lejano Oriente, cuyo carácter no ha sido revelado.

Llegan a Indochina Aviones a Reacción

HANOI, 28 (AP). — Las fuerzas de la Unión Francesa, que defienden el delta del río Rojo, fueron reforzadas con 17 aviones de caza norteamericanos de propulsión a reacción y tropas de refresco procedentes de Francia, según anunció el general René Cogny.

El jefe de las fuerzas de la Unión Francesa en el norte de Indochina dijo que la llegada de las nuevas tropas, junto con la promesa del envío de más efectivos en el futuro, le inducía "a considerar el porvenir con optimismo".

En las acciones libradas hoy en torno del delta, los rebeldes se apoderaron del puesto defensivo Trokao, guarnecido por milicianos vietnameses, a unos 32 kilómetros al sudoeste de Hanoi, e intensificaron su presión sobre las posiciones francesas en Yen Phu.

El envío de refuerzos se cree que es consecuencia del estudio de la situación efectuado aquí la semana pasada por el general Paul Ely, jefe del estado mayor francés.

Los 17 aviones Grumman "Bearcats" llegaron a la zona del delta a bordo del portaaviones ligero norteamericano "Windham Bay".

Clarín

BUENOS AIRES · REPUBLICA ARGENTINA

40 Centavos

Un toque de atención para la solución argentina de los problemas argentinos

AÑO IX — Diario de la Mañana — Nº 3.101

Buenos Aires, Sábado 29 de Mayo de 1954

Concertaríase en Agosto el Nuevo Convenio con Alemania

BONN, 28 (AP). — Se han iniciado las conversaciones oficiales entre los ministros de Relaciones Exteriores y de Asuntos Económicos de la Argentina, doctores Jerónimo Remorino y Alfredo Gómez Morales, y las autoridades de Alemania occidental. Al término de la reunión que celebraron esta mañana los enviados argentinos y el ministro de Economía del gobierno de Bonn, Dr. Ludwig Erhard, formularon declaraciones a los periodistas, coincidiendo todos en destacar las ventajas que obtendrán ambos países de la ampliación de sus relaciones económicas.

Contactos Industriales

El doctor Remorino, que fue el primero en hablar, puso de manifiesto que Argentina y Alemania occidental tienen economías complementarias. "Argentina —declaró— puede exportar productos agrícolas y necesita capitales de inversión y productos industriales de este país. Estoy seguro que podemos allanar cualquier dificultad en nuestro comercio y confío en que el nuevo acuerdo, que esperamos concluir en agosto, satisfará a ambas partes".

A su vez, el doctor Gómez Morales manifestó que Argentina está dispuesta a "admitir toda la ayuda posible de la industria alemana para estructurar nuestra base industrial". Más adelante, al indicar que su país debe tener, por su posición geográfica, contactos más estrechos con Europa y África, señaló que ello no significaba un propósito de romper la solidaridad americana.

Atribuyó las actuales dificultades en el comercio con Alemania a la declinación de los precios agrícolas, y después de manifestar su conformidad con el doctor Erhard acerca de la necesidad de que el comercio argentinogermano evolucione a una base multilateral dentro de la mayor prontitud, hizo notar que Argentina recibiría con especial agrado inversiones de capitales alemanes. Destacó que algunas industrias germanas operan ya en Argentina, cuyo gobierno —agregó— "está dispuesto a ayudar a toda firma alemana y darle garantías para sus inversiones".

Bases Multilaterales

Con respecto al nuevo acuerdo comercial, se mostró partidario de una mayor flexibilidad, ya que el actual —dijo— no tiene en cuenta las declinaciones de precios, sobre todo con respecto a los productos agrícolas.

Por último, el Dr. Erhard puso a la misión argentina "como modelo para otros países latinoamericanos que quieran comerciar con Alemania occidental". "Ambas partes —declaró—, desean allanar las dificultades y hay oportunidad para ampliar el comercio entre los dos países". Informó que las actuales conversaciones giran en torno a "cómo podemos alejarnos de los pactos bilaterales en favor de convenios multilaterales que involucren el intercambio de tres o cuatro países".

Puso también de relieve que Alemania envió productos industriales a Argentina para ayudar a estructurar su base industrial y que para los embarques se han acordado pagos a largo plazo, que cubren un período de varios años. "Argentina, —dijo—, tiene que pagar 55 millones de dólares en el año próximo; 29 millones en 1956 y 8 millones en 1957. Esto significa que en 1955 Argentina podrá comprar en Alemania 55 millones de dólares menos de lo que adquiriría normalmente".

Expresó finalmente que el nuevo acuerdo comercial podría cubrir un período de cuatro a seis años, en lugar de un año como es habitual.

SE CONSIDERARA LA POSIBLE ESTRATEGIA ALIADA EN ASIA

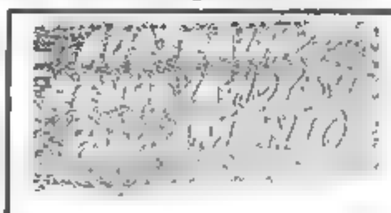

SIDNEY, 28 (AP). — Más de cinco millones de australianos decidirán mañana en las elecciones parlamentarias generales si su país continúa dentro de la actual coalición o si retornará al socialismo.

Pese al hecho de que éste es el primer asunto en importancia en la votación para elegir 123 miembros de la Cámara Baja, ésta es la campaña electoral más tranquila que se registra desde la terminación de la última guerra mundial.

Los australianos consideran que esta apatía es un indicio de que la coalición del primer ministro Robert G. Menzies volverá al poder, dado que la fracción que gane la mayoría de las bancas elegirá al gobierno.

La mayor oposición del gobierno conservador de Menzies se encuentra en el partido Laborista.

Accidentóse A. Fadden

SIDNEY 28 (INS). — El viceprimer ministro de Australia, sir Arthur William Fadden, sufrió graves heridas en la cabeza y en el rostro en un accidente automovilístico, cerca de Grantham.

Altos Jefes de 5 Países se Reunirán

WASHINGTON, 28 (A.P.). — Estados Unidos anunció que ha accedido a realizar conversaciones militares en esta capital, a partir del 3 de junio, con Gran Bretaña, Francia, Australia y Nueva Zelandia, a fin de "estudiar la situación militar del Lejano Oriente". Altos jefes militares de los estados mayores de los cinco países examinarán los recursos existentes para hacer frente a la crisis indochina y considerarán la posible estrategia en el caso de una intervención aliada contra las fuerzas comunistas de Indochina, así como las medidas que deben adoptar para apoyar cualquier tregua que pueda convertirse en Ginebra.

El Departamento de Estado, en un comunicado que dió a publicidad, señala que "los gobiernos de Australia, Francia, Nueva Zelandia, el Reino Unido y Estados Unidos han dispuesto que las conversaciones sean sin compromiso y que complementen las consultas de la misma índole con otros países; por ejemplo, las que el secretario de Defensa, señor Wilson, celebra esta semana con el gobierno filipino y las que vienen efectuándose en Washington con el agregado militar de la embajada de Thailandia.

Son 98 los Muertos en el "Bennington"

QUONSET POINT (Rhode Island), 28 (AP). — El número de muertos a consecuencia de las explosiones e incendio del portaaviones "Bennington" continúa en aumento. La cantidad de muertos se eleva ahora a 98, pues, otros siete tripulantes del portaaviones perecieron en el Hospital Naval de Newport. De los 70 heridos que aun siguen hospitalizados, unos 30 se encuentran en muy grave estado.

EL FRACASO DEL PLAN NAVARRE

NUEVA YORK 28 (Especial). — Desde el regreso de Dulles a Washington, procedente de Ginebra, son más insistentes las afirmaciones de que Estados Unidos debe formular una nueva política para el sudeste de Asia. Y esto lleva a plantear algunas cuestiones fundamentales sobre el tema que parten de una pregunta: ¿Qué ocurrió con la anterior política? Indudablemente, fué algo inesperado, que sucedió en el mes que siguió a la conferencia de Berlín y que el gobierno norteamericano recién comprendió cuando el general Paul Ely volvió de su primer viaje a Indochina.

* * *

En marzo último, la revista francesa "Realités" publicaba un artículo de Raymond Aarón, presumiblemente escrito poco antes de la conferencia de Berlín. Hay allí una explicación clara de qué era el plan Navarre. "Parece probable —decía Aarón—, que durante la actual guerra, el equilibrio de fuerzas se alterará a favor de Francia y del Vietnam. Por lo menos, ésto será cierto si la hipótesis básica de los estrategas franceses sigue siendo buena. Tal hipótesis es la de que el ejército del Vietnam está limitado, no por la falta de armas, sino por la de hombres. Si el Vietminh estuviera en condiciones de crear nuevas divisiones, Rusia y China contrarrestarían la ayuda norteamericana enviando centenares de ametralladoras livianas, cañones y morteros. Pero, si carece del suficiente número de hombres adiestrados, China no puede corregir esa deficiencia sin una intervención directa que encerraría riesgos imprevisibles".

De ahí que, según Aarón, el general Navarre se proponía obligar a los comunistas a empeñar batalla para destruirlos. Por eso jugó a una parte tan grande de sus mejores tropas en Dien Bien Phu. Pero las cosas salieron mal. En primer lugar, los cálculos franceses resultaron equivocados en cuanto a la fuerza del ejército rebelde y a su equipo. En segundo lugar, se había exagerado considerablemente el valor militar de las tropas del Vietnam y el vigor político del gobierno de Bao Dai.

* * *

Estas dos circunstancias han demostrado que el punto principal para la creación de una alianza anticomunista en el sudeste asiático es esencialmente político. Francia no pudo obtener en Indochina respaldo popular para el gobierno de Bao Dai. ¿Podrá lograrlo Estados Unidos y, en consecuencia, formar una alianza con Francia, Gran Bretaña y los pueblos asiáticos?

Tal propósito sólo puede lograrse ganando la confianza de esos pueblos y demostrando comprensión, respeto y apoyo por sus intereses vitales.

WALTER LIPPMANN

Copyright 1954 por CLARIN
Distribuído por Editor Press.

R. A. BUTLER

Londres Espera Para Normalizar la Libra

LONDRES, 28 (AP). — El ministro de Hacienda, R. A. Butler, manifestó que el gobierno declarará la convertibilidad de la libra esterlina cuando tenga la plena certidumbre de que "ha de significar una política segura para el futuro".

Gran Bretaña —agregó el ministro— sigue insistiendo en las tres condiciones que señaló en 1952 para volver a la convertibilidad: finanzas sanas en la zona de la esterlina, reservas adecuadas, y la adopción por las naciones comercialmente más importantes del mundo de "normas que conduzcan a la expansión del comercio mundial".

Actualmente, la libra se cotiza a 2.82 dólares en el mercado internacional.

Finalizaron con Buen Exito las Conversaciones en Bonn

INFORMACION PAGINA CINCO

EN EL AEROPARQUE de la Ciudad de Buenos Aires, el jefe del Estado, general Juan Perón, estrecha en un abrazo al presidente del Líbano, doctor Camille Chamoun, momentos antes que el ilustre huésped ascendiese al avión en que partió de esta capital.

Jordania no Acatará el Fallo de la UN

NUEVA YORK, 29 (AFP). — El gobierno de Jordania se ha negado a participar en los debates del Consejo de Seguridad sobre la tensión israelíjordana.

Se señala en los círculos allegados a la UN que tal decisión significa que Jordania desde ya rechaza comprometerse por adelantado a respetar las decisiones que el Consejo podría adoptar.

En efecto, la Carta de la UN prevé que un Estado no miembro de la organización mundial —tal es el caso de Jordania— pueda llamar la atención del Consejo sobre un diferendo en el cual es parte, a condición de comprometerse por adelantado a cumplir las recomendaciones que el Consejo pudiera formular, para procurar una solución pacífica del problema. La delegación israelí que había presentado el problema, estimaba que este artículo se aplicaba a Jordania.

LODGE

Pide Thailandia la Reunión del Consejo de Seguridad

Para Tratar el Caso Indochino

NUEVA YORK, 29 (INS).—Thailandia (Siam) solicitó una reunión inmediata del Consejo de Seguridad, aduciendo que la guerra en Indochina "representa una amenaza" para sus fronteras. Thant Khoman, delegado de Thailandia ante el organismo mundial, envió una carta al presidente del Consejo pidiendo la sesión porque "en opinión de mi gobierno existe una posibilidad de incursiones directas de tropas extranjeras en su territorio".

La carta, sin mencionar directamente la guerra de Indochina, dice que la continuación de la lucha en el país vecino, "es probable que ponga en peligro el mantenimiento de la paz y seguridad internacional".

El embajador norteamericano, Henry Cabot Lodge, que asumirá la presidencia del Consejo de Seguridad el 1º de junio, inmediatamente aseguró a Khoman que los Estados Unidos apoyarán la petición de Thailandia.

El Consejo de Seguridad probablemente se reunirá a mediados de la próxima semana para decidir respecto de la solicitud. La opinión que prevalece entre los diplomáticos es de que la reunión de aquel organismo señalará el principio del fin de la conferencia de Ginebra.

Hay Acuerdo: Tramitarán el Armisticio

GINEBRA, 29 (AP). — La conferencia sobre Indochina decidió convocar a Ginebra a representantes de los ejércitos rivales que luchan en aquel país, para arreglar los detalles militares de un rápido cese del fuego.

Aunque la decisión no garantiza todavía que se llegue a establecer la paz, es la primera medida concreta que se adopta para lograr el fin de las hostilidades, después de cinco semanas de acaloradas discusiones. Un comunicado oficial dado a publicidad después de la reunión de hoy, dice que los altos mandos francovietnamés y vietminés en Indochina, establecerán contacto tanto en Ginebra como en el campo de batalla. Se les ha dado instrucciones para que consideren la cuestión de la delimitación de zonas de concentración en las que habrían de estacionarse los ejércitos rivales, tras de lo cual someterán sus recomendaciones tan pronto como sea posible a la conferencia.

Un diplomático occidental manifestó que el arreglo, que fué propuesto por Eden, "podría significar mucho o podría no significar nada", pues aun quedan en pie muchísimas cuestiones sobre las que todavía no hay acuerdo alguno.

A lo que parece, el canciller británico, consiguió ponerse de acuerdo sobre esa fórmula con su colega soviético, Molotov, en una breve conferencia que sostuvieron antes de que las nueve delegaciones se reunieran en la sesión de la tarde.

La opinión norteamericana sobre la decisión adoptada es que, si bien es cierto que puede ser un paso hacia la solución del problema, son muchas las importantes cuestiones de principio que aun quedan por resolver.

El subsecretario de Estado de Estados Unidos, Walter Bedell Smith, al exponer el criterio de su país sobre la propuesta de Eden, dijo que Norteamérica "desea que la matanza en Indochina se detenga tan pronto como sea posible". Pero Smith advirtió de inmediato que a juicio de Estados Unidos, los problemas de Laos y Cambodia "son de naturaleza diferente al de Vietnam", tras de lo cual agregó: "En mi opinión, las fuerzas que al presente desarrollan acciones hostiles contra los gobiernos de Laos y Cambodia son fuerzas extranjeras, y Estados Unidos cree que es esencial que cualquier arreglo con respecto a estos dos países debe establecer el retiro completo de esas fuerzas de ambos territorios".

Smith, según manifestó un informante fidedigno, añadió que tenía entendido que "cualquiera que fueren las recomendaciones sometidas a esta conferencia por los representantes militares, no deben representar una violación de ese privilegio, y han de establecer el retiro de las fuerzas de Vietminh de Laos y Cambodia".

Se tiene entendido que Eden no se unió a las otras cuatro naciones no comunistas en las reservas que expusieron de que lo convenido nada tenía que ver con Laos y Cambodia.

Proclamóse a San Pío X

CIUDAD DEL VATICANO, 29 (AP). — El Papa Pío X, que fuera anteriormente un humilde sacerdote llamado Giuseppe Sarto, fué canonizado hoy en una solemnísima ceremonia presenciada por más de medio millón de personas. La enorme multitud se apretujaba bajo un sol radiante desde la puerta central de la basílica de San Pedro, desde donde el Papa Pío XII presidía la ceremonia, hasta la otra extremidad de la gran plaza y a todo lo largo de la avenida de 400 metros que conduce hasta el castillo de Sant'Angelo, a orillas del Tiber.

Miles de personas permanecieron en recogido silencio mientras el dirigente de más de 400 millones de católicos pronunciaba la antigua fórmula latina que pone el nombre de Pío X en el santoral de la Iglesia.

El Papa Pío X es el primer pontífice canonizado en los últimos 242 años, y el septuagésimo octavo que alcanza ese honor entre los 260 pontífices que a lo largo de veinte siglos han regido los destinos de la Iglesia de Roma. Esta ha sido también la primera vez que las cámaras de televisión han transmitido la solemne ceremonia.

Ante la Basílica

Para el Papa Pío XII fué también esta su labor más extenuante después de la grave enfermedad que lo tuvo postrado varias semanas en sus habitaciones del Vaticano. El Sumo Pontífice asistió a la ceremonia, que duró una hora, sin dar muestras de cansancio.

El Papa fué llevado hasta su trono de la puertas de la basílica en la silla gestatoria, y tras sentarse en él, dos ayudantes le quitaron la pesada mitra y con su cabeza descubierta descendió del trono y se arrodilló para orar. El coro de la Capilla Sixtina entonó entonces el "Veni Creator", impetrando la inspiración del Espíritu Santo mientras el Papa oraba.

Momentos más tarde el Papa hacía el elogio de su ilustre predecesor, diciendo que el Papa Pío X es "el santo escogido por la Providencia para nuestro tiempo", tras de lo cual pidió su intercesión para que "ayude a esta pobre raza humana en su búsqueda de la paz".

La Fórmula Ritual

La fórmula latina de la canonización la pronunció el Papa a las 18.45 horas. Puesto en pie exclamó: "En honor de la Santísima Trinidad, por la exaltación de la Iglesia Católica y por la propagación de la fe cristiana; por la autoridad de Nuestro Señor Jesucristo, de los santos apóstoles Pedro y Pablo y por nuestra autoridad: decretamos y declaramos Santo y lo inscribimos en el Santoral al Papa Pío X".

En el mismo instante se descubrió el lienzo que cubría el retrato del nuevo Santo,

(Continúa en la página DOS)

Clarín

BUENOS AIRES · REPUBLICA ARGENTINA

40 Centavos

Un toque de atención para la solución argentina de los problemas argentinos

AÑO IX — Diario de la Mañana — Nº 3.102

Buenos Aires, Domingo 30 de Mayo de 1954

Naves de la URSS Viajan a Albania

ESTAMBUL, 29 (AFP). — Por primera vez desde que terminó la segunda guerra mundial, tres buques de guerra soviéticos atravesaron los estrechos de los Dardanelos para pasar al Mediterráneo. Se trata del crucero de 12.800 toneladas "Almirante Nahkimov" y de dos contratorpederos que se dirigen al puerto de Durazzo, en Albania. No ha sido posible establecer los motivos de este viaje.

Rompieron el Cerco de Yen Phu

Contraatacan los Franceses

SAIGON, 29 (INS). — Las fuerzas de la Unión Francesa al mando del general Cogny iniciaron una operación tras las líneas del Vietminh a lo largo del sector sudoeste del río Rojo, a 64 kms. al sud de Hanoi. Según el alto comando, es ésta la operación francesa de mayor envergadura desde la batalla por Dien Bien Phu.

Liberaron a Yen Phu

El general Cogny llevó una columna volante con avanzada de tanques y aviones a las cordilleras de Khenon, donde los comunistas tienen sus principales bases y depósitos de abastecimientos en cuevas. Los franceses amenazan cortar las comunicaciones del ejército irregular que sitiaba a Yen Phu, colocándose tres ellos y formando un segundo círculo en torno a los sitiadores.

Los oficiales franceses previamente anunciaron que poderosas fuerzas habían roto el asedio de Yen Phu, vital punto que protege los accesos a Hanoi. El informe decía que tanques y vehículos anfibios franceses perforaron las líneas rebeldes con "refuerzos substanciales".

En un momento del violento combate librado ayer, los rebeldes llegaron a menos de 250 metros de las defensas exteriores de Yen Phu, a 48 kilómetros al sudoeste de Hanoi. Tras rodear la posición, la atacaron con artillería y morteros, pero los aviones no les dieron tregua y las tropas de tierra nativas y francesas, marchando por el Oeste y el Sudoeste quebraron el sistema de abastecimientos de los insurgentes. Gran parte de Yen Phu está circundado por arrozales, por lo que una extraña guerra anfibia se desarrolla en torno a su perímetro.

Llama Hollywood a Genoveva de Gallard

HANOI, 29 (INS). — La enfermera Genoveva de Gallard-Tarraube, a quien ya se conoce mundialmente como el "Angel de Dien Bien Phu", saldrá para París el lunes. La joven recibió una invitación del Capitolio de Washington, para visitar Estados Unidos y una oferta de Hollywood para que acepte actuar como consejera técnica en una película que tendrá por tema el asedio de aquel bastión francés de Indochina. El film se llamará "Salto al Infierno".

Gana Menzies en Australia

SIDNEY (AUSTRALIA), 30, (AP). — El gobierno de coalición del primer ministro Rober G. Menzies parecía estar ganando las elecciones generales parlamentarias celebradas en Australia, aventajando al partido Laborista de la oposición.

A juzgar por los resultados parciales conocidos, una vez hecho el recuento de las tres cuartas partes de los casi cinco millones de votos depositados, la coalición gubernamental, de liberales y agrarios, tiene ya asegurados de 57 a 64 bancas de la Cámara de Diputados.

Hubo un momento, que los laboristas parecieron ir con ventaja, pero más tarde volvieron a quedar atrás al conocerse los resultados de la votación de las zonas rurales.

Menzies fue reelegido en su distrito por una gran mayoría, y otro tanto ocurrió con el líder de la oposición, Herbert V. Evatt, que fue ministro de Relaciones Exteriores del gobierno laborista.

Visitará Grecia el Mariscal Tito

BELGRADO, 29 (AFP).— El mariscal Tito realizará una visita oficial de ocho días a Grecia.

Esta noche se anunció oficialmente en Belgrado que el mariscal Tito, presidente de la República Yugoslava, acompañado por Kotcha Popovitch, secretario de Estado en Relaciones Exteriores, partió de Belgrado ayer a medianoche hacia Split, donde se embarcó para trasladarse a Grecia.

El mariscal Tito, que realiza este viaje por invitación del rey Pablo, irá primeramente a Atenas, donde mantendrá conversaciones con el mariscal Papagos, presidente del consejo de Grecia. Después visitará Salónica, desde donde regresará directamente a Yugoslavia.

LANIEL LUCHA EN DOS FRENTES

PARIS, 29 (De nuestra agencia).— La incorporación anticipada de reclutas que deberían ingresar en filas en noviembre y el envío a Indochina de algunas unidades de la flota de guerra, han producido gran emoción. Estas medidas vienen a intensificar el clima bélico y revelan de paso que el gobierno de Laniel está dispuesto a afrontar la batalla en los dos frentes: en el de Indochina y en el parlamentario.

El consejo de ministros ha tomado estas decisiones, después de estudiar el informe del general Ely, que regresó la semana pasada de Indochina. El general Ely sostiene la necesidad de defender Hanoi, de reagrupar las tropas en un dispositivo defensivo más restringido y de enviar refuerzos aceleradamente. Su opinión es que si Hanoi no fuese defendido, la moral del pueblo y de las tropas vietnamesa se resentiría, perderían toda confianza en las promesas de Francia y se pasarían en masa a las filas de Vietminh. Esta defección sería una catástrofe, pues podría provocar una caída vertical de todo el sudeste asiático, como ocurrió en la campaña entre la China comunista y la China nacionalista.

Desde Ginebra, Bidault reclama también el urgente envío de armas y material a Indochina. "Para negociar, dice, es necesario tener una posición militar fuerte o, cuando menos, estable. En cambio, si nuestras tropas siguen siendo batidas, todos mis esfuerzos en Ginebra resultarían inútiles".

La anticipación en el llamamiento a filas, ha producido en el país una gran alarma. El gobierno se ha apresurado a declarar que en ningún caso los reclutas irían a Indochina. Se sabe, en efecto, que los refuerzos que estos días deben salir para el Extremo Oriente, son, todos ellos, de tropas profesionales, sacadas de las colonias y de la zona de ocupación en Alemania. Los reclutas sólo deberán rellenar los huecos. Pero, de todos modos, la medida resulta impopular y la prensa de la oposición se vale de ella para atacar al gobierno con rudeza. También la oposición parlamentaria, especialmente socialistas y comunistas, no dejará de aprovecharla para asediar al gobierno durante el debate que debe comenzar el martes próximo. Este debate será para el gobierno de Laniel una prueba muy dura. Hay quienes dicen que será algo más. "Será, políticamente, un Dien Bien Phu", decía, esta tarde, en el Palais Bourbon, un diputado.

La decisión del secretario de Estado, Marc Jacquet, que no ha dudado en manifestar su desacuerdo con los otros ministros, sobre el modo de llevar los asuntos de Indochina, hará, seguramente, más difícil la posición de Laniel. Marc Jacquet representa al grupo de los antiguos degaullistas, los cuales nunca se han encontrado a gusto en el gabinete. Todo esto hace presagiar que la semana próxima debe ser fecunda en sobresaltos.

A. MARTINEZ TOMAS
Corresponsal de CLARIN en Francia

Resultados de los Partidos de Ayer

PRIMERA DIVISION			
G. y Esgrima	1	Vélez Sarsfield	1
Tigre	2	N. Old Boys	0
River Plate	2	Independiente	3
Huracán	1	Banfield	1
F. C. Oeste	2	San Lorenzo	0
Lanús	2	Platense	2
Racing	4	Chacarita Jrs.	0
R. Central	0	Boca Juniors	1
PRIMERA DIVISION "B"			
Sarmiento	0	Estudiantes	3
Colón	3	Dock Sur	0

La Canonización del Papa Pío X

CIUDAD DEL VATICANO, 30 (AP.) — El acto con los restos de Pío X fue transportado solemnemente desde la basílica de San Pedro a la basílica de Santa María Mayor, donde se realizaría el "traslado" en honor del nuevo santo. El féretro de cristal que encierra la reliquia del cuerpo del santo, fué depositado en un carruaje especialmente arreglado en forma de carroza de caballería que a razón de seis caballos blancos empenachados. Destacamentos de tropas italianas con música y estandartes estaban desplegados desde el límite territorial del Vaticano, y la plaza de San Pedro, a todo lo largo del trayecto que recorrió el cortejo para llegar a la basílica. En todas las ventanas colgaban tapicerías y la fachada del palacio de los Caballeros del Santo Sepulcro, en la vía de la Conciliazione, estaba decorada con tapicerías de un rojo oscuro.

Una densa multitud asistió al paso del cortejo que escoltaban destacamentos de motociclistas, hasta su llegada a la basílica iluminada, donde estaban los cardenales, miembros del cuerpo diplomático y autoridades italianas. La reliquia fué expuesta a la veneración de los fieles, mientras repicaban las campanas de todas las iglesias de la ciudad.

Con anterioridad se había oficiado en la basílica vaticana la primera misa en honor de San Pío X. El servicio religioso estuvo a cargo del cardenal Tisserand, decano del Sacro Colegio, en nombre del Sumo Pontífice, que estuvo presente durante todo el desarrollo de la ceremonia litúrgica. El Papa había hecho su entrada en la basílica precedido de un cortejo de personalidades eclesiásticas y laicas, en medio de las aclamaciones de la multitud que llenaba la nave central del templo y toda la plaza de San Pedro. Cuarenta cardenales y cerca de medio millar de obispos figuraban en el imponente cortejo.

JOSEPH LANIEL
Aceptó la renuncia presentada por el ministro Marc Jacquet, a raíz de los sucesos de Indochina

Parte el Ministro de Educación de Ecuador

INFORMACION PAGINA SEIS

Será Defendido el Delta del Río Rojo

Renunció el Ministro Francés a Cargo de Asuntos de Indochina

HANOI, 30 (AP). — El alto mando francés anunció que "se han recibido órdenes de París" de defender todos los puestos del vital Delta del río Rojo. Está en pleno desarrollo una reorganización de la vasta red de defensa.

Un vocero del alto mando dijo que los franceses tendrán todos los medios necesarios para defender el Delta (clave de la victoria militar en Indochina) ante cualquier ataque en masa que puedan lanzar los insurrectos vietmineses.

Renunció Marc Jacquet

PARIS, 30 (AP). — Marc Jacquet, ministro a cargo de los asuntos de los Estados Asociados de Indochina, presentó hoy su renuncia a raíz de una disputa sobre los problemas de aquella región del Sudeste de Asia, y el jefe del gobierno Joseph Laniel la aceptó.

Su dimisión fue anunciada después de todo un día de explicaciones y discusiones entre bastidores, relacionadas con la publicación en el semanario "L'Express" de datos de un informe que elevó al gobierno del general Paul Ely, jefe del estado mayor central, después de su reciente viaje a Indochina. En dicho informe el general proponía una nueva política de defensa.

Jacquet, cuyas vinculaciones con el ministro de relaciones exteriores, Georges Bidault, y con otros miembros del gobierno eran ya tirantes por discrepancias sobre los problemas de Indochina, desmintió oficialmente a primera hora de hoy que tuviera nada que ver con la publicación.

El autor del artículo, cuyo nombre no se ha revelado, se ha negado a divulgar la fuente en que obtuvo su información.

Cuando se supo que Jacquet tenía el propósito de dimitir, el director de "L'Express", J. J. Servan-Screiber, sostuvo una larga conferencia con el jefe del gobierno.

Grave Crisis en Pakistán

KARACHI, Pakistán, 30 (AP). — El gobernador general de Pakistán destituyó a los 14 miembros del gabinete de Pakistán oriental, incluído el popular jefe del ministerio, el anciano Abdul Kasem Fazlul Huq, y disolvió la nueva asamblea provincial. El gobernador declaró también el estado de emergencia, en momentos en que las diferencias entre las dos zonas en que se halla dividido este país se están agudizando considerablemente. El primer ministro Mohammed Ali adversario político de Fazlul Huq, pronunció un discurso por radio explicando la drástica medida. En su alocución calificó al ministro destituído de "traidor al Pakistán, incluso al Pakistán oriental", y dijo que el objetivo que perseguía Fazlul Huq en última instancia era una Bengala (Pakistán oriental) independiente. Esto fué descrito por Ali como un "pronunciamiento desleal". Agregó Mohammed Ali que Fazlul Huq había hecho caso omiso de los consejos del gobierno central.

Condecoran al Comandante del Buque Escuela "Bahía Thetis"

PARIS, 30 (AP.) — El comandante del buque-escuela argentino "Bahía Thetis", capitán de navío Ezequiel Vega, recibió las insignas de la orden francesa de la Estrella Negra, que le fueron impuestas por el contraalmirante Le Bourgoing, jefe del estado mayor de la marina. El acto tuvo lugar en Lost, tras un almuerzo ofrecido por autoridades navales a la plana mayor del "Bahía Thetis".

Clarín

BUENOS AIRES · REPUBLICA ARGENTINA

40 Centavos

Un toque de atención para la solución argentina de los problemas argentinos

AÑO IX — Diario de la Mañana — Nº 3.103

Buenos Aires, Lunes 31 de Mayo de 1954

Descanso en Ginebra

GINEBRA, 30 (AFP.) — Después de las emociones de la jornada de ayer, las grandes figuras de la conferencia de Ginebra tuvieron un día de completo descanso. Mientras Molotov vuela hacia Moscú, Anthony Eden y los demás miembros de la delegación británica, descansaron. Bidault permanece en su villa de Veraoix.

Solamente el general Walter Bedell Smith ha mantenido una entrevista oficial durante la mañana, recibió al señor Pot Sarasin, embajador de Thailandia en Washington.

GRILLO shoteó violentamente provocando una acción de riesgo de Carrizo, que detuvo sin retener. La pelota fue a poder de Cecconatto —fuera de foco—, quien la impulsó en forma baja hasta el fondo de la red, señalando el 1er. gol

Imprevisto Viaje de Molotov a Moscú

Su Ausencia Duraría Pocos Días

GINEBRA, 30 (AP). — En forma inesperada y en el mayor secreto, partió esta madrugada para Moscú el canciller soviético Viacheslav Molotov. El representante de la URSS en las conversaciones acerca de Asia, viajó a la capital rusa a bordo de un avión de dicha nacionalidad. Solamente tres personas acompañan a Molotov en su súbito viaje a Moscú: los delegados Zakharov, Zapehov y Zaurov, todos ellos miembros de la representación rusa en la Conferencia de Ginebra.

Posteriormente, y luego de indagaciones en las esferas allegadas a la delegación de la Unión Soviética, se pudo establecer que la ausencia de Molotov de Ginebra no duraría más de tres días, y que estará de regreso en Ginebra para los primeros días de la semana entrante.

En otras fuentes ginebrinas se declaró hoy que probablemente Molotov prolongue su estada en Moscú hasta el miércoles próximo.

Mientras tanto, el viaje de Molotov es objeto de los más variados comentarios.

Llegó a Moscu

MOSCU, 30 (INS). — En la noche de hoy llegó a esta capital el canciller Molotov, procedente de Ginebra, siendo objeto de una calurosa acogida en el Kremlin en donde se celebraba el tercer centenario de la unión Ucrania a Rusia. Entre las primeras personas que saludaron a Molotov se hallaban el premier Malenkov y otros altos personajes de Moscú.

Imponente Desfile

MOSCU 30 (INS). — La alta jerarquía del Kremlin, presidida por el "premier" Georgi Malenkov, asistió a un inmenso desfile en la Plaza Roja con motivo del aniversario de la unión de Ucrania a Rusia. Con excepción del desfile de 1o de mayo, ha sido éste el máximo despliegue de poderío armado soviético desde que terminó la guerra. Sobre el mausoleo Lenin-Stalin, aparecían junto a Malenkov, Khrushchev, Bulganin, Mikoyan, Pervukhin y un grupo de mariscales abrumados de medallas de guerra. Rusia festejó así el tercer centenario de la unión de Ucrania. Millares de equipos blindados, obreros y estudiantes desfilaron durante dos horas y media bajo un sol radiante, mientras los novísimos aviones a chorro surcaban el espacio. Los diarios recordaron al mundo que las naciones occidentales, especialmente Estados Unidos, fracasaran en sus esfuerzos por separar a Ucrania de la Unión Soviética.

Moscú Soslaya la Idea del Desarme

LONDRES, 30 (De nuestra agencia). — Hace dos semanas, aproximadamente, comenzaron en Londres las reuniones del subcomité de desarme de la UN, formado por las representaciones de Inglaterra, Francia, Estados Unidos, Canadá y Rusia. Estas reuniones son reservadas y casi no se sabe nada de ellas, pero es posible que no produjesen tampoco ninguna noticia de verdadero interés si dejaran de ser secretas. Segura de que la negociación transcurre sin ninguna variante en las viejas y firmes posiciones de los cinco países, la prensa británica no parece interesada en forzar el reducto de la discreción que es hoy Lancaster House, además de ser una delicada y rica residencia abierta —como en el caso de los doctores Remorino y Gómez Morales— a los huéspedes ilustres del gobierno de Su Majestad. Londres, sin embargo, sabe algo de vez en cuando a través de Moscú. Por ejemplo, un artículo del "Pravda" condena las últimas declaraciones de Eisenhower sobre la utilización de la fuerza nuclear en soluciones industriales, como un pretexto para esquivar la prohibición del uso de armas atómicas preconizada por Rusia. Este puede ser el primer paso hacia el retiro de Moscú del subcomité de desarme.

El artículo del "Pravda" contiene una amplia declaración de principios al parecer insobornables ante el firme propósito de Inglaterra, Francia, Estados Unidos y Canadá de que no se discutan separadamente los problemas de las armas atómicas y de las llamadas armas convencionales, porque son consubstanciales entre ellos. Para los expertos militares de Occidente, la prohibición de las armas atómicas sin una previa neutralización de la superioridad soviética en material humano y en armas convencionales, dejaría al mundo occidental a merced del ejército rojo. La acusación soviética contra los norteamericanos, a los que se responsabiliza del intento de frustrar la conferencia de Lancaster House, es desesperadamente infantil y parece probar la tesis —no muy compartida, pero contumaz— de quienes aseguran que en el campo de la desintegración del átomo, Rusia se siente distanciada por las experiencias de Occidente, y agregan que todavía no ha podido confirmarse la explosión de una bomba de hidrógeno detrás de la cortina.

El artículo del "Pravda" parece destinado al consumo interno y, subsidiariamente, al consumo británico. Se trata de aumentar las divergencias entre Estados Unidos e Inglaterra, presentando al llamado imperialismo norteamericano como la bestia negra en un redil de corderos, entre los cuales Eden —ahora que se conmemora el vigésimo aniversario del pacto anglosoviético— es el más impoluto y rizado después de Molotov.

Jacinto Miquelarena
(Corresponsal de CLARIN en Gran Bretaña)

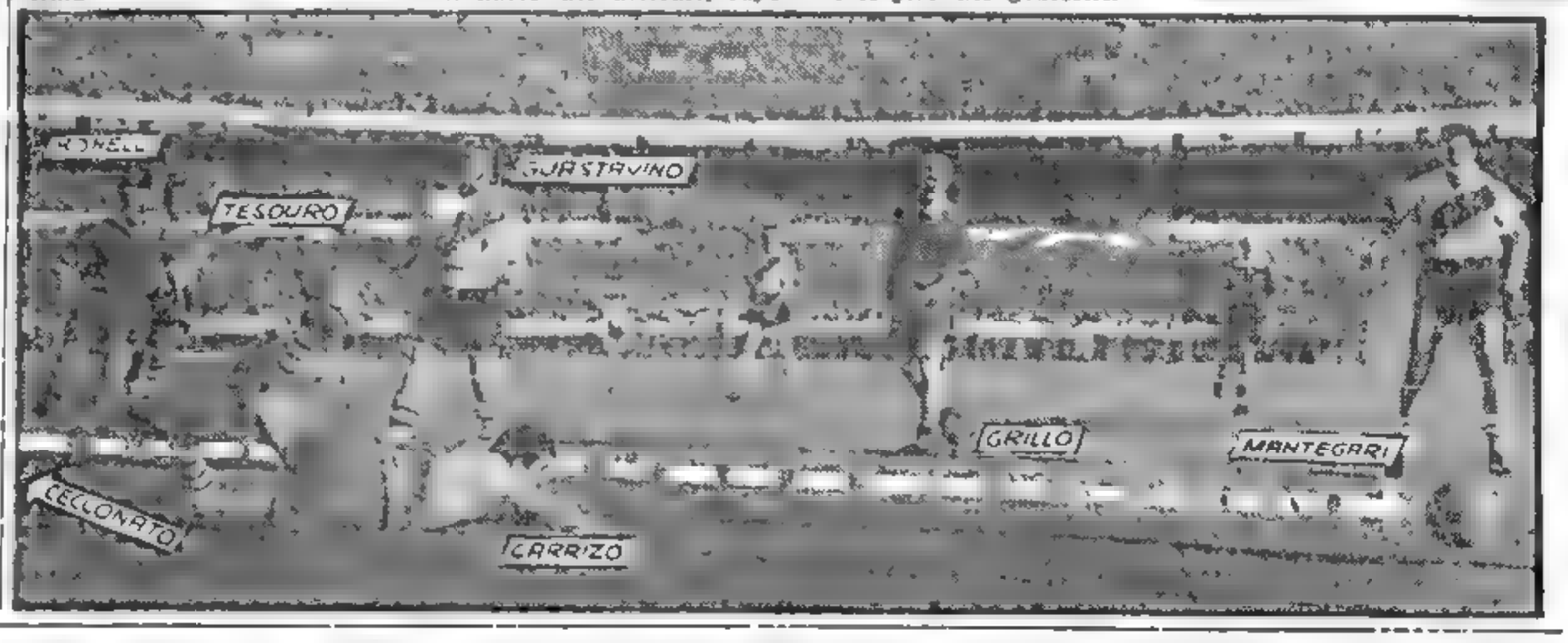

El Socialismo Francés Apoya a la CED

El Congreso Partidario Pidió a sus Diputados que Voten por la Ratificación de Ese Tratado

PARIS 30 (AFP.) — El congreso extraordinario del partido Socialista francés aprobó hoy, por fuerte mayoría, una moción por la cual se pide a los parlamentarios de esa tendencia, que voten en favor de la ratificación del tratado de la Comunidad Europea de Defensa.

Fue por 1.269 votos contra 1.215 y 285 abstenciones que el congreso se pronunció en favor de la ratificación del proyecto.

En los considerandos de la moción se subraya la gran importancia de la defensa de la cohesión del conjunto de la Unión Francesa, la cual no podría ser afectada a consecuencia de la ratificación del tratado de la Comunidad Europea.

Por la misma moción se solicita a los parlamentarios socialistas gestionar —luego de la ratificación del pacto de la CED— la iniciación de un pacto de no agresión y de seguridad mutua, entre los Estados occidentales y la Unión Soviética.

El señor Guy Mollet, secretario general de la S.F.I.O., tomó la palabra al final del debate, para responder a los oradores. "No nos ponemos ante la hipótesis de una guerra que habrá que ganar —dijo— sino de una guerra que debe evitarse".

Actitud del Movimiento Republicano Popular

PARIS, 30 (ANSA). — Durante los trabajos del congreso del Movimiento Republicano Popular se acordó apoyar la pronta ratificación del tratado de la CED y la próxima creación de una comunidad política europea con miras a propiciar la unidad económica de Europa y la realización de la justicia social. Al finalizar el congreso, usó de la palabra el presidente del M.R.P. y vicepresidente del Consejo de ministros, señor Teitgen, quien aprobó la acción desarrollada en Ginebra por el señor Bidault y reafirmó los principios del partido, por los cuales el mismo se opondrá a cualquier tentativa con miras a formar una mayoría parlamentaria cuyo programa admita la posibilidad de un vuelco en la política exterior del país.

Concertóse el Protocolo Comercial con Alemania

COLONIA, 30 (AFP). — A medianoche se firmó en esta ciudad el protocolo germano-argentino que fija los objetivos de las futuras relaciones económicas entre Alemania Occidental y la República Argentina. En este mismo documento se prevé la vigencia del nuevo acuerdo comercial para el 15 de agosto próximo. Según se informó, en julio comenzarán las negociaciones para concretar dicho acuerdo comercial, cuya validez se extenderá a un plazo de tres años.

Suscribieron el instrumento que regirá las futuras operaciones comerciales los ministros de Relaciones Exteriores y de Asuntos Económicos, doctores Remorino y Gómez Morales, respectivamente, por la República Argentina, y los profesores Ludwig Erhard, ministro federal de Economía, y Walter Halstein, ministro federal encargado de las cuestiones de relaciones exteriores, por la República Federal Alemana.

Antes de la firma, el profesor Erhard agradeció a los ministros argentinos su espíritu de colaboración que, según dijo, "produjo resultados fructuosos. Tengo el convencimiento —expresó— que han

(Continúa en la página DOS)

EN LIMOGES SE AGASAJO AL EMBAJADOR DE LA ARGENTINA

LIMOGES, 30 (AP.) — El embajador argentino en Francia, señor Oscar Onetto, fué recibido oficialmente hoy en la Feria de Limoges, por el secretario general de la Prefectura, señor Marant, el alcalde Bertoulle y el comisario general de la Feria, señor Lachaud.

El señor Onetto, a quien acompañaban el señor Francisco G. Mayaudon, enviado extraordinario del gobierno argentino a la Feria de Limoges; el doctor Evaristo Pinon, consejero de asuntos económicos de la embajada y el Sr. Horacio Casal, cónsul general argentino en Burdeos, visitó el pabellón de la Argentina.

Luego se sirvió un almuerzo en el que el Sr. Marant destacó los lazos que unen a Francia con la Argentina.

Por Decreto del P. E. Han Sido Acordadas Mejoras de Sueldo al Personal del Estado

INFORMACION PAGINA TRES

Delegados de Ambos Bandos Reúnense Hoy

GENEVIEVE de Gallard, luciendo un uniforme camuflado, a su llegada a Hanoi, procedente de Dien Bien Phu

Viaja a París G. de Gallard

CALCUTA, 31 (AP). — Geneviève de Gallard Terraube, la enfermera francesa que regresa a París tras su odisea en Dien Bien Phu dijo que explicará a su llegada a la capital francesa por qué envió una felicitación de cumpleaños al dirigente vietminh Ho Chi-minh desde la fortaleza

HAY CONSULTAS SOBRE AUSTRIA

PARIS, 31 (AFP). — En fuente responsable se informó que se hacen consultas entre Gran Bretaña, Francia, Estados Unidos y Rusia respecto al problema austríaco. Estos contactos se realizan después del pedido del gobierno de Viena, para que se reúna una conferencia permanente de representantes de las cuatro potencias, que tendría como fin: 1) estudiar las posibilidades de suavizar el estatuto de ocupación; 2) encarar la posibilidad de aplicar ciertas cláusulas del Tratado de Paz, antes que éste sea firmado.

Las cuatro potencias no tomaron hasta ahora ninguna determinación. Cuando esas consultas hayan terminado, se enviará una comunicación a Viena para informarle acerca de las decisiones adoptadas.

Modalidades para la Ocupación

No obstante, en los medios diplomáticos se expresó que las tres potencias occidentales no tienen la intención de dirigir a Moscú una nueva nota relativa a Austria. Por otra parte, ha trascendido que es posible que las cuatro potencias den a conocer a Austria las modalidades en que seguirá ajustándose la ocupación.

SMITH

GINEBRA, 31 (AP). — Oriente y Occidente mostraron hoy profundo desacuerdo acerca de la proyectada comisión de control para el armisticio en Indochina, objetivo que se persigue desde hace tanto tiempo; pero, a pesar de todo, dieron un paso más en dirección a un posible cese de las hostilidades. Se dispuso que los representantes de los dos bandos beligerantes en Indochina celebren mañana una sesión preliminar. En ella planearán las conversaciones que se celebrarán más tarde sobre los arreglos para el verdadero cese de hostilidades.

Mientras las fuentes occidentales hablaban cada vez con mayor insistencia de un "Pan Mun Jon" ginebrino, en el que las conversaciones pueden prolongarse por espacio de varios meses, la conferencia, en la cual toman parte nueve delegaciones, trató de la creación de una comisión de supervisión.

Control de la Tregua

Fuentes informadas ofrecieron la siguiente versión de la sesión. Los comunistas, encabezados por el vicecanciller ruso Andrei Gromyko, en ausencia de Molotov, solicitaron que se forme una comisión similar a la de naciones neutrales de Corea.

El subsecretario de Estado norteamericano, Bedell Smith, se opuso, con el apoyo del canciller francés, Georges Bidault. Poco antes de finalizar la reunión, Gromyko reveló que pensaba en Polonia, Checoslovaquia, India y Pakistán, como miembros de la comisión. Smith señaló que el organismo neutral en Corea no había podido funcionar en forma adecuada, porque, según dijo, Polonia y Checoslovaquia habían sido de todo, menos neutrales.

Añadió que la comisión debería ser verdaderamente neutral, y que los países comunistas no podrían ser neutrales en una disputa en que una de las partes sea comunista. Por su parte, el primer ministro de China comunista, Chou En-lai, dijo que Checoslovaquia y Polonia habían sido "absolutamente imparciales" en las deliberaciones de la comisión de Corea.

Bidault, manifestó que se debería instruir a la comisión para que tratara a Laos y Cambodia en una categoría distinta de la del Vietnam. Dijo que la labor de la comisión, en lo que atañe a Laos y Cambodia, debería consistir en comprobar la partida de los "invasores extranjeros".

Aunque, según parece, el canciller británico, Anthony Eden, no expuso sus puntos de vista en la sesión de la jornada, que fue la décimotercera dedicada a Indochina, se sabe que los británicos se oponen a la formación de una comisión análoga a la de Corea.

En la reunión de mañana para preparar las conversaciones militares, tomarán parte el coronel Michel de Brebisson, de Francia, y Ha Van Lau, del Vietminh.

Clarín

BUENOS AIRES · REPUBLICA ARGENTINA

40 Centavos

Un toque de atención para la solución argentina de los problemas argentinos

AÑO IX — Diario de la Mañana — Nº 3 104

Buenos Aires, Martes 1º de Junio de 1954

Protestó Ante Egipto el Gobierno Británico

PORT SAID, 31 (AFP). — El cónsul general de Gran Bretaña en Port Said ha elevado una enérgica protesta ante el gobierno de El Cairo a raíz del atentado e incendio intencional cometido por una banda de veinte egipcios contra depósitos británicos de la zona del canal de Suez, cerca de Port Said.

Fue Asesinado en Ismailia un Paracaidista Británico

ISMAILIA, 31 (AFP). — Un paracaidista británico pereció después de ser atacado por numerosos manifestantes egipcios en las calles de Ismailia, cuando conducía un camión cargado de cigarrillos y de productos alimenticios. Los agresores robaron las mercaderías.

Reajustan las Defensas en Tonkín

HANOI, 31 (AP). — Las fuerzas de la Unión Francesa, comenzaron la reorganización y robustecimiento de su sistema defensivo en el Valle Choben, preparándose el esperado asalto en gran escala de los efectivos del Vietminh que avanzan desde Dien Bien Phu.

En Choben, en el Río Negro a solo 60 kilómetros al sudoeste de Hanoi, juntamente con Hon Binh, que se halla más al norte, cayeron en manos de los franceses en la última ofensiva iniciada por de Lattre de Tassigny, en noviembre de 1951. Los franceses se retiraron de Hoa Binh en febrero de 1952, después de haber causado al Vietminh más de 10.000 bajas en una serie de batallas.

Otro Puente Aéreo

SAIGON, 31 (AP). — Se reveló esta noche en círculos militares francesas que es posible que Estados Unidos inicie pronto una operación de "puente aéreo" con aviones del tipo Globemaster a fin de contribuir a desbaratar la amenaza de una ofensiva del Vietminh contra el delta del río Rojo.

Los Globemasters efectuarían el traslado rápido de un grupo móvil de tres batallones con un total de unos 2 100 hombres de las bases de Africa del Norte al frente de combate en Indochina.

Comienza Hoy el Debate

PARIS, 31 (AFP). — Mañana comenzará en la asamblea nacional el debate sobre Indochina. Desde el 4 de mayo se discute todos los martes en el palacio Borbón (día fijado en el calendario de tareas parlamentarias) para saber si se abrirá el debate sobre Indochina. Esta vez el debate se iniciará, se ha interrumpido el jueves y recomenzará después de Pentecostés.

Veintiuna Nacionalidades

GINEBRA, 31 (ANSA). — En conferencia de prensa el portavoz del Vietminh informó que los 858 heridos evacuados de Dien Bien Phu pertenecen a 21 nacionalidades distintas.

EL EMPERADOR de Etiopía, Haile Selassie, a su llegada a Nueva York, a bordo del "United States", para iniciar un viaje de seis semanas por Estados Unidos, México y Canadá

Buscamos Una Paz Cooperativa, Dijo Eisenhower

Previno Contra las Disensiones

NUEVA YORK, 31 (AP). — En un discurso que pronunció esta noche en el banquete para celebrar el 200 aniversario de la Universidad de Columbia, Eisenhower condenó "a quienes quieren establecer sobre nosotros un control del pensamiento, ya sean agentes de un Estado foráneo o demagogos sedientos de poder personal y popularidad". No hizo mención alguna de las divergencias entre el gobierno y el senador McCarthy, pero formuló esas observaciones cuatro días después de que el procurador general Brownell —con la anuencia de Eisenhower, impugnó una declaración de McCarthy, según la cual los empleados públicos tenían la obligación de proporcionar informaciones a los investigadores parlamentarios, aunque tal acción infringiera las directivas de la Casa Blanca.

Formuló una Advertencia

Eisenhower formuló además una advertencia contra la forma en que "los comunistas atacan incesantemente nuestras instituciones sociales industriales, educacionales y espirituales, y fomentan todo tipo de lucha intestina".

Tras manifestar que el mundo está dividido en dos campos hostiles, expresó que hay centenares de millones de personas que actúan de espectadores y que "todavía están indecisos respecto de su lealtad activa".

Afirmó más adelante que "pese a las bombas atómicas, a las bombas de hidrógeno, a toda la cruel destrucción de la guerra moderna; pese al terror, la subversión, la propaganda y el soborno, vemos la clave de la paz. Esa clave es el conocimiento y el entendimiento, y su constante empleo por los hombres, en todas partes". En su búsqueda de la paz, —manifestó—, el pueblo norteamericano apoya firmemente dos políticas de largo alcance: "La primera y principal es que estamos dedicados al establecimiento de una paz cooperativa, basada en la verdad, la justicia y la equidad. La restante es que para lograr eficazmente este propósito buscamos el robustecimiento de Estados Unidos y sus amigos en el amor a la libertad, en el conocimiento y la comprensión, en una prosperidad segura y ampliamente compartida, y en una posición militar adecuada para la seguridad".

En estas dos políticas básicas, —recalcó—, "no hay nada de agresión ni tentativa alguna para explotar a los otros o negarles el lugar y el espacio que les corresponde en el mundo".

Presentará su Renuncia el Gabinete Colombiano

BOGOTA, 31 (AP.) — El ministro de Gobierno Lucio Pabón Núñez, confirmó que el gabinete presentará su renuncia colectiva al presidente Rojas Pinillas, al cumplirse el año de su gobierno, el 13 de junio, para dejarle en libertad de reajustar su nómina de colaboradores inmediatos. El ministro reiteró la decisión del gobierno de no designar ministros liberales. Actualmente todos son conservadores o militares.

Designóse en Francia el Reemplazante de Jacquet

PARIS, 31 (AP). — Laniel ofreció a Raymond Schmittlein, partidario del general de Gaulle, el cargo de secretario de Estado para los Estados Asociados de Indochina. Schmittlein, que aceptó, está afiliado a la Unión Republicana de Acción Social, a la que pertenece Marc Jacquet, que renunció ayer a ese ministerio. Jacquet discrepaba con la opinión de otros miembros del gobierno respecto a la política del mismo en Indochina. Su renuncia fué provocada porque se sospechaba que había dado detalles de un informe secreto sobre Indochina a una publicación semanal de París. Jacquet negó que hubiese facilitado información alguna al semanario "L'Express", pero dijo que dimitía debido a un artículo anterior insertado en dicha publicación.

Washington Debe Revisar sus Planes

WASHINGTON, 31 (Especial). — Es un hecho cierto que la política exterior norteamericana no salvará el temporal que afronta, a menos que proceda a una minuciosa revisión de planes. La alianza occidental tropieza con graves escollos y no puede haber esperanza de remedio mientras Estados Unidos se empeñe en echarle a los demás, o solviéndose a sí mismo, la culpa de cuanto sucede. Siendo Estados Unidos la potencia directriz de la alianza, le corresponde mantenerla unida y marcarle rumbos; sin Estados Unidos, esa alianza no hubiera sido posible. Si se hundiera, la responsabilidad no pertenecería únicamente, claro está, al gobierno de Washington, pero sí la mayor parte. Imprescindible era revalorizar cálculos y presunciones. Los mapas —llámeseles así en vez de planos— no se ajustan a la realidad. De ahí que en tantos puntos críticos del mundo no resulte eficaz la política norteamericana y también que a menudo Estados Unidos advierta que la oposición no proviene sólo de los comunistas, sino de aliados o de naciones amigas. Es forzoso, pues, revisar los mapas. Puede un hombre poseer el mejor automóvil, el más diestro chofer, pero si trata de orientarse en París con una guía de Chicago, o en Hanoi con una de Cleveland, no llegará jamás a los lugares a donde pretende ir.

* * *

Desde hace años, según lo demuestran los acontecimientos, el departamento de Estado se basa en estimaciones equivocadas. Se ha insistido en extender sin medida los compromisos internacionales de Francia; tras dos guerras mundiales, se le ha exigido mucho más de lo posible, como ser que libre la lucha más larga y difícil del Asia, que suministre la mayor proporción de los elementos fundamentales para la defensa europea, y que mantenga la seguridad del flanco nordafricano. Esas exigencias no han sido modificadas, a pesar que el departamento de Estado sabe, por informaciones de sus propios observadores y de neutrales, que Francia no se halla capacitada para soportar tamaña carga, por más dólares que se le suministren. La consecuencia será, al decir de los observadores, que al temido derrumbe en Indochina sigan otros de trascendencia muy superior.

* * *

Algo parecido pasa con Alemania. Oficialmente, Estados Unidos todavía no ha comprendido la importancia primordial que tiene la unificación sobre el proyecto de sumar simplemente la zona de Bonn a la coalición occidental. La equivocación salta a la vista: es infantil la idea de que cabría confiar en que Alemania, o cualquier otra nación pujante, una vez rearmada no reclame su unidad o liberación, sea combatiendo o sea negociando con la URSS.

* * *

La tercera falla norteamericana consiste en subestimar qué significa el Commonwealth para los británicos. Existe en Washington la tendencia a imaginar que la alianza anglonorteamericana se reduce a un pacto entre el Reino Unido y Estados Unidos. Que no es así, lo evidenció el reciente viaje de Isabel II por los Dominios y Colonias. Y Estados Unidos debe sentirse satisfecho de esa estrecha vinculación, ya que el Commonwealth es comunidad política internacional, intercontinental e interracial sin paralelo en la tierra; de modo que, al tratar con Londres, es necesario eludir todo problema que plantee el dilema de optar entre la alianza atlántica o el Commonwealth.

* * *

Los errores acerca de Francia, Alemania y Gran Bretaña, son como surcos profundos. El departamento de Estado se metió en ellos en tiempos de Truman. Y en lugar de abandonarlos, se entierra aún más. La burocracia se queda en los surcos porque es más seguro permanecer en ellos que salir a campo abierto en busca de nuevos rumbos.

WALTER LIPPMANN

Copyright 1954 - CLARIN

Distribuído por Editors Press

Investigan un Complot en Guatemala

GUATEMALA, 31 (INS). — Los matutinos informan que las autoridades aparentemente han descubierto una conspiración en contra del gobierno del presidente Arbenz, la cual estaría dirigida desde Tegucigalpa, Honduras, por el ex coronel Carlos Castillo Armas, exilado en ese país, y que ha sido calificado como el "enemigo número 1 del gobierno guatemalteco". La policía registró dos casas en el centro de la ciudad, presuntamente en busca de armas y documentos. Cinco anticomunistas se han asilado en embajadas, uno de ellos en la del Ecuador y otro en la de El Salvador. No se ha emitido ningún comunicado oficial y se ignora si se han practicado arrestos.

Sigue una Huelga en Honduras

TEGUCIGALPA, 31 (AP). — La huelga de trabajadores de las plantaciones bananeras de la costa norte del país continúa sin perspectivas de pronta solución, afectando seriamente a la economía de la nación. Hoy comenzaron a discutirse las demandas de los obreros sobre aumentos de salarios y otros puntos importantes.

Adhiérense los Ferrocarriles Salvadoreños

La Cámara de Comercio envió un delegado a la costa norte y sugirió que se tomen medidas inmediatas para evitar el alza de precios, las maniobras de especuladores y la exportación de artículos de primera necesidad. Indicó, además, que se usen las existencias del Banco Nacional de Fomento para ayudar al pueblo. Los huelguistas recibieron una manifestación de solidaridad de los ferrocarrileros de El Salvador.

Homenaje de los Marinos del "Bahía Thetis" en París

PARIS, 31 (AP). — El comandante del buque escuela argentino "Bahía Thetis", Ezequiel Vega, depositó una ofrenda floral en la tumba del Soldado Desconocido. Un destacamento de cadetes argentinos rindió honores

Inglaterra Emitirá un Empréstito de Trescientos Millones Para la Defensa

LONDRES, 31 (AP). — El gobierno del primer ministro Winston Churchill anunció la emisión de un empréstito para la defensa de 300 millones de libras esterlinas en títulos, que devengarán un interés de un dos por ciento, reembolsables en el período 1958-59. La suscripción se abrirá el jueves y se cerrará el mismo día.

Inició Tito su Visita Oficial a Grecia

TITO

ATENAS, 1º (AP). — El mariscal Tito llegó a aguas griegas a bordo del yate "Galeb", iniciando una visita oficial a la cual, según fuentes informadas, seguirá el anuncio de la concertación de una completa alianza militar entre Grecia, Turquía y Yugoslavia. Tito llegará mañana a Atenas para celebrar conversaciones con el jefe del gobierno griego. El visitante se alojará en la casa de invitados oficiales, próxima al Palacio Real.

Los informantes dicen que el actual pacto de amistad entre los tres países balcánicos se ampliará, como nuevo elemento que sirva para disuadir al Soviet de sus ambiciones en los Balcanes y en el Mediterráneo.

Objeciones de Italia

El nuevo embajador de Italia en Grecia, Casto Caruso, aparentemente no perdió tiempo en presentar objeciones a la firma final del acuerdo.

Caruso presentó hoy sus credenciales al rey Pablo en una ceremonia que se llevó a cabo en forma apresurada, sólo un día después de su llegada. El embajador italiano se entrevistó durante media hora con el ministro de Relaciones Exteriores, Stephan Stephanopoulos, quien haciendo caso omiso del protocolo, ni siquiera asistió a la ceremonia de presentación de credenciales. Stephanopoulos manifestó luego a los periodistas que las objeciones de Italia "carecían de fundamento".

Regresaron los Ministros Remorino y Gómez Morales

INFORMACION PAGINA 4

Se Reunirán Hoy los Militares de Ambos Bandos

★ MIEMBROS de la Fuerza Aérea de Honduras, descargan de un avión norteamericano las armas de EE. UU. enviadas a Tegucigalpa por el gobierno de Washington, poco después de la firma del pacto de ayuda militar ★

Mañana Será el Regreso en Ginebra

GINEBRA, 1º (AP). — La conferencia de Ginebra sobre Indochina logró un pequeño éxito, al concertar para mañana una reunión entre jefes militares de los dos bandos en lucha en aquel país. Pero en el aspecto político los esfuerzos en favor de la paz siguen envueltos en una compleja maraña. Los diplomáticos de Oriente y Occidente celebrarán, también mañana, su decimocuarta sesión secreta sobre Indochina, pero siguen completamente distanciados respecto de la forma en que deberá inspeccionarse la tregua, en el caso de que se llegue a concertar el cese de las hostilidades.

Las conversaciones militares se celebrarán en el Palacio de las Naciones entre el general Henri Delteil, del comando francés de Indochina, y el viceministro de Defensa del Vietminh, Ta Quang Buu. Simultáneamente, los cancilleres reanudarán sus discusiones políticas en otra sala del palacio.

Hubo Acuerdo Sobre los Procedimientos

En una reunión preliminar celebrada hoy, los representantes militares de ambos bandos llegaron a un acuerdo completo sobre el procedimiento a seguirse en las discusiones. Así se informó en un comunicado dado a publicidad. También se llegó a un acuerdo sobre el envío de correspondencia a los prisioneros que estén gravemente enfermos o malheridos.

Tanto la sesión militar como la política se celebrarán mañana en un nuevo ambiente, creado por el anuncio de que el Consejo de Seguridad de la UN se reunirá el jueves para considerar la solicitud presentada por Thailandia que pide una investigación sobre la lucha en el sudeste de Asia. Estados Unidos apoya la demanda thailandesa.

La conferencia estuvo hoy en receso, pero hubo distintas entrevistas entre los diplomáticos de ambos bandos.

Entrevistáronse Molotov y Chou En-lai

En cuanto al ministro de Relaciones Exteriores soviético, Vyacheslav M. Molotov, regresó hoy a Ginebra, después de un rápido viaje de 48 horas a Moscú. Momentos después de su regreso sostuvo una larga conferencia con Chou En-lai. Es de suponer que los dos cancilleres comunistas discutirían los puntos de vista del Kremlin a la luz de las dificultades que aquí han surgido en relación con los problemas de Corea e Indochina.

Molotov hizo el domingo un inesperado viaje a su patria, pero antes advirtió a los jefes de las delegaciones occidentales que estaría hoy de regreso en Ginebra. En esferas occidentales se supone que su viaje al Kremlin tuvo por objeto informar directamente al primer ministro Georgi Malenkov y a otros dirigentes soviéticos de las dificultades aquí surgidas, para convenir con ellos la estrategia a seguir en las ulteriores negociaciones.

Conferenciaron Eden, Bidault y Bedell Smith

GINEBRA, 1º (INS). — El jefe del Foreign Office, Anthony Eden, el subsecretario de Estado norteamericano, Walter Bedell Smith, y el canciller francés, Georges Bidault, conferenciaron por espacio de una hora discutiendo la respuesta que se dará a la proposición comunista para crear una comisión neutral que vigile el armisticio en Indochina. Se tiene entendido que los occidentales resolvieron rechazar toda propuesta que otorgue ventajas a los comunistas para oponer su veto a las naciones no comunistas.

Expréssase a este respecto que Bedell Smith volvió a insistir en que los comunistas no pueden ser neutrales. No obstante Eden apoyaría la participación de por lo menos un representante comunista en la comisión.

Negaron a un Sabio "Acceso" a Secretos

WASHINGTON, 1º (AP). — Herbert S. Marks, abogado del doctor Robert Oppenheimer, el célebre sabio norteamericano considerado "el padre de la atómica" anunció que una comisión especial de seguridad resolvió por dos votos contra uno prohibir a Oppenheimer el acceso a los secretos atómicos y termonucleares de EE. UU. El hombre de ciencia informó, por su parte que apelaría la decisión.

Comenzó en París el Debate Sobre Indochina

Escucháronse Enérgicas Censuras al Gobierno

PLEVEN

PARIS, 1º (AFP). — El gobierno francés afrontó esta tarde una nueva ola de interpelaciones por su política en Indochina. Esta vez, el gobierno no rehuyó la discusión, de modo que se inicia el gran debate que planeaba sobre la política francesa desde hace tiempo. Al empezar la sesión, Charles Lussy, socialista, protestó por el hecho de que a las interpelaciones sobre Indochina se haya añadido una sobre Túnez. El primer interpelador fué Pierre André, independiente, es decir del partido del primer ministro. "Por mi parte, no creo en una victoria militar total", afirmó. "El gobierno debe definir nuestra política". Otro independiente, Montel, criticó la actitud de ciertos elementos aliados, especialmente norteamericanos, que en la Unión Francesa hacen propaganda contra Francia, a la que acusan de ser colonialista. El diputado progresista Pierre Meunier criticó al canciller Bidault, por "querer torpedear la conferencia de Ginebra", e "internacionalizar la guerra por medio de sus negociaciones particulares con Estados Unidos".

Max Lejeune, socialista, señaló la inquietud que reina en el país a propósito de la situación en Indochina, y pidió que los franceses no sigan siendo los únicos que luchan contra el Vietminh. Recomendó, también, que se reconozca a China comunista, como hizo Gran Bretaña.

El ministro de Defensa, René Pleven, protestó porque un diputado comunista había asegurado que los combatientes de la Legión Extranjera, en Indochina, eran ex miembros de las S S. Dijo que la mayoría de los alemanes alistados en la Legión Extranjera tenían de 13 a 14 años al terminar la guerra. Dronne, ex-degaullista, pidió, a su vez, la renuncia de Pleven y el envío de una personalidad militar de primer plano, como el mariscal Juin, con todos los poderes civiles y militares. La próxima sesión se efectuará mañana por la tarde.

Schmittlein Presentó su Renuncia

PARIS, 1 (AFP). — Presentó su renuncia, como secretario de Estado para las relaciones con los Estados Asociados, Raymond Schmittlein.

Su partido Unión Republicana y de Acción Social, le había pedido que se abstuviera de ocupar ese cargo, para el que había sido nombrado después del alejamiento de Blaro Jacquet, miembro del mismo partido.

Como se sabe, Marc Jacquet renunció cuando fue responsabilizado de la divulgación del informe sobre Indochina presentado por el general Paul Ely, a su regreso de Saigón.

Clarín

BUENOS AIRES · REPUBLICA ARGENTINA · 40 Centavos

Un toque de atención para la solución argentina de los problemas argentinos

AÑO IX — *Diario de la Mañana* — Nº 3.105

Buenos Aires, Miércoles 2 de Junio de 1954

Protestó Perú Ante Ecuador

LIMA, 1º (AP). — La Cancillería emitió un comunicado anunciando que un sargento y cinco soldados ecuatorianos fueron detenidos dentro de territorio peruano. Expresa el comunicado que los detenidos actuaban "con propósitos ostensiblemente militares".

Al mismo tiempo se publicó la nota de protesta elevada ante el gobierno de Quito, donde se expresa que los soldados carecían de permiso para entrar en territorio peruano, requisito invocado por Ecuador en casos similares ocurridos anteriormente.

Recibió la Nota la Cancillería de Quito

QUITO, 1º (AP). — La cancillería recibió el texto de la protesta peruana. Tanto ese ministerio como el de Defensa se abstuvieron de formular comentarios, en espera de mayor información.

Guatemala Apelará a la UN

—DECLARA TORIELLO—

MEXICO, 1º (INS). — El canciller de Guatemala, Guillermo Toriello, se propone pedir una investigación por la UN acerca del "verdadero motivo" de la agitación contra su país. En una entrevista publicada en "Novedades", Toriello declaró: "Guatemala inspira respeto por sus legítimos derechos. La UN representa la esperanza de las naciones del mundo para solucionar los conflictos y resolver los problemas que encaren los estados pequeños. Tenemos fe en los destinos de Guatemala y en el derecho internacional como medio de hacer justicia. Afirmamos nuestra determinación de defender las conquistas del pueblo guatemalteco desde 1944. El gobierno de Guatemala representa los ideales e intereses del pueblo guatemalteco".

Mensajes de Apoyo

El periodista mexicano dice que Toriello le mostró numerosos mensajes recibidos de todo el hemisferio apoyando la posición de Guatemala, entre ellos uno firmado por el ex presidente de México Lázaro Cárdenas, quien expresa su esperanza de que "la conspiración que se está preparando bajo el pretexto de combatir el titulado comunismo internacional no prospere".

Advertencia de Londres

LONDRES 1º (INS). — El gobierno británico reiteró en la Cámara de los Lores su advertencia a Guatemala para que se abstenga de toda "interferencia" en Honduras Británica.

Figueres Pide Serenidad

SAN JOSE, Costa Rica, 1º (INS) — El presidente de Costa Rica, José Figueres, recomendó que "se actúe con serenidad y se evite la histeria" al tratar la cuestión de Guatemala.

En una entrevista exclusiva para INS, el primer mandatario costarricense indicó que su nación está cooperando con otros miembros del sistema americano.

Figueres expresó: "Creemos que el comunismo y otros totalitarismos son incompatibles con los ideales del sistema americano".

Volviendo al problema de Guatemala, Figueres dijo: "Creemos en la prevención de las conflagraciones más bien que en la extinción apresurada del fuego. En la emergencia provocada por Guatemala, estamos cooperando con otros miembros del sistema americano para hallar una solución que: a) Ponga coto a cualquier amenaza comunista. b) No afecte el prestigio de Estados Unidos ante la opinión pública latinoamericana. c) No lesione la soberanía y los sentimientos nacionales de Guatemala. d) Logre la paz mental para los funcionarios y ciudadanos norteamericanos comprensiblemente exaltados por los acontecimientos en Corea e Indochina.

EISENHOWER

Estados Unidos Aumenta su Presupuesto Militar

WASHINGTON, 1º (AP.) — Eisenhower aumentó el presupuesto militar para 1955 en 1.100 millones de dólares de los cuales 1.000 millones serán para la fuerza aérea. La solicitud de créditos suplementarios eleva, aproximadamente, a 31.000 millones de dólares la suma que se desea destinar a las fuerzas armadas, a partir del 1º de julio. La Cámara ha aprobado hasta ahora 28.700 millones de dólares. Para la fuerza aérea Eisenhower pidió, originariamente, 11.200 millones, de los cuales la Cámara aprobó 10.819 millones.

Carney Advirtió Contra el Avance Rojo en Asia

NUEVA YORK 1º (Especial de AP) — El almirante Robert B. Carney, jefe de operaciones navales de Estados Unidos, ha elegido el período de decisión de la actitud de su país con respecto a Indochina para recordar que podrá haber una hecatombe en cualquier momento. No predijo que surgirá "mañana", pero advirtió que el "mañana" podría llegar antes de lo que se imagina o antes de que estemos dispuestos a encararlo". Así lo dijo a la Asociación Industrial para la Seguridad Nacional, para señalar la necesidad de detener la expansión comunista en Indochina. Se sabe que en altos círculos militares existe el convencimiento de que una expansión ulterior del poderío rojo en el sudeste de Asia, constituiría una amenaza directa contra la seguridad de Estados Unidos y que el país debe adoptar todas las medidas (aun incluyendo la intervención directa en la guerra) para anular esa eventualidad.

Esto se encuentra de acuerdo con la actitud norteamericana adoptada cuando se creyó que Japón estaba por salir de Indochina en un ataque contra el resto del mundo sudasiático en 1941. Entonces se decidió que Estados Unidos debía combatir.

La referencia del almirante a una hecatombe refleja lo que parece ser un sentido creciente de intranquilidad acerca de toda la situación mundial.

El mundo libre se mostró inclinado a bajar la guardia por un tiempo, tras la muerte de Stalin, porque declaraciones de los nuevos gobernantes soviéticos indicaban que Rusia estaba dispuesta a prestar mayor atención a la producción de artículos de consumo. Sin embargo informaciones que aparecen constantemente en la prensa de Moscú, indican que no se permitirá que esta política perturbe el desarrollo del trabajo en la industria pesada, sobre todo en la de materiales bélicos. Además, siempre se destaca en la URSS el progreso alcanzado en este último terreno.

De ahí que las palabras de Carney no sólo se tomaron como advertencia de que EE. UU. podría tener que actuar en Indochina, sino también de que el proyecto de reducción de gastos generales de defensa podría dejarse de lado, en favor de un plan de aumento de esas inversiones. Por lo pronto, en este último aspecto ya dió hoy un paso el gobierno de Eisenhower, al proponer al Congreso un aumento del presupuesto militar. Y con respecto a la intervención norteamericana en Indochina, habrá que aguardar el resultado de las conversaciones militares que comenzarán el jueves en Washington.

Revélanse Planes de Mao Tse-tung

WASHINGTON, 1º (INS). — El dirigente comunista chino, Mao Tsé-tung, predice que para 1973 ya se habrá llevado a cabo la revolución mundial. Esta afirmación se halla contenida en un documento actualmente en poder del Congreso de Estados Unidos, en cuyas actas de sesiones lo insertó el senador republicano William F. Knowland, jefe del bloque mayoritario.

Knowland no reveló cómo había obtenido ese documento, en el cual el líder rojo de Pekín trata de esbozar un programa de acción para realizar la revolución.

El programa de Mao Tsé-tung recomienda evitar cualquier paso que conduzca a la guerra "hasta que estemos seguros de la victoria". Con respecto a Estados Unidos, aconseja que se empleen todos los medios posibles para aislarlo.

En el memorándum se predice que dentro de dos años los comunistas se habrán apoderado de Indochina, con lo cual poco después caerían en la órbita roja Birmania y Thailandia. En 1960, se provocaría en Japón una "revolución pacífica", mediante la "simple exhibición de las fuerzas combinadas de la Unión Soviética y de China comunista". Previamente, alrededor de 1956, se considera posible haber logrado el control de la India, también por "medios pacíficos". A partir de ese momento, una serie de alianzas con los países árabes y con las Filipinas prepararían el camino para una revolución en todo el continente africano.

Una vez que Asia y Africa estuviesen "desconectados de los países capitalistas europeos" —continúa el memorándum—, se tendría como resultado lógico el colapso económico de Europa que la llevaría a la consiguiente capitulación. "Un colapso económico demoledor y un quebrantamiento industrial seguirá a la crisis europea. Canadá y América del Sur se hallarán pronto en la misma situación, sin esperanzas y sin defensas. Dentro de veinte años, la revolución mundial ya se habrá realizado. Si Estados Unidos va a iniciar una nueva guerra —concluye—, tendrá que hacerlo antes de la liberación del Japón, las Filipinas y la India".

Obtuvo el Primer Premio en Limoges la Argentina

PARIS, 1º (AP). — El pabellón argentino en la feria de Limoges obtuvo el primer premio y medalla de oro en dicho certámen, según informó el enviado especial argentino, señor Francisco G. Mayaudon, quien asistía al banquete ofrecido a las representaciones latinoamericanas en la feria de París. "El éxito de la presentación argentina en Limoges —dijo el señor Mayaudon— fué rotundo. Para el año próximo esperamos concurrir a la feria de París".

Durante la visita que efectuó la delegación argentina, la secretaría del comité ejecutivo de la feria rindió homenaje a la señora Eva Perón, colocando flores ante el busto que preside el pabellón argentino. Por su parte, el presidente de la Sociedad de Floricultura de Haute-Vienne anunció que ha designado con el nombre de Eva Perón, la dalia más hermosa que se exhibe en la feria y que pronto será presentada en París.

La 37ª Conferencia Internacional del Trabajo se Reunirá Hoy en Ginebra

GINEBRA, 1º (AFP). — Los delegados de los gobiernos, de los empleadores y de los trabajadores de los países miembros de la Organización Internacional del Trabajo, se reunieron hoy en Ginebra. Mañana se inaugurará en el Palacio de las Naciones, la 37ª Conferencia Internacional del Trabajo.

Sigue Hoy el Estudio del Anteproyecto de Ley de Ministerios

(Información página TRES)

Reclama la URSS en la Comisión Para la Tregua la Inclusión de Comunistas

Niéganse Estados Unidos, Francia y Gran Bretaña

GINEBRA, 2 (AP). — Pese a la oposición occidental, Rusia y China comunista insistieron en que naciones de su ideología participen en la comisión neutral que se encargaría de fiscalizar el cumplimiento del armisticio de Indochina. El canciller soviético, Molotov, apoyado por su colega, Chou En-lai, dijo en la sesión de la conferencia de Ginebra, en la que intervienen nueve naciones, que será muy difícil llegar a un acuerdo si no se incluyen delegados comunistas en la comisión encargada de la vigilancia de la tregua.

Resultó Infructuosa la Reunión

Gran Bretaña, Francia y Estados Unidos alegaron durante la infructuosa reunión de hoy, que sería imposible que un país comunista fuera neutral, y que, por lo tanto, ninguno debía ser incluido.

Al finalizar la sesión secreta sobre Indochina, un diplomático occidental manifestó que "nada se logró", y otro calificó la sesión de un "constante tira y afloja sin que se hiciera progreso alguno". Los informantes describieron así la reunión:

Opúsose Bidault

Bidault, por su parte, estaba dispuesto a pedir a la conferencia que encomendara tal responsabilidad a naciones neutrales de Asia, pero el debate se enzarzó en la discusión de qué debe entenderse como nación neutral, y Bidault no llegó a presentar su plan, que contaba con el respaldo de Estados Unidos y Gran Bretaña.

En su intervención de hoy, se refirió a un panfleto titulado "Nuevas Democracias", en el que el primer ministro de China comunista, Mao Tsé-tung dice que hablar de neutrales en el conflicto entre Oriente y Occidente es sólo "un sueño". Agrega Mao en el panfleto que "el mundo entero se halla comprometido en las dos líneas de batalla, y la neutralidad no será más que un término para engañar a la gente".

Posición de Bedell Smith

El subsecretario de Estado, Walter Bedell Smith, declaró que no estaba de acuerdo en que Polonia y Checoslovaquia formaran parte de la comisión, pero que Estados Unidos estaba dispuesto a examinar cuidadosamente la propuesta de que formaran parte de la misma la India y Pakistán, sugirió que se incluyera también a otras naciones "verdaderamente neutrales".

El representante británico, Anthony Eden, propuso que se nombrara a otras naciones asiáticas para formar parte de la comisión, pero no mencionó específicamente a ninguna. También sugirió que la conferencia nombrara un comité técnico encargado de formular recomendaciones acerca de la composición de la comisión de vigilancia.

Explosión en Saigón

SAIGON, 2 (AP). — Una serie de explosiones de origen desconocido destruyeron parte de un depósito de municiones. Por lo menos una persona ha resultado muerta y varias otras heridas. Las autoridades expresaron el temor de que las poderosas explosiones sigan produciéndose por espacio de dos días. Se ignora por el momento, si el siniestro es el resultado de un accidente o del sabotaje de elementos adictos al Vietminh, muchos de los cuales se han infiltrado en Saigón.

El estallido de granadas de mortero y de proyectiles de artillería, proyectó en el espacio densas columnas de humo que cubrieron dicho depósito, situado cerca del principal distrito residencial de Saigón. Una granada de artillería dió muerte a una mujer vietnamesa que se encontraba a más de dos kilómetros de distancia. Muchos otros vietnameses, que dormían en un grupo de chozas con techo de paja, cerca del arsenal, resultaron gravemente heridos.

Dos soldados franceses fueron gravemente heridos y otros tres sufrieron contusiones y magulladuras. Siete horas después de la primera explosión, los proyectiles seguían estallando a razón de uno por segundo. El siniestro se produjo a las 3.50, despertando a la mayoría de los dos millones de habitantes de Saigón, cuya población en esos momentos se encontraba entregada al sueño.

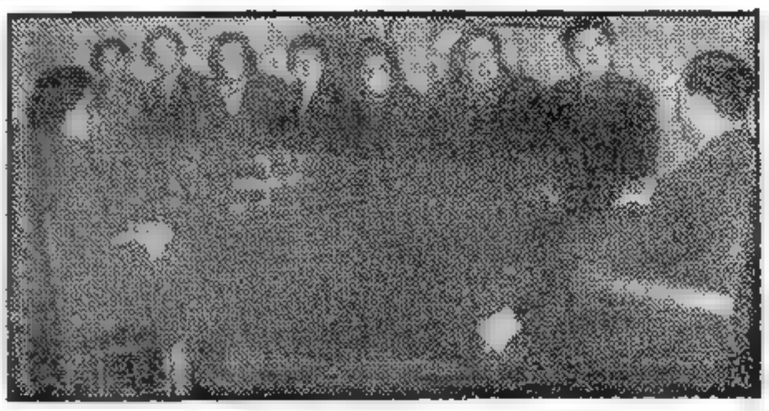

EL JEFE del Estado, general Juan Perón, recibe en su despacho de la Casa de Gobierno, a las integrantes del Consejo Superior del partido Peronista Femenino, que, presididas por la señora de Parodi y en compañía de las delegadas de la agrupación en provincias y territorios, saludaron ayer al primer mandatario de la Nación

EE. UU. AUN NO DECIDIO SI INTERVENDRA EN ASIA SUDESTE, DECLARO EISENHOWER

Admitió que se Consideró Esa Posibilidad

WASHINGTON, 2 (AP). — Eisenhower declaró que todavía no ha decidido si pedirá autorización al Congreso norteamericano para poder intervenir en el Asia sudoriental, amenazada por los comunistas. Sin embargo, en su conferencia de prensa reveló que sus asesores principales han discutido ocasionalmente la posibilidad de que la Casa Blanca solicite esa autorización del Congreso. Eisenhower se refirió a la posibilidad de una intervención norteamericana coincidiendo con estos otros acontecimientos:

1º — Los jefes de estado mayor de los ejércitos de Gran Bretaña, Francia, Australia y Nueva Zelandia han comenzado a llegar a Washington para sostener conversaciones militares sobre la guerra de Indochina, con una delegación norteamericana encabezada por el almirante Robert Carney, jefe de operaciones navales de la armada.

2º—Estados Unidos comenzó a retirar a los 200 técnicos de la fuerza aérea que fueron enviados a Indochina hace tres meses, como medida de emergencia, para que contribuyeran al mantenimiento de los aviones de guerra suministrados a los franceses para que pudieran contener el avance de los ejércitos comunistas.

Posibilidades de Acción

Al ocuparse de Indochina, el presidente dijo que el departamento de Estado, el de Defensa y otras reparticiones del gobierno, estaban examinando constantemente todas las posibilidades de acción, con el objeto de proteger los intereses norteamericanos y los del mundo libre. Manifestó también que la conferencia que comenzará mañana en Washington, se limitará a estudiar los problemas militares, sin abordar cuestiones de política internacional. Según manifestó, los jefes militares discutirán lo que puede y debe hacerse para apoyar la política internacional trazada por el secretario de Estado.

Lucha Contra el Comunismo

Eisenhower declaró también que su gobierno se ha apuntado una serie impresionante de éxitos en la lucha contra el comunismo y la subversión. Esta manifestación la formuló después de haberse negado a contestar todas las preguntas que se le hicieron acerca de la controversia entre algunos miembros de su gobierno y el senador McCarthy.

En la enumeración de éxitos del gobierno figura el enjuiciamiento ante los tribunales de dirigentes del partido Comunista, la ampliación de la lista confeccionada por el procurador general de las organizaciones consideradas subversivas, la deportación y retiro de la nacionalidad por causas de subversión, y la prohibición de la entrada en Estados Unidos a los extranjeros de ideas subversivas.

El Caso Hoppenheimer

Con respecto a la decisión de la junta de seguridad que recomendó la exclusión del Dr. J. Robert Oppenheimer de los archivos secretos atómicos de la Nación, Eisenhower se negó a formular comentarios, pero dijo que el caso sigue substanciándose en un proceso casi judicial y reiteró su gran admiración por la obra pasada del notable físico.

Está en Washington el Primer Ministro Turco

WASHINGTON, 2 (AP.) — El primer ministro turco, Agnum Menders, visitó al presidente Eisenhower, pero luego se negó a formular comentarios acerca de la entrevista. Menders y otros altos funcionarios turcos están en Estados Unidos para celebrar conversaciones conjuntas al robustecimiento económico de Turquía que se ve comprometido a raíz de los considerables esfuerzos en la defensa del país.

Ha Renunciado el Gabinete Chileno

SANTIAGO, 2 (AP). — En una reunión efectuada esta noche, el presidente Ibáñez pidió a sus ministros que lo dejaran en libertad de acción para reorganizar el gabinete, a fin de afrontar en forma resuelta el problema de la inflación. En consecuencia, todos los ministros dimitieron verbalmente considerándose que mañana o pasado quedará formado el nuevo gobierno que incluirá, según se estima, técnicos de Economía, Hacienda y Minas. Créese que tendrá importante papel en la reorganización el senador Eduardo Frei, del partido opositor de la Falange. El general Parra continuaría como ministro de Defensa.

Clarín

Un toque de atención para la solución argentina de los problemas argentinos

40 Centavos

AÑO IX — Diario de la Mañana — Nº 3.106

Buenos Aires, Jueves 3 de Junio de 1954

Rechaza Ecuador los Cargos Formulados por Perú

QUITO, 2 (INS). — La cancillería dio a conocer un comunicado relacionado con la supuesta incursión de soldados ecuatorianos en territorio peruano, manifestando que hasta este momento no conoce los términos de la protesta entregada en Lima.

El comunicado declara luego: 1º No existen guardias en el puesto denominado Coronel Mancheno; 2º El Ministerio de Defensa Nacional, de acuerdo con la cancillería ha impartido instrucciones para que los destacamentos ecuatorianos se mantengan a distancia prudencial de la frontera; 3º Por el estudio de los mapas se llega a la conclusión de que la captura de los soldados ecuatorianos no pudo verificarse sin una penetración profunda en territorio de Ecuador; 4º Es doloroso comprobar el contraste de la actitud conciliatoria de Ecuador con la actitud de Perú.

Anunció el Mariscal Tito la Alianza Militar con Grecia

PABLO I, de Grecia

Lo Recibió en Atenas Pablo I

ATENAS, 2 (AP). — El presidente de Yugoslavia, mariscal Tito, declaró que su país y Grecia mantendrán su independencia e integridad territorial respectivas, pero que no tienen intenciones agresivas contra otras naciones. Tito hizo estas declaraciones inmediatamente después de su llegada a Atenas para dar comienzo a una visita oficial de cinco días de duración, que culminará, según se espera, con la concertación de un acuerdo que establezca una alianza militar entre Grecia, Turquía y Yugoslavia.

Indicando que ya se ha convenido en principio la concertación de la alianza militar, Tito declaró: "Hemos adoptado la decisión de proceder con determinación en nuestro esfuerzo común para asegurar la paz en esta parte del mundo, y para asegurar nuestra forma independiente de vida y de gobierno".

Poco después que el rey Pablo I de Grecia subiera a bordo del "Galeb", la nave que condujo a Tito, el presidente yugoslavo y el monarca griego descendieron de la nave, siendo saludados con dos salvas de 21 cañonazos cada una.

Tito inspeccionó la guardia de honor formada por tropas de desembarco, que le rindió honores en el muelle. El primer ministro, Alexander Papagos, encabezaba el grupo de dignatarios griegos que le dió la bienvenida.

Aparatos de la fuerza aérea griega formaron sobre el cielo de Atenas dos inmensas letras "Y" y "G".

Desde el puerto de El Pireo, Tito y el rey Pablo se dirigieron juntos a la capital, pasando por las calles que estaban abarrotadas de público que los aclamaba.

Al llegar al palacio real, el presidente yugoslavo fué presentado a la reina Federica, y poco después se dirigió a la mansión que sirve de alojamiento a los huéspedes oficiales y que está junto al palacio real.

Olvídase en Hongkong el Pleito Ideológico

HONGKONG, 2 (Especial de ANSA). — Este antiguo paraíso para turistas, en el que conviven el exotismo asiático y el "confort" europeo, se ha transformado en los últimos tiempos en un enorme y febril emporio donde Oriente y Occidente olvidan su enconado pleito ideológico para resolver, en el terreno de los hechos, sus perentorias necesidades de intercambio de mercancías y productos.

A despecho del boicot impuesto por Estados Unidos al comercio con los países comunistas, y aún de la política británica de aceptar ese comercio sobre bases reducidas, Hongkong parece demostrar que tales restricciones no constituyen una práctica en la realidad; por el contrario, actúa como una especie de válvula para el intercambio entre ambos bandos, lo que resulta comprensible si se tiene en cuenta el nuevo estado de cosas creado por la posguerra en Asia.

China en manos de los comunistas; el gobierno nacionalista de Chiang Kai-shek reducido a la isla de Formosa; Corea dividida y las exportaciones japonesas detenidas, dejan una sola alternativa a los países que, como Gran Bretaña, necesitan comerciar con el Extremo Oriente: someterse a la realidad y procurar vinculaciones con el inmenso mercado chino, aunque esté dominado por los adversarios políticos.

De ahí que Hongkong sea teatro de un intenso comercio "ilegítimo", donde ambos bandos se presentan bajo el disfraz de "compañías privadas". Así, por ejemplo, el régimen de Mao Tsé-tung creó una serie de empresas que trabajan con tejidos, lanas y productos medicinales, con el respaldo financiero del Banco de China. A su vez esta institución mantiene cordiales relaciones con entidades similares de Occidente, como la China Resources Company, filial de la National Export Import Corporation de Shanghai, y con el Hongkong and Shanghai Bank. De común acuerdo, todas las empresas comunistas desarrollan una labor hábil y eficaz y ofrece al más rígido de los anticomunistas norteamericanos la sensación de un intercambio totalmente particular

Este acuerdo tácito, y de vital importancia, tanto para los capitalistas occidentales como para los comunistas asiáticos, demuestra que la pugna revelada en el duelo verbal entre ambos bandos y en su carrera armamentista, cede cuando se enfrenta con las realidades económicas. Esto, a su vez, plantea la posibilidad de que la reconciliación entre las dos partes sean factible por este camino, ya que hasta ahora no han dado resultado las vías tradicionales de la democracia. ¿Corresponderá, en el futuro, a los hombres de negocios, sentarse en la mesa de la paz para reparar los errores de políticos y militares?

Tratará Hoy la ONU el Pedido de Thailandia

Opondríanse Rusia y la India al Debate

NUEVA YORK, 2 (AP). — Comenzará mañana en el Consejo de Seguridad el debate sobre el pedido formulado por Thailandia para que se designe una comisión de vigilancia de la paz que estudie sobre el terreno el conflicto bélico en el sudeste de Asia.

Convocó Cabot Lodge

Ha trascendido que la Unión Soviética, al igual que India, se opone a que se efectúe de inmediato esa discusión, alegando que ello obstaculizaría las negociaciones sobre Indochina que se llevan a cabo en la conferencia de Ginebra. El delegado norteamericano, Henry Cabot Lodge, que preside el consejo durante el mes de junio, fue informado de la oposición soviética a que ese organismo se reuniese en el curso de esta semana. Por el contrario, el representante de la URSS proponía que el debate fuera diferido hasta la próxima semana, a fin de que pudiese recibir de Moscú las instrucciones pertinentes. Sin embargo, Cabot Lodge, que cuenta con la aprobación de la mayoría de los miembros del consejo, habría desestimado el pedido ruso, convocando a sesión para mañana a las 10.30.

Rebaja la Unión el Precio del Sorgo: Podrá Competir con el Maíz Argentino

WASHINGTON, 2 (INS). — El departamento de Agricultura ha dispuesto reducir el precio de exportación de la semilla de sorgo de propiedad del gobierno, con lo que la ha colocado en posición de competir con el maíz argentino.

Se Cotizará a 1.75 Dólares

En adelante, la gramínea se cotizará a 1,75 dólares las 100 libras, precio este que es inferior en más de 0,50 centavos al que se mantiene para la comercialización en el interior del país, de la cosecha de 1954. La nueva cotización representa, además, una rebaja de 0,0075 centavos por libra, con respecto al que fijó el gobierno para el mercado internacional. Desde principios de mayo, se ha venido negociando la semilla de sorgo de exportación a 1,85. Esta medida responde al programa adoptado por Washington para deshacerse de sus excedentes de trigo, avena, cebada, centeno, maíz y productos de lechería, antes que empiecen a recibirse las cosechas en curso. Por tal razón, el departamento de Agricultura anunció que el precio especial de exportación de los granos quedará sin efecto el 15 de junio, para la avena y la cebada; el 1º de julio, para el centeno, y el 1º de octubre, para el maíz.

Según informaciones competentes, pese a la discriminación en los precios, en las últimas semanas hubo pocas o ninguna venta de los productos.

Responde al Programa Para la Venta de los Excedentes

Anuncian la Próxima Firma del Convenio Entre Argentina y Bolivia

PAUL ELY REEMPLAZA A NAVARRE

PARIS, 3 (AP). — El general Paul Ely, jefe del estado mayor general de las fuerzas armadas francesas, fué nombrado comandante en jefe de las fuerzas de la Unión Francesa en Indochina. Reemplaza al general Navarre. Como se sabe, Ely encabezó recientemente una misión investigadora compuesta de tres generales, que estudió en el terreno la situación de Indochina después de la caída de Dien Bien Phu. Fué a su regreso a París que se adoptó la decisión de anticipar el reclutamiento de 80.000 conscriptos. Actualmente, Ely asiste a las conversaciones militares en Washington.

ELY

Recibió Eisenhower al Ministro A. Olivieri

WASHINGTON, 3 (APP). — "Ha sido para mí un gran honor ser recibido por el presidente Eisenhower", declaró el contraalmirante Aníbal O. Olivieri, ministro de Marina de Argentina, al término de una audiencia de 15 minutos en la Casa Blanca.

En declaraciones a la prensa, el ministro se refirió a la obra que cumple en la Antártida la marina argentina, así como a la situación económica de su país, que calificó de floreciente. Hizo luego alusión al propósito de aumentar la producción de petróleo y afirmó, por último, que el comunismo no encuentra terreno en la Argentina.

Rubricarían el Acuerdo con Bolivia en Este Mes

LA PAZ, 3 (INS). — El matutino "El Diario" informa que existen posibilidades de que el convenio comercial entre Argentina y Bolivia sea firmado a mediados del corriente mes. Por ese tratado, Argentina exportará ganado vacuno, cereales y otros artículos, y recibirá minerales.

Un Fallo en La Paz

LA PAZ, 3 (AP). — El ministro de Minas, Juan Lechín ganó la querella contra la compañía minera Patiño. La Corte Nacional de Trabajo falló contra esa empresa en el pleito que duró tres años, sobre la reclamación de los obreros mineros por ciertos reajustes en los salarios.

Lechín, como secretario general de la Federación de Mineros, inició el pleito que culmina ahora con la decisión del tribunal de trabajo. El monto total de las indemnizaciones alcanza a 397 millones de pesos bolivianos.

Volverá a Plantearse Hoy en Ginebra el Problema Coreano

Hacen Varias Concesiones los Comunistas

EN LA DISCUSION SOBRE INDOCHINA

GINEBRA, 3 (AP). — El canciller de China comunista, Chou En Lai, cedió algo de terreno en la disputada cuestión de la vigilancia de la tregua de Indochina, pero siguió mostrándose intransigente respecto a otras demandas occidentales.

Chou, en la sesión de hoy, opuso menos reparos a la labor que habrá de encomendarse a la proyectada comisión de naciones neutrales encargada de la fiscalización del armisticio, hasta el extremo de permitir que dicha comisión pueda ocuparse de otros asuntos, aparte de los referentes a la entrada de tropas y armas en Indochina.

Pero siguió oponiéndose categóricamente a que el armisticio pueda ser fiscalizado por la UN. Y se niega por igual a que los asuntos de Laos y Gambodia sean tratados en forma distinta a los del Vietnam.

Pese a su pequeña concesión sobre la cuestión de la vigilancia del armisticio, el canciller chino no renunció a la idea de que se establezca "comisiones mixtas" de representantes vietmineses y francovietnameses.

Las Cuestiones Militares

Mientras tanto, los representantes militares a quienes se ha encomendado que se pongan de acuerdo sobre la delimitación de las zonas de concentración a las que habrían de retirarse los ejércitos de ambos bandos de concertarse el armisticio, volvieron a reunirse durante cuatro horas en la segunda sesión que celebran, y se sabe que mañana volverán a conferenciar.

El Caso de Corea

GINEBRA, 3 (AFP). — La cuestión de Corea, que ha quedado aparte desde hace algún tiempo, ha vuelto al orden del día. Mañana, a las 10 horas, los cancilleres de 16 potencias no comunistas que combatieron en Corea, se reunirán para reanudar la discusión de ese problema.

Apela Quito a los Garantes del Pacto

QUITO, 3 (AP). — El canciller ecuatoriano, Luis A. Pañaherrera, dirigió un telegrama a las cancillerías de Argentina, Brasil, Chile y Estados Unidos —países garantes del protocolo de Río— afirmando que Perú se "encuentra ostensiblemente empeñado en agravar sus relaciones" con Ecuador.

Buscará los Mercados de Oriente

WASHINGTON, 3 (INS) — El departamento de Agricultura informó que ha encontrado un medio para colocar el excedente de trigo de propiedad del gobierno en los mercados extranjeros. Este plan presupone la elaboración del cereal por firmas comerciales para producir un derivado del trigo llamado "bougour", que se espera vender en los países del Lejano Oriente, donde aún no se ha popularizado. En el Oriente Medio, el "bougour" se produce aceitando el trigo, tostando éste al sol y eliminando el salvado antes de la molienda, para obtener una especie de harina gruesa. Esta se cocina igual que el arroz, y el producto más fino se condimenta con carne o de cualquier otra forma. Uno de los problemas que se le presentarán al departamento de Agricultura es que el "bougour" podría significar una seria competencia al arroz en el Lejano Oriente.

Tratan el Pedido de Thailandia

NUEVA YORK, 3 (AP). — El Consejo de Seguridad desestimó, por 10 votos contra 1, las objeciones soviéticas, y comenzó a tratar el pedido de Thailandia para que la UN estudie la amenaza que significa para ese país la guerra de Indochina. La iniciativa, que plantea por primera vez el problema de ese conflicto en el organismo internacional fué expuesta por Pote Sarasin, embajador thailandes en Washington. El delegado soviético se opuso a la moción tan pronto como el presidente, Henry Cabot Lodge, abrió la sesión.

LODGE

Estúdiase la Estrategia Aliada en Asia

Reúnense los Jefes Militares

WASHINGTON, 3 (AP). — Los comandantes militares de cinco potencias se reunieron en el Departamento de Defensa para considerar los problemas del sudeste de Asia ante la amenaza comunista, asuntos que el secretario de Defensa, Charles Wilson, califica más de políticos que militares. Ante los jefes de estados mayores o sus representantes, de Estados Unidos, Gran Bretaña, Francia, Australia y Nueva Zelandia, se plantean cinco o seis días de discusiones de lo que podría hacerse en el terreno militar para salvar al sudeste de Asia, incluyendo a la amenazada Indochina, de caer en manos comunistas.

Pero cualquier estrategia, cualquier ayuda militar que se considere en estas discusiones está limitada a decisiones que adopten ulteriormente los jefes de Estado y los representantes diplomáticos de los mismos países.

La reunión militar, sin duda, ha sido algo de menor importancia que lo esperado por el Departamento de Estado.

Intervinieron en las conversaciones, entre otro, el mariscal de campo sir John Harding de Gran Bretaña; el general Paul Ely, de Francia, el teniente general sir Sydney Rowell, de Australia, y el mayor general G. Gentry, de Nueva Zelandia.

Clarín

Un toque de atención para la solución argentina de los problemas argentinos

BUENOS AIRES · REPUBLICA ARGENTINA

40 Centavos

AÑO IX — Diario de la Mañana — Nº 3 107

Buenos Aires, Viernes 4 de Junio de 1954

FUE ATACADO UN AVION BELGA

Volaba Cerca de la Frontera de Austria con Hungría; Un Muerto y 2 Heridos

VIENA, 3 (AP). — Un avión belga de transportes, que se dirigía desde Gran Bretaña a Yugoslavia, fué atacado por un caza de nacionalidad desconocida, presumiblemente húngaro, cuando volaba a unos 1.800 metros de altura sobre la zona en que se unen las fronteras de Austria, Hungría y Yugoslavia. La máquina recibió dos impactos de artillería en su costado izquierdo, resultando muerto el radiooperador y heridos dos de los tripulantes. Sólo salió ileso el copiloto, quien pudo conducir al aparato hasta el aeropuerto de Graz, donde efectuó un aterrizaje de emergencia.

El avión atacado pertenece a Líneas Aéreas Sabena, que ha contratado con una firma británica diecisiete vuelos para transportar cerdos de raza de Belgrado. En esta oportunidad, eran dos las máquinas que cumplían este servicio. El segundo avión no presenció el ataque, pero interceptó un mensaje del avión agredido, en que se decía que era perseguido por cazas soviéticos. No obstante, la tripulación sólo pudo conocer los detalles del suceso cuando llegó a la capital yugoslava.

La legación de Bélgica en Belgrado, luego de tomar conocimiento del caso, informó que el carguero fué atacado por "varios aviones de caza soviéticos". Por su parte, la embajada británica en Viena dice que la agresión se produjo sobre Maribor, en Yugoslavia, a unos 23 kilómetros de la zona británica de ocupación de Austria y a unos 80 de la frontera húngara.

Acribillado a Balazos

GRAZ, 3 (INS). — El avión belga que debió efectuar un aterrizaje en el aeropuerto de Thalerhof, cumplió esa operación sobre el fuselaje, debido a las averías en el tren de despegue.

El radiooperador, Joseph Clauwaert, resultó muerto. El piloto, Arsene Devreese, recibió dos fragmentos de metralla en el hombro derecho y está internado en el hospital de esta ciudad, informándose que su estado reviste gravedad. El mecánico Victor Sluyts tuvo heridas leves.

UNA niña entrega un ramo de flores a Churchill, durante el reciente mitin femenino del partido Conservador, en Londres

Pekín Facilitaría el Comercio Inglés

LONDRES, 3 (AP). — En el ministerio de Relaciones Exteriores británico se anunció que China Comunista ha prometido levantar ciertas restricciones impuestas sobre las actividades de los comerciantes británicos que operan en su territorio.

Un vocero del Foreign Office dijo que, entre otras cosas, los chinos han convenido en conceder permiso a los comerciantes británicos para salir del territorio continental y en permitir a las firmas británicas que envíen otros hombres en reemplazo de los representantes que sean retirados de ese país.

Al mismo tiempo, el laborista Harold Wilson, ex ministro de Comercio, manifestó que el primer ministro chino Chou En-lai, ha expresado su disposición a considerar el establecimiento de una misión comercial china en Londres.

Churchill Dejaría la Política en Octubre

LONDRES, 3 (AFP). — Martin Lindsay, miembro conservador del Parlamento, publica una nota en una revista de su partido, en la que afirma que Churchill se retirará de la política cuando termine el actual período de sesiones en los Comunes, en octubre próximo. Añade que Eden pasaría a ser primer ministro y que convocará a nuevas elecciones generales, y que McMillan ocuparía la Cancillería.

CONSTITUIRAN UN VEREDICTO

Para Eisenhower las Próximas Elecciones

NUEVA YORK, 3 (De nuestra agencia). — La situación actual, en Estados Unidos, señala características curiosas y peligrosas que tienen su origen en la política interna y repercuten en el exterior, con un segundo efecto de rebote en los conflictos domésticos. Es una suerte de bumerang norteamericano cuyo impulso se genera en Washington y luego, en su trayectoria, golpea preferentemente a los aliados del país, para regresar al punto de partida con más fuerza de la que tenía al principio. Lo más grave es que esta situación —si no median circunstancias externas que precipiten acontecimientos inesperados— se ha de prolongar inevitablemente cinco meses más. Sólo después del 4 de noviembre, la Casa Blanca y el Congreso recobrarán la independencia básica, que ahora limita y confunde la perspectiva de las elecciones legislativas que se realizarán en esa fecha decisiva, no sólo porque tendrá un serio carácter de postdata aclaratoria al triunfo de Eisenhower en 1952, sino porque valdrá como un veredicto definitivo para la enorme cantidad de conflictos domésticos planteados en el país, desde que subieron al poder los republicanos; conflictos todos importantes, pero algunos básicos, fundamentales, porque afectan directamente a los principios tradicionales de la vida del país, como el caso McCarthy, la destitución del Dr. Oppenheimer, el renacimiento del aislacionismo y la política de ayuda al exterior.

Eisenhower termina de declarar que no piensa pedirle autorización al Congreso, antes del receso, para una posible "acción norteamericana en el sudeste del Asia", y este solo anuncio revela precisamente que se le ha hecho presión para que adopte esa actitud. Por el contrario se sabe ya extraoficialmente que EE. UU. planea retirar de Indochina todo el personal técnico de aviación que fué enviado al producirse la emergencia de Dien Bien Phu; y el retiro de ese personal en momentos en que Hanoi amenaza transformarse en un episodio mucho más grave que el de Dien Bien Phu, tiene indudablemente aspectos morales tan deprimentes como materiales. Simultáneamente, el presidente de Estados Unidos ha dicho que, en sus conferencias de prensa, no hablará más de McCarthy, dando lugar a que buena parte del pueblo norteamericano reflexione que lo que ha hecho hasta ahora el presidente, precisamente, es hablar muy poco de McCarthy, y que esta decisión de silencio le dará que hablar a mucha gente, tanto en Estados Unidos como en el exterior. Esto sucede porque sobre McCarthy —símbolo del partido oficial dividido— como sobre Indochina y todos los demás problemas del país, pesa desde hace tiempo, y pesará durante cinco meses más, la prórroga electoral de noviembre. Y cuando llegue esa elección, gane quien gane, Estados Unidos habrá perdido tiempo y prestigio.

HORACIO ESTOL
Corresponsal de CLARIN en Estados Unidos.

Panamá Propicia Una Conferencia de Presidentes de Centroamérica

(INFORMACION PAGINA 2)

Ecuador Niega Derechos Sobre Una Zona a Perú

INFORMACION PAGINA DOS

MOLOTOV

MOLOTOV NO ACEPTA EL CONTROL DE LA UN

Formularía su Anuncio el Martes

GINEBRA, 4 (AP). — Oriente y Occidente discutieron de nuevo infructuosamente durante otras cuatro horas, tratando de hallar el mejor medio de garantizar el cumplimiento de un posible armisticio en Indochina, mas el armisticio parece hallarse todavía tan remoto como hace seis semanas, cuando principió la conferencia de Ginebra. Los occidentales fueron quienes más tiempo insumieron del debate, pero Molotov puso una vez más de manifiesto la gran distancia que separa las deliberaciones de la paz. Molotov insistió en que Polonia y Checoeslovaquia son naciones absolutamente neutrales en aquel conflicto, y deberán figurar en cualquier comisión internacional que se nombre para fiscalizar el armisticio. Sin embargo, cabe recordar, que se ha dicho que en Corea esos mismos dos países pusieron infinidad de obstáculos a la labor de la comisión neutral, y esa es la razón de que el representante de Estados Unidos volviera a rechazar categóricamente la pretensión de Molotov.

El ministro soviético sostuvo también que en cualquier acuerdo a que se llegue en Indochina, habrá que considerar conjuntamente a Vietnam, Laos y Cambodia. Los aliados occidentales no aceptan tal criterio, y menos aun los delegados de estos dos últimos Estados.

EL SUMO Pontífice preside, desde la silla gestatoria, la canonización del Papa Pío X, que se llevó a cabo en la plaza San Pedro, del Vaticano, el 29 del mes pasado. Cerca de medio millón de personas presenciaron el solemne acto

Debate Sobre los Neutrales

Molotov, por otra parte, volvió a rechazar la participación de la ONU como pacificadora y mediadora en Indochina. Basó su oposición en el hecho de que ninguna de las nuevas naciones en Ginebra no son miembros del organismo internacional.

Se ha sabido también que el delegado de Cambodia, Tep Phan, propuso que la comisión neutral estuviera compuesta por tres naciones a escogerse entre la India, Birmania, Pakistán, Canadá, Filipinas, Japón, e Italia. Declaró también que su país no aceptará prohibición alguna para la importación de armas, porque las considera esenciales para su defensa y su seguridad interna.

Propuesta de Eden

El canciller británico Anthony Eden, insistió en que hubiera dos comisiones fiscalizadoras, una francovietnimesa y la otra internacional. La primera quedaría supeditada a la segunda total y esta a su vez tendría contacto a las nueve partes interesadas.

Bidault habló también durante más de una hora exponiendo nuevamente la posición francesa. En su opinión la fiscalización del armisticio debe ser tarea de conjunto y efectiva y de ahí que no sea que la comisión mixta francovietnimesa deba desempeñar un papel principal porque las dos partes fiscalizadas difícilmente podrán estar en condiciones de fiscalizarse a sí mismas.

Haría una Declaración

GINEBRA, 4 (ONS). — Se informó que el próximo martes Molotov hará una declaración que decidirá la suerte de la conferencia del Lejano Oriente. La creencia occidental de que la conferencia marcha hacia su desenlace, ha sido subrayada por el pedido ruso de que se celebre una reunión secreta preparatoria sobre los problemas de Indochina.

Debido a la Agitación Parlamentaria Canceló su Viaje el "Premier" Nipón

SHIGERU YOSHIDA

TOKIO, 4 (INS). — El viaje que debía iniciar hoy el primer ministro Shigeru Yoshida por diez países de América y Europa, ha sido postergado indefinidamente, como consecuencia de los violentos tumultos que se produjeron anoche en la Dieta. Fuentes de la Cancillería agregan que la jira no se efectuará "ni ahora ni nunca". Yoshida convocó urgentemente al gabinete para estudiar la situación planteada por los recientes sucesos, que tienen su origen en el proyecto de ley para la centralización de la policía. Esta medida ha sido combatida por los socialistas, a quienes los liberales acusan de los desmanes producidos la víspera, cuando los legisladores libraron una verdadera batalla campal en la cámara, resultando lesionados 50 diputados. Cerca de doscientos policías debieron intervenir para poner orden en el recinto.

Acordó Francia la Total Independencia al Vietnam

Firmaron los Tratados Buu Loc y Laniel

PARIS, 4 (AFP). — En una ceremonia realizada esta tarde en la presidencia del Consejo, fueron firmados los tratados de independencia del Vietnam y de asociación entre ese Estado y Francia. Suscribieron los documentos el primer ministro, Joseph Laniel, y el presidente del gobierno vietnamés, príncipe Buu Loc.

Textos de los Tratados

Ambos acuerdos habían sido dados a conocer en Ginebra el 12 de mayo por el canciller del Vietnam. Por el primero de ellos Francia reconoce la plena independencia y soberanía de ese país.

Mediante el segundo tratado, Francia y el Vietnam afirman su voluntad de asociarse dentro de la Unión Francesa.

Técnicos Ingleses y Argentinos Trabajan en el Nuevo Convenio

LONDRES, 4 (AP. — Los negociadores argentinos y británicos prosiguieron su estudio de los asuntos comerciales y financieros, con miras al establecimiento de un nuevo convenio comercial según declaró un vocero del Tesoro. Sin embargo, subrayó que las discusiones se hallan aun en una etapa exploratoria y que todavía no se han hecho esfuerzos para redactar un convenio.

El convenio quinquenal de comercio entre ambos países, actualmente en vigencia, expirará a fines del presente mes. Vale decir que antes de que se inicie el mes próximo los negociadores decidirán si prorrogan el actual convenio, adoptan una forma modificada o redactan uno nuevo.

Regresarán el Miércoles

LONDRES, 4 (AFP). — Los peritos argentinos que participaron en las recientes conversaciones angloargentinas, permanecerán en Londres hasta el miércoles.

AUMENTA LA PRESION REBELDE SOBRE HANOI

Clarín

BUENOS AIRES · REPUBLICA ARGENTINA

40 Centavos

Un toque de atención para la solución orgánica de los problemas argentinos

AÑO IX — Diario de la Mañana — Nº 3.108

Buenos Aires, Sábado 5 de Junio de 1954

Ocupan un Seminario Católico

HANOI, 4 (AP). — Fuerzas rebeldes, cuyos efectivos se calculan en unos tres mil hombres, arrollaron a un millar de soldados vietnameses y milicianos católicos, que defendían el seminario de Quanphinga, 120 kilómetros al sudeste de Hanoi. Por espacio de siete horas, los defensores lucharon resbalando sobre las losas cubiertas de sangre hasta que al fin fueron dominados. Al mismo tiempo, los rebeldes se apoderaban del puesto de Cho Noi, a 38 kilómetros de esta ciudad, cuya caída amenaza las comunicaciones entre Hanoi y el puerto de Haiphong, por donde llegan los pertrechos bélicos que envía Estados Unidos. Estas dos victorias son las más importantes que ha logrado el Vietminh en las últimas semanas, en el delta del río Rojo, sobre el que avanzan 45.000 rebeldes, dotados de artillería pesada y unidades antiaéreas. Estas fuerzas se hallarían a unos 80 kilómetros de las defensas occidentales del delta y corre la versión que una de las columnas ha iniciado un movimiento de tenazas sobre Hanoi. A esta ciudad llegan constantemente refugiados que huyen de las regiones asoladas por la guerra.

LA PARTE oscura del mapa señala el Estado del Vietnam.

Defendió Dulles el Plan de Seguridad

CUATRO nicaragüenses, acusados de participación en un complot contra el presidente Somoza, abandonan su asilo en la embajada de Guatemala para acogerse a la protección de El Salvador, poco antes de que se retirase de Managua la misión diplomática guatemalteca, al producirse la ruptura entre ambas repúblicas centroamericanas

Pide que se Mantenga el Punto Cuarto

WASHINGTON, 4 (AP). — El secretario de Estado, John Foster Dulles, insistió al mantenimiento del programa del Punto Cuatro de Estados Unidos en América latina, para demostrar la solidaridad norteamericana con las restantes repúblicas del hemisferio en el frente económico. En una declaración formulada en la comisión de relaciones exteriores del Senado, recordó que las naciones latinoamericanas, con excepción de Guatemala, adoptaron una actitud enérgica y decidida en la conferencia de Caracas para combatir al comunismo. "No es, sin embargo, suficiente que el peligro comunista se reconozca como lo que es —dijo—; también es necesario que se tomen medidas para mostrar la solidaridad en el frente económico".

La Declaración de Caracas

El secretario habló en apoyo del programa de seguridad mutua para el año fiscal de 1955, y se refirió específicamente a su aplicación en América latina. Describió ese programa como "uno de los principales instrumentos" de la política exterior de Estados Unidos.

En su referencia a América latina, Dulles manifestó: "Deseo decir algunas palabras acerca de este hemisferio. La reciente acción de la X Conferencia Interamericana de Caracas es un importante paso en la unificación de este hemisferio contra la amenaza del comunismo internacional. Se aprobó entonces una declaración de solidaridad para el mantenimiento de la integridad política de los Estados americanos frente a la intervención del comunismo internacional.

Solidaridad Económica

"No es, sin embargo, suficiente que la amenaza comunista sea reconocida por lo que es; también es necesario que se tomen medidas para mostrar solidaridad en el frente económico.

"Los niveles de vida en la mayor parte de América latina son bajos, y existen elementos activos y ruidosos que buscan culpar a Estados Unidos.

"Nuestro programa de seguridad mutua reconoce la importancia del crecimiento económico y de la consecución de mejores niveles de vida en América latina. La iniciativa privada es el principal medio a través del cual nuestra nación puede ayudar.

"Sin embargo ciertas medidas gubernativas también se necesitan

(Continúa en la página DOS)

Asumiría Hoy el Gabinete Chileno

SANTIAGO, 4 (AP). — Divergencias de última hora obligaron al presidente Ibáñez a postergar hasta mañana la ceremonia de juramento del nuevo gabinete. Según fuentes bien informadas, el general Abdón Parra desempeñaría la cartera del Interior, distribuyéndose los demás ministerios en la siguiente forma: Hacienda, Jorge Prat; Economía, Jorge Silva; Minas, Jorge Fontaine, Defensa Nacional, Tobías Barros Ortiz; Obras Públicas, Benjamín Videla; Justicia, Osvaldo Moch; Salubridad, Carlos Vasallo; Educación, Oscar Herrera, y secretario general de Gobierno, Roberto Aldunate.

Engáñase Pekín al Subestimar a E.U.

WASHINGTON 4 (Especial). — Se sabe que en Ginebra Eden procuró convencer a Chou En-lai de que no cometiera el error de creer que se podía descartar la intervención norteamericana. En esto quizá consista el quid de la cuestión. ¿No propone el gobierno de Pekín negociar un armisticio o tratará de imponer una transacción que equivalga a una rendición? El equilibrio estratégico en Indochina ha sido alterado por derrotas militares y pérdida de prestigio de Francia. Las perspectivas de un arreglo negociado dependen de que se logre persuadir a Pekín de que no le pida demasiado a una situación local favorable y de que no base su política en Indochina solamente sobre las fuerzas que combaten actualmente allí.

Cree Pekín que los rojos chinos obtendrán un arreglo que pondría en su zona de influencia a Tonkín cuyos ríos y caminos son el enlace tradicional del sur de China con el mar. Pero, ¿se conformará Pekín con este objetivo vital, pero limitado, o jugará sus cartas a "todo o nada"? He ahí el enigma.

Antes que nada habría que convencer a China de que los norteamericanos son partidarios de un armisticio honorable y de que, en ese sentido están junto a los ingleses y franceses. Corresponde disipar sospechas en Europa y en Asia, ya que en Washington hay pugna, aun no resuelta, entre quienes quieren terminar la guerra en Indochina y quienes quieren ampliarla contra China. Además, no se debe fanfarronear prometiendo poner término al conflicto de Indochina con un par de divisiones o mandando a un portaaviones, como han dicho algunos. Tan absurda pretensión sólo dejaría malparado el nombre de Estados Unidos. Se comprobó en Corea que el dominio aéreo no es decisivo en una contienda terrestre asiática. Y menos aun con las guerrillas, como ocurre en Indochina.

Ya que nadie en su sano juicio piensa en enviar un ejército norteamericano para pacificar a toda Indochina y como sería imprudente calcular esa fuerza en menos de diez divisiones existe el grave riesgo de que el adversario llegue a conclusiones falsas sobre las intenciones y el poderío de Estados Unidos. Cualquier cosa que pase por alto la realidad, se juzgaría una imprudencia. Lo que ha de hacer EE. UU. en esta periferia de sus intereses es evitar que el Vietminh y la China roja digieran sus victorias locales convirtiendo un resultado parcial en otro absoluto.

Walter Lippmann

Copyright 1954, por CLARIN. Distribuido por Editors Press.

Siguen las Gestiones Entre Tito y Papagos

ATENAS, 4 (ANSA). — Se reanudaron en la cancillería las conversaciones greco-yugoeslavas. El embajador turco en esta capital fue invitado a participar de esta segunda reunión, que según se estima estuvo dedicada a la redacción del comunicado final que será difundido por el canciller yugoslavo. Al respecto, el órgano griego en lengua inglesa, "Athene News", afirma que el comunicado final recalcará nuevamente la voluntad común de Belgrado, Atenas y Ankara, de transformar el pacto en alianza balcánica.

Comunicado Oficial

ATENAS, 4 (ANSA). — Un comunicado anunciando que el presidente de la República Yugoslava mariscal Tito y el primer ministro griego mariscal Papagos estuvieron reunidos dos horas examinando problemas de interés.

Se estima que la reunión de los tres cancilleres, prevista para fines de junio será diferida hasta que el mariscal Papagos y el canciller Stephanopoulos retornen de la visita que efectuarán a Bonn. De tal manera la firma del documento quedaría postergada hasta el mes de julio o agosto.

Inauguróse en París una Exposición de Fotografías Sobre Temas Argentinos

PARIS, 4 (AP). — Coincidiendo con la celebración del 4 de Junio se inauguró en la embajada argentina una exposición de fotografías de aquel país. El embajador Dr Oscar Onetto Astengo destacó la celebración de dos aniversarios: "La instauración de un sistema que ofrece una profunda revolución y la toma del poder de Perón, puesto por la providencia en la primera magistratura para bien de la patria", dijo.

Acerca de la exposición manifestó que inaugura la serie de muestras de carácter cultural y artístico que la embajada se propone organizar periódicamente. La muestra comprende fotografías de paisajes y ciudades junto con las de recientes realizaciones en el orden industrial, puertos aéreos y marítimos, habitación, educación cultura, servicios sanitarios, estadios ciudades infantiles, casa de retiro etc.

Gran número de personalidades oficiales y privadas asistieron al acto, al que fueron invitados los basquetbolistas del Ateneo de la Juventud, en jira por Europa.

Sobre Austria Fue Atacado el Avión Belga

BELGRADO 4 (INS). — Informó la cancillería que el ataque sufrido ayer por un avión de transporte belga que se dirigía a Yugoslavia, ocurrió antes de que entrase en este país. El DC-3 era esperado aquí, dice un comunicado dado al efecto, "pero no cruzó la frontera yugoslava". Agrega que el aparato volaba hacia el sur desde Munich, y todo parece indicar que el tiroteo de que fué objeto, se produjo mientras volaba sobre Austria. El ministerio desmiente al mismo tiempo una de las informaciones publicadas, que decía que el avión belga de la Sabena traía a Yugoslavia correo diplomático.

Inician las Investigaciones del Accidente

GRAZ (Austria), 4 (AFP). — Comenzó su tarea investigadora en el aeródromo británico de Sniefeld cercano a Graz, la comisión especial de la compañía aérea belga Sabena para deslindar responsabilidades en el ataque del transporte de esa compañía por parte de un caza de nacionalidad desconocida.

La comisión examinó el avión, constatándose que en él hay cuatro grandes boquetes producidos por los obuses disparados por el Mig. A pesar de que los obuses destruyeron la instalación de radio y la hidráulica se cree que podrá ser reparado y conducido en vuelo hasta Bruselas.

La comisión habría aclarado la nacionalidad del caza que atacó al transporte, pero se guarda el secreto más absoluto hasta que se dé un comunicado en Bruselas, después de consultada la Cancillería belga. Trascendió, no obstante, que el piloto identificó al aparato, después de observar dibujos de las insignias de aviones de varios países. En Graz se opina que se trata de un Mig soviético destacado en un aeródromo húngaro.

ECUADOR ELEVA A LA OEA EL DIFERENDO FRONTERIZO CON PERU

INFORMACION PAGINA DOS

Washington Convocaría a Consultas

WASHINGTON, 5 (INS). — Pese al carácter secreto que han tenido las consultas realizadas en el departamento de Estado con los representantes diplomáticos de América latina, la opinión generalizada en Washington es que en el curso de la semana entrante se decidirá si se convoca o no la reunión de consulta para tratar el caso de Guatemala. Se dice que son dieciséis las naciones que apoyan la convocatoria de esa reunión, para considerar el peligro de infiltración comunista en aquella república centroamericana y sus proyecciones continentales

Sin embargo, la impresión que se obtiene en los círculos diplomáticos de esta capital es que, en general, los países sudamericanos no son partidarios de iniciar una acción enérgica y no se cree que una propuesta para aplicar a Guatemala sanciones políticas o económicas obtenga la mayoría de dos tercios que exige el tratado de Río de Janeiro. A lo sumo, agregan, se llegaría a nombrar un comité para investigar el problema y se echarían las bases para medidas más drásticas a adoptarse en el futuro.

La iniciativa para celebrar la reunión la adoptaría Estados Unidos y se ha llegado a afirmar que ya se habría decidido realizar las consultas en Montevideo, durante el próximo mes de julio.

Entretanto, la cancillería de Washington se mantiene en constante contacto con los diplomáticos latinoamericanos.

Encara Yoshida Una Difícil Situación

TOKIO, 5 (INS). — Los temores de un atentado contra la vida del primer ministro Yoshida comentaron cuando seis extremistas de la derecha trataron de entrar por fuerza en su residencia. Los intrusos fueron arrestados después de breve lucha. El nuevo incidente se produjo días después de un plazo por otros 10 días más el período legislativo de la Dieta.

El partido Socialista se propone obtener en los tribunales la extensión del período de la Dieta. Han establecido una guardia en torno al Parlamento, para impedir que otros legisladores penetran en el con el fin de que frase la votación. Aquellos entienden que las sesiones terminarán el pasado jueves cuando se produjo el desórden, que dejó un saldo de cincuenta heridos y sus tácticas tienden a impedir la centralización del sistema policial.

El "premier" encara ahora la posibilidad de someterse a una votación de confianza

SE CONSTITUYO en Chile EL NUEVO GABINETE

ABDON PARRA

El General Abdón Parra Tendrá a su Cargo el Ministerio del Interior

SANTIAGO, 5 (AP). — El presidente de la República, general Carlos Ibáñez del Campo, resolvió esta mañana la crisis ministerial que venía prolongándose desde hace varios días y designó a un gabinete apolítico y con carácter absolutamente técnico.

El nombramiento del ministerio, cuyos integrantes prestaron ya el juramento de rigor, se efectuó luego de numerosas gestiones el lunes, a fin de hacer frente a la crisis económica. Este es el séptimo gabinete que actúa desde la elección del actual primer mandatario, hace 20 meses. El nuevo gobierno fue formado con técnicos, de conformidad con el anuncio del presidente en su mensaje ante el Congreso, el 21 de mayo último.

Prescindió de los Partidos

Ibáñez prescindió de los partidos políticos. El más afectado fue el Agrario Laborista, que representa el principal apoyo del gobierno. Los agrarios decidieron anoche abandonar las tareas gubernativas.

El nuevo gabinete quedó constituído así: ministro del Interior, general Abdón Parra en reemplazo del contraalmirante Aráoz. Parra era ministro de Defensa del gabinete anterior; Relaciones Exteriores, Roberto Aldunate, en lugar del coronel (R.) Tobías Barros; Hacienda, Jorge Prat, en reemplazo de Guillermo del Pedregal. Economía, Jorge Silva, en lugar de David Montané; Minas, profesor Armando Uribe en lugar de Roberto Aldunate; Defensa, coronel (R.) Tobías Barrios, en reemplazo del general Abdón Parra; Educación Oscar Herrera, que ocupa el lugar de Eduardo Barrios; Agricultura, Eugenio Suárez, en reemplazo de Alejandro Morales. Tierras y Colonización, Mario Montero Schmidt, en lugar de Diego Lira; Obras Públicas coronel Benjamín Videla, en reemplazo de Orlando Latorre; Justicia y secretaría general de Gobierno, Osvaldo Koch, quien desempeñó ambos cargos; Trabajo, Ignacio Cousiño, reemplazando a Antonio Lanchares; Salubridad Sergio Altamirano, en lugar de Carlos Vasallo.

Rechazó Bedell Smith Dos Planes Rojos Sobre Corea

GINEBRA, 5 (AP). — Estados Unidos calificó de fraudulentas las propuestas presentadas por los comunistas para la celebración de elecciones "libres" en Corea, y acusó a China comunista y a Corea del Norte de violar el armisticio coreano, al concentrar armas y refuerzos en la parte septentrional de la península. El subsecretario de Estado norteamericano, Walter Bedell Smith, habló extensamente, en la decimoquinta sesión de la conferencia de Ginebra dedicada al problema de Corea, luego que el canciller soviético, Vyacheslav M. Molotov, presentara un plan de cinco puntos "para la solución pacífica del problema coreano".

La Propuesta China

El ministro de C. Exterior de Pekín, Chou En-lai, había propuesto antes que de la supervisión internacional de las elecciones generales a celebrarse en toda Corea, se encargara la misma comisión de naciones neutrales ocupada de la vigilancia del armisticio, la cual, según dijo Occidente, no ha podido funcionar en forma debida a causa de la obstrucción comunista. Dicha comisión está integrada por representantes de Suecia, Suiza, Polonia y Checoslovaquia.

"En este mismo momento —dijo Smith en su discurso—, mientras estamos reunidos aquí, en Ginebra, los agresores de Corea están llevando más armas y refuerzos a Corea del Norte, en condiciones expresamente prohibidas en el armisticio, y la comisión supervisora es importante para poner término a estas violaciones porque los miembros comunistas de la comisión se niegan a permitir que ésta actúe".

Moción de Molotov

Molotov, al hacer uso de la palabra, preguntó a los delegados si convenían en que la solución del problema giraba en torno de cinco puntos, sobre los cuales se han discutido muchas horas en sesiones anteriores. Dichos puntos son.

(Continúa en la página DOS)

Será Radiado el "Missouri"

WASHINGTON 5 (INS). — Se anunció oficialmente que el acorazado "Missouri", de 45 000 toneladas de desplazamiento, será retirado del servicio activo el próximo año.

Se Presentó Eden al Gabinete Inglés

LONDRES, 5 (AP). — El gabinete británico acordó al ministro de Relaciones Exteriores, Anthony Eden para que persista en sus esfuerzos en la conferencia de Ginebra, a fin de concertar un armisticio en Corea. Eden regresará a Ginebra el lunes por la noche o el martes, para reanudar las negociaciones que, según informó, prosiguen con gran lentitud. En círculos gubernamentales se expresó que el gabinete compartió su punto de vista de que deben seguirse los esfuerzos.

El gobierno, presidido por el primer ministro Churchill, estuvo reunido durante dos horas y veinte minutos, y se ocupó exclusivamente de la conferencia de Ginebra. Una sesión del gabinete en día sábado es algo inusitado, pero no hubo "atmósfera de crisis" ni impresión de urgencia.

Clarín

BUENOS AIRES · REPUBLICA ARGENTINA

40 Centavos

Un toque de atención para la solución argentina de los problemas argentinos

AÑO IX — *Diario de la Mañana* — Nº 3 109

Buenos Aires, Domingo 6 de Junio de 1954

Ocasionó 52 Heridos Una Explosión en Charleston

CHARLESTON, 5 (AFP.) — Por lo menos cincuenta y dos personas resultaron heridas en la explosión ocurrida ayer por la tarde en una fábrica de productos químicos a unos 15 kilómetros de Charleston. No se descarta la posibilidad de que algunos obreros se encuentren muertos bajo los escombros.

La explosión inicial, que fué seguida por varias otras, habría ocurrido en un vagón cargado de productos químicos estacionado en el interior de la usina. No se han justificado aun los daños materiales pero se anuncia que inmuebles situados a 20 kilómetros del lugar habrían sido dañados por ésta.

Depende el Gabinete Laniel del Debate en Torno a Indochina y de lo que se Decida Sobre la CED

PARIS, 5 (De nuestra agencia). — Allegro moderato... es el sentimiento que predomina hoy en París ante la posibilidad de salir del atasco de Ginebra, mediante conversaciones entre los ministros sobre el espinoso problema del control de un armisticio eventual. Esta débil luz al cabo del túnel la ha puesto Bidault, verdadero atleta de la voluntad, a quien aguárdase aquí el martes explique a la Asamblea Nacional si las posibilidades de cesar el fuego han de seguir estrechándose como una piel de zapa, si se proseguirá derrochando tiempo, lo que equivale a derrochar sangre y si será menester rezar pronto por el alma de la conferencia de Ginebra, perspectiva catastrófica para el espíritu francés al que ni la conducta heroica de De Castries y Genoveva de Gallard ha logrado impedir que siga oponiéndose ahincadamente a la guerra indochina.

Poca gracia han hecho, por otra parte, las declaraciones de Foster Dulles —el secretario de Estado que más viaja y más habla y no por cierto con eufemismos que atemperen su violencia— reiterando la amenaza trágica de la revisión de la política yanqui-europeo-occidental si Francia e Italia no ratifican de inmediato el tratado de la Comunidad Europea de Defensa. A pesar de que el partido Socialista acaba de pronunciarse en favor de esa ratificación, que cada día aparece aquí más inobjetable, el amor propio francés, sin mudanza de opiniones personales, reacciona siempre unánimemente contra semejantes oleadas de amenaza verbal, que esta vez alcanzaron incluso a Inglaterra por su aprensión a entrar en esa suerte de Santa Alianza de los blancos en el Sudeste asiático sugerida por Washington.

Todos estos acontecimientos, cuyos pintorescos episodios tanto invitan al comentario irónico y superficial, encierran en el fondo trascendente gravedad. Auténtico o apócrifo, el documento de Mao Tsé Tung revelado por el senador Knowland permite imaginar las etapas progresivas de la conquista del mundo por el comunismo. En 1960 Asia estaría enteramente comunizada. En 1965, tocaríale el turno al Africa y 1980 vería el triunfo definitivo de los rojos en todo el planeta. Tales anticipaciones resultan audaces, mas no totalmente inverosímiles y aun cuando lo fueran, André Siegfried advierte con harta razón en "Le Figaro" que lo que hoy se decide en Ginebra no es sólo la suerte de Indochina ni el destino ya condenado del colonialismo, sino la posibilidad de que las regiones políticamente emancipadas de la tutela occidental escapen a la órbita de su influencia económica y, frente a la reivindicación comunista, ya no resulte factible mantener la misma concepción del intercambio internacional. Si además de la pérdida material de las colonias ha de esperar Occidente el ordenamiento de las relaciones económicas entre los pueblos, estaríamos en el viraje de la historia que conduce al descalabramiento de una hegemonía de casi cinco siglos. Es, dice Siegfried, si se piensa lo que le ocurrió a Roma, una perspectiva que da miedo encarar de frente.

Mientras voces tan graves elévanse en la prensa francesa, los políticos profesionales, con una infantilidad exasperante, prosiguen sus juegos de comité. Ya nada es para ellos sagrado, nada es secreto, todo resulta posible. La IV República ha inventado incluso al ministro-reportero que lleva las noticias a su diario, según acaba de verse en el caso Marc Jacquet ministro responsable de las operaciones militares indochinas y simultáneamente colaborador clandestino de un órgano parisiense. Laniel no goza de las simpatías ni del apoyo otorgado a Pinay, pero hace las cosas lo mejor que puede, esforzándose en mantener firme el gobernalle de una galera en la cual no todos reman en la misma dirección y se prepara a afrontar el martes, con el regreso de Bidault, el final del debate parlamentario por Indochina. De esto y de lo que se decida sobre la CED dependerá que naufrague o siga navegando.

OCTAVIO GONZALEZ ROURA
Representante general de "Clarín" en Europa

Firmarán en Belgrado la Alianza Militar

ATENAS, 5 (AP). — Grecia y Yugoslavia anunciaron que, en unión de Turquía, constituirán una nueva alianza militar balcánica, cuya finalidad será "el fortalecimiento de la paz y la seguridad colectiva, de acuerdo con el espíritu de la Carta de la UN".

Pacto Político y Militar

Las tres naciones —todas las cuales han recibido ayuda militar norteamericana que ha aumentado considerablemente el poderío de sus fuerzas armadas— estaban unidas previamente por un tratado de cooperación mutua.

El subsecretario de Relaciones Exteriores de Yugoslavia, Kocas Popovic, dijo a los periodistas que la nueva alianza sería, tanto de carácter político como militar.

Asamblea Consultiva

Esto también lo indica el comunicado emitido simultáneamente en Atenas y en Belgrado, anunciando la concertación del pacto, en el cual se revela, asimismo, la constitución de una asamblea consultiva que se reunirá alternativamente en Atenas, Belgrado y Ankara, para discutir los problemas de interés común. Esta asamblea estará integrada por un número igual de diputados de los congresos de las tres naciones.

Los ministros de Relaciones Exteriores de los tres países se reunirán el mes próximo en Belgrado para firmar oficialmente el tratado.

Objeciones de Italia

Italia ha objetado que se concertara este pacto sin que previamente se hubiera llegado a un acuerdo con Yugoslavia respecto al problema de Trieste. Como es sabido, Italia, Grecia y Turquía son miembros de la NATO, a la que no pertenece Yugoslavia.

La nueva alianza significará la unión militar entre tres naciones que en total suman 44 000 000 de habitantes. Las tres ocupan una estratégica posición de suma importancia para la guerra fría entre Oriente y Occidente.

KOKA POPOVIC

Regresó a Beirut el Dr. Camille Chamoun

BEIRUT, 5 (AP). — El presidente del Líbano, Dr. Camile Chamoun, regresó esta noche de su viaje de cuatro semanas a la Argentina, Brasil y Uruguay. En el aeropuerto lo saludaron las personalidades oficiales, los jefes religiosos de todas las sectas y representantes de organizaciones nacionales

Chamoun se trasladó poco después al palacio presidencial, seguido por una larga caravana de automóviles que atravesó las principales calles de la ciudad. Todo el recorrido estaba engalanado y en las calles se apiñaba una enorme muchedumbre que aclamó al presidente.

EE. UU. ACORDARA MAS AYUDA A TURQUIA

WASHINGTON, 5 (AP). — Estados Unidos y Turquía anunciaron la decisión del gobierno norteamericano de incrementar su ayuda militar al régimen turco. Un comunicado relativo a las conversaciones celebradas por el primer ministro turco, Adnan Menderes, con el presidente Eisenhower y otros altos funcionarios norteamericanos, dió cuenta de dicha decisión. También reveló que Washington ha prometido seguir haciendo todo lo que pueda para mantener en lo futuro la afluencia de ayuda económica y militar a Turquía.

La ayuda militar a Turquía, en los 12 meses que se iniciarán el 1º de julio, será mayor que la que el gobierno de Eisenhower había planeado recientemente. También se acelerará el envío de armas y equipos bélicos por valor de 500 millones de dólares programado anteriormente.

Menderes, antes de emprender el regreso a Ankara afirmó que el pacto concertado entre Turquía, Grecia y Yugoslavia, es necesario y deseable, siendo de esperar que Italia se adhiera a él. Hizo además hincapié en que la solución del problema de Trieste allanaría el camino para que Italia se adhiriera al convenio.

Opinó también que una de las características más notables de ese convenio es que los países que lo han firmado están decididos a cumplirlo plenamente.

Fuerzas Comunistas Aproximanse a Hanoi

(Información página DOS)

Maniobra Soviética en Ginebra Acerca del Conflicto Indochino

Golpe Estratégico de Molotov en la Conferencia

GINEBRA, 6 (AP). — Un diplomático occidental altamente situado predijo hoy que el ministro de Relaciones Exteriores soviético, Vyacheslav M. Molotov, tratará el martes de derribar al gobierno francés con una declaración semipública sobre la situación en Indochina. Si tuviera éxito, su acción podría traer aparejada una virtual rendición de Indochina a los rebeldes de Vietminh, dirigidos por los comunistas, y una nueva y fatal dilación francesa para la adopción de una decisión respecto a la Comunidad Europea de Defensa (CED), con la que se trata de crear un ejército europeo único que contaría también con efectivos alemanes. El discurso de Molotov, por consiguiente, sería una maniobra de singular importancia, tanto para el sudeste de Asia como para Europa Occidental, de ser ciertas las predicciones del referido diplomático, que es uno de los que participan activamente en el planeamiento de la estrategia occidental.

Molotov, según vaticinó aquél, achacará al ministro de Relaciones Exteriores francés, Bidault, la culpa de que la conferencia de Ginebra no se haya puesto todavía de acuerdo para solucionar los problemas de Corea e Indochina, y en especial este último.

La eliminación de Laniel de la jefatura del gobierno de París traería probablemente aparejada alguna combinación política que se tendría que comprometer a concertar la paz en Indochina a cualquier precio. Y, ciertamente, una crisis política aplazaría cualquier decisión francesa sobre la ratificación de la CED hasta después de fines de mes.

Molotov dirá que Bidault está haciendo fracasar la conferencia de Ginebra con sus demandas "imposibles" para el Vietnam, Laos y Cambodia, y que si lo hace así es defendiendo los intereses de Estados Unidos. Seguidamente repetirá las acusaciones del partido Comunista francés de que Bidault es un mero instrumento de los norteamericanos. Esto perseguiría una cuádruple finalidad

1º Poner término a la conferencia de Ginebra y achacar su fracaso a Francia y a Estados Unidos.

2º Torpedear al gobierno de Laniel, favorable a Estados Unidos, y hacer que salga Bidault del Quai d'Orsay.

3º Reemplazar a Laniel por otro jefe de gobierno más dispuesto a ceder Indochina al Vietminh

4º Dar el golpe de gracia al tambaleante proyecto del ejército europeo.

VIACHESLAV MOLOTOV

Clarín

BUENOS AIRES · REPUBLICA ARGENTINA

40 Centavos

Un toque de atención para la solución argentina de los problemas argentinos

AÑO IX — Diario de la Mañana — Nº 3.110

Buenos Aires, Lunes 7 de Junio de 1954

Resultados de Ayer

PRIMERA DIVISION

Boca Juniors	3	Racing	0
Independiente	1	Tigre	1
Chacarita	0	Lanús	0
Banfield	1	River Plate	2
San Lorenzo	2	Huracán	1
N. O. Boys	4	G. y Esgrima	2
Vélez Sarsfield	1	Rosario Central	1
Platense	4	F. C. Oeste	0

PRIMERA DIVISION "B"

Quilmes	1	Estudiantes	0
Unión	1	Sarmiento	1

PARTIO DE GRECIA EL MARISCAL TITO

BELGRADO, 6 (AP). — El mariscal Tito, regresó a territorio yugoslavo procedente de Grecia, luego de haber firmado una alianza militar con Grecia y Turquía para defenderse de una posible agresión desde el Levante. Tito cruzó la frontera en tren especial, pasando por Salónica, y mañana llegará a esta capital. Hizo una visita de cinco días a Grecia, durante la cual se forjó el eslabón final de la alianza defensiva.

Peligra la Estabilidad del Gabinete Laniel

Ambiente de Expectativa

PARIS, 6 (AP). — Personalidades políticas de primer plano predijeron hoy que a menos que la Conferencia de Ginebra proporcione al Occidente un éxito rápido e importante, es probable que el gobierno francés caiga la semana próxima, desvaneciéndose así, en gran parte, las esperanzas que se habían cifrado en una pronta ratificación del tratado del ejército europeo. El debate en torno a la cuestión indochina comenzará en la Asamblea Nacional el martes y los grupos que en dos ocasiones anteriores intentaron derribar al gobierno a propósito de este problema, se han organizado para otra tentativa en ese sentido. Se considera seguro que el jefe del gobierno, Sr. Joseph Laniel, solicitará una vez más un voto de confianza si su posición es amenazada.

Habría Perdido Apoyo

Dos veces en el mes último, el presidente del Consejo de Ministros prolongó su gobierno por medio de esta maniobra que hubiera permitido endosar a la oposición la responsabilidad de derribar al gabinete en momentos en que se efectuaban las delicadas negociaciones de Ginebra para establecer la paz en Indochina. La última vez se libró de la caída por un margen de dos votos, y, según se dice, desde aquella ocasión ha perdido más apoyo. Un miembro del gabinete, que solicitó no se reprodujeran textualmente sus manifestaciones, dijo que algunas señales verdaderas de progreso en Ginebra harían que algunos votos vacilantes siguieran apoyando al gobierno en el seno de la Asamblea Nacional. Pero no se mostró optimista, sino más bien todo lo contrario, respecto de las perspectivas que tiene el gabinete:

Uno de los factores más favorables al gobierno lo constituyó la advertencia franca que dió el presidente del Movimiento Republicano Popular, Pierre-Henri Teitgen, quien previno que si los partidos de oposición se proponían intentar un cambio en la política exterior del país, quizá tuvieran que enfrentarse con nuevas elecciones. Este partido, mediante dos ministros sucesivos, Robert Schuman y Georges Bidault, ha dirigido el ministerio de Relaciones Exteriores de Francia casi sin interrupción desde la guerra. El partido se pronuncia decididamente en favor de una solución pacífica en Indochina. Pero no con una aplitulación, y aboga por el plan del ejército europeo.

Mr. Eden Ofrece en Ginebra "Píldoras Contra Terremotos"

LONDRES, 6 (De nuestra agencia). — Por segunda vez regresa Eden a Londres desde que comenzó la reunión de Ginebra. Pero no parece que, en esta ocasión, tenga algo nuevo que decirle a sus compañeros de gabinete. No obstante la impaciencia norteamericana frente a la táctica de Moscú y de Pekín en prolongar las conversaciones de Ginebra mientras las tropas comunistas coleccionan triunfos militares en Indochina, Eden sigue creyendo en la necesidad de negociar con paciencia, cualquiera que sea el tiempo que se pierda. La tesis de Eden es que, una vez que haya terminado la acción diplomática y llegado la hora de la política de las arrogancias, no es fácil adivinar qué tropas de a pie —qué infantería— y de qué países han de reforzar los contingentes de la Unión Francesa para hacer efectiva la nueva actitud. Todo el mundo sabe que, en principio, Washington rechaza la parsimonia contumaz de Eden como inoperante y peligrosa, pero es menos conocida acaso la información de que muchos conservadores británicos y aun algunos miembros del gabinete empiezan a sospechar que lo que está ofreciendo el secretario del Foreign Office en Ginebra es "píldoras contra terremotos".

Esta vez, Eden, como sucesor presunto de Sir Winston Churchill, debe intervenir en la crisis interna de su partido. La crisis se ha ido desarrollando a lo largo de los doce últimos meses. Comenzó con la crítica de la mansedumbre británica frente a las depredaciones en Egipto y alcanza cierto grado de estridencia después de haberse aprobado un considerable aumento en la asignación a los miembros de la Cámara de los Comunes. Era ésta una aspiración laborista que, a última hora, protege Sir Winston Churchill contra el criterio de una mayoría conservadora. Por trivial que parezca el conflicto ante la gravedad de los problemas que debe afrontar hoy un gobierno en Inglaterra, atraviesa el país una ráfaga de amargura. No se trata tanto de lo que le cuesta a la nación el aumento —trescientas mil libras, aproximadamente— como del espectáculo desmoralizador de un cuerpo legislativo que, en este caso, legisla exclusivamente a su favor muy poco tiempo después de haberse negado el gobierno —por razones de economía— a humanizar los treinta chelines semanales de los jubilados.

El error de Sir Winston o que se atribuye a Sir Winston, circula hoy por el país en moneda de impopularidad y ha de gravitar sobre Eden y sobre el futuro del partido cuando, retirado el viejo león, los conservadores tengan que enfrentarse con el pueblo.

JACINTO MIQUELARENA
Corresponsal de CLARIN en Inglaterra

Butler Podría ser el Sucesor de Churchill

LONDRES, 6 (INS). — Nuevamente se agita en el ambiente el problema de la sucesión del primer ministro Winston Churchill cuando se retire de la vida política.

La última novedad la constituye la insinuación proporcionada por el semanario conservador "The Recorder" en el sentido de que corresponde a la reina elegir el sucesor de Churchill, y la severa etiqueta evidenciada por la Corte respecto del divorcio hace muy improbable que la soberana se incline por Anthony Eden —divorciado de su primera esposa— como primer ministro del Reino Unido. En otras esferas conservadoras se menciona en cambio con insistencia el nombre del canciller del Tesoro, Richard Butler, como el candidato más lógico para suceder a Churchill, para quien tuvo hoy el ex ministro laborista Shinwell palabras de cálido elogio.

El Régimen de Mao Halla Resistencia

HONGKONG, 6 (INS). — El primer informe de una rebelión de los comunistas chinos contra el régimen de Mao Tsé-tung fue proporcionado por un periódico comunista traído a Hongkong de contrabando

El diario, el "Nankow Daily", afirma que seis funcionarios comunistas de Hankow organizaron un gran desfile de "coolies" en demanda de mejores condiciones de trabajo. La demostración terminó en un motín. El periódico añade que un tribunal comunista sentenció a los seis funcionarios a muerte y condenó a otros diez agitadores a penas entre dos años de prisión y cadena perpetua, bajo la acusación de organizar un desfile ilegal y ser "contrarrevolucionarios".

Ejecutaron al Gral Hsen Chu

TOKIO, 6 (INS). — Radio Pekín anunció el fusilamiento del mayor general nacionalista chino Hsiang Hsen Chu y su ayudante, Cheng Ting, que tuvo lugar el 21 de mayo después de ser sentenciados por un "tribunal del pueblo" en Changsha, provincia de Hunan.

La emisora de la capital de China comunista afirmó que el general y su ayudante eran culpables del asesinato de Chu Chu Pai, un alto líder comunista, y de la masacre de centenares de campesinos en 1935.

No explicó cómo los comunistas del continente apresaron a Chu y su ayudante.

El Problema Triestino

LONDRES, 6 (INS). — Círculos del Foreign Office indicaron que la semana entrante culminarán las negociaciones para solucionar el problema de Trieste.

Normandía Recordó el Día D

CABOT LODGE

UTAH BEACH, Normandía, 6 (INS). — El presidente de Francia, René Coty, hablando en una conferencia conmemorativa del décimo aniversario de la invasión de Normandía —el histórico día "D"— expresó la gratitud de su país a Estados Unidos y elogió la potencialidad industrial y militar norteamericana. Coty manifestó que, "día tras día, mediante la técnica científica, se construyeron prodigiosos inventos", y luego agregó que "la floreciente industria, con frecuencia duramente criticada, convirtió a Estados Unidos en el herrero de la victoria y en el arsenal de la victoria y en el arsenal de todas las naciones que combatían contra el nazismo".

El presidente francés elogió a Eisenhower, por haber enviado "la sagrada antorcha de la libertad, diez años después, sobre la ruta de sufrimientos y combates, como señal de fiel amistad".

También, tuvo palabras de encomio para los generales Omar Bradley, Georges Patton, y los franceses Paul Leclerc y Charles de Gaulle, y dio las gracias a Estados Unidos por haber colaborado y ayudado al renacimiento de Francia.

Discurso de Cabot Lodge

PLAYA UTAH, Normandía, 6. (INS). — El embajador norteamericano, Henry Cabot Lodge, denunció a todos los tipos de dictadores y fustigó a lo que calificó de paz deshonrosa y de esclavitud

En representación del presidente Eisenhower durante el desarrollo de las ceremonias conmemorativas del décimo aniversario del desembarco aliado en Normandía para vencer a la "fortaleza europea" de Adolfo Hitler, dijo Lodge que la invasión parecía un acontecimiento enorme que estremeció al mundo cuando tuvo lugar: Su importancia, dijo, es mayor a medida que pasa el tiempo.

"Desde que ganamos la segunda guerra mundial, agregó, hemos aprendido mucho". Elogió el valor de los combatientes franceses en las batallas libradas contra el Eje en la segunda guerra mundial, y señaló: "Hoy en Indochina, los franceses combaten siguiendo la tradición de sus hermanos mayores". Manifestó que la segunda guerra mundial, fue por la supervivencia de las libertades humanas y que los problemas que entonces encaraba la humanidad y los que encara ahora no pueden solucionarse mediante una victoria militar solamente.

E. U. Revaluará su Política Económica

WASHINGTON, 6 (INS). — Estados Unidos ha comenzado a estudiar una revaluación total de su política económica hacia la América latina, como consecuencia de la creciente influencia del comunismo en alguna repúblicas

Los estadistas norteamericanos han comprendido finalmente, que en América latina, numerosas personalidades influyentes consideran que el comunismo es un problema en Centro y Sudamérica sólo por la incidencia de los bajos niveles de vida.

El secretario de Estado, John Foster Dulles, tuvo esto en la mente cuando declaró ante el comité de Relaciones Exteriores del Senado, que no es suficiente reconocer el peligro del comunismo, sino que es necesario dar pasos para mostrar solidaridad en el frente económico.

POCO DESPUES que Hartles anuló un tanto obtenido por Boca Juniors, Dellacha cometió hands dentro del área penal de Racing, ante un centro de Marcarian; de la ejecución del tiro libre se encargó Edwards, quien, mediante un tiro alto y de suma violencia obtuvo el primer halago para su equipo en el match jugado ayer en la cancha de Boca Juniors

El Gral. Perón Presidirá Hoy los Actos Celebratorios del Día del Aprendiz

INFORMACION PAGINA TRES

Anuncia Nuestra Embajada en Madrid un Posible Préstamo Argentino a España

INFORMACION PAGINA DOS

Bidault y Molotov no Lograron Acuerdo Sobre el Armisticio

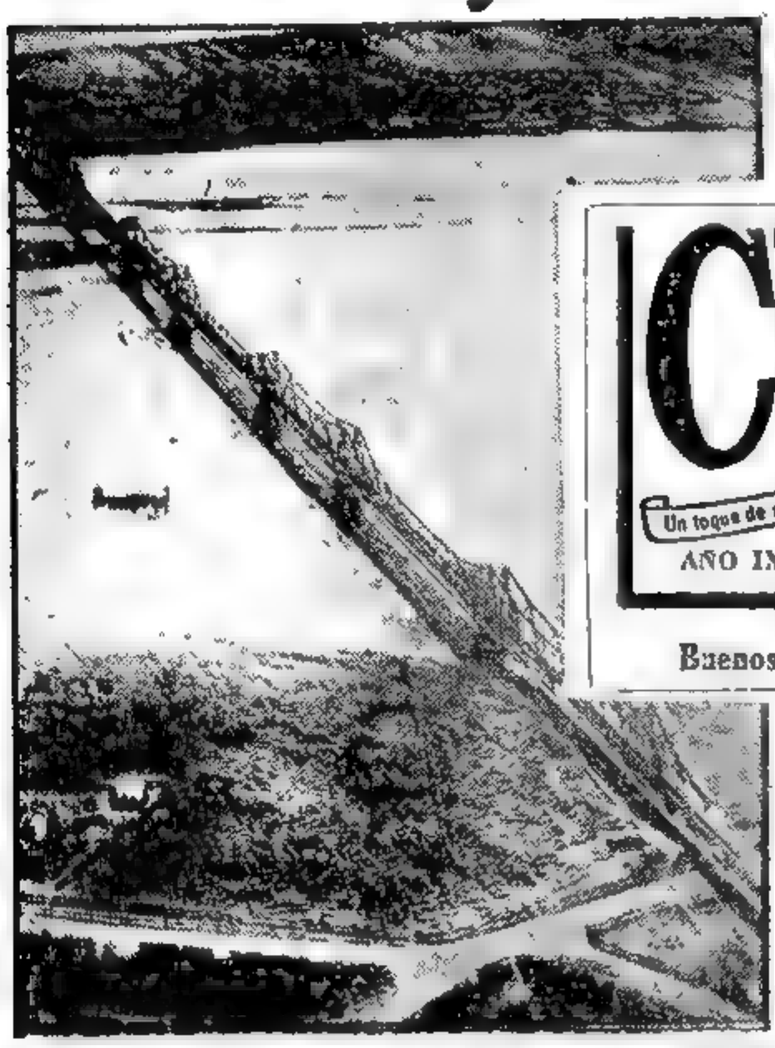

VISTA área del puentel que une Hanoi a través del río Rojo, en la principal vía de comunicación con los puestos defensivos en el delta de ese río. Es un eslabón vital para el sistema defensivo de Hanoi-Haiphong

Clarín

BUENOS AIRES · REPUBLICA ARGENTINA

40 Centavos

Un toque de atención para la solución argentina de los problemas argentinos

AÑO IX — Diario de la Mañana — Nº 3 111

Buenos Aires, Martes 8 de Junio de 1954

Decídese la Suerte de Laniel

LANIEL

Llega a su Término el Debate en la Asamblea

PARIS, 7 (AP). — Algunos de los críticos más implacables de la política seguida en Indochina por Laniel, expondrán mañana sus puntos de vista en la Asamblea Nacional. A la hora de la votación, acaso Laniel y su gabinete no estén ya en el poder.

Cuando se reanude el debate que comenzó el miércoles, los ataques serán lanzados por miembros de agrupaciones políticas que forman parte de la mayoría de Laniel. Han anunciado su propósito de hacer uso de la palabra el ex jefe de gobierno Edouard Daladier y Pierre Mende, ambos radicalsocialistas; François Mitterand, que renunció al cargo que ocupaba en el gabinete de Laniel a causa de diferencias sobre asuntos de la Unión Francesa y Jacques Soustelle, jefe del grupo parlamentario degaullista.

Moción de Confianza

El gobierno intervendrá también activamente. Se espera que Laniel y los ministros de Defensa y Relaciones Exteriores, René Pleven y Georges Bidault, defiendan la política del gabinete.

Como Laniel ha tenido que plantear la cuestión de confianza dos veces sobre el aplazamiento de este debate, se admite en general que tendrá que plantearla una vez más al finalizar el debate.

Aguárdase la Declaración del Canciller Soviético

GINEBRA, 7 (AP). — El canciller soviético, Molotov, se ha convertido en la figura central de las negociaciones para llegar a la paz en Indochina, precisamente en vísperas de la sesión que puede proporcionar la clave del futuro de aquella zona azotada por la guerra. Hoy, al cabo de seis semanas de debates estériles, se esperaba que Molotov hiciese en la sesión de mañana, la 17ª consagrada a la Indochina, una importante declaración.

Momento Crucial

Su exposición puede afectar en forma fundamental a las atareadas conversaciones ginebrinas acerca de la paz. El canciller ruso usará de la palabra en momentos en que la Asamblea Nacional de Francia proseguirá el debate crucial sobre la política seguida en Indochina, por el actual gabinete. Un ataque lanzado en Ginebra por el jefe de la diplomacia soviética contra Bidault, podría tener graves repercusiones para el gobierno de París.

Prolongada Conferencia

Molotov y Bidault conversaron hoy durante casi una hora. Círculos franceses manifestaron que las deliberaciones de ambos ministros transcurrieron en una "atmósfera cordial". Trataron el tan debatido tema de la comisión neutral que vigilará el cese de hostilidades en Indochina, pero no se pusieron de acuerdo acerca de su composición, según expresaron los informantes franceses. Se dice que Bidault expuso su firme oposición a cualquier comisión en la que comunistas y no comunistas estén representados por partes iguales, como en la comisión supervisora neutral de Corea, integrada por representantes de Suiza, Suecia, Polonia y Checoslovaquia.

Sancionarían a la Oposición Nipona

TOKIO, 7 (INS). — La Cámara Alta de la Dieta japonesa, pasando por alto el boicot de protesta de los socialistas, transformó en ley el proyecto que revi a la organización policial en un paso que tenderá a calmar la tempestuosa crisis política.

Sin embargo, aun se considera posible que tenga repercusiones el desorden estallado la semana pasada en la Cámara Baja, y no hay ninguna señal de que el primer ministro Shijeru Yoshida se disponga de inmediato a rehacer sus planes para una jira mundial que abarcará 10 países.

Presumiblemente no anticipará planes hasta conocer los resultados del proyecto por el cual se aplicarían sanciones disciplinarias a los socialistas del parlamento que encabezaron los tumultos en la Cámara.

Convocaríase a los Cancilleres

WASHINGTON, 7 (AP). — Diplomáticos informados dijeron que se había llegado a un acuerdo en principio entre las repúblicas americanas para celebrar una conferencia de cancilleres a fin de considerar la situación de Guatemala, de acuerdo con el tratado de Río, y para adoptar una serie de medidas "prudentes" para hacer frente a la creciente actividad comunista en ese país centroamericano.

Entre las ciudades que se han mencionado para la conferencia figuran Montevideo, Río de Janeiro, Bogotá y Panamá. Algunos funcionarios opinaron que podría realizarse en una capital sudamericana, ya que sería considerado mejor "territorio neutral".

Aislarían Hanoi los Rebeldes

Gigantesco Movimiento de Pinzas

HANOI, 7 (AP). — Las tropas del Vietminh procedentes de Dien Bien Phu se acercaron más al delta del río Rojo en un gigantesco movimiento de pinzas que tiende a cortar las defensas de la Unión Francesa en el Nordeste de la Indochina. Es a 104 kilómetros de Hanoi, que los rebeldes acentuaron la presión, pese a las toneladas de explosivos de gran potencia que les arrojaron los franceses.

Mientras otros efectivos comunistas avanzan desde el Oeste, otros vietmineses, infiltrados en el delta y que suman más de 100.000 hombres, atacaron durante el día y la noche de ayer pequeñas guarniciones de la Unión Francesa. Dos puestos militares cayeron en poder del enemigo luego de algunos avances nocturnos, uno cerca de Son Tay, a 56 kilómetros de Hanoi, y el otro en la zona de Haiphong, el importante puerto del mar de la China por el que llegan los indispensables abastecimientos bélicos norteamericanos para los franceses.

Refuerzan a Haiphong

El comando francés está reforzando con intensidad la zona de Haiphong, mientras que al norte de ese puesto defensivo, una tercera guarnición de la milicia del Vietnam rechazó los ataques en una batalla de seis horas, en cuyo lapso el Vietminh se apoderó de parte de las fortificaciones francesas.

Algunos observadores militares, creen que los rebeldes podrían lanzar un ataque a fondo contra el bastión del delta en el curso de este mes, a pesar de la estación de las lluvias. Pero, en Saigón, el general Henri Navarre declaró que los informes de que existe una grave situación en el delta, constituían una "verdadera histeria". Añadió que el Vietminh podría iniciar en breve una ofensiva, pero no en gran escala.

El Movimiento de Pinzas

Uno de los brazos del movimiento de pinzas que los rebeldes parecen estar efectuando se extendería de Phu Tho a Son Tay, y de allí hacia Hoa Binh, en el río Negro, a 66 kilómetros más al sudoeste, y a Ninh Binh, a 96 kilómetros al sur de Hanoi.

La Despedida de Navarre

NAVARRE

PARIS, 7 (AFP). — El general Henri Navarre dirigió una "Carta de Despedida" a los combatientes en Indochina, en la que dice que no había otro plan posible que el de luchar en Dien Bien Phu, y una vez entablada la batalla conduciría como se hizo. "Es posible que luchen ustedes ahora por el Delta. No dudo que vencerán. La relación de fuerzas no nos es desfavorable". La decisión de defender ese punto —dijo— se justifica, tanto política como militarmente, porque dejar avanzar al enemigo equivalía a descubrir Laos y Cambodia, y abrirle las puertas de todo el sudeste asiático.

Argentina Atrae la Emigración Europea

GINEBRA, 7 (ANSA). — Según el Comité Intergubernamental para las Migraciones Europeas (CIME), en los cinco primeros meses de 1954 emigraron del continente 54.272 personas, la mayor parte de las cuales se dirigió hacia Argentina que atrajo 16.899. El segundo lugar corresponde a Australia con 12.374 en tanto que a Brasil viajaron 8.900; una cantidad similar se dirigió a Canadá.

Asimismo, anunció ese organismo que en mayo, salieron de Europa 13.560 inmigrantes, con la ayuda del comité, cifra ésta que es la más alta registrada desde que la entidad comenzó a funcionar, hace 28 meses.

Franco Abogó por el Bloqueo Económico de la URSS

FRANCO

Pide Nuevos Métodos

NUEVA YORK, 7 (AP). — En una entrevista que publica con carácter exclusivo el diario neoyorquino "World-Telegram and Sun", el jefe del Estado español, general Francisco Franco, afirma que la única manera de ganar la "guerra fría" consiste en implantar un embargo mercantil absoluto contra las naciones comunistas. El diario reproduce, con derechos reservados, la entrevista que Franco concedió a su director, Roy W. Howard.

Programa Conjunto

El gobernante español manifestó que "si las naciones anticomunistas de Occidente se unen a los del Lejano Oriente en un programa económico conjunto, pueden ganar la guerra sorda en todos los frentes".

El general Franco, expresa Howard, instó a una amplia reorganización de la táctica del mundo anticomunista contra el comunismo internacional. Expresó su opinión de que actualmente tal táctica fracasa porque no ha sido concentrada contra el punto más débil de Rusia: la falta completa de importaciones consideradas como no estratégicas.

"Creer que embargando solamente los materiales estratégicos se obtiene alguna seguridad contra la agresión soviética, es engañarse a sí mismo. Moscú sabe que un amplio intercambio comercial con el mundo libre aliviará las tensiones detrás de la cortina de hierro" afirmó Franco. Manifestó que el embargo total contra toda clase de intercambio con las naciones comunistas agravaría la inquietud de los países satélites y frustraría los esfuerzos de la Unión Soviética para pacificar esos países y aplastar la resistencia.

Con semejante embargo, expresó Howard, el generalísimo Franco cree que "el mundo libre heriría el talón de Aquiles del comunismo". Por último, Franco hizo un llamamiento para formar una coalición económica de naciones anticomunistas, parecida a la actual coalición militar, y afirmó: "Si las naciones de la coalición pueden reunirse alrededor de una mesa de conferencias, puedo demostrarles por qué es necesario un embargo contra todo comercio con Rusia y por qué hasta algunos de los artículos de apariencia más inocentes tienen valor estratégico una vez que han pasado a través de la 'cortina de hierro'".

Viaja a Rusia Mrs. Roosevelt

NUEVA YORK, 7 (AP). — La señora Eleanor Roosevelt, viuda del extinto presidente de Estados Unidos, viajará, en fecha próxima a la Unión Soviética, en cumplimiento de una misión periodística que le ha encomendado una revista norteamericana de amplia difusión. Un representante de esta publicación, al formular el anuncio, manifestó que por el momento, no estaba en condiciones de revelar cuáles serían los temas sobre los que se había pedido a la señora de Roosevelt que trabajara.

Con respecto a este anuncio, un vocero del departamento de Estado manifestó que tenía entendido que la señora de Roosevelt había obtenido un pasaporte que le permitiría viajar a Rusia, pero no suministró mayores detalles. Se cree que la viuda del presidente Roosevelt viajaría con un pasaporte diplomático, lo que le permitiría trasladarse a cualquier país que le otorgue la visación correspondiente. El gobierno de Moscú ya había autorizado ese viaje.

Reduce E. U. su Programa Cultural

WASHINGTON, 7 (Especial). — Hace unos dos meses, la Cámara de Representantes rebajó seis millones de dólares de los quince pedidos en su proyecto de presupuesto para una de las partidas. Esta reducción, según las palabras del senador Fulbright, destruirá virtualmente el programa Smith-Mundt y afectará seriamente el programa que lleva el nombre del propio senador Fulbright. Estos dos programas proporcionan los medios económicos necesarios para el intercambio de estudiantes y profesores, especialistas e investigadores entre Estados Unidos y más de setenta naciones extranjeras. Esta merma de seis millones de dólares que ni siquiera se discutió públicamente en la Cámara, ya que fue introducida por el Comité de Asignaciones y pasó sin que nadie la explicara y sin que nadie se diera cuenta, provocará la anulación y el descrédito de todo el esfuerzo hecho por Estados Unidos para ganarse la buena voluntad de los demás pueblos haciéndose conocer directamente por ellos, para contrarrestar la propaganda de sus adversarios o de los que no simpatizan con Norteamérica. El presidente del Comité Judd, después de estudiar la situación en el sudeste de Asia y en el Pacífico, regresó en enero último con la conclusión de que el programa de información norteamericano en el exterior debía ampliarse y no limitarse. Reducirlo, declaró, "sería un grave revés para nuestro prestigio e influencia". Lo mismo opinó el vicepresidente Nixon, después de su viaje alrededor del mundo.

A quienes están habituados a las cifras enormes en los presupuestos norteamericanos, quizá les sorprenda que algo tan barato pueda ser tan importante. Quince millones de dólares anuales son una baqueta para la Comisión de Energía Atómica o las fuerzas aéreas. Pero, en este caso permiten que visiten Estados Unidos muchos centenares de estudiantes, profesores, dirigentes, industriales y técnicos extranjeros y que sigan largos cursos, y también que centenares de investigadores y estudiantes norteamericanos enseñen o estudien en el exterior.

Todo este intercambio de conocimientos es muy importante. El que ha visto personalmente otro país, se lleva una impresión que resiste a todas las deformaciones interesadas. En cualquier cálculo sobre el futuro de las masas que despiertan, las clases cultas determinarán los rumbos a seguir. Chiang Kai-shek perdió a China por haberse alejado de él las clases cultas, y la India, Pakistán, Birmania y Ceilán no han sido afectadas por la ola totalitaria, porque sus clases cultas saben qué son las instituciones libres. Si EE. UU. no se enajena la amistad de las clases cultas de las demás naciones, siempre lo será factible llegar a un nuevo orden de relaciones beneficiosas para todos.

— WALTER LIPPMANN

Copyright 1954, por CLARIN. Distribuido por Editora Press

Estados Unidos y Canadá Rebajaron el Precio del Trigo Para la Exportación

INFORMACION PAGINA DOS

Echáronse las Bases Para Acuerdos con Inglaterra y Alemania Oeste

INFORMACION PAGINA TRES

Clarín
Un toque de atención para la solución argentina de los problemas argentinos
AÑO IX — Diario de la Mañana — Nº 3 112
BUENOS AIRES · REPUBLICA ARGENTINA · 40 Centavos
Buenos Aires, Miércoles 9 de Junio de 1954

Prorrogaría EE. UU. Acuerdos Comerciales Recíprocos

WASHINGTON 8 (AFP) — El Congreso de Estados Unidos accederá a la demanda de Eisenhower, prorrogando un año más la ley de acuerdos comerciales recíprocos, que expira el 12 del actual.

Eisenhower anunció oportunamente, que aceptaría una demora hasta 1955 en el pronunciamiento del Congreso sobre su programa de política económica exterior, pero con la condición de que votara esa prorroga.

No obstante la oposición de un fuerte sector, Eisenhower desea liberalizar su política económica exterior, y según los círculos allegados a la Casa Blanca se apresta desde ya a rechazar todo aumento de derechos aduaneros.

Estuvo Firme la Venta de Lanas en Australia

SIDNEY, 8 (AP). — En el mercado de lanas de Sidney, hubo hoy gran animación y los compradores de Gran Bretaña, del continente europeo y del Japón, ofrecieron una acentuada competencia en todos los tipos de lanas merinas, que se vendieron a precios muy firmes.

Convoca Eisenhower a Jefes Militares

WASHINGTON, 8 (ANSA). — Eisenhower manifestó su intención de convocar a una reunión especial a los jefes de estado mayor de las fuerzas armadas, en una base naval de las costas de Virginia, para un examen del panorama estratégico mundial y la actual carrera armamentista entre EE. UU. y la URSS. En esa conferencia se establecerá la importancia de Indochina en la defensa del sudeste de Asia y se analizarán las consecuencias de varios proyectos. El presidente informará, después, a sus colaboradores.

Hasta el momento, persiste en los debates que se realizan en el seno del gobierno, la oposición entre la tesis intervencionista, sostenida por el almirante Radford, jefe de estado mayor general de las fuerzas armadas, y la no intervencionista, que sostiene el secretario de Defensa Wilson.

Habló el General Perón a los Aprendices

EL JEFE del Estado, general Perón, pone su firma en el libro de oro de la Dirección Nacional de Aprendizaje y Orientación Profesional, durante el acto de ayer en el Luna Park. A su derecha, el ministro de Educación, Dr. Armando Méndez San Martín

Virtual Veto de Rusia a la Tregua

Formuló Una Advertencia a Estados Unidos

GINEBRA, 8 (AP). — Molotov expuso en la conferencia de Ginebra, sin gesto conciliatorio alguno, las condiciones comunistas para la paz de Indochina, y advirtió claramente a Estados Unidos de las "peligrosas consecuencias" de extender la guerra. El jefe de la diplomacia soviética, al pronunciar el discurso más largo de la más larga de las sesiones celebradas por la conferencia en seis semanas de reuniones, hizo caso omiso de la exigencia francesa de que se suspendan las hostilidades en Indochina antes de discutir el arreglo político del conflicto. Molotov, por el contrario, pidió que las discusiones políticas se iniciaran inediatamente, con lo que puso un veto virtual a la concertación de la tregua.

No Abandonó su Posición Anterior

Pese a que en algunos círculos se vieron con optimismo algunos pasajes del discurso de Molotov, el ministro ruso no se apartó de la posición asumida desde un principio por los soviéticos. Insistió en que Polonia y Checoslovaquia fueran incluídas en cualquier comisión de naciones neutrales que se encargue de vigilar el cumplimiento de la tregua, y exigió que Laos y Cambodia queden incluídas con el Vietnam en cualquier acuerdo a que se llegue.

Fue al principio de su discurso cuando Molotov formuló su advertencia sobre las peligrosas consecuencias de extender la guerra. El ministro soviético dijo que "quienes se muestran ansiosos de probar la imposibilidad de llegar a un acuerdo, no sólo persiguen prolongar la guerra en Indochina, sino que en realidad preparan una extensión de la guerra, con todas sus peligrosas consecuencias".

"Existen pruebas —añadió— que demuestran las intenciones de algunos gobiernos que, en lugar de tratar de restablecer la paz, se preparan a extender aun más la guerra en Indochina y a aumentar el número de participantes en esta guerra. No podemos pasar por alto estos planes, con los que el departamento de Estado de Estados Unidos tiene la más estrecha conexión". Molotov agregó que "los continuos planes" para la creación de un bloque militar del sudeste de Asia, "encabezado por Estados Unidos", eran buena prueba de la veracidad de sus cargos. También mencionó como otra prueba de sus afirmaciones las actuales conversaciones militares de Washington entre los representantes de los estados mayores de cinco potencias. La Unión Soviética, prosiguió Molotov, considera el cese de las hostilidades en Indochina, "no como una breve tregua para continuar la guerra más tarde, o tal vez para extenderla, sino como el medio de concertar una paz estable".

Eden Considera que Hubo Algún Progreso

Eden, que había regresado de Londres, después de asistir durante el fin de semana a una sesión de gabinete, habló también brevemente para esbozar las labores pendientes de la conferencia, a las que calificó de "formidables". "Hemos progresado algo —dijo Eden—, aunque haya sido muy despacio". El canciller británico dijo que Laos y Cambodia representaban "problemas separados y distintos".

Eden instó al mismo tiempo a los representantes militares de Francia y el Vietminh, reunidos en ésta, a que lleguen a una pronta decisión respecto a las recomendaciones militares para la concertación de un cese del fuego.

El canciller francés, Georges Bidault, que había hecho uso de la palabra con anterioridad, se quejó de que "pese a las normas de urbanidad que siempre he mantenido respecto al señor Molotov, mi país no ha obtenido un tratamiento recíproco". Bidault dijo que había sido "muy agradable" escuchar a Molotov referirse al ex-primer ministro Edouard Daladier, "a quien atacó cuando la cuestión de Munich. No esperaba que su prosa embelleciera esta conferencia.

Hablará el 26 Churchill

LONDRES, 8 (APP). — No obstante los persistentes rumores según los cuales Churchill se retirará de la vida pública en fecha próxima, el coronel V. K. Barlow Wheeler, agente electoral del primer ministro, anunció que sir Winston pronunciará un "muy importante" discurso en su circunscripción de Lesxex, en Woodford, el 26 del actual. "Sir Winston Churchill —precisó— hablará en el curso de un festival al aire libre, organizado por el partido conservador local."

Ha Comenzado el Ataque Contra Laniel

E. Daladier Fustigó al Gobierno

PARIS, 8 (AP). — El ex primer ministro Eduard Daladier, dijo en la Asamblea Nacional que Francia carece de medios para continuar la guerra de Indochina, y agregó que, en realidad, esa guerra "ya no tiene interés nacional". Daladier habló al reanudarse el debate sobre la forma en que se conduce la guerra de Indochina. La discusión proseguirá mañana y es posible que no haya votación alguna hasta fines de esta semana o comienzos de la próxima.

Censuras de Daladier

El expresidente del consejo dijo que el líder comunista del regimen de Vietminh, Ho Chi Minh, ha ganado mas prestigio y territorio con la caída de Dien Bien Fu que lo que pudo conseguir en los anteriores siete años de lucha y propaganda hace años.

Defiéndese Pleven

El ministro de Defensa, René Pleven que en el curso del debate fue objeto de algunos ataques personales, defendió tenazmente sus acciones.

Dijo Pleven que Francia había llegado casi al límite en su disponibilidad de personal que enviar a Indochina. Agregó que cuando se escogieron unidades para ser enviadas allí las únicas que se excluyeron fueron las que habían regresado hacía menos de tres meses.

El ministro de Defensa dijo también que si se atacaba en la Asamblea la política del gobierno en Indochina, muchos de esos ataques se hacían con vistas a la situación en Europa esperando que así lo comprendieran los diputados.

Después del discurso de Pleven el debate inesperadamente, fue suspendido hasta mañana por la tarde.

ALEXANDER PAPAGOS

Hízose en Atenas Una Entrevista Grecoturca

ATENAS, 8 (AP). — El primer ministro turco, Adnam Menderes, conferenció con el primer ministro griego, Alexander Papagos y con otros altos funcionarios del gobierno de Grecia, durante noventa minutos. En la reunión se consideraron los detalles de la alianza militar balcánica que suscribirán Turquía, Yugoslavia y Grecia. Menderes informó al grupo de sus actividades en Estados Unidos donde, según dijo el canciller Stephanopoulos, la alianza ha sido "plenamente aprobada".

Va a Turquía el Primer Ministro de Pakistán

ESTAMBUL, 8 (AP). — La cancillería anunció que mañana llegará el primer ministro del Pakistán, Mohammed Ali, a quien acompañará el canciller Zafrullah Khan.

Se Inauguró el Congreso Económico Italoamericano

NAPOLES, 7 (ANSA). — Inauguróse en el Palacio de los Congresos de la Exposición Internacional de la Navegación, el Segundo Congreso Italoamericano para el Intercambio Económico, organizado por la Cámara de Comercio de Nápoles bajo los auspicios de la Unión Italiana de Cámaras de Comercio Italiana para las Américas.

Considera Dulles que Debe Aplicarse el Pacto de Río

Suspenden las Garantías en Guatemala

WASHINGTON, 8 (AP). — El secretario de Estado, Foster Dulles, manifestó que Estados Unidos considera que hay fundamentos para convocar a una conferencia interamericana de cancilleres a fin de estudiar el problema del comunismo en Guatemala, pero que no adoptará una decisión final hasta que no se hayan terminado las consultas que se efectúan entre los países del continente. Dulles dijo que su gobierno no ha llegado a una conclusión final al respecto, pues estima que la acción definitiva debe surgir de los contactos que se realizan entre los cancilleres. Hizo esta declaración en una conferencia de prensa, cuando se le preguntó si Estados Unidos era partidario de la celebración de la reunión de consulta prevista en el tratado de Río.

DULLES

Dulles considera que se adoptará pronto una actitud quizás en el término de una semana. Al referirse al estado de las consultas, señaló que fueron previstas en la declaración anticomunista aprobada en Caracas y expresó que el envío clandestino de armas a Guatemala, desde países situados detrás de la cortina de hierro, hacía necesario un cambio de impresiones entre los estados americanos acerca de la conveniencia de celebrar la conferencia de cancilleres.

El secretario de Estado añadió que en opinión de Estados Unidos, el problema guatemalteco no tiene nada que ver con el de la United Fruit Company y que es una cuestión que afecta por igual a las otras naciones americanas y a Estados Unidos. Agregó que las autoridades guatemaltecas realizan un esfuerzo persistente para presentar el problema como un entredicho entre Estados Unidos y Guatemala por causa de la United Fruit Company, y alegó que ésta era una presentación completamente falsa.

Suspensión de Garantías

GUATEMALA, 8 (AP). — En vista de la emergencia por que atraviesa el país, el gobierno resolvió restringir las garantías constitucionales por el término de treinta días. La decisión fue anunciada después de que un avión bimotor voló sobre territorio guatemalteco, dejando caer volantes incitando al pueblo contra el comunismo.

El aparato apareció sobre Quezaltenango, a las 18. Más tarde sobrevoló la capital pero sin distribuir panfletos. Minutos después se vio en el espacio a un avión del gobierno, habiendo desaparecido la máquina no identificada logrando, al parecer burlar la persecución.

Bombarderos "Enanos" a Reacción Tiene EE. UU.

WASHINGTON, 8 (INS) — La marina anunció que posee bombarderos "enanos" de propulsión a reacción para sus portaaviones. Según el informe, este avión es superior en velocidad y radio de acción a los aparatos de hélice y está habilitado para cargar bombas atómicas. El nuevo aparato, A-4 D.Sky Hawk (Halcón Celeste), fue diseñado y construído por la Douglas Aircraft, de California. Las autoridades navales se negaron a revelar las dimensiones del bombardero.

Ocurren en Ginebra Extrañas Aventuras

GINEBRA, 8 (AP). — Ginebra, famosa por las intrigas internacionales y el espionaje, está ahora envuelta en un manto de misterio que sólo podrá haber sido igualado por muy pocas ciudades en los tiempos modernos. Los suizos son neutrales y tienen el propósito de seguir siéndolo. De ahí que estén interesados en hechos y personas. Los rusos se cuentan aquí por docenas y es indudable que sus servicios de espionaje y contraespionaje están bien representados. En cuanto a los comunistas chinos y los coreanos, recién llegados a la palestra política internacional, tienen también, seguramente, su personal especializado trabajando en cuestiones delicadas. Asimismo, abundan los chinos y coreanos anticomunistas.

Los británicos y los franceses actúan con más reserva en cuanto al espionaje y al contraespionaje pero ello no significa que sean menos eficaces. Y respecto de los norteamericanos puede decirse que, poco más o menos, emulan a los demás. Ocurren aquí cosas extrañas y los rumores están a la orden del día. Un alto delegado va a visitar a otro para tratar asuntos confidenciales. El hombre que efectúa la visita se sorprende al encontrarse con otros cinco hombres en la habitación el hombre a quien fue a ver y otros cuatro.

Cambiados los saludos de práctica, el anfitrión dice al visitante: "Muy bien; ahora podemos hablar con entera libertad". Y mientras inicia la conversación, cada uno de los cuatro hombres no identificados se dirige a un rincón de la habitación, abre un diario y se pone a leer en voz alta. Mientras los dos personajes conversan, los cuatro hombres siguen leyendo en la misma forma a fin de evitar que la conversación pueda ser grabada de alguna manera. Al término de la charla ambos delegados se estrechan la mano y se despiden, en tanto que los cuatro hombres guardan sus diarios y se retiran silenciosamente.

Otra delegación está equipada con aparatos especiales para impedir que lo que se hable pueda ser oído o grabado por otras personas. Se dice que esos aparatos producen un ruido peculiar que prácticamente ahoga las palabras. Asimismo, hay otra delegación que celebra la mayor parte de sus conversaciones privadas en los cuartos de baño y, naturalmente, con las canillas abiertas, procedimiento que se dice es la forma más segura de que nadie oiga o grabe lo que allí se hable.

Casi no hay delegación que no de por descontado que alguien lee toda la correspondencia que entra y sale de Ginebra. Por esta causa el eterno tema del tiempo y de las variaciones climáticas ha pasado a ser el asunto obligado de todas las cartas. Una señora al contestar a su esposo, que integra una de las delegaciones, le dijo: "Gracias por tus cartas. Evidentemente, el clima de Ginebra debe ser maravilloso, pero ¿no hay allí ninguna otra cosa importante?

Habiendo en la ciudad tantas delegaciones como delegados acreditados en la Conferencia, más de una docena de "observadores" extraoficiales, es particularmente difícil controlar las actividades de todos. Un visitante aseguró que ha efectuado numerosos llamados telefónicos y que cada vez que le preguntan qué delegación representa, responde invariablemente: "Soy el señor Fulano de tal, del estado de Caos". Y los telefonistas, según sostuvo, le contestan también invariablemente: "Un momento, ya le doy comunicación".

Confírmose que Hay Progresos Para un Acuerdo Sobre Trieste

WASHINGTON, 8 (INS). — Foster Dulles reveló que las conversaciones de tres potencias, en Londres, han atenuado las diferencias entre Italia y Yugoslavia, acerca de Trieste. Asimismo, confirmó oficialmente las versiones de que se han celebrado consultas secretas entre los representantes de Estados Unidos, Gran Bretaña y Yugoslavia.

Seguirán las Reuniones

Dulles manifestó en su conferencia con los periodistas que las conversaciones en la capital británica continuarían.

Se tiene entendido que la proposición británica pide, en resumen, las siguientes condiciones para un acuerdo sobre Trieste: 1º) Las zonas A y B pasarían a Italia y Yugoslavia, respectivamente, con sólo pequeños cambios en las líneas actuales en favor de las poblaciones de los dos países que residen en las zonas del otro. 2º) La ciudad de Trieste y su puerto pasaría a Italia, pero Estados Unidos ayudaría a Yugoslavia a construir un puerto de gran calado en la península de Istria.

Respecto a la formación de un pacto sudasiático de seguridad, Dulles declaró que la proposición de Estados Unidos aún se mantiene, y que en las dos últimas semanas se han hecho progresos limitados para llegar al objetivo de acción unida. Indicó que la promesa de independencia francesa a los tres estados asociados en Indochina se ha concretado y que el Consejo de Seguridad votó en favor de la consideración de la apelación de Thailandia.

Fue Solicitado Asilo Político en Alemania Oeste por 238 Jóvenes

BERLIN, 8 (AP). — Las autoridades municipales anunciaron que 238 jóvenes "camisas azules" de Alemania oriental lograron pasar la frontera, el último fin de semana y solicitaron asilo político en Berlín occidental. Los jóvenes, 180 muchachos y 58 muchachas, asistían a una concentración de la juventud comunista en Berlín oriental. Las autoridades dijeron que, como la mayor parte de los jóvenes no buscaban asilo por razones políticas, se les aconsejó que volviesen a sus casas.

Están a 11 Kilómetros de Hanoi los Rebeldes

INFORMACION PAGINA DOS

CREO EL P. E. LA COMISION DE UNION ECONOMICA CON ECUADOR

Laniel Planteará Otra Moción de Confianza

BIDAULT

Débese a una Votación Adversa de 324 a 269

PARIS, 9 (AP). — El primer ministro decidió poner en manos del Parlamento la suerte de su gabinete, pidiendo un voto de confianza, después que la asamblea rechazó, por 324 votos contra 269, una moción del gobierno que pedía la suspensión del debate sobre Indochina. Ante esta situación, Laniel convocó a sus colaboradores, quienes lo autorizaron a plantear la cuestión de confianza, la cual, de acuerdo a la reglamentación en vigencia, se tratará el próximo sábado.

Previamente Georges Bidault declaró que todavía no se han agotado en Ginebra las posibilidades de poner término a la guerra de Indochina, pero que se retiraría si la asamblea creyera que otro gestor puede hacer un mejor papel. Bidault explicó minuciosamente toda su actuación en Ginebra, donde —dijo— atendiendo los deseos reiteradamente expuestos en la asamblea, ha tratado de buscar el medio de concertar en Indochina "una paz honorable", pero censuró cáusticamente a los diputados por sus discusiones "casi semanales" sobre aquel conflicto. Según dijo, Francia es la única nación del mundo que permite discusiones parlamentarias de temas que se hallan sujetos a negociaciones diplomáticas.

El Discurso de Molotov

Refiriéndose al discurso pronunciado ayer en Ginebra por Molotov, en el cual acusó a los franceses de no querer la paz en Indochina, sino, por el contrario, de tratar de extender el conflicto, Bidault dijo: "En respuesta a nuestros esfuerzos, el representante del Vietminh no sólo habló en términos que rezumaban odio sino que el ministro de Relaciones Exteriores del Soviet, abandonando su papel de árbitro y mediador, nos acusó de intransigencia y ultrajó a los defensores de Dien Bien Phu. Respondí volviendo a expresar la verdad. Lamenté que de los dos presidentes de la conferencia sólo uno continuase de mediador". Bidault agregó que en la acalorada discusión de ayer de Ginebra, la delegación británica volvió a proporcionar "el inquebrantable apoyo de su comprensión".

Respondió a las Acusaciones

Bidault se mostró especialmente sarcástico al contestar a los diputados que, en el curso del debate lo acusaron de haber mostrado muy poco entusiasmo por lograr la paz en Ginebra. El canciller preguntó: "¿Me era posible traicionar a Francia? ¿Me era posible desechar todas las posibilidades de paz?" Advirtió a la asamblea que no debe provocar la caída del actual gabinete, mientras no haya fijado una nueva línea de acción para el próximo negociador en Ginebra. Aseguró que él y los restantes miembros del gobierno cumplieron escrupulosamente las directivas de la Asamblea.

Pierre Mendes France, diputado radicalsocialista que no logró formar gabinete cuando fue designado el año pasado, atacó decididamente a Bidault en particular, y a la política del gobierno, en General.

Aconsejan no Ratificar la CED a la Asamblea Francesa

JULES MOCH

Aprobóse el Informe que Presentó Moch

PARIS, 9 (AP). — La Comisión de Relaciones Exteriores de la Asamblea Nacional aprobó un informe que insta a la Asamblea a rechazar la ratificación de la Comunidad Defensiva Europea. Sin embargo, la acción de la comisión no constituye necesariamente un indicio preciso de lo que ocurrirá cuando la Cámara baja considere la ratificación del tratado del ejército europeo. Es frecuente que la Asamblea se niegue a aceptar las recomendaciones de sus comisiones internas.

Entre los que votaron contra la CED figuraron seis legisladores socialistas, quienes desacataron así una decisión adoptada recientemente en un congreso especial del partido que dispuso que todos los miembros deberían apoyar a dicho tratado o hacerse posibles de sanciones disciplinarias, inclusive la posible expulsión del partido. El pronuncia-

(Continúa en la página D03)

Afírmase el Cerco a Hanoi

Libróse un Combate Frente a Saigón

HANOI, 9 (AP). — Las fuerzas francesas, empleando aviones, tanques y artillería, atacaron las concentraciones de guerrilleros vietmineses en el delta del río Rojo. Mientras tanto, el grueso de las fuerzas rebeldes se ha afirmado en sus posiciones, que forman un semicírculo en torno a esta ciudad. Un vocero del alto comando francés informó que en las últimas operaciones fueron muertos más de 100 comunistas, en combates librados a pocos kilómetros de Hanoi. Las pérdidas francesas, agregó, fueron relativamente bajas. También anunció el comando que el próximo viernes devolverá a 267 vietmineses heridos o enfermos de gravedad, a cambio de los soldados franceses que fueron evacuados.

Informaciones de Saigón señalan que también en esa ciudad, al sur de Indochina, se escuchó esta mañana el tronar de la artillería. Las fuerzas de la Unión Francesa debieron rechazar un ataque de los comunistas, que lanzaron una división al asalto de los cuarteles, a pocos kilómetros de Saigón.

Inukai Irá a Londres en Lugar de Yhosida

TOKIO, 9 (ANSA). — El viaje a Londres que debía haber realizado el primer ministro japonés, Yhosida, lo efectuará en cambio el ex ministro de Hacienda, Inukai, quien se halla en Washington.

BUENOS AIRES · REPUBLICA ARGENTINA · 40 Centavos

Un toque de atención para la solución argentina de los problemas argentinos

AÑO IX — *Diario de la Mañana* — Nº 3.113

Buenos Aires, Jueves 10 de Junio de 1954

EL "PREMIER" francés, en uno de los recientes debates. Laniel resolvió plantear, ayer, la cuestión de confianza, cuando la Asamblea rechazó la moción para que fuese aplazada la discusión sobre la política del gobierno en Indochina

Bedell Smith Replicó a los Cargos de Molotov

GINEBRA, 9 (AP). — Estados Unidos y China comunista se acusaron mutuamente en Ginebra, de bloquear el camino de la paz en Indochina. El canciller chino, Chou En-lai, dijo que "aún no ha habido ningún cambio básico en la política del gobierno de Estados Unidos, encaminada a extender la guerra de Indochina e impedir que se llegue a un acuerdo en la conferencia de Ginebra". Por su parte, el subsecretario de Estado norteamericano, Walter Bedell Smith, manifestó que "las delegaciones soviética, comunista y vietminesa, no han demostrado hasta ahora estar dispuestas a resolver estos problemas en términos razonables que puedan ser aceptados por esta conferencia, o que puedan asegurar el restablecimiento de la paz en Indochina".

Ningún Progreso

Este cortés pero inflexible intercambio entre los dos diplomáticos que todavía no se han dirigido la palabra, se suscitó en la décimoctava sesión de la conferencia dedicada al problema de Indochina, sesión que, a juicio de los occidentales, no permitió realizar progreso alguno.

Smith, en una breve declaración, contestó a los argumentos esgrimidos ayer por Molotov, y reiterados hoy por Chou En-lai. Dijo que las acusaciones de los delegados comunistas sobre "planes agresivos e intenciones imperialistas" de Estados Unidos, constituyen "un estribillo familiar". "Estoy completamente seguro de que el señor Molotov, y probablemente también el señor Chou En-lai —agregó—, no creen que sus declaraciones puedan ser tomadas en serio, salvo en los países de detrás de la cortina de hierro."

Apoyo a Gran Bretaña

Smith se refirió brevemente a lo ocurrido con Estonia, Lituania y Letonia, que fueron anexadas a la Unión Soviética durante la segunda guerra mundial, y también mencionó a Polonia, Rumania, Bulgaria, Albania, Hungría y Checoslovaquia como capítulos "de la historia soviética". "Ahora —agregó— surge la posibilidad de que uno de los próximos capítulos de esa historia sea un intento por supeditar las aspiraciones nacionales de los pueblos de Indochina a los intereses de ambos bandos, representados por el tratado de relaciones entre la Unión Soviética y China comunista".

Propuesta Razonable

Añadió el subsecretario que tanto la proposición británica, de formar una comisión compuesta por las potencias de Colombo (India, Paquistán, Birmania, Ceilán e Indonesia), como la proposición de Vietnam de que se designe una comisión de la ONU eran "razonables". "La de la Unión Soviética no es razonable", añadió. Los comunistas han insistido en que la comisión sea similar a la nombrada para Corea.

Va Hacia la Libre Competencia el Mercado Triguero

LONDRES, 9 (De nuestra agencia). — Inglaterra se defiende de la acusación de haber contribuído a la caída del precio del trigo. Es cierto que se negó a firmar el convenio internacional, pero la causa fue, según Londres, el excesivo optimismo de los países productores, especialmente Estados Unidos, que pretendían un precio de dos dólares con cinco centavos por bushel, con olvido del exceso de producción de trigo durante los dos últimos años y de la cantidad de grano almacenado en el mundo sin posible o fácil salida. Inglaterra estaba dispuesta a aceptar el precio de dos dólares "que es más de lo razonable".

Era fatal la baja de diez centavos por bushel que acaba de decidir Canadá como reflejo del descenso en la misma proporción del trigo norteamericano y la cautela inglesa parece hoy justificada. Durante los últimos meses, el Reino Unido sólo importaba el trigo imprescindible para el consumo inmediato, evitando así la acumulación del grano ante el peligro de la caída del precio. El "Times" dice hoy que los "stocks" de trigo en los cuatro grandes países exportadores, Estados Unidos, Canadá, Argentina y Australia, aumentaron al doble que en el año internacional triguero 1952/53 y llegaron a 1.200 millones de bushels, cantidad nunca alcanzada en tiempos de paz. Esta cifra excede en 600 millones de bushels el consumo interno de dichas naciones y sus ventas al exterior. Situación que se ha repetido en 1953/54, con la diferencia de que sus exportaciones fueron menores aún, en razón de las grandes cosechas de otros países.

La demanda ha disminuído por las mejores cosechas en Europa y en la India, principalmente. El año último, Francia e Italia juntas produjeron más trigo que Canadá. Un aumento de la producción de arroz limita, asimismo, aunque fuera provisionalmente, el mercado del trigo.

La baja ahorrará catorce millones de dólares al tesoro británico, pero los subsidios al agricultor inglés tendrán que ser aumentados, en cambio. Y esto no es todo. La crisis del trigo en los grandes países exportadores reducirá proporcionalmente su potencial de compra y gravitará, por último, en las naciones que, como Inglaterra, dependan económicamente de sus ventas al ultramar. Hasta ahora las conclusiones de los técnicos británicos son que, aún en el caso de que Estados Unidos y Canadá se unieran de nuevo en una política de precios, será difícil evitar el avance hacia la libre competencia por haberse recobrado el mundo de las pobres cosechas de la posguerra y que el riesgo mayor es que Estados Unidos adopte, como defensa de sus "farmers", una forma de "dumping".

JACINTO MIQUELARENA
Corresponsal de CLARIN en Gran Bretaña

Tiene Apoyo la Reunión de Consulta

Se Efectuaría a Partir del 1º de Julio Próximo

WASHINGTON, 9 (INS). — Trascendió que la mayoría de las repúblicas americanas notificaron a Estados Unidos que aprueban una reunión de cancilleres para decidir la actitud a adoptarse ante la influencia comunista en Guatemala. Se afirma también que Estados Unidos ha sugerido que la conferencia se celebre en Montevideo el 1º de julio para discutir la "amenaza al hemisferio" que representa el reciente embarque de 2.000 toneladas de armas a Guatemala, desde la cortina de hierro.

Se indicó que las sanciones económicas se consideran como el paso más práctico que las repúblicas americanas podrían imponer al régimen de Arbenz.

Brasil Habría Aceptado

RIO DE JANEIRO, 9 (AP). — En fuentes bien informadas se reveló que Brasil ha accedido a la reunión de los cancilleres para considerar la actitud que deba adoptarse en vista de la actual situación en Guatemala.

El informante brasileño manifestó que la respuesta brasileña ya había sido transmitida a Washington.

Chile Contestará Hoy

SANTIAGO, 9 (AP). — El canciller Aldunate declaró que el gobierno emitirá mañana su pronunciamiento respecto a la consulta de Estados Unidos para convocar a una conferencia de cancilleres americanos, en la cual se trataría la situación en América central y, en especial el caso de Guatemala.

G. Dertinger Fue Condenado

BERLIN 9 (AP). — La radio de Alemania oriental anunció que Georg Dertinger, ex canciller de esa zona, ha sido condenado a 15 años de prisión por conspirar contra el gobierno comunista. La emisora añadió que a otros cinco procesados, inclusive dos secretarias de Dertinger se les aplicaron penas que oscilan entre tres y trece años de cárcel. Dertinger fué arrestado el 15 de enero de 1953, junto con su esposa. Pero a ésta no se la menciona en forma alguna.

ADENAUER

EE. UU. Invitó a Adenauer

BONN, 9 (AFP). — "Un viaje a EE. UU. de Adenauer en el otoño está dentro de lo posible, pero no se ha decidido nada al respecto", se declaró esta tarde en fuentes oficiales. Anteriormente la noticia había sido calificada de "globo de ensayo". Interrogado sobre esta contradicción, un vocero oficial indicó que "la prensa había superado en velocidad a los medios oficiales, puesto que la invitación llegó a la cancillería al mediodía", y agregó que el eventual viaje no tendría carácter político y que Adenauer recibirá durante su permanencia en la Unión las insignias de doctor "honoris causa" de la Universidad de Columbia.

Otro Gran Empréstito Interno Lanzó la URSS

Alcanza a 16.000 Millones de Rublos

LONDRES, 9 (AP). — Rusia lanzó un nuevo empréstito de 16 mil millones de rublos (4.000 millones de dólares al cambio oficial ruso) a 20 años de plazo, "para el desarrollo de la economía nacional".

Radio Moscú informó que el Kremlin decidió esa emisión, que supera en mil millones de rublos a la colocada el año pasado, "con el objeto de atraer los fondos de la población a fin de financiar los planes necesarios para llevar a la práctica el quinto plan quinquenal destinado al desarrollo de la Unión de Repúblicas Socialistas Soviéticas". Señaló luego que el gobierno está dedicado actualmente a una campaña para elevar los niveles de vida.

Hubo Choques Entre Estudiantes y Soldados en Bogotá

(INFORMACION PAGINA DOS)

Fijaron el Temario los Negociadores Argentinoyugoslavos

INFORMACION PAGINA CINCO

Prevé Eden el Fracaso de la Conferencia de Ginebra

EL VICEPRESIDENTE Teisaire y el doctor Benítez, reciben la Orden al Mérito que les impuso el embajador de Italia

Clarín

BUENOS AIRES · REPUBLICA ARGENTINA

40 Centavos

Un toque de atención para la solución argentina de los problemas argentinos

AÑO IX — Diario de la Mañana — Nº 3 114

Buenos Aires, Viernes 11 de Junio de 1954

Vendría una Misión Inglesa

LONDRES 10 (AFP). — Las conversaciones preliminares anglo-argentinas sobre cuestiones comerciales, que se efectúan en esta capital entre expertos, finalizarán probablemente mañana, según versiones de buena fuente. Se cree, que al término de las gestiones se dará un comunicado sobre la fecha y el lugar en que se realizarán las negociaciones oficiales para la concertación del nuevo acuerdo comercial que reemplazará al convenio que expira a fines del mes actual. La misma fuente estima como probable el viaje de una delegación del ministerio británico de Comercio a Buenos Aires en fecha próxima.

Anunció Italia un Acuerdo con Argentina

ROMA, 11 (AFP). — El ministerio de Comercio Exterior anunció la conclusión de un acuerdo con Argentina, para una operación especial. Italia importará lanas y pieles por un valor de 15.500.000 dólares, a cambio de lingotes de acero, aluminio, tubos y otros productos metalúrgicos.

Las Discusiones, Dijo, Llegaron a un Punto Muerto

GINEBRA, 10 (AP). — Eden advirtió que la conferencia de paz asiática va a desembocar en un fracaso, a menos que los países que participan de ella hagan un esfuerzo por zanjar "las profundas diferencias" que separan a Oriente de Occidente. Agregó que siete semanas de negociaciones resultarán estériles, a menos que los comunistas adopten una posición más flexible que la que han sostenido hasta ahora respecto de varios puntos importantes. Al finalizar la sesión, Eden invitó a Molotov a que conversara con él, como el mejor medio de lograr un progreso en las discusiones, pero las palabras del ministro británico, en las que por primera vez se aludió a la posibilidad de un fracaso, habían dejado ya una impresión sombría en el ánimo de los observadores.

Según Eden, la conferencia ha llegado a un punto muerto en los siguientes asuntos: composición de la comisión neutral que fiscalizará el armisticio en Indochina; funciones de este organismo y "status" de Laos y Cambodia una vez concertado el acuerdo los dos bandos en lucha.

Opusose al Veto

Agregó que en la labor de la comisión fiscalizadora no puede admitirse el veto. Los rusos sugirieron que la comisión estuviera integrada por Polonia, Checoslovaquia, India y Pakistán; pero con cuatro países es inevitable que se llegue a un estancamiento, según señaló el ministro británico. El representante de Londres volvió a sugerir que se designe a Colombia, India, Pakistán, Ceilán, Birmania e Indonesia, con una autoridad superior a la de las comisiones mixtas francovietminesas. Recalcó que la invasión de Laos y Cambodia por los vietmineses no tiene mayor justificación que la de Checoslovaquia por Hitler.

Al concluir su intervención, Eden dijo: "Si las posiciones continúan siendo las de hoy, nuestro deber indiscutible es decir al mundo que así es, y admitir que hemos fracasado."

También Habló Molotov

Molotov habló a continuación de Eden, pero sólo hizo una breve alusión a sus palabras.

"La tarea de la conferencia —manifestó— quedará cumplida si impide los esfuerzos que se hacen para extender la guerra de Indochina mediante la creación de nuevos bloques militares agresivos. Y esta tarea se cumplirá si los esfuerzos de la conferencia de Ginebra tienden hacia un cese de las hostilidades y hacia un acuerdo sobre las condiciones fundamentales para el restablecimiento de la paz en Indochina."

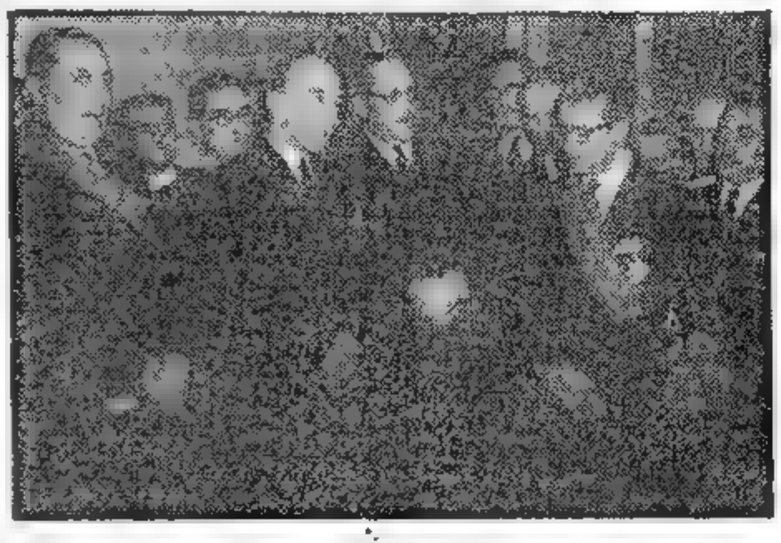

Votan Mañana la Moción de Laniel

PARIS, 10 (AP). — La amenaza de una crisis ministerial prolongada se cierne sobre Francia y sobre la conferencia de Ginebra. El jefe del gobierno, Joseph Laniel, se ha visto obligado a solicitar, por tercera vez en cinco semanas, un voto de confianza de la Asamblea Nacional, que tendrá lugar el sábado.

Reina Pesimismo

Los observadores se muestran pesimistas respecto de las posibilidades que tiene Laniel de sobrevivir a la prueba. En la cuestión igual planteada el 13 de mayo último, triunfó por el reducido margen de dos votos, y desde aquella fecha parece que algunos elementos de la mayoría, se han distanciado del gabinete.

Rechazó Honduras el Pacto Propuesto por Arbenz

TEGUCIGALPA 10 (AP). — Honduras rechazó la propuesta que le hiciera el gobierno del presidente Arbenz, de Guatemala, de firmar un pacto de amistad y de no agresión. El canciller, Edgardo Valenzuela, en una nota a su colega guatemalteco, dice que tal pacto no es necesario en vista de que ya existen otros tratados interamericanos que garantizan "el establecimiento de nuestras cordiales relaciones". "De lo expuesto —agrega—, concluye mi gobierno que no es necesaria la celebración y firma del pacto de amistad y no agresión que se ha servido proponer Vuestra Excelencia y que por consiguiente se ve en el caso de pronunciarse en contra de dicha celebración y firma.

Suecia Prohibió un Envío de Armas

ESTOCOLMO, 10 (AP). — Suecia reveló que ha prohibido la exportación de armas a Guatemala, por considerar a ese país como "una zona de intranquilidad". El embargo se dió a conocer simultáneamente con la visita a esta ciudad del coronel de color Hubert F. Julian quien afirmó que viajaba por razones particulares y que no representa a al gobierno de Guatemala. Anteriormente había formulado consultas a la Fuerza Aérea Sueca para adquirir cazas Mustang, pero no logró éxito en sus gestiones.

Retírase de Costa Rica un Embajador

MANAGUA, 10 (AP). — Nicaragua anunció que retira su representación diplomática ante el gobierno de Costa Rica debido a que ese gobierno "se ha echado en los brazos de aventureros internacionales que tratan de ensangrentar el suelo centroamericano".

Afirmó Dulles que la Situación en Guatemala Hace Peligrar a la OEA

Acerca de Indochina, se Declaró Partidario de la Acción de la UN

DULLES

SEATTLE, 10 (AP). — En un discurso que pronunció en esta ciudad el secretario de Estado, John Foster Dulles, expresó su confianza en que la Organización de Estados Americanos "podrá ayudar al pueblo de Guatemala a librarse por sí mismo de la fuerza maligna que se ha apoderado de él". Dulles, que habló en la Organización Rotariana Internacional, se refirió a los principales problemas que afronta la política exterior norteamericana.

Guatemala Estados Unidos, como miembro de la OEA, contempla con simpatía "los animosos esfuerzos de los guatemaltecos de toda condición para impedir los intentos comunistas de destruir la libertad e independencia de su país. Si no tienen éxito, OEA puede corromperse y entonces veríamos en el continente las mismas fuerzas que llevaron la guerra, el cautiverio y la miseria a millones de seres en Europa y Asia". Señaló acerca de las acusaciones del gobierno de Guatemala, que Estados Unidos protege inversiones en esa república y que la actitud de Washington no cambiaría aún si el problema de los inversionistas norteamericanos "se solucionara mañana con amplia satisfacción de ambas partes".

Indochina Rechazó los argumentos de que la UN no debe intervenir mientras se negocia la paz en Ginebra. Exhortó a que el Consejo de Seguridad envíe una misión de observación a esa península. Deploró además la falta de unidad de criterios entre los miembros del mundo no comunista, pero indicó que esto es inevitable en la política de las naciones libres. Sobre una posible intervención norteamericana en la guerra indochina, reiteró que Estados Unidos nunca luchará por el colonialismo, por lo cual, la primera condición debe ser la completa independencia de los estados nativos.

La CED Renovó su advertencia a Europa Occidental, y a Francia e Italia en particular, de que "podría producirse una modificación básica en la política norteamericana, a menos que las naciones de ese continente completen rápidamente la ratificación de la CED. El tiempo para lograr esa unidad —agregó—, está transcurriendo con celeridad.

Política Mundial En cuanto a la actitud de Estados Unidos hacia el resto del mundo, rechazó que se proponga "regir a las demás naciones". Añadió que nadie debe temer que se desarrolle una desmedida ambición interamericana de poder y reafirmó que Washington mantiene el criterio de que una acción efectiva para solucionar los problemas de otros países —como el rechazo de los comunistas en Indochina—, debe descansar primordialmente en la decisión de quienes los habitan.

Chile Anunció que Concurrirá a la Reunión de Consulta

SANTIAGO, 10 (AP). — Chile anunció oficialmente que asistirá a la reunión de consulta en que se tratará el problema de Guatemala. Así lo informó la Cancillería.

Abandonan Posiciones en Hanoi los Franceses

HANOI, 10 (AP). — Las fuerzas del Vietminh se apoderaron de otros dos pequeños fortines del delta del río Rojo, al sudeste de Hanoi, según informa el alto mando francés. El número de ataques de hostigamiento aumentó también al noroeste y sudoeste de esta ciudad. La guarnición de la aldea de Haiyen, a 48 kilómetros al sudeste de Hanoi, hizo volar su fortín y se retiró, después de haber resistido un prolongado asalto.

Aplastante Superioridad

Por otra parte, los vietnameses que defendían Lachtien, en Phat Dien, [illegible] del golfo de Tonkin, fueron abrumados por los vietmineses que contaban con aplastante superioridad numérica. Hubo también otros golpes contra puestos defendidos por tropas de la Unión Francesa pero los rebeldes fueron rechazados.

El abandono de Haiyen forma parte de un plan para retirar a las unidades aisladas y reforzar las guarniciones importantes antes que los rebeldes puedan lanzar la prevista ofensiva con las cuatro o cinco divisiones que tienen en torno del delta.

Veinte cazas franceses ametrallaron a los rebeldes desde poca altura, durante las emboscadas y mientras se lanzaban al asalto del fortín dinamitado.

A lo largo del perímetro del delta los franceses prestan ayuda a pequeñas guarniciones sitiadas.

Capehart Propuso Mayores Créditos

WASHINGTON, 10 (INS) — El presidente de la comisión bancaria del Senado Homer Capehart, propuso la aprobación de un proyecto de ley reforzando las operaciones de crédito exterior del Banco de Exportación e Importación y urgió al Congreso para que se aplique "una práctica comercial sólida" a la política extranjera norteamericana.

El Proyecto de Ley

El proyecto se presentará en el Senado mañana. Eisenhower indicó en una declaración que la moción aumentaría la facultad del Banco de conceder préstamos de 500 millones de dólares, y dió su aprobación a la iniciativa, en una reunión con Capehart.

Honran a San Martín en Boulogne-sur-Mer

BOULOGNE-SUR-MER, 10 (AP). Oficiales, cadetes y marinos del buque escuela argentino "Bahía Thetis", rindieron homenaje a la memoria del General San Martín, ante la estatua del Libertador, erigida en el Paseo del Acantilado. Asistieron al acto el embajador argentino Oscar Onetto Astengo, llegado por carretera desde París, y funcionarios de la marina de guerra de Francia y la Municipalidad local.

Perecieron en León, España, 12 Mineros

LEON (España), 10 (AP.) — Doce mineros resultaron muertos y otros cuatro gravemente heridos, en una explosión ocurrida en una galería de una mina de carbón en La Ercina, aldea 45 kilómetros de ésta.

En los Próximos Días se Verá si Hay o no Una Solución en Indochina

NUEVA YORK, 10 (De nuestra agencia). Hace poco se ha señalado que se aproximaba rápidamente la hora cero del problema indochino; pues bien, ahora puede agregarse que en Washington existe la convicción de que, dentro de los diez días o dos semanas próximos, quedará definitivamente establecido si a Francia le será posible o no lograr un armisticio aceptable. Esta posibilidad establece también que, dentro de ese plazo, se ha de producir la crisis más grave de paz o de guerra que se haya registrado desde 1945. La opinión creciente en Washington es que si ese armisticio razonable no se puede alcanzar, Estados Unidos intervendría en Indochina, aun sin la cooperación de Inglaterra u otros aliados. Se tiene entendido que el gobierno francés cuenta con la promesa de una acción enérgica de Washington para el caso de que los comunistas pretendan alcanzar una victoria total en Indochina. Por lo tanto, si los comunistas no se deciden a poner fin a la guerra, no quedaría otra salida que la intervención norteamericana con fuerzas de aire y mar. Y ésta es la disyuntiva que habrá de resolverse dentro de los diez días o dos semanas próximos. Aunque no se puede establecer aún el grado de extensión del compromiso de Estados Unidos con Francia, se asegura en los círculos mejor informados que los términos evidentes del mismo no se deben menospreciar, descartándose toda idea de que los rumores de intervención norteamericana puedan ser un "bluff". La situación se hace más crítica por momentos. Se sabe que muy pronto los comunistas tendrán ocho divisiones completas en el delta del río Rojo, superando en mucho numéricamente a las fuerzas al mando del Gral. Ely, y la experiencia de Dien Bien Phu anticipa cuál es la suerte que puede esperar a las armas francesas en esta nueva batalla desproporcionada. A la vez, si la situación es crítica en Hanoi y en París, no lo es menos en Washington. Para el presidente, la hubiera podido concebir su peor enemigo. En su campaña electoral, hace dos años, prometió poner fin a la guerra de Corea. En un discurso célebre por lo discutido, que pronunció en la universidad de Illinois, afirmó que los asiáticos debían pelear con los asiáticos y que los chacareros de Illinois debían quedarse en sus chacras.

Ahora, el presidente se ve precisado a encontrar un camino que no signifique el repudio de principios que tuvieron mucho que ver con su triunfo electoral. Se descuenta que, al comienzo, la intervención norteamericana será anunciada sobre la base de la utilización exclusiva de fuerzas de aire y mar. Según la opinión del almirante Radford —que es acérrimo defensor de la intervención y cuyos puntos de vista han impresionado mucho al alto comando inglés— el curso de la guerra se podría modificar en Indochina sin necesidad de llegar a utilizar el ejército norteamericano de tierra. El alto comando inglés difiere con esta opinión, como difiere con la hipótesis de Radford de que, en el plazo de seis a nueve meses, el general Van Fleet puede organizar las fuerzas militares del Vietnam. Será muy difícil para Eisenhower pedirle al Congreso la intervención en una larga y confusa guerra asiática. Pero los compromisos contraídos por las principales figuras diplomáticas y militares de su gobierno, más el desarrollo de los acontecimientos en Indochina, lo forzarían a tomar esa medida. El hecho de que en Hanoi esté en peligro una considerable población civil, se considera un factor psicológico que puede modificar considerablemente la actitud de la opinión pública norteamericana, llevándola a apoyar la creciente convicción de los hombres de gobierno, en el sentido de que Indochina tiene una importancia decisiva para el futuro de Estados Unidos y del mundo occidental.

HORACIO ESTOL

Corresponsal de CLARIN en Estados Unidos

Debe Exportarse Menos al Este, Dice Adenauer

BONN, 10 (ANSA). — "Es absolutamente necesario anteponer al comunismo un frente unido de los países libres de Occidente, en la forma más enérgica posible", dijo el canciller Adenauer en una reunión electoral, en Westfalia. "Nuestro objetivo —agregó— es el de construir un frente unido contra el adversario en todos los sectores. Por ejemplo: el excesivo aumento de las exportaciones hacia el Este, representa un peligro real para ese frente, porque si los soviéticos decidieran repentinamente suspender tales intercambios, nos encontraríamos en una situación desagradable pues el bloque oriental podría presionarnos económicamente".

Adenauer confirmó que en octubre irá a Estados Unidos, donde será recibido por la Universidad de Columbia.

Muchos Arrestos en Bogotá

INFORMACION PAGINA DOS

Anunciaron su Propuesta los Industriales Petroleros Norteamericanos

INFORMACION PAGINA CINCO

Eden Exhortó a Evitar el Fracaso del Debate Sobre Corea

GINEBRA, 11 (AP). — El canciller británico, Anthony Eden, que ayer advirtió que la conferencia sobre Indochina estaba a punto de fracasar, hizo hoy otro tanto respecto a las negociaciones para lograr la unificación de Corea. Hay dos problemas, observó, que bloquean el camino para llegar a un acuerdo, y ambos versan sobre la autoridad de la UN y el principio de que las elecciones coreanas deben ser enteramente libres. El Reino Unido —agregó— está dispuesto a examinar cualquier medio que pueda conducir a un acuerdo, "pero debe haber algún indicio de que tal acuerdo es posible.

Informe a la UN

"Si no se encuentra la manera de zanjar las diferencias, respecto a estos dos problemas, no tendremos más remedio que reconocer que esta conferencia no ha podido cumplir su tarea", agregó Eden, quien dijo luego que, "en ese caso, es indicado sería informar a la UN del estancamiento de las negociaciones, a fin de reanudar la búsqueda de una solución al problema político de Corea cuando se presentase el momento oportuno."

Durante este fin de semana no habrá sesiones de la conferencia. Se cree, sin embargo, que Eden conferenciará mañana con su colega soviético, Vyacheslav Molotov, y que examinará con él la situación a la que se ha llegado tras seis semanas de discusiones.

No Coincide Chou En-lai

En la sesión de hoy, el canciller de China comunista, Chou En-lai, no coincidió con Eden respecto del estado en que se encuentran las negociaciones. En su opinión, se ha llegado a un acuerdo sobre muchos puntos y en otros los criterios ya no son tan divergentes. "No hay razón —dijo Chou— para que no sigamos adelante. Ni tampoco la hay para que no prosigamos nuestras discusiones a base de la proposición del señor Molotov para llegar a un acuerdo".

Los delegados del Canadá y Nueva Zelandia, por su parte, respaldaron la opinión de Eden.

Propuesta de Spaak

También hizo uso de la palabra el canciller de Bélgica, Paul Henri Spaak, quien propuso que se nombrara una comisión de la UN para preparar las elecciones generales en toda Corea.

Chou En-lai y Nam Il, ministro de Relaciones Exteriores de Corea del Norte, insistieron en que prosiguieran las discusiones sobre los "cinco principios fundamentales" enumerados por Molotov para resolver pacíficamente el problema.

Georges Bidault observó, por su parte, que si los comunistas siguen manteniendo su actitud inflexible, "lo único que se habrá mostrado al mundo es que por ahora es inútil seguir discutiendo el problema coreano".

DULLES ADMITE QUE SE EQUIVOCO

WASHINGTON, 11 (A. F. P). — Según se supo, Dulles pronunció, el 17 de mayo un curioso "mea culpa" ante la Comisión de Créditos Presupuestos del Senado, que se reunió en sesión secreta, en la cual reconoció el carácter equivocado de ciertas economías realizadas por su departamento.

Gastos de Cables

Es así que, para ahorrar gastos de cables, Dulles decidió no enviar a Ginebra sino las partes esenciales del discurso sobre la energía atómica pronunciado por Eisenhower ante la UN, el 8 de diciembre.

Cuando el gobierno soviético publicó íntegramente el discurso pronunciado por Malenkov y sólo ciertos pasajes del de Eisenhower, Washington se sintió obligado a protestar. El Kremlin respondió, no sin razón que los pasajes de este discurso que había publicado la prensa soviética eran los únicos que le habían sido comunicados por el Departamento de Estado. Dulles reconoció ante la comisión que "las partes de dicho discurso que contenían la mejor propaganda se habían perdido".

También confesó que al alquilar una "pequeña sala de hotel" en Ginebra, en vez de una villa sobre el lago, mientras duraba la conferencia, como lo hicieron otras delegaciones, le fue difícil recibir a sus colegas extranjeros y realizar entrevistas útiles fuera de las salas de la asamblea. Dulles concluyó por reconocer que "muchas veces se obtiene mayor resultado ante una taza de té o ante un cóctel que sentados ante una mesa de debates".

Siguen Firmes en Londres los Títulos de Nuestro País

LONDRES, 11 (AP). — El Mercado de Valores abrió con tono firme, pero los precios bajaron antes del cierre de las operaciones. Los bonos extranjeros estuvieron particularmente inestables.

El mejoramiento registrado en Wall Street, se reflejó aquí en las acciones en dólares con un aumento de un punto.

Los títulos argentinos se mostraron más firmes, mientras que la Anglo-Lautaro se recuperó de algunas pérdidas.

UN ASPECTO de la multitud que se había reunido ayer en Ezeiza para recibir a la imagen de Nuestra Señora de Fátima, que fue traída por vía aérea de Portugal.

Clarín
BUENOS AIRES REPUBLICA ARGENTINA
10 Centavos
Un toque de atención para la solución argentina de los problemas argentinos
AÑO IX — Diario de la Mañana — Nº 3.115
Buenos Aires, Sábado 12 de Junio de 1954

MEXICO Y BOLIVIA ACEPTAN ASISTIR

E. U. Pediría el Lunes la Reunión de Consulta

MEXICO, 11 (AP). — El canciller interino, José Gorostiza, anunció que México participará en la conferencia interamericana sobre Guatemala. Esta decisión ha sido estimada como el mayor apoyo a esa iniciativa, ya que México fué una de las tres naciones que se abstuvo de apoyar la moción anticomunista en Caracas. Por tal razón, en los círculos locales se opina que el gobierno habría modificado su política exterior. El hecho de que el anuncio se haya formulado en ausencia del canciller titular, Luis Padilla Nervo, indicaría que éste se halla en camino de abandonar su cargo.

La Decisión de La Paz

LA PAZ, 11 (AFP). — El gobierno boliviano aceptó concurrir a la proyectada reunión consultiva de cancilleres que tratará la ingerencia comunista en Guatemala.

El Pedido de EE. UU.

WASHINGTON, 11 (AP). — Funcionarios informados dijeron hoy que Estados Unidos proyecta en principio solicitar el lunes que se celebre una conferencia para adoptar medidas preventivas rea-

(Continúa en la página DOS)

La Tumba Era Peligrosa Para Nasser

EL CAIRO, 11 (INS). — La visita que proyectaba realizar el primer ministro Abdel Nasser a la primera sepultura de un faraón de la tercera dinastía, que se ha encontrado intacta, fue suspendida a última hora. Al parecer, nada tienen que ver en esta decisión las viejas maldiciones faraónicas, sino los efectos del tiempo sobre las construcciones que levantaron hace cinco milenios los arquitectos egipcios. El arqueólogo Zakaria Goneim informó, en efecto, que el techo de la cámara fúnebre de la pirámide de Sakkara presenta grietas amenazadoras y los pilares que lo sostienen deben ser reforzados, y que, por lo tanto, no podía asumir responsabilidades por la visita de Nasser. En vista de ello, el jefe del gobierno se limitará a examinar la barca solar de Cheops, el constructor de la gran pirámide de Giseh.

Habría Elecciones si Cae Laniel

Formuló una Advertencia el M. R. P.

PARIS, 11 (AP). — El Movimiento Republicano Popular previno a los diputados que si el gobierno que preside Laniel fuera derribado cuando se vote mañana la cuestión de confianza, es muy posible que haya que ir a nuevas elecciones. El MRP, que cuenta con 85 bancas en la Asamblea e insiste en la adopción de medidas para la integración europea, advirtió que no apoyará a ningún otro gobierno que trate de modificar la actual política exterior francesa.

Mejores Posibilidades

El MRP, como ya lo dijo anteriormente, llegaría incluso a provocar la disolución de la Asamblea, si viera en peligro la política proeuropea. El comunicado dado a publicidad advierte que está dando el aviso la víspera del voto de confianza, a fin de que nadie pueda llamarse a engaño sobre sus intenciones.

Las posibilidades que tiene Laniel, de salir airoso parecieron mejorar hoy un poco, después de los cambios de impresiones habidos entre diputados en los pasillos de la Cámara. Pero aún persistía la impresión de pesimismo respecto a la posibilidad de que reúna la mayoría suficiente. Algunos diputados se mostraban indecisos, por temor a poner en peligro la conferencia de Ginebra y ante la idea de lo que podría ocurrir si Laniel abandonara la jefatura del gobierno.

Hablarían Laniel y Bidault

El debate comenzará mañana por la mañana. Lo probable es que hable primero Laniel, solicitando el apoyo de la Asamblea, y no sería difícil que también Bidault pasara a la tribuna. La votación se efectuaría ya entrada la noche, pues se retrasa con las discusiones en los corredores, las de los propios partidos y las explicaciones de los diputados.

En las últimas cinco semanas, el gobierno logró sobrevivir dos veces a otras tantas cuestiones de confianza, pero en la última, el 13 de mayo, se salvó por sólo dos votos, y parece que desde entonces ha perdido mucho apoyo.

Viaja el Canciller

GINEBRA, 11 (INS). — El canciller francés Georges Bidault, salió esta noche por tren hacia París. El viaje se Bidault, responde a la moción de confianza planteada por Laniel ante la Asamblea Nacional.

GEORGES BIDAULT

Prorrogan Facultades del Presidente Yanqui

WASHINGTON, 11 (AP). — La Cámara de Representantes acordó por 281 votos contra 57, prorrogar por un año más las facultades conferidas al presidente para que negocie convenios comerciales con otras naciones. El proyecto de ley que extiende esa prorrogativa hasta el 12 de junio de 1955 pasa al Senado, pese a las afirmaciones de los adversarios de tal programa, quienes afirman que, tal como se aplica actualmente, está arruinando a las industrias básicas de Estados Unidos. La ley vigente, que no es más que una de las varias prórrogas del programa de comercio recíproco que se viene aplicando desde hace veinte años, expira mañana por la noche.

EE. UU. Intervendrá Solo si Pekín Ataca en Indochina

Pone Condiciones a Francia

LOS ANGELES, 11 (AP). — En un discurso pronunciado ante el Consejo de Asuntos Mundiales, Dulles reiteró que Estados Unidos no tiene la intención de actuar solo en Indochina, porque el avance comunista "no podría detenerse con éxito con una mera intervención unilateral". Calificó de falsa la idea de que su país busque la guerra con China comunista, pero advirtió a Pekín que si hay una agresión flagrante, "el derecho de autodefensa exigiría que, haciendo caso omiso de cualquier otro país, saliéramos al paso del peligro sin vacilación".

Cinco Condiciones

Declaró también que Francia deberá prometer luchar hasta la victoria señalando que ésta es la primera condición para la intervención de Estados Unidos y sus aliados en el sudeste de Asia. Un pedido de Eisenhower al Congreso para que aprobase esa política —agregó— tendría que estar justificado además por otras cuatro condiciones: 1º) una invitación a intervenir formulada por los estados indochinos; 2º) la independencia del Vietnam, Laos y Camboda; 3º) la prueba de que el asunto preocupa a la UN y 4º) incorporación al esfuerzo colectivo de otros países de Asia Sudoriental.

Seguridad Continental

F. Dulles había hablado también anoche en San Francisco, donde afirmó que cualquier tentativa de extender los sistemas políticos "europeos" a América se consideraría como una amenaza para E. Unidos. Aseguró que el envío de armas de Polonia a Guatemala cambió el equilibrio del poder en Latinoamérica y previno contra el peligro de que China comunista intente extender su influencia al Pacífico Occidental. Una agresión en esta región —añadió— sería interpretada por Washington como "un desafío directo".

Aprobó Belgrado la Alianza Balcánica

BELGRADO, 11 (AP). — El Parlamento de Yugoslavia aprobó por unanimidad la alianza militar balcánica concertada entre este país, Grecia y Turquía, en oportunidad de la visita del mariscal Tito a Atenas.

También Ankara Aceptó el Pacto con Pakistán

ANKARA, 11 (AP). — El pacto entre Turquía y Pakistán ha obtenido la aprobación, por unanimidad, del parlamento turco.

Proclamará el P. Colorado su Candidato en Asunción

ASUNCION, 11 (AP). — Mañana se celebrará en el teatro Municipal la convención del Partido Colorado para la elección del candidato a la presidencia de la República, que completará el período constitucional, y los miembros de la junta de gobierno de dicha agrupación para un nuevo período. Descártase la elección del general Stroessner como candidato presidencial. La junta de gobierno dió a conocer los nombres de los candidatos a integrar ese organismo, entre los que figuran, además, el jefe de policía, general Parini.

Eisenhower Encara Una Difícil Situación por sus Divergencias con el Partido Republicano

WASHINGTON, junio 11. — Eisenhower está en serias dificultades, pues enfrenta una creciente discrepancia entre su gobierno y su partido. Se vive en una época turbulenta y el presidente está en el centro de muchas tempestades. Lo más grave es que muchos dudan de su capacidad para encarar esos problemas y cabe preguntarse si no está perdiendo parte de su autoridad, de su poder y de su control sobre la cuestión. Eisenhower no cuenta —es evidente— con el apoyo de su partido en el Congreso, y no tiene una fiscalización efectiva sobre la dirección de los asuntos exteriores ni sobre los de política y ni siquiera sobre el personal. Sus prerrogativas como jefe del Poder Ejecutivo le son discutidas por el senador McCarthy, a quien apoyan el senador Mundt y otros, en lo que es, virtualmente, una abierta rebelión contra las autoridades constituidas. Y en la rama ejecutiva, reina una perniciosa desmoralización, debida a la intimidación y la confusión, de la cual el caso Oppenheimer no es el primero ni será el último.

Ninguno de los sensacionales episodios ocurridos últimamente, tenía por qué ocurrir. Al presidente le habría bastado con la asesoría de varios consejeros en el arte de gobernar para actuar de acuerdo con los preceptos tradicionales del gobierno constitucional. En el caso de la querella de McCarthy con el secretario Stevens, habría bastado, asimismo, con que Eisenhower manifestara que éste obraba cumpliendo las órdenes de sus superiores, el secretario de Defensa, Wilson, y el propio presidente, para disipar todo equívoco e impedir que Stevens fuera calificado de embustero por McCarthy. O bien el presidente debió destituirlo, o bien respaldarlo explícitamente.

El caso Oppenheimer, por lo demás, crea problemas de largo alcance y de otra índole y es un producto de fallas en la administración del programa de seguridad y lealtad. Salvo que hubiera pruebas —que no existían— de perjurio o espionaje, y que permitieran el procesamiento legal del doctor Oppenheimer, la cuestión de si debía utilizársele como consejero, no tenía por qué discutirse. Estaba en la órbita presidencial: si Eisenhower no lo quería como consejero, debía habérselo dicho y eso era suficiente. No tenía por qué ordenar un proceso. Había muchas maneras de poner término a sus servicios. Todas las formas de hacerlo requerían el ejercicio real del Poder Ejecutivo.

WALTER LIPPMANN
Copyright 1954, por CLARIN
Distribuido por Editor's Press

Concluyó en Washington la Conferencia Militar

WASHINGTON, 11 (INS). — Terminó sus deliberaciones la conferencia militar reunida para considerar los problemas de Indochina y del sudeste de Asia, y a la que asistieron altos oficiales de Estados Unidos, Francia, Inglaterra, Australia y Nueva Zelandia. Un portavoz del departamento de defensa manifestó que "las conclusiones de la conferencia serán transmitidas a los respectivos gobiernos. Los participantes de la reunión —agregó— no expresaron deseos de emitir comunicado alguno acerca de sus discusiones".

Roma Aún no Recibió la Propuesta Sobre Trieste

ROMA, 11 (ANSA). — En círculos allegados al gobierno se asegura que, por el momento, no se ha recibido ningún documento o memorándum sobre la cuestión de Trieste. El hecho de que Foster Dulles haya declarado de "ya se dieron varios pasos importantes para la solución del problema", se interpreta en el sentido de que los aliados, conociendo los puntos de vista de Italia y Yugoslavia juzgan que la solución se halla bien encaminada.

Fórmula de Compromiso

También se afirma que se está trabajando en una fórmula de compromiso, tratando de obviar las discrepancias, para llegar a un arreglo definitivo. Mientras tanto, la actitud del gobierno italiano es la esperar las propuestas que, se estima, no pueden tardar.

Llevan Refuerzos al Río Rojo los Comunistas

INFORMACION PAGINA DOS

Los Garantes Exhortan a la Calma a Perú y Ecuador

INFORMACION PAGINA XXII

Al no Obtener el Voto de Confianza Renunció Laniel

JOSEPH LANIEL

Coty Daría a Conocer Hoy su Decisión

PARIS, 12 (AP). — El primer ministro, Joseph Laniel, presentó su renuncia, tras haber sido derrotado en la Asamblea Nacional por 306 votos contra 293. La Asamblea le negó en esa forma un voto de confianza, después de haber sostenido al gobierno en dos ocasiones similares durante las cinco últimas semanas por un margen muy escaso. La Asamblea se muestra sumamente dividida, sobre todo en relación con dos problemas: la guerra de Indochina y la ratificación del tratado que crea la CED. El presidente de la nación, René Coty, no aceptó inmediatamente la renuncia a Laniel. Esta quedará pendiente mientras se examinan las posibilidades de formación de un nuevo gobierno.

No Fue Derrocado

Los acontecimientos más salientes del día fueron los siguientes.

1 — El repudio de Laniel basado en una moción del gobierno para que se dejaran pendientes las mociones de crítica presentadas por socialistas y comunistas, fue por 306 votos contra 293 o sea, siete votos menos que la mayoría absoluta de todos los diputados. En esas condiciones Laniel no ha sido derrocado, desde un punto de vista estrictamente legal, y no tiene la obligación de renunciar, pero en la práctica, todo primer ministro que pierde un voto de confianza sobre un asunto de importancia abandona el cargo

Dimitieron los Ministros

2. — Después de la votación, Laniel se reunió con su gabinete y las renuncias de todos sus miembros fueron presentadas al presidente Coty, quien mañana resolverá al respecto.

Comenzaron las Consultas

3. — En fuentes allegadas a la presidencia se dijo que lo probable es que las renuncias se acepten, pero que Coty desea evitar dar la impresión de que Francia va a la deriva, sin gobierno.

El presidente comenzó inmediatamente la tarea preliminar a la formación del nuevo gobierno, iniciando la habitual serie de consultas con los dirigentes políticos Entre los primeros visitante que acudieron al Elíseo figuraban: André Le Trocqueur, presidente de la Asamblea, y Gaston Monnerville presidente del Consejo de la República o cámara alta

El canciller Georges Bidault, reveló que proyectaba regresar el lunes a Ginebra, para seguir adelante con las labores de la conferencia. Agregó que en vista de que la Asamblea no apoya la política de Laniel y tampoco ofrece la suya, se tendrá que guiar en lo sucesivo, según dijo sonriente, por su "criterio personal".

Chiang Kaí-shek Necesita Ayuda

PIDE MAS DE 160 AVIONES A EE. UU.

TAIPEH, 12 (INS)—El comandante de la fuerza aérea de China nacionalista, general Wong Shu Ming, conocido como "El Tigre", pidió a los Estados Unidos en nombre del gobierno de Chiang kai-Shek una determinada cantidad de aviones a chorro para defender a la isla de Formosa contra una invasión comunista.

El general dijo que necesita por lo menos 160 aviones a chorro F-86 Sable, para encarar la amenaza de los Mig-15. Añadió que los F-84, recibidos de Estados Unidos, no se pueden comparar con los Mig-15 capaces de ascender a más de 10.000 metros de altura y atacar, incluso, a las naves de guerra norteamericanas que se hallan en esa zona

El general arribó a esas conclusiones después de estudiar los recientes encuentros aéreos con aparatos comunistas chinos. Añadió que los rojos han concentrado aviones en unos 350 lugares frente a Formosa.

Nada Convinieron Eden y Molotov

Clarín

Un toque de atención para la selección argentina de los problemas argentinos

BUENOS AIRES · REPUBLICA ARGENTINA

40 Centavos

AÑO IX — Diario de la Mañana — Nº 3.116

Buenos Aires, Domingo 13 de Junio de 1954

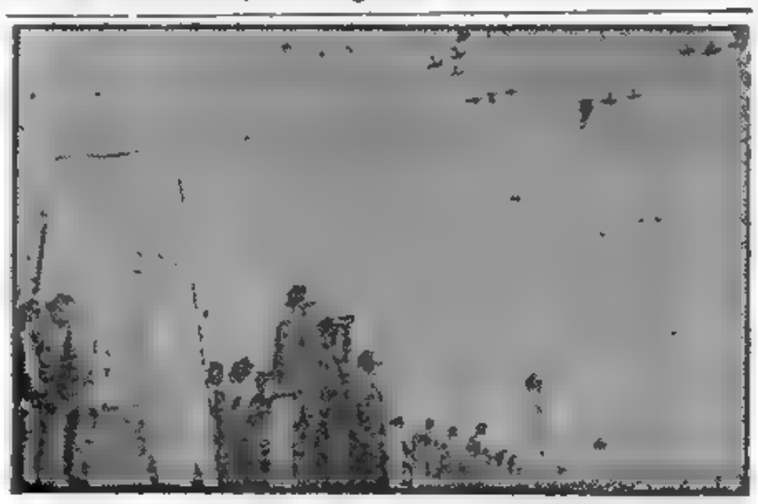

AL CONMEMORARSE el 10º aniversario de la invasión al norte de Francia por las fuerzas anglo-norteamericanas, una formación aérea sobrevoló el monumento erigido en memoria de los soldados aliados que cayeron en Normandía

Cunde el Pesimismo en Ginebra

EDEN

GINEBRA, 12 (AP). — Los cancilleres de Gran Bretaña y Rusia, Eden y Molotov, no lograron acuerdo respecto de un procedimiento que permitiera sacar a la conferencia de su actual estancamiento o darla por terminada. Los dos diplomáticos, que actúan alternativamente como presidentes de la conferencia sobre Indochina, se reunieron por espacio de una hora en la residencia del segundo. Un vocero británico dijo que las conversaciones de ambos habían sido "indecisas".

La Crisis Francesa

El resultado negativo de esta entrevista fortaleció el punto de vista de las potencias occidentales de que la conferencia podría comenzar a desintegrarse la semana entrante Aun sin la estéril reunión entre Eden y Molotov, la renuncia del gabinete francés se sumó a la atmósfera general de fracaso que prevalece en la Conferencia de Ginebra.

La decisión de la Asamblea francesa dejó a la delegación de ese país en una posición extremadamente incierta. Sus miembros están bien interiorizados de las sorpresivas fluctuaciones en el gobierno de París, pero aunque prosigan con las negociaciones, no podrían comprometer a Francia en las decisiones a que se llegara, sin exponerse a que el nuevo gobierno repudiara todo acuerdo posterior a la renuncia de Laniel

Tanto la conferencia sobre Indochina como la que trata la cuestión de Corea, estuvieron en receso en este fin de semana y aun no se han programado futuras reuniones. El canciller australiano R. G. Casey, llegó hoy a esta ciudad procedente de Nueva Delhi, donde conversó con el primer ministro Nehru acerca de los problemas del sudeste de Asia. Se cree que se entrevistará con Krishna Menon, enviado de Nehru.

Malenkov Apoya las Relaciones con Bonn

MOSCU, 12 (AP). — En su edición dominical el diario "Pravda" dice que Malenkov declaró que el gobierno soviético recibirá con simpatía cualquier gestión de Alemania Occidental tendiente a establecer relaciones amistosas con la URSS. Hizo esas manifestaciones al jefe del gobierno de Alemania Oriental, Sr. Grotewohl, al partir éste de regreso a Berlín. Por lo demás ha sido ésta la primera noticia de que Grotewohl había ido a Moscú.

Jugó la TV Mala Pasada a McCarthy

ALBUQUERQUE, 12 (AP). — Durante diez minutos, las audiencias de la comisión investigadora parlamentaria del diferendo entre McCarthy y funcionarios del ejército, tuvieron varios participantes que se fueron a las manos... o por lo menos, tal es lo que pareció a quienes observaban esas audiencias por televisión en Albuquerque.

Un error en las centrales de control determinó que se superpusieran las imágenes de la transmisión desde el Senado y las de la pelea entre Joey Giardello y Bobby Jones. Una de ellas estaba destinada a la estación KGGM y la otra a la KOAT, ofreciendo ambas las imágenes "combinadas".

McCarthy participaba en un acalorado debate cuando un excitado comentarista deportivo apareció en la pantalla anunciando "¡Es un golpe en el estómago!" o "¡Lanzó un directo a la mandíbula!".

Regresa a Buenos Aires el Cardenal Dr. Copello

GENOVA, 12 (ANSA). — El cardenal Dr. Santiago Luis Copello, primado de la Argentina, partió esta tarde de regreso a Buenos Aires, a bordo del transatlántico "Giulio Cesare". Lo acompaña monseñor José Newton de Almeida, obispo de Diamantina, que retorna al Brasil, y un grupo de peregrinos argentinos que asistieron a las ceremonias de canonización de Pío X.

Tratan Esta Semana en Londres la Baja del Trigo

LONDRES, 12 (AP). — Los representantes de 40 naciones se reunirán en esta capital la semana entrante para discutir la superabundancia de trigo que se observa en el mundo y la caída de los precios iniciada por las decisiones de Estados Unidos y el Canadá de reducir sus precios de exportación en 10 centavos el bushel. Si no se pone término a esa baja, lo más probable es que los grandes países exportadores inicien pronto una guerra de precios.

A primera vista parecería como si tal situación pudiera ser muy beneficiosa para los grandes países importadores, como Gran Bretaña. Pero existe, también, la posibilidad de que tal guerra repercuta adversamente en el comercio mundial de otros productos.

Observándolo así, el influyente diario independiente "Manchester Guardian", señala que "se corre el peligro de que se produzcan graves perturbaciones, en el caso de que Estados Unidos trate de aliviar la presión de sus rebosantes graneros, mediante alguna forma de "dumping".

Inquietud en Londres

LONDRES, 12 (AFP.) — La guerra de los precios del trigo entre Estados Unidos y

(Continúa en la página DOS)

LA CRISIS FRANCESA, SIN UN NUEVO PLAN, PARECE UN ABSURDO HARAKIRI

PARIS, 12 (De nuestra agencia). — Al evocar el desembarco aliado de 1944, el presidente Coty expresó hace pocos días que sólo los insensatos pueden olvidar el precio que los pueblos que desean seguir siendo libres pagan, tarde o temprano, por sus divisiones, desfallecimientos y querellas de amor propio nacional. Jamás —escribe por su parte el "Figaro"— las devastadas regiones normandas habrían tenido que sacrificarse por su libertad, si las democracias del Oeste, amenazadas hace 20 años por la expansión hitleriana, como lo están hoy día por la expansión comunista, hubieran agrupado sus fuerzas, hablado con una misma voz y exhibido a tiempo su poderío. Es que la crisis nacional francesa no constituye sino un episodio de la crisis internacional en que se debaten los aliados occidentales. El ritmo de los sucesos es tan diabólico que las declaraciones de las "vedettes" políticas y militares aparecen, vuelta a vuelta, tan groseramente contradictorias que resulta difícil saber a que atenerse. Los editoriales de la prensa tampoco simplifican las cosas. Mientras "Pravda" llama a Bedell Smith el general espía, y siembra así cizaña en Ginebra, el "Punch", de Londres, hace una caricatura de Eden con un hongo y un paraguas que recuerdan demasiado a Chamberlain, como alusión a un posible Munich asiático, que casi hace perder la línea al simpático y fotogénico jefe del Foreign Office. Pero la nota del día la da el "New York Herald" de hoy asegurando de que si Washington no logra crear un frente unido ni en Europa ni en Asia, débese —último descubrimiento yanqui— al sabotaje del almirante Radford, decidido partidario de una guerra general con China.

Sea como fuere, es patente la marcha atrás de Eisenhower y Foster Dulles con relación a la amenaza de intervención en Indochina, reiterada desde hace dos meses. Y esto, dice "Le Monde", gravitará peligrosamente en los debates de Ginebra. Sólo el temor de Rusia y China a una intervención de Estados Unidos podría llevar al Vietminh a contentarse con un arreglo del tipo coreano.

Por otra parte, el peligro para la paz del mundo está, así lo ve este corresponsal, en que tantas palabras de vana amenaza sean interpretadas como simple "bluff" y que en un momento dado, cuando no lo sean, ocurra lo de la fábula del lobo.

Entretanto, el MRP, el partido de Bidault, en vigoroso manifiesto, anunció a toda Francia que una crisis ciegamente provocada por la coalición opositora en momentos en que se juega la paz en Ginebra, sería de tal gravedad que equivaldría a interrumpir deliberadamente una conferencia pedida por Francia misma, y si ello ocurre, exigirá el arbitraje nacional, vale decir, pedirá constitucionalmente la disolución de la Asamblea.

¿Qué pretexto tiene la oposición para intentar derribar al gobierno?: la forma en que fue conducida la guerra de Indochina y los peligros atribuidos al ejército europeo. ¿Objetivos políticos?: hacer pesar sobre Francia el fracaso de Ginebra, que se descuenta, en caso de crisis, y retardar la hora del debate sobre la CED. Mas, como quiera que no se ha previsto un cambio del equipo ministerial, ni nuevos métodos ni planes, ni existe una mayoría de "recambio", derribar a Laniel equivaldría a un absurdo "harakiri". El presidente Coty decidirá el lunes si la crisis abierta debe consumarse o no. Aunque difícil es mantener en el poder a un equipo que no tiene cohesión ni acompaña a su jefe, tampoco se ve la utilidad en un cambio, en circunstancias tan decisivas para solucionar el rompecabezas chino, si nadie tiene mejores planes ni otra política, susceptible de reemplazar la defendida por Bidault en Ginebra.

Prácticamente equivaldría a quedarse sin nada. Por ello Coty, que no desea arrojar la soga tras el caldero, no aceptará, probablemente, la renuncia de Laniel, hasta tanto se tenga asegurado un nuevo gabinete.

OCTAVIO GONZALEZ ROURA
Representante general de CLARIN en Europa

Attlee Insiste en la Reunión de los Cuatro

LONDRES, 12 (AFP). — Clement Attlee, jefe de la oposición laborista, reiteró hoy su iniciativa de que se realice una reunión del Este con el Oeste, en la jerarquía de los jefes de gobierno. Hablando en una reunión política de mujeres laboristas, en Bradford, Attlee dijo: "A todos nos amenaza un peligro, el de otra guerra mundial peor que la primera y que la segunda, y hecha con armas más peligrosas y más destructivas".

"El mundo no puede permitirse otra guerra, prosiguió Attlee. Por esto considero que debemos repetir de nuevo nuestras exigencias para que se realice una discusión en la categoría más elevada para ocuparse de este problema máximo".

En su discurso, Attlee expresó su confianza en que algo podrá salir de Ginebra, si bien reconoció que no parece haber mucho que esperar. "Cuando se trata de asuntos internacionales —agregó—, es necesario el espíritu de compromiso si es que se quiere tener éxito, la URSS no ha mostrado ese espíritu".

Dijo también que no es partidario del rearme alemán, pero que no hay otra política mejor que seguir, dada la amenaza que se cierne tras la cortina de hierro. Finalmente, manifestó que esperaba que en agosto, cuando viaje a China, habrá desaparecido la actual tensión.

Churchill Renunciaría si hay Fracaso en Ginebra

LONDRES, 12 (AFP). — Si la Conferencia de Ginebra fracasara, Churchill renunciaría y cedería su cargo de primer ministro a Eden. Así lo afirma el "Yorkshire Post", en un editorial firmado por el jefe de los servicios londinenses del diario conservador.

OTROS PAISES ACEPTAN LA REUNION DE CONSULTA

LIMA, 12 (AP). — Perú ha aceptado participar en la reunión de consulta de los cancilleres americanos para tratar, conforme a los pactos vigentes, las cuestiones relacionadas con Guatemala. Se dice que la Cancillería peruana contestó en este sentido a las consultas recientes efectuadas entre los países americanos.

Honduras Anunció su Conformidad con la Reunión

TEGUCIGALPA, 12 (AP). — Se informó que el gobierno hondureño está de acuerdo en que se celebre una consulta entre los cancilleres americanos, para considerar la infiltración comunista en Guatemala. Asimismo, anunció que está dispuesto a concurrir al país que se señale como sede.

Afírmase que Amenaza a Guatemala una Revolución

SAN SALVADOR, 12 (AP). — Informes llegados aquí dicen que el gobierno de la vecina Guatemala está "a punto de ser presa del pánico" por la creciente amenaza de revolución y es posible que en cualquier momento se declare la ley marcial. Gran cantidad de ciudadanos guatemaltecos han llegado a El Salvador y se ha producido un éxodo general de esposas y niños de extranjeros, personas adineradas y hasta de algunos funcionarios oficiales. Estas personas manifestaron que los rumores de revuelta llenaban el ambiente allí. Para el hombre de la calle, expresaron, el gran interrogante no es si estallará la revolución, sino cuándo comenzará.

A la radioemisora clandestina, operada en Guatemala por enemigos políticos del presidente Jacobo Arbenz Guzmán, se unió hoy abiertamente otra estación que funciona en un país vecino, y otra en la República Dominicana.

Resultados de los Partidos de Ayer

PRIMERA DIVISION

River Plate	1	San Lorenzo	3
N. Old Boys	3	Vélez Sarsfield	0
Lanús	0	Boca Juniors	2
Tigre	3	Banfield	1
G. y Esgrima	2	Independiente	1
Huracán	3	Platense	3
F. C. Oeste	2	Chacarita Jrs.	0
Racing	3	Rosario Central	1

PRIMERA DIVISION "B"

Colón	5	Atlanta	1

EE. UU. Pediría Hoy la Reunión

Hubo Choques en Guatemala

Varios Muertos y Heridos

GUATEMALA, 13 (AFP). — Diéronse a conocer detalles de las acciones libradas en El Durazno y Amatitlan entre patrullas de la Guardia Civil y grupos de revolucionarios que posteriormente huyeron. La información oficial dice que esos grupos se dedicaban a organizar una rebelión contra el gobierno del presidente Arbenz.

Cuando los guardias llegaron a El Durazno fueron atacados a balazos por cuarenta personas. Resultaron muertos un capitán y un soldado, mientras otros sufrieron heridas.

La Guardia Civil se parapetó y abrió el fuego contra las bandas sediciosas cuyo jefe,

(Continúa en la página DOS)

González y Trintignant Ganaron en Le Mans

ACEPTARON LA RENUNCIA DE LANIEL

MENDES France, a quien llamó Coty; dudan los observadores que tenga éxito en la misión

COTY TRATA DE EVITAR EL FRACASO DE GINEBRA

Aunque se Ha Invitado a Mendes France a Formar Gabinete Opínase que Bidault Será el Sucesor

PARIS, 13 (AP). — El presidente de la República, René Coty, aceptó esta noche la renuncia de Laniel, y pidió al ex-ministro de Hacienda, radical socialista, Pierre Mendes-France, que trate de constituir nuevo gabinete. Mendes-France, que preconiza reducciones sensibles en los gastos militares, dijo que no daría su respuesta definitiva al jefe del Estado hasta mañana por la mañana. Se cree que aceptará, pues de lo contrario Coty hubiera aplazado su decisión sobre Laniel. Por lo demás, el propio Laniel fue quien anunció la resolución de Coty. Por otra parte se sabe que Coty está resuelto a agotar los esfuerzos para que Francia pueda continuar interviniendo en la conferencia de Ginebra y evitar así el fracaso de la reunión. Tiénese también la impresión de que si Mendes-France no logra solucionar la crisis —y muchos opinan que las dificultades con que tropezará le serán insalvables— Coty deberá apelar a Bidault. De ocurrir así, Bidault gobernaría con objetivos limitados, hasta hallar remedio a lo de Indochina, mediante un acuerdo precisamente en Ginebra. Y como Indochina es la base de la actual situación y Bidault es el hombre que manejó el asunto —en lo que a negociaciones se refiere—, de ahí que exista la creencia de que finalmente el jefe del M R P se convertirá en sucesor de Laniel. Antes de llamar a Mendes-France, el presidente de la república recibió a numerosos dirigentes políticos quienes les expusieron el pensamiento de los respectivos partidos. Los comentarios señalan que Mendes-France es prácticamente una figura nueva, si bien se recuerda que cuando la crisis que fue solucionada por Laniel, él no obtuvo el apoyo de la Asamblea porque le faltaron los votos. Además Mendes-France actúa en la oposición desde que abandonó la cartera que desempeñaba en el gabinete de De Gaulle; su dimisión en esa oportunidad se debió a que no estaba de acuerdo con el programa de austeridad que preconizaba el ex jefe de la Resistencia.

No se Cree en Mendes-France

PARIS, 13 (AFP). Los "expertos en crisis" opinan que Mendes France encontrará múltiples dificultades si quiere formar un gabinete nacional. Vería de inmediato frente a sí a Robert Lacourt, quien en nombre del Movimiento Republicano Popular, le preguntaría si es su propósito mantener la alianza del Atlántico y qué disposiciones piensa adoptar para hacer ratificar el tratado de la Comunidad Europea de Defensa. Del lado de los socialistas, Mendes France podría contar con cierto apoyo, pero hay una fracción encabezada por Guy Mollet cuya intención es plantear la cuestión de la CED y el conjunto del grupo es partidario de la alianza del Atlántico. Las posibilidades de Mendes-France a juicio de los expertos en conferencias son muy débiles.

Otros, en cambio, estiman que aún precariamente podrá dar cima a la difícil tarea.

Clarín

BUENOS AIRES · REPUBLICA ARGENTINA

40 Centavos

Un toque de atención para la solución argentina de los problemas argentinos

AÑO IX — Diario de la Mañana — Nº 3.117

Buenos Aires, Lunes 14 de Junio de 1954

Foster Dulles Reunió al "Trust de los Cerebros"

WASHINGTON, 13 (ANSA). — La crisis francesa tuvo como primer efecto la reunión urgente del "Brain Trust" (el trust de los cerebros) del Departamento de Estado. Lo convocó Foster Dulles y asistieron, además, el subsecretario, Robert Murphy, el subsecretario para asuntos europeos, Livingston Merchant, el jefe del "planing board", Robert Bowie y otros altos funcionarios y consejeros. La sesión se prolongó durante más de dos horas a puertas cerradas. Si bien no se anunció nada oficial, se sabe que Washington se preocupa especialmente por dos factores: 1. Las posibilidades de que la crisis llegue a crear la "situación ideal" para los negociadores comunistas en Ginebra que tratan de demorar las discusiones, mientras los rebeldes preparan un ataque en masa contra el delta del río Rojo. 2. El recelo de que en Francia se forme un gobierno contrario abiertamente a la ratificación del tratado para la CED.

Moscú Opina Sobre la Crisis

LONDRES, 13 (INS). — La Radio Moscú dijo que la caída del gabinete Laniel fue provocada por la delegación de Francia en la conferencia de Ginebra "al seguir al pie de la letra la política fijada por Estados Unidos".

Peligran las Gestiones Sobre Indochina y Corea

GINEBRA, 13 (AP). — Los jefes de las delegaciones occidentales analizaron el posible rumbo futuro de las negociaciones acerca de la Indochina. La crisis política de París proyecta una sombra inquietante sobre las conversaciones.

Examinan Posibilidades

Walter Bedell Smith, Anthony Eden y el embajador francés en Suiza y jefe interino de la delegación de su país, Sr. Jean Chauvel, se reunieron hoy y una de las cuestiones que trataron fue la de saber si existe probabilidad alguna de concertar un armisticio honroso con el Vietminh, y si vale realmente la pena proseguir con las tratativas.

Círculos norteamericanos dijeron que, en principio, los nueve miembros de la Conferencia sobre la Indochina deben reunirse mañana, a las 15.

Volvería a la UN lo de Corea

A todo esto los representantes de los 16 países occidentales que encaran la cuestión

(Continúa en la página DOS)

Habrá Hoy un "Ataque" Atómico Contra EE. UU.

WASHINGTON, 13 (AP). — Mañana a primera hora se iniciará el primer ensayo nacional de defensa civil contra un supuesto ataque atómico. La "Operation Alert", como se denomina el ejercicio, se basará en una incursión de 48 aviones procedentes del norte, este y oeste. Eisenhower y sus ministros irán al refugio de la Casa Blanca, se detendrá el tránsito en muchos lugares y se pedirá a los peatones que busquen protección. Se parte de la idea de que 40 ciudades importantes de EE UU y Canadá serán objeto del bombardeo nuclear, junto con dos localidades de Alaska, y otras en Puerto Rico, Hawaii y las islas Vírgenes. Otras 35 poblaciones serán también atacadas o prestarán auxilio a zonas "atacadas".

Sobre Honolulu y San Juan caerán sin previo aviso proyectiles radiodirigidos lanzados desde submarinos.

CORTAN VIAS DE ACCESO A HANOI

HANOI, 13 (AP). — Los rebeldes que merodean cerca de la capital levantaron casi 200 metros de vías del ferrocarril a Haiphong, en un lugar que dista apenas 18 kilómetros al este de Hanoi. Con esos rieles bloquearon la carretera paralela. El ferrocarril y la carretera, que tienen unos 100 kilómetros de extensión, constituyen una arteria vital para esta ciudad y la zona que la circunda, en el delta del río Rojo. Por ella llega la ayuda que envía Estados Unidos.

Mientras tanto se acerca cada vez más la batalla para decidir el dominio del delta.

Reclámase en Bonn la Soberanía de Alemania

BONN, 13 (AP). — El Partido Alemán, que integra la coalición que apoya a Adenauer, reclamó la soberanía inmediata de Alemania Occidental. En una declaración pública, dice que "el gobierno federal debe recibir plena libertad de acción", añadiendo que es necesario abandonar sin demoras el estatuto de ocupación". Tras señalar que un nuevo aplazamiento de la formación de la CED "es insoportable para Alemania", recalca que un arreglo final con Francia acerca del Sarre sólo es posible mediante un tratado definitivo de paz.

Censuras Socialistas al Canciller Adenauer

OPPENHEIM, Alemania Occidental, 13 (AP). — Erich Ollenhauer, dirigente de la oposición socialista, calificó de "política irresponsable" la de Adenauer, en una referencia a la actual crisis francesa. Agregó que la negativa del voto de confianza a Laniel, "matará" para siempre al proyecto de la CED. Afirmó luego que debe comprenderse que la suerte de Francia es a la vez la suerte de Alemania Occidental. Por último sugirió que se lleven a cabo nuevos esfuerzos para lograr un desarme mundial.

General STROESNER

Stroesner Candidato

ASUNCION, 13 (AP). — La convención del partido Colorado designó por aclamación candidato a la presidencia de la república al general Alfredo Stroesner. Aunque la elección del alto jefe militar había sido resuelta cuando el golpe que obligó a renunciar al Dr. Chaves, no deja de señalarse la importancia de la decisión adoptada, pues facilita el paso a la normalidad.

Japón Limita las Adquisiciones en la URSS

TOKIO, 13 (AP). — El gobierno resolvió fiscalizar las importaciones de Rusia para limitar su volumen a la mitad de lo que habían proyectado trece firmas del país. Lo anuncia así la Agencia Kyodo. No se reveló la razón de la medida. Cuatro empresas comerciales habían firmado un convenio provisional de dos años con una misión soviética que carece de reconocimiento oficial.

La orden prohibe totalmente la adjudicación de varios tipos de combustibles sólidos y derivados del petróleo. Hasta ahora el comercio entre Rusia y Japón se realiza en base a trueque.

Occidente Elude Una Ruptura Unilateral

LONDRES, 13 (De nuestra Agencia). — La crisis francesa —Laniel arrojado a los leones— ensombrece aun más las cortas perspectivas de la conferencia de Ginebra. La conferencia de Ginebra entraba ya en coma a fines de la pasada semana. Para no extender el pesimismo por el mundo, Eden califica de inconclusas sus recientes entrevistas privadas con Molotov; inconcluso es, desde el sábado último, el nuevo eufemismo —desesperadamente conciliador— de una reunión frustrada. Pero aunque las delegaciones rojas arguyen que el área de sus coincidencias con el oeste permite prolongar las negociaciones, es evidente que nadie cree hoy, en Londres y París, en el espíritu conciliatorio del comunismo. Por su parte, Washington no ha tenido ocasión de modificar sus viejas profecías. No sería aventurado decir que si las delegaciones occidentales continúan remando en Ginebra sin esperanzas, es porque temen afrontar las responsabilidades de una ruptura unilateral.

Se espera en Londres la vuelta de Eden para informar. Este regreso puede ser condicional o definitivo. Eden traerá la hora de Ginebra y el mariscal sir Joseph Harding dará cuenta de las reuniones de Washington entre los estados mayores. No existe ninguna posibilidad de una intervención armada de Inglaterra en el Vietnam. Es tarde. Tan tarde que el plan de un apoyo militar norteamericano en aquel suelo parece haber sido abandonado totalmente. Pero todavía queda el recurso de que la UN considere el SOS de Laos y Cambodia— si lo lanzasen como lo ha lanzado Siam— y les conceda su protección como países invadidos. No se opondría Inglaterra a una decisión en este sentido, aunque insiste en su criterio de que la obstinación en no reconocer al gobierno de Pekín debilita la influencia y limita la jurisdicción de la UN.

No es difícil creer que Indochina está perdida desde el punto de vista militar. Sólo una parte de ella podría ser salvada por la acción diplomática de las naciones asiáticas de Colombo, de cuya influencia como estados libres y en cuya alarma ante la expansión comunista, cree Inglaterra demasiado. A fuerza de concentrarse en su ambición de isleñismo, Inglaterra pierde con frecuencia el sentido de la proporción. Hoy publica "The Observer" unas declaraciones de Vijaya Lakhao Pandit, hermana del jefe de gobierno de la India y presidente de la Asamblea General de la UN. No son alentadoras para el Oeste. La India ha elegido la democracia —expresa— y no aceptará fácilmente la prueba del comunismo, "pero el principal obstáculo en Ginebra es la no admisión de China en la UN". Y a continuación enumera otros errores de las naciones occidentales y se niega a reconocer la intransigencia de Molotov. Una vez más, la India parece ofrecer el doble juego o la contradicción —peligrosa— de no aceptar el comunismo y negarse a ser un estado anticomunista.

JACINTO MIQUELARENA
Corresponsal de CLARIN en Inglaterra

BOCA JUNIORS termina de conquistar el primero de los dos goles que habrían de darle el triunfo sobre Lanús. La escena registrada por el fotógrafo, muestra cuando el tanto ya ha sido obtenido por obra de un cabezazo de Fernández, a quien la máquina no captó. En cambio, se ve a Tarifa y Guidi, del cuadro local, que debieron resignarse a ser testigos de la caída de su valla, a otros jugadores en el suelo y, además, a Navarro que se apresta a dar rienda suelta a su alegría. Ni qué decir que en las tribunas estalló una ovación de esas que llevan la clásica marca boquense

"Millones de Bajas y Enorme Destrucción"

NUEVA YORK, 14 (AP). — Millones de habitantes de esta ciudad suspendieron totalmente sus actividades por diez minutos, en el segundo ensayo de alarma antiaérea general realizado desde la última guerra mundial. Las sirenas se oyeron a las 9; en seguida los peatones buscaron refugio, los transportes a nivel detuvieron su marcha descendiendo pasajeros y conductores, y las calles quedaron prácticamente desiertas. El bombardeo simulado, se cumplió dos horas más tarde. De acuerdo con el ejercicio, las armas atómicas enemigas causaron la muerte de 2.175.000 personas y lesiones diversas a 800.000 más. Los puntos "claves" del ataque fueron las calles 57 y Quinta Avenida, en pleno centro de Manhattan, Brooklyn y el Bronx.

Comprendió a 54 Ciudades la Prueba

WASHINGTON, 14 (INS). — En todo el país tuvo lugar un ensayo de defensa civil, durante el cual 54 grandes ciudades de EE. UU. y Canadá, además de Alaska, Hawaii, Puerto Rico y las Islas Vírgenes, fueron blanco de "ataques atómicos por tierra y mar". Eisenhower y millones de personas se dirigieron a los refugios cuando las sirenas comenzaron a sonar ante la proximidad de 425 aviones "enemigos" y submarinos de gran radio de acción. Entre objetivos de incursiones atómicas y teóricamente devastadas figuran Washington, Nueva York, Junean (Alaska), Puerto Rico, Los Angeles, Montreal (Canadá), Toronto (Canadá), Mobile, Chicago, Filadelfia y Detroit.

Adjudica el Banco Central Divisas Para Materias Primas

INFORMACION PAGINA CINCO

Dudan que Pueda Formar Gabinete Mendes France

No se Desea en EE. UU. que Tenga Exito

General NOGUES

PARIS, 14 (AP). — El radicalsocialista Pierre Mendes France, que viene preconizando desde hace tiempo una nueva política para robustecer la economía francesa mediante reducciones en los gastos militares, dedicó el día a reunir datos que utilizará para exponer su programa. Se cree que anunciará mañana la fecha de su presentación ante la Asamblea Nacional para solicitar que se le confirme en el cargo. Opínase que lo haría el miércoles o jueves de esta semana.

Durante la serie de conferencias políticas que sostuvo hoy, Mendes France visitó al ministro de Relaciones Exteriores saliente, Georges Bidault, para que le pusiera al corriente de las negociaciones que se realizan en Ginebra. Bidault se había propuesto retornar a la ciudad suiza, pero anuló el viaje. Mendes France concertó también entrevistas con los jefes militares más destacados para enterarse de las últimas noticias de la guerra de Indochina. La información que obtenga servirá para articular las recomendaciones que aconseje para la adopción de una nueva política al respecto. Interrogado por los periodistas declaró que no quería contar con el apoyo de los comunistas, cuyos votos no tendría en cuenta en sus cálculos para determinar si reuniría suficientes sufragios. La mayoría necesaria en la Asamblea es de 314, de manera que si la lograra con los 90 de los comunistas, considerarían que habría fracasado.

Muchos políticos dudan de que consiga esa cifra de 314 para llevar adelante su programa, que incluye negociar con Ho Chi Minh para poner término a la guerra, disminuir los gastos militares y reducir el plan de rearme francés en Europa.

Mendes France aceptó la misión de constituir nuevo gabinete, luego de una conversación de un cuarto de hora con el presidente de la República René Corty

No Agrada a Estados Unidos

WASHINGTON, 14 (AP). — Altos funcionarios norteamericanos parecen confiar en que Pierre Mendes France fracasará en la formación del nuevo gabinete de Francia. Casi unánimemente, dichos funcionarios se inclinan a creer que su confirmación como jefe de gobierno debilitaría la posición occidental ante la URSS en Asia y probablemente, también en Europa

El Departamento de Estado declinó comentar la designación. Presumiblemente existe el temor de que cualquier manifestación al respecto pueda interpretarse como una intervención en los asuntos internos franceses. No obstante, se sigue de cerca y con cierta ansiedad, los acontecimientos, en particular, en todo cuanto puedan afectar al plan de Dulles, de establecer "un sistema de acción colectivo" en el Sudeste de Asia en razón de que Mendes France ha expresado públicamente su determinación de negociar una rápida paz en Indochina, lo que eliminaría cualquier perspectiva de intervención aliada. Además, Mendes France, no oculta su oposición a la formación de un ejército europeo lo que causa honda preocupación

Desea Para Indochina un Arreglo Razonable

PARIS, 14 (APP). — "Debemos buscar en Indochina una solución razonable, equilibrada, teniendo en cuenta las necesidades actuales, de acuerdo con lo que Francia puede comprometerse", declaró Pierre Mendes France, a la prensa.

"Ha sido la situación en Indochina lo que ha retenido mi atención principalmente en el curso de mis entrevistas de hoy, prosiguió diciendo. El Parlamento debe confiar al nuevo gobierno una tarea precisa para resolver el problema de Indochina, especialmente mediante la continuación de las negociaciones en Ginebra en contacto siempre con nuestros aliados y los Estados asociados".

Nogués Volvió a París y Fue Detenido

PARIS, 14 (AFP). — El general Auguste Nogués, que esta mañana se presentó ante la Alta Corte de Justicia, fué llevado a la cárcel de la Santé, pero luego se le hospitalizó en Val-de-Grace, debido a su edad, pues tiene 78 años. Desde 1943, fecha en que renunció a su cargo de residente general en Marruecos, residía en Portugal. Cuando los aliados desembarcaron en el norte de Africa, Nogués ordenó a sus tropas oponerse, pero después se puso a las órdenes de los aliados. En 1947, fué condenado a 20 años de trabajos forzados por un tribunal francés, acusado de colaborar con el gobierno de Vichy.

Clarín
Un toque de atención para la solución argentina de los problemas argentinos
AÑO IX — Diario de la Mañana — Nº 3 118
BUENOS AIRES · REPUBLICA ARGENTINA
40 Centavos
Buenos Aires, Martes 15 de Junio de 1954

LANIEL, el primero de la izquierda, asiste a la sesión de la asamblea en la que fue escuchado el informe de Bidault sobre la conferencia de Ginebra

AUMENTA LA AYUDA que Proporciona China ROJA AL VIETMINH

SAIGON, 14 (AP). — Un vocero del alto comando francés dijo que, aparentemente, Pekín aumentó en la semana última la ayuda a los vietminheses que operan a las órdenes del general Vo Nguyen Giap. Añadió que no podía suministrar pormenores ni cifras, pero afirmó que esa ayuda llega hasta las bases rebeldes del norte del Vietnam, procedente de China, por los caminos acostumbrados

Antes de la batalla de Dien Bien Phu, los chinos suministraban a Giap unas 3 000 toneladas mensuales, término medio, pero durante el asedio de esa fortaleza, que duró 56 días, se acrecentó la cantidad de armas, pertrechos y artillería entregados a Giap.

Asimismo, informó que los dos cuerpos de ejército que lanzó Giap contra Dien Bien Pou están instalados en bases adecuadas para la estación de lluvias alrededor del delta del río Rojo.

Mientras tanto, la actividad desde el punto de vista militar es escasa. Han ocurrido algunos encuentros aislados, pero, aparte de eso, la calma que reina en el delta es inusitada.

El general Navarre partirá mañana para París y el miércoles, el comisionado general saliente, Maurice Dejean. El general Paul Ely, sucesor de ambos, también irá a París dentro de poco tiempo.

Cede la Intransigencia Rusa en Ginebra

EL MIERCOLES de la semana pasada, estudiantes colombianos chocaron con soldados y policías. Esta escena, registrada en Bogotá, muestra a los universitarios recogiendo a sus muertos y heridos.

Eden Emplazó a la Conferencia

GINEBRA, 14 (AP). — Molotov hizo una ligera concesión en un esfuerzo para que continúen las conversaciones de Ginebra, pero Estados Unidos, Francia y Gran Bretaña estuvieron contestes en decir que eso no era bastante. Molotov consintió en ceder terreno en ciertos casos, sólo vagamente esbozados, en cuanto se refiere a la "regla de la unanimidad" o veto en el procedimiento de votación de la proyectada comisión de naciones neutrales que vigilaría un armisticio en Indochina.

Los Miembros de la Comisión

Sin embargo, el diplomático ruso insistió nuevamente en que en dicha comisión deberían figurar como miembros Checoslovaquia, Polonia, la India y el Pakistán. No se consideró claro, cómo tal comisión podría dar un voto de mayoría, a menos que el Pakistán o la India estuvieran de acuerdo con el punto de vista comunista. Molotov había sugerido un "voto preponderante" para el presidente de la comisión, pero las funciones exactas del presidente no fueron especificadas.

Eden, a su vez, había dicho claramente que a menos de lograrse algunos progresos para el miércoles, cuando se discutirá el status legal de Camboda y Laos, no existía razón para continuar las discusiones.

EN EL MAPA se señala la ubicación de la colonia francesa de Yanaon, ocupada por los nativos hindúes

Toman Hindúes una Colonia de Francia

MADRAS, India, 14 (AP). — Noticias de la pequeña colonia francesa de Yanaon, que tiene 5 800 habitantes, en la costa occidental India, dicen que unos doscientos manifestantes ocuparon todas las oficinas públicas, y tras izar la bandera hindú, proclamaron la terminación del control francés. Agrégase que se designó un consejo de administración de seis miembros, así como cuatro ministros.

Habría Acuerdo Para Contener la Expansión China Hacia el Sudeste

WASHINGTON, 14 (ANSA). — Ha trascendido que los jefes de los estados mayores de Gran Bretaña, Estados Unidos, Francia, Australia y Nueva Zelandia, que realizaron reuniones durante una semana en esta capital, manifestaron hallarse de acuerdo no sólo con recomendar a sus respectivos gobiernos la creación de un pacto militar para el sudeste asiático, al cual deberán adherirse todas las naciones interesadas en la seguridad de la zona, sino también la conveniencia de preparar los planes para una intervención decisiva en Indochina, en el caso de que la conferencia de Ginebra fracase y que los chinos continúen apoyando al Vietminh. Dichos militares habrían declarado la necesidad de impedir que el comunismo siga avanzando más allá de los confines de China roja, hacia el sudeste asiático.

Bloquean en Hamburgo un Envío de Proyectiles para Guatemala

BONN, 14 (INS). — Seis toneladas de municiones antiaéreas de 20 milímetros y de fabricación suiza, destinadas a Guatemala, han sido retenidas en el puerto de Hamburgo. Los proyectiles iban a ser enviados a ese país americano en un barco alemán, pero el gobierno de Bonn intervino a pedido de la Alta Comisión de Estados Unidos, y el cargamento fue detenido. Un funcionario norteamericano expresó que las municiones llegaron a Hamburgo en tránsito a Guatemala el 20 de mayo, y que la Alta Comisión norteamericana solicitó a Bonn que impidiera su embarque: "Las autoridades alemanas —indicó—, se mostraron dispuestas a cooperar y el Ministerio de Transportes se puso en contacto con la Hamburg-Amerika Line en cuyo barco "Coburg" se iba a llevar el cargamento". La nave zarpó el 26 de mayo sin las municiones.

Explican en Suiza

BERNA, 14 (AP.) — Los círculos oficiales expresaron que Guatemala compró en Suiza hace varios meses, una cierta cantidad de cápsulas de 20 milímetros para baterías antiaéreas provistas de proyectiles baratos que se utilizan, por lo general, con fines de instrucción, y suponen que el envío detenido en Hamburgo se compone de estas cápsulas. Un perito armero dijo que además de emplearse en prácticas de tiro, las cápsulas podían usarse como municiones de señales. Fueron fabricadas para el llamado Cañón Becker

Golpe Militar en Guatemala

Presentó el Ejército un Ultimátum a Arbenz

WASHINGTON, 14 (AP.) — En círculos oficiales se informó que ha trascendido que el ejército de Guatemala presentó un ultimátum al presidente Arbenz, exigiéndole la renuncia, para mañana, a más tardar. Agrégase que se sometió, pero poniendo las siguientes condiciones: las fuerzas armadas darían garantías a las personas vinculadas al régimen que ahora cesa en sus funciones. Se entiende que Arbenz trata así de proteger a sus colaboradores.

La actitud de los militares no ha sorprendido mucho, pues desde hace días se esperaba que el estado actual de tensión hiciera crisis en alguna forma

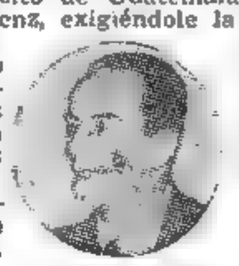
ARBENZ

Al Reforzarse Tito, Debilitóse Italia

MILAN, 14 (De nuestra agencia). — Podrá parecer fastidioso, amén de doloroso, hablar todavía del Territorio Libre Triestino. Pero es tanto más necesario, cuanto que la solución del problema tendrá repercusiones muy serias en la psicología nacional, los partidos, las alianzas, la estrategia atlántica y la europea. Son inútiles las recriminaciones o los cargos. No se podría olvidar que los aliados reconocieron en la posguerra, por lo menos en parte, los derechos de Italia sobre territorios italianísimos por su geografía, sus sentimientos, sus tradiciones. Pero esto no se llevó a la práctica y pasaron los años. La actividad de Tito reveló la debilidad y fragilidad de la diplomacia occidental. Por otra parte, la diplomacia romana, de Sforza a De Gásperi, no demostró una voluntad clara, pues se inclinó siempre a una fórmula de transacción.

Ahora, los aliados proponen a Italia la vieja base salomónica de la división.

Foster Dulles, se dice, habría insistido e insistiría, en que Italia dé una respuesta lo antes posible. Se afirma que EE. UU. quiere ver claro en el asunto de la ratificación de la CED por Italia y Francia. Pero, además del binomio Trieste-CED, existe el binomio Trieste-Alianza balcánica. Esta alianza, que deberá concretarse en julio próximo entre Belgrado, Atenas y Angora, es una lápida para la política de De Gásperi, quien, con sus viajes a Grecia y a Turquía, creyó crear sólidos vínculos y proficuas amistades, suficientes para asegurarle apoyos diplomáticos y alejar las perspectivas de peligrosas alianzas.

Al reforzarse en todo sentido, aún en el militar, la posición de Tito, Italia ha quedado debilitada. La inminente alianza, entre otras cosas, hará más difíciles las relaciones entre los tres Estados y las naciones limítrofes de la cortina de hierro, Hungría, Bulgaria y Rumania.

Según las últimas declaraciones oficiales, Yugoslavia no se propone ingresar en la NATO, la cual, si de algo valen los pactos, debe garantizar a Italia contra toda sorpresa.

BATTISTA PELLEGRINI
Corresponsal de CLARIN en Italia

Impulsaráse la Industria Siderúrgica Argentina

INFORMACION PAGINA DOS

Activase la Organización de los Actos del Día de la Bandera

INFORMACION PAGINA CINCO

Habrá Una Entrevista Churchill-Eisenhower

Clarín
BUENOS AIRES · REPUBLICA ARGENTINA
40 Centavos
Un toque de atención para la solución argentina de los problemas argentinos
AÑO IX — Diario de la Mañana — Nº 3 119
Buenos Aires, Miércoles 16 de Junio de 1954

El Primer Ministro Británico y Mr. Eden Irán a Washington por Vía Aérea; Partirán el Día 25

LONDRES, 15 (AP). — El primer ministro, sir Winston Churchill, informó hoy a la Cámara de los Comunes que irá a Washington por vía aérea el 25 de junio, para sostener conferencias con el presidente Eisenhower, las cuales, según parece, girarán en torno de los planes para resguardar al sudeste de Asia de una posible conquista comunista. Churchill dio también a entender que la conferencia de Ginebra —todavía estancada sobre el asunto de Indochina— terminará en breve. El ministro de relaciones exteriores, Anthony Eden, retornará de dicha ciudad suiza, según dijo Churchill, para informar al parlamento el próximo martes sobre la conferencia de Ginebra, y acompañarlo después a Washington.

El primer ministro dijo que en Ginebra, desgraciadamente, siguen todavía sin solucionarse los principales puntos de discusión pendientes".

Al preguntarle un legislador laborista si, en vista de la crisis política que prevalece en Francia las conversaciones de Ginebra tendrían que ser aplazadas más que rotas, el primer ministro replicó: "Nadie puede decir realmente si dificultades políticas locales de un país particular han de ocasionar necesariamente una prolongación indefinida de las discusiones.

Poco antes, un portavoz del gobierno había calificado la posición militar francesa en Indochina de "muy, muy crítica".

El mismo informante manifestó que las conversaciones de Ginebra habían contribuido mucho a convencer a la India, Pakistán, Ceilán, Indonesia y Birmania de que el comunismo constituye una amenaza mayor para ellos que lo que los comunistas llaman el "imperialismo occidental".

Gran Bretaña siempre ha subrayado la necesidad de que las potencias occidentales obtengan el apoyo moral de los pueblos asiáticos para cualquier medida que se tome en el sudeste de Asia.

M. ANDRE Marie, ministro de Educación del gobierno francés dimitente, que encabezaba Joseph Laniel, procede a colocar en París la piedra fundamental del Centro Latinoamericano e Instituto de Estudios Avanzados de la Universidad de París. Asistieron al acto miembros del cuerpo diplomático de los países americanos

EE. UU. no Pondrá Término a la Reunión de Ginebra

"El Caso de Indochina Debería Pasar a la UN"

WASHINGTON, 15 (AFP). — El secretario de Estado, Foster Dulles, declaró que "Estados Unidos no tomaría la iniciativa de poner término a las conversaciones sobre Indochina en la Conferencia de Ginebra, en caso de que la delegación francesa considere útil continuarlas". Después de señalar que "los principales interesados en las discusiones de Indochina eran Francia, el Vietnam, Camboda y Laos", Foster Dulles indicó que "el papel de Estados Unidos es el de un amigo que da consejos, cuando se los piden". Dijo también Foster Dulles que "después de la formación del nuevo gobierno francés, será sin duda oportuno proceder a un intercambio de opiniones con los nuevos dirigentes franceses, especialmente sobre Indochina".

Expresando nuevamente la opinión de que la Conferencia de Ginebra no parece tener ahora más probabilidades de éxito que cuando empezó, Mr. Foster Dulles se refirió al pedido hecho por Thailandia de enviar una misión de observadores a dicho país, e indicó que "Estados Unidos, desde hace mucho tiempo, era favorable a que las Naciones Unidas tomasen a su cargo el problema de Indochina".

Punto Final Acerca del Caso Coreano en Ginebra

NO HUBO FORMA DE ACUERDO

GINEBRA, 15 (AP). — La conferencia de Ginebra sobre Corea ha puesto término a sus deliberaciones. Esta determinación, que estaba prevista, debido al curso que habían seguido en los últimos días los acontecimientos, fue dada a conocer en una declaración final que leyó en la sesión vespertina el delegado de Thailandia, príncipe Wan, en representación de las 16 potencias que lucharon en Corea contra el comunismo bajo el pabellón de las Naciones Unidas

Posteriormente el canciller británico Mr. Eden, a cuyo cargo estaba la presidencia de la decimoquinta y última sesión plenaria de la Conferencia, declaró clausuradas las deliberaciones, a las 19.40, hora de Greenwich. El señor Eden se limitó a manifestar: "La conferencia se disuelve".

Después que el príncipe Wan dió lectura a la declaración conjunta de los 16 países aliados, hicieron uso de la palabra los delegados de los tres estados comunistas participantes en la reunión ginebrina. En las versiones de los debates, que fueron dadas a conocer con posterioridad, fueron incluídas las proposiciones que formularon algunos delegados. Una de ellas había sido presentada por el canciller soviético, señor Molotov, bajo la forma de proyecto de declaración de la Conferencia, pero no se dió a conocer por ahora el contenido de ese documento, que fué rechazado.

MENDES FRANCE ESBOZO SUS PLANES

PIERRE MENDES FRANCE

Cambios en el Tratado para la Defensa

PARIS, 15 (AP). — Pierre Mendes Francés, que ha accedido a tratar de conseguir la aprobación de la Asamblea Nacional como nuevo presidente del consejo de ministros francés, dijo hoy que en el caso de ser ratificado en el cargo por la Asamblea, convocaría en breve un debate sobre el tratado del ejército europeo. Aclaró, sin embargo, que el debate no sería sobre la ratificación del tratado, sino más bien una discusión para hallar los medios de modificarlo, de modo que la idea resulte más aceptable para la Asamblea.

Mendes Franco esbozó sus proyectos en una reunión de diputados del partido radical-socialista, del cual es miembro. En dicha reunión reiteró su criterio de que el tratado no debe ser impuesto a Francia por una exigua minoría parlamentaria, sino que se debe hallar alguna fórmula que cuente con el apoyo de la gran mayoría de los franceses. Opinó también que en el debate que propone se podría esbozar en líneas generales un acuerdo de tal naturaleza, que luego serviría de base para tratar de introducir cambios en el tratado del ejército europeo. No es probable que la actitud de Mendes Franco hacia el tratado del ejército europeo logre el apoyo del Movimiento Republicano Popular (MRP), y tampoco es probable que logre la mayoría de la Asamblea si le falta ese apoyo.

El candidato a la presidencia del consejo dió muy pocos indicios acerca de sus planes, limitándose a decir que creía que debían proseguir las negociaciones de Ginebra para lograr el cese del fuego en Indochina. Mendes Franco pareció ignorar las noticias de Ginebra que indican que la conferencia está lista para dar por terminada las discusiones políticas generales.

Mendes Franco pasó el día conferenciando con funcionarios, diplomáticos y militares relacionados con la cuestión de Indochina.

APOYARAN LA INICIATIVA DE THAILANDIA

NUEVA YORK, 15 (INS). — El bosquejo inicial de la política de Estados Unidos en Indochina será dado a conocer mañana en las Naciones Unidas por el jefe de la delegación norteamericana, Henry Cabot Lodge, en una declaración ante el Consejo de Seguridad

Lodge, que preside el consejo durante el mes de junio, apoyará decididamente la solicitud de Thailandia de que se envíe un grupo de observadores militares al sudeste asiático, con la misión de investigar hasta qué punto llega la agresión del Vietminh contra los estados asociados indochinos.

Lodge convocó al Consejo para mañana, a las 10.30, respondiendo a un pedido escrito del representante de Thailandia en la UN, Thanat Khoman, quien solicitó una reunión inmediata. La reunión del consejo se celebrará a pesar de la crisis del gobierno francés y del inminente fracaso de la conferencia de Ginebra.

LA SOLUCION ES DIVIDIR A INDOCHINA EN DOS ZONAS

WASHINGTON, 15 (Especial). — La situación militar en el norte de Indochina es crítica y es posible que, dentro de una semana, poco más o menos, se inicien encuentros decisivos. Podría entrar en juego Hanoi, el puerto de Haiphong y hasta la seguridad del ejército expedicionario francés. El factor determinante de la inferioridad francesa en el frente indochino no se debe a que el Vietminh tenga más cañones, tanques, camiones o aviones. En materia de aviones, por ejemplo, los franceses han recibido, de procedencia norteamericana, muchos más aparatos que los que le han enviado a Ho-Chi Minh los chinos. Lo decisivo es que los franceses carecen de apoyo popular y así no se puede ganar una guerra civil. El gobierno de Bao Dai ha hecho dos llamamientos a filas y sólo se han incorporado el diez por ciento de los hombres disponibles.

La solución del problema, por lo menos en teoría, debiera buscarse en Ginebra. Podría hallarse si se convinriera ahora el cese del fuego; es decir, antes de que empeore más aún la situación militar. Pero no es natural esperar que los comunistas se muestren poco consecuentes y pidan una parte considerable de lo que tienen excelentes perspectivas de obtener por las armas. Las fuerzas del Vietminh están desplegadas en puntos desde los cuales parece que podrán rodear a Hanoi, como lo hicieron con Dien Bien Phu. El problema de los franceses es cómo podrían abandonar el norte de Indochina sin abandonar al propio tiempo Cochinchina, Cambodia y Laos.

No hay por qué pretender que las perspectivas son buenas. Lo mejor que podría hacerse es, casi seguramente, una partición del país —acaso por el paralelo 16— en una zona norte y otra sur, confiando en mantener el sur de Indochina más o menos neutralizado y fuera de la órbita revolucionaria, ya que no sería posible la invasión china. Pero el obstáculo radica, precisamente, en el objetivo de los intervencionistas encabezados por el almirante Radford, quienes se proponen lograr la deposición del régimen rojo chino. Para ese fin, Dulles jamás podrá esperar que se forme un frente unido entre los jefes del estado mayor, el Congreso y la opinión pública de EE. UU. Hay que aclarar y limitar los propósitos, pues, de lo contrario se dará la impresión de no querer negociar en el Lejano Oriente y de que el pueblo norteamericano no quiere combatir, pero un sector del gobierno y el Congreso intenta arrastrarlo a una guerra general. Y ello daña el prestigio de EE. UU.

WALTER LIPPMANN

Copyright 1954 por CLARIN
Distribuido por Editors Press

Catástrofe en México: 13 Muertos

TAMPICO 15 (AP). — Por lo menos 13 personas perecieron carbonizadas al incendiarse un autobús que prestaba servicio entre Tampico y Guadalajara. Otras ocho personas, de un total de casi 40 pasajeros que iban en el vehículo, sufrieron quemaduras graves. El ómnibus quedó envuelto en llamas al hacer explosión el tanque de gasolina. Aún no ha sido determinada la causa de la misma.

GUATEMALA DESARROLLA UN REGIMEN DE TERROR, AFIRMO J. FOSTER DULLES

WASHINGTON, 15 (AP). — El secretario de Estado, John Foster Dulles, declaró a la prensa que no existen dudas de que el gobierno de Guatemala desarrolla un régimen de terror. Dijo además el canciller que una gran mayoría del pueblo guatemalteco desea deshacerse de los comunistas, pero que tiene que hacer frente a un intenso terrorismo de extrema izquierda. Dulles formuló esta declaración a los periodistas destacados en la Cancillería, al comentar informaciones que decían que un grupo de oficiales del ejército de Guatemala manifestó al presidente Arbenz que debe apartarse de los comunistas o renunciar.

Dijo Dulles que el departamento de Estado ha escuchado las mismas versiones, pero que no tiene informaciones de fuente en la que se pueda confiar. Agregó que no existen dudas de que en Guatemala hay un reinado de terror y que tampoco hay dudas de que la gran mayoría del pueblo desea deshacerse de los comunistas.

Desmienten el Ultimátum a Arbenz

El Ejército Expresó su Apoyo al Presidente

MEXICO, 15 (AFP). — El jefe de las fuerzas armadas de Guatemala, coronel Carlos Enrique Díaz, desmintió categóricamente las noticias de fuente extranjera, según las cuales el ejército habría enviado un ultimátum al presidente Jacobo Arbenz, exigiendo su renuncia. Este desmentido fue anunciado por el embajador de Guatemala en México, Sr. Alvarado Fuentes, quien expresó que el mismo coronel Carlos Enrique Díaz se lo había comunicado telefónicamente. El diplomático agregó que el jefe de las fuerzas armadas había señalado que la situación es contraria a la que presentan esas informaciones extranjeras. En realidad, dijo, el Consejo Superior de la Defensa Nacional, "organismo superior de las fuerzas armadas", ha expresado su reconocimiento al presidente Arbenz, por su actividad para proveer al ejército guatemalteco del material indispensable para asegurar la defensa y la independencia del país.

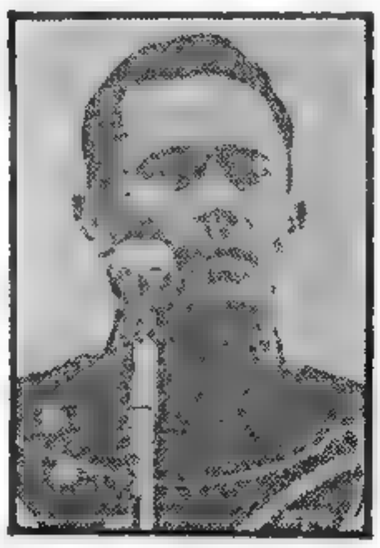

CARLOS CASTILLO ARMAS

"muy pronto", en una campaña por desalojar al gobierno del presidente Arbenz.

Un Comunicado Oficial

GUATEMALA, 15 (INS). — La oficina de prensa de la Presidencia de la República emitió el siguiente comunicado:

"La Oficina de Relaciones Públicas, el Estado Mayor del Ejército y la Secretaría de Propaganda y Divulgación de la Presidencia de la República, declaran que carece de toda veracidad la noticia que difundió la radioemisora XEW de México, relativa a que el ejército de Guatemala le había dado 24 horas de plazo al presidente Arbenz para que dejara el poder.

"Hoy más que nunca el patriótico ejército nacional de la Revolución le brinda todo su apoyo al ciudadano presidente Jacobo Arbenz"

Versión Contradictoria

TEGUCIGALPA, Honduras 15 (AP). — Dos ex funcionarios de la defensa de Guatemala que huyeron de su país por razones políticas, dijeron anoche a la prensa local que la mayor parte del ejército guatemalteco está al borde de la insurrección. "Todo cuanto debemos hacer es encender la chispa que hará volar a todos los rojos —dijo el ex subsecretario de Defensa, Miguel Angel Mendoza—. Creo que hay una gran división en el ejército y estoy seguro de que cuando llegue el momento, la mayoría de los militares seguirá el curso que nos fijamos en nuestra lucha".

Mensaje de un Exilado

TEGUCIGALPA, 15 (AP) — Carlos Castillo Armas, exilado guatemalteco dirigente del movimiento anticomunista de ese país, dirigió un mensaje a sus compatriotas, prometiéndoles que estaría con ellos

Se Reunirá Hoy el Consejo de la OEA

WASHINGTON, 15 (ANSA). — Se reunirá mañana en esta capital el Consejo Directivo de la Organización de Estados Americanos (OEA). En los ambientes políticos y diplomáticos se considera probable que EE. UU presente una propuesta para convocar a una conferencia de cancilleres americanos destinada a tratar el problema de la infiltración comunista en Guatemala. Interrogado a este respecto el secretario de Estado, Foster Dulles, no confirmó ni desmintió tal suposición.

El Gobierno Británico Solicitó a China Comunista que Envíe a Londres un Representante Diplomático

INFORMACION PAGINA DOS

Exaltó el Gral. Perón la Acción del Cooperativismo

INFORMACION PAGINA CUATRO

Pekín Presentó Otro Plan Para la Paz en Indochina

La Conferencia del Trigo

LONDRES, 16 (AFP.) — Con asistencia de representantes de cuarenta países exportadores e importadores, se inauguró hoy, en esta capital, la conferencia del Consejo Internacional del Trigo, encargado de la aplicación del acuerdo internacional. La conferencia proseguirá durante una semana, siendo las sesiones de carácter secreto. Las deliberaciones de hoy se relacionarán con la fijación del temario. Entre los problemas que se incluirán en el temario figura la situación creada por la reciente baja decidida por Canadá y Estados Unidos.

Clarín

BUENOS AIRES · REPUBLICA ARGENTINA

40 Centavos

Un toque de atención para la solución argentina de los problemas argentinos

AÑO IX — Diario de la Mañana — Nº 3 120

Buenos Aires, Jueves 17 de Junio de 1954

Habrá Mañana Una Nueva Reunión

GINEBRA, 16 (AP). — Estados Unidos y Gran Bretaña consideraban esta noche la posibilidad de proseguir las negociaciones de Ginebra sobre Indochina, en vista de las nuevas proposiciones para el cese del fuego presentadas por el canciller de China comunista, Chou En Lai, y de la fuerte presión francesa para que no se suspendan las conversaciones. Esto contradice la determinación de anoche de Estados Unidos y Gran Bretaña, de que tales negociaciones quedaran terminadas para fines de semana.

Inesperadamente, Chou habló de otro plan, y se dijo que Bedell Smith opinaba que merecía ser estudiado.

Francia lo Considera un "Paso Hacia Adelante"

En fuentes francesas se expresó también que las propuestas de Chou constituyen "un paso adelante". Un vocero británico, a su vez, dijo que parecía que en la reunión de hoy se había progresado lo suficiente como para justificar que se continúe deliberando la cuestión de Indochina. A todo esto, se convino en un receso de las conversaciones hasta el viernes por la tarde, a fin de que los delegados examinen las propuestas.

Constaría de Tres Puntos la Propuesta China

Bidault, llegado en avión desde París para evitar "una prematura disolución" de la conferencia, cenó con Bedell Smith y Eden. No se informó de qué habían tratado los tres, pero se considera probable que se hayan referido a las proposiciones de Chou, que se cree incluyen tres puntos principales: 1) Un cese del fuego simultáneo; 2) Las negociaciones de los comandos militares de ambos bandos, tanto en Ginebra como en Indochina; y 3) Una proyectada prohibición de que sean llevadas tropas del exterior a ese país.

El embajador francés, Jean Chauvel, hablando en nombre de su país, por ausencia de Bidault, dijo en la conferencia que Francia estaría dispuesta a retirar sus tropas de Laos y Cambodia si éstas lo solicitaban, y Chou, que habló largamente sin mencionar a los dos países, declaró que, naturalmente, todos quieren que se retiren las tropas extranjeras de sus territorios.

Satisface a Rhee el Cese de las Negociaciones

CHINHAE, Corea, 16 (AFP). — Rhee se felicitó por la decisión de dar por finalizada la reunión de Ginebra sobre Corea. En declaración especial para la prensa, dijo que la actitud de los comunistas había confirmado sus propios anticipos, hechos al iniciarse las deliberaciones, es decir, que no se puede tratar con ellos, si no es por medio de la fuerza.

En el Oeste de Alemania se Conmemora Hoy el Aniversario de la Rebelión de Junio

BERLIN, 17 (AP). — La Alemania Occidental y los sectores del Oeste de esta ciudad conmemorarán mañana el aniversario del esfuerzo realizado el 17 de junio de 1953 por los alemanes orientales para sacudir el yugo comunista.

La Alemania Occidental rindió hoy tributo en Bonn a los cautivos y a los muertos en la revuelta. El alto comisionado norteamericano, Sr. James B. Conant, figuró entre los diplomáticos que asistieron a una ceremonia de conmemoración que tuvo efecto en el Parlamento. El primer ministro, Dr. Konrad Adenauer, declaró que "el pueblo alemán debe hallarse siempre unido en todas las cuestiones vitales" y expresó la esperanza de que el feriado nacional de mañana se convierta en "el día de las realizaciones" cuando una Alemania libre y unida pueda servir otra vez a la causa de la paz entre las naciones del mundo.

Bonn Rindió Tributo a los Caídos en Acción

PARACAIDISTAS de la Juventud Comunista desfilan en la reunión realizada recientemente en el este de Berlín. Participaron en el desfile, motociclistas, unidades navales y policiales con sus perros

Eisenhower Aludió a la Situación en Guatemala

WASHINGTON, 16 (AP). — El presidente Dwight Eisenhower sugirió hoy, que la situación en Guatemala está desarrollándose en la misma forma que en otros países, donde los comunistas se pusieron en movimiento para adueñarse del poder.

El jefe de gobierno norteamericano declaró también en una conferencia de prensa, que todo el problema guatemalteco está sometido a estudio detallado y urgentísimo de parte de Estados Unidos y otros países latinoamericanos. Expresó esta opinión cuando un cronista le pidió un comentario acerca de la situación guatemalteca, subrayando que ayer el secretario de Estado, John F. Dulles, había manifestado que ese país vivía bajo un reinado del terror de tipo comunista.

El cronista se refirió también a las informaciones que decían que el ejército guatemalteco había demandado que el país se deshiciese de los comunistas en el gobierno. Eisenhower respondió que, por supuesto, los acontecimientos de los últimos días en Guatemala, preocupan mucho a los norteamericanos. Agregó que se han suspendido las garantías constitucionales y que se han producido detenciones de anticomunistas, mientras que otros han huido del país.

No le Venderán Armas

WASHINGTON, 16 (INS). — La cancillería dijo hoy, que Estados Unidos había recibido una promesa de naciones del mundo libre, de no vender armas a Guatemala.

Agregó que esa nación centroamericana, desde que recibió un cargamento de 2 000 toneladas de armas procedentes de la cortina

(Continúa en la pág. DOS)

EISENHOWER

La Actual Alianza Será Fortalecida

WASHINGTON, 16 (AFP). — El presidente Eisenhower expresó hoy que su reunión del 26 del corriente con el primer ministro británico, sir Winston Churchill, está destinada a mantener la firmeza del puente entre Estados Unidos y Gran Bretaña. El primer magistrado dijo en su habitual conferencia de prensa de los miércoles, que la sugestión en favor de la reunión había provenido de Churchill y que las conversaciones abarcarán todos los asuntos que sean de interés mutuo para ambos países. Destacó, tal como lo hizo el anuncio original de ayer, que no hay ningún programa oficial de los temas a tratar. Estas conversaciones extraoficiales, agregó, abarcarán no sólo la crisis en el sudeste de Asia, sino todas las cuestiones que puedan plantearse.

Dijo Eisenhower que había convenido con Churchill en que la reunión sería muy útil para poner término a los rumores de escisiones entre las dos naciones. Afirmó que el principal propósito de las conversaciones estribaba en dar la mayor fortaleza posible a la alianza entre los dos países.

El ministro de Relaciones Exteriores de Gran Bretaña, Anthony Eden, y el subsecretario de Estado, John Foster Dulles, tomarán parte en las conversaciones de la Casa Blanca.

Churchill Apoyaría el Pacto Asiático

Interprétase Así en Estados Unidos su Viaje a Washington

WASHINGTON 16 (AP). — Es probable que las conversaciones entre Eisenhower y Churchill, que se iniciarán aquí la semana próxima, tengan como resultado la adopción de medidas positivas para formar un frente unido contra el avance comunista en el sudeste de Asia. La decisión del primer ministro británico, de viajar a esta capital en compañía del titular del Foreign Office, señor Anthony Eden, ha sido considerada por los funcionarios norteamericanos como un paso en favor de los esfuerzos norteamericanos para concertar un pacto de seguridad en el sudeste de Asia tan pronto como sea posible.

El presidente Eisenhower y el secretario de Estado, John Foster Dulles, añadieron dichos funcionarios, instarán a los gobernantes británicos a acordar la celebración de prontas consultas con unas ocho naciones que tienen intereses en esa zona. Esto podría significar la convocatoria a una conferencia de seguridad para el sudeste de Asia. Aun no está claro si esta medida podría conducir también a la eventual intervención norteamericana, junto con otros países, en la conflagración indochina.

Otro asunto que se trataría es la organización de las defensas europeas a la luz del hecho de que la propuesta Comunidad Defensiva Europea sigue siendo aun un proyecto, debido, principalmente, a la resistencia francesa a permitir el rearme de la Alemania occidental. En realidad, funcionarios norteamericanos y diplomáticos británicos estiman que no hay límite alguno para las cuestiones

Vizconde ALEXANDER

Gran Bretaña Irá en Ayuda de Asia

LONDRES 16 (INS). — El ministro de Defensa, mariscal vizconde Alexander, admitió el fracaso de los esfuerzos del canciller Eden, en Ginebra, y declaró que Gran Bretaña "desempeñará plenamente su papel en la guerra fría". En un discurso pronunciado durante un almuerzo y que los observadores afirman guarda la línea que Churchill seguirá con el presidente Eisenhower, Alexander declaró: "Debemos a nuestros amigos de Asia no menos que a nosotros mismos el hacer lo que podamos por ayudarlos, por todos los medios, para mantener la integridad de esa zona".

Alexander dijo que el ministro de Relaciones Exteriores "hizo lo que pudo, tanto en la conferencia de Berlín como en la de Ginebra, por lograr algún alivio en la presente tensión internacional. Pero si somos honrados —añadió—, hemos visto que esas reuniones no aportaron ninguna solución, debido a la cerrada política del bloque comunista. Los comunistas —dijo— aún tratan de extender su influencia a todo el mundo por todos los medios, sin llegar a una guerra global. Debemos, por nuestros propios intereses y los de nuestros amigos, desempeñar plenamente nuestro papel en la guerra fría que se nos ha impuesto". Señaló que los progresos termonucleares han llegado a un nivel jamás soñado

Firmó un Concordato la República Dominicana

CIUDAD DEL VATICANO 16 (ANSA). — Fué firmado el concordato entre la Santa Sede y la República Dominicana. En nombre del Papa actuó monseñor Doménico Tardini, subsecretario de Estado para los asuntos eclesiásticos, y por la República Dominicana, el ex presidente y ministro plenipotenciario, generalísimo Rafael Trujillo, quién declaró que el acuerdo responde a la decidida adhesión de su país a la Iglesia católica. Terminada la ceremonia, el Pontífice recibió en audiencia oficial y privada, en su biblioteca, a Trujillo.

Mendes France Expondrá Hoy su Programa Ante la Asamblea

PARIS, 16 (AP). — Pierre Mendes France se presentará mañana ante una Asamblea Nacional dividida y escéptica, para solicitar se le confirme en el cargo de nuevo presidente del consejo de ministros de Francia, pero la opinión que predominaba hoy entre los diputados, es que sólo tiene escasas probabilidades de éxito.

Indochina, Africa y la CED

Desde hace tiempo ha venido pidiendo que la guerra de Indochina, que ya va en su octavo año, se solucione mediante negociaciones directas con Ho Chi Minh, el líder de los rebeldes. Pero cree al mismo tiempo que se debe proseguir la conferencia de Ginebra hasta el fin, para tratar de buscar un acuerdo aceptable.

En cualquier caso, considera que la seguridad de las fuerzas francesas de Indochina merece consideración primordial, y que las negociaciones de paz no deben suponer una capitulación ni el abandono de los amigos de Francia en Indochina.

Respecto al Africa del norte, Mendes France es partidario de que se adopten firmes medidas para mantener el orden, pero introduciendo al mismo tiempo reformas económicas y políticas.

El candidato a la presidencia del Consejo ha prometido, asimismo, no pasar por alto el problema de la Comunidad Defensiva Europea (CDE). Nunca se ha mostrado muy entusiasta de esta idea que permitirá el rearme de los alemanes occidentales por primera vez desde la última guerra mundial pero ha indicado que, en el caso de ser confirmado en el cargo, propondría la celebración en breve de un debate sobre este asunto.

Otros problemas que se cree ha de abordar son

El de los protectorados del norte de Africa, perturbados por una agitación nacionalista, que se manifiesta diariamente en actos de terrorismo.

El de las pequeñas colonias francesas de la India, que la India quiere para sí.

El del inmenso déficit del presupuesto que en el pasado Mendes France ha tratado de remediar pidiendo que se reduzcan drásticamente los gastos militares.

Los Países Comunistas Europeos Reajustan su Política Económica

GINEBRA, 15 (Especial de AP). — La Comisión Económica para Europa, organismo que depende de las Naciones Unidas, dice en un informe que los países comunistas europeos están dedicados en estos momentos a un reajuste fundamental de sus políticas económicas.

Este reajuste, que quedará terminado el año próximo, tiende a elevar el nivel de vida y a remediar "los inconvenientes psicológicos y técnicos" de una excesiva concentración en la industria pesada y en la producción de defensa, según la comisión.

El último informe trimestral de la comisión de referencia dice, asimismo, que en toda la Europa comunista se está prestando una creciente atención al desarrollo de la agricultura y al fomento de las industrias productoras de artículos de consumo. Y esa atención es a expensas de las industrias pesadas, metalúrgicas y mecánicas.

Otra apreciación del informe es que los países comunistas tratan de corregir el desequilibrio entre los distintos sectores de su economía, y en su mayor parte han abandonado la transferencia de la mano de obra de la agricultura a la industria.

Subraya luego que la nueva política económica comunista ha sido concebida "para mitigar, tanto el efecto psicológico como los inconvenientes técnicos de los procedimientos anteriores".

Agrega que "se dedicarán más inversiones al fomento de la agricultura, la construcción de viviendas y el desarrollo de los servicios públicos, y menos a la industria".

"Parece haber un mayor deseo de destinar los recursos en divisas extranjeras a la compra de materias primas para las industrias de artículos de consumo e incluso para la adquisición de artículos de consumo ya terminados.

"La campaña para atraer a la mano de obra agrícola hacia la industria ha sido suspendida por el momento, excepto en los países más meridionales, donde todavía hay una gran reserva de mano de obra agrícola sin emplear.

"Nada tiene, pues, de extraño que los objetivos industriales globales establecidos para 1954 resulten relativamente modestos en comparación con los que se fijaban anteriormente".

Finalmente el informe señala que los gobiernos comunistas "conceden tal importancia al aumento de la producción agrícola", que han abandonado temporalmente su anterior propósito de sentar los principios básicos de la colectivización.

RECHAZOSE EL JUICIO A VARGAS

RIO DE JANEIRO, 16 (AP). — La Cámara de Diputados rechazó por 136 a 37 una moción de la oposición para iniciar juicio político al presidente Vargas. La votación se efectuó sobre la aceptación de las acusaciones formuladas por un ciudadano contra el P. E. por abuso de autoridad, como base de una investigación oficial.

Aprobóse en Washington un Proyecto Para la Colocación de Excedentes

INFORMACION PAGINA DOS

Ha Inundado Extensas Zonas la Crecida del Río Paraguay

INFORMACION PAGINA CUATRO

Clarín
BUENOS AIRES · REPUBLICA ARGENTINA
40 Centavos
Un toque de atencion para la solucion argentina de los problemas argentinos
AÑO IX — Diario de la Mañana — Nº 3.121
Buenos Aires, Viernes 18 de Junio de 1954

FUE CONMEMORADA EN BERLIN LA REBELION DE JUNIO

BERLIN, 17 (AFP). — Unas 20.000 personas se reunieron frente a la Municipalidad de Berlín Oeste, en Schoeneberg, donde se realizaba la principal ceremonia de la fiesta nacional del 17 de junio. Después que el Dr. Walter Schreiber, burgomaestre de Berlín, hubo saludado a los ministros federales y dirigido al pueblo alemán un llamado de unión, Franz Blucher, vicecanciller federal, señaló especialmente que los manifestantes del 17 de junio no habían estimulado ningún sentimiento de odio u de venganza con respecto a otros pueblos y que pedía a las autoridades soviéticas que pusieran fin a la represión violenta ejercida contra los que participaron en el alzamiento.

El Sr. Erich Ollenhauer, presidente del partido Socialdemócrata y jefe de la oposición, pidió a los dirigentes soviéticos que advirtieran que las relaciones amistosas y pacíficas con el pueblo alemán exigen el respeto de la voluntad de los alemanes de la zona soviética de vivir libre y democráticamente. Luego la multitud se dispersó cantando la tercera estrofa del "Deutschland uber alles".

Hubo una Refriega

BERLIN, 17 (INS). — En la refriega de hoy en Berlín entre los occidentales que conmemoraban el primer aniversario del levantamiento anticomunista y el grupo comunista que trató de interrumpir el acto, hubo 78 heridos y lesionados, de los cuales 37 tuvieron que ser hospitalizados.

La policía practicó 36 detenciones, inclusive de notorios comunistas. Cuando se restableció el orden, el vicecanciller de Alemania Occidental, Franz Bluecher, el orador principal del acto, pidió que Rusia termine la "violenta represión" contra los que participaron en el levantamiento del año pasado.

El Mitin en Berlín

BERLIN, 17 (AP). — Media docena de perturbadores comunistas lanzaron gritos e insultos contra los oradores que intervinieron en un mitin en la zona occidental de esta ciudad, conmemorando el primer aniversario de la rebelión del 17 de junio por obreros de la zona soviética.

La concentración, que alcanzó a 20.000 personas, evocó los disturbios de un año atrás cuando dos millones de obreros de la zona soviética y de Berlín oriental se rebelaron contra la dominación soviética.

BAJO PALIO conduce la custodia con el Santísimo, monseñor Rocca. Esta escena fue registrada en el interior de la Catedral, donde debió realizarse la tradicional procesión de Corpus Christi, pues el mal tiempo impidió que se llevara a cabo en la plaza de Mayo

Serán Suspendidos los Embarques de Armas con Destino a Guatemala

WASHINGTON, 17 (AP). — Fuentes competentes dicen que Estados Unidos ha pedido a las naciones occidentales europeas que cuentan con marina mercante, que suspendan cualquier nuevo embarque de armas con destino a Guatemala, y que a la vez permitan a los buques de guerra norteamericanos a de-

EE.UU. Hizo el Pedido a Países Occidentales

tener sus naves en alta mar para incautarse de cualquier partida de pertrechos destinada a Guatemala.

Este último recurso se usará solamente cuando ya no se pueda impedir que un cargamento de armas salga con destino a ese país americano.

Gran Bretaña, sin embargo, no está de acuerdo con esta política prefiriendo recurrir a sus propias unidades de guerra para vigilar el tráfico de sus naves en ultramar.

El pedido norteamericano está destinado a coincidir con planes que se preparan para discutir en la probable conferencia de cancilleres americanos.

Reclutas en Honduras

TEGUCIGALPA, 17 (AP). — Numerosos reclutas de lo que parece ser un movimiento de resistencia contra el gobierno de Guatemala, se paseaban hoy de uniforme, sin tratar de ocultarse, por las calles de Tegucigalpa, pese al ruego formulado por el enviado diplomático guatemalteco para que el gobierno hondureño lo impidiese.

AMPLIA MAYORIA OBTUVO MENDES FRANCE

Por 419 Votos a 154 y 47 Abstenciones la Asamblea lo Autorizó a Formar Ministerio

PARIS, 17 (AP). — El primer ministro designado Pierre Mendes France consiguió ser confirmado en su investidura por la Asamblea Nacional francesa con 419 votos a favor, 154 en contra y 47 abstenciones. Votaron en su apoyo los 90 diputados comunistas, pero aún sin esos sufragios Mendes France se había asegurado su investidura.

O Paz o Renuncia

PARIS, 17 (AFP). — Mendes France declaró en la Asamblea que se compromete a presentar su renuncia si no consigue concertar la paz en Indochina para el 20 de julio. Anunció Mendes-France excluyó francamente a los comunistas al solicitar el apoyo parlamentario, éstos anunciaron que lo respaldarán con los 99 votos que tienen. Según explicaron, procederán así "para proporcionar el medio de restablecer la paz en Indochina".

Al pedir el apoyo de los diputados, Mendes France presentó un programa de tres puntos para orientar a Francia una nueva política nacional. Dijo que sus objetivos serían:

1º) — Esforzarse al máximo para lograr la solución del conflicto de Indochina antes del 20 de julio.

2º) — Presentar para esa misma fecha "un programa coherente y detallado de restauración económica". Anunció al mismo tiempo que pediría poderes especiales para la aplicación de dicho programa.

3º) — Presentar antes de las vacaciones parlamentarias, propuestas que permitan a la Asamblea, sin nuevos aplazamientos adoptar una decisión sobre la política francesa en relación con el proyectado ejército europeo.

Mendes France habló ante una cámara colmada de diputados y público. Con una proposición semejante fue derrotado hace un año por 13 votos, pero dijo que creía que muchos de los que entonces votaron en contra o se abstuvieron acaso lo respalden ahora, porque "hay una mayor coincidencia de puntos de vista".

Anunció que, solicitaría una suspensión de la sesión hasta mañana, y que será entonces cuando contesto las preguntas que se le harán hoy.

Dijo también que anuncia un

(Continúa en la página DOS)

Votaron en Contra los Parlamentarios del MRP

PARIS, 18 (AP.) — La victoria del "premier" designado, Pierre Mendes France, en la Asamblea Nacional, significa que Francia tiene ahora un "gobierno pro paz", con ascendencia de las izquierdas sobre las derechas.

La victoria la debió Mendes France a 12 diputados disidentes del Movimiento Republicano Popular. Antes de la votación, los parlamentarios del MRP se habían reunido y acordado votar contra el "premier" designado, pero hubo 12 de ellos que no respetaron la orden.

PIERRE MENDES FRANCE

PEKIN DESTACARA EN LONDRES UN ENCARGADO DE NEGOCIOS

LONDRES, 17 (AP) — China comunista ha decidido enviar un encargado de negocios a Gran Bretaña para trabajar por el establecimiento de relaciones diplomáticas normales entre los dos países, según anunció la radioemisora de Pekín captada hoy en esta capital. La emisión, en la que se mencionó un despacho de la agencia oficial New China News Agency, dijo: "El gobierno de la República Popular China y el Gobierno de Gran Bretaña han acordado que el primero de ellos envíe un encargado de negocios a Londres y tenga los mismos deberes que el encargado de negocios británico en Pekín".

El enviado británico es sir Humphrey Trevelyan, que ha estado tratando de establecer relaciones diplomáticas plenas desde que se hizo cargo del puesto en el año último, pero reiteradamente tropezó con la indiferencia comunista.

Gran Bretaña reconoció al régimen de Mao Tse-tung en 1950. El gobierno laborista de Clement Attlee envió entonces una misión diplomática pero los comunistas no lo acordaron pleno reconocimiento al enviaron a su vez una misión a Londres.

Cuando se inició la conferencia de Ginebra sobre Asia en abril último, el canciller británico Eden llamó a Trevelyan y solicitó su concurso para tratar de establecer normalmente las relaciones con China, ocupándose luego personalmente con el canciller chino Chou En-lai de este asunto.

El acuerdo anunciado ahora por la emisora de Pekín sin duda abre el camino para un posterior intercambio de embajadores que encabezarán delegaciones diplomáticas completas.

Ambos países están estudiando la manera de fomentar su intercambio comercial.

Se espera en breve aquí la llegada de una misión china que discutirá la forma de ampliar los convenios comerciales, invitada por grupos británicos comerciales e industriales de carácter privado, con pleno conocimiento del gobierno de Churchill.

Gran Bretaña es la única potencia occidental de primera línea que reconoce al gobierno comunista chino.

Sin Ratificación de la CED no Habría Ayuda Yanqui

WASHINGTON, 17 (AP). — Con el fin de activar en lo posible la ratificación del tratado de la Comunidad Defensiva Europea (CED), decisión que están demorando Francia e Italia a pesar de los repetidos requerimientos de Estados Unidos, la Comisión de Relaciones Exteriores de la Cámara de Representantes aprobó, por 18 votos a 2, una enmienda al proyecto de ayuda militar al exterior, que destina mil quinientos millones de dólares a ese fin. La enmienda establece que durante el año fiscal que comienza el 1º de julio, se suspenderán las remesas de dicha ayuda a los mencionados países mientras no se adhieran definitivamente a la CED. En cambio proseguiría para Alemania Occidental, Holanda, Bélgica y Luxemburgo.

Insistirán en Ginebra en Negociar la Paz

Vuelve a Fojas Uno el Problema de Indochina

NUEVA YORK, 17 (De nuestra agencia). — La visita de Churchill y Eden a Washington es corolario de la conferencia de Ginebra y del fracaso diplomático, donde las esperanzas británicas se esfumaron en proporción directa a la confirmación de las aprensiones norteamericanas. En Washington se revisarán sin mucho esfuerzo las disidencias que en Ginebra anticiparon la victoria diplomática rusa, que ahora es un hecho, y Estados Unidos e Inglaterra tendrán que volver a fojas uno en la consideración del candente problema de Indochina. Una vez más, este tipo de entrevistas entre los jefes de Estado de las dos grandes naciones de habla inglesa cobra un sentido dramático. Hoy, como en la mayoría de las ocasiones anteriores, la presencia de Churchill en Estados Unidos corrobora la existencia de un futuro inquietante. Desde el punto de vista local, la situación es más complicada todavía que en su apariencia internacional, de suyo complicada. La idea de que Estados Unidos o Inglaterra puedan adoptar líneas de acción común aparece perturbada, precisamente, por la falta de unidad en las opiniones que prevalece dentro del propio gobierno norteamericano.

Las disidencias dentro del mismo partido oficial son públicas y notorias y ahora esas disidencias, desbordando del terreno político, han alcanzado al que quizás en estos momentos —por lo crítico de la situación militar en Indochina— se puede considerar como el más delicado organismo del gobierno: la junta general de Estado Mayor.

Cuando el año pasado el presidente Eisenhower se reunió con los integrantes de esa junta, demandó que en lo sucesivo las resoluciones de la misma tuviesen carácter unánime, y anticipó que no aceptaría informes minoritarios. Ahora que esa junta ha vuelto a reunirse, las disidencias que existen son mayores que nunca, mayores inclusive que las que existieron durante el gobierno de Truman. Se necesitaría un milagro para que esas disidencias se allanaran.

El almirante Radford, presidente de la junta general, apoya la intervención aérea y naval inmediata para salvar Hanoi. El general Ridgway se opone sosteniendo que tras la fuerza aérea y la armada, tendrá que intervenir el ejército y que éste no se halla en condiciones de afrontar una dispersión tan grande como la que esa intervención demandaría. El general Nathan Twinning, jefe de la fuerza aérea, está en general de acuerdo con Ridgway, y su argumento principal es que las reducciones en el presupuesto militar afectan seriamente a la aviación, al punto de que sería una locura intervenir en Indochina.

Por último, el almirante Carney, que hasta hace poco estaba contra esa intervención, se ha volcado últimamente hacia Radford, aceptando la posibilidad de afrontar una guerra preventiva. Sucede así que este año el presidente Eisenhower no tendrá más remedio que aceptar un informe minoritario de la junta general de Estado Mayor, el enviado por el almirante Radford; informe que automáticamente anuncia la posibilidad de renuncias de los dos miembros disidentes.

De esta manera, en la Casa Blanca, al conferenciar con Churchill y Eden, el presidente Eisenhower habrá de moverse en un terreno que le es harto familiar, y que amenaza con transformarse en la característica de su gobierno. Los desacuerdos de solución apremiante, provocados siempre por la acción directa e indirecta del comunismo, le quitan a Eisenhower la prometida iniciativa de su política internacional.

HORACIO ESTOL
Corresponsal de CLARIN en Estados Unidos

Bidault Logró Apoyo Occidental

GINEBRA, 17 (AP). — El ministro de Relaciones Exteriores de Francia, Georges Bidault, persuadió hoy a Occidente para que las estancadas negociaciones de paz sobre Indochina prosigan todavía por algún tiempo. Aunque su propia vida política pende de un hilo, Bidault actuó en nombre del gabinete francés dimisionario, que se ocupa de la tramitación de los asuntos hasta que se forme el nuevo gobierno.

Primeramente conferenció con los jefes comunistas que se encuentran en Ginebra, y después convenció al secretario de Relaciones Exteriores británico, Mr. Eden, y al subsecretario de Estado norteamericano, Walter Bedell Smith, de que todavía hay esperanzas de llegar a un cese de hostilidades y a una solución negociada del problema de Indochina.

La rápida serie de entrevistas diplomáticas de Bidault coincidió con el requerimiento hecho por Pierre Mendes France en la Asamblea Nacional francesa, para que se le confirme en el cargo de jefe del gobierno a base de un programa en el que se compromete a llegar a un acuerdo sobre Indochina antes del 20 de julio próximo.

Los observadores franceses de Ginebra creen que si Mendes France llega a desempeñar la presidencia del Consejo de Ministros, lo más probable es que Bidault sea reemplazado en el Quai d'Orsay. "Llegó aquí para conseguir que la conferencia no se disgregara, y lo ha conseguido", dijo uno de los diplomáticos franceses comentando las gestiones realizadas por Bidault anoche y en las primeras horas de hoy.

En rápida sucesión, Bidault conversó anoche con Eden y Bedell Smith, en el curso de una comida; luego conferenció con los jefes de las delegaciones de la Unión Soviética, China comunista y los tres Estados Asociados de Indochina, y esta mañana, antes del almuerzo, volvió a conversar con Eden y Smith. Todo esto lo realizó entre dos vuelos, porque llegó en avión, procedente de París, ayer por la tarde, y hoy mismo regresó a la capital francesa para poder asistir al debate en la Asamblea Nacional. En fuentes francesas se dijo que Eden y Smith convinieron en que las conversaciones de Ginebra sobre Indochina deben continuar entre los ministros, por lo menos durante la mayor parte de la semana próxima.

La Conferencia de la Lana se Reunió Ayer

BRUSELAS, 17 (ANSA). — Comenzó la 23ª Conferencia Internacional de la Lana. Participan los delegados de Argentina, Uruguay, España, Portugal, Unión Sudafricana, Austria, Dinamarca, Finlandia, Francia, Gran Bretaña, Hungría, Italia, Japón, Noruega, Holanda, Alemania occidental, Suecia, Suiza y Bélgica, así como los representantes de la Secretaría Internacional de la Lana, de la Asociación Internacional de la Seda y de la Comisión Internacional del Rayón y las Fibras Sintéticas, además de los observadores de la Federación Internacional de Tejidos de Algodón.

FRACASO LA GESTION ARABE-YANQUI ACERCA DEL JORDAN

EL CAIRO, 17 (INS). — Han fracasado las negociaciones yanqui árabes para la ejecución de diversas obras que permitirían la utilización integral de las aguas del río Jordán. Las negociaciones, que se realizaron en esta capital, estuvieron a cargo de la misión norteamericana presidida por el señor Eric Johnson, enviado especial del presidente de Estados Unidos, general Eisenhower y de representantes oficiales de los gobiernos de Siria, Líbano y Jordania.

Es Necesario Complementar Estudios

Un vocero de las delegaciones árabes declaró hoy que es necesario aún complementar diversos estudios técnicos detallados antes de proseguir las discusiones. Por su parte, el representante de Egipto, Mohamed Selim Ahmed, que participó igualmente en las reuniones, ha manifestado que las conversaciones "han sido útiles, cordiales y permitieron dejar sentada una base para futuras tratativas".

El señor Eric Johnson y los expertos que lo acompañan se proponen viajar a Israel de un momento a otro, con el propósito de conferenciar con las autoridades israelíes.

Aprobó el Gabinete el Anteproyecto de Ley Orgánica de los Ministerios: el Número de Estos Será de 16

Rojas Busca Solución a la Crisis Ministerial en Colombia

BOGOTA, 18 (IHS).— Gran expectativa existe en los diferentes círculos del país ante la actitud que pueda tomar el presidente, general Gustavo Rojas Pinilla, para solucionar la crisis ministerial planteada hace pocos días por la dimisión del gabinete.

Se informa que los miembros de la dirección del partido Liberal que lo visitaron a raíz de los recientes sucesos estudiantiles, en que perecieron numerosos universitarios, expusieron cuatro alternativas ante el mandatario: 1º) Mantener en líneas generales la actual composición ministerial de 9 civiles conservadores y 4 militares de alta graduación; 2º) Ministerio de 13 miembros conservadores de los diferentes matices, con la sola excepción de los partidarios del ex presidente Laureano Gómez; 3º) Un gobierno totalmente formado por militares; 4º) Un gabinete de carácter nacional con participación de todas las fuerzas vivas del país.

Pasado Mañana lo Enviarán al Congreso

SE dió cima ayer por la mañana al trabajo iniciado hace cerca de un mes por el gabinete nacional para darle una nueva estructura funcional a los ministerios: fue aprobado el anteproyecto de ley —que entrará en el Congreso el próximo lunes—, reduciendo de 23 a 16 el número de los ministerios secretarías de Estado que refrendarán los decretos del Poder Ejecutivo. Esta reunión fue tan laboriosa como todas las que demandó la consideración de la referida iniciativa. Comenzó a las 7.30 y concluyó a las 10.35, informándose al cabo de ella que había sido aprobado el anteproyecto preparado por el ministerio de Asuntos Técnicos. Se establece en él que el despacho de los negocios de la Nación estará a cargo de los siguientes ministerios secretarías de Estado:

Relaciones Exteriores y Culto, Interior, Educación, Asistencia Social y Salud Pública, Comunicaciones, Hacienda, Finanzas, Industria, Comercio, Obras Públicas, Agricultura y Ganadería, Trabajo y Previsión, Transportes, Ejército, Marina, Aeronáutica.

Atribuciones y Funciones

Los capítulos segundo y tercero del proyecto de ley tratan de las atribuciones y funciones de los ministros y de los ministerios del Poder Ejecutivo, en general. Las secretarías de Estado, entre otras funciones, atenderán las relaciones con los Poderes Legislativo y Judicial, con los gobiernos de provincias y territorios, con las organizaciones públicas, con los gobiernos extranjeros y entidades internacionales que mantienen vínculos amistosos con nuestro gobierno. Igualmente proyectarán y suscribirán los decretos, intervendrán en la celebración de contratos y velarán por las decisiones de la justicia. Cada ministerio estará obligado a presentar la memoria de su labor antes del 15 de abril de cada año.

El capítulo cuarto del proyecto fija los ramos sobre los cuales se desenvolverá la acción de los 16 ministerios. El quinto dispone que "en los casos de duda acerca del mi-

(Continúa en la página DOS)

Rusia Vetó un Pedido de Thailandia

NUEVA YORK, 18 (AP). — Rusia vetó en el Consejo de Seguridad la propuesta de Thailandia (Siam) de que se envíe una comisión de la UN a que vigile la paz en Indochina y evite que los comunistas pongan en peligro las fronteras de Thailandia. El veto ruso es el 59º utilizado hasta el presente. El pedido había sido enérgicamente apoyado por Estados Unidos, Gran Bretaña, Francia y otros seis miembros del Consejo. El Líbano se abstuvo. Queda ahora la posibilidad de que se convoque una sesión especial de la Asamblea para considerar la cuestión.

El delegado soviético, Semyon Tsarapkin, había dicho que la idea de enviar una patrulla de vigilancia no era "más que un desvío y un disfraz tomado por los Estados Unidos para tratar de ampliar el conflicto de Indochina".

Una vez terminada la sesión, el delegado norteamericano, Henry Cabot Lodge, se reunió en conferencia secreta con los de Gran Bretaña, Francia y Thailandia. Al término de ésta, dijo que habían convenido en pedir a la Asamblea que adopte alguna resolución sobre el asunto.

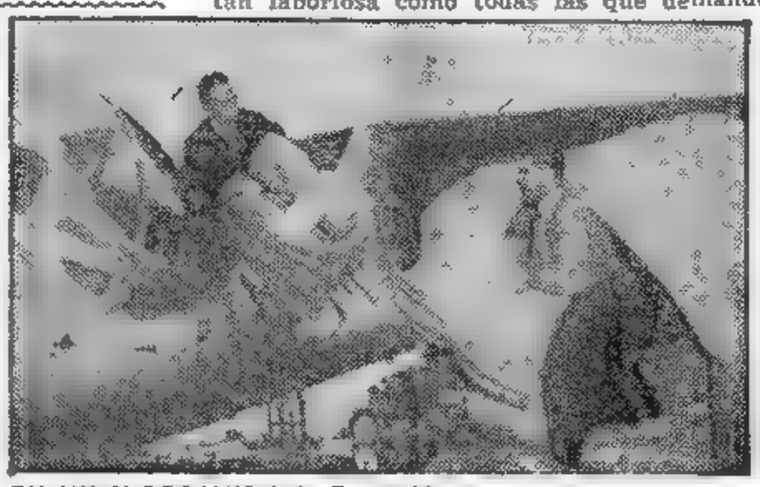

EN UN HIDROAVION, la Fundación Eva Perón envió un nuevo cargamento de víveres y ropas para los afectados por las inundaciones en Paraguay. Noticias de Asunción indican que los citados elementos fueron recibidos ayer mismo y que el aparato traerá hoy, a esta capital a dos niños paraguayos enfermos

Creóse un Consorcio que Fomentará la Cooperación Económica Ítaloargentina

MILAN, 18 (ANSA). — Un grupo de intereses vinculados con el sector productivo lombardo ha creado un consorcio que girará con un capital de 120 millones de liras, y que se propone, primordialmente, fomentar la colaboración económica ítalosudamericana, y en especial con Argentina. Para informar sobre la constitución de la entidad, se realizó en esta ciudad una reunión en la que hablaron el profesor Angelo Tarchi y el Sr. Domenico Pellegrini Giampietro. Este último, destacado industrial y fundador de numerosas entidades económicas, destacó la conveniencia de estimular las relaciones con América latina, y en modo especial con la Argentina.

Dejan de Existir Dos Embajadores Españoles

MADRID, 18 (AP.) — Han fallecido los embajadores de España en Honduras, señor Luis Beltrán, y en Japón, Sr. Francisco Castillo.

El señor Beltrán había sido hasta hace poco, cónsul general en Bahía Blanca, Argentina, donde gozaba de grandes simpatías. El señor Castillo también había desempeñado diversas funciones diplomáticas en Sudamérica, entre ellas las de encargado de Negocios en Chile y en Uruguay.

Clarín

BUENOS AIRES · REPUBLICA ARGENTINA

40 Centavos

Un toque de atención para la solución argentina de los problemas argentinos

AÑO IX — Diario de la Mañana — Nº 3.122

Buenos Aires, Sábado 19 de Junio de 1954

Fuerzas Opositoras Invaden Guatemala

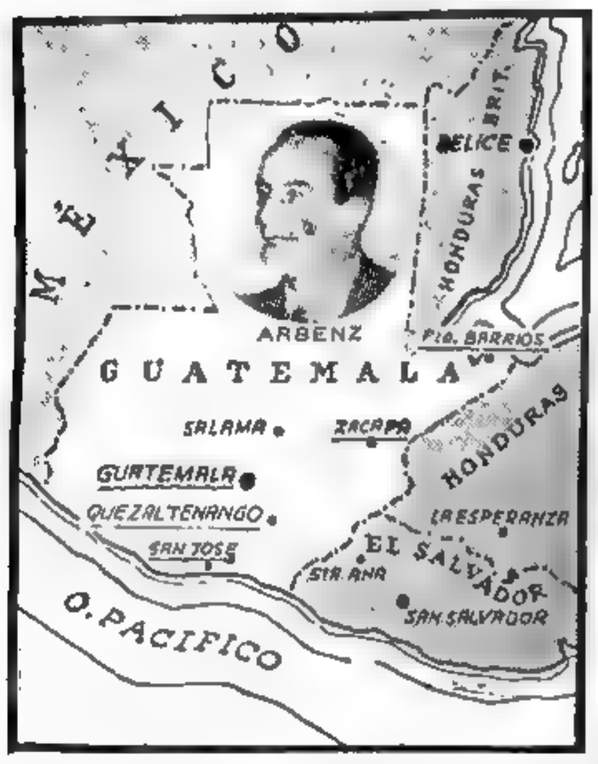

MAPA de Guatemala: los nombres subrayados son los lugares donde estallaron rebeliones contra el gobierno que preside Jacobo Arbenz

Tomaron Puerto Barrios

Toriello Anunció Bombardeos Aéreos; han Estallado Insurrecciones en Varios Puntos

GUATEMALA, 18 (AP). — El canciller Guillermo Toriello anunció que Guatemala está siendo bombardeada desde el aire y que tropas movilizadas en la frontera con Honduras se preparan para invadir el país. Con tono dramático y rodeado de cuarenta periodistas, Toriello exclamó: "Comenzó la batalla de Guatemala". Los grupos armados que se preparan para cruzar la frontera hondureño-guatemalteca —agregó— los componen exilados guatemaltecos, "apoyados por Nicaragua y contingentes de cubanos, dominicanos y mercenarios de otros países de América Central".

WASHINGTON, 18 (AFP). — Graves insurrecciones estallaron en tres lugares distintos de Guatemala: Puerto Barrios, Quetzaltenango y Zacapa, según confirmó el departamento de Estado h[illegible] a las 23.50, hora Greenwich. Un portavoz [illegible] tió después de dar esa noticia, que no tenía [illegible] formular ningún comentario sobre el partic[illegible] sí sobre una declaración del canciller gua[illegible]eco, Toriello.

Posteriorm[illegible]ente, se informó que Puerto Barrios había caído en poder de los sublevados.

Los Puertos Atacados

Toriello informó que aviones no identificados habían bombardeado tanques de petróleo en San José, en la costa sudoeste del Pacífico. Otras máquinas volaron sobre esta capital, a las 16 horas, haciendo fuego, pero no dejaron caer bombas.

En su conferencia de prensa —de la que se tomaron películas para ser trasmitidas por televisión en Estados Unidos— Toriello se refirió a luchas registradas en tres lugares, muy separados entre sí, en la frontera. Estos fueron Puerto Barrios, San José y... (borrado por la censura).

Las Calles Desiertas

Esta noche debía celebrarse la gran concentración popular de apoyo al gobierno de Arbenz, pero fue dejada sin efecto ante la situación de emergencia. Las calles de la capital aparecen desiertas y se observan grupos de soldados en sitios estratégicos.

Relaciones con Honduras

Al preguntársele si Guatemala iba a declarar la guerra a Honduras, Toriello dijo "No nosotros deseamos mantener relaciones amistosas". Añadió que se habían presentado dos protestas a Honduras, exigiendo que las fuerzas de invasión fueran disueltas y desarmadas. El canciller expresó su amargura por la actitud de Nicaragua al apoyar a las fuerzas de invasión, señalando que con ello había violado el derecho internacional.

El Jefe de la Invasión

Toriello dijo que los contingentes de invasión estaban al mando del exilado guatemalteco Carlos Castillo Armas y al referirse nuevamente a la actitud nicaragüense, expresó: "Estamos seguros de que la criminal invasión de

(Continúa en la página DOS)

Pídese el Virtual Embargo de Armas

WASHINGTON, 18 (AP). — El departamento de Estado hizo circular un proyecto de resolución entre los gobiernos latinoamericanos, por el que Estados Unidos y los países americanos se reservan el derecho a registrar los barcos en alta mar y de incautarse de cualquier cargamento de armas destinado a Guatemala. Algunos diplomáticos informaron que Estados Unidos estaría dispuesto a llevar adelante esa iniciativa, pese a la objeción británica y de otros países.

Inglaterra se Opone a las Fiscalizaciones

LONDRES, 18 (AP). — Gran Bretaña rechazó el requerimiento de Estados Unidos para que sean registrados los navíos ingleses que puedan llevar armas a Guatemala, pero anticipó en una declaración oficial, que evitará que sus buques puedan transportar armamentos a ese país. Aclaró el gobierno que desde hace varios años viene negando licencias para la exportación de armas a ese país

Guatemala Apela a la UN

NUEVA YORK, 18 (AP). — El representante de Guatemala ante la UN, Eduardo Castillo Arriola declaró que su gobierno ha presentado una protesta ante el Consejo de Seguridad contra la "criminal invasión" a su país. Agregó Arriola que el canciller Toriello ha dirigido la protesta por cable a Cabot Lodge y que él aún no conoce el contenido.

Escribe MARIO SCELBA — Exclusivo para CLARIN

Italia Encara un Programa Social

ROMA, 18 (Trasmitido por ANSA). — La política social del gobierno italiano se basa en los programas de los partidos de la coalición que lo forman, en las esperanzas de los millones de trabajadores que por ellos votaron, en el deber de satisfacer exigencias justas y en la protección de intereses sanos y puros destinados a consolidar la democracia y las instituciones libres. Para anular, en cuanto esté en sus manos, las causas del descontento de los más necesitados y también para contemplar sus derechos, el gobierno procurará reforzar la adhesión y la fe de las masas obreras en el régimen democrático, como medio de contener y neutralizar la propaganda que ofrece excelsas condiciones de vida por el mito de la revolución comunista, cuya meta final no es otra que la dictadura y la pérdida de la libertad.

La inclusión en el gabinete de los presidentes de las comisiones parlamentarias que investigaron la desocupación y la miseria, confirma la sinceridad de las promesas del gobierno. Pero antes de emprender el camino por los derroteros que pensamos seguir, preciso es recalcar la fundamental importancia de un mayor sentido de la solidaridad humana y de una mayor austeridad de costumbres. Con gran autoridad se ha escrito que todo lo que parezca insulto o desafío a la miseria y al dolor equivale a desafío e insulto a la calma civil, pues provoca la demagogia, induce a la agitación, fomenta el odio de clases y prepara el terreno para consecuencias funestas.

En la lucha contra la desocupación y la miseria todos deben cooperar: los pudientes con la contribución que les impondrá el Estado; los que trabajan, moderando sus aspiraciones en beneficio de los que carecen de empleo. Dentro de esos lineamientos presentaré un proyecto de ley para una acción fiscal más severa y asimismo trataré de reformar la organización administrativa con el fin de realizar una enérgica represión, aún de tipo penal, contra quienes incurran en la evasión de impuestos. Además procederé a una progresiva disminución de los gravámenes sobre los artículos de consumo. Creo superfluo señalar que todo esto no significará una campaña de persecuciones.

El gobierno no escatimará esfuerzos para acrecentar la renta nacional y consecuentemente los salarios, ya que lo primero traerá como resultado el alza de éstos. Pero corresponde dejar sentado que cuanto antecede tendrá por objetivo proporcionar recursos a quienes no los tienen y abrir las puertas de talleres y fábricas, o de cualquier otra ocupación a millares y millares de jóvenes. Entre las dos perspectivas: aumento de salarios individuales y aumento del número de ocupados, la preferencia está por lo último.

En el sector económico y financiero, la labor gubernativa tenderá a los siguientes objetivos: mayor producción, lucha contra la desocupación y ordenamiento de la distribución de bienes disponibles, según las diversas clases de ciudadanos.

Para que todo esto sea realidad he de reclamar el decidido apoyo del pueblo italiano, sin excepción alguna.

MARIO SCELBA
Primer Ministro de Italia

Los Seis del Retiro Francés de Indochina

GINEBRA 18 (AP). — Si Mendes France viene a Ginebra la semana próxima, tendrá que decidir sobre la demanda comunista de que los franceses retiren sus tropas de Indochina como condición para cualquier acuerdo de armisticio.

Renovada Exigencia

Chou En-lai, primer ministro y canciller de Pekín, y el canciller vietminés, Pham Van Dong, expresaron esto con claridad en la sesión de hoy a puertas cerradas. Ambos pidieron que "todas las tropas extranjeras" fueran evacuadas simultáneamente. Esto podría referirse solamente a las tropas francesas, ya que Dong ha insistido en que no operan vietmireses en Laos y Cambodia. Según él, en aquellos dos Estados sólo hay "movimientos de resistencia", a los que calificó de "hechos convincentes". Por su parte, París sostiene que los llamados gobiernos de resistencia, son verdaderos "regímenes fantasmas".

La Posición Comunista

La reunión de hoy pareció confirmar que la posición de los comunistas no ha variado gran cosa, a pesar de las esperanzas expresadas por los occidentales después del discurso de Chou, el pasado miércoles.

EL ANGEL DE DIEN BIEN PHU

Genoveva de Galard, la heroica enfermera francesa, relata qué fueron los 56 días pasados bajo la metralla y entre los heridos.

Clarín

Publicará Desde el Lunes Próximo las "Memorias" de

"El Angel de Dien Bien Phu"

Dice Genoveva de Galard: "No había tiempo para pensar en la muerte; teníamos demasiado que hacer".

Mendes France Sigue las Consultas

INFORMACION PAGINA DOS

SIR Winston Churchill recibidas de manos de la reina Isabel II las insignias de la Jarretera, luce el atavío de los caballeros de esa Orden

Hoy -Día de la Bandera- Hónrase a Belgrano, su Creador

INFORMACION PAGINA DOS

ATACAN POR AIRE A LA CAPITAL DE GUATEMALA

Opina Radio Moscú: "Es el Odio de Estados Unidos a los Indios"

LONDRES, 19 (AP). - Radio Moscú acusó a EE. UU. de preparar una acción contra Guatemala "debido al tradicional odio a los indios." En una emisión en castellano, para América Latina, expresó: "En toda la historia, el peor y más enconado enemigo de los indios de América ha sido el monopolio de Estados Unidos. Ahora, los monopolizadores de Estados Unidos están fraguando un nuevo crimen contra los indios. El Departamento de Estado norteamericano odia a Guatemala, donde la población tiene un 75 por ciento de indios, porque la United Fruit Company ha perdido una gran parte de su tierra que se distribuye ahora entre los indios campesinos. Estados Unidos está preparando una acción contra Guatemala para recuperar las tierras perdidas y volver a imponer el yugo a los trabajadores de ese país.

Hubría Muertos y Heridos

GUATEMALA, 19 (AP). — El ministerio del Interior anunció que las fuerzas invasoras penetraron unos 15 kilómetros en territorio guatemalteco, en su marcha desde la frontera de Honduras, por el oriente. Agregó que a las 23 de ayer, un avión, maniobrando bajo los nubarrones que cubrían la capital, arrojó volantes y luego desapareció en dirección sudoeste, mientras hacían fuego los cañones antiaéreos. Era un aparato del tipo conocido como C-47. Fue ésta la segunda incursión desde que comenzó la lucha. La primera ocurrió también ayer, a las 16, y la tercera se produjo hoy a las 8, cuando un caza —al parecer un Thunderbolt— atacó el aeropuerto desde poca altura. También se retiró corrido por las baterías que estuvieron activas los minutos aproximadamente. El incursor averió a un aparato en tierra. Además, Villa Canales, una pequeña localidad, fue atacada por aire.

Una radio clandestina informó que ayer se estrelló un caza del gobierno y que murió el piloto. Señaló además que un tren con 150 pasajeros fue asaltado por campesinos.

Afírmase que en la embajada del Salvador se han refugiado 60 personas.

El canciller Toriello, conferenció con el embajador de Estados Unidos y con el ministro del Reino Unido, a quienes comunicó que Guatemala dirigió un urgente llamado al Consejo de Seguridad.

Posteriormente el ministro del Interior, Augusto Charnaud Mc Donald, expresó por radio que habían ocurrido flagrantes actos de agresión contra la capital, en violación de las normas internacionales y de las leyes internas.

Temor a mas Ataques

SAN SALVADOR, 19 (AP). — Noticias de Guatemala dicen que la Guardia Civil previno a mediodía a los habitantes de la capital y de las poblaciones que tengan corriente eléctrica, que a causa de las incursiones aéreas que se registran constantemente, deberán apagar las luces en todas las residencias particulares

Marchan Sobre la Capital

COPAN, Honduras 19 (AP). — Los jefes de los rebeldes guatemaltecos dicen en una proclama que sus tropas "marchan sobre la capital" y hallan poca resistencia. El anuncio fue hecho en este puesto del cuartel general rebelde, a 16 kilómetros de la frontera

Manuel Orellana Portillo, director de informaciones del "ejército de liberación" afirmó: "Hemos penetrado unos 35 ó 40 kilómetros en territorio de Guatemala" Añadió que "el pueblo de Guatemala está alzándose en favor de nuestra causa".

Cuatro altos miembros del "ejército de liberación" opinan que los invasores pueden resultar victoriosos en cuestión de unos pocos días y que "su comandante Carlos Cas-

(Continúa en la página DOS)

AVANZAN 15 KM. LOS OPOSITORES

CREESE NECESARIA LA REUNION CONSULTIVA

WASHINGTON, 19 (INS). — Diplomáticos latinoamericanos opinan que la reunión de cancilleres para estudiar el caso de Guatemala debe realizarse a la brevedad posible a pesar de los sucesos en ese país. Un vocero de la embajada de Colombia dijo: "Estimamos que la necesidad de una consulta no ha cambiado. Los planes deben llevarse adelante. Cualquiera que sea el resultado del movimiento revolucionario la conferencia debe tener lugar".

Sobre el Embargo de Armas Que Pide E.U.

LONDRES, 19 (AP). — La mayoría de las naciones marítimas europeas occidentales contestarán, según se dice, con rechazos corteses al pedido norteamericano de permiso para revisar sus barcos en alta mar en busca de armas destinadas a Guatemala.

Clarín

BUENOS AIRES · REPUBLICA ARGENTINA

40 Centavos

Un toque de atención para la solución argentina de los problemas argentinos

AÑO IX — Diario de la Mañana — Nº 3.123

Buenos Aires, Domingo 20 de Junio de 1954

Mendes France

-Primer Ministro y También Canciller-

Francia Deposita su Esperanza en el Nuevo Jefe del Gobierno

PARIS, 19 (De nuestra agencia). — Mendes France había dado prueba de la calidad de su inteligencia omitiendo consultar a los políticos para pedir opinión a diplomáticos y generales. La aritmética parlamentaria le ha favorecido en condiciones singularmente honrosas (al margen de los sufragios comunistas), pero le ha impuesto el arduo compromiso de levantar en el angustioso plazo de cuatro semanas la aplastante hipoteca de la guerra de Indochina. El acontecimiento permite una pausa, tanto más confortadora cuanto que en Ginebra, donde la mayoría apresurábase ya a reservar su sitio en el cortejo fúnebre de la conferencia, parecieran abrirse perspectivas más favorables a la neutralización de Cambodia y Laos y la división provisional del Vietnam. Pero la empresa del nuevo jefe de gobierno aparece erizada de tremendas dificultades. A pesar del voto de la investidura no se ha producido un verdadero cambio de la mayoría y muchos de los votos dados a Mendes France obedecen a la necesidad de un shok psicológico y, en gran parte, a su talento. La inestabilidad parlamentaria persiste y la caída de Laniel, más que un fracaso del gobierno, revela la amargura de la oposición y, por sobre todo, una reiterada manifestación del vacío actual del pensamiento político francés.

A propósito del debate de la investidura, el vigésimo sexto en la IV República, Paul Reynaud ha afirmado ayer que no hacen falta los sarcasmos ni las condolencias de la prensa extranjera para comprender que un ejecutivo tan voluble y débil no puede adoptar las severas medidas necesarias para colocar a Francia en condiciones de luchar con armas iguales en el mercado mundial, ni dotarla de una moneda convertible, ni asegurar su defensa, ni resolver los apremiantes problemas de ultramar, ni elevar el nivel de vida de la nación. El antiguo régimen creyó hasta 1789 que le era posible sobrevivir sin reformarse. ¿Comprenderemos —pregunta Reynaud— la lección que nos ofrece nuestra propia historia?

No parecen existir mayores dudas acerca de la imperiosa necesidad de reformar las instituciones de ésta IV República nacida en 1946 en condiciones tan precarias que su vida es un constante milagro. Los síntomas de la grave enfermedad saltan a la vista y el diagnóstico fue hecho, hace tiempo, con previsión. Sin duda la intervención quirúrgica impónese, pero ello significa unas elecciones generales, proceso largo que no se compagina con los imperativos de la hora. Hay que proceder con decisión y rapidez y salir resueltamente del equivocado camino que condujo a Dien Bien Phu y al terrorismo africano del norte, dando por momentáneamente resuelta la crisis gubernamental de París y otras crisis políticas graves que enfrenta Francia en este momento: la de Saigón, cuyo gobierno ha seguido la caída de Laniel, la de Túnez, donde el ministerio de Nzali tambalea ante la presión de los sucesos; la de la India, donde a falta de una solución política amenazan prevalecer soluciones de fuerza y, por último, la crisis latente en Marruecos, protectorado en el cual el cambio de sultán no ha resuelto nada.

Como verá el lector, la situación francesa poco tiene de envidiable y es en medio de semejante paroxismo nacional e internacional cuando sobreviene la entrevista Churchill-Eisenhower. La reunión de las Bermudas —recuerda, amargamente, "Le Monde"— fue aplazada para permitir la presencia de un representante francés. Esta vez no hay siquiera invitación, hecho tanto más humillante cuando dos de las grandes cuestiones a tratar interesan en alto modo a Francia: Indochina y el rearme alemán. La responsabilidad de semejante ausencia —replica el "New York Times"— incumbe exclusivamente al régimen político de París. La trágica verdad es que Francia —como escribe en "Le Figaro" el prestigioso comentarista Raymond Aron— está sola y aunque tiene sobrados motivos para quejarse de sus aliados, se ve condenada a oír a Foster Fulles darle lecciones de moral y a Eden lecciones de diplomacia. Las esperanzas se hallan ahora puestas en el nuevo jefe del gobierno, quien reemplazará a Bidault en las negociaciones indochinescas. Este último es el inventor de la conferencia y no se trata, por lo tanto, de negar sus méritos ni robarle "la paz" sino de obtenerla en forma más rápida y duradera, para lo cual Mendes France, enérgico y partidario de los métodos heterodoxos, deberá, no obstante, adaptarse a la realidad conocida si no desea ser en Ginebra una suerte de diplomático francotirador y condenarse de antemano al fracaso.

OCTAVIO GONZALEZ ROURA
Representante general de CLARIN en Europa

Formó Gabinete

PARIS, 19 (AP). — Mendes France ha constituido el nuevo gabinete; recurrió a muchas figuras nuevas y reservó para sí el cargo de ministro de Relaciones Exteriores, por lo que se anticipa que viajará a Ginebra el lunes por la noche a fin de entrevistarse con los delegados comunistas. Mendes France designó 16 ministros y 13 secretarios de Estado. Su predecesor, Laniel, tenía 22 ministros y 18 secretarios. El promedio de edad de los ministros del nuevo gobierno es de 49 años. En el de Laniel era de 54,7. Ninguno de los miembros del gabinete de Mendes France tiene más de 60 años

Dos diputados del M. R. P., desoyendo las órdenes del partido, aceptaron ministerios. Son: Robert Buron, que fue nombrado ministro de Territorios de Ultramar, y André Monteil, secretario de estado para la Marina de Guerra.

Después de la presentación de rigor del nuevo gabinete al presidente, René Coty, un portavoz hizo saber que Mendes France no concurrirá oficialmente a la Asamblea para la confirmación de su investidura.

Los Nuevos Ministros

He aquí la lista del nuevo gobierno con la filiación política de sus componentes.

Presidente del consejo y ministro de Relaciones Exteriores: Pierre Mendes France, radical-socialista. Hacienda: Edgar Faure, radical-socialista. Defensa Nacional general Pierre Koenig, republicano social (degaullista). Interior, Francois Mitterandi, Unión Democrática y Socialista de la Resistencia. Justicia: Emile Hugues, radical-socialista Educación nacional: senador Jean Berthoin, radical-socialista. Obras Públicas Jacques Chaban-Delmas, republicano social. Industria y Comercio, Maurice Bourges-Manory radical-socialista. Agricultura: senador Robert Houdet, republicano independiente. Territorios de Ultramar: Robert Buron, MRP. Trabajo: Eugene Claudius-Petit, Unión Democrática y Socialista de la Resistencia. Reconstrucción, Maurice Leanire, re-

(Continúa en la página DOS)

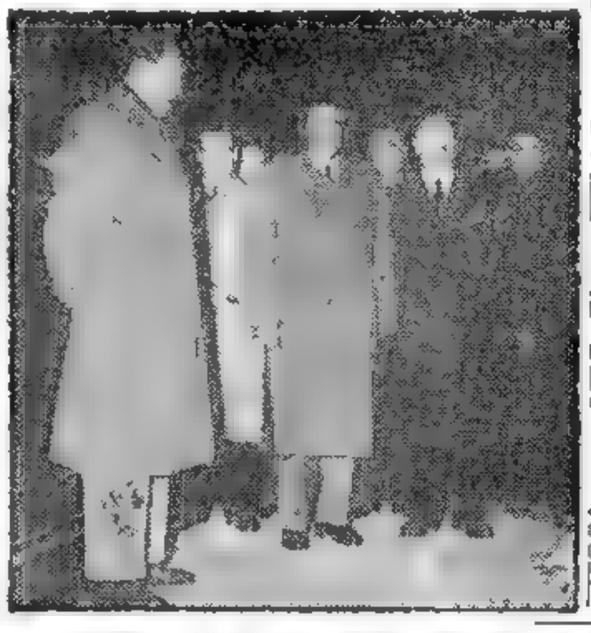

EL JEFE del Estado rindiendo homenaje a la memoria de la señora Eva Perón, en el acto realizado en la CGT, acompañado por los ministros Bonanni y Dupeyron

Háblase de Paz Yanquigermana por Separado

BERLIN, 19 (AFP). — El "Kurier" anuncia desde Bonn que Adenauer habría iniciado con el Alto Comisariado norteamericano en Bonn conversaciones tendientes a concluir un tratado de paz por separado entre la República Federal y Estados Unidos. Según el canciller ese acuerdo podría ser seguido por otros con Gran Bretaña y Francia. Cabe señalar que la noticia la respalda Ernst Lenner, redactor en jefe de ese diario, personalidad influyente del Partido Cristianodemócrata, que se encuentra actualmente en Bonn.

HABRA NEGOCIACIONES MILITARES PARA LAOS Y CAMBODIA

GINEBRA, 19 (AP).—Oriente y Occidente convinieron esta noche en un procedimiento para restablecer la paz en Laos y Cambodia, mediante negociaciones directas de sus comandos militares con los representantes también militares del Vietminh, ya sea en Ginebra o en Indochina. Los negociadores militares informarán a la conferencia dentro de tres semanas.

La conferencia que se reunió en sesión secreta urgente, pidió a los representantes de los comandos militares que inicien un estudio para retirar las fuerzas armadas que operan en Laos y Cambodia.

Se incluye al personal extranjero, referencia presumiblemente a los técnicos norteamericanos en aviación, estacionados en Indochina para cuidar a los aviones de la fuerza aérea francesa que fueron suministrados por Estados Unidos.

Los Tratados con Francia

Un portavoz francés observó, después de la sesión, que Francia tiene tratado con Laos y Cambodia que estipula la presencia de personal francés en dichos dos estados. El gobierno de París, agregó, se considera ligado por esos tratados y dejará a juicio de Laos y Cambodia la decisión respecto del futuro de ese personal

Hay tropas francesas en Laos pero no en Cambodia. La decisión de esta noche se tomó, según reza un comunicado, "con el fin de facilitar la simultánea y rápida cesación de las hostilidades en Indochina".

Molotov, partió con destino a Moscú esta noche. Nada se reveló acerca de si se propone regresar o no a Ginebra.

Brasil Vendió Madera de Pino a Nuestro País

RIO DE JANEIRO, 19 (AP). — El Instituto Nacional del Pino, agencia oficial del gobierno, anunció que se firmó un convenio con dos organismos argentinos, también especiales, para la exportación de madera de pino aserrada, pero no dió cifras. Notificó, además, el instituto que el Brasil tiene excedentes de esa madera debido a medidas de conservación, adoptadas oportunamente.

Reemplazan al Delegado Soviético en Berlín

BERLIN, 19 (ANSA). — Serge Denguine, delegado en Berlín del alto comisario soviético, será reemplazado.

En fuente aliada se dijo que Denguine, que tuvo destacada actuación en la última conferencia de Berlín, visitó a los tres comandantes occidentales para despedirse, con motivo de regresar definitivamente a Moscú. Provisionalmente, sus funciones serán asumidas por Tcharkov. Denguine ocupaba el puesto desde el 7 de junio de 1950, fecha en que sucedió al general Alexis Koutikov.

EL ANGEL DE DIEN BIEN PHU

Genoveva de Galard, la heroica enfermera francesa, relata qué fueron los 56 días pasados bajo la metralla y entre los heridos.

Clarín

Publicará Desde Mañana las "Memorias" de

"El Angel de Dien Bien Phu"

Reuniráse Hoy el Consejo de Seguridad

INFORMACION PAGINA DOS

Resultados de los Partidos de Ayer

Primera división

Boca Juniors	3	F. C. Oeste	1
Vélez Sarsfield	6	Racing	0
Platense	2	River Plate	2
San Lorenzo	3	Tigre	2
Independiente	1	N. O. Boys	1
Chacarita	2	Huracán	2
G. y Esgrima	4	Banfield	1
Rosario Central	2	Lanús	2

Primera división "B"

Sarmiento	5	Temperley	1
Unión	2	Quilmes	0

Asocióse la Ciudadanía al Juramento de la Bandera

HAN SURGIDO DISCREPANCIAS EN LA OEA

WASHINGTON, 20 (ANSA). — En la OEA han surgido divergencias entre los representantes de los países latinoamericanos sobre el enfoque jurídico del caso Guatemala, pues mientras algunos sostienen se trata de una cuestión por la que no corresponde aplicar el principio de no ingerencia, otros opinan que tal argumento es discutible, ya que si bien las tropas invasoras están integradas en su mayoría por exiliados guatemaltecos, han partido de países vecinos armadas y uniformadas, y además cuentan con bases aéreas y de aprovisionamiento fuera del territorio de su patria, todo lo cual convierte a esos países en beligerantes. Los juristas de la OEA deberán pues abocarse al estudio de la situación, pero entretanto, la lucha prosigue y es muy probable que cuando se expidan, los hechos hayan dicho la última palabra. Con todo siempre quedará en pie la decisión de EE. UU. de combatir el comunismo en América, de modo que la reunión de consulta no está descartada y aun puede realizarse.

Arbenz Hace Frente al Ataque de los Invasores

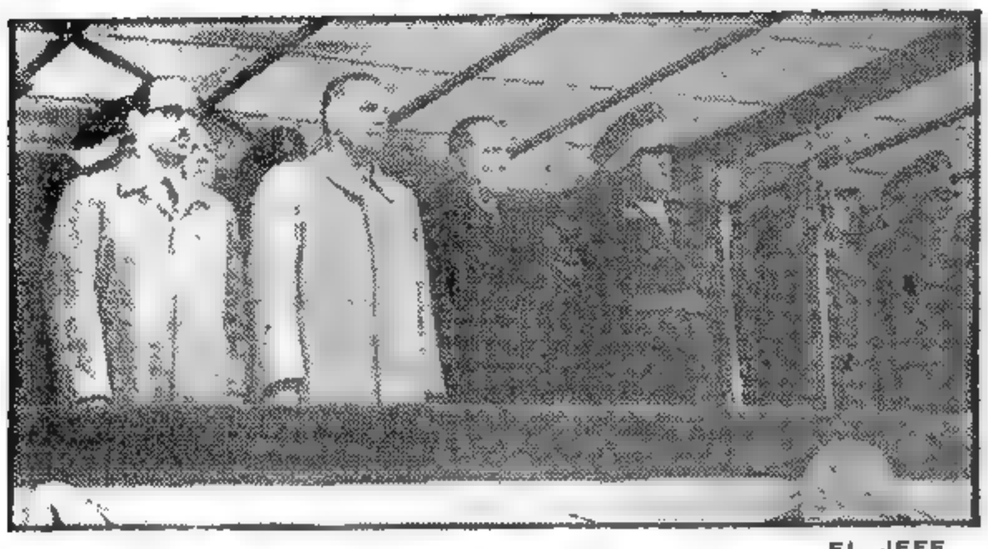

EL JEFE del Estado, Gral. Perón, asiste a la jura de la bandera de los soldados del regimien o número 3 de infantería en La Tablada, acompañado por el vicepresidente de la Nación, el ministro de Ejército, el gobernador de Buenos Aires y otras autoridades civiles y militares.

Clarín

BUENOS AIRES · REPUBLICA ARGENTINA · 40 Centavos

Un toque de atención para la solución argentina de los problemas argentinos

AÑO IX — Diario de la Mañana — Nº 3.124

Buenos Aires, Lunes 21 de Junio de 1954

TORIELLO

Tratan de Abrirse Paso Hacia la Capital

TEGUCIGALPA, 20 (AP). — Los invasores que tratan de derribar el régimen del presidente de Guatemala, Jacobo Arbens Guzmán, anuncian que sus fuerzas han penetrado considerablemente en el país y avanzan hacia la carretera panamericana, junto a la frontera salvadoreña. Un portavoz del cuartel general del "ejército de liberación" del coronel Carlos Castillo Armas, dijo que los invasores se dirigían hacia Jutiapa, localidad de unos 5.000 habitantes situada a 72 kilómetros al sur de la capital y a 32 kilómetros al norte de la frontera salvadoreña. El referido portavoz dijo que aviones rebeldes estaban arrojando armas en la zona occidental de Guatemala, donde se ha señalado el levantamiento de algunas partidas contra el gobierno. Según dijo, se han producido alzamientos en pequeña escala en Tutonicapan, que tiene una población de 9.500 almas; Retalhuleu, que cuenta con 7.500, y Huehuetenango, que tiene 6.000 y que está más al norte, no lejos de la frontera mexicana. En el cuartel general rebelde se sostuvo que los soldados guatemaltecos "están desertando y pasándose a nuestro bando", pero no se indicó su número aproximado. El coronel Rodolfo Mendoza, ex jefe de la fuerza aérea guatemalteca, que colabora ahora son los invasores, dirigió un llamamiento por radio a los aviadores del gobierno, para que abandonen las filas gubernamentales

Se dijo asimismo en el cuartel general que el único ferrocarril de Guatemala, la importante línea que enlaza a Puerto Barrios con la capital y San José, en la costa del Pacífico, ha sido cortado por los rebeldes, entre Puerto Barrios y la ciudad de Guatemala, junto a la localidad de Morales. Se informó que hubo algunos combates en ese sector, aunque el ejército guatemalteco afirma que no ha sostenido choques con los invasores.

El cuartel general de Castillo Armas informó que sus fuerzas estaban en Puerto Barrios, pero reconoció que el puerto propia-

(Continúa en la página DOS)

Rusia Vetó una Proposición Para Poner el Caso en Mano de la OEA

NUEVA YORK, 20 (AP). — Rusia tomó hoy el partido de Guatemala en el Consejo de Seguridad y se opuso a una proposición del Brasil y Colombia, respaldada por Estados Unidos, para poner el caso en manos de la Organización de Estados Americanos (OEA).

El Consejo, reunido en una extraordinaria sesión dominical, votó por 10 a 1 en favor de la resolución, pero por el voto negativo de Rusia, no pudo prosperar.

Francia propuso entonces separadamente —su proposición ya formaba parte de otra de Brasil y Colombia— que el Consejo aprobara un llamamiento para que cese el derramamiento de sangre en Guatemala inmediatamente. Se aprobó por unanimidad, y se decidió, además, instar a todos los países miembros de las Naciones Unidas a que se abstengan de ayudar a ninguna de las partes que figuran en la contienda.

El Consejo se sorprendió al escuchar el informe del embajador de Guatemala, Eduardo Castillo Arriola, cuando dijo que un avión que bombardeó la capital de su país se estrelló en territorio mexicano y lo tripulaban dos norteamericanos.

El presidente del Consejo Henry Cabot Lodge, delegado de Estados Unidos, dijo que el veto era el "acto más cínico" de los rusos en una ya larga lista de "actos cínicos" y que revelaba los motivos de la Unión Soviética en todo el asunto. El Consejo levantó la sesión a las 19.3, tras casi cinco horas de discusión.

Dijo Castillo poco antes de le-

(Continúa en la página DOS)

México Adopta la Posición Neutral

MEXICO, 20 (AFP). — México no permitirá que su territorio sea utilizado como base para invasiones contra Guatemala. El general Tomás Sánchez Hernández, ministro de la defensa, dio a entender que el gobierno se opondrá a toda tentativa de utilizar el territorio mexicano para atacar a Guatemala.

Se ha impartido a los comandantes regionales militares una orden en el sentido de que deben extremar la vigilancia en la zona de la frontera y evitar todo acto que pueda afectar la neutralidad y la no ingerencia de México.

Deberá ser desarmado todo grupo de personas sospechosas y se controlará especialmente los guatemaltecos que entren o salgan de México.

Mendes France Conversó con Eden y Bedell Smith

PARIS, 20 (AFP). — El presidente del Consejo de Ministros, Pierre Mendes France aplazó por algunos días su partida para Ginebra. Durante su conferencia en el Qual d'Orsay declaró que no podía dar indicaciones por ahora sobre la fecha en que viajará a Ginebra para asistir a los debates de la Conferencia acerca de Indochina.

Poco antes de medio día llegó a París por vía aérea el canciller británico Mr. Eden, quien almorzó en la embajada de su país con el primer ministro Mendes France. Ambos, según se expresó posteriormente en una declaración conjunta hicieron un estudio panorámico de la situación internacional completa. Se expresó en el comunicado que "en este período muy difícil es evidentemente muy importante que Francia y Gran Bretaña puedan concertar su política. Ha sido muy satisfactorio comprobar que existe una amplia identidad de opiniones". Inmediatamente, Eden partió en avión para Londres.

En horas de la tarde llegó procedente de Ginebra el subsecretario de Estado de la Unión, Walter Bedell Smith, quien fue recibido inmediatamente por Mendes-France. El presidente del Consejo interrumpió la conferencia sobre los problemas de Indochina que mantenía en esos momentos con sus colaboradores para conversar con Bedell Smith. A la entrevista asistió el embajador de EE. UU. en París Douglas Dillon.

Exodo de Cancilleres

GINEBRA, 20 (INS). — Sin haberse logrado la solución de ninguno de los puntos de la conferencia del Lejano Oriente, comenzó el éxodo de las principales figuras de la reunión Mister Eden partió esta mañana con destino a Londres y Bedell Smith se ausentó también, rumbo a Washington, previa escala en París. Por su parte, el canciller soviético Molotov partió a Moscú, también por vía aérea. Será reemplazado por Novikov, con el rango de embajador. Llegó, entre tanto, procedente de Nueva Delhi la señora Vijayalas Pandit, hermana del primer ministro Nehru, quien viaja a Belgrado, especialmente invitada por Tito.

Molotov Llegó a Moscú

MOSCU, 20 (INS). — Llegó a esta capital, en un avión especial, el ministro soviético de Relaciones Exteriores, Viacheslav Molotov.

EE. UU. y Gran Bretaña Chocan en Una Crisis de Confianza

LONDRES, 20 (De nuestra agencia). — En vísperas del viaje de Churchill y Eden a Washington, proyectado para suavizar o reducir innumerables divergencias, el conflicto de Guatemala agregará una nueva diferencia a estas conversaciones. Aunque no se hayan recibido aquí, hasta ahora, sino pocas y muy vagas noticias sobre la lucha en aquella república centroamericana, es fácil observar en Londres la inclinación a disminuir las proporciones del problema desde el punto de vista internacional y a considerar que Washington teatraliza su alarma.

Guatemala —se dice, por ejemplo— está a 700 millas de Panamá, separada del canal por un grupo de naciones adictas a Estados Unidos. Es un país de menos de cuatro millones de habitantes, junto a México con más de veinticinco millones. Y hay muchas maneras de preparar subrepticiamente un ataque atómico al canal, si es esto lo que se teme, sin necesidad de enviar armas a Guatemala y hacer tanto ruido. Un dominical de Londres afirma: "Guatemala no es un Estado comunista en el sentido estricto de la palabra". Y agrega que la amenaza de un bloqueo de Estados Unidos puede recordarle a Latinoamérica la política del rebenque, de Teodoro Roosevelt, y desmantelar la solidaridad interamericana.

Sólo puede explicarse este tono agresivo y —esto es más grave aún, reticente— con la sospecha de que la marina inglesa se siente agraviada con la proposición de Washington de una vigilancia norteamericana en el Caribe, que no excluiría la de los mercantes británicos. Pero el mundo —el horno, más bien— no está para sutilezas de este tipo, como no lo estaba durante la última guerra, cuando Estados Unidos confió a la marina de Su Majestad la misión de observar, inspeccionar y detener a cualquier barco sobre las aguas, inclusive en aguas americanas.

Posiblemente, la prensa de Europa trata con excesiva ligereza estos conflictos. La afirmación de que Guatemala es un país democrático no está apoyada por ninguna demostración clara; la afirmación de que es un Estado comunista, se basa en su recalcitrante oposición a lo panamericano y en los suministros de armas que recibe de los países comunistas. La buena o mala fe de Estados Unidos ante el conflicto se decreta sin un estudio serio del problema y depende de los prejuicios personales o nacionales y con frecuencia de las facciones. Es falso que el pabellón cubre la mercancía, y una bandera en la popa, cualquiera sea esa bandera, no garantiza la limpieza de la carga y del manifiesto del barco, como parece probarse con frecuencia. Ninguna nación pierde ni un pelo de su soberanía si confía una misión cualquiera a una nación aliada, especialmente en momentos tan graves como los de hoy. Las alianzas son para eso, precisamente.

Todas las divergencias entre Estados Unidos e Inglaterra pueden reducirse a una sola. Es una crisis de confianza. Y de orgullo.

Jacinto Miquelarena
(corresponsal de CLARIN en Inglaterra)

C. Attlee Propicia Otra Reunión de 3 Grandes

LONDRES, 20 (AFP). — Un nuevo llamado a favor de la reunión de los "Tres Grandes" (los Estados Unidos, Gran Bretaña y la Unión Soviética), ha sido lanzado hoy por el líder laborista, Mr. Clement Attlee, en una reunión política realizada en Wakefield, en el Yorkshire, en la que dijo:

"Debemos aprovechar todas las oportunidades para impedir que todos seamos destruidos. La amenaza de la bomba de hidrógeno afecta a Gran Bretaña, Estados Unidos y todos los países"

Convoyes de Abastecimientos Para los Comunistas Llegan a la Zona de Lucha

HANOI, 20 (AP). — Nubarrones de tormenta se acumulaban hoy en el cielo de Hanoi, mientras la capital de guerra, que soportó largamente la acción de un sol abrasador, esperaba a la vez las tormentas de los monzones y un sitio enemigo que quizás no se produzca. Las divisiones rebeldes que aplastaron Dien Bien Phu hace seis semanas con verdaderas olas humanas, han rodeado la zona de influencia de Hanoi desde una quincena atrás y se hallan ahora en bases situadas a 64 kilómetros al norte y oeste, a 88 kilómetros al sudoeste y a 144 kilómetros de esta ciudad al sur. Numerosos y aparentemente interminables convoyes de abastecimiento de los vietmineses están llegando a la zona del delta del río Rojo juntamente con piezas de artillería y baterías antiaéreas suministradas por el gobierno de Pekín, pese a los ataques constantes de la aviación francesa.

Al parecer, los rebeldes están en posición de iniciar la batalla final por Hanoi.

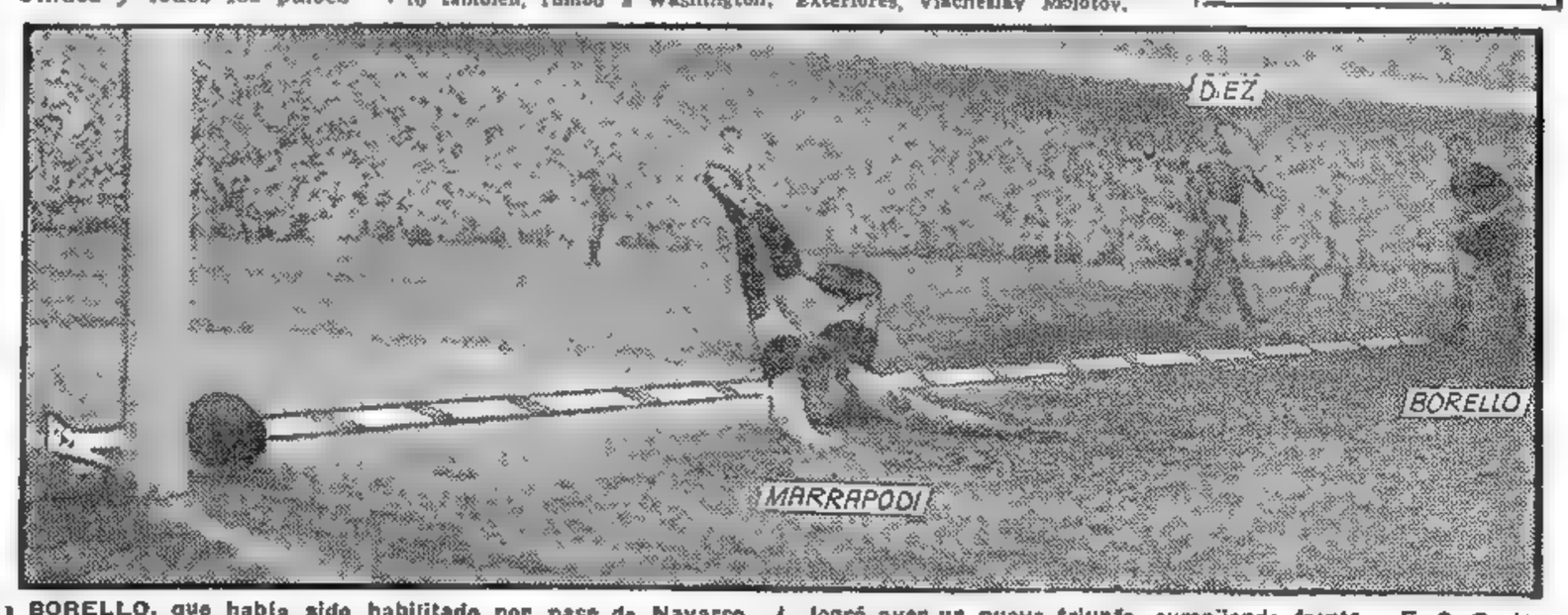

BORELLO, que había sido habilitado por pase de Navarro, atacó velozmente por el centro del campo y antes que Marrapodi pudiera intentar defensa alguna, lo vence con un shot rasante, decretando así el segundo gol boquense. Boca Juniors logró ayer un nuevo triunfo, cumpliendo frente a F. C. Oeste excelente actuación, con la que superó netamente al once de Caballito y manteniendo así incólume su posición de líder del torneo

Llegó la Delegación Comercial Ecuatoriana

INFORMACION PAGINA CINCO

Objetivos de los Revolucionarios

EN PRIMER plano, a la izquierda, la bandera al tope del mástil emplazado sobre el edificio, aparece la Casa de Gobierno de Guatemala, frente a la plaza principal de la ciudad. Puede observarse, asimismo, la iglesia Catedral, de típico estilo colonial

CASTILLO ARMAS HABRIA ESTABLECIDO GOBIERNO

TEGUCIGALPA, 21 (INS). — Un vocero de los rebeldes guatemaltecos anunció que su jefe, el "general" Carlos Castillo Armas, ha establecido un nuevo gobierno dentro de Guatemala. El portavoz, Luis Coronado Lira, se negó a revelar la sede del nuevo régimen "por razones de seguridad" y puso en claro que las fuerzas revolucionarias aún no han librado ningún choque de importancia con las tropas leales al presidente Arbenz. Coronado Lira indicó también que los efectivos de Castillo Armas están aguardando un levantamiento del ejército guatemalteco, y negó que los insurrectos hayan empleado aviones para ametrallar ciudades, como lo ha informado el gobierno de Arbenz.

Estados Unidos Rechaza Cargos Guatemaltecos

WASHINGTON, 21 (AFP). — El portavoz del Departamento de Estado rechazó las acusaciones que ha lanzado Guatemala, según las cuales las armas proporcionadas por Estados Unidos a Nicaragua y Honduras, con arreglo a los tratados bilaterales de defensa mutua concertados recientemente con esos dos países, son usadas por las fuerzas antigubernamentales en Guatemala. Afirmó el portavoz que tales armas no pueden usarse sino para aplicar las cláusulas del tratado de defensa

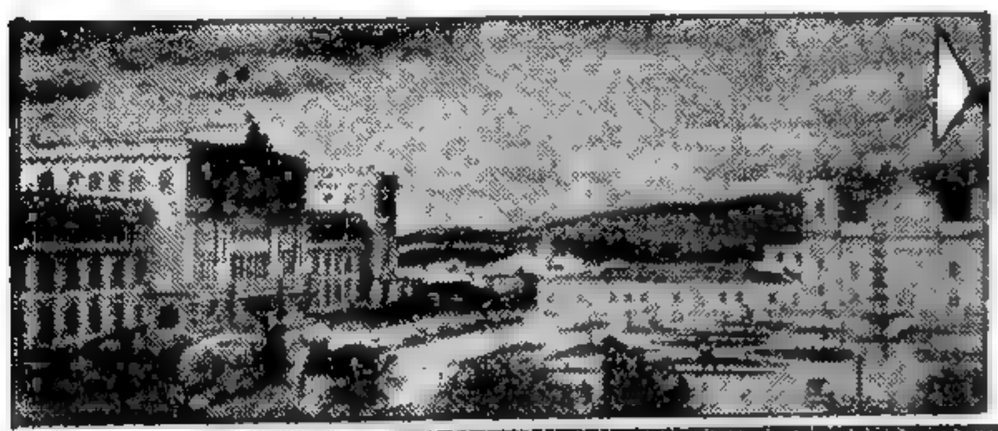

LEY MARCIAL EN GUATEMALA

Fuerzas Insurrectas Tratan de Copar Lugares Estratégicos

Es Inminente una Batalla Decisiva

TEGUCIGALPA, Honduras, 21 (AP). — El presidente Jacobo Arbenz, de Guatemala, proclamó la ley marcial, mientras su gobierno está movilizando todos sus recursos para una batalla decisiva con los rebeldes. Los jefes de los insurrectos dicen que sus fuerzas están avanzando en un movimiento triple destinado a copar puntos claves de sistemas de comunicaciones viales y ferroviarias del sur del país. El decreto estableciendo la ley marcial fue anunciado a última hora de anoche, tras una exhortación del Gobierno a todos los propietarios de automóviles particulares para que los entreguen para uso de las tropas en marcha. Informaciones procedentes de la capital de Guatemala dicen que podría registrarse una fase decisiva de la batalla por el dominio del país dentro de las próximas cuarenta y ocho horas.

El corresponsal de Associated Press en Guatemala, recogió declaraciones de jefes militares leales que dijeron que hasta el momento no se habían desarrollado combates de características decisivas con gran cantidad de efectivos. No obstante, reconocieron que no se tardaría mucho en producir una batalla cuyos resultados podrían ser decisivos.

La embajada norteamericana en Guatemala anunció que está preparando planes para evacuar mujeres y niños de ciudadanos norteamericanos residentes en el país. Esta acción se debe al temor de que estalle una ola de violencia contra los ciudadanos de la Unión que ascienden a 1200, aproximadamente, en Guatemala.

Parte de la fuerza rebelde se dirigirá a la Carretera Panamericana, cerca de la frontera con El Salvador en una ofensiva doble emprendida desde Honduras

Hacia Puerto Barrios

Otra columna invasora, también procedente de Honduras, está a unos 22 kilómetros de Puerto Barrios, principal puerto del Caribe de Guatemala.

La tercera columna marcha hacia Zacapa a mitad de camino de la vital línea ferrea entre Puerto Barrios y Guatemala. Fuentes rebeldes dicen que sus aviones arrojan armas con paracaídas en el oeste de Guatemala, donde se informó de levantamientos contra el gobierno.

Al parecer, el presidente Arbenz se ha hecho cargo personalmente de la acción defensiva. Su pedido de entrega al gobierno de los automóviles particulares, podría significar que querrá emular la repetición del famoso ejército de "taxímetros" que Francia estructuró para defender el Marne durante la primera guerra mundial.

Tropas Acuarteladas

NUEVA YORK, 21 (AP). — Una corresponsal norteamericana informó desde Guatemala que parecía que el ejército no estaba haciendo preparativos de ninguna clase para resistir la invasión de las fuerzas de "liberación".

La periodista Flora Lewis, está en Guatemala en calidad de corresponsal del "Daily Express" de Londres. En una transmisión de la Columbia Broadcasting System dijo

(Continúa en la página DOS)

Clarín

BUENOS AIRES · REPUBLICA ARGENTINA

40 Centavos

Un toque de atención para la solución argentina de los problemas argentinos

AÑO IX — Diario de la Mañana — Nº 3.125

Buenos Aires, Martes 22 de Junio de 1954

ATILIO PICCIONI

Se Estudia en Roma el Pacto de la CED

ROMA, 21 (ANSA). — Anthony Nutting, subsecretario de Estado parlamentario en el Foreign Office, llegó hoy a Roma. Permanecerá tres días en la capital italiana para mantener entrevistas con los principales dirigentes italianos. Esta tarde se entrevistó con el señor Ludovico Benvenuti subsecretario de Estado en Relaciones Exteriores; mañana será recibido por Atilio Piccioni ministro de Relaciones Exteriores y probablemente también por el jefe del gobierno, señor Mario Scelba. Asígnase cierta importancia a esta visita del adjunto de Mr. Eden relacionándosela con la próxima visita de Churchill y Eden a Estados Unidos, en que se hablará de algunos problemas que involucran los intereses de Italia, la Comunidad Europea de Defensa y las soluciones que podrían buscarse para reemplazarla en caso que no se ratifique el proyecto actual. Trieste también sería considerado, pero de manera secundaria y, sin duda, sólo en relación con los problemas balcánicos, que también serían examinados de más cerca, ahora que se espera terminar con la disputa italo-yugoslava.

Guatemala Pidió a la OEA que Postergue Toda Acción

WASHINGTON, 21 (AP). — Guatemala solicitó hoy oficialmente a la C. I. P., Comisión Interamericana de Paz, que postergue cualquier acción respecto de su queja por "una agresión extranjera", pero que mantenga la cuestión pendiente. La medida guatemalteca está contenida en una nota dirigida a la comisión poco después de que ésta se reuniera en horas de la tarde de hoy, para considerar la queja citada. La C.I.P., es una comisión dependiente de la Organización de Estados Americanos.

El encargado de negocios de Guatemala Alfredo Chocano, dijo a un periodista que su gobierno solicitó de ese organismo que "dejara en suspenso su acción hasta que se observen los resultados de la resolución del Consejo de Seguridad de la ONU". Se instó ayer a poner fin a la lucha, y exhortó a los miembros de la ON a no prestar ayuda a ninguno de los bandos.

Legítima Defensa

NUEVA YORK, 21 (AFP). — El gobierno guatemalteco, en un telegrama fechado el 20 de junio dirigido al presidente del Consejo de Seguridad, anuncia su intención de rechazar por la fuerza "la agresión extranjera", ejerciendo su derecho de legítima defensa.

Cierran la Frontera

SAN SALVADOR, 21 (AFP). — Las autoridades de Guatemala cerraron la frontera con El Salvador

EE. UU. Impedirá Nuevos Excedentes de Cosechas

WASHINGTON, 21 (AP).— El secretario de Agricultura, Ezra Taft Benson, dispuso una nueva reducción de un treca por ciento en la siembra de trigo para la cosecha de 1955 y convocó a una reunión de agricultores para el 23 de julio con el propósito de aprobar rígidas cuotas de comercialización encaminadas a poner en práctica los objetivos relacionados con la siembra.

Benson anunció que quizá se apliquen los más estrictos controles en la historia agrícola norteamericana, a fin de impedir que las próximas cosechas produzcan nuevos excedentes. Explicó que el gobierno tiene actualmente invertidos en excedentes agrícolas, especialmente trigo, algodón, maíz y productos de granja, 6.500.000 dólares. Con la cosecha de este año, la nación tendrá abastecimiento de este grano para el pan, por un período de dos años. Se espera que el secretario de Agricultura anunciará, posteriormente, medidas similares con respecto a las siembras del año próximo de algodón, maíz, caña de azúcar, maní y otros productos de los que hace frente a problemas de excedentes de producción.

Los rígidos controles anunciados por Benson, están destinados a hacer que parte de las tierras que se dedican a la siembra de trigo, algodón, maíz, maní y caña de azúcar, sean destinadas a cosechar otros productos agrícolas.

Acción Francovietnamesa en el Noroeste de Hanoi

Atacaron Buques e Infantes

HANOI, 21 (AP). — Ayudados por tanques, piezas de artillería y cañoneras de los franceses, soldados de infantería vietnameses hicieron una serie de ataques contra aldeas ocupadas por elementos insurrectos a 28 kilómetros de Hanoi, en las primeras horas de hoy. Un portavoz francés dijo que los incursores habían efectuado operaciones similares ayer en las riberas meridionales del río Rojo, entre Hanoi y Son Tay.

Pequeñas cañoneras francesas ametrallaron las aldeas de la isla de Vanco, mientras aviones y piezas terrestres de artillería lanzaban descargas cerradas con ra las mismas posiciones.

Dicen los franceses que fueron capturados 39 rebeldes, dándose muerte a otros 38.

Un Intento de Fuga

SAIGON, 21 (AFP). — Fuentes militares informaron que quinientos prisioneros vietmineses que estaban en poder de fuerzas de la Unión Francesa en las proximidades de Saigon, intentaron huir de su campamento el sábado con la ayuda de salvajes ataques por parte de guerrilleros.

Pekín Neutralizaría a Laos y Cambodia

GINEBRA, 21 (AP). — China Comunista inició una ofensiva diplomática aparentemente encaminada a neutralizar a los reinos de Laos y Cambodia, los dos Estados Asociados del interior de Indochina. Estos dos Estados, de menos población que el de Vietnam, están situados entre Tailandia (Siam) y la región dominada por los rebeldes del Vietminh. Chou En-Lai, ministro de Relaciones Exteriores comunista chino, aprovechando el receso de hoy de la Conferencia, entrevistó al viceprimer ministro y canciller de Laos, Phoui Sananikone. El dirigente comunista chino invitó a una cena al ministro de Relaciones Exteriores de Cambodia, Tep Phan, y a Sananikone; un tercer invitado fue el canciller del Vietminh, Pahm Van Dong.

CHOU EN-LAI

Este es el primer contacto entre los representantes de Cambodia y Laos con el ministro de Relaciones Exteriores del Vietminh. Los funcionarios franceses, laosianos y cambodianos trabajaron en privado durante el día de hoy, con el fin de dar aplicación a la decisión de la conferencia, de formar dos comisiones militares bilaterales que estudiarán el retiro de las tropas "extranjeras" de Laos y Cambodia. Una de las comisiones estaría integrada por franceses, laosianos y vietmineses, mientras que la otra sería compuesta por cambodianos y vietmineses. En Cambodia no hay tropas francesas excepto un grupo de técnicos e instructores.

Regresó Bedell Smith

WASHINGTON, 21 (AP). — El subsecretario de Estado, Walter Bedell Smith, llegó de regreso a esta capital, desde Ginebra y París, con la promesa de que Occidente continuará desarrollando un "esfuerzo paciente y sincero" para negociar una paz en Indochina.

Smith, atribuyó a la "inflexible oposición de los comunistas" el fracaso de las conversaciones de Ginebra con respecto de Corea.

Su regreso de las conversaciones con los orientales precede por escasos días a la visita a Estados Unidos de Winston Churchill y Anthony Eden, con los que se realizarán conversaciones extraoficiales en las cuales el presidente Eisenhower probablemente pedirá la cooperación de Gran Bretaña en el establecimiento de una conferencia internacional para la organización de las defensas anticomunistas en el sureste de Asia.

Concesión Norteamericana

GINEBRA, 21 (AP). — Estados Unidos acordó hoy permitir el retorno a China comunista de quince ciudadanos de ese país detenidos en la Unión. Este es el primer resultado concreto de las negociaciones directas que se efectúan entre representantes norteamericanos y chinos sobre intercambio de detenidos.

De Gaulle Precisará Cuál es su Posición

PARIS, 21 (AFP). — En los medios degaullistas, se considera que el general De Gaulle tiene la intención de hacer mañana una declaración en la cual podría precisar nuevamente su posición con respecto al ingreso al gobierno de varios parlamentarios republicanos-sociales (ex Reunión del Pueblo Francés).

MILAN, 21 (de nuestra agencia). — Quien conoce los acontecimientos políticos no se asombra demasiado de que la Cámara de Diputados haya revocado la ley electoral de 1953, a moción de Nenni, y aprobado por unanimidad un orden del día que compromete al gobierno a presentar antes del 15 de julio el proyecto para reemplazarla. Pero no es frecuente que el propio Scelba, que ha idendo y sostenido con marcada vivacidad la antigua ley, contra la cual se había levantado una formidable oposición en ambas ramas del Parlamento, hasta el punto de apelar al obstruccionismo, se vea forzado a condenar su obra del año pasado, en la que participara también activamente De Gasperi. En esa época, Scelba quiso demostrar que era óptima. Ahora, ha prometido que la nueva será a su vez "óptima". El gobierno ha debido ponerle al mal tiempo buena cara y Nenni ha evidenciado una vez más su capacidad de viejo parlamentario, por más que sea difícil suponer un acercamiento suyo al gabinete; por otra parte, a nadie le agradaría quizás una crisis, salvo a quienes tienen la obsesión de una cartera.

Saragat y Romita, dos dirigentes que figuran en el gobierno, en el congreso de su partido, que días pasados se clausuró a los sones de la Internacional, han replicado con vehemencia al ministerialismo actual; es decir, se oponen a la llamada "inclinación hacia la izquierda" y tratan de aislar a los dirigentes "prosoviéticos" (como los llamó Saragat, vicepresidente del consejo, en un discurso que duró tres horas); pero, de paso rechazan compromisos con la derecha, con los monárquicos, especialmente.

El partido P. S. D. I. (Saragat - Romita) es, numéricamente, un pequeño grupo parlamentario; empero, su aversión al extremismo de Nenni, y con más motivo al de Togliatti, y su adhesión a la política atlántica, le han permitido hallar la simpatía de la prensa occidentalista, como también la de la de EE. UU. Su afán de ganarse las masas populares, para salvar la democracia, podrá tener alcances electorales con la nueva ley si el gobierno realiza las reformas cuya urgencia admiten hasta los demócratacristianos. Estas reformas, en profundidad, son dificultadas por la situación financiera, ya que el gabinete no puede incurrir en gastos excesivos, mientras que los extremistas pueden hacer promesas muy liberales sin riesgo alguno.

En política, no cabe sorprenderse por nada. Ni siquiera de que la ley electoral creada por Scelba, sea revocada con el consentimiento del propio Scelba.

BATTISTA PELLEGRINI
Corresponsal de CLARIN en Italia

Se Reunirá Hoy el Nuevo Gabinete de Francia

(INFORMACION PAG. DOS

Envió Ayer el Poder Ejecutivo al Congreso el Proyecto de Ley Orgánica de los Ministerios

Arbenz Anunció un Severo Revés de los Insurrectos

APARECE en el mapa la zona donde, a estar a las contradictorias informaciones originadas en ambos bandos, se estarían librando combates en Guatemala, entre las fuerzas insurrectas y las que responden al gobierno del coronel Arbenz. Estas se habrían adjudicado señalados éxitos

Castillo Armas se Atribuye Victorias

CASTILLO ARMAS

GUATEMALA, 22 (AP). — Un vocero oficial del gobierno guatemalteco afirmó que sus fuerzas están obligando a replegarse a los invasores anticomunistas en todos los sectores en que se han internado en territorio de Guatemala. Sin embargo, todo parece indicar que no se ha librado todavía la lucha decisiva por el dominio de Guatemala. Persisten los rumores de que la primera gran batalla entre las dos fuerzas podría librarse de un momento a otro en los alrededores de Zacapa, importante centro ferroviario situado a unos 112 kilómetros al nordeste de la ciudad de Guatemala y a poco menos de 32 kilómetros al oeste de la frontera de Honduras. En los últimos días se han anunciado varios bombardeos y ametrallamientos contra este centro de comunicaciones. El gobierno del presidente Jacobo Arbenz sostiene que sus efectivos obtuvieron un triunfo en Gualán, al este de Zacapa, a unos 32 kilómetros dentro del territorio nacional, tras una intensa lucha. Pero no se dieron detalles sobre las bajas.

Los Dos Bandos Dan Informaciones Contradictorias

SAN SALVADOR, 22 (AP). — Las informaciones procedentes de Guatemala son completamente contradictorias. Mientras el gobierno de Arbenz anuncia haber derrotado en forma categórica a los insurgentes, éstos informan que el jefe de los rebeldes, coronel Carlos Castillo Armas se ha proclamado presidente de Guatemala. La radioemisora rebelde difundió hoy el primer decreto expedido por Castillo Armas disolviendo el Congreso y el Poder Judicial. En el mismo decreto pone en vigencia la Constitución de 1945 y se proclama presidente provisional mientras dura la emergencia y mientras convoca "a elecciones libres para que el pueblo escoja al nuevo gobierno". Momentos despues, esa misma radio clandestina, que se llama a sí misma "Radio de Liberación" pidió a las guarniciones militares de toda la república que entreguen el mando a los grupos anticomunistas, que dice que ya están organizados y que remitan a los miembros gubernistas de las guarniciones a la capital para ser juzgados. La emisora clandestina, por momentos, transmite en la misma banda que la radio oficial y consigue acallarla con una fuerte interferencia. Esto hizo cuando la radio oficial transmitía un mensaje del presidente Arbenz diciendo que el pueblo no debe creer lo que dice la llamada Radio de Liberación y que nadie debe alarmarse pues todo está en calma. Añadió que el pueblo no debía creer "la burda falsificación" que llevaba a cabo el ejército de Castillo Armas

La radio rebelde dijo que

(Continúa en la página DOS)

Ha Sido Propuesta la Mediación de México

MEXICO, 22 (AP). — El partido conservador de Acción Nacional, el segundo de importancia en México, propuso que el país intervenga como mediador en la guerra civil guatemalteca. Como el partido es el principal opositor, todo parece indicar que el gobierno no adoptará ninguna decisión al respecto. Con todo, los principios propuestos por Acción Nacional para la mediación serían los siguientes: 1) Establecer que el comunismo está contra los principios de la civilización; 2) Que la mayoría de los guatemaltecos están contra el comunismo; y 3) Que el principio de no intervención debe respetarse.

Por su parte, el senador oficialista Rigoberto Otal Briseño dijo que la invasión de Guatemala "es una infamia contra el pueblo".

Clarín

BUENOS AIRES · REPUBLICA ARGENTINA · 40 Centavos

Un toque de atención para la solución argentina de los problemas argentinos

AÑO IX — Diario de la Mañana — Nº 3.126

Buenos Aires, Miércoles 23 de Junio de 1954

Iniciaría Hoy Mismo el Senado su Consideración

GRAN trascendencia revestirá la semana parlamentaria que se inicia hoy con las sesiones que deberán realizar el Senado y Diputados, ya que según se anticipa el primero de los mencionados cuerpos abordará sin más trámite la consideración del proyecto de ley orgánica de los ministerios que el Poder Ejecutivo remitió la víspera al Congreso, tal como lo había anticipado CLARIN. La iniciativa ha despertado explicable expectativa y su estudio y sanción por la alta Cámara constituirá, sin lugar a dudas, la nota saliente de la jornada.

Por su parte, la Cámara de Diputados, según todas las previsiones, continuará el tratamiento del Código de Aeronáutica, cuya discusión se encuentra ya bastante avanzada. Antes de las referidas sesiones, como es de práctica, deliberarán el bloque único del Senado y el sector mayoritario de la Cámara joven con el objeto de determinar el orden de la labor del día. En dichas reuniones se decidirá en definitiva los asuntos que abordarán ambos cuerpos.

La Ley de Ministerios

El aludido proyecto de ley del Poder Ejecutivo reestructurando los ministerios y demás organismos colaboradores de las tareas presidenciales, que modificará las leyes 13.529 y 14.121, llegó ayer al Senado poco antes del mediodía e inmediatamente fue girado a la comisión de Asuntos Constitucionales y Políticos, cuyos miembros, que se encontraban presentes en la casa, comenzaron a renglón seguido el estudio de aquel texto legal. Es propósito de dicha comisión producir dictamen en la fecha, para que el Senado, como se expresa más arriba, inicie en seguida la discusión del mismo. Se entiende que el informe estará a cargo del presidente de la comisión de Asuntos Constitucionales y Políticos, señor Juárez, y que el señor Graziano, miembro del citado organismo, se ocupará también del asunto.

Acompañando el texto del proyecto de ley de ministerios, el Poder Ejecutivo remitió ayer al Congreso el siguiente mensaje con una breve exposición de los motivos que han determinado la reforma que se somete a consideración del Poder Legislativo. Dice así el documento, que lleva la firma del presidente de la Nación general Perón, y del ministro de Asuntos Técnicos, Sr. Mende:

TEXTO DEL MENSAJE

Al Honorable Congreso de la Nación:

Al inaugurar el 1º de mayo próximo pasado vuestro 89º período ordinario de sesiones, declaré que era "necesario acordar la acción de las organizaciones del pueblo con la que deben cumplir concomitantemente, y según sus propias responsabilidades, los organismos de conducción y de ejecución del gobierno y del Estado"; y para ello era "necesario también armonizar las estructuras orgánico-funcionales del gobierno y del Estado con las estructuras orgánico-funcionales del pueblo".

En aquella oportunidad y con tales argumentos anuncié ante Vuestra Honorabilidad el propósito del Poder Ejecutivo de enviar un proyecto de ley modificatorio de la organización de los ministerios; proyecto que adjunto al presente mensaje, como propuesta del Poder Ejecutivo en un todo de acuerdo

(Continúa en la página TRES)

Noruega Proseguirá el Transporte de Armas

OSLO, 22 (AFP.) — En una nota entregada a la embajada de EE. UU., la Cancillería subraya que Noruega no puede impedir que buques de su bandera, en tiempos de paz, transporten armas para una potencia extranjera. No puede consentir, por otra parte, que esos buques sean sometidos a revisión.

Excusas a Holanda

LA HAYA, 22 (ANSA) — Estados Unidos envió a Holanda una nota pidiendo excusas por el registro de un buque holandés que, según se sospechaba llevaba armas.

Entrevista Mendes France Chou En-lai

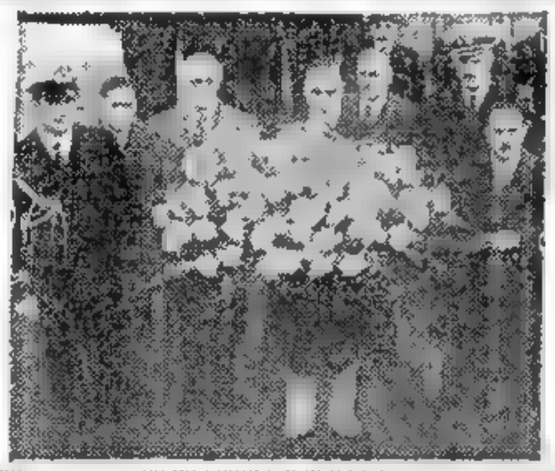
HONRAN al Almte. G. Brown con una ofrenda floral colocada al pie de su estatua. El acto fue con motivo de hacer 177 años de la muerte del creador de nuestra armada

La Reunión se Hará en Berna

PARIS, 22 (AP). — El primer ministro francés, Sr. Pierre Mendes France, partió esta noche de esta capital con destino a Berna a fin de entrevistarse con el primer ministro de China comunista, Chou En-lai. Este anuncio se hizo poco después de una reunión de gabinete que se celebró esta tarde.

La reunión se realizará en la embajada francesa en Berna. Mendes France se proponía en un primer momento viajar a Ginebra, donde continúa aún en sesiones la Conferencia sobre Asuntos Asiáticos. Su decisión de salir con destino a Suiza inmediatamente, con la aprobación de su gabinete, fue precipitada aparentemente por el anuncio de que Chou En-lai saldrá mañana con destino a Nueva Delhi.

Gestionará el Armisticio

PARIS, 22 (AFP). — En su entrevista de mañana con Chou En-lai empezará Mendes France a ejecutar su plan para lograr en cuatro semanas, tal como se comprometió ante la Asamblea Nacional francesa, un armisticio aceptable en Indochina.

La opinión pública francesa y mundial espera con gran interés esta primera intervención del nuevo primer ministro francés en los asuntos internacionales.

Mendes France saldrá de París esta noche, a las 22 hora de Greenwich, con rumbo a Berna, donde se encontrará con el primer ministro y ministro de Relaciones Exteriores de China comunista.

Molotov, Eden y Foster Dulles se han alejado de Ginebra, donde la conferencia sobre Indochina trata ja activamente con la participación de peritos diplomáticos y militares de las nueve potencias interesadas en Indochina. Chou En-lai aplazó en 24 horas su partida para entrevistarse con Mendes France, también en territorio suizo.

El jefe de la delegación China ha cumplido en la conferencia de Ginebra un papel muy importante. En tanto que al principio era Molotov quien sostenía con Eden el vínculo entre las potencias comunistas y las no comunistas, él es ahora la pieza principal del tablero

El Colonialismo no Desaparece al Lograrse la Independencia Política

WASHINGTON, 22 (Especial). — Un discurso pronunciado en Nueva York por Moekarto, embajador de Indonesia, contiene la acusación de colonialismo que se hace a EE. UU., no solamente en el sudeste de Asia sino también en muchos países de la América latina. Aunque Moekarto no lo dijo en toda su amplitud, la idea esencial, implícita en lo que afirmó, es que el colonialismo no se termina con el otorgamiento de la independencia. Mientras la vida económica dependa de unas pocas exportaciones básicas, el nuevo estado se sentirá en relación de dependencia con los países industriales a los que exporta éstas sus materias primas.

Esto también explica por qué EE. UU. se ha convertido en el blanco de la agitación anticolonial. Puesto que es la nación industrial más grande y, por lo tanto, el mayor consumidor de materias primas, los altibajos en el ciclo de sus negocios, las fluctuaciones de sus transacciones comerciales y, lo que es más importante, su política comercial, producen un gran efecto en los países que tienen una economía "colonial".

Moekarto describió las condiciones de su patria y de otros países del sudeste de Asia, como "inestables, difíciles y de un creciente descontento social". Las consecuencias de las fluctuaciones de los precios que se fijan en el mercado extranjero, a menudo violentas e inútiles, son dolorosas de por sí y difíciles de conciliar con el sentido de independencia nacional. Indonesia desea también dejar de ser colonia económica. ¿Cómo se puede conseguir esto, "A la larga —son palabras de Moekarto—, solamente por medio de una mayor diversificación de las posibilidades económicas. Esto la hará menos vulnerable a las alzas y bajas de precios mundiales".

Pero la diversificación requiere inversión de capital, y ésta proviene de los dólares y libras esterlinas ganadas con las exportaciones de las materias primas, sujetas a tales fluctuaciones. Innecesario es decir que el problema no se radica únicamente en el sudeste de Asia. Las relaciones entre las regiones muy desarrolladas y las poco desarrolladas del mundo, no son siempre fáciles y constituyen la cuestión básica de las relaciones interamericanas. Los países latinoamericanos han obtenido su independencia política hace más de un siglo, pero hay mucha intranquilidad en la mayoría de ellos. Existe un creciente motivo de queja, surgido en gran parte por las mismas causas a que se refería el embajador

Lo que Moekarto anhela, lo que muchos de los países de América desean, es que EE. UU. trate de aplicar en escala mundial algo similar a su propio sistema interno de estabilización de precios en la agricultura. Pero para los norteamericanos, que conocen sus propios problemas agrícolas, las enormes dificultades de un plan internacional son obvias. Aunque los convenios sobre los precios de los productos tengan cabida en cualquier programa de estabilización y desarrollo económico, cabe dudar que haya ninguna fórmula automática que lo garantice, y que pueda dar a estos países lo que en realidad quieren. Le debe, sin embargo, proporcionar una alternativa práctica de seguridad y progreso social y económico y, sobre todo, de dignidad. Tampoco se puede permitir postergar o ignorar el problema.

WALTER LIPPMANN

Copyright 1954 por CLARIN
Distribuido por Editors Press.

Argentina y Brasil Firman Mañana Nuevo Convenio

Sra. SMITH

Un Acuerdo con Bélgica

RIO DE JANEIRO, 22 (AFP). — Informóse que mañana será firmado un convenio comercial entre Argentina y Brasil. La operación será por 135 millones de dólares por cada lado.

Lana Argentina por Acero Alemán

DUSSELDORF, 22 (AFP). — Argentina y Alemania occidental concluyeron un nuevo contrato comercial según cuyos términos Argentina entregará lana por valor de 2.6 millones de marcos y recibirá un valor equivalente en acero. El año pasado habían concluído contratos ambos países.

Intercambio con Bélgica

BRUSELAS, 22 (AFP). — Los círculos oficiales y comerciales manifestaron un interés pronunciado por la reanudación del intercambio comercial entre Argentina y Bélgica, casi interrumpido hace cuatro años y medio.

El ministro del comercio exterior belga, señor Victor Larock, declaró que su gobierno trata de concluir una convención comercial entre ambos países, y que había propuesto en ese sentido al gobierno argentino la iniciación de conversaciones para lograr un acuerdo que permita un intercambio al máximo.

Perdió un Candidato de Joseph McCarthy

PORTLAND (Maine), 22 (A. F. P.). — El "candidato de McCarthy", Robert Jones fué vencido ayer en las elecciones preliminares para designar candidato a senador, por la señora Chase Smith. Esta había criticado en varias oportunidades al senador por Wisconsin y con su victoria en la preliminar será candidata del Partido Republicano para las elecciones legislativas de noviembre próximo.

BOMBARDEARON UNA CIUDAD DE HONDURAS

TEGUCIGALPA, 22 (AP). — La Cancillería anunció esta noche que aviones no identificados arrojaron bombas sobre Santa Rosa de Copán, un empalme ferroviario a 33 kilómetros de la frontera con Guatemala.

El comunicado del ministerio de Relaciones Exteriores no suministró más detalles y no reveló tampoco si había muertos o heridos de este primer bombardeo de una localidad hondureña que se produce desde que comenzaron las hostilidades contra el vecino gobierno de Arbenz.

Manifestación en Chile

SANTIAGO, Chile 22 (AP). — Grupos de estudiantes y obreros realizaron manifestaciones en favor de Guatemala, congregándose frente a "El Mercurio", y lanzando piedras con las que quebraron algunos cristales. En la plaza de Armas un estudiante y un obrero pronunciaron discursos contra Estados Unidos.

En el Parlamento Italiano

ROMA, 22 (AP). — Gritos de "¡Viva Guatemala!", se oyeron en el sector izquierdista de la Cámara de Senadores en esta capital. Estas expresiones unidas a aplausos, fueron provocadas por las palabras del senador socialista Emilio Lussu que deploró lo que denominó "la constante norteamericanización" del gobierno italiano.

Protesta Estudiantil

PANAMA, 22 (AP). — Estudiantes universitarios de todo el país, decidieron ir a la huelga por veinticuatro horas en apoyo al gobierno guatemalteco del presidente Arbenz, luego de izar una bandera guatemalteca en el patio de la Universidad, señalando que la enseña parmanecería al tope del mástil mientras el régimen de Arbenz estuviera sometido al ataque insurrecto.

Juzgan Represalias el Raid a Honduras

TEGUCIGALPA, 23 (AP) — La noticia de que un avión no identificado bombardeó ayer la localidad de Santa Rosa de Copán, en Honduras, ha suscitado comentarios en esta capital donde se especula con la posibilidad de que Guatemala haya decidido tomar represalias contra Honduras en vista de que los insurgentes que invadieron su territorio el viernes pasado se concentraron pesadamente en territorio hondureño.

Desmentido Guatemalteco

WASHINGTON, 23 (AP). — La embajada de Guatemala ridiculizó hoy la versión de que aviones guatemaltecos habrían bombardeado una localidad en Honduras. "Es absurdo pensar que Guatemala, nación sin fuerza aérea, que siempre se ha esforzado más por la paz con todos, bombardeó esa pequeña localidad de Honduras", dijo Alfredo Chocano, encargado de negocios de Guatemala en esta capital.

"E o sería suicidio para Guatemala" agregó

Refiriióse el Primer Magistrado a la Infiltración Comunista en los Gremios

INFORMACION PAGINA CINCO

Para su Entrevista con Eisenhower Partirán Hoy Churchill y el Canciller Eden

LONDRES, 23 (AFP). — Fue confirmado oficialmente que Churchill y Eden partirán mañana a las 18.45, hora de Greenwich, para Estados Unidos en el "Canopus", de la British Overseas. Dos camas turcas y un escritorio han sido colocados en la cabina mayor destinada a sir Winston y al canciller. Los demás integrantes de la misión ocuparán los asientos comunes. Sir Winston cenará poco después de la partida y desayunará entre Terranova y Estados Unidos. El viaje, de 6.000 Km. durará dieciocho horas y cuarto, incluyendo la parada en Gander. La llegada se prevé para las 14 del viernes. Ese mismo día es probable que Churchill se entrevista con Eisenhower en la Casa Blanca.

Los Gubernamentales Capturaron Prisioneros, Municiones y Explosivos

EN GUATEMALA ATRIBUYENSE AMPLIOS EXITOS AMBOS BANDOS

GUATEMALA, 23 (AP). — Un comunicado del ejército dice que las tropas del gobierno salieron victoriosas en los encuentros y escaramuzas que se registraron en Puerto Barrios, Chiquimula y Santo Tomás. Agrega que "el enemigo fue derrotado en todas partes en que fue hallado. Un número de rebeldes, no se especifica su número, armas, municiones y explosivos cayeron en manos de las fuerzas gubernamentales.

Derrota Rebelde

SAN SALVADOR, 23 (AP). — Radio Nacional de Guatemala anunció que el ejército ha iniciado la ofensiva con pleno éxito al sur de Puerto Barrios. Agregó que los rebeldes que no huyeron a los montes fueron capturados sin resistencia. Afirmó también que los invasores corrieron igual suerte en Gualán, Chiquimula y otros lugares. El comunicado dice luego que un avión sin marcas volvió a bombardear posiciones militares proseguiendo "la campaña de terrorismo contra la población civil".

Por su parte, la radio clandestina rebelde Liberación acusó al gobierno de Arbenz de masacrar a la población y negó las victorias que proclama. Aseguró, además, que tropas regulares desertaron en Gualán y que a otras se les ha dado un plazo de 24 horas para rendirse. La misma radio expresó que Vado Hondo, La Fortuna y Chiquimula fueron capturados por los insurrectos, pero reconoció que Puerto Barrios sigue resistiendo.

Anuncian Exitos Rebeldes

SAN SALVADOR, 23 (AP). — La emisora guatemalteca del "movimiento de liberación" anuncia que los rebeldes se han apoderado de puntos de importancia en tres provincias de Guatemala, Chiquimula, Izabal y Zacapa. Indicó que 17 localidades se hallan en sus manos: Colón, Camotán, Las Quebradas, Olapa, Los Amates, La Barca Champona, Quiriguá Bananera, Santo Tomás, Jacotán Morales, York, Ipanaa, El Estor, Esquipulas y Gualán.

Puerto Barrios, principal puerto atlántico de Guatemala, quedó aislado.

Avance Hacia la Capital

BELICE, 23 (INS). — La radio rebelde, anunció que tres columnas de insurgentes al mando personal del coronel Castillo Armas, marchaban esta noche sobre la capital de Guatemala desde el norte, este y sur.

Añadió que Castillo Armas se unió a sus tropas en el sector de Zacapa, y afirmó que han sido tomados prisioneros el coronel Carlos Enrique Díaz y otros 18 oficiales del ejército guatemalteco.

Otro Bombardeo Aéreo

SAN SALVADOR, 23 (AP). — La radio oficial de Guatemala, en dramático anuncio, expresó a las 17.45 "En este preciso momento, el territorio guatemalteco es bombardeado desde tierra, mar y aire".

Declaración de Castillo

TEGUCIGALPA, 23 (INS). — Interrogado el coronel Castillo Armas sobre las medidas que adoptaría contra los gubernistas en caso de triunfar su movimiento, declaró, "Creo que preferirían pelear y no ser capturados. Nosotros también preferimos combatir".

Desde su cuartel general en la pequeña población de Esquipulas rodeado por sus guerrilleros, Castillo Armas desmintió la versión de que hubiera capturado o siquiera intentado capturar Puerto Barrios.

Una Propuesta a la CIP

WASHINGTON, 23 (AP). — La Comisión Interamericana de Paz CIP, recibió con una expresión de aprobación, y dió traslado a Guatemala, de una propuesta de Honduras y Nicaragua para que se haga una investigación en el terreno de las acusaciones de agresión formuladas por el gobierno guatemalteco.

La mayoría de los miembros de la comisión incluído el delegado de Estados Unidos, habló en favor de la idea.

Heridos en Montevideo

MONTEVIDEO, 23 (AP) El número de heridos a consecuencia de la manifestación de anoche contra Estados Unidos y en favor de Guatemala, subió hoy a seis. Los manifestantes apedrearon la embajada norteamericana, las oficinas de los diarios "El Día" "El País" y "El Plata" y el Hotel Victoria Plaza

Honduras Declaró en la UN que es Neutral

TEGUCIGALPA, 23 (INS). — La Cancillería Ratificó la acusación de Guatemala ante el Consejo de Seguridad de la UN, de que Honduras sirvió como base para las incursiones aéreas contra el territorio guatemalteco, y apoyó la declaración del delegado permanente ante la UN, Tiburcio Carías, reiterando la absoluta "neutralidad y no intervención de Honduras".

Se ha Iniciado la Guerra de Ondas

MEXICO, 23 (AFP). — Se ha iniciado en Guatemala la "guerra de las ondas", una extrema confusión, alimentada por comunicados de victoria de los dos bandos

Una estación de los invasores y que aparentemente opera en territorio guatemalteco, da la característica de "TGW", que pertenece a la Radio Nacional de Guatemala. La estratagema, destinada a hacer creer que la capital había caído en manos de Castillo Armas, no tuvo éxito, unos pocos instantes después la Radio Nacional desmentía la noticia.

De los comunicados de ambos bandos se deduce que el centro principal de los combates se sitúa en torno a Zacapa. Radio Liberación afirma que la ciudad está en manos rebeldes; sin embargo, la caída no fue confirmada por el gobierno que, no obstante, admite que se lucha en Gualán al norte de Zacapa, a 30 kilómetros de la frontera de Honduras

Clarín

BUENOS AIRES · REPUBLICA ARGENTINA

40 Centavos

Un toque de atención para la solución argentino de los problemas argentinos

AÑO IX — *Diario de la Mañana* — Nº 3 127

Buenos Aires, Jueves 24 de Junio de 1954

OLIVER Lyttleton anunció que habrá en Londres una reunión con dirigentes políticos de Honduras británica.

Líderes de Belice

—Anunció O. Lyttleton—

Viajarán a Londres

LONDRES, 23 (AP). — El secretario de Colonias, Oliver Lyttleton, dijo en los Comunes, que el gobierno británico esperaba ser anfitrión de una delegación de dirigentes políticos de Honduras británica este otoño. El parlamentario conservador Charles Royle preguntó si no habría sido mejor, "particularmente en vista de lo que ocurre en Guatemala", haber dispuesto mucho antes la visita de la junta de Belice.

"Es una simple cuestión de criterio —contestó Lyttleton—. En mi opinión, lo correcto era que el nuevo gobierno asumiera el poder y arreglara una visita después de que se haya familiarizado con la situación".

Sesionaría Esta Semana el Consejo de Seguridad

NUEVA YORK, 23 (AP). — El Consejo de Seguridad se reunirá en el curso de esta semana, seguro antes del viernes, para examinar la situación de Guatemala, se ha sabido en fuentes informadas.

En su condición de delegado de los Estados Unidos, el señor Henry Cabot Lodge había estimado que la situación en Guatemala no justificaba la reunión del Consejo, y que los esfuerzos tendientes a reunirlo servían a la propaganda comunista. De todos modos, esta tesis no es compartida por los otros miembros del Consejo de Seguridad, por lo que el señor Cabot Lodge, presidente en ejercicio, decidió no oponerse a la reunión del Consejo.

Hay Posible Acuerdo Para Indochina

—Cree Mendes France Tras Conversar con Chou En-lai—

BERNA, 23 (AP). — El primer ministro de Francia, Pierre Mendes France, se entrevistó hoy con su colega de China comunista y salió de la reunión mostrándose confiado —aunque no dio explicaciones— en que la conferencia de Ginebra pueda llevar al restablecimiento de la paz en Indochina. Su conferencia con Chou En-lai duró dos horas, y poco después regresó por vía aérea a París. Mendes France declaró: "Podemos sentirnos optimistas acerca del ulterior desarrollo de la conferencia de Ginebra".

La entrevista tuvo lugar en la embajada francesa en Berna. Requerido por los periodistas, Mendes France leyó el siguiente comunicado: "El señor Chou, yo y nuestros colaboradores hemos asostenido una conversación completamente libre sobre los asuntos relacionados con el restablecimiento de la paz en Indochina. Esta conversación franca y completa nos permite confiar en que la conferencia de Ginebra ha de dar los resultados apetecidos".

La Partida de Chou En-lai

La reunión se realizó en vísperas de la partida del primero en avión hacia Nueva Delhi, donde conferenciará con Nehru. También se produjo en vísperas de la primera presentación de Mendes France ante la Asamblea Nacional con su gabinete en pleno, para solicitar otro voto de confianza.

Funcionarios chinos describieron la entrevista como muy cordial, y subrayaron que fue evidente la sinceridad por ambas partes.

"Conversaciones como ésta —comentó un portavoz chino— contribuyen al éxito de la conferencia de Ginebra"

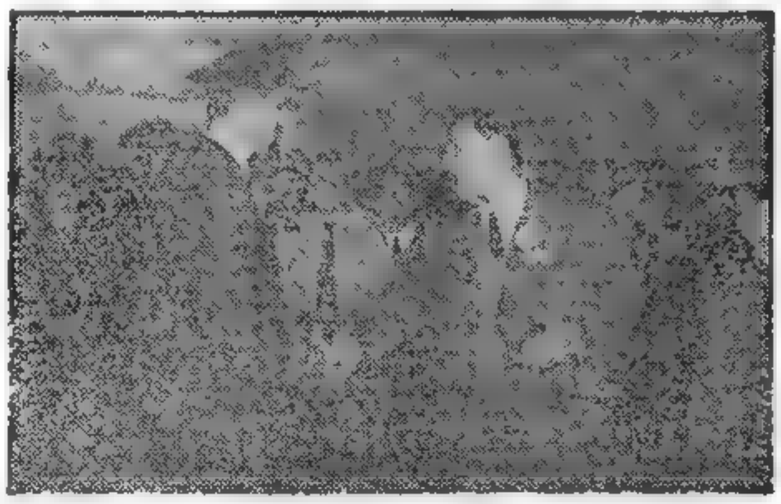

EL Gral. Perón felicita a uno de los pilotos, luego de presenciar los vuelos cumplidos por el avión Justicialista del Aire

Preocupa a Londres la Entrevista Chinohindú

LONDRES, 23 (Especial de ANSA). — Es evidente que las próximas conversaciones en Nueva Delhi, entre el primer ministro chino, Chou En-lai, y el "premier" hindú, Pandit Nehru, sorprendieron al siempre bien informado Foreign Office En los círculos oficiales se guarda la máxima reserva sobre la situación, pero no se oculta cierta preocupación.

La India, parte integrante del Commonwealth, conduce libremente su política exterior, pero la costumbre establece que todos los países de esta asociación de Estados, comuniquen a los demás cualquier paso que intenten realizar. Se señala además en Londres la singular coincidencia de que mientras en Washington se reunirán Eisenhower y Churchill, en Nueva Delhi, lo hacen Chou En-lai y Nehru. Esto último representa una significativa afirmación de la amistad existente entre Pekín y la India. El hecho adquiere mayor relieve dado que ahora Foster Dulles lanza la iniciativa de establecer un bloque asiático anticomunista, motivo central de las inminentes conversaciones de Washington.

Algunos entendidos consideran posible que el convenio que se establezca en Nueva Delhi refuerce, en forma indirecta, la mano de Eden y Foster Dulles; se sostiene que China e India firmarían un pacto de no agresión, pero alguien cree ver todavía más lejos y asegura que se establecería un acuerdo aún más estrecho entre ambas grandes naciones. En caso de que esto ocurriera, la estrategia mundial, tanto occidental como soviética, tendría que sufrir, a breve o corto plazo, grandes modificaciones.

Bedell Smith se Refirió al Fracaso de Ginebra

WASHINGTON 23 (INS). — El presidente Eisenhower y los líderes de ambos partidos en el Congreso fueron informados hoy, en vísperas de la visita del primer ministro británico, sir Winston Churchill a Washington, de que el mundo libre encara problemas cada vez más graves creados por el Kremlin. Eisenhower y 30 senadores y representantes fueron informados por el subsecretario de Estado, Walter Bedell Smith, que regresó a principios de esta semana de la conferencia de Ginebra, sobre todos los aspectos involucrados en los problemas de Indochina y Corea.

La información facilitada por Bedell Smith se describió como principalmente un resumen de los informes que ya han recibido de la conferencia de Ginebra. Un informante dijo que la reunión en la Casa Blanca aportó "muy poco de nuevo". Después que Smith describió el fracaso de la conferencia de Ginebra para solucionar el problema coreano, por los obstáculos presentados por las delegaciones de Rusia y China roja, el secretario de Estado, John Foster Dulles, habló en términos generales sobre la situación mundial.

Eisenhower Desea Mantener la Ayuda

WASHINGTON, 23 (AP). — Eisenhower declaró que cualquier reducción del programa de ayuda al exterior propuesto por el gobierno —cuyo monto asciende a 3 447 millones de dólares— sería "injustificada e insegura", en vista de "la campaña constante e implacable de los imperialistas comunistas por conseguir la dominación mundial"

En un mensaje especial enviado al Congreso, Eisenhower alude a la guerra de Indochina, diciendo: "Los recientes acontecimientos del Asia sudoriental han creado una situación de grave incertidumbre. La seguridad de aquella región y los intereses de los Estados Unidos y de sus aliados, se hallan claramente en peligro En consecuencia, es de fundamental importancia que el Congreso autorice la asignación de los fondos que se necesitan para proporcionar ayuda militar y de otra clase a dicha región, y que conceda facultades para ajustar el uso de tales fondos a las circunstancias, que cambian rápidamente".

Al pedir la aprobación de toda la suma solicitada, Eisenhower observa que la cantidad que pidió en su mensaje de enero sobre el presupuesto, representaba aproximadamente una reducción del 40 por ciento con respecto a la de los dos últimos años.

Devolverían la Soberanía a Alemania, si no se Ratifica la CED

WASHINGTON, 23 (AP). — Foster Dulles afirmó que si la CED no se ratificara pronto se hará necesario considerar los medios de devolver la soberanía a Alemania. La declaración se dio después de la visita que hizo al Departamento de Estado el embajador de Alemania Occidental, Heinz L. Krekeler.

Plan Defensivo del Benelux

LA HAYA, 23 (AP). — Los cancilleres de Bélgica, Luxemburgo y Holanda convinieron en un plan alternativo para la defensa común, en caso de que la Comunidad Defensiva Europea (CED) no llegue a materializarse, según se anunció en el Parlamento holandés, pero no se conocen detalles.

Adenauer Pide el Retiro de las Tropas

BONN, 23 (AP). — En un discurso en la reunión del gabinete federal Adenauer pidió nuevamente a las potencias occidentales que pongan término a la ocupación de Alemania Occidental. Según manifestó, resulta ya "insoportable" para los alemanes el tener que esperar más tiempo para recuperar su soberanía.

De acuerdo con lo establecido en el contrato de paz celebrado entre los aliados y Alemania, Alemania Occidental debía obtener su soberanía. Sin embargo, se estableció que el contrato no comenzaría a regir hasta que Francia e Italia ratificaran el tratado que crea la Comunidad Defensiva Europea.

Conferenciarán Vargas y Paz Estensoro

LA PAZ, 23 (AFP). — Informóse que los presidentes Vargas, del Brasil, y Paz Estensoro, de Bolivia, se entrevistarán el 11 de julio próximo, al ser inaugurado el ferrocarril de Corumbá a Santa Cruz.

Aprobaron las Cámaras Sendas Declaraciones Sobre Guatemala

Dominan en Puerto Barrios y Gualan los Leales

HENRY Cabot Lodge convocó para hoy al Consejo de Seguridad

TELEFOTOS DE los Sucesos de GUATEMALA

EL JEFE rebelde guatemalteco, Castillo Armas, aparece con sus colaboradores; es el que figura a la derecha, con pistola al cinto y un papel en la mano. Los insurrectos anunciaron que varias localidades próximas a la frontera están en su poder

CON sus dos hijos, una mujer del pueblo colocó ante su modesta vivienda una improvisada bandera blanca, para colocarse en lo posible al margen de la lucha entablada por los dos bandos

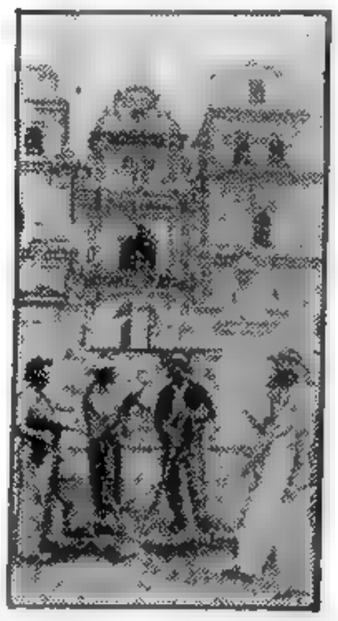

VARIOS revolucionarios armados forman guardia frente a la famosa iglesia de Esquipulas, localidad guatemalteca que cayó en su poder a poco de haberse iniciado la invasión

El Jefe Insurrecto Anunció Otro Ataque

TEGUCIGALPA, Honduras, 24 (AP). — La radioemisora de Guatemala declaró que el ejército guatemalteco se está preparando para "un gran combate" con el objeto de poner término rápidamente a la invasión. No hubo indicación de cuándo el ejército se propone atacar a los rebeldes, que avanzaron el viernes desde la frontera hondureña para tratar de derribar al régimen del presidente Arbenz. La opinión general parece ser que el avance rebelde ha perdido ímpetu y que el hecho de que los campesinos guatemaltecos no iniciasen un alzamiento colectivo contra el gobierno ha trastornado los planes de los invasores.

La radio del gobierno guatemalteco dijo que el ejército avanzó en "todos los frentes", a pesar del mal tiempo. El ex coronel Castillo Armas, jefe de los insurrectos dijo, por su parte, que las lluvias habían contenido la progresión de sus fuerzas. Se tuvo hoy muy poca información de la radio rebelde, que hasta ahora venía dando cuenta de progresos diarios y de la captura de varias localidades

La emisora gubernamental se ha esforzado por lograr que los campesinos se mantengan fieles al gobierno izquierdista, y se ha dirigido a la población india, en su gran mayoría analfabeta, en varias lenguas indias como quiche, pipil y zutuhil.

Dominan en Puerto Barrios

GUATEMALA, 24 (INS). — El alto mando del ejército informó a mediodía que "los sectores de Puerto Barrios y Gualan están totalmente dominados por las tropas del gobierno, no existiendo allí ningún foco sedicioso". El comunicado añadió que los leales de Puerto Barrios "se movieron rápidamente hacia el municipio de Morales, en el departamento de Izabal, donde operaba un fuerte núcleo de facciosos bien armados y equipados por vía aérea. Lograda la victoria fueron ocupados la población y sus contornos.

El parte indica que no pueden darse detalles sobre "las numerosas bajas causadas a los revoltosos, que comprenden muertos, heridos y prisioneros, entre los cuales se cuentan jefes, oficiales y soldados, tanto guatemaltecos como extranjeros a sueldo".

Además, señala que reina normalidad en las mencionadas poblaciones y que los aviones enemigos "no volaron anoche sobre la ciudad capital". También dice que "el ejército nacional, firmemente en posesión de todos los puntos estratégicos y tácticos en el teatro de operaciones, se prepara a asestar el golpe final a los invasores".

Anuncio de Castillo Armas

SAN SALVADOR, 24 (AFP). — Radio Liberación ordenó a la brigada 62 que efectúe la operación "ya planeada". El estado mayor de Castillo Armas asegura a esa fuerza que contará con gran apoyo aéreo

El locutor anunció que por razones de seguridad militar no podía ofrecer otros detalles.

Mendes France Confía en que Cesará la Contienda

Logró un Triunfo en la Asamblea

PARIS, 24 (AP). — Pierre Mendes France declaró hoy en la Asamblea Nacional que había convenido con el primer ministro de China comunista, Chou En-Lai, en que debe llegarse pronto a un entendimiento sobre los problemas militares prácticos para la concertación de un armisticio en Indochina. El nuevo presidente del Consejo se presentó ante la cámara con su gabinete. Varios diputados solicitaron un debate sobre la composición del gobierno y formularon críticas acerca de sus ideas. Vetada la moción se decidió por 421 votos contra 5 aplazar el debate. Mendes France logró así una votación superior a la que recibió al ser investido, cuando contó con 419 sufragios.

Clarín

BUENOS AIRES · REPUBLICA ARGENTINA

40 Centavos

Un toque de atención para la solución argentina de los problemas argentinos

AÑO IX — Diario de la Mañana — Nº 3 128

Buenos Aires, Viernes 25 de Junio de 1954

Habría Fracasado la Invasión

BOGOTA, 24 (AFP). — La invasión de las fuerzas insurrectas en Guatemala parece fracasada, según todos los indicios recibidos en esta capital, a través de las incesantes informaciones radiofónicas procedentes de Centroamérica y del Caribe.

Prevalece en Costa Rica la impresión, de la cual se hizo eco esta tarde el boletín informativo de la radiodifusora Voz Víctor, que la invasión desatada por las fuerzas del coronel Carlos Castillo Armas ha sido derrotada por falta de apoyo popular. Por otra parte, las informaciones que se filtran de Guatemala y de las cuales se tiene conocimiento en San Salvador, revelan que impera en esa capital una calma absoluta y que domina el ejército leal la situación.

La batalla de Guatemala parece circunscribirse ahora a acciones esporádicas en la zona fronteriza con Honduras

Reúnese Hoy el Consejo de Seguridad

NUEVA YORK, 24 (AP). — El Consejo de Seguridad ha sido citado para el viernes a las 3 de la tarde, para tratar la situación de Guatemala.

La reunión fue convocada a requerimientos de Guatemala, Brasil y Colombia.

Henry Cabot Lodge, delegado de Estados Unidos y actual presidente del Consejo, tomó esta decisión a las 30 horas de haber recibido un requerimiento de Guatemala, y actuó menos de una hora después de haber anunciado Brasil y Colombia, que habían pedido también que se reuniera el organismo.

La solicitud de Guatemala, dice que la resolución adoptada por el Consejo el pasado domingo, en la que se pedía por unanimidad el cese del fuego en aquel país, "no ha sido cumplida" y reclamaba una sesión, además de urgir que se obligara a Honduras y Nicaragua a que pongan término a su ayuda o aquiescencia a las acciones militares.

La petición conjunta presentada por Brasil y Colombia acuerda que el Consejo debe ser convocado en vista de los acontecimientos ocurridos en la Comisión Interamericana de Paz de la Organización de Estados Americanos.

La C. I. P. Ofrece Enviar una Comisión Verificadora

WASHINGTON, 24 (AP). — La comisión Interamericana de Paz dependiente de la Organización de Estados Americanos, decidió enviar, si Guatemala acepta, una comisión verificadora para comprobar las acusaciones guatemaltecas contra Nicaragua y Honduras.

Reclamación Hondureña

TEGUCIGALPA, 24 (AP). — He aquí el texto del mensaje enviado por el ministro hondureño de Relaciones Exteriores, J. Edgardo Valenzuela al canciller guatemalteco Guillermo Toriello.

"Hónrame acusar recibo a V.E. del cablegrama de ayer, en el que se me informa de haber dado cuenta al presidente del Consejo de Seguridad de nuevos hechos violatorios de la integridad territorial de ese hermano país.

"Reitero la seguridad de que mi gobierno no ha tomado participación en esos actos violatorios, y que ya ordenó la investigación relacionada con el uso de la bandera "Siesta de Trujillo" de bandera hondureña, captura en Puerto Barrios por su gobierno.

"Mientras tanto debo comunicar a Ud. que un avión procedente de territorio guatemalteco bombardeó ayer a la 1.25 pasado meridiano, el campo de aviación de San Pedro de Copán, habiendo también sobrevolado las ruinas de Copán y Belén, departamento de Ocotepeque, regresando al lugar de su procedencia

"Por este hecho insólito, que ha conmovido el patriotismo hondureño y que sucede mientras el Consejo de Seguridad considera el pedido hecho por el gobierno de Guatemala, con instrucciones específicas de mi gobierno presento formal protesta ante ese gobierno amigo, y pido las seguridades de que tal hecho no volverá a repetirse.

Viaja Churchill con Destino a EE. UU.

El "Premier" Inglés y Eden Conferenciarán con Eisenhower

LONDRES, 24 (AP). — El primer ministro Churchill conferenció con sus principales ministros y asesores militares hoy, pocas horas antes de su partida para Washington. Los dirigentes británicos, según se cree, han realizado un estudio final de los problemas diplomáticos que plantearon últimamente diversos diferendos entre Estados Unidos y Gran Bretaña. El canciller Eden acompañará a Churchill en este viaje que, sin duda, contribuirá a afianzar la cordialidad en las relaciones políticas de los dos países. Churchill tuvo una entrevista extensa con el ministro de Defensa, mariscal Lord Alexander, que inmediatamente después partió en avión para París, para dar a conocer los puntos de vista británicos sobre las consecuencias de cualquier rechazo francés del plan del Ejército Europeo. Se dice que Churchill y Eden están dispuestos a decir a los estadistas norteamericanos que Gran Bretaña tiene la intención de apoyar cualquier arreglo en Indochina que cuente con la aprobación francesa. Dicen los informantes que pedirán a Estados Unidos que imite esta actitud en defensa de los intereses de la unidad aliada.

Partieron a las 18.40

LONDRES 24 (AFP) — Churchill, Eden y su comitiva, en total veinte personas, salieron esta tarde para Washington, a las 16.50, en el Stratocruiser Canopus de British Overseas. El avión que hará escala en Gander, Terranova, durante la noche, es esperado en Washington a las 9 de mañana. Las conversaciones con Eisenhower y Foster Dulles comenzarán en seguida en la Casa Blanca

El 28 de junio se trasladarán a la embajada británica de Washington; pasarán allí la noche y el 29 saldrán para Ottawa, invitados por el primer ministro canadiense. El 30 por la noche sir Winston y Eden tomarán el avión para Nueva York, donde embarcarán el 19 de julio en el "Queen Elizabeth", que los llevará de regreso a Gran Bretaña

Churchill, poco antes de partir para Washington, desencadenó una tempestad en los Comunes al anunciar que el gobierno no acordaría a los diputados el aumento del 50% de sus dietas, que se había aprobado el mes anterior. Además, renunció por falta de tiempo a realizar la reunión de gabinete que había convocado para esta tarde, y que le habría permitido registrar la violenta reacción parlamentaria a la medida sobre las dietas.

Chou En-lai se Reunirá con Nehru en N. Delhi

GINEBRA, 24 (AP). — El primer ministro y canciller chino, Chou En-Lai, partió de esta ciudad por vía aérea con destino a Nueva Delhi, donde se entrevistará con el primer ministro de la India, Nehru, proyectando posteriormente dirigirse a Pekín.

Dando á entender que retornaría más adelante a Ginebra para proseguir las conversaciones con otras potencias sobre Asia, en una breve declaración previa a su partida, Chou dijo que se iba "por el momento".

La conferencia, agregó, "sigue en progreso" y los pueblos amantes de la paz "tienen la esperanza de que nuestro trabajo conducirá al establecimiento eventual de la paz en Indochina".

Chou no hizo referencia alguna a su reunión de ayer en Berna con el nuevo primer ministro y canciller francés Mendes France, pero después de esa reunión los dos estadistas habían declarado que creían que los delegados reunidos en Ginebra harían progresos hacia un armisticio como consecuencia de su reunión.

Las nueve delegaciones que tratan el problema indochino se reunirán en sesión secreta esta tarde tras un receso de un día.

Restableceríase la Paz en Indochina

MADRAS, 24 (AP). — El primer ministro y canciller chino Chou En-Lai, declaró a un diario de Madrás que "los acuerdos concertados en la conferencia de Ginebra han allanado el camino para una solución del problema del restablecimiento de la paz en Indochina".

Esta declaración fue dada a publicidad por el diario "Madras Hindú", que dice que Chou respondió a una serie de preguntas formuladas ayer en Ginebra por uno de sus corresponsales.

Se Complica el Rompecabezas Mundial con lo de Guatemala

NUEVA YORK, 24 (De nuestra agencia). — El estallido de Guatemala agrega una complicación más al rompecabezas de la política internacional, con una inquietante prioridad moral, porque señala el primer paso que la violencia que acosa al mundo da en el continente. Pese a su gravedad, sin embargo, el caso no contiene sorpresas.

Se vive en una época tan despiadada, que la predicción de un estallido de violencia en Guatemala ha sido algo comentado corrientemente en la prensa durante las últimas semanas, y, hoy, planteado el conflicto con una fácil definición de banderías, compruébase que se repite en América, y con carácter de lucha abierta, el conflicto entre el comunismo y el anticomunismo. Pero si el carácter del conflicto no es extraordinario en su esencia, sí lo es, en cambio, todo lo que se refiere a su planteo, porque como ocurría hace muchos años en casos similares, el mundo entero ha fijado una mirada en Estados Unidos, aunque quizás la diferencia actual estriba en el hecho de que al decir "todo el mundo", se debe incluir en éste a parte de la prensa y de la propia opinión pública norteamericana, también.

Es así como el "New York Post", ha dicho: "En términos realísticos nadie duda que detrás de la invasión de Castillo Armas hay dinero de una empresa norteamericana; tampoco se puede dudar de que algunos cargamentos de armas que hemos enviado a Nicaragua y Honduras, después que Guatemala recibió armas de Checoslovaquia vía Polonia, pueden haber ido a parar, eventualmente, a las manos del ejército rebelde. Se cita igualmente a la United Fruit Company, cuyo pleito con el gobierno de Guatemala ha servido para azuzar los sentimientos nacionalistas del país, abriendo camino a la tradicional estrategia comunista, que siempre aprovecha en su beneficio esas explosiones".

En este conflicto, por sobre la eventual influencia de dinero norteamericano, por sobre la seria consideración de la pasividad de Honduras y Nicaragua, y por sobre la nueva definición de agresión que habría que estudiar para saber si les cabe a los guatemaltecos que han agraviado a su país para luchar contra un gobierno que consideran opresor del pueblo; por sobre todos los aspectos complicados del caso está precisamente el pueblo de Guatemala. Arbenz confía en el pueblo de Guatemala para derrotar a los rebeldes y éstos también confían en que el pueblo se les una para derrotar al gobierno. Hasta ahora las informaciones imprecisas que se reciben acerca de la lucha tienen un solo punto de coincidencia impresionante: el pueblo no abre los brazos a los rebeldes ni ha corrido a defender al gobierno constituído. Se tiene más bien la impresión de que el pueblo de Guatemala desea, por sobre todo, vivir en paz, sin fervores extraños, con el trabajo, la tranquilidad y la seguridad que siguen siendo las simples y fundamentales ambiciones de todos los pueblos.

HORACIO ESTOL
(Corresp. de CLARIN en EE. UU.)

Argentina Apoya la Decisión de la CIP

TRASCENDIO ayer en la Cancillería, que nuestro gobierno por conducto del embajador ante la OEA, prestará franco apoyo a las decisiones que adopte la Comisión Interamericana de Paz (CIP) en la búsqueda de fórmulas de conciliación en el conflicto guatemalteco. Esa posición coincide, por lo demás, con la que originariamente adoptó en el organismo, pues siempre consideró que compete a la CIP procurar métodos de pacificación.

La designación por la CIP de un grupo de países para que esclarezca en el propio escenario los hechos ocurridos, como primer paso para restablecer la paz, contará —según fuentes extraoficiales bien informadas— con el amplio apoyo argentino.

Naves de EE. UU. Apresan un Buque Ruso; Enérgica Protesta de Moscú

INFORMACION PAGINA DOS

Argentina y Brasil Fijaron en 270 Millones de Dólares su Intercambio

Clarín
40 Centavos
Un toque de atención para la solución argentina de los problemas argentinos
AÑO IX — Diario de la Mañana — Nº 3129
Buenos Aires, Sábado 26 de Junio de 1954

Honduras Amenaza a Castillo

MEXICO 25 (AFP). — El gobierno hondureño previno al coronel Castillo Armas que si continúa violando la neutralidad de Honduras lo expulsará del país.

BOMBARDEAN GUATEMALA LOS INSURRECTOS

NUEVA YORK, 25 (AP). — El delegado de Guatemala, Dr. Eduardo Castillo Arriola, declaró hoy que tres aviones estaban bombardeando esta tarde la ciudad de Guatemala, mientras sostenía él una conversación telefónica con el ministro de Relaciones Exteriores de aquel país, a las 16.30 horas. El embajador manifestó que, según le había informado Toriello, los aviones habían bombardeado primero la ciudad de Zacapa al dirigirse hacia la capital, provocando muchos incendios. Mientras conversaba con Castillo Arriola, el canciller le informó que habían caído bombas de 100 libras en el distrito residencial de la ciudad y en pleno centro, destruyendo la iglesia de la Merced. También habían sido ametrallados los barrios residenciales, pero por el momento no se podía saber el número de bajas.

Toriello informó también a Castillo que los aviones habían ametrallado a un tren en El Jicaro cerca de Zacapa matando a siete personas.

Castillo dijo también que se le había informado que un pelotón de ejecución había fusilado a 12 dirigentes de un sindicato obrero de la United Fruit Company, en Bananera. También sabía que los invasores habían bombardeado Chiquimula, provocando 50 incendios y dejando "muchos muertos y heridos".

El embajador informó del bombardeo a los periodistas que le preguntaban sobre una declaración hecha por el delegado soviético, Semyon Tsarapkin, en el Consejo de Seguridad. Tsarapkin observó que mientras el Consejo discutía si debía ocuparse o no del caso de Guatemala, la capital de dicho país era bombardeada.

El Ataque Causó Indignación, Pero no Pánico

GUATEMALA 25 (AP). — Un avión rebelde efectuó varios ataques sobre esta capital en las primeras horas de la tarde. No se dio a conocer inmediatamente el número de víctimas o daños.

Se oyeron grandes detonaciones seguidas de las descargas del fuego de las baterías antiaéreas. El aparato era un P-47 como los demás aviones que efectuaron otros ataques días pasados. El de hoy fue el primer bombardeo en dos días. Durante dos noches seguidas no se apagaron las luces. El ataque de hoy causó impresión, pero no pánico entre la población. Los comercios cerraron sus puertas mas no tardaron en volverlas a abrir. Las azoteas de las casas estuvieron atestadas de curiosos.

Bombardearon Chiquimula

GUATEMALA, 25 (INS). El comando de las fuerzas leales emitió un comunicado informando que los rebeldes atacaron ayer la ciudad de Chiquimula durante veinte minutos, "fue bombardeando y ametrallando a la población civil con cuatro aviones de guerra".

El comando gubernamental reiteró que Chiquimula se halla firmemente en poder de las tropas leales, e informó que "dentro de esa misma zona, valientes pilotos de nuestra fuerza aérea, superando la insuficiencia material de sus aparatos, pero animados del más puro patriotismo, incursionaron sobre diversos centros de concentración de abastecimientos del enemigo".

Actitud de Guatemala

WASHINGTON, 25 (AP). — Guatemala anunció esta noche que había denegado permiso a la Comisión Interamericana de Paz para que envíe un grupo investigador a ese país a fin de que estudie las acusaciones formuladas por Guatemala de "agresión extranjera".

Reunión en Washington

WASHINGTON 25 (INS) Los representantes de las cinco naciones que integran la Comisión Interamericana de la Paz se reunieron extraoficialmente en el local de la embajada mexicana después de haber sido cancelada una sesión extraordinaria del organismo, que había sido fijada para las tres de la tarde.

La reunión se efectuó bajo la presidencia del embajador mexicano Luis Quintanilla, presidente de la citada comisión, y concurrieron los representantes de Argentina, Brasil, Cuba, México y Estados Unidos.

EL PRIMER ministro soviético Malenkov —en actitud napoleónica, pero sonriente— presencia el reciente desfile en la plaza Roja, junto con otros jerarcas del Kremlin.

Conferenciaron el Pandit Nehru y Chou En-lai

NUEVA DELHI, 25 (AP). — El primer ministro de la India, señor Jawaharlal Nehru, y el primer ministro y ministro de Relaciones Exteriores de la China comunista, señor Chou En-lai, conferenciaron esta tarde por espacio de más de tres horas y cambiaron impresiones sobre los graves problemas mundiales. Un vocero hindú dijo después de la entrevista, celebrada en la residencia de Nehru, que la conferencia fue "particularmente amistosa".

A pesar de conocer bien el inglés, Chou se expresó en chino durante la larga conversación con Nehru. Solamente asistió un intérprete a la primera conversación oficial del gobernante chino, durante su visita de tres días a Nueva Delhi. No se formuló anuncio alguno sobre los temas concretos que se abarcaron en el cambio de impresiones, pero el ministerio de Relaciones Exteriores dijo por adelantado que Indochina y Corea figurarían en el primer lugar del programa de las conversaciones.

Las deliberaciones entre el señor Chou, que representa a un país de 500 millones de habitantes y el señor Nehru, que ostenta la dirección política de 350 millones de hindúes, pueden presagiar grandes cambios en la historia de Asia.

Esta noche Nehru invitó al primer ministro chino a una cena privada, luego de una recepción ofrecida en el Palacio de Gobierno, residencia del presidente Rajendra Prasad. Nehru se trasladó en automóvil al aeropuerto de Palam, en las inmediaciones de esta capital a fin de recibir al huésped. El día era muy caluroso.

En una declaración formulada en el aeródromo Chou En-lai manifestó: "El gobierno y el pueblo de China atribuyen gran importancia a su amistad con el gobierno y el pueblo de la India. Esperamos que la amistad entre la China y la India aumente a medida que pasan los días".

Círculos competentes manifestaron que el visitante podría tratar de alejar a Nehru de su posición neutral, a fin de atraerlo a su lema de "Asia para los asiáticos", expresado en Ginebra.

Diem Diem Llegó a Saigón

SAIGON, 25 (AFP). — El señor Ngo Dienh Diem, presidente del Consejo designado por el emperador Bao Dai, llegó hoy a Saigón, siendo recibido en el aeródromo al descender del avión por el ex presidente Buu Loc, por el general Selan y varios centenares de personas.

Guatemala Apeló a la Unión Soviética

MOSCU, 25 (AP). — Guatemala apeló a la Unión Soviética para que contribuya a hacer cumplir el cese del fuego ordenado por el Consejo de Seguridad de las Naciones Unidas, y recibió en contestación la promesa de que el delegado ruso procurará que se tomen "todas las medidas posibles". Esto se reveló anoche en esta capital al darse a conocer un mensaje enviado por el ministro de Relaciones Exteriores, Molotov, al canciller de Guatemala.

Molotov recibió ayer un cable de Toriello en el que pedía que Rusia hiciera nuevas gestiones ante el Consejo de Seguridad para conseguir el cumplimiento de la resolución de cese del fuego aprobada el domingo. Toriello decía que la resolución no era cumplida por algunos miembros de las Naciones Unidas, como Honduras y Nicaragua, y acusaba a ambas naciones de ayudar a las fuerzas que atacan a Guatemala.

El Consejo de Seguridad Rechazó las Demandas Rusas

NUEVA YORK, 25 (INS). — El Consejo de Seguridad rechazó los esfuerzos de la Unión Soviética por forzar una intervención de la Organización Mundial en el problema de Guatemala. La sesión de emergencia convocada para hoy se caracterizó desde el comienzo por los violentos choques verbales entre el embajador norteamericano, Henry Cabot Lodge, presidente del Consejo, y el delegado soviético S. K. Tsarapkin. El portavoz ruso, golpeando sobre la mesa con el puño, demandó con voz airada que el Consejo de Seguridad proceda de inmediato a discutir minuciosamente la acusación de "agresión" formulada por Guatemala contra los gobiernos de Honduras y Nicaragua.

El representante de Brasil, Ugo Gouthier, afirmó que la única entidad con autoridad y competencia para entender el caso era la Organización de Estados Americanos (OEA). Hizo notar que la Comisión Interamericana pro Paz, dependiente de la OEA, había resuelto por votación unánime enviar una comisión observadora, tanto a Guatemala como a Nicaragua y a Honduras, y señaló que si el gobierno guatemalteco hubiese mostrado disposición a cooperar, los representantes diplomáticos y militares de las naciones miembros de esa comisión (Argentina, Brasil, México, Cuba y Estados Unidos) habrían partido esta misma noche para iniciar una investigación del conflicto "sobre el terreno".

Al efectuarse la votación, 40 delegados apoyaron la posición adoptada por Lodge, y Tsarapkin depositó el único voto negativo. Las votaciones sobre materias de procedimiento como la considerada no están sujetas al veto.

Tratose en Washington el Plan de la CED

Bajó el Nivel de la Amistad Entre EE. UU. y Gran Bretaña

LONDRES, 25 (Especial de AP). — La amistad de Estados Unidos y Gran Bretaña, los grandes aliados occidentales de la segunda guerra mundial, ha llegado a un nivel alarmantemente bajo. Quizá las entrevistas de Churchill y Eisenhower sirvan para aclarar la situación y para restaurar la mutua confianza. Todas las seguridades oficiales y coincidencia de propósitos dadas por Washington y Londres no pueden disimular los siguientes modos de ver de los británicos:

1 En general, no se tiene confianza en la dirección norteamericana de los asuntos mundiales.

2 Temen que Estados Unidos (y no Rusia) los impulse a otra guerra.

3 Alientan un sentimiento antinorteamericano.

4 No están dispuestos a seguir a Estados Unidos en una política rigurosa con respecto al comunismo, que pudiera significar el estallido de una conflagración.

El grado actual de la amistad anglonorteamericana le produce un choque al corresponsal que llega a Gran Bretaña por primera vez desde la guerra. Basta andar por las calles y conversar con conductores de taxis, peluqueros, comerciantes, mozos de restaurantes, periodistas, aviadores, amas de casa y aún con militares norteamericanos para advertir claramente la realidad.

Los objetivos oficialmente anunciados por Estados Unidos y Gran Bretaña son los mismos: contener la difusión del comunismo y afianzar la fortaleza del mundo libre. Entonces, ¿por qué esa virtual hostilidad a Estados Unidos? Un comerciante de comestibles ha dicho con sencillez algo que resume el punto de vista de la mayoría: "La disputa es entre Estados Unidos y la Unión Soviética. Todo lo que quieren los norteamericanos es hacer de Gran Bretaña el lugar de partida de un ataque atómico". Los británicos no miran a sus comunistas como los norteamericanos, sino como elementos que deben vigilarse pero no que constituyen forzosamente motivo de alarma. Cuando recientemente se expulsó a dos diplomáticos soviéticos por intento de espionaje, no se escuchó clamor público alguno.

Es difícil juzgar hasta dónde tendrán que ir rusos y chinos en su acción para que los británicos decidan tomar medidas efectivas contra nuevas agresiones. La mejor respuesta es suponer que los británicos adoptarán una política enérgica cuando crean que los comunistas entrañan una mayor amenaza para los intereses del Reino Unido que en el presente.

Comenzó la Conferencia Churchill-Eisenhower

WASHINGTON, 25 (AP). — Eisenhower y Churchill iniciaron hoy sus conversaciones sobre los problemas mundiales con una discusión sobre la proyectada Comunidad Europea de Defensa, y el intercambio de informaciones atómicas entre Estados Unidos y Gran Bretaña. La Casa Blanca anunció que esos dos fueron los temas generales de la conferencia sostenida esta tarde por ambos estadistas, que duró dos horas y media, pero no proporcionó otros detalles.

El presidente y el primer ministro se reunieron en el despacho de Eisenhower situado en el segundo piso, después de un almuerzo en el que hubo "una discusión general preliminar" de la situación internacional.

En la conferencia celebrada en el despacho de Eisenhower estuvieron también presentes el secretario de Estado, John Foster Dulles; el secretario británico de Relaciones Exteriores Anthony Eden; el secretario adjunto de Estado, Livingstone Merchant; el vicesubsecretario del Foreign Office Sir Harold Caccia, el embajador de los Estados Unidos en Gran Bretaña Winthrop Aldrich, y el embajador británico en los Estados Unidos, sir Roger Makins.

El secretario de prensa de la Casa Blanca, James C. Hagerty dijo posteriormente a los periodistas que las conversaciones habían versado sobre dos temas principales. Luego los enumeró: cómo la proyectada Comunidad Europea de Defensa, con la que se pretende crear un ejército europeo occidental de seis naciones y "el mecanismo para un nuevo intercambio de información atómica" entre Estados Unidos y Gran Bretaña.

Hagerty anunció también que Eden y Dulles se reunirán mañana, a las 9.30 en el Departamento de Estado y añadió que Eisenhower y Churchill lo harán indudablemente de nuevo en la Casa Blanca para otra discusión, aproximadamente a la misma hora.

Después de las discusiones de mañana por la mañana, agregó Hagerty, los cuatro estadistas —Eisenhower, Churchill, Dulles y Eden— celebrarán otra conferencia general en la Casa Blanca.

En los medios políticos se citaban los siguientes asuntos que tendrán que tratar para poder zanjar las diferencias de criterio entre los dos países:

El modo de terminar la guerra de Indochina y de asegurar la paz en el Lejano Oriente frente a la amenaza de expansión comunista. Eisenhower, según se informa se opone firmemente al plan Eden-Churchill de llegar a un pacto de no agresión con los comunistas como medio de garantizar cualquier armisticio en Indochina. Muchos funcionarios norteamericanos consideran tales acuerdos como inútiles. Eden, que ayer propuso públicamente tal plan, se entrevistará con Dulles para discutirlo y aun que las relaciones entre ambos son exteriormente muy cordiales, se sienten molestos por la forma en que mutuamente se han criticado sus respectivas políticas en las relaciones con los comunistas de Asia.

Detalles de la Llegada

WASHINGTON, 25 (AP). — Esta mañana a las 7.55, llegaron al aeródromo local el primer ministro y el ministro de Relaciones Exteriores de Gran Bretaña sir Winston Churchill y Sr. Antony Eden respectivamente.

El avión que los condujo desde Londres aterrizó cinco minutos antes de la hora fijada y carreteó lentamente entre filas de tropas que rindieron honores oficiales a los visitantes, deteniéndose frente al grupo de funcionarios que les dieron la bienvenida, encabezados por el vicepresidente de la República, Sr. Richard Nixon, y el secretario de Estado, Sr. John F. Dulles.

El anciano estadista británico se asomó por la portezuela del avión se quitó el sombrero para agradecer los aplausos y luego bajó lentamente la escalerilla para cambiar apretones de manos con Nixon, Dulles y numerosos funcionarios y diplomáticos. Churchill tenía un aspecto muy saludable.

Yugoslavia Aprueba el Discurso del Sr. Piccioni

BELGRADO, 25 (ANSA). — El "Vecerni Novosti" edición vespertina del diario "Borba", comentando el discurso pronunciado en el Senado por el canciller italiano, Piccioni, dice que "ha tenido excelente acogida en los círculos de Belgrado, al considerárselo el más razonable y constructivo de los pronunciados por un ministro italiano en los últimos siete años".

Era de Formosa la Nave que Apresó al Buque Ruso

TAIPEH (Formosa), 25 (AP). — China nacionalista anunció esta noche que uno de sus barcos de guerra detuvo el miércoles, a la altura de Formosa, al buque petrolero ruso "Tuapse", e indicó que acaso el navío y su cargamento sean confiscados.

El petrolero, de 8 840 toneladas, construido en Dinamarca, se halla retenido en el puerto de Kachsiung al sur de Formosa, según reveló el anuncio.

La noticia de que el "Tuapse" se hallaba en poder de los chinos nacionalistas se supo varias horas después de que la Unión Soviética, en una nota concebida en términos enérgicos y dada a publicidad en Moscú en las primeras horas de hoy, acusa a Estados Unidos de haberse incautado del petrolero.

La nota soviética decía que el "Tuapse" fue detenido en aguas situadas entre Formosa y las islas Filipinas por "un barco de guerra, tipo destructor" que amenazó con hacer fuego.

La nota amenazaba con la adopción de "medidas apropiadas para salvaguardar la seguridad de los buques de la marina mercante soviética que naveguen por aquellas aguas".

Al anunciar que el buque-tanque se hallaba bajo custodia los nacionalistas indicaron que "se estaba resolviendo el asunto", indicando con ello que el "Tuapse" podría ser confiscado, como lo fueron con anterioridad dos naves, cuya propiedad reivindica Polonia.

Las autoridades nacionalistas dicen que el "Tuapse" transportaba petróleo al "puerto bandolero comunista" de Shanghai, en la China continental, infringiendo el embargo de las Naciones Unidas sobre tales envíos.

El anuncio se limita a decir que se procedió a la incautación del "Tuapse" mientras violaba la política de bloqueo impuesta por China nacionalista a la China comunista.

El comandante en jefe de la flota norteamericana en el Pacífico, almirante Félix B. Stump, declaró en Pearl Harbor que "ningún buque de guerra norteamericano se había incautado de barco ruso alguno".

Capturan Fortines los Vietminheses

HANOI, 25 (AFP). — El Vietminh comunista ha lanzado una operación ofensiva al nordeste de Haiphong, logrando conquistar en sus primeras acometidas en masa los fortines de Quang Yen y Yan Le.

La batalla encarnizada en esa zona estratégica, desde donde se domina la carretera de Haiphong a Hanoi, dio comienzo esta madrugada cuando importantes fuerzas de infantería comunistas, apoyadas por intenso fuego de morteros y artillería de campaña, se lanzaron a furiosos ataques contra ambos fuertes, defendidos por guarniciones integradas por elementos francovietnameses.

Sucesivamente, y luego de heroica resistencia de los soldados de la Unión Francesa, el comando dio la orden de proceder a la evacuación de Quang Yen y Yan Le, la que se cumplió en orden, bajo el apoyo de la aviación, y previa destrucción de instalaciones y de todo cuanto pudiese ser de utilidad al adversario.

Se Encuentra Enferma la Esposa de Mr. A. Eden

LONDRES, 25 (INS). — Clarissa Churchill Eden, esposa del canciller de Gran Bretaña y sobrina del "premier" fue internada anoche en el hospital University College, de Londres. Las autoridades no quisieron dar detalles de la enfermedad que la aqueja, pero expresaron que pasó bien la noche.

Descarriló el "Estrella del Norte": Hubo Varios Heridos

INFORMACION PAGINA SIETE

Adenauer Afrontará Hoy Una Dura Prueba

Habrá Elecciones Parlamentarias en el Norte del Rin y Westfalia

DUESSELDORF, 26 (AP). — La política proccidental de Adenauer será sometida mañana a una dura prueba en los comicios parlamentarios del Estado de Alemania occidental. Cerca de nueve millones de votantes elegirán 200 legisladores en el norte del Rin-Westfalia, que comprende la cuenca industrial del Ruhr. Pese a la categórica victoria que obtuvo Adenauer el año pasado, cuando su partido, el demócrata cristiano, obtuvo el 48,9 por ciento de los sufragios en ese mismo Estado, el resultado de mañana se considera dudoso, si bien en el orden interno, dicha agrupación ha señalado con orgullo el resurgimiento económico del país, y ha pedido que se le preste apoyo para consolidarlo. Pero en el campo internacional, los tropiezos han sido muchos. Adenauer sufrió un revés con la caída de Laniel. Esto parece indicar que se postergará indefinidamente la ratificación por Francia de la CED del que depende que Alemania recupere su soberanía.

INTEGRANTES del conjunto sueco de [illegible] que actuó en la sede de la UES, rama masculina, a la que asistió el general Perón

Apelan 10 Países al Pacto de Río

Encabeza EE. UU. el Pedido de la Reunión de Consulta

WASHINGTON, 26 (AP). — Estados Unidos y otras nueve naciones americanas han pedido una reunión interamericana de cancilleres para el 7 de julio, a fin de convenir las medidas a adoptar respecto a la "intervención" comunista en Guatemala. En una comunicación al presidente de la OEA, solicitan que con carácter de urgencia sesione el consejo de la organización cuantos antes, a fin de que convoque oficialmente para el 7 de julio a la reunión de consulta. Dicho consejo debe decidir dónde tendrá lugar la conferencia. Se había conjeturado que podría ser en Montevideo, pero en los medios diplomáticos se considera ahora que tiene más probabilidades Río de Janeiro, cuna de Pacto de Defensa Interamericana de 1947.

Dicen asimismo, que los recientes actos de violencia en Guatemala "plantean la urgente necesidad" de una reunión de ministros de Relaciones Exteriores. Firman la nota los representantes de Nicaragua, Perú, Cuba, Honduras, Estados Unidos, Panamá, Haití, la República Dominicana, Brasil y Costa Rica. Una vez entregada en la O.E.A. el departamento de Estado la dió a publicidad a las 17.

Las Posibles Medidas

No se hace insinuación alguna acerca de las medidas que podrían tomarse o sugerirse; al respecto el secretario de prensa del departamento de Estado, Lincoln White, dijo que los cancilleres podrán hacer lo que deseen. Esto parece indicar que cualquier cosa será posible, desde la adopción de una mera resolución denunciando el hecho hasta una intervención armada. Sin embargo, todo indica que se resolverá una acción mucho menos severa, y que se aplicará algo así como una cuarentena económica al gobierno del presidente Jacobo Arbenz, en el caso de que consiga imponerse a las fuerzas revolucionarias.

Las diez repúblicas invocan "las disposiciones del artículo 6o y otros del tratado de defensa interamericana", que estipula que cuando cualquier situación amenace la paz y la seguridad del hemisferio occidental, el "órgano de consulta" debe reunirse inmediatamente.

Por otra parte, el artículo segundo dispone que el órgano de consulta debe estar constituído por los ministros de Relaciones Exteriores de las naciones del continente.

Reiteró Mendes France que Ha de Buscar la Paz

MENDES FRANCE

PARIS, 26 (AFP). — "En la hora actual, mi primer objetivo que absorbe todo mi tiempo, es la terminación de una guerra por la que sufrimos todos", dijo esta noche por radio Mendes France. "El restablecimiento de la paz, agregó, prevalece sobre todas las demás preocupaciones del gobierno y debe ser su tarea primordial. Hágoles saber a nuestros amigos extranjeros, que sin descuidar nuestras otras tareas, no podremos pronunciarnos sobre ellas hasta haber logrado el primer objetivo". Acerca de su reciente entrevista con Chou En-lai, expresó: "Los contactos personales en Berna y los de nuestra delegación en Ginebra, han confirmado que la claridad y la precisión, en tales entrevistas, son las cartas de triunfo. Y si las negociaciones tienen éxito, se deberá en gran parte a la afirmación categórica de nuestra común voluntad de paz y de nuestra resolución de encarar al adversario, si no demuestra, en un plazo razonable, que está animado de los mismos sentimientos".

Finalmente, señaló: "El papel de Francia en el mundo y particularmente su contribución a la reconstrucción de Europa, no saldrá de las fórmulas jurídicas y diplomáticas, sino de su voluntad de recobrar el vigor y el poderío, así como su fe en sí misma. En la paz, en la expansión de nuestra economía, no caeremos en más temores, vacilaciones, timideces que han abierto un abismo tan profundo entre nuestros propósitos y nuestros actos. Y todos podrán sentirse solidarios con un gobierno que no promete nada más que lo que cree poder alcanzar, pero que realiza todo lo que promete"

Clarín

BUENOS AIRES · REPUBLICA ARGENTINA

40 Centavos

Un toque de atención para la solución argentina de los problemas argentinos

AÑO IX — Diario de la Mañana — Nº 3.130

Buenos Aires, Domingo 27 de Junio de 1954

Quemán en Inglaterra las Libretas de Racionamiento

LONDRES, 26 (AP). — El mayor incendio de libros registrado en el mundo desde 1934, tendrá lugar en Londres y las principales ciudades británicas en el mes próximo. Serán quemados millares de ejemplares de una modesta publicación oficial, de colores oscuros, conteniendo cupones de símbolos extraños. Se trata de talonarios de racionamiento que constituyeron, sin duda, una especie de literatura que irritaba los nervios constantemente a las amas de casa en Gran Bretaña, por espacio de 14 años y medio.

El último racionamiento de manteca, tocino y carne vacuna, concluirá en la primera mitad de julio. Luego las amas de casa podrán comprar todo cuanto esté a la vista, sin otro problema que el del pago.

La organización oficial de las fogatas está a cargo de los grupos conservadores de cada circunscripción, dado que al llegar al poder el partido sus dirigentes prometieron que terminarían con esa restricción.

Negociarán París y Bonn Sobre el Sarre y la CED

BONN, 26 (AP). — Las conversaciones franco-alemanas, que se realizarán en esta capital la semana entrante, versarán casi exclusivamente sobre la lentitud con que se realizan las gestiones para llegar a la ratificación de la CED y el futuro del Sarre.

El alto comisario francés en Alemania, André François Poncet, informó a Adenauer acerca de los asuntos que los franceses quieren tratar y le anunció que los enviados del primer ministro serán Guerin de Beaumont, secretario de Estado para los asuntos exteriores, y Alexandre Parodi, secretario general del ministerio de Relaciones Exteriores.

BATEN A LOS INVASORES EN PUERTO BARRIOS

GUATEMALA, 26 (INS). — Los leales aseguran que sus tropas frustraron los repetidos esfuerzos rebeldes para ocupar Puerto Barrios. El comunicado oficial dice también que dos aviones volaron ayer sobre la capital lanzando bombas de 100 libras dentro de los límites municipales, aunque no causaron daño alguno. Sin embargo, expresa que la aviación rebelde atacó un tren militar dando muerte a dos personas e hiriendo a otras diez. Agrega que otro tren de pasajeros fué ametrallado; en éste las bajas fueron de "un anciano y dos niños".

Condiciones de los Rebeldes

TEGUCIGALPA, 26 (INS). — El "ejército libertador" de Castillo Armas fijó 4 condiciones para la terminación del conflicto. Una es la creación de una junta militar anticomunista, que se comprometería a sumarse a las fuerzas invasoras en su empeño por derrocar al gobierno de Arbenz y restablecer la normalidad en Guatemala.

En el "ultimátum", dirigido al ejército regular, se especifica que no existe conflicto alguno ni enemistad o pugna entre los rebeldes y las fuerzas del gobierno.

En un mensaje transmitido por radio, se insta al ejército regular a arrestar a Arbenz y

(Continúa en la página DOS)

CAUSO SORPRESA LA ACTITUD HONDUREÑA

MEXICO, 26 (ANSA). — Causó sorpresa en esferas diplomáticas el anuncio de que Honduras ha intimado a Castillo Armas que no use el territorio como base para atacar a Guatemala. Se admite así que Guatemala fue atacada desde Honduras. Lo extraño, se agrega, es que se haga esa declaración cuando la revolución parece vencida.

Vendrá el Presidente de la Misión Chilena

SANTIAGO DE CHILE, 26 (AP). — El ex ministro de Hacienda Guillermo del Pedregal, declaró que el 16 de julio, irá a Buenos Aires por diez días, para asistir a las reuniones de las comisiones mixtas del Consejo General del convenio entre ambos países. Del Pedregal que es vicepresidente de la Corporación de Fomento de la Producción encabezará la comisión chilena.

EE. UU. Urge una Decisión Inglesa

Churchill Prefiere la Cautela en el Sudeste Asiático y con la CED

WASHINGTON, 26 (AP). — Estados Unidos instó a Churchill y a Eden a que adopten una rápida decisión sobre un plan de defensa que salve al sudeste de Asia del comunismo. Eisenhower y Foster Dulles insistieron personalmente en la necesidad de que Gran Bretaña sume lo antes posible su poderío al de una coalición de naciones del mundo libre. Al examinar la crisis del sudeste de Asia e inclusive la suerte de Indochina, los cuatro procuraron reparar las divergencias surgidas en los últimos meses en la cooperación anglonorteamericana. Mientras tanto, los siguientes hechos indican que se está llegando a un momento decisivo para poner fin al conflicto bélico en Indochina.

Estos son:

1 — La llegada a Washington del canciller de Australia, Richard G. Casey, quien "es decididamente partidario de un pacto de defensa mutua del sudeste de Asia".

2 — El jefe del gobierno francés, Mendes France notificó secretamente a Churchill y a Eisenhower —se afirma— que se sentía muy optimista respecto a las perspectivas de un armisticio con los comunistas, mediante la división militar provisional del Vietnam y un convenio que garantice la independencia de Laos y Cambodia.

3 — La respuesta de Casey a Eisenhower expresándose su predisposición a examinar los problemas del sudeste de Asia y de la CED.

Churchill, en la reunión de

(Continúa en la página DOS)

Ibáñez Presentó Excusas a E. U. por los Incidentes

Gral. CARLOS IBAÑEZ DEL CAMPO

SANTIAGO, 26 (AP). — El presidente de la República, general Ibáñez del Campo, presentó sus excusas a Estados Unidos por las manifestaciones antinorteamericanas que elementos izquierdistas efectuaron en el curso de una demostración de apoyo a Guatemala, la semana última, quemando una bandera norteamericana y los efigies del presidente Eisenhower y del secretario de Estado, Dulles.

La declaración oficial dada a conocer hoy, luego de una visita que el embajador norteamericano, Willard Beaulac, hizo al presidente Ibáñez, dice. "Se conversó sobre los bochornosos incidentes provocados por elementos comunistas, que culminaron con actos ofensivos a la persona del presidente de Estados Unidos y el pabellón nacional de esa República. Su Excelencia expresó al señor embajador su sentimiento de pesar por tan insolente atentado cometido por los provocadores de la secta internacional.

Cambodia Ha Solicitado la Protección de Washington

GINEBRA, 26 (AP). — Cambodia el más pequeño de los tres Estados asociados de Indochina, ha pedido la protección de Estados Unidos contra la agresión comunista por medio de un pacto de defensa, según se reveló. El requerimiento plantea a Washington la necesidad de adoptar una política definida en el sudeste de Asia, en momentos cruciales para la conferencia.

Funcionarios de Cambodia manifestaron que han preguntado a Washington si piensa trazar una línea de contención en el sudeste de Asia y por dónde. Agregan que también quieren saber si Estados Unidos protegerá su independencia, o si deben arreglarse a solas, tratando de concertar la mejor solución posible con China comunista.

PROSEGUIRA MENDES FRANCE, A TRAVES DE FAURE, LA POLITICA ECONOMICA DE PINAY

PARIS, 26 (De nuestra agencia). — ¿Se verá Francia frente a un ultimátum de Eisenhower y Churchill para que ratifique inmediatamente la Comunidad Europea de Defensa? ¿Tendrá lugar el 3 de julio la conferencia de Bruselas, contra viento y marea —como ahincadamente lo pide Adenauer—, aun cuando Francia no pueda concurrir a ella. No habrá ultimátum, ha asegurado el presidente de Estados Unidos. Aguardaremos la expiración del plazo pedido por Mendes France, habría contestado el belga Spaak. En los dos casos es el mismo espinoso problema: formación del ejército europeo, escollo que impide el funcionamiento de la CED, del cual dependerán la solidez del frente occidental, la solidaridad atlántica, la unión europea y la alianza con Estados Unidos. Que monsieur Mendes France, advierte Le Figaro, no se equivoque: abandonar la política de Schuman-Bidault equivaldría a un naufragio nacional.

Tranquilicémonos. El presidente del Consejo habría informado ayer a Washington la intención de hacer votar en la Asamblea una versión modificada del tratado sorteando las objeciones mayores de los adversarios de la CED, después de lo cual el documento sería presentado directamente a los demás signatarios como expresión de la actitud definitiva de Francia.

La próxima semana permitirá ver más claro y quizás haya asimismo novedades de bulto en Ginebra, como consecuencia de la entrevista en Berna entre Mendes France y Chou En-lai y de algunos almuerzos diplomáticos de los últimos días. "Hacedme una buena cocina y os haré una buena política", solía decir Talleyrand.

Pero abandonemos un instante la diplomacia de antaño y de hogaño y tramos otro aspecto no menos trascendente de la crisis mundial: el callejón sin salida en que se encuentra Europa en materia económica. A pesar de la fabulosa ayuda del Plan Marshall (22.000 millones de dólares), la situación económica de estos países entró en 1952 en una fase de depresión asaz marcada. ¿Cuál es la razón del estrangulamiento en fecha de los gastos militares provocados por la política del Kremlin, que busca así, y lo consigue, arruinar la economía occidental. El sensible aumento de la actividad industrial es sobre todo originado por las compras militares de Estados Unidos, especialmente bajo la forma de órdenes "offshore". Tales gastos constituyen substanciales entradas de divisas y un nuevo elemento favorable a la expansión industrial.

Obvio sería destacar los efectos estériles de tales pedidos, que obligan a estos países a consagrar su capacidad de producción a la fabricación de armas. Semejante programa no puede constituir una suerte realmente estable y permanente de dólares y sería equivocado, como lo destaca el último "Survey" de la misión económica europea, creer que el problema del dólar está resuelto y que Europa será capaz en adelante de equilibrar la balanza comercial con Estados Unidos, mediante exportaciones ordinarias de mercaderías y servicios.

La única salvación consiste en reconstruir y desarrollar racionalmente la economía y elevar el nivel de vida, lo cual presupone disminuir ante todo los gastos militares. Pero aquí nos vemos forzados a volver a la diplomacia...

¿Y la economía francesa? Yo hago la guerra, decía Clemenceau. Yo hago la paz, proclama Mendes France. Esto significa también, en el orden nacional, economía y finanzas sanas. El nuevo presidente de "el ock" —presidente atómico lo llaman aquí— no entiende por cierto acreditar a Quesnay cuando aconsejaba a Luis XV: "Dejadnos, dejad hacer, dejad pasar..." Por el contrario, Mendes France condena el "inmovilismo" que caracterizara hasta el advenimiento de Pinay la política de la IV República y, siguiendo su dinámico temperamento, busca imprimir nuevo impulso a los elementos económicos franceses.

El plan llamado de 18 meses que reconoce la inspiración fundamental del pequeño, modesto y fuerte monsieur Pinay, está a estudio y nuevas medidas llamadas a ampliarlo y robustecerlo serán presentadas el 20 de julio al Parlamento.

Al contrario de lo que ocurre con la cartera de Asuntos Exteriores —acaba de entrar al Quai D'Orsay, convertido desde 1946 en feudo del binomio Schuman-Bidault, el hombre que más ha criticado su política—, Edgard Faure conserva de nuevo en el gabinete la cartera de Finanzas.

La doctrina Pinay, que es irreversible y constituye con el empréstito ora, por una parte, y escala móvil, por la otra, una vía obligada y única que no admite la inflación, que fue la misma arguida por Faure durante el gobierno de Laniel y se ve hoy confirmada y robustecida por el nuevo presidente del Consejo. Tal continuidad, que se manifiesta así de Pinay a Mendes France, vía Edgard Faure, parece constituir una garantía seria para la economía y las finanzas de Francia.

OCTAVIO GONZALEZ ROURA
Representante general de CLARIN en Europa.

ESTA SEMANA SERA REGLAMENTADA LA LEY DE MINISTERIOS

INFORMACION PAGINA TRES

Renunció EL PRESIDENTE DE GUATEMALA Arbenz

Visita de Vargas a Bolivia

Dr. G. VARGAS

RIO DE JANEIRO, 27 (AP) — En los círculos allegados al presidente Dr. Getulio Vargas, se confirmó el anuncio hecho con anterioridad en el sentido de que se propone viajar hasta la zona fronteriza con Bolivia, para visitar Santa Cruz de la Sierra, donde sostendría una entrevista con el presidente de ese país Dr. Paz Estenssoro. El viaje lo realizará en el próximo mes de julio, pero no fue indicada la fecha.

Serán Investigados los Cargos Contra Honduras

WASHINGTON, 27 (AP). — La Comisión Interamericana de Paz anunció hoy que iniciará inmediatamente una investigación sobre el terreno, respecto de las acusaciones de agresión formuladas por Guatemala contra Honduras y Nicaragua.

La comisión, integrada por representantes de cinco naciones, partirá mañana, junto con asesores civiles y militares, en un avión militar norteamericano, y pasará tres días en cada uno de los tres países centroamericanos.

Aceptó Guatemala

WASHINGTON 27 (AFP) —Guatemala aceptó los buenos oficios de la Comisión Interamericana de Paz. Esto fué anunciado esta mañana por el encargado de negocios de Guatemala, señor Alfredo Chorano y por el delegado ante la Comisión Interamericana de Paz, señor Luis Quintanilla.

Churchill Seguiría en La Vida Pública Hasta 1956

LONDRES, 27 (AP). — Los electores de la circunscripción representada por Winston Churchill en el Parlamento recibieron seguridades de que el anciano político no se retirará de la vida pública, por lo menos, antes de las próximas elecciones generales. Esto significaría que seguiría su gestión oficial hasta 1956, a menos que se convocara a elecciones extraordinarias con anticipación.

John Harvey, presidente interino del comité Conservador en el distrito de Woodford, que Churchill representa en el Parlamento, dijo en una reunión que "Sir Winston, con las limitaciones que podrían plantear naturalmente su salud y su fortaleza física, representará los intereses del electorado en el Parlamento, por lo menos hasta la época de las elecciones generales".

El Sr. Harold MacMillan, hablando en la misma reunión, calificó al canciller Anthony Eden como "el heredero político de sir Winston", pero no formuló ninguna referencia directa al posible retiro de Churchill en un futuro inmediato.

GUATEMALA, 28 (A.P.) — Ha renunciado el presidente de la república, Jacobo Arbenz. Asumió el poder el coronel Carlos Enrique Diaz. En el primer momento se habló de que había formado una junta militar.

ENTREGO EL PODER AL CNEL. CARLOS ENRIQUE DIAZ; PROSEGUIRA LA LUCHA

El Cambio de Gobierno

TEGUCIGALPA, 28 (A.P.) — La radio oficial de Guatemala anunció que el presidente Jacobo Arbenz entregó la renuncia del cargo y que trasmitía los poderes al Cnel. Carlos Enrique Diaz, quien, hablando luego por la misma emisora, prometió proseguir la lucha contra los "mercenarios invasores". Arbenz, en su alocución de despedida se refirió a los bombardeos aéreos "contra los habitantes y el ejército de Guatemala", asegurando que los aviones son manejados por "norteamericanos" y otros extranjeros a sueldo. Insistió en que se recurre al pretexto de combatir al comunismo para derribar al gobierno legal. Calificó enfáticamente a los revolucionarios de "incompetentes y cobardes" y reiteró que las fuerzas leales no descansarán hasta derrotarlos por completo. Por su parte, el coronel Diaz manifestó que comprendía las dificultades que se le presentaban. Calificó de patriótica la decisión de Arbenz y tras hacer público que la Constitución quedaba suspendida, prometió continuar la lucha hasta conseguir la victoria total.

Circula la versión de que Arbenz renunció porque horas antes la aviación gubernista se pasó a Castillo Armas.

Convergen Sobre Zacapa

TEGUCIGALPA, 28 (INS). — Las fuerzas insurgentes convergen sobre el empalme ferroviario de Zacapa sobre la línea férrea que atraviesa Guatemala, partiendo de Puerto Barrios, pasando por la capital llega luego al litoral del Pacífico.

La aviación rebelde atacó nuevamente anoche la ciudad de Guatemala, provocando la muerte de siete personas y "muchos heridos", según el comunicado del gobierno. La emisora rebelde pidió a los militares que formen una junta y derroquen a Arbenz. Por su parte, el embajador de Estados Unidos en Honduras, Witting Willauer recibió una lista del gobierno de "liberación" formado por el coronel Castillo Armas.

Decreto de Castillo Armas Contra el Régimen de Arbenz

TEGUCIGALPA, 27 (AP). — El recién creado gobierno de "liberación" de Guatemala, declaró ilegal el régimen del presidente Arbenz. Una serie de decretos emitidos desde el nuevo cuartel general

(Continúa en la página DOS)

BUENOS AIRES REPUBLICA ARGENTINA
40 Centavos
Un toque de atención para la solución argentina de los problemas argentinos
AÑO IX — Diario de la Mañana — Nº 3 131
Buenos Aires, Lunes 28 de Junio de 1954

Israel Denunció Otro Ataque Arabe

TEL AVIV, 27 (AP) —Se informó con carácter oficial que grupos armados árabes realizaron una incursión en territorio de Israel, en la zona de Ranaha, colonia donde resultó muerto un agricultor hebreo que fue sorprendido en el interior de su vivienda, desarmado y ajeno a los sucesos. La colonia atacada se encuentra a unos cuarenta kilómetros escasos de Tel Aviv, y este hecho ha venido a acentuar la pronunciada tensión en las relaciones entre Israel y Jordania, nacionalidad a la que pertenecerían aparentemente las fuerzas atacantes.

GIORGI MALENKOV

Fracasó un Plan de Producción en Rusia

LONDRES 27 (AP). — El primer ministro, Georgi Malenkov, y otros miembros del Comité Central del partido Comunista acusaron a diversos funcionarios del gobierno y a la agrupación de responsabilidad en el fracaso parcial de los planes de aumento del rendimiento agrícola de la Unión Soviética.

Nave Inglesa Hundida por Aviones Rebeldes

WASHINGTON, 28 (AFP). — La aviación del coronel Castillo Armas hundió un barco mercante británico en el puerto de San José, que está en la costa del Pacífico de la república de Guatemala.

Chou En-lai se Refirió a su Reunión con Nehru

"Las Conversaciones Ayudaron a la Causa de la Paz"

NUEVA DELHI, 27 (INS). — El primer ministro y canciller de China comunista, Chou En-lai, declaró que sus conversaciones con el "premier" de la India, Jawaharlal Nehru, ayudaron a la causa de la paz en Asia y en el resto del mundo. Chou, que mantuvo una serie de conferencias con su colega hindú, señaló que ciertos principios básicos podrían evitar el peligro de otra guerra mundial si fueran aplicados en el nivel internacional.

Agregó que esos principios están expresados en el preámbulo del tratado entre China comunista y Tibet y los describió de la siguiente manera:

1º Respeto mutuo de la soberanía e integridad territorial. 2º No agresión. 3º No interferencia en los asuntos internos de las naciones. 4º Trato igual y beneficios mutuos. 5º Coexistencia pacífica.

El canciller chino manifestó que podría reducirse la tensión internacional poniendo fin a la guerra en Indochina.

Nehru iría a Pekín

NUEVA DELHI 27 (AFP). — Es posible que el primer ministro hindú, Shri Nehru, visite este año a China Popular, invitado por el primer ministro de dicho país, que se encuentra actualmente en Nueva Delhi, según se ha declarado en fuente no oficial.

Jefes de Ambos Bandos Trataron el Cese del Fuego en Indochina

GESTIONASE EL ARMISTICIO

SAIGON, 27 (AFP). — Pasado mañana martes, darán comienzo en la aldea de Thai Nguyen las tratativas finales para arribar al cese del fuego en Indochina. Se encontrarán en esta localidad, situada a unos 46 kilómetros de Hanoi, representantes del comando militar de Francia en Indochina y altos jefes del Vietminh comunista, de acuerdo con lo que han convenido en las reuniones de Ginebra los oficiales de los estados mayores franceses y comunistas en los contactos habidos en los últimos días. Los contactos —hasta ahora rigurosamente secretos— entre el Vietminh y los jefes franceses han durado cerca de diez días, y el encuentro de mañana por la madrugada en Thai Nguyen marca evidentemente un paso decisivo hacia la concretación del armisticio en el teatro de guerra de Indochina.

En esta oportunidad, la zona de Thai Nguyen hará las veces de un Pan Mun Jon indochino, porque actualmente se está procediendo a la fijación de una zona totalmente neutralizada. Por otra parte, no se han registrado hoy mayormente actividades militares al norte de Hanoi, siendo ese indicio de que las comisiones militares han comenzado a actuar y habrían ya entrado en contacto por intermedio de patrullas desarmadas. Por el momento, ambos comandos han designado a tres oficiales que deberán iniciar el contacto sobre el terreno, aunque posteriormente sea aumentado el número de los representantes de cada bando, es decir, a medida que avancen las conversaciones, y sobre todo, si se llega rápidamente a un acuerdo para el cese de las hostilidades en ese teatro de operaciones militares. Una emisión de la Radio Vietminh anunció, igualmente, que "todo está listo en Thai Nguyen para que se realice el primer encuentro entre oficiales franceses y jefes comunistas con vistas a la cesación de las hostilidades que duran desde hace ocho años".

Un anuncio oficial hecho hoy en Saigón indica que la negociación sobre el terreno de lucha, que se inicia mañana por la madrugada, tendrá "objetivos limitados", vale decir, que por momento deberá tratarse acerca de la neutralización de zonas, reagrupación de efectivos, evacuaciones, cese de operaciones en vasta escala, etc.

Una Solución Locarno no Impediría la Expansión Comunista en el Asia

LONDRES, 27 (De nuestra agencia). — Afortunadamente, la alianza anglonorteamericana no se comprende sin el propósito deliberado de Londres y Washington de "suicidar" a sus pueblos; pero las divergencias que los separaban y que separaban sobre todo a Eden de Dulles aumentaron en forma abismal después del discurso del secretario del Foreign Office en los Comunes el miércoles último. Hasta entonces, nunca habían protestado los norteamericanos tanto ni con tanto ruido. Hasta entonces, "sólo" diferían en los siguientes problemas: China, Japón, la India, Indochina, Birmania, Persia, Irak, Israel, Egipto, Guatemala, etcétera.

Londres parece haberse asombrado de la última reacción de Washington. "Esta violenta crítica de nuestros aliados —se dice en los círculos gubernamentales ingleses— descubre nuevamente su peligrosa tendencia a considerar como política de apaciguamiento cualquier esperanza de resolver los conflictos del Sudeste de Asia por la vía pacífica". Pero quienes analizaron sin pasión las palabras de Eden, se permitieron anticipar que caerían como explosivos en la secretaría de Estado norteamericana. Era fácil pronosticar sus consecuencias porque ya es tarde —después de las conferencias de Berlín y Ginebra— para seguir creyendo que, desaparecido Stalin, se ha de humanizar Moscú en su política exterior, y porque se exaltaba una vez más a Chou En-lai como a una gran figura en el conflicto del Sudeste del Asia, y se le empujaba hacia el primer plano.

Lo más grande fue, sin embargo, que otro británico insistiera en la necesidad de un Locarno. La solución Locarno, como bálsamo de Fierabrás universal, revela, según los norteamericanos el candor de Inglaterra, en el mejor de los casos; "su egoísmo comercial", en el peor. Mañana, llegará a Londres una misión de compras de Pekín a la que se le preparan diversos agasajos y es difícil que este viaje, muy preparado desde hace tiempo, se interprete por Washington como pura coincidencia. Otro Locarno —el primero fue dramáticamente ineficaz— no impedirá la expansión comunista en Cambodia, Laos, Siam, Birmania, etcétera, pues no serviría de garantía cuando la maniobra tiene determinado fin, como se ha probado tantas veces, con "la agresión indirecta", la organización de "movimientos rebeldes" y el sangriento subterfugio de "los voluntarios".

Los informes que llegan de Washington hablan de una grata atmósfera familiar como clima en las conversaciones de la Casa Blanca. Quisiérase participar, de corazón, en estas óptimas impresiones. Pero el mundo no está dividido hoy en dos partes, sino en tres: la comunista, la anticomunista absoluta y la anticomunista no beligerante. En este último sector acepta Eden —discípulo improvisado del Pandit Nehru— todas las responsabilidades.

JACINTO MIQUELARENA
Corresponsal de CLARIN en Inglaterra

CONTINUA FRANQUEO A PAGAR

PONIENDO de manifiesto sobresalientes condiciones para las distancias largas, nuestro favorito Montellano se adjudica el clásico Resistencia disputado ayer en Palermo sobre 4.000 metros. El hijo de Potsman venció por casi cien metros a Tonelero, Anthony Lug y Laberinto, que lo escoltaron en ese orden

Bonn Organiza su Ejército

BONN, 27 (AP). — Alemania occidental, actualmente desarmada, se dispone a organizar una poderosa nueva wehrmacht de medio millón de hombres dentro de los próximos dos años, para afianzar las defensas occidentales contra la Unión Soviética. Pero la acción por parte de Francia e Italia con respecto al demorado proyecto de la Comunidad Europea de Defensa es imprescindible antes de que los alemanes puedan comenzar a estructurar esas fuerzas.

Todos los preparativos están completos, pero sobre el papel. Si se llega a ratificar la citada Comunidad la Comisión de Defensa Nacional en Bonn podrá apretar un botón y las ruedas de la nueva organización militar alemana comenzarán a girar.

Los planes contemplan doce divisiones, seis de ellas de infantería cuatro blindadas y dos motorizadas, además de una fuerza aérea de 1.500 aviones y ochenta mil hombres, y una marina de guerra de veinte mil hombres.

La "pequeña Luftwaffe" estará constituída por aviones de caza de propulsión a reacción, así como máquinas convencionales de caza, bombardeo, transporte y reconocimiento. Sus funciones se limitarán a la intercepción aérea y al apoyo a las tropas terrestres y no tendrán misión estratégica.

Poderosa Wehrmacht de 500.000 Hombres

La marina de guerra se limitará a misiones costeras tales como el mantenimiento del tráfico de buques en puertos y vías fluviales de todo el litoral germano occidental. Estará constituída principalmente por rápidas lanchas patrulleras, torpederas livianas barcos de escolta, minadores y barreminas.

Los primeros soldados en uniforme serán cien mil voluntarios que formarán el núcleo de adiestramiento para la ulterior ola de conscriptos. Esta fuerza básica estará constituída por veinte mil oficiales y suboficiales, y ochenta mil soldados.

Los alemanes proyectan alejarse netamente del viejo ejército de estilo prusiano en la organización de la nueva fuerza defensiva. No habrá Estado Mayor General. Los oficiales desde el grado de coronel para arriba serán designados directamente por el gabinete federal para asegurar de que sean políticamente aceptables a los alemanes.

Eisenhower y Sir Winston Discrepan Acerca de Asia

INFORMACION PAGINA DOS

Adjudicáronse Divisas por 73 Millones Para Importaciones

Díaz Formó Gobierno en Guatemala

El Comunismo Fue Puesto al Margen de la Ley

TEGUCIGALPA, 28 (AP). — La junta militar de Guatemala ha puesto al margen de la ley al comunismo; hizo el anuncio esta tarde la radio oficial guatemalteca. El comunismo actúa en Guatemala bajo el nombre de Partido Guatemalteco del Trabajo. El decreto también prohibe la venta de licores y dispone el cierre de todos los despachos de bebidas del país. La junta anunció, además, la formación del gobierno en la siguiente forma: presidente y jefe de las fuerzas armadas, coronel Carlos Enrique Díaz delegado para el ministerio de Defensa, coronel José Sánchez, Delegado E. Monzón.

Asimismo, se implantó el estado de sitio en todo el país, como "medida de guerra", desde el día de la publicación del decreto en la prensa. Otra medida de Díaz ha sido la destitución del jefe de la policía nacional, coronel Rogelio Cruz, y su reemplazo por el teniente coronel José Morales Cruz, y la sustitución del jefe de policía judicial, Jaime Rosenberg, por Antonio Sarabia.

Declaraciones del Coronel Castillo Armas

TEGUCIGALPA, 28 (AP) — El jefe rebelde, Castillo Armas, declaró que la acción del coronel Carlos Enrique Díaz, al asumir la presidencia de Guatemala, era "inconstitucional". En un comunicado distribuído en esta capital, Castillo Armas afirma que en vista de la situación "el ejército tiene la obligación solemne de rebelarse".

Castillo Armas señala que la Constitución de Guatemala "prohibe que los miembros de las fuerzas armadas en servicio activo" desempeñen cargos públicos. El comunicado agrega: "Continuaremos la lucha bajo las estrellas hasta que hayamos exterminado definitivamente al comunismo ateo mediante la expulsión de los malos guatemaltecos que han destruído nuestra autonomía y nuestras instituciones sociales y han ultrajado la espiritualidad del pueblo".

Y agregó: "Levantaremos nuestras armas contra un régimen que viola la Constitución". Explica sobre este punto que Díaz, al asumir la presidencia, no prestó juramento ante el presidente del Congreso.

En realidad, los rebeldes —se opina aquí— temen que el coronel Díaz emprenda una campaña contra los comunistas y en esta forma despoje a los rebeldes de sus más fuertes argumentos. Esta impresión parece desprenderse del comunicado de Castillo Armas, que ataca a Díaz con argumentos constitucionales afirmando que es un "usurpador" del poder, pero no formula acusaciones de comunismo contra él.

"El comunicado comienza afirmando: "El 27 de julio fue para Guatemala el día más vergonzoso de nuestra historia contemporánea el espíritu de la Constitución se había quebrado de antemano y finalmente llegaron a la culminación de la locura política mediante una brutal maniobra de un grupo de tiranos que trataban de evitar el castigo que merecen por haber convertido el crimen en una institución en nuestro país". Luego, Castillo Armas, solicitando el reconocimiento de su gobierno, manifestó "La hora actual ofrece una magnífica oportunidad para que los gobiernos de todos los estados civilizados reafirmen su fe en la doctrina democrática y ejerzan su inalienable derecho a escoger entre el bien y el mal, entre el derecho y la injusticia, entre el comunismo disolvente y la democracia institucional".

Mientras tanto, el embajador guatemalteco en Honduras, Sr. Amadeo Chinchilla, predijo que la invasión terminaría pronto. Declaró a los periodistas: "El presidente Arbenz y su gabinete renunciaron para demostrar que no somos comunistas. El pueblo no apoyará a Castillo Armas".

EL JEFE de la insurrección guatemalteca, coronel Castillo Armas, fotografiado mientras formulaba declaraciones a un periodista hondureño sobre el alzamiento contra el régimen que encabezaba el coronel Arbenz

TRATARON LOS COMUNES EL CASO GUATEMALTECO

LONDRES, 28 (ANSA). — "Hay un malentendido sobre la composición de la comisión investigadora: sus miembros son Argentina, Brasil, Cuba, México y Estados Unidos, que no son necesariamente hostiles al gobierno de Guatemala". Así contestó el ministro de Estado, Selwyn Lloyd, a la ola de críticas del sector laborista a la actitud norteamericana en la ON acerca de los hechos de Guatemala.

"¿No es verdad que, según el artículo 35 de la carta, Guatemala tiene un derecho absoluto a ser escuchada por el Consejo de Seguridad?" preguntó el ex ministro laborista Guatemala obtendrá justicia". Philip Noel Baker. "¿No es verdad que, según el artículo 39, el Consejo tiene el deber absoluto de determinar si hay o no una amenaza de agresión? ¿No es lamentable que el delegado británico, en vez de votar como Nueva Zelandia, haya amenazado, con su abstención, los principios en cuyo nombre hemos luchado en Corea?".

"No estoy de acuerdo", respondió Lloyd. "Cada caso debe ser estudiado según sus méritos. Es absolutamente justo, en este caso, recurrir primero a la Comisión de Paz que luego rendirá cuentas al Consejo de Seguridad".

A su vez, Attlee, con tono muy seco, preguntó: "¿No es esencial que si un país cualquiera lleva su caso ante la ON se le trate con equidad?" Su intervención fue recibida con aclamaciones por los laboristas. Lloyd respondió. "Así lo pienso, y pienso también que en este caso el gobierno de Guatemala obtendrá justicia".

Clarín

BUENOS AIRES REPUBLICA ARGENTINA

40 Centavos

Un toque de atención para la solución argentina de los problemas argentinos

AÑO IX — Diario de la Mañana — Nº 3.132

Buenos Aires, Martes 29 de Junio de 1954

ARBENZ VIENE A BUENOS AIRES

TEGUCIGALPA, 28 (AP) — La radioemisora de gobierno de Guatemala informó que el ex presidente Jacobo Arbenz había partido para la Argentina.

Otras versiones señalan que Arbenz partió con destino a México en compañía de otras 23 personas y que viajan en un avión de la línea comercial Aviateca.

CONVOCO LA OEA A LOS CANCILLERES

La Reunión de Consulta se Hará en Río el 7 de Julio

WASHINGTON, 28 (AFP). — El consejo de la Organización de Estados Americanos convocó a la reunión consultiva de los cancilleres americanos para el 7 de julio, en la ciudad de Río de Janeiro. La resolución fue aprobada por 18 votos contra el voto de Ecuador y la abstención de Uruguay.

La resolución aprobada precisa que la conferencia de cancilleres americanos servirá de organismo de consulta para considerar "todos los aspectos del peligro a la paz y a la seguridad del continente, que resultan de la penetración del movimiento comunista internacional en las instituciones de Guatemala así como las medidas a adoptarse.

El preámbulo de esa resolución toma conocimiento de la nota presentada, a ese efecto, al consejo de la Organización de Estados Americanos.

Uruguay se abstuvo de votar la resolución por estimar que en primer término los ministros americanos debían examinar el problema de las relaciones entre Honduras, Nicaragua y Guatemala no limitándose a la cuestión suscitada por la intervención del comunismo internacional en Guatemala.

Ecuador votó contra la resolución, por entender que no existía una base suficiente para una convocatoria de reunión de cancilleres.

Díaz Decretó la Amnistía Total

MEXICO, 28 (AFP). — El nuevo gobierno de Guatemala del coronel Díaz decretó la amnistía general para todos los detenidos políticos y exilados. La medida, según anunció la radio oficial guatemalteca, se aplica desde su misma promulgación.

Llevarán Adelante GRAN BRETAÑA Y ESTADOS UNIDOS los Planes Defensivos

Los Ingleses Retirarán 80.000 Soldados de la Zona del Canal

EISENHOWER

WASHINGTON, 28 (AP). — El presidente Eisenhower y el primer ministro británico Churchill, en una declaración conjunta que dieron a conocer hoy al término de su conferencia de cuatro días, expresan que "seguirán adelante con los planes para la defensa colectiva del Sudeste de Asia", advirtiendo a los comunistas que "la situación internacional se agravará considerablemente" si formulan demandas que no sean razonables para llegar a solucionar el conflicto armado de Indochina.

En su comunicado, ambos estadistas no especifican en qué forma o cuándo se proponen dar impulso al proyecto de defensa colectiva. En otros puntos importantes de su declaración conjunta, expresaron que durante la reunión se esforzaron por:

1º) Estimular a Francia para que apruebe rápidamente la proyectada Comunidad de Defensa Europea y señalan que están determinados a hacer de Alemania occidental "una asociada igual" en el mundo occidental, y en todo caso, incorporar soldados alemanes al sistema defensivo occidental. Tampoco en este caso particular no concretaron cómo procederán en caso de fracasar la Comunidad de Defensa Europea, pero echaron todo el peso de su influencia en un esfuerzo para conseguir la aprobación francesa de la Comunidad Defensiva Europea.

2º) Expresan que "habían convenido en que ambos países se beneficiarían" de la cooperación técnica sobre energía atómica "dentro del límite máximo que permite" la ley de los Estados Unidos.

El comunicado consta de 400 palabras y su redacción es bastante vaga. Sin embargo Eisenhower y Churchill anuncian también:

Darán Otra Declaración

"Tratamos asimismo de los principios fundamentales que subrayan la política de nuestros dos países. Mañana se facilitará una declaración fijando algunos de estos principios."

NUEVA YORK, 28 (AP). — El diario "The New York Times" dice hoy, que Estados Unidos y Gran Bretaña han acordado un método para el retiro de los 80 000 soldados británicos acantonados en la zona del canal de Suez. Un despacho de su corresponsal en Washington, que cita a "altas fuentes diplomáticas", expresa que Sir Winston Churchill y el presidente Eisenhower estaban preparados para dar su apoyo a una propuesta para la completa evacuación británica, de dicha zona en un período de dos años. Por su parte, el "The New York Tribune", en una crónica fechada también en Washington, contiene una información en idénticos términos.

SATISFIZO A MENDES FRANCE LA DECLARACION DE WASHINGTON

PARIS 28 (A P). — Pierre Mendes France se declaró muy complacido por la declaración conjunta que hoy dieron a publicidad Eisenhower y Churchill en Washington. "Al plantear los dos términos de la alternativa —éxito o fracaso de la negociación sobre Indochina— nuestros aliados crean una posición muy clara, que no puede sino favorecer la negociación. Para el gobierno francés, esa declaración constituye un apoyo valiosísimo". El primer ministro hablaba al término de una reunión de gabinete en el que él y sus colegas tomaron conocimiento de la declaración de Washington, que abre un crédito en favor de los esfuerzos de paz de Pierre Mendes France y al mismo tiempo prepara la defensa militar del sudeste asiático para el caso de que tales esfuerzos fracasen.

"Por otro lado —prosiguió diciendo el señor Mendes France— al manifestar que si el gobierno francés no encuentra demandas aceptables, la situación internacional se vería seriamente agravada, el comunicado retoma una idea esencial de nuestra política, que en numerosas ocasiones tuvimos posibilidad de afirmar: "Nuestros aliados han comprendido la situación".

Scelba Asegura la Estabilidad de su Gabinete Hasta el Otoño

MILAN, 28 (De nuestra agencia). — Aunque todos los partidos temen perder votos, ahora se vuelve a hablar de nuevas elecciones. Recuérdese que el año próximo caducará el mandato presidencial de Luigi Einaudi. Por lo tanto, la posibilidad del problema electoral implica incertidumbre para el gabinete. A la elemental pregunta "¿Para qué convocar a nuevas elecciones?", se responde que ningún ministerio está en condiciones, dada la constitución actual de la Cámara de Diputados, de llevar a la práctica las reformas que el país espera y exige desde hace muchos años. Chocan voluntades opuestas. Las mayorías son mínimas y pueden desaparecer fácilmente. Las tendencias hacia la izquierda o la derecha amenazan con desintegrar a los demócratacristianos, de manera que De Gasperi tendrá que mantenerse pegado al centro, aun sabiendo que así las realizaciones se convierten en lentas e insuficientes.

Sea como fuere, los demócratacristianos, partidarios de respetar al Vaticano y de condescendencia con Estados Unidos, dirigen la república mediante pactos con los tres pequeños grupos de Saragat-Romita, Pacciardi y Villabruna-De Caro: es decir, socialdemócratas, republicanos y liberales. Pero bastaría la defección de uno de esos grupos para hacer imposible un pacto grato al Vaticano o a Washington. Pero unas nuevas elecciones, afirman los que se consideran expertos, mejorarían la suerte de De Gasperi, permitiéndole una mayor flexibilidad de acción.

Por otra parte, Togliatti y Nenni, a pesar de los fortísimos grupos con que cuentan, no se aprestan por el momento a colaborar con el gabinete, ya que la base de la política de De Gasperi (y por lo tanto de Scelba) es el anticomunismo. Por lo tanto, Togliatti y Nenni miran también con simpatía una convocatoria a nuevas elecciones, suponiendo que de ellas saldrá acrecentado el caudal de votos de comunistas y socialistas.

En estos días se ha escrito, por ejemplo, que la C.E.D. debiera ser supeditada a los resultados de esas elecciones. Quizás haya sido esta idea la que alentó a la coalición oficialista a sostener que el tratado debe ratificarse en una sesión especial del Parlamento en estos días de verano, cualquiera sea la decisión que tome Francia; en cambio, Scelba resolvió que el debate —que habrá de ser muy animado— se efectúe en el otoño. De modo que, según todas las probabilidades, la vida del gabinete quedará asegurada hasta entonces.

La alusión a las elecciones, aunque no se las desee porque cuestan muchos millones de liras, revela la inseguridad parlamentaria. Si aumentaran los sufragios de los extremistas, la actitud de los demócratacristianos se tornaría más dura hacia los comunistas. Estos, a su vez, redoblarían sus exigencias. De mantenerse las cosas como al presente, no se modificaría la situación de Italia frente al Vaticano y a Estados Unidos. Se afirma que el peor de los daños para Italia sería el aislamiento; por lo tanto, para evitarlo, hace falta la C.E.D.; también se necesitaría la adhesión a la alianza Belgrado-Atenas-Angora. Se requiere, en suma, todo lo que se ajuste al plan estratégico de Estados Unidos, que abarca desde el Atlántico hasta el Mediterráneo, el Indico, el mar Amarillo y el Pacífico.

BATTISTA PELLEGRINI
Corresponsal de CLARIN en Italia

Chou En-lai Llegó a Rangún

Gestiona Una Alianza Pro Paz

RANGUN, 28 (AP). — Llegó al aeródromo local el primer ministro y canciller de China comunista, Chou En-lai, que está realizando una campaña para inducir a países neutrales asiáticos a unirse en una Alianza Pro Paz, auspiciada por Pekín. El dirigente chino procedía de Nueva Delhi, donde realizó tratativas al respecto con el gobierno de Nehru.

Numeroso público lo esperó en el aeródromo, además de las autoridades birmanas. Todo el camino entre el aeródromo y la ciudad estaba colmado de público, que arrojaba pétalos de rosas al coche oficial.

Entre los dignatarios que lo recibieron al bajar del avión estaba el primer ministro U Nu, que le había invitado a visitar Rangún en su viaje a Pekín. Además, estaban jefes de misiones diplomáticas, incluyendo todo el personal de la embajada rusa.

Chou En-lai dijo que tenía la esperanza de que día tras día se desarrollarían las relaciones amistosas entre China y Birmania. "Y también espero que la paz en Asia y en el mundo se afiance con cada día que pase".

La Partida de Nueva Delhi

NUEVA DELHI, 28 (AP). — El canciller chino comunista Chou En-lai, partió hoy para Birmania, en la segunda fase de su campaña para organizar a los países neutrales del sur de Asia en una llamada Alianza para la Paz. El primer ministro y canciller proyecta pasar dos días en Rangún, para conversar con el primer ministro U Nu, antes de seguir viaje de regreso a Pekín.

Su visita de tres días a India le ha dejado en muy buenos términos con el primer ministro Nehru. Durante las conversaciones, Chou sugirió que los jefes de Estado asiáticos se reúnan periódicamente para trabajar en favor de la paz y estructurar "pactos de respeto mutuo", similares al que India suscribió con China el 29 de abril, para regular las relaciones con Tibet, ocupada por los comunistas.

La respuesta de Chou para una reunión asiática no estableció distinciones entre países comunistas y no comunistas, limitándose a decir que se aplicaba a los "principales países asiáticos".

No Varió el Estado del Señor Harry Truman

KANSAS, 28 (INS). — El ex-presidente Harry S. Truman, está algo mejor hoy, tras haber pasado una fase crítica de su período posoperatorio.

El estado del señor Truman, sin embargo, sigue siendo grave. A las 5.45 horas, desde el hospital donde se halla, se anunció que "ha pasado una buena noche" y que su estado sigue siendo más o menos el mismo.

Un portavoz del hospital dijo que el ex presidente pasó por una situación crítica la noche del sábado, pero que ayer experimentó una mejoría y tuvo un día satisfactorio".

FUERA DE PELIGRO

Declaró el Médico Después de la Urgente Operación al TENIENTE IBAÑEZ

KATMANDU, Nepal, 28 (AP). — Cinco miembros de la expedición argentina de once hombres al Dhaulagiri, fueron traídos desde Pakhra a esta ciudad con los pies congelados. Del avión se los sacó en angarillas; mañana en otro avión serán transportados a Calcuta. Entre los cinco se halla el jefe del grupo, teniente Francisco Ibáñez, quien se recobró hoy luego de haber estado sin conocimiento durante los últimos cinco días.

El médico de la expedición, doctor Antonio Ruiz Beramendi, afirmó que Ibáñez se encuentra fuera de peligro y que proyectaba llevarlo el miércoles a Nueva Delhi.

Añadió que Ibáñez sufrió congelaciones entre los campamentos seis y siete y fue conducido a Pokhra en andas por cargadores. Allí, el Dr. Baramendi le amputó la mayoría de los dedos de los pies y manos a fin de evitar la gangrena.

EL TENIENTE Ibáñez en una ascensión al Aconcagua

Firmarase Hoy en la Cancillería el Acuerdo de Unión Económica con Ecuador

INFORMACION PAGINA 3

Defendió la Libre Determinación el Embajador Argentino en la OEA

WASHINGTON, 29 (AFP). — El embajador de la Argentina ante la OEA, Dr. Juan Carlos Vittone fijó la posición de su país en el Consejo de ese organismo que decidió convocar la reunión de consulta. Señaló que su gobierno "estima que, sin perjuicio de la apreciación de los hechos, deben tenerse primordialmente en cuenta los principios fundamentales que son la base de la vida de relación interamericana. Asimismo, considera que la directa vinculación de nuestros países con las Naciones Unidas, como miembros de la misma, constituye un aspecto esencial en esta materia. En cuanto se refiere a aquellos principios, la libre determinación de los pueblos configura una norma inmostionable cuyo respeto debe ser constante: el gobierno argentino mantiene su decidida adhesión a la vigencia de esa norma. Nuestro continente ha registrado experiencias que nos enseñan, cada vez con mayor certidumbre, que cuando se produce una intervención de fuerzas extrañas en un país, el pueblo se aglutina para la preservación de las instituciones que legalmente ha constituído. Recalcó luego, que "los gobiernos de América, como miembros de las Naciones Unidas, tienen el derecho de recurrir a la organización mundial de acuerdo con las prescripciones de su carta. Si la seguridad de un país se ve amenazada, y sin perjuicio del recurso a los acuerdos regionales procede la acción que pueda ejercitarse legalmente en la organización mundial.

CESO LA LUCHA EN GUATEMALA

Mediaron Estados Unidos y El Salvador

Monzón, que Derrocó a la Junta de Díaz, Negocia con el Jefe Rebelde

SAN SALVADOR, 29 (AP). — La radio de Guatemala, fiscalizada por el nuevo régimen, dijo a última hora de hoy que la lucha ha cesado de acuerdo con un armisticio, mientras se efectúan negociaciones con las fuerzas anticomunistas del coronel Carlos Castillo Armas. Se escuchó además el repique de campanas.

El vuelco de la situación guatemalteca se hizo posible porque el gobierno formado ayer por el coronel Díaz fue derrotado en horas de la madrugada de hoy por el coronel Monzón que formó una nueva junta, cuya principal preocupación fue lograr que Estados Unidos y El Salvador procuraran solucionar los obstáculos para pacificar el país.

Entrevistanse Hoy

WASHINGTON, 29 (AP). - Informantes diplomáticos manifestaron que se han concertado los arreglos necesarios para que representantes de Guatemala se reúnan en El Salvador, mañana, para buscar un acuerdo de cese definitivo de las hostilidades, y también una solución política de la guerra civil declarada en dicho país hace 12 días. Agregaron que la reunión sería entre Castillo Armas y un delegado de la nueva junta militar o bien el propio coronel Elfego Monzón.

La entrevista fué concertada con la cooperación de Estados Unidos y El Salvador, a los que la nueva junta pidió que tratasen de colaborar.

Formose Otra Junta Militar

GUATEMALA, 29 (AP). — Otra Junta Militar sucedió a la que había subido al poder 34 horas antes en reemplazo del presidente Jacobo Arbenz, e inmediatamente comenzó a negociar con el jefe de los rebeldes, coronel Carlos Castillo Armas. El nuevo triunvirato está encabezado por el coronel Elfego Monzón, e integrada por el coronel José Luis Cruz Salazar y el teniente coronel Mauricio Dubois, cuyas edades oscilan entre los 34 y los 40 años. Decíase que el coronel Díaz, aunque había puesto al comunismo al margen de la ley, en realidad ayudaba a los líderes de esa tendencia a escapar del país.

No Habría Reunión de Consulta

WASHINGTON, 29 (AP). — Aumentan hoy las conjeturas respecto a que la Conferencia Interamericana de Cancilleres fijada para el 7 de julio en Río de Janeiro, será cancelada o aplazada indefinidamente.

El presidente de la OEA, Héctor David Castro, de El Salvador, declaró que apenas se confirme oficialmente el cese de las hostilidades convocará a otra reunión del cuerpo.

Los Residentes Argentinos

La Cancillería informó anoche que las informaciones de nuestra embajada en Guatemala señalan que los ciudadanos argentinos residentes en esa república no han sufrido inconvenientes.

Clarín

Un toque de atención para la solución argentina de los problemas argentinos

AÑO IX — Diario de la Mañana — Nº 3.133

BUENOS AIRES · REPUBLICA ARGENTINA · 20 Centavos

Buenos Aires, Miércoles 30 de Junio de 1954

El Gestor de la Paz

TEGUCIGALPA, 29 (AP). — La radio de Guatemala informó que el doctor José María Moscoso, ha sido nombrado procurador general de esa república con poderes de presidente para entrar en arreglos con el jefe rebelde, Carlos Castillo Armas. Moscoso es un notable abogado y prominente miembro de la masonería.

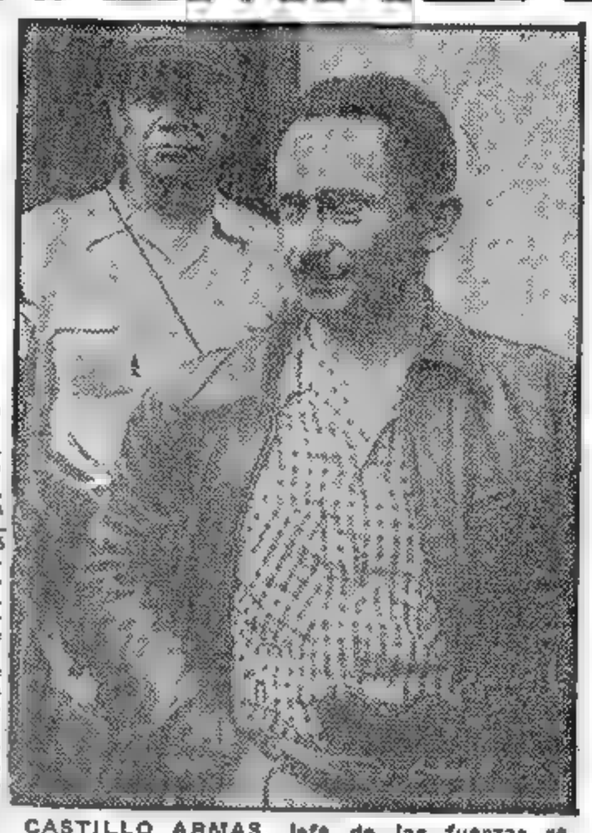

CASTILLO ARMAS, jefe de las fuerzas rebeldes, con el jefe de su guardia personal

WASHINGTON, 29 (AP). — El secretario de Estado, John Foster Dulles rendirá mañana un informe a la nación por radio y televisión sobre la situación en Guatemala.

El Departamento de Estado informó que el secretario de Estado presentará su informe a las 19.45 —hora media del Este—. Los funcionarios del Departamento de Estado se negaron a formular comentarios sobre la nueva junta de gobierno en Guatemala.

CLARENCE D. DILLON

LLAMADO DE PAZ DE CHURCHILL Y EISENHOWER

WASHINGTON, 29 (AP). — El presidente Eisenhower y sir Winston Churchill hicieron un llamamiento en favor de una "reducción general y drástica" de armamentos en el mundo "apoyado por salvaguardias efectivas". En una declaración de principios de seis puntos, afirmaron su determinación de tratar de lograr condiciones mundiales, dentro de las cuales fuerzas "prodigiosas" de la energía atómica "puedan emplearse en enriquecer y no para destruir a la humanidad". Al mismo tiempo, extendieron a todas las naciones, inclusive a los países comunistas, "la mano de la amistad" con la condición de que mediante promesa solemne y hechos que lo confirmen", demuestren tener deseos de participar en una paz justa y honrada. La declaración fue dada a conocer por la Casa Blanca después que Eisenhower y Churchill terminaron su última conferencia. El primer ministro británico se despidió de Eisenhower, que lo acompañó hasta los jardines de la residencia presidencial, con un "adiós y buena suerte", contestándole el primer magistrado, "lo mismo le deseo".

Churchill partió por avión a las 14.36 horas con destino a Otawa, Canadá, acompañado por el ministro de Relaciones Exteriores de su país, Sr. Anthony Eden.

La declaración de principios emitida por los dos estadistas contiene estos seis puntos:

1 — Ambos continuarán "en íntima camaradería" los esfuerzos por conseguir la paz mundial basada en los principios de la Carta del Atlántico que afirmamos.

2 — Extienden la "mano de la amistad" a todas las naciones que prueben deseos de participar en una paz verdadera.

3 — Prometen usar "todo medio pacífico para conseguir la independencia de todos los países" cuyos pueblos la deseen y sean "capaces" de mantenerla.

4 — Creen que "la causa de la paz mundial debe ser fomentada mediante reducción drástica y general bajo salvaguardias efectivas de toda clase y naturaleza de armas".

5 — Hicieron un llamamiento para la organización de seguridad común bajo la Carta de las Naciones Unidas y prometieron apoyaría con la asistencia "cuando lo deseen los pueblos de los países interesados".

6 — Afirmaron su intención conjunta y con otros gobiernos aliados de fomentar y mantener "la fuerza espiritual, económica y militar" necesaria para conseguir los objetivos expuestos, y declararon que fomentarán un intercambio más amplio y libre de material y servicios que "beneficiará a todos los participantes".

Llegó a Ottawa el "Premier" Británico

OTTAWA, 29 (AP). — Sir Winston Churchill llegó a esta capital a las 16.10 horas de hoy. Este es su segundo viaje en los últimos veinte meses. El avión que condujo al primer ministro británico, aterrizó en el aeropuerto suburbano de Rockcliffe.

EE. UU. Apoyará el Rearme de Alemania

PARIS, 29 (INS). — El embajador de Estados Unidos, Clarence Douglas Dillón, en uno de los discursos más enérgicos jamás pronunciados por un diplomático norteamericano en París, advirtió a los franceses que Alemania Occidental será rearmada ratifique o no Francia el tratado de la comunidad europea de defensa (CED). Dillón también previno que el rechazo del tratado simplemente significaría la "reorganización" de un ejército alemán independiente. El embajador recordó a Francia que la CED fue concebida por esa nación y dijo que las concesiones que Estados Unidos ha ofrecido a Francia no se podrán cumplir si el tratado es rechazado. Estas concesiones incluyen una promesa de mantener las tropas norteamericanas en Europa por tiempo indefinido. Advirtió directamente a Francia que, a menos de que ratifique el tratado de la Comunidad Europea de Defensa, se encarará la perspectiva de un "ejército alemán independiente".

Antes de pronunciar el discurso, Dillón se había entrevistado con el "premier" francés Pierre Mendes-France, quien luego sostuvo una extensa conferencia con el general Pierre Koenig, ministro de Defensa, y con Maurice Bourges Manoury, ministro de Comercio. Esta última entrevista se atribuye al propósito de ambos de reconciliar a los contrarios y partidarios de la CED en Francia.

Dillón dijo: "No sólo es justo sino necesario el restablecimiento de la soberanía de los alemanes. Tendríamos que negociar de nuevo el tratado de paz con Alemania Occidental, porque no podríamos esperar a lograr las condiciones favorables de la CED y los acuerdos contractuales de paz que fueron concertados hace más de dos años. Debe ser igualmente claro que del mismo modo que la fuerza de Alemania es requerida para completar la defensa avanzada de la NATO, no podemos esperar que otros miembros continúen defendiendo a Alemania sin un proporcional aporte alemán".

Lluvia, Inundación y Huracán en Texas

LAREDO, Texas, 29 (AP). — La policía en esta ciudad fronteriza evacuó a residentes de las zonas bajas ante la extraordinaria crecida del río Grande. Se espera una inundación del barrio comercial de esta ciudad de 92.000 habitantes, para dentro de pocas horas. Ante la magnitud de la inundación se abandonaron las tentativas de apilar bolsas de arena como defensa contra el avance de las aguas, dedicándose grupos de voluntarios a trasladar a zonas más altas a pobladores y muebles. Se cree que no tardará mucho en ser cubierto por las aguas el puente internacional.

Militares de personas de ambos lados de la frontera mexicanonorteamericana huyeron a las colinas. Informaciones procedentes de Ozona, Texas, dicen que inundaciones ocurridas allí provocaron la muerte de catorce personas. Esa localidad está a 160 kilómetros del río Grande y el desastre se debe a otras corrientes de agua.

Al Parecer, Convenció el Ultimo Ataque Aéreo al Nuevo Gobierno

GUATEMALA, 29) (AP). — Durante 30 interminables minutos esta capital soportó, hoy el ataque aéreo más violento que hayan llevado a cabo los rebeldes desde el comienzo de las hostilidades. Se tiene entendido que así el jefe insurgente, Carlos Castillo Armas, daba a entender que no le satisfacía el nuevo gobierno constituído tras la renuncia del coronel Díaz. Tal vez el raid haya convencido a Monzón de la conveniencia de pactar una tregua. Por lo menos así lo hizo y no mucho después de que se alejó la escuadrilla enemiga.

Los aviones aparecieron en el cielo de Guatemala a las 15.15, cuando ametrallaron el Palacio Nacional. Minutos después bombardearon el fuerte Matamoros, a pocos centenares de metros de distancia y lograron un impacto directo por lo menos. A pesar de haber entrado en actividad la artillería antiaérea, los aviones cumplieron su tarea sin ser locados.

Poco después un avión militar, aparentemente un P-47, ametralló a un grupo militar y arrojó una bomba cerca de la estación ferroviaria. El humo que se alzaba en los lugares bombardeados era claramente visible desde toda la ciudad. Un tercer avión se aproximó a la zona de los depósitos de petróleo y arrojó también algunas bombas.

En momentos de producirse el ataque densas nubes cubrían la ciudad y entre ellas nunca pudo verse más de un avión, pero los observadores aseguran que, por el número de bombas arrojadas, intervinieron en la acción por lo menos tres.

La explosión de las bombas sacudió los edificios de la ciudad, entre ellos el hotel Panamericano, y el fuego antiaéreo se tornó ensordecedor en determinado momento. Incluso la policía trató de intervenir en la defensa, infructuosamente, haciendo fuego con armas cortas. Los peatones sorprendidos en las calles buscaron rápidamente refugio en los portales, debajo de los vehículos estacionados y en cualquier sitio que ofreciera algún abrigo, en tanto la mayoría de los comercios cerró sus puertas al comenzar el bombardeo.

Arbenz Buscó Asilo en la Embajada de México

GUATEMALA, 29 (INS). — Reina júbilo en las calles con motivo del anunciado cese del fuego y de las negociaciones de paz. Miles de detenidos políticos han recobrado la libertad. Además, los asilados en embajadas comienzan a salir y dejan el lugar a sus perseguidores de ayer, que llegan presurosos en procura de protección. Afírmose que el ex presidente Arbenz se ha puesto bajo el amparo de la bandera mexicana.

El Parlamento ha sido disuelto "porque no llenaba las aspiraciones del pueblo". Toriello, el canciller que enfrentó en Caracas a Foster Dulles, fue destituído y se cree que también recurrió a los buenos oficios de un embajador amigo. Como él, otros muchos ex funcionarios y dirigentes políticos caídos en desgracia apelan a los actos que apenas horas atrás eran la única posibilidad de salvación de sus adversarios.

ES BUENA LA SITUACION EN EL MARRUECOS ESPAÑOL, DECLARO EL Gral. GARCIA VALIÑO

MADRID, 29 (ANSA). — El alto comisionado en Marruecos, general García Valiño, mantuvo prolongadas conversaciones con el general Franco sobre los problemas del protectorado español y, si bien no se dió comunicado oficial alguno, el propio García Valiño, en declaraciones a la prensa, manifestó su seguridad de que en el Marruecos español se mantendrá el magnífico estado de paz y prosperidad y bienestar de que ahora goza. "Espero —dijo el informante— que luego de mis conversaciones con el jefe del Estado, se pueda iniciar una nueva etapa en la vida del protectorado, una etapa que, por supuesto, necesitará algún tiempo para cumplirse, pero que acabará por traducirse en una serie de acuerdos que solucionen, dentro de un ambiente de confianza, amistad y recíproca comprensión, todas las cuestiones que interesan a los marroquíes y a los españoles".

Agregó que esta nueva etapa no implica modificación alguna a la política que ha seguido España con respecto al Marruecos, y que sólo se trata de apresurar en lo posible la adopción del plan que fuera trazado desde que se inició su misión en Marruecos, plan éste que cuenta —según dijo— con el apoyo de Franco.

Habló el Primer Magistrado a los Trabajadores Textiles

INFORMACION PAGINA CINCO

NEGOCIAN LA PAZ LOS DOS JEFES GUATEMALTECOS

La Reunión se Hace en S. Salvador

SAN SALVADOR, 30 (AP). — Los coroneles Elfego Monzón, que encabeza la junta militar de Guatemala, y Carlos Castillo Armas, jefe de los rebeldes iniciaron aquí su conferencia de paz esta misma tarde, 40 minutos después de su llegada, que tuvo lugar a las 14.5, en aviones separados. Con ambos se reunió el presidente de El Salvador, teniente coronel Oscar Osorio, quien parece desempeñar el papel de mediador. Los tres conferenciaron durante dos horas, y todo indica que han realizado, cuando menos, algunos progresos hacia un acuerdo. Castillo Armas dijo a los periodistas que "todo marcha bien", y Osorio manifestó que se sentía "optimista". Los observadores coinciden en que Castillo Armas se halla en posición de poder fijar las condiciones. Probablemente se forme otra junta en la que las figuras de más relieve sean el jefe rebelde y Monzón.

Habló Foster Dulles

WASHINGTON, 30 (AP). — El secretario de Estado, John Foster Dulles, declaró esta noche que el derrocamiento del gobierno de Arbenz constituía una "nueva y gloriosa" victoria sobre la intrusión comunista. Pero advirtió que "el comunismo es todavía una amenaza en todas partes". En una alocución de 15 minutos por radio y televisión prometió que Estados Unidos no sólo se opondría al comunismo, sino que contribuiría a "aliviar las condiciones que en Guatemala y en otras partes" puedan servir de fermento a esa tendencia. Agregó que la dominación comunista de cualquier estado americano hubiera significado el establecimiento de "un nuevo y peligroso frente" que pondría en peligro a todo el mundo libre. Añadió que la situación de Guatemala "está siendo remediada por los propios guatemaltecos", evitándose así "cuando menos un grave riesgo" y sentándose un ejemplo que "promete seguridad para el futuro".

Luego culpó de la acción izquierdista del derrocado gobierno de Guatemala al propio Kremlin, afirmando que los comunistas se apoderaron de la revolución guatemalteca hace diez años y, en los últimos, actuaron "en abierta connivencia" con las autoridades. Dijo que los cancilleres de Guatemala y de la Unión Soviética "estaban en abierta correspondencia y en una asociación íntima mal disimulada" para intentar "destruir el sistema interamericano", al plantear la cuestión de Guatemala ante el Consejo de Seguridad.

Sin embargo, prosiguió Dulles, el Consejo de Seguridad devolvió el asunto el pasado viernes a la OEA, lo que constituyó "un triunfo para el sistema de equilibrio entre la organización regional y la organización mundial".

"Los Estados americanos —añadió— votaron entonces por abrumadora mayoría en favor de la convocatoria de una reunión para considerar la penetración comunista en Guatemala y las medidas necesarias para eliminarla. Esta reunión había sido convocada para el 7 de julio en Río de Janeiro. Sin embargo, algunos diplomáticos dudan ahora de que se llegue a realizar, en vista de los cambios ocurridos.

"El pueblo de Guatemala ha dejado ahora oír su voz —añadió— Pese a los armamentos acumulados por el régimen de Arbenz, no pudo conseguir la cooperación espiritual del pueblo. Dirigidos por el coronel Castillo Armas, los patriotas se alzaron para desafiar la dirección comunista y para cambiarla. De este modo, la situación está siendo remediada por los propios guatemaltecos". Dulles expresó su gratitud a los "leales ciudadanos de Guatemala", pero previno que "no ha pasado la necesidad de vigilancia. El comunismo sigue siendo una amenaza en todas partes".

"No ha pasado la necesidad de vigilancia. El comunismo sigue siendo una amenaza en todas partes"

Arbenz no Murió en la Lucha Como Prometió

GUATEMALA, 30 (AFP). — Una encuesta popular en esta ciudad para conocer la reacción respecto a la renuncia de Arbenz dio los siguientes resultados: El 45 por ciento manifestó: "Creíamos que Arbenz moriría en su puesto luchando al frente de sus soldados, tal como él mismo había declarado". El 23 por ciento dijo: "Sabíamos que salvaría el pellejo y la plata; no nos sorprendió absolutamente su renuncia ni su huida". El 2 por ciento expresó: "Sentimos que haya terminado el gobierno de Arbenz, porque se interrumpió el ritmo constitucional, indispensable para la consolidación de la democracia". El 27 por ciento opinó: "Nos sentimos felices de que hayan pasado los días de temor, en que pensábamos que se produciría la matanza que habían anunciado los comunistas antes de ser expulsados". El 3 por ciento restante se negó a responder.

Decidirá la OEA si se Aplaza la Reunión de los Cancilleres

WASHINGTON, 30 (AFP). — Las repúblicas americanas se habrían puesto de acuerdo para aplazar indefinidamente la reunión de consulta que debía realizarse el 7 de julio en Río de Janeiro. Dícese que la decisión fue tomada después de varias negociaciones oficiosas. El consejo de la OEA se reunirá probablemente mañana para resolver en última instancia. A todo esto se informó que la junta militar de Guatemala solicitó a la Comisión Interamericana de Paz que suspenda la investigación en Honduras, Nicaragua y Guatemala.

En otro orden de cosas, se sabe que la esposa del ex presidente Arbenz ha pedido autorización para dirigirse a Buenos Aires, junto con sus hijas, que actualmente se encuentran en México. Dice que las autoridades argentinas le han concedido el permiso. Las noticias de Guatemala no indican cuándo partiría. En lo que atañe al ex presidente Arbenz, se insiste en que no tardará en viajar a México bajo la protección de la bandera de ese país.

Clarín

Un toque de atención para la solución argentina de los problemas argentinos

BUENOS AIRES · REPUBLICA ARGENTINA

40 Centavos

AÑO IX — *Diario de la Mañana* — Nº 3.134

Buenos Aires, Jueves 1º de Julio de 1954

EL TENIENTE Ibáñez

Ha Fallecido en Nepal el Tte. Ibáñez

Traerán sus Restos

KATMANDU (Nepal), 30 (AP). — El teniente Francisco Ibáñez, jefe de la expedición argentina que trató de escalar el monte Dhaulagiri, de 8.040 metros, falleció hoy en esta capital. Sufría una neumonía y un grave congelamiento contraídos al intentar llegar a la cumbre de dicha montaña del Himalaya.

Ibáñez estuvo sin conocimiento las cinco horas que precedieron a su muerte, mientras un médico argentino, un británico y varios nepaleses se esforzaban en vano por prolongar su vida. Sus compañeros proyectan trasladar mañana el cadáver por vía aérea a Nueva Delhi, en la primera etapa de su viaje de retorno a Buenos Aires. El embajador argentino en Nueva Delhi, René Lawson, cablegrafió al ministerio de Relaciones Exteriores de su país, pidiendo instrucciones. Cuando los médicos vieron que el estado de Ibáñez empeoraba rápidamente, llamaron a un sacerdote, pero infortunadamente, llegó minutos después del deceso.

En la capital nepalesa la noticia causó pesar, y una vasta muchedumbre se congregó para rendir el último tributo al valiente montañista.

Al saberse que Ibáñez había entrado en coma, los monjes de los antiguos templos nepaleses, entonaron constantes plegarias, uniendo sus oraciones a los sacerdotes de la misión católica situada en las alturas que rodean a Katmandu y los pastores de la misión norteamericana.

Sus camaradas declararon: "dió su vida en un esfuerzo por alcanzar la victoria para la expedición y para la Argentina, escalan-

(Continúa en la página DOS)

Confía Churchill en la Coexistencia Pacífica Entre Oriente y Occidente

OTTAWA, 30 (AP.) — Churchill, en una conferencia de prensa, subrayó su convencimiento de la posibilidad de llegar a una coexistencia pacífica entre Oriente y Occidente, coexistencia —dijo—, en la que ambos bloques tienen intereses.

Mañana Churchill y Eden se embarcarán en el "Queen Elizabeth", en viaje de regreso a Gran Bretaña.

TEMEN UN LEVANTAMIENTO DE CAMPESINOS

REQUISARAN LAS ARMAS

GUATEMALA, 30 (AP). — En fuentes dignas de fe se informó que el dirigente obrero comunista Carlos Manuel Pellicer está planeando un levantamiento de agricultores en Escuintla, para oponerse al nuevo régimen. Ya se han enviado tropas a ese lugar.

Se cree que habrá algunos levantamientos de campesinos. Ayer se registró ya el primer incidente en Pinula donde fue muerto a pedradas el jefe de policía. El cadáver fue traído hoy a la capital. También se habla de desórdenes en Concepción.

Detienen a ex Policías

GUATEMALA 30 (INS) — Los ex jefes de Policía, coronel Rogelio Cruz Wer, y mayor Jaime Rosenberg, han sido detenidos y ahora están bajo la custodia del ejército para evitar que sean linchados por los exaltados. También se dice que fue arrestado el coronel Díaz.

Advertencia a la Población

GUATEMALA, 30 (AFP). — La Junta Militar advirtió a la población que quienes tengan armas y municiones del ejército deberán entregarlas inmediatamente a la autoridad militar más cercana, y en el plazo de 48 horas, a contar desde las 6 de hoy.

El incumplimiento de la orden dará lugar a la aplicación de severísimas sanciones que pueden llegar a la ejecución sumaria.

Renació la Tranquilidad

GUATEMALA, 30 (AP). — La ciudad está tranquila y jubilosa. La guerra de 12 días terminó en virtud de un acuerdo para el cese de las hostilidades. Por primera vez en varias semanas, las radioemisoras, inclusive la que era comunista, transmiten música norteamericana de "jazz". Se levantó la censura, los comercios abrieron sus puertas y se reanudaron las actividades normales. Los servicios aéreos comerciales se restablecerán muy pronto.

Contraataque Francés en el Delta del Río Rojo

Hubo Bajas y Cautivos Comunistas

HANOI, 30 (AP). — Un fuerte contraataque francés puso en fuga a un numeroso contingente del Vietminh comunista, en el Delta del río Rojo, entre Ninh Binh y Phu Niac, al sur de la ciudad de Hanoi. Los milicianos comunistas habían atacado en masa las defensas avanzadas francesas, pero fueron repelidos al intervenir una fuerza móvil integrada por tanques y aviones, que causó a los rojos bajas calculadas en 150 muertos, varios heridos y algunos prisioneros. Los atacantes abandonaron armas, equipos y material de guerra.

LA UNION CONDICIONARA SU AYUDA

WASHINGTON, 30 (INS). — La Cámara de Representantes aprobó el proyecto de ley de ayuda al exterior por 3 567 millones de dólares, incluyendo una prohibición de disponer parte alguna de sus fondos para cualquier país que entre en un tratado de no agresión del tipo de Locarno, con los comunistas en el sudeste de Asia.

La iniciativa que ahora pasa al Senado es de 109 millones de dólares inferior a la cantidad solicitada por Eisenhower. Se trata de la reducción más importante que se ha hecho al programa exterior del gobierno en muchos años.

En el proyecto, la Cámara de Representantes autoriza 989 millones de dólares para Europa, 599 millones para el Cercano Oriente, Africa y el sur de Asia; 1 759 millones para el Lejano Oriente y el Pacífico; 47 millones para América latina, y 166 millones para programas no regionales.

Nada Prepara EE. UU. Para Salvar a Indochina

La Situación es Más Alentadora, Declaró el General D. Eisenhower

WASHINGTON, 30 (AP). — Eisenhower declaró hoy que sus conferencias con Churchill habían disipado parte de la ansiedad sobre los problemas entre EE UU. y Gran Bretaña y que esto hace que la situación en el lejano Oriente se muestre más alentadora. Sin embargo, al formular esta declaración en su conferencia de prensa no dió ninguna indicación de nuevos esfuerzos norteamericanos para salvar a Indochina y sus vecinos de la amenaza comunista.

Contra la Esclavitud

Con gran animación y énfasis, Eisenhower se refirió a los esfuerzos franceses para lograr un acuerdo con los rebeldes comunistas en Indochina, señalando: "No formaré parte de ningún tratado que convierta a cualquier persona en esclavo". Hizo hincapié sobre esa declaración al permitir que los periodistas citaran directamente sus palabras, cosa que no es corriente en las conferencias de prensa presidenciales. Preguntado sobre la posibilidad de que el gobierno norteamericano apoye un acuerdo en Indochina Eisenhower recordó que Estados Unidos no forma parte de las negociaciones entre los franceses y el Vietminh.

Estados Unidos por mucho tiempo ha apoyado los esfuerzos encaminados a llegar a un arreglo sobre una base sana para una coexistencia pacífica, afirmó Eisenhower, pero ha encontrado en cambio, una actitud agresiva por parte de los comunistas, que ha hecho difícil la conclusión de ese proyecto.

Acerca de Indochina

Refiriéndose a las conferencias relacionadas con la paz en Indochina, dijo que no excluiría la posibilidad de que Estados Unidos apoye algún tipo de acuerdo que se logre en las negociaciones. Añadió que sería imposible hacer una declaración general sobre todos los puntos de ese problema ya que cada una de las decisiones debe llevarse a cabo sobre las circunstancias particulares del caso.

Eisenhower señaló que sus conferencias con Churchill lograron un acercamiento entre ambos países sobre objetivos comunes. Expresó su deseo de hacer todo lo posible por la paz si se dan pruebas en el sector comunista de que existe sinceridad en sus proposiciones. Añadió que no se había llegado a ningún entendimiento específico con Churchill acerca de una posible conferencia que incluyera al primer ministro ruso, Georgi Malenkov. Declaró también que no se habían establecido acuerdos determinados en las conferencias con Churchill sobre el empleo y control de la bomba de hidrógeno.

Francia Decidirá en Agosto Sobre la CED

PARIS, 30 (ANSA) — En declaraciones al corresponsal del diario alemán "Stuttgarter Zeitung", el primer ministro francés, Mendès-France, reveló que "el 20 de julio anunciará ante el Parlamento la conclusión de la paz en Indochina y un nuevo plan para la rehabilitación económica de Francia".

Agregó que "asimismo, entre el 15 y el 20 de agosto, a más tardar, se conocerá la decisión definitiva sobre la ratificación del tratado de la CED". Refiriéndose al Sarre, el "premier" se mostró más vago, diciendo tan sólo que la misión encomendada al subsecretario de Relaciones Exteriores, Guerin de Beaumont, en Bonn, es de extrema importancia.

EL PRINCIPE don Alfonso de Borbón, a la derecha, durante los exámenes que rindió en el Instituto San Isidro, de Madrid, donde cursa estudios por indicación del general Franco. El joven príncipe, que cuenta 13 años, es hijo de don Juan de Borbón, conde de Barcelona, pretendiente al trono de España

Vuelve a su Antiguo Cargo Méndez Fleitas

ASUNCION, 30 (AP). — El Poder Ejecutivo envió un mensaje al Consejo de Estado solicitando un acuerdo para la designación de Epifanio Méndez Fleitas como presidente del Banco Central de Paraguay, cargo que ya ocupó con anterioridad.

Fue el Canciller Toriello Quien Inició Gestiones de Capitulación

GUATEMALA, 30 (Especial de AP) — Esta pequeña república ha salido no del todo malparada de los meses más dramáticos horas de su historia. La paz ha sido restablecida —la paz material, se entiende—, pues para la de los espíritus presumiblemente se requiera largo tiempo y un gobierno estable y contemporizador. El régimen titulado de comunista que ha sido depuesto, había adoptado determinadas medidas de marcado corte demagógico que, por natural gravitación, han de haber dejado profunda huella en los no muy ilustrados campesinos y obreros. Pero mientras el tiempo sigue su marcha y quienes han asumido la responsabilidad, por propia determinación o por la fuerza de las circunstancias procuran un arreglo honorable de la difícil situación en que ha sido colocado el país, oportuno es relatar cómo ocurrieron los acontecimientos que iban echar por tierra el sistema implantado por Arbenz, arrastraron en su avalancha al coronel Díaz, tal vez mejor intencionado que eficiente, y llevaron al poder a otro coronel: a Monzón.

La tregua, que nada hace suponer que será quebrantada, salvo que estallen levantamientos de agraristas organizados por los elementos presuntetícos en fuga, fue tramitada con la intervención del embajador de Estados Unidos, John E. Peurifoy, quien esta mañana declaró a los periodistas:

"Esta es nuestra primera victoria sobre el comunismo en el nuevo mundo. Estoy muy alentado por la determinación del gobierno actual de eliminar al comunismo. Pero todavía me parece más importante su resolución de proteger los intereses y libertades del pueblo libre de Guatemala".

Las conversaciones que podrían llamarse ahora de "capitulación", comenzaron el domingo, cuando Toriello llamó por teléfono a Peurifoy y solicitó verlo. Afirmando que podría detener las operaciones si se formase una junta de gobierno, Toriello le manifestó que estaba dispuesto a alejarse del poder. El embajador respondió que no podía comprometer a Estados Unidos, pero que personalmente creía que la única solución era una limpieza completa del gobierno de Arbenz. En entrevistas posteriores con militares, se enteró por el coronel Díaz de que la moral del ejército estaba debilitada especialmente por los bombardeos aéreos. Díaz manifestó que estaría en condiciones de formar una junta, y le preguntó a Peurifoy si él podría garantizar que Castillo Armas la reconocería. El embajador convino en explorar el pensamiento del jefe rebelde, y luego Díaz prometió que en caso de que sus gestiones fuesen fructíferas, pondría al margen de la ley al partido Comunista. Sin embargo, Peurifoy insistió en medidas aun más fuertes.

"El comunismo debe marcharse", le dijo el embajador. Arbenz renunció el domingo y se encargó del poder una junta militar. Sus miembros visitaron a Peuri-

CONTINUA EN LA PAGINA DOS

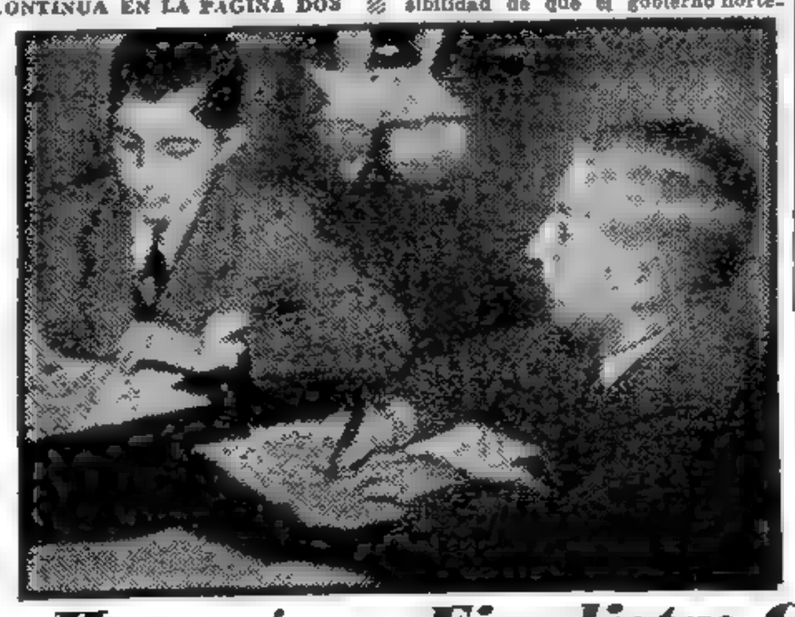

Hungría es Finalista: Ganó a Uruguay 4 a 2

INFORMACION PAGINA ONCE

Dará Salida E. U. a sus Excedentes

WASHINGTON, 1º (AFP). — La conferencia de miembros de ambas ramas legislativas del Congreso se puso de acuerdo acerca de un programa que prevé la venta al exterior de excedentes agrícolas por un valor total de mil millones de dólares, dentro de un plazo de tres años. De este total, mercaderías por un total de setecientos millones de dólares, serían libradas contra entrega de divisas locales o mediante operaciones de trueque de material destinado a la defensa o bien suministradas en el marco del programa de ayuda al exterior. Los trescientos millones de dólares restantes servirán para proporcionar ayuda a los países cuya población carece de recursos para aplicarlos a la adquisición de alimentos.

Clarín

BUENOS AIRES · REPUBLICA ARGENTINA

40 Centavos

Un toque de atención para la solución argentina de los problemas argentinos

AÑO IX — Diario de la Mañana — Nº 3.135

Buenos Aires, Viernes 2 de Julio de 1954

Retirada de Tropas de la Unión Francesa Hacia Hanoi

Parece no Estar Lejos el Término de la Lucha

SINGAPUR, 1º (AP). — Gran parte del delta del río Rojo, en Indochina, está cayendo en manos de los rebeldes vietmineses, sin lucha. Las fuerzas de la Unión Francesa evacuan rapidamente sus centros en la zona citada y parece no estar muy alejado el final de la lucha salvaje de ocho años. Las fuerzas de la Unión Francesa están retirándose en dirección a la línea ferroviaria y la carretera que unen a Hanoi con el puerto marítimo de Haiphong, a unos cien kilómetros al este.

Podría producirse "un Dunkerque" indochino al final de esta carretera que es la más peligrosa del mundo. Haiphong es la última cabecera de playa de Francia en el norte de Vietnam. Es desde allí que los franceses tendrían que realizar su tentativa de evacuación de millares de tropas como resultado de una suspensión de las hostilidades o de su retirada desde Hanoi, en caso de tener que abandonar esa ciudad.

El alto mando francés anunció que sus fuerzas se estaban retirando de Phat Diem, a 120 kilómetros al sudeste de Hanoi; Thai Binh, a 95 kilómetros de igual dirección; Ninh Binh, a la misma distancia hacia el sur y la gran ciudad industrial textil de Nam Dinh a 87 kilómetros al sudeste de Hanoi.

Durante la guerra las simpatías de los trabajadores arroceros han estado en favor de los rebeldes y en momento alguno hicieron demostración de patriotismo, sino que sólo se preocuparon de obtener suficiente arroz para su alimentación. Nunca se han mostrado amistosos con los franceses.

Por lo tanto, si los franceses decidieran en última instancia abandonar Hanoi y retirarse luchando hacia Haiphong, podrían encontrar no sólo la oposición de los insurrectos con un potencial de seis a ocho divisiones vietminesas, sino de cien mil guerrilleros refugiados en las espesuras y elevaciones abruptas así como de millares de civiles que quieran el aplastamiento de los franceses.

Varias Unidades Estaban Completamente Aisladas

HANOI, 1º (AP). — La evacuación de las fuerzas de la Unión Francesa fue decidida en vista de "la situación extremadamente grave creada a algunas unidades avanzadas y que se encontraban prácticamente aisladas". Un vocero del alto comando francés declaró "Ciertas zonas abandonadas deben ser consideradas ya como epodridas, vale decir, que las poblaciones de los contornos ya estaban adoctrinadas o dominadas por el terror de los emisarios y comisarios políticos del Vietminh. Esas posiciones no habrían podido resistir en el caso de eventuales ataques en masa del ejército comunista. La evacuación del material pesado había dado comienzo el 23 de junio. Juntamente con las tropas fueron evacuados los funcionarios de la administración y sus familias, así como cierto número de civiles vietnamesas anticomunistas.

Es Devastadora la Inundación

Las Aguas Cubren una Vasta Zona

EAGLE PASS, Texas, 1º (AP). — Por lo menos hay cincuenta y cinco muertos como consecuencia de la más devastadora inundación registrada hasta ahora en el río Grande, temiéndose que esa cifra de víctimas aumente, a medida que se reciban informaciones de diversas regiones, como Piedras Negras (México), donde se teme que hayan muerto ahogados muchos habitantes de toscos ranchos de adobe. De las víctimas anunciadas 33 correspondieron, precisamente, a esa localidad. A casi 160 kilómetros al norte del río, en Ozona, Texas, una inundación de un tributario de ese río provocó la muerte de 16 personas. Otra murió en el desbordamiento del río Pecos. Aguas arriba, en Del Río, Texas, y Ciudad Acuña, México, y aguas abajo, en Laredo, Texas y Nueva Laredo, México, hubo pocos heridos y no se informó de muerte alguna.

EN EL MAPA aparece el sector de los territorios de Estados Unidos y de México afectados por las catastróficas inundaciones que causaron considerable número de muertos, no establecido aún con exactitud, y cuantiosos daños materiales. Piedras Negras y Eagle Pass, son dos de los puntos más seriamente afectados

Gran cantidad de enfermos y lesionados trataban de llegar anoche por diversos medios a los hospitales de campaña en Piedras Negras. En una tienda de emergencia se albergó a sesenta y cinco lesionados, y momentos más tarde, este hospital de emergencia resultó pequeño. Hay por lo menos 15.000 personas sin hogar y 7.000 refugiados en las colinas de Coahuila, sin techo, comida ni agua potable. Alrededor del ochenta por ciento de las casas de la ciudad adyacente, de 35.000 habitantes, estaban inundadas y la mitad de las que sufrieron la acción de las aguas se desmoronaron, dada la debilidad de su estructura de adobes y paja.

La Catástrofe en México

PIEDRAS NEGRAS, México, 1º (AP). — Esta es una ciudad de tristeza y desolación; de casas derrumbadas, lodo, suciedad, agua cenagosa; de niños que beben en los charcos de las calles y de gentes sin hogar que se precipitan alocadas sobre los camiones que traen alimentos.

Decisión de Eisenhower

WASHINGTON, 1º (INS). — El presidente Eisenhower ordenó que se organice con toda urgencia el socorro de las personas afectadas por las inundaciones. El Senado, a su vez, dispuso una ayuda de emergencia, que será proporcionada tanto del lado norteamericano de la frontera como del mexicano.

Nuevamente Reina Clima de Guerra en Jerusalén

Luchan Fuerzas Israelíes y Árabes

JERUSALEN, 1º (AFP). — El clima de guerra ha vuelto a cernirse sobre la Ciudad Santa en momentos en que se oye el tableteo de las ametralladoras y el estallido de obuses de morteros. Israelíes y árabes están una vez más librando feroz batalla en las afueras de Jerusalén, en la zona limítrofe de influencia jordana y judía.

Un comunicado oficial publicado en Amman anuncia

"Jerusalén ha sido objeto de una serie de agresiones armadas de la parte de los judíos.

En el Barrio Arabe

"Fuerzas de Israel han ocupado posiciones cerca de la Puerta de Jaffa, y han abierto el fuego contra los jordanos, empleando armas automáticas y morteros. Los disparos de los judíos han sido hechos en dirección al barrio árabe de Jerusalén. La región árabe respondió a este ataque.

"Se ha registrado posteriormente un nuevo ataque de los judíos esta vez con apoyo de fuego de morteros pesados y con lanzamiento de granadas sobre el barrio de Musrara y sobre la Puerta de Mandelbaum.

"Un policía árabe resultó con heridas y varias casas han sido deterioradas por el fuego de los israelíes."

El Comunicado Oficial

El comunicado oficial de Jordania anuncia más adelante que la denuncia de la agresión ha sido hecha ante la comisión mixta de armisticio de la UN, y que el general Benike, jefe de la comisión de armisticio, ha pedido al primer ministro de Israel ordenar cesar el fuego.

Agrega el parte oficial que:

"Sin embargo, se producen disparos esporádicos, lo cual indica que, o no se ha ordenado cesar el fuego a los soldados israelíes, o si se dio esa orden, no ha sido acatada por los elementos apostados cerca del límite jordano.

La información oficial jordana agrega —por último— que los observadores de las Naciones Unidas están realizando actualmente una encuesta acerca de este grave incidente.

Acusación Israelí

TEL AVIV, 1º (AFP). — El gobierno de Israel acusó formalmente a los árabes de haber iniciado las hostilidades desde anoche y esta mañana en la zona de Jerusalén. Un vocero militar israelí anunció que el tiroteo —de parte de los milicianos de la Legión Arabe— se ha reanudado esta mañana en el sector de Jerusalén, a las 5.30 hora local. Dijo que los legionarios árabes hicieron disparos contra la ciudad judía de Jerusalén desde sus posiciones.

Un Muerto y Tres Heridos

Del bando judío se señala la muerte de una mujer y tres personas heridas.

Misterio en Torno a un Anuncio Soviético

PARIS, 1º (INS). — Subsiste el misterio en torno al anuncio hecho por la URSS de que posee la primera central átomo-eléctrica del mundo.

En las esferas científicas de París se considera que si la noticia anunciada oficialmente en Moscú es cierta, dicha central debe estar necesariamente bajo tierra, o en su defecto, debe ser un "bluff".

Se considera que de existir esa central, única en el mundo, los soviéticos deben haber adoptado las máximas medidas de seguridad, enterrándola lo más profundamente posible, en una de las regiones de la URSS, donde existen grandes cavernas que se prestan a esa clase de instalaciones, en Crimea o en Asia Central, por ejemplo, en la República de Kazakhstan, donde en los últimos meses los dirigentes soviéticos parecían atribuir una marcada importancia y dedicación.

Entre los 2 Jefes Guatemaltecos

Dan por Zanjadas las Dificultades que Hacían Peligrar las Gestiones

SAN SALVADOR, 1º (AFP). — Los dos jefes guatemaltecos, los coroneles Monzón, la cabeza de la junta militar y Castillo Armas, comandante de los insurgentes, se aproximan a un acuerdo para el cese definitivo de las hostilidades y para restablecer el orden en la convulsionada república. Gran mérito del arreglo que se considera seguro corresponde al presidente de El Salvador, Osorio, quien no ha escatimado esfuerzos para zanjar dificultades que parecían insalvables. Todavía no fueron dadas a conocer las condiciones a que se habrán de ajustar los dos bandos, ni qué ventajas obtiene cada cual ni qué concesiones deberá hacer.

Había Divergencias

Las entrevistas, que se habían interrumpido en la madrugada de hoy, fueron reanudadas por la mañana.

Momentos hubo en que se dio todo por perdido, hasta el el punto de que Castillo Armas llegó a anunciar que retornaría junto a sus fuerzas a fin de preparar operaciones contra la capital de Guatemala. Monzón, quizás más sereno, nada dijo acerca de sus proyectos, si bien implícitamente se presumía que tampoco permanecería más tiempo en San Salvador. Fue entonces que el presidente salvadoreño, Oscar Osorio, intervino y consiguió calmar los ánimos y limar asperezas. Asimismo Monzón y Castillo Armas no dejaron de escuchar los consejos del embajador norteamericano Peurifoy.

La Residencia de Arbenz

GUATEMALA, 1º (AP). — La policía informó que la lujosa residencia de Arbenz ha sido saqueada por grupos de exaltados.

Sir WINSTON Churchill, de espaldas, dirigiéndose con el presidente de EE. UU., general Eisenhower, a las dependencias de la Casa Blanca, donde se realizaron las conversaciones entre ambos, Eden y Foster Dulles

Buenos Oficios de El Salvador

Se Dio una Declaración

SAN SALVADOR, 1º (AP). — Una declaración entregada a la prensa dice que ambas partes han decidido extender hasta las 8 de la mañana del 2 del corriente la tregua concertada para tener tiempo de considerar y estudiar las diversas propuestas que tienden a lograr un acuerdo. Ninguna de las partes dijo qué propuestas o qué punto particular provocó el desacuerdo, cuando aparentemente se alcanzaron buenos progresos y parecía inminente un pleno entendimiento.

Tras una cena muy cordial, los jefes de ambos bandos, que habían mantenido una prolongada entrevista previa, se volvieron a reunir en la residencia presidencial, y poco después de medianoche un funcionario de prensa de la Presidencia de la Nación declaró que Castillo Armas y Monzón habían llegado a una etapa que prometía conducir a un arreglo definitivo de la situación. Al proseguir las tratativas se dijo que los términos de la transacción serían dados a conocer por las radioemisoras gubernamental y rebelde. El Salvador ofreció sus buenos oficios para mediar en el conflicto tras una cesación del fuego convenida el martes, que dio término, por lo menos en teoría, a las acciones de guerra.

Churchill Clausuró en E. U. un Ciclo Dramático de la Historia

NUEVA YORK, 1º (De nuestra agencia). — La visita de Churchill puede significar el cierre de un ciclo dramático que él mismo abrió en 1946 al denunciar, en un discurso pronunciado en la Universidad de Fulton, el advenimiento de la guerra fría, y la necesidad de contener al imperialismo comunista de Rusia. Ahora, Churchill ha traído a Estados Unidos la simiente de una nueva política de coexistencia con la Unión Soviética. Los ocho años que median entre el discurso de Fulton y esta última visita abarcan uno de los períodos más turbulentos y decisivos de la historia, con la expansión del comunismo en China, la bomba atómica transformada en bomba de hidrógeno, el primer ensayo de acción colectiva contra la agresión, la consiguiente guerra de tres años en Corea y la culminación crítica en Indochina.

Menos de una década ha transformado a la India en una nación de enorme gravitación moral y a China en un nuevo factor entre las grandes potencias, media Alemania se ha rehabilitado en su extraordinario poderío industrial, y América latina y los países árabes forman núcleos con una influencia multiplicada en progresión geométrica. En ocho años, el mundo ha cambiado. Sir Winston ha cambiado también y en esta visita "familiar" —como él la ha definido— de fin de semana, ha ofrecido al mundo el espectáculo de su gloriosa ancianidad, despierta, aguda y realista. Si en 1946 la visita de Churchill fue oportuna porque despertó a Estados Unidos de sus periódicas somnolencias, no puede menos que afirmarse otro tanto en la presente ocasión.

Esta vez, Estados Unidos no padece somnolencia alguna. Todo lo contrario; pero podría decirse, en cambio, que padece de un exceso de tensión provocado por esta larga vigilia de ocho años y que estuvo a punto de hacer crisis con las preocupaciones indochinas de Dulles. Ya anteriormente se ha señalado que la idea de la intervención armada de EE. UU. en Indochina cobraba cuerpo en altos círculos del gobierno, así como que el temor a una guerra total es una sombra que oscurece la vida norteamericana desde hace varios años.

La visita de Churchill, esta vez, viene a obrar como un sedante para la agitada política internacional de EE. UU. Otras visitas y otros momentos dramáticos de la historia le dan al juicio de Churchill un peso difícil de desconocer. Además, como si todo eso fuera poco, mientras Churchill llegaba a la Casa Blanca, en el otro extremo del mundo Chou En-lai se entrevistaba con Nehru; y esos dos hechos simultáneos reflejaban mejor que cualquier discurso la actual fisonomía del mundo. Quienes han concedido siempre prioridad a la inteligencia, la sensatez y el tacto, tienen que haber visto partir a Churchill de Washington con una profunda melancolía. Es razonable pensar que ésta puede ser su última visita oficial y que, al marcharse Churchill, no sólo se cierra el ciclo político que abrió hace ocho años, sino que también se extingue toda una época, dramática y decisiva, sobre la cual la presencia de sir Winston proyecta un resplandor inseparable.

HORACIO ESTOL
(Corresponsal de CLARIN en Estados Unidos)

Es Calificado de Farsa el Plebiscito que Organizó la URSS en Alemania Oriental

BERLIN, 1º (ANSA). — En los diarios berlineses aparecen hoy los primeros comentarios acerca del reciente plebiscito realizado en la zona soviética y la tendencia general es la de calificarlo de "farsa sin fundamento".

Mientras que la radioemisora comunista asegura que el 98 6 por ciento de la población de la zona oriental tomó parte en el plebiscito, votando en su mayoría por un tratado de paz en contra de la adopción del tratado de la CED, los diarios de Alemania occidental dicen que apenas el 50 por ciento de la población acudió a las urnas y de entre los que votaron, muchos tuvieron el valor de hacerlo contra la dictadura comunista.

Clausuró el Gral. Perón la Convención de Federaciones Económicas

Establecen un Nuevo Frente los Franceses

ALISTANSE PARA DEFENDER HANOI

HANOI, 2 (AP). — Los franceses anunciaron que las tropas bajo el mando del general Paul Ely han completado con buen éxito la evacuación de cinco ciudades fortificadas y de casi cinco mil kilómetros cuadrados de populosas tierras arroceras en el sur del delta del río Rojo. La mayor parte de los millares de soldados incluidos en la retirada en masa, ya han adoptado posiciones defensivas en sitios más al norte, alrededor de Hanoi, según un vocero francés. Los esfuerzos vietmineses para perturbar el movimiento fueron contenidos con sólo algunas bajas francesas, añadió el informante, señalando que prácticamente no hubo pérdidas de municiones, armas ni vehículos.

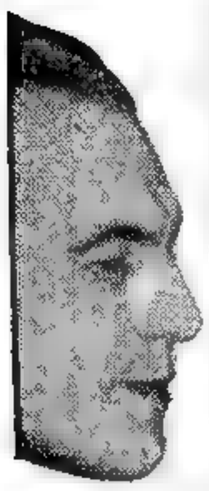

General PAUL ELY

Extiéndese un Cerco Frente a Hanoi

Los principales centros abandonados a los rebeldes fueron Nam Dinh, Ninh Binh, Phat Diem, Lac Quan y Tai Binh y los leales se han establecido ahora en un arco extendido entre 80 y 120 kilómetros al sur y sureste de la ciudad de Hanoi.

Unica Vía Para Abastecerse

El nuevo frente meridional en las tierras bajas del río Rojo va desde el sur de Phy Ly, a 45 kilómetros al sur de Hanoi, hacia el este, en dirección a la costa marítima. La línea, sinuosa, es paralela en gran parte a la línea férrea y la carretera que unen Hanoi con el puerto marítimo de Haiphong. Los franceses deben defender esta línea de abastecimientos hasta el máximo esfuerzo posible, dado que no sólo es el único conducto por donde pueden abastecerse sino que es también la única vía de escape para decenas de millares de tropas de la Unión Francesa en el norte de Indochina.

Crece la Amenaza

SINGAPUR, 2 (AP). — Una de las presas más ricas y codiciadas de toda Asia va a caer en manos de los rebeldes del Vietminh, si logran apoderarse de todo el delta del río Rojo.

Cuando los rebeldes ataquen, lo que puedan hacer los franceses frente a unos 200.000 hombres de tropas regulares vietminesas, incluídas ocho divisiones, y otros 100.000 que se encuentran en el interior del delta desde hace tiempo, no parece difícil de adivinar.

Ely Regresa a Saigón

PARIS, 2 (APP). — El general Ely, comisionado general de Francia en Indochina y comandante en jefe en Extremo Oriente, partió esta tarde de París con destino a Saigón.

Antes de su partida declaró: "Tengo la responsabilidad de defender el delta. He reagrupado mis fuerzas para asegurar, en las mejores condiciones, esta defensa. Esta operación estaba prevista y se realiza desde hace algunas semanas. Tiene un carácter específicamente militar, sin relación con las hipótesis que han podido emitirse sobre su significado".

SEÑALASE en el mapa, la ciudad de Sorsogón, en el centro de las Filipinas, que fue la más afectada por el sismo registrado en aquellas islas

HUBO EN FILIPINAS UN VIOLENTO SISMO

MANILA, 2 (AP). — Un fuerte temblor de tierra conmovió el centro de Filipinas, siendo mayores sus efectos en Luzón donde nueve personas perdieron la vida y catorce quedaron heridas. La capital provincial de Sorsogan soportó la intensidad máxima del temblor. Siete personas murieron en Sorsogan y dos en Legaspi, en el norte. Sorsogan, que tiene 26.000 habitantes sufrió el derrumbe del ochenta por ciento de sus edificios de construcción antigua, cayendo entre otras construcciones la torre de la catedral.

La Oficina Meteorológica de Manila dice que el temblor duró ochenta segundos. Su intensidad fue estimada en grado cinco

Llevan Socorros

MANILA 2 (APP). — El presidente de la República, Magsaysay, movilizó a todos los elementos militares de la Cruz Roja para ir en ayuda de las víctimas del terremoto ocurrido en Sorsogan.

TRATOSE EN WASHINGTON LA SITUACION EN INDOCHINA

Clarín

BUENOS AIRES · REPUBLICA ARGENTINA · 40 Centavos

Un toque de atención para la solución argentina de los problemas argentinos

AÑO IX — Diario de la Mañana — Nº 3.136

Buenos Aires, Sábado 3 de Julio de 1954

Heath Visitó a Eisenhowe

WASHINGTON, 2 (AFP). — El presidente Eisenhower recibió a Donald R. Heath, ministro norteamericano en los estados asociados de Indochina, quien regresaba de Ginebra.

Al terminar la entrevista Heath declaró a los periodistas que la conversación había tratado sólo sobre la situación en Indochina. Agregó que "la suerte de unos 30 ciudadanos norteamericanos que residían en Tonkin, le preocupa mucho, pero ignora hasta ahora, qué disposiciones se han tomado al respecto".

COMIENZA, DIJO, UNA NUEVA ETAPA

CON un extenso discurso, que constituyó una exaltación del espíritu de colaboración que debe existir entre el gobierno y las organizaciones del pueblo, el primer mandatario, general Juan Perón, clausuró ayer por la tarde la Primera Convención de presidentes, secretarios y tesoreros de las Federaciones Económicas Provinciales y Territoriales, convocadas por la Confederación General Económica.

Llega el Jefe del Estado

La ceremonia se realizó en el local de la Federación de la Industria, en Avenida de Mayo 1157, adonde llegó el primer mandatario en compañía del edecán militar, mayor Ignacio Cialceta, y del capitán Alfredo Máximo Renner. A la entrada del edificio, el jefe del Estado fue saludado por las autoridades de la organización económica y en su compañía se dirigió al salón principal, ubicado en el primer piso.

Inició el acto con un breve discurso, que sirvió para puntualizar las conclusiones del congreso, el presidente de la C.G.E., Sr. José Gelbard, quien al término de sus palabras entregó una medalla de oro recordatoria al general Perón.

Habla el General Perón

El primer magistrado, general Perón, quien habló a continuación, comenzó señalando la satisfacción que experimentaba por la organización de las fuerzas económicas, y destacó que fue ésa una de sus preocupaciones cuando llegó al gobierno en 1946. Dijo después que frente a la organización de las fuerzas del trabajo, organización que en la Argentina "es indudablemente grande y eficiente, era indispensable la organización de las fuerzas económicas. Durante muchos años hemos buscado por todos los medios esta organización. Por eso, ahora que yo los veo reunidos a ustedes, que representan realmente los intereses económicos de toda la Nación en esta asamblea, podrán ustedes imaginar cuál es mi inmensa satisfacción al poder decir que comienza para la Argentina, no para la economía argentina, una nueva etapa constructiva en la que los hombres de buena voluntad, ya sean de empresa, de trabajo, funcionarios estatales o gubernamentales, cumplimos una misión en colaboración y coordinación, que es la única forma en que la República puede ir adelante".

Sostuvo que la grandeza del país no puede estar confiada a la acción de un hombre o de unos cuantos hombres, señalando que debe ser obra de todos los argentinos.

El Estado y la C. G. E.

A continuación, el general Perón hizo referencia a la necesidad de establecer una conexión entre los organismos del Estado y las organizaciones de la Confederación General Económica. "Pero aspiramos a que esta conexión no esté realizada solamente en el orden de los organismos superiores del Estado, sino que la acción de la organización económica pueda hacerse sentir en todos los distintos es-

(Continúa en la página CINCO)

TUVIERON EXITO LAS NEGOCIACIONES:

Acuerdo en Guatemala

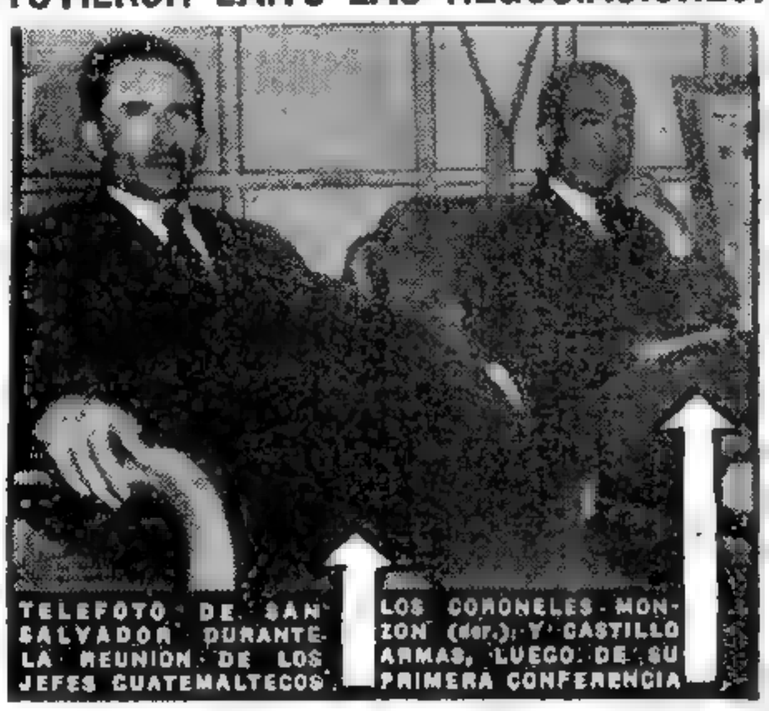

TELEFOTO DE SAN SALVADOR DURANTE LA REUNION DE LOS JEFES GUATEMALTECOS. LOS CORONELES MONZON (der.) Y CASTILLO ARMAS, LUEGO DE SU PRIMERA CONFERENCIA

CASTILLO ARMAS INTEGRARA CON MONZON LA NUEVA JUNTA MILITAR

GUATEMALA, 2 (AP). — La población de esta capital celebró con gran alegría la firma del convenio de paz en San Salvador, que oficialmente pone término a la guerra civil en Guatemala y establece una nueva junta de gobierno que regirá los destinos de la nación provisionalmente. La entusiasta y ruidosa celebración comenzó en las primeras horas de hoy en esta capital, tan pronto como las estaciones de radio anunciaron que se había firmado el pacto de paz.

Firmóse el Acuerdo

SAN SALVADOR, 2 (AP). — El caudillo rebelde Carlos Castillo Armas, y el jefe del gobierno guatemalteco, coronel Elfego Monzón, firmaron en esta capital el pacto de paz que pone término a la guerra civil de Guatemala iniciada dos semanas atrás. El tratado dispone la constitución de una nueva junta militar de cinco miembros —el cuarto gobierno de Guatemala en esta semana— en la que Monzón ostentará la jefatura. Entre los demás componentes figuran Castillo Armas y su ministro de Defensa, Enrique Oliva, así como los ministros del régimen saliente de Monzón: el canciller Mauricio Dubois y el coronel Cruz Salazar.

Fuentes autorizadas dijeron que el arreglo se mantendrá en vigor durante 15 días, al cabo de los cuales se designaría un jefe "permanente" de la junta. El acuerdo fue firmado esta madrugada a las

(Continúa en la página DOS)

EE. UU. DEMANDA A LA UNITED FRUIT

WASHINGTON, 2 (AP). — El gobierno de Estados Unidos inició una acción judicial para acabar con el monopolio bananero de la United Fruit Company en la América Central.

El procurador general de la nación, Herbert Brownell, anunció que la acción se había iniciado basándose en las disposiciones de la ley antimonopolios, habiéndose presentado la correspondiente demanda en el tribunal federal del distrito de Nueva Orleans, Luisiana, en las últimas horas de esta tarde.

El gobierno sostiene en su demanda que la United Fruit, al monopolizar y restringir el comercio bananero, viola la ley Sherman contra los monopolios y la ley Wilson sobre impuestos aduaneros.

Francia no Tardará en Gestionar la Vuelta a la Política de los 3

WASHINGTON, 2 (Especial de AP). — Parece evidente que Eisenowher y Churchill han reajustado sus puntos de vista acerca de Alemania, y Francia mucho más que en lo referente al Asia y también en lo que atañe a las relaciones entre sus países.

No han dicho cómo piensan incluir a Alemania en la defensa occidental en caso de que Francia no ratifique la CED, aunque han recalcado que de algún modo lo harán.

En cuanto a Francia, opinan que más le valdría ratificar la CED tal como está y dejar de insistir en revisiones de un acuerdo que ha sido aprobado ya por los demás interesados, salvo Italia. De no proceder así, mejor sería —señalan— que Francia rechace el tratado, poniendo fin a una incertidumbre que durante dos años ha impedido a los aliados seguir adelante con sus planes.

INICIARIA GESTIONES

Los comunicados diplomáticos, como el publicado después de las recientes discusiones en Londres entre Eden y Dulles en torno al pacto del sudeste de Asia, a menudo reflejan un optimismo que se contradice con las dificultades que quedan por vencer cuando se negocian los detalles de compromisos.

Respecto a Alemania, sin embargo, Gran Bretaña parece haberse acercado bastante al criterio de Estados Unidos. Lo bastante, acaso, como para preocupar a Francia, que siempre ha contado con las vacilaciones británicas respecto al rearme germano. Ahora se puede dar por descontado que no tardarán en viajar a Washington y a Londres altos representantes franceses en procura de una transacción, a fin de que la nueva política de los dos grandes se convierta otra vez en la política de los tres grandes.

La resistencia de Gran Bretaña en encarar desde ya la defensa del sudeste de Asia, resulta aun más embarazosa para Estados Unidos desde que Cambodia pidió una inmediata protección. Esto allanaba uno de los requerimientos exigidos por Estados Unidos para actuar; que los propios pueblos interesados pidieran su ayuda.

Laos es de esperar que proceda en la misma forma en breve, y Thailandia realiza una activa campaña en favor del pacto.

Sin embargo existe la posibilidad de un respiro. Se creía que los comunistas iban a lanzar su esperada ofensiva contra Hanoi. Eso hubiera requerido una inmediata decisión aliada. Pero faltan sólo dos semanas para que los monzones desencadenen toda su furia, y durante esas seis semanas de lluvia nadie podrá llevar a cabo ninguna operación de importancia.

Puesto que los jefes militares de los dos bandos negocian el cese del fuego y las impresiones que se reciben de Ginebra son alentadoras, Estados Unidos dispondrá de más tiempo para maniobrar.

Se ha hablado de esperar otro mes hasta ver si surge una solución en Ginebra. Si en ese plazo nada se consiguiera, es posible que Gran Bretaña se mostrara más dispuesta a actuar de consumo con EE. UU.

J. M. ROBERTS

Reuniríase en Buenos Aires el C. Económico y Social de la UN

GINEBRA, 2 (ANSA). — El presidente del Consejo Económico y Social de la UN, señor Juan I. Cooke, declaró en una conferencia de prensa que no era imposible que una de las próximas sesiones del organismo se lleve a cabo fuera de sus lugares habituales —Nueva York o Ginebra—; agregó que podría ser Buenos Aires. Subrayó luego el delegado argentino la particular importancia que revisten los actuales trabajos del Consejo y, en especial, los que se realizan respecto de los países con insuficiente desarrollo económico, para quienes reclamó "un standard de vida digno, unido a una independencia económica que pueda asegurar la independencia política que cada Estado soberano debe poseer".

Fue Aplazada la Reunión de Río

WASHINGTON, 2 (AP). — El consejo de la OEA, con la sola oposición de la Argentina, decidió aplazar indefinidamente la conferencia de cancilleres americanos que debía reunirse el 7 en Río, expresando que el problema comunista de Guatemala ya no es urgente. Ecuador se abstuvo y Guatemala no estaba representada.

La Posición Argentina

WASHINGTON, 2 (AFP). — El delegado argentino, Sr. Hipólito J. Paz, se pronunció a favor de la reunión interamericana de cancilleres prevista para el 7 de julio, porque su gobierno estima que el conjunto de los acontecimientos, especialmente la acción militar realizada en Guatemala, justificaba un examen

La Comisión de la OEA

MEXICO, 2 (AP). — La Comisión de Paz de la Organización de Estados Americanos podría partir de inmediato para Guatemala si recibe seguridades de ese país de que comprende el propósito de la investigación de esa comisión.

LEA

LAS MEMORIAS DE RIBBENTROP

Lea las MEMORIAS DE RIBBENTROP: "De Londres a Moscú", la novedosa serie de notas que CLARIN comenzará a publicar el lunes 5. Varios capítulos de apasionante interés, en los que se descorre el velo que cubría los entretelones de la diplomacia europea en vísperas del pacto rusoalemán

Stalin Amigo de Hitler en Vísperas de su Choque

DESDE EL LUNES 5, las MEMORIAS DE RIBBENTROP: "De Londres a Moscú".

Emplazan a los Obreros del Tabaco a Normalizar las Tareas en 48 Horas

Después de 14 Años, Desaparece en Inglaterra el Racionamiento de Carne

LONDRES, 3 (AP). — Gran Bretaña entró decididamente esta noche en una nueva era de libertad: la de poder comprar sin someterse a racionamiento alguno. Las amas de casa tarareaban viejas canciones en las que se alude a cómo se está asando la carne en la cocina; las cartillas de racionamiento, ya casi totalmente desgarradas, sirvieron para encender hogueras de júbilo, y en todas partes los rostros reflejaban una viva satisfacción. La carne, el último de los artículos alimenticios que desaparece del racionamiento, se vuelve a vender libremente a partir de la medianoche, y por primera vez después de 14 años de guerra y de posguerra, las mujeres podrán acudir a cualquier mercado a adquirir cuanto quieran... hasta donde lo permitan sus recursos. "¡Qué alegría!", exclamó la señora Lloyd George, esposa del ministro de Alimentación, expresando el sentir de miles y miles de amas de casa. Algunos británicos aficionados a los estudios estadísticos calculaban que unos dos millones de mujeres, algunas de ellas de edad intermedia y con hijos de hasta 13 años de edad, jamás pudieron hacer la compra para sus hogares sin depender de la cartilla de racionamiento.

Mayores Suministros

El levantamiento del racionamiento de la carne tiene ya un carácter predominantemente simbólico y oficial. En realidad, hace ya meses que había abundancia de carne, y las compras al margen del racionamiento eran posible, siempre que el cliente quisiera pagar lo que se le pidiese.

Van a Construir 4 Bases Aéreas Yanquis en España

Hállase en Madrid el Secretario de Aviación de EE. UU.

TALBOTT

MADRID, 3 (AP). — Se encuentra en esta capital, para realizar una visita oficial de tres días, el secretario de Aviación de Estados Unidos, Harold E. Talbott, quien conferenciará con su colega español, el teniente general Eduardo González Galarza, con el fin de discutir los problemas relacionados con el comienzo de la construcción de las cuatro bases proyectadas en virtud de los acuerdos concertados entre España y la Unión.

Talbott anunció que en setiembre próximo se iniciará la construcción de las dos primeras bases aéreas, las que serán utilizadas juntamente por España y Estados Unidos, de conformidad con los acuerdos militares firmados entre las dos naciones.

Estas bases estarán situadas cerca de Madrid y de Zaragoza.

Aumenta el Dominio Rebelde en el Delta

ABANDONAN PHULY LOS FRANCESES

SAIGON, 3 (AP). — Las fuerzas francesas se retiraron del centro de comunicaciones de Phuly, ante los fuertes ataques lanzados por tropas rebeldes del Vietminh. Con ese nuevo repliegue, toda una tercera parte del río Rojo ha quedado en manos de los vietmineses. La retirada se llevó a cabo después de haberse tenido noticias de que una furiosa batalla se libraba desde el amanecer en las alturas que rodean a Phuly, importante centro de comunicaciones situado a 56 kilómetros al sur de Hanoi, sobre el cual los rebeldes habían lanzado tres batallones. Los franceses ordenaron la destrucción de los depósitos de municiones de la ciudad, que cuenta con 5.000 habitantes y está situada sobre el río Day. También hicieron volar el puente que cruza ese río. Tanques y carros blindados acudieron en auxilio de las tropas que defendían el puente, que era uno de los principales objetivos de los rebeldes.

Este ha sido el primer asalto comunista desde que los franceses comenzaron a retirarse de la región meridional del delta. Al parecer, los defensores de Phuly constituían la retaguardia de las tropas que evacuaban la zona de Nam Dinh.

Mientras tanto, la discutida decisión francesa de evacuar la zona meridional del delta provocó una enérgica protesta del nuevo primer ministro del Vietnam, Ngo Dinh Diem, quien advirtió en Saigón que tal retirada podría tener "graves consecuencias políticas".

Ngo Dinh Diem, expidió un comunicado por intermedio de la prensa vietnamesa, diciendo que la evacuación era "provisional, dictada solamente por necesidades del momento".

EL CORONEL Monzón (izquierda), estrecha en un abrazo a Castillo Armas, después de concertarse el acuerdo entre ambos jefes, por el cual se instaura un nuevo gobierno en Guatemala

Presentó el Vietnam una Protesta

Mendes France Defendió la Evacuación

PARIS, 3 (AP). — El jefe del gobierno, Pierre Mendes France, declaró que si las tropas francesas habían abandonado la parte meridional del delta del río Rojo, ha sido para robustecer su posición para las conversaciones sobre el cese de las hostilidades con los jefes rebeldes en Ginebra. Mendes France explicó que si las negociaciones fracasaran, las fuerzas francesas se encontrarían en mejor posición para defender lo que todavía poseen en el norte del Vietnam.

"Mañana —dijo— me reuniré con el general Pierre Koenig, ministro de Defensa Nacional, y otros altos jefes militares. En el caso de que sea preciso adoptar nuevas medidas las adoptaremos sin vacilaciones, porque se me ha confiado la misión de hacer que Francia no se rinda".

Informose a Washington

WASHINGTON, 3 (AP). — El departamento de Estado declaró que "ahora se nos está informando de los actuales acontecimientos" en relación con las operaciones francesas en Indochina.

El departamento dijo ayer que estaba tratando de obtener información sobre la retirada militar efectuada en la zona del delta del río Rojo, al sur de Hanoi. No se pudo aclarar si ese vago comentario significaba que los franceses no habían proporcionado informes sobre la operación.

Dijo que Tomará Nuevas Medidas

Clarín

BUENOS AIRES · REPUBLICA ARGENTINA

40 Centavos

Un toque de atención para la solución argentina de los problemas argentinos

AÑO IX — Diario de la Mañana — Nº 3.137

Buenos Aires, Domingo 4 de Julio de 1954

Insisten en que Irá Churchill a Rusia

WASHINGTON, 3 (ANSA). — Corren persistentes rumores de que sir Winston Churchill tiene la intención declarada de volar solo hacia Moscú para fines del verano, a pesar de las objeciones de Estados Unidos a este viaje "peligroso".

LA COMISION interamericana de paz, poco antes de su partida para Centroamérica. De izquierda a derecha, Fernando Lobo, de Brasil; Gonzalo Guell, de Cuba; Luis Quintanilla, de México; José Carlos Vittone, de Argentina, y Paul C. Daniels, de Estados Unidos

Confirma Inglaterra las Discrepancias con EE. UU.

Lloyd Hizo Una Declaración

Pese a la Visita del "Premier"

LONDRES, 3 (AFP.) — Por primera vez se han señalado oficialmente las divergencias de opinión subsistentes entre Gran Bretaña y Estados Unidos, a pesar de la reciente visita de Churchill a Washington. Hablando en una reunión conservadora en Bridgwater, condado de Somerset, Selwyn Lloyd, ministro de Estado en el Foreign Office, admitió lisa y llanamente que existen puntos de divergencia entre ambas naciones.

Reconocimiento de Pekín

Con respecto a la reciente visita de sir Winston Churchill y de Eden, dijo que ha aportado, sin duda alguna, una cierta mejora en el estado de las relaciones entre Londres y Washington, pero que ello no basta para disipar la diferencia existente en cuanto al reconocimiento de China comunista. Agregó que el reconocimiento de un gobierno, ya sea legítimo o de facto, como el de la China roja, no significa necesariamente la aprobación de su régimen político.

"Estados Unidos sostiene un punto de vista materialmente distinto al nuestro, admitió luego, pero rechazó enérgicamente las acusaciones "muy injustas" de que la actitud de Gran Bretaña obedecía a que se tenían en consideración "ventajas económicas y financieras" que se obtendrían al reconocer el régimen comunista de Pekín.

"Queremos mantener relaciones normales con todos los países, y para ello necesitamos volver a establecer relaciones con los países situados detrás de la "cortina de hierro", dijo más adelante Lloyd, quien reveló que el actual desacuerdo con Estados Unidos se basa en el hecho de que Gran Bretaña es partidaria de entablar negociaciones con los comunistas.

Chocan Dos Trenes en Francia; 19 Muertos

TOURNON Francia, 3 (INS). — Se informó esta noche, que 19 personas resultaron muertas y otras 50 sufrieron heridas de gravedad cuando un "autocarril" chocó con un tren de carga cerca de la aldea de Chateaubourg, próxima a esta ciudad.

La primera información indicaba que habían perecido 55 personas. Pero se modificó esa cifra. Los grupos de socorro continúan trabajando activamente y se cree que el número de víctimas podría ser aún mayor.

Castillo Armas Llegó a Guatemala

GUATEMALA, 3 (AP.) — El coronel Castillo Armas hizo su entrada triunfal en esta capital, y prometió a los miles de personas congregadas en la plaza principal de la misma, una "verdadera justicia para los trabajadores y todos los hijos de esta tierra bendita".

Habló al Pueblo

El coronel Elfego Monzón, que presidirá la junta de gobierno durante 15 días, hasta que se designe el nuevo jefe "permanente" de la misma, se encontraba junto a Castillo Armas, al igual que los otros componentes del gobierno.

Hablando desde el balcón del palacio nacional, Castillo prometió al pueblo justicia verdadera y libre de farsas y engaños, sin permitir que las ambiciones personales ni los intereses estén en conflicto con el bienestar del país.

El mayor Enrique Oliva, otro miembro de la junta, se aproximó después al micrófono y en un discurso emocionado, dijo a la muchedumbre de la plaza que se pondrá fin a la opresión.

La llegada de los coroneles era esperada ayer, pero Castillo Armas decidió visitar primeramente Chiquimula.

Lo Acompañaba el Cnel. Monzón

TEME WASHINGTON UN CONVENIO SECRETO ENTRE PARIS Y PEKIN

PARIS, 3 (De nuestra agencia). — Sin reacción visible, con una indiferencia que se parece más al escepticismo que a la resignación, Francia ha seguido las noticias de su "Dunkerque asiático". El pueblo que se emocionó con la epopeya de Dien Bien Phu, que le levantó una aureola a la figura del general De Castries y una leyenda a la enfermera Genoveva de Galard, apenas si ha tenido un ligero sobresalto al enterarse de que más de un millón de católicos vietnamianos han sido entregados en manos de Ho Chi Minh, que se han perdido de un día a otro centenares de poblaciones y que cuarenta mil kilómetros de tierras feracísimas han ido a engrosar la zona enemiga.

La prensa de París que al producirse la caída de Dien Bien Phu publicaba elegías o fulminaba anatemas, se limita hoy a publicar las noticias de este repliegue desastroso, con pocos o ningunos comentarios. Y, sin embargo..., ¿cuántos millares de vietnamianos no pagarán con la cabeza su lealtad a un país que, como Francia, no ha sabido hacer la guerra ni negociar la paz?

Ante la magnitud de los desastres actuales hay que suponer que todo en la guerra de Indochina ha sido incompetencia o ligereza. Los militares hablaban continuamente de planes prodigiosos que debían acabar la guerra de un momento a otro. Todos ellos subestimaban las fuerzas del Vietminh y aseguraban que éste se encontraba en las últimas. "A bout de souffle", se decía. Hueca palabrería que los hechos se han encargado de desmentir trágicamente.

Mientras que los militares no demostraban tener una idea muy exacta de su propio enemigo, los políticos no daban prueba de mayor cordura. Los gobiernos franceses se negaban a toda transacción y aseguraban que la situación no era inquietante. Difícil, pero no desesperada, se decía. Por su parte, el Parlamento dedicaba cada tres o cuatro meses un debate a Indochina, que era para el enemigo una preciosa información. Gracias a estos debates y a las indiscreciones de la prensa. Ho Chi Minh ha estado al corriente de lo que se pensaba en París, de lo que proyectaban los sucesivos gobiernos y sabía, por consecuencia, que el tiempo jugaba en su favor.

La evacuación del sur del delta no ha causado en Washington ni en Londres verdadera sorpresa. Ambos gobiernos habían sido informados por sus observadores de las críticas condiciones en que se encontraban los francovietnamianos. Pero mientras Londres parece haber tomado el contratiempo con filosofía, Washington teme que este repliegue sea la consecuencia de un convenio secreto acordado en Ginebra entre Mendes France y Chou En-lai. En Francia, de oído a oído, lo afirma, asimismo, mucha gente. En este caso, la retirada del delta de Tonquín no sería otra cosa que la primera fase de una completa capitulación.

Naturalmente, el gobierno lo niega y sostiene que la evacuación se debe únicamente a motivos militares. Toda esta maniobra —dice— forma parte de un reagrupamiento indispensable para mejor defender el eje Hanoi-Haiphong. Pero, ¿cuántas veces no se han dicho cosas parecidas? ¿No se había dado a los vietnamianos fieles a Francia la seguridad de que, en ningún caso se les dejaría en manos del Vietminh? Y, sin embargo, ya estamos viendo lo que ha sucedido.

Entre los quince millones de indochinos que quedan aún bajo el gobierno de Saigón, la evacuación del sur del delta ha causado un efecto explosivo. "La moral de las poblaciones, ya muy baja por las constantes pruebas de la guerra, ha descendido a cero", dice el corresponsal de un diario de París.

Octavio González Roura
Representante general de CLARIN en Europa

LEA

LAS MEMORIAS DE VON RIBBENTROP

"De Londres a Moscú"

Otra serie de notas que

Clarín

empezará a publicar

MAÑANA

* Los detalles hasta ahora secretos del acercamiento de

HITLER y STALIN

Desde Mañana

"De Londres a Moscú"

en CLARIN

Alemania Ganó el Campeonato Mundial de Fútbol

Resultados de ayer

PRIMERA DIVISION

Huracán	1	Boca Juniors	0
Newell's	1	Banfield	2
F. C. Oeste	1	Rosario Central	2
Independiente	2	Velez Sarsfield	1
Gimnasia	1	San Lorenzo	2
Tigre	2	Platense	2
River Plate	2	Chacarita	1
Lanús	1	Racing	0

Propónese una Alianza Entre E. U. y Formosa

HONG KONG, 4 (AFP). — "Propondré al gobierno americano concertar una alianza bilateral con la China nacionalista, por ser necesaria la existencia de un pacto de esa naturaleza", declaró el general James Van Fleet, enviado especial del presidente Eisenhower para los países de Extremo Oriente. Van Fleet ha llegado hoy a Hong Kong procedente de Taipeh, y se propone embarcarse pasado mañana con destino a Manila.

El anuncio de que será propuesta la concertación de un pacto bilateral de alianza militar Estados Unidos y China fue hecho por el general Van Fleet poco antes de embarcarse en el avión que lo condujo de Taipeh a Hong Kong.

Van Fleet, que en esta ciudad no formuló declaraciones, mantuvo conversaciones durante ocho días en la capital de Formosa, con el mariscal Chang Kai-shek.

Se hace notar que en anteriores manifestaciones, efectuadas en aquella ciudad, el general Van Fleet había dicho que le llamó especialmente la atención la alta moral combativa de los efectivos del nuevo ejército nacionalista chino.

"China Libre —expresó entonces— es ahora la más fuerte y la mejor armada".

Francia y el Vietminh Iniciaron Contactos en Indochina

Trátanse los Detalles del Armisticio

Condenaron a Muerte a un Dirigente Sudanés

EL CAIRO, 4 (ANSA). — Awad Saleh, director del periódico del partido UMMA (independiente), del Sudán, fue condenado a muerte como responsable principal de los sangrientos incidentes ocurridos en Kartum, capital de aquel Estado, en oportunidad de la visita del general Naguib, efectuada el 19 de marzo pasado.

HANOI, 4 (AP). — Los jefes de las fuerzas armadas de la Unión Francesa y del Vietminh conferenciaron por primera vez en la población de Trung Gia para tratar los detalles del cese del fuego que está negociándose en Ginebra. El general Van Tieng Dung, jefe de la delegación comunista del Vietminh, inició la conferencia, que tuvo 30 minutos de duración, declarando que las discusiones efectuadas en el centro de los acontecimientos "siempre tienen mejor oportunidad de ser concretas y realistas". Añadió que "podemos decir que la conferencia actual es un paso adelante hacia el arreglo de la guerra en Indochina en base a la negociación". El general Dung, hablando en anamita, la lengua del Vietnam, prosiguió: "La delegación del alto comando del ejército popular del Vietnam (Vietminh) tiene conocimiento de la importante misión de esta conferencia. No escatimará esfuerzo para llevarla a buen fin, no sólo para hacer rápidamente efectivos los acuerdos establecidos por ambos bandos en Ginebra y para arreglar los problemas que consideren necesario estudiar, sino también para hacer sugerencias útiles a la Conferencia de Ginebra, con el objeto de llegar rápidamente a la tregua y al restablecimiento de la paz en Indochina".

Después del discurso del general Dung, el coronel Paul Lennuyeux afirmó que considera que la conferencia principal es la que se celebra en Ginebra. "No depende de nosotros determinar los problemas de la guerra aquí —dijo el militar francés—; nuestro deber es estudiar los remedios concretos para los problemas nacidos de la guerra y, si así se determina en Ginebra, cómo se puede poner fin a la lucha localmente". Añadió que la delegación francesa evitará con todo cuidado una discusión general sobre política, ideologías o propaganda.

Aumenta el Número de Víctimas en Tournon

LYON, 4 (INS). — Se rescataron treinta y cinco cadáveres de los restos del tren de pasajeros que chocó en Tournon anoche con un convoy de carga. Esta mañana continuaba la remoción de restos de hierro y maderas retorcidos y astillados que forman una impresionante confusión en los costados de las vías.

Es posible que se extraiga más víctimas. Otras 50 personas se hallan hospitalizadas con graves heridas y huesos rotos. En el desastre, el tren de pasajeros formado por tres coches, arrastrados por una locomotora Diesel, chocó con el tren de carga en Saint Parray, entre Lyon y Nimes.

Uno de los vagones —lleno de niños, que se dirigía a un campamento de veraneo— no sufrió avería alguna. La investigación preliminar indicó que el encontrón fue provocado por un error en los cambios de vía. Uno de los reparadores de agujas ha sido arrestado.

Considerarán los Medios de Dar Soberanía a Bonn

Habrá una Reunión en Londres

MENDES FRANCE

LONDRES, 4 (AP). — Expertos británicos y norteamericanos se reunirán mañana en esta capital para considerar los medios de otorgar inmediatamente su soberanía a Alemania Occidental sin que se derrumben las perspectivas del ejército europeo. El tratado de paz alemán, firmado hace dos años por Gran Bretaña, Estados Unidos y Francia, está condicionado por la ratificación de la Comunidad Defensiva Europea por parte de sus seis miembros, cosa que todavía no han hecho Francia e Italia.

La reunión de mañana es consecuencia de la conferencia de fin de semana realizada en Washington entre el presidente Eisenhower y el primer ministro británico, sir Winston Churchill, quienes acordaron que la República Federal Alemana "debe ocupar su lugar en calidad de socio igual en la comunidad de naciones iguales, en donde puede hacer su contribución apropiada a la defensa del mundo libre". En las conversaciones intervendrán representantes del Departamento de Estado y del Foreign Office pero sólo podrán hacer recomendaciones, sin adoptar ninguna actitud.

Mendes France Iría a Londres

LONDRES, 4 (AFP). — Es posible que el jefe del gobierno francés Mendes France, prefiera trasladarse a Londres para entrevistarse con sir Winston Churchill, dice el órgano independiente "Sunday Express".

Entra en Una Fase Crítica la Conferencia de Ginebra

GINEBRA, 4 (AP). — La conferencia de Ginebra sobre Indochina entrará en una fase crítica esta semana, al aproximarse la fecha en que expira el plazo señalado para llegar a un acuerdo sobre la retirada de tropas extranjeras de Laos y Cambodia. Las nueve delegaciones convinieron el mes pasado que el problema de la retirada debería ser examinado por un par de comisiones militares, que habrían de elevar un informe sobre el particular para el 10 de julio, es decir, el próximo sábado.

Regreso de los Cancilleres

Según se ha informado, el canciller soviético, V. M. Molotov, y el primer ministro y ministro de Relaciones Exteriores de China comunista, Chou En-lai, regresarán a Ginebra el jueves. Para la misma fecha es muy posible que vengan también el jefe del Foreing Office Anthony Eden, y el primer ministro francés Pierre Mendes France.

Para Mendes-France, la fecha del sábado será realmente crucial, pues cuando asumió el cargo, prometió poner término al conflicto para el 20 de julio o renunciar. Desde el sábado quedarán sólo 10 días para que expire el término que se fijó a sí mismo Mendes France, y todo el mundo comprende que se necesitará algún tiempo para convenir los detalles, aunque se haya llegado a un acuerdo sobre las líneas generales en que ha de basarse la solución.

Clarín

BUENOS AIRES · REPUBLICA ARGENTINA · 40 Centavos

Un toque de atención para la solución argentina de los problemas argentinos

AÑO IX — Diario de la Mañana — Nº 3 138

Buenos Aires, Lunes 5 de Julio de 1954

Buscará Inglaterra una Fórmula que Permita Cumplir con Alemania Oeste

LONDRES, 4 (De nuestra agencia). — Un grupo de técnicos del Foreign Office y de miembros de la embajada de Estados Unidos, que estudiará el problema de la soberanía alemana y el futuro de la comunidad para la defensa de Europa, se reunirá urgentemente en Londres.

Con las declaraciones que hizo Adenauer por radiotelefonía el viernes último, exigiendo el término del largo período de espera a que se somete al pueblo alemán, las conversaciones de Londres equivalen a un segundo frente contra las dudas y las brumas de la política exterior de Francia, originadas en la inconsistencia de su política interna. No parece que las divergencias entre Londres y Washington ante la solución que ha de darse al conflicto alemán sean esenciales. De la visita de sir Winston al presidente Eisenhower salió cuando menos un acuerdo completo sobre la necesidad de hallar la fórmula que garantice la soberanía política de Alemania occidental a los 2 años de haberse firmado y no cumplido el tratado de Bonn.

Desde el punto de vista legal sería difícil separar dicho convenio del plan por el que Alemania debe incorporarse a la organización de la defensa de Europa. Pero la impresión de Londres hoy, es que en el caso de que Francia eludiera la solución por separado de cada uno de estos conflictos, Inglaterra y Estados Unidos procederían posiblemente a consultar por su cuenta su compromiso con Bonn, colocando en una situación difícil a las tropas francesas de evacuación en la zona de Friburgo.

No obstante la versión de que las últimas declaraciones de Adenauer envuelven la amenaza de un ejército nacional alemán, Londres concede mayor importancia a la insistencia del canciller en que su país y el de sus compatriotas es el rearme en el cuadro y las normas de la defensa militar mancomunada.

Es probable que el grupo que ha de estudiar en Londres la mejor solución espere el término de los imprevisibles acontecimientos de la política interior francesa antes de adoptar una decisión definitiva. Para los observadores ingleses, Mendes France es ya un puro jeroglífico.

La reacción de Washington ante la sorpresa de la retirada de las tropas francesas del sur del río Rojo, en Indochina, parece indicar que Mendes France no es más cristalino, sino menos aún para Estados Unidos. No obstante, el grupo anglonorteamericano se anticipará quizás a la posible victoria —posible y probable— de los que en Francia se obstinan en impedir el rearme de Alemania, combinando una fórmula que permita cumplir los viejos compromisos con un pueblo "que ha cumplido honestamente los suyos —se escribe hoy en Londres, después de la guerra".

Jacinto Miquelarena
Corresponsal de CLARIN en Inglaterra

Empieza a Actuar en Guatemala la Junta

GUATEMALA, 4 (AP). — La nueva junta de gobierno de Guatemala, compuesta por cinco coroneles, celebrará mañana su primera reunión. El nuevo gobierno sigue una orientación bien firme, tratando de desarraigar el comunismo en el país. Mientras la junta se prepara para comenzar a actuar, el arzobispo, monseñor Mariano Rossell Arellano, acusó a los comunistas de querer imponer "la paz de la tumba, paz para esconder el crimen y una falsa paz, porque el comunismo es el árbol del odio que nunca dará el fruto de la paz".

Las figuras más salientes del régimen derrocado se fueron al exilio o disfrutan de asilo político. Castillo Armas dijo que Arbenz y el ex canciller Guillermo Toriello están en la embajada mexicana. Circulan versiones de que tienen reservado pasaje para volar mañana a México, pero al ser interrogado sobre el particular, Castillo dijo que nada sabía, aunque era posible que la junta de gobierno hubiera tomado algunas disposiciones en ese sentido antes de su llegada.

Castillo reveló que la junta de cinco miembros celebró ayer una reunión preliminar, pero que su verdadera labor la comenzará mañana, celebrando varias conferencias.

Desempeña la jefatura de la junta el coronel Elfego Monzón, pero se tiene la impresión inequívoca de que ese puesto lo asumirá Castillo Armas. Las manifestaciones públicas de ayer pusieron de relieve que es en Guatemala "el hombre del momento". Castillo declaró que sus fuerzas consideran a Arbenz y a otros líderes del anterior gobierno como "criminales", y que como tales "deben ser castigados".

TRUMAN

Truman Mejora Rápidamente

KANSAS CITY, 4 (AP). — El ex presidente Harry S. Truman, que recientemente fue sometido a una seria intervención quirúrgica, se halla fuera de peligro, según manifestaron los médicos que lo atienden. Un vocero del hospital manifestó que, en vista de la rápida mejoría experimentada por el ex mandatario, se dispuso la suspensión definitiva de los dos boletines diarios que se emitían para dar cuenta del estado de su salud. Truman pasó una noche tranquila y esta mañana caminó un poco en su habitación, se informó.

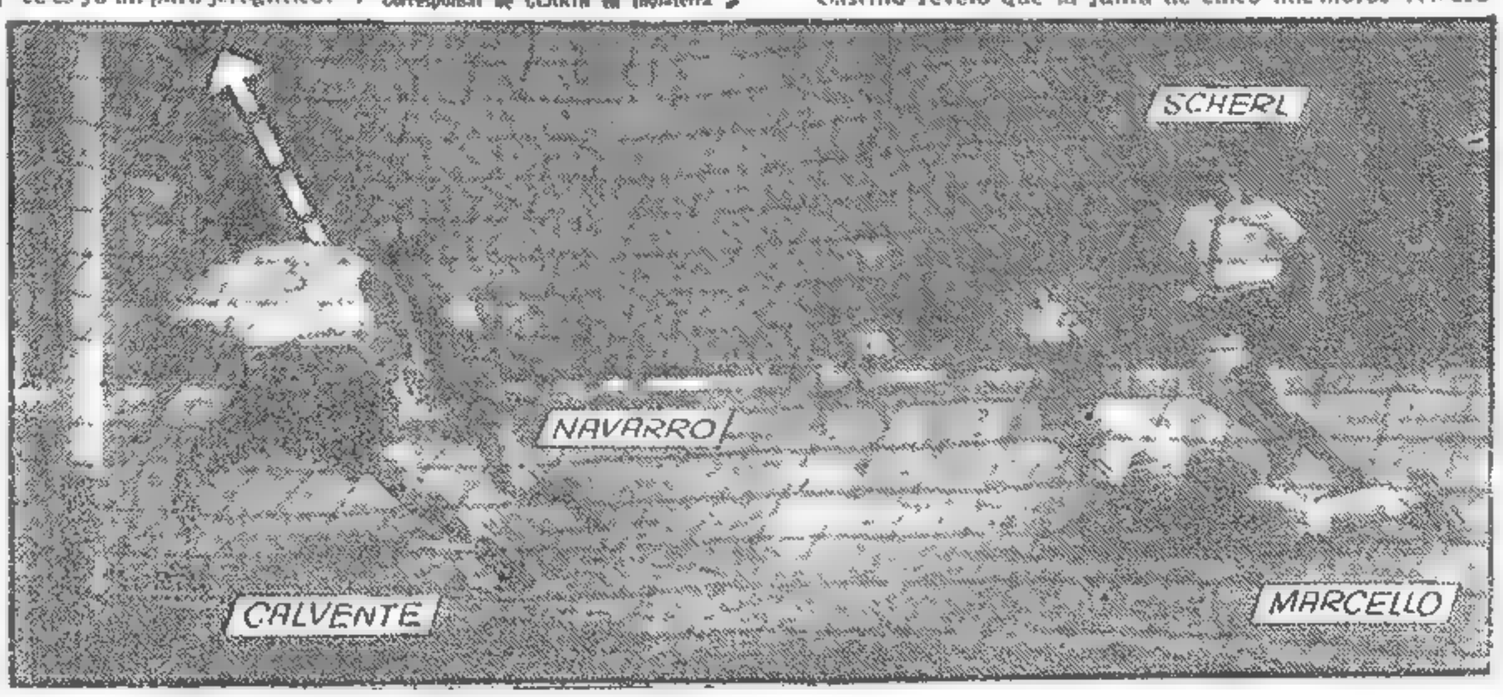

SOBRE la misma línea del arco de Huracán, y cuando Marcello estaba en el suelo e indefenso, Navarro malogra excelente oportunidad de igualar el tanteador, levantando el remate. Los locales vencieron en el clásico por el mínimo score

Categoría de Secretaría de Informaciones de la Presidencia Tendrá la Actual Subsecretaría

Corre el Riesgo de Desintegrarse la Alianza Anticomunista de Occidente

WASHINGTON, 5 (AP). — La alianza anticomunista de las potencias occidentales comienza a desintegrarse. Si este proceso continúa, las divergencias entre Estados Unidos, Gran Bretaña y Francia conducirán a una nueva estructuración de las relaciones internacionales, en la que Alemania Occidental asumiría un papel rector en Europa mientras que Gran Bretaña apoyaría más abiertamente la política neutral de la India en Asia.

Los diplomáticos norteamericanos están preocupados por toda esta situación que consideran que hace el juego a Rusia y a China comunista. Pero ninguna de las grandes capitales aliadas ha dado a conocer un plan que pueda garantizar un restablecimiento de la unidad occidental.

Y lo que más preocupa a esos diplomáticos es que las fuerzas perturbadoras están algo lejos del control de los gobernantes interesados.

El asunto más espinoso en las relaciones anglonorteamericanas, por el momento, es el reconocimiento del régimen comunista chino. Churchill y Eisenhower en sus recientes conversaciones no lograron desarrollar un plan conjunto para resolver el problema, que cada vez se hace más engorroso ante la marcha de la guerra indochina y la nueva política francesa en relación a ese teatro de hostilidades.

Churchill y Eisenhower, según dicen fuentes competentes, creen que los franceses reconocerán a China comunista y esto aumentaría considerablemente la presión de Pekín para obtener su ingreso en la UN.

Reafírmase una Actitud

LONDRES, 5 (AP) — Gran Bretaña es partidaria del eventual ingreso de China comunista en la UN, pero no antes que el comportamiento del régimen de Pekín esté totalmente de acuerdo con los principios contenidos en la carta orgánica de dicha entidad, según afirmó con toda claridad un vocero del ministerio de Relaciones Exteriores. El informante dijo que la política del gobierno británico sigue siendo la misma que Herbert Morrison, entonces canciller del gobierno laborista, expuso el 27 de junio de 1951, y que fue reafirmada en otras dos oportunidades posteriores.

En aquella ocasión, Morrison dijo en el Parlamento: "El gobierno de su majestad cree que el gobierno popular central debería representar a China en la UN. Sin embargo, en vista de la persistencia de ese gobierno en una conducta que es inconsistente con los propósitos y principios de la Carta de la UN, el gobierno de su majestad entiende que la consideración de esta cuestión debería ser postergada".

La declaración del vocero, del Foreign Office, hecha en respuesta a preguntas formuladas por los periodistas, se produjo después que los diarios reprodujeron informaciones de la prensa y declaraciones de legisladores norteamericanos, en las que se conjeturaba acerca de la actitud de Gran Bretaña. El vocero recordó que hace alrededor de un año, el canciller del Tesoro, Richard A. Butler, a la sazón titular interino de Relaciones Exteriores, agregó las siguientes palabras a la definición de Morrison: "Confiamos y esperamos que el armisticio (de Corea) hará más próximo el día en que se solucionarán éste y otros problemas".

La preocupación del Foreign Office al ajustarse tan cuidadosamente a las manifestaciones de los dirigentes gubernamentales nace de la creencia de que la cuestión de China comunista es casi con seguridad el asunto más peligroso en todo el terreno de las relaciones anglonorteamericanas.

Eisenhower y Churchill no lograron un enfoque común respecto del problema en las conversaciones celebradas en Washington

Clarín

Un toque de atención para la solución argentino de los problemas argentinos

AÑO IX — Diario de la Mañana — Nº 3 139

BUENOS AIRES · REPUBLICA ARGENTINA · 40 Centavos

Buenos Aires, Martes 6 de Julio de 1954

Fijan la Función de 9 Organos que Asistirán al Primer Magistrado

POR un decreto difundido anoche, el Poder Ejecutivo ha establecido la denominación y las misiones generales de nueve órganos dependientes directamente de la Presidencia de la Nación. Con esos órganos —dice el decreto— se va realizando la racionalización orgánica funcional del gobierno y del Estado, en relación con la nueva organización de los ministerios del Poder Ejecutivo.

Los nueve órganos que asistirán directamente al presidente de la Nación son los siguientes: Casa Militar; Secretaría Administrativa y Despacho; Secretaría Privada; Secretaría de Prensa y Difusión; Secretaría Gremial; Coordinación de Informaciones de Estado; Secretaría de Investigaciones Administrativas; Ayudante; Auxiliares.

LA CASA MILITAR entenderá en todo lo inherente al normal desarrollo de las actividad del Presidente de la Nación y cooperará al mejor cumplimiento de sus compromisos oficiales y de las disposiciones que expresamente determine.

LA SECRETARIA ADMINISTRATIVA Y DESPACHO efectuará el control administrativo y presupuestario de la Presidencia de la Nación y organizará el despacho del Jefe del Gobierno, velando por los aspectos formales que condicionan la validez de los documentos oficiales que firma el Poder Ejecutivo.

LA SECRETARIA PRIVADA atenderá el trámite de los asuntos personales del presidente de la Nación.

LA SECRETARIA DE PRENSA Y DIFUSION informará al país acerca de las actividades oficiales del Poder Ejecutivo y asegurará la difusión de la Doctrina Nacional y de las realizaciones del gobierno.

LA SECRETARIA GREMIAL entenderá en lo inherente a las relaciones del presidente de la Nación con las organizaciones gremiales.

LA COORDINACION DE INFORMACIONES DE ESTADO suministrará al Poder Ejecutivo y demás organismos del Estado, las informaciones que se consideren útiles o les sean requeridas, centralizando y coordinando las que se originen en los ser-

Continúa en la página SIETE

Adelantan en Tonkín las Negociaciones

TOKIO, 5 (AP). — La radioemisora de Pekín anunció que los negociadores franceses y vietmineses reunidos en Trung Gia, llegaron a un rápido acuerdo sobre la agenda a discutirse en sus reuniones. La emisora dijo que los negociadores convinieron también en considerar y decidir las medidas tendientes a poner en práctica cualquier tipo de acuerdo sobre las cuestiones militares que hayan podido concertar en Ginebra. Radio Pekín difundió un despacho del Vietminh que señalaba que los temas contenidos en la agenda eran los siguientes: 1. La cuestión de los prisioneros de guerra "dentro de la estructura de los términos convenidos en Ginebra"; 2. La verificación de un cese de las hostilidades; 3. El reajuste de las zonas de reagrupación a ocuparse por los ejércitos beligerantes a la terminación de las hostilidades, de acuerdo con lo que se convenga en Ginebra; 4. La comisión conjunta (para fiscalizar el cumplimiento de la cesación del fuego); 5. Las cuestiones surgidas en la Conferencia de Ginebra que "la conferencia militar que se realiza en el lugar de los hechos considere necesario poner en marcha". "La conferencia militar que se realiza en el lugar considerará y presentará propuestas relacionadas con todas las cuestiones militares surgidas en la Conferencia de Ginebra", dijo la emisora. Asimismo, informó que en la segunda sesión celebrada hoy se discutió el asunto relacionado con los prisioneros de guerra.

Habríase Concertado en Ginebra la Partición del Territorio

GINEBRA, 5 (AFP). — Los francovietnameses y el Vietminh habrían concertado en Ginebra un acuerdo que se traduciría en una partición del Vietnam, pero los negociadores aun no establecieron el paralelo sobre el cual será fijada la línea divisoria, que se extiende de norte a sur. Algunas cuñas territoriales serían previstas en el acuerdo, a fin de que ambos bandos dispongan de zonas de acceso. Ciertos observadores estiman, por otra parte, que algunos sectores se beneficiarían con un estatuto especial.

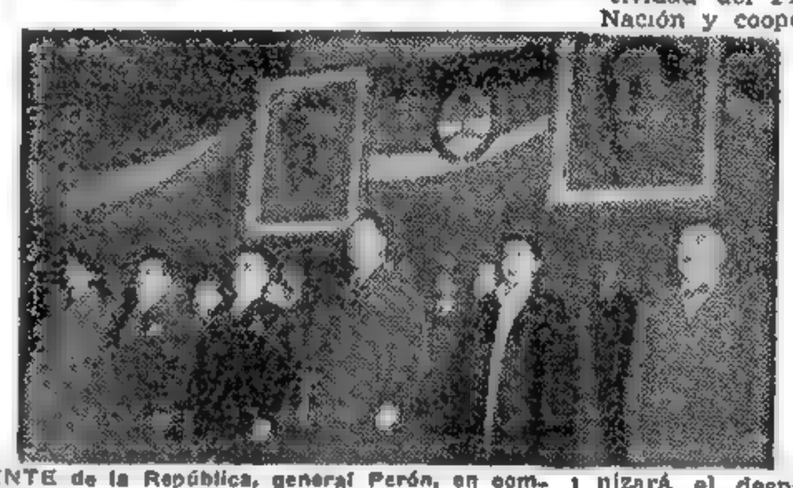

EL PRESIDENTE de la República, general Perón, en compañía del ministro del Interior, señor Borlenghi; del de Trabajo y Previsión, Sr. Giavarini, y del secretario general de la C G T, señor Vuletich, durante la ejecución del Himno Nacional al comenzar el acto de clausura del Congreso de la Confederación de Empleados de Comercio, realizado ayer en el teatro Colón

"La Investigación del Caso Montesi Ha Decepcionado"

MILAN, 5 (De nuestra agencia). — Los resultados de la investigación en torno al caso Montesi realizada por el ministro De Caro acerca de las relaciones entre el ex jefe de la policía, Pavone, y el marqués Montagna, contra quien se habían formulado graves acusaciones que también aludían a sus vinculaciones con diversas personalidades políticas, no han constituido una novedad, y desilusionaron porque no ofrecen nada que no fuese ya conocido. "Avanti" afirma al respecto que "la montaña dio a luz un ratón". "Corriere della Sera" expresa que la investigación "no deja satisfecho a nadie"; "Unità" consagra páginas enteras a las prolongadas discusiones en la Cámara de Diputados, e insiste en las manifestaciones del representante comunista Giancarlo Pajetta de que Montagna era amigo personal de algunos ministros; por su parte, "La Stampa" encuentra suficientemente escandalosos los resultados de la investigación, la cual, según "Il Giornale di Torino", denota que también ha existido "ligereza e irresponsabilidad culpable" en algunos altos ambientes.

Casi todos los diarios aguardaban revelaciones en torno a este asunto, pero no se puede ciertamente culpar al ministro De Caro si la extensión de la investigación administrativa y política, ordenada por el gobierno del cual forma parte, era demasiado restringida, por hallarse aún en curso el proceso judicial. Es inútil recordar los escándalos que impresionaron a la opinión, deseosa de pureza en sus hombres públicos. Pero si se esperaba que la investigación pudiese originar una crisis de gabinete, ya que se insinuaba que Scelba había solicitado a su colega De Caro que atenuase o suprimiese cuanto se refiriera a referencias a hijos de ministros, la realidad ha sido muy distinta, pues los nombres de los hijos de los ministros Piccioni y Spataro aparecen como amigos de Montagna, aunque sin señalarse en qué grado. Políticamente, en consecuencia, no parece probable que el gobierno de Scelba sufra daño alguno de cuanto se ha revelado, dado que el canciller Piccioni es persona de absoluta rectitud para el consenso general.

BATISTA PELLEGRINI
(Corresponsal de CLARIN en Italia)

Rechazó la Unión una Demanda Rusa

Entregóse Una Nota en Moscú

WASHINGTON, 5 (INS). — Estados Unidos volvió a rechazar las protestas soviéticas por la captura de un buque tanque ruso que llevaba combustible para aviones a retropropulsión, que fue ocupado por fuerzas navales de los nacionalistas chinos con base en Formosa. El departamento de Estado informó que una nota al respecto había sido entregada al ministerio de Relaciones Exteriores de la Unión Soviética en respuesta a una segunda protesta comunista fechada el 10 de junio. Después de la demanda inicial rusa exigiendo la devolución del barco, el cuartel general del generalísimo Chiang Kai-shek, anunció que el buque había sido capturado mientras llevaba material estratégico para aviones a chorro a China roja. Al mismo tiempo, Estados Unidos negó tener conocimiento del incidente.

La nota norteamericana dada a publicidad, dice: "El gobierno soviético sabe mucho y bien que el barco en cuestión no fue capturado por fuerzas navales de Estados Unidos y que no ha sido detenido por autoridades norteamericanas. El gobierno de Estados Unidos no tiene, por consiguiente, nada que añadir a su nota del 26 de julio rechazando los infundados cargos del gobierno soviético sobre este asunto".

Cansan Víctimas las Inundaciones en Japón

TOKIO, 5 (AFP). — Llegan a 36 las víctimas de las inundaciones en Japón, según las últimas noticias. Los servicios meteorológicos anuncian que las lluvias torrenciales continuarán, provocando nuevas inundaciones. Se cree que aumentarán las víctimas. La situación es particularmente grave en Yamaguchi, donde se indica, por otra parte, que siete mineros quedaron sepultados por un deslizamiento de tierra en una mina de carbón.

Estudian Planes Para Otorgar la Soberanía a Bonn

Reúnense Peritos Anglonorteamericanos

LONDRES, 5 (AP). — Estados Unidos y Gran Bretaña comenzaron a esbozar los planes para devolver a Alemania Occidental el control de las zonas ocupadas, en el caso de que Francia rechace el proyecto del tratado de la CED. Un grupo de peritos de las dos naciones se reunieron esta mañana en el Foreign Office, presididos por sir Frank Roberts los británicos, y por Cecil Lyon los norteamericanos. Las tareas deberán finalizar esta semana. Es la primera vez, desde el término de la guerra, que Francia no participa en consultas de este tipo con Estados Unidos y Gran Bretaña, si bien un vocero de la Cancillería manifestó que, indudablemente, el gobierno de París será informado de los resultados, tal vez en una entrevista que Churchill o Eden mantengan con el primer ministro francés, Mendes France.

ROBERTS FRANK

Posibles Resultados

Las propuestas en estudio, de ser aprobadas y aplicadas, tendrán como consecuencia 1) La intendencia casi total de Alemania Oeste en las zonas norteamericana y británica, con facultades para constituir un ejército nacional de defensa; 2) terminaría el sistema de altos comisionados en Bonn, que serían reemplazados por embajadores; 3) Francia quedaría sola en su zona de ocupación para enfrentarse con los alemanes.

EE. UU. Expulsó por Espionaje a Tres Agentes Soviéticos

Rusia, a su Vez, Adoptó Represalias

WASHINGTON, 5 (AP). — El Departamento de Estado reveló que tres funcionarios rusos han sido expulsados de Estados Unidos en los últimos meses acusados de espionaje. El gobierno soviético, por su parte, ha dispuesto la expulsión de dos agregados norteamericanos en Moscú, en una aparente medida de represalia. Los norteamericanos que han sido declarados personas no gratas por el gobierno soviético, por la presunta comisión de actos de espionaje, son: el teniente coronel Howard L. Felchlin, ayudante del agregado militar, y el mayor Walter McKenney, ayudante del agregado aéreo. En cuanto a los tres funcionarios rusos y sus fechas de expulsión, mantenidas en secreto hasta ahora, son los siguientes: capitán de fragata Igor A. Amosov, ayudante del agregado naval de la embajada soviética; fue declarado persona no grata para Estados Unidos el 3 de febrero de 1954 y abandonó el país el 8 de dicho mes; Alexander P. Kovlyov, segundo secretario de la delegación soviética ante la UN; se le pidió que abandonara Estados Unidos el 3 de febrero de 1954 y partió el 10 de ese mes; teniente coronel Leonid E. Pivnev, ayudante del agregado aéreo de la embajada soviética, se le declaró persona no grata el 29 de mayo y salió de Estados Unidos el 6 de junio.

El Departamento de Estado afirmó que "no hay razón alguna para la expulsión de Felchin y McKenney".

El Retorno al Comercio Libre de Carnes Causó Euforia en Londres

LONDRES, 5 (De nuestra agencia). — Después de catorce años de racionamiento de carne, el mercado de Smithfield vuelve al comercio libre y era esta mañana un pandemonio, hasta el punto de que, desorganizado el tránsito por la avalancha de camiones en las calles que confluyen al "templo de las proteínas", los changadores tenían que transportar los cuartos de reses a más de cien yardas y declaraban la huelga. Humanizados luego ante el júbilo contagioso de las transacciones, volvían a echarse los animales al hombro una hora después.

Los carniceros han comprado a cualquier precio. Se ha pagado la carne congelada de dos chelines y dos peniques la libra a dos chelines cuatro peniques el cuarto trasero y la de un chelín nueve peniques a dos chelines el delantero. Las ventas de carne inglesa —el cuarto trasero— alcanzaban los tres chelines por libra y ese mismo precio se hubiera pagado probablemente por el chilled beef argentino de haber aparecido hoy en el mercado. Hubo operaciones en cordero de Nueva Zelandia a dos chelines cuatro peniques por libra. Estos precios por libra son aproximadamente los que se pagaban antes de la guerra por un "stone" de Smithfield, peso exclusivo de dicho mercado que tiene 8 libras y ha desaparecido ya como tantos otros de carnívoros. Todavía las dueñas de casa no han compartido la euforia de sus proveedores y el pronóstico más generalizado es que dentro de una semana los precios, hoy demasiado "nerviosos", tendrán que tranquilizarse. El alza, en relación con los precios de la preguerra, será más moderada, sobre todo en los trozos menos escogidos. Hoy, ha dirigido las transacciones la ilusión de los intermediarios, los intermediarios se disputaban a tipos fabulosos "la ternera de Holanda", que no llegaba a Inglaterra desde 1939. Pero las familias acabarán por decir la última palabra y no debe olvidarse que la carne es ya un lujo excesivo y que 14 años de racionamiento y de "eso es lo que hay y no hay más", han ido formando generaciones de ictiófagos y vegetarianos que no saben hoy de verdad lo que es un "rump steak" —un buen bife, en suma— o una suculenta pierna de cordero para los domingos.

JACINTO MIQUELARENA,
Corresponsal de CLARIN en Inglaterra

Reglamentóse el Aumento al Personal del Estado

INFORMACION PAGINA CUATRO

LA DIVISION DEL VIETNAM SE HARIA SOBRE EL PARALELO 16

Clifton Webb

C. Webb Urge el Ingreso de China Comunista en la UN

AUCKLAND, Nueva Zelandia, 6 (AP). — El canciller T. Clifton Webb urgió esta noche que se admita a China comunista en la UN. Nueva Zelandia está unida a Estados Unidos por el pacto del ANZUS y auspicia la proyectada alianza defensiva sudeste asiática. Hablando en un debate parlamentario sobre relaciones exteriores, el canciller dijo que el gobierno de Pekín debe ingresar en el organismo internacional en un esfuerzo por "establecer un acercamiento diplomático entre la Unión Soviética y Occidente".

Clarín

BUENOS AIRES · REPUBLICA ARGENTINA

40 Centavos

Un toque de atención para la solución argentina de los problemas argentinos

AÑO IX — Diario de la Mañana — Nº 3.140

Buenos Aires, Miércoles 7 de Julio de 1954

Los Peritos Militares del Vietminh y Francia han Llegado a ese Acuerdo

GINEBRA, 6 (AP). — Un informante vietnamés reveló hoy que los peritos militares de Francia y del Vietminh han convenido en tomar el paralelo 16 como base fundamental para la futura división del Vietnam, pero advirtió que todavía están muy en desacuerdo en lo que respecta al delta del río Rojo.

El anteproyecto de acuerdo de los peritos militares se refiere tan sólo a las líneas generales de "las zonas de concentración de tropas", en las que se estacionarían las fuerzas adversarias en el caso de que se llegase a concertar un armisticio en Indochina.

"Cada uno de ambos bandos —añadió el informante— pondrá gran cuidado en no llamar a esto un plan para la "división" del Vietnam. Se le llamará "Plan para el reagrupamiento de las fuerzas adversarias", pero es claro que todos sabrán lo que significa".

El informante de referencia dijo que el acuerdo en principio a que han llegado los peritos, deberá ser ratificado todavía por los ministros de Relaciones Exteriores que son esperados de regreso en Ginebra a fines de la semana en curso.

Según el anteproyecto, el Vietnam quedaría dividido en dos partes por el paralelo 16, con importantes zonas especiales al norte y al sur de dicha línea. El paralelo 16 pasa por la parte más estrecha del Vietnam, un poco al sur del puerto de Tourane. La mayor parte de la zona al norte de dicha línea quedaría en poder de los rebeldes, y éstos accederían a evacuar la mayor parte del territorio que dominan al sur de dicho paralelo. Indicó también el informante que ambos bandos se pusieron de acuerdo en que en la zona del delta del río Rojo, en el Vietnam septentrional, los franceses podrían conservar la ciudad de Hanoi y los puertos de Haiphong y Moncay.

Los rebeldes habrían accedido asimismo, o que una franja costera que enlaza a Haiphong con Moncay y la frontera china, siga en poder de los franceses, pero, en cambio, el desacuerdo es todavía completo respecto al interior de la zona del delta.

El informante observó que los rebeldes sugerían así un nexo "tolerado" con Hanoi, a través de un territorio dominado por los comunistas, lo que asemejaría su situación a la de Berlín occidental a la que se llega por una carretera que atraviesa la zona comunista de Alemania Oriental.

La Presión Comunista

HANOI, 6 (UPI). — Los rebeldes comunistas de Vietminh mantienen una constante presión contra las tropas de la Unión Francesa en retirada, mientras los negociadores del régimen rojo se reúnen con los delegados franceses en discusión para concertar un eventual cese de hostilidades. Las tropas de Vietminh están avanzando hacia el norte a través de la abandonada posición francesa de Phuly, a 50 kilómetros al sur de Hanoi. La nueva línea de defensa franco-vietnamesa, se encuentra de 24 a 32 kilómetros al sur de la estratégica ciudad principal de todo el norte de Indochina.

Intercambio de Prisioneros

Al norte de Hanoi, los representantes de Francia y de Vietminh en las conversaciones de cese del fuego iniciadas por los acuerdos de la conferencia de Ginebra acordaron rápidamente en un punto en su segunda sesión celebrada ayer. Después de una reunión de 2 horas, un comunicado conjunto anunció que el intercambio de prisioneros de guerra inválidos comenzará el 14 de julio. La radio roja también dijo que se ha llegado a un acuerdo sobre el temario para las conversaciones referentes al cese de hostilidades.

Churchill Expondrá en los Comunes el Resultado de su Viaje a EE. UU.

SOUTHAMPTON, Inglaterra, 6 (AP). — El primer ministro, sir Winston Churchill, declaró que hizo todo cuanto pudo para llegar a un acuerdo con los Estados Unidos respecto de las diferencias sobre política exterior, pero que "sería un error pensar que todo se puede arreglar de una vez". El anciano estadista británico, que regresó al país luego de haber celebrado conversaciones con el presidente Eisenhower en Washington, manifestó a los periodistas:

Sólidos Acuerdos

"Puedo decirles que tengo la seguridad de que al esforzarnos lo mejor que pudimos en los Estados Unidos para llegar a buenos entendimientos y sólidos acuerdos entre nosotros, no fracasamos en forma absoluta, pero sería un error pensar que todo se puede arreglar de una vez". Antes de que el Queen Elizabeth atracara en los muelles locales, el jefe del gobierno impartió órdenes por teléfono para que se convoque al gabinete a sesiones para mañana por la mañana y el jueves.

La pronta acción de Churchill indica que tiene especial interés en exponer inmediatamente ante los miembros del gabinete

Convocó a la Cámara Para Hoy y el Viernes

los pormenores de sus conversaciones con el presidente Eisenhower, las cuales han provocado ciertas críticas de la actitud británica en el Congreso norteamericano. Altos funcionarios del gobierno saludaron a Churchill y el ministro de Relaciones Exteriores, señor Anthony Eden, cuando ambos descendieron del transtlántico.

Verdadera Amistad

Luego, refiriéndose a las entrevistas de Washington, sir Winston Churchill expresó: "Esperamos que se nos juzgue no sólo por la recepción inmediata a nuestros esfuerzos, sino también por su influencia en el curso futuro de los acontecimientos, y, después de todo, no hay nada que se oponga a la verdadera y constante amistad entre Gran Bretaña y los Estados Unidos". En seguida, añadió: "Claro está que todavía no hemos podido imponernos de la reacción que se haya registrado aquí respecto de nuestra misión, pero no hay duda de que oiremos algo de ella en la Cámara de los Comunes en un futuro próximo".

REUNIDOS en Ginebra, Suiza, aparecen el canciller británico, Mr. Eden, y el ministro de Relaciones Exteriores del régimen de Pekín, Chou En-lai, muy sonrientes por el curso de la conversación que sostuvieron. En el centro, un intérprete

Un Viceprimer Ministro de Hungría ha Sido Relevado

VIENA, 6 (AP). — La radioemisora de Budapest anunció esta noche que ha sido relevado de su cargo de primer viceprimer ministro y ministro del Interior el señor Ernoe Geros, comunista número dos de Hungría. Como nuevo ministro del Interior se designó a Laszlo Piros, quien, según se dice, reemplazó a Gabor Peter en la jefatura de la policía secreta húngara luego de que este último fuera separado de sus funciones, en 1953.

En Guatemala se Formó Gabinete

Carlos Salazar es Ministro de Relaciones Exteriores

GUATEMALA, 6 (AP). — La Junta de Gobierno anunció la formación de un gabinete que funcionará bajo los cinco jefes militares que dominan la situación del país. Los miembros son: Relaciones Exteriores, Carlos Salazar, hijo del canciller que actuara bajo la presidencia de Ubico; Interior, Jorge Adán Serrano, prominente jurisconsulto; Defensa Nacional, coronel Enrique Clos de León; Comunicaciones y Obras Públicas, Martín Parado Vélez, ex alcalde de la capital; Trabajo, Héctor Goicolea, miembro del gabinete provisional del jefe rebelde Castillo; Educación Pública, Miguel Asturias Quiñones; Salud Pública, Carlos Sos Farias; Agricultura, Ariel Rivera, y Finanzas y Crédito Público, coronel Raúl Reina Rosal.

Domina Castillo Armas

MEXICO, 6 (AFP). — Carlos Castillo Armas ha asumido virtualmente el control político en Guatemala.

Con la completa victoria del comandante en jefe de las fuerzas revolucionarias que el 17 del corriente invadieron a Guatemala, ha terminado, según los observadores la "pequeña crisis política" subsiguiente a la integración de la junta militar.

Surgen las Discrepancias

La situación hizo crisis ayer cuando Castillo Armas dispuso traer a la Ciudad de Guatemala, por vía aérea, sus propias fuerzas militares, que habían quedado en Chiquimula, donde constituyó su cuartel general durante la efímera guerra civil.

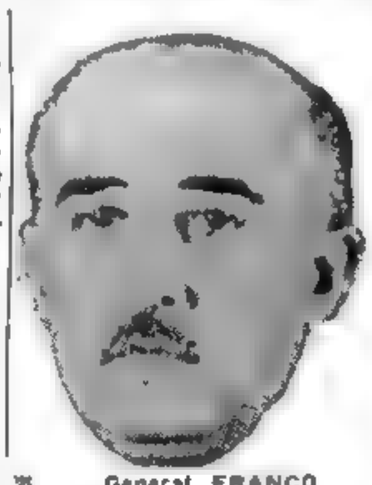

General FRANCO

Franco Aludió a la Amenaza Comunista

MADRID, 6 (AP). — El general Franco declaró que la coexistencia entre los mundos occidental y comunista es imposible, y que el mundo libre debe guardarse de abrir brechas por las que pueda entrar el enemigo". El jefe del estado español hizo esta declaración en la primera conferencia de prensa que celebra desde la terminación de la guerra civil española. Manifestó en ella que diez años de prueba para tratar de convivir pacíficamente con los rusos han sido un fracaso, "y estamos ahora en una posición peor que al comienzo". El general recibió a cinco de los seis corresponsales norteamericanos que residen en Madrid, en la antecámara de su despacho del palacio de El Pardo. El sexto corresponsal estaba ausente de la

(Continúa en la página DOS)

Bonn Mantendrá su Política de Cooperación

"No Modificaremos Nuestros Planes", Afirmó Adenauer

BONN, 6 (AP). — El primer ministro, Konrad Adenauer, afirmó esta noche que Alemania Occidental no tiene planes para modificar su política de cooperación con el mundo libre. "No se han estudiado planes para un cambio de la política del gobierno federal — Alemania Occidental— que se basa todavía en los tratados firmados en 1952 en Bonn y París", declaró Adenauer en una entrevista radial que se le hizo desde Atenas.

Estos tratados son el convenio de paz entre los aliados y Alemania Occidental y el pacto de la Comunidad Europea de Defensa. El tratado de la CED dispone el rearme limitado de Alemania Occidental dentro de un ejército europeo de seis naciones. En el contrato de paz se señala la restauración de la soberanía casi total a Alemania Occidental.

La entrevista con la radioemisora griega siguió a la partida del primer ministro de Grecia, mariscal Alexander Papagos, de Alemania Occidental después de una visita oficial de seis días. El canciller habló, especialmente, de sus conversaciones con el jefe del gobierno griego, en Bonn. Pero sus referencias a la política exterior de Alemania Occidental tuvieron sin duda, por finalidad, tranquilizar a Occidente, después de la aguda reacción que suscitó en el extranjero la alocución que pronunció por radio el viernes pasado.

En esa ocasión, Adenauer advirtió bruscamente a Francia que el rechazo del plan del ejército europeo llevaría a la creación de un ejército nacional alemán. Los enemigos de la Comunidad Defensiva Europea en Francia no tardaron en calificar su declaración como un ultimátum dirigido a los franceses, y el presidente del Consejo de Ministros francés, Mendes-France, suspendió la anunciada visita a Bonn, en el curso de esta semana, del secretario de Estado para asuntos exteriores de Francia.

El primer ministro Adenauer dijo esta noche que él y el mariscal Papagos examinaron la situación internacional. Indicó que coincidieron en que "la época actual está repleta de peligros y exige una actitud resuelta por parte del mundo libre".

Concertarían una Alianza

BERLIN, 6 (AFP). — El corresponsal en Nueva York del "Tagesspiegel" anuncia que si Francia no ratifica el tratado de la Comunidad Europea, Estados Unidos, Inglaterra y Alemania concertarán una alianza. Afirma el corresponsal de "Tagesspiegel", que en su reciente visita a Washington, sir Winston Churchill se habría puesto de acuerdo con el general Eisenhower para la concertación de una alianza, siempre y cuando el tratado de la Comunidad Europea de Defensa no fuese ratificado ni por Francia ni por Italia.

Francia Procura Evitar la Ayuda

PARIS, 6 (ANSA). — Bajo la dirección del primer ministro Mendes France y el asesoramiento del ministro de Finanzas, Edgar Faure, se estaría elaborando un plan para dar a Francia una total independencia económica, librándola de la necesidad de depender de la ayuda norteamericana. Se trataría de poner el país en condiciones de alcanzar un equilibrio total en sus cuentas con el exterior sin que se necesiten ayudas extranjeras y de darle de esa manera una verdadera autonomía económica sin tener que desviarlo por esa razón de sus planes tradicionales de alianza política.

Una de las medidas previstas sería una reducción de aproximadamente 150 mil millones de francos en los gastos improductivos del presupuesto de 1955 para utilizar esa cantidad de dinero en gastos productivos, invirtiéndola en la industria y en la agricultura, tanto en el territorio francés como en los territorios de ultramar. Se invertiría, además, en la construcción de viviendas en Francia. Todo esfuerzo sería concentrado para desarrollar e incrementar la producción y equilibrar la economía francesa.

Italia Apoya a la CED Porque Unirá a Europa Frente a Rusia

por Mario Scelba
Primer Ministro Italiano

ROMA, 6 (Especial de ANSA). — El excesivo nacionalismo ha llevado por dos veces a la guerra en Europa a nuestra juventud de la primera mitad de este siglo. Y para que ello no se repita, Italia se declara en favor de la CED porque entiende que una Europa unida y fuerte, capaz de emplear el peso de su tradición moral, sería el factor de equilibrio que eliminaría las causas que provocan la tensión internacional.

Todo aquel que aliente pensamientos de guerra es un enemigo potencial; y como anhelamos la paz, nuestra política exterior se desarrolla ajustada al principio de la preservación de la paz y en favor de la conciliación. Al incorporar a Alemania, con todas las garantías lógicas, la CED contribuye a establecer el estado de cosas aparentemente más adecuado para la solución del problema germano y para alejar la amenaza del rearme de la misma Alemania realizado sin fiscalización, que sin la CED, tarde o temprano ninguna fuerza podría impedir.

Según ha afirmado Ferruccio Parri, el único medio de lograr "la salvación de los regímenes democráticos y sobre todo la de cuanto nosotros creemos que debe ser el espíritu y el destino de nuestra civilización; en fin, la salvación de lo que nos es más caro, se halla íntimamente ligada a la constitución de la Comunidad Europea de Defensa. Esa es la realidad a juicio de nosotros los italianos". Y agregaba Ferruccio Parri, dirigiéndose precisamente a los comunistas: "La CED no es un ejército de siervos seleccionados puesto al servicio de Wall Street, sino el comienzo de un mundo que se organiza".

Realmente se trata de un mundo que está organizándose y el origen de tal organización nace del miedo a Moscú; su camino ha de proseguir por rutas que todavía es imposible prefijar. Es una especie de ley física, de necesidad vital, que impulsa al mundo occidental a imitar lo que ha hecho ya, con otros medios y otros procedimientos el bloque oriental: un agrupamiento político, militar y económico que la URSS ha materializado con implacable energía en pocos años.

Una Europa dividida por discrepancias nacionalistas y económicas y en consecuencia, una Europa débil política, económica y militarmente, permanecería siempre expuesta a la presión exterior del comunismo y a la interna de los partidos locales de esa tendencia. Esto es, condenada a perder fácilmente la libertad. Por ello, las potencias occidentales, con espíritu abierto y conciliador, más alertas a la defensa de los principios democráticos, han elegido —para alcanzar el objetivo que anhelan, sean cuales fueren las deformaciones de la realidad influida por acciones interesadas—, como meta final de la comunidad democrática, la supresión de las causas de la tensión internacional y el afianzamiento de la paz mediante la libertad de las naciones y del individuo.

MARIO SCELBA

Rusia Pidió a la UN que EE. UU. Deje de Efectuar sus Pruebas Atómicas

NUEVA YORK, 6 (AP). — La Unión Soviética pidió hoy a las Naciones Unidas que ordenen a Estados Unidos la suspensión de sus pruebas con bombas atómicas y de hidrógeno en las islas del Pacífico que están sometidas a su administración fideicomisaria. Los rusos presentaron el correspondiente proyecto de resolución en la comisión permanente de peticiones del Consejo de Fideicomisos.

Subió en Londres el Costo de la Carne

LONDRES, 6 (AP). — Las amas de casa comenzaron hoy a librar batalla contra el alto precio de la carne, cuya venta ahora es libre.

Los carniceros declararon que muchas amas de casa entran en las carnicerías, pero que muy pocas compran algo, pues esperan que los precios bajen. El racionamiento finalizó el sábado último a medianoche e inmediatamente los precios subieron. Hoy todavía seguían en niveles elevados, pero se había registrado una pequeña baja. Un representante de los carniceros declaró: "Dentro de un día o poco más, toda la situación volverá a la normalidad. Los clientes hablan ya de boicotear la carne y alimentarse con pescado y huevos". En el gran mercado de Smithfield, los carniceros vendían la carne unos peniques más barata. Evidentemente, las ventas de este producto alimenticio han disminuido mucho.

Presidió el Primer Magistrado, General Perón, la Comida Anual de Camaradería de las Fuerzas Armadas de la Nación

C. B. LUCE

Créese que Antes de Fin de Mes Habrá Acuerdo Sobre Trieste

WASHINGTON, 7 (ANSA). — Aun cuando los funcionarios del Departamento de Estado se muestran reacios a hacer cualquier declaración pública sobre Trieste, admiten que son muchas las posibilidades de que se logre un acuerdo definitivo para ese problema, antes de fin de mes. Esta es la impresión que surge, luego de las conversaciones que mantuvo el secretario de Estado con la señora Clara Booth Luce, embajadora de Estados Unidos en Roma. Esas consultas se prolongarán hasta el viernes y en ellas se incluye el informe verbal de la embajadora al presidente Eisenhower y a los consejeros de la Casa Blanca. La Sra. Luce presentó a Foster Dulles un cuadro más optimista que el expuesto por ella misma en enero último. Se tiene entendido que hizo notar, en especial, la forma en que el gobierno de Scelba logró estabilizar el país y superar la crisis preelectoral.

EL PRIMER magistrado, Gral. Perón, el Vicepresidente de la Nación, los ministros de Ejército, Marina y Aeronáutica, altos jefes, el gobernador de Buenos Aires y los presidentes de las tres entidades que agrupan a las fuerzas armadas, al cantarse el Himno, en la comida de camaradería realizada anoche

Aguárdase Hoy en Ginebra al Canciller Soviético

Encara Francia el Envío de Conscriptos

SI NO HAY PAZ EN INDOCHINA

PARIS, 7 (AP).— El primer ministro Mendes France anunció en el Parlamento que si fracasan las negociaciones de Ginebra, solicitará a la Asamblea Nacional que apruebe el envío de conscriptos para reforzar a las fuerzas francesas que luchan en Indochina. Agregó que dentro de poco partirá para asumir personalmente la dirección de la delegación francesa en Ginebra. Añadió: "Ya he explicado que hay razones para esperar un resultado favorable y honorable. Mi opinión al respecto sigue siendo la misma". El primer ministro afirmó que no hay forma de garantizar la seguridad de los soldados franceses que ya están en Indochina, si no se envían conscriptos. Desde la iniciación del conflicto bélico, en 1947, todo el peso de la lucha en Indochina estuvo a cargo de voluntarios franceses, soldados norafricanos y miembros de la Legión Extranjera, pues la Constitución Nacional prohibe específicamente el envío de conscriptos a una zona de combate. Mendes France agregó que si la votación se efectúa sin demora después del 20 de julio, la partida de refuerzos se haría rápidamente sin que sufriera dilación alguna que pudiera ocasionar sufrimientos a la fuerza expedicionaria. "Finalmente —añadió—, considero que al presente, cuando mi gobierno mantiene una conducta pacífica, no sería propio tomar una medida de este carácter, salvo que nos viéramos obligados a hacerlo".

Las Gestiones en Ginebra

GINEBRA, 7 (AP). — Varios oficiales de Cambodia y la delegación militar del Vietminh conferenciaron sobre asuntos de cuya solución ha de depender probablemente el futuro de la conferencia de Ginebra.

Los delegados de occidente tratan de vislumbrar indicios de que los comunistas desean realmente negociar un arreglo "razonable y honroso" de la guerra de Indochina, ya que una prueba de ello será que respeten la independencia de Laos y Cambodia.

Espérase a Molotov

El canciller soviético, V. M. Molotov, que no pudo llegar hoy a causa del mal tiempo, es esperado mañana en esta ciudad. Por su parte, Jean Chauvel, que ha estado actuando interinamente como jefe de la delegación francesa, regresó a París para conferenciar con Mendes France, quien es esperado también en ésta a fines de la semana en curso.

Prevén una Gran Ofensiva

HANOI, 7 (INS) — Los comunistas del Vietminh lanzarán una demoledora ofensiva si fracasan las conversaciones de tregua con los franceses, según anticiparon fuentes militares.

Mientras tanto, las conversaciones de tregua en Trung-Gia se desarrollan bajo un manto secreto y ningún periodista de occidente ha sido autorizado a pasar a la zona neutral.

EN LA frontera de Italia y Francia, ciudadanos de ambos países realizan una manifestación pidiendo la pronta ratificación de la CED. Como se sabe, estas dos naciones son las únicas miembros del pacto europeo, cuyos parlamentos aún no lo han aprobado

Clarín

BUENOS AIRES · REPUBLICA ARGENTINA

40 Centavos

Un toque de atención para la solución argentina de los problemas argentinos

AÑO IX — Diario de la Mañana — Nº 3.141

Buenos Aires, Jueves 8 de Julio de 1954

Hubo Verdadera Amenaza de Guerra

TOKIO, 7 (AP). — Fuentes militares informadas dijeron que en las recientes semanas hubo una verdadera amenaza de que la tercera guerra mundial estallara en el Pacífico, pero que el peligro ha pasado. Dichas fuentes, manifestaron que hasta hace una semana los aviones patrulleros vigilaban los cielos del norte del Japón, mientras los buques de guerra surcaban los mares del sur en estado de alerta. La tensión se suavizó considerablemente en las últimas tres semanas, pero los rusos todavía tienen preparados 35 divisiones y 300 bombarderos a reacción para un posible ataque al Japón, añadieron. Esa situación, fue el resultado de la posibilidad de que fuerzas norteamericanas intervinieran en Indochina. Señalan los informantes, que tal intervención podría muy bien haber reanudado la guerra en Corea. Rusia estaba preparada para un posible ataque al Japón, tanto del este como del oeste, ya que considera a ese país como el punto clave del control del Pacífico. Las fuerzas soviéticas siguen preparadas, pero la tensión ha disminuido y las autoridades militares expresan que los deshielos tardíos de primavera posiblemente han ablandado demasiado el suelo en Siberia, como para permitir un rápido desplazamiento de hombres y provisiones. Ahora que la amenaza ha cedido en gravedad, se está estudiando la reorganización de los acontecimientos de tropas terrestres aliadas en el Pacífico. Se especula con la posibilidad de que las seis divisiones norteamericanas destacadas en Corea sean reemplazadas por 20 divisiones surcoreanas.

Sobra Café en Brasil

RIO DE JANEIRO, (AP). — Brasil dispone de 3 100 000 bolsas de café excedentes de la última cosecha.

Posiblemente la noticia gravitará para que el gobierno reduzca el precio mínimo de exportación de 87 centavos por libra, que ha sido criticado como "ajeno a la realidad".

El Instituto del Café efectuó ya algunas compras para apoyar el precio establecido y se tiene que sea necesario realizar más adquisiciones. La reciente declinación en las exportaciones de café brasileño se ha reflejado en el mercado de Nueva York, donde se cotizó a menor precio el colombiano, normalmente más caro que el de Brasil.

EN ITALIA FUERON DETENIDOS ESPIAS

ROMA, 7 (AP). — El servicio de contraespionaje informó que había descubierto una red de espionaje que trataba de vender a una "potencia extranjera" documentos confidenciales acerca de los abastecimientos militares de la NATO. Fueron arrestados cuatro hombres de negocios en Roma y un empleado del ministerio de Industria y Comercio. Los diarios dicen que se esperan nuevas detenciones. El precio pedido por los documentos, según se informó, fue de 50 millones de liras.

Incidente en Milán

MILAN, 7 (AP). — La policía contra desórdenes, patrullando con sus "jeeps", disperso una manifestación de unas 300 personas que protestaban contra la orden del gobierno desalojando al partido comunista local del edificio que ocupaba, ya que ha pasado a pertenecer al estado, como todos los inmuebles que fueron del partido oficial durante el régimen de Mussolini.

Reafirma Eisenhower su Oposición a China Roja

Aludió al Retiro de EE. UU. de la UN.

WASHINGTON, 7 (AP).- Eisenhower manifestó que se opone en forma absoluta a permitir el ingreso de China roja en la UN en las presentes circunstancias. Sin embargo, dijo al mismo tiempo, en su conferencia de prensa, que la propuesta de retirar a Estados Unidos de ese organismo mundial, si se admite a Pekín, necesita un estudio muy cuidadoso. Expresó que no estaba preparado para decir si se debía tomar esa decisión.

La Opinión de Franco

MADRID, 7 (AP). — El general Francisco Franco instó a las democracias occidentales a que no permitieran el ingreso de China comunista en la UN, al expresar al senador norteamericano Harry F. Byrd, que esto significaría un "premio por la agresión en Corea". Franco recibió a Byrd y su esposa en una audiencia especial en el Palacio de El Pardo.

Dijo el jefe del estado español, que el principal problema de la UN es el veto, que debería ser eliminado lo más pronto posible. Se expresó con acerbas palabras contra Francia, de la que dijo que estaba en malas condiciones y que tenía pocas esperanzas en cuanto a su futuro como potencia mundial.

Inglaterra Rehusó Votar Contra Pekín

NUEVA YORK, 7 (INS). — Gran Bretaña cambió su anterior política de no admitir a China roja en la UN, al rehusar por primera vez votar en favor de las credenciales de China nacionalista en el Consejo de Fideicomisos. Una encuesta hecha por (INS) muestra que Estados Unidos cuenta con 23 de los 60 votos de las Naciones Unidas para combatir la admisión de China comunista.

Francia Apoyaría el Régimen de Pekín

PARIS, 7 (INS). — Fuentes diplomáticas autorizadas predicen que Francia aceptará apoyar la entrada de China comunista en la UN.

Churchill Informó al Gabinete

Sobre las Diferencias con Washington

LONDRES, 7 (AP). — El primer ministro, Churchill, conferenció con su gabinete sobre las diferencias existentes en la política exterior de Gran Bretaña y de Estados Unidos, preparando así la declaración que formulará el lunes en la Cámara de los Comunes acerca de las conversaciones que sostuvo en Washington con el presidente Eisenhower.

Apréstanse a Dar Mayor Soberanía a Alemania Oeste

El canciller, Anthony Eden —refiriéndose a los puntos de coincidencia entre británicos y norteamericanos—, dijo que las dos naciones están trazando los planes pertinentes para conceder a Alemania más armas y una mayor soberanía. Expresó la esperanza de que la comisión anglonorteamericana de estudio establecida al efecto en Londres, complete rápidamente su labor, siendo muy posible que esté en condiciones de elevar su informe esta semana. Eden reveló que los estudios de dicha comisión "se basan en la creencia de que la contribución alemana a la defensa occidental se hará a través de la Comunidad Defensiva Europea".

Eden dijo en los Comunes que esperaba que las negociaciones de Ginebra sobre Indochina se reanudarán en breve con la presencia de los cancilleres. Se cree que él mismo volverá a Ginebra próximamente. Anoche, Eden sostuvo una conferencia con el embajador soviético, Jacob A. Malik. La entrevista se celebró a pedido del diplomático ruso, quien regresó a Londres esta semana después de un viaje de 12 días a Moscú.

Pidió a Mendes France un Informe la Asamblea Francesa

PARIS, 7 (AP). — La comisión de Relaciones Exteriores de la Asamblea Nacional, indecisa aún acerca de su actitud para con los convenios contractuales de Bonn, tendientes a restablecer la soberanía a la Alemania Occidental, solicitó al primer ministro, Pierre Mendes France, que explique la posición del gobierno. Si el jefe del gobierno no puede concurrir personalmente a dar tal explicación, la comisión sugirió que podía presentarla el señor Guerin de Beaumont, secretario de Estado en el ministerio de Relaciones Exteriores. Es posible que se fije para el viernes la reunión destinada a oír a Mendes France o a Beaumont.

Había Países que Podían Ofenderse

LONDRES, 7 (AFP). — Churchill habló en una sola ocasión esta tarde en los Comunes, cuando un diputado preguntó si daría la lista de "los antiguos Estados soberanos, ahora esclavizados", a los cuales aludió la declaración de Washington.

El primer ministro respondió: "Cuando el presidente Eisenhower y yo mismo preparamos esta declaración sabíamos bien que ciertas naciones se sentirían ofendidas por figurar en la lista y otras por estar excluidas (Risas). Hay una máxima que aprendí cuando era un joven oficial y recuerdo ahora: Nada de nombres, nada de dificultades. (Risas).

Sir Winston contestó que la intención del presidente y de él mismo había sido "expresar una opinión de orden general, y no elegir deliberadamente lo que figura o no sobre una lista particular".

Subestima al B-29 un Piloto Chino que Combatió en Corea

MOSCU, 7 (Especial de AP). — El órgano oficial del ejército de la URSS, "Estrella Roja", publica un artículo firmado por Chou Bao-tung, piloto chino de caza y héroe de primera clase de la República Popular China, en el que afirma que los bombarderos norteamericanos B-29 no son invencibles ni mucho menos, como quedó demostrado en la guerra de Corea.

Cuando se les pregunta a los ciudadanos rusos por qué tienen que dar crédito a la versión de un piloto chino de la fuerza aérea coreana, los interrogados responden que en la guerra de Corea no había pilotos rusos. Y añaden que los documentos recogidos por el departamento de Estado de Estados Unidos, que prueban la participación de personal soviético en el bando norcoreano, no son más que "fanse-

En su artículo, el piloto Chou no señala qué clase de avión tripulaba, pero seguramente no se trataba de una máquina china. Tampoco parece saber que el B-29, un gigante aéreo de la segunda guerra mundial que actuó también en el conflicto coreano, ha sido ya superado.

"Durante la guerra de Corea —escribe Chou— el enemigo lanzó grandes grupos de aviones, inclusive muchas "fortalezas volantes" con apoyo de numerosos aparatos de caza. Sin duda alguna, los B-29 son un enemigo peligroso, debido a que conducen importantes cargas de bombas y si logran filtrarse a la retaguardia pueden causar enormes daños. Al principio no podíamos obtener buenos resultados contra los bombarderos pesados enemigos. Muchos de nuestros aviadores no atinaban a calcular la distancia para abrir fuego contra esas máquinas. El B-29 es un avión de dimensiones tan grandes que uno siempre imagina que se halla a menor distancia de la que realmente está. En verdad, mientras la distancia era muy considerable, nuestras armas carecían de precisión, tenían poco alcance y no causaban daño. "Pero la experiencia recogida en los combates mostró que los pilotos de los cazas norteamericanos no evidenciaban exceso de celo en la protección de sus bombarderos. Pensaban mucho más en escapar y ponerse fuera del alcance de nuestro fuego. Luego, un análisis minucioso de las tácticas empleadas por los invasores puso de relieve que la habilidad y el valor de nuestros aviadores rendían buenos resultados frente a las "fortalezas volantes".

Richard KASCHISKA

Argentina Continuará las Relaciones con Guatemala

EXTRAOFICIALMENTE se informó anoche que la Cancillería recibió una comunicación del Encargado de Negocios argentino en Guatemala, dando cuenta de la constitución de la Junta de Gobierno de ese país. El nuevo gobierno hizo saber al representante argentino los deseos de "mantener e incrementar las tradicionales y amistosas relaciones con la República Argentina".

De acuerdo con la tesis sostenida por la República, en materia de reconocimiento de gobiernos de facto, se espera en los próximos días un pronunciamiento del Poder Ejecutivo acerca de la "continuidad" de las relaciones diplomáticas con el nuevo gobierno constituido en Guatemala.

Celebra el País Entero la Gran Fecha del 9 de Julio con Tedéum, Desfiles Militares y Festejos Populares

Información págs. TRES Y CUATRO

ES OPTIMISTA EL LIDER VIETMINES

PARIS, 8 (AFP). — "Debemos hacer fracasar el complot de los imperialistas norteamericanos para impedir que se llegue a un armisticio en Indochina, declaró el presidente del Vietminh, Ho Chi Minh, en un reportaje a la agencia comunista "China Nueva"

Contesta a un Reportaje

Por la emisora de Pekín fue irradiado el reportaje hecho por un representante de la Agencia "China Nueva" a Ho Chi Minh en su cuartel general en el norte de Indochina

Dijo el líder comunista que "a pesar de que los progresos para el restablecimiento de la paz en Indochina sean evidentemente lentos, no hay duda alguna de que con los acuerdos a que se ha llegado sobre algunos problemas, se ha abierto la senda hacia una sincera negociación que ponga término a la guerra en Indochina. Se ha preparado el camino para el restablecimiento de la paz. Si la parte adversa desea sinceramente negociar nosotros, los del Vietminh, no tendremos inconveniente en hacer la paz

"Al mismo tiempo —agregó — nos mantendremos vigilantes a fin de hacer fracasar el complot de los imperialistas norteamericanos, que tiende a impedir un acuerdo de armisticio y a crear bloques militares de carácter agresivo, para dividir Asia en grupos hostiles y facilitar así una agresión en el sudeste asiático".

Con respecto al discurso pronunciado por Mendes France ante la Asamblea, el 17 de junio, manifestó que el pueblo de Vietminh ha acogido calurosamente esa "declaración pacifista".

Reacción Francesa

GINEBRA, 8 (AFP). — Siendo Francia la principal interesada en el arreglo en Indochina, ha correspondido a fuentes francesas autorizadas dar a conocer la primera reacción sobre el reportaje de Ho Chi Minh.

"Es aceptada con beneplácito la parte del reportaje en la que Ho Chi Minh manifiesta voluntad de paz, pero para demostrar la sinceridad de sus aseveraciones, el líder comunista deberá, ante todo, traducir sus palabras en hechos".

Castillo Armas Encabeza el Gobierno

Fue Reorganizada la Junta Militar Guatemalteca

GUATEMALA, 8 (AP). — La junta militar eligió presidente de la misma al coronel Carlos Castillo Armas, siendo los restantes miembros el mayor Enrique Oliva y el coronel Elfego Monzón. Los tenientes coroneles Mauricio Dubois y José Luis Cruz fueron eliminados de la junta. El anuncio lo hizo el secretario general de ésta, Rodrigo Robles, a las 12,30 horas, después de una reunión de los miembros de la junta. Sin embargo, Robles dijo que la decisión se había adoptado anoche. Agregó que Cruz y Dubois renunciaron cuando Castillo Armas fue elegido presidente, y que, a pesar de que se les pidió que reconsideraran su actitud, insistieron en ella. La junta acordó entonces expresarles su agradecimiento por "sus valiosos servicios". Desde la constitución de la junta, cuando Castillo Armas y Monzón llegaron a un acuerdo en San Salvador el 2 del corriente, el primero de los nombrados ocupaba el segundo lugar en el nuevo gobierno guatemalteco, que presidía el coronel Monzón.

La junta de gobierno dispuso que todas las sedes de las misiones diplomáticas, en las que se han refugiado enemigos del régimen, sean custodiadas por fuertes destaca-

CONTINUA EN LA PAGINA DOS

CARLOS CASTILLO ARMAS

Con la Vuelta de Molotov Resurge la Actividad en Ginebra

GINEBRA, 8 (AP). — El canciller de la Unión Soviética, V. Molotov, fue el precursor de la reanudación de actividades de gran importancia en la conferencia de Ginebra sobre Indochina, al sostener rápidas entrevistas con los jefes de las delegaciones comunistas. Molotov, el primero de los ministros que retorna a la conferencia, llegó a Ginebra en las primeras horas del día de hoy por vía aérea, procedente de Moscú, después de hacer escala en Berlín oriental.

Pese a que en la delegación rusa se manifestó que Molotov había llegado con unos días de anticipación para tomarse un descanso antes de que la conferencia reanudase sus actividades en pleno, el canciller soviético se apresuró a convocar a su residencia a los delegados de China comunista y del Vietminh para celebrar una reunión. El jefe de la diplomacia soviética, a lo que parece, deseaba interiorizarse de los últimos acontecimientos de la conferencia y de las gestiones realizadas desde que salió para Moscú hace dos semanas y media. Durante ese tiempo, las comisiones se han seguido reuniendo para tratar de convenir el cese del fuego y establecer líneas de tregua en los tres Estados Asociados de Indochina: Vietnam, Laos y Cambodia. Dos de esas comisiones, una compuesta por representantes del Vietminh y de Cambodia y la otra por delegados del Vietminh, Laos y Francia, tienen instrucciones para elevar el sábado un informe sobre la retirada de "tropas extranjeras" de los territorios de Cambodia y Laos.

Eden Viajará el Lunes

LONDRES, 8 (AP). — El ministro de Relaciones Exteriores de Gran Bretaña, Anthony Eden, partirá el lunes próximo por vía aérea con destino a Ginebra a fin de unirse a las conversaciones que se realizan en esta ciudad en busca de un arreglo de paz en Indochina.

También Mendes France

PARIS, 8 (AP). — Ha trascendido en esferas allegadas al gobierno que el primer ministro francés, Pierre Mendes France, se dirigirá a Ginebra. Numerosos franceses esperan que de ese viaje surja una solución para llegar a una cesación de las hostilidades en Indochina.

Mendes France ha prometido renunciar a menos que pueda suspender las hostilidades para el 20 de julio.

El Papa Hablará por Radio el 11

CIUDAD DEL VATICANO, 8. (ANSA). — El Sumo Pontífice dirigirá dos mensajes por radio el domingo próximo. El primero, en francés, a los fieles que se congregarán en Lisieux en el acto consagratorio de la basílica de Santa Teresita del Niño Jesús, y, el segundo, en horas de la tarde, al clero y al pueblo de Salerno, con motivo de la ceremonia de reconocimiento del cuerpo de San Gregorio VII, Pontífice. La consagración de la basílica de Lisieux será llevada a cabo por el cardenal Mauricio Feltin, arzobispo de París, quien actuará en calidad de legado pontificio

Clarín

BUENOS AIRES REPUBLICA ARGENTINA

30 Centavos

Un toque de atención para la solución argentina de los problemas argentinos

AÑO IX — Diario de la Mañana — Nº 3.142

Buenos Aires, Viernes 9 de Julio de 1954

Crisis en el Sarre

SAARBRUECKEN (Sarre), 8 (AP). — El gobierno de coalición del primer ministro, Johannes Hoffmann, renunció después de una disputa sobre legislación obrera, pero se espera que Hoffmann forme un nuevo gabinete en breve plazo, compuesto solo de miembros de su partido Popular Cristiano

El partido Popular Cristiano cuenta con mayoría de 29 bancas en un total de 50 en el Parlamento, pero la coalición de gobierno inclinía a los socialistas. Su caída se produjo cuando los socialistas se abstuvieron de votar en favor de una nueva ley de trabajo —la de consejos obreros— elaborada por el partido Popular Cristiano. Hoffmann declaró que en vista de esa actitud no veía base para que se siguiera manteniendo la coalición

Inglaterra Aceptaría Evacuar la Zona de Suez

LONDRES, 8 (AP.) — El Reino Unido se prepara para ofrecer a Egipto un plan apoyado por Estados Unidos, para terminar la disputa sobre la defensa de la zona del canal de Suez Lo han informado así diplomáticos occidentales, quienes aseguran que existen buenas perspectivas para un arreglo que permitiría a Occidente establecer un nuevo sistema de defensa en el Medio Oriente. Churchill llamó a sus colaboradores a una reunión de gabinete para terminar la preparación de las propuestas que establecen la evacuación total de las fuerzas británicas del canal. Pese a la fuerte oposición de grupos conservadores rebeldes, se espera que el primer ministro pronto enviará las proposiciones al gobierno del coronel Nasser, en vista de que el embajador en El Cairo, sir Ralph Stevenson, ha encontrado a los egipcios ansiosos de reanudar las negociaciones interrumpidas en marzo. Los británicos retirarían su demanda de que permanezcan en el canal 4 000 técnicos ingleses.

E. U. Vetará el Ingreso de Pekín en la UN

Dulles Cree que no Será Aceptada

WASHINGTON, 8 (AP). — El secretario de Estado, John Foster Dulles, prometió hacer uso del veto, en caso necesario, para impedir la admisión de China comunista en la UN. Sin referirse directamente a lo que haría Estados Unidos si los comunistas chinos llegaran a ser admitidos en la organización mundial, Dulles indicó simplemente que tal situación no podrá producirse. Las declaraciones del secretario de Estado, hechas en conferencia de prensa, fueron provocadas por las preguntas que hizo un periodista a base de las propuestas formuladas por el jefe de la minoría republicana en la cámara alta, senador William Knowland, de California.

El Retiro de la Entidad

El cronista quiso saber quién saldría peor parado, si Estados Unidos se retirase de la organización mundial, pues hasta ayer el senador Knowland ha estado pidiendo que se adopten disposiciones legislativas que estipulen su retiro automático en el caso de que fuese admitida China comunista. La respuesta categórica de Dulles fue que no cree que se presente la ocasión para el retiro de Estados Unidos.

Al mismo tiempo, denunció al régimen de Pekín en términos muy parecidos a los empleados por el presidente Eisenhower ayer, en su conferencia de prensa, y el secretario prometió también hacer uso del veto.

Hablan Tres Senadores

Poco después de que Dulles hablara sobre el particular, se produjeron los siguientes acontecimientos

1. — El senador Knowland dijo que estaba elaborando con los dirigentes de la minoría demócrata del Senado una declaración de principios del Congreso —que difiere de su propuesta anterior—, para que sea incluida en el proyecto de ley de ayuda al exterior, cuya consideración está pendiente.

2. — El senador demócrata por Iowa, Guy Gillette, declaró en el Senado que quienes propugnan el retiro de Estados Unidos de la UN, "o quieren una Norteamérica aislada o quieren la guerra".

3. — El senador demócrata por Montana, Mike Mansfield, en otro discurso pronunciado en la cámara alta dijo que Estados Unidos ha sufrido en Ginebra derrotas humillantes. Exigió seguidamente que Eisenhower informara al pueblo y al mundo "respecto a quienes y en qué momento particular, otros hablan en nombre de nuestro país sobre política exterior"

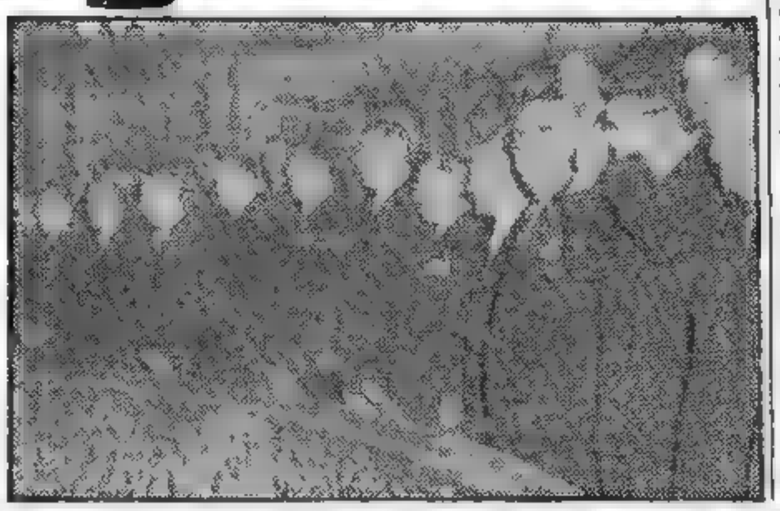

EL JEFE del Estado, general Perón; el vicepresidente de la Nación, contraalmirante Alberto Teisaire; ministros del Poder Ejecutivo, y el gobernador de Buenos Aires, al ejecutarse el Himno Nacional que precedió a la función realizada ayer en el teatro Colón

Anúnciase en Egipto la "Batalla de Jerusalén"

EL CAIRO, 8 (INS). — El secretario auxiliar de la Liga Arabe, Ahmed el Chukeiri, dijo a los periodistas que la "batalla de Jerusalén" está a punto de librarse y acusó a Israel de esperar el momento oportuno para anexarse la dividida ciudad. Añadió que la propaganda de Tel Aviv trata de inventar razones que "justifiquen" la reanudación de la lucha en la histórica ciudad. La Ciudad Santa, dividida entre Israel y Jordania por la tregua de la UN, que puso fin a la guerra de Palestina en 1949, fue escenario de nuevos tiroteos la semana pasada.

"El Chukeiri" expresó que probablemente Jerusalén se convertirá en una "segunda Stalingrado", compartiendo los israelíes la suerte que tuvieron los alemanes. Hasta el momento no hubo repercusiones a estas palabras.

Hubo Otros Tres Heridos

JERUSALEM, Sector Israelí, 8 (AP). — Un vocero dijo, que tres soldados israelíes resultaron heridos por disparos efectuados desde las posiciones egipcias en la frontera. Israel elevó una protesta ante la comisión mixta israelí-egipcia y demandó una reunión de emergencia. El vocero dijo que los heridos eran miembros de una patrulla móvil que protegía una mina cerca de la aldea israelí de Kusufim.

Los egipcios abrieron fuego con ametralladoras y fusiles contra la patrulla, hiriendo a los tres hombres. Agregó el vocero que los israelíes respondieron al fuego.

Falleció el Capitán de un Mercante Argentino

LAS PALMAS, Islas Canarias, 8 (AP). — Emilio Tiepolt, capitán del transatlántico argentino "Río Primero", ha fallecido a consecuencia de una afección hepática que se le presentó repentinamente al entrar el buque en este puerto. El deceso se produjo en una clínica, sin que se le llegara a operar. Los restos serán llevados a Buenos Aires.

Recibió Chou En-lai al Representante Británico

PARIS, 8 (AFP). — La agencia Nueva China anunció que el encargado de negocios de Gran Bretaña en China, H. Trevelyan, realizó una visita oficial a Chou En-lai, canciller de la República Popular, presentándole sus credenciales.

Cobra Nueva Fuerza el Aislacionismo Yanqui

NUEVA YORK, 8 (De nuestra agencia). — Con una anticipación de casi tres meses, comienza a resolverse en estos momentos un problema que, para la UN, tiene realmente el carácter de la socorrida espada de Damocles colgando sobre su cabeza: la demanda de China comunista de ser admitida en la organización mundial. No se trata de un problema nuevo.

Por eso resulta más llamativo el hecho de que la anticipada actualización del tema —destinado a plantearse en los tres meses que durará la Asamblea General de UN, a iniciarse en setiembre— haya tenido origen aquí, a raíz de las declaraciones del senador Knowland, que es el jefe del bloque republicano. La gravedad de sus palabras puede ser histórica: "Si China comunista ingresa en la UN, Estados Unidos deberá abandonar su puesto en esa organización, y yo dedicaré todos mis esfuerzos a lograrlo".

Esa declaración, apoyada parcialmente más tarde por el senador Johnson, jefe del bloque demócrata, ha transformado el caso de Pekín y la UN en un candente asunto de actualidad, que Eisenhower se vió precisado a comentar ayer en su conferencia y al que todos los diarios del país conceden un enorme espacio informativo y editorial. Las declaraciones de Knowland y Johnson reflejan en forma dramática la excitación del actual momento de la vida norteamericana y revelan las raíces subconscientes del viejo aislacionismo yanqui, revitalizadas peligrosamente en los últimos tiempos.

Una vez más, hay hombres en el gobierno de Estados Unidos que consideran rápidamente la posibilidad de volverle la espalda al mundo, destruyendo de paso la UN, tal como en el pasado sus predecesores destruyeron la Liga de las Naciones. Lo más importante de este caso, reside en una cuestión moral y de procedimiento frente a la prematura actualidad del problema. Que Pekín ingrese —cosa difícil— o no a la UN, es cuestión grave, pero aparte La cuestión moral consiste en que, si el ingreso a la UN es un privilegio que, según el señor Knowland, no se merece China comunista, resulta difícil entender cómo el mismo señor Knowland se aviene a que Estados Unidos pierda ese privilegio, únicamente por haber sido concedido inmerecidamente a otro país.

Y hay una cuestión moral, también en el valor de amenaza que tienen las palabras de ese senador para la mayoría de las naciones del mundo —las pequeñas naciones— que en la UN han adquirido el derecho de trabajar directamente por el futuro de la humanidad. En la cuetión de procedimiento, a la vez, se pone de manifiesto nuevamente la técnica de la precipitación —como en el caso de Indochina— que desde hace un año y medio florece en Washington, con cierta semejanza con los días de Theodore Roosevelt. El propio Eisenhower ha tenido que reconocerlo así, al decir que "en la eventualidad de ingresar China comunista a la UN, se tomaría una decisión sólo después de estudiar cuidadosamente el asunto y de valuar sus consecuencias".

HORACIO ESTOL
Corresponsal de CLARIN en Estados Unidos

Revistió Brillantes Contornos la Celebración del 9 de Julio

Ante un Denso y Vibrante Marco Popular Desfilaron las Tropas

Clarín

AÑO IX — Diario de la Mañana — Nº 3.143

Buenos Aires, Sábado 10 de Julio de 1954

En Marcial y Perfecta Formación

LA ESCUELA de Aviación Militar abre la marcha del desfile y pasa por ante el palco presidencial, sobre la calle Balcarce, entre los aplausos del público estacionado en las adyacencias

EL JEFE del Estado, general Perón, y el vicepresidente de la República, asisten al tedéum tradicional, oficiado en la Catedral metropolitana

zas de desfile. General Manni pide la venia al primer magistrado para ordenar la marcha de tropas

En Todo el País Realizáronse Emotivas Ceremonias

CON júbilo y emoción de Patria en las almas, con alegría y fervor en los corazones, el pueblo de la República rememoró ayer la magna fecha que señala el alumbramiento de la Argentina como nación libre y soberana. En todo el territorio, con la misma intensidad vibraron idénticos sentimientos despertados al conjuro de la evocación que año a año trae al espíritu de la ciudadanía el recuerdo de la solemne e inolvidable declaración formulada el 9 de julio de 1816 por los veintinueve congresales reunidos en la benemérita San Miguel de Tucumán.

Pueblo y autoridades, consubstanciados en el hondo sentido de la efemérides, se hicieron presentes en la celebración con ceremonias, actos, reuniones y fiestas que exteriorizaron la profunda y entrañable repercusión de la fecha. No hubo excepciones en la trascendencia de la fiesta nacional.

Desarrollo de los Actos

En nuestra ciudad, coronada estos días por un inmenso bosque azul y blanco, saludose el magno día en todos los barrios con los acostumbrados estrépitos de bombas y petardos. A las 9.30, en la plaza gloriosa, fue izada la enseña nacional en el mástil que se yergue a la vera del monumento a Belgrano y luego, en la Catedral metropolitana, el arzobispo de Buenos Aires elevó preces jubilosas en el solemne tedéum al que concurrieron el jefe del Estado y las más altas autoridades civiles, militares y eclesiásticas. Más tarde, en la avenida de Mayo, festoneada de pueblo, las fuerzas armadas mostraron orgullosas su porte marcial, su disciplina, su organización perfecta, su moderno poderío para cumplir con eficiencia las altas tareas que le incumben en la paz y la defensa nacional. Sólo faltaron a la patriótica cita los aviones de nuestra aeronáutica militar y de la aviación naval, impedidos de volar por un cielo plomizo que se obstinó sin éxito en empañar la brillantez de la jornada.

y el pueblo, sumando su entusiasmo. La noche anterior había comenzado la rememoración con evocaciones escolares, conferencias ilustrativas y los tradicionales bailes. Y la fiesta prosiguió ayer en todas las calles de la ciudad, en todos los barrios y en todos los hogares.

Ceremonias en Todo el País

En el interior de la República análogos contornos y el mismo emocionado fervor caracterizaron los actos y las ceremonias. Desfiles militares, oficios religiosos en los templos, alocuciones alusivas, reuniones en instituciones, clubes y casas de familia. El dilatado ámbito de la República vibró al conjuro de los mismos sentimientos, registrando Tucumán, cuna de las Independencias, la nota más intensa. En el augusto recinto donde en 1816 se proclamó la independencia nacional y en 1947 la independencia económica, legisladores y autoridades nacionales y provinciales descubrieron una placa recordatoria en el curso de una vibrante evocación.

(Más información en las páginas tres, central y contratapa)

Festejose la Fecha en el Exterior

EN el exterior fue también celebrada la fecha argentina. Los siguientes despachos cablegráficos dan cuenta de los actos realizados.

WASHINGTON (INS). — El presidente Eisenhower envió un mensaje de felicitación al presidente Perón, con motivo del aniversario patrio de Argentina, en el que expresa: "Me alegro de trasmitir deseos y las más since-

ASUNCION (AP). — Todos los diarios destacan en sus editoriales el aniversario de la independencia argentina. La embajada hizo oficiar un tedéum en la Catedral, al que asistieron el presidente, ministros y numerosas personalidades civiles y militares.

MADRID (AFP). —

del mar Dulce, una perenne esperanza de trabajo y de paz, que aún continúa".

ROMA (AFP). — En la Iglesia Nacional, frente a la plaza Buenos Aires, una multitud asistió a la bendición de un gran mosaico, donación del gobierno argentino, que completará la decoración del templo. Después, el embajador ante la Santa Sede, doctor Carlos Oliva Vélez, ofreció una recepción.

MILAN (AFP). — Con una recepción, que presidió el cónsul Carlos Alberto Gallo, fue celebrado el aniversario de la independencia argentina.

PARIS (AP). — Un grupo de ciudadanos argentinos festejó con un asado criollo, en el bosque de Bolonia, el aniversario de la independencia de su país. La demostración se realizó en la quinta del embajador argentino, señor Oscar Oneto, y asistieron Juan Manuel Fangio; los miembros de la misión militar argentina radicada en Europa, comodoro Raúl Horacio Street, teniente coronel Roberto Martínez Pita, capitán de fragata Salvador Castro y comandante inspector Marcelo Barbieri, y otros invitados especiales.

COPENHAGUE (AFP). — A bordo del "Bahía Thetis" se realizó una recepción, celebrando el aniversario argentino. Concurrieron los miembros de la representación diplomática y autoridades del gobierno danés.

MOSCU (AFP). — El señor Zorin, vicecanciller; el señor Sobolev, jefe del departamento América del ministerio de Relaciones Exteriores, y el señor Dimitri Jukov, jefe del protocolo, asistieron a la recepción ofrecida por el embajador argentino, señor Leopoldo Bravo, con motivo del aniversario de la independencia argentina. La mayoría del cuerpo diplomático extranjero concurrió a la fiesta.

Llegaron Delegados Chilenos a la Reunión del Consejo de la Unión Económica

Mendes France Entrevistó al Canciller de la URSS

GINEBRA, 10 (AP). — El jefe del gobierno francés, Pierre Mendes France, llegó esta noche por vía aérea para presentar personalmente a los comunistas de Oriente las propuestas francesas con las que espera concertar la paz en Indochina en un plazo de diez días. Mendes France, que ha comprometido el futuro de su gobierno con la promesa de concertar la paz para el 20 de julio, se puso inmediatamente en campaña para dar un nuevo impulso a las negociaciones iniciadas aquí hace ya once semanas. Una hora después de su llegada, asistía a una comida en la residencia de la delegación soviética, invitado por el canciller ruso, V. M. Molotov.

Cenó Anoche con Molotov

Al llegar al aeropuerto, Mendes-France habló por un micrófono y expresó la esperanza de que "con la ayuda de mis colegas de las otras delegaciones, tengamos la fortuna de alcanzar el objetivo por todos deseado: el restablecimiento de la paz en Indochina".

Seguidamente se trasladó a la villa en que se alberga la delegación francesa y desde allí, poco más tarde, se dirigió a la residencia de Molotov para asistir a la comida.

Mendes France llegó acompañado por el ministro de Hacienda, Edgar Faure, siendo ambos saludados en el aeropuerto por el embajador Jean Chauvel, que ha estado presidiendo interinamente la delegación de su país durante las tres últimas semanas, y por representantes del gobierno suizo.

Hizo una Declaración

En una declaración transmitida por radio al pueblo francés poco antes de su llegada a Ginebra, Mendes Frances dijo:

"Nadie puede poner en duda las intenciones y la política del hombre que va a hablar en nombre de vuestro gobierno. Son éstas intenciones y normas que he venido reiterando sin descanso desde hace varios años. Si en un momento dado llego a decir a aquellos con quienes estoy negociando que sus proposiciones no pueden ser aceptadas, no podrán alegar que no lo entienden; será sencillamente que las proposiciones son inaceptables.

Comprenderán concretamente, en el caso de que se sientan tentados a olvidarlo, que todo intento de disociar a Francia de sus aliados y amigos, ha de tropezar con la respuesta irrevocable de que no puede ser aceptado".

Mendes France y Molotov eran los dos únicos delegados con rango ministerial, entre los de las cuatro grandes potencias y China comunista, que se encontraban esta noche en Ginebra. El ministro británico de relaciones exteriores, Anthony Eden, es esperado el lunes y el ministro del exterior de China comunista, Chou En-lai, se encuentra en camino, pero no se sabe exactamente cuándo llegará.

Negose Salvoconducto a Arbenz

BOGOTA, 10 (A. F. P.). — El gobierno guatemalteco que preside el coronel Carlos Castillo Armas, negó el salvoconducto al ex presidente Jacobo Arbenz, quien se encuentra asilado en la embajada mexicana. El anuncio lo hizo la radio oficial guatemalteca captada en Bogotá. "La Voz de Guatemala" dijo que el gobierno de Guatemala negó todos los salvoconductos solicitados por México, incluyendo a Arbenz. El gobierno guatemalteco sostiene que Arbenz y sus colaboradores deben ser juzgados "por ser culpables del asesinato del coronel Francisco Javier Arana". Arana, jefe del estado mayor guatemalteco durante la administración de Arbenz, fue muerto a tiros en una emboscada, hace dos años.

Una Intervención

CIUDAD DE GUATEMALA, 10 (INS).— La Junta de Gobierno acordó intervenir judicialmente las fincas algodoneras propiedad del ex presidente Jacobo Arbenz y otros ex funcionarios.

DULLES CONSIDERA SI VA A GINEBRA

WASHINGTON, 10 (AP). — El secretario de Estado, John Foster Dulles, estudia la delicada cuestión de si debe o no volver a Ginebra para participar en las negociaciones referentes a un acuerdo de paz en Indochina. Se tiene entendido que no se mostraba dispuesto a ir, por dudar de que su marcha pueda servir a ningún propósito útil, como los que acaso se logren quedándose y presionando para la creación de un frente anticomunista unido en el sudeste de Asia. Sin embargo, sus consejeros y el propio Dulles comprenden perfectamente que las delicadas relaciones actuales entre Estados Unidos y sus aliados y otros problemas no menos difíciles, pueden depender de su decisión final.

CABECERA del banquete servido anoche en el Plaza Hotel, en celebración del centenario de la fundación de la Bolsa de Comercio de Buenos Aires y el Día del Comercio Argentino. Presidió la comida el ministro de Finanzas, doctor Miguel Revestido, en representación del Poder Ejecutivo

Cubre el Danubio a Linz y Passau

Alcanzó el Río su Más Alto Nivel

VIENA, 10 (AP). — La peor inundación registrada en Europa Central en cincuenta años, que afectaba ya a Alemania y Austria, se extendió hasta Praga, capital de Checoslovaquia. Se calcula que en Alemania y Austria, 50.000 personas han quedado sin hogar. Entretanto, las turbulentas aguas del Danubio se desbordaron hoy sobre la importante ciudad siderúrgica de Linz, en Austria, mientras la inundación convertía en mar interior vastas regiones agrícolas de Austria y Alemania.

Catorce Muertos

Centenares de aldeas de ambos países están bajo las aguas y muchas otras han sido evacuadas. Se sabe que 14 personas han perecido y muchas han desaparecido. Millares de personas colaboran en las tareas de salvamento, incluso centenares de soldados norteamericanos.

La gran inundación se extiende 480 kilómetros fuera de las riberas del Danubio, desde Regensburgo hasta Viena. El Danubio, que generalmente no causa catástrofes, se ha convertido en un torrente turbulento de aguas turbias que arrastra los destrozos causados en granjas, puentes y estaciones de energía eléctrica, como también centenares de animales muertos.

Mientras grandes zonas de la ciudad medieval de Passau estaban bajo las aguas, el grueso de la inundación siguió río abajo hasta Linz. Para el mediodía, un millar de casas estaban ya inundadas, con el agua hasta los tejados de una cuarta parte de ellas. Cerca de 15.000 personas —la décima parte de la población de la ciudad— fueron evacuadas por los bomberos y los soldados norteamericanos.

Esta noche, la Comisión Central de Inundaciones, del gobierno de Alemania Oriental, anunció que las aguas estaban bajando y añadió que no había habido desgracias personales.

Ordenan la Evacuación

VIENA, 10 (AFP). — El "comité de la catástrofe", organizado en Linz, ordenó esta noche la evacuación inmediata de 7.500 propietarios de tierras situadas sobre la margen derecha del Danubio

Recobró su Libertad un ex Marino Chino

SAN FRANCISCO, 10 (INS). — El ex capitán de infantería de marina del régimen nacionalista chino, Hguan Wei, de 27 años, que renunció a su carrera para no exponerse a una posible ejecución regresando a Formosa, quedó en libertad provisional, pero tendrá que comparecer ante los funcionarios de inmigración el lunes venidero.

Clarín

BUENOS AIRES · REPUBLICA ARGENTINA

40 Centavos

Un toque de atención para la solución argentina de los problemas argentinos

AÑO IX — Diario de la Mañana — Nº 3.144

Buenos Aires, Domingo 11 de Julio de 1954

Postula F. Batista la Presidencia de Cuba

LA HABANA, 10 (AP). — El presidente Fulgencio Batista aceptó la candidatura presidencial en los próximos comicios, que se celebrarán el 1o de noviembre, después de una reunión con los dirigentes de los partidos de Acción Progresista, Liberal, Demócrata y de Unión Radical, que forman "la coalición progresista nacional", pero la candidatura deberá ser aprobada por las asambleas nacionales de dichos partidos.

Bajó en Londres el Precio de la Carne

LONDRES, 10 (AP) — Las amas de casa alarmadas ante el alza extraordinaria de precios registrada en la carne expendida al detalle, se limitaron en su mayoría a contemplar los bifes en las vidrieras sin adquirirlos, y al cabo de la primera semana de venta sin racionamiento, emergieron victoriosas de una huelga de compradoras no organizada.

En algunos casos, la carne se cotiza ahora a precios inferiores a los de la época del racionamiento y algunos comerciantes que pagaron más por la carne confiando en una venta rápida pierden dinero

Rechazará EE. UU. la Partición de Indochina

WASHINGTON, 10 (AFP.) — El Congreso norteamericano rechazará todo armisticio eventual en Indochina que se traduzca en un abandono parcial de ese país en beneficio de los comunistas, se afirmó en los círculos de la mayoría republicana de esta capital. Los congresales temen una política de mayores concesiones por parte de Gran Bretaña y Francia, que podrían manifestarse en una ofensiva en la UN para imponer la candidatura de China comunista, que obligaría a la diplomacia de Estados Unidos a plegarse ante el hecho consumado. Estados Unidos se halla a cuatro meses de elecciones parlamentarias, susceptibles de derrocar la actual mayoría republicana, y los reproches dirigidos a Acheson por haber tolerado "la pérdida de China" no son olvidados por su sucesor en el Departamento de Estado, en las actuales circunstancias.

Espérase en Hanoi el Armisticio

General PAUL ELY

SAIGON, 10 (AP). — El alto mando francés anunció que cualquier plan para evacuar civiles de la ciudad septentrional indochina de Hanoi dependerá de lo que resulte de las negociaciones que se están desarrollando en Ginebra para la cesación de las hostilidades. Un portavoz del general Paul Ely dijo que el comandante francés en Indochina está demorando cualquier movimiento de evacuación de civiles hasta saber si se llegará a la firma de un armisticio.

Ely había predicho ayer que una decisión al respecto sin duda se alcanzará antes del 20 del corriente, fecha que el primer ministro Pierre Mendes France había fijado como límite para su gestión en tal sentido. El portavoz negó que Ely haya dado órdenes antes de su partida de Hanoi de que las familias de los franceses residentes en el norte fueran evacuadas a una zona más segura.

El general Ely, que esta semana realizó una serie de conferencias con dirigentes militares y civiles en la región de Tonkín, regresó a Saigón.

Su jefe de informaciones dijo que los rumores de que haya ordenado una evacuación de la población civil se basaron en una breve conversación que mantuvo en el aeródromo con un grupo de negociantes de Hanoi.

Causó 8 Muertos un Atentado en Túnez

TUNEZ, 10 (INS). — Por lo menos ocho personas perecieron esta noche y otras ocho resultaron heridas cuando un grupo de terroristas abrió fuego con ametralladoras de mano contra los participantes en un acto en Ferryville.

LA PRINCESA MARGARITA IRA A ALEMANIA

LONDRES, 10 (AP). — La princesa Margarita partirá el lunes por avión con destino a Alemania occidental, para una visita de cuatro días.

Durante su estada inspeccionará unidades de la Real Fuerza Aérea y del ejército británico y almorzará con el presidente alemán Theodor Heuss.

En Bonn el gobierno considera que esta visita equivale a demostrar que Alemania occidental tiene un pie de igualdad con las naciones de Europa occidental. Además de destacó que esta visita servirá para afianzar los vínculos germanobritánicos.

Propondría Rusia Otra Reunión de los Cuatro

BONN, 10 (Enviado Especial de CLARIN). — Para juzgar, es conveniente oír a ambas partes y escuchar, como dicen los franceses, el sonido de las dos campanas. A eso ha venido a Bonn este corresponsal.

Si Mendes France, que debe hablar mañana con Molotov en Ginebra, logra ganar su apuesta de Indochina —le quedan apenas 10 días para saber si seguirá o no gobernando— tendrá que encarar sobre la marcha el segundo acto del drama francés: la batalla de la Comunidad Europea de Defensa, que se libra en tres frentes, el de Washington y Londres, el del Benelux y el de la Bundes Republik, encarnada por Adenauer.

El tono de las declaraciones de Washington asemójase a un ultimátum: "El Parlamento francés ratifica el el tratado de París o se da a Alemania la plenitud de la soberanía y se le ayuda a reconstituir su Wehrmacht". Por si ello fuera poco, está el telegrama de Churchill a Adenauer para manifestarle su satisfacción porque las decisiones angloamericanas sobre el porvenir de Alemania "hayan merecido la aprobación del gobierno de Bonn", lo que, en cierto modo, significa elevar al canciller germano al nivel de los "Grandes" y esto sin que Eisenhower ni Churchill se preocuparan en Washington de "merecer la aprobación de París".

Aun cuando Italia tampoco ha ratificado la CED, prácticamente Francia se halla sola. Es decir, sola no: bajo cuerda, la sostiene Rusia. Ahí están, si no, las declaraciones formuladas por el mariscal von Paulus, cautivo en la zona oriental de Berlín y convertido en triste megáfono de sus vencedores, destinadas a persuadir a sus ex compañeros de armas de la necesidad de poner término "a la política nefasta" del doctor Adenauer y a impedir a todo trance la formación de la CED. Como un eco astutamente orquestado con las palabras del feldmariscal, Alemania oriental protesta ante las "amenazas de carácter provocador" contra Francia. Esas amenazas, declara el gobierno de Grotewohl, estarían "destinadas a obtener por medio del chantaje la ratificación del tratado de París" y habrían provocado estupor e inquietud en el mundo entero.

Salta a la vista que Moscú está tratando de sacar todo el partido posible de la ascensión al poder de Mendes France, acontecimiento que, con la eliminación de Bidault, según lo confiesan sin empacho los soviéticomunistas, ha modificado la situación internacional en favor de Moscú. Informaciones recogidas hoy en Bonn aseguran que Rusia propondría en breve una nueva conferencia de los cuatro en Berlín, la cual, se capa de tratar la seguridad europea, retomaría desde el comienzo el problema de la unificación de Alemania, que Molotov no logró hacer resolver en enero último a causa de la actitud hostil de Bidault.

¿Cuál es, frente a este "imbroglio" de dolorosa crispación en que se encuentra el mundo occidental, el punto de vista del canciller Adenauer? ¿Podrá seguir haciendo frente a los ataques de sus adversarios políticos, al mismo tiempo que a las vacilaciones de una Francia en cuyo gobierno le resulta difícil confiar? El canciller, destacan aquí, siente que son "las menos cinco" y que ha llegado el momento de jugar el todo por el todo. Así, pues, de acuerdo con Washington, Londres y el Benelux ha dirigido a Francia exhortaciones cuyo tono, por lo inusitado y perentorio, no deja de sorprender, incluso a los observadores neutrales. El doctor Adenauer no acepta ningún "new look" y declara que cualquier solución de recambio sería tan diferente de la verdadera CED como el café ersatz del verdadero café. En realidad, nada de todo esto resulta nuevo y tampoco lo es el reclamo de la soberanía de la cual goza ya de facto la República de Bonn; se trata de los mismos actos de fe de la ortodoxia democratacristiana,

(Continúa en la página DOS)

Falleció la Esposa del Dr. Milton Eisenhower

STATE COLLEGE (Pennsylvania) 10 (AP). — Falleció en su hogar en State College la Sra. de Milton Eisenhower, cuñada del presidente Eisenhower. La extinta iba a cumplir 60 años de edad el 14 de agosto próximo. Había contraído enlace con el doctor Milton Eisenhower, actual presidente del Pennsylvania State College, en 1927.

Condolencias del Gral. Perón

Con motivo del fallecimiento de la esposa del Dr. Milton Eisenhower, el jefe del Estado, general Juan Perón, hizo llegar al hermano del presidente de EE. UU. el siguiente mensaje: "Ruégole aceptar las expresiones de mi más profundo pesar por el sensible fallecimiento de su dignísima compañera. Dolorosamente impresionado por la noticia, le renuevo los sentimientos de mi inalterable y gran afecto. General Perón".

Aguárdase un Anuncio Oficial Sobre Trieste

WASHINGTON, 10 (ANSA). — Entre los observadores mejor informados se considera inminente el anuncio oficial sobre un acuerdo que solucione el problema de Trieste, luego de las declaraciones formuladas ayer por la embajadora en Italia, señora Booth Luce, al salir de la Casa Blanca tras una larga conversación con el presidente Eisenhower.

La Entrega de la Zona A

En esas fuentes de información no se establece ninguna fecha fija, pero se asegura que en el término de una semana se dará a conocer este anuncio y que, por el momento, las partes interesadas sólo están discutiendo cuestiones de procedimiento para la presentación del acuerdo de solución. Asimismo, se anuncia que simultáneamente al anuncio del acuerdo habrá una declaración anglonorteamericana, donde se anuncia la entrega a Italia de la zona A, con la ciudad de Trieste.

Resultados Inmediatos

Se espera para dentro de breves días una división "provisional" del largamente disputado Territorio Libre de Trieste, entre Yugoslavia e Italia.

El resultado inmediato de tal acción será que Italia, probablemente, será invitada a unirse a Yugoslavia, Grecia y Turquía en su proyectada alianza militar balcánica, lo que daría por tierra con las últimas barreras para unir a la comunista pero antisoviética Yugoslavia con el Pacto del Atlántico. Al mismo tiempo, Italia aceleraría la ratificación de la C.E.D.

Con el anuncio esperado para cualquier momento, se dará vuelta a otra hoja en la historia de este rico puerto adriático.

Llegarán en la Mañana de Hoy los Restos del Tte. Ibáñez

Interesa en Bonn el Comercio con China

BONN, 11 (AP). — La Asociación de Industrias Alemanas anuncia que apeló al gobierno de Alemania Occidental, para que concierte un acuerdo comercial con China comunista. Con tal motivo, hizo notar en un informe elevado a las autoridades que "el hecho de que los productos chinos hayan estado entrando en cantidades considerables desde la zona soviética, así como de otros países del bloque oriental, ha servido para perturbar el intercambio directo con China y ha provocado considerables críticas". Considérase en los círculos germanos que la industrialización de China ofrece un amplio mercado para las maquinarias y el hierro del Ruhr.

Mendes France Entrevistó a Dong

Resolvió Dulles no Regresar a Ginebra

GINEBRA, 11 (AP). — En su empeño por cumplir el plazo que se impuso a sí mismo para lograr el cese del fuego en Indochina, plazo que vencerá dentro de nueve días, el jefe del gobierno francés, Pierre Mendes France, se entrevistó personalmente por primera vez con un alto funcionario del régimen rebelde del Vietminh. Se sabe, por otra parte, que el secretario de Estado norteamericano, John Foster Dulles, informó a Mendes France que no piensa regresar a Ginebra mientras no haya visto alguna manifestación de la buena fe comunista.

Activas Gestiones Efectuó el Primer Ministro Francés

El presidente del consejo francés tuvo hoy un día de intensas gestiones relacionadas con la conferencia sobre Indochina, entrevistándose con Pham Van Dong, ministro de relaciones del gobierno de Ho Chi-ming, que ha sostenido una cruenta lucha con los ejércitos franceses durante ocho años en las selvas y arrozales del Vietnam, Laos y Cambodia.

Al conferenciar personalmente con Dong, Mendes France dio cumplimiento a uno de los puntos claves del programa que expuso al posesionarse de la jefatura de gobierno hace un mes. En aquella ocasión dijo que sostendría conversaciones directas "con el enemigo" y que trataría de poner término a la lucha para el 20 de julio o renunciaría.

El Mensaje de Dulles

En fuentes bien informadas se manifestó, por otra parte, en términos cordiales y amistosos, que ni el secretario de Estado, Dulles, ni el subsecretario Walter Bedell Smith, vendrán "por el momento" a Ginebra por no estar completamente seguros de la buena fe con que procede "el otro bando".

Este mensaje fue transmitido al jefe del gobierno francés, en respuesta a la apelación de Mendes France para que la delegación norteamericana a la conferencia contara con un mayor rango diplomático y, por consiguiente, con una mayor autoridad.

Informará Churchill

LONDRES, 11 (AP). — El primer ministro Churchill informará mañana a los Comunes de sus conversaciones con Eisenhower. Hará su exposición en un momento en que las diferencias entre Gran Bretaña y Estados Unidos respecto de la política hacia China comunista han llegado a un punto sumamente delicado. El sesgo que toman los acontecimientos inquieta a algunos miembros del partido conservador y el conflicto ha llegado al seno del gabinete.

Clarín

BUENOS AIRES · REPUBLICA ARGENTINA

40 Centavos

Un toque de atención para la solución argentina de los problemas argentinos

AÑO IX — Diario de la Mañana — Nº 3.145

Buenos Aires, Lunes 12 de Julio de 1954

EFECTUARONSE LOS COMICIOS EN PARAGUAY

General ALFREDO STROESSNER

ASUNCION, 11 (AP). — El general Alfredo Stroessner, comandante en jefe de las fuerzas armadas, surge como presidente constitucional de Paraguay en los comicios nacionales convocados para elegir al sucesor del ex presidente Federico Chaves. Stroessner, de 41 años de edad, es el único candidato que concurrió a la elección con el apoyo del Partido Colorado, única fuerza política legal en Paraguay. La presentación de un candidato único restó mayor trascendencia a la jornada cívica. El general Stroessner encabezó la revolución militar que depuso al presidente Chaves, el día 4 de mayo del corriente año. El movimiento subversivo fue consecuencia de disputas internas en el Partido Colorado.

Los comicios de hoy se realizaron con absoluta normalidad registrándose gran afluencia de votantes. Se calcula que aproximadamente 250.000 hombres mayores de 18 años emitieron su voto en 168 secciones electorales. La Corte Electoral anunció que los resultados generales de la elección se conocerán mañana lunes o el martes.

El presidente provisional, Tomás Romero Pereira y el general Stroessner votaron poco después de la apertura de los comicios. Las informaciones procedentes del interior del país recibidas por la junta electoral central, señalan que se sufragó dentro de un ambiente de completa calma.

El nuevo presidente asumirá el cargo el 15 de agosto próximo para completar hasta 1958, el período constitucional iniciado por el Dr. Federico Chaves.

Rusia Pide a Irán que Aclare su Política

TEHERAN, 11 (AFP). — La Unión Soviética ha pedido al Irán aclaraciones acerca de la política internacional. Oficialmente se reveló que ese pedido fue hecho en forma de un memorandum entregado el jueves último por el embajador ruso al canciller iranio Abdullah Entezam. El documento, intitulado "Pedido de Informaciones", llama la atención acerca de "las promesas que habrían sido hechas por el general Zahedi al embajador de Estados Unidos, relativas al ingreso de Irán en el Pacto de Defensa de Medio Oriente. La URSS recuerda al gobierno iranio la existencia del tratado de 1927 por el cual las partes contratantes se comprometen a no participar en ninguna suerte de alianza militar susceptible de comprometer la seguridad de uno de los países firmantes.

Aumenta el Caudal del Danubio

Amenaza el Río a Dos Represas

VIENA, 11 (A P). — Las catastróficas inundaciones de la Europa Central, que en algunas zonas son las más graves que se hayan registrado en un siglo, dejaron hoy sin hogar a millares de personas en cuatro países y elevaron a 16 el número de muertos en cuatro días. En Alemania, Austria, Hungría y Checoslovaquia, cuadrillas de salvamento, inclusive tropas norteamericanas y rusas, se esforzaron por llegar a las aldeas aisladas por las aguas del Danubio y de una docena de sus tributarios. No se sabe aún cuantas docenas de miles de campesinos y habitantes de ciudades se han visto obligados a huir de sus casas, pero se sabe que solamente en la ciudad austríaca de Linz ese número asciende a 24.000 personas. Se informó que la mayoría de los afluentes del Danubio iban bajando de nivel, pero el propio Danubio, la mayor arteria fluvial europea, seguía aumentando de caudal y arrastrando cosechas, casas y puentes.

En un sector de 640 kilómetros, aproximadamente, en Regensburg (Alemania) y Budapest (Hungría), la situación es la siguiente: En Regensburg, el nivel del Danubio era el doble del normal y los sótanos de numerosas casas estaban anegados. Dos represas situadas en Woerth Degtendor se hallaban seriamente amenazadas. En la otra margen del río y a lo largo de varios kilómetros, hasta Passau, seguía la evacuación de familias. Millares de hectáreas de tierras fértiles estaban cubiertas por las aguas. En Passau, ciudad medieval rodeada por los ríos Danubio, Inn e Ilz, se preparó para hacer frente a una nueva crecida del Danubio, cuyo nivel era allí el triple del normal. Unas 1.000 personas, que han quedado sin hogar, viven en hoteles y escuelas; otras 5.000 se han refugiado en las buhardillas y pisos altos de las casas.

Ayuda Norteamericana

Camiones del ejército norteamericano transportaron alimentos y agua potable a Passau. También se utilizaron en esos servicios camiones - tanques del servicio de incendios. Dos helicópteros del ejército norteamericano sobrevolaron lentamentamente la ciudad para localizar a residentes sitiados por la inundación.

Termina el Misterio de los "Comet"

Finalizaron sus Tareas los Investigadores

LONDRES, 11 (ANSA). — Anuncia el "Sunday Times" que es inminente un anuncio oficial respecto de las causas que provocaron los accidentes a los aviones "Comet" de propulsión a reacción. Al respecto expresa que, después de seis semanas de estudio, los técnicos de la RAF llegaron a la conclusión que las sucesivas catástrofes fueron por una "fatiga de la compresión" en la cabina de los aparatos. Dos de las máquinas resultaron destruídas, con escaso intervalo, frente a la isla de Elba y cerca de Nápoles, hace pocos meses.

Préstamo a Japón

TOKIO, 11. (INS). — Los peritos económicos japoneses han iniciado las conversaciones con la misión norteamericana de operaciones extranjeras con el propósito de preparar el camino para lograr un posible empréstito de 400 millones de dólares destinado a Japón. El ministro de Finanzas del gabinete de Yoshida, Sankuro Ogasawa, declaró que el gobierno nipón está determinado a llevar adelante su política de lucha contra la inflación, a fin de colocar la economía del país en situación de bastarse a sí misma, como base para la política económica de Japón.

Acusan a E.U. por las Inundaciones

BERLIN, 11 (AP). — La radio gubernamental de Alemania Oriental dijo esta noche que las actuales inundaciones en Europa central pueden muy bien ser "un resultado indirecto" de las pruebas norteamericanas con la bomba de hidrógeno, efectuadas en el Pacífico la primavera pasada.

La radio dijo que una sociedad meteorológica japonesa había advertido recientemente que las explosiones de la bomba H pueden producir veranos más frescos e influir en otra forma en el tiempo en todo el mundo.

Cree Londres que Habrá Armisticio

LONDRES, 11 (De nuestra agencia). — Asistirá Eden, en Ginebra, a las últimas batallas dialécticas del primer ministro de Francia en busca del armisticio en Indochina. La lucha puede terminar con la victoria "coloquial" de Mendes France y con su permanencia al frente del gobierno francés, condicionada a que le gane la apuesta a la Asamblea Nacional. La apuesta fue porque un día —se podría decir, como en "El Tenorio"— Don Mendes prometió la paz al cabo de treinta días.

Cree Londres que la conferencia de Ginebra alcanzará por último una tregua en los tres estados indochinos: Vietnam, Laos, Cambodia. Pero cree asimismo que toda la sagacidad de Mendes France consiste en aceptar las bases ofrecidas y reiteradas públicamente por Chou-En-lai en las tres últimas semanas; es decir, en la partición "a la coreana" del Vietnam y en la retirada de las tropas extranjeras de Laos y Cambodia. Entienden algunos observadores británicos que sería difícil adoptar un plan más favorable para los designios políticos del comunismo. Una tregua firmada por París, hallada por Londres y vilipendiada por Washington, es acaso más de lo que podían soñar Pekín y Moscú. Será por añadidura la exaltación de Chou-En-lai como pacificador —la última maniobra comunista— "y la mejor prueba de que China no es una nación agresiva y trata de llevar a la paz y a la estabilidad a todos los pueblos de Asia". Señalemos este último punto como especialmente sugestivo para los llamados países neutrales de Asia, vacilantes hoy en su política exterior por estar alarmados ante la posible vocación expansionista del régimen de Mao-Tse-Tung.

La tregua de Indochina puede demorarse sin embargo por obstáculos técnicos. Deben ser nombradas las naciones que integrarán el comité supervisor y ha de acordarse si se adoptarán por unanimidad sus decisiones, reconociendo así el principio del veto o por mayoría. Ha de ajustarse también el tipo y forma de control que ese comité ejercerá sobre la comisión militar francovietnamesa.

Cualquiera que sea el resultado de las últimas jornadas de Ginebra y de las últimas batallas de Indochina, las naciones occidentales saldrán sin duda desarticuladas entre sí de la dramática aventura de Francia en el Sudeste de Asia. Y esta disensión —bocado de cardenal para el comunismo— no mejorará ciertamente con el propósito anglonorteamericano de conceder a la República Federal de Bonn la soberanía política, con o sin el ejército de Europa, con o sin el beneplácito de Francia.

Jacinto Miquelarena
Corresponsal de CLARIN en Inglaterra

HE AQUI las llegadas de los dos clásicos disputados en la tarde de ayer en el hipódromo de Palermo. En la de arriba, Elite, bajo la dirección de J. P. Artigas, logra un holgado triunfo en el premio Luis María Campos, mientras que en la otra vemos a Jungle King, con Leguisamo, llegando al disco con amplia ventaja, en el premio Antártida Argentina

Serán Llevados Hoy en Avión a Mendoza los Restos del Tte. Ibáñez

Reunión Monetaria Occidental

Estudiará la Convertibilidad de las Divisas

LONDRES, 12 (AFP). — Comenzará el jueves en esta capital la conferencia de ministros de Finanzas de los países de Europa Occidental que estudiará los problemas relacionados con la convertibilidad monetaria. Presidirá la reunión el canciller del Tesoro, Richard A. Butler, y a ella asistirán, entre otros, Edgard Faure, de Francia, y Ludwig Erhard, de Alemania Oeste. Se hallará presente también Harold Stassen, enviado del gobierno norteamericano.

BUTLER

Amenaza a Viena la Creciente

VIENA, 12 (INS). — Las aguas del Danubio continúan subiendo en Viena, pero se informa que en otras partes de Austria y Alemania ha pasado el peligro de la inundación, que ha dejado un trágico saldo de muerte y destrucción. Los muertos suman, por lo menos, 25. Más de 100 000 personas han perdido sus hogares en la Europa central y los daños materiales ascienden a millones de dólares. Las autoridades advirtieron que nuevas zonas pueden quedar inundadas esta noche. En Solv, donde el personal de auxilio trabaja con el agua hasta el pecho, se informa que el agua corre por las calles como "torrentes de las montañas". Se calcula que sólo en Austria se han inundado 100 000 acres y destruido 130 puentes. Las autoridades de Viena están combatiendo una invasión de enormes ratas de río, desalojadas por la inundación de sus cuevas en las márgenes del Danubio. El ferrocarril principal que corre de Viena hacia el oeste, ha sido abandonado. La vía está bajo el agua y el terraplén debilitado en varias partes. Los informes señalan que la ciudad austríaca de Linz ha sido la más afectada. Las autoridades locales se vieron obligadas a advertir que serían muertos en el acto todos los que sean sorprendidos saqueando. Además, Passau, en la Baviera oriental, es descrita como una "ciudad sumergida".

Inesperadamente Viaja a París Foster Dulles

JOHN FOSTER DULLES

Se Reunirá con Eden y M. France

WASHINGTON, 12 (AP). — El secretario de Estado, John F. Dulles, partió esta noche por vía aérea con destino a París en una sorpresiva determinación que demuestra, según dijo, la "profunda preocupación" que tiene por los acontecimientos de Indochina y Europa. Dulles expresó su esperanza de que las conversaciones que sostendrá mañana con el primer ministro francés, Pierre Mendes France y con el canciller británico, Anthony Eden, aseguren "una acción coordinada" por parte de los tres gobiernos.

Destacó que su visita a París no significa en forma alguna que pueda haber cambiado su decisión anterior de no asistir personalmente a la conferencia de paz en Ginebra, donde las conversaciones para una tregua en Indochina se acercan a su punto culminante. En la Casa Blanca se reveló que Dulles había conversado varias veces con el presidente Eisenhower, personalmente y por teléfono, antes de anunciar su proyecto de viajar a París. "El presidente aprueba completamente el plan de acción del secretario de Estado", dijo a los periodistas el subsecretario de prensa, Murray Snyder.

Anthony Eden y Chou En-lai Llegaron a Ginebra

GINEBRA, 12 (AP). — El secretario de Relaciones Exteriores de Gran Bretaña, Anthony Eden, y el primer ministro de China comunista, Chou En-lai, llegaron en avión para imprimir nuevo impulso a las negociaciones de paz para Indochina. Los esfuerzos de los occidentales fueron avivados para respaldar en forma absoluta al primer ministro francés, Pierre Mendes France.

La conferencia recibió esta tarde un nuevo estímulo con el anuncio de Washington de que F. Dulles, había decidido viajar a París para conferenciar con Mendes France sobre las negociaciones de paz en Indochina. Eden irá a París junto con el jefe del gobierno francés, à fin de conferenciar con Dulles, quien, aparentemente, accedió a las reiteradas instancias de Mendes France

Publican Cifras de la Elección en Paraguay

ASUNCION, 12 (AP). — El general Alfredo Stroessner, comandante de las fuerzas armadas del Paraguay, ha sido elegido presidente, como candidato del único partido legal en este país, el Colorado. El 15 de agosto asumirá la primera magistratura por el período que termina en 1958. La Junta Electoral Central dió a conocer las primeras cifras de los comicios: Barrio Recoleta 3.537 votos válidos y 108 en blanco. Interior, Iaque, 4.638 válidos y 51 en blanco; San Lorenzo 2.735 y 45, Eusebio Ayala 2.272 y 95; Pirabebuy: 3.512 válidos; Villarrica: 3.053 y 53 en blanco.

Reelegidos en el Sarre a Hoffmann

SARREBRUECKEN, Sarre, 12 (AP). — Johannes Hoffmann, fue designado primer ministro del Sarre por cuarta vez desde 1947. El Parlamento lo eligió por 28 votos a favor y tres en contra; se abstuvieron los socialistas. Hoffmann provocó la caída del anterior gobierno de coalición, el miércoles pasado, después que los socialistas se abstuvieron de apoyar un proyecto de ley sobre legislación del trabajo presentado por el P. E.

Sobre su Viaje a EE. UU. Informó Churchill

Clarín

BUENOS AIRES · REPUBLICA ARGENTINA · 40 Centavos

Un toque de atención para la solución argentina de los problemas argentinos

AÑO IX — Diario de la Mañana — Nº 3.146

Buenos Aires, Martes 13 de Julio de 1954

LONDRES, 12 (AP). — El primer ministro, sir Winston Churchill, dijo que Gran Bretaña comparte la posición de Estados Unidos al oponerse a la admisión de China comunista en la UN en las actuales circunstancias. Al mismo tiempo, el jefe del gobierno insinuó que el presidente Eisenhower apoya en principio su plan de celebrar una reunión extraoficial entre los dos y el primer ministro soviético, Georgi N. Malenkov.

La Admisión de Pekín

Al informar a la Cámara de los Comunes acerca de sus conversaciones en Washington, Churchill recalcó que Gran Bretaña espera aun que los chinos comunistas demuestren buena fe antes de que su país sea admitido en la UN. Luego expresó: "El secretario de Relaciones Exteriores (Anthony Eden) y yo nos sorprendimos en nuestro viaje de regreso al leer en la prensa y en otros informes que nos enviaron la noticia de la tormenta que desató inesperadamente en Estados Unidos el senador William Knowland acerca de la posibilidad de que China comunista fuera admitida en la UN contra la voluntad norteamericana, y nos sorprendimos aun más al ver que estos informes parecían estar ligados en una forma u otra con nuestra visita, como si hubiéramos ido con tal propósito".

Luego de destacar que tanto Estados Unidos como Gran Bretaña tienen la esperanza de que se pueda evitar una nueva guerra mundial, manifestó que la aceptación general de la idea de la coexistencia pacífica de los mundos comunista y no comunista podría, con el andar del tiempo, resolver problemas y "evitar la destrucción en masa de la raza humana".

Elogió a la CED

Recordó a Francia que la CED era una idea francesa y señaló que

(Continúa en la página DOS)

Rechazan Cerca de Hanoi un Ataque del Vietminh

HANOI, 12 (AP). — Tres mil vietminheses que se unieron a otras fuerzas rebeldes que hostilizan las defensas del delta del río Rojo fueron atacadas por unidades blindadas de la infantería francesa y dejaron 300 muertos en el campo de batalla. Un oficial francés dijo que la batalla se libró durante cinco horas, cuando los rebeldes trataron de apoderarse de tres puestos de la Unión Francesa situados a unos 32 kilómetros al sur de Hanoi. Los tres puestos —Lekhu, Doni Dong Ly y Truong Thon— soportaron airosamente el asalto. Las tres posiciones se hallan emplazadas a lo largo de la línea de suministros entre Hung Yen y Hanoi. El decidido contraataque francés, iniciado por los tanques, batió a los rebeldes antes de que las cuadrillas de demolición de éstos pudieran volar con explosivos algunos de los trozos de la carretera que se utiliza para el abastecimiento de la guarnición aislada de Hung Yen, a unos 40 kilómetros al sudeste de Hanoi. El informante francés dijo que además de los rebeldes muertos hallados en el terreno, se cree que los vietminheses sufrieron "muchas bajas infligidas por la artillería y los aviones", cuando comenzaron el repliegue. En Saigón, el alto comando estimó las bajas francesas en 90 hombres, entre muertos y heridos.

En la zona donde se produjo la batalla hay muchos guerrilleros y soldados regulares vietminheses que han venido infiltrándose en las nuevas líneas defensivas francesas que, partiendo de Hung Yen, se dirigen hacia el Este para llegar a la costa. Los franceses destacaron la columna blindada a lo largo de la carretera en la semana última, descontando que allí se produciría un ataque.

Visita Alemania Oeste la Princesa Margarita

BONN, 12 (AP). — Aclamada por 15.000 personas llegó hoy a esta ciudad Margarita Rosa de Inglaterra, en la primera visita que realiza una princesa de sangre real a un jefe de Estado alemán desde 1912, época en que reinaba el kaiser Guillermo II. La concurrencia que vio pasar a la princesa desde el aeropuerto hasta la ciudad, convino que en los cinco años de existencia de la República Federal no había visto a una representante diplomática tan encantadora como ella. El acto más destacado de su corta permanencia en Bonn fue el almuerzo ofrecido por el presidente Heuss; la princesa se sentó entre él y el primer ministro Adenauer. En respuesta al brindis que a los postres formulara el primero, dijo: "Con profunda satisfacción advierto que, habiendo reconocido esto, los gobiernos de Gran Bretaña y Alemania han vuelto a unirse, pese a las muchas dificultades".

Volverían a Trieste los "Bersaglieri"

WASHINGTON, 12 (ANSA). — Los diarios de la tarde publican noticias procedentes de Roma, según las cuales la firma del acuerdo para la solución del problema de Trieste sería inminente y tendría lugar antes del fin del corriente mes. Según dichas informaciones, inmediatamente después de la firma del acuerdo, tropas italianas entrarían en Trieste. Integrarían esos contingentes secciones de las divisiones Aristo y Folgore, que forman parte del cuerpo de ejército de Udine, así como un batallón de "bersaglieri", tropas escogidas, que con su presencia recordarían la entrada de las fuerzas italianas en Trieste, en 1918, al finalizar la primera guerra mundial.

SIGUEN el cortejo durante el traslado del féretro desde el avión hasta la cureña, en el Aeroparque, el presidente, general Juan Perón; la Sra. Beatriz Im Obersteg de Ibáñez, y otras personalidades y parientes del extinto

Italia Quiere Comerciar con el Este

MILAN, 12 (De nuestra agencia). — La declaración del canciller Piccioni ante la comisión de asuntos exteriores de la Cámara de Diputados, con la presencia de Togliatti y Nenni, y las palabras de la embajadora Claire Luce, después de su entrevista con Eisenhower, hacen creer que está próxima la solución, desgraciadamente salomónica, del problema triestino, que se ha venido prolongando durante nueve años mediante promesas, contradicciones, debilidades y amenazas.

Si no se produce ninguna sorpresa, la unidad italiana será, por lo tanto, restablecida. Respondiendo a Nenni y Togliatti, Piccioni reconoció que había conexiones entre Trieste, la alianza balcánica y la ratificación de la CED, aun cuando se tratara de cuestiones distintas. Naturalmente, el ministro sostuvo la urgencia de ratificar la CED, mientras que el monárquico Cantalupo y Anfuso, del Movimiento Social, se pronunciaron por una postergación de la discusión expuesta, que, según Nenni, es un obstáculo a la unificación europea.

Respecto a la alianza balcánica, las reservas italianas serán expuestas dentro de pocos días al Consejo de la NATO. Hasta ahora ninguna invitación ha llegado a Roma para formar parte, pero cabe dudar seriamente de su eventual adhesión, si se tiene en cuenta los precedentes históricos poco favorables al establecimiento de lazos políticos y militares con esa península, fatalmente llena de elementos discordantes y explosivos, y la posibilidad de que Albania se encargue de proveer las agitaciones y rivalidades, con sus respectivas complicaciones.

Italia desea fomentar sus buenas relaciones, por lo menos comerciales, con las naciones de allende la cortina de hierro que, en la Feria de Milán, demostraron su predisposición para un comercio recíproco. Ahora, Inglaterra y Francia quieren tener relaciones comerciales hasta con China, abierta hace siete siglos al conocimiento de los europeos por Marco Polo. La política económica productiva exige un realismo ni intransigente ni prohibitivo para los intereses de los trabajadores.

Es posible que Fanfani, sucesor de De Gasperi en el partido Demócratacristiano, considere oportuna la adopción de nuevas actitudes, incluso en el campo económico internacional, en los límites de la alianza atlántica y con la precisa voluntad de contribuir a la distensión mundial.

Battista Pellegrini
(Corresp. de CLARIN en Italia)

Londres Ofrece Otro Arreglo a El Cairo

LONDRES, 12 (AP). — Gran Bretaña ha ofrecido renunciar a desempeñar por sí sola la vigilancia del Canal de Suez, como parte del nuevo arreglo de defensa con Egipto. Círculos diplomáticos indicaron que los negociadores ingleses durante las reuniones celebradas en El Cairo en el fin de semana propusieron, de un modo general, que el control de las defensas pudiera ser compartido en la forma siguiente: 1. Un egipcio, que dependería directamente del gobierno de El Cairo, sería nombrado en el cargo de comandante en jefe de la zona. 2. Un británico, vistiendo ropas de civil sería nombrado como vicecomandante, y figuraría al frente de un grupo de 3.000 a 5.000 técnicos civiles que seguirían en la zona del Canal para asegurar al funcionamiento de las instalaciones complicadas, después de que se hubieran retirado las fuerzas militares británicas. El ministerio de Relaciones Exteriores británico se negó a formular comentarios acerca de las negociaciones, limitándose a decir que continuarán durante algún tiempo.

Interrumpió Nasser las Negociaciones

EL CAIRO, 12 (AP). — El primer ministro Nasser interrumpió hoy las conversaciones angloegipcias sobre la evacuación de las tropas británicas de la zona del Canal de Suez, con el propósito de tomarse unas breves vacaciones en Alejandría.

Del Censo Industrial, Comercial y Minero Habló el Gral. Perón a Inspectores de Enseñanza

INFORMACION PAGINA CUATRO

TRATAN EN PARIS EL PLAN DE PARTICION

Clarín

BUENOS AIRES · REPUBLICA ARGENTINA

40 Centavos

Un toque de atencion para la solucion argentina de los problemas argentinos

AÑO IX — Diario de la Mañana — Nº 3.147

Buenos Aires, Miércoles 14 de Julio de 1954

Mendes France Conferenció con Chou En-lai

PARIS, 13 (AP). — Mientras las conversaciones entre las tres potencias occidentales comenzaban aquí en el mayor secreto, el informante londinense suministraba la versión más completa de que se dispone hasta ahora acerca de la actitud conjunta anglonorteamericana respecto a Indochina, después de las recientes conversaciones entre el presidente Eisenhower y el primer ministro Churchill

Dicho informante, que insistió en que no se mencionara su nombre, enumeró tres puntos sobre los que coinciden los criterios de Estados Unidos y Gran Bretaña:

1º) La línea de partición debe estar lo más al norte que se pueda conseguir en las negociaciones.

2º) Aun al norte de esa línea, las fuerzas de la Unión Francesa deben conservar alguna posición. El informante dijo que Haiphong, el puerto marítimo que suministra a la zona del delta, sería una posibilidad, porque, según observó, es defendible.

3º) Debe haber alguna estipulación sobre el intercambio de poblaciones entre los dos sectores del Vietnam dividido.

Francia, según dijo el informante, es posible que se sienta obligada a aceptar otros términos, tras de lo cual explicó: "Podría ser que Francia se sintiera obligada a aceptar un acuerdo que nosotros y Estados Unidos consideráramos como poco honorable".

La Llegada de Foster Dulles

PARIS, 13 (AP). — El secretario de Estado de la Unión John Foster Dulles, llegó en un transporte de la fuerza aérea de su país, para realizar conversaciones con el primer ministro francés, Mendes France, y el canciller británico, Eden, quienes —se afirma— tratarán de convencerle de que puede obtenerse una paz honorable en Indochina y que su presencia en Ginebra contribuiría a ello. Al descender del Constellation, Dulles dijo que considera que una organización colectiva de defensa para el sudeste de Asia podría ayudar a Francia a lograr "condiciones equitativas y honrosas de paz" en Indochina. Recordó que había venido a París el 13 de abril antes de iniciarse la conferencia de Ginebra, para hablar de un pacto de defensa en el sudeste de Asia. En esa oportunidad, opinó que una organización de esa índole ayudaría a Francia. "Aún pienso lo mismo", añadió.

Luego explicó: "Estados Unidos no es por sí un beligerante y, por lo tanto, no es una parte adecuada para muchos aspectos del problema que constituyen la principal preocupación de la conferencia de Ginebra. De cualquier manera, nosotros tenemos un interés grande y continuo en la acción colectiva por parte de Francia, Gran Bretaña, Estados Unidos y otros países libres, para promover la paz y la libertad de la región. Esto, así como urgentes problemas europeos, según espero, se encontrarán entre los temas de nuestras conversaciones aquí, que, sin duda, podrán realizar ante los comunistas la futilidad de sus esfuerzos por dividirnos".

EL PRESIDENTE de la República, general Perón, dirige la palabra a los inspectores de enseñanza primaria, sobre el próximo Censo Industrial, Comercial y Minero. El acto se realizó en la mañana de ayer en el Salón Blanco de la Casa de Gobierno

UN DESLIZAMIENTO CAUSO LA TRAGEDIA DE MEDELLIN

LA FLECHA indica a Medellín, lugar de la catástrofe

BOGOTA, 13 (AFP). — La tragedia de mayor magnitud que haya sufrido Colombia en los últimos años ocurrió ayer en el sitio denominado Media Luna, a seis kilómetros de la ciudad de Medellín, capital del departamento de Antioquía. Se calcula en 200 el número de víctimas causadas por los deslizamientos de tierras, entre muertos, heridos y desaparecidos. Los aludes atraparon por lo menos a 260 personas, pero muchas lograron salvarse. Cuando 160 obreros se ocupaban en la remoción de tierras, fueron sepultados bajo una avalancha de piedras y tierra.

Según las informaciones procedentes del lugar, en las primeras horas de ayer, se produjo un derrumbe en el sitio mencionado que se encuentra sobre la carretera de Río Negro. Un pequeño grupo de personas y algunos vehículos quedaron bloqueados en el camino a consecuencia del deslizamiento. Cuando cuadrillas de obreros, ayudados por bomberos, se ocupaban en la remoción de tierras, tarea que presenciaban numerosos curiosos, sobrevino un nuevo aludo que arrastró a personas y vehículos que se hallaban en las inmediaciones. Como es de imaginar, ello dio lugar a inenarrables escenas de pánico y confusión.

Organizan los Auxilios

Acudió de inmediato al sitio de la tragedia el gobernador del departamento, brigadier general Rengifo, acompañado por destacamentos de médicos, enfermeras, bomberos y ambulancias, así como voluntarios para organizar el salvamento y el traslado de muertos y heridos. Un tercer deslizamiento sobrevino, tres horas más tarde, en un lugar cercano a Media Luna, que sepultó un camión con dos ocupantes. Las tareas de remoción de tierras y rescate de cadáveres debieron suspenderse a las 22.30 por temor a nuevos deslizamientos y por considerarse que ya había sido rescatada la totalidad de los heridos. Las clínicas y hospitales de Medellín quedaron colmados. La ciudadanía movilizóse en pleno para donar sangre destinada a los muchos heridos y desde todo el país comenzaron a despacharse auxilios. Las labores de remoción se reanudaron en las primeras horas de hoy.

Consideran los técnicos que los trágicos derrumbes se deben a filtraciones del agua almacenada en la represa llamada Piedras Blancas, que abastece el acueducto municipal de Medellín. Tal pudo ser una de las principales causas que originaron los sorpresivos aludes y derrumbamientos. Por otra parte, y a consecuencia de los aludes, han quedado peligrosamente represadas las aguas de la quebrada Santa Elena, lo cual implica una grave amenaza para algunos barrios de la zona alta de la ciudad de Medellín.

ACENTUASE LA LUCHA en el Río Rojo y CERCA DE HANOI

HANOI, 13 (AP). — Los rebeldes vietminheses intensificaron hoy la presión sobre tres puestos avanzados de las defensas de la Unión Francesa que protegen a Hanoi por tres lados, y los franceses respondieron con recios ataques de su aviación y de sus unidades móviles de tanques.

Los civiles estaban evacuando la ciudad de Son Tay, situada a 37 kilómetros al nordeste de Hanoi, después de haber sido bombardeada severamente por los morteros comunistas en la noche del lunes. Un oficial del servicio informativo francés reconoció que los guerrilleros vietminheses habían entablado tiroteos en las propias calles de la localidad, que normalmente tiene 6.000 habitantes. Resultó muerto un francotirador. No hay todavía indicio alguno de que la guarnición francesa piense abandonar la ciudad en manos de los rebeldes.

Los vietminheses intensificaron sus ataques todo a lo largo del sector septentrional del perímetro defensivo del delta del río Rojo. Varios guerrilleros atacaron a una patrulla francesa en la carretera entre Son Tay y Hanoi, pero fueron rechazados cuando acudieron varios tanques que iban en auxilio de Son Tay. Fueron muertos 20 rebeldes y siete más cayeron prisioneros. No se han dado cifras sobre las bajas francesas.

En otros sectores, se señalaron ataques vietminheses al norte de Hung Yen, a 37 kilómetros al sudeste de Son Tay, y en el triángulo defensivo que forman las localidades de Sept Pagodes, Luc Nam y Phu Thuong, a unos 56 kilómetros al nordeste de Hanoi. Hubo también encuentros entre guerrilleros rebeldes y patrullas franco-vietnamesas a lo largo de la carretera entre Hung Yen y Hanoi.

Nuevo Tropiezo en la Disputa por Trieste

MARISCAL TITO

BELGRADO, 13 (AP). — La prensa yugoslava insinuó hoy que las negociaciones para la solución de la complicada disputa de Trieste han sufrido un tropiezo a última hora. Los periódicos y las dos agencias noticiosas del país dieron a entender que surgieron dificultades en las conversaciones a propósito de la cuestión de la autonomía local de la ciudad de Trieste en el régimen político de Italia. Las informaciones fueron inspiradas evidentemente por el mariscal Tito. No habían circulado aquí anteriormente versiones de que se hubiera planteado dicha cuestión durante las semanas de discusiones realizadas en Londres, en cuyo transcurso los diplomáticos británicos y norteamericanos se esforzaron por lograr que Italia y Yugoslavia se avinieran a una solución equitativa de su litigio, que viene prolongándose desde hace siete años.

Un diplomático bien informado dijo que le "causaron gran sorpresa" las noticias de hoy. Hasta ahora, él y otros muchos diplomáticos habían expresado optimismo y creían que la disputa de Trieste podría solucionarse dentro de unos días. Un optimismo semejante parecía prevalecer en Roma, pero tal impresión se ha desvanecido a consecuencia de la situación que acaba de plantearse.

Hallan Muerta en México a la Esposa de Diego Rivera

MEXICO, 13 (AP).—Frida Kahlo, esposa del pintor Diego Rivera, fue hallada hoy muerta en su dormitorio. Kahlo, que tenía 44 años de edad, hacía varios años que sufría de cáncer.

Enmienda la Unión el Plan de Ayuda

WASHINGTON, 13 (INS) — Foster Dulles logró una victoria ante el Congreso, al conseguir que la comisión senatorial de relaciones exteriores renunciara a su propósito de cancelar toda ayuda exterior, a países que no hayan ratificado el acuerdo sobre la Comunidad Europea de Defensa. Empero, en vez de la enmienda que se proponía adoptar la comisión de relaciones exteriores, resolvió aprobar la "Nueva enmienda Rochard", que ya había sido votada por la Cámara de Representantes. Establece que la ayuda militar prevista en el cuadro de la C.E.D., para los años fiscales 1954 y 1955, será hecha a los países que hayan ratificado ese programa.

Israel Forma Parte del Banco Mundial

WASHINGTON, 13 (INS). — Israel pasó hoy a figurar entre los miembros del Banco Mundial de Reconstrucción y Fomento y del Fondo Monetario Internacional, cuando el embajador israelita suscribió los artículos orgánicos de las dos entidades. La cuota de Israel en el fondo es de 6 500 000 dólares, y su participación en el Banco es de 10 acciones con un valor total por igual cantidad.

Sorprendió en E. U. el Viaje de Dulles

WASHINGTON, 13 (ANSA) — La inesperada decisión de Foster Dulles de trasladarse a París ha causado profunda sorpresa en los círculos políticos y diplomáticos, en los que comentan que se echó por tierra de golpe el programa adoptado por Estados Unidos de convertirse en simple observador en la batalla de Ginebra.

Se sabe que Foster Dulles hizo breves consultas con Eisenhower y el subsecretario de Estado, Walter Bedell Smith, debido a la insistencia de Francia para que él reconsiderara la posición de "ausencia deliberada" que había adoptado en un principio. Como resultado de todo esto, Foster Dulles no irá a Ginebra por el momento, pero ya se encuentra en París para examinar la situación con Eden y Mendes France y mantener firme la unidad de Occidente.

OCCIDENTE DESARROLLARA SU INTERCAMBIO CON EL ESTE

LONDRES, 13 (AP). — Gran Bretaña y Estados Unidos han convenido en reducir la lista de mercaderías y productos cuyo envío a los países comunistas de Europa había sido prohibido, según reveló el ministro de Comercio, Sr. Peter Thorneycroft. En una declaración hecha personalmente en la Cámara de los Comunes, el ministro dijo que todo el programa de controles sobre materiales estratégicos será revisado en favor de una "lista más corta y una fiscalización más severa".

Manifestó el señor Thorneycroft que el nuevo plan fue elaborado durante su visita a Washington de la semana última, oportunidad en que se entrevistó con el señor Harold Stassen, jefe del organismo de Seguridad Mutua de Estados Unidos. "Sucintamente, lo que queremos es evitar el suministro al bloque soviético de productos que reforzarían el poder de agresión y, al mismo tiempo, desarrollar contactos comerciales con el bloque y aumentar el comercio en productos que no son estratégicos", agregó.

"Mi punto de vista y mi convicción ha sido en todo momento que una lista más corta, combinada con una fiscalización más severa, probablemente resultará mucho más eficaz". Dijo luego que el señor Stassen lo invitó a que lo visitara en Washington para conversar sobre problemas comerciales con los comunistas, porque las conversaciones de las negociaciones de las 14 naciones, en París, han sido más lentas de lo que se esperaba. "Ello se debe, en parte, a ciertas diferencias en el punto de vista entre nosotros y Estados Unidos". A continuación agregó:

"Hemos convenido en varias cosas. El señor Stassen y yo hemos acordado las listas que ambos estamos dispuestos a apoyar en las negociaciones con los otros países interesados". No dio indicación alguna de la lista de productos cuya exportación no se prohibiría. El señor Thorneycroft indicó que aún existía algún desacuerdo acerca del momento de poner en vigencia los cambios contemplados. "En el Reino Unido consideramos que cuanto más pronto entren en vigor estos cambios tanto mejor será. Se ha aplazado una decisión sobre este punto, pero será considerada nuevamente en un futuro cercano con todos los países interesados".

PETER THORNEYCROFT

BONN NEGOCIA CON VARSOVIA Y BUDAPEST

El Intercambio Comercial

BONN, 13 (AP). — El gobierno de Alemania occidental anunció planes para la ampliación del comercio con Hungría y Polonia. Una delegación germana partirá mañana a Budapest para discutir el aumento del intercambio con Hungría, dentro de los términos del acuerdo suscripto entre estos dos países en esta ciudad en enero último.

A la vez, se anunció que una comisión polaca está negociando en Bonn con las autoridades del gobierno federal el aumento del intercambio comercial polacogermano.

El anuncio de las nuevas conversaciones comerciales con Budapest y Varsovia refleja el interés creciente de los alemanes por recuperar su posición comercial de preguerra en los mercados orientales. Alemania tiene ahora convenios comerciales con todas las naciones comunistas, salvo la Unión Soviética y China. El acuerdo con Hungría prevé un intercambio anual de cuarenta millones de dólares en productos diversos.

Inquieta a Moscú y Pekín el Viaje

GINEBRA, 13 (Especial de ANSA). — Que el viaje de Foster Dulles a París no agrada e inquieta a los comunistas —entiéndase por comunistas a los delegados de Rusia y China, sin excluir a Molotov ni a Chou En-lai—, está de más señalarlo. Mientras Estados Unidos se colocará voluntariamente al margen de las concesiones de paz para Indochina, el bloque Moscú - Pekín —¿o será mejor llamarlo nuevo Eje?— llevaba todas las de ganar. Ganar aun perdiendo mucho de lo que presumía conseguir cuando dispuso apoyar sin retroceso a los hombres del Vietminh. El incógnito comentario formulado por un vocero de los círculos que rodean a Molotov expresa por sí solo cuánta es la desilusión soviética: "El viaje —manifestó ese vocero— tiene por objeto demostrar que se mantiene en pie la solidaridad occidental". Y es precisamente esa solidaridad la que se veía en peligro por la hasta ayer categórica decisión de Foster Dulles —o sea del gobierno de Washington—, de convertirse en mero observador de la batalla de Ginebra. Los comunistas, que difícilmente admiten que alguna vez son derrotados, han cambiado en seguida su enfoque ante la variante producida en la situación, y ahora opinan, y opinan afirmándolo con una seriedad que para muchos es reflejo de que lo saben a ciencia cierta, que en realidad la entrevista de París la ha pedido Foster Dulles y no Mendes France y Eden. Argumentan que así fue, porque el secretario de Estado supone que la concertación de un armisticio en el que Estados Unidos no sea parte, equivaldría a una humillación diplomática. Además, agregan, Foster Dulles no quería bajo ningún concepto retornar a Ginebra, escenario de horas ingratas para él. Y halló la solución trasladándose a París, seguro de que forzaría a Mendes France y a Eden a ir a su encuentro. En lo que a las consecuencias de la inesperada conferencia de los tres atañe, los comunistas vaticinan que Foster Dulles no cejará hasta lograr el fracaso de las negociaciones de Ginebra, con su secuela: la caída de Mendes France, cuya promesa de firmar la paz antes del 20 de julio no podría ser cumplida. Siempre según los comunistas actualmente huéspedes de Suiza, confiaría Foster Dulles en que el sucesor de Mendes France, aleccionado por la experiencia, abandonaría proyectos de paz que, paradójicamente de concretarse, beneficiarían a Moscú - Berlín.

Fueron Reanudadas las Conversaciones Para el Nuevo Acuerdo Comercial Angloargentino

INFORMACION PAGINA TRES

Clausuró el Jefe del Estado el Congreso Gremial de los Portuarios

Logrose Acuerdo Entre los Tres

Fue Aprobada la CED por una Comisión Italiana

ROMA, 14 (AFP). — La comisión de Finanzas y del Tesoro de la Cámara de Diputados italiana aprobó hoy el proyecto de ley por el que se ratifica la Comunidad Europea de Defensa, por 26 votos contra 16 y 15 abstenciones. Es la primera indicación concreta de la voluntad del parlamento italiano, el único, además de Francia, que no había ratificado ese tratado, por cuya aprobación definitiva se aboga desde Washington.

La Construcción del Túnel del Mont Blanc

ROMA, 14 (AP). — La Cámara de Diputados ratificó hoy un acuerdo italofrancés para la construcción de un túnel a través del Mont Blanc, la montaña más alta de Europa. El proyecto pasa ahora a consideración del Senado. El convenio para la construcción de dicho túnel fue concertado en París.

Estréchase el Cerco de Hanoi

HANOI, 14 (AFP). — Un vocero militar francés dijo que los vietminheses estaban aumentando su presión contra los sectores del norte y el noroeste del perímetro defensivo francés en el delta del río Rojo. El puesto francés de Campo Erulin, situado entre Luc Nam y Phulang Trung, a unos 30 kilómetros al norte de Hanoi, estaba hoy completamente cercado por efectivos rebeldes. El vocero reveló que ayer se arrojaron allí armas y municiones con paracaídas para mantener a la guarnición francesa.

La Festividad Francesa

HANOI, 14 (AP). — Una muchedumbre de 20 000 vietnameses presenció un desfile de 10.000 soldados de la Unión Francesa y centenares de tanques y cañones. Oficialmente, el desfile militar fue dispuesto para conmemorar el 14 de julio, pero es evidente que el despliegue de efectivos persiguió también el propósito de mostrar a esta ciudad, de unos 600 000 habitantes, que los franceses aún cuentan con fuerzas considerables.

Fue calculado para calmar a los vietnameses francófilos, quienes temen que Hanoi sea entregado a los rebeldes en las negociaciones de Ginebra, o caiga como consecuencia de un ataque en masa de los vietnameses contra las precarias defensas francesas del delta del río Rojo.

Clarín

BUENOS AIRES · REPÚBLICA ARGENTINA · 40 Centavos

Un toque de atención para la solución argentina de los problemas argentinos

AÑO IX — Diario de la Mañana — Nº 3 148

Buenos Aires, Jueves 15 de Julio de 1954

EL PRESIDENTE de la República, general Perón, dirige la palabra a los delegados del Sindicato Unico de Portuarios Argentinos, en la sesión de clausura del congreso de este gremio, realizada ayer en la sede central de la C.G.T.

PARIS, 14 (AP). — Gran Bretaña y Francia prosiguieron sus esfuerzos encaminados a convenir una política común sobre Indochina con Estados Unidos, y consiguieron que este país estuviera representado por el subsecretario de Estado norteamericano, Walter Bedell Smith, en la Conferencia de Ginebra que trata de concertar un acuerdo de cesación del fuego en el territorio indochino.

B. SMITH

Los cancilleres de las tres potencias se reunieron en el Quai d'Orsay en su segundo día de discusiones sobre las conversaciones de paz de Indochina. Se emplearon siete horas en estas conferencias, iniciadas anoche, para conseguir que Estados Unidos estuviera efectivamente representado en Ginebra. Estas conversaciones se efectuaron en París, debido a que el secretario de Estado norteamericano, John F. Dulles, declinó volver a Ginebra para reanudar las negociaciones con los representantes comunistas.

Dulles sostuvo dos conversaciones telefónicas con el presidente Eisenhower antes de anunciar la decisión de enviar a Bedell Smith a Ginebra. Inmediatamente después de ese anuncio, el primer ministro de Francia, Pierre Mendes France, y el canciller británico, Anthony Eden, volvieron a Ginebra por vía aérea. Poco más tarde, Dulles se embarcó con destino a Washington.

Aunque Dulles volvió a Washington, era indudable que los tres aliados occidentales se hallaban más próximos a una posición común. Cuando Dulles llegó ayer, dijo que un pacto internacional de defensa del Sudeste de Asia ayudaría a Francia a conseguir buenas condiciones para la solución del conflicto indochino. Al partir, abrigaba todavía esperanzas de lograr ese pacto garantizando la seguridad contra la agresión comunista a la mayor parte posible del Sudeste de Asia. El convenio defensivo sería parecido al tratado que creó la NATO y al Pacto de Defensa Interamericano, prometiendo ayuda mutua en caso de ataque.

Después de la entrevista, Mendes France dijo a los periodistas: "Las conversaciones han sido fructíferas y con seguridad que conducirán a un acuerdo". Puso de manifiesto el "papel cordial y efectivo" de Eden.

Fija el Comunicado Final la Posición Aliada en Indochina

PARIS, 14 (ANSA) — Al término de la reunión de esta tarde entre Mendes France, Eden y Dulles, se dio el siguiente comunicado.

"Hemos mantenido una serie de conversaciones sinceras e íntimas que nos permitieron llegar a la más clara comprensión sobre nuestras recíprocas posiciones en relación con el caso de Indochina. El secretario de Estado norteamericano, Foster Dulles, expuso, en la forma más completa, la actitud de su gobierno, haciendo resaltar que Estados Unidos no tiene un interés directo en la cuestión ni en el conflicto de Indochina. Por su parte, el primer ministro y canciller de Francia, Mendes France, expresó su parecer —al que se asoció el canciller británico, Eden—, diciendo que no sólo los intereses de Francia y de los Estados Asociados de Indochina, sino también los de la paz, la libertad y la seguridad en aquella región del mundo, quedarían mejor servidos si Estados Unidos decidiera, sin abandonar por ello los principios expuestos por Foster Dulles, participar nuevamente en las conversaciones de la conferencia de Ginebra, con la representación de una alta personalidad de rango ministerial. En consecuencia, Foster Dulles pidió al presidente Eisenhower que imparta las instrucciones necesarias para que el subsecretario de Estado, Walter Bedell Smith, regrese a Ginebra cuanto antes".

Eden Entrevistó en Ginebra a Molotov

Habrá Más Reuniones Secretas

GINEBRA, 14 (AP). — El canciller británico, Anthony Eden, y el presidente del consejo de Francia, Pierre Mendes France, regresaron a Ginebra, después de su visita a París, e inmediatamente reanudaron sus esfuerzos para poner término al conflicto de Indochina. A poco de llegar Eden entrevistó a su colega soviético, V. M. Molotov, con quien comparte la presidencia de la conferencia, y según se informó, le dijo que las negociaciones podían proseguir del mismo punto en que se hallaban ayer cuando los dos estadistas occidentales salieron hacia París para conferenciar con Dulles.

En lugar de reanudar las deliberaciones de la conferencia en pleno, Eden y Molotov decidieron seguir las reuniones secretas.

Festejó París el 14 de Julio

PARIS, 14 (AFP). — Se realizó esta mañana el tradicional desfile militar del 14 de Julio ante numeroso público, en presencia del presidente, René Coty, ministros y diplomáticos. Cerca de 12.000 oficiales y soldados desfilaron entre el Arco de Triunfo y la plaza de la Concordia. Encabezó la marcha un destacamento de meharistas (jinetes árabes del desierto) seguido de unidades blindadas. La aviación a reacción no voló por falta de "plafond".

Tendría Fecha la Reunión de Río

WASHINGTON, 14 (INS). — Una fuente autorizada dijo hoy, que el gobierno del Brasil ha propuesto el 22 de noviembre próximo, para la realización de la conferencia de ministros de Hacienda a celebrarse en Río de Janeiro. La fecha deberá ser ratificada por el Consejo Económico y Social Interamericano, que está haciendo los planes para esa reunión, pero se cree que no surgirán objeciones. Se considera a la conferencia como una de las más importantes en la historia del continente.

Ha Fallecido en Madrid Don Jacinto Benavente

Es un Gran Duelo Nacional Para España

MADRID, 14 (Especial para CLARIN). — Por encima de su trascendencia literaria, galardoneada con el premio Nóbel, la figura de don Jacinto tenía gran popularidad en el mundo del teatro. Menudo, con su aire mefistofélico, ha sido protagonista en la realidad y en la invención de miles de anécdotas que repite todo el mundo. La consabida frase, en este caso, era cierta: Don Jacinto era una institución en el teatro hispánico. A su fértil ingenio, a su rápida agudeza, a su respuesta contundente, se le deben recuerdos que nunca se borrarán de la memoria de los españoles.

Fue su vida un dorado camino de triunfos y de éxitos. Fustigó una sociedad y una clase que aplaudió sus duras y certeras críticas. Mimado por el público, frente a un bache, sus estrenos fueron apoteósicos. Y, últimamente, cuando su producción declinaba por el inexorable paso de los años, la benevolencia, el cariño, el respeto cubrieron de silencio más de una noche. Siempre dejaba, como al pasar, un pensamiento, una agudeza, una puntada que, leída, hacía inclinarse ante su cerebro, siempre en ebullición.

Don Jacinto Benavente

No hace muchos años, volvió a Buenos Aires de la mano de su gran amiga, Lola Membrives. Y en su proyecto existía el retorno al Plata, quizá para el año que viene. Durante sus viajes, Madrid perdía uno de sus más típicos protagonistas. Porque Don Jacinto era el Madrid faranduiero, el Madrid de los cafés, los cuentos, los sucedidos, los rumores teatrales. "Dice don Jacinto...", "Parece que don Jacinto..." El más humilde de los cómicos, el más arrinconado, tenía un recuerdo vivo de una frase, de un gesto, de un hecho en el que don Jacinto y él eran los principales intérpretes.

Sería interminable resumir la pequeña historia de don Jacinto. Queda hoy recordar estos postreros días. Desde el domingo en que se sintió enfermo y pidió que le acostasen ("Quiero morir en la cama", dijo), hasta el momento de su muerte, la esperanza ha sido casi nula. Cerca de noventa años impedían concebir sueños sobre un resurgir del cuerpo agotado. El doctor Jiménez Díaz tuvo que prohibir las visitas, porque don Jacinto seguía conversando con sus amigos y conocidos que formaban guardia en la casa de Luis Hurtado, donde don Jacinto vivía desde hacía más de 30 años.

A fuerza de verle siempre viejecito, menudo, encogido, con sus pasitos breves, como si volase sobre el suelo. A fuerza de acostumbrarse a verle salir entre sus criaturas escénicas a decir dos o tres frases de gracias; a fuerza de escucharle los capítulos de sus memorias; a fuerza de saber que las compañías cifraban sus futuras temporadas sobre la obra que les había prometido don Jacinto, Madrid no puede creer que ha muerto. Es un gran duelo nacional.

JUAN MONTALVO

TENDRA LUGAR HOY EL SEPELIO

MADRID, 14 (AP). — Don Jacinto Benavente, decano de las letras españolas, falleció hoy a las 12.50. Tenía 88 años de edad y se hallaba enfermo desde tiempo atrás. Su mal se agravó a mediado de junio por lo que recibió la extremaunción. Después pareció reanimarse y ayer mismo un boletín médico anunciaba que, dentro de lo delicado de su estado, se había registrado una leve mejoría. Sin embargo cabe señalar que ya no se alentaban esperanzas de que pudiera recuperarse. Su carrera de dramaturgo se cerró con el estreno de "El Marido de Bronce", su comedia número 162. Preparaba, según propias declaraciones, dos obras más para la actual temporada cuyos títulos provisionales eran "Por salvar el honor" y "El bufón de Hamlet".

Hoy, las Exequias

MADRID, 14 (AFP). — Las exequias de don Jacinto Benavente serán realizadas mañana, jueves. En cumplimiento de su última voluntad fue vestido con el hábito de la Orden Franciscana. La capilla ardiente quedó instalada en la Sociedad de Autores Españoles de la que era presidente honorario. El sepelio tendrá lugar en Galapagar, en los alrededores de Madrid, donde acos-

(Continúa en la página SIETE)

Attlee Pidió la Admisión de Pekín en la UN

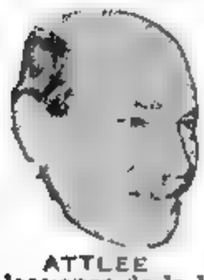

ATTLEE

LONDRES, 14 (INS). — El ex primer ministro laborista Clement R. Attlee, al abrir el debate en la Cámara de los Comunes, criticó la política mundial norteamericana, elogió a China comunista y acusó a Dulles de hacer el juego a los comunistas al mantenerse apartado de la conferencia de Ginebra. Expresó que los socialistas consideran "erróneo y poco prudente", además de contrario a los principios de las Naciones Unidas, excluir a China de su seno. Luego afirmó: "Parece que un grupo bastante influyente en Estados Unidos parece considerar a la UN como un instrumento de la ideología de guerra. Solamente creemos en la coexistencia pacífica. Hay algunas cabezas locas que piensan en la guerra contra China comunista y la restauración del régimen de Chiang Kai-shek: "es militarmente tonto y políticamente insensato ignorar todas las lecciones de la historia pensar así". Añadió Attlee: "Chiang Kai-shek se está convirtiendo en un viejo que manda una fuerza anticuada, sus líderes fueron retirados y pensionados y la mayoría desea volver a China". El ex primer ministro recibió una gran ovación laborista cuando atacó la política de Estados Unidos en Guatemala, "que —dijo— provocó un sabor desagradable en la boca".

Acuerdo Sobre la Bomba H

Expresó que el caso de Guatemala era simplemente una agresión y añadió que no se puede seguir una actitud en Asia y otra en América Central. "Algunos de los principios de las Naciones Unidas, señaló luego, se subordinan al odio hacia el comunismo", y pidió al primer ministro Churchill que formalice una reunión con Malenkov para tratar de llegar a un acuerdo sobre la bomba de hidrógeno. "No es conveniente demorar ese asunto", agregó.

Respondió Churchill

El primer ministro, al responder a las críticas de Attlee, rechazó nuevamente los intentos por introducir a China en la UN diciendo que en el momento presente complicaría la situación mundial ese trascendental paso y crearía una actitud hostil y de poca amistad hacia Estados Unidos.

Censuró al líder laborista "por su prolongado lamento contra Estados Unidos" y dijo que Pekín se halla técnicamente en guerra contra la UN al estimular la guerra en Indochina.

La Reunión de los Tres

"La reunión de los tres grandes —expresó después— ocupa un lugar principal en mi mente", anticipó luego que la misma se realizará en la etapa necesaria y en el momento oportuno. "El problema de la bomba H —agregó— podría ser el objeto de una reunión en su máximo nivel", pero advirtió que si la reunión de los "tres grandes" se realiza y fracasa, la situación podría tornarse más grave.

"Status" de Formosa

Churchill manifestó que no veía razón alguna por la cual "en una fecha futura no se podría colocar a Formosa bajo la tutela de la UN". Asimismo, reiteró que si la CED no se transforma en realidad en un futuro muy cercano, se creará una situación muy difícil.

Estrellose un Avión Secreto Británico

GRANFIELDS, Inglaterra, 14 (AP). — Un bombardero cuatrimotor a reacción, que era un secreto británico, se estrelló en el aeródromo de la Escuela de Aeronáutica. Perecieron sus cuatro tripulantes. Trascendió que el avión tenía una potencia equivalente a la de 25 locomotoras. Sus alas tenían forma sesgada y podía volar casi a la velocidad del sonido. Era unas diez veces más poderoso que cualquier otro de los que actuaron en la segunda guerra.

ABOGO EISENHOWER POR UN FRENTE UNIDO

WASHINGTON, 14 (AP.) — Eisenhower afirmó que es una responsabilidad directa de Estados Unidos impedir la expansión del comunismo en el sudeste de Asia. Sostuvo que esa actitud era necesaria a fin de mantener a Japón fuera de la órbita comunista. El presidente hizo esta manifestación en una conferencia de prensa, en cuyo transcurso declaró que Estados Unidos tiene el firme propósito de mantener un frente unido en lo que se refiere a principios fundamentales, con sus aliados, Gran Bretaña y Francia.

Se le preguntó la razón por la cual Dulles viajó inesperadamente a París, respondiendo que el canciller quiso interiorizarse de los planes y comprobar si existía un frente común en el problema de Indochina, con Gran Bretaña y Francia, de manera que la representación de Estados Unidos en esa conferencia fuera de utilidad y no perjudicial.

Asimismo, se le preguntó si el problema del sudeste de Asia interesa solamente a Francia —por Indochina— y a Gran Bretaña —por Malasia— o sin son problemas de todo el mundo occidental. Replicó en forma enfática que considera que tales problemas son absolutamente de naturaleza mundial. Agregó Eisenhower: "¿Cómo puede el mundo occidental dejar que Japón se convierta en una potencia comunista? Cuando uno tiene la contestación a esa pregunta —dijo—, entonces puede expresar que toda la cuestión del Lejano Oriente es un problema que el mundo occidental no puede ignorar".

Refiriéndose a otros asuntos, Eisenhower expresó que probablemente insistirá en la concertación de un acuerdo de paz atómico de algún tipo, aun cuando Rusia persista en su negativa a aceptar su propuesta para constituir un "pool" internacional de materiales atómicos con fines pacíficos. El presidente recordó que su proyecto podría hacer comprender a la humanidad que las fuerzas del átomo estaban destinadas a mejorar las condiciones de vida, pero también amenazaban con una destrucción total.

El Código de la Aeronáutica Civil Ha Quedado Convertido en Ley

INFORMACION PAGINA CUATRO

Clarín
Un toque de atención para la solución argentina de los problemas argentinos
AÑO IX — Diario de la Mañana — Nº 3.149
BUENOS AIRES · REPUBLICA ARGENTINA · 20 Centavos
Buenos Aires, Viernes 16 de Julio de 1954

DULLES SALVO LA UNION DE OCCIDENTE

Informó al Presidente Eisenhower

WASHINGTON, 15 (AP). — El secretario de Estado, John Foster Dulles, regresó de París e informó a Eisenhower que había logrado una "fórmula" para unir a los aliados, en un nuevo esfuerzo para apoyar a Francia de modo que dicha nación obtenga una tregua "aceptable" en Indochina. Dulles conferenció con Eisenhower durante 20 minutos; luego, junto con el presidente, participó en una reunión del consejo nacional de seguridad, al cual explicó los resultados obtenidos en sus discusiones sobre política exterior con Mendes Franco y Eden. No se han proporcionado detalles sobre esos resultados. Al llegar esta mañana al aeropuerto militar, Dulles expresó la creencia de que las conversaciones de París sirvieron para zanjar la difícil situación creada entre EE. UU. y Francia y para mejorar las perspectivas de que se logre un armisticio "aceptable" que ponga término a la lucha en Indochina.

Mejor Entendimiento

"Estas discusiones de París —manifestó— han permitido llegar a un entendimiento mucho mas completo acerca de Indochina que el que existía con anterioridad. Esto nos permite mostrar, una vez más, la solidaridad existente entre las potencias occidentales, frente a la hostilidad y las intrigas de los comunistas".

En su declaración a la prensa, afirmó que la nueva fórmula para la unidad aliada "no trae aparejado el peligro de que Estados Unidos abandone sus principios". Aclaró que Estados Unidos tiene que sostener sus principios por encima de todo, "debe ser leal a sí mismo, de modo que los pueblos amenazados y cautivos del mundo sientan que Estados Unidos cree verdaderamente en la libertad".

Eisenhower y Dulles han declarado reiteradamente que Estados Unidos no permitirá que el comunismo se imponga en ninguna zona y algunos diplomáticos han expresado la opinión de que Dulles, probablemente, habrá obtenido de Mendes France seguridades de que Francia no ha de aprobar ningún acuerdo que suponga "la paz a cualquier precio". Sin embargo, se comprende que el único arreglo posible ha de ser que quede bajo el dominio comunista una parte considerable del Vietnam. A este respecto, en esferas autorizadas se opina que, aunque Estados Unidos no firmará ningún documento que apruebe la división de aquel país, se abstendrá de criticarlo si no se hacen excesivas concesiones a los comunistas. También se observó que las perspectivas han mejorado para que se llegue a un armisticio satisfactorio para Estados Unidos.

Dulles dijo también que Mendes France y Eden habían convenido en que el regreso del subsecretario de Estado, Walter Bedell Smith, a Ginebra, no sería interpretado como una renuncia a los principios norteamericanos.

Bedell Smith Parte Hoy

WASHINGTON, 15 (APP). — Walter Bedell Smith, subsecretario de Estado norteamericano, saldrá mañana de Washington para Ginebra con instrucciones del Departamento de Estado para intervenir en la fase final de la conferencia sobre Indochina. La evolución de la política norteamericana sobre el armisticio en Indochina fue examinada hoy cuidadosamente por el Consejo Nacional de Seguridad.

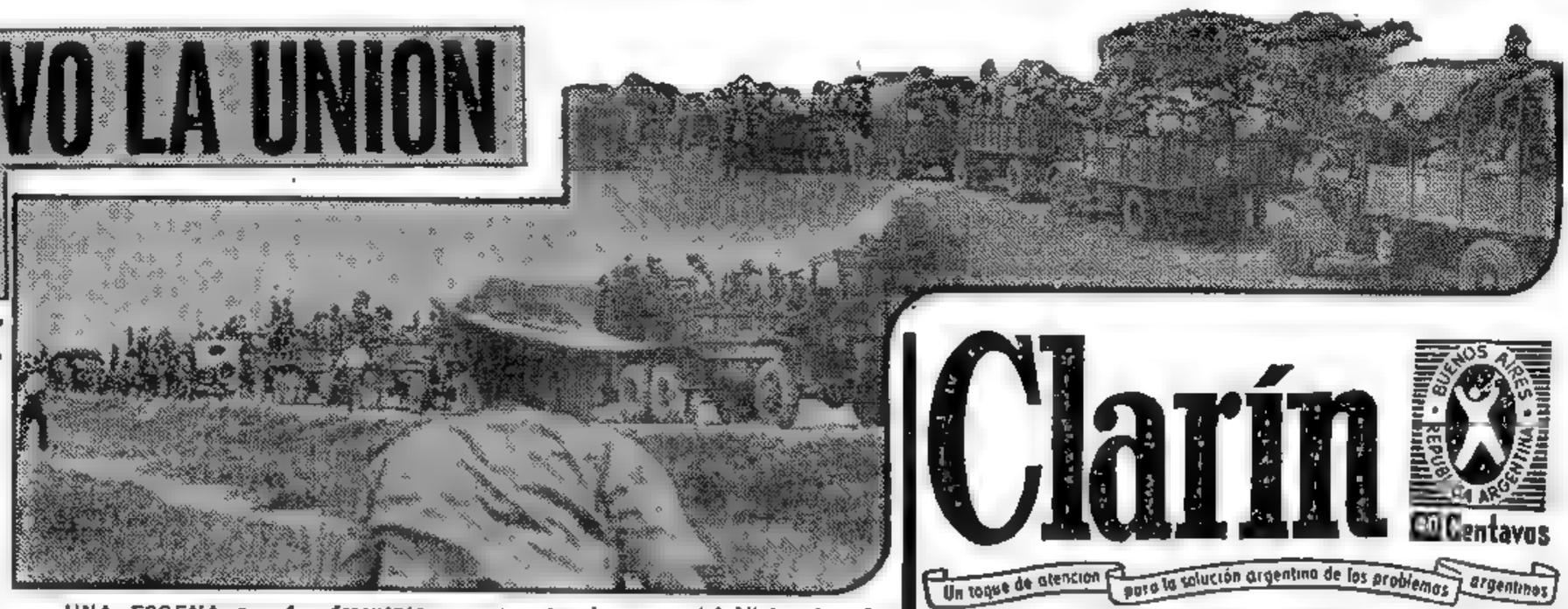

UNA ESCENA que fue frecuente en las últimas semanas en la agitada zona del delta del río Rojo, en Indochina: una larga fila de camiones militares lleva tras las líneas francovietnamesas a los civiles de las regiones que se evacuaron ante el avance del Vietminh, para facilitar la defensa del delta. El comando francés dispuso esta retirada como el mejor medio de asegurar las comunicaciones entre el vital centro de Hanoi y el importante puerto de Haiphong

PROPUSOSE AL VIETNAM SU PARTICION

Mendes France Inició Consultas en Ginebra

GINEBRA, 15 (AP). — El jefe del gobierno francés, Pierre Mendes France, preguntó directamente a los dirigentes del Vietnam si estarían dispuestos a aceptar la partición de dicho país, con el fin de poner término a la guerra que azota a Indochina desde hace ocho años. Mendes France conversó por espacio de más de una hora con el ministro de Relaciones Exteriores del Vietnam, Trang Van Do, y con sus asesores, y les comunicó los detalles del arreglo de paz que Francia se halla dispuesta a aceptar.

Laos y Cambodia

Se sabe que el proyectado arreglo incluye la partición —de hecho, ya que no de nombre— del estado costanero de Vietnam, y la neutralización de los otros dos estados asociados de Indochina: Laos y Cambodia.

El gobierno del Vietnam tiene independencia suficiente como para rechazar, si así lo desea, la solución de la guerra civil con la partición del país, arreglo al que se llegó después de once laboriosas semanas de negociaciones en Ginebra. Ese rechazo daría por tierra con todas las probabilidades que tiene Mendes France de cumplir su promesa de obtener para el 20 de julio el cese del fuego en Indochina, o renunciar a su cargo.

Mayor Actividad

Todavía quedan algunos otros obstáculos en el camino que podría conducir a un cese del fuego para el 20 de julio, y la febril actividad que despliegan entre bastidores todos los principales delegados, seguramente se intensificará en los cinco días que faltan para dicha fecha.

Mendes France ha visto muy robustecida con la inminente llegada a ésta del subsecretario de Estado norteamericano, Walter Bedell Smith, anunciada para el sábado, fue esta noche el anfitrión de una comida que ofreció en honor del ministro de Relaciones Exteriores soviético, V. M. Molotov.

Molotov Conversó con Eden

Molotov se entrevistó también con el canciller británico, Anthony Eden, con quien comparte la presidencia de la conferencia. Esta fue la segunda reunión entre Eden y Molotov en las últimas 24 horas.

Posible Plenaria

Existe la posibilidad de que la conferencia sea convocada solamente a sesión plenaria, o bien para que ratifique el convenio de arreglo a que se llegue en las negociaciones secretas, o bien para proclamar el fracaso final de las gestiones.

La Entrevista con Mendes France

GINEBRA, 16 (AFP). — La prolongada entrevista de Mendes France con Molotov, que duró cerca de tres horas, desde las 22.30 hasta la 1.10, no aportó ninguna modificación al estado actual de la negociación sobre Indochina, según revelaron círculos informados.

MENDES FRANCE

PRAGA LIBERO A SIETE YANQUIS

WAIDHAUS, 15 (AP). — Siete militares norteamericanos que estaban detenidos en Checoslovaquia desde el 4 del corriente, cruzaron hoy la frontera tras doce días de cautiverio. Los siete militares (seis soldados y un oficial) fueron entregados en esta localidad de la frontera, donde hace más de un año se dejó también en libertad a William Oatis, corresponsal de The Associated Press. Los militares fueron recibidos por un destacamento de las fuerzas blindadas estacionadas a lo largo de la frontera entre oriente y occidente.

Prohibición Suspendida

BERLIN, 15 (AP). — Las autoridades soviéticas de ocupación han suspendido una prohibición que data de nueve años, permitiendo ahora el casamiento de sus militares con ciudadanas alemanas, según noticias suministradas por la Junta de Informaciones Anticomunistas de la zona occidental de Berlín. A partir del 19 del corriente los ciudadanos soviéticos podrán pedir permiso para casarse, presentándose en las oficinas del alto comisionado de su país en Alemania.

Sobre Haiphong se Haría el Repliegue

HANOI, 15 (AFP). — Una larga cabecera de puente en torno a Haiphong constituiría, al cesar el fuego, la sola zona de reagrupación de las fuerzas francesas del norte del Vietnam, cuya delimitación se haría de conformidad con las últimas instrucciones recibidas de Ginebra, y sería objeto de un examen detallado en la Conferencia de Trung Gia, donde los expertos militares franceses y comunistas, han reanudado esta mañana los trabajos, luego de un receso de 24 horas. Todas las fuerzas francesas deberán concentrarse en esa zona en un plazo no inferior a tres meses. El establecimiento eventual de esa cabecera de puente, se efectuaría mediante la fijación de una línea que pasaría por Cien Bien, a 45 kilómetros de Haiphong, el río Hoi Ho, hasta Ning Gian, y una línea que seguiría aproximadamente hacia la derecha de Sin Than, y un arco en dirección a la costa, que englobaría la península de Quang Yen. Durante el período previsto para el movimiento de tropas, mientras dure la vigencia del cese del fuego, el alto comando francés dispondrá del libre tránsito por la carretera colonial Nº 5 (Hanoi-Haidnong-Haiphong), y el control de la misma, sería asegurado por una comisión mixta franco-vietminhesa.

Causó ya 150 Muertos la Ola de Calor en la Unión

NUEVA YORK, 15 (AP). — El número de muertos en toda la nación a causa de la ola de calor se elevó hoy, a 150, de los cuales 105 corresponden a los estados de Oklahoma, Kansas y Missouri. Mientras tanto, en los estados del nordeste, a las muertes se sumaron los daños causados por las tormentas, que interrumpieron la ola de calor. Los vendavales y las tormentas eléctricas causaron pérdidas de muchos millones de dólares por daños en los estados que, desde Ohio y el sur de Michigan se extienden hacia el este, pasando por Pensilvania y el estado de Nueva York hasta llegar a la costa del Atlántico.

Francia Hará Valer sus Derechos en Alemania Oeste

PARIS, 15 (AP). — Francia puso de relieve los derechos que le asisten como una de las tres grandes potencias de ocupación en Alemania occidental, y dejó plenamente aclarado que conforme a los convenios existentes, Gran Bretaña y Estados Unidos pueden hacer muy poco para que el gobierno de Bonn tenga mayor independencia sin el consentimiento francés. Se reveló que el secretario de Estado norteamericano, John F. Dulles, y el primer ministro Winston Churchill, de Gran Bretaña, habían convenido en un proyecto para conceder "soberanía limitada" a Alemania occidental. Este "status" de independencia más amplia sería concedido si Francia no ratifica el plan de las seis naciones para la creación de un ejército europeo antes del 15 de agosto, que permitiría el rearme de los alemanes dentro de la CED. El primer ministro francés, Pierre Mendes France, ha prometido someter ese tratado, que ya ha sido enormemente demorado, ante el Parlamento en la primera quincena de agosto, si consigue la cesación del fuego en Indochina. Sin embargo, el jefe del gobierno francés insiste en que se deben introducir cambios en el pacto de la CED para hacer posible la ratificación francesa.

Las enmiendas que se busca introducir todavía están en discusión en Francia, y existen muchas dudas de que las otras partes interesadas las aceptarán. Todo esto hace que la aprobación por parte de Francia sea problemática, y entretanto, la presión alemana en favor de una mayor independencia continúa creciendo.

Se Opone a la Admisión de Pekín en la UN la C. de Representantes

WASHINGTON, 15 (INS). — La Cámara de Representantes expresó por unanimidad su oposición a la admisión de China comunista en la UN y prometió apoyar a Eisenhower en su enérgica actitud en ese sentido. El cuerpo aprobó el proyecto de resolución despachado el martes por la Comisión de Relaciones Exteriores, que reitera su oposición a la admisión del régimen comunista de China como representante de ese país en la UN o en cualquiera de sus agencias especializadas.

E. U. Quiere Evitar Otro Munich

NUEVA YORK, 15 (De nuestra agencia). Si se juzga por el orden de los tópicos considerados en la última reunión de prensa de Eisenhower, la cuestión de Indochina y la conferencia de Ginebra sólo tienen un sexto grado de importancia en las preocupaciones presidenciales. La reducción de los impuestos, el seguro médico, el programa agrícola, los planes vitales y la visita próxima del presidente de Corea del Sur fueron temas que precedieron a la consideración específica de Ginebra e Indochina. Esta ubicación en el temario de la Casa Blanca y el regreso de John Foster Dulles significan apoyo para considerar que esa conferencia es como un parche asiático comparada con la posición expresada por Dulles en la primera y nada exitosa parte de la reunión de Ginebra.

En contraste con este grado de importancia que se señala, los informativos de TV y radiofonía llevaron a primer plano la noticia que anunciaba "el cambio de actitud de EE. UU., respecto a la conferencia de Ginebra y el viaje del general Bedell Smith, como representante norteamericano", destacándose que la presencia de EE. UU. en Ginebra confirmaba la unidad de los aliados occidentales. Con este desenlace muy diplomático, el conjunto de los acontecimientos de la semana resulta un poco más confuso. Ni aun falta la curiosa disparidad entre las versiones oficiales que se han dado a conocer en París y Washington sobre las apresuradas negociaciones del señor Dulles en la capital francesa. Puede decirse que aún hoy de ellas es más lo que se ignora que lo que se sabe. Hay algunos elementos, sin embargo, que auspician conjeturas razonables, tal como, por ejemplo, la cuidadosa diferenciación que ha hecho EE. UU. entre "armisticio" y "acuerdo", anticipándose, por lo tanto, que lo único que puede resultar de Ginebra —lo único que debe resultar— es ese armisticio que Mendes France tiene que obtener para el martes próximo, so pena de cumplir el compromiso de abandonar el gobierno.

Esta vez, por eso, sólo se trata de lograr un remiendo urgente para el problema asiático de fondo. Lo más importante de todo es que Dulles haya subrayado, una vez más, los principios que EE. UU. considera inseparables de toda futura gestión para un acuerdo. Sin este subrayado, Ginebra se hubiera podido parecer peligrosamente a un Munich. Porque esos principios son los que establecen la Carta del Atlántico y la Carta de la UN, los mismos que fueron reiterados hace pocos días en la declaración de Washington, y por los que EE. UU. e Inglaterra se comprometen a respaldar el derecho de gobierno propio, a no aceptar ningún compromiso que pueda confirmar o prolongar la esclavitud de otros países y a luchar por la unificación de las naciones divididas.

Y la conjetura más importante que resulta de toda la actual y confusa situación internacional es que, inmediatamente, en Ginebra y en Indochina se pondrá a prueba la firmeza con que esos principios han de ser mantenidos.

HORACIO ESTOL
Corresp. de CLARIN en EE. UU.

Tratan en Londres los Problemas Monetarios

LONDRES, 15 (AFP). — Efectuó su primera reunión la conferencia de ministros de finanzas de la Organización Europea de Cooperación Económica, en la que también están presentes Estados Unidos y Canadá.

Habrá un Comunicado

Preside la sesión el canciller del Exchequer, Richard Butler, quien hizo una exposición del estado de las conversaciones para restablecer la convertibilidad monetaria de los países europeos. Con igual propósito habló luego Hugh Ellis-Rees, desarrollándose luego una discusión general de los proyectos en estudio, tal como los han encarado los expertos de la OECE.

La conferencia seguirá sus deliberaciones mañana, anunciándose que luego se dará un comunicado.

TEMESE QUE HAYA MAS MUERTOS EN MEDELLIN

MEDELLIN (Colombia), 15 (AP). Las autoridades creen que el número de víctimas de los derrumbes del lunes pasado pasará de 150. Con los 27 cadáveres rescatados esta mañana, llegan ya a 103 los recuperados hasta ahora. Se ha confirmado que en el desastre murieron los 65 integrantes de una cuadrilla obrera, que trabajaban juntos, de los cuales sólo se han rescatado 15 cadáveres. De entre los escombros de una escuela se han sacado 9 cadáveres, y se cree que quedan por desenterrar por lo menos otros 20.

Se han registrado escenas extraordinariamente emotivas con motivo de la catástrofe. Una madre, por ejemplo, acudió a la morgue, donde identificó el cadáver de un hijo suyo, pero al regresar a casa vio que había cometido un error de identificación, porque allí estaba esperándole su hijo.

Niégase Churchill a Informar en Detalle

LONDRES, 15 (AP). — Los miembros laboristas de los Comunes fracasaron en sus tentativas de persuadir a Churchill de que diera detalles de sus discusiones con Eisenhower respecto de la defensa civil contra la bomba de hidrógeno. Todo lo que el jefe de gobierno se limitó a decir fue: "Continuaremos los arreglos presentes con Estados Unidos para intercambiar información sobre éste y otros aspectos de la defensa civil, y recibiremos con satisfacción cualquier otro detalle que pueda ser intercambiado después de la revisión norteamericana de su legislación que impedía el intercambio".

Martine Carol y Christian Jacque Contrajeron Enlace

GRASSE, Francia, 15 (AP). — En sencilla ceremonia contrajeron enlace en esta localidad la estrella de "Adorables criaturas", Martine Carol y el director cinematográfico Christian Jacque, que tuvo a su cargo la realización de la película.

Estará en Vigencia el 1º de Agosto la Nueva Estructura Ministerial - Declaró el General Perón a los Periodistas

Ridiculizó el Primer Mandatario las Versiones que Circulan Sobre su Salud

EL presidente de la Nación concedió ayer, a las 11,15, sin más aviso que la citación correspondiente a cada uno de los interesados, una entrevista especial a los cronistas de los diarios y agencias noticiosas argentinas que cumplen regularmente sus funciones periodísticas en la Casa de Gobierno. Estuvieron presentes alrededor de treinta representantes de la prensa, quienes, a la hora precitada, fueron recibidos con gesto cordial y comunicativo —nunca más apropiada esta palabra— por el general Perón, quien saludó a todos y cada uno de los cronistas con un apretón de manos, a medida que iban entrando al despacho presidencial. Lo hizo de pie, junto al biombo que cubre la entrada principal.

Se encontraban a su lado el ministro del Interior, señor Borlenghi, y el secretario de Prensa y Difusión, señor Apold, quienes participaron en la conferencia. El jefe del P. E. vestía un traje a cuadritos negros y blancos que daba realce a su semblante, muy animado e iluminado por una visible satisfacción. "Cierren esa puerta —ordenó, molesto él mismo por el frío que se colaba por el lado del río o para hacer más confortable la presencia de sus visitantes—; ¡y traigan café!"

Se Inicia la Entrevista

Una vez que se hubo sentado en la butaca de la cabecera de su gran mesa de trabajo y al tiempo que encendía un cigarrillo, el general Perón tuvo expresiones humorísticamente amables para con algún viejo periodista que viene escribiendo todos los días su nombre, desde que él era subsecretario de Guerra. Estaba, sin duda, muy bien dispuesto para la conferencia, porque antes de someterse al interrogatorio que cabía prever, anunció que se proponía, en adelante, conceder esta clase de entrevistas por lo menos una vez por mes. Tras la venia, que dio aderezándola con la expresión popular de "piedra libre", las preguntas, las respuestas y los comentarios se sucedieron a lo largo de una hora en el tono de charla que el general Perón gusta imprimir a la dilucidación de las cuestiones de interés público que le preocupan. Los periodistas presentes quedaron, puede decirse, ampliamente satisfechos, pues vieron colmado su celo profesional con una serie de noticias de primera agua que de otra manera no hubieran podido lograr. La entrevista, desde el principio hasta el fin, se desarrolló conforme a la siguiente versión taquigráfica:

SR. PRESIDENTE. — Hablando con el señor Apold, que como ex periodista, trabaja también para el gremio, me dijo que si fuera posible reunirse, aunque fuera una vez por mes, a los cronistas destacados en la Casa de Gobierno, para conversar un rato con ellos. Esta es una costumbre que implanta el amigo Apold.

Luego de esta breve introducción, estoy a las órdenes de ustedes.

Ocho Años de Experiencia

—CRONISTA DE "CLARIN". — Aprovechando esta nueva y grata oportunidad, quiero pedirle al señor Presidente nos informe, en lo que sea posible, sobre la reestructuración ministerial, problema que interesa a todo el país.

Sr. PRESIDENTE. — Primero les diré por qué se reestructura el gobierno. En realidad, no es una reestructuración, sino una etapa de racionalización. Hemos funcionado durante ocho años con un gobierno organizado. En esos ocho años hemos recibido algunas experiencias sobre lo que era bueno y lo que era malo dentro de esa organización. Hacemos un alto para estudiar lo bueno y lo malo, y tratar de corregir lo malo y afirmar lo bueno de dicha organización. Esa es la realidad.

Este trabajo ha sido encauzado a través del ministerio de Asuntos Técnicos, que es el encargado, dentro de los organismos de gobierno, de la organización, de la racionalización y de la planificación.

Una Organización Racional

En estos últimos tiempos nosotros hemos estado pensando largamente sobre la forma de acelerar el ritmo trabajo, de impedir la burocracia, de conseguir un poco el premio del gusto. Esta forma no se puede hacer concretamente ni unilateralmente, hay que hacer un estudio de conjunto, y a raíz de ese estudio, decir al correspondiente hacer es-

(Continúa en la página TRES)

SINTESIS DE LA ENTREVISTA

1 — Todos los meses, el presidente mantendrá una conferencia de prensa, en la que informará sobre asuntos públicos.

2 — La reestructuración ministerial es un alto hecho por el gobierno para revisar su estructura y la función orgánica del Estado y para reexaminar a los hombres que desempeñan los cargos.

3 — La concepción y la conducción gubernativas estarán, en el futuro, centralizadas en organismos directamente manejados por el presidente de la Nación y por cinco secretarías dependientes del P. E. La ejecución será tarea de los ministerios o secretarías de Estado de que habla la Constitución, reducidas a dieciséis.

4 — No se cambiará a los hombres por mero gusto ni por juicio discrecional. "En este momento, no tengo ningún candidato para cambiar", expresó.

5 — En el curso de la semana próxima quedará totalmente concretada la reestructuración en materia de organismos y de hombres.

6 — Lo más grave que he tenido en los últimos tiempos, ha sido un dolorcito que me molestó días pasados —dijo el primer mandatario, ridiculizando las versiones que han venido circulando sobre su salud.

7 — El 15 de agosto viajaré al Paraguay, y después haré giras periódicas por provincias y territorios, incluyendo especialmente, la Patagonia para conocer sus necesidades y resolver sus problemas.

8 — Daráse al periodismo la importancia que tiene favoreciendo su desenvolvimiento en todo el país.

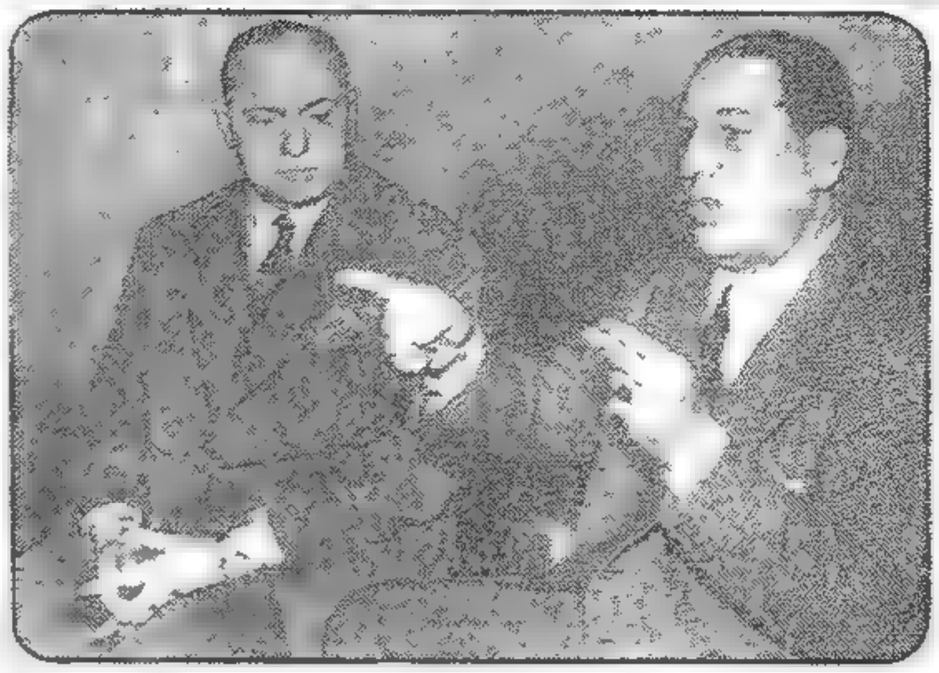

EL GENERAL Perón, a quien acompaña el Sr. Apold, habla a los cronistas destacados en la Casa de Gobierno

Clarín

Buenos Aires, República Argentina — 40 Centavos

Un toque de atención para la solución argentina de los problemas argentinos

AÑO IX — Diario de la Mañana — Nº 3 150

Buenos Aires, Sábado 17 de Julio de 1954

Eligieron a Fanfani

ROMA, 16 (AP). — Por 59 votos contra 13 abstenciones, Amintore Fanfani el "hombre fuerte" del partido Demócrata Cristiano fue elegido secretario general de esa agrupación. También se rechazó a Aldide de Gásperi para la presidencia.

Surgen Discrepancias en Ginebra

GINEBRA, 16 (AP). — Los representantes de Oriente y Occidente se reunieron durante tres horas, esforzándose por llegar a una transacción que permita concertar el armisticio en Indochina, pero no realizaron progreso alguno.

El jefe del gobierno francés, Pierre Mendes-France, el canciller ruso, V. M. Molotov, y el secretario de relaciones británico, Anthony Eden, conferenciaron privadamente en lo que puede considerarse la etapa decisiva para llegar a un acuerdo sobre la división del Vietnam.

No se Lograron Progresos

Los tres ministros abordaron el problema [illegible] probablemente [illegible] y [illegible] próximo 20 de julio, fecha límite que se fijó [illegible] France cuando dijo en la Asamblea Nacional francesa que presentaría su renuncia si no conseguía un cese del fuego en Indochina para entonces.

Las negociaciones fueron en extremo laboriosas —declaró un informante [illegible]— pero no se progresó nada.

A Molotov se le mostraron varios documentos en los que se detallaban las propuestas francesas, las cuales, según se dijo, prevén la división del Vietnam —entre los vietnamesas respaldados por los franceses y los rebeldes vietminhes— a la altura del paralelo 18, pero se tiene entendido que los comunistas insisten en que la división se efectúe por el paralelo 14.

Habrá Nuevas Consultas

La decisión propuesta por Francia daría al Vietminh las tres quintas partes del Vietnam incluida la [illegible] zona arrocera del delta del río Rojo. Se cree saber, sin embargo, que los franceses pretenden [illegible] el puerto de [illegible] y acceso a la propia Hanoi.

(Continúa en la página DOS)

Yugoslavia Define su Posición Sobre Trieste

No Pide ni Hará Concesiones

BELGRADO, 16 (AP). — Yugoslavia indicó que está preparada para solucionar la delicada cuestión del Territorio Libre de Trieste sin pedir nada nuevo, pero también sin hacer nuevas concesiones. La posición del país respecto al problema fue expuesta en conferencia de prensa por Branko Draskovic, jefe del departamento de información de la cancillería, quien dio lectura a una declaración donde se afirma que "no tienen fundamento" las informaciones periodísticas recientes, que acusan a Yugoslavia, según dijo, de formular "nuevas peticiones" a última hora, en las negociaciones para la solución de esta disputa.

La Cuestión de la Autonomía

Draskovic dio lectura a su declaración al preguntársele si Yugoslavia había presentado nuevas demandas a Italia, incluida la petición de autonomía local para la parte del territorio de Trieste que eventualmente se adjudicaría a Italia. Sin confirmar ni negar que la cuestión de la autonomía constituyera un problema, Draskovic dijo que Yugoslavia no había "arrojado ninguna piedra" a última hora para "contaminar las aguas".

Recordó en su declaración que algunos periódicos occidentales habían acusado a Yugoslavia de tratar de aprovecharse de la condición de la alianza balcánica para obtener nuevas concesiones de Italia en la cuestión de Trieste. [illegible] Yugoslavia está lista a participar en la solución de todas las cuestiones pendientes [illegible] nuevas [illegible] respecto a los puntos [illegible] en los que se ha logrado [illegible] a su aceptación [illegible]

[illegible] Yugoslavia [illegible] que expresamos [illegible] están listas [illegible] por lo que no se vuelva [illegible] a Yugoslavia cualquier obstáculo [illegible] en la solución del problema.

Nuevas Decisiones

En su exposición Draskovic aclaró que no se está elaborando [illegible] "para aplicar las nuevas decisiones del 3 de octubre [illegible] para [illegible]".

Las acuerdos con las decisiones adoptadas por los angloamericanos el 3 de octubre pasado, la parte del territorio libre conocida como zona "A" pasaría bajo el dominio de Italia, sin que se señalara nada concreto para la zona "B" actualmente ocupada y administrada por Yugoslavia.

Aquí se cree que el acuerdo [illegible] que se llegó a [illegible] en líneas generales a esa [illegible] geográfica [illegible] los derechos de Yugoslavia sobre la zona "B" [illegible] que [illegible] ga también a cuatro leyes [illegible] y que se [illegible] de emergencia, conducidas por [illegible] policías.

Hubo en Montevideo un Paro del Transporte

MONTEVIDEO, 16 (AP). — Los obreros de la Cooperativa Uruguaya de Transporte Colectivo S. A. realizaron un paro de 24 horas [illegible] por [illegible] de convocar a consejo de [illegible]. Pedían que la empresa [illegible] los descuentos de [illegible] que les [illegible] para [illegible] por [illegible] de [illegible]. Se [illegible] a [illegible] Adán, [illegible] de M[illegible] Tres [illegible] Colectivos, pero [illegible] horas de emergencia, conducidos por [illegible] policías.

Urge Papagos el Pacto Balcánico

ALEXANDER PAPAGOS

ATENAS, 16 (INS). — El primer ministro, mariscal Alexander Papagos, pidió a Turquía y Yugoslavia que procedan pronto una mesa redonda para la firma de la Entente Tripartita Balcánica. Papagos formuló el pedido en mensajes que remitió al mariscal Tito y al presidente Celal Abuad Menderes.

Luego que se dio la noticia de la decisión de los dos países, Papagos [illegible] que cesen las dudas [illegible] sobre las causas de la postergación de la misma, que debía [illegible] mañana, el Mod. Yugoslavia y que fue suspendida [illegible] debido a que los preparativos del [illegible] aún terminar.

Se cree que la postergación de la firma del pacto [illegible] por [illegible] ha sido pedida a pedido de Turquía.

Contraatacan Diez Mil Franceses

Evitaron Fuerzas Rebeldes

HANOI, 16 (AP). — Unidades móviles de la Unión Francesa, precedidas por tanques, desalojaron a las tropas vietminhesas de los atrincheramientos que ocupaban al oeste y al nordeste de Hanoi, en la mayor ofensiva registrada en muchas semanas contra las fuerzas rebeldes que operan en el delta del río Rojo. Alrededor de 10 000 soldados franceses y vietnameses, apoyados por artillería y aviones, atacaron las posiciones del Vietminh, cerca de Luc Nam, a 56 kilómetros al nordeste de Hanoi, y de Son Tay, a 40 kilómetros al oeste de la ciudad. Un oficial francés dijo que prosiguió la encarnada lucha, habiéndose registrado muchas bajas.

[illegible] la mayor de un [illegible] al [illegible] Tuyen al oeste de Luc Nam [illegible] unidades de infantería, [illegible] asiento en Phu Lang, a 24 kilómetros al oeste, [illegible] para [illegible] a los efectivos de Luc Nam, [illegible] como ayer la batalla. Al oeste de Hanoi, a [illegible] ofensiva se [illegible] una cortina de fuego de morteros, [illegible] y [illegible] vietminheses a unos ocho kilómetros al oeste de Son Tay. Un coronel francés que dirigía el ataque [illegible] en cuatro direcciones, resultó gravemente herido por un disparo de mortero.

Actividad de la Aviación

Los aparatos de caza y bombardeo volaron a poca altura sobre Son Tay y Luc Nam, lanzando bombas explosivas y de gelatina de nafta contra las fortificaciones vietminhesas. En otras zonas del delta el día transcurrió con pequeños combates entre los guerrilleros rebeldes y las patrullas francesas. Seis choques ocurridos a lo largo de la carretera que se extiende 16 kilómetros al oeste de Vinh, en el extremo noroeste del perímetro defensivo del delta, dejaron unos 20 muertos vietminheses a ambos lados de la ruta y en los campos arroceros. No se indicó el número de bajas francesas en ambos combates.

Entretanto, se procedía al canje de los últimos de los 200 prisioneros franceses y vietminheses en Vietri, a 64 kilómetros al nordeste de Hanoi.

CONVOCO A LOS PREMIOS FELIPE DE EDIMBURGO

LONDRES, 16 (ANSA). — El duque de Edimburgo convocó para el lunes a los dirigentes gremiales de las más grandes organizaciones sindicales. Esta invitación sin precedente en la historia de Inglaterra la hizo el duque en su calidad de presidente honorario de la Sociedad para el Bienestar de la Industria. La iniciativa ha despertado los más diversos comentarios.

Reformuló la CEPAL que América Latina Exportó Menos en 1953

SANTIAGO DE CHILE, 16 (AP). — La Comisión Económica para la América Latina (CEPAL) de la ONU, sostiene que América latina ha [illegible] desde fines [illegible] una fuga difícil de su comercio exterior. El signo más evidente de esta situación [illegible] ingresos en el mantenimiento del volumen de las exportaciones, en tanto que en el resto del mundo [illegible] los intercambios. En USA [illegible] —no registró una mejora del valor por cierto en el volumen físico de las ventas de América latina con respecto al año anterior, pero aún no se recuperaron los niveles de 1950 y menos aún los de 1947-48.

El estudio de la CEPAL anuncia que el desequilibrio entre la oferta y la demanda afecta particularmente a los minerales, al azúcar, al algodón y las lanas, y que la competencia entre países productores, dentro y fuera de la región, es aguda, lo cual significa que, aun a costa de nuevos sacrificios en los precios, los países de América latina tienen pocas probabilidades de dar nuevos impulsos a su exportación.

Entre los factores extremos que han contribuido a deprimir la demanda de materias primas, destaca el estudio la eliminación de las medidas de control de precios y la ley monetaria de las reservas destinadas a las [illegible] "reservas estratégicas" de Estados Unidos.

El valor de las exportaciones latinoamericanas arrojó un saldo favorable sobre las importaciones de 1 406 millones de dólares, contra un saldo desfavorable de 534 millones en 1952. Pero los economistas de la CEPAL ven en esta diferencia una manifestación de la necesidad en que se hallaron varios países de aplicar las más severas restricciones a las compras en el exterior al no aumentar más las exportaciones. Es decir, que ese saldo favorable se ha logrado a expensas de las importaciones, que disminuyeron notablemente. Agrega el informe que, con excepción del café y el petróleo, los precios que regían a fines de 1953 presentaban el nivel más bajo registrado en los últimos seis años.

Sin embargo, continúa el informe, la creación de los precios de las exportaciones en [illegible] fue la de [illegible] resultados [illegible] más favorable y que ha contribuido a [illegible] el efecto depresivo de las menores exportaciones".

Otra [illegible] según la CEPAL, es que la [illegible] de las exportaciones latinoamericanas [illegible] de diversa índole, tiende a seguir concentrada en unos productos [illegible] el petróleo, el café, el azúcar y el trigo constituyen en 1953 un 84% de la exportación frente a un 45% en 1938.

¿En qué medida fueron afectados los países proveedores? Estados Unidos ha seguido siendo el principal suministrador de América latina, cuyas compras en [illegible] Unidos han disminuido, sin embargo, entre 1952 y 1953, en un 20% en valores corrientes, y algo menos, tal vez, en volumen.

Más significativa ha sido el cambio registrado en las importaciones europeas. El Reino Unido, del primer lugar que ocupaba en 1951 como abastecedor de América latina, ha pasado al segundo lugar, desplazado por Alemania occidental, que ya ha recuperado en gran parte sus mercados de antes de la guerra en esta región. Francia, Italia y Suiza han logrado mantener o mejorar también su posición con respecto a 1952, agrega el análisis.

Percibirá la Anglo-Iranian 73 Millones de Libras Como Indemnización

TEHERAN, 17 (AP). — El ministro de Hacienda, Ali Amini, informó a los periodistas que la Anglo-Iranian Oil Company percibirá 73.000.000 de libras esterlinas (204.400.000 dolares) en concepto de indemnización por la refinería de Abadan y las instalaciones petroleras que le fueron nacionalizadas en Irán en 1951. Amini dijo que el gobierno iranio pagará una octava parte del total y que las ocho compañías petroleras que figuran en el consorcio que ha negociado la solución —una de ellas la propia Anglo Iranian Oil Company— satisfarán el resto en un período de diez años. La producción de petróleo crudo que refinará durante el primer año la gigantesca destilería de Abadán se ha fijado en 12.500.000 toneladas.

Al inducir al consorcio para que intensifique la producción hasta el máximo, el precio del barril de petróleo se reducirá en un cinco por ciento después del primer año. No habrá descuento alguno en el primer año de operación. Si la producción llega a 22.500.000 toneladas en el segundo año de operación, se aplicará una reducción del 5 %. Si es de 32.500.000 toneladas en el tercer año, la disminución será del 7.5 %; si llega a ser de 42.500.000 toneladas, el precio se rebajará en el 10 %. La semana última, Amini dijo a los periodistas que el precio por barril del petróleo crudo sería probablemente de 1,60 dólares. Esta noche, el ministro manifestó que Irán recibirá dos chelines y seis peniques (70 centavos de dólar) de derecho por tonelada refinada en Abadán por el consorcio.

Añadió que Irán tendrá libertad para vender el 12.5 % de la producción total de petróleo crudo de la industria a cualquier comprador dispuesto a pagar el precio sostenido artificialmente. Agregó que se espera que los negociadores lleguen a un acuerdo sobre el precio en la reunión de mañana.

Heuss Fue Reelegido Presidente de Alemania Occidental

BERLIN, 17 (AP). — Theodor Heuss, político antinazi y anticomunista, fue reelecto presidente de Alemania Occidental, por aplastante mayoría, para un nuevo período de cinco años. El Parlamento Federal y los delegados de los estados, reunidos en esta ciudad, decidieron retener en la presidencia al dirigente demócrata libre, que representa al tercer partido alemán occidental en orden de importancia, pero que cuenta con la confianza de todos los elementos políticos importantes, inclusive del primer ministro, Konrad Adenauer, jefe de los demócratas cristianos. Entre los 1.018 delegados presentes, únicamente los comunistas dieron la nota discordante. Max Reimann, agitador de la zona del Ruhr, manifestó que Heuss era un "desastre" para el futuro de Alemania por su adhesión a la defensa europea. Sus palabras fueron ahogadas por las manifestaciones de desaprobación de la mayoría de los delegados.

HEUSS

Los resultados finales fueron los siguientes: total de votos, 987; votos no válidos, 3; abstenciones, 95. Sufragios asignados: Heuss, 871; Alfred Weber, profesor de filosofía, que fue apoyado por los comunistas, 12; Konrad Adenauer, 1; Luis Fernando, ex jefe de la Casas de Hohenzollern, 1; almirante Karl Doenitz, que está cumpliendo una condena de 10 años de cárcel como criminal de guerra, 1; duque Ernesto Augusto de Braunschweig, 1; Franz Joseph Wuermeling, ministro de Asuntos Familiares del gabinete de Adenauer y personalidad política muy discutida, 1; señora Marie Elizabeth Lueders, del partido Alemán Libre, 1.

Adenauer se Trasladó a Berlín

El primer ministro, Konrad Adenauer, se trasladó por vía aérea a Berlín para asistir a la convención federal que reelegió al presidente Heuss.

Poco después de su llegada, Adenauer se trasladó a la sede de la Municipalidad, donde saludó a 140 ex prisioneros políticos que fueron perdonados recientemente y dejados en libertad en la zona soviética.

Surgen Inconvenientes Para la Paz en Indochina

GINEBRA, 17 (AP). — Las perspectivas de una paz en Indochina se oscurecieron considerablemente esta noche. Una nueva reunión entre representantes de Oriente y Occidente no dio resultado positivo alguno, y un informante occidental manifestó que la balanza, al menos por el momento, se había inclinado en contra del acuerdo. El primer ministro francés, Pierre Mendes France, advirtió a sus compatriotas, en una transmisión radial grabada, que debían estar preparados para la posible continuación de una guerra sangrienta. Al mismo tiempo indicó que podría ser necesario reclutar soldados para enviarlos al frente indochino.

Convocose a Sesión Especial

A solicitud de las delegaciones occidentales se convocó, esta noche, a las nueve delegaciones que participan en la conferencia, a una sesión especial que se celebrará mañana. En fuentes occidentales se dijo que sería una reunión "restringida", ya que cada delegación se limitaría a enviar dos representantes.

El informante occidental dijo que no se habían logrado progresos en la reunión de dos horas entre Mendes France, Anthony Eden y V. M. Molotov.

Llegó Bedell Smith

El subsecretario norteamericano de Estado, Walter Bedell Smith, que acaba de llegar, conferenció extensamente con los estadistas franceses y británicos antes de que éstos se dirigieran a entrevistarse con Molotov.

Más tarde, los jefes de todas las delegaciones comunistas se reunieron en la villa de Molotov, y Pham Van Dong, canciller del Vietminh, concertó una entrevista con Mendes France.

Quejose el Vietnam

Entretanto, el jefe de la delegación vietnamesa se quejó, en una carta, de que Francia no mantiene suficientemente informado al Vietnam de la marcha de las negociaciones, que los vietnameses temen divida al país en un sector comunista y otro nacionalista no comunista.

Un informante occidental opinaba que la reunión del domingo se ha convocado con objeto de que Smith asista a una sesión de "regateo" frente al primer ministro y ministro de Relaciones Exteriores de China comunista, Chou En-lai. Estados Unidos no ha reconocido jamás a China comunista y aquí no ha habido nunca tratos personales entre el alto funcionario norteamericano y los delegados del régimen de Pekín.

Mientras el tiempo avanza inexorablemente hacia la fecha límite de la medianoche del martes, en la que Mendes France dará por terminadas las negociaciones, parece que los grandes obstáculos que se oponen al arreglo son: la garantía de que Estados Unidos aceptará cualquier división que se decida en Indochina de acuerdo con el actual plan de paz, y el proyectado pacto de defensa del sudeste de Asia auspiciado por los norteamericanos.

Voté a Favor de la CED en Roma

ROMA, 17 (ANSA). — La comisión directiva del partido Social Democrático de Italia, al finalizar sus sesiones aprobó por unanimidad una declaración en la cual se afirma partidario de la ratificación del tratado de la CED. En los considerandos se afirma "...solamente una Europa unida y fuerte puede estar en condiciones de asegurar la eficaz salvaguardia de los intereses morales y materiales de los pueblos europeos."

Clarín

Un toque de atención para la solución argentina de los problemas argentinos

AÑO IX — Diario de la Mañana — Nº 3.151

40 Centavos

Buenos Aires, Domingo 18 de Julio de 1954

LA CONFERENCIA de Ginebra obliga a frecuentes viajes a los diplomáticos. ARRIBA: el jefe del Foreign Office, Anthony Eden (a la derecha), se encuentra con el primer ministro francés, Pierre Mendes France, al regresar a la ciudad suiza. ABAJO: el secretario de Estado norteamericano, John Foster Dulles, conversa con los embajadores de Gran Bretaña, Roger Makin (a la izquierda), y de Francia, Henri Bonnet (a la derecha), en el aeropuerto de Washington, poco antes de partir para la capital francesa

Agasajó Madrid a la Misión Argentina

MADRID, 17 (AP). — La Cámara de Comercio de Madrid agasajó en un banquete a la comisión económica argentina que gestiona en España un nuevo tratado comercial entre ambos países. Durante el acto se brindó por la feliz conclusión de las conversaciones que realizan argentinos y españoles.

Intensificarán Investigaciones Atómicas

MADRID, 17 (AP). — La "Gaceta Oficial" publica un decreto, firmado por el general Franco, por el cual se asignan 108 millones de pesetas para continuar y aumentar los trabajos de investigación de la Junta de Energía Nuclear de España. Ese organismo se estableció en 1951, con plenos poderes, para realizar estudios científicos y explorar el territorio nacional en busca de minerales radioactivos para su aprovechamiento.

Premios al Trabajo

MADRID, 17 (AP). — A fin de lograr una mayor expansión de la producción, el ministro de Trabajo y el delegado nacional de Sindicatos han pedido la implantación de premios estímulo a los trabajadores más capacitados.

Contestó Tito al "Premier" Griego

BELGRADO, 17, (INS). — El mariscal Tito, cursó un mensaje al primer ministro de Grecia, mariscal Alejandro Papagos, lamentando la postergación de la proyectada conferencia greco-turco-yugoslava, en la cual debería haberse finiquitado la alianza militar balcánica. Con su mensaje, Tito dió respuesta a una nota anterior de Papagos, referente a la decisión de diferir la reunión. Tito declara en su nota que está firmemente convencido de que la materialización de la alianza tripartita es "urgentemente necesaria". Agrega que, "cualquier vacilación, no sólo lesiona la cooperación entre los pueblos balcánicos, sino también la plena eficacia de la entente".

Por su Ultimo Libro

LONDRES 17 (INS). — Ilya Ehrenburg, el máximo propagandista soviético durante la segunda guerra mundial, fue enérgicamente censurado por "predicar ideas erradas" en su última novela. Konstantin Simonov, secretario general auxiliar de la Unión de Escritores Soviéticos, criticó a Ehrenburg por escribir una obra en la cual hay caracteres con puntos de vista cínicos. Además, afirmó que la novela titulada "El desbloqueo" muestra "mal gusto artístico" y es "mucho más débil que las obras de Ehrenburg en los últimos 15 años de su labor literaria".

En el pasado Ehrenburg fue a menudo el instrumento elegido por el Kremlin para expresar su descontento con ciertos artistas y escritores rusos. Muchos cayeron "en desgracia" y nunca volvieron a figurar.

Simonov, en un artículo que publica la última edición de la revista "Gaceta Literaria", que se edita en Moscú, sostiene que el nuevo libro de Ehrenburg tiene "un sombrío telón, abundando los mentirosos y los cínicos cuya conducta muestra que el mal es bien y el bien una excepción".

Rechazaron Otra Ofensiva Rebelde

HANOI, 17 (AP). — Las fuerzas de la Unión Francesa y las tropas rebeldes del Vietminh libraron sangrientos pero ineficaces choques al norte y al oeste de Hanoi. Columnas de infantería franco-vietnamesas, precedidas por tanques y apoyadas por artillería móvil y aviones de bombardeo, hicieron retroceder a las unidades vietminhesas que se habían infiltrado y amenazaban los puestos defensivos en los sectores de San Toy y Luc Nam, a 40 y 56 kilómetros al oeste y nordeste de Hanoi, respectivamente. Pero los rebeldes se presentaron de nuevo en esas zonas pocas horas después de haberse dispersado ante los ataques franceses. No hubo disminución alguna en la presión enemiga contra el cercado delta del río Rojo.

Prepárase la Ocupación

Mientras tanto, el general comunista Vo Nguyen mantuvo sus seis divisiones en el asedio y, al parecer, se preparó para proceder a la ocupación de Hanoi si se llega al cese de las hostilidades o para tomar por asalto la ciudad si las conversaciones de Ginebra terminan en un fracaso. Se da por seguro que habrá un ataque rebelde en masa contra Hanoi si no se concierta la cesación de hostilidades en un futuro próximo.

La ciudad de Hanoi aguarda que se decida su destino con la misma apatía que evidenció durante todo el año.

LEA

Desde Mañana

la interesante serie de notas escritas por el estadista francés

Pierre Mendes France

en las que analiza, con fina sagacidad y con su reconocida competencia, la rápida recuperación económica alemana lograda bajo la dirección del ministro de Finanzas, Dr. L. Erhard

Clarín

las publicará con el título

El Resurgimiento Económico de ALEMANIA Visto por un Francés

Desde Mañana

DISCREPA OCCIDENTE SOBRE CUANDO SE DARA PLENA SOBERANIA A BONN

BONN, 17 (Especial). — En esta apacible y armoniosa ciudad de Bonn, donde aún hállase en pie, por milagro, salvada de las bombas yanquis, la romántica casita en que naciera y viviera el autor de la Novena Sinfonía, y que a pesar de ser así la ciudad de Beethoven, no vacila, por entre los pinos y los abedules, en asomarse paradojalmente al Rin, el río de las óperas de Wagner, el desarrollo de los sucesos internacionales se sigue con un interés menos nervioso que en París y ello a despecho de las situaciones graves y decisivas que enfrenta en estos momentos la política del canciller Adenauer.

Para Alemania, el resultado de las negociaciones de Ginebra pasa a segundo término ante la halagadora perspectiva de recuperar en breve lapso la plena soberanía. Después de las declaraciones de Foster Dulles y Winston Churchill, el asunto está hoy en el primer plano de las realidades diplomáticas inmediatas, y las noticias recibidas de Washington son interpretadas aquí en el sentido de que, con la aprobación francesa o sin ella, el tratado de Bonn será puesto en vigencia antes del próximo otoño.

Pero ¿de qué suerte de "soberanía" se trata? Hasta ahora, siguiendo los textos contractuales, lo previsto era dar a la república federal su "plena autoridad", vale decir las facultades propias de los ESTADOS SOBERANOS, pero limitadas por los derechos reservados a las potencias ocupantes en lo relativo a la remilitarización. La plena soberanía, en el amplio concepto del vocablo, sólo sería reconocida a la Bundesrepublik una vez que ésta constitúyese un ESTADO CON FRONTERAS DEFINITIVAS E INTERNACIONALMENTE RECONOCIDAS.

No es ésa, desde luego, la interpretación que Bonn da al problema. Para los dirigentes germanos, conforme a la revisión efectuada hace cuatro meses, el nuevo artículo 73 habla inequívocamente de "plena soberanía" y para los juristas de esta orilla del Rin que, según es notorio, descienden de Savigny Gellineck, ese concepto —lo saben todos los que han estudiado derecho político— involucra el poder del Estado de delimitar discrecionalmente su propia competencia, y no sería por ende compatible la mínima restricción alusiva al rearme alemán. Los franceses, no menos juristas, entienden precisamente por ello que el empleo de aquel término no resulta feliz, ya que para el Quai d'Orsay la verdadera soberanía no puede ser devuelta a Alemania del Oeste antes de que ésta acepte ciertas fórmulas de rearme controlado. Sea como fuere, Eisenhower y Churchill han hablado claramente de "plena soberanía" y Bonn se ve regocijada apenas por la perspectiva de que en Londres y particularmente en Washington, si ha de continuar en vigencia su "leadership" en el mundo no comunista, se haga caso omiso eventual del veto francés. Sólo que, aun si así ocurriera, no parece que el rearme alemán sea para hoy ni convenga a Bonn dejar que se prolongue el actual corto circuito con París. Las dificultades alrededor de la Comunidad Europea de Defensa, escribe "Die Welt", órgano independiente, han destruido gran parte de lo que tan penosamente habíase logrado construir entre 1949 y 1952 y la tarea principal de la política exterior alemana consiste en mejorar urgentemente las relaciones con Francia. La verdad es que, si hasta ayer se rechazaba, tanto en esta capital como en Londres y Washington, la mera idea de una solución de recambio sugerida por Francia, ahora aparecen tanto Foster Dulles como sir Winston proponiendo ellos mismos un expediente de tal tipo. Si Francia no ratifica el tratado, ha dicho el primero, de-

(Continúa en la página DOS)

Octavio González Roura

Representante general de CLARIN en Europa

Reina Tensión en Túnez por los Ultimos Sucesos

TUNEZ, 17 (AFP). — Atentados, emboscadas e incendios intencionales concurren a mantener latente el estado de tensión y de alarma en el territorio del protectorado. En Tebourba, en la región de Sousse, fue muerto a balazos por "fellaghas" emboscados, un sargento de spahis. Dos automóviles que circulaban en la carretera, entre Ousseltia y Kairuan, han sido tiroteados por sujetos emboscados. Felizmente, los disparos de los terroristas no alcanzaron a herir a nadie.

El "sheik" de la localidad de Sidi Kilhif, al sur de Kairuan, fue secuestrado por una banda de terroristas y por "fellaghas" que vestían uniforme y que estaban dotados de armamentos modernos. Los captores del "sheik", huyeron hacia el sur, internándose en el desierto.

En la región de Sbeitla, una partida de la guardia móvil dio caza a un grupo de "fellaghas", deteniendo a varios. Prosigue, mientras tanto, la persecución implacable de otros grupos armados que cometieron atentados e incendios intencionales en varios puntos del territorio, especialmente contra colonos europeos radicados en zonas alejadas de los centros urbanos. Con la recrudescencia de los actos de terrorismo en Túnez, vuelve a la actualidad la figura del líder del Neodestour, Habib Bourguiba, a cuyos partidarios se atribuyen gran parte de los atentados.

Bourguiba, que se encontraba internado en la isla de Groix, en Francia, fue trasladado de su residencia, acompañado por su esposa —que es francesa—, un inspector y un comisario de policía.

Fue Localizada la Patrulla de Gendarmería Extraviada en la Cordillera

INFORMACION PAGINA OCHO

Resultados de los Partidos de Ayer

PRIMERA DIVISION

Vélez Sarsfield	2	Lanús	2
Racing	4	F. C. Oeste	4
Rosario Central	1	Huracán	2
Boca Juniors	0	River Plate	1
Chacarita	0	Tigre	1
Platense	2	G. y Esgrima	2
San Lorenzo	2	N. O. Boys	3
Banfield	1	Independiente	1

PRIMERA DIVISION "B"

Colón	3	Quilmes	1

En Sesión Secreta Tratose el Problema de Indochina

GINEBRA, 18 (AP). — La tensión internacional pareció aplacarse levemente después de la breve reunión celebrada por los delegados a la conferencia de paz de Indochina. La reunión secreta fue convocada por los rusos, cuyo canciller, V. M. Molotov, presidió una discusión sobre los aspectos generales del proyectado acuerdo de armisticio. Esta fue la primera sesión plenaria que celebra la conferencia desde hace nueve días, y la primera que se convoca en domingo desde que se iniciaron las negociaciones hace 12 semanas. La convocatoria de la sesión puso de relieve la creciente tensión que provoca la proximidad de la fecha que se fijó el presidente del consejo de ministros de Francia, Pierre Mendes France, para arreglar el problema indochino. Mendes France se ha comprometido a renunciar si no logra el cese del fuego para el martes por la noche. La rigidez de la posición comunista en los últimos días ha hecho que se oscurezcan las perspectivas de que el estadista francés pueda lograr su objetivo.

Posible Maniobra Rusa

A juicio de algunos delegados occidentales, Molotov comprendió que Mendes France podría salir de la conferencia tan robustecido por el éxito de sus negociaciones, que estaría en condiciones de lograr una pronta aprobación de la CED por la Asamblea Nacional Francesa.

Se cree que Molotov antes de permitir tal desastre para la estrategia global soviética prefiere forzar el fracaso de la conferencia de paz, obligando a renunciar a Mendes France. Un informante occidental manifestó que entre los planes probables de Molotov se incluye el culpar a Estados Unidos de ser el responsable del fracaso de la conferencia y de la caída de Mendes France.

Las dificultades francesas han aumentado por la creciente oposición del Vietnam a la división de su país como precio por la paz.

Mientras tanto, prosiguen las gestiones del enviado especial de la India, Krishna Menon, tratando de mediar entre ambos bandos. Aunque se ha negado a formular comentarios sobre las numerosas conversaciones sostenidas con los dirigentes de las distintas delegaciones, ha transcendido que no se muestra tampoco demasiado optimista acerca de las probabilidades de llegar a un acuerdo dentro del plazo señalado.

Molotov es Optimista

GINEBRA, 18 (AFP). — Al terminar la reunión de esta tarde se supo que Molotov, declaró que "la conferencia había hecho progresos, especialmente en lo relativo a los trabajos de los suplentes", a quienes felicitó. Agregó, que "si se perservera en este camino, se llegará a una solución".

Actitud Norteamericana

Por su parte, Bedell Smith, jefe de la delegación norteamericana, manifestó que "si la conferencia llegase a un acuerdo tal que el gobierno de Estados Unidos pudiese respetarlo, estaría pronto para declarar unilateralmente que no utilizaría la fuerza para atentar contra ese acuerdo y que vería con la mayor inquietud toda vuelta a la agresión en esa parte del mundo". También declaró que Estados Unidos desea un acuerdo, pero que no quiere dictar una línea de conducta a los principales interesados".

Invitación a Chaplin

GINEBRA, 18 (AFP). — El jefe de la delegación de China comunista a la conferencia de Ginebra y primer ministro y ministro de Relaciones Exteriores del régimen de Pekín, Chou En-lai, invitó a cenar en su residencia de esta ciudad a Charlie Chaplin. Como es notorio, Chaplin vive en Suiza desde que le fuera negada la visa de entrada a Estados Unidos, por atribuírsele simpatía con la ideología comunista.

Sigue el Sabotaje en Alemania Este

WASHINGTON, 18 (AP). — La Agencia Informativa de Estados Unidos dice que el amplio sabotaje en ferrocarriles, minas, fábricas y chacras persiste en Alemania oriental, "pese a los esfuerzos para suprimir la resistencia al dominio comunista".

En un despacho destinado a sus oficinas en ultramar ese organismo dice que los astilleros nacionalizados sufrieron daños por valor de catorce millones de marcos.

Rechazó el Gobierno Iranio la Nota Rusa

TEHERAN, 18 (AP). — El gobierno iranio dijo categóricamente a la Unión Soviética que "tiene derecho a adoptar cualquier política que garantice la seguridad e integridad del país". La acción revistió la forma de un memorándum entregado al embajador soviético en Teherán, Anatoli Lavrentiev, contestando a la advertencia rusa de hace nueve días, en la que se indicaba la adhesión del Irán a un pacto defensivo occidental se opondría al pacto de amistad iranio-soviético de 1927. Al recibir la respuesta persa, Lavrentiev salió apresuradamente del despacho del ministro de Relaciones Exteriores, Abdullah Entezam, tras empujar a un lado a uno de los fotógrafos que lo esperaban, subió al automóvil de la embajada, cuya portezuela cerró con violencia.

La Respuesta Iraníaa

La nota iraní decía: "Si con objeto de defender y salvaguardar la independencia e integridad territoriales, el gobierno iranio se propusiera participar en acuerdos regionales como los previstos en el artículo 52 de la Carta orgánica de la UN, en relación con el artículo 51 de la misma, procedería así abierta y sinceramente. El gobierno imperial está convencido de que el gobierno de la U. R. S. S. que es uno de los patrocinadores de la Carta de la UN, no puede formular objeción alguna a un pacto regional de esa índole, concertado con objetivo defensivo.

Insiste el memorandum iranio en que el gobierno respeta el tratado de 1927 y se ha abstenido de adherirse a bloque alguno dirigido "contra la seguridad terrestre o marítima o la independencia o integridad de la U.R.S.S.", pero añade

"El gobierno imperial considera necesario llamar la atención del gobierno soviético sobre el hecho de que, de acuerdo con el principio de soberanía, tiene derecho a tomar cualesquiera medidas que estime necesarias para garantizar la seguridad, defensa, independencia e integridad de Irán, principio confirmado por el artículo 6 del tratado de neutralidad concertado entre los dos gobiernos".

Hay Solución Para el Petróleo Persa

Llegó a un Acuerdo el Consorcio en Teherán

TEHERAN, 18 (AP). — El consorcio petrolero llegó a un acuerdo con el gobierno persa, acerca de la reanudación de las actividades de la industria petrolera nacional. Empero, según el ministro de Hacienda, Ali Amini, jefe de los negociadores iraníos, existen aún puntos no aclarados. Estos incluyen la duración del contrato que aquél dijo será de 25 a 30 años. El consorcio ha insistido en un período de 40 años para el contrato que Persia desea fijar en 25.

Hasta ahora, el acuerdo, que reportará a Irán 80 millones de dólares en el primer año, establece: 1º Operación de la refinería de Abadán y de los campos petrolíferos vecinos por una compañía del consorcio registrada en Holanda y en cuyo consejo de administración figurarán dos representantes iraníos; 2º La producción del primer año será de 17 500 000 metros cúbicos o 12 500 000 toneladas de productos crudos y refinados. El segundo año será de 27 500.000 metros cúbicos y el tercero, de 35.000.000 de metros cúbicos, según informó el Sr. Fouad Rowhani, consejero legal de los negociadores en este país.

Clarín

Un toque de atención para la solución argentina de los problemas argentinos

AÑO IX — Diario de la Mañana — Nº 3.152

BUENOS AIRES · REPUBLICA ARGENTINA

40 Centavos

Buenos Aires, Lunes 19 de Julio de 1954

Muere en un Accidente un Diputado Italiano

FERRARA (Italia), 18 (A P.). — Luigi Morelli, uno de los principales dirigentes gremiales no comunistas de Italia, falleció en un accidente automovilístico. Morelli, de 58 años, que luchó como guerrillero en la última guerra, era secretario general de la Confederación Italiana de Sindicatos Libres, la central obrera no comunista más grande del país.

También era miembro de la Cámara de Diputados desde 1947 y actuaba como dirigente obrero en el partido Demócrata Cristiano. En 1919 y en 1920 trabajó en la Argentina y el Uruguay organizando a los obreros inmigrantes italianos.

Attlee Encuentra Oposición en su Partido

Amenaza Escindirse el Laborismo Británico por el Rearme Alemán

LONDRES, 18 (AP). — Una fuerte facción del partido Laborista está por desafiar a sus dirigentes, sosteniendo una actitud diametralmente diferente con respecto al rearme de Alemania Occidental. Esta acción se hará evidente en la 53ª conferencia anual del partido, que se realizará del 27 de setiembre al 1º de octubre. Mediante la misma, se podría agravar una seria escisión que ya afecta a las filas laboristas. Más de doscientas mociones preparadas para la convención dan una idea clara de un sentimiento general contrario al rearme alemán occidental, de temor a la bomba de hidrógeno y de ansiedad por la política norteamericana sobre Asia. Ninguna menciona la agresión comunista. Acerca del rearme alemán, se dice en algunas, que se ve con alarma, mientras que en otras se sostiene que la idea es un paso hacia el estallido de una nueva guerra mundial. Una mayoría del laborismo, bajo la dirección de Attlee, auspicia el rearme de Alemania Occidental dentro de la CED, o aun fuera de ella

Librose Otra Batalla en Tonkín

HANOI, 18 (AP). — Las fuerzas de la Unión Francesa, con tanques, ametralladoras y fusiles, dieron muerte a más de 200 rebeldes vietminheses que habían lanzado un ataque contra una diminuta aldea, donde los franceses y los vietnameses les habían tendido una emboscada. El batallón vietminhés atacante, uno de los doce que operan dentro de las líneas francesas en el sector de Hung Yen, en Tonkín, a 40 kilómetros al sur de Hanoi, inició, a las cuatro de la madrugada, su acción contra una aldea situada a unos cuatro kilómetros al norte de dicha localidad. Los franceses esperaron hasta que los atacantes estuvieran a unos 10 metros de distancia, y entonces abrieron un furioso fuego. Los vietminheses, sorprendidos, vacilaron y finalmente huyeron. A lo largo del frente, de unos 800 metros, se contaron 200 vietminheses muertos. Las pérdidas francesas, en cambio, fueron "muy leves"

Efectuose un Reconocimiento

Informaciones posteriores recibidas de Hung Yen dicen que las fuerzas francesas, que realizaron posteriormente un reconocimiento en el campo de batalla, hallaron numerosas armas que abandonaron los soldados del Vietminh.

Las fuerzas, al mando de oficiales franceses, prepararon la emboscada durante la noche. Para ello, la mitad aproximadamente de una columna motorizada de infantería acampó a un lado de la aldea, y otras unidades de la columna, entre éstas la sección de tanques penetraron en la aldea a cubierto de la oscuridad.

Los despachos de Hung Yen dicen que no se ha podido determinar si los rebeldes creían que en la aldea sólo había una pequeña guarnición a la que pretendían eliminar, o si proyectaban establecer en ella una base para ulteriores ataques contra las fuerzas de la Unión Francesa que operan en la zona de los diques.

Protestas en Saigon

SAIGON, 18 (AP). — Alrededor de doce mil vietnameses hicieron hoy una manifestación callejera de protesta contra la partición del país.

La demostración, organizada por el Comité de Revolución Nacional, se desarrolló sin incidentes.

MUSIMESSI logra contener un remate de Loustau efectuado a la carrera, conjurando así una situación de extremo peligro para su valla. Rivar ganó el clásico, superando ampliamente a Boca Juniors a lo largo de los 90 minutos

Yanquis y Rusos Luchan por Contener el Danubio

VIENA, 18 (INS). — Soldados norteamericanos se unieron a los rusos en la lucha contra las inundaciones provocadas por el desbordamiento del Danubio que amenaza las ciudades del valle por donde pasa el caudaloso curso de agua. La situación se agrava por momentos. Un informe de Radio Budapest indicó que la ciudad está sintiendo los efectos de la rotura de un dique en la zona industrial. Las aguas amenazan la enorme planta de ingeniería Matyas Rakossi.

Amenaza la inundación a Budapest

La Crecida en Viena

En Viena, el Danubio siguió esta mañana creciendo en forma inesperada y alarmante mientras que fuertes contingentes militares y civiles, incluso mujeres, unieron sus esfuerzos para reforzar diques y presas que amenazan desmoronarse.

Millares de familias residentes en las zonas amenazadas han sido evacuadas nuevamente. El Danubio llegó esta mañana a una marca sin precedentes, de 22 pies en la zona central de Viena.

Estado de Emergencia

Además, fue declarado el estado de emergencia en Gyoer, la segunda ciudad industrial más importante de Austria. Las autoridades señalaron que la situación en esa zona es muy grave.

Fútbol no es Política, Dijo Heuss en Berlín

BERLIN, 18 (AP). — El presidente, Theodor Heuss, censuró a las personas que hacen política a base de la victoria alemana en el reciente campeonato mundial de fútbol. Heuss, que acaba de ser reelecto, participó en la ceremonia en honor del equipo alemán en el estadio olímpico. Luego, instando a que la política y el deporte se mantengan aparte, dijo que algunas personas trataban de convertir el triunfo alemán en un asunto político, y criticó al presidente de la Asociación Alemana de Fútbol, por haber declarado que "el puntapié acertado es una buena política". Agregó: "Esto no debe ser así".

Confía Inglaterra en que Triunfará Mendes France

LONDRES, 18 (De nuestra agencia). — Recibe hoy Londres noticias más bien optimistas de Ginebra y parece fortalecerse la impresión de que el martes próximo alcanzará Mendes France la tregua en Indochina por la que trabaja "contra el reloj" desde hace cerca de un mes. Pero no es fácil saber en qué se funda esta esperanza, a pesar de la declaración del jefe del gobierno de Francia el sábado último en el sentido de que está dispuesto a "terminar las negociaciones de paz en el plazo de tres días".

Como prueba deportiva, la desalada carrera de Mendes France hacia la meta tiene una indudable emoción. Pero no olvidemos la realidad. La iniciativa está en manos del comunismo, que gravita en la conferencia con sus éxitos militares y sólo si fuera un axioma que Moscú y Pekín consideran hoy la guerra total como inoportuna para sus fines, podríamos esperar que los camaradas Molotov y Chou En-lai cedan finalmente en su arrogancia. Su propósito de no correr ese riesgo en circunstancias desfavorables —se está hablando ya de la progresiva escasez de alimentos en Rusia y en los países satélites e inclusive de hambre— no es quizá tan seguro como se dice y se desea.

Mientras tanto, el Occidente debe ganar aún la llamada batalla de "los paralelos". Mendes France se atrincheró en el 18 como corte en la partición del Vietnam. Está dispuesto a entregar el Norte de esa línea. El comunismo, sin embargo, quiere más —su ideal es el paralelo 14— y el gobierno del Vietnam rechaza con indignación cualquier paralelo y mantiene su aspiración a la unidad ininterrumpida del país. La segunda gran divergencia entre los negociadores es la fecha de las elecciones o plebiscito que decidirá más tarde el destino del Vietnam. Francia no tiene prisa; aspira a que se le dé tiempo para rescatar su influencia al término de los trasiegos de la población de una zona a otra, que ha de originar el cese del fuego. Al comunismo le urge, en cambio, una fecha próxima, una fecha inmediata como aprovechamiento de sus victorias. Ya se sabe que el primer movimiento del hombre de serie en estas circunstancias —aunque más tarde lo deplore— es uncirse al carro del vencedor.

Londres, pues, espera y duda a la vez de que Mendes France gane su maratón. En realidad, Londres está en el escepticismo a fuerza de mantener equidistancias entre París y Washington. La querella se ha hecho ya demasiado vieja y aunque Ginebra eche el telón al drama de Indochina, nada se habrá resuelto en el mundo. Quedará sin aclarar, como antes, el enigma de la política soviética. Quedará en pie su amenaza, sin solución de continuidad. Y continuará entre sombras el futuro.

JACINTO MIQUELARENA
Corresponsal de CLARIN en Londres

Serán Invertidos 98.800.000 Pesos en un Plan de Obras de Riego

(INFORMACION PAGINA TRES)

VENCE HOY EL PLAZO QUE SE FIJO MENDES FRANCE

GINEBRA, 19 (AP). — El primer ministro de Francia, Pierre Mendes France, en vista del corto tiempo que le resta para la fecha máxima que se impuso para hallar una solución aceptable al conflicto indochino o renunciar a su cargo, apresuró sus gestiones con miras a la concertación de un armisticio en Indochina en medio de las crecientes esperanzas de que la paz está muy próxima. Una alta fuente occidental dijo que todo parece indicar, salvo inconvenientes de último momento, que se logrará concertar el cese del fuego para la medianoche del martes, que es cuando vence dicho plazo

Nuevo Plan Francés

Fuentes occidentales revelaron que Mendes France había presentado un nuevo plan de transacción basado en la división del Vietnam a la altura del paralelo 18. De conformidad con este proyecto, los franceses evacuarían Hanoi y Haiphong, pero esta operación se haría en forma gradual, para dar tiempo a los civiles anticomunistas a salir de ambas ciudades. Las dos ciudades y las zonas católicas del delta serían desmilitarizadas. Otras zonas similares que están en manos de los rebeldes, también serían desmilitarizadas al sur del paralelo mencionado. Una comisión neutral de armisticio vigilaría la desmilitarización

Molotov citó esta noche a los dirigentes comunistas, posiblemente para examinar la propuesta de partición del Vietnam. Se cree que ése será el precio más alto que está dispuesto a pagar Mendes France para concertar a tiempo la cesación del fuego.

Mendes France conferenció esta tarde durante más de dos horas con Bedell Smith.

Al preguntársele si la paz estaba cercana, Mendes France contestó: "Espero que sí". El jefe del gobierno francés concertó parte de sus esfuerzos en conferencias con los comunistas chinos, durante una sesión de una hora con el primer ministro comunista de China, Chou En-lai. Eden asistió a esta reunión y luego, en horas de la noche, Eden y Mendes France volvieron a reunirse en una cena.

Comentario de Moscú

PARIS, 19 (AFP). — "Progresos notables se registraron en Ginebra, después de la reunión de los representantes de las nueve naciones", afirma la agencia soviética Tass, en una emisión captada en París "Se puede descontar —añade— un acuerdo sobre las principales cuestiones, a saber, el trazado temporario de la línea demarcatoria, el control del armisticio la fecha de las elecciones y la retirada de tropas extranjeras".

LA PARTE del mapa señalada en rojo, es la zona del Vietnam que, conforme a las bases para el acuerdo de paz a que se habría llegado en Ginebra, quedaría en poder del Vietminh. La línea demarcatoria se extendería desde Quang-Tri, sobre la costa, hasta Savanaketh

Acuerdo de 7 Puntos

GINEBRA, 19 (AFP). — El acuerdo para el cese del fuego en Indochina se establecería tomando como base estos siete puntos:

1 Línea demarcatoria: Al norte de la ruta Nº 9 de Quang-Tri - Savanaketh, posiblemente 50 km. al norte.

2 Elecciones: Los comunistas piden que las elecciones tengan lugar antes del 31 de diciembre de 1955, mientras Francia propone para fines de diciembre de 1956. Posiblemente se fijaría junio de 1956 como fecha para los comicios.

3 La comisión internacional de control estará integrada por Canadá, Polonia e India.

4 El cese del fuego se aplicará tres días después de la firma del acuerdo en Ginebra.

5 El puerto de Haiphong sería evacuado 160 días después de la firma del cese de fuego. No habría "islote" opuesto dentro de la zona del Vietminh. En cuanto a la zona atribuida al Vietnam, sería igualmente ocupada por una sola fuerza, previendo zonas de reagrupamiento para un tiempo limitado.

6 Las cuestiones de Laos y Cambodia están completamente resueltas. Las seguridades dadas a las delegaciones comunistas sobre la neutralización de esos territorios satisficieron a estos últimos.

7 En los casos graves, cuando se trate de enmiendas o de adiciones a los acuerdos de armisticio o de violación de los acuerdos que pueden dar lugar a una ruptura de la paz, la unanimidad de los votantes será requerida en la comisión de control para decidir las medidas a adoptar.

Se Tratará el Desarme Atómico

NUEVA YORK, 19 (INS). — Mañana se reunirá la Comisión de Desarme de la UN, integrada por doce países, para considerar el informe producido por su subcomisión, cuando se reunió en Londres. Entretanto, Estados Unidos y Francia difieren en cuanto a mantener el plan Baruch, que propugna una fiscalización, sin veto, de las armas nucleares, mientras Rusia obstruye toda gestión que tienda a llegar a una solución de la disputa que ya lleva ocho años de duración. El plan Baruch, adoptado por la Asamblea de la UN en 1948, considerándosele como el punto de vista más realista, en cuanto al control internacional de la bomba H, colocaría bajo fiscalización de la UN todos los recursos de energía atómica.

España Vende Armas a Egipto

Gran Bretaña Solicitó la Suspensión de los Envíos

LONDRES, 19 (AP). — El Foreign Office reveló que Gran Bretaña ha instado a España a no enviar más armas a Egipto. Aparentemente, el gobierno de Madrid ha rechazado el pedido británico. Un vocero de la cancillería dijo que "el gobierno de Su Majestad ha hecho cierto número de presentaciones ante el gobierno español en torno a este asunto" durante los últimos meses.

Preocupación en Londres

Ha trascendido que los británicos están preocupados por la posibilidad de que los egipcios utilicen las armas pequeñas y las municiones de fabricación española contra las tropas británicas en la zona del canal de Suez. Cabe destacar que hasta Gran Bretaña ha interrumpido periódicamente el abastecimiento de toda clase de equipos bélicos a Egipto. Su embargo está en vigor aun ahora.

Se dijo que el gobierno de El Cairo llegó a un acuerdo con España cuando le negaron los suministros de pertrechos de guerra de procedencia británica y norteamericana. Estados Unidos, actuando a requerimiento de Londres, suspendió sus planes tendientes a fortalecer a las fuerzas armadas egipcias hasta tanto se arregle la prolongada disputa anglo-egipcia acerca de la defensa futura del canal de Suez.

De acuerdo con las informaciones publicadas, la transacción hispano-egipcia asciende a 3.500.000 dólares, aunque Madrid estima que el monto de las armas adquiridas es menor. Informantes británicos manifestaron que el hecho de que Gran Bretaña haya tenido que formular reiterados pedidos a las autoridades españolas para que suspendan el envío de armas a Egipto es en sí una evidencia de que el gobierno de Madrid no ha atendido tales quejas.

Tanto la embajada egipcia como la española se abstuvieron de formular comentarios respecto de este asunto.

Clarín

BUENOS AIRES · REPUBLICA ARGENTINA · 40 Centavos

Un toque de atención para la solución argentina de los problemas argentinos

AÑO IX — Diario de la Mañana — Nº 3.153

Buenos Aires, Martes 20 de Julio de 1954

Reanuda sus Audiencias la Comisión McCarthy

WASHINGTON, 19 (AP). — El senador republicano Joseph McCarthy, aparentemente despreocupado ante la perspectiva de una votación de censura, inició una nueva exposición pública de sus acusaciones de que los comunistas se han infiltrado en las industrias de defensa del país. Había dicho que esta infiltración comprende establecimientos industriales en la zona de Boston, y hasta se sabía que se proponía iniciar audiencias públicas en esa ciudad, pero dirigentes de su partido lo disuadieron de esa idea. McCarthy no ha dado a conocer la agenda de la sesión de hoy, de la subcomisión investigadora, que realizará la primera audiencia pública en varios meses, ni tampoco ha formulado declaraciones sobre la moción de censura auspiciada por el senador republicano Ralph Flanders, que éste proyecta presentar en el Senado, pero advirtió que no le preocupa.

Flanders inició su acción de crítica contra McCarthy dando a conocer por anticipado el texto de un discurso que pronunciará mañana, en el que compara al senador de Wisconsin con Adolfo Hitler. McCarthy no formuló comentarios, como se dijo, pero se recuerda que previamente había llamado "semi" a Flanders, que tiene 73 años de edad. La reunión de hoy marca la reanudación de la "búsqueda de comunistas" por parte de McCarthy y la subcomisión, acción que había quedado en suspenso en marzo último.

Flander Aplaza su Moción

WASHINGTON, 19 (AP). — Ralph Flanders anunció que aplazará hasta el 30 de julio la moción que se proponía presentar mañana, pidiendo que el Senado censure al senador Joseph McCarthy. Flanders dijo que está demorando la presentación de su moción a pedido del senador demócrata John McClellan, miembro de la subcomisión investigadora que preside Mc Carthy.

CANADA EXPORTA MENOS TRIGO

Redújose en un 39 % su Comercio

OTTAWA, 19 (AP). — Las exportaciones de trigo de Canadá han disminuido en un 39 % en los primeros diez meses del actual año triguero y el excedente, al 1º de junio último, era de 614 500 000 "bushels", lo cual equivale a toda la producción de 1953. Se estima que las ventas, en el período comprendido entre el 1º de enero de 1953 y el 31 de marzo última, ascendieron a 108 700 000 "bushels".

Homenaje a San Martín

MADRID, 19 (A M). — El periódico oral "Levante" de MADRID, ha inaugurado un busto de bronce del general San Martín. La efigie, que es la primera que se erige al Libertador en España, fue realizada por Remigio Hernández, del taller de Pérez Comendador. El acto tuvo carácter provisional, pues la ceremonia definitiva se llevará a cabo este otoño, y fue ofrecido por el director contando además, con la presencia del ex embajador argentino, García Mellid

SE HABRIA CONCERTADO EL ACUERDO SUDASIATICO

GINEBRA, 19 (AP). — Las tres potencias occidentales han convenido en constituir una organización del tratado del sudeste de Asia (SEATO), para cerrar dicha zona a toda nueva penetración comunista, según dijeron esta noche fuentes diplomáticas de Occidente. Estos detalles fueron facilitados en ocasión en que una alta fuente occidental declaró que la "información más digna de crédito" es que el presidente del Consejo de Ministros de Francia, Pierre Mendes France, obtendrá la cesación de las hostilidades en la Indochina antes de la medianoche del martes, si no surge alguna dificultad imprevista

Los informantes manifestaron que Gran Bretaña, Estados Unidos y Francia rechazaron las demandas comunistas para que renunciaran a los planes de articulación de dicha organización, como parte de la solución del conflicto armado de la Indochina, y seguirán adelante con el sistema defensivo para el sudeste asiático, sin tener en cuenta si la conferencia de Ginebra concierta un armisticio o no. Sin embargo, se indicó que Mendes France y Eden, accedieron a las demandas del canciller soviético Molotov, para que los tres Estados indochinos —Laos, Cambodia y lo que queda del Vietnam— no pertenezcan a la organización citada. Pero algunos círculos oficiales expresaron que esta "neutralización" de los tres Estados no impediría que la SEATO garantizara sus fronteras.

Procuran los Franceses Eliminar Bases Rebeldes

HANOI, 19 (AP). — Fuerzas terrestres y aéreas de la Unión Francesa, hostigaron con intensidad las bases vietminhesas del delta del río Rojo. Cinco mil soldados francovietnameses, apoyados por tanques, efectuaron un avance para proceder a la "limpieza" de un centro de guerrilleros del Vietminh, situado a sólo 28 kilómetros al nordoeste de Hanoi. Oficiales del ejército dijeron que fueron muertos 26 rebeldes y otros 13 fueron hechos prisioneros. Mientras continuaba la acción de la aviación en la zona del delta, de 2 000 a 3.000 vietnameses celebraron una manifestación en protesta contra cualquier división de Indochina. Después de dispersarse los manifestantes, una delegación de los consejos provinciales y municipales, expresaron sus opiniones en un escrito dirigido al presidente Eisenhower.

MASSIGLI

Selwyn Lloyd Recibió a Massigli

LONDRES, 19 (AP). — El embajador francés, René Massigli, conferenció con el ministro de Estado británico, Selwyn Lloyd, sobre asuntos alemanes y asiáticos. En el Foreign Office se indicó, que no se daría ningún detalle de lo conversado, y que igual actitud adoptaría la cancillería francesa. Sin embargo, informantes diplomáticos dijeron que Massigli había presentado algunos aspectos de las situaciones alemana y del Lejano Oriente que han estado sujetas, recientemente, a un intensivo estudio en Londres y Washington. En estas conversaciones no participaron los franceses, y esos asuntos fueron considerados sólo por el presidente Eisenhower y el primer ministro Winston Churchill en su reciente reunión en Washington.

Reina Incertidumbre en los Partidos Italianos

MILAN, 19 (De nuestra agencia). — Son hábitos ya de la política italiana la sorpresa y la imprevista modificación de las previsiones mejor fundadas. A las euforias siguen las desilusiones y viceversa: por eso en los partidos domina la desorientación. El señor Fanfani, nuevo secretario de los demócratacristianos, desea apoyarse en el llamado "centro izquierda", mientras que De Gasperi, presidente del partido, actúa como eje moderador entre las desconfianzas en pugna.

En otro orden de cosas, De Gasperi considera algo insegura su candidatura como sucesor del presidente de la República Einaudi, por considerarse casi un fracaso personal suyo la alianza balcánica, aún no firmada. Por otra parte, corresponde decir que debe desmentirse que el actual gobierno se haya empeñado con Washington en participar en tan peligrosa alianza.

Las incertidumbres y disensiones nótanse asimismo en los partidos monárquico, liberal, socialdemócrata y el movimiento social. En este último, la renuncia de su presidente honorario, el mariscal Graziani, determinada por la cuestión de la CED, ha provocado un gran mar de fondo.

Las dudas han aumentado a raíz de las declaraciones de Churchill respecto al deseo de acordar la soberanía a Alemania occidente, aunque sin rearme, en el caso de que los franceses no ratifiquen el tratado de la CED antes de setiembre. Pero para la soberanía alemana se requiere el consentimiento de Francia, la cual, no debe olvidarse, es también una de las potencias ocupantes de Alemania.

Los corresponsales franceses e italianos de Washington afirman que Eisenhower reformaría los rígidos métodos de Dulles, substituyendo su manera de hablar con los aliados por un sistema de explicaciones sinceras. Por ello, el diario parisiense "Le Monde" ha dicho que se necesitan aliados y no presiones. No debe olvidarse que las naciones europeas aspiran a realizar una política prudentísima, dado que la bomba H no está solamente en manos norteamericanas. La opinión pública coincide en esto con Churchill, que acaba de sintetizar en cuatro palabras el pensamiento de todos los europeos: "Vivir y dejar vivir...".

BATTISTA PELLEGRINI

Corresponsal de CLARIN en Italia

Concertóse un Convenio Entre Industriales Argentinos y Chilenos

INFORMACION PAGINA TRES

FIRMARON EL CESE DEL FUEGO

Acuerdo Para Vietnam y Laos; Esta Tarde Incluirán a Cambodia

GINEBRA, 21 (AFP). — A las 2,45 de hoy miércoles, hora de Greenwich, ha sido firmado el cese del fuego para el Vietnam y Laos. En cuanto al de Cambodia se convino en rubricarlo a las 14, también de hoy y asimismo hora de Greenwich. Ha sido ésta la culminación de muy laboriosas gestiones en las que triunfó la tenacidad de Mendes France.

Cabe señalar que el primer ministro francés sobrepasó, aunque por poco, el plazo que se había fijado, plazo que expiró a las 24 de ayer martes. Sin embargo el éxito final logrado hará que nadie preste mayor atención a tan pequeño detalle.

Esta Madrugada Fue Firmado el Acuerdo

La ceremonia de la firma comenzó a las 2.45 (hora de Greenwich) y todo concluyó siete minutos más tarde. Por los comandos franco-vietnamés y franco laosiano estampó su rúbrica el general Deltheil, y por el gobierno del Vietminh, el ministro de defensa de éste, Ta Qang Buu. Entre ambos signatarios no se cambió siquiera un saludo ni un apretón de manos.

La fecha de la entrada en vigencia del armisticio se mantiene en secreto, pero trascendió que se hará en forma escalonada, que requerirá de tres días a un mes. La demora se debe a la carencia de buenos medios de comunicación.

Corresponde destacar, cual si se hubiera buscado que Mendes France pudiera cumplir la palabra empeñada ante el Parlamento, que los tratados llevan la fecha del 20 de julio. O, lo que es lo mismo, oficialmente se deja constancia de que Mendes France ganó la carrera contra el tiempo. Por eso en la sala estallaron aplausos, que cabría repartir entre el triunfo de la paz y la victoria del primer ministro francés.

Condiciones Estipuladas

Los acuerdos sobre el Vietnam son seis. En uno se estipula la línea de demarcación en el río Song Benhai, a 20 kilómetros de la ruta colonial número 9, que corre a la altura del paralelo 17. Las fuerzas se reagruparán a ambos lados de esa línea; habrá una zona en el norte y varias (tres o cuatro principales) en el sur. Además se procederá a la evacuación progresiva de las tropas extranjeras, en un plazo máximo de 300 días.

En el número dos se fijan las modalidades para el cese del fuego y para el arreglo del problema de las transferencias de tropas a las administraciones civiles. En su segundo apartado se estipula que no se ejercerán represalias contra personas u organizaciones por actos cumplidos durante la guerra. En el período entre la vigencia de los acuerdos y los traspasos de tropas de una zona a otra, todas las personas podrán trasladarse de un sector a otro. Ambas partes se comprometen a no permitir sabotajes ni atentados

El acuerdo número tres prohibe el ingreso de nuevas tropas y materiales bélicos y también la cesión de bases a países extranjeros, como así la renovación de otras nuevas.

El cuarto se refiere a los prisioneros de guerra, disponiendo que deberán recobrar la libertad dentro de los 30 días de la firma de los tratados.

El quinto se refiere a diversas especificaciones técnicas. El sexto, que en realidad es el fundamental para la aplicación de los anteriores, establece las tareas de las comisiones internacional y mixta encargadas de la fiscalización de la tregua. Estará integrada la mixta por igual número de miembros de ambas partes. La internacional la componen Canadá, Polonia y la India.

La mixta determinará la agrupación de las tropas en cada zona, una vez que haya hecho cumplir el cese del fuego, tarea que le compete. Asimismo, se prevé el suministro de equipos permanentes y móviles para su mejor desempeño.

En caso de divergencias o de incidentes secundarios, la comisión mixta apelará ante la Internacional, la que en los casos simples se expedirá por mora mayoría. Pero si se produjera la ruptura de la paz, la comisión Internacional

(Continúa en la página DOS)

Clarín
BUENOS AIRES · REPUBLICA ARGENTINA
40 Centavos
Un toque de atención para la solución argentina de los problemas argentinos
AÑO IX — Diario de la Mañana — Nº 3.154
Buenos Aires, Miércoles 21 de Julio de 1954

EE. UU. e Inglaterra Estudian un Plan de Acción Común en Asia Sudoriental

WASHINGTON, 20 (AP). - Un vocero del departamento de Estado anunció que Estados Unidos y Gran Bretaña han comenzado el estudio de planes para poder hacer frente a cualquier emergencia, cualquiera que fuese el resultado de las negociaciones de paz respecto de Indochina. El secretario de información del Departamento, Lincoln White, dijo a los periodistas que la comisión integrada por funcionarios de las dos naciones que establecieron el presidente Eisenhower y el primer ministro Churchill durante las conversaciones que celebraron en esta capital hace tres semanas, ha terminado ya su labor. "Cada una de ambas partes —dijo White— ha presentado su informe a su respectivo gobierno. Los dos gobiernos estudiarán ahora esos informes y actuarán en consecuencia o solicitarán las nuevas consultas que estimen convenientes". La comisión estaba encargada de estudiar el problema que supone el establecimiento de un sistema colectivo de defensa para el sudeste de Asia, y también el mejor medio de hacer frente a la amenaza comunista en aquella región en el caso de que fracasasen las conversaciones de Ginebra.

White agregó que no podía informar si la comisión encargada de estos estudios había estado de acuerdo sobre todos los puntos, y añadió que tampoco estaba autorizado para informar acerca de la naturaleza de los informes elevados a los gobiernos.

DULLES

El secretario de Estado John Foster Dulles canceló su habitual conferencia de prensa de los martes para mantenerse en estrecho contacto con las fuentes informativas de Ginebra, con el fin de conocer sin pérdida de tiempo cualquier novedad acerca de las negociaciones sobre Indochina.

Dulles, mantuvo frecuentes comunicaciones telefónicas y cablegráficas con Walter Bedell Smith, presidente de la delegación norteamericana en Ginebra.

Líbranse los Ultimos Combates en Hanoi

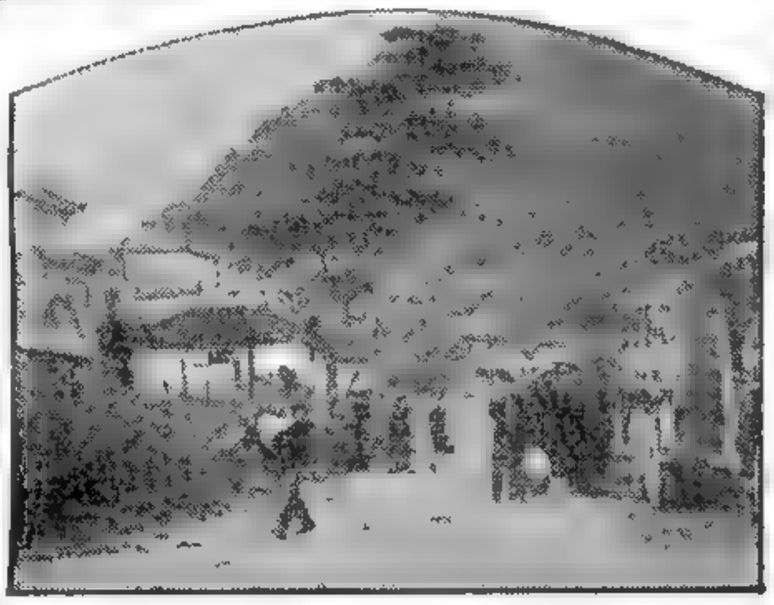

UNA de las últimas escenas registradas en el norte de Indochina: de un camión francés que lleva a Hanoi a refugiados vietnameses, ha descendido un soldado para llevar a una mujer herida por una granada hasta el puesto de auxilio más cercano

Atacaron los Franceses en Vin Hyeh

HANOI, 20 (INS). — Fuerzas de la Unión Francesa, apoyadas por tanques, aviones y artillería pesada, iniciaron un nuevo ataque en la región de Vin Hych a 48 kilómetros al noroeste de Hanoi. La operación, que fue coronada por el éxito, ha sido efectuada con 5.000 hombres. Los rebeldes del Vietminh se replegaron sin oponer mucha resistencia. Se considera que posiblemente ésta sea la última ofensiva de la guerra Indochina.

Aguárdase la Evacuación

HANOI, 20 (AFP). — Con serenidad y sangre fría de soldado en campaña, el cuerpo expedicionario francés ha recibido la noticia de que deberá evacuar sus posiciones en el norte del Vietnam. Esa misma serenidad se observó entre los residentes franceses que iniciaron los aprestos de evacuación y traslado hacia el sur

Las grandes empresas francesas y las sucursales del Banco de Indochina aguardan órdenes de París, pero la evacuación se prepara, en vista de que difícilmente puedan seguir actuando bajo un régimen comunista. El precedente de China no es precisamente alecionador acerca del respeto de la propiedad privada. En la delegación del alto comisariato francés, desde anoche estaba todo listo para la evacuación de los elementos franceses, por vía fluvial, por carretera y por tren, hasta Haiphong.

Hanoi y Haiphong están en pie de guerra, patrulladas por destacamentos blindados franceses, y por efectivos de la policía municipal nativa. Reina hasta ahora la mayor calma en ambas ciudades. La evacuación de civiles y material se efectúa por las vías habituales de comunicación entre Hanoi y Haiphong, que permanecerá bajo el control francés.

Unos 1.300 ciudadanos "thai" (hombres y mujeres refugiados en Hanoi desde hace varios meses), han sido evacuados hacia Xien Khuang en doce aviones militares y civiles.

Ha Dimitido un Ministro Inglés

LONDRES, 20 (INS). — El ministro de Agricultura, sir Thomas Dugdale, renunció a su cargo y se afirma que su dimisión es preludio de próximos cambios en el gabinete británico, se retire o no de la política el primer ministro, Winston Churchill.

Terminado el racionamiento de alimentos, el ministerio de Alimentos ya no es necesario y, por otro lado, en vista de que la responsabilidad del fomento atómico ha sido puesta en manos de la autoridad de Energía Atómica, tampoco se justifica ya el ministerio de Abastecimientos, cuyas funciones cada vez menores podrían ser distribuidas entre otros departamentos.

Anunció McCarthy que Renunció Cohn

WASHINGTON, 20 (AP). — El senador Joseph McCarthy anunció la renuncia de Roy M. Cohn, asesor principal de su subcomisión senatorial

En un declaración, McCarthy dijo que "esta renuncia deberá satisfacer a los comunistas y simpatizantes de la extrema izquierda. Los ataques y presiones que ha sufrido, demuestran que un anticomunista efectivo no puede sobrevivir por mucho tiempo en el escenario de Washington".

El senador dio a conocer una carta en la que Cohn expresa que renuncia porque "parece haber una falta de unanimidad entre los miembros de la subcomisión investigadora sobre la cuestión de continuar con mis servicios como asesor principal".

Chou En-lai Aboga por un Bloque Panasiático

CHOU EN-LAI

Aludió a la Inclusión de la India

LONDRES, 20 (AP). — El presidente del consejo de ministros de China comunista, Chou En-lai, aboga por la formación de un bloque de seguridad panasiático, "para defender la paz colectiva del Asia". En una entrevista con Morgan Phillips, secretario del partido laborista británico, que fue grabada en Ginebra, Chou dijo que las naciones asiáticas deben celebrar consultas entre ellas y asumir "obligaciones mutuas y respectivas". Chou aludió claramente a la India al hablar del "área de paz", término usado a menudo por el primer ministro hindú, Jawaharlal Nehru. En su conversación con Phillips, propuso un plan de paz para el Asia, de cinco de puntos, que son prácticamente los mismos cinco puntos incluidos en el pacto chino-indio sobre el Tibet, firmado el 29 de abril. La declaración de Chou fue transmitida por la BBC, cuando la conferencia de Ginebra se acercaba al acuerdo de paz en Indochina.

"Opino —dijo Chou— que los países de Asia se deben consultar entre sí para defender la paz colectiva del Asia, asumiendo lesigaciones mutuas y respectivas.

"Creo firmemente que una vez que se haya establecido la paz colectiva en ciertas áreas de Asia, será posible la gradual expansión de dichas zonas de paz, lo que conducirá a la consolidación de la paz y la seguridad en todo el mundo"

Chou se refirió a la conferencia de Ginebra y a los problemas asiáticos, después de tratar las relaciones chinobritánicas. Declaró que, con el objeto de mantener la paz en Asia, es esencial que los diversos países asiáticos, cualesquiera que sean sus sistemas sociales, empleen los medios pacíficos de la negociación para examinar y resolver las cuestiones pendientes entre ellos, y para establecer la cooperación entre unos y otros sobre la base de los cinco principios siguientes: "Respeto mutuo de la soberanía e integridad territoriales; No agresión; No interferencia en los asuntos internos de los otros; Igualdad y beneficios mutuos; y Coexistencia pacífica.

Wilson Declaró que Washington no Actuará en Forma Unilateral

WASHINGTON 20 (AFP). — Charles Wilson, secretario americano de Defensa, hablando en conferencia de prensa sobre el cese del fuego en Indochina, comparó esto a la situación de Corea.

A continuación señaló que corresponderá a los países directamente interesados asegurar la defensa de esta línea que "puede constituir la mejor respuesta en la hora actual a los problemas planteados por la situación en Indochina".

Instado a explicar la posición norteamericana, en caso de firmarse el "cese de fuego" en Indochina, Wilson declaró que "en mi opinión, Estados Unidos podría participar en una alianza para la defensa del sudeste asiático, pero para esto no actuará en forma unilateral".

Ha descartado la perspectiva de un cese de la ayuda militar norteamericana a Francia en Indochina. A la pregunta sobre la eventualidad de ayuda de las fuerzas navales norteamericanas, para la evacuación de pobladores en el delta del Tonkin, Wilson respondió que "las unidades navales (a las cuales él no hacía hecho alusión al respecto) participan en realidad en maniobras.

Para Wilson no existe un desacuerdo entre Inglaterra y los países del ANZUS que pueda impedir una entente sobre un tratado para el sudeste asiático, del mismo tipo que el del NATO.

Wilson terminó deseando que las conversaciones actuales entre Gran Bretaña y Estados Unidos sobre la cuestión del sudeste asiático permitan a ambos países realizar progresos en este sentido.

Mendes France Ha Conseguido Disipar el Fantasma de la Desconfianza Recíproca

GINEBRA, 21 (Especial). — "Quien quiere el fin, quiere los medios, y tendremos armisticio" declaraba en la mañana de ayer, en un francés impecable, el impasible y sonriente Phan Van Dong, jefe de la delegación del Vietminh. Y Mendes France, al salir de su almuerzo con Chou En-lai, cuando sólo faltaban doce horas para la fecha fatídica que él mismo se fijara: "Será hoy a medianoche o nunca".

Ginebra, imagen viviente de la paz y de la felicidad sencilla y cotidiana, en la que ya tantas veces Europa se interrogara ansiosa sobre su porvenir, despertose ayer, después de las lluvias y las tormentas, bajo un sol promisorio que iluminaba el Mont Blanc y hacía brillar como un gran espejo su lago sonoro y ondulante. Sin duda, era de buen augurio. Pero los malos agoreros insistían en repetir: ¿Qué concesiones podrá hacer el representante francés que la otra parte no estime insuficientes? Aunque Phan Van Dong y Chou En-lai asistan escrupulosamente a todas las reuniones, el que conduce la danza es Satán, y Satán es Molotov. ¿Cree Mendes France poder impresionar al diablo con una pistolita de ceba y un sable de madera? Porque no son otra cosa las armas de que éste dispone...

Y bien, no. En el país de los relojes, Mendes France acaba de ganar la más tremenda de las carreras contra el reloj. La desconfianza, ese fantasma que atormentaba aún ayer al primer ministro francés, no ha vencido a la paz. La batalla está ganada. Los detalles que establecen el cese de las hostilidades, primero en Tonkín y progresivamente en toda Indochina, son secundarios y el lector los hallará en la información alusiva. Lo que interesa destacar aquí es que, si más que por sus palabras los gobiernos han de ser juzgados por sus actos, el primer acto del gobierno de Mendes France constituye un triunfo rotundo y atestigua la indiscutible calidad de su inteligencia, de su voluntad y de sus probabilidades de maniobrero hábil en un medio diplomático tan poco ortodoxo como el que integran el más clásico y brillante de los hombres de Estado británicos, que es Anthony Eden, el enigmático Phan Van Dong, con la larga paciencia de los orientales, y Satán, que representa a Moscú en su maquiavelismo eslavo y bajo cuerda dirige a su guisa el inquietante ballet internacional.

Pero Mendes France no podrá dormirse sobre los laureles de esta noche. Había pedido un mes para arreglar lo de Indochina, y como ha triunfado y ven que es capaz de andar a prisa, los aliados le imponen el plazo de tres semanas para ratificar la CED. Entre ambos asuntos, por otra parte, él había colocado el plan económico y financiero de 18 meses —plan ya listo— para ser presentado al Parlamento, pero que quizás deba ceder su prioridad a lo de Túnez y Marruecos, donde la situación se agudiza por instantes. Será para Mendes France la oportunidad de afrontar el primer escrutinio político.

Este hombre, en todo caso, ha logrado disipar el fantasma de la desconfianza recíproca y enfermiza que paralizaba en Ginebra todas las tentativas de paz. Llegó, habló, lo escucharon y le creyeron. Es una victoria que permite muchas esperanzas.

OCTAVIO GONZALEZ ROURA
Representante general de CLARIN en Europa

Aprobaron en Ginebra el Armisticio

Tratan los "3" la Defensa de Europa

EDEN

GINEBRA, 21 (AP). — Los cancilleres de las tres grandes potencias occidentales se reunieron inesperadamente en una conferencia para tratar "problemas comunes de la defensa europea", cuando faltaban menos de tres horas para tomar parte, justamente con los comunistas, en una sesión plenaria de la Conferencia de Paz de Indochina, en la que se aprobará el convenio de cesación del fuego.

Walter Bedell Smith y Pierre Mendes France viajaron en automóvil poco después del mediodía hasta la residencia de Anthony Eden, con el objeto de celebrar dicha reunión. Mendes France se negó a ver a sus colegas occidentales poco después de haber conferenciado con Vyacheslav M. Molotov. Funcionarios franceses autorizados se abstuvieron de formular comentarios respecto de los temas tratados en la entrevista entre Molotov y Mendes France, pero se ha especulado con la posibilidad de que se hayan planteado cuestiones europeas por primera vez durante las conversaciones relativas a la Indochina.

Clarín

BUENOS AIRES · REPUBLICA ARGENTINA

40 Centavos

Un toque de atención para la solución argentino de los problemas argentinos

AÑO IX — Diario de la Mañana — Nº 3.155

Buenos Aires, Jueves 22 de Julio de 1954

Armisticio

También Firmó Cambodia

GINEBRA, 21 (AP). — Con la abstención de Estados Unidos y el Vietnam, la conferencia de Ginebra aprobó esta tarde, a las 14, hora de Greenwich, los acuerdos mediante los cuales se puso en vigor el armisticio en Indochina.

Dos horas y media antes, a las 11.38, los representantes del Vietminh y de Cambodia habían suscrito el instrumento que dispuso el cese del fuego en ese estado. El texto, sin embargo, está fechado a las 24 horas del 20 de julio. Los acuerdos correspondientes al Vietnam y a Laos, fueron aprobados, como se sabe, esta madrugada. El referente a Cambodia debió quedar concluído a las 10 de la mañana, pero sufrió una hora y media de demora por la necesidad de modificar algunos párrafos.

Cambodia se compromete a "no tomar parte jamás en una política agresiva y a no permitir que su territorio sea puesto al servicio de tal política". Declara, asimismo, que no tiene obligaciones hacia ninguna alianza militar no conforme con los principios de la UN mientras su seguridad no se vea amenazada, ni de establecer bases militares para potencias extranjeras.

Fue la Ultima Sesión de la Conferencia

GINEBRA, 21 (AP). — La conferencia, en la que participaron representantes de nueve naciones y que comenzó el 26 de abril, terminó poco después de las cinco de la tarde de hoy, hora local, sólo 17 horas después de vencido el plazo fijado por el presidente del consejo de ministros de Francia, Pierre Mendes France, para conseguir la cesación de las hostilidades.

En su declaración final, la conferencia "tomó nota" de los convenios de cese del fuego firmados horas antes por los representantes franceses, cambodianos, laosianos y vietminheses para poner fin a la lucha que durante siete años y medio se estuvo librando en Vietnam, Cambodia y Laos.

(Continúa en la página DOS)

DE DIVERSAS MANERAS ES JUZGADO EL ACUERDO

La firma del cese del fuego en Indochina ha suscitado las más diversas reacciones. De ellas —se publican en lugar aparte las producidas en Francia y en Estados Unidos— dan cuenta los siguientes despachos cablegráficos:

LONDRES (AP). — "Esta no es una mañana de júbilo", dice el "Daily Express", diario que refleja la opinión de quienes defienden la permanencia del Imperio Británico. A su vez, el liberal "News Chronicle" escribe: "El mundo libre ha experimentado una gran pérdida". También se queja "The Times" diciendo: "La verdad es que una gran parte de Indochina se ha perdido para el mundo occidental". Y agrega: "El acuerdo trae alivio, especialmente para Francia. Sin embargo, esto es consecuencia de errores políticos del pasado". El laborista "Daily Herald" señala que el resultado obtenido demuestra que "las negociaciones pueden triunfar". El "Manchester Guardian" manifiesta que "cerrar todas las puertas a los chinos, como quieren muchos norteamericanos, sería una política de timidez".

BONN (AP). — Adenauer expresó "su satisfacción porque se haya puesto fin al derramamiento de sangre en Indochina". Varios funcionarios estiman que ahora Francia renunciará a su oposición a la CED. En cambio, "Der Tagesspiegel", diario independiente de Berlín occidental, cree que "el temor de una tercera guerra mundial ha aumentado con la división del Vietnam".

ROMA (ANSA). — De "Munich asiático" habla "Il Momento Sera", indicando que Moscú puede pretender también un "Munich europeo". Según "Il Giornale d'Italia" "es un golpe para Occidente y para la raza blanca". El órgano de Scelba, "Il Popolo", afirma que "sólo los optimistas pueden suponer que Rusia y China no arreciarán en sus planes expansivos por el sudeste de Asia".

BELGRADO (AP). — Para Tito el acuerdo "es una magnífica contribución a la causa de la paz mundial".

VIENA (AP). — El canciller Leopold Figl confía en que tras el arreglo para Indochina "las potencias encaren de nuevo el problema austríaco". Según el viceprimer ministro Adolf Schaerf, lo de Ginebra constituye "el acontecimiento más importante desde el comienzo de la guerra fría; sin embargo, agrega, espera que sea el último concertado en esas condiciones".

VATICANO (INS). — "Osservatore Romano" dice que la paz "es recibida con profunda satisfacción porque termina con el derramamiento de sangre", pero expone la preocupación papal por "la suerte de los católicos que quedan bajo el dominio del comunismo internacional".

NUEVA DELHI (AFP). — Nehru rindió homenaje a Mendes France, a quien califica de "hombre dinámico y de ideas pacifistas". Añadió que los países asiáticos tenían grandes motivos para felicitarse.

TAIPEH (INS). — Yeh, ministro del gobierno de Chiang Kai-shek, anticipó que China nacionalista no reconocerá la partición del Vietnam, pues "viola la carta de la UN".

COLOMBO (AP). — El primer ministro de Ceilán, sir John Kotelavela, definió el cese del fuego "como otro clavo en el ataúd del colonialismo". Afirmó que el acuerdo sigue en líneas generales las decisiones de los primeros ministros asiáticos reunidos en Colombo.

TOKIO (AFP). — Un vocero de la cancillería declaró que Japón desea la coexistencia con China roja y con los demás países del bloque soviético, siempre que los comunistas abandonen su política de agresión.

CANBERRA (AFP). — Para las esferas oficiales australianas "no es la paz, pero sí la posibilidad de lograrla".

KARACHI (AFP). — Un portavoz paquistano manifestó: "Ahora que Francia cortó el nudo gordiano de Indochina, es de esperar que arregle la cuestión de Túnez".

MANILA (AFP). — Carlos García, vicepresidente filipino, y canciller, dijo que el pueblo vietnamés no aceptará jamás la división del país. Predijo también una nueva agresión comunista en Asia.

BANGKOK (AFP). — Para Thailandia ha sido admirable la acción de Mendes France. Empero, algunos diarios no ocultan su pesimismo por el futuro.

SEUL (AFP). — Según un vocero de Corea del Sur, el armisticio "es la materialización de la política de apaciguamiento de Mendes France.

LA DECLARACION FINAL

GINEBRA, 21 (AFP). — El texto de la declaración final de la conferencia comprende trece puntos. En los cinco primeros se toma nota de los acuerdos que ponen fin a las hostilidades en Vietnam, Laos y Cambodia, así como de las declaraciones formuladas por estos dos últimos Estados, al comprometerse a adoptar medidas que aseguran la libre realiza-

(Continúa en la página DOS)

Cesó la Batalla en Hanoi

Mantienen sus Posiciones Franceses y Comunistas

HANOI, 21 (AFP). — Ha cesado la batalla en el delta del río Rojo. Un extraño silencio flota en todo el campo de batalla, y sólo se ven grupos de soldados y oficiales conversando cerca de sus posiciones. Han cesado igualmente los movimientos de fuerza comunistas, pero las unidades de ambos bandos permanecer hasta ahora en sus posiciones. También ha cesado la actividad bélica en los frentes del Laos y de Cambodia. Sin embargo, las milicias locales se mantienen alertas, en previsión de eventuales acciones de los elementos irregulares del Vietminh comunista que operan en varios puntos del sur de Indochina.

Tratativas en Trung-Gia

HANOI, 21 (AFP). — Se ha reunido nuevamente hoy la conferencia de jefes franceses y comunistas en Trung-Gia, al norte de Hanoi. Ambas delegaciones han sido notificadas del acuerdo ginebrino y están trazando los planes para la ejecución efectiva de la orden del cese del fuego en toda Indochina.

Los Ultimos Combates

Se han registrado hasta ayer algunos breves combates en los cuales los franceses mantuvieron su ritmo ofensivo de los últimos días. Se combatió con cierta intensidad al norte de Vienh-Yin y en las regiones de Son-Tay y Ha-Dong, donde los comunistas debieron replegarse luego de perder muchos hombres y material de guerra.

Por su parte, la aviación francesa lanzó sus últimos ataques contra la base de operaciones comunista de Thai-Nguyen, a unos 50 kilómetros al nordeste de Hanoi.

Llamamiento a la Lucha

SAIGON, 21 (AFP). — El general Van Vien, jefe de la secta de los Binh Xuyen (secta política y militar del sur del Vietnam) lanzó un llamado a sus partidarios y compatriotas del norte, invitándolos a continuar la batalla contra los comunistas.

En su llamado a la lucha el general Van Vien anuncia que todos aquellos que decidan continuar la guerra contra el invasor comunista "serán acogidos como hermanos en la zona bajo su control".

Comunicación Oficial

HANOI, 21 (AFP). — La comunicación oficial de la firma del acuerdo para el cese del fuego en el Vietnam, fue comunicada a Hanoi a las 15.30 de esta tarde.

La agencia Vietnam Press hizo colocar en carteleras situadas en pleno centro de la ciudad, una hoja mimeografiada con el texto. Un numeroso público se informó del mismo, pero no manifestó aparentemente la menor reacción.

HACE pocas semanas, cuando aún parecía muy lejano el armisticio en Indochina, el delta del río Rojo fue testigo de muchas escenas como ésta: una familia de aldeanos, cargando sus modestos enseres, se dirige a Hanoi, en procura de refugio

Eisenhower Promete no Oponerse por la Fuerza a la Tregua

Advirtió a los Comunistas

WASHINGTON, 21 (AP). — El presidente Eisenhower prometió que Estados Unidos "no hará uso de la fuerza" para oponerse al armisticio de Indochina, pero advirtió al mismo tiempo a los comunistas que cualquiera nueva agresión sería "motivo de grave preocupación". En una conferencia de prensa declaró que el acuerdo de partición firmado en Ginebra, "contiene características que no nos agradan". "A causa de ello —agregó— Estados Unidos se negará a unirse a las otras naciones en una declaración conjunta que garantice los términos de la tregua".

Luego, en forma sucesiva y rápida, el presidente hizo también las siguientes observaciones:

1. — Estados Unidos ha pedido a los estados indochinos de Laos y Cambodia que intercambien embajadores con Norteamérica, a fin de contribuir a estructurar su independencia del comunismo.

2. — La gran lección que las naciones del mundo libre deben extraer de la experiencia de Indochina, es la necesidad de adoptar un plan positivo para agruparse tan estrechamente, que ninguna de ellas pueda jamás abandonarse al comunismo.

3. — El presidente cree que el mundo comunista no desea la guerra en estos momentos, excepto a través de incursiones de los satélites.

4. — No sabe de nadie que abogue porque Estados Unidos vaya a la guerra para unificar a Corea o Indochina, aunque estos arreglos estén lejos de ser satisfactorios.

El presidente inició su reunión semanal con los periodistas leyendo una declaración en la que decía que estaba contento de que la tregua de Ginebra hubiera puesto fin al derramamiento de sangre en Indochina.

Se Hará una Declaración

"El acuerdo —agregó— contiene características que no nos agradan, aunque mucho dependerá de cómo se vaya aplicando en la práctica". El presidente recalcó que Estados Unidos no ha intervenido en las negociaciones finales de paz, ni se halla "ligado por las decisiones" adoptadas para poner término a las hostilidades. Pero añadió que, "como miembro leal de las Naciones Unidas", el gobierno norteamericano emitirá muy pronto una declaración en Ginebra, diciendo que Estados Unidos no "hará uso de la fuerza para perturbar el arreglo". También diremos —añadió— que cualquier renovación de la agresión comunista sería considerada como motivo de grave preocupación".

SUSPENDIO SUS ENVIOS LA UNION

WASHINGTON, 21 (AFP). — Estados Unidos suspendió todos los envíos de abastecimientos militares a Indochina, a raíz de la firma del armisticio. Así lo declararon a la prensa, el senador Everett Dirksen y el general George Stewart.

VA A PARIS MENDES FRANCE

PARIS, 21 (AP). — El presidente del consejo de ministros, Pierre Mendes France, volverá mañana de Ginebra y encontrará una nación tranquilizada y agradecida por haberse puesto término a la lucha en Indochina. Pero no es probable que se tribute al jefe del gobierno ningún recibimiento apoteótico. Nada se ha organizado para recibirle. Las autoridades ni siquieran sabían a qué aeropuerto llegará. En París la vida transcurría con toda normalidad. El único edificio engalanado es el que alberga las oficinas del diario comunista "L'Humanité".

En fuentes allegadas al gobierno se dijo que se esperaba evitar un recibimiento parecido al que se tributó a Edouard Daladier cuando volvió de Munich, en 1938, después de haber firmado el acuerdo del que se dijo que iba a garantizar "la paz en nuestros días". Lo más probable es que Mendes France se dirija del aeropuerto a su despacho del ministerio de Relaciones Exteriores para preparar el discurso que pronunciará por la tarde en la Asamblea Nacional.

Varios ex ministros, conversando hoy en los corredores de la Asamblea, recordaban que Briand rechazó la posibilidad de negociar una cesación de las hostilidades antes de que comenzara la desastrosa batalla de Dien Bien Phu.

EE. UU. Aprendió Una Dura Lección

NUEVA YORK, 21 (Especial de AP). — Indudablemente Estados Unidos ha aprendido una dura lección en Indochina. Pero que Washington necesita, sobre todo, es contar con más imparcialidad de criterio y abstenerse de pensar en las cosas de acuerdo con sus deseos. Hace poco tiempo atrás, mientras estuve en China y en algunas partes del sudeste de Asia, me sorprendió comprobar que algunos diplomáticos y militares norteamericanos tenían el hábito de juzgar las situaciones no como éstas eran, sino como alguien en Washington creía que deberían ser. Un funcionario destacado en Indochina estuvo mandando informes sombríos. Pintó las cosas con el color exacto que tenían. Expresaba poca fe en la capacidad de Francia para evitar el desastre, y así lo hizo saber a Washington. Resultado: ese funcionario pasó a prestar servicios en la capital norteamericana. Pero había otros en Saigón y Hanoi que decían —al menos, me lo aseguraron así— que la victoria estaba al alcance de los franceses. Fue necesaria una catástrofe como la de Dien Bien Phu para que esa gente cambiara de opinión.

Esos norteamericanos me afirmaban que las lluvias de los monzones interrumpirían la lucha en Dien Bien Phu; que los comunistas no podrían mantener el ritmo del combate con la lluvia, que habría una prolongada calma; que los franceses aprovecharían para preparar su operación de otoño, conocida como el plan Navarre, la cual iba a conducir al ejército de la Unión Francesa al triunfo. El comandante en jefe francés, general Navarre, se aprestaba, aparentemente, a emprender una ofensiva en vasta escala en el otoño, con la ayuda en masa norteamericana, representada por equipos y abastecimientos. Todo el mundo conocía el plan Navarre, inclusive —naturalmente— los comunistas. Y lo curioso del caso es que éstos ni siquiera se dignaron alterar sus proyectos bélicos inmediatos.

Otro alto funcionario norteamericano intentó persuadirme en Saigón de lo siguiente: 1º) "Bao Dai, impuesto por los franceses como "emperador" y jefe del Estado de Vietnam, era un dirigente querido". La realidad indica lo contrario. 2º) "El pueblo vietnamés comprendería en forma cabal la amenaza del comunismo y se unirá contra Ho Chi-minh." La verdad es que al pueblo vietnamés, en su mayoría, no le interesa quien gane la guerra, sino que lo dejen tranquilo.

Pero si esa mayoría alienta alguna simpatía, indudablemente es por los nacionalistas, que tratan de liberarlos de los franceses. Ahora se revela que en Ginebra, los franceses mostraron pocos deseos de dejar el futuro del Vietnam en manos del voto popular, pues admiten la posibilidad de un triunfo de Ho Chi-minh.

Es posible que en lo sucesivo vuelvan a surgir situaciones peligrosas en Asia. Si Washington desea seguir el curso de los acontecimientos, necesita contar con el concurso de los hombres más capaces y darles instrucciones categóricas para que informen acerca de los hechos con el mayor realismo, sin "endulzar" nada ni guardar ninguna consideración especial por la noción preconcebida de que alguien está sentado detrás de un escritorio en la oficina principal de Washington.

WILLIAM L. RYAN

Molotov y Chou En-lai Creen en una Solución Similar Para Corea

LONDRES, 21 (AP). — El presidente del consejo de ministros de China comunista, Chou En-lai, y el canciller soviético, V. M. Molotov, declararon esta noche que el acuerdo concertado en Ginebra sobre Indochina señala el camino para una solución similar en Corea. La radio de Moscú transmitió las declaraciones formuladas por los dos dirigentes comunistas al finalizar las negociaciones de Ginebra.

"Esto —dijo Chou En-lai— renueva las esperanzas para una solución pacífica del problema de Corea".

Molotov, por su parte, elogió el acuerdo de Indochina diciendo que constituye "un paso más en el camino hacia el aflojamiento de la tirantez en las relaciones internacionales", y agregó "Como lo ha demostrado la conferencia de Ginebra, el procedimiento de las negociaciones (sobre Corea) entre los estados interesados, podría, en determinadas condiciones, producir resultados que estén en consonancia con los intereses de las naciones y que tiendan al fortalecimiento universal de la paz.

Se ha conseguido el objetivo fundamental de la conferencia de Ginebra. Los acuerdos adoptados, que se basan en el reconocimiento de los derechos nacionales de los pueblos de Indochina, sin dejar de tener en cuenta el interés de Francia, no pueden considerarse sino como una importante victoria de la causa de la paz y un paso más en el camino hacia el aflojamiento de tensiones en las relaciones internacionales".

ENTRARA HOY EN VIGENCIA LA NUEVA ESTRUCTURA DEL GOBIERNO NACIONAL

Serán Ministros de Salud Pública y Asistencia Social y de Industria, los Dres. R. C. Bevacqua y O. L. Santos

EL mecanismo gubernamental de la Nación adquirirá a partir de hoy una fisonomía distinta al entrar en función la nueva estructura orgánica de los ministerios y secretarías del Poder Ejecutivo. La promulgación de la ley 14.303, que estableció una redistribución de tareas disminuyendo de 21 a 16 los ministerios; la iniciación de sus tareas de las cuatro secretarías del Poder Ejecutivo; la aceptación de las renuncias de varios ministros y la designación de reemplazantes y de titulares de las mencionadas secretarías y el nombramiento de los funcionarios que dirigirán los nuevos organismos que secundarán la labor presidencial, constituyen todas las medidas que conforman la idea original del general Perón, al promover la reforma funcional del gobierno: eliminar la burocracia estatal, disminuyendo el engranaje administrativo y reduciendo los gastos estatales. Junto a estos principios, el Poder Ejecutivo persigue el cumplimiento de la finalidad fundamental: hacer un gobierno de conducción —con el presidente y cuatro secretarías— y un gobierno descentralizado y de ejecución, con dieciséis ministerios o secretarías de Estado.

La reforma funcional no implicará, empero, muchos cambios de hombres. Cuatro serán los ministros que, dejarán el gobierno: los doctores Ramón Carrillo, Román Subiza y Natalio Carvajal Palacios y el señor Rafael Amundarain. Y serán dos nuevas figuras las que integrarán ahora el elenco gubernativo: los doctores Orlando Leonardo Santos, titular de Industria, y Raúl Conrado Bevacqua, ministro de Asistencia Social y Salud Pública.

Todos los demás ministros han sido confirmados en sus funciones y algunos, que pierden la categoría ministerial, ganan, en cambio, la jerarquía de secretarios del Poder Ejecutivo para la conducción del gobierno. Estos últimos son: doctor Alfredo Gómez Morales, secretario de Asuntos Económicos; doctor Raúl Mende, secretario de Asuntos Técnicos; general Humberto Sosa Molina, secretario de Defensa Nacional, y contraalmirante Alberto Teisaire, vicepresidente de la Nación, quien ejercerá a la vez la secretaría de Asuntos Políticos. A este equipo de secretarios conductores se sumará el ministro de Relaciones Exteriores, quien tendrá la jerarquía similar cuando deba asistir al presidente de la Nación en materia de política internacional.

El Juramento de Cuatro Ministros

La nueva estructura del gobierno se pondrá en marcha hoy, a las 10, cuando se reúnan en el Salón Blanco de la Casa de Gobierno el presidente de la Nación y todos los ministros para asistir al juramento constitucional de los cuatro titulares de secretarías de Estado que han adquirido una nueva denominación.

Se trata de los ministros del Interior y Justicia, señor Angel G. Borlenghi; de Asistencia Social y Salud Pública, doctor Raúl Conrado Bevacqua; de Industria, doctor Orlando Leonardo Santos, y de Comercio, Dr. Antonio Francisco Cafiero.

Aceptación de Renuncias y Nuevos Nombramientos

Asimismo se darán a conocer hoy los decretos de aceptación de las renuncias de los ministros de Justicia, doctor Natalio Carvajal Palacios; de Salud Pública, doctor Ramón Carrillo; de Asuntos Económicos, doctor Alfredo Gómez Morales; de Industria y Comercio, señor Rafael Francisco Amundarain; de Defensa Nacional, general Humberto Sosa Molina; de Asuntos Políticos, doctor Román Subiza y de

(Continúa en la página TRES)

Concertarían un Tratado Defensivo Anticomunista del Sudeste de Asia

WASHINGTON, 22 (AP). — Estados Unidos y Gran Bretaña, han convenido en convocar en forma conjunta, una conferencia internacional de unas diez naciones para el 1º de setiembre, a fin de crear una alianza anticomunista en el sudeste de Asia. Se han iniciado ya las consultas con las naciones amigas que pueden participar en ella.

Será objetivo de la conferencia concertar un tratado defensivo para advertir a los comunistas que no se tolerarán violaciones de las fronteras de Vietnam del sur, Laos y Cambodia, en Indochina, como tampoco las de Thailandia (Siam) y Birmania. La decisión británica de celebrar una reunión para el 1º de setiembre, representa al parecer una concesión respecto de la fecha de realización de esa conferencia por parte del canciller Anthony Eden, de Gran Bretaña. Los informes que se poseían anteriormente, indicaban que Eden creía que se requerirían muchos meses para preparar el proyectado pacto.

El secretario de Estado norteamericano, John F. Dulles, ha insistido en la creación de esa alianza. Cree que la articulación inmediata de una fuerza anticomunista en el sudeste de Asia, es necesaria, teniendo en cuenta las ganancias logradas por los comunistas mediante el acuerdo sobre la paz en Indochina concertado ayer en Ginebra. Aunque no ha habido anuncio oficial alguno del acuerdo anglonorteamericano, y de los arreglos diplomáticos dispuestos, el funcionario de prensa del departamento de Estado, Lincoln White, apoyó totalmente la información obtenida privadamente sobre la cuestión, cuando fue entrevistado hoy por los periodistas. Faltan por determinar en conversaciones con otros gobiernos que pueden asistir a la reunión, el lugar y fecha definitivos de la conferencia. Se espera que las consultas con el gobierno francés que preside Pierre Mendes France comiencen inmediatamente.

Otros gobiernos de países amigos como Thailandia (Siam), Filipinas, Australia y Nueva Zelandia, se considera que han aceptado ya definitivamente la propuesta.

El gobierno británico está explorando la posibilidad de que participen el primer ministro de India, Nehru y los gobiernos de Ceilán, Birmania, Pakistán e Indonesia. Por su parte, Washington no tiene ninguna esperanza real de que Nehru, que es un neutralista en la guerra fría, acceda a tomar parte en la conferencia y lo mismo cabe decir del gobierno de Indonesia, que es tan neutral como el de India.

Se Convocará una Reunión de 10 Países

La Ayuda a Indochina

WASHINGTON, 22 (AFP). — El gobierno de Estados Unidos examina el problema de la ayuda norteamericana a Indochina después de la firma del cese del fuego en esa región.

Harold Stassen, director de la Oficina de Operaciones con el Exterior, indicó que Estados Unidos estima posible la evacuación hacia el sud del Vietnam de todo el material militar norteamericano que se encuentra en el delta del río Rojo, pero que dejará el material sanitario.

Soberanía al Oeste Alemán

WASHINGTON, 22 (AFP). — El secretario de Estado, señor John Foster Dulles, conferenció esta tarde, a puertas cerradas, con la Comisión de Relaciones Exteriores del Senado, respecto a la cuestión de procedimiento a seguir para conceder la plena soberanía a Alemania occidental, en el supuesto caso en que el tratado de la Comunidad Europea de Defensa no pueda entrar en vigencia.

El 6 de Agosto Cesará el Fuego

Aún Siguen Librándose Encuentros

VIENTIANE, 22 (AFP). — Se anunció oficialmente que el cese del fuego se hará efectivo en todo el territorio de Laos a partir del 6 de agosto. A todo esto, desde que se anunció la firma del cese del fuego, se está realizando un movimiento de evacuación de grupos de guerrilleros del Vietminh comunista, que marchan hacia el norte, aun cuando lo hacen en formación de combate.

El comando francolaotiano anunció que varios grupos de guerrilleros esquivaron el combate y se alejaron de la ribera derecha del río Mekong. Las operaciones de limpieza en esa zona continúan mientras tanto, y las escaramuzas, que aun se registran son, en general, de escasa importancia. El último combate importante registrado en el Laos tuvo lugar el 12 del corriente y costó a los comunistas 30 muertos y 57 heridos. Desde entonces, hasta el 6 de agosto, fecha máxima para concretar la cesación de las operaciones, no se cree que haya nuevos encuentros.

El Gral. Ely

SAIGON, 22 (AP) — El general Paul Ely, comandante en jefe de las fuerzas de la Unión Francesa en Indochina y comisionado general francés en este país, dio a conocer hoy una orden del día, en la que dice a sus tropas y al pueblo del Vietnam, que la cesación del fuego lograda en las tratativas de Ginebra, fue una paz angustiosa. No obstante, agregó, que era la solución "que mejor salvaguarda los principales intereses y el futuro del Estado, el ejército y la nación vietnamesa". Dice el comunicado, que Francia reafirmó solemnemente su política destinada a llevar al Vietnam, así como a Cambodia y Laos, a la independencia total.

"Con la supresión del estado de guerra —dijo—, Francia tiene el propósito de cumplir muy rápidamente esta evolución al mismo tiempo que ayudar a estos países, notablemente al Vietnam, en la inmensa tarea de la reconstrucción social, económica y nacional".

Por su parte, el general Nguyen Van Hinh, jefe del estado mayor del ejército vietnamés, en su orden del día dijo que la partición no ha sido querida y que "no habrá paz en nuestros corazones hasta que el país vuelva a unirse. La cesación de las hostilidades no es la paz —dijo—. El enemigo se beneficiará con ella, preparando su paz que nos colocará bajo el yugo comunista. Pero nosotros estamos preparando nuestra paz, una paz de honor y real libertad". El tono del mensaje del general a sus tropas fue más moderado que de costumbre. Había atacado violentamente la división de su país en las recientes semanas y pidió nuevos poderes para fortalecer al ejército vietnamés en su lucha contra los vietminheses. Pero al mismo tiempo, se opuso a la internacionalización de la guerra, sosteniendo que se terminaría por arrasar el país y fortalecer más que nunca a los comunistas.

En Hanoi, el general René Cogny, comandante de la Unión Francesa para el norte del Vietnam, dijo ayer que resistiría al máximo cualquier ataque vietminhés entre ese momento y la hora efectiva de cesación de las hostilidades, pero que, a la vez, no tenía intenciones de lanzar ofensiva alguna en el interín.

Clarín

BUENOS AIRES · REPUBLICA ARGENTINA

40 Centavos

Un toque de atención para la solución argentina de los problemas argentinos

AÑO IX — Diario de la Mañana — Nº 3 156

Buenos Aires, Viernes 23 de Julio de 1954

Lo Mejor que Podíamos Esperar, Declaró Mendes France

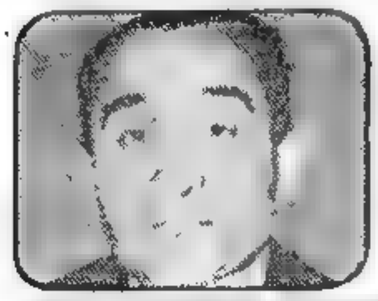

EL PRIMER ministro francés, Pierre Mendes France, declaró que se logró en Ginebra "lo mejor que podía esperarse"

PARIS, 22 (AP). — El acuerdo de cese del fuego en Indochina, aunque "cruel en ocasiones", fue "lo mejor que podíamos esperar en vista de las condiciones reinantes", declaró hoy el presidente del consejo de ministros, Pierre Mendes France, en la Asamblea Nacional francesa. Los diputados, inclusive los comunistas, aplaudieron al presidente del consejo con todo entusiasmo, cuando terminó su exposición, que duró 45 minutos. El jefe del gobierno, que había prometido a la Asamblea conseguir un acto de armisticio para el 20 de julio o renunciar, dijo a los diputados que había estado trabajando empeñosamente y con prisa en las negociaciones, porque la posición militar francesa era muy débil. De ahí que el acuerdo de Ginebra suponga para Francia "el fin de una pesadilla".

Los diputados comunistas aplaudieron también cuando Mendes France rindió homenaje a la ayuda recibida del secretario de Relaciones Exteriores de Gran Bretaña, Anthony Eden, durante las negociaciones de Ginebra. Y se unieron al resto de los diputados poniéndose en pie, cuando el presidente de la Asamblea, André Le Troquer, rindió homenaje a las víctimas francesas de la guerra al comenzar la sesión.

Mendes France dijo que estaba seguro de que la alianza de Francia con Estados Unidos y Gran Bretaña era más fuerte ahora, como resultado de las conversaciones que sostuvo la semana pasada con el secretario de Estado, John Foster Dulles, y con Eden.

Sin embargo, subrayó que la política francesa con respecto de la Comunidad Europea de Defensa (CED), no quedó obligada en forma alguna a consecuencia de tales conversaciones.

Las galerías destinadas al público y a la prensa estaban totalmente llenas, y observadores veteranos decían que a la sesión habían concurrido los diputados en un número como no se veía desde hacía muchos años.

Mendes France reveló que los países comunistas hicieron sus primeras propuestas de paz el 8 de junio, seis días antes de que cayera

(Continúa en la página DOS)

Las Condiciones del Armisticio no Manchan el Honor de Francia ni Comprometen la Alianza

PARIS, 22 (De nuestra agencia). — Del avión que lo trajo esta mañana de Ginebra, Pierre Mendes France, el hombre más popular del momento internacional, saltó a su automóvil para presidir media hora más tarde la reunión de gabinete y exponer a sus ministros los resultados de la conferencia. Poco después, entraba a la Asamblea Nacional para dar cuenta de las condiciones del armisticio de Indochina y sus planes personales para el porvenir del Vietnam. Los aplausos tributados hoy al hombre que regresa vencedor no podían, por cierto, constituir una apoteósis. Como lo escribiera ayer "Le Figaro" y lo reiteró ahora al iniciarse la sesión del presidente de la Asamblea, este triunfo de Mendes France es un duelo para Francia, y digámoslo nosotros, una nueva derrota para los occidentales. Porque si otra gran nación europea, siguiendo la suerte de Inglaterra y de Holanda, se ve dolorosamente amputada en sus establecimientos coloniales como consecuencia de una política interna que, a través de casi ocho años, la estuvo haciendo oscilar entre el desastre y la guerra mundial, el armisticio de Ginebra consagra un fracaso más de la "entente" de los aliados occidentales y representa un nuevo y peligroso avance rojo en el frente asiático.

Mendes France les habló a los diputados en el tono y con las palabras que convenían. Ha ganado su apuesta contra la desconfianza, el tiempo y la violencia, y ese fue su triunfo personal. El no podía rehacer lo deshecho y si las condiciones del armisticio no permiten salir a cantarlo por los bulevares desde L'Etoile hasta La Bastille, nadie podrá achacarle la responsabilidad de los tremendos errores de los gobiernos que lo precedieron, errores que una y otra vez puntualizara en forma sistemática y cuya herencia aceptó sin beneficio de inventario. Expuso, revelando secretos militares, lo desesperado de una situación que llevaba derechamente a la catástrofe y frente a ella la forma en que, mientras proseguía su sensacional carrera contra el reloj, se fueron reforzándose las medidas destinadas a poner a salvo al cuerpo expedicionario. Documentos en mano, reveló luego las exigencias que debió afrontar: el adversario, seguro de su triunfo y envalentonado por el apartamiento de Washington, lo exigía todo. Sin la mínima jactancia, con auténtica modestia, señaló las ventajas relativas logradas en el largo tira y afloja de Ginebra, vale decir, lo que su habilidad, su perseverancia, su firmeza y sobre todo su buena fe sin vueltas ni sobras —lo que no constituye la menor de sus cualidades— lograron salvar de la debacle. Mostró, en fin, que si las condiciones debían por fuerza resultar duras, por lo menos —esto es lo más a que cabía aspirar— ellas no manchan el honor de la nación ni comprometen el porvenir de la alianza occidental.

Injusto sería olvidar los perseverantes esfuerzos realizados en los últimos dos años por Bidault en ese mismo camino, aunque con distinto método. A él se le debe, entre otras cosas, la conferencia de Ginebra. Pero este triunfo de Mendes France asume un significado que trasciende la órbita de la diplomacia. El primer ministro francés, escribía en la semana pasada la prensa de Londres, triunfa donde Churchill fracasa: hace ir a Foster Dulles a París y Bedell Smith representa el State Department en Ginebra, cosa que no se había logrado con la visita a Washington. Es el hombre el que se impone por su talento, su personalidad, sus métodos nuevos. Dijimos en

(Continúa en la página DOS)

Octavio González Roura
Representante general de CLARIN en Europa

Dijo Eden: Era la Única Alternativa

Refirióse a los Acuerdos

LONDRES, 22 (AP). — El canciller Anthony Eden, que acaba de regresar de Ginebra, dijo en la Cámara de los Comunes: "Estoy convencido de que los acuerdos arribados ahora son los mejores que podrían haberse obtenido, dadas las circunstancias de cada caso particular".

Al dar a conocer un informe oficial sobre la cesación de hostilidades en Indochina, dijo "La única alternativa de estos acuerdos era la continuación de la lucha, el aumento de la miseria y el sufrimiento, y, sin duda, de los sacrificios máximos. Y lo que es más, existía un peligro más amplio para todos nosotros. Mientras continuara esta lucha, había el riesgo siempre presente de que el conflicto se extendiera con consecuencias inconmensurables".

Eden logró el aplauso de ambos sectores de la Cámara, al concluir su breve declaración, diciendo: "Mientras hayamos evitado estos peligros, no hay duda de que se ha registrado una gran ganancia para la paz".

Empató, Dos a Dos, el Equipo de La Coruña

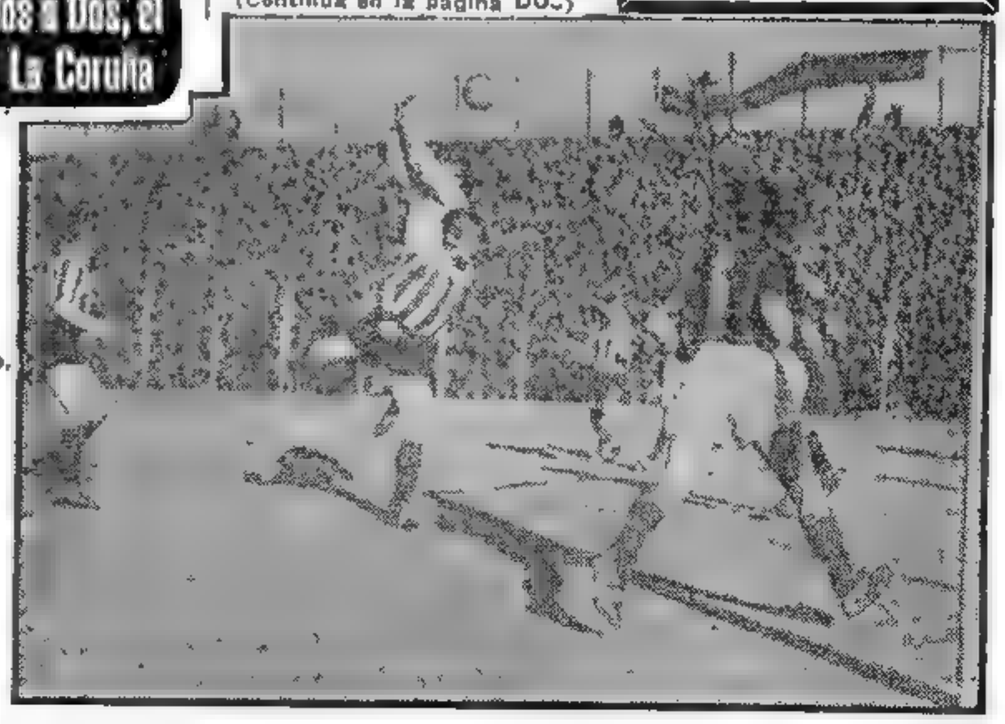

BLAZINA falla en su intento de interceptar el centro, se produce así, una situación de riesgo para el arco del equipo de San Lorenzo, que, finalmente, habrá de ser conjurada por la defensa. Esta corresponde al partido entre La Coruña y el equipo del Ciclón, disputado ayer

JURARON LOS NUEVOS MINISTROS Y FUERON DESIGNADOS LOS SECRETARIOS DEL PODER EJECUTIVO

Allanan el Camino Para la SEATO

LONDRES, 23 (AP). — En esferas oficiales se informó que Gran Bretaña y Estados Unidos han solicitado a India, Pakistán, Ceilán, Indonesia, Birmania, Australia, Nueva Zelandia, Thailandia y Filipinas, que respalden el acuerdo de Indochina, para aminorar así el riesgo de que vuelva a registrarse allí un nuevo estallido de violencia. Sin pedir garantías militares categóricas respecto a las líneas de demarcación fijadas para el cese de las hostilidades, Washington y Londres parece que esperan conseguir de los nueve países: 1º) Una declaración similar a la de Estados Unidos, de que se abstendrán de perturbar el acuerdo mediante el uso de la fuerza; 2º) Una advertencia de que considerarán como motivo de grave inquietud cualquier intento agresivo para subvertir la solución concertada.

Algunos informantes manifestaron que la iniciativa anglonorteamericana tiene por objeto allanar el terreno para una conferencia internacional de carácter más amplio, en la que se trataría de la formación oficial de la Organización del Tratado del Sudeste de Asia (SEATO).

Mendes France Obtuvo el Voto de Confianza

PARIS, 23 (AP). — La Asamblea Nacional francesa aprobó esta noche, por abrumadora mayoría, los acuerdos de paz de Indochina, y elogió la labor realizada por el primer ministro, Pierre Mendes France, al lograr que las negociaciones llegaran rápidamente a su término. La resolución respectiva también aprobó la declaración hecha por Mendes France a la Asamblea Nacional acerca de sus negociaciones de Ginebra, junto con sus comentarios sobre el arreglo final.

El M. R. P., al ponerse a votación el documento, párrafo por párrafo, se había negado a dar su apoyo a esta parte. Sin embargo, pese a los objeciones de dicho movimiento, la medida resultó aprobada por 50½ votos contra 93. El citado grupo político, que es el partido del ex ministro de Relaciones Exteriores, Georges Bidault, se abstuvo en la votación final, en la que se trató la resolución en conjunto.

Diálogo con Bidault

PARIS, 23 (AFP) — Bidault, en su intervención ante la asamblea, reconoció que Mendes France ha obtenido, en lo que concierne a las cláusulas territoriales y tal vez a la fecha de elecciones, más o menos lo que esperaba obtener el gobierno precedente. Sin embargo, la forma en que se ha concertado el armisticio en Indochina mereció ciertas críticas al ex canciller.

"¿Cómo será garantizado ese acuerdo?", preguntó "¿Por quién y en qué términos?". El gobierno de Estados Unidos rehusó comprometerse en el mecanismo de ese acuerdo, eminentemente vulnerable"

Criticó, además, el hecho de que se prohiba al Vietnam, Cambodia y Laos entrar en el pacto del sudeste asiático, único sistema de se-

(Continúa en la página DOS)

Clarín

BUENOS AIRES · REPUBLICA ARGENTINA · 40 Centavos

Un toque de atención para la solución argentina de los problemas argentinos

AÑO IX — Diario de la Mañana — Nº 3.157

Buenos Aires, Sábado 24 de Julio de 1954

Preocupa a EE. UU., Afirmó Dulles, la Economía Latinoamericana

WASHINGTON, 23 (AP). — El secretario de Estado, John Foster Dulles, manifestó que Estados Unidos piensa mucho en las situaciones creadas en América latina, donde las dificultades económicas pueden ser aprovechadas por los comunistas.

Apoyo a Chile y Bolivia

En su conferencia de prensa, después de haberse referido a la situación en Indochina y a las medidas para hacer frente a los esfuerzos de infiltración comunistas, un periodista le preguntó si se estaba haciendo algo para ayudar a las naciones latinoamericanas que, como Chile y Bolivia, se encuentran en malas condiciones económicas debido a la falta de un desarrollo industrial diversificado, y también si se hacía algo para contribuir al restablecimiento de Guatemala.

Dulles declaró que se han tomado ya algunas disposiciones para proporcionar ayuda económica a esos países, agregando que Estados Unidos, por ejemplo, compró recientemente a Chile una importante partida de cobre, con lo que se procedió a mejorar las condiciones económicas chilenas.

La Conferencia de Río

Durante varias semanas, representantes de distintos organismos del gobierno norteamericano han venido conferenciando regularmente para ultimar los planes para la conferencia económica interamericana, que deberá celebrarse en Río de Janeiro en noviembre próximo. Todos esos funcionarios, pertenecientes a distintos departamentos, se van acercando a una decisión respecto a lo que Estados Unidos puede hacer para cooperar con América latina

Medidas Para Guatemala

En esferas oficiales norteamericanas se estudian otros medios para contribuir al restablecimiento de Guatemala. En los medios informados de Washington se dice que se está acelerando la ayuda técnica y otros planes para ayudar a la economía guatemalteca, actualmente próspera a causa del alto precio del café, que está a un nivel más firme y se vende a más largo plazo.

Recientemente se prestó ayuda a Bolivia en varias formas, para aliviar la crisis en que se encontraba debido a la baja del precio mundial del estaño, que es la base de su economía.

CAYO EN EL MAR DE CHINA UN AVION BRITANICO

HONGKONG, 23 (INS). — Un avión británico Skymaster de pasajeros, con 18 personas a bordo y uno de sus motores en llamas, debió efectuar un descenso forzoso en el mar de China meridional, cerca de la isla de Hainan, perteneciente al régimen comunista

Un hidroavión de la armada norteamericana rescató a ocho sobrevivientes hallando también un muerto. Funcionarios de la compañía aeronáutica propietaria de la máquina dijeron en Singapur que tres personas fueron recogidas por un Sunderland británico, pero en la oficina de prensa del gobierno se manifestó que esta información no era correcta, dado que todos los Sunderlands que intervinieron en las operaciones de salvamento volvieron a sus bases. Diversos testigos dicen que tres sobrevivientes fueron recogidos por una embarcación, presumiblemente comunista.

Entre los rescatados se hallan el piloto, capitán P. Blown, de Hongkong, copiloto, C. W. Carlton, de Hongkong; camarera, P. M. Thornburn, también de Hongkong, y Lui Luenn Fong, de Bangkok, todos los cuales sufrieron lesiones leves.

Los ocho sobrevivientes incluyen cuatro británicos, un chino y tres norteamericanos.

Brillante y Emotiva Fué la Ceremonia

ENTRO en acción ayer la nueva estructura del gobierno nacional: el presidente de la Nación, general Juan Perón, conducirá los negocios del Estado secundado por cuatro secretarios, cuyos planes serán ejecutados por 16 ministros. En rápida sucesión se concretaron en la mañana los distintos cambios de hombres en el elenco gubernativo; se pusieron en marcha los ministerios que han adquirido nueva denominación; comenzaron a actuar las cuatro secretarías del Poder Ejecutivo que entenderán en los ramos de asuntos económicos, políticos, técnicos y de defensa nacional y, finalmente, se cubrieron los cargos titulares de los ocho organismos que actuarán bajo las órdenes directas del presidente de la Nación.

Reajustados así todos los resortes del mecanismo administrativo, el gobierno de la Nación inició la víspera una nueva etapa, que estará orientada por dos principios: eliminar los obstáculos de la burocracia y gobernar mediante la conducción y ejecución.

El Juramento de Cuatro Ministros

Promulgada a primera hora la ley que redujo de 21 a 16 los ministerios del Poder Ejecutivo, transformando cuatro de ellos en sus estructuras y en sus denominaciones, se llevó a cabo, a las 10, el acto de mayor significación de la jornada. En el recinto iluminado "a giorno" del Salón Blanco de la Casa de Gobierno, prestaron el juramento constitucional los ministros de Interior y Justicia, señor Angel Borlenghi; de Asistencia Social y Salud Pública, doctor Raúl Conrado Bevacqua; de Industria, doctor Orlando Leonardo Santos, y de Comercio, doctor Antonio Francisco Cafiero.

Concurrentes a la Ceremonia

Asistieron a la ceremonia el primer magistrado, general Juan Perón; el vicepresidente, contraalmirante Alberto Teisaire; los ministros y secretarios del Poder Ejecutivo; el presidente de la Suprema Corte de Justicia y los miembros de ese alto tribunal; el presidente provisional del Senado; el presidente de la Cámara de Diputados, el gobernador de la provincia de Buenos Aires; la vicepresidenta 1º de la Cámara de Diputados; las autoridades de los bloques peronistas de ambas ramas legislativas; el intendente municipal; el titular de la Secretaría de Prensa y Difusión de la Presidencia el jefe de la Casa Militar; el jefe de Coordinación de Informaciones del Estado; el secretario Administrativo y de Despacho de la Presidencia; el secretario de Investigaciones Administrativas; el secretario Gremial de la Presidencia; el ayudante del Jefe del Estado, capitán Alfredo Máximo Renner; los subsecretarios de los distintos departamentos de Estado; generales, almirantes y brigadieres; el jefe de la Policía Federal; el cuerpo de edecanes; el Prefecto Nacional Marítimo; el secretario general de la Comisión Nacional de la Energía Atómica; el secretario general de la Federación General del Trabajo; el presidente de la Confederación General Económica; legisladores nacionales; delegaciones de los partidos Peronista Masculino y Femenino; una representación de la intervención del partido Peronista en

CONTINUA PAGINA TRES

ANTE el Gral. Perón, jura el ministro del Interior y Justicia Sr. A. Borlenghi

EL Dr. Antonio Cafiero, ministro de Comercio, jura fidelidad a la Constitución Nacional

EL NUEVO ministro de Industria, Dr. Orlando Santos, suscribe el acta del juramento

PRESTA juramento el Dr. Raúl Bevacqua, ministro de Asistencia Social y S. Pública

Notifican el Cese de las Hostilidades

SAIGON, 23 (AP). — El Alto Mando francés anunció que el cese de hostilidades se registrará a las 7 de la mañana del martes 27 del corriente en el Vietnam Septentrional. A la vez, se ha ordenado la suspensión inmediata de toda acción ofensiva de las fuerzas francovietnamesas en Indochina. El cese de la lucha se realizará poco después en otras zonas de conflicto, dependiendo el momento de la celeridad con que se logre notificar de la orden a los respectivos comandos regionales. El general Paul Ely, comandante en jefe de las fuerzas de la Unión Francesa ordenó a sus hombres que sólo actúen en la defensiva, advirtiendo que toda acción militar deberá limitarse a la apertura de carreteras.

PAUL ELY

Atacaron los Rebeldes

HANOI, 23 (AFP). — Sin tener en cuenta la inminencia de la cesación de hostilidades, los vietminheses lanzaron una serie de ataques contra puestos de la Unión Francesa ayer por la noche y en las primeras horas de hoy, penetrando las defensas de alambres de púas en Vietri, a 64 kilómetros al nordeste de Hanoi.

Mientras tanto, tropas francovietnamesas mantienen su inactividad de acuerdo con el anuncio del general René Cogny de que sólo combatirá en defensa de sus posiciones antes de que se suspenda la lucha, para evitar bajas innecesarias.

En una feroz lucha en Vietri, los rebeldes lograron introducirse en defensas de alambres de púas hasta que los defensores pudieron repeler el ataque, haciéndolos retroceder. Los franceses excavaron, luego, zanjas para evitar una nueva incursión de la infantería de los rebeldes comunistas.

Izose a Media Asta la Bandera

SAIGON, 23 (AP). — La bandera vietnamesa está a media asta en los edificios públicos de esta ciudad, como señal de luto por la pérdida de la mitad septentrional del país en manos comunistas, tras ocho años de lucha y 2 meses y medio de discusiones en la conferencia de Ginebra. La demostración fue ordenada por el primer ministro vietnamés Ngo Dinh Diem.

OTRA ETAPA DE UNA HISTORIA LARGA Y RICA EN PERIPECIAS

PARIS, 23 (Especial de AFP). — El acuerdo de Ginebra sobre Indochina es un recodo importante de una historia muy larga y fértil en peripecias, como es la histo- Laos y de Cambodia, y de la presencia de Francia en el sudeste de Asia.

Los annamitas son originarios del Tonkín. El país que ocupaban —Tonkín y norte del actual Annam— fue una dependencia del Imperio Chino hasta mediados del siglo X, época en que se funda el Imperio independiente de Annam o Vietnam, que debía en 1698 extenderse a Saigón.

La aparición de los primeros misioneros y comerciantes en el Vietnam data del siglo XVII; la primera intervención francesa fué la de monseñor Pigneau de Behaine, quien, cuando ya existían 300 mil cristianos en Tonkín, hizo una leva de voluntarios en 1789 para auxiliar a Nguyen-Anh, el heredero de la dinastía de los Nguyen, a librarse de los piratas Tay-Son, que le habían perseguido hasta Cochinchina. Restablecida la unidad del Vietnam, la dinastía imperial de Nguyen pudo reinar en Hue hasta 1945, no sin sobresaltos.

La proscripción del culto cristiano en Annam (1833) y las nuevas persecuciones a partir de 1848 fueron causa de la expedición militar enviada en 1860 por Napoleón III. En 1862, la Corte de Hue cedió a Francia las tres provincias orientales de Cochinchina, convertida en colonia a partir de 1864. Tres años más tarde, los franceses ocupaban la zona occidental de Cochinchina.

La Unión Indochina fue fundada en 1887 por Paul Bert, y la Indochina Francesa, organizada por los decretos de 1887. Al mismo tiempo fue establecido el gobierno general de la Unión Indochina. Este régimen, modificado en 1911, por las reformas aplicadas por Albert Sarraut, y en 1925, por una nueva convención, es aproximadamente el mismo que duró hasta 1940. El actual emperador Bao Dai, cuyo padre murió en 1925, ocupó el trono de Annam en 1932. El 20 de julio de 1940, el general Catroux transmitía sus poderes de gobernador general al almirante Decoux, quien, el 30 de agosto siguiente, firmaba un acuerdo con el Japón. El gobierno de Tokio reconoció la soberanía francesa sobre Indochina, pero obtuvo ventajas militares en Tonkín. El 29 de julio de 1941 se autorizaba a los japoneses a utilizar bases navales y aéreas en el sur de Indochina. En julio de 1943, la actitud japonesa se tornó abiertamente hostil y el 9 de marzo de 1945, las guarniciones francesas de Indochina eran atacadas, dispersadas o aprisionadas por las fuerzas japonesas. Dos días después, el emperador Bao Dai denunciaba el tratado del Protectorado y proclamaba la independencia de Indochina.

El 6 de agosto de 1945 estallaba la bomba atómica en Hiroshima; el 7, Ho Chiminh, dirigente del Vietminh, crea un "comité de liberación del pueblo vietnamés" en Hanoi, donde permanecen cautivos seis mil soldados franceses. El 16 de agosto, sobreviene la capitulación del Japón y el 22, Jean Santeny, comisario de la IV República aterriza en Saigón, y tropieza con una ciudad empavesada de banderas comunistas y en poder del Vietminh.

Cuando el general Leclerc, nuevo comandante en jefe de las fuerzas de Indochina, y el almirante D'Argenlieu, primer alto comisario de Francia, llegan en el verano de 1945, proyectan aplicar una política conducente a la creación de un gobierno provisional. Pero en Tonkín, los chinos y Ho Chiminh siguen dueños de la situación. El almirante D'Argenlieu no quiere tratar con el caudillo comunista, pero Leclerc, que teme una guerra generalizada, entabla una doble negociación con los chinos y Ho Chiminh, que concluye en los acuerdos

(Continúa en la página DOS)

Hubo en Costa Rica un Conato de Revolución

WASHINGTON, 23 (AP). — Informaciones recibidas esta tarde por el departamento de Estado dicen que se produjeron desórdenes en Vara Blanca, Costa Rica, pero que, a lo que parece, el gobierno domina la situación.

No Hubo Heridos

Las informaciones agregan que un pequeño grupo de hombres, en un camión, irrumpieron en la oficina de telégrafos de dicha localidad, acuosiraron al operador y cortaron la línea telegráfica entre Vara Blanca y Villa Quesada. Ambas ciudades están a unos 60 kilómetros de la frontera de Nicaragua.

La misma versión indica que los asaltantes de la oficina de telégrafos son simpatizantes del ex presidente Calderón Guardia. Según ese despacho de prensa, no hubo heridos en el incidente

Restablecióse el Servicio

La embajada de Costa Rica dice que el servicio telegráfico a Vara Blanca ha sido restablecido. La embajada no pudo confirmar la información sobre el operador acuestrado. Las relaciones entre Costa Rica y Nicaragua son tensas debido a acusaciones hechas por Nicaragua de que un atentado contra el presidente Anastasio Somoza se originó en Costa Rica. Los gobiernos cambiaron notas sobre el incidente, pero el asunto no ha sido resuelto.

Dominaron la Rebelión en Albania

BARI, 23 (ANSA). — La sublevación de algunos elementos del ejército, partidarios del primer ministro depuesto, Enver Hoxa, habría sido dominada por unidades de la policía y fuerzas adictas al nuevo gobierno del primer ministro Mehmet Seheu, según establecen informaciones procedentes de dicho país. Por otra parte, se ha confirmado que el general Hoxa, quien fue jefe del gobierno albanés desde la finalización de la guerra, ha sido depuesto por orden del Kremlin, bajo la acusación de "desviación titista" y se halla detenido. Contra él se instaurará proceso, si bien es probable que, de acuerdo al sistema comunista, sólo se darán a conocer los pormenores, cuando el acusado haya sido ejecutado.

Empataron Pascual Pérez y Yoshio Shirai

INFORMACION PAGINA TRECE

Propuso Rusia Una Nueva Conferencia de los Cuatro

Tratarían la Seguridad de Europa

MOSCU, 24 (AP). — El gobierno soviético, en notas entregadas a Estados Unidos, Gran Bretaña y Francia, propuso la celebración de una nueva conferencia dentro de pocos meses, para considerar el establecimiento de un sistema de seguridad colectiva en Europa. Las notas dicen que la conferencia "incluiría, por supuesto, a Estados Unidos", y sugieren que sería "útil" que se invitara también a observadores de China comunista. Agregan que se invitaría a asistir a todos los países europeos interesados en ello.

Las Notas no son Iguales

Las notas dirigidas a los tres gobiernos, que son similares, pero no idénticas, observan que el acuerdo a que se llegó en Ginebra para el cese del fuego en Indochina demuestra claramente que el camino está abierto para resolver otros problemas mundiales.

La nueva tentativa soviética no es inesperada. Había sido anticipada por un editorial del "Pravda", el órgano oficial comunista, publicado el pasado jueves, en el que se decía que a la conferencia de Ginebra debían seguir otros esfuerzos para resolver los principales problemas internacionales pendientes, incluídos la disputa sobre la energía atómica, la unificación de Corea y la seguridad europea.

Sería Rechazada

WASHINGTON, 24 (AP). — Rusia ha entregado notas a Estados Unidos, Gran Bretaña y Francia, proponiendo la celebración de una conferencia sobre seguridad europea, con la participación de Estados Unidos y la asistencia de China comunista en calidad de observadora. En los círculos oficiales norteamericanos se considera tal iniciativa como una maniobra para hacer fracasar la CED.

En esferas autorizadas de esta capital se indicó que la propuesta será firmemente rechazada, después de consultar a Gran Bretaña y a Francia. Se recordó al respecto que las potencias occidentales hacía expresaron simpatía por el plan de seguridad que los rusos presentaron originalmente durante la conferencia de Berlín, celebrada el invierno pasado.

Las Armas Atómicas

La nota entregada al encargado de negocios norteamericano, consta de 16 páginas y en ella se considera el desarrollo por Estados Unidos de las armas atómicas como una amenaza para la paz.

"De acuerdo con muchas declaraciones hechas recientemente —añade—, el gobierno soviético consi-

(Continúa en la página DOS)

EL REPRESENTANTE de las fuerzas comunistas del Vietminh, Ta Quang Buu, pone su firma al pie del documento para el cese del fuego que puso término a la guerra que desde hace ocho años libraban en Indochina los franceses. La histórica escena fue registrada en el Palacio de las Naciones, en Ginebra.

AÑO IX — Diario de la Mañana — Nº 3.158

Buenos Aires, Domingo 25 de Julio de 1954

EE. UU. Quiere que la UN Apruebe la SEATO

Se Logró Acuerdo Para Aplicar los Términos de la Tregua en Indochina

NUEVA YORK, 24 (INS). — Fuentes autorizadas anticiparon que Estados Unidos tratará de obtener el consentimiento de la asamblea general de las Naciones Unidas sobre la propuesta alianza defensiva del sudeste de Asia (SEATO), como corolario del pacto de Ginebra. La asamblea general se reunirá en setiembre venidero. La razón principal para tal gestión sería la de contrarrestar el incremento de las críticas que se hacen a las grandes potencias alegando que hacen caso omiso de la UN en lo que respecta a importantes negociaciones en detrimento de la paz mundial.

Acuerdo en Trung-Gia

HANOI, 24 (AP). — Delegados franceses y vietminheses que se reunieron en Trung-Gia para discutir los términos de aplicación práctica de la decisión de Ginebra sobre la tregua en Indochina, acordaron limitar las acciones militares hasta que entre en vigor la cesación de hostilidades el 27 del corriente.

El convenio fue anunciado hoy por el alto mando francés, y especifica:

1º) Ninguno de los bandos empleará fuerzas de combate mayores que un regimiento en el norte del Vietnam y las limitará a las proporciones de un batallón en otras regiones de Indochina.

2º) Ambos bandos "tan pronto sea posible" suspenderán el minado de carreteras, el sabotaje de líneas ferroviarias y la interrupción de líneas de comunicación.

3º) Ambos bandos ordenarán a sus tropas que suspendan los daños a los civiles y a sus propiedades en el norte del Vietnam.

4º) La Fuerza Aérea Francesa no bombardeará territorio o bases del Vietminh, ni usará aviones de guerra para apoyar a las tropas de tierra y no empleará las bombas "napalm" bajo ninguna circunstancia.

India Aceptó Participar

NUEVA DELHI, 24 (AP). — Un portavoz del gobierno de India dijo que su país aceptó oficialmente participar en la comisión internacional de supervisión de la tregua en Indochina.

India, Canadá y Polonia fueron invitadas a integrar ese organismo y el gobierno del primer ministro Nehru había dicho ayer que no podía decidir si aceptaría la oferta hasta que tuviera oportunidad de estudiar los documentos del acuerdo general de cesación de las hostilidades.

También Polonia

PARIS, 24 (AFP). — Polonia aceptó integrar la comisión de control de armisticio en Indochina.

El gobierno de Varsovia, en una carta dirigida a Eden y Molotov, afirma que "deseoso de contribuir con su aporte al mantenimiento de la paz", ha respondido afirmativamente a la invitación que le fuera hecha de asociarse en dicha comisión.

Atacaron los Comunistas al Avión Inglés

Londres Protestará Ante Pekín

HONGKONG, 25 (AP). — Dos aviones de combate aparecieron sorpresivamente frente a la isla de Hainan, ocupada por los comunistas chinos, y derribaron al avión británico de pasajeros, que cayó ayer al Mar de China envuelto en llamas, y mataron a algunos de los 18 pasajeros que viajaban en la aeronave. Gran Bretaña dió instrucciones al encargado de negocios de Pekín para que presente una enérgica protesta ante el gobierno comunista chino.

Con Emblemas Rojos

TOKIO, 25 (AP). — Dos aviones de combate a hélice, "con emblemas de círculos rojos" consumaron ayer un ataque, cerca de la isla china comunista de Hainan, contra un avión británico de pasajeros, que volaba a unos 3.600 metros de altura, derribándolo.

El comando de las fuerzas aéreas norteamericanas en Tokio reveló hoy esta información como la versión dada por el capitán Philip Blow, piloto del avión de pasajeros, al capitán J. T. Woodward, cuyo avión anfibio recogió a los sobrevivientes de un bote de goma.

Van Portaaviones Yanquis

WASHINGTON, 24 (AFP). — "Dos portaaviones norteamericanos recibieron órdenes para trasladarse al lugar en que un avión británico fué abatido deliberadamente por dos cazas comunistas chinos", anunció el secretario de Estado, John Foster Dulles en una declaración entregada a la prensa.

"El gobierno de Estados Unidos —agrega— ve en este incidente un nuevo acto de barbarie, del que debe hacerse responsable al régimen comunista chino. Las medidas que Estados Unidos adoptaran, serán anunciadas después", añade el secretario de Estado.

Entre los pasajeros que estaban a bordo del aparato comercial británico derribado, figuraban seis ciudadanos norteamericanos, de los cuales tres murieron y los otros tres pudieron ser salvados.

INDICASE en el mapa, con una flecha, el lugar aproximado en que fue derribado el avión británico, al sur de la isla china de Hainan.

Convocan en Bogotá a la Constituyente

BOGOTA, 24 (AP). — El gobierno convocó a la Asamblea Nacional Constituyente para el 27 del actual a fin de que "elija presidente de la República y considere asuntos que el gobierno juzgue adecuados someter a su estudio", según dice un decreto emitido ayer. Es posible que el partido Liberal se abstenga de concurrir oficialmente a la Asamblea Constituyente, con la posibilidad de que se deje a los miembros liberales en libertad para participar en las deliberaciones con carácter personal. El comité del partido entregó una nota al presidente Rojas Pinilla en la que señala que se han efectuado reuniones entre ministros del gobierno y grupos conservadores para tratar temas relacionados con los objetivos de las sesiones de la Asamblea Constituyente, prescindiéndose de los liberales.

Asesinaron al Jefe de la Guardia del Bey de Túnez

Escapó el Autor del Atentado

TUNEZ, 24 (AFP). — El coronel De la Pallonne, jefe de la guardia del bey de Túnez, fue asesinado esta tarde por un terrorista. El coronel salía de su oficina, en la administración de la guardia, y acababa de subir a su coche, cuando un tunecino se aproximó y le disparó varios tiros de revólver desde una de las ventanillas posteriores. Gravemente herido, De la Pallonne fue inmediatamente transportado al hospital, donde falleció a poco de llegar. El terrorista logró fugar.

Un comunicado publicado por los servicios de la Residencia General precisa que el balance de los atentados y actos de terrorismo cometidos entre el 19 de marzo y el 23 de julio se establece como sigue: Civiles franceses o tunecinos muertos: 74; heridos 87; servicio de orden: muertos 31; heridos 52; desaparecidos 15. Durante este mismo período, 60 fellagahs (terroristas) fueron muertos.

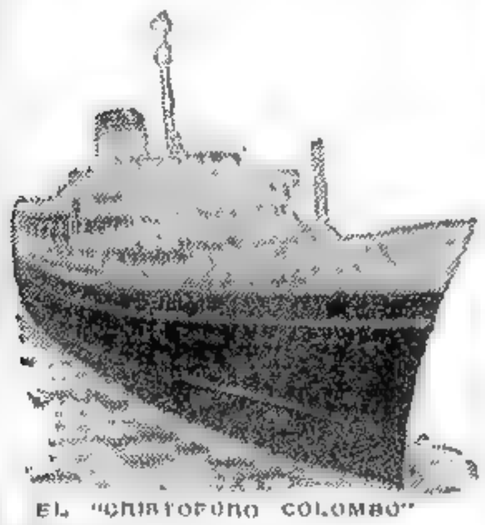

EL "CRISTOFORO COLOMBO"

Llegó a Nueva York el "Cristoforo Colombo"

NUEVA YORK, 24 (ANSA). — Catorce meses después de su botadura, el más grande de los transatlánticos italianos, el "Cristoforo Colombo", ha puesto fin a su viaje inaugural entre Nápoles y Nueva York. La nave, que desplaza 30.000 toneladas, fue objeto en este puerto de la tradicional bienvenida que se reserva a las nuevas unidades de la marina mercante. Trae a 1.076 pasajeros y permanecerá en Nueva York por espacio de una semana, al cabo de la cual emprenderá el regreso a Nápoles.

El "Cristoforo Colombo" fue botado el 10 de mayo del año pasado en los astilleros de Sestri Ponente y efectuó su crucero de prueba el 11 de junio último en el golfo de Génova, alcanzando una velocidad de 26,637 nudos.

Francia Pedirá Otra Reunión Para Tratar Sobre Alemania y Austria

PARIS, 24 (De nuestra agencia). — El alfa y omega del método político de Mendes-France consistía en liquidar en primer término la guerra indochina, como condición sine qua non de un plan encaminado a reforzar las posiciones militares francesas en Europa y Africa del Norte. Ya es cosa hecha y la Asamblea Nacional, por una mayoría que constituye casi una unanimidad, ha votado un texto aprobatorio en el cual reconoce que el cese de las hostilidades se ha debido a la "acción decisiva del presidente del Consejo".

El problema que ahora se presenta es la reconversión de la economía. Ya no habrá que enviar armas a Indochina y los dólares se tornarán escasos, lo cual hace más urgente la necesidad de sanear el medio económico y de realizar esfuerzos para sanear las exportaciones que es la segunda etapa del programa de Mendes-France. Ello no impedirá, según previéramos en nuestra crónica anterior, que en uno de los primeros consejos de gabinete consecutivos al retorno de Holanda del presidente Coty —a quien la reina Juliana ha recibido con arcos de triunfo luminosos y su pueblo ha ovacionado con ruidoso entusiasmo— Africa del Norte se sitúe en el primer rango de las preocupaciones que demanda con premura decisiones acertadas y enérgicas.

Con respecto a la acción internacional, cabe preguntarse si el gobierno podrá seguir practicando lo que Gastón Palewski, gaullista que intervino en el debate del Palais Bourbon, dio en llamar la "diplomacia del equilibrio" de Mendes-France, la cual consistiría, en este caso, en acercarse al enemigo sin olvidar a los aliados y aunque seriamente tácticas significaría condenar de antemano a la Comunidad Europea de Defensa. Desde luego y aunque el primer ministro ha destacado enfáticamente que el abismo abierto entre Estados Unidos y Francia (el embajador del Quai d'Orsay en Washington lo denunciaba aún la víspera del aterrizaje en Orly del Constellation U. S. Airforces 8609, que tan sorpresivamente trajera a Foster Dulles a París) ya no existe a raíz de ese viaje y de la asistencia de Bedell Smith a Ginebra, parece indudable que no se acompañaba al State Departament en sus métodos de violencia verbal, tan intransigentes como pesimistas. Cualesquiera que sean los motivos secretos del Kremlin, no cabe desconocer que Molotov aceptó en Berlín la idea de Bidault que condujo a Ginebra y que, en Ginebra, Molotov entre la "langosta Thermidor" y las frambuesas con vodka, hizo más concesiones y evidenció mayor voluntad conciliatoria que el rudo Foster Dulles frente a los scotchs and soda en su larga conversación de París con Mendes-France. Moscú, que afirma no sin razón que los Estados Unidos dificultaron con su actitud los trabajos de la conferencia, acaba de hacer el ofrecimiento de nuevas reuniones internacionales destinadas a discutir los problemas pendientes y sostiene que no existen en este momento cuestiones que no sean susceptibles de ser solucionadas por vía de acuerdo y que el intentarlo constituiría una etapa importante para atenuar la tensión internacional. Sinceras o no tales palabras, es evidente que no corresponde —porque, en el mejor de los casos, no es hábil ni diplomático— rechazar de plano el ofrecimiento, como se ha precipitado a hacerlo Washington reeditando fáciles reproches y poniendo con énfasis en duda, sin que aparezca oportuno, la buena fe soviética.

El Quai D'Orsay no seguirá tal temperamento ni tampoco la cancillería de Londres y estamos en condiciones de adelantar que se piensa en una iniciativa francesa para celebrar en Ginebra, en octubre próximo, una conferencia sobre Alemania y Austria y que la idea tendría la aprobación de Eden, cuya actuación en favor de Mendes-France y de la "paz honorable" que éste buscaba ha robustecido extraordinariamente los vínculos de la "entente cordiale". Sería indispensable, no obstante, que los occidentales que acaban de perder la guerra de Indochina por no saber entenderse y con ello una nueva región del mundo libre, se pusieran de acuerdo para no perder la paz y se decidieran a una acción común sobre la base de una política coherente y eficaz contra Rusia.

Octavio González Roura
Representante general de CLARIN en Europa

India Reclama Garantías a Portugal

NUEVA DELHI, 24 (AP). — El gobierno de la India entregó en la embajada portuguesa de esta capital una nota en la que solicita del gobierno de Lisboa seguridades de que no se militarizará ni se deportará de Goa o de otros territorios portugueses de la India, a los ciudadanos de los países que han sido detenidos por sus actividades en favor de la incorporación de esos territorios a la India. La nota, según se informó en fuentes autorizadas, pide también que se permita al cónsul general de la India en Goa entrevistarse con los detenidos para obtener de ellos declaraciones sobre las causas de su detención. Agrega la nota que la responsabilidad por el rechazo de tales requerimientos "recaerá por completo sobre el gobierno portugués".

Contribución Militar

BOMBAY, 24 (AP). — Informaciones recibidas de Silvesa, en territorio portugués, indicaron que las autoridades han ordenado que cada familia continúa con un hombre para el servicio militar en "la lucha contra los agresores indios".

Resultados de los Partidos de Ayer

PRIMERA DIVISION

N. Old Boys	1	Platense	2
Independiente	3	San Lorenzo	0
Tigre	0	Boca Juniors	2
River Plate	4	Rosario Central	0
G. y Esgrima	0	Chacarita	1
Huracán	4	Racing	1
F. C. Oeste	1	Lanús	2
Banfield	1	Vélez Sarsfield	0

PRIMERA DIVISION "B"

Unión	1	Talleres	1
Sarmiento	1	Almagro	2

En Todo el País Rendiráse Homenaje a la Sra. Eva Perón

INFORMACION PAGINA TRES

STASSEN

E. U. Costea su Plan de Seguridad con la Venta de Excedentes

WASHINGTON, 25 (INS). — El director de Operaciones Extranjeras, Harold Stassen, declaró que su organismo confía en poder utilizar el año próximo en medida cada vez más creciente excedentes de la producción agrícola de Estados Unidos en lugar de dólares para costear el incremento de la seguridad nacional. En una entrevista exclusiva para INS, Stassen especificó, por vía de ejemplo, que la entidad que dirige adquirirá aviones de retropropulsión en el Reino Unido, pagándolos con mantequilla norteamericana. Destacó que bajo las disposiciones de la ley de seguridad mutua, ya se han vendido a naciones amigas productos agrícolas excedentes por un total de 245.000.000 de dólares por encima del volumen normal

CONTINUA EN LA PAGINA DOS

Recibióse con Reservas la Propuesta de la URSS

Anticipan que EE. UU. Rechazará la Iniciativa Rusa

WASHINGTON, 25 (INS). — Fuentes oficiales anticiparon que Estados Unidos no aceptará participar en la conferencia internacional que patrocina el canciller ruso, Vyacheslav Molotov. Esas fuentes señalaron que el Soviet apenas veló su antiguo plan de desbaratar la formación del Ejército Unificado Europeo mediante maniobras diplomáticas largamente planeadas.

Churchill le Prestaría Especial Atención

LONDRES, 25 (AFP). — Aun cuando la nota rusa a los "tres" occidentales era esperada y no causó sorpresa, su texto será objeto de especial estudio por parte de sir Winston Churchill. Esta impresión emana de los primeros comentarios y reacciones al documento de Moscú, aun cuando en fuentes oficiales se ha guardado hoy la más estricta reserva.

"Sunday Dispatch" dice: Sea cual fuere la respuesta occidental a la nota rusa, no hay duda de que será estudiada con particular interés por Churchill, porque todos saben que el "premier" inglés desearía conversar con Malenkov y Eisenhower, junto con Mendes-France y Saint Laurent.

"The Observer", por su parte, hace notar que no ha habido modificación en la actitud del Kremlin, y que la nota rusa no propone nada nuevo.

"Sunday Times", conservador, dice: "La profusa propaganda comunista, al día siguiente de los acuerdos de Ginebra, hacía prever esa gestión aparatosa y teatral de la URSS. Su objetivo esencial y visible, es el de hacer más dificultosa la ratificación del Pacto de la CED.

Dan la Fecha de la Conferencia Balcánica

BLED, Eslovenia, 25 (AFP). — La conferencia de los tres ministros de Relaciones Exteriores balcánicos —de Grecia, Turquía y Yugoslavia— se celebrará definitivamente entre el 4 y el 5 de agosto próximo, según informó una fuente autorizada en ésta. Los preparativos técnicos para esta conferencia dieron ya comienzo y varios funcionarios superiores de la cancillería yugoslava se hallan ya en Bled.

ANTHONY HEAD

Llegó a Egipto el Enviado Británico

EL CAIRO, 25 (AFP). — Procedente de Londres ha llegado a esta ciudad el ministro de Guerra británico, Anthony Head. Debe participar en las negociaciones anglo-egipcias acerca de la solución de los problemas del canal de Suez.

Entrevistará a Nasser

Head y los miembros de la delegación británica entrevistarán mañana por la noche, en el pabellón que el ex rey Farúk hizo construir al pie de la Gran Pirámide de Gizeh, a los negociadores egipcios. Así lo anunció el jefe del gobierno de El Cairo, teniente coronel Gamel Abdel Nasser, en una conferencia de prensa.

Promueve la FAO un Cambio de Informes

WASHINGTON, 25 (AP). — La Organización de Alimentación y Agricultura de la ONU (FAO) anunció que está promoviendo un plan por el cual los gobiernos podrán cambiar información acerca de la disposición de los excedentes de productos agrícolas. Aparentemente, dicha organización actuó en este sentido, debido a que varios países expresaron su preocupación en torno a los extraordinarios excedentes de varias cosechas existentes en Estados Unidos, respecto de los cuales el gobierno norteamericano garantiza a los productores una retribución mínima. Recientemente, Argentina expresó su preocupación al Departamento de Estado por los posibles efectos que tendría en su propia economía la comercialización de tales excedentes por parte del gobierno de Washington. La primera reunión de la FAO, se iniciará el martes próximo, a las 10.30 en la sede del Departamento de Estado.

Clarín

40 Centavos

Un toque de atencion para la solucion argentina de los problemas argentinos

AÑO IX — Diario de la Mañana — Nº 3.159

Buenos Aires, Lunes 26 de Julio de 1954

LONDRES RECLAMO ANTE CHINA ROJA

El Ataque al Avión Británico

LONDRES, 25 (AFP). — La nota de protesta británica dirigida al gobierno de China Popular, como consecuencia del incidente aéreo de Hainan, ha sido entregada por el encargado de negocios británico en Pekín, según informó el Foreing Office. El contenido de la nota no ha sido publicado.

Murieron Nueve Pasajeros

HONGKONG, 25 (AFP). — Oficialmente se dan por muertos a nueve pasajeros y tripulantes del avión Skymaster derribado por aviones de caza chinos.

Las autoridades británicas publicaron un comunicado que anuncia que se ha perdido toda esperanza de hallar con vida a los ocupantes del avión civil atacado que pertenecía a la Cathay Pacific Airways y que cayó al mar cerca de la isla china de Hainan.

El ataque de los aviones de caza chinos contra un avión de pasajeros ha suscitado una ola de indignación en todas las esferas locales y se temen actos de represalia.

Portaaviones en Hainan

MANILA, 25 (AP). — Dos portaaviones norteamericanos, llevando cazas a reacción, operaron hoy cerca de la isla de Hainan, perteneciente a China comunista, con órdenes de permanecer allí mientras continúe la búsqueda de nueve personas desaparecidas del avión de pasajeros británico que fué derribado por aviones de caza que se cree eran comunistas.

Harán un Homenaje a Guillermo Marconi

BARI, 25 (ANSA). — Con motivo de cumplirse el cincuentenario de la inauguración de la primera estación radio-telegráfica internacional, el 3 de agosto de 1901 se realizará en Bari una solemne ceremonia en recuerdo del ingeniero Guillermo Marconi, quien efectuó la instalación de dicha estación. El acto tendrá lugar el 10 de setiembre próximo con asistencia de autoridades y la inauguración de una exposición de recuerdos de Marconi.

India Presidirá la Comisión de Tregua en Indochina

MENON

NUEVA DELHI, 25 (AP). — El primer ministro de India, Jawaharlal Nehru, anunció que su país acepta la presidencia de la comisión supervisora de la tregua de Indochina, la cual estará compuesta por tres naciones. El anuncio lo formuló ante los 475 delegados que asisten al congreso de su partido, celebrado en Ajmer, a 432 kilómetros al sudoeste de esta capital. También fueron invitadas a integrar la comisión Canadá y Polonia. Se ha mencionado a V. K. Krishma Menon, que desempeñó un importante papel en las negociaciones secretas de Ginebra como representante personal de Nehru, como posible presidente de la comisión.

Celebrariase en Nueva Delhi la Sesión Constitutiva del Organismo de Control

"Tenemos confianza en desempeñar con éxito esta grave responsabilidad, contando con la ayuda unánime y la buena voluntad de toda la Nación", dijo Nehru al hacer su anuncio. En fuentes autorizadas de esta capital se dijo que India ha propuesto que la comisión supervisora se reúna lo antes posible en Nueva Delhi con representantes de Francia, de los estados asociados de Vietnam, Laos y Cambodia y del Vietminh. Otros informantes dijeron que no se había hecho mención del Vietminh.

Fecha de la Reunión

En un principio se dijo que las reuniones de la comisión comenzarían el domingo próximo, pero esta versión fué desmentida poco después, porque no se cree que Canadá y Polonia nombren sus representantes hasta dentro de unos días.

MENDES FRANCE PROPONDRA UN NUEVO PLAN ECONOMICO

Lo Hará en el Curso de Esta Semana

PARIS, 25 (AP). — El jefe del gobierno, Mendes-France presentará esta semana a la Asamblea Nacional su programa de reforma económica. Poner orden en los asuntos económicos de Francia es la cuestión que figura en segundo lugar en su lista de problemas a los que debe darse preferencia. El primero y más urgente se resolvió este mes al concretarse el acuerdo que puso fin a la guerra de Indochina.

La idea rectora de su plan de reforma económica es la transformación de la industria francesa, de modo que pase de la producción de guerra a la fabricación de artículos que se puedan vender en el extranjero, para reemplazar la ayuda en dólares que perderá Francia, al suspender los Estados Unidos ese auxilio ahora que ha terminado la lucha en Indochina.

Antes que el Parlamento inicie sus habituales vacaciones estivales, hacia mediados de agosto, Mendes-France ha prometido presentar un proyecto sobre el rearme de Alemania que pueda ser aprobado por la Asamblea Nacional. Un acuerdo sobre el rearme alemán, bien sea dentro del proyectado ejército europeo de seis naciones o mediante una versión modificada del pacto que lo crea, es el asunto número tres de la lista de prioridades de Mendes-France.

Pero en medio de este cúmulo de labores, tiene que preocuparse también de calmar las pasiones políticas en el Africa del Norte, donde menudean los choques entre franceses y nacionalistas árabes, con un creciente número de víctimas. También tiene que proyectar una reforma constitucional que permita designar con mayor facilidad al jefe del gobierno en las frecuentes crisis políticas. Si ve que no puede hacer lo que desea, probablemente ofrecerá su renuncia.

LA NOTA RUSA BUSCARIA EXPLOTAR LA DEBILIDAD CREADA EN OCCIDENTE

LONDRES, 25 (De nuestra agencia). — No se duerme el comunismo sobre los laureles. Y laureles son, sin duda, los que han ceñido su frente en Ginebra. Las dos nuevas ofensivas del comunismo, lanzada una desde Pekín y otra desde Moscú, tienen por objetivos la desarticulación del proyectado plan occidental para la defensa del sudeste de Asia y la destrucción de la Comunidad para la Defensa de Europa. Ataca el comunismo en los dos frentes diplomáticos simultáneamente y ambas maniobras tienden a distanciar de Asia y Europa a la única nación capaz de contrariar hoy con su potencia bélica las ambiciones de Rusia y China.

China ofrece ya en el sudeste del Asia una garantía de paz por veinte años. Se compromete a no intervenir en los problemas de otras naciones del continente asiático y habla de condiciones especialmente atrayentes para Birmania, Siam e Indonesia, renunciando al apoyo de las reivindicaciones de las densas minorías chinas en dichos países. Los servicios de la India, en ese sentido, serán gratificados con la autonomía "efectiva" del Tibet. Este "Locarno asiático" combina todos los elementos de atracción capaces de liquidar los recelos de la India y de otros pueblos dubitativos de aquel continente. Después de la conferencia de Ginebra, la India ya no sólo cree en la neutralidad como fuerza decisiva, sino que ha caído en la adoración de la neutralidad. Por Nueva Delhi circula como axioma esta tesis: "En Ginebra, la coexistencia pacífica ha sido posible aún entre regímenes incompatibles y recelosos entre sí".

La nota soviética de ayer a Londres, París y Washington proponiendo otra conferencia para discutir un proyecto de seguridad colectiva en Europa, está en el segundo frente de la maniobra. Por el momento, se trata de esquivar el rearme de Alemania a favor de las mayores divergencias entre Estados Unidos y sus aliados después de la crisis de Ginebra. "La baja más importante de la guerra indochina —se dice en Londres— es la pérdida de vigor de la alianza occidental". Y tan grave es el descenso, que ya se dice en Londres que el primer objetivo de la política británica en el exterior debe ser hoy el reconocimiento de que la amistad anglonorteamericana es la base de la lucha contra el comunismo y que una actitud de indiferencia ante el posible aislamiento de Washington es suicidio puro.

JACINTO MIQUELARENA

Corresponsal de CLARIN en Inglaterra

ATACA EN EL RIO ROJO EL VIETMINH

SAIGON, 25 (AP). — Las fuerzas armadas del Vietminh han reanudado su ofensiva en el delta del río Rojo y a lo largo de la costa central vietnamesa. Unidades aéreas francesas lanzaron 52 tanques contra el enemigo, según informa el alto mando francés.

Aparte de sendos ataques contra Phu My y Vietri, en el norte, los vietminheses atacaron también Nha Trang, sobre la costa, a 290 kilómetros al norte de Saigón. Una unidad enemiga penetró en la ciudad y destruyó algunos puentes.

Los rebeldes atacaron también Quinhon, 161 kilómetros al norte de Nha Trang.

Los observadores no acaban de comprender qué es lo que quiere probar el Vietminh con estas operaciones sangrientas en momentos en que se aproxima la paz en Indochina. No obstante, se cree que los comunistas tratan de impresionar con su poderío a las poblaciones del norte y del sur que todavía no han decidido por qué lado deben inclinarse.

CORRIAN los 30' de la primera etapa, cuando River Plate logró colocarse en ventaja. Trillini ejecutó un tiro libre, enviando la pelota sobre el arco de Bottazzi; Labruna, ante la posición adelantada de la defensa rosarina, buscó rápida ubicación y, sin mayor esfuerzo, pudo conectar un recio tiro a media altura con el que batió al guardavalla rival, pese a su extraordinario esfuerzo por evitar el contraste

EMOTIVOS HOMENAJES POPULARES RINDIERONSE EN TODA LA REPUBLICA A LA MEMORIA DE EVA PERON

Resultó Imponente la Marcha de Antorchas

EN toda la República fué evocada ayer la figura de la señora Eva Perón al cumplirse el segundo aniversario de su fallecimiento. Los homenajes a la memoria de la ilustre muerta, numerosos y diversos, tradujeron en su multiplicidad el hondo sentimiento de pesar que perdura en el alma del pueblo y el ancho surco que dejó en el recuerdo de todos su breve pero fecundo paso por la vida. La capital federal fué el escenario de las ceremonias centrales, pero un mismo fervor y recogimiento caracterizó todas las evocaciones, desde las de más alta significación oficial hasta las más humildes y modestas. Si bien los homenajes culminaron la víspera, ya en jornadas anteriores se habían efectuado muchos actos que se anticiparon a la fecha en la recordación de la extinta.

Entre las varias ceremonias que tuvieron lugar en esta ciudad, dos se destacaron por sus particulares características: el solemne funeral en la basílica de San Francisco y la procesión de antorchas que en horas de la noche puso en las calles céntricas de la metrópoli una nota de honda emoción. Al funeral asistieron el presidente de la Nación y los deudos de la señora Eva Perón, ministros y altos funcionarios, representantes de las fuerzas armadas y legisladores, dirigentes políticos y gremiales. La ejecución de música sacra por la Orquesta Sinfónica de la Ciudad de Buenos Aires aumentó la solemnidad de la misa que ofició el sacerdote Román Szathmary. En otros templos se efectuaron análogas ceremonias religiosas con la concurrencia de gran cantidad de fervorosos fieles que oraron por el alma de la extinta.

La sede central de la Confederación General del Trabajo reflejó otro aspecto de la exteriorización del pesar colectivo, con el incesante desfile de delegaciones que, ante el busto y la efigie de la señora Eva Perón depositaron ofrendas florales, tributando silencioso homenaje a su memoria. El primer mandatario figuró entre los que concurrieron a ese lugar de la devoción cívica, colocando un ramo de orquídeas. Se hicieron presentes también delegaciones de las fuerzas armadas, de la policía federal, de los ministerios nacionales y reparticiones de la administración pública, de instituciones, gremios, entidades deportivas y de carácter vario. Fué una marcha constante, desde las primeras horas del día hasta muy entrada la noche. A las 20.25, ante la multitud congregada en la avenida Nueve de Julio, los cornetas del regimiento de granaderos a caballo General San Martín emitieron un solemne toque de silencio al que siguió una oración fúnebre que transmitió Radio del Estado y la red nacional. La jornada en la capital federal culminó con la procesión de antorchas que se puso en marcha al término de la lectura y que encabezó el general Perón rodeado de sus ministros, edecanes, miembros de la comisión nacional de homenaje y dirigentes de la C.G.T.

A más de los grandes actos sobre los que informamos detalladamente, la paralización total de las actividades en la ciudad ofreció otra nota saliente del homenaje colectivo,

(Continúa en la página DOS)

Afírmase en Bonn que John Fué Víctima de Una Celada

BONN, 26 (AP). — El ministro del Interior, Gerhard Schroeder, declaró en una conferencia de prensa que de acuerdo con las informaciones disponibles el jefe de seguridad de Alemania occidental, Dr. Otto John, que desapareció hace unos días, fué víctima de una celada en su viaje al sector oriental y, probablemente, sometido a la influencia de alguna droga. Afirmó que "los hechos no apoyan la teoría de que el Dr. John salió de Alemania occidental con intenciones de desertar". Desmintiendo las alegaciones comunistas de que John desertó, Schroeder dijo: "Es un hecho que el Dr. John deseaba regresar de Berlín a su cuartel en Colonia. Su agenda indicaba claramente su intención de regresar a esa ciudad. Por ejemplo, pidió pasaje para el vuelo de regreso el 22 de

(Continúa en la pág. OCHO)

Gran Bretaña Rechazará la Nota Rusa

(Información página OCHO)

Abaten los Yanquis a Dos Aviones de Pekín

Clarín

BUENOS AIRES · REPUBLICA ARGENTINA

40 Centavos

Un lema de elección para la solución argentina de los problemas argentinos

AÑO IX — Diario de la Mañana — Nº 3.160

Buenos Aires, Martes 27 de Julio de 1954

Habían Atacado a Aparatos de EE. UU.

WASHINGTON, 26 (AP). — El Departamento de Estado anunció que dos aviones de la marina de guerra norteamericana derribaron a dos aparatos chinos comunistas que los atacaron mientras los primeros buscaban a posibles sobrevivientes del Skymaster británico caído en la zona de la isla de Hainan, cerca de China. Un anuncio de esa secretaría dice que no hubo bajas entre los norteamericanos y destaca que los chinos realizaron una agresión no provocada. "Estados Unidos —dice— proyecta formular la protesta más enérgica contra esta nueva prueba de la brutalidad comunista china y de su interferencia beligerante contra una operación humanitaria de rescate que se realizaba en alta mar".

Visita Real al Pontífice

CIUDAD DEL VATICANO, 26 (INS). — El Papa Pío XII, en una audiencia privada que concedió a la emperatriz de Vietnam, Nam Phuong, recibió información sobre la penetración comunista en Indochina y expresó seria preocupación por los católicos romanos que según el acuerdo de Ginebra, pasarán ahora a la dominación del comunismo. La entrevista duró una hora.

Pekín Presentó Excusas a Londres

TOKIO, 26 (AP). — China comunista presentó sus excusas a Gran Bretaña por el ataque contra el avión británico de pasajeros que el viernes cayó al mar de China con la aparente pérdida de diez vidas, salvándose ocho personas. Una emisión de la radiodifusora de Pekín, captada en esta ciudad, dijo que los aviones patrulleros chinos que atacaron a la máquina de pasajeros creyeron que era un aparato nacionalista chino. A la vez, se expresó el deseo de considerar el pago de indemnizaciones. Las excusas (virtualmente sin precedentes desde que los comunistas se hicieron cargo del gobierno de China territorial) están incluidas en una nota enviada al encargado de negocios de Gran Bretaña, Humphrey Trevelyan, por Chang Han-fun, viceministro de Relaciones Exteriores del régimen de Pekín.

El tono de esta respuesta a una protesta británica, francamente conciliatorio, parece coincidir con la actual tendencia de la propaganda de Pekín, destinada a obtener una banca en la UN a expensas de los nacionalistas, acercándose a Gran Bretaña y Fran-

(Continúa en la página NUEVE)

Debe Cesar Hoy el Fuego en Indochina

Integrará Canadá la Comisión de Control

OTTAWA, 26 (AFP). — Después de estudiar los documentos firmados en Ginebra, el gobierno de Canadá resolvió participar en la Comisión de Control del Armisticio en Indochina.

Se sabe que Lester Pearson, ministro canadiense de Relaciones Exteriores, había subordinado la aceptación a una "razonable certeza" de que la Comisión pueda cumplir su papel con utilidad y eficacia. Como se informó, India y Polonia ya aceptaron participar en las tareas de control

Comenzará Mañana la Evacuación

HANOI, 26 (AP). — El Vietminh ha concentrado sus ataques contra las tropas vietnamesas en las últimas horas de lucha en el delta del río Rojo y ha efectuado progresos en una campaña que, según dijo un oficial francés, está encaminada "a preparar a los vietnameses a recibir la propaganda para que deserten".

Atacaron Durante la Noche los Vietminheses

Los rebeldes atacaron anoche más de 50 posiciones de defensa ocupadas por soldados nativos. Una posición en la que había tropas de la Unión Francesa, sólo fué hostigada. Este puesto defensivo está en Ninh Giang, a 40 kilómetros al sudoeste de Haiphong. El vocero francés dijo [illegible] dos pequeñas posiciones vietnamesas al nordeste de Hanoi "cayeron ante el ataque traicionero efectuado durante la noche". Se cree que las deserciones aumenten a medida que se va acercando el momento del retiro de las unidades militares francovietnamesas del norte del Vietnam, territorio que se entregará a los rebeldes, según el acuerdo de cesación del fuego firmado en Ginebra, el cual establece que cesen las hostilidades a las 7 horas de mañana, martes, 27 de julio. Las autoridades francesas dijeron que comenzará el miércoles la evacuación de cerca de un millón de civiles y combatientes

Nehru Pide que la UN Admita a Pekín

Habló Ante el Congreso de la India

NUEVA DELHI, 26 (INS). — El primer ministro de la India, Pandit Nehru, formuló un llamamiento a la UN para que admita a China comunista.

Al hablar ante el Congreso reunido en sesión especial, Nehru dijo que considerar al gobierno de Formosa como representativo de China es tanto como considerar a las islas Andaman como representativas de los 360.000.000 de habitantes de la India".

Reconocen en Londres al Régimen de Guatemala

LONDRES, 26 (AP). — La cancillería informó hoy que Gran Bretaña ha reconocido oficialmente al nuevo régimen guatemalteco del coronel Carlos Castillo Armas.

Se Solicitan Fondos Para el Intercambio Educacional

WASHINGTON, 26 (AP). — El presidente Eisenhower solicitó al Congreso 900 000 dólares para el programa de intercambio educacional con países de América latina, que dirige el Departamento de Estado.

ENCENDIDAS ya las antorchas —eran millares y millares a lo largo de la avenida 9 de Julio— y escuchado con impresionante silencio el toque de los clarines del regimiento de Granaderos, la inmensa columna, encabezada por el general Perón, se pone en marcha hacia la sede de la C. G. T., para desfilar ante el busto de Eva Perón

Habló el General Perón a Delegados de la Asociación de Trabajadores del Estado

INFORMACION PAGINA TRES

Enérgicas Protestas de EE. UU. Ante Pekín

Clarín

BUENOS AIRES · REPUBLICA ARGENTINA

40 Centavos

Un toque de atención para la solución argentina de los problemas argentinos

AÑO IX — Diario de la Mañana — Nº 3.161

Buenos Aires, Miércoles 28 de Julio de 1954

El Régimen Chino Hizo También un Reclamo

WASHINGTON, 27 (AP). — Estados Unidos, denunciando la "brutalidad" demostrada por la aviación comunista china al sur de la isla de Hainan, envió dos enérgicas protestas al régimen de Pekín. El Departamento de Estado anunció el envío de las notas, pero sin dar a publicidad sus textos, vía Londres, donde el gobierno británico decidió presentar una nueva protesta propia a los comunistas. De Pekín, por otra parte, llegó otra "grave protesta" que, en términos airados, dice que los aviadores norteamericanos que abatieron dos cazas comunistas, "efectuaron bárbaros ataques" bajo el pretexto de proteger a las víctimas del avión de pasajeros británico que los comunistas habían derribado anteriormente.

Las notas norteamericanas tuvieron que ser remitidas a través de Londres porque Estados Unidos ha reconocido al gobierno comunista chino. El funcionario de prensa del Departamento de Estado, Henry Suydam, se negó a divulgar el contenido de las notas, pero en otras fuentes diplomáticas se dijo que Washington denunciaba la "brutalidad" de los chinos.

La armada norteamericana informó ayer que, en el curso de las operaciones de búsqueda y salvamento, dos aviones chinos hicieron fuego contra dos aparatos norteamericanos, los que abatieron a sus atacantes. Añade que, según se informaba desde el portaaviones "Philippine Sea", en el incidente habían participado dos aviones del tipo Sky Rider y un caza nocturno Corsair.

Hubo Otras Alarmas

En la zona se dieron otras alarmas, habiéndose informado de otros aviones que fueron objeto de gestos amenazadores. En Hongkong, tres pilotos de líneas aéreas dieron cuenta de incidentes de esa clase frente a la

(Continúa en la página DOS)

EL JURADO de la raza Percherón, Sr. M. de Croutte de Saint Martin, coloca la escarapela al Gran Campeón Macy de esa raza, box 1703, expuesto por la señora Ernestina M. de Arechavaleta. El hermoso animal obtuvo, por ello, varios premios

Churchill Informó al Gabinete Acerca de la Incidencia Aérea

LONDRES, 27 (AP). — El primer ministro Churchill se reunió con su gabinete y jefes militares en una sesión especial, para discutir los alcances del incidente aéreo en las cercanías de la isla china comunista de Hainan. Alrededor de mil personas se reunieron en las afueras de la calle Downing Nº 10, para tratar de obtener algunas informaciones al respecto, lo que da la pauta de la gravedad de la situación, dado que normalmente las reuniones del gabinete sólo atraen a un puñado de turistas. Sir Winston Churchill dió a conocer a sus ministros un informe detallado del incidente en el que fué derribado por aviones comunistas un aparato de pasajeros británico, así como el hecho posterior, en el que aviones navales norteamericanos ametrallaron y derribaron, en mar abierto, a dos cazas comunistas chinos. El departamento de Estado suministró los detalles al respecto al embajador británico en Washington, sir Roger Makins, cuando éste conferenció ayer con el señor Dulles. Mientras tanto, la cancillería envió una nueva nota al gobierno chino acerca de la destrucción del avión de pasajeros, acto en el que Pekín admitió la culpabilidad de sus pilotos.

Fuentes competentes dicen que la nota británica manifiesta: 1) Que aceptará las excusas chinas; 2) que exigirá que Pekín adopte medidas disciplinarias contra los pilotos responsables por el ataque, y 3) que exigirá nuevas medidas preventivas por parte de los chinos para impedir nuevos ataques contra aviones civiles de Gran Bretaña o cualquier otra nación.

ESTADO DE ALERTA DE LAS FUERZAS DE EE.UU. EN ASIA

"Los Hechos Van Más Allá de un Simple Incidente"

WASHINGTON, 27 (AFP). — Las fuerzas aéreas y navales de Estados Unidos en Asia se hallan en estado de alarma después de la destrucción de dos aviones chinos por cazas norteamericanos en el mismo lugar en que un cuatrimotor británico fué abatido por cazas chinos hace tres días. Esos hechos, según los círculos allegados al Departamento de la Defensa, van más allá de ser un simple incidente de la "guerra fría". Sin duda, la destrucción de aviones ha cesado desde hace varios años de ser un "casus belli", pero la reacción norteamericana frente a los incidentes aéreos de Hainan, ha reflejado perfectamente la extensión de la desconfianza de Estados Unidos para con la China comunista. Las excusas presentadas por los dirigentes de Pekín son calificadas de hipócritas en la Casa Blanca.

La iniciación de una campaña de propaganda en Pekín a favor de la "liberación de Formosa" no es ajena a esas aprensiones norteamericanas. Según algunos expertos, las actividades de la aviación de caza comunista china podrían indicar la existencia de ciertas zonas militares secretas, cuyos guardianes pierden a veces su sangre fría cuando se acercan a ellas aviones extranjeros.

De cualquier modo, la reacción norteamericana ante los incidentes de Hainan confirma que han sido aplazados los proyectos anteriores de reducir las fuerzas Armadas de EE.UU.

Ha Cesado el Fuego en el Sector Norte del Vietnam

HANOI, 27 (AP). — Franceses y vietminheses ordenaron la suspensión de la lucha en parte de Indochina en la mañana de hoy, a siete años, siete meses y ocho días después de que las legiones de Ho Chi-minh, dirigente educado en Moscú, atacaron Hanoi el 19 de diciembre de 1946. La tregua negociada en la conferencia de Ginebra se hizo efectiva en el norte de Vietnam y su rico delta del río Rojo a las 8 de la mañana, hora local. El armisticio se extenderá gradualmente sobre los otros cuatro sectores de esta conmovida tierra asiática, haciéndose efectivo el 1º de agosto en el centro de Vietnam, el 6 de agosto en Laos, al día siguiente en Cambodia, y el 11 del mismo mes en el sur de Vietnam. Los grandes cañones de Hanoi tronaron esporádicamente durante la noche entera antes de que la cesación de hostilidades se hiciera efectiva, mientras los vietminheses mantenían su presión contra puestos de vanguardia a cargo de unidades vietnamesas. En los últimos días, los comunistas concentraron sus ataques a esas posiciones, en un esfuerzo aparente por alentar las deserciones e impedir que las tropas nativas se desplazaron al sur con los franceses en retirada.

No se conocieron esta mañana, sin embargo, informaciones de lucha en gran escala en las últimas horas previas al momento de suspender el fuego. Pese a ello, no hay certeza de que se haya concluído la lucha en el norte del Vietnam, dado que se trata de un simple cesación del fuego y no de una paz firmada, por lo que no sería difícil que los guerrilleros afectos a los insurrectos o los irregulares provietminheses continuaran su lucha emboscada. Por otra parte, las minas enterradas en carreteras y senderos, así como en los arrozales, podrán seguir produciendo víctimas por meses aún.

La cesación de las hostilidades fué recibida con apatía por el medio millón de habitantes de esta ciudad. Nada de extraordinario se advirtió en la gente que iba a sus ocupaciones o se agrupaba en los mercados o las esquinas, como de costumbre. No se realizaron actos de celebración ni tampoco se observaron muestras de alegría o pesar individual.

La Tregua Cumplíase por Etapas

PIERRE Mendes-France, a su regreso de Ginebra, informa a la Asamblea francesa del resultado de las gestiones que concluyeron con la concertación del cese del fuego en Indochina

Mendes-France Irá a Washington

PARIS, 27 (INS). — Autorizadamente se informó que el primer ministro de Francia, Pierre Mendes-France, se trasladará a Washington a fines de septiembre con el objeto de conferenciar con el presidente Eisenhower y el secretario de Estado, John Foster Dulles.

La visita de Mendes-France a la capital norteamericana, coincidirá con la reunión del Fondo Monetario Internacional —del cual el primer ministro es uno de los gobernadores— y realizará el viaje ostensiblemente con el propósito de asistir a dicha conferencia. Se afirma, no obstante, que aprovechará la oportunidad para conferenciar con Eisenhower, Dulles y otros altos funcionarios sobre los problemas internacionales del momento.

El Sistema de Seguridad Colectiva

LONDRES, 27 (AFP) — Las consultas anglofranconorteamericanas sobre la última nota soviética que propone la reunión de una conferencia para crear un sistema de seguridad colectiva en Europa, se iniciarán en París dentro de dos o tres días, según estiman los observadores.

En Bonn Investigan el Caso del Dr. John

BONN, 27 (AP). — El primer ministro, doctor Konrad Adenauer, anunció hoy que ha ordenado se efectúe una minuciosa investigación en el Servicio de Información Confidencial de la Alemania occidental debido a la desaparición de su director, el doctor Otto John. Manifestó el doctor Adenauer: "Considero muy grave y muy lamentable la desaparición del doctor John". Este se trasladó al este de Berlín el 20 del corriente, en circunstancias que aún no se han aclarado, y, desde entonces, se carece de noticias concretas sobre su paradero.

Entró en Actividad el Volcán Osorno en el Sur de Chile

SANTIAGO DE CHILE, 27 (AFP). Entró en actividad un volcán que desde hace cincuenta años se consideraba apagado. En la zona sur a unos 80 kilómetros de Puerto Montt ha entrado en actividad el volcán Osorno. Este hecho se vincula con los movimientos sísmicos que se han registrado anoche en una vasta parte del territorio del sur.

Se restablecieron las comunicaciones ferroviarias y las comunicaciones telefónicas entre Santiago y la zona sur del país continúan interrumpidas.

Portugal Pide a la Argentina que Medie en el Pleito con la India

EL gobierno de Portugal, por conducto de su ministro en Buenos Aires, señor José do Sacramento Xara Brasil Rodrigues, ha hecho una presentación por nota ante el ministerio de Relaciones Exteriores y Culto pidiendo la mediación del gobierno argentino en la situación creada a Portugal por los hechos recientemente ocurridos en la India portuguesa.

Al hacer el anuncio, el canciller Romorino expresó que la Cancillería estudia con mucho interés el problema.

De Gásperi Surge Como el Más Probable Sucesor de Luigi Einaudi en la Presidencia de Italia

ROMA, 27 (Especial de ANSA). — Dos acontecimientos polarizan la atención pública: la solución del problema triestino, que se cree muy próxima, a pesar de la reserva del gobierno y de su propósito de considerar provisional todo convenio, ya que Italia no puede renunciar en forma definitiva ni absoluta a su soberanía sobre la totalidad de ese territorio. Esto no disminuirá la importancia del acuerdo, que pondrá fin al estado de tensión entre Yugoslavia e Italia y facilitaría la eventual incorporación de ésta al pacto balcánico.

El otro acontecimiento que apasiona lo constituye la confirmación de Alcide De Gasperi como presidente de la Democracia Cristiana y la designación de Amintore Fanfani como secretario de ese partido, hecho en el que se ve el robustecimiento de la posición centrista del gobierno de coalición cuatripartita, que preside Mario Scelba.

La política centrista fué perseguida durante muchos años por De Gasperi y contra ella se estrellaron las iniciativas tendientes a conducir el partido demócrata cristiano hacia la derecha, con la colaboración de los monárquicos, o hacia la izquierda, con los socialistas de Nenni.

Fortalecida de tal modo su posición, la coalición gubernativa actual puede contar con el pleno apoyo necesario para llevar adelante el programa con que se presentó ante el parlamento, que en el campo exterior contempla la ratificación del tratado de la CED y una política de cooperación europea más intensa y, en el orden interno, propicia a una acción social de amplio aliento.

El nombramiento de Fanfani aleja los nubarrones de posibles escisiones entre demócratacristianos y garantiza que las reformas proyectadas serán llevadas a la realidad.

El abandono por De Gasperi del cargo de secretario del partido, que desempeñaba conjuntamente con el de presidente, es juzgado en círculos políticos como una posibilidad de que el eminente hombre público trate de colocarse en condiciones de presentar el año próximo su candidatura a la presidencia de la República.

El problema de la sucesión presidencial no existe y no existirá hasta que expire el mandato de Einaudi, en junio de 1955. Si bien la constitución ni afirma ni excluye la reelección se da por cierto que Einaudi, tanto por su edad como por su deseo de consagrarse a sus estudios predilectos, rehusará ocupar otro período la jefatura del Estado. En tal caso, es de creer que la mayoría parlamentaria, integrada por demócratas cristianos, socialistas de Saragat, republicanos y liberales, reunirá suficientes votos para proclamar a De Gasperi. No es más que una hipótesis, aunque sí, muy verosímil. A pesar de las resistencias que encontraría, tanto en la derecha como en la izquierda y aun en algunos sectores centristas, poco dispuestos a entregar la primera magistratura al máximo oponente de un partido de inspiración claramente religiosa, reconócese que la trayectoria y brillante personalidad de De Gasperi lo sitúan por encima de las pasiones partidarias y lo convierten, si Einaudi no acepta continuar en el Quirinal, en el candidato con mayores perspectivas.

ARRIGO ACCORNERO

FIRMOSE EL ACUERDO ANGLOEGIPCIO SOBRE EL CANAL DE SUEZ

LONDRES, 27 (AFP). — El compromiso a que llegaron Gran Bretaña y la República de Egipto sobre el problema del canal de Suez, ha sido firmado esta tarde en El Cairo por Mr. Anthony Head, ministro de Guerra de Inglaterra, y el coronel Gamal Abel Nasser, primer ministro egipcio. Se trata de un acuerdo preliminar que se refiere a los principales puntos que tienen relación con la evacuación de la base del canal de Suez. Dentro de unas semanas, un tratado definitivo reemplazará el pacto anglo-egipcio de 1936 (firmado, en esa época, en nombre de Gran Bretaña, por el canciller Eden). La evacuación por las tropas británicas de la base del canal de Suez, durará veinte meses y comenzará al ser firmado dicho tratado. Si bien el pacto de 1936 autoriza el estacionamiento de 10 000 soldados británicos, su número total se eleva actualmente a 60.000. La mayor parte regresará a Gran Bretaña, mientras que algunos destacamentos reforzarán las guarniciones británicas en el Medio y Extremo Oriente.

Los puntos esenciales que abarca el acuerdo logrado son los siguientes.

1) Período de evacuación: se ha encontrado una fórmula de compromiso entre la tesis egipcia, que exigía que el período fuera de 15 meses, y la tesis británica, que solicitaba dos años.

2) La cláusula concerniente a la "reactivación" de la base, constituye igualmente un compromiso. Gran Bretaña insistió en la recuperación de la base en caso de ataque contra Turquía o contra Persia. El acuerdo prevé la inclusión de Turquía únicamente en la definición de "casus belli" que entrañaría la "reactivación".

3) La cuestión de los uniformes, quizás una de las más importantes para los egipcios, quedó reducida a un compromiso también: la atención de la base no será asegurada por técnicos ingleses militares en uniformes y armas, como lo solicitaban los británicos, sino por empleados civiles pertenecientes a firmas británicas o egipcias.

4) La duración del nuevo tratado fué fijada en siete años, en lugar de los veinte que exigían los ingleses, o de los cuatro que solicitaban los egipcios.

5) Por último, la cláusula previendo consultas entre Londres y El Cairo en caso de "amenaza de agresión" —que representa una concesión en relación a la antigua tesis inglesa exigiendo la recuperación de la base en un caso parecido— aporta un elemento suplementario de seguridad para Egipto.

Aprobó Diputados la Ley Orgánica Para los Territorios Nacionales

INFORMACION PAGINA CUATRO

Una Severa Advertencia a Pekín Hizo Eisenhower

EISENHOWER

EE.UU. DIJO DEFENDERA SUS DERECHOS

WASHINGTON, 28 (AP). — El presidente Eisenhower negó que los aviones norteamericanos hubieran provocado el reciente encuentro con los aviones comunistas chinos, y declaró que Estados Unidos defenderá sus derechos, pero no actuará con ligereza. Sus palabras, pronunciadas en conferencia de prensa, tuvieron la doble finalidad de advertir al régimen de Pekín de que se abstenga de nuevos ataques, y de tranquilizar a los aliados, algunos de los cuales consideran que Estados Unidos ha asumido una actitud demasiado beligerante en el Lejano Oriente. El presidente dijo que los aparatos norteamericanos que sostuvieron el choque con los aviones comunistas chinos, abatiendo a dos de ellos a la altura de la isla de Hainan, tenían derecho a encontrarse donde se encontraban, y añadió que serán retirados ahora que su misión de búsqueda de los sobrevivientes de un aparato británico derribado el viernes por cazas chinos, está a punto de terminar

Rechazó las Acusaciones

Estados Unidos sostiene que durante la búsqueda, varios aviones procedentes de la isla de Hainan atacaron a los aparatos del portaaviones norteamericano "Philippine Sea" fuera de las aguas territoriales de China comunista y que dos de los aviones atacantes fueron derribados.

El presidente rechazó la acusación de China comunista de que los aviones violaron la soberanía de China al volar sobre la isla de Hainan. Dijo que la flotilla de los portaaviones tenía derecho a encontrarse donde se encontraba que había acudido allí por causas legítimas y que defendería sus derechos.

Como se le indicara que algunos despachos de París expresaban inquietud ante la actitud norteamericana, el presidente hizo hincapié en que Estados Unidos no había pensado en mostrarse impulsivo ni en adoptar una posición truculenta.

Expresó la opinión de que la actitud del régimen de Pekín en el incidente de los aviones fué parte de un plan para dividir a los aliados occidentales. Hizo notar que Pekín ofreció excusas a Gran Bretaña por el ataque contra el avión de pasajeros, pero adoptó una actitud completamente diferente respecto a Estados Unidos.

EL PRIMER mandatario, general Perón, mientras presidía la sesión de clausura del Congreso Nacional Ordinario "Victoria Justicialista", de la Asociación de Trabajadores del Estado

Clarín

BUENOS AIRES · REPUBLICA ARGENTINA

40 Centavos

Un toque de atención para la solución argentina de los problemas argentinos

AÑO IX — Diario de la Mañana — Nº 3.162

Buenos Aires, Jueves 29 de Julio de 1954

Rhee Pide Apoyo Para Atacar a China Comunista

WASHINGTON, 28 (INS). — El presidente de Corea del Sur, Syngman Rhee, pidió un "contraataque militar contra China comunista" para que la China continental se incorpore al mundo libre y se terminen victoriosamente las guerras de Corea e Indochina. Ante una sesión conjunta del Congreso, Rhee dijo que tal contraataque requeriría la ayuda naval y aérea norteamericana, pero no tropas de Estados Unidos. Agregó que el retorno de China al mundo libre crearía un bloque de poder "tan fuerte contra la Unión Soviética que este país no osaría arriesgarse a una guerra con Estados Unidos". "A menos que recuperemos China —prosiguió— no es posible pensar en una victoria final para el mundo libre".

Rhee sostuvo que la fuerza aérea y la marina de guerra norteamericanas serían necesarias para garantizar el éxito de un contraataque contra China roja, pero agregó: "Permítaseme repetir que no serían necesarios soldados de infantería americanos". El presidente surcoreano, dijo que China es "en extremo vulnerable" al ataque y que la "lealtad de su ejército" es muy dudosa. "Dentro de pocos años la Unión Soviética poseerá los medios de vencer a Estados Unidos. Tenemos que actuar ahora".

"Es Necesario Obrar Desde Ahora"

WASHINGTON, 28 (AFP). — En su discurso ante el congreso norteamericano, Syngman Rhee, declaró que "es necesario obrar desde ahora, para cambiar el equilibrio de las fuerzas, en detrimento de los comunistas. "Podemos actuar en el extremo Oriente. El frente coreano es sólo una pequeña parte de la guerra que queremos ganar, es decir: la guerra por el Asia, la guerra por el mundo, la guerra por la libertad sobre la tierra. La victoria final del mundo libre, no puede esperarse, si no podemos llevar a China a nuestro campo".

El Ejército Surcoreano

Hizo resaltar más adelante el orador que "el ejército surcoreano es actualmente el más fuerte del mundo libre en Asia, y que tiene actualmente un millón y medio de jóvenes surcoreanos que no piden otra cosa que luchar por la causa de la libertad humana, por su honor y su país".

Agregó Syngman Rhee que la recuperación del continente chino llevaría automáticamente a un final victorioso en las guerras de Corea y de Indochina y haría inclinarse en tal manera la balanza de las fuerzas, en detrimento de la Unión Soviética, que ella no se arriesgaría a lanzarse a una guerra contra Estados Unidos".

Se preguntó a continuación el orador: ¿Intervendría la URSS en la batalla por China?, y añadió: "Tal vez, pero eso sería excelente para el mundo libre, porque justificaría la destrucción de los centros de producción soviéticos por la aviación americana, antes que las bombas de hidrógeno soviéticas puedan ser fabricadas en cantidad".

El presidente de Corea del sur recibió un caluroso recibimiento a su llegada al hemiciclo de la Cámara de Representantes.

Hubo Cambios en el Gabinete Británico

AMORY

LONDRES, 28 (AP). — Churchill efectuó cambios en su gabinete después de haber renunciado el ministro de Colonias, Oliver Lyttelton. El anuncio oficial emitido en Downing Street, residencia del jefe de gobierno, consigna siete nuevos nombramientos.

El ministro de Transportes y de Aviación Civil, Lennox-Boyd, pasó a ocupar la cartera de Colonias. Asimismo, pasó a ocupar un puesto en el gabinete el ministro de Estado en el Ministerio de Comercio, Heathcoat Amory, quien reemplaza a sir Thomas Dugdale como ministro de Agricultura.

En el Ministerio de Transportes sucederá a Lennox-Boyd, John Boyd-Carpenter, que se desempeñaba como secretario en asuntos financieros en el Departamento del Tesoro. Para reemplazar a Amory como ministro de Comercio fué nombrado A. R. W. Low, que era secretario parlamentario del Ministerio de Abastecimiento. Low figurará en el consejo privado que asesora a la reina Isabel. Henry Brooke, miembro del Partido Conservador sin cargo especial, que tiene vasta experiencia en los asuntos municipales de Londres, fué designado secretario financiero del Departamento del Tesoro en lugar de Boyd-Carpenter.

Churchill Solicitó la Aprobación del Arreglo con Egipto

Planteó la Cuestión en los Comunes

LONDRES, 28 (AP). — Ante una Cámara de los Comunes en que se escucharon enérgicas protestas de algunos sectores conservadores, el jefe del Foreign Office elogió el acuerdo sobre la evacuación de Suez concertado anoche por británicos y egipcios. Destacó Eden que ello significa "una renovada garantía por parte de Gran Bretaña, Estados Unidos y Francia a todos los estados del Medio Oriente, inclusive Israel, contra cualquier agresión".

Interpelación de Attlee

Churchill habló sólo una vez durante el acalorado debate, y eso fué cuando el ex-primer ministro laborista, Clement Attlee, lo "obligó" materialmente a hacerlo, al recordar que Churchill había usado un "lenguaje violento" cuando los laboristas sugirieron la retirada de Egipto en 1946. Attlee preguntó al primer ministro si aceptaba ahora el nuevo acuerdo. El primer ministro replicó con voz firme: "Estoy convencido de que es absolutamente necesario".

También en la Cámara de los Lores hubo escenas de agitación cuando Lord Reading formuló una declaración similar a la de Eden en los Comunes.

La Moción de Confianza

Churchill decidió forzar la aprobación del asunto mañana, una vez que la Cámara de los Comunes haya debatido debidamente la cuestión. Para ello, el primer ministro arriesgó la vida de su gobierno con una moción oficial en la que pide el consentimiento de los Comunes para el proyecto de retirar las tropas británicas del canal de Suez. Churchill no ignora que un grupo de unos 40 legisladores de su propio Partido Conservador se oponen enérgicamente al convenio, y han amenazado incluso con votar en contra del mismo.

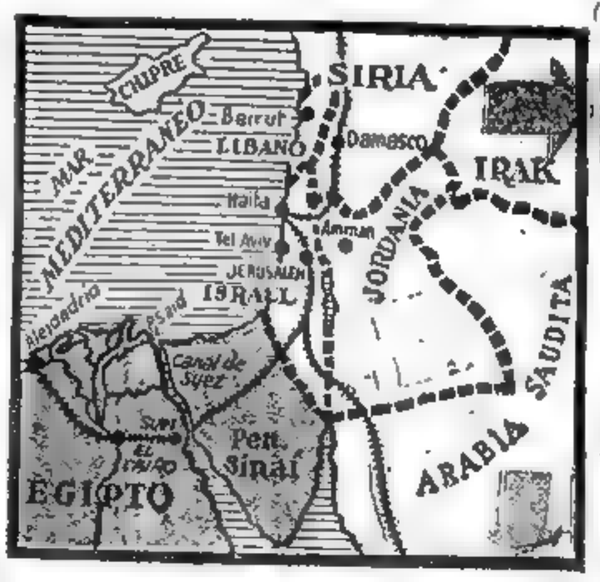

SEÑALASE en rojo en el mapa a Egipto y Suez, en relación con Chipre, Israel y los Estados árabes del Medio Oriente

ENCUESTA A ISRAEL EL ACUERDO ANGLOEGIPCIO

TEL AVIV, 28 (AP). — El primer ministro de Israel, Moshé Sharett, no ocultó su inquietud ante el posible fortalecimiento militar de los países árabes por Estados Unidos, como consecuencia del nuevo pacto anglo-egipcio. "El estado de Israel —dijo el primer ministro en el parlamento— se esforzará por lograr una verdadera y fiel amistad con el gran pueblo de Estados Unidos y su gobierno, pero no hará concesiones en asuntos que afecten a sus intereses vitales". Sharett deploró lo que calificó de amenazas de agresión oídas en labios de los jefes de Egipto.

Tel Aviv Teme un Ataque Egipcio

TEL AVIV, 28 (AFP). — En las esferas oficiales israelíes se hace notar que, una vez evacuadas las fuerzas británicas actualmente estacionadas en el canal de Suez, nada impedirá a Egipto consumar sus conocidos propósitos agresivos con respecto a Israel, pues sin la presencia de unidades armadas inglesas en Fayed e Ismailia, ya no quedarían barreras entre Egipto e Israel, y la situación empeoraría gravemente para el nuevo estado judío.

No se cree en Tel Aviv que la declaración tripartita dada por Inglaterra, Estados Unidos y Francia en 1950 pueda servir con eficacia para garantizar la seguridad de las fronteras de Israel y su integridad territorial. A este respecto se reveló que la diplomacia israelí ha tratado de obtener de Gran Bretaña el máximo de seguridades para evitar una eventual agresión armada de Egipto.

Aumenta el Valor Estratégico de Chipre

ATENAS, 28 (Especial de ANSA). — El acuerdo entre Egipto y Gran Bretaña aumenta la importancia estratégica de la isla de Chipre, pues desde ella los ingleses podrán vigilar el canal de Suez y, sobre todo, trasladar rápidamente allí fuerzas militares y equipos bélicos en caso de que la situación internacional haga prever un estallido de hostilidades.

Pero Chipre, aunque en ella flamea la bandera de la Unión Jack, es griega, para los griegos, que la consideran tan irredenta como los italianos a Trieste. La sola mención de su nombre despierta el sentimiento nacional. "Chipre, afirmará cualquier heleno, está habitada en un 91 por ciento por griegos" Será esa su réplica a los argumentos que esgriman los internacionalistas o quienes sostengan que Chipre es una base esencial para la seguridad del occidente en el Mediterráneo

Chipre fué cedida por la Sublime Puerta a Gran Bretaña durante la interminable y melancólica liquidación del imperio turco, en la segunda mitad del ochocientos. La tradicional amistad greco-británica funcionó perfectamente hasta unos años atrás. Luego, en 1941, cuando Mussolini intentó la rápida ocupación de Grecia a través de Albania, en el deseo de imitar la meteórica conquista de Noruega por Hitler —quien había preparado la operación mucho mejor—, el gobierno de Metaxas no titubeó en oponerle en las montañas la flor de la juventud griega, cuya desesperada resistencia dió tiempo a Gran Bretaña para reunir las tropas del comando del Oriente Medio y así mandó su ayuda a Grecia. "Hemos ganado la guerra —dicen ahora tristemente los griegos— y no hemos conseguido ni siquiera el derecho de discutir el asunto de Chipre".

En 1950, en un plebiscito para que los chipriotas eligieran entre la incorporación a Grecia y la continuidad de su carácter de súbditos británicos, el 91 por ciento optó por Grecia.

El principal dirigente del anhelo prohelénico es el obispo Macarius, de Nicosia, capital de la isla, hombre joven, barbudo, con rizos que le llegan hasta los hombros y que, en su ardiente lucha por la libertad de Chipre, sigue la tradición del clero ortodoxo respecto de todos los movimientos de liberación griegos.

Hoy, la cuestión de Chipre se ha complicado. Si bien Grecia ha planteado el asunto en la UN, Turquía, potencia resurgente, que empieza a mirar con interés los territorios negligentemente liquidados por la Sublime Puerta, ha señalado por boca de funcionarios responsables que el gobierno de Angora es partidario del mantenimiento del actual "status" de Chipre.

Será interesante observar la actitud que asuma en la UN el gobierno de Turquía, cofirmante con el de Grecia del pacto balcánico, que ahora se transformará en alianza militar greco-turco-yugoslava bloque militar, fuera de la alianza del Atlántico que parece, por sus entretelones y contradicciones, una especie de "ensalada" mediterránea, en la que el aceite y el vinagre son precisamente Grecia y Turquía...

STEFANO TERRA

Designarán en Italia a Ministros de la Corte

ROMA, 28 (ANSA). — Ambas ramas del parlamento italiano se reunirán mañana en sesión conjunta para proceder a la designación de dos miembros de la alta corte siciliana y cinco jueces de la corte constitucional. Para la designación de los dos miembros de la corte siciliana bastará la simple mayoría de votos, más para la de jueces de la corte constitucional será necesaria una mayoría de tres quintos de los votantes.

Se prevé la posibilidad de que las izquierdas realicen una fuerte obstrucción, ya que la corte constitucional deberá entender en la cuestión de la CED y, de extenderse los debates, comunistas y socialistas de Nenni obtendrían un aplazamiento de la discusión sobre ese tema.

Reestructurarán la Economía de Francia

El Gabinete Trata Hoy el Proyecto

PARIS, 28 (AFP). — La reestructuración económica de Francia, la estabilidad monetaria y la revalorización de los salarios, serán tratados mañana por Mendes-France en la reunión del consejo de ministros.

Ese proyecto será presentado a la consideración de la Asamblea Nacional, donde, a partir del lunes, descuéntase que será aprobado.

La reestructuración general del gobierno propuesto por Mendes-France, consta de trece puntos, entre los que se destacan: Equilibrio de cambios y mantenimiento de la estabilidad monetaria, para garantizar la independencia económica total del país. Readaptación industrial y reclasificación de la mano de obra, en forma de ayudar a la industria a competir con la producción extranjera en los mercados de consumo. Ayuda a la exportación. Alojamiento: Se construirán viviendas familiares y alojamientos económicos para los trabajadores.

Un Proyecto Sobre Expropiación de Propiedades del Grupo Bemberg Aprobó la Cámara de Diputados

INFORMACION PAGINA CUATRO

Fué Aprobada la Evacuación de Suez

Por 257 Votos Contra 26, Aceptó el Acuerdo la C. de los Comunes

LONDRES, 29 (AP). — El primer ministro Winston Churchill, superó una rebelión en las filas de su propio Partido Conservador, al lograr en la Cámara de los Comunes la aprobación de su decisión de retirar las tropas de la zona del canal de Suez, por 257 votos contra 26. En el debate que precedió a la votación, el ministro de Guerra, Anthony Head, dijo a la Cámara que la bomba de hidrógeno y las armas termonucleares habían hecho que resultara anticuada la base del canal de Suez, cuyo costo se calcula en mil millones de dólares.

Más de la mitad de los parlamentarios, inclusive los laboristas en su totalidad, se abstuvieron de votar. Empero, de los 40 conservadores rebeldes que habían declarado su oposición al acuerdo, solamente 26 votaron en contra.

Iniciase el Debate

Head, que fué quien firmó en El Cairo el acuerdo sobre Suez, abrió el debate en los Comunes y rechazó el calificativo de "rendición" aplicado al arreglo. Expresó que los compromisos asumidos por el ejército británico son demasiado grandes para las fuerzas disponibles, que abarcan un frente extremadamente amplio. "Creo que esos compromisos, más que una falla del gobierno —recalcó—, son consecuencia del objetivo deliberado del Kremlin de provocarnos dificultades allí donde pueda".

Cambios en la Estrategia

Churchill también intervino cuando el laborista R. T. Paget lo acusó de "prestar apoyo secreto" a los legisladores rebeldes de su propio partido.

"Eso no es verdad en absoluto", declaró el jefe del gobierno. Me he conducido con perfecta corrección en mis relaciones con mis colegas y con los miembros de la Cámara. No he ocultado en modo alguno en un discurso público cuanto lamentaba el rumbo de los acontecimientos en Egipto. Pero no he mantenido cerrado mi espíritu a los tremendos cambios que se han registrado en la totalidad de la posición estratégica del mundo, lo que hace que ideas que hasta hace un año estaban bien fundadas y combinadas se hayan convertido en anticuadas, completamente anticuadas, y que hayan cambiado las opiniones de todos los militares competentes con quienes he tenido ocasión de conversar".

Reclaman la Renuncia

El jefe de la oposición, Clement Attlee, dijo que el partido Laborista estaba de acuerdo con la evacuación, pero censuró a Churchill y a sus partidarios por sus ataques contra el gobierno laborista cuando propuso un arreglo análogo.

Al sentarse Attlee, los laboristas se levantaron y prorrumpieron en gritos de "¡Renuncie!" ¡renuncie!", dirigiéndose a Churchill, quien permaneció acurrucado en el banco del gobierno, con expresión muy seria.

CHURCHILL DESMINTIO QUE PIENSE RETIRARSE

CHURCHILL

Rehusó Referirse a la Reunión de los Cuatro

LONDRES, 29. (INS). — El primer ministro, sir Winston Churchill, desmintió enérgicamente los rumores de que piensa renunciar para retirarse a la vida privada. El miembro laborista en los Comunes, Marcus Lipton, le preguntó qué días iba a elegir para someterse a las interpelaciones del cuerpo, cuando se reinicien los debates el próximo 18 de octubre, luego del breve receso de verano. El primer ministro eligió los martes y jueves. Lipton dijo que formuló la pregunta con la seguridad implícita de que Churchill iba a continuar en el cargo de "premier".

En la misma sesión Churchill rehusó declarar si existe alguna probabilidad de una próxima reunión de los jefes de Estado de los "Tres Grandes".

El anciano estadista respondió con un "sin comentarios" a las preguntas de los laboristas sobre si proyecta reunirse con el presidente Eisenhower y el "premier" soviético Georgi Malenkov.

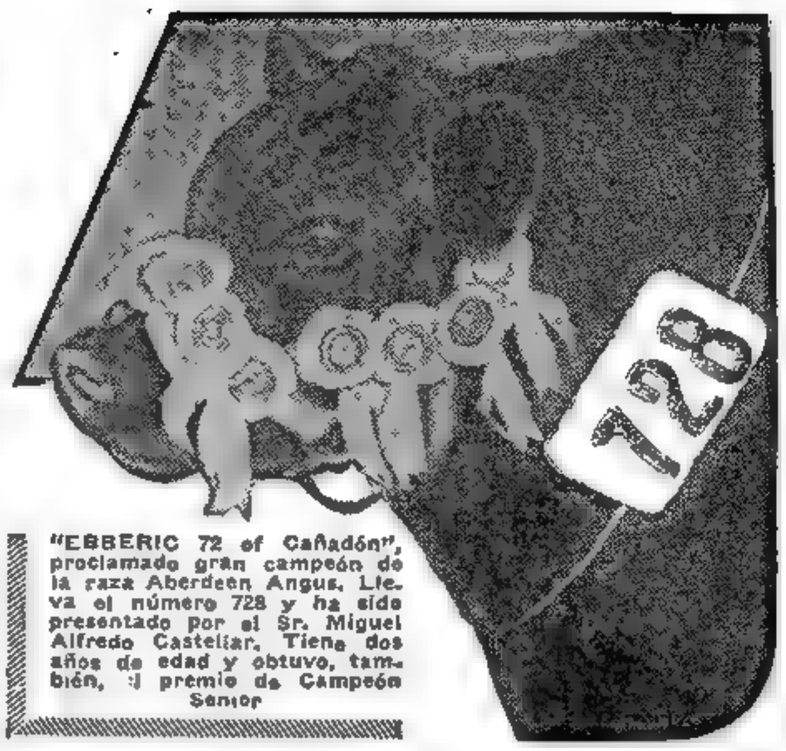

"EBBERIC 72 of Cañadón", proclamado gran campeón de la raza Aberdeen Angus. Lleva el número 728 y ha sido presentado por el Sr. Miguel Alfredo Castellar. Tiene dos años de edad y obtuvo, también, el premio de Campeón Senior

Clarín

BUENOS AIRES · REPUBLICA ARGENTINA

40 Centavos

Un toque de atención para la solución argentina de los problemas argentinos

AÑO IX — Diario de la Mañana — Nº 3.163

Buenos Aires, Viernes 30 de Julio de 1954

Negóse China Roja a Considerar la Protesta Yanqui

El Asunto no Quedará Así, Dice el Departamento de Estado

WASHINGTON, 29 (AP). — China comunista rechazó desdeñosamente las protestas norteamericanas contra los ataques por aviones de combate a aparatos británicos y de los Estados Unidos sobre el mar de China Meridional. Los comunistas se negaron incluso a considerar las protestas. El departamento de Estado reveló que el rechazo se produjo ayer en Pekín, pero anunció que "no permitirá que el asunto quede así". Se abstuvo, sin embargo, de indicar las medidas que se propone tomar. Dos cuestiones se plantean en relación con la actual situación: 1) El rechazo significa que los comunistas chinos rehusan prometer a Estados Unidos que castigarán al personal responsable de los ataques efectuados sobre el mar de China y se niegan a dar seguridades de que no se repetirán hechos de esta naturaleza. 2) Gran Bretaña ha enviado una nota oficial a Estados Unidos en la que elogia los auxilios prestados por la marina norteamericana en las operaciones de salvamento efectuadas a raíz del incidente. Los funcionarios norteamericanos opinan que si los comunistas chinos adoptan una actitud desdeñosa hacia los Estados Unidos y de complacencia con los británicos, es con el fin de separarlos.

Entrega de las Notas

Las dos protestas norteamericanas fueron enviadas al Ministerio de Relaciones Exteriores chino ayer a las 17, hora de Pekín, presentándolas el enviado diplomático de Gran Bretaña en aquella capital, Humphrey Trevelyan.

Según la versión del departamento de Estado, los hechos ocurrieron así: Trevelyan dijo al viceministro de Relaciones Exteriores de China comunista, Chang Han Fu, que tenía instrucciones de su gobierno de presentar las protestas de Estados Unidos contra lo que los norteamericanos calificaban de "bárbaro e ilegal" ataque por parte de aviones comunistas chinos, contra un avión de pasajeros británico, desarmado.

Chang replicó que ése era un asunto entre los comunistas chinos y el gobierno británico, en el que los norteamericanos no tenían por qué intervenir.

El Ataque a los Aviones

Trevelyan protestó, seguidamente, en nombre de Estados Unidos por lo que el gobierno norteamericano calificó de ataque "siniestro y sin provocación" de dos cazas comu- [illegible] tre los aparatos de portaaviones norteamericanos que participaban en la búsqueda de sobrevivientes del avión británico.

En respuesta a esta protesta, Chang leyó, y luego entregó a Trevelyan, las versiones de las autoridades comunistas chinas, que sostienen que los aviones de combate norteamericanos habían violado el cielo de China al volar sobre la isla de Hainan.

Poco después de haber abandonado Trevelyan el ministerio de Relaciones Exteriores, un funcionario del despacho de Chang entregó a uno de los miembros de la comitiva de Trevelyan, las protestas escritas norteamericanas que el enviado británico había dejado a Chang, diciendo que Trevelyan, evidentemente, se había dejado olvidados los documentos.

Querella Ante la UN

NUEVA YORK, 29 (INS). — El gobierno de Pekín se querelló airadamente contra el "atroz acto de agresión" perpetrado por Estados Unidos al derribar dos cazas comunistas chinos.

La acusación china se recibió en la UN al mismo tiempo que Estados Unidos repudiaba el rechazo por Pekín de las protestas de Washington.

Grecia Reclama la Entrega de Chipre

Se Anuncia que Apelará Ante la UN

NUEVA YORK, 29 (INS). — Grecia apelará ante la UN para que reivindique sus derechos soberanos sobre la isla de Chipre. El embajador Christos Palamas, nuevo representante griego en la UN, notificó al secretario general que su país se propone incluir en el temario de la Asamblea una petición para que se conceda al pueblo de Chipre el derecho de autodeterminación.

Palamas visitó a Hammerskjold, poco antes de que el gobierno británico anunciara que concederá a Chipre una nueva constitución como primer paso hacia el gobierno propio.

Pero las fuentes griegas inmediatamente rechazaron esta gestión como una "simple continuación disfrazada del régimen británico bajo una constitución colonial".

Esperan Negociar

Palamas indicó que la presentación de la petición se aplazará hasta el 22 de agosto, con la esperanza de que Gran Bretaña pueda consentir, entretanto, a negociar con Grecia para sostener conversaciones directas sobre la isla.

La negativa británica a considerar las demandas griegas para la unión de Chipre con Grecia, es probable que se acentúe por el acuerdo anglo-egipcio que establece la evacuación de las tropas británicas de la zona del canal de Suez, y que acaba de ser aprobado en Londres por la Cámara de los Comunes, pese a la oposición de un amplio sector conservador.

Chipre, la tercera isla del Mediterráneo por su tamaño, se encuentra a 384 kilómetros al norte de Egipto y directamente al sur de Turquía, y está ocupada por Gran Bretaña desde 1878. Aunque Gibraltar y Malta son los baluartes británicos en el Mediterráneo, la pérdida de Suez, como base militar británica, puede aumentar el valor estratégico de Chipre.

El gobierno griego ha indicado su disposición a conceder a la NATO el derecho a tener establecimientos militares en Chipre si la isla es colocada bajo su soberanía.

Reunión de Jefes Religiosos

NICOSIA, 29 (AFP) — Los dignatarios de la Iglesia chipriota se reunieron bajo la presidencia del arzobispo Makarios, jefe de la mencionada Iglesia y líder del movimiento de unificación con Grecia, a fin de tratar la situación creada por el ofrecimiento de Gran Bretaña.

No obstante, en fuente autorizada se estima que la actitud de la Iglesia chipriota no sufrirá cambios.

Condecoran a G. de Galard en la Unión

WASHINGTON, 29 (AP). — Eisenhower condecoró con la medalla de la Libertad con palmas de bronce a la enfermera francesa Genoveva de Galard-Terraube que cuidó de los heridos en la fortaleza de Dien Bien Phu, en Indochina.

SE ORGANIZARA LA VIGILANCIA DE LA TREGUA INDOCHINA

NUEVA DELHI, 29 (AP) — La cancillería anunció que el 1º de agosto comenzará en esta capital una conferencia preliminar para organizar [illegible] gilancia de la tregua en Indochina. El primer ministro Jawaharlal Nehru, pronunciará el discurso de apertura de las deliberaciones. India preside la comisión. Tres de los 7 países invitados para asistir a la reunión ya han expresado sus intenciones de no concurrir, según indicó una fuente oficial. Canadá, Francia y el Vietminh han aceptado. Agregó la fuente que se espera que los otros países expresen su aceptación en las próximas horas. Todavía no han contestado Polonia, Vietnam, Laos y Camboda.

Banderas Rojas

HANOI, 29 (AFP). — Por primera vez desde 1946 ha ondeado la bandera roja con estrella amarilla del Vietminh comunista en algunos barrios de Hanoi. Es un anticipo pacífico de que la ciudad caerá en breve en manos de los comunistas, debido a los acuerdos estipulados en la reciente conferencia de cancilleres celebrada en Ginebra.

Apresuran la Evacuación

Mientras tanto, la población de Hanoi aguarda con calma y sangre fría el cambio radical del sistema administrativo que se producirá cuando el Vietminh se haga cargo de la dirección de los asuntos locales. Parte de la población —de acendrada tendencia católica y anticomunista— se halla en plena tarea de liquidación de negocios y evacuación hacia los territorios del sur.

Las banderas, que aparecieron ayer tarde y en la noche, fueron retiradas esta mañana por orden de las autoridades para evitar posibles incidentes.

Aún antes de que la zona controlada por los franceses y vietnameses sea evacuada, ya están operando "doctrinariamente" los emisarios comunistas. Se trata de jefes de secciones y "soviets" locales (Chitoi) y sobre todo mujeres jóvenes, que se acercan a los policías del Vietnam y les imploran que no evacuen la ciudad y que se queden en el norte para colaborar con el Vietminh comunista.

Desde la vigencia del cese del fuego total, se puede nuevamente circular libremente por las carreteras del Tonkín. Eso no sucedía desde 1946, pero para cuando las autoridades militares francesas se hayan ido, probablemente ya no habrá libertad de desplazarse.

La oficialidad francesa y la tropa permanecen en sus posiciones y patrullan la zona. La consigna es estrictamente vigilar el mantenimiento del orden y evitar todo incidente, ataque o agresión contra quien sea, así como los sabotajes.

Ha Impresionado Desfavorablemente en Washington el Discurso de Rhee

NUEVA YORK, 29 (De nuestra agencia) — Los incidentes aéreos que se registraron en los últimos días en el Mar de la China causaron una impresión en el público norteamericano que, con ser seria, lo ha sido menos, de todas maneras, que la provocada en la opinión pública responsable por el discurso que el presidente de Corea del Sur, Syngman Rhee, pronunció ante el congreso de Estados Unidos. Este contraste entre el efecto de las palabras y las ametralladoras, con una reconocida peligrosidad mayor para las primeras, es un síntoma típico de los días que corren. Confirma, de una manera individual, en este caso, que el campo de lucha más importante en el conflicto que divide el mundo está en las ideas, y que la palabra de los hombres de gobierno tiene una actualidad de potencialidad atómica cuando se trata de medir el terreno que ellas ganan o pierden en la batalla entablada para conquistar la solidaridad de otros gobiernos y otros pueblos. De acuerdo con esta imagen, el desafortunado discurso de Rhee equivale a una explosión incidental pero lamentable en la retaguardia del mundo libre. Es un discurso que alarma tanto como provee fresco material de propaganda para los objetivos de Moscú, porque el mismo ha sido —reducido a términos realistas— un llamado al congreso norteamericano para que Estados Unidos se lance a una guerra preventiva contra China comunista y, si es necesario, a una guerra atómica contra Rusia. De acuerdo con este venerable pero no razonable anciano, el fracaso de las negociaciones coreanas en Ginebra son fundamentos harto sobrados para emprender las guerras que propicia. Se puede decir que Syngman Rhee habló con ardor de patriota coreano y con la sincera convicción de que los comunistas chinos son responsables de la división de su país, sin descontar el hecho de que debe influir en su ánimo la circunstancia de que las trincheras comunistas se encuentran a menos de 60 kilómetros de Seúl. Pero todos estos atenuantes no excusan la falta de tacto de su actitud al hacer un llamado a la guerra desde el congreso de Estados Unidos, país que está atado a Corea del Sur por un pacto de defensa mutua. La repercusión de este episodio, que provee a Moscú de un adecuado material de propaganda documental para atacar a los norteamericanos, es más grave todavía, porque el mismo provocará más dudas e indecisiones entre los aliados de EE. UU., dándoles al mismo tiempo nuevos impulsos a los neutralistas, cuya actitud debilita la resistencia del mundo libre a la marea comunista. Estados Unidos, que no fué a la guerra para lograr la unificación de Alemania o de Austria, no modificará esa actitud para lograr la unificación de Corea, y Syngman Rhee no puede ignorarlo. Su discurso, sin embargo, lo ha reclamado en una forma rotunda y mucho más excesiva de lo que resultó hasta ahora siempre de sus demandas, ya que en esta ocasión no se conforma con llevar la guerra hasta el río Yalu, sino que extiende su impulso beligerante a China comunista. En las acciones políticas internacionales, así como en las locales, quienes defienden la causa anticomunista, que es mejor llamar la causa de la libertad, caen frecuentemente en las posiciones y los recursos típicos del comunismo, como acaba de probarlo ahora lamentablemente el presidente de Corea del Sur.

HORACIO ESTOL
Corresponsal de CLARIN en Estados Unidos

Franco se Entrevistaría con Don Juan

DON CARLOS

SAN SEBASTIAN, 29 (AFP). — El general Franco, acompañado del canciller Martín Artajo, se entrevistaría, según algunas versiones, a breve plazo con el pretendiente don Juan. Se afirma asimismo que el general Franco desea proveer a España, "reino sin rey", de un régimen estable, restaurando en un futuro aun indeterminado la monarquía constitucional en la persona de don Carlos, hijo de don Juan, príncipe de Asturias y descendiente de Luis XIV y de la reina Victoria de Inglaterra.

Don Carlos, que actualmente tiene 16 años, acaba de pasar con éxito sus exámenes en Madrid, y su figura crece en la esperanza de los monárquicos españoles. Hace pocas semanas, en el Pardo, el príncipe de Asturias visitó al jefe del Estado, y poco después el general Franco, en presencia de un grupo de periodistas extranjeros, subrayó la importancia de la educación del joven príncipe, en razón de las tareas futuras que la providencia podría asignarle.

Aplazan en Roma una Designación

ROMA, 29 (ANSA). — Fracasó la tentativa de elegir a los cinco miembros de la Corte Constitucional en la sesión plenaria de las dos Cámaras al no lograrse la mayoría requerida, que es de los tres quintos. El resultado de la votación fué: 396 sufragios en blanco —de los partidos de centro— y 290 votos a los candidatos de la izquierda, sobre un total de 720 votantes.

Esta es la tercera vez que ambos cuerpos legislativos se reúnen para esa designación. Terminada la votación el presidente de la asamblea convocó a una reunión a los jefes de los grupos parlamentarios. Todos los grupos, con excepción de los socialistas y republicano, consideraron que una nueva votación debiera producirse cuando se reanuden los trabajos legislativos, después de las vacaciones de verano, para dar tiempo a los partidos de llegar a un acuerdo y lograr así la mayoría requerida por la ley.

El problema asume ahora un carácter político y cada partido manifestó su voluntad de estar representado en la Corte. El voto negativo de hoy postergó una vez más la cuestión.

Nicaragua Envía Tropas a la Frontera

(Información página DOS)

Será Inaugurada Hoy la XVII Exposición Ganadera

CONFIA INGLATERRA EN EL DESARME ATOMICO

Aboga por una Movilización de la Opinión Pública

LONDRES, 30 (AP). — El gobierno británico abogó por una movilización de la opinión pública mundial para persuadir al Kremlin de que debe llegar a una transacción respecto a las propuestas de desarme occidentales, destinadas a prohibir la bomba de hidrógeno.

El ministro de Estado, Selwyn Lloyd, dijo en la Cámara de los Comunes que el plan occidental para renunciar a las armas nucleares de acuerdo con un programa estrictamente obligatorio en su aplicación, era muy flexible, pero que los rusos "no se movieron ni un ápice" para llegar a un compromiso. Pero no desesperemos —agregó Lloyd—; lo que tenemos que hacer ahora es movilizar la opinión pública mundial sobre este asunto. Yo creo que, realmente, hemos trazado un plan para el desarme que, pese a todas las dificultades increíbles, es factible y se puede llevar a la práctica. Después de todo, nuestro interés en esta cuestión es el mismo. Que sea uno ruso, norteamericano o inglés, lo que quiere es sobrevivir"

Lloyd habló en un debate sobre el desarme, y poco después la Cámara de los Comunes levantó su sesión para iniciar el receso de verano, que se prolongará hasta el 19 de octubre.

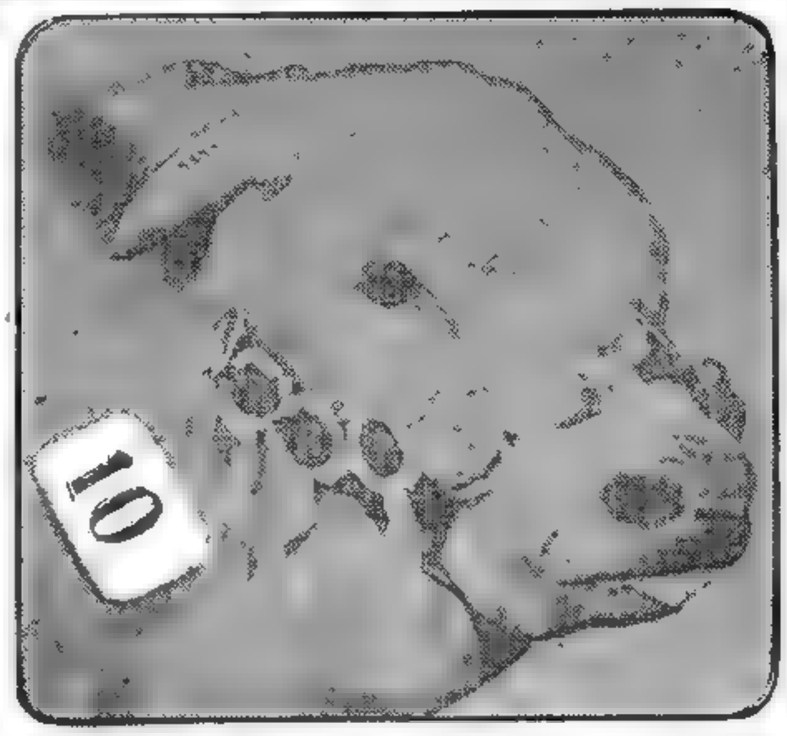

El Gran Campeón Shorthorn FORTUNE White Brigadier el nuevo Gran Campeón Shorthorn presentado en la Exposición Ganadera

Presidirá el Acto el Ministro de Agricultura

NUEVAMENTE hoy, en el viejo recinto de Palermo, la tradicional fiesta de nuestra ganadería alcanzará una de sus más culminantes expresiones, al ser inaugurada la XVII Exposición Internacional que congrega un valioso conjunto de exponentes que revelan elocuentemente el extraordinario desarrollo que la cría de animales de pedigree ha alcanzado en Argentina y en varios países amigos asistentes a la muestra. El acto comenzará a las 15 y se desarrollará en las instalaciones de la Fundación Eva Perón, presidido por el ministro del ramo, señor Carlos A. Hogan. Se descuenta asimismo la presencia de otras altas autoridades nacionales, provinciales, municipales y eclesiásticas, cuerpo diplomático extranjero y delegaciones de asociaciones de ganaderos del exterior e interior del país.

La Ceremonia

La ejecución del Himno Nacional señalará el comienzo de la ceremonia, tras lo cual hará uso de la palabra el presidente de la Sociedad Rural Argentina, doctor Enrique G. Frers. Luego hablará el presidente de la Federación Argentina de Ganadería, doctor Carlos Guerrero, y, por último, se escuchará al titular del ministerio de Agricultura y Ganadería, señor Hogan, quien procederá a declarar inaugurado el importante certamen.

Concluida la parte oratoria, en la pista central del local se hará el tradicional desfile de campeones y reproductores premiados, de las diversas especies y razas concurrentes al torneo ganadero. Precederán la marcha los grandes campeones Fontone White Brigadier, de la raza Shorthorn, Ebberic 72 od Cañadon, de los Aberdeen Angus, Don Ruperto Nicasio V.M.S. 641, de los Hereford y Nogales Lindo Springvar Fontiac, de los Holando-Argentino.

Las autoridades e invitados especiales visitarán después el pabellón Frers, donde está instalada la sección avícola del certamen, y luego recorrerán las dependencias en las que se exhiben los animales y las maquinarias rurales de las empresas que también concurrieron a la muestra.

Washington Pediría a la UN que Condene la Actitud de Pekín

Considera el Departamento de Estado su Acción Futura

WASHINGTON, 30 (INS). — El Departamento de Estado estudia cuál será la respuesta al rechazo por China comunista de las protestas norteamericanas por los ataques aéreos rojos en el mar del sur de China. En los círculos oficiales se considera que el vicemministro de Relaciones Exteriores de China, Chang Han Fu, ha insultado a Estados Unidos al negarse a aceptar las protestas formuladas por el derribamiento de un avión comercial británico y los ataques subsiguientes contra cazas norteamericanos con base en un portaaviones, cuando realizaban una misión de salvamento. Una represalia de Estados Unidos se esperaba después de la declaración del Departamento de Estado de que "la bofetada comunista no iba a quedar impune". Sin embargo, no hay indicios sobre las medidas que se adoptarán, salvo la posibilidad de enviar la protesta a las Naciones Unidas. Se considera probable que Estados Unidos pida una condenación mundial de la acción de China roja por la muerte de 40 pasajeros del avión de transporte, el que llevaba marcas de identificación.

Aguárdase en Londres una Nueva Presentación Norteamericana

LONDRES, 30 (AFP). — Los medios autorizados británicos esperan una nueva presentación norteamericana ante Pekín sobre el incidente aéreo chino-norteamericano de Hainan, la cual, como las anteriores, tendría que ser trasmitida al gobierno de Pekín por intermedio del encargado de Negocios de Gran Bretaña en China comunista. Sin embargo, hasta ahora no se ha recibido pedido alguno en tal sentido, según el vocero del Foreign Office.

Washington no Informó

El gobierno de Washington no ha consultado o informado al británico sobre la actitud que proyecta adoptar ante el rechazo chino de sus anteriores protestas. Se hace notar en Whitehall que tal consulta no es necesaria dado que en este caso el gobierno británico —que, como se sabe, representa los intereses norteamericanos en China— desempeña simplemente el papel de intermediario. Los medios competentes estiman que, a menos de surgir una nueva complicación, la reacción estadounidense al rechazo del gobierno chino se limitará a nuevas presentaciones diplomáticas.

Posible Atentado

BANGKOK, 30 (AP). — Tiene cierto fundamento la información en el sentido de que los comunistas chinos trataban de dar muerte a William Donovan, embajador de Estados Unidos en Thailandia, cuando derribaron un avión británico de pasajeros sobre la isla de Hainan.

Clarín

BUENOS AIRES · REPUBLICA ARGENTINA

40 Centavos

Un toque de atención para la solución argentina de los problemas argentinos

AÑO IX — *Diario de la Mañana* — Nº 3.164

Buenos Aires, Sábado 31 de Julio de 1954

HAY INQUIETUD EN COSTA RICA

Mediaría la Unión

SAN JOSE DE COSTA RICA, 30 (AP). — Costa Rica sigue con inquietud los movimientos de tropas en Nicaragua, mientras se recibían indicaciones de que Estados Unidos está tomando medidas para aliviar la tensión entre los dos países centroamericanos.

Se informó en esta capital que patrullas nicaragüenses se mostraron activas en la zona del río San Juan, que sirve de frontera entre los dos países, y que aviones de Nicaragua habían sobrevolado la región. La tensión se hizo más patente al anunciarse que tropas nicaragüenses se dirigían hacia la frontera. Nicaragua se ha quejado de violaciones fronterizas y acusó con anterioridad al gobierno de Costa Rica de estar complicado en una tentativa de asesinato contra el presidente Somoza, hace varios meses. Costa Rica ha negado tales acusaciones.

El Gral. Perón con el gobernador, Sr. Aloé y altos funcionarios, asiste a la velada ofrecida en el teatro Argentino de Eva Perón

La embajada de Estados Unidos expidió un comunicado diciendo que Nicaragua había informado al departamento de Estado que sus movimientos de tropas eran únicamente maniobras ordinarias, que estaban siendo presenciadas por observadores militares norteamericanos.

En una conferencia de prensa, el presidente José Figueres, dijo que Nicaragua había emprendido una campaña sistemática para crear dificultades a su gobierno.

La presencia de observadores norteamericanos en las maniobras es considerada aquí como un freno para cualquier deseo de los nicaragüenses de provocar un incidente fronterizo en esta ocasión.

Las fuerzas de la milicia costarricense, que la semana pasada persiguieron a un grupo armado antigubernamental en dirección a Nicaragua, han sido retiradas a una distancia prudencial de la frontera.

Algunos ciudadanos destacados, sin embargo, han criticado al presidente Figueres en una declaración hecha a la prensa, acusándolo de ser el principal responsable de la tensión entre Costa Rica y Nicaragua.

Es Atacado un Avión

MANAGUA, 30 (ANSA). — Un avión nicaragüense, que volaba la zona limítrofe con Costa Rica, fué agredido a tiros por tropas costarricenses, según se informó. La cancillería prepara una nueva nota de protesta por este ataque.

La situación entre Nicaragua y Costa Rica sigue siendo crítica. El presidente de Nicaragua al despedir a las tropas motorizadas que partieron hacia la zona de fronteras, declaró: "No debéis provocar; pero si sois agredidos, responded al fuego".

Por la Soberanía de Bonn Votóse en EE. UU.

En Caso de un Fracaso de la CED

WASHINGTON, 30 (AP). — El Senado decidió unánimemente estimular la adopción por el presidente Eisenhower de una acción independiente encaminada a restaurar la soberanía de Alemania occidental, en caso de que Francia e Italia no ratifiquen el tratado de la CED. El cuerpo aprobó por 88 votos, sin oposición, y despachó a la Casa Blanca una resolución que invita al primer magistrado "a tomar las medidas que estime adecuadas y sean compatibles con los procedimientos constitucionales de Estados Unidos", con el fin de capacitar a Alemania occidental para "contribuya al mantenimiento de la paz y la seguridad internacionales". La restauración de la soberanía a los alemanes occidentales les permitirá rearmarse sin esperar la aprobación del tratado de la Comunidad Defensiva Europea, mediante el cual las tropas alemanas serían incorporadas en un ejército europeo occidental.

La Admisión de Pekín

También por unanimidad, el Senado votó contra la admisión de China comunista a las Naciones Unidas. El voto reitera, en la ley de ayuda extranjera de 3.100 millones de dólares, la voluntad del Congreso de "oponerse a la admisión en la UN del régimen comunista chino como representante de China".

Recuerdan Nuestro País

Estudiantes de E. Unidos

MIAMI BEACH, Florida, 29 (AP.) — Los "hurras" por EE. UU. pronunciados por el presidente Perón, de Argentina, es el recuerdo más vivido que traen en regreso de su jira, por varios países sudamericanos, 16 jóvenes estudiantes norteamericanos.

"Creíamos que nuestra visita a su residencia iba a ser una de tantas experiencias de rutina —dijo Pat Heary, de Dallas—, pero el presidente vino a nosotros vestido de sport e inmediatamente nos sentimos como en nuestra casa".

Un Partido de Básquetbol

Dijeron también que en esa ocasión disputaron un partido de básquetbol con jóvenes argentinos, a los que derrotaron por 16 a 6 "Entonces el presidente reunió a los muchachos argentinos y encubozó los hurras por Estados Unidos", recordó Perkins. Los estudiantes tejanos regalaron a Perón un típico sombrero de anchas alas y le prometieron enviarle botas de "cow-boy".

Reemplazó Francia al Residente en Túnez

Acordaríase al Protectorado Autonomía Interna

PARIS, 30 (AFP). — El gobierno francés reemplazó a Pierre Voizard, residente general en Túnez, por el general Boyer de la Tour. Esta medida anuncia el comienzo de ejecución del plan del primer ministro, Pierre Mendes-France, para resolver el problema tunecino. El general Boyer de la Tour era hasta ahora comandante en jefe de las tropas francesas en Túnez. Durante las negociaciones en Ginebra sobre Indochina, Mendes-France sostuvo varias entrevistas con él. Voizard ha sido llamado a desempeñar otras funciones. El consejo de ministros se había reunido esta noche en el Elíseo bajo la presidencia del jefe de Estado, René Coty, para escuchar una exposición general del primer ministro sobre los asuntos tunecinos.

Aprobáronse los Planes

Después de haber recordado las dificultades que sobrevinieron en los últimos años, Mendes-France declaró que deseaba dar un nuevo impulso a las relaciones franco-tunecinas, con la voluntad de garantizar los intereses franceses y de responder a las aspiraciones del pueblo tunecino, gracias a la autonomía interna de Túnez.

El consejo de ministros aprobó plenamente los planes del jefe de Gobierno, que empiezan a concretarse con el nombramiento de un nuevo residente general en Túnez.

(Cont. en la ULTIMA página)

Líbranse Todavía Combates en Algunos Sectores del Vietnam

Renace la Calma en el Delta

SAIGON, 30 (AP). — El Alto Mando francés informó esta noche que ha retornado la calma al Delta de Tonkin tras una acción militar esporádica que siguió a la cesación de hostilidades del 27 del corriente. En algunos sectores del Vietnam continúa la lucha localizada. La cesación de hostilidades entrará en vigor en el Vietnam central a las 8 de la mañana del domingo. Luego se irá aplicando en forma progresiva una suspensión de la lucha en Vietnam, Laos y Cambodia hasta el 11 de agosto.

En las últimas veinticuatro horas fueron hostilizados por los vietminheses diversos puestos de vanguardia de los franceses en Nha Trang, 300 kilómetros al nordeste de Saigon, y en Dong Hoi, a 65 kilómetros al norte del paralelo 17, que divide al Vietnam, según el convenio de Ginebra.

En el sur del Vietnam, los vietminheses arrasaron puestos alrededor de My Tho, a 60 kilómetros al sudoeste de Saigon, incendiando un mercado en Vinh Long, a 160 kilómetros de Saigon.

Los Laboristas no Quisieron Derrotar a Churchill

LONDRES, 30 (De nuestra agencia). — Si ayer la oposición no hubiese reflexionado sobre el riesgo de unas elecciones generales difíciles para el laborismo, es posible que sir Winston avanzara a estas horas por el camino del palacio Buckingham como un primer ministro en el aire, como Neville Chamberlain cuando en 1940 era forzado en los Comunes a presentar su dimisión. Hubiera sido el triunfador de los sentimientos sobre la lógica, como decía en su discurso Anthony Head, ministro de Guerra.

Se asegura que ayer en Westminster sir Winston cumplía la jornada más negra de su historia, pero sospecho que se exagera. Sospecho también que la impresión de que "parecía irremediablemente batido por los dos flancos y daba pena considerar su situación", es igualmente excesiva. Le atacaron, sin embargo, con ferocidad. Los laboristas se apoyaban en la quinta columna conservadora, formada en principio por cuarenta tories dispuestos a defender a la desesperada el último baluarte del imperio en el Medio Oriente, aunque luego se abstuvieran de votar. Se abstuvieron de votar porque la política de sir Winston en Suez es la política tantas veces preconizada por el socialismo y porque el único interés de la oposición era disminuir el prestigio del viejo Churchill en este trance amargo para Inglaterra. Los socialistas se dieron por satisfechos con algunos días de guerra de nervios, pero, de haber querido derrotar al gobierno, de haberles convenido derrotarlo, le hubieran derrotado.

Al gobierno le faltó habilidad para convencer al país de que su actuación en Suez era inevitable. Sir Winston declina con la edad en el arte de la maniobra. Las razones que se dan para salir de Egipto son las mismas que pueden servir para no entrar en Chipre, por ejemplo, donde existe igualmente un problema de irredentismo y donde también la concentración de tropas británicas en un terreno reducido puede ser el blanco ideal para un impacto de la bomba de hidrógeno. El gobierno no ha podido garantizar, por otra parte, la defensa de Israel como un pueblo cercado por enemigos, y entre ellos Egipto, que saldrá eufórico de su larga discordia con Gran Bretaña.

El adelantado de los conservadores sublevados era el capitán Charles Waterhouse, que había servido en el mismo regimiento que Anthony Head, el ministro de Guerra. Como jefe de una guerrilla nadie ha sorprendido y flreteado al enemigo desde ángulos más insospechados. Disparó con sarcasmos, con ráfagas de derrotismo y con la sospecha de que "Estados Unidos, al que le fastidia el imperio británico, nos ha empujado a la rendición en Suez".

Ni siquiera la prensa más adicta a sir Winston sale satisfecha del episodio. El "Daily Telegraph" no condena a los rebeldes y aún llega a calificar de sinocro y emotivo el discurso del capitán Waterhouse. Al "Daily Telegraph" sólo le queda la esperanza —no dice si vaga o inmediata— de que Egipto pase un día de la hostilidad de hoy a una alianza cordial con Inglaterra.

Aproximadamente termina así la aventura británica en Egipto. Los famosos cuarenta siglos de las pirámides que tanto impresionaron a Bonaparte han contemplado en silencio e inmutables cómo llegaban, cómo pasaban y cómo se van los ejércitos de Europa.

JACINTO MIQUELARENA
Corresponsal de CLARIN en Inglaterra

Fué Inaugurada la Exposición Internacional de Ganadería

INFORMACION PAGINA TRES

Pereció Onofre Marimón en un Accidente en Alemania

EL JOVEN volante argentino Onofre Marimón, muerto trágicamente en Alemania mientras efectuaba los ensayos finales para participar, hoy, en el Gran Premio de Europa

EN ESTA radiofoto recibida anoche en Buenos Aires, aparece José Froilán González observando el coche en el que minutos antes hallara la muerte su amigo, el joven volante Onofre Marimón. También se ve a su lado al veterano volante alemán Hans von Stuck que asistía a las pruebas de Neurburgring

Francia Dará Plena Autonomía a Túnez

Mendes-France Viajó al Protectorado

TUNEZ, 31 (AP). — El primer ministro de Francia, Mendes France, entró en el palacio del bey de Túnez entre una doble fila de soldados, para comunicarle que, si lo desea, puede contar desde ahora con plena autonomía en asuntos internos, siempre que los tunecinos pongan término a su campaña de atentados contra los franceses.

Entrevistó al Bey el Primer Ministro

El jefe del gobierno francés llegó inesperadamente a Túnez, que es otro de los puntos más delicados de la compleja estructura política francesa.

Decididamente resuelto a que Túnez no se transforme en otra Indochina, Mendes-France dijo al monarca que Francia, al cabo de tres generaciones de ocupación, está dispuesta a transferir rápidamente a Túnez la soberanía del protectorado.

Advirtió, sin embargo, que los colonizadores franceses seguirán en el país, pero que el gobierno interior, que estaba en manos de los franceses, pasará a los tunecinos. Francia sólo mantendrá su autoridad en los asuntos relacionados con la defensa y con las relaciones exteriores.

Al mismo tiempo, solicitó al bey que pida a todas las organizaciones nacionales que pongan término a la guerra civil entre tunecinos y franceses, que en las últimas semanas alcanzó proporciones alarmantes.

Margen de Negociación

Las propuestas de Mendes-France fueron relativamente sencillas, aunque dejan un amplio margen para negociar. Los tunecinos, dijo el primer ministro al bey, constituirán su gobierno interno "ahora mismo, si Vuestra Alteza lo desea". Después, este gobierno negociará con Francia un acuerdo, por el que se reconocerá el gobierno interno de los tunecinos, garantizando los derechos de los 168 000 residentes franceses

Regresó a París

PARIS, 31 (AFP). — Mendes-France llegó a esta capital, a las 23 30, procedente de Túnez, por vía aérea.

Interrogado por los periodistas, declaró que la semana entrante será dedicada a los problemas económicos

Clarín

Un toque de atención para la solución argentino de los problemas argentinos

BUENOS AIRES · REPUBLICA ARGENTINA ·

40 Centavos

AÑO IX — *Diario de la Mañana* — Nº 3.165

Buenos Aires, Domingo 1º de Agosto de 1954

Participará la CEPAL de la Conferencia de Río

SANTIAGO DE CHILE, 31 (AP). — El Comité Plenario de la Comisión Económica para América Latina (CEPAL) acordó anoche participar en la Conferencia Interamericana de Ministros de Hacienda, que se celebrará el 22 de noviembre en Río de Janeiro. El director del organismo, Sr. Raúl Prebisch, manifestó que "las economías de los países latinoamericanos se han debilitado, no habiendo señales de que vuelvan a fortalecerse. Ha llegado el momento de que América Latina adopte medidas vigorosas que contrarresten la situación... La conferencia en Río —agregó— podría contribuir eficazmente a definir la política de cooperación económica de Estados Unidos y América latina".

La Posición Norteamericana

WASHINGTON, 31 (UNS). — El departamento de Estado ha completado casi totalmente sus trabajos sobre la posición que adoptará en la conferencia de Río.

Aunque el programa no se ha anunciado, se considera que no satisfará las esperanzas expresadas por muchas naciones latinoamericanas. Hay algunas cosas que el gobierno norteamericano no hará en el campo económico y otras cuya realización se verá imposibilitada por el hecho de que el Congreso no ha tomado las medidas necesarias.

Las cosas que Estados Unidos estará totalmente imposibilitado de hacer es ayudar a mantener relaciones fijas y favorables —desde el punto de vista latinoamericano— entre los precios de los productos industriales que exporta y los precios de las materias primas que importa.

Estados Unidos ha tenido una experiencia casi desastrosa con su propio programa de apoyo agrícola, que ha derivado sobrantes e influído fuertemente en el tesoro nacional. Por esa razón, no considerará de ningún modo un programa de apoyo a los precios en todo el hemisferio.

Tampoco podrá aceptar la reducción de aranceles, pues los funcionarios del departamento de Estado creen que el tratamiento arancelario concedido a los productos latinoamericanos es muy favorable.

LA INDIA

Acusó de Emplear la Violencia en Goa a

PORTUGAL

NUEVA DELHI, 31 (AFP). — El gobierno indio protestó ante la legación portuguesa por la detención del cónsul general y del vicecónsul de la India, en Goa, hasta que sus colegas portugueses, en Bombay, no hayan llegado a la colonia lusitana

En la nota enviada a la legación de Portugal, la cancillería advierte que "si las autoridades portuguesas utilizan la fuerza contra los pacíficos nacionalistas, como han amenazado hacerlo, habrá repercusiones incalculables entre la población de India en conjunto, comprendidos los habitantes de Goa.

"Un hecho es innegable, prosigue, y es que el gobierno portugués se niega a reconocer que existe un movimiento en masa hacia la libertad y la unión con India entre los habitantes de Goa, que la represión sistemática y deliberada de las autoridades portuguesas no han conseguido suprimir".

Reunión en Lisboa

LISBOA, 31 (AP). — Ha trascendido que el Consejo de Estado de Portugal se reunió con el presidente Craveiro Lopes, para estudiar la disputa con India sobre las colonias de este país en territorio indio. El consejo sólo se convoca en momentos de emergencia.

HA COMENZADO "LA GUERRA DE LAS BANDERAS"

HANOI, 31 (AP). — En el delta del río Rojo, donde la guerra era más activa hasta que el martes entró en vigor el cese del fuego, ha comenzado ahora "la batalla de las banderas". La pugna forma parte del intento de atraerse a los 13.000.000 de vietnameses de Tonkín que, en virtud del acuerdo de Ginebra, pueden elegir el régimen de Vietminh o emigrar hacia el sur.

En Torno a la Evacuación de Tonkín

Vistosas banderas vietminhesas —una estrella amarilla sobre fondo rojo— ondean en docenas de pueblecitos a lo largo de la carretera de Hanoi a Haiphong. De esos pueblos salen mujeres que detienen a los autobuses y tratan de convencer a los vietnameses de que no deben evacuar la zona.

Los jefes vietnameses y franceses encarecen, en cambio, a los residentes del Vietnam septentrional que se trasladen al sur, antes que quedarse en sus hogares sometiéndose al régimen de Vietminh. Y el primer ministro Ngo Dinh Diem ha anunciado, mientras tanto, un programa de 42.500.000 dólares para trasladar y aposentar en nuevas colonias a unas 700.000 personas

En las inmediaciones de Hanoi, centenares de metros de paño recién teñido de rojo se secan al sol, sin duda para servir para la confección de banderas vietminhesas.

Reúnese la Comisión de Armisticio

NUEVA DELHI, 31 (AP). — Nehru presidirá mañana la apertura de la conferencia de cesación de hostilidades de Indochina. En la reunión inicial, informó un portavoz de la cancillería, intervendrían solamente los países que son miembros de la comisión supervisora de la tregua, es decir, Canadá, Polonia e India. Los otros Estados invitados a la conferencia (Vietnam, Cambodia, Laos, Vietminh y Francia) se unirán a las conversaciones por la tarde

INAUGURADA oficialmente la Exposición Internacional de Ganadería, desfilan ante las autoridades y público, los ejemplares premiados, encabezados por el Gran Campeón Shorthorn, en medio de la admiración general, que se traduce en sostenidos aplausos

Aumenta la Tensión en Centroamérica

HAY PELIGRO DE GUERRA

MANAGUA, 31 (INS). — La tensión entre Nicaragua y Costa Rica amenaza tornarse más crítica. La patrulla nicaragüense enviada al delta del río San Juan para traer a Managua a los rebeldes costarricenses internados bajo su protección pasará frente a la desembocadura de los ríos Sarapiquí y San Carlos, donde las tropas de Costa Rica se hallan en estado de alerta. Según los observadores, cualquier agresión contra la patrulla podría derivar en un conflicto armado.

Entretanto, se informó que el gobierno de Nicaragua capturó tres remolcadores que utilizaban los Costarricenses para llevar tropas y armas por el río San Juan

Por otra parte, la cancillería dió a conocer un mensaje del ministro de Relaciones Exteriores de Costa Rica, en el cual se expresa que "las autoridades de resguardo fiscal en ningún momento patrullaron el río San Juan, sino que usaron sus aguas como única vía de comunicación

"Estamos investigando los disparos contra una lancha nicaragüense, que mucho lamentamos —agrega la nota—. Las autoridades costarricenses tienen instrucciones permanentes de evitar tales hechos, ocurridos en los momentos en que el gobierno de Costa Rica procuraba dominar un movimiento cuyas raíces se investigan.

"Mi gobierno lamenta que el vuestro no aceptara oportunamente la intervención de la Comisión Interamericana de Paz".

Nota de Nicaragua

El canciller nicaragüense respondió expresando, que, "el hecho de que la única vía de comunicación entre San Carlos y Sarapiquí sea el río San Juan, no autoriza a los costarricenses a usar sus aguas para el transporte de fuerzas armadas, pues el tratado Canas-Jerez, únicamente concede a Costa Rica la libre navegación en esa parte, comercialmente".

"Mi gobierno no podría desistir de las gestiones de revolución de ninguno de los tripulantes del bote, cualesquiera que sean sus antecedentes personales o nacionalidad, por la obligación imperiosa de velar por la defensa de la soberanía nacional.

MUESTRA el mapa la zona fronteriza de Nicaragua y Costa Rica, donde los últimos sucesos han creado un clima de extrema tensión entre los dos gobiernos

Afecta las Relaciones del Gobierno Francés con Occidente, la Indecisión de su Política Exterior

PARIS 31 (Especial de AP). — Pese a su orgullo tradicional y a las promesas que encierra su presente, Francia está deslizándose lentamente a la posición de los países que viven de "glorias pasadas". Es un país que parece incapaz de tomar una decisión y, sin embargo, cada año de indecisión que pasa lo deja con menos cursos de acción a seguir. Es uno de los países en los que el mundo libre y Estados Unidos han basado su política de oposición a la difusión del comunismo, pero tiene uno de los partidos comunistas más fuertes de fuera de Rusia.

Es un país con una antigua tradición de libertad y que debía ser un baluarte de la democracia, pero es uno de los eslabones más débiles de ésta. La nación es fundamentalmente tan rica y tan bien equilibrada en sus recursos, que desde la guerra todo el mundo ha estado esperando que Francia súbitamente "floreciera" de nuevo como una gran nación. Pero no lo ha hecho, y las razones son cada día más claras, tanto para los norteamericanos como para los franceses.

Aunque el primer ministro Mendes-France ha conseguido la tregua en Indochina en el plazo prometido, pocos son los que creen que con eso su situación es segura. Quedan todavía por lo menos cuatro problemas amenazadores, a saber: 1º) La situación en Africa del Norte, que comenzó a encarar hoy mismo Mendes-France, con su ofrecimiento de autonomía interna a Túnez 2º) Los graves problemas internos fiscales y económicos que exigen una solución, sin que haya ninguna a la vista. 3º) Los acuerdos internacionales en Occidente, que están en evidente peligro.

¿Qué piensa el ciudadano francés en medio de todos estos problemas? No gran cosa. Por lo general se encoge de hombros y culpa de ellos a las guerras o al individualismo francés.

Pero todas las figuras políticas norteamericanas y francesas con quienes hemos conversado señalan otra causa de estos males: el actual sistema de gobierno francés.

Este sistema, y las indecisiones a que da origen, ha impedido el rearme de Alemania desde que fué considerado necesario en los consejos aliados allá por el año 1950. Pero la demora en el rearme alemán se ha vuelto contra Francia indirectamente. Alemania, al no poder fabricar armamentos, se ha dedicado a fabricar otros artículos, con la consiguente expansión de su comercio, y en el orden internacional, la indecisión francesa ha hecho que se enfriaran las relaciones, no sólo con Alemania, sino también con Estados Unidos.

Ahora algunos franceses confían en que Mendes-France revigorice y dé un nuevo impulso a la política francesa. Es, sin duda, un estadista brillante y emprendedor. Pero en la sombra lo esperan las mismas fuerzas que bloquearon el paso a otros políticos emprendedores durante años y años. Los mismos partidos que lo apoyaron con sus votos, rehusaron permitir a sus miembros que participaran en su gobierno. Y muchos temen que, pese a todas las amenazas de represalias norteamericanas, Francia siga a la deriva.

PRESTON GROVER

Registróse un Violento Sismo en Puerto Montt

PUERTO MONTT, 31 (AP). — Temblores de considerable intensidad han continuado alarmando a esta ciudad. Anoche, a las 20, el cuarto movimiento sísmico en los últimos días causó alarma a los pobladores de Puerto Montt, y, luego, a las 3 de la madrugada, otro temblor de mayor intensidad provocó el derrumbamiento de parte de un cerro que está junto al hospital regional.

Los daños han sido cuantiosos en la ciudad y en sus alrededores. Las autoridades ordenaron la evacuación de dos barrios, y han solicitado ayuda al gobierno para que disponga la construcción de pabellones de emergencia para dar albergue a los vecinos que han quedado sin casas.

Resultados de los Partidos de Ayer

PRIMERA DIVISION		
Boca Juniors	5	Gimnasia y Esgrima 0
Racing	2	River Plate
Chacarita	1	Newell's Old Boys
San Lorenzo	3	Banfield
Vélez Sarsfield	1	F. C. Oeste
Platense	2	Independiente 6
Rosario Central	1	Tigre 2
Lanús	3	Huracán
PRIMERA DIVISION "B"		
Colón	1	Talleres 1

Inició las Consultas el Bey de Túnez

TUNEZ, 1º (AFP). — El bey de Túnez ha iniciado consultas con sus asesores para designar al nuevo gabinete que negociará con Francia el acuerdo que dará autonomía interna al protectorado. El soberano recibió al ex ministro de Gobierno, Aziz Djellouli, quien poco después comunicó al bey que su estado de salud le impedía aceptar la misión que se le ofrecía.

Más tarde, el bey recibió al doctor Mahmoud Materi, ex ministro de Gobierno, y luego hizo lo propio con Christian Fouchet, ministro para Túnez y Marruecos del gabinete de Mendes-France.

Descontento de los Franceses

Críticas a Mendes-France

TUNEZ, 1º (AP). — Los obstinados colonos franceses criticaron a Mendes-France, por dejar en manos de los tunecinos el gobierno de este inquieto protectorado. Algunos se mostraban tan indignados, que pedían que la Asamblea Nacional lo destituya.

Más Atentados en Marruecos

CASABLANCA, 1º (AFP). — Tres nuevos atentados se han registrado en Casablanca. El primero de éstos ocurrió en la nueva Medina, resultando herido de tres tiros de revólver Ahmed Ben Mohamed Hadj Bouzza. El autor de la agresión fué un marroquí que se dió a la fuga después del atentado. El segundo fué perpetrado contra un carnicero, también marroquí, cuyo nombre se ignora, quien recibió cuatro disparos que lo hirieron gravemente. El malhechor huyó. También fué agredido un comerciante de tejidos, Sidi Mohamed Ben Larbi, a quien se halló muerto en un terreno baldío, con cuatro heridas de bala. Este último, padre de dos hijos, tenía 26 años de edad.

Hubo Cinco Muertos en Fez

FEZ, 1º (AFP). — Cinco personas perecieron en esta ciudad, como consecuencia de incidentes ocurridos en diversos barrios. Los muertos son cuatro mujeres y un niño marroquíes.

Reunióse en Nueva Delhi la Comisión de Armisticio

Resolvió Enviar una Delegación a Indochina

NUEVA DELHI, 1º (AP). — La comisión supervisora de la tregua en Indochina, compuesta de tres naciones, celebró su primera sesión en esta capital y acordó enviar la semana próxima un grupo adelantado a la zona de la tregua. Nehru presidió la reunión inicial, a la que asistieron representantes de los tres países miembros: India, Canadá y Polonia. Al terminar la sesión, efectuada a puertas cerradas, un vocero declaró que la comisión había dispuesto enviar una delegación que visitará Vietnam, Laos y Cambodia, a fin de determinar qué facilidades y alojamiento existen para que puedan ser utilizados por la comisión de supervisión.

Propuesta Hindú

El texto de la alocución inaugural de Nehru, facilitado después de la entrevista del vocero con los periodistas, demostró que la propuesta de enviar una delegación había sido formulada por India. Nehrú dijo también que el grupo avanzado podría servir como una especie de comisión interina para actuar en Indochina hasta que los tres países designen sus representantes permanentes.

Manifestó el primer ministro que la sesión señalada en principio para esta tarde había sido aplazada, porque los representantes de Vietnam, Laos Vietminh y Francia no llegaron aún, ni se les esperaba para esta noche o mañana.

Expresó el primer ministro indio que esperaba que no habría disputas y que las conversaciones se desarrollarían con la "mayor cooperación, y agregó: "Creo que tengo confianza suficiente para creer que habrá esa total cooperación". Nehru salió de la reunión antes del final de la sesión y transfirió la presidencia a Krishna Menon, delegado extraoficial de India en Ginebra.

Hallan un Cadáver en Hong Kong

HONGKONG 1º (ANSA) Una pequeña embarcación de pesca rescató de las aguas de la bahía el cadáver de un hombre que tenía perforada la cabeza por varios proyectiles. Las autoridades reconocieron en el cadáver al suboficial de la policía que estaba al mando de la lancha policial misteriosamente desaparecida hace cinco días en el puerto local. Ante semejante hallazgo, las autoridades policiales expresan el temor de que los otros 8 ocupantes de la lancha hayan sido igualmente asesinados y agregan que ya se han intensificado las investigaciones para dar con el paradero de la lancha desaparecida y conocer la suerte corrida por sus ocupantes.

Sofocan Disturbios en Corea

SEUL, 1º (INS). — Las autoridades militares norteamericanas extremaron su vigilancia para sofocar cualquier posible acción de los surcoreanos contra los miembros comunistas de la Comisión Neutral de Armisticio para Corea. Un "estado de alerta extraoficial" fué implantado luego que 250 surcoreanos efectuaron en Inchón una manifestación contra el personal polaco y checoslovaco de la comisión.

Por otra parte, en Pusán, un coreano efectuó dos disparos contra cuatro miembros checoslovacos de la comisión internacional de tregua que penetraban en ese momento en un salón privado. Ninguno de los balazos dió en el blanco. Previamente, los soldados norteamericanos tuvieron que disperar una manifestación de coreanos que vociferaba contra los miembros comunistas de la comisión

Mientras tanto, en medios gubernamentales de Corea meridional se exteriorizó "sorpresa" y "desaliento" respecto de la declaración conjunta expedida en Washington por los presidentes Rhee y Eisenhower. Suscitó particular asombro el hecho de que Rhee, que repetidamente amenazó con una "marcha hacia el Norte", convino en someter el problema de la unificación coreana a la asamblea general de la UN

Clarín

BUENOS AIRES · REPUBLICA ARGENTINA

40 Centavos

Un toque de atención para la solución argentina de los problemas argentinos

AÑO IX — Diario de la Mañana — Nº 3.166

Buenos Aires, Lunes 2 de Agosto de 1954

Tomaron los Hindúes Otra Aldea Lusitana

BOMBAY, 1º (AP). — Selvassa, sede del gobierno de Nagar Haveli, colonia portuguesa al norte de Bombay, se entregó al partido nacionalista popular de Goa, según revelan los despachos llegados a esta ciudad. Las informaciones dicen que unos 3.000 nacionalistas entraron en la ciudad, y los 200 hombres de la policía local depusieron sus armas.

Llegaron a Damao Fuerzas Portuguesas

BOMBAY, 1º (AFP). — Como consecuencia de la llegada a Damao, de un transporte con 200 soldados portugueses y 500 africanos, que fueron desembarcados, se considera en los círculos autorizados de Bombay, que los portugueses están decididos a oponer resistencia armada, a toda tentativa dirigida contra Damao.

HOLLAND VISITARA AMERICA DEL SUR

WASHINGTON, 1º (AP). — El secretario ayudante de Estado para los Asuntos Interamericanos, Henry Holland, se propone visitar algunos países de la América del Sur dentro de poco tiempo y referirse a la política de Estados Unidos en la Conferencia Económica Interamericana que se celebrará en Río de Janeiro en noviembre próximo.

No ha habido anuncio oficial de su viaje, cuyos planes están siendo elaborados ahora, pero tiene intenciones de visitar Argentina Brasil, Chile y Uruguay. En su viaje de regreso a Estados Unidos, quizá haga escala en Venezuela.

Los círculos latinoamericanos de esta capital consideraron el viaje como muy significativo, ya que descontaron que el Sr Holland no abandonaría Washington en esta época, a no ser que los círculos oficiales norteamericanos hayan decidido, con bastante precisión qué es lo que el gobierno puede y no puede hacer en materia de política económica, en Río de Janeiro.

Suiza Celebró Ayer sus 663 Años de Existencia

BERNA, 1o. (AFP.) — El pueblo suizo celebró su fiesta nacional, conmemorando el 663o. aniversario del pacto de 1291. Los diarios destacan, con tal motivo, que Suiza, a pesar de muchas situaciones peligrosas pudo sobrevivir a dos guerras mundiales. Señalan, igualmente, la solidez de los vínculos federales y la estabilidad de las instituciones y de la política suiza.

Por la noche, se encendieron hogueras en todas las alturas del país para simbolizar la unión del pueblo suizo

En el Vietnam Central Cesó el Fuego

El 11 del Actual se Concretará la Tregua Total

SAIGON, 1º (AP). — Enmudecieron esta mañana los cañones en la zona central de Vietnam, extendiéndose así a las dos terceras partes del país el cese de hostilidades que comenzó a regir el pasado martes en la región norteña. Coincidiendo con el cese del fuego, lluvias intensas, propias de la estación de los monzones, azotaban las montañas, selvas y zonas costeras, desde Thanh Hoa, en el norte, hasta Thang Hai, en el sur, en lo que fué el antiguo reino de Annam, cuya población es de 6.200.000 almas. Cuatro de las 18 provincias en que está dividida la zona, y casi la mitad de sus habitantes, pasarán a depender del Vietminh, en virtud del acuerdo de Ginebra. A las fuerzas adversarias se transmitieron órdenes para que suspendieran las hostilidades a las ocho de la mañana, y cuatro horas más tarde el alto mando francés no había recibido ni un solo mensaje que diera cuenta de incidente alguno. A la misma hora en que se aplicaban las disposiciones de la tregua, un nutrido grupo de manifestantes, que llevaba banderas del Vietminh, desfiló por las calles de Saigón pidiendo la paz y la retirada del cuerpo expedicionario francés. La policía practicó 130 detenciones y disolvió la manifestación después de hacer algunos disparos al aire.

Comenzó la Evacuación

El cese del fuego comenzará a regir el 6 de agosto en Laos; al día siguiente se implantará la paz en Cambodia, y la tregua será total en toda Indochina el 11 de agosto.

Algunos batallones de tropas vietnamesas y unos 10.000 civiles comenzaron la evacuación de la zona de Donghroi, a unos 64 kilómetros al norte del paralelo 17. Son los únicos nacionalistas de una zona en la que predominan los partidarios del Vietminh

Devolución de Prisioneros

Un despacho de Hanoi, sometido a la censura, atribuye a un informante del ejército francés el haber declarado que 142 prisioneros franceses, liberados el viernes en Sansom por el Vietminh, estaban en un estado horrible.

Los cautivos, capturados en Dien Bien Phu el 7 de mayo, eran enviados de Sansom a Haiphong por vía marítima en embarcaciones militares de desembarco. Desde allí serán traídos a Saigón por vía aérea.

Hizo Declaraciones el Canciller de Nicaragua

Sobre el Envío de Fuerzas Militares

MANAGUA, (Nicaragua), 1º (AP). — El ministro de Relaciones Exteriores, Oscar Sevilla Sacasa, declaró que la movilización de tropas hacia la frontera de Costa Rica no es una maniobra política, sino una medida militar "para garantizar la seguridad y la preservación de nuestra soberanía nacional". Hizo estas declaraciones refiriéndose a las manifestaciones atribuídas al presidente de Costa Rica, José Figueres, de quien se dice que acusó al presidente Somoza de realizar "maniobras políticas" que están destinadas a "fracasar completamente".

Aviones Yanquis en Visita de Buena Voluntad

WASHINGTON, 1º (AFP). — Satisface a las esferas costarricenses, el envío a Costa Rica de seis aviones militares norteamericanos "en visita de buena voluntad". Los observadores estiman que EE. UU. ha deseado ante todo, indicar que no tolerará ningún desorden en América central y dar seguridades a Costa Rica, (nación que en la actualidad no dispone de fuerzas armadas).

LA JUVENTUD RUSA PIDE PELICULAS DE TARZAN

MOSCU, 16 (AP). — Los jóvenes rusos quieren el romanticismo de las películas de Tarzán y de piratas, así como los mayorcitos desean más películas de amor, y la industria soviética cinematográfica "debe tratar de satisfacer estos deseos naturales". Y, si se ponen en el tren de dar satisfacción, también tienen los cinematografistas que producir más fantasías científicas, como películas sobre naves siderales y aventuras interplanetarias. Estas demandas son formuladas en una nota aparecida en una revista de cine por M. Andreev, jefe del Departamento Estudiantil del Comité Central del Komsomol, la Liga Juvenil del Partido Comunista.

No Tienen "Ideología"

Tarzán no tiene contenido ideológico, de acuerdo con las normas comunistas, dice Andreev, pero no obstante no encuentra que se haga daño alguno a la juventud soviética dándole a conocer aventuras como las que protagonizara Johnny Wesmuller y que se exhibieron en Rusia en viejas copias capturadas en Alemania durante la guerra. Esas películas atrajeron gran cantidad de espectadores en Moscú y otras ciudades importantes y aún siguen exhibiéndose en las regiones remotas de Asia central, donde los visitantes occidentales de las antiguas ciudades, a veces encuentran a los chicos imitando el alarido de Tarzán.

Otro Delicado Problema Se Plantea a Inglaterra

LONDRES, 1º (De nuestra agencia). — El pacto anglo-egipcio para la evacuación de las tropas británicas de la cuenca del Nilo exacerba los sentimientos de los chipriotas de origen griego que forman una mayoría —existe también una minoría turca— y aspiran a incorporar su suelo a la nación de los helenos. Inglaterra se retira de Suez para concentrar en Chipre el grueso de sus fuerzas destinadas a la defensa del Canal y soluciona el problema de la hostilidad contra la base británica en territorio egipcio, aumentando la irritación del ochenta por ciento o más de la población chipriota. "La declaración del gobierno británico —subraya en su protesta Zenón Rossides, delegado del movimiento de liberación de Chipre— establece claramente que su propósito es seguir imponiendo el estatuto colonial a los chipriotas indefinidamente, con absoluto desprecio de nuestros derechos como pueblo que aspira a decidir su destino". Y agrega que los supuestos beneficios materiales que se ofrecen con el traslado a Chipre de una compacta guarnición inglesa, no valen nada ni significan nada para quienes sufren el dominio de una nación extranjera.

Es el conflicto doblemente grave para Inglaterra si no se olvida su vieja alianza y su fuerte amistad con Grecia. El gobierno de Atenas no puede ignorar la querella, pero trata de esquivarla. Su alarma, sin embargo, es que mientras trata de entorpecer o suavizar cuando menos las manifestaciones populares en favor de la anexión de Chipre a Grecia, el comunismo chipriota se pone a la cabeza del movimiento de irredentismo y su campaña repercute hasta en la prensa anticomunista de Atenas.

Hoy, un editorial del "Observer" dice algo que acaso no se haya dicho nunca tan claramente. Es un acto de contrición y de sentido común político: "La verdad, es que el gobierno británico debe reconsiderar su punto de vista sobre las "colonias estratégicas", de acuerdo con la naturaleza del Commonwealth y de su misión en las alianzas occidentales. En Egipto, como en India, hemos decidido cambiar una situación de fuerza y de privilegio por otra de amistad y de influencia. En el futuro, se quiera o no, Gran Bretaña, como otras potencias del Oeste, sólo podrá mantener bases militares en los territorios de las naciones aliadas que se las cedan voluntariamente, nunca en posesiones mantenidas contra la voluntad de sus habitantes".

No toda Inglaterra está de acuerdo con esta inteligencia y reflexión. La rebeldía de aquellos miembros conservadores que votaron en los Comunes contra la evacuación de las tropas británicas de la cuenca del Nilo, demuestra hasta qué punto le duele a un pueblo olvidar sus pasadas grandezas territoriales. Pero cambiar las colonias, protectorados, dominios y condominios por amistad y melancolías, es, en definitiva, el destino de los imperios. Y la verdad es que, como se ha demostrado muchas veces, no es mal negocio.

JACINTO MIQUELARENA
(Corresponsal de CLARIN en Inglaterra).

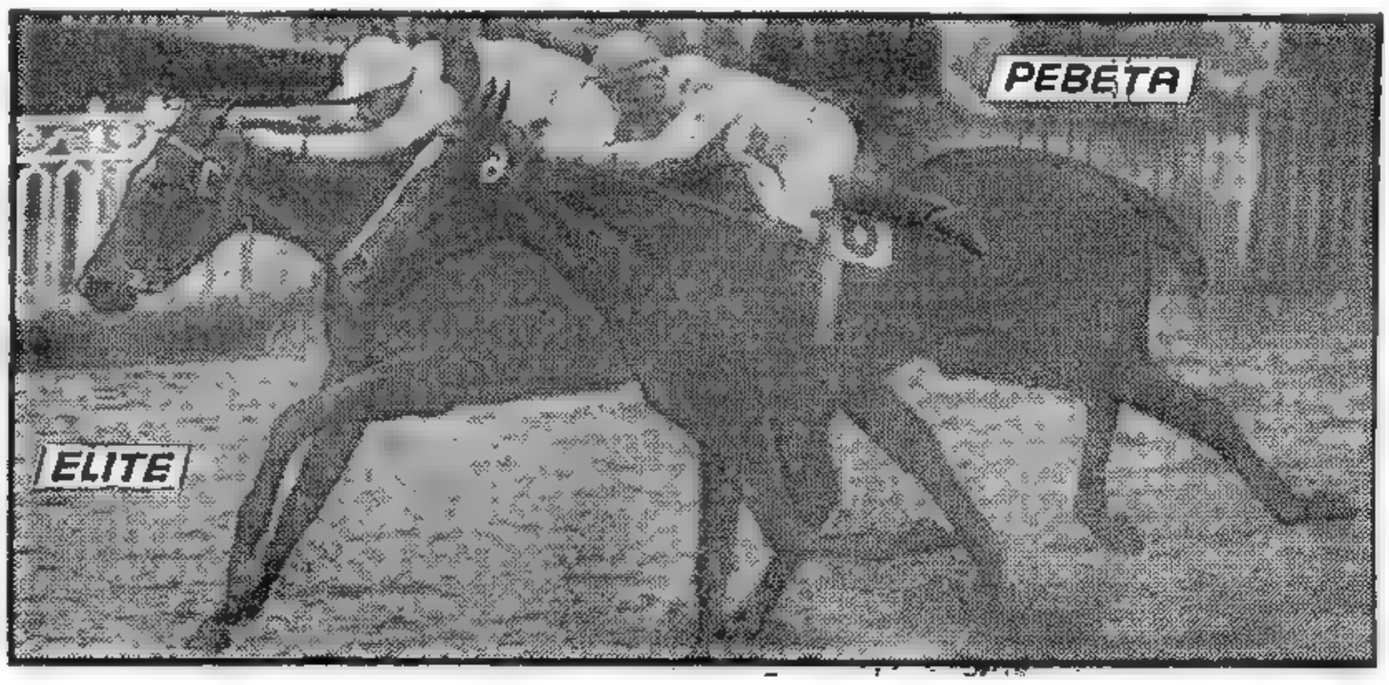

EN la Polla de Potrancas, y a setenta metros del disco, luchan de igual a igual Pebeta y Elite. Nuestro fotógrafo captó el momento preciso en que al piloto de la hija de Petrarca se le desprendió la estribera, razón que motivó su derrota. La clásica carrera, disputada ayer en Palermo, careció del brillo de otras veces por la circunstancia de referencia y porque el estado de la pista no permitió a la favorita, Elite, desplegar todos sus medios

Pagáronse Precios Records por el Gran Campeón y el Reservado Aberdeen Angus

Conferenciarán en Bruselas los Cancilleres de la CED

BRUSELAS, 2 (AP). — En círculos semioficiales se informó que los cancilleres de las seis naciones de la Comunidad Defensiva Europea (CED), se reunirán en esta ciudad el 18 del actual, en un esfuerzo por vencer los obstáculos que impiden a Francia ratificar el tratado. Mendes-France, que al mismo tiempo es ministro de Relaciones Exteriores, y el primer ministro de Alemania occidental, Konrad Adenauer, deberán asistir a la conferencia que durará dos días y que había sido planeada para el 10, también de agosto. Como se sabe, ya han aprobado definitivamente la CED, Bélgica, Holanda, Alemania y Luxemburgo, faltando sólo Francia e Italia.

Hubo Una Rebelión de Cadetes en Guatemala

Cesó la Lucha al Acatar Castillo Armas la Imposición del Ejército Nacional de Disolver al Llamado de Liberación

GUATEMALA, 2 (AP). — Un simple incidente callejero, entre cadetes de la escuela militar y miembros del llamado Ejército de Liberación estuvo a punto de echar por tierra a la Junta de Gobierno que preside el coronel Castillo Armas y cambiar así, el panorama de Guatemala. Esa riña, producida anoche, tuvo derivaciones imprevistas hoy a las 4.25 (hora local) cuando los cadetes decidieron que el honor del cuerpo los imponía vengar la muerte de un condiscípulo, pues uno de ellos había perdido la vida a manos de los milicianos.

Ahora la calma se ha restablecido. Castillo Armas retiene el poder, pero ha tenido que ceder parte de su propia seguridad, porque al someterse al ultimátum del Ejército Nacional que, como precio de paz, exigía la disolución del Ejército de Liberación, se verá en adelante forzado a gobernar con el beneplácito de sus antiguos camaradas militares, con quienes no contó mucho en la lucha contra Arbenz.

Empiezan las Hostilidades

Los cadetes rompieron el fuego contra el hospital Roosevelt, que sirve de cuartel al Ejército de Liberación, formado por ciudadanos que se enrolaron en las filas de Castillo Armas, cuando éste encabezó la rebelión, que habría de derrocar a Arbenz. El tiroteo se tornó muy nutrido, y rápidamente halló eco en otros puntos de la ciudad, cual si se tratara de un plan preparado.

Los sediciosos contaron, muy pronto, con el apoyo de la base aérea Aurora, en tanto otras unidades aéreas acataban las órdenes de la Junta y se aprestaban a intervenir en la lucha.

A todo esto, Castillo Armas, que se hallaba en su residencia de verano, asumió el mando de sus leales, encomendando las operaciones al mayor Enrique Oliva y al coronel José Ortega, miembro aquél de la Junta, y éste, jefe del Estado Mayor.

Los primeros momentos fueron de gran confusión, llegando a creerse que los comunistas aprovechaban la ocasión y, aún, que el movimiento tenía ramificaciones dentro de la embajada de México, donde se hallaban refugiados Arbenz y otros ex dirigentes del anterior regimen. Si bien se hizo derroche de municiones, las bajas conocidas se reducen a dos muertos y varios heridos.

Las hostilidades se interrumpieron a las 9, cuando Oliva y Ortega atendieron los requerimientos del Ejército Nacional de no lanzar el asalto contra la Escuela Politécnica, que es el nombre del colegio militar. Sin embargo, largo rato prosiguieron los disparos esporádicos en diversas partes de la capital.

La Junta Parlamenta

A mediodía las cosas parecían empeorar. Las tropas de la base Aurora se pusieron en marcha con vistas a acometer al hospital Roosevelt. La columna llevaba tanques, morteros y ametralladoras. Uno de los tanques cayó en poder de los milicianos, pero éstos no atinaron a manejarlo, por lo que en seguida fué recuperado.

A fin de restablecer la calma el cuerpo diplomático se reunió y el embajador de Estados Unidos, John Peurifoy, anunció que se había entrevistado con los jefes del Ejército de Liberación y el Nacional. Entre tanto, los comandantes de los dos principales cuarteles, el de Matamoros y de la Guardia de Honor, expresaban que se mantenían fieles al gobierno, pero reclamando que concluyera la acción contra los cadetes.

Para restaurar la paz, —buscando, tal vez, evitar la matanza de los cadetes o por temor de que la guerrilla se transformara en abierta rebelión de consecuencias imprevisibles—, la Junta de Gobierno designó parlamentarios para una conferencia con los rebeldes, que se cumplió en las primeras horas de la tarde. Componían la delegación oft.

(Continúa en la página DOS)

Informan que Llegan a Doce los Muertos

GUATEMALA, 2 (AFP). — Oficialmente se informó que durante las hostilidades entre cadetes y tropas del ejército de Liberación, hubo doce muertos y un número no determinado de heridos. Todavía se ignora cuantas bajas ha sufrido cada bando.

Versiones de distinto origen señalan que los muertos pasan de un centenar, pero no ha sido posible obtener mayores datos.

Fué Vendido en 600 Mil Pesos

"EBBERIC 72" of Cañadón, gran campeón y campeón de la raza Aberdeen Angus, que fué vendido ayer en Palermo en la suma record de $ 600.000

Clarín

Un toque de atención para la solución argentina de los problemas argentinos

AÑO X — Diario de la Mañana — Nº 3 167

40 Centavos

Buenos Aires, Martes 3 de Agosto de 1954

LAS SUMAS ABONADAS

A continuación hallará el lector los más altos precios pagados ayer en las subastas de los grandes premios de la XVII Exposición Internacional de Ganadería:

SHORTHORN, Reservado de Gran Campeón y Reservado Senior . . . . $ 260.000
(El año pasado se abonaron $ 170.000 por el Gran Campeón de la misma raza).

ABERDEEN ANGUS, Gran Campeón y Campeón Senior . . . . . $ 600.000
(Por el Gran Campeón y Campeón senior de la misma raza se pagaron el año pasado $ 200.000).

ABERDEEN ANGUS, Campeón Dos años $ 260.000

ABERDEEN ANGUS, Reservado de Campeón Senior . . $ 520.000

* Cabe destacar que el Gran Campeón y Campeón Senior Shorthorn no salió este año a la venta, pues sus propietarios decidieron retenerlo en su plantel.

Desmienten en París que Hubiera Acuerdo Para Abandonar la India

NUEVA DELHI, 2 (AP). — El diario "Indian Statesman" informa que Francia ha decidido retirarse de sus posesiones de India el 14 del corriente, la víspera del aniversario de la independencia India. Dice el periódico que André Menard comisario francés en Pondicherry, capital de las colonias francesas en India, anunció la decisión en una reunión de ciudadanos prominentes que se efectuó esta noche. Añade "Indian Statesman" que el miércoles llegará a Pondicherry el primer barco que repatriará a las familias francesas.

Marcharían Sobre Tierra Portuguesa

Desmintióse en París

PARIS, 2 (AP). — Un vocero del gobierno declaró que no tenía conocimiento de plan alguno tendiente a abandonar las posesiones francesas en India el próximo 14 de agosto, tal como informó el diario "Statesman", de Nueva Delhi. Agregó que naturalmente, "el gobierno francés espera llegar a un acuerdo con el de India", pero que dudaba que tal medida "esté siendo contemplada en alguna dependencia".

Refuerzan la Vigilancia

BOMBAY, 2 (AFP). — Las autoridades portuguesas de Goa reforzaron las medidas que restringen el otorgamiento de pasaportes a los indios; pero los ciudadanos de Goa, a los que se les reconoce buena fe pueden entrar en el territorio sin pasaporte.

Unos 2 000 voluntarios se presentaron para marchar sobre la posesión portuguesa de Daman.

Designan Primer Ministro en Túnez

Formuló el Bey un Llamamiento a la Paz y al Orden

TÚNEZ, 2 (AP). — Uno de los terratenientes más importantes de Túnez, nacionalista moderado y amigo de Francia, fué designado primer ministro del gabinete tunecino, que iniciará conversaciones con los franceses para obtener mayor autonomía y tratar de que reine la paz en este agitado protectorado norafricano. El nuevo jefe del gobierno es Tahar Ben Ammar, de 68 años, presidente de la Cámara de Agricultura de Túnez. Aunque no pertenece a ningún partido, mantiene contactos con los franceses y los nacionalistas. Autoridades francesas expresaron claramente en París que los cambios que se efectúen tendrán que ser graduales. Cuatro carteras importantes del gabinete, que está integrado por doce personas, seguirán, al menos por el momento, en manos de franceses. Sin embargo, se autorizará a los tunecinos a preparar por separado las conversaciones tendientes a concertar el nuevo arreglo con Francia.

Interpelarían al "Premier"

En París, Mendes-France se enfrentará con una enérgica interpelación y, quizá, con una empeñada lucha para desalojarlo del poder, por parte de los influyentes partidos políticos de los elementos colonialistas de Túnez. Los colonos franceses son únicamente 168.000 frente a tres millones, o más, de tunecinos, pero su influencia en la Asamblea Nacional Francesa es considerable.

Los puestos del gabinete que desempeñarán los franceses son: los ministerios de Hacienda, de Obras Públicas, de Instrucción Pública y la dirección del servicio de Correos. Sin embargo, se espera que todos ellos sean ocupados por tunecinos, cuando se complete la serie de acuerdos entre Francia y Túnez, que el nuevo gobierno se dispone a negociar de ahora en adelante.

Alocución del Bey

El bey de Túnez instó, esta tarde, a su pueblo a que se busque restablecer el imperio de la ley y el orden.

"El gobierno de la república francesa no ha vacilado en reconocer vuestra madurez política y la legitimidad de vuestras aspiraciones", dijo. Por intermedio de la voz autorizada de su jefe, ha proclamado claramente y sin reservas la autonomía interna de nuestro país. "Haciendo frente a este paso decisivo en nuestra vida nacional, debemos darnos cuenta de nuestro destino al ofrecer al mundo el espectáculo de un pueblo unido en marcha serena hacia el progreso, trabajando en concordia y armonía con todos los elementos de nuestro reino".

Tratarán los Poderes Especiales que Solicitó el "Premier" Mendes-France

PARIS, 2 (AFP). — La comisión de asuntos económicos de la Asamblea ha iniciado la semana encarando el pedido del primer ministro, Mendes-France, para que se le otorguen poderes especiales, privilegio muy raro vez concedido por el Parlamento de Francia a un presidente del Consejo. Tales poderes serían necesarios para que Mendes-France llevase a buen término su plan general de restauración de la economía nacional y de reestructuración de sistemas económicos y sociales, e incluso para finiquitar la reestructuración política del protectorado de Túnez. Mañana, el "premier" expondrá sus planes ante la comisión de Finanzas de la Asamblea.

Tachado por la Censura

PARIS 2 (AP) — El corresponsal de The Associated Press, John Roderick, despachó una breve noticia desde Indochina para darse a publicidad en esta capital. No eran más de 67 palabras. La censura militar vietnamesa eliminó totalmente el despacho, el que fué recibido en París como sigue: "Saigón, agosto 2 (AP). — 67 palabras tachadas por la censura militar del Vietnam".

Cedió un Puente en Sierra Morena al Pasar el Tren: Hubo 13 Muertos

Ocurrió el Accidente a 128 Km. de Huelva

HUELVA, 2 (AP). — Un puente ferroviario en una zona de la Sierra Morena, a unos 128 kilómetros de esta ciudad, cedió mientras pasaba un tren de pasajeros y carga. Perecieron trece empleados ferroviarios, y el único pasajero que iba en el convoy resultó gravemente herido. El tren cayó con el puente al valle desde una altura de poco más de 22 metros. Debido al lugar poco accesible donde ocurrió el accidente, la noticia recien se conoció aquí hoy.

Grecia Rechaza al Ministro Búlgaro

ATENAS, 2 (AFP). — El gobierno griego retiró el "placet" otorgado el 18 de junio para la designación de un ministro búlgaro en Atenas. En una nota entregada al gobierno de Sofía, declara que la decisión es consecuencia de la interrupción de las negociaciones para hallar solución al problema de las reparaciones debidas a Grecia por Bulgaria. Esta era la única condición puesta por Atenas para reanudar las relaciones diplomáticas normales entre ambos países.

Para Italia es Negativa la Alianza Balcánica

MILAN, 2 (De nuestra agencia). — La sorpresa y las contradicciones provocadas por el caso de Trieste, no han cesado. El canciller Pella ha dicho claramente que es prematuro pensar en una eventual adhesión de Italia a la alianza balcánica entre Atenas, Angora y Belgrado, y ha desmentido, así, a los diarios que habían anunciado que la solución del problema de Trieste sería simultánea a la creación del bloque militar en el sector sur de Europa. Quien ha seguido desde hace muchos años los acontecimientos balcánicos y conoce las aspiraciones en pugna de esos pueblos, advierte la especial importancia de una alianza con ellos. Pero, mientras cualquier otra alianza, como el Pacto del Atlántico, y por lo tanto la NATO, aún sin carecer de riesgos, ofrece también solidez de cooperación, la balcánica se funda en factores negativos que le impiden tener fundamento sólido. Esto no es culpa suya, sino una fatalidad impuesta por la geografía y las razas, a menudo en lucha por la respectiva supremacía. Así se explica que, a pesar de las insistentes tentativas, haya fracasado siempre el proyecto de una federación balcánica, y que esos países, unidos en la guerra contra un enemigo común, se hayan combatido luego entre ellos. Las naciones balcánicas tienen, en conjunto, un número de habitantes inferior al de Italia, y son muy sensibles a todos los sucesos políticos, sobre todo si se tiene en cuenta que —como en el caso de Yugoslavia—, en pocas décadas, hubo repetidos cambios, con tragedias de gran repercusión, en sus monarquías y regímenes. Italia se alegró de haber salvado al ejército y de haber favorecido luego el surgimiento de Yugoslavia, como también de haber iniciado en Roma, durante la primera guerra mundial, la creación de Checoslovaquia. La alianza militar balcánica puede obligar a sus miembros a una inmediata intervención armada en favor de cualquiera de ellos que sea agredido. Pero, ninguna nación, ni grande ni modesta, ni europea ni extraeuropea, ha conferado jamás haber agredido a otra; todas han sostenido siempre que han sido agredidas. Asimismo, todas las alianzas proclaman que su objetivo supremo es la paz. Pero la realidad no siempre corresponde a los hechos. Sobre todo, en la península balcánica las sorpresas son fáciles y frecuentes.

Para el gabinete italiano, la cautela nunca será excesiva cuando se trate de la política balcánica en general y de la alianza balcánica en particular. Quien confía en la alianza atlántica y en la NATO, debe confiar también en que la defensa de Italia está garantizada y, con ello, la defensa de la Europa meridional. Si luego es ratificada la CED, esa defensa, con la participación de Alemania, podrá alcanzar caracteres más decisivos para todos. Pero la política balcánica es considerada un elemento poco tranquilizador. Lo prueban las últimas reticencias de Tito en la cuestión de Trieste, cuando todo parecía concertado; y, sin embargo, se trata de una solución provisional, que no concede a Italia la soberanía de la zona A, sino solamente, su administración, y aun ésta, incompleta.

BATTISTA PELLEGRINI
Corresponsal de CLARIN en Italia

El Presidente de Francia Recibió en el Elíseo al Representante de CLARIN ★★

Monsieur Coty siente 'Viva Simpatía' por la Argentina

REPORTEADO Por OCTAVIO GONZALEZ ROURA

VER CONTRATAPA

Volvieron a Obtenerse Altos Precios en las Ventas de Palermo

PERSISTE EL CLIMA DE VIOLENCIA EN TODO EL NORTE AFRICANO

Tahar Ben Ammar Formó Nuevo Ministerio en Túnez

TUNEZ, 3 (AP). — Persiste el estado de violencia en el norte de Africa, pese a la oferta francesa de conceder una mayor autonomía gubernamental a su protectorado tunecino. Un inspector de carreteras, de nacionalidad francesa, fué herido de bala esta mañana en su oficina de Sousse, Túnez, y su estado es grave. En Marruecos, ocho personas perdieron la vida y por lo menos cuarenta resultaron heridas en disturbios ocurridos en Fez. Un almacenero fué muerto en Oujda, aparentemente por no haber obedecido órdenes nacionalistas de cerrar su tienda, mientras que otro fué herido por vender tabaco francés.

Los franceses no han dado concesiones a los marroquíes y los nacionalistas tratan de obtener el regreso del sultán Sidi Mohammed Ben Youssef, al que los franceses han exilado en Madagascar. Mientras tanto, en Túnez, el primer ministro designado, Ben Ammar, busca el apoyo nacionalista para formar un nuevo gabinete. El gobernante nominal del protectorado, el bey de Túnez, le pidió que formara un gobierno de ocho tunecinos y cuatro franceses.

El Nuevo Gabinete Tunecino

TUNEZ, 3 (AFP). — Tahar Ben Ammar entregó al bey la lista del nuevo ministerio tunecino.

al salir de palacio, Tahar Ben Ammar declaró: "Acabo de entregar a mi soberano la lista del nuevo ministerio tunecino".

A los periodistas que lo interrogaron sobre los nombres de los nuevos ministros, Ben Ammar respondió que no podía decir nada hasta que el bey no haya dado su aprobación a la lista que acababa de presentarle.

Van Tropas a Túnez

MARSELLA, 3 (AFP). — Prosigue el envío de tropas a Túnez. Esta mañana zarpó el "Ciudad de Orán", con destino a Túnez, llevando a bordo 1.500 militares.

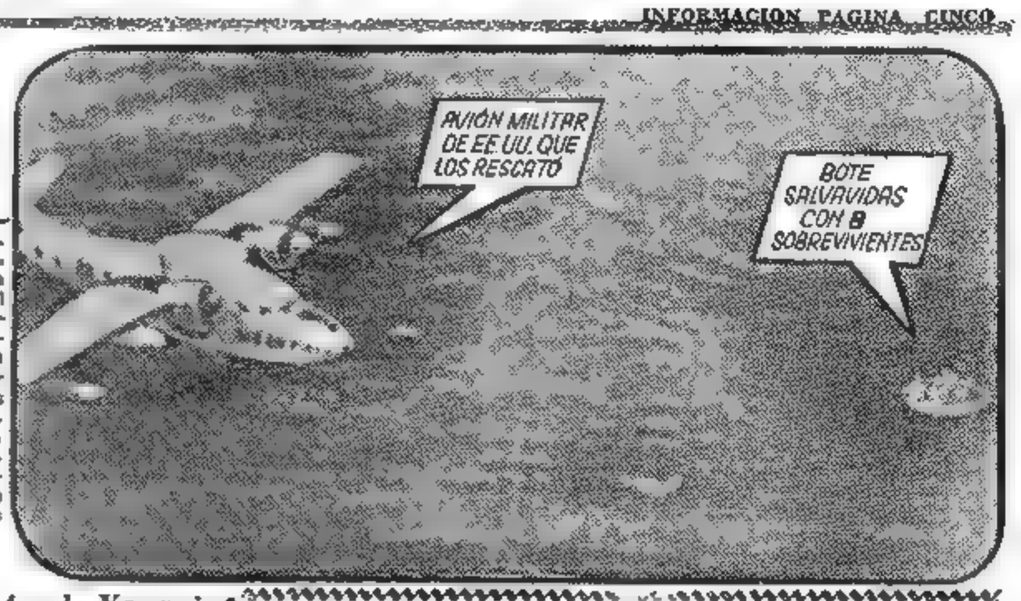

ESTA fotografía fué obtenida desde un avión, en el mar de China, en momentos en que un aparato militar de Estados Unidos acude en auxilio de ocho sobrevivientes refugiados en un bote salvavidas

Clarín
BUENOS AIRES REPUBLICA ARGENTINA
40 Centavos
Un toque de atención para la solución argentina de los problemas argentinos
AÑO X — Diario de la Mañana — Nº 3.168
Buenos Aires, Miércoles 4 de Agosto de 1954

Reducen la Ayuda Yanqui

WASHINGTON, 3 (AFP). — El Senado norteamericano resolvió hoy reducir en quinientos millones de dólares los créditos de 3.100 millones solicitados por el presidente Eisenhower en concepto de ayuda al exterior durante el ejercicio 1954-1955, autorizando por 67 votos contra 19, la suma de 2.600 millones.

Tropas Francesas Dejan el Sector del Río Rojo

Postergan la Reunión de Tregua

SON TAY (Indochina), 3 (AP). — Las fuerzas francesas se retiraron hoy de esta población de la parte occidental del delta del río Rojo, e inmediatamente comenzaron a aparecer banderas de los comunistas de Vietminh en las esquinas de las calles y en los comercios. La evacuación militar de la que fué una de las posiciones claves de la defensa de Hanoi, quedó completada a las 14 horas. Los últimos 250 soldados de las fuerzas de la Unión Francesa y los cañones fueron transportados en varias pequeñas caravanas por la carretera que conduce a Hanoi. Los civiles vietnameses que se quedaron tomaron con toda calma la partida de las fuerzas francesas, sin hacer demostraciones contrarias a las tropas que se iban. El coronel François d'Aboville, comandante del sector de Son Tay, dijo que un considerable número de civiles se había trasladado a la región de Hanoi en los últimos tres días, siendo reemplazado por otros civiles que llegaban de las aldeas vecinas.

Antes del cese del fuego, el coronel d'Aboville tenía a sus órdenes unos 2.500 hombres, de los que aproximadamente las dos terceras partes eran vietnameses. El coronel reveló que la mayoría de los vietnameses habían entregado sus armas y regresado a sus aldeas antes de la evacuación.

La Comisión de Tregua

NUEVA DELHI, 3 (AP). — Una reunión de los países que integran la Comisión de Tregua en Indochina, fué postergada de hoy para mañana, debido a una demora en la llegada de los principales delegados polacos.

Tres países (Canadá, Polonia e India) debían haberse reunido hoy, pero un portavoz oficial indio dijo que inconvenientes de orden mecánico habían demorado el vuelo del avión que traía a los representantes polacos, así como a delegados vietminheses.

Castillo Armas Logró Someter al Ejército Nacional

Iba a Ser Atacado en la Base Aurora, Pero Aceptó el Ultimátum

GUATEMALA, 3 (AP). — Fuerzas del Ejército Nacional que se habían sublevado, o cuya actitud no parecía muy favorable a la Junta de Gobierno, y que se habían atrincherado en la base aérea Aurora, capitularon sin lucha, luego del ultimátum presentado por la Guardia de Honor de la Presidencia y algunas unidades de la aviación. Castillo Armas hizo el anuncio oficial y agregó que "ahora todo el Ejército Nacional es fiel al gobierno". No hubo derramamiento de sangre. Pero la ausencia de tiros no aminora el éxito de Castillo Armas, quien ha demostrado a sus viejos camaradas militares que él es el único jefe en Guatemala.

Fué Detenido el Comandante de la Base

Añadió Castillo Armas que para que no estallara la lucha, había llamado a palacio al comandante de la base, coronel Sandoval, quien fué inmediatamente detenido. En su reemplazo se nombró al coronel Ramón González. Y de ese modo se restableció la calma, si no la armonía.

Revancha del Ejército de Liberación

En realidad esta operación incruenta ha sido una verdadera revancha del Ejército de Liberación. Y de Castillo Armas, que ayer tuvo que aceptar la imposición del Ejército Nacional de disolver a sus milicianos. Que se sepa, por el momento, el Ejército Nacional no pretendía adueñarse del poder. Todo induce a suponer que, en realidad, Castillo Armas quería dominar al ejército. Y para conseguirlo, nada mejor que lanzar contra él a los que estaban ávidos de desquite.

Ayer la batalla comenzó aprovechando un incidente entre cadetes militares y milicianos. Hoy, la ciudadanía, sin permiso oficial de la junta, pero, indudablemente, movilizada por quienes ejercen influencia sobre las masas, se congregó frente al palacio presidencial para expresar su adhesión a Castillo Armas.

Desde los balcones del palacio se instó a los ciudadanos a mantenerse tranquilos. Era fácil pedirlo; lo difícil estribaba en lograrlo, pues la excitación crecía por instantes. Los corresponsales extranjeros notaron, a todo esto, que muchos civiles se desplazaban hacia donde queda la base aérea Aurora —a 6 kilómetros del centro—, que fué la que ayer apoyó a los cadetes. También ellos procuraron tomar esa dirección, mas tropezaron con serios inconvenientes. Se explicaba. En esos momentos la Guardia de Honor de la presidencia y unidades de la aviación, de reconocida lealtad a la Junta, se aprestaban al ataque a la base en cuyo interior se encontraban las tropas del Ejército Nacional. Previamente se le había enviado un ultimátum que vencía a las 20. Como queda reseñado, el ultimátum fué aceptado.

Cae un Constellation y Sálvanse sus Ocupantes

PRESTON, Connecticut, 3 (AP). — Un avión cuatrimotor Constellation, que procedente de París se dirigía a Nueva York con 37 personas a bordo, cayó a tierra y se incendió en una chacra próxima a esta localidad. La policía informó que todos los ocupantes lograron escapar con vida, a pesar de la violencia con que chocó el avión contra el suelo y la rapidez en extenderse el fuego.

Sin embargo, todos los pasajeros y tripulantes fueron llevados urgentemente a un hospital en Norwich, donde fueron revisados. Doce de ellos sufrieron heridas leves.

Acúsanse de Violar el Armisticio Coreano

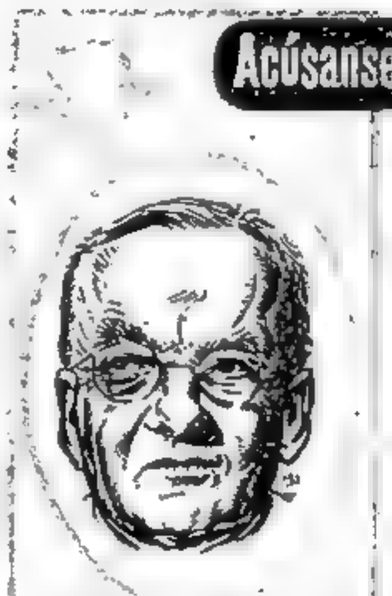

EL SECRETARIO de Estado de la Unión, John Foster Dulles, acusó a los comunistas de haber quebrantado el armisticio en Corea. Idéntico cargo hicieron los comunistas a las Naciones Unidas

Cargos de Dulles y los Comunistas

WASHINGTON, 3 (AP). — El secretario de Estado, John Foster Dulles, acusó a los comunistas de violar el armisticio coreano, pero opinó que el saldo de esas violaciones no es suficientemente serio como para justificar la reanudación del conflicto armado. En una conferencia de prensa, Dulles reveló, además, que se ha enviado por medio de Gran Bretaña, una nueva protesta a China comunista, por la muerte de tres ciudadanos norteamericanos en el ataque contra un avión británico en las afueras de la isla de Hainán, hace casi dos semanas.

Dijo el canciller con respecto a la situación en el Lejano Oriente, que aviones y buques de guerra norteamericanos protegerán a Formosa contra cualquier ataque enemigo, pero que su gobierno no ha formulado decisión alguna de ingresar en una alianza formal con el gobierno nacionalista chino. Con relación a la defensa en el sudeste de Asia, declaró que tiene la esperanza de que se llegará a alguna decisión dentro de siete a diez días, sobre la fecha y el lugar de realización de una conferencia para concluir un pacto defensivo.

También Hacen Acusaciones los Comunistas

PAN MUN JOM, 3 (INS). — Los comunistas acusaron a las Naciones Unidas de violar el armisticio, por permitir a los surcoreanos las manifestaciones contra sus inspectores de la tregua.

Mendes-France Expuso su Programa Económico

MENDES FRANCE

Tuvo Voto Favorable en la Comisión de Hacienda de la Asamblea

PARIS, 3 (AFP.) — El primer ministro Mendes-France se presentó hoy —junto con Edgard Faure, ministro de Asuntos Económicos— para exponer sus proyectos de reestructuración financiera, expansión económica y progreso social. El miembro informante de la comisión, Sr. Charles Barangé, objetó los proyectos del primer ministro manifestando que era la primera vez desde la liberación que un jefe de gobierno solicitaba poderes discrecionales en esta materia. Más adelante manifestó que los proyectos del gobierno dejaban en la sombra dos problemas de importancia especial, uno de ellos el déficit del presupuesto, calculado en un billón de francos para 1955, lo cual —agregó— "no parece inquietar mayormente al gobierno".

Objetó igualmente el miembro informante Charles Barangé, que el primer ministro no se haya ocupado mayormente de la situación del franco con respecto al dólar y la libra esterlina.

Mendes-France respondió a varias cuestiones atingentes a sus proyectos inmediatos y se reservó responder más adelante a otras referentes a aspectos económicos y sociales.

Aprobación del Programa

PARIS, 3 (AP). — La comisión de Hacienda de la Asamblea Nacional Francesa aprobó hoy, el programa de recuperación económica del presidente del consejo de ministros, Pierre Mendes-France. La votación, que fué de 31 a favor y 4 en contra, ha sido interpretada como otra victoria de importancia para el jefe del gobierno.

El plan es sumamente técnico y contempla pocos cambios de importancia para este año. En líneas generales, el plan comprende aumentos de salarios, medidas para transformar la producción bélica de las fábricas en producción de mercaderías para la exportación, ahora que ha terminado el conflicto de Indochina, eliminación de la producción de alto costo, expansión del crédito y estímulo a la construcción de viviendas.

La Asamblea en pleno debatirá el programa, el jueves.

Va Hacia su Solución el Problema Triestino

ROMA, 3 (ANSA). — En la cancillería italiana se mantiene el más hermético silencio sobre las gestiones para resolver el caso de Trieste, pero el cúmulo de acontecimientos que se anuncian en relación con el mismo, dan a entender claramente que las negociaciones se hallan francamente en su fase definitiva.

Siempre dentro de la más absoluta reserva oficial, el ministro de Relaciones Exteriores de Italia, señor Piccioni, reunió ayer en su despacho al embajador de Gran Bretaña y al encargado de negocios de Estados Unidos, para hablarles de Trieste; los observadores consideran que el problema va llegando ya a su solución.

Predice el Famoso Almanaque Británico "Old Moore" qué Ha de Ocurrir en 1955

LONDRES, 3 (Especial de AP). — Una de las más populares tradiciones inglesas es el almanaque "Old Moore", que se edita desde 1697. Y no es un almanaque cualquiera, pues su especialidad consiste en hacer predicciones que hasta se cumplen. Al menos así aseguran quienes asumen la tremenda responsabilidad de demostrarles a los dos millones de compradores —la tirada es de dos millones de ejemplares y se agota—, y a los muchos más millones de lectores, que el "Old Moore" jamás se equivoca. Si falla a veces, cúlpese a los hombres que consiguen torcer su propio destino. O a los nuevos antibióticos cuya eficacia anula la influencia fatal de determinantes conjunciones de astros.

El "Old Moore", que cuesta sólo dos peniques, salió hoy a la venta. Vaticina muchas cosas: desde muertes a romances y ganadores de carreras de caballos. En materia de fútbol es muy discreto al igual que en boxeo. Sobre lucha libre, guarda silencio.

Para noviembre de 1955 —aparece cada año— predice la muerte de algunos hombres públicos —"El Padre Tiempo manejará su guadaña", expresa—; pero, aclara que todo marchará bien. Anticipa una nueva fiebre de oro en Canadá. Será en enero —siempre de 1955— y afirma que para allá partirán jóvenes en gran cantidad, a fin de establecerse y trabajar. También el oro "dispensará nuevos dones" al Africa del Sur.

El "Old Moore" acostumbra a no dar nombres propios. Sigue la línea de Churchill —"nada de nombres, nada de dificultades"—, aunque entre líneas sus pronósticos no dejan lugar a dudas. Como éste, fijado para febrero: "La luna estará en el signo real de Leo; en consecuencia, sugiere un romance real —compromiso o boda— de alguien que goza el cariño de todo el pueblo británico". No hay que ser muy suspicaz para entender que se refiere a la princesa Margarita Rosa.

En marzo había de turf y prevé la posibilidad de que un producto pesado se imponga en la prueba de obstáculos del Grand National. En este punto los expertos titubean, por cuanto fué en marzo último que un "pesado", Royal Tan, triunfó en el famoso clásico... A lo mejor, la historia se repite.

Luego añade que en mayo "causará momentánea preocupación la repentina enfermedad de un anciano estadista inglés", evidente alusión a Churchill que todavía el veterano jefe "tory" no ha tenido ocasión de comentar. Sigue diciendo que, a fines de julio, la velocidad de los aviones alcanzará los 3.200 kilómetros por hora. Insiste después en la fiebre del oro en Canadá, que llegará al máximo en julio, y asigna a agosto el resurgimiento de la popularidad del partido monárquico francés.

En la página 42, dedica un espacio especialmente a Malenkov, que se resume así: "Es posible que Malenkov no continúe como dirigente supremo del Kremlin". ¿Por qué? El "Old Moore" prefiere que los acontecimientos hablen por él.

Finalmente, para aquéllos que se permiten sonreír escépticamente, la dirección del "Old Moore" les recuerda que la ocupación de Austria por Hitler, en 1938, fué uno de los mayores aciertos del almanaque, que anuncia sus profecías "luego de largos y meditados estudios de los astros".

Y si alguien todavía no se declara convencido, será porque se empecina en no creer nada...

Acción Contra los Espías en Bonn

BONN, 3 (INS). — El canciller Konrad Adenauer ordenó personalmente una nueva investigación para descubrir posibles espías comunistas entre los 70.000 empleados del gobierno que con anterioridad fueron aprobados por la oficina del doctor Otto John.

John, jefe del departamento de seguridad de la República Federal, se plegó o fué atraído mañosamente por los rojos del este de Alemania. Había sido el encargado de la seguridad de Alemania occidental desde 1950.

La acción del canciller siguió al descubrimiento de que varios rojos del oeste alemán fueron advertidos con anticipación de que se proyectaban practicar registros en sus domicilios y oficinas por investigadores del departamento de John, que equivale en líneas generales al FBI norteamericano. Al efectuarse los allanamientos, resultó que varios encargados de recibir correspondencia comunista con propaganda sobre la línea del partido no tenían en su poder material alguno de esa clase. Se está examinando la posibilidad de que John pueda haber ayudado a la infiltración de agentes soviéticos en el gobierno de Bonn. La orden para la nueva comprobación de seguridad siguió a una conferencia que duró todo el día de ayer en Baden Baden entre los líderes del partido cristianodemócrata de Adenauer y los miembros del gabinete. Hubo una división de criterios sobre la cuestión de John, mostrándose la mayoría disgustada respecto al informe rendido por el ministro del Interior, Gerhard Schroeder. Este dijo que John no conocía secreto alguno que de ser revelado pudiera poner en peligro a la República Federal. También declaró que era imposible determinar si John se pasó a Berlín oriental con un intento de traición, o si fué atraído por los rojos.

Aprobó Diputados las Reformas a la Ley de Propiedad Intelectual

INFORMACION, PAGINA CUATRO

Francia Ha Doblado sus Tropas en Túnez

PARIS, 4 (AP). — Christian Fouchet, ministro de Asuntos Tunecinos y Marroquíes, reveló en la comisión de relaciones exteriores de la Asamblea Nacional francesa, que Francia casi ha doblado sus efectivos militares en Túnez. Fouchet manifestó que el número de soldados estacionados en dicho protectorado, donde tanto han menudeado últimamente los actos de violencia, ha aumentado hasta casi 30.000, y que un transporte militar con otros 1.500 soldados a bordo llegó esta mañana a Túnez. El ministro compareció ante la comisión para explicar las promesas de autonomía para Túnez que él y el primer ministro, Pierre Mendes-France, hicieron al bey en el rápido viaje que efectuaron al protectorado el pasado fin de semana luego de una reunión del consejo de ministros

MAPA de Túnez, en el que se señalan los principales focos de incidentes.

Ben Amar Aceptó Constituir el Gobierno

TUNEZ, 4 (AFP). — Tahar Ben Amar, encargado por el Bey de Túnez de formar el nuevo gobierno tunecino, entregó a la prensa la declaración siguiente: "Después de la declaración solemne de Mendes-France, presidente del consejo del gobierno francés, que responde, sin equívoco, a las aspiraciones legítimas del pueblo tunecino, teniendo en cuenta la confianza que ha querido testimoniarme nuestro venerado soberano y la insistencia de la población tunecina manifestada por la voz de sus diversos grupos y organismos nacionales, he terminado por aceptar esta pesada responsabilidad. Espero llevar a buen fin mi tarea con la ayuda de Dios y de toda la población de este país. Cuento particularmente con la comprensión y la amistad de la población francesa para cumplir esta delicada misión como cuento con el sincero deseo de entendimiento de todos los elementos de la población de este país para realizar, dentro del marco de la autonomía interna, un régimen democrático que garantice la justicia y la seguridad para todos".

Los Franceses Impusieron el Toque de Queda

TUNEZ, 4 (AFP). — La autoridad militar francesa ha impuesto el toque de queda en la ciudad de Sfax, a partir de esta noche. Una disposición del nuevo residente general, general Boyer de la Tour, establece que queda prohibida toda la circulación en la región de Djebel Samama, cerca de Kasseri, donde se efectúan batidas.

Es Caótica la Situación en Fez

FEZ, 4 (AFP). — La situación en esta ciudad del Marruecos francés se ha tornado caótica a raíz de los desórdenes que se suceden ininterrumpidamente desde hace cuatro días.

EL PRESIDENTE de la República, Gral. Perón, dirige la palabra a los vendedores de diarios que concurrieron a la sede central de la C. G. T. para entregarle una estatuilla de oro, reproducción de la figura escultórica que se levanta a la entrada del local del gremio en la calle Belgrano. Junto al jefe del Estado se ve al Sr. Napoleón Solizzo, secretario general de la entidad que agrupa a los canillitas. (Información en la página TRES)

HABLA EL JEFE DEL ESTADO A LOS VENDEDORES DE DIARIOS

Insiste Rusia en la Reunión Cuatripartita

Opónese Eisenhower a la Reducción del Programa de Ayuda al Exterior

LONDRES, 4 (AP). — La Unión Soviética propuso una nueva reunión de las cuatro grandes potencias a fin de preparar las bases para la realización de una conferencia de seguridad europea. En notas simultáneas a Estados Unidos, Gran Bretaña y Francia, reiteró la sugestión del 24 de julio acerca de la misma cuestión. El embajador J. Malik entregó la comunicación al ministro de Estado, Selwyn Lloyd.

Neutralización de Alemania

Con su nueva gestión, los rusos insisten en su idea de que se concierte un tratado que obligaría a todos los países europeos, lo mismo los de Occidente que los de Oriente, a acudir en ayuda de cualquier víctima de una agresión. Con este sistema, Moscú confía asegurar la neutralización de Alemania. Los occidentales rechazaron la sugerencia en sus primeras reacciones extraoficiales, pero todavía no han dado una respuesta oficial

En opinión de muchos diplomáticos, la nota del Kremlin persigue el doble objetivo de conseguir un mayor apoyo para su propuesta y ofrecer un cebo a Francia para que se aparte de la proyectada CED.

La Ayuda Yanqui

WASHINGTON, 4 (AP). — Ambas ramas del Congreso nombraron comisiones para que trabajen en conjunto y solucionen las diferencias en los proyectos sobre asignaciones para ayuda al exterior aprobados por cada una de ellas. El senador Alexander Wiley, presidente de la Comisión de Relaciones Exteriores del Alto Cuerpo, salió de la primera sesión conjunta e informó que se había acordado fijar un total de más de 3.000 millones de dólares.

El presidente Eisenhower expresó hoy en una conferencia de prensa que el gobierno mismo había reducido las cifras de la ayuda exterior al máximo que consideraba posible.

La Reducción es Muy Grande

Agregó Eisenhower que la nueva rebaja era muy grande y que en su opinión, dañaría seriamente a Estados Unidos. Añadió que parece que el Congreso no comprende completamente lo que el Kremlin está haciendo en el mundo. También dijo que había menos resistencia a los gastos en el exterior si los miembros del Congreso viesen la forma en que el gobierno está tratando de reforzar al mundo libre para contrarrestar la propaganda del Kremlin y la subversión y el sabotaje.

Facilítase a Mendes-France la Ejecución de su Plan Económico

Aprobó una Comisión los Poderes Especiales

PARIS, 4 (AFP). — La Comisión de Finanzas aprobó por 21 votos contra 8 y 4 abstenciones, el proyecto de ley que acuerda a Mendes-France poderes especiales para la ejecución de su plan económico. Los observadores prevén que el debate en sesión pública podrá deslizar la discusión al plano político, pues la concesión de poderes especiales implica una manifestación de confianza general al gabinete. Adjudican también el mayor interés al recibimiento reservado, si no hostil, dado por el grupo de independientes a la iniciativa del jefe del gobierno con respecto a Túnez.

Oposición de Pinay

En efecto, la iniciativa de Mendes-France de otorgar la autonomía interna a Túnez está tropezando con una oposición creciente de parte de los parlamentarios independientes y de una parte de los radicales. Antoine Pinay encabeza un fuerte movimiento contra lo que se ha dado en llamar "política de abandono por parte de Francia", y ha presidido una reunión del grupo independiente, que dió a publicidad un comunicado en el que se expresa: "Nos pronunciamos contra toda política de abandono por parte de Francia".

Al mismo tiempo se decidió convocar ante el comité directivo a los miembros del gobierno que forman parte del grupo. Se indica que se les comunicará a renunciar, pero en caso de acrecer la oposición independiente al plan para Túnez, se les consideraría "ministros solamente a título personal".

También los radicales —correligionarios de Mendes-France— han expresado reservas, pues habrían preferido que las reformas para Túnez fuesen más progresivas y que se diera comienzo a la experiencia democrática en la regencia mediante la creación de asambleas municipales

Clarín

Un toque de atención para la solución argentina de los problemas argentinos

AÑO X — Diario de la Mañana — Nº 3.169

BUENOS AIRES · REPUBLICA ARGENTINA · 40 Centavos

Buenos Aires, Jueves 5 de Agosto de 1954

EE.UU. Pide a la UN Más Apoyo Para Casos de Agresión

ANTOINE PINAY

NUEVA YORK, 4 (AP). — Estados Unidos instó a la UN a que adopte un plan de seis puntos que tiene por finalidad aumentar la participación de los miembros de la organización internacional en cualquier acción futura contra la agresión. El plan —en forma de declaración de principios— fué presentado ante la Comisión de Medidas Colectivas por el delegado norteamericano James J. Wadsworth. Su objeto es corregir las dificultades que halló el comando de la UN en Corea. Algunos de los puntos son simples reafirmaciones de declaraciones anteriores, pero agregan los dos siguientes:

1) Que todos los miembros de la UN no sólo deben suministrar tropas, de ser posible, sino también ayudar en la provisión de alimentos, pertrechos y equipos a los países que deseen tomar parte. 2) Que la UN suministre ayuda a las organizaciones regionales defensivas, tales como la NATO y la proyectada alianza defensiva del sudeste de Asia.

Seguridades en Corea

MUNSAN, 4 (AFP). — El comando de la UN en Corea, dió seguridades de protección a los miembros de la comisión de control del armisticio. Esta garantía fué la respuesta a una carta de la comisión neutral que deplora los últimos incidentes en los cuales, los miembros polacos y checoslovacos del organismo fueron objeto de amenazas. En su contestación, la comisión militar de armisticio expresa la esperanza de que las autoridades surcoreanas castigarán a los culpables y que tales incidentes no se repetirán nuevamente.

El Armisticio en Indochina

NUEVA DELHI, 4 (AP). — India indicó que es posible que el grupo de avanzada de la comisión de vigilancia de la tregua de Indochina tenga un papel político al mismo tiempo que administrativo y técnico. Un anuncio oficial dice que el gobierno ha nombrado a J. N. Khosi, funcionario del ministerio de Relaciones Exteriores, como "asesor político". Los miembros de la comisión —Polonia, Canadá y la India— se están reuniendo en esta ciudad para trazar el plan de labor, y un vocero expresó que se enviará un grupo de avanzada a Indochina, a fin de preparar la llegada de la comisión de vigilancia.

No se hizo mención del papel político que desempeñará, aunque Nehru sugirió en un discurso que es posible que ese grupo de avanzada actúe como comisión mientras la verdadera comisión no se haga cargo de sus funciones.

Incidentes en Tokrane

SAIGON, 4 (AP). — Esta noche se produjo otra manifestación en la ciudad costanera de Tokrane. Dos personas resultaron muertas y varias heridas, en la anterior, que se llevó a cabo pocas horas después de entrar en vigor el acuerdo de armisticio.

Huyen Hacia Saigón

HANOI, 4 (AP). — Aviones franceses comenzaron el viernes a transportar hasta Saigón a refugiados civiles vietnameses, a razón de 1.500 por día. El delegado francés, general Jacques Compain, dijo esta noche que es posible que se incremente ese ritmo hasta que sean evacuados todas las personas que huyen del norte del Vietnam

RECORDOSE A GIBRALTAR EN ESPAÑA

En el 250º Aniversario de su Ocupación por los Ingleses

MADRID, 4 (INS). — Toda la prensa de Madrid publica extensos editoriales y artículos con motivo de cumplirse el 250º aniversario de la ocupación de Gibraltar por las tropas británicas. El diario católico "Ya" titula "Doscientos cincuenta años de insulto" en primera página y dice que "para subrayar el insulto Gran Bretaña hizo que la reina permaneciera en el Peñón durante 24 horas la pasada primavera para darnos un bofetón". Sin embargo, "Ya" prosigue: "Ahora que los diplomáticos en Londres parecen haber iniciado con el acuerdo de Suez la liquidación de los conflictos que han provocado por su voracidad, cabe esperar que surja una senda que conduzca a la conciliación sobre nuestro Gibraltar".

Concordia Imposible

MADRID, 4 (AP). — El periódico falangista "Arriba" dice que España no formará parte de ninguna coalición en la que intervenga Gran Bretaña, mientras Gibraltar continúe siendo una posesión británica. En un editorial demanda la devolución del Peñón a "su verdadero dueño", y dice que la concordia entre Gran Bretaña y España "no es posible mientras siga abierta la brecha del Peñón de Gibraltar".

Las Bases Aéreas

WASHINGTON, 4 (INS). — Los funcionarios encargados del programa de construcción de bases aéreas norteamericanas en España, han recibido instrucciones de la Comisión de Créditos del Senado para asegurar a los contratistas españoles —grandes o pequeños— que tendrán una oportunidad de participar en las obras de construcción que emprenderá la fuerza aérea de Estados Unidos.

El capitán Robert A. Meade, oficial encargado de las construcciones, informó que 221 firmas españolas se habían presentado, y que 50 probaron su capacidad

El Conde de Motrico Será Embajador en E. Unidos

MADRID, 4 (AP). — El nombramiento de José María Arriluz, conde de Motrico, ex embajador en Buenos Aires, para aquel cargo en Estados Unidos, que se dará a conocer, posiblemente, en el Consejo de Ministros del 10 del actual, no causará movimientos diplomáticos. El general Franco habría resuelto llamar a Félix Lequerica, actual embajador en Washington y principal artesano de los acuerdos económico y militar entre España y Estados Unidos.

Inglaterra Retira Efectivos de Suez

EL CAIRO, 4 (AFP). — Gran Bretaña ha dado comienzo a la evacuación de la zona del canal de Suez. Según anunció el "Journal d'Egipte", las autoridades militares británicas de Fayed, han iniciado la evacuación de material y de tropas de las bases situadas en los alrededores del canal de Suez. Agrega que el primer tren de evacuación partió hoy de Fayed para Port Said.

La evacuación británica proseguirá a un ritmo de 200 toneladas de material por día. El primer barco con destino a Inglaterra, zarpará de Port Said el 18 de agosto.

Queda Sin Ratificar la CED en Italia

Entró en Receso, Luego de una Borrascosa Sesión, la Cámara de Diputados

ROMA, 4 (AP). — Con una sesión empañada por incidentes y escenas de pugilato la Cámara de Diputados suspendió sus actividades para iniciar el receso de verano sin haber ratificado el tratado que crea la CED.

Se informó a los diputados que se les notificará cuando tengan que presentarse para el período legislativo de otoño. Probablemente la Cámara no se reunirá hasta fines de setiembre, y existe la perspectiva de que la oposición comunista y socialista aplace la ratificación del pacto hasta octubre.

Asimismo, se espera que el Senado comience sus vacaciones en el curso de esta semana.

Evoluciona el Plan de la SEATO

MANILA, 4 (Especial de AFP). — El gobierno filipino ha ofrecido Manila como sede de la conferencia convocada por Gran Bretaña y Estados Unidos para crear el pacto defensivo del sudeste asiático. Es una idea antigua que ha evolucionado en los últimos tiempos. Al comienzo de la conferencia de Ginebra, Estados Unidos, secundado por Francia, había pensado en una declaración común con Gran Bretaña que, sin internacionalizar la guerra de Indochina, entonces en pleno desarrollo, habría servido de advertencia a China comunista y la habría forzado a mostrarse conciliadora en esas deliberaciones. Si la conferencia de Ginebra fracasaba por intransigencia de Pekín, habría intervención anglonorteamericana en favor de Francia. Pero el proyecto chocó con la oposición británica. Londres pensaba que se debía hacer la experiencia ginebrina, y que ya quedaría tiempo, en caso de desacuerdo, para adoptar las medidas necesarias. Pero Foster Dulles no renunciaba a su proyecto, y Eisenhower obtuvo de Churchill, durante las conversaciones de Washington a fines de junio, que de todos modos se preparase un pacto sudasiático después de la reunión ginebrina. En ese momento empezaba Anthony Eden a impacientarse por las demoras de la conferencia sobre Indochina, y casi a desesperar de que pudiera obtenerse un resultado positivo. Es posible que Gran Bretaña aprobara el pedido norteamericano para hacer presión sobre las delegaciones comunistas, y que esa presión haya sido eficaz.

Pero Gran Bretaña, al aceptar, ponía una condición. La SEATO (organización del tratado del sudeste asiático) no sería exclusivamente un pacto militar. Sería, ante todo, un medio de alentar los progresos económicos y sociales en esa región del mundo que se trata de preservar de una nueva expansión del comunismo. Los pueblos felices son los menos accesibles a las soluciones de la desesperación.

El hecho de que Estados Unidos haya aceptado esta concepción, que se asemeja al Plan Marshall, concebido antaño para facilitar el resurgimiento de las potencias occidentales castigadas por la guerra, más que a la NATO, destinado a armarlas contra una agresión, indica que la diplomacia británica dista de ser pasiva. La actitud de Londres se explica por dos motivos: ante todo, su clásica repugnancia a adoptar compromisos militares, cuyas consecuencias son siempre imprevisibles; y luego, su afán de no perder contacto con las potencias llamadas de Colombo (India, Indonesia, Birmania, Ceilán y Pakistán).

CARLOS ELIZALDE

CONCEDENSE MAS PERMISOS DE CAMBIO POR 33.400.000 PESOS

INFORMACION PAGINA CUATRO

Quedó Resuelto el Pleito Petrolero con Irán

HOWARD Page, que anunció el acuerdo sobre el petróleo iranio

TEHERAN, 5 (AP). — Representantes de ocho grandes compañías petroleras occidentales y del gobierno persa anunciaron un amplio acuerdo destinado a restablecer el funcionamiento completo de la industria petrolera en el país, expresando que tienen la esperanza de comenzar nuevamente las exportaciones de petróleo en un par de meses. Dentro del acuerdo, anunciado simultáneamente en Teherán y Londres, las ocho compañías operarán como un consorcio la gran refinería de Abadán y los adyacentes yacimientos petrolíferos. Adquirirán el petróleo en Irán y venderán la producción en el exterior. Irán retendrá los títulos de propiedad sobre los yacimientos y las instalaciones de refinación. El arreglo de la batalla diplomática, de tres años de duración, fué anunciado en una declaración conjunta por el ministros de Finanzas de Persia, Alí Amini, y el presidente de la junta de negociadores de las empresas petroleras, Howard Page, de la Standard Oil de Nueva Jersey. Su declaración no detalló la forma de pago a Irán pero fuentes informadas dicen que se trata virtualmente de la participación del cincuenta por ciento que prevalece en el Medio Oriente.

Amini y Page estimaron que Irán, por medio de las regalías directas de la explotación petrolera y los impuestos indirectos, obtendrá 420 millones de dólares durante los primeros tres años de vigencia del convenio.

El acuerdo se mantendrá por veinticinco años, con previsiones para ampliarlo por otros cinco.

Las ocho compañías que constituyen el consorcio son la Anglo-Iranian, de Gran Bretaña, que desarrolló y operó por sí misma la industria persa hasta que el ex primer ministro Mohammed Mossadegh nacionalizó sus propiedades en 1951; la Standard Oil de Nueva Jersey; la Standard Oil de California; la Texas Company; la Gulf Oil Company, y la Socony Vacuum, todas norteamericanas; la Royal Dutch Shell y la Compagnie Francaise de Petroles holandesa y francesa, respectivamente.

Clarín

BUENOS AIRES · REPUBLICA ARGENTINA

40 Centavos

Un toque de atención para la solución argentina de los problemas argentinos

AÑO X — Diario de la Mañana — Nº 3.170

Buenos Aires, Viernes 6 de Agosto de 1954

INSTANTES después de ser desembarcados los restos de Onofre Marimón, el Rvdo. padre Emilio Vallejo, llegado expresamente de Balcarce, oficia un responso, que fué seguido con hondo recogimiento por los presentes. En la fotografía se ve al padre del corredor desaparecido, Domingo Marimón; el edecán del presidente de la República, teniente coronel García Althabe, y el presidente de la Confederación Argentina de Deportes, doctor Rodolfo Valenzuela

OCURRIERON NUEVOS INCIDENTES EN FEZ

CASABLANCA, 5 (AP). — Hubo cinco muertos al producirse nuevos disturbios en Fez, donde la semana pasada se produjeron serias alteraciones del orden a consecuencia de los choques ocurridos entre marroquíes nacionalistas y la policía, secundada por elementos partidarios del actual sultán, que es francófilo. Durante el día se registraron varios choques en la Medina, que es el barrio marroquí de Fez, dejando un saldo de tres muertos y dos heridos graves. Unas horas más tarde se reprodujeron los disturbios, señalándose dos muertos más. El sector europeo de Fez está prácticamente incomunicado con el barrio marroquí. La mayor parte de los choques en las calles de la Medina fueron entre partidarios y enemigos del sultán desterrado, Sidi Mohamed Ben Yussef, que fué destronado el año pasado por la administración francesa.

El Gobierno Tunecino

TUNEZ, 1. (AFP). — Confírmase que el bey de Túnez no aprobó la lista ministerial que le había presentado Ben Amar, porque no incluía más que a miembros del Neo-Destour y simpatizantes de ese partido nacionalista.

Como consecuencia de la declaración de Radio Bourguiba jefe de ese partido, en favor de un Ministerio de Educación Nacional, en el que estarían representados aún los partidos minoritarios, Ben Amar ha emprendido nuevas negociaciones, posiblemente para incluir a algunos elementos moderados en su gabinete.

Prepárase la Respuesta a Rusia

Hállase a Estudio en Londres

TRUMAN

LONDRES, 5 (AP). — Los representantes de las tres grandes potencias occidentales se reunieron en Londres para comenzar a redactar la respuesta a la propuesta presentada por Rusia encaminada a celebrar una conferencia sobre seguridad europea, con la participación de Oriente y Occidente. La proposición soviética ha recibido una fría acogida. Los representantes norteamericanos, franceses y británicos conferenciaron en el Foreign Office, poco antes de que pasaran 24 horas desde que el Kremlin hizo su segundo llamamiento en 12 días tendiente a celebrar una conferencia de seguridad europea.

Los diplomáticos occidentales opinan que las propuestas rusas constituyen un nuevo ardid para impedir la ratificación por Francia del tratado de la CED.

Publicóse el Texto de la Nota Rusa

VIENA, 5 (ANSA). — La agencia Tass publica el texto de la nota rusa entregada ayer a Gran Bretaña, Francia y Estados Unidos. Señálase en ella que "la conferencia de Ginebra ha demostrado que las negociaciones sobre problemas internacionales de primer plano entre las potencias interesadas pueden dar resultados constructivos, ante la necesidad de una distensión internacional y del restablecimiento definitivo de la paz. Por esta razón el gobierno soviético ha propuesto a los gobiernos de Francia, Gran Bretaña y Estados Unidos la convocatoria, en los próximos meses, de una conferencia en la que deberán participar todos los países europeos que lo deseen, Estados Unidos y un representante de la República Popular China a título de observador, para discutir la creación de un sistema de seguridad colectiva en Europa".

Rhee Efectuó una Visita a Truman

INDEPENDENCE, Missouri, 5 (AP). — El presidente de Corea del Sur, Syngman Rhee, dijo hoy al ex presidente Harry S. Truman, que el pueblo coreano vivirá eternamente agradecido al hombre que envió a las tropas norteamericanas a Corea para ayudarlos a luchar contra los comunistas.

El presidente sudcoreano visitó a Harry Truman en su casa de Independence. El ex presidente y su esposa saludaron a Rhee y su señora en el vestíbulo de su modesta casa, y Truman le dijo: "Ciertamente, es un placer tenerlos aquí".

Rhee le replicó: "Muchas gracias. Me alegra estar aquí y tener esta oportunidad de expresar nuestra gratitud eterna por la gran e importante decisión que adoptó usted al enviarnos tropas".

El presidente sudcoreano dijo que eso fué lo que fortaleció el espíritu del pueblo de Corea y permitió que hiciera frente a los ataques de los comunistas. "Todo el pueblo coreano le está agradecido —continuó— y queremos que el pueblo norteamericano sepa que somos agradecidos".

INFORMO RADIO PEKIN

TOKIO, 5 (AP). — Radio Pekín, informó que el vicecanciller de China comunista, Chang Han Fu, "rechazó categóricamente ayer un documento del gobierno norteamericano que tenía por objeto complicar injustificadamente el asunto del avión británico". Agregaba el despacho que "es sabido que el accidente del avión británico se está resolviendo por conducto diplomático entre los gobiernos chino y británico, sin que tenga nada que ver con él, el gobierno norteamericano". China comunista presentó oficialdespués del incidente de Hainan, al que calificó de accidente lamentable.

Protesta Ante Seúl

SEUL, 6 (AP). — Estados Unidos ha entregado a Corea del Sur una enérgica nota de protesta por las recientes manifestaciones que se efectuaron contra la Comisión de Naciones Neutrales de Vigilancia de la Tregua, según se informó en esferas competentes.

Las manifestaciones estuvieron dirigidas contra los miembros polacos y checoslovacos de la comisión, pero, Suecia y Suiza, que son los otros dos miembros, se unieron a sus colegas comunistas en una protesta presentada el miércoles ante el comando de la UN. La comisión militar de Armisticio, que es el organismo más elevado de vigilancia de la tregua, convocó a una reunión que debe efectuarse en Pan Mun Jom, hoy, viernes, para discutir lo que los comunistas califican de "violación del acuerdo de armisticio al amenazar a los grupos de inspección de las Naciones Neutrales".

Otro Pacto Asiático

SEUL, 5 (INS). — El primer ministro y canciller de Corea meridional, Pyung Yung Tai, acogió favorablemente la propuesta del secretario de Estado norteamericano en favor del establecimiento de una alianza anticomunista en el nordeste de Asia. Advirtió, sin embargo, que previamente deben establecerse relaciones amistosas entre Japón y Surcorea. Pyung recalcó que la decisión final sobre la participación de Corea meridional en el proyectado pacto —en el que figurarán Japón, Corea del Sur y China nacionalista— debe ser adoptada por Rhee.

Pyung recordó que los sudcoreanos siempre trataron de establecer un tratado como el que ahora propuso Dulles.

China Roja Rechazó la Nota Yanqui

Creóse la Comisión de Materias Primas

GINEBRA, 5 (AP). — El Consejo Económico y Social de las Naciones Unidas, decidió establecer inmediatamente una comisión sobre comercialización internacional de materias primas integrada por 18 naciones, en un esfuerzo por regular y facilitar el intercambio comercial internacional de artículos de primera necesidad.

La comisión, que está destinada a eliminar tanto como sea posible las excesivas fluctuaciones en los precios y en el volumen de comercio en estas materias primas, fué apoyada firmemente por la delegación argentina.

Los miembros de la comisión serán elegidos por el Consejo sobre una base que dará representación a todas las regiones geográficas y a los países vitalmente interesados en el comercio de materias primas.

Tratan el Plan de Mendes-France

Inicióse el Debate Sobre Poderes Especiales

PARIS, 5 (INS). — La Asamblea Nacional francesa consideró esta noche el pedido del primer ministro, Pierre Mendes-France, de que se le invista de poderes extraordinarios para llevar adelante el programa económico de su gobierno. El plan de Mendes-France trata de aumentar los índices de producción mediante la eliminación de las industrias que utilicen métodos anticuados, al igual que aquéllas que no funcionen con utilidad. La Asamblea no votará el programa probablemente hasta mañana, pero se asegura que el cuerpo lo aprobará por abrumadora mayoría.

Reunión de la CED

BRUSELAS, 5, (ANSA). — El ministro de Relaciones Exteriores de Bélgica, anunció esta noche que el "presidente del consejo de ministros de Francia, Pierre Mendes-France, ha propuesto reunir, para el 19 de agosto, en Bruselas, una conferencia de los ministros de los países signatarios del tratado de la Comunidad Europea de Defensa". Se sabe que varios de los gobiernos interesados ya han otorgado su conformidad. Infórmase que el gobierno italiano preferiría que la conferencia se iniciara el 20 de agosto; se están realizando conversaciones para solucionar ese punto.

La U.R.S.S. Tendría Noventa Submarinos en el Pacífico

TOKIO, 5 (AP). — La marina de guerra soviética podría tener noventa submarinos en la zona del Pacífico, según estimó el vicealmirante William Callaghan, comandante de las fuerzas navales norteamericanas en la zona del Pacífico. Informó, además, que la flota rusa del Pacífico tiene también cincuenta destructores y dos cruceros, pero carece de portaaviones y de acorazados. "Los submarinos y el poderío aéreo son nuestra mayor amenaza", concluyó.

Promulgó Paraguay la Unión Económica

ASUNCION, 5 (AFP.) — El presidente de la República, Tomás Pereyra Romero, promulgó la ley que establece la unión económica entre Paraguay y Argentina.

Comisión de Homenaje

El partido Colorado constituyó una comisión de homenaje al presidente de Argentina, general Juan D. Perón, con motivo de su próximo viaje al Paraguay. La comisión está presidida por Luis Mezquita, jefe de prensa del gobierno paraguayo.

VIAJA A SUDAMERICA EL ALCALDE DE ROMA

ROMA, 5 (ANSA). — El alcalde de Roma, profesor Salvatore Rebecchini, partió hoy para Génova, puerto en el cual se embarcará con destino a América del Sur. El jefe de la comuna romana, accediendo a invitaciones oficiales formuladas por autoridades de Argentina, Brasil y Uruguay, visitará Buenos Aires, Río de Janeiro y Montevideo, así como otras ciudades sudamericanas. Antes de su partida, Rebecchini presentó sus saludos al primer ministro Mario Scelba. En la estación, fué despedido por los embajadores de Argentina y Uruguay.

Washington Estaría Dispuesto a Defender Formosa

NUEVA YORK, 5 (De nuestra agencia). — En estos momentos, el punto más crítico del panorama asiático es, para Estados Unidos, la isla de Formosa. El reciente anuncio de un alto jefe del ejército comunista chino acerca de la futura "liberación" de la estratégica isla, no ha sido considerado en la Casa Blanca ni en el Pentágono una bravata, sino todo lo contrario. Esta amenaza sirve de confirmación para los muchos indicios que posee el Servicio de Inteligencia norteamericano respecto a los planes futuros del gobierno de Pekín: de acuerdo con esos planes, Formosa sería el próximo objetivo, y acorde con esa especulación se interpreta que el ataque al avión inglés de pasajeros fué una deliberada maniobra de "ablandamiento" con el fin de recordarle a Londres lo precario de la situación de Hong-Kong; asimismo, la enérgica reacción norteamericana en el conocido incidente aéreo habría sido una respuesta igualmente indirecta para anunciarle a Pekín cuál es la decisión tomada con referencia a las futuras alternativas que se registren en el Sudeste de Asia. Por obvias razones de seguridad, la actitud asumida en estos últimos días por el gobierno de EE. UU. está discretamente limitada a la información; no obstante, lo poco que ha trascendido da una idea de que la situación es más tensa y grave de lo que indican las apariencias. Las medidas adoptadas hasta ahora por Washington son importantes porque de su móvil se desprende fácilmente la conclusión de que Estados Unidos está resuelto a defender Formosa a todo riesgo. Se pueden anticipar dos puntos de esta posición: 1º, que el peso de esa defensa estaría a cargo de fuerzas norteamericanas y que a los nacionalistas chinos sólo les correspondería un papel secundario. 2º, que, de entablarse una lucha, ésta no se confinaría a la isla de Formosa y las aguas vecinas, sino que se extendería al territorio chino inmediatamente. La más significativa de las medidas adoptadas hasta ahora, es la orden dada a la armada para el patrullaje de las costas chinas. Las potencias que son aliadas o están en términos amistosos con Estados Unidos, han sido informadas de que ese patrullaje no significa un bloqueo, sino una medida preventiva contra cualquier acción militar hostil de los comunistas chinos. Esa medida fué recomendada por el almirante Radford, jefe de la junta del Estado Mayor, y aprobada por el Consejo Nacional de Seguridad. Simultáneamente, se ha duplicado el poderío de la fuerza naval denominada patrulla de Formosa, dándosele su comando a un marino especializado en aviación, el contraalmirante Frederick Kivette. Las fuerzas bajo su mando incluyen ahora un grupo aéreo y un contingente de marinería de desembarco, la tropa más aguerrida del ejército norteamericano. Al mismo tiempo, las defensas de Formosa se han extendido hasta las islas Pescadores —que forman una cadena entre Formosa misma y el territorio continental de China— y donde tiene su cuartel general el contraalmirante Kivette. En el interín, el contraalmirante Hedding, que estaba al mando de la patrulla de Formosa, ha sido trasladado a Washington para hacerse cargo de la sección de planes estratégicos en el Lejano Oriente, que opera bajo las órdenes directas de la junta de Estado Mayor. Y, por último, todos los abastecimientos militares de origen norteamericano que hay en Indochina, así como los que estaban en viaje o los que en Estados Unidos se destinaban a ese lugar, han sido derivados ahora hacia Formosa. Por lo tanto, el factor sorpresa está descartado, pues todo esto ocurre en previsión de que Corea e Indochina hayan cebado tanto a Pekín como muchos se lo temen en Estados Unidos.

HORACIO ESTOL
(Corresponsal de CLARIN en Norteamérica)

MAS TROPAS VAN A TUNEZ

MARSELLA, 6 (AFP). — Un contingente de 600 soldados y oficiales de las diversas armas se embarcó esta mañana para Túnez a bordo del paquebote "Président de Cazalet". Por otra parte, esta tarde se embarcaron unos 650 soldados y oficiales de diversas especialidades, a bordo del "Jebel Dira" que zarpó por la tarde con destino a la base naval de Bizerta, Túnez.

Estas tropas cooperarán, con los elementos que ya han sido enviados por mar y aire, en la persecución de las bandas de "fellaghas", cuyo cuartel general estaría —según informaciones de prensa— en un país vecino de Túnez.

También van Refuerzos a Marruecos

CASABLANCA, 6 (AFP). — Los guardias republicanos procedentes de Francia, son dirigidos hacia Marruecos para reforzar los servicios del orden de diversas ciudades. Un primer escuadrón de guardias llegó en avión al campo de Cazes, en Casablanca, y esta mañana, a bordo del paquebote "Keutoubia", llegó a Casablanca un segundo grupo de 60 guardias republicanos. Un tercer desembarco de la misma importancia es esperado mañana, procedente de Marsella, a bordo del "Azrou".

Fué Acuartelado el Ejército en Río

RIO DE JANEIRO, 6 (AFP). — El ministro de Guerra ordenó el acuartelamiento de las tropas, estacionadas en el Distrito Federal.

Coméntase el Atentado Contra Lacerda

Mientras tanto, la tentativa de asesinato contra Carlos Lacerda, director del diario "Tribuna Imprensa", que concluyó con la muerte del oficial de aviación, Rubén Vaz, es objeto de numerosos comentarios por parte de la prensa brasileña. La policía que investiga activamente este atentado, no ha proporcionado todavía ningún indicio sobre el rumbo de la pesquisa. Lacerda afirma en su diario, que no tiene ninguna confianza en la investigación emprendida por el gobierno, y que a juicio suyo, la misma ha sido iniciada para tranquilizar a la opinión pública. Por su parte, "Diario da Noite" sostiene que el gobierno reemplazaría al actual jefe de policía del distrito federal, no a causa del atentado contra Lacerda, sino en razón del clima psicológico que se ha creado contra ese funcionario, debido a los malos tratos de que fué objeto otro periodista hace algunos meses, incidente que provocó gran emoción entre la población y la prensa brasileña.

Viajará el 16 del Actual a Paraguay el Gral. Perón

EL BEY de Túnez condecora al primer ministro de Francia, al término de la visita que Mendes-France efectuara el sábado pasado a ese protectorado para ofrecerle la autonomía

Pidió Mendes-France a la Asamblea un Voto de Confianza

Se Tratará en la Sesión del Martes

PARIS, 6 (A. F. P.). — El primer ministro, Pierre Mendes-France, pidió a la Asamblea Nacional una votación de confianza como recurso para acelerar la aprobación de su programa de reconstrucción económica. Al plantear esta cuestión, para la cual tuvo la correspondiente autorización del gabinete, Mendes-France se ha adelantado a la posible oposición de algunos sectores a los poderes especiales que ha solicitado, que el primer ministro exige que se prolonguen hasta el 1º de marzo de 1954, en tanto la comisión parlamentaria de finanzas deseaba acordarlos hasta el 31 de diciembre, a fin de tener una mayor posibilidad de control gubernamental al debatirse el presupuesto. No obstante, anoche aceptó la fecha gubernamental, bajo la reserva de que no podrá modificarse el presupuesto para 1955.

Simultáneamente, Mendes-France propuso que las interpelaciones sobre la cuestión de Túnez quedasen diferidas hasta después del 27 del actual. En cuanto a la cuestión de la CED, ha pedido que se trate el martes 24. Este orden de prioridad de asuntos fué aprobado esta tarde por la Asamblea, por 514 votos contra 100. En cuanto a la cuestión de confianza, conforme a los preceptos constitucionales, será tratada sólo en la sesión del martes próximo.

Respondió a Reynaud

En la sesión de la noche, al contestar a las críticas de Paul Reynaud, Mendes-France dijo: "La Asamblea puede confiar en que el gobierno utilizará con prudencia los poderes especiales para preparar la renovación y el resurgimiento del país".

"Un programa de progreso económico y social no es concebible sino dentro del rigor monetario", afirmó. "Nada puede realizarse si la moneda está subordinada a la especulación, y yo no me propongo tolerarla. Las medidas que propongo, se financiarán en la forma más sana; y, por lo demás, en 1954, no provocarán sino unos gastos limitados. No se trata de trastornar de un golpe la economía. Organizaremos un sistema que permitirá la reconversión en varios años".

"Por lo demás, el compromiso de hacerlo no es de mi gobierno sino de los anteriores, y si no lo cumpliéramos se cerrarían a los productos franceses las fronteras de los países de Europa.

Rechazó asimismo la acusación de que antepone la discusión de los problemas económicos a los de la seguridad europea. Era indispensable, dijo, realizar la reforma económica, antes de vislumbrar una solución internacional. "Servimos a Europa al hacer nuestra cura financiera interior y sanando nuestra economía: nuestros aliados sabrán lo que pueden esperar de nosotros".

A NUEVE AÑOS DE LA BOMBA DE HIROSHIMA

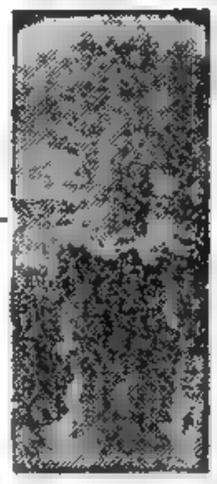

El "hongo" de la primera bomba atómica, caída hace nueve años, y que ayer fué recordada en Hiroshima

La "Campana de la Paz"

HIROSHIMA, 6 (AP). — Esta mañana, a las 8.15, las sirenas se hicieron oír en esta ciudad para recordar, al segundo, el momento en que hace nueve años fuera destruída por la primera bomba atómica. Casi 350 000 japoneses recordaron el aniversario y oyeron tañer la nueva "campana de la paz" cuando se acallaron las sirenas.

En el lugar en que cayó la bomba, que causó la muerte a más de 78 000 personas, se alza un parque y en él se reunieron 30.000 personas para honrar la memoria de los que murieron. Ante la estatua recordatoria, el príncipe Takamatsu —hermano del emperador— depositó una corona de flores, mientras muchos entre la multitud, deudos de los caídos entonces, lloraban en silencio. Minutos más tarde, mientras seguía oyéndose el tañido de la campana, 500 palomas blancas fueron liberadas.

El significado de los actos se ha visto acentuado, para el pueblo japonés, por el recuerdo de la repercusión que tuvieron las experiencias atómicas efectuadas a fines del año pasado en el Pacífico, por los norteamericanos. Hace muy pocos días que se declaró fuera de peligro a los pescadores alcanzados por las radiaciones.

Clarín

BUENOS AIRES · REPUBLICA ARGENTINA · 40 Centavos

Un toque de atención para la solución argentina de los problemas argentinos

AÑO X — Diario de la Mañana — Nº 3 171

Buenos Aires, Sábado 7 de Agosto de 1954

Gran Bretaña Acepta un Pedido Austríaco

LONDRES, 6 (ANSA). — Gran Bretaña aceptó —según se informa en fuentes dignas de crédito— la propuesta austríaca destinada a lograr una reunión de los representantes de las cuatro potencias ocupantes con el gobierno de Viena. Se examinarían las posibilidades de eliminar o atenuar algunos de los aspectos más graves de la actual situación en Austria. El embajador inglés en Viena ha recibido instrucciones para que adopte, al respecto, las medidas necesarias. El gobierno británico está dispuesto a reiniciar las tratativas

ITALIA Y YUGOSLAVIA HABRIAN LLEGADO A UN ACUERDO

Estaría Resuelta la División de Trieste

LONDRES, 6 (AP. — En fuentes diplomáticas occidentales se afirma que Italia y Yugoslavia han convenido en poner fin a su disputa de nueve años sobre Trieste, aceptando una división del Territorio Libre, y sólo faltan por negociar pequeños ajustes fronterizos.

Los informantes dijeron, sin embargo, que probablemente será laboriosa la demarcación en torno de Trieste, en la zona norte, que con sus alrededores obtendrá Italia, y de la zona sur, que corresponderá a Yugoslavia.

Estudiase el Proyecto

En esferas oficiales responsables se indicó que acaso no se llegue a un acuerdo final hasta dentro de unas semanas, aunque prácticamente está ya asegurado. El gobierno de Roma está estudiando ahora un proyecto de acuerdo con las últimas propuestas yugoslavas para la división. Estados Unidos, Gran Bretaña y Francia han venido encareciendo urgentemente a Roma y a Belgrado la conveniencia de que se llegara a una solución de esta disputa, que en ocasiones ha estado a punto de provocar una guerra. Un acuerdo despejaría el terreno para que Italia pudiera adherirse al pacto de seguridad balcánico.

Ratificación de la CED

El gobierno italiano, por otra parte, ha venido difiriendo la ratificación del tratado de la CED, a la espera de una solución del problema de Trieste.

Los mediadores británicos y norteamericanos, que han estado laborando en secreto, han logrado, finalmente, que Italia y Yugoslavia se pongan de acuerdo sobre una línea divisoria que, de modo genezona "B" meridional.

JUZGAN A MILITARES EN GUATEMALA

Intentaban Derrocar a C. Armas

GUATEMALA, 6 (AFP). — La Junta de Gobierno designó un Consejo de Guerra, integrado por tres oficiales, para juzgar a los doce militares responsables de los motines del lunes y martes últimos. Los nombres de los acusados no han sido publicados, pero oficiosamente trascendió que figuran el coronel Adolfo García Montenegro, ex embajador de Guatemala en Cuba, Federico Fuentes Girón, ex director general de Comunicaciones, Daniel Cáceres, ex secretario del Alto Comando de las Fuerzas Armadas y otros.

Informó Castillo Armas

GUATEMALA, 6 (AP). — El presidente de la Junta Militar de gobierno, teniente coronel Carlos Castillo Armas, informó que el alzamiento de la base militar Aurora tenía por objeto derrocar el régimen actual. Indicó el jefe de la junta que el movimiento no estaba sólo destinado a eliminar al ejército de liberación, ya que inmediatamente siguió la rebelión de la base, sofocada el martes, cuando fueron hechos prisioneros los coroneles Sandoval y Soda.

Opina el Embajador Yanqui

MIAMI, Florida, 6 (AP). — En opinión del embajador norteamericano en Guatemala, John Peurifoy, el derrocamiento del gobierno procomunista de Guatemala por las fuerzas del teniente coronel Carlos Castillo Armas, constituye "una victoria duradera y significativa" para el mundo libre. En su primera entrevista de prensa en los Estados Unidos desde la revuelta que derribó al gobierno del coronel Arbenz, el embajador aseguró que el nuevo régimen está firmemente establecido en Guatemala y cuenta con el apoyo popular.

Sin embargo, aseguró que la reciente revuelta de los cadetes fué bastante más seria de lo que informó la prensa mundial. "Fué algo más consistente de lo que parecía en un primer momento", dijo el señor Peurifoy a los periodistas durante su breve escala en Miami, en viaje a Washington. Aseguró que algunos jefes del ejército "que no sentían precisamente simpatía por la actual administración" intentaron aprovechar los desórdenes como trampolín para hacer una contra-revolución y que esas personas "no están del todo libres de culpa desde el punto de vista de sus simpatías comunistas". Con todo, afirmó que todos han sido detenidos ya.

Se Firmaría el Lunes el Pacto Balcánico

BLED (Yugoslavia), 6 (INS). — Los ministros de Relaciones Exteriores de Turquía, Grecia y Yugoslavia naciones que pueden disponer de 3.000.000 de hombres en una movilización general para la defensa occidental, se reunieron en este lugar de veraneo para suscribir una alianza balcánica, que unirá a más de 45.000 000 de personas. Se espera que el pacto se firmará el lunes, al finalizar la conferencia de 3 días. Los tres cancilleres también discutirán y aprobarán un estatuto final que crea una asamblea consultiva de las tres naciones. Presidirá las reuniones el ministro yugoslavo Kotka Popovich.

Cooperación con la NATO

La conferencia estaba fijada originariamente para el 17 de julio, pero se demoró, mientras los expertos fijaban los compromisos precisos de cada nación, si otro aliado se veía envuelto en una guerra. Turquía y Grecia son miembros de la organización del Pacto de la NATO, pero no Yugoslavia. El obstáculo principal para una cooperación mayor de Yugoslavia con la NATO, es su controversia con Italia sobre el territorio de Trieste. Pero algunos diplomáticos estiman que un acuerdo sobre Trieste está muy cercano, posiblemente la próxima semana.

Interés en Washington

WASHINGTON, 6 (INS). — En los círculos diplomáticos de Washington, se aguarda con interés la firma de la alianza balcánica en Bled, el próximo lunes, aunque existe cierto pesimismo sobre las posibilidades de que el tratado llegue realmente a suscribirse.

Sin embargo, se concede que si el pacto es firmado, tal como se espera, ello abrirá el camino a un entendimiento entre Italia y Yugoslavia sobre el prolongado y espinoso problema de Trieste. Los observadores en Washington consideran que los dos países están actuando "tortuosamente" respecto del pacto balcánico, y mientras tanto, maniobran apresuradamente por obtener concesiones de último momento en el arreglo de Trieste. Una fuente diplomática explicó que Italia se opone a la concreción de la alianza balcánica, a menos que antes se solucione el problema de Trieste. No obstante, el gobierno italiano se muestra ansioso por unirse al tratado.

Yugoslavia, por su parte, especula con el deseo de Italia de obtener un acuerdo en Trieste, y de incorporarse al pacto, en la esperanza de obtener mayores concesiones en la solución de la cuestión triestina. Los italianos, a su vez, abrigan el convencimiento de que algo ganarán en Trieste

KOTKA POPOVICH

Visitó a Henry Holland el Embajador Argentino Dr. Paz

WASHINGTON, 6 (AP). — El embajador argentino Dr. Hipólito J. Paz, visitó al secretario ayudante de Estado para los asuntos latinoamericanos, Henry Holland, para expresar el agradecimiento de su gobierno por las atenciones de que fué objeto el ministro de Marina, contraalmirante Anibal Olivieri, durante su reciente visita a Estados Unidos.

Acompañarán al Jefe del Estado el Canciller y el Gobernador Sr. Aloé

EXTRAOFICIALMENTE supose ayer que el general Perón, se trasladará a Asunción el 16 de este mes para devolver al nuevo mandatario de Paraguay, los trofeos de la guerra de la Triple Alianza. Acompañarán al jefe del Estado el gobernador de la provincia de Buenos Aires, señor Aloé, y el canciller doctor Remorino.

El jefe del Estado haría el viaje en avión, hasta Clorinda, para seguir a Asunción en el yate presidencial, o directamente por cualquiera de los dos medios desde Buenos Aires.

Vuelve a Hablarse de Una Entrevista Decisiva Entre Franco y Don Juan Para la Restauración

LISBOA, 6 (Especial de ANSA).— En esta capital, donde hallan excelente caldo de cultivo todo los rumores vinculados con el presente y el futuro de los ex reyes —sobre el pasado, los cortesanos "in partibus" se muestran muy discretos—, circula ahora uno nuevo —nuevo, en el orden cronológico únicamente—, relacionado con el conde de Barcelona, Don Juan de Borbón. Dícese que Don Juan se apresta a sostener una entrevista decisiva con el general Franco para concertar, o cuando menor discutir, la restauración en España. Conviene recordar que no es la primera vez que de esto se habla, más ahora hay motivos para creer que Franco "ha actualizado" la cuestión de la "Sucesión". Desde luego, de realizarse esa conferencia, se la rodearía de absoluto secreto. La información oficial que se diera, antes y después, procedería exclusivamente de Madrid.

Por lo pronto, existe ya un secreto que en vano muchos tratan de develar: el pensamiento de Franco acerca de quién habrá de ocupar su puesto de jefe de Estado, cuando él resuelva retirarse. O quién se convertirá en su heredero del poder. Pero es evidente que Franco ha adoptado las debidas disposiciones para que su obra no sólo no sea destruída sino que sea continuada.

No constituye ninguna revelación señalar que hay en España tres fuerzas en las que, alternativamente, según las circunstancias, se apoya Franco: los monárquicos, los católicos y los falangistas. A estas tres fuerzas, de potencia indiscutible y aparentemente equilibradas, que sustentan ideas dispares en lo que al trono atañe, ha de agregarse una cuarta, invisible por el momento, que, a su hora, saldrá a relucir: los republicanos, en cuyas filas "silenciosas" militan anarquistas, comunistas, socialistas, conservadores y liberales de viejo cuño.

Sin embargo, el retorno de la república es juzgado utópico, por ahora. Y, además, para que la utopía se mantenga, Franco procura llevar adelante sus planes. Como militar, ejecuta maniobras estratégicas y tácticas. Entre ellas figura, en primer término, la de convencer a Don Juan para que abdique sus derechos a la corona en el infante Juan Carlos, virtual príncipe de Asturias, que ha seguido sus estudios secundarios en España. Lograda esa renuncia a aspiraciones dinásticas —está por ver si el padre transfiere al hijo títulos y pretensiones a empuñar el cetro de sus antepasados—, Franco comenzaría la segunda etapa de su proyecto: la educación de Juan Carlos.

De diversas fuentes trascendió que Franco ha preparado un amplio programa para la educación del joven y presunto soberano de mañana. Desde luego, en la educación participaría directamente el propio Franco, a fin de encaminarlo hacia la prosecución de su labor de gobernante. Así, durante dos años, Juan Carlos recibiría lecciones teóricas y prácticas de ciencia administrativa; otros dos años, de ciencias políticas, y dos más de ciencias militares: con prestación, en este último lapso, de servicios en las fuerzas armadas. Son, en suma, seis años de "adiestramiento". Para Juan Carlos es poco —para España, quizá, no—, pues igual tiempo le demandaría cualquier otra carrera no tan complicada como la de rey.

De ello se desprende que, la entrevista en cuestión —la de Franco con Don Juan—, reviste sólo urgencia en lo que respecta al porvenir de Juan Carlos y no en cuanto a la transformación del régimen actual de España en monarquía efectiva. O lo que es lo mismo, Franco no encara pasar a retiro ni tampoco siente preocupación inmediata por su salud personal, que sigue siendo todo lo buena que desean sus fieles partidarios.

VITTORIO MARCHETTI

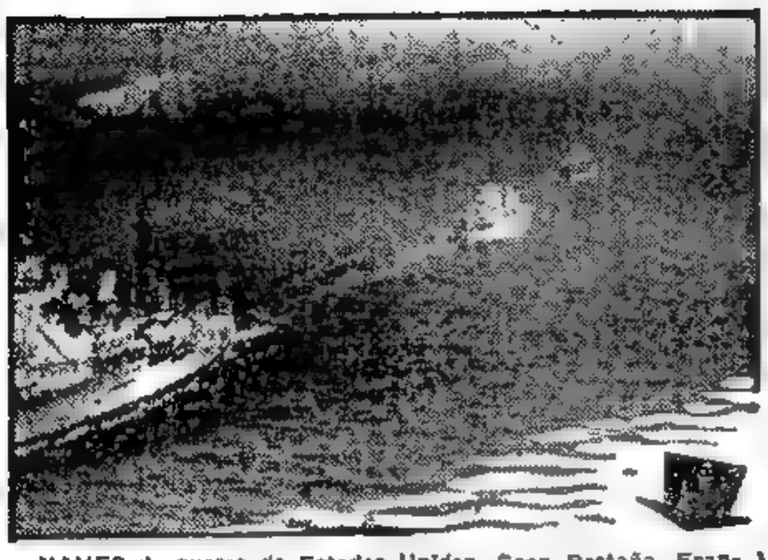

NAVES de guerra de Estados Unidos, Gran Bretaña, Francia, Grecia, Italia y Turquía surcan las aguas del Mediterráneo, durante las grandes maniobras combinadas efectuadas recientemente bajo el comando de lord Mountbatten. Participaron también de las operaciones la aviación naval yanqui, la R.A.F. y efectivos aéreos italianos y australianos

Clarín

BUENOS AIRES · REPUBLICA ARGENTINA

40 Centavos

Un toque de atención para la solución argentina de los problemas argentinos

AÑO X — Diario de la Mañana — Nº 3.172

Buenos Aires, Domingo 8 de Agosto de 1954

Está Amenazada la Posesión Portuguesa de Goa

INFORMACION PAGINA DOS

CRECE LA AGITACION EN MARRUECOS FRANCES

Constituyóse en Túnez el Nuevo Gabinete

CASABLANCA (Marruecos Frances), 7 (AP). — Por lo menos nueve personas resultaron muertas y 32 heridas, en Marruecos, a consecuencia de los disturbios provocados por nacionalistas, mientras en el protectorado de Túnez los nacionalistas se incorporaban a un nuevo gabinete que iniciará negociaciones para obtener una mayor autonomía. Los nuevos desórdenes de Marruecos se registraron en Port Lyautey, localidad que había estado relativamente tranquila durante los motines ocurridos a principios de la semana en Fez y en Petitjean, que se encuentran en la zona interior del país.

A Favor de Ben Yussef

Los nacionalistas ordenaron el cierre de los comercios, como protesta contra el destierro del sultán Mohamed Ben Yussef, que fué enviado al exilio hace un año. Las tropas marroquíes trataron de abrir los comercios, pese a la presencia de un gentío hostil.

En los choques subsiguientes resultaron muertas dos mujeres francesas y dos hombres. Otros dos franceses quedaron heridos, y se dijo que entre los manifestantes había habido 4 muertos y 30 heridos.

Preparan a las Tropas

RABAT, 7 (INS). — Las tropas francesas recibieron estrictas órdenes de estar preparadas para sofocar cualquier desorden inspirado por los nacionalistas durante la semana próxima, primer aniversario del exilio del sultán Sidi Mohammed Ben Yusef.

El Gabinete Tunecino

TUNEZ, 7 (AP). — Con su gabinete aprobado por los nacionalistas tunecinos y por los franceses, Tahar Ben Ammar quedó confirmado como primer ministro de este inquieto Protectorado norteafricano. Ben Ammar, que es un rico terratenente, negociará con las autoridades francesas con objeto de obtener una mayor autonomía para el país, tal como prometió el primer ministro francés.

Por primera vez desde hace dos años, el gabinete contiene tres miembros del Neo-Destour, partido nacionalista moderado cuyos principales jefes fueron arrestados por los franceses. El gabinete está compuesto por 10 tunecinos y 4 franceses, y asumirá el poder mañana.

Sigue el Terrorismo

Pero el terrorismo y las acciones de los guerrilleros que tan críticas hicieron la situación en todo el protectorado, todavía no han desaparecido. En la aldea de Guemala, cerca de Gafsa, la policía mató hoy a balazos a Ali Chraiti pariente del jefe rebelde Lazhar Chaiti. La policía afirma que fué capturado y que intentó huir.

Cerca de Sousse, una ráfaga de balazos dirigida contra un dirigente tunecino hirió a su hijita de ocho años de edad. Y en la misma localidad, Pierre Beech, ingeniero francés de vialidad, murió a consecuencia de las heridas que le causó un terrorista que abrió fuego contra él.

Cerca de Portville, un pequeño camión perteneciente al nuevo primer ministro fué detenido por cinco hombres armados. Dos empleados de Ben Ammar fueron robados y golpeados.

LORD MOUNTBATTEN

Nombrarán Lord del Mar a Mountbatten

LONDRES, 7 (AFP).—El almirante lord Mountbatten será designado en fecha próxima —se afirma— lord del Mar, por lo cual deberá abandonar el cargo de comandante en jefe de las fuerzas navales británicas y aliadas en el Mediterráneo.

A los 54 años de edad, lord Mountbatten realizaría así la ambición de su vida. Se recuerda que su padre, el príncipe de Waltenberg, renunció al mismo puesto, en 1914, debido a su origen alemán.

Mendes-France Encara la Cuestión de la CED

Esperan Lograr el Martes el Voto de Confianza Sobre Poderes Económicos

PARIS, 7 (AFP). — Planteada ya la cuestión de confianza sobre su programa de expansión económica y progreso social —espera triunfar ampliamente el próximo martes— Mendes-France se ha consagrado al cuarto y último de los problemas que prometió resolver: el de la CED.

Primero solucionó en un mes lo de Indochina y luego en una semana, trazó la nueva política francesa en Túnez. El martes próximo la Asamblea deberá conferirle o negarle los poderes especiales que ha pedido para promover el resurgimiento económico. Y desde hoy examina el texto del tratado de París, para dar un corte a la controversia que desde hace dos años se mantiene.

La Cuestión Europea

Tan pronto como llegó al poder, Mendes-France eligió a dos de sus ministros, uno partidario y otro adversario de la C.E.D., para que tratasen de armonizar los puntos de vista de ambos bandos. El ministro de Defensa, general Koening, objetó 111 artículos del tratado; y el de Comercio, Bourges Maneury, los defendió. Ese informe, firmado por ambos, ha sido entregado al "premier", quien ahora fijará su posición personal.

Como es sabido, el 19 Mendes-France se reunirá en Bruselas con los representantes de los otros cinco países del tratado, y el 24 se realizará el debate en la Asamblea.

Habla Mendes-France

PARIS, 7 (AP). — Mendes-France prometió a los franceses una

(Continúa en la pág. DOS)

Agravan las Indecisiones el Problema de Marruecos

PARIS, 7 (De nuestra agencia). — La semana ha arrojado en Marruecos un balance trágico: 43 muertos y más de 20 heridos. Por cuarta vez en el espacio de una semana, Fez ha sido teatro de escenas de horror. El Residente General, Lacoste, que proyectaba realizar un viaje ultrarrápido a París, ha desistido ante la alarmante situación. El gobierno le ha pedido que no abandone su puesto ni un segundo.

Por desgracia, dos fechas próximas hacen temer que la tensión aumente: una es la fiesta musulmana Aid es Kebir, que da ocasión a grandes manifestaciones populares y religiosas. La otra, el aniversario de la destitución del sultán Mohammed, que se cumple, como es sabido, el 20 de agosto.

En todo el imperio cherifiano la campaña en favor del retorno de Mohammed ben Yussef alcanza una áspera violencia. Una gran parte de los marroquíes reclama este retorno con plegarias, con manifiestos, con algarabías callejeras y con tiros. La sangre se vierte —la propia y la ajena— con una pasión dolorosa y exaltada.

Durante varios días se había tenido la impresión de que el empuje de los nacionalistas era incontenible. En Fez, en Rabat, en Mequinez, la calle era de ellos. Pero la reacción del tradicionalismo, principal enemigo de los progresistas del nacionalismo, no se ha hecho esperar. La réplica ha sido tal vez un poco lenta pero vigorosa. Al terrorismo ha empezado a hacerle frente el contraterrorismo y a las peticiones en favor de la vuelta de Mohammed V han replicado las manifestaciones en favor de Ben Arafa, el soberano reinante aunque violentamente desobedecido y disculido por una parte de la población.

La lucha queda así planteada abiertamente entre el nacionalismo, partidario de hacer de Marruecos un estado autónomo, y el tradicionalismo, partidario del "statu quo", o, en caso extremo, de una autonomía moderada; entre las ciudades agitadas por las ideas nuevas y los medios rurales conservadores y estáticos.

Entretanto Mendes-France no se decide a adoptar, como en Túnez, medidas radicales, pues la situación en Marruecos es infinitamente más complicada y gaesosa. En Túnez, mal que bien, hay un Bey, un jefe indiscutible del Estado con quien tratar y negociar, lo cual simplifica las cosas grandemente. En Marruecos, en cambio, falta un negociador autorizado, un hombre capaz de agrupar la opinión marroquí en torno suyo, pues Ben Arafa, el sultán negado y combatido, no puede ser el interlocutor que Francia necesita.

¿Qué hacer en este caso? Los expertos en cuestiones marroquíes proponen varias soluciones. Una de ellas podría ser la de convencer a Ben Arafa de la necesidad de abdicar y de elevar a su puesto al segundo hijo del destronado Mohammed V, que es un joven que no se ha mezclado hasta ahora en cuestiones políticas. Otra solución podría ser una regencia a base de un grupo de personas de solvencia y rango indiscutibles. Todo menos la vuelta del sultán proscripto, a pesar de la gran corriente que pide su retorno, pues este retorno sería, sin disputa, la guerra civil.

Se esperaba que estos días fuese consagrado un Consejo de Ministros al problema de Marruecos y se hablaba de un próximo viaje de Mendes-France a Rabat y a Casablanca. Pero, contra lo esperado, no se ha resuelto nada, en lugar de las cuestiones marroquíes se han abordado las cuestiones económicas.

Como Indochina, Marruecos es un problema agravado por las indecisiones y el inmovilismo. ¿Va a incurrir Mendes-France en los mismos pecados? Por lo pronto, al enfrentarse con las cuestiones de Marruecos el hombre que demostró tal dinamismo en las reuniones de Ginebra y que anduvo tan diligente en las de Trung Gia, parece haber perdido una parte de su brio.

A. Martínez Tomás

Extiéndense las Huelgas en Alemania Occidental

BREMERHAVEN, 7 (AP) — La policía alemana extremó las medidas de seguridad para evitar nuevos incidentes por parte de los residentes alemanes de un grupo de casas que serán desalojadas para construir viviendas para miembros de las fuerzas norteamericanas de ocupación.

La Municipalidad prometió a los obreros portuarios que días atrás chocaron con la policía ante las primeras acciones de desalojo, que les ayudará a buscar nuevas casas o a construir otras.

Denuncian las Tarifas en Duisburgo

DUISBURGO, 7 (AFP). — Este gran puerto del Rhur y uno de los más grandes puertos fluviales de Europa, ha sido alcanzado ahora por la ola de reivindicaciones obreras que se hace sentir desde hace algunos días en Alemania occidental; la sección de Navegación Fluvial de los Sindicatos de Servicios Públicos y de los Transportes resolvió denunciar a partir del 31 de agosto, las tarifas que rigen los salarios y pagos de unos 5 000 obreros y empleados del puerto del Rhur.

Infórmase además en Duisburgo, que durante la reunión del 23 de agosto, en Kiel, la sección Navegación Fluvial de los Sindicatos de Servicios Públicos y de los Transportes, se pronunciará en favor de un aumento general de los salarios en la navegación fluvial.

También Hay Paros en Southampton

SOUTHAMPTON, Inglaterra, 7 (AP). — Alrededor de 2000 trabajadores abandonaron sus tareas en el puerto local, que es uno de los más activos del país, y obligaron a camareros y pasajeros a hacerse cargo del transporte de los equipajes.

Aprobaron el Pacto Balcánico

Mañana Será Firmado por los Tres Cancilleres

BLED, Yugoslavia, 7 (AP). — Los diplomáticos de la alianza balcánica —Grecia, Turquía y Yugoslavia— llegaron a un acuerdo en esta ciudad sobre un pacto militar para defender su frente común contra una posible agresión rusa. El texto del documento no se hará público hasta después de la firma oficial, que se efectuará el lunes, oportunidad en que suscribirán el pacto los ministros de Relaciones Exteriores de Yugoslavia, Grecia y Turquía, señores Joca Popovic, Stefano Stefanopolous y Fuad Koprulo, respectivamente.

La aprobación se logró en el curso de una reunión efectuada hoy, que fué la segunda desde que los ministros de Relaciones Exteriores iniciaron sus deliberaciones ayer. Un vocero de la cancillería yugoslava dijo que el texto del pacto había sido entregado a una comisión de redacción.

Stefanopolous hizo la declaración más significativa de la conferencia en un almuerzo servido hoy. A los brindis, afirmó que los objetivos del pacto se basaban en la comprensión de que un ataque contra cualesquiera de los tres países "constituiría un peligro mortal para los otros aliados y para la paz mundial". Añadió que en el documento los tres países se comprometen a utilizar sus fuerzas colectivamente "únicamente para robustecer la seguridad defensiva de la independencia nacional".

Prestó Juramento el General Rojas Pinilla

BOGOTA, 7 (ANSA).—El teniente general Rojas Pinilla que fué reelegido presidente de la República por un nuevo período de cuatro años, prestó juramento a las 10.23, ante el presidente de la asamblea, Ospina Pérez.

La respuesta del nuevo mandatario colombiano al mensaje del presidente argentino, general Juan Perón, delegando en el embajador Martínez Luque la representación especial de su gobierno en la ceremonia de la asunción del mando, dice que "renueva al presidente Perón la profunda estimación y constante afecto del pueblo de Colombia, por esa gran nación tradicionalmente noble".

Anunció Castillo Armas la Carta Constitucional

GUATEMALA, 7 (AP). — El presidente de la Junta de Gobierno, coronel Carlos Castillo Armas, manifestó en conferencia de prensa, pero sin dar mayores detalles para no entorpecer la investigación, que se ha establecido que la intentona para derrocar al gobierno, iniciada con el ataque al cuartel de "liberación" por parte de los cadetes militares y el alzamiento sofocado de la base Aurora, fué instigado por los comunistas. Castillo Armas calificó el conato como "uno de los planes más audaces y criminales, puesto que se atrajo a los cadetes para que sirvieran de pantalla, con el objeto de promover el alzamiento de todos los cuerpos militares, y si la rebelión hubiera triunfado, se habría desatado la guerra civil en Guatemala, ya que las tropas de "liberación" están prontas, tanto en el oriente de la República como en otros lugares, para luchar hasta el fin".

Refiriéndose al asunto de los asilados en las embajadas, el presidente manifestó que se iba a tratar de resolver el problema esta semana, pero añadió que los acontecimientos lo impidieron y la solución se decidirá en la semana próxima. Manifestó también que esta noche, a las 24, cesa la restricción a las garantías decretadas el 8 de julio por el término de 30 días, debido a que "el gobierno se encuentra seguro de su estabilidad y en su pleno control político y militar del país; el objeto es que se normalicen las actividades comerciales y de otra índole que se ven afectadas por tales limitaciones".

Agregó que el lunes se emitirá la carta constitutiva que regirá la vida política del país, mientras se promulga la nueva Constitución de Guatemala.

Informóse en Washington

WASHINGTON, 7 (AP). — El Departamento de Estado dió a conocer toda la historia de la infiltración comunista en Guatemala para demostrar cómo el Kremlin trata de crear la marquía en el hemisferio occidental, con el fin de que el comunismo tenga mayores oportunidades de agresión en Europa y Asia.

Pidióse que el Ejército Brasileño Investigue la Muerte de R. Vaz

RIO DE JANEIRO, 7, (AP). — Es posible que las fuerzas armada brasileñas realicen por su propia cuenta una investigación del atentado frustrado contra el periodista fluminense Carlos Lacerda. Uno de los amigos de Lacerda, Ruben Vaz, mayor de la fuerza aérea, murió en el atentado. La fuerza aérea nombró ya al mayor Gustavo Oliveira Borges para que siga la investigación de la policía. Pero la posibilidad de que se lleven a cabo investigaciones separadas fué sugerida anoche por Oliveira durante una reunión especial del Club Aeronáutico, que está integrado por oficiales de la fuerza aérea. También asistieron a la reunión representantes del ejército y la armada, que expresaron su solidaridad.

Según se informa, Oliveira Borges dijo en la reunión que la investigación militar "podría ir a donde rehusa llegar la policía".

La junta directiva del club se reunirá en sesión especial para considerar la petición.

El ministro de Justicia Tancredo Neves, declaró esta noche que el gobierno no escatimará esfuerzos para movilizar todos sus recursos y llevar ante los tribunales a los asesinos de Vaz. Sin embargo, se ha ordenado a la fuerza aérea en Río, que se mantenga alerta para cualquier posible llamado.

Resultados de los Partidos de Ayer

Lanus	0	River Plate	7
Chacarita Jrs.	1	Independiente	0
Boca Juniors	3	N. O. Boys	0
Platense	3	Banfield	0
San Lorenzo	2	Velez Sarsfield	2
Ferro	2	Tigre	1
R. Central	3	G. y Esgrima	0
F. C. Oeste	3	Huracan	2
PRIMERA DIVISION "B"			
Colon	2	Unión	2
Sarmiento	0	Central Córdoba	2

Triunfó en su Debut el Equipo Francés de Rugby

Información Suplemento Deportivo

Adviértese Contra el Peligro de un Debilitamiento de la UN

NUEVA YORK, 8 (AP). — El secretario general de la UN, Dag Hammarskjold, manifestó su complacencia por el acuerdo sobre Indochina, pero advirtió que se debe tener mucho cuidado en la concertación de convenios fuera de la estructura de la entidad internacional. A su juicio, la no utilización del mecanismo de la UN podría debilitar la efectividad del organismo. Hammarskjold formula estas apreciaciones en su informe anual a la novena sesión de la Asamblea General que se iniciará en esta ciudad el 21 de septiembre próximo. En él se evita adoptar una actitud específica con respecto a la posición de China comunista en la UN, la lucha contra el colonialismo y la guerra fría entre Oriente y Occidente, pero registra algunas observaciones interesantes de carácter general. Una de ellas es que la UN es sólo un instrumento de los gobiernos que la han constituído y no un supergobierno por sí misma. Esta seguridad ha sido considerada significativa en vista de los recientes ataques contra la UN en Estados Unidos. Señala que la entidad debe brindar la mayor asistencia a cualquier acción seria destinada a apoyar los propósitos de la organización, ya sea dentro o fuera de su esfera de acción.

Hammarskjold

Asumió en Túnez el Nuevo Gabinete que Negociará con Francia la Autonomía

SIGUE LA AGITACION EN MARRUECOS

Hubo Dos Muertos y Dieciséis Heridos por Nuevos Incidentes en Port Liautey

CASABLANCA (Marruecos Francés), 8 (AP). — Por lo menos dos europeos resultaron muertos, y 16 marroquíes heridos, en nuevos disturbios ocurridos hoy en Port Liautey. Las autoridades francesas dijeron que las algaradas se produjeron en la plaza Senailhacen, en el corazón del barrio marroquí. En el mismo lugar se iniciaron los desórdenes que ayer costaron por lo menos 11 vidas. La policía dijo que sus efectivos fueron atacados en las primeras horas de la mañana cuando trataban de trasladar varias familias francesas, y que tuvieron que abrir fuego para defenderse.

Las turbas atacaron después, destruyéndolos virtualmente, una escuela, un cinematógrafo, el nuevo edificio de Correos y Telecomunicaciones y una clínica oftalmológica.

Quedó restablecida la tranquilidad a las cuatro de la tarde, hora señalada para la llegada del residente general francés.

Asumió Ben Ammar

En el otro protectorado francés del norte de Africa, el de Túnez el bey, Sidi Mohamed Al Amin, dió posesión oficial al nuevo gabinete que ha prometido negociar con los franceses una mayor autonomía del territorio. La ceremonia se efectuó en el palacio del bey en Cartago.

El "Pravda" Ataca el Arreglo de Suez

MOSCU, 8 (INS). — El diario "Pravda", órgano oficial del partido Comunista ruso, Desató un violento ataque contra Egipto a raíz de la firma del tratado que pone fin a la disputa con Gran Bretaña, sobre la zona del canal de Suez. El diario rojo declaró que el convenio "amenaza la pacífica coexistencia de Egipto con otros países y significa, por parte de dicho país, un paso peligroso en apoyo a los planes norteamericanos destinados a crear un comandos agresivo en el Cercano Oriente".

Formó Gabinete el Gral. Rojas Pinilla

BOGOTA, 8 (AP).— El presidente Rojas Pinilla formó su gabinete para un nuevo período constitucional. Los nuevos designados son: Caro Escallón, Justicia; Juan G. Restrepo Jaramillo; Agricultura; Pastor Jaramillo Arrubla, Trabajo; Manuel Archila, Fomento; Pedro M. Arenas, Minas y Petróleo, y el capitán de navío Rubén Piedrahita, Obras Públicas.

Clarín

BUENOS AIRES · REPUBLICA ARGENTINA

40 Centavos

Un toque de atención para la solución argentina de los problemas argentinos

AÑO IX — Diario de la Mañana — Nº 3 173

Buenos Aires, Lunes 9 de Agosto de 1954

Fírmase Hoy en Bled la Alianza Balcánica

BLED, 8 (INS). — Todo ha quedado preparado para la firma de la alianza militar balcánica. Los cancilleres de Yugoslavia y Turquía, suscribirán mañana el importante pacto, que llenará un sensible vacío en las defensas del mundo libre en el sudeste de Europa. Popovich, Stephanopoulos y Kupruiu aprobaron el texto final del tratado, por el que se incorporarán a la defensa de occidente 95 divisiones griegas, turcas y yugoslavas, equivalentes a tres millones de hombres.

Stephanopoulos

Buena Acogida en Italia

ROMA, 8 (AFP). — Italia *Incorpora 95 Divisiones a la Defensa Occidental* acoge favorablemente el pacto balcánico que se firmará mañana en Bled.

El diario "Il Messaggero" que suele reflejar las opiniones oficiales dice a ese respecto: "Italia no se ha opuesto con su voto a la concertación del pacto balcánico porque la formación de un sistema de defensa balcánica coincide con el interés vital de Italia.

"No hubiese gustado a Italia hallarse ante un hecho consumado y es por ello que se felicitan en Roma por la fórmula adoptada."

Habrían Esclarecido el Atentado de Río

RIO DE JANEIRO, 9 (AFP). — El autor del atentado contra el periodista Carlos Lacerda, en el cual murió el teniente Rubén Vaz, habría sido detenido anoche, en una finca situada a 50 kilómetros de la capital. La noticia, aún no confirmada, agrega que la detención estuvo a cargo de un grupo de oficiales de aeronáutica, compañeros de Vaz.

Dos Renuncias

La lentitud de la investigación policial había sido criticada ayer por los directores de la prensa opositora en una declaración conjunta. Por la noche, después de una reunión de gabinete que presidió Vargas, el ministro de Justicia había manifestado que "el ministro [illegible] está en pleno apoyo de las fuerzas armadas, toda la responsabilidad de [illegible] el atentado y entregar a sus autores a la justicia."

Poco más tarde, se anunció oficialmente que el jefe de la Policía Federal había renunciado, siendo reemplazado por el coronel Paulo Torres.

Portugal Acusa a la India

CHURCHILL Y EL SHA DE IRAN CAMBIAN MENSAJES

LONDRES, 8 (AFP). — El primer ministro Churchill y el sha de Irán intercambiaron mensajes con motivo del convenio para la Anglo-Iranian. "Es una gran ventaja para nuestros países que se haya llegado a un acuerdo sobre el problema petrolero" —dice Churchill—, quien seguidamente hace votos por el afianzamiento de "la tradicional amistad entre el Reino Unido e Irán". En su respuesta, el soberano iranio expresa: "Tengo la seguridad de que habéis hecho lo mejor a vuestro alcance para lograr un acuerdo honorable".

Formula una Advertencia

LISBOA, 8 (INS) — El canciller de Portugal, Paulo Cunha, acusó a India de perpetrar una agresión abierta contra las colonias lusitanas, y advirtió que la nación portuguesa está preparada para defender sus derechos en los territorios de ultramar. En una declaración exclusiva para INS, Cunha declaró. "La afirmación de que por primera vez en 23 años no hay guerra en el mundo es engañosa. Una agresión que sigue pautas bien conocidas acaba de realizarse y se está llevando a cabo por parte de la India contra las propiedades y pobladores de los territorios portugueses en la costa de Malabar. No sabemos a qué puede conducir esto, pero la situación es extremadamente crítica y puede dar como resultado un largo e incontrolable derramamiento de sangre. El gobierno de Portugal espera que ello no llegue a ocurrir".

Cunha agregó que "Portugal ha sido atacado maliciosamente en sus territorios de [illegible], por una potencia que, como [illegible] afirma seguir una "política de paz[illegible]", pero cuyos hechos no confirman sus palabras. El señor Nehru —recalcó— no [illegible] absolutamente nada por poner fin a la violenta agresión que él detesta en los demás. Por el contrario, el gobierno indio incita a ella de modo alarmante. Más de cuatro mil portugueses han sido colocados, contra su voluntad, bajo el yugo extranjero. Las fronteras terrestres de la importante población de Damár han sido cerradas por las tropas indostanas, las que se atrincheraron a todo lo largo de la frontera. Todas las comunicaciones con las poblaciones lusitanas han sido cortadas. Tres delegados portugueses y un camerógrafo no obtuvieron autorización de India para visitar las poblaciones capturadas. ¿Es ésta la política de no violencia de India? ¿Por qué Nehru permite esas medidas de carácter bélico si predica la paz internacional? Estas son interrogantes a las que sólo la opinión pública mundial puede responder".

Mediación del Vaticano

ROMA, 8 (AP). — El "Quotidiano", órgano de Acción Católica, informó que el Vaticano ha comunicado a India sus esperanzas de que se logre una solución pacífica en torno a las posesiones portuguesas. Al respecto dice: "El nuncio apostólico en Nueva Delhi expresó al gobierno indio los sentimientos que inspiran a la Santa Sede en su misión universal de paz, en el sentido de establecer claramente sus más sinceras esperanzas y recomendaciones para una pacífica solución de la controversia".

Protestas en Saigón

SAIGON, 8 (AP). — Cerca de 4 000 nacionalistas vietnameses, usando camisas negras, desfilaron por las calles de esta ciudad, portando carteloneses, en los que pedían ayuda para combatir el "coloniaje y la esclavitud comunistas". Los franceses, los chinos y los vietminheses fueron objeto de ataques en esta manifestación, la cual constituyó un indicio de que la guerra de propaganda va en aumento, luego de haber se acallado los cañones.

Un individuo, que iba en una motocicleta, voceaba lemas que eran coreados por la multitud. Los manifestantes, leales al presidente del Consejo de Ministros, Ngo Dinh Diem, pasaron por el sector francés de la ciudad y llegaron, sin que se produjeran incidentes, a Cholón, que es una ciudad china cercana a Saigón. Las calles estaban llenas de carteloneses, muchos de ellos escritos en inglés.

La nueva guerra, en la que se emplean palabras en vez de proyectiles, tiene por objeto conseguir la victoria en las elecciones que se efectuarán dentro de dos años bajo vigilancia internacional para determinar quien administrará todo el país. La lucha no está ya a cargo de los generales, sino de los políticos, encabezados por el jefe máximo vietminhés, Ho Chi Min, de tendencia comunista, y por el católico Ngo Dinh Diem, en lo que se llama el "Sur libre".

Se Reunirán los Cancilleres de la CED

BRUSELAS, 8 (AP). — Se anunció que los cancilleres de los países de la Comunidad Defensiva Europea comenzarán el 19 una conferencia para discutir los medios de que el parlamento francés ratifique el tratado de la CED. Asistirán el primer ministro de Francia, Mendes-France; el canciller de Alemania occidental, Dr. Adenauer; el canciller belga, Paul Henri Spaak, que propuso la conferencia y los de Italia, Holanda y Luxemburgo.

Debate en la Asamblea Francesa

PARIS, 8 (ANSA). — La sesión del martes en la Asamblea Nacional será agitada, porque en ella, tras la votación de confianza sobre el plan económico de Mendes-France, se debe discutir la fecha para las interpelaciones sobre Túnez y Marruecos.

FALTAN 100 metros para la meta, y Dorón, que aún militaba entre perdedores, comienza a sus rivales para ganar, ante la sorpresa general, la Polla de Potrillos disputada ayer en Palermo. Dorón abonó $ 14.[illegible] por boleto. Jungle King, aquí 4o., al final llegó tercero

Sin los "Cinco de Colombo" la SEATO no Será Más que un Sueño

LONDRES, 8 (De nuestra agencia). — Después de la Conferencia de Ginebra, que terminó en una victoria diplomática "territorial" del comunismo, Occidente obtiene éxitos tan rápidos como insospechados, que posiblemente sorprenden a Moscú y a Pekín. Liquida Inglaterra sus conflictos en Egipto y en Persia. Mañana, posiblemente, se firmará en Bled el pacto tripartito balcánico entre Grecia, Turquía y Yugoslavia contra la beligerancia potencial de Rusia. Y la larga y áspera polémica sobre Trieste, basada en el irredentismo bifocal, está a punto de concluir también, aunque a costa de una dolorosa operación quirúrgica. Esta serie de acuerdos elimina, en conjunto, innumerables riesgos y aumenta la cohesión y el poder defensivo del oeste en el medio Oriente y en el Mediterráneo.

No se puede decir, en cambio, que el pacto para la defensa del sudeste de Asia sea una operación fácil. De los llamadas "cinco potencias de Colombo" —India, Pakistán, Ceilán, Birmania e Indonesia— sólo Pakistán expresa su firme deseo de participar en una conferencia convocada para estudiar y concertar la seguridad del área vulnerable. Nehru, a quien se acusa en estos días de beligerancia en los enclaves portugueses de la India, rechaza, por principio, cualquier proyecto que comprometa a su país en una posible acción militar; para Nehru, Asia no necesita otra cosa que paz y economía. Es posible que Ceilán aceptara la idea si se arriesgase a desafiar —con su opinión— a un vecino tan poderoso como la India. La posición de Birmania es muy parecida a la de Ceilán e Indochina. No sólo apoya el neutralismo de Nueva Delhi, sino que va más lejos y estudia la conveniencia de aceptar la alianza de seguridad en Asia que preconiza Pekín.

Sin la participación de "los cinco de Colombo", el pacto de defensa del sudoeste de Asia —la SEATO— no es más que un cuento de hadas imaginado en los cuarteles generales de occidente. Agreguemos que el entusiasmo de Londres por el proyecto es tan moderado que no cree tanto en la preparación militar —a la norteamericana— como en la cooperación económica. Washington parece estar seguro, en cambio, de que el ataque no es acaso la mejor defensa en estos días, pero "enseñar los dientes" sí.

Quién sabe si, por último, no sale favorecido occidente del neutralismo que prevalece en "los cinco de Colombo". Porque si es verdad que Chou En-lai tiene la inteligencia y la astucia heredadas de una vieja familia de mandarines, no ha de atreverse a destruir de golpe tanto candor.

JACINTO MIQUELARENA

Corresponsal de CLARIN en Inglaterra

Conferenciarán el 11 Nicaragua y Costa Rica

SAN JOSE DE COSA RICA, 8 (AFP). — En la presente semana se realizará una entrevista entre los cancilleres de Costa Rica y Nicaragua. La reunión tendrá lugar en Riveas, pequeña localidad cercana a la frontera.

En círculos generalmente bien informados se afirma que la entrevista entre el canciller Mario Esquivel y su colega nicaragüense Sevilla Sacasa, se realizará el 11 del actual.

La tensión entre ambos países disminuyó considerablemente, y se dice que el Departamento de Estado de Washington propugna la entrevista mencionada.

Por otra parte, las fuerzas nicaragüenses estacionadas cerca de la frontera han terminado sus maniobras, y comenzaron a ser retiradas de esa zona.

Más Huelgas en Alemania Oeste

FRANCFORT, 9 (AP). — Unos 220 000 trabajadores que producen gran parte de piezas de maquinaria y equipo eléctrico, se declararon en huelga a partir de medianoche. Mientras tanto, en Hamburgo, 15.000 empleados de transportes, público y servicio de gas, votaron por continuar su huelga. Amenazas de paros se han expresado también en la región minera de carbón del Ruhr, y en los sectores agrícolas, igual que entre los empleados del gobierno.

Finaliza su Labor el Consejo de la Unión Económica Argentinochilena

INFORMACION PAGINA SIETE

★ ☆ ★ ☆ ★ ☆ ★ ☆ ★ ☆ ★

Firmóse la Alianza Militar Balcánica

Estrellóse un Avión en las Azores: 30 Muertos

ISLA TERCEIRA, Azores, 9 (AP). — Un Costellation de la línea colombiana AVIANCA chocó contra una colina en esta isla, pereciendo los 21 pasajeros y nueve tripulantes. El aparato se dirigía a Santa María, pero debido a la intensa niebla el aeródromo había sido clausurado, por lo que debió venir a esta isla, donde descendió en el campo militar de Lagens. En horas de la madrugada levantó vuelo con destino a Bermudas y a los dos minutos se estrelló contra la colina Caldeira da Agulava, a unos cuatro kilómetros al norte del aeródromo. Inmediatamente se incendió y quedó destruído en pocos minutos.

Había Perdido Altura

Aparentemente, la máquina no había ganado suficiente altura como para superar las colinas, ocultas por la niebla. Los restos de las víctimas fueron llevados a una capilla local, donde se ofició una misa. En un primer momento se creyó que era algún avión militar de los que acostumbran a usar el aeródromo local. La máquina había partido ayer de Hamburgo y tras hacer escalas en Francfort, París y Lisboa, se dirigía a Colombia.

Españoles y Colombianos

LISBOA, 9 (AFP). — Españoles y colombianos formaban la mayor parte del pasaje del avión colombiano que se estrelló y ardió. Algunos testigos aseguran que mientras volaba con escasa visibilidad, a causa de la niebla, estalló uno de los motores y el aparato chocó contra una montaña.

Nómina de las Víctimas

La tripulación estaba integrada por los colombianos Montoya y Páez, pilotos; Kurt Heinen, navegante; Hernández y Hospkin, mecánicos; Carlos Chávez, camarero; Carmen Silva, camarera; Volf Vaclar, camarero, checo. M. Hawbrane, camarera austriaca. Los pasajeros —según lista— eran: Mac Cantire y Contreras, chilenos; Miguel Mora, López, Bris, Iris, Paterna y Calvo, españoles; Morales, Alfonso López Meza, María Meza, su hijo Hernando Meza, María Jesús Villalobos y Margarita Paecard, colombianos; Franklin Prager, Gertrude Prager e Ilse Harting, alemanes.

MAPA de la ruta del Constelation que unía Hamburgo con Bogotá, en el que se indica el lugar donde cayó en las islas Azores.

* *

La Integran Turquía, Grecia y Yugoslavia

BLED, Yugoslavia, 9 (AP). — Yugoslavia se vinculó indirectamente a la NATO al firmar el pacto militar con Grecia y Turquía. El tratado tiene como objeto la acción colectiva contra la agresión y estará en vigor veinte años. Esto significa que el gobierno del mariscal Tito, que antes de ser separado del Cominform, respaldaba la rebelión comunista en Grecia, se encuentra ahora unido con los de Atenas y Angora contra la amenaza rusa o de sus satélites en los Balcanes.

Vinculación a la NATO

Los cancilleres de Yugoslavia, Grecia y Turquía, Koika Popovich, Stephan Stephanopolous y Fuad Koprulu, respectivamente, firmaron el pacto en esta ciudad. El tratado es calificado por otros países como una contribución a la defensa de los pueblos libres. Grecia y Turquía son miembros de la NATO, pero Yugoslavia, no. Sin embargo, ahora se compromete a determinar con Grecia y Turquía qué medidas se adoptarán en el caso de un ataque sobre cualquier miembro de la nueva organización.

No se obliga la participación de Yugoslavia con fuerzas armadas, pero dispone que las tres naciones "celebrarán consultas sobre la cuestión de las medidas que deben tomarse de acuerdo con los objetivos de la UN para enfrentar la situación creada en la zona", en el caso de un ataque contra cualquier miembro de la alianza. No obstante, es evidente que esta disposición vincula más estrechamente a Yugoslavia con Occidente en un eventual conflicto bélico.

Un Millón de Soldados

Las fuerzas de los tres signatarios pueden llegar a un millón de hombres. Turquía tiene un ejército de 450.000 soldados, Grecia de 125.000, y aunque no hay cifras oficiales de Yugoslavia, se calcula que ésta cuenta con 600.000. Se confía que el tratado reforzará una zona débil en la defensa de Europa occidental.

Este pacto militar debió haberse firmado hace unos meses, pero la disputa entre Italia y Yugoslavia, a propósito de Trieste, originó la demora.

EL JEFE del Estado, general Perón, presidiendo el acto realizado en el teatro Colón, en cuyo transcurso impuso cinco medallas al Mérito Artístico. La foto registra el momento en que habla el ministro de Educación, doctor Méndez San Martín

Clarín

BUENOS AIRES · REPUBLICA ARGENTINA · 40 Centavos

Un toque de atención para la solución argentina de los problemas argentinos

AÑO X — Diario de la Mañana — Nº 3.174

Buenos Aires, Martes 10 de Agosto de 1954

Portugal Ofreció Enviar Observadores a la India

LISBOA, 9 (AP). — Portugal propuso a India que se invite a tres naciones a enviar observadores para investigar "in situ" la disputa sobre las colonias. El canciller lusitano Paulo Cunha declaró que la oferta constituye una nueva oportunidad para resolver pacíficamente la actual tensión, que podría conducir a "grandes derramamientos de sangre y a la guerra".

Pide que se Investigue la Disputa

Reconquistan una Aldea

NUEVA DELHI, 9 (AFP). — La Policía Militar portuguesa reconquistó la aldea de Selvasa, situada en la posesión de Nagar Aveli. La noticia proviene de fuentes lusitanas.

Rechazóse una Acusación

NUEVA DELHI, 9 (AFP). — El gobierno "rechaza categóricamente las acusaciones infundadas contenidas en la declaración de Londres", expresa la nota entregada al alto comisario de Gran Bretaña en Nueva Delhi, y que se refiere al conflicto entre India y Portugal.

Agrega que es de lamentar profundamente que el gobierno de Gran Bretaña se haya hecho responsable de la expresión de una opinión fundada en informaciones parciales.

Negociación con Francia

NUEVA DELHI, 9 (AP). — Un portavoz informó que hay "progresos satisfactorios" en las conversaciones entre la embajada francesa y la cancillería acerca del futuro de los territorios coloniales de Francia en India. Anticipó que "probablemente se emita en breve un comunicado conjunto".

Mil Detenidos en Casablanca

Aumentan la Vigilancia en Marruecos

CASABLANCA, 9 (AP). — Las fuerzas militares franco-norafricanas interrogaron a millares de marroquíes y confinaron en la cárcel a más de 1.000, después de dos días de sangrientos disturbios que dejaron un saldo de trece muertos y 48 heridos entre europeos y nativos. La costa noroccidental de Africa pasa por un momento de enorme tensión y crecen los temores en vísperas de la fecha anual mahometana de Aid El Kebir. El Partido Istiglal, que es decididamente nacionalista, se opone a que este año se celebre la festividad, como un gesto antifrancés, pero suspenderla sólo serviría para disgustar a los islamitas devotos. Los franceses tomaron todas las medidas de precaución posibles y aumentaron la vigilancia en la frontera con el Marruecos español.

Convocóse a una Huelga

Entretanto, los barrios marroquíes de las principales ciudades están congestionados por personas de diverso colorido, desde bereberes que son francófilos hasta nacionalistas fanáticos. Los precios de las mercancías han aumentado debido a que las tiendas continúan cerradas por la presión de los nacionalistas y por el llamado a una huelga general, respaldada por los comunistas.

Relativa Calma

Sin embargo, el protectorado vive un período de relativa calma después de los motines en Port Lyautey y en Fez.

El interrogatorio efectuado por los franceses, aparentemente se concentró en Casablanca y en Port Lyautey, pero era probable que se hayan adoptado disposiciones en otros lugares con el objeto de limitar a los barrios marroquíes cualquier posible desorden.

Presentó su Renuncia el Gabinete Peruano

LIMA, 9 (AFP). — Gran sorpresa causó el anuncio de la renuncia del gabinete peruano. El primer ministro, general Zenón Noriega, deja las funciones que ejercía desde 1948, y se lo consideraba el sucesor de Odría en la presidencia. Lo reemplaza el vicealmirante Roque A. Saldías quien prestó juramento esta noche.

El Ex Presidente Herbert Hoover Cumple 80 Años

WEST BRANCH, Iowa, 9 (UHS). — Herbert C. Hoover, ex presidente de Estados Unidos, cumplirá 80 años mañana martes. La celebración será un acontecimiento nacional.

VIAJA A PEKIN LA DELEGACION QUE PRESIDE ATLEE

Una de sus Escalas es en Moscú

LONDRES, 9 (INS). — El ex primer ministro de Gran Bretaña, Clement Attlee, partió por vía aérea hacia Pekín, presidiendo una delegación del partido Laborista, que realizará una visita de buena voluntad, de tres semanas de duración, a China comunista.

Llegan a Estocolmo

ESTOCOLMO, 9 (ANSA). — La delegación del partido Laborista británico, que encabezan Attlee y Bevan, llegó a Estocolmo. Mañana por la tarde seguirá viaje por avión a Moscú, etapa previa a la visita a Pekín.

Rechazarán Conjuntamente Cualquier Agresión

BLED, 9 (ANSA). — La alianza grecoturcoyugoslava establece que cualquier agresión armada contra uno o más de los países firmantes, será considerada como agresión contra todos, por lo que adoptarán inmediatamente y de común acuerdo las medidas necesarias, inclusive el empleo de la fuerza armada. Asimismo, prevé la creación de un consejo permanente compuesto por los cancilleres y otros altos miembros del gobierno de las partes contratantes, cuya presencia se requiera para solucionar los asuntos que aborde el organismo. Este consejo se reunirá regularmente por lo menos dos veces al año, en tanto que los estados mayores militares de las tres potencias mantendrán frecuentes contactos para estrechar su colaboración. El tratado tendrá una duración de veinte años. Precede a su texto un preámbulo en el que los signatarios afirman, entre otras cosas, "su fidelidad a los principios de la Carta de las Naciones Unidas y de los 14 artículos que la forman". No se hace mención alguna a Italia, pero los observadores opinan que el pacto deja la puerta abierta para que Roma se adhiera al mismo cuando lo juzgue oportuno.

Búscase en París Una Transacción Para la CED

Londres no Asistiría a la Reunión de Bruselas

PARIS, 9 (AFP). — Mendes-France despliega un supremo esfuerzo por hallar una fórmula de transacción que satisfaga a los partidarios y adversarios de la CED. Esta mañana recibió al ministro de Defensa, general Koenig, autor de un informe contrario al ejército europeo, y al de Industria, Bourges-Mannoury, quien recomendó aceptar el tratado en su texto actual. El "premier" continuará el estudio de esos informes, confiado en que las dos partes en que se halla dividida la opinión pública francesa acepten finalmente su mediación.

Expondrá su Plan

Mendes-France se dispone ahora a explicar su plan a un comité ministerial, luego de lo cual convocará una reunión de gabinete. Una vez que haya logrado la adhesión de sus ministros, Mendes-France formulará sus proposiciones a los otros cinco gobiernos adheridos a ese tratado, con tiempo suficiente para que, en la conferencia del 1º del actual en Bruselas, puedan dar a conocer su respuesta.

Declaración en Londres

LONDRES, 9 (AFP). — Es "muy improbable" que el gobierno británico envíe observadores a la conferencia de los seis miembros de la CED, reveló un vocero del Foreign Office. Interrogado sobre si Inglaterra había sido oficialmente informada de que un debate sobre la CED se realizará el 24 del actual en la Asamblea Nacional francesa, respondió que "estaba oficialmente al corriente de que se realizará el debate en esa fecha".

Contestación a Moscú

En cuanto a la contestación a Rusia se dijo que a mediados de esta semana se reunirán nuevamente en el Foreign Office los expertos ingleses, franceses y norteamericanos encargados de redactarla.

Votan Hoy el Pedido de Mendes-France

PARIS, 9 (AFP). — Se considera en general que Mendes-France obtendrá en la votación de la cuestión de los plenos poderes a realizarse mañana, una mayoría substancial y que serán precisamente algunos parlamentarios del M.R.P. quienes inclinen la balanza a su favor. Mañana por la tarde, la Asamblea deberá, además, fijar fecha para las interpelaciones sobre Túnez, Marruecos y los establecimientos franceses de India y es posible que Mendes-France aproveche la ocasión para hacer una declaración al respecto. Los socialistas se reunirán poco antes de la sesión, pero es probable que se efectúe una última confrontación de puntos de vista durante el cuarto intermedio que ha de seguir a la exposición que Mendes-France hará cuando se reanude el debate, en respuesta a las preguntas de los oradores.

Señálase que el sábado el primer ministro afirmó que podría lograr el fortalecimiento de la economía, mediante la ejecución de su programa de expansión.

Italia no Hace Objeciones al Pacto de Bled

MILAN, 9 (De nuestra agencia). — El éxito italiano en la conquista del Himalaya, que el presidente Einaudi ha calificado de triunfal, contribuyó no poco a levantar el prestigio nacional, que se sintió compensado así de las desilusiones surgidas de las no solucionadas incógnitas internas y de los magros resultados en política exterior. A ella cabe agregar que la propaganda del gobierno tendiente a obtener la ratificación de la CED no ha influído mayormente en la opinión pública, que es termómetro de la voluntad colectiva. Sin embargo, justo es reconocer que Scelba no podía hacer variar en seis meses posiciones adoptadas desde mucho antes. Con todo, su reciente mayoría de 59 votos en la Cámara, superó todas las previsiones, pues el propio primer ministro había juzgado intranquila la situación en el país.

Es que a las ya conocidas causas de inquietud se sumaba la incertidumbre internacional por el tan demorado acuerdo sobre Trieste y por la firma de la alianza balcánica, que viene a reforzar el régimen de Tito, que siguen siendo comunistas a pesar de su divorcio de Moscú. Y bueno es recalcar que Tito, no siendo su país miembro de la NATO, supo convencer a los aliados de Italia, que integra la NATO, para que dejaran de lado los derechos nacionales italianos sobre el Territorio Libre de Trieste.

Conviene recordar que en el último Consejo Atlántico, Italia no opuso objeciones a la alianza balcánica, que debería crear una solidaridad estable entre las partes contrayentes, pero ello no significa que abriguen intenciones de adherirse a la misma.

La NATO y la ratificación de la CED, salvo sorpresas de Francia, deberían, de todas maneras, aportar amplias garantías contra eventuales agresiones. Y no se nombre a la UN, por cuanto hoy esa entidad parece casi extraña al mundo.

La voluntad de paz ha sido refirmada por Eisenhower, quien desearía que se hablase menos del "leadership" de Estados Unidos, en razón de que en las alianzas no caben protectores ni protegidos, pero una paridad capaz de excluir toda forma de presión, para que haya libres discusiones.

BATTISTA PELLEGRINI
Corresponsal de CLARIN en Italia

El Presidente Vargas Disolvió su Custodia

RIO DE JANEIRO, 9 (AFP). — El presidente Vargas ha informado en un comunicado que ha dispuesto la disolución de su guardia personal, ante las graves sospechas que la relacionan con el atentado contra Carlos Lacerda, en el que murió el teniente Rubén Vaz. Esta resolución —agrega— tiene por finalidad demostrar su repudio por el crimen. Aclara el comunicado que, en el futuro, la custodia del presidente estará a cargo, alternativamente, de la policía y de destacamentos del ejército, la marina y la aviación.

Fué Acusado un Miembro de la Guardia Personal

Los investigadores, después de interrogar al chofer del taxi que condujo a los autores del atentado, revelaron que éste acusa a uno de los miembros de la guardia personal de Vargas. Algunos diarios afirman que se trata del guardaespalda de Lutero Vargas, hijo del presidente. Las medidas adoptadas hoy por Vargas —dicen sus opositores— no son sino una débil compensación a la delicada situación en que él mismo ha sido colocado por un hombre de su custodia. "Se ha cometido un atentado contra este periodista —habría dicho Vargas—, pero, en verdad, los autores del mismo han alojado sus balas en mi espalda".

Será Intensificada la Importación de Maquinarias Para las Industrias

LA ASAMBLEA APROBO EL PLAN FINANCIERO DE MENDES-FRANCE

Tiene Facultades Extraordinarias

PARIS, 10 (AP). — La Asamblea Nacional aprobó hoy por 361 votos contra 90 el programa de recuperación económica y financiera del presidente del Consejo de Ministros Pierre Mendes-France. Los diputados no sólo dieron al jefe del gobierno un nuevo voto de confianza sino que le concedieron vastos poderes para hacer frente a la situación financiera de Francia. Estas facultades extraordinarias estarán en vigor hasta el 31 de marzo de 1955. Fué ésta otra victoria de Mendes- France, quien se hizo cargo de la presidencia del Consejo de Ministros hace dos meses con un programa triple, que comprendía la tregua en Indochina, la preparación de una fórmula de transacción sobre el tratado que crea la Comunidad Europea de Defensa, y la revitalización de la economía francesa. Inmediatamente después de la votación la Asamblea levantó la sesión. Los comunistas, que anteriormente habían apoyado a Mendes-France, votaron hoy contra él, pero obtuvo los votos de muchos miembros del Movimiento Republicano Popular que anteriormente le habían sido adversos.

Mendes-France declaró que se deben efectuar reformas para despertar a la Nacion, la que —dijo— está "sumida en un profundo sueño, soñando con el pasado y experimentando pesadillas llenas de temor acerca del futuro". Pidió el voto de confianza con el objeto de eliminar una serie de enmiendas que los diputados trataban de introducir en su programa económico.

Otro Voto de Confianza

PARIS, 10 (AFP). — La Asamblea Nacional aprobó por 398 a 123 la postergación para el 27 de agosto de las interpelaciones sobre Túnez y Marruecos. Mendes-France había otorgado a esta cuestión el valor de otro voto de confianza.

En razón del tiempo que ocuparon debates en la Asamblea, el consejo de gabinete que debía reunirse esta noche, para discutir problemas referentes a la CED, fué suspendido

Clarín

Un toque de atención para la solución argentina de los problemas argentinos

AÑO X — Diario de la Mañana — Nº 3.175

BUENOS AIRES · REPUBLICA ARGENTINA · 40 Centavos

Buenos Aires, Miércoles 11 de Agosto de 1954

Inician la Entrega de Salvoconductos

GUATEMALA, 10 (AP). — El gobierno extendió hoy los primeros salvoconductos a personas asiladas en diversas embajadas, desde la caída del régimen del ex presidente Jacobo Arbenz. Los asilados suman varios centenares. Los primeros 86 salvoconductos amparan a diversos extranjeros y figuran en la nómina cubanos, costarricenses, dominicanos, nicaragüenses, peruanos, salvadoreños y españoles. Entre los principales asilados que aparecen en esta lista y que son conocidos como comunistas o procomunistas, figuran los siguientes: Francisco Sánchez Reyes, hondureño, ex integrante de la Legión del Caribe y ex pagador de vialidad durante el gobierno de Arbenz; Pedro Noubleau Martínez, salvadoreño; Gonzalo y Jorge Montero Madrigal, costarricenses; Eduardo Ibaja, periodista peruano; Manuel Jiménez Tabora, hondureño, ex inspector del Departamento Agrario, y Armando Flores Amador.

Disolvieron los Partidos Políticos

GUATEMALA, 10 (AP). — La junta de gobierno disolvió hoy todos los partidos políticos que apoyaron el régimen del depuesto presidente Jacobo Arbenz Guzmán y tomó la misma medida contra todas las organizaciones obreras, en cuyas filas se habían infiltrado los comunistas. El decreto expresa que esos partidos se habían comprometido en actividades comunistas. Además de la Confederación General de Trabajadores y la Confederación Nacional Campesina, fueron disueltos los sindicatos privados de los obreros ferroviarios, de educación y de los trabajadores de la United Fruit Company.

EL CORONEL Carlos Castillo Armas, a la derecha, durante una inspección a las fuerzas "de liberación", que desfilaron después de sofocado el levantamiento del cuerpo de cadetes del ejército

Reina Calma en Marruecos

PORT LYAUTEY (Marruecos Francés), 10 (INS). — Unidades del ejército francés y de la Legión Extranjera, con avanzadas de tanques, patrullan hoy Port Lyautey para evitar nuevos desórdenes por los nacionalistas nativos. Más de 10.000 marroquíes fueron detenidos solamente en Port Lyautey y otros millares en distintas ciudades del protectorado francés, después de dos días de motines en los que perecieron más de 30 personas, entre ellas 9 europeos.

Restablecióse la Calma

RABAT, 10 (AFP). — Los poderosos partidarios del sultán Mulay Araf abandonaron hoy su irritada actitud de espera para advertir a los defensores del ex sultán Ben Yusseff que están dispuestos a defender al trono con su vida. La actitud amenazante de las tribus belicosas pareció surtir sus efectos, porque la calma se ha restablecido en gran parte de Marruecos. Ahora todos los partidos nacionalistas proclaman que los sangrientos acontecimientos de la semana última fueron la consecuencia de una explosión espontánea de indignación popular. Pero los círculos políticos refutan esa interpretación afirmando que las manifestaciones fueron preparadas con mucho tiempo de anticipación. En verdad, el descontento de las masas, privadas de medios de subsistencia, obligadas a comprar sus alimentos en escasa cantidad, como resultado de las continuas huelgas, ha sido explotado por los agitadores, y luego cristalizado en torno del nombre del ex sultán Ben Yusseff, presentándolo como el único hombre capaz de cambiar la actual situación.

Se Atenúa la Tensión Indolusitana

NUEVA DELHI, 10 (AP). — La India se mostró hoy de acuerdo con la sugestión de Portugal de establecer una comisión de seis naciones para que investigue "in situ" la disputa de esos dos países sobre Goa y las otras dos colonias portuguesas en la costa occidental india. El gobierno de Lisboa sugirió ayer que cada país pida a tres naciones neutrales que envíen cuatro observadores cada una para interiorizarse de una situación que el canciller portugués, Dr. Paulo Cunha, considera que "podría conducir a un cuantioso derramamiento de sangre y aún a la guerra".

El gobierno de Nehru entregó una respuesta al representante diplomático portugués esta mañana, pidiendo a Lisboa que designe inmediatamente a los países neutrales correspondientes.

Dentro de los términos de la propuesta, los observadores investigarán "libremente" tanto en territorio portugués como indio. Los seis países neutrales deben elegirse entre los que mantienen relaciones diplomáticas con Portugal e India.

La propuesta fué formulada para coartar la acción de grupos nacionalistas indios que amenazaron con marchar hacia Goa el 15 del corriente, aniversario de la independencia India.

El gobernador portugués, general Paulo Bernard Guedes, dijo que tenía órdenes de Lisboa de resistir cualquier invasión por todos los medios posibles.

Informe de la Cancillería

La Cancillería informó hoy que las autoridades portuguesas en Goa emitieron una orden de expulsión para "varios millares" de ciudadanos indios que trabajan en el puerto e industrias de la ciudad sin permisos de residencia.

Optimismo en Lisboa

LISBOA 10 (AP). — La disputa entre la India y Portugal sobre las posesiones portuguesas en la península indostánica parece encaminarse hacia una solución pacífica, según se anunció hoy oficialmente en esta capital.

Un comunicado del ministerio de Relaciones Exteriores portugués dice que la respuesta de la India a la propuesta del gobierno de Lisboa de que se envíen observadores neutrales "parece aceptar el principio" de que se realicen observaciones imparciales para poder informar sobre lo que ocurre

Aumenta la Inquietud Política en Brasil

VARGAS

RIO DE JANEIRO, 10 (AP). — Mientras aumenta la inquietud política en el país, el diario Correio Da Manha dice que "la única solución de la crisis planteada por la agresión contra el periodista Carlos Lacerda (que causó la muerte de un oficial de Aeronáutica que le acompañaba) es la renuncia de Getulio Vargas a la Presidencia de la República". Añade el periódico que la situación actual deja abierto el camino "para choques militares o golpes de Estado".

En la Cámara de Diputados, el jefe del bloque de la Unión Democrática Nacional, Aliomar Balseiro, sugirió que Vargas abandone la Presidencia temporalmente, de manera que la agresión pueda ser investigada.

Identifican al Matador

RIO DE JANEIRO, 10. (AFP) — Radio O Globo anunció que esta tarde se logró identificar al asesino del mayor de aviación Ruben Vaz, quien fué muerto mientras acompañaba al periodista Lacerda. Se trataría de José Antonio Suárez, ex agente policial.

Prevén Choques Militares o un Golpe de Estado

EE. UU. Ejecutaría su Plan Atómico

WASHINGTON, 10 (AP). — Foster Dulles manifestó que Estados Unidos, que se prepara para llevar a la práctica de cualquier manera el plan de utilización pacífica de la energía atómica, formulado por Eisenhower, pidió a Rusia que conteste si su rechazo de la propuesta es definitivo. Dulles dijo que la última nota de la URSS sobre este asunto es negativa en un noventa y nueve por ciento y señaló que el Departamento de Estado ha preguntado ahora al Kremlin si desea que se considere esa nota como definitiva.

En una conferencia de prensa Dulles declaró que las conversaciones privadas con Molotov, así como las notas cambiadas oficialmente por los dos países, demuestran diferencias fundamentales en los puntos de vista sobre el particular. En la actualidad, indicó, el gobierno norteamericano está estudiando la perspectiva de iniciar conversaciones con otros países que podrían unirse al plan contribuyendo con materias primas y compartiendo los beneficios. No indicó qué países serían.

Japón Proyectaría la Reconciliación con el Gobierno de China Comunista

TOKIO, 10 (INS). — Japón proyecta reconciliarse con China comunista, en vista de que Estados Unidos "ha fallado totalmente" en su intento de contener al comunismo en el Lejano Oriente. La advertencia de un cambio vital inminente en la política exterior nipona fué formulada por Hayato Ikeda, nuevo secretario general del partido Liberal y hombre de confianza del primer ministro Shigeru Yoshida.

Ikeda declaró en conferencia de prensa que "la política de retroceso de Estados Unidos, luego de la forma en que ha conducido varios problemas internacionales, entre ellos los referentes a Indochina y China comunista, debe considerarse como fracasada. Por consiguiente, el partido Liberal está meditando un cambio en la política internacional de Japón. El partido Liberal pone ahora su atención en la política del canciller británico Anthony Eden, puesta en práctica en la reciente conferencia de Ginebra". La declaración de Ikeda ha sido considerada significativa.

Satisface en la Unión la Alianza Balcánica

WASHINGTON, 10 (ANSA). — Las autoridades mantienen un hermético silencio sobre la firma del pacto de Bled que deja instituida la Alianza Balcánica de cooperación militar entre Grecia, Turquía y Yugoslavia. En fuentes del Departamento de Estado y del Congreso, se hacen algunos comentarios reservados que, sin embargo, dan a conocer las líneas generales de la actitud norteamericana respecto a la alianza balcánica.

Se indica la satisfacción producida por el hecho de que esta alianza cierra el último eslabón en la cadena defensiva de la alianza atlántica y señálase que Yugoslavia queda más firmemente adherida al frente antisovlético por medio de este pacto. Por otra parte, Grecia y Turquía han subordinado su alianza tripartita con Belgrado al Pacto del Atlántico y, por lo tanto, la alianza Atlántica no resulta afectada por este nuevo tratado.

"Complemento Para la Defensa Europea"

BONN, 10 (ANSA). — En los círculos oficiales y en el seno del partido demócratacristiano se ha recibido con agrado la firma de la alianza balcánica, considerándola como una importante contribución a la defensa del mundo libre y como un elemento de complementación del sistema defensivo occidental en el sudeste europeo.

Clark Aboga por la Ruptura con Rusia

WASHINGTON, 10 (AP). — El general Mark W. Clark abogó hoy por una ruptura de las relaciones diplomáticas con Rusia y con sus satélites, y por el establecimiento de una Organización de las Naciones Unidas "contra la Unión Soviética". "Yo nunca he sentido mucho respeto por las Naciones Unidas", dijo el general retirado a la subcomisión de seguridad interna del Senado. Su declaración la hizo después de que el presidente de la subcomisión, senador Jenner, republicano por Indiana, dijera que "muchas personas son partidarias de la retirada de las Naciones Unidas" y pidiera a Clark su opinión al respecto.

Comenzaron las Obras de la Gran Central Eléctrica del San Lorenzo

Calcúlase su Costo en 600 Millones de Dólares

MASSENA, Nueva York, 10 (AP). — Con el estallido de una carga de dinamita se iniciaron hoy las obras hidroeléctricas del río San Lorenzo, cuyo costo total ha sido calculado en 600 millones de dólares. Para 1958, una vez completado este proyecto de proporciones gigantescas, la central generadora producirá más electricidad que los establecimientos de la Administración del Valle del Tennessee, que suministran 12.600.000 kilovatios por año, la cual será compartida por nueve Estados de este país y el Canadá.

El presidente Eisenhower envió un telegrama para adherirse al júbilo general por la iniciación de los trabajos y expresó que el proyecto constituye "otra malla en la firme urdimbre que une los destinos del Canadá y Estados Unidos". El primer magistrado dirigió su mensaje a los funcionarios oficiales que tomaron parte en las ceremonias inaugurales, junto a los turbulentos rápidos internacionales, donde se hallaban el primer ministro canadiense, señor Leslie H. Frost, y el gobernador del estado de Nueva York, señor Thomas E. Dewey.

Con el sol brillando espléndidamente, un cohete disparado a través del río, que describió una parábola en el cielo, dió la señal para que el señor Dewey hiciera accionar el dispositivo de la primera explosión de dinamita en la isla Barnhart, próxima al lugar.

China Roja Introduce Una Cuña Entre Londres y Washington

GINEBRA, 10 (Especial de ANSA). — Las consultas sobre el pensar de la opinión pública en Inglaterra y Estados Unidos respecto de la admisión de China comunista en la UN demuestran cómo dos pueblos de similar grado de cultura y sensibilidad política, pueden estar fundamentalmente separados. Un "plebiscito" reciente señala que los norteamericanos han respondido —en julio de 1954— en la siguiente forma: 7 por ciento, en favor de la aceptación de China, y 78 por ciento, en contra. El 15 por ciento restante no expresó su opinión. En 1950 se efectuó la misma encuesta; en aquel momento, el 31 por ciento se abstuvo.

En lo que respecta a Gran Bretaña, la investigación, también efectuada en el pasado julio, dió el 61 por ciento por el ingreso, el 20 por ciento en contra y el resto —19 por ciento— no abrió juicio.

Oportuno es recordar que jamás, en los últimos veinte años, se registró tan grande diferencia de reacción entre británicos y norteamericanos. Para explicar la situación habría que buscar sus causas en las diferentes líneas internacionales de Londres y Washington. Establecida la filiación política de participantes se puede apreciar que los yanquis, tanto demócratas como republicanos, coinciden al encarar el problema; el 82 por ciento de los republicanos dijeron que no, al igual que el 79 por ciento de los demócratas y el 75 por ciento de los independientes. O sea que es categórico que la gran mayoría de los estadounidenses se opone al ingreso de China comunista en el organismo supremo.

Esta divergencia substancial entre Estados Unidos y Gran Bretaña acerca de un punto que representa, en el instante actual, el foco central de la cuestión asiática y, por ende, del mundo, explica en alguna forma las dificultades que encuentran los estadistas de ambos países anglosajones para continuar su estrecha amistad y satisfacer, al mismo tiempo, las aspiraciones populares sobre las cuales, en substancia, basan su propio poder.

La conclusión a que se llega es que China roja, comunista, el peligro amarillo teñido de rojo, ha introducido una cuña entre Estados Unidos y Gran Bretaña. Y a ahondarla más contribuirá ese viaje de Attlee, con su rival Bevan y otros laboristas, a Pekín, previa detención en Moscú.

GENNARO CAVALCANTI

Habló el Gral. Perón a Delegados de la Unión Obrera del Calzado

INFORMACION PAGINA CINCO

MENDES-FRANCE PROYECTA MODIFICAR LA CED

PARIS, 11 (AFP). — Luego de las sucesivas victorias logradas en el Parlamento, el gabinete de Mendes-France se consagra, a partir de hoy, al estudio de los antecedentes de la cuestión de la ratificación de la CED por parte de Francia. Por el momento, los comentarios generales de las esferas políticas se concentran en la diferencia fundamental que se ha registrado ayer en ocasión de las dos votaciones mediante las cuales el Parlamento francés otorgó su confianza al presidente del Consejo.

En efecto, en la primera votación, los comunistas optaron por abstenerse, y en la votación de la noche fueron ellos quienes se apresuraron a votar por Mendes-France, mientras que los republicanos populares no le otorgaban su apoyo. Se da mucha significación política a esto hecho, considerándose en general que, con el M. R. P. o sin ellos, el primer ministro ha podido salir airoso de la prueba.

Prepararíase una Fórmula de Transacción

Según los medios informados, el primer ministro habría preparado una enmienda al proyecto de la Comunidad Europea de Defensa, que priva a esta institución de su carácter supranacional. Según la transacción propuesta por Mendes-France, el ejecutivo de la CED no podría tomar ninguna decisión sin autorización previa de los seis gobiernos signatarios.

Reunión del Gabinete

PARIS, 11 (AP). — El consejo de ministros estudió durante tres horas el proyecto de la CED y decidió reunirse mañana para analizar detalladamente el asunto. Mendes-France dijo a los periodistas, después de la reunión, que las opiniones no estuvieron de completo acuerdo en todos los casos pero se apresuró a añadir que los criterios eran menos divergentes de lo que se supone. Agregó que hubo acuerdo unánime en que la Asamblea comience a debatir el tratado de la CED en la fecha que la cámara había señalado para ello, que es el 24 de agosto.

EL Gral. PERON dirigiendo la palabra a los delegados gremiales de la industria del calzado, que tomaron parte en la asamblea realizada por la Unión Obrera de ese ramo

John Justificó su Fuga al Este, Atacando a EE. UU.

Habló en Berlín Ante 400 Corresponsales

BERLIN, 11 (AP). — El gobierno comunista de Alemania oriental presentó al Dr. Otto John a 400 representantes de la prensa mundial, a quienes el ex jefe de seguridad del gobierno de Bonn declaró que desertó de Alemania occidental, a fin de luchar contra el nacionalsocialismo resurgente y contra la amenaza de una tercera guerra mundial. John, que parecía gozar de excelente salud y ser completo dueño de sus actos, atacó al canciller Adenauer, a la CED y, muy especialmente, a Estados Unidos. Relató cómo se decidió a pasarse al Este el 20 de julio, décimo aniversario del golpe militar contra Hitler, en el que intervino, y dijo que lo único que podía hacer para seguir los dictados de su conciencia era hacer lo que hizo para bregar por la unidad alemana. Con referencia a Alemania occidental, dijo: "Los nacionalsocialistas están de nuevo en el poder", y respecto a Estados Unidos, afirmó que "utiliza al gobierno de Bonn, a Gran Bretaña y a Francia como instrumentos de una conspiración que podría llevar a una guerra que sería una catástrofe para Alemania".

OTTO John ex jefe de Seguridad de Alemania occidental, que ayer hizo declaraciones en Berlín Este

Habló de Cláusulas Secretas

En cuanto a la CED, aseguró que tiene cláusulas secretas relativas a la agresión contra el Este, cláusulas que se ocultan a la República Federal. De Adenauer dijo que se trata de "un anciano que vive en su torre de marfil, sin percatarse de lo que acontece en torno suyo".

Se refirió a la insistencia de Adenauer y de su gobierno de sostener que él había sido secuestrado o llevado por la fuerza al Este, expresando: "Eso es mentira".

Agregó que en un reciente viaje a Estados Unidos, en el curso del cual conferenció con Allen Dulles, jefe de la Oficina Central de Informaciones Confidenciales, "deduje el miedo histérico que reina en aquel país que se está preparando otra guerra, y que el pueblo alemán sería el que más sufriría".

Hablando de sí mismo y de sus propias opiniones políticas, John se expresó así: "No soy comunista ni lo fui jamás. La misma voz que me inspiró para que me opusiera a Hitler me está inspirando para que me oponga a los nacionalsocia-

(Continúa en la página dos)

Clarín

BUENOS AIRES · REPUBLICA ARGENTINA · 40 Centavos

Un toque de atención para la solución argentina de los problemas argentinos

AÑO X — Diario de la Mañana — Nº 3 176

Buenos Aires, Jueves 12 de Agosto de 1954

Aumenta en Río la Tensión Política

Reclaman la Renuncia del Presidente Vargas

RIO DE JANEIRO, 11 (AP). — La crisis política que tiene en tensión a Brasil se reflejó en actos de violencia, con ataques de la multitud, que duraron una hora, contra las oficinas del diario "O Radical", partidario del presidente Vargas, y contra la sede del partido Laborista brasileño, facción política del primer mandatario. No hubo heridos. Un automóvil que ocupaban personas dedicadas a hacer propaganda política fué incendiado. También se destruyeron cartelones electorales.

L. VARGAS

Varios millares de personas, aparentemente de manera espontánea, realizaron una manifestación, después de una misa por el mayor de aviación Rubén Vaz asesinado en el atentado contra el periodista Carlos Lacerda. Congregadas frente al diario "O Radical", situado en la avenida Río Branco, y lo atacaron, pero como tiene sus oficinas en el séptimo piso, sufrió pocos daños.

Se oyeron gritos de "vamos a Catete", que es el palacio presidencial y queda a unos 15 minutos del centro de la ciudad. En cambio, los manifestantes marcharon hacia la Cámara de Diputados, aunque en una intersección se dividieron, dirigiéndose algunos a la plaza Carioca.

La policía trató de impedir que continuasen destruyendo cartelones y les pidió que se dispersasen. Se hizo un disparo y la multitud trató de golpear a un oficial, que fué rescatado por otros policías. Finalmente, los manifestantes se dispersaron. El otro grupo, tras gritar "fuera Vargas, fuera Vargas", frente a la Cámara de Diputados, se encaminó al ministerio de Aviación donde se dispersó.

Al producirse los disturbios, se enviaron al centro de la ciudad unidades del ejército, con vehículos blindados, pero no intervinieron.

La policía intentó en vano, con

(Continúa en la página DOS)

Amenazan con Marchar Sobre Daman

Comenzaría la Invasión el Domingo Próximo

BOMBAY, 11 (AP). — Los nacionalistas de Goa ratificaron su resolución de marchar sobre los territorios portugueses dentro de cuatro días, pese a la aceptación, por parte de India, de la propuesta portuguesa para que observadores de seis naciones practiquen una investigación en torno a la disputa planteada entre ambos países.

No Alteran sus Planes

Un vocero del Congreso Nacional de Goa manifestó: "La aceptación de India es un asunto que le concierne al gobierno de Nueva Delhi. No hemos alterado nuestros planes para el Día de la Independencia (el domingo próximo)".

El partido Popular de Goa afirmó que los nacionalistas habían cruzado ya la frontera de Daman, colonia portuguesa situada al Norte de Goa. Informaciones procedentes de la zona fronteriza dicen que tropas portuguesas, con el concurso de nativos armados, custodian las comunicaciones carreteras y ferrocarriles que van a Goa.

Funcionarios policiales indios declararon que el gobierno portugués ordenó a todos los indios que evacuen Goa dentro de 24 horas y que cada tren que entra en India procedente de ese enclave conduce no menos de 1000 personas.

No Conforma la Nota India

LISBOA, 11 (AFP). — "La nota hindú es una aceptación sólo aparente, y en realidad se trata de una maniobra dilatoria" se declaró en esferas oficiales al comentar el conforme hindú a que se envíen observadores neutrales a las posesiones de India portuguesa.

Se destaca el hecho de que la respuesta hindú "parece olvidar deliberadamente que los movimientos de invasión de territorios portugueses han ocurrido en territorio mismo de India".

Paz "Oficial" en el Mundo

Después de 20 Años

SAIGON, 11 (INS). — El cese de hostilidades en Indochina entró esta mañana en vigor en la zona sur de Vietnam, poniendo fin a la guerra y lleva "oficialmente" la paz a todo el mundo por primera vez en 20 años.

El "alto el fuego" en el sur de Vietnam fué la última de una serie de cinco órdenes de ese tipo que pusieron fin a la guerra de ocho años. No hubo un período de paz en todo el mundo desde el 9 de diciembre de 1934, cuando las tropas italianas combatieron a las tropas etiopes, cerca de Somalía, iniciando la invasión de ese país.

Preparan la Evacuación en el Norte del Vietnam

SAIGON, 11 (AFP). — Las fuerzas francesas del norte del Vietnam prepáranse para iniciar la evacuación de la zona prevista en Ginebra como "zona de los 60 días", que debe quedar libre el 11 de octubre.

La Unión y Alemania Oeste Refutan los Cargos

LAS declaraciones del Dr. Otto John a los corresponsales de prensa de occidente, encontraron inmediata reacción fuera de Berlín este, y en especial, en Washington y Bonn.

WASHINGTON, 11 (AP). — Son "normas de propaganda comunista" las afirmaciones de John de que Estados Unidos está planeando una nueva guerra, afirmó un funcionario de la oficina de prensa del Departamento de Estado, Henry Suydam, quien agregó: "Estados Unidos no tiene acuerdo secreto con el gobierno de Alemania Oeste".

BONN, 11 (AFP). — Gerhard Schroeder, ministro federal del Interior, declaró al "Die Welt", que "el asunto John, es por decirlo así, una batalla de la guerra fría y en toda guerra es necesario saber soportar los reveses, sin perder la cabeza. Depende de nosotros no dar nuevas ventajas al enemigo, exagerando el asunto. En la guerra fría, es también la última batalla la que cuenta".

WASHINGTON, 11 (AP). — Allen Dulles, jefe de la Oficina Central de Informaciones Confidenciales, manifestó, con referencia a la afirmación de John acerca del miedo histérico de EE. UU.: "Es estrictamente el punto de vista del partido comunista.

OCCIDENTE RECHAZARA LA PROPUESTA DE RUSIA

Los Aliados Contestarán la Nota Rusa

LONDRES, 11 (ANSA). — Gran Bretaña, Estados Unidos y Francia resolvieron rechazar las propuestas soviéticas, hechas en dos notas, para la realización de una conferencia cuatripartita durante el corriente mes, que tendría como fin organizar otra conferencia más amplia para establecer un sistema de seguridad en Europa.

De acuerdo con el anuncio de la cancillería británica, los representantes de Francia, Estados Unidos y Gran Bretaña llegaron ya a un acuerdo sobre la esencia de la respuesta que habrán de dar, pero aún no está completa la redacción de la misma. Se espera que mañana, a más tardar, se envíe la contestación a la Unión Soviética.

Agasajan a Attlee en Moscú

Malenkov Brindó por Isabel II

MOSCU, 11 (AP). — Georgi Malenkov, brindó esta noche por la salud de la reina Isabel, durante un banquete en honor del líder laborista británico Clement Attlee, Aneurin Bevan y otros miembros del Partido Laborista, que se realizó en la embajada del Reino Unido. Es ésta la primera vez que Malenkov asiste a una fiesta en una embajada de los países aliados.

El embajador británico sir William Hayter propuso el brindis a la salud de la reina. A su vez, Malenkov propuso uno por "la coexistencia pacífica".

Visitas de los Legisladores Ingleses

MOSCU, 11 (AFP). — La delegación laborista británica, visitó al alcalde de Moscú, Yasnov, y posteriormente la Exposición Agrícola, donde almorzó invitada por el presidente de la exposición.

Por la tarde se reunieron en un té dado en la embajada británica, con los embajadores del Commonwealth, el encargado de Negocios de Francia y de Estados Unidos y los corresponsales de países occidentales en Moscú.

Comentarios en Londres

LONDRES, 11 (ANSA). — Las noticias que llegan a ésta sobre la cordial acogida que los dirigentes soviéticos dispensaron a los miembros de la delegación laborista británica en su viaje a Moscú, causaron profunda impresión en los círculos políticos británicos.

La presencia del embajador británico en el banquete ofrecido por los dirigentes soviéticos, confiere un carácter casi oficial a la visita de los laboristas, y todo, en resumen, viene a demostrar que esta visita es de extraordinaria importancia para la vida política británica.

AISLAN A FEZ LOS FRANCESES

(Información Pág. DOS)

Fracasa un Nuevo Atentado al "Premier" Nipón Yoshida

TOKIO, 11 (AP). — Se desbarató anoche la tercera tentativa, en menos de cuatro meses, de asesinar al primer ministro Shigeru Yoshida, al arrestar la policía a un ex convicto que, en estado alcohólico, se hallaba durmiendo en las cercanías de la residencia de verano del jefe de gobierno. La policía afirma que Susumu Saeki, de 41 años de edad, admitió que confiaba asesinar a Yoshida con el fin de "mejorar el nivel de vida de los obreros del Japón".

Washington y Londres Están Ante el Dilema París-Bonn

BONN, 11 (Especial de AP). — Si Francia persiste en oponerse a la creación del ejército europeo, Estados Unidos y Gran Bretaña, según ya lo han dado a entender, encararán la conveniencia de otorgar la soberanía a Alemania occidental. Sin embargo, oportuno es expresar que el concepto de soberanía, en el caso especial de la República Federal, no significaría la plena independencia ni el inmediato rearme, aunque, naturalmente, más adelante al equivaldría a ambas cosas. A pesar de la limitación señalada, el procedimiento anglonorteamericano sin contar con la aprobación de París, quizá llevará a la división del bloque aliado, en razón de que los acuerdos entre ellos y Bonn establecen que no habrá soberanía alemana —en la zona del oeste, por supuesto— mientras la CED no sea una realidad. Francia, en consecuencia, estaría en condiciones de arguir que cualquier decisión tomada por Londres y Washington, sin su consentimiento previo, violaría lo convenido.

La insistencia de Estados Unidos en resolver el problema alemán, insistencia que Gran Bretaña respalda con cortés entusiasmo, proviene de que considera a Alemania desarmada un punto débil en la muralla occidental. Ahora bien, Estados Unidos —y en esto coincide con Francia— ve un peligro en el rearme alemán no supeditado a una fiscalización eficiente. Y esa única fiscalización depende de que se forme la CED en la que Alemania alistaría 500.000 soldados que, juntamente con franceses, italianos y tropas del Benelux, integrarían el ejército europeo, que tendría uniformes y armas iguales, y, lo que es primordial, un solo comando. Sin la CED, Alemania oeste continuaría sin una fuerza militar propia y sin un estado mayor que algún día repitiera los intentos de materializar viejos sueños. Empero, si Francia no modifica su posición, Alemania quedaría desarmada eternamente. Ante tal perspectiva es que Londres y Washington buscan afanosamente el modo de consolidar los lazos con Francia y, al mismo tiempo, eliminar la falla en la coraza que sería Alemania sin soldados. Ese es el dilema.

Resta una esperanza: que Mendes-France logre convencer a la Asamblea que llegó la hora de abandonar reticencias, o que su nuevo proyecto sobre la CED de que se habla, reciba la aceptación de las otras naciones comprometidas, cuatro de las cuales —la propia Alemania, Bélgica, Holanda y Luxemburgo— le prestan total apoyo, en tanto Italia no se apresura a imitarlas, porque presume que todavía no se le han cerrado las puertas para negociar su ingreso mediante la recuperación de Trieste. De lo que se desprende que Mendes-France, hombre expeditivo, pasa a ser árbitro del futuro de Europa.

JAMES MARLOW

El Caso John Inquieta a Adenauer

BONN, 12 (AP). — Los demócratascristianos que acaudilla el canciller Konrad Adenauer accedieron a una demanda de sus adversarios políticos, para que el parlamento celebre una sesión extraordinaria con objeto de investigar el "caso John". La decisión se tomó pocas horas después de que el canciller anunciara que interrumpía sus vacaciones para apresurarse a una batalla decisiva con la oposición socialista acerca de lo ocurrido con John. El lunes regresará de un hotel situado en las montañas de la Selva Negra.

Aceptóse la Reunión del Parlamento

Los socialistas pidieron la sesión especial con objeto de responsabilizar al gobierno de lo que llamaron "la traición contra la democracia" del ex jefe de seguridad de Alemania occidental. Esta noche, los demócratascristianos anunciaron que "consideran necesario" que el parlamento se reúna a primeros de septiembre, para tratar la deserción de John, a la cual puso remate ayer con una conferencia de prensa celebrada en Berlín oriental, en la que declaró que el nacionalsocialismo está resurgiendo en Alemania occidental ante los propios ojos del canciller Adenauer, que es ya demasiado viejo para percatarse de lo que ocurre a su alrededor.

El ministro del Interior del gabinete Adenauer, Gerhard Schroeder, que había ofrecido una recompensa de 500.000 marcos (119.000 dólares) a quien proporcionara información sobre el caso, y se había dirigido a los aliados occidentales para que contribuyesen a "liberar" a John, se unió ahora a quienes denunciaban la traición del ex-funcionario. Para Adenauer, la próxima semana podría ser el momento más difícil de su gobierno.

EL CANCILLER de Alemania occidental, Konrad Adenauer, que ha interrumpido sus vacaciones en la Selva Negra para atender la evolución de los sucesos que han provocado las declaraciones formuladas por Otto John, en Berlín Este

Ceden las Huelgas en Alemania Oeste

FRANCFORT, 12 (AP). — La crisis obrera de Alemania occidental tomó esta noche un giro favorable. En Hamburgo, el principal puerto del país, cerca de 15.000 trabajadores del transpo[illegible] y los servicios públicos dieron por terminada su huelga de nueve días, al aceptar un aumento del equivalente de 1,6 centavos de dólar por hora.

Produjéronse Incidentes de Gravedad

En Munich, patronos y obreros se reunieron en un nuevo esfuerzo para solucionar la huelga que desde hace cuatro días afecta a 220.000 metalúrgicos. Veintenas de personas, incluídos agentes de la policía, resultaron heridas en un incidente ocurrido hoy. Sin embargo, los conflictos de Baviera sobre cuestiones de salarios parecían encaminarse hacia una solución, al acceder los representantes de la industria metalúrgica a considerar una propuesta transaccional presentada por el ministro socialista del Trabajo, Richard Oechsle. Los dirigentes sindicales decidieron también estudiar la proposición del ministro. Los obreros metalúrgicos piden un aumento equivalente a 3 centavos de dólar por hora, pero los patronos sólo les ofrecen 1,5 centavos.

Pese a haberse reunido los representantes patronales y obreros, durante el día se registraron diversos incidentes. El más grave de todos ocurrió en Amberg, donde 20 personas resultaron heridas al unirse los mineros a los huelguistas, para impedir que cientos de elementos no huelguistas entraran a trabajar

Conmemoróse la Reconquista en su 148° Aniversario

EN EL ATRIO de la basílica de Santo Domingo, durante el acto principal de la conmemoración de la gesta de la Reconquista, izada la bandera, se canta el Himno Nacional en presencia del arzobispo de Buenos Aires, cardenal Copello; del edecán del presidente de la República y de altas autoridades civiles, militares y eclesiásticas

Clarín

BUENOS AIRES · REPUBLICA ARGENTINA · 40 Centavos

Un toque de atención para la solución argentina de los problemas argentinos

AÑO X — Diario de la Mañana — Nº 3.177

Buenos Aires, Viernes 13 de Agosto de 1954

Vargas Dice que Mantendrá el Orden

RIO DE JANEIRO, 12 (AP) En apariencia, la agitada tensión política en que ha vivido esta ciudad en los últimos días se ha calmado, aunque quienes han venido observando los recientes sucesos juzgan que esto pueda ser la calma que precede a la tempestad.

Habla Getulio Vargas

Los principales hechos de la jornada fueron el discurso que pronunció en Belo Horizonte el presidente Vargas, quien por primera vez se refirió públicamente a la crisis, y las dos reuniones que mantuvieron, primero por la mañana y luego en horas de la tarde, los generales del ejército brasileño.

Vargas, que viajó a Minas Geraes para inaugurar una usina eléctrica, afirmó en su discurso que contará con el apoyo del ejército para mantener el orden y asegurar el pleno ejercicio de las funciones democráticas frente a los intentos de crear confusión mediante falsedades para llevar el país al desorden y la anarquía".

"No tendré contemplaciones — agregó— con quienes se hayan convertido en agentes del crimen o instrumentos de corrupción".

Buscan a Dos Personas

Estas palabras fueron interpretadas como una promesa de que el gobierno se esforzará por esclarecer el atentado contra el director de "Tribuna de Imprensa", Carlos Lacerda, en el cual murió el mayor de aeronáutica Rubén Vaz. No obstante, los oficiales de la fuerza aérea se han unido a la policía regular y a la militar en la búsqueda más grande que recuerda la historia del Brasil, para hallar a dos de los principales sospechosos: Gilmerio Eurides de Almeida, miembro de la custodia presidencial, que acaba de disolver Vargas, y José Antonio Soares, empleado del Palacio de Gobierno.

Según el chofer del taxi desde el cual se disparó contra Vaz, Almeida fué el individuo que lo contrató para llevarlo al lugar del atentado. Pero en las últimas horas, la investigación tuvo una derivación sensacional al anunciar-

(Continúa en la Segunda PAGINA)

EXTIENDESE EN MARRUECOS EL PARO GENERAL

PAGINA 2

Declaran en EE. UU. Ilegal al Comunismo

Pekín Concentra Naves en Hainan

Hay Buques Cedidos por el Soviet

HONGKONG, 12 (INS). — El diario "Kung Sheung", de Hongkong, dice que China comunista ha concentrado "el mayor número de embarcaciones jamás reunidas" en la zona del puerto de Yulin, en la isla de Hainan, en el mar del sur de China, presumiblemente para el ataque a Formosa.

Expresa que más de 30 naves de guerra del régimen de Pekín, de las cuales 16 son del tipo moderno, cedidas por la escuadra soviética del Lejano Oriente, se encuentran allí reunidas. Agrega que esos barcos están patrullando constantemente la zona

SEÑALASE en el mapa la isla de Formosa, contra la que prepararía el régimen de China comunista un ataque. Para realizarlo están concentrando numerosas embarcaciones en Hainán

Apréstanse los Portugueses para Impedir Cualquier Ataque a Goa

Cinco Mil Hombres Harán Frente a la Invasión

NOVA GOA, India portuguesa, 12 (AP). — Los portugueses continuaban con toda calma sus planes para rechazar en Goa una posible invasión proveniente de India, a pesar de la promesa hecha por el gobierno de Nueva Delhi de permitir que observadores neutrales investiguen en el terreno esa disputa.

Acelérense los Preparativos para la Defensa

Los preparativos de defensa se aceleraron después de que un vocero de los nacionalistas de Goa manifestó que su grupo estaba determinado a efectuar "la marcha de liberación" el domingo próximo, día en que la India celebra su independencia. El gobernador general, Paulo Bernard Guedes, dijo en una entrevista que la policía y los soldados portugueses, que suman cerca de 5.000 hombres, están preparados para hacer frente a la fuerza con la fuerza en caso necesario. No hay indicios de pánico o de poderosos preparativos militares. Sin embargo, hay manifestaciones casi diarias en los pueblos que quedan cerca de Pangim, capital de Goa.

Afírmase que Hay Acuerdo con Francia

NUEVA DELHI, 12 (AP). — En esferas oficiales se dijo que Francia y la India llegaron a "un acuerdo sobre el enfoque fundamental del problema acerca del futuro de las posesiones francesas en India". Manifestó el informante que el embajador de Francia y los funcionarios de la cancillería han mantenido conversaciones en los últimos días, las que se espera terminen en "una solución amistosa

Por Unanimidad Aprobó el Senado un Proyecto

WASHINGTON, 12 (AP). — El Senado, apartándose del programa anticomunista del gobierno del presidente Eisenhower, aprobó esta noche por 85 votos a 0 un proyecto de ley que proscribe al partido Comunista en Estados Unidos.

Impondrán Multas

Dicho proyecto, que pasa a la Cámara de Representantes, hará que las personas que voluntariamente se unan al partido Comunista o sigan siendo miembros del mismo, y las que cometan cualquier acto destinado a cumplir los propósitos del partido, estén sujetas a penas de hasta cinco años de prisión y 10.000 dólares de multa. Tanto el secretario de Justicia, Herbert Brownell, como el director de la Oficina Federal de Investigaciones (FBI), J. Edgar Hoover, se han opuesto a que el comunismo sea colocado al márgen de la ley en estos momentos. Brownell arguye que con ello se socavarían las disposiciones vigentes sobre seguridad interna, y Hoover opina que ello sólo servirá para que los comunistas actúen en la clandestinidad. La medida aprobada hará también que sea ilegal que un miembro del partido Comunista desempeñe cargos en un sindicato.

Informe de Eisenhower

WASHINGTON, 12 (AP). — El presidente Eisenhower declaró que el rendimiento de la economía norteamericana desde que asumió el poder "ha sido mejor que en cualquier época pasada".

"El hecho principal es que se ha detenido la reciente declinación en la situación económica de Estados Unidos a mediados de este

(Continúa en la Segunda Página)

Abandonan Trieste Fuerzas Británicas

TRIESTE 12 (ANSA). — Más de las dos terceras partes del primer batallón del regimiento Suffolk estacionado en Trieste, ha partido de la ciudad. La noticia fué dada por un vocero del comando británico de las fuerzas de ocupación del Territorio Libre.

Washington anunciará planes para la SEATO

WASHINGTON, 12 (AP). — El departamento de Estado informó que espera anunciar el sábado los planes detallados de una conferencia a celebrarse el 6 de septiembre, con objeto de preparar la Organización del Tratado del Sudeste de Asia (SEATO). El vocero del departamento, Henry Suydam, declaró, que se comunicarán también las notificaciones oficiales enviadas por los países que han expresado el deseo de estar representados en la reunión oficial, que son: Gran Bretaña, Francia, Nueva Zelandia, Australia, Thailandia, Filipinas y Pakistán.

Fueron Registrados Temblores en Chile

SANTIAGO DE CHILE, 12 (AP). — Un temblor de gran intensidad se sintió esta mañana, a las 7.15, en la ciudad meridional de Puerto Montt. La sacudida causó alarma, ya que recientemente hubo en dicha localidad otro sismo con características de terremoto, según informó la radio del ministerio de Obras Públicas.

Agregó la emisora que en la ciudad de Osorno se sintió un temblor de regular intensidad. En Chiloé, el movimiento sísmico revistió forma leve. En Santiago hubo un temblor ligero a las 10.14.

Eisenhower Dió Una Réplica Clara a las Demandas Belicistas de Rhee

NUEVA YORK, 12 (De nuestra agencia). — No es corriente que las conferencias de prensa del presidente Eisenhower alcancen la repercusión internacional que ha tenido la última. Sus declaraciones sobre la posición de Estados Unidos en el momento actual han trascendido de la Casa Blanca al mundo entero porque reafirman principios que en los últimos tiempos parecían tambaleantes.

Esas declaraciones son una réplica directa al agresivo discurso que el general Clark pronunció recientemente, como así también una respuesta clara a las impetuosas demandas belicistas del presidente Rhee. Eisenhower repudia la idea de "una guerra preventiva", el rompimiento con la Unión Soviética, y la transformación de las Naciones Unidas en una alianza para luchar contra los comunistas. Estas afirmaciones están de acuerdo con las sugestiones previas de Eisenhower, en las que se ha basado —en un "modus vivendi" y en la "coexistencia pacífica"—, la posibilidad de conjurar el peligro de una guerra, siempre y cuando esa fórmula se pueda lograr sin claudicaciones de principios o sin apaciguamiento.

Sin embargo, el hecho desconcertante, es que las palabras del presidente norteamericano no tienen ninguna novedad. Ni los arrestos del general Clark, ni los discursos del presidente Rhee, ni aún la excitación de una ínfima minoría, pueden llevar a Estados Unidos a una guerra, llámese preventiva o llámese como quiera. En Estados Unidos, como en todas las democracias, una guerra supone algo más que la decisión de un presidente, o los impulsos de gente nerviosa. Están, primero, el propio pueblo, las leyes que vigilan y la responsabilidad del Congreso. Basta recordar el año 1941 y tener presente que fué necesario el ataque directo de Pearl Harbour para que el pueblo norteamericano adoptara una actitud beligerante. Es necesario recordar esto, aunque se aplaudan las palabras de Eisenhower como una confirmación desconcertada. Resulta, en cambio, menos fácil conciliar con la interpretación, que el presidente norteamericano hace de la situación actual, considerándola mucho más promisoria de lo que era hace año y medio.

En contraste con sus palabras, y a manera de símbolo que revela el sordo rigor de una lucha decisiva, en estos momentos se están conociendo entretelones sorprendentes relacionados con el episodio del famoso doctor John y su desaparición detrás de la "Cortina de Hierro". La mayor parte de lo que se dice al respecto, tanto en Bonn como en Wáshington, ha sido concebido para consumo del público. La realidad es que a esta fecha se tiene la convicción de que el doctor John, ha sido el más espectacular "agente doble" de los últimos años. John engañó al gobierno de Adenauer y a funcionarios de otros gobiernos, incluyendo el de EE. UU. En febrero pasado este novelesco personaje fué traído a Wáshington, donde pasó un mes instruyéndose en la organización del Central Intelligency Agency, la dependencia clave de los servicios secretos norteamericanos, a causa de lo cual ahora el comité judicial de la cámara de Representantes, está realizando una callada investigación. El perjuicio no fué mayor porque "a raíz de razones no reveladas", el doctor John fué recibido muy fríamente en el Pentágono y no tuvo ningún acceso a informaciones de importancia.

Este episodio marginal es un símbolo de cuál es el rigor de la lucha subterránea, que mantiene su intensidad de siempre, y no parece ser un apoyo muy valioso para abrigar honestas esperanzas de auténtica "coexistencia pacífica".

HORACIO ESTOL
Corresponsal de CLARIN en EE. UU.

Attlee Ha Definido en Moscú qué es Libertad

Reanudó Viaje Hacia China Comunista

MOSCU, 12 (AP). — El ex primer ministro de Gran Bretaña, Clement Attlee, partió hacia China comunista en unión de los demás miembros del grupo laborista que lo acompaña, después de manifestar a los gobernantes soviéticos que su definición de la libertad difiere enormemente de la de occidente.

Afirmó que es una Cuestión de Elección

Diplomáticos occidentales manifestaron que Attlee les contó que, anoche, en la cena servida en la embajada británica, expuso ante los gobernantes rusos las diferencias entre sus respectivas definiciones de la libertad. Attlee les habría dicho que, en Oriente, el vocablo significa el privilegio de no tener que escoger mientras que en Occidente significa el privilegio de poder escoger. Attlee expresó a los diplomáticos que los esfuerzos que hizo para poder explicarse con claridad causaron grandes dificultades al intérprete, pero que insistió en su empeño. Según esta versión, el dirigente laborista les manifestó a los rusos que esa diferencia que existe entre los conceptos de libertad, es una de las causas de fricción entre Oriente y Occidente.

Aceptaron los Comunes una Invitación del Kremlin

LONDRES, 12 (INS). — Los líderes del parlamento británico aceptaron una invitación del presidente del Presidium soviético para visitar Moscú este otoño. La invitación fué remitida a William Shepard Morrison, presidente de la Cámara de los Comunes y a Lord Simon, Lord Supremo canciller de la Cámara de los Lores. Los líderes parlamentarios fueron encargados de seleccionar una delegación compuesta por miembros de las dos Cámaras, que harán una visita de buena voluntad, representando a todos los partidos políticos británicos.

Pekín Previno a EE. UU. que no Debe Defender Formosa

INFORMACION PAGINA DOS

Francia Modifica la CED

Denuncian Infiltraciones en la Democracia Cristiana

Inesperado Discurso de Fanfani

FANFANI

ROMA, 13 (ANSA). — El secretario del partido Democratacristiano, Amintore Fanfani, pronunció un discurso improvisado e inesperado ante los dirigentes del partido, reunidos en esta capital, afirmando sin reservas la estrecha y firme solidaridad que existe entre su partido y el gobierno italiano, y entre su partido y las demás fuerzas democráticas del centro. En su discurso Fanfani declaró también que la democracia cristiana ha tomado decisiones enérgicas contra ciertas corrientes internas, "tan internas —dijo— que podrían calificarse de "clandestinas" y que han estado tratando de sembrar cizaña entre los dirigentes de los partidos aliados y los funcionarios del gobierno". Para terminar su exposición, Fanfani expresó que el partido desea, sobre todo, conservar su unidad y con ese objeto, ha iniciado una campaña desde el 1º de agosto para recolectar fondos con que emprender el desarrollo de la acción democratacristiana en las regiones de Italia políticamente retrasadas.

Clarín

40 Centavos

Un toque de atención para la solución argentina de los problemas argentinos

AÑO IX — Diario de la Mañana — Nº 3.178

Buenos Aires, Sábado 14 de Agosto de 1954

Aprobó el Gabinete los Cambios que Propone el "Premier"; se Trata el 28

Renunciaron 3 Ministros

PARIS, 13 (AP). — El Consejo de Ministros aprobó las modificaciones al tratado de la CED que se espera aceptarán las otras cinco naciones de esa alianza. También se confía en que los cambios harán que la Asamblea Nacional se muestre menos recelosa a ratificarlo.

Mendes-France se propone entregar mañana sus propuestas a los representantes de Bélgica, Holanda, Luxemburgo, Alemania occidental e Italia. Desea cumplir este requisito con toda premura, a fin de dar tiempo a los otros países para estudiarlas antes de la conferencia de los seis, fijada para el 19 y 20 del corriente en Bruselas.

Las comisiones discutirán las referencias de la Asamblea francesa durante cuatro días, a partir del 24 y el debate general empezará el 28. Los ministros se han comprometido a guardar silencio sobre las alteraciones introducidas por Mendes-France. La opinión pública no está muy al tanto de la estrategia del "premier" para presionar al Parlamento en favor de la ratificación de la CED. Algunas fuentes dicen que Mendes-France pedirá a la Asamblea la aprobación del ejército europeo, y la del Tratado de Bonn, que restituye la soberanía alemana, y luego dejar a que la Cámara comience sus vacaciones. De esta manera, la acción final quedaría librada al Con-

(Información en la pág. DOS)

MENDES-FRANCE

El Plan de Mendes-France

PARIS, 13 (AFP). — Mendes-France es hombre de planes. Y es hombre que vence resistencias. No es el caso de recordar su acción en el caso indochino. Ni tampoco cabe señalar que el conflicto marroquí todavía no está resuelto. Pero si corresponde destacar que en la delicada cuestión de la ratificación por Francia de la CED ha hallado una puerta de escape, por la cual podrán salir los opositores sin que esa puerta sea confundida con unas "horcas caudinas". Cierto que el que haya logrado la aprobación del gabinete no significa que la opinión pública deje de seguir dividida, mas ya es algo que quienes representan oficialmente las ideas de la ciudadanía digan sí a las proposiciones del "premier". El "plan Mendes-France" acerca de la CED consta —según trascendió— de "objeciones" y de "concesiones", maniobra hábil que llevó a un compromiso a los partidarios y enemigos del organismo en gestación. He aquí aquéllas y éstas:

OBJECIONES

1ª — La NATO y la CED no tienen la misma duración, y por consiguiente, la segunda subsistiría aún cuando quedaran sin efecto las garantías de la CED a Francia.

2ª — De reunificarse Alemania, el equilibrio se modificaría en tal forma que sería anulada la influencia francesa.

3ª — No se fija el tiempo que permanecerán en el continente las fuerzas de Estados Unidos y Gran Bretaña. Si fueran evacuadas, Francia sería la única de las potencias occidentales con obligaciones en Europa.

4ª — Crear un organismo supranacional quita a Francia la fiscalización de su propio ejército y lo coloca bajo una autoridad extraña.

5ª — Integrar el ejército común, como lo prevé la CED, entraña un peligro para el espíritu militar de las fuerzas armadas de Francia.

6ª — La CED precipitará la creación de al comunidad política europea, idea que todavía no está bien madura.

CONCESIONES

1ª — La duración de la NATO debe ser ampliada, de lo contrario la CED cesará de funcionar si alguno de los signatarios de la NATO denunciara este tratado de protección mutua.

2ª — Si se reunificara Alemania cada miembro de la CED podría retirarse de ella. Luego se vería de negociar sobre Alemania.

3ª — En caso de producirse la evacuación de las tropas de Gran Bretaña y de Estados Unidos, cada nación firmante de la CED estaría en libertad de separarse de la misma si así lo juzgara conveniente para sus intereses.

4ª — El comisariato adoptará sus decisiones por unanimidad, lo que equivale al reconocimiento del veto. Los poderes del comisariato serán descentralizados.

5ª — La integración del ejército europeo se limitará a las fuerzas de cobertura, es decir, a 6 divisiones de Alemania y en el este.

6ª — La Asamblea de la CED deberá preparar el proyecto de la comunidad política europea, pero en plazo más amplio.

Contraría Deseos de Eisenhower la Proscripción del Comunismo

Aceptarían los Diputados el Criterio del Gobierno

WASHINGTON, 13 (AFP). — La decisión unánime del Senado norteamericano de poner fuera de la ley al partido Comunista fué el resultado de una iniciativa de la oposición demócrata. Ha sido adoptada contrariando los deseos del gobierno de Eisenhower, que prefería la legalidad comunista para controlar mejor sus actividades subversivas.

Preocupaciones Electorales

Para que esta decisión tenga fuerza de ley es preciso que cuente con la aprobación de la Cámara de Representantes, que deberá pronunciarse en fecha cercana, y que posiblemente acepte el criterio de la Casa Blanca. Tales son las comprobaciones preliminares de los observadores políticos de Washington quienes estiman que las preocupaciones electorales no han sido extrañas a la iniciativa del senador demócrata Hubert Humphrey.

En efecto —señalan— el partido de la oposición dispone ahora de un argumento poderoso para responder a los republicanos, que lo acusan de debilidad hacia el comunismo.

Reacción Comunista

NUEVA YORK, 13 (AP). — El partido comunista calificó de "histerismo legislativo" el proyecto de ley para proscribir al partido en los Estados Unidos al que califica de "el hijo espúreo del macarthyismo y de los políticos cínicos de este año electoral.

Niegan Visaciones

WASHINGTON 13 (AFP). — El departamento de Estado negó el pedido de visación de pasaportes, solicitado por 15 estudiantes soviéticos que deseaban visitar las universidades norteamericanas.

En la respuesta que se transmitió a la cancillería de la URSS se señala que las Universidades en cuestión están cerradas durante el mes de agosto, época en que los estudiantes soviéticos querían realizar su viaje.

LOS DELEGADOS de Francia, Vietnam y Camboya llegan al aeropuerto de Nueva Delhi para asistir a las reuniones de la comisión de contralor del armisticio en Indochina

Nehru Ha Aprobado la Marcha Sobre Goa

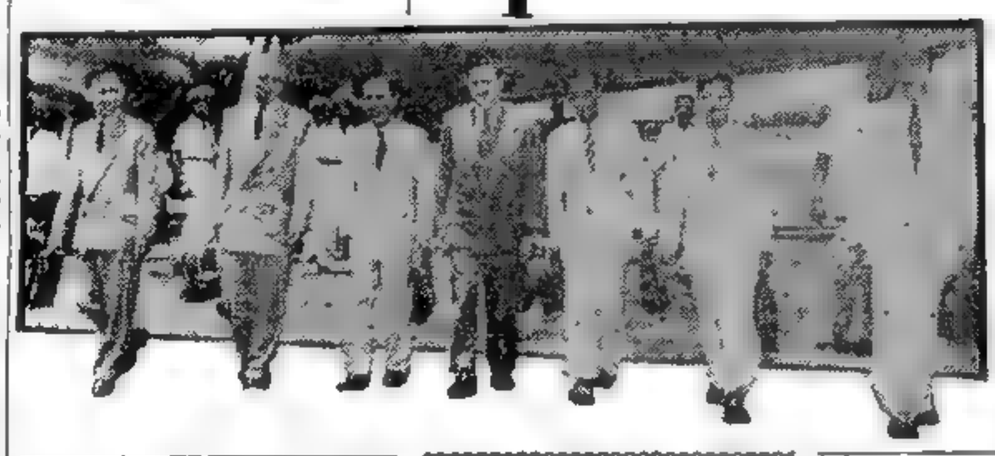

Opónese a la Violencia

NOVA GOA (India Portuguesa), 13 (AP). — Las autoridades portuguesas aceleran los preparativos de defensa contra la invasión "liberadora" a Goa, anunciada para el domingo. Agentes de policía armados cerraron la frontera con India e impiden la entrada en la colonia, no autorizándola más que a quienes vienen provistos de salvoconducto. Las tropas han ocupado también posiciones para respaldar la acción de la policía y de las fuerzas de la defensa civil. Los nacionalistas, partidarios de la unión con India, anunciaron para el domingo próximo su "marcha sobre Goa", porque en esa fecha se cumple el séptimo aniversario del día en que India se independizó del régimen británico.

Nehru Habló en Nueva Delhi

El primer ministro de India, Jawaharlal Nehru, aprobó los planes para esta marcha en un discurso pronunciado en Nueva Delhi, pero fijó una condición: que quienes participen en la demostración se ajusten a los conocidos principios indios de no violencia.

Agregó que el ejército indio, de quererlo, podría apoderarse "en un instante" de los territorios portugueses en la India, pero añadió: "No queremos emplear el ejército y no lo usaremos".

Campaña Económica

Al mismo tiempo, limitó los envíos de dinero por giro postal a los territorios portugueses, y fijó un máximo de 100 rupias (21 dólares) a la suma que podrán llevar consigo las personas que entren en las zonas portuguesas.

PARIS, 13 (AFP). — El Estado Mayor del SHAPE terminó el proyecto de defensa Atlántica para el período de 1955-57.

Estos proyectos que acaban de ser sometidos a consideración del grupo militar permanente necesitan, para ser puestos en vigencia, contar con la aprobación del Consejo del Atlántico.

El nuevo plan trienal de defensa es, de hecho, el producto del "New Aproach" (nueva forma de encarar la estrategia atlántica) y supone importantes modificaciones en la estructura misma del SHAPE, como en la composición y relación de las fuerzas.

En los planes aprobados intervienen dos aspectos nuevos como elementos básicos por una parte, el aporte previsto de las divisiones alemanas; por otra, el empleo de las armas atómicas, cuyo desenvolvimiento se acelera, planteando nuevos problemas.

Yemen Acusa a Inglaterra

WASHINGTON, 13 (AFP).—Yemen acusa a Gran Bretaña de haber violado el tratado de Sanaa, concluido entre ambos países en 1934 y destinado a mantener la paz y el "statu quo" en los confines meridionales y occidentales de aquel país. En una comunicación a la prensa, la legación del Yemen en Washington agrega que su gobierno considera el proyecto británico de constituir una federación con los cantones yemenitas actualmente ocupados por Gran Bretaña como una "seria violación del tratado de Sanaa".

Participación en Agresiones

Señala la legación que Gran Bretaña y el Yemen deben abstenerse de todo cambio en esa región. Acusa por fin a Inglaterra en la comunicación entregada a la prensa por su legación de haber participado en agresiones en el sector precitado durante los últimos tres meses.

Proclamó EE.UU. el Día de la Oración

WASHINGTON, 13 (ANSA). — El Día Nacional de la Oración, cuando todos los norteamericanos unirán sus plegarias "para agradecer las bendiciones recibidas e implorar por la paz", se celebrará el 22 de setiembre, fecha establecida por el presidente Eisenhower en una proclamación especial.

Rusia Probaría Otra Bomba "H"

WASHINGTON, 13 (ANSA). — Circula con insistencia el rumor de que en el mes actual la URSS hará estallar su segunda bomba de hidrógeno.

La Arrojaría un Avión

Dicen estos rumores, aceptados por los círculos más serios, que a diferencia de la primera bomba "H" soviética, esta segunda será lanzada desde un avión, lo que hasta ahora no habían hecho rusos o norteamericanos en sus experimentos termonucleares.

Urgen Tratar el Caso John

BONN, 13 (AP). — Los socialistas, fustigando nuevamente al gobierno por el caso John, volvieron a pedir que se convoque a una sesión especial del Parlamento dentro del mes en curso, para investigar la "traición" del ex jefe de seguridad. Con esto, seguramente, rechazaron la propuesta del gobierno de coalición, para que las cámaras discutieran ese asunto el 7 de septiembre.

Acusaron a un Ministro

Los socialistas, en un comunicado, dijeron que "una sesión especial en septiembre, sólo unos días antes de iniciarse las sesiones regulares de otoño del Parlamento, no cumpliría el propósito de esclarecer el caso John", por lo cual pide que se efectúe entre el 23 y el 28 de agosto.

La nueva demanda se formuló poco después de que el partido Socialista denunciara que el ministro interino del Interior, Waldemar Kraft, es un antiguo jefe de la guardia de asalto. Kraft, que era ministro sin cartera, se ha hecho cargo del ministerio por licencia del titular, Gerhard Schroeder.

Los socialistas, en una declaración publicada al efecto, dicen que la elección de Kraft por parte de Adenauer para ponerlo al frente del ministerio del Interior durante la ausencia de Gerhard Schroeder constituye "un error psicológico".

Tendrá un Alcalde Comunista, Colombo

COLOMBO, 13 (AP). — Por un margen de un voto resultó electo un comunista para ocupar el cargo de alcalde de esta capital. La elección del Dr. N. M. Perera, dirigente del partido Lanka Sama Samaj (trotzkysta), significa que los comunistas tienen ahora el control de los gobiernos municipales en todo el cinturón litoral del sudoeste de Ceilán.

CHOQUES EN MUNICH

Entre Policías y Huelguistas

FRANCFORT (Alemania), 13 (AP). — La policía, recurriendo a sus puños, sostuvo una serie de choques con los obreros en las calles de Munich, al entrar en su quinto día la huelga declarada en Baviera por los trabajadores metalúrgicos.

Ocho Detenidos y Numerosos Heridos

Unos 300 agentes de la fuerza pública llegaron a las manos con unos 2 500 huelguistas y simpatizantes, a la entrada de la vasta planta eléctrica de la casa Siemens, cuando unos 5 000 empleados trataban de entrar en ella, atravesando las líneas formadas por los partidarios del paro. Ocho huelguistas ingresaron en la cárcel y varias docenas resultaron heridos, pese a que los agentes policiales no recurrieron a sus bastones. Un jefe sindicalista bávaro, que la noche pasada dirigió un llamamiento por radio a los huelguistas, pidiéndoles que observaran la más estricta disciplina, fué atropellado durante los disturbios, pero salió ileso. En Amberg, la policía, que sólo cuenta con 65 agentes, fué reforzada apresuradamente con agentes que llegaron de Eichstaett y con 50 policías federales enviados desde Ratisbona, pues se temían nuevos actos de violencia. La fuerza pública logró así contener a unos 500 huelguistas, que protestaban contra 100 trabajadores que habían vuelto a sus tareas.

Reuniránse el Lunes Para Estudiar un Arreglo

Richard Oechsle, ministro de Trabajo de Baviera, que es socialista, anunció que patronos y obreros —que representan a unas 600 fábricas y a unos 220 000 obreros— se reunirán el lunes para estudiar una fórmula de transacción que concede a los trabajadores un aumento equivalente a 2 centavos de dólar por hora. En Osterode, seis personas resultaron heridas, tres de ellas de gravedad, cuando unos 150 huelguistas de la construcción llegaron a las manos con algunos obreros que habían reanudado sus labores.

Subsisten Dos Focos de Tensión Internacional

PARIS, 13 (Especial de AFP) — Dos son los focos de peligro en la situación internacional: la India portuguesa y Marruecos. Así como el centro de las preocupaciones francesas es ahora el antiguo imperio cherife, donde todos los días corre sangre de franceses y nativos, el de la inquietud inglesa se halla en Goa, donde amenaza un conflicto abierto entre un antiguo aliado de Gran Bretaña y un importante miembro del Commonwealth.

En Marruecos el pleito se reduce esencialmente a la brusca recrudescencia de una animosidad tradicional entre elementos árabes, que reconocen como sultán a Sidi Mohammed ben Yussef, y las tribus berberiscas, que proclaman su lealtad al nuevo soberano, Sidi Mohammed Mulay ben Arafa. Estas tribus, que responden a las directivas de El Glaui, bajá de Marrakech, proclaman su voluntad de resistir por la fuerza el terrorismo y la agitación, obra de los partidarios del sultán destituido hace un año. Francia no puede sino pedir a ambas partes que no extremen sus acciones al punto de que Marruecos tenga que volver atrás en su camino hacia la independencia.

En la otra cuestión, el hecho de que el gobierno de Nueva Delhi haya aceptado la proposición de Portugal de que se envíe una misión de observadores neutrales a los establecimientos lusitanos, confirma al Foreign Office en la opinión de que puede haber una solución pacífica. Con todo se lamenta la ligera tensión que se ha producido entre Londres y Nueva Delhi como consecuencia de la intervención británica ante Nehru para aconsejarle moderación. Esa tensión es tanto más lamentable, se piensa en Londres, cuanto que el Foreign Office despliega actualmente todos sus esfuerzos por obtener de las potencias asiáticas neutrales, en cuya política exterior influye en forma decisiva la que despliega India, una actitud comprensiva frente a la conferencia de Baguio (Filipinas), que los occidentales acaban de convocar para el 6 de setiembre. Como es sabido, India, Indonesia, Birmania y Ceilán se han negado, hasta ahora, a participar en el pacto del sudeste asiático sugerido por Foster Dulles, que sólo aceptó el gobierno de Pakistán.

ANTOINE CLARAUD

Por Vía Aérea Viajó a Clorinda el Gral. Perón; de Allí Irá Hoy a Asunción

Amenaza a Formosa

LONDRES, 14 (INS). — Despachos procedentes de Formosa informan que 100 000 soldados de infantería y 12 000 paracaidistas comunistas han sido colocados en posición de alerta a lo largo de la costa de China continental.

Desde Washington se informa que los funcionarios del gobierno se sienten preocupados respecto a la posibilidad de que China comunista lleve a efecto un ataque a Formosa.

Nueva Base Yanqui

WASHINGTON, 14 (AP). — En una importante medida tendiente a robustecer las defensas anticomunistas en Europa, Estados Unidos reveló que proyecta estacionar en Holanda un escuadrón de caza de su fuerza aérea. Será ésta la primera vez desde la segunda guerra mundial que personal militar norteamericano y aviones cumplirán funciones en suelo holandés. El acuerdo respectivo fué firmado.

EN EL AEROPARQUE de la Ciudad de Buenos Aires, el primer mandatario, general Perón, se dirige al avión presidencial en el que se trasladó a Clorinda, en viaje a Asunción del Paraguay, adonde llegará en la tarde de hoy a bordo del patrullero "Murature"

Clarín

BUENOS AIRES · REPUBLICA ARGENTINA · 40 Centavos

Un toque de atención para la solución argentina de los problemas argentinos

AÑO IX — Diario de la Mañana — Nº 3.179

Buenos Aires, Domingo 15 de Agosto de 1954

Ha Sido Acusado *en Brasil* Lutero Vargas

Como Instigador del Atentado Contra Lacerda

RIO DE JANEIRO, 14 (AP). — El nombre de Lutero Vargas, hijo del primer magistrado brasileño, ha sido llevado a primera plana de la información relacionada con los acontecimientos vinculados con la crisis política desatada ante la agresión contra el periodista Carlos Lacerda, que determinó la muerte del militar Rubén Vaz. Lutero Vargas, que es diputado federal, compareció voluntariamente anoche ante las autoridades policiales, ofreciendo dejar de lado sus inmunidades parlamentarias para que se pudiera interrogar.

Denuncia de Lacerda

Lacerda, ardiente crítico del presidente Vargas, anunció por radio que el hombre que asesinó al mayor Rubén Vaz era João Alcino do Nascimento y que éste había confesado. También acusó al hijo del presidente de complicidad en el crimen; pero Lutero Vargas expidió una declaración pública jurando "ante Dios que nada tuvo que ver en el ataque, directa o indirectamente".

El jefe de la policía federal, Paulo Torres, anunció por su parte el arresto de un hombre que éste fué identificado como Alcino en conexión con el asesinato que ocurrió hace diez días.

También se dijo que José Valente, subjefe de la disuelta guardia personal de Vargas, había sido detenido hoy a causa de las contradicciones en que incurrió en una declaración hecha ante la policía. Un miembro de la comisión investigadora había declarado que Va-

(Continúa en la página siguiente)

Se Apresta Goa Para la Defensa

ESTAN señaladas en el mapa las colonias que restan del otrora vasto imperio portugués en la India, amenazadas por los nacionalistas, así como las francesas.

Sería Invadida Hoy

NOVA GOA, India Portuguesa, 14 (AP). — Tropas portuguesas —1.000 policías y 400 soldados— con cascos de acero recibieron la bendición de varios sacerdotes ante la tumba de San Francisco Javier y después salieron para prestar servicio de vigilancia, debido a la amenaza de una invasión "libertadora" de este territorio colonial por elementos procedentes de la India.

Preparativos Terminados

Los preparativos [illegible] del sagrado [illegible] de 200 años después de su muerte, cuando los invasores mogoles se retiraron inesperadamente desde la frontera mientras las guarnicones oraban ante su tumba.

Los nacionalistas partidarios de la unión con la India de los tres territorios portugueses de India Occidental —Goa, Daú y Damao— han anunciado que comenzarán su invasión "libertadora" mañana, fecha en que se celebra el aniversario de la independencia de la India pero lo harán no violenta sin armas y llevando únicamente banderas indias.

Los preparativos parecían terminados para contener a los invasores, sin recurrir a las armas, siempre que vengan desarmados, pero con la fuerza militar si tratan de traer armamento. Un alto funcionario portugués dijo que los informes confidenciales recibidos indican que los "invasores" "quizá traigan escopetas y otras armas de caza" y que las utilicen contra las gentes desarmadas cerca de nuestras fronteras. "Si eso ocurre —añadió— seguramente habrá considerable derramamiento de sangre".

Si llegan sin armas, los "invasores" tropezarán probablemente con campesinos que esgrimirán grandes palos de madera apuntando el ataque informante, para tratar de rechazarlos al otro lado de la frontera, pero si esto no da resultado o si vienen armados, la policía se encargará de las operaciones defensivas, respaldada por fuerzas militares que ocupan lugares estratégicos.

Pedido de India

NUEVA DELHI, 14 (UP). — India pidió a Portugal que acceda a celebrar una conferencia inmediata para "explorar el principio de observación imparcial y todas las cuestiones pertinentes" acerca de India Portuguesa. La última nota de Nueva Delhi —contestando a una de Lisboa entregada anoche— indicó que la India quiere poner fin al actual intercambio de notas y dejar que la proyectada conferencia establezca su orden del día.

REGRESARA EN LA TARDE DE MAÑANA

ANTE la inestabilidad del tiempo, el presidente de la Nación, general Perón, adelantó en casi 24 horas su viaje a Paraguay y ayer, a las 11.12, partió en avión desde el Aeroparque de la Ciudad de Buenos Aires, con destino a Clorinda. De allí se trasladó a Puerto Pilcomayo donde subió al patrullero "Murature" en el que pernoctó. En esa nave llegará hoy a Asunción a las 14, junto con el canciller Dr. Jerónimo Remorino y el gobernador de Buenos Aires señor Aloé. Durante su permanencia en Paraguay, que se prolongará hasta la tarde de mañana, lunes, el primer mandatario asistirá a los festejos de la transmisión del mando al nuevo presidente, general Adolfo Stroessner, y en acto solemne devolverá las armas y trofeos de la guerra de la Triple Alianza.

La Partida Desde el Aeroparque

El general Perón viajó en el avión presidencial DC-4 T-42, que comandó una tripulación integrada por los edecanes del primer mandatario, vicecomodoro Carlos R. French y Juan Carlos Villa, y el vicecomodoro Luis Alberto Lupuente. Acompañaron al primer mandatario el canciller, el gobernador de la provincia de Buenos

(Continúa en la página TRES)

DEFINIO ESPAÑA SU POLITICA MARROQUI

TETUAN, 14 (AFP). — El general García Valiño, alto comisario de España en Marruecos, pronunció esta mañana, en presencia del califa Muley Ben Hassan, un discurso en el cual definió nuevamente la política española ante la evolución de la situación marroquí.

Refiriose a los Sucesos del Protectorado Francés

Luego de recordar los agitados acontecimientos registrados en la zona vecina y la emocionada adhesión del Marruecos español a la nación protectora, García Valiño manifestó que "esta política, con la ayuda de Dios, ha permitido a la zona califal, seguir como hasta ahora, siendo un auténtico puerto de paz en la agitación general de Africa del Norte. Nos ha permitido continuar, fieles a los tratados y a las tradiciones, ejerciendo, no solamente sin interrupción, sino intensificándola, la acción protectora de nuestra nación. Esta acción sigue el camino del progreso y tiende a capacitar al pueblo marroquí para ocupar los cuadros del gobierno con el objeto de que dirija sus propios destinos".

García Valiño terminó sus alusiones a la política actual de España en su zona del Protectorado, asegurando al califa y personalidades presentes, su convencimiento de que "la etapa que se inicia hoy será coronada por el éxito".

Attlee llegó a Pekín

TOKIO 14 (AP). — La misión del partido Laborista británico a China comunista, encabezada por el ex primer ministro Clement Attlee, llegó esta mañana por vía aérea a Pekín.

La lista de funcionarios que recibieron a los viajeros estaba encabezada por Chiang Nan-Ju, vicecanciller y Lei Jen-min vicemi-nistro de Comercio Exterior, no figurando el canciller y primer ministro Chou En-lai.

Además de Attlee, integran la misión: Baith Sanderson, Wilfred Burke, Morgan Phillips, Samuel Natsen, Harry Earnshaw y Harry W. Franklin.

Rechazaríanse las Enmiendas al Pacto

PARIS, 14 (AP). — Una formidable y tal vez invencible oposición se está creando entre los aliados occidentales contra el plan francés de modificar el tratado de la CED. Se dice que incluso antes de que las proyectadas modificaciones del primer ministro Mendes-France llegaran a las cancillerías de las otras naciones adscriptas a la Comunidad Defensiva, algunos de los presuntos países integrantes del ejército europeo estaban ya listos para rechazar la mayoría de ellas.

Despacháronse las Propuestas

El proyectado cambio de la estructura del tratado provocó anoche la renuncia de tres miembros del gabinete francés. Esto se considera como prueba irrefutable de que grandes sectores de la opinión pública francesa creen que tales cambios no son suficientes. Mientras que fuera de Francia lo que se cree es que son excesivos. Mendes-France confronta ahora la difícil tarea de conciliar ambas posiciones.

El primer ministro despachó sus propuestas por los canales diplomáticos ordinarios. Pero los gobernantes de Alemania occidental, Bélgica, Holanda, Luxemburgo e Italia ya han oído lo bastante acerca de ellas como para sentirse inclinados a mostrar poco entusiasmo.

El inmediato movimiento de oposición a los cambios propuestos por Mendes-France no se limitó a los países adscriptos a la CED. Se sabe que Estados Unidos y Gran Bretaña se oponen igualmente a cualquier alteración del tratado.

Un informante diplomático que sostuvo conversaciones con representantes de otros países aliados, manifestó que cuando menos uno, o acaso más, de ellos, opinan ahora que no hay ya motivo alguno para ir a Bruselas, donde los cancilleres de las seis naciones deberán discutir el jueves y el viernes de la semana próxima el tratado de la CED.

Delegó el Mando el Presidente de Cuba

LA HABANA, 14. (AP). — Esta tarde asumió interinamente la presidencia Andrés Domingo Morales del Castillo, momentos después de haber sido nombrado ministro de Estado por el presidente Fulgencio Batista, quien ha formalizado su renuncia para participar de la campaña electoral, como aspirante a la primera magistratura, en los comicios señalados para el 10 de noviembre próximo.

PALMIRO TOGLIATTI

Denuncia Errores el Comunismo Italiano

ROMA, 14 (ANSA). — Según fuentes bien informadas, el partido Comunista ita iano que dirige Palmiro Togliatti, ha enviado una circular a todas las secciones de la región de Friul formulando un severo llamado de atención a los dirigentes locales por errores cometidos y por la incapacidad demostrada en la "difusión mediante la prensa", al punto de provocar "un notable daño político".

La Federación Comunista de Udine —según una investigación realizada— sería deudora de varios millones de liras a diversos acreedores. Se sabe, asimismo, que varios dirigentes deberán ser sometidos al juicio de sus compañeros y se cree que muy pronto habrá una depuración en las filas comunistas.

Con su Fórmula Para la CED, Mendes-France Quebró la Casi Unanimidad que lo Apoyaba

PARIS, 14 (De nuestra agencia). — No sin grandes dificultades, el consejo de ministros ha aprobado la fórmula de Mendes-France para resolver el problema de la CED. Para ello han sido necesarios cuatro consejos de gabinete y un consejo de ministros que ha durado cinco horas. En total, más de 17 horas de discusión apasionada y enardecida, que en algunos momentos alcanzó caracteres tormentosos. Finalmente, Mendes-France consiguió que el Consejo aceptase su fórmula, pero tres ministros se vieron en la necesidad de dimitir. Estos irreductibles fueron el general Koenig, ministro de Defensa Nacional; Chaban Delmas, ministro de Trabajos Públicos, y Lemaire, ministro de Reconstrucción. Los tres pertenecen al grupo de los antiguos degaullistas, hoy republicanos sociales.

Otros tres ministros de la misma significación, Fouchet, Ulver y Catroux prefirieron continuar con Mendes-France, aún cuando en el fondo siguen desaprobando el proyecto de ejército europeo. Pero a su juicio se trata de ayudar a Mendes-France a resolver esta angustiosa disyuntiva que tiene al país en puras ascuas.

Con su fórmula, Mendes-France pretende realizar una operación en tres etapas. Primero, un acuerdo del consejo de ministros sobre una fórmula que implica la ratificación del tratado de París, pero también su modificación. Segundo, esgrimir este acuerdo en la reunión de los seis convocada en Bruselas para el día 19, como una prueba de buena voluntad de Francia, pero a condición de que la CED sea atenuada en lo relativo al rearme alemán y, en consecuencia, convencer a los cinco restantes "parcenaires" a aceptar la solución que Francia patrocina. Tercero, requerir la aprobación del Parlamento, ya tranquilizado con las seguridades dadas por los Cinco y con los arreglos llevados al tratado.

Las modificaciones que pide Mendes-France son muy importantes y en parte desvirtúan las líneas del famoso tratado de París. La de mayor interés es la que se refiere a la posibilidad de que Francia pueda abandonar la Comunidad Europea de Defensa en cualquiera de estos tres casos: 1º si las dos Alemanias se integrasen y reunificasen en un solo estado; 2º si el Pacto del Atlántico fuese denunciado antes de su término; 3º si las fuerzas angloamericanas destacadas en el continente fuesen reembarcadas.

A estas condiciones esenciales se añade un protocolo de aplicación que contiene numerosas cláusulas restrictivas. Las más importantes tienden a sincronizar la duración de la CED con el Pacto del Atlántico, a atenuar el carácter supranacional de organismos directivos y a ampliar el período de aplicación y puesta en marcha de tres a ocho años. Por otro protocolo adicional se pide un estatuto especial para las fuerzas de la Unión Francesa y que la aportación de cada país al ejército europeo se limite solamente a fuerzas de cobertura.

Desgraciadamente, esta

(Continúa en la pag. siguiente)

Anunciose la Reunión Para Discutir la SEATO

Sesionará en Baguío el Lunes 6

WASHINGTON 14 (AP). — Estados Unidos y otros siete países interesados en el sudeste de Asia, anunciaron haber llegado a un acuerdo para celebrar una conferencia de cancilleres con objeto de fortalecer la trama de la paz", al unir una defensa unida para aquella región. El anuncio se hizo simultáneamente en las capitales de Estados Unidos, Gran Bretaña, Francia, Australia, Nueva Zelandia, Tailandia, Pakistán y Filipinas.

La reunión ha sido señalada para el 6 de septiembre y tendrá lugar en Baguío, capital de verano de Filipinas. El propósito de la conferencia es "consultar las medidas pertinentes para promover sus objetivos comunes en la región". Esto es lo que el secretario de Estado, John Foster Dulles, quien representará en la conferencia a Estados Unidos, ha venido sugiriendo desde principios de año. En marzo, meses antes de que los comunistas se afianzaran en Indochina, Dulles instó a que se pactara una "defensa unida" y, caso de necesitarse, una nación unida" en el sudeste de Asia, para impedir el avance del comunismo.

Tratarianse También Problemas Económicos de Asia

Funcionarios norteamericanos manifestaron que si bien la conferencia versará principalmente sobre cuestiones de defensa, también se estudiará en la misma la cuestión de la cooperación económica. El departamento de Estado no reveló qué clase de acuerdo de defensa contemplaba. Durante varias semanas se han venido sosteniendo negociaciones entre las ocho naciones, de modo que se espera que el acuerdo esté más o menos esbozado para cuando se reúna la conferencia, que durará cuatro o cinco días.

ENTUSIASTA RECIBIMIENTO SE HIZO AL PRESIDENTE ARGENTINO EN ASUNCION

El Gral. Perón Entregará Hoy los Trofeos de Guerra al Gobierno del País Hermano

ASUNCION, 15 (De un enviado especial). — La bandera celeste y blanca y la bandera tricolor se unieron hoy en la ornamentación asunceña para dar la bienvenida desde terrazas y balcones al primer magistrado argentino, general Juan Perón, que visita esta ciudad, cuatro veces centenaria, en una alta misión de confraternidad como es presidir los actos en cuyo curso serán devueltos los trofeos que Argentina conservaba desde que terminara la guerra de la Triple Alianza.

Las campanas de los templos, las sirenas de las naves ancladas en el puerto y las salvas de las baterías de Puerto Sajonia y de las cañoneras paraguayas "Humaitá" y "Paraguay" saludaron al "Murature", escoltado por el "King", que enarbolaba la insignia presidencial. En cubierta formaba la tripulación y se encontraba el mandatario argentino, general Juan Perón.

A las 14, descendió el general Perón de la nave argentina y pisó tierra paraguaya, acompañado por el ministro de Relaciones Exteriores, Dr. Jerónimo Remorino; el embajador paraguayo en Buenos Aires, señor Juan Chaves; el gobernador de la provincia de Buenos Aires, señor Carlos Aloé; el ayudante del presidente, capitán Alfredo Máximo Renner y el jefe de la policía argentina, señor Miguel Gamboa.

Primero en saludar al general Perón fué el embajador argentino en ésta, Dr. Rafael Ocampo Giménez, quien lo acompañó hasta el edificio de la Aduana donde aguardaban al visitante el presidente de la República, que asumiera el mando horas antes, general Alfredo Stroessner y los miembros de su gabinete.

Los dos presidentes se estrecharon en un abrazo mientras estallaban los fogonazos del magnesio en constantes relámpagos y las campanas y sirenas hallaban eco en los vítores y aplausos de los circunstantes que se prolongaban fuera del edificio hasta la multitud reunida en torno al mismo y contenida por cordones policiales.

En el lugar estaban igual-

(Continúa en la Página DOS)

EL GABINETE

ASUNCION, 15 (AP). — El gabinete designado por el presidente general Stroessner quedó integrado por los siguientes ministros.

Interior, Tomás Romero Pereira; de Relaciones Exteriores, Hipólito Sánchez Quell; de Hacienda, Carlos Velilla; de Justicia y Trabajo, e interino de Agricultura y Ganadería, Pavio de Silva; de Educación, Luis Martínez Miltos; de Obras Públicas y Comunicaciones, general Marcial Samaniego; de Defensa Nacional, general Hermilio Morinigo; de Salud Pública, Enrique Zacarías Arza; y de Industria y Comercio, coronel César Barrientos.

STROESSNER

Asumió el Mando el General Stroessner

Hubo un Desfile Militar

ASUNCION, 15 (AP). — Con asistencia de numerosas personalidades civiles y militares nacionales y las embajadas extraordinarias extranjeras, se efectuó en el Palacio Legislativo la ceremonia del juramento del nuevo presidente constitucional, general de división Alfredo Stroessner, ante la Asamblea Nacional. El presidente provisional, al entregar el mando, pronunció un breve discurso para historiar los últimos acontecimientos que determinaron el cambio de gobierno y elogiar la personalidad del general Stroessner, destacando que el pueblo confía en la acción patriótica del nuevo mandatario. Luego habló el general Stroessner, quien señaló los principales sucesos determinantes de su ascensión al poder. Se refirió, además, al Partido Colorado, con cuyo apoyo seguirá contando para su gestión gubernativa. Prometió paz interna, justicia y bienestar para todos los paraguayos animados de sentimientos patrióticos.

Política Fraternal

En el aspecto internacional, afirmó que seguirá bregando por el mantenimiento de una política de asistencia fraternal entre todas las naciones, fiel a las normas internacionales y a los tratados vigentes. Terminado este acto, en el Palacio de Gobierno se realizó la ceremonia del juramento constitucional por parte de los nuevos ministros.

Palabras de Stroessner

ASUNCION, 15 (INS). — Al asumir la primera magistratura el general Alfredo Stroessner historió los acontecimientos que lo llevaron al poder. Asimismo, formuló un programa basado en la paz y justicia para todos y respeto de los tratados internacionales suscriptos por Paraguay.

Clarín

BUENOS AIRES · REPUBLICA ARGENTINA · 40 Centavos

Un lazo de atención para la solución argentino de los problemas argentinos

AÑO IX — Diario de la Mañana — Nº 3.180

Buenos Aires, Lunes 16 de Agosto de 1954

ESTAS dos notas gráficas llegadas por avión en la noche de ayer, muestran otros tantos aspectos de la visita del general Perón al país hermano. Arriba, el abrazo de los dos presidentes. Abajo, el desfile por las calles de Asunción

LA SUERTE DEL EMPERADOR BAO DAI ESTARIA ECHADA

Afronta Tropiezos

SAIGON, 15 (INS). — Parece echada la suerte del emperador Bao Dai. El gobierno de Vietnam, encabezado por el primer ministro Ngo Dinh Diem, está tropezando con crecientes dificultades para contener la acción de las fuerzas nacionalistas del país. Bajo la dirección del general Xuan y los ex primeros ministros Nguyen Van Tam y Tran Van Huu, cobra cuerpo a pasos agigantados el movimiento destinado a implantar la república en Vietnam e instaurar reformas administrativas y económicas que permitan hacer frente con éxito a las elecciones de unificación contra los comunistas de Vietminh. Bao Dai ha perdido su otrora gran popularidad y todo indica que el nacionalismo, en un plazo más o menos corto, conseguirá imponer sus demandas republicanas.

Fracasó el Plan Hindú Para Anexar a Goa

LISBOA, 15 (AP). — La invasión de Goa por parte de manifestantes partidarios de su anexión a la India, ha resultado, de acuerdo con las informaciones recibidas en esta capital, una operación de escasa importancia y absolutamente ineficaz, que fué dominada inmediatamente por la policía de Goa. Según estas informaciones, pequeños grupos de voluntarios desarmados, que portaban banderas de la India y del partido del Congreso, del primer ministro Nehru, trataron de penetrar en la colonia por tres puntos, pero fueron puestos rápidamente bajo custodia.

Una transmisión radial de Goa, la principal de las posesiones portuguesas en la India, decía que los pocos voluntarios que cruzaron la frontera del territorio por el Oeste y por el Sur, se entregaron sin resistencia a los guardias fronterizos, mientras en tres o cuatro aldeas, manifestantes proindios, que fueron calificados de comunistas, enarbolaban banderas indias.

"Había más periodistas que invasores en la frontera", afirmó la radio. "El grupo de 22 que encabezaba Alvares se redujo a 19 para cuando llegó a la frontera, y de éstos sólo cuatro eran personas mayores, siendo los demás muchachos. La mayoría de ellos no eran de nacionalidad portuguesa ni goana". A las autoridades portuguesas de la frontera se les había dado la orden de usar la fuerza sólo en el caso de que los invasores ofrecieran resistencia. Las informaciones decían que hasta ahora habían sido observadas las instrucciones precisas para evitar el derramamiento de sangre.

Según informó Mario Pires, corresponsal especial del "Diario das Noticias" en el teatro de operaciones, a los defensores portugueses de la población fronteriza de Bichoum se les armó con cañas de bambú. Añadía el corresponsal que el teniente Villaobos Vieira había dado instrucciones a la fuerza policial a sus órdenes para que hiciera uso de sus cañas en el caso de que los "voluntarios" trataran de cruzar la frontera.

OTRO PLAN DE SYNGMAN RHEE PARA UNIFICAR COREA

SEUL, 15 (AFP). — Un nuevo plan para unificar Corea susceptible de merecer la aprobación de los estrategos militares de Estados Unidos anunció el presidente Syngman Rhee. Hablando ante una considerable multitud reunida en celebración del 9o aniversario de la liberación de Corea de la ocupación japonesa, Rhee afirmó que su nuevo plan es "realizable" y que si los aliados no lo aprobaran, debían permitir, sin embargo, a los surcoreanos aplicarlo. El presidente no dió detalles sobre la índole de este plan.

Clarín

No Aparecerá Mañana

MAÑANA, aniversario de la muerte del Libertador, general José de San Martín, es día incluído entre los reservados al descanso de los canillitas, en los cuales no se distribuyen ni se venden diarios y revistas. Por tanto, CLARIN no aparecerá mañana, para retornar a salir el miércoles 18 a la hora habitual.

En Honor del Gral. Perón Hubo un Acto de Carácter Popular

ASUNCION, 15, (INS) — Minutos después de las 21.30 llegó al estadio del club Cerro Porteño el presidente Perón, acompañado de su comitiva, para concurrir al gran acto popular que allí le ofrecía el presidente, general Alfredo Stroessner. El amplio estadio se encontraba totalmente lleno y el mandatario argentino fué objeto de entusiastas y sostenidas ovaciones a su entrada al recinto, donde lo recibieron el presidente Stroessner, miembros de su gabinete y distinguidas personalidades de los diferentes círculos

Se dió comienzo al acto con los himnos de Paraguay y Argentina, ejecutados por la banda de la Escuela Militar, que la concurrencia cantó con profunda unción patriótica.

Habló en seguida el presidente Stroessner para ofrecer la demostración, quien proclamó la unión de ambos países, en su marcha hacia el porvenir. Con elocuentes frases, el mandatario paraguayo elogió el gesto del presidente Perón al devolver los trofeos de la pasada contienda, así como sus propósitos de justicia social y su plan de unión económica con países hermanos con pleno respeto a la soberanía de éstos. "Con él está presente —añadió Stroessner— la augusta figura del Libertador San Martín". Terminó expresando la profunda amistad del Paraguay hacia Argentina, que entregaba en manos de tan autorizado y genuino personero como el general Perón

Ambos mandatarios se estrecharon luego en un abrazo hablando en seguida el general Perón.

El Discurso del General Perón

"Excelentísimo Señor Presidente de la República del Paraguay hermanos paraguayos. He recibido de mi pueblo quizá el más grandioso y el más honroso mandato que pueda recibir hombre alguno el de traer a esta patria, para nosotros tan querida como la nuestra, la bienvenida al ilustre mandatario que se ha hecho cargo del gobierno en este día. Con esa bienvenida y con el augurio de éxito y de felicidad al nuevo mandatario, traemos también la parte más hermosa de nuestros corazones de argentinos para ofrecerla a esta noble tierra guaraní, legendaria y patriota. Por eso, esta amable acogida que gobierno y pueblo paraguayos han querido hacer en mi persona a la patria de San Martín, permanecerá grabada en nuestra memoria como esos homenajes que los hombres que tenemos gratitud llevamos hasta la misma tumba

"Nosotros somos hombres humildes, ungidos solamente por la dignidad que caracteriza precisamente a los humildes. Por eso comprendemos al Paraguay, por eso sentimos como el Paraguay y por eso pensamos como el Paraguay. Quiero que estas palabras de un humilde hombre del pueblo sin otro mérito que el de llevar profundamente dentro de su corazón al pueblo mismo, le digan al camarada Stroessner: Quiera Dios que la providencia ponga en sus manos las tradiciones y las glorias de este pueblo para que él, con su brazo de trabajador y su corazón de soldado, realice la felicidad de este pueblo y la grandeza de esta patria. Yo agradezco, en nombre de mi patria y de mi pueblo, los hosannas que las bocas y los corazones paraguayos hacen oír en su homenaje, y los coloco en el altar que para nosotros es más sagrado: en el altar de la amistad que prometemos inquebrantable e imperecedera."

Resultados de los Partidos de Ayer

Primera División

Independiente	3	Boca Juniors	1
Banfield	6	Chacarita	3
San Lorenzo	3	Platense	1
Huracán	1	Vélez Sarsfield	1
Tigre	1	Lanus	0
N. O. Boys	3	R. Central	2
Gimnasia	4	Racing	2
River Plate	0	F. C. Oeste	1

Primera División "B"

Sarmiento	2	Nueva Chicago	1
Colón	1	A. Juniors	1

Preocupa Una Probable Agresión Roja en Asia

LONDRES, 15 (AFP). — En un artículo dedicado a la conferencia sobre el sudeste de Asia, que debe inaugurarse en Filipinas el 6 de septiembre, el "Sunday Times" expresa hoy: "Se estima que el tratado en proyecto especifica claramente que una agresión comunista en esta región daría lugar a una acción inmediata que no se limitaría necesariamente al lugar donde fué perpetrada la agresión. Podrían también dirigirse represalias contra las fuentes militares comunistas situadas fuera de la región. Una agresión podría marcar, pues, el comienzo de una guerra mayor".

Recomiendan Reforzar la Economía Asiática

Agrega el "Sunday Times" que si se adopta el punto de vista británico, el tratado prestaría mucha atención a los métodos destinados a hacer frente al "comunismo rastrero" que progresa por medio de movimientos revolucionarios. Los mejores métodos consisten, según Gran Bretaña, en reforzar las economías de los países del sudeste de Asia.

Celebróse el 10º Aniversario del Día "D"

PARIS, 15 (AFP). — Fué celebrado hoy jubilosamente en toda Francia el décimo aniversario del "Día D", fecha histórica de la triunfal operación de desembarco en Normandía, ordenada por el general Eisenhower, en 1944. Los actos principales tuvieron lugar en las playas normandas entre Arromanches y Cherburgo, donde millares de turistas y visitantes recorrieron los campos de batalla, donde en ese año se jugara la suerte del mundo. En Frejus-Plage, se efectuó una emotiva ceremonia recordatoria de los caídos en la operación de desembarco, mientras fondeaban en aguas del canal el crucero "Richelieu" y naves británicas y norteamericanas. Asistieron el general Caneval, en representación del presidente, el general Gruenther, jefe de las fuerzas del Atlántico; Jacques Chevallier, secretario de estado de Guerra; Emmanuel Temple, ministro de los Ex Combatientes, y altos funcionarios. Varios oradores, todos ellos ex combatientes de aquellas jornadas, evocaron el heroísmo y la determinación de las fuerzas de la libertad que asaltaron las playas normandas.

El presidente Eisenhower envió un mensaje de saludo con motivo de la celebración, en el que dice: "Me asocio a los franceses para honrar a sus muertos, muchos de los cuales han sido mis camaradas de armas. Hoy, en que nuevos peligros nos amenazan, debemos continuar marchando juntos, como lo hemos hecho hace diez años. Pueda la Divina Providencia concretar nuestros esfuerzos para alcanzar el buen entendimiento entre las naciones y para lograr esa paz a la cual todos aspiramos".

PRIMERA CAIDA DE LA VALLA DE BOCA

JUGADA previa al primer gol de Independiente. Antes que Colman pueda impedirlo, Micheli shotea y la pelota rebotará en una pierna de Musimessi. Del rebote, la recibió el mismo Micheli, quien volvió a rematar, abriendo el score. Independiente logró justiciero triunfo por 3 a 1. (Información en el Suplemento Deportivo)

De Regreso de Asunción el Gral. Perón Presidió los Homenajes a San Martín

Con un Minuto de Emocionado Silencio el País Entero Evocó al Libertador en el 104º Aniversario de su Muerte

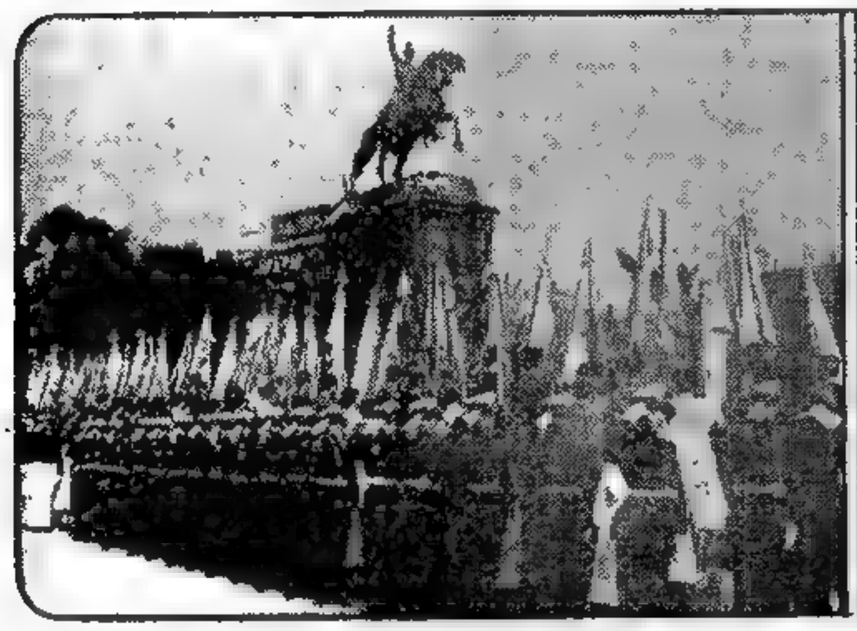

CADETES del Colegio Militar y abanderados de escuelas de la capital, formando cuadro en torno al monumento al Libertador, durante el homenaje realizado ayer en la plaza San Martín. En la otra foto, el primer mandatario, general Perón, que presidió la ceremonia, acompañado por los ministros de Marina y Ejército, y por el secretario del P. E. en Defensa Nacional, luego de colocar una ofrenda floral al pie del monumento

Clarín

BUENOS AIRES · REPUBLICA ARGENTINA

40 Centavos

Un toque de atención para la solución argentina de los problemas argentinos

AÑO X — Diario de la Mañana — Nº 3 181

Buenos Aires, Miércoles 18 de Agosto de 1954

EE. UU. se Propone Defender Formosa

WASHINGTON, 17 (AP). — Eisenhower declaró que si los comunistas chinos intentaran invadir Formosa, tendrían que verse primero con la armada de Estados Unidos. El presidente hizo esta clara advertencia durante su reunión con los periodistas en la Casa Blanca. Las órdenes dadas a la séptima flota para la defensa de la isla en caso de ataque, todavía siguen en vigor, aclaró. No se ha estudiado todavía la posibilidad de emplear otras fuerzas norteamericanas contra cualquier invasor.

El primer ministro de China comunista, Chou En-lai, declaró recientemente que el gobierno de Pekín se propone tomar Formosa, y advirtió a Estados Unidos que no intervinieran. En Formosa tiene su asiento el gobierno nacionalista chino de Chiang Kai-shek.

El hecho de que las fuerzas navales norteamericanas que prestan servicio de patrullaje en aguas de Formosa no sean muy numerosas, no resta importancia a la advertencia que tan sosegadamente hiciera hoy Eisenhower.

La Ley Anticomunista

WASHINGTON, 17 (AP). — Por votación de la Cámara de Representantes y del Senado, y en contra de la oposición del Poder Ejecutivo, se sancionó la legislación que dispone que es un delito ser miembro del partido Comunista. El Senado, por 41 votos contra 39, decidió incluir en el proyecto de ley que proscribe al partido Comunista la cláusula de que los comunistas estarán sujetos a cinco años de prisión y multa de 10 000 dólares. A continuación aprobó el proyecto con dicha enmienda por 81 votos contra 1.

Información Atómica

WASHINGTON, 17 (AP). — La Cámara de Representantes aprobó la legislación solicitada por el presidente para permitir la participación de las empresas privadas en el desarrollo de la energía atómica y autorizar cierto intercambio de secretos atómicos con los aliados de Estados Unidos.

Acusan los Demócratas al General Eisenhower

CHICAGO, 17 (AP). — El presidente del comité nacional del partido Demócrata, Stephen A. Mitchell, afirmó que Eisenhower, personalmente, ordenó la asignación de un contrato a un sindicato en el que une de los "amigos más íntimos" del jefe del gobierno tiene intereses.

En Washington, el secretario de Prensa de la Presidencia, dijo que no tenía comentarios que formular a la afirmación de Mitchell. Este último no mencionó al "amigo" de Eisenhower, pero en su oficina, posteriormente, se dijo que se trataba del golfista Bobby Jones.

Expertos Agrícolas Latinoamericanos Reunirán en Setiembre en Bs. Aires

Estudiarán los Medios de Mejorar las Cosechas

ROMA, 17 (AP). — Los expertos de veinte naciones latinoamericanas se reunirán en Buenos Aires en los primeros días de septiembre, para tratar de los medios de obtener mayores cosechas y enviar más productos alimenticios a los mercados. La reunión será la tercera conferencia regional latinoamericana de la Organización de Alimentación y Agricultura de la ONU (FAO). Han sido invitados observadores de Estados Unidos, Gran Bretaña, Francia y Holanda.

Además de los representantes nacionales, la FAO enviará al Dr. F. T. Whalen, director de investigación agrícola de la organización en Roma, y a W. O. Carseres, representante en América latina del director general de la organización. En la reunión se estudiarán entre otros problemas, el mejor planeamiento agrícola para hacer frente a la situación de los artículos de primera necesidad ante los cambios que se están produciendo en el mundo; es decir, el equilibrio entre los excedentes y la escasez. Facilidades para la transformación y acondicionamiento de los productos agrícolas y desarrollo de las industrias rurales. Intensificación del empleo y producción de maquinaria agrícola. Financiamiento público y privado de proyectos agrícolas. Mejoramiento de la ganadería.

Anticipan Dificultades en la Reunión de Bruselas

Resisten la Proyectada Modificación de la CED

PARIS, 17 (AFP). — A cuarenta y ocho horas de la conferencia de Bruselas, donde los seis miembros de la CED deben sellar la suerte de ese tratado, las reacciones fuera de Francia ante las modificaciones al pacto propuestas por Mendes-France parecen ser negativas. En Washington, los periodistas preguntaron a Eisenhower si el primer ministro francés no se propondría, con esas enmiendas, someter nuevamente el tratado a la discusión de los parlamentos interesados.

Holanda Considera Difícil un Acuerdo

Lo que más impresiona, en las reacciones adversas de la prensa extranjera, es que para la mayoría de los comentaristas, Mendes-France ha despojado al tratado de su carácter supranacional. La actitud holandesa es, hasta ahora, la más desfavorable, porque ha sido expuesta por un vocero oficial, mientras que en los demás países los círculos oficiales hablan por intermedio de la prensa. El portavoz dió a entender que son frágiles las posibilidades de entendimiento en Bruselas. Bélgica, en cambio, se muestra preocupada, pero conciliadora. Generalmente se piensa que el canciller Spaak hará todo lo posible por disipar el descontento de algunos de sus colegas. En cuanto a Alemania, Adenauer rehusó formular comentarios y pidió a sus allegados que guarden la misma reserva.

BELFAST 17 (INS). — Isabel II viajó por vía aérea, a esta ciudad, en cuyos astilleros presidió la botadura del paquebote "Southern Cross", de 20 000 toneladas, que tiene la particularidad de llevar la chimenea y las máquinas en la popa.

El viaje de la soberana británica fué precedido de extraordinarias medidas de seguridad. Más de 7 500 policías custodiaron el trayecto desde el aeropuerto de Aldergrove. Con anterioridad habían sido registradas todas las casas en esa ruta. Seis individuos que "portaban armas y explosivos" fueron detenidos, según anunció la policía, en previsión de que se atentara contra la reina.

Después de haber permanecido cuatro horas en Belfast Isabel II partió, también por vía aérea, de regreso a Balmoral, en Escocia.

Junto a su Monumento Tuvo Lugar la Ceremonia Central

EN todo el territorio de la República la ciudadanía rindió ayer solemne homenaje a la memoria imperecedera del general José de San Martín, en el centésimo cuarto aniversario de su fallecimiento. La ceremonia central, realizada en la plaza que lleva el nombre del Libertador, promediada la tarde, fué presidida por el jefe del Estado, general Perón, a cuyo requerimiento el país entero guardó un instante de conmovido silencio.

Las actividades oficiales se suspendieron por completo. El comercio y la industria, en su mayor parte, se adhirió con cierres de media jornada, y los edificios de la Capital Federal y de las grandes ciudades del interior fueron profusamente embanderados e iluminados.

El Acto Central Junto a la Estatua

La plaza San Martín, donde se erige la estatua del Gran Capitán, fué escenario del acto principal, organizado por el Instituto Nacional Sanmartiniano. El primer mandatario se hizo presente en el lugar a las 14.50, acompañado por el jefe de la Casa Militar, su ayudante y el edecán de servicio. Lo recibieron el presidente del nombrado instituto; el vicepresidente de la Nación; secretarios y ministros del Poder Ejecutivo; miembros de la Corte Suprema de Justicia; el cardenal primado; legisladores; miembros del Cuerpo Diplomático Extranjero; altos funcionarios civiles, y jefes superiores y oficiales de las fuerzas armadas.

Numerosas Ofrendas Florales

Inmediatamente de su llegada a la plaza, el general Perón depositó una ofrenda floral junto al monumento, en torno al cual prestaban guardia de honor efectivos del Regimiento de Granaderos a Caballo; abanderados de establecimientos educacionales, de la Escuela de Enfermeras de la Fundación Eva Perón y de las de Aprendizaje y Orientación Profesional; y delegaciones de cadetes del Colegio Militar y de la Escuela Naval, del Liceo Naval Militar, y de institutos de Infantería de Marina, de Aeronáutica y de Ejército.

Ya, entonces, las ofrendas florales de entidades oficiales y privadas habían formado, y siguieron formando en el resto del día, un imponente pedestal a la estatua del Gran Capitán.

Las Tres Campanadas del Cabildo

Eran exactamente las 15 cuando resonaron en el ámbito de la ciudad, graves, imponentes, espaciados, tres tañidos de las campanas del histórico Cabildo Metropolitano. Recordaban el instante en que el prócer máximo expiró, hace ciento cuatro años, en Boulogne-Sur-Mer.

Una ráfaga de aviones de propulsión a reacción cruzó el cielo diáfano de la tarde, y una pieza de artillería disparó veintiún cañonazos. Agudo, penetrante hasta las fibras más recónditas del ser, un clarín, el clarín de un granadero, para que la convocatoria fuera más significativa, tocó ¡silencio!.

El jefe del Estado, de pie junto a un micrófono que difundía su voz simultáneamente en la plaza y en todo el suelo patrio, dijo entonces: "Pido al pueblo de la Patria guardar un minuto de silencio en homenaje al Libertador, general don José de San Martín, .".

La multitud que colmaba la plaza rindió su homenaje, mudo, inmóvil, y así fué de uno a a otro extremo de la República.

Los acordes del Himno Nacional rompieron el silencio, y las voces se alzaron con honda unción para entonar sus estrofas.

Seguidamente hizo uso de la palabra para referirse a la augusta personalidad de San Martín, el presidente del Instituto Nacional Sanmartiniano, capitán de fragata (R) Jacinto R. Yaben.

Habla el Capitán de Fragata Yaben

El capitán de fragata Jacinto Yaben recordó distintos pasajes de la vida y obra del Libertador de América. "El análisis y la interpretación de sus geniales decisiones realzan su estupenda figura y muestran la excelsitud de su espíritu y la extraordinaria mentalidad de su capacidad militar". Narró otros episodios de las distintas campañas que libró San Martín y agregó: "Su preparación para la monumental campaña de los Andes, haciendo brotar casi de la nada un ejército poderoso para la época y para estos países, es una proeza magistral rara vez registrada en la historia; atravesar la monumental cordillera y caer sobre un enemigo más del doble en número de lado opuesto y con tanta habilidad que en el campo de batalla no logró concentrar más de la tercera parte de sus efectivos, es una hazaña en el arte militar de tal envergadura que contados casos se registran semejantes ejecutados por los más grandes capitanes". Finalmente, el capitán Yaben describió algunos aspectos de la entereza espiritual del Libertador y sus grandes gestos cívicos en el poder.

Terminadas las palabras del orador, con las cuales finalizó la ceremonia, el general Perón abandonó el lugar.

Adhesión Municipal a la Conmemoración

En horas de la mañana, el intendente municipal, arquitecto Jorge Sabaté, acompañado por los secretarios

(CONTINUA EN LA PAGINA 4)

Detuvieron en Brasil al Principal Acusado

Presentó su Renuncia el Ministro de Aeronáutica

MOURA

RIO DE JANEIRO, 17 (AP). — La Fuerza Aérea brasileña detuvo a Climerio Eurides de Almeida, ex miembro de la Guardia Presidencial, acusado de ser el promotor del atentado criminal contra el periodista Carlos Lacerda, que costó la vida de un oficial de aeronáutica llamado Rubén Vaz. Un portavoz de la Fuerza Aérea dijo que de Almeida fué detenido esta mañana en las colinas próximas a Tingua, en el Estado de Río de Janeiro, culminando así la mayor actividad desplegada en este país en muchos años para atrapar a un sospechoso de actos criminales.

Los diarios de Río de Janeiro informaron que el ministro de Aeronáutica, Nero Moura, renunció como consecuencia de la situación política.

De Almeida fué capturado tras una búsqueda de toda la noche por parte de elementos de la aeronáutica armados con ametralladoras, y ayudados por helicópteros y aviones que arrojaban cohetes luminosos. Continúa la búsqueda de José Antonio Soares también acusado de participación en los hechos.

Ofrecimiento a Vasconcellos

El general Alfajre Eugenio Rosani decidió el ofrecimiento de Vargas para reemplazar al general Moura. A raíz de esta negativa, el primer mandatario ofreció la cartera de Aeronáutica al general Vasconcellos.

Encárase un Nuevo Enfoque Internacional

MILAN, 17 (De nuestra agencia). — No puede decirse que la inminencia de la reunión de Bruselas inquiete a la opinión pública italiana, a pesar de que Mendes-France tratará de adaptar la estructura de la alianza defensiva a los intereses internos de Francia. En razón de la proximidad de esa conferencia —y también por los problemas de Trieste y de los Balcanes— el canciller Piccioni ha debido permanecer en su despacho, mientras el presidente Einaudi, ministros, políticos como De Gasperi, Pella, Togliatti, etc., descansan en las montañas, a donde huyeron del tórrido calor de estos días.

En cuanto a las modificaciones que propone el gobierno de París, se sabe que Piccioni no las aceptará y que en cambio sostendrá la necesidad de aprobar el proyecto tal cual fué redactado. Aclara que ésto no significa que andando el tiempo no se proceda a alterar sus cláusulas según lo aconsejen las circunstancias.

Todo indica que de no surgir inconvenientes —en Bruselas o en la Asamblea Nacional francesa— Italia ratificará el pacto durante el mes de setiembre. Mas, si en Bruselas se escucharan las pretensiones de Mendes-France, sería cuestión de comenzar de nuevo, con la probabilidad de que la desilusión de Estados Unidos traiga otras consecuencias y que el ejército europeo no llegue a integrarse jamás.

Del futuro de la CED dependen las relaciones entre París y Bonn y entre París y Moscú. Pero ha de señalarse que ya las cosas no siguen igual entre París y Washington ni tampoco entre Londres y Washington. Esto obliga a un nuevo enfoque internacional, enfoque en el que no puede menos de influir el viaje de Attlee, con la anuencia de Churchill, a Moscú y Pekín.

Sin embargo, no es que las cosas empeoren: Eisenhower se ha mostrado optimista al repudiar categóricamente los afanes belicistas del general Clark, bien conocido en Italia, y desde otro ángulo, Malenkov termina de reiterar su fe —por supuesto habrá que creer que es una fe relativa— en la coexistencia de los bloques en que se divide el mundo.

BATTISTA PELLEGRINI
Corresponsal de CLARIN en Italia

Habló el Gral. Perón a Delegados Obreros de Dos Gremios

Clarín

BUENOS AIRES · REPUBLICA ARGENTINA · 40 Centavos

Un toque de atención para la solución argentina de los problemas argentinos

AÑO IX — Diario de la Mañana — Nº 3.182

Buenos Aires, Jueves 19 de Agosto de 1954

Será Difícil la Gestión de Mendes-France

BRUSELAS, 18 (AFP). — El presidente del Consejo de Francia ha iniciado la negociación más difícil de su carrera política: exponer y tratar de hacer aceptar a sus colegas occidentales las modificaciones al Pacto de la Comunidad Europea. Mendes-Franco, ha llegado a Bruselas en conocimiento del punto de vista oficial británico, que le fué comunicado por el embajador Gladwyn Jebb al embarcarse en París.

La posición británica era la incógnita de la conferencia de Bruselas. Se reveló que Gladwyn Jebb hizo entrega a Mendes-France de un "mensaje personal" de sir Winston Churchill en el que éste le manifiesta que la posición de Gran Bretaña es la siguiente: es deseo vehemente de Londres de que las seis naciones reunidas en Bruselas logren arribar a un acuerdo acerca de las proposiciones francesas, a fin de que una decisión sobre la Comunidad de Defensa pueda ser establecida a la mayor brevedad.

En cuanto a la posición norteamericana, se desmintió en esferas bien informadas la versión según la cual Washington y Londres habrían pedido a Mendes-France no solicitar que sean tratados en un mismo plano el pacto de la CED y la eventual conferencia de cuatro acerca del problema alemán.

Las críticas más agudas a los propósitos de Mendes-France, hechas de parte de gobiernos extranjeros, se basan en dos puntos: 1º) El tratado inicial de la CED queda profundamente modificado en base a las sugerencias de Mendes-France; 2º) La solución propuesta por Francia parece encarar una nueva reunión de "cuatro" sobre Alemania.

En fuentes francesas se insiste, mientras tanto en declarar que el gobierno ha ido lo más lejos posible

Reúnense en Bruselas los Seis Cancilleres

Iniciarán Discusiones Sobre el Pacto Defensivo Europeo

BRUSELAS, 18 (AP). — Los cinco aliados europeos de Francia adoptaron esta noche una posición similar a la de Estados Unidos y Gran Bretaña, para oponerse a las propuestas presentadas por el presidente del consejo francés, Pierre Mendes-France, con objeto de modificar el tratado que crea la Comunidad Europea de Defensa. Se informó esto a poco de llegar a esta capital los delegados de Alemania occidental, Holanda, Italia y Luxemburgo, que participarán con los representantes de Francia y Bélgica en la conferencia sobre el proyecto defensivo. Los gobiernos norteamericano y británico han indicado categóricamente que las propuestas del jefe del gobierno francés para modificar el tratado, alterarían el carácter de éste, y han manifestado a Mendes-France que su plan los ha sorprendido y los ha desilusionado. Estados Unidos y Gran Bretaña no forman parte de la Comunidad Europea de Defensa, pero mediante tratados están vinculados con ella.

Entrevista con Spaak

A poco de llegar procedente de París, el primer ministro francés, Pierre Mendes-France, se reunió con el canciller belga, Paul Henri Spaak, quien se ha propuesto allanar las diferencias que separan a Francia de sus aliados, diferencias sobre cuestiones de poderes y principios que podrían dar por tierra con la proyectada Comunidad Europea de Defensa y con el consiguiente ejército europeo de seis naciones. Se tiene entendido que Mendes-France hizo saber inmediatamente a Spaak que la cuestión es si los demás países aceptan o no las modificaciones propuestas por Francia, pues en otro caso no habrá tratado. Las enmiendas francesas alteran fundamentalmente la idea de la CED, tal como había sido concebida. De la conferencia que comenzará oficialmente mañana y que durará dos días, parece que ha de depender todo el giro que tome la política de Europa occidental, ya que participan en la misma, Francia, Alemania Occidental, Italia, Bélgica, Holanda y Luxemburgo.

Si estos seis países no logran ponerse de acuerdo, Gran Bretaña y Estados Unidos se verán en situación de tener que prestar su apoyo, al menos en apariencia, a Alemania occidental, a expensas de Francia. Londres y Washington ya han convenido que, con la aquiescencia de Francia o sin ella, este otoño habrá que conceder a la República Occidental Alemana una mayor autonomía, y más tarde, reconocer a los alemanes el derecho a rearmarse.

Inmediatamente después de la llegada de Mendes-France y del canciller alemán, Konrad Adenauer, se observó una febril actividad diplomática. Una tras otra

(Continúa en la página DOS)

Londres no se Comprometió a Defender Formosa

Formuló una Aclaración el Foreign Office

LONDRES, 18 (AFP). — La declaración formulada por el presidente Eisenhower, al afirmar que "toda tentativa comunista, de "liberar" a la isla de Formosa chocaría contra la séptima flota norteamericana", fué comentada en Londres por el vocero del Foreign Office, quien en conferencia de prensa se limitó a responder a una pregunta, diciendo que "el gobierno británico no ha contraído compromisos para la defensa de Formosa".

Se estima en los círculos autorizados, que si las operaciones de hostigamiento de las fuerzas nacionalistas chinas contra el continente deben continuar e intensificarse, podría producirse una situación extremadamente peligrosa. Considérase, en efecto, que a pesar de la inferioridad táctica de sus fuerzas, los jefes militares de Pekín se verían obligados a contestar el ataque en forma vigorosa y en este caso un conflicto chinonorteamericano sería de temer, con consecuencias para la paz, en Extremo Oriente.

Inspeccionó una Isla el Almirante Stump

TAIPEI, Formosa, 18 (AP). — La embajada de Estados Unidos anunció que el almirante Félix B. Stump, comandante en jefe del Pacífico, ha inspeccionado una pequeña isla avanzada de los nacionalistas chinos, que está a la vista del territorio metropolitano chino. El anuncio dió motivo a que se considerase que Estados Unidos podría tener a estudio la posibilidad de poner bajo la protección de la VII flota norteamericana la cadena de islas fortificadas que los nacionalistas ocupen frente a China continental.

Fuentes oficiales manifestaron que tal medida, más el compromiso de Eisenhower de defender Formosa, constituiría la advertencia más firme posible para que los comunistas desistieran de sus planes para una posible invasión. El anuncio de la embajada añadió que el almirante Stump pasó un día entero en las islas Tuchen, situadas a 14 millas de la provincia de Chekiang y a unas 220 al Noroeste de Formosa.

Un Crucero Comunista

HONGKONG, 18 (AP). — Informaciones publicadas aquí dicen que el crucero comunista chino "Chungking" ha sido reacondicionado y reparado, hallándose actualmente en un puerto. El buque es el ex "Aurora", que Gran Bretaña dió a los nacionalistas chinos después de la segunda guerra mundial. Su comandante abandonó el bando nacionalista, mientras la nave estaba fondeada en Shanghai en 1949.

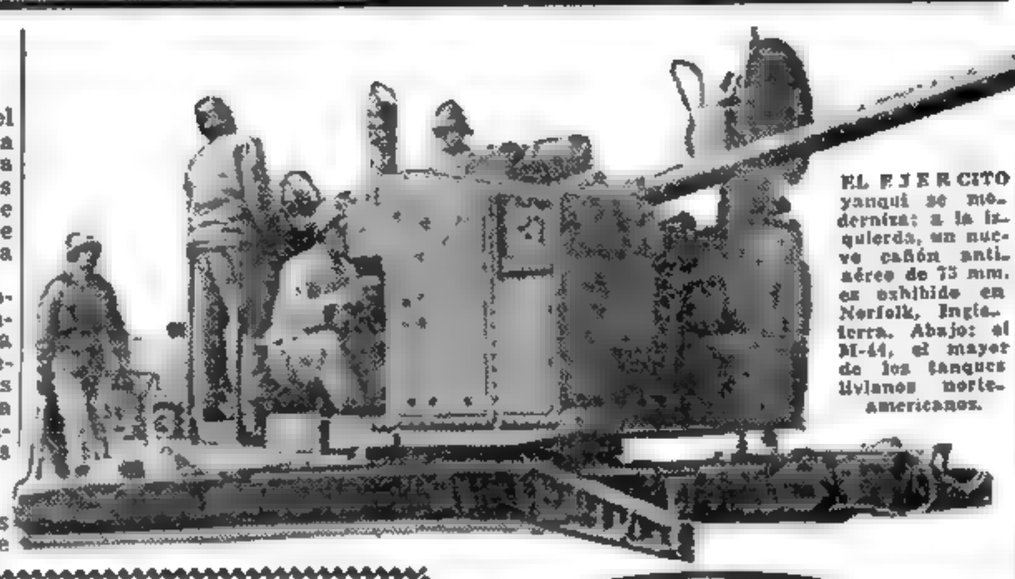

EL EJERCITO yanqui se moderniza: a la izquierda, un nuevo cañón antiaéreo de 75 mm. es exhibido en Norfolk, Inglaterra. Abajo: el M-44, el mayor de los tanques livianos norteamericanos.

Causaron Doce Muertos los Tifones en Japón

TOKIO, 18 (INS). — Enormes daños materiales y pérdidas de vidas provocó un huracán que se desató en el sur de Japón. Hasta el momento se sabe que perecieron 12 personas, 35 recibieron heridas y otras 18 han sido dadas como desaparecidas. Además, 12 naves pesqueras se perdieron. La tormenta fué más violenta en la isla de Kyusu, la más meridional de Japón. Las autoridades norteamericanas ayudaron a las japonesas a encarar la situación, informándose que unas 12.000 personas fueron evacuadas de sus hogares en aquella isla.

Evacuará E. U. Tropas de Corea

WASHINGTON, 18 (AP). — El Departamento de Defensa anunció que cuatro divisiones de Estados Unidos serán retiradas de Corea dentro de los próximos meses, indicándose que serían trasladadas a otras zonas en donde se cree "servirán mejor a los intereses militares norteamericanos".

El anuncio calificó el retiro de tropas como una medida adoptada de conformidad con la política anunciada el 16 de diciembre pasado por Eisenhower. En esa ocasión, la Casa Blanca anunció el retiro de las divisiones 40 y 45

Estados Unidos mantiene actualmente en ese país seis divisiones, cinco del ejército y una de infantería de marina. La notificación expresa que el hecho de que el ejército fuera el organismo encargado de designar las divisiones a retirarse del territorio coreano, no excluía la posibilidad de que la primera división de infantería de marina fuera una de las cuatro.

Un vocero del Departamento de Defensa explicó que el ejército es el agente ejecutivo de todas las fuerzas de tierra en Corea y el VIII ejército incluye ahora todos los elementos de tierra de las fuerzas de la infantería de marina estacionadas allí.

Oposición en Seúl

SEUL 18 (AP). — Los miembros de la Asamblea Nacional surcoreana señalaron que Estados Unidos a fines de año proyecta dejar sólo tres de las divisiones que tiene en Corea.

Se dió esta información durante una sesión de emergencia en la que se decidió en forma unánime oponerse al retiro de esas fuerzas.

El presidente de la Asamblea, Lee Ki Poong dijo que los representantes surcoreanos en Washington discutirán el asunto mañana con las altas autoridades norteamericanas. El presidente de la comisión de Relaciones Exteriores de la Asamblea, Whang Sung Soo, especificó a su vez que Estados Unidos planea evacuar sus tropas con excepción de dos divisiones norteamericanas y una división combinada de tropas norteamericanas y de otros países de la UN

Decisión de la Asamblea

La Asamblea decidió unánimemente que el retiro de las tropas norteamericanas sin fortalecer las fuerzas surcoreanas "dejará a Estados Unidos como único responsable de lo que pueda suceder en la fase coreana de la campaña comunista para dominar el Asia y todo el mundo".

Seis Opiniones sobre la Reforma de la CED

PARIS, 18 (ANSA). — En vísperas de iniciarse la conferencia de Bruselas, la atención de los gobiernos europeos se ha concentrado en el examen de las posiciones adoptadas por los países que forman la comunidad europea, respecto de los problemas que enfrenta.

INGLATERRA.— Hay preocupación por los retrasos que pueda sufrir el rearme de Alemania y el posible fracaso de la política de Adenauer, con todas sus consecuencias. Londres, se siente obligado a buscar un acuerdo entre las exigencias francesas y las necesidades alemanas.

ITALIA.— En las últimas 24 horas, ha modificado su tesis que ahora se aproxima más a la francesa o, por lo menos, demuestra mayor comprensión hacia las exigencias de Mendes-France. Dicen los diarios que la delegación italiana estará en situación delicada, pues Roma se mostró hostil, en un principio, a las propuestas francesas, pero no se atreve a oponerse en forma decidida, a fin de no perjudicar la solidaridad política y diplomática italofrancesa.

BELGICA.— Es el país que más disposiciones tiene para secundar a Mendes-France. El canciller Spaak se ha mantenido en estrecho contacto con el primer ministro francés mediante continuas conferencias telefónicas y ahora personales en Bruselas. La prensa comenta desfavorablemente la actitud abiertamente hostil de Holanda.

HOLANDA.— Es decididamente contraria a toda reforma de la CED

LUXEMBURGO.— Se asociará a la obra de mediación de Spaak.

ALEMANIA OESTE.— Su punto de vista resulta singularmente elástico. Adenauer desmintió los comunicados oficiales que rechazan las propuestas francesas, y ha recomendado a sus colaboradores que actúen con extrema prudencia y moderación. Lo que más descontenta al canciller germano es el pedido de ocho años para la total aplicación del tratado. Se tiene entendido que el propio Adenauer tratará de convencer a Mendes-France de que reduzca ese plazo a tres años solamente, como está previsto en el tratado de París.

GRONCHI

por Giovanni Gronchi ★ *Presidente de la Cámara de Diputados de Italia*

No Hay Cambios Fundamentales en la Línea Política del Partido Demócrata Cristiano

ROMA, 18 (Especial de ANSA). — ¿Hacia dónde se encamina la democracia cristiana? Esta es la pregunta que, con curiosidad e inquietud, se plantea la opinión pública italiana después del reciente congreso de Nápoles, en el que se operaron varios sugestivos cambios en las esferas directivas del partido. Dicha asamblea consagró el triunfo de la corriente de "iniciativa democrática", encabezada por Amintore Fanfani, a la luz de cuyos postulados la línea política inmediata de la agrupación deberá promover, en primer término, la revitalización del partido; en segundo lugar, la defensa y consolidación de la democracia, "restando fuerzas al bloque socialcomunista y reforzando los vínculos con otros movimientos democráticos"; y finalmente, la elaboración de un programa integral para el futuro desarrollo económico de la nación, en el que su principal herramienta deberá ser la solidaridad entre las organizaciones patronales y de trabajadores.

El primero de estos puntos es de carácter eminentemente interno del partido y deriva la atención hacia el siguiente, donde en realidad se define el programa concreto de la democracia cristiana, que debe entenderse como la intención manifiesta de apoyar plenamente al gobierno de Scelba y seguir desarrollando una política centrista por los mismos caminos recorridos hasta ahora.

Esto último reviste particular importancia, porque disipa los temores existentes en algunos ambientes, en el sentido de que se produjese un brusco "viraje hacia la izquierda". En el congreso de Nápoles se ha reafirmado la necesidad de proceder enérgicamente en el terreno de la reforma social, pero esto no afectará en modo alguno a la estructura del Estado ni de la economía "liberal" que condiciona actualmente el desarrollo de la vida italiana. Así las cosas, es lícito inquirir: ¿la presente fórmula de gobierno asegura esa estabilidad o equilibrio político que es indispensable si se quiere que cese la "guerra fría", innegablemente en vigor pese a los esfuerzos que tanto el Estado como un amplio sector de trabajadores realizan para hacerla finalizar? Aquí reside el problema fundamental de este momento italiano, problema que sólo ha sido parcialmente encarado por el congreso de Nápoles. Por tal razón no cabe esperar, por ahora al menos, una política "nueva". Pero ello no significa que no se hayan logrado progresos con relación a la situación preexistente. Solamente, se me ocurre que estos progresos siguen el ritmo pesado de una administración común. Mientras tanto, en toda Italia resuena en estos momentos el "¡Ruit hora!" —"¡La hora acosa!"— y es necesario proceder.

Giovanni Gronchi

Designó Vargas el Nuevo Ministro de Aeronáutica

RIO DE JANEIRO, 18 (AP). — El presidente Vargas designó al general Epaminondas Gomes dos Santos titular de la cartera de Aeronáutica en reemplazo del general Nero Moura, quien renunció como resultado de la tensión política creada por el asesinato del mayor de aeronáutica Rubén Vaz. Anteriormente, Vargas, había ofrecido el cargo a los generales Altaire Eugenio Rosani y Vasconcellos.

Por otra parte se informó que Climerio Almeida, uno de los principales acusados en el atentado, que fué detenido ayer por oficiales de la Aeronáutica y Joao do Nascimento, también arrestado, están siendo sometidos a largos interrogatorios por la Policía Federal y además por sus captores. A todo esto, la misma policía y los oficiales de la Aeronáutica examinan un número de cartas del teniente Fortunato, que fué jefe de la guardia personal del presidente Vargas, cartas que fueron secuestradas en la casa de dicho teniente y en el Palacio Catete, que es la residencia del Primer Mandatario. No se ha revelado de qué modo tales cartas han sido retiradas del Palacio Catete, si bien circulan al respecto los más encontrados rumores.

Llega Hoy Henry Holland, Secretario Adjunto de Estado de la Unión

INFORMACIÓN PAGINA TRES

Hay Virtual Ultimátum de Mendes-France a la CED

Asóciase Occidente al Duelo de Italia

Ha Muerto Alcide de Gasperi

Prohombre de la Epoca de la Posguerra

Dejó de Existir Repentinamente en su Casa Veraniega de Sella di Valsugana

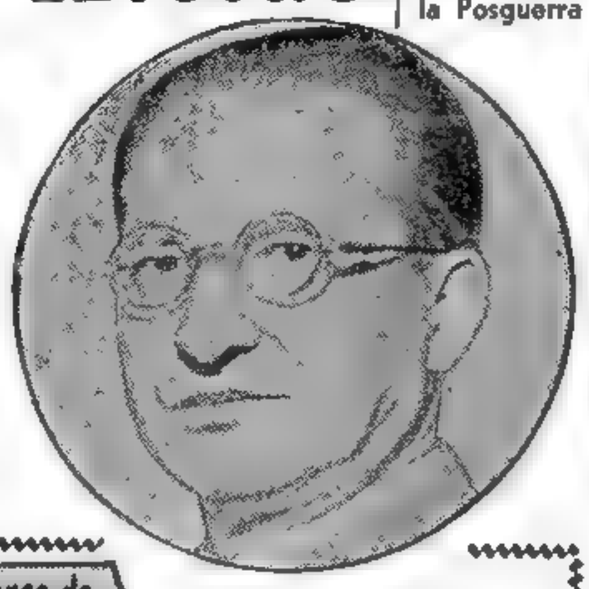

ALCIDE de Gasperi, ex primer ministro de Italia, gestor de la recuperación de su patria, donde su desaparición ha causado honda pena, a la que se asocia todo Occidente

SELLA DI VALSUGANA, Italia, 19, (AP).— Alcide de Gasperi falleció a las 2.30 de hoy a consecuencia de un ataque cardíaco. Tenía 73 años de edad. Hallábase pasando un período de descanso en su residencia rural de esta zona septentrional montañosa, lejos de Roma y de los conflictos políticos que tuvo que afrontar sin tregua durante casi una década.

Pese a que su salud estaba quebrantada, el gran público lo ignoraba. Sólo después de su muerte se reveló que había sufrido un síncope hace una semana. Pero no se temió por su vida hasta el martes, cuando los dolores del corazón se hicieron más intensos.

Un mensajero llevó la noticia poco antes del amanecer a Scelba, en la localidad veraniega de Fiuggi, y el primer ministro se dirigió inmediatamente a Sella di Valsugana.

Minutos antes de expirar, de Gasperi dijo adiós a sus amigos

"Me despido de toda la gente que me ha querido", manifestó a su familia

Su viuda, Francesca de Gasperi, expresó el deseo de que fuera inhumado en Roma, donde ella reside habitualmente con sus tres hijas. Pero se dice también, que De Gasperi quería que se lo enterrase en el pueblo alpino de Predazzo, en el valle de Ufiemmo, junto a la tumba de sus padres.

Sus Ultimos Días

SELLA DI VALSUGANA, 19 (ANSA).— Después del primer ataque cardíaco, el enfermo solicitó a su hija Cecilia que leyera algunos versículos del libro de los Salmos para preparar su espíritu. En días pasados de Gasperi había dicho a sus familiares que cuando "esto a punto de morir quiero que me recen las oraciones de los moribundos". Muchas veces repitió este refrán: "Señor, vuelve a tu siervo ...".

La Capilla Ardiente

SELLA DI VALSUGANA 19 (AFP). — Los restos de de Gasperi reposan sobre el lecho de su dormitorio, transformado en capilla ardiente amontonándose a su alrededor las coronas de flores montañesas, que tanto gustaba recoger durante sus paseos. Su esposa Francesca de Gasperi y sus tres hijas

(Continúa en la página DOS)

La Defensa de Europa Era su Gran Inquietud

SELLA DI VALSUGANA, 19 (AFP). — De Gasperi había sido vivamente afectado estos días por las noticias que le llegaban referentes a la preparación de la conferencia de Bruselas y la CED. Se sentía indispuesto desde hace algunos días y sus médicos habían informado a la familia que le evitaran todo motivo de inquietud.

Dos días antes de su muerte, había enviado una carta a Amintore Fanfani, secretario político del partido Demócratacristiano, carta que revestía la forma de mensaje en el cual "rogaba" a los órganos oficiales de la agrupación que apoyaran al gobierno principalmente en la política de realización de la CED y señalaba su pesar por no poder viajar a Bruselas para cumplir una obra de persuasión en favor del Tratado.. Trascendió además, que su salud se resintió por los esfuerzos desplegados en el reciente congreso de la Democracia Cristiana en Nápoles, en el que bregó para mantener la cohesión y la unidad del partido.

En una llamada telefónica que hizo la noche pasada al jefe del gobierno, Mario Scelba, de Gasperi, casi sollozando, le dijo que era "necesario resolver con toda urgencia" el problema de la defensa de Europa, y añadió: "Si no se lleva a cabo la CED, sólo Dios sabe lo que puede ocurrir".

Sus postreras palabras fueron: "¡Jesús! ¡Jesús!

Ediciones Especiales de los Diarios de Roma

ROMA, 19 (AFP).— Todos los diarios dieron ediciones especiales anunciando la muerte, con gran estilo titulares, presentando condolencias a la familia del extinto y acompañando extensa biografía de de Gasperi. "Il Messagero" dice: "Defensor de los derechos italianos en las conferencias de Londres y de París —donde representó a la nueva Italia con una dignidad que se impuso a los vencedores— fué constructor tenaz de una Europa unida. El mensaje de unidad europea representa su testamento espiritual legado a Italia y a los pueblos de Europa".

"L'Osservatore Romano", órgano del Vaticano, le rindió un cumplido tributo al decir que fué "grande entre los estadistas de todas las naciones".

Londres Readquiere Libras Esterlinas

LONDRES 19 (AP).— El Tesoro anunció que Gran Bretaña readquiere libras esterlinas por valor de 112 millones de dólares en el Fondo Monetario Internacional. La transacción se califica de voluntaria, señalándose que refleja la firmeza de la libra.

La intención general del Fondo Monetario es asistir a sus miembros en dificultades en sus balances de pagos, permitiéndoles obtener monedas de otros miembros a cambio de las propias. Para satisfacer dificultades de balances de pagos en 1947-48, Inglaterra compró 300 millones de dólares, abonando, además, un interés de cuatro millones de dólares en libras. Esto significó un aumento correspondiente en el capital de 1.064 millones de dólares en libras, que ha suscripto Gran Bretaña en la organización. Las compras de esterlinas por Holanda, Brasil, Japón y Turquía redujeron el exceso de ese capital en 102 millones de dólares.

Clarín

BUENOS AIRES · REPUBLICA ARGENTINA

40 Centavos

Un toque de atención para la solución argentina de los problemas argentinos

AÑO X — Diario de la Mañana — Nº 3.183

Buenos Aires, Viernes 20 de Agosto de 1954

Pekín Acusa a EE.UU. de Violar su Zona Costera

Washington Denuncia Retención de Pilotos

LONDRES, 19 (AP). — Radio Pekín denunció esta noche que unidades navales y de las fuerzas aéreas de Estados Unidos han "penetrado" en las zonas costeras de China. En su trasmisión, la emisora china dijo que "un crucero, un destructor y cuatro destructores de escolta, en acción concertada con las fuerzas de los bandidos de la isla de Tachen, se entregaron a actividades bélicas en la costa este de la provincia de Chekiang".

"Provocación Armada"

Agregó la radioemisora que las unidades norteamericanas procedieron en acción coordinada con "las fuerzas que le quedan a Chiang Kai Shek", y se entregaron a una "provocación armada contra el pueblo chino".

La provincia de Chekiang se encuentra en el continente chino, un poco al norte de Formosa, base de las fuerzas nacionalistas de Chiang Kai Shek. La séptima flota norteamericana está encargada de la defensa de Formosa contra cualquier agresión de China comunista.

Radio Pekín manifestó también que "los preparativos de guerra son intensificados en Formosa por las autoridades norteamericanas, en un intento tendiente a impedir la liberación de la isla".

La semana pasada, el primer ministro chino comunista, Chou En-lai, declaró que China comunista "liberaría" a Formosa.

WASHINGTON, 19 (AP). — La Unión acusó formalmente al régimen de Pekín de retener a 15 aviadores norteamericanos en calidad de "prisioneros políticos". El departamento de Defensa, en una declaración al respecto, expresa, que los comunistas chinos habían admitido en la reciente conferencia de Ginebra que los aviadores están vivos y eso ha sido corroborado por norteamericanos ex prisioneros de guerra que han sido canjeados desde el armisticio en Corea.

Expresó también que a los comunistas chinos se les ha pedido que den cuenta de un total de 5.269 norteamericanos que "están en manos de los comunistas". El gobierno de Pekín alega que los 15 aviadores volaron sobre territorio neutral durante la guerra coreana y que fueron derribados u obligados a aterrizar en Manchuria, en el lado norte del río Yalú.

El anuncio del departamento de Defensa acusa a Pekín de adoptar "el subterfugio de clasificar a los prisioneros de guerra como prisioneros políticos" para evadir el acuerdo de armisticio, en el que se especifica que todos los prisioneros de guerra que deseen ser repatriados deberán ser devueltos al lugar que escojan. Asimismo, la declaración recuerda los esfuerzos hechos para que se suministrara información acerca de 944 norteamericanos que no fueron canjeados.

Sin Reformas —Dijo— no se Creará el Ejército Europeo

BRUSELAS, 19, (AP). — En un ambiente cargado de inquietud, se reunieron esta mañana los seis cancilleres de los países que se comprometieron a constituir la Comunidad Europea de Defensa, para discutir las enmiendas que uno de ellos —el de Francia— propone introducir en el tratado original.

Los estadistas celebraron dos reuniones restringidas. La primera se inició poco después de las 11 y terminó a las 13.15, reanudándose las deliberaciones por la tarde. Alrededor de la mesa de conferencias se reunieron el primer ministro y canciller de Francia, Pierre Mendes-France; los cancilleres de Alemania Occidental, Konrad Adenauer; de Luxemburgo, Joseph Bech; de Bélgica, Paul Henri Spaak; de Italia, Attilio Piccioni, y de Holanda, Johan Beyen.

Mendes-France informó —en un virtual ultimátum— a sus aliados que tendrán que elegir entre su plan para la creación del ejército europeo o renunciar a esa fuerza continental. Advirtió que si sus propuestas son rechazadas, el Parlamento Francés no ratificará la CED, lo que provocaría una crisis política que abriría el camino para un gobierno izquierdista, netamente prosovlético, "con lo cual los rusos obtendrían un gran triunfo sin que les costase absolutamente nada".

Rechazan el Proyecto

Esta declaración —según trascendió— causó desasosiego entre los demás cancilleres, cuyos gobiernos, en distintos grados, rechazan las enmiendas de Mendes-France. Varios de los ministros rechazaron de inmediato el proyecto, y aunque es posible que luego se acepten algunos puntos, todo parece indicar que cuando concluya la conferencia, dentro de veinticuatro horas, no habrá acuerdo alguno.

Por lo pronto, Alemania Occidental, Bélgica, Holanda y Luxemburgo no se muestran dispuestos a ceder en tres aspectos fundamentales: en primer término, que el tratado no contenga discriminaciones contra los alemanes y así han sido interpretadas varias de las proposiciones francesas, que Mendes-France se declaró dispuesto a reconsiderar; en segundo lugar, que si se aceptan los cambios, el tratado no deberá ser sometido nuevamente a los parlamentos que ya lo ratificaron; finalmente, que debe conservarse la estructura supranacional de la CED, aspecto éste donde hacen hincapié los críticos de Mendes-France.

El jefe del gobierno francés ha insistido en que el tratado, en su forma actual, no será ratificado por el parlamento. En cambio, el gobierno de Italia —que es el otro país que aún no lo ha aprobado—, considera que si se introducen cambios, la ratificación por las cámaras no será tan segura como lo es en estos momentos.

Idealista y Tenaz, Fué Honesto y Fiel Servidor de su Patria

MILAN, 19 (De nuestra agencia). — Las expresiones de pesar son unánimes ante la dolorosa desaparición de de Gasperi, en el momento crítico del europeísmo del cual era apasionado paladín e iniciador, y que él en su desinteresado idealismo, había concebido como un programa de solidaridad europea, no sólo militar sino también política y económica, capaz de devolverle fuerzas, prestigio y paz al atormentado continente. De Gasperi pilotó el gobierno italiano en los trágicos años en que parecía haberse perdido hasta la vitalidad del Estado y tuvo el mérito de haber reunido entonces a las más destacadas personalidades, con prescindencia de partido, con el fin de reconstruir la nación, a la que hacían sangrar aún las heridas de la guerra interna y externa. Fueron durísimos los primeros años de la reconstrucción, que debía depender de la ayuda norteamericana, y su paciente tenacidad, sostenida por el franco y vigoroso apoyo del Vaticano y por la confianza que de Gasperi supo inspirarle a Washington, obtuvo rápidos éxitos con la colaboración del pueblo, cuya inteligente laboriosidad fué reconocida por todos los que visitaron y estudiaron el país, totalmente remodelado. En este momento, no sería oportuno un juicio especial sobre los móviles que empujaron a de Gasperi hasta el anticomunismo activo, que lo convertiría en puntal de los demócratas cristianos, a quienes seguía presidiendo después de haber intentado atenuar sus rivalidades y divergencias. Siempre será intachable e inspirará respeto la figura de este honradísimo montañés, como él gustaba llamarse, cuya italianidad fué completada por la convicción de que, en el altar del europeísmo, debían inmolarse incluso las tradiciones gloriosas y los sentimientos profundos, y ciertamente se dió cuenta de que otros países no estaban igualmente convencidos ni dispuestos a sacrificar su prestigio. Triste y la alianza balcánica fueron graves decepciones para de Gasperi, que había tenido que soportar la voluntad, a veces inexorable, de los aliados, y firmar con dolor un tratado de paz que el espíritu de justicia repudiaba. El recuerdo de de Gasperi ha de vincularse al de cuantos se consagraron a la patria y se enorgullecieron de ser honestísimos y fieles servidores de ella.

BATTISTA PELLEGRINI
Corresponsal de CLARIN en Italia

Sigue la Investigación en Río

Consideran que es Inocente el Hijo de Vargas

RIO DE JANEIRO, 19 (AP). — Un portavoz de la fuerza aérea indicó que Lutero Vargas, hijo del presidente Getulio Vargas, había sido virtualmente declarado inocente de haber estado complicado en el asesinato del mayor Rubén Vaz. El coronel Joao Adil Oliveira, miembro de la comisión de policía militar que investiga el crimen, dijo después de la reunión de esa comisión: "Cada vez estoy más convencido de que Lutero Vargas no tiene nada que ver en el asunto".

Los cinco detenidos en la base aérea de Galeao son Gregorio Fortunato, ex jefe de la desaparecida guardia personal de Vargas; José Valente, subjefe de la guardia; Climerio Eurides de Almeida, miembro de la guardia, al que se ha identificado como el que planeó el crimen; Joao Alcino do Nascimento, autor material, y Nelson Raimundo de Souza, chofer de taxi, desde cuyo vehículo se hicieron los disparos. Todavía se sigue buscando a José Antonio Soares, empleado del palacio presidencial, que también se dijo está complicado en el caso. Las autoridades aeronáuticas no permitieron que se interrogara a los detenidos, pero autorizaron que se les tomaran fotografías. La fuerza aérea virtualmente desplazó a la policía de las investigaciones, haciéndose cargo de las diligencias. Su acción ha sido censurada por considerarse ilegal.

Probaríase la Participación del Teniente Fortunato

RIO DE JANEIRO, 19 (AFP). — La posición de Fortunato, no puede ser más comprometida. Si bien no se ha probado su participación directa en el atentado contra Lacerda, demuestra, sin embargo, su complicidad en la fuga de los dos principales acusados. Uno de ellos, Climerio de Almeida, llevaba una suma muy importante de billetes de banco nuevos, que forman parte, por los números y la serie, de una suma que se halló en el departamento de Fortunato.

Fué Modificada la Ley Anticomunista Yanqui

Las Dos Cámaras del Congreso Aprobaron un Proyecto de Transacción

WASHINGTON, 19 (AP.) — Legisladores de ambas Cámaras aprobaron un proyecto de ley transaccional contra el comunismo, dejando de lado una cláusula previa que hacía que la mera afiliación en el partido Comunista fuera castigada con multa y prisión.

En su lugar, se redactó una cláusula donde se establece que una persona que sea miembro de un grupo que fomenta la doctrina comunista, deberá someterse a las penalidades contenidas en la ley de seguridad interna de 1950, que dicen que en el tal caso esos afiliados no podrán ser empleados de industrias de defensa ni del gobierno federal.

Las versiones anteriores del proyecto se basaban en la premisa de que al hacer totalmente ilegal el comunismo, sus adeptos trabajarían clandestinamente, impidiendo la vigilancia efectiva de los organismos de seguridad de la nación. La cláusula que consideraba un delito de la afiliación al comunismo ha sido aprobada dos veces por el Senado y una por la Cámara Baja, pese a las objeciones del presidente Eisenhower.

Retiro de la Ciudadanía

WASHINGTON, 19 (AP.) — El Congreso despachó un proyecto de ley para la firma del presidente Eisenhower, que despojará de la ciudadanía de Estados Unidos a todos aquellos norteamericanos convictos de abogar por el derrocamiento por la fuerza del gobierno.

El Senado aprobó ayer este proyecto y la Cámara de Representantes completó hoy la acción legislativa, despachándolo a la Casa Blanca.

Tratan el Caso de Goa

NUEVA DELHI 19 (INS). — El gobierno hindú aceptó una proposición de Portugal para efectuar una conferencia el 24 de agosto en Nueva Delhi entre representantes de ambos países, con el objeto de discutir el envío de una comisión neutral observadora a investigar la disputa sobre Goa.

Sobre Racionalización de las Tareas Gubernativas Habló en Conferencia de Prensa el General Perón

Estudian Otra Transacción Para el Pacto Europeo

PICCIONI

Propuso una Solución el Canciller Belga

BRUSELAS, 21 (AP). — En las primeras horas de hoy se preparaba un nuevo plan de modificaciones con objeto de evitar el fracaso de la organización del ejército europeo. Se informó que está a discusión una fórmula de transacción. Los informantes dijeron que Mendes-France lo llevaría a París, si es aceptado en la conferencia, como lo mejor que pudo obtener. Agrégase que no necesitará nueva ratificación.

El Canciller Italiano Ha Presentado un Tercer Proyecto

BRUSELAS, 20 (AFP). — Confírmase que los seis ministros resolvieron orientar sus trabajos para el futuro de la CED sobre la base de un proyecto presentado por el canciller italiano Attilio Piccioni. Por lo demás, se sabe ya que la conferencia no terminará hoy, como estaba previsto. En un breve cuarto intermedio, el canciller belga Paul-Henri Spaak salió de la sala de la conferencia y dijo a los fotógrafos: "Inútil esperarnos. Trabajaremos hasta muy tarde esta noche, y mañana volveremos a reunirnos". La sesión vespertina, iniciada a las 16.05, proseguía a las 19, y continó hasta hora avanzada de la noche. En la reunión de la mañana, el primer ministro francés, Pierre Mendes-France, accedió a que se suspendiera la consideración de su proyecto, ante la oposición unánime con que tropezaba, y se encomendó a los peritos de las seis delegaciones que estudiaran las contrapropuestas del ministro belga.

La sesión había comenzado con un examen general de las enmiendas propuestas por Francia al tratado de la CED. Ese estudio se realizaba metódicamente por los primeros parágrafos; pero ante la oposición que éstos suscitaron, el primer ministro francés renunció a prolongar el debate.

Se Trabaja Sobre la Propuesta de Spaak

BRUSELAS, 21 (AP). — Después de casi ocho horas y media de deliberaciones que se prolongaron hasta avanzada la madrugada, los cancilleres interrumpieron sus tareas. El ministro belga anunció que se estaba discutiendo la fórmula de transacción que él había propuesto y que constaba de treinta puntos, sobre algunos de los cuales —agregó— hay acuerdo. No precisó sobre qué trataban esos puntos. Añadió, empero, que su plan abarca: 1) una declaración aceptando algunas de las enmiendas francesas; 2) una orden al consejo de ministros de la CED para que aplique otras de las enmiendas, y 3) una nueva conferencia de cancilleres para volver a examinar esas modificaciones, una vez constituido el ejército europeo.

Considérase "Improbable" un Fracaso

BRUSELAS, 21 (AFP). — Al finalizar la reunión un portavoz de la delegación alemana manifestó que el fracaso de la conferencia, que se consideraba inminente, había pasado a ser "improbable", después de la sesión de esta noche.

Mientras Bonn Critica, en Moscú se Desconfía

BONN, 20 (AFP). — Pesimismo moderado en cuanto al desarrollo de la conferencia de Bruselas muestran los diarios de Alemania Occidental sobre las "discriminaciones" que la prensa alemana cree distinguir hacia Alemania en las propuestas francesas. "Die Welt", señala: "Alemania tiene necesidad de fuerzas armadas más fuertes que sus socios de la CED y eso es justamente lo que Francia quiere impedir". Agrega que Adenauer rechazó las enmiendas de Mendes-France y expresa que en tal caso el canciller tendrá el respaldo de todo el pueblo alemán.

Supervisión Unilateral

El "General Anzeiger", independiente, indica por su parte: "Mendes-France insiste inflexiblemente en que Francia conserve un ejército nacional de cierta importancia, mientras que las divisiones alemanas estarían sometidas al contralor europeo, es decir, francés. La integración en tales condiciones significa una supervisión unilateral de Alemania".

"Koelnische Rundschau", vocero de Adenauer, deplora que Mendes-France pida la solución de la cuestión del Sarre antes que haya una decisión sobre la CED. Agrega que esta solución sólo puede discutirse sobre el plano europeo.

Comentario de "Izvestia"

MOSCU, 20, (INS). — "Izvestia", al comentar la conferencia de Bruselas, afirma que el CED contiene una cláusula secreta que permite la formación de un ejército independiente en Alemania occidental. Añade que ese artículo secreto constituye la esencia del pacto, que tiene por fin, precisamente, la reaparición del militarismo germano.

Dice, además, que todos los signatarios del instrumento evitaron cuidadosamente referirse a los acuerdos secretos, que renuevan las garantías oficiales respecto a las limitaciones militares de Alemania.

Hacen en Brasil Otra Detención

RIO DE JANEIRO, 20 (AP). — La policía informó que ha sido detenido José Antonio Soares, sospechoso de haber participado en el atentado contra Lacerda. La captura de Soares tuvo lugar en Muriae.

Disminuye la Tensión

RIO DE JANEIRO, 20 (AFP). — Las declaraciones del presidente de la comisión investigadora del atentado contra Lacerda han aliviado la tensión política en Brasil.

Todos los autores del atentado y sus cómplices, están detenidos. Ahora se trata de determinar quiénes son sus instigadores.

5 Puntos de Vista

BRUSELAS, 20 (ANSA). — Después de las exposiciones hechas por las delegaciones en Bruselas, se puede tener un panorama bastante claro sobre las posiciones asumidas por los seis países acerca de las enmiendas francesas al tratado de la CED. Los puntos de vista pueden resumirse así.

1 Italia, Bélgica, Holanda, Luxemburgo y Alemania occidental se han unido contra las enmiendas para mantener intactos los principios de la CED.

2 Ese frente común puede pronunciarse, eventualmente sobre las concesiones a Francia, y se dice que ya hay acuerdo para para que los cinco cancilleres se comprometan a examinar las propuestas francesas.

3 Existe en todas las delegaciones la convicción de que Mendes-France expresó un punto de vista realista al decir que la CED quedará liquidada si no se aceptan sus enmiendas y si el Parlamento francés no ratifica el tratado.

4 La actitud hacia la posición de Mendes-France se ha hecho un tanto rígida y desconfiada, ante un artículo de Robert Schuman, quien afirma que en el Parlamento francés no se logrará mayoría para la ratificación del tratado original ni para el texto modificado.

5 Las delegaciones se esfuerzan por hacer algo práctico, teniendo presente que de terminar la conferencia sin un acuerdo, sería el fin de la CED.

El primer magistrado, general Perón, habla a los cronistas durante la conferencia de prensa realizada ayer

Se Traducirá —Manifestó— en una Mejor Conducción y Ejecución de los Planes

EL primer mandatario de la República reunió ayer, a las 10, en el Salón Blanco de la Casa de Gobierno, en la segunda conferencia mensual de prensa, que duró una hora, a los cronistas de diarios metropolitanos y de agencias argentinas, y les expuso el proceso final de la racionalización del gobierno, concretada recientemente. Antes de iniciar su disertación, el general Perón hizo entregar a los periodistas sendos ejemplares de folletos conteniendo los elementos básicos del nuevo sistema de acción gubernativa. Los enunciados de la Doctrina Nacional subdivididos en materias de políticas interna, internacional, de defensa y seguridad, económica, social y cultural de la Nación, la ley orgánica de los ministerios del P. E.; el reglamento básico general de esa ley, aprobado por decreto del 11 de este mes, y un decreto suscrito el miércoles pasado estableciendo la responsabilidad de los ministerios en la ejecución del II Plan Quinquenal de gobierno.

Asistieron también a la conferencia las autoridades de las Confederaciones General Económica y General del Trabajo, y de las ramas masculina y femenina del Partido Peronista.

Animada Exposición

Después de saludar con un apretón de manos a todos y cada uno de los asistentes a la reunión, el jefe del Estado ocupó el sillón de preferencia junto a la mesa situada sobre un estrado, debajo del escudo nacional y el busto de la República. A su derecha se ubicaron el vicepresidente de la Nación, el ministro del Interior y Justicia; el secretario general de la Secretaría de Prensa y Difusión, a cargo del organismo, y el edecán naval de servicio. A la izquierda se sentaron el secretario de Asuntos Técnicos, el secretario general de la C.G.T., el presidente de la C.G.E. y la vicepresidenta 1ra. de la Cámara de Diputados.

Tras un breve exordio, el general Perón ahondó en la materia que se proponía tratar, y lo hizo en tono crecientemente animado, con acotaciones sustanciosas y sus característicos gestos persuasivos. Con frecuencia guiñó alternativamente sus ojos rubricando frases intencionadas, o agitó los brazos, a puño cerrado, remedando la acción de un martillo machacando conceptos, o el accionar de una

(Continúa en la página TRES)

Urge Eisenhower la Ratificación de la CED

WASHINGTON, 20 (AP). — En su informe al Congreso sobre el programa de ayuda militar para el extranjero, Eisenhower formuló un nuevo llamamiento a Francia e Italia para que ratifiquen la CED. El presidente de Estados Unidos afirmó: "La CED ofrece la mejor solución para el difícil problema de integrar las fuerzas armadas alemanas en el sistema defensivo europeo. Ninguna medida para defender a Europa de una agresión soviética puede ser totalmente efectiva sin la participación alemana".

Sobre la Ayuda Militar

Consigna el informe del jefe del Estado, al Congreso que, en el primer semestre de 1954, Estados Unidos envió a sus aliados del exterior armas y pertrechos bélicos por 1.700 millones de dólares, con lo que el programa de ayuda militar se elevó a 9.400 millones, de los cuales los países europeos recibieron unos 6.700 millones. Con respecto a Asia, destaca los suministros brindados a Thailandia y a los nacionalistas chinos, cuya aviación fué equipada con aparatos a reacción.

El mensaje señala como uno de

Continúa en la página DOS)

Clarín

BUENOS AIRES REPUBLICA ARGENTINA

40 Centavos

Un toque de atención para la solución argentina de los problemas argentinos

AÑO X — Diario de la Mañana — Nº 3.184

Buenos Aires, Sábado 21 de Agosto de 1954

Más Dólares Para Latinoamérica

Washington Prepara un Nuevo Plan

NUEVA YORK, 20 (AP). — La revista "Business Week" informa que el gobierno de Estados Unidos prepara un plan de ayuda económica para América latina. Agrega que tal plan se dará a conocer en la conferencia económica interamericana de Río de Janeiro, en noviembre, y añade que se trata de responder a las quejas por la mayor atención prestada a Europa y Asia, y de crear situaciones estables para evitar que vuelvan a producirse "pesadillas como la de Guatemala". En términos de dólares, expresa la publicación, no significa mucho.

El aspecto más importante, añade, es que el Banco de Importación y Exportación abrirá sus puertas a los gobernantes del continente.

Pidióse en Tetuán la Reposición de Ben Yussef

TETUAN (Marruecos español), 20 (AP). — Unos 35.000 moros de la zona española de Marruecos realizaron una manifestación para protestar contra el destronamiento del sultán Mohamed Ben Yussef por los franceses, y pidieron su retorno por considerarlo "el verdadero sultán de Marruecos".

Adhesión a España

La manifestación se organizó coincidiendo con el primer aniversario del destronamiento de Ben Yussef. Los manifestantes, que llevaban carteles atacando a Francia y grandes retratos de Ben Yussef, se congregaron en la plaza de España, donde se encuentra el palacio del jalifa y la Alta Comisaría española. Dos comisiones entregaron escritos al jalifa Muley Hassan y al Alto Comisario, general García Valiño. Los moros condenaron al destronamiento de Ben Yussef y expresaron su adhesión a España y a Franco, por su "auténtica política de protección", en contraste con lo que calificaron de "política de agresión" de los franceses.

Ataques a Francia

En la mezquita de Jamaa El Kebir, donde se concentraron los manifestantes, después de una ceremonia religiosa, Sidi Abdeljalak Torres jefe del Partido Nacionalista, pronunció un discurso atacando a Francia y encareciendo la restauración inmediata de Ben Yussef "antes de que sea demasiado tarde".

Reclaman Mejor Cambio en Chile

SANTIAGO, 20. (AP). — El presidente de la comisión chilena, que integra el Consejo General de la Unión Chileno-Argentina, Guillermo del Pedregal, reconoció que, si se insiste en mantener un tipo excesivamente bajo para el retorno de las exportaciones chilenas, como es el de 110 pesos por dólar, será prácticamente imposible el envío de mercaderías chilenas a Argentina, debido a los elevados costos de producción en este país. Del Pedregal habló ante la Sociedad de Fomento Fabril, donde dió a conocer los acuerdos logrados en Buenos Aires para mejorar aspectos de la aplicación del convenio.

La Próxima Reunión

SANTIAGO, 20 (AP).— A comienzos de diciembre celebrará su tercera reunión, esta vez en Santiago, el Consejo General de la Unión Económica Chileno-Argentina.

Siam ya Ha Sido Marcada con Una Banderita Roja en el Mapa de los Planes Comunistas

HONGKONG, 20 (Especial de AP). — Una espada de Damocles, suspendida del hilo de la "coexistencia pacífica", pende sobre el pequeño reino de Siam, convertido en próximo objetivo —la lógica lo indica así— de los planes comunistas. El peligro para Siam nació el mismo día en que en Ginebra se abrió la puerta grande de Indochina a la ideología roja. Que ese peligro se transformará en hechos, nadie lo duda. Sin embargo, hay algo que se ignora: ¿Qué argumentos usarán los comunistas para explicar primero, y justificar después, su golpe? Porque Siam no ha sido jamás colonia, no tiene superpoblación, goza de prosperidad y sus relaciones con Occidente son cordiales, sin llegar al grado de aliado. Cierto que proscribió el comunismo y esto es siempre un motivo de enojo para el Kremlin. Pero, si carece de causas aparentes para intervenir, el comunismo cuenta ya con el hombre. Se trata de Pridi Phanomyong. Pridi, como le llaman los nativos, viene a ser el equivalente de Ho Chi Minh, con la diferencia de que él no fué "adiestrado" en Moscú sino que se educó en Francia. Hasta no ha mucho, se le consideraba el campeón del liberalismo. Por sus tendencias se le colocaba en el campo socialista de tipo europeo y sobresalía por sus ataques contra la corrupción administrativa. Lo mismo se opinaba de Ho Chi Minh.

Pridi fué primer ministro durante un tiempo luego de la guerra, mas, a raíz de una de las tantas conspiraciones que abundaron en Siam, desapareció. La gente lo lamentó profundamente. De sus actividades clandestinas nada se supo, hasta que el acuerdo de Ginebra develó el misterio, pues Pridi reapareció. Y reapareció hablando por Radio Pekín para sostener que "Siam se halla todavía bajo el control de los imperialistas norteamericanos... Siam es una base de agresión contra la paz... Esta situación sólo traerá desgracias al pueblo..." Idénticos conceptos defiende en sus artículos en el "Diario Popular" de la capital china.

Y agrega, como anticipo de lo que se proyecta: "Sólo por la coexistencia pacífica con las democracias puede esperar Siam la conservación de su independencia e integridad... Siam debe ser amiga de la República Popular China (la de Pekín), de la República Democrática del Vietnam y de las democracias populares de todas partes..." Entre estas últimas figura, por supuesto, la URSS.

O sea, en resumen, que Siam ha sido marcada con una banderita roja en el mapa de las futuras operaciones comunistas.

FRED HAMPSON

Recibirá Mao-Tsé-tung a la Delegación Laborista

No se Reveló el Día de la Reunión

MAO TSE-TUNG

PEKIN, 20 (INS). — El presidente de China comunista, Mao Tsé-tung, recibirá un día aún no fijado de la próxima semana, a los miembros de la delegación laborista británica que realizan una visita a ese país. Tampoco ha sido dado a conocer el lugar de la entrevista. Mao Tsé-tung, a diferencia de su primer ministro Chou En-lai sólo aparece públicamente en ocasiones excepcionales. El grupo presidido por Clement Attlee, llegó a Mukden, en Manchuria, donde recorrerá las fundiciones de acero. Los ingleses volaron sobre un largo trecho de la Gran Muralla.

HA SIDO RECHAZADO EL PLAN DE MENDES-FRANCE

Fracasó la Reunión de la CED

Italia es Ahora Una Incógnita

FANFANI

ROMA, 21 (INS). — Amintore Fanfani, que heredó el mando y la responsabilidad del partido Demócratacristiano al fallecer Alcide de Gasperi, acaba de declarar que luchará por una solidaridad mayor con Estados Unidos. Desaparecido el ex primer ministro, tanto Oriente como Occidente se preguntan ahora qué rumbo tomará Italia, pero se considera que gran parte de la incógnita la aclarará próximamente Fanfani. Las fuentes occidentales prevén que Moscú acelerará los esfuerzos comunistas para la conquista de Italia, para lo cual Togliatti explotará la muerte de de Gasperi de acuerdo con los designios del Kremlin. Los propios italianos admiten que la situación presenta un gran interrogante.

Fanfani declaró esta mañana a INS que con la desaparición de de Gasperi, Italia había perdido la "columna vertebral del movimiento anticomunista".

El nuevo jefe del partido Demócratacristiano anunció que su obra estará encaminada hacia los siguientes objetivos: 1º Eliminación del comunismo; 2º Mayor bienestar para el pueblo; 3º Solidaridad con occidente; 4º Preservación de todas las libertades, sobre todo la religiosa.

Clarín

BUENOS AIRES · REPUBLICA ARGENTINA

40 Centavos

Un toque de atención para la solución argentina de los problemas argentinos

AÑO IX — *Diario de la Mañana* — Nº 3 185

Buenos Aires, Domingo 22 de Agosto de 1954

BRUSELAS, 22 (AP). — Ha fracasado la conferencia de los seis signatarios de la CED. Los cancilleres mantuvieron durante el día de ayer largas conversaciones con el enviado especial de Estados Unidos, David Bruce, considerado un experto en las cuestiones vinculadas con la Comunidad Europea Defensiva, mas todos los esfuerzos, que en cierto momento los observadores calificaron de dramáticos, se estrellaron contra la firme decisión de Mendes-France de imponer las reformas por él presentadas y la no menor de los otros de no aceptarlas. En realidad las discusiones giraron en torno a dos propuestas: la de Mendes-France, que equivalía a la creación de un nuevo tipo de CED, y la de los cinco que insistía en conservar, con ligeras variantes, la primera idea. Hoy, a las 11, los seis cancilleres volverán a reunirse pero con el solo objeto de redactar el comunicado final, que será a modo de responso del nonato ejército europeo.

Francia Confirma el Desacuerdo

BRUSELAS, 22 (AFP). — Un vocero de la delegación francesa declaró que el desacuerdo total imperante en la conferencia de Bruselas, desacuerdo entre Francia y los otros cinco cancilleres, había puesto término a las deliberaciones. Por lo tanto la cuestión de la CED queda sin resolver, o sea que la ratificación por la Asamblea Nacional francesa sigue siendo tan problemática como antes.

La conclusión de la conferencia podrá traer consecuencias imprevistas para la seguridad europea y también, pero ya previstas, para el futuro alemán. Desde la tarde de ayer, en que se presentía el fracaso de las negociaciones, los corresponsales procuraban recoger impresiones de los cancilleres acerca de la posibilidad, más cercana ahora que nunca, de que Estados Unidos, apresurara su reconocimiento de la soberanía de Alemania del Oeste.

Las Reformas que no Fueron Aceptadas

PARIS, 22 (INS). — Las reformas francesas que motivaron el fracaso de la conferencia son éstas: a) El pacto estipula que el nombramiento y promoción de los oficiales del ejército común serán hechos por el comisariato; Francia quería que la cláusula sólo rigiera para los alemanes. b) El pacto dispone la unificación de los recursos militares de los 6; Francia pretendía que sólo se hiciera así en territorio alemán. c) El tratado establece el aporte de tropas en cuota previamente fijada; Francia lo aceptó, pero reclamó que, si por cualquier causa tuviera que retirar parte de sus hombres, los demás signatarios retirarían, a su vez, un número proporcional.

Italia Quizás Revea su Actitud

BRUSELAS, 22 (ANSA). — El canciller Piccioni se mostró desalentado por el fracaso de las conversaciones. En rigor de verdad ese desaliento es general, pues se prevé que la existencia de la CED continuará siendo teórica. Descártase la probabilidad de que Francia la ratifique y en cuanto a la actitud del gobierno de Roma, algunos expertos en cuestiones internacionales, no ocultan su presunción de que Scelba aprovechará la ocasión para "pedir más" por la aprobación definitiva. Sin embargo, la pregunta que surge por sí sola es ésta: Sin Francia, ¿qué valor tendrá la CED?

Testamento Político de De Gasperi

ROMA, 21 (AF). — Alcide de Gasperi pidió apoyo para la Comunidad Defensiva Europea, a la que calificó de "mi espina", en una carta escrita pocos días antes de morir, y dirigida a Amintore Fanfani, su sucesor en la presidencia del partido Demócratacristiano hace un mes. Hoy fué dada a la publicidad por el diario oficial del partido, "Il Popolo", que la considera como "casi una expresión de últimos deseos y un testamento" para la agrupación. En ella, de Gasperi indica su extrema fatiga, su desaliento y los temores de que fracasaran los esfuerzos del partido en los años de la reconstrucción y la posguerra.

"Mi espina —agrega—, es la Comunidad Defensiva Europea. ¿Qué hará Italia el 19? (Se refería al día en que comenzó la reunión de Bruselas). Si usted puede hallar los medios, hágalo saber a tiempo."

De Gasperi elogia a Fanfani por su apoyo al gobierno. "Noto con placer en su documentada carta la colaboración con el gobierno. Es necesario apoyarlo al máximo grado posible. Gracias por el trabajo que está usted haciendo, al que deseo el mejor resultado. ¡Ay si fracasaran sus esfuerzos!".

La carta está fechada el 9 del corriente. Expresa, asimismo, que demoró la respuesta a otra de Fanfani, a causa de la fatiga y del desaliento. Añade que no podía recuperar su fortaleza física y que pasaba muchas horas acostado para compensar "las largas noches insomnes".

"En realidad —declara—, la recuperación que yo esperaba no se produce. Lo mejor que puedo decir es que será muy lenta".

A la vez manifiesta sus esperanzas de que Fanfani podrá descansar un poco: "Yo soy un ejemplo de que aun la fibra más fuerte se desgasta", concluye.

Llevan a Roma los Restos del Extinto

TRENTO, 21 (ANSA). — Millares de personas despidieron hoy los restos del ex primer ministro Alcide de Gasperi, cuando fueron embarcados en el tren especial que los conduce a Roma, donde recibirán sepultura. Durante toda la noche, desfiló una columna interminable por la capilla ardiente, erigida en el Ayuntamiento. Esta mañana a las 9, se ofició una misa de cuerpo presente en la catedral, hasta donde el féretro fué conducido a pulso por ocho miembros del partido Demócratacristiano. El oficio fué celebrado por el arzobispo de Trento.

En su recorrido hasta la capital italiana, el tren que conduce los restos del estadista, se detendrá en varias ciudades, donde se tributarán homenajes póstumos a de Gasperi.

Prepararían la Acción Contra Formosa

Cambios en los Comandos de Pekín

HONG KONG, 21 (AFP). — Trascendió en Hong Kong que el general Liu Po Cheng fué elegido representante del Distrito Militar del este de China en el Congreso Nacional del Pueblo que se iniciará el 15 de septiembre en Pekín. Liu era anteriormente jefe del consejo administrativo de China del sudeste, suprimido el mes pasado. Siguió no obstante, como comandante del Segundo Ejército y presidente del distrito militar del sudoeste.

Según los observadores, este cambio es significativo en la campaña para "la liberación de Formosa" y el general Liu habría sido trasladado al este ya para preparar una acción contra esa isla o bien para organizar la defensa contra un eventual ataque nacionalista. Estiman, asimismo, que reemplaza al general Chen Yi en el comando militar del este, quien habría perdido el favor de Pekín.

Liu Po Cheng, apodado "El dragón tuerto", porque perdió un ojo en la batalla de Hawchow que en 1948 puso fin a la resistencia nacionalista al norte del Yang-tsé, está considerado como uno de los mejores generales chinos.

Anunciará en Diarios de Rusia el Comercio Inglés

LONDRES, 21 (ANSA). — Llevando a la práctica su decisión de abrir las columnas de la prensa comunista a la propaganda comercial de Occidente, la Unión Soviética ofreció al editor londinense C. F. Millington, la representación exclusiva de 29 periódicos técnicos moscovitas, en los cuales los industriales británicos podrán anunciar los artículos que desean colocar en Rusia. Esta medida, probablemente, será seguida en fecha próxima por similares ofrecimientos en Francia, Alemania occidental, Italia y Suiza.

DIO LUGAR a un final emocionante el clásico Patagonia Argentina, disputado ayer en Palermo. Fueron protagonistas del mismo Earthquake y Agasajo, a los que le vencían faltan 100 metros para la meta y dominando el primero Empero, Agasajo, que evidencia notables aptitudes para la lucha, reaccionó y logró vencer por una cabeza en 1'43" 1/5 los 1800 metros.

Aconseja Pío XII el Decoro en el Vestir

CIUDAD DEL VATICANO 21 (INS). — En una carta dirigida al episcopado de todo el mundo, Pío XII formuló un llamado a los católicos para que eviten vestir indecorosamente. Afirma que una tarea de las más importantes para los eclesiásticos es la acción contra las modas indecorosas.

El cardenal Pietro Ciriaci prefecto del Consejo de la Congregación del Vaticano, que firma la carta en nombre del Papa, afirma que los católicos deben vestir adecuadamente y con modestia.

Deplora la difusión del atuendo escaso, actitud se expone en diarios, revistas, espectáculos y películas.

ORDENAN EN RIO EL ALERTA DEL EJERCITO

RIO DE JANEIRO, 21 (AP). — El ministro de Guerra, general Zenobio da Costa, ordenó a todas las unidades del ejército en la zona de Río de Janeiro mantenerse esta noche en estado de riguroso alerta. Según se informa son inminentes nuevos acontecimientos en relación con la investigación por el asesinato del mayor de la fuerza aérea, Rubén Vaz. Por su parte, el Almirantazgo estuvo reunido durante la tarde, y subsiguientemente reveló que había ordenado el arresto disciplinario del almirante Muniz Freire, por haber apoyado públicamente las demandas pidiendo la renuncia del presidente Vargas. Mientras tanto, los opositores siguen exigiendo abiertamente que Vargas se retire; además, grupos de diputados estudian la presentación de una nueva acusación oficial en el Congreso. Los adversarios de Vargas insisten en que el gobierno está complicado en el atentado.

Los jefes de la oposición, al parecer, no esperan lograr la renuncia del primer mandatario, quien aún cuenta con el apoyo de las fuerzas armadas, que han declarado claramente que no apoyarán ningún medio extraconstitucional para destituir al presidente. En consecuencia, se tiene la impresión de que el procedimiento de acusación oficial sería el único medio oficial que queda a la oposición en su batalla contra el primer magistrado.

En los círculos políticos se estima que una iniciativa semejante tiene pocas probabilidades de éxito, pues el 3 de octubre habrá elecciones de renovación parlamentaria, y hasta que entre en funciones la nueva legislatura, lo más probable es que la Cámara se resista a proceder. Por lo tanto, cuando finalizase el debate ya se habrían celebrado las elecciones presidenciales de 1955, y la acusación no tendría ningún objeto.

Franco insta a mantener la unidad

SAN SEBASTIAN 21, (AFP). "Un peligro constante se cierne sobre Europa. Los bárbaros quieren destruir las bases de la civilización cristiana y católica, lo que una realidad que no podemos olvidar", declaró el general Franco en un discurso en San Sebastián en ocasión de la inauguración de un sanatorio.

Examinó luego la posición de España en una Europa amenazada en el Este. "Su situación geográfica —señaló— hace de España un verdadero reducto y por ello España ha sido una nación unida algunos siglos antes de los otros pueblos".

El jefe del Estado español, invitó finalmente a los españoles a "velar por su unidad".

El Plan Mendes-France Suscita Críticas de Adversarios y Partidarios del Pacto Europeo

PARIS, 22 (De nuestra agencia). — ¡Qué hermosa aparecía Europa bajo el sol de agosto de 1949!... Eduardo Herriot era aclamado por la multitud de Estrasburgo. Winston Churchill, cubierto de flores, consentía en dejarse besar simbólicamente por una alsaciana de un atuendo folklórico. Robert Schuman y Georges Bidault sonreían seguros: nada podría ya oponerse a una unión política destinada a salvar el porvenir de la civilización europea.

Un lustro exactamente ha transcurrido desde aquel verano de Alsacia. Estamos en Bruselas en 1954. ¿Qué voces se hacen oír allí? No por cierto las de la Unión Europea, noble tentativa que solo logró hasta hoy constituir una gran esperanza sino el desesperado SOS de la idea básica de Estrasburgo, vale decir, de la fórmula de la soberanía supranacional que el tratado de la CED debía poder consagrar. Una coincidencia harto dramática llevó a la primera reunión de los seis ministros la triste nueva de la muerte de Alcide de Gasperi —ese pacifista nacido para la lucha— uno de los más convencidos y ahincados apóstoles de la unidad europea: "Urge salvar la CED, había dicho la víspera a Mario Scelba, de lo contrario sólo Dios sabe lo que ocurrirá". Francia aparece por otra parte oponiéndose paradojalmente a una iniciativa que, ante todo es ciento por ciento francesa. Digamos, por último que sir Winston entusiasta "europeísta" en La Haya en 1945 y en Estrasburgo en 1949, no se encuentra en Bruselas en 1954. La Cámara de los Comunes, que lo puede todo excepto convertir un hombre en mujer, se opone a que Inglaterra abandone las microscópicas partículas de su esplendente soberanía. (Que quienes no se explican las vacilaciones de este país recuerden pues que Londres ni cede su ejército ni entra en el juego de la autoridad supranacional.

¿Cuál es en realidad la clave de la discusión de Bruselas? La existencia de dos peligros comunes sobre cuya importancia hay un profundo desacuerdo. Para unos más grave es la amenaza potencial de una Alemania remilitarizada capaz de volverse contra occidente y para otros, el temible avance soviético. Entre estos últimos hállase "Le Figaró", para el cual la respuesta la da el mapa: está, por un lado, la pequeña mancha que forman 45.000.000 de alemanes gobernados democráticamente y por otro una sombra colosal que cubre la mitad de Europa y los dos tercios del Asia, con 800.000.000 de seres en un solo bloc de rígida disciplina totalitaria guiados por una ideología cuyo imperativo categórico consiste en lograr por todos los medios la conquista del mundo. Para el "Figaró" y los partidarios a ultranza del tratado de París el peligro alemán no cuenta, sólo vale el soviético. Los que se oponen a él condenan sin apelación la Europa supranacional al margen de Gran Bretaña y son sólo seis Estados del sistema carolingio y lo califican de cementerio de la patria. Admiten en cambio una Europa organizada en forma "internacional".

Mendes-France fué a Bruselas, ha dicho, a defender una causa difícil. Su Protocolo de

(Continúa en la página DOS)

O. GONZALEZ ROURA

Censura "Pravda" a Líderes Comunistas

PARIS, 21 (AFP). — En su editorial, citado por Radio Moscú, "Pravda" critica por su pasividad a muchos miembros del partido Comunista. "Hay todavía entre nosotros —manifiesta el órgano central del partido Comunista soviético— comunistas que dan prueba de una actitud formalista y pasiva hacia las decisiones del partido".

Luego nombra directamente al primer secretario del partido en la República de Daghestán, Dañialov, y al presidente del consejo de ministros de esa república, Nerjinov.

Chile no Modificará su Régimen Constitucional

Afirmó Ibáñez que Carece de Fundamento esa Versión

SANTIAGO, 21 (AP). — El presidente Ibáñez está decidido a mantener el régimen democrático y constitucional del país, declaró al presidente del Senado, Fernando Alessandri, y a representantes del partido Agrario Laborista, oficialista, los que le entrevistaron para informarle con respecto de rumores que circulan en diversos sectores de la opinión pública acerca de que existiría la intención de establecer en Chile un régimen dictatorial. El primer magistrado ha manifestado en esa oportunidad, que los rumores son infundados y reiteró su decisión de defender el régimen constitucional democrático de la Nación. También dijo que Alessandri había ordenado a la prensa oficialista que suspendiese los ataques contra el Parlamento, pues los desaprobaba. Ultimamente el diario oficialista "La Nación" había publicado una serie de artículos que critican agudamente a los parlamentarios de la oposición.

Ibáñez recibió por separado a Alessandri y a los dirigentes del partido Agrario Laborista. Estos últimos explicaron al presidente que los rumores han surgido a raíz de las frecuentes visitas al primer magistrado de elementos contrarios al Parlamento y a la democracia. Asimismo le manifestaron que tales versiones, que mencionan como primera medida la clausura del Congreso, han creado un clima de inquietud en el país.

El presidente reiteró a sus visitantes que en momento alguno ha pensado alterar la línea democrática de gobierno que se ha trazado, no obstante su disconformidad con las dificultades que encuentra la realización de planes efectivos en bien del país. Reconoció que había recibido a las visitas aludidas, pero insistió en que está decidido a defender el régimen constitucional e institucional de la república.

Resultados de los Partidos de Ayer

Primera División

Boca Juniors	2	Banfield	1
R. Central	0	Independiente	0
Huracán	1	River Plate	2
Chacarita Jrs	1	San Lorenzo	0
Lanús	5	G. y Esgrima	2
Racing	1	N. O. Boys	1
Platense	0	V. Sarsfield	4
F. C. Oeste	2	Tigre	3

Primera "B"

Unión	1	Argentinos Jrs.	2

Aun Hay Posibilidades de que Francia Ratifique el Tratado

Reconócese el Fracaso de Bruselas

BRUSELAS, 22 (AP). — Francia y sus cinco posibles aliados reconocieron hoy que habían fracasado en su intento de remodelar el proyecto del ejército europeo, pero acordaron seguir trabajando en favor de una Alemania rearmada y unida a occidente. La discrepancia entre las seis naciones hizo que por el momento quedara en el aire la política aliada en Europa. Pese a que los ministros de relaciones exteriores habían llegado ya a un punto en que sólo restaba separarse, el embajador especial norteamericano, David K. Bruce, entregó al primer ministro francés la nota que le dirigía el secretario de Estado, Dulles.

De momento no se hicieron comentarios acerca de lo que Dulles quería decir al reservarse la posición de Estados Unidos en el caso de que el tratado de la Comunidad Europea de Defensa fuera modificado o rechazado, pero se recordó que Dulles, en diciembre pasado, advirtió a Francia que su rechazo de la Comunidad podría provocar "una angustiosa revisión" de la política exterior norteamericana en Europa.

Los dos grandes de esta conferencia, Mendes-France y Adenauer, se volvieron a reunir después de terminada, para mantener una franca conversación sobre diversos temas de interés común. Esta fué la primera reunión de esta naturaleza celebrada por los dos estadistas desde que llegaron a Bruselas.

En su conversación pasaron revista a los diversos aspectos de las relaciones francoalemanas, relaciones de cuya firmeza depende que pueda prosperar la unidad europea.

Funcionarios alemanes manifestaron después de la entrevista que Mendes-France y Adenauer estuvieron de acuerdo en que debían esforzarse por mejorar esas relaciones, y en el interín debían esperar a que se presentara una nueva oportunidad para tratar de arreglar el futuro del disputado territorio del Sarre.

Tal vez en esto radique una de las claves del resultado que ha de tener el debate de la Asamblea francesa sobre la Comunidad Europea de Defensa. El Parlamento francés puso el arreglo de la cuestión del Sarre como una de las condiciones indispensables para la ratificación del tratado. Por lo tanto, si que no se llegue en Bruselas a solución alguna del problema del Sarre, puede significar que no habrá ratificación del tratado.

Después de la reunión de hoy, Adenauer dijo a los periodistas que "Mendes-France y yo hemos estado de acuerdo en que debemos hacer todo lo posible por establecer mejores relaciones y vínculos más fuertes entre nuestras dos naciones".

"Mendes-France se ha pronunciado en forma categórica en favor de la Comunidad Europea de Defensa y de la ratificación de dicho tratado por la Asamblea Nacional francesa, y en contra de la neutralización de Alemania. Por consiguiente, creo que todavía no se ha perdido la C E D.

DAVID K. BRUCE

LA POLITICA DE COOPERACION SIGUE INALTERABLE

Clarín

Un toque de atención para la solución argentina de los problemas argentinos

BUENOS AIRES · REPUBLICA ARGENTINA · 40 Centavos

AÑO IX — Diario de la Mañana — Nº 3.186

Buenos Aires, Lunes 23 de Agosto de 1954

Mendes-France se Traslada a Londres

Entrevista con Churchill

LONDRES, 23 (AFP). — De fuente oficial se confirmó en esta capital que el primer ministro francés Pierre Mendes-France, llegará a Londres mañana por la mañana para conferenciar con el primer ministro británico.

En los círculos responsables londinenses se pone de relieve que, aun cuando Mendes-France hizo conocer su intención de venir a Londres antes de iniciarse el debate en la Asamblea Nacional Francesa sobre la Comunidad Europea de Defensa, el interés suscitado por la visita después del fracaso de la conferencia de los "seis", es mayor de lo previsto.

Viaje de Mr. Eden

LONDRES, 22 (AFP) — El ministro de Relaciones Exteriores británico señor Anthony Eden regresará a Londres mañana.

Se Dió el Comunicado de los "6"

BRUSELAS, 22 (INS).— El canciller belga, Paul Henri Spaak, leyó en rueda de periodistas el comunicado final de la fracasada conferencia del tratado de la Comunidad Defensiva Europea, expresando que no pudo llegarse a un acuerdo.

Spaak hizo hincapié en la importancia del hecho de que los seis ministros, incluso Mendes-France, declararon conjuntamente que la política de cooperación para defender a Europa, permanece inalterable. Luego trató de suavizar el deprimente impacto del fracaso de la reunión, declarando que la publicación de las propuestas, especialmente las que todavía deben ser tratadas para aclarar la situación, será útil para hacer desaparecer la vacilación imperante en torno a ellas. Por su parte Mendes-France no quiso decir a los demás cancilleres qué hará Francia ahora sobre el tratado de la CED. Se limitó a decir que ésa es una cuestión de orden interno. Durante la conferencia de prensa, Spaak comparó la posición del "premier" francés y las contrapropuestas de los otros ministros, criticando la actitud de Francia. Trató de aclarar que el plan francés demoraría indefinidamente la implantación del tratado y que el veto pedido por Mendes-France crearía serias dificultades.

A todo esto, trascendió que Estados Unidos advirtió a Francia que reconsiderará la extensión de su ayuda militar y garantías de seguridad a Europa si el tratado de la Comunidad Defensiva es rechazado.

La advertencia norteamericana iba contenida en un mensaje del secretario de Estado, Foster Dulles.

EE. UU. Y GRAN BRETAÑA OTORGARIAN PLENA SOBERANIA AL OESTE ALEMAN

WASHINGTON, 22 (INS). — En fuentes diplomáticas se adelantó la impresión de que el colapso de la conferencia de Bruselas sobre el pacto defensivo europeo obligará a Estados Unidos y a Gran Bretaña a conceder plena soberanía a Alemania Occidental y colaborar en su rearme incondicional. El departamento de Estado no comentó aún el fracaso de la reunión pero se torna evidente en las más altas esferas del gobierno que Estados Unidos está impresionado por el inexplicable fracaso de la reunión en la capital belga. Una fuente competente comentó extraoficialmente la situación de la siguiente manera: "Si la conferencia fracasó realmente, el asunto es muy grave". Otros funcionarios esperan el desarrollo de los próximos acontecimientos antes de establecer un juicio definitivo, a menos que eventualmente ceda el estancamiento.

Una Esperanza de Renovación se Observa Ahora en Italia

ROMA, 22 (ANSA) Exclusivo para CLARIN — Italia necesita de aquí en adelante con mi opinión una mayoría y un gobierno que se propongan actuar, dentro del adecuado número de años, organizando el Estado y la sociedad, en sus relaciones civiles y económicas, sobre la base de la Constitución. Solamente entonces la democracia parlamentaria adquirirá consistencia y autoridad y ofrecerá a la sociedad italiana un permanente sólidamente fuerte, dentro del cual puede desenvolverse la lucha de clases, que para los socialistas es el motor del progreso y la ley fundamental de la historia y de la vida.

Creo que existe hoy en el país, una gran esperanza de renovación que se expresa de diversos modos, después de la terrible prueba de estos últimos cinco años. El éxito psicológico que un año atrás obtuvo el ex primer ministro Pella, fue ciertamente debido a una gentileza de lenguaje, detrás de la cual el país entrevió la esperanza de la tregua de las contiendas sin cuartel. Naturalmente, no basta cambiar el lenguaje para cambiar la política, y tanto es cierto, que la experiencia de Pella declinó rápidamente.

Los italianos comprendieron que hoy se verifica un punto de detención en aquel impulso de renovación y progreso que, después de la sacudida de los años 1944/45, hizo levantar la cabeza al obrero en su torno, al campesino frente a su arado, al empleado ante su escritorio, al intelectual ante sus libros.

Las dificultades en que se debate hoy Italia nacen de la rigidez de nuestras relaciones políticas y al mismo tiempo, de la rigidez de nuestras relaciones económico-sociales, tanto más graves en un país como el nuestro todavía sacudido por una desocupación permanente que castiga a millones de familias y obliga a más de un tercio de la población a mantenerse en un bajísimo nivel de vida.

Considero que tanto en el Parlamento como en el plano social debiera valer la sentencia de Maquiavelo, quien afirmaba que es necesario hacerse amigo del adversario que no se puede derribar. Hacerse amigo y crear con ello un elemento de distensión y de coexistencia. Distensión y coexistencia, dos términos de los cuales se atribuye que abuso de ellos desde hace tiempo, pero que, según mi opinión, contienen el secreto de nuestro inmediato destino sobre el plano mundial, sobre el plano europeo y sobre el de nuestro país. Existe un equilibrio que debe restablecerse y esto no se puede lograr sino en dos formas: o en base a una definitiva victoria de los unos sobre los otros, al precio de una guerra que sería aún más terrible que las dos últimas y de las cuales estamos aún pagando el precio, o sobre la base de un razonable acuerdo o compromiso. La política de la distensión y de la coexistencia significa la búsqueda de un razonable compromiso, que no niega los contrastes ideológicos, los conflictos de potencia o de intereses, pero que tiende a resolverlos dentro del marco de una superior concepción unitaria de los problemas de nuestra época.

PIETRO NENNI
Jefe del Partido Socialista Italiano

Confusa Situación en Río: la Aviación Pide que Renuncie Vargas

RIO DE JANEIRO, 22 (INS). — Los altos jefes de las fuerzas aéreas aprobaron hoy por unanimidad una resolución que, según fuentes responsables, representa un llamamiento al ejército y a la marina para reclamar la renuncia del presidente Vargas.

Treinta brigadieres encabezados por el ex candidato presidencial Eduardo Gomes se reunieron esta mañana, a las 10, y con sólo algunas interrupciones, continuaron deliberando hasta las 20, aprobando una nota que no se divulgó hasta después de ser sometida por el propio Gomes al ministro de Aeronáutica. La nota dice que los brigadieres adoptaron "determinada decisión unánime, capaz de restaurar la tranquilidad en el país", sin especificar cuál era esa decisión.

Sin embargo, se la interpreta como un llamamiento a las otras dos fuerzas para pedir la renuncia de Vargas.

El Comunicado

RIO DE JANEIRO, 22 (INS) — Dice el comunicado: "Los oficiales generales de las Fuerzas Aéreas Brasileñas, identificados con el sentimiento de su corporación, ante la evolución de los hechos criminosos revelados por la investigación policial militar (del asesinato del mayor Rubens Vaz por miembros de la custodia de Vargas), expresan una vez más su agradecimiento por la solidaridad recibida del ejército y la marina y la seguridad de que las fuerzas armadas, dentro del orden y la disciplina y fieles a la Constitución, no faltarán a la confianza en ellos depositada para que la presente crisis nacional tenga solución digna y definitiva".

"Acordaron también que el brigadier Eduardo Gomes, el oficial de mayor graduación presente en la reunión, comunicase a los ministros de las carteras militares y al mariscal jefe del Estado mayor de las fuerzas armadas la decisión, que se aprobó por unanimidad capaz de restaurar la tranquilidad en el país".

Reunión del Ministerio

RIO DE JANEIRO, 22 (INS) - Esta noche se cumplió una importante reunión en el palacio Catete, en la que participaron la mayoría de los ministros y el vicepresidente, señor Café Filho. En forma separada mantuvieron una nueva reunión los generales que integran el grupo opositor. Esperábase esta noche una importante resolución con la que se espera poner fin a la grave tensión política que reina en el país desde el atentado al periodista Lacerda.

Darán Apoyo a Vargas

RIO DE JANEIRO 22, (AP). — El jefe del Estado Mayor General, Caiado Da Costa expidió esta noche la siguiente declaración: "El gobierno defenderá el mandato del pueblo brasileño". Dijo también [illegible] cumplirán sus deberes constitucionales y que tal mandato será mantenido a toda costa.

Otra Declaración

RIO DE JANEIRO 22, (AP). — El ministro de Justicia, Sr. Tancredi Neves, expidió esta noche el [illegible]

LUTERO VARGAS

Bananas de Paraguay Vienen en dos Barcos

ASUNCION, 22 (AP). — Ha sido embarcada la primera partida de bananas paraguayas adquiridas por el Instituto Argentino de Promoción del Intercambio. Se trata de 10.000 cachos de bananas de una partida de 100.000 que el IAPI adquirió de conformidad con los términos del Convenio de Unión Económica. El embarque se efectuó en el patrullero argentino "King" y en el buque de carga "Atenas".

Acuartelamiento de las Tropas

RIO DE JANEIRO, 22 (AFP). — El ministro de Guerra ordenó que las tropas del distrito federal sean acuarteladas.

Se recuerda que una medida similar había sido adoptada el 6 de agosto, en razón de la tensa situación existente en el ambiente político a raíz del atentado contra el periodista Lacerda.

Acusan a Lutero Vargas

RIO DE JANEIRO, 22 (INS). — Un informe presentado ante los más altos jefes de la Fuerza Aérea por los aviadores que investigaron el reciente atentado contra la vida del periodista Carlos Lacerda, que costó la del mayor Rubens Vaz, ataca a fondo a la administración del presidente Vargas y afirma que uno de los autores del atentado confesó que la orden para la comisión del doble delito fué dada por el Dr. Lutero Vargas, hijo del primer mandatario.

Esta es la primera vez que oficialmente el nombre del legislador del partido Laborista es vinculado con el atentado que provocó gran conmoción pública y repercusión en el exterior.

ción no justifica ninguna alarma". También señaló el citado secretario de Estado, que el gobierno cuenta con la aprobación de las fuerzas armadas, las que están dispuestas —dijo— a reprimir cualquier intento de desorden.

RIO DE JANEIRO, 23 (INS). — En la presidencia de la República se desmintieron esta madrugada las versiones sobre la renuncia del presidente Getulio Vargas. Se dispuso la censura en todas las radioemisoras y los edificios de las mismas fueron ocupados por agentes del Departamento de Orden Político, de la Policía Civil.

Los Tanques Salieron a la Calle

RIO DE JANEIRO, 23 (AP) — Los tanques del ejército salieron a la calle para proteger el palacio presidencial, como culminación de una crisis política de dos semanas. La decisión militar siguió a un anuncio de la fuerza aérea, diciendo que se había logrado una "solución valedera" a la crisis. Un rumor no confirmado, de los muchos que circularon en la capital, dijo que el ministro de guerra, Zenobio da Costa, alertó a las unidades militares para apoderarse de la base aérea de Galeao. El diario "Ultima Hora" en una entrevista con Vargas citó palabras del presidente, diciendo: "Solo muerto abandonaré el palacio Catete". La radio oficial anunció que Vargas rechazó la sugestión de que renunciara, formulada por la aeronáutica.

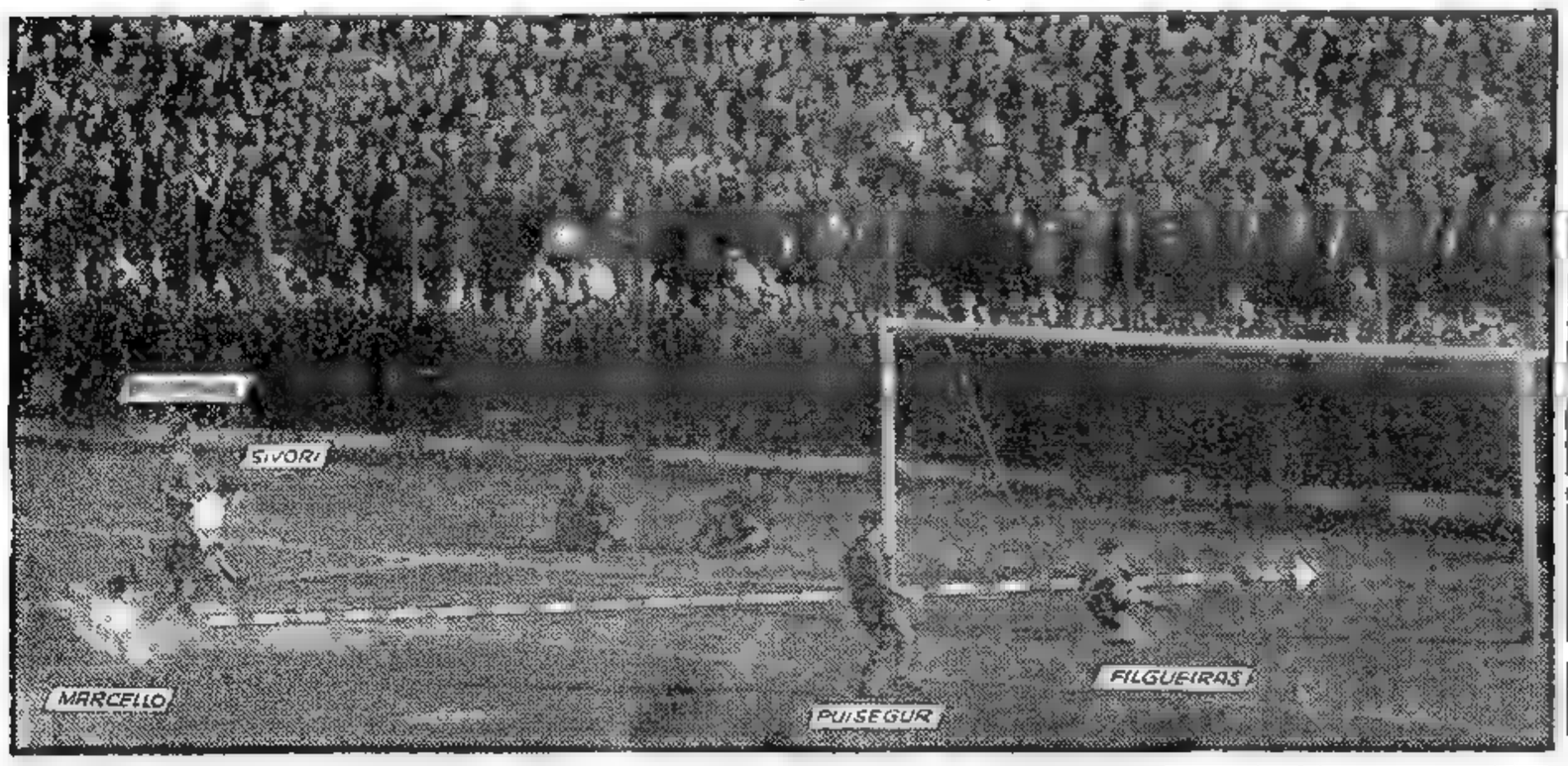

SIVORI obtiene el empate, tras recibir pase de Prado y rematar adelantándose a la acción de Marcello, quien trató de conjurar el peligro saliendo de la valla y arrojándose a los pies del delantero de Núñez, Filgueiras, en postrer esfuerzo, intenta evitar el contraste, pero sin lograr su propósito

Adjudicóse Fangio el Título de Campeón Mundial

(INFORMACION SUPLEMENTO DEPORTIVO)

Inauguró el Gral. Perón el Congreso de Organización y Relaciones del Trabajo

El Régimen Está al Borde del Abismo, Dice Café Filho

Culmina en Brasil el Conflicto con Vargas

Clarín

BUENOS AIRES · REPUBLICA ARGENTINA · 40 Centavos

Un toque de atención para la solución argentino de los problemas argentinos

AÑO X — Diario de la Mañana — Nº 3.187

Buenos Aires, Martes 24 de Agosto de 1954

RIO DE JANEIRO, 23 (AFP). — "Los oficiales generales de las fuerzas aéreas de Brasil, reafirmando su decisión de respetar el orden, la disciplina y los principios constitucionales, estiman que la actual crisis nacional sólo podrá resolverse con la renuncia del presidente de la República". Así está redactada la nota presentada al presidente Vargas por el jefe de estado mayor mariscal Mascarenhas de Morais, poco después de la reunión de los generales de la aeronáutica.

El vicepresidente, Café Filho, en un discurso pronunciado hoy ante el Senado, reveló detalles de las gestiones realizadas el sábado ante Vargas, durante las cuales le propuso la renuncia de ambos para reconquistar la paz y la unión de los espíritus. "La realidad es tal que todos advierten que está pendiente de un hilo y que el orden y el propio régimen se hallan al borde del abismo", afirmó.

Precauciones Militares

En efecto, la situación hasta el momento en todo Brasil es tranquila. Las fuerzas armadas y la policía están dotadas a intervenir para reprimir cualquier [illegible]. Todos los comandos de la aviación y de las zonas militares se [illegible] en estado [illegible] con el ministro de Guerra. Los aeródromos [illegible] prosiguieron normalmente.

Los Sucesos Más Salientes

RIO DE JANEIRO, 23 (AFP). — Después de los dramáticos sucesos de anoche, en las últimas veinticuatro horas se ha acentuado la crisis política que vive Brasil desde el atentado que ocasionó la muerte del mayor Rubén Vaz. En realidad no es exagerado afirmar que culmina el conflicto con Vargas.

Los hechos más salientes que se registraron luego de la reunión de militares celebrada ayer se desarrollaron como sigue:

A El teniente general Eduardo Gomes, en nombre de los brigadieres de la fuerza aérea, entrevistó al jefe de Estado Mayor, mariscal Mascarenhas de Moraes para informarle de la decisión de sus compañeros de armas en la cual, como ahora ha revelado, se exige la renuncia del presidente Vargas.

De Moraes conferenció con el ministro de Guerra, Zenobio da Costa, quien a medianoche se dirigió al cuartel general del ejército y luego al Palacio Catete, donde conferenció con el primer mandatario. Al retirarse, manifestó que Vargas no renunciaría "sino en el caso de que exista la amenaza de un derramamiento de sangre".

ZENOBIO DA COSTA

C Poco después, el ministerio de Guerra, en un comunicado, anunció que reina orden en todo el país y que "las fuerzas armadas no tienen por qué intervenir en el régimen". Al mismo tiempo, se implantaba la censura sobre los informativos radiales y la policía ocupaba las centrales telefónicas.

D En su última edición, "Tribuna de Imprensa", el diario de Lacerda, anuncia que la marina y la aeronáutica harán una "huelga blanca" si la crisis no se resuelve en 48 horas. Significa con esto que rehusarían asistir al banquete que las fuerzas armadas ofrecerán mañana a Vargas con motivo del Día del Soldado.

EL GENERAL Perón al hablar en el Congreso de Relaciones del Trabajo

El Acto en la Facultad de Derecho y C. Sociales

Defendemos —Dijo— la Empresa Moderna

CON la asistencia del presidente de la República, general Juan Perón, fué inaugurado ayer, a las 17, el Primer Congreso de Organización y Relaciones del Trabajo, preparado por la Confederación General Económica con la colaboración del Instituto de Relaciones Industriales. Se desarrolló el acto en el salón de honor de la Facultad de Derecho y Ciencias Sociales, que se hallaba colmado por los delegados argentinos y extranjeros y numerosos representantes de la industria, la banca y el comercio de diversos puntos del país y del exterior. Al llegar el primer mandatario, acompañado por su edecán aeronáutico, comodoro Carlos French, y su ayudante, capitán Alfredo Máximo Renner, fué recibido en la escalinata del edificio por el presidente de la C. G. E., y de la Comisión del Congreso, señor José B. Gelbard, y miembros de la misma y del comité de organización. Poco después el general Perón ocupaba el amplio estrado adornado con banderas de los diversos países concurrentes a la asamblea y una gran leyenda con los colores patrios que señalaba la iniciación del Primer Congreso de Organización y Relaciones del Trabajo. En torno al general Perón tomaron asiento el vicepresidente de la República, contraalmirante Alberto Teisaire; el ministro de Trabajo de Venezuela, doctor Carlos Tinoco Rodil; el presidente de la Suprema Corte, doctor Rodolfo Valenzuela; el secretario de Estado para los Asuntos Económicos, doctor Alfredo Gómez Morales, y los ministros de Trabajo y Previsión, señor Alejandro Giavarini; de Educación, doctor Armando Méndez San Martín; de Comercio, doctor Antonio Cafiero; de Finanzas, doctor Miguel Revestido; de Industria, doctor Orlando Santos; el cardenal primado, doctor Santiago Luis Copello; el secretario general de la C. G. T., Sr. Eduardo Vuletich; el decano de la Facultad de Derecho, doctor José A. Fernández Moreno y otras altas autoridades.

Una vez ejecutado el Himno Nacional, el señor Gelbard, enunció los objetivos perse-

(Continúa en la página TRES)

Mendes-France Solicitó el Apoyo de Churchill

Unificarán Esfuerzos Para Salvar la CED

LONDRES, 23 (AP). — El primer ministro francés, Mendes-France, conferenció por espacio de cuatro horas con su colega británico, sir Winston Churchill, y con el jefe del Foreign Office, Anthony Eden, en un intento por salvar el plan del ejército europeo. La reunión se llevó a cabo en la residencia de Churchill, en Chartwell, a donde Mendes-France se trasladó directamente desde Bruselas, luego de fracasar en los intentos de lograr que sus colegas europeos aceptaran enmiendas al tratado de la CED. Eden, por su parte, interrumpió sus vacaciones en Austria, para asistir a esta reunión.

Lacónico Comunicado

En un lacónico comunicado se informa que Mendes-France y Churchill se comprometieron a dar "pasos prontos y prácticos con miras a mantener la unidad occidental, luego de una discusión general sobre la situación que resulta de la conferencia de Bruselas".

Al despedir a su visitante, Churchill dijo a Mendes-France: "Haré cuanto esté a mi alcance para ayudarle". El "premier" francés partió inmediatamente en avión de regreso a Francia. De las palabras de Churchill resulta evidente que Mendes-France vino a Londres no a pedir consejos, sino a solicitar apoyo en estas horas difíciles para la posición de Francia en política internacional.

Programa de 3 Puntos

WESTERHAM, 23 (INS). — Ha trascendido que Churchill, al prometer a Mendes-France apoyo en la crisis política que afronta su gobierno, aclaró que antes, el Parlamento francés deberá aprobar o rechazar el pacto de la CED.

El jefe del gobierno francés habría llevado a Chartwell un programa de tres puntos para solucionar la "impasse" en que se encuentra el pacto europeo. Esos puntos serían: a) soberanía total de Alemania Oeste a la brevedad posible, b) creación de un "banco de armamentos" en Europa occidental y c) sustitución del ejército europeo "integrado" que prevé la CED por otro "coaligado" con participación efectiva de Gran Bretaña.

Informó a Coty

CAEN, 23 (AP). — Procedente de Londres, llegó por vía aérea Mendes-France, quien de inmediato se trasladó a Bagnoles-de-l'Orne para informar a Coty sobre sus gestiones en Bruselas. Otro tanto hará mañana en París, con el gabinete que preside.

Por el Momento, Washington Rehusó Comentar el Fracaso de Bruselas

BIDAULT Y REYNAUD CRITICAN AL "PREMIER"

WASHINGTON, 23 (AP). — El vocero del departamento de Estado, Henry Suydam, dijo que se estudiará "la totalidad del panorama" antes de formular un comentario oficial sobre la posición de Estados Unidos, después del fracaso de la conferencia de Bruselas. "Naturalmente es ésta una situación muy seria", expresó Suydam, en su conferencia con los periodistas. Por otra parte, se negó a comentar la sugestión de que Gran Bretaña y Estados Unidos pudieran proceder ahora rápidamente a poner término a su ocupación de Alemania occidental y otorgar plena soberanía al gobierno de Bonn.

La Decisión Corresponde a Francia

NUEVA YORK, 23 (AFP). — "Por primera vez desde la última guerra una gran conferencia entre potencias occidentales termina en un desacuerdo admitido públicamente", declara "The New York Times", en un artículo que lleva por título: "La decisión sobre la CED pertenece ahora a París". Manifiesta que el fracaso de la reunión de Bruselas no debe hacer pensar desde ahora en el fracaso total de la estructura misma de la CED, y llega a la conclusión de que las enmiendas francesas pueden al fin de cuentas, ayudar, más que bien que sabotear, el proyecto.

Anticípase un Dramático Debate

PARIS, 23 (AFP). — La confusión que reina en los círculos políticos como consecuencia del fracaso de Bruselas hace anticipar que la sesión del sábado, en la cual Mendes-France informará sobre su gestión será una de las más dramáticas que haya celebrado la Asamblea Nacional francesa. Se atribuye al primer ministro la intención de pedir la ratificación de la CED sin las enmiendas que se negaron a aceptar sus colegas. En tal caso, no plantearía la cuestión de confianza, ya que el tratado no fué negociado por su gobierno.

Pero esta intención ha provocado la reacción de los partidarios de la CED y el ex canciller Bidault ya ha declarado que es perfectamente posible conciliar la organización del mundo libre con la coexistencia pacífica "aunque fuese por medio de un protocolo de aplicación". Con estas palabras, Bidault parece rechazar las enmiendas de Mendes-France.

También Paul Reynaud ha criticado severamente al primer ministro, al abogar por que se evite el aislamiento de Francia. "Si la asamblea rehusa el pronunciamiento que espera el mundo libre —ha dicho— tenemos la certeza de que resurgirá la Wehrmacht". A estas palabras contesta Daniel Mayer, presidente de la comisión de Relaciones Exteriores, quien opina que el aislamiento de Francia se habría producido "si el tratado se aplicaba según su texto primitivo". También aludió a la necesidad de reagrupar la mayoría parlamentaria —profundamente dividida en partidarios y adversarios de la CED—, lo que parece sugerir un posible ingreso de los socialistas en el gobierno.

A su vez, Antoine Pinay, posible sucesor de Mendes-France si éste renunciase, propuso que Francia adopte la CED provisionalmente, por un plazo de un año y medio. Se cree que su propuesta cuenta con el respaldo norteamericano.

Fueron Imponentes las Exequias de De Gasperi

ROMA, 23 (ANSA). — En imponente ceremonia efectuáronse las exequias de Alcide de Gasperi, cuyos restos recibieron sepultura en la basílica de San Lorenzo. Antes de partir el cortejo de la iglesia de Jesús, donde anoche fueron velados, celebró los oficios fúnebres el cardenal Micara, vicario de la diócesis de Roma.

Hallábanse presentes el presidente de la República, Luigi Einaudi; el primer ministro Mario Scelba, con el gabinete en pleno, miembros del cuerpo diplomático, los integrantes de la mesa directiva de la Democracia Cristiana y delegaciones de todos los partidos, con excepción del Movimiento Social Italiano. Los comunistas enviaron una representación pero ésta no asistió a la ceremonia religiosa.

Finalizado el oficio, el ataúd cubierto con la bandera italiana, fué colocado en la carroza fúnebre, que seguida por un imponente cortejo se dirigió hasta la basílica de San Lorenzo, bajo cuyo altar mayor quedó depositado. Se informa que más adelante, los restos serán trasladados al pie de un monumento que se levantaría en el templo a De Gasperi, quien dió su apoyo a la reconstrucción de la basílica que había resultado semidestruída en la guerra.

Voló por Primera Vez el Emperador Japonés

TOKIO, 23 (AP). — El emperador y la emperatriz del Japón efectuaron su primer viaje en avión en un transporte cuatrimotor pilotado por un aviador norteamericano. La pareja imperial llegó a Tokio tras un largo vuelo desde Hokkaido, la isla más septentrional del Japón, donde permanecieron 23 días.

Rusia Debe Aclarar su Propuesta

Inminente Respuesta Occidental

PARIS, 23 (AFP). — Es inminente el envío a Moscú de la respuesta a la última nota soviética, según se indica en círculos bien informados. Aunque rehusan ofrecer la menor indicación sobre el contenido de la respuesta occidental, se cree que Francia, Gran Bretaña y EE. UU., sin rechazar la proposición soviética de celebrar una nueva conferencia cuatripartita sobre Alemania, harán notar que las dos últimas notas rusas no demuestran cambios de actitud con respecto a los problemas que quedaron sin solución en la conferencia de Berlín.

Condicionan la Reunión

En esas condiciones, las potencias occidentales estiman que una nueva reunión cuatripartita, para solucionar el problema alemán y la seguridad europea, no darán resultados, a menos que el gobierno soviético formule proposiciones nuevas y concretas.

El comité de peritos que se ha reunido en Londres, para preparar la respuesta occidental a la última nota soviética, realizó la sesión final. Sin embargo, el contenido de la nota no será divulgado antes de que el gobierno soviético la tenga en su poder.

PERSIGUIERON A PLATOS VOLADORES, AVIONES A CHORRO

FILADELFIA, 24 (INS). — Una escuadrilla de aviones a chorro persiguió sin resultado a cinco "platos voladores" sobre el este de Pensilvania y sur de Nueva Jersey. La fuerza aérea no quiso comentar el suceso.

Los aviones recibieron órdenes de perseguir a los "platillos" después que fueron localizados por 50 estaciones del cuerpo de observadores. Centenares de personas llamaron por teléfono a la policía, diarios y emisoras comunicando la aparición. Las estaciones de radar, la oficina meteorológica y el aeropuerto de Filadelfia fueron puestos sobre aviso. Los "platitos" eran objetos en forma de globo que iban a gran altura.

Reina en Marruecos Una Calma Relativa

CASABLANCA, 23 (AP). — El residente general en Marruecos, Francis Lacoste, anunció que se restableció el orden en el protectorado, tras dos semanas de agitación. No obstante esta declaración, trascendió que elementos terroristas mataron anoche a un tendero y un policía, ambos marroquíes, hiriendo gravemente a otro árabe.

Reabren los Comercios

Aunque continúan los incidentes de importancia secundaria, en Marruecos vuelve a reinar calma relativa. Los comercios de los nativos reabrieron sus puertas en las principales ciudades, después de haber estado cerradas dos semanas por la orden de huelga dictada por el Partido Itiglal de independencia.

En Túnez, una patrulla policial sostuvo un choque con los terroristas y capturó a tres. En las vecindades, fué disuelta una manifestación de jóvenes.

Pakistán Recibirá Ayuda de la Unión

WASHINGTON, 23 (AP). — EE. UU. y Pakistán firmaron un acuerdo de asistencia de emergencia mediante el cual se suministrará ayuda norteamericana para reparar los daños causados por las inundaciones en la región oriental de ese país.

Cerca de 10 millones de personas fueron afectadas por el desbordamiento del Brahma-Putra.

Crearía Más Problemas Dar la Soberanía a Bonn

BONN, 23 (Especial de ANSA). — ¿Decepcionó a los alemanes el fracaso de la conferencia de Bruselas o los ha llenado de alegría? La verdad que contestar a la pregunta no es nada fácil. Si se va en busca de impresiones a los círculos del gobierno, se oirán comentarios que se parecen a lamentaciones. Pero si se busca lo que en la jerga periodística se llama "reacciones" en sectores más oficiosos que oficiales, se saca en conclusión que las discrepancias "cinco contra uno" fueron muy bien recibidas. Y esto último se explica: si la CED no nace —y aunque nazca mucho remedará la fábula del parto de los montes— Estados Unidos tendrá que poner en marcha sus planes destinados a colocar una barrera ante la URSS. Y, claro está, esa misión de dique corresponderá, inexorablemente, a Alemania, más a una Alemania con casi el pleno goce de la soberanía nacional, con ejército y demás integrantes de ese derecho de las naciones que son calificadas de independientes.

Ni que decir que, de cualquiera manera, la solución que encararía Estados Unidos, con la sonrisa benevola de Gran Bretaña, no dejará de entrañar riesgos formidables. En primer lugar, a Francia no le agradará que se adopte una decisión de tal vital importancia sobre Alemania sin su aprobación; luego se halla la actitud que asumirá Rusia al ver que se llega —que eso sería en la práctica— a la paz por separado con una de las dos zonas en que quedó dividido el ex III Reich.

Y no ha de pasarse por alto otra posibilidad: que el gobierno de París no reconocerá la soberanía alemana en la parte bajo ocupación francesa. En resumidas cuentas, los desacuerdos de Bruselas, pese a la satisfacción de los alemanes que anhelan la recuperación de la soberanía venga después lo que venga, no contribuirán precisamente a mejorar la situación europea. Así lo entienden los círculos allegados a Adenauer. Y el propio Mendes-France, que se apresuró a entrevistarse con Churchill en procura de una garantía que hace varios lustros Inglaterra le negó a su vecina y aliada Francia.

Enrico Amalfi

Café Filho Asumió la Presidencia de Brasil

FORZADO A DEJAR EL PODER, VARGAS SE SUICIDO

Habían Hablado de una Licencia de Noventa Días

RIO DE JANEIRO, 24 (AP). — El doctor Getulio Vargas se suicidó esta mañana disparándose un balazo en el corazón, cuatro horas después de haber sido obligado por 58 generales a hacer abandono de la presidencia de la nación. Dejó una carta de puño y letra en la que explica las razones que le impulsaron a adoptar la trágica determinación.

Vargas abandonó la presidencia al amanecer y se quitó la vida a las 8 30, hora local, en el Palacio Catete.

Las primeras informaciones decían que el general Canado de Castro se encontraba con Vargas en la misma pieza, pero más tarde circularon informes contradictorios. Uno de éstos decía que de Castro, al oir el disparo, fué quien primero entró en la habitación y vió al presidente Vargas agonizando. Otro afirmaba que fué Lutero, el hijo del presidente, quien entró primero.

Por su parte, una edición extraordinaria lanzada a primera hora de la noche por el diario "A Noite", de propiedad del gobierno, señala que de Castro entró el primero, seguido de inmediato por la esposa del presidente, Darcy Dornellas de Vargas, y por su hijo Lutero.

También se informa que estaban presentes en el palacio el hijo del presidente, Mancel y su hermano Benjamín. Sobreviven al presidente otras dos hijas, una de ellas casada con Amural Peixoto, gobernador del estado de Río de Janeiro.

Según "A Noite", la esposa del presidente exclamó al entrar en la pieza: "¡Getulio! ¿Por qué hiciste esto?".

Cumplió la Promesa que Había Formulado

A cumplió Vargas la promesa que hiciera el domingo por la noche, cuando expresó que abandonaría su alto cargo sólo bajo arresto o muerto. Ello fué después que 26 generales de la fuerza aérea le solicitaran la renuncia para apaciguar la tensa situación política y militar. Hoy, 32 generales del ejército se plegaron a los altos jefes de la aviación en pedir el alejamiento de Vargas.

La exigencia de los jefes militares fué presentada a Vargas esta mañana en el Palacio Catete. Se había informado que había aceptado solicitar licencia al Congreso. Pero cuatro horas más tarde había muerto.

Los Restos Serán Sepultados en San Borjas

Sus restos serán sepultados en San Borjas, en el Estado de Río Grande do Sul, donde había nacido.

Funcionarios del Palacio Catete anunciaron que se permitirá que el público visite la capilla ardiente. En esferas allegadas a la familia se dijo que el ataúd será transportado mañana a San Borjas por vía aérea, y que las exequias se celebrarán allí. Será inhumado en su propiedad rural. Un vocero de la Curia expresó que no habrá participación religiosa en los funerales.

Causó Estupor en Río

RIO DE JANEIRO, 24 (AFP). — Verdadero estupor causó en Río de Janeiro la noticia de que el presidente Getulio Vargas se había suicidado de un balazo en el corazón a las 8 30 horas en su departamento del Palacio Catete, dejando una nota que expresa "Al odio de mis enemigos, dejo la herencia de mi muerte" además de una larga carta que se considera como su testamento político.

Después del Consejo Ministerial en cuyo transcurso decidió abandonar el poder durante 90 días y confiar el gobierno al vicepresidente João Café Filho, el presidente Vargas volvió a su palacio para descansar, según se dijo.

Nadie esperaba tal decisión trágica por parte del Presidente, quien había dicho simplemente a su secretario, después del Consejo Ministerial, que quería descansar un poco. Según sus allegados parecía tranquilo, aunque se cree probable que desde entonces ya estuviera tomada la trágica resolución.

La Primera Noticia

A las 4 40, hora local, la radio anunció la renuncia de Vargas.

Desde las 2 de la madrugada, toda suerte de versiones circulaban en la capital y en las inmediaciones del Palacio Catete montaban guardia fuerzas militares que impedían acercarse o transitar por las inmediaciones.

Desarrollo de la Crisis

RIO DE JANEIRO, 24 (AP) — La crisis que ha culminado con el suicidio de Vargas, comenzó el 5 de agosto, cuando el mayor de aeronáutica Rubens Vaz murió en un atentado contra el periodista Carlos Lacerda, enconado crítico de Vargas.

La muerte de Vaz indignó a los círculos militares y periodísticos, en especial al informarse que estaba complicado en el hecho la guardia personal de Vargas. Aunque éste procedió el día 9 a disolver su custodia, no pudo evitar que estallaran disturbios el 11, luego de una misa oficiada en memoria de Vaz. Dos personas resultaron heridas y fueron destruídos carteles de propaganda del partido Laborista que apoyaba a Vargas.

Actitud de los Militares

Para evitar que se extendieran los incidentes, los oficiales de las tres armas emitieron una declaración conjunta prometiendo su apoyo a los principios constitucionales.

Mientras tanto, la fuerza aérea y la policía arrestaban a Climerio Euclides de Almeida, miembro de la guardia presidencial y a José Antonio Soares, empleado del Palacio Catete, acusados de participar en el ataque contra Lacerda. Y a João Alcino do Nascimento, presunto autor de los disparos. Inmediatamente se dijo que los detenidos habían señalado que el diputado Lu-

(Continúa en la página tres)

Domina la Situación el Gobierno Federal

RIO DE JANEIRO, 24 (AFP) — El gobierno federal domina enteramente la situación. La presencia de fuerzas de policía y del ejército, así como algunos tanques en el centro de la ciudad, dominaron la efervescencia que se mostraba en algunos mitines sin mucha concurrencia y que la policía disolvió pacíficamente. Para evitar la agitación o el sabotaje de los comunistas, la policía social tomó una serie de medidas efectuando algunas detenciones preventivas. Salvo en Porto Alegre y en Bello Horizonte, llegan informaciones de todo el país dando cuenta de que reina tranquilidad.

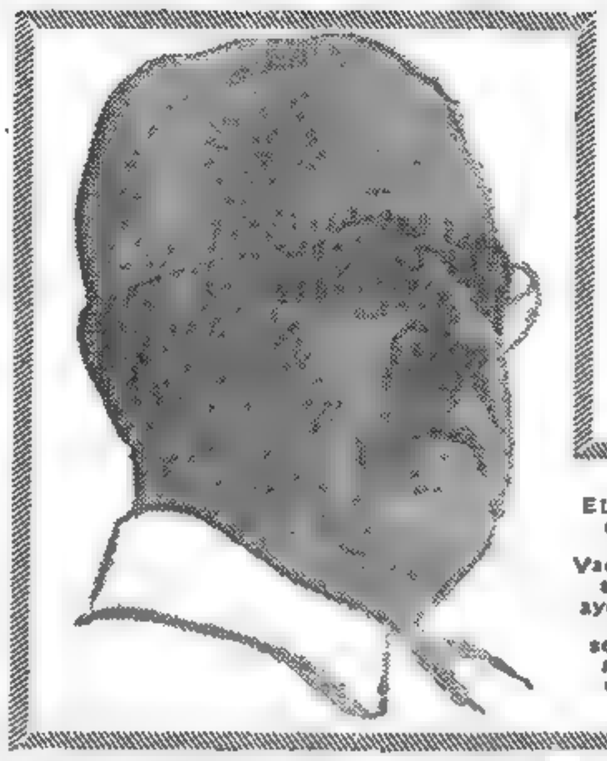

El presidente de Brasil Getulio Vargas, quien se suicidó ayer en Río, luego de ser obligado a delegar el mando

En Realidad, Fué Derrocado por los Militares

RIO DE JANEIRO, 24 (AFP) — Se reveló que en una reunión de generales del Ejército, realizada esta mañana, antes de que Vargas adoptase su trágica determinación, el ministro de guerra, general Zenobio da Costa declaró que: "El Dr. Getulio Vargas no reasumirá más las funciones presidenciales".

De las palabras del ministro de Guerra, Gral. Zenobio da Costa —"no reasumirá más sus funciones"— se deduce lógicamente que la delegación del mando por Vargas, aunque se la calificaba oficialmente de licencia, equivalía a un derrocamiento por los militares. Fué, todo lo indica así, una revolución palaciega, con una víctima expiatoria, el propio jefe del Estado.

Clarín

Un toque de atención para la solución argentina de los problemas argentinos

AÑO X — Diario de la Mañana — Nº 3.188

Buenos Aires, Miércoles 25 de Agosto de 1954

BUENOS AIRES · REPUBLICA ARGENTINA · 40 Centavos

En Río y en Otras Ciudades Ocurrieron Desórdenes

ATAQUES CONTRA LOS OPOSITORES

RIO DE JANEIRO, 24 (AP). — La trágica muerte de Vargas provocó manifestaciones por parte de sus partidarios. El primer desorden se produjo delante del edificio de "Tribuna da Imprensa", dirigido por Carlos Lacerda, pero fué rápidamente reprimido por la policía. Otros destacamentos de la policía civil y militar se apresuraron a rodear las oficinas del diario independiente "O Globo", ante las cuales se estaba congregando la multitud. Los manifestantes quemaron en las calles números del diario "O Globo" y de "Tribuna da Imprensa", mientras distribuían gratuitamente copias de "Ultima Hora", diario partidario de Vargas. Hubo un momento en que la policía se vió obligada a disparar al aire para dispersar a la muchedumbre reunida delante de "O Globo". Uno de los manifestantes resultó herido.

Al mediodía, los obreros de las fábricas comenzaron a dirigirse al centro de Río, al salir de sus talleres de los suburbios, y algunos se dedicaron a arrancar los carteles en que se anunciaba la candidatura de Lacerda, quien aspiraba a obtener una banca en el Congreso denunciando la corrupción del régimen de Vargas. Un hombre que osó elevar su voz en favor de Lacerda, fué zarandeado y golpeado por la multitud, hasta que la policía acudió en su socorro.

En una calle céntrica —Senador Dantas— unos 150 jóvenes, que portaban carteles del Partido del Trabajo, cuyo jefe titular era Vargas, desfilaron lanzando gritos. Los revoltosos hicieron cerrar por la fuerza una oficina de correos. Luego comenzaron a golpear estrepitosamente las cortinas de hierro de las tiendas, mientras gritaban "Getulio, Getulio".

Queman un Automóvil

Otros volcaron e incendiaron un automóvil que anunciaba a la Unión Democrática Nacional. Multitudes airadas recorrían también las calles de Salvador, en el este de Brasil.

Ataque a un Consulado

Un despacho de la agencia noticiosa Meridional, desde Belho Horizonte, dice que un grupo dirigido por comunistas destruyó las oficinas del consulado de Estados Unidos en esa ciudad, pocas horas después del suicidio del presidente Getulio Vargas. Un oficial de la policía militar que intentó contener a la turba, fué golpeado. La agencia dice que el dirigente del grupo atacante era el comunista Roberto Costa.

El edificio de la embajada de Estados Unidos en esta capital, se encuentra protegido por una guardia de unos 200 soldados con ametralladoras.

Homenaje de Diputados

La Cámara de Diputados se reunió en memoria de Vargas y luego entró en receso por tres días, en señal de duelo. Por el momento, solamente cuatro heridos han sido internados en diversos hospitales. El ministro de Justicia, Sr. Tancredo Neves, hizo saber al pueblo mediante un comunicado, que se respetarán los derechos civiles para que pueda desbordar la pena, y prometió que el gobierno no recurrirá a la violencia, pero pidió al

(Continúa en la página tres)

JOAO Café Filho, quien asumió la presidencia del Brasil, después de la muerte de Getulio Vargas

POR LA CAPILLA ardiente instalada en el Palacio Catete desfilan numerosas personas para rendir postrer homenaje al ex presidente brasileño Getulio Vargas. (Radiofoto de INS)

LOS BOMBEROS protegen al edificio del diario "Tribuna de Imprensa", del periodista Carlos Lacerda, objeto del atentado que originó la grave crisis política brasileña, para impedir que adictos al ex presidente Vargas logren su propósito de penetrar en el local (Radiofoto de INS)

Café Nombro Ministro al Brigadier Gomes

RIO DE JANEIRO, 24 (AP). — El Sr. João Café Filho, vicepresidente de la nación desde 1951, asumió hoy la presidencia del Brasil en una ceremonia celebrada pocas horas después del suicidio del presidente Getulio Vargas.

Café, ex periodista, de 55 años de edad, pidió inmediatamente al general Eduardo Gomes que se haga cargo de la cartera del ministerio de Aeronáutica, y éste aceptó.

Emitió Una Declaración

El nuevo presidente dió a conocer otra declaración que dice:

"No hay palabras para describir mi emoción en este momento. La noticia sobre el gesto de extrema desesperación del eminente presidente de la República, me cayó como un golpe. Toda la nación está profundamente conmovida con esta tragedia sin precedentes en nuestra historia.

"Jamás pensé que asumiría la presidencia de mi nación, por mandato constitucional, en condiciones de angustia tan penosas y tan estremecedoras. En esta terrible hora, todo el Brasil debe poner de lado cualquier sentimiento político o personal para rendir al doctor Getulio Vargas el homenaje póstumo que se le debe por los grandes e inestimables servicios que dió a la patria. Su excelencia no necesitaba recurrir a actitud tan extrema que la nación deplora con la más profunda consternación.

"Al dirigir mis palabras a la nación, en esta hora tan penosa, lo hago con espíritu elevado y sin mayores manifestaciones, de mi parte dedicaré todos mis esfuerzos a la tarea de dar a los humildes la protección que siempre fué la suprema preocupación del presidente Getulio Vargas".

También el de Guerra

RIO DE JANEIRO, 24 (AFP). — El ministro de Guerra, general Zenobio da Costa, aceptó continuar desempeñando esa cartera en el nuevo gabinete de Unión Nacional. En cambio, el presidente de la Cámara Federal de Diputados, señor Nereo Ramos, declinó la invitación presidencial a asumir la cartera de Justicia.

Fué a las 8.30 que se Disparó el Tiro

RIO DE JANEIRO, 24 (INS). — Las informaciones de prensa coinciden en fijar las 8 30 como hora de la trágica muerte del presidente Vargas. El jefe del Estado dejó de existir cinco minutos después de haberse hecho un disparo en el corazón y cuando llegaba al Palacio Catete un médico de la Asistencia Pública llamado con toda urgencia. El facultativo halló el cadáver de Vargas vestido en pijama en su dormitorio del tercer piso del palacio.

Desfilan por la Capilla Ardiente

RIO DE JANEIRO, 24 (INS) — En las calles que rodean el palacio Catete, donde está la capilla ardiente se ven largas colas de personas que pasarán allí la noche y la madrugada hasta rendir su último homenaje a Getulio Vargas. El ministerio de Guerra dispuso que todas las fortalezas de la capital hagan salvas cada hora. El presidente João Café Filho permanece temporalmente en el palacio de Laranjeiras.

Mendes-France no Exigirá la Aprobación de la CED

PARIS, 24 (AP). — El primer ministro Pierre Mendes-France, confirmó esta noche, luego de una reunión del gabinete, que no arriesgará la vida de su gobierno solicitando la aprobación del tratado de la CED. Dijo a los periodistas que el gobierno había acordado no plantear el voto de confianza sobre dicho tratado. En realidad, el primer ministro quiso decir con esto que pediría a la Asamblea Nacional que emitiera su voto al respecto, pero que no habría recomendación por parte del gobierno para que fuera aprobado. Sin embargo, señaló que el gabinete se opondrá a cualquier esfuerzo tendiente a cancelar el debate, pues toda demora sería desventajosa para la nación.

EL SENADO CONVIRTIO EN LEY LA PRORROGA DE PENSIONES GRACIABLES

Llevaron los Restos de Vargas a San Borja

Expresión de Dolor Colectivo

RIO DE JANEIRO, 25 (AP). — El pueblo de Río de Janeiro dió el adiós final al presidente Getulio Vargas y en el aeródromo Santos Dumont unas 100.000 personas agitaron sus pañuelos para despedir al avión que transportaba los restos del hombre que tanta gravitación tuvo en la vida nacional por espacio de muchos años. La máquina partió con destino a San Borja, en el estado de Río Grande del Sur, donde Vargas nació y ahora será inhumado. El avión partió a las 9.53.

Casi todos los hombres y mujeres, de pie a lo largo del camino seguido por el cortejo fúnebre, lloraron al paso del cortejo fúnebre. Numerosas personas se unían a la silenciosa multitud que se desplazaba en dirección al aeródromo. La familia de Vargas había solicitado que no se rindieran honores oficiales, pero la demostración popular no pudo ser contenida. Las fuerzas armadas habían destacado contingentes de fuerzas en torno al aeropuerto para impedir posibles estallidos de violencia.

Las honras fúnebres que se efectuarán en la estancia de Vargas, en San Borja, tendrá carácter privado.

A lo largo del camino hasta el aeropuerto, muchos, sin poder contener las lágrimas, exclamaban: "¡Getulio, Getulio!". El ministro de Hacienda, Oswaldo Aranha, uno de los amigos más íntimos del presidente, caminaba llorando detrás del ataúd.

Las Tropas Custodiaron el Cortejo

RIO DE JANEIRO, 25 (INS). — El cadáver del ex primer mandatario fué conducido por las principales calles de la capital en un féretro, colocado sobre una cureña envuelta en la bandera nacional. En toda la ruta hasta el aeropuerto fueron apostadas tropas con cascos de acero y bayonetas caladas. "Jeeps" con ametralladoras montadas precedían a la cureña que llevaba el féretro.

La familia Vargas estaba congregada en el aeropuerto cuando llegó el cuerpo del estadista, recibiendo de manos del nuevo mandatario, Joao Café Filho, las llaves del feretro.

Lanzóse a la Calle el Pueblo de Río

RIO DE JANEIRO, 25 (AFP). — El pueblo se lanzó a la calle para rendir su último tributo al presidente Vargas. Una densa multitud, proveniente de los más lejanos barrios de la capital y de los pueblos vecinos, llenaba totalmente la plaza Santos Dumont, cuando llegó el cortejo fúnebre.

Los que habían aguardado toda la noche infructuosamente para entrar en la capilla ardiente en el Palacio Catete, se agolparon a lo largo de la avenida que conduce al aeródromo, notándose la presencia de millares de mujeres del pueblo, muchas de las cuales lloraban y llevaban en sus brazos criaturas dormidas.

Llegaron a San Borja los Restos

SAN BORJA, 25 (AP). — A las 15.30 llegó el avión que condujo los restos del presidente Getulio Vargas. No se ha fijado aún cuándo serán sepultados.

Millares de personas esperaban al avión en San Borja, destacándose entre ellas el gobernador del estado, Ernesto Dornelles, y otras autoridades. La viuda del presidente, señora Darcy Sarmanho Vargas, fué la primera persona en descender del avión.

El ataúd fué conducido seguidamente al Municipio, para que el pueblo pudiera rendir su último tributo a los restos del presidente antes de que sean sepultados.

Mao Tsé-tung Propondría un Pacto de no Agresión

LONDRES, 25 (AFP). — Los corresponsales británicos que acompañan a la delegación laborista que visita China comunista, revelaron que Mao Tsé Tung propuso a sus huéspedes —en quienes ve a los futuros gobernantes de Gran Bretaña— la conclusión de un pacto de no agresión entre los dos países y, eventualmente, con Francia y las potencias asiáticas no comunistas.

Interrogados los círculos bien informados sobre el alcance de la noticia informaron que Pekín, al parecer intenta demorar la organización del pacto de defensa del Sudeste asiático —SEATO—, que en septiembre próximo será examinado en la conferencia de Baguio, en Filipinas. Respecto a las palabras pronunciadas por el canciller Eden, el 23 de junio, acerca de las posibilidades de un Locarno asiático, se hizo notar que sólo se refería a las negociaciones de Ginebra. En consecuencia hay que excluir en un futuro previsible —dijeron—, una fórmula de no agresión que fuera incompatible con los compromisos que Gran Bretaña se prepara a asumir en el Pacífico.

Rusia Pretende Ser Potencia Naval

LONDRES, 25 (AP). — El Almirantazgo anunció que Rusia está creando una gran marina para ser nuevamente una potencia naval. Calcula el Almirantazgo que la URSS "no puede haber gastado menos de 12.000 millones de libras esterlinas" en su marina desde 1945 y pronostica que la fuerza naval soviética dentro de dos o tres años será la siguiente: 30 cruceros, 150 destructores, 500 submarinos, 500 torpederas, 1.000 dragaminas, 300 embarcaciones de escolta, 4.000 aviones navales y numerosas embarcaciones de patrullaje y desembarco. Añade el Almirantazgo que "las maniobras frecuentes y extensas, que a veces sugieren tácticas de "mar abierto", han de mejorar la preparación de los barcos para la guerra y la habilidad de sus tripulantes".

Mendes-France Insta a Solucionar el Problema Alemán

Prevé que no Será Ratificada la CED

PARIS, 25 (AP). — Mendes-France declaró en una sesión conjunta de tres comisiones de la Asamblea Nacional, que se debe hacer frente a un debate final del ejército europeo, pero que la derrota de este proyecto dejaría aún el problema alemán sin solucionar. Las comisiones de Relaciones Exteriores, Defensa Nacional y Territorios de Ultramar se reunieron para escuchar el informe del primer ministro, acerca de los pormenores de la Conferencia de Bruselas. Cada una de ellas presentó un informe desfavorable respecto de la CED.

Mendes-France dió pocos indicios de la forma en que cree podría solucionarse el problema alemán. Sin embargo, sustenta la creencia de que el tratado de la CED en su forma actual será rechazado por la asamblea.

Se opina que el jefe de gobierno pedirá al parlamento que se pronuncie sobre el rearme alemán después del debate sobre el pacto europeo que se iniciará el sábado.

Las fuerzas que apoyan a la CED no han abandonado la batalla y circulan rumores de que podría ser aprobado por un pequeño margen de votos.

Mendes-France manifestó a las comisiones que, sin importar lo que pase con la CED, espera que Estados Unidos y Gran Bretaña lleven adelante los planes para restablecer la soberanía alemana con excepción de los derechos militares.

Más tarde Mendes-France entrevistó a una delegación de la Comisión de Asuntos Exteriores de la Asamblea, cuyo presidente, el socialista Daniel Mayer, dijo a los periodistas que el primer ministro había prometido que si existía alguna duda en cuanto al restablecimiento de la soberanía de Alemania occidental, de todas maneras solicitaría el consentimiento de la Asamblea Nacional. Mendes-France, según Mayer, afirmó que de ser necesario se convocaría a una corta sesión especial.

Rechaza su Ilegalidad el Comunismo Yanqui

NUEVA YORK (AP). — El partido Comunista desafiará abiertamente la nueva ley que proscribe sus actividades. En fuentes de la organización se anunció que sus candidatos seguirán aspirando a los cargos públicos y desde ellos seguirán haciendo proselitismo.

Su diario "El Daily Worker", seguirá apareciendo y los representantes del partido seguirán hablando en las reuniones públicas. Un vocero "rojo" dijo que el próximo paso es ahora del gobierno federal, en caso de que quiera retacear nuestras actividades tocará a la justicia decidir.

Clarín

AÑO IX — Diario de la Mañana — Nº 3.189

Un toque de atención para la solución argentina de los problemas argentinos

BUENOS AIRES · REPUBLICA ARGENTINA · 40 Centavos

Buenos Aires, Jueves 26 de Agosto de 1954

Café Filho Modifica el Gabinete

RIO DE JANEIRO, 25 (AFP). — Café Filho, ya instalado en el Palacio Catete, al que se trasladó apenas media hora después de haber sido retirado de allí el cadáver de Vargas, comenzó las tareas de gobernar. Su primera medida fué estudiar, en reunión de gabinete, la designación de nuevos ministros. Además del nombrado anteriormente —brigadier Gomes, como titular de Aeronáutica—, encomendó el ministerio de Justicia al profesor Miguel Seabra Fagundes y el de Trabajo al teniente coronel y actual senador, Napoleao Alencastro Guimaraes. Nombró asimismo jefe de la Casa Militar el general Juárez Tavora. La cartera de guerra la ocupará el Gral. Henrique Baptista Teixeira Lott.

Será reemplazado, asimismo, Osvaldo Aranha, que era titular de Hacienda. Trascendió por otra parte que el veterano estadista Raúl Fernández aceptó asumir la dirección de la cancillería, funciones que desempeñó ya anteriormente.

UN HERIDO es llevado en brazos por un soldado (Radiofoto de INS)

HUBO MAS DESORDENES EN RIO DE JANEIRO

RIO DE JANEIRO, 25 (INS). — Hubo un muerto y 10 heridos, algunos de gravedad, cuando las tropas abrieron fuego de ametralladora contra un grupo que se dirigía con ademán amenazador hacia el ministerio de aviación y la vecina embajada de Estados Unidos. El incidente ocurrió 30 minutos después de haber partido de esta capital el avión con los restos de Vargas, mientras la muchedumbre regresaba del aeropuerto.

Una Agresión Repelida

Algunos de los manifestantes trataron de apedrear a los soldados de la fuerza aérea que custodian ambos edificios por lo que respondieron con sus ametralladoras y bombas lacrimógenas. Un repórter de INS que presenció el incidente, dice que sólo se ha confirmado la muerte de uno de los alcanzados por la descarga. Las tropas dispararon primeramente al aire y segundos más tarde repitieron la descarga cuando el grupo seguía avanzando. La víctima fué un joven [illegible] de unos 30 años de edad.

Edificios Apedreados

La muchedumbre se dispersó inmediatamente, pero a unas 3 cuadras, fueron apedreados varios autos de la policía [illegible] el edificio del Consejo Municipal, siendo heridos uno de ellos. No hubo bajas en este incidente. Además fueron apedreadas las ventanas de la embajada de EE. UU. y de algunas firmas norteamericanas. La policía dice que algunos alborotadores estaban [illegible] por [illegible] y que han sido arrestados unos 30 [illegible] sindicales que se creen son de dicha filiación.

Renació la Tranquilidad

RIO DE JANEIRO 25 (AFP). — Calma completa reina esta noche en la capital, que ha recobrado el aspecto casi habitual. Escasos transeúntes recorren las calles centrales, donde siguen en sus puestos soldados armados, en cumplimiento de sus funciones de guardadores del orden. Todos los comercios cerraron sus puertas, incluso los cinematógrafos.

El tránsito de vehículos que por la mañana había declinado, retomó su actividad normal, como un índice de que no habrá que esperar nuevos incidentes.

Calma en Porto Alegre

Porto Alegre que queda a casi [illegible] millares de kilómetros al sudeste de Río de Janeiro está hoy en calma. Vehículos blindados patrullaban por sus calles. En esa localidad se registraron ayer, diversos ataques contra empresas norteamericanas, imponiéndose posteriormente el control militar.

Presuntas Declaraciones de Alcira Vargas

RIO DE JANEIRO 25 (ANSA). — Noticias no confirmadas, pero que circulan con insistencia, dicen que Alcira Vargas hija del ex presidente brasileño, se entregó esta mañana a la policía, proclamándose responsable única y directa de los episodios del 5 de agosto que provocaron la crisis. Fuentes responsables de los círculos políticos, afirman que Alcira Vargas ha hecho declaraciones sensacionales y secretas a la policía.

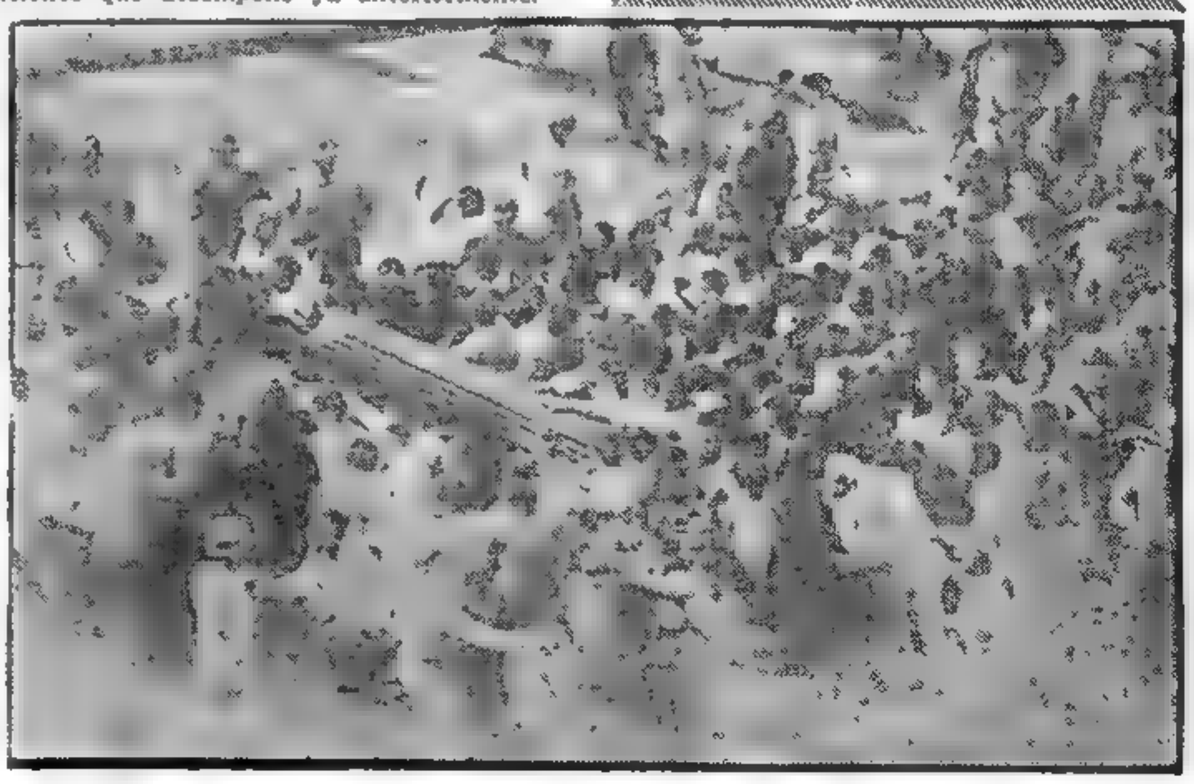

EL ATAUD con los restos de Vargas llega al aeropuerto de Santos Dumont, en Río de Janeiro. (Radiofoto de INS)

Café Filho Asigna al Brigadier Gomes la Misión de Moderador

RIO DE JANEIRO, 25 (Especial de AFP). — La prensa, sin excepciones, comparte la opinión de Café Filho: "Vargas no necesitaba recurrir a resolución tan extrema". Sin distinción de colores políticos es unánime el juicio de que bien podría haberse retirado sin el sacrificio de su vida y en medio del respeto del país entero. Porque el hecho de que se hayan atribuido a miembros de su familia y a adictos ciertos procedimientos lindantes con la ilegalidad, no bastaba para que se olvidaran los inmensos servicios prestados a la república por Getulio. Pero mientras por las calles de Río y de otras ciudades grupos numerosos de ciudadanos desfilan lanzando con tono lastimoso o amenazador el estribillo "Getulio Getulio"..., Brasil sale del estupor en que lo sumió la tremenda decisión de su mandatario, y encara el futuro. Porque, señalan los responsables las lágrimas y el dolor no pueden suspender la vida de la nación.

Café Filho ha puesto ya manos a la obra. Comenzó por designar ministros al brigadier Eduardo Gomes, al senador Napoleao Alencastro Guimaraes, al profesor Miguel Seabra Fagundes, a Raúl Fernandes, y al general Henrique Baptista Duffe Teixeira Lott. Además, será jefe de la Casa Militar, Juárez Tavora. La inclusión de Gomes no cabe interpretarla como un "golpe de timón" por el contrario, hay firmes indicios de que Gomes actuó durante la crisis, que tan trágicamente habría de concluir, como un elemento moderador. Y su misión en el gabinete será, a buen seguro, la de seguir "calmando" a la oficialidad de la Aeronáutica, que quizás no se considere satisfecha con lo ocurrido.

Las miras de los observadores neutrales se dirigen ahora a las elecciones que se realizarán dentro de poco más de un mes. Por lo pronto, nadie duda que el partido Trabalhista tratará de aprovechar el suicidio de Vargas para poner en movimiento las masas populares, que trocaron la curiosidad con que siguieron el desarrollo del pleito, por el llanto ante la desaparición del presidente, de que quien tanto mal se decía.

De todos modos, Café Filho tendrá frente a sí una doble tarea: primero gobernar, con todos los problemas que están pendientes; segundo, superar el recuerdo dejado por Vargas, a quien ni los más encarnizados adversarios se animaron a calificar de deshonesto, a pesar de que lo acusaban, y de qué modo, de haberse rodeado de elementos muy poco dignos de confianza.

No fué, pues, la honradez incuestionable de Vargas lo que provocó el conflicto. No. Los militares pensaron que el prestigio del gobierno y del propio Vargas imponían, dada las cercanías de los comicios —serán el 3 de octubre—, que el presidente tomara unas vacaciones. Y cometieron un gravísimo error: no contaron con que para un hombre del temple de Vargas la medida parecería humillante y que preferiría la muerte.

Al margen de lo que queda señalado, oportuno es recordar que hay una figura que tal vez sea llamada a jugar un papel trascendental: Adhemar de Barro.

ROBERT LEVOY

Se Estudiaría una CED de 5 Países

BONN, 26 (AFP). — La idea de una Comunidad Europea de Defensa sin Francia sería considerada cada vez más en serio por el canciller Adenauer, según los servicios de informaciones del partido Socialdemócrata. En el caso de que la Asamblea Nacional Francesa votara contra la CED, expresan, "una conferencia de los otros cinco firmantes del tratado estudiaría la posibilidad de poner en pie el ejército europeo en cinco Estados. Francia podría asociarse más tarde a este sistema, en forma adecuada".

Propondríase una "Pequeña NATO"

PARIS, 26 (INS). — Mendes-France anunció que Washington y Londres han sido informados que si la Asamblea Nacional rechaza la CED, él propondrá oficialmente la constitución de una "pequeña Nato" para las naciones del occidente de Europa, incluso Gran Bretaña.

Ese plan reemplazaría al proyectado ejército, con una simple fuerza militar coaligada de las seis naciones, además de Inglaterra, que aprobó en principio la unidad europea.

EL JEFE del Estado, dirige la palabra a los delegados de los obreros cerveceros, a quienes les anunció que se harán cargo de la administración y explotación de las fábricas

Habló el Gral. Perón a los Obreros Cerveceros

INFORMACION PAGINA TRES

Sepultaron los Restos de Vargas

RIO DE JANEIRO, 26 (AP). — Los restos del ex presidente Vargas, que fueron velados en el salón del Municipio de San Borja, su pueblo natal, recibieron sepultura esta mañana. Millares de personas se congregaron en la necrópolis, donde pronunciaron alocuciones fúnebres varios de los que fueron sus ministros. El primero en hablar fué Oswaldo Aranha, compañero de Vargas en varias lides revolucionarias. Después lo hizo Joao Goulart, ex ministro de Trabajo, seguido por Tancredo Neves, ex ministro de Justicia, y Ernesto Dornelles, gobernador del estado de Río Grande do Sul.

Fué Imponente la Multitud que Acompañó los Despojos

SAN BORJA, 26 (INS). — Los restos mortales del presidente Vargas descendieron a su última morada en el cementerio de San Borja, junto a la sepultura de su progenitor, el general Manoel do Nascimiento Vargas, en medio de una conmovedora demostración de pesar. Una imponente multitud acompañó los despojos hasta la necrópolis; el feretro fué descendido lentamente hasta la tumba, mientras la esposa del extinto, Darcy Sarmanho de Vargas, y sus hijos —Lutero, Alcira y Jandira— eran presas de incontenible llanto. También estaban presentes en la ceremonia el gobernador del Estado de Río Grande do Sul, Ernesto Dornelles Aranhas de Castro, el embajador de Brasil en Argentina, y unas dos mil personas llegadas de Porto Alegre, la capital estadual.

Rechazaron los Honores

Cabe hacer notar que por pedido expreso de la familia, no se tributaron honores militares al presidente de la república. Además, el traslado desde Río de Janeiro se hizo en un avión privado, por haber rechazado la familia el ofrecimiento de la Fuerza Aérea. El comercio local cerró sus puertas y las actividades habituales quedaron suspendidas. La ceremonia fué sencilla y exenta de toda pompa y honores militares.

Clarín

BUENOS AIRES · REPUBLICA ARGENTINA · 40 Centavos

Un toque de atención para la solución argentina de los problemas argentinos

AÑO X — Diario de la Mañana — Nº 3 190

Buenos Aires, Viernes 27 de Agosto de 1954

Resisten el Pacto Defensivo de Europa en Francia

DE GAULLE

ATACO DE GAULLE LA POLITICA EXTERIOR

WEYGAND

PARIS, 26 (INS). — El general Charles de Gaulle predijo que la Asamblea Nacional Francesa rechazará el tratado de la CED en una declaración emitida con motivo del décimo aniversario de la liberación de París. De Gaulle propone la unidad de Europa mediante una confederación que tenga como "arterias" el Rin, el mar del Norte, el canal de la Mancha y el Mediterráneo, pero al mismo tiempo pide una "política francesa" destinada específicamente a aliviar la tensión internacional por medio "de la limitación de los elementos de combate y la prohibición controlada de las armas atómicas". Sugiere también que el pacto de la NATO pase a ser "una buena alianza y no un mal protectorado" y ratificó a esa tarea como "la gran empresa que el destino depara a Francia".

Refiriéndose a "la llamada comunidad defensiva", la calificó de "una conspiración destinada a privar a Francia de su soberanía, quitándole su ejército y separándola de sus territorios ultramarinos". Añadió que esos esfuerzos "parecen estar a punto de fracasar en vista de la negativa de la nación a aceptarlos".

También criticó el régimen del primer ministro Pierre Mendes-France, por "negarse a jugar su existencia sobre una cuestión de la que depende la propia vida de Francia".

PARIS, 26 (AP). — Un grupo de catorce personalidades de Francia, entre las que figuran el ex presidente del Consejo de Ministros, Edouard Herriot, y el general Maxime Weygand, han secundado un llamamiento dirigido contra la ratificación de la CED. La declaración dice que además de oponerse al pacto europeo, "rechazamos igualmente una solución negativa que situaría a Francia en una posición política y moral difícil". Expresa que en estos últimos años se habían sugerido varias soluciones que "organizarían la participación alemana en la vida política de Occidente y en un sistema de seguridad europea que no presentase para Francia los peligros inadmisibles que presenta la Comunidad Defensiva Europea".

Añade la declaración que "no se trata de negar un examen cualquiera de los graves problemas planteados por la participación alemana en la esfera de la seguridad occidental. Se trata de contestar con una negativa a un tratado que es más perjudicial para el futuro de Occidente que cualquier otra forma de organización europea".

Nueva Propuesta de Spaak

PARIS, 26 (AFP). — El canciller de Bélgica, Paul Henri Spaak, hizo un supremo esfuerzo por lograr la cooperación francesa para la CED. Por intermedio del embajador belga en París, hizo entregar a Mendes-France nuevas proposiciones que, a su juicio, facilitarían la ratificación del tratado por parte del Parlamento francés.

En las esferas autorizadas de París se declaró que las nuevas propuestas belgas no aportan ningún elemento nuevo. Trátase de concepciones que ambos estadistas habían discutido durante la conferencia de Bruselas. El primer ministro las comunicó al consejo de gabinete el martes, y ayer a las tres comisiones de Relaciones Exteriores, Defensa Nacional y Territorios de Ultramar.

Respuesta a Stevenson

Mendes-France respondió igualmente a un mensaje que le hizo llegar Adlai Stevenson, jefe del partido Demócrata norteamericano, quien le exhortaba a evitar el fracaso de la CED. Stevenson declaraba que, en esa materia, los demócratas coinciden absolutamente con los republicanos. Aunque no se dió a conocer la respuesta, se cree que el primer ministro ha manifestado que ahora corresponde al Parlamento pronunciarse.

Escisión Socialista

La inminencia del gran debate sobre política exterior ha provocado una gran nerviosidad en los círculos parlamentarios. El resultado de la votación depende, en buena medida, de la actitud del bloque socialista. Treinta diputados, dirigidos por Jules Moch y Daniel Mayer, han declarado que votarán en contra; la dirección del partido, y Guy Mollet y André Philip, que insisten en que el tratado debe ser ratificado, cuentan en su apoyo con otros treinta parlamentarios. Los treinta restantes están indecisos, y su inclinación hacia uno de los dos grupos puede influir decisivamente en la votación.

Guy Mollet, secretario general del partido Socialista, acaba de amenazar con severas sanciones a los que no sigan sus directivas.

EDUARDO GOMES

DISMINUYE LA TENSION

RIO DE JANEIRO, 26 (AP). — Vuelve a reinar la tranquilidad en esta capital. Empero, aún se ven algunos piquetes de soldados patrullando las calles. Los bancos, los comercios y las oficinas públicas abrieron sus puertas.

La policía confiscó la edición de hoy del diario comunista "Imprensa Popular", que se publicaba pese a la proscripción del partido Comunista.

Campaña Anticomunista

RIO DE JANEIRO, 26 (AP). — Las autoridades intensificaron su campaña contra el partido Comunista brasileño, ya proscrito mientras en el sur del país inhumaban los restos de Vargas, y su sucesor organizaba en esta capital el nuevo gobierno.

Más de un centenar de comunistas fueron aprehendidos. Las autoridades se incautaron de abundante material subversivo. Después de dos días de sangrientos desórdenes van en aumento los indicios de que los comunistas fueron los instigadores de los disturbios.

Estados Unidos Retirará Gran Parte de su Fuerza Aérea de Corea

SEUL, 27 (AP). — La V Fuerza Aérea norteamericana anunció que proyecta retirar de Corea gran parte de sus cazas a reacción y otras máquinas aéreas, trasladando su asiento a Nagoya, Japón. Cuando se firmó el armisticio coreano, la Quinta Fuerza Aérea tenía más de cien aviones en este país.

El anuncio se formuló a pocos días de haber trascendido que cuatro de las seis divisiones norteamericanas de infantería actualmente aquí, serían trasladadas a otro país. Peritos militares dicen que con la resolución de la Fuerza Aérea los norteamericanos sacarán unos cien mil hombres de Corea. Algunas de las unidades serán trasladadas a otros países orientales, mientras que otras regresarán a Estados Unidos.

Fuentes oficiales dicen que las unidades aéreas en Corea no se pueden modernizar dentro de los términos del armisticio, que prohibe el movimiento de nuevas máquinas de alto poder, a reacción, con destino a las guarniciones en Corea. Además se cree que la Fuerza Aérea dejará algunos de sus elementos en manos de los coreanos que han pedido reiteradamente a la Unión aviones a reacción, desde que ahora sólo cuenta con máquinas de motores a explosión.

El general Earle E. Partridge, comandante de la Fuerza Aérea Norteamericana en el Lejano Oriente dijo que "la Fuerza Aérea mantendrá una gran cantidad de unidades veloces en el Lejano Oriente, respaldadas por otras basadas en la Unión, que han demostrado su capacidad para atravesar el Pacífico y entrar en acción en un período extraordinariamente breve".

Incursión Comunista

TOKIO, 27 (AP). — La emisora de Pekín informó que cuarenta soldados comunistas efectuaron una rápida incursión a la isla de Quemoy, en poder de los nacionalistas chinos, que está a pocas millas de la costa continental. Agregó que se libró un combate en la ciudad de Kuning-Tcu, al noroeste de la isla, resultando muertos once de los defensores. Otro fué capturado por los incursores, que poco después regresaron a tierra firme.

Colaborarían en la Defensa de Formosa

TOKIO, 26 (AFP). — Los observadores locales estiman que los cambios anunciados en el comando aéreo norteamericano en el Extremo Oriente tienen la finalidad de transferir el objetivo norteamericano en Corea a China continental.

Para enfrentar a las nuevas amenazas comunistas en Asia, la aviación norteamericana será repartida a lo largo de las costas niponas y de las islas Riou-Kiou, en dirección al sur, a fin de cubrir el flanco de China central y meridional y asegurar la protección de Formosa.

Los movimientos de la aviación yanqui en esa zona serán puestos bajo la vigilancia más estricta para evitar toda iniciativa comunista.

Nuevas Designaciones se Han Efectuado en Brasil

RIO DE JANEIRO, 26 (AP). — El sucesor de Vargas, Joao Café, prosiguió las consultas que inició desde el primer momento para reorganizar el gobierno y definir su política interna y exterior. Créese que no se alterará la política exterior en forma radical, ni tampoco la económica, pero es muy posible que el nuevo gobierno dé un giro más libre a la economía. El presidente Café es miembro del Partido Progresista Popular, y en el programa de dicho partido se aboga porque se conceda una mayor libertad de acción a los inversionistas extranjeros.

Gabinete de Partidos

Café ya ha anunciado su propósito de formar un gobierno de partido.

Están sin cubrir todavía los ministerios de Educación, Sanidad, Marina y Agricultura. Anoche fué designado canciller Raúl Fernández, que desempeñara igual función con Dutra, en sustitución de Vicente Rao. Los nombramientos anteriores son estos: ministro de Aeronáutica, brigadier Eduardo Gomes, ministro de Trabajo, senador Napoleao Alencastro Guimaraes; ministro de Justicia, Miguel Seabra Fagunes; ministro de Guerra, general Henrique Baptista Teixeira; ministro de Transportes, Lucas Lopes.

Levantarían Controles

En política económica se cree que Café se inclinará a liberar la economía del país de algunos rígidos controles que ahora le impone el estado. En un discurso reciente dijo que ésa era la mejor manera de fomentar su expansión. Se cree también que exigirá ma-

(Información en la pág. DOS)

Promulgó Eisenhower la Ley del Programa de Ayuda al Exterior

DENVER, 26 (AP). — El presidente Eisenhower ha firmado una ley que autoriza al gobierno norteamericano a emplear fondos por un total de 3 252.868.000 dólares en el programa de ayuda al exterior a fin de fortalecer al mundo libre contra cualquier agresión comunista.

Destinan 2.794 Millones Para Ayuda Militar

La ley del programa de ayuda al exterior y seguridad mutua autoriza a gastar, durante el año fiscal que se inició el 1º de julio, la cantidad de 2.794.000 000 de dólares en ayuda militar. El resto de esos fondos será utilizado en el programa de asistencia económica y técnica.

Pedirá la Reducción de las Tarifas Aduaneras

Por otra parte, Eisenhower anunció que se propone solicitar del 84º Congreso que otorgue marcada preferencia a la legislación del gobierno encaminada a reducir gradualmente en un 15 por ciento las tarifas aduaneras.

Stevenson Ha Interpretado la Preocupación Norteamericana

NUEVA YORK, 26 (De nuestra agencia). — Adlai Stevenson, al explicarle a la prensa el móvil que lo impulsó a escribir una carta personal al primer ministro Mendes-France, dijo que en un párrafo expresa: "Yo, como la mayoría de los norteamericanos, me he sentido preocupado por los acontecimientos registrados en Francia respecto a la CED", y en ese párrafo interpreta una vez más, en el momento preciso y con las palabras adecuadas, el sentimiento del sector más responsable de la opinión pública de EE. UU. Hoy, ante la perspectiva de la conferencia para la defensa del sudeste asiático y el voto decisivo de Francia sobre la CED, hechos que tendrán lugar en días próximos, esa preocupación que señala Stevenson se torna más tensa y honda. No hay ningún optimismo en cuanto al futuro de la CED y se le asigna a Mendes-France la intención de proponer otro sistema protector para Europa occidental, mientras que en las reacciones determinadas por los sucesos de Asia no dejan de imprimir un tono desconcertante los paseos chinos de Attlee. No se puede pasar por alto que Mao Tsé-tung le haya asegurado a Attlee que todo lo que quiere Pekín es la paz, y que "Formosa es su última reclamación territorial en Asia". No se sabe qué puede haberle respondido el ex primer ministro inglés, pero se recuerda que Attlee declaró que la amistad entre Inglaterra y Estados Unidos es inconmovible. Quizá tan inconmovible como la decisión norteamericana de no permitir que el régimen de Pekín se apodere de Formosa.

China comunista, después de las victorias militares de Corea e Indochina y de la victoria política de Ginebra, se considera a sí misma una gran potencia, igual a las más grandes, y capaz de dictar condiciones. Su ensayo de esta capacidad en un ex primer ministro inglés, cuando Inglaterra es todavía la potencia colonial con mayores intereses en Asia, es un claro indicio de las ambiciones comunistas chinas, ocultas detrás de las últimas demandas: "liberación" de Formosa y suspensión del rearme norteamericano de Japón y Alemania.

Y de esto a la transformación del Pacífico en un "lago comunista", ciertamente no habrá más que un paso, que sólo podrá darse, sin embargo, siempre y cuando Occidente lo tolere.

HORACIO ESTOL
(Corresponsal de CLARIN en Estados Unidos)

Proyectan un Nuevo Régimen Para el Hipódromo de la Capital Bonaerense

INFORMACION PAGINA CENTRAL

Polonia Ofreció Una Alianza a Francia; Sería Rechazada

Consideran que es Otra Maniobra de la Unión Soviética

PARIS, 27 (AP). — Se anunció oficialmente que hace dos días Polonia ofreció a Francia un pacto de alianza contra cualquier agresión alemana. Al confirmar el anuncio, un portavoz del Quai d'Orsay anticipó que el gobierno francés rechazará la oferta, y que en su respuesta a Varsovia hará saber que, en su opinión, dicha alianza no resolvería ningún problema internacional. La contestación al ofrecimiento —se agregó— aún no ha sido enviada. La nota polaca ha sido interpretada como parte del plan soviético para constituir un sistema de seguridad europeo que relegaría a Estados Unidos al papel de simple observador. Por otra parte, se señala la coincidencia de la oferta de Polonia con la inminencia del debate parlamentario sobre la ratificación de CED.

Establece Cinco Puntos la Proposición

PARIS, 27 (AFP). — La propuesta polaca establece lo siguiente: A) Ambas partes se comprometen a no participar en alianzas o acuerdos dirigidos contra cualquiera de ellas; B) Se consultarán en caso de amenaza de agresión "de parte de las fuerzas "revanchistas" del militarismo alemán"; C) Apoyarán esfuerzos mutuos para reforzar la seguridad colectiva en Europa, y el arreglo pacífico del problema alemán; D) Prestarán toda ayuda y apoyo posible a la parte que fuese atacada; E) Desarrollarán la cooperación económica y

(Continúa en la página dos)

Tratan Hoy la CED en París

PARIS, 27 (AFP). — Los partidarios de la CED han redactado, para presentar durante el debate, una moción por la cual, en vez de ratificar el tratado, se invita al gobierno a hacer un nuevo esfuerzo, antes del 15 de setiembre, para que las demás potencias interesadas otorguen nuevas garantías a Francia.

Mendes-France conjuró una crisis ministerial pues se suponía que algunos de los ministros partidarios de la CED se retirarían del gobierno porque éste se niega a forzar la aprobación del tratado por medio de una moción de confianza. El primer ministro, en cambio, obtuvo de sus colaboradores la promesa de que se mantendrán solidarios.

Clarín

Un toque de atención para la solución argentina de los problemas argentinos

BUENOS AIRES · REPUBLICA ARGENTINA · 40 Centavos

AÑO X — *Diario de la Mañana* — Nº 3.191

Buenos Aires, Sábado 28 de Agosto de 1954

La Unión Francesa Pronunciose Contra el Tratado Europeo

PARIS, 27 (AP. — La Asamblea de la Unión Francesa, organismo consultivo para Francia y sus territorios de ultramar, recomendó que el Parlamento rechace el tratado de la CED. Tras una sesión que se inició ayer y se prolongó hasta las primeras horas de esta mañana, el organismo adoptó este punto de vista por 100 votos contra 65. Las recomendacione de esta Asamblea no tienen carácter ejecutivo ,pero constituyen una prueba tangible de las dificultades que se plantearán cuando se inicie el debate en la Asamblea Nacional francesa para la ratificación del acuerdo de referencia.

Fué un Anticipo de la Posición que Adoptarán en el Parlamento

VERSALLES, 27 (AFP). — En el debate de la asamblea de la Unión Francesa, contrario a la ratificación de la CED, pudo tenerse un anticipo de cuál será la posición de los partidos en la próxima discusión de la Asamblea Nacional. Berthaud, radical socialista, consideró que "el tratado comprometería la cohesión moral y material así como la defensa y salvaguardia de la Unión Francesa". De Gouyon, republicano independiente, declaró: "El tratado debería responder a los tres criterios siguientes: incluir todos los países del oeste europeo; permitir la rápida preparación para la guerra, no constituir un peligro para la unidad de la Unión Francesa y no descuidar la vigilancia. Ninguna de estas condiciones se ha realizado".

Los 100 votos desfavorables a la CED se reparten entre el M. R. S. y los comunistas, agregándoseles 17 de la Concentración de Izquierdas Republicanas, 10 socialistas, 9 Republicanos Independientes, 8 Independientes de Ultramar, 4 campesinos de Unión Social, 5 de la Concentración Democrática Africana, 2 de los Republicanos Progresistas

Encuentra Dificultades el Presidente Café

UNA DE las últimas fotos del presidente Vargas, quien aparece conversando con su sucesor, su ex ministro de Hacienda y el embajador en Buenos Aires.

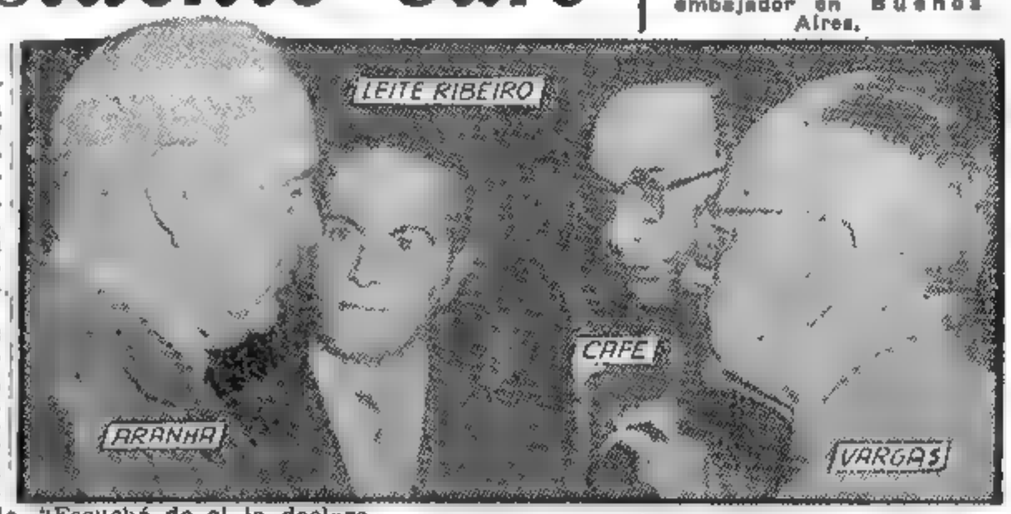

Acusaciones del Gral. Zenobio Da Costa

RIO DE JANEIRO, 27 (AP). — El ex ministro de Guerra, general Zenobio da Costa, acusa a sus compañeros de armas y al actual presidente, Joao Café, de haber traicionado a Vargas. En una declaración dirigida a su sucesor en aquella cartera, general Henrique Baptista Teixeira, afirma Da Costa que los generales se habían comprometido a defender la constitución, pero más tarde expidieron un manifiesto para alterar "el compromiso de honor que habían contraído".

Dice asimismo que Café, cuando Vargas accedió a retirarse, le pidió que permaneciera en el ministerio, "pero entonces —agrega—, supe que los mismos hombres que habían traicionado su compromiso de honor se habían apoderado del palacio presidencial y maniobraban otra vez en mi contra". Agrega que, por otra parte, se enteró que Café gestionaba su reemplazo, por lo cual fué a verlo. "Escuché de él la declaración de que no podríamos permanecer en nuestros puestos —añade—, porque la familia de Vargas lo acusaba a él, a Café, y a los ministros de Guerra y Marina de haber exigido la renuncia de Vargas". Según Da Costa, el nuevo presidente le manifestó que pese a la acusación, no podía abandonar la primera magistratura por razones de política.

Con respecto a los sucesos que llevaron a Vargas a su decisión final, el ex ministro relata que el lunes él y otros ministros explicaron al presidente la gravedad de la situación, pero el mandatario decidió permanecer en su puesto. Añade Da Costa que entonces se preparó para arrestar a los generales que habían violado su compromiso de honor, pero minutos más tarde, Osvaldo Aranha le comunicó que Vargas había decidido retirarse y otros ministros le comunicaron que esa renuncia no sería provisional. En consecuencia, Da Costa informó de ello a los generales, pero uno de ellos —dice— fué luego a Catete para informar que el ex ministro había traicionado a Vargas y no podía regresar a su puesto.

Afirma después Da Costa que también se enteró de que la fuerza aérea pedía que Benjamín Vargas, el hermano del presidente, compareciera en la base aérea de Galeao, para ser interrogado en relación con el atentado contra Carlos Lacerda, director de "Tribuna da Imprensa" y enemigo político de Vargas. Ese atentado, en el cual perdió la vida el mayor de aviación Ruben Vaz, fué el que provocó la crisis.

Da Costa asegura que en ese momento dijo a otros generales "¡Qué vergüenza! ¡Qué indignidad! No hace todavía una hora desde que el presidente abandonó el poder y ya se le quiere herir en esa forma..." No se insistió, sin embargo, en la petición, porque Benjamín Vargas dijo que en aquellos

(Continúa en la página dos)

Surgen dudas en Torno a la última Carta de Vargas

Dícese que Temía ser Asesinado

RIO DE JANEIRO, 27 (AP). — La última y amarga carta que dejó el presidente Vargas, ¿la escribió pensando en el suicidio o temiendo ser asesinado en una revuelta palaciega? Tal es la interrogante que se plantea en varios sectores de esta capital. La carta escrita a máquina, fué encontrada luego del suicidio de Vargas, cuatro horas después que los generales le obligaran a renunciar. Estaba firmada de su puño y letra.

A José Maciel, director de la Superintendencia de Moneda y Crédito, se le atribuyó el haber declarado que Vargas le había dado esa carta varios días antes de la crisis final. Maciel habría dicho que fué copiada a máquina por su secretario personal, y que después se la devolvió a Vargas. También se atribuye a Maciel el haber manifestado que Vargas había pensado en el suicidio ocho días antes de la crisis.

En el curso de ésta, Vargas declaró que no abandonaría vivo el palacio Catete. En otra ocasión, se atribuyó a Vargas haber declarado que si se intentaba tomar por la fuerza el palacio Catete, los atacantes sólo encontrarían su cadáver.

También se dice que el ex ministro de Justicia, Teodoro Neves, declaró que él y el ex ministro de Hacienda, Oswaldo Aranha, presenciaron la firma por Vargas del documento, aunque ignoraban su contenido. Neves dijo que Vargas le regaló la pluma con que la había firmado, diciéndole: "Guárdela como recuerdo de estos días".

No Inquieta el Ataque a Quemoy

WASHINGTON, 27 (INS). — Funcionarios norteamericanos calificaron de propaganda comunista el ataque relámpago contra la isla nacionalista de Quemoy, donde según la radioemisora de Pekín fueron muertos 10 de los soldados que la defendían.

Las autoridades norteamericanas no han comentado esa operación, que según se cree es el preludio de la anunciada ocupación de Formosa.

Funcionarios bien informados declararon que la escaramuza de Quemoy parece ser parte del esfuerzo de Pekín para provocar consternación en el mundo libre al aproximarse la celebración de la conferencia de Ginebra. En los círculos diplomáticos se cree que el régimen de Pekín hizo esa maniobra llevado por la ligera esperanza de que algunos de los probables miembros de la alianza se sientan intimidados y se nieguen a entrar en el pacto.

En fuentes del departamento de Estado se hizo notar que Quemoy está a muy corta distancia del continente chino, pero a 100 millas de Formosa y no constituye en forma alguna un punto desde el cual se pueda emprender la invasión del bastión nacionalista.

Resistirán la Invasión

TAIPEI 28 (INS). — El gobierno de Formosa advirtió que mantiene 30.000 hombres plenamente adiestrados en Quemoy para hacer frente a cualquier invasión por parte de los comunistas chinos.

Protesta Británica

LONDRES, 27 (AP). — Gran Bretaña decidió protestar ante las autoridades de Formosa por el ataque a un buque británico frente a esa isla, según informó el ministerio de Relaciones Exteriores, quien agregó que se había comprobado que los disparos procedían de China nacionalista.

Señala el mapa la ubicación de Quemoy frente a las costas de China continental, así como la del archipiélago de los Pescadores, en donde domina el gobierno de Formosa.

Inglaterra Pondrá Condiciones a la SEATO

Rechazará la Acción Militar Automática en Caso de Agresión

LONDRES, 27 (AP). — El gabinete británico rechazó las propuestas para la formación de una Organización del Tratado del Sudeste de Asia, la cual obligaría automáticamente a sus miembros a luchar al lado de cualquier nación miembro que fuese atacado. Tal compromiso ha sido propuesto por Siam y Filipinas durante los intercambios diplomáticos entre los ocho presuntos miembros de la organización.

Funcionarios informados dijeron después de la reunión que Gran Bretaña aceptará un compromiso que una a todos los miembros de la proyectada organización en caso de un ataque, siempre que éste sea una amenaza para todos ellos. Por esta cláusula, también incluida en el ANZUS entre Australia, Nueva Zelandia y Estados Unidos, se harían consultas a raíz de un ataque, pero no habría acción militar automática.

Acuerdo de Base

WASHINGTON 27 (AFP).—Gran Bretaña y EE UU. arribaron a un acuerdo de base sobre cláusulas militares del pacto del sudeste de Asia.

En esferas diplomáticas bien informadas se precisó que ese acuerdo será sometido —como documento de trabajo— a la consideración de las delegaciones de los ocho estados que participan en la Conferencia de Manila.

Acerca de Formosa no habría acuerdo porque Gran Bretaña opina que esa zona debe ser mantenida fuera de la órbita del Pacto del Sudeste de Asia, aunque hay tendencia de parte de Estados Unidos, de hacer beneficiar a Formosa de esa protección.

Ataque Hindú

NUEVA DELHI 27 (AP) — El jefe de la delegación hindú a la ONU, V P Krishna Menon, atacó a la SEATO calificándola de una "organización de intrusos".

Hablando ante la Cámara Alta del Parlamento durante un debate sobre relaciones exteriores, manifestó que "esa organización no podría, por más fecunda que fuera la imaginación, concebirse dentro de la carta de la ONU".

MENON

Designarían Ministro en Alemania Este al Dr. John

FRANCFORT, 27 (ANSA). — El diario "Frankfurter Allgemeine Zeitung" anuncia que Otto John será nombrado, de un momento a otro, ministro para la unificación alemana, nuevo ministerio creado por el gobierno de Alemania Oriental. Agrega la información que en fuentes gubernamentales de Berlín oriental se asegura que están dándose los últimos toques a la creación de ese ministerio y que la dirección del mismo se confiará a John.

Campaña de Descrédito Contra el Oeste

BONN, 27 (AP). — Otto John, según manifiestan los funcionarios del servicio de inteligencia occidental está dirigiendo una conspiración comunista para atraer a Alemania Oriental a figuras prominentes de la República Federal Alemana. La finalidad de tal conspiración es desacreditar al gobierno de Adenauer y mantener una campaña constante de propaganda contra el rearme alemán mediante declaraciones de desertores del régimen de Bonn.

Dos Noticias Inesperadas: Habría Otra Reunión en Ginebra y el Kremlin Sería Convertido en Museo

GINEBRA, 27 (Especial de ANSA). — Aunque esta ciudad ha perdido el privilegio —vaya a saberse si no es mejor que así haya ocurrido— de actuar como capital diplomática del mundo, la reciente conferencia sobre Indochina ha hecho que de nuevo se piense en ella para reuniones internacionales. Quizás el motivo principal de ese "retorno" se deba a que los cancilleres europeos se sienten más cómodos cuando pisan suelo de su continente. ¿O acaso la razón radique en que siempre es grato el regreso a la primera ilusión? ¿Y qué mayor ilusión que la de aquélla ineficaz Liga de las Naciones?

Ahora se habla de convocar a otra conferencia de delegados de Occidente y del bloque comunista. Empezarían por tratar cuestiones políticas para luego pasar a los problemas económicos, que son, al fin y al cabo, los que regulan la marcha de los acontecimientos. Afírmase que la idea es acariciada por Londres, que quiere aprovechar la predisposición del Este, especialmente de la China roja, para adquirir mercaderías "made in England". Pero, es lógico, Estados Unidos no se aviene a mantener contactos con el eje Moscú-Pekín, mientras los diferendos sigan en pie. Y por versiones que aquí llegan, Eden viajaría a Washington, antes de la inauguración de la nueva asamblea de la ONU, con objeto de convencer a Foster Dulles de la conveniencia de materializar la iniciativa de otra conferencia. El tiempo dirá si su gestión tendrá resultado.

A todo ésto, una noticia no menos fuera de lo común anticipa que el Kremlin dejará de ser muy pronto, de acuerdo cómo se le mire, el centro simbólico "del bien y del mal". Por lo visto, los hombres que desde él manejan los hilos que mueven a sus adictos hasta en las más alejadas regiones, van a trasladar sus despachos a edificios modernos. El Kremlin se convertirá en museo y sus puertas podrán franquearlas los turistas... si algún día se abren las fronteras a los turistas.

También se dice que las tumbas de Lenín y Stalín cambiarán de lugar. Se llevarían los restos de los dos prohombres del comunismo a otros sepulcros en una colina próxima. Nada se indica si los cuerpos continuarán siendo conservados o si se permitirá que se cumpla la sentencia bíblica "polvo eres y en polvo te convertirás"...

Lo notable del traspaso de residencia del gobierno ruso consiste en que el Kremlin ya no servirá para que unos lo culpen de cuanta desdicha padece la tierra ni para que otros depositen en él esperanzas basadas en utopías.

GENNARO CAVALCANTE

Refiriose el Gral. Clark, de EE. UU., a su Entrevista con el Gral. Perón

INFORMACION PAGINA TRES

ENCARAN SUSPENDER EL DEBATE DE LA CED

Comenzó la Discusión en París

PARIS, 28 (AP) — El primer ministro, Pierre Mendes-France convocó esta noche a su gabinete a una reunión, que se celebrará mañana, para tratar el proyectado aplazamiento del debate de la Asamblea Nacional sobre el tratado de la CED, con objeto de que puedan iniciarse nuevas rectificaciones para modificar el tratado. La decisión se tomó después de innumerables conferencias en los pasillos y salas del edificio de la Asamblea, entre Mendes-France y los partidarios del pacto europeo. El debate, diferido por tanto tiempo, había comenzado hoy en el salón de sesiones, pero la principal atención estuba concentrada en cuanto ocurría entre bastidores.

Autores de la Iniciativa

Los informantes de las distintas comisiones de la Cámara —todos los cuales recomendaron que se rechazara la proyectada comunidad—, fueron haciendo uso de la palabra en el curso del debate.

Cuando terminó la sesión nocturna, parecía que se había llegado a un acuerdo entre el jefe del gobierno y el grupo partidario de la comunidad. Los elementos más destacados coautores de la iniciativa fueron: Christian Pineau, socialista; Maurice Faure secretario general del Partido Radical Socialista, y Paul Reynaud, republicano independiente.

Informó Jules Moch

PARIS, 28. (AFP). — Ante un recinto totalmente colmado se inició esta tarde el debate en el cual Francia debe optar entre incorporarse a la CED o correr el riesgo de un aislamiento diplomático.

Desde los primeros momentos estallaron incidentes. El informe de Jules Moch, adversario del pacto provocó cierta agitación en la Asamblea, máxime por tratarse de un veterano dirigente socialista que se ha rebelado, para adoptar esta actitud, contra la dirección de su propio partido.

Mendes-France entró mientras hablaba Moch acompañado por algunos ministros otros habían ocupado sus bancas de diputados. En los palcos se veía a los embajadores británicos, sir Gladwin Jebb, polaco Stanislas Gajowski, e israelí Jacob Tsur.

El informe de Moch duró 1 45 horas, menos de lo que se había previsto. Cuando aludió a la "coalición" que se había formado en Bruselas contra la delegación francesa fue aclamado por los adversarios del tratado entre las protestas del M. R. P.

Pero después mal testó su adhesión a la NATO y entonces del aplauso solo se exceptuaron los comunistas.

Cuando terminó su discurso, los independientes y el M. R. P. se abstuvieron de aplaudir; entre los radicalsocialistas hubo quienes se lo dedicaron con él y quienes no.

Opónense las Comisiones

En la sesión de la noche la asamblea escuchó a los informantes de las diversas comisiones. Max Lejeune presidente de Defensa Nacional, declaró que la aprobación del tratado de la CED, y de los protocolos adicionales, llevará fatalmente a la reconstitución del ejército alemán y a la dislocación del ejército francés.

También contra el tratado, se pronunció Paul Pajewski, de la Comisión de Justicia, quien auguró que el pacto sustraerá un gran número de conciudadanos a los tribunales nacionales, pues quedarán sometidos a una jurisprudencia nueva.

Moro-Gaffieri, presidente de la Comisión de Justicia, planteó el problema desde el punto de vista constitucional. Dijo que la Asamblea no tiene el derecho de ratificar el tratado, puesto que está restringida por la Constitución, la cual no admite ciertas limitaciones de soberanía sino cuando lo exige el interés de la paz.

En nombre de la Comisión de Finanzas, Max Brusset indicó que que la solución propuesta tendría repercusiones enormes sobre las finanzas y la economía de los estados miembros, ya que deberán reservarse diez mil millones de dólares para ser puestos a disposición de la comunidad.

La sesión fué levantada inmediatamente después, para ser reanudada mañana a las 8.30, hora de Greenwich.

Clarín

BUENOS AIRES · REPUBLICA ARGENTINA

40 Centavos

Un toque de atención para la solución argentina de los problemas argentinos

AÑO X — Diario de la Mañana — Nº 3.192

Buenos Aires, Domingo 29 de Agosto de 1954

EL GIGANTESCO avión que muestra la foto —el más grande que posee la fuerza aérea norteamericana—, es el bombardero B-36 que cayó en Estados Unidos pereciendo 24 de sus tripulantes.

CAYO EL B-36 MAS GRANDE DE LA UNION; MURIERON 24 TRIPULANTES

RAPID CITY, Dakota del Sur, 28 (AP) — Un bombardero B-36, el más grande con motores a explosión con que contaba la Fuerza Aérea Norteamericana, se precipitó a tierra en la base militar de Ellsworth, incendiándose. Las autoridades locales anunciaron que se habían encontrado los cadáveres de 24 tripulantes, otros tres debieron ser hospitalizados con heridas de gravedad. La máquina realizaba un vuelo de adiestramiento.

Logróse un Nuevo Record de Altura: 27.000 Metros

DAYTON, Ohio, 28 (AFP). — El ejército norteamericano anunció que el comandante Arthur Murray ha logrado establecer un nuevo record de altura, con un aparato Bell Xia. Alcanzó, en efecto, una altitud de más de 27.000 metros. Manifestó que desde esa altura es perfectamente visible la redondez de la tierra.

Hay Amenaza de Huelgas en Brasil

Sigue la Tensión en Porto Alegre

RIO DE JANEIRO, 28 (AP). — Los tanques del ejército patrullan las calles de Porto Alegre, ciudad considerada como foco potencial de perturbación por las autoridades brasileñas, que es esfuerzan por hacer volver el país a la normalidad, tras toda una semana de crisis políticas y de actos de violencia.

En Río y en San Pablo reina calma. Pero sigue en vigencia la ley marcial en Porto Alegre, capital del estado de donde era oriundo Getulio Vargas. Se cree que algunos de los actos de violencia registrados fueron inspirados por los comunistas.

Joao Café Filho está trabajando para impedir una proyectada huelga general, la cual sería un grave problema más que añadir a las muchas dificultades políticas y militares de su gobierno.

De Porto Alegre se informó que los dirigentes obreros se proponían aplazar el paro. En cambio, los despachos de San Pablo coincidían en que los trabajadores señalaron en principio el próximo jueves como fecha en la que habrá de comenzar la huelga.

Los obreros brasileños han solicitado un reajuste de

(CONTINUA EN LA PAG. DOS)

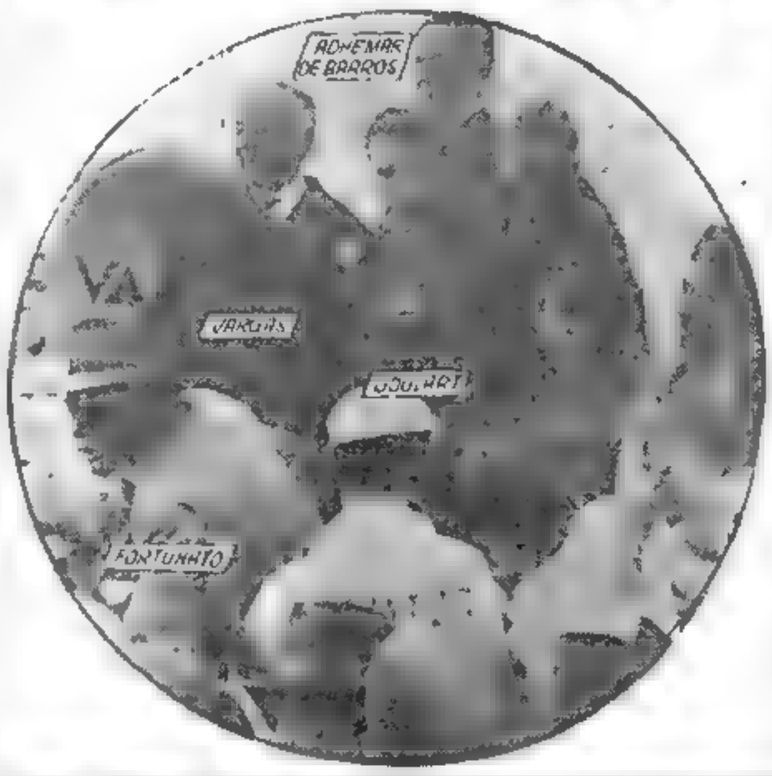

UNA DE las últimas fotografías de Vargas, a quien acompañan, de izquierda a derecha: Gregorio Fortunato, jefe de la disuelta guardia presidencial; el ex ministro de Trabajo, Joao Goulart, y el dirigente político Adhemar de Barros.

NO SE LOGRO UNA TRANSACCION, DIJO MENDES-FRANCE

PARIS, 28. (AFP).—"Afrontamos una dura prueba", declaró Mendes-France en su alocución radial de los sábados, grabada mientras sesionaba la Asamblea Nacional. "Yo hubiera querido —dice— resolver el problema de la CED por medio de una conciliación entre los dos bandos patriotas de una igual buena fe, pero no pude ser. He tomado por base —añade— el tratado firmado hace dos años, porque un país que quiere ser respetado no puede hacer tabla rasa de su pasado reciente, ignorar hoy lo que ayer se hizo en su nombre, porque un gobierno tiene siempre que responder ante las naciones extranjeras por los actos de sus predecesores. Era necesario, para que el tratado fuera aceptable a la mayoría de los franceses, que se modificaran o se aplazaran por lo menos, algunas estipulaciones que hieren los sentimientos de muchos de ellos. Busqué una transacción, pero sabía de antemano que no satisfaría totalmente a los partidarios ni a los adversarios de la CED". Y agrega:

(Continúa pág. 2)

Las Inversiones de E. U. en el Exterior

WASHINGTON, 28 (AP. — El gobierno de Estados Unidos, que pronto intervendrá en una importante serie de conferencias sobre comercio internacional y aranceles, que afectarán a América latina, Asia y Europa, ha venido recopilando los datos suministrados por hombres de negocios norteamericanos acerca de cómo estimular un mayor flujo de inversiones norteamericanas hacia el exterior. El estudio se hizo teniendo presente la fuerte competencia que en el campo del intercambio comercial ha venido desplegando la Unión Soviética.

Activa Pekín sus Aprestos Frente a Formosa

Afírmase, Empero, que los Rojos Aún no Están Preparados

HONGKONG, 28 (INS). — Infórmase que los comunistas chinos están haciendo "activos preparativos bélicos" a lo largo de las regiones costeras del sudeste de China. Agrega la información que un ejército de 500.000 hombres ha sido despachado a dicha región.

Acusaciones a EE. UU.

TOKIO, 28 (AFP). — China comunista está en situación de atacar y ocupar la isla de Formosa, último baluarte de los nacionalistas encabezados por el mariscal Chang Kai-shek, Radio Pekín ha retransmitido una información en inglés de la agencia china, confirmando los anunciados propósitos de Mao Tse-tung de apoderarse de la isla de Formosa.

"Los ataques llevados a cabo desde hace cinco años contra el territorio chino y las islas costeras por la camarilla de Chang Kai-shek —dijo la emisora— han sido realizados con la ayuda y bajo la dirección de los agresores norteamericanos".

Insisten en la Invasión

"La marina de EE. UU. —agregó— ha recibido orden de patrullar las costas chinas, con el fin de impedir que el pueblo chino libere la isla de Formosa. Sin embargo, todas esas maniobras son vanas, porque la situación militar en las regiones costeras de China, durante los cinco últimos años, demuestra que el ejército, la aviación y la marina de la República Popular China, han estado siendo constantemente reforzados, y pueden actualmente, no solamente defender la seguridad de la patria, sino también eliminar completamente el resto de las tropas de Chang Kai-shek, y realizar así la tarea gloriosa de la liberación de la isla de Formosa".

Acción Intimidatoria

Este anuncio, unido al reciente desembarco de fuerzas comunistas chinas en la isla de Quemoy, situada en el estrecho de Formosa, parecería confirmar dos cosas:

1º Pekín trataría de realizar una acción intimidatoria para lograr ventajas políticas en futuras negociaciones.

2º Los generales comunistas estarían decididos a desafiar una vez por todas a la séptima flota norteamericana y a atacar el baluarte nacionalista de Formosa.

Esos hechos han causado viva inquietud en las esferas niponas, donde se teme que una acción contra Formosa de lugar a la intervención instantánea de la flota de EE. UU. estacionada en esas aguas.

Carecerían de Barcos

HONGKONG, 28 (AP). — La propaganda comunista china amenaza a Formosa constantemente, y no obstante no hay evidencias de que estén preparando fuerzas militares para una invasión. Círculos informados dicen que los comunistas aun parecen carecer de barcos y para llevar a cabo una gran operación anfibia, presumiblemente contra Formosa.

Al parecer, las amenazas sobre invasión podrían ser una manera de confundir a la opinión pública occidental, distrayendo la atención de los planes chinos en el sudeste de Asia, sobre todo ahora que ha reaparecido el ex primer ministro siamés, Pridi Phankgong.

Pridi, al que se tiene mucho respeto en su patria pese a haber pasado a China comunista, está encabezando el movimiento autónomo siamés Yunnan Thai con asiento en China.

Las Armas Atómicas, Opina Moch, Hacen Inútil el Pacto

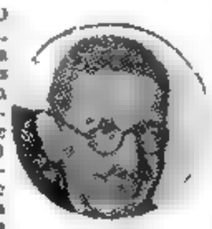

MOCH.

PARIS 28 (AFP) — El informe adverso a la CED que presentó Jules Moch, en nombre de la comisión de relaciones exteriores de la Asamblea Nacional Francesa, formula las siguientes objeciones al pacto europeo. En el orden internacional. 1) La CED contradice los pactos de Moscú, Yalta y Postdam y los acuerdos de Londres de 1947 y 1948, que prevén la desmilitarización total de Alemania; 2) Complica y difiere el problema de la unificación alemana; 3 Destruye la soberanía nacional en provecho de una tecnocracia colegiada de nueve comisarios, 4) Crea una discriminación contra Francia, al suprimirse los ejércitos de los signatarios del pacto, 5) Acuerda a Alemania occidental supremacía, tanto en materia de votos como de influencia, y, sin duda alguna, a su industria metalúrgica; 6) Obliga a Francia por un lapso considerable, en tanto que Alemania, al parecer, podrá retirarse cuando se reunifique. En el orden militar: 1) La participación alemana obliga a una defensa lineal allende el Rin, lo que permite a un eventual adversario elegir el punto de ataque; 2) Alemania, rearmada, podría intentar reivindicaciones territoriales apoyadas por su ejército; 3) El pacto ha sido ideado sin tener en cuenta la evolución de las armas atómicas, que en poco tiempo destruirían las doce divisiones alemanas.

En base a esta última objeción, afirma Moch que el verdadero dilema es "desarmarse o, si estalla la guerra, perecer en ella". En consecuencia, agrega, "o se aprueba la CED y no se participa más en la comisión de desarme o se rechaza el rearme alemán y se exploran a fondo las posibilidades de desarme". En apoyo de su tesis, señala, finalmente, que desde 1950 se ha atenuado la tensión internacional, en especial luego de las conferencias de Berlín y Ginebra.

No Está en Discusión la Unidad Europea Sino la Manera de Rearmar a Alemania sin Peligro

PARIS, 28 (De nuestra agencia). — Tratemos de ver claro en el imbroglio de la CED. Las vacilaciones imputadas a Francia no provienen esta vez del Parlamento. Temerosos de no obtener la mayoría indispensable, ninguno de los anteriores gobiernos se atrevió a someterle el discutido tratado. "Alio die", dijeron siempre como los arúspices romanos. Mendes-France se ha negado a seguir repitiendo "otro día". En su inexorable calendario de problemas a resolver —Indochina, Túnez, etcétera— se fijó una fecha, que es precisamente la de hoy, para sacar el polvoriento expediente de la Comunidad Europea de Defensa del armario en que Bidault lo dejara archivado y lo abrió de una vez por todas ante la Asamblea Nacional. El hombre de los nudos gordianos y del dinamismo iluminado no es por cierto partidario de la política del avestruz ni de escamotear las realidades para perpetuarse en el poder. Respetando el plazo que él mismo se impusiera, ha cogido por las astas al toro bravo de la CED y lo ha echado esta tarde a la arena del Palais Bourbon. Allá está ahora en plena lidia parlamentaria para ver si lo matan o no.

—¿Por qué no aceptó el primer ministro francés las contrapropuestas de Bruselas? Porque no contemplaban las preocupaciones esenciales de su país y sólo ofrecían, es importante destacarlo, una mera "declaración", desprovista de todo valor. ¿Cabe, siendo tal la verdad, afirmar, según lo ha hecho el belga Spaak, que Mendes-France carece de vocación europeísta? No lo pensamos. Aparte de que resultaría difícil definir los criterios de tal vocación y establecer en qué oficina internacional se otorga ya ese título. Sabido es que la idea paneuropea constituye un verdadero credo político cuya continuidad se afirmó constantemente a través de todos los gobiernos y el de Mendes-France no representará la excepción. Pero una cosa es propugnar la unión europea y otra bien distinta imponerle al país, quieras o no, la alineación de su soberanía y la entrega sin condiciones de la totalidad de su ejército, estreno que, como es notorio, Gran Bretaña de ningún modo acepta.

Lo que se halla en juego en esta oportunidad no es precisamente, según muchos intentan hacerlo creer, el porvenir de la Federación Europea, ni existe, por otra parte, el artificioso dilema "CED o Wehrmacht", en el cual se pretenden encerrar los términos del problema. Hay otras soluciones. Resulta atendible, además, el punto de vista de quienes piensan que suprimido el peso muerto del tratado de París —borrón y cuenta nueva— resultará finalmente posible po-

(Continúa en la página DOS)

OCTAVIO GONZALEZ ROURA

Seguirán Debatiendo Hoy en París el Tratado Defensivo

Resultados de los Partidos de Ayer

PRIMERA DIVISION

San Lorenzo	1	Boca Juniors	1
V. Sarsfield	3	River Plate	1
Independiente	2	Racing	0
Platense	2	Chacarita	2
Tigre	1	Huracán	2
G. y Esgrima	1	F. C. Oeste	1
N. O. Boys	4	Lanús	1
Banfield	0	Rosario Central	1

PRIMERA DIVISION "B"

Colón	1	Excursionistas	0
Sarmiento	5	Los Andes	0

Churchill Iría en Ayuda de Francia

Sugestión de Diarios Británicos

LONDRES, 29 (AP). — Dos periódicos británicos sugieren hoy que el primer ministro sir Winston Churchill, tome la iniciativa para tratar de salvar el proyecto de creación de un ejército europeo, si la Asamblea Nacional francesa no ratifica el tratado de la Comunidad Defensiva Europea.

El órgano conservador "Sunday Chronicle" expresa que el presidente del Consejo de Ministros de Francia, señor Pierre Mendes-France manifestó a Churchill que él (el jefe del gobierno británico), "es el único hombre que podría sacar a Francia de sus actuales dificultades".

El periódico dominical "The Observer", de tendencia independiente y que tiene influencia política, dice en un editorial que si no se materializa la creación de la CED, Gran Bretaña "debe tomar la iniciativa para trazar nuevamente los planes de defensa de esta zona vital". Luego agrega: "En nuestro concepto, el primer paso debe ser el ofrecimiento de Gran Bretaña para tomar parte en la forma de comunidad sugerida por Mendes-France".

La prensa británica volvió a hacer conjeturas sobre las seguridades que el primer ministro francés haya pedido recibir de Churchill en la entrevista que celebró con éste aquí, luego del fracaso de la conferencia de Bruselas. Un redactor del "The Observer" afirma que Churchill hasta se negó a discutir con Mendes-France las soluciones que se podrían buscar en caso de que el tratado no entre en vigor.

PIERRE MENDES-FRANCE

Elogiaron en Estados Unidos a los Cadetes del "Bahía Thetis"

NUEVA YORK, 29 (INS) — El ejército norteamericano encomió la visita efectuada recientemente a Fort Jay por un grupo de cadetes y tripulantes del buque escuela argentino "Bahía Thetis".

El elogio está contenido en una comunicación dirigida al comandante de la nave, capitán de navío Ezequiel Vega, por el jefe del cuartel general de Fort Jay, teniente coronel John Moran, que dice así: "Fué un gran placer recibir a los cadetes y tripulantes del "Bahía Thetis" en su visita a Fort Jay. Su comportamiento y correctos modales reflejan el alto crédito que merecen, tanto los visitantes como la armada argentina. Abrigo la esperanza de que el futuro proporcionará muchas más oportunidades como ésta para que los miembros de nuestras fuerzas armadas se conozcan, porque, en mi opinión, nada es mejor que los contactos personales para producir la comprensión y amistad mutuas que con tanto ahínco buscan nuestras dos naciones".

Opónese Mendes-France al Ejército Europeo Unificado

PARIS, 29 (AP). — El presidente del consejo de ministros, Pierre Mendes-France, pronunció hoy un discurso en el que atacó decididamente muchas de las estipulaciones del tratado que crea la Comunidad Europea de Defensa (CED), y su alocución fué inmediatamente interpretada en la mayoría de los círculos políticos como el doblar de las campanas anunciando la muerte del tratado. Pero el jefe del gobierno advirtió, al mismo tiempo, a la Asamblea Nacional, que no se podrá seguir negando su soberanía a Alemania occidental por mucho tiempo más. A este respecto, dijo que es muy posible que antes de mucho se pida a la Asamblea que ratifique el tratado de Bonn, que concede su soberanía a Alemania. Mendes-France, por primera vez, se preocupó muy poco de ocultar su hostilidad a ciertas estipulaciones del tratado que creaba la CED, en el que se dispone la organización de un ejército europeo unido con la participación de 12 divisiones alemanas. Declaró que Francia es partidaria de la concertación de una alianza en la que cada signatario fuera "el único juez de sus propios intereses fundamentales", y con ello dió a entender claramente que creía que el tratado de la CED no llenaba estos requisitos. Pero en su discurso, que duró tres horas, previno que la no ratificación del tratado no resolvería, en modo alguno, el problema del rearme alemán.

Partidarios y enemigos del pacto coincidían en interpretar este discurso del jefe del gobierno como el golpe de gracia para el proyecto de crear un ejército europeo unificado, proyecto cuya ratificación comenzó a debatir ayer la Asamblea Nacional. Mendes-France expresó que debía buscarse una nueva fórmula para conseguir el rearme alemán, pero se negó a esbozar ningún programa al respecto. Dió la impresión de creer que Francia caería en una trampa de ratificar el tratado. Y los aplausos con que fueron recibidas las frases del presidente del consejo indicaban que una gran mayoría de la Asamblea coincidía con sus puntos de vista. El jefe del gobierno informó que no había podido conseguir la introducción de ningún cambio de importancia en el pacto durante las recientes conversaciones de Ginebra en las que participaron los seis signatarios del tratado. De ellos Alemania occidental, Bélgica, Holanda y Luxemburgo ya han ratificado el tratado, pero ni siquiera Italia, que, al igual que Francia, tiene todavía que ratificar el documento, estuvo de acuerdo con los cambios propuestos por Mendes-France para eliminar las características supranacionales de la CED. Al parecer, Mendes-France trataba de refutar los argumentos de los partidarios del tratado que afirman que el presiden-

(Continúa en la página DOS)

ESTRELLOSE OTRO BOMBARDERO B-36

EL PASO, Texas, 29 (INS).— Quince hombres de la fuerza aérea norteamericana resultaron heridos y otro desapareció cuando un gigantesco bombardero B-36 se estrelló e incendió cerca de El Paso. El comandante del aparato, mayor Lester Daniel, reveló que un desperfecto en el sistema eléctrico dió lugar a que seis de los diez motores del aparato se detuvieran en pleno vuelo. El aparato realizaba un vuelo de adiestramiento cuando ocurrió el accidente. Al precipitarse a tierra la máquina, algunos de sus ocupantes fueron lanzados fuera del avión por la fuerza del impacto. Uno de los tripulantes del aparato no ha podido ser hallado aún. El accidente es el segundo sufrido por un B-36 en 24 horas y también el segundo en la región en los últimos 6 meses.

Clarín

BUENOS AIRES · REPUBLICA ARGENTINA

40 Centavos

Un toque de atención para la solución argentina de los problemas argentinos

AÑO X — Diario de la Mañana — Nº 3.193

Buenos Aires, Lunes 30 de Agosto de 1954

Nuevas Dificultades Afrontá Brasil

Complícase la Situación Política y Social

RIO DE JANEIRO, 29 (AP). — Con la complicación de la situación política y social, el nuevo gobierno de Café, hijo, se ve abocado a nuevos problemas que dificultan su plan de gobierno. Las amenazas de huelga general tienen cada vez más apariencias de ser llevadas a la práctica. Los dirigentes obreros, anunciaron su decisión de efectuar el próximo jueves un paro general para hacer oír sus reclamaciones de aumentos de salarios para conjurar la grave carestía de la vida. Las autoridades, por su parte, realizan importantes gestiones con los obreros para tratar de evitar la huelga general. Mientras tanto, en algunas ciudades del interior subsiste la agitación pública desencadenada con el suicidio de Vargas. Porto Alegre, capital de Río Grande do Sul, es la que en mayor cantidad se han registrado incidentes. Las autoridades, empero, controlan plenamente la situación, pero para conseguirlo se ven precisadas al uso de las fuerzas armadas y en especial al patrullaje de tanques, desde el 24 del actual. Asimismo, siguen apostados frente a los edificios de propiedades norteamericanas, inclusive el consulado norteamericano, que fueron repetidamente atacados, fuertes contingentes armados.

Por otra parte, las autoridades afrontan la ímproba tarea de mantener tranquilas a las facciones políticas y militares, las que, desde la muerte del presidente se han dividido obstaculizando el normal desarrollo de las actividades públicas. En muchos círculos, se afirma que no debe descartarse, con motivo de esta situación, la posibilidad de que se produzcan nuevos y dramáticos acontecimientos.

Causó Daños un Tifón en el Pacífico

HONGKONG 29 (AP). El peor tifón registrado en la zona del Pacífico en varios años pasó a menos de sesenta millas náuticas al sur de Hongkong, dejando un saldo de barcos encallados, arrozales inundados y varios heridos leves. El carguero británico Rosita, y el barco panameño "Northern Phoenix" encallaron en la Stone Cutter's Island.

Se Produjeron Diversos Disturbios en Estocolmo

ESTOCOLMO 29 (AP). — En las primeras horas de hoy se produjeron en esta capital una serie de desórdenes sin ninguna razón de objetivo. Para dispersar a los 5.000 personas que tomaron parte en los disturbios, debieron intervenir las fuerzas de la policía montada, los vehículos blindados y hasta los perros de policía. Hubo varios choques entre los revoltosos y fuerzas policiales.

Comentarios Norteamericanos

WASHINGTON, 29 (INS). — Funcionarios norteamericanos consideran prematuro conjeturar sobre la orientación política que seguirá el nuevo gobierno brasileño. Se estima sin embargo, que en materia internacional, no habrá ninguna desviación radical del rumbo seguido por el anterior régimen de Vargas, basado en una total colaboración con la Unión y las Naciones Unidas.

Se considera en Washington que la primordial tarea de Café estriba en consolidar la administración, restañar las heridas provocadas entre las facciones políticas por el suicidio de Vargas.

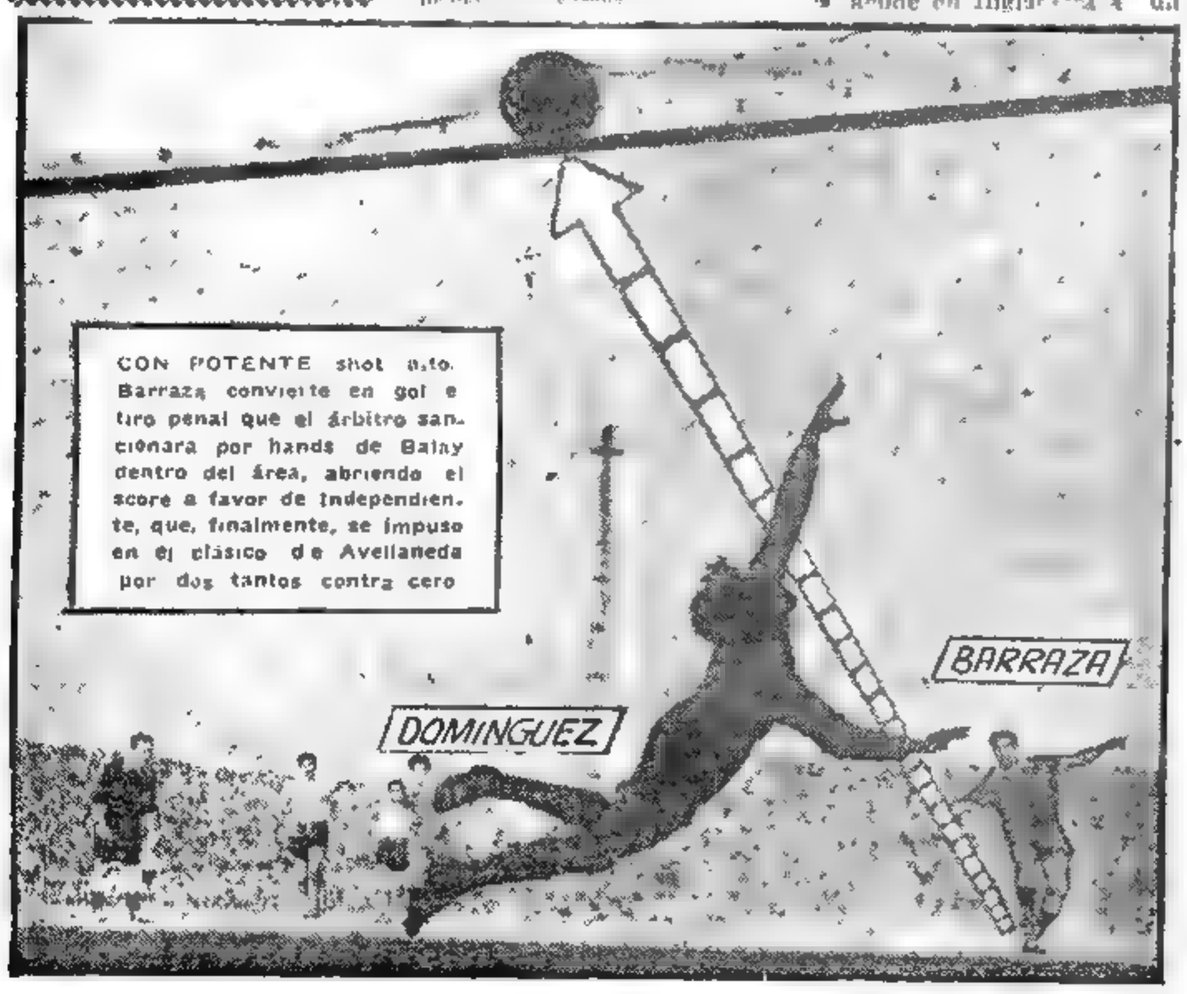

CON POTENTE shot alto. Barraza convierte en gol el tiro penal que el árbitro sancionara por hands de Balay dentro del área, abriendo el score a favor de Independiente, que, finalmente, se impuso en el clásico de Avellaneda por dos tantos contra cero

El Campo Argentino en la Exposición Inglesa

LONDRES, 29 (De nuestra agencia) — La segunda instalación, en tamaño, de la Tercera Muestra Internacional de Alimentación en Londres será la instalación argentina: 276 metros cuadrados. Sólo Rusia —por razones, posiblemente, de propaganda política— pedía una extensión mayor. Es la primera vez que Argentina acude en Inglaterra a un certamen de tal importancia, y el conjunto de los productos de su "stand" y la forma en que han de ser expuestos impresionará, según los técnicos, al pueblo del Reino Unido. Duración de la venta: del 7 al 18 de septiembre.

Gran parte de la instalación argentina — acaso dos terceras partes— estará ocupada por una planta de refrigeración que el público podrá observar a través de vidrio. Algunos de los expertos de mayor prestigio del Mercado de Smithfield —"la catedral de las proteínas" en Londres— explicarán el proceso o los procesos de la preparación de carnes y aves de exportación.

Coincide la muestra, que tiende, desde el punto de vista argentino, a penetrar en la mentalidad de las amas de casas y a influir en su consumo, con los arribos de "chilled-beef" del Plata a los mercados británicos en calidad y condiciones nunca alcanzadas hasta ahora, probablemente. El corresponsal de CLARIN, además de haber comprobado que ésta es la impresión de Londres entre los que negocian en dicho tipo de carne, comprobaba, hace pocos días aún, en la embajada argentina, enfrentándose a una presa del costillar asado por el propio embajador, señor Deriso, hasta qué punto es razonable la opinión de los mercados. Y qué fiesta para el paladar es que los mercados no se equivoquen.

En un segundo sector del pabellón argentino se presentarán los cereales, frutas frescas y verduras, carnes y frutos envasados, productos de granja, yerba mate, vinos, aceites, bizcochos, dulces, etc. Todo lo que el país produce y prepara para la alimentación y para el placer de la mesa; todo lo que consume y exporta, con la variedad de sus climas contradictorios.

En el despacho de información del "stand", se ofrecerán folletos explicativos de la transformación del campo argentino, desde el primitivismo de los primeros cultivos entrañables, hasta su producción en masa, su producción de hoy, de materias de alimentación.

Tendrá un cine también el pabellón blanquiazul, para la proyección de "documentales" sobre las industrias de la carne, del cuero, del algodón, de los vinos.

Una de las grandes firmas de Londres dedicada a la técnica decorativa realiza el proyecto, en el que la Argentina ha puesto, además de una considerable fuerza expansiva, de la fe en su destino, el amor propio de la Nación.

J. Miquelarena. (Corresponsal de CLARIN en Inglaterra).

Bulganin Estaría a Cargo del Gobierno

BULGANIN atendería los asuntos del gobierno.

NUEVA YORK, 29 (AP). — El mariscal Nikolai Bulganin aparentemente goza de la confianza implícita de sus colegas en el gobierno soviético. Hay indicios de que el primer ministro Georgi Malenkov, el secretario general del Partido Comunista Nikita Khrushchev, y el canciller Molotov, han salido de vacaciones y dejaron a Bulganin a cargo de los asuntos de gobierno en Moscú. Y esto habla mucho de su confianza en Bulganin.

Por una cantidad de años en el gobierno de Stalin y desde que se estableció el nuevo régimen, Bulganin ha servido al país en uno de los cargos más difíciles el de jefe del ejército. En tal carácter ha tenido que mantener la buena voluntad de los generales soviéticos sin dejar de asegurar el dominio político sobre ellos del partido Comunista. Esta tarea no fué sencilla. Pero el hecho de que Bulganin haya podido asegurar a sus amigos del Kremlin el apoyo del ejército un año atrás, cuando llegó a su culminación la crisis de la caída de Beria, es una indicación del buen éxito logrado en su gestión.

Bulganin, que cumplirá 60 años de edad dentro de algunos meses, no es militar de carrera. No hay duda de que tiene una buena preparación y experiencia militar, pero primordialmente es un funcionario de carrera del partido Comunista.

Es uno de los cinco hombres claves de la Unión Soviética. Como primer viceprimer ministro y titular de la cartera de Defensa simultáneamente con su actuación como miembro del Presidium del Comité Central del Partido Comunista, Bulganin tiene un nivel muy similar al de Malenkov, Khrushchev, Molotov, y Lazar M. Kaganovich.

Bulganin comenzó su carrera como comunista en los primeros días de la Revolución, actuando en la Cheka, la policía secreta de esos tiempos. En 1922 entró en una fase diferente como funcionario comercial y económico. Como director de la central eléctrica de Moscú atrajo la atención de todo el país. Fué su establecimiento el que en primer lugar cumplió el primer Plan Quinquenal. Kaganovich, jefe del partido en Moscú, le promovió en 1931 al cargo de alcalde de la capital. En 1937, cuando la gran depuración dejó muchos claros en las filas de los principales funcionarios y dirigentes, Bulganin fué designado primer ministro de Rusia, la más grande de las repúblicas que integran la Unión de Repúblicas Socialistas Soviéticas.

En 1941 se le asignó una misión militar para la cual se le había estado preparando en secreto en una Escuela Militar para Oficiales y Jefes. Cuando estalló la guerra Stalin le encomendó la jefatura política del frente occidental. Así se convirtió en el vigilante del Kremlin sobre los veteranos generales a cargo de los puestos principales de mando.

Llegó a Washington el General Noriega

WASHINGTON, 29 (AP). — El general Zenón Noriega, que fuera deportado por el gobierno peruano, acusado de organizar una conspiración, frustrada, contra las autoridades constituidas, llegó hoy a esta capital. Ayer había desembarcado en San Francisco, de una nave de guerra de su país.

Independencia de Marruecos Español

MADRID, 29 (AP). — Un funcionario del ministerio de Relaciones Exteriores dijo hoy que España jamás pensó en quedarse en Marruecos eternamente, pero expresó que concederá la independencia a su protectorado "en el momento oportuno", y ni un solo día antes de ese momento.

El secretario general de la Liga Arabe, general Abdul Khalek Hassuna, expresó ayer en Beirut que se concederá la independencia al Marruecos español a principios del año próximo. Hassuna, que recientemente efectuó una visita a España, hizo estas declaraciones en conferencia de prensa.

Serán Traídos en Avión Asilados en la Embajada Argentina en Guatemala

INFORMACION PAGINA CINCO

PRESIDIDA por el arzobispo de Buenos Aires, cardenal doctor Santiago L. Copello, recorre la avenida Belgrano la tradicional procesión con que la parroquia de Santa Rosa de Lima honra a la Santa Patrona de América en el día en que la recuerda la Iglesia. Con ese acto culminaron las ceremonias efectuadas en celebración de la fecha.

Propuso Eisenhower Reforzar las Reservas Militares

A Ningún Precio Permitirá E. U. el Triunfo del Comunismo, Dijo

WASHINGTON, 30 (AP).— Eisenhower anunció a la convención anual de la Legión Americana, organización de veteranos militares, que la creación de una poderosa reserva militar como baluarte contra el comunismo, será un punto básico de su programa legislativo inmediato. También hizo referencia al derrocamiento del régimen de Arbenz, en Guatemala, considerándolo como una derrota de "la primera tentativa específica del imperialismo comunista de establecer una cabeza de puente en este continente

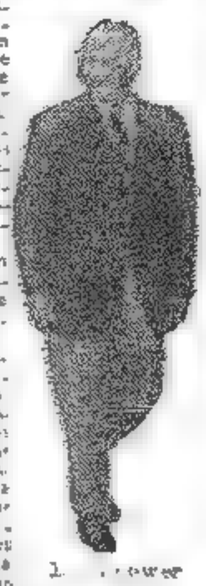

D. Eisenhower

Rechazó de Hecho la Asamblea Francesa el Pacto Europeo

Vuelve a Estar en Juego la Suerte del Gabinete de Mendes-France

Clarín

Un toque de atención para la solución argentina de los problemas argentinos

40 Centavos

AÑO X — Diario de la Mañana — Nº 3.194

Buenos Aires, Martes 31 de Agosto de 1954

PARIS, 30 (AP). — La Asamblea Nacional francesa asestó un golpe mortal a la CED y como derivación del enconado debate, vuelve a estar nuevamente en juego la suerte del gabinete de Mendes-France, agitado por profundas divergencias. La acción que dió por tierra con el tratado europeo, revistió la forma de una cuestión de procedimiento. Tras acalorada discusión la Asamblea decidió, por 318 votos contra 264 aplazar el debate en forma indefinida. La decisión fué tan categórica como si se hubiese tratado directamente la existencia del ejército europeo.

Herriot Apoyó la Suspensión del Debate

EDOUARD HERRIOT

Será Necesario Iniciar Nuevas Negociaciones

De hecho, quedaron esfumadas las esperanzas [illegible] un rearme alemán. Será necesario [illegible] para integrar las defensas de Europa [illegible] el primer ministro al conocerse la votación [illegible] que realizar para labrar [illegible] pirlas". Pero esta decisión se ve en peligro [illegible] cejar de ocho de sus colaboradores [illegible] Industria y Comercio, Territorios de Ultramar [illegible] Estado en la Presidencia del Consejo, [illegible] Asuntos de Veteranos. Muchos observadores ya [illegible] Mendes-France no podría sobrevivir a la derrota [illegible]

La Decisión Parlamentaria Fué Sobre una Moción de Orden

PARIS, 30 (AFP). — El implícito rechazo de la CED por la Asamblea se produjo al votarse una moción de orden presentada por el general Aumeran, independiente de derecha, [illegible] a la postergación indefinida del debate. Pese a [illegible] de las más dramáticas sesiones de la historia parlamentaria de Francia, la asamblea contó con quórum pleno desde que comenzó [illegible] se cuarteó en letra a la misma [illegible] que caracterizó los debates anteriores.

El presidente provisorio del cuerpo [illegible] moción de Aumeran y [illegible] solidaridad entre Francia y Gran Bretaña [illegible] la impulsaba a ocuparse de la CED a [illegible] Francia. Faltaría [illegible] para lograr una [illegible] Francesa [illegible] una CED sino que [illegible] sobre la base de [illegible] Alemania y [illegible] Rusia.

Christian Pineau [illegible] otro texto que propugna una [illegible] procederse a la [illegible] posición de Aumeran [illegible]

Mendes-France Destaca el Apoyo de la Alianza Occidental

PARIS, 30 (AFP). — "Que sigan [illegible] amigos del exterior no interpreten mal [illegible] se han [illegible] y que se [illegible] France a los periodistas, al terminar de la [illegible]

(Continúa en la página [illegible])

Se Tratará la Soberanía de Alemania Occidental

Anuncian en Londres Una Conferencia

LONDRES, 30 (AP). — Funcionarios británicos anunciaron esta noche que se realizarán arreglos inmediatamente para celebrar conversaciones anglo-franco-norteamericano-germanas, a fin de considerar la restauración de la independencia de la República Alemana occidental, pero sin concederle el derecho

informantes que ése será el informantes que ese será el primer resultado del rechazo por el Parlamento de Francia del tratado de la CED.

Para Fin de Año

En esta capital "se ha deplorado" oficialmente la suerte que ha corrido el pacto de la Comunidad Defensiva Europea. La conferencia cuatripartita tendría sede en un Libro Azul norteamericano, que tiende a dar a los alemanes plena libertad civil a más tardar para fines del corriente año.

En Gran Bretaña cualquier acción de esa naturaleza obligará convocar a sesiones al Parlamento en caso de que los acuerdos se concluyan antes del 10 de octubre, fecha en que los [illegible] deberán reanudar sus actividades después del receso de verano [illegible], según expresó de su propio jefe de gobierno. Pierre Mendes-France se dirá probablemente a Estados Unidos y [illegible] es la tarea de convertir en Libro Azul.

Consternación en Bonn

BONN, 30 (AP). — El primer ministro interino de la Alemania occidental, Franz Blocher, dijo esta noche, que estaba "defraudado y consternado" por el rechazo del plan del ejército europeo por parte de la Asamblea Nacional francesa.

El primer ministro Adenauer, previendo al parecer el resultado de la votación francesa, convocó esta tarde a sus asesores de política exterior al hotel situado en la cumbre de una montaña de la Selva Negra, donde descansa. El gobierno dará mañana una declaración oficial acerca del pronunciamiento francés.

Dulles se Referirá Hoy al Fracaso de la CED

WASHINGTON, 30 (AP). — [illegible]

No Aplazarán las Elecciones en Brasil

Sería Candidato

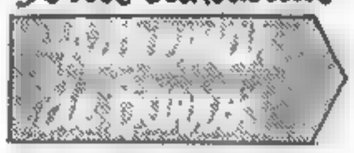

RIO DE JANEIRO, 30 (AP). — El gobierno resolvió no [illegible] mención de celebrar elecciones de presidente de la República y miembros del Congreso el 3 de octubre próximo. El anuncio produjo numerosas conjeturas sobre los posibles candidatos a la primera magistratura. Los observadores creen que Juan Café (h) no podrá conseguir una mayoría parlamentaria que le respalde mientras ejerza la primera magistratura, esto es, hasta el mes de diciembre. En círculos políticos se dice que como la Constitución prohibe que Café sea candidato, habrá de apoyar la candidatura de Adhemar de Barros, jefe del Partido Social Democrático.

Aranha, Adversario

Se afirma también que el adversario de mayor importancia de Barros será el ex ministro de Hacienda, Aranha, de quien se dice será el candidato de las fuerzas de oposición.

[illegible] entre los [illegible] y se descartan las posibilidades de una huelga general. El ministro de Trabajo, Napoleón Alencastro Guimarães, declaró que "no es improbable" que se produzca una huelga general. Tribuna de Imprensa" afirma que hay [illegible] que el dirigente comunista Luis C. Prestes se halla en San Pablo y que se dispone a [illegible] con el planteamiento de una huelga para el lunes próximo.

Aunque las líneas de acción no están aún claramente definidas cada vez se ve hacerse más evidente que la oposición al nuevo gobierno estará formada por una coalición del Partido Laborista y del Partido Social Democrático.

Sin embargo impide a los observadores hacer pronósticos el hecho de que elementos de ambos partidos mantienen una actitud favorable al nuevo gobierno. La Unión Democrática Nacional, que será el apoyo principal de Café, tiene 6 el partido Social Progresista, 24 diputados, y las 36 bancas restantes están distribuídas entre ocho partidos políticos de importancia secundaria.

EGIPTO PODRA RECIBIR ARMAS

LONDRES, 30 (AP). — Gran [illegible] que [illegible] años que [illegible] la Cancillería [illegible] decisión, [illegible] Inglaterra desea [illegible] de El Cairo [illegible] de las armas [illegible] será usada [illegible] agresivos", [illegible] para la defensa [illegible] las fuerzas [illegible] Egipto [illegible] de armas será [illegible] confianza [illegible] dada [illegible] lucha en [illegible] 1948.

Negociaso un Acuerdo Militar con Estados Unidos

WASHINGTON, 30 (AP). — [illegible] especialmente [illegible] que [illegible] esenciales para la [illegible] de armamentos es posible que Egipto disponga de un [illegible] de dólares para de uso de un año. Un [illegible] de la cancillería dijo que [illegible] efectuándose negociaciones en El Cairo sobre un acuerdo de ayuda militar con Estados Unidos [illegible] que [illegible] terminado en una semana.

Predominan las Contradicciones y la Inseguridad en el Gabinete Italiano

MILAN, 30 (De nuestra agencia). — Es indudable que el gobierno italiano advierte qué se está modificando o preparando en el mundo, pero intentará ser fiel a los principios fundamentales de la CED, porque quiere conservar intacta la línea marcada por de Gasperi, aun sabiendo que falta la confianza recíproca necesaria para la gradual reestructuración del edificio europeo según las directivas del desaparecido estadista. Por otra parte, Scelba y sus ministros se inclinan más hacia Washington que hacia Londres. Evidente es, por lo demás, que la composición gubernamental italiana, producto de transacciones con los programas de distintos partidos, no consiente actitudes nuevas, porque le es imprescindible conservar el equilibrio, por precario que sea, para mantenerse en pie.

A todo esto, abundan los indicios de que se torna delicada la posición de los democratacristianos, en cuyas filas, señala la "Stampa", existen divergencias cada vez más agudas. Sobre este punto son muy claros los artículos aparecidos en "Il Tempo", en los que Pella ataca con agresivas palabras a Fanfani, en el mismo diario se publicó una crítica a Scelba que deplora sin demora y severamente. "Osservatore Romano", luego "Patria" (monárquico), "Unità" (comunista) y "Avanti" (socialista) informaron que era probable una próxima crisis ministerial, aspectos [illegible] se referían a las renuncias del canciller Piccioni y del presidente Einaudi, pero ambas versiones fueron desmentidas.

En el gabinete predominan la inseguridad y las contradicciones; en ese estado de ánimo de sus integrantes, deberá presentarse ante el Parlamento el 22 de setiembre. Deberá como corazón, quizá más débil de lo que el supone, el acuerdo sobre Trieste, que se firmaría en esa fecha, acuerdo por el cual se asigna la administración provisoria a Italia. La embajadora norteamericana, señora Luce, quien fué una celosa colaboradora para la solución del problema del territorio libre en defensa de los derechos italianos y combatió la prolongada resistencia de ciertas esferas diplomáticas de Washington y Londres, volverá de Estados Unidos a Roma dentro de dos semanas, para estar presente cuando se concluya el arreglo. Cabe esperar que tendrá la satisfacción de ver que se firma un tratado equitativo y respetuoso de los derechos italianos.

BATTISTA PELLEGRINI
(Corresponsal de CLARIN en Italia).

Aumentaron las Ventas Argentinas a la Unión

WASHINGTON, 30 (AFP). — Las estadísticas del Departamento de Comercio revelan que las exportaciones de América latina hacia EE. UU. durante junio último, se elevaron a un total de 317 millones de dólares contra 176.6 del mes anterior.

Las Ventas Sudamericanas

Las importaciones de América del Sur se elevan a un total de 226.2 millones en junio, en relación con un total de 105.8 millones de mayo.

Más de Cuatro Millones

Con respecto a la Argentina, las importaciones aumentaron de 7.1 a 11.5 millones; de Bolivia, de 1.9 a 6.9; de Colombia, de 38.2 a 72.7 y de Chile, de 17.9 a 27.2 millones de dólares. Las ventas de Brasil, por lo contrario, han descendido, agrega la citada estadística.

Ardió un Omnibus en México: 35 Muertos

MEXICO, 30 (AP). — Perecieron 35 personas al incendiarse luego de volcar el ómnibus en que viajaban de Guadalajara a San Luis de Potosí, cerca de San Juan de los Lagos, en el Estado de Jalisco. La catástrofe se produjo cuando uno de los viajeros encendió un fósforo para buscar su equipaje.

SERA OBLIGATORIO EL USO DEL CASCO PROTECTOR PARA LOS JOCKEYS

(Información página DIEZ)

Pidió Dulles que se Reúna el Consejo de la NATO

Anunció que Consultará a Adenauer

WASHINGTON, 31 (AP). — El secretario de Estado, John Foster Dulles, abogó por que se celebre una reunión de emergencia del consejo de la NATO, para determinar qué debe hacerse ahora con objeto de robustecer las defensas de Occidente contra el comunismo, en vista de que Francia ha hecho fracasar el plan de creación de un ejército europeo.

Considera Trágica la Actitud Francesa

En una declaración sobre cuestiones políticas, en la que deploró la actitud francesa, calificándola de "trágica", Dulles manifestó lo siguiente:

1.—Anunció que Estados Unidos procederá "a actualizar su política internacional, especialmente en lo que se relaciona con Europa", con objeto de tener en cuenta "la nueva situación que se ha creado ahora".

2.—Prometió que el gobierno de Eisenhower "actuará" para devolver su soberanía a Alemania occidental, y celebrará consultas con el canciller alemán, Konrad Adenauer, a fin de ayudar a su gobierno a rearmarse, de modo que pueda contribuir a la seguridad europea.

3.—Aseguró a los aliados europeos que tal "revalorización" de su política internacional, no llevara a Estados Unidos hacia "un estrecho aislamiento".

4.—Prometió a las cinco naciones que estaban dispuestas a unirse a Francia en la CED, que Estados Unidos no apoyará ningún nuevo plan que pueda surgir de las ruinas del proyecto de creación de un ejército europeo.

Efectuaríase en Octubre la Reunión

Dulles expuso estos conceptos en una declaración cuidadosamente redactada, solo unas horas antes de partir hacia Manila.

No fijó la fecha en que deseaba que se reuniese el consejo de la NATO en París, pero funcionarios del departamento de Estado manifestaron que, dados los compromisos que tiene contraídos Dulles para visitar el Lejano Oriente y asistir al nuevo período de sesiones de la Asamblea General de la ONU, no parecía probable que dicha reunión pudiese efectuarse antes de octubre.

Censuró Severamente a Francia

Sin nombrar al presidente del consejo de ministros francés, Pierre Mendes-France, Dulles formuló una de las críticas más acerbas que se hayan hecho a los franceses por haber torpedeado ayer el plan que creaba el ejército europeo.

"Es una tragedia —dijo— que el nacionalismo fomentado por el comunismo, se haya afirmado en un país, hasta el punto de hacer peligrar a toda Europa.

En otra parte de su declaración, calificó la medida francesa de "brusca" y "desconsiderada", agregando que había provocado "grave ansiedad" en toda la Europa libre.

"Francia —agregó— se separa así, no sólo de su propia propuesta, sino también de sus futuros asociados que habían permanecido unidos en la reciente conferencia de Bruselas". Al mismo tiempo que censuraba a Francia, Dulles se refirió a Alemania occidental en estos términos:

La Soberanía de Alemania Occidental

"Las naciones occidentales tienen contraída ahora con la República Federal Alemana la obligación de hacer todo lo que esté a su alcance para devolver su soberanía a esa república y permitirle contribuir a la paz y la seguridad.

Alemania no puede estar sujeta indefinidamente a la neutralidad, ni se deben establecer distingos contra ella en lo que se refiere a su soberanía, incluyendo en ello el derecho inherente a la defensa individual y colectiva".

Sin embargo, el secretario de Estado indicó con claridad que se oponía a cualquier plan que proyecte la creación de un ejército nacional alemán, dirigido por un estado mayor general alemán. Dijo que la defensa del continente europeo requiere una "contribución militar substancial" de los alemanes, pero que "todos, incluso los mismos alemanes, evitarán un rearme nacional que pueda ser mal empleado por un militarismo resurgente".

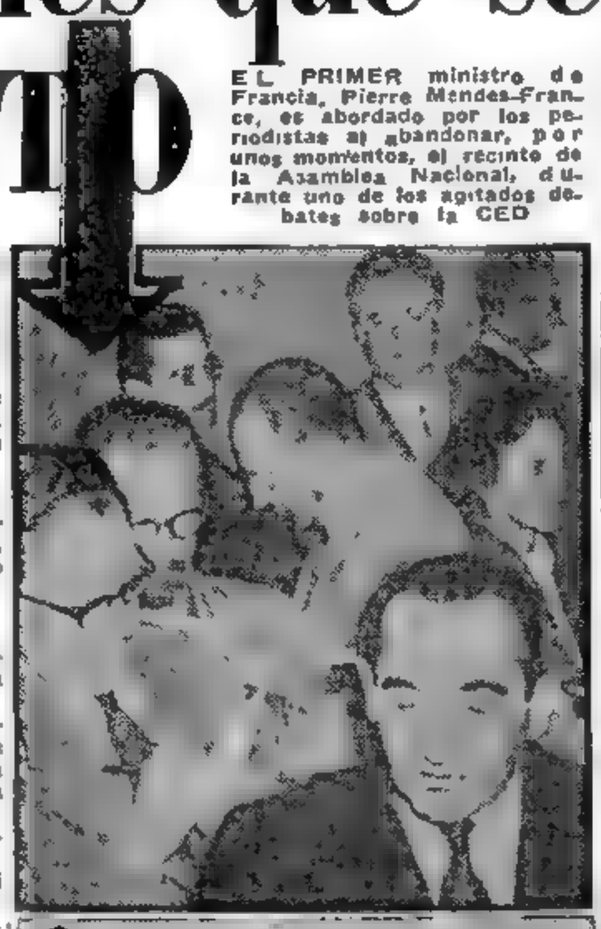

EL PRIMER ministro de Francia, Pierre Mendes-France, es abordado por los periodistas al abandonar, por unos momentos, el recinto de la Asamblea Nacional, durante uno de los agitados debates sobre la CED

Bonn gestionará que se le permita el rearme

BONN, 31 (INS). — El gobierno de Alemania occidental trata de reemplazar el "contrato de paz" de 1952, firmado en Bonn, por un tratado de paz formal que permita al país rearmarse sin demora. Fuentes gubernamentales indicaron que a raíz del rechazo de la CED por Francia, el "contrato de paz", ligado a la ratificación de ese tratado, es "insuficiente y caduco".

Después de la reunión de gabinete celebrada esta tarde, un vocero del gobierno señaló que la muerte del ejército europeo "hace técnica y legalmente imposible la adhesión de la República Federal Alemana al contrato de paz".

Anunció Adenauer que Adoptará Medidas

BONN, 31 (AP). — El primer ministro, Konrad Adenauer, manifestó que "la solidaridad de los pueblos libres ha recibido un fuerte golpe" con el rechazo del plan de creación del ejército europeo en la Asamblea Nacional de Francia. Añadió que "las consecuencias de la votación en la Asamblea Nacional francesa no pueden ser previstas, pero son por cierto muy serias". Prometió que su gobierno tomaría "todas las medidas que sean necesarias" en reunión urgente del gabinete y los dirigentes de los cuatro partidos que forman la coalición del gobierno.

"Es una Victoria del Kremlin", Dijo Spaak

BRUSELAS, 31 (AFP). — "Es una formidable victoria diplomática para el Kremlin", dijo el canciller belga Paul-Henri Spaak, al comentar la decisión del Parlamento francés. "Esa votación no resuelve nada —agregó—. Es preciso partir de una nueva base. Por lo menos nos hemos librado de esos grillos que llevábamos a nuestros pies: los tratados europeos".

Moscú Aplaudió el Fracaso de la CED

MOSCU, 31 (AFP). — Como era de esperarse, el rechazo de la CED ha sido acogido con satisfacción en Moscú. "Pravda" publica un artículo de su corresponsal en París, G. Rassadin, en el que dice: "Al rechazar la Asamblea Nacional francesa el plan de creación de la CED, ha rechazado el plan para el rearme de Alemania occidental que se quería realizar a cubierto de esa comunidad. La mayoría de la Asamblea Nacional ha adoptado una decisión que corresponde a los deseos y a las aspiraciones del pueblo francés y a los intereses vitales de Francia".

Mendes-France Logró Evitar Otra Crisis

PARIS, . (AFP). — El gobierno de Mendes-France ha logrado, implícitamente, una votación de confianza por parte de la Asamblea Nacional, que aceptó, por 418 votos contra 162, su pedido de postergar hasta el 3 de noviembre, la discusión de las interpelaciones presentadas por Paul Reynaud y Georges Hallegueu, que censuraban virtualmente al gobierno por haber inducido al Parlamento a rechazar el tratado de la CED.

La mayoría que ayer votó contra el pacto fué de 319 contra 264. La diferencia con respecto a la de hoy, se debe a la actitud unánime adoptada por los socialistas, que la víspera se habían dividido: 50 a favor de la CED y 53 en contra.

Una Solución Dentro de la Nato

En el curso del debate, Mendes-France reveló que se dispone a iniciar negociaciones con los aliados para buscar otra solución para el problema de la seguridad occidental. "Mi política se funda en la alianza atlántica, en la construcción progresiva de Europa y en la reconciliación francoalemana. Nadie tiene derecho a dudarlo. No conozco otra política", afirmó.

"Era necesario —dijo— salir de la incertidumbre. Busqué la conciliación, para evitar que cierto partido (se refería al comunismo), pudiera aparecer como árbitro de la situación. Me empeñé en una solución que pudieran aceptar tanto los partidarios como los adversarios de la CED.

"Si Francia, Gran Bretaña y Estados Unidos, así como Francia y los países de la CED, están de acuerdo sobre los fundamentos, no dejarán de ponerse de acuerdo sobre las modalidades. La solución que hallemos se hará dentro de la seguridad atlántica. Lo que se ha dicho en este debate prueba que la mayoría de los adversarios de la CED sigue fiel a la alianza atlántica".

Mendes-France continuó: "Francia conoce algunas de las medidas que se adoptarán para el restablecimiento de la soberanía alemana. En el orden militar, nada se hará sin el acuerdo de la Cámara. Trataré de obtener de Gran Bretaña compromisos más precisos y más completos.

Ataque de Reynaud

Precisamente, Paul Reynaud había atacado con extrema violencia al primer ministro. "La prensa norteamericana —dijo—, declara que ahora no sólo Francia sino también Estados Unidos, han recobrado su libertad. Si Francia es una nación soberana, Estados Unidos también lo es. Debemos ocuparnos, pues, de la revisión de la política interamericana".

Clarín

BUENOS AIRES · REPUBLICA ARGENTINA

40 Centavos

Un toque de atención para la solución argentina de los problemas argentinos

AÑO X — Diario de la Mañana — Nº 3.195

Buenos Aires, Miércoles 1º de Setiembre de 1954

El Proyecto de la SEATO fué Publicado en Manila

Protestó la Unión por su Divulgación

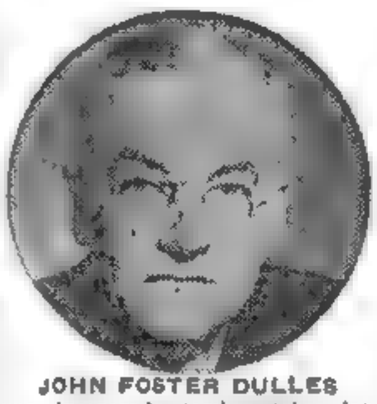

JOHN FOSTER DULLES

MANILA, 31 (AFP). — Mañana deben iniciarse las tareas previas para la conferencia de la SEATO, de la que participarán Estados Unidos, Gran Bretaña, Francia, Australia, Nueva Zelandia, Filipinas, Thailandia y Pakistán, cuyas deliberaciones comenzarán el 6 de setiembre. No obstante, la publicación en el "Boletín de Manila" del proyecto del pacto defensivo sudestático, que Dulles se propone ofrecer a sus aliados, ha arrojado una inesperada sombra sobre las aún no comenzadas deliberaciones, ya que la divulgación del documento ocasionó vivo descontento en los círculos norteamericanos.

El proyecto del tratado consta de nueve artículos, por los cuales, las partes contratantes se comprometen a aumentar sus posibilidades para resistir un ataque o actividades subversivas dirigidas desde el exterior, así como a cooperar en la consolidación de su estabilidad económica y el bienestar social. Pero es el artículo 4º el que reviste mayor importancia, pues, determina qué regiones se considerarán esenciales para la defensa. En tal sentido, se incluye a Cambodia y la jurisdicción del Vietnam, pero se agrega a "todo estado o territorio que las partes, por acuerdo unánime, puedan designar más adelante". El mismo artículo establece que en caso de amenaza, las partes deben efectuar consultas inmediatas para mantener la paz y la seguridad en la región amenazada.

Investígase Cómo Fué Dado a Publicidad el Texto

WASHINGTON, 31 (ANSA). — Estados Unidos protestó ante el gobierno filipino por la publicación del proyecto de la SEATO, en el boletín oficial. Las autoridades de Manila iniciaron una investigación sobre las circunstancias en que fué divulgado el documento, pero se teme que, como consecuencia del incidente, sea postergada la conferencia.

Foster Dulles Está en Viaje a las Filipinas

WASHINGTON, 31 (AFP). — John Foster Dulles, secretario de Estado norteamericano, partió en avión, a las 23.40, hora de Greenwich, para Manila, donde se llevará a cabo la Conferencia de los Ocho Países, para tratar el proyecto de la SEATO.

Conversó con Holland el Embajador Dr. Paz

WASHINGTON, 31 (AFP). — El embajador argentino en Washington, Dr. Hipólito J. Paz visitó a Henry F. Holland, secretario de Estado para Asuntos Interamericanos. El Dr. Paz declaró a los periodistas que había concurrido a saludar a Holland con motivo de su próximo viaje a Buenos Aires, y a ponerse a disposición del funcionario norteamericano, para toda información que le fuera necesaria.

El embajador agregó que la conversación había versado sobre los "diferentes temas que motivan el viaje del señor Holland".

El secretario de Estado adjunto emprende viaje el 5 de setiembre, y estará en Buenos Aires del 18 al 22 del mismo mes, para discutir, entre otros asuntos vinculados con la próxima conferencia económica de Río de Janeiro.

Con igual propósito, Holland visitará también otras capitales en su jira por las repúblicas latinoamericanas.

Churchill Considerará la Crisis de la CED

LONDRES, 31 (AP). — El gobierno británico apoya el rearme de Alemania occidental dentro de la estructura de la Alianza del Atlántico, se declaró en los círculos oficiales, al tiempo que se anunciaba que Churchill había convocado al gabinete a una reunión especial para mañana en la tarde, a fin de considerar todos los aspectos de la crisis provocada por el virtual rechazo de la CED por la Asamblea Nacional francesa. El canciller Anthony Eden canceló su plan de asistir a la Conferencia de Manila, pues, según manifestó un vocero del Foreign Office, su presencia se requiera más urgentemente en Europa.

Funcionarios del gobierno declararon que todo el peso de la diplomacia británica se dirigirá a lograr el rearme alemán, o un arreglo semejante. Añadieron que los dirigentes británicos apoyarán las salvaguardias que se consideren necesarias contra un rearme ilimitado de Alemania occidental, dentro de los arreglos que se efectúen.

Rusia Apenas si Ganó el Primer Round, y el Match es a Muy Larga Duración...

BONN, 31 (Especial de ANSA). — Vista desde Alemania occidental la actitud de la Asamblea francesa no sorprende. Ni, la verdad sea dicha, disgusta. Lo primero, porque a ningún alemán se le hacía fácil suponer que sus vecinos dejaran de agitar el sempiterno fantasma del "peligro teutón", lo segundo, porque se tiene la sensación de que, de ahora en adelante, Estados Unidos pondrá cara seria a París para en cambio, sonreírle a Bonn. Las consecuencias inmediatas de esas sonrisas y de esa cara seria habrán de ser, no cabe dudarlo, el reconocimiento de la soberanía germana. De ahí que en determinadas esferas del gobierno de Adenauer se diga que la Asamblea francesa ha tapado con una cortina de palabras la puerta grande por la que iba a entrar Alemania, creyendo que así la obligaba a quedarse afuera. Agregan otros observadores que los diputados gaios anticedistas votaron por el rearme alemán al suponer que se pronunciaban en contra. Paradojas de la actual situación mundial, en la que la confusión es su principal característica.

Ni siquiera el argumento de Jules Moch, que pagó con su expulsión del socialismo el haber pretendido —y logrado— servir de bomba H de la CED de que en la era atómica doce divisiones alemanas no salvarían a Europa, merece ser considerado un acierto. Porque admitirlo como lo admitieron los anticedistas, equivale a reconocer que el mundo se halla inerme en manos de los poseedores de tales proyectiles. Y que sigue viviendo gracias a la buena voluntad de quienes no han decidido todavía arrojarlos.

La cuestión creada por Francia no perjudicará tanto a su autora como a Gran Bretaña, que se verá forzada a someterse a las condiciones de Estados Unidos, en lo que a la seguridad de Europa atañe, si no quiere correr el albur, que no querrá, de que Estados Unidos se transforme en la isla solitaria de que hablaba ayer Eisenhower. Además, Gran Bretaña, que sigue añorando aquella época en que era señora de los mares, ve con creciente malestar el asimismo creciente poderío naval de la URSS. Y como la potencialidad alemana en tierra no la preocupa, ninguna traba opondrá a los propósitos norteamericanos de que surja una nueva Wehrmacht. Que al fin y al cabo, el canal de la Mancha no es menos barrera hoy, que lo era cuando las tropas de Hitler se concentraban en Calais.

En otro orden de cosas, no se juzga atinado en Bonn que se acredite el fracaso de la CED como victoria de Moscú. A lo sumo, se acepta —la comparación es resultado de la influencia yanqui— que se le asigne el triunfo en el primer round. Y el match es a muy larga duración. Que Alemania sea rearmada y automáticamente la amenaza soviética comenzará a ceder. Por otra parte, con una Alemania occidental fuerte, la del Este no tardaría en suspirar por el retorno al seno de la familia. Después, no pasaría mucho tiempo sin que Hungría y aun Checoslovaquia, y quizás Polonia, evidenciaran síntomas de no encontrarse a gusto bajo el signo de la hoz y el martillo. Todo consiste, pues, en capear el temporal y en apresurarse para no dejarse ganar de mano.

ENRICO AMALFI

Perú Resolvió Reservar sus Aguas Territoriales

ODRIA

LIMA, 31 (AP). — El gobierno del general Odría ha resuelto defender la soberanía de las aguas jurisdiccionales peruanas que, por acuerdo con Chile y Ecuador, fué fijada en 200 millas. Un vocero de la Cancillería declaró que ese departamento y el ministerio de Marina actúan de acuerdo ante el problema que representa la presencia de la flota ballenera de Aristóteles Onassis, con bandera panameña, en aguas territoriales peruanas. No obstante, se negó a informar sobre las actividades de la escuadra peruana frente a la flota de Onassis, limitándose a decir que nadie puede entrar en casa ajena sin permiso de su dueño. Entretanto, Chile, por intermedio de su embajador, expresó su solidaridad con el gobierno peruano. Por otra parte, el encargado de negocios de Ecuador reiteró que Perú, Ecuador y Chile deben actuar conjuntamente en defensa de sus intereses y en resguardo de su soberanía.

¡Alcira Vargas Da a Conocer Detalles Vinculados a la Actitud de su Padre

RIO DE JANEIRO, 31 (AFP). — Alcira Vargas, hija del ex presidente brasileño, hizo un relato de las circunstancias que rodearon el suicidio de su padre, de cuyos secretos fué depositaria durante 20 años. "Nadie está mejor calificada que yo —dice— para hacer las aclaraciones necesarias sobre algunos episodios que jalonaron el drama de sus últimos días".

Manifestó que una semana antes de la muerte de su padre, uno de los colaboradores del ex presidente, le mostró la carta-testamento de su padre al pueblo brasileño. "Para tranquilizarlo —expresó—, le expliqué que era costumbre del presidente escribir ese género de cartas cada vez que presentía acontecimientos dramáticos. Así había ocurrido en 1945, cuando fué derrocado".

"Al día siguiente —continuó— pedí una aclaración a mi padre. El sonrió y guardó el documento, diciéndome: "No es lo que tú crees. Tengo la certidumbre que quieren humillarme y ofenderme. Si estuviera seguro que mi renuncia significaría la paz y la tranquilidad para mi pueblo, no vacilaría en renunciar. Mas, en estas circunstancias, no renunciaré. No quiero el sacrificio de nadie y prefiero resistir con mis únicas fuerzas. Mi edad es muy avanzada y estoy demasiado fatigado para aceptar la iniquidad y la injusticia. Quiero que mi actitud signifique una protesta. Pero no abrigues ningún temor, no pienso suicidarme".

"La serenidad de mi padre —agregó Alcira— me tranquilizó. Luego, la situación se precipitó. No quedaba más que una solución, esto es el ejemplo de una resistencia gloriosa, aun cuando ella pudiera costarnos la vida a todos nosotros. Pero ya se sabe cuál fué la decisión del presidente Vargas". "Una hora después de su muerte, encontré la llave de su cofre privado. Pero sólo tuve el valor para abrirlo luego de mi regreso de San Borgia. Entre los documentos estaba la primera copia firmada de su testamento. Solamente mi padre, que no se separaba nunca de la llave del cofre, pudo ponerla allí".

Inauguró el Gral. Perón el Congreso de la Unión Tranviarios Automotor

(Información página TRES)

Clarín

Un toque de atención para la solución argentina de los problemas argentinos

AÑO X — Diario de la Mañana — Nº 3.196

BUENOS AIRES · REPUBLICA ARGENTINA · 40 Centavos

Buenos Aires, Jueves 2 de Setiembre de 1954

Pide el Gobierno de Bonn la Plena Soberanía

Pide Inmediatas Negociaciones

BONN, 1º (AP). — El gobierno de Adenauer instó a las potencias occidentales a que restituyan inmediatamente la soberanía a Alemania occidental, y prometió que continuará apoyando la unidad europea, pese al rechazo por los franceses del plan para el ejército continental. En un comunicado especial, expedido después de una reunión que el canciller Adenauer mantuvo con su gabinete y los dirigentes de los partidos de la coalición, el gobierno pide también que se efectúen rápidamente nuevas negociaciones sobre "la integración militar" de Europa. Dice que "deben concluirse las disposiciones legales para el estacionamiento de tropas de otras naciones en la República Federal (Alemania occidental)". El comunicado declara también que Alemania occidental, a pesar del rechazo por los franceses del plan sobre el ejército europeo, está preparada para participar en la defensa occidental "sin diferenciaciones contra las tropas alemanas". Añade que el gobierno de Bonn espera iniciar negociaciones con Estados Unidos y Gran Bretaña así como con las naciones de Europa occidental sobre la contribución alemana a la defensa.

EL CANCILLER de Alemania occidental, Konrad Adenauer, que presidió ayer una reunión especial de gabinete para tratar la crisis de la CED.

Propuesta Para las Negociaciones

Refiriéndose a las nuevas negociaciones sobre defensa europea, el comunicado dice que éstas deben efectuarse "con las naciones que han ratificado el tratado que crea la Comunidad de Defensa Europea o que están a punto de ratificarlo".

El anuncio del gobierno se ha interpretado en Bonn como petición indirecta de Alemania occidental para ser admitida en la NATO o como una demanda para crear una fuerza europea de defensa excluyendo de ella a Francia.

La Nueva Estrategia Yanqui

WASHINGTON, 1º (AP). — Se dice que hay un fuerte movimiento de presión en el seno del gobierno norteamericano para convertir a Alemania y a España —en lugar de Francia— en los pilares de la estrategia defensiva de Estados Unidos en Europa occidental. El secretario de Estado, Dulles, anunció ayer que el rechazo de la CED por Francia, obliga a los Estados Unidos a "reconsiderar su política exterior". También convocó al consejo de la NATO a una reunión de emergencia, a fin de estudiar la situación.

Es posible que en esa reunión Estados Unidos proponga directamente el rearme alemán dentro de la estructura de dicha organización. Dulles quiere que esas deliberaciones se efectúen entre funcionarios con rango de ministro.

Inglaterra Propone Admitir a Alemania Oeste en la NATO

El Gobierno Británico Convoca a Una Reunión de Ocho Cancilleres

LONDRES, 1º (AP). — En esferas oficiales se anuncia que el gabinete de Churchill decidió abogar por el rearme limitado de Alemania occidental dentro de la estructura de la NATO. Los informantes manifestaron que el gobierno decidió también, convocar una reunión de cancilleres de ocho potencias, a celebrarse este mes en Londres, para discutir el rearme de Alemania. Las ocho potencias serían EE. UU., Gran Bretaña y los seis países signatarios de la CED. Francia, al rechazar hace dos días el tratado de la CED, que era el que preveía la organización del ejército europeo, sumió a la alianza del Atlántico en un estado de verdadera crisis.

Habríase Fijado Fecha

Informantes diplomáticos habían dicho con anterioridad que Washington y Londres habían fijado ya, secretamente, una fecha para iniciar el rearme de Alemania occidental.

Gran Bretaña y Estados Unidos, según se informó, están de acuerdo respecto de una fórmula para restablecer la soberanía de Alemania occidental.

En círculos diplomáticos se opina que estas dos naciones se proponen advertir a Francia que considerarán por su cuenta el rearme alemán a menos que acepte las siguientes condiciones: 1) Reconocer que es esencial para Occidente la contribución de Alemania para la defensa común; 2) Que esa contribución debe comenzar dentro de un plazo fijo, a más tardar, a mediados de 1955; 3) Que la forma en que haga Alemania esa contribución, y su magnitud, y las limitaciones que se fijen deben discutirse en un plano internacional, posiblemente entre los cancilleres de los catorce países que integran la NATO.

Gran Bretaña y Estados Unidos insisten en que esto quede formalmente convenido entre ellos, Alemania y Francia.

Algunos funcionarios opinan que sería más fácil para el gobierno alemán aceptar la autonomía civil que le ofrecen los aliados, sin derecho a volver a armarse inmediatamente. La cuestión del rearme de Alemania quedaría pendiente hasta que se lograra el acuerdo con Francia a ese respecto, dentro del plazo fijado. Los informantes no revelaron cuándo expira ese plazo y el Foreign Office se abstuvo de hacer comentarios.

Gestiones de Churchill

LONDRES, 1º (AFP). — Es inminente la partida de Gran Bretaña de dos emisarios de Churchill, portadores de un plan para evitar que se excluya a Francia de la deliberación sobre los medios de devolver a Alemania su soberanía y su ejército.

Sir Gladwyn Jebb, embajador de Gran Bretaña en París, volvió esta noche a su puesto, después de asistir al acuerdo de gabinete durante el cual el primer ministro obtuvo el asentimiento de sus colaboradores para ese plan.

Habrá Maniobras Navales en el Atlántico Norte

WASHINGTON, 1º (INS). — El Departamento de Marina anunció que 37 barcos de guerra británicos, canadienses y norteamericanos participarán en las maniobras antisubmarinas que se efectuarán en el norte del Atlántico, desde el 10 al 15 del corriente.

Habrá en San Pablo Una Huelga Parcial

SAN PABLO, 1º (AFP). — Se anuncia para mañana la realización de una huelga parcial por 24 hs. Los sindicatos ordenaron a sus afiliados el cese de las tareas como consecuencia del fracaso de las gestiones con los patronos para la obtención de mejoras en los salarios y en las condiciones de trabajo.

Se Mantendrá la Política Económica

RIO DE JANEIRO, 1º (AP). — Se insiste en que el gobierno está resuelto a mantener la política comercial de Vargas, lo que ha hecho renacer el optimismo entre los exportadores de café, cuyas ventas al exterior habían sido inferiores a lo normal desde abril último. Un factor de importancia en esta disminución había sido el precio mínimo de exportación de 87 centavos de dólar por libra, que se mantuvo, pese a que los productores estaban en condiciones de vender el producto a menor precio.

Plantearán Ante la UN el Problema Pesquero

NUEVA YORK, 1º (AP). — La decisión del gobierno peruano de defender la soberanía de sus aguas jurisdiccionales hasta 200 millas de la costa contra las incursiones de flotas pesqueras extranjeras, ha inducido a algunos países a plantear el problema de la pesca en el próximo período de sesiones de la Asamblea General de la UN.

En círculos allegados al organismo mundial se tiene entendido que las naciones pesqueras tratarán de conseguir que se discutan los problemas relacionados con la pesca y con la plataforma continental.

En los mismos círculos se manifiesta que los países pesqueros, y especialmente Estados Unidos, están preocupados por las limitaciones que podrían causar a sus pescadores, especialmente a los que se dedican a la pesca del atún y de los camarones, la determinación unilateral de aguas jurisdiccionales.

Por otra parte, se afirma que las cancillerías de Santiago de Chile, Lima y Quito, están efectuando consultas actualmente con el objeto de llegar a un acuerdo para presentar un frente unido cuando se discuta el problema pesquero. Se agrega que es posible que estos países sudamericanos soliciten el apoyo de otras naciones, entre las que se menciona a México, Cuba, Panamá y Argentina, que también han fijado un límite de 200 millas a sus aguas jurisdiccionales.

El "New York Times", que se ocupa de ese problema, expresa que "Estados Unidos no reconoce las aguas territoriales más allá del límite de las tres millas. La doctrina norteamericana es, según el diario, que una nación tiene el derecho de reglamentar la pesca frente a sus costas por acuerdo con otros países hasta el límite en que sea capaz de explotar plena y científicamente el potencial de pesca".

Liberarían hoy a De Castries

PARIS 1º (AP). — Una agencia noticiosa local, informó desde Saigón que las autoridades vietminesas liberarán mañana, al general Christian de Castries el heroico comandante de Dien Bien Phu.

Liberaron a 5 Norteamericanos

SAIGON, 1º (AP). — Oficiales militares franceses, anunciaron que el Vietminh liberó a cinco expertos de la fuerza aérea y del ejército norteamericano que habían sido capturados en junio último, en Indochina. Esos hombres integraban una misión norteamericana de 200 expertos que fué enviada a Indochina, para colaborar en la atención mecánica de los aviones franceses, durante la batalla de Dien Bien Phu.

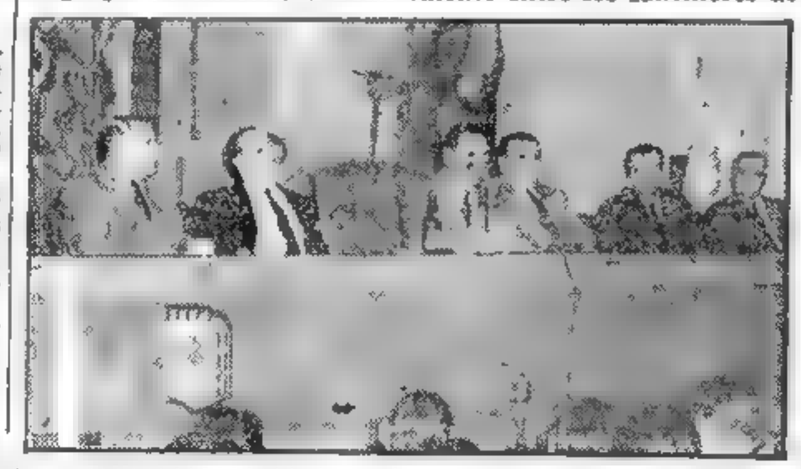

EL PRIMER magistrado, general Juan Perón, hace uso de la palabra en la sesión de apertura del 38º Congreso Nacional de Delegados de la Unión Tranviarios Automotor

Londres no Quiere Buenos Días un Compromiso en el Oeste

MANILA, 1º (Especial de AFP). — Singapur, otrora bastión del sudeste asiático, y Honolulú, donde poco a poco se esfuma el recuerdo de Pearl Harbor, se disputan el peligroso privilegio de ser la futura sede del consejo de la no menos futura SEATO. La elección habrá de decidirse en la conferencia que se iniciará el lunes próximo, para terminar el día siguiente. Pero no será ésa la única cuestión que pondrá frente a frente a Estados Unidos y Gran Bretaña en el planico de la seguridad del Pacífico. Las discrepancias de forma y de fondo son tan hondas, que Eden optó por permanecer en Londres —le ha servido de excelente pretexto lo del rechazo de la CED por Francia—, mientras Foster Dulles viaja en avión rumbo a esta capital, animado del firme propósito de dar cima a un pacto que se constituya en una barrera para las ambiciones comunistas.

Gran Bretaña, que no desea provocar los conflictos —le basta con encararlos cuando se producen—, anhela calma en el Lejano Oriente, en parte, porque de un tiempo acá se siente pacifista, y en parte, porque no ve con buenos ojos que se trate de embarcarla en compromisos que puedan poner en peligro su floreciente colonia de Hongkong, sin contar sus otros cuantiosos intereses en el continente llamado amarillo. Estados Unidos, en cambio, pretende procedimientos de mano férrea. Y Filipinas, obra suya al fin y al cabo, a pesar de su indiscutible formación hispánica, reclama también que la proyectada ayuda militar tenga carácter de automática.

La oposición de Gran Bretaña a tan dura cláusula se debe además, en que entrañaría una amenaza para la cohesión política del Commonwealth y del grupo de Colombo.

Mientras tanto, los peritos de ocho delegaciones han comenzado las tareas preliminares en el parque del palacio presidencial de Malacanan, en la margen izquierda del río Passig, cuyas aguas, hinchadas por las lluvias torrenciales de los últimos días, arrastran nenúfares, maderas podridas y troncos de repollos, según el flujo y reflujo del mar de la China. Era ésa, a la verdad, una imagen gráfica del sentido de la conferencia, que se reúne, efectivamente, para contener dentro de ciertos límites la expansión y el impulso chinos, que han hecho saltar el orden tradicional en Asia.

Concurren a la reunión, Estados Unidos, Gran Bretaña y Francia, tres dominios del Commonwealth —Pakistán, Australia y Nueva Zelandia—, y dos naciones estrechamente asociadas a Washington Filipinas y Thailandia. Los esfuerzos que hizo la diplomacia británica para obtener una actitud favorable o neutral de los pactos del grupo de Colombo, no han dado resultados sino en lo que concierne al gobierno pakistano; los de India, Indonesia, Birmania y Ceilán denunciaron esta conferencia como una tentativa de ingerencia occidental en los asuntos asiáticos.

MAX LALANDE

CASTILLO ARMAS ES AHORA PRESIDENTE DE GUATEMALA

GUATEMALA, 1º (AP). — El coronel Castillo Armas asumió la presidencia de la república. La junta que gobernó al país en los dos últimos meses fué disuelta, concediéndose plenos poderes a Castillo Armas.

Renuncian Monzón y Oliva

Poco antes de que el gabinete nombrase presidente a Castillo, los miembros de la junta de gobierno, coronel Monzón y mayor Enrique Oliva, presentaron sus renuncias.

El coronel Monzón declaró en conferencia de prensa, que en las circunstancias actuales, "es absolutamente indispensable poner el poder en las manos de una sola persona".

Salvoconducto Para Arbenz

MEXICO, 1º (AP). — Informó la Cancillería que se ha solicitado salvoconducto para que salga de Guatemala el expresidente Arbenz, quien se halla refugiado en la embajada mexicana en ese país pero que hasta ahora, no ha recibido contestación a esa solicitud.

SCHUMAN CONFIA AUN EN LA CED

Cree que Sigue Siendo Posible Revivir el Plan

SCHUMAN

PARIS, 1º (AP). — Robert Schuman, el "padre" de la CED, declaró que, en su opinión, el plan del ejército europeo no ha muerto definitivamente y que todavía es posible revivirlo. Si Inglaterra accede a participar en mayor medida que antes —dijo—, el actual tratado se podría simplificar grandemente y muchas de las caracteristicas que desagradan a sus adversarios se podrían eliminar o modificar. "¿Cuánto tiempo llevaría eso?" — se le preguntó. "Acaso demasiado" — respondió. "¿Esperarían los alemanes?". A este nuevo interrogante, Schuman contestó: "Los alemanes quieren, por encima de todo, conseguir la unificación de Europa. Eso les interesa mucho más que participar en su defensa militar".

Se le preguntó también si creía que Mendes-France, podría persuadir a Gran Bretaña para que se convirtiera en miembro activo de la CED.

Schuman contestó: "Si lo pudiera hacer, todo el tratado se simplificaría. No hay duda de que entonces sería aceptado por la Asamblea. Pero Gran Bretaña se ha negado a formar parte de una organización con una autoridad supranacional. Para que cambiara de actitud se necesitaría mucho tiempo. Una vez que Gran Bretaña ha fijado su posición, no la cambia rápidamente".

Inicióse Virtualmente la Reunión de la SEATO

Se Prolongarán Hasta el Domingo 5 las Deliberaciones de los Expertos

MANILA, 1 (AFP). — Ha comenzado virtualmente la conferencia de la SEATO, siglas con que desde ya se designa el proyectado pacto para la defensa del sudeste de Asia. La primera sesión de la reunión preparatoria de los expertos, que precede a la conferencia plenaria propiamente dicha, ha sido abierta esta tarde a las 14.30 hora local, en el Recreation Hall del palacio de Malacanán, por el doctor Vicente Sinco, jefe del grupo de expertos de la República de Filipinas.

Asisten Delegaciones

Participan en la conferencia las siguientes ocho naciones: Estados Unidos, Gran Bretaña, Francia, Australia, Nueva Zelandia, Filipinas, Thailandia y el Pakistán. Por el momento no asisten delegaciones ni de Japón ni de la China nacionalista.

Las deliberaciones del comité de los expertos, que se desarrollan en sesión secreta, durarán hasta el día 5 del corriente, víspera de la solemne ceremonia de la inauguración de las sesiones plenarias en la escala ministerial.

Solamente los fotógrafos fueron admitidos a la reunión previa.

Los doce expertos norteamericanos están presididos por el consejero del departamento de Estado, Douglas, mientras que los siete expertos de Gran Bretaña son encabezados por W. D. Allen, subsecretario de Estado adjunto.

Es muy lamentada la ausencia del ministro de Relaciones Exteriores inglés, Eden, reemplazado por lord Reading, y a este respecto ciertos observadores se preguntan si la actitud hostil de la India a la conferencia de la SEATO no sería la causa de la ausencia de Eden en Manila.

Realizóse la Fiesta del Basquetbol en Honor del General Perón

(Información pág. ONCE)

EL GENERAL Juan Perón, agradece la demostración de los estudiantes de la U.E.S., al finalizar la Fiesta del Básquetbol, efectuada ayer en el Luna Park

Aprueban en Francia el Plan Churchill

Bonn Reitera su Demanda de Total Soberanía

PARIS, 2 (AP). — Un portavoz de la cancillería francesa manifestó el beneplácito oficial por el proyecto de Churchill de una conferencia de ocho naciones sobre el rearme alemán occidental. Los detalles de la sugestión de Londres, que siguió a la votación del Parlamento francés, que dió por tierra con el plan del ejército europeo, fueron comunicados a Mendes-France por el embajador británico, Gladwyn Jebb, a quien recibió en su residencia de Marly.

Tratáronse los Medios Para Lograr el Rearme Alemán Sin Oposición del Parlamento

PARIS, 2 (AFP). — La entrevista que mantuvieron Mendes-France y el embajador británico versó sobre los medios de autorizar el rearme alemán sin que el Parlamento francés se oponga a esa medida. El plan de Churchill consiste en admitir a Alemania occidental en la NATO, con la condición de que su rearme esté limitado por ciertas restricciones. Pero Adenauer ha declarado ayer que su gobierno no aceptará más restricciones que las impuestas a todos los demás. Atribúyese a Mendes-France, en cambio, el propósito de constituir una alianza militar entre los países de Europa occidental y Gran Bretaña, la cual todos los ejércitos participantes conservarían su carácter nacional y su estructura propia, pero actuarían bajo un mando unificado y dependerían, para su abastecimiento en materiales bélicos, de un centro común. El principal motivo del rechazo de la CED por los franceses ha sido, como se sabe, el carácter supranacional del proyectado ejército europeo.

Sugiérese Una Reunión Preliminar

Mendes-France y sir Gladwyn discutieron la conveniencia de reunir una conferencia de ocho potencias, a la que asistirían Gran Bretaña, Estados Unidos y los seis países miembros de la CED. Aparentemente, Francia preferiría una reunión preliminar con Gran Bretaña y Estados Unidos.

La Sesión de la NATO

WASHINGTON, 2 (AP). — En círculos oficiales se indica que Estados Unidos se inclina a favor de que se celebre antes de fin de mes, en Nueva York, una reunión de urgencia de los cancilleres de la NATO.

En opinión de altos funcionarios de Washington, la solución más viable es que los catorce miembros de la organización acepten a Alemania como miembro de la alianza, con ciertas salvaguardias para evitar el resurgimiento del militarismo alemán

Pedido de Adenauer

BONN, 2 (AP). — El gobierno del canciller Konrad Adenauer pidió para Alemania occidental una soberanía "completa y sin limitaciones, e indicó que espera obtener una libertad total antes de que se celebren nuevas conversaciones sobre la contribución alemana a la defensa europea.

Felix Von Eckhardt, jefe del servicio federal de prensa, declaró en una conferencia informativa: "No existe tal cosa como un 50 por ciento de soberanía. Queremos soberanía" completa y sin limitaciones". Agregó que "el concepto de soberanía se ha tornado confuso con el contrato de paz concertado entre los aliados y Alemania occidental".

Clarín

BUENOS AIRES · REPÚBLICA ARGENTINA

40 Centavos

Un toque de atención para la solución argentina de los problemas argentinos

AÑO X — Diario de la Mañana — Nº 3.197

Buenos Aires, Viernes 3 de Setiembre de 1954

Mao Tsé-tung Exige que EE.UU. Abandone Formosa

Lo Reveló Attlee en Hongkong

HONGKONG, 2 (AFP). — El presidente de China manifestó que la condición esencial para la paz es que los Estados Unidos abandonen Formosa. En el curso de una conferencia de prensa, el jefe de la delegación laborista británica, Clement Attlee, que acaba de realizar una visita a la China comunista, declara que el presidente Mao Tsé-tung ha sido explícito al exponerle sus puntos de vista acerca del mantenimiento de la paz y en cuanto a la política internacional futura. Afirmó Attlee que había mantenido francas discusiones con Mao Tsé-tung, quien, en oportunidad de tales contactos, le había especificado como condición necesaria a la paz, que Estados Unidos debía abandonar la protección a Formosa y cesar de rearmar a Alemania y al Japón.

El Jefe Laborista Recomendó Una Gestión Ante Moscú

HONGKONG, 2 (AP). — El ex primer ministro británico, Clement Attlee, dijo que aconsejó a Mao Tsé-tung, jefe de Estado de China comunista, que tratase de obtener que los rusos modifiquen su conducta. En su primera declaración después de 18 días de visitas en territorio situado detrás de la "cortina de bambú" con otros siete laboristas británicos que le acompañaron en la jira, Attlee manifestó que había sugerido a Mao que usara su influencia para poner término a la infiltración soviética en otras naciones.

Cuando Mao Tsé-tung le pidió que se esforzara por persuadir a Estados Unidos que retire sus barcos de guerra del estrecho de Formosa y cese de rearmar a Alemania y Japón, Attlee contestó diciendo que Pekín debía intentar conseguir de la Unión Soviética que conceda libertad a sus Estados satélites. Attlee expresó que él, al igual que Mao, no hizo promesas de tomar una iniciativa cualquiera sobre las propuestas formuladas por ambos.

Attlee formuló las siguientes observaciones sobre China comunista: "En contraste con Rusia, hay menos rigidez en China que en la Unión Soviética. El comunismo chino es más tolerante que el soviético, y el régimen de Pekín procede con más cuidado al absorber las empresas particulares y las granjas. Los chinos reconocen que tienen todavía que realizar una gran labor y que hay muchos defectos. En Rusia le dicen a uno que el mundo entero es inferior a Rusia y que las cosas rusas son las mejores. No oí vanidad semejante en China".

Con respecto a Formosa: "Los jefes comunistas chinos abandonan todas sus palabras de paz al hablar de Formosa".

Política Económica de la Unión en el Continente

WASHINGTON, 2 (AP). — Estados Unidos informó oficialmente a los países latinoamericanos que su desarrollo económico debe depender principalmente de la iniciativa privada, apoyada por el Banco Mundial y en una "prudente" política de préstamos del Banco de Importación y Exportación. El delegado norteamericano Merwyn Bohan hizo esta declaración durante la reunión de una comisión especial de la Organización de los Estados Americanos que organiza la conferencia económica de Río de Janeiro.

"TORRES DE TEXAS", VIGIAS DE LA DEFENSA DE EE. UU.

EN EL MAPA se indica, con trazos negros, la ubicación de las torres — "Torres de Texas" o islas radar—, que servirán de vigías para las defensas de EE. UU.

WASHINGTON, 2 (AFP). — Una cadena de islas artificiales en la costa oriental de Estados Unidos, de 160 a 200 kilómetros al este del litoral entre Virginia y Terranova, empezará a construirse, en la primavera próxima, para servir de vigías de la defensa antiérea.

Prevendrán Ataques Aéreos por Sorpresa

Llamadas "Texas Towers", o "Torres de Texas", en razón de su semejanza con las instalaciones de los pozos de petróleo de dicho Estado, las islas tendrán una superficie de 135 metros cuadrados. Ancladas en el fondo del océano, en lugares de no más de cien metros de profundidad; las torres tendrán los aparatos de radar más perfectos que existen actualmente. Se confía en que dichas islas permitirán descubrir cualquier avión aunque vuele a la velocidad del sonido, veinte minutos antes de que alcance terreno norteamericano. De ese modo podrán ser evitados los ataques-relámpago, cuya eficacia depende de la sorpresa. Hay ya una "Torre de Texas", y fué fotografiada, con la debida autorización de las autoridades militares, mientras estaba anclada momentáneamente en el puerto de Nueva York. Consiste en doce tubos de acero de unos treinta metros de altura y dos de diámetro. Cuando se haya fijado su emplazamiento definitivo, esos tubos descenderán progresivamente hasta que, al dar con el fondo del océano, servirán de "pilares de sostén".

Chocaron 2 Trenes en Filipinas: 80 Muertos

MANILA, 3 (AFP). — Al chocar dos trenes en la provincia de Visaya, resultaron muertas 80 personas. Otras cuarenta y siete resultaron con graves heridas.

Estudian Modificaciones al Proyecto de la SEATO

Descubrióse en Manila Una Red de Espionaje

MANILA, 2 (AFP). — Los expertos de la conferencia del sudeste de Asia se reunieron para examinar proyectos de modificación al proyecto norteamericano del cual se suprimiría la mención "agresor comunista", para hacer referencia a un "agresor eventual".

Los partidarios de la enmienda alegan que la supresión de la palabra "comunista" contribuiría a convencer al bloque soviético de las intenciones pacíficas de los signatarios de la SEATO.

Incluirían a Formosa

Por otra parte, se anunció que el gobierno filipino desearía ver incluída a la isla de Formosa, en la zona de protección prevista en la SEATO. No cabe duda, de que ésta será la cuestión más espinosa.

Esa proposición encontrará —se cree en círculos bien informados— una viva oposición por parte de Gran Bretaña, Francia, Australia y Nueva Zelandia. El punto de vista norteamericano, expresado oficiosamente hace algunos días, es que Estados Unidos desea, evidentemente extender la zona de protección a Formosa, pero que no insistiría ante la resistencia de sus aliados.

Opinión de Australia

Por su parte Richard Casey, canciller de Australia, acaba de declarar al tomar el avión para Manila, que la conferencia tenía como fin poner "un dique psicológico a los países asiáticos libres, compensando las recientes ventajas de la agresión comunista en Indochina. No me sorprenderá que la SEATO, agregó, difiera poco de los pactos del ANZUS y de la NATO".

Red de Espionaje

MANILA, 2 (AFP). — El capitán José Guerrero, vocero del servicio de contraespionaje del ejército filipino, declaró a los periodistas que se ha descubierto en Filipinas una red de espionaje comunista. Los agentes filipinos en efecto, arrestaron a un médico coreano, Hong Ki Khung, alias Kyung Ki Chang que había entrado en Filipinas el 2 de agosto último, con un falso pasaporte

Demoran la Liberación de De Castries

HONGKONG, 2 (INS).— La radioemisora comunista de Vietminh anunció que fué demorada la devolución del brigadier general Christian De Castries, comandante en jefe del bastión de Dien Bien Phu durante la guerra en Indochina. Se expresó que la demora se debe a "dificultades en las comunicaciones, provocadas por las fuertes lluvias recientes".

Liberan a 726 Prisioneros

HANOI, 2 (AFP). — Han sido liberados en Vietri 726 prisioneros de la Unión Francesa, entre ellos 130 oficiales: es la cifra más alta lograda en un día.

Entre los liberados se encuentran los coroneles Lepage y Charton, capturados en Cao-Bang. Declararon haber visto al general De Castries, que ha sido hospedado con otros oficiales superiores de Dien Bien Phu, en un campamento especial. Se cree que De Castries será liberado antes de fin de semana.

Salvo unos veinte que se hallan enfermos, la mayoría de los prisioneros gozaban de buena salud.

Estiman en Madrid que España Puede Ser Admitida en la UN

MADRID, 2 (AFP). — ¿Es posible que el problema de la admisión de España en la UN va a plantearse de nuevo en fecha más o menos próxima? No puede afirmarse con seguridad que en éstos últimos tiempos se hayan realizado sondeos oficiales al respecto, pero los observadores llaman la atención hacia el hecho de que el órgano católico "Ya" y el falangista "Arriba" hayan publicado artículos en los que destacan la necesidad de revisar la posición hispana frente a la UN.

Comentarios de la Prensa

El editorial de "Ya" expresa que "después de ocho años, ha llegado el momento de revisar nuestra actitud". "En realidad —dice— la UN no es tan perfecta como algunos podrían creerlo, ni tan funesta e inútil como otros lo afirman" y añade: "Si el problema español fuera puesto ahora sobre el tapete, no hay duda de que no sólo la medida de exclusión aplicada a España en 1946 sería anulada, sino que el total de los países miembros —con excepción del bloque soviético— se pronunciaría a favor de la entrada de España en el organismo".

Por otra parte, "Arriba", en un artículo de su corresponsal en Nueva York, destaca que sería posible que el diferendo anglo-español sobre Gibraltar fuera llevado a la UN, donde "por lo menos una docena de países hispanoamericanos estarían encantados de dar su apoyo a España". Agrega el corresponsal que "la cuestión de Gibraltar podría ser discutida por la Asamblea General si España fuera miembro de la UN o aun estando ausente".

Todo Indica que no Será Fácil la Tarea de Dulles en Manila

NUEVA YORK, 2 (De nuestra agencia). — ¿Cuál es la política exterior norteamericana? Hace unos días, el presidente Eisenhower pronunció un largo discurso por televisión analizando la labor realizada por el Congreso, y al referirse a la política internacional dijo que "Estados Unidos nunca volvería al aislacionismo". En estos momentos, Eisenhower y el ex presidente Hoover están pasando juntos unas vacaciones que se califican de "privadas". Hoover fué el inventor de la "fortaleza norteamericana", fundamento cerrado en que se apoyó la política aislacionista que hoy es juzgada una etapa sombría de la historia del país. No es posible predecir hasta qué grado puede influir esta intimidad entre Eisenhower y Hoover en los actuales problemas internacionales de Estados Unidos, pero se debe descontar que ejercerá influencia. La personalidad de Eisenhower, en este capítulo de su carrera pública, se destaca precisamente por su sensibilidad a las influencias. En el discurso ya citado, el presidente anunció también que "Estados Unidos no había sido derrotado políticamente en Europa". Y en esa declaración, se adivina también la influencia de una política terca, ya que detrás estaban los fracasos de Ginebra y muchos adivinaban o descontaban el golpe mortal que sufriría la CED en París. De esa manera, pública y notoriamente, se produjo el más reciente de los documentos que confirman que la política exterior es, hoy por hoy, la mayor debilidad —y la más peligrosa— de Estados Unidos. En contraste, es curioso observar que, en su enorme mayoría, la prensa norteamericana expone a través de sus editoriales un juicio más equilibrado y una información más realista sobre la situación mundial que la que prevalece en el Departamento de Estado. Y este contraste llega a un extremo tal de violencia, que cabe preguntarse por qué no hallan eco en Washington voces razonables como las que se escuchan en la prensa. En estos momentos, mientras en Manila se reúne la conferencia para negociar el pacto defensivo del Sudeste del Asia, se pondrá peligrosamente a prueba si Foster Dulles y su iniciativa han obtenido la experiencia necesaria con las lecciones europeas recibidas en estos últimos tiempos. El resultado de esa conferencia es más importante todavía porque, luego de haber sido planeada, los acontecimientos europeos han determinado lo que se anuncia como "Estipulación de la política exterior de Estados Unidos", para amoldarla a la alteración de factores básicos, cuyo alcance debe llegar hasta los acuerdos que se convengan en Manila. El factor importante en esta nueva etapa es que, en Manila, los norteamericanos tienen que negociar con hombres de otras razas y otra mentalidad, después de haber demostrado lo difícil que les resulta entenderse con sus iguales del bloque europeo occidental.

HORACIO ESTOL
Corresponsal de CLARIN en EE. UU.

Inauguró el Jefe del Estado los Cursos de 18 Escuelas del Peronismo

Mendes-France Ha Modificado el Ministerio

Hubo Otras 3 Renuncias

PARIS, 3 (AP). — El primer ministro, Pierre Mendes-France, reorganizó su gabinete para llenar las vacantes dejadas por las renuncias presentadas a raíz de la agria disputa suscitada en el seno del gobierno en torno del problema del ejército europeo. Tres partidarios del general de Gaulle habían renunciado hace tres semanas, alegando que Mendes-France no había ido tan lejos como ellos esperaban, al proyectar los cambios para el tratado de la CED, y otros tres ministros partidarios del tratado renunciaron hoy, en señal de protesta porque el gobierno no apoyó el tratado en la Asamblea Nacional. El jefe del gobierno anunció esta noche 10 nuevos nombramientos en su gabinete: designó dos ministros y trasladó ocho a otros puestos. En la nueva lista vuelve a aparecer uno de los ministros degaullistas que había dimitido anteriormente, el presidente del Consejo deja dos cargos vacantes, y, aparentemente, otro queda eliminado en la reorganización. En cambio, crea la secretaría de Estado del ministerio del Interior, que se supone será cubierta en breve. Los nombramientos son: Ministro de Obras Públicas: Jacques Chaban-Delmas, social-republicano, que ya lo era antes de su renuncia, el 13 de agosto. Manejará, además, provisionalmente, el ministerio de Reconstrucción, acéfalo por la dimisión de otro degaullista, Maurice Le Maire.

Ministro de Justicia: Guerin de Beaumont, republicano independiente, en reemplazo del radical socialista Emile Hugues.

Ministro de Defensa: Emmanuel Temple, republicano independiente, en lugar del general Pierre Koenig.

Henri Ulver, social republicano, es ahora ministro de Industria y Comercio. Actuaba como secretario de Estado para el presupuesto y sucede a Maurice Bourges-Manoury, radical-socialista, que también renunció hoy.

Jean Mason radical-socialista fué nombrado ministro de Asuntos de los Veteranos. Ministro del Trabajo fué designado Paul Aujolat, independiente de ultramar, quien sucede a Guy Claudius-Petit (miembro de la Unión Democrática Socialista de la Resistencia, que, asimismo, renunció hoy.

André Monteil, que fué miembro del Movimiento Republicano Popular, fué nombrado ministro de Salubridad Pública, en sustitución de Aujolat. Monteil era secretario de Estado para la Marina.

Henri Caillavet, radical-socialista, pasó a ocupar la secretaría de Estado para la Marina que dejó Monteil. Caillavet era secretario de Estado para los Asuntos Económicos.

Roland de Moustier, republicano independiente, fué nombrado secretario de Estado para los Asuntos Exteriores, en sustitución de Guerin de Beaumont.

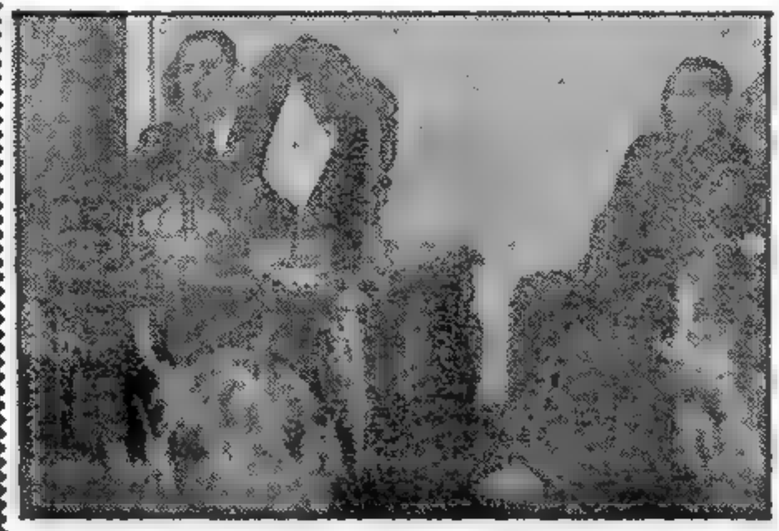

HABLA el primer mandatario para declarar inaugurados los cursos de las escuelas regionales peronistas, acto cumplido en la tarde de ayer

Tienden a Convertir en Apostolado, Dijo, la Misión de los Dirigentes

EN la sede de la Escuela Superior Peronista, San Martín 655, se efectuó ayer, a las 16, la ceremonia inaugural de los cursos de las primeras 18 escuelas peronistas regionales que funcionarán en provincias y territorios a partir del día 2 de enero del año próximo. Presidió el acto el general Perón, a quien acompañaban el vicepresidente de la Nación, contralmirante Teisaire, el secretario del P. E. en Asuntos Técnicos y director de la Escuela Superior Peronista, doctor Mende, ministros y secretarios del P. E., altos funcionarios, legisladores y dirigentes gremiales.

Iniciación del Acto

Ubicados los asistentes en el salón de conferencias del citado instituto, en el segundo piso del edificio, se dió comienzo a la ceremonia con la ejecución del Himno Nacional y la marcha "Los Muchachos Peronistas". Luego un grupo de alumnas obsequió un ramo de flores al presidente de la República, y a continuación se tributó un homenaje a la memoria de la señora Eva Perón, colocando un ramo de orquídeas en el busto allí existente y otro en el cofre que contiene el texto de la Doctrina Peronista autografiada por la extinta dama.

Seguidamente un locutor de Radio del Estado hizo un relato de la creación de la Escuela Superior Peronista y después escucháronse palabras, grabadas en un disco pronunciadas por la señora Eva Perón en la última clase que dictara el día 14 de junio de 1951, que versó sobre la historia del peronismo.

Habla el General Perón

Por último, en medio de grandes aplausos, ocupó la tribuna el general Perón, quien pronunció un extenso discurso declarando inaugurados los 18 establecimientos. Expresó el primer mandatario:

"Compañeras y compañeros:

He deseado asistir personalmente a la inauguración de los cursos de la Escuela Superior Peronista y de las escuelas peronistas regionales, para tener la inmensa satisfacción de poder saludar personalmente o a través de la radiotelefonía a todos los compañeros que, con igua-

CONTINUA EN LA PAGINA TRES

Reuniríase Dentro de Quince Días la Conferencia de Ocho Potencias

ALEXANDER WILEY

LONDRES, 3 (AFP). — La conferencia de ocho potencias sugerida por Gran Bretaña para fijar las condiciones en que se hará el rearme alemán se reuniría en Londres dentro de quince días. Así se informó en los círculos competentes británicos, los cuales revelan que ya han empezado a llegar las respuestas de los países consultados acerca de la oportunidad de esa conferencia. Las respuestas son generalmente favorables.

Wiley Confía en que se Logrará la Unidad Europea

BONN, 3 (AP). — El presidente de la Comisión de Relaciones Exteriores del Senado de Estados Unidos, Alexander Wiley, declaró que no considera como muerta a la idea de una comunidad para la defensa europea, pese al voto adverso del Parlamento francés. En un discurso pronunciado ante la Asociación de la Prensa Extranjera, el legislador republicano norteamericano dijo que el voto de la Asamblea Nacional francesa no representa "el sentimiento y la opinión del pueblo francés. No acepto la idea de que Francia ha terminado con la Comunidad para la Defensa de Europa; no acepto la idea de que esa comunidad ha fracasado". Wiley conferenció ayer durante más de tres horas con el canciller Adenauer. Al término de su entrevista, declaró que espera visitar al primer ministro de Francia para "conversar con él como un amigo de su país".

Clarín

Un legado de atención para la solución argentina de los problemas argentinos

BUENOS AIRES · REPUBLICA ARGENTINA · 40 Centavos

AÑO X — Diario de la Mañana — Nº 3.198

Buenos Aires, Sábado 4 de Setiembre de 1954

Dulles Comenzó su Gestión en Manila

MANILA, 4 (AP). — Los jefes de la diplomacia de Estados Unidos y Filipinas iniciaron una serie de reuniones para dilucidar una cuestión considerada como de importancia vital: ¿Con qué rapidez respondería Estados Unidos si las Filipinas fueran atacadas de nuevo?

Pediríase una Garantía

Las conversaciones entre el secretario de Estado norteamericano, John Foster Dulles, que acaba de llegar a Manila, y el vicepresidente y canciller filipino, Carlos P. García, constituyen los pasos preliminares para la conferencia de seguridad del sudeste de Asia, que comenzará el lunes.

Se cree que García pedirá a Dulles la garantía de una acción de represalia inmediata por parte de Estados Unidos —sin esperar a una decisión del Congreso norteamericano—, en el caso de que se produzca cualquier ataque contra Filipinas.

Si García obtuviera esas garantías lo más probable es que acceda a moderar las demandas filipinas de un equivalente asiático de la NATO.

La Carta del Pacífico

MANILA, 3 (AFP). — Los diarios filipinos publican como primicia el texto de la Carta del Pacífico que se discutirá en la conferencia de la SEATO, dice el documento.

"Los ministros de Relaciones Exteriores desearían establecer una base sólida para una acción común con vistas al mantenimiento de la paz y de la seguridad en el sudeste de Asia, conforme a los principios enunciados en la Carta de la UN, convencidos que una acción común con ese objeto para ser digna y eficaz debe inspirarse en los más altos principios de justicia y de libertad, proclaman su adhesión a los principios siguientes:

1º) Mantenimiento del principio de derecho de los pueblos a disponer de ellos mismos, y de su derecho a gobernarse ellos mismos en la independencia.

2º) Están dispuestos a cooperar en medidas prácticas encaminadas a asegurar la marcha de los pueblos hacia la autonomía o la independencia.

3º) Desean colaborar libremente entre ellos y con otros países de esas regiones en el dominio social y cultural, a fin de asegurar a sus pueblos un más alto standard de vida y de progreso económico.

4º) Están determinados a obrar para rechazar por todos los medios en su poder toda tentativa para subyugar la libertad o de violar la integridad territorial de los estados libres e independientes del sudeste de Asia y del sudeste del Pacífico."

Café Filho Juró Ante las Cámaras

RIO DE JANEIRO, 3 (AFP). — El presidente de la República, Joao Café Filho, se presentó esta tarde ante las dos Cámaras reunidas para prestar el juramento de práctica. La mayoría de los juristas declararon que podía omitir esa prescripción, porque su ascenso al poder supremo ha sido automático como vicepresidente electo. Para evitar que la oposición, y sobre todo el partido Laborista pudiera explotar su abstención, Café ha resuelto jurar ante el Congreso como presidente legal.

Los laboristas, efectivamente, están dispuestos a realizar una oposición muy combativa, con el fin de ganar en las elecciones legislativas del 3 de octubre, tres de los Estados más importantes, que les servirían de trampolín para presentar un candidato propio a las elecciones presidenciales de 1956. Ese candidato sería Oswaldo Aranha, ex ministro de Hacienda de Getulio Vargas.

Según el "Diario Carioca", se formaría un frente común cuyo programa sería el manifiesto dejado por el presidente Vargas. Este frente actuaría por encima de los partidos, para permitir a todos los simpatizantes del ex presidente quedarse en sus respectivos partidos. Los dirigentes adictos a Vargas deliberan largamente en casa de Oswaldo Aranha, y habrían llegado a la conclusión de que es factible triunfar en los tres Estados nombrados. "Diario Carioca" añade que han terminado fructuosamente las conversaciones preliminares para crear ese frente común pro Vargas.

Primera Reunión del Gabinete

RIO DE JANEIRO, 3 (AP). — El presidente Café sesionó por primera vez con los miembros de su nuevo gabinete. Intervino en la reunión el cardenal Jaime Cámara y fué tema principal la ayuda del gobierno al Congreso Eucarístico de 1955.

Patrullan la zona pesquera unidades navales de Ecuador

QUITO, 3 (AP). — Ecuador anunció que había enviado unidades navales de guerra y aviones del ejército a fin de hacer desistir a una flota pesquera, que se cree pertenece al magnate naviero griego, Aristóteles Onassis, de realizar actividades de pesca dentro de las 200 millas de la zona costera de este territorio sudamericano.

El secretario general de la presidencia declaró que un grupo de buques, que se presume forman parte de la flotilla de Onassis, había sido avistado en aguas territoriales ecuatorianas. Araujo dijo: "Unidades de la marina y aviones del ejército ecuatorianos han salido al encuentro de esa flota a fin de impedir la pesca clandestina y a hacer respetar la soberanía nacional".

Aceptóse Una Invitación

QUITO, 3 (AP). — Ecuador aceptó la sugerencia del gobierno chileno para efectuar una reunión tripartita con Perú a fin de determinar una posición conjunta en defensa de la zona marítima de 200 millas en el Pacífico sur. El ministro de Relaciones Exteriores, Luis Peñaherrera, informó que dió una respuesta afirmativa a la invitación hecha por el canciller chileno.

Esa decisión se debe a la presencia, en aguas del Pacífico, de una flota ballenera de propiedad del armador griego Aristóteles Onassis.

Fué Liberado De Castries

PARIS, 4 (AFP). — Informóse desde Saigón que el general Christian de Castries fué puesto en libertad anoche por los vietmineses. La noticia sorprendió, pues los vietmineses anunciaron esta mañana que no habría canje de prisioneros por mal tiempo.

Asistirá el Embajador Dr. Paz a un Congreso en Chicago

WASHINGTON, 3 (AP) — Se anunció que el embajador argentino doctor Hipólito J. Paz viajará el 7 del actual a Chicago, para asistir a la apertura del Congreso Internacional de Cirugía, en el que habrá un pabellón argentino.

LA FOTO que inspiró el monumento de Arlington

Llevan al Bronce la Proeza de Iwo-Jima

NUEVA YORK, 3 (AFP). — La histórica ceremonia en que los infantes de marina norteamericanos izaron la bandera de Estados Unidos en Iwo Jima, será recordada por una enorme estatua de bronce que se erigirá en el cementerio militar de Arlington. El grupo escultórico, que mide 26 metros de altura y pesa unas 100 toneladas, fué realizado por Félix de Weldon, teniendo como modelo la célebre fotografía tomada en esa oportunidad por un corresponsal de guerra. Ha sido costeado por donaciones de los miembros del cuerpo que llevó a cabo la hazaña.

Habrá el Jueves en Chile Paro General

SANTIAGO DE CHILE, 3 (AFP). — La situación social se agravó bruscamente cuando, en medio de una serie de huelgas parciales de gran envergadura, la central obrera resolvió un paro general en todo el país para el jueves próximo.

Tan pronto como el consejo nacional de la Central Unica de Trabajadores Chilenos adoptó esa medida, el general Abdón Parra, que ejerce el ministerio del Interior, anunció que reprimirá enérgicamente toda alteración del orden público.

El gobierno estudia con toda celeridad los medios para poner fin a los nuevos conflictos pendientes, que acarrean graves repercusiones sobre la economía nacional y que crean un medio propicio la conmoción social anunciada para el jueves próximo.

Esta mañana, el magisterio desencadenó una huelga en todo el país como protesta por la lentitud con que las autoridades acuerdan los aumentos prometidos después de la huelga cumplida a principios de año. La huelga prosigue en la industria del cobre.

También continúan los paros en las imprentas; y si bien ha terminado el que realizaron los periodistas, aún afecta a "La Unión", de Valparaíso, y a los órganos gubernamentales "La Nación" y "Los Tiempos", que habían adoptado represalias contra los dirigentes sindicales. Ambos diarios aparecen en formato reducido y con un personal de emergencia, pero los vendedores rehusan distribuirlos al público. En cuanto a la huelga del personal de hospitales, en Valparaíso, culminó con la evacuación de muchos nosocomios por parte de los enfermos.

Holland Inicia Mañana su Jira

WASHINGTON, 3 (INS) — El secretario auxiliar de Estado para Asuntos Latinoamericanos, Henry F. Holland, partirá el domingo para América del Sur con objeto de colaborar en las tareas preliminares de la Conferencia Económica Interamericana de Río de Janeiro. Al mismo tiempo, se ha desmentido que se encare la posibilidad de postergar esa conferencia fijada para noviembre próximo.

Francia no se Está Alejando de la NATO

PARIS, 3 (INS). — Mendes-France califica de error que "hiere la susceptibilidad de muchos franceses" cualquier tendencia norteamericana a suponer que el rechazo de la CED por la Asamblea constituye una victoria de los comunistas. En la respuesta a un cuestionario de INS, dice que sería "absurdo" presumir siquiera que Francia está alejándose de la entente del Atlántico Norte, y agrega: "Francia ha optado por unirse al mundo libre y permanecerá aferrada firmemente a esa determinación". He aquí las preguntas y las contestaciones.

P.: "Se ha dicho al pueblo norteamericano que el rechazo de la CED por Francia representa una victoria de los comunistas. ¿Es exacto?"

R.: "Es de lamentar que la polémica producida en Francia en torno a la CED haya suscitado controversias conducentes a confundir la defensa occidental con un conflicto entre comunistas y sus adversarios. La verdad es que un considerable número de franceses que se oponen al comunismo rechazan igualmente la CED. El análisis de los votos que pusieron término al debate parlamentario sobre esta cuestión pone de relieve la verdad de mi afirmación.

P.: "¿Prevé Ud. el peligro de que tienda a desintegrarse la alianza del Atlántico Norte?"

R.: "Con excepción de los comunistas, los diputados que rechazaron la CED son partidarios resueltos de la NATO. Las cuatro quintas partes del pueblo francés respaldan firmemente a la alianza del Atlántico. No existen diferencias de criterio entre esos sectores salvo en lo referente a la CED. En otras palabras, respecto al medio más indicado y favorable para hacer de la alianza un instrumento eficaz".

P.: "¿Cómo puede considerarse la interpretación de que este acontecimiento es señal de que Francia podría derivar hacia Oriente y aceptar la dirección soviética en Europa?"

R.: "Sería absurdo creer que la existencia de diferencias de opinión sobre los métodos capaces de asegurar la eficacia de la alianza atlántica significa que Francia está dispuesta a modificar sus tratados con Occidente. Francia ha elegido el lado del mundo libre y permanecerá en él".

P.: "¿Cree Ud. que es posible hallar una alternativa apta para preservar la unidad occidental y asegurar la asociación de Alemania occidental con el sistema de seguridad aliado?"

R.: "Es inadmisible que los malentendidos surgidos a propósito del rechazo de la CED puedan considerarse lesivos para la unidad occidental. Existen alternativas que pueden asegurar la cooperación de los alemanes de Occidente en el sistema de seguridad. Es necesario poner en juego esas soluciones con gran celeridad, y el gobierno francés favorece tal curso de acción. De todos modos, es imprescindible que se haga todo lo posible por lograr la reconciliación francogermana. El gobierno de Francia trabaja hacia ese fin con sinceridad y diligencia".

KINGSBURY SMITH
Gerente general de INS en Europa

Esta Semana Iniciaránse Conversaciones Sobre la Inversión de Capitales

INFORMACION PAGINA TRES

Adenauer Limitará el Rearme a Cambio de Total Soberanía

Reafirmó su Apoyo a la Unidad Europea

ADENAUER

BONN, 4 (AP). — El canciller Konrad Adenauer prometió esta noche, aun antes de obtener la soberanía total que pide para su país, que Alemania occidental limitará voluntariamente sus fuerzas armadas. En un discurso pronunciado por radio y trasmitido por una cadena de estaciones a toda la nación, el canciller dijo lo siguiente: "La República Federal está dispuesta a imponerse a sí misma, inclusive cuando goce de su plena soberanía, todas aquellas restricciones en sus armamentos que se precisan para seguir manteniendo una política europea." El jefe del gobierno de Bonn comentó las consecuencias de la decisión de aplazar indefinidamente el debate sobre el ejército europeo, adoptada por el Parlamento francés, y recordó que Alemania occidental había pedido esta semana a los aliados que le reconocieran su soberanía total y el derecho de aportar, sin discriminaciones, una contribución a la defensa de Occidente. Recalcó, sin embargo, que esto no quería decir que la política de unidad europea, mantenida por su gobierno, hubiera cambiado en absoluto. "La República Federal —insistió— siempre estará dispuesta a integrar sus fuerzas armadas nacionales en un ejército europeo, tal como lo están Bélgica, Holanda, Luxemburgo, Italia, y esperamos llegue a estarlo Francia. Nuestras demandas están supeditadas a este principio primordial: el rearme de Alemania se hará en la forma y escala que exija la política europea que ha seguido hasta ahora la República Federal".

Actitud Hacia Francia

Adenauer trató, principalmente de evitar la mucha abierta entre Francia y Alemania por el colapso de la CED. Observó al respecto que la decisión del gobierno de Bonn de negociar con Estados Unidos y Gran Bretaña había sido criticada por la consecuencia soviética por considerarla una tentativa de desatar o aislar a Francia.

"Esto, por supuesto —dijo—, es absurdo. Ningún político alemán responsable puede tratar de aislar o de pasar por alto a Francia. Estoy plenamente convencido de que un entendimiento entre Francia y Alemania es el fundamento imprescindible de toda política europea".

Habrá Nuevas Negociaciones

"El gran proyecto histórico de la integración europea no morirá por una votación adversa sobre una cuestión de procedimiento respecto al tratado de la CED en uno de los parlamentos interesa-

(Continúa en la página DOS)

Clarín

Un toque de atención para la solución argentina de los problemas argentinos

AÑO X — Diario de la Mañana — Nº 3.199

Buenos Aires, Domingo 5 de Setiembre de 1954

BUENOS AIRES · REPUBLICA ARGENTINA

40 Centavos

CHURCHILL OFRECIO SU APOYO AL JEFE DE ALEMANIA OESTE

LONDRES, 4 (AFP). — Churchill envió un mensaje personal al canciller federal alemán, Konrad Adenauer, expresando "simpatía y aliento" en ocasión de la situación creada por el rechazo de la CED por la Asamblea Nacional francesa. Un vocero del Foreign Office señaló que ese mensaje de apoyo fué entregado al canciller durante su entrevista con el Alto Comisario británico en Alemania, sir Frederick Hoyer-Hiller.

A las preguntas de los periodistas, respondió que no tenía conocimiento de una próxima visita a Londres del secretario de Estado norteamericano John Foster Dulles, a su regreso de Manila. Agregó que ninguna otra personalidad extranjera era esperada en estos momentos, desmintiendo así los rumores de que el primer ministro francés, Mendes-France, o el canciller Adenauer visitarían en breve la capital británica.

Prosiguen las consultas por vía diplomática en todos los países interesados en el problema de la contribución de Alemania occidental a la defensa europea. Las invitaciones para asistir a la conferencia de los "ocho" no han sido cursadas todavía.

El vocero de la Cancillería desmintió, por lo demás, las informaciones aparecidas en otro diario británico, según las cuales habría surgido un desacuerdo en el Commowealth sobre la forma de encarar ese problema.

El presidente de la Comisión de Relaciones Exteriores del Senado norteamericano, Alexander Wiley, que llegó a Londres procedente de Alemania, conversará con Churchill sobre la visita que acaba de efectuar a Adenauer.

Reanudóse el Bombardeo Comunista a Quemoy

Opinan en Formosa que es Anticipo de la Invasión

TAIPEH, 4 (INS). — Un portavoz militar del gobierno de Chiang Kai-shek expresó que la reanudación de los bombardeos a la isla de Quemoy son el preludio de un ataque de invasión a Formosa. El bombardeo de la isla prosiguió por la tarde, en una aparente tentativa roja de "ablandar" las defensas del bastión. La artillería roja, emplazada en la costa china de la provincia de Fukién, bombardeó la isla por segundo día consecutivo y las baterías nacionalistas respondieron el ataque. Aviones con base en Formosa fueron despachados en un intento por silenciar los cañones comunistas. El fuego rojo fué suspendido anoche, pero se reanudó esta mañana y a la tarde.

Perecieron en el Ataque Dos Oficiales Norteamericanos

WASHINGTON, 4 (INS). — El Departamento de Estado informó que dos oficiales norteamericanos perecieron durante el bombardeo de los comunistas chinos a Quemoy, pero no suministró mayores detalles.

Mendes-France Hace un Llamado a la Unidad

PARIS, 4 (AFP). — "La asamblea soberana ha pronunciado su veredicto. Pongámonos a la obra y trabajemos juntos por resolver los problemas que siguen en pie, pero con un espíritu de conciliación nacional que se impone más que nunca", declaró Pierre Mendes-France en su discurso semanal por radio al comentar el rechazo de la CED por la Asamblea Nacional.

"El gobierno no consiguió orientar la nave hacia las aguas serenas de la reconciliación como quería, pero tiene conciencia de haber salvado lo esencial", dijo. "Esencialmente se ha salvado un bien precioso: nuestras alianzas tradicionales".

Mendes-France lanzó un nuevo llamado a la unión, "que nos permitirá alcanzar —dijo— nuestro objetivo, esa gran renovación que, ustedes ya lo sienten, no es una quimera, sino una posibilidad que pronto estará a nuestro alcance".

DOS ASPECTOS del debate sobre la CED en la Asamblea Nacional Francesa. Arriba, el decano del cuerpo, Edouard Herriot, de 82 años (es el de traje oscuro), junto a varios veteranos parlamentarios, sigue el desarrollo de la sesión. A la izquierda, Jules Moch, en nombre de la comisión de Relaciones Exteriores, pronuncia su informe adverso, que habría de ser decisivo, al tratado de referencia

LLEGO UNA MISION DE LA URSS A BELGRADO

LONDRES, 4 (INS). — Un grupo de siete peritos comerciales soviéticos llegó a Belgrado para las primeras conversaciones con representantes yugoslavos, desde que fueron suspendidas las relaciones entre la Unión Soviética y Yugoslavia en 1950. La agencia yugoslava de noticias Tanjug, dijo que la misión comercial soviética se compone de representantes de organizaciones industriales y comerciales.

Tito se Propone Protestar Ante Bulgaria

LONDRES, 4 (AP). — La radio de Belgrado dijo que el presidente de Yugoslavia, mariscal Tito, se propone protestar ante el gobierno de la comunista Bulgaria, por el ataque de que fueron objeto en Sofía dos diplomáticos yugoslavos el domingo pasado.

En la transmisión se dijo que Djoro Djolevski, encargado de Negocios de Yugoslavia en la embajada de la capital búlgara, y otro diplomático, "fueron insultados por un grupo de emigrados yugoslavos y algunos búlgaros, con las expresiones más groseras posibles contra Yugoslavia y sus más altas autoridades.

Ametralló a un Buque Danés un Destructor Ruso

TROMSO, Noruega, 4 (AP). — El capitán de un carguero danés informó que su barco, el "Patricia of Birner", de 1 200 toneladas, fué ametrallado ayer por un destructor soviético, a unas treinta millas náuticas de la costa rusa, entre la entrada al Mar Blanco y la península de Rybais. Dijo que su buque había cargado maderas en Menzen y a dos días de navegación de allí advirtió la presencia de dos destructores soviéticos que bruscamente se acercaron. Uno de ellos, sin advertencia previa, dijo, disparó cuatro cañonazos contra la nave, pasando tres de los proyectiles por encima de los mástiles y el último tocó el agua a un centenar de metros del barco.

Al cabo que ante la agresión detuvo el barco y enarboló su bandera de identificación. Uno de los destructores describió un amplio círculo en torno al carguero y luego desapareciéronse.

Apoyará EE. UU. a Filipinas

Dulles Ofreció Garantías en Caso de Ataque

DULLES

MANILA, 4 (AP). — Estados Unidos ha prometido a las Filipinas una importante contribución para el robustecimiento de sus fuerzas armadas y la pronta ayuda en caso de ataque. El secretario de Estado, John Foster Dulles, en sus conversaciones sobre la defensa mutua con los filipinos, manifestó: "Quiero declarar, con las palabras más categóricas, que Estados Unidos cumplirá totalmente sus compromisos, en virtud del tratado de defensa mutua. Si las Filipinas fueran atacadas, Estados Unidos actuaría inmediatamente". Después de una reunión que el estadista norteamericano celebró con el vicepresidente y ministro de Relaciones Exteriores de las Filipinas, Carlos P. García, y otros funcionarios locales, se preguntó a uno de éstos si deseaban algo de Estados Unidos que no hubiesen obtenido. El interrogado movió negativamente la cabeza y sonrió satisfecho.

Un comunicado conjunto expresó: "El gobierno filipino presentó propuestas concretas para el fortalecimiento de sus fuerzas armadas con fines de defensa externa, incluyendo un plan para la reorganización de su ejército.

"Estados Unidos coincidió en la necesidad de lograr este objetivo. El secretario Dulles expuso que su país suministrará la mayor parte del material militar requerido para dicha ampliación del ejército y que buscará los medios para ayudar a las Filipinas en la solución de sus problemas de divisas y de otras cargas que se originen aquí".

El comunicado dice también que el Departamento de Estado "está considerando el desarrollo de la marina y la fuerza aérea de las Filipinas". Este país ha pedido 210 aviones de caza a reacción y una flota de cañoneras para patrullar sus aguas.

Empieza Mañana la Reunión de la SEATO

MANILA, 5 (AP). — La reunión que mantuvieron los cancilleres de Estados Unidos y Filipinas tuvo carácter preliminar a la conferencia que se iniciará mañana lunes en esta capital, con asistencia de representantes de los dos países y de Gran Bretaña, Francia, Australia, Nueva Zelandia, Thailandia y Pakistán. En ella se discutirá el proyecto de alianza defensiva para contener al comunismo en el sudeste de Asia, conocida como pacto de la SEATO.

Prorrogan en Río el Plazo Para Listas de Candidatos

RIO DE JANEIRO, 4 (AP). — El Tribunal de la Corte Suprema anunció a los partidos políticos que se les han concedido cinco días más para la presentación de las listas finales de candidatos en las elecciones estatales y municipales de octubre. Esa fecha es ahora el 13 de setiembre, en lugar del 8.

Deben Buscarse Fórmulas Más Felices que la CED

PARIS, 4 (De nuestra agencia). — No se han extinguido aún los clamores en torno al debate de la CED. Aun muerta y bien muerta, la CED es como esos edificios que después de decapitados siguen todavía agitando su cuerpo con fuertes convulsiones. ¿Hizo bien la Asamblea estrangulando el debate y terminando de una vez con lo que el general de Gaulle ha calificado de "monstruoso engendro? Los cedistas aseguran que no, y éste es el principal agravio de que dicen dolerse. Más que la muerte de la CED lo que les irrita es que haya sido por el procedimiento parlamentario de la "guillotina".

Mirando las cosas objetivamente se advierte que los cedistas exageran sus motivos de agravio. Durante tres años Schuman y Bidault no se habían atrevido a presentar la CED a la Asamblea. Luego, cuando Mendes-France, escuchando el clamor popular, decidió hacerlo, los cedistas presentaron una moción que tendía a suspender el debate y remitir la CED a las calendas griegas con la esperanza de ver entretanto caer a Mendes-France.

Fué para salir al paso de esta maniobra por lo que los enemigos de la CED replicaron con otra moción de "no ha lugar", que mató, como se dice aquí, la conjura en el huevo.

Ciertamente que Mendes-France no hizo nada por impedir que el debate pudiera celebrarse. Ni política ni parlamentariamente el jefe del gobierno podía oponerse a ambas proposiciones, pero exhortó reiteradamente a unos y a otros para que retirasen las mociones y permitiesen la discusión. Estos debates, por otra parte, no eran necesarios. Desde hacía tres años que la CED apasionaba a la opinión pública y todo el mundo había tenido ocasión de exponer su punto de vista. Los cedistas, por la pluma de Schuman en un artículo del "Figaro", no sólo habían expuesto su última opinión sino también contribuído al fracaso de la iniciativa conciliadora de Mendes-France en la conferencia de Bruselas. En resumen, los cedistas quisieron retrasar una vez más la decisión de la asamblea y maniobraron de tal modo que no estaba de acuerdo con la dignidad del debate ni la magnitud del problema. Esto explica la vista reacción de la asamblea y el severo castigo que les impuso. La CED fué rechazada por medio de una moción de "no ha lugar" como una cuestión de segundo orden.

Hasta ahora ninguna de las catástrofes anunciadas por los cedistas se ha producido. Las reacciones de Washington han sido comprensivas. La prensa norteamericana reconoce que Francia ha hecho bien en rechazar un tratado que despertaba la desconfianza del pueblo y admite que en su caso Estados Unidos habría hecho lo mismo. La ayuda norteamericana no le será retirada a Francia. En cuanto a Inglaterra, ha reaccionado igualmente con comprensión y con realismo. La réplica de Churchill ha sido proponer una conferencia de "ocho", es decir, con los 6 países de la conferencia de Bruselas más EE. UU. y la propia Inglaterra. La Gran Bretaña teme tener que tratar directamente con los seis países continentales y quiere que Norteamérica le eche una mano. Su deseo es, según parece, hallar una fórmula que permita la incorporación de Alemania en la NATO pero con un cierto número de garantías contra la peligrosidad de su rearme.

Lo cierto es que hasta ahora Francia ha sabido resistir a todas las presiones y que gracias a la decisión de Mendes-France, este problema que enrarecía el ambiente político ha sido liquidado y su voluntad de independencia confirmada. Sin embargo, Francia no resta por ello menos europeísta. Mendes-France ha afirmado varias veces en el curso de estos días que su política continúa basándose en la alianza occidental y en el deseo de reconciliación con Alemania. Pero, para hacer realidad este último propósito, hay que buscar fórmulas más felices que la CED.

Octavio González Roura.
Representante general de CLARIN en Europa.

Iníciase Hoy la Reunión Para Concertar la Defensa del Sudeste Asiático

Resultados de los Partidos de Ayer

Primera División

Chacarita	0	V. Sarsfield	1
Boca Jrs.	2	Platense	0
Racing	1	Banfield	0
R. Central	3	San Lorenzo	2
Lanús	0	Indep'diente	3
Huracán	1	G. y Esgrima	4
R. Plate	5	Tigre	1
F. C. Oeste	2	N. O. Boys	2

Primera División B

Unión	2	Almagro	1

E. U. no Daría Más Ayuda a Francia

KNOWLAND

WASHINGTON, 5 (INS) — Una gran controversia se está cernicndo en los círculos políticos respecto de la [illegible] cia luego que ese país rechazó el CED. Desde que terminó la guerra Francia recibió un total de doce mil millones de dólares. Esta es la ayuda mayor recibida por nación alguna de EE.UU. Dulles, luego del rechazo del pacto europeo advirtió que esa ayuda iba a ser reducida o terminada.

Se espera que el Capitolio tome alguna determinación grave después de la advertencia formulada por el dirigente republicano, senador William Knowland, en el sentido de no prestar ayuda adicional a Francia a partir de 1955. Sólo una apelación del jefe supremo de la NATO general Gruenther hizo que Dulles no diera por terminada esa ayuda a mediados de julio pasado. El resultado fué una transacción por la cual París siguió recibiendo una pequeña cantidad de equipos militares. Luego de estas fricciones Francia corre el peligro de no recibir [illegible] cese estaba previsto, por otra parte, como consecuencia de la decisión adoptada por la Asamblea Nacional francesa rechazando la ratificación del tratado defensivo.

Ocho Países Asistirán a las Deliberaciones

MANILA, 5 (AP). — Los delegados de ocho países que en total suman 570 millones de habitantes se reunirán hoy en esta capital para tratar de concertar un pacto de defensa. Entre los caballeros aquí reunidos, o sus reemplazantes sólo parece existir otros puntos de divergencia de importancia.

En estos días, Gran Bretaña, Francia, Estados Unidos, Australia, Nueva Zelandia, Tailandia (Siam), Pakistán y Filipinas deberán decidir cual es la mejor forma de darse al proyecto de pacto contra la agresión comunista, con objeto de garantizar la seguridad colectiva de las naciones de esta región, y cual debe ser el verdadero alcance del tratado [illegible] gon, porque la redacción del tratado proyectado ya se asemeja gran cosa al pacto del Atlántico, todos parecen de acuerdo en apoyar el objetivo de la conferencia que no es otro que contener la agresión comunista en Asia.

Filipinas, Tailandia y Pakistán han pedido al secretario de Estado norteamericano, John Foster Dulles, que apoye la idea de que se concierte un tratado similar al pacto del Atlántico. Pero se cree que Dulles desea que se apruebe un convenio más sencillo para el Asia sudoriental.

En fuentes bien informadas se cree que Dulles, basándose en pasadas experiencias, ha llegado a la conclusión de que las naciones deben unirse dentro de las estructuras más sencillas posibles, y que lo importante es que sus intenciones sean las mismas. De ahí que desee que se concierte un tratado sencillo, y que tenga la intención de persuadir a los otros delegados para que acepten esa idea. El anteproyecto de tratado entregado a los delegados es similar al del pacto concertado entre Australia, Nueva Zelandia y Estados Unidos. Este tratado específica que los signatarios se unen para la acción militar "de conformidad con sus estipulaciones constitucionales". El pacto del Atlántico, por su parte, declara que un ataque contra uno de los signatarios será considerado como un ataque contra todos ellos, aunque en otro apartado del mismo se hace constar que todos los signatarios habrán de dar cumplimiento a sus disposiciones constitucionales.

Otro obstáculo se relaciona con la [illegible] de la República de Corea, al que se refiere el primer proyecto, [illegible] que no se [illegible] la agresión. Luego agrega un recordó que no hace [illegible] Palestina [illegible] vieron prácticamente en guerra.

La creación de la línea hasta esa violación no se [illegible] otro problema de importancia. Estados Unidos [illegible] que pase por el norte de Vietnam, Laos y Cambodia. Otros creen que esto parece [illegible] ya bajo la [illegible] que en [illegible] no [illegible] la [illegible] de incluir por ello.

Una Copia de la Nota a Moscú Recibió Adenauer

ADENAUER

BONN, 5 (AP). — Los "tres grandes" occidentales enviaron al canciller Adenauer el borrador de su respuesta a las propuestas soviéticas de realización de conversaciones internacionales, según informó la Cancillería. Adenauer hará conocer luego a los respectivos gobiernos aliados sus puntos de vista sobre esa respuesta por medio de la Alta Comisión Aliada en Alemania.

Avión de EE. UU. Abatido por Cazas Mig-15

Buenos Aires, Lunes 6 de Setiembre de 1954

Moscú Reclamó Ante la Unión por Violación de su Espacio

WASHINGTON, 5 (AP). — El departamento de Defensa anunció que un avión patrullero de la armada de los Estados Unidos fué derribado por dos cazas a reacción, "aparentemente Mig 15", sobre el mar del Japón.

Fueron recogidos nueve sobrevivientes en el mar.

El avión nodriza [illegible] fué descripto como un aparato "Neptuno" de la armada, que [illegible] un patrullaje de rutina.

El anuncio dice que fué atacado a unas [illegible] al este de Vladivostock y a 44 millas de la tierra firme siberiana. El subteniente Roger Henry Reid ha sido dado como desaparecido.

Protesta Soviética

MOSCÚ, 5 (AP). — El vicecanciller Andrei Gromyko, entregó al embajador [illegible] de Estados Unidos en Moscú, [illegible] una nota relacionada con el incidente ocurrido ayer en aguas próximas a Vladivostok.

La emisora de Moscú al informar acerca de la entrega de dicha nota, dijo que se trata de una protesta por la violación del territorio ruso por un avión estadounidense, cerca del cabo de Otrom, al sur de Nakhodka y a 46 kilómetros al este de Vladivostock. La presunta violación ocurrió ayer, según la referida nota. También se identifica al aparato acusado como un avión bicotor del tipo "Neptuno".

En la nota de protesta se afirma que el aparato norteamericano abrió fuego contra dos cazas soviéticos que se aproximaban, los cuales se vieron precisados a repeler la agresión. Agrega que el avión atacante huyó en dirección al mar.

La nota subraya el incidente de violación de la frontera soviética por aviones militares de Estados Unidos.

Bombardearon Quemoy

INGLATERRA SUGIRIO UNA REUNION DE 9 POTENCIAS

LONDRES, 5 (AP). — Gran Bretaña ha impartido instrucciones a sus representantes diplomáticos en ocho capitales extranjeras para que efectúen consultas con los gobiernos ante los que están acreditados, sobre la propuesta británica de que se celebre en Londres una conferencia de nueve potencias. La noticia fué dada esta noche en fuentes oficiales, agregándose que la conferencia tendría por objeto examinar los problemas surgidos en consecuencia del rechazo por Francia del plan que creaba el ejército europeo. Gran Bretaña espera que la conferencia pueda comenzar hacia el 14 de setiembre, es decir, una semana antes de que se reúna en Nueva York la Asamblea General de la UN. En la próxima reunión deberían tratarse tres restricciones al rearme de Alemania occidental: limitación del número de fuerzas que aportaría, fiscalización de su producción de armas y prohibición de que fabrique armas atómicas y de hidrógeno.

Dos Oficiales Norteamericanos Habrían Perecido en la Acción

TAIPEH, 5 (AP). — Circularon hoy versiones de que los comunistas chinos bombardearon por tercer día consecutivo la isla de Quemoy, donde resultaron muertos el viernes dos oficiales norteamericanos.

No hubo confirmación alguna de esas versiones que circularon en ocasión en que altos oficiales norteamericanos y chinos nacionalistas conferenciaron sobre los ataques comunistas.

Otros informes, que no pudieron comprobarse, dicen que los aviones de la Fuerza Aérea China nacionalista atacaron las islas que se hallan en posesión de los comunistas y los lugares de tierra firme desde los cuales se bombardeó Quemoy.

La radioemisora de Pekín dijo el sábado que cazas nacionalistas habían atacado Amoy, isla comunista situada junto a Quemoy, en el mar de China. Indicó la emisora que un avión había sido abatido y otro resultó dañado. La impresión general en Taipeh, donde el público exteriorizó poca preocupación por los ataques contra Quemoy, fué de que es posible que los comunistas intenten apoderarse de la isla. En algunos sectores, sin embargo, se estima que los comunistas están más interesados en enterarse de si la séptima flota de Estados Unidos intervendrá en caso de que se intente la invasión de Quemoy, o de cualquier otra isla nacionalista.

Custodiarán Formosa

La séptima flota ha recibido el encargo de custodiar Formosa, centro del régimen nacionalista, contra una invasión comunista. Los círculos más competentes de Taipeh opinan que los comunistas, al pensar que pueden hacerlo sin correr gran riesgo, acaso traten de capturar algunos puntos avanzados de las islas y dar así peso a su afirmación de que "liberarán" a Formosa.

Viaja a Saigón C. De Castries

SAIGON, 5 (AFP). — El general De Castries partió esta mañana de Hanoi para esta capital donde presentará un informe al general Ely —comandante en jefe de las fuerzas francesas en Indochina— sobre la batalla de Dien Bien Phu y la forma en que transcurrió su cautiverio. A consecuencia de la semana se reserva a Hanoi. Durante su permanencia en Saigón, el general De Castries no celebrará ninguna conferencia de prensa.

Hoy, el general De Castries almorzó y cenó con el gobernador Hainieuy delegado del gobierno en el Sur de Vietnam.

Otros Liberados

HANOI, 5 (AFP). — Llegaron a Hanoi otros 37 oficiales entre los que se encontraban los del Estado Mayor del general De Castries, y que fueron rescatados por el general Cogny.

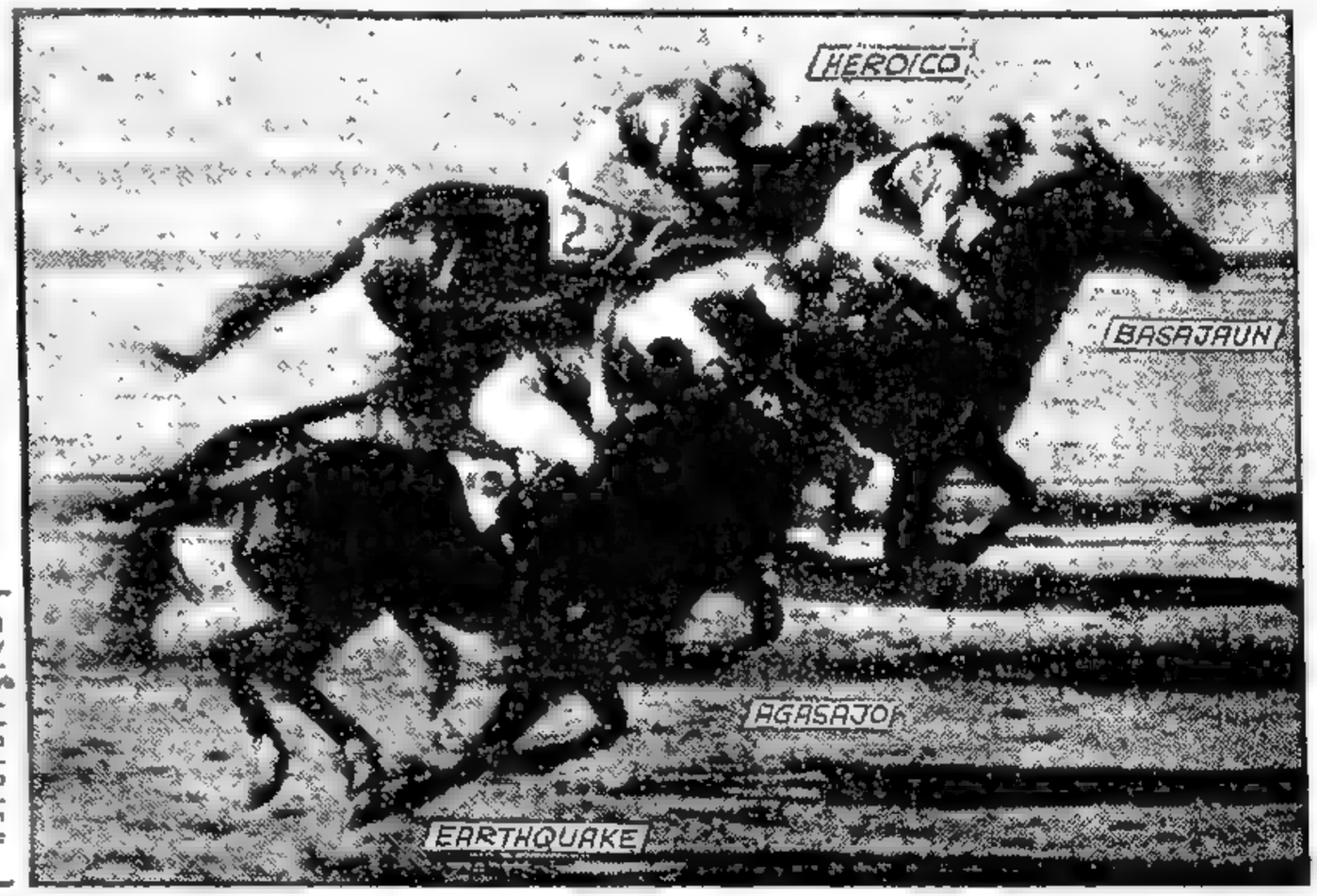

A CINCUENTA metros del disco, luchan —muñecas y látigos en acción— Heroico, Basajaun, Agasajo y Earthquake, por la victoria en el Gran Premio Productos Argentinos. Dando muestras de singular guapeza y con un dividendo de $ 83 por boleto, se impuso finalmente Basajaun sobre Agasajo, por medio pescuezo

Catástrofe Aérea: Causó 27 Muertos

SHANNON, Irlanda, 5 (AP). — Un gran número de pasajeros holandés que se dirigía a Nueva York, con 56 personas a bordo, cayó en la desembocadura del río Shannon en la madrugada de hoy, habiendo desaparecido 27 personas a las que se da por muertas.

Se teme que algunas de las víctimas hayan perecido sepultadas entre el barro cuando trataban de recorrer un lodazal cerca de kilómetro y medio de largo, después de escapar del aparato. Una camarera y otros dos tripulantes figuran entre los desaparecidos. Fueron rescatados 22 pasajeros y siete de los tripulantes. No había a bordo latinoamericanos.

El aparato, un cuatrimotor Super Constellation, cayó en las aguas del río en las primeras horas de hoy, en medio de una gran oscuridad, pocos minutos después de despegar del aeropuerto de Shannon. Habíase detenido en el curso de un viaje procedente de Amsterdam y llevaba una hora y media de atraso debido a que tuvo que esperar para hacer ciertas conexiones.

El accidente se produjo en el estuario del Shannon a sólo tres kilómetros del aeropuerto. En ese lugar el río lleva mucho barro y cuando baja la marea hay una faja de lodo de más de kilómetro y medio de ancho que separa las riberas del agua.

LONDRES Y WASHINGTON APOYARAN EL INGRESO DE BONN A LA NATO

LONDRES, 5 (De nuestra agencia). — El problema, ahora, desde el punto de vista de Londres, es que el rearme de Alemania dentro de la estructura defensiva del pacto del Atlántico —como segunda solución— no produzca también el aislacionismo de Francia. Para Inglaterra, como para la Alemania occidental, según las declaraciones de ayer del doctor Adenauer, un entendimiento franco-alemán es esencial en la proyectada unidad del Oeste de Europa. Pero todavía el gobierno de sir Winston no parece haber alcanzado la fórmula mediante la cual Francia cedería en su resistencia a la admisión de la República de Bonn en la NATO. Se tiene entendido hoy, en los círculos oficiosos de Londres, que Eden, en estrecha relación con Washington, a través del senador Wiley, presidente de la comisión de asuntos exteriores de la Cámara norteamericana que visita en estos días Inglaterra, tratará de reducir la hostilidad francesa a cualquier plan de colaboración alemana. Este buen deseo, sin embargo, no modificará la firme convicción británica de que la nueva política de defensa de Europa ha de ser, por último, considerada y resuelta de acuerdo con la realidad de la situación y con los riesgos de ignorarla, "lo apruebe o no la Asamblea de Francia".

Para Inglaterra, la organización de la defensa de Europa —que acaba de torpedear en París la inestabilidad y confusión de la política francesa— nunca ha sido otra cosa que una de las fórmulas que podía adoptarse en el Viejo Mundo como garantía contra un exceso de ambición del comunismo. Ya en la conferencia de las Bermudas, sir Winston insistía con pertinacia en el plan de encuadrar a la República de Bonn en el Pacto del Atlántico y tropezó, según se dice, con la inflexibilidad de Estados Unidos. Ahora, Washington cede a Londres la iniciativa de explorar esta solución. Se trata de pedir a Francia que haga el sacrificio mayor y de rogarle a Alemania que modere en lo posible su ambición o sus derechos. Por el momento, no se cree que Washington tienda a la amenaza de represalias "brutales" contra Francia, ante la recalcitrante actitud de este país. Los observadores británicos en Estados Unidos subrayan que, a medida que Francia les produce una nueva desilusión a los norteamericanos, éstos —por familiaridad— suavizan sus resentimientos. Hoy, la misión de Inglaterra como adelantada de la nueva posible fórmula —la incorporación de Alemania a la NATO— es amortiguar el choque de Washington con París, mientras trata de descubrir o inventar el denominador común que termine con la vieja querella franco-alemana.

Después de unos meses de respiro, la situación, no obstante, será dramática si Eden fracasa en su afán de superar con paciencia todos los malentendidos que impiden hoy una franca y leal camaradería entre los países occidentales, que han de unirse a fondo si de verdad quieren subsistir.

JACINTO MIQUELARENA
Corresponsal de CLARIN en Inglaterra.

FRANQUEO A PAGAR CONCESION CUENTA 81

Refirióse Henry Holland a los Problemas Económicos de América Latina

(INFORMACION PAGINA DOS)

Thailandia, Pakistán y Filipinas Reclaman Represalias Inmediatas

Dió Comienzo en Manila la Conferencia Para Formar la SEATO

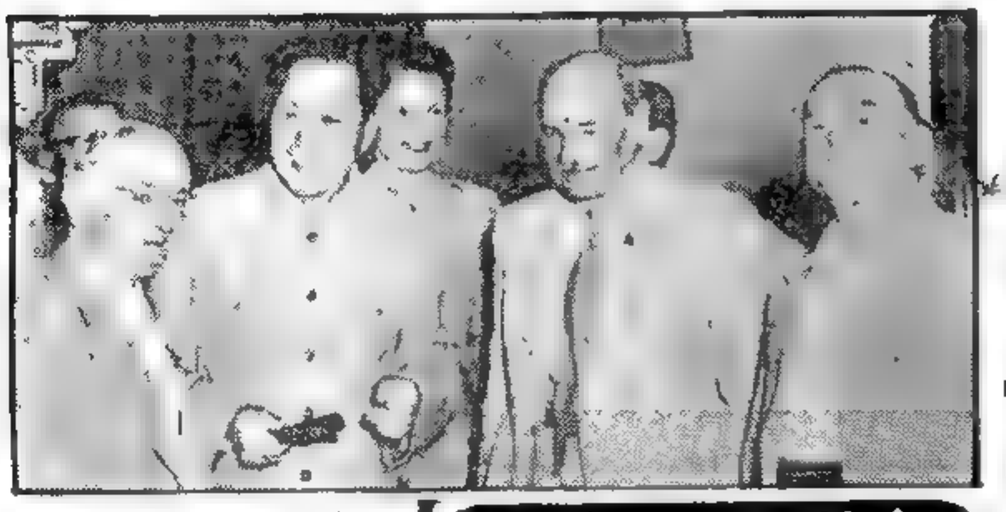

DURANTE la visita laborista a China Roja: de izquierda a derecha, Wilfred Burke; Mao Tsé-tung con un abanico en la mano; la Dra. Edith Summerskill; Clement Attlee y Sam Watson

MANILA, 7 (AP). — En la primera sesión de la conferencia de ocho naciones que se inauguró ayer lunes en esta capital, quedaron aprobados, según expresan fuentes competentes, cinco de los diez artículos del proyecto de tratado de la SEATO, que unirá a los países participantes en un frente común para contener la expansión comunista en el sudeste de Asia. Las deliberaciones se iniciaron a puertas cerradas, inmediatamente después de la sesión de apertura, y en ellas participan delegados de Estados Unidos, Gran Bretaña, Francia, Filipinas, Thailandia, Australia, Nueva Zelandia y Pakistán. Con esta reunión, se dió en Asia el primer paso concreto para unir en una alianza a las naciones anticomunistas de Oriente y Occidente.

La Sesión Inaugural

En su discurso inaugural, el secretario de Estado norteamericano Dulles, declaró: "La libertad puede proteger a los que, a costa de inmensos sacrificios, son fieles a ella. Que nuestra conferencia esté dedicada a esta tarea". Dijo, asimismo, que "para las naciones libres, el intentar mantener o soportar formidables fuerzas basadas en tierra en todos los puntos de peligro en el mundo entero, sería correr el riesgo de la autodestrucción".

A sugestión de Dulles se eligió presidente permanente de la conferencia al vicepresidente de Filipinas, Carlos García. Este pidió en su discurso que "se concierte un pacto solemne en el que las naciones miembros prometan actuar inmediatamente en caso de agresión, siendo su lema uno para todos y todos para uno".

El presidente de la Nación, Ramón Magsaysay, al inaugurar las deliberaciones, expresó: "La nuestra es una nación cuyo amor a la paz y la devoción a la libertad han sido verificados en los azares de sufrimientos y sacrificios. En el pasado fué posible contar con nosotros. En el futuro nos proponemos hacer lo mismo. En estos momentos miramos con grandes esperanzas a esta conferencia de naciones de ideas análogas que están dispuestas a adoptar una posición activa en la lucha contra la agresión y la tiranía".

Fueron Aprobados Cinco de los Diez Artículos

Según fuentes autorizadas, en la sesión secreta, que siguió a la inaugural, se aprobaron los siguientes artículos: el 1º, que es de fórmula; el 6º, donde se declara que el pacto de la SEATO no estará en desacuerdo con los principios de la UN; el 7º, que encarga al gobierno filipino el examen de las solicitudes de admisión en la alianza, el 9º, por el cual se señala a Manila como sede del canje de ratificaciones, y el 10º, que dispone que, para retirarse de la alianza, será necesario informar al gobierno filipino con un año de anticipación.

Al parecer, queda aún por discutirse la cuestión de las represalias automáticas en caso de ataque. Tanto Filipinas, como Thailandia y Pakistán, abrigan esperanzas de que esa cláusula sea incluída en el tratado. Pero la mayoría parece inclinarse en favor de una fórmula que contemple la acción bélica sólo después de que cada gobierno haya cumplido los requisitos que exijan sus respectivas constituciones. Por otra parte, se supone que en las entrevistas que mantuvo Dulles con varios delegados, les explicó que de producirse un ataque contra instalaciones norteamericanas, Estados Unidos enviaría fuerzas a la zona en peligro antes que el Congreso se hubiese reunido para declarar la guerra oficialmente.

Por Cuarto Día Consecutivo Bombardean a Quemoy

TAIPEI, 7 (AP). — El ministerio de Defensa anunció que ayer, lunes, escuadrillas de bombarderos nacionalistas atacaron las baterías comunistas de tierra firme. Sin embargo, los cañones rojos siguieron bombardeando Quemoy por cuarto día consecutivo. Los observadores extranjeros opinan que los nacionalistas aprovecharán esos ataques para presionar sobre Foster Dulles, cuando visite la isla, para que EE. UU. extienda hasta Quemoy la zona de protección de la Séptima Flota y para que proporcione aviones a retropropulsión con el fin de asegurar la defensa de Formosa contra cualquier incursión comunista.

Información Comunista

LONDRES, 6 (AP). — Radio Pekín, captada en esta capital, informó que habían sido averiados dos de los aviones nacionalistas "durante las acciones de hostigamiento" contra Amoy.

Clarín

BUENOS AIRES · REPUBLICA ARGENTINA · 40 Centavos

Un toque de atención para la solución argentina de los problemas argentinos

AÑO X — Diario de la Mañana — Nº 3.201

Buenos Aires, Martes 7 de Setiembre de 1954

★ ★ ★

Exposición en Londres

LONDRES, 6 (AP). — En el recinto del Olimpia Hall, se inaugura mañana la Tercera Feria Británica de Alimentos, en la cual Argentina presenta un amplio "stand" que cubre 270 metros cuadrados, comprendiendo un microcine, donde se exhibirán películas documentales de la secretaría de Prensa y Difusión. Las instalaciones fueron visitadas hoy por la delegación que asistió a la IV Conferencia de la Asociación Mundial de Parlamentarios efectuada en Viena. Los legisladores argentinos fueron recibidos por el embajador, Dr. Domingo Dersi, y por el representante del ministerio de Comercio, Sr. Camilo J. Gay, en compañía recorrieron el "stand".

Attlee Espera Haber Contribuído a la Paz

SINGAPUR, 6 (AP). — El ex primer ministro británico, Clement Attlee, manifestó que espera que su visita a Pekín contribuya a la causa de la paz mundial y al estrechamiento de las relaciones entre los pueblos británico y chino. En un discurso transmitido por Radio Malaya, el jefe del laborismo británico expresó su seguridad de que "el deseo común de los pueblos, cualquiera sea su raza, color o credo, es liberarse de la amenaza de la guerra y vivir en armonía".

Attlee instó a los malayos a establecer "una gran comunidad multirracial, que brinde su lealtad firme y in retaceos a la Federación de Estados Malayos".

Horas antes, Attlee, acompañado por el comandante de la base de Singapur, mayor general D. C. Tulloch, visitó establecimientos militares locales. Más tarde, se le unió su esposa, que llegó por vía aérea procedente de Londres. Los esposos Attlee partirán mañana, en avión, con destino a Australia.

Advertencia de Churchill

Sobre el Peligro de Guerra

BIGGI HILL, Inglaterra, 6 (UPI). — El primer ministro, sir Winston Churchill, manifestó su opinión de que tal vez hayan pasado de moda las declaraciones de guerra. En un discurso pronunciado ante una escuadrilla de voluntarios de la aviación, advirtió sir Winston que "no podemos contar con la seguridad de tener el mismo intervalo entre una declaración y la prueba suprema como tuvimos hace 14 años. Es posible que las propias declaraciones de guerra hayan pasado de moda en la era de ciencia y odio, de velocidad y presagio por la que está avanzando la humanidad".

El primer ministro, que lucía el uniforme de la Real Fuerza Aérea, rindió tributo al "patriótico cuerpo de voluntarios" que forman las 20 escuadrillas auxiliares de la RAF.

WINSTON CHURCHILL

Eisenhower Anunció el "Pool" Atómico

La URSS ha Quedado Excluída del Acuerdo

DENVER, Colorado, EE. UU., 6 (AP). — El presidente Eisenhower anunció que EE. UU. "acaba de concluir un acuerdo con varias naciones para formar desde ahora, sin la URSS, el "pool" internacional de energía atómica propuesto en su discurso ante la UN el 8 de diciembre último". El presidente hizo esta declaración en Denver en una ceremonia televisada en ocasión de comenzarse la construcción de la primera central atómica norteamericana productora de energía para usos pacíficos en Shippingport, Pennsylvania. El presidente no indicó los nombres de los países que formarían parte del grupo, pero uno de los funcionarios de la Casa Blanca señaló que Gran Bretaña, Francia, Canadá, Australia y Africa del Sur ya habían dado su acuerdo y agregó que se unirían otros países. Eisenhower anunció cuatro próximas acciones, en relación con su propuesta: 1º) La creación en Estados Unidos, de un centro de formación para especialistas en la materia.

2º Negociaciones con los países que podrían producir reactores atómicos y elementos para incrementar las investigaciones en esa materia.

3º Negociaciones con Bélgica para construir en dicho país una usina atómica.

4º Conversaciones sobre producción atómica con el Canadá, que se iniciarán el jueves, las que serán seguidas con cambios de opiniones sobre el particular realizados con otras naciones.

Dijo Eisenhower en su alocución: "Nuestras propuestas para la utilización pacífica del átomo han sido bloqueadas hasta ahora con cinismo en las asambleas mundiales, pero seguiremos adelante. Comenzaremos desde ahora, dentro de los límites prescriptos por nuestras leyes, a compartir el conocimiento atómico con otros países de buena fe".

Varios Países Aceptan Tratar el Rearme Alemán

Londres Propuso Celebrar la Reunión el Próximo Martes

LONDRES, 6 (AP). — Gran Bretaña propuso que la proyectada conferencia de nueve naciones sobre el rearme de Alemania occidental se efectúe el 14 del corriente. Los países cuyo pensamiento se trata de explorar, son los seis que firmaron el tratado que disponía la creación de la CED, que fué frustrado por la actitud francesa, y que son Alemania occidental, Italia, Bélgica, Holanda, Luxemburgo y Francia; además de ellos se incluye a Estados Unidos, Canadá y Gran Bretaña. Un portavoz de la Cancillería dijo que no se enviarán invitaciones oficiales a ninguno de los participantes hasta que cada uno de los ocho países restantes haya expresado su conformidad con la fecha. Hay dudas sobre la posibilidad de que el secretario de Estado norteamericano pueda estar en Londres el martes 14, pues actualmente se encuentra en Manila.

Varios países, entre los que figuran Italia y Holanda, han aceptado la fecha del 14 de setiembre.

Alternativa Para la CED

Tal como están las cosas ahora los británicos esperan que las conversaciones sólo duren cuatro o cinco días de manera de dejar en libertad a los cancilleres para poder asistir, si lo desean, a la Asamblea General de la UN que se reunirá en Nueva York el 21 de setiembre corriente.

La conferencia de nueve potencias estaría limitada al problema de hallar una alternativa para la CED.

Admisión en la NATO

Estados Unidos, Gran Bretaña, Alemania occidental y Holanda, entre otros, están a favor de la admisión directa de Alemania en la NATO. Sugieren estos países la posibilidad de que se efectúe el rearme dentro de esta organización, tomando las medidas necesarias para impedir una posible resurrección del militarismo y la agresión alemanes.

★ ★ ★

Denuncia Israel Una Agresión Egipcia

JERUSALEN, Sector Israelí, 6 (AP). — Un portavoz del ejército israelí informó que un conductor de tractores y tres pastores resultaron muertos en dos nuevos incidentes en la frontera israelíegipcia. El vocero dijo que los huellas de los atacantes conducían hasta el cercano corredor de Gaza, que está en poder de los egipcios.

Acusación Egipcia

EL CAIRO, 6 (AP). — Un portavoz del gobierno egipcio afirmó que Israel trataría de trasladar 450.000 niños judíos de Africa Septentrional Francesa a ese país a pesar de comenzar a adiestrarlos militarmente para una acción futura contra los árabes.

Gran Bretaña Vuelve a Actuar de Nación-Guía

MILAN, 6 (De nuestra Agencia). — El homenaje a de Gasperi efectuado ayer en las principales ciudades por los ministros y ex ministros demócratacristianos significó un tributo al hombre desaparecido con la CED, de la que fué apasionado campeón; además, constituyó una reafirmación de unidad política para cumplir el difícil legado por él dejado.

Aunque Alexander Wiley, presidente de la comisión de Relaciones Exteriores del Senado de Estados Unidos, no considere liquidada para siempre la CED, es innegable que, en poquísimas jornadas, fracasaron los esfuerzos y proyectos de varios años. Mientras la esencia del europeísmo de Dulles y del Pentágono se preocupaba del rearme alemán, el europeísmo degasperiano era concebido como una idea de solidaridad económica, inexistente, a pesar de todo.

Entre la política de Dulles —quien al inaugurar ahora la conferencia de la SEATO, en Manila, con la ausencia de Eden, ha repetido la conocida frase de la defensa ante la agresión— y la política anglofrancesa, se acentúa una divergencia de métodos, y aún quizá de programas fundamentales. Hay que reconocer que la función de leadership, es decir, de nación guía, está siendo transferida, por lo menos momentáneamente, a Inglaterra, a manos de Churchill, dinámico aún. Este estadista, en 1950, había propuesto la creación de un ejército europeo, pero no de un organismo supranacional como la CED, al margen de la cual mantuvo a su propio país.

Ya que la política exterior italiana deriva de la degasperiana, aunque sin la autoridad del extricto estadista, y ya que no es posible pensar en la cooperación europea sin Francia, ni tampoco sin Alemania, se impone la necesidad de favorecer una tendencia mediadora cuando los aliados se hayan puesto de acuerdo sobre la fecha y localidad donde se efectuará la reunión para discutir la soberanía y rearme del gobierno de Bonn.

Las perspectivas no son fáciles, rápidas ni simples, entre otras cosas, porque Churchill, los laboristas y Mendes France no quieren correr la responsabilidad de nuevas discusiones con Rusia.

La "Stampa" cree que sería oportuno, de parte de Dulles, una acción más moderada, pues debe evitarse en la Europa occidental el grave peligro de un permanente totalitarismo ideológico anticomunista, sin alterar, desde luego, la fidelidad al Pacto del Atlántico.

En cuanto a los rumores sobre divergencias entre los actuales ministros italianos, no cabe tomarlas en cuenta. El gobierno de Italia no debe hallar obstáculos para su tarea, que tornan delicada los compromisos con Washington, compromisos que han dado lugar a que se aprecie que Italia es la mejor garantía para Estados Unidos en Europa.

BATTISTA PELLEGRINI.
Corresponsal de CLARIN en Italia

Formarían otro partido en Brasil

RIO DE JANEIRO, 6 (AFP). — La prensa local anuncia que se creará un nuevo partido, con ramificaciones en todo el país, para disputar a los demás el triunfo en las elecciones legislativas del 3 de octubre en nombre del "Memorial de Vargas".

El nuevo partido se llamaría partido de la Revolución, tendría por programa la carta-manifiesto dejada por el ex presidente y reuniría a los más importantes colaboradores del mandatario fallecido, Getulio Vargas.

FORTUNATO

Dicen que Fortunato Confesó

La Confesión

RIO DE JANEIRO, 6 (AFP). — Gregorio Fortunato, ex jefe de la guardia presidencial de Vargas, habría confesado su participación directa en el atentado contra el periodista Lacerda, atentado que el 5 de agosto promovió la crisis que terminó con el suicidio del presidente.

Una Reunión Prohibida

RIO DE JANEIRO, 6 (AP). — Alegando que el lugar había sido prometido primeramente a los estudiantes, la policía disolvió, luego de hacer varios disparos al aire, una reunión de comunistas en la zona céntrica de la capital. Los comunistas, en número de 150, desfilaron después por varias calles reclamando elecciones libres.

Habló a Legisladores Bonaerenses el General Perón

(Información en la pág. TRES).

Será Firmada Hoy la SEATO

EL presidente de la República, general Juan Perón, habla a legisladores de la provincia de Buenos Aires. Lo acompañan el gobernador bonaerense, Sr. Carlos V. Aloé, y el ministro de Interior y Justicia, Sr. Angel Borlenghi

Clarín
AÑO X — Diario de la Mañana — Nº 3.202
40 Centavos
Un toque de atención para la solución argentina de los problemas argentinos
Buenos Aires, Miércoles 8 de Setiembre de 1954

Beneficiarán a los Estados Indochinos las Estipulaciones Militares del Nuevo Tratado

MANILA, 8 (AP). — La ceremonia oficial de la firma de un pacto de ocho naciones contra la agresión en el Asia sudoriental, y especialmente en Indochina, fué señalada para la tarde de hoy, mientras la conferencia de Manila se acerca a su fin. Las reuniones secretas efectuadas durante tres días, han permitido redactar, según se dice, un tratado aceptable para todos, si se exceptúan dos artículos, que son los que se referían a las represalias armadas en caso de ataque y al reconocimiento del principio de autodeterminación de los pueblos de Asia. La ceremonia de la firma fué señalada para las 16 (5 de la mañana del miércoles, hora argentina). Los ministros de Relaciones Exteriores o sus representantes firmarán el pacto en nombre de Estados Unidos, Gran Bretaña, Francia, Australia, Nueva Zelandia, Thailandia (Siam), Pakistán y las Filipinas. El pacto estipula que, en caso de que sea necesaria, se prestará ayuda militar a los estados indochinos de Laos, Cambodia y Vietnam del sur. El tratado constituye una advertencia a China comunista, al indicarle que Estados Unidos tendría ahora derecho a recurrir a las armas si alguno de esos países fuera atacado. Aunque a los estados indochinos no se los puede considerar como signatarios del tratado, por la prohibición impuesta por el convenio de armisticio concertado en Ginecha, el delegado francés, Guy le Chambre consiguió que se agregara al pacto un protocolo anexo, en el que se especifica que los tres estados de Indochina se beneficiarán de sus estipulaciones militares y económicas.

Concesión Norteamericana

El secretario de Estado norteamericano, John Foster Dulles, hizo una concesión de importancia al aceptar que se eliminase del texto del pacto la palabra "comunista", con objeto de que el contenido comprenda cualquier clase de agresión en el Asia sudoriental.

Filipinas, Thailandia y Pakistán deseaban que el pacto comprendiese toda clase de agresiones. Dulles informó finalmente a los delegados que no deseaba crear un problema al respecto.

El secretario de Estado observó que la agresión comunista la consideraba como un ataque contra Estados Unidos, pero que en cambio debía tenerse presente que las disputas que puedan surgir entre naciones comunistas es un asunto muy diferente. Por otra parte, se mantuvo firme en su oposición a la idea de que el pacto fuera un documento similar al de la NATO.

Los Casos de Guerra

Filipinas y Thailandia insistieron en que el tratado, al igual que el del Atlántico estipulara expresamente que cualquier ataque contra una de las naciones signatarias sería considerado como un ataque contra todas ellas.

El pacto que se está redactando aquí dirá que los distintos países signatarios deberán llenar todos los requisitos prescritos en sus respectivas constituciones antes de ir a la guerra.

Un informante autorizado dijo que Dulles había declarado que ninguna de las naciones reunidas en Manila deseaba ir a la guerra sin atenerse a los procedimientos fijados en su respectiva constitución. Se tiene entendido que este artículo se está redactando cuidadosamente en forma que satisfaga a todos. El delegado británico lord Reading, ha agregado a esa cláusula la estipulación de que sólo se enviará ayuda a una nación cuando ella lo solicite.

Autonomía de los Pueblos

Francia y Australia expresaron sus puntos de vista cuando Filipinas, a última hora, trató de agregar al pacto una cláusula que garantizaría la autonomía de todos los pueblos de Asia.

Richard G. Casey, delegado australiano, dijo que, en su opinión, al crearse un problema en torno de la autonomía se daría a los comunistas la oportunidad de promover la intranquilidad y el desasosiego entre los nativos.

No Incluirá a Formosa

Se tiene entendido que el tratado abarcará a toda el Asia sudoriental, el Pacífico sudoccidental y los territorios de las naciones asiáticas signatarias. No incluirá, en cambio, ni a Formosa, baluarte de los nacionalistas chinos, ni al Japón ni a Corea del Sud.

El tratado estipulará la creación de un consejo, que deberá reunirse siempre que así lo aconseje el cumplimiento de las disposiciones del pacto. Una vez que éste haya sido firmado, se decidirá cuál ha de ser la sede del consejo y cómo ha de estar integrado éste.

El Regreso de Dulles

MANILA, 7 (AFP). — Un portavoz de la delegación norteamericana, declaró que Foster Dulles partirá de Manila el jueves 9 con destino a Washington, por vía Tripoli y Tokio. Agregó que el secretario de Estado quiere regresar cuanto antes a la capital de su país, para preparar su cartera con vistas a la reunión del 21 de setiembre en Nueva York, de la Asamblea de la UN.

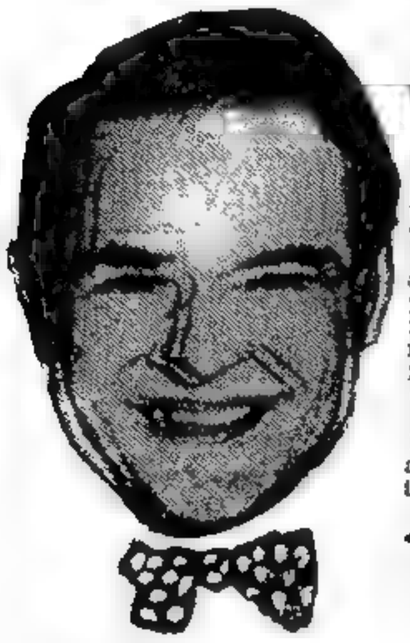

HENRY CABOT LODGE

Consultas en el Consejo de Seguridad

NUEVA YORK, 7 (AFP). — Francisco Urrutia, presidente de turno del Consejo de Seguridad, inició consultas con sus colegas acerca del pedido norteamericano de que el cuerpo discuta el reciente incidente entre un bombardero norteamericano y aviones soviéticos frente a la costa siberiana. Se cree poco probable que el Consejo pueda ser convocado antes del jueves para tratar ese incidente. Por otra parte, el departamento de Marina confirmó que el bombardero norteamericano había respondido al ataque ruso.

El senador republicano, William Knowland, declaró que ese ataque tenía por objeto hacer perder prestigio a EE. UU. ante los participantes de la Conferencia de Manila, en momentos en que se está por concertar el pacto anticomunista para el sudeste de Asia.

Abrirían a Rusia el "Pool" Atómico

WASHINGTON, 7 (ANSA). — El "pool" atómico anunciado por Eisenhower permanecerá abierto a todos los países que deseen participar en él, aunque no pertenezcan a la UN, según se informó en fuentes autorizadas. El procedimiento para la ampliación, así como el plan para la extensión de sus funciones, serán establecidos en breve.

Ampliación de Funciones

El primer paso consistirá en una progresiva ampliación de las funciones técnicas y científicas de la organización mediante la cooperación que diversos países prestarán para la construcción de microtones, sincrotones y reactores experimentales, y con el intercambio de radioisótopos para uso médico. En la segunda fase se pasará a la construcción de centrales atómicas industriales.

Según ha trascendido, en la próxima reunión de la asamblea general de la UN, EE. UU formulará una invitación a la URSS para que adhiera al "pool".

INDICASE en el mapa la ubicación de Amoy, bombardeada por los nacionalistas chinos, así como la de Quemoy, atacada por los rojos, y hacia la que avanza la VII Flota de EE. UU.

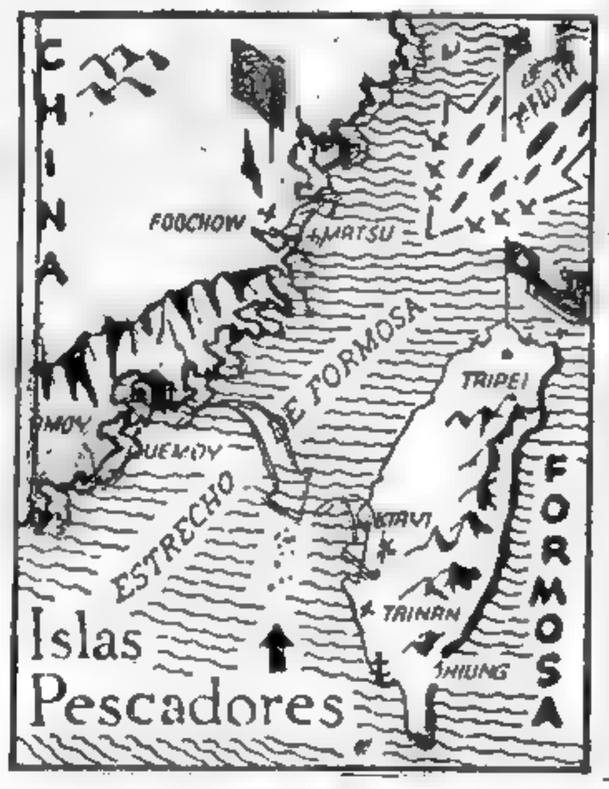

Pidió Adenauer que se Difiera la Conferencia

Washington Aceptaría la Reunión

BONN, 7 (INS). — Informantes autorizados manifestaron que el canciller Konrad Adenauer pidió a Inglaterra que postergue por breve tiempo la celebración de la proyectada conferencia de nueve naciones. La reunión estaba señalada en principio para comenzar el martes próximo, con el fin de considerar los problemas relacionados con Alemania y con el rechazo francés del tratado de la CED.

Adenauer Recibió al Comisionado Británico

Adenauer se reunió con el alto comisionado británico, sir Frederick Hoyer-Millar, y se tiene entendido que discutieron las recomendaciones que se harán en la próxima conferencia de nueve potencias en Londres. Sir Frederick había invitado ayer al profesor Walter Hallstein, secretario de Estado para Relaciones Exteriores del gobierno de Bonn, quien asimismo, según fuentes autorizadas, llevó a cabo importantes discusiones durante el fin de semana con el canciller belga, Paul-Henri Spaak, a propósito del rechazo por Francia del tratado de la CED.

Comentase en EE. UU. la Propuesta Inglesa

WASHINGTON, 7 (AP). — Un portavoz del departamento de Estado dijo que el gobierno de Estados Unidos considera que la reunión de cancilleres de nueve naciones, propuesta por Gran Bretaña, es uno de los medios posibles de resolver el problema del rearme alemán. El secretario de prensa del departamento, Lincoln White, hizo esa declaración cuando se le pidió que comentara la sugerencia británica de que Estados Unidos, Gran Bretaña, Canadá, Alemania occidental, Francia, Italia, Bélgica, Holanda y Luxemburgo, se reúnan el 14 de septiembre para tratar ese problema.

Gestiones en París

PARIS, 7 (AP). — Ahora es ya evidente que los estadistas franceses tratan de hallar una alternativa para el tratado de la CED. Se dice que el proyecto que están estudiando fijará límites estrictos para los efectivos militares, las armas y la producción bélica de cada uno de los países participantes, y, particularmente, para los de Alemania occidental. De acuerdo con estas informaciones, se fijaría un límite máximo para que ninguno de los países pudiese asumir una posición de supremacía, y otro límite mínimo, para que ninguna nación pueda eludir el cumplimiento de sus obligaciones. También se anticipa que el organismo que surja de ese plan, podrá servir de base para un proyecto de desarme en el que podría participar Rusia.

Atacaron en Amoy los Chinos Nacionalistas

Bombardearon Una Gran Formación Naval

TAIPEI, 7 (AP). — Por segundo día consecutivo las fuerzas del gobierno nacionalista atacaron encarnizadamente, por mar y aire, a una concentración de fuerzas comunistas cerca de la isla fortificada de Amoy. El ministerio de Defensa informó que los aviones dañaron más de 100 juncos militares, así como una cañonera y cinco barcas automóvil. Esta es una especie de flotilla que había sido preparada para un eventual ataque a Quemoy, isla en poder de los nacionalistas, que se encuentra a 120 millas de Formosa, a través del estrecho del mismo nombre.

Hubo Dos Incendios

El ministerio de Defensa agregó que cuando los aviones y buques de guerra terminaron su labor, cesó el fuego de las baterías antiaéreas de Amoy, situada a siete millas de Quemoy. Hubo incendios en dos fortalezas de Amoy y cerca de la isla de Tatung. El comunicado de este ministerio hizo saber que los nacionalistas avistaron la concentración de embarcaciones en la isla de Wupu, cerca de Chihtuey, que se encuentra detrás de Amoy.

Mientras algunos aviones destruían estas fuerzas, otros se plegaron en el ataque a Amoy, bombardeando nuevamente la isla de Tatung, que el día anterior había sido también atacada en forma severa. Los nacionalistas han estado progresando en estas operaciones de ofensiva defensiva para proteger a Quemoy donde hay 30 000 soldados y 40 000 civiles.

Arrojaron Proclamas

La fuerza aérea informó que aviones nacionalistas volaron sobre territorio metropolitano chino en los últimos días de agosto, dejando caer proclamas en las zonas inundadas. Se afirmaba en los panfletos que Rusia había enviado personal incompetente a ayudar a los comunistas a controlar las aguas desbordadas.

ARBENZ

Jacobo Arbenz Obtuvo Salvoconducto

GUATEMALA, 7 (AP). — El presidente de la República coronel Carlos Castillo Armas, informó que ya se han iniciado las gestiones tendientes a lograr la extradición de los ex altos funcionarios sindicados como autores de delitos comunes. Confirmó, en conferencia de prensa, la noticia de que se han extendido salvoconductos para todos los 770 asilados, inclusive el ex presidente Arbenz. Gran parte de los refugiados ha salido ya de territorio guatemalteco.

Castillo Armas se refirió al decreto por el que se dispone la confiscación de las propiedades que pertenecieron a los ex funcionarios. La primera lista contiene 88 nombres

Navega Rumbo a Quemoy la VII Flota de Estados Unidos

WASHINGTON, 7 (ANSA). — Se anuncia en el Pentágono que las unidades de la VII flota norteamericana destacada en el Pacífico, partieron de su base en Manila y navegan por el estrecho de Formosa para rodear la amenazada isla de Quemoy, frente a la costa de China comunista.

En fuentes informadas se indica, sin embargo, que, en caso de un desembarco chino comunista en la isla, esas naves no intervendrán para defenderla. Señálase que la ayuda norteamericana a las tropas de Chiang Kai Shek para la defensa, les llegará de otra manera y no por las unidades de la flota que rodean Quemoy sólo como medida de precaución.

REGELA WASHINGTON DE QUE BONN EXPLOTE LAS DISENSIONES ALIADAS

WASHINGTON, 7 (Especial de ANSA) — Aunque aparentemente Estados Unidos apoya las aspiraciones de Alemania occidental, la realidad indica que ese apoyo no llega a ser entusiasta. Porque en las altas esferas de Washington las simpatías que se sienten por el gobierno de Adenauer no impiden ver "a la distancia". En efecto, se recela de que Bonn aliente algún plan basado en el aprovechamiento de las disensiones que separan a los aliados, plan cuya finalidad sería la de convertirse en algo así como el peso que hiciera inclinar el fiel de la balanza. Tampoco se descarta la posibilidad, por remota que ahora parezca, de que Bonn, oportunamente, realice maniobras para transformarse en factor decisivo en la guerra fría que sostienen Occidente y la URSS.

Por otra parte, nadie ignora que la solicitud germana de recuperar la plena soberanía hallaría eco favorable en la opinión pública norteamericana. Ni tampoco que un fuerte núcleo de los republicanos prestaría gustoso su ayuda a Adenauer, a fin de que le sea factible obtener una victoria interna, mediante la cual contrabalancear el golpe experimentado con el fracaso de la Comunidad Defensiva.

El Departamento de Estado, que no quiere correr albures, prefiere hallar un término medio: brindar a Alemania oeste todas las satisfacciones morales compatibles con la seguridad y al mismo tiempo afianzar esa seguridad con las limitaciones que establecen las cláusulas de los pactos de Bonn. Tal posición se debe a que el pedido del gobierno de Adenauer equivale, para los espíritus prudentes, a un toque de campana de alarma.

El éxito de las negociaciones que van a encararse dependerá, pues, de que se logre una solución que permita utilizar, cuando las circunstancias lo exijan, el potencial germano. Y conjuntamente disponer de un freno para contener los impulsos hacia el rearme que los alemanes no tardarían en poner de manifiesto. De esta manera, Francia quedaría satisfecha. La dificultad principal estriba en que Alemania se declare a su vez contenta —que es difícil— ya que se le dará voz y no voto en el manejo de los problemas, y aun del destino, de Europa.

RENATO LOFFREDO

Habló el General Perón a Delegados de Dos Entidades Gremiales

(Información en la pág. TRES)

Firmóse el Pacto de la SEATO

El Tratado de Manila

MANILA, 8 (AFP).— Las ocho naciones que participaron en la conferencia, aprobaron y suscribieron tres documentos: una declaración de principios —la Carta del Pacífico—; el tratado propiamente dicho por el cual se crea la SEATO y un protocolo adicional, que Australia, Francia y Nueva Zelandia no firmaron.

La Carta del Pacífico, en síntesis dice: 1º) Se apoyará el principio de autodeterminación y el derecho de los pueblos a un gobierno independiente; 2º.) Se adoptarán medidas prácticas para aplicar ese principio; 3º) Se propugnará la cooperación internacional en el sudeste de Asia; 4º.) Se emprenderán las acciones necesarias para rechazar toda tentativa de subversión contra la libertad y la integridad territorial de los Estados de la zona.

El pacto de seguridad comprende once artículos, precedidos por un preámbulo en el cual las partes contratantes reafirman su fe en los principios de la UN y su propósito de "reforzar la organización de la paz y de la libertad, defender los principios de democracia, de libertad individual y de derecho, así como favorecer el acrecentamiento de nivel de vida", expresando luego el deseo de declarar públicamente su unidad "y que todo agresor futuro deberá comprender que constituyen un frente unido en la región del tratado".

Los artículos del tratado establecen:

1º) Compromiso de solucionar pacíficamente los diferendos entre los signatarios y de abstenerse, en sus relaciones internacionales, de recurrir a la amenaza o al empleo de la fuerza.

2º) Las partes, individual o conjuntamente mantendrán y acrecentarán su capacidad individual o colectiva de resistir a un ataque armado, de combatir y prevenir las actividades subversivas dirigidas desde el exterior contra la integridad territorial y la estabilidad económica de cada una de ellas.

3º) Refuerzo de las instituciones libres y cooperación mutua para desarrollar medidas económicas y de asistencia técnica, destinadas a promover el bienestar social.

4º) Una agresión armada en la zona del tratado, contra cualquiera de los signatarios, o contra todo Estado o territorio que ellos pueden fijar por unanimidad, pondría en peligro su propia paz y seguridad, y convienen que, en ese caso, harán frente al peligro común, de conformidad con sus procedimientos constitucionales.

5º) Si, según opinión de una de las partes, la inviolabilidad e integridad del territorio bajo su soberanía se hallaran amenazadas por actividades no bélicas o bien por una situación factible de amenazar la paz, se harán consultas inmediatas acerca de las medidas a adoptarse para la defensa común.

6º) Se creará un Consejo, integrado por los signatarios para examinar las cuestiones relativas a la aplicación del tratado.

(Continúa en la página DOS)

Tiene por Finalidad Contener al Comunismo en Asia

MANILA, 9 (AP). — Ocho naciones firmaron ayer, miércoles, un pacto de seguridad destinado a poner fin a la agresión comunista en Asia. El pacto, que provisionalmente ha recibido el nombre de Tratado de Defensa y Seguridad Colectiva del Asia Sudoriental, tiene por objeto repeler cualquier agresión contra los territorios de Australia, Estados Unidos, Filipinas, Francia, Gran Bretaña, Nueva Zelandia, Pakistán y Thailandia. Aun cuando no son signatarios, el tratado extiende también su protección a los Estados indochinos de Laos, Cambodia y Vietnam meridional, que, al igual que Thailandia, temen ser el objetivo más próximo de cualquier nueva agresión comunista. Se ha incluido a Formosa y a Corea del Sur, que son las naciones que poseen mayores ejércitos anticomunistas de Asia, y otro tanto se ha hecho con Japón.

Descontento en Seúl

El primer ministro de Corea del Sur, Pyun Yung Tai, expresó al instante su descontento, restando importancia a la efectividad del tratado y diciendo en una conferencia de prensa convocada en Seúl que, de hecho, Corea del Sur "es el único aliado verdadero de Estados Unidos". En cambio, el canciller de Japón, Katsuo Okazaki, declaró en la Dieta que Japón debe "respaldar" el tratado, "por lo menos espiritualmente".

En cuanto a China nacionalista, que se prepara para recibir al secretario de Estado de Estados Unidos, John Foster Dulles, se abstuvo de hacer cualquier comentario oficial.

El tratado no satisface todas las demandas presentadas por las naciones que, como Filipinas, deseaban que cualquier ataque contra uno de los miembros obligase automáticamente a los otros signatarios a acudir en ayuda del atacado. Dispone el pacto que, en caso de agresión, cada uno de los miembros actuará "de acuerdo con sus disposiciones constitucionales para hacer frente al peligro común". Esto quiere decir que Estados Unidos no podrá ir a la guerra hasta que el Congreso lo haya declarado de acuerdo con las disposiciones de la constitución.

Resultados Obtenidos

Un informante autorizado del departamento de Estado dijo, a este respecto, que en la conferencia de Manila se lograron varias cosas que servirán de advertencia a los comunistas, figurando entre ellas las siguientes.

1) El apoyo que Gran Bretaña y Francia han prestado al pacto debe desvanecer cualquier creencia, surgida de la conferencia de Ginebra, de que hayan perdido su interés en Asia.

2) Pakistán, que fué el único de los países conocidos como el grupo de "potencias de Colombo" que asistió a la conferencia, acudió a ella como observador, después se sumó a la idea y, finalmente, suscribió el tratado.

Clausúrase la Reunión

MANILA, 8 (AFP). — La conferencia de Manila ha finalizado. Fué declarada oficialmente clausurada por su presidente, el representante filipino, Carlos García.

Discurso de Dulles

En la sesión de clausura, Dulles declaró: "Hemos dado aquí un gran paso para erigir un sistema de seguridad en el sudeste asiático. Mi gobierno siente una profunda satisfacción.

La conferencia de Ginebra sobre Indochina fué acompañada por una actividad militar violenta de parte de los comunistas en esta región —agregó Dulles—. En estos días en que nos hemos reunido, la propaganda y la actividad militar comunista aumentaron su intensidad en las regiones cercanas. Hay pocas dudas de que en el sur de Asia, como en otras partes, el objetivo principal de quienes son hostiles a la libertad es tratar de asustarnos para dividirnos, para hacernos más vulnerables, sea por la agresión abierta, sea por la agresión con ayuda de métodos subversivos indirectos... Si se hace evidente que esos esfuerzos de intimidación facilitan la unidad más que la desunión, entonces quizás los agresores eventuales cambien de táctica".

Henry Holland Llegó a Brasil

RIO DE JANEIRO, 8 (AP).— Llegó a esta capital el secretario de Estado adjunto para los Asuntos Latinoamericanos de la Unión, señor Henry Holland, quien permanecerá cinco días en Brasil. El visitante declaró que "estudiará los problemas comunes para fomentar un mayor entendimiento y cooperación entre nuestros países".

Dulles Informará Sobre el Acuerdo

DENVER, 8 (INS). — Eisenhower convocó al Consejo de Seguridad Nacional a una reunión que se celebrará en Denver el próximo domingo para recibir un informe personal de Foster Dulles, acerca de la conferencia de Manila. Dulles se detendrá en Denver en su viaje de regreso a Washington.

Es la primera vez que se recuerda en la Casa Blanca que el Consejo de Seguridad, el más alto organismo asesor del presidente en problemas internacionales, haya sido convocado a sesión fuera de Washington.

Empero, el secretario de Prensa de la Presidencia aclaró que la reunión nada tiene que ver "con una crisis de cualquier clase en el Pacífico. También participarán de la conferencia los secretarios de Defensa y del Tesoro y otras autoridades.

El presidente de la Nación, general Juan Perón, habla en el acto realizado ayer en la sede de la C. G. T. a delegados de la Asociación Gente de Radiotentro y del Sindicato Unico de Joyeros y Relojeros.

Clarín

BUENOS AIRES · REPUBLICA ARGENTINA

40 Centavos

Un toque de atención para la solución argentina de los problemas argentinos

AÑO X — Diario de la Mañana — Nº 3 203

Buenos Aires, Jueves 9 de Setiembre de 1954

Kaiser Instalará Aquí una Fábrica de Autos

NUEVA ORLEANS, 8 (AP). — El industrial Henry Kaiser, que acaba de regresar de Argentina, declaró que había llegado a un "acuerdo en principio" con el general Perón para instalar una fábrica de automóviles y camiones, por valor de 25 millones de dólares, en la provincia de Córdoba. Kaiser agregó: "Esto es sólo una pequeña parte de lo que nos proponemos hacer en la América del Sur. No estamos olvidando a los otros países, especialmente a Brasil, Perú y Colombia".

Según el industrial, la producción de la fábrica aludida sería de 40.000 vehículos por año. Dijo que el establecimiento colaborará en la producción y distribución de los vehículos Kaiser en la Unión.

Inauguró Pío XII el Congreso Mariano

CIUDAD DEL VATICANO, 8 (AP). — Pío XII fué aclamado por más de 15.000 peregrinos que han llegado de todas partes del mundo para asistir a la solemne inauguración del Congreso Mariano.

Hablando en francés, el Papa declaró que el congreso debe ser "el punto de partida de la renovación espiritual de todas las congregaciones del mundo", y agregó: "En primer lugar deseo expresaros gran conmoviendo estoy por el homenaje de vuestras oraciones.

"Recordad que en este Año Mariano —dijo— os habéis reunido en el mismo lugar en que nuestro predecesor de venerada memoria, Pío IX, proclamó el 8 de diciembre de 1854, en medio del regocijo universal de la cristiandad, la infalible fe de la Iglesia Católica en la Inmaculada Concepción de la Virgen María".

PIO XII

Se Aplazó la Reunión de Londres

LONDRES, 8 (AP). — Gran Bretaña aplazó la conferencia de nueve naciones para estudiar el problema del rearme alemán, que había propuesto celebrar el martes 14. Sin embargo, el gabinete de Churchill decidió no cancelar la reunión proyectada, pese al poco entusiasmo con que fué acogida la idea en Washington y en Bonn. En efecto, Dulles se ha mostrado partidario de que una reunión de emergencia del consejo de cancilleres de la NATO hallará la solución al problema. En fuentes oficiales se dijo que, en la sesión del gabinete, que duró tres horas, los ministros estudiaron distintas posibilidades antes de llegar a la decisión de aplazar la conferencia, que deseaba concertar una fórmula que sustituyese a la CED, antes de que comience, el 21 de septiembre, el nuevo período de sesiones de la Asamblea General de la UN.

Pero en el interin, según dicen los informantes, surgieron los siguientes factores: Adenauer rechazó un plan norteamericano que hubiera concedido de inmediato a Alemania occidental una independencia limitada, pero sin derechos a rearmarse. Dulles viajó a Manila y tiene anunciadas visitas a Formosa y Japón. El presidente norteamericano, mientras tanto, se encuentra de vacaciones. De ahí que el gobierno de Estados Unidos no haya contestado todavía en firme a la propuesta británica.

El Congreso de Brighton

BRIGHTON (Inglaterra), — 8 (AP). — El Congreso Anual de las Trade Unions rechazó los gestos conciliatorios de los comunistas, después de que los dirigentes de la central obrera criticaran las visitas hechas a la cortina de hierro, "donde la gente va a estudiar la doctrina comunista". Casi a continuación, los delegados presentes asestaron un rudo golpe a las esperanzas de los izquierdistas, al aprobar, por muy pocos votos, el rearme de Alemania occidental, propuesta a la que ellos se oponían acérrimamente.

El congreso rechazó por 5 986.000 votos contra 1.886.000 el proyecto para entablar conversaciones con la Federación Mundial de Sindicatos Obreros, que dominan los comunistas.

E. U. Pedirá que el Pacto Atlántico Sea Modificado

NUEVA YORK, 8 (ANSA). — Se ha revelado que, en el próximo número de la revista "Newsweek" —que aparecerá el lunes— se dan a conocer las propuestas del departamento de Estado al consejo de la NATO, para que se modifique el tratado del Atlántico, de manera que acepten diversos compromisos militares las tropas que cada uno de los países signatarios debe proporcionar a la organización de defensa. Con estas modificaciones, se tendría automáticamente un ejército europeo sin las características supranacionales del ejército que debía organizar la CED.

Tratarán la Defensa de la Pesca en el Pacífico

QUITO, 8 (AP).— La cancillería dió a publicidad un memorándum que dirigió el lunes a la embajada de Chile, en el cual expresa su conformidad a la iniciativa chilena para una reunión extraordinaria de la comisión permanente, creada en Santiago en 1952, para la defensa de la riqueza marina de Ecuador, Chile y Perú. Esta reunión se iniciará en Santiago el 4 de octubre, según se informó.

El propósito primordial de las deliberaciones será "considerar las reclamaciones de Estados Unidos y Gran Bretaña en torno a la declaración relativa a la zona marítima, y convenir el texto de las respuestas que darán los tres gobiernos interesados, a fin de que éstas respondan a un criterio uniforme".

En la conferencia de Santiago, llamada del Pacífico Sur, Ecuador, Chile y Perú acordaron señalar como aguas jurisdiccionales para la defensa y conservación de la riqueza ictiológica las comprendidas dentro de las 200 millas desde las tierras continentales o insulares.

El memorándum de la cancillería ecuatoriana expresa también que el gobierno está de acuerdo, en términos generales, con los puntos de discusión propuestos por Chile. Sin embargo, añade que "el gobierno de Ecuador, si lo estima del caso, sugerirá algún punto adicional para completar los asuntos que se considerarán en la reunión extraordinaria de la comisión permanente". Señala finalmente que Ecuador acepta el ofrecimiento de que Santiago sea la sede de las deliberaciones.

Habrá que Corregir los Defectos de la CED

WASHINGTON, 8 (Especial). — Por segunda vez en el año, Estados Unidos ha soportado los reveses de la política. En la primavera, fué el plan Navarre destinado a restablecer la situación militar en Indochina; ahora, ha sido la Comunidad Europea Defensiva. En ambos casos abundaron indicios de que las perspectivas de éxito eran débiles; y en ambos casos el gobierno norteamericano no prestó atención a las advertencias.

Hace tiempo que se veía claramente que en Francia los partidos estaban decididamente en contra de la CED. Eso era lo exacto y no, según se decía en Washington, que había una pequeña mayoría en favor de la ratificación.

Por lo demás, era evidente que los argumentos de que por medio de la CED sería posible lograr los grandes objetivos occidentales carecían de base. En rigor de verdad cabía considerárseles derrotistas, pues se sostenía que resultaba factible conseguir lo siguiente: la reconciliación de Francia con Alemania; el ingreso de Alemania en el concierto de naciones occidentales; la restauración de la soberanía germana; el rearme alemán bajo fiscalización; y el avance hacia la unión política de Europa.

Correspondió tomar muy seriamente en cuenta los defectos de la CED, que han sido subestimados en Estados Unidos. El primero de esos defectos es que habría acercado más a Francia con Alemania que con Gran Bretaña. En el campo militar, Francia quedaría atada a Alemania, mientras que en relación con Gran Bretaña no pasaría de simple asociada.

La falla desaparecería si las obligaciones fueran las mismas para Gran Bretaña y Francia. Por otra parte, no se alcanza a comprender por qué Gran Bretaña quedaría exenta de compromisos sobre la seguridad europea cuando su vida depende precisamente de cómo le vaya al occidente de Europa.

Otro defecto capital de la CED consistía en que olvidaba que cualquier acuerdo con la zona oeste sería provisional y qué duraría hasta la unificación. Respecto a Alemania, Estados Unidos incurrió en igual error que con Francia: subestima la potencialidad del honesto nacionalismo germano que anhela, como es natural, esa unificación y la evacuación de las tropas extranjeras.

Forzoso habrá de ser que para salir del paso Gran Bretaña admita que sus responsabilidades en la defensa occidental no son menores que las de Francia. Pero Estados Unidos debería mantenerse discretamente al margen, vigilando los acontecimientos, sin pretender ejercer sobre Londres la presión que en vano procuró sobre París.

WALTER LIPPMANN

Copyright, 1954 por CLARIN. (Distribuido por Editors Press.)

Volvieron a Bombardear Amoy los Nacionalistas

(Información en la pág. DOS)

Bolivia Suscribió el Convenio de Unión Económica con la Argentina

En Solemne Acto, en La Paz, Firmaron los Documentos Ambos Cancilleres

LA PAZ, 9 (AFP). — Hoy se firmó en el salón de honor de la cancillería el convenio de Unión Económica argentinoboliviano, que incluye una nota reversal sobre precios del ganado vacuno argentino y del petróleo boliviano, así como sobre el aprovechamiento de los ríos fronterizos y la definición de detalles relativos al ferrocarril Yacuiba-Santa Cruz, aspectos cuya solución final queda a cargo de la comisión mixta que se designará.

Palabras del Presidente de Bolivia

"Este convenio hace más estrechas nuestras relaciones y abre brillantes perspectivas para una integración económica. Tiene gran valor como contribución decisiva al bienestar de ambos pueblos", declaró el presidente de Bolivia, Dr. Paz Estenssoro, en el acto de la firma del convenio que instituye la unión económica argentinoboliviana. La ceremonia tuvo lugar en el salón de honor de la cancillería, suscribiendo el convenio, por parte de Argentina, su ministro de Relaciones Exteriores, Dr. Jerónimo Remorino, y en representación de Bolivia, el canciller de este país, señor Guevara Arze. En otro momento de su discurso, el primer mandatario boliviano señaló que mientras vivió en la Argentina, poco antes de ser electo, tuvo ocasión de ser testigo del calurosa creador del pueblo argentino y del general Perón, y finalizó transmitiendo al presidente argentino su reconocimiento por la amplitud de miras que presidió la negociación del convenio.

Fué Condecorado el Dr. Paz Estenssoro

LA PAZ, 9 (AP). — El Dr. Paz Estenssoro fué condecorado con el Gran Collar de la Orden al Mérito, de la Argentina. La distinción se la impuso el canciller Dr. Jerónimo Remorino, en una solemne ceremonia que se realizó en el salón principal del Palacio de Gobierno, y a la cual asistieron los miembros del cuerpo diplomático extranjero y altos funcionarios. Cuando el Dr. Remorino llegó al palacio, un grupo de mujeres se le aproximó para arrojarle flores. Además, gran cantidad de personas se habían

(Continúa en la página TRES)

Es Invitado a Visitar La Paz el General Perón

LA PAZ, 9 (AFP). — Revelóse extraoficialmente que el gobierno del doctor Paz Estenssoro invitó al presidente general Perón a visitar Bolivia, y que esa visita coincidiría con el tercer aniversario de la Revolución Nacional del 9 de abril.

A Precios de Competencia Ofrecerá EE. UU. sus Excedentes

Eisenhower

DENVER, Estado de Colorado, 9 (AP). — El presidente Eisenhower anunció una nueva política gubernamental destinada a aumentar el comercio mundial y evitar "el desbarajuste de los mercados mundiales de los artículos esenciales de consumo" al desprenderse en los próximos tres años de excedentes agrícolas valuados en 1.000 millones de dólares. De acuerdo con la ley aprobada por el Congreso Nacional en su último período, Estados Unidos puede vender al extranjero en los próximos tres años, excedentes agrícolas por un valor de hasta 700 millones de dólares. Además, la ley autoriza al gobierno a donar a países extranjeros amigos excedentes agrícolas por un valor máximo de 300 millones de dólares, en caso de desastre nacional.

El presidente formuló una declaración general de política que regulará la disposición de tales excedentes. En esa declaración, expedida en su residencia de verano, Eisenhower expresó: "La magnitud de las existencias que tiene hoy Estados Unidos de muchos artículos de consumo es tal que puede desorganizar los mercados mundiales, en caso de que se siga una política de imprevisión al comerciarlos en el extranjero. Esto alarma potencialmente a muchos países, pese a que la conducta anterior de Estados Unidos no ha demostrado la intención de proseguir una política dañina".

Dijo después que "está de acuerdo con el interés a largo plazo del agricultor norteamericano, así como de todos los norteamericanos, que este país actúe con otras naciones en un esfuerzo mutuo para ampliar el comercio internacional y para fomentar la plena convertibilidad monetaria, el desplazamiento más libre del capital de inversión y el intercambio de información técnica".

Los puntos principales de la declaración presidencial son los siguientes:

"1º La situación mundial de la oferta y la demanda de productos agrícolas, exige, en interés del bienestar general, una liquidación ordenada y gradual de todos los excedentes del mundo. Esa política, a la cual se ha llegado con pleno conocimiento de las naciones amigas, debe tener amplios alcances para eliminar el temor nacido de la incertidumbre.

"2º Estados Unidos no puede estar satisfecho al mantener alejados sus abastecimientos del mercado y acumular excedentes, mientras otros países se deshacen de toda su producción. En consecuencia, Estados Unidos ofrecerá sus productos a precios de competencia. Al mismo tiempo, Estados Unidos no utilizará sus excedentes agrícolas para menoscabar la tradicional posición de competencia de los países amigos.

"3º Estados Unidos, cooperando con los países amigos, tratará de utilizar sus excedentes agrícolas para aumentar el consumo en las zonas en que haya un subconsumo demostrable y donde existan o puedan desarrollarse en forma constructiva las oportunidades prácticas para un mayor consumo.

"4º Estados Unidos reconoce que el desplazamiento de mercaderías en el comercio internacional depende de la iniciativa de los negocios privados, tanto extranjeros como domésticos.

Asoló un Sismo el Norte de Argelia

Clarín

Un toque de atención para la solución argentina de los problemas argentinos

Buenos Aires · República Argentina · 40 Centavos

AÑO X — Diario de la Mañana — Nº 3.204

Buenos Aires, Viernes 10 de Setiembre de 1954

MAPA de la zona de Argelia afectada por el sismo

FUE ARRASADA LA CIUDAD DE ORLEANSVILLE

ARGEL, 9 (AP). — Un violento terremoto destruyó en las primeras horas de hoy cerca de la quinta parte de la ciudad de Orleansville, prácticamente redujo a escombros a varias aldeas vecinas y causó la muerte de ochocientos habitantes, por lo menos. Algunos cálculos extraoficiales sobre las muertes dicen que pueden llegar a mil, pero las cifras exactas son inciertas.

Estallaron Incendios

El terremoto, que es el más grave registrado en Africa del Norte en los últimos cuarenta años, se produjo a la 1 9'57" y sorprendió a los pobladores mientras estaban entregados al descanso. Abarcó una faja de ochenta kilómetros de ancho, en el norte de Argelia, a unos 120 kilómetros de Argel.

Las informaciones fragmentarias que llegan aquí dan cuenta de patéticas escenas en Orleansville, donde muchos habitantes, presas del pánico, corrieron a las calles, siendo aplastados por el derrumbe de los edificios. La ciudad quedó a oscuras. Las únicas luces provenían de unos cuantos incendios que comenzaron al producirse corto circuitos al quemarse los conductores de corr[illegible]

Las operac[illegible] socorro organizadas desde [illegible]rgel se complicaron po[illegible]inación del

(CONTINUA [illegible] PAG. DOS)

Dió Garantías Dulles a China Nacionalista

CLEMENT Attlee, seguido por Aneurin Bevan, desciende del tren en Hongkong, al término de su jira por China comunista

Arrojaron Bombas Incendiarias Sobre Amoy

TAPEI, 10 (AP). — China nacionalista, animada por las palabras de aliento que dirigiera el secretario de Estado norteamericano, Dulles, arrojó más cohetes explosivos y bombas incendiarias contra la costa comunista situada frente a la isla de Formosa. Al terminar Dulles una breve visita y poco después de salir para Tokio, los nacionalistas anunciaron que por cuarto día consecutivo sus aviones de guerra y unidades navales castigaron las instalaciones militares comunistas cerca de Quemoy. La Fuerza Aérea nacionalista afirmó que sus aviones de bombardeo dominaron el aire en la provincia de Fukien, de la cual Amoy es parte, y de la provincia de Chekiang, más al norte. Los Migs de propulsión a reacción, que según se afirmó concentraban los comunistas en la provincia de Chekiang, han permanecido ausentes misteriosamente de ese frente.

La Visita de Dulles

La breve pausa de Dulles en esta ciudad, en viaje a Tokio procedente de Manila, despertó nueva esperanza y confianza entre los nacionalistas. Sobre todo causó satisfacción su declaración formulada en el aeródromo a su llegada de que "no nos intimidaremos" por las amenazas rojas de invadir Formosa. La 7ª Flota Norteamericana tiene a su cargo la custodia de esta estratégica isla contra la invasión.

Del aeródromo, Dulles se dirigió a ver al presidente Chiang Kaishek con quien departió por más de tres horas. Un portavoz nacionalista dijo que "cambiaron puntos de vista que afectan a los dos países" y que "el resultado fué satisfactorio para ambas partes".

Observadores competentes opinan que la declaración de Dulles indica que Estados Unidos y China nacionalista trabajan en conjunto y que Washington considera los ataques nacionalistas en la zona de Quemoy como acciones legítimas.

Dulles Llegó a Tokio

TOKIO, 9 (AP) — El secretario de Estado norteamericano llegó esta noche por vía aérea procedente de Taipei y dijo que los ocho signatarios del Pacto de la SEATO "adoptaron una resolución importante para crear mayor seguridad". En sus declaraciones comparó el tratado de Manila con la acción adoptada contra los comunistas en Corea.

Nehru Censura a la SEATO

NUEVA DELHI, 9 (AP). — El primer ministro de la India, Jawaharlal Nehru, declaró hoy que la creación de la SEATO, no ha servido más que "para incrementar la sensación de inseguridad en la mente de las gentes".

Reúnese hoy el C. de Seguridad

A Pedido de la Unión

NUEVA YORK, 9 (INS). — El Consejo de Seguridad fué convocado para mañana, a las 10 30, para tratar la queja presentada por EE. UU., por el ataque ruso a un avión norteamericano.

Mil Muertos y Más de Quinientos Heridos

ARGEL, 9 (AFP). — Mil muertos y más de 5[illegible] heridos, primeras cifras oficiales, revel[illegible] magnitud del sismo registrado en Argel [illegible] más violento de toda la historia del norte de Africa, y que ha destruído casi totalmente la ciudad de Orleansville, de 35.000 habitantes. Después del primer sismo, registrado a las 2 de la madrugada, durante todo el día continuaron los temblores con tal violencia que fueron registrados en todos los observatorios europeos hasta una distancia de mil kilómetros del lugar. El derrumbe de las paredes del hotel de la ciudad, sepultó en el primer momento a cuarenta pasajeros, antes que la alarma cundiera entre la población. Un aviador de la base de Senia, que sobrevoló la región en las primeras horas de la tarde, comprobó que la mayoría de las pequeñas viviendas se había derrumbado, y manifestó que el cuadro que se presentó a su vista era realmente apocalíptico. Por otra parte, testigos oculares que [illegible]aron salvarse, revelan que en la mayoría de [illegible]los públicos se derrumbaron paredes —la [illegible] Correos y Telégrafos el penal y la gendarmería— causando muchas víctimas.

En los caminos que llevan a Orán y Argel se asiste a un verdadero éxodo. Huyendo de Orleansville que ya está casi totalmente desierta y bajo el control del ejército, la población recoge sus bienes más preciosos en vehículos improvisados, y se dirige hacia el valle del Cheliff. Mujeres, niños y ancianos se desploman en el camino, fatigados, debido a la aspereza del camino y a la falta de agua potable. Las localidades próximas al centro del terremoto viven bajo el temor de nuevos sacudimientos, y los vecinos pasan día y noche en las plazas y lugares abiertos.

Mientras tanto, en la misma Orleansville, y a lo largo de los caminos por los cuales huyen los refugiados, ya trabaja un hospital de campaña, que cuenta con 300 camas.

"Pravda" Censura Una Declaración de Attlee

El ex Premier Apoya Demandas de Pekin

CANBERRA, Australia, 9 (AP). — El ex primer ministro británico Clement Attlee declaró que Occidente debe atender las legítimas demandas de China comunista y de otras naciones asiáticas. Attlee que habló después de un almuerzo celebrado en ésta, dijo a un grupo de parlamentarios australianos que "el gobierno chino es en su esencia una mezcla de comunismo y nacionalismo. Los acontecimientos en China —expresó— son una parte de los grandes acontecimientos que se están produciendo en Asia y la demanda de los asiáticos es la de tener un lugar bajo el sol, al igual que los europeos, los americanos y los australianos. Debemos tratar de atender estas demandas legítimas.

LONDRES, 9 (ANSA). — "Pravda", de Moscú, critica violentamente a Clement Attlee por sus declaraciones en Hongkong sobre Rusia y China. El editorial describe a Attlee como "un instrumento de los círculos reaccionarios norteamericanos y británicos" y atribuye sus palabras "al temor de que sus anteriores afirmaciones sobre la paz y la seguridad que se lograrían reforzando las vinculaciones con Rusia y con China, pudieran ser tomadas en serio en EE. UU.

"La delegación laborista británica que recientemente visitó Pekín y Moscú ha podido darse cuenta con toda seguridad de que los programas futuros del pueblo ruso y del pueblo chino se encaminan hacia la paz".

Puede Fijar Rumbos la Jira de Holland

WASHINGTON, 9 (INS). — Con motivo de la visita del secretario adjunto de Estado, Henry Holland, a las capitales latinoamericanas, los medios diplomáticos señalan que los resultados de su viaje, gravitarán sobre la actitud norteamericana respecto de la próxima conferencia económica de Río. Hasta el momento esa actitud no ha variado desde que fué expuesta en la conferencia interamericana de Caracas pero si Holland regresa a Washington convencido de que Estados Unidos debe ofrecer algo más concreto que una mera simpatía a sus vecinos del sur, tanto Eisenhower como Dulles encontrarían mayor apoyo en sus propósitos que, según se afirma, se dirigen a auspiciar las aspiraciones económicas de latinoamérica. Esa disposición favorable frente con la opinión de altas personalidades de los departamentos del Tesoro y de Comercio, convencidas de que en América Latina la iniciativa privada, puede rendir idénticos resultados a los que ha obtenido en Estados Unidos.

Las Entrevistas en Río

RIO DE JANEIRO, 9 (AFP). — Henry F. Holland, fué recibido por el canciller Raul Fernandes, con quien conversó sobre aspectos del comercio entre Brasil y Estados Unidos. Más tarde, Holland y sus asesores fueron recibidos por el ministro de Finanzas Eugenio Gudim.

Significa la SEATO un Triunfo de Washington

NUEVA YORK, 9 (De nuestra agencia). — La prensa norteamericana considera que los tratados que se acaban de firmar en Manila, dándole existencia virtual y veloz a la SEATO, constituyen un triunfo de la política exterior norteamericana en general, y de Foster Dulles en particular. Se interpreta, igualmente, que este acuerdo de las ocho naciones asiáticas y occidentales que integran la SEATO, señala la iniciación de una nueva era para el Lejano Oriente. El hecho de que se hayan firmado al cabo de sólo tres días de deliberaciones, se destaca también como un índice expresivo de la comunidad de intereses que en esos tratados se protege. Pero el hecho obvio que nadie vincula a la celeridad de estos trámites diplomáticos es que, precisamente, el sudeste del Asia es en estos momentos el punto principal donde se concentra la inquietud del mundo. Los tratados se han firmado con la dramática música de fondo que proporcionan los bombardeos en la isla de Quemoy, y la creciente amenaza de una invasión de Formosa. Aunque este sector no está abarcado por los acuerdos de Manila en forma directa, los compromisos que tiene EE. UU. con los nacionalistas chinos y la relación de intereses que crea la SEATO establecen de manera indudable que los ocho países reunidos en Manila quedan envueltos indirectamente en la suerte que pueda correr Formosa. Pero que es la situación del sudeste de Asia la que impone prisa, lo establece también el expresivo hecho de que, antes de que los tratados sean ratificados por los países signatarios, en cuestión de pocas semanas probablemente se reunirá en Bangkok el consejo de la SEATO. Si bien el valor militar de esta nueva organización sólo podrá establecerse dentro de plazos imposibles de precisar aún, pero seguramente llenos de nerviosidad, debe reconocerse que la conferencia de Manila tiene un valor moral significativo. El compromiso incluído para la liquidación más rápida posible del colonialismo occidental en esa parte del mundo, es la mejor respuesta que EE. UU. puede dar tanto a la propaganda como a las ambiciones comunistas, giradas con tenacidad en torno de las acusaciones contra el "imperialismo norteamericano".

HORACIO ESTOL

Corresponsal de CLARIN en Estados Unidos

Deben Aunarse Inteligencia y Acción, Dijo el Gral. Perón a la CGT y a la CGP

INFORMACION PAGINA TRES

RECIBIO MOSCU LA RESPUESTA OCCIDENTAL

Ponen Condiciones para Otra Reunión

WASHINGTON, 10 (AP). — Estados Unidos, Gran Bretaña y Francia rechazaron la propuesta soviética para unirse en una nueva organización para la defensa de Europa, pero declararon que podría concertarse una reunión de las cuatro grandes potencias si se hace algún progreso en los problemas de Alemania y Austria. El Departamento de Estado dió a conocer el texto de la nota sobre el particular dirigida a la Unión Soviética e informó que Gran Bretaña y Francia habían entregado mensajes idénticos en Moscú. Estas comunicaciones que fueron entregadas en respuesta a las presentadas por el Kremlin, en las que se pedía, además la convocatoria a una nueva conferencia de los cuatro grandes, se consideran en occidente como otro esfuerzo más para desbaratar la Organización del Tratado del Atlántico Norte e impedir el rearme de Alemania Occidental.

La respuesta norteamericana sobre el particular reitera el punto de vista de Estados Unidos de que nada se obtendría con una conferencia de los cancilleres de las cuatro grandes potencias, mientras Oriente y Occidente estén en desacuerdo sobre el futuro de Austria y Alemania.

Los Problemas de Austria y Alemania

La nota agrega "Conceder a Austria un tratado de paz y reintegrarle su soberanía, son las medidas más simples hacia la promoción de la seguridad europea". Expresa, además, que el gobierno norteamericano está listo para emprender negociaciones con miras a la realización de elecciones libres en Alemania, como "primera medida esencial para la unificación libre alemana". La nota norteamericana expresa esperanzas de que Rusia firmará la versión del tratado con Austria, presentada por los mismos rusos.

Refiriéndose a la cuestión del desarme, la nota insiste —con otra invitación a la URSS para unirse a ella— en su propuesta de que todas las armas nucleares sean proscriptas bajo un sistema de salvaguardia e inspección para asegurar tal prohibición.

HABLA EL PRESIDENTE DE LA REPUBLICA

EL GENERAL Perón habla a los dirigentes de la C. G. T. y de la C. G. P.

Clarín

BUENOS AIRES · REPUBLICA ARGENTINA

40 Centavos

Un toque de atención para la solución argentino de los problemas argentinos

AÑO X — Diario de la Mañana — Nº 3.205

Buenos Aires, Sábado 11 de Setiembre de 1954

Regresa Hoy a Bs. Aires el Canciller Argentino

LA PAZ, 10 (AP). — Mañana partirá de regreso a Buenos Aires, el ministro de Relaciones Exteriores de Argentina, Dr. Jerónimo Remorino, luego de haber permanecido tres días en esta ciudad, donde suscribió el convenio de unión económica entre ambos países. El regreso se había anunciado que sería hoy.

El canciller argentino, acompañado por el embajador de su país en La Paz y el personal de la embajada, depositó una corona de flores al pie del monumento a Simón Bolívar. Luego de despedirse del presidente Paz Estenssoro, el Dr. Remorino ofreció una recepción en la embajada, a la cual concurrieron miembros del cuerpo diplomático y altas autoridades bolivianas.

Elogios de la Prensa

LA PAZ, 10 (AFP). — La prensa boliviana en general elogia la concertación del convenio de unión aduanera argentinoboliviano. Los diarios señalan especialmente la parte dispositiva del nuevo convenio, en la que se indica el hecho de que ambos estados vecinos y hermanos promoverán el desarrollo económico en común, movilizando sus industrias e incrementando el intercambio comercial y económico, eliminando las imposiciones que puedan restringir el libre juego de los intercambios.

Salió de Guatemala el ex Presidente Arbenz

MEXICO, 10 (AP).— El ex presidente de Guatemala, Jacobo Arbenz llegó por vía aérea a México, acompañado de su esposa, sus dos hijos menores y 17 de sus partidarios. Todos ellos, y muchas personas más, habían estado refugiados en la embajada mexicana en Guatemala, desde que las fuerzas del teniente coronel Carlos Castillo Armas derrocaron a su gobierno el 27 de junio último. Entre quienes acompañan a Arbenz al exilio, se encuentran José Manuel Fortuny, secretario del partido Comunista guatemalteco, y el coronel Carlos Enrique Díaz ex jefe de las fuerzas armadas que fué quien se hizo cargo del gobierno durante 34 horas, al renunciar el ex presidente.

En el aeropuerto de México no esperaban a Arbenz ninguno de los funcionarios de su gobierno que lo precedieron en el exilio, ni siquiera su ex canciller, Guillermo Toriello. Había, en cambio, gran número de corresponsales.

Arbenz parecía cansado y aparentaba haber recibido un fuerte golpe en la frente. Los otros pasajeros que vinieron en el avión, dijeron que, cuando salieron de la embajada mexicana en Guatemala, unas 500 personas prorrumpieron en furiosos gritos de "¡Muera Arbenz!"

Arbenz dijo a uno de los periodistas: "Sólo quiero expresar mi profundo agradecimiento al gobierno de México por el asilo y la hospitalidad que nos concedió a todos. También quiero dar las gracias al embajador Villa Michel y a sus colaboradores de la embajada de México en Guatemala".

Brasil Espera Ayuda de EE. UU.

RIO DE JANEIRO 10 (AP). — El canciller Raúl Fernández dijo que Brasil espera que el pueblo y el gobierno de Estados Unidos le ayudarán a vencer las dificultades económicas "dentro de un sano espíritu de cooperación". Añadió que no piensa pedir donaciones o ayuda gratuita, sino "conseguir inversiones pagaderas a interés y tasas de amortización razonables".

Fernández habló en el almuerzo ofrecido en honor del secretario ayudante de Estado de Estados Unidos, Henry Holland, y expresó también que dentro del "ideal común de paz y seguridad del continente, Estados Unidos tiene el importante, aunque delicado papel, de suministrar ayuda técnica y proporcionar el necesario capital responsable para el desarrollo de los países latinoamericanos.

Geddes es Presidente de las Trade Unions

BRIGHTON, 10 (AFP). — En las elecciones realizadas en el Congreso General de las Trade Unions para elegir presidente, en reemplazo de Jack Turner, resultó electo C. J. P. Geddes, secretario general del Sindicato de Obreros de Correos y Telégrafos. Tras dar a conocer el resultado del acto eleccionario, se clausuró el Congreso.

Hubo Otros Temblores en Argelia

Llegan a 600 los Muertos en Orleansville

ORLEANSVILLE, Argelia, 10 (AP). — Esta localidad del norte de Argelia, presenta un aspecto desolado después de sufrir el terromoto más violento que se ha conocido en Africa del Norte desde hace muchos años. Ni siquiera la acción incesante de los equipos de auxilio ni el ruido sordo de los tractores y excavadoras que despejaban los escombros, pudieron desvanecer la atmósfera de muerte y terror creada por las calles, llenas de escombros y casas derrumbadas.

Otras 69 Sacudidas

Más temblores estremecieron hoy a los atónitos habitantes de la localidad, pero ninguna de las sacudidas fué grave. El Instituto Sismográfico de Argel señaló que en la faja de noventa metros de ancho que se estremeció en forma tan alarmante en las primeras horas del jueves, se registraron 69 temblores en un período de 24 horas.

Las autoridades francesas del distrito radicadas aquí, dijeron que esta tarde se llevaban extraídos 497 cadáveres de entre los escombros. Un alto funcionario subrayó que muchos muertos habían sido ya enterrados por familiares y amigos antes de que las autoridades fueran notificadas, con lo que se llega a un total confirmado de seiscientos muertos en la región de Orleansville. Se sabe que hay más de mil heridos.

Las autoridades creen que la remoción de escombros aún no ha terminado y que se hallarán más cadáveres.

La localidad que más sufrió en los temblores de hoy fué Tenes, en la costa mediterránea, a unos 64 kilómetros al norte de Orleansville. Los primeros informes dicen que no hubo víctimas.

SIN PREVIO AVISO LLEGO DE CASTRIES a PARIS

PARIS, 10 (AP). — El general Christian de Castries, que fué comandante de la fortaleza indochina de Dien Bien Phu, llegó inesperadamente a París. Su partida de Indochina no fué anunciada. Su esposa, Jacqueline, lo esperaba en esta capital.

En el aeródromo de Orly, nadie sabía que el general era aguardado hoy. De Castries vestía de civil y nadie lo hubiera reconocido entre los pasajeros que descendían del avión de Air France procedente de Saigón, si el general Louis Dio, vicecomandante de la región militar de París, no se hubiera adelantado a saludarlo. No hubo ninguna ceremonia de recepción oficial y a Dio no lo acompañaba nadie. De Castries y Dio subieron inmediatamente a uno de los salones del piso superior del edificio del aeropuerto, para esperar a Jacqueline de Castries.

En Orly se informó que el propio De Castries había pedido que su llegada se mantuviera en la mayor reserva posible. Los dos generales y Mme. de Castries almorzaron en el aeropuerto, y seguidamente se marcharon. Madame de Castries regresó a su hogar sola, en su propio automóvil.

Posteriormente, se logró localizar a De Castries en casa de unos parientes, donde dijo que había ido con la esperanza de evadir a los periodistas.

"Muchos de mis camaradas han desaparecido —declaró al corresponsal—. No sabemos si están muertos, heridos o prisioneros, y no puedo soportar la incertidumbre con respecto a su suerte. Su actitud ejemplar merece una recompensa y tengo la esperanza de que obtendré para ellos, aquí, el reconocimiento que se merecen. Una vez que se haya cumplido esta misión, esperaré instrucciones".

Hablando de su propia intervención, durante el sitio a Dien Bien Phu, dijo:

"Yo fui, simplemente, uno de los combatientes. Y el de mayor edad. Esa es la razón por la cual estuve a cargo de su comando".

Manifestó que había venido a París "extraoficialmente" para visitar a sus parientes y conferenciar con el primer ministro Pierre Mendes-France y otros funcionarios.

EE. UU. Insiste en Reunir a la NATO

Antes del 15 de Octubre

A. EDEN

WASHINGTON, 10 (INS). — Estados Unidos propuso formalmente una reunión de emergencia del consejo de cancilleres para considerar la admisión de Alemania Occidental en la NATO, a más tardar el 15 de octubre. Fuentes diplomáticas responsables revelaron que la propuesta fué hecha por Estados Unidos al consejo permanente de la NATO, que ahora se reúne en París. Se sugirió que la reunión se celebre alrededor del 1º de octubre, en Nueva York.

El gobierno británico, mientras tanto, ha exteriorizado su preocupación por el rechazo francés de la CED. Eden partirá el sábado para las capitales de los países que integran la CED para conocer la reacción de sus gobiernos sobre la proyectada conferencia de nueve potencias relativa al rearme alemán y la defensa del oeste de Europa.

La Unión Soviética elogió anoche a Francia por repudiar la CED advirtiendo que el rearme de Alemania Occidental puede intensificar "grandemente" la amenaza de una nueva guerra.

Salah Salem Volvió a Ocupar su Cargo

EL CAIRO, 10 (AFP). — Después de una visita de reconciliación al coronel Nasser, el mayor Salah Salem, que ayer fué acusado de aspirar al poder personal, reanudó sus funciones por decisión del Consejo de la Revolución.

Simultáneamente la radio nacional anunciaba que el mayor Salem, considerado "el segundo hombre" de Egipto, volvía a asumir su cargo de viceprimer ministro, que ayer el Consejo de la Revolución le había retirado.

Aceptó Tratar el Incidente Aéreo el Consejo de Seguridad

NUEVA YORK, 10 (AP). — Por diez votos contra uno el Consejo de Seguridad de la UN, al rechazar las objeciones del delegado soviético, Andrei Vishinsky, resolvió considerar la queja norteamericana por el incidente ocurrido el 4 del actual, frente a las costas de Siberia, cuando un avión yanqui fué derribado por dos cazas rusos. La cuestión fué planteada por el jefe de la delegación de la Unión, Henry Cabot Lodge, y propuso a la Unión Soviética que se presentara junto con Estados Unidos ante el Tribunal Internacional de Justicia o aceptara otra forma de arreglo pacífico.

VISHINSKY

Alegato de Vishinsky

La respuesta de Vishinsky, a lo que varios delegados consideraron una fórmula razonable y serena por parte de Lodge, demuestra, para algunos observadores, que los rusos no tienen intenciones de presentarse al tribunal internacional. Vishinsky declaró que los vuelos de aviones norteamericanos cerca y sobre territorio soviético tienen por objeto verificar las defensas de radar de los rusos.

Si estos vuelos cesaran, añadió, las relaciones internacionales mejorarían y no habría razón para incidentes que causan tensiones mundiales.

Acusaciones de Lodge

Lodge recordó una serie de incidentes en los que figuraron aviones norteamericanos derribados por máquinas soviéticas desde 1950. "El desarrollo de esos ataques no provocados es de la mayor importancia, dijo. Estas acciones soviéticas demuestran un desprecio constante por las normas generalmente aceptadas de conducta internacional. Es muy perturbador para el gobierno norteamericano y para el pueblo de la Unión".

Vishinsky replicó que las observaciones meteorológicas se hacían "con ametralladoras cargadas" y exigió que se le explicara por qué los aviones norteamericanos llevan a efecto patrullajes en las vecindades de Vladivostok. A su juicio, la verdadera razón es que realizan reconocimientos de las defensas de radar de los rusos.

Recibió una Distinción en su Patria Gabriela Mistral

SANTIAGO DE CHILE, 10 (AFP). — La Facultad de Filosofía otorgó el título de doctor "honoris causa" a la poetisa Gabriela Mistral.

Buscan Ampliar sus Bases en Italia los Demócratacristianos

ROMA, 10 (Especial de ANSA). — Es evidente que para consolidar la democracia en Italia deben extenderse sus bases. Las últimas elecciones han demostrado que los márgenes de seguridad de la democracia han quedado reducidos. Es necesario ampliarlos. La primera posibilidad la señala Gronchi: colocar sobre nuevos pilares las relaciones de la democracia cristiana con Nenni; ya la democracia cristiana ha colaborado con él; no está tan lejano el tiempo en que él se sentaba con nosotros, los demócratacristianos, en el Consejo de Ministros. ¿Por qué aquel pasado no puede retornar? Hay millones de italianos que podrían votar por Togliatti o por Saragat, pero votan por Nenni. Es decir, que no son ni comunistas ni socialdemócratas, sino solamente socialistas.

En varios países la cooperación entre católicos, socialistas y liberales se efectúa, no mediante inadmisibles compromisos, sino con soluciones afines de los problemas concretos de política. En el campo de la política económica y de la política social es posible hallar ese tipo de soluciones. El punto que debe superarse es el que se refiere a la política internacional. Para Nenni, la coalición defensiva del occidente europeo es un error, mientras que para nosotros es la primera exigencia de la seguridad. Nenni auspicia conferencias de tres, cuatro o cinco, conferencias que también nosotros deseamos, siempre que no signifiquen o preparen concesiones que estimulen al agresor. Pero Nenni quiere, al mismo tiempo, que los occidentales se presenten desarmados, neutralizados, como tierra de nadie, entre un gendarme soviético y otro norteamericano. Esto nosotros no lo admitimos, pues no puede ser la política de Europa, ni por lo mismo la de Italia.

Si no se puede tender "puente" entre nuestro partido y el de Nenni, no faltará quien proponga, por lo menos, la formación de una izquierda democrática y laica. Lo esencial es no repetir el error que se cometió antes de las últimas elecciones: el de colocar hacia la izquierda, al lado de los socialdemócratas, las fuerzas liberales, en tal forma que en el flanco derecho del centro democrático faltó apoyo eficaz. Así el 7 de junio de 1953 la democracia cristiana perdió votos no en favor de la izquierda socialdemócrata, sino de la derecha monárquica y del M. S. I.

Dos son, por lo tanto, los métodos, *consolidar la* democracia en Italia y luchar eficazmente contra el peligro comunista: obtener que los partidos de derecha operen en terreno democrático y separar a Nenni del comunismo antidemocrático. La tarea no es, desde luego, nada fácil.

GUIDO GONELLA
Ex ministro de Educación de Italia

Con Ofrendas Florales y Conferencias Evocóse la Figura de Sarmiento

(INFORMACION PAGINA TRES)

Gran Bretaña y el Benelux Aceptan a Bonn en la NATO

Bélgica, Holanda y Luxemburgo Aprueban la Reunión de Londres

Eden Realizó Entrevistas en Bruselas

BRUSELAS, 11 (AP). — Los ministros de Relaciones Exteriores de Bélgica, Holanda y Luxemburgo, países que forman el Benelux, aceptaron la invitación de su colega británico, Anthony Eden, para reunirse en Londres este mes, con objeto de tratar el problema del rearme alemán. El canciller de Bélgica, Paul Henri Spaak, dijo a los periodistas, después de la reunión celebrada en ésta, que se habían echado las bases para un acuerdo, pero no quiso decir cuáles eran las características de éste. Se tiene entendido, sin embargo, que los cuatro países convinieron en aceptar el ingreso de Alemania en la NATO.

El comunicado oficial expedido después de la reunión, decía: "Los ministros de Relaciones Exteriores de Gran Bretaña, Bélgica, Holanda y Luxemburgo, se reunieron esta tarde en Bruselas. Examinaron la situación creada en relación con la CED, y trataron de las propuestas que puedan formularse para asegurar la asociación de Alemania con Occidente y su participación en la defensa del oeste.

"Se expresaron diversas ideas que se reconocieron como válidas. El estudio de las mismas continuará en los próximos días por los cauces diplomáticos. Hubo completo acuerdo sobre el objetivo a alcanzarse y sobre los métodos a emplearse para ello.

"Es probable que se convoque a una conferencia después del regreso a Londres del señor Eden. Los acuerdos finales sobre las cuestiones discutidas tendrán que ser sometidos a la Organización del Tratado del Atlántico Norte (NATO)

De Bruselas Eden se trasladará por vía aérea a Alemania occidental, Francia e Italia, para celebrar conversaciones similares con las autoridades gubernamentales de dichos países.

Eden Hizo Declaraciones

LONDRES, 11 (AP). — Antes de partir para Bruselas, Eden dijo a la prensa: "No estoy llevando ninguna extraordinaria panacea como alternativa para la CED. Pero tenemos algunas ideas. Mi intención es plantearlas a algunos de los estadistas que firmaron el tratado europeo y escuchar qué tienen que decir"

"Los objetivos del tratado son, en primer lugar, llevar a Alemania a la CED en forma total y (según espero) definitiva, y en segundo término preparar algún procedimiento por el cual Alemania pueda desempeñar su parte en la defensa occidental. Tenemos ahora que hallar otra manera de cumplir con este objetivo

Advirtió que no se adoptarán decisiones en sus conversaciones que, a su juicio sólo serán el primer paso en la preparación de una posible conferencia de naciones interesadas en el problema.

Satisfacción en Bruselas

BRUSELAS, 11 (AFP) — En los círculos del Benelux han causado gran satisfacción los términos del comunicado oficial publicado al terminar las conversaciones realizadas por Eden en Bruselas. Se señala que la alusión a la "unidad europea" constituye un buen presagio, pues sólo una participación más activa de Gran Bretaña en los asuntos europeos puede alejar los temores de Francia

Murphy va a Europa a Sondear Opiniones

RALPH MURPHY

WASHINGTON, 11 (AP). — El secretario de Estado, John Foster Dulles, envió a Europa a su principal colaborador diplomático, Robert D. Murphy, para que sondee la opinión en las principales capitales de Europa sobre la forma en que debe resolverse el problema de la defensa europea. Murphy salió por vía aérea con destino a Londres, y luego visitará Bonn, París y posiblemente Roma y una o dos capitales más. Altos funcionarios manifestaron que la misión de Murphy es enteramente extraoficial, pero de lo bastante amplia como para abarcar toda una serie de asuntos de carácter político y económico. Entre estos últimos se incluye un estudio del efecto que puede tener en las defensas de Europa la medida adoptada por el Congreso que prohibe que se proporcione ayuda militar directa a las naciones que no se adhieran a la CED

Murphy discutirá también los métodos a emplearse para devolver prontamente su plena soberanía a Alemania occidental. Estados Unidos y Gran Bretaña desean hacerlo, pero la medida debe ser aprobada también por Francia, como potencia de ocupación

Algunos funcionarios dijeron que si las circunstancias lo permiten, Murphy explorará también la opinión de sus interlocutores sobre algunos problemas ajenos a la CED, tales como la vieja disputa entre Italia y Yugoslavia sobre el modo de dividir el territorio que rodea al puerto de Trieste, sobre el Adriático.

Clarín

Un toque de atención para la solución argentina de los problemas argentinos

AÑO X — Diario de la Mañana — Nº 3.206

BUENOS AIRES · REPUBLICA ARGENTINA · 40 Centavos

Buenos Aires, Domingo 12 de Setiembre de 1954

OFENSIVA SIMULADA DE FELICIDAD GASTRONOMICA

LONDRES, 11 (De nuestra agencia). — Más de trescientas personas fueron invitadas al asado criollo que ofreció hoy el embajador de Argentina, doctor Derisi, en el parque del Hurlingham Polo Club, uno de los más bellos y de mayor tradición en la vida social inglesa. Londres puso en la comida —además de algunos comensales con "morning coat" y sombrero de copa gris, que ignoraban el carácter campero de la parrillada para la que habían sido convocados— todo el sol que la ciudad puede ofrecer al final de un verano particularmente borrascoso. El "Todo Londres" de la diplomacia, del arte, de las letras y de las crónicas mundanas estaba allí; el "Todo Londres" de las cámaras con bulbo y de la cinematografía también. Es difícil recordar —porque al final brotaba el folklore criollo con todas sus nostalgias— una fiesta más brillante en los últimos años de Inglaterra.

Se celebraba así el éxito de la exposición de productos argentinos en la Tercera Feria Británica de la Alimentación, a la que concurren países de todo el mundo. El pabellón argentino es un modelo de síntesis y precisión —la suculencia ordenada, podríamos decir— en contraste con el kolosalismo invertebrado del stand soviético, imaginado como un confuso negocio de abarrotes en el que se expone hasta pan, el pan nuestro de cada día, como artículo desconocido o típicamente ruso. Creo haber dicho en otras notas que la instalación argentina es inferior en algunos metros cuadrados a la soviética. Moscú lanza ahora en las grandes ciudades occidentales una ofensiva de simulación, de felicidad gastronómica. No parece ser ésa, sin embargo, la impresión que deja en Londres el alarde de Rusia. Los empleados de su stand, con un clavel rojo en la solapa, estrictamente inmóviles y monosilábicos, aumentan el escepticismo del espectador. Y de aquella "rotisería" oscura, que por lo visto entristece sólo con estar cerca de ella, se pasa al alegre pabellón blanquiazul, como de la noche al mediodía.

JACINTO MIQUELARENA
(Corresponsal de CLARIN en Inglaterra)

Han Bombardeado Objetivos Militares en Amoy

Fué el Sexto Ataque Consecutivo en la Semana

QUEMOY, 11 (AP). — Un comunicado nacionalista dijo que bombarderos pesados, acompañados por aviones de retropropulsión, atacaron esta madrugada, a las 3, varios objetivos militares de Amoy. Esta es la primera vez que se informa haber dejado caer bombas pesadas, durante los seis días consecutivos de ataques de represalia. Los nacionalistas expidieron un comunicado en Taipeh, en el que advierten que cualquier barco extranjero que entre en el puerto de Amoy lo hará bajo su propio riesgo. Los aviones nacionalistas bombardearon al carguero británico "Inchkilda" en el curso de un ataque contra Amoy, a principios de la presente semana. En la nave británica no hubo bajas

Efectuaron Setenta Incursiones los Nacionalistas

TAIPEH, 11 (INS). — Aviones mitares nacionalistas atacaron una estación de radar comunista en Amoy, y el cuartel general de la fuerza aérea anunció que la incursión tuvo resultados "muy efectivos", en el sexto día de intensa acción aérea contra las posiciones rojas de la costa de China. El comando aéreo informó que los aviones realizaron 70 incursiones hasta mediodía y que causaron daños también a las posiciones de artillería

A SU LLEGADA al aeropuerto de Ezeiza, Jack Dempsey recibe el saludo de Luis Angel Firpo, quien concurrió a recibirlo

Tratarán en EE. UU. la Defensa de Formosa

Reúnese Hoy el Consejo Federal de Seguridad

DENVER, 11 (INS) — En la residencia de verano del Presidente Eisenhower se reunirá mañana domingo el Consejo Federal de Seguridad. Asistirán a la reunión el secretario de Estado John Foster Dulles y altos funcionarios. En ella se especificará "dónde termina la línea de defensa de Estados Unidos para proteger a Formosa".

No Correrá el Riesgo de una Guerra

WASHINGTON, 11 (AFP). — En vísperas de la importante reunión que celebrará en Denver, el Consejo Federal de Seguridad de Estados Unidos, la prensa norteamericana opina que ese organismo decidirá no correr el riesgo de una guerra mundial por impedir una invasión comunista a Quemoy.

En opinión de los círculos mejor informados, las fuerzas norteamericanas no deben entrar en combate con los comunistas que tratan de apoderarse de esa isla, en el estrecho de Formosa. Sin embargo, el general William C. Chase, jefe de la misión militar de Estados Unidos en Taipeh, se trasladó esta mañana por vía aérea a Quemoy, con el objeto de inspeccionar las defensas de la isla.

Vendrá el Embajador Paz

WASHINGTON, 11 (AP).— La embajada argentina, anunció hoy que el titular de esa representación diplomática, Dr. Hipólito J. Paz, partirá el lunes con destino a Buenos Aires, a fin de hallarse en su patria durante la visita a Argentina del secretario ayudante de Estado para Asuntos Interamericanos, Henry Holland.

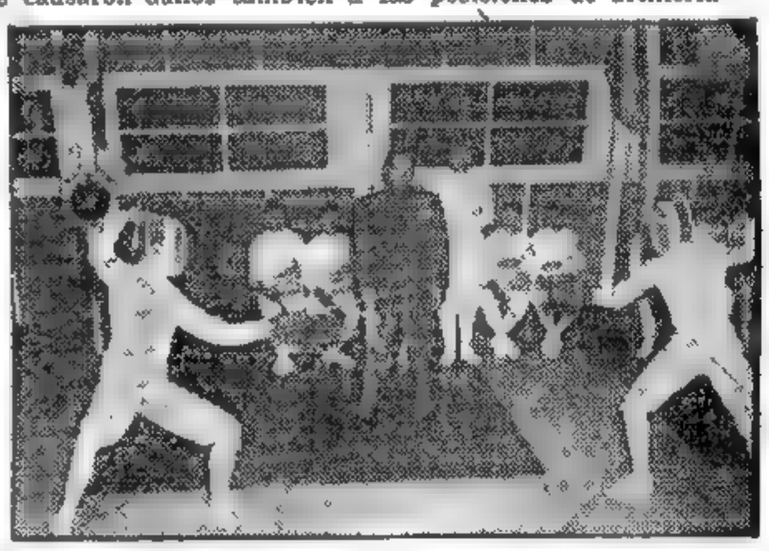

EL JEFE del Estado, general Juan Perón, dirige el asalto de esgrima con el cual inauguró su sala de armas la Unión de Estudiantes Secundarios (Rama Masculina)

La Respuesta Occidental Tiende un Cable al Kremlin

PARIS, 11 (De nuestra agencia). — Después de haberlo pensado durante seis semanas, los tres occidentales han enviado su respuesta a la nota que Moscú les entregara el día 24 de junio. Como es sabido, entonces los rusos proponían una nueva conferencia en Berlín para tratar de la seguridad europea. Su tesis era que habiendo creado el armisticio de Indochina condiciones favorables a una distensión internacional, no debía desaprovecharse la ocasión.

La respuesta le tiende un cable al Kremlin, si bien con un cierto número de reticencias y matices. Por este motivo ha sido pensada durante tanto tiempo, durante el cual ha sido objeto de una activa negociación entre París, Londres y Washington. La opinión del Departamento de Estado era la de haber dado una respuesta negativa, categórica y seca, ya que en la nota de Moscú no hay ningún elemento nuevo que permita reanudar una negociación ya fracasada. Pero París se mostró menos tajante. A su juicio, no había que cerrar la puerta a toda negociación posible, aún cuando sus elementos de acuerdo fuesen mínimos. En todo diálogo, sostenía París, hay siempre un acuerdo en potencia. A esta tesis se unió Gran Bretaña y, finalmente, es la que ha prosperado.

No era tampoco el caso de dar un sí sin condiciones. Como dijo Mendes-France días pasados, toda conferencia que fracasa crea un cierto número de rencores en relación directa con las esperanzas que había suscitado; en consecuencia, de lo que se trata es de decir que sí, pero a condición de que los soviéticos ofrezcan una base suficiente de negociación. ¿Estarán los soviéticos dispuestos a tomar el cable? En París se siente una cierta esperanza. Mendes-France es el interlocutor más inteligente y comprensivo que podrían desear. Su acción moderadora, apaciguadora, podría hacer el milagro de acercar el este y el oeste. En estas condiciones, quienes deberían no perder la ocasión serían los rusos

Entretanto Eden ha iniciado un viaje por las capitales europeas, en el curso del cual espera conocer directamente de la boca de sus más autorizados gobernantes, cómo podría ser rearmada Alemania con la aprobación de todos. La primera etapa es Bruselas; la segunda Bonn, después La Haya, Roma y Luxemburgo y, finalmente, París.

Es, indudablemente, una prueba de buena voluntad por parte de Inglaterra, pero tal vez este viaje llega un poco tarde. Mucho más discreto hubiera sido realizarlo antes del guillotinamiento de la CED. Tal vez entonces no se hubiera llegado a la difícil situación presente.

Eden quiere saber cómo podría ser evitado que Alemania, decepcionada, se vuelva hacia el este o, lo que es peor, que acepte su neutralización a cambio de su reunificación, compensación que solamente Rusia está en condiciones de ofrecerle. A su vez, Eden quiere saber asimismo cómo podría dotarse a Francia de las necesarias garantías para que acepte el rearme de Alemania sin discriminaciones humillantes para los alemanes y que el gobierno de Bonn no podría permitir.

Todo esto sería menos difícil si Eden, en lugar de reducir su viaje a un puro papel de mediador, estuviese dispuesto a ofrecer algo. Si los ingleses no ofrecen nada, por ejemplo una participación activa en la futura comunidad militar, no habrá tampoco que esperar nada bueno.

Esto es por lo menos lo que se piensa en París en estos instantes. La preocupación de los ingleses por los asuntos europeos es loable, pero, desgraciadamente, no conduce a soluciones útiles. Su actitud, según un diario de París, se parece mucho al amor platónico de un pobre hombre dominado por la timidez.

A. MARTINEZ TOMAS

Aceptaría Moscú las Condiciones Aliadas

Temen en Bonn una Maniobra Soviética

BONN, 11, (ANSA). — Un vocero del gobierno de la República Federal de Alemania, afirmó que la declaración emitida anteanoche en el Kremlin, casi en vísperas de que el canciller británico Eden iniciara su jira por los países de la CED, es una evidente tentativa para crear dificultades a la solución de la cuestión alemana, precisamente en el momento en que el gobierno germano y el británico se aprestan a llevarla a buen fin

"Es, además, claro y evidente —agregó el vocero— que la Unión Soviética, desea la neutralización de Alemania que, según el Kremlin, una vez unificada, no debe formar parte del consorcio occidental.

Se asegura que en la reunión del Bundestag del martes, Adenauer responderá a la declaración soviética relacionada con el futuro de Alemania.

BERLIN, 11, (ANSA). — El canciller Molotov responderá afirmativamente a las notas enviadas ayer por los aliados occidentales a Moscú, poniendo ciertas condiciones a la reunión de cuatro grandes potencias propuestas por Rusia.

"Ofensiva Pacífica"

De acuerdo con las informaciones suministradas por fuentes dignas de todo crédito, los dirigentes comunistas en Berlín, han recibido advertencias desde Moscú, de que la respuesta favorable de Rusia a las potencias de occidente, coincidirá con una "ofensiva pacífista" que habrá de desarrollar Vishinsky en las próximas sesiones de la asamblea general de la ONU. No se excluye la posibilidad de que el propio Molotov haga un viaje relámpago a Nueva York para dirigir la delegación soviética y dar valor con su presencia a la tesis ofensiva de Vishinsky.

Clarín

40 Centavos

Un toque de atención para la solución argentina de los problemas argentinos

AÑO X — Diario de la Mañana — Nº 3.207

Buenos Aires, Lunes 13 de Setiembre de 1954

Resultados de los Partidos de Ayer

PRIMERA DIVISION

San Lorenzo	1	Racing	2
Independiente	3	R. C. Oeste	0
Gimnasia Jujuy	1	Boca Jrs.	2
N. Old Boys	2	Huracán	0
Banfield	3	Lanús	4
Rosario	2	R. Central	2
G. Santiago	1	R. Plata	3
N. Sarmiento	2	River	2

PRIMERA DIVISION "B"

Colón	1	Chicago	1
Barracas	1	Boca	0

REUNESE HOY EN ESTRASBURGO LA ASAMBLEA EUROPEA

ESTRASBURGO, 12 (AP). — La Asamblea Europea se inaugura mañana en esta ciudad, y se plantea el difícil interrogante para los delegados de "qué se podrá hacer con respecto al rearme de Alemania occidental, ahora que Francia ha rechazado el plan del ejército europeo". El organismo tiene carácter asesor y representa a quince Parlamentos. No tiene "status" oficial, pero sus deliberaciones son observadas de cerca por los legisladores de toda Europa occidental. Algunos de los principales estadistas del oeste del Viejo Mundo podrían hacer uso de la palabra ante la asamblea en su sesión de dos semanas. Entre los que han manifestado sus deseos en tal sentido, se encuentran los señores Mendes-France, Konrad Adenauer y Attilio Piccioni.

La Comisión de Asuntos Varios de la Asamblea General ha encargado un informe sobre los problemas de la defensa europea a John Scott Maclay, miembro conservador de la Cámara de los Comunes de Gran Bretaña. No se sabe si la comisión de referencia proyecta presentar uno o varios planes para reemplazar la fracasada Comunidad Defensiva Europea. La comisión adoptará también un informe preparado por el diputado socialista belga Georges Boby sobre política europea en el sudeste de Asia y los problemas del desarme general. No sería difícil que en la reunión se discutieran iniciativas sobre las disputas en torno al valle del Sarre y sus vínculos con Francia y Alemania. No obstante, hay una tendencia a aplazar la discusión sobre el Sarre.

JOHN SCOTT MACLAY

Buscan la Forma de Unir a Bonn al Pacto Atlántico

EDEN Y ADENAUER ESTUDIARON EL PLAN DE DEFENSA

ADENAUER

BONN, 12, (AP). — El ministro británico de Relaciones Exteriores Anthony Eden se esforzaba esta noche, en unión del canciller Konrad Adenauer, por elaborar una fórmula que permita a Alemania participar en actividades defensivas junto a los países de Occidente. Pero a juzgar por todos los indicios, la senda que conduce a la realización de tal proyecto se halla sembrada de numerosos obstáculos políticos. Eden vino a esta capital para determinar en qué condiciones los alemanes occidentales estarían dispuestos a unirse al Pacto del Atlántico. Al mismo tiempo, Eden debe informar a Adenauer acerca de la actitud que asumen los otros países respecto al rearme de Alemania occidental, dentro o fuera del Pacto.

El ministro británico acaba de celebrar una conferencia en Bruselas con sus colegas del Benelux: Bélgica, Holanda y Luxemburgo. En una conversación privada, Eden informó a Adenauer del criterio que sostienen los tres países mencionados. Más tarde conferenciará con los representantes de Francia e Italia, y con ello dispondrá de todos los datos precisos para completar el estudio de un plan que sustituya al frustrado tratado de la Comunidad Europea de Defensa (C. E. D.).

Eden parecía hoy algo nervioso al llegar al aeropuerto de Colonia, donde lo esperaba el canciller Adenauer. Luego de un almuerzo en la cancillería, los dos estadistas iniciaron su conferencia formal.

Después de un breve receso, prosiguieron la conversación durante una cena celebrada en la residencia de Sir Frederick H. Millar, alto comisario británico en Alemania. Eden trata de determinar qué es lo mínimo en materia de soberanía que los alemanes esperan obtener a cambio de su participación en alguna clase de bloque defensivo occidental. Adenauer, por su parte, está queriendo averiguar cuál es el máximo de soberanía que puede obtener para los alemanes, que tan rápidamente se han restablecido en el terreno económico e industrial después de la derrota que sufrieron en la última guerra. Pese a la delicadeza de los problemas involucrados en el asunto, las conversaciones se desarrollaron en un ambiente cordial y amistoso. Ambos estadistas intercambiaron conceptos laudatorios.

Impresión Optimista

LONDRES, 12 (AFP). — Las conversaciones que el secretario del Foreign Office británico, Mr. Anthony Eden acaba de realizar en Bonn con el canciller federal Dr. Adenauer, han sido "extremadamente útiles", declaró esta noche el vocero del Foreign Office, quien agregó:

"Estas entrevistas proseguirán mañana lunes y no se dará un comunicado hasta que éstas queden terminadas".

Rechaza Grotewohl el Rearme Alemán

BERLIN, 12 (AP). — El primer ministro de Alemania Oriental, Otto Grotewohl, declaró que el sistema propuesto por los soviéticos para establecer la seguridad colectiva en Europa es "la única alternativa verdadera" para la ya frustrada CED. "No hay otro camino", dijo ante 40.000 personas congregadas en Berlín Oriental para conmemorar el Día Internacional de las Víctimas de la Guerra pasada.

En el acto, que contó con la presencia del presidente de la Nación y altas autoridades, manifestó el primer ministro que era de regocijarse ante el fracaso de la Comunidad, y agregó que "igual suerte correrán todas las otras maniobras norteamericanas" para rearmar a Alemania Occidental.

Grotewohl criticó severamente la política de Adenauer, quien, según expresó, "se limita a ofrecer soldados alemanes para ponerlos bajo el mando norteamericano".

Inglaterra no Abandona la Esperanza de Concertar una Alianza Defensiva

LONDRES, 12 (De nuestra agencia). — Lester Pearson, ministro de Negocios Extranjeros del Canadá, hablaba últimamente de la "coexistencia pacífica" con más sentido de la realidad que ningún otro estadista de Occidente. Después de haber creído en la coexistencia pacífica con muchos otros gobernantes —como sir Winston, por ejemplo— Lester Pearson reconoce hoy su error. La arrogancia comunista se inflama y a cambio de algunos éxitos diplomáticos que nadie niega y entre los que ha de incluirse el naufragio de la organización para la defensa de Europa en la Asamblea Nacional francesa, el Kremlin desilusiona por último a los occidentales más candorosos; a aquellos que solucionaban todos los problemas de la hora con la convivencia de los comunistas y "los demás" en el mismo planeta. Lester Pearson descubre ahora que la coexistencia es un hecho desde hace 35 años; pero que también es una realidad que ha terminado con la no existencia como naciones libres de países como los cuatro estados bálticos, Polonia, Checoslovaquia, Rumania, Bulgaria, etcétera. "Para estos pueblos —agregaba— ya no hay problemas, ellos coexisten con Rusia como Jonás con la ballena".

Es el momento en que el mundo occidental se divide definitivamente en coexistencialistas y existencialistas. Los primeros aspiran a la convivencia con Rusia y China, pero no con Alemania; los segundos tratan sencillamente de seguir existiendo al abrigo de un sistema de defensa. La división es más abrupta, más dramática, desde que Mendes-France —la acusación es de Reynaud y Pinay— torpedeaba a la ya desarbolada fragata del ejército europeo y la enviaba a los corrales desde su puesto de mando.

El corresponsal de CLARIN —sin preguntar nada, porque sólo hacía falta oír— anotaba hace pocos días a su paso por Francia la amarga deserción de muchos franceses "ante una Francia definitivamente frustrada como gran potencia". El corresponsal de CLARIN cree saber que Adenauer, el existencialista número uno de Europa, no logra unir a su pueblo en el principio de una Alemania Occidental aliada a las potencias del Oeste y que, en Estados Unidos, la política de abrir trincheras y de enviar los dientes no es compartida ni por todos los norteamericanos ni siquiera por todos los republicanos. Sabe el corresponsal de CLARIN, por último, que la aventura coexistencialista de Attlee por Rusia y China, que acaso nadie lamente más que el propio Attlee, fué forzada por la presión atmosférica del laborismo y por la necesidad de no dejarse adelantar por Bevan, el coexistencialista número uno de Gran Bretaña y del Commonwealth, a pesar del Pandit Nehru.

Por estas aguas turbulentas y contradictorias, bajo las tinieblas de una amenaza de tempestad, navega Eden in extremis. Ayer estuvo en Bruselas. Hoy estaba en Bonn. Mañana visitará la capital de Italia, porque todos los caminos llevan a Roma. Por último, se enfrentará con la sonrisa enigmática de Mendes-France, acusado por sus adversarios —y se sabe— del sacrificio del ejército de Europa en una cláusula no escrita del cese del fuego en Indochina. Es hoy más paciente y tenaz que el secretario del Foreign Office. Una vez más, actúa como "poder moderador" en la discordia.

Después de sus primeras entrevistas, llega a Londres un rayo de esperanza. Pero a Londres le interesa demostrar, sobre todo, con este viaje desolado, que Inglaterra, a pesar del colapso de la Comunidad para la Defensa de Europa, no abandona la esperanza de crear una fuerte alianza defensiva que incluya a Alemania occidental.

JACINTO MIQUELARENA

Corresponsal de CLARIN en Inglaterra

Otro Recio Ataque Aéreo Sobre Amoy

TAIPEI, 12 (AP). — Las naves de guerra de la China nacionalista establecieron ayer un servicio de patrullaje a lo largo de 160 millas y bombardearon la Península de Tunghsna, que queda a 70 millas náuticas de la Isla de Quemoy, la cual se halla bajo amenaza comunista. Las unidades navales que han estado protegiendo a Quemoy de la amenaza de una invasión proveniente del continente, situado a sólo siete millas de distancia, se hicieron a la mar en busca de los buques comunistas.

El patrullaje se extiende desde Swatow, a 125 millas al Sudoeste de Quemoy, hasta la Bahía Chinchu, a 35 millas al noroeste. Los aviones nacionalistas atacaron por séptimo día consecutivo las inmediaciones de Amoy, isla comunista china situada frente a Quemoy y donde se dice que se están concentrando 110.000 soldados del régimen de Pekín. Radio Pekín admitió que se había efectuado tal incursión y dijo que dos aviones nacionalistas habían sido derribados. Las actividades aéreas y navales de los nacionalistas tienen carácter de represalia por el bombardeo que los comunistas lanzaron contra Quemoy y que comenzó el 3 del actual. Un aspecto inquietante de esta guerra en miniatura es la ausencia, hasta ahora, de participación de la fuerza aérea comunista. Muchas personas se preguntan si es que los comunistas se abstienen de utilizar su fuerza aérea hasta que hayan preparado un gran ataque aéreo contra la isla de Quemoy, que está casi a tiro de cañón de las posiciones comunistas. El mayor general William C. Chase, jefe del grupo de asesores militares norteamericanos en la China comunista, regresó anoche a Taipei luego de inspeccionar las defensas de Quemoy y de conferenciar con el comandante de esa guarnición, general Liu Yu-chuang.

El general Yu Ta-wi volvió ayer de los Estados Unidos para hacerse cargo de su puesto de ministro de Defensa Nacional, en momentos en que Radio Pekín afirmó repetidamente que los comunistas están resueltos a "liberar" a Formosa, baluarte de los nacionalistas. El servicio de información confidencial nacionalista dijo que hay 220.000 soldados comunistas chinos en la zona costera entre Fukien y Chekiang, y en Swatow, a lo largo de una distancia de más de 500 kilómetros.

Un Nuevo Terremoto en Orleansville

ARGEL, 12 (AP). — Un nuevo terremoto sacudió a la ciudad de Orleansville, mientras cuadrillas de rescate seguían removiendo los escombros en busca de probables víctimas del violento temblor, que dejó un saldo conocido de 1.287 muertos, según las informaciones proporcionadas por la policía. No se sabe si el último remezón produjo víctimas. Desde esta ciudad partió, en horas de la mañana, con destino a la zona de la catástrofe, el señor Francois Mitterand, ministro del Interior, a quien acompañaba Roger Leonard, gobernador general de Argelia. Ambos funcionarios estuvieron presentes en la ceremonia del sepelio de muchas de las víctimas del terremoto, que dió lugar a tocantes escenas provocadas por familiares de los muertos. El gobernador y el ministro adoptaron diversas medidas encaminadas a organizar la remoción de los escombros y la prestación de los auxilios a las víctimas, muchas de las cuales permanecen en campamentos improvisados en carpas, pues nadie acepta retornar a sus casas ante el temor de que éstas resulten destruídas en nuevos sismos.

MITTERAND

Durante la mañana de hoy fué oficiada una misa de campaña a la que asistió gran número de fieles. Han comenzado a llegar toda clase de socorros enviados por las autoridades francesas y gobiernos amigos, y con tales elementos se procedió a la construcción de improvisados refugios para los millares de personas que han quedado sin hogar.

El Número de Muertos

ARGEL, 12 (INS). — Según cifras oficiales, el número de muertos a raíz de los terribles sismos que asolaron gran parte de Argelia asciende a 1.349. Centenares de cadáveres permanecen bajo los escombros de los edificios derrumbados en Orleansville y otras comunidades argelinas que fueron abatidas o averiadas por los sismos.

Miles de personas continúan viviendo a la intemperie y muchas se niegan a regresar a sus hogares, permaneciendo al aire libre.

Fuerzas francesas y norteamericanas continúan prestando ayuda a los damnificados.

Prodújose Otro Sismo

ORLEANSVILLE, 12 (AFP). — Fué registrada hoy una nueva sacudida telúrica muy sensible, en Orleansville, a las 10, hora Greenwich. El nuevo sismo se produjo en circunstancias en que el ministro del Interior, señor Francois Mitterand, recorría las ruinas.

Socorro de Italia

ROMA, 12 (ANSA). — El ministerio de la defensa anuncia que, por disposición del gobierno italiano, la corbeta "Fenice" atracada en el puerto de Nápoles, zarpará mañana con un cargamento de víveres, ropas y medicamentos hacia Argel, para ayudar a las víctimas de los recientes terremotos que asolaron la región de Orleansville en Argelia.

Conceden Asilo Político en Formosa a Seis Rusos

TAIPEI, 12 (ANSA). — El gobierno del mariscal Chiang-Kai-shek concedió asilo político a 6 de los tripulantes del petrolero que fuera interceptado por unidades navales nacionalistas el pasado 23 de agosto. El comunicado no dió a conocer las disposiciones tomadas con respecto a los otros 42 tripulantes del barco ruso.

FUERZAS IRANIAS BAJO ESTADO DE ALERTA

TEHERAN, 12 (INS). — El ejército iranio fué puesto bajo "alerta de seguridad" después de conocerse todas las ramificaciones de la amplia red de espías comunistas descubierta en los últimos días.

Aparentemente la medida está encaminada a "purgar" las filas militares de elementos comunistas complicados en actos de espionaje. Desde que el pasado viernes fué descubierta la organización, las autoridades de Teherán arrestaron a 453 oficiales del ejército y de la fuerza aérea, mientras que 69 oficiales están prófugos.

El gobierno de Fazollah Zahedi, dijo que la banda de espías, financiada por Moscú, había logrado infiltrarse en el ejército y la fuerza aérea, en las fuerzas de seguridad y en la policía. Algunos de los miembros más prominentes ocupaban elevadas posiciones.

Aparentemente no trabajaban para derrocar al gobierno, sino para reunir informaciones sobre la ayuda norteamericana recibida por Irán.

Maniobras de Emergencia

TEHERAN 12, (INS). — Durante 48 horas y a partir de mañana, el ejército realizará maniobras de emergencia después del descubrimiento de una amplia red de espías comunistas. Todas las fronteras del país están estrechamente vigiladas y sus guarniciones aumentadas y en estado de alerta.

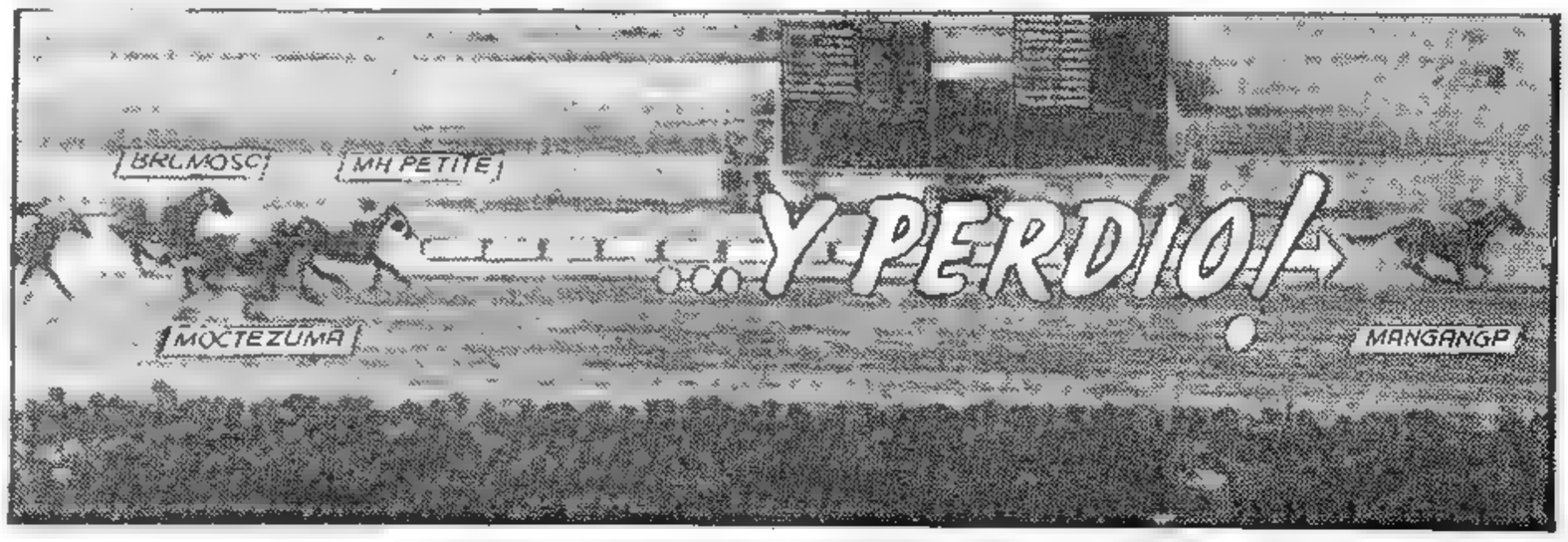

FALTAN 300 metros para el disco, y Mangangá, cotizado en carácter de favorito, parece tener asegurado el triunfo en el Gran Premio de Honor disputado ayer en Palermo, pues lleva no menos de 50 metros de ventaja. Fué a esa altura que inició su larga y pujante arremetida Moctezuma, logrando dar alcance a Mangangá y, tras reñida lucha, vencerlo por 1 pescuezo, en 3'49" para los 3.500 metros

Entusiasta Homenaje Rindió el Boxeo al Presidente de la República

SAIGON, 13 (AP). — Se teme que la disputa entre el primer ministro del Vietnam Meridional, Ngo Ninh Diem, y el general Nguyen Van Hinh, a quien el primero trata de destituir como jefe del estado mayor del ejército, pueda derivar en un conflicto armado.

La disputa comenzó el viernes, cuando el primer ministro acordó a Nguyen un permiso de seis meses para cumplir estudios en Francia. El general rehusó partir y mantuvo su actitud cuando se le comunicó que debía iniciar su viaje mañana.

Ya se ha producido un choque entre ambos bandos, al discrepar Diem y Nguyen sobre la censura a los despachos de prensa que se refieren a la crisis. El primer ministro envió unidades militares a la radioemisora para que hicieran cumplir la censura, pero Nguyen destacó una fuerza mayor de tropas, lo que ocasionó el incidente al que puso fin la intervención personal del secretario de Defensa.

Varios grupos de militares se han reunido para discutir la situación.

SE TEME UN GOLPE DE ESTADO EN EL VIETNAM

EL GENERAL Perón, con el vicepresidente Teisaire, el Sr. Aloé y el Dr. Valenzuela, durante el homenaje que el boxeo argentino le tributó anoche en el Luna Park.

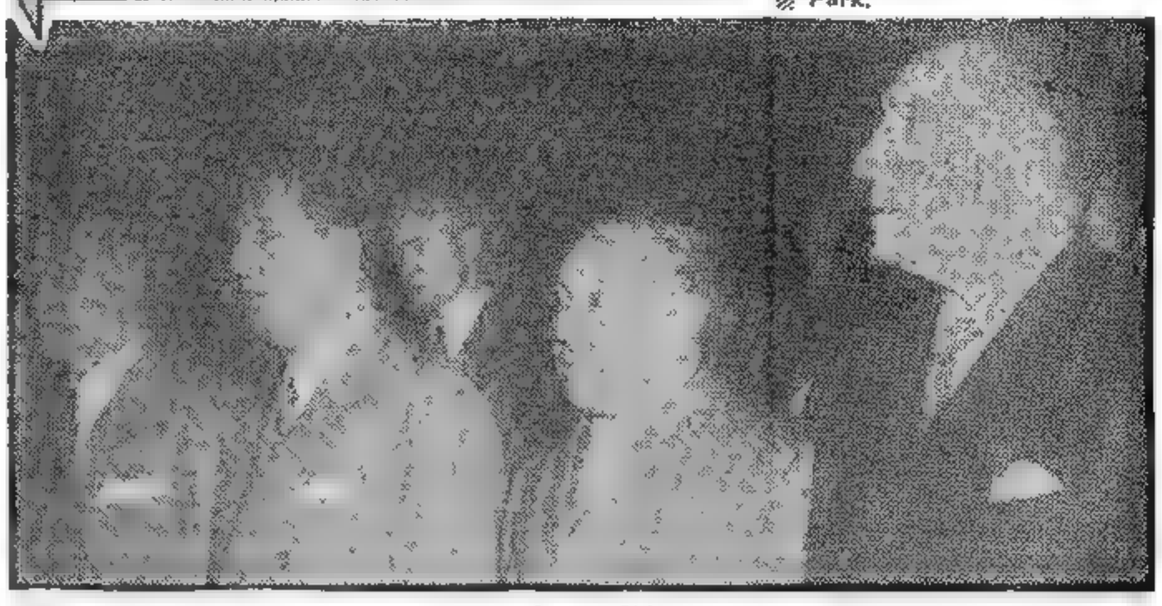

EE. UU. Defenderá Sus Intereses Donde Sea

DENVER, 13 (AP). — Eisenhower declaró que el Consejo Nacional de Seguridad ha reafirmado la política norteamericana de defender los intereses vitales de Estados Unidos dondequiera que sea necesario. El primer magistrado hizo la declaración a los periodistas al referirse a la sesión extraordinaria que celebró ayer el consejo en esta ciudad, convocado por Eisenhower para estudiar la estrategia global frente a la amenaza comunista en el extranjero.

Dulles Fué Reticente

Después de la sesión, el secretario de Estado Sr. John F. Dulles declaró que el poderío militar norteamericano podría desbaratar cualquier asalto comunista contra la isla de Formosa, sede del gobierno nacionalista chino. Pero se negó a decir si Estados Unidos saldrá en defensa de la isla nacionalista de Quemoy, que ha estado sometida a fuertes bombardeos, desde el continente chino.

Eisenhower dijo que en la reunión acerca del consejo "no se presentaron decisiones específicas de acción". Dulles había dejado entrever, antes de la reunión de ayer, que el consejo podría determinar alguna línea de conducta específica con respecto a Quemoy y en su relación con la defensa general de Formosa por parte de la VII flota norteamericana, en el caso de un asalto comunista.

Dulles regresó a Washington esta mañana y dijo que Estados Unidos ha resuelto mantener a los comunistas chinos haciendo conjeturas sobre si Estados Unidos defenderán a la isla de Quemoy o no.

La Reunión del Consejo

Eisenhower manifestó que "simplemente se efectuaron consultas relacionadas con la posición de Estados Unidos en el mundo y particularmente en esa zona perturbada del Pacífico occidental y se reafirmó nuestra devoción a ciertas normas de conducta".

Hizo notar que la sesión de ayer "no ha tenido precedentes, pero también fué muy natural". Agregó que no se había reunido con el consejo desde hacía más de dos semanas y que el retorno de Dulles del Lejano Oriente dió la oportunidad a ese organismo para estudiar la situación de aquella zona. "Nos reunimos —afirmó— para que todos nosotros pudiéramos aprovechar sus observaciones y los pormenores de su informe".

Clarín

Un toque de atención para la solución argentina de los problemas argentinos

AÑO X — Diario de la Mañana — Nº 3.208

BUENOS AIRES REPUBLICA ARGENTINA — 40 Centavos

Buenos Aires, Martes 14 de Setiembre de 1954

Confían Adenauer y Eden en un Acuerdo con Francia

El Canciller Británico Dará Comienzo Hoy a sus Gestiones en Roma

BONN, 13 (AP). — Eden y Adenauer llegaron a un completo acuerdo sobre los esfuerzos a realizarse para unir a Europa, según anuncia un comunicado oficial emitido al terminar las conversaciones que mantuvieron por espacio de dos días ambos estadistas. Señala el documento que los cancilleres de Gran Bretaña y de Alemania occidental acordaron "proseguir con todo vigor sus esfuerzos para establecer una unidad europea dentro de la cual el Reino Unido pueda desempeñar un papel completo. Están convencidos —agrega— que sólo mediante la unidad de las naciones libres de Europa se podrán crear las condiciones necesarias para asegurar una paz estable". Dice luego el comunicado que se discutieron "la restauración de la soberanía alemana y las posibles soluciones para obtener una contribución alemana a la defensa del mundo libre". Añade que tales soluciones "deben estar basadas en un entendimiento duradero entre Alemania y Francia". Dice finalmente que "los ministros comparten la esperanza de que las conversaciones diplomáticas que ahora se desarrollan permitan que se convoque a una conferencia en fecha temprana". Este párrafo parece referirse a la reunión de nueve potencias que se proyecta celebrar en Londres para estudiar cómo podría lograrse el rearme alemán en forma aceptable para los franceses.

Eden partió, a las 13.53, hacia Roma. Antes de tomar el avión, dijo a los representantes de la prensa: "Me siento muy alentado por la labor que hemos desarrollado. Estoy muy agradecido por el recibimiento que me brindaron el canciller y la ciudad de Bonn".

Adenauer, por su parte, declaró: "Creo que hemos realizado una buena obra en favor de la paz y la libertad del mundo".

Adenauer Recibió a Murphy

Por otra parte, Adenauer, recibió esta noche al subsecretario ayudante de Estado norteamericano, Robert V. Murphy, en una conferencia diplomática de emergencia.

El canciller aplazó una declaración que debía hacer mañana sobre política exterior debido a la rapidez de los últimos acontecimientos internacionales.

La Llegada a Roma

ROMA, 13 (AP). — En medio de extraordinarias medidas de seguridad, el avión de Eden descendió esta noche en el aeropuerto de Ciampino. Acompañaban al canciller británico, Sir Frank Roberts, subsecretario permanente de Estado y su secretario privado, Sir Anthony Rumbold. Cientos de policías, uniformados y de civil, custodiaban el aeropuerto y todo el itinerario hasta Roma. Recibieron al jefe del Foreing Office, en el aeropuerto, su colega italiano Attilio Piccioni, y otros altos funcionarios.

Eden, Piccioni y el primer ministro, Mario Scelba, iniciarán sus conversaciones mañana.

Critica Van Fleet la Política Yanqui

JAMES VAN FLEET

WASHINGTON, 13 (AFP). — "EE. UU se encuentra ante la amenaza de una catástrofe en Extremo Oriente", afirma el general Van Fleet en un artículo en la revista "U. S. News and World Report". Luego de expresar que la verdadera fuerza norteamericana en esa zona radica en Corea, Formosa, Filipinas y Japón, señala: "desgraciadamente nosotros mismos hemos impedido el rearme de Japón, aislado a China nacionalista e inmovilizado nuestras fuerzas en Corea".

Sobre las perspectivas de una nueva guerra mundial, opina que Rusia no se arriesgará a un ataque hasta que no esté suficientemente pertrechada de armas atómicas.

"Si esa tendencia persiste —dice— habremos perdido la tercera guerra mundial mucho antes de que haya comenzado".

Sustituirían a Altos Jefes Militares Norteamericanos

WASHINGTON, 13 (ANSA). — Serían reorganizados en breve los altos cuadros de las fuerzas armadas norteamericanas, según se anticipa en esferas generalmente bien informadas. De acuerdo con la [illegible] se dispondría el retiro del segundo jefe del Estado Mayor General, general Charles Bolte, del comandante de las fuerzas en Extremo Oriente, general John Hull, y del comandante de las fuerzas en Europa, general William Haze.

Se afirma también que el actual jefe de Estado Mayor, general Ridgway, pasará a retiro, y que sería sustituído por el general Gruenther.

Graves Daños Causó un Tifón en Japón

TOKIO, 12 (INS). — El tifón más terrible de la historia de Japón azotó la isla de Kyushu, causando la muerte por lo menos de 21 personas, en tanto que otras 11 han desaparecido. El temporal —llamado June— hizo caer entre 16 y 20 pulgadas de lluvia sobre Kyushu, mientras que 20.000 personas huían de sus hogares en busca del abrigo de los bosques y montañas.

La oficina meteorológica previno que habrá graves inundaciones en la mayor parte del sur de Japón y advirtió que el mar puede arrasar vastas zonas como resultado del tifón.

Huracán en México

NUEVA ORLEANS, 13 (INS). El huracán Florencia, el sexto de la actual temporada en el Atlántico, se dividió en tempestades de poca monta en la extremidad suroeste del golfo de México. El fenómeno avanzó hasta unos 100 kilómetros al sudeste de Texpan, México, pero fué contenido por la presión de las montañas próximas a la costa.

Grandes Daños Causaron en Amoy los Nacionalistas

Formosa Intensifica Sus Ataques

CHEN CHENG

TAIPEI (Formosa), 14, (AP) — Los aviones, los barcos de guerra y la artillería nacionalista, prosiguieron ayer su incesante bombardeo del territorio continental chino, causando nuevos daños y bajas en las instalaciones y concentraciones de los comunistas chinos frente a Quemoy.

Inspección de Chen Cheng

Mientras la artillería de Quemoy castigaba las posiciones comunistas, los jefes de las fuerzas armadas de China nacionalista, acompañados por el vicepresidente Chen Cheng, visitaban aquella isla, que queda a sólo siete millas marinas del continente. Acompañaban al vicepresidente el general Yu Ta Wei, ministro de Defensa, quien llegó ayer de Washington para hacerse cargo de su nuevo puesto, los comandantes de la marina, el ejército y la aviación, y altos funcionarios.

Hubo una Visita Oficial a Quemoy

Un comunicado oficial dice que los visitantes escucharon el informe que les presentó el general Liu Y Chuang, comandante de la guarnición de Quemoy e inmediatamente hicieron un recorrido de inspección.

El ministerio de Defensa proporcionó muy poca información sobre las últimas acciones bélicas limitándose a decir que la artillería de Quemoy bombardeó la isla de Tatenf, que queda a milla y media al norte.

La Actividad Comunista

Los comunistas se limitaron a bombardear esporádicamente a Quemoy y a la isla adyacente de Pequeña Quemoy. Y pese a ser hoy el duodécimo día desde que se iniciaron las acciones en esta zona todavía no se observaba el menor indicio de contraataques comunistas aéreos o navales.

Attlee Sugiere una Solución

SIDNEY (Australia), 13 (AP). — El jefe del partido Laborista británico, Clement Attlee, sugirió que se pusiera a Formosa temporalmente bajo un mandato neutral, con objeto de evitar el peligro de una conflagración en el Lejano Oriente.

Attlee declaró en conferencia de prensa que, en estos momentos tanto Estados Unidos como los comunistas, consideran que la situación de la isla constituye un peligro. "Creo que sería bueno el neutralizarla —agregó—. Lo que no sé es si los bandos estarían de acuerdo".

Buscan Más Víctimas en la Bahía de Guanabara

RIO DE JANEIRO, 13, (AP). — Las autoridades seguían buscando hoy a las cinco personas desaparecidas en la tragedia aérea ocurrida anoche en la bahía de Guanabara, de esta ciudad. El avión cayó en la bahía cuando trataba de aterrizar, llevando a bordo a 26 personas. De ellas, 19 fueron salvadas, incluídos los cuatro tripulantes. Se han encontrado los cadáveres de dos de las víctimas, y se desconoce la suerte corrida por otros cinco pasajeros.

El avión había emprendido viaje a San Pablo desde esta capital, pero no pudo aterrizar en aquella ciudad debido al mal tiempo. Entonces el piloto regresó a Río, pero al tratar de maniobrar para aterrizar en el aeropuerto de Santos Dumont, se precipitó en las aguas de la bahía de Guanabara.

También Roma Aceptaría a Bonn en la NATO

MILAN, 13 (De nuestra agencia). — El viaje de Eden a Roma, luego de visitar Bruselas y Bonn y antes de ir a París, no es una réplica del que realizó Foster Dulles a Manila para concretar la formación de la SEATO. Eden no recorre las capitales europeas para firmar en ellas tratado alguno; se contenta con aunar ideas que apuntan hacia el modo de lograr una salida de la actual situación.

En las conversaciones que sostendrá mañana martes con su colega italiano Piccioni, el canciller inglés hablará, a buen seguro, de Trieste, como parte de los tanteos que realiza acerca de la conferencia programada por Londres para fines de setiembre, y que habrá de llevarse a cabo siempre que Washington no formule reparos al lugar y fecha. En cuanto a la posible actitud de Italia, bueno es tener presente que el primer ministro Scelba ha declarado que debe ser superado el punto muerto provocado por el repudio francés de la CED, de manera que es probable que Italia preste su aprobación a la inclusión de Alemania occidental en la NATO. Claro que la admisión de los germanas no sería lisa y llana, sino que se les impondría limitaciones sobre su rearme.

En realidad —y esto lo saben ya los lectores de CLARIN— se procuraría ampliar la NATO con el consiguiente aporte militar que le significaría la contribución germana; estableceríase así, de paso, un sistema equilibrado de fuerzas entre los países de la pequeña Europa, y se abandonaría el plan de la supranacionalidad que tanto desagrada especialmente a Francia.

Por lo demás, Scelba y su gabinete juzgan alentadoras las manifestaciones de Mendes-France en el sentido de que Francia participará en todas las iniciativas que tiendan a consolidar la alianza atlántica. Desde luego la posición de Italia depende en mucho de las conclusiones que se desprendan de las entrevistas de Eden en Roma y en París.

BATTISTA PELLEGRINI
Corresponsal de CLARIN en Italia.

Catástrofe en Portugal

LISBOA, 13 (AP). — Registráronse más de 20 muertos y 40 heridos en un accidente ferroviario cerca de Saboia, provincia de Algarve, en el sur de Portugal. Un tren expreso que venía desde Faro hacia esta capital descarriló destrozándose tres de sus coches. Se enviaron auxilios desde Faro y otras ciudades vecinas. Las víctimas eran todas portuguesas y regresaban de lugares de veraneo.

Accidente en Groenlandia

BASE AEREA WESTCHER, Massachusetts, 13 (INS) — Diez aviadores de la fuerza aérea norteamericana resultaron muertos y otros cinco resultaron heridos cuando un transporte C-124 se incendió antes de estrellarse en Tul Groenlandia, mientras realizaba un descenso de emergencia. El accidente ocurrió anoche.

El comando de esta base dispuso la partida de un avión con medicamentos para auxiliar a los sobrevivientes.

ESTABLECESE POR DECRETO DEL P. E. EL ESTATUTO DEL DOCENTE

INFORMACION PAGINA 2 BIS

Italia Apoyará la Alianza Propuesta por Inglaterra

EDEN FINALIZO SU GESTION EN ROMA.

ROMA, 14 (AP). — Eden consiguió el apoyo italiano para el plan de creación de una alianza defensiva de siete naciones que reemplace a la fenecida CED. Se ha informado que Alemania occidental, Bélgica, Holanda y Luxemburgo están ya de acuerdo con el plan. "El Plan Eden", como lo llaman los italianos, asigna menos importancia al establecimiento de una organización supernacional y a un ejército único europeo que el proyecto que patrocinaba Estados Unidos y que desbarató la Asamblea Nacional francesa. Sin embargo, el propósito principal sigue siendo el de robustecer las defensas del mundo libre con el potencial humano de Alemania occidental. El gobierno de Churchill espera que la participación británica en la alianza, haga desaparecer los temores que abrigan los franceses de que una Alemania resurgida pueda convertirse en la principal potencia del continente

Informará al Consejo de la NATO

Mañana Eden conversará con el presidente del consejo de ministros de Francia Pierre Mendes-France, con el propósito de disipar temores y el jueves informará acerca de sus gestiones al consejo de la NATO, en una sesión secreta, que se celebrará en París. El secretario ayudante de Estado de Estados Unidos, Robert Murphy, también ha estado recorriendo las capitales europeas y conversando en secreto con los gobernantes acerca de lo que va hacerse ahora, luego del rechazo de la Comunidad Defensiva Europea. El canciller británico propone una alianza que se base en una versión completamente modificada del pacto de Bruselas, que estableció en 1948 un sistema de defensa colectiva contra una agresión alemana. El nuevo proyecto contempla la cooperación a largo plazo en los terrenos militar, político, económico y social. Con el objeto de conseguir la aprobación de todos los países, sería necesario modificar la cláusula de ayuda automática, al ataque de los miembros es víctima de un ataque

Conferenció con Scelba y Piccioni

Eden conversó hoy con el primer ministro de Italia Mario Scelba y con el ministro de Relaciones Exteriores Attilio Piccioni acerca del plan. Al terminar la entrevista que duró tres horas se expidió un comunicado que dice que se había llegado a un "completo acuerdo". El canciller británico, acompañado por sir Henry Ashley Clarke, embajador del Reino Unido en Italia, fué recibido en Villa Madama por el canciller Piccioni

Murphy Urgiría la Adhesión de Tito a la NATO

BELGRADO, 14 (AP). — El subsecretario auxiliar de Estado de Estados Unidos, Robert Murphy, llegó por vía aérea a esta capital para sostener conversaciones sobre la cooperación defensiva yugoslavo-norteamericana. Dijo a los periodistas que había celebrado dos conferencias "satisfactorias pero confidenciales" con el canciller Adenauer, antes de su partida de Bonn, pero declinó revelar la naturaleza de las discusiones ni los resultados obtenidos. No obstante, dió a entender que habían versado sobre el fracaso de la CED y sobre la revisión de los planes para reorganizar las fuerzas de Occidente contra cualquier posible agresión soviética. Murphy confía en ver al presidente Tito y a otras figuras del gobierno yugoslavo. Extraoficialmente se decía que exhortará a Tito a vincular más estrechamente su país a la NATO tan pronto como sea posible.

Se Entrevistarán Dulles y Adenauer

BONN, 14 (AFP). — Adenauer anunció que próximamente sostendría conversaciones con Foster Dulles. El canciller alemán, que exponía ante el grupo demócrata-cristiano del parlamento la situación internacional, no indicó si aludía a una entrevista personal

Adenauer subrayó la importancia de la visita de Eden, y aseguró que en sus conversaciones con el jefe del Foreign Office trató particularmente la restitución de la soberanía a la República Federal Alemana.

Arribó a Guayaquil el "Bahía Thetis"

GUAYAQUIL, 14 (INS) — El buque-escuela "Bahía Thetis" llegó a este puerto en visita oficial y fué recibido por el ministro de Marina de Argentina contralmirante Aníbal Olivieri, a quien acompañaban el capitán de fragata Luis Belascosain, el embajador, señor Robledo, y el cónsul, señor Trebino.

Clarín

BUENOS AIRES · REPUBLICA ARGENTINA · 40 Centavos

Un toque de atención para la solución argentina de los problemas argentinos

AÑO X — Diario de la Mañana — Nº 3 209

Buenos Aires, Miércoles 15 de Setiembre de 1954

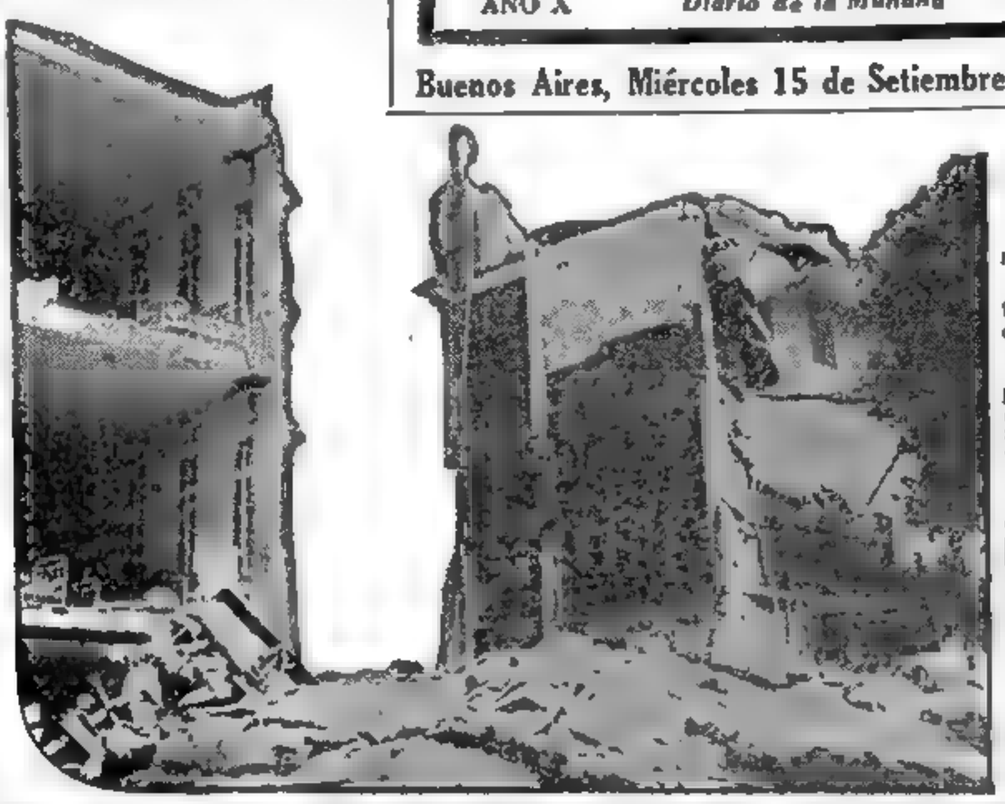

UN DETALLE de los daños causados por los sismos en uno de los más modernos institutos de enseñanza de Orleansville, en Argelia

Ha Sido Decidida la Ofensiva a China Roja

TAIPEI, 14 (AFP). — Los jefes militares de China nacionalista decidieron emprender una gran ofensiva contra el territorio de China comunista desde Formosa, según se anunció en círculos bien informados.

Nueva Estrategia

Agregan los informantes que en la reunión realizada en Quemoy por el vicepresidente Chen Cheng, el ministro de Defensa y los comandantes de las tres armas, el comando nacionalista adoptó una estrategia completamente nueva.

Por otra parte se informó que comenzaron a llegar a Quemoy las primeras tropas de refuerzos, y que la guarnición de la isla tendrá sus efectivos completos dentro de diez días

Apoyo Norteamericano

WASHINGTON, 14 (INS). — Un portavoz del departamento de Defensa declaró que la VII flota está prestando pleno apoyo a los nacionalistas chinos en Formosa como lo viene haciendo desde hace tiempo. Desmintió, sin embargo, que la escuadra haya recibido una nueva orden de proporcionar provisiones y equipos al régimen de Chiang Kai-shek debido a la amenaza comunista contra Quemoy.

El vocero aseguró que no hubo recientemente ningún aumento de la ayuda proporcionada por el grupo militar asesor norteamericano ni informe alguno de que Chiang haya solicitado intensificar esa ayuda. La política de EE. UU. —expresó— es la de ofrecer a los nacionalistas chinos todas las provisiones y equipos que puedan usar, y no hubo nueva orden en ese sentido como resultado de la situación en Quemoy

Hubo nuevos temblores en Orleansville

PARIS, 14 (AP). — Dos temblores de tierra de intensidad reducida se sintieron hoy en la región de Orleansville, donde recientemente se produjo un sismo que costó 1.340 vidas, por lo menos. Informaciones procedentes de esa zona indican que se teme que, al proseguir los trabajos de remoción de escombros, se encuentren nuevas víctimas.

Causó 41 Muertos el Tifón en Japón

TOKIO, 14 (AP). — Un derrumbe provocado por el tifón que acaba de azotar al Japón, demolió o dañó 400 casas en la aldea de Minakami, y la policía nacional informó que 40 personas habían desaparecido. La tormenta dejó un saldo de por lo menos 4º muertos, 162 heridos y 38 desaparecidos, sin contar a los de Minakami. Millares de personas quedaron sin hogar. Los perjuicios causados por el agua y el viento en las casas, granjas, barcos y vías de comunicación, son enormes. El ministerio de Construcciones calcula que, sólo los daños en las propiedades del gobierno, exceden de un equivalente a 4.500.000 dólares.

Zozobró una Balsa en México; 10 Ahogados

MEXICO, 14 (AP). — Diez personas se ahogaron al zozobrar la balsa en que viajaban en un río del interior de México, cuyo caudal había aumentado a consecuencia de las tormentas tropicales que están azotando ambas costas de México. Las víctimas son indígenas que vivían en un pueblo del interior llamado Cuyuca, que está a unos 80 kilómetros al norte de Acapulco, y con ellas se eleva a 15 el número de muertos causados esta semana por el temporal.

Registróse un Sismo en Jordania

AMMAN, Jordania, 14 (AP).— En esta ciudad se sintió anoche un temblor de tierra, pero no se registraron daños. Al mismo tiempo, se experimentaron temblores en diversos puntos de Israel.

Pekín Moviliza 450.000 Soldados

TOKIO, 14 (AP). — La radioemisora de Pekín anunció que China comunista establecerá un sistema de conscripción para cubrir los cuadros de su ejército. La primera convocatoria, a realizarse el 1º de noviembre próximo, comprenderá 450 000 reclutas. Hasta ahora las filas de las fuerzas armadas se llenaban con el reclutamiento obligatorio indiscriminado.

Reina Calma en Amoy Pese a las Incursiones Aéreas

HONGKONG, 14 (AP). — La radio de Foochow informó que los habitantes de Amoy (doscientos mil) están en calma, pese a las incursiones aéreas nacionalistas y al ataque de artillería. Agregó que los teatros y cinematógrafos funcionan normalmente.

Inglaterra Evacuará Parte de sus Tropas en Corea

LONDRES, 14 (AP). — Gran Bretaña anunció que las dos terceras partes de sus fuerzas en Corea serán retiradas durante los próximos seis meses. La secretaría de Guerra señaló que la medida está de acuerdo con la reciente decisión norteamericana de reducir el número de sus tropas en esa zona, y que adoptará con el consentimiento de Australia, Nueva Zelandia y Canadá.

Desaprueba Clement Attlee la Intervención Yanqui

AUCKLAND, Nueva Zelandia, 14 (AP). — Clement Attlee manifestó que desaprueba rotundamente la acción de la VII Flota norteamericana para proteger a Formosa y Quemoy "Desapruebo esa acción —dijo—, pero es un asunto que atañe a EE. UU." Con relación a China comunista expresó que "si Rusia trata de explotar o dar órdenes a los chinos, habrá una ruptura". "Hay hombres muy fuertes en el gobierno de Pekín", agregó.

Viajan a Pekín Intelectuales de Gran Bretaña

LONDRES, 14 (AP). — Cinco artistas y científicos británicos partieron para efectuar una visita de un mes por China comunista, pasando por Moscú. Ellos son: el arquitecto sir Hugh Casson, que proyectó el Festival de Gran Bretaña en 1951 y parte de las decoraciones para la coronación de Isabel II; el pintor Stanley Spencer; el novelista Rex Warner; el filósofo, profesor Alfred Ayer, y el geólogo Leonard Hawkes.

Moscú Censura la SEATO

MOSCU, 14 (INS). — El gobierno soviético afirmó que la política de las potencias occidentales en Europa y Asia ha "agudizado" la tensión internacional y creado "obstáculos para la solución de los problemas pendientes".

Una Declaración Soviética

Una declaración del ministerio de Relaciones Exteriores denuncia los "nuevos grupos militares agresivos", inclusive a la SEATO, creada recientemente por ocho naciones en la conferencia de Manila. Moscú advierte que los "iniciadores" de la SEATO deben cargar "con toda la responsabilidad por sus actos".

El documento, distribuído por la Agencia Tass, dice que el hecho de que Francia haya frustrado la CED y suscripto un armisticio en Indochina, creó condiciones favorables para resolver ciertas cuestiones entre Oriente y Occidente. Luego agrega que ahora todo depende del uso que se haga de esas condiciones, que son calificadas de favorables para "una mayor disminución" de la tensión internacional y el arreglo de los problemas pendientes en Asia.

El Armisticio de Indochina

Según la cancillería rusa, la SEATO, al incluir en su órbita a los tres estados de Indochina —el sur del Vietnam, Laos y Cambodia— viola los términos del armisticio de Ginebra y está en "clara oposición con los fines y principios de la ONU".

Refiriose Pío XII a la Emigración

CIUDAD DEL VATICANO, 14 (ANSA). — En ocasión de celebrarse en Breda, Holanda, el II Congreso de la Comisión Internacional Católica de Emigración, el Sumo Pontífice envió al presidente del mismo, cardenal John Jong, un extenso mensaje en el que manifiesta el profundo interés de la Santa Sede en las cuestiones de la emigración europea.

Recuerda el Papa, en su carta, una norma de la Santa Sede donde se proclama que la Iglesia se encuentra siempre al lado de los exilados y de los emigrantes con particular solicitud y con la más activa asistencia para salvaguardia de su fe. Termina diciendo: "No debe olvidarse ni por un instante que deben conservarse y protegerse los valores morales y espirituales de los emigrantes, al mismo tiempo que se conservan y protegen su dignidad y sus derechos de seres humanos y miembros de una familia".

También recuerda el Pontífice que en el año 1941, cuando se conmemoró la Encíclica "Rerum Novarum", pidió, refiriéndose a este problema, el reconocimiento del derecho de la familia al espacio vital.

GANAN EN MAINE LOS DEMOCRATAS

WASHINGTON, 14 (AP). — Los dirigentes demócratas consideran que la victoria obtenida por su candidato en las elecciones para gobernador del Estado de Maine señala cuál es la nueva tendencia del electorado nacional. Pero los republicanos afirman que su candidato fué derrotado sólo por cuestiones de orden local.

Musko, católico, de 39 años y miembro del comité nacional demócrata, se impuso a su contrincante, el gobernador republicano Burton M. Cross.

Déficit en el Presupuesto

WASHINGTON, 14 (AP). — El gobierno dió a conocer esta noche una nueva reducción en los gastos para la defensa, pero agregó que el aumento en otros programas y el descenso de los ingresos fiscales podría traer como consecuencia un déficit gubernamental de 4.700 millones de dólares durante el presente año fiscal. El nuevo déficit supera en 1.800 millones al previsto por Eisenhower en el mensaje que envió al Congreso en enero último.

Europa Asiste a Una Maratón Diplomática

BONN, 14 (Especial de ANSA). — Europa asiste con emoción casi deportiva a la maratón diplomática que, con idénticos fines pero por distintos medios, disputan el ministro de Relaciones Exteriores de Gran Bretaña, Anthony Eden, y el Subsecretario de Estado norteamericano, Robert Murphy.

Ambos altos funcionarios, a través de sus entrevistas con los representantes de las cancillerías europeas, buscan resolver el problema del corazón de Europa, sobre la base de la devolución de la soberanía a Alemania y la incorporación de sus técnicos y sus numerosas divisiones —se habla de 12, se habla de 24, pero podrían ser más— a la defensa del frente europeo de una alianza occidental mucho menos fuerte de lo que podría suponerse.

Murphy, a estar a los resultados de su visita a Bonn, sería el arcángel Gabriel de una ulterior visita de Foster Dulles, que se llevaría a cabo o no, según los resultados de la jira de su anunciador, quien también tendría la misión de sondear los ánimos para la concertación de un acuerdo alternativo a la fracasada CED. Por su parte, Eden ha resucitado el olvidado acuerdo de Bruselas de marzo de 1948 y busca incorporar a él a Italia y Alemania, a lo cual ya ha accedido el canciller Adenauer y, en principio, más subordinando su posición a la participación norteamericana, según se lee entre las líneas del comunicado expedido esta tarde, Piccioni, ministro de Relaciones Exteriores de Italia.

El episodio no hace sino destacar una vez más los distintos puntos de vista de Gran Bretaña y Estados Unidos en el campo de la política internacional del grupo occidental, agudizadas de cuando en cuando por la actitud francesa.

El gobierno de Bonn, cuyo anhelo de plena soberanía es mucho más intenso de lo traslucido, observa con inquietud esas discordancias, que al fin y a la postre no sirven sino para retardarla y eternizar el estatuto de ocupación. Por ello, Alemania occidental aprobará cualquier solución europea, surja del Foreign Office o del Departamento de Estado, con tal que devuelva al pueblo alemán el pleno dominio de su destino.

ENRICO AMALFI

DULLES SE REFERIRA AL TRATADO DE MANILA

WASHINGTON, 14 (AP). — Foster Dulles conversó con el embajador francés sobre los críticos problemas que afronta Europa, y comenzó a preparar el informe que dará a conocer mañana al pueblo norteamericano sobre los esfuerzos realizados para mantener la paz en el Lejano Oriente.

Se espera que el secretario de Estado, en su transmisión de mañana, se refiera solamente a los puntos más importantes de la Carta del Pacífico y del Pacto de Defensa Colectiva del Sudeste de Asia, que une a Estados Unidos, Gran Bretaña, Francia, Australia, Nueva Zelandia, Filipinas, Thailandia y Pakistán.

Después de la entrevista, el embajador Henri Bonnet declaró que la reunión había tenido por objeto realizar "un tour d'horizon —un examen panorámico— sobre muchos, muchos asuntos". Bonnet agregó que mañana partirá para Francia para celebrar consultas con Mendes-France.

Según Bonnet, se conversó también "acerca de los problemas creados por el rechazo francés de la CED".

Tendrá el Personal del Estado un Estatuto de Obligaciones y Derechos

Eden Expuso su Plan en París

Estados Unidos Llegaría a Retirar su Ayuda a Francia

Wiley Formuló una Advertencia

A. WILEY

PARIS 15 (INS). — El senador norteamericano Alexander Wiley, declaró que EE. UU. retiraría la ayuda a Francia si no pone en vigencia un pacto de defensa para el occidente de Europa, que reemplace al pacto de la CED.

El presidente de la comisión de Relaciones Exteriores del Senado norteamericano, en conferencia de prensa, manifestó que "el espíritu del tratado de la Comunidad Defensiva Europea, rechazado recientemente por Francia, está fermentando en el continente". Urgió, asimismo, a Inglaterra, para que se comprometa más estrechamente en una alianza defensiva, diciendo que "Londres debe examinar nuevamente el problema, ya que es parte del continente europeo", y pidió finalmente, que los "líderes políticos franceses unan sus esfuerzos para lograr la unidad del continente.

Clarín

Un toque de atención para la solución argentina de los problemas argentinos

BUENOS AIRES · REPUBLICA ARGENTINA ·

40 Centavos

AÑO X — Diario de la Mañana — Nº 3 210

Buenos Aires, Jueves 16 de Setiembre de 1954

El Canciller Británico Conferenció con el Jefe del Gobierno de Francia

PARIS, 15 (AP). — Eden llegó a esta capital por vía aérea, e inmediatamente se entrevistó con el primer ministro Mendes-France, con el fin de persuadir a Francia que acepte rápidamente un nuevo acuerdo que permitiría el rearme de Alemania occidental.

Mendes-France le saludó en el aeropuerto de Le Bourget y ambos mantuvieron una breve conversación muy cordial. Eden dijo a la prensa que ambos habían trabajado con el fin de obtener un tratado de paz para Indochina en Ginebra, y que estaba seguro de que ambos podían alcanzar una solución satisfactoria a la crisis de la CED. Luego citó los acuerdos alcanzados en sus visitas a Bruselas, Bonn y Roma, con su opinión de que "la paz y la libertad pueden ser aseguradas al reforzarse la unidad europea".

Si bien ninguno de los estadistas informó sobre lo tratado, un alto funcionario del Qual d'Orsay dijo que Eden había presentado su plan para la organización de la defensa europea, plan a través del cual Alemania occidental e Italia podrían ser unidas al pacto de Bruselas bajo la NATO, e informó cómo había sido recibido en otras capitales. Mendes-France hizo algunas sugestiones y ambos estadistas formularon preguntas, según el mismo portavoz, que señaló: "La conversación fué un intercambio de ideas y no un esfuerzo por alcanzar un acuerdo"

(Continúa en la página DOS)

R. MURPHY

Tito Aconseja a Occidente

ROMA, 15 (ANSA). — Es indudable que la visita del subsecretario de Estado de la Unión, Robert Murphy, a Belgrado, ha sido interpretada en las esferas oficiales de Yugoslavia como un reconocimiento explícito del papel que, Washington le reserva a Tito en Europa. Lo prueba el que en "Borba", diario que expresa el pensamiento del mariscal, se afirma que "Yugoslavia está convencida de que la política de unidad y de cooperación para la defensa de Europa, no puede lograrse con el aporte de seis países, sino que será necesario ampliar sus alcances de modo que comprenda a otras naciones hasta ahora excluídas. Será, además, forzoso, pasar por alto las diferencias de régimen". Y agrega: "La comunidad europea que se encara, debe mantenerse al margen de bloques políticos". Finalmente, pone, como ejemplo a seguir, la alianza balcánica. Todo esto, según los observadores, equivale a un consejo de Tito a Occidente y, asimismo, al lanzamiento de la candidatura yugoslava para ingresar al sistema defensivo de Occidente. Igualmente, opinan los observadores que ese comentario ha sido la primera consecuencia de las conversaciones sostenidas por Murphy.

Planes Yugoslavos Sobre Europa

WASHINGTON, 15 (ANSA).— En los círculos diplomáticos se afirma que el canciller de Yugoslavia, Koca Popovic, que llegará en estos días para asistir a la sesión inaugural de la Asamblea General de la UN, llevará a Estados Unidos una misión especial. Se habla, a este respecto, de un plan de Belgrado para incorporar la alianza balcánica a la nueva organización europea occidental y atlántica. Dicho plan sería ultimado en sus detalles por los yugoslavos a través de las entrevistas de Murphy, subsecretario de Estado norteamericano, en Belgrado, y de las que éste sostenga en Roma, sin olvidar, por otra parte, los últimos acontecimientos diplomáticos luego de la visita de Eden a Bonn, Roma y París.

El Mariscal Tito Visitará Oriente

BELGRADO, 15 (AFP). — Tito aceptó una invitación de U Nu, jefe del gobierno de Birmania, para visitar ese país. También aceptó visitar la India, para lo cual fué invitado por la señora Pandit.

CAUSO DESAZON EL DISCURSO DE ADENAUER

BONN, 15 (ANSA). — De "agresivo" y "violento" se califica en los círculos de Bonn el discurso pronunciado ayer por Adenauer ante el Bundestag.

Dicen los observadores que ese discurso tuvo un tono apasionado muy fuera de lugar, y que la insistencia del canciller en su próxima entrevista con el secretario de Estado norteamericano, Foster Dulles, ha dejado en mala posición a la política y diplomacia de Bonn. No se comprende qué necesidad tenía Adenauer de declarar completamente inaceptable para Alemania el Tratado de Bruselas, aún antes de que Eden concluyera su misión diplomática en Roma y en París. Se insiste en que la brusca maniobra del canciller germano y su actitud resuelta contra el Tratado de Bruselas, fueron fruto de las conversaciones privadas y no previstas que el propio canciller mantuvo con el subsecretario de Estado norteamericano, Robert Murphy, poco después de que Eden había partido de Bonn. La insistencia de Adenauer sobre su próxima entrevista con Foster Dulles, no hace sino confirmar esta impresión.

Visitará la URSS una Delegación del Parlamento de Gran Bretaña

Comentan en Washington

Declaraciones de Attlee

LONDRES, 15 (AP). — El Foreign Office anunció que un par conservador, hijo de un ex primer ministro, presidirá la delegación de 16 legisladores de todos los partidos, que viajará a la Unión Soviética este mes. Trátase de Lord Coleraine, quien, antes de asumir su título, era Richard Law. Su padre, el extinto Bonar Law, que militó en el liberalismo, desempeñó las funciones de primer ministro.

Attlee Opina Sobre Pekín

WELLINGTON, Nueva Zelandia, 15 (AP). — Attlee expresó ante miembros del Parlamento, que el gobierno de Pekín ha dado una nueva esperanza al pueblo chino pero que si quiere evitar el fracaso tendrá que proceder algo más que esperanzas. Añadió que el régimen chino es idealista, capaz y honrado, según le que tuvo oportunidad de juzgar. Añadió que ese país nunca antes tuvo un gobierno honrado.

Espera un Cambio Yanqui

Expresó asimismo, su confianza en que las elecciones norteamericanas de legisladores, que se efectuarán en noviembre, llevarán a una modificación en la actual política de Estados Unidos contraria al reconocimiento de China comunista. Attlee manifestó que estaba seguro de que tal reconocimiento contribuiría a suavizar la tensión mundial.

Comentarios en EE. UU.

WASHINGTON, 15 (AP). — Con respecto a las declaraciones formuladas por Attlee en Wellington, informan a autorizados recordaron que tanto los legisladores demócratas como los republicanos expresaron su desaprobación con respecto a los comunistas chinos en julio último, cuando el Senado y la Cámara de Representantes votaron declaraciones unánimes, en las que se oponían al ingreso del gobierno de Pekín en la UN.

EN EL Consejo de Seguridad de la UN, Andrei Vishinsky expone las objeciones rusas a la proyectada discusión del incidente aéreo entre la URSS y Estados Unidos

Dulles Llegará Hoy a Bonn

Visitará Luego Londres

WASHINGTON, 15 (AP). — El secretario de Estado, John Foster Dulles, acompañado por un grupo de asesores, partió al atardecer por vía aérea con destino a Bonn —adonde debe llegar mañana, a las 14.30— para realizar conversaciones con el primer ministro de Alemania occidental, sobre el problema del rearme alemán creado por el rechazo, por Francia, del tratado de la CED.

Poco antes de partir, Dulles declaró que iba en procura de una solución para el restablecimiento de la soberanía alemana y el rearme germano, en un sistema defensivo occidental.

El secretario de Estado irá luego a Londres, donde conversará con el canciller Adenauer y sir Winston Churchill, así como con el canciller Eden.

Aludió a una Conferencia

En su declaración, Dulles pidió disculpas a los demás países de la proyectada CED que no podrá visitar debido a que tendrá que regresar apresuradamente a Nueva York para la inauguración de la Asamblea General de la UN, que se realizará el martes próximo. No obstante, dijo, tiene la esperanza de entrevistarse con representantes de esos países "dentro del corriente mes en una reunión europea". No dió detalles con respecto a esa posible reunión de lo que denominó "una cantidad de países interesados".

Informa Sobre la SEATO

La versión grabada del informe de Dulles sobre el pacto de Manila fué irradiada esta noche a todo el país, después de la partida del secretario de Estado. En su mensaje, Dulles reiteró que los planes militares norteamericanos comprenden el mantenimiento en el Pacífico occidental de "poderosas fuerzas aéreas y navales" para hacer frente a cualquier agresor. Hizo notar que esas fuerzas constituirán un poderoso respaldo para el tratado de la SEATO, pero que no exigirán ningún cambio material en los planes militares de Estados Unidos.

Replicó a los Comunistas

Dulles dijo también que el espíritu de intimidar a algunos miembros del pacto con el ataque a Quemoy, cuando comenzaba la conferencia de Manila, había "fracasado totalmente" y rechazó, asimismo, las quejas soviéticas contra el tratado, afirmando que "el hecho de que los comunistas crean que deben objetarlo, revela trágicamente sus ambiciones", ya que la SEATO no está dirigida contra ninguna na-

Baja en Canadá la Producción de Trigo

OTTAWA, 15 (AP).— La Oficina de Estadísticas estima la cosecha de trigo de Canadá para 1954, en 435 millones de bushels (un bushel de trigo equivale a 27,215 kilogramos), con lo que el cálculo descendió a 377.851.000 bushels, el más bajo en cinco años.

El nuevo pronóstico, comparado con los de otros años, resultaría el menor desde que Canadá obtuvo 371.400.000 bushels en 1949. En todo el país, en 1953 se cosecharon 614 millones de bushels.

Los Precios en la Unión

WASHINGTON, 15 (AP) — El secretario de Agricultura, Ezra Taft Benson, anunció también que el precio subvencionado del trigo para la cosecha de 1955, será del 82,5 por ciento de la paridad, o sea, un promedio de 2,06 dólares el bushel. Este año, dicho apoyo es hasta el 90 por ciento de la paridad, lo que supone un promedio nacional de 2,24 dólares.

Demanda del Reino Unido

LONDRES, 15 (AP). — Gran Bretaña presentó una demanda de 367.000 libras esterlinas al gobierno de China comunista por el avión británico de pasajeros que cazas chinos derribaron el 23 de julio cerca de la isla de Hainan, con la pérdida de 10 vidas, tres de ellas de norteamericanos.

Presentose una Nota en Pekín

Humphrey Trevelyan, encargado de negocios en Pekín, presentó la demanda en una nota entregada en la cancillería china. Se dice en ella que la indemnización se pide en nombre de la compañía de aviación Cathay y de todos los pasajeros, "independientemente de su nacionalidad".

Esperan en Asunción a Holland y su Comitiva

ASUNCION, 15 (AP). — Mañana llegará a esta capital el secretario ayudante de Estado para Asuntos Latinoamericanos de EE. UU. Henry Holland y su comitiva. Durante su corta permanencia en Paraguay, el visitante celebrará entrevistas con autoridades gubernamentales y hombres de negocios

S. Yoshida Irá a Washington

DENVER, 15 (AP). — La oficina del presidente Eisenhower anunció que el primer ministro de Jajón, Sr. Shigeru Yoshida, visitará Estados Unidos en noviembre próximo. El jefe del gobierno japonés partirá de Tokio el 26 del actual, en un viaje que lo llevará a Canadá, Francia, Alemania occidental, Italia y Gran Bretaña.

Temblores en Argelia

ARGEL, 15 (AP). — Dos movimientos sísmicos de intensidad moderada sacudieron esta madrugada a Argel, que se alza cerca de Orleansville, donde un terremoto catastrófico provocó más de 1.400 muertes el jueves último. Los sismos se registraron a las 0,42 y a las 2,10. No hay informaciones de que se produjeran daños materiales.

Numero de Muertos

ARGEL, 15 (AP. — El gobierno general de Argelia anunció esta noche que el total de muertos, a consecuencia del catastrófico terremoto que azotó parte del país el jueves, se eleva ya a 1.409. Además, hay 566 personas gravemente heridas que están hospitalizadas, y el estado de muchas de ellas se considera grave.

Otras 5.000 personas sufrieron heridas o lesiones de menor consideración y pudieron regresar a sus hogares después de recibir los primeros auxilios.

Hoy se volvieron a sentir en la zona de Orleansville sismos de pequeña intensidad, pero no se registraron nuevos daños. Algunos leves temblores se sienten casi todos los días desde el violentísimo terremoto que destruyó parcialmente a Orleansville.

Habrían Perfeccionado Armamentos en España

MADRID, 15 (ANSA). — En esferas bien informadas se anunció que una organización científicomilitar alemana, radicada en España, habría perfeccionado un dispositivo electrónico capaz de provocar la explosión de proyectiles teleguiados en el momento deseado de su trayectoria. El dispositivo también podría ser utilizado en proyectiles atómicos. Según los informantes, este nuevo dispositivo fué experimentado en secreto en "algún lugar" de España septentrional.

Todo Acuerdo con Alemania Dividida Será Provisional

WASHINGTON, 15 (Especial). — Fracasada la CED se plantea el problema de cómo lograr la reunificación de Alemania sin llegar a la guerra y sin tratar con la URSS. Pero ¿hasta qué punto tiene facultades la zona oeste de Alemania para negociar esa reunificación? ¿Y hasta qué punto las tropas y los oficiales que alistaría Adenauer, serían leales al gobierno de Bonn? Porque inútil es querer negar que el nacionalismo germano, al igual que cualquier otro, se tornará cada vez más exaltado, a medida que pase el tiempo sin conseguir la unión política de la nación.

En teoría la CED establecía que si Alemania occidental fuera rearmada dentro del ejército europeo, la oficialidad debería comprometerse bajo juramento a respetar la alianza así constituída. El gobierno de Bonn —sigue siempre la teoría— se haría de ese modo, lo suficientemente fuerte para resistir las tentaciones de reunificación, cese de la ocupación, etc., que le presentara Moscú. Sin embargo, bien es sabido que la CED no prestaba ninguna atención al deseo de los alemanes de poner término a la división. También es evidente que Adenauer, que rige únicamente una parte del ex III Reich, no estaba capacitado para asumir obligaciones por todo el país. Es más, aún el beneplácito de la URSS, ningún valor tendría la aceptación por Adenauer de las proposiciones de unificación, aún cuando las formulara la CED. Lo comprendieron así en Berlín, los tres cancilleres. Bidault, Eden y Dulles, quienes estuvieron de acuerdo en que la unidad alemana no podría ser forzada por la CED.

En rigor de verdad, la CED era un mero proyecto para la fiscalización provisional del rearme alemán, que estaría en vigencia en tanto —y no después— la URSS no accediera a la reunificación. En consecuencia, la CED quedaba a merced de la diplomacia de Moscú, sin fuerza legal ni sentido práctico, salvo mientras Alemania continuara dividida. Por lo mismo, el hecho vital es que en todo el tiempo que Alemania permanezca dividida, cuanto se convenga con Bonn reviste carácter provisional. Esas doce divisiones, de que se hablaba, no podrían ser incluídas en el ejército europeo, pues nadie, en Bonn, dispone de atribuciones para disponerlo al revés de Francia, por ejemplo, que está en condiciones de sumar sus fuerzas armadas a este grupo o a cualquier otro.

* * *

De lo que antecede, se desprende que la estructura militar y diplomática de Occidente requerirá fundamentales cambios, cuando llegue el momento de reunificar a Alemania, ya que la actual se ha construído sobre la base de la división del Gran Veneido. Lo grave es que nadie sabe cómo será el gobierno de una Alemania unificada. Pero lo que sí se discute es que los alemanes nunca consentirán que su patria quede partida en dos. Una de las posibles soluciones —la más viable, quizás— sería concertar un convenio especial entre Bonn y Occidente, fijando las estipulaciones para el rearme y para la adhesión a la NATO y con cláusulas que regulen de antemano las negociaciones para un tratado con la URSS, mediante el cual se devolvería a Alemania la unidad territorial.

WALTER LIPPMANN

Copyright, 1954 — CLARIN (Distribuído por Editors Press)

Catástrofe en México

Víctimas y Daños Causó un Huracán

MEXICO, 15 (AFP). — Un ciclón de proporciones catastróficas ha causado hasta ahora ocho muertos, numerosos heridos y daños materiales por varios millones de pesos mexicanos. Tal es el balance provisional del huracán tropical que devasta desde anoche el litoral del Golfo de México, al norte de Veracruz.

Lluvias Torrenciales

Se trata del ciclón Florencia, acompañado de lluvias torrenciales que se abatió sobre la región comprendida entre Nauta y Tampico, provocando la crecida de ríos y arroyos, y una serie de inundaciones parciales.

En Poza Rica, importante centro agrícola industrial, el huracán arrancó de cuajo árboles, destruyó los cercos y levantó los techos. Informaciones hasta ahora no confirmadas aseguran que han perecido unas cinco personas durante el período culminante de la tormenta.

Otras personas, entre ellas numerosos niños, habrían desaparecido.

Desbordáronse los Ríos

En Alamo y Tamihahna, en el Estado de Veracruz, y al norte de Tuxpan, sobre el río Pantepec, los ríos se han desbordado y se han inundado extensas comarcas pobladas y sembradas, donde la pérdida ha sido total.

Se teme que en esta última zona la inundación haya causado numerosas víctimas.

Desde la capital mexicana se han enviado urgentes auxilios, siendo de notar que aún en México mismo está lloviendo torrencialmente en forma casi ininterrumpida desde el lunes. El tiempo no da señales de querer mejorar, sobre todo en Campeche y en el sur del país.

Impuso la Cámara de Diputados Cinco Días de Arresto al Doctor Richter

INFORMACION PAGINA CUATRO

Mendes-France Aprobó el Plan Eden

Tratarán en Londres los Pormenores

PARIS, 16 (AP). — El primer ministro Mendes-France dió su consentimiento a la idea británica de una alianza defensiva de la Europa occidental, con participación de Gran Bretaña, Francia, Alemania occidental, Italia, Bélgica, Holanda y Luxemburgo. Los pormenores serán trazados en una conferencia que se realizará, probablemente, en Londres el 27 del actual, según manifestó el jefe del gobierno. Se espera que a esa conferencia concurrirían también Estados Unidos y Canadá.

El texto del comunicado emitido al finalizar las reuniones celebradas entre Eden y Mendes-France expresa:

"Durante los días 15 y 16 de septiembre, el secretario de Relaciones Exteriores del Reino Unido, Anthony Eden, y el presidente del Consejo de Ministros de Francia, Pierre Mendes-France, intercambiaron puntos de vista sobre importantes problemas europeos.

"El canciller Eden explicó al presidente del consejo de ministros francés las ideas actuales del gobierno de Su Majestad británica, y le informó acerca de las conversaciones que sostuvo recientemente en Bruselas, Bonn y Roma.

"Mendes-France, por su parte, informó al canciller Eden acerca de los propósitos del gobierno francés. Los dos ministros discutieron los mejores métodos a seguir para llegar a una solución rápida y satisfactoria que resulte aceptables para todos.

"Ambos diplomáticos hicieron también patente su acuerdo sobre la necesidad de desarrollar y reforzar las actividades de la co-

(Continúa en la pág. Dos)

Clarín

Un toque de atención para la solución argentina de los problemas argentinos

BUENOS AIRES · REPUBLICA ARGENTINA · 40 Centavos

AÑO X — Diario de la Mañana — Nº 3 211

Buenos Aires, Viernes 17 de Setiembre de 1954

AGUARDAN AL QUE QUISO VENCER AL MAR

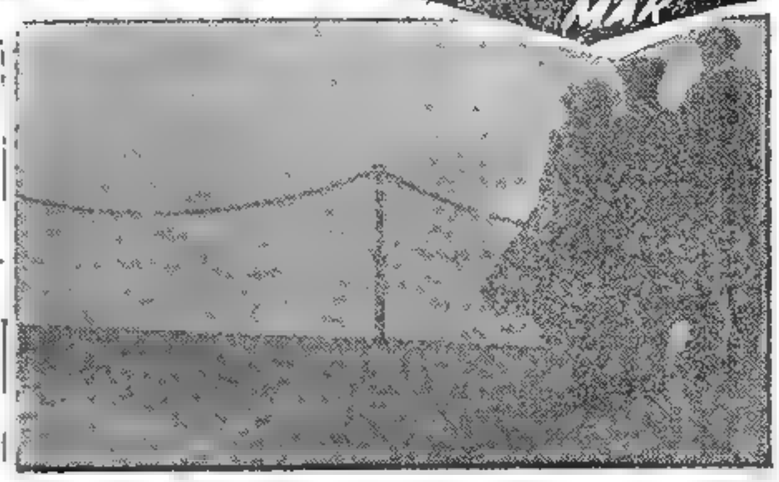

DESESPERADOS por haberse abandonado la búsqueda del audaz nadador de 44 años, Ted May, quien intentó cruzar solo el canal de la Mancha, su esposa Florence May, su hijita Patricia y su hermano Albert, contemplan con patética desolación al mar que parece habérselo arrebatado

Tito Recibiría Hoy a Murphy

BELGRADO, 16 (INS). — El subsecretario interino de Estado de la Unión, Robert Murphy, se entrevistó con altos funcionarios a cargo de los asuntos económicos de Yugoslavia, y asistió a un almuerzo ofrecido por el vicepresidente, Svetomat Vukmanovich.

Se tiene entendido que Murphy partirá mañana hacia la isla de Brion, donde será recibido por el presidente yugoslavo, mariscal Tito.

En círculos bien informados, se estima que en la entrevista se tratarán las bases para el ingreso de Yugoslavia al sistema defensivo de Occidente, y se la considera como un reconocimiento explícito del papel que Estados Unidos le reserva al gobierno del mariscal Tito en Europa occidental.

Rusia Probó Otra Atómica

MOSCU, 17 (AP). — La Unión Soviética anunció a última hora de anoche que hizo estallar otra arma atómica para estudiar sus efectos en combate.

Un breve anuncio de la agencia Tass, publicado en "Izvestia", decía: "De acuerdo con el plan de investigaciones científicas, en días recientes se efectuaron en la URSS ensayos de un tipo de armas atómicas. El objetivo de las pruebas fué el estudio de una explosión atómica. Los ensayos produjeron valiosos resultados, que permitirán a los hombres de ciencia y a los ingenieros soviéticos resolver con éxito los problemas de la defensa contra un ataque atómico". No se daban más detalles.

Se Encuentra en Chile el Ministro de Marina

SANTIAGO, 16 (AP). — Llegó por vía aérea el ministro de Marina de Argentina, contraalmirante Aníbal Olivieri invitado por el gobierno para participar en las festividades patrias chilenas.

Para mañana se espera la llegada del señor Carlos Hogan, ministro de Agricultura.

PROPUESTAS Y CONTRAPROPUESTAS

PARIS, 16 (ANSA). — Ha trascendido que en las entrevistas que mantuvo con el primer ministro francés, Eden formuló a Mendes-France las siguientes propuestas:

1 Revisión del Pacto de Bruselas de 1948, por el cual se concertó una alianza contra una eventual agresión alemana.

2 Redacción de un protocolo especial que permita la admisión de Alemania Oeste en la NATO.

3 Reunión en Londres de una conferencia de nueve potencias, para considerar el rearme alemán.

A su vez, Mendes-France habría presentado tres contrapropuestas, a saber:

1 Gran Bretaña y Estados Unidos darán a Francia garantías absolutas.

2 El protocolo relativo a Alemania debe consignar claramente la prohibición para ese país de emprender una guerra de reconquista.

3 Control directo del rearme alemán.

Dulles Exige que Bonn Integre la NATO

Habló con Adenauer; Hoy Entrevistará a Churchill

BONN, 16 (AP). — El canciller Adenauer y el secretario de Estado norteamericano, John Foster Dulles, intercambiaron ideas sobre el modo de hallar una solución a la crisis de la CED. En conferencias secretas, los dos estadistas examinaron las circunstancias que han agudizado las divergencias entre Alemania y Francia después del rechazo por ésta del pacto europeo, a las gestiones británicas, para hallar una solución alternativa, a las demandas alemanas de soberanía y a los deseos de los norteamericanos de alinear el poderío militar alemán en el lado de Occidente, para contribuir al mantenimiento de la paz.

Igualdad Para Alemania

A su llegada a Bonn, Dulles declaró: "He venido a discutir con el canciller Adenauer los medios de restablecer la soberanía de la República Federal Alemana y de llevar a Alemania, en igualdad de condiciones, a la sociedad de los libres".

Entrevistará a Churchill

El secretario de Estado no dejó duda alguna respecto a la determinación de Estados Unidos de hallar alguna alternativa para el tratado de la CED, que Francia derrotó antes de permitir que un alemán vistiera el uniforme.

Dulles viajará mañana a Londres para conversar con el jefe del Foreing Office, Anthony Eden, y con el primer ministro Churchill.

Opondríase al Plan Eden

El secretario de Estado, al parecer, no estaba dispuesto a expresar su opinión sobre el sustituto del tratado que propone Eden, que no es otra cosa que hacer ingresar a Alemania e Italia en el pacto de Bruselas, pero se afirma que Dulles se opone al mismo. En círculos bien informados se opina que Estados Unidos exige la admisión directa de Alemania en la NATO, con lo cual podría aportar a Occidente la contribución de sus fuerzas armadas y al mismo tiempo estaría controlada por el consejo de las 14 naciones adscritas a dicho tratado.

Objeciones de Francia

Cualquiera que sea la solución norteamericana, tendrá que aliviar las objeciones de Francia, que tiene derecho de veto en la NATO, y ese veto tiene tanta fuerza como el que hizo fracasar a la CED.

Al circunscribir su visita a Bonn y a Londres, Dulles hizo saber claramente que carecía de tiempo para conferenciar con los franceses, pero pese a sus disculpas, la reacción extraoficial en París ha sido de creciente irritación.

Austria Reclama el Tratado de Paz

VIENA, 16 (AP). — El primer ministro, Julius Raab, declaró que los embajadores de las cuatro potencias ocupantes deben reunirse en Viena para discutir la posibilidad de llegar a un acuerdo sobre el tratado de paz para Austria, "aún cuando las perspectivas de buen éxito sean tan escasas como ahora".

Entre los temas que se discutirían, figuran los que se relacionan con la manera de aliviar a Austria de los gastos financieros que implica la ocupación. Rusia se mostró de acuerdo. Estados Unidos, Gran Bretaña y Francia convinieron en discutir la carga que impone la ocupación.

Holland Entrevistó al Gral. Stroessner

ASUNCION, 16 (AP). — Llegó a esta capital el secretario auxiliar de Estado para los Asuntos Latinoamericanos, Henry Holland, con su comitiva, siendo recibido en el aeropuerto por funcionarios de la cancillería, un edecán del presidente y altas autoridades paraguayas. El viajero se dirigió seguidamente a la embajada de su país, donde horas después de su arribo conferenció con el canciller Sánchez Quell. Luego, en el palacio de gobierno, se entrevistó con el presidente de la república, general Stroessner. Posteriormente, Holland y sus colaboradores se reunieron con los ministros del Poder Ejecutivo y el intendente municipal, conversando sobre el impulso que se dará al programa de asistencia norteamericana.

El Comercio con Bolivia

ASUNCION, 16 (AP). — Celebró reunión la comisión paraguayoboliviana que estudia el tratado comercial entre ambos países. Asistieron el titular de Industria y Comercio, y altos funcionarios del Banco Central y de la cancillería. Entre los puntos resueltos figuran las operaciones de intercambio que se realizarán, preferentemente en la frontera de ambos países.

Está de Regreso el Canciller Británico

LONDRES, 16 (AP). — El canciller Eden regresó esta noche a Londres, procedente de París. A su llegada, manifestó que todavía no contaba con un completo apoyo de Francia y Estados Unidos para todas las fases del programa para el rearme de Alemania occidental que ha presentado a los gobiernos de Bonn, Roma y París. Agregó, sin embargo, que había logrado en gran parte la aprobación de sus interlocutores si bien aún queda "una buena cantidad de trabajo por completar".

JULIUS RAAB

Abrióse un Nuevo Frente en China

Al Norte de Quemoy

TAIPEI, 16 (AP). — Cañones comunistas y nacionalistas chinos de alto calibre sostuvieron un breve duelo en islas situadas a unas 350 millas náuticas al norte de Quemoy, punto focal de reciente acción, según anunció el Ministerio de Defensa. Un comunicado especial expresa que el intercambio de proyectiles tuvo lugar en dos islotes próximos a las Tachens, punto septentrional de la cadena de bases insulares de los nacionalistas.

Sigue la Lucha en Quemoy

Mientras tanto, aviones y barcos de guerra nacionalistas atacaron posiciones comunistas a lo largo de la costa territorial china, cerca de Quemoy, por el décimocuarto día consecutivo.

Violento Duelo de Artillería

TAIPEI, 16 (AFP). — Un portavoz del ministerio de Defensa, al dar cuenta del prolongado duelo de baterías que se registró entre Chekiang y Taichen, señaló que había sido el de mayor violencia e intensidad que se haya registrado hasta ahora entre los dos bandos en lucha. El grupo de las islas Tachen se halla situado a 13 millas frente a la costa de Chekiang, a mitad de camino entre Shanghai y Taipei. El general Chang Yi-ting precisó que fueron las baterías comunistas emplazadas en Toumen, uno de los islotes del archipiélago bajo control comunista, las que iniciaron el fuego contra la isla de Kiangsan, ocupada por los nacionalistas y que, posteriormente, el duelo se generalizó.

Según De Castries, Faltó Ayuda Yanqui

Relató la Caída de Dien Bien Phu

PARIS, 16 (AP). — El general de Castries declaró que "una intervención decisiva de la aviación norteamericana" hubiera podido salvar a Dien Bien Phu. Dijo en una conferencia de prensa, que esa intervención hubiera podido "cambiar el cariz de la batalla, en el caso de que ésta se hubiera producido en los primeros días del asedio". Agregó que la fortaleza cayó por la falta de municiones, combinada con el mal tiempo, que impidió que los aviones franceses dejaran caer con paracaídas refuerzos y abastecimientos.

"Solo en la última hora de la batalla perdí las esperanzas —añadió—; un contraataque hubiera fallado en aquella ocasión, y el Vietminh estaba atacando otra posición que no se hubiera podido defender por falta de artillería". Negó el general los rumores de que tenía "revelaciones" que hacer con respecto a la responsabilidad de la batalla de Dien Bien Phu. "Se me ordenó que me hiciera cargo del mando de la fortaleza y obedecí —dijo—, y no es a mí a quien corresponde dar una opinión".

Anuncian la Firma del Acuerdo Sobre Trieste

ROMA, 16 (AFP). — El acuerdo sobre Trieste sería firmado en Londres el 8 de octubre, según informaciones oficiosas no confirmadas del diario católico "Il Quotidiano". "No está excluido —expresa— que sea un acuerdo entre Italia y los anglonorteamericanos, que podría ser seguido de un protocolo entre Italia y Yugoslavia para todo lo que se relacione más directamente entre la zona A y la zona B".

Repite, por lo demás, lo ya dicho sobre la naturaleza del acuerdo, que prevería, en forma provisional, la atribución de la zona A a Italia y la zona B a Yugoslavia, con algunas modificaciones en la frontera.

Bonn Debe Decidir si Acepta el Rearme Limitado

NUEVA YORK, 15 (Especial de AP). — El nuevo plan británico para organizar la defensa europea con la inclusión de Alemania, tiene muchas de las características de la fracasada CED, pero omite las dos principales: la autoridad supranacional y el ejército unificado.

En cierto modo, se mantendrá, a través de la NATO, un control internacional sobre las asignaciones de armamentos y los efectivos de los ejércitos, pero desaparece la gran aspiración de una comunidad política europea que ejerciera su autoridad tanto sobre el ejército europeo como sobre la ya existente, pero aún balbuceante, comunidad europea del carbón y del acero.

Este carácter supranacional fué una de las cosas que hicieron que Gran Bretaña creyera que no debía asociarse demasiado estrechamente con la CED, y la que hizo también que Francia la rechazara.

Si Francia llega a aceptar la nueva propuesta —basada en la inclusión de Alemania e Italia en el pacto de Bruselas, el cual se convertiría en algo similar a las antiguas alianzas militares— habrá decidido, en realidad, que prefiere una Alemania rearmada con ciertas limitaciones, a perder un control soberano sobre su propio ejército.

El plan de Eden está todavía en sus fases preparatorias y de discusión, pero esencialmente lo que propone es una fusión lógica, en lugar de una fusión de efectivos humanos. Los diversos ejércitos europeos usarán las mismas armas y estarán sometidos a un mismo programa de instrucción y abastecimiento de pertrechos, y Alemania pasará a estar bajo el comando de la NATO, como los otros ya lo están.

La principal ventaja del nuevo arreglo, desde el punto de vista francés, es que Alemania entrará a formar parte de una organización en la que Gran Bretaña está ya plenamente representada. El pacto de Bruselas dispone que todos los miembros tengan que acudir automáticamente en ayuda de cualquiera de ellos que fuera atacado. Concertado en 1948, antes de que la cuestión del rearme alemán se hiciera tan apremiante, contiene también cláusulas que prevén una cooperación económica y cultural, que nunca llegaron a significar nada.

Estados Unidos, por el momento, no ha asumido posición alguna respecto de la nueva propuesta, dando a entender que considera lo más importante que Alemania se rearme en cualquier forma, pero es evidente que subsiste la decepción causada por el rechazo de la idea involucrada en la CED.

Aparte de la actitud francesa, que todavía no resulta absolutamente clara, pese a las conferencias sostenidas por Eden en París y aunque se haya llegado a un acuerdo en principio, una de las principales cuestiones que quedan por ver es si Alemania acepta un rearme limitado. El rechazo por Francia de la CED puso al gobierno de Bonn en una posición muy difícil, que se ha reflejado en los resultados de las elecciones del estado de Schleswig-Holstein. Alemania se resistirá a aceptar nada que no sea una plena soberanía que le permita negociar cualquier limitación de armamentos, en lugar de dejar que ésta se la impongan sus ex enemigos.

J. M. ROBERTS

Otra Vez se Encuentra Enfermo el Santo Padre

CASTEL GANDOLFO, Italia, 16 (INS). — Fuentes del Vaticano informaron que Pío XII se encuentra nuevamente enfermo, hallándose bajo tratamiento médico. El Dr. Paolo Niehaus, especialista suizo, fué llamado a la residencia de verano de Su Santidad para que éste reanude los tratamientos que le fueron aplicados a principios de año por la misma causa. No obstante, Pío XII concedió audiencia a los peregrinos.

El Pontífice proyecta pronunciar mañana un discurso ante un congreso médico en Roma, pero sus médicos tratan de persuadirle de que haga una breve alocución por radio.

Procedente de Asunción Llegará Esta Tarde el Sr. Henry F. Holland

INFORMACION PAGINA CINCO

Renace la Wehrmacht, Afirma "Pravda"

MOSCU, 17 (AFP). — Bajo el título de "Maniobra para hacer resurgir la Wehrmacht" el "Pravda" afirma "que Estados Unidos, por medio de Inglaterra, trata de facilitar, en toda forma, el rearme inmediato de Alemania y su admisión directa en el bloque del Atlántico". Hace un análisis de la política seguida por Dulles y llega a la conclusión de que su repentino viaje a Bonn y a Londres no ha tenido otra finalidad, que acelerar los trámites para dar legalidad al rearme de Alemania occidental. Agrega, que si los propósitos norteamericanos de hacer ingresar directamente a Alemania rearmada en el bloque occidental, no llegaran a materializarse, EE. UU. autorizaría ese rearme mediante la concertación de un acuerdo bilateral con el gobierno de Adenauer. La política británica en la emergencia, según [illegible] apoyaría el rearme alemán en el cuadro de la Unión Occidental con la participación de Gran Bretaña y Francia, además de Italia y del Benelux, propugnando, asimismo la [illegible] de Alemania occidental en la NATO. Luego sostiene que Francia opina que el rearme germano sería conveniente, aunque juzga inútil apresurarlo, pues cree que debe hacerse sin que Bonn ingrese en el bloque del Atlántico. Además "Pravda" dice que basta confrontar esas tres posiciones occidentales para darse cuenta de que no concuerdan. Acerca del viaje de Dulles expresa rudamente: "Esta vez la diplomacia británica decidió anticiparse a Estados Unidos, esperando, sin duda, aumentar su influencia en los asuntos europeos, mediante la creación de una coalición militar que pudiera prescindir de la asistencia diplomática norteamericana. Ese es el motivo por el cual Dulles aceleró su visita".

Dulles y Eden Dan Plena Soberanía a Bonn

Acordóse la Pronta Convocatoria de la Conferencia de la NATO

Viaja de Regreso a EE. UU. el Secretario de Estado

LONDRES, 17 (AP). — Estados Unidos y Gran Bretaña decidieron esta noche actuar rápidamente para incorporar a Alemania occidental a la NATO sobre una base de completa igualdad. Francia ha prometido apoyar esta medida, al menos en principio. El secretario de Estado norteamericano, John Foster Dulles, y el canciller británico, Anthony Eden, después de sostener una conferencia de tres horas y media en el Foreign Office, emitieron un comunicado en el cual se convoca a una pronta conferencia para considerar la mejor manera de asociar a Alemania occidental a las 14 naciones que integran la NATO. Poco después, el secretario de Estado partía hacia Washington.

Reunirianse a Mediados de Octubre

En la sede de la NATO, en París, se informó inmediatamente que los cancilleres de los países miembros de la misma se reunirían hacia el 15 de octubre para tratar ese problema. La fecha exacta y el lugar en que se celebrará la conferencia no han sido especificados todavía, pero París es considerada como el lugar más probable para la reunión.

En esferas diplomáticas se manifestó que el acuerdo anglonorteamericano fué posible cuando Eden reveló la promesa condicional que le había hecho Francia de aceptar el ingreso de Alemania en la alianza occidental.

Condiciones de Mendes - France

En los mismos círculos se agregó que el presidente del consejo de ministros francés, Pierre Mendes-France, aseguró ayer a Eden que aceptaría el principio del rearme alemán dentro de la organización atlántica, siempre que: 1º Francia reciba la promesa de que Gran Bretaña y Estados Unidos mantendrán tropas en Europa; 2º Se adopten medidas de seguridad contra la posibilidad de un desmedido rearme alemán; y 3º Estas medidas de precaución se estipulen dentro de una nueva alianza europea entre Francia, Gran Bretaña, Alemania occidental, Italia, Bélgica, Holanda y Luxemburgo.

"Grave Situación"

A su llegada, Dulles declaró a los periodistas que Europa confrontaba una "grave situación" a consecuencia del rechazo por Francia de la CED. Ese pacto estaba destinado a asegurar un rearme alemán limitado dentro de un ejército europeo unificado.

Antes de regresar a Washington, Dulles almorzó con Churchill y Eden en la oficina del primero, prolongándose la sobremesa por espacio de dos y media horas. Luego los tres reanudaron las deliberaciones con sus principales asesores en la Cancillería.

ANTHONY EDEN

JOHN FOSTER DULLES

EMITIOSE UN COMUNICADO

BONN, 17 (INS). — En momentos en que Dulles partía para Londres, fué dado a conocer un comunicado conjunto sobre las entrevistas que el secretario de Estado norteamericano mantuvo con el canciller Adenauer. El documento, redactado a último momento, en el coche que llevaba a ambos estadistas al aeropuerto, dice que en las reuniones se procedió a un profundo examen de la situación política en Europa, y que las conversaciones transcurrieron dentro de la atmósfera amistosa y cordial que caracteriza a las relaciones entre ambos gobiernos.

"Los interlocutores —agrega— estuvieron plenamente de acuerdo para pensar que la integración europea reviste una tal importancia para la paz y la seguridad, que los esfuerzos en vista de su realización deben ser proseguidos con decisión, y que ese gran objetivo no debe ser abandonado a causa de un solo revés. Convinieron, además, en que la soberanía alemana debe ser restablecida lo más rápidamente posible. Han convenido, igualmente, que Alemania debe participar en plena igualdad de derechos en un sistema de seguridad colectiva. Ese programa, que reviste tal importancia para la suerte de Alemania y del mundo entero, debe ser discutido, según la opinión de ambos ministros, lo más rápidamente posible con los demás gobiernos interesados, y debería traducirse en medidas concretas después de una reunión de los ministros del NATO".

Informó la CEPAL

Acerca de las Condiciones Económicas en el Hemisferio

WASHINGTON, 17 (AP). — El director de la Comisión Económica para América latina de la UN, Sr. Raul Prebisch, presentó un extenso informe sobre las condiciones económicas del hemisferio, para que sea considerado en la conferencia económica de Río de Janeiro. El informe incluye, además, recomendaciones para reforzar y desarrollar las economías latinoamericanas, y fué presentado a la comisión de la Organización de los Estados Americanos encargada de preparar la reunión que se efectuará el 22 de noviembre en la capital brasileña. La comisión decidió mantener en secreto el documento por lo menos durante un mes, para dar tiempo a su distribución a los gobiernos de las 21 naciones americanas. Sin embargo, acordó discutirlo mañana, en una sesión pública que se llevará a cabo a las 10.30.

Prebisch manifestó a la comisión que el informe era el resultado de minuciosos trabajos por parte de su organización y que consistía de dos partes. El presidente interino de la comisión, Dr. César Bunge, de Argentina, sugirió que, debido a la importancia del informe, la comisión se reúna en sesión especial, de manera que todos sus miembros puedan asistir

(Continúa en la página DOS)

Clarín

BUENOS AIRES · REPUBLICA ARGENTINA

40 Centavos

Un toque de atención para la solución argentina de los problemas argentinos

AÑO X — Diario de la Mañana — Nº 3212

Buenos Aires, Sábado 18 de Setiembre de 1954

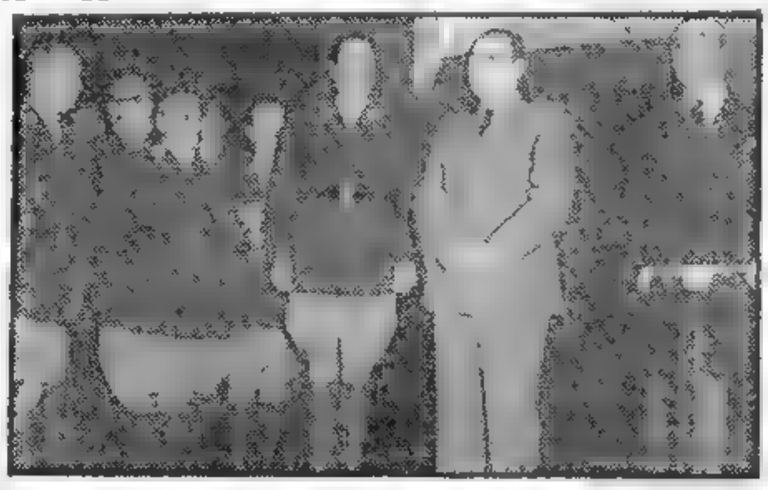

EL GENERAL Perón con el ministro de Guerra de Paraguay, Gral. Herminio Morinigo, el Dr. Ramorino y los generales Sosa Molina y Lucero, en el acto de condecoración a la delegación militar paraguaya que nos visitó

Francia Deseó Eliminar Todo Roce con Alemania

LONDRES, 17 (AFP). — El "Manchester Guardian", en su edición de mañana, publicará una entrevista con Mendes-France. Hela aquí: Pregunta: Ideas del gobierno francés sobre la organización de la defensa de Europa, luego del rechazo de la CED. Respuesta: El rechazo de la CED plantea un problema urgente. Pero lo es más aún el de la reconciliación francoalemana, base de la estabilidad política de Europa, y de su desarrollo económico. Es necesario eliminar toda causa y todo pretexto de desconfianza entre ambos países. El rearme de Alemania, juzgado necesario para la defensa de Europa, pone a prueba las intenciones y la buena voluntad de unos y de otros.

La reivindicación alemana de una solución que excluya toda discriminación (con excepción de las que pueden derivar de una situación geográfica especial y cuyo principio es desde luego admitido por los mismos alemanes) es legítima. Este principio plantea que la instauración de un clima de confianza podría lograrse si nos pusiéramos de acuerdo entre los europeos sobre la organización de un sistema eficaz de limitación y de control de los armamentos, sobre un pie de igualdad.

La Posición Británica

P.: ¿Qué posición debiera ocupar Gran Bretaña?

R.: Las dudas francesas respecto a la CED se explican más que nada por el hecho de que para acercarnos a Alemania, cosa con la que están de acuerdo todos los franceses, nos exigían alejarnos en cierta manera de Gran Bretaña. La participación inglesa en toda nueva solución, constituye por lo tanto un elemento decisivo para el triunfo.

P.: ¿En qué medida y por cuáles medios estima posible Francia realizar el control del rearme alemán?

R.: La respuesta a esta pregunta se desprende naturalmente, de las dadas a las precedentes.

Intensifican los Ataques a China

Sigue el Bombardeo a Amoy

TAIPEI, 18 (AP). — Tanto los nacionalistas como los comunistas chinos anunciaron que tienen intenciones de intensificar sus hostilidades. Pese a que los bombarderos nacionalistas atacaron las fortificaciones de la isla de Amoy por décimoquinto día consecutivo, el ministerio de Defensa anunció que la acción contra los comunistas sería "ampliada y continuada".

Pekín Aumentará sus Armamentos

Radio Pekín dijo anoche que se habían impartido instrucciones a las fuerzas armadas comunistas de China oriental, para que aumenten sus armamentos navales, aéreos y terrestres, y "aceleren los cursos de adiestramiento", para emprender el asalto contra Formosa. Las instrucciones fueron dadas por la comisión del partido Comunista de la zona militar del este de China.

Causaron Daños en Amoy

El cuartel general de la fuerza aérea nacionalista anunció que sus aviones no sufrieron ayer pérdidas, pero que causaron intensos daños a los objetivos militares de la zona de Amoy. El ministerio de Defensa admitió que durante los duelos esporádicos de artillería, librados el jueves entre los comunistas de Amoy y los nacionalistas de Quemoy, dos civiles murieron y otros tres sufrieron heridas. Cinco casas resultaron dañadas.

Escribe Don Sturzo

STURZO

Mendes-France no Podrá Iniciar un Peregrinaje Solitario Hacia Moscú

ROMA, 17 (Especial de ANSA). — Con buena voluntad y grandes esfuerzos los europeos y norteamericanos pudieron llegar al Pacto Atlántico, a la Comunidad Europea del Carbón y el Acero y, finalmente, se creía poder cerrar el círculo de la fatigosa construcción internacional con la CED, en la que se debía reunir, política y militarmente, a esta desgraciada Europa occidental, en un organismo donde Alemania hubiera encontrado un puesto adecuado, sin provocar la susceptibilidad francesa, histórica y psicológicamente justificada.

En este mismo período de tiempo, Gran Bretaña supo renunciar a viejas posiciones en India y Egipto, evitando guerras desastrosas; superaron además los ingleses la cuestión irania, reforzaron su sistema económico y financiero y lograron, con grandes sacrificios, mantener hasta cierto punto su papel en Europa y en el mundo. Francia, en cambio, no consiguió nada; el lamentable pleito indochino, que debió ser resuelto con la misma serenidad y seriedad que de los ingleses en el problema de India, se transformó en una larga guerra desafortunada, a la cual ningún gobierno tenía la valentía de poner fin.

Si la política es prever y proveer a tiempo, Inglaterra no atinó a prever —es su mayor error en estos últimos cien años—, pero sí a proveer en cada caso. Francia ni previó ni proveyó por la debilidad ingénita de sus gobiernos, frutos del fraccionamiento de los partidos.

De pronto apareció un nuevo elemento en la política francesa: Mendes-France. Este no tiene actualmente partido, ni se siente ligado a los cansadores procesos de consultas parlamentarias, burocráticas e interpartidarias. Mendes-France posee la fuerza de quien no teme el fracaso en un voto de confianza porque está listo a abandonar el poder. Es un liquidador del pasado: liquidó la guerra en Indochina, el protectorado en Túnez y ha liquidado a la CED; parece que también está dispuesto a liquidar la idea europeísta y preparado para cualquier tipo de conferencias: de nueve, de seis, de cuatro, de tres y de dos; sí, también de dos, ya sea Londres-París, o París-Washington, o... París-Moscú.

¿Por qué la Asamblea francesa le otorgó la mayoría a Mendes-France? Aparte del centenar de diputados comunistas al servicio de Moscú, el "premier" francés contó con el complejo de inferioridad que hace titubear al hombre medio de Francia frente al rearme alemán. Los diarios ingleses "Times" y "Economist" insinúan dudas y sospechas sobre Mendes-France, cuyo camino podría conducir hacia Moscú. Estos temores son injustificados: Francia no está en condiciones de asumir compromisos por sí sola. El hábil Mendes-France no podrá meterse en el bolsillo a Londres y Washington e iniciar un peregrinaje solitario hacia el Kremlin. Si lo hiciera, sería un viaje "a lo Ribbentrop", quien, creyendo recibirlo todo, entregó, en breve tiempo, hasta la propia piel.

No sería buena política viajar a Moscú cuando Europa se encuentra desarmada y en desacuerdo. Antes que nada hay que crear una Europa Unida, sin que falte Alemania occidental. De otra forma seguiremos con la política de liquidación: Francia por su cuenta e Inglaterra por la suya, con los demás estados inmovilizados en la ex CED. Ahora Londres y Washington, en curiosa competencia viajera, están tratando de solucionar la candente situación. Londres con París y Washington con Bonn. Pero, ¿cómo reaccionará Francia ante el tirón de orejas que acaba de recibir?

LUIGI STURZO

Habría Renunciado Piccioni

MILAN, 17 (ANSA). — "Corriere della Sera", en un despacho fechado en Roma, dice que "puede darse como cierta, la renuncia del canciller Attilio Piccioni a su alto puesto en el gobierno italiano". Informa que ayer hubo una reunión decisiva contra Piccioni y, como consecuencia, el propio canciller pidió que se le relevara de sus funciones, para poder defender, con mayor libertad, sus derechos de ciudadano y de padre de familia. Como se sabe, el hijo del canciller, Piero Piccioni, ha sido indicado como uno de los protagonistas principales en el oscuro episodio de Wilma Montesi. El despacho del "Corriere della Sera" recuerda que en los días en que se ventilaba el caso Montesi, Attilio Piccioni declaraba que, cuando la Montesi fué hallada muerta, su hijo Piero estaba en su casa de Roma, enfermo y postrado en el lecho. Ahora, al reiterarse las acusaciones, el canciller tiene la intención de abandonar toda responsabilidad política para que los magistrados escuchen su declaración de simple ciudadano. La decisión definitiva sobre la renuncia se adoptará en la próxima reunión de gabinete, afirmándose que Scelba asumirá sus funciones.

POR VIA AEREA LLEGO AYER EL Sr. HENRY F. HOLLAND

HENRY F. Holland, secretario ayudante de Estado de Norteamérica, llega a nuestra capital

Bióle la Bienvenida un Edecán del Presidente

"VERDADERO regocijo existe en mi país por el hecho de que las relaciones con Argentina se desarrollan con cordialidad, entendimiento y respeto mutuos", dijo el Sr. Henry F Holland, secretario auxiliar de Estado norteamericano para asuntos interamericanos, al descender del avión ayer por la tarde en el aeroparque de la ciudad de Buenos Aires. El citado funcionario —la más alta autoridad del Departamento de Estado en los asuntos que competen al hemisferio—, cumple en Buenos Aires su quinta etapa del viaje que realiza por América para interiorizarse de los problemas que tendrán resonancia en noviembre próximo en la Conferencia Económica de Río de Janeiro. Sus primeros contactos con las autoridades argentinas no podían haber dejado mejor impresión en el viajero. Sus manifestaciones en ese sentido y otras acerca de la imponencia de la capital argentina —la víspera fué un sábado alegre, con sol, brisa suave y un anochecer poblado de sonidos y vibrante vida en las grandes avenidas—, lo hicieron muy cómoda las primeras horas de estada al se-

(Continúa en la pág. Tres)

Gran Bretaña y EE. UU. Convocan a las Nueve Potencias

Se Tratará en Londres la Defensa Occidental

Efectuaríase la Conferencia el 28 del Corriente

Clarín

Un toque de atención para la solución argentina de los problemas argentinos

BUENOS AIRES · REPUBLICA ARGENTINA · 40 Centavos

AÑO X · Diario de la Mañana · Nº 3 213

Buenos Aires, Domingo 19 de Setiembre de 1954

LONDRES, 18 (AP). — Estados Unidos y Gran Bretaña convocaron una conferencia de nueve potencias sobre la defensa de Europa occidental, que se celebrará hacia el 28 de septiembre Con ello, los dos países pusieron de manifiesto su decisión de incorporar rápidamente Alemania occidental a la alianza del Atlántico Norte, pese a los temores expresados por los franceses.

La conferencia discutirá una nueva propuesta britániconorteamericana para hacer que las divisiones germanas se incorporen al sistema defensivo contra una posible agresión comunista, dentro de la NATO. La reunión tendrá lugar en Londres, y a la misma asistirán los ministros de Relaciones Exteriores de los países invitados.

El gobierno británico está enviando ya las invitaciones oficiales a Estados Unidos, Canadá y los seis países signatarios de la fracasada CED: Francia, Alemania Occidental, Italia, Bélgica, Holanda y Luxemburgo.

Conferencia con Adenauer

Funcionarios británicos revelaron que, simultáneamente, Estados Unidos, Gran Bretaña y Francia celebrarán una conferencia especial con el canciller de Alemania occidental, Konrad Adenauer, para estudiar el modo de poner término a la ocupación de las tres potencias occidentales y devolver su soberanía a la República Federal Alemana

En fuentes autorizadas de Londres se dijo que Dulles, en su rápido viaje a Bonn y a la capital británica, había evitado deliberadamente ir a París, no sólo como un desaire a Francia, sino también como una advertencia para que no siga bloqueando por más tiempo los progresos hacia la unidad europea

En los medios informados británicos se dice que Mendes-France está dispuesto a aprobar el ingreso de Alemania occidental en la NATO, pero sólo bajo estrictas condiciones, que podrían ser inaceptables para Gran Bretaña y Estados Unidos.

El presidente del consejo de ministros de Francia ha dicho al gobierno británico que estas condiciones —que constituyen una defensa contra un rearme alemán ilimitado— son indispensables si se quiere que la Asamblea Nacional francesa apruebe la entrada de Bonn en la NATO.

ATTILIO PICCIONI

Renunció Piccioni; lo Sucede Martino

ROMA, 18 (ANSA). — El ministro de Relaciones Exteriores, Attilio Piccioni, presentó hoy la renuncia ante el ministro Mario Scelba, quien aceptó la dimisión de su colaborador, dándole las gracias por los servicios prestados. Poco después, el presidente de la República Einaudi, suscribió un decreto por el que se designa para suceder al dimitente al actual ministro de Instrucción Pública profesor Gaetano Martino. Por su parte el subsecretario de la presidencia del Consejo, profesor Giuseppe Ermini, fué nombrado para el cargo que abandona Martino.

La renuncia de Piccioni se hallaba concebida en los siguientes términos: "Estimado presidente: Cediendo a la afectuosa insistencia suya y de otros colegas, he demorado la corrección de mi propósito ya manifestado, de devolverle el mandato que me signó su confianza para dirigir el ministerio de Relaciones Exteriores, y he tratado de hacer frente en la mejor forma posible malgrado mis condiciones de ánimo y de salud, a los problemas internacionales más urgentes. Pero ahora no debo ni puedo ya diferir por más tiempo ese propósito, y por ello os comunico mi irrevocable dimisión. Confío en que usted sabrá justificar mi deseo de proceder en plena libertad de acción para defender la situación de mi hijo, que nada tiene que temer —estoy de ello absolutamente seguro—, a cualquier indagación de la justicia. Es por esta certeza que hasta ahora acepté quedar en un puesto de tan alta responsabilidad. Pero hoy, frente a la persistencia de una calumniosa y pérfida campaña, siento que mi lugar está al lado de mi hijo. Formulando los augurios más sinceros por el éxito de vuestra gestión de gobierno, me reitero cordialmente suyo."

Como se sabe, el hijo del ex canciller ha sido vinculado al caso de Wilma Montesi, la que dió lugar, hace pocos días, a que le fuese retirado el pasaporte, junto con otras personas implicadas en el asunto.

Se Propone Defender a su Hijo

Foster Dulles Llegó a Residir a Alemania

Robert Murphy Llegó a Roma

ROMA, 18 (AFP). — Procedente de Belgrado, llegó el secretario adjunto norteamericano, Robert Murphy, quien fué recibido en el aeropuerto de Ciampino por la embajadora de su país, señora Claire Booth Luce, y funcionarios del protocolo italiano. Con respecto a la gira que realiza por Europa, Murphy manifestó: "He efectuado un viaje de información y no sé todavía cuáles serán las personalidades con que me encontraré después. Con el mariscal Tito tuve conversaciones muy interesantes, pero no tengo ninguna declaración que hacer al respecto". Dijo, asimismo que su gira no tiene ninguna relación con el viaje que acaba de efectuar Dulles.

Se tiene entendido que Murphy discutirá con el nuevo canciller italiano el futuro estatuto de Trieste, que sería uno de los puntos que trató durante su entrevista con el jefe de Estado yugoslavo. Antes de salir de Belgrado, el funcionario norteamericano declaró a los periodistas que "no había tomado ninguna resolución" en sus conversaciones en Yugoslavia, lo que se atribuye al deseo de reservar al gobierno de Roma la primicia de las conclusiones a que ha llegado sobre los problemas.

Reconoce que Aún no Logró Acuerdo

WASHINGTON, 18 (AP). — La intensa actividad diplomática desarrollada por el canciller británico, Anthony Eden, y el secretario de Estado norteamericano, John Foster Dulles, parece haber fracasado en sus propósitos de obtener el acuerdo de Francia con Estados Unidos y Gran Bretaña sobre las condiciones en que debe procederse al rearme de Alemania oeste

Esto significa que la alianza anticomunista de Occidente se ve profundamente afectada, y deja entrever la posibilidad de un cambio de la política exterior norteamericana, cuya confianza en Francia podría transferirse a Alemania y a España, como baluartes de la defensa europea.

Dulles de regreso de su visita a Bonn y a Londres, reveló las proporciones de la crisis en una ponderada declaración emitida en el aeropuerto de Watertown, cerca de Nueva York desde donde se trasladó a su residencia veraniega de la isla de los Patos, en el lago Ontario.

En su declaración destacó los puntos siguientes

1º — Pese a los anuncios hechos en Europa en los últimos días, acerca de acuerdos para sostener varias reuniones sobre el problema alemán, "sería un error creer que ya se ha elaborado una solución aceptable".

2º — Dulles informó a Adenauer que Eisenhower, el Congreso y "el pueblo norteamericano en general" comparten el criterio de que el asunto de la soberanía de Alemania occidental y la adopción de "medidas preliminares" tendientes al rearme alemán no puede aplazarse "hasta que sea lograda la unidad europea". Hace notar, además, que aun cuando él esperaba salvar el principio del supranacionalismo de la CED para la futura cooperación francoalemana, tanto él como Eisenhower dan ahora prioridad a la soberanía y al rearme alemán, sin importarles la actitud francesa.

3º — Muchos dirigentes occidentales estudian qué medidas deben adoptar, "y nosotros esperamos que durante la próxima semana se realice un trabajo preparatorio suficiente como para justificar una reunión preliminar de ministros de Relaciones Exteriores"

La declaración de Dulles, de que no se ha elaborado "una solución aceptable", evidencia sin lugar a dudas que la actitud del gobierno francés se considera cuando menos dudosa. Hay divergencia de opiniones entre los funcionarios norteamericanos de aquí y del exterior, acerca de si Mendes-France se mostrará finalmente de acuerdo en que se proceda al rearme alemán en condiciones aceptables.

Formosa Renovó sus Ataques

EN SU amarradero de la dársena Norte, el "Provence" muestra las averías que sufrió sobre la línea de flotación, como consecuencia de su colisión con el petrolero liberiano "Saxon Sea". El choque se produjo en el Km. 29 del canal de acceso, cuando el trasatlántico francés acababa de zarpar para Marsella

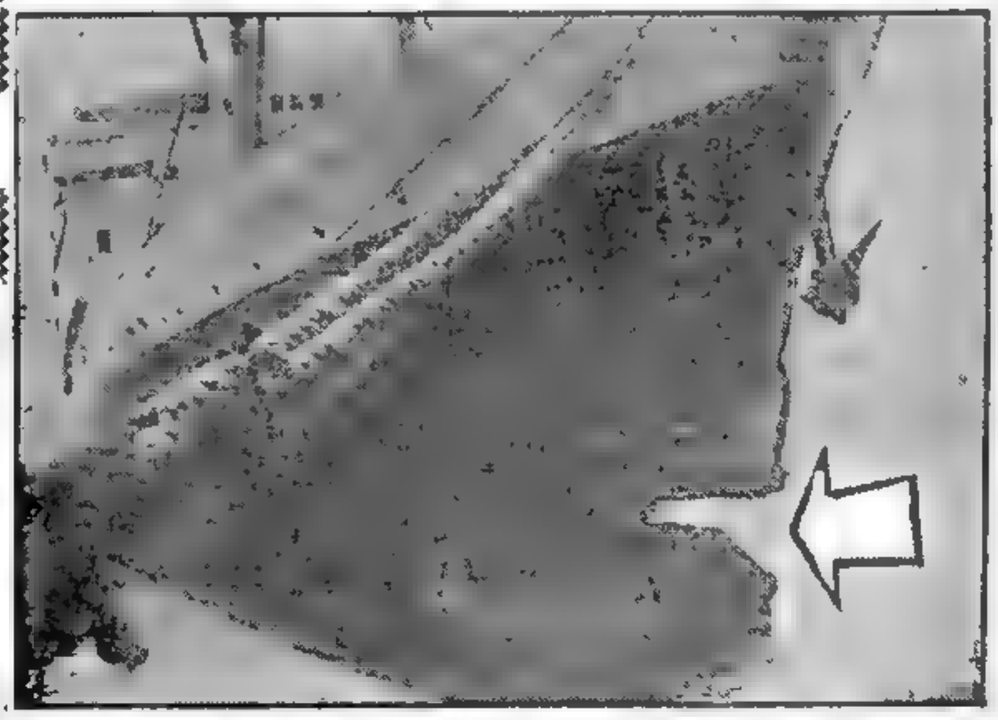

Su Aviación Causó Grandes Daños en la Costa de China

TAIPEI, 18 (INS). — China nacionalista renovó los violentos ataques aéreos contra las posiciones comunistas a lo largo de la costa sud continental, causando grandes daños a los objetivos rojos. El comunicado afirma que la aviación de Formosa atacó posiciones comunistas en las islas de Amoy y Tatun cerca de la costa de la provincia de Fukién y adyacentes a Quemoy, que estuvo bajo el fuego de la artillería continental.

El general Chang Yi Ting, vocero nacionalista, dijo que la artillería de grueso calibre comunista con base en tierra firme, atacó a Quemoy con nuevas andanadas.

El comunicado nacionalista expresa por su parte que la aviación destruyó un nido de baterías antiaéreas en Amoy, mientras que los cañones nacionalistas de Amoy, atacaron a la isla de Tatún. Los emplazamientos de artillería comunistas en Shihmoutou, Amoy, fueron destruídos por los aparatos nacionalistas.

Más hacia el norte, en las islas Tachen, donde hubo duelos de artillería, no hubo hoy novedades. Aviones y naves de guerra continuaron vigilando los movimientos de tropas en el territorio continental.

Compran Salvavidas

HONGKONG, 18 (INS). — Una fuente bien informada aseguró que China comunista acaba de ordenar 300.000 cinturones salvavidas a dos firmas de Hongkong.

El informante precisó que los chinos habían adquirido a las mismas firmas 100.000 de esos cinturones cuando los rojos invadieron la isla de Hainán, cerca de la costa de China.

Algo Indica que Mendes-France Apréstase a Buscar la Revancha

PARIS, 18 (Especial de AFP). — Mendes-France es un hombre que muy rara vez deja de cumplir los propósitos que se forme. Desde que ejerce la presidencia del Consejo dijo que hablaría por radio todos los sábados para informar a la ciudadanía, y lo hace. Ni siquiera pueden modificar su decisión los sindicatos. Y no por que él esté contra ellos, sino por que ellos están con él. En efecto, hoy el gremio radiotelefónico dispuso que no hubiera trasmisiones; sin embargo permitió una excepción con Mendes-France. ¿Curiosidad por escuchar al "premier"?

Sin embargo, si era curiosidad, justo es admitir que los defraudó, pues sus palabras tenían por receptores a los estudiantes que han vuelto a las clases, terminadas ya las vacaciones.

Mendes-France no les contó a los malhumorados estudiantes —malhumorados por la conclusión del grato período de no tocar los libros— que Dulles pasó sobre París como si pasara sobre ascuas; ni que Francia quiere la amistad con Alemania, siempre y cuando obtenga la razonable seguridad de que 1870, 1914 y 1939 marcan fechas que jamás habrán de repetirse

Su alocución, pronunciada con el tono de aquellas "charlas junto al hogar", que tanto contribuyeron a la fama de Roosevelt, versó acerca de la necesidad de Francia de contar con hombres de ciencia, con trabajadores, con agricultores, con ingenieros, etc.

No dijo mucho más. Quienes suponían que anticiparía, como proyecta, encarar la reunión de los 9, en Londres, sufrían un error. Tampoco reveló si el pacto de Bruselas conserva algo de frescura, luego de 6 años cubierto por el polvo de la inoperancia, ni si la NATO corre el riesgo de seguir la desventurada ruta de su hija la CED.

El que se haya ocupado de los estudiantes, en vez de los problemas europeos, afirman los observadores, ha sido una cortina de humo tras la cual oculta Mendes-France que se apresta a buscar la revancha —¿a costa de Eden, de Dulles o de Adenauer?—, y agregan que bueno es no olvidar que Francia es un país de revanchas.

ROGER DE LA CROIX.

Asombró a Roma un "Cigarro Volador"

Movilizó a las Estaciones de Radar la Misteriosa Aparición

ROMA, 18 (INS) — Por orden del gobierno, todas las instalaciones de radar de la península han sido puestas en estado de alerta. La medida fué tomada después de observarse un objeto volador de extraña forma que según la estación de radar que lo registró nítidamente en sus pantallas durante 30 minutos, siguió su trayectoria hacia el mar. Los funcionarios de la defensa revelaron que los primeros informes sobre el "platillo volador" se recibieron desde la población de Pitigliano, en la zona de minas de mercurio, a 240 kilómetros al norte de Roma

El jefe del correo local, Luigi Becherini, fué el primero en observar la misteriosa aparición junto con su compañero Elio Formiconi. Tres observatorios de la defensa en torno a Roma: en Monte Mario, en el aeropuerto de Ciampino y en Práctica di Mare, no llegaron a un acuerdo sobre la forma del "platillo".

Lo Describe el Departamento de Defensa

El aeródromo de Ciampino lo describió como "un cigarro volador" con una gran antena en el centro, pero el departamento de Defensa señaló que se asemeja a un cono truncado con una superficie más pequeña en la parte inferior o como dos discos semicirculares uno sobre el otro, con el mayor arriba y la antena sobre este último. El disco inferior era más oscuro, mientras que el superior y mayor era muy reluciente, aunque podría ser por los rayos solares.

El corresponsal de INS en Roma, Michael Chinigo, vió el plato volador a simple vista. Lo que le llamó la atención era el raro ruido que hacía al girar. No era el silbido usual de los aviones a chorro ni el de trepidación de los impulsados a hélice. Se asemejaba a un trueno lejano que se acercaba a medida que el misterioso aparato era más visible. Luego se hizo un silencio total cuando quedó parado a unos 1.800 metros de altura. Las estaciones de radar lo captaron perfectamente. Súbitamente se proyectó hacia lo alto a gran velocidad y deja una estela de humo blanco, subiendo verticalmente.

Un Acto en Homenaje a la Poetisa G. Mistral

SANTIAGO DE CHILE, 18 (AP).—Los intelectuales chilenos rindieron un homenaje a la poetisa chilena Gabriela Mistral, en el Teatro Municipal de esta capital. A la ceremonia asistió el presidente de la República, general Carlos Ibáñez del Campo, y altas autoridades educacionales.

Resultados de los Partidos de Ayer

Primera División

Boca Juniors	3	V. Sarsfield	1
Huracán	3	Independiente	3
N. O. Boys	2	River Plate	1
Lanus	3	San Lorenzo	2
Racing	2	Platense	2
F. C. Oeste	3	Banfield	0
Chacarita Jrs.	2	Rosario Central	1
G. y Esgrima	2	Tigre	1

Primera División B

Unión	3	Excursionistas	1

Mendes-France Pide Igualdad y Limitación de Armamentos

Anticipó que Hoy Dará Más Detalles de su Propuesta

NEVERS, 19 (AP). — Pierre Mendes-France informó que ha propuesto a los gobiernos occidentales un nuevo plan para el rearme de Alemania, e insinuó que su proyecto se basa en una estricta limitación y en la igualdad de los armamentos. Al dedicar un monumento a los franceses que resistieron a la ocupación alemana durante el período 1940-44, Mendes-France declaró que en el curso de las conversaciones sostenidas con Eden, había comprobado que "nuestros puntos de vista no están muy distantes ni son irreconciliables". Añadió que su proyecto ha sido remitido a las naciones interesadas y que dará más detalles del mismo mañana, cuando hable ante la Asamblea del Consejo de Europa. Mendes-France indicó que su proyectado sustituto para la fracasada CED abarca cuestiones económicas además de las puramente militares. "Es muy importante —dijo—, que todos, en Francia y fuera de Francia, sepan que los problemas militares son sólo un aspecto de la cuestión. Pero no son ni los más interesantes ni los más importantes a nuestros ojos". El jefe del gobierno reiteró que Francia desea una reconciliación con Alemania, e insistió en que cualquier organización europea debe incluir al Reino Unido. Al mismo tiempo, criticó a los que creen que Europa puede organizarse sin Francia, declarando. "Ningún plan útil podrá realizarse sin nosotros. Es deber del jefe del gobierno hacer esa declaración sin dejar lugar a equívocos", agregó. Acerca de la participación de Francia en la organización europea, dijo que "el papel que nos corresponde a ese respecto, no se solicita ni se ruega como un favor o como un símbolo de simpatía". Observó, sin embargo que Francia debe tener en cuenta la actitud de sus aliados, "con los que deseamos, sin vacilación, mantener nuestra solidaridad". A este respecto hizo un llamamiento para que se siga teniendo confianza en esos aliados.

La Participación Británica

"La participación del Reino Unido en la estructuración de Europa —prosiguió Mendes-France—, constituye un elemento decisivo para su éxito. Esto exige una búsqueda de fórmulas aceptables para nuestros aliados británicos. No es fácil lo comprendo, pero debo decirles que las últimas conferencias han demostrado que esto es factible. Esa participación —afirmó entre las aclamaciones de la multitud— es indispensable. Entre otras cosas, para disipar prejuicios y para crear un ambiente de plena confianza. Esta confianza surgirá particularmente de un acuerdo entre europeos sobre la organización de un sistema efectivo para la estricta limitación y el rígido control parejo de los armamentos, elemento esencial para toda estructuración pacífica en el continente europeo". Mendes-France viajó después a Estrasburgo, donde conferenció con el canciller belga, Paul-Henri Spaak.

Propuso Alemania Este Una Reunión

Hasta Bonn a Tratar la Unificación

BERLIN, 19 (AP). — Alemania oriental instó nuevamente al régimen de Bonn a celebrar una conferencia para despejar el camino de la unificación. Los comunistas manifestaron que el fracaso de la Comunidad Europea de Defensa ha "creado una nueva situación para Alemania". Las instancias similares que se han enviado en pasadas ocasiones fueron ignoradas por el gobierno del Dr. Adenauer, que no reconoce al gobierno de la zona soviética.

La proposición fué enviada en una carta de la Volkskammer (Cámara baja) de Alemania oriental y un miembro de dicho cuerpo la llevó personalmente al Parlamento de Alemania occidental, en Bonn. La carta fué dada a conocer para que apareciera en la prensa comunista.

Enumera el mensaje una serie de temas que serían tratados en la conferencia de representantes de ambas zonas alemanas, pero no sugiere ni lugar ni fecha. La comunicación, firmada por el presidente de la Volkskammer, Johannes Dieckmann, dice que "el momento actual es particularmente favorable para solucionar la cuestión alemana por medio de un entendimiento entre los mismos alemanes de oriente y occidente".

TITO CONDICIONA SU ADHESION A LA NATO

Mariscal TITO

BELGRADO, 19 (AP). — En un discurso que pronunció en Celje, Eslovenia, al conmemorarse el 10º aniversario de la liberación de Estiria, el mariscal Tito objetó el anticomunismo de la NATO y manifestó que "es por ello que las sugestiones que se nos han hecho para que nos unamos a ella nos parecen inaceptables. Tenemos un matiz socialista y no puede haber lugar para nosotros en un bloque antisocialista".

Indicó, empero, que Yugoslavia puede cooperar y que, en realidad, ya lo está haciendo, pero sólo en ciertos aspectos limitados, "tales como la lucha contra la agresión y la defensa de la independencia", pero cualquier lucha ideológica o guerra preventiva estarán al margen de sus planes.

Dijo, asimismo, que quisiera ver un gesto de amistad de la URSS, y, con respecto de Alemania, expresó que se le debe otorgar su soberanía y el derecho al rearme, aunque no el suficiente poderío militar.

Clarín

BUENOS AIRES · REPUBLICA ARGENTINA

40 Centavos

Un toque de atención para la solución argentina de los problemas argentinos

AÑO X — *Diario de la Mañana* — Nº 3.214

Buenos Aires, Lunes 20 de Setiembre de 1954

Gran Bretaña Invitó Oficialmente a los 9

Se Reunirán a Partir del 27

LONDRES, 19 (AP). — Gran Bretaña ha enviado invitaciones oficiales para la conferencia de nueve naciones sobre Alemania y la defensa occidental, que se llevará a cabo en esta capital a partir del 27 del actual. Ese día se reunirán las delegaciones, pero recién al siguiente darán comienzo las deliberaciones.

Los países que intervendrán son: Bélgica, Canadá, Dinamarca, Estados Unidos, Francia, Gran Bretaña, Holanda, Italia y Luxemburgo.

Concepto de Soberanía

BONN, 19 (AP). — EE. UU. decidió que sólo la restitución de la soberanía de Alemania occidental puede reforzar la defensa de Europa contra la ambición soviética. La declaración, expresada días atrás en Bonn por Dulles, provocó numerosas conjeturas en el escenario internacional. Una de las más frecuentes es ésta: ¿Qué se entiende por soberanía? Nadie parece estar dispuesto a ofrecer una definición y puede ser que las personas más interesadas en conocerla sean los rusos.

Dulles y Adenauer usaron la frase "soberanía alemana" sin ningún calificativo. Ninguno se refirió a términos tales como los de soberanía "plena" o "limitada" que se usaron en las negociaciones diplomáticas efectuadas desde el fracaso de la CED.

La interrogante que tendrán ante sí los nueve países que se reunirán en Londres, será: ¿Qué es lo que Dulles y Adenauer quisieron decir al referirse a la soberanía, a cambio de la contribución alemana a la defensa militar europea? Si se ajustan a la verdadera definición de la palabra soberanía, eso querrá decir que los alemanes occidentales tendrán "suprema jurisdicción, supremo poder" en sus asuntos. A su vez esto significará que el régimen de Bonn podría negociar con Rusia o con cualquier otro país.

Ese país que desenvuelve sus actividades bajo la vigilancia norteamericana, británica y francesa, tiene actualmente muchas restricciones. Sin aprobación aliada no puede: negociar con potencias extranjeras sobre problemas económicos o políticos; dedicarse a la investigación científica de carácter militar; fabricar armas para su uso; modificar su Constitución; tratar asuntos relacionados con casos de restitución o reparaciones, derivados de la última guerra; intervenir en negocios de aviación civil y mucho menos crear fuerzas aéreas militares; mantener en reserva la información y estadística de su desarrollo industrial.

Nadie cree, en realidad, que se devuelvan todos estos poderes. Se duda de que el mismo gobierno de Adenauer desee esas facultades.

Violento Ataque Nacionalista en China

TAIPEI, 19 (INS). — La aviación de China nacionalista averió o destruyó cuatro embarcaciones de guerra de los comunistas en una rápida acción a lo largo de la costa de Fukién, a 80 kilómetros al sudoeste de Quemoy. Las naves dejadas fuera de combate por los aviones nacionalistas en lo que un comunicado oficial calificó como "el golpe más fuerte lanzado en la batalla que se desarrolla en torno a la estratégica isla de Quemoy" son dos de 2.000 toneladas, una de 700 y otra de 400. Las embarcaciones fueron atacadas con bombas y cohetes.

Cerca de Yunning, más al norte, otras escuadrillas bombardearon concentraciones de tropas y objetivos vitales cerca del puerto de Amoy que está ocupado por los comunistas.

Agrávase la Crisis en Vietnam

Pide el General Nguyen que se Reemplace al Actual Gobierno

NGUYEN

SAIGON, 19 (AP). — El primer ministro, Ngo Dinh Diem, y el jefe del Estado Mayor del Ejército, general Nguyen Van Ninh, renovaron la disputa que comenzó la semana pasada, al ordenar el jefe del gobierno al general que se fuese a Francia.

Ninh llamó a los corresponsales a su villa de los suburbios, que está bien protegida por personal militar, y les reveló que había enviado un cable al jefe del Estado, Bao Dai, que se encuentra en Francia, indicándole que el gobierno de Diem era débil y debía ser reemplazado. Ninh declaró que Diem no era efectivo como jefe del gobierno, pues su régimen "es débil y constituye una amenaza para la nación, dada la ofensiva desplegada por los comunistas desde el norte".

Al preguntársele qué haría si Bao Dai nada hiciera por resolver la situación, Ninh contestó: "Tomaremos cualquier medida que sea necesaria. Hemos preparado varias soluciones para hacer frente a cualquier acontecimiento, sin que tengamos la intención de usar la fuerza para derrocar al actual gobierno. Pero hay un número de otras soluciones visibles".

Diem, por su parte, llamó también a los periodistas ante quienes calificó a Ninh de rebelde, que se niega a obedecer las órdenes que recibe.

Fué Asesinado un Ministro en LAOS

Dejó Varios Heridos el Atentado

VIENTIANE, 19 (AFP). — El ministro de Defensa de Laos, Kou Voravong, fué asesinado por una banda de terroristas que asaltó la residencia del canciller Phoui Sananikone, donde se efectuaba una recepción. Los atacantes avanzaron por el jardín hasta las ventanas y arrojaron granadas y abrieron fuego a quemarropa sobre la concurrencia. Voravong fué alcanzado por varios balazos y falleció dos horas más tarde. Muchos de los presentes resultaron heridos al estallar las granadas, entre ellos Sananikone y la esposa del director de Asuntos Extranjeros.

Voravong ya había escapado de un atentado en 1947.

PIERDE Cecconato, como lo demuestra la nota gráfica, una buena oportunidad de lograr el tanto, hallándose solo frente al guardavalla de Huracán, quien vanamente sale a su encuentro. El esférico sale desviado fuera del field. (Información en el Suplemento Deportivo)

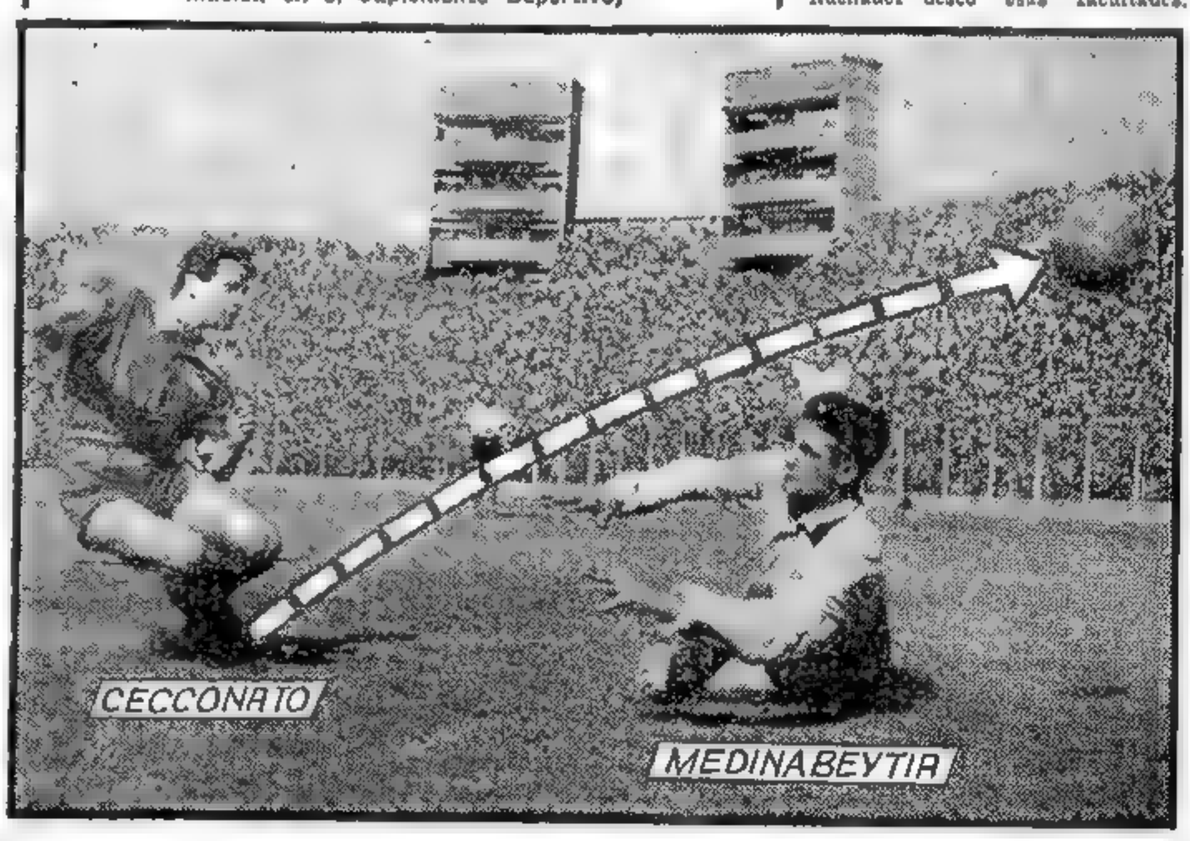

La Mayor Dificultad con Alemania Ha de Ser Limitar su Rearme sin Mermar su Soberanía

LONDRES, 19 (De nuestra agencia). — Los nueve de la conferencia convocada en Londres para el 27 del actual son Inglaterra, Francia, Bélgica, Holanda, Luxemburgo, Estados Unidos, Canadá, Italia y Alemania. Si citamos a Alemania en último lugar, es porque asistirá no sólo como país inevitable en cualquier tipo de alianza defensiva, sino como nación acusada de las últimas guerras en Europa y de una capacidad y voluntad de resurgimiento excesivas desde el punto de vista militar.

Esta conferencia de Londres, después de tanta negociación frustrada y de tanto recelo como se registraba últimamente, es peligrosa; conduciría a la catástrofe, según Londres, y ésta es la razón que permite sospechar que se convoca con ciertas garantías de éxito. Aceptada, en principio, la necesidad urgente de proclamar la plena soberanía de Alemania, la mayor dificultad es limitar su rearme sin discriminaciones que mermen esa soberanía. La fórmula puede consistir en recortar con equidad "el ímpetu defensivo" en todos los países europeos de la alianza, incluída Inglaterra.

Durante estos días, se hablaba de la carta que puede jugar todavía Mendes-France para demorar de nuevo la solución de esta crisis dramática de la defensa europea, primera línea de la defensa occidental; la carta de una nueva conferencia de "los cuatro grandes", para complacer a quienes todavía creen o dicen creer que la paloma de Picasso vuela desde hace años infatigable en busca de la rama de olivo. Mendes-France es el producto de un parlamento formado de tal suerte que sólo puede dar un jefe de gobierno en equilibrio inestable. La función, todos lo sabemos, crea el órgano.

Este funambulismo dirigido —dirigido por el radar de la Asamblea Nacional— estimula las suspicacias de los aliados de Francia. Pero Londres supone hoy —hoy, por lo menos— que el gobierno de París puede haber creído que la situación es ya "demasiado grave" —Dulles— y que "ésta es la única oportunidad que nos queda" —Spaak— para que se piense en regresar a la vana y vieja ilusión de que Rusia desea la paz por la vía dialéctica. Francia ha rechazado nuevamente con sus aliados occidentales la nueva proposición soviética de una conferencia sobre los problemas de Europa y hoy, en su discurso de Nevers, Mendes-France no ha dicho nada que conspire contra la fe de los optimistas occidentales.

La conferencia de Londres se celebrará en el Lancaster House, donde recibe Inglaterra a sus huéspedes ilustres —últimamente, recibía allí a los ministros argentinos Remorino y Gómez Morales— de donde puede salir esta vez, y Dios lo quiera, el plan que le permita a parte del mundo seguir existiendo.

JACINTO MIQUELARENA.
Corresponsal de CLARIN en Inglaterra.

RECIBIO A HOLLAND EL Gral. PERON

Cordial Visita

Asistieron a la Reunión el Canciller, los Ministros de Comercio y Finanzas, el Dr. Gómez Morales y los Embajadores Nufer y Paz

MR. Henry Holland, secretario auxiliar para asuntos Interamericanos del Departamento de Estado de la Unión, tuvo ayer una jornada intensa y presidida por objetivos concretos: informarse y ambientarse. A primera hora se enteró por boca del presidentede la Nacion, general Juan Perón, cuál es la situación económica del país; después se informó de la forma en que se desenvuelven las empresas norteamericanas en la Argentina y, más tarde, como si no conociera otro medio mejor para ambientarse con Buenos Aires, se lanzó decididamente al aire, en un helicóptero, para tener una visión de una gran ciudad desde las alturas.

En la Casa Rosada

El secretario auxiliar norteamericano, acompañado por los señores Rollin Atwood y Jack Corbett, funcionarios también del Departamento de Estado entraron ayer a las 9 en la Casa de Gobierno y salieron poco antes de mediodía. En ese interin mantuvieron una prolongada conferencia con el presidente de la Nacion general Perón en su propio despacho, en presencia de los embajadores Albert Nufer e Hipólito J. Paz; el secretario del P. E. en Asuntos Económicos, doctor Alfredo Gómez Morales y los ministros de Relaciones Exteriores y Culto, doctor Jerónimo Remorino de Comercio, doctor Antonio Cafiero y de Finanzas doctor Miguel Revestido.

La reunión estuvo demorada

(Continúa en la página TRES)

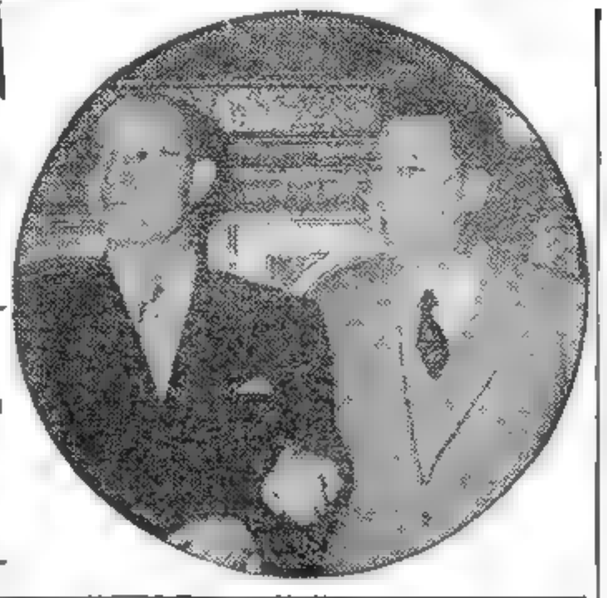

EL PRIMER mandatario, Gral. Perón, al recibir en su despacho al secretario de Estado de la Unión, Sr. Henry F. Holland, ayer por la mañana

CRISIS EN VIETNAM: HUYO UN MINISTRO Y NUEVE RENUNCIARON

SAIGON, 20 (AFP). — La teatral desaparición del ministro de Salubridad, Pham Hom Chong, y la dimisión de nueve de sus colegas han precipitado la virtual desintegración del gobierno de Ngo Dinh Diem, en el Vietnam Meridional. En las esferas políticas se aguarda un pronto desenlace a la crisis provocada por la discrepancia entre el primer ministro y el jefe del estado mayor, general Nguyen Van Minh.

El Ejército en Rebelión

Pham Hom Chong, de quien no se tenían noticias desde el sábado, huyó para eludir las acusaciones de malversación de fondos. En cuanto a los otros ministros, no han hecho más que poner término, al menos en apariencia, a la indecisión con que seguían las alternativas de la crisis.

La mayoría de los partidos políticos y sectas religiosas, que apoyaban al gobierno, ahora se inclinarían a favor de Nguyen, quien cuenta con el ejército que se halla en estado de "franca rebelión" y ha asumido por su cuenta la vigilancia de algunos edificios oficiales.

Por otra parte, el hecho de que el general Le Van Vien, que regresó de Cannes portador de un mensaje del emperador Bao-Dai, aún no se ha entrevistado con el primer ministro, ha sido interpretado como una prueba de que el jefe del Estado ha abandonado a Ngo Dinh Diem. Como Bao Dai ha otorgado a éste plenos poderes, procurarían, con esa omisión, obligarlo a asumir la iniciativa de su renuncia.

SETIEMBRE 21 MARTES

Primavera

EN el cotidiano deshojar del almanaque, ninguna fecha más esperada —ni más ansiada— que ésta del 21 de setiembre, que marca el comienzo oficial de la primavera. Será sugestión —o quizá realidad—, pero lo cierto es que nadie deja de creer que el día de hoy señala algo que se parece mucho al renacer del espíritu. Y aunque el cielo se nublo o llueva —el pronóstico así lo anticipa—, sobrarán los que han de dar rienda suelta al poeta que casi todos esconden durante el resto del año, para cantar los efluvios de la estación florida

Mendes-France Ha Propuesto Otro Pacto

Condiciona la Admisión de Alemania Oeste en la NATO

CHURCHILL

ESTRASBURGO, 20 (AP). — En su discurso en el Consejo de Europa, Mendes-France propuso un nuevo pacto europeo de defensa que pudiera reducir la oposición francesa al ingreso de Alemania occidental en la NATO. La nueva entidad, expresó, podría tener cierto "grado de supranacionalidad", es decir, algunos de los elementos de un superestado.

Mendes-France manifestó que la CED había sido derrotada en el Parlamento francés, en parte, porque tenía mucho de supranacionalidad. La labor de la nueva organización, que el estadista francés dijo era una versión cambiada y aumentada del pacto de Bruselas de 1948, consistiría en fijar límites a los ejércitos y armamentos de todas las naciones miembros.

Cualquier discriminación, añadió, sería sólo "sobre bases geográficas y estratégicas". Expresó luego que "han surgido dudas acerca de la admisión de Alemania occidental en la alianza atlántica. Una vez formada la organización que he descripto —agregó— la resistencia que podría oponer Francia disminuiría grandemente".

Considérase que Ofrece Bases de Negociación

ESTRASBURGO, 20 (AFP). — Las palabras de Mendes-France son consideradas "alentadoras" en los círculos británicos

Los proyectos franceses, se expresa, ofrecen una base de negociación. Pero no disimulan el hecho de que subsisten muchas dificultades, especialmente la "dosis de supranacionalidad" que piensa acordar Mendes-France al organismo europeo de control de los armamentos. Gran Bretaña no podría aceptar su participación en un sistema que comporte instituciones supranacionales.

Declaran, por otra parte, que el pacto de Bruselas, aunque sea modificado, difícilmente podrá facilitar una solución de la cuestión sarrense

Tres Puntos Principales

El plan de Mendes-France comprende los siguientes puntos:

1º Supeditar la admisión de Alemania en la NATO a la creación de un sistema defensivo europeo

2º Participación de los seis países de la CED, más Gran Bretaña, lo que es lo mismo, de los cinco del tratado de Bruselas, más Alemania e Italia;

3º Creación de un organismo para limitar los armamentos de todos los participantes y controlar la aplicación de esas restricciones

"Estamos todos de acuerdo sobre el fin que perseguimos: la defensa común de Europa —dijo Mendes-France—. Nuestras opiniones difieren en cuanto al método. Lo que debemos decir es que ese método debe fundarse en un amplio asentimiento de la opinión.

"Es preciso crear un vínculo, una organización que permita a Gran Bretaña participar más ampliamente. Es el factor decisivo del éxito". A su juicio, "utilizar en amplia medida el tratado de Bruselas, transformarlo en una convención destinada a consolidar la paz en el continente, es una idea feliz..." Consideró simbólico que ese instrumento, originariamente concebido contra un resurgimiento del peligro alemán, acoja ahora a Alemania e Italia "Así reconoceremos el valor de las instituciones democráticas de la República Federal alemana, de su voluntad de paz

"No es cuestión de crear una nueva organización y una nueva jerarquía militar; basta la de la NATO. La autoridad central de que yo hablo trabajaría en contacto directo con la NATO y con el Consejo de Bruselas".

Homenaje a Churchill al Cumplir 80 Años

LONDRES, 20 (INS) — Sir Winston Churchill puede ser o no ser primer ministro cuando cumpla 80 años de edad el próximo 30 de noviembre, y parece que se solaza manteniendo al mundo en el más completo misterio, pero las celebraciones del cumpleaños no tendrán precedente. Los parlamentarios de todos los partidos se reunirán para obsequiarle con su retrato al óleo, realizado por Graham Sutherland, y un volumen conmemorativo firmado por todos los miembros de ambas ramas legislativas. Se espera que los regalos de todas partes del mundo alcancen un nivel sin precedentes, aunque según el primer ministro prefiere revistas y libros.

Clarín

BUENOS AIRES · REPUBLICA ARGENTINA

40 Centavos

Un toque de atención para la solución argentino de los problemas argentinos

AÑO X — *Diario de la Mañana* — Nº 3 215

Buenos Aires, Martes 21 de Setiembre de 1954

Clausuróse en Londres la Feria de Alimentos

LONDRES, 20 (INS). — Se realizó esta tarde la ceremonia de clausura de la Tercera Feria Británica de Alimentos en la que durante quince días millares de personas tuvieron oportunidad de observar un vasto muestrario de la producción alimenticia mundial.

El pabellón presentado por el ministerio de Comercio y la Secretaría de Prensa y Difusión de la República Argentina obtuvo un señalado éxito.

Dentro de un Año, la Unión Podría Destruir a Rusia con la Bomba H

WASHINGTON, 20 (AP). — Un libro titulado "La Bomba de Hidrógeno", a publicarse en breve, dice que Estados Unidos estuvo a la zaga de Rusia durante cuatro años en el desarrollo de la más poderosa arma que se conoce, y atribuye la mayor parte de la culpa a Oppenheimer

Añaden que el año próximo, Estados Unidos podría virtualmente borrar de la faz de la tierra a la Unión Soviética con bombas de hidrógeno, pero que "dentro de unos pocos años o quizá menos debe otorgársele a la fuerza aérea rusa la misma capacidad contra Estados Unidos".

Aceptan Washington y Bonn

F. Dulles Viajará a Londres el Sábado

WASHINGTON, 20 (AP). — Estados Unidos aceptó la invitación de Gran Bretaña para participar en una conferencia de nueve naciones sobre el rearme alemán, a realizarse en Londres a partir del 28 de setiembre.

Lincoln White, funcionario de prensa del Departamento de Estado, informó a los periodistas que se había aceptado la invitación británica y agregó que el secretario de Estado, John Foster Dulles, "confía" en partir el sábado a Londres.

También Irá Adenauer

BONN, 20 (AP). — Se anunció oficialmente que el primer ministro Adenauer aceptó la invitación para asistir a la conferencia de nueve naciones a realizarse en Londres la semana próxima.

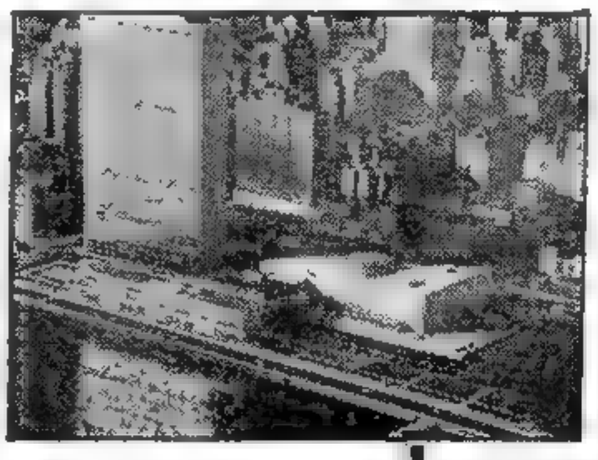

EL EDIFICIO de la UN, en Nueva York, donde sesionará la IX Asamblea General

Iniciará Hoy sus Deliberaciones la IX Asamblea General de la UN

NUEVA YORK, 23 (AP). — El príncipe Wan Waithayakon, de Siam, retiró su candidatura a la presidencia de la Asamblea General de la UN que se elegirá mañana. De esta forma se allana el camino para la designación de Eelco Van Kleffens, de Holanda, que sucederá a la señora Vijaya Laksmi Pandit, de India. La delegación argentina será presidida por el Dr. Cooke y tendrá de asesor al Dr. Rodolfo Muñoz.

RODOLFO MUÑOZ

El príncipe Wan, que en el año último perdió la presidencia frente a la delegada india, fué apoyado por EE. UU., pero una combinación de países de Europa occidental y América latina hacía casi una certeza la elección del holandés. La única oposición posible que resta en la elección secreta del martes podría provenir del bloque soviético, si presenta un candidato.

VAN KLEFFENS

Occidente se Halla Preparado

NUEVA YORK, 20 (AP). — Fuentes norteamericanas destacan que Occidente tiene listo su contraataque para hacer frente a las esperadas exigencias del bloqueo soviético para que se admita a China comunista en la UN. Occidente cerró aún más sus líneas hoy, cuando la VIII Asamblea General se clausuró.

Los miembros de la delegación norteamericana expresaron que Dulles usará de la palabra en nombre de su país si el vicecanciller soviético, Vishinsky, propone la discusión sobre la admisión del régimen de Pekín en la organización internacional.

La Sra. Vijaya Pandit, clausuró la VIII Asamblea con el acostumbrado minuto de silencio. Nadie solicitó el uso de la palabra

Otro Ataque a China Roja

TAIPEI, 21 (AP). — Los nacionalistas chinos aumentaron sus ataques contra tierra firme en poder de los comunistas y oleadas de bombarderos dejaron caer una lluvia de bombas de mil kilos sobre el castigado puerto de Amoy. En el 18º día consecutivo de ataques nacionalistas por aire y mar, los buques de guerra de Chiang Kai-shek bombardearon Weitow, sobre la costa, a ocho millas al noroeste de la isla de Quemoy, en poder de los nacionalistas.

Aviones nacionalistas hicieron incursiones hasta más de 90 kilómetros al sur de Amoy

Oscurecimiento en Formosa

TAIPEI, 20 (INS). — La isla de Formosa tuvo su segundo oscurecimiento en dos semanas, y en una rápida reacción sus aviones atacaron por espacio de dos horas las posiciones de artillería comunista cerca del destruído puerto de Amoy. Cuatro bombarderos P-4 llevaron el ataque a Amoy poco después que la capital de Formosa quedó a oscuras a raíz de la incursión de un aparato solitario que se acercó a la isla.

Italia Podría Servir de Puente Entre Francia y Alemania Oeste

MILAN, 20 (De nuestra agencia). — La política internacional tiene exigencias ineludibles de fondo y de forma, y las razones familiares y políticas que indujeron al canciller Piccioni a renunciar fueron juzgadas por el "New York Times", cuando comentó la visita de Eden a Roma, como señal de que el estable gobierno de Scelba parecía debilitado. A Martino, el sucesor de Piccioni, le espera una tarea difícil, ya que es inminente la discusión del presupuesto de Relaciones Exteriores en la Cámara. Por lo demás, el viaje a Roma del subsecretario de EE. UU., Robert Murphy, después de la visita a Tito y los consiguientes sondeos sobre la posibilidad del ingreso de Yugoslavia a la NATO, reviste especial importancia para definir el acuerdo sobre Trieste y para pesar las ventajas y peligros del eventual ingreso de Italia a la alianza balcánica, tan deseado por EE. UU. A ello, se agrega la reunión de Londres, ya muy próxima y la probable asamblea extraordinaria del Consejo Atlántico, sin contar los traslados a Washington y otras conferencias en que el gabinete Scelba se empeñará en abogar por una mayor unidad de Europa occidental, con la inclusión de la República Federal alemana y la plena participación del Reino Unido. La divergencia entre Bonn y París tiene probabilidades de ser superada, mediante una función mediadora típicamente europea que anhela la colaboración de Italia, la cual desearía intervenir en la posible ampliación del pacto de Bruselas, firmado el 17 de marzo de 1948, entre Bélgica, Francia, Inglaterra, Luxemburgo y Holanda, para conjurar el peligro de una eventual agresión alemana. Será bien acogida también por los aliados una política italiana ágil y eficiente para facilitar acuerdos esenciales en cuyo establecimiento se eluda hábilmente todo apresuramiento.

BATTISTA PELLEGRINI.
Corresponsal de CLARIN en Italia.

Murphy Trató el Caso de Trieste en Italia

ROMA, 20 (ANSA). — El primer ministro, Mario Scelba recibió en el palacio Viminale al subsecretario del Departamento de Estado, Robert Murphy, a quien acompañó la embajadora de EE. UU. en Italia, señora Claire Booth Luce En la reunión, Murphy informó al "premier" italiano con respecto a las entrevistas que mantuvo en Belgrano con Tito sobre el problema de Trieste. Mañana, Murphy, será recibido por el ministro de Relaciones Exteriores, doctor Martino.

Los Docentes Agradecerán Hoy su Estatuto al Gral. Perón

INFORMACION PAGINA SIETE

RUSIA DEMANDO LA ADMISION DE CHINA COMUNISTA EN LA UN

Enérgica Censura de Yeh al Régimen de Pekín

NUEVA YORK, 21 (AP). — La Asamblea General de las Naciones Unidas, en la primera decisión adoptada en su noveno período de sesiones, desechó las demandas soviéticas y resolvió no pronunciarse en forma alguna durante el año 1954 sobre el problema de la admisión de China comunista. Esta decisión se adoptó por 43 votos a favor y 11 en contra, y hubo 6 abstenciones. La votación de hoy fué prácticamente la misma del año pasado, en que se aprobó una decisión similar por 44 votos a favor y 10 en contra. Dinamarca este año cambió de opinión. Hace dos años, la votación sobre el mismo asunto fué de 42 a 7. Gran Bretaña y Francia se unieron a Estados Unidos para solicitar el aplazamiento de cualquier decisión, a pesar de que Gran Bretaña reconoció hace tiempo al régimen comunista chino. El delegado inglés dijo que éste no era el momento de considerar el caso.

Henry Cabot Lodge, jefe de la delegación norteamericana, presentó la moción de aplazamiento, efectuándose una votación nominal. Las naciones que votaron en contra de la moción de Lodge fueron Birmania, Rusia Blanca, Checoslavaquia, Dinamarca, India, Noruega, Polonia, Suecia, Ucrania, Rusia y Yugoslavia. Se abstuvieron Afganistán, Egipto, Indonesia, Arabia Saudita, Siria y el Yemen.

Después de adoptar esta decisión, la Asamblea eligió presidente para el actual período de sesiones a Eelco Nicolaas Van Kleffens, ex ministro de Relaciones Exteriores de Holanda. El príncipe Van Waithayakon ex canciller de Thailandia (Siam), retiró ayer su candidatura, pero obtuvo tres votos.

Poco antes de efectuarse la votación sobre el caso chino, la señora Vijaya Lakshmi Pandit, presidenta saliente de la Asamblea y hermana del primer ministro de India, Jawaharlal Nehru, adoptó una enérgica decisión que frustró los intentos que hizo el delegado de su país, V. K. Krishna Menon, para que se debatiera todo el problema en sesiones posteriores.

Menon protestó diciendo que no había tenido oportunidad de debatir la cuestión y sostuvo que estaba fuera de lugar la propuesta pidiendo el aplazamiento del asunto por el resto del año. El delegado indio insistió en que la asamblea debía esperar un informe del comité de credenciales para discutir el caso, pero la señora Vijaya Lakshmi declaró que la asamblea, al ocuparse de la moción de Lodge, había resuelto que es lo que quería hacer.

El primer viceministro de Relaciones Exteriores de la Unión Soviética, Andrei Vishinsky, efectuó la misma maniobra diplomática del año pasado, cuando comenzó el anterior período de sesiones. Pero esta vez esperó a que la presidenta de la asamblea pronunciara el breve discurso con que abandonaba el sillón.

Una vez que lo hizo, Vishinsky dijo que la labor de las Naciones Unidas no tendrá éxito mientras no sean admitidos los comunistas chinos. Seguidamente propuso oficialmente que la asamblea expulsara a los representantes de "la camarilla del Kuomintang", que es el nombre que suele dar a la China nacionalista, y que aceptara en su lugar a la delegación de Pekín. En realidad, no había ninguna delegación de Pekín presente.

El secretario de Estado de los Estados Unidos, John Foster Dulles, esquivó directamente a Vishinsky. El año pasado fué Dulles quien replicó a Vishinsky, pero esta vez lo hizo Cabot Lodge. Este se negó a discutir el fondo del problema, limitándose a proponer que la Asamblea no considerase durante el año en curso ninguna resolución destinada a excluir a los nacionalistas chinos o a admitir a los comunistas. Luego propuso que la Asamblea resolviese votar primero la moción. La Asamblea aceptó lo solicitado por 43 votos contra 7.

Vishinsky declaró más tarde que su moción estaba todavía pendiente y predijo que algún día la adoptaría la mayoría de la Asamblea. El delegado soviético no dió este año la impresión de defender la causa comunista china con el entusiasmo con que lo hizo el año pasado.

La Asamblea elegirá mañana a siete vicepresidentes y siete presidentes de comisiones, los que, en conjunto, formarán la mesa directiva de la misma.

DOS jóvenes artistas, concentrados en su tarea, participan en el concurso de manchas realizado ayer en la Av. Santa Fe. Un niño, también con alma de artista, observa la tarea de una chica no mayor que él, captando un motivo desde distinto ángulo que su compañera. El señor de impermeable tiene fija su atención en el niño.

Votóse Bajo Presión en el Caso de la CED

PARIS, 21 (ANSA). — Un diario de provincias, "Le Populaire du Centre", que dirige el diputado Le Bail, revela que se han obtenido diversas pruebas de que, en la mañana del 30 de agosto —día en que se habría de realizar en la Asamblea Nacional la votación sobre el tratado de la CED—, todos y cada uno de los diputados franceses, recibieron una circular impresa, amenazándolos de muerte o, por lo menos, de boicot económico, si no votaban contra la Comunidad Europea. Dice el diario que el ex ministro René Pleven, trató de denunciar el hecho en la Asamblea, pero el presidente de la misma, señor Le Troquer, lo disuadió "por decoro de la Asamblea", prometiéndole, en cambio, pedir al gobierno que investigara la cuestión. Los diarios parisienses publican hoy una copia de aquella carta y piden que se proceda a la investigación.

Clarín

BUENOS AIRES REPUBLICA ARGENTINA

40 Centavos

Un toque de atención para la solución argentina de los problemas argentinos

AÑO X — Diario de la Mañana — Nº 3.216

Buenos Aires, Miércoles 22 de Setiembre de 1954

EL GABINETE BRITANICO TRATO LA REUNION DE LOS 9

LONDRES, 21 (AFP). — Sir Winston Churchill presidió esta mañana, en su salón privado de la Cámara de los Comunes, una reunión de gabinete, consagrada a la próxima conferencia de los "Nueve", que deberá resolver el problema de la contribución alemana a la defensa de Europa occidental, planteada por el rechazo de la CED. Ya se ha recibido la mayor parte de las respuestas a las invitaciones enviadas. Los ministros examinaron las disposiciones a adoptar para esta reunión, que tendrá lugar en Lancaster House a partir del 28 del corriente. Estas disposiciones conciernen, a la vez, al procedimiento a seguir durante los debates, y los esfuerzos a hacer antes de la reunión, continuando los intercambios de opiniones y los contactos diplomáticos para tratar de acercar lo más posible las tesis británica y francesa, juzgadas en Londres, "conciliables".

Lo primero a solucionar es la actitud británica ante las proposiciones francesas para una mayor participación de las fuerzas inglesas en la nueva organización europea, que se estructurará sobre el tratado de Bruselas. Luego, la delicada cuestión de efectivos y armamentos. Francia parece desear que este control se efectúe en el interior de la nueva organización, mientras Gran Bretaña preferiría que fuera dentro del marco de la NATO. Queda la restitución de la soberanía a la república federal alemana, que se tratará en conversaciones separadas entre los "Tres Grandes".

Difieren los Planes Para el Rearme Alemán

SE PREVE QUE HABRA AGITADAS NEGOCIACIONES

Mr. ANTHONY EDEN

LONDRES, 21 (AP). — Se vislumbraban agitadas negociaciones sobre los planes británicos y franceses para rearmar a Alemania occidental. Los ministros conferenciaron nuevamente acerca de los espinosos problemas de la defensa occidental, que deben discutirse en la conferencia de nueve potencias, que se iniciará en esta capital, el 28 del actual. Los aliados occidentales están estudiando cuidadosamente el plan esbozado ayer por Mendes-France, en un discurso que pronunció ante la Asamblea Consultiva Europea, en Estrasburgo. A modo de sustituto del ejército europeo, que estipulaba el tratado sobre la Comunidad Europea de Defensa, que la Asamblea Nacional Francesa rechazó el 30 de agosto pasado, Mendes-France desea unir a Alemania en estrecha alianza occidental con Gran Bretaña, la cual limitaría los efectivos de las fuerzas de todos los estados miembros y controlaría su producción de armamentos. Tanto en el plan propuesto por Mendes-France, como en el presentado anteriormente por el ministro de Relaciones Exteriores de Gran Bretaña, Anthony Eden, la base para rearmar a las fuerzas alemanas sería el tratado de Bruselas de 1948. Ese tratado fué suscripto originariamente por Gran Bretaña, Francia, Bélgica, Holanda y Luxemburgo, para la defensa contra cualquier nueva agresión alemana. Ahora se trata de admitir a Alemania e Italia, con lo cual quedarían reunidos nuevamente todos los signatarios del pacto que creaba la Comunidad de Defensa, y modificar las estipulaciones. En lugar de un ejército unificado, tal como lo proyectaba el tratado de la Comunidad de Defensa, los miembros del pacto enviarían sus ejércitos nacionales en defensa de cualquiera de los signatarios que fuese atacado. Pero hay grandes diferencias, entre las que figuran las siguientes:

1) Mendes-France desea controlar los efectivos de todos los ejércitos y la producción de armamentos de todos los signatarios. El plan de Eden deja las facultades de vigilancia a la Organización del Pacto del Atlántico y acelera la entrada de Alemania occidental en esta organización.

2) El plan francés, que demanda que todos los miembros acepten el control de sus ejércitos y de su producción de armamentos, tropieza con los argumentos aducidos en el pasado por los británicos, en el sentido de que las obligaciones que tienen en su imperio, que se extiende por todo el mundo, hacen imposible que Gran Bretaña participe en una comunidad de defensa y acepte control exterior.

El Consejo del Tratado de Bruselas se reunió hoy en Londres, para estudiar los problemas técnicos que surgirían de la admisión de Alemania occidental y de Italia. Los comentarios editoriales de los periódicos de izquierda, centro y derecha de Europa, reflejaban parte del conflicto que surgirá en las negociaciones en las que el presidente del Consejo de Ministros de Francia, Pierre Mendes-France, pedirá que Gran Bretaña asuma todas sus obligaciones.

Se Concluyó el Pacto Sobre Petróleo Iranio

Anuncio Optimista

FAZROLLAH Zahedi, jefe del gobierno iranio, afirmó que el acuerdo solucionará la actual situación de su país

Trató el Majlis la Ratificación del Acuerdo

TEHERAN, 21 (AFP). — "Con el acuerdo sobre los petróleos iranios hemos logrado lo más que podíamos obtener para mantener nuestra competición en el mercado internacional", declaró hoy ante el Majlis (Parlamento) el ministro de Finanzas, Sr. Ali Amini.

El representante del gobierno depositó, para su aprobación por parte de los diputados, una copia del documento que concreta el acuerdo entre el gobierno iranio y las ocho empresas petroleras que han formado un consorcio para la venta, transporte y distribución del petróleo iranio en los diversos mercados de consumo.

Es una Solución

Ali Amini comprometió formalmente la suerte del gobierno en el debate sobre el petróleo, y agregó:

"La solución que ofrezco, no es quizás la que el pueblo aguardaba, pero debe tenerse muy en cuenta que no teníamos los medios de entrar en la competición internacional, por falta de una adecuada organización para la venta de nuestro petróleo. Hemos obtenido, agregó, lo más que podíamos obtener".

Luego de denunciar la "psicosis de la traición" que sufre el pueblo iranio, por haber sido "una víctima de cien años de propaganda derrotista", Ali Amini, afirmó que había advertido solemnemente al consorcio, que no debía intentar ninguna suerte de ingerencia en los asuntos internos de la política iraníes.

El jefe de gobierno, general Fazrollah Zahedi señaló la paralización total en que se hallaba la explotación petrolera iraníes, y dijo que en tres años de gobierno Mossadegh no había logrado vender más de cien mil toneladas de petróleo.

"El contrato con el consorcio, dijo Zahedi, es la llave de nuestra resurrección, y debemos no perder de vista este resultado, alcanzado gracias a la buena voluntad de las potencias".

Seguidamente el Majlis formó una comisión encargada de pronunciarse sobre el procedimiento.

La sesión parlamentaria transcurrió en un ambiente sereno, sólo interrumpido a ratos por un vocero de Ayatollah Kachani, al parecer único adversario del acuerdo.

Caen Sobre Japón Lluvias Radiactivas

TOKIO, 21 (AFP). — Japón se encuentra actualmente amenazado por lluvias radiactivas, provocadas por las recientes experiencias atómicas soviéticas. En efecto, las informaciones de prensa anuncian que durante la noche del 18 al 19 de septiembre, lluvias de fuerte densidad radiactiva cayeron sobre Niigata y Aomori, islas situadas frente a las costas occidentales de Japón y frente a Siberia. Asimismo, la oficina meteorológica de Japón anunció que vientos que soplan, procedentes de Siberia, podrían transportar partículas radiactivas, dado el hecho de que Rusia soviética, como lo ha revelado recientemente, procede a la realización de nuevas experiencias atómicas.

Ya Habló Mendes-France; Ahora le Toca a Churchill

PARIS, 21 (De nuestra agencia). — Francia tiene la palabra, habían dicho tanto Adenauer como Foster Dulles después del entierro de la CED.

Mendes-France habló ayer en Estrasburgo y su palabra ha tenido la virtud de hacer renacer el optimismo entre los aliados occidentales, e inclusive a orillas del Rin, donde el canciller germano parece haber desarrugado un poco el ceño.

El nuevo plan de Mendes-France contiene ideas válidas y constituye una buena base de discusión, declara Spaak en nombre de Bélgica. El representante de Holanda encuentra el proyecto francés aceptable para llegar a una solución feliz y práctica. En cuanto a Inglaterra, las últimas noticias de Londres confirman que el Foreign Office ve en el sistema Mendes-France una loable tentativa de acabar con el inmovilismo que caracterizara la política de Schumann y Bidault, con respecto al problema alemán, y un elemento nuevo para la organización de la defensa común, aun cuando con la reserva de ser "demasiado supranacional y europeo". Tal reserva, ya lo advierte el lector, revela la resistencia británica a comprometerse en Europa. Y sabemos que una de las razones del fracaso de la CED fué la terca negativa de Gran Bretaña a consentir algunos de los sacrificios que con tanto tesón se le exigían a Francia.

En todo caso, un hecho resulta evidente: el tratado de París no era, ni con mucho, la única solución posible al problema de la defensa europea, y existen otros medios menos peligrosos y tanto o más eficaces de lograrlo. La acogida que las cancillerías interesadas han hecho al discurso de Mendes-France en Estrasburgo lo comprueba. Y el hecho de que el gobierno rojo de Berlín este se haya manifestado de inmediato contra el plan confirma sus méritos y desmiente al mismo tiempo a quienes pretenden que el jefe del gobierno francés está, bajo cuerda, flirteando con Moscú.

Por otra parte, no deja de resultar sugestivo que el plan de Mendes-France recibiera ayer en la asamblea de Estrasburgo, a pesar de la elocuencia casi directa del orador, una acogida casi unánimemente glacial de parte de los europeístas a ultranza y que, en las capitales interesadas, las reacciones sean más bien favorables.

Pensamos que el cielo internacional se torna ahora más despejado, que muchas brumas se desvanecen y que Mendes-France, con su nuevo plan, ha puesto una pica en Flandes.

En realidad, el porvenir de la organización de Europa y de la defensa común depende hoy, casi exclusivamente, de lo que decida el Foreign Office. Inglaterra, hasta este momento, parece inscribir su posición a medio camino entre París y Washington, resistiendo los planteos extremos del State Department. Ya es algo. Pero ello no será probablemente suficiente para conciliar del todo las sugestiones del plan Eden con las del plan Mendes-France antes de la conferencia de Londres, o, por lo menos, antes de la del Consejo del Atlántico, fijada para el 15 de octubre.

Mendes-France ha hablado claramente y en forma constructiva. La palabra la tiene ahora Churchill, el "europeísta" entusiasta de La Haya y del primer día de Estrasburgo.

OCTAVIO GONZALEZ ROURA.
Representante general de CLARIN en Europa

Aviones Nacionalistas Atacan la Costa China

TAIPEI, Formosa, 21 (AP). — Los cañones nacionalistas chinos establecidos en Quemoy intensificaron el bombardeo de la costa territorial china comunista, combinando sus ataques con la acción aeronaval de las fuerzas del régimen de Formosa, por el 19º día consecutivo, según anunció el ministerio de Defensa. Aviones navales dañaron tres cañoneras comunistas de unas mil toneladas cada una, hundiendo a quince juncos militares y dañando a 32.

Un portavoz del ejército nacionalista, el general Chang Yi-ting, dijo que el fuego de artillería contra Amoy y otras bases comunistas se ha hecho más intenso en estos últimos días, manifestando que las baterías nacionalistas superaron en caudal de fuego a los comunistas en las acciones de hoy por primera vez desde que se iniciaron los duelos de artillería, el 3 del corriente.

Chang señaló que la lucha en torno a Quemoy, a siete millas náuticas de Amoy, ha perturbado la corriente comercial que circula por ese gran puerto.

Hubo Bajas

TOKIO, 21 (AP) — La radioemisora de Pekín anunció esta madrugada que aviones nacionalistas, operando en grupos de dos, bombardearon el sudeste de la costa China en torno a Swaton, desde principios de este mes. La mayoría de las incursiones ha estado dirigida contra Swaton, un puerto a 240 millas al oeste de Formosa y contra puertos y localidades interiores vecinos. Hubo en estas incursiones cinco pescadores muertos.

Será Cumplido Integralmente el Estatuto del Docente, Dijo el Gral. Perón

INFORMACION PAGINA TRES

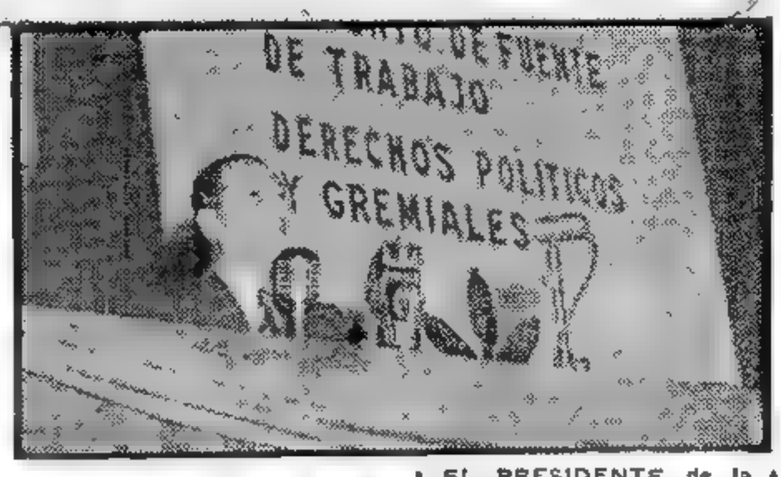

EL PRESIDENTE de la República, dirige la palabra a los profesores y maestros congregados en el Luna Park, durante el acto de homenaje del magisterio para expresarle su agradecimiento por la implantación del Estatuto del Docente. El Gral. Perón expresó que dicho estatuto habrá de ser cumplido integralmente

Designó Presidentes de Comisiones la Asamblea de la Entidad Mundial

Dulles Insistirá en Crear un Pool Atómico

Difirióse en la UN la Admisión de Laos y Cambodia

NUEVA YORK, 22 (AP). — La Unión Soviética desbarató los planes de considerar en la Asamblea General de la UN las peticiones de admisión en la organización internacional presentadas por Laos y Cambodia ,al proponer que se dejen de lado hasta tanto no se haya llegado a un arreglo satisfactorio de la cuestión de Indochina, de conformidad con las decisiones de la Conferencia de Ginebra. Sin embargo, la Comisión de Iniciativas de la Asamblea General aprobó por doce votos, sin oposición, recomendar que la Asamblea, en la que están representadas 60 naciones, debata una propuesta presentada por Australia encaminada a incorporar a la Organización de las Naciones Unidas a Laos y Cambodia. En esa votación se abstuvieron Rusia y Checoslovaquia. Rusia tiene, a pesar de todo, la decisión final, debido a que puede vetar su admisión en el Consejo de Seguridad, sin tener en cuenta que la Asamblea General haya resuelto favorablemente la incorporación de Laos y Cambodia en la UN. El vicecanciller soviético, Andrei Vishinsky, ocupó el estrado de los oradores en la primera reunión de la Comisión de Iniciativas para manifestar claramente que no desea que la Asamblea General tome a consideración las solicitudes de los dos reinos indochinos hasta que no haya sido completado el arreglo de Ginebra

Es evidente que la oposición rusa a que se realice el debate sobre esas peticiones, tiende a obligar a las Naciones Unidas a que presten atención a las decisiones adoptadas en la conferencia de Ginebra, que se celebró con exclusión de ese organismo internacional. Sir Douglas Copland, de Australia, Selwyn Lloyd, de Gran Bretaña, y Henri Hoppenot, de Francia, se opusieron a Vishinsky, declarando que los reinos de Laos y Cambodia cuentan con derecho a que se les admita ahora. Vishinsky no hizo mayor presión en su oposición

El secretario de Estado, John Foster Dulles, puede hacer mención, también, a la conferencia de Ginebra, cuando hable mañana, a las 16, ante la Asamblea General Dulles dará a los otros 59 países miembros un informe sobre el es- [illegible] tal cual lo ve [illegible]

En fuentes bien informadas se dice que Dulles en su discurso en la Asamblea General hará hincapié en la necesidad de crear un fondo común atómico dedicado a fines pacíficos, tal como lo sugirió en diciembre pasado el presidente Eisenhower

Elección de Autoridades

NUEVA YORK, 22 (AP). — La Asamblea General de la UN eligió esta mañana presidentes y vicepresidentes de siete comisiones de este alto cuerpo, recayendo la designación en los siguientes miembros. Sr. Francisco Urrutia, de Colombia, presidente de la Comisión Política. Sr. Thor Thors, de Islandia, presidente de la Comisión Especial. Sir Douglas Copland, de Australia, de la Comisión Económica. Sr. Jiri Nosek, de Checoslovaquia, de la Comisión Social. Sr. Ralik Asha, de Siria, de la Comisión de Fideicomisos Sr. Pote Sarasin, de Thailandia (Siam), de la Comisión de Presupuesto y Administrativa. Sr. Francisco García Amador, de Cuba, de la Comisión de Asuntos Legales

Los siete vicepresidentes elegidos son los jefes de las delegaciones de Estados Unidos, Rusia, Gran Bretaña, Francia China Birmania y Ecuador

En realidad sólo fueron elegidos Birmania y Ecuador porque de acuerdo con los procedimientos de las Naciones Unidas los jefes de delegación de las llamadas "cinco grandes potencias" son vicepresidentes de hecho de la Asamblea

Clarín

Un toque de atención para la solución argentina de los problemas argentinos

AÑO X — Diario de la Mañana — Nº 3.217

40 Centavos

Buenos Aires, Jueves 23 de Setiembre de 1954

Marinos del "Bahía Thetis" han Rendido Homenaje al Alte. Grau

LIMA, 22 (AP). — Una dotación del buque escuela argentino "Bahía Thetis" rindió esta mañana un homenaje al héroe naval peruano, almirante Grau, depositando una ofrenda floral al pie de la estatua. Los marinos argentinos fueron representados por los oficiales y cadetes que realizan un viaje de instrucción a bordo de la nave, como también por una compañía de marinería. Se hallaban presentes también una compañía de cadetes navales del Perú, una compañía de marinería y la banda de música de la Escuela Naval, la que ejecutó los himnos de los dos países.

Asimismo, concurrieron al acto el embajador argentino, funcionarios de la embajada y el agregado naval. Varios centenares de personas presenciaron la ceremonia

Debemos Deshacernos de Chiang, Sugirió Attlee

Mejoró la Situación en Oriente

LONDRES, 22 (AP). — El líder del partido Laborista, Clement Attlee, de regreso de una visita a Moscú y China comunista, declaró que considera que "cuanto más pronto nos deshagamos de Chiang Kai-shek y de sus tropas, será mucho mejor". El ex primer ministro británico expresó a los periodistas a su llegada al aeropuerto de Londres que "la mayor dificultad de todas" en el Oriente es Formosa, bastión de los nacionalistas chinos de Chiang Kai-shek. Attlee, quien el mes pasado conferenció con los más importantes dirigentes comunistas rusos y chinos, agregó que tenía la impresión de que había habido un alivio en la tensión en el Oriente después del acuerdo de tregua en Indochina a que se llegó en Ginebra. El ex ministro británico encabezó una delegación del partido Laborista que visitó Moscú y Pekín y además realizó una jira relativamente extensa a través de China comunista.

Otros miembros de la delegación, entre ellos el líder izquierdista Aneurin Bevan, regresaron a Londres hace algún tiempo. Clement Attlee no llegó a tiempo para participar en las discusiones del comité ejecutivo nacional de su partido acerca del rearme alemán

Congreso Laborista

El Comité aprobó una resolución de los moderados, cuidadosamente redactada, respecto del rearme alemán la que será presentada durante la conferencia anual que celebrará el Partido Laborista la próxima semana en Scarborough.

CLEMENT ATTLEE

Será Cantado el Voto en la Elección Guatemalteca

GUATEMALA, 22 (AFP).— La población guatemalteca acudirá a las urnas el 10 de octubre próximo para elegir 60 diputados que integrarán la nueva Asamblea Constituyente. Por los términos de la nueva ley electoral que ha sido promulgada ayer por el presidente Castillo Armas, el país ha sido dividido en 23 distritos electorales que elegirán cada uno tres representantes.

La ley electoral prevé que la votación será pública, en forma de que cada elector anuncie públicamente por cuál candidato desea votar. Se recuerda que en virtud de la antigua ley electoral de 1945, solamente los electores analfabetos debían votar públicamente. Para los demás el sufragio era secreto. No votarán los miembros del Ejército y de la Guardia Nacional. Los diputados electos se reunirán a breve plazo para integrar la nueva Asamblea Constituyente. En cuanto a la Junta Electoral Nacional, fué recientemente abolida por el gobierno.

Simulan Ataques Atómicos en las Maniobras Aliadas

Plan Conciliador en Estrasburgo

ESTRASBURGO, 22 (AP). — En la Asamblea Consultiva de Europa se sugirió el establecimiento de un nuevo organismo para fomentar el intercambio comercial y la "coexistencia pacífica" con el bloque soviético.

La moción aprobada por 76 votos a favor y 6 en contra y una abstención, fué enviada al comité de ministros de Europa occidental. La asamblea carece de facultales ejecutivos para poder establecer tal organismo.

La moción fué aprobada por legisladores de todos los matices políticos, desde la extrema derecha hasta los socialistas. No hay en la asamblea representantes comunistas.

En Alemania Oeste

SENNELAGER, Alemania, 22 (AP). — Las fuerzas aliadas estacionadas en Europa occidental iniciaron una de sus más importantes fases de las maniobras que realizan en las llanuras septentrionales de Alemania, con la primera parte de una supuesta batalla atómica que se prolongará una semana. La fuerza aérea de la Organización del Pacto del Atlántico Norte iniciará mañana sus ejercicios, que durarán tres días ,a través de Alemania occidental y la región oriental de Francia. Simultáneamente, un convoy naval defensivo realizará sus prácticas, de trece días, en las aguas del Atlántico, el Canal de la Mancha y el Mar Norte. En las operaciones terrestres que se realizan en Sennelager, participan cerca de 140.000 efectivos y las fuerzas atacantes, como las que actúan en la defensa, emplean seis de los cañones atómicos norteamericanos de 280 milímetros. Los cañones harán fuego sólo sobre blancos.

Estas fuerzas se encuentran bajo el comando del general británico sir Richard Gale.

Entre los efectos especiales que se utilizarán, figura un elemento británico que produce una explosión similar a la atómica.

Aviones de diez naciones, Estados Unidos, Francia, Gran Bretaña, Canadá, Holanda, Noruega, Dinamarca, Turquía, Italia y Grecia, participarán en los ejercicios aéreos.

Optimismo Acerca del Caso Trieste

WASHINGTON, 22 (INS).—El departamento de Estado declaró que se siente "cautelosamente optimista" respecto a un rápido arreglo de la cuestión de Trieste entre Yugoslavia e Italia.

Desalienta a EE. UU. la Actitud Francesa

WASHINGTON, 22 (INS) — El estudio de las nuevas propuestas francesas para el rearme alemán ha causado desaliento en Washington acerca de las defensas europeas. La conclusión general es que cualquier arreglo satisfactorio del problema alemán requerirá ajustes substanciales de los intereses nacionales de varios países. En particular se dijo, Francia debe hacer concesiones respecto del plan que Mendes-France hizo transmitir a las capitales interesadas en la semana última. Y las perspectivas indican que cualquiera sean los ajustes necesarios, estos serán aplicados en forma lenta y penosa.

Presionan los Obreros

LONDRES, 22 (INS) — Las masas obreras de Alemania oeste y de Gran Bretaña han comenzado a ejercer presión para que se logre la unificación del ex Tercer Reich. En Bonn los socialdemócratas han pedido a Adenauer que plantee la cuestión por cuanto el rearme y la soberanía no pasan de ser "ganancias" provisionales que vendrían por al solas de ponerse término a la división del país. Por su parte el ala derecha del laborismo que responde a Attlee obtuvo que el Comité Ejecutivo del partido aprobara una resolución sobre rearme germano, pero instándolo a proseguir las gestiones a fin de que Moscú "permita la unificación alemana".

Las presiones que se ejercen sobre Francia —opuesta hasta ahora al rearme alemán en cualquier forma— cobraron nueva fuerza con los siguientes acontecimientos

1. — En París, el supremo comandante aliado, general Alfred M. Gruenther, dijo a los hombres de negocios franceses que la NATO dispone de bastantes salvaguardas para controlar cualquier agresión alemana, y que es esencial contar con soldados alemanes en el bloque antisovético.

2. — En Bonn, un portavoz del gobierno de Adenauer dijo que el canciller germano mantiene una gran amplitud de criterio respecto al plan francés sobre una defensa europea de siete naciones, que incluiría a Alemania y a Gran Bretaña.

3. — En Londres, en fuentes autorizadas se dijo que el presidente del consejo francés, Pierre Mendes-France, en su memorándum del pasado sábado a los aliados occidentales, pedía formalmente que las tropas norteamericanas y británicas permanezcan indefinidamente en Europa.

Los 9 se Reunirán a Puertas Cerradas

LONDRES, 22 (AFP) — Los debates de la conferencia de los "nueve", sobre el rearme alemán, que comenzará en la mañana del 28 de setiembre, en Lancaster House, tendrán lugar a puertas cerradas, según trascendió de fuente autorizada. Los representantes de la prensa no serán siquiera admitidos en el edificio, donde se realizaron recientemente diversas conferencias internacionales, especialmente la de los "cuatro", sobre Alemania y Austria, la del trigo y la conferencia del subcomité de la Comisión de Desarme de la UN.

Hundido 5 Cañoneras por Aviones de Formosa

TAIPEI, 22 (AFP). — Aviones nacionalistas hundieron cinco cañoneras comunistas en el vigésimo día consecutivo de incursiones contra la costa continental china, según informó el ministerio de Defensa. Un comunicado oficial manifestó que un junco motorizado resultó también destruído, y que otros cinco juncos más pequeños sufrie on daños. El ataque aéreo fué lanzado contra las concentraciones navales comunistas de la bahía de Chaunchow, a 25 millas al noreste de Amoy. Los nacionalistas manifestaron que ayer provocaron el incendio de un gran junco en dicha bahía. En momentos en que los nacionalistas daban a publicidad su comunicado, llegaba a Formosa el comandante de la VII flota norteamericana. Las autoridades norteamericanas dijeron que la visita del vicealmirante Alfred M. Pride, cuya flota está encargada de la protección de Formosa contra una gran invasión, no era sino una visita de rutina.

El barco insignia de Pride, el crucero "Saint Paul", atracó en el puerto de Keelung después de que el vicealmirante partió hacia Taipei en un helicóptero. Se cree que pasará tres o cuatro días en Formosa.

Es Necesario que las Pequeñas Potencias Europeas se Alíen con las Dos Grandes: Inglaterra y EE.UU.

ROMA, 22 (Especial de ANSA). — La próxima conferencia de los seis países de la CED, más Estados Unidos, Canadá y Gran Bretaña, llamada de los "nueve", encarará tres problemas fundamentales: La restitución de la soberanía a la Alemania de Bonn; la integración de esa misma Alemania en el sistema defensivo occidental y la organización militar, política y económica de Europa democrática dentro de la NATO. Ha de comenzarse por señalar que son sumamente contradictorias las tendencias políticas de los grupos que en Francia votaron contra la CED y nada claro el cuadro que ofrece ese país que, después de haber sido el inventor de la CED fué su sepulturero. Conócese, en cambio, el pensamiento de Bonn y, en líneas generales, las opiniones de los gobiernos de los otros siete de los "nueve".

Si el obstáculo contra el cual se estrelló en Francia la CED es verdaderamente la propuesta renuncia parcial a la soberanía —de crearse una organización supranacional—, la reunión de los "nueve" puede superarlo fácilmente y llegar al camino de las soluciones. Porque es deber de todas las naciones fieles al europeísmo abandonar provisoriamente el ideal supranacional, hoy irrealizable, y dejar que el tiempo prepare el terreno para su instauración.

Si la razón del voto de los franceses en su Asamblea Nacional fué por temor al rearme alemán, habría que desesperar del buen sentido de un Estado que fué siempre maestro de sensatez y de lógica. Los errores de ciertos grupos de derecha y una propaganda mal inspirada asignan demasiada importancia al rearme germano y olvidan las ventajas que obtendría la causa de la libertad y de la paz con la inclusión de Alemania en el bloque occidental. Pero esos errores y esa propaganda no pueden haber oscurecido los entendimientos de los parlamentarios galos al punto de inducirlos a ejecutar un acto que favorece precisamente lo que tanto los asusta: el resurgimiento del militarismo germano.

Naturalmente, que se trata de los diputados democráticos y no de los comunistas, pues para estos últimos la aversión al militarismo alemán se ajusta a las finalidades estratégicas soviéticas: si por una absurda hipótesis, Bonn se colocara al lado de Moscú, el militarismo germano sería bien recibido y aún ensalzado.

Quien desee verdaderamente la paz, bregará por la organización defensiva de las naciones libres y por la salvación de la democracia germánica mediante su admisión en el sistema de seguridad occidental; en fin, anhelará todo aquello para lo cual se inventó la CED. Sólo en esta forma será posible, aparentemente, entablar un diálogo entre los dos bandos, diálogo que todos los pacifistas auspician. Sin embargo, sería perder el tiempo iniciarlo ahora mismo, cuando uno de los interlocutores está inerme y el otro superarmado: intentarlo siquiera significaría preparar para Europa un destino semejante al de Indochina, víctima inocente de las culpas del colonialismo equivocado y del imperialismo más audaz.

Si se mantienen los principios de la política atlántica, la Conferencia de Londres hará salir a Occidente de la difícil posición en que ha sido colocado por el voto francés. Tales principios se resumen en la necesaria alianza de las potencias europeas menores con las grandes potencias marítimas, Estados Unidos e Inglaterra.

GIUSEPPE SARAGAT
Vicepresidente del Consejo de ministros de Italia

Todavía Quedan Esperanzas de Hallar al Desaparecido Carguero Argentino; Ordenóse que Prosiga la Búsqueda

Dulles Urgió Una Conferencia Atómica

El Plan no Excluye a Ninguna Nación

NUEVA YORK, 23 (AP). — El secretario de Estado norteamericano, Sr. John F. Dulles, expuso hoy ante los miembros de la Asamblea General de la UN, un plan de cuatro puntos encaminado a acelerar el uso de la energía atómica con fines pacíficos. El plan hace un llamamiento para la creación de un nuevo organismo internacional, que incluya miembros de todas partes del mundo, con el fin de realizar investigaciones y desarrollar la energía atómica para emplearla con fines pacíficos. Asimismo propuso la convocatoria de una conferencia científica mundial para reunirse en la primavera de 1955, bajo los auspicios de las Naciones Unidas, con el fin de explorar todo el aspecto del desarrollo de la energía nuclear con propósitos pacíficos. Al mismo tiempo, Dulles anunció que Estados Unidos inaugurará, a principios del año próximo, una escuela de instrucción sobre reactores, donde los estudiantes extranjeros podrán estudiar los principios prácticos de la energía atómica, con especial consideración de su empleo pacífico.

Se Realizarán Estudios Científicos Sobre el Cáncer

En su punto cuarto, Dulles expresó que Estados Unidos invitará a un número substancial de médicos y cirujanos del extranjero para que participen en los trabajos sobre el cáncer que se llevan a cabo en los hospitales de Estados Unidos, en los que se está utilizando la técnica de la energía atómica.

Dulles habló en la sesión inaugural del debate general de la Asamblea de la UN. Anunció que Estados Unidos someterán un nuevo asunto para la agenda de la Asamblea que comprenderá el plan que él había esbozado. Expresó su pesar por el rechazo por la Unión Soviética de los esfuerzos de Estados Unidos, encaminados a obtener una cooperación de Oriente y Occidente en la idea de un "pool" atómico, pero indicó que quedaba abierto el camino para que los rusos se unan al plan en cualquier momento. Añadió "Deseo dejar preferentemente aclarado que nuestro plan no impide a ninguna nación participar en esta gran aventura".

El Problema de Chipre

NUEVA YORK, 23 (AP). — La comisión de iniciativas de la Asamblea General de la UN dejó de lado las objeciones británicas y decidió que se consideren plenamente las reclamaciones de Grecia respecto de la isla Chipre. La votación arrojó nueve votos a favor, tres en contra y hubo tres abstenciones. Gran Bretaña, Francia y Australia votaron en contra de la moción, que pedía la inclusión de ese asunto en la agenda. El vicecanciller soviético, Andrei Y. Vishinsky, se unió a la decisión de la mayoría. Gran Bretaña, por intermedio de su ministro de Estado, Selwyn Lloyd, expresó su pesar porque Grecia como aliado occidental planteó la disputa de Chipre ante las Naciones Unidas. Dijo que su gobierno se opone a cualquier discusión del problema en la UN, porque, a su juicio, el organismo internacional carece de jurisdicción al respecto. Hablando ante los miembros de la comisión, una vez que el delegado griego, Alexis Kyrou, pidió que el problema de Chipre se incluya en la agenda de la Asamblea General, Lloyd expresó: "Grecia está pidiendo a la UN que se entrometa en los asuntos internos de una nación para efectuar un cambio territorial que la favorece".

Clarín

Un toque de atención para la solución argentina de los problemas argentinos

BUENOS AIRES · REPUBLICA ARGENTINA

40 Centavos

AÑO X — Diario de la Mañana — Nº 3 218

Buenos Aires, Viernes 24 de Setiembre de 1954

Será Explorada la Zona Durante 2 o 3 Días Más

SANTIAGO, 23 (AP). — El Estado Mayor de la Armada informó que hasta esta noche han resultado infructuosos los intentos por ubicar el mercante argentino "General San Martín", que hace doce días desapareció en el peligroso Golfo de Penas, a la salida del Estrecho de Magallanes. En tanto, en los círculos navieros de Valparaíso dan por perdida la nave con sus cincuenta y cuatro tripulantes.

Por otra parte, la Armada ordenó a la fragata "Baquedano" y al petrolero "Maipo", que suspendieran la búsqueda. Sólo continuará en dichas labores el patrullero "Leucotón" y el destructor "Hyatt" y cuatro aviones militares, los cuales recorren una zona de mil kilómetros de largo.

El "Leucoton" llegó hoy al lugar donde se han avistado restos de embarcación y muchas manchas de petróleo, que se cree que pertenecen al carguero.

El subsecretario de marina, comandante Edwin Gundelach, declaró que no se han perdido las esperanzas como lo demuestra el que se continúe la búsqueda. Agregó que el patrullero "Leucoton" ya llegó cerca del faro Rapper, en el paralelo 46, donde se esti-

(Continúa en la página CINCO)

EL SECRETARIO de Estado de la Unión, John Foster Dulles, con el canciller británico señor Eden, y otro funcionario del Foreign Office, poco después de su llegada a Londres

El Kremlin Prepara Otro Golpe Teatral

Presentaría Nuevas Propuestas Para Unificar a Alemania

WASHINGTON, 23 (ANSA). — Abundan los indicios de que en la Unión Soviética se está preparando un nuevo "golpe teatral" como los que acostumbra a hacer el Kremlin, presentando esta vez "propuestas nuevas y completamente admisibles" para la unificación de Alemania. Así lo aseguran hoy los observadores bien informados sobre la política soviética, señalando que el Kremlin no puede quedarse callado ante la Conferencia de Nueve Naciones de Europa y América para organizar el rearme alemán y que precisamente adelantarán estas nuevas propuestas con miras a influenciar las negociaciones londinenses o impedir que en ellas se logre el anhelado acuerdo.

Opinión Norteamericana

WASHINGTON, 23 (AFP). — "Hay cosas más urgentes que el rearme alemán", dijo en una conferencia de prensa el secretario de Defensa, Charles E. Wilson.

"Debemos mostrarnos comprensivos y llegar a un acuerdo sobre el lugar que corresponde en Europa a Alemania, y sobre sus relaciones con las demás potencias del continente", añadió.

"Pero no creo que podamos defender a Europa en vez de los europeos, si ellos no son realistas si no quieren defenderse y no pasan la esponja sobre sus rivalidades seculares. Los europeos deben mirar al futuro y no al pasado".

Añadió Wilson que el ejército de tierra norteamericano debe mantenerse en un nivel de veinte divisiones. Cada división comprende unos 17 500 hombres.

La Reunión de los 9

LONDRES, 23 (AFP). — El canciller Eden declaró hoy en Leamington que en la próxima conferencia de los Nueve, el gobierno británico tratará de llegar a un acuerdo, por lo menos sobre los principios generales que deben servir de base a la nueva estructura europea. Mr. Eden, que hablaba ante sus electores en el condado de Warwich, se manifestó convencido de que existe una amplia base de acuerdo entre los hombres de estado europeos con quienes conversó en su reciente viaje.

"El mejor servicio que podemos hacer ahora por la paz es consolidar la unidad europea occidental", señaló el señor Eden. "Ahora bien: no podemos hacerlo sin Alemania. Debemos llevar a Alemania a una estrecha asociación con las naciones libres. Debemos invitarla a participar en ella y a mantenerla".

"Si Alemania es dejada fuera de nuestra Europa —dijo Eden— seguirá su propio camino. Y sabemos demasiado bien lo que esto ha significado en el pasado y no debemos repetir nuestros errores".

Marineros Polacos se Amotinaron y Pidieron Asilo en Gran Bretaña

WHITBY, Gran Bretaña, 23 (AP). — Siete marineros del carguero polaco "Puszczyk", pidieron que se les diera asilo político en Gran Bretaña. Según revelaron, al acercarse el buque a la costa británica, encerraron al capitán del buque, a un delator comunista y a otros seis tripulantes. El delator identificado como "un funcionario político", fué hospitalizado por heridas de arma blanca en una mano y la cabeza y lesiones en el rostro.

Cayó un Avión Militar Chileno en Valparaíso

VALPARAISO, 23 (AP). — Un avión de la fuerza aérea de Chile se precipitó esta mañana sobre el lago Peñuelas, cerca de esta ciudad, resultando muerto el piloto.

Bevan elogió a Georgi Malenkov

LONDRES 23 (AFP). — En un artículo aparecido en el semanario laborista "Tribuno", el señor Aneurin Bevan hace el vivo elogio del humorismo, la sutileza y la vivacidad de espíritu de Georgi Malenkov, con quien mantuvo una entrevista privada en ocasión de su visita reciente a Moscú. "No hay ninguna diferencia entre Rusia y el resto del mundo que no pueda ser arreglada por vía de la negociación", le ha afirmado a Aneurin Bevan el jefe supremo soviético.

Agrega que, en lo que concierne a los peligros del rearme alemán, Malenkov le señaló especialmente "el temor de que resurjan en Alemania occidental los mismos elementos que anteriormente se han mostrado tan nefastos", y expresó, además, el temor de que la eventual llegada al poder de los nacionalistas germanos llegue a agravar la tensión diplomática en Europa y pueda conducir a nuevos gastos en materia de armamentos.

"Como ésos eran los mismos argumentos que yo mismo había expuesto antes —dice Aneurin Bevan— difícilmente habría podido estar en desacuerdo con Malenkov."

Hizo su Primera Víctima la Bomba de Hidrógeno

JOHN M. ALLISON

TOKIO, 23 (AP). — Anoche falleció en un hospital local, uno de los pescadores japoneses, sobre los que cayeron cenizas radiactivas de la explosión de una bomba de hidrógeno norteamericana, asunto que se ha convertido en uno de los principales motivos de tensión entre Japón y Estados Unidos. Los médicos japoneses manifestaron que Aikichi Kuboyama, de 40 años de edad, era, probablemente, la primera víctima que hacía en el mundo la bomba de hidrógeno, pues ha muerto a consecuencia de la ictericia y el estado general de debilidad causado por la radiación a la que estuvo expuesto. El Dr. Shigenobu Kuriyama, subdirector del hospital Nacional de Tokio, declaró categóricamente que fué la radiación la causa de la muerte. Médicos norteamericanos habían insinuado que Kuboyama y otros tripulantes del pesquero "El Dragón Afortunado", sobre quienes cayó accidentalmente el polvo radiactivo levantado por la explosión de la bomba de hidrógeno, que se ensayó en Bikini, el 10 de marzo pasado, podría estar padeciendo una ictericia causada por las transfusiones de sangre. Sus colegas japoneses rechazaron tal teoría, y rehusaron permitir a los norteamericanos un examen detenido de las víctimas. El embajador norteamericano, John M. Allison, se apresuró a expedir una declaración en cuanto tuvo noticia de la muerte, diciendo que hablaba "en nombre del gobierno y el pueblo de Estados Unidos para expresar gran tristeza y pesar por este desdichado acontecimiento".

El ministro de Estado, Masazumi Ando, encargado de las negociaciones con Estados Unidos por los daños causados por las explosiones atómicas, dijo que la muerte de Kuboyama era "una desgracia para toda la raza humana". Luego expresó la esperanza de que Estados Unidos "asuma una actitud sincera desde el punto de vista humanitario".

Liberaremos Formosa, Expresó Chou En-lai

TOKIO, 23 (AP). — El primer ministro de China comunista, Chou En-lai, hablando ante el Congreso Nacional del Pueblo, expresó que "la flota norteamericana en el estrecho de Formosa debe ser alejada" y que "hay que liberar a Formosa".

Chou manifestó, según la radio de Pekín, que "el pueblo chino liberará a Formosa sin falta". Añadió: "Formosa es territorio sagrado de China. No permitiremos intervención extranjera y agresión de los Estados Unidos contra Formosa".

Mientras Chou dirigía la palabra a más de un millar de delegados reunidos en Pekín, aviones y unidades navales de los nacionalistas chinos bombardearon y ametrallaron la costa china frente a Formosa por vigésimo primera vez consecutiva. La fuerza aérea comunista y la marina todavía no hicieron esfuerzo alguno para contraatacar a los nacionalistas.

Duelo de Artillería

TAIPEI, 23 (AP). — La artillería nacionalista china, basada en Quemoy, y los grandes cañones comunistas chinos desde la costa cercana, mantuvieron anoche un duelo de una hora, disparando más de dos mil proyectiles, según anunció un portavoz del ejército.

Aviones y buques de guerra nacionalistas bombardearon hoy Amoy y otras bases comunistas de artillería, anunciándose oficialmente que se destruyeron ayer seis cañoneras comunistas a la entrada de la bahía de Chuanchow.

La Séptima Flota

TAIPEI, 23 (AFP). — La séptima flota norteamericana que navega en aguas del estrecho de Formosa, está lista para asumir la defensa de la isla de Formosa, pero sin asociarse a los combates actualmente en curso entre comunistas y nacionalistas chinos. El vicealmirante Alfred M. Pride, que comanda la séptima flota mantuvo una larga entrevista con el mariscal Chang Kai-shek, tratando acerca de la situación creada en Quemoy, donde se están librando intermitentes cañoneos con las baterías comunistas emplazadas cerca de Amoy.

Ambos interlocutores tratan acerca de los acontecimientos ulteriores previsibles, emanados de esta grave situación.

Hay un Cambio de Postura en la Política Internacional de EE. UU.

WASHINGTON, 23 (Especial). — Los observadores señalan que después de la conferencia de Ginebra, se ha operado en el gobierno de EE. UU. un cambio de postura en política internacional. No se trata de algo fundamental, pero sí de algo distinto. Evidentemente, Washington ha decidido no pensar ya más en la libertad de Europa y de Asia, ni en sentirse a sí mismo como rector del planeta. La actitud que ahora se abandona, fué un mal hábito adquirido durante los peligrosos días en que el occidente europeo se hallaba postrado y dependía de la ayuda y de la guía norteamericanas. Todavía no se han dejado oír las opiniones del país acerca de la nueva manera de encarar las cuestiones que afectan al resto de la tierra. Pero bueno es destacar que el cambio se debe a dos acontecimientos: el primero, a los reformados puntos de vista sobre la intervención militar en Indochina; el segundo, a la comprobación de que las potencias de ambos lados de la cortina de hierro negociaban una tregua, sin tener en cuenta para nada a Estados Unidos, en lo que a participación activa se refiere.

El nuevo enfoque acerca de Indochina probó que Estados Unidos no quería ir a la guerra. Por lo demás, su pasividad en Ginebra evidenció que problemas capitales eran solucionables sin la brújula norteamericana. En rigor de verdad, Eisenhower llegó a esa conclusión, cuando afirmó que "no intentamos dirigir la política internacional, sino ser buenos asociados".

La nueva orientación diplomática comprende una reconsideración tanto de la política de retraimiento —que viene desde la época de Truman— como de la de liberación, que surgió cuando aquélla alcanzó su punto más alto. El propósito de ambas políticas es admirable: prevenir la expansión de la órbita comunista y tratar de reducirla. Pero una reconsideración de ambas políticas se hizo necesaria, respaldándolas con el poder militar, cuando carecieron del apoyo de una diplomacia flexible y capaz. Como plan y política militar, tanto una como otra no están dentro de la capacidad militar de los aliados occidentales y sus asociados de Asia. Los armamentos del Occidente son poderosos contra una agresión organizada, pero casi impotentes para resistir una revolución de guerrillas. Los propósitos de respaldar esas dos formas de acción con una fuerza militar, en todos los puntos vulnerables del mundo, requerían un enorme esfuerzo y un compromiso que iban más allá de los límites históricos y naturales de los intereses de la Unión.

Ginebra marcó el fin de la guerra abierta, en la cual dos grandes coaliciones estaban embarcadas. Prevalece, ahora, una situación que no es de paz, sino de coexistencia. Se basa en la división de Alemania, Corea, Indochina y China. La división de estos países ha tenido una especie de tregua, y ello ocurre cuando dos poderes no pueden llegar a un acuerdo ni desean resolver el problema por medio de la lucha. Pero la división de dos grandes países como Alemania y China no puede ser permanente. La actual tregua sólo se mantendrá el tiempo que dure esa división: hará crisis en el momento en que cualquiera de las fuerzas nacionales de tales países se levante contra la partición. Y como la tregua es inestable, resulta imposible para los aliados rechazar una diplomacia eficaz.

WALTER LIPPMANN

(Copyright, 1954, CLARIN. Distribuido por Editor's Press)

Grave Explosión en Alemania; 28 Muertos

BITBURG (Alemania occidental), 23 (AP). — En el cuartel general del ejército norteamericano en ésta, se anunció que por lo menos 28 personas perdieron la vida a consecuencia de la explosión de un depósito de combustible para los aviones a reacción, ocurrida hoy en las cercanías de esta ciudad. Un portavoz militar dijo que el tanque de combustible se encontraba en la terminal de un oleoducto operado por la Organización del Tratado del Atlántico Norte (la NATO). Una compañía de soldados franceses tenía a su cargo los servicios de mantenimiento, ya que Bitburg está dentro de la zona de ocupación francesa. Las primeras informaciones, según manifestó el portavoz, indican que la mayoría de los muertos eran franceses y alemanes. "Otros tuvieron que ser hospitalizados", añadió. Con anterioridad, en la alcaldía de Bitburg, se dijo que la explosión ocurrió mientras un grupo de funcionarios norteamericanos, franceses y alemanes inspeccionaban el tanque.

Según se indicó, las personas que perdieron la vida formaban parte de una comisión de 40 miembros que se encontraba en la parte superior del depósito, en el momento de producirse la explosión. Esta fué seguida por un incendio en el que las llamas se elevaban a una altura de 300 metros.

Por el momento no se tienen los nombres de los muertos. Bitburg está a unos 17 kilómetros al oeste de Mainz.

Otra Explosión

READING, (Massachusetts), 23 (INS). — Una formidable explosión provocó el agrietamiento de los cielorrasos y paredes de las residencias y edificios de oficinas de Reading y localidades vecinas.

Las autoridades tratan de determinar si el estallido, similar al ocurrido hace varias semanas en Melrose, puede haber sido causado por un avión de propulsión a chorro

Fué Avistado un Bote Varado; los Tripulantes Habrían Conseguido Desembarcar en la Península Tres Montes

Témese en EE. UU. un Ataque de Submarinos

CHICAGO, 24 (AFP). — "Estados Unidos puede verse obligado a combatir contra una flota submarina cuya potencia no haya sido jamás igualada en la historia", declaró el señor Charles Thomas, secretario de Marina, en un discurso pronunciado en ocasión de la entrega, a la ciudad de Chicago, del submarino alemán "U-505", unidad que fué apresada durante la segunda guerra mundial por los navíos de superficie norteamericanos. Al señalar el peligro que representa para Estados Unidos la existencia de una poderosa fuerza submarina adversaria, el secretario de Marina dijo: "Esa fuerza sumergible hostil podría llegar a neutralizar nuestra potencialidad naval

"Con sus 350 submarinos, de los cuales unos noventa se encuentran en aguas del Pacífico, la Unión Soviética posee el doble de unidades de ese género de las que puede disponer actualmente Estados Unidos.

Rusia dispone actualmente de una cifra siete veces mayor de submarinos que la de Alemania al iniciar la segunda guerra mundial". Más adelante, el secretario de Marina declaró que tenía conocimiento de que en la actualidad la URSS construye submarinos a razón de uno por semana.

Finalmente manifestó Thomas que cabe destacar, sin embargo, que Estados Unidos sabrá hacer frente a esa amenaza, mediante la construcción de sumergibles de un modelo especial, y de aviones dotados de excelentes medios de detección y de destrucción, así como proyectiles teleguiables capaces de perseguir y de aniquilar los submarinos.

CHARLES Thomas, secretario de Marina de la Unión, previno contra un posible ataque submarino enemigo

HAN APARECIDO NUEVAS MANCHAS DE PETROLEO

SANTIAGO, 24 (AP). — A pesar de que círculos navieros autorizados dan ya por perdido al mercante argentino "General San Martín", que desapareció en el golfo de Penas hace 13 días, han renacido las esperanzas de poder hallar a sus tripulantes, pues se informó que, "aparentemente, fué avistado un bote varado" en la costa occidental de la península Tres Montes, a dos millas al norte del cabo Rapper. Un comunicado entregado esta tarde por el Estado Mayor de la Armada dice que la mala visibilidad no permitió identificar bien a la embarcación. De todos modos, se estima que los cincuenta y cuatro tripulantes del "General San Martín" han buscado refugio en alguna caleta o ensenada de la península Tres Montes.

Tanto el patrullero "Leucotón" como los aviones militares que buscan el buque en la zona donde se cree que zozobró, han tenido dificultades para realizar su misión en for-

(Continúa en la página SIETE)

Siguió el Bombardeo Nacionalista a Quemoy

TAIPEI, 24 (AFP). — La artillería nacionalista emplazada en la isla Quemoy, ha disparado hoy "varios miliares" de obuses contra las posiciones comunistas establecidas en la costa continental, en la zona de Amoy.

En razón de acercarse un violento tifón, ha cesado hoy, la actividad de la aviación nacionalista en ese sector.

La UN Tratará los Problemas Raciales, el Desarme y el Caso Coreano

RUSIA VOTO POR EL USO PACIFICO DE LA ENERGIA NUCLEAR

NUEVA YORK, 24 (AP). — Tras insistir la Unión Soviética en que constara que la votación era por unanimidad, la comisión de iniciativas recomendó la plena consideración por la Asamblea General de la nueva propuesta de Estados Unidos sobre los usos pacíficos de la energía atómica. Con evidente apasionamiento, el viceministro de Relaciones Exteriores soviético, Andrei Vishinski, insistió ante la comisión de quince miembros en que Moscú no ha rechazado las propuestas originales formuladas por el presidente Eisenhower el 8 de diciembre del año pasado, contrariamente a lo que declaró el secretario de Estado Dulles. Leyó al efecto una nota soviética, con fecha 22 de setiembre, en la que se declara que los rusos están dispuestos a proseguir las conversaciones.

Derrota Colonialista

NUEVA YORK, 24 (AP). — Las naciones no coloniales, a pesar de los encendidos argumentos y de una amenaza de "boycott", derrotaron a las potencias colonialistas por dos veces en la reunión de hoy de la asamblea general de las Naciones Unidas. En una votación sensacional, que dividió a todos los bloques con excepción del comunista, la asamblea decidió debatir el asunto de la autodeterminación de Chipre. La votación fué de 39 contra 12 y nueve abstenciones y así se apoyó la ponencia de Grecia, que quiere la isla, en contra del deseo de Gran Bretaña, que la detenta. El ministro de Estado de Gran Bretaña, Sr. Selwyn Lloyd, amenazó con "boycotear" las discusiones. Luego, en otra votación que aguió algo más las líneas tradicionales, la Asamblea votó en favor de la discusión del futuro de Nueva Guinea occidental por 30 a 19 con 11 abstenciones. Se cumplieron así los deseos de Indonesia, que reclama el territorio y en contra de la protesta de Holanda, que lo retiene. En la preparación del temario de su IX sesión, la Asamblea General también aprobó la consideración de dos cuestiones relacionadas con la autodeterminación de Marruecos y Túnez, ambos bajo gobierno francés. La decisión se adoptó a pedido de los países integrantes del bloque árabe-asiático. Esta última decisión se adoptó sin votar, pero no sin que Francia se opusiese decididamente. Un vocero francés dijo también que su delegación "boycotearía" los debates sobre tales temas.

Voto Contra Holanda

En lo referente a Nueva Guinea occidental, Australia, Bélgica, Gran Bretaña y Francia —todos países coloniales— se pusieron del lado de Holanda y votaron por la negativa. Igualmente lo hicieron siguiendo su política habitual, Dinamarca, Luxemburgo, Noruega, Sud Africa y Suecia, China nacionalista y Turquía se unieron al grupo opositor y se abstuvieron Colombia, la República Dominicana, Perú y Venezuela entre otros.

En la votación sobre Chipre, votaron en favor de la inclusión en la Agenda Afganistán, Birmania, Egipto, Rusia Blanca, China, Costa Rica, Cuba, Checoslovaquia, Ecuador, El Salvador, Grecia, Guatemala, Haití, Honduras, Islandia, Indonesia, Israel, El Líbano, México, Nicaragua, Filipinas, Polonia, Arabia Saudita, Siria, Siam, Ucrania, La Unión Soviética, Uruguay, El Yemen y Yugoslavia. En contra votaron Australia, Bélgica, Gran Bretaña, Canadá, Chile, Colombia, Dinamarca, La República Dominicana, Francia, Liberia, Luxemburgo, Holanda, Nueva Zelandia, Noruega, Paraguay, Perú, Suecia, Turquía y Sudáfrica. Se abstuvieron Argentina, Bolivia, Brasil, Etiopía, India, Persia, Irak, Pakistán, Panamá, Estados Unidos y Venezuela

Arguyó el Sr. Lloyd que Gran Bretaña necesitaba de Chipre para su defensa y que debatir la cuestión ulteriormente agitaría la opinión en la isla y pondría en peligro la amistad grecobritánica.

Próxima Conferencia

En el debate de la sesión plenaria Noruega y el Perú se mostraron complacidos por las proposiciones hechas ayer por Dulles. El secretario de Estado norteamericano, como es sabido, propuso que se creara, el año entrante de ser posible, un organismo internacional atómico para usos pacíficos, y que las Naciones Unidas convocaran la próxima primavera una conferencia internacional sobre el empleo de la energía atómica.

E. U. Hará Nuevos Ensayos Atómicos

WASHINGTON, 24 (AP). — Estados Unidos iniciará a principios de 1955 otra serie de pruebas experimentales atómicas en la zona de Nevada. La comisión de Energía Atómica reveló esta decisión en un anuncio, en el que advierte a los funcionarios públicos, mineros y otros pobladores de la región sudoccidental de Utah y de la zona meridional de Nevada, que se está preparando el campo de pruebas al oeste de Las Vegas "para la realización de una serie de explosiones atómicas, que comenzarían a principios de 1955, probablemente a mediados de febrero".

Los armamentos e instrumentos atómicos que se aprobarán, serán, presumiblemente, de los explosivos fisionables corrientes. Estados Unidos ha confinado sus pruebas con las bombas de hidrógeno en el atolón de Eniwetok, en el Pacífico central, utilizando los campos de Nevada para las explosiones de armas atómicas de menor poder. Las últimas pruebas atómicas se realizaron en Nevada en la primavera y a principios del verano.

Clarín

Un toque de atención para la solución argentina de los problemas argentinos

BUENOS AIRES · REPUBLICA ARGENTINA

40 Centavos

AÑO X — Diario de la Mañana — Nº 3.219

Buenos Aires, Sábado 25 de Setiembre de 1954

Expulsarían a Praga del Fondo Monetario

WASHINGTON, 24 (INS). — Los 57 gobernadores del Fondo Monetario Internacional rechazaron una gestión de Checoslovaquia para expulsar a China nacionalista y decidieron considerar otra moción para expulsar a los propios checos. Estas iniciativas se produjeron al reunirse los gobernadores del Banco Internacional y del FONDO para considerar la mejor forma de salvaguardar la economía del mundo libre. Conocedor de los planes para expulsar a su propia delegación, el gobernador Julius Hajek trató de hacer el primer disparo proponiendo la expulsión de China nacionalista, propósito que los checos han intentado sin éxito en tres oportunidades.

El Peso Mexicano

WASHINGTON, 24 (AP). — El Fondo Monetario Internacional anunció hoy la extensión por un año de un acuerdo para comprar pesos mexicanos hasta un monto total de cincuenta millones de dólares para mantener el actual tipo de cambio de la moneda mexicana.

Hizo el anuncio en la reunión conjunta anual de las juntas de gobernadores del Banco Mundial y del fondo monetario que se realiza en esta ciudad

Primavera

UNA de las magníficas carrozas que desfilaron ayer por la avenida Santa Fe, durante uno de los actos realizados en celebración de la entrada de la primavera. La muchedumbre, congregada a lo largo de la Gran Vía del norte, exteriorizó cordial simpatía hacia las jóvenes que, ricamente ataviadas, ocupaban los vehículos, uno de los cuales aparece en esta nota gráfica

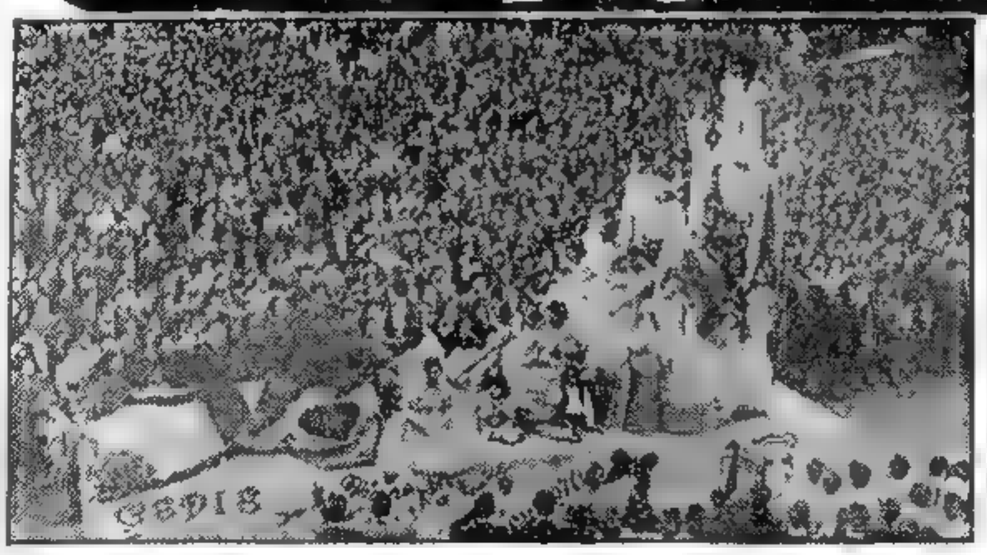

Bonn Apoya el Plan Eden

Adenauer Pidió Derecho al Rearme y Total Soberanía

BONN, 24 (AP). — El primer ministro, Konrad Adenauer, apoyó el plan de Eden, que tiende a que Francia y Alemania occidental sean miembros iguales en un consejo europeo, que le daría soberanía y derecho de rearme a la República Federal Alemana. El jefe del gobierno de Bonn hizo conocer sus puntos de vista en un discurso que pronunció ante un grupo de industriales del Estado de Hesse, en Offenbach, en el cual declaró que la meta de la próxima conferencia de Londres sería:

1. — Establecimiento de la soberanía y libertad para Alemania occidental.

2. — Organización de la defensa de Alemania occidental y de Europa a través primero, de la ampliación del pacto de Bruselas, y luego, su admisión en la NATO.

Después que hayan sido puestos en vigor esos pasos, expresó el primer ministro Adenauer, se aproximará la primera ocasión para que el Occidente pueda usar su posición fortificada y encarar a los soviéticos con el problema de la unidad alemana.

El discurso fué una especie de anticipo de la posición general que Adenauer se propone tomar en la conferencia de las nueve naciones sobre el futuro de Alemania, que se inaugurará en Londres la semana entrante. Adenauer y su comitiva irán a Londres el lunes en un avión de la RAF.

Envió un Memorándum

Adenauer envió a los ocho países que participarán en la conferencia de Londres un memorándum en el cual esboza sus puntos de vista. Declinó vaticinar éxito o fracaso para la conferencia de Londres. Hizo presente, sin embargo, que el plan de Eden para substituir a la Comunidad de Defensa Europea, contiene los fundamentos básicos para resolver el dilema de la soberanía y el rearme de Alemania.

Eden se propone enmendar el pacto de Bruselas de 1948, que originalmente fué creado para garantizar la futura seguridad de Francia, Bélgica, Holanda, Italia y Luxemburgo, contra cualquier nueva agresión alemana. Ahora incluiría a Gran Bretaña y Alemania Occidental en una nueva familia de naciones anticomunistas, con la NATO en la alianza en carácter de árbitro.

Hemos Fortalecido al Mundo, Afirmó Eisenhower

Estableciéronse Relaciones Sólidas Entre Occidente y Pueblos de Asia

LOS ANGELES, 23 (AP). — El presidente Eisenhower dijo en un discurso electoral, que su gobierno ha ayudado a fortalecer muchas partes del mundo. "Hace dos años —dijo—, parecía seguro que nuestros amigos del Irán se plegarían al imperialismo comunista. Con su caída, el mundo libre habría perdido más del 60 por ciento de las reservas de petróleo conocidas en el mundo. Su pérdida habría traído una terrible amenaza al Cercano Oriente y sus consecuencias habrían sido desastrosas.

"Irán tiene hoy nuevo poderío, nueva esperanza y nueva determinación. Tiene hoy un nuevo vínculo con la causa de la libertad. El desastre ha sido evitado.

"En Suez, los antiguos resentimientos y disputas que comprometían a dos de nuestros amigos, han sido solucionados. La paz ha sido defendida. El proceso ha sido asegurado en una región vital para la civilización occidental. Pakistán se ha convertido en un nuevo y valioso aliado. En el Lejano Oriente, pese a la irremediable desgracia de Indochina, en donde la marina de Estados Unidos acaba de completar la reinstalación de 250.000 evacuados en condiciones de libertad, un nuevo concepto de las naciones ha cobrado fuerza donde había debilidad. Allí, en esa importante región del mundo, se han establecido, por primera vez, relaciones sólidas y duraderas entre el mundo occidental y los pueblos amigos del Asia. En Guatemala ha sido destruída la primera cabecera de puente del comunismo en el hemisferio occidental. En Caracas, las repúblicas americanas se reunieron en un acuerdo sólido para asegurar la derrota de cualquier intento futuro por imponer esta siniestra influencia sobre los pueblos de las Américas.

"Pese a los recientes fracasos en Europa, el creciente poderío de la NATO continúa trayendo un creciente sentimiento de seguridad a los pueblos libres de esta importante región. Estamos trabajando con nuestros amigos, con determinación y confianza continuas, para hacer realidad un nuevo acuerdo de defensa que asegurará aún más la libertad de los pueblos de Europa occidental".

Malenkov Prescindió de las Tácticas de Stalin y Ha Ganado Popularidad

NUEVA YORK, 24 (AP). — La dictadura colectiva que actualmente gobierna a la Unión Soviética, ha prescindido de las viejas sangrientas tácticas de Stalin y así ha ganado en popularidad con las masas internamente, y ha podido tener éxito con sus relaciones exteriores. Esto es lo que informa Harrison E. Salisbury, corresponsal en Moscú del "The New York Times" durante los últimos cinco años, quien acaba de regresar a Estados Unidos. Salisbury, durante sus extensos viajes por el interior de la Unión Soviética ha visto más allí probablemente, que cualquier otro corresponsal extranjero. Ahora, libre de la censura, Salisbury está escribiendo un detenido estudio de sus impresiones que publica en serio "The New York Times". Este corresponsal, dice que la muerte de Stalin dió un nuevo régimen a la Unión Soviética y una nueva forma de conducir las actividades, pero que los objetivos fundamentales de largo alcance de los rusos son los mismos bajo el actual gobierno que los que eran durante los regímenes de Stalin y Lenín. En resumen, las impresiones de Salisbury son las siguientes:

"Después de la depuración del jefe de la policía soviética, Lavrenty P. Beria, el nuevo régimen post-Stalin logró una estabilidad interna en un grado impresionante que se vió también reflejada en sus relaciones exteriores, permitiendo que el gobierno presidido por Malenkov llevara a la Unión Soviética a una distancia considerable del camino sin salida, hacia el cual el capricho de Stalin y su política inalterable le había conducido".

El nuevo régimen mostró una "extraordinaria adaptabilidad y libertad de movimiento que le ha producido una serie de éxitos en el país y en el exterior", y parece probable que esto siga sucediendo. En lo externo, la política del nuevo régimen parecía orientada a reducir la posibilidad de que la Unión Soviética se viera envuelta en una guerra, guardase contra una mayor extensión de sus compromisos militares y a un mejoramiento constante con los aliados europeos de Estados Unidos.

Esto fué unido a un esfuerzo para convencer al mundo que "la Unión Soviética era ahora gobernada por hombres razonables, con sistemas tangibles de conducta en asuntos exteriores y domésticos". Con respecto a sus propios aliados, Moscú continúa desarrollando su sistema entre sus satélites europeos, al igual que durante el régimen de Stalin. Pero no se impone sobre China. En lo interno, el nuevo régimen tiende a subordinar al capricho de Stalin, una rígida ideología comunista por una medida de sentido común, ampliando las libertades un poco cautelosamente y aumentando algunos servicios a las masas obreras; si bien se mantuvo el sistema policial y político y el de trabajo forzados, hubo menos abusos en ambos sistemas. Aún en regiones remotas como la siberiana, que proporciona los horrorosos ejemplos de la represión stalinista, hubo indicios de que los nuevos dirigentes estaban cambiando el sistema anterior. No había señales de que el sistema de trabajo esclavizado iba a ser modificado o que el sistema policial iba a ser abolido, pero la palabra clave fué "mejoramiento". Los hombres responsables de este nuevo sistema son miembros de una junta dirigida por Malenkov; el secretario del partido Comunista, Nikita Khruschev, y el ministro de Relaciones Exteriores, Molotov; estos tres con iguales poderes, con Malenkov quizá un poco más poderoso, rigen la Unión Soviética, con la colaboración de miembros de menor importancia. Han circulado muchos rumores en el exterior acerca de rivalidades entre Malenkov y Khruschev, pero cada extranjero que ha visitado a ambos, se atrevería a apostar que Malenkov derrotaría a Khruschev en cualquier incidente que pudiera ocurrir entre los miembros de la junta.

HOY Y MAÑANA PROSEGUIRA LA BUSQUEDA DEL CARGUERO

(Información Pág. CUATRO)

Foster Dulles Hará a Francia Una Severa Advertencia

EE. UU. Retiraría sus Fuerzas de Europa

LONDRES, 25 (AP). — Diplomáticos bien informados dicen que el secretario norteamericano de Estado, señor Dulles, llevará esta noche a Londres la advertencia de que Francia no podrá contar con el mantenimiento de las fuerzas de la Unión en Europa si París bloquea las tentativas aliadas por rearmar a Alemania occidental.

Dulles es esperado mañana en esta capital para asistir a la conferencia sobre el rearme alemán juntamente con los cancilleres de Alemania occidental, Bélgica, Canadá, Francia, Gran Bretaña, Holanda, Italia y Luxemburgo.

Los informantes dicen que si el primer ministro francés, Pierre Mendes-France acepta los planes para incluir a Alemania occidental en la organización del Tratado del Atlántico Norte, Estados Unidos renovará sus garantías sobre el mantenimiento de tropas en Europa occidental. De lo contrario, añaden, Dulles advertirá a Mendes-France que no "suponga" que las tropas norteamericanas seguirán allí.

Inclusión de Alemania

La propuesta de incluir a Alemania en la organización defensiva del Atlántico, ya ha sido aprobada en forma extraoficial por todas las naciones interesadas, salvo Francia, cuya actitud de los últimos tiempos preocupa seriamente a las cancillerías occidentalts, especialmente de Washington y Londres.

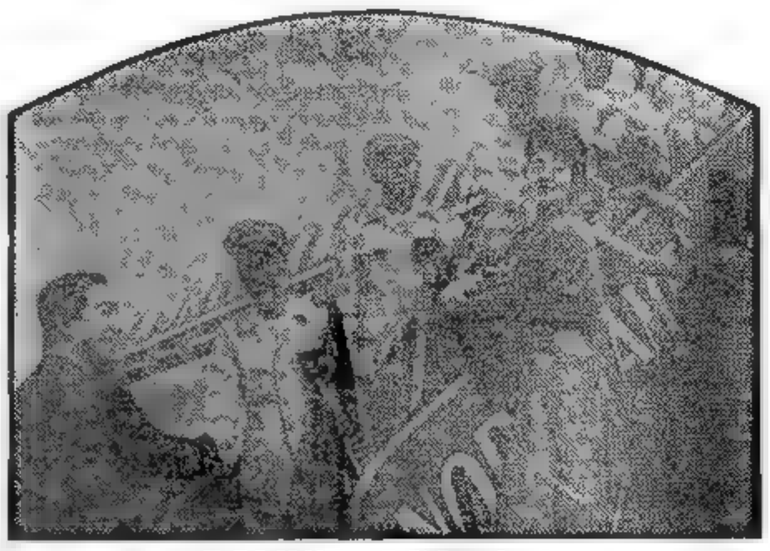

CINCO representantes de los ex prisioneros chinos de guerra, que repudiaron al comunismo y rehusaron retornar a China roja al término de la guerra de Corea, llegan al aeropuerto de La Guardia. Dos jóvenes descendientes de chinos y el cónsul nacionalista chino en Nueva York dan la bienvenida a los viajeros.

Clarín

Un toque de atención para la solución argentina de los problemas argentinos

BUENOS AIRES · REPUBLICA ARGENTINA · 40 Centavos

AÑO X — Diario de la Mañana — Nº 3.220

Buenos Aires, Domingo 26 de Setiembre de 1954

La UN Tratará el Problema Pesquero

CUANTO ATAÑE A LA PLATAFORMA CONTINENTAL SERA CONSIDERADO

NUEVA YORK, 25 (AP). — Chile, Perú y Ecuador aconsejaron hoy a la Asamblea General de las Naciones Unidas, que proceda lentamente para adoptar cualquier decisión que introduzca cambios radicales en los acuerdos internacionales referentes a las pesquerías y a la extracción submarina de recursos minerales. La Asamblea decidió, por 39 votos contra 6, incluir en su temario, para debatir en el actual período de sesiones, un asunto referente a la discusión de cuestiones que afecten a la plataforma continental. También decidió, sin objeción alguna, incluir en el temario un asunto relacionado con el desarrollo económico de las pesquerías y la cuestión de la conservación y regulación de la pesca. José Maza, jefe de la delegación de Chile, no se opuso a la inclusión de tales asuntos en el temario, pero se mostró partidario de que se aplace toda discusión substancial de estas cuestiones hasta que la Asamblea sesione en 1955. Recordó, al efecto, que se han planteado una serie de cuestiones pesqueras en aguas del Pacífico, y que sobre ese asunto se va a celebrar una conferencia en la América latina el mes próximo. El delegado de Islandia, Thor Tho, recordó que la Asamblea aprobó el año pasado una propuesta de su país, de que no se tratase la cuestión de la plataforma continental ni de las aguas territoriales, hasta que todos los problemas relacionados con estos asuntos fueran estudiados minuciosamente. De ahí que se propusiera votar contra la idea de incluir en el temario la cuestión de la plataforma continental.

Opinión del Delegado Británico

Sir Gerald Fitzmaurice, de Gran Bretaña, dijo que cada vez hay más motivos para llegar a un acuerdo internacional sobre los principios legales que rijan la cuestión de la plataforma continental, en la que se hallan involucradas las cuestiones pesqueras y otras. Por consiguiente, abogó por su inclusión en el temario. Víctor Andrés Belaunde, de Perú, se hizo eco de las manifestaciones del delegado chileno, y advirtió contra cualquier "precipitación" en la consideración del problema. Otro tanto hizo el delegado de Ecuador, Vicente Trujillo, actualmente uno de los vicepresidentes de la Asamblea.

Cuando se decidió incluir los asuntos en el temario, Belaunde pidió que estos puntos fueran referidos al Comité Legal, en la inteligencia de que se celebrarían reuniones conjuntas de los comités legal y económico, para considerar los aspectos económicos de la cuestión. Esto fué aprobado por 41 votos contra 3.

Sobre el Plan Atómico

NUEVA YORK, 25 (INS) — La Asamblea General de las Naciones Unidas acordó, por unanimidad, considerar el plan atómico para la paz, presentado por Eisenhower. El organismo aprobó, sin debate, una recomendación de la Comisión de Iniciativas, para que la propuesta nuclear norteamericana de dedicar a la paz los esfuerzos atómicos, sea incluida en el temario de las actuales sesiones. La propuesta fué trasladada a la Comisión Política para su debate. La acción unánime era esperada después que el bloque comunista anticipó ayer su apoyo.

BOLIVIA RECIBIRA HOY LA VISITA DE HENRY HOLLAND

LA PAZ, 25 (AP). — Se espera mañana la llegada a esta ciudad del secretario ayudante de Estado de Estados Unidos, señor Henry Holland, a cuya visita el gobierno boliviano asigna singular importancia. Poco después de su llegada, el distinguido visitante y el presidente de la República, Dr. Víctor Paz Estenssoro, viajarán en avión a Santa Cruz, donde permanecerán hasta el martes, día en que se inaugurará la carretera de Cochabamba a Santa Cruz. La carretera es la obra vial más importante realizada en el territorio de este país y está destinada a vincular la zona de los Andes y sus valles con las llanuras orientales, lo cual representa una brillante esperanza para la producción agrícola y ganadera, que es absolutamente necesaria a Bolivia. La carretera, que tiene una extensión de 500 kilómetros, parte de Cochabamba, a 2.600 metros de altura, y llega a Santa Cruz, situada sólamente a 430 metros sobre el nivel del mar. El viaje entre ambas ciudades, que se hacía entre 18 y 20 días, ahora se realizará en un promedio de 10 horas. Su construcción demandó 10 años y un gasto de 45 millones de dólares, de los cuales el Banco de Exportación e Importación adelantó al gobierno boliviano un total de 37 millones.

Voto de Confianza a Scelba

ROMA, 25 (INS). — El gobierno del primer ministro, Mario Scelba, obtuvo un voto de confianza en el Senado, por 114 votos contra 97, en relación con el sonado "affaire" Montesi

Defendió al Canciller Piccioni

ROMA, 25 (AFP). — El primer ministro, Mario Scelba, afirmó enérgicamente en el Parlamento italiano que el gobierno no se dejará intimidar por las amenazas tendientes a derrocarlo, y defendió con singular vigor al ex ministro de Relaciones Exteriores, Attilio Piccioni, cuyo hijo se encuentra comprometido en el sensacional caso judicial

El primer ministro acusó a los comunistas de intentar intimidar a la justicia que actúa en la instrucción del caso, y afirmó vehementemente que el partido Comunista italiano trata de derrocar el régimen democrático para instaurar una dictadura. El primer ministro lanzó, finalmente, un vibrante llamado a todas las fuerzas sanas del país para que contribuyan en la tarea emprendida por el gobierno para moralizar la vida pública. En el curso de su intervención, Scelba defendió, también, en forma categórica, a los altos funcionarios del gobierno que por distintas causas han sido atacados por la oposición.

Durante una hora, Scelba refutó punto por punto, con raro vigor, y levantando a menudo vehementes protestas de las bancas opositoras, los argumentos de los oradores de la oposición. Refiriéndose a Piero Piccioni, el orador puso de relieve que solamente ha sido acusado, y que el proceso continúa.

SCELBA

Tensa Situación en Vietnam

SAIGON, 25 (AFP). — Se torna cada vez más tensa la situación política en Saigón, donde se aguarda una inminente intervención del emperador Bao Dai. Según los medios bien informados de la capital, esta intervención se habría ya producido, pero en forma muy disimulada. El emperador habría enviado ayer por la mañana un mensaje al presidente del consejo, Ngo Dinh Diem, informándole que lo considera desligado de su juramento de fidelidad, lo que es considerado como una invitación a presentar su renuncia al cargo de primer ministro del Vietnam.

Se indica, además, que el general Xuan, ministro de Defensa Nacional, había presentado su renuncia porque la atribuciones de los de ministros de Estado miembros del Comité de Defensa, no habían sido definidas con relación a las funciones del ministro de Defensa. Finalmente, esos dos ministros de Estado, los generales Tran Van Soai, jefe de los Hoa Hao, y Nguyen Thanh Phuong, jefe de los caodaistas, sólo fueron informados de la renuncia del general Xuan un cuarto de hora antes de publicarse oficialmente la lista de los miembros del gobierno. Todo ello ha contribuído a crear un clima de gran tensión en la capital vietnamesa donde los acontecimientos políticos son seguidos con mucha ansiedad por la población. El ejército nacional vietnamés, que prestó juramento de fidelidad al jefe de Estado, Bao Dai, es completamente fiel a su jefe, el general Hinh, y se mantiene a la expectativa. Por otra parte, se teme que el presidente del consejo, Ngo Dinh Diem, imparta a las tropas caodaistas y Hoa Hao —cuyos jefes integran ahora el gobierno— la orden de enviar refuerzos a Saigón para permitir al jefe del gobierno, eventualmente, imponer su voluntad al ejército y a la secta de los Binh Xuyen

Por su parte, las autoridades militares francesas que, de conformidad con el acuerdo de Ginebra, son responsables del mantenimiento del orden hasta el traspaso del mando militar a las fuerzas locales, siguen atentamente, y de hora en hora, la evolución de la situación.

Preocupa la Perspectiva de que Francia Recdite lo de la CED

PARIS, 25 (De nuestra agencia). — A sólo dos días de la apertura de la Conferencia de los Nueve, que debe tener lugar en Londres, una parte de las prevenciones que oponían a los principales protagonistas parece tender a disiparse. El clima, por lo tanto, se ha tornado casi optimista y a juicio de los observadores más autorizados, las probabilidades de un acuerdo sobrepasan ampliamente un cincuenta por ciento.

Estos buenos augurios se deben, en una buena parte, a la actividad diplomática de las semanas últimas. Se ha hablado tanto, se ha escrito tanto —recuérdense los viajes de Dulles y de Eden y sobre todo el discurso de Mendes-France en Estrasburgo—, que en realidad los nueve ministros tienen ya explorado y conocido el terreno que pisan. Por otra parte, al memorándum francés, enviado hace ocho días a los participantes, ha venido a unirse otro documento parecido remitido ayer por Adenauer concretando las últimas objeciones alemanas. Por el momento, dicho documento se mantiene en secreto, pero, a juicio de "Le Monde", que cree conocer sus líneas generales, es mucho más conciliador y transigente de lo que se esperaba.

En estas condiciones, la discusión debe circunscribirse casi exclusivamente a fijar la cuestión esencial, es decir, a establecer el marco en que deberán darse las garantías recíprocas que todo el mundo admite como indispensables. La voluntad de Francia sería que ese marco fuese exclusivamente europeo, lo que entrañaría una cooperación mayor de Gran Bretaña con el continente. Es con este propósito que Mendes-France sugiere la reactivación y revitalización del pacto de Bruselas incorporándole Italia y Alemania. Pero Gran Bretaña, bien que haya sido la primera en proponer esta solución, se inclina ahora por que las garantías sean establecidas en un cuadro "atlántico" que sitúe a Estados Unidos e Inglaterra en un pie de igualdad. En cuanto a Estados Unidos, parece inclinarse en este instante por aceptar cualquier solución sobre la que Londres, París y Bonn puedan estar de acuerdo.

Quedará, sin embargo, por saber si las garantías que acepte Mendes-France en la reunión de Londres serán aceptadas igualmente por el Parlamento francés, pues el temor de que pueda repetirse lo mismo que ocurrió con el tratado de la CED es cada vez más vivo. "Si se nos ofrece una CED con otro nombre, pero con los mismos vicios, no habremos hecho nada", decía ayer en los pasillos del Palais Bourbon un grupo de antiguos degaullistas.

No obstante, "Le Monde" cree saber que si Mendes France retorna a París con un acuerdo en el que la participación inglesa sea evidente, se ablandaría la resistencia de muchos diputados a quienes el patriotismo aconsejaría no hacer una crítica sistemáticamente hostil a todo acuerdo.

En este aspecto, las inquietudes que produce la situación del gobierno italiano, a raíz de los llamados "escándalos romanos", infunden más alarma que la inestable situación política de Francia. Aquí por lo menos hay un hombre enérgico y agudo, capaz de sortear situaciones difíciles. En Roma, por el contrario, la muerte de de Gasperi y la crisis interior de la democracia cristiana hacen prever un futuro incierto y una posible agravación de la crisis atlántica.

A. MARTINEZ TOMAS

COMENZARA EL MARTES LA CONFERENCIA DE CANCILLERES DE NUEVE PAISES *del Bloque Occidental*

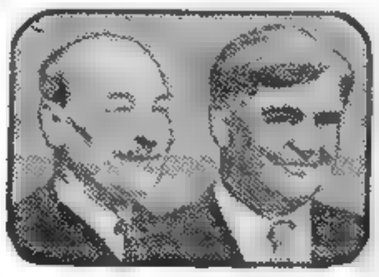

ATTLEE BEVAN

LONDRES, 25 (AP). — Los ministros de Relaciones Exteriores de nueve naciones se reunirán en esta capital para asistir a unas conversaciones en las que se tratará de alinear a Alemania occidental en la defensa de Europa libre por un período de 50 años.

La conferencia, convocada por los británicos, se iniciará el martes en el salón de música de Lancaster House, el mismo en el que la reina Victoria oyó a Chopin ejecutar al piano sus propias obras. Pero hoy, las disonancias, derivadas de un siglo de conflictos entre el orgullo germano y los prejuicios franceses, amenazaban la armonía de las discusiones.

La conferencia fué convocada porque la Asamblea Nacional francesa rechazó el mes pasado, un proyecto aliado para liberar y rearmar a Alemania occidental dentro de un ejército aliado de seis naciones, que carecía de precedentes. Ese proyecto, ya muerto, era conocido oficialmente como la Comunidad Europea de Defensa (CED).

El presidente del Consejo de Ministros francés, Pierre Mendes-France, tendrá que encarar un frente más o menos sólido de colegas en actitud crítica, cuando las conversaciones comiencen. Esos colegas serán: el secretario de Relaciones Exteriores británico, Anthony Eden; el secretario de Estado de Estados Unidos, John Foster Dulles; el canciller de Alemania occidental, Konrad Adenauer, y los ministros de Relaciones Exteriores de Canadá, Lester B. Pearson; de Italia, Gaetano Martino; de Bélgica, Paul Henri Spaak; de Holanda, J. W. Beyen, y de Luxemburgo, Joseph Bech.

Mendes-France ha adelantado su propio plan para incluir a Alemania occidental en el tratado del Atlántico Norte (NATO), pero casi todos los restantes ministros, incluídos Dulles han prometido dar su apoyo al método auspiciado por Eden.

En varias cuestiones fundamentales las propuestas francesas y británicas coinciden. Pero difieren, en cambio, en otros aspectos igualmente importantes.

Las proposiciones británicas y francesas tienen estos puntos en común:

1 — El vacío dejado por el rechazo francés de la CED, es preciso llenarlo y los contingentes alemanes deben formar parte de las fuerzas de la NATO.

2 — El tratado de Bruselas de 1948, —al que se hallan adscritas Gran Bretaña, Francia, Bélgica, Holanda y Luxemburgo— debe ser ampliado, para que se unan también al mismo, Alemania e Italia, sus enemigos en la pasada guerra. El propósito de dicho tratado era concertar una defensa mutua contra cualquier clase de agresión y establecer una cooperación en el terreno político y en otros campos.

3 — Todos deben guardarse contra la posibilidad de un rearme alemán desenfrenado, pero sin que ello aparezca como una discriminación establecida contra Alemania como Estado.

4 — Gran Bretaña debe desempeñar un papel amplio y activo en la nueva agrupación europea de siete naciones con el fin de eliminar la posibilidad de que los alemanes impongan su predominio sobre sus asociados europeos.

ATTLEE APOYA EL PRINCIPIO DE LA COLABORACION ALEMANA

SCARBOROUGH, Inglaterra, 25 (AP). — El ex primer ministro, señor Clement Attlee, de tendencia moderada, y el dirigente izquierdista Aneurin Bevan, luchaban hoy por obtener la supremacía dentro del partido Laborista en torno a la cuestión del rearme de Alemania occidental, el tema principal de discusiones. Attlee apoya el principio de una contribución alemana a la defensa occidental, mientras que Bevan se opone a ella.

Sus diferencias a este respecto ponen en plano secundario todos los demás temas a tratarse en la conferencia anual del partido, que se inaugurará en esta ciudad veraniega de Yorkshire, a orillas del mar, el lunes próximo. Una derrota del ex primer ministro se traduciría en una merma de influencia de la jefatura del partido. Indirectamente, tal derrota también podría complicar la labor de los ministros de relaciones exteriores de las potencias occidentales que el martes comenzarán sus discusiones sobre las proposiciones de rearmar a los alemanes.

A causa de su antigüedad y sus triunfos políticos, el partido Laborista británico goza de gran prestigio entre los otros partidos socialistas de la Europa occidental. Si los laboristas británicos rechazan categóricamente el rearme de Alemania occidental, entonces los socialistas de los restantes países continentales se inclinarán hacia el rechazo de la idea. El rechazo por parte de Francia del proyecto de la Comunidad Defensiva Europea, ha dejado en suspenso la cuestión de las relaciones del régimen de Bonn con Occidente. Esto ayuda a aumentar la importancia que tiene la decisión del partido Laborista británico. Attlee y Bevan se dan cuenta de esta circunstancia, lo mismo que la mayoría de los 3.000 delegados y suplentes que se reunirán en Scarborough.

Fijan Sueldo Vital Para 1955 en Chile

SANTIAGO DE CHILE, 25 (ANSA). — La comisión mixta de sueldos, que debe fijar el denominado "sueldo vital" para el próximo año de 1955, se reunirá la semana próxima a efectos de iniciar las discusiones, ya que a la primera reunión no asistió la parte patronal. La comisión ha sido formada por disposición del gobierno del general Ibáñez del Campo a efectos de poder colocar a los trabajadores chilenos en condiciones superiores a las imprescindibles para su bienestar.

Dulles Inició ya en Londres las Gestiones Preliminares

Hablará con el "Premier" de Francia

LONDRES, 26 (AP). — El secretario de Estado norteamericano, John Foster Dulles, llegó por vía aérea a Londres para asistir a la conferencia de nueve potencias sobre el rearme alemán, e hizo un llamamiento exhortando a la obtención de rápidos resultados, para impedir que fracase el planeamiento defensivo occidental. Tan pronto como llegó de Estados Unidos, Dulles solicitó una entrevista con el primer ministro francés, Pierre Mendes-France, antes de que comience la conferencia proyectada, que se iniciará el martes en Lancaster House. El secretario de Estado se dirigió hacia el extremo del aeropuerto, en el que el embajador de Francia en Londres, René Massigli, esperaba la llegada del jefe del gobierno francés y solicitó la entrevista "en cuanto sea posible".

DE CASTRIES

Habla Mendes-France

Mendes-France llegó hora y cuarto más tarde, en un avión que llevaba la bandera tricolor francesa en la ventanilla de la cabina del piloto. A su descenso del aparato, el jefe del gobierno y ministro de Relaciones Exteriores francés declaró. "Estoy convencido de que realizaremos una labor buena y útil en la conferencia". El canciller de Alemania occidental, Konrad Adenauer, llegará mañana. Dulles manifestó a los periodistas en el aeropuerto que Estados Unidos participará de las negociaciones "esperando buenos resultados, porque es imperativo que haya buenos resultados". También dijo que occidente debe actuar rápidamente en esta crisis originada por el rechazo francés del plan que creaba el ejército europeo, y agregó: "si no actuamos pronto, todo podría desintegrarse rápidamente".

Cauteloso Optimismo

Entretanto, en Europa occidental se expresaba un cauteloso optimismo sobre la posibilidad de que Francia, Alemania y los aliados occidentales logren ponerse de acuerdo sobre la mejor forma de rearmar a los alemanes. Pero algunos diarios expresaban francamente el temor a un fracaso y resaltaban la importancia de las conversaciones, en las que puede estar en juego "la suerte de nuestra generación".

Por otra parte, el diario de Moscú "Izvestia", atacaba hoy la conferencia, diciendo que tenía por objeto revivir el militarismo alemán, y predecía una aguda división entre los aliados occidentales.

No habían transcurrido todavía tres horas desde su llegada a Londres cuando Dulles se entrevistó con el canciller británico, Anthony Eden, para tratar de ponerse de acuerdo sobre el modo de encarar la conferencia. Los dos estadistas conversaron extraoficialmente durante una comida servida en la residencia del embajador norteamericano, Winthrop Aldrich.

Enfrentará Attlee una Dura Prueba

SCARBOROUGH, Inglaterra, 26 (INS).— Attlee someterá su posición dentro del partido Laborista a una dura prueba cuando se inicie mañana la convención anual partidaria, a la cual someterá su proyecto de apoyo a las iniciativas para el rearme alemán.

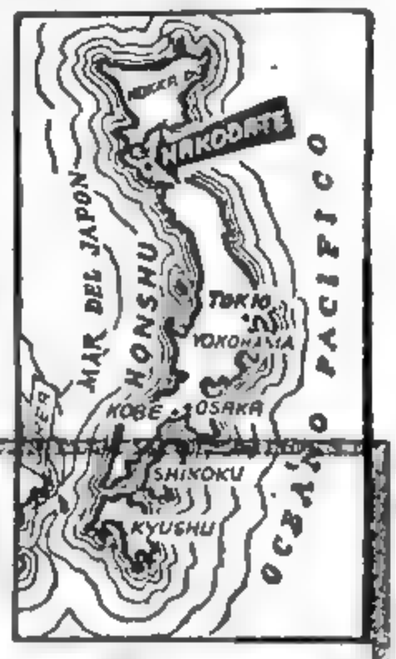

SEÑALASE en el mapa el puerto de Hakodate, en la isla de Hokkaido, donde un violento tifón hizo zozobrar un "ferryboat", causando la muerte de 1.247 personas

Resultados de los Partidos de Ayer

Primera División			
Boca Juniors	4	R. Central	0
Independiente	0	River Plate	0
Platense	1	Lanús	1
San Lorenzo	0	F. C. Oeste	0
Vélez Sarsfield	4	G y Esgrima	1
Chacarita Jrs.	3	Racing	2
Banfield	2	Huracán	1
Primera División B			
Colón	4	Los Andes	0
Sarmiento	2	Def. de Belgrano	2

Sería Acusado el Gral. De Castries

PARIS, 26 (AP). — Informaciones de Saigón dicen que el general Christian de Castries, aclamado inmediatamente como el héroe de Dien Bien Phu, es acusado del fracaso en esa campaña, por coroneles que estuvieron allí y sobrevivieron a la caída de la plaza y al cautiverio. Los rumores sobre la verdadera actuación de de Castries son muy dispares, y mientras algunos tienden a confirmar su actuación valiente otros le hacen aparecer en posición injustificable.

La censura de los despachos procedentes de Indochina ha sido muy grave últimamente, pero el corresponsal de The Associated Press en Saigón comunicó que se está efectuando una investigación militar "de rutina" sobre la batalla de Dien Bien Phu.

El "Daily Express", dice que el general no recibe ahora el saludo de sus compañeros de armas y que su única salida a la calle tiene por objeto subir a un automóvil cerrado con el que va a las oficinas de la comisión investigadora. Allí el coronel Pierre Langlais habría declarado que De Castries abandonó la dirección de la batalla poco después de iniciarse la ofensiva del Vietminh.

Durante la batalla ocurrieron dos acontecimientos que provocaron comentarios: el primero fué el suicidio del comandante de ar-

(Continúa en la página DOS)

Publicóse el Temario de la Conferencia Pesquera

SANTIAGO DE CHILE 26 (ANSA). — El 4 de octubre se iniciará en esta capital la conferencia de Defensa Marítima del Pacífico Sur, propuesta por Chile.

El canciller Aldunate, informó que el temario será el siguiente: 1º Sistema uniforme de sanciones e infracciones que se cometan dentro de las jurisdicciones marítimas de los respectivos países; 2º Organización de oficinas técnicas que deben servir de secretarías a la Comisión Permanente, que se crearía; 4º Sistema uniforme para otorgar a extranjeros permisos para caza o pesca marítima y 6º Defensa jurídica de las normas de política internacional marítima.

Devastó a Japón un Violento Tifón

Murieron 3.000 Personas en la Isla de Hokkaido

TOKIO, 27 (AP). — La agencia nipona Kyodo informa que se teme que 900 personas hayan perdido la vida en el hundimiento de un ferryboat que conducía a 1.127 pasajeros, a consecuencia del tifón que ha azotado las islas japonesas. La nave transbordadora, el "Koya Maru", se hallaba anclada en el puerto de Hakodate, en la más septentrional de las islas niponas, la de Hokkaido, cuando fué azotada por la tormenta. La violencia del viento arrastró la nave hacia la orilla, donde volcó. Anteriormente, la policía había informado que el tifón, el décimoquinto que azota este año el archipiélago nipón, había causado 43 muertos, 82 desaparecidos y 371 heridos.

El transbordador naufragado prestaba sus servicios entre las islas de Honshu y Hokkaido. Habitualmente conduce 42 coches ferroviarios, y la agencia Kyodo presume que, a consecuencia del huracán, los coches a bordo se habrían desplazado, provocando el naufragio.

Por otra parte, la prensa informa que, a consecuencia del tifón, un incendio destruyó casi totalmente la ciudad de Iwani, que tiene 23.000 habitantes.

Perecieron 2.500 Personas en Varios Naufragios

TOKIO, 27 (AFP). — Las autoridades marítimas informaron que las víctimas causadas por el tifón en Hokkaido pasan de 3.000. En varios naufragios frente a las costas de la isla murieron alrededor de 2.500 personas, y otras 543 perecieron ahogadas por las súbitas inundaciones que provocó el huracán. Los desaparecidos llegan a 105 y hay 500 heridos.

Solamente en el naufragio del ferryboat "Koya Maru" murieron 1.247 personas, entre pasajeros y tripulantes. Doce patrulleros trataron de socorrer a los buques en peligro pero el fuerte oleaje impidió que llegaran los auxilios. Quedan pocas esperanzas de rescatar a posibles sobrevivientes de las naves.

Causan Quebrantos a EE. UU. los Subsidios

WASHINGTON, 26 (AP). — El Departamento de Agricultura anunció que perdió la suma extraordinaria de 419 477 000 dólares en el pago de subsidios agrícolas en el último año fiscal, y que probablemente perderá más de mil millones de dólares adicionales. Este quebranto se produjo como consecuencia de la venta de los excedentes agrícolas de propiedad del gobierno por menos de lo que había tenido que pagar a los productores dentro del plan de apoyo de precios, además de abonar los costos de almacenamiento.

Este balance desfavorable fué uno de los argumentos utilizados por Eisenhower para lograr que el Congreso aprobara un sistema de apoyo de precios con bases más flexibles.

Dentro del nuevo método, que se aplica a una cantidad de cosechas básicas a partir del año próximo, el nivel de precios de apoyo será bajado cuando la superproducción amenace con desequilibrar la economía. Esa baja de precios sin duda desalentará a los productores que estén por ampliar sus superficies sembradas entusiasmados por las buenas cotizaciones previas.

La pérdida de 419.477 000 dólares es muy superior a la del año fiscal concluido al 30 de junio de 1953, que ascendió a 61.146 000 dólares, y a la registrada en el año fiscal de 1951 (que ya era sumamente elevada) de 345.000.000 dólares.

Las existencias en depósitos a la orden del Departamento de Agricultura, al 30 de junio del corriente año se avalúan en 6.005.511.000 dólares y se cree que su venta a los precios corrientes en los mercados provocará una pérdida de 1.037.000.000 dólares.

Los productos incluídos en las pérdidas apuntadas son: algodón (en fardos y aceite), lana, leche condensada, maíz, manteca, queso, soya, tabaco y trigo.

Clarín

BUENOS AIRES · REPUBLICA ARGENTINA · 40 Centavos

Un tanque de atención para la solución argentina de los problemas argentinos

AÑO X — Diario de la Mañana — Nº 3 221

Buenos Aires, Lunes 27 de Setiembre de 1954

Insiste la URSS en que Debe Lograrse un Acuerdo Atómico

Considera que es Posible un Entendimiento

MOSCU, 26 (AFP). — Un editorial de "Pravda" anuncia que "la Unión Soviética insiste en la necesidad de un acuerdo en cuanto a la prohibición de utilizar la energía atómica con fines bélicos". El editorial agrega: "La documentación que acaba de publicarse, referente a la situación de las conversaciones entre la URSS y Estados Unidos, demuestra que hasta ahora ha sido imposible acercar los puntos de vista distintos sobre toda una serie de cuestiones, y sin embargo, la Unión Soviética sigue insistiendo en la necesidad de proscribir el arma atómica, y de utilizar la energía nuclear para fines pacíficos".

Pide un Acercamiento

"La prueba de ello —dice más adelante Pravda— la da evidentemente el hecho de que acaba de ponerse en servicio en la URSS la primera central eléctrica del mundo que funciona mediante el uso de la energía atómica.

"Por otra parte, Estados Unidos afirma que trata de contribuir también al empleo pacífico de la energía atómica, y en consecuencia sería de la mayor importancia lograr el acercamiento de los dos puntos de vista.

"Es por ello que la URSS considera que hay motivo para proseguir los esfuerzos con vistas a un tal acercamiento, sobre todo si se tiene en cuenta el hecho de que no han sido totalmente agotadas las posibilidades para llegar a ese fin.

Recuerda seguidamente "Pravda" que la URSS está en favor de la creación de un "pool" atómico, que dependiera enteramente del Consejo de Seguridad de la ON, y que en ese caso sería el único organismo calificado para adoptar decisiones importantes que interesen a la seguridad de los países, y a la paz en general, y terminó diciendo que la URSS piensa luchar inflexiblemente en favor del mantenimiento de la paz.

EE. UU. Urge una Decisión

NUEVA YORK, 26 (INS). — Estados Unidos se propone hacer presión para que la Comisión Política de la Asamblea General de la ON considere esta semana misma la propuesta norteamericana sobre la creación de un banco mundial de recursos atómicos.

EL CLASICO Gral. San Martín, disputado ayer en el hipódromo de San Isidro, brindó un final sumamente interesante y reñido. Fueron protagonistas del mismo, nuestro candidato Rumbo y Prófugo, los que lucharon largo trecho escasamente separados entre sí. Finalmente, se impuso Rumbo por 1|2 cuerpo, en 3'6" 2|5 para los 3.000 metros, abonando un dividendo de 11 pesos

No Será Fácil Lograr la Solución Para la Unidad Europea

LONDRES, 26 (De nuestra agencia). — Esta tarde llegaba a Londres Foster Dulles, para participar en la conferencia de los nueve. Horas después, Mendes-France —en esta ocasión más enigmático que nunca— pisaba tierra inglesa. Ninguno de los dos parece haber dicho nada que disipe las sombrías perspectivas de este nuevo esfuerzo por la unión occidental.

Foster Dulles subraya en Londres sus últimas declaraciones de Washington: "La reunión será histórica. Insisto en que el pueblo norteamericano reconoce y estima el celo y la buena voluntad de Eden en sus exploraciones por la pequeña Europa. No traigo en nombre de Estados Unidos ningún plan; son los países europeos, directamente interesados en los conflictos, los que han de entenderse entre sí y de solucionarlo. Pero el acuerdo ha de ser urgente, porque cualquier demora puede empeorar la situación".

El acuerdo, sin embargo, no es fácil. Francia insiste en una colaboración británica más amplia y más profunda que la que ofrece en apoyo de la malograda organización para la defensa europea. Hoy, la impresión oficiosa de Londres es que cualquiera que sea la presión de París para que Inglaterra aumente sus garantías militares y reduzca los recelos de Francia ante un posible resurgimiento del "prusianismo", la política británica no desbordará los límites de su criterio tradicional. Londres cree estar seguro de que la clave del futuro de Alemania y de las relaciones de Estados Unidos con Europa está en París y no en Londres. Parece que la opinión de Washington es la misma.

El dramatismo de la hora, de la última y definitiva hora de las naciones occidentales para concertar su unión, se agrava con la impresión que transmiten los corresponsales ingleses en Washington. Insisten en el desaliento norteamericano ante las dificultades que opone Europa a un plan cualquiera de defensa occidental mancomunada. El corresponsal del "Observer", por ejemplo, llega a predecir la posible liquidación de los compromisos norteamericanos en Europa, con excepción quizás de los que sus fuerzas armadas han concertado en Inglaterra y España; lo que quiere decir, en suma, que el Pentágono, en esta batalla "de Francia contra el resto del mundo occidental", vuelve al estudio ya clásico de una defensa periférica del Viejo Continente.

La semana que comenzaba con la ilusión de que la conferencia de los nueve podría alcanzar el éxito, termina de cara a un horizonte borrascoso. Solamente si Mendes-France moderase sus exigencias podríamos ser optimistas. Es cierto que Mendes-France no pide sino lo que puede ser ratificado luego en la Asamblea Nacional de París, pero Inglaterra, y sobre todo Estados Unidos, no aceptan, por último, que la Asamblea Nacional Francesa imponga su criterio en el mundo y trate de ajustar los intereses internacionales y el riesgo que se corre a sus propios y exclusivos intereses.

JACINTO MIQUELARENA
Corresponsal de CLARIN en Inglaterra.

CON DIVERSAS REFORMAS PRORROGARASE LA LEY DE ALQUILERES

INFORMACION PAGINA CINCO

EE. UU. no Abandona su Política de Represalias, Dijo Radford

DETROIT, 27 (AP). — El almirante Arthur Radford, presidente del Consejo de Jefes de Estados Mayores, anunció que la política de "represalia amplia" anunciada tiempo atrás por Dulles, se mantiene en pie.

En una alocución en el Economic Club de Detroit expresó que tras la guerra coreana Estados Unidos adoptó dos decisiones militares básicas: "hacer depender a la defensa de un programa de grandes alcances" y "mantener una gran capacidad de represalia por medios y en lugares de nuestra propia elección", tal como lo anunciara Foster Dulles el 12 de enero.

EL PRIMER mandatario, general Juan Perón, habla a los legisladores nacionales durante el almuerzo que les ofreció ayer en la quinta presidencial de Olivos

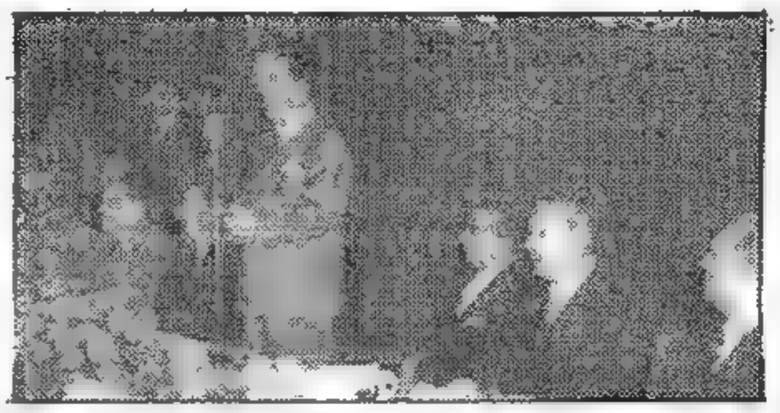

Reclama Mendes-France un Sistema de Control

LONDRES, 27 (INS). — Fuentes allegadas al primer ministro de Francia, informan que éste ve un 80 por ciento de probabilidades de llegar a un acuerdo sobre el rearme alemán, cuestión en la que París y Washington han limado asperezas en las últimas horas. "International News Service" puede revelar los detalles de la reunión entre Dulles y Mendes-France. Fué su primer encuentro desde que la Asamblea Nacional francesa rechazó la CED. El ambiente era frío cuando ambos estadistas iniciaron la conversación. Mendes-France dijo que se daba cuenta de la desilusión de Dulles por la derrota de la CED, y Dulles respondió al instante, que no sólo estaba desilusionado por ello, sino también por la propia actitud asumida por Mendes-France con respecto al tratado. No dejó dudas de que el "premier" había violado una promesa que le hizo personalmente, igual que a Eden, el 14 de julio pasado, en el sentido de que haría todo lo posible para lograr la ratificación. Mendes-France respondió: "Que no haya malos entendidos. Yo no le dije que el tratado sería ratificado. Dije que no sería ratificado en su presente forma, pero pensé que podría lograr su ratificación para un plan modificado. Traté de conseguir esas modificaciones en la conferencia de Bruselas, y fracasé".

"Pero, ¿por qué Ud. no comprometió a su gobierno en apoyo del tratado?", respondió Dulles.

"Si hubiera hecho eso, mi gobierno se habría desintegrado —contestó Mendes-France—, no se habría originado debate alguno, ni votación, ni progreso de ninguna clase en la solución de este problema".

Luego, el hielo comenzó a derretirse y se entró a la discusión de una fórmula para el control del rearme alemán dentro del pacto de Bruselas y de la NATO.

Mendes-France dijo a Dulles

(Continúa en la página DOS)

Se Comenzará a Tratar Hoy el Rearme Alemán

Francia Reclamaría la Aceptación Previa de Una Solución Para el Sarre

LONDRES, 27 (AP). — Francia sorprendió esta noche a los delegados a la conferencia de las nueve potencias que discutirá mañana los asuntos relativos al rearme alemán y la defensa de Occidente, al hacer circular la versión de que cuenta con un nuevo plan encaminado a solucionar el futuro del Sarre. Trascendió, simultáneamente con esta versión, que los franceses exigirán su aceptación antes de aprobar el rearme de Alemania occidental, pero el gobierno de Bonn parece estar dispuesto a rechazarlo. La noticia del nuevo plan francés desvaneció la ola de optimismo sobre la posibilidad de obtener resultados fructuosos de la conferencia, que iniciará sus deliberaciones mañana. El canciller de Gran Bretaña, Anthony Eden, presidirá la sesión inaugural que se realizará en la sala de conciertos de Lancaster House.

Procurar an Más Concesiones

El secretario de Estado norteamericano John F. Dulles conferenció esta tarde durante una hora y media con el primer ministro de Francia, Pierre Mendes-France, y según sus colaboradores, se mostraba optimista en cuanto a las posibilidades de concertar un acuerdo para el rearme alemán.

Se sustenta la creencia de que Dulles no se había enterado detalladamente del plan francés respecto del Sarre o que confiaba en que no sería presentado formalmente.

Funcionarios de varias delegaciones manifestaron que el plan francés no había sido todavía redactado, aunque la impresión general era que ya había sido concluído. Empero, algunos delegados se preguntaban si al hacer circular la noticia los franceses no abrigaban la esperanza de lograr una mejor posición en las negociaciones, para obtener ciertas concesiones a cambio del retiro o modificación de sus propuestas acerca del Sarre.

Los acontecimientos relacionados con el Sarre cerraron una jornada de intensa actividad diplomática entre los delegados de los nueve países participantes en la conferencia: Estados Unidos, Gran Bretaña, Francia, Alemania occidental, Italia, Bélgica, Holanda, Luxemburgo y Canadá.

Alemania occidental provocó la primera sorpresa del día con un ofrecimiento encaminado a transferir a las futuras fuerzas armadas alemanas dentro de cualquier "organización europea" propuesta lo cual fué interpretado en el sentido de que los alemanes están preparados para renunciar a formar un estado mayor general alemán y colocar a sus generales bajo un alto comando internacional.

Dulles Ofreció Seguridades

Los informantes manifestaron que Estados Unidos está dispuesto a renovar su promesa de mantener su responsabilidad plenamente, en cuanto al mantenimiento de tropas norteamericanas en Europa, mientras exista la amenaza comunista. Indicaron los informantes que Dulles expresó al primer ministro Mendes-France que la delegación norteamericana se encuentra en Londres para prestar "toda la ayuda que pueda".

Tres Ideas Opuestas

Mientras tanto se estaban estudiando tres ideas opuestas, todas ellas basadas en la admisión de Alemania occidental e Italia en la alianza de Bruselas, integrada por cinco naciones, y en la inclusión de Alemania occidental en la NATO. El pacto de Bruselas incluye a Gran Bretaña, Francia, Bélgica, Holanda y Luxemburgo y tiene una duración de cincuenta años. El plan francés consiste en ampliar el pacto de Bruselas, cuyos miembros tendrían el derecho de limitar el máximo de las fuerzas armadas que asignarían para Europa.

El plan alemán propone un fondo común europeo de armamentos, al cual contribuirían los siete países de la alianza, exactamente igual que lo que habría hecho la CED.

El plan anglonorteamericano atribuye a todos los organismos de la NATO todos los controles necesarios sobre las armas y los armamentos del grupo. Ambas potencias están listas para dar al grupo de Bruselas algunos poderes para controlar la producción de armamentos.

Clarín

Un toque de atención para la solución argentina de los problemas argentinos

AÑO X — Diario de la Mañana — Nº 3.222

40 Centavos

Buenos Aires, Martes 28 de Setiembre de 1954

Desmienten Versiones Acerca de De Castries

PARIS, 27 (AFP). — Círculos autorizados franceses, ante la persistencia de ciertas versiones difundidas por la prensa extranjera, desmintieron formalmente que se haya iniciado una investigación militar sobre la forma en que el general De Castries condujo las operaciones en Dien Bien Phu.

El general De Castries, expresan, se toma actualmente un período de descanso, después de lo cual será llamado a ejercer nuevas funciones de importancia.

LA CESION DE FORMOSA A PEKIN PIDIO ATTLEE

En Scarborough

SCARBOROUGH, 27 (AP).—El ex primer ministro Clement Attlee, al inaugurar la convención anual del partido Laborista, declaró que Formosa tiene que ser entregada al régimen de Pekín y que es necesario alejar de China a Chiang Kai-shek, exiliándolo "en un lugar seguro". Cuando declaró que China comunista debe ser admitida en la UN, el líder laborista obtuvo el aplauso de los tres mil asistentes a la reunión. Attlee planteó la siguiente propuesta: 1º Solucionar el problema de Formosa y entregar la isla a los comunistas "después de un tiempo prudencial"; 2º Amenguar los "enormes temores" que separan a Estados Unidos y China roja. Pidió, asimismo, la celebración de una conferencia de grandes potencias para "evitar la amenaza de una guerra con bombas de hidrógeno".

Poco después, la convención aprobó una resolución por la cual se pide una conferencia entre Eisenhower, Churchill y Malenkov, pero rechazó la cláusula que solicitaba al gobierno británico que se abstuviera de producir armas nucleares. También negó su aprobación, —por 4.358.000 votos contra 1.822.000, cifras que representan el total de afiliados representados en la convención— el pedido de que se retirasen las bases norteamericanas en Gran Bretaña. Tampoco triunfaron dos mociones del ala izquierda de censura al pacto de la SEATO. Para mañana se anticipa un arduo debate, cuando se trate el proyecto de resolución que aprueba el rearme alemán, al cual se oponen en toda forma Bevan y sus partidarios.

CLEMENT ATTLEE

VIAJO A TAIPEI EL GENERAL TAYLOR

TAIPEI, 27 (ANSA). — El Gral. Maxwell D. Taylor, comandante del VIII ejército norteamericano en Corea, llegó por avión para realizar conversaciones con altos funcionarios, además del presidente Chiang Kai-shek, a cuya invitación hizo el viaje.

Coincidiendo con su llegada, el ministerio de Defensa informó que la fuerza aérea nacionalista hundió 35 embarcaciones de diverso porte en la zona de Quemoy, en el 259 día de acciones militares. Agregó que aviones y barcos nacionalistas atacaron Amoy, y otros puntos estratégicos desde donde las baterías comunistas ametrallan la isla de Quemoy.

Buscan Sobrevivientes del Tifón que Asoló a Japón

Hundiéronse 12 Vapores

HAKODATE, Japón, 28 (AP.) — Los cadáveres y los restos de embarcaciones cubren las playas de esta localidad, luego del asolador tifón que hundió un inmenso transbordador y ocasionó la muerte de unas mil seiscientas personas, la mayoría en el norte de Japón. Entre los ahogados figuran diecisiete norteamericanos y cerca de cincuenta personas de la misma nacionalidad se cuentan entre los desaparecidos.

Otros cuatro trasbordadores salidos de Hakodate fueron castigados por el temporal y zozobraron. La marea seguía arrojando cadáveres a la playa. Los grupos de salvamento efectuaban continuas recorridas por las playas y removían los restos de los naufragios que las aguas arrojaban allí, con la esperanza de hallar más víctimas vivas.

La Junta de Seguridad Marítima dijo que en toda la zona afectada por el temporal se hundieron doce vapores, veinticinco goletas a motor y trescientas doce embarcaciones de otro tipo.

No se ha registrado en la historia de Japón un tifón que causara tantos daños en las zonas.

Dos unidades navales norteamericanas y aviones de cuatro bases aéreas de Estados Unidos situadas en territorio japonés, iniciaron la búsqueda de posibles sobrevivientes, pero los fuertes vientos y la mar gruesa obstaculizaron sensiblemente la labor de salvamento.

Designan a Mao Tsé-tung Presidente de China Roja

TOKIO, 27 (AP). — El Congreso Nacional de China Popular, designó jefe de Estado a Mao Tsé-tung, quien tendrá oficialmente el cargo de presidente. La vicepresidencia será ocupada por el general Chu Teh.

Chou En-lai, a quien se considera sucesor de Mao, fué nombrado primer ministro, cargo que ocupó juntamente con el de canciller desde que los comunistas asumieron el poder en China, en 1949.

La emisión de Radio Pekín, captada en esta capital, al anunciar estas designaciones, no hizo mención del candidato a la vicepresidencia. Liu Shao-chi, quien recientemente estuvo realizando estudios en Rusia. Informaciones de otras fuentes, expresan que Liu Shoa-chi fué designado presidente del Comité Permanente del Congreso del Pueblo.

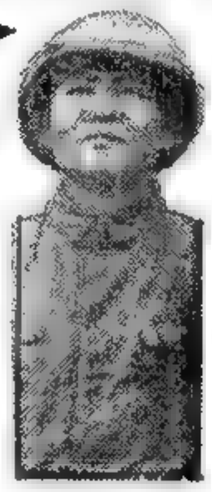

MAO TSE-TUNG

Confirman a Chou En-lai en su Cargo

SANDY SADLER VENCIO POR K. O. A BABY ORTIZ

CARACAS, 28 (AP). — El campeón mundial de peso pluma, Sandy Sadler, derrotó por K.O. técnico al mexicano Baby Ortiz. No se encontraba en juego el título. Sadler obtuvo el triunfo sobre su rival un minuto y cuatro segundos después de haberse iniciado el tercer round.

Deriva en Una Profunda Crisis el Caso Montesi

MILAN, 27 (De nuestra agencia). — Fuera de Italia difícilmente se podrá comprender hasta qué punto el caso Montesi ha turbado el espíritu público, dando origen a una intensa reacción general que es índice de una profunda crisis social y política. No se trata solamente de retardar con una débil mayoría de votos una crisis ministerial parcial o total, buscando impedir el desmembramiento de la democracia cristiana y de los pequeños partidos aliados, sino más bien evitar que a través de los sucesos actuales surja la posibilidad de una dictadura extremista.

Mientras todos los diarios italianos continúan dedicando al desdichado asunto —que podría haberse evitado si el año pasado las investigaciones no se hubieran visto obstaculizadas— páginas enteras, los diarios extranjeros, sobre todo los ingleses, alemanes y franceses, son casi unánimes en señalar la gravedad de la crisis.

Estos comentarios del exterior, difundidos por todas partes, tornan más difícil la misión de representar a Italia en la conferencia de Londres, tarea confiada al nuevo ministro de Relaciones Exteriores, Gaetano Martino, sin experiencia diplomática, ya que es un hombre de ciencia.

Las claras palabras de Fanfani, secretario de la Democracia Cristiana, que persigue eliminar de la vida pública costumbres reprobables, afirmando que dedicará todas sus energías al cumplimiento de ese fin, merecen viva aprobación, pero hacen pensar que hasta ahora la energía ha sido insuficiente o que muchas son esas reprobables costumbres. Conviene, de todos modos, recordar y repetir que si alguna rama alta del árbol está irremisiblemente condenada, las otras ramas y las raíces son sanísimas, pues la enorme mayoría de los italianos vive honestamente de su trabajo y es ajena a las maniobras políticas, a las especulaciones y a las corrupciones.

También el caso Montesi, cuando llegue al inevitable e imparcial epílogo judicial, habrá contribuído a la obra enérgica de depuración que los italianos invocan desde hace mucho tiempo, en el interés supremo de su porvenir y de su estimación por el mundo.

BATTISTA PELLEGRINI
Corresponsal de CLARIN en Italia

Procuran Formar Una Coalición en Vietnam

SAIGON, 27 (AFP). — Celébrase una negociación entre el ejército y las tres sectas principales —caodistas, Hoa Hao y Binh Xuyen— para formar un gobierno de unión nacional que se apoye sobre todas las fuerzas armadas de Vietnam. Esas sectas poseen sus propias fuerzas armadas. El primer ministro Ngo Dinh Diem, para resolver su conflicto con el ejército y las sectas, contó sendos ministerios a los generales Tran Van Soa, y Phuong, jefe de esas dos sectas, respectivamente. Ambos tratan ahora de entenderse con los Binh Xuyen y con el ejército. Entre esos grupos se llevan a cabo activas negociaciones para sellar una unión política.

Ofrecimiento a Nguyen Van Hinh

Por otra parte, un vocero del gobierno declaró que se "considera indispensable que el general Nguyen Van Hinh conserve su cargo de jefe del estado mayor y es aún posible que le sea ofrecido un cargo de mayor importancia, en caso de que esté dispuesto a olvidar el pasado y a trabajar sinceramente con el nuevo gobierno".

También por Tierra Están Buscando a los Náufragos

INFORMACION PAGINA SEIS

Es Ley la Prórroga de los Alquileres Urbanos

INFORMACION PAGINA SIETE

HAN DAÑADO NAVES ROJAS

TAIPEI, 28 (INS). — El general Chang Yi-ting anunció que los nacionalistas proseguirán "hasta que ocurra algo más importante" sus bombardeos a las posiciones comunistas en la zona de Amoy. Esta declaración se interpretó como un tácito reconocimiento de una posible invasión al territorio continental de las tropas de Chiang Kai-shek. Mientras tanto, han continuado los ataques a las provincias de Fukien y Chekiang. Según informó el general Lin Yu-chang, jefe de las tropas nacionalistas, en la isla de Quemoy, cuatro naves rojas fueron dañadas y una capturada a 17 millas de ese baluarte, en la bahía de Shenbu. Los bombardeos en masa de la aviación de Formosa se reanudaron después de tres días de pausa, impuesta por las malas condiciones meteorológicas que imperaban en la región.

La VII Flota Tomó Posiciones

SAN DIEGO, California, 29 (AP). — Un despacho de la VII flota norteamericana revela que a principios del mes actual ocupó posiciones para resistir una invasión comunista china contra Formosa. El despacho del comandante de la fuerza aérea de la flota del Pacífico, añadió que aparatos de los portaaviones norteamericanos "Hornet", "Boxer" y "Yorkytown" sobrevolaron el estrecho de Formosa, listos para entrar en acción.

LIN YU-CHANG

Abandonaron la Búsqueda del Carguero

SANTIAGO, 28 (AP). — La Dirección General de la Armada anunció que se ha puesto término a la búsqueda del carguero argentino "General San Martín", al que se supone hundido el 12 del meg actual frente al cabo Raper, que queda un poco al norte del golfo de Penas. Asimismo, se considera desaparecidos a sus 54 tripulantes y al práctico chileno, capitán Arturo Montiel, a cuyo cargo estuvo la responsabilidad de conducir el barco desde el estrecho de Magallanes hasta frente al faro San Pedro.

La última vez que se tuvo contacto con el buque perdido fué el 11 del corriente, cuando el citado práctico notificó que entregaba el comando al capitán del "General San Martín", Félix Guerrini.

El carguero, de 10.500 toneladas de desplazamiento, conducía 10.200 toneladas de trigo para descargarlas en el puerto de San Antonio.

Regreso a las Bases

La misma Dirección de la Armada hizo saber que ha ordenado el regreso a sus respectivas bases de las embarcaciones que exploraban la zona del siniestro. Cabe señalar que en la busca participaron también aviones mi-

(Continúa en la página SEIS)

Tratarán el Fin de la Ocupación de Alemania Oeste

Comenzó en Londres la Conferencia de los "9"

LONDRES, 28 (AP). — Al término de la reunión de los cancilleres de las nueve potencias sobre el rearme y la soberanía de Alemania occidental, se dió a conocer el siguiente comunicado oficial:

"La conferencia de las nueve potencias inició su primera sesión a las 11, en Lancaster House. Eden inició las deliberaciones dando la bienvenida a los delegados en nombre del gobierno de Su Majestad en el Reino Unido. A moción del ministro de Relaciones Exteriores de Holanda, apoyada por el secretario de Estado norteamericano, Eden fué elegido presidente de la conferencia. Seguidamente, se discutió el programa de trabajo y se llegó a un rápido acuerdo sobre los temas a considerar. Se convino en que las reuniones se efectuarán diariamente, como norma general, a las 11 y a las 15.30. Se adoptaron medidas apropiadas para mantener informados de los progresos de la Conferencia a los gobiernos de los países adscriptos a la NATO, que no están representados en la misma. Mendes-France expuso los puntos de vista del gobierno francés.

El presidente de la comisión permanente del tratado de Bruselas informó sobre el estudio realizado ya por la comisión acerca de los métodos por los cuales la República Federal Alemana e Italia podrían adherirse al citado tratado.

Se convino en que los ministros de Relaciones Exteriores de Francia, Alemania Federal, Gran Bretaña y Estados Unidos se reunirán para discutir la forma de poner término al régimen de ocupación de Alemania occidental. En esa reunión los cuatro ministros convinieron en la creación de una comisión que deberá informar en breve. Esta comisión se reunió a las 16.

Los nueve ministros se reunieron por segunda vez a las 16.30 y comenzaron las deliberaciones sobre la forma en que Alemania Federal e Italia podrían adherirse al tratado de Bruselas y el posible ingreso de la República Federal Alemana a la NATO.

Clarín

Un toque de atención para la solución argentina de los problemas argentinos

AÑO X — Diario de la Mañana — Nº 3.223

40 Centavos

Buenos Aires, Miércoles 29 de Setiembre de 1954

Mendes-France Encuentra Oposición

Exige un Acuerdo en el Sarre

LONDRES, 28 (AP). — Francia propuso la creación de un organismo, integrado por siete naciones, encargado de ejercer la autoridad en materia de armamentos, para controlar el rearme de Alemania occidental e impedir que dicho país pueda emprender un rearme desenfrenado, pero Estados Unidos, Gran Bretaña y la propia Alemania se opusieron al plan. Mendes-France presentó la propuesta al iniciarse la conferencia de las nueve potencias, convocada para estudiar la restauración de la soberanía de Alemania y su rearme dentro de la NATO.

Hay Relativo Optimismo

Aunque desde el primer momento se hicieron patentes algunas dificultades, las principales delegaciones seguían mostrándose esta noche cautelosamente optimistas respecto a la posibilidad de que se pueda llegar a un acuerdo antes de fin de semana.

El canciller de Alemania occidental, Konrad Adenauer, presentó su propio plan, en el cual se pide que se ponga término a la ocupación, y renovó la oferta de su gobierno de adherirse a la NATO y al tratado de Bruselas, con objeto de contribuir a la defensa occidental.

Surgieron Dos Problemas

En la sesión de hoy surgieron dos problemas principales: 1º) Mendes-France propuso que la disputa francoalemana sobre el Sarre se solucione como parte de un convenio general que incluya el acuerdo sobre Alemania occidental. Otros delegados temen que esto complique la conferencia, pues franceses y alemanes sostienen puntos de vista antagónicos sobre el futuro de ese territorio.

2º) La oposición combinada anglogermanonorteamericana contra el plan de Mendes-France para establecer una autoridad europea en materia de armamentos. Estos países desean que sea la NATO, la que controle el rearme alemán. Adenauer, con el respaldo de Estados Unidos y Gran Bretaña, propuso que se otorgaran mayores facultades a la NATO para que su fiscalización fuera efectiva.

Plan Alemán

LONDRES, 28 (AFP). — Ha trascendido que el memorándum del gobierno de Bonn sobre el problema alemán comprende seis puntos, a saber:

1 Alemania está dispuesta a ingresar en la NATO y en el tratado de Bruselas si se mantienen los principios básicos de la CED y no se establecen discriminaciones hacia ella.

2 Acepta limitar sus efectivos a doce divisiones, como preveía la CED.

3 Se comprometería a no fabricar armamentos prohibidos.

4 Transferiría sus fuerzas a un organismo europeo integrado, subordinando su propio estado mayor a un estado mayor común.

5 Francia, Gran Bretaña y Estados Unidos darían término a la ocupación.

6 Desde el fin de la ocupación hasta el ingreso de Alemania en la NATO, la contribución militar alemana será resuelta de acuerdo con las disposiciones precedentes.

Plan Francés

LONDRES, 28 (AFP). — En la reunión efectuada en Lancaster House, Mendes-France expuso la tesis francesa sobre el rearme alemán, que se concreta en los siguientes puntos:

1 No habrá discriminación hacia ninguno de los miembros de la nueva comunidad europea.

2 Proseguirán los trabajos para organizar políticamente a Europa Occidental.

3 Se establecerá un control para la limitación de armamentos y efectivos militares.

Estos principios serían aplicados dentro del tratado de Bruselas —ampliado para incluir a Alemania y a Italia— en lugar de la NATO. La preferencia por el tratado de Bruselas la explica Francia por tres razones:

A Es conveniente conservar la idea europea.

B El tratado permite la cooperación británica, que Francia considera indispensable.

C Los países europeos tienen una experiencia común sobre sus propios problemas, de la que carecen los países extracontinentales.

LEONARDO Giacoli, a cuyo cargo ha estado la investigación de la muerte de Wilma Montesi, asunto que ha provocado en Italia una peligrosa crisis política

Argentina Para el Consejo Económico

NUEVA YORK, 28 (AP). — Reuniéronse las 20 repúblicas latinoamericanas para designar los candidatos que sostendrán en la renovación de los distintos organismos de la UN. Trascendió que luego de agitado debate se acordó que el delegado Belaunde, de Perú, sea votado por el bloque para una banca en el Consejo de Seguridad. En cuanto al Consejo Económico y Social se acordó que se apoye a Argentina y República Dominicana.

Para jueces de la Corte Internacional de La Haya se presentará a Moreno Quintana, de Argentina; Sepena Pastor, de Paraguay; Gustavo Guerrero de El Salvador y Roberto Córdoba, de México.

Nenni Acusó a Scelba por el Caso Montesi

ROMA, 28 (AP). — La Cámara de Diputados comenzó a debatir esta noche el escándalo surgido con motivo de la muerte de Wilma Montesi, ocurrido hace diecisiete meses, y los socialistas se apresuraron a solicitar la renuncia del primer ministro Mario Scelba.

Pietro Nenni, jefe del partido Socialista, pidió al mismo tiempo que se nombre una comisión parlamentaria para investigar el caso; pero, en contraste con la sesión del Senado de la semana pasada en torno al mismo asunto, la de hoy en Diputados fué muy tranquila. Se cree que mañana habrá un debate más movido, cuando hable el jefe del partido Comunista, Palmiro Togliatti.

Scelba responderá a las críticas el jueves o viernes, y, tras su intervención, se plantearía la moción de confianza.

Mientras tanto, el juez Raffaele Sepe, que entiende en el caso Montesi, entrevistó en la cárcel a Pietro Piccioni, hijo del ex canciller, y a Ugo Montagna, dos de los principales detenidos.

Aprueba el Laborismo el Rearme Germano

BEVAN

SCARBOROUGH, Inglaterra, 28 (AP). — Los laboristas británicos aprobaron por escaso margen, el rearme de Alemania occidental y dejaron el control de la política exterior del partido en manos de Attlee. Sin embargo, el margen de triunfo en la conferencia laborista fué tan reducido que debilitará su influencia en los círculos socialistas de Europa occidental. Estímase que es difícil que haya servido para dar ánimos a los 9 cancilleres reunidos en Londres para tratar el rearme germano.

Los partidarios de Bevan, que militan en el ala izquierda del partido, consideran que el resultado de la votación es un indicio de que van adquiriendo influencia.

En el curso del debate Attlee pidió a la conferencia que no adoptara ninguna medida "estéril y negativa" que pudiera atar las manos de cualquier laborista que en lo futuro llegase a ocupar el cargo de canciller.

El subjefe del partido, Herbert Morrison, expresó que si se desechaba la propuesta del rearme, se provocaría el caos entre los miembros laboristas de la Cámara de los Comunes.

Fracasar en Londres Sería Empujar a Bonn Hacia Moscú

BONN, 28 (Especial de ANSA). — Pese a que las cosas no han empezado muy bien para Adenauer y su planteo del problema alemán, los círculos allegados al gobierno exteriorizan cierta satisfacción por el desarrollo de la conferencia de los Nueve. El obstáculo principal y único sigue siendo la posición irreductible de Mendes-France, decidido a que Francia reciba las garantías que juzga imprescindibles. Y mientras Foster Dulles y Eden se esfuerzan en convencer a su colega francés —tarea nada fácil, pues Mendes-France suma a la seguridad que reclama para su país, la seguridad para su gabinete—, aquí en Bonn se han puesto en movimiento los partidos que creen que Adenauer no es el hombre que Alemania requiere en estos momentos que se califican de históricos. Los socialdemócratas, que todavía lamentan la desaparición de Schumacher, quieren que el canciller deje de lado sus afanes de ingresar en una alianza occidental y que en cambio se dedique a exigir —aunque la palabra no se ajuste mucho al hecho real de que el ex III Reich continúa siendo la nación vencida— la unificación definitiva del territorio. Claro que en este punto habría que dar entrada a Rusia, inconveniente que en Londres se soslaya, imitando un poco al avestruz.

Sin embargo, en términos generales, aplaude la opinión pública que Adenauer haya insistido en el cese de la ocupación y en el restablecimiento de la soberanía. Pero no agrada que ofrezca en pago someterse a la fiscalización del rearme, ya que esa soberanía resultaría así bastante relativa. Cierto es que está establecido que los estados ceden parte de su soberanía cuando firman pactos de limitación de poderío, mas corresponde señalar que en el caso de la Alemania a que intenta dar vida Adenauer, la tal pérdida de soberanía no sería voluntaria, sino el precio que tendría que abonar por algo que es la esencia misma del derecho a la independencia plena que luego se le reconocería. Un análisis de la presión que procuran ejercer los opositores sobre Adenauer equivale a la advertencia de que la negativa del gobierno de París a una solución, podría provocar la caída del ministerio actual de Bonn. Y quienes lo sucedan quizás opten por buscar en Moscú el arreglo que los aliados le brindan.

En resumen, la conferencia de los Nueve dirá muy pronto si Alemania Oeste es admitida en el grupo Atlántico o si se reclina hacia el Este, atraída por el premio, que la URSS no trepidará en prometerle, de la anhelada unificación. La alternativa que se presenta es sencilla en la enunciación, y tremenda en sus consecuencias.

ENRICO AMALFI

Catástrofe Ferroviaria en la India: 100 Muertos

BOMBAY, 28 (AP). — Un tren de pasajeros se precipitó a las heladas aguas del río Ahjbooded, a 80 kilómetros al este de Hyderabad, y por lo menos 100 personas perdieron la vida o fueron dadas por muertas. Funcionarios locales dicen que se trata de una de las mayores catástrofes en la historia de los ferrocarriles hindúes. Sólo fueron recuperados 80 cadáveres y se perdió la esperanza de hallar con vida a los restantes desaparecidos, ocho empleados de la línea y 27 soldados indios. Por otra parte, a medida que se están extrayendo del río los vagones semisumergidos, se teme que aparezcan nuevas víctimas. Treinta pasajeros fueron hospitalizados. El estado de cinco de ellos es grave.

Aprobó la Cámara de Diputados las Modificaciones al Régimen Jubilatorio Propuestas por el Poder Ejecutivo

Abandonarán Europa las Tropas Yanquis si no Hay Acuerdo

ADENAUER

Dulles Formuló la Advertencia

LONDRES, 29 (AP). — En el segundo día de sesiones de la conferencia sobre el rearme de Alemania, Dulles advirtió al mundo occidental que Estados Unidos se vería precisado a retirar sus tropas de Europa si fracasaran las actuales deliberaciones. El secretario de Estado norteamericano formuló su advertencia después de que el gobierno de Churchill, con el evidente objeto de tranquilizar a Francia y conseguir que su gobierno consienta en el rearme alemán, prometiera mantener las tropas británicas en Europa continental por tiempo indefinido. Los británicos indicaron, sin embargo, que tal promesa sería retirada en el caso de que la conferencia no consiguiera asegurar el ingreso de una Alemania occidental rearmada en la NATO.

EE. UU. Apoyará lo que Deciden los Países Europeos

Dijo Dulles que en Estados Unidos se había experimentado "una gran desilusión", al ver la aparente incapacidad de Europa occidental para convenir algo positivo, y de ahí que él no pudiera formular promesas a largo plazo sobre el futuro papel de su país en la defensa de Europa. "Tal conclusión —agregó— es tan desastrosa para las naciones de Europa y para Estados Unidos, que confío en que aquí se haga todo lo posible para llegar a una solución diferente, cambiándose con ello el ambiente y el sentir de Estados Unidos en grado suficiente como para permitir que en sus fuerzas armadas se introduzcan las modificaciones necesarias para que puedan contribuir, en forma equitativa y en la medida que se necesite, a la defensa común de esta zona del Atlántico Norte, mientras subsista la amenaza contra la misma".

Indicó al mismo tiempo que no creía que la conferencia pudiera fracasar. "Sé que está dentro de nuestras facultades —dijo— el asegurarse de que tal cosa no ocurra. Y si no ocurre, podrán ustedes contar con el apoyo de Estados Unidos para lo que decidan los países europeos. Creo que verán ustedes que la bandera norteamericana, con todo lo que ella simboliza, sigue flameando junto a las de ustedes aquí en Europa".

El estadista norteamericano, que desde hace tiempo insta a los países europeos a que se pongan de acuerdo ante la posibilidad de una agresión comunista, declaró también: "Estamos ansiosos por contribuir con cuanto podamos, dentro de los límites constitucionales y materiales, a fomentar una unificación que ponga término, sobre todo, a esa situación que ha llevado a una serie de guerras intermitentes que han debilitado hasta tal punto a las naciones libres, que la civilización occidental se halla ahora en el mayor peligro que ha atravesado en los últimos mil años".

Aprueban la Declaración

La voz de Dulles era firme y seria y habló lentamente. "Después que terminó —dijo un informante allegado a la conferencia—, hubo una pausa solemne". Pero, según el informante, a renglón seguido las delegaciones se fueron mostrando de acuerdo con lo que Dulles y Eden habían dicho.

El primer ministro de Francia, Pierre Mendes-France, cuya Asamblea Nacional rechazó el plan de la CED, habría dicho, según manifestó el informante: "Lo que acabamos de escuchar representa una valiosa contribución para el éxito de esta conferencia y merece la gratitud de todos nosotros".

También, según la misma fuente, el canciller de Alemania occidental, Konrad Adenauer, habría expresado: "Lo que el secretario de Estado y el Sr. Eden han dicho, hará que los alemanes, en ambos lados de la cortina de hierro, se sientan muy agradecidos, y dará un sentimiento de seguridad al pueblo germano, que ahora se dará cuenta de cuáles son nuestras verdaderas obligaciones y sentimientos".

Ofrecimiento Británico

Eden elogió la declaración de Dulles al declarar que Europa hubiera podido caer bajo la garra del comunismo después de la guerra, a no ser por la generosidad norteamericana.

El canciller británico mencionó algunos alicientes que confía obtendrán el favor de Francia. Gran Bretaña se halla dispuesta a luchar al lado de cualquier miembro de un grupo que se convierta en la víctima inocente de un ataque, sin tener en cuenta de dónde venga el ataque. Las tropas británicas cooperarán con las de los aliados continentales y estarán listas para ser integradas y marchar con ellos.

Inglaterra mantendrá por tiempo indefinido en el continente europeo incluso en Alemania los efectivos que están ahora a las órdenes del supremo comando aliado de Europa, o sea cuatro divisiones, y una fuerza táctica aérea.

Dos Condiciones

Eden expuso también dos condiciones: 1º) Las fuerzas británicas serán mantenidas en el continente tanto tiempo como la mayoría de los socios del tratado de Bruselas lo deseen. 2º) Si "se presenta una emergencia aguda en ultramar" en el imperio colonial británico, por ejemplo, los británicos se reservan el derecho de retirar sus hombres, si el costo de su mantenimiento fuese muy oneroso. Gran Bretaña pediría a la NATO que considere la situación, presumiblemente con el fin de repartir los gastos entre las otras potencias. Eden describió su oferta como un paso muy formidable para Gran Bretaña, y agregó: "Todos ustedes saben que todavía somos un pueblo insular en pensamiento y tradición, pese a los hechos modernos de armas y estrategia".

La oferta británica fué calificada de "histórica" por Adenauer, quien agregó que "Gran Bretaña no había tomado tal actitud en doscientos años".

Clarín

BUENOS AIRES · REPÚBLICA ARGENTINA

40 Centavos

Un toque de atención para la solución argentina de los problemas argentinos

AÑO X — Diario de la Mañana — Nº 3.224

Buenos Aires, Jueves 30 de Setiembre de 1954

EE.UU. y Francia Acordaron un Plan

WASHINGTON, 29 (AP). — Estados Unidos y Francia llegaron a un acuerdo, en principio, sobre la futura política a seguirse en Indochina, incluida la retirada gradual del Vietnam de las fuerzas francesas. Un comunicado conjunto, dado al término de las negociaciones, indica que los franceses sometieron a Estados Unidos un plan para el retiro de sus diez divisiones cuando los Estados asociados cuenten con sus propios efectivos. Se acordó, también, que la ayuda económica francesa y norteamericana, y cualquier otra asistencia, se prestará directamente a cada uno de los Estados asociados.

Termina a las 24 el Período de Sesiones

OTRA laboriosa sesión cumplió la Cámara de Diputados. Trabajó desde poco después de las 15 de ayer hasta las primeras horas de hoy. En ese lapso convirtiéronse en ley los siguientes proyectos: reserva de dominio para el Estado nacional de varios inmuebles, en Presidente Perón y Eva Perón; liberación de fondos y bienes bloqueados de la propiedad ex enemiga; pago al Club Alemán de Buenos Aires de un inmueble; modificaciones al régimen de seguro de vida obligatorio para el personal del Estado y modificación de la ley 14.124, de Monumento a la señora Eva Perón. También aprobóse el proyecto sobre reformas a los regímenes jubilatorios, cuyo texto damos en lugar aparte.

La Cámara de Diputados realizará hoy la última reunión del actual período de sesiones, que, como se sabe, según lo indica la Constitución, termina a las 24.

Reanudan la Sesión

A las 15.12, con la presidencia del doctor Benítez, la Cámara de Diputados reanudó su sesión interrumpida a las 0.25. Inmediatamente, de acuerdo con el plan de trabajo trazado, se consideró un proyecto, conocido momentos antes, por el que se suprimen las discriminaciones públicas y oficiales entre los hijos nacidos de personas unidas entre sí por matrimonio y de personas no unidas entre sí por matrimonio, y las calificaciones que la legislación vigente establece para estos últimos. Los derechos y obligaciones de los hijos resultarán de las disposiciones vigentes, modificadas por las de la presente ley. Las personas comprendidas en la ley 13.252 continuarán sometidas al régimen de la misma. La iniciativa consta de 11 artículos, expresándose en uno de ellos que la filiación de los hijos nacidos fuera del matrimonio, reconocidos por sus padres, podrá ser comprobada, en cualquier tiempo, por los propios hijos o por los herederos forzosos de quien hiciere tal reconocimiento, dentro del plazo de 90 días desde que el reconocimiento les fuere notificado. Los hijos nacidos fuera del matrimonio tendrán en la sucesión del progenitor un derecho igual a la mitad de la filiación

(Continúa en la página CUATRO)

Firmaríase el Arreglo Sobre Trieste

En la Próxima Semana

WASHINGTON, 29 (AP). — Un portavoz del departamento de Estado declaró que "esperamos que se pueda concertar pronto" un arreglo entre Italia y Yugoslavia sobre el disputado territorio de Trieste. El secretario de prensa del departamento, Lincoln White, dijo que las negociaciones se han estado realizando en Londres, por lo que es de presumir que cualquier acuerdo se firmaría allí. Mientras tanto, agregó: "las negociaciones continúan y tenemos la impresión de que las partes están mucho más cerca de un acuerdo".

Otros funcionarios expresaron la esperanza de que el acuerdo pueda producirse la semana próxima. El último obstáculo de importancia se sabe que ha sido resuelto mediante el compromiso de dividir una franja de territorio en torno a la ciudad de Lazzaretto. Queda, sin embargo, por concertarse el acuerdo formal.

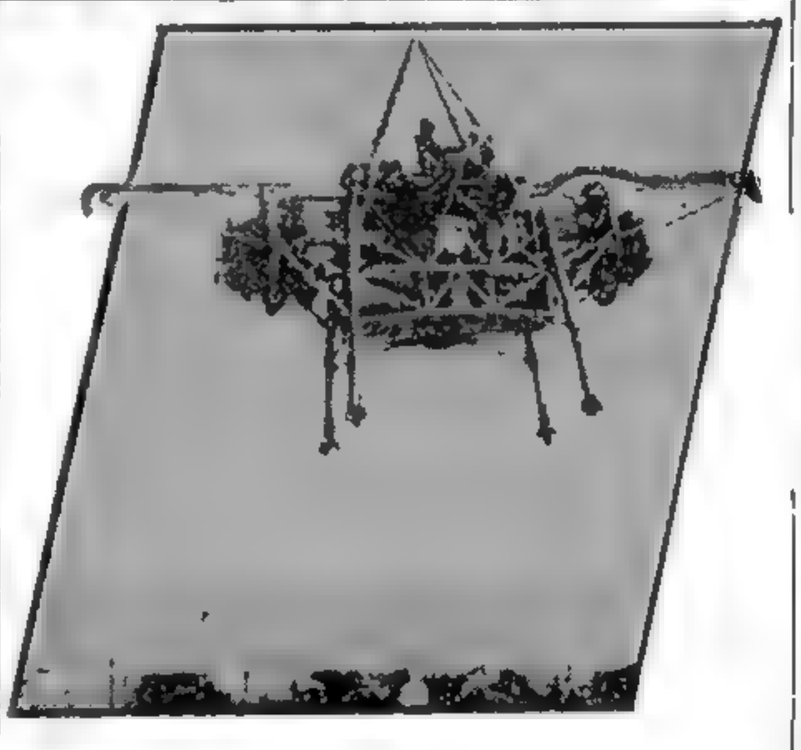

A ESTO no se le puede llamar aeroplano porque carece de alas, pero vuela. Y con motores a reacción. Trátase de la nueva "máquina voladora" probada por los ingleses, capaz de elevarse o descender verticalmente, con lo que prescinde de las largas pistas de aterrizaje

Reuniránse en Pekín Altos Jefes del Comunismo

Para Tratar los Problemas Asiáticos

PARIS, 29 (AFP). — Los más altos jefes del comunismo internacional, con la sola excepción de Malenkov, se reunirán el 5 de octubre en Pekín, para celebrar una verdadera conferencia relativa a los problemas asiáticos. Así interpretan los círculos diplomáticos occidentales el hecho de que, en las listas de las personalidades que visitarán la capital china con motivo del 5º aniversario de la fundación de la República Popular, figuren las personalidades más importantes de todos los países comunistas.

Trátase, aparentemente, de hacer un balance de la situación política en Asia, después del fin de las hostilidades en Indochina, y subrayar, desde luego, el papel dirigente que incumbe a China en los asuntos asiáticos. He aquí la lista de esas personalidades. Unión Soviética: Nikita Krutchtchev, primer secretario del partido Comunista; mariscal Bulganin, ministro de Defensa; Mikoyan, ministro de Comercio; Polonia: Boleslaw Bierut, primer secretario del partido Comunista, Rumania: Georghi Apostol, primer secretario del partido Comunista; Checoslovaquia: Wilem Kopecky, vicoprimer ministro y miembro del Politburó del partido Comunista; Bulgaria: Nintcho Neitcher, ministro de Relaciones Exteriores; Albania: Behar Chtylla, ministro de Relaciones Exteriores, y Corea del Norte, Kim Il Sung, primer ministro.

Los observadores occidentales han querido, evidentemente, aprovechar este aniversario para expresar a Mao Tsé-tung, la adhesión de todo el mundo comunista al país que, según ellos, primero en Corea y luego en Indochina, obtuvo sendas victorias sobre el "imperialismo". Añaden que en estas circunstancias, el prestigio de Mao Tsé-tung tiende a eclipsar el de Malenkov, al punto de que tiene más posibilidades de aparecer ante el mundo como jefe mundial del comunismo, único calificado para recoger la herencia de Stalin.

SCELBA JUGARA HOY SU SUERTE

ROMA, 29 (ANSA). — Mañana se procederá a la votación del proyecto de resolución por el cual se pide a la Cámara de Diputados un voto de confianza al gobierno, por su actuación con respecto al caso Montesi. Mientras tanto, prosiguió esta tarde el debate y en su transcurso el líder comunista Palmiro Togliatti censuró la acción del gabinete de Scelba, tanto en el orden interno como en la conducción de la política exterior.

Togliatti sostuvo que "toda la política internacional italiana ha fracasado, tanto que el gobierno, habiéndose mostrado partidario a ultranza de la CED, no logró siquiera llevar al Parlamento la ratificación del tratado". Repitió la tesis soviética, de acuerdo con la cual el rearme alemán haría resurgir el militarismo prusiano y perpetuaría la división de Alemania, y pasó luego a hablar de las razones que indujeron a Piccioni a renunciar a la cancillería, afirmando que éste "debió haber previsto el desarrollo del suceso en el cual está implicado su hijo y sacar las consecuencias antes de aceptar el cargo".

Francia Sigue Recelando del Rearme Alemán

PARIS, 29 (Especial para CLARIN). — Vacilaciones, contradicciones maniobras, entrevistas . Así nació y murió la CED. Y así se gestó, a toda marcha, la llamada "solución de repuesto" que saldrá de Londres para, quizás, ir a esfumarse en París. Las idas y venidas de Dulles a Londres y Bonn, eludiendo cuidadosamente a París, han contribuído a enredar la madeja europea. Si ese dejar de lado a la capital francesa ha sido así a modo de castigo por el rechazo de la CED, justo es reconocer que la actitud del secretario de Estado se explica, ya que fué la propia Francia, no atreviéndose a manifestar abiertamente su repulsión al rearme alemán, la que inventó esa combinación falsa del ejército europeo, creyendo que, de esa manera, conseguía tornar inofensivo a su vecino.

Lo evidente es que la actitud de Francia no ha sido comprendida, pues de nuevo se incurrirá en igual error. Se olvida en Estados Unidos y en Gran Bretaña, que la verdadera razón del fracaso de la CED y de las dificultades con que tropieza y tropezará "la solución de repuesto", estriba en que Francia, atacada e invadida varias veces por los alemanes, se resiste a volver a darles una fuerza militar. Y aún Mendes-France, por claro que sea su carácter y por firme que sea su espíritu, propone una fórmula que incluye el rearme germano, por más que intente neutralizarlo sometiendo los armamentos de todos los países a una fiscalización, que, en el fondo, está destinada sólo a Alemania. ¡Cuánta prudencia! ¡Cuánta complicación!

Es posible que la Asamblea francesa apruebe, finalmente, un convenio de transacción, formado por la mezcla de los planes Eden y Mendes-France, porque Francia, cansada de batallar, se siente aislada en medio de los países del Oeste que la presionan. Tal vez, la transacción consista en el ingreso de Alemania en la NATO, con todas las garantías ilusorias que se hallen para tranquilizar a diputados y senadores. Sin embargo, en mi opinión, las consecuencias serán peores que si Alemania hubiera entrado en la frustrada CED.

La verdad es que todo gira en torno al rearme alemán. Los parlamentarios que votaron contra la CED, justificaron su negativa, invocando que el tratado significaría el abandono de la soberanía, como si toda tentativa de organización de Europa no debiera basarse, precisamente, en una limitación de la soberanía. Otros apelaron a la larga duración que tendría la alianza, pasando por alto que se necesitarían muchos años para construir los cimientos de tamaño edificio . Fuimos contados quienes dijimos: "Nada de CED, puesto que la CED supone el rearme alemán".

También hablamos sido pocos quienes nos opusimos a la transformación en zona libre, por Hitler, de la Renania desmilitarizada, prevista por Versalles y luego por Locarno, pacto éste libremente consentido por Berlín. No éramos muchos más los que objetamos la abdicación de Munich... Y, según demostraron los hechos, la razón la teníamos ese puñado de hombres.

Asimismo, tendremos razón, pero, desdichadamente, demasiado tarde, cuando, pese a las precauciones que se pretendan tomar para impedirle que se convierta en demasiado poderoso, el ejército alemán dicte su ley a Europa. ¿Que siempre estará de guardián Estados Unidos? Lo sé. Empero, cabe temer que Estados Unidos, en previsión de su no imposible choque con la URSS, se alegre de comprobar cómo se agranda el espíritu bélico teutón, mientras persiste el desfallecimiento de sus otros aliados. Además, acaso Estados Unidos subestime el riesgo de guerra que entrañaría una potente Wehrmacht, por entender que Alemania tiene ahora una nueva Alsacia-Lorena, por la cual alentar proyectos de recuperación: los territorios al otro lado del Oder y del Neisse, cedidos a Polonia.

No pretendo expresar nada despectivo para Alemania. Ni para Adenauer, en cuyas buenas intenciones creo. Pero... ¿qué podrá hacer el canciller frente al renacer del nacionalsocialismo? ¿En qué se apoyará? ¿En la socialdemocracia, que no supo impedir el triunfo de Hitler, y que ha empezado a censurar la política exterior de Bonn?

Extraño es que Estados Unidos y Gran Bretaña parezcan estar de acuerdo ahora, no diré contra nosotros, mas sí en presionarnos. Y no menos lo es que Estados Unidos, Gran Bretaña y Francia, que al día siguiente a la conflagración del 14 hallaron cómo negarle a Alemania la manera de lanzar otra agresión, se abstienen en el presente en brindarle un ejército, apenas concluída la segunda contienda, de la cual fué, sin duda, bastante más responsable que de la primera.

J. PAUL-BONCOUR

Ex primer ministro de Francia

Causó 3.000 Víctimas el Huracán en Japón

TOKIO, 29 (INS). — El gobierno anunció que asciende a 3 000 el número de muertos o desaparecidos en los desastres ocurridos a embarcaciones a causa del tifón que asoló varias partes del país. El ministerio de Transportes expresó que en el puerto de Hakodate solamente, donde cinco "ferryboats" llenos de pasajeros fueron hundidos por la tormenta, han sido recogidos 417 cadáveres y que 1.023 perecieron ahogados en el mar.

Los buzos trabajan por turnos para extraer más cadáveres. Se hizo un llamado a toda la nación pidiendo hombres experimentados en esa tarea. En el casco del "Toya Maru", el mayor de los hundidos, los buzos estiman que hay unos 700 muertos apiñados contra el techo en el compartimiento de tercera clase, lo que hace muy difícil el trabajo

El servicio de guardacostas anunció que 5.579 embarcaciones de todo tamaño y tipo se perdieron a causa del tifón. El número de bajas entre marinos asciende a 420 muertos confirmados y 1 170 desaparecidos. Esta cifra, agregada a la de 440 muertos o desaparecidos en Hakodate, dan un total de 3 030. En el desastre de Hakodate, los funcionarios de la Corporación Nacional Ferroviaria, propiedad del gobierno y que administran los "ferrys", pueden ser acusados de negligencia criminal.

Convirtió en Ley el Senado las Reformas al Régimen Jubilatorio

Virtual Acuerdo Sobre Alemania

Ingreso en la NATO, Control del Rearme y Fin de la Ocupación Aliada

LONDRES, 30 (AP). — Los nueve aliados convinieron esta tarde, en el tercer día de sesiones de la conferencia sobre el rearme alemán, incorporar un nuevo ejército alemán a la alianza contra el comunismo. Los 9 cancilleres parecían estar también a punto de llegar a un acuerdo general que elimine en Europa occidental los temores y recelos que han dividido al Viejo Continente durante siglos. El programa trazado es consecuencia de toda una serie de transacciones concertadas entre Francia y sus aliados. Sus puntos principales son los siguientes:

1 Se pondrá fin a la ocupación aliada de Alemania occidental hacia fines del año en curso. Es muy posible que norteamericanos, británicos y franceses renuncien casi de inmediato a algunos de sus derechos.

2 Se permitirá a los alemanes occidentales armarse bajo una estricta vigilancia internacional, la cual será ejercida por una autoridad europea de armamentos, integrada por siete naciones.

3 La República Federal Alemana pasará a formar parte, casi simultáneamente, de la alianza de Bruselas, que se ampliará, al efecto, y de la NATO.

Italia, que fué también país enemigo de los aliados durante parte de la segunda guerra mundial, ingresará igualmente en la alianza de Bruselas.

Acuerdo en Principio

La clave del éxito de las complicadas negociaciones señala este párrafo del comunicado emitido hoy.

"Se ha llegado a un acuerdo en principio sobre la modificación requerida del tratado de Bruselas, para que puedan adherirse a él Italia y la República Federal Alemana".

Según manifestó un portavoz de la cancillería británica, la conferencia ha vencido ya el obstáculo principal para llegar a un convenio completo.

Convinose el Protocolo

Gran Bretaña, Francia, Bélgica, Holanda y Luxemburgo, que son los miembros fundadores del tratado de Bruselas, concertado por un período de cincuenta años, aceptarían el protocolo que se le agregará, protocolo por el que se invitará oficialmente a participar en el pacto a Italia y Alemania. La ampliación tiene, como principal objeto crear un organismo que ejerza un estricto control para evitar cualquier posible resurrección del militarismo germano.

Un Plan de Bélgica

Portavoces oficiales de diversas delegaciones, informaron que este objetivo fué alcanzado en la sesión de hoy, al aprobarse un plan transaccional propuesto por el canciller belga, Paul Henri Spaak, que prevé una autoridad europea de armamentos, integrada por los 7 miembros —los 5 de antes y los 2 de ahora— de Bruselas, que tendrá la misión de vigilar la producción de armas en los países signatarios con la sola excepción de Gran Bretaña.

Satisface la Oferta de Eden

LONDRES, 30 (AP). — Los franceses que oyeron a Eden ofrecer el mantenimiento de las tropas británicas en el continente, confesaron después que no habían podido contener las lágrimas. En el salón de sesiones, según manifestaron quienes estaban presentes, se tuvo la clara sensación de que se estaba escribiendo una nueva página de la historia.

SPAAK

Hace ya generaciones que los franceses esperaban que el Reino Unido abandonara lo que ellos llamaban el "aislacionismo británico", para hacer causa común con Francia contra la amenaza de cualquier clase de opresión. Muchos de ellos acusaban a Gran Bretaña de no interesarse en los problemas más que cuando la guerra significaba ya una amenaza cierta para la seguridad británica. Ahora confían en que todo ha de ser diferente.

Declaración de Mendes-France

Mendes France calificó la promesa británica como medida importante en favor del mantenimiento de una paz duradera. Poco antes de unirse a sus colegas para la sesión de hoy, declaró a la prensa:

"La decisión británica de mantener una fuerza poderosa en Europa continental y lo que quizás sea más significativo las condiciones en que se ha resuelto adoptar esta conducta, constituyen una contribución esencial al esfuerzo indispensable necesario para establecer la confianza y la seguridad en Europa, y de ahí para el mantenimiento de la paz". Agregó que: "La gran tarea de la construcción y unificación de Europa cuenta ahora con una participación cuya ausencia había comprometido gravemente tentativas previas".

"Es una decisión —manifestó— digna de las grandes resoluciones que el Reino Unido ha sabido adoptar en el pasado".

ELOGIAN EN BONN LA DECISION BRITANICA

BONN, 30 (AP). — El partido Demócrata Cristiano elogió la resolución británica de unirse a Europa en un plan de defensa mutua, como una de "las grandes decisiones" de los tiempos modernos. "Los pueblos de la Europa libre se ven liberados de una pesadilla", dice un comunicado de ese partido.

La promesa inglesa de mantener en el continente cuatro o cinco divisiones como parte de la organización defensiva europea, es considerada como "la apertura de la puerta" para la amistad francogermana. Los socialdemócratas, que discrepan de Adenauer, se muestran menos entusiastas en sus comentarios. El presidente de ese partido, Thomas Dehler, declaró que las tropas británicas en el continente deberán ser consideradas solamente como "asociados iguales" de una Alemania occidental soberana, sin "derechos de ocupación".

Clarín

Un toque de atención para la solución argentina de los problemas argentinos

AÑO X — Diario de la Mañana — Nº 3.225

BUENOS AIRES · REPUBLICA ARGENTINA · 40 Centavos

Buenos Aires, Viernes 1º de Octubre de 1954

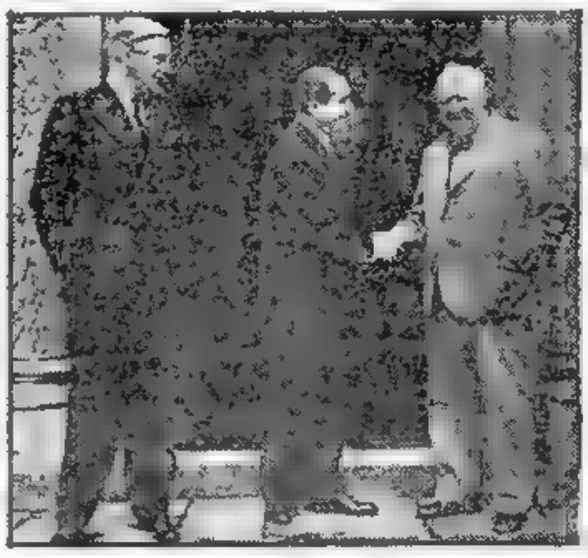

EL PRIMER ministro británico, sir Winston Churchill, con su canciller, Anthony Eden, recibe al jefe del gobierno francés, Pierre Mendes-France, a la llegada de éste a Londres, para deliberar sobre la defensa de Europa Occidental

Ha Finalizado el 88º Período Legislativo

CON las sesiones realizadas en el día de ayer por el Senado y Diputados, quedó clausurado el 88o. período legislativo. En la Cámara alta recibieron sanción definitiva, mediante la cual quedaron convertidos en ley, los proyectos —amén de otros— de reforma al régimen jubilatorio y de supresión de discriminaciones entre hijos legítimos e ilegítimos y modificaciones al régimen de asistencia social para ferroviarios.

Por su parte, Diputados convirtió en ley un proyecto referente a la construcción de autopistas y caminos, además del nuevo escalafón para el personal del Congreso, el nuevo régimen del Instituto Nacional de Carnes de igual organismo de Granos y Elevadores, y un aumento porcentual del monto fijado para el Segundo Plan Quinquenal.

La Labor del Senado

Laboriosa y prolongada fué la sesión que celebró ayer, última jornada del período ordinario del año en curso, la Cámara de Senadores de la Nación. Después de una breve sesión secreta, en la que prestó acuerdos para nombramientos en la diplomacia y la justicia, el cuerpo inició sus deliberaciones a las 16.40 con 24 miembros presentes y la presidencia del Sr. A. Teisaire y aprobó más de 15 proyectos, de los cuales una decena quedaron convertidos en ley.

Los Acuerdos Prestados

Levantada la sesión secreta se anunció por la secretaría del cuerpo que el Senado había prestado acuerdo para efectuar los siguientes nombramientos: en la diplomacia, Jorge Gaston Blanco Villata, promoción a enviado extraordinario y ministro plenipotenciario; en la justicia: designación de los Dres. Benito Fernández, Ignacio Adolfo Carranza Mujica, Ovidio Pracilio, Norberto García Lei-

(Continúa en la pág. CUATRO)

SCELBA

MARIO SCELBA

Logró el Voto de Confianza

Ocurrieron Disturbios en Roma

ROMA, 30 (AP). — Scelba obtuvo esta noche un voto de confianza en la Cámara de Diputados, el segundo que se plantea en el parlamento en el curso de cinco días sobre el caso Montesi. La votación arrojó 294 votos a favor y 264 en contra. El Senado había ratificado el sábado su confianza al gobierno por 114 contra 97. Un total de 565 diputados asistieron a la sesión; 558 votaron y 7 se abstuvieron

Atacó a los Comunistas

Antes de que se pusiera a votación la moción de confianza Scelba censuró enérgicamente en el recinto de diputados a los comunistas de Italia, y defendió la conducta de su gobierno en el asunto Montesi. En un extenso discurso que duró una hora y diez minutos, fué interrumpido frecuentemente por gritos e insultos que provenían de las bancas comunistas. En una oportunidad, un diputado comunista gritó: "Estúpido, idiota", al primer ministro, lo que obligó al presidente del cuerpo, Giovanni Gronchi, a pedir un receso de dos minutos con el fin de poder restablecer el orden.

Scelba se refirió en su discurso a una variedad de aspectos del asunto planteado, pero dedicó la mayor parte de su tiempo a atacar a los comunistas y señalar los recientes acontecimientos en el caso Montesi

Las Medidas Judiciales

Scelba expresó: "Los comunistas están tratando de abolir la Constitución y el sistema judicial, usando para ello el caso de la Montesi. No es verdad que el gobierno haya influído sobre el juez. Esto queda demostrado con el hecho de que el juez ha dictado medidas aún más severas que las necesarias".

Aparentemente, se refería al hecho de que, procediendo estrictamente con la ley, no era necesario encarcelar a P. Piccioni y a Montagna por las acusaciones presentadas contra ellos

Al manifestar esto los comunistas le insultaron y se burlaron de Scelba. El presidente del cuerpo, Gronchi, intervino nuevamente y amenazó entonces con suspender la sesión "para enseñar buenos modales a los sátiros".

Tras una breve interrupción Scelba continuó diciendo. "No significa nada para nosotros que Piero Piccioni haya sido hallado culpable o inocente. Esto no puede modificar nada". Refiriéndose luego a la política exterior de Italia, insistió en la necesidad del rearme alemán. "Hace diez años que terminó la guerra —dijo— y todas las naciones debieran tener igualdad de derechos y nosotros debiéramos dar a todas las naciones el derecho de defenderse a sí mismas".

Reyertas Callejeras

ROMA, 30 (ANSA). — Realizáronse violentas manifestaciones de comunistas y de los elementos contrarios al comunismo.

Unos 150 jóvenes comunistas, agredían desde el edificio de la Federación Juvenil Comunista, a los anticomunistas, libiándose una furiosa lucha que fué creciendo en intensidad y en número de participantes hasta que llegó la policía dispersando a los contendientes. Poco después los manifestantes anticomunistas volvieron a agruparse para atacar la sede de ese partido. La policía trató de impedir una nueva incidencia, pero, no obstante, algunos de los manifestantes lograron romper a pedradas los vidrios de las ventanas y el escaparate de la librería comunista "Rinascita". Los comunistas, que se hallaban en el local, empuñando palos, salieron a la calle entablándose una nueva gresca

Difieren el Anuncio Sobre Trieste

LONDRES, 30 (AP). — El anuncio formal de un acuerdo italoyugoslavo sobre el futuro del territorio libre de Trieste fué diferido hasta la semana próxima, según informaron fuentes autorizadas.

Los informantes manifestaron que la conferencia de las nueve potencias que estudia el rearme de Alemania occidental demoró los arreglos finales de ese acuerdo. Los diplomáticos italianos y yugoslavos en esta capital esperaban firmar el largamente esperado protocolo dentro de un par de días.

El Acuerdo

Roma y Belgrano han convenido ya, en negociaciones secretas, poner término a la disputa de nueve años con un acuerdo que deje establecido que, la zona "A", ocupada por las fuerzas anglonorteamericanas, pasará a ser administrada por Italia, y la zona "B" será retenida por Yugoslavia. Italia obtendrá el control del puerto de Trieste pero concede derechos especiales de tránsito a Yugoslavia.

Medidas de Precaución

UDINE, 30 (AP). — Informaciones circulantes en esta localidad señalan que se ha advertido a las tropas italianas que estén preparadas para realizar funciones policiales en Trieste una vez que se haya llegado a la anticipada resolución de la disputa italoyugoslava sobre el Territorio Libre.

Una fuente digna de crédito dice que las unidades de una "división de Trieste" que generalmente están en Bolonia, han comenzado a desplazarse hacia el norte.

Olvídase que es Previa la Unificación Alemana

WASHINGTON, 30 (Especial). — ¿Cuál es el origen de las dificultades que realmente hacen difícil hallar un pacto que sustituya a la fracasada CED? Indudablemente la respuesta la da el temor, sólo confesado por Francia, de que Alemania, una vez completamente soberana, encamine su política exterior hacia objetivos "esencialmente" alemanes y que decida, además, reconstituir su Wehrmacht hasta convertirla en el ejército más poderoso de Europa. La CED fué un intento, loable si se quiere, para limitar la independencia de acción de Alemania en cuanto al rearme; en cambio, el tratado que se busca ahora, porque no se ve cómo salir del paso, no fiscalizará la política exterior de la Alemania rearmada. Nadie ignora que los franceses votaron contra la CED en razón de que entendían que no hay medio alguno eficaz para verificar si el gobierno de Bonn respetaba o no los compromisos contraídos. Pero más importante, o no menos, es adoptar precauciones a fin de evitar que Alemania, resurgida, entre en negociaciones con Rusia, posibilidad nada remota ya que Moscú está en condiciones de ofrecer la unificación, el retiro de las tropas de ocupación, la rectificación de fronteras, amplio comercio y gran influencia en los destinos del mundo. Por otra parte, hay abundantes indicios de que el anhelo de iniciar conversaciones con el Kremlin gana terreno entre los opositores a Adenauer y en las propias filas del canciller.

Ahora cabe preguntar: ¿es factible prevenir tales negociaciones por medio de un convenio que ate las manos de Alemania? Muchos son los que opinan que esto pudo haberse logrado si la CED se basara en una unión federal dentro de la cual Alemania perdiera algo de su soberanía y de su poder, de modo que quedara incapacitada para realizar gestiones con la URSS por su propia cuenta. Otros sostienen que previa a la CED era concertar la unificación, puesto que esa unificación es considerada vital por los germanos. Recalcan, asimismo, que cualquier sistema que subestime al nacionalismo alemán no prosperará.

Quienes comparten este último punto de vista no confían en la idea de que Alemania pueda ser fiscalizada por medio de un tratado. Tampoco faltan los que preferirían que Alemania continuara desarmada y tutelada por las cuatro potencias. Pero esto sería tan fuera de lugar como es inconsistente la pretensión de levantarlo barreras, por el tratado que se gesta en Londres, a la ruta que elegirá, andando el tiempo, la cancillería de Bonn.

Es que, en verdad, todos olvidan lo primordial: resulta inconsulto hablar de rearme y de soberanía de Alemania sin antes llegar a la unificación. Los alemanes, bueno es repetirlo, no aceptarán la división definitiva de su país. Más todavía: la guerra fría se perderá cuando el nacionalismo alemán se levante para enfrentar a los que juegan con el destino de su patria.

Otro error es calificar de antinorteamericanos a los alemanes que no marchan de acuerdo con Adenauer. Las censuras a su actual gobernante no rozan a Estados Unidos sino en cuanto Estados Unidos se resiste a admitir que lo primero es la unificación.

WALTER LIPPMANN.

(Copyright, 1954 — CLARIN — Distrib. por E. Press)

Ratificó Nehru el Apoyo Hindú al Commonwealth

NUEVA DELHI, 30 (AFP). — Por abrumadora mayoría aprobó el Parlamento hindú la política exterior del canciller Nehru. Terminado el debate el primer ministro defendió vivamente la integración de India en el Commonwealth.

"Nuestra política —afirmó— no está influída por esta vinculación con el Reino Unido que, por lo demás, fué hasta ahora más fuente de ventajas que de inconvenientes". Subrayó que esta política había permitido en cierta medida mejorar las relaciones entre Gran Bretaña y China. Luego de hacer notar que "China ocupa ahora en el mundo el tercer lugar después de EE. UU. y la URSS" declaró que India, más adelantada que China en el plano industrial "debe convertirse en la cuarta potencia del globo".

Nehru atacó luego la "política racial" de Africa del Sur. "Estoy sorprendido y apenado —dijo— al ver que esta política provoca tan poco interés en Europa y en EE. UU. y que la UN no haya logrado resolver este grave problema. Es cierto que la UN se contenta con votar resoluciones ".

Para terminar, reafirmó que su objetivo principal es evitar la guerra y que en tal sentido actúa continuamente su país en favor de la creación de una "zona de paz".

Presentó Rusia Otro Plan de Desarme

NUEVA YORK, 30 (AP). — Rusia presentó a la Asamblea General de las Naciones Unidas un nuevo plan detallado para el control atómico y la reducción de armamentos, que se iría poniendo en práctica por etapas. El delegado soviético introdujo en él una serie de nuevas disposiciones que no estaban contenidas en otras propuestas rusas anteriores. Entre ellas se incluye el establecimiento de una comisión internacional de control temporal, encargada de supervisar una reducción de armamentos propuesta para los próximos seis meses. También recomendó a las Naciones Unidas el estudio de una propuesta francobritánica, para que se prohíba internacionalmente el uso de las armas atómicas y de hidrógeno, salvo en defensa contra la agresión.

Las Propuestas del Delegado Soviético

NUEVA YORK, 30 (AFP). — Las principales iniciativas soviéticas expuestas por Vishinsky en la UN son las siguientes:

1. Rusia está dispuesta a discutir el desarme sobre la base de las proposiciones presentadas por Francia y Gran Bretaña en Londres; 2. Propone a la asamblea de la UN un tratado internacional que prohíba las armas atómicas; 3. Propone la reducción en un 50 % de los gastos y fuerzas militares de las naciones, bajo el control conjunto de una comisión especial y del Consejo de Seguridad. 4. Con respecto al rearme alemán, propone excluir a ese país de toda alianza militar.

Vishinsky Atacó Violentamente el Rearme Alemán

NUEVA YORK, 30 (INS). — El delegado soviético advirtió a la Asamblea General de la UN que el rearme de Alemania occidental llevará a una nueva guerra mundial y dejará a Europa a merced de la "espada y el fuego alemanes".

Vishinsky lanzó un violento ataque contra la conferencia de Londres y atribuyó el peligro de guerra a la política de Estados Unidos. Añadió, sin embargo, que Rusia continuará realizando toda clase de esfuerzos por mantener la paz mundial.

Anunció el General Perón que Será Reducido en 1.500 Millones de Pesos el Presupuesto Nacional

Expuso un Plan Económico de 5 Puntos

Mayor Producción, Menores Costos, Contención de la Mónada, Explotación del Campo y Reducción de Gastos

CON el propósito de mantener el equilibrio económico y evitar cualquier contingencia de crisis en el futuro, el presidente de la Nación, general Juan Perón, anunció ayer un plan de cinco puntos a cumplirse en todo el país, mediante la colaboración de los empresarios, los obreros, los consumidores, los propietarios de tierras y el Estado. Ese plan va enderezado al aumento de la producción, la disminución de los costos de los productos, a la defensa del poder adquisitivo de la moneda, a la explotación intensiva de los campos y a la disminución de los gastos del gobierno.

Como primera medida —"predicar con el ejemplo", como dijo el general Perón—, el gobierno hará economías en su presupuesto por valor de 1.500 millones de pesos. Y anticipó, además, que se eliminarán del presupuesto las partidas, subvenciones, subsidios y gastos reservados, porque —dijo el primer mandatario— "hay demasiada gente "colgada" del presupuesto..."

El mensaje del jefe del Estado fué escuchado dos veces en todo el país: a las 10, cuando el general Perón habló desde el Salón Blanco de la Casa de Gobierno, y a las 20.25, al ser retransmitida la grabación que se hizo de su alocución.

Plan a Corto Plazo

El primer mandatario anunció su plan de acción a corto plazo —como él mismo lo denominó—, en presencia del vicepresidente de la Nación, contraalmirante (R) Alberto Teisaire, los ministros del Interior y Justicia, de Trabajo y Previsión, de Comercio, de Agricultura y Ganadería, de Industria y de Hacienda; el gobernador de la provincia de Buenos Aires, señor Carlos Aloé; el presidente de la Cámara de Diputados, el presidente de la Confederación General Económica, señor José B. Gelbard, el secretario general de la Confederación General del Trabajo, señor Eduardo Vuletich; las autoridades de ambas ramas del partido Peronista, el secretario general a cargo de la Secretaría de Prensa y Difusión; el edecán de servicio, vicecomodoro Juan Carlos Villa; el ayudante del presidente, capitán Alfredo Máximo Renner, el jefe de la Policía Federal, las autoridades de la Confederación Gral. de Profesionales, amas de casas peronistas y los cronistas acreditados ante la Casa de Gobierno. Asimismo, en el Salón Blanco, se encontraban los dirigentes de la central obrera y los miembros de las comisiones directivas de la C. G. E. y de las confederaciones de la Producción, la Industria y el Comercio.

Habla el General Perón

Dijo así el primer mandatario: Señores: En primer término deseo agradecer la concurrencia de todos ustedes a esta reunión que realizamos en la Casa de Gobierno a fin de considerar un problema que para nosotros es de extraordinaria importancia, sobre todo en los momentos actuales, no porque nuestra economía no sea promisoria y excelente en estos momentos, sino porque queremos prever todas las circunstancias para poder mantener y prolongar en el tiempo, el actual equilibrio económico establecido en la República. Es este buen estado que queremos conservar pensando que aquellos que no tienen buena cabeza para prever, suelen tener necesidad de poseer buenas espaldas para aguantar las consecuencias de lo que no han previsto.

Como de costumbre, yo no he de hacer una disquisición técnica; no soy técnico y mal podría hablar con ese carácter. Lo haré como acostumbro, en el lenguaje popular y con conformación de ideas también populares, porque deseo realizar una apreciación general sobre diversos asuntos que tienen importancia, directa o indirecta, con la economía nacional, con la economía familiar y con la economía individual de los habitantes de la República. Todo esto, a la luz de nuestra información estadística como así también de informes directos recibidos de la población por los distintos órganos informativos de la Presidencia de la Nación. En esto, seguimos un

(Continúa en la página TRES)

EL PRESIDENTE de la República, general Perón, pronunciando su discurso en la mañana de ayer, en el cual anunció un plan de economía en el presupuesto nacional.

Terminó la Campaña Electoral en Brasil

CAFE FILHO.

RIO DE JANEIRO, 1º (AFP). — Después de una animada campaña electoral, trece millones de electores concurrirán el domingo a las urnas para designar senadores, diputados y consejeros municipales. La propaganda por los diarios seguirá hasta el domingo por la mañana. La campaña se desarrolló en calma y sin mayores incidentes. A pedido de la Corte Suprema, el ministerio de Guerra pondrá a disposición de la justicia electoral unidades de paracaidistas que fueron acuartelados para ser despachados a los lugares donde se requiera su presencia para el traslado de las urnas.

Refiriose Café al Costo de la Vida

"El problema de la vida cara no se resuelve con promesas ni con decretos", declaró el presidente Café en una conversación radial dirigida a los obreros brasileños y en la cual subrayó que la situación de la crisis financiera y económica depende menos del gobierno que de las clases que constituyen la organización social y económica.

Con respecto a la legislación social, el presidente dijo que consideraba necesaria la revisión de aquélla, no "para destruir las justas reivindicaciones de los obreros, sino para mejorar el sistema de tal manera que resulte menos teórica y más eficaz".

Inesperadamente Bloqueó Francia el Rearme Alemán

LONDRES, 1º (AP). — Con un sorpresivo veto, Francia bloqueó un plan de transacción para conceder soberanía a Alemania occidental y rearmarla dentro de la estructura de la alianza defensiva occidental. Esta actitud francesa sumió a la conferencia de nueve potencias sobre la unidad europea occidental, en una inesperada crisis. Un vocero de la cancillería británica advirtió inmediatamente que si la conferencia fracasa, el gobierno de Churchill retirará la promesa formulada por Eden de mantener tropas en el continente europeo. El secretario de Estado norteamericano, John F. Dulles, por su parte, ha advertido ya que su gobierno contemplaría el retiro de las tropas norteamericanas estacionadas en Europa a menos que la conferencia tenga éxito.

Un informante muy allegado a la conferencia dijo que si bien el nuevo acontecimiento era grave, la conferencia "no puede ser considerada como un fracaso en este momento". Añadió que un estudio meditado de la situación puede reportar beneficios durante la noche.

Rechazóse el Plan Spaak

Después de que se informara que la conferencia progresaba rápidamente hacia el pleno éxito, Francia rechazó en forma repentina el plan de transacción para incorporar a Alemania occidental a la NATO y al tratado de Bruselas, al que también ingresaría Italia. Ayer, el primer ministro francés Mendes-France, había aceptado, según se informara, el plan de transacción, presentado por el canciller belga Paul Henry Spaak para otorgar a la NATO y al tratado de Bruselas, modificado, un control conjunto destinado a impedir un excesivo rearme alemán. Hoy, Mendes-France dijo a la conferencia que el plan Spaak no era lo suficientemente rígido como para controlar todos los aspectos de la fabricación y distribución de armamentos. Insistió, en cambio, en que se diera una mayor importancia a su propio programa, que aboga en favor de que los controles estén en manos de una nueva autoridad europea de armamentos.

Los delegados habían rechazado el plan francés como demasiado

(Continúa en la página DOS)

Clarín

BUENOS AIRES · REPUBLICA ARGENTINA · 40 Centavos

Un toque de atención para la solución argentina de los problemas argentinos

AÑO X — *Diario de la Mañana* — Nº 3.226

Buenos Aires, Sábado 2 de Octubre de 1954

Estudian la Moción Rusa en la UN

HENRY CABOT LODGE.

NUEVA YORK, 1º (AP). — Los delegados occidentales estudian el nuevo plan atómico de Moscú, tratando de interpretar algunos puntos importantes del proyecto. Tras un breve examen, los delegados manifestaban que era difícil predecir hasta dónde estarán dispuestos los rusos a llegar para concertar un acuerdo. Tanto entre las delegaciones, como en fuentes extraoficiales, se opina que Vishinsky dió ayer un paso en la dirección adecuada, al presentar sus propuestas en la Asamblea General. Pero se agregaba que buena parte del buen efecto causado por sus propuestas, lo disipó al desatar uno de sus acostumbrados ataques contra Estados Unidos y otros países, y acusar a China nacionalista de piratería en el estrecho de Formosa.

Lodge Reiteró su Posición

Henry Cabot Lodge, jefe de la delegación norteamericana, no hizo comentario alguno acerca del plan de Vishinsky, pero reiteró, en una conferencia de prensa la propuesta de Eisenhower para la creación de un "pool" atómico con fines pacíficos.

Lodge dijo que Estados Unidos está dispuesto a negociar en cualquier parte con los rusos, con objeto de llegar a un acuerdo en tal sentido, pero expresó la opinión de que los rusos no quieren participar en ella. También anunció que pedirá al secretario general de la UN que convoque una conferencia científica internacional para la próxima primavera.

He aquí los principales puntos que intrigan a los delegados occidentales en relación con el plan ruso:

1º Vishinsky dijo que Estados Unidos reducirían sus armamentos en un 50 % respecto de los niveles convenios. Pero... ¿cuáles son estos niveles? ¿Considera Vishinsky que ese nivel sería la reducción del 30 % propuesta frecuentemente por Moscú y rechazada por Occidente?

2º Propuso que una comisión internacional temporal fiscalizara la reducción de armamentos y de fuerzas armadas. Eso parece referirse a la objeción norteamericana a la idea de someter cualquier organismo de control atómico al Consejo de Seguridad, donde se puede ejercer el derecho de veto. ¿Cree Vishinsky que se podrá aplicar el veto a las decisiones de la Comisión de Control?

3º Propuso que en la segunda etapa se creara un organismo internacional permanente encargado de vigilar el cumplimiento del tratado. Pero no dijo si esta organización permanente dependerá también del Consejo de Seguridad.

Considérase Solucionado el Pleito de Trieste

Lo Anunciarán Roma y Belgrado

ROMA, 1º (AP).—Italia y Yugoslavia anunciarán el martes o miércoles próximos el arreglo de su disputa de nueve años sobre el futuro del territorio libre de Trieste, según declararon círculos autorizados italianos. El anuncio se hará simultáneamente en Belgrado y Roma. En la capital italiana, precederá a la declaración una reunión de gabinete y luego el primer ministro, Mario Scelba, se presentará ante el presidente Luigi Einaudi con la buena noticia.

El acuerdo establecerá que el estratégico territorio libre del Adriático sea dividido entre las dos naciones en disputa conforme a las presentes zonas de ocupación. La zona "A", actualmente ocupada por las fuerzas anglonorteamericanas, quedará bajo la administración de Italia.

La zona "B" seguirá bajo el gobierno del marical Tito. Además, Yugoslavia gozará de derechos especiales para el uso del puerto de Trieste, que estará bajo el control de Italia. Asimismo, habrá protocolos para proteger a las minorías eslavas e italianas en ambas zonas.

El informante expresó que Italia se desplazará a la zona "A" por etapas, dentro de un período de veintiún días.

Reina Optimismo en Yugoslavia

BELGRADO, 1º (AP). — Un portavoz de la cancillería dijo que se tiene gran confianza en la posibilidad de un arreglo del diferendo sobre el futuro de Trieste. Hablando con la prensa dijo que quedan por resolverse algunos problemas pero "son tan pequeños que no queda lugar para el pesimismo" y añadió que esperaba que en un futuro próximo se pudiera formular anuncio definitivo.

HAN CONFESADO EN PARIS DOS ALTOS FUNCIONARIOS

Sustrajeron Informes Secretos del Consejo Militar de Defensa

PARIS, 1º (AP). — El servicio de contraespionaje francés reveló que dos altos funcionarios, hombres de confianza del ministerio de Defensa francés, habían confesado haber retirado información secreta del Consejo de Defensa Nacional, que es el organismo militar de mayor importancia de la nación.

La revelación fué hecha después que los dos detenidos fueran interrogados durante toda la noche sobre este caso, que amenaza con constituirse en uno de los mayores escándalos políticos. Los funcionarios son René Turpin, jefe del personal de la Secretaría General Permanente para la Defensa Nacional, y Roger Labrusse, jefe administrador del mismo departamento. Ambos fueron arrestados y llevados ante un magistrado militar que tiene a su cargo la investigación sobre este caso.

El breve anuncio emitido por la policía dice que los dos funcionarios habían confesado, evitando toda información sobre la persona u organismo que obtuvo la información. La declaración expresa que los dos sospechosos, sometidos a un interrogatorio sobre la entrega de información secreta, "admitieron ser responsables".

André Baranes, periodista comunista e informante de la policía, ha desaparecido desde que fué interrogado con relación al caso hace más de una semana, y se expidió orden de arresto. Aunque Baranes no respondió al mandamiento para comparecer ante el magistrado, su esposa fué ayer en su lugar. Insistió en que no sabía dónde estaba actualmente su esposo y que podía contribuir con muy poco a la investigación.

Posteriormente se hizo saber que, como consecuencia de las declaraciones formuladas por Turpin y Labrusse, había sido "suspendido" en sus funciones su superior jerárquico, Jean Mons, secretario permanente de Defensa.

FRUSTROSE EN GENOVA UN ATENTADO AL SR. SCELBA

GENOVA, 1º (ANSA). — En la oficina del correo en esta ciudad, se encontró un gran sobre amarillo, debidamente estampillado y lacrado, y dirigido al primer ministro de Italia, Mario Scelba. Al empleado en cuyas manos cayó el sobre, sorprendióle su grosor y peso y, entrando en sospechas, informó a la policía.

Dentro del sobre se encontró una cajita plana muy adornada y pintada de vivos colores, de la cual salía un listón con una etiqueta que decía: "Tirar con fuerza". La cajita contenía 20 gramos de explosivo y el listón ponía en funciones un ingenioso mecanismo que encendía un fósforo, cuya llama provocaba la combustión del explosivo y el estallido de la caja. Cualquiera que hubiera seguido las instrucciones del listón con el obsequio en las manos, habría muerto en la explosión, o, por lo menos, habría sufrido graves quemaduras en las manos y la cara.

El Gral. Franco Revistará la Flota Norteamericana

MADRID, 1º (INS). — Franco pasará revista a la III Flota norteamericana, durante la visita que ésta hará a Valencia, donde es esperada mañana.

Destacó el Dr. Paz la Importancia de la Visita de Holland a la Argentina

WASHINGTON, 1º (AP.) — El embajador argentino, doctor Hipólito J. Paz, que ayer regresó a Washington procedente de Buenos Aires, declaró que la visita a su país del secretario auxiliar de Estado para asuntos interamericanos, Henry Holland, "ha sido muy fructífera y ha servido para estrechar los vínculos de una política de buen entendimiento y sincera amistad entre las dos naciones". Dijo, asimismo, que el presidente Perón "quedó muy bien impresionado" con Holland.

En declaraciones formuladas a un periodista, el doctor Paz expresó: "Después de la visita del doctor Milton Eisenhower, que tan gratos recuerdos dejó en la Argentina, la del señor Holland ha sido un segundo paso de consolidación en el mismo sentido. Todas las entrevistas que celebró el señor Holland, así como las conversaciones que mantuvo tanto con el general Perón como con sus colaboradores, se desarrollaron en un marco de comprensión, buena voluntad y recíproca inteligencia para la consideración de los problemas que se plantearon. Su visita ha dejado un saldo positivo y su figura ha dejado también el mejor de los recuerdos en nuestro pueblo. Por lo demás, las declaraciones que formuló el señor Holland traducen la magnífica impresión que le produjo tanto la personalidad del presidente Perón como la obra de gobierno realizada".

Al responder a las preguntas del periodista sobre posibles efectos de la visita de Holland a la Argentina y su eventual repercusión en la Conferencia Financiera Interamericana, que se celebrará en Río de Janeiro, el doctor Paz opinó que facilitaría la consideración de los temas a tratarse en la capital brasileña.

Con respecto a la situación económica en la Argentina contestó: "He notado en mi reciente viaje un ritmo de desarrollo económico cada vez más creciente y progresivo, tanto en la actividad industrial como en la comercial. El nivel de vida de la población, cómo vive el pueblo, cómo se viste, cómo come y hasta cómo se divierte, es el índice más ilustrativo para mostrar la vitalidad económica del país.

También se le preguntó acerca del estado de salud del general Perón y el señor Paz respondió: "Encontré al presidente estupendamente bien".

Fueron Fijados Nuevos Precios Para el Azúcar de la Zafra de 1954

INFORMACION PAGINA TRES

Mendes-France Aceptó el Rearme de Alemania

ASIMISMO HA CEDIDO ADENAUER

LONDRES, 2 (AP). — Francia y sus aliados occidentales zanjaron todas sus principales diferencias esta noche y parecían estar ya listos para firmar un acuerdo que llevará a Alemania occidental al seno de la NATO, como potencia armada y soberana. La conferencia de los nueve volvió a reunirse nuevamente a las 22, pero los delegados dijeron que ya sólo quedaban por resolver "unas pocas cuestiones financieras y otros detalles", y que después de la reunión de mañana se emitiría un comunicado.

Pero a esta situación favorable sólo se llegó tras arduas negociaciones que, comenzadas ayer anoche, se prolongaron durante todo el día de hoy. Después de que Mendes-France anunciara ayer la oposición de su país al plan para la fiscalización del rearme alemán, el secretario de Estado norteamericano, John Foster Dulles, presentó por la noche una nueva fórmula para poner término al problema. En líneas generales se pasaba en el control del rearme alemán a través de la proyectada ampliación de la alianza de Bruselas, y hasta que ésta quedara estructurada, la fiscalización estaría en manos de las potencias de ocupación.

[illegible] conversación privada con Mendes-France y se afirma que en un momento dado el secretario de Estado norteamericano preguntó al primer ministro francés: "¿Pero detrás de qué anda usted? ¿De todo?"

Eden, que ha desempeñado un papel conciliador, propuso una reunión "ejecutiva", en la que sólo intervendrían los ministros con un ayudante por cada uno de ellos. En esa reunión, Mendes-France y Adenauer acabaron por hacer mutuas concesiones. Según se afirma, el estadista francés modificó su criterio sobre qué zonas próximas al territorio comunista estarían afectadas por la prohibición de fabricar armamentos, y Adenauer, por su parte, formuló la promesa de que su país no iniciaría la producción de armas atómicas, bacteriológicas, químicas ni otras de destrucción en masa. Sobre esa base se siguió discutiendo en la sesión de la tarde, hasta llegarse a un acuerdo casi completo.

Resultado de esa sesión fué que Francia accediera a que los alemanes occidentales fabricaran mayor variedad de armas

Honras Póstumas

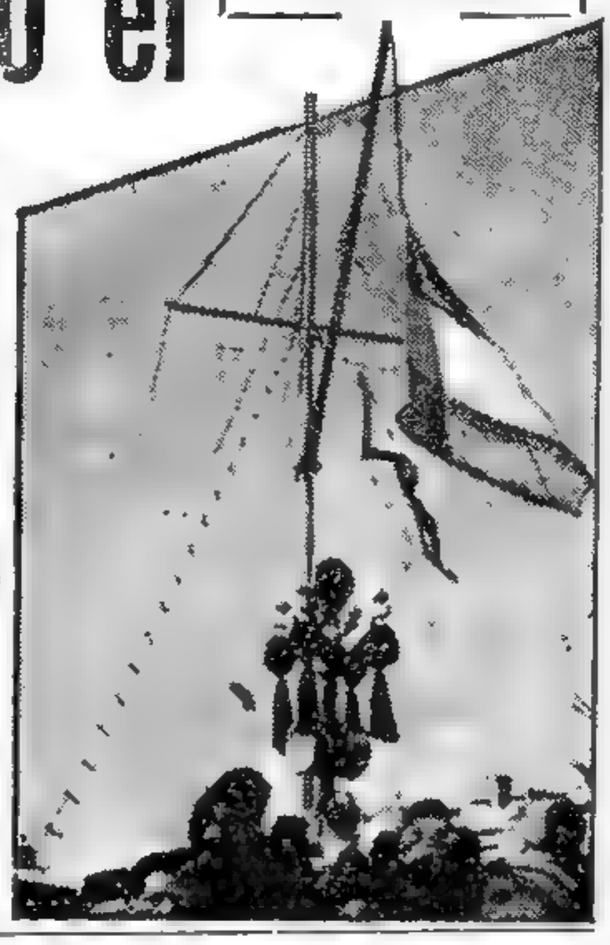

BANDERA a media asta y faroles enlutados en la Vuelta de Rocha; era que en los muelles del puerto de la capital se rendía el homenaje de los hombres de mar a sus camaradas. Los tripulantes del carguero argentino "General San Martín", perdidos con el barco en aguas del golfo de Penas en las costas del sur de Chile (Información página CINCO)

Clarín

BUENOS AIRES · REPUBLICA ARGENTINA

40 Centavos

Un toque de atención para la solución argentina de los problemas argentinos

AÑO X — Diario de la Mañana — Nº 3.227

Buenos Aires, Domingo 3 de Octubre de 1954

Acuerdo de 5 Puntos

LONDRES, 2 (AP). — Los acuerdos concertados en principio por los ministros reunidos en esta capital se concretan en cinco puntos:

1 Dulles, Eden y Mendes-France declararán —probablemente mañana— su intención de poner término a la ocupación de Alemania para marzo de 1955.

Derechos de los "Tres Grandes"

2 Adenauer se comprometió a reservar a Francia, Estados Unidos y Gran Bretaña su autoridad sobre Berlín occidental y el derecho a negociar con Rusia un tratado de paz que abarque las dos Alemanias.

3 Las potencias del tratado de Bruselas —Gran Bretaña, Bélgica, Holanda, Luxemburgo y Francia— invitarán a Alemania e Italia a unirse a la alianza, que decidirá cuántas armas y de qué tipo debe producir cada país.

4 Estados Unidos, Canadá, Italia y Alemania occidental convienen en que este último país debe ser admitido en la NATO.

Garantías Contra una Agresión

5 Estados Unidos, Gran Bretaña, Francia y Alemania occidental se comprometen a no recurrir a la fuerza para unir a las dos Alemanias ni para recobrar los territorios que fueron anexados a Polonia al terminar la segunda guerra mundial.

Acuerdo Extraoficial Angloyanqui

LONDRES, 2 (AP). — Revelóse en las primeras horas de hoy que Inglaterra y Estados Unidos llegaron a un acuerdo extraoficial del que se informó a Mendes-France. Consiste en que aquellos países devolverán, en sus respectivas zonas de ocupación, toda la autoridad posible a los alemanes, si hasta el 1º de enero próximo no ha sido presentado al Parlamento francés el tratado sobre reintegro de la soberanía germana. Dulles sugirió la fecha citada como límite para poner término a la ocupación, pero Mendes-France pidió un plazo mayor pues, señaló, sería difícil que los convenios de Londres pudieran ser examinados por el Parlamento antes de marzo. La objeción quedó adoptada; sin embargo, luego Dulles y Eden advirtieron a Mendes-France que sus gobiernos llevarían adelante sus propósitos en favor de Alemania, incluso el rearme, aun sin el consentimiento de Francia, si esta nación persistía en poner obstáculos a la ratificación de los acuerdos.

Asimismo, Dulles, Eden y Mendes-France convinieron incluir a los alemanes en la junta de seguridad militar de ocupación.

Irá a la Antártida Una Misión Yanqui

DENVER, 2 (AP). — La presidencia de la Nación anunció que Estados Unidos enviará una pequeña expedición, dirigida por la marina de guerra, a la Antártida, zona de gran importancia potencial desde el punto de vista estratégico en el caso de una guerra. Un breve anuncio dice que la decisión de despachar un rompehielos a las tierras adyacentes al Polo Sur está de acuerdo con los intereses de Estados Unidos en la región.

La expedición partirá dentro de poco tiempo y permanecerá en la zona antártida de cuatro a cinco meses, y, además de trazar mapas y recoger datos científicos, estudiará los problemas de abastecimiento, que deberá resolver un grupo norteamericano que tomará parte en 1957-58 en un programa geofísico internacional en la Antártida.

No se ha dicho quién encabezará la expedición, pero se recuerda que recientemente el almirante retirado Richard E. Byrd, veterano explorador de la región anunció que proyectaba volver a la actividad, por lo que se cree que podría estar a cargo del grupo aludido. El anuncio señala que no se establecerán bases costeras.

Estados Unidos se ha abstenido, hasta ahora, de reclamar territorios en la zona del Polo Sur, pero la importancia de la región, en el caso de una guerra con la Unión Soviética, hace tiempo que es estudiada por peritos militares que consideran de gran valor el establecimiento de bases norteamericanas en la misma.

La Unión Soviética, asimismo, ha reconocido el valor estratégico de la Antártida y envió allí una expedición sin reclamar territorio alguno.

Byrd Elogia la Decisión

BOSTON, 2 (AP). — El almirante (R.) Richard E. Byrd declaró que la decisión del gobierno de enviar un rompehielos a la zona del Polo Sur significa que el presidente Eisenhower tiene el propósito de que el gobierno no permanezca ya indiferente respecto de la Antártida. El veterano de dos expediciones al Artico y de cuatro a la Antártida, declaró a un periodista que "hay allí grandes cantidades de recursos naturales inexplotados, principalmente minerales y petróleo, según creo. Este país no debería perderlos por negligencia".

En Brasil se Renovará Hoy el Parlamento

ADHEMAR de Barros, líder del partido Social Progresista, de Brasil

También Elegirán Gobernadores

RIO DE JANEIRO, 2 (AP). — Aunque muerto, Getulio Vargas será puesto a prueba mañana en Brasil en las elecciones parlamentarias, estaduales y municipales. El principal problema que se debate es el derrocamiento y el suicidio del presidente Vargas, la figura política más destacada del Brasil durante veinticinco años.

Sus partidarios izquierdistas, que critican a Estados Unidos, están en contra de los simpatizantes del ala derecha del partido y del nuevo presidente de la República, Café Filho.

Votarán Quince Millones de Electores

Alrededor de quince millones de ciudadanos elegirán 326 diputados, 42 senadores, 11 gobernadores y una gran cantidad de funcionarios municipales. El escrutinio de los votos podrá demorar unos quince días. Unidades del ejército y la policía han sido instruídas para suprimir cualquier desorden. La agitada campaña electoral provocó varias muertes violentas y numerosos heridos.

Doce partidos participarán en las elecciones. Algunos acordaron presentar candidatos en conjunto, pero ninguno de ellos tiene mayoría. Los votantes brasileños simpatizan generalmente con personalidades políticas, en vez de asignar preferencia a los problemas o los partidos.

El partido de Trabajadores Brasileños, de Vargas, que ha acusado a sus opositores de ser responsables morales de su muerte.

La Unión Democrática Nacional, principal opositor a Vargas replica que la corrupción en el régimen de Vargas, fué el factor principal de su derrocamiento.

Una victoria para el Partido de Trabajadores Brasileños y para los otros grupos varguistas de izquierda, significaría que el gobierno de Café, al que le quedan quince meses de poder, quedaría sólo como un gobierno provisional hasta las elecciones presidenciales del año próximo.

Nenni Acusa a Scelba por la Solución Para Trieste

ROMA, 2 (ANSA). — Los observadores políticos prevén que la extrema derecha y la extrema izquierda aguardan el anuncio del acuerdo sobre Trieste, para renovar sus ataques contra el gobierno de Scelba.

Señalan que ésa es, por lo menos, la firme intención de los socialcomunistas, como lo demuestra el texto del telegrama enviado por Nenni al alcalde Muggia, invitándolo a luchar para impedir que se ceda a Yugoslavia más de una tercera parte del territorio de la comuna con cerca de 3.000 habitantes, italianos en su mayoría. Nenni afirma que el gobierno está atado a los compromisos que contrajo ante el Parlamento, para no aceptar menos de lo que imponía la decisión anglonorteamericana del 8 de octubre de 1953.

Para terminar, Nenni afirma que "ahora tiene más valor que nunca la decisión de combatir cualquier acuerdo que, como este que causa indignación a la población de Muggia, comporte una mutilación del último jirón de territorio juliano".

Arrestan a Uno de los Principales Acusados de Espionaje en Francia

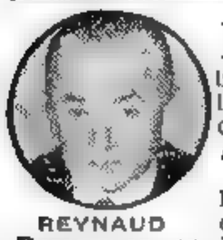

REYNAUD

PARIS, 2 (AFP). — Fué arrestado Andre Baranes, uno de los personajes principales en el caso de filtración de informaciones militares, que era buscado activamente por la dirección de Seguridad. El arresto se efectuó en la Pierre Qui Vire, localidad situada en el departamento de Yonne, en el centro de Francia.

Acusan al Secretario Permanente del Comité de Defensa

Por otra parte, el secretario general permanente del Comité de Defensa Nacional, Jean Mons, fué acusado de atentar contra la seguridad exterior del Estado, después de una conversación que mantuvo con el comandante De Rosseguier, en Neuilly.

Declara Reynaud

El juez de instrucción escuchó también las declaraciones de Paul Reynaud, ex miembro del Comité de Defensa Nacional. Se considera que las declaraciones de Reynaud se refirieron a la organización material de los trabajos del comité, cuyas deliberaciones fueron objeto de infidencias. Después de escuchar a Reynaud el comandante De Rosseguier reanudó el interrogatorio de Mons.

Hablan de la Creación de un Banco Interamericano

WASHINGTON, 2 (AP). — Observadores diplomáticos expresan que los representantes latinoamericanos se proponen referirse francamente a la política comercial exterior de Estados Unidos durante la Conferencia Económica Interamericana que comenzará el 22 de noviembre en Río de Janeiro. Pese a que existe la impresión generalizada de que Estados Unidos se ha excedido en la ayuda a otras partes del mundo, los latinoamericanos dicen que la actitud de ellos es amistosa y que cada país del continente debe compartir la culpa que le corresponderé por su lento desarrollo económico.

La actual jira de Henry Holland por América del Sur tiene el propósito, se afirma, de neutralizar la impresión existente en la mayoría de las repúblicas, impresión que a menudo se semeja mucho a pretensiones de que Estados Unidos garantizara los precios y el mercado para las materias primas más importantes que esas mismas repúblicas producen. Ahora bien, el tono moderado de las recientes proposiciones económicas hechas por las organizaciones latinoamericanas, se considera una prueba de que Holland ha tenido buen éxito en su jira.

Peritos económicos de la OEA y de la CEPAL prepararon recientemente algunas recomendaciones para la conferencia de Río de Janeiro, y formularon recomendaciones que no han sido publicadas, pero se asegura que incluyen diversos puntos, como los siguientes.

El establecimiento de un fondo o banco estrictamente interamericano, separado del Banco Mundial, del Banco de Importación y Exportación o de cualquier otra entidad similar, destinado a prestar, por lo menos, 1.200 millones de dólares anuales para el desarrollo de proyectos económicos en la América latina. El capital de esta nueva organización sería suscrito por las 21 naciones del continente.

Facilidades para el uso de otros fondos, sin ser garantizados como préstamos, fondos que incluirían alrededor de 3.000 millones de dólares depositados en el sistema de reserva federal de los Estados Unidos como reserva para los sistemas monetarios de varias repúblicas, y también unos 150 millones de dólares de impuestos que Estados Unidos recibe de firmas norteamericanas con inversiones en la América latina.

Tiene Más Gravedad que el "Affaire" Dreyfus la Nueva Filtración de Secretos Militares

PARIS, 2 (De nuestra agencia). — El sensacional asunto de espionaje que ya conoce el mundo ha acaparado y aún desborda toda la actualidad. Ni siquiera la Conferencia de los Nueve, que se viene celebrando en Londres, atrae hoy la atención de los franceses. La emoción y la irritación están batiendo todos los records.

Desde luego, el "affaire" es de una gravedad que rebasa todo lo imaginable. Escándalos de espionaje son de todos los tiempos y de todos los países. Pero que los más graves secretos de la defensa nacional sean revelados por los altos funcionarios encargados de guardarlos, no es cosa de todos los días. En realidad, este asunto es mucho más grave que el "affaire" Dreyfus, que tuvo en vilo a Francia durante varios años. Probablemente de él se ha resentido el curso de la guerra de Indochina. Probablemente también se debe a esta facilidad con que llegaban a ellos los secretos militares, la actitud agresiva y amenazante de los rusos.

Después de una encuesta que ha durado una semana, fértil en los más lamentables incidentes, la policía ha podido descubrir a los culpables. Estos eran Jean Turpin y Roger Labrusse, dos altos funcionarios del Consejo de la Defensa Nacional. Este alto organismo es el que coordina todo lo relativo a los planes militares, a la defensa civil, a la economía de guerra y a la guerra psicológica. De él depende, en suma, la seguridad de los franceses.

Los dos funcionarios arrestados eran personas de confianza del secretario general de la Defensa Nacional, M. Mons, quien ha obrado, por su parte, con ligereza y con inconsciencia. El gobierno le ha suspendido en sus funciones y es posible que le alcance una grave sanción disciplinaria.

Jean Turpin, ejercía el cargo de jefe de la secretaría particular de M. Mons. Roger Labrusse era jefe del departamento de la protección civil. Los dos eran notoriamente hombres de extrema izquierda y criptocomunistas. Una elemental medida de prudencia debía aconsejar no tenerlos en cargos en donde les asaltase la tentación de servir a sus amigos de Moscú.

Este "affaire" de espionaje viene acompañado de un escándalo político que ha servido a las izquierdas y a las derechas para ventilar sus querellas recíprocas. Inicialmente el asunto fué puesto al descubierto por el comisario de policía M. Dides, que bajo los dos gobiernos anteriores, había dirigido un servicio especial de vigilancia anticomunista. Un confidente que este comisario tenía dentro de los grupos prosoviéticos, llamado Baranes, le facilitó la prueba de que los comunistas se habían procurado copia exacta, detallada y precisa de los acuerdos adoptados en los tres últimos consejos de la Defensa Nacional

(Continúa en la pág. 2)

MEXICO Tendrá Relaciones con el Gobierno de ESPAÑA

MEXICO, 2 (INS). — El diario "Excelsior" informa que en el curso de este mes serán reanudadas las relaciones diplomáticas entre México y España. Agrega que sabe de fuentes fidedignas que las negociaciones sobre esa cuestión que vienen realizándose desde un tiempo atrás, culminarán, con la medida indicada, alrededor del 15 del actual.

Las razones invocadas por México para dar tan trascendental paso, son las crecientes vinculaciones comerciales.

Cabe señalar que México todavía mantiene relaciones con la desaparecida República Española, de la cual hay aquí incluso un embajador

Fué Firmado en Londres el Acuerdo Sobre Soberanía Alemana

Pondrán Término a la Ocupación

LONDRES, 3 (AP). — Nueve potencias occidentales firmaron hoy unos acuerdos históricos para poner término a la ocupación de Alemania occidental y dejar en libertad a cincuenta millones de alemanes occidentales para que formen un ejército con objeto de robustecer las defensas de Occidente contra cualquier posible agresión comunista. Los ministros de Relaciones Exteriores de los nueve países suscribieron los documentos en un acto que duró once minutos, en el salón principal de la mansión Lancaster.

Los acuerdos, que todavía deben ser ratificados por los respectivos parlamentos, disponen una rígida fiscalización internacional para impedir que la nueva Alemania adquiera un excesivo poderío y constituya una nueva amenaza para sus vecinos.

Los nueve ministros —de Estados Unidos, Gran Bretaña, Francia, Alemania occidental, Italia, Bélgica, Holanda, Luxemburgo y Canadá— confiaron a numerosos colaboradores y peritos militares la misión de ultimar un enorme cúmulo de detalles jurídicos y técnicos que es preciso puntualizar para devolver su libertad al país ex enemigo y vigilar su expansión militar. Los ministros de las cuatro principales potencias —Dulles, Eden, Mendes-France y el canciller de Alemania occidental, Konrad Adenauer— decidieron reunirse en París hacia el veinte de octubre para confirmar los planes elaborados por los expertos. Los nueve ministros de Relaciones Exteriores se reunirán igualmente en la capital francesa, probablemente al día siguiente, para dar también su visto bueno al minucioso plan de control de los armamentos. Y el Consejo de la Organización del Tratado del Atlántico Norte (NATO) acordó, por su parte, reunirse en París el 28 de octubre en una sesión especial, para firmar y refrendar la admisión de Alemania occidental como décimoquinto miembro de la alianza. Seguidamente, los acuerdos se someterán al laborioso proceso de la aprobación parlamentaria en los diversos países signatarios.

El Ejército Alemán

Los nueve ministros recordaron que Alemania occidental puede poner quinientos mil hombres sobre las armas. Los alemanes formarán seis divisiones de infantería, cuatro blindadas y dos motorizadas. También formarán una fuerza aérea táctica de cerca de mil bombarderos medianos y cazas para apoyar a las fuerzas terrestres. Al mismo tiempo, podrán tener una marina de barcos pequeños lo suficientemente amplia como para patrullar solamente la costa de la Alemania occidental.

El Dr. Adenauer dijo a los periodistas que "la formación de tal fuerza demandará un año y medio a dos". Todo el poderío militar de la Alemania occidental estará bajo el comando del general Gruenther.

El primer ministro Adenauer hizo una promesa clave que fué a que hizo posible el acuerdo. Renunció al derecho de Alemania a producir armas llamadas "A, B y C" atómicas, bacteriológicas y químicas— y accedió a prohibir la producción de proyectiles cohetes de tres mil toneladas, submarinos de más de trescientas cincuenta toneladas, barcos de guerra de propulsión atómica y aviones de bombardeo.

EL HISTORICO acuerdo sobre la soberanía alemana y su incorporación a la defensa de los pueblos libres, fué firmado en este edificio, Lancaster House

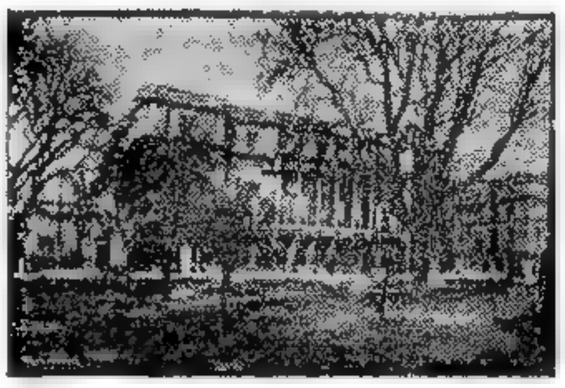

LONDRES, 3 (INS).—El acuerdo dado a conocer a la conclusión de la conferencia, contiene seis puntos principales

1º Alemania: Francia, Gran Bretaña y Estados Unidos declararon su intención de poner fin al régimen de ocupación de la República Federal Alemana y de asociar a esta nación con el mundo libre.

2º Pacto de Bruselas: La conferencia enumeró las medidas a adoptar para ampliar y reforzar el pacto para incluir a Alemania occidental e Italia.

3º Una declaración de Estados Unidos, el Reino Unido y Canadá definiendo la participación de esos tres países en el nuevo tratado de Bruselas.

Los Principales Puntos del Pacto

4º NATO: Definición entre las relaciones entre la NATO y el pacto de Bruselas y delimitación de la autoridad del comando del Atlántico sobre la organización militar europea.

5º Una promesa de la República Federal Alemana de no recurrir a la fuerza para reivindicar los territorios perdidos a manos de Rusia y Polonia en la segunda guerra mundial, y una declaración de los gobiernos británico, francés y norteamericano reafirmando el carácter pacífico y defensivo de las alianzas occidentales. En esta última declaración las tres grandes potencias occidentales afirman que el gobierno de Bonn es el único legítimo de Alemania y que la reunificación del país debe realizarse por medio de un tratado de paz.

6º Procedimiento ulterior: Las decisiones de Londres serán sometidas al Consejo del Atlántico, que se reunirá en sesión especial el 22 de octubre.

Resultados de los Partidos de Ayer

PRIMERA DIVISION			
Boca Juniors	2	Racing	1
Huracán	1	San Lorenzo	1
Vélez Sarsfield	3	Rosario Central	1
NO TERMINARON			
Tigre	0	Independiente	0
River Plate	2	Banfield	0
Lanús	0	Chacarita Jrs.	0
F. C. Oeste	1	Platense	0
G. y Esgrima	1	N. Old Boys	1
PRIMERA DIVISION "B"			
Unión	4	C. Córdoba	2

Francia Aprecia el Aporte Inglés

Mr. EDEN

LONDRES, 3 (AFP). — Después de la realización del acuerdo final Eden, Foster Dulles y Mendes-France se felicitaron por los resultados de la conferencia. Eden dijo, "Estoy convencido de que hemos actuado en forma útil para el futuro de Europa. Deseemos ahora que el resultado de nuestro trabajo se traduzca en una mayor confianza y en una paz más estable en el mundo entero". "Esta conferencia será conocida en la historia como una de las más grandes conferencias de todos los tiempos", afirmó por su parte Foster Dulles, quien subrayó la importancia de la contribución aportada por Gran Bretaña al éxito de la conferencia.

Agradecimiento de Mendes-France

Mendes-France agradeció a los participantes en la conferencia por su cooperación.

Quisiera decir una vez más cuanto en Francia y, sin duda en los demás países se aprecia la contribución especial que Gran Bretaña ha resuelto aportar a la edificación de Europa y a la seguridad europea. No olvido tampoco, dijo la contribución igualmente valiosa para los países europeos, prestada por el Sr. Dulles cuando prometió el apoyo de su autoridad para la renovación de la contribución de Estados Unidos en la defensa de Europa.

Moscú Habla de Chantaje

BERLIN, 3 (AP) — La radio de Alemania oriental, controlado por el gobierno soviético, dijo esta noche que las decisiones de la conferencia de las nueve potencias celebrada en Londres, eran el resultado de una "fuerte presión norteamericana".

Durante su transmisión de noticias, la radiemisora afirmó que "el secretario de Estado norteamericano, John Foster Dulles, había aplicado todos los métodos imaginarios, desde la presión hasta el chantaje".

Nehru Tendría Intención de Abandonar su Cargo

Declaró que Está Fatigado

NUEVA DELHI, 3 (AP). — El primer ministro de India Jawaharlal Nehru declaró hoy que estaba considerando la posibilidad de abandonar su cargo. Nehrú llegó hoy a Cochin, base naval del sur de India, a bordo del buque de guerra "Delhi". Cuando los periodistas le preguntaron acerca de la información de que se proponía abandonar la presidencia del partido del Congreso (tras haber manifestado a los dirigentes del partido la semana pasada que se sentía "algo fatigado" mentalmente, Nehru contestó: "Nada he dicho acerca de la presidencia del partido del Congreso, pero si ustedes quieren saber a qué me refería cuando dije que estaba fatigado, era al cargo de primer ministro".

Las informaciones referentes a las conferencias del partido celebradas la semana pasada, decían que Nehrú había expresado su descontento al observar indicios de un creciente fanatismo religioso dentro del partido. Otras noticias recibidas anoche de Bombay decían que Nehru estaba considerando el traspaso del cargo de primer ministro al ministro presidente del Estado de Bombay, Morarji Desai, actualmente tesorero del partido.

Si tal sucediera Nehru dedicaría toda su atención a los asuntos del partido.

Votaron 12 Millones de Electores en Brasil

Clarín

BUENOS AIRES · REPUBLICA ARGENTINA

40 Centavos

Un toque de atención para la solución argentina de los problemas argentinos

AÑO X — Diario de la Mañana — Nº 3 228

Buenos Aires, Lunes 4 de Octubre de 1954

Hoy Debe Dar Comienzo el Recuento de Votos

RIO DE JANEIRO, 3 (AP). — Los brasileños votaron hoy acaloradamente en unas elecciones parlamentarias, estatales y municipales que definirán el poderío del nuevo gobierno del presidente João Café. La gran interrogante era saber si los votantes iban a aceptar el "legado póstumo" del ex presidente Getulio Vargas, eligiendo a los candidatos que lo apoyaban o se volcaban hacia los candidatos que sostienen al presidente Café. En estos comicios han sido elegidos 326 diputados, 42 senadores, 11 gobernadores de Estado y muchos funcionarios municipales.

Los resultados de las elecciones en las cuales habrían votado unos 12 millones de electores de los 15 millones de ciudadanos inscriptos en el censo electoral, no serán conocidos inmediatamente. El recuento de los votos comenzará mañana al mediodía y acaso demore 15 días antes de llegar a su término.

Las tropas federales permanecieron en estado de alerta en 150 municipalidades donde se les había pedido que mantuvieran el orden. Los paracaidistas estuvieron listos, también, para acudir a cualquier lugar donde su presencia fuese necesaria, pero no se registraron incidentes.

Los dirigentes de ambos bandos se han abstenido de hacer pronósticos sobre el resultado de las elecciones. En éstas han participado, en realidad, 12 partidos políticos, pero en muchos casos formaron coaliciones para designar los mismos candidatos.

Hubo Calma

RIO DE JANEIRO, 3 (AFP). — Las elecciones en Brasil para la renovación de la Cámara Federal de Diputados y la designación de once gobernadores de estados se realizaron en perfecta calma.

Los comicios concluyeron a las 17, hora local, poniéndose fin a un período de intensa agitación electoral. La calma y el orden en que se celebraron, sorprendieron a la mayoría de los observadores extranjeros. Al parecer la participación electoral no fué tan numerosa como en otras oportunidades, ya que según algunos expertos la abstención oscilaría entre un 18 y un 25 por ciento de los inscriptos.

Anthony Eden Será Primer Ministro Adjunto y Dejará el Foreign Office

LONDRES 3 (AFP). — El diario "Sunday Express" anuncia que el Sr. Anthony Eden será designado primer ministro adjunto y abandonará el Foreing Office. Con título a ocho columnas el órgano citado dice que en esa forma Eden se familiarizará con los asuntos internos y reemplazará posteriormente a Sir Winston Churchill, en caso de su retiro muy probable.

Churchill ha Convocado una Reunion de Gabinete

LONDRES, 3 (AFP) — Sir Winston Churchill convocó una reunión de gabinete, que se realizará en la mañana del martes, en el número 10 de Downing Street, y estará destinada a considerar los resultados de la Conferencia de los Nueve.

El primer ministro, que se encuentra en Chequers, su residencia de campo, regresará mañana por la tarde a la capital.

Tratarán la Oferta Rusa

La Conferencia de los Nueve Sería el Primer Paso de una Delicada Operación

LONDRES, 3 (De nuestra agencia). — Ayer, no sólo se tenía en Londres la impresión de que la conferencia de los nueve terminaría en un dramático punto muerto, sino que el aire olía a catástrofe. Se acusaba a Mendes-France de intransigente y obstinado por cuenta de la Asamblea Nacional de París y hasta de haber soliviantado al paciente Eden. No obstante la promesa de Inglaterra de mantener a servicio de la defensa europea sus tropas de guarnición en el continente —sacrificio que había esquivado en las negociaciones interiores—, Mendes-France aumentaba y reforzaba la lista de garantías que debían ofrecerse a su país. Por último, se encastilló y se hizo fuerte en su propósito de conseguir una vigilancia "ofensiva" de la fabricación de armas en Alemania. En público, hablaba de la necesidad de evitar que el rearme occidental quedara a merced del enemigo en "las áreas peligrosas" como subterfugio; en privado, parecía que hablaba de Alemania en eufemismos.

Para evitar la catástrofe, se continuó discutiendo sin técnicos antes de renunciar a la más leve y problemática esperanza. Anoche, la conferencia de los nueve se convertía en un maratón, y, poco antes de las doce, la renuncia de Alemania, Holanda y Bélgica a la fabricación de armas atómicas biológicas y químicas —que en realidad, quiere decir la renuncia de Alemania— facilitaba la solución, en principio, de la violenta polémica.

La conferencia ha terminado. Dulles reconoce de nuevo el tremendo esfuerzo de orientación y dirección realizado por Eden y define la conferencia de la Lancaster House, como una de las más trascendentales de la historia. Eden se limitaba a declarar que los nueve han trabajado con éxito por la salud de Europa. Adenauer era el primero que abandonaba Londres. "Nuestro país —aclaraba— necesitará, cuando menos, 18 meses para organizar un contingente armado de medio millón de hombres". El jefe del gobierno francés se mostró más reservado y aceptaba que los nueve "se habían puesto de acuerdo en principio sobre algunos puntos esenciales".

El protocolo aprobado esta tarde confirma la participación militar directa de Inglaterra en la defensa de Europa; el término de la ocupación británica, norteamericana y francesa de la República Federal con las debidas y circunstanciales precauciones estratégicas; la incorporación alemana a la NATO y la de Alemania e Italia al tratado de Bruselas; la renuncia de Alemania a la fabricación de armas atómicas, biológicas y químicas; la creación, por último, de un comité de investigaciones y control de armas integrado exclusivamente por europeos.

Pero no se olvide una cierta cautela en el júbilo que puede seguir al término de esta gran batalla. La conferencia de los nueve no es sino el primer paso de una operación delicada en tres fases. En la Lancaster House se aprobaban los principios generales. En la segunda fase —una nueva reunión en París dentro de tres semanas— se tratará de ajustar los detalles técnicos para la ejecución de dichos principios, una labor siempre difícil. Por último, los parlamentos deberán ratificar los acuerdos. Y aún queda pendiente el problema del Sarre, transformado por Francia en un "irredentismo industrial" y considerado ya por los pueblos de Alemania —si el Sarre tuviera que ser cedido— como el excesivo precio de una supuesta y plena soberanía.

JACINTO MIQUELARENA
Corresponsal de CLARIN en Inglaterra

Responderán en la UN al Plan Sobre Desarme

NUEVA YORK, 3 (INS). — El acuerdo sobre Alemania occidental, concertado en Londres, ha robustecido la posición del mundo libre en lo que puede ser una semana de trascendentales debates en la UN. Vinculadas por la nueva unidad que se extiende más allá del mar, Gran Bretaña y Francia intervendrán en los debates políticos de la asamblea general que comenzarán mañana, con la primera respuesta de Occidente a lo que parece ser una nueva propuesta en favor del desarme, hecha por la URSS.

Al día siguiente, EE. UU., Gran Bretaña y Francia tendrán que tomar un acuerdo común en el primer choque entre Oriente y Occidente en esta asamblea en relación con el desarme. La comisión del orden del día, compuesta por 15 naciones, se reunirá para decidir si las propuestas de desarme ofrecidas por Vishinsky, deben figurar en el temario de la misma.

Se espera que los países occidentales se mantendrán firmes contra la idea de que las propuestas soviéticas figuren por separado en el temario. Sostienen que dichas propuestas deben ser incorporadas al debate sobre el dictamen de la comisión de desarme, que está ya incluido en el programa de trabajo de la asamblea. Aunque se descuenta que, en principio, la discusión en el seno de la comisión del orden del día debe referirse únicamente a aspectos de procedimiento.

Se espera que los debates sobre el desarme comiencen oficialmente el viernes, una vez que la comisión política organice su labor y fije el orden que debe seguirse. La Unión se verá frente a otro problema a este respecto, después de que se haya debatido el programa sobre el desarme. La misma comisión se ocupará de la propuesta de Eisenhower para crear un fondo destinado a utilizar la energía atómica con fines pacíficos. Vishinsky ha tratado ya de unir las cuestiones del desarme y del fondo internacional atómico, enlazándolas con el proyecto ruso de una prohibición previa de las superbombas.

FALTAN 100 metros para el disco, y Heroico tiene el triunfo asegurado en el Gran Premio Nacional, pues aventaja por varios cuerpos a Los Curros que, a la postre, y tras sufrir no pocos tropiezos, ha de clasificarse en el segundo puesto. Tercero se mantendrá Doró superando a Jungle King.

El IAME y Henry J. Kaiser Firmaron un Contrato Para Producir Automóviles

INFORMACION PAGINA CINCO

Italia Recibe la Zona A de Trieste

EN EL MAPA superior, la parte grisada indica la zona de Istria que los italianos explotaron económicamente en los siglos XVII y XVIII. En el de abajo se señala en rojo la zona B, que pasa a Yugoslavia, en tanto que la zona A será reintegrada a Italia

Partió Para la Antártida Una Misión Científica Británica

EFECTUARA INVESTIGACIONES METEOROLOGICAS

SOUTHAMPTON, 4 (AP). — A bordo del buque "John Biscoe", de 900 toneladas, partieron con destino a la Antártida 19 científicos que se proponen permanecer dos años en aquella región para efectuar pronósticos meteorológicos, trabajos de cartografía y otros estudios para un grupo de investigadores que estará de regreso el año próximo, después de un viaje de 35 000 millas, y volverá a la Antártida para recoger a los miembros de la expedición en 1956.

DESTACASE en el mapa el Sector Antártico Argentino, que incluye a las Islas Malvinas

Clarín

Un toque de atención para la solución argentino de los problemas argentinos

BUENOS AIRES · REPUBLICA ARGENTINA · 40 Centavos

AÑO X — Diario de la Mañana — Nº 3.229

Buenos Aires, Martes 5 de Octubre de 1954

Visitará Buenos Aires el Canciller de Japón

TOKIO, 4 (INS). — El ministro de Relaciones Exteriores, Katsuo Okazaki, partirá mañana en viaje de buena voluntad por América del Sur, visitando Argentina, Brasil, Uruguay, Chile y Perú.

En Buenos Aires, al igual que en las demás capitales latinoamericanas, discutirá problemas de comercio e inmigración.

Será Inicialado Hoy en Londres ★ el Convenio con Yugoslavia ★

ROMA, 4 (ANSA). — En una ceremonia que se llevará a cabo mañana, a las 13, en Londres, será inicialado el acuerdo italoyugoslavo sobre Trieste. En representación del gobierno italiano actuará el embajador Manlio Brosio, en tanto que por Yugoslavia lo hará su representante diplomático ante el gobierno británico.

Embanderan las Ciudades

Para celebrar el acuerdo, que pone término a una larga disputa entre ambas naciones, Trieste será mañana embanderada, lo mismo que todas las ciudades de Italia. Mediante este arreglo la administración de la zona A del territorio Libre de Trieste pasará a jurisdicción italiana, lo cual será comunicado mañana mismo por la tarde al Senado, por el jefe del gobierno, Mario Scelba, una vez efectuada la ceremonia en la capital británica.

El traspaso de poderes se efectuará gradualmente y demandará un cierto plazo, pero esas tareas se iniciarán de inmediato. El ingreso de los efectivos militares terrestres italianos a la zona A se llevará a cabo el 21 de octubre, aunque no se excluye la posibilidad de que mañana mismo unidades de la marina de guerra italiana lleguen al puerto de Trieste. Entretanto, delegaciones de miembros de las juntas comunales y provinciales del Territorio Libre son esperadas mañana en Roma, donde serán recibidas por el subsecretario de la presidencia del consejo de ministros, Scalfaro.

Scelba Hará el Anuncio en una Reunión de Gabinete

ROMA, 4 (AFP). — El presidente del consejo anunciará mañana por la tarde en el Senado la entrega a Italia de la administración de la ciudad de Trieste y de la zona A del territorio, según anuncia la agencia oficiosa "Ansa". El consejo de ministros fué convocado para mañana a las 9.30 con el fin de aprobar el acuerdo logrado con Yugoslavia para la solución de la cuestión de Trieste.

Las Tropas Yanquis

LONDRES, 4 (AFP). — El Foreign Office ha confirmado esta tarde las noticias llegadas de Roma, acerca del convenio italo-yugoslavo sobre la administración de Trieste, que será firmado mañana. Según los términos de ese acuerdo, la guarnición norteamericana podrá evacuar la ciudad de aquí a unas tres semanas, según informan en los círculos autorizados.

ARGENTINA REAFIRMO SU POLITICA EN LA UN

NUEVA YORK 4 (AP). — Argentina ha expresado su opinión sobre diversos aspectos políticos y económicos de las Américas y también acerca de las cuestiones atómicas. Lo ha hecho en la Asamblea de la UN por medio del jefe de su delegación, el embajador Dr. Juan T. Cooke. Aunque no mencionó específicamente a Guatemala, no quedó la menor duda de que su afirmación de que "los acuerdos regionales no pueden predominar sobre la Organización de las Naciones Unidas", estaba destinada a reiterar la posición de su país al respecto, manifestada oportunamente en el seno de la OEA. El discurso del Cooke constó de los siguientes puntos:

1 — La política internacional argentina se orienta hacia la integración de la unión de los pueblos y las naciones de América sobre la base inviolable del más absoluto respeto por las soberanías de las naciones del continente.

2 — Argentina mantiene "con la hermana mayor, Estados Unidos, una amistad tradicional que deseamos estrechar cada vez más en beneficio común. Comprendemos qué significa EE. UU. en el

(Continúa en la página DOS)

FIRMANDO el contrato para la fabricación de automóviles en Argentina, aparecen, de izquierda a derecha, los señores Edgard Kaiser, el doctor Gómez Morales, el señor Henry J. Kaiser, el brigadier San Martín y el doctor Revestido

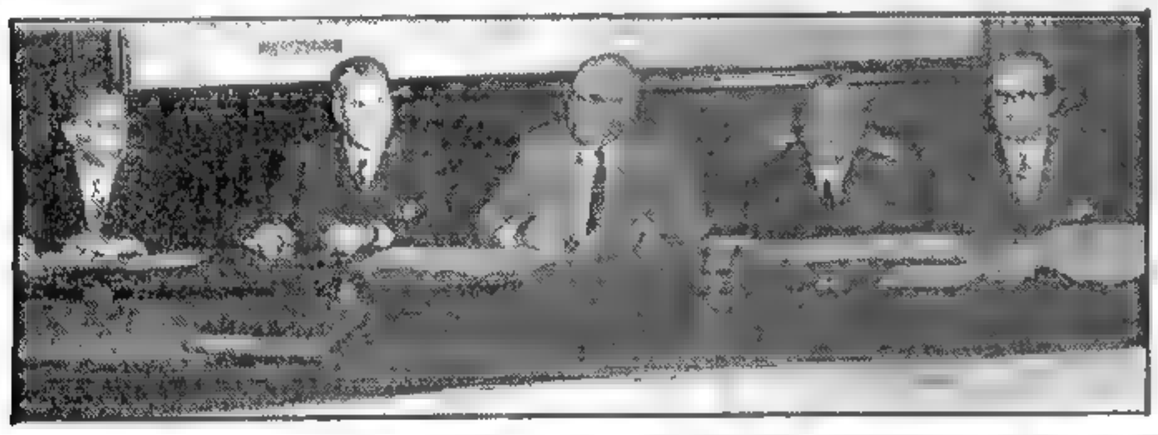

Aprobaría Francia el Acuerdo de Londres

Dulles Está Satisfecho

Lo Declaró a su Regreso a E.U.

WASHINGTON, 4 (AFP). — A su llegada al aeropuerto local, procedente de Londres, el secretario de Estado, Foster Dulles, manifestó: "La conferencia ha dado resultados sólidos, preparando un sistema que, al reemplazar a la CED, permitirá salvaguardar y consolidar la Comunidad Atlántica, dándole un núcleo concreto de unidad europea". Al exponer los alcances del acuerdo logrado, Dulles destacó la "obligación histórica" contraída por Gran Bretaña de mantener a largo plazo fuerzas militares en el continente. "Cuando me dirigí a Londres —agregó— dije que la iniciativa pertenecía a las potencias europeas. Ellas han tomado esa iniciativa".

Será Sometido a la Asamblea

PARIS, 4 (AP). — La probabilidad de que la Asamblea Nacional Francesa, que ha sido convocada para el jueves, apruebe los acuerdos de Londres sobre el rearme de Alemania occidental parece acentuarse hora a hora. Los partidos centristas y derechistas, así como los "degaullistas", rindieron tributo a Mendes-France, por proteger la soberanía francesa y mantener una estrecha asociación con Gran Bretaña.

Se cree que la clave del éxito del nuevo plan la tienen el M. R. P., considerado como un grupo centrista con ligera tendencia izquierdista, y el partido socialista. Un miembro del M. R. P., que pidió que no se le identificara, vaticinó que el jefe del gobierno tendrá una importante mayoría al discutirse los acuerdos de incorporar a Alemania occidental a la alianza de Bruselas, ampliada, y a la organización de la NATO.

Fueron Bien Recibidos los Acuerdos

Salvo objeciones de orden secundario, formuladas en Bonn, y la inevitable crítica en las capitales de la órbita soviética, los acuerdos logrados en Londres han sido bien recibidos, tanto por los círculos políticos como por la prensa de Norteamérica y de Europa Occidental. De esas reacciones dan cuenta los cablegramas:

DENVER (AP.) — "Tenemos razones para sentirnos agradecidos por el resultado de la conferencia de Londres", dijo el presidente Eisenhower, quien considera que el acuerdo "puede constituir una de las realizaciones diplomáticas más grandes de nuestra época".

BONN (INS). — Con excepción del partido Socialdemócrata, las esferas políticas opinan que la conferencia de Londres fué un éxito para la causa europea. No obstante, se señala que el problema del Sarre no dejará de ser planteado por el parlamento francés, antes de aprobar el rearme alemán.

ROMA (ANSA). — El primer ministro Scelba declaró a su regreso que "el nuevo espíritu con que se resolvió el problema franco-alemán" debe interpretarse como "un paso decisivo en la causa de la solidaridad, de la libertad y de la paz en Occidente".

LA HAYA (AP). — El jefe del gobierno holandés, Wilhelm Drees, manifestó su satisfacción por los acuerdos de Londres.

BRUSELAS (AFP). — El canciller Spaak expresó que, en su opinión, la CED constituía "una etapa más avanzada en el camino hacia la unidad europea, pero como partíamos otra vez de cero —agregó—, la conferencia de Londres ha sido un gran triunfo".

LONDRES (AP). — "The Times" considera que el acuerdo constituye un gran progreso, pero que sería prematuro afirmar que la situación se ha aclarado definitivamente. Advierte al respecto, que debe aguardarse el pronunciamiento de la Asamblea Francesa, así como una solución para la cuestión del Sarre.

LONDRES (AP). — En su primera reacción oficial, la emisora de Moscú exhortó a los comunistas de todo el mundo a redoblar sus esfuerzos, en una abierta campaña contra las decisiones adoptadas en Londres por los nueve cancilleres.

Beneficia a la Paz Europea el Entendimiento Roma-Belgrado

ROMA, 4 (Especial de ANSA). — Aunque esperada y repetidamente preanunciada desde hace varias semanas, la noticia de que los embajadores de Italia y Yugoslavia en Londres concretarán mañana el acuerdo acerca del territorio libre de Trieste, ha suscitado profunda conmoción. La solución aceptada no es precisamente la que se hubiera deseado. Muchos centros habitados de la zona en litigio son sustraídos a la soberanía italiana. A pesar de ello, el hecho de que Trieste, la "ciudad mártir", como ha sido llamada, vuelve a formar parte del territorio nacional es motivo de alegría, exteriorizada con el embanderamiento de los edificios públicos de todas las ciudades principales.

La oposición, tanto de derecha como de izquierda, no comparte los sentimientos de la mayoría de la población y hasta toma como pretexto el arreglo del viejo pleito para desencadenar nuevos y violentos ataques contra el gobierno. El USI acusa a Scelba de haber traicionado los intereses del país, al renunciar a la aplicación integral de la declaración anglo-norteamericana del 8 de octubre de 1953. Los comunistas y socialistas extremistas, asumiendo el papel de patriotas, deploran que se coloque bajo la autoridad de Tito a numerosos núcleos de connacionales. La prensa gubernativa y la independiente replica a la ultraderecha diciendo que si el territorio de Trieste resultara mutilado, la responsabilidad recae exclusivamente en quienes quisieron la guerra y la libraron en condiciones de inferioridad tales, que hicieron imposible la victoria. En lo referente a la izquierda, se destaca que su idioma respecto a Tito era muy distinto cuando el jefe del estado yugoslavo giraba en la órbita del Cominform. Por otra parte, se afirma que si la situación de Trieste ha sido una espina clavada en el corazón de Italia y hasta llegó a entrañar el peligro de un nuevo conflicto, ello se debió principalmente a los partidos de izquierda que al finalizar el conflicto facilitaron la ocupación de Venecia Julia por tropas yugoslavas.

En los círculos oficiales se insiste en subrayar el carácter provisional del convenio, que deja abierta la posibilidad de una revisión de sus cláusulas mediante tratativas pacíficas. De todos modos, la solución, aunque parcial, con sus lagunas y defectos, constituye un elemento positivo a favor de la paz europea. Ningún obstáculo impide ya a Italia retomar la posición natural que el imperativo geográfico e histórico le asigna en la cuenca del Mediterráneo. Por otra parte, permite entrever benéficas repercusiones en el campo del intercambio comercial y del tráfico para toda la cuenca danubiana con ventajas para toda Europa.

ARRIGO ACCORNERO
Jefe de los servicios extranjeros de ANSA

Dió Comienzo el Escrutinio de las Elecciones de Brasil

RIO DE JANEIRO, 4 (AP). — Ha comenzado la prolongada tarea del escrutinio de las elecciones parlamentarias estaduales y municipales que se realizaron el domingo y en las cuales se calcula que participaron más de once millones de ciudadanos. Los primeros cómputos de sectores obreros de Río de Janeiro y Porto Alegre favorecían a los candidatos del ala izquierda, opositores al presidente Café Filho. El ministro de Justicia, Miguel Seabra, anticipó anoche que podrían pasar seis u ocho días antes de conocer la tendencia del electorado sobre firme evidencia.

Los candidatos y los partidos políticos se han abstenido, en forma general de hacer pronósticos sobre los resultados de las elecciones, pese a que algunos de ellos afirman haber triunfado. Un factor desconcertante de esta complicada elección ha sido la amplitud del ausentismo. Se estima que el número de votantes que no se presentaron a las urnas osciló desde el 25 por ciento en San Pablo y Río Grande del Sur, hasta el cuarenta por ciento en Pernambuco. En el distrito federal, el ausentismo fué calculado en alrededor del cuarenta por ciento, cifra que está de acuerdo con las estimaciones preelectorales nacionales.

En estos comicios tenían derecho al voto más de quince millones de personas y se cree que una intensa afluencia de votantes podría ser favorable al gobierno conservador del Sr. Café, mientras que una votación escasa podría acrecentar las posibilidades de sus opositores. El treinta por ciento de ausentismo ha sido considerado como una cifra elevada, a pesar de que aparentemente, en estas elecciones sufrió el número más elevado de electores de la historia del Brasil.

Adhemar de Barros, candidato a gobernador por el estado de San Pablo, declaró que se considera ya reelegido.

Sin embargo, su principal oponente, Francisco Prestes Maia, expresó que cree haber ganado por escaso margen. En Río de Janeiro existe la impresión general de que Carlos Lacerda y Lutero Vargas resultaron electos diputados.

Impónese Janio Quadros en el Estado de San Pablo

SAN PABLO, 4 (ANSA). — Janio Quadros, actual alcalde de esta ciudad, encabeza el escrutinio en la elección para gobernador del estado de San Pablo. Las cifras son las siguientes: Janio Quadros, 5 785 votos; Prestes Maia, 5 345; Adhemar de Barros, 5 218, y T. Piza, 1 905.

Nacionalizarse es Optativo y no Forzoso, Advierte la Cancillería

HA SIDO REPARTIDO TRIESTE

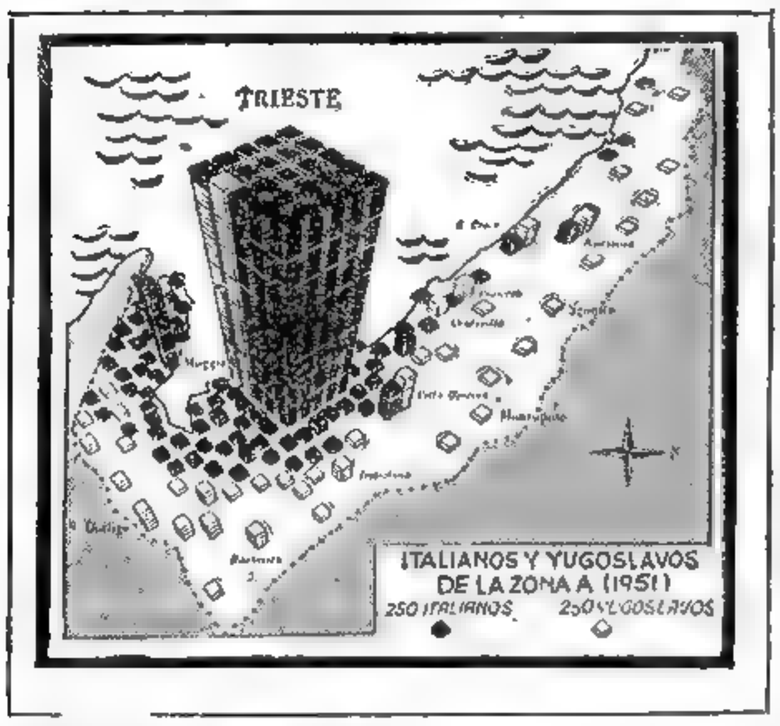

INDICASE en el mapa la proporción aproximada de los grupos étnicos en que se distribuye la población de la zona "A" del Territorio de Trieste, que pasa a ser administrada por Italia. En la costa predominan los pobladores de origen italiano, y en el interior, los eslavos

Clarín

Un toque de atención para la solución argentina de los problemas argentinos

BUENOS AIRES · REPUBLICA ARGENTINA · 40 Centavos

AÑO X — Diario de la Mañana — Nº 3.230

Buenos Aires, Miércoles 6 de Octubre de 1954

Inicialóse Ayer el Acuerdo en Londres

LONDRES, 5 (AP). — Italia y Yugoslavia pusieron término a su larga disputa sobre Trieste, al inicialar en esta capital un acuerdo por el cual se reparten el llamado Territorio Libre. Los embajadores de Roma y Belgrado en Londres, Manlio Brosio y Vladimir Vlebit, firmaron el documento en una sencilla ceremonia celebrada en la sede del Foreign Office. También estamparon sus iniciales Llewellyn E. Toppson, embajador de Estados Unidos en Austria, y Georfrey Harrison, subsecretario de la cancillería británica, que actuaron como mediadores en las negociaciones efectuadas en Londres.

Eden dió la bienvenida a los embajadores, y tras firmarse los documentos en una gran mesa de mármol, invitó a almorzar a los participantes en el acto.

El Acuerdo

El acuerdo, al menos por ahora, es más "de facto" que "de jure", porque en él no ha intervenido Rusia, que es uno de los países firmantes del tratado de paz con Italia. Un portavoz del Foreign Office dijo que el acuerdo era un "memorándum de entendimiento" —no un tratado— y que, por lo tanto, no requería aprobación parlamentaria. Al gobierno de Su Majestad —agregó— le complace el acuerdo porque mejorará las relaciones entre Italia y Yugoslavia y contribuirá al fortalecimiento de la paz".

Scelba informó a Einaudi

ROMA, 5 (ANSA). — El primer ministro Scelba, acompañado por los miembros del gabinete, informó al presidente Einaudi del acuerdo sobre Trieste. Previamente, en una reunión extraordinaria del consejo, el canciller Martino había informado sobre la conferencia de Londres. Por la tarde, Scelba comunicó oficialmente al Senado la solución del pleito de Trieste, y solicitó la aprobación del arreglo por ese cuerpo legislativo.

Comprende Nueve Puntos

El protocolo inicialado en Londres comprende nueve puntos que estipulan:

1 — Los gobiernos de Italia, Gran Bretaña, Estados Unidos y Yugoslavia están de acuerdo en realizar una serie de medidas de carácter práctico para poner fin a "una situación molesta", creada por la imposibilidad de ejecutar las cláusulas relativas a Trieste del tratado de paz.

2 — Tan pronto esté inicialado el acuerdo, Estados Unidos, Gran Bretaña y Yugoslavia pondrá fin

(Continúa en la página DOS)

UNA DE LAS ULTIMAS sesiones de la conferencia de los Nueve en Lancaster House, en Londres, en la que los cancilleres occidentales llegaron a un acuerdo total para rearmar a Alemania de Bonn, dentro del marco del Tratado de Bruselas y de la NATO. Las deliberaciones fueron presididas por el ministro de Relaciones Exteriores de Gran Bretaña, Anthony Eden y finalizaron con el mayor de los éxitos.

SE REUNE MAÑANA LA ASAMBLEA FRANCESA

Presentóse Ante el Parlamento Adenauer

Defendió su Política

BONN, 5 (AP). — Adenauer declaró en el Parlamento de Alemania occidental que los acuerdos concertados en Londres demuestran que su política exterior era "fundamentalmente acertada". Añadió que los alemanes, desde el Rin hasta el Elba, gozarán de todas las facultades de un estado soberano en las cuestiones interiores y exteriores, con sólo dos excepciones: 1º Los aliados se reservan plenos derechos para tratar con los rusos sobre la unidad alemana y 2º La zona occidental de Berlín seguirá sometida al régimen de la ocupación hasta que se resuelva el problema de la reunificación.

Garantías Anglo-yanquis

En su discurso, Adenauer expresó la esperanza de que las decisiones de Londres sobre la soberanía alemana y el rearme dentro de la NATO, se traduzcan en hechos mediante la ratificación de los respectivos parlamentos. El canciller hizo notar que Gran Bretaña y Estados Unidos garantizarán la seguridad de Alemania occidental, así como la de Berlín oeste donde cualquier ataque se consideraría como un ataque contra las potencias occidentales.

Informará Mendes-France

PARIS 5 (AFP). — Pasado mañana jueves se reunirá la Asamblea Nacional para escuchar la declaración de Mendes-France, sobre los resultados de la Conferencia de Londres.

Seguidamente trazará el pedido de interpelación de Olivier de Pierrebourg, radical, "sobre las recientes negociaciones internacionales".

Ese debate será sancionado por una orden del día en la que se tiende a aprobar la acción del Gobierno y por consiguiente, se aprueban los resultados de la reunión

Tendría ya Jefe la Nueva Wehrmacht

LUDWIG CRUEWELL

FRANCFORT, 5 (INS). — El diario "Abendpost" dice que el jefe de la nueva "Wehrmacht" será el general Ludwig Cruewell, sucesor del extinto mariscal Rommel. Agrega que el jefe del estado mayor será el general Adolf Heusinger, que ha sido el principal delegado de Alemania occidental al ahora desechado proyecto del tratado de la CED. Según ese diario, el jefe de enlace del nuevo ejército, con la organización del pacto de Bruselas y la NATO, sería el general Hans Speidel, ex jefe del estado mayor de Rommel. Además, cita a Reinhard Gehlen, como llamado a ser el jefe del servicio de inteligencia militar, quien estaría a cargo de la sección contraespionaje; como nuevo ministro de Defensa, a Theodor Blank, actual comisario del gobierno federal para la seguridad, y al general Hasso von Manteuffel, como probable secretario de Estado y ayudante de Blank. La dirección de la Oficina de Planificación Militar, sería asumida —según "Abendpost"— por el coronel Kurt Fett.

El "Abendpost" señala que están preparados los planes para organizar el primer cuadro militar de Alemania occidental para mediados de 1955, seguido por el reclutamiento en la primavera de 1956 de los alemanes de 20 y 21 años para formar el ejército que, según las disposiciones del acuerdo de Londres, podrá tener hasta medio millón de hombres.

Tiene Carácter Provisional el Arreglo Italoyugoslavo

MILAN, 5 (De nuestra agencia). — El acuerdo sobre Trieste es sólo provisional; Yugoslavia mantiene sus pretensiones e igual hace Italia. Tan provisional, que ha quedado convenido que Roma y Belgrado encaren desde ya futuras negociaciones, a fin de fijar normas definitivas para las zonas A y B. Pero el nuevo arreglo deberá ser logrado por los dos gobiernos exclusivamente, pues Gran Bretaña y Estados Unidos consideran que con la entrega de la zona A a Italia ha concluído su misión y abrigan el propósito de no contraer otros compromisos.

Conviene señalar, mientras tanto, que la zona A no pasa íntegra a Italia; por sugestión del emisario norteamericano Murphy se ha cercenado una parte en el sur, de modo que la punta Grossa quedará en poder de Yugoslavia, y la punta Sottile, en la de Italia. La región es pequeña, aunque en ella hay grandes intereses industriales y marítimos. Punta Grossa está en el comienzo de una bahía que termina en Pirano y en cuyo centro se halla el puerto de Capodistria. A su vez, la punta Sottile sirve de avanzada meridional a otra bahía que remata en la propia Trieste y que incluye a Muggia y Zaule.

No deja de ser oportuno recordar que el pleito, en su aspecto actual, surgió cuando se llegó a la conclusión de que sería imposible coordinar las distintas opiniones para designar gobernador del Territorio Libre. Las tropas yugoslavas penetraron en Trieste en abril de 1945, y desde esa fecha Tito reclamó la anexión de Istria. Luego, presionado por Rusia, accedió a replegar sus fuerzas detrás de Isonzo. Andando los meses, se decidió, en 1946, internacionalizar el territorio, que así se transformó virtualmente en "estado paragolpes". Debía ser administrado por un funcionario nombrado por la UN, pero las cuatro grandes potencias jamás coincidieron en el candidato.

El 20 de marzo de 1948 Bidault, a la sazón canciller de Francia, reveló que su país, Estados Unidos y Gran Bretaña habían resuelto que todo el territorio retornara a manos de Italia. La maniobra tendía a ganar las simpatías de ésta. Sin embargo, se presentó en seguida una inesperada dificultad, que todavía no quedó esclarecido si fué ficticia o real: Yugoslavia rompía sus vínculos ideocomunistas con la URSS y, por lo tanto, convenía a Occidente aprovechar la ocasión para atraerse a un régimen que hasta ese momento le era declaradamente enemigo. Como primera medida, Occidente dió marcha atrás, recordando que no era posible olvidar los derechos que pudiera tener Yugoslavia.

En 1949, de Gasperi ordenó elecciones en la zona A, actitud que imitó inmediatamente Tito. A todo esto, Rusia optó por terciar, exigiendo el cumplimiento estricto del tratado de paz. En el 52, Tito ofreció negociar y así se alcanzó 1953, cuando la crisis se agravó a tal extremo, que Pella despachó tropas a la frontera, casi coincidentemente con la resolución occidental de que Italia rigiera la zona A, solución que Tito rechazó de plano.

Atemperados los ánimos, se procuró una salida elegante —la inicialada en Londres— que si puede tomarse como un progreso, dista bastante de merecer el calificativo de ideal. El tiempo dirá si por esa salida se entra en la paz o si se sale al abismo.

BATTISTA PELLEGRINI
Corresponsal de CLARIN en Italia

Celebróse el Retorno a Italia

TRIESTE, 5 (AP). — Jubilosamente se celebró la noticia oficial del retorno a Italia. Alrededor de cuatro mil triestinos se congregaron en la plaza central de la ciudad, para escuchar el anuncio. Grupos de escolares, con banderines con los colores italianos, cantaron el himno nacional italiano, esperando que se izara el pabellón de ese país en la Municipalidad. En el comité central del partido Comunista, se izó una bandera roja, distribuyéndose volantes callejeros en los que se urgía al pueblo a seguir la lucha contra la partición del Territorio Libre entre Italia y Yugoslavia.

Aconsejan Invertir Más Fondos en Latinoamérica

Dió la UN el informe de la CEPAL

WASHINGTON, 5 (AP). — Un informe técnico de la UN recomienda que América latina reciba alrededor de mil millones de dólares por año en inversiones extranjeras, inclusive el aumento quíntuple de los préstamos del Banco Mundial y del Banco de Importación e Importación, a fin de mantener en un ritmo más elevado su desarrollo económico.

Recomendación de la CEPAL

La recomendación fué formulada por la secretaría de la Comisión Económica para la América Latina —CEPAL— organismo dependiente de la UN, en un dictamen sobre la cooperación internacional en la política de fomento latinoamericano. Se propone que el informe sea considerado en la Conferencia Económica Interamericana, que se celebrará en noviembre en Río de Janeiro.

Expresa dicho informe una "profunda preocupación" por la "falta de inversiones adecuadas durante los últimos años". El documento fué presentado recientemente al Consejo Económico y Social Interamericano por el director de la CEPAL, Dr. Raúl Prebisch.

El documento consigna también sugestiones acerca de un fondo especial interamericano de préstamos, y sobre medidas para combatir la inflación, fijar primas y recomienda que se fije un mínimo de inversiones extranjeras de mil millones de dólares anuales de los que las privadas podrían estar representadas por 300 ó 350 millones aproximadamente.

Señálase en el informe que las inversiones públicas en capital esencial, sobre todo en energía y transportes es una "condición previa que prepararía el terreno para las inversiones del capital privado".

Estímulo a las Inversiones

El personal de la Comisión sugirió que se adopten medidas para estimular las inversiones extranjeras privadas y para ampliar las inversiones de los propios hombres de negocios latinoamericanos.

Su capital fundamental estaría suscripto por los gobiernos del hemisferio, haciendo EE. UU. una contribución anual de 50 millones de dólares por espacio de 12 años.

Reunión en México

MEXICO, (AP). — Hombres de negocios del continente dieron cuenta de la situación de la iniciativa privada en sus respectivos países, llegaron a esta capital para asistir a las reuniones del Consejo Interamericano de Comercio y Producción que comenzará mañana y fueron presentados por el consejo mexicano en una conferencia de prensa.

Guillermo Kraft, jefe de la delegación argentina, dijo que su país mantiene todavía el control de divisas, pero que tiende a desaparecer y manifestó que el gobierno presta atención "a la voz de la iniciativa privada".

Es Reñida la Lucha Electoral en Brasil

Quadros Aventaja a Barros

RIO DE JANEIRO, 5 (AP). — A medida que se reciben cifras adicionales de las elecciones del domingo último, se hace más evidente la equilibrada batalla que libran los dos partidos más importantes del país, por obtener el predominio político nacional. Sin embargo, como aún no se ha escrutado el cinco por ciento de los once millones de votos emitidos, es todavía demasiado pronto para formular pronósticos, respecto de los ganadores finales o de la tendencia que siguió el pueblo. En algunos estados, los candidatos del partido Laborista brasileño, de tendencia izquierdista, llevan ventajas; en otros, los candidatos apoyados por la Unión Demócrata Nacional, agrupación derechista, parecen recibir más apoyo popular. En el distrito federal, de gran potencialidad política, los candidatos de este último partido llevan un escaso margen de ventaja, en las elecciones de diputados, pero son superados en la lucha por las bancas del Senado.

Empero, el acontecimiento más sensacional se produjo en San Pablo, donde Janio Quadros, político relativamente desconocido, lleva ventaja considerable para la gobernación sobre el actual gobernador, Adhemar de Barros, y Francisco Preste Maia, quien cuenta con poderoso apoyo. La candidatura de Quadros es patrocinada por el partido Socialista brasileño,

QUADROS

Cifras de Río de Janeiro

RIO DE JANEIRO, 5 (AFP). — Los resultados parciales que llegan a la capital desde todos los puntos de Brasil, no permiten aún obtener una fisonomía completa de lo que fué la tendencia en la consulta electoral realizada el último domingo. Lo más que puede decirse es que en algunos estados, la lucha ha sido muy intensa por los cargos a gobernadores. En lo que respecta a los resultados para el Senado federal por el distrito federal —Río de Janeiro—, el general Calado de Castro, del partido Laborista y ex jefe de la casa militar del presidente Vargas, se encuentra siempre encabezando la lista de candidatos con 28 991 votos, seguido por Gilberto Marinho, del partido Socialdemócrata, con 21.686, y Mozay Lago, del partido Socialprogresista, con 21 682. Para el cargo de diputado, Carlos Lacerda, de la Alianza Popular, encabeza la elección con 9.392 votos, seguido por Lutero Vargas.

Rinden Homenaje al "San Martín"

CORRAL, Chile 5 (AP). — La Liga Marítima de Chile rendirá un homenaje a los marinos argentinos que desaparecieron el 11 de septiembre pasado en el golfo de Penas, junto con el mercante "Gral. San Martín". A tal efecto, la tripulación del vapor "Alamo" arrojará una corona de flores en el paraje donde se presume que naufragó la nave argentina.

Molotov Llegó a Berlín Oriental

BERLIN, 5 (AP). — El canciller soviético Vyacheslav Molotov, llegó a la capital de Alemania oriental, para participar de los actos celebratorios del V aniversario del régimen comunista alemán, que se cumple el jueves. Molotov llegó al aeropuerto de Schgenefeld, donde fué saludado por el primer ministro, Otto Grotewohl, según informó la radioemisora de la zona oriental.

Censuras al Acuerdo de Londres

BERLIN, 5 (AP). — La prensa de Alemania oriental censuró el acuerdo de Londres, calificándolo de un "convenio que causa aversión" y un "plan de guerra". "Neus Deutachland", órgano del partido Comunista, dice en su editorial que "el plan de rearme de Londres tropieza en todas partes con una firme desaprobación".

Incluyen la Nueva Propuesta Rusa en el Temario de la UN

NUEVA YORK 5 (AP). — La Comisión de Iniciativas de la UN, tras una breve disputa entre Rusia y las potencias occidentales, accedió a que la nueva propuesta soviética sobre el desarme sea incluída en el temario de la Asamblea General. Ante la insistencia de Andrei Vishinsky, la comisión convino en que sea la Comisión Política, que inicia mañana sus labores, la que decida si la propuesta debe ser examinada como una cuestión separada o juntamente con el dictámen de la Comisión de Desarme.

Resultados de los Partidos de Ayer

PRIMERA DIVISION

Tigre	2	Independiente	1
River Plate	3	Banfield	1
F. C. Oeste	2	Platense	2
Lanus	0	Chacarita Jrs.	0
G. y Esgrima	3	N. O. Boys	2

Habló el Jefe del Estado al Personal Aeronavegante

(INFORMACION PAGINA TRES)

Insiste Molotov en Negociar la Unificación Alemana

VIACHESLAV MOLOTOV

Propone un Acuerdo Cuatripartito

BERLIN, 6 (AP). — El canciller soviético reiteró esta noche su propuesta de que las grandes potencias negocien el retiro de Alemania de todas las fuerzas de ocupación, diciendo que eso allanaría el camino para llegar a la unificación alemana. En un discurso pronunciado en Berlín oriental, Molotov declaró: "El gobierno soviético propone hoy nuevamente que los gobiernos de Estados Unidos, Gran Bretaña y Francia concluyan un acuerdo con la Unión Soviética para la evacuación de las tropas de ocupación de los territorios de Alemania occidental y Alemania oriental, y que este problema se resuelva inmediatamente. La aceptación de esta propuesta aliviaría la situación de la población, tanto en Alemania oriental como en la occidental. Esto crearía condiciones previas más favorables para un acercamiento entre Alemania oriental y occidental, y, por ende, para la unificación de Alemania".

Acusó a Estados Unidos

Esta propuesta es similar a la que el mismo Molotov presentó en la conferencia de cancilleres de las cuatro grandes potencias, celebrada en Berlín en enero y febrero últimos, y que fué rechazada por los aliados occidentales. Molotov dijo también que los actuales gobernantes de Alemania occidental, encabezados por el canciller Konrad Adenauer, "tratan empeciñadamente" de volver a llevar al pueblo alemán "por la senda del resurgimiento del militarismo, senda que ha de llevar a una nueva guerra.

"Esa política —agregó— se basa fundamentalmente en apoyos prestados desde el exterior y en la inclusión de Alemania occidental en distintos bloques militares dirigidos por los círculos agresivos de Estados Unidos. Es evidente que esa política sólo puede desarrollarse a costa de los intereses del pueblo alemán y ha de socavar la posibilidad de una solución del problema de la unificación de Alemania".

Admitió por otra parte, que no todo había marchado sobre ruedas en Alemania oriental en los últimos cinco años.

Censuró lo que llamó "ciertas fuerzas foráneas occidentales" que no vacilan en recurrir al sabotaje y otros crímenes en la zona soviética. "Sería erróneo —dijo— abrigar la ilusión de que todo se desliró suavemente y sin dificultades. Todo el mundo sabe que hay ciertas fuerzas dentro del país y especialmente fuera, que tratan de perturbar la labor de reconstrucción de la República Democrática Alemana".

Clarín

Un foque de atención para la solución argentina de los problemas argentinos

BUENOS AIRES · REPUBLICA ARGENTINA · 40 Centavos

AÑO X — Diario de la Mañana — Nº 3.231

Buenos Aires, Jueves 7 de Octubre de 1954

Convocan a los Cancilleres de la NATO

PARIS, 6 (AFP). — El Comité de Representantes permanentes de la NATO ha resuelto recomendar, en la reunión efectuada esta mañana en el Palacio Chaillot, que se efectúe el 22 del corriente la sesión especial del Consejo de Ministros de la NATO.

La moción en ese sentido, aprobada por unanimidad, fué hecha por los representantes de los ocho países de la organización que acaban de participar en la conferencia de los Nueve. Esa reunión, en la que participarán los ministros de Relaciones Exteriores y de Defensa, durará un día o un día y medio, y será seguida, antes de fin de año, por la sesión regular del Consejo del Atlántico.

Lester Pearson, ministro de Relaciones Exteriores canadiense, que asistió a la reunión de hoy y que también intervino en la conferencia de Londres, dió amplias explicaciones a los seis países miembros de la NATO, que no han intervenido en la reunión de Londres, acerca de los trabajos realizados.

Los Poderes de Alemania Occidental

LONDRES, 6 (AFP). — Sólo cuando los peritos franceses, ingleses, norteamericanos y alemanes, reunidos en Bonn, hayan concluído sus deliberaciones y presentado un informe a sus gobiernos, quedará resuelto el problema de los poderes que se reservarán en Alemania occidental las potencias actualmente ocupantes. Así lo declaró un portavoz del Foreign Office.

Aludía a los poderes excepcionales de intervención para mantener el orden o proteger a sus tropas, que las potencias ocupantes conservan en estos momentos, y que estaban incluídos también en los acuerdos contractuales de Bonn, firmados en 1952.

Tropas Italianas Entran en Trieste

TRIESTE, 6 (AP). — Italia entró oficialmente en territorio de Trieste, en una ceremonia que precede al inminente retiro de las tropas británicas y norteamericanas. La ceremonia fué breve y emotiva, pero de relieve histórico: era la primera vez en once años que un soldado italiano ponía pie en esta zona en carácter oficial. La entrada fué hecha por una delegación de diez oficiales presidida por el mayor general Edmondo de Renzi, que fué designado "gobernador extraordinario" de Italia en la zona.

Entrevistóse con Winterton

En el antiguo castillo de Duino, el general de Renzi se entrevistó con el actual comandante de la zona aliada, el general británico sir John Winterton. En una breve conversación privada, ambos jefes discutieron los puntos más importantes del cambio de autoridad.

Resta Solucionar Dos Problemas

Dos problemas principales tienen que ser solucionados antes de que los italianos asuman la autoridad en la zona "A":

1 — La línea fronteriza, reajustada, entre la nueva zona italiana y la zona "B" de Yugoslavia, tiene que ser demarcada detalladamente.

2 — Los 4 000 soldados norteamericanos y los 3 000 británicos que ahora se hallan en la zona aliada, deben ser retirados.

Ambas tareas ya se han iniciado. Con la ayuda de ingenieros norteamericanos, un grupo de técnicos italo-yugoslavos comenzaron el estudio preliminar de la nueva línea fronteriza al sur de Trieste. El área extra que será entregada a Yugoslavia comprende unos nueve kilómetros cuadrados y allí viven unas 3 000 personas. De acuerdo con las versiones extraoficiales, las tropas británicas y norteamericanas habrán terminado la evacuación para el 26 de octubre.

Agradecimiento a Eisenhower

LONDRES, 6 (AP). — Tito expresó su agradecimiento a Eisenhower, por los esfuerzos que hizo para que se concertara el acuerdo sobre Trieste. "Esos esfuerzos facilitaron la labor de sobreponerse a los últimos obstáculos y lograr la conclusión del convenio", expresó Tito. La radiocomisora de Belgrado difundió el texto del telegrama de Tito, contestando un mensaje de felicitaciones que le envió Eisenhower.

Comentan en EE. UU. Palabras de Popovic

NUEVA YORK, 6 (ANSA). — En fuentes de la UN se expresa que las declaraciones del delegado yugoslavo, el canciller Popovic, respecto al acuerdo sobre Trieste, indican que Yugoslavia está procediendo con cautela y que pasará mucho tiempo antes de que sea una realidad la estrecha colaboración italo-yugoslava.

Mendes-France Pedirá un Voto de Confianza

Mendes-France

Tiene Pleno Respaldo del Gabinete

PARIS, 6 (AP). — Respaldado por el apoyo pleno de su gabinete, Mendes-France inició en forma vigorosa, en la Asamblea Nacional, su campaña para conseguir la aprobación parlamentaria de los acuerdos de Londres sobre el rearme alemán. El jefe del gobierno dió cuenta de las negociaciones en una sesión secreta de la comisión de Relaciones Exteriores de la Asamblea.

Horas antes, Mendes-France había expuesto los acuerdos de Londres en una reunión del consejo de ministros, el cual aprobó la actuación del jefe del gobierno y lo autorizó a presentar dichos acuerdos en el próximo debate, planteando respecto a ellos la moción de confianza.

Una Prueba Definitiva

Según las versiones que se escuchaban en los pasillos de la Cámara sobre la sesión secreta de hoy, Mendes-France parecía decidido a obtener una prueba rápida y definitiva sobre el nuevo plan que reemplaza al proyectado Ejército Europeo. El jefe del gobierno habría declarado en la reunión de la comisión que los acuerdos de Londres han superado los dos "defectos" básicos del tratado de la CED. A saber: la ausencia de Gran Bretaña y la presencia de un organismo supranacional, que ocasionaron el voto adverso de muchos diputados.

De acuerdo con las versiones que circulaban, Mendes-France habría predicho en la comisión que era posible llegar a un acuerdo completo y preciso antes de fines de octubre, para ratificarlo en noviembre.

El primer ministro habría observado también que no era posible seguir manteniendo en forma indefinida la tutoría aliada sobre Alemania, especialmente después de haber concedido Rusia la soberanía, al menos aparente, a Alemania oriental. En estas circunstancias, habría comentado Mendes-France "Los alemanes occidentales pisan terreno firme al exigir a los aliados occidentales que les concedan su soberanía".

No pedirá a los diputados que pongan a votación ningún texto al tratado, pero tampoco se aceptarán condiciones para la aprobación de los acuerdos de Londres.

Visitas a EE. UU.

WASHINGTON, 6 (ANSA). Numerosos personajes de primer plano mundial visitarán Estados Unidos en el curso de los próximos meses. Primero será Adenauer, a quien seguirá el canciller de Austria, Jules Raab. Para la primera semana de noviembre se espera al primer ministro francés, Mendes-France, y en el mismo mes llegarán los primeros ministros de Pakistán y Ceylán, además de Malcolm Mac Donald, el hombre que contuvo la expansión comunista en Malasia. La lista continúa con Yoshida, primer ministro del Japón, y con la reina madre de Inglaterra.

Reeligen a Argentina en el C. Económico y Social

NUEVA YORK, 6 (INS). — La Asamblea General de la UN reeligió a Argentina por un nuevo período, en el Consejo Económico y Social, por 52 votos. También el alto cuerpo se pronunció favorablemente por la República Dominicana, como sucesora de Cuba en aquel organismo.

Designan Miembros del Consejo de Seguridad

NUEVA YORK, 6 (AP). — La Asamblea General de la UN eligió a Perú, Bélgica e Irán para períodos de dos años en el Consejo de Seguridad. Esos tres países reemplazarán a Colombia, Dinamarca y Líbano hasta 1956. La votación secreta dió las siguientes cifras: Bélgica 52; Irán 56 y Perú 56. Birmania, Haití, India y Panamá obtuvieron un voto cada una.

ABRAHAM, arquero de Independiente, ve superado sus esfuerzos para contener el remate de Chirico, quien no aparece en la foto, y que decreta el triunfo de Tigre sobre el equipo de Avellaneda por dos tantos contra uno

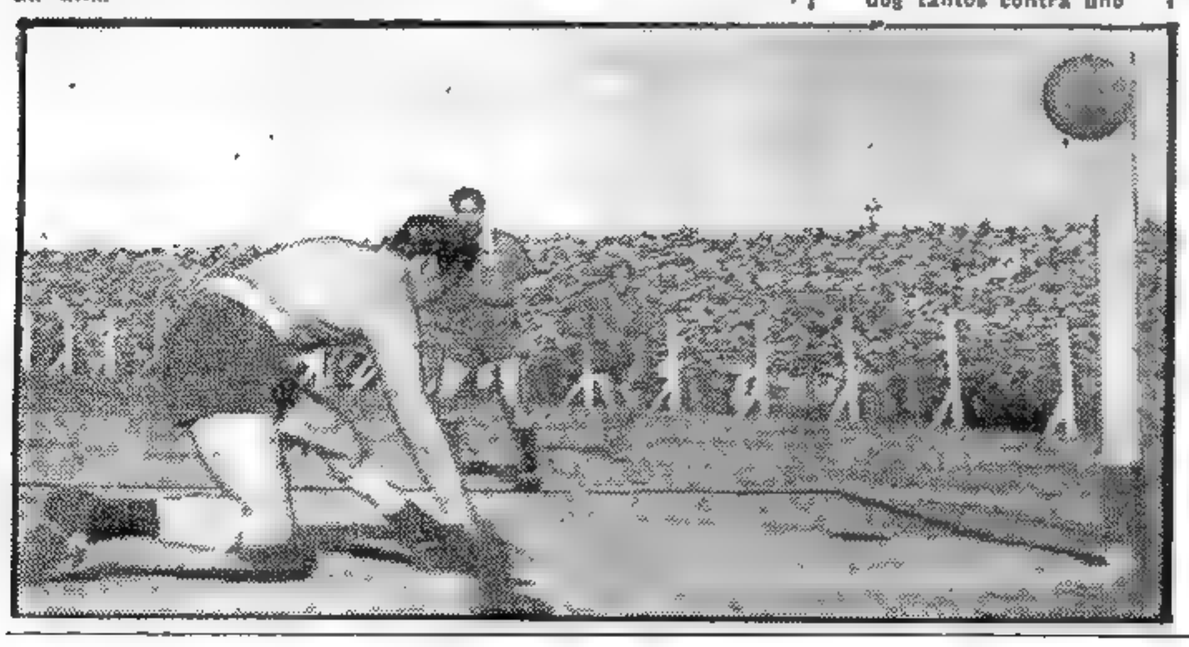

Depende del MRP el Resultado del Debate que se Inicia Hoy en París

La Asamblea Nacional de Francia iniciará hoy el debate sobre los acuerdos de la reciente conferencia de Londres. Con tal motivo, el representante general de CLARIN en Europa, a cargo también de nuestra agencia en París, Dr. Octavio González Roura, quien desde hace algunos días se encuentra en Buenos Aires gozando de una breve licencia, ha escrito el siguiente comentario en torno a las perspectivas inmediatas del acontecimiento.

EL fracaso de la CED no implica, dijimos en su oportunidad, el fin de las esperanzas "europeístas", y era perfectamente viable —según lo aseguraba Mendes-France— una nueva forma de asociación estrecha de "una Europa sin supranacionalidad", que incluyera a Alemania y, asimismo —esto resultaba esencial—, a Gran Bretaña. El periplo de las capitales aliadas efectuado por el sagaz y prudente Anthony Eden preparó el terreno para la comprensión recíproca que ha llevado a los extraordinarios resultados de la conferencia de Londres, los cuales, en algunos aspectos, van más allá de lo que el propio jefe del gobierno francés creyó poder alcanzar.

El acaecimiento más sorprendente lo constituye, sin duda, el compromiso de Gran Bretaña de mantener en permanencia cuatro divisiones y una fuerza aérea táctica en el continente europeo. Por primera vez —deseo llamar la atención del lector sobre tal hecho—, el Reino Unido acepta colaborar activamente en la defensa de la paz antes que ésta se vea irremisiblemente comprometida. Redime, así, en modo amplio, las faltas que precedieron y facilitaron las dos últimas guerras.

"Hecho histórico", ha proclamado enfáticamente el señor Lester Pearson, ministro de Asuntos Exteriores de Canadá, y a él se han unido, para expresar su gratitud ante el gesto del gobierno británico, los demás cancilleres presentes en Lancaster House. Por ello, y por la forma constructiva y feliz en que se solucionan otros problemas capitales, no parece exagerado afirmar, como acaba de hacerlo el presidente Eisenhower, que los convenios de Londres "pueden constituir una de las realizaciones diplomáticas más grandes de nuestra época".

Desde luego —todos lo saben—, acerca de tan justificado optimismo planea la amenaza de un eventual voto negativo de la Asamblea Nacional francesa, que se reune hoy en París para escuchar al jefe del gobierno y pronunciarse sobre los nuevos acuerdos. Mendes-France recurrirá, esta vez, a todo el peso de su persuasiva elocuencia, que sabe ser contundente cuando hace falta, y jugará a la carta de Londres la suerte del gabinete. Una decisión adversa sería en todo sentido lamentable: no sólo privaría al país del primer gobierno "que gobierna" desde el advenimiento de la IV República, sino que significaría, ineluctablemente, la crisis de la alianza occidental, el aislamiento diplomático y material de Francia y la adopción unilateral por parte de Washington de graves medidas diplomáticas y militares.

¿Es posible el rechazo de los nuevos tratados?

No lo pensamos. El resultado del transcendental debate que hoy se inicia en el Palais Bourbon depende, en última instancia, de la actitud que pueda asumir el MRP, partido cuyo resentimiento por el fracaso de la CED es grande, según se sabe. Empero, el patriotismo ha de imponerse en la presente coyuntura política.

Por paradójico que parezca, el nuevo triunfo diplomático de Mendes-France lleva también agua al molino del binomio Schuman-Bidault, y si estos ex cancilleres son, según siempre lo afirmaran, "europeístas" sinceros, habrán de sobreponerse, seguramente, a los resentimientos partidarios para reconocer, en el "fair play" impuesto por las circunstancias, que Mendes-France le ha hecho un señalado servicio a su país y a la causa de Europa al provocar el fracaso de la Comunidad Europea de Defensa en la forma insuficiente y peligrosa del Tratado de París —que no incluía al gobierno de Londres—, y al obtener ahora, en su lugar, que el reacio y terco John Bull se decida por fin a poner un pie del otro lado de la Mancha.

Frente a tan sensacional acontecimiento, que lleva a Gran Bretaña al continente y, en vez de "la pequeña Europa" de Bruselas, permite empezar a construir la verdadera Europa, lo lógico sería —si alguna lógica cabe suponer en este caso— que el Parlamento francés, olvidando enojosas rencillas de política interna, aprobase los acuerdos firmados en Londres.

OCTAVIO GONZALEZ ROURA.

Reflejan los Escrutinios que Ha Sido Muy Reñida la Elección en Brasil

(INFORMACION PAGINA DOS)

REYNAUD ATACO EL ACUERDO

Informó el "Premier" a la Asamblea

PARIS, 7 (AFP). — Mendes-France expuso hoy en la Asamblea los resultados obtenidos en la conferencia sobre el rearme alemán, poniendo especialmente de relieve que las nueve potencias se pusieron de acuerdo para impedir que Alemania pudiera eventualmente fabricar cierto número de armas, incluidas las más mortíferas.

Destacó la Promesa Británica

Insistió sobre la necesidad de que los países anglosajones participen en la "defensa común" y puso de relieve que la promesa británica de mantener fuerzas en el continente había sido "decisiva". "El mecanismo ideado en Londres no es perfecto —agregó—, pero creo no haber acordado concesiones que puedan perjudicar los grandes intereses cuya custodia me habéis confiado. Hemos dejado muy atrás la época en que aquí se podía declarar que era imposible todo rearme alemán".

Mendes-France evocó, además, el asunto de las "filtraciones" de secretos de la defensa nacional francesa, diciendo entre otras cosas: "Os he expuesto las dificultades que he encontrado en el desempeño de mi tarea, mientras se desarrollaban en el país, campañas contra el gobierno. Hemos multiplicado nuestros esfuerzos para que la verdad se haga presente antes de finalizar la conferencia, y debo rendir homenaje a la acción tenaz del señor Mitterand".

Reynaud Interpeló al Gobierno

Paul Reynaud habló luego para atacar enérgicamente los acuerdos y predijo que el renacimiento del ejército alemán condenará a muerte a la democracia alemana. Denunció abiertamente los peligros del "mecanismo ideado en Londres", y afirmó que los ingleses no mantendrán su promesa de conservar tres divisiones en Europa. Reynaud comenzó su alocución, declarando "Si resucitamos el estado mayor alemán, se nos cerrarán las puertas de las instituciones europeas. Nos negaremos a depositar en la urna un voto que significaría el resurgimiento de la Wehrmacht". Luego se refirió irónicamente a la promesa formulada por Eden, de mantener en el continente europeo varias divisiones y un cuerpo táctico aéreo. "Ello es sólo la traducción aritmética de compromisos precedentes", dijo "No es un factor nuevo en el plano militar". No perdamos la estima intelectual de nuestros amigos ingleses, haciéndoles creer que confiamos en sus palabras. Todo el mundo regresa satisfecho de Londres —agregó—, aún Alemania, a la que se le acordó el acceso a la NATO. Sin embargo, en el fondo del corazón del señor Adenauer debe palpitar un marial temor; Nuestros colegas alemanes en Estrasburgo nos lo han dicho siempre: "La resurrección de la Wehrmacht es la muerte de la democracia en Alemania".

Fírmase Mañana el Convenio con Portugal

Yugoslavia es Antirrusa, Pero Comunista, Reitera Tito

TITO

BELGRADO, 7 (AP). — El Consejo Ejecutivo Federal de Yugoslavia aprobó por unanimidad el acuerdo con Italia para dividir el Territorio Libre de Trieste entre los dos países, en una sesión especial que duró hora y media, en la cual el presidente Tito expuso que el acuerdo, pese a no haber sido integramente satisfactorio para Yugoslavia, haría mucho en favor de la paz.

En un discurso que pronunció en Sarajevo, Tito dijo que no estaba satisfecho con el arreglo sobre Trieste, porque "de nuevo tenemos que hacer un gran sacrificio en interés de la pacificación en esta parte del mundo. "Nos guiamos —afirmó—, sólo por un interés: el de crear lo antes posible una situación tolerable y facilitar una normalización de nuestras relaciones.

Agregó que existen "posibilidades para solucionar totalmente los problemas de la paz mundial, porque muchos gobernantes se dan cuenta ahora de que es preciso buscar otra orientación en la situación militar, que no sea la de armamentos y creación de ayuda militar". Citó como ejemplo el acuerdo concertado en Londres para rearmar a Alemania occidental "La alianza europea occidental dispuesta en esa conferencia —dijo— no fué lo que siempre pensamos debería hacerse, pero, no obstante, se ha creado algo".

Tito se negó a incorporarse a la NATO, porque va directamente contra una agresión comunista. "Yugoslavia, añadió, sigue siendo un estado comunista, aunque sea antisovlético. Una estrecha cooperación entre Francia, Alemania y otras naciones del Occidente de Europa tendrá en el futuro ciertas consecuencias útiles, si se continúa el camino iniciado con el objetivo de resolver los antagonismos internos que aún existen en Europa", dijo luego. Examinando el asunto de las relaciones tensas de Yugoslavia con los países situados detrás de la cortina de hierro, el presidente Tito señaló que algunas medidas para normalizar la situación "están progresando considerablemente". Estas medidas, expresó, "han afirmado nuestra reputación de país amante de la paz".

Eden Acusó a la URSS de Impedir la Unión de Alemania

Rechazó la Propuesta de Molotov

BLACKPOOL (Inglaterra), 7 (AP).— Eden repudió la nueva propuesta rusa de que se celebren conversaciones entre las cuatro grandes potencias para llegar a la unificación de Alemania, debido a que el Kremlin, dijo, sigue aspirando a la dominación comunista de Alemania. El jefe del Foreing Office hizo esa declaración ante el congreso del partido Conservador, al exponer la decisión de las nuevas potencias de rearmar a Alemania occidental y admitirla en la NATO.

Relaciones con Rusia

"Los rusos —dijo— han hecho toda clase de esfuerzos para atraerse a Alemania a su bando y para impedir que nosotros la atrajéramos al nuestro. Hace tiempo que crearon fuerzas armadas alemanas en su sector. Se han negado constantemente a permitir que Alemania volviera a unirse, salvo en condiciones que hicieran que una minoría comunista se apoderara del poder para subvertir todo el Estado".

Seguidamente, Eden se refirió al discurso pronunciado ayer por Molotov al decir "Este era el plan comunista y sigue siéndolo, como lo podrán ustedes leer en los diarios de esta mañana".

Eden indicó claramente que el problema de Alemania es actualmente el principal obstáculo en las relaciones entre el Este y el Oeste. Agregó que espera que las decisiones sobre el rearme de Alemania sean ratificadas por los distintos parlamentos, porque las consecuencias de su rechazo serían "terribles de prever".

También dijo que si los pueblos de occidente condenaran ahora al ostracismo a Alemania occidental, "es indudable que impulsarían una vez más a Alemania por caminos sombríos y peligrosos".

Los cuatro mil delegados que asistían a la conferencia, tributaron a Eden una estruendosa ovación que duró minuto y medio, luego le dieron tres "hurras" y cantaron la popular canción "For be's a Jolly Good Fellax".

Clarín

BUENOS AIRES · REPUBLICA ARGENTINA

40 Centavos

Un toque de atención para la solución argentina de los problemas argentinos

AÑO X — Diario de la Mañana — Nº 3.232

Buenos Aires, Viernes 8 de Octubre de 1954

Proyéctase un Nuevo Código Para los Soldados Germanos

BONN, 7 (AP). — ¿Cómo será el nuevo soldado alemán?. Los que planean la nueva fuerza militar alemana han preparado ya los proyectos de donde saldrá un soldado de tipo completamente nuevo.

El código limita la ley militar a los delitos puramente militares en todo lo demás el soldado será considerado siempre como un civil. Reduce drásticamente el alcance de los arrestos arbitrarios que en un tiempo poseyeron los oficiales jóvenes.

Cada unidad militar elegirá un "Vertrauensmann", especie de delegado, que deberá ser oído por el tribunal militar cada vez que se acuse a un soldado y que, además, tendrá libre acceso ante la oficialidad para presentar ante ella la opinión de sus camaradas en lo referente a sistemas, comodidad, promociones, castigos, etc. Los soldados estarán obligados a saludar únicamente a los generales y a los oficiales de su misma unidad, y durante la permanencia en el cuartel, se saludará únicamente una vez en el día.

Sigue en Francia la Investigación

Dos de los implicados en el caso de espionaje en Francia, Roger Labrusse y René Turpin, seguidos por un policía, entran al local donde deben declarar.

APROBO BONN LO CONVENIDO EN LONDRES

BONN 7 (AP). — El partido Socialista de Alemania occidental, principal opositor al gobierno del canciller Adenauer, quiere que Occidente adopte medidas urgentes para llegar a un acuerdo con los soviéticos acerca de la unidad del ex III Reich. A la vez, exigió la adopción de medidas tendientes a la concertación de un pacto de seguridad europea dentro de la estructura de las Naciones Unidas.

Ollenhauer

La oposición socialista fué dada a conocer al Parlamento por el presidente del partido, Erich Ollenhauer, quien dijo que sin un nuevo esfuerzo por alcanzar un acuerdo con los soviéticos sobre la unidad alemana, el acuerdo de Londres es una solución "inútil" de los problemas europeos.

Respondió el Canciller

BONN, 7 (INS). — Adenauer solicitó a la Cámara baja del Parlamento —Bundestag— que apruebe el acuerdo de Londres sobre el rearme de Alemania occidental y su unión al mundo libre

Adenauer manifestó a la Cámara que la Asamblea Nacional Francesa "está reunida en estos momentos" para debatir el acuerdo de Londres, y agregó: "Hoy se decidirá si la paz y la libertad serán preservadas en Alemania y Europa. La paz se puede lograr sólo trabajando para lograrla, pero también tiene que ser defendida no con las armas de guerra, sino con el sentido común y el buen ejemplo. Seguimos este sistema en Londres cuando voluntariamente acordamos renunciar a las armas atómicas, bacteriológicas y químicas, y someternos a rígidos controles".

Amplia Mayoría

BONN, 7 (INS). — La Cámara Baja aprobó por abrumadora mayoría los acuerdos de Londres, que prevén el rearme germano. El respaldo recibido por Adenauer deja la vía expedita para la ratificación del histórico convenio. Los diputados de los partidos del gobierno propinaron una arrolladora derrota a la oposición socialista.

Mencionan a Mendes-France en el Caso Baranes

Recibía Informes Antes de Asumir el Gobierno

PARIS, 7 (INS). — René Turpin, que fuera principal auxiliar del Comité de Defensa Nacional, declaró que Mendes-France, antes de asumir el gobierno, era la persona que debía recibir los máximos secretos militares de ese organismo, transmitidos por un hombre, de quien ahora se sospecha que era comunista. Turpin, que está detenido, citó también a Roger Labrusse, quien le habría informado que Emmanuel Dastier de la Vigerie, director del diario procomunista "Liberation", se suponía que transmitía informes secretos al actual primer ministro. Dijo, asimismo, que los informes se referían a la reunión celebrada por el comité de defensa el 26 de mayo, dos semanas después de la caída de Dien Bien Phu.

Los Intermediarios

Turpin declaró que Baranes no tenía conexión con la filtración respecto de la reunión del 26 de mayo. Dijo que tenía acceso a la oficina de su jefe, Jean Mons, y transmitía los datos secretos a Labrusse quien tomaba notas para dárselas a Dastier que, a su vez, debía entregarlas a Mendes-France y a "ciertos miembros" de la oposición al gobierno interesados en las "graves decisiones" del Comité de Defensa Nacional. Turpin explicó que su actuación se inspiraba en el propósito de poner fin a la guerra en Indochina.

La mención del nombre de Mendes-France fué hecha poco antes de que el "premier" entrara en la Asamblea Nacional para jugar la vida de su gobierno a la aprobación parlamentaria del acuerdo de la conferencia de 9 potencias en Londres que contribuyó a concertar.

"París Presse" lanzó una nueva bomba al decir que un "gran jefe militar", que en los círculos políticos y militares se conjetura puede ser el mariscal Alphonse-Pierre Juin, estuvo relacionado en un viaje a EE. UU., el año pasado, con Charles de la Rue. Afirma el diario que de la Rue explicó al juez militar por qué viajó a la Unión y hasta invocó sobre este punto preciso, la autoridad de un gran jefe militar.

París y Bonn Viven "su" Hora de la Indecisión

BONN, 7 (Especial de ANSA). — El acuerdo de Londres debía marcar rumbos a Francia y a Alemania del oeste, pero lo cierto es que tanto París como Bonn viven en su hora de la indecisión, pues ni a todos los franceses entusiasma la solución hallada por los Nueve, ni tampoco todos los alemanes se sienten inclinados a considerar a su canciller Adenauer el hombre del destino.

La Asamblea Nacional Francesa está discutiendo si Mendes-France obró bien o mal. Los argumentos en apoyo de lo primero se ven reforzados por los sensacionales descubrimientos de las infiltraciones comunistas en los organismos de seguridad, y además por las reiteradas advertencias de Dulles y Eden acerca de las consecuencias de una negativa similar a la que dió el golpe de gracia a la CED. Pero muchos son los diputados que no se conforman con las promesas anglonorteamericanas de que la Wehrmacht que nacerá será menos peligrosa que aquella que expiró en los campos de batalla. Reynaud, entre otros, opina que más sensato resultaría empezar por impedir que la Wehrmacht existiera siquiera. Estos puntos de vista de los vecinos de allende el Rin son tomados en la orilla de este lado como firme indicio de que la reconciliación francogermana, proclamada por Mendes-France, se semeja mucho a la de dos personas que deponen su enemistad por mediación de terceros, pero que quedan siempre en vísperas de reanudarla.

No se presentan mejor las cosas para Adenauer, pese a que oficialmente su actuación en la capital británica sea motivo de loas. La oposición de los socialdemócratas se traduce en un anticipo de futuras críticas que irán en aumento y que quizá preparen el clima para la exteriorización pública de exigencias nacionalistas —la unificación— que por el momento sólo se ponen de manifiesto con la timidez propia de quienes saben que todavía no pisan terreno firme. Tal vez cuando la Wehrmacht vuelva a desfilar por las viejas calles germanas, con "paso de ganso" o sin él, se eleve el tono con que ahora se canta el "Deutsches über alles"...

Mientras tanto, prudente es señalar que la indecisión de París y de Bonn la provoca la presencia de Molotov en Berlín este, ya que el canciller soviético no acostumbra a salir de Moscú por meras razones turísticas.

ENRICO AMALFI

Revelarían el fin de Burgess y Maclean

LONDRES, 7 (ANSA).—El héroe de la RAF, Richard Pape, que durante la segunda guerra mundial logró evadirse de los campos de concentración alemanes en Polonia, Checoslovaquia, Austria y Hungría, anuncia "revelaciones sensacionales" en su libro "Call me Audacity" o "Llámame Audacia", que se publicará en estos días.

Entre otras cosas, dice Pape que está en posesión de una serie de pruebas del fin trágico de los diplomáticos ingleses Burgess y McLean al pasar la cortina de hierro. Burgess —dice— fué asesinado en Vladivostok y McLean cayó víctima de una emboscada en Budapest.

Finalizan las Gestiones en Lisboa

LISBOA, 7 (AFP). — El ministro de Relaciones Exteriores de Portugal mantuvo una nueva entrevista con el embajador argentino, Sr. Guillermo Speroni, para considerar los aspectos que aún quedaban pendientes de las negociaciones que se vienen llevando a cabo entre ambos países.

Como ambas delegaciones han dado su conformidad a los textos, el canciller portugués, Paulo Cunha, y el embajador Speroni, convinieron que la firma de los mismos se efectuará el 9 del corriente.

El Convenio con Alemania

LIMA, 7 (AFP). — "Tengo el convencimiento de que el convenio triangular entre Argentina, Perú, y Alemania Occidental será una realidad en el curso de los días inmediatos", dijo el embajador alemán en Perú, Wilhelm Maekeben.

Entran en Hanoi las Tropas del Vietminh

HANOI, 8 (AFP). — Vistiendo uniformes de color kaki y usando cascos de acero, los soldados de la división vietminesa número 308 hicieron su entrada en Hadong y Dong Anh, barrios situados al sudoeste y nordeste de Hanoi, a pocos minutos de ser abandonados los mismos por las tropas francesas.

La población no había sido avisada con anterioridad de la entrada de las fuerzas comunistas, de modo que lentamente se fueron formando las multitudes adormecidas que presenciaron desde las siete de la mañana el desfile de la división 308.

A medida que llegaban las tropas, banderas rojas con una estrella amarilla, la bandera de la República Democrática del Vietnam (Vietminh), era izada en casas y edificios públicos. La muchedumbre que se iba formando, repetía los "slogans" gritados por los miembros de los comités locales del Vietminh: "Viva el presidente Ho", "Viva el Ejército Popular".

El 10 de octubre, el Vietminh ocupará la costa norte del río Rojo, mientras que las tropas francesas iniciarán su movimiento hacia Haeslong y Haiphong.

Eligen a Argentina Para el Tribunal de La Haya

(INFORMACION PAG. DOS)

Expresiones de Adhesión y Simpatía Recibió el Gral. Perón en su Cumpleaños

Planteó Mendes-France la Cuestión de Confianza

Será Votada el Martes por la Asamblea Nacional

SCHUMAN

PARIS, 9 (AP). — El presidente del Consejo de Ministros, Pierre Mendes-France, pidió a la Asamblea Nacional que acepte el plan de la conferencia de Londres para el rearme de Alemania occidental, o que en otro caso busque un nuevo gobierno. El primer ministro dijo a la Asamblea que hacía del acuerdo de nueve naciones de Londres una cuestión de confianza en su gobierno. El anuncio lo hizo poco después de la medianoche, cuando llegaba a su término el debate de la Asamblea sobre la defensa occidental. La votación de la Asamblea fué señalada para las tres de la tarde del martes. La decisión del "premier", para la cual había sido autorizado por el consejo antes de iniciarse la discusión parlamentaria, se produjo al término de una jornada en la cual sus opositores, siguiendo la orientación trazada por Pierre-Henri Teitgen, del MRP, presentaron mociones que equivalían a condicionar la ratificación de los acuerdos logrados en Londres para rearmar a Alemania y admitirla en la NATO.

Objeciones de Teitgen

Teitgen, al hacer uso de la palabra, observó que "incluso en las democracias que cuentan con mayor experiencia, los civiles tropiezan a veces con dificultades para ejercer un debido control sobre los militares. En el momento oportuno, el nuevo estado mayor general alemán tendría, además de sus fines militares, sus propios objetivos económicos y políticos".

Abogó por un presupuesto común de defensa entre las siete naciones miembros del tratado de Bruselas ampliado —Gran Bretaña, Francia, Bélgica, Holanda, Luxemburgo, Alemania occidental e Italia— un programa común de

(Continúa en la página DOS)

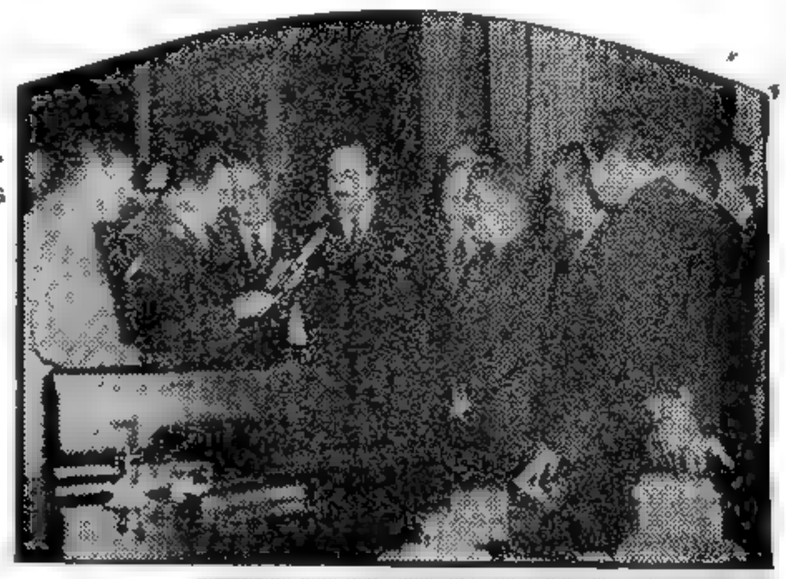

GOBERNADORES de provincias y territorios entregan al presidente de la Nación, general Juan Perón, un bastón de mando de ébano, marfil y oro, con motivo de la celebración de su cumpleaños

Clarín

BUENOS AIRES · REPUBLICA ARGENTINA

40 Centavos

Un toque de alegría para la solución argentina de los problemas argentinos

AÑO X — Diario de la Mañana — Nº 3.233

Buenos Aires, Sábado 9 de Octubre de 1954

Nuevos Temores por la Salud de Pío XII

CASTELGANDOLFO, 8 (ANSA). — La voz de alarma sobre las aún delicadas condiciones de salud del Pontífice, se dió en los mismos ámbitos de Castelgandolfo, donde se anunció que el Santo Padre, aún no completamente restablecido de sus pasajeras indisposiciones, había aceptado los consejos de sus allegados para abstenerse de dirigir la palabra a los fieles que llegan a ésta desde todas partes del mundo y son recibidos en audiencias públicas y privadas. El anuncio, hecho por las radiodifusoras en varias lenguas, advirtió que Pío XII hizo acto de presencia en las audiencias, pero se abstuvo de hablar a los fieles, para no fatigarse.

Reserva en Bonn ante el Discurso del "Premier" Francés

Dicen que Trató de Justificarse

BONN, 8 (AFP). — Comentando el discurso pronunciado ayer por Mendes-France en la Asamblea francesa, el "Koelnische Rundschau", de tendencia gubernamental, estima que "las declaraciones del presidente del consejo francés no pueden ser recibidas sin reservas. Su discurso era más una justificación que una recomendación de aprobar la solución adoptada en Londres. No es un puente lo que trató de tender entre los dos países que deben asociarse para su defensa, después de la evidente prueba de buena voluntad dada por Alemania. Se limitó a enumerar una serie de medidas de precaución contra eventuales sorpresas por parte de una Alemania rearmada. Después de este discurso, el cielo del porvenir europeo no parece más claro de lo que se había esperado en Londres. Parece probable que Mendes-France obtenga la mayoría en su Parlamento, pero después de su discurso, que giró en torno a las garantías acordadas a Francia, pueden temerse nuevas dificultades".

Reuniéronse los Expertos

BONN, 8 (AFP). — Las primeras conversaciones germanoaliadas, tendientes a la elaboración de un tratado que defina el nuevo estatuto jurídico de la República Federal, se han prolongado en esta ciudad durante más de tres horas. Los expertos franceses, ingleses, norteamericanos y alemanes, realizarán mañana una segunda reunión. En fuente oficial aliada se han limitado a indicar, que se han formado ocho grupos de trabajo.

Censuran en Moscú el Rechazo de Eden

LONDRES, 8 (AB). — La radioemisora de Moscú afirmó que el canciller Anthony Eden, al rechazar la nueva oferta de su colega soviético Viacheslav Molotov para realizar conversaciones sobre Alemania, pasó por alto la propia exencia de la propuesta. Eden manifestó ayer, en la conferencia del partido Conservador que se realiza en Blackpool, que es evidente que la Unión Soviética pretende completar la dominación comunista de Alemania. La radioemisión de Moscú considera esta apreciación como "totalmente infundada".

Aguárdase una Nueva Nota Rusa

Iniciativa Soviética

MOSCU, 8 (AFP). — De un momento a otro la Cancillería soviética entregará una nota a las potencias occidentales, referente a Alemania occidental. Los círculos diplomáticos de la capital rusa estiman que esa iniciativa no tardará en producirse. El gobierno ruso no dió la menor indicación oficial al respecto.

Un Gesto de Malenkov

LONDRES, 8 (AP). — La radioemisora de Moscú informó que el primer ministro Georgi Malenkov asistió a una reunión de la embajada de Alemania Oriental en la capital soviética, lo que revela el intenso interés de los rusos en sus satélites germanos.

Mientras Malenkov agasajaba a la misión de referencia, el canciller Molotov se encontraba en Berlín oriental expresando su amistad por el régimen germano oriental.

Los soviéticos, dicen están tratando de superar en materia de propaganda a los occidentales, para frustrar en todo lo posible los objetivos de la reunión de Londres. Además de Malenkov, asistieron a la reunión el presidente del Soviet, mariscal Voroshilov; el vicepremier ministro Kaganovich y otros altos funcionarios.

Declara Juin en el Caso Baranes

Principal Implicado

BARANES, ...ista acusado de ...r informaciones militares al partido Comunista.

PARIS, 8 (INS). — Tres altos jefes militares prestaron declaración en la investigación del escándalo político provocado por la filtración de secretos de la defensa nacional al partido Comunista. Compareceron ante el fiscal Resseguier, el ex-comandante de la NATO en Europa, mariscal Alphonse Juin, el general Pierre Koenig y el general Jean Caneval. No se dieron a conocer detalles de estas entrevistas. Estos militares asistieron a la reunión del Comité de Defensa del 20 de mayo, cuyos informes fueron entregados a los comunistas y, presumiblemente, al exterior. Por otra parte, se afirma que los enemigos políticos de Mendes-France iniciaron una campaña de rumores a raíz de haber sido mencionado por Baranes como "la persona indicada para recibir las informaciones", tendiente a responsabilizar al ministro del Interior, Mitterand, por la filtración de los secretos militares.

Declaración Sobre la Desaparición de Documentos

PARIS, 8 (AP). — Una ex empleada del gabinete de cifra del ministerio de Defensa francés, declaró que fué trasladada de su puesto después de haberse quejado a sus superiores de que estaban desapareciendo misteriosamente documentos relacionados con la guerra de Indochina. La señora Lucienne Mitivier Lasseron que más tarde fué despedida, entabló hoy una demanda contra el ministerio de Defensa, reclamando indemnización por la pérdida de su empleo. Según manifestó, ya en 1952 expuso a sus superiores que documentos confidenciales y telegramas destinados a Indochina, eran copiados y desaparecían del ministerio. Agregó que "una mujer misteriosa" entraba a menudo en el gabinete de cifra y se apoderaba de copias de los telegramas. Señaló que cuando se quejó de lo que ocurría, fué trasladada a otro cargo. El juez militar encargado de este asunto volvió a citar a Charle de la Rue, para someterlo a otro interrogatorio. Hasta ahora, la mayor parte del testimonio de Charles se mantiene en secreto.

Eisenhower Dirigió un Mensaje a EE UU

DENVER, 8 (AP). — En un discurso a la Nación, el presidente Eisenhower pidió que se elija un Congreso Republicano. Citó, como principales realizaciones de su administración, "las derrotas del comunismo en América latina" y exhortó a "expandir el comercio y las inversiones norteamericanas en el extranjero" como condición para mantener la prosperidad en Estados Unidos. Con respecto a la situación internacional, indicó que por primera vez en 20 años hay paz en el mundo. "En cuanto a las naciones que aun se nos muestran inamistosas, pese a nuestros esfuerzos, no pueden abrigar dudas respecto de nuestra determinación y del creciente poderío del mundo libre".

Presentó su Renuncia el Gabinete Boliviano

LA PAZ, 8 (INS). — El canciller, Walter Guevara Arce, entregó al presidente, Paz Estenssoro, la renuncia colectiva del gabinete. El documento expresa que en vista de la crisis parcial provocada por la dimisión de Lechín, el gabinete juzga conveniente dejar al primer mandatario en libertad de acción para elegir un nuevo equipo de colaboradores.

Gravitó la Argentina en las Recomendaciones Adoptadas por la Reunión Económica de México

MEXICO, 8 (AFP). — La VII asamblea del Consejo Interamericano del Comercio y de la Producción aprobó las grandes líneas de una política económica basada en los principios siguientes: 1º Ejercicio de la libre empresa con el mínimo de intervención de parte del Estado; 2º Lucha enérgica contra la inflación; 3º Aumento constante de la producción, y 4º Otorgamiento de máximas facilidades a las inversiones extranjeras en las industrias privadas.

La adopción de esos principios, llamados a constituir la "Carta de México", fué propuesta por las cuatro comisiones que planificaron los temas y deberán ser sometidos a la Conferencia Económica de Río.

Respecto del trabajo realizado, uno de los representantes argentinos declaró que "la casi totalidad de las recomendaciones formuladas por la República Argentina ante el Consejo Interamericano del Comercio y de la Producción han sido tenidas en consideración en la redacción de las mociones finales".

Indicó que los trabajos más importantes que sirvieron de base a las recomendaciones formuladas a los gobiernos por el Consejo, fueron precisamente los de Argentina, así como también de otras naciones latinoamericanas.

En general —dijo—, la delegación argentina está particularmente satisfecha del trabajo realizado en la reunión del Consejo, y que se han concretado hoy en la aprobación de las resoluciones rectoras, por parte de la asamblea plenaria.

El Dr. Abraham Scheps, miembro de la Cámara de Comercio Argentina y consejero económico de la delegación, ha subrayado que la República Argentina es favorable al establecimiento de relaciones directas entre los hombres de negocios del Continente, con vistas a la creación de empresas de amplitud internacional.

Se mostró igualmente satisfecho de los programas de racionalización de la producción y de la industrialización, así como por la intensificación de la cooperación técnica oficial y privada, en el conjunto del territorio americano, considerando que es beneficiosa también la iniciativa de simplificar los sistemas fiscales o impositivos con cuyo motivo hizo referencia a la recomendación que tiende a suprimir la doble imposición.

El Dr. Guillermo Kraft, presidente de la Cámara de Comercio Argentina que encabeza la delegación, dijo que la tesis argentina había sido la de favorecer la iniciativa privada, que ejerce una acción social, aceptando al mismo tiempo la participación del estado en las funciones naturales de desarrollo que le son propias, por ejemplo, en materia de servicios públicos, grandes problemas sanitarios, etcétera.

Aprobó el Senado Italiano la Política de Scelba

SCELBA

ROMA, 8 (AP). — El primer ministro, Mario Scelba, obtuvo con facilidad un voto de confianza del Senado, al aprobar este cuerpo el acuerdo italoyugoslavo sobre el territorio libre de Trieste. El Senado apoyó a Scelba por 122 votos a 89, en lo que constituye la segunda victoria que obtiene el primer ministro en el término de dos semanas, y pone de manifiesto la posición firme de su gobierno.

Al igual que en aquellas votaciones, los cuatro partidos de la coalición centrista —Demócrata Cristiano, Liberales, Republicanos y Social Demócratas—, se mantuvieron firmemente unidos respaldando al gabinete; los comunistas, sus aliados socialistas de izquierda y el movimiento social italiano, votaron decididamente en contra. Los catorce miembros del partido Monárquico Nacional, que votaron en contra de Scelba en el caso Montesi abandonaron el recinto antes de la votación y su salida hizo que aumentara el margen de ventaja del gobierno.

Produjose un Incidente

Después de la votación se produjo un incidente en el que estuvieron a punto de llegar a las manos los comunistas y socialistas por un lado, y los miembros de la coalición centrista, por el otro. El senador derechista independiente Jannaccone, dijo que la aprobación del acuerdo de Triste por parte del presidente Einaudi, poco después de haber sido anunciado el martes, había "perjudicado la libertad del senado y lo había colocado en una posición molesta".

Después de la votación, Scelba se puso de pie para protestar de tal declaración, pero los comunistas y socialistas armaron tal alboroto que no pudo hablar. El ruido se acalló sólo por unos instantes, durante los cuales se oyó decir a Jannaccone con voz débil: "Mis palabras han sido interpretadas con mala fé".

Aprobación en Belgrado

BELGRADO, 8 (AF). La comisión parlamentaria yugoslava de política exterior aprobó por unanimidad el acuerdo con Italia, dividiendo entre los dos países el territorio libre de Trieste. El documento será presentado a las dos Cámaras del Parlamento cuando se reúna, alrededor del día 20. Se considera segura su aprobación.

Se Tratará el Desarme

NUEVA YORK, 8 (AP). — Con la anuencia de Estados Unidos y Rusia, la Comisión Política de la Asamblea de la UN acordó, por unanimidad, tratar el lunes el problema del desarme y las nuevas propuestas atómicas del gobierno de Moscú. La comisión se reunió para determinar el orden de su labor, y resolvió insertar en el temario la cuestión de las medidas colectivas contra la agresión. A continuación figura el plan de Eisenhower para utilizar la energía atómica con fines pacíficos. Los círculos diplomáticos informaron que Estados Unidos ha estado actuando entre bastidores, para que la propuesta del presidente norteamericano se mantenga separada del desarme y de los planes soviéticos. El orden de los asuntos fué sugerido por Ernesto de Morais Leme, de Brasil. Las otras cuestiones incluídas son, sucesivamente, la queja de Indonesia contra Holanda a propósito de la región occidental de Nueva Guinea; Corea, Túnez, Marruecos y Chipre. Fadhil Al Jamali, de Irak, intentó varias veces obtener que la cuestión marroquí figurase en lugar de preferencia, pero su propuesta fué desestimada por gran número de votos. El delegado francés, Henri Hoppenot, declaró ante la comisión que Francia no reconoce a la Asamblea el derecho de tratar los problemas de Túnez y Marruecos y dijo que, en caso de hacerlo, no asistirá a los debates.

DIMITIO UN MINISTRO EN URUGUAY

MONTEVIDEO, 8 (AFP). — El ministro de Defensa Nacional, Ledo Arroyo Torres, presentó su renuncia, y otro tanto hicieron el subsecretario de esa cartera, el inspector general de Marina y el prefecto del Puerto. La decisión fué adoptada al censurar la cámara a ese ministerio por su responsabilidad en el desastre del pesquero "Isla de Flores".

Quadros Aventaja a Barros en San Pablo

INFORMACION PAGINA DOS

Churchill Desea Negociar con el Kremlin

Teme el Aislamiento de EE UU

BLACKPOOL, Inglaterra, 9 (AP). — Churchill advirtió al mundo occidental —incluída el ala izquierda del socialismo británico— que debe evitar sus vituperios contra Estados Unidos, porque este país podría seguir una política aislacionista que condenaría a toda Europa a ser fácil presa de la dominación rusa. Al hablar en la convención anual del partido Conservador, se comprometió a seguir trabajando, mientras tenga "vida y fuerza", en favor de un sistema de coexistencia pacífica con la Unión Soviética, a base del poderío y la unidad occidentales. Su promesa pareció disipar los rumores de que proponía retirarse en breve de la vida política.

Churchill opinó que los rusos podrían apoderarse fácilmente de toda Europa, si no fuese por la superioridad norteamericana en bombas atómicas y de hidrógeno. "Esa superioridad, mientras se mantenga —dijo— será un obstáculo decisivo contra la agresión".

Occidente —Dijo— Debe Tratar con Rusia

Tras subrayar que Occidente debe tratar con los rusos desde una posición de poderío y unidad, instó al mundo libre a tender una mano amiga al pueblo de Alemania occidental y "dejar que Hitler cargue con su vergüenza en el infierno".

Con referencia a Estados Unidos declaró: "No hay otro caso de una nación que habiendo llegado a la cumbre del poderío mundial no haya buscado ganancias territoriales, y que haya resuelto, en cambio, usar su fuerza y su riqueza en beneficio de la causa del progreso y de la libertad. De haber vislumbrado este concepto los gobiernos norteamericanos de hace cincuenta años, todos, incluso ellos mismos, nos habríamos podido librar de dos terribles guerras mundiales, que tanta miseria acarrearon a nuestra generación. "La retirada norteamericana al aislamiento condenaría a toda Europa a ser sojuzgada por la Rusia comunista, y a nuestra famosa y amada Isla a la muerte y la ruina. Ya se habla en Estados Unidos, y no poco, de volver al aislamiento y a la política llamada de la fortaleza norteamericana. Podemos estar seguros, sin embargo, de que las fuerzas más poderosas y sensatas de allí, sin distingo de partido, no permitirán que la gran república se aparte de la senda del derecho y del deber".

El primer ministro reiteró que "mientras tenga vida y fuerzas perseveraré en el empeño de buscar algún medio de coexistencia pacífica con la Unión Soviética. Stalin —agregó— murió hace año y medio. Desde entonces he acariciado la esperanza de que haya en Rusia un nuevo orden de cosas, la esperanza de establecer una coexistencia pacífica con la nación rusa, y he creído que nuestro deber consiste en cerciorarnos, con decisión y paciencia, de si ese cambio se ha producido o no. Mientras tenga vida y

(Continúa en la página DOS)

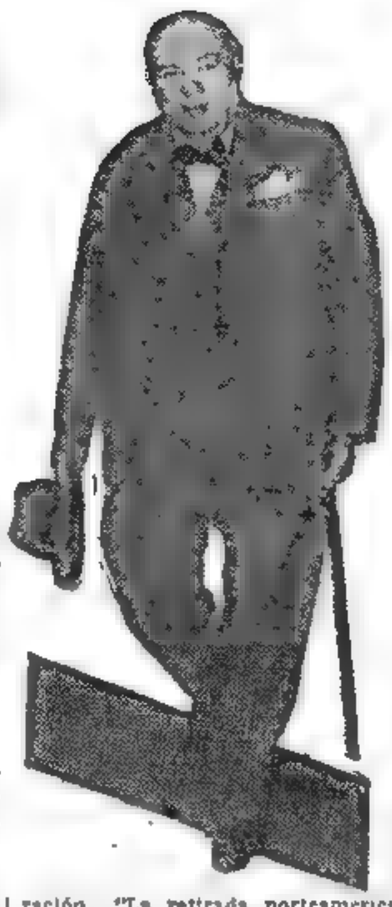

EL PRIMER ministro británico, sir Winston Churchill, que ayer insistió en su propósito de negociar con Rusia, en un intento de atenuar la tensión mundial

Fué Firmado en Lisboa el Nuevo Convenio Comercial Entre Nuestro País y Portugal

INFORMACION PAGINA TRES

Francia Pediría Más Apoyo a Occidente

PARIS, 9 (AP). — Mendes-France terminó su primera batalla en la Asamblea Nacional en favor del pacto de las nueve potencias, con perspectivas de triunfo pero por un margen tan estrecho que es posible que tenga que solicitar en última instancia, más ayuda de Gran Bretaña y Estados Unidos. Casi la tercera parte de la Asamblea amenazó anoche y esta madrugada con retirarse del recinto y rehusó votar sobre el rearme de Alemania, tal como se pactó en Londres.

Menos Abstenciones

En lugar de permitir la abstención de los diputados, sin correr por lo menos un pequeño riesgo con los no votantes, el primer ministro planteó oficialmente la cuestión de confianza, lo cual reduce la tendencia abstencionista toda vez que si no obtiene la mitad más uno de los votos, los legisladores se harían pronunciado en su contra, ya sea directa o indirectamente. De tal manera, en el caso de que el gobierno fuera derrotado por la mayoría numérica de toda la Cámara, los diputados se verían abocados a una nueva elección.

En el debate de ayer, el primer ministro solicitó únicamente la aprobación de las bases del acuerdo, pues advirtió la posibilidad de conseguir sólo una pequeña mayoría que votara en favor de la labor que ha cumplido y de lo que se propone hacer en futuras negociaciones. Mendes-France dijo esta mañana al senador norteamericano Malcolm Forbes: "Si se hubiera realizado ayer una votación en la Asamblea, creo que habría tenido 240 votos a favor, 220 en contra, y 180 abstenciones. El debate fué muy difícil para nosotros. Las bases no fueron atacadas, pero a muchos diputados no les gustaron y atacaron puntos secundarios de los acuerdos que no son del agrado total de Francia".

Scelba Visitaría Trieste

MARTINO

ROMA, 9 (ANSA). — En fuentes autorizadas se afirma que el primer ministro, Mario Scelba, visitará Trieste en el aniversario del armisticio de 1918. El jefe del gobierno —a quien acompañaría el canciller Gaetano Martino— pronunciará un discurso de especial importancia, pues, caso de hablar, se referiría a las futuras relaciones de Italia y Yugoslavia.

Clarín

BUENOS REPUBLICA ARGENTINA

40 Centavos

Un toque de atención para la solución argentina de los problemas argentinos

AÑO X — Diario de la Mañana — Nº 3.234

Buenos Aires, Domingo 10 de Octubre de 1954

Ocupan Hanoi los Rojos

HANOI, 9 (AP). — Treinta mil soldados vietminheses, muchos de los cuales lucharon en Dien Bien Phu, entraron en Hanoi en medio de vítores y aplausos desde el amanecer y prosiguieron afluyendo todo el día a la antigua capital de Indochina septentrional, para hacerse cargo de la ciudad.

Retíranse las Tropas Expedicionarias Francesas

A medida que los vietmineses entraban en la ciudad, sus antiguos enemigos, las tropas expedicionarias francesas, se retiraban hacia el puente Doumer, que atraviesa el caudaloso río Rojo, y hasta el mediodía varios miles de los efectivos del general Cogny habían transpuesto el puerto hacia sus nuevas posiciones de la otra orilla. La retaguardia francesa acampará en la orilla occidental del río y en Hanoi. Esta importante posesión colonial francesa durante 75 años quedará ahora completametne bajo el control de Ho Chi-minh, jefe del gobierno vietminés.

Extraordinaria Transformación

Hanoi, ciudad de 300.000 habitantes, que había permanecido inactiva por el toque de queda impuesto por los franceses y por las lluvias de los tres últimos días, experimentó una extraordinaria tranformación a medida que las tropas de ocupación se movían hacia sus nuevas posiciones, a razón de una hermana por hora. La llegada de las unidades de avanzada fué la señal para que los vietmineses se volcaran por millares en las calles. En todas partes, a lo largo de la ruta, centenares de banderas vietminesas, de color rojo y con una estrella de oro, fueron desplegadas en las ventanas y techos de las casas y en los imponentes edificios públicos que hasta sólo algunas horas antes habían sido ocupados por los franceses.

También aparecían a relucir estandartes y carteles de bienvenida, en los que se leía "Viva el presidente Ho", "Viva la amistad chino-rusa" y "Viva la paz". Las manifestaciones públicas en el sector vietminés contrastaron con la tranquilidad absoluta que reinaba en la zona bajo control temporario de las tropas francesas en retirada. Los pocos vietnameses que se aventuraban a salir a las puerta de su casa miran tristes, sin hostilidad pero también sin alegría, a los legionarios extranjeros marroquíes, argelinos y senegaleses y nacionalistas vietnameses que preparaban sus tanques y camiones para la evacuación.

Habla Ho Chim Min

HANOI, 9 (AFP). — El presidente del Vietminh comunista, Ho chi-minh, ha hecho por radio una exhortación para que los rojos respeten la propiedad privada, con motivo de su entrada en Hanoi.

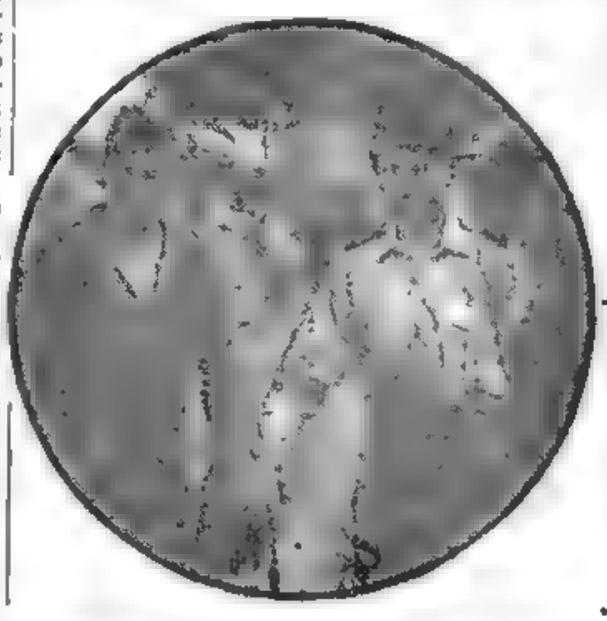

LOS generales Paul Ely y René Cogny en una de sus últimas visitas al delta del río Rojo, cuya principal base, Hanoi comenzó a ser ocupada por las tropas del Vietminh

Turquía Ingresaría al Pacto de Bruselas

BONN, 9 (INS) — Alemania Federal y Turquía están en pleno acuerdo acerca de la apreciación de la situación internacional. El canciller Adenauer y el primer ministro turco, Adnan Menderes, han conferenciado largamente y luego emitieron un comunicado que señala el pleno acuerdo entre ambos países en cuanto a la política exterior.

El comunicado agrega que de la parte turca se ha subrayado que las organizaciones europeas existentes o proyectadas —incluso el pacto de Bruselas tal como ha sido previsto en las actas de Londres— no deben ser limitadas a sus miembros fundadores, sino que deben estar abiertas para el ingreso de otros estados europeos, como por ejemplo Turquía. Agrega que el jefe de gobierno turco ha sido puesto al corriente de las resoluciones de la reciente conferencia de Londres, y que del lado alemán ha sido aprobado el punto de vista turco según el cual las organizaciones europeas deben quedar abiertas al ingreso de otros países.

Opónense al Rearme

FRANCFORT, 9 (AP) — La Federación de Sindicatos de Alemania occidental que representa a seis millones de obreros agremiados, adoptó por votación de 306 delegados sobre los 400 presentes, el rechazo del acuerdo de Londres para el rearme de Alemania oeste "mientras las posibilidades de negociación para la reunificación pacífica del país no se hayan agotado por completo".

La resolución considera el acuerdo de Londres como "preludio de un poderoso sistema de tratados que pondrá en grave peligro no sólo a la resolución de las tensiones internacionales, sino también a la posibilidad de reunir a Alemania.

Alemania Oeste no Podrá Formar su Nuevo Ejército Antes de 1956

BONN, 9 (AP). — Los reclutas para el proyectado ejército alemán occidental de medio millón de hombres no podrán ser convocados antes de 1956, de acuerdo con los planificadores militares de la República Federal.

Construyeron 'Sobre el Papel'

Este país no tiene una amplia reserva de hombres adiestrados listos a acudir al primer llamado del clarín. Han transcurrido nueve años desde que la poderosa Wehrmacht quedó derrotada y sus soldados más jóvenes están alrededor de los 30 años de edad.

Por espacio de cuatro años los alemanes occidentales han estado construyendo un ejército "sobre el papel", para tenerlo listo para llevar a la práctica cuando pudieran iniciar su rearme. Si no surgen inconvenientes imprevistos en la ratificación del acuerdo de Londres el día para comenzar la tarea estará comprendido en el próximo semestre de ese año.

La primera necesidad a llenar será formar el cuadro de oficiales y suboficiales que a su vez adiestrarán a los reclutas. El organismo que hace por ahora las veces de Ministerio de Defensa provisional, tiene una lista de 140.000 voluntarios. Alrededor de 60.000 de ellos podrían pasar los exámenes previos de selección y este caudal relativamente reducido tiene que expandirse a 150.000 voluntarios.

El ejército necesitará 22.000 oficiales, incluyendo 40 generales, y unos 40.000 suboficiales para el período de reclutamiento.

Habrá Hoy Elecciones en Guatemala

GUATEMALA, 9 (AFP). — El electorado guatemalteco demuestra escaso entusiasmo ante la elección de mañana en la que deberá elegir 66 diputados y manifestar en un referendum si el actual presidente provisional Castillo Armas debe seguir o no al frente del gobierno. El poco fervor cívico que caracteriza esta víspera de elección se debe principalmente al hecho de que prácticamente no hay partidos de la oposición. Por otra parte, las tres listas presentadas para opción del votante están todas integradas por elementos notoriamente opuestos a las ideas del ex presidente Arbenz y no se distinguen mucho unas de otras por diferencias políticas.

Además, mediante el plebiscito de mañana, Castillo Armas será virtualmente confirmado en el poder, y sin saberse por cuánto tiempo, dado que corresponderá a la Asamblea Constituyente decidir, posteriormente, la duración del mandato presidencial.

En ausencia de toda oposición organizada, se considera que los electores hostiles a Castillo Armas optarán por abstenerse de acudir a las urnas. En consecuencia, el porcentaje de abstenciones revelará el poderío de la masa opositora.

La Extradición de Arbenz

GUATEMALA, 9 (AFP). — El presidente Carlos Castillo Armas anunció que se han formalizado las solicitudes para la extradición de ex altos funcionarios del gobierno, inclusive Arbenz. Dijo que se enjuiciará a este bajo el cargo de asesinato, pero no dió detalles.

Pidióse, además, la extradición de Cruz Wer y de Rosenberg, ex jefes de la policía nacional y de la secreta, respectivamente.

Perecen 7 Personas al Caer un Avión en Perú

LIMA, 9 (AP). — La empresa Aerolíneas Faucett confirmó el accidente que sufrió ayer al mediodía un avión monomotor de dicha compañía, en el que perecieron siete personas.

El avión había salido a las 11.15 de Mollendo, con destino a Ilo, y fué localizado en la quebrada llamada Cerro Olivar de Chulma, a 20 kilómetros de Ilo, hallando muertos a todos sus ocupantes.

Depende de los Socialistas la Neta Mayoría que Reclama Mendes-France

PARIS, 9 (De nuestra agencia). — Para poner término a un debate que comenzó en la calma y derivó hacia el desorden y la confusión, Mendes-France se ha visto obligado a plantear la cuestión de confianza. La Cámara deberá pronunciarse el martes próximo.

Se trata de aprobar en principio los acuerdos de Londres y dejar al jefe del gobierno la suficiente libertad de maniobra para llevar las negociaciones hasta el fin. Esto que sería tan claro y tan sencillo, se ha embrollado formidablemente. A pesar de que la labor desarrollada en Londres por Mendes-France ha merecido la aprobación casi unánime de la prensa —comunistas aparte— y de un vasto sector de la opinión que probablemente es la mayoría, bastó que se iniciara el debate en la Asamblea para que comenzaran a manifestarse las vacilaciones, las inquietudes y las dudas. Así por ejemplo, cada minoría desea supeditar la aprobación de los acuerdos de Londres —que solo son acuerdos de principio, a estructurar en negociaciones ulteriores— a un determinado número de condiciones previas. En estas circunstancias, Mendes-France quedaría con las manos atadas y su posibilidad de iniciativa y el dinamismo de su acción se verían restringidos.

En la imposibilidad de que las diversas minorías se pongan de acuerdo sobre una sola fórmula, Mendes-France se ha decidido a cortar por lo sano y ha planteado la cuestión de confianza sobre un orden del día de seis o siete líneas, que es una especie de carta blanca, autorizándole a proseguir su acción diplomática y política dentro de la alianza occidental.

La votación no parece que ofrezca un gran peligro para la vida del gobierno. En el peor de los casos éste debe tener a su favor una mayoría de treinta o cuarenta votos. Pero Mendes-France que hasta ahora se ha visto asistido brillantemente por la Cámara, estima que este margen de confianza sería insuficiente para robustecer su autoridad moral en una negociación tan importante. En consecuencia, ha iniciado contactos con los diversos grupos con la esperanza de atraerlos a su tesis.

En realidad, el problema radica únicamente en el grupo de diputados socialistas. Si estos votasen a favor, como lo vienen haciendo desde que Mendes-France ha subido al poder, el gobierno obtendría una mayoría indiscutible y convincente tanto en el orden aritmético como en el moral. En cambio, sin los votos socialistas el resultado sería precario y deslucido con todo lo que tiene esto de amenaza para el día en que se votasen definitivamente los acuerdos. Como siempre que se trata del rearme de Alemania, el Parlamento francés llena de temores. Aun reconociendo que Mendes-France ha obtenido en Londres un conjunto de garantías que igualan y hasta aventajan las que ofrecía la CED, sin tener que descender a peligrosos e impopulares abandonos de soberanía, cuando llega el momento de decir "sí", todo el mundo querría echarse atrás. Es una explicable reacción del instinto.

A. MARTINEZ TOMAS

Estudiarán el Intercambio Argentinomexicano

Caso viose

Formar una

Comisión

MEXICO, 9 (AP). — Un grupo de hombres de negocios argentinos ha llegado a un acuerdo con el Banco de Comercio Exterior, organismo estatal, para formar una comisión argentinomexicana de hombres de negocios que tratará de incrementar el comercio entre los dos países. Los argentinos, que participaron en las reunión del Consejo Interamericano para la Producción y el Comercio, efectuadas a principios de semana, permanecieron en esta capital para discutir la promoción comercial con el gobierno y con algunas entidades privadas.

La reunión con los representantes del Banco puso en evidencia el hecho de que México tiene un balance comercial favorable con Argentina, durante los últimos nueve meses del presente año. México vendió a Argentina mercaderías por valor de 420.000 dólares y le compró por valor de 300.000. La comisión argentinomexicana será similar a la comisión mexicanonorteamericana que se formó hace varios años. El Consejo Interamericano para la Producción y el Comercio clausuró sus sesiones después de haber redactado una resolución que será presentada durante la reunión de los ministros de Economía y Finanzas, en Río de Janeiro. Esta resolución expresa los puntos de vista de los hombres de negocios con respecto a los controles gubernamentales

El Gobierno Francés Dispuso Aumento del Salario Mínimo

Resultados de los Partidos de Ayer

PRIMERA DIVISION

Boca Jrs. (L)	1	Lanús (V)	1
Independiente (L)	2	Gimnasia (V)	2
San Lorenzo (L)	2	River Plate (V)	1
Platense (L)	5	Huracán (V)	3
Chacarita (L)	1	F. C. Oeste (V)	1
Vélez Sarsfield (L)	3	N. Old Boys (V)	1
R. Central (L)	4	Racing (V)	1
Banfield (L)	1	Tigre (V)	1

PRIMERA DIVISION "B"

Colón (L)	4	All Boys (V)	1
Sarmiento (L)	1	Unión (V)	3

(x) (L) Local (V) Visitante

Bao Dai Afronta una Muy Difícil Situación

No Obedece Ordenes el 'Premier' Ngo D. Diem

PARIS, 10 (AP). — El primer ministro de Vietnam, señor Ngo Dinh Diem, desafió hoy abiertamente al jefe del Estado y ex emperador Bao Dai al rehusarse a nombrar para el cargo de viceprimer ministro y ministro de Defensa al general Nguyen Van Xuan, según informaron despachos procedentes de Hanoi. Xuán renunció hace quince días a sus funciones de ministro de Defensa, como acto de protesta por la decisión de Diem de destituir al jefe del Estado Mayor, general Nguyen Van Hinh. Este se negó a obedecer la orden y la disputa hizo que también renunciara la mayoría de los ministros de Diem. Después de llenarse las carteras vacantes, Bao Dai ordenó a Diem que diera cargos en el gabinete a Xuan, Hing y al general Le Van Vien, jefe de la poderosa secta Bin Xuen. La idea de Bao Dai era ampliar el gobierno con el objeto de imprimirle un carácter más representativo. Diem no ha anunciado aún su decisión respecto de Hinh y Vien.

Su rechazo a admitir a Xuan en el gabinete ha sido motivo de preocupación para los observadores franceses, quienes consideran que la política en el Vietnam meridional se está tornando cada día más peligrosa.

Fatemi fué Condenado a Muerte en Teherán

TEHERAN, 10 (AFP). — El ex ministro de Relaciones Exteriores del gobierno de Mossadegh, Fatemi, fué condenado a muerte por el tribunal militar de Teherán.

Los encausados en el golpe de Fatemi: el ex diputado del Frente Nacional y colaborador de Mossadegh, Ali Chaygan, y el vicepresidente de la Cámara, Ahma Razami, fueron condenados a prisión perpetua.

Winston Churchill no ha Pensado Dejar el Poder

LONDRES, 10 (AP). — El primer ministro, Winston Churchill, parece haber echado por tierra todas las conjeturas sobre su inminente retiro de la vida política. Tal es la conclusión de los observadores tras el discurso que el veterano estadista pronunció en Blackpool en el congreso anual del partido Conservador.

Churchill no acusó efecto alguno de su avanzada edad en su prolongado discurso. Sólo perdió la hilación de su alocución una vez, para reponerse, sin embargo, instantáneamente, dejando bien en claro que sus facultades intelectuales no han experimentado menguas de ninguna naturaleza. En consecuencia, se estima que pasará todavía un tiempo antes que el veterano estadista abandone las riendas del gobierno, sobre todo en vista de la advertencia del presidente del partido Conservador, Lord Woolton, en el sentido de que los laboristas están ganando terreno en las encuestas de opinión pública.

No Será Tolerada el Alza de los Precios

LOUVIERS (Francia), 10 (AP). — El presidente del consejo de ministros, Pierre Mendes-France, declaró hoy que durante el debate de la semana pasada de la Asamblea Nacional francesa sobre los acuerdos de Londres, "se puso de manifiesto una extensa zona de entendimiento". "Es particularmente alentador —agregó— señalar que el debate no sólo transcurrió en un ambiente de conciliación y dignidad, sino que además y por encima de todo, una importante mayoría parece ahora dispuesta a ponerse de acuerdo sobre una cuestión que ha estado dividiendo tan profundamente a la opinión francesa". Al hablar así, el jefe del gobierno se refería al debate de la Asamblea Nacional después de su regreso de la conferencia de Londres. La discusión terminó el viernes por la noche después de haber decidido Mendes-France plantear la cuestión de confianza en relación con el problema del rearme alemán y de la inclusión de Alemania occidental en la Organización del Tratado del Atlántico Norte (la NATO). La votación se efectuará el martes. El presidente del consejo habló en Pont Saint-Pierre, en Normandia, donde asistió a la inauguración de una escuela.

Poco antes había anunciado en Louviers que la producción francesa en los cuatro meses transcurridos desde que asumió el poder, había sido superior a las previsiones más optimistas de su gobierno. Pero, advirtió, "eso no es más que un comienzo. No estamos todavía satisfechos. Aunque la producción aumentó en los últimos meses más de lo que esperábamos, está todavía lejos de lo que debería ser para poder satisfacer tantas necesidades y mejorar las condiciones de vida del pueblo francés. Mendes-France anunció a continuación que "el gobierno francés seguirá trabajando aun con mayor empeño para desarrollar la producción de Francia. Nuestra política es la de proporcionar una mayor remuneración a los que trabajan, pero los aumentos de jornales no deben provocar alzas de precios en los mercados". Añadió que el gobierno alentará a patronos y obreros para que concierten acuerdos sobre salarios en negociaciones libres de tipo colectivo, pero advirtió al mismo tiempo: "No tolerará que los obreros perciban salarios demasiado bajos".

Recordó el presidente del consejo que el gobierno adoptó ya una medida inicial en favor de los trabajadores que tienen jornales bajos, al decretar anoche un aumento del jornal mínimo legal.

Los patronos que no puedan pagar el aumento, dijo, tendrán que dedicarse a otra clase de producción.

Progresan las Negociaciones Para la Supresión del Estatuto de Ocupación

DUSSELDORF, 10 (AFP). — Las negociaciones germanoaliadas de Bonn para la supresión del estatuto de ocupación de Alemania occidental y para llegar a la declaración de la soberanía de la República Federal Alemana, han hecho grandes progresos, según anunció hoy el diario "Handelsblatt" de esta ciudad. Señala el diario que las principales decisiones al respecto, ya han sido tomadas en la conferencia de Londres. En cuanto a la declaración de soberanía, ésta contendrá numerosas estipulaciones que ya estaban previstas por los acuerdos germanoaliados para la Comunidad Europea de Defensa, que tienden a arreglar los problemas derivados de la guerra y de la ocupación. Por parte de los aliados, señala el "Handelsblatt" que éstos han renunciado a las prescripciones relativas a la limitación de la competencia comercial pero el gobierno de Alemania occidental renueva su compromiso de no reconstituir los carteles. Respecto a la industria del cine, se renunciaría a prohibir la formación de grandes grupos como el de la UFA o el de la UFI; y lo mismo ocurriría para los grandes bancos, pero se discutirá aún la fijación de un plazo, durante el cual toda concentración quedaría prohibida.

Para la industria en general se terminaría con la liquidación de la IG Farben, mediante la promulgación de una ley de liquidación. También quedarían automáticamente limitadas las investigaciones científicas.

Interrumpen las Negociaciones Angloegipcias Acerca de Suez

A. Nutting Regresó a G. Bretaña

EL CAIRO, 10 (AFP). — Las negociaciones angloegipcias fueron suspendidas, anunció la embajada de Gran Bretaña en esta capital. El subsecretario del Foreign Office, Anthony Nutting, que preside la delegación inglesa en las citadas negociaciones, partió en avión hacia Londres para consultar a su gobierno acerca de las tratativas en curso, que se refieren a la modalidad de evacuación y mantenimiento del estatuto del Canal de Suez. Mientras tanto, en esferas oficiales británicas se niegan a hacer comentarios acerca de los motivos que originaron la suspensión de negociaciones. Sin embargo, en esferas autorizadas se declara que la situación es menos grave de lo que podría suponerse, ya que el diferendo habría surgido sobre un solo punto de los acuerdos, que, no fueron especificados.

Clarín

Un toque de atención para la solución argentina de los problemas argentinos

AÑO X — Diario de la Mañana — Nº 3.235

40 Centavos

Buenos Aires, Lunes 11 de Octubre de 1954

LLEGAN A LISBOA NAUFRAGOS DEL "E. BAKKE"

La Nave Argentina "Corrientes" Salvó 48 Personas

LISBOA, 10 (AP). — Cuarenta y ocho sobrevivientes del carguero noruego Emma Bakke, que se incendió, hundiéndose en las afueras de Cabo Verde, llegaron hoy a Lisboa a bordo del buque argentino "Corrientes". Ocho de los sobrevivientes eran mujeres norteamericanas que viajaban desde Estados Unidos a puertos del Medio Oriente. Dos tripulantes murieron en las explosiones e incendio a bordo del Emma Bakke. Dos gravemente heridos fueron conducidos a un hospital local. Otros varios sufrieron heridas y quemaduras leves. Según declaran algunos de los rescatados, el barco navegaba normalmente cuando se escuchó una explosión en la sala de máquinas y comenzaron a salir llamas por los ojos de buey. Los pasajeros y tripulantes se congregaron en orden sobre cubierta y ocuparon en seguida los botes salvavidas, mientras se enviaban pedidos inalámbricos de auxilio. Cuando, tras una hora y media, llegó el "Corrientes", se habían registrado otras dos explosiones y el barco estaba totalmente en llamas, mientras que sus ocupantes aguardaban en las cercanías en los botes la llegada de auxilios.

Otro Naufragio

NORFOLK, 10 (AP). — Once sobrevivientes del carguero "Mormacktie" llegaron hoy a esta ciudad, relatando amargas experiencias tras haber estado por espacio de 48 horas semisumergidos en alta mar, con la amenaza constante de gran número de tiburones.

Los sobrevivientes llegaron a bordo de tres destructores de la marina de guerra de la Unión, que a la vez trajeron los cadáveres de doce tripulantes que perecieron cuando el barco, que iba de Buenos Aires a Baltimore, zozobró, hundiéndose en alta mar, a 150 millas náuticas al sudeste del cabo Henry en las primeras horas del jueves último.

Los sobrevivientes dicen que el barco soportó una fuerte tormenta el martes y que su carga de mineral de hierro se desplazó hacia un costado, [illegible] el equilibrio del buque, que volcó, hundiéndose en poco tiempo.

Los sobrevivientes, que relataron impresiones horrendas de sus dos días de inmersión, sostenidos a flote sólo por sus chalecos salvavidas, dijeron que no podrían olvidar jamás la muerte de uno de sus compañeros al que un tiburón seccionó una pierna. Varios de ellos, ante la desesperación de la sed, la falta de alimentos y la amenaza constante de centenares de tiburones, estaban a punto de sumergirse en las aguas voluntariamente, cuando llegó el primer barco de socorro.

SCELBA

EN el mismo momento en que Zala Reynoso, wing de Lanús, logra cabecear la pelota, venciendo la valla de Boca Jrs. (Inform. Suplemento Deportivo)

Scelba Aludió al Pacto de Trieste

Favorecerá la Amistad de Italia y Yugoslavia

BELGRADO, 10 (ANSA). — Asociándose a los conceptos vertidos por el mariscal Tito, en un reciente discurso acerca del acuerdo sobre Trieste, el primer ministro italiano, Mario Scelba, en una entrevista exclusiva para el corresponsal del diario "Borba" en Roma, declaró que el acuerdo sobre Trieste "no podrá menos que influenciar favorablemente en el desarrollo de las relaciones de toda índole entre Italia y Yugoslavia". "El pacto, —dijo Scelba— tiene la especial virtud de solucionar los principales problemas internacionales actualmente en curso, pero, sobre todo, tiene el mérito de haber eliminado la persistente causa de litigio entre Italia y Yugoslavia. Por consiguiente —agregó el "premier" italiano—, el acuerdo sobre Trieste viene a ser una positiva contribución al establecimiento de un equilibrio permanente en las relaciones europeas. Es una base óptima para fundar sobre ella las nuevas relaciones que habrán de conducir a la más estrecha colaboración entre Italia y Yugoslavia, colaboración ésta sugerida por la estructura misma de los dos países y tan necesaria para el buen equilibrio europeo". Agregó Scelba que la aplicación de los estatutos y acuerdos étnicos que se establezcan entre Italia y Yugoslavia tiene que ser concorde y rápida a fin de que lleguen a entablarse cuanto antes, relaciones confiadas y amistosas entre los dos países y concluyó diciendo que "ciertamente no harán propuestas para crear la colaboración italoyugoslava".

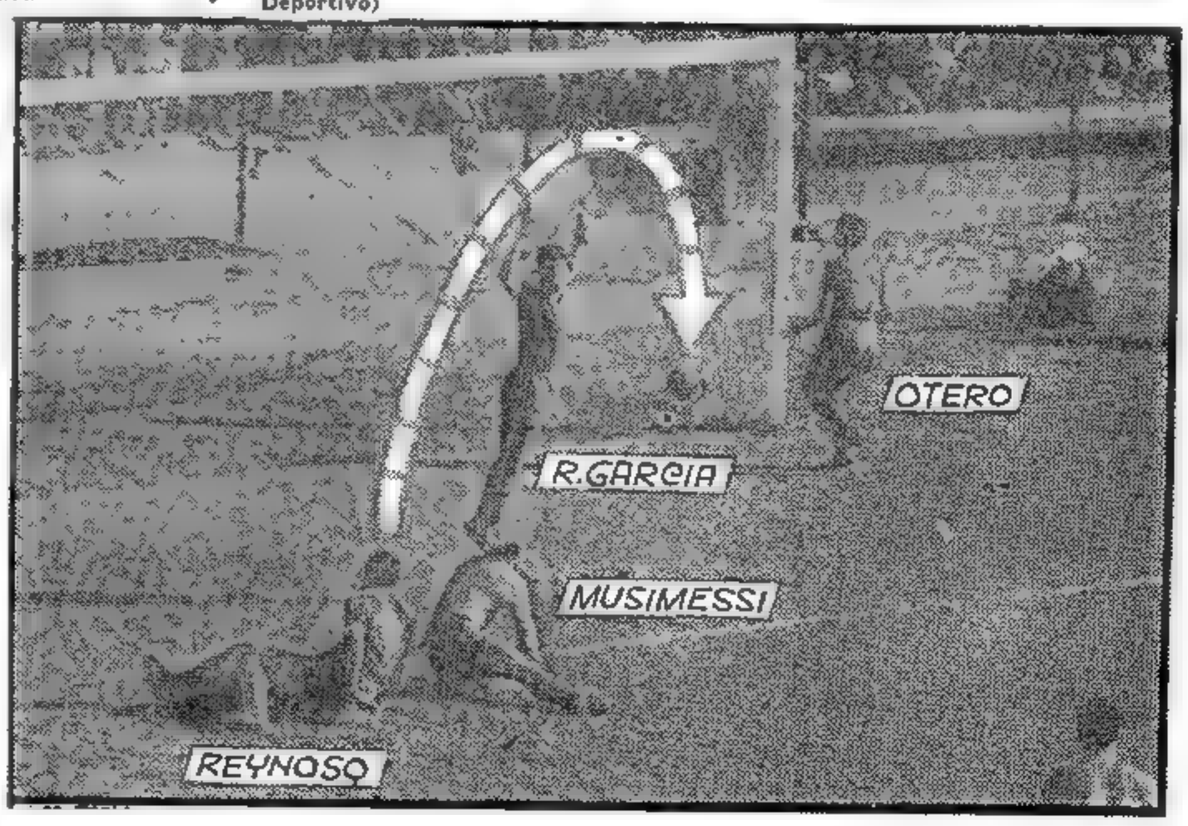

Provoca Honda Preocupación el Posible Fracaso del Pacto Firmado en Londres

LONDRES, 10 (De nuestra agencia). — El acuerdo de Londres sobre el rearme de Alemania pasa por un momento tan grave que ayer sir Winston, en su discurso de Blackpool, refiriéndose a las especulaciones de los partidos en la Asamblea Nacional de Francia, declaraba que el "pacto está ya fuera de toda discusión". No es ninguna sorpresa para el gobierno británico la actitud de los grupos parlamentarios franceses hostiles a la fórmula adoptada y aún a cualquier fórmula, pero la impresión de que la lucha en aquella Cámara desciende al terreno personal y "parroquial" y es por lo tanto ajena a los grandes intereses internacionales, obligaba a Churchill a lanzar su dramática advertencia: "La retirada de Estados Unidos y su aislacionismo ante la imposibilidad de agrupar a Europa en una defensa común, nos condenaría al yugo soviético".

El hecho de que se hayan presentado ya ocho mociones en la Asamblea Nacional francesa proponiendo nuevas garantías para el rearme de Alemania, con innumerables apéndices al pacto de Londres, no obstante las concesiones hechas por Inglaterra y Alemania para lubricar el paso del convenio por aquella Cámara, revela la difícil situación de Mendes-France. Sólo calculando que los recalcitrantes lleguen en último término a considerar sus responsabilidades ante el futuro de Europa —y estas responsabilidades eran subrayadas ayer por sir Winston— puede pensar Inglaterra que todavía queda un rayo de esperanza.

Mientras tanto y a pesar del éxito obtenido por Adenauer en la Cámara baja, la asamblea de las confederaciones obreras que representan a seis millones de trabajadores rechazaba en Francfort el rearme de Alemania mientras no se hayan apurado las negociaciones posibles en favor de una reconciliación internacional y de la unión de todos los alemanes. Londres comentaba hoy dicha resolución como una prueba más de la vulnerabilidad de Adenauer y de los demócratacristianos en su propósito de llevar a la Alemania occidental hacia un nuevo destino.

Reconocido el prestigio que alcanzaba Inglaterra y particularmente Eden en la conducción de la conferencia de Londres, aumentan las preocupaciones en los círculos políticos ingleses. Si, por último, el pacto de la Lancaster House naufragara en las mismas aguas en que se hundió la CED o en otras aparentemente menos turbias, la desilusión británica no sería inferior a la norteamericana, con una sola diferencia: que Estados Unidos puede escapar de Europa e Inglaterra no.

JACINTO MIQUELARENA

Corresponsal de CLARIN en Inglaterra

Comenzó en Eva Perón el Congreso de los Municipios Bonaerenses

INFORMACIONES PAGINA CUATRO

Apoya a Mendes-France el Socialismo de Francia

Estimase Ahora que el Primer Ministro Tiene Asegurado el Triunfo en la Votación de Hoy

PARIS, 11 (AP). — Los socialistas aseguraron virtualmente una victoria decisiva a Pierre Mendes-France, cuando se vote mañana la cuestión de confianza a su gobierno, planteada a la Asamblea Nacional respecto de los acuerdos de Londres relativos al rearme de Alemania occidental. Los líderes socialistas, que representaban a las federaciones de las diversas zonas del país, terminaron un día de debates con la aprobación unánime de una resolución que respalda de hecho la política del jefe del gobierno francés en la conferencia de nueve potencias. Esa resolución autoriza a los diputados socialistas a apoyar a Mendes-France en la votación de mañana.

Contando con el apoyo de los 104 socialistas, el presidente del Consejo puede lograr con facilidad algo más que la mayoría de ese cuerpo legislativo, en opinión de muchos observadores. La mayoría en la cámara representa 314 votos.

El consejo ejecutivo nacional del partido Socialista escuchó a cada uno de los delegados de todos los distritos del país, los que se pronunciaron uno tras otro en favor del apoyo a Mendes-France. La reunión se celebró a puertas cerradas, pero la prensa iba conociendo la opinión de los socialistas a través de las manifestaciones de cada uno de los delegados que salían de la conferencia. Los observadores están contestes en que con el apoyo del bloque socialista el gobierno de Mendes-France obtendrá una mayoría suficiente para disponer de libertad de acción en las futuras negociaciones con otros gobiernos occidentales acerca de los pormenores de los acuerdos concertados por las nueve potencias.

El primer ministro, que durante algún tiempo quiso robustecer su fuerza parlamentaria con el aporte del poderío socialista, ha tratado de no apartarse de los objetivos básicos de ese partido, tanto en lo que respecta al frente defensivo europeo como a la planificación económica interna.

El secretario general del partido, Guy Mollet, que fué uno de los combatientes de vanguardia de la estéril lucha para obtener la aprobación de la proyectada CED, dió su firme impulso a esta tendencia, al dar cuenta de una conversación telefónica que celebró con el primer ministro, en la cual, según dijo, Mendes-France le ofreció incluir a los socialistas en su gabinete de coalición en un futuro próximo. Mollet manifestó también en la reunión que el presidente del consejo de ministros le había prometido hacer todo cuanto estuviera a su alcance en las reuniones que las potencias aliadas efectuarán en este mes, a fin de conseguir una integración más ajustada de las tropas aliadas y alemanas, como es el deseo de los socialistas.

EL PRIMER ministro del Japón, Shigeru Yoshida, seguido por el embajador nipón en París, Kumao Nishimura, deja el Palacio del Elíseo, luego de su entrevista con el presidente de Francia, señor René Coty

Clarín

Un toque de atención para la solución argentina de los problemas argentinos

BUENOS AIRES · REPUBLICA ARGENTINA · 40 Centavos

AÑO X — Diario de la Mañana — Nº 3.236

Buenos Aires, Martes 12 de Octubre de 1954

VIAJARA EL 15 A BUENOS AIRES EL VICEPRESIDENTE DE LA INDIA

NUEVA DELHI 11 (AFP). — El vicepresidente hindú, Dr. Sarvapali Radakrishna, viajará mañana con destino a Nueva York. Visitará luego México, de donde saldrá el 15 del corriente para Buenos Aires. Posteriormente se trasladará a Brasil, Chile, Perú, Bolivia y Uruguay.

Hizo Declaraciones en Río el Canciller Nipón

RIO DE JANEIRO, 11 (AP). — El canciller de Japón, Katsuo Okazaki, declaró en esta capital, que uno de los principales objetivos de su visita a Latinoamérica es el de aumentar el comercio nipón con esos países. Okazaki se dirigirá mañana a San Pablo, para participar en las celebraciones del IV centenario de esa ciudad. Posteriormente visitará Uruguay, Argentina Chile y Perú.

Fué Muy Pareja la Elección en Brasil

SAN PABLO, 11 (AP). — El juez del tribunal electoral declaró que es posible que se necesite efectuar una elección de desempate para decidir el ganador de los comicios para gobernador del estado de San Pablo. Adhemar de Barros y Janio Quadros están separados por sólo unos pocos miles de votos, según los escrutinios no oficiales. Las elecciones extraordinarias se efectuarían si la diferencia oficial final entre los dos candidatos es menor que el número de votos considerados dudosos. Hasta ahora, cerca de diez mil sufragios han sido calificados de esa manera. Los funcionarios del tribunal electoral consideran que las cifras oficiales definitivas no se conocerán hasta dentro de 8 ó 10 días.

Un cómputo no oficial hecho el sábado último dió a Quadros: 632.107 votos, a Barros: 615.103; a Prestes Maia: 476.823, y a Toledo Piza: 62.905. Sin embargo, de realizarse otra elección, sólo intervendrían los dos primeros. En otros aspectos de las elecciones pareció que el ex ministro de Trabajo, Joao Goulart, presidente del partido Laborista brasileño, no consiguió ser elegido senador en el estado de Río Grande del Sur. Los resultados no oficiales, aunque virtualmente completos, indican que Goulart iba en tercer lugar, detrás de Armando Camara, candidato del partido Libertador, y de Daniel Kiroger, candidato de la Unión Democrática Nacional.

ANUNCIA CASTILLO ARMAS QUE GANO

Se Pronunció en Contra un Departamento

CASTILLO ARMAS

GUATEMALA, 11 (AP). — Castillo Armas declaró, en conferencia de prensa, que la lista del Frente Nacional Anticomunista había logrado una aplastante victoria en casi todo el país en las cinco leyes de ayer, siendo derrotada únicamente en el departamento de Sacatepequez y en la ciudad de Antigua, la principal de ese distrito. Manifestó el mandatario que, a pesar de ser católico ferviente, opina que la Iglesia no debe intervenir en la política del país, señalando que había recibido protestas contra la intervención de la Iglesia. El presidente dió las siguientes cifras: Frente Anticomunista Nacional 149.393; Comité Cívico Electoral: 15.059.

Fidel Mollet

PIDEN QUE EE.UU. ABANDONE FORMOSA

INDICASE en el mapa la situación de Port Arthur, llave de los accesos marítimos al norte de China, como así también el ferrocarril que une a ese puerto con el centro industrial de Charigchun, en Manchuria.

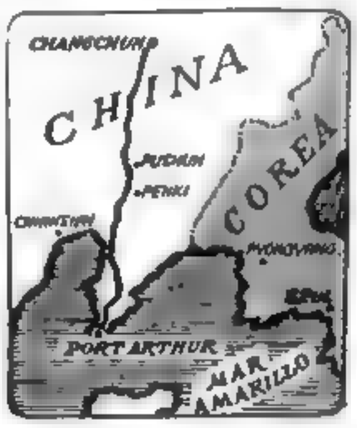

LA URSS DEJA PORT ARTHUR

LONDRES, 11 (AP). — Las radioemisoras de Moscú y Pekín difundieron un comunicado conjunto para anunciar que han sido concertados entre China comunista y la Unión Soviética varios acuerdo sobre el Lejano Oriente. Representantes de los dos gobiernos, después de celebrar conversaciones en la capital de China comunista, acordaron: 1º) Que deben establecerse relaciones diplomáticas y económicas entre ambos países y el Japón; 2º) Que debe realizarse un nuevo esfuerzo para unir a Coreá mediante una conferencia en que participen todos los países interesados; 3º) Que la ocupación militar de Port Arthur por parte de la Unión Soviética termine el 31 de mayo de 1955; 4º) Que Rusia conceda a China nuevos créditos y mayores suministros para sus crecientes industrias; 5º) La construcción de un ferrocarril de Alma Ata, capital de la República Soviética de Kazahstan, a través de la provincia china de Sinkiang, hasta Ula Bator, capital de la República Popular de Mongolia, satélite de la Unión Soviética.

Definieron Una Política Común

La Cuestión de Formosa

LONDRES, 11 (INS). — Radio Moscú informó que Rusia y China comunista solicitaron en un comunicado conjunto que las fuerzas armadas norteamericanas evacuen el bastión nacionalista de Formosa. El comunicado fué emitido en Pekín al término de las conversaciones entre representantes de China comunista y una delegación soviética.

Ofrecen a Dulles una Nueva Función

PODRIA INTEGRAR LA C. DE JUSTICIA

JOHN FOSTER DULLES

WASHINGTON, 11 (INS) — Altos círculos republicanos anunciaron que Eisenhower ofrecerá a Foster Dulles la vacante dejada en la Suprema Corte de Justicia por Robert H. Jackson, fallecido la semana pasada. Pero dará al secretario la oportunidad de rechazar el cargo. Se agrega que el ofrecimiento será puramente protocolar, ya que la vacante no será llenada hasta pasadas las elecciones del 2 de noviembre. Añadieron que el puesto sería ofrecido también al gobernador de Nueva York, Thomas Dewey. Si Dulles acepta el nuevo cargo, Dewey sería considerado el primer candidato a sucederlo como Secretario de Estado.

Se Acordó en la Visita de Kruschev a China Roja

LONDRES, 11 (AP) — Radio Moscú anunció esta noche el retiro de las tropas rusas de Port Arthur, importante base naval en la costa nordeste de China. La Unión Soviética y China comunista acordaron el 16 de septiembre de 1952, extender el contrato de arriendo a Rusia de esa base, hasta que los dos países firmaran un tratado de paz con el Japón, como así también la entrega a China de la total administración del ferrocarril a Changchun, en Manchuria para fines de ese año. Conforme al acuerdo chinoruso firmado en Moscú el 14 de febrero de 1950, Rusia había aceptado salir de Port Arthur y entregar el ferrocarril para fines de 1952. El anuncio radial dijo que se había llegado a un acuerdo sobre éstas y otras cuestiones entre la Unión Soviética y China durante la reciente visita a Pekín de una delegación soviética presidida por el viceprimer ministro Nikita S. Kruschev. En el anuncio no se hizo referencia a Dairem, a 40 kilómetros al este de Port Arthur. El tratado de 1950 estipuló que el futuro de Dairém y los presuntos derechos de Rusia allí, serían decididos por el tratado de paz japonés. Ni China comunista ni Rusia fueron parte del tratado de paz que firmaron las naciones occidentales con el Japón en San Francisco, en 1951.

Tratóse en la UN el Plan para el Desarme

Interrogan a Vishinsky

NUEVA YORK 11 (AFP). — "Ahora existen posibilidades de lograr ciertos progresos hacia el desarme", afirmó en la Comisión Política de la Asamblea de la UN el ministro británico, Selwyn Lloyd, en la sesión de hoy. En el mismo tono optimista y concreto habló el representante francés, Jules Moch, quien formuló una serie de preguntas al representante soviético sobre el plan propuesto por Vishinsky la semana pasada, como alternativa al plan franco-británico sobre desarme. En un análisis muy apreciado de las proposiciones soviéticas, Moch inició una serie de preguntas, que revisten, a la vez, un carácter político y técnico, solicitando al gobierno de Moscú que reflexione detenidamente sobre las respuestas, antes de exponerlas en la UN. Sus preguntas versan acerca de las modalidades del control del desarme y dan cuenta de las divergencias que subsisten entre el plan soviético y el franco-británico. Mientras que el segundo plantea como elemento esencial del desarme la organización previa de un comité de control, que asumiría automáticamente la comprobación de las medidas emprendidas, el soviético, en cambio, previendo un plazo muy corto para la organización del control, tendería a instituirlo al mismo tiempo que se efectuaran las reducciones de armamentos.

Al hacer uso de la palabra en la misma sesión, Vishinsky declaró que las intervenciones de Moch y Lloyd eran "interesantes y meduiosas", pero se reservó el derecho de responder "como es su deseo a las preguntas que le fueron planteadas, y al mismo tiempo, plantear otras a los representantes francés e inglés". Manifestó, además, que había aceptado el plan franco-británico, "como base de discusión y no en su totalidad, no como un vencido que cede ante un vencedor, sino con el objeto de buscar un acuerdo". Al referirse ya directamente a las proposiciones franco-británicas y a las observaciones que se habían hecho ante su contrapropuesta, Vishinsky declaró que es imposible "fundar una política de paz sobre una posición de fuerza, y una posición de fuerza significa, agregó, la acumulación de bombas atómicas y de hidrógeno, que amenazan la paz".

Insistió en comenzar el programa con la reducción de armamentos convencionales, a lo que seguiría la prohibición de las armas nucleares, una vez que se hubiese creado el organismo de control.

Habría Estallado Otra Bomba Rusa

WASHINGTON, 11 (AN-SA). — De acuerdo con diversos informes, la Unión Soviética ha acelerado notablemente, en los últimos tiempos, sus investigaciones en los sectores atómicos y termonucleares. En tal sentido, el comentarista Robert Allen afirmó que los rusos han hecho estallar hace poco su segunda bomba de hidrógeno, noticia que al parecer, también es confirmada en las esferas aliadas a la Comisión de Energía Atómica norteamericana.

Algunos detalles interesantes en torno a este problema, fueron suministrados al corresponsal en Washington de "The New York Times", James Reston, por el ex subsecretario de Estado, Bedell Smith, quien afirmó que si bien es posible que en el futuro se llegue a una neutralización de las armas atómicas, del mismo modo que ocurrió en la última guerra con los gases asfixiantes, ello todavía no se ha logrado y por tal motivo, Estados Unidos debe protegerse contra un "Pearl Harbour atómico" que podría destruir al país en contados minutos.

En otra parte de su entrevista, Bedell Smith afirmó que después de la muerte de Stalin el otrora poderoso amo comunista, fué reemplazado por un régimen "colectivo", en el que Malenkov tiene poderes mucho más restringidos, ya que China comunista, por ejemplo, ha dejado de ser un satélite para constituir, ahora un país aliado, cuyo máximo dirigente, Mao Tse-tung, colabora en un pie de igualdad con Malenkov.

Está Relacionado con la Estrategia Atlántica el Acuerdo Sobre Trieste

MILAN, 11 (De nuestra agencia). — Sería ingenuidad política suponer que el acuerdo de Londres sobre la partición de Trieste puede destruir automáticamente las causas profundas y las antiguas disensiones entre la latinidad y el eslavismo balcánico, que se reavivaron durante el último imperio austrohúngaro, que favoreció a los eslavos, con resultados negativos, y combatió sistemáticamente a los italianos. Pero italianos y eslavos se sintieron unidos espontáneamente poco antes de que estallara, hace cuarenta años, la primera guerra mundial, y sobre todo cuando la marina italiana salvó al ejército servio.

En las condiciones mundiales de hoy, que destruyen alianzas como las de Washington con Moscú e invierten totalmente la situación de Alemania, llevándola de la ruina a la resurrección, hay que realizar inteligentes y recíprocos esfuerzos para crear nuevas bases de colaboración entre Yugoslavia e Italia, ya que el acuerdo de Londres, dado su carácter provisorio, no es una conclusión sino apenas una premisa.

Es inútil recordar ya aquel otro pacto de Londres que le aseguraba a Italia la soberanía sobre la península de Istria, pues el destino de la historia suele seguir caminos imprevistos y contradictorios.

En el período que medió entre ambas grandes guerras, se concertaron pactos económicos entre Italia y Yugoslavia y asimismo fueron bastante satisfactorias sus relaciones políticas. Ahora es oportuno mencionar las palabras de Tito al Consejo Ejecutivo Federal, reunido para aprobar el acuerdo, afirmando que él (Tito) adoptará cualquier iniciativa tendiente a cooperar con Italia en el campo económico y en todo lo demás, confiando en que sea también éste el pensamiento de Roma.

Si las cláusulas esenciales del tratado de Londres son aplicadas con leal comprensión, es probable que los acuerdos económicos encuentren un clima recíproco favorable y hagan disminuir la crisis yugoslava, cuya intensidad, aún en el aspecto político, está documentada por la multiplicación de los grupos fugitivos que arriesgan la vida para buscar refugio en Italia.

Actualmente, Washington no puede renunciar a las ventajas estratégicas que le ofrece Yugoslavia, asociada a Italia y por eso se habla, sin que ello se haya desmentido por el momento, la posibilidad de que Italia le conceda a Estados Unidos una base naval y militar en Trieste, como la de Nápoles y Liorna en el Tirreno. Por lo tanto, el acuerdo de Londres y las relaciones italoyugoslavas vuelven al campo general de la política y de la estrategia atlánticas. Pero con respecto a ulteriores acontecimientos, inclusive la posibilidad de la adhesión italiana a la NATO, habrá que afrontarlos con una ponderación libre de prejuicios y de sugestiones.

BATTISTA PELLEGRINI
Corresponsal de CLARIN en Italia

Inaugura Hoy el Gral. Perón la Asamblea de Automovilismo

INFORMACION PAGINA CINCO

Mendes-France Tuvo Amplia Mayoría

Sólo Hubo 113 Votos en Contra

PARIS, 12 (AP). — La Asamblea Nacional francesa dió un voto de confianza al gobierno de Mendes-France. Respaldaron al jefe del gabinete los miembros de su propio partido, el Radical Socialista Moderado, varios grupos centristas y derechistas centristas, partidarios del general Charles de Gaulle y la mayoría de los socialistas franceses. Mendes-France obtuvo 350 votos a favor; sólo 113 diputados votaron en contra de su gobierno y de los acuerdos de Londres. Como se esperaba, 89 de los votos adversos los depositaron los comunistas. Es decir, que sólo 14 diputados de otras facciones políticas se oponen a Mendes-France. Las abstenciones llegaron a 152, siendo la mayor parte de ellas de miembros del Movimiento Republicano Popular. Con esta votación, la Asamblea Nacional expresó su apoyo a los principios del plan de nueve potencias concertado en Londres para incorporar a Alemania occidental en el tratado de Bruselas, y admitirla en la NATO.

Muchos oradores que intervinieron en el debate que se efectuó antes de la votación, indicaron con claridad que grandes sectores de la opinión francesa desean que se enmiende el plan de Londres, incluyendo más controles sobre el ejército alemán y disponiendo una mayor integración política y militar.

Paul Reynaud, partidario decidido de la CED, censuró a Mendes-France en el curso del debate, diciendo que sólo había conseguido hacer renacer a un ejército alemán independiente. Dirigiéndose a Mendes-France, expresó Reynaud: "Si usted hubiese empleado tanta energía para conseguir la apro-

(Continúa en la página DOS)

ADENAUER

Adenauer Irá el 20 a París

BONN, 12 (ANSA). — El canciller Adenauer, viajará a París el 20 del corriente para conversar con su colega británico, Anthony Eden y el primer ministro Mendes-France, para discutir los últimos problemas pendientes y proceder a la firma de los tratados que devuelven la soberanía a Alemania. Luego de esas gestiones y de haber discutido en privado, con el "premier" francés la cuestión del Sarre, Adenauer tomará parte en las deliberaciones de los nueve cancilleres que tratarán la constitución definitiva de la Unión de Europa Occidental. En esas conferencias se discutirá, también, la formación y el comando y control del nuevo ejército alemán. Cinco días después, el 25 de octubre, tomará el avión para trasladarse a Washington. Se supone que Foster Dulles pondrá su aparato particular a disposición de Adenauer, quien permanecerá tres días en la capital de Estados Unidos, donde conferenciará con Eisenhower.

Clarín

BUENOS AIRES · REPUBLICA ARGENTINA

40 Centavos

Un toque de atención para la solución argentina de los problemas argentinos

AÑO X — *Diario de la Mañana* — Nº 3.237

Buenos Aires, Miércoles 13 de Octubre de 1954

Curiosos Problemas Plantea en Trieste la Nueva Frontera

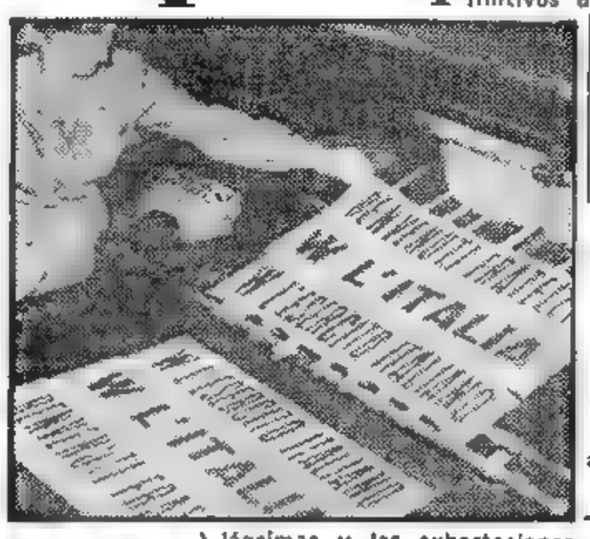

UNA imprenta de Trieste prepara los carteles con los cuales la población de esa ciudad aclamó el retorno a la administración italiana

TRIESTE, 12 (AP). — Los reajustes definitivos de las fronteras italoyugoslavas en Trieste, han planteado situaciones francamente inusitadas. Protagonista de una de ellas fué el granjero Luca Eller, quien presenció desconsoladamente cómo los miembros de la comisión italo-norteamericana-yugoslava trazaron una raya con pintura amarilla que no sólo divide en dos su finca rural, sino que, siguiendo su trayectoria, pasa por una pared de la propia casa, continúa por el techo, baja del otro lado y luego se pierde a la distancia. De esta manera y pese a las lágrimas y las exhortaciones del atribulado propietario, los integrantes de la comisión llevaron adelante su cometido con este resultado: la cocina está ahora en territorio italiano, mientras que el resto de la vivienda, juntamente con los viñedos y un pequeño establo, se halla bajo la soberanía yugoslava. Eller, que es italiano, suplicó a la comisión que le dejara la casa en el lado italiano, pero el representante yugoslavo se opuso a ello.

Giusto Samec, otro granjero italiano, tuvo mejor suerte. Enterado de que su finca quedaría en el lado yugoslavo, se mudó, con todo lo que pudo llevar, al territorio italiano, es decir, a unos metros de distancia. Sin embargo, la comisión comprobó hoy que había cometido un pequeño error en la demarcación. La rectificación afectó a poco más de 35 metros de terreno, con lo cual la casa de Samec quedó en territorio italiano. Este y su familia no perdieron tiempo en manifestaciones de júbilo, e inmediatamente volvieron a ocupar su vivienda.

Scelba Pidió un Voto de Confianza a los Diputados

ROMA, 12 (AP).— El primer ministro pidió un voto de confianza en la Cámara de Diputados, al plantear la aprobación del arreglo con Yugoslavia respecto del Territorio Libre de Trieste y su división final. La votación se producirá, probablemente, a fines de la presente semana, una vez que la Cámara haya debatido el acuerdo de Trieste. El viernes último, el Senado aprobó una moción de apoyo a Scelba y a su gobierno.

El primer ministro exigió el nuevo voto de confianza en un breve discurso que pronunció al iniciarse el debate sobre política exterior. "La solución del problema triestino —dijo—, ha sido el objetivo fundamental de nuestro gobierno, y el haber llegado a un acuerdo con Yugoslavia es la demostración más alta del verdadero desarrollo de nuestro país desde la guerra.

DELEGACION de entidades españolas que concurrió ayer a la Catedral para depositar una corona de flores en el mausoleo del Libertador, como homenaje en el aniversario del descubrimiento de América

EE. UU. TOMARA EN CUENTA EL PLAN RUSO

Insiste en Pedir una Aclaración

NUEVA YORK, 12 (AP). — El representante norteamericano, James J. Wadsworth, declaró en la comisión política de la Asamblea General de la UN, que, en opinión de Estados Unidos, la última propuesta soviética sobre el desarme "parece allanar el camino para ulteriores discusiones y que, ciertamente, no es rechazada". Observó, sin embargo, que el plan ruso deja muchos obstáculos por vencer, pero —añadió— "confiamos de todos modos en que esas propuestas representen un paso importante hacia la concertación de un programa de desarme, aunque todavía deben ser aclaradas y detalladas, puesto que amplias secciones de ese programa no se tienen en cuenta para nada en este plan". Agregó Wadsworth que su país estaba dispuesto a apoyar la reanudación de actividades del subcomité de desarme integrado por cinco potencias, que hace poco efectuó infructuosas conversaciones en Londres.

En su discurso, Wadsworth expresó particular preocupación por la interpretación que dió Vishinsky al sistema de control internacional y a su insistencia en que el veto de las grandes potencias se pudiese aplicar a cualquier sanción propuesta contra quienes violasen los tratados de desarme. Hizo hincapié, asimismo, en que todo plan debe contener dos principios esenciales: ha de abarcar todas las armas, sin distinción alguna, y debe contener suficientes garantías para asegurar que cada etapa del desarme se realice plenamente.

Reiteró, finalmente, que Estados Unidos no va a usar "armas atómicas ni otras armas" más que en defensa contra una agresión.

Ha Contestado al Soviet el Gobierno Austríaco

Espera una Reunión de los Aliados

VIENA, 12 (AFP). — La respuesta austríaca a la nota soviética del 12 de agosto pasado, fué entregada por el ministro de Relaciones Exteriores, Leopold Figl, al encargado de Negocios de Rusia en Viena, Koudriavtsev. En ella, el gobierno austríaco lamenta que la URSS haya rechazado la proposición presentada por Austria el 22 de julio, para la creación de un comité encargado de estudiar la forma de aliviar el régimen de ocupación. Agrega que "el gobierno austríaco comprueba con satisfacción, que la URSS considere posible la conclusión de un tratado de Estado para Austria, dentro de breve plazo".

"Dado que los gobiernos norteamericano, británico y francés renovaron recientemente las seguridades de que ellos aceptan el texto íntegro del proyecto de tratado para el Estado Austríaco, tal como fué aprobado por el gobierno de Moscú antes de la Conferencia de Berlín —expresa—, este gobierno no ve en estas condiciones ningún obstáculo para la convocación de una nueva conferencia, y se declara pronto a enviar a ella un representante".

La respuesta austríaca insiste, de todos modos, en que "para el gobierno de Viena, la conclusión del tratado del Estado austríaco y la evacuación de Austria están indisolublemente ligadas".

Seguirá la Huelga Portuaria en Londres

LONDRES 12 (AP). — Los estibadores del puerto de esta ciudad, reunidos en una asamblea de emergencia, decidieron continuar la huelga que desde hace una semana paraliza las actividades de este gran centro comercial de enlace con el exterior.

El paro, que comenzó con una disputa sobre clasificación de carnes en la descarga, que, a juicio de los estibadores, les hace perder tiempo sin compensación adicional, se extendió a unos 20 000 hombres. Además, 8 000 obreros de astilleros están en huelga como protesta por haberse despedido a compañeros sin tener en cuenta su antigüedad en las empresas.

Causó Cien Muertos un Ciclón en Haití

SAN JOSE DE COSTA RICA, 12 (AFP). — Informaciones de Puerto Príncipe, en Haití, anuncian que el ciclón que azotó a esa ciudad y zonas circunvecinas causó un centenar de muertos y un elevado número de heridos que todavía no ha podido ser calculado. Agrégase que los daños ascienden a más de dos millones de dólares. Además, las calles de Puerto Príncipe se hallan inundadas.

Derrotan al Laborismo en Río

RIO DE JANEIRO, 12 (AFP). — La Alianza Popular (coalición de tres partidos considerados antivarguistas) obtuvo 7 diputados por el Distrito Federal contra 6 del Partido Laborista, partidario de Getulio Vargas, entre quienes figura su hijo Lutero Vargas. Los socialdemócratas conquistaron 2 bancas; una, el partido Republicano Laborista, votado por los comunistas, y otra los socialistas. En el consejo municipal de Río, la Unión Democrática Nacional tendrá la mayoría con 11 bancas, mientras que el laborismo dispondrá de 9.

El periodista Carlos Lacerda ha sido prácticamente "plebiscitado", pues reunió por sí solo 160.000 votos.

Retírase Malan de la Vida Política

MALAN

Lo Anunció al Gabinete

PRETORIA, Sudáfrica, 12 (AP). — La decisión irrevocable del primer ministro, Daniel F. Malan, de retirarse de la vida política el 30 de noviembre, ha dejado a sus partidarios tan sorprendidos como desorientados. Es probable que la jefatura del partido Nacionalista recaiga en el principal lugarteniente de Malan, el ministro de Hacienda, Nikolaas C. Havenga. Malan, que cuenta ya 80 años, fué uno de los defensores más acérrimos e intransigentes de la supremacía de la raza blanca en Sudáfrica. No se ha dado razón alguna de la renuncia, anunciada en reunión de gabinete, aunque se supone que se debe al estado de su salud.

Se hace notar a este respecto, que en las ceremonias conmemorativas del presidente Kruger, era evidente que Malan debía realizar un gran esfuerzo para seguirlas hasta el final.

Otro Tanto Haría Nehru

NEHRU

NUEVA DELHI, 12 (INS). — El primer ministro Nehrú que cumplirá 65 años en noviembre próximo, anunció por carta a los jefes regionales del partido del Congreso, que es posible que abandone la jefatura del gobierno. También insinúa que no tratará de ser reelecto para la presidencia de su partido. Nehrú expresa en su carta que opina "que sería mejor para mí no actuar como primer ministro, al menos por algún tiempo", y que creía que "no debía ir a la reelección como presidente del partido del Congreso". Subraya, sin embargo, que no se propone adoptar ninguna decisión inmediata sobre esas cuestiones. Alega el "premier" que las tareas de gobierno no le dejan tiempo para dedicarse a enriquecer su cultura. "Deseo —dice— disponer de más tiempo para disfrutar del solaz de leer y de pensar".

Moscú Busca Suavizar Rozamientos con Pekín

NUEVA YORK, 12 (Especial de AP). — El anuncio hecho por Moscú de un nuevo acuerdo con China comunista, es un acontecimiento de gran significación, pues entre otras cosas, revela la existencia de fricciones en las relaciones entre Pekín y Moscú y de esfuerzos para suavizarlas.

Desde el momento que los rusos se resisten siempre a salir de donde han logrado poner el pie, la afirmación de que dejarán Port Arthur para el próximo junio sólo puede ser considerada con recelo. Es muy posible que los comunistas chinos hayan insistido cortésmente en su partida. Pero hay también una compensación para ello desde el punto de vista soviético. El comunicado señala que se construirá un ferrocarril de Alma Ata, capital del Kazakhstán soviético y próxima a la frontera china, hasta Ulan Bator, capital de la Mongolia exterior, pero pasando a través de la remota provincia china de Sinkiang. Tanto Sinkiang como la Mongolia exterior parecen haber figurado más de una vez entre las causas de tensión ruso-chinas. Resulta muy significativo que el primer ministro chino, Chou En-lai, a su regreso de la conferencia de Ginebra, decidiera detenerse en Ulan Bator, capital de lo que otrora fuera territorio chino. Durante muchos años los rusos se han infiltrado en esa región, tanto bajo los zares como bajo los comisarios de la URSS. Finalmente consiguieron su separación del dominio chino. Y primero el gobierno nacionalista y luego el comunista, ambos tuvieron que reconocer la independencia de la Mongolia exterior con respecto de China. Pero el régimen de Pekín nunca perdió su interés por la región, elevada por los rusos a la categoría de "República Popular".

Es también harto probable que los chinos no se sientan muy felices por el gradual dominio que van ejerciendo los soviéticos sobre la provincia de Sinkiang, que los rusos han venido explotando económicamente desde hace tiempo. Se trata de una zona rica, con grandes recursos naturales, entre ellos uranio.

Los rusos, al parecer, se proponen seguir explotando los dos territorios y para aplacar a los chinos acceden: 1) a marcharse de Port Arthur; 2) a aumentar de 141 a 156 el número de realizaciones en la industria pesada que están ayudando a construir a los chinos y 3) a abrir a China un crédito a largo plazo por 130 millones de dólares.

La URSS transferirá también a Pekín su participación en algunas compañías conjuntas rusochinas, mas esto no será un donativo, como tampoco lo será la ayuda económica, sino que se pagarán con artículos de exportación, lo que quiere decir más entregas de lo que menos puede prescindir China: alimentos.

Los rusos, tanto bajo los zares como bajo los comunistas, tuvieron ambiciones territoriales en China, donde les interesaban sobre todo los puertos de aguas cálidas de Port Arthur y Dairen. Hace dos años, arreglaron las cosas para quedarse definitivamente en Port Arthur, donde habían logrado poner pie en cumplimiento del acuerdo de Yalta. El pretexto para no irse en 1952, como estipulaba el tratado rusochino, fué de que no se había concertado todavía la paz con Japón y subsistía la amenaza de una agresión nipona. Sin embargo ni entonces ni ahora se habló de Dairen, lugar en que, por lo visto, piensan permanecer indefinidamente.

WILLIAM L. RYAN

Reiteró el Gral. Perón el Apoyo del Gobierno al Fomento del Automovilismo

INFORMACION PAGINA TRES

Molotov se Encuentra de Regreso en Moscú

MOSCU, 13 (AP). — El canciller Molotov y la delegación soviética que visitó Alemania oriental en ocasión del V aniversario de la República Democrática Alemana, regresó a esta capital. Fué despedida en el aeropuerto de Schoenfeld, de Berlín, por el primer ministro, Otto Grotewohl, el jefe del partido Comunista alemán, Walter Ulbricht, y altos funcionarios de la zona soviética. Antes de ascender al avión que lo condujo a Moscú, pronunció un breve discurso, en el que prometió acelerar la solución del problema germano. Contestó a sus palabras el presidente del consejo, Otto Grotewohl, quien señaló que la visita del canciller soviético y la oferta que él mismo había hecho a las potencias occidentales para negociar sin tardanza el retiro de las tropas de ocupación, ponen en un nuevo plano el problema germano y llevan a ese pueblo una nueva esperanza de que las cuestiones pendientes serán resueltas pacíficamente.

El primer mandatario, general Juan Perón, habla en la asamblea inaugural de la Federación Internacional del Automóvil, que se llevó a cabo ayer en la sede del Automóvil Club Argentino.

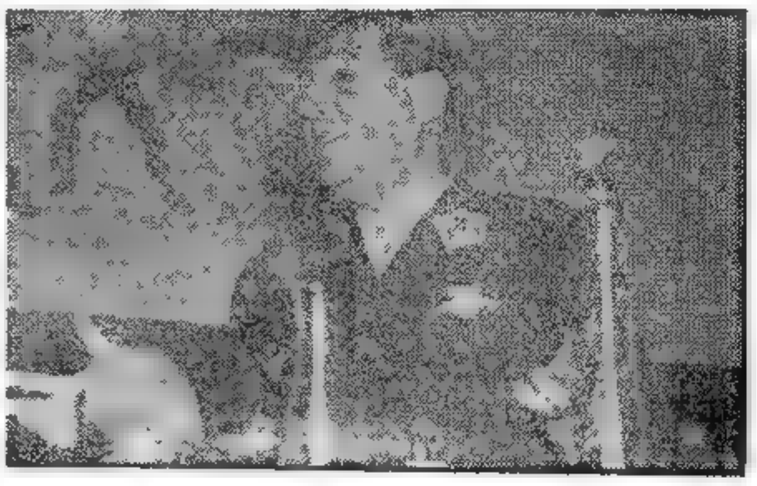

Mendes-France Busca Ahora Una Solución Para el Sarre

Conferenció con el "Premier" Hoffmann

PARIS, 13 (AP). — El gobierno del Sarre procura aprovechar las próximas conversaciones entre Francia y Alemania occidental acerca del futuro de ese territorio en disputa, para ejercer presión sobre Mendes-France, con miras a obtener una mejor situación económica, ya que, desde la terminación de la segunda guerra mundial, la economía del Sarre ha estado unida a la de Francia.

El primer ministro Hoffmann y la mayoría de los miembros del gabinete sarrense conversaron por más de una hora con el jefe del gobierno francés, Pierre Mendes-France, y el secretario de Estado para los Asuntos Exteriores, Roland de Moustier. Después de la entrevista, De Moustier ofreció un almuerzo a Hoffmann y a sus ministros.

Aunque el conciso comunicado emitido después de la conferencia no dió detalles de las discusiones, un funcionario del Sarre dijo que los asuntos discutidos comprendieron: Un crédito francés al Sarre. El funcionario no hizo mención de sumas, pero señaló que el monto sugerido por la oposición política de Sarrebruecken era de 200.000.000.000 de francos, que consideraba demasiado.

Mendes-France ha manifestado que debe contar con un acuerdo sobre el Sarre para presentarlo ante la Asamblea Nacional francesa simultáneamente con los acuerdos sobre el rearme alemán.

Se propone conferenciar el 20 del actual con su colega alemán, Konrad Adenauer, con el fin de dar solución a ese problema

Recibió a De Gaulle

DE GAULLE

PARIS, 13 (AP). — El primer ministro, Pierre Mendes-France, conversó con el general Charles de Gaulle, presumiblemente acerca de la cuestión del rearme alemán, que ha aprobado en principio la Asamblea Francesa, al dar ayer un voto de confianza al gobierno. Mendes-France recibió, también, al embajador norteamericano, Douglas Dillon. No se dió información oficial respecto de ninguna de estas entrevistas. Por otra parte, se afirma que el canciller de Alemania occidental llegaría a París el martes y conferenciaría con Dulles, Eden y Mendes-France, para aprobar la declaración que restablecerá los derechos de Alemania Oeste a su soberanía.

Clarín

BUENOS AIRES · REPUBLICA ARGENTINA · 40 Centavos

Un toque de atención para la solución argentina de los problemas argentinos

AÑO X — Diario de la Mañana — Nº 3.238

Buenos Aires, Jueves 14 de Octubre de 1954

Paul Reynaud, ex "Premier" de Francia, Escribe para CLARIN

PARA OCCIDENTE HA SONADO LA HORA DE ENTENDERSE

REYNAUD

Este artículo de Paul Reynaud, exclusivo para CLARIN, fué escrito antes del acuerdo de Londres y del voto de confianza de la Asamblea Francesa a Mendes-France, por su actuación en la conferencia de los Nueve. Y diríase que, precisamente, por esos dos vitales acontecimientos posteriores, los juicios que vierte Reynaud, juicios que encierran también advertencias, adquieren mayor resonancia. No cabe sorprenderse, pues Reynaud es un veterano estadista que, por haber regido varias veces los destinos de su patria, conoce a fondo los problemas de Europa entera, problemas de los cuales no puede permanecer al margen Francia.

PARIS, octubre de 1954. (Exclusivo para CLARIN). — Hay 601 millones de chinos, si ha de creerse en la estadística oficial; antaño sentían el más profundo desdén por el oficio de las armas, pero, ayer no más, en Corea, se batieron heroicamente y le impusieron al poderoso Estados Unidos un armisticio en la misma línea en que comenzaron las hostilidades.

Una vigorosa ayuda prestada en Indochina al Vietminh y la guerra reavivada contra las pequeñas islas cercanas al continente al grito de "¡Formosa para nosotros!"

Activas colonias de comerciantes chinos por todas partes, en el sudeste del Asia y en Indonesia.

Un imperialismo-comunismo chino que se jacta de tener el más fuerte de los ejércitos del mundo después del de los Soviets, y que proclama que su misión es "liberar" a todos los pueblos hasta el Marruecos, inclusive.

Estados frágiles en el sur del Asia.

376 millones de hindúes. Una miseria tal que esas gentes nada tienen que perder si cambian de régimen y los comunistas les dicen: "También nosotros somos un pueblo numeroso, que vive en grandes espacios. Gracias a nuestro régimen, hemos creado una industria colosal y nuestro ejército hace temblar el mundo".

Después de la guerra, los norteamericanos han obrado como si hubiesen olvidado que entre los regímenes ineficaces, y a menudo corrompidos del pasado y la dictadura comunista, sólo había sitio en el Asia para un régimen de evolución económica, social y política bajo la tutela del hombre blanco de Occidente, que les había hecho dar ya a esos países saltos que abarcaban numerosos siglos. La campaña norteamericana contra el "colonialismo" ha contribuído a hundir al Asia en el desorden actual, más perjudicial aún para ella misma que para sus ex protectores.

En Europa, quienes tienen la responsabilidad de haber desencadenado, golpe tras golpe, las dos guerras mundiales, han apuñalado por la espalda la civilización de Occidente.

* * *

Africa, tan estable hasta la primera guerra mundial, es sacudida por corrientes que la agitan.

La corriente islámica que proviene de los países del Islam, desde Java hasta Egipto, y que sopla sobre el Africa del Norte y aún sobre el Africa negra. Hay un imperialismo islámico.

La corriente hindú sobre el Este del Africa, de Kenya al Africa del Sur. La India considera el Africa como un desahogo de su excedente de seres humanos.

* * *

¿Y Europa? La Asamblea Nacional francesa ha rechazado, con vivo pesar mío, la CED. Si nuestros amigos ingleses hubiesen participado en ella, habría sido aprobada por 400 votos. Pero Inglaterra, que es la más segura y valiente de las aliadas cuando la guerra ha sido declarada, ha contribuído a menudo, con la mayor buena fe del mundo, a hacerla estallar.

En la víspera del 2 de agosto de 1914, Inglaterra se había negado a proclamar que si Alemania declaraba la guerra, ella estaría junto a Francia y a Rusia, lo que la habría evitado. Costo: 750.000 muertos para Inglaterra, el doble para Francia y el nacimiento del comunismo en Rusia.

Al día siguiente de la invasión de la Renania por el ejército de Hitler, el 7 de marzo de 1936, bastaba con reaccionar para que Hitler se derrumbara. Inglaterra se negó a hacerlo y tuvo lugar la segunda guerra mundial.

Al día siguiente del fracaso de la CED en la Cámara francesa, nuestros amigos ingleses comprendieron que hay que realizar un esfuerzo suplementario para impedir el colapso de la idea de la unificación de Europa o el entendimiento directo de Estados Unidos con Alemania.

* * *

En realidad, el esfuerzo hecho ha sido acrecentado por el deseo, muy natural, de ver coronada por el éxito la conferencia. Con respecto de la CED, Inglaterra se había comprometido a mantener en el continente "una proporción equitativa de sus fuerzas". Si se piensa que, del otro lado de la cortina de hierro, el ejército soviético activo está integrado por 175 divisiones, sin perjuicio de los ejércitos satélites, es probable que las cuatro divisiones británicas acantonadas actualmente en Alemania fuesen consideradas un mínimo para afrontar el compromiso tomado a su cargo por la Gran Bretaña en abril de 1954. Ahora bien: lo que prometió Eden el 29 de setiembre en Lancaster House, es mantener las cuatro divisiones actuales. El hecho nuevo es que, en vez de poder retirar sus divisiones después de una consulta con los seis países del tratado de la CED, Inglaterra sólo podrá retirarlas si la mayoría de esos seis países no se opone. Esto nada tiene que ver con un poder supranacional, dígase lo que se quiera, pero es una satisfacción dada a quienes se aferran a la literalidad de los compromisos y olvidan que Inglaterra cumple siempre más de lo que promete.

En cambio, Eden no ha podido renovar el compromiso contraído por su país con la CED de incluir una de sus divisiones y su aviación táctica en las fuerzas de la CED.

En cuanto a Estados Unidos, el compromiso que ha contraído en su nombre en Londres el secretario de Estado Foster Dulles de hacer, para el nuevo organismo, lo que prometiera EE UU hacer para la CED, es condicional. Está subordinado al hecho de que "las esperanzas que estaban ligadas a la CED puedan ser transferidas razonablemente sobre los acuerdos que resulten de esta conferencia".

He aquí donde estabos el 1º de octubre.

¿Resucitará pura y simplemente la conferencia de Londres a la Wehrmacht, cuyo Estado Mayor ha dominado siempre al gobierno del Reich y que no resistiría quizás los ofrecimientos que pudiera hacer la Unión Soviética?

La respuesta que se dé a esta pregunta será de considerable importancia para la votación de la Cámara francesa sobre el acuerdo que surgirá en Londres. Sería prematuro formular actualmente un juicio sobre los resultados de la conferencia, cuyo buen éxito deseamos en la marcha hacia la unidad europea. ¡Mientras Rusia forja desde hace años con potentes manos, la Europa del Este, qué lentitud la de las democracias para forjar la Europa del Oeste!

Para Occidente, ha sonado la hora de entenderse.

PAUL REYNAUD

Se Extienden los Paros en Londres

LONDRES, 13 (AFP). — Prosigue la huelga que paraliza al puerto de Londres, manteniendo inmovilizados a 125 buques. En este puerto, 28.000 obreros portuarios y reparadores de buques están en huelga, y mientras 5.500 reanudaron el trabajo esta mañana, otros 4.000 obreros del puerto amenazan con un movimiento solidario.

Alaska Votó por los Demócratas

Discúten un Comentario de Wilson

JUNEAU (Alaska), 13 (AP). — Alaska se volcó abiertamente del lado democrático en sus elecciones generales, las que en años recientes han probado ser un anticipo exacto de la tendencia nacional. El péndulo político, que osciló hacia el lado contrario en 1952, volvió del lado democrático dando a E. L. Bartlett creciente mayoría en su reelección como delegado ante el congreso, y asegurando a sus correligionarios demócratas un fuerte control en el cuerpo legislativo. Anchorage y Fairbanks eligieron a 20 demócratas.

Nuevo Tema Electoral

WASHINGTON, 13 (INS). — Un comentario incidental del secretario de Defensa, Charles E. Wilson, se ha convertido en amplio tema de la campaña electoral, acogido con deleite por los demócratas y con desazón por los republicanos. El comentario de Wilson fué hecho el lunes, en Detroit, mientras hablaba con los periodistas sobre la desocupación. Wilson dijo que "prefería siempre a los perros rastreadores, que a los alimentados en las perreras". Luego explicó que los primeros salen y buscan la caza y que los otros se sientan sobre sus patas traseras y chillan pidiendo la comida. Pasaron varias horas antes que aclarara el término de esas palabras, y ya los demócratas comenzaban a pedir explicaciones o se retractara o que el presidente lo destituyera. Los demócratas estiman que ese comentario es tan poderoso, que les dará el control del Senado, junto con la esperada victoria para representantes

Los jefes demócratas de la campaña electoral, se apresuraron a atacar la declaración poniendo de relieve "la falta de preocupación de las esferas oficiales respecto al bienestar del trabajador".

En Denver, Eisenhower defendió a Wilson, afirmando que es un hombre que jamás se mantuvo indiferente a las desdichas humanas. Añadió que el gobierno respeta la dignidad del trabajo y se preocupa por el bienestar de todos los habitantes.

Alimento Para Perros

BUFFALO, 13 (AFP). — Grupos de obreros metalúrgicos apostados a la entrada de las oficinas de ayuda a los desocupados distribuyeron cajas de alimentos para perros a todas las personas que entraban o salían del local. El director del sindicato, interrogado sobre esta demostración, declaró que los obreros expresaban su sentir con respecto al secretario de Defensa, Charles Wilson, a raíz de sus observaciones sobre los desocupados.

Wilson habría comparado a los desocupados con "perros de perrera", que no saben más que aullar para que les den de comer.

Tiene Nuevo Nombre el Ejército Alemán

No Habrá Estado Mayor General

BONN, 13 (INS). — El comisionado de defensa de Alemania occidental, Theodor Blank, manifestó que los nuevos efectivos militares de defensa que se establecerán, según el acuerdo de Londres, se llamarán "Die Streikraefte", o sea "Las Fuerzas". Hablando en un almuerzo de la prensa extranjera señaló que la palabra "Wehrmacht" o "Reichswehr" tenían "demasiados recuerdos desagradables".

Blank también trató de disipar los temores de que se vaya a reeditar el antiguo estado mayor general. Dijo que ese organismo no se reconstruirá, pero observó que las tropas alemanas "tendrán ciertos oficiales de estado mayor para desempeñar funciones especiales y participar en las decisiones sobre estrategia de la jefatura suprema de la NATO".

Blank indicó que el "fondo de armamentos" sugerido por Mendes-France, será discutido por el grupo del pacto de Bruselas y que era "una idea que es muy lógica" desde el punto de vista económico.

Refiriose Cooke a la Elección de Argentina

NUEVA YORK, 13 (INB)— El presidente de la delegación de Argentina a la Asamblea General de la UN, Dr. Juan I. Cooke, declaró que la reelección de su país como miembro del Consejo Económico y Social constituye un motivo de satisfacción para el pueblo y el gobierno argentinos.

El embajador Cooke, que fué entrevistado por radiotelefonía y televisión por el Departamento de Información Pública del organismo internacional, manifestó también que la mayor preocupación de la representación argentina, es el problema del desarrollo de los países económicamente más atrasados.

Elogia al "Premier" Francés la Prensa Alemana

NUEVA YORK, 13 (AFP). — Causó excelente impresión en Estados Unidos el voto de confianza acordado en la Asamblea francesa a Mendes-France. "The New York Herald Tribune" dice que el presidente del Consejo francés se ha colocado ahora en un terreno más sólido que todos sus predecesores. Lamenta, empero, la abstención del MRP.

LANGE

Comentan en Bonn la Votación

BONN, 13 (INS). — Los diarios de Alemania occidental comentan el voto de confianza acordado por la Asamblea francesa y elogian al primer ministro por primera vez desde que asumió el poder, aunque los editoriales no se exceden en sus alabanzas. "Frankfurter Allgemeine" dice: "Mendes-France obtuvo mayoría a pesar de los 100 votos comunistas y esto debe poner fin al mito de que el éxito parlamentario se basaba en el apoyo rojo".

El "Frankfurter Neue Presse" y "Der Mittag", de Düsseldorf, asumen un tono cauteloso, declarando este último: "El más difícil de los obstáculos aun tiene que ser vencido por Mendes-France. Tendremos que esperar hasta fin de año para ver cuál será la decisión final de Francia".

El socialista "Neue Rheinzeitung" considera el voto de confianza como una demostración de que el "premier" tiene "casi la misma mayoría de las dos terceras partes que posee Adenauer, situación sin precedentes en Francia".

Noruega Apoya el Acuerdo de Londres

OSLO, 13 (AFP). — Al hablar ante el parlamento, el canciller, Halvard Lange, declaró que Noruega debe unirse al proyecto de invitar a Alemania occidental a integrar la NATO, ya que los organismos de control previstos aseguran que ese Estado podrá colaborar en un plano de igualdad con los otros miembros del Pacto del Atlántico. "En lo que concierne a nuestro país —agregó— no hemos sido llamados a unirnos al pacto de Bruselas. Nosotros debemos decidir si tomamos la iniciativa de adherirnos a ese tratado".

Suspenden en Trieste la Nueva Demarcación

TRIESTE, 13 (ANSA). — La comisión mixta encargada de trazar la línea preliminar de demarcación entre las zonas A y B, suspendió sus tareas para examinar algunos puntos técnicos sobre los hitos de referencia en la colina de San Michele.

Carta de Vishinsky

NUEVA YORK, 13 (AP). — En carta dirigida al presidente del Consejo de Seguridad, Vishinsky declaró que el arreglo de Trieste ayudará a disminuir la tensión internacional.

Con 75 Volantes Comenzó el Gran Premio Automovilístico Bodas de Oro

INFORMACION PAGINA ONCE

Adenauer Tratará en París Sobre el Sarre

BONN, 14 (AP). — Es posible que Adenauer, viaje a París antes de lo que se había pensado en un principio, a fin de disponer de tiempo para conversar con Mendes-France, sobre el problema del Sarre. Adenauer debe tomar parte en la conferencia de los cancilleres de las nueve potencias que se iniciará en París el 21 del actual y en la cual se tratará del rearme alemán. En fuentes informadas se dijo que probablemente Adenauer se traslade el martes próximo a la capital francesa, lo que le permitiría contar con 48 horas para intervenir en las discusiones previas a la conferencia. Mendes-France ha impuesto, como condición indispensable para la ratificación de los tratados sobre el rearme de Alemania, que se solucione la disputa sobre el control del Sarre. Adenauer se trasladará en avión a Estados Unidos después de la conferencia, con el propósito de recibir un título "honoris causa" en la Universidad de Columbia, en Nueva York, el 31 del actual.

La Entrevista de Mendes-France y De Gaulle

PARIS, 14 (INS). — Se asegura en las fuentes oficiales que Mendes-France hizo un llamamiento al general De Gaulle para que autorice a sus partidarios en el Parlamento a participar en lo que prácticamente sería un gobierno de unión nacional. Allegados a De Gaulle expresan que el "premier" le dió a conocer sus planes para tal coalición durante la conversación que sostuvieron la víspera. Trascendió que el general impuso condiciones, entre las cuales figura una por la cual Mendes-France debe patrocinar una nueva conferencia de los "cuatro grandes" sobre Alemania, antes que la Asamblea Nacional ratifique los acuerdos de Londres para el rearme alemán.

En algunos círculos "degaullistas" prevalece la impresión de que Mendes-France no se opone a tal reunión, pero teme la reacción de los aliados si toma la iniciativa.

Finaliza una Comisión

BONN, 14 (AFP). — Los expertos aliados y alemanes encargados de preparar los textos que pondrán fin al estatuto de ocupación, terminarán sus trabajos mañana, aunque algunos puntos deberán ser discutidos por los cuatro cancilleres mismos, que se reunirán en París.

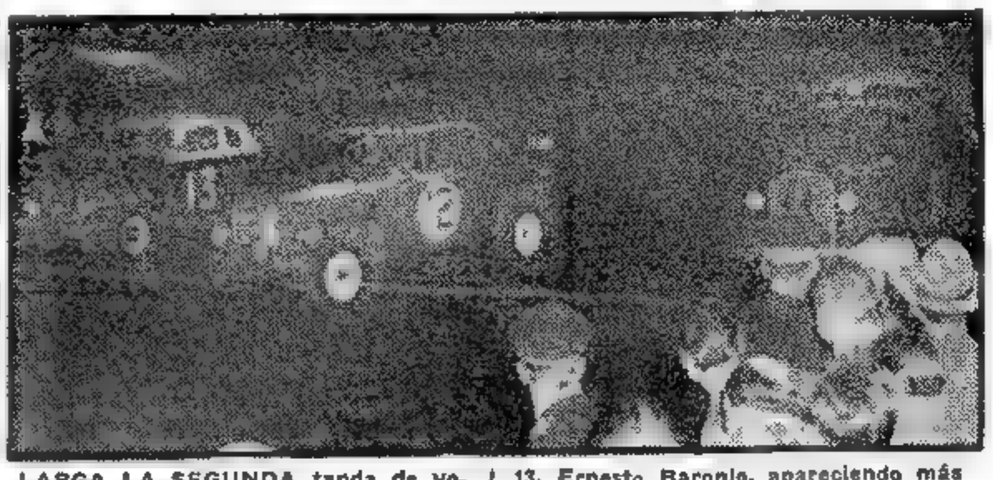

LARGA LA SEGUNDA tanda de volantes que participan en el Gran Premio y Pablo Gulle (Nº 12) aventaja al 13, Ernesto Baronio, apareciendo más atrás el 11 de A. de Rosa. El mendocino corrió fuerte desde la iniciación

Clarín

BUENOS AIRES · REPUBLICA ARGENTINA · 40 Centavos

Un toque de atención para la solución argentina de los problemas argentinos

AÑO X — Diario de la Mañana — Nº 3.239

Buenos Aires, Viernes 15 de Octubre de 1954

Actívase la Negociación Sobre Suez

LONDRES, 14 (AP). El subsecretario de Relaciones Exteriores de Gran Bretaña, Anthony Nutting, viajó por vía aérea a El Cairo con una fórmula de transacción para finalizar las negociaciones angloegipcias sobre una nueva alianza defensiva.

El tratado será firmado la semana próxima, en caso de que no aparezcan nuevos inconvenientes, y obligará a Gran Bretaña a poner término a su ocupación militar en territorio egipcio por primera vez en más de 72 años.

Dificultades surgidas con relación al alojamiento y oficinas que utilizarán los civiles británicos, provocaron el domingo último el retorno de Nutting a Londres para realizar consultas con los miembros del gabinete.

Se Oponen en Chile al Estado de Sitio

SANTIAGO, 14 (AP). — La Comisión de Legislación y Justicia de la Cámara de Diputados rechazó por 7 votos contra 1 el proyecto por el cual se estableció el estado de sitio en el país.

La Cámara está tratando este proyecto por iniciativa propia. El Ejecutivo, cuando el Congreso estaba en receso, impuso el estado de sitio en gran parte del país por un período de seis meses.

Reanudan en Trieste la Demarcación de Límites

TRIESTE, 14 (ANSA). — La comisión mixta reanudó sus tareas para trazar la nueva frontera italoyugoslava, después de 24 horas de receso. Los trabajos habían sido suspendidos a raíz de una discrepancia de los miembros anglonorteamericanos con los yugoslavos sobre la fijación de un mojón, pero la disputa quedó zanjada a propuesta de estos últimos.

Tratáronse en Roma Problemas Triestinos

ROMA, 14 (ANSA). — Bajo la presidencia del primer ministro, Mario Scelba, se reunió el gabinete italiano para considerar los problemas sociales y económicos que ha planteado la devolución de Trieste. Al respecto, se acordó adoptar medidas de emergencia para revitalizar la economía de ese territorio. En particular, se resolvió favorecer en lo posible la ocupación de los trabajadores triestinos.

China Comunista Protestó por la Ayuda a Formosa

Elevó una Nota a la UN

NUEVA York, 14 (AP). — Se reveló que ha sido distribuido entre las delegaciones de la UN, el texto de una nueva demanda del primer ministro de China Comunista, Chou En-lai, pidiendo que la Asamblea General obligue a Estados Unidos a cesar en su protección a Formosa.

La comunicación, fechada el 10 de octubre, dice: "El gobierno de la República Popular de China sostiene que el noveno período de sesiones de la Asamblea General de las Naciones Unidas debe hacer frente a su ineludible responsabilidad de instar al Consejo de Seguridad para que ponga término a la acción agresiva del gobierno de Estados Unidos, que interfiere la liberación del pueblo chino de Formosa, y de pedir al gobierno de Estados Unidos que retire completamente todas las fuerzas armadas y personal militar norteamericanos de Taiwan, de las islas Penghu y de otras islas que pertenecen a China". Acusando a Estados Unidos de seguir una política de "agresión y guerra", manifiesta Chou: "Formosa es parte sagrada e inviolable del territorio chino. Jamás se permitirá su ocupación por Estados Unidos o cualquier intento de separarla de China en nombre de la "neutralización" o del fideicomiso norteamericano".

Regresa a Washington un Funcionario

TAIPEI, 14 (AP). — El secretario auxiliar de Estado norteamericano, Walter S. Robertson, partió, por vía aérea, de regreso a Estados Unidos, dejando a esta capital en la incertidumbre con respecto a su breve visita.

En una declaración entregada a la prensa, Robertson dijo que había examinado la situación de todo el Lejano Oriente, e intercambiado puntos de vista con respecto a la manera de encarar los diversos problemas de la región. Añadió que había preparado un informe para Dulles acerca de los puntos de vista de los funcionarios nacionalistas.

Pese al hermetismo que rodeó su visita de un día, muchos observadores creen que Robertson vino para exhortar a los nacionalistas a no atacar a China territorial comunista, en forma que pudiera provocar una seria represalia.

Pekín Sigue Fiel a Moscú, Pero con "Mística" Propia

WASHINGTON, 14 (AFP). — Los dirigentes del departamento de Estado y de Defensa, después de un profundo examen del comunicado conjunto chinosoviético, advirtieron que el objetivo común de Moscú y Pekín es la conquista de un orden mundial comunista y no la "coexistencia pacífica" entre los dos mundos actuales, razón por la cual es preciso redoblar sin desfallecimientos la vigilancia occidental. He aquí las comprobaciones preliminares:

1 — Con el beneplácito de Moscú, China comunista se afirma como gran potencia. Aunque fiel a los "veteranos" del comunismo, el régimen de Pekín parece haberse forjado su propia "mística".

2 — La evacuación de Port Arthur priva a la Unión Soviética de una poderosa base estratégica en el Lejano Oriente. Pero los dirigentes soviéticos tienen buenas razones para pensar que no será afectada la seguridad de la Unión Soviética, a quien le queda Dairen.

3 — China, con un apoyo ruso relativamente modesto, consagra ahora una parte importante de sus esfuerzos a una industrialización intensiva. Este es, según *esos dirigentes*, el aspecto más significativo del comunicado del *10 de octubre*. A largo plazo, podría traer sensibles transformaciones en la situación mundial. Moscú y Pekín parecen de acuerdo para borrar la concepción clásica de China: un inmenso país, con una enorme población, pero miserable y paralizado por la falta de comunicaciones y cuya vida depende de su comercio marítimo con las potencias industrializadas de Occidente.

4 — Se dibuja así una nueva concepción: China, con el apoyo soviético, pero con menos salidas al mar, se replegará cada vez más sobre sí misma, y podría reducir en gran medida su dependencia económica con respecto de las potencias industriales extranjeras. Japón dejaría de ser el indispensable abastecedor de productos manufacturados, y pasaría a temer la competencia creciente de la industria china.

5 — Es probable que Pekín haya convencido a Moscú que esta perspectiva lejana no podría realizarse bajo tutela rusa. Por ello, la Unión Soviética habría delegado en China una gran parte de "su influencia en Oriente", para consolidar una situación favorable al mundo comunista en Asia.

6 — En consecuencia, Moscú concentraría sus baterías políticas y de propaganda en Europa, y, accesoriamente, en el Medio Oriente.

Trátase la Queja de Israel

VISHINSKY

NUEVA YORK, 14 (AP).— El Consejo de Seguridad de la UN inició la discusión de la queja formulada por Israel contra las restricciones impuestas por Egipto a la navegación en el canal de Suez, y por la captura del vapor israelí "Bat Galim".

William Borberg, de Dinamarca, que ocupa la presidencia del Consejo durante el presente mes, declaró inmediatamente que se adoptaba el temario de asuntos a discutirse, ya que no se había presentado ninguna objeción contra él. Luego, Borberg invitó a los representantes de Israel y de Egipto a presentarse ante el Consejo para exponer sus respectivos puntos de vista.

Aprobaría Vishinsky la Moción de Canadá

NUEVA YORK, 14 (AFP).— Vishinsky se asociará, con algunas modificaciones de forma, a la moción canadiense por la cual se reanudarían las deliberaciones del subcomité de desarme, reunido hace unos meses en Londres. Así se dió a entender en los círculos allegados a la delegación soviética.

La discusión sobre el desarme, en la comisión política, comenzó con un discurso del delegado belga, Fernand van Langenhove, quien hizo notar que Rusia ha cambiado de posición en puntos importantes, pero que subsisten algunos obstáculos.

Considera las Huelgas el Gabinete Británico

Churchill Presidió una Reunión de Emergencia

LONDRES, 14 (INS). — Churchill reunió en sesión de emergencia al gabinete para considerar la situación creada por las huelgas del puerto de Londres y de obreros del transporte, que se están extendiendo. Los paros de unos 30.000 portuarios y 12.000 conductores de transportes amenazan provocar una crisis industrial de graves consecuencias. El número de huelguistas, el mayor desde la huelga general de 1926, crece a medida que transcurren las horas.

Informó Monckton

El ministro de Trabajo, Monckton informó al gabinete en la reunión, que se celebró en 10 Downing Street. Se afirma, aunque sin confirmación, que existe la posibilidad de que el gabinete decida el empleo de tropas en los muelles. Los abastecedores de víveres al por mayor en la ciudad, están recorriendo el país en un esfuerzo por acumular reservas de artículos de primera necesidad. Pero advirtieron a las amas de casa que será imposible evitar algunas escaseces, si la huelga en los muelles continúa una semana más.

Parece que el paro no sólo continuará en Londres, sino también que es posible que se extienda a todos los puertos de la nación. Los dirigentes obreros portuarios, pedirán su apoyo a los estibadores en Hull y Liverpool.

HAILE SELASSIE

Haile Selassie Llegó a Londres

LONDRES, 14 (AP). — El emperador de Etiopía, Haile Selassie, llegó hoy a Londres con todos los honores reales, en agudo contraste con su venida como exilado hace 10 años, cuando pasó inadvertido.

Resplandeciente en su uniforme fué recibido en la estación Victoria por la reina Isabel, el primer ministro Churchill y millares de londinenses que se apiñaron en las calles.

Cumplió 64 Años el Presidente Eisenhower

DENVER, 14 (AP). — El presidente Eisenhower cumplió 64 años y goza de excelente salud en momentos en que se libra una dura batalla política que podría ayudar a determinar si el primer mandatario buscará la reelección.

Un grupo de sus amigos le ofreció un almuerzo en el Cherry Hills Country Club de esta ciudad.

Hay Mayor Confianza en la Reunión de Río

WASHINGTON, 14 (AP). — En círculos latinoamericanos se alimentan nuevas esperanzas de ayuda económica norteamericana en la conferencia económica de Río, después de la afirmación del doctor Milton Eisenhower, quien dijo que mantiene el punto de vista que sostuvo en su informe, en el cual recomendó con insistencia que Estados Unidos ayude a América latina en el desarrollo económico.

Vendrá el Dr. Prebisch

SANTIAGO, 14 (AP). — El economista argentino Dr. Raúl Prebisch, director principal de la CEPAL, viajará a Buenos Aires para la inauguración de la conferencia sobre papel y celulosa que se iniciará el próximo martes.

McCarthy no Combatía en Realidad al Comunismo, Sino a Eisenhower

WASHINGTON, 14 (Especial). — El dictamen del comité Watkins acerca del caso McCarthy plantea el más grave interrogante de toda la cuestión: ¿suministra material bastante para un voto de censura del senado a uno de sus miembros? El informe de referencia señala la negativa de McCarthy —"acompañada de acusaciones y agravios"— a prestar declaración ante el subcomité Electoral y de Privilegios que investigó "su honestidad, sinceridad y conducta". Agrega el informe Watkins que McCarthy no logró explicar al Senado los siguientes puntos: a) Si los fondos recolectados para combatir el comunismo fueron destinados a otros fines, incluso para su beneficio personal; b) Si algunas de sus actividades oficiales fueron aprovechadas en su interés personal, y c) Si determinadas acciones de su campaña entrañaban la violación de las leyes.

El mencionado informe recalca que McCarthy fracasó en sus intentos de aclarar tales cargos y que "su proceder hacia el Senado fué contumaz e injurioso en lo relativo a la dignidad, responsabilidades y prestigio del mismo".

Por todas estas razones el comité Watkins recomienda el voto de censura. Mas, si el Senado lo hace así, ¿qué ocurriría después? A menos que McCarthy concurra a declarar ante el subcomité Electoral y de Privilegios, se le "condenará" por desacato y por obstruir el proceso legislativo. Con todo, es muy difícil establecer cómo este voto de censura, por sí solo, ha de solucionar el problema. Salvo que McCarthy se someta a la encuesta en torno a los cargos, el Senado no podrá conseguir que se respete "la dignidad, el honor, la autoridad y el poder del Cuerpo". Sin duda McCarthy tratará de obstaculizar la investigación, pues de sus conclusiones surgiría, quizás, no sólo la censura, sino incluso la expulsión.

El informe es sumamente largo y demuestra que sus redactores lo han preparado luego de profundas meditaciones. Sin embargo bueno es señalar que el gran público no debe creer que a McCarthy se le critica por sus opiniones. No. Lo fundamental es el desacato y su negativa a explicar los cargos que se le formulan sobre su honestidad, y esto nada tiene que ver con las opiniones. Se halla en tela de juicio su idoneidad para la función pública que desempeña y también si utilizó en beneficio personal los fondos reunidos para la lucha contra el comunismo. Si se le obliga a declarar, nadie argüirá que se coarta la libertad de pensamiento, ya que lo único que se quiere es respetar las leyes.

El informe se terminó hace veinte meses, o sea el 2 de enero de 1952; el desacato que se inculpa a McCarthy fué cometido durante el sumario, de modo que cabe inquirir qué aconteció en ese lapso para que el Senado reabriera el proceso y lo reactualizara. Lo que aconteció —no es aventurado afirmarlo— es que McCarthy, en vez de trabajar en favor de su partido, obró como si buscara dominarlo y aun arruinarlo. Hace veinte meses contó con el apoyo republicano, en la seguridad de que era un valioso elemento que enfrentaba a los demócratas y un fuerte pilar de la agrupación. Los hechos probaron, empero, que los objetivos de sus maniobras eran anular la fiscalización de Eisenhower sobre el partido, desacreditar a la fracción republicana que rodea al presidente y convertirse él mismo en jefe del partido. Estas batallas, encaminadas aparentemente contra el comunismo y ostensiblemente contra los demócratas, se dirigían en realidad contra Eisenhower. Por eso perdió terreno en forma visible.

El daño causado en esos veinte meses a la moral y a la reputación del gobierno no se reparará pronto ni fácilmente. En eso sí ha tenido pleno éxito el senador McCarthy.

WALTER LIPPMANN

(Copyright 1954 - CLARIN - Distribuído por Editors Press)

Culminarán Hoy los Preparativos Para Celebrar el 17 de Octubre

INFORMACION PAGINA CINCO

Bonn Aprobó un Plan Para el Sarre

LO PROPONDRA ADENAUER A MENDES-FRANCE

BONN, 15 (AFP). — El gobierno aprobó el plan del diputado socialdemócrata Karl Mommer para la solución del problema del Sarre, que será propuesto por Adenauer a su colega francés, Mendes-France, como base de discusión.

Las negociaciones francoalemanas sobre el Sarre comenzarán la semana próxima en París, tienen importancia capital porque el Parlamento francés ha condicionado a la solución de ese asunto su pronunciamiento definitivo sobre la Unión Occidental Europea.

Esta decisión se ha tomado hoy, después de una conversación que sostuvo el profesor Walter Hallstein, secretario de Estado para las Relaciones Exteriores, con el diputado Mommer, socialdemócrata.

Resístese a Caer la Cúpula del Reichstag

BERLIN, 15 (AP). — El viejo edificio del Reichstag se resistió agachar su orgullosa cabeza. Un nuevo esfuerzo por derribar la cúpula fracasó, pues su armazón de acero resistió el intenso calor de las cargas de "thermite" colocadas para que la cúpula debilitada cediera y se precipitara a tierra.

La demolición era la última humillación a que se sometía al histórico edificio de sesenta años del Parlamento alemán, que a lo largo de sus últimos años fué incendiado por los hitleristas, bombardeado por los aviones aliados y cañoneado por la artillería rusa.

Las autoridades de Berlín occidental dijeron que probablemente mañana se hará una nueva tentativa para derribar la cúpula, cuya demolición se decidió para evitar que por su debilitamiento se precipite inesperadamente y mate o hiera a alguno.

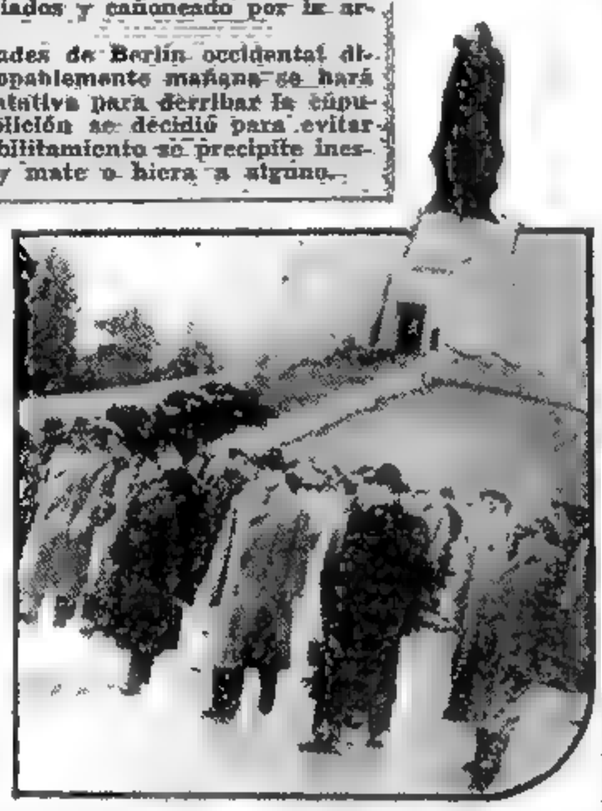

EL CANCILLER soviético, Viacheslav Molotov (en el centro, con sobretodo claro), con miembros del gobierno de Alemania oriental, al retirarse del monumento a la Victoria en el parque Treptow, de Berlín este. A la izquierda de Molotov se halla Walter Ulbricht, y a su derecha, el canciller Grotewohl

Publicará una Novela el General De Gaulle

PARIS, 15 (ANSA). — El 20 de octubre próximo será lanzado a la venta el libro del general Charles De Gaulle titulado "La llamada". No se trata de un volumen de memorias sino de una novela. Aún cuando sus numerosas partes autobiográficas le asignan un carácter de memorias. De Gaulle ha tratado de apartarse de las líneas clásicas de esa modalidad, en un afán literario que él dice que arranca de su juventud, cuando era cadete en Saint Cyr

Clarín

Un toque de atención para la solución argentina de los problemas argentinos

AÑO X — Diario de la Mañana — Nº 3.240

BUENOS AIRES · REPUBLICA ARGENTINA · 40 Centavos

Buenos Aires, Sábado 16 de Octubre de 1954

Plantean a Rusia Dos Condiciones

NUEVA YORK, 15 (AP). — El delegado británico, Selwyn Lloyd, fijó dos condiciones que, dijo, Rusia debe aceptar antes de que pueda haber éxito alguno en las propuestas conversaciones privadas sobre desarme entre las grandes potencias. Al hablar ante la comisión política de la asamblea general, Lloyd pidió a Vishinsky que las respondiera simplemente "sí" o "no".

Las dos preguntas fueron las siguientes: "1º — ¿Acepta Rusia que deos haber un acuerdo sobre la naturaleza, función y facultades del organismo de control antes de que los países comiencen a aplicar el programa de desarme? 2º ¿Acepta que a los dirigentes del organismo de control puedan actuar en los países interesados, antes de que estos países comiencen la aplicación del programa de desarme?"

Lloyd no se refirió al procedimiento que se seguiría en la cuestión del desarme, aunque Gran Bretaña, Francia, Estados Unidos y Canadá son copatrocinantes de un proyecto de resolución que dispone que actúe de nuevo la subcomisión de cinco potencias, grupo dependiente de la Comisión de Desarme de la UN, para comenzar conversaciones privadas tan pronto como termine el debate de la asamblea.

Designó el Vaticano Arzobispo de Zagreb

BELGRADO, 15 (AP). — La agencia Yugopresa anunció que el R. P. Franjo Seper, sacerdote de Zagreb, ha sido nombrado por el Vaticano arzobispo en funciones en esa sede archiepiscopal

Rechazó Hammarskjold un Pedido de la Unión

NUEVA YORK, 15 (AFP) — El secretario general de la UN, Hammarskjold rechazó categóricamente el pedido norteamericano, de que no distribuya a las delegaciones de los países miembros de la UN, el telegrama del canciller de China comunista Chou En-lai, en el que protesta contra EE. UU. acusando a este último país de agresión armada contra Formosa.

Desmentido

WASHINGTON, 15 (INS). — El secretario auxiliar de Estado, Walter S. Robertson, negó que EE. UU. haya advertido a China nacionalista contra cualquier acción militar que pueda precipitar una guerra en gran escala con los comunistas chinos.

Reclamo Ruso

NUEVA YORK, 15 (AFP). — Rusia pidió la inscripción en el temario de la Asamblea de la cuestión intitulada: "Actos de agresión contra la República Popular de China y responsabilidad de la marina de Estados Unidos en esos actos".

Azota EE. UU. el Huracán Hazel

WASHINGTON, 15 (AP). — El huracán tropical Hazel que causó estragos en Haití esta semana, se encaminaba hacia esta capital, después de haber provocado la muerte de no menos de cinco personas en Carolina del Norte y Virginia.

Decenas de personas resultaron heridas y ocho o nueve más habían desaparecido en el primero de los estados citados. Los daños materiales son calculados en millones de dólares. En la costa de los estados de Carolina del Norte y del Sur la tormenta provocó gigantescas olas que arrastraron casas, mientras el viento destruía líneas de comunicaciones e instalaciones costeras.

La oficina meteorológica del aeropuerto de Washington registró esta noche ráfagas de 159 kilómetros de velocidad horaria. Son éstos los vientos más fuertes que se han registrado en la capital de la Nación, en la que se han tomado medidas especiales contra la tormenta. Unos 226.000 empleados públicos fueron enviados a sus hogares en hora temprana, se cerraron las escuelas y cuadrillas de obreros se congregaban para tareas de emergencia a lo largo del río Potomac, que atraviesa la capital.

Muchos barcos se hicieron a la mar para capear el temporal; los aviones fueron enviados a la región del medio oeste y se cancelaron los vuelos comerciales a lo largo de la costa oriental.

SE MANTENDRA EL PARO PORTUARIO EN INGLATERRA

Fué Rechazada una Propuesta del Gobierno

LONDRES, 15 (AP). — Dirigentes gremiales rechazaron una propuesta gubernamental para solucionar la huelga de los 24.000 obreros portuarios que paralizó el puerto local y una tercera parte del comercio exterior de Gran Bretaña. El secretario general del sindicato fusionado de estibadores y trabajadores portuarios, Richard Barrett, declaró al término de una conferencia con el ministro de Trabajo, sir Walter Monckton, que había desechado las propuestas para poner fin al paro. El rechazo se produjo poco después de que el gabinete celebrara su segunda sesión de emergencia en las últimas 24 horas, a fin de encarar el conflicto obrero que empieza a afectar el abastecimiento de alimentos a esta capital. Barrett declaró que Monckton había propuesto que los trabajadores volvieran al estado de cosas existentes el 4 del actual antes de iniciarse el paro y sugerido el establecimiento de un tribunal de audiencias para que interviniera en la disputa. Agregó que "el consejo ejecutivo del sindicato no recomendará la reanudación de las tareas hasta que los patronos convengan en que el cumplimiento de horas extras debe ser voluntario y obligatorio". Además, la huelga de ómnibus ha substraído al servicio de transporte colectivo, la mitad de sus vehículos de dos pisos y transformado el tránsito en un verdadero caos.

Forzarían al Gobierno

Si el paro de los muelles continúa durante este fin de semana y comienza a afectar seriamente los servicios públicos y los abastecimientos, podría forzar una actitud del gobierno. La intervención estatal podría consistir en declarar un estado de emergencia y disponer que el ejército se haga cargo de las tareas de carga y descarga de alimentos y otras mercaderías de primera necesidad. Se tiene entendido que el gobierno ha decidido no intervenir por el momento en la huelga de los conductores y guardas de ómnibus. Sin embargo, los londinenses están sufriendo los efectos del paro no autorizado de 15.746 empleados del servicio de ómnibus, con mucha más intensidad que el de las faenas portuarias.

INFORMACIONES VITALES PARA SU DEFENSA PERDIO FRANCIA

Mitterand Formuló Declaraciones

MITTERAND

PARIS, 15 (INS). — El ministro del Interior, Francois Mitterand, sostuvo una prolongada reunión secreta con sus auxiliares y miembros de las agencias de seguridad de Francia. No trascendió lo tratado durante la reunión. El corresponsal de INS fué informado extraoficialmente de que oficiales de la oficina de seguridad DST estuvieron presentes y que antes de levantarse la sesión un secretario fué llamado a tomar notas confidenciales que serán despachadas al exterior.

Se hicieron conjeturas sobre un posible comunicado final relacionado con el "affaire" del espionaje para desvirtuar las acusaciones contra el ministro del Interior. Desde un diario adicto, Mitterand se defendió contra esos ataques y reveló que la investigación desmostró que las filtraciones de secretos de la comisión de Defensa Nacional "comprenden la más vital información sobre las deliberaciones del organismo". Agrega el órgano oficialista "Express" que "los culpables de esas filtraciones perjudicaron gravemente y durante largo tiempo los intereses nacionales".

Mitterand señaló que el partido Comunista será tratado con rigor cada vez que utilice contra el gobierno métodos prohibidos por la ley.

El ministro se halla bajo fuertes ataques de la prensa conservadora por la forma en que condujo la investigación

Clarín No Saldrá Mañana

MAÑANA no aparecerá CLARIN, en razón de estar comprendido el 17 de Octubre entre los días destinados al descanso de los vendedores de diarios y revistas.

El lunes CLARIN publicará su edición habitual.

El Parlamento Francés no Votó Contra la Alianza Atlántica ni Contra Europa

R. ARON

La reciente votación de la Asamblea francesa, aprobando implícitamente el acuerdo de Londres y, sobre todo, la actuación de Mendes-France, evidencia que el primer ministro está respaldado por una mayoría, cuya cohesión se había puesto en duda. Este artículo, de Raymond Aron, escrito antes de esa última votación y también de la conferencia de los Nueve, señala, con certero enfoque, las razones que determinaron el rechazo de la CED: sostiene, además, que esa mayoría en que se apoya Mendes-France, sólo necesitaba para pronunciarse, que Gran Bretaña prestara su garantía contra cualquier exceso del rearme alemán. Los hechos han confirmado las previsiones de Raymond Aron, por lo que su comentario continúa manteniendo palpitante actualidad.

PARIS, octubre de 1954. (Exclusivo para CLARIN). Rara vez un debate parlamentario ha provocado tantas pasiones como el que llevó, en los últimos día de agosto, al rechazo de la C E D. Y rara vez, una decisión francesa ha provocado tantos comentarios en todas las capitales del mundo. Por eso conviene que hoy, cuando los remolinos de la tempestad comienzan a amainar, examinemos con toda objetividad la significación del acontecimiento.

El tratado llamado de "ejército europeo" es la consecuencia de una iniciativa francesa. Fué Pleven quien, a fines de 1950, cuando los dirigentes norteamericanos insistían en que la República Federal Alemana contribuyera a la defensa de Europa, ideó superar la oposición de la Asamblea Nacional de Francia combinando un rearme parcial alemán con una etapa decisiva de la unidad europea. Alemania no tendría ya un ejército nacional, pero contingentes alemanes, bajo el uniforme del ejército europeo, servirían junto a contingentes franceses, belgas o italianos. La Europa unida, la Europa de los "Seis", tendría así un ejército antes de tener un gobierno. Ya se daría más tarde un gobierno, puesto que tenía ya un ejército.

Hace cuatro años, sin duda, esa política habría sido, en principio, ratificada por los representantes del país. Desde entonces, el clima internacional se ha modificado; el sentimiento de urgencia ha desaparecido; el nuevo equipo del Kremlin se ingenió —no sin éxito— para atenuar los recelos, y el retorno a la normalidad permitió a los pueblos y a los gobiernos hallar soluciones menos inclinadas a las iniciativas revolucionarias. Pero esas circunstancias no han sido probablemente decisivas. Y no puede asegurarse que, aún considerando el entusiasmo de los primeros momentos, el tratado, bajo la forma presente, lograse mayoría. La verdad es que, una vez traducida en instituciones, la idea, antes que reducirlas, multiplicaba las oposiciones.

De todos modos, los comunistas, una fracción de socialistas y ciertos nacionalistas, rechazaban toda forma o modalidad del rearme de Alemania. Estaban bien lejos de representar a una mayoría, pues su número se eleva, a lo sumo, a 200 diputados sobre 626 bancas. En la Cámara francesa existe, pues, una mayoría incontestable en favor de una participación alemana en la defensa de Europa. Pero bastaría con que esta mayoría estuviese dividida en partes más o menos iguales sobre el método a emplear, para que los comunistas se convirtieran en los árbitros del debate. Ahora bien; esta división se ha producido y cuesta ver, aun después de lo ocurrido, cómo habría podido evitarse eso

Desde el punto de vista francés, no podía dejarse de suscitar dos objeciones de mayor cuantía contra la CED. Se había querido evitar un ejército nacional alemán y se había reconocido el principio de la igualdad de derechos. De ello resultaba, lógicamente, que Francia, fuera de las tropas destinadas a la Unión francesa, tampoco disponía de un ejército nacional. Muchos franceses debían juzgar que el precio a pagar, para evitar la reconstitución de un ejército nacional alemán, era demasiado alto.

Gran Bretaña nunca había ocultado su negativa a enajenar una parte cualquiera de su soberanía. La Europa que integraba sus ejércitos era, pues, la pequeña Europa, la Europa de los Seis. Muchos de los franceses debían sentirse inquietos al verse más ligados a su enemigo de ayer que a sus aliados. Así los adversarios del poder supranacional, los adversarios de una Europa sin Gran Bretaña, volvían a integrar el bando de los adversarios del rearme de Alemania. Todos juntos, formaban probablemente mayoría en la Asamblea Nacional. El fracaso de la Conferencia de Bruselas, la neutralidad más bien hostil del gobierno de Mendes-France, reforzaron aun más el bando de los anticedistas.

Muchos comentaristas han visto en el voto de la Asamblea Francesa la prueba de los temores que Alemania seguiría inspirándoles a los franceses. Por lo que a mí respecta, yo le asignaría más bien a ese voto un significado opuesto. Se ha querido justificar en exceso la integración de los ejércitos por el peligro que provocaría la resurrección de la Wehrmacht. La única justificación del ejército europeo era la voluntad de una federación europea. Si sólo se tratara de garantías y de precauciones, resultan concebibles otros procedimientos, más económicos y más simples.

La disputa dista aún de haberse sosegado. Es posible que los partidarios del ejército europeo, imitando la táctica de sus adversarios, hagan fracasar la solución de repuesto, que implicaría el ingreso de Alemania a una organización europea más flexible y también, después de una demora más o menos larga, el ingreso de la Alemania federal en la organización atlántica. No subestimo las molestas consecuencias de esas disensiones expuestas ante el mundo. Pero se cometería un error más grave aún si se confundiera esa controversia sobre los medios, por apasionada que fuera, con un cisma fundamental. Salvo los comunistas, los adversarios de la CED no han puesto en tela de juicio ni la necesidad de la alianza atlántica ni la urgencia de una estrecha cooperación entre los países de la Europa occidental. A pesar de la afición de los franceses por las polémicas ideológicas, a pesar de las rivalidades entre los grupos parlamentarios, el acuerdo real, profundo, de la mayoría de la nación sobre las grandes líneas de la política exterior de Francia, no dejará de afirmarse finalmente, a través de imprevisibles peripecias.

RAYMOND ARON

(Copyright 1954, CLARIN. Prohibida la reproducción parcial o total).

El Poder Ejecutivo Decretó Feriado Para el Día de Hoy

Con Adhesión de Entusiastas Multitudes Conmemoróse en el País el 17 de Octubre

Clarín

5 Centavos

AÑO X — Número de la Mañana — N° 3.241

Buenos Aires, Lunes 18 de Octubre de 1954

Grandes Proporciones Tuvo el Acto de Plaza Mayo

TOTALMENTE cubierta por la multitud, la plaza de Mayo volvió a ofrecer [illegible] sidente de la Nación, general Perón, aparece en el balcón levantado sobre la [illegible]

Desde el Balcón Ubicado Frente a la Casa Rosada Habla el Primer Magistrado

VULETICH — ALOE — BENITEZ

EL PRIMER [illegible] hablan los [illegible] secretario de la [illegible] de la Nación, además de otras altas autoridades, dirige la palabra a la muchedumbre congregada en la plaza de Mayo para conmemorar el nuevo aniversario del 17 de Octubre de 1945

El Decreto de Feriado

[illegible] la celebración [illegible] Hoy el [illegible] "Mañana [illegible] el primer [illegible] estando es día vuelta [illegible] y descansados [illegible] afuera, [illegible]

para, [illegible] contra [illegible]

Vistos: [illegible] los días [illegible] que no ha [illegible] el Día de la Lealtad, y atendiendo a la petición [illegible] pueblo [illegible] NON concurrencia [illegible] todo el territorio del país,

EL PRESIDENTE DE LA NACION ARGENTINA DECRETA:

Artículo 1° — [illegible] feriado en todo el territorio de la República el 18 de octubre de 1954.

Reiteró su Fe en el Pueblo el Gral. Perón

[illegible] L noveno aniversario del 17 [illegible] de Octubre —signado desde [illegible] no el Día de la Lealtad— fué celebrado la víspe[illegible]a con las mismas caracteris[illegible]cas e iguales resonancias de [illegible]os anteriores. Los festejos contaron con la entusiasta adhesión de las masas trabajadoras y se desenvolvieron en los clásicos escenarios de pa[illegible]

[illegible] programa celebratorio [illegible]arado por la Confedera[illegible]l del Trabajo tu[illegible]

[illegible]go de los episodios evoca[illegible] donde habló, como to[illegible]s, el primer manda[illegible]ón, general [illegible] como en las [illegible]nes, los tra[illegible]s volvieron a expre[illegible]iva voz, su conformidad con el gobierno nacional. En todas las concentraciones obreras celebradas en los puntos más distantes del país se [illegible] la voz del primer ma[illegible] también, [illegible]a festivo que im[illegible] en la capital de la República.

Homenaje a la Sra. Eva Perón

Los actos de la jornada se iniciaron a hora muy tempra[illegible] con el homenaje a la se[illegible]ra Eva Perón. Las autoridades de la CGT se reunieron frente al busto de la extinta [illegible]ma que se levanta en el hall de la central obrera y depositaron allí ofrendas florales. Después, los dirigentes [illegible]cales se dirigieron a la [illegible]za de Mayo e izaron en el [illegible]stil erigido junto al monumento a Belgrano la bandera [illegible], cuya custodia ejerce [illegible]cipalidad de la ciudad [illegible]os Aires.

En la Plaza de Mayo

[illegible] nosa, con sol fuerte y viento de regular intensidad, nutridos grupos de trabajadores fueron ganando a hora tem[illegible]

[illegible]monia. Portando carteloneg, banderas, estandartes y re[illegible] las masas trabajado[illegible]ras poblaron de voces y ru[illegible]ores las avenidas que conducen al histórico paseo.

[illegible] y privados que forman marco a la plaza de Mayo apa[illegible]

[illegible] fué reproducido en gigantesco [illegible] en el frontispicio del [illegible]

[illegible] cubrieron gran parte de los muros del edificio casi terminado del Banco Hipotecario Nacional.

A ese espectáculo decorativo se sumó el que ofreció el público con su entusiasmo y su audacia. Grupos de jóvenes se subieron a los árboles; otros se encaramaron en las salientes del monumento a [illegible] y algunos cubrie[illegible]samente de la Pi[illegible]

El Estrado Oficial

[illegible] junto a la fachada de la Casa de [illegible]

(Continúa en la página [illegible])

Winston Churchill Anunció la Reorganización de su Gabinete

(INFORMACION PAGINA 2)

Iníciánse Hoy Conversaciones Sobre el Problema del Sarre

Resultados de los Partidos de Ayer

PRIMERA DIVISION

F. C. Oeste (L)	0	Boca Jrs. (V)	0
River Plate (L)	1	Platense (V)	0
Tigre (L)	2	San Lorenzo (V)	0
Racing (L)	2	V. Barsfield (V)	0
Lanus (L)	1	R. Central (V)	0
Huracán (L)	1	Chacarita (V)	1

(L): local (V): visitante

Reúnense Mendes-France y Adenauer Para Buscar un Arreglo Definitivo

PARIS, 18 (AP). — Francia y Alemania occidental aceleraron los preparativos para su conferencia decisiva sobre el "status" del Sarre, que constituye el más importante obstáculo que se opone al rearme de los alemanes y a su incorporación en el sistema defensivo de Europa occidental.

Mendes-France se reunirá mañana, a las 15, con Adenauer, en Marly, en las afueras de París, en un esfuerzo por llegar a un arreglo definitivo antes de las reuniones diplomáticas que se realizarán en el curso de la semana, que son:

1. — Los cancilleres de Gran Bretaña, Francia, Estados Unidos y Alemania occidental conferenciarán el miércoles para restaurar virtualmente la completa soberanía de la Alemania de Bonn y poner término a la ocupación aliada en la zona occidental.

2. — Los cancilleres de nueve potencias —Gran Bretaña, Francia, Estados Unidos, Canadá, Alemania occidental, Bélgica, Holanda, Luxemburgo e Italia— se reunirán el jueves para continuar la conferencia iniciada en Londres, encaminada a incorporar a Alemania occidental e Italia al tratado de Bruselas ampliado, que será conocido con el nombre de Unión Europea Occidental, vinculando en un sistema defensivo a siete Estados europeos.

3. — Los cancilleres de los países de la NATO, se reunirán el viernes, para sin, oner la incorporación de Alemania occidental en la alianza.

El problema del Sarre, que durante décadas, ha sido objeto de litigio entre Francia y Alemania, domina los demás programas concertados, debido a que Mendes-France ha proclamado públicamente que no pedirá a la Asamblea Nacional que ratifique el rearme alemán, si previamente no puede presentarle un arreglo de esa cuestión.

Tanto Mendes-France como Adenauer mantienen secretas sus posiciones, pero se cree que el jefe de gobierno francés está en favor de una especie de "europeización", de acuerdo con la nueva Unión Europea Occidental que mantendría la unión económica entre Francia y el Sarre, y el acceso de aquel país, a la rica cuenca carbonífera del Sarre, para utilizarlo en la industria siderúrgica de Lorena. Se espera que Adenauer haga presión para que se otorgue libertad política a los partidos germanófilos del Sarre.

K. ADENAUER

Dulles Viajará Hoy

WASHINGTON, 18 (AFP). — Anunciósa oficialmente que el secretario de Estado, John Foster Dulles, saldrá de Washington mañana por la tarde, por vía aérea, con destino a París.

Pacto Germanonorteamericano

BONN, 18 (AP). — El gabinete de Bonn aprobó el texto del nuevo pacto germanonorteamericano de amistad. Se espera que el documento sea suscripto en Washington a fines del presente mes, durante la visita que efectuará Adenauer. El tratado está destinado a reemplazar al pacto germanonorteamericano, de los tiempos de preguerra que fué actualizado hace poco tiempo.

Italia y Japón Trataron Asuntos de Mutuo Interés

ROMA, 18 (ANSA). — El primer ministro nipón, Yoshida, entrevistó en Villa Madama al jefe del gobierno italiano, Mario Scelba, y al canciller Gaetano Martino. Un comunicado dado al término de la reunión, expresa que se efectuó un intercambio de puntos de vista sobre la situación internacional y sobre las cuestiones de interés mutuo para Italia y Japón. Asimismo, se analizó la conveniencia de estimular la cooperación de ambos países en beneficio del comercio mundial.

Clarín

BUENOS AIRES · REPUBLICA ARGENTINA · 40 Centavos

Un aporte de silencio para la solución argentina de los problemas argentinos

AÑO X — Diario de la Mañana — Nº 3.242

Buenos Aires, Martes 19 de Octubre de 1954

TRAGICO SALDO DEJO EL CICLON EN CANADA

TORONTO, 18 (AP). — El número de víctimas del huracán que azotó a la provincia de Ontario llegó a 78 muertos y 18 desaparecidos al proseguir las tareas de las patrullas de rescate. Es probable que la cifra se eleve todavía más y que muchos de los desaparecidos pasen a engrosar la lista de muertos.

En el río Humber, en Toronto, se ahogaron por lo menos 57 personas cuando se desbordaron sus aguas y por lo menos 13 siguen perdidas. En total, el huracán Hazel ha causado 176 muertos en Canadá y Estados Unidos. Las bajas norteamericanas llegaron a 88.

Después de la tormenta, la peor que se recuerda en Toronto, pudo comprobarse que 28 personas cuya suerte se desconocía desde el viernes, se habían salvado; pero lo mismo fueron muchos los muertos y heridos encontrados por las patrullas. El total de daños materiales se calcula en cien millones de dólares y en Ottawa el primer ministro Saint Laurent prometió dar ayuda para la rehabilitación de las zonas inundadas. Las líneas vitales de transportes seguían funcionando casi normalmente, aunque con demoras.

Precio de la Libertad

LA HAYA, 18 (AFP). — Jordan Tasev, búlgaro de 40 años, eligió la libertad aferrándose durante 27 horas —sin comer ni beber— a un eje de uno de los vagones del tren internacional que llegó de Austria. Se le descubrió en la estación de Utrecht, agotado y cubierto de barro. Tasev es hijo de una familia campesina cuya propiedad había sido confiscada por los comunistas, mientras que él debió trabajar como peón o minero, hasta que decidió escapar.

Pasó a Yugoslavia en 1952 y fué detenido e internado en un campo de concentración. Luego de varias tentativas infructuosas de evasión, logró al fin entrar en Austria y "tomar" el tren en Graz para dirigirse a Holanda.

India Asumirá el Gobierno de las Colonias Francesas

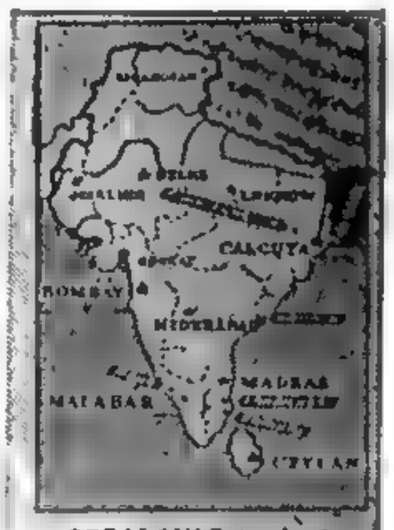

SEÑALANSE en el mapa los establecimientos franceses que administrará ahora India

NUEVA DELHI, 18 (AFP). — A partir del 1º de noviembre India asumirá la administración de los establecimientos que hasta ahora retenía Francia en la península indostánica. El acuerdo fué aprobado por el congreso de delegados de esas zonas, y establece que India facilitará a Francia sólidas garantías, tanto en el dominio cultural como económico, así como también en lo que concierne al estatuto de funcionarios y de las personas. Los que hasta ahora han sido "establecimientos franceses en India", conservarán el beneficio de un estatuto especial administrativo, y, en el futuro, todo cambio constitucional sólo podrá realizarse previa consulta con los habitantes. Se establece, además, que los habitantes de esos distritos, que así lo deseen, podrán elegir libremente la nacionalidad francesa. Los bienes que sirven a ejercicios de culto o utilizados con fines de cultura, quedarán de propiedad de las misiones o institutos que los administran, de acuerdo con los reglamentos vigentes en la administración francesa, y toda persona que abandone esos distritos, podrá retirar libremente sus capitales en el término de 10 años. En lo cultural, se dispone, que Francia mantendrá las instituciones culturales existentes y asegurará su funcionamiento, reservando al mismo tiempo, la propiedad de los locales.

Temporariamente, el representante de Francia continuará ejerciendo sus funciones en Pondichery, mientras se espera la designación de un cónsul. El idioma francés seguirá siendo la lengua oficial, a menos que intervenga una nueva decisión de los electos por la población. Las cuestiones que queden pendientes luego de la transferencia de poderes administrativos, serán resueltas por una comisión mixta franco-india.

Rusia Retiraría sus Fuerzas de Alemania

BERLIN, 18 (AP). — Predomina en esta ciudad la opinión de que el canciller soviético Vyacheslav M. Molotov, viajó a Alemania oriental con el objeto de comprobar por sí mismo la seguridad que podría existir si se retiraran las tropas de la zona rusa. Los servicios secretos y los círculos alemanes han recogido estos datos: 1o. Aunque oficialmente presente en Alemania oriental para conmemorar su quinto aniversario como república, Molotov fué enviado por el Kremlin para obtener una información directa acerca del grado de dominio que el gobierno de Grotewohl ejerce sobre los 18 millones de alemanes orientales. 2o. Moscú cree que ha llegado el momento de impresionar a los alemanes orientales, así como a los polacos y los checoslovacos, con medidas que apoyen al régimen oriental contra el rearme de Alemania occidental.

El segundo, y quizá más vital objetivo, al decir de dichas fuentes, es el retiro de las tropas rusas.

No hay informaciones concretas más allá de la cortina de hierro acerca de las reacciones de Molotov, pero el diario "Telegraf", que se edita en el oeste de Berlín, afirma que el retiro de las tropas rusas se ha decidido finalmente. En realidad, añade, Molotov dijo a los dirigentes comunistas de Alemania oriental, que el 31 de diciembre próximo es la fecha para la aplicación de tal medida.

OPERA EN FRANCIA UNA VASTA RED DE ESPIONAJE RUSO

Declaró Dides

PARIS, 18 (INS). — El inspector de policía Jean Dides, que hizo estallar uno de los mayores escándalos de espionaje de la historia, declaró en una entrevista exclusiva para INS, que una bien organizada banda de espionaje soviético continúa operando en Francia.

Espionaje en Dos Planos

Dijo que las informaciones sobre asuntos del Comité de Defensa, cuya filtración admitieron los ex empleados del mismo, Turpin y Labrusse, sólo sirvieron para confirmar lo que ya sabían los comunistas por otras fuentes.

"En Francia, añadió, tenemos espionaje en dos planos, el técnico y el politicomilitar". Reveló que el espionaje comunista alcanzó un nivel muy alto en el gobierno mediante un bloque que Dides calificó de "neutralista".

Dides afirmó que los "neutralistas" en el gobierno forman una "cadena" con los comunistas y los describió como partidarios de colocar a Francia en una "tercera fuerza" entre EE. UU. y la URSS. Añadió que éstos entregaron informaciones militares y políticas a los comunistas.

Crece el Paro en Inglaterra

Paralizó el Puerto de Londres y se Extendió a Liverpool y Birkenhead

LONDRES, 18 (AP). — La huelga de obreros portuarios, que cuenta con el apoyo de los comunistas, se extendió a Liverpool y Birkenhead. Con la zona portuaria paralizada en Londres, los organizadores de la huelga redoblaron sus esfuerzos para lograr la suspensión total de las operaciones de carga y descarga de buques en todos los puertos de Gran Bretaña.

La Huelga de Omnibus

Pero, aquí, en esta capital, los delegados del personal de ómnibus recomendaron la reanudación del trabajo, a fin de que puedan iniciarse negociaciones con los empleadores.

Mientras tanto, los organizadores del paro de estibadores, que luchan por paralizar la navegación en todo el país, centralizaron su atención en Liverpool y parecía que sus gestiones estaban abriéndose camino. "La situación empeoró esta tarde aquí", expresa una declaración de la Sección Liverpool de la Junta Nacional de Trabajo en los Diques. "Más hombres abandonaron sus tareas".

Diversos oradores arengaron a los estibadores en los muelles de Liverpool, que tienen ocho kilómetros de extensión, y uno de ellos sindicó a los comunistas como culpables del estado de cosas y logró que un grupo de hombres volviera al trabajo.

EL FESTIVAL artístico realizado ayer en avenida Nueve de Julio y Moreno, como culminación de los actos celebratorios del 17 de Octubre, congregó a una multitud que siguió con creciente interés el desarrollo del programa preparado. La foto muestra un aspecto parcial de la extraordinaria concurrencia. (Información en la página CUATRO)

Fija E.U. su Posición en Materia Económica Hacia Latinoamérica

WASHINGTON, 18 (AP). — Altos funcionarios anunciaron que Estados Unidos proyecta mantener en la próxima conferencia económica de Río de Janeiro, la misma política que esbozó en Caracas. Agregaron que Holland saca en conclusión, luego de su gira, que Latinoamérica prestó aceptación general a tal política. La única excepción fué Chile.

En resumen, la delegación norteamericana defenderá los siguientes puntos:

1. — Comercio. Estados Unidos señalará que el 30 de marzo, Eisenhower envió un mensaje al Congreso, abogando por medidas tendientes a liberalizar las tarifas y otros factores comerciales.

2. — Préstamos. Estados Unidos cree que la fuente principal para el desarrollo económico de América latina debe radicar, primero, en las inversiones privadas locales, y, luego, en inversiones privadas extranjeras; sólo cuando sea imprescindible, en préstamos del Banco Mundial o del Banco de Importación y Exportación.

3. — Ayuda técnica. Estados Unidos continuará apoyando éste programa y tratará de ampliarlo.

Además, revelaron que EE. UU. sigue oponiéndose a las proposiciones sobre apoyo a los precios de las exportaciones latinoamericanas de materias primas, a la creación de un banco interamericano y a las iniciativas para el establecimiento de sumas fijas anuales destinadas a inversiones en pro del desarrollo económico en Latinoamérica.

Se Firma Esta Tarde el Acuerdo de Suez

EL CAIRO, 18 (AFP). — La cancillería egipcia anunció que la firma del tratado angloegipcio sobre la evacuación de las fuerzas británicas del canal de Suez se efectuará mañana a las 19, en la gran sala del parlamento egipcio.

Por el Proceso Montesi Perdió Votos el Partido Democratacristiano y los Ganaron los Comunistas

MILAN, 18 (De nuestra agencia). — Los últimos acontecimientos italianos y extranjeros, concurrentes en sus causas generales y en sus efectos particulares, confirman la tendencia a la disminución de la tensión mundial. El arreglo del pleito de Trieste, a pesar de su carácter provisional, ha modificado la posición de dos naciones vecinas, incluso en relación con la política balcánica: Italia podrá colaborar ya sin compromisos excesivos, si bien no está de más recordar las palabras de Tito a un diario de EE. UU.: "La normalización no es posible lograrla a ciegas, abrazándose y besándose como si todo hubiera pasado".

Hasta no ha mucho, la actitud de Moscú fué intransigente acerca del problema triestino, mientras que ahora, por boca de Vishinsky, declara que toma nota del acuerdo y que lo considera un factor de eliminación de un foco de disturbios en Europa. Simultáneamente era firmado el convenio comercial rusoyugoslavo, luego de una larga interrupción en el intercambio. De este doble proceder casi cabría deducir que Rusia intentará llevar a Tito hacia lo que muchos llaman "neutralismo".

La inclusión de Bonn en la NATO y la probable de la propia Yugoslavia se traducirá en el aumento de la responsabilidad de la política exterior de Roma. Pero, como cuestión previa para Italia, será necesario devolver la plena prosperidad a la economía de Trieste y Gorizia; se recurrirá —es la primera medida— a un empréstito nacional que de paso serviría para pulsar la confianza pública en la paz.

* * *

Oportuno es recalcar que el momento se presenta propicio para Scelba, por motivos sentimentales, provocados por el retorno de Trieste al seno patrio, y por los recientes votos de confianza otorgados por el Parlamento. No pocos pronostican ahora que le será factible evitar la reorganización del gabinete, aunque otros insisten en que habrá crisis ministerial que traerá consecuencias imprevistas. Véase por qué: la democracia cristiana, pese al reordenamiento moral dispuesto por Fanfani, no parece pisar terreno muy sólido, pues todavía está abierto el proceso Montesi; lo prueba el que en comicios aún frescos haya perdido votos que se sumaron a los obtenidos por los comunistas. Hasta afiliados al MSI y monárquicos prefirieron sufragar por la extrema izquierda, o abstenerse, cuando su conciencia les vedaba tal vuelco de opinión.

* * *

En tanto Occidente se esfuerza en asegurar la calma que su progreso y su afán de conseguir el bienestar de sus pueblos requiere, corresponde añadir que en los numerosos congresos científicos que han tenido por escenario a Italia, sus miembros, hombres estudiosos y de buena voluntad, han expresado unánimemente el deseo de una evolución definitiva hacia la tranquila paz.

BATTISTA PELLEGRINI
Corresponsal de CLARIN en Italia

Comenzó su Labor la Junta de Expertos de la Industria del Papel

(INFORMACION PAGINA TRES)

EXPUSO ARGENTINA SU POSICION ANTE EL PROBLEMA DEL DESARME

NUEVA YORK, 19 (AFP). — El representante argentino ante la comisión política de la UN, Dr. Juan J. Cooke, intervino en el debate sobre la cuestión del desarme para exponer la posición de su país respecto de las distintas proposiciones formuladas para encarar ese problema. El Dr. Cooke, después de reafirmar su adhesión al principio de la igualdad soberana de todos los miembros de la UN, especialmente en el caso del desarme, hizo notar que ese problema está limitado a las propuestas anglofrancesas y a las declaraciones hechas por Vishinsky en apoyo del proyecto soviético. A continuación, dió su apoyo a la sugerencia australiana de crear un subcomité para que estudie las tesis presentadas hasta ahora, pero pidió que ese organismo fuera "muy representativo y comprendiese de 15 a 18 miembros". Finalmente, el doctor Cooke dio también su apoyo a la propuesta de Canadá, que pide que el problema pase nuevamente al subcomité de la comisión de desarme. El señor Rodolfo Muñoz, también argentino, declaró que el desarme elevará el nivel social de los pueblos.

En el debate hablaron también los delegados de Egipto, Irak, India y Estados Unidos. Este último, James Wadsworth, declaró que si bien mucho se ha aclarado en estas discusiones, se ha mostrado también que "todavía hay diferencias fundamentales entre la URSS y el mundo libre en lo que respecta al desarme". El orador estimó que los puntos de vista de ambas partes concuerdan menos de lo que podría esperarse, y reiteró su opinión de que Rusia debe aceptar inspección internacional completa y eficaz de las medidas del desarme.

Fondo Para Fomento

NUEVA YORK, 19 (AP). — Argentina declaró en la UN que la solución del "déficit mundial de hambre" es mucho más importante que la del "déficit de dólares". El delegado argentino, Dr. César Bunge, se pronunció en favor de la creación del fondo especial de la UN para el fomento económico, en un esfuerzo tendiente a reducir la "vulnerabilidad intrínseca" de los países subdesarrollados. Señaló que la cooperación internacional puede dar apoyo a un programa estable como para permitir un progreso económico sin fluctuaciones. Manifestó que la existencia de excedentes agrícolas y de otras clases en EE. UU. y otros países darían por resultado la adopción de una acción positiva internacional. Pero afirmó que el nuevo programa norteamericano para vender esos excedentes al exterior, representa una amenaza para los productores agrícolas de otras partes del mundo. Expresó que el programa de posguerra de ayuda a Europa occidental, creó una ampliación del comercio internacional, el cual, de otra manera, habría quedado muy restringido. No obstante, añadió, en los países subdesarrollados, el problema del fomento económico sigue con caracteres precarios.

La Denuncia Soviética Contra la Unión

NUEVA YORK, 19 (AFP). — Vishinsky pidió a la Asamblea de la UN que examine la denuncia soviética acerca de la "violación de la libertad de navegación en el mar de China". Esa cuestión, propuesta por Rusia, había sido aplazada, porque la URSS había pedido a Francia que interpusiera sus buenos oficios para obtener la liberación de un petrolero soviético, detenido en alta mar por los nacionalistas chinos. La cuestión planteada por carta por Vishinsky difiere de la anterior, en la que se acusa a EE. UU. y China nacionalista de cometer actos de agresión en la costa china, y de poner en peligro la paz del mundo. Esas dos cuestiones se discutirán mañana, en la mesa directiva de la Asamblea.

Aplazóse la Queja de la URSS

NUEVA YORK, 19 (AP). — La comisión de iniciativas de la Asamblea General de la UN aplazó por 14 días la discusión de una queja soviética contra EE. UU., en el sentido de que es culpable de agresión en las cercanías de Formosa. El aplazamiento fué aprobado por 18 votos contra 2, los de Checoslovaquia y Rusia. Poco antes de votarse, el delegado norteamericano, Cabot Lodge, manifestó que su país no formulaba objeción a que se incluyera esa queja en el temario. El aplazamiento lo propuso el delegado británico, Selwyn Lloyd. Finalmente, la comisión postergó, también por 14 días, la discusión de la acusación soviética de piratería contra China nacionalista y Estados Unidos.

Rusia Urge Tratar una Acusación Contra E.U.

LOGRAN PROGRESOS Mendes-France y K. Adenauer EN LA CUESTION DEL SARRE

Clarín
Un lugar de encuentro para la solución argentina de los problemas argentinos
BUENOS AIRES · REPUBLICA ARGENTINA
40 Centavos
AÑO X — Diario de la Mañana — Nº 3.243
Buenos Aires, Miércoles 20 de Octubre de 1954

PARIS, 19 (AP). — Como paso previo para la conferencia que sostendrán mañana los cuatro grandes de Occidente — Francia, Estados Unidos, Gran Bretaña y Alemania occidental—, se reunieron hoy el primer ministro francés Mendes-France, y el jefe del gobierno de Bonn, Dr. Adenauer. Sus conversaciones versaron sobre la cuestión del Sarre y tuvieron lugar en la Celle-Saint Cloud, que fuera la residencia de madame de Pompadour. Pasaron revista además a todo lo vinculado a las relaciones francogermanas, pero según se preveía, y así trascendió, el punto principal fué lo referente al futuro de la rica región minera y siderúrgica. Ambos estadistas fueron asesorados por un número de expertos. Del resultado de las entrevistas depende que Alemania occidental se sume a la NATO como miembro virtualmente capital del sistema defensivo de la Europa fuera de la cortina de hierro.

REUNIRANSE HOY LOS 4 GRANDES DE OCCIDENTE

Después de seis horas de conferencia, se informó que se habían logrado progresos para la solución del problema del Sarre y un comunicado oficial informó luego, que proseguirían las conversaciones. Mendes-France y Adenauer cenaran juntos y a continuación, mantuvieron una nueva conferencia extraoficial.

Adenauer convocó esta noche a los líderes políticos de su coalición gubernamental para examinar con ellos los planes sobre la cuestión del Sarre.

El canciller tomó esta decisión tras la conferencia de ocho horas de duración que sostuvo con Mendes-France.

Se sabe que en esa conferencia los franceses hicieron propuestas para llegar a un amplio entendimiento económico con Alemania occidental que reduciría sensiblemente la importancia del problema.

Darán una Declaración

PARIS, 19 (AFP). — Mendes-France y Adenauer están tan decididos a circunscribir el problema sarrense, que a fin de semana podrán dar una declaración conjunta. En cuanto a la comisión de armamentos, se convino —según un portavoz alemán— no encarar entre Francia y Alemania ninguna solución que no cuente con la entera conformidad de los integrantes del pacto de Bruselas.

Mendes-France y Adenauer volverán a reunirse "muy posiblemente" mañana, a la mañana.

La Reunión de Hoy

PARIS, 19 (AP). — Los cancilleres de Estados Unidos, y Gran Bretaña, Francia y Alemania occidental se reunirán mañana en esta capital para dar los toques finales al acuerdo de Londres que estipula la restauración de la soberanía al régimen de Bonn. Dulles, Eden, Mendes-France y Adenauer esperan llegar a un entendimiento acerca de las modificaciones al tratado firmado hace dos años en Bonn, por el cual se devolvía la soberanía a Alemania oeste y cesaba la ocupación aliada de su territorio.

El jueves, los cuatro ministros de Relaciones Exteriores, a quienes se agregarán los de Canadá, Holanda, Bélgica, Luxemburgo e Italia, proyectan hacer el borrador de un tratado de Bruselas renovado, que incorpora a Italia y a Alemania occidental; el nuevo pacto llevará el nombre de Unión Europea Occidental, y que estará integrado por siete potencias.

Los observadores occidentales sustentan la creencia de que el viernes, la NATO aprobará la inclusión de Alemania occidental.

Viaja a París Foster Dulles

WASHINGTON, 19 (INS). — El secretario de Estado, Foster Dulles, partió hacia París con la esperanza de que Francia acceda a que se adopten medidas decisivas para el rearme de Alemania occidental y su incorporación a la NATO.

Dulles, antes de partir, reconoció que hay "muchos problemas difíciles que resolver", para que Bonn pueda reclutar un ejército de 12 divisiones. Afirmó, sin embargo, que esos problemas podrán solucionarse siempre que los dirigentes europeos los aborden con espíritu de cooperación y "con un elevado sentido de responsabilidad".

Ultimo Momento

Scelba Obtuvo el Voto de Confianza

ROMA, 20 (AFP). — Después de la interrupción provocada por el tumulto en la Cámara de Diputados, y cuando se preveía una suspensión de los debates sobre Trieste, estos se reanudaron anoche, procediéndose a la votación de confianza. El primer ministro Mario Scelba obtuvo la aprobación de la Cámara por 295 votos contra 266 y 7 abstenciones. Además se ratificó de hecho el acuerdo de Londres.

Piden en Nueva York una Nueva Política Comercial

NUEVA YORK, 19 (ANSA). El embajador norteamericano en Londres, al hablar ante la Junta de Comercio, advirtió que si Estados Unidos no aplica una política más liberal, hará peligrar su estructura económica. Agregó que la seguridad norteamericana exige una política comercial progresista que lleve el intercambio mundial a sus más altos niveles.

Ha Sido Firmado el Acuerdo Para Suez

En 20 Meses Dejará Inglaterra el Canal

EL CAIRO, 19 (AP). — Gran Bretaña firmó un tratado con Egipto que establece la evacuación, en un plazo de 20 meses, de los 80.000 hombres que integran la guarnición de la zona del canal de Suez. Horas antes hubo un estallido de violencia en una reunión juvenil efectuada en la zona de Giaza, cerca de esta capital, para celebrar el acontecimiento. Dos ómnibus del servicio público fueron apedreados y varias personas resultaron heridas. La policía, que hizo numerosos arrestos, atribuyó la responsabilidad de los disturbios a los agentes del comunismo y de la Hermandad Musulmana.

Regirá por Siete Años

El primer ministro egipcio, coronel Nasser, encabezó la delegación egipcia en la firma del pacto. Por Gran Bretaña firmó Anthony Nutting.

El acuerdo establece el derecho de Gran Bretaña a retornar a la base dentro de un plazo de 7 años si una potencia exterior atacara a Turquía o a cualquier Estado árabe. Luego del retiro de las tropas, contratistas civiles británicos se harán cargo del mantenimiento de la base durante los 7 años de duración del convenio, bajo la administración egipcia de la zona.

INSISTE CHURCHILL EN ENTREVISTAR A MALENKOV

A. Eden Abogó por el Rearme de Alemania

LONDRES, 19 (AP). — Eden predijo que la unificación de Occidente, incluyendo a una Alemania rearmada, podría avanzar confiadamente hacia "una suavización de la tensión entre Oriente y Occidente". El canciller británico citó este punto como uno de los beneficios resultantes de la reciente conferencia de Londres, al informar a la Cámara de los Comunes que, de acuerdo con el nuevo plan de defensa occidental, "cada país tendrá una parte de la responsabilidad por la defensa común, pero no se podrán formar ejércitos o acumular existencias de armamentos que los puedan capacitar para actuar independientemente o quizás de manera contraria a la estrategia defensiva de la NATO".

Esta fué la contestación de Eden a los laboristas del ala izquierda, quienes han dicho que una Alemania occidental rearmada no podría ser fiscalizada por las otras naciones occidentales. Agregó que el compromiso británico de estacionar cuatro divisiones y una fuerza aérea táctica en el continente durante el resto de este siglo, impedirá el fracaso de la conferencia de nueve naciones. Explicó que este compromiso significaba un cambio enorme en la tradicional política británica y que "su adopción fué para nosotros una medida extraordinaria; pero estoy persuadido de que el gobierno actuó bien al hacerlo así y que si no lo hubiéramos hecho de esta manera, la conferencia habría fracasado, con desastrosas para todos nosotros".

Progresos de los Expertos

El canciller británico declaró que los grupos de expertos en París, Londres y Bonn habían hecho buenos progresos en la elaboración de detalles para poner en práctica los acuerdos de Londres. Agregó Eden que "cuando los ministros se reunan en París mañana, esperamos poner término rápidamente a los trabajos". Dijo que tenía entendido que la Asamblea Nacional francesa adoptaría una decisión sobre la ratificación de los acuerdos de Londres antes de fines de año.

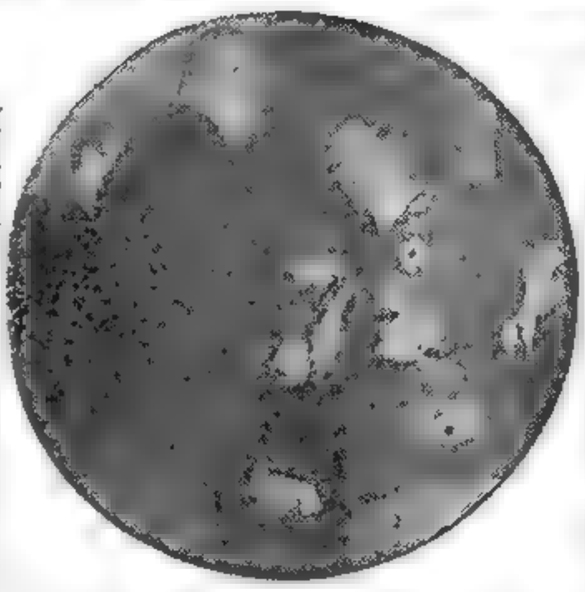

EL CANCILLER nipón, Sr. Okazaki, entrega al primer mandatario, general Juan Perón, el Gran Cordón de la Orden del Crisantemo.

Pide, no Obstante, un Acuerdo Previo

LONDRES, 19 (AP). — El primer ministro, sir Winston Churchill, manifestó que sigue dispuesto a entrevistarse con Malenkov, "en algún punto de reunión o cita que se convenga, si se hallan el momento y la ocasión apropiados". El primer ministro hizo esta declaración en la Cámara de los Comunes al responder a los laboristas, y dijo que tanto él como Eden habían convenido con claridad que están dispuestos a tratar del desarme mundial o "emplear cualquier otro medio que nos ayude más hacia un acuerdo respecto de un programa de desarme justo y seguro u otros problemas de gran importancia". Churchill aconsejó cautela, declarando: "Debe haber, sin embargo, un acuerdo general sobre el momento y el lugar de cualquier reunión. Sería, en mi opinión, incorrecto interferir en las negociaciones que se llevan a cabo actualmente en la UN, donde la Asamblea General ha tratado recientemente de las importantes propuestas que nosotros y nuestros amigos, los franceses, presentamos en junio pasado, así como las proposiciones más recientes formuladas por los rusos. Se ha sugerido ahora que deben celebrarse nuevas conversaciones privadas entre las potencias principalmente interesadas, incluyendo, por supuesto, a la Unión Soviética. El gobierno acoge con agrado esto y contribuirá con sus esfuerzos más decididos al logro de una solución aceptable".

Paralizó a Hull la Huelga

LONDRES, 19 (AP). — Los portuarios extendieron su huelga al puerto de Hull, en abierto desafío a la amenaza gubernamental de hacer descargar los barcos con tropas del ejército. Los obreros de Southampton, en cambio, se negaron a unirse a los huelguistas, pero un pequeño grupo de obreros ha contrariado la decisión del sindicato y dejó de trabajar como demostración de simpatía hacia los estibadores londinenses.

Se Hará a la Mar una Pequeña Flota Alemana

BREMERHAVEN, 19 (AP). — Una flotilla de la marina alemana podrá hacerse a la mar 24 horas después de la ratificación final del acuerdo de rearme de Alemania occidental concertado en Londres.

EL BALANCE DE LA PAUSA

PARIS, 19 (Exclusivo para CLARIN). — Han transcurrido más de dieciocho meses desde que la muerte de Stalin ha precipitado el deshielo diplomático. ¿Cuáles son los resultados obtenidos y los problemas en suspenso?

La Unión Soviética, para usar una expresión de Sir Winston Churchill, ha "dejado de hacernos lo que nosotros no le habíamos hecho nunca". La propaganda llegada de Moscú ha bajado de tono; la acusación monstruosa de guerra bacteriológica contra Estados Unidos ha sido abandonada. La cortina de hierro se entreabre para los artistas, los hombres de negocios, las delegaciones políticas. Los miembros del Presidium no se ocultan ya a las miradas. Monsieur Malenkov va a cenar con mister Attlee en la embajada de Gran Bretaña. Cada uno de esos hechos, en sí, apenas merecería ser destacado: entre todos, crean un clima nuevo. El estilo de los sucesores recuerda más bien el de los regímenes normales que el de Stalin.

Las guerras marginales de Corea e Indochina han concluído con arreglos negociados. Las conversaciones de Pan Mun Jon, que estaban durando dos años paralizadas por la exigencia china de la repatriación forzosa de todos los prisioneros, han llegado, por fin, a un resultado, gracias a una transacción razonable. Corea sigue dividida. Indochina es dividida, a su vez, pero por lo menos los cañones han callado. Las líneas de demarcación no han desaparecido; no son ya frentes de batalla.

En suma, la palabra de orden de la diplomacia soviética es desde ahora "coexistencia pacífica". En cierto sentido, esta expresión no data de la época Malenkov. Lenín, Stalin, han proclamado siempre que la coexistencia entre los estados capitalistas y los comunistas era susceptible de prolongarse durante un período más o menos largo. Añadían, es cierto, en la doctrina esotérica, que esta coexistencia no sería permanente y que, a la larga, uno de los bandos debía vencer. Evidentemente, consideraban inevitable la victoria del bando socialista. Ahora bien: nada prueba que Malenkov y sus compañeros den a la fórmula de la coexistencia un alcance mayor. Afirman, simplemente, que ambos bloques no han jurado aniquilarse recíprocamente en una guerra apocalíptica; esos bloques coexistirán en una rivalidad pacífica hasta el día en que el bando capitalista, minado por sus contradicciones, se derrumbe.

La mayoría de los comentaristas, cuando se esfuerzan en establecer el balance de la pausa, se interrogan sobre los pensamientos secretos de los hombres del Kremlin. ¿Son sinceros éstos en sus declaraciones pacíficas; desean auténticamente hacer una pausa o procuran más que nada desintegrar la alianza occidental? Confieso que esta manera de plantear el problema me interesa poco. ¿Por qué no habrían de seguir siendo comunistas Malenkov, Kruschev y Molotov? Y, si son comunistas... ¿por qué no han de considerar el mundo occidental su enemigo? Aún si los dirigentes soviéticos encaran una fase transitoria de pacificación, maniobran lo mejor que pueden con vistas a agravar las divergencias entre los europeos y los norteamericanos, entre Francia y Alemania. Les corresponde a los occidentales desbaratar los planes de esos rusos.

La verdadera interrogante es otra. ¿En qué medida promete modificar en profundidad las modalidades de la coexistencia el cambio de la táctica soviética? Después de todo, los dos bloques coexisten desde el fin de la segunda guerra mundial. Esta coexistencia fué más bien belicosa que pacífica; si bien la única alternativa de la coexistencia es la guerra total, también debe decirse que la coexistencia es una realidad que no ha empezado con la desaparición del genial Padre de los Pueblos.

Nosotros lo hemos visto: las guerras calientes limitadas se han detenido; las relaciones diplomáticas e intelectuales entre los países de ambos lados de la cortina de hierro han mejorado un poco. Pero las causas fundamentales de la tensión internacional no han sido eliminadas.

Las dos grandes potencias han acumulado un "stock" considerable de armas nucleares. No se podría excluir el que estas mismas armas constituyen un factor favorable a la paz. Sólo un insensato se propondría desencadenar voluntariamente las desmesuradas devastaciones de una guerra atómica. La humanidad desea no ver una nueva guerra, que sólo podría ser provocada por el temor recíproco. ¿Es posible un entendimiento sobre el control de los armamentos? Hay todas las razones imaginables para dudar de ello. Las sospechas están harto arraigadas en ambas partes, y un país que se encierra detrás de una cortina de hierro no deja circular libremente a funcionarios internacionales.

En Europa, la línea de demarcación corta en dos a Alemania y a Berlín. La paz exigiría un acuerdo sobre la reunificación del Reich. Ahora bien: el acuerdo no parece más probable hoy que ayer. La Unión Soviética no puede abandonar el bastión que ha edificado en la Alemania oriental, y los occidentales tienen derecho a reclamar elecciones libres en ambas repúblicas alemanas.

La estabilización de la coexistencia, en fin, supondría una delimitación aceptada de las zonas de influencia. En rigor, el Occidente se resignaría a ratificar las conquistas soviéticas en la Europa del este, pero el bloque soviético seguirá estando presente en el oeste por intermedio de los partidos comunistas, y se esforzará, con sus procedimientos corrientes, en infiltrarse más adelante en los países del sudoeste del Asia o del Viejo Mundo.

El estilo de la coexistencia ha sido modificado. Las causas fundamentales subsisten. Sería deplorable hacer caso omiso de esta pausa, y más deplorable aún abandonarse a ilusiones. Las frases alternadas de crisis aguda y de apaciguamiento parcial se prolongarán durante años, quizá durante décadas, antes de la hora de la verdadera paz que, para citar a Spinoza, no se define con la ausencia de la guerra, sino con el reconocimiento y la confianza recíprocos.

RAYMOND ARON

Copyright 1954 CLARIN (Prohibida la reproducción parcial o total)

Previno el Gral. Perón Contra las Infiltraciones en los Gremios

(INFORMACION PAG. TRES)

COMPLETOSE EL ACUERDO SOBRE

Soberanía y Evacuación Aliada de ALEMANIA

PARIS, 20 (AP). — Las tres grandes potencias occidentales y Alemania federal llegaron a un acuerdo sobre los pasos a dar para transformar Alemania occidental de una nación ex enemiga ocupada, en una nación, con igualdad de derechos y casi soberana.

Reuniránse Hoy los 9 Cancilleres

En una sesión que duró menos de dos horas, los cancilleres de Gran Bretaña, Francia, EE.UU. y Alemania occidental echaron las bases del acuerdo que pondrá término a la ocupación aliada de Alemania y restaurará, prácticamente, todos sus derechos.

Un comunicado emitido al finalizar la reunión dice que "se propusieron soluciones para los pocos asuntos pendientes". Se pidió a los expertos que modificasen los textos consiguientes para volver a someterlos a los cuatro ministros el 21 de octubre.

Reuniéronse en el Palacio Chaillot

Un funcionario francés declaró que las cuatro partes se habían puesto de acuerdo sobre los principios involucrados y habían dejado en manos de sus asesores jurídicos la redacción de lo convenido. Por su parte, Herbert Blankenhorn, jefe de la sección política del ministerio de Relaciones Exteriores germano, señaló que la labor a desarrollarse mañana "llevará muy poco tiempo".

Acuerdo Sobre los Principales Puntos

La sesión se inició en el palacio Chaillot, poco después de las 17. Mendes-France fué el primero en llegar al edificio, con 10 minutos de anticipación, siendo seguido por Adenauer, Eden y Dulles. Los puntos tratados por los ministros en su reunión, versaron según se informa, sobre la situación en que quedarán las tropas aliadas en Alemania occidental, una vez que se ponga término a la ocupación y el derecho de los Tres Grandes occidentales a reanudar la ocupación en caso de "emergencia". De acuerdo con las facultades de emergencia, los aliados se reservan la facultad de tratar con la URSS, en cualquier futura conferencia de paz y en cualquier negociación tendiente a la unificación de Alemania, reservándose, igualmente, los poderes necesarios, para poder atender el caso especial de Berlín. Todo esto, según se afirma, ha quedado reducido más bien a un problema de redacción: cómo abolir los controles en forma que satisfaga a los alemanes, mientras se conservan facultades suficientes para poder hacer frente a los rusos. La sesión se levantó a las 18.45 y se proyecta celebrar otra

(Continúa en la pág. DOS).

Adenauer Pone Precio al Arreglo del Sarre

Anunciaríase Esta Semana la Solución

PARIS, 20 (AFP). — Los expertos franco-alemanes prosiguieron el estudio de los diversos aspectos del problema del Sarre, que les fueron transmitidos la víspera por Mendes-France y Adenauer. Esa cuestión está vinculada al ingreso de Alemania occidental en la NATO y en el Pacto de Bruselas y, en síntesis, a todos los asuntos que tratarán en París los nueve cancilleres. En consecuencia, se estima que se procurará hallar una solución para el Sarre esta misma semana, al menos en una forma suficientemente precisa, de manera que quede a los expertos la tarea de redactar el texto final del acuerdo. Para acelerar esta solución, Adenauer ha convocado a los jefes de la coalición gubernamental con objeto de sumar opiniones sobre lo que equivale al precio que fija Bonn al arreglo y que se basa en los siguientes puntos: 1) admisión de los partidos alemanes en el Sarre; 2) inversiones de capital germano; 3) exportaciones al territorio en cuestión; 4) carácter provisional o definitivo del acuerdo, y 5) lugar que corresponderá al Sarre en la Unión Occidental Europea.

Mendes-France Presenta Exigencias

PARIS, 20 (AP). — A las condiciones pretendidas por Adenauer para un arreglo sobre el Sarre, se suman las presentadas por Mendes-France, quien propuso, según trascendió, que técnicos alemanes se encargaran del desarrollo económico del Africa del Norte. Esta pretensión hizo exclamar a un allegado al canciller de Bonn: "Jamás cambiaremos el Sarre por el Sahara". Mientras tanto, los expertos trabajan, diríase, que febrilmente, para allanar las dificultades, pues existe la decisión de firmar los acuerdos definitivos el sábado. Los inconvenientes parecen no haber mellado el optimismo de los delegados de las cuatro potencias occidentales, que consideran seguro el éxito final de la reunión.

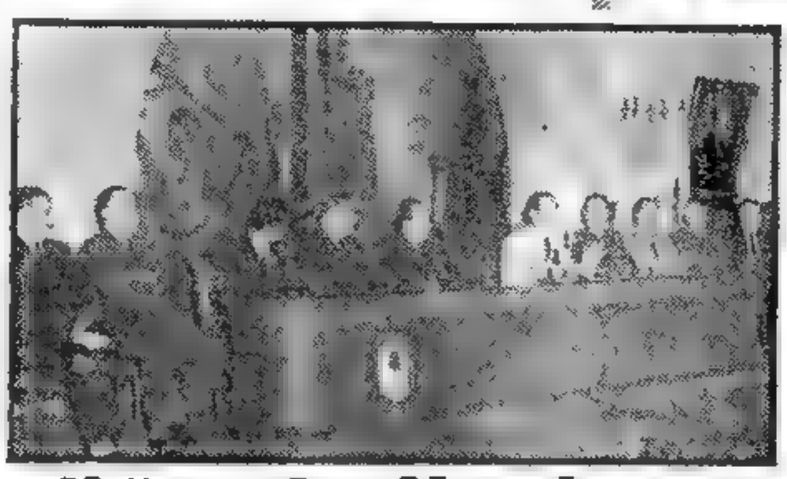

EL presidente de la Nación, general Juan Perón, hace uso de la palabra en el salón de actos de la CGT, ante las autoridades de la Federación Argentina de Mecánicos Dentales. Acompañan al primer mandatario el ministro de Trabajo y Previsión y el secretario general de la central obrera.

Clarín

BUENOS AIRES · REPUBLICA ARGENTINA · 40 Centavos

Un toque de atención para la solución argentina de los problemas argentinos

AÑO X — Diario de la Mañana — Nº 3.244

Buenos Aires, Jueves 21 de Octubre de 1954

Extendióse la Huelga a Southampton

Recurriría al Ejército el Gobierno

LONDRES, 20 (AP). — Las huelgas portuarias se extendieron a Southampton, donde el "Queen Elizabeth" y el "América" se aprestaban a zarpar hacia Nueva York. Unos 2.000 obreros portuarios abandonaron su trabajo, a pesar de que en una asamblea celebrada anoche los trabajadores votaron en contra del paro de solidaridad con los huelguistas de otros importantes puertos británicos.

Tuvo Inconvenientes la Reina Madre

Mientras los estibadores abandonaban sus tareas, la reina madre Isabel, llegaba al "Queen Elizabeth" para viajar en él hacia Norteamérica. A bordo se organizó una comida para despedir a la reina madre, asistiendo a la misma su hija, la princesa Margarita. Estibadores que no se plegaron a la huelga, se negaron a llevar a bordo el equipaje de la reina.

Más de 43.000 de los 76.000 obreros portuarios del Reino Unido, están en huelga y el paro crea una grave amenaza para el abastecimiento alimenticio de la nación. Si no se vislumbra alguna solución antes de una semana, el gobierno está dispuesto a recurrir a las tropas para proceder a la descarga de más de 200 buques que contienen artículos alimenticios perecederos.

Informóse a Churchill

Churchill volvió a reunirse con su gabinete y escuchó el informe presentado por el ministro del Trabajo, sir Walter Monckton, sobre la creciente gravedad y efectos de la huelga.

Con la esperanza de evitar la intervención directa del personal del ejército y de la armada, el gabinete se abstuvo de declarar oficialmente la situación de emergencia.

Eden Recibió la Jarretera

LONDRES, 20 (AP). — Isabel II elevó al canciller Anthony Eden a la dignidad de Caballero en la Orden de la Jarretera. Tal distinción coincide con una hora de triunfo para el ministro de Relaciones Exteriores, que tiene 57 años de edad, considerado por muchos como el sucesor más lógico del primer ministro Churchill.

EDEN

En una ceremonia privada en el palacio de Buckingham, Eden se arrodilló ante su joven soberana, recibió un ligero golpe de espada sobre sus hombros, y oyó la voz de la reina que decía: "Levantaos, sir Anthony". El anuncio de la elevación de Eden a la dignidad de Caballero fué una sorpresa, y ocurrió poco antes de su partida para París.

Los cronistas políticos dicen que la alta distinción indica claramente que Eden será pronto el jefe del gobierno.

Invita la OEA a Canadá a la Conferencia de Río

WASHINGTON, 20 (INS) — Prácticamente en vísperas de la conferencia interamericana de Río de Janeiro, considerada la más trascendental en materia económica de cuantas ha realizado el continente, resolvió el Consejo de la OEA invitar a Canadá a que envíe un observador. Igual proceder adoptó con Italia y varias otras naciones europeas que han demostrado su interés por los problemas que serán estudiados en esa reunión. Canadá tendrá derecho a voz, únicamente cuando la asamblea así lo decida. En cuanto a los otros países, sólo podrán examinar la documentación que se les proporcione.

A todo esto se suma, que Estados Unidos se apresta a asignar a Latinoamérica la importancia que merece en el concierto mundial. Para ello prepara un programa destinado a incrementar su comercio con las repúblicas del hemisferio. En uno de sus aspectos, procurará acelerar el alejamiento latinoamericano del comunismo, tendencia que, día a día, cobra mayor vigor.

Por su parte el doctor Luis Quintanilla, embajador de México, propuso que la OEA establezca un comité permanente, para considerar posibles medidas de auxilio cuando se produce un desastre en una nación americana.

Eisenhower Da su Apoyo a la Reunión de los Cuatro

EISENHOWER

NUEVA YORK, 20 (ANSA). — Eisenhower y Foster Dulles están de acuerdo con Churchill, acerca de la posibilidad de efectuar una reunión de los "cuatro grandes", así se informó extraoficialmente y se subrayó que la declaración sobre una eventual entrevista con Malenkov, realizada por el primer ministro británico en los Comunes, fué conocida por anticipado por la Casa Blanca y desde donde se le envió la aprobación del gobierno norteamericano. También se destacó que la forma en que Churchill efectuó su manifestación fué del pleno agrado de Eisenhower y Dulles. En su viaje a París el secretario de Estado norteamericano cambiará opiniones con sus colegas francés y británico sobre la perspectiva de la reunión de los cuatro en el más alto nivel.

Murió Alvaro de Albornoz, Líder Republicano Español

MEXICO, 20 (AFP). — Falleció a raíz de un síncope el señor Alvaro de Albornoz, que fué jefe del gobierno republicano español en el exilio. Tenía 76 años de edad.

Hay Progresos Para el Desarme

Señala, Empero, S. Lloyd que Faltan Puntos Esenciales

LLOYD

NUEVA YORK, 20 (AP). — El delegado inglés Selwyn Lloyd declaró que se han logrado progresos en la discusión del desarme, pero reconoció que todavía faltan diversos puntos esenciales para poder redactar un programa mundial sobre esa cuestión. Admitió luego que el Este y el Oeste han llegado a algo concreto, con lo que han preparado el terreno para una posible solución. Lloyd habló en la Comisión Política de la asamblea de la UN poco antes de partir para Londres.

La Definición de Agresión

Por otra parte en la misma comisión Gran Bretaña denunció severamente los propósitos que atribuye a Rusia de pretender sacar provecho de la definición que dió la UN acerca de qué es agresión. Su delegado afirmó que Moscú usaría esa definición como arma ideológica y de propaganda.

Palabras de Eisenhower

NUEVA YORK, 20 (AP). — "Aliado a otras naciones libres, nuestro poderío militar —el mayor de nuestra historia de tiempos de paz— es ahora un obstáculo a la guerra. Esta fuerza formidable debemos mantenerla y la mantendremos", declaró Eisenhower, en la cena en celebración del 300º aniversario de la primera colonia judía en EE. UU.

"La continuación de la paz —agregó— es para nosotros una obligación religiosa y a la vez una política nacional. La paz dentro de la libertad, donde todos los hombres viven en seguridad, es el ideal hacia el cual tiende nuestra política exterior".

Pero, señaló, los esfuerzos en favor de la paz siempre siguen "trabados" por Pekín y Moscú.

INDIA Y CHINA COMUNISTA COINCIDEN EN SUS PLANES

PEKIN 20 (AFP). — En el banquete ofrecido por Mao Tsé-tung a Nehru, luego de la entrevista que sostuvieron, el primer ministro hindú declaró que China comunista debe trabajar en pleno acuerdo con India. A su vez, Mao Tsé-tung prometió hacerlo así "para consolidar la paz en Asia". Refiriose, además, a los propósitos de ambos países de "crear un círculo internacional de amigos pacíficos". Finalmente, Chou En-lai manifestó que tras la conferencia de Ginebra surgió la posibilidad de materializar la idea de Nehru de formar una zona de paz en el sudeste asiático.

Descansa la Coexistencia Entre los dos Bloques en el Mantenimiento de la División de Alemania

WASHINGTON, 20 (Especial). — Las perspectivas para mejorar la solidaridad occidental son ahora mejores que nunca, gracias al pacto que sustituye a la frustrada CED. El mérito corresponde a Eden, quien en forma directa e inequívoca ha encarado los defectos del tratado dejado de lado. Los cuatro largos años de controversias y fracasos han demostrado que el sistema defensivo europeo y la reconciliación de Francia y Alemania —que era la clave de ese sistema— dependían del papel histórico que debía reasumir Inglaterra en el continente. Y ese papel es el de tomar en sus manos, y regularlo, el equilibrio entre las potencias. Sin Inglaterra, los alemanes volverían a ser demasiado fuertes para sus vecinos; aún los mismos germanos se convertirían en excesivamente poderosos para velar por su propia libertad y democracia. Lo más importante de la actitud británica estriba en que satisface a Mendes-France y a Adenauer, ya que Londres presta su garantía de que la República Federal Alemana será protegida contra cualquier reacción militarista.

* * *

Se ha dicho que como Inglaterra no se proponía evacuar sus tropas de Alemania, ha hecho un gesto "barato" para calmar a los franceses. Sin embargo, no es del todo así. Recuérdese que en Estados Unidos se había hablado de reducir las unidades de ocupación al mínimo compatible con la fiscalización. Muy probablemente tal decisión hubiera determinado a Gran Bretaña a llamar a sus soldados, con lo que Francia habría quedado sola en medio de Europa, con una Alemania rearmada. Cuando esto se discutía, Francia hallábase embarcada en la aventura de Indochina, de modo que de ninguna manera podría aceptar la CED.

* * *

Al prometer Eden mantener las fuerzas inglesas en Alemania, la pesadilla se disipó, por cuanto virtualmente logró que Estados Unidos y Canadá abandonaran cualquier idea que alentaran de desentenderse de las garantías que pretendía Francia. Ha desaparecido, en consecuencia, la peligrosa posibilidad de crear una Alemania armada, con un débil ejército francés frente a ella. La fórmula encontrada permite, por lo menos, que el ejército, que para su defensa poseerá Bonn, quede sujeto a limitaciones destinadas a prevenir que se transforme en instrumento de un nacionalismo agresivo. El nuevo acuerdo contiene las precauciones que incluía la CED, pero con lo que le faltaba a ésta: la presencia de divisiones inglesas y norteamericanas, cuya misión consistirá en reforzar, precisamente, esas precauciones.

* * *

Londres basa su proceder en la certeza de que Rusia ni saldrá de Alemania ni accederá a la unificación. Algunos van más lejos: opinan que para Moscú y para los occidentales la unificación crearía un problema insoluble.

Para los soviéticos, la unificación significaría que Polonia tendría una extensa frontera con Occidente, lo que no tardaría en traducirse en un incentivo para su lucha por la recuperación de la soberanía nacional. En otro orden, Alemania unificada provocaría prácticamente el fin del dominio ruso sobre el este de Europa. También para Occidente surgirían cuestiones difíciles, que el acuerdo de Londres eludió..., cual si las ignorara. Lo real es que la coexistencia actual descansa en la conservación de la división de Alemania.

* * *

Muy difícil resulta imaginar que otra cosa mejor podría haber aprobado la reunión de los Nueve. La estructura construída es lo suficientemente firme para neutralizar cualquier invasión y cualquier plan ambicioso, viniere de donde viniere.

Pero conviene no olvidar que el nacionalismo alemán, profundamente sentido por la división de su país, debe ser vigilado hasta que se haya puesto remedio a esa partición.

WALTER LIPPMANN

Copyright 1954, CLARIN. Distribuído por Editors Press.

Anunciará De Gaulle la Disolución de su Partido

PARIS 20 (AFP). — El general Charles de Gaulle anunciará el 4 de diciembre próximo la disolución del partido que había fundado en 1947: Reunión del Pueblo Francés. Así lo afirma en "Le Monde" el articulista Jacques Fauvet, para aclarar los planes del general de Gaulle, ya que la revista norteamericana "Time" dice que el que fué jefe de la Resistencia se retirará de toda actividad pública.

"En realidad —expresa Fauvet— de Gaulle ha dejado la vida política desde el fracaso del RPF en las elecciones de 1951. Había vuelto desde entonces al papel que él mismo lamentó haber abandonado: el de ejercer una especie de magistratura suprema, ser como la conciencia superior del país. En ese sentido nada cambiará.

En lo que concierne a la actitud del general hacia Mendes-France, el articulista estima que "la acción del primer ministro ha sorprendido agradablemente al ex presidente provisional, pues éste se comportó en las conferencias de Ginebra, Bruselas y Londres como lo hubiera hecho él mismo".

Desmentido de la RPF

PARIS, 20 (AFP) — Las informaciones publicadas por "Time" y "Le Monde", fueron prácticamente desmentidas en un comunicado de la secretaría general del partido Reunión del Pueblo Francés. En él se informa que el 4 de diciembre próximo, se realizará una "jornada nacional" del partido, en la cual De Gaulle pronunciará un discurso.

Agrega que "todas las informaciones o comentarios al respecto, deben ser acogido con la mayor reserva debido a que su contenido puede ser de carácter tendencioso".

Acepta el Jefe del Estado la Invitación Para Visitar Bolivia

Churchill se Muestra muy Combativo

LONDRES, 21 (AP). — El "gran anciano" de la política británica pasó hoy por alto, sin darse por enterado, una referencia que se hizo en la Cámara de los Comunes a su edad avanzada. Churchill, que se acerca a los 80 años, pretendió no haber oído lo que se decía. Cuando se discutía la posibilidad de que se celebren conversaciones con los rusos en el plano más alto, un legislador preguntó: "Puesto que el señor Malenkov (que tiene 52 años) es mucho más joven que el primer ministro, ¿no sería una buena idea que viniera aquí?" Los laboristas comenzaron a gritar en coro: "Conteste, conteste", pero Churchill no dijo nada y hubiera sido difícil determinar si esbozaba una sonrisa o su gesto denotaba distracción. La pregunta la formuló Cyril Osborne, diputado conservador que hace unos meses fué quien propaló los rumores de que el retiro de Churchill era inminente. Pero hoy en día se habla muy poco de ello.

El primer ministro se mostró combativo durante la sesión, que abarcó asuntos muy variados, desde la celebración de conferencias con los rusos hasta la conveniencia de crear un ministerio de Educación Física.

En cuanto a la entrevista con Malenkov, Churchill repitió una vez más que "muy gustosamente se vería con él "en algún lugar convenido si se presentan el momento y la ocasión oportunos". Añadió que no estaba en condiciones de

(Continúa en la página DOS)

UN ASPECTO del banquete que ofreció ayer el vicepresidente de la Nación, contraalmirante Alberto Teisaire, en honor de su colega de Bolivia, Dr. Hernán Siles Suazo. Junto al visitante aparecen el canciller, Dr. Jerónimo Remorino, y el titular de la Cámara de Diputados, Dr. Benítez

Crean la Unión Europea Occidental

Alemania Entra en la NATO

ERICH Ollenhauer, líder socialdemócrata alemán, a quien Adenauer consulta sobre la cuestión del Sarre

Firmáranse Mañana los Acuerdos

PARIS, 21 (AP). — Las nuevas naciones aliadas llegaron a un completo acuerdo para rearmar a Alemania occidental e incorporarla a su sistema de defensa, pero bajo una rígida fiscalización por lo que resta de este siglo. Francia, logró que se aprobara un sistema de fiscalización de grandes alcances, que impedirá a los alemanes organizar fuerzas militares ilimitadas o fabricar armas más mortíferas sin el previo consentimiento francés; esto regirá hasta 1998.

Confirmando y reforzando los acuerdos que firmaron hace 18 días en Londres, Estados Unidos, Canadá, Gran Bretaña y otros seis países europeos occidentales, allanaron el camino para que sus respectivos Parlamentos aprueben lo siguiente:

1 Restauración de Alemania occidental como nación virtualmente soberana e independiente.

2 Admisión de Alemania occidental y de Italia en la Unión Europea Occidental reforzada. Los otros miembros de la Unión Europea Occidental, que amplía el pacto de Bruselas de 1948 son: Gran Bretaña, Francia, Bélgica, Holanda y Luxemburgo.

Esta alianza ha sido remodelada para que pueda reemplazar a la fracasada CED. Sin embargo, la participación activa de Gran Bretaña la ha hecho más fuerte de lo que era la CED, especialmente desde que el gobierno de Churchill prometió mantener cuatro divisiones y una fuerza aéren táctica en el continente por el resto de los 44 años de vigencia del pacto, concertado inicialmente por 50 años.

3 Ingreso de Alemania occidental en la NATO, como décimoquinto miembro; el consejo de la NATO se reunirá oficialmente mañana para adoptar tal decisión.

Ha trascendido que se estableció: 1. — El ejército alemán no tendrá más de 6 divisiones motorizadas y 60 a 80 tanques cada una de éstas; 4 divisiones de tanques, cada una con 200 ó 300 unidades; dos de infantería mecanizada con armas de autopropulsión y otras pesadas, además de un cuerpo especial de tropas. 2. — La aviación alemana no sobrepasará los 1 326 aviones de caza y de bombardeo pesado y 36.000 hombres, cuyo uniforme será similar al de la RAF. 3. — La fuerza naval alemana será de 50.000 hombres a cargo de barcos de alta velocidad para patrullas costeras. 4. — Todo aumento de estas fuerzas deberán aprobarlo por unanimidad los demás aliados. 5. — El máximo del ejército francés se eleva de 14 a 18 divisiones. 6. — Una organización de las 7 naciones controlará y modificará los topes de los armamentos de los miembros continentales de la UEO; continuará bajo control la producción de armamentos tales como cañones y tanques pesados; el organismo tendrá un presidente por un período de cinco años. 7. — El 17 de enero próximo se reunirá en París un grupo de peritos para estudiar la extensión de los poderes del antes mencionado organismo. 8. — Dulles se opuso a que ese organismo distribuyera la ayuda de EE. UU., pero se convino en que EE. UU. y Canadá le notificarán el tipo y la cantidad de equipos que suministren. 9. — Los controles sobre Alemania los compartirán la NATO y la UEO.

Un Punto por Resolver

Sólo falta ahora un punto importante por resolver dentro de las próximas 48 horas, antes de que se pueda considerar asegurado el éxito de todos estos objetivos. Se refiere a la situación legal del Sarre, la rica cuenca minera y siderúrgica de 2 590 kilómetros cuadrados cuyo dominio se disputan alemanes y franceses.

Pero inclusive en este asunto, los expertos de los dos países van avanzando lentamente.

Al terminar un día de conferencias y reuniones secretas los nuevo ministros dieron a publicidad el siguiente comunicado:

"Se ha llegado a un acuerdo sobre el texto de cuatro protocolos (enmiendas) que fortalecen y amplían el alcance de la organización del tratado de Bruselas, para estipular la participación de Italia y de la República Federal Alemana, y sobre el texto de los documentos anexos".

Italia Ingresa en la Nueva Alianza

La Sigla: "UEO"

PARIS, 21 (AP). — Una sugestión italiana para el nombre del ampliado pacto de Bruselas fué aprobada. La alianza se llamará "Unión Europea Occidental". La sugestión fué adoptada rápidamente para eliminar la sigla que los diarios y algunos funcionarios le habían ya adjudicado: "BRUTO", sacada de la denominación "Organización del Tratado de Bruselas". El representante de Italia, embajador Manlio Brosio, advirtió a sus colegas que "BRUTO" en italiano significa "feo o repugnante".

Adenauer Encara con Cautela el Asunto del Sarre

Mantiénense Aún las Dificultades

PARIS, 21 (INS). — Adenauer conferenció con los dirigentes de los partidos que integran su gobierno de coalición sobre las negociaciones con Francia respecto al Sarre. El canciller invitó a los jefes de la oposición, los socialdemócratas, a trasladarse a esta capital para consultar sobre el asunto.

La delegación alemana en París espera al dirigente socialista Erich Ollenhauer y a su asesor en asuntos del Sarre, Kark Mommer. Adenauer celebró ya dos conferencias con Mendes-France, sobre la disputa en torno al futuro "status" de ese territorio y la cooperación económica francoalemana. Después de la entrevista del canciller con los jefes de los partidos de coalición, el líder demócratacristiano Heinrich von Brentand, expresó que estaba convencido de que se llegaría a un acuerdo sobre el asunto, antes del sábado. Sin

(Continúa en la página DOS)

Clarín

BUENOS AIRES · REPUBLICA ARGENTINA

40 Centavos

Un toque de atención para la solución argentina de los problemas argentinos

AÑO X — Diario de la Mañana — Nº 3.215

Buenos Aires, Viernes 22 de Octubre de 1954

Revelan un Plan Comunista Contra la Reunión de Río

SANTIAGO DE CHILE, 21 (AP).— El gobierno denunció lo que llamó un plan comunista de "movimiento antiimperialista" que sería lanzado durante la conferencia económica interamericana a realizarse en Río de Janeiro el mes próximo.

El plan de agitación quedó en descubierto por un documento que el ministro de Justicia, Osvaldo Koch, leyó a la Cámara de Diputados. El gobierno dió a conocer el documento para explicar los motivos que ha tenido para imponer el "estado de emergencia" durante las recientes huelgas mineras.

El documento en cuestión enumera los proyectos por medio de los cuales los comunistas confían debilitar a los gobiernos latinoamericanos, declaró Koch. Usa como base, el reciente suicidio del presidente Vargas, quien, en la carta que dejó al quitarse la vida, acusaba a países extranjeros por la crisis económica brasileña.

En Brasil —siempre según ese documento— "es necesario dejar que continúe hasta sus últimas consecuencias la crisis del café". Predice que el actual sistema cambiario "provocará fatalmente" la paralización industrial. En cuanto a Chile, expresa que "hay que estorbar, por todos los medios posibles, la normalización de la producción y del comercio, de la extracción del cobre, y el reajuste de la actividad salitrera".

En cuanto a Argentina, indica que corresponde proseguir con prudencia la infiltración, pues las posibles represalias que pudiera disponer el gobierno, contribuirían a realizar al socialismo y al radicalismo.

Se Mantiene el Paro en Inglaterra

Abastecen la Isla por Aire

DEAKIN

LONDRES, 21 (AP). — En círculos gubernamentales se insinuó que la huelga portuaria podría estar próxima a resolverse, pese a que los paros siguen extendiéndose. Los 18 días de paralización de unos 44.000 obreros de los principales puertos marítimos impidió la carga y descarga de mercaderías, por un valor de unos 100 millones de libras esterlinas, dejando inactivos a unos 330 buques. Funcionarios gubernamentales manifestaron que en las audiencias celebradas por la junta investigadora oficial, había prevalecido "un ambiente de buena voluntad". La junta volverá a reunirse mañana en sesión privada con los representantes patronales y de los sindicatos.

El ministro del Trabajo, sir Walter Monckton, conferenció con Churchill sobre la situación obrera. Seguidamente se anunció que mañana se celebrará una reunión de gabinete.

Hay Más Confianza

La posibilidad de que se recurriera a las tropas, que dominó el panorama huelguístico durante la última semana, "parece ser un poco más remota", según manifestó un funcionario del gobierno.

Observó seguidamente que la junta investigadora encargada de estudiar las causas de la huelga no es un organismo conciliatorio, pero eso no impide que la junta tome buena nota de los puntos de vista expuestos por ambas partes.

Sólo unos 11 000 huelguistas pertenecientes al Sindicato Independiente de Estibadores y Portuarios cuentan con el respaldo de sus dirigentes sindicales. Los 33.000 restantes se sumaron a la huelga en paros no autorizados y pese a los llamamientos que les dirigieron los líderes del poderoso Sindicato de Transportes

Proclamaron a Quadros Gobernador de S. Pablo

SAN PABLO, 21 (AFP). — Janio Quadros y Porfirio Paz fueron proclamados gobernador y vicegobernador, respectivamente, del estado de San Pablo. A todo ésto, sigue comentándose la derrota de Adhemar de Barros, cuyo triunfo se creía seguro.

Tratan la Causa de la Huelga Portuaria

LONDRES, 21 (AFP). — Se enfrentaron los dos hombres de quienes depende el gigantesco conflicto obrero que, desde hace 18 días, paraliza el tráfico portuario en Londres: Arthur Deakin y Richard Barrett. Ambos se encontraron ante la comisión investigadora instituida por el ministro del Trabajo, sir Walter Monckton, para estudiar las causas de la huelga.

Deakin, secretario general de la Confederación de Transportes, que no apoya el movimiento, declaró que no había ninguna razón para esta huelga en el puerto de Londres.

Barrett, portavoz del sindicato de guincheros y portuarios, que sostiene la huelga, indicó que ésta terminaría inmediatamente si los empleadores aceptaban el punto de vista de los obreros, según el cual las horas suplementarias deben cumplirse de acuerdo con los interesados, y no serles impuestas.

De Gaulle Limitaríase a Reformar su Partido

PARIS, 21 (AP). — El comité nacional del RPF luego de desmentir categóricamente que el general de Gaulle se proponga retirarse de la vida pública, señaló que la palabra "disolución del partido" es demasiado fuerte, pero admitió que de Gaulle anunciará en el congreso de la agrupación el 4 de diciembre "probablemente una profunda reforma". No indicó nada que revele en qué consistiría tal reforma.

Inauguran un Monumento al Gral. San Martín, en Pisco

LIMA, 21 (AP). — Con motivo de celebrarse el 134º aniversario de la creación de la bandera por el general San Martín, fué inaugurada una estatua ecuestre del Libertador en la plaza de Armas de Pisco, donde desembarcó la expedición libertadora.

La estatua fué erigida con colaboración del gobierno argentino

Mariscal TITO

Tito Cree Posible un Entendimiento

Entre Diferentes Sistemas

BELGRADO, 21 (ANSA). — "No es suficiente sólo señalar la necesidad de una coexistencia entre los diferentes sistemas sociales e ideológicos, sino que es necesario desarrollar la coexistencia y una colaboración positiva entre los miembros de la comunidad internacional", declaró el mariscal Tito, al hacer uso de la palabra en un acto de conmemoración del Día de las Naciones Unidas. Después de haber afirmado que tal cooperación es posible, Tito declaró que, en su opinión, se pueden resolver los problemas que subsisten en el mundo, desarrollando las relaciones económicas sobre una base de igualdad y utilizando la energía atómica con fines políticos.

Arreglado el Conflicto Anglo-Egipcio Tenderá a Agravarse el Arabe-Israelí

EL CAIRO, 21 (Especial de AP).— Una de las grandes paradojas de la diplomacia moderna es que la solución de cualquier problema parece traer aparejado el surgimiento de otro o la agravación de alguno ya existente. Esto se repite con la firma del acuerdo que pone término a la ocupación británica de la zona del canal de Suez. Por supuesto, los ultraimperialistas de Londres no han de sentirse muy felices, ante lo que calificarán a buen seguro de una nueva derrota de la idea que sustentan. Desde luego, exagerarán. La verdadera derrota de la idea imperial se produjo al independizarse India; todo lo demás no pasa de meros incidentes en el inevitable crecimiento del amor a la independencia que se propaga por todo el mundo. El imperialismo, en lo que atañe al Reino Unido, apenas cabe afirmar que aún persiste en el Africa Central y en Indias Occidentales. La misma concepción del imperialismo que se basaba en la explotación de las regiones poco desarrolladas en beneficio de la metrópoli, va transformándose rápidamente: las responsabilidades del manejo de las colonias se convierten de activas en pasivas. Francia, la otra gran nación occidental que todavía detenta extensas posesiones, está aprendiendo la lección.

De nada servirá que los británicos lloren la ineluctable pérdida de sus antiguos dominios. En realidad, Inglaterra comprobará ahora que le será más fácil realizar excelentes negocios con Egipto; igual le ha ocurrido con India.

Empero —y aquí entra aquello de la paradoja—, el convenio para el traspaso a Egipto de las valiosas instalaciones militares de Suez, acentúa la constante tensión entre árabes y judíos en el Oriente Medio.

Israel se considerará, en adelante, con su flanco sudoccidental amenazado por la determinación árabe de recuperar las tierras de Palestina. El grito de alarma de los israelíes será juzgado un tanto fuera de lugar, ya que nadie ignora que se hallan capacitados para enfrentar cualquier agresión militar de sus vecinos.

Mas examinada la situación con criterio práctico, cabe recalcar que los hebreos conocen el programa que contra ellos desarrollan los árabes, incluso en las escuelas; les consta que Egipto recibirá armas para cubrir el vacío, en el sistema occidental, que dejarán los británicos al partir; y recelan de que los egipcios encaren la materialización de sus ambiciones, al quedar como exclusivos dueños de casa.

En lo que respecta a la opinión de los árabes, corresponde indicar que ellos —lo mismo que no pocos observadores— prevén que la actual política inmigratoria del gobierno de Tel Aviv hará que Israel resulte demasiado pequeño para un pueblo tan dinámico; por esa razón, aquéllos proclaman que se hallan en guerra permanente con los judíos, pese a la tregua impuesta por la UN.

La deducción que se desprende de lo que antecede es desalentadora: un nuevo conflicto se cierne sobre la tierra, fomentado —he aquí lo terrible— por el arreglo pacífico de otro.

J. M. ROBERTS

Prosiguieron las Gestiones Comerciales con Paraguay y Bélgica

Mendes-France Irá a Washington en Noviembre

WASHINGTON, 22 (AP) — La Casa Blanca anunció que Mendes-France visitará la Unión en noviembre. Agregó que Eisenhower ofrecerá un almuerzo en su honor, el 18 de ese mes. El secretario de Prensa de la Presidencia, Snyder, señaló que los arreglos para la visita del primer ministro francés todavía están por concluirse. Sin embargo, indicó que funcionarios norteamericanos y franceses trataban de concertar esa visita desde hace algún tiempo. Añadió que se tiene entendido que Mendes-France permanecerá en el país por lo menos dos días.

También se reveló que irá a Canadá el 14 del próximo mes, desde donde viajará a EE. UU.

Por su parte, el canciller de Alemania occidental, doctor Konrad Adenauer, que precederá a Mendes-France, llegará a Washington el próximo jueves. Adenauer será también invitado de Eisenhower en una comida oficial que se ofrecerá en la Casa de Gobierno.

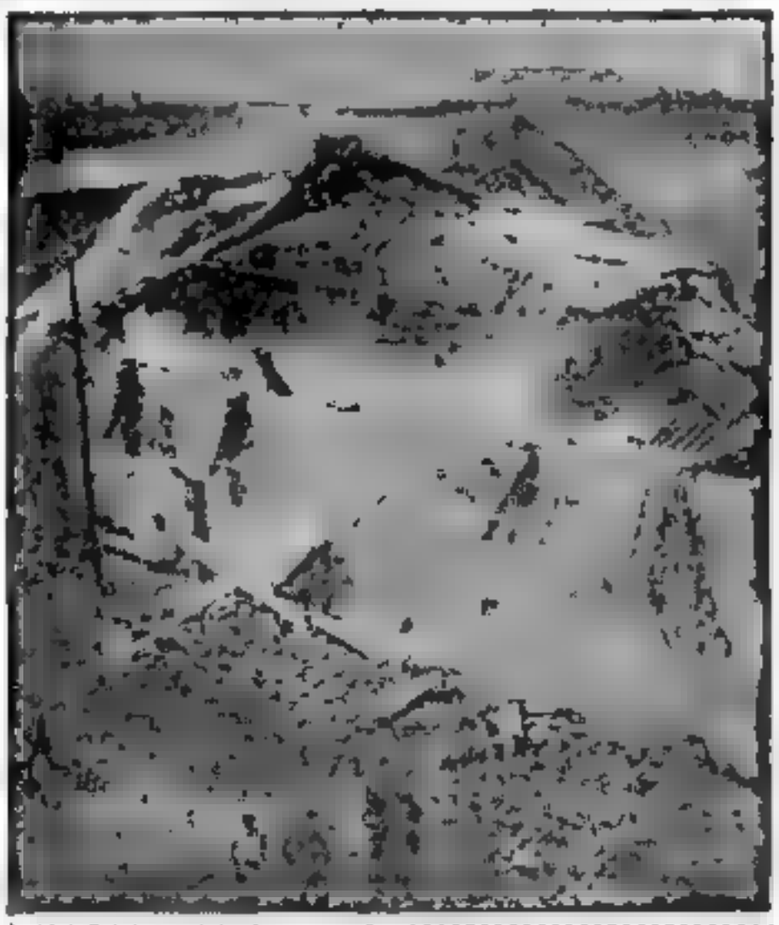

VARIAS estaciones de bomberos trabajaron intensamente para aislar y después extinguir el fuego que, no obstante sus esfuerzos, destruyó en la Boca un depósito de algodón, ocasionando cuantiosas pérdidas.

Alemania Fué Admitida en la NATO

Decide el Sarre la Firma de los Acuerdos

Harán Hoy la Última Tentativa

PARIS, 22 (AP) — Las potencias occidentales invitaron hoy oficialmente a la República Federal Alemana —la Alemania de Bonn— a formar parte de los consejos militares y a compartir los secretos diplomáticos de la NATO (Organización del Tratado del Atlántico Norte) y, por supuesto a asumir las correspondientes responsabilidades. Pero la histórica decisión se ve en peligro debido a la encarnada disputa que sostienen Mendes-France y Adenauer por el futuro de la región del Sarre. El "premier" francés respaldado por una resolución de su gabinete, anunció que no firmaría ninguno de los acuerdos concertados aquí, mientras que no quede claramente especificado qué se hará con la rica zona minera y siderúrgica que se disputa. La aparente consecuencia de todo esto es que podrían fracasar los planes trazados para firmar mañana los tres convenios destinados a convertir a la Alemania del Oeste en el décimoquinto miembro de la NATO y también a dar realidad al propósito de formar una gran familia con Estados Unidos y Canadá, de un lado, y las naciones llamadas del Atlántico del otro. En consecuencia, la firma de los acuerdos depende del Sarre.

Como los restantes cancilleres no se avienen a permitir que las discrepancias franco-alemanas destruyan la obra tan pacientemente llevada a cabo, todos ejercen presión para que Mendes-France y Adenauer depongan sus intransigencias y accedan a un compromiso que les permita usufructuar las riquezas en carbón y acero del territorio. A ambos se les informó en la sesión del Consejo de la NATO, que su disputa demoraría el éxito de gestiones tenazmente tramitadas durante cuatro largos años.

Procuran Ventajas

Tanto Mendes-France como Adenauer cuentan con el apoyo de sus respectivos parlamentos que tratan de obtener las mayores ventajas posibles y los dos encaran el riesgo de que si no consiguen bastante, sus parlamentos repudieg el total de los acuerdos.

Foster Dulles, que sigue de cerca la controversia, sabe que si no logra que se firmen los acuerdos, el Congreso norteamericano podría abandonar definitivamente la idea de intentar unir Estados Unidos y Europa en un sistema de defensa común contra la agresión comunista. Sin embargo Mendes-France y Adenauer ante la impaciencia que provoca su diferendo se muestran ansiosos por llegar a un arreglo.

Poco antes de que Mendes-

(Continúa en la página DOS)

Canadá Asistirá a la Reunión de Río

OTTAWA, 22 (AP) — Canadá aceptó la invitación para enviar un observador a la Conferencia Interamericana Económica y Social que comenzará en Río de Janeiro el 22 de noviembre próximo. Al anunciarlo, la Cancillería agregó que encomendó esa misión al embajador en la capital brasileña, señor E. D. Pierce.

La Economía Yanqui Superó al Comunismo

NUEVA YORK, 22 (AFP) — La economía de Estados Unidos dejó ya muy atrás al socialismo y al comunismo, declaró George Humphrey, secretario del Tesoro. Alegó en favor de su tesis, que la producción y la renta nacional norteamericana son seis veces más elevadas que a comienzos del siglo XX, lo que determina un aumento general de poder adquisitivo de la gran masa de sus habitantes, en un nivel que no conocen precedentes históricos.

"A comienzos de 1900 —dijo—, el 10 por ciento de las familias norteamericanas ganaba 4.000 dólares anuales, expresados en dólares de hoy, mientras que en 1954 el 50 por ciento de esas familias disponen de una renta anual igual o superior a esa suma". Por última, señaló que la administración Eisenhower está modificando la política económica para hacer frente a las necesidades de una nación de poseedores.

Falta Trigo en Chile

SANTIAGO, 22 (AP). — Se ha calculado que el déficit de trigo ascenderá este año a cuatro millones de quintales.

Clarín

Un trust de cerebros para la solución argentina de los problemas argentinos

AÑO X — Diario de la Mañana — Nº 3 246

Buenos Aires, Sábado 23 de Octubre de 1954

Adenauer Prometió Amplia Colaboración

PARIS, 22 (DPA). — El canciller Adenauer comunicó a la NATO que su país contribuirá con todos los medios a su alcance "a los esfuerzos comunes para preservar la paz y la libertad".

En el primer discurso de un representante del gobierno de Bonn ante el Consejo Atlántico, el canciller dijo que el pueblo alemán "recordará con profunda emoción los acontecimientos de este día". Adenauer habló a instancias del canciller de Grecia, Stephanopoulos, que presidió la sesión.

Entregan el Martes a Italia la Zona A

TRIESTE, 22 (AFP). — El gobierno militar aliado anunció oficialmente que entregará el control de la zona "A" del territorio Libre de Trieste a las autoridades italianas el 26 del actual. Agrega que tropas italianas entrarán en Trieste en la mañana del martes próximo.

Las Fuerzas Yugoslavas

BELGRADO, 22 (ANSA). — Fuerzas móviles entrarán el domingo próximo en la parte de la zona A, asignada a Yugoslavia de acuerdo a lo establecido en el pacto. El comandante Blagojevic tomará posesión de la zona B, mientras una [illegible] en dicha zona, para su fortalecimiento más detenido.

Solicitud Austriaca

VIENA, 22 (AP). — Austria desea participar en la administración del puerto de Trieste, según se informó en los círculos del gobierno. Esta demanda en tal sentido fué apoyada unánimemente por representantes oficiales y del comercio de una conferencia en la cancillería austriaca.

Emplazan a los Huelguistas Británicos

Churchill Recurriría el Día Lunes al Ejército

LONDRES, 22 (AP). — Las esperanzas de que se resuelva la huelga que paraliza los principales puertos británicos experimentaron un nuevo revés, y el fin de semana, que se consideraba decisivo, comenzó sin que la situación se hubiera aclarado. En consecuencia, el ministro de Trabajo, sir William Monckton, dió plazo a los huelguistas hasta el lunes para volver al trabajo, anunciando que en caso contrario el gobierno de Churchill recurrirá a las tropas para la carga y descarga de los productos más vitales.

Pérdidas Cuantiosas

El paro, respaldado por los comunistas, y en el que participan 44.000 obreros lleva ya 16 días. Mercaderías calculadas en 100 millones de libras esperan apiladas en los muelles o en las bodegas de 320 buques. Muchos cargamentos alimenticios se están pudriendo.

En las últimas 24 horas se tuvo la impresión de que había una solución a la vista, pero la situación cambió súbitamente en la noche. Después de suspendidas las tratativas, portavoces de los huelguistas declaró: "Todo lo que podíamos ofrecer es que nos hemos reunido con los miembros de la Junta Directiva y que [illegible] la semana próxima si ellos así lo desean".

Atentaron en Amman Contra el Comandante de la Legión Arabe

DAMASCO, 22 (AP). — El comandante en jefe de la Legión Arabe Glubb Bajá fué objeto en Amman de un atentado, del cual resultó ileso. Al salir del consejo de ministros, un miembro del partido Socialista jordano le disparó varios disparos de revólver sin alcanzarlo. Su ayudante que lo acompañaba, resultó herido.

Hussein Encargó a un "Premier" Nuevo Gabinete

AMMAN, 22 (AP) — El rey Hussein encargó al primer ministro Tewfik Abul Huda que forme nuevo gabinete. Abul Huda fué primer ministro en funciones del gobierno instalado en junio pasado con el propósito de convocar a elecciones parlamentarias. Ese gobierno presentó ayer su renuncia inmediatamente después que el soberano llamó a el nuevo Parlamento.

En las elecciones del sábado pasado hubo varios desórdenes, que culminaron con la muerte de 18 personas.

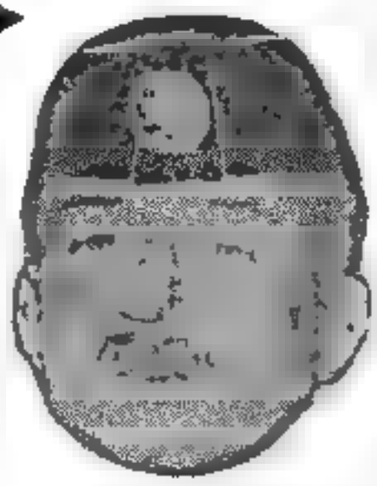

GLUBB BAJA

Francia Reduce el Presupuesto Militar

PARIS, 22 (AP). — El ministro de Hacienda Edgar Faure anunció una reducción de 35 [illegible] en los gastos [illegible] como resultado de la [illegible] de la guerra en Indochina. La [illegible] que se aplicará a la defensa europea. Las partidas militares que fueron de 370,5 millones de francos en 1954 se rebajan a 280.000 millones en 1955. La diferencia de 30.500 millones se destinará a inversiones civiles. [illegible] Faure [illegible] que [illegible] subordinadas a [illegible] para [illegible] cuerpo expedicionario [illegible] Indochina [illegible] los [illegible] a [illegible] de [illegible].

El nuevo presupuesto fué sometido a la Comisión de Hacienda de la Asamblea Nacional, y Charles Barangé uno de sus miembros, dijo que el proyecto es poco realista en momentos en que Francia encara la creación de dos divisiones alemanas. Añadió que Francia tendrá que realizar esfuerzos en el terreno militar para igualar la constitución de esos efectivos al otro lado del Rin. A su vez, varios diputados criticaron a Faure por presentar un plan financiero "demasiado parecido al de 1954".

Frente a [illegible] Faure había de [illegible] ante [illegible] que la [illegible] ayer que hace un año que la producción [illegible] ha subido en un 7 por ciento, y que al terminar este mes, habrá un saldo ligeramente favorable.

Unese la URSS a Occidente Para Discutir el Desarme

NUEVA YORK, 22 (AFP). — Se ha llegado a un acuerdo entre la URSS y Canadá, EEUU., Francia y Gran Bretaña, mediante el cual los cinco países son cofirmantes de un proyecto sobre el desarme, cuyo texto será presentado ulteriormente a la comisión política.

La resolución constituirá una versión revisada de la presentada por Canada a la [illegible] asociadas de tres grandes potencias [illegible] y en cuya [illegible] la subcomisión del desarme, que integran los delegados de las grandes potencias, y al cual se invita a reanudar los trabajos.

Ponencia Australiana

Durante el debate de la comisión política, sir Percy Spender, de Australia, anunció la presentación de una moción por la cual se solicitó que la secretaría prepare, para uso de la comisión del desarme, un documento que analice objetivamente las posiciones respectivas de las grandes potencias, sobre desarme, en el que se ponga de relieve los puntos comunes y las divergencias.

Rápida Carrera Fué la de Janio Quadros

QUADROS

SAN PABLO, 22 (ANSA). — Janio Quadros, el gobernador electo del Estado de San Pablo, tiene 38 años y se [illegible] un record de rapidez en una carrera política. Hace [illegible] años era [illegible] de una escuela local. [illegible] hasta [illegible] y llegó en seguida a alcalde de la ciudad. No se afilió a ningún partido, [illegible] que formó a [illegible] el Laborista Nacional que [illegible] ideas en principios democratacristianos.

El nuevo gobernador [illegible] a Adhemar de Barros por [illegible] votos contra 41.163. La derrota de Barros se atribuye a una [illegible] de una revelación de malversación de fondos. Quadros, durante la campaña electoral, prometió tomar [illegible] su gobierno y utilizó como slogan bastón, una escoba nueva.

Por sí Solos, los Republicanos no Tienen Mayoría en EE.UU.

WASHINGTON 22 (Especial) — Los resultados de la reciente elección en Alaska, y poco antes en el Estado de Maine, han sido recibidos por muchos republicanos con una oración fúnebre. La designación del demócrata Muskie como gobernador de Maine pudo arrancarse a la impopularidad de su oponente republicano pero la reducción de los votos en favor de la senadora Margaret Chase Smith más que explicarse por el descontento del electorado mira las presentes condiciones de la nación.

Tanto Alaska como Maine se presentaron como campos de experimentación, y de acuerdo con lo observado todo indica que los republicanos sufrirán una no estando derrota en las elecciones de noviembre. Pero, aunque esto entre en el dominio de las especulaciones, lo cierto es que el partido Republicano debe elegir ahora entre la nueva estrategia de Eisenhower y la antigua línea del difunto senador Taft si quiere evitar esa derrota.

La teoría de Taft tuvo éxito en 1952, y sostiene dos hechos fundamentales: primero, que los votos perdidos por los republicanos desde 1932 no son recuperables sin asumir compromisos fatales que traicionarían los principios del partido; la segunda premisa es que puede obtenerse la victoria sobre los demócratas unidos a la masa fluctuante de los independientes, apelando a los republicanos que se han resistido a votar a los candidatos de su propio partido demasiado personalistas.

Frente a estos postulados, los partidarios de la teoría de Eisenhower que tiene en Dewey un fuerte apoyo, sostienen que sólo se puede ganar una elección si se logra separar de los demócratas a los electores independientes que normalmente se inclinan a estos últimos. Tal fué la estrategia desplegada en 1952, cuando se probó también que los republicanos no contaban con suficiente mayoría para dominar en el Congreso, pese al prestigio del nombre de Eisenhower, que encabezaba las listas electorales.

Pero, desde entonces acá, Eisenhower se dejó persuadir por los políticos que se resistían a crear en las condiciones que dejaron los comicios de 1952. Uno de esos críticos fué el vicepresidente Nixon, quien reclama la unión de las dos alas —derecha e izquierda— del partido Republicano, para atacar a los demócratas en todos los frentes. Empero, es lógico suponer que los ataques no cambiarán el hecho de que los republicanos han pasado a ser la fracción más pequeña de los dos grandes partidos norteamericanos.

Para triunfar en noviembre, los republicanos tendrán que recapacitar en qué forma venció Eisenhower hace dos años. Mas por el momento, lo que están haciendo es adoptar una versión embrollada de la teoría de Taft pese a que fué rechazada por la convención nacional partidaria y a que los últimos comicios demostraron que estaba desactualizada.

WALTER LIPPMANN

Copyright 1954 CLARIN Distribuido por Editors Press

Alemania Oeste Recobra su Soberanía

Fueron Firmados los Acuerdos

Reunión en La Celle Saint-Cloud

PARIS, 23 (AP). — Catorce naciones firmaron hoy los acuerdos por los cuales se acepta a Alemania de Bonn en el sistema defensivo occidental y se regula su remilitarización. A su vez Adenauer, en nombre de su gobierno, se comprometió solemnemente a no recurrir a la fuerza agresiva como método político. El acto histórico ha sido la culminación de cuatro años de esfuerzos tendientes a formar un frente común con los germanos para proteger a los países de este lado de la cortina de hierro. Estados Unidos, Gran Bretaña y Canadá se han sumado a las seis naciones del oeste europeo para constituir el nuevo sistema defensivo —UEO—, primero en Londres a principios de este mes y ahora en París. La alianza reemplaza a la fracasada CED. Corresponde señalar que Estados Unidos y Canadá la apoyan, pero no la integran. Su composición es la siguiente: los seis que debían haberse alistado en la CED: Francia, Alemania Occidental, Italia, Bélgica, Holanda y Luxemburgo. También figura Gran Bretaña.

Ha Quedado Integrada la Alianza Occidental

Los acuerdos deberán ser ratificados por los parlamentos de los signatarios.

Los Convenios Firmados

Aparte del acuerdo sobre el Sarre, que todavía no ha sido redactado definitivamente, se firmaron los siguientes convenios:

1 — Estados Unidos, Gran Bretaña y Francia, ponen término a la ocupación de Alemania occidental restableciendo casi completamente la soberanía de ésta.

2 — Gran Bretaña, Francia, Bélgica, Holanda, Luxemburgo, Alemania occidental e Italia se asocian en un pacto de Bruselas ampliado, en el que se establecen controles más concretos sobre los armamentos de sus miembros que los estipulados en la NATO. Estados Unidos y Canadá, aunque no son miembros del pacto, aparecen como cosuscriptores del mismo.

Estos pactos se firmaron en el salón Dorado y Blanco del ministerio de Relaciones Exteriores.

Luego, todos los presentes, con excepción de los integrantes de la delegación alemana, se trasladaron al edificio que sirve de sede a la NATO, próximo a la torre Eiffel, para rubricar allí los protocolos que admiten a Alemania occidental en dicho organismo.

Esos protocolos disponen también que 12 divisiones de Alemania occidental, más una pequeña armada y una fuerza aérea, quedarán a las órdenes del comandante supremo de la NATO en Europa, cargo que desempeña actualmente el general norteamericano Alfred M. Gruenther.

El Organismo de Control

Los controles, divididos entre los nuevos organismos que se formarán en la UEO y la NATO, serán:

1 Cuando termine la ocupación, las tropas norteamericanas, británicas y francesas permanecerán en Alemania occidental bajo nuevos acuerdos.

2 Según la carta fundamental de la UEO, los alemanes renuncian a fabricar las armas llamadas A, B y C (atómicas, biológicas y químicas) de destrucción

CONTINUA EN LA PAGINA DOS

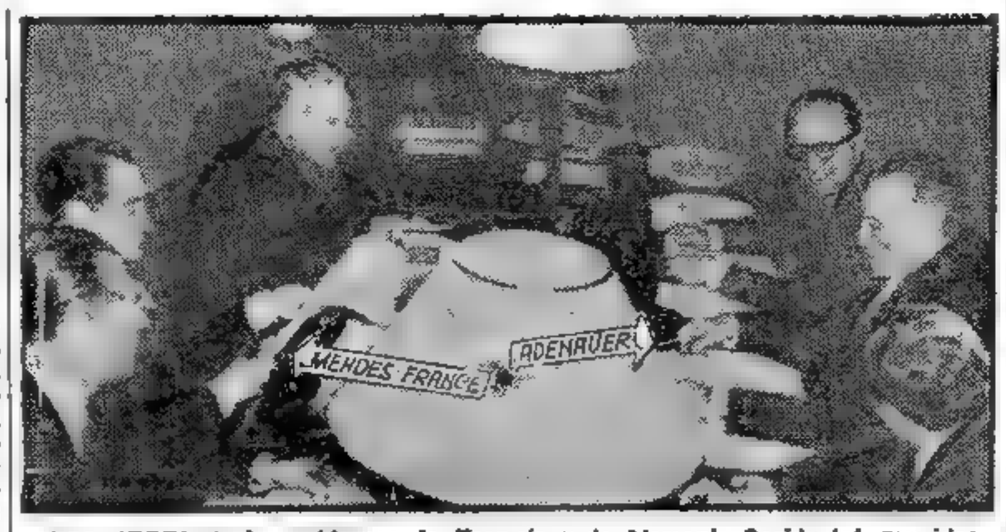

LOS JEFES de los gobiernos de Francia y de Alemania Occidental, reunidos con sus asesores técnicos en la Celle-Saint-Cloud, en París, durante las deliberaciones en procura de la solución para el problema del Sarre sobre el cual llegaron a un acuerdo ayer conviniendo su europeización.

Clarín

BUENOS AIRES · REPUBLICA ARGENTINA

40 Centavos

Un toque de atención para la solución argentina de los problemas argentinos

AÑO X — Diario de la Mañana — Nº 3 247

Buenos Aires, Domingo 24 de Octubre de 1954

Habrá un Plebiscito en el Sarre

El Arreglo Equivale a Europeizar la Región

PARIS, 23 (AFP). — Logróse acuerdo sobre el Sarre. Todos los textos en discusión se aprobaron después del trabajo de los expertos, incluso los concernientes a la propiedad de las minas que fueron los últimos en suscitar dificultades. Mendes-France salió del Hotel Matignon a las 13.45 y se dirigió al Quai d'Orsay donde presidió un consejo de gabinete, en el que dió cuenta del convenio con Adenauer. El Consejo aprobó lo actuado por Mendes-France.

Entre las cláusulas figura la de realizar un plebiscito en el Sarre a los tres meses de haber entrado en vigor el acuerdo. La población sarrense deberá pronunciarse sobre el arreglo entre Alemania y Francia, y luego de un nuevo plazo de tres meses, se convocará en ese territorio a elecciones generales para la provisión de las bancas de la Dieta local. Los partidos proalemanes, que hasta ahora no estaban autorizados, podrán reanudar sus actividades. Además fué creado un puesto de Comisario para el Sarre; no será francés, alemán, sino sarrense. Tendrá competencia en los asuntos de política extranjera y de defensa y estará bajo el control de la UEO. Esto equivale a la europeización parcial.

Vigencia del Estatuto

El estatuto quedará en vigor hasta la firma del tratado de paz con Alemania.

Asimismo Alemania reconoce el preámbulo de la Constitución sarrense, el que, en consecuencia, deberá ser respetado previo compromiso formal por los partidos alemanes.

Opinión de los Alemanes

Se subraya en esferas de la delegación alemana que la solución final representa un considerable sacrificio de Alemania pues significa la separación práctica entre el Sarre y el territorio Federal.

Francia Pedirá Garantías a Inglaterra y Estados Unidos

PARIS, 23 (AFP). — Francia pedirá a Estados Unidos y Gran Bretaña, que garanticen el estatuto del Sarre, tal como se ha convenido hoy. También desea que, en caso de realizarse un tratado de paz con Alemania, dicho estatuto vuelva a ser reconocido después de la unificación de Alemania.

Convenio Inaceptable, dice el Partido Socialdemócrata

DUSSELDORF, 23 (AP). — El jefe socialista de Alemania occidental, Sr. Erich Ollenhauer, acusó al canciller Adenauer de desviarse del acuerdo convenido con los dirigentes políticos al concertar con Francia la solución del problema del Sarre. Ollenhauer, al llegar en avión procedente de París, dijo a los periodistas que Adenauer y los jefes de los partidos políticos habían convenido un programa de siete puntos para el arreglo del Sarre, pero no mencionó esos puntos ni señaló en qué se apartó Adenauer de ellos. Horas antes, el propio partido Socialista, que constituye la principal fuerza opositora del Parlamento, anunció que había rechazado el acuerdo, pues lo juzga inaceptable, porque contiene demasiados elementos que pueden hacer imposible toda reclamación del Sarre como territorio alemán.

RUSIA INSISTE EN LA REUNION DE LOS CUATRO

MOSCU, 23 (AP). — Rusia denunció en términos vehementes los acuerdos de Londres y París que rearman a Alemania occidental, y volvió a proponer una conferencia de los ministros de Relaciones Exteriores de las cuatro grandes potencias, para resolver el problema de la unificación del ex III Reich. La nota soviética, en la que se sugiere que la reunión se realice el mes próximo, fué entregada por Molotov a los embajadores de EE. UU., Gran Bretaña y Francia en Moscú.

La decisión de rearmar a Alemania, expresa la nota, "contradice radicalmente los intereses del mantenimiento de la paz, y acentúa la amenaza de una nueva guerra en Europa".

No sorprendió la oportunidad elegida por Moscú, ni que su comunicación rechace de hecho las condiciones previas establecidas por los occidentales para una reunión de los cuatro grandes. Dichas condiciones incluían la demanda de que la URSS accediera a firmar el tratado de independencia de Austria y a que se celebrasen previamente elecciones auténticamente libres en toda Alemania. La nota rusa condena los acuerdos aliados por considerar que "abren el camino para el restablecimiento del militarismo germano", y agrega: "Alemania occidental se convertirá así en el peligroso semillero de una nueva guerra en Europa". "El plan de Londres —sigue diciendo— prevé también la inclusión de Alemania occidental en la NATO, acrecentándose de ese modo la posibilidad de que los militaristas alemanes ejerzan una influencia directa para reforzar la agresividad de las fuerzas de la misma NATO".

Señala a continuación que los acuerdos han sido firmados por potencias "cuya finalidad es la dominación mundial", y que son "inconsecuentes con la restauración de los derechos soberanos del pueblo alemán".

En cuanto a las propuestas de desarme actualmente a estudio de la UN, expone que es "imposible proponer una reducción general de armamentos y al mismo tiempo proceder a la remilitarización de Alemania occidental".

Insistiendo en la necesidad de una nueva reunión de los cuatro cancilleres, sugiere que la conferencia discuta:

1 — "El restablecimiento de la unidad de Alemania, sobre la base de una nación democrática y amante de la paz, y la celebración de elecciones en toda Alemania".

2 — "La retirada de las tropas de ocupación de las cuatro potencias, de Alemania oriental y occidental".

3 — "La convocatoria de una conferencia paneuropea para examinar la cuestión de la creación de un sistema de seguridad colectiva para toda Europa".

Respecto a Austria, Moscú informa que ha accedido a autorizar a su embajador en Viena, para que participe en conversaciones que se lleven a cabo allí, con representantes de las tres potencias occidentales y del gobierno austríaco.

Traspasarán Trieste en el Primer Minuto del Martes

TRIESTE, 23 (ANSA). — Dejaron de funcionar los organismos judiciales aliados en Trieste, con motivo del próximo traspaso de poderes a jurisdicción italiana. Su número ascendía a tres, de los cuales el tribunal sumario —con facultades para imponer desde un año de prisión hasta la pena capital— falló en unas diez mil causas, en tanto que el de apelaciones esclareció 6 802 casos individuales, y la Suprema Corte, sólo en uno, cuando fuera condenada a muerte María Pasquinelli.

Mientras tanto, se ha confirmado que los efectivos yugoslavos e italianos que actuarán en el traspaso de poderes comenzarán sus movimientos el lunes a las 23.59, de manera que cruzarán sus respectivas líneas de demarcación en el primer minuto del martes.

Rechazan el Emplazamiento los Portuarios Británicos

Sin Embargo, no se han Extendido las Huelgas

LONDRES, 23 (AP). — Los portuarios rechazaron el virtual ultimátum del gobierno para que pusieran fin al paro, que ha reducido a la mitad la navegación de este país eminentemente marítimo. Pero los esfuerzos para extender la huelga fallaron también, confirmando la impresión de que el movimiento, iniciado hace 20 días, ha alcanzado su máxima intensidad, con 44.000 obreros ociosos y 318 buques paralizados.

Votaron en Contra

Los portuarios de Londres y Southampton, muchos de ellos en huelga contra la voluntad de sus dirigentes, no acataron un proyecto de resolución para reintegrarse a sus tareas, pese a la amenaza del gobierno de utilizar a las tropas a partir del lunes para la descarga de las mercaderías perecederas.

La huelga cuenta con el apoyo de los comunistas, pero fué condenada por Arthur Deakin, líder del Sindicato de Transportes y Obreros Varios, afiliado a los Trade Unions.

Los dirigentes sindicales trataron de que sus afiliados volvieran al trabajo, en una serie de reuniones celebradas en los principales puertos. En los muelles de Londres, la votación fué pareja en pro y en contra, pero luego muchos de los obreros asistieron a una reunión extraoficial y resolvieron mantener el paro. Resultados similares dieron las asambleas de Southampton y Liverpool.

En cambio, fracasaron los esfuerzos por llevar la huelga a Manchester, ya que sólo 50 de los 1.000 portuarios votaron a favor.

El Sindicato de Transportes efectuará el lunes nuevas reuniones para lograr que los obreros vuelvan a sus tareas.

Reiteró Argentina sus Derechos Sobre las Islas Malvinas

NUEVA YORK, 23. (AFP). — Argentina reivindicó, otra vez, la posesión de las Malvinas en el debate de la comisión a cargo de las cuestiones de tutela. Su delegado reiteró que la ocupación británica de esas islas fué un acto de fuerza jamás reconocido. Otros países latinoamericanos protestaron igualmente por el dominio inglés en tierras que ellos reclaman al tratarse el informe del comité de informaciones relacionadas con los territorios no autónomos. El representante de Guatemala protestó enérgicamente contra el dominio de Honduras británica, y el de México señaló que, si llega a operarse un cambio de estatuto en Honduras británica, "sería preciso tener en cuenta los derechos de México".

Más Condenas Hubo en Irán

TEHERAN, 23 (APP). — Cuatro de los once médicos y farmacéuticos militares acusados de traición y actividades comunistas fueron condenados a muerte. Los otros siete cumplirán sentencias de cadena perpetua.

Bonn Reclama a Moscú la Devolución de los Prisioneros

BONN, 23 (INS). — El presidente de la República, Dr. Theodor Heuss, instó hoy a la URSS a repatriar a los prisioneros alemanes que todavía se hallan detrás de alambradas de púas, pese a que han transcurrido nueve años desde el fin de la guerra. Añadió que para millares de personas la guerra aún no ha terminado. Habló en cadena con todas las radioemisoras de Alemania occidental, en la víspera del Día del Prisionero de Guerra. Según datos de Bonn, 1.156.000 soldados figuran como desaparecidos en Rusia. De los 750 000 civiles deportados a la Unión Soviética, se sabe que 129.000 están vivos. El Dr. Heuss mencionó también los campos de prisioneros en la zona soviética de Alemania, que, "con diferentes denominaciones han servido al régimen hitlerista. De estos campos sólo se puede hablar en voz baja, ya que se han convertido una vez más, en lugares de penas indescriptibles". Mañana las banderas serán colocadas a media asta y se guardarán dos minutos de silencio.

Eliminóse el Escollo Más Grave en las Relaciones Francoalemanas

PARIS, 23 (De nuestra agencia). — El más grave escollo que se oponía a las relaciones francoalemanas ha sido eliminado. El Sarre deja de ser un motivo de fricción en el centro de Europa. Adenauer y Mendes-France, tras de dos entrevistas dramáticas, en el curso de las cuales se pasó por momentos difíciles han conseguido llegar a un acuerdo. Hasta el último instante, se había estado temiendo la ruptura. Pero, por fortuna, como en las novelas rosas, todo ha acabado bien.

Evidentemente, el canciller de Bonn había venido de París dispuesto a transigir; pero, ante la extensión del arreglo que proponía Mendes-France, se creyó obligado a consultar a los jefes que forman en el Bundestag la mayoría. Llegados a París, éstos entendieron que había que consultar también a la oposición. En consecuencia, se reclamó la presencia del doctor Ollenhauer, jefe del partido Socialdemócrata.

A partir de ese instante, la posición germana, bajo el impulso de los jefes parlamentarios, se despojó de su cordialidad. El canciller fué empujado a adoptar posiciones rígidas, pero a esta actitud, reputada por los franceses como injusta, respondieron éstos con igual rigidez. ¡O se arregla la cuestión del Sarre o yo no firmaré ningún acuerdo que se relacione con Alemania! dijo Mendes-France. El jefe del gobierno francés aludía a los protocolos que devuelven su soberanía a Alemania occidental, a la admisión de ésta en el Pacto Atlántico y a su integración en el Tratado de Bruselas. Fué una consternación que pudo haber degenerado en una catástrofe diplomática y política. "La nuit porte conseil", dice en Francia un viejo refrán. En efecto, durante la noche pasada se han hecho esfuerzos desesperados para aproximar las dos tesis en pugna. Eden, que había invitado a cenar a Adenauer y a Mendes-France, hizo de mediador. Al fin, esta mañana se consiguió llegar a un acuerdo y esta tarde se ha firmado el convenio. Ha sido un gran triunfo de la diplomacia directa que practica Mendes-France. Entretanto, las restantes reuniones diplomáticas que han tenido lugar durante esta semana, se habían desarrollado venturosamente. Las dos primeras, la conferencia de los cuatro y la de los nueve, se despacharon en tiempo record. Como consecuencia de ellas, se acordó restituir a Alemania su soberanía, dar por terminado el régimen de ocupación, invitarla a ingresar en la NATO y a integrarse, junto con Italia, en el pacto de Bruselas. Este último pacto dará origen a una nueva organización internacional que se titulará Unión Europea Occidental. Se resolvió, en principio, el "pool" de armamentos, y se estableció la proporción en que Alemania debe participar a la defensa común. En suma, un buen conjunto de realizaciones eficaces.

La otra reunión, la de los quince, es decir, la de los miembros del Consejo Atlántico, no ofreció tampoco dificultad alguna. Adenauer asistió por primera vez a la reunión. Invitado a ocupar su plaza, el viejo canciller entró en el Palacio de Chaillot con todos los honores.

Esta extraordinaria semana diplomática, cuyos resultados han sido notoriamente positivos, está destinada a marcar una cooperación más activa y fecunda en las relaciones del mundo occidental.

A. MARTINEZ TOMAS

Clarín

Un toque de atención para la solución argentina de los problemas argentinos

AÑO X — Diario de la Mañana — Nº 3.248

Buenos Aires, Lunes 25 de Octubre de 1954

BUENOS AIRES · REPUBLICA ARGENTINA · 40 Centavos

Sería Aceptada la Propuesta Rusa

En Una Conferencia Sería Estudiada el Mes Próximo la Cuestión Alemana

PARIS, 24 (AP). — Todo parece indicar que Estados Unidos, Gran Bretaña y Francia estarían dispuestos a aceptar la última propuesta rusa para la celebración de una conferencia el mes próximo con objeto de tratar la cuestión alemana, siempre que la Unión Soviética acepte concretamente dos condiciones: Primera: Rusia debe acceder por adelantado a que se celebren elecciones libres y fiscalizadas en toda Alemania, para la formación de un gobierno para toda la nación.

Segunda: Rusia debe hacer algo por adelantado para concertar el tratado que devuelva su plena independencia a Austria, actualmente ocupada por las cuatro potencias.

Se Trataría de una Maniobra Soviética

Los aliados fijaron ya esas condiciones en las notas que enviaron a Moscú el mes pasado. El Kremlin, al contestar a dichos documentos, parece dispuesto a aceptar tales condiciones, pero, según se dice, los ministros de Relaciones Exteriores de Estados Unidos, Gran Bretaña, Francia y la mayoría de los diplomáticos occidentales, temen que la respuesta soviética sea sólo una maniobra sin otro objeto que hacer fracasar los acuerdos concertados ayer en esta capital para restaurar la soberanía de Alemania occidental y rearmar a los alemanes. Esos acuerdos —que pondrán fin a la ocupación aliada y permitirán el rearme de Alemania occidental con ciertas salvaguardias dentro de la organización del pacto del Atlántico (la NATO)— tienen todavía que ser ratificados por los 15 parlamentos de los países aliados.

El Kremlin Desea una Reunión el Mes Próximo

El Kremlin, pensando sin duda en los enemigos del rearme alemán en dichos parlamentos, insistió ayer en la conveniencia de celebrar el mes próximo una conferencia de los cancilleres de las cuatro grandes potencias, para estudiar tanto las propuestas occidentales como las rusas relativas a la celebración de elecciones libres en toda Alemania. También indicó que el embajador ruso en Viena estaba dispuesto a iniciar discusiones con sus colegas occidentales sobre "las cuestiones concernientes al pacto de independencia austríaco".

El final de la nota rusa contenía una velada amenaza, pues expresaba que las propuestas sobre el desarme que estudian actualmente las Naciones Unidas, resultarían "imposibles" si Alemania occidental fuera remilitarizada. Tal afirmación constituiría un indicio de una nueva y peligrosa carrera de armamentos entre el este y el oeste si se llevan a cabo los planes para rearmar a los alemanes occidentales.

En Gran Bretaña, Francia, Alemania occidental e Italia, los respectivos gobiernos están sometidos a una fuerte presión de sus adversarios políticos, para que se haga una última tentativa con objeto de llegar a un acuerdo con Rusia que ponga término a la tirantez.

Quienes se oponen al rearme de Alemania occidental, sostienen que los nuevos planes trazados para ello harán que aumente la tensión entre el Este y el Oeste en forma crítica, y que, cuando menos, conducirá a un rearme franco de Alemania oriental por parte de los rusos.

Resultados de los Partidos de Ayer

PRIMERA DIVISION			
Boca Js. (L)	6	Huracán (V)	1
Independ'te (V)	3	Vélez S. (L)	2
River Plate (V)	2	Chacarita (L)	0
Racing (L)	2	Lanús (V)	0
S. Lorenzo (L)	5	Gimnasia (V)	1
Platense (L)	1	Tigre (V)	0
R. Central (L)	0	F. C. Oeste (V)	0
Banfield (L)	2	N. O. Boys (V)	0
PRIMERA DIVISION "B"			
Unión (L)	3	N. Chicago (V)	1
Sarmiento (L)	1	Quilmes (V)	1

(L) Local (V) Visitante

Publica sus Memorias el General De Gaulle

PARIS, 24 (AFP). — El general Charles De Gaulle ha iniciado la publicación de sus memorias. El primer volumen se titula "El Llamado" y comprende el período entre 1935 y 1942, en el que el autor hace referencia a los momentos sombríos de Francia a raíz de la derrota de 1940, seguida del armisticio. Los diarios locales se ocupan extensamente de la obra, a la que destinan diversos artículos y páginas enteras. En su libro, De Gaulle formula un juicio sobre Molotov, de quien dice que "refleja el triunfo completo del sistema totalitario, encarnado perfectamente adaptado a una implacable mecánica". Asimismo alude a Mr. Eden, a quien califica como "el niño mimado de las tradiciones británicas", mientras que de Churchill dice que es el "gran campeón de una gran empresa y el gran artista de una gran victoria".

Dulles Informará Hoy a Eisenhower

THURMONT, Maryland, 24 (AP) — El presidente Eisenhower convocó al gabinete para una sesión especial que se efectuará mañana, por la noche, en Washington, con el objeto de recibir el informe que el secretario de Estado, señor John F. Dulles, presentará acerca de los acuerdos de París. Al hacer este anuncio aquí donde el primer magistrado está pasando el fin de semana, el secretario de Prensa de la Casa Blanca señor James C. Hagerty, manifestó que Eisenhower considera a los acuerdos logrados ayer no sólo como una victoria diplomática sino también como un paso histórico hacia la unidad que es tan necesaria para el mantenimiento de la libertad en la Europa occidental.

Etapa en Hamilton

HAMILTON, Bermudas, 24 (AP). — El secretario de Estado de la Unión señor John Foster Dulles, llegó hoy a esta ciudad, en viaje de regreso a su patria, luego de haber tomado parte en la conferencia de París. Antes de seguir viaje mañana, espera completar el informe que presentará al presidente Eisenhower, en Washington, sobre dicha conferencia.

FOSTER DULLES

Señalan en EE. UU. que Rusia Pasó a Ser una Gran Importadora de Carne

WASHINGTON, 24 (AP). — El Departamento de Agricultura informó que Rusia se convirtió inesperadamente en una gran importadora de carne. "El sensible aumento de los embarques de reses congeladas a ese país, procedentes del mundo libre", fué calificado de "importante acontecimiento en el comercio mundial".

En 1953, las exportaciones de los países no comunistas ascendió a 870 mil toneladas, y según se informó, los abastecedores fueron: Argentina, Uruguay y Australia. Señálase, además, que Argentina enviará en 1954, 140.000 toneladas de carne ovina y que se desconoce el tonelaje de los envíos de carne vacuna y porcina.

Hay Equilibrio en Asia, Dijo Nehru

TOKIO, 24 (AFP). — "La aparición de China y de India como estados soberanos y libres tuvo por resultado crear un nuevo equilibrio en Asia y en el mundo", declaró el primer ministro hindú, señor Nehru, en un discurso pronunciado en Pekín.

"Al recibir ambos países los beneficios de la libertad de que gozaban los otros países —siguió diciendo Nehru— ha sido cambiada la apariencia de este viejo continente.

"El antiguo balance de fuerzas que tuvo por resultado el dominio de Asia, ha muerto ahora y un nuevo equilibrio está viendo la luz, en medio del dolor y de la agitación.

"En momentos en que se está produciendo este cambio fundamental en el dominio político, social y económico, cabe destacar que otra gran revolución está igualmente en marcha: la liberación de la energía atómica.

"Ante esta situación, el mundo debe elegir entre el progreso pacífico, y la guerra, una guerra que no se parecería por cierto a las contiendas precedentes, sino a algo infinitamente más terrible y más destructor, que podría llegar hasta el aniquilamiento de nuestra civilización."

Las Tropas Reemplazarán a los Huelguistas Portuarios

ENERGICA MEDIDA DEL GOBIERNO BRITANICO

LONDRES, 24 (INS). — El gobierno británico reiteró que las tropas cargarán y descargarán las naves paralizadas en los puertos de Inglaterra si el paro portuario no queda solucionado mañana.

El ministro de Trabajo, sir Walter Monckton, advirtió que el gobierno tiene el deber esencial de proteger la vida y el trabajo normal de la nación. La huelga, iniciada en los muelles de Londres y ampliada a otros puertos ingleses, entró hoy en su cuarta semana. Mientras tanto, el consejo ejecutivo del poderoso gremio de los trabajadores del transporte se reunió esta mañana para escuchar un informe del secretario general, Arthur Deakin, pidiendo la reanudación del trabajo y poniendo fin a la huelga portuaria. La declaración se hizo poco antes de la manifestación en masa de los portuarios huelguistas.

Piden el Retorno al Trabajo

LONDRES, [illegible] (AFP) — El sindicato GEANT de transportes (Transport and General Workers Union) ha lanzado hoy un llamado a los trabajadores portuarios en huelga para que reanuden sus tareas. Este llamado figura en una resolución aprobada en el curso de una reunión de la mesa directiva del sindicato, realizada esta mañana en Londres, y en la que se califica la huelga actual en los puertos británicos como "injustificable" y "deplorable".

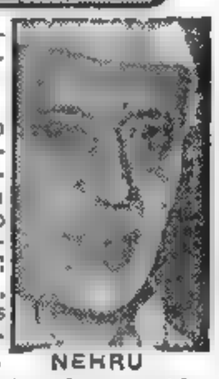

NEHRU

Como es sabido, el sindicato, al que están adheridos en su gran mayoría los estibadores, ha desaprobado los paros desde su iniciación, contrariamente a la organización rival, el Sindicato de Arrimadores (Steveadors Unión) que es, por otra parte, menos importante.

Una Decisión Favorable al Paro

LONDRES, 24 (AFP). — Cinco mil obreros portuarios huelguistas asistieron esta tarde a la concentración organizada en Hyde Park, Londres, por el sindicato de estibadores, después de desfilar por las calles centrales de la capital británica. En dicha reunión decidieron proseguir la huelga mientras los patronos no acepten el principio de las horas extra voluntarias de trabajo.

El desfile de los obreros se llevó a cabo sin incidentes.

La Soberanía Argentina en las Islas Malvinas

NUEVA YORK, 23 (AP). — El delegado argentino, Juan M. Campos Catelín, declaró que su país no aceptará otra soberanía que la suya en las islas Malvinas y que el Reino Unido ocupa por la fuerza el territorio. La declaración fué formulada en la Comisión de Fideicomisos de las Naciones Unidas y a continuación de Campos Catelín habló el delegado británico para reafirmar su reclamación de soberanía sobre las Malvinas.

Luego, en una entrevista de prensa, el representante argentino manifestó que "las expresas reservas hechas por el Reino Unido sobre las Malvinas no afectan en nada la soberanía argentina sobre dichos territorios, cuya ocupación detenta Gran Bretaña en virtud de un acto de fuerza jamás aceptado por el gobierno ni el pueblo argentinos.

"Asimismo ratifico que tanto las Malvinas como las islas Georgia del Sur, Sandwich del Sur y las tierras comprendidas dentro del sector antártico argentino, forman parte del territorio nacional y están bajo el dominio y soberanía de la República y por lo tanto no son ni pueden ser colonia de potencia alguna".

Celebróse el Día de las Naciones Unidas

* * *

NUEVA YORK, 24 (AP). — El secretario general de las Naciones Unidas, Dag Hammarskjold, recibió hoy expresiones de felicitación de la América latina con motivo de cumplirse el noveno aniversario de la fundación de la organización internacional. Llegaron mensajes de Argentina, Costa Rica, Cuba, Ecuador, Nicaragua, Venezuela y Perú.

El ministro de Relaciones Exteriores de Argentina, doctor Jerónimo Remorino, le envió el siguiente telegrama:

"En solidaridad con los ideales de concordia internacional, que dieron lugar hace nueve años al nacimiento de las Naciones Unidas, tengo el honor de expresar a su excelencia, en nombre del gobierno argentino, nuestros deseos más cordiales de que la organización continúe sus esfuerzos encaminados a afirmar y robustecer la armonía universal".

HAMMARSKJOLD

Desde Londres, el canciller Eden pronunció un discurso radial en el que declaró que las Naciones Unidas y la Organización Defensiva del Atlántico Norte son la llave maestra de la política exterior británica, y señaló que la NATO fué creada a causa de que la UN no podía ofrecer una garantía absoluta para el mantenimiento de la paz. En el departamento de Estado, en Washington, se dió a conocer una declaración de Mr. Foster Dulles, con motivo del 9º aniversario de la UN. Expresa que, en su opinión, puede lograrse una paz verdadera y que "las Naciones Unidas pueden ayudar enormemente a cumplir este sueño".

En Minneapolis, Henry Cabot Lodge, presidente de la delegación de EE.UU. ante la organización mundial, sugirió que teniendo en cuenta que el año próximo se procederá a una revisión de la carta de las Naciones Unidas, debe aprovecharse la oportunidad para abolir el veto sobre la admisión de nuevos miembros en la entidad.

Resulta Explicable la Prisa Soviética

LONDRES, 24 (De nuestra agencia). — Hoy se destacaba en Londres la fría acogida que recibió en Bonn el Dr. Adenauer cuando regresaba de París, donde se han firmado los acuerdos que establecen la soberanía y el rearme de Alemania occidental, después de un atropellado compromiso logrado en última instancia sobre el problema del Sarre. Si las informaciones llegadas a Inglaterra son estrictamente honestas, el canciller Adenauer habrá tomado nota de cómo puede transformarse un aeródromo en un desierto.

No parece que los socialdemócratas —el partido opositor más numeroso— sean los únicos defraudados ante las conclusiones de París aceptadas por el canciller; la desilusión se extiende. Los más exaltados interpretan estos acuerdos como una imposición por la fuerza: "Lo que se le exige a la República Federal Alemana como colaboración militar es una legión extranjera; lo que se le obliga políticamente es a ceder el Sarre como colonia industrial".

Una parte de esta excitación, según Londres, es consecuencia de la última nota rusa, que preconiza la unidad alemana y ofrece la posibilidad de alcanzarla por el camino electoral y propone una conferencia urgente de "los cuatro" para establecer el sistema de seguridad colectiva. El propósito de Moscú, de seguir maniobrando contra el movimiento de defensa militar en Europa no origina ninguna sorpresa en Londres y en Washington y menos aún en París. Por el momento se trata de impedir, si fuera posible, la ratificación de los acuerdos adoptados por los occidentales. La prisa soviética de hoy está en relación evidente con la urgencia de obstruir el curso ya muy avanzado de los compromisos asumidos por Londres. Pero las argucias rusas coinciden por el momento con las ilusiones del pueblo alemán, y éste es el conflicto. Gravitan en las cavilaciones de la Asamblea Nacional francesa, y éste es también el riesgo.

Mendes-France ha declarado ya la compatibilidad del desarrollo de los acuerdos de Londres con una conferencia paralela en la forma propuesta por Moscú. La posición de Estados Unidos es conocida: sólo después de la ratificación de los compromisos occidentales y no antes se puede aceptar una negociación con Rusia para terminar con la guerra fría. Recordemos las palabras de Churchill en el día de la reapertura del Parlamento: "no ha disminuído mi ferviente deseo de entrevistarme con Malencov, pero dudo de que esta sea la ocasión".

La Unión Soviética no se compromete a nada en su última nota. Aunque aceptara por último las elecciones libres en Alemania, el mundo sabe muy bien lo que son unas elecciones libres "a la rusa". En la nota de Moscú se esquiva cualquier indicio que le permita a Austria soñar con su soberanía. Londres debe pensar en definitiva —cualquiera que sea la opinión de Mendes-France— que una conferencia con Moscú a estas alturas obstruiría y demoraría los acuerdos occidentales y que la resistencia a su vieja maniobra producirá, sin duda, algún ofrecimiento más serio del Kremlin.

JACINTO MIQUELARENA
Corresponsal de CLARIN en Inglaterra

Reducirían los Derechos de Importación de Mica

NUEVA YORK, 24 (AP). — El "New York Times" decía en su edición de hoy que los fabricantes norteamericanos de artículos de mica están ejerciendo presión sobre Washington para conseguir que el gobierno reduzca los derechos de importación sobre la mica en bruto o manufacturada.

Consideran que esto permitiría a los fabricantes de artículos de mica competir más efectivamente con los fabricantes extranjeros de este material estratégico, esencial en el campo de la industria electrónica y eléctrica.

Los Estados Unidos importan mica desde Argentina, India, Brasil, Africa y otras partes del Mundo.

Saluda el Ganador del Gran Premio

OSCAR Alfredo Gálvez, ganador del Gran Premio Argentino de Carreteras Bodas de Oro, saluda apenas apeado de su máquina al público congregado en el autódromo, que lo hace objeto de una cálida demostración de simpatía por el triunfo conquistado, luego de cinco etapas.

Realizóse el Homenaje de los Empleados de Comercio al Jefe del Estado

Eisenhower Declaró a 1954 Año de Paz y Prosperidad

WASHINGTON, 25 (AP). — El presidente Eisenhower proclamó a 1954 como "el año próspero de tiempo de paz de toda la historia", aunque agregó que el progreso de la ocupación en algunas zonas "es algo que nos preocupa profundamente a todos". En un discurso difundido por radio y televisión a todo el país, agregó: "Lo cierto es que tenemos ahora un sucedáneo de una depresión nacional que puede ser fácilmente aislada".

"Debido a la rica capacidad de nuestra ciudadanía —dijo Eisenhower— podemos pronosticar que en menos de una década la producción nacional podrá elevarse de los 356 mil millones de dólares de hoy a 500 mil millones. Eso equivaldrá a un aumento promedio de 3.000 dólares o más por familia norteamericana.

"Con referencia a los 500 mil millones de dólares que totalizará nuestra producción dentro de diez años, será menester que alcancemos algunos objetivos" y mencionó medidas a tomar al respecto:

"1) Tendremos que desarrollar un programa económico extranjero que expanda el comercio, aliente las inversiones, ayude a la convertibilidad monetaria y reduzca la necesidad de ayuda directa a otros países; 2) Debemos continuar reduciendo los costos fiscales para disminuir los impuestos".

Fué Aceptada la Renuncia del Intendente Municipal

SE difundió ayer el decreto del Poder Ejecutivo por el cual se acepta la renuncia que presentó hace varios días el intendente municipal de la ciudad de Buenos Aires, arquitecto Jorge Sabaté.

El texto del decreto, que consta de dos artículos, es el siguiente: "Vista la renuncia presentada por el señor intendente municipal de la ciudad de Buenos Aires, el presidente de la Nación Argentina decreta:

Artículo 1º Acéptase la renuncia interpuesta por el señor arquitecto don Jorge Sabaté (CI. 1897 - D. M. 2.-M. L. O. 166.855), al cargo de intendente municipal de la ciudad de Buenos Aires".

El segundo artículo es de fórmula.

En la Intendencia

En la mañana de ayer, el arquitecto Jorge Sabaté concurrió a la hora acostumbrada a su despacho oficial. A las 13.45, se retiró y fué acompañado hasta la puerta del Palacio Municipal por los seis secretarios, quienes, según trascendió, presentaron sus dimisiones hace varios días y que todavía no han sido aceptadas oficialmente. A todo esto, y mientras no se nombre nuevo intendente, estará a cargo de la Comuna, como es de práctica, el secretario de Hacienda.

Vishinsky Atacó Enérgicamente los Acuerdos de Londres y de París

Dulles y Eden

Informaron Sobre la UEO

Gran Bretaña Podría Reconsiderar su Actitud

LONDRES, 25 (AP). — El canciller Eden declaró que la unidad occidental "ha sido sólidamente fortalecida" mediante el acuerdo para incorporar a Alemania occidental a la NATO como Estado soberano y rearmado. Al presentar su informe en la Cámara de los Comunes respecto de la conferencia de cancilleres celebrada en París, Eden dijo: "Si podemos conseguir la estabilidad y un propósito común en el Occidente habremos establecido las bases esenciales sobre las cuales podemos buscar en entendimiento con el Oriente". En esta declaración el canciller británico hizo hincapié, una vez más, en la determinación de los gobernantes occidentales de negociar con Rusia desde una posición firmemente consolidada, antes que desde una posición débil.

El acuerdo para el rearme de Alemania occidental, formulado primero en Londres y luego en París, estipula la creación de una organización que será conocida como la Unión Europea Occidental. "Su sede —dijo sir Anthony— permanecerá como en la actualidad, en Londres".

Los controles aliados sobre desmilitarización y desarme serán mantenidos hasta que Alemania occidental ingrese en el nuevo grupo. Sin embargo, Eden dijo que, si Alemania occidental no es miembro de la organización "a fines de año, nosotros reconsideraremos la manera en que serán ejercitados esos controles".

Dulles Regresó a Washington

WANSHINGITON, 25 (AP). — El presidente Eisenhower dió la bienvenida personalmente al secretario de Estado, John F. Dulles, a su regreso de París. En una breve declaración que formuló en el aeropuerto, Dulles dijo: "Pienso que puedo darles nuevas y buenas noticias, no meramente en los términos de los documentos firmados sino en los términos del espíritu que animó nuestras discusiones, que señalaron, a mi entender, el comienzo de una nueva era para Europa".

Televisaron una Reunión

En la primera reunión del gabinete norteamericano difundida por televisión, Dulles dijo que "pasará mucho tiempo" antes de que el mundo olvide los trascendentales acuerdos logrados en París la semana pasada. En esta oportunidad, informó sobre los negociados que permitirán el ingreso de una Alemania rearmada al sistema defensivo europeo occidental. La reunión especial del gabinete fué ordenada por Eisenhower y, por primera vez en la historia de Estados Unidos, la radio y la televisión difundieron a todo el país el desarrollo de esa reunión.

Expresó el secretario de Estado que es muy importante que "todos tengamos una idea bien clara" de lo conseguido en la conferencia de París.

Acusación de Vishinsky

NUEVA YORK 25 (AP). — El vicecanciller soviético, Andrei Vishinsky, denunció los acuerdos de Londres y París sobre Alemania occidental y dijo que esos instrumentos conducen a nuevos peligros. El delegado ruso finalizó su discurso sobre el desarme que pronunció en la Comisión Política, con un ataque a dichos acuerdos. "Afirmo que no se pueden tener nuevos pactos que tienden a la agresión mientras que por otra parte se busca presuntivamente el desarme en la UN". Añadió que los alemanes "están soñando ya con el desquite y las represalias. Los vecinos inmediatos de Alemania occidental —agregó— serán los primeros en sufrir las consecuencias de ello.

EL PRESIDENTE de la Nación dirige la palabra a los empleados de comercio congregados en el teatro Colón para expresarle su agradecimiento por las recientes reformas de que ha sido objeto la ley de jubilaciones

Clarín

BUENOS AIRES · REPUBLICA ARGENTINA

40 Centavos

Un toque de silencio para la solución argentina de los problemas argentinos

AÑO X — Diario de la Mañana — Nº 3.249

Buenos Aires, Martes 26 de Octubre de 1954

Mendes-France Invitaría a los Socialistas a Formar Gobierno

PARIS, 25 (AP). — Funcionarios franceses informados dijeron que Mendes-France incluirá a los socialistas en su gobierno de coalición durante la próxima quincena, con lo cual se asegura la ratificación de los acuerdos de París que disponen el rearme de la Alemania occidental.

Un funcionario declaró que el ofrecimiento será hecho el viernes, víspera del congreso especial del partido socialista. Mendes-France ha convocado para ese día al gabinete a una sesión plenaria, que será presidida por el primer magistrado, René Coty. Informantes políticos expresaron que los únicos puntos aún pendientes son las carteras ministeriales que ocuparán los socialistas y la identidad de las personas que se unirían al gabinete nacional.

Por otra parte Mendes-France ha dado nuevo impulso a su programa de convenios económicos trascendentales con Alemania Occidental, como una continuación de los acuerdos de París firmados el sábado.

ADENAUER VIAJA HOY HACIA EE.UU.

BONN, 25 (AFP). — El canciller Adenauer partirá mañana, a las 7, a bordo de un avión puesto a su disposición por el gobierno norteamericano, para efectuar una visita de 8 días a la Unión.

El jefe del gobierno federal conversará con Eisenhower y sus colaboradores y recibirá las insignias de doctor "honoris causa" de la Universidad de Columbia.

Convocó al Gabinete

BONN, 25 (INS).— Adenauer convocó una sesión especial del gabinete para discutir los acuerdos de París y también para encarar las crecientes críticas por las concesiones hechas a Francia en el Sarre.

Posteriormente, en un discurso radial a la nación, Adenauer destacó los siguientes puntos: 1) La República Federal es nuevamente libre; 2) Ha nacido la Unión Europea Occidental, para mantener la paz; 3) Alemania oeste se adhiere a la NATO; 4) la reconciliación francoalemana es efectiva; 5) se ha logrado un compromiso honorable sobre el Sarre, y 6) se han ganado poderosos aliados para la unificación alemana.

Tito Desea Cooperar con Europa Occidental

Hizo Objeciones, no Obstante, al Rearme Alemán

BELGRADO, 25 (INS) — El mariscal Tito manifestó los deseos de Yugoslavia de cooperar con las 15 naciones que firmaron los acuerdos de París, estableciendo un nuevo sistema de defensa para Europa occidental. Al hablar ante la Asamblea Nacional, declaró que se había hallado "una solución más positiva que la fracasada CED" Añadió que Grecia, Turquía y Yugoslavia deberían cooperar con la nueva Unión Europea Occidental, pero señaló que el rearme de Alemania, dentro del pacto de Bruselas, "no corresponde plenamente a nuestras ideas sobre la forma de encontrar medios pacíficos para resolver los problemas internacionales", aunque es mejor que el antiguo plan tendiente a crear un ejército europeo de seis naciones.

Mariscal TITO

La Política Soviética

BELGRADO, 25 (AP). — Tito declaró ante el Parlamento que cree que la política exterior soviética se ha modificado considerablemente en los últimos tiempos y que este cambio contribuye a una disminución de la tensión mundial. "La política actual de Moscú —dijo— difiere mucho de la del pasado reciente, cuando tenía consecuencias negativas".

Citó la actitud favorable de la URSS hacia el acuerdo de Trieste como "un gesto que disminuye la tensión".

Al pasar revista a los acontecimientos mundiales, Tito asumió una actitud algo crítica hacia aspectos militares de la Unión Europea Occidental (UEO), de la que expresó que podría tener un papel positivo si actuaba primordialmente en la esfera política; pero "si este pacto toma un carácter principalmente militar, errará su objetivo y se convertirá en un elemento acrecentador de la tensión no sólo europea, sino mundial".

"Yugoslavia —manifestó— aclama la restitución de la soberanía alemana y la limitación de armamentos nos agradaría ver que esto sirve al fin debido, la estabilización de Europa".

Aprobaron los Pactos

Alabó la ayuda norteamericana, que —dijo— se dió sin condiciones, y expresó su esperanza de que la ayuda continuará. Rindió tributo también a los gobernantes italianos, norteamericanos y británicos por sus aportes en pro del arreglo del diferendo sobre Trieste.

Posteriormente, el Parlamento aprobó por unanimidad el acuerdo italoyugoslavo sobre Trieste — aprobación está contenida en una resolución en la que se ratifica la política exterior yugoslava

Iniciaron la Ocupación de Trieste

TRIESTE, 26 (ANSA). — Las tropas italianas y yugoslavas avanzaron esta madrugada, a través de la línea divisoria del territorio de Trieste, y ocuparon sus posiciones en la frontera de las zonas "A" y "B", trazadas como resultado del acuerdo de Londres. Momentos antes, se habían retirado las tropas británicas que se hallaban en la zona. La marcha de las fuerzas yugoslavas se extendió desde Albaro Vescova a San Bartolomé. La policía se retiró a Rabuiese, a unos 1.300 metros de distancia, en tanto los yugoslavos avanzaban sobre la silenciosa "tierra de nadie". Por otra parte, con el alba, los centinelas del 819 regimiento del grupo "Trieste", sustituyeron a los ingleses en Lazzaretto, mientras que el batallón de "bersaglieri" llegaba a Gradisa, desde donde entrará en la zona italiana.

Búscase a un Avión Yanqui Perdido Frente a Córcega con 21 Ocupantes

PARIS, 25 (AP). — Un avión C-47 de la fuerza aérea norteamericana, que conducía a 21 hombres del cuerpo aéreo, desapareció en medio de una tormenta mientras volaba desde Roma a Lyon, Francia. Hasta el momento los aparatos que han salido en su busca no han podido hallar ningún rastro del C-47. Sin embargo, llegó a esta capital una información que dice que han sido avistados restos de un aparato no identificado en la isla de Córcega.

Un obrero de la zona de Morsiglia, sobre la costa occidental de esa isla, declaró que vió a un bimotor que volaba a baja altura y se estrelló en el agua, a una milla y media de la costa, poco después del mediodía.

Pocos minutos después de conocerse esta noticia, aviones norteamericanos y franceses recorrieron la zona en busca del aparato, del que no se tienen noticias desde las 17 de ayer.

Fabricóse en Alemania un Buque Antártico Argentino

BREMENHAVEN (Alemania), 25 (AP) — El primer buque argentino de exploraciones antárticas, el "General San Martín", construido en astilleros locales, fué entregado al comando argentino de la nave. El buque, de 3.600 toneladas, contará con una tripulación de 100 hombres y cumplirá funciones en la zona antártica donde Argentina tiene instaladas estaciones de observación meteorológica.

Italia es Factor Conciliador en el Nuevo Pacto

MILAN, 25 (De nuestra agencia). — La posición internacional de Italia se basa en el Pacto del Atlántico, pues forma parte de la NATO, en la que figuran Estados Unidos y Canadá, once países europeos y Turquía, por más que esta última es más asiática, que europea. Ese sistema defensivo, que abarca desde el cabo Norte al Cáucaso, se completa ahora con Alemania occidental, que ha obtenido el cese de la ocupación oficial y además el ingreso, junto con Italia, al Tratado de Bruselas ampliado, aunque no modificado en esencia. En este tratado, el papel de Estados Unidos y de Canadá se reduce al de patrocinadores. Desde luego, no encara la inclusión de Roma la alianza balcánica.

De esta manera se ha solucionado la crisis provocada por el fracaso de la CED, mediante la finalidad meramente militar de Unión Europea Occidental (UEO), puesta al servicio de la libertad y de la paz.

* * *

El proyecto de "pool" francogermano sobre los armamentos, cuyo estudio ha sido confiado a una comisión de expertos —la propuesta pertenece al canciller italiano Martino—, deberá tener en cuenta que las grandes industrias italianas no pueden ser dejadas de lado. Asimismo, el organismo de control se verá forzado, por razones de orden social, a distribuir equitativamente los pedidos de fabricación entre los miembros de la UEO. Desde luego, preferible sería hablar de desarme y no de armamentos.

En la comunidad atlántica se registran dos tendencias, de las cuales la anglofrancesa merece calificarse de elástica y maleable, incluso para encarar discusiones directas con la URSS; la otra, la de Dulles, contra la que Truman expresa vivas críticas, es juzgada, "a priori", rígida y hasta impetuosa. Bueno es señalar, a todo esto, que la posición de Italia aparece como conciliadora. Insistiendo sobre lo que cabría llamar "línea Dulles", oportuno es citar a "Stampa", que afirma que es necesario que Europa occidental influya en la política norteamericana para que no ocurra lo de Asia, donde Washington, a pesar suyo, está empujando a India hacia los brazos de la China roja.

* * *

En cuanto a la situación interna de Italia, bueno es destacar que la entrada de sus tropas en la zona A de Trieste coincide con la reanudación de las sesiones del Parlamento; es deseable que el júbilo por este o aquel acontecimiento no se vea empañado por nuevas incidencias entre los diputados.

BATTISTA PELLEGRINI,
Corresponsal de CLARIN en Italia

Siente Londres los Efectos del Paro

LONDRES, 25 (AP). — Más de un millar de estibadores retornaron hoy al trabajo, pero otros 43.000 portuarios se negaron a volver a sus puestos, creando una seria amenaza para la economía británica. El gabinete escuchó un informe sobre los acontecimientos de los últimos 22 días, mientras Churchill completaba sus preparativos para hacer intervenir las tropas en la descarga de los barcos. Esta medida de emergencia fué aplazada en espera de que los huelguistas escuchen las exhortaciones de sus dirigentes, que ordenan el fin del paro. Los efectos de la huelga ya han comenzado a notarse, y el secretario de la Cámara de Comercio anunció que si mañana no hay solución, tendrá que cerrar por lo menos, una fábrica en Londres, y que a ella posiblemente, seguirán otras. Por otra parte, en Londonderry, Irlanda del Norte, que obtiene su carbón en Inglaterra, se ha racionado ese combustible.

Dióse a Publicidad el Arreglo Para el Sarre

(Información página DOS)

Infórmese Sobre la Inversión de Capitales Extranjeros

(Información página TRES)

Rechazó Churchill el Pedido Ruso

Opina que no es Oportuna la Reunión

LONDRES, 26 (AP). — Churchill rechazó la proposición soviética para que se realizaran inmediatamente conversaciones entre las cuatro grandes potencias sobre la unificación de Alemania. Hablando en los Comunes dijo que éste no era el momento de entablar tales conversaciones, justamente cuando los parlamentos occidentales tienen pendientes de ratificación los acuerdos de Londres y París, destinados a hacer de Alemania occidental una nación rearmada y soberana El "premier" formuló la declaración contestando a una interpelación de Bevan, quien observó que para el público es difícil entender que "después de que semana tras semana afirma el primer ministro en esta Cámara que está listo a celebrar conversaciones con los rusos cada vez que ellos le invitan a ello, él rehusa". Churchill respondió: "No sé a cuál invitación se refiere usted". "A la última de la URSS", aclaró Bevan.

Reacción Occidental

"Esa fué una invitación general para una conferencia de cuatro potencias —expresó Churchill,— calificándola luego de inoportuna".

La reacción inmediata de los cancilleres occidentales ante la proposición rusa fué decidir que no era sino una nueva artimaña soviética para postergar la incorporación de Alemania occidental a la NATO.

En su respuesta Churchill dió a entender claramente que Occidente desea que Alemania esté formalmente adscripta a su bando antes de iniciar nuevas negociaciones con Moscú.

EL ministro de Interior y Justicia, señor Angel G. Borlenghi, al poner en funciones al nuevo intendente municipal, Sr. Bernardo Gago, ante el vicepresidente de la Nación, señor A. Teisaire.

Centenares de Muertos Hubo en Salerno

Torrentes de Agua y Barro Anegaron Varias Aldeas

SALERNO, 26 (ANSA). — Alrededor de 200 personas perecieron en Salerno como consecuencia de una tormenta de extraordinaria violencia que se desató durante la noche, provocando el derrumbe de las casas y el desbordamiento de los ríos. Diez grandes casas del centro de la ciudad se derrumbaron completamente durante la tormenta y otras se agrietaron y debieron ser evacuadas.

Las calles de Salerno, especialmente en la zona baja, están cubiertas de una capa de fango que en algunos puntos llega hasta una altura de medio metro. Bomberos de Nápoles, guardias y voluntarios trabajan activamente en la remoción de escombros en las calles y en la búsqueda de víctimas bajo las casas derrumbadas. Varios millares de personas que se han quedado sin techo fueron recogidas en escuelas, edificios públicos y casas particulares.

Escenas Desgarradoras

SALERNO, Italia, 26 (AP). — Graves inundaciones y deslizamientos de tierras, provocados por lluvias torrenciales, causaron una verdadera catástrofe en toda la extensión de la bahía de Salerno, dejando un saldo de unos 270 muertos y centenares de heridos. Aproximadamente otras 150 personas han desaparecido y los que han quedado sin hogar ascienden a varios millares.

Muchos cadáveres se veían todavía en las playas cubiertas de barro de Salerno, en el mismo lugar en que las tropas de asalto norteamericanas iniciaron su desembarco hace once años, y se presenciaban escenas desgarradoras. Una madre trataba de luchar con los agentes de la policía, que le impedían acercarse a los escombros de una escuela, en la ladera de un monte, donde habían desaparecido dos de sus hijos.

Cada vez que comenzaba a llover las gentes se dirigían a las iglesias para orar. Pero no se dirigían ya a la antigua iglesia de la Anunciación, que resistió los embates de la segunda guerra mundial, pero sucumbió al diluvio de anoche. La catástrofe fué un rudo golpe para el júbilo que embargaba a Italia por la vuelta de Trieste bajo la soberanía italiana.

Clarín

BUENOS AIRES · REPUBLICA ARGENTINA

40 Centavos

Un toque de atención para la solución argentina de los problemas argentinos

AÑO X — Diario de la Mañana — Nº 3.250

Buenos Aires, Miércoles 27 de Octubre de 1954

Adenauer Va a Entrevistarse con Eisenhower

BONN, 26 (INS). — Adenauer partió de Colonia rumbo a Washington donde llegará mañana con un grupo de asesores y el alto comisionado de Estados Unidos, James B. Conant. Antes de partir en un avión especial de la fuerza aérea norteamericana, dijo a los periodistas: "En Estados Unidos tendré la oportunidad de expresar al pueblo norteamericano el agradecimiento de la República Federal, y creo que también del pueblo alemán, por toda la ayuda que nos ha prestado Estados Unidos y el propio presidente Eisenhower durante los años más difíciles que hemos soportado desde que terminó la guerra"

Posiblemente Adenauer sea objeto de una bienvenida mucho más cálida en la capital norteamericana, que la despedida que tuvo en Bonn. En Washington, el canciller será recibido como el estadista que por su previsión y su disposición a llegar a un acuerdo hizo mucho para asegurar el buen éxito de las negociaciones de la pasada semana en París. En Bonn, en cambio, es acusado por la oposición socialdemócrata y aun por miembros de su propia coalición, de haber vendido la soberanía alemana en el Sarre.

Sin embargo, obtuvo una "tregua" de los miembros de la coalición mientras defienda los intereses de su gobierno en las entrevistas con Eisenhower y otros funcionarios norteamericanos. El temario de las conversaciones entre Adenauer y el presidente norteamericano, incluye los siguientes puntos:

1 Posibilidad de que Alemania Occidental reciba armamentos modernos después de su admisión en la NATO.

2 Una posición más favorable para la República Federal en el comercio exterior norteamericano.

3 Un nuevo tratado de amistad en reemplazo del firmado en 1923.

4 Nuevos términos para solucionar el problema de los bienes alemanes de preguerra en Estados Unidos.

Escribe J. Paul-Boncour — EXCLUSIVO PARA "CLARIN"

LOS IRREDUCTIBLES

En vísperas de los acuerdos de París, que complementaron los de Londres, nuestro colaborador J. Paul-Boncour, escribió este artículo, en el que señala los peligros que, a su juicio, entraña el rearme alemán, por la posibilidad, que presiente no lejana, de una alianza rusogermana. Con su característica claridad expone lo que considera fallas de dichos acuerdos, basándose en su propia experiencia obtenida en la larga actuación que le cupo en la extinguida Liga de las Naciones.

París, octubre de 1954.

LA CED ha fracasado. Pero el rearme alemán subsiste. Con una cómoda mayoría, Mendes-France hizo adoptar a la Asamblea Nacional francesa una fórmula que, en el fondo, retoma las bases esenciales de la CED, aunque eliminando una integración demasiado estrecha de los efectivos y lo que comportaba ésta de supernacionalidad. El MRP y los socialistas, que eran partidarios de ella precisamente porque se encauzaba hacia un abandono de la soberanía, han dejado aprobar —sosteniéndose los unos y votando sin entusiasmo los otros— la combinación bosquejada en Londres y sostenida por Mendes-France, teniendo en consideración lo que conservaba de la CED. Los moderados, hostiles a esos abandonos, aunque a su entender la fórmula contenía aún demasiados elementos de la CED, la han votado, teniendo en cuenta el rearme alemán que involucraba, y que ellos estiman necesario para la lucha contra la URSS.

Así, nadie está del todo satisfecho ni es del todo hostil. Mendes-France, contrariamente a su temperamento afecto a las soluciones claras, ha experimentado mediante un rodeo del Pacto Atlántico y de Bruselas, la eficacia de la transacción en el régimen parlamentario. Porque lo es, y de las peores, la que acaba de ser adoptada, y que realizará muy probablemente el acuerdo de las potencias interesadas.

¡Una de las peores! Porque la fórmula contiene expresamente, claramente, y para no volver a tal asunto, aquello por lo cual los irreductibles han rechazado la CED: ese rearme alemán, que los responsables de este voto consideran tan peligroso, que unánimemente han pretendido rodearlo de vigilancias, de limitaciones y de condiciones. Mendes-France las ha prometido. ¿Las obtendrá de sus asociados? En el supuesto caso de que las obtuviera... ¿qué valor tendrían?

Una sola me parece eficaz: es la comunidad de fabricación de armamentos, que limitaría y permitiría vigilar los progresos del ejército alemán. Esto, será lo más difícil de obtener. Nuestros amigos los ingleses se oponen a eso, y con ellos, según parece, la mayoría de los interlocutores de Londres.

En cuanto a los demás, por experiencia, por haber visto durante 15 años su vacuidad en Ginebra, sé lo que valen.

¿Alemania sólo tendrá derecho a doce divisiones? Pero... ¿cuáles serán los efectivos de éstas? ¿Quiénes podrán impedirle sacar de esas divisiones nuevos cuadros militares, dividiéndolas en dos y en tres el día de la movilización? Así como el general Von Seck hizo de los pobres 100 000 hombres que le habían dejado, los cuadros a los cuales vinieron a incorporarse los centenares de miles de hombres de Hitler, el día en que éste, abandonando toda simulación, hizo trizas, brutalmente, el tratado de Versalles.

¿Nada de Estado Mayor?

¡Permítanme que me ría! Diez generales en torno de una mesa forman un Estado Mayor. ¿Quién puede impedirles que se reúnan? Y, por lo demás... ¿no hay cierta ironía y contradicción en admitir un rearme, que todos están de acuerdo en considerar peligroso, so pretexto de que es necesario para la defensa de la Europa occidental, y en aportarle restricciones que, si fueran puestas en práctica, harían ilusoria esa ayuda que se aprecia tanto que se está pronto, para tenerla, a correr los riesgos que todos los oradores estaban de acuerdo en denunciar?

Entre esos riesgos, hay uno que, —que yo sepa—, Paul Reynaud ha sido el único en señalar. Es el riesgo de una unión del ejército soviético y de ese ejército alemán que nos preparamos a crear para oponerle resistencia.

M. Paul Reynaud, por lo demás, está también cayendo en la misma contradicción en que se hallan todos los que aceptan el rearme de Alemania, ya que denunció el peligro al día siguiente de haber votado la CED!

Pero, en el fondo, tiene razón. Y ese peligro es grave. La alianza germanorrusa, trátese de la Rusia de los zares o de la Rusia de los soviets, está en la naturaleza de las cosas y en la tradición de Alemania. Fué lo que le recomendó el viejo Guillermo I a su nieto Guillermo II en el lecho de muerte. Hace poco, releí las memorias de Bismarck: en cada página, se advierte su preocupación por mantener la buena armonía con el gran vecino del Este. Se requirió la llegada al poder de De Caprin para permitir la alianza francorrusa: Tolón, Kronstadt, el Almirante Avelan, los empréstitos, etc.

Esta tradición me fué recordada agradablemente en ocasión del primer contacto que tuvimos con los alemanes en una conferencia internacional, al terminar la guerra de 1914. Fué en Ginebra. Estaba allí Bulow, que llegó a ser más tarde secretario general de la Wilhelmstrasse. Conversando con él después de una cena, le oí lamentarse de que se hubiera abandonado aquella alianza germanorrusa y la voluntad de reanudarla: "Rusia es nuestra gran novia", me dijo, sonriendo. Y como le objeté: "¿No temen ustedes ser contaminados por el bolcheviquismo?", Bulow replicó:

—Alemania es suficientemente sólida para no temer ningún contagio.

¡Esto, es lo que aplicó Hitler en agosto de 1939!

Ahora bien: hoy, existe un motivo más para esta alianza tradicional. Rusia retiene, de hecho, los territorios que están más allá del Neisse y el Oder, arrebatados a Alemania y dados por su voluntad a Polonia. Si el ejército alemán, para cuya reconstitución se hacen disparatados preparativos, es lo bastante fuerte para inquietar a Rusia —y no hay duda de que lo será...—, ¿quién le impedirá a Rusia devolverle esos territorios a Alemania al precio de una alianza, que agregaría a los suyos los efectivos de ese poderoso ejército? Ningún alemán, sean cuales fueren los recuerdos desagradables que conserve de la ocupación rusa, podrá decir "no" a quien le devuelva así su Alsacia-Lorena.

Vox clamantis in deserto. Salvo los comunistas, sólo somos un puñado de hombres los que nos seguimos mostrando hostiles al rearme, bajo cualquiera forma. La mayoría de los parlamentarios socialistas, adversarios de la CED, tranquilizados por algunas concesiones y preocupados por realizar la unidad de su partido han votado la transacción de Mendes-France. Creo que soy casi el único, con Paul Reynaud, que denuncia el peligro de una alianza germanosoviética.

Pero yo soy lógico al decir: "Nada de rearme alemán, ni con la CED ni en el Pacto de Bruselas ni en el Pacto del Atlántico".

J. PAUL-BONCOUR

Ex presidente del Consejo de Ministros

(Copyright 1954, CLARIN. Reproducción parcial o total prohibida)

Mendes-France Ofreció al Socialismo Seis Carteras

Lo Anuncia la Prensa de París

PARIS, 26 (AFP). — La prensa vespertina anuncia que el primer ministro, Pierre Mendes-France, ofreció oficialmente al partido Socialista seis carteras en el gabinete, que serían las siguientes: Defensa Nacional a Robert Lacoste; Comercio a Albert Gazier; Marina Mercante a Gastón Defferro; Correos o un ministerio de Estado a Agustín Laure, proponiéndose además sendas secretarías de Estado a André Savary y Marcel David.

LACOSTE

Hubo en Rusia Varias Explosiones Atómicas

WASHINGTON, 26 (AP). — La comisión de energía atómica informó que ha habido una serie de explosiones atómicas en Rusia. En una breve declaración la comisión expresa que "ha habido una serie de detonaciones de explosivos nucleares en territorio soviético. Esta serie comenzó a mediados de setiembre y ha proseguido a intervalos, hasta el presente. Sólo se formulará un nuevo anuncio respecto de esta serie si algún acontecimiento inusitado lo hiciera necesario.

Amenaza a la Industria Británica el Paro

Se Abstiene el Gobierno de Recurrir al Ejército

LONDRES, 26 (AP). — El gobierno de Churchill declaró que la huelga portuaria, respaldada por los comunistas, está asumiendo tanta gravedad con cada día que pasa, y que pone en peligro las demás industrias.

Simultáneamente, la Asociación de Cámaras de Comercio británicas dió un comunicado en el que se advierte que, de proseguir la huelga, puede producirse un verdadero caos en la industria.

Siguen Inactivos unos 43.000 Obreros

Unos 43 000 obreros siguen inactivos en los puertos de Londres, Southampton, Manchester, Hull, Liverpool, Birkenhead, Garston y Rochester. Mercaderías por valor de unos 150 millones de libras esterlinas se apilan en los muelles o se encuentran inmovilizadas en las bodegas de los buques. 350 buques están paralizados. El gobierno sigue absteniéndose de enviar tropas para sustituir a los huelguistas en la carga y descarga de las mercaderías más esenciales, por abrigar la esperanza de que la huelga llegue pronto a su término.

En los Comunes, el ministro de Trabajo, sir Walter Monckton, declaró que "aproximadamente un millar de hombres se han reintegrado a sus tareas en Londres, pero que unos 700 se plegaron a la huelga en Manchester". Informó también que la comisión investigadora del gobierno, que la semana pasada se entrevistó con representantes de los huelguistas y de los patronos, "me ha sometido un informe en vista de la urgencia de la situación". Agregó que se han adoptado medidas inmediatas para acelerar su publicación

Fracasó un Atentado Contra el Primer Ministro Egipcio

ALEJANDRIA, Egipto, 26 (AP). — El primer ministro egipcio, Nasser, salió ileso de un atentado contra su vida, perpetrado mientras pronunciaba un discurso en la plaza de la Liberación de esta ciudad, para celebrar la firma del acuerdo anglo-egipcio. Un fanático, que se encontraba entre el público, hizo disparos contra Nasser, sin alcanzarlo, e hiriendo a dos funcionarios de su comitiva. Pasado el primer momento de indecisión, el "premier" gritó por los altavoces: "Si ésto ha sido un atentado contra mi vida, recordad que, de haber tenido éxito, cada uno de vosotros hubiera debido ser un Nasser, para asegurar la continuación de la revolución". Nasser había sido rodeado, las semanas anteriores, de extraordinarias medidas de precaución, porque se temía un atentado en su contra por parte de la Hermandad Musulmana, que se opone a la cláusula del acuerdo sobre Suez, que permite a las tropas británicas permanecer en la zona del canal durante 20 meses. Después del atentado, fueron detenidas cuatro personas, una de ellas, un hojalatero de El Cairo, que alegó que "sólo estaba disparando al aire para expresar mi gozo". La investigación reveló que el revólver pertenecía a algún oficial del ejército.

Tomaron Posesión de la Zona "A" de Trieste las Autoridades Italianas

(Información en la pág. Dos)

Refiriose el Jefe del Estado al Fomento de la Práctica del Deporte

Información página TRES

EE. UU. Apoya el ingreso de Japón en la UN

NUEVA YORK, 27 (INS). — El embajador Henry Cabot Lodge, manifestó que Estados Unidos apoyará la gestión japonesa para que se le admita como miembro de la UN. Renzo Sanada, observador japonés permanente en el organismo internacional, pidió nuevamente la consideración de la solicitud de su país en una carta al secretario general, Dag Hammarskjold.

Habrá Reuniones Secretas

NUEVA YORK, 27 (AP). — La Comisión Política de la UN, jubilosa al observar uno de los raros casos en que se muestran de acuerdo Occidente y Rusia, aprobó por unanimidad la resolución que se propone se reanuden las conversaciones secretas sobre el desarme.

Nuevo Delegado Inglés

LONDRES, 27 (AP). — El Foreign Office anunció que Anthony Nutting reemplazará a Selwyn Lloyd como jefe de la delegación británica ante la UN. Nutting, que tiene 34 años, pasó recientemente a actuar como ministro de Estado para las Relaciones Exteriores.

Actitud Hindú

NUEVA YORK, 27 (INS).— India despejó en la UN el camino para un rápido intento de las cinco potencias atómicas para romper el estancamiento de 8 años sobre la prohibición de armas nucleares al aceptar que, en principio, se deje sobre la mesa su proposición de "tregua de armamentos".

El delegado hindú Krishna Menon, ante una moción conjunta de Rusia y las cuatro potencias atómicas occidentales de referir su proposición a sus proyectadas conversaciones privadas, aceptó que se retire su plan de la Comisión Política.

Nutting Reemplazará a Lloyd

EISENHOWER NO CONSIDERA OPORTUNA LA REUNION DE LOS "4"

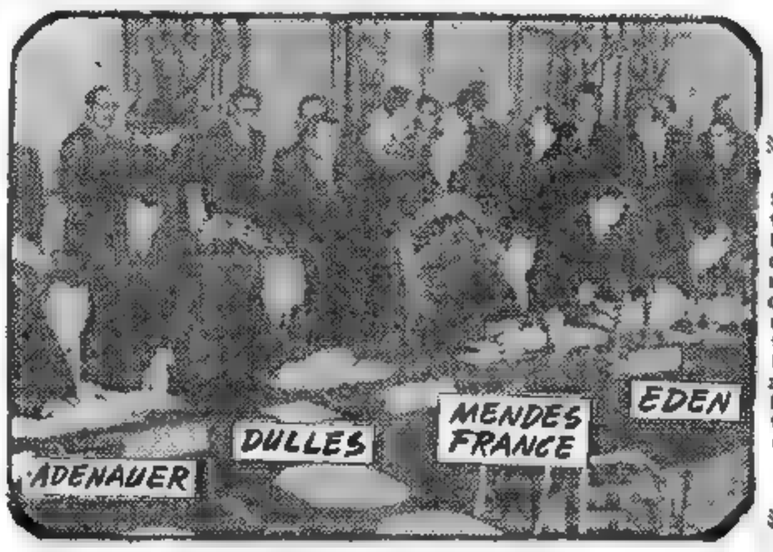

LOS representantes de Gran Bretaña, Francia y Norteamérica y el canciller de Alemania occidental firman, en París, los acuerdos por los que se restituye la soberanía a este último estado

EISENHOWER

La Aceptaría en Fecha Posterior

WASHINGTON, 27 (AP). — Eisenhower se pronunció en contra de una reunión de las potencias occidentales con Rusia en estos momentos, pero dejó despejado el camino para su realización en fecha posterior. Dió a conocer sus puntos de vista al respecto en una conferencia de prensa en la cual señaló que, en su opinión, existen ahora mejores razones para esperar una paz duradera que las que hubo en el pasado. No relacionó en forma directa esa declaración con los recientes acuerdos para la defensa de Europa occidental, sino que la vinculó a ese hecho junto con otros acontecimientos ocurridos en los dos últimos años.

Eisenhower dijo concretamente que no sería oportuno por ahora una reunión con la participación de Estados Unidos, Gran Bretaña, Francia y Rusia. Añadió que cuando su gobierno estime que los rusos deseen colaborar sinceramente para el logro de la paz mundial, Estados Unidos estará dispuesto a participar en cualquier conferencia.

Ahóndase por el Paro el Cisma del Laborismo Británico

Produjo su Informe al Gobierno

LONDRES, 27 (AP). — La huelga portuaria ha derivado en una disputa en el seno del partido Laborista, donde se enfrentó el sector moderado con los partidarios de Bevan. El paro ha traído también aparejado un conflicto semejante en las filas del propio movimiento sindical.

Mientras se suscitaban estas luchas internas, los líderes de los 43.000 obreros que participan en la huelga auspiciada por los comunistas consiguieron reducir la tendencia al retorno al trabajo, reforzando los cordones de huelguistas en la entrada de los muelles.

La comisión investigadora designada por el gobierno presentó, mientras tanto, un informe provisorio en el cual se afirma que la cuestión de las horas extras obligatorias "se debe poder solucionar sin dificultades con el mecanismo establecido para las negociaciones industriales".

Las actividades industriales se resienten cada vez más a consecuencia del conflicto, pues es mayor el número de firmas que experimentan dificultades en sus abastecimientos. A consecuencia de ello, aumenta el número de obreros que trabajan con horario reducido.

Harold Watkinson, secretario parlamentario del ministerio del Trabajo, describió a la huelga como "una de las perturbaciones industriales más graves que hemos tenido en nuestro país desde hace mucho tiempo".

Sin embargo, no hay ningún indicio de que el gobierno piense recurrir a las tropas de inmediato. El gabinete sigue creyendo que

(Continúa en la página DOS)

Clarín
BUENOS AIRES · REPUBLICA ARGENTINA
40 Centavos
Un toque de atención para la solución argentina de los problemas argentinos
AÑO X — Diario de la Mañana — Nº 3.251
Buenos Aires, Jueves 28 de Octubre de 1954

ADENAUER ESTA EN WASHINGTON

WASHINGTON, 27 (AFP). — Llegó a esta capital el canciller de la República Federal Alemana, Konrad Adenauer, quien fué recibido en el aeropuerto por el secretario de Estado, John Foster Dulles, a quien acompañaban el secretario auxiliar para Asuntos Europeos, Livingston Merchant, y el jefe del estado mayor norteamericano, general Matthew Ridgway, así como diplomáticos alemanes.

Bienvenida de Dulles

Dulles dió la bienvenida al viajero en nombre del presidente Eisenhower. "El canciller Adenauer y yo —dijo con tal motivo—, nos hemos encontrado varias veces en el pasado, y especialmente en el último mes, tanto en Londres como en Bonn y en París. A medida que he ido conociéndolo, he apreciado cada vez más su clarividencia, su valentía y sus cualidades de hombre de estado. Apreciamos su inmensa contribución a la edificación de la unidad europea".

Dulles puso énfasis al saludar "a uno de los verdaderos grandes hombres de nuestra época".

SALERNO QUEDO DEVASTADA POR LA CATASTROFE

Visitó Scelba la Zona Más Afectada

SALERNO, Italia, 27 (AP). — Numerosas brigadas de obreros cansados y cubiertos de lodo trabajan denodadamente en un gigantesco esfuerzo por restaurar la normalidad en la zona de Salerno, devastada por las inundaciones más graves jamás ocurridas en Italia. Otros grupos, integrados en su mayor parte por soldados y bomberos, rendidos tras casi 48 horas de continuo trabajo, siguen abriéndose camino entre los escombros y ruinas tratando de hallar los cadáveres de las 70 personas que todavía figuran como desaparecidas.

Habría Más de 500 Muertos

Embarcaciones del servicio de guardacostas lograron extraer algunos cadáveres del golfo de Salerno, conociéndose así con mayor exactitud el saldo de víctimas dejado por las repentinas inundaciones y los deslizamientos de tierras. Se cree que el número total de muertos pasará de 500.

La fuerza de carabineros informó que había rescatado 217 cadáveres, y se teme que los 70 desaparecidos hayan perecido. Centenares de otras personas quedaron heridas, y pasan de 5 000 las que han perdido sus hogares a lo largo de la costa, desde Salerno a Amalfi, en una extensión de 16 kilómetros.

Inspección de Scelba

El primer ministro, Mario Scelba, llegó a esta ciudad para estudiar personalmente las necesidades de la región, que sobrevoló en el avión que lo trajo desde Roma.

Visitó gran parte de la zona afectada, pero comprobó que algunas pequeñas aldeas siguen aisladas y y sólo se puede llegar a ellas desde el mar, para prestarles ayuda.

En Salerno, palas mecánicas y otras maquinarias pesadas están trabajando para despejar la ciudad del mar de lodo dejado por las aguas desbordadas. Se despejó ya la parte alta de la ciudad, pero en las calles próximas a la costa el lodo y los escombros siguen acumulados en algunos sitios, con un espesor de dos metros. Un viento huracanado sopló durante todo el día. El abastecimiento fué asegurado por tropas del ejército y de la marina. Seis unidades navales fueron enviadas desde Nápoles, Spezia y Tarento.

Designan Lord del Mar a Mountbatten

LONDRES, 27 (AP). — El almirante conde Mountbatten, actual comandante de las fuerzas aliadas en el Mediterráneo, fué designado primer lord del mar de Gran Bretaña. El nombramiento le permite cumplir una promesa que le hiciera a su padre, cuando éste debió renunciar a ese cargo al comenzar la primera guerra mundial, pues era alemán, y cambió su apellido traduciéndolo al inglés, Battenberg, Mountbatten.

LORD MOUNTBATTEN

Libran en Bonn la Batalla del Sarre

BONN, 27 (Especial de ANSA). — Mientras Adenauer se acerca a Eisenhower, en procura de mayor ayuda —económica y militar— para la Alemania del Oeste, los partidos que lo apoyan o combaten, se lanzan de lleno a la segunda batalla por el Sarre. La primera, al decir de los opositores, la perdió el canciller en París; según los oficialistas, la empató..., al paso que admiten que no podría ganarla.

El 11 de noviembre tendrá lugar el gran debate sobre política exterior. Adenauer hablará para solicitar la aprobación de los acuerdos de París. ¿La obtendrá? Si los partidos, en los días que faltan, recapacitan sobre las consecuencias que acarrearía el rechazo, cabría anticipar que sí; mas, si no varía la actitud que han adoptado, difícil será que el Bundestag avale compromisos que muchos de sus miembros califican de "sacrificios excesivos". En realidad, las discrepancias mayores giran en torno al Sarre. Los socialdemócratas, sintiéndose nacionalistas, sostienen que Adenauer ha entregado la rica región a Francia; replican los cristianodemócratas, tildando de calumniosa esa afirmación. A su vez, los liberales expresan, por boca de Dehler, su jefe, que pese a que no se contempla el derecho de Alemania a que se le restituya la zona, lo convenido era lo mejor y la única solución en ese momento.

Concesiones Mutuas

Por supuesto, Adenauer no se calla. Y, hecho notable tercia en la polémica, utilizando las columnas de un diario francés, el "Paris Presse" al que hizo declaraciones al subir al avión rumbo a Washington. Tras revelar que el rearme germano demorará unos tres años, y manifestar que el futuro soldado será "un ciudadano en uniforme", recalca en lo que atañe al Sarre, que él y Mendes-France realizaron concesiones mutuas.

Tal es el cuadro que presenta la cuestión sarrense en Bonn; qué pasará el 11 del mes entrante, queda librado a las conjeturas. Empero, los mismos observadores se atreven a vaticinar que privará la sensatez, ya que Ollenhauer no querrá que Moscú lo anote entre los que llama "compañeros de ruta". Que en "compañero de ruta" se convertiría si sabotearan los acuerdos de París.

ENRICO AMALFI

Holland Trazó la Actitud que Asumirá EE. UU. en Río

HOLLAND

NUEVA YORK, 27 (AP). — El secretario auxiliar de Estado para los Asuntos Latinoamericanos, Henry F. Holland, declaró que la política comercial de empréstitos y de ayuda técnica, que piensa seguir Estados Unidos en la conferencia de Río, podría tener muy serias repercusiones en América latina, satisfaciendo, al mismo tiempo, los intereses de dichos países. Según manifestó, la política de Eisenhower está destinada "concretamente a resolver las necesidades básicas de América latina, es decir: mercados estables y crecientes, disponibilidad de empréstitos sanos y ayuda técnica". Al hablar en una comida de la Sociedad Panamericana, Holland expresó que en los diez países del continente que visitó, comprobó la creencia unánime de que el criterio de Estados Unidos puede dar satisfacción a las necesidades existentes en América latina, siempre que las medidas que se adopten se apliquen enérgica y vigorosamente. Por su parte, aseguró que así se haría.

Holland recordó que la responsabilidad primordial en cada estado para el desarrollo económico y el mejoramiento del nivel de vida, "corresponde a su propio pueblo y a su propio gobierno". En materia comercial, afirmó que la delegación norteamericana se ceñirá —en Río— al mensaje enviado por Eisenhower al Congreso en marzo último, en el cual

(Continúa en la página DOS)

Aplazan los Socialistas su Respuesta a Mendes-France

PARIS, 27 (AP). — El secretario general del partido Socialista francés, Guy Mollet, declaró esta noche, después de sostener una entrevista con el presidente del Consejo, Pierre Mendes-France, que la entrada de su partido en el gobierno debería aprobarla un congreso general del partido.

"Para la simple participación en el gabinete —explicó— bastaría una rápida convocatoria del consejo nacional del partido, pero para apoyar al gobierno en la ratificación de los acuerdos para el rearme alemán, necesita la aprobación del congreso."

Confiaba Rusia en el Desacuerdo Occidental

WASHINGTON, 27 (Especial). — Molotov parece haberse sorprendido mucho más que el resto del mundo ante la rapidez y el éxito de los acuerdos occidentales. Indudablemente imaginaba que el rechazo de la CED provocaría largos meses de confusión en Alemania y en las capitales aliadas. Durante ese período, Moscú tendría oportunidad favorable para adoptar alguna decisión destinada al logro de sus planes. Pero Occidente actuó "a toda marcha" y no permitió que Molotov ensayara siquiera una contramaniobra relacionada con los acontecimientos que estaban produciéndose. Fué por eso aquel su precipitado viaje a Berlín.

Aparentemente Molotov iba a formular algún anuncio sensacional, con miras a que alemanes y franceses retardaran la materialización de los convenios de Londres. Sin embargo, y pese a que en París y Bonn no faltaban quienes gustosamente se aferraran a alguna propuesta razonable de la URSS, Molotov se limitó a insistir en pedir que se realizara otra conferencia de los Cuatro. Mas en sus palabras nada había que demostrara que él creía que tal conferencia podría llevarse a cabo. Si lo creyera, es lógico suponer que algo categórico hubiera ofrecido. En rigor de verdad, al canciller soviético no le interesaba tanto tentar a Occidente como atraerse a la Alemania oriental.

* * *

Existen suficientes indicios de que Molotov —decir Molotov es desde luego decir Rusia— sabía de antemano que ningún arreglo para Alemania es posible de obtener en una conferencia; y que el fracaso de ésta equivaldría a una derrota de Moscú. Occidente y Adenauer no aceptarían la unificación a menos que fuera establecida mediante un gobierno elegido libremente por la nación entera. Ahora bien; un gobierno así formado sería netamente antisoviético e incluso serviría de aliciente para levantamientos de checoslovacos y polacos. Molotov ha de haber sopesado todo esto para no entusiasmarse con una conferencia de los Cuatro, en la cual se viera forzado a aprobar una solución.

Dedúcese de lo que antecede que el propósito inmediato de la diplomacia del Kremlin es conservar el estado actual de Alemania dividida, manteniendo tranquila la zona oriental y denunciado, aunque admitiéndolo, el rearme de la occidental. Porque Molotov ha de tener otras intenciones, ya que le consta, al igual que al bloque adversario, que la partición germana no podrá proseguir durante muchos años más. En consecuencia, Rusia ha de haber llegado a la conclusión de que no es factible un acuerdo que sea de su agrado, entre las cuatro potencias. De ahí que reserve sus cartas para cuando juzgue propicio el momento. Ese día no está próximo y es seguro que la situación no variará mientras Adenauer ejerza el poder ni antes de que el nuevo ejército germano haya sido organizado.

* * *

Si alguien busca algo de que preocuparse, un acercamiento directo de la Alemania del futuro y los Soviets le servirá de buen sustituto de todas las inquietudes provocadas por las bombas atómicas y de hidrógeno. Empero, una negociación de tal naturaleza, siempre que fuera compatible con la idiosincrasia e historia de los dos países, sería más viable, más fácil de efectuar, y más ventajosa en cuanto a sus derivaciones, que optar por los riesgos incalculables de una guerra que se ignora cuando terminaría.

WALTER LIPPMANN

(Copyright 1954, CLARIN. Distribuido por Editores Press)

Hubo Disturbios y Arrestos en El Cairo

(Información página DOS)

Serán Instaladas Cuatro Fábricas de Tractores y Una de Antibióticos

INFORMACION PAGINAS TRES Y CINCO

Consideraron la Unidad Germana

Eisenhower y Adenauer

Nada Nuevo Encuentran en la Nota Rusa

WASHINGTON, 28 (AP). — Eisenhower y Adenauer manifestaron que están de acuerdo en la realización de constantes esfuerzos por reunificar a Alemania y que "este propósito sólo podrá lograrse por medios pacíficos". En una declaración conjunta emitida después de una conferencia de media hora de duración efectuada en la Casa Blanca dijeron, también, que en la última nota soviética, que propone una conferencia de las cuatro grandes potencias, no habían encontrado nada nuevo.

La declaración dice: "Nos dedicamos en especial al asunto de la reunificación alemana. Estamos de acuerdo en que este propósito sólo podrá lograrse por medios pacíficos. Estamos convencidos de la necesidad de continuar en nuestros esfuerzos para lograr este fin y estamos de acuerdo en que tales esfuerzos serán realizados por Estados Unidos y la República Federal de Alemania junto con los gobiernos del Reino Unido y Francia. No nos cabe duda de que el fortalecimiento de Europa libre, que será un resultado de los recientes acuerdos de Londres y París, será de gran ayuda en nuestros esfuerzos por llevar la libertad y la unidad a todo el pueblo alemán".

Adenauer Agradece a EE. U.

La declaración conjunta señala que ambos estadistas conversaron sobre la reciente nota soviética para la celebración de una conferencia de las cuatro grandes potencias. Agrega: "Es nuestra primera opinión que ésta no parece ofrecer proposición nueva alguna de parte de la Unión Soviética; parece, principalmente, una reiteración de las posiciones asumidas por el señor Molotov en la conferencia de Berlín sobre Alemania y la seguridad europea". Expresa, también, la declaración, la satisfacción de ambos estadistas por el progreso logrado en las conferencias de Londres y París. Adenauer agradeció el compromiso contraído por Estados Unidos de mantener tropas en el continente europeo, y manifestó: "Estamos convencidos de que cuando se pongan en vigor los acuerdos, se habrá preparado el camino hacia una Europa fuerte y unida".

Entrevista con Dulles

WASHINGTON, 28 (AFP). — Adenauer sostuvo esta mañana una conferencia con Foster Dulles, en el Departamento de Estado.

"Hemos pasado revista a las decisiones adoptadas en Londres y París, estamos convencidos de que esos acuerdos abrirán el camino hacia una Europa fuerte y unida", declaró Adenauer a los periodistas después de la entrevista.

"Consideramos el acuerdo franco-alemán sobre el Sarre como una etapa particularmente alentadora hacia una paz perdurable. Gran Bretaña, al comprometerse a mantener tropas en el continente, ayudó en forma considerable a concertar ese acuerdo".

Adenauer informó que buena parte de la conversación había versado sobre la unificación de Alemania.

Clarín
Un toque de atención para la solución argentino de los problemas argentinos
AÑO X — Diario de la Mañana — Nº 3.252
40 Centavos
Buenos Aires, Viernes 29 de Octubre de 1954

EL GENERAL Perón, hablando a los delegados de la Asociación de Cooperativas Agrarias bonaerense; lo acompañan los Sres. Raúl Mende, Aloé, Pérez Millán y Balbi

Propondría Moscú Comicios en las Dos Alemanias

BERLIN, 28 (AFP). — Según el "Telegraf" de inspiración socialista, la Unión Soviética propondrá a los occidentales la realización de elecciones generales en Alemania antes de la conferencia de los "cuatro". Agrega que Rusia dará a conocer su punto de vista indicando que a cambio de esa disposición para la realización de elecciones libres en toda Alemania, Estados Unidos, Inglaterra y Francia deberían manifestarse dispuestos a demorar la ratificación, hasta nueva orden, de los acuerdos de París.

Para Dificultar el Rearme

Agrega el "Telegraf" que la Unión Soviética tratará en esta forma de impedir en última instancia que se concrete el rearme de Alemania occidental, y su admisión en el pacto defensivo de las naciones occidentales.

Por otra parte, el diario reitera la afirmación según la cual el gobierno de Moscú tendría el propósito de evacuar, para fin de año, el grueso de sus tropas estacionadas en la zona oriental de Alemania.

"Hay que negociar desde ahora, como lo propone la nota de la Unión Soviética, y no ratificar los acuerdos de París" —declaró por su parte un editorial de "Neues Deutschland" órgano central del partido Socialista Comunista—, y agrega: "Hay que negociar antes de que sea demasiado tarde. "¿Acaso se podría ratificar el "diktat" de París que es un instrumento de guerra y de división, y negociar después? ¿Querrán acaso negociar lealmente los partidarios de esa solución?".

Por último, el mismo diario dice que si las cosas se dejan como están, habrá de producirse, indudablemente, una agravación de la situación internacional.

TRATASE EN GINEBRA LA REVISION DE ARANCELES

GINEBRA, 28 (AP).— En la reunión inaugural de la conferencia destinada a revisar el acuerdo general sobre aranceles y comercio (Gatt), que se prolongará por espacio de tres meses, estuvieron representadas aproximadamente cincuenta naciones. El embajador de Canadá, Dana Wilgress, presidente de la reunión, declaró que esta asamblea ocupará un lugar de importancia en la historia del futuro como "uno de los principales pasos en el desarrollo de la esfera económica en la época de posguerra".

Las 58.000 concesiones arancelarias contempladas en el acuerdo firmado en Ginebra hace siete años, caducarán en 1956. Los treinta y cuatro Estados miembros del GATT acordaron el año pasado realizar una revisión del acuerdo en gran escala, antes de extender las concesiones sobre aranceles, e invitar a 21 Estados que no son miembros del organismo, a participar en la conferencia de revisión. Se cree que el acuerdo revisado contemplará la creación de un organización permanente y contará con un mayor número de miembros que el GATT existente.

Se Unirán los Países Latinoamericanos

RIO DE JANEIRO, 28 (INS). — Las esferas oficiales opinan que en la conferencia económica, los países latinoamericanos formarán frente a EE. UU. un sólido bloque del que no está excluído Brasil, que a último momento ha modificado su actitud.

Se descuenta que América latina planteará, en conjunto, los siguientes problemas: 1) precios para sus materias primas proporcionales a los de las manufacturas norteamericanas; 2) garantías de absorción por EE. UU. de los excedentes latinoamericanos, mediante aranceles especiales; 3) mayores facilidades para obtener empréstitos destinados a fomentar las industrias.

También se anticipa que Estados Unidos rechazará totalmente este punto de vista, pidiendo, en cambio: 1) mayores garantías para los capitales yanquis invertidos en Latinoamérica; 2) facilidades para la transferencia de beneficios; 3) regímenes que favorezcan las importaciones de manufacturas norteamericanas, y 4) incremento de la libertad económica y de la libre empresa en el fomento de América latina.

Representación Colombiana en Río

BOGOTA, 28 (AP). — El ministro de Hacienda, Carlos Villaveces, presidirá la delegación de Colombia a la Conferencia Económica Interamericana de Río de Janeiro. Otros miembros de la misión serán el presidente de la Asociación Nacional de Industriales; el gerente general de la Federación Nacional de Cafeteros; el ex ministro de Hacienda, Carlos Lleras Restrepo, y un representante de la junta directiva de la Federación Nacional de Comerciantes.

Otorgóse a Hemingway el Premio Nobel

ESTOCOLMO, 28 (INS). — La Real Academia de Literatura otorgó el premio Nobel al escritor norteamericano Ernest Hemingway "por su poderosa maestría creadora de estilo en el arte moderno de la narración, como se reveló últimamente en "El viejo y el mar". Esta novela había recibido el año pasado el Premio Pulitzer, en Estados Unidos.

La Academia debió efectuar su elección en una lista de candidatos en la cual figuraban Haldor Laxnedd, islandés; Niko Kazantzakis, griego, y Albert Camus, francés. Según una fuente allegada a la real corporación, sus miembros votaron por Hemingway pues, ya que merecía el premio, "era mejor concedérselo antes que muriera en una de sus frecuentes aventuras".

Habla el Escritor

LA HABANA, 28 (INS). — En la finca donde reside desde el fin de la guerra, Hemingway manifestó a los periodistas que se sentía "orgulloso y feliz", por haber recibido el premio Nobel, pero que en su opinión, la distinción debió ser acordada a Carl Sandburg, por su monumental biografía de Lincoln.

Hemingway, que está escribiendo una nueva novela sobre la vida en Africa, declaró que no podrá viajar a Estocolmo para recibir el premio de manos del rey Gustavo VI, ya que aún no se restableció de las heridas sufridas en el accidente que le ocurrió en enero último en Africa.

Aceptaron Una Transacción los Portuarios de Londres

LONDRES 28 (AP). — Los estibadores aceptaron la fórmula de transacción propuesta por el gobierno para poner término a la huelga que paraliza el puerto de Londres pero insistieron en que los obreros de todos los demás puertos deberán acceder también antes de que ellos vuelvan al trabajo. Los demás puertos son los de Liverpool, Southampton, Hull, Manchester, Birkenhead y Garston.

Disiente el Ministerio

En opinión del ministerio la extensión de la fórmula de transacción a otros puertos no era posible, porque la disputa que se refiere, principalmente a las horas extras obligatorias, estalló en Londres y está limitada sólo a ese puerto y las proposiciones fueron discutidas únicamente con los portuarios de Londres.

La Fórmula del Gobierno

Los estibadores de Londres, en número de 11 000, se declararon en huelga, pidiendo que el trabajo extra no fuera obligatorio, sino voluntario, y los de otros puertos se plegaron al movimiento en señal de simpatía, hasta llevar el total de huelguistas a 43.000. Ese motivo de disputa, según el ministerio de Trabajo, no existe fuera de Londres.

La fórmula propuesta por el gobierno establece la vuelta al trabajo de acuerdo con las condiciones normales, con trabajo extra confinado a "límites razonables" para tratar más adelante de llegar a un convenio amplio. Los obreros contestaron diciendo que aceptaban la fórmula como parte de un arreglo general que no se confiara a Londres.

Pese a esta insistencia de los huelguistas londinenses, se considera próximo un arreglo total del conflicto, que amenazó paralizar las industrias de las islas británicas.

Examina Harold Stassen las Necesidades de España

H. STASSEN

MADRID, 28 (AP) — La visita a España de Harold Stassen, tuvo más carácter técnico que protocolar y los observadores se preguntan, en qué medida podrá influir en la evolución de las relaciones económicas entre Estados Unidos y la península. Las necesidades de España aumentaron por el gran daño causado en las cosechas de cítricos oliva y cereales, por las heladas del invierno pasado y la alarmante sequía que se hace sentir, actualmente, en todo el centro del país. No se excluye, en tales condiciones, que estos problemas sean examinados nuevamente en esta rápida jira de información del director de Operaciones Exteriores norteamericano, secuela de las entrevistas que mantuvo en abril último en Washington el ministro español de Comercio, Manuel Arburúa. Mañana, una hora antes de su partida, Stassen será recibido en El Pardo por el general Franco.

Falleció el Presidente del Parlamento de Bonn

BONN, 28 (AFP). — El doctor Hermann Ehlers, presidente del Parlamento Federal de Alemania occidental, falleció esta noche en Bonn, a la edad de 50 años.

Sólo una Vez Puesta en Marcha la UEO Podrá Negociarse con la URSS

LONDRES, 28 (Especial de AP.). — De cuando en cuando sir Winston Churchill, que, según admiten sus más fervientes partidarios, ha ido declinando lentamente en los últimos años, da muestras de la combatividad que lo hizo famoso. Hacía ya tiempo que el veterano primer ministro, con insistencia lindante con la obsesión, acariciaba la idea de poder poner fin, personalmente, a la guerra fría. Después de haber salvado a su país en una terrible guerra, sus compatriotas lo sacaron de su cargo por creer que no era el hombre llamado a resolver los problemas de la paz. De ahí su deseo de probarles lo contrario.

Pero él, que antes de la guerra, se burló abiertamente de los esfuerzos de otros estadistas británicos, sabía muy bien cuán peligroso era negociar desde una posición débil, y de ahí que cuando Rusia propuso una nueva conferencia de cuatro potencias, en un esfuerzo más por evitar la ratificación de la nueva unión europea occidental, Churchill se apresuró a dejar de lado su obsesión.

Su declaración de que no considera oportuna la reunión mientras esté pendiente la ratificación parlamentaria de los acuerdos de la UEO, revela cuál es la posición de su gobierno, pero para muchos ha constituído una sorpresa, ya que en Londres se ha criticado muchas veces a Estados Unidos por tener actitudes similares.

Eisenhower se ha apresurado a hacer declaraciones del mismo tenor: coincide con Churchill en que los nuevos tratados deben ser aprobados definitivamente, y que luego, si se ve la posibilidad de progresar hacia la paz, será el momento de abordar la cuestión de las conversaciones con Moscú, en el plano que sea necesario.

El criterio que se sustenta es que sólo así habrá probabilidades de que la URSS deponga su intransigencia en algunos asuntos, cuando menos.

Los rusos han librado una guerra fría, y varias reales a través de sus satélites, desde 1946; pero cuando una situación quedaba estabilizada, aunque fuera en forma desventajosa para ellos, la aceptaban hasta que se presentara una ocasión para hacer algo nuevo. De ese modo han procedido con Grecia, Irán, Corea, Trieste, las discusiones sobre los estrechos turcos, y su demanda de intervenir en el Mediterráneo. Una vez puesta en marcha la UEO tendrán que cambiar de táctica para discutirla.

Tito, con su experiencia de miembro de la jerarquía comunista, cree que el Kremlin ha empezado a ser menos intransigente. Si está en lo cierto, el mayor poderío que se logre será para los aliados una nueva arma en las negociaciones que entablen con la URSS.

J. M. ROBERTS

Una Espectacular Aparición de Platos Voladores Movilizó a Toda Florencia

FLORENCIA, 28 (ANSA). — La aparición de escuadrillas de platos voladores de diversas formas, fué verdaderamente espectacular porque esta vez fué una muchedumbre la que vió y toda la población recogió los hilillos plateados que, al parecer, caían desde los misteriosos visitantes. En el estadio local, 10 000 espectadores de un partido de fútbol no tuvieron ojos para el juego sino que miraban atentamente el cielo lanzando exclamaciones de sorpresa.

Llueven Hilos Plateados

Por todo el estadio corrió un rumor sordo y se produjo un visible sacudimiento entre el público; el árbitro y los jugadores se aunaron a los curiosos y el match no pudo reanudarse, porque en ese momento comenzó a caer del cielo una lluvia de hilos de plata. El público se dispersó por las salas, tratando de recoger el mayor número posible de aquellos hilillos, finos como los de una telaraña, brillantes, luminosos y resistentes. Muy pronto las oficinas de los diarios recibieron las primeras muestras de este supuesto "material marciano" y se llevó una abundante muestra a la Universidad de Florencia. Los hombres de ciencia recibieron las "pruebas" con aire escéptico, pero ante los pedidos insistentes de los portadores, accedieron a someterlas a un análisis riguroso. Cuando el director del Instituto de Química, doctor Canneri, anunció que estaba en posesión de los datos sobre los componentes del "material marciano", hubo un verdadero clamor entre los presentes.

He aquí las declaraciones textuales del profesor Canneri: "El material contiene principalmente boro, sílice y calcio y algo de magnesio. Es una substancia de estructura macromolecular y filiforme.

Fijaron Fecha los Socialistas Para Tratar la Oferta de Mendes-France

PARIS, 28 (AFP). — Fué convocado un congreso extraordinario del partido Socialista francés para los días 10 y 11 de noviembre, para tratar la eventual participación socialista en el gobierno de Mendes-France. Pero ya comenzaron las conversaciones con el jefe del gobierno para determinar las condiciones políticas en que tendría lugar esa participación.

Desconoce el Vietminh al Cónsul Yanqui en Hanoi

INFORMACION PAGINA DOS

Importaráse Maquinaria por 120 Millones Para la Industria Lechera

INFORMACION, PAG. CINCO

Firman Alemania y E. U. un Nuevo Tratado de Amistad

Clarín
Un toque de atención para la solución argentina de los problemas argentinos
AÑO X — Diario de la Mañana — Nº 3.253
BUENOS AIRES · REPUBLICA ARGENTINA · 40 Centavos
Buenos Aires, Sábado 30 de Octubre de 1954

PROPONE ADENAUER UN PACTO CON EL BLOQUE COMUNISTA

WASHINGTON, 29 (AP). — Poco antes de mediodía el jefe del gobierno de Bonn, Konrad Adenauer, y el secretario de Estado, John Foster Dulles, suscribieron un nuevo tratado de amistad, comercio y navegación germanonorteamericano, que reemplaza en su mayor parte al pacto firmado en 1923, que fué puesto nuevamente en vigencia con una ligera revisión después de la segunda guerra mundial, con el fin de reglamentar las relaciones económicas entre ambos países. La ceremonia oficial se efectuó en la sala de recepción diplomática del departamento de Estado, donde se reunieron ambos estadistas para firmar el tratado. Dulles calificó al nuevo convenio de "medida de gran alcance que pone feliz término a los tres días de conversaciones sostenidas por Adenauer con altos funcionarios norteamericanos. Quedará —agregó— como símbolo de la terminación del proceso de restablecimiento de las relaciones normales entre nuestros países".

Recomienda el Canciller el Fortalecimiento Militar

WASHINGTON, 29 (AP). — Adenauer declaró que el mundo occidental deberá buscar la paz mediante un tratado con el bloque soviético, pero sólo después de fortalecerse militar y económicamente. El jefe del gobierno alemán, que busca ahora la aprobación de su propio parlamento y de los Congresos de las otras naciones occidentales para hacer de su país un asociado soberano y con derecho a rearmarse dentro del sistema defensivo europeo, advirtió solemnemente:

"La Situación Requiere Cautela y Vigilancia"

"Cuidémonos de las ilusiones. Nosotros en Alemania estamos muy bien informados sobre las dificultades que deberán superarse en los esfuerzos por disminuir la tensión en las relaciones con el mundo dominado por los comunistas. Asimismo, sabemos que la situación requiere cautela y vigilancia extremas"

Asociación Defensiva

En el discurso pronunciado en el almuerzo ofrecido por el Club Nacional de la Prensa, reiteró Adenauer que la propuesta soviética para una conferencia de los Cuatro Grandes sobre la reunificación de Alemania, la seguridad europea y el tratado de paz austríaco, no contiene nada nuevo.

Dijo también que los pueblos occidentales "deben prepararse para el futuro dando a sus formas de asociación, un carácter exclusivamente defensivo, con todos los elementos exigidos en un sistema de seguridad colectiva. Finalmente —añadió— deben entrar conjuntamente como un grupo regional —según lo dispone la carta de la ONU— en una asociación que sería completada por un tratado con el bloque soviético

Cuatro Puntos Básicos

El acuerdo germanoyanqui comprende cuatro puntos, que establecen: 1) Cada país acuerda a los ciudadanos y empresas del otro el mismo trato que a los propios; 2) Reafirman la adhesión al principio de no discriminación en actividades comerciales y navieras; 3) Fija normas para la protección de las propiedades e intereses de cada nación y 4) Reconoce la importancia del fomento al movimiento interno de capitales privados de inversión, acordándose no establecer trabas innecesarias.

Anticipase el Regreso

WASHINGTON, 29 (INS). — El canciller de Alemania occidental, Konrad Adenauer, decidió acortar su actual visita a Estados Unidos y regresar el domingo por la noche a Bonn. La decisión fué adoptada en vista del fallecimiento del Dr. Hermann Ehlers, presidente del Bundestag.

Apréstase Mendes-France a Viajar a la Unión

Ofreció a Robert Schuman la Embajada en Washington

SCHUMAN

PARIS, 29 (AP). — El primer ministro Pierre Mendes-France Informó a los miembros de su gobierno que es necesario que permanezcan en París y en sus funciones, mientras dure su visita a Estados Unidos. El gabinete revocó un decreto emitido a principios de las vaciones de verano, que autorizaba a los ministros a viajar por el país. Esta medida entrará en vigor el 12 de noviembre. Mendes-France se propone visitar Estados Unidos a mediados del mes próximo. Un vocero del gabinete dijo que en vísperas de la visita y en momentos en que se prepara el presupuesto para el año fiscal de 1955, la actividad gubernamental tomará un ritmo más intenso.

El Ofrecimiento del Gobierno al ex Primer Ministro

PARIS, 29 (INS). — El jefe del gobierno, Pierre Mendes-France, ofreció al ex primer ministro y ex canciller, Robert Schuman, la embajada de Francia en Washington. Mendes-France indicó que deseaba testimoniar así su admiración por la extraordinaria labor cumplida por Schuman

Trató Scelba la Ayuda a Salerno

ROMA, 29. (AP). — El primer ministro Scelba presidió una reunión de emergencia de su gabinete para plantear el programa de ayuda y reconstrucción para la región de Salerno, afectada por la inundación más grave que se recuerda en el país. Se resolvió destinar, para ese fin, mil millones de liras (aproximadamente 1.600.000 dólares). Por otra parte, el ministro de Obras Públicas fué autorizado a invertir una suma equivalente a 2.400.000 dólares en la construcción de viviendas de emergencia, para los damnificados.

La embajadora norteamericana, Clara Boothe Luce, recorrió la zona afectada y prometió a las autoridades enviarles dos cheques personales para contribuir en la ayuda a las numerosas familias que quedaron sin hogar. "Estoy aquí —dijo— para expresarles, en nombre de mi pueblo, nuestra más honda simpatía, y para ofrecer cualquier ayuda de emergencia que vuestro gobierno pueda necesitar".

Posiblemente pasarán varios días antes de que se pueda conocer el saldo total de las víctimas. En la prefectura de Salerno se informó que el número verificado de muertos es hasta ahora de 226, pero que todavía hay muchos desaparecidos que se teme hayan perecido. Según los diarios, el número de muertos llegará, posiblemente, a 500.

Dióse la Nómina Parcial de Víctimas Identificadas

ROMA, 29 (ANSA). — Los nombres de las víctimas identificadas de la catástrofe de Salerno, son: Comuna de Tramonti - Fracción de Paterno Sant'Elia: Amato Antonio, 59 años; Amato Luigi, 28; Amato Salvatore, 19; Amato Antonio, 22; Adriano Erasmo, 78; Savino Vincenzo, 25. Fracción de Bucara: Sant'Elia Gaetano, Paolillo Giovanna, 56; Sant'Elia Angelo, 28; Sant'Elia Gaetano, 26; Zlatarella Mario, 24; Buonocore Mario, 25; Buonocore Raffaele, 14; Russo Francesco, 21; Minella Angelo, 42; Ruocco Aniello, 74; Torre Rosa, 71; Ruocco Andrea, 28; Ruocco Rachele, 49; Ruocco María, 43; Giordano María, 16:

(Continúa en la página DOS)

Aprueban el Fin del Paro en Inglaterra

Retornarían el Lunes los Portuarios

LONDRES, 29 (AFP).— Los obreros portuarios británicos resolvieron reanudar sus tareas el próximo lunes. La vuelta al trabajo fué aprobada por una asamblea de delegados sindicales que sesionó durante siete horas en un parque del East End. Esa decisión fué aprobada al informarse a los delegados que no se tomarán represalias contra los huelguistas, quienes a su vez seguirán trabajando las horas suplementarias como anteriormente, al menos, hasta que una comisión resuelva definitivamente acerca de este último punto.

El obstáculo con que ayer tropezaron las negociaciones entre los huelguistas y los empleadores se refería a la fórmula de conciliación que permitiese la reanudación del trabajo en las horas suplementarias que efectúan los portuarios de Londres. Según los empleadores, esta cuestión no debía tomarse en consideración. Además, el Sindicato de Estibadores, que ha negociado este acuerdo, sólo está reconocido por los empleadores del puerto de Londres, en tanto que en las provincias, el sindicato representativo de los portuarios es el de Transportes, que siempre se opuso a la huelga.

Promulgó el Cha el Acuerdo Petrolero

TEHERAN, 29 (AFP). — El cha de Persia promulgó el acuerdo sobre el petróleo, que acaba de ser ratificado por el parlamento iranio.

Precauciones en Cuba

LA HABANA, 29 (AP).— Cerca de 20.000 soldados fueron destacados por toda la isla de Cuba, para que impidan los actos de terrorismo y aseguren el mantenimiento del orden en las elecciones presidenciales del lunes próximo. Numerosas personas consideradas sospechosas son detenidas día a día. Todos los vehículos motorizados se hallan sujetos a inspección en las carreteras.

Registróse un Atentado

Una bomba causó algunos daños en la sede del arzobispado de Santiago de Cuba, en la zona oriental de la isla. La policía informó haber descubierto también varias bombas que no hicieron explosión, una de ellas bajo un camión de nafta estacionado en la zona de los muelles.

Las autoridades acusan por los recientes actos terroristas, a los partidarios del ex presidente, Carlos Prío Socarrás, que actualmente vive exilado en Miami.

El presidente Batista y el ex presidente Ramón Grau San Martín son los únicos candidatos a la presidencia en las próximas elecciones.

Varios dirigentes comunistas fueron encarcelados en la provincia de Matanzas, acusados de haber incendiado un local electoral.

Inician en Río Proceso a Gregorio Fortunato

RIO DE JANEIRO, 29 (AP). — Se ha iniciado el proceso contra Gregorio Fortunato, ex jefe de la guardia personal de Getulio Vargas, a quien se responsabiliza por el atentado contra Carlos Lacerda, que costó la vida al mayor Rubén Vaz. Fortunato repitió sus cargos contra el diputado Euvaldo Lodi y el general Angelo Mendes de Morais, a quien señaló como instigador del hecho.

Disolvieron en Egipto la Hermandad Musulmana

Desmienten la Dimisión de Naguib

EL CAIRO 29 (INS). — El ministerio del Interior informó que el gobierno ha ordenado la clausura de la Hermandad Musulmana, algunos de cuyos miembros fueron responsabilizados del frustrado atentado contra el primer ministro Abdel Gamal Nasser, ocurrido hace tres días en Alejandría. Inmediatamente después del atentado, la policía detuvo a más de trescientos miembros de la organización, que últimamente había atacado violentamente el acuerdo anglo-egipcio para la evacuación de Suez, por considerarlo lesivo para los intereses del país. Como consecuencia de la nueva medida, el gobierno hizo clausurar la sede de la Hermandad en El Cairo, en tanto que se adoptaba igual procedimiento contra doscientas filiales en el resto de la nación.

Habló el Primer Ministro

EL CAIRO, 29 (AP). — El primer ministro declaró esta noche, ante una muchedumbre que lo aclamaba, que el movimiento militar político que encabeza podría convertirse en una "revolución roja" si fuera necesario para extirpar el terrorismo de la Hermandad Musulmana.

Entretanto en círculos extraoficiales se conjeturaba que el presidente, Mohammed Naguib, y el jefe del gobierno Nasser se podrían ver afectados por la depuración de la Hermandad Musulmana. Sin embargo, en fuentes allegadas a Nasser se descartó la posibilidad de que éste pueda renunciar a su cargo, y un miembro del consejo revolucionario, que reservó su nombre, afirmó que no tienen fundamento las versiones sobre una posible renuncia de Naguib.

Nasser Anunció una "Purga"

La referencia a una "revolución roja" que hizo Nasser equivale a una amenaza de emprender una sangrienta depuración en las filas de la Hermandad, acusada de atentar contra su vida

El gobierno anunció que un tribunal militar especial presidido por el viceprimer ministro, Gamal Salem, entenderá en la causa contra Mahmoud Abdel Latif, acusado de haber hecho ocho disparos contra Nasser en Alejandría, el pasado martes.

★ EL PARACAIDISTA civil argentino Vicente González se prepara para batir el record de saltos desde altura mínima, que actualmente es de 35 metros. Para ello se arrojó ayer sobre el río desde cincuenta metros. De acuerdo con sus cálculos, le "sobraron" 20 metros, de modo que pronto intentará batir dicho record, pero sobre tierra. Con un avión que despegó del Aeropuerto de Buenos Aires, hizo la prueba a la altura del espigón del Club de Pesca, y fué recogido por una lancha. ★

Fué Avistado en Italia Otro "Cigarro Volador"

ANCONA, 29 (ANSA). — La encuestra realizada sobre la aparición de un "cigarro volador" en la costa adriática, ha disipado toda duda acerca del fenómeno, pues testigos de diversos lugares coinciden en sus afirmaciones.

El director de la Central Lechera de esta ciudad, Luis Minucci, afirmó "A las 6.20 de la mañana viajaba en automóvil hacia Villa Potenza, cuando observé en el cielo una larguísima estela luminosa. El cuerpo volante iba en dirección norte-sudeste, en línea paralela a la costa, y a unos 8.000 metros de altura. Con mi compañero de viaje observamos que el cuerpo tenía la forma de un proyectil. La cola era de un color rojo muy vivo y de ella partía la estela de fuego en forma de abanico. Se desplazaba a una velocidad asombrosa que, según mis cálculos, podía ser fácilmente de un kilómetro por segundo".

Por otra parte, Mario Paesani, empleado ferroviario, declaró que cerca de Cattolica-Fano vió una "esfera de color verde pálido de la que partía una cola luminosa color llamas de gas". Agregó que muchos pasajeros del tren en que iba también la vieron.

El Dr. Umani, abogado, también afirma haber visto, a las 6.20, cerca de Ancona, un fenómeno parecido, y termina su declaración diciendo: "Hasta anoche confieso haber sido muy escéptico con respecto a los platos voladores, pero hoy no me cabe más remedio que rendirme ante la evidencia".

Un práctico del puerto de Ancona, que viajaba ese mismo día en un remolcador, dijo: "De repente vi volar un cohete, de unos 30 metros de largo, a gran velocidad. Tenía una parte color verde y otra rosada. De la cola partían destellos luminosos. Eran las 6.20".

Otras personas dignas de crédito, afirman haber visto el fenómeno en distintos lugares de esa zona y aproximadamente a la misma hora.

Los Triunfos Parlamentarios Obtenidos por el Gobierno Italiano Demuestran su Estabilidad

ROMA, 29 (Especial de ANSA). — Las batallas parlamentarias ganadas por el gobierno de coalición en las últimas semanas, no han desarmado a la oposición. El MSI y los socialcomunistas han llevado la lucha al terreno de la política exterior, pero el voto de confianza obtenido por Scelba ha demostrado que tiene mayoría para aprobar los acuerdos de Londres y París. Los opositores atacaron entonces el arreglo para Trieste, mas han debido emprender la retirada precipitadamente, ante el sentimiento unánime del pueblo, que recibió con alivio la solución de una vieja cuestión que amenazaba paralizar la actividad internacional del país y que ha permitido reunir finalmente a Trieste con la patria. En último término, las especulaciones en torno al "caso Montesi" pierden día tras día la popularidad que las distinguió y la cansada opinión pública empieza a considerar el episodio en sus exactas proporciones, que no van más allá de una crónica policial.

Ante el fracaso de estas maniobras, ahora la oposición agita las pretendidas disensiones entre el gobierno y el partido Demócrata Cristiano, e insinúa dudas sobre la cordialidad de las relaciones que unen a la dirección de la agrupación con los hombres que tienen la responsabilidad del poder. No obstante, las aludidas batallas parlamentarias, evidencian la cohesión del partido mayoritario.

Ciertos observadores se obstinan en entrever choques y divergencias dentro de la Democracia Cristiana, pese a que el gobierno prosigue la política centrista que fijó el congreso de Nápoles y que fué repetidamente reafirmada en sus discursos por el mismo secretario político del partido, Amintore Fanfani.

Si en la Democracia Cristiana hay corrientes diversas y sus representantes expresan a veces opiniones contrarias sobre determinados asuntos, ello demuestra, no disensiones entre los dirigentes, sino una amplia libertad de opinión y acción. Ello no ocurre, por ejemplo, en el partido Comunista, que no discute las directivas de Moscú, o en el Soicalista de Nenni, a remolque de Togliatti.

Los hombres del partido mayoritario actúan, dentro de él y en el gobierno, con la clara visión de problemas que, a decir verdad, no son sencillos. Y si en ocasiones los tratan vivazmente, esto se debe a que se hallan animados por el deseo de dar con la solución más eficiente.

Por ello, a pesar de la falsa alarma de agoreros, hoy cabe decir que el barómetro político de Italia señala condiciones estables dentro y fuera de la coalición gubernativa.

RAIMONDO MANZINI

(Subsecretario de la Presidencia del Consejo de Ministros de Italia)

Churchill Lleva Treinta Años Consecutivos en los Comunes

LONDRES 29 (INS). — El primer ministro Winston Churchill celebró hoy sus 30 años ininterrumpidos como miembro del partido Conservador en los Comunes. Fué el 29 de octubre de 1924, cuando sir Winston fué elegido diputado por ese partido. Tenía entonces 49 años de edad.

Calculan en 4 Mil Millones de Liras las Pérdidas en la Zona de Salerno

Entrevistaríanse Scelba y Tito

BELGRADO, 30 (ANSA). — Los rumores sobre una próxima entrevista entre Tito y Scelba, por iniciativa de Yugoslavia, no han podido ser confirmados, pero circulan con persistencia en las esferas políticas de esta capital. En una conferencia de prensa en el ministerio de Relaciones Exteriores de Yugoslavia, los periodistas interrogaron al vocero sobre el particular. Este se limitó a decir que las autoridades "consideran muy útiles los contactos de alto nivel entre Italia y Yugoslavia, pero hasta el momento, no se ha hecho nada concreto en ese sentido". Agregó que nada podía decir sobre la supuesta visita a Francia de Tito.

Comentase en Italia una Decisión de E. U.

ROMA, 30 (ANSA). — La anulación de dos pedidos a dos importantes empresas de la industria italiana, por parte de las autoridades norteamericanas, a raíz de que en las mismas trabaja un personal obrero prevalentemente de filiación comunista, ha causado viva impresión en los círculos sindicales de Italia. En los sindicatos libres se afirma que la medida es consecuencia del acentuado carácter político asumido por las actividades sindicales de la Confederación del Trabajo dirigida por los socialcomunistas, ya que en ellas actualmente se antepone el interés partidario político al económico-sindical de los afiliados.

La cancelación de los pedidos por parte de las autoridades estadounidenses a las empresas Piaggio, de Palermo, y Vittoria, de Milán, será con toda seguridad tema de violentas discusiones en el congreso de la Federación Metalmecánica de la CISL, que comenzará mañana en Turín. La CISL es la confederación que agrupa los sindicatos libres

PASA EL cuerpo de cadetes de la Policía Federal en el desfile realizado ayer para celebrar el día de la repartición. Presidió el acto el Primer Mandatario Gral. Perón, a quien acompañaban otras altas autoridades. Numeroso público marginó las avenidas de Palermo en las que se llevó a cabo la ceremonia

* * *

Adenauer se Trasladó a Nueva York

No Satisface en Washington el Plan Germano

WASHINGTON, 30 (AP). — Aunque se mantienen oficialmente silenciosos, algunos diplomáticos norteamericanos rechazan la propuesta de Adenauer, de un eventual pacto de no agresión entre Occidente y el bloque soviético. Al requerimiento de reacción oficial a la sugestión de Adenauer, el Departamento de Estado respondió con un "no hay comentarios". Sin embargo, funcionarios responsables opinan que la propuesta del canciller excedía en mucho lo previsible en la posición que podría adoptar en un futuro cercano Estados Unidos. La razón principal sería que ni Eisenhower ni Dulles admitirán, ni aún indirectamente, la dominación roja de extensas regiones del globo. Pero se señalaba a la vez que Eisenhower ha expresado repetidas veces que está dispuesto a negociar con Rusia problemas importantes que afectan el Este y al Oeste si el Soviet da pruebas suficientes de su sincero deseo de negociar de buena fe.

Félix von Eckhardt, jefe de informaciones de Alemania occidental, aparentemente adivinó la posibilidad de que Estados Unidos objetara el plan de Adenauer, porque convocó a una conferencia de prensa poco después del discurso del canciller en el Club Nacional de la Prensa.

Von Eckhardt dijo a la prensa que lo que Adenauer se refería a una serie de acuerdos a los que se llegaría uno por uno más que a un pacto que incluyese todas las diferencias entre el Este y el Oeste.

Adenauer Llegó a Nueva York

NUEVA YORK, 30 (ANSA). — El canciller Adenauer llegó a esta ciudad proveniente de Washington. El estadista recibirá mañana el diploma "honoris causa" de derecho en la Universidad de Columbia

Presentarán los Acuerdos

WASHINGTON, 30 (AP). — El gobierno tiene el propósito de presentar en la sesión especial, que el Senado iniciará el 8 de noviembre, el pacto defensivo del sudeste de Asia y el tratado que acuerda el rearme alemán, con la esperanza de una pronta acción en la sesión regular de enero.

Desmentido en París

PARIS, 30 (AP). — Con motivo de una información periodística sobre cláusulas secretas de los acuerdos francoalemanes, por los cuales los sarrenses podrían hacer el servicio militar en Francia, se declaró en París, 1º) Los acuerdos del Sarre no incluyen cláusula secreta alguna. 2º) Las cuestiones militares concernientes a esa región incumben a la comisión neutral

Clarín

Un toque de atención para la solución argentino de los problemas argentinos

AÑO X — Diario de la Mañana — Nº 3.254

BUENOS AIRES · REPUBLICA ARGENTINA · 40 Centavos

Buenos Aires, Domingo 31 de Octubre de 1954

Arrestan en Egipto al Líder Musulmán

EL CAIRO, 30 (INS). — El ministerio del Interior hizo saber que el jefe máximo de la Hermandad Musulmana, Hassan El Hodeiby, había sido arrestado. La detención la habría efectuado la policía de Alejandría, en la casa de una familia armenia, donde el dirigente supremo de la Hermandad buscó refugio en las últimas semanas. Hodeiby había sido acusado por el primer ministro Nasser, en un discurso público, de ser el principal enemigo del gobierno, por sus ataques al acuerdo anglo-egipcio que puso término a la disputa sobre Suez. Oficialmente no se proporcionaron detalles sobre la detención del líder de la Hermandad, así como tampoco sobre los arrestos en masa de sus miembros, aunque se tiene entendido que están encarcelados varios centenares de miembros de la organización. Solamente se ha aludido a las intervenciones policiales en comunicados, en los cuales se informaba que habían sido hallados depósitos de armas pertenecientes a la Hermandad. Al parecer, el gobierno se abstuvo de tomar medidas contra Hodeiby para no presentarlo como un mártir ante los ojos del pueblo, pero después de la tentativa de asesinato contra Nasser, el primer ministro en persona anunció que se pondría fin al terrorismo, aunque para ello la junta militar que preside tuviera que apelar a la fuerza.

Acusación del Gobierno

EL CAIRO, 30 (AP). — El ministro de Orientación Nacional, mayor Salah Salem, acusó esta noche al guía supremo de la Hermandad Musulmana, Ahmed Hassan El Hodeiby, de conspirar para derrocar al régimen del primer ministro, Nasser, por medio de una serie de asesinatos. Declaró que se proyectaba asesinar a todos los miembros del Consejo Revolucionario que gobierna el país, con excepción del presidente de la República, Mohammed Naguib.

Salem hizo esta declaración en una conferencia de prensa, en la cual anunció el arresto de El Hodeiby.

Apréstase EE. UU. Para los Comicios

Elige el Martes Legisladores y Gobernadores

WASHINGTON, 30 (AP). — La situación política imperante a fines de octubre en Estados Unidos indicaba que era posible que los demócratas llegaran a dominar tanto el Senado como la Cámara de Representantes en el próximo período de sesiones del Congreso. Pero lo que no es posible prever es cuál ha de ser el resultado de la intervención de última hora de Eisenhower en la campaña electoral. Pero si los indicios son verídicos, la gran masa electoral norteamericana se apresta a rechazar el llamado del presidente para que el dominio del Congreso se deje en manos de los republicanos. Es muy probable que en las elecciones del martes los demócratas obtengan tres bancas de ventaja en el Senado y de 15 a 40 en la Cámara. También es posible que ganen cinco gobernaciones estatales más.

De acuerdo con esta interpretación, el nuevo Senado contaría con 49 senadores demócratas, 46 republicanos y uno independiente. Actualmente su composición es: 49 republicanos, 46 demócratas y un independiente. En la nueva Cámara habría de 230 a 255 demócratas, de 179 a 204 republicanos y, tal vez, un independiente. Actualmente la integran 219 republicanos, 215 demócratas y un independiente.

"Llamados en Cadena"

WASHINGTON, 30 (INS). — El presidente telefoneó esta tarde a 10 norteamericanos "típicos" de distintos lugares del país, en un dramático esfuerzo de "llamados en cadena" para obtener la nutrida votación que espera para elegir un congreso republicano en las elecciones del martes.

Eisenhower hizo los llamados desde la Casa Blanca, mientras otros miles de dirigentes republicanos en toda la nación, realizaban esfuerzos similares en un esfuerzo sin precedentes, encaminado a sumar votos al partido oficialista.

Cada una de las 10 personas llamadas por el presidente, recibieron un pedido para que cada una hiciera llamados similares en cadena a otras diez personas de su relación.

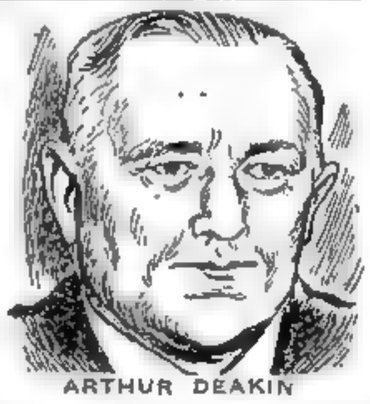

ARTHUR DEAKIN

Norcorea Propone la Unión a Seúl

TOKIO, 30 (AFP). — El Consejo Supremo del Pueblo de Corea del Norte ha propuesto a Corea del Sur tratar la unificación del país, según anunció la emisora de Pyongyang, en una emisión captada en Tokio.

Agregóse en la transmisión que la reunión para discutir el problema podría realizarse indistintamente en Pyongyang o en Seúl.

Corea del Norte propuso, además, que se realicen conferencias entre los diferentes partidos políticos, para discutir la unificación coreana, e indicó, además, la conveniencia de realizar una reunión preliminar para debatir los medios de intercambiar representantes de ambas Coreas a través de la zona desmilitarizada.

Se Efectúa Hoy el Acto Académico en Columbia

NUEVA YOR, 31 (INS) — Los actos del bicentenario de la Universidad de Columbia culminarán hoy con la entrega de títulos de doctor "honoris causa" a cuarenta y ocho personalidades. Se cuentan entre ellas la reina madre de Inglaterra, la poetisa chilena Gabriela Mistral, el canciller Adenauer, el doctor Bernardo Houssay, de Argentina y Adlai Stevenson, candidato demócrata a la presidencia de EE. UU. en 1952.

Quedó Confeccionado el Temario de la Reunión de Río de Janeiro

RIO DE JANEIRO, 30 (AP). — La Cancillería brasileña anunció que el ex embajador en Washington, Mauricio Nabuco, fué designado secretario general de la Conferencia Económica Interamericana, que se iniciará el 22 de noviembre en esta capital.

Simultáneamente se dió a conocer el temario definitivo de la reunión, que es el siguiente:

1 — Comercio internacional: a) Medidas para obtener mercados estables, adecuados y equitativos. Excedente de materias primas. b) Restricciones al comercio. Medidas para reducir o eliminar las actuales restricciones que afectan directa o indirectamente al intercambio comercial; c) Fomento del intercambio comercial. Establecimiento de una política de cooperación interamericana para la expansión del comercio. Acuerdos aduaneros y acuerdos económicos interamericanos

2 — Fomento económico: a) Planeamiento; medidas destinadas a facilitar el planeamiento del fomento económico y a estimularlo por medio de la cooperación y la coordinación regional. b) Medidas de financiamiento para incrementar la cooperación internacional en asuntos de financiamiento del fomento económico. c) Cooperación técnica: medidas para facilitar el desarrollo y la coordinación de los programas de asistencia técnica

3 — Cooperación de transportes en materia de desarrollo y coordinación del transporte interamericano

4 — Otros asuntos económicos y financieros: a) Estudio de los procesos interamericanos de consulta sobre materias económicas y financieras; b) Sistematización de las normas de cooperación económica aprobadas por diversas conferencias interamericanas, reuniones de consulta, reuniones extraordinarias del consejo interamericano económico y social y conferencias especializadas. Posibilidades de su fusión en un documento. c) Informe sobre la reorganización y utilización del consejo interamericano económico y social (Resolución X de la décima Conferencia Interamericana).

Culminan los Actos del Año Mariano

CIUDAD DEL VATICANO, 30 (AP). — La basílica de San Pedro está ya dispuesta para las ceremonias con que el lunes culminará la celebración del Año Mariano, y en cuyo transcurso Pío XII coronará una imagen de la Virgen con el Niño, que se venera en Roma desde hace siglos. La imagen, la misma ante la cual el actual Papa ofició hace 55 años su primera misa, será llevada mañana, en solemne procesión, a la basílica de Santa María la Mayor, que es el santuario más antiguo del mundo consagrado a la Virgen. Los actos proseguirán el martes, en que el Sumo Pontífice hablará a los cardenales y prelados que se han congregado en Roma para la celebración, que finalizará el 8 de diciembre, Día de la Inmaculada Concepción.

Concluyó la Huelga en los Puertos Británicos

LONDRES, 30 (AP). — Hoy se puso término a la huelga portuaria apoyada por los comunistas que durante un mes mantuvo paralizados a ocho grandes puertos de este país. Los 44 000 huelguistas, la mayoría de los cuales apoyó el paro, pese a las advertencias de sus dirigentes gremiales, votaron el retorno a las tareas a partir del lunes.

El movimiento terminó con una fórmula de transacción respecto a la disputa que la causó: el principio que rige el trabajo extra obligatorio. Los huelguistas acordaron trabajar provisionalmente horas extraordinarias hasta que se logre un acuerdo.

David MacDonald, gerente general de la Asociación Nacional de Empleados Portuarios, declaró: "Jamás nos pondremos al día por completo. Se ha operado un daño irreparable: los itinerarios se han sumido en el caos y, posiblemente, se han perdido cargamentos". El secretario general del Sindicato de Transporte, Arthur Deakin, condenó la huelga por su "inspiración comunista" y declaró que estaba orientada a destruir la estructura de negociación de las industrias.

Fueron Ejecutados en Irán 6 Oficiales

TEHERAN 30 (AP). — Fueron ejecutados otros seis oficiales del ejército, acusados de conspiración y traición en complicidad con elementos comunistas. En el complot habían participado también varios funcionarios del gobierno.

Mendes-France Está Decidido a Consolidar su Gabinete Mediante la Inclusión de Socialistas

PARIS, 30 (De nuestra agencia). — La semana que termina hoy ha sido un período sedante después de las agitadas y frenéticas anteriores. Luego de haber descansado unos días, Mendes-France se ha dedicado a estudiar la próxima reorganización ministerial. Para dar solidez a su gobierno y ponerlo a cubierto del humor cambiante de la Cámara, el "premier" necesita urgentemente el apoyo socialista. Seis carteras le ha ofrecido al partido que antaño prestigiaran Jaurés y León Blum. Sobre estas bases prosiguen las negociaciones con el ejecutivo de la agrupación que, tal vez, pecando por exceso de escrúpulos democráticos ha optado por remitir el caso a las deliberaciones del congreso socialista que debe reunirse el 14 de noviembre.

Esta decisión le ha sentado muy mal a Mendes-France, que teme que el pleno del congreso se entregue a exigencias o le imponga condiciones que no pueda aceptar. Sin embargo, la corriente dentro del partido es netamente favorable a la participación en el gabinete. Un poco por la nostalgia del poder, que siempre cosquillea a quien lo ha probado, y un poco, también, porque la mayor parte de los parlamentarios socialistas, especialmente los jóvenes, tienen fe en la experiencia que está llevando a cabo Mendes-France. Esto hace suponer que aunque el cacique máximo del partido, Guy Mollet, evidentemente poco "mendesfrancista", desee crear algunas trabas, la mayoría de los parlamentarios y la gran masa de afiliados aceptarán la participación sin exigir condiciones demasiado onerosas. Otro hecho importante ha sido el requerimiento que Mendes-France le ha hecho a Robert Schuman para que acepte la embajada en Washington. "Soy demasiado viejo para ejercer funciones fuera de mi país", ha declarado el célebre ex ministro de Asuntos Exteriores, padre del "plan Schuman", del carbón y acero, y de la difunta CED.

Mendes-France le pidió que reflexionara. "Una personalidad como usted —le ha dicho— le haría a Francia en Washington un bien enorme".

Robert Schuman, que es un hombre excepcionalmente bueno y generoso, se ha limitado por el momento a contestarle: "Como no me pida usted que haga una cosa más contra mi vocación... Hasta ahora siempre me he visto obligado a hacer lo que no quería. He sido abogado sin quererlo, diputado sin desearlo, ministro porque me han obligado mis amigos y mis electores. Sólo me faltaba ahora ser también embajador "malgré moi".

Pero Mendes-France insiste porque sabe que Robert Schuman es un hombre de blanda voluntad y de corazón tierno.

* * *

A todo esto, Mendes-France sigue con su costumbre de su mensaje radial de los sábados. El que sea una alocución grabada de antemano no le resta importancia. Hoy se refirió a los planes que estudia para que dentro de contados años, el norte de Africa sea un emporio de prosperidad.

A. MARTINEZ TOMAS

Tratarán Mañana en la UN el Cargo Ruso Contra la Unión

Resultados de los Partidos de Ayer

PRIMERA DIVISION

R. Plate (L)	3	B. Juniors (V)	0
Indepe'nte (L)	2	Banfield (V)	0
Lanús (L)	2	V. Sarsfield (V)	1
N. O. Boys (L)	2	S. Lorenzo (V)	2
F. C. Oeste (L)	1	Racing (V)	1
G. y Esgr. (L)	1	Platense (V)	3
Tigre (L)	1	Chacarita (V)	3
Huracán (L)	0	R. Central (V)	0

PRIMERA DIVISION "B"

Colón (L)	2	Def. de Bel. (V)	2

(L) local (V) visitante

Clarín

BUENOS AIRES · REPUBLICA ARGENTINA · 40 Centavos

Un toque de atención para la solución argentino de los problemas argentinos

AÑO X — Diario de la Mañana — Nº 3.255

Buenos Aires, Lunes 1º de Noviembre de 1954

SE PERDIO EN EL ATLANTICO UN AVION CON 42 OCUPANTES

NORFOLK, Virginia, 31 (AP). — El V Distrito Naval informó hoy que un transporte aéreo de la armada, con 42 miembros del personal militar a bordo, se perdió sobre el océano Atlántico, mientras volaba hacia las islas Azores. Un vocero oficial dijo que la última vez que se tuvo noticias del avión fué anoche, a las 23, cuando informó que se hallaba a 430 millas al este de Nueva York. El aparato había partido anoche, a las 21.30, de la estación del río Patuxent con destino a las Azores.

Desastre en Australia

MELBOURNE, 31 (AP). — Un nuevo avión de pasajeros Vickers Viscount, tipo de turboélice, cuya tripulación se componía de oficiales veteranos de las líneas aéreas australianas que efectuaban prácticas del manejo del aparato, se estrelló e incendió a 100 kilómetros al norte de esta ciudad. Resultaron muertos tres capitanes pilotos. Las otras cinco personas que iban a bordo, inclusive un niño de ocho años, hijo de uno de los tripulantes, se salvaron.

Rescate de Víctimas

NIZA, 31 (INS). — Brigadas de salvamento completaron el traslado a Entraque, Italia, de los cadáveres de los 21 ocupantes del avión de transporte norteamericano C-47 que se estrelló en vuelo de Roma a Lyon, a la altura de los Alpes. Desde aquella localidad los restos serán traídos a Niza.

YOSHIDA

Hará Varias Gestiones en E. U. el "Premier" Yoshida

NUEVA YORK, 31 (INS). — El primer ministro de Japón, señor Shigeru Yoshida, un hombre con un enorme dilema, llegará esta semana a Estados Unidos para conferenciar con los más altos funcionarios de Washington. Yoshida, cuyo viaje a Europa, Canadá y, finalmente, a Estados Unidos, fué anteriormente diferido debido a dificultades políticas internas, se halla empeñado en una dura lucha por tratar de mejorar las relaciones nipona con todos los países que ha visitado, mientras en Japón sus opositores atacan diariamente su propia administración.

Moscú Acusa a Washington de Agresión en Formosa

NUEVA YORK, 31 (AP). — La Asamblea General de las Naciones Unidas, en su noveno período de sesiones, llegó ya al punto medio del problema provisional que se había trazado, pero hasta la fecha no ha logrado gran cosa, y se duda seriamente de que pueda discutir todos los puntos del temario para el próximo 10 de diciembre. Para esa fecha, debería terminar las sesiones, que se iniciaron el 21 de setiembre pasado. Algunos miembros de la secretaría han comenzado a considerar la posibilidad de que se acuerde un receso de Navidad, y que la Asamblea vuelva a reunirse nuevamente después del 1º de enero. Pero en fuentes norteamericanas se ha indicado que la delegación norteamericana se opondrá a tal idea.

La comisión política de la Asamblea está actualmente estancada en la discusión de las medidas colectivas de seguridad, y no se sabe cuándo ha de hablar el delegado de Estados Unidos, Charles Mahoney, fijando la posición norteamericana.

Hace ya tres semanas que la comisión política inició su trabajo, coronado hasta ahora con una rara unanimidad en el procedimiento a seguirse para la discusión del desarme. Pero el pleno de la Asamblea debe sancionar todavía esta decisión y la comisión tiene pendientes de estudio otros siete puntos de su temario, por lo menos.

Es casi seguro que el próximo martes la comisión de iniciativas comenzará a estudiar otro tema: la queja de la Unión Soviética acusando a Estados Unidos de agresión en la región de Formosa. Hace dos semanas que la comisión y la Asamblea decidieron postergar el estudio de este nuevo tema. Pero en aquel entonces, Estados Unidos, que dijo que no estaba tratando de esquivar nada, se mostró dispuesto a discutir tal acusación.

La inclusión de este tema y la discusión de los posibles cargos soviéticos de piratería contra los chinos nacionalistas, podría retrasar la consideración de otros puntos muy controvertidos del temario, tales como los de Túnez, Marruecos, Chipre y la Nueva Guinea occidental.

Oposición Estadounidense

La comisión política ad-hoc ya ha comenzado a discutir por su parte la espinosa cuestión de la admisión de nuevos miembros, tema que le demandará todavía una semana. El senador Fullbright, demócrata por Arkansas, es el delegado norteamericano en dicha comisión, y proyecta reiterar el próximo martes la oposición de Estados Unidos a cualquier petición de la Unión Soviética para la admisión de nuevos miembros.

Admisión de Miembros

Estados Unidos figura entre los países que apoyan la idea de Australia de terminar con el estancamiento en la admisión de nuevos miembros mediante la aceptación de Laos y Cambodia. Se dijo también que el delegado de India, V. K. Menon, estaba tratando de proponer con el mismo fin la aceptación de otro candidato: Ceilán.

JAWAHARLAL NEHRU

China Desea Paz, Declaró J. Nehru

SAIGON, Indochina, 31 (AP). — El primer ministro de India, Jawaharlal Nehru, que se halla de retorno de una visita de 10 días a China comunista, declaró hoy que el régimen de Pekín estará ocupadísimo en los próximos 10 ó 15 años para atender al desarrollo económico del país, y quiere la paz.

Nehru resumió ante los periodistas las impresiones recogidas en su viaje a China, momentos antes de tomar el avión que lo llevaría al pequeño reino de Cambodia, en viaje de regreso a su país. El jefe del gobierno indio llegó a Saigón ayer.

Despachos de prensa posteriores anunciaron ya su llegada a Phnom Penh, la capital de Cambodia, donde fué recibido en el aeropuerto por representantes del rey Norodom Sihanouk, el primer ministro Pen Nouth y miembros del cuerpo diplomático.

"Mi visita a China —dijo a los periodistas —me ha llevado a creer que el pueblo chino está deseando tener la paz y evitar la guerra". Agregó que le habían causado gran impresión los deseos de paz expresados por el presidente de China comunista, Mao Tsé Tung, y el primer ministro Chou En-lai. También indicó que está convencido de que China no desea intervenir en los asuntos internos de los demás países.

Finaliza la Campaña Electoral en EE. UU.

No Sorprendería en Londres el Viaje de Malenkov a Bonn

LONDRES, 31 (De nuestra agencia). — Hace pocos días circulaba por Londres un pronóstico ingenioso: "La carrera entre sir Winston y Mendes-France para adelantarse en una visita a Malenkov puede terminar en un empate a las puertas del Kremlin, donde les dirán que Malenkov está visitando en Bonn al canciller Adenauer". La frase es arriesgada, pero en el mundo de las especulaciones internacionales se acierta con imaginación o fantasía más que con lógica. Adenauer ha dicho ya en Washington que el objetivo final de los acuerdos de Londres y París es "pactar con el bloque soviético para establecer un orden de seguridad colectiva", y Washington recibe con reservas y disgustos estas palabras. A pesar de que el presidente Eisenhower incluye en sus últimos discursos el tema de la coexistencia como un principio aceptable, es difícil pensar que la administración norteamericana favorezca un compromiso de no agresión entre el Oeste y "el bloque soviético" que reconocería el control de Moscú sobre los países satélites. La tesis, desde el punto de vista de Estados Unidos, es moralmente independiente. Sir Anthony Eden coincidió con Adenauer a la misma hora, aunque con mayor cautela diplomática; no habló de una negociación con el bloque soviético, sino de una negociación con la Unión Soviética.

* * *

Empieza a sospechar Londres que Rusia no es la nación más preocupada ante el plan de defensa occidental en la forma que los occidentales lo calibran últimamente, porque esta negociación se funda en una prudente vigilancia de la expansión militar alemana. El Oeste toma a su cargo la responsabilidad de contenimir el resurgimiento alemán y gratificar así a la Unión Soviética. Los acuerdos de París, en relación con Alemania, son gratis para Moscú. Rusia puede descansar en la cautela Occidental. Y si, por último, los acuerdos de París saltaran las últimas vallas parlamentarias, el Kremlin no tendría que insistir en la falacia de la unidad alemana —tan ambicionada por los alemanes y tan desacreditada por el comunismo— y anexionaría Alemania del Este sin ningún eufemismo a su sistema satelitario. En el fondo ya se sabe que no desea otra cosa.

* * *

La última nota soviética, sin embargo, provoca una conferencia urgente para tratar la unidad alemana, pero no es la primera vez que una comunicación rusa oculta su objetivo con una cortina de humo, y sería la primera vez que cumpliera lo que dice. Hasta el punto de que si un día Molotov se dirigiese con alguna lealtad a las potencias occidentales extendería la confusión a los gabinetes de cifra psicológica de sus cancilleres. La última nota de Rusia se interpreta hoy en Londres como un intento de mantener la iniciativa ante cualquier movimiento de negociación por razones de pura propaganda.

JACINTO MIQUELARENA

Corresponsal de CLARIN en Gran Bretaña

"Cadena" en Procura de Votos

NUEVA YORK, 31 (INS). — Los candidatos a gobernador por el estado de Nueva York, continuaron haciendo proselitismo con vistas a ganar la voluntad del electorado para los comicios del martes.

El candidato demócrata, Averell Harriman y su oponente republicano, el senador Irving Ives, hablarán al pueblo esta noche por la radio y la televisión mientras la campaña llega a su término. Ives y otros republicanos participarán mañana en una transmisión de 18 horas por radio y televisión, mientras que Harriman hará un recorrido en avión por seis ciudades del norte del estado antes de regresar, a primera hora del martes, a esta ciudad.

Proselitismo en "Cadena"

WASHINGTON, 31 (INS). — Las compañías telefónicas de todo el país esperan hacer un buen negocio mientras miles de votantes siguen las recomendaciones del presidente Eisenhower de realizar llamados en cadena para avivar el interés de los votantes en la elección del martes. El mandatario dió ayer el ejemplo llamando a 10 personas de distintos lugares del país. En el octavo eslabón de esta progresión, 100.000.000 de personas serían llamadas.

La American Telephone and Telegraph dijo que estaba dispuesta a recibir hasta 200.000.000 de llamados durante el fin de semana sin que esto provocara congestión en las líneas. El presidente de la junta ejecutiva demócrata, Stephen A. Mitchell, respondió a la sugestión de "Ike" con una propuesta a los suyos para lanzar una cadena de "cordón de zapatos", pidiendo a los líderes partidarios que visiten a 10 amigos, explicando lo que llamó "hechos de la campaña".

Prevén el Exito Demócrata

WASHINGTON, 31 (INS). — Un resumen de último momento realizado en vísperas de la elección legislativa nacional indica que los republicanos mantendrán una ligera mayoría en el Senado, mientras que los opositores demócratas obtendrán el control de la Cámara de Representantes. De esta manera, las fuerzas mantendrían el equilibrio prevaleciente en el último Congreso, pero la legislación propuesta por el gobierno sería frenada en la Cámara de Representantes.

Reanudan la Labor

LONDRES, 31 (INS). — Los trabajadores portuarios británicos retornarán a sus tareas mañana, poniendo fin a una huelga de cuatro semanas que paralizó mercaderías de exportación e importación por valor de 500.000 de dólares. Los estibadores votaron ayer regresar al trabajo en virtud de un acuerdo provisional de que no serán sometidos a trabajar obligatoriamente horas extras hasta que se llegue a un arreglo final de la disputa con los patronos. La huelga, precisamente, fué decretada en apoyo de las demandas en pro del derecho de rehusar el trabajar horas extras, cuyo pago está sujeto a grandes impuestos.

GRAU RETIRO SU CANDIDATURA PRESIDENCIAL

Hoy es la Elección en Cuba

LA HABANA, 31 (INS). — El ex presidente Ramón Grau San Martín, nuevamente candidato a la primera magistratura, aseguró la elección del general Fulgencio Batista, después de retirar su candidatura debido a la falta de garantías electorales y pedir a los miembros de su partido que se abstengan de votar en las elecciones presidenciales de mañana. Grau hizo el dramático llamado poco después que un tribunal decidió que los votos serían escrutados públicamente, criterio al que se opone el ex mandatario.

Grau San Martín acusó al gobierno de desarrollar un "imperio del terror" contra los candidatos del partido Auténtico. Técnicamente, no puede retirarse de la elección debido a que su nombre ya fué impreso en las boletas. Pero deja el camino libre a la elección de Batista, que asumió el poder mediante un golpe de estado lanzado en 1952.

No Habrá Postergación

LA HABANA, 31 (INS). — El presidente en funciones, doctor Andrés Domingo Morales, anunció que las elecciones presidenciales del lunes no serán postergadas a pesar del retiro del candidato opositor Ramón Grau San Martín.

El Senado de la Unión Tratará los Pactos de París y Manila

WASHINGTON, 31 (APP). — El presidente Eisenhower resolvió someter los acuerdos de París y el tratado de alianza del sudeste de Asia, al Senado, el 8 de noviembre próximo, según anunció el señor James Hagerty, secretario de Prensa de la Casa Blanca. Señaló dicho funcionario que "el presidente espera que el Senado elevará esos documentos a su comisión de Relaciones Exteriores, a efectos de que sean estudiados y presente conclusiones que le permitan pronunciarse rápidamente sobre dichos asuntos, cuando el Senado vuelva a reunirse en el mes de enero próximo".

Restauración de la Unidad Alemana

MOSCU, 31 (INS). — El diario "Izvestia", órgano oficial del gobierno soviético, declaró hoy que "el problema más urgente de nuestro tiempo lo constituye la restauración de la unidad nacional de Alemania".

El rotativo afirmó que se ha producido una perceptible atenuación en la tensión internacional, pero añadió que "ciertos círculos gobernantes de Estados Unidos y de otras naciones occidentales no han renunciado a sus planes agresivos".

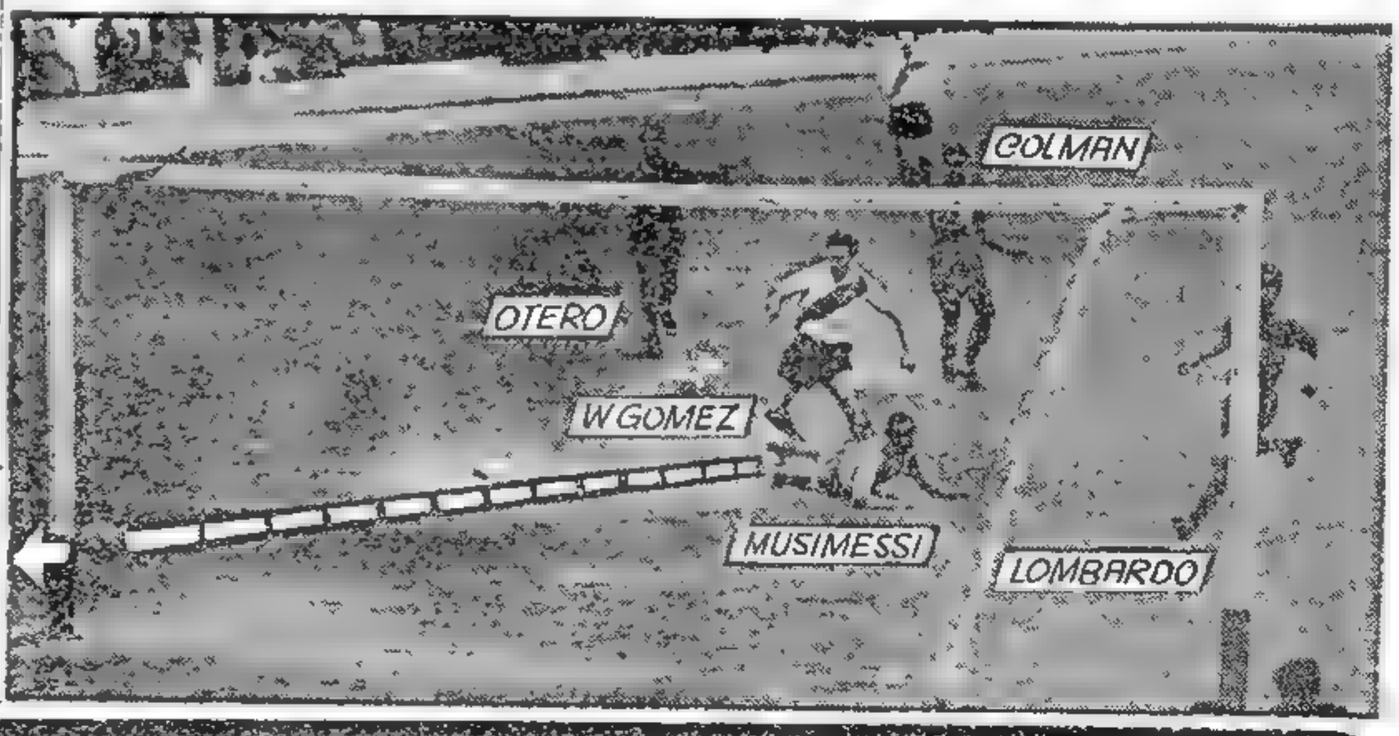

WALTER Gómez, dando fin a un acertado pase de Labruna, da cifras definitivas al cotejo entre River Plate y Boca, señalando, mediante un tiro bajo, el tercer tanto de su equipo. La reaparición del piloto "millonario" dió mayor poderío a la vanguardia de su equipo

Causa Extrañeza en Moscú la Ausencia del Mariscal Bulganin

LONDRES, 31 (AP). — El mariscal Nicolai Bulganin, miembro de una importante delegación soviética, de la que nada se supo por espacio de trece días, también hizo notable su ausencia en un acto importante. Bulganin, ministro de Defensa, fué el único de los altos dirigentes soviéticos, que no estuvo presente en los solemnes funerales cívicos celebrados en la plaza Roja de Moscú, en honor del extinto Anatoly Kuzmin, ministro de Metalurgia Ferrosa. La radio de Moscú informó de la asistencia de Malenkov, Molotov, Voroshilov, Kaganovich, Mikoyan, Khrushchev, Saverník, Malyshev, Pervukin y muchos otros a los funerales, pero no explicó la ausencia de Bulganin. El ministro de Defensa, junto con Khrushchev, Mikoyan, Shvernik y otros seis importantes dirigentes del partido Comunista y del gobierno, visitaron China comunista, pero posteriormente no se supo de ellos por espacio de trece días, hasta que anoche, radio Moscú puso fin al misterio, diciendo que habían regresado ya a la capital. En ese anuncio no se mencionó a Bulganin. En fuentes bien informadas se dijo que la delegación había visitado las instalaciones atómicas soviéticas y había presenciado algunas pruebas atómicas.

Finaliza Esta Tarde su Labor la Junta de Expertos en la Industria del Papel

INFORMACION - PAGINA CUATRO

E. U. Renueva Hoy su Parlamento

CADETES y oficiales del Colegio Militar de la Nación, rinden homenaje al teniente general Pablo Ricchieri ante la tumba que guarda sus restos en el cementerio de la Recoleta

Elige, Además, Gobernadores y Autoridades Comunales

WASHINGTON, 1º (AP). — Se calcula que entre cuarenta y cuarenta y cinco millones de norteamericanos concurrirán hoy a las urnas para proceder a la renovación de la actual legislatura federal. Los electores deberán designar 435 miembros de la Cámara de Representantes y 37 senadores, pero además, habrán de votar para gobernador en 34 de los estados de la Unión, así como fiscales, alcaldes, sheriffs y otras autoridades locales cuya designación se hace por voluntad popular

Mutuas Acusaciones

Los partidos políticos pusieron término esta noche a su campaña proselitista para las elecciones parlamentarias de mañana con una serie de acusaciones y cargos mutuos, mientras que el presidente Eisenhower y Adlai Stevenson formulaban llamamientos personales para que el pueblo se vuelque en las urnas. A medida que se aproxima la elección, los demócratas siguen pronosticando que conquistarán el control de ambas cámaras, pero los republicanos confían cada vez más en aprovechar la reacción usual de fin de año y repetir su victoria de 1952.

La Casa Blanca calificó de ridícula una acusación de Stevenson en el sentido de que los republicanos, del presidente Eisenhower abajo, habían abrazado "una línea de propaganda de tipo comunista".

Eisenhower Juega su Prestigio

WASHINGTON, 1º (INS) — Una de las campañas más sorprendentes en la historia norteamericana para inducir a los electores a depositar sus votos se aproxima a su fin en la víspera de las vitales elecciones en las que está en juego el control del Congreso.

El presidente Eisenhower se ha jugado su prestigio y su popularidad para lograr un Congreso republicano que ponga en práctica su programa durante los dos años que le restan en la Casa Blanca. Los demócratas, encabezados por Adlai Stevenson, su candidato a la presidencia en 1952, piden a los votantes que eliijan una Cámara y un Senado demócratas para alterar la política interna del presidente, pero prometen cooperar con los republicanos en la política exterior.

Los republicanos hicieron un "habletón" y los demócratas un "caminatón" durante el fin de semana para que el mayor número de ciudadanos acuda a los comicios mañana. El presidente inauguró el "habletón" llamando por teléfono a 10 ciudadanos que le habían escrito, a quienes pidió que llamaran a 10 amigos instándolos a votar el martes. A su vez, a cada una de las personas que recibió el mensaje se le pidió que llamase a otros diez amigos. Un perito calculó que si todas las personas hubiesen cumplido las instrucciones, se habrían hecho 100 millones de llamadas telefónicas.

Vaticinios del Escrutinio

Una recapitulación final de la encuesta hecha por INS muestra que los republicanos tendrán ligera preponderancia en la elección para el Senado y los demócratas en lo tocante al control de la nueva Cámara de Representantes.

Las siguientes son las predicciones finales de los republicanos demócratas y los resultados de la encuesta de INS en lo concerniente al Senado, donde se necesita de 48 escaños para tener el control: los republicanos predicen 52 bancas, 43 demócratas y 1 independiente. Los demócratas anticipan 50 asientos, 45 republicanos y 1 independiente. Cómputo de INS: 44 republicanos, 39 demócratas, 1 independiente y 12 dudosos.

En la Cámara, donde se necesitan 218 escaños para su control, los republicanos predicen: 224 bancas, 209 demócratas y un independiente. Los demócratas anticipan 226 asientos, 208 para los republicanos y 1 independiente. Cómputos de INS: 202 demócratas, 195 republicanos, 1 independiente y 37 dudosos.

Un Juicio en Berlín

BERLIN, 1º (AP) — En la Suprema Corte de Berlín oriental se inició el proceso de 7 alemanes orientales acusados de espionaje en favor de EE. UU. Entre los procesados figura una mujer de 30 años, que trabajaba como dactilógrafa en un establecimiento industrial del gobierno oriental. Aparentemente, el régimen comunista trata de convertir el procedimiento judicial en un factor de propaganda, habiéndose invitado a las audiencias a varios periodistas. La acusación señala que los procesados actuaban en la organización secreta de Alemania occidental, que dirige el general Reinhard Gehlen, financiada por la Unión.

No son Seguros los Aportes Yanquis para Ayuda Técnica

NUEVA YORK, 1º (AP). — El jefe de la delegación norteamericana en la UN comunicó que su gobierno no puede prometer fondos para el programa de ayuda técnica de ese organismo para 1955. Dijo, no obstante, que Eisenhower, solicitará del Congreso una asignación especial.

Ha Comenzado la Redacción de la Respuesta Aliada a la Nota Rusa

☆ ANTICIPASE QUE SERA RECHAZADA

LONDRES, 1º (AP). — Diplomáticos norteamericanos, británicos y franceses se reunieron en el Foreign Office para redactar una contestación conjunta a la nota rusa del 10 de octubre proponiendo la celebración en una fecha, dentro de este mes, de una conferencia de cuatro grandes potencias para tratar de la unificación de Alemania.

Opínase que no Aprueba las Condiciones Occidentales

Los círculos diplomáticos occidentales han expresado ya claramente que la última nota será rechazada porque no aprueba las condiciones establecidas por occidente para entablar esas conversaciones. Esas condiciones son:

1 Que la Unión Soviética acceda a la unificación de Alemania por medio de elecciones libres realizadas bajo la fiscalización internacional.

2 Que los rusos firmen juntamente con las tres grandes potencias occidentales un tratado de independencia de Austria, que disponga el retiro inmediato de todas las fuerzas de ocupación.

Comentario en Washington

WASHINGTON, 1º (AP). — El vocero del departamento de Estado, Henry Suydam, se negó a admitir que "la respuesta de occidente" será un rechazo. Sin embargo, Eisenhower expresó últimamente que ahora no era el momento para celebrar esa reunión. Las otras potencias occidentales han adoptado una actitud similar a la expresada por Eisenhower.

Einaudi Visitó la Región de Salerno

NAPOLES, 1º (AFP). — El presidente Einaudi, y su esposa, recorrieron la región de Salerno afectada por la inundación. Acompañado por miembros del gobierno y autoridades locales, Einaudi visitó todas las localidades que habían sufrido las consecuencias del siniestro. Visitó a los heridos, reconfortó a los sobrevivientes y entregó socorros cuyo monto asciende a veinte millones de liras.

Los habitantes de Milina mostraron a la señora Einaudi el monito "Erta", que despertó a sus amos unos instantes antes de que su casa se desplomara.

Rechazó el Cha la Apelación de Fatemi

TEHERAN, 1º (AFP). — El Cha de Irán negóse a autorizar a Hussein Fatemi a apelar la sentencia de muerte dictada por el tribunal militar. En consecuencia, y salvo disposición de último momento del monarca, Fatemi será ahorcado mañana, al amanecer, en la plaza Sepah, en el centro de Teherán, frente a la estatua de Riza Cha, que los militantes del Frente Nacional y los comunistas habían tratado de destruir en 1953.

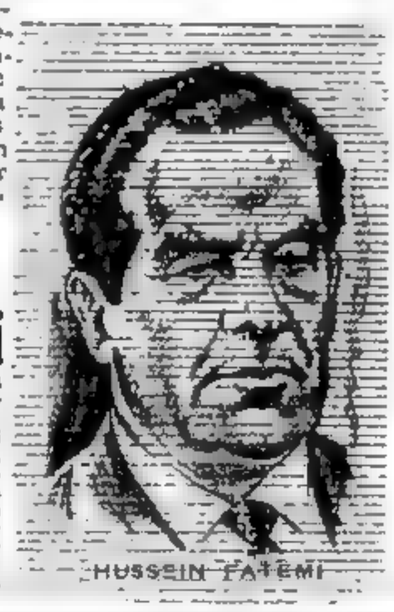

HUSSEIN FATEMI

Francia Envía Tropas a Argelia

Recrudecen los Actos de Terrorismo

ARGEL, 1º (AP). — Las autoridades anunciaron que por lo menos 24 personas resultaron muertas en un sangriento fin de semana, entre asesinatos políticos y tiroteos, en el Africa septentrional francesa. Las autoridades atribuyeron el derramamiento de sangre a los nacionalistas árabes y a los terroristas que quieren mayor independencia para el territorio. La lista de las víctimas se constituye así: Argelia: nueve muertos, entre policías, soldados franceses y fuerzas policiales nativas, durante 30 ataques árabes; Túnez: ocho guerrilleros nacionalistas y un soldado muerto en los choques ocurridos el sábado y el domingo en Yebel Hellal, al noroeste de Gafsa; Marruecos: seis muertos y varios heridos durante diversos atentados políticos.

Van Seiscientos Hombres

PARIS, 1º (AFP). — A consecuencia de los últimos sucesos ocurridos en Argelia, el primer ministro Mendes France, dispuso el envío de tres batallones de paracaidistas y de tres compañías republicanas de seguridad, unos 600 hombres en total.

Según se ha informado, una treintena de atentados de diversa gravedad fueron cometidos por pequeños grupos de terroristas durante la última noche, en distintos puntos del territorio de Argelia y, especialmente, en el este del departamento de Constantina y en la región de Aures.

Un Comunicado Oficial

El ministerio del Interior de Francia y el gobierno general de Argelia, publicaron un comunicado precisando la importancia de estas facciones terroristas. El comunicado del gobierno general destaca particularmente, que un oficial y dos soldados resultaron muertos en Kaabylie y que se hicieron muchos disparos de armas de fuego contra la gendarmería. Según el mismo comunicado, los terroristas hicieron uso de ciertas bombas explosivas e incendiarias de fabricación rudimentaria, que no causaron daños.

También se habría producido un combate en el macizo montañoso del Aures. En Constantina la situación es totalmente normal.

Duplicáronse las Importaciones Soviéticas de Europa Occidental Durante el Último Año

GINEBRA, 1º (AP) — La comisión económica para Europa dependiente de la UN informó que Rusia duplicó sus importaciones de Europa occidental en los últimos 12 meses. Estadísticas comerciales dadas por dicha comisión señalan que las adquisiciones rusas en Occidente, que totalizaron 103 millones de dólares en el primer semestre de 1953, subieron a 209 millones, cifra record para la posguerra, en el segundo. En el primer semestre del año actual nótase una ligera disminución, propia de la estación. Las compras fueron de 206 millones de dólares.

Las Exportaciones

Las exportaciones soviéticas a Europa occidental fluctuaron de 115 millones, en el primer semestre de 1953, a 218 millones en los 6 meses restantes de ese año. Y a 162 millones en el primer semestre del año actual.

Las exportaciones totales de Europa occidental a los países del bloque ruso también aumentaron ya que de 335 millones de dólares en el primer semestre de 1953, llegaron a 454 millones en el restante semestre y a 478 millones en los primeros seis meses del presente año.

Las importaciones que Europa occidental hizo del bloque soviético, aumentaron de 380 millones de dólares en el primer semestre del año pasado, a 523 millones en el segundo, pero disminuyeron a 440 en los primeros 6 meses del año actual.

La Reunión del GATT

GINEBRA, 1º (AP). — Francia y Bélgica notificaron oficialmente a los 34 miembros del acuerdo general sobre aranceles y comercio (GATT) de la eliminación de los impuestos y restricciones aplicados a las importaciones que otros estados miembros del GATT habían descripto como violaciones del acuerdo.

El delegado francés, André Philip anunció que su gobierno suspendió el mes pasado un impuesto ad valorem a las importaciones y exportaciones, después que EE. UU. formuló una queja contra la aplicación de ese arancel ante el GATT.

Mayor Unidad de Italia y Yugoslavia

WASHINGTON, 1º (ANSA). — Los observadores del departamento de Estado hacen notar que con el acuerdo de Trieste ha comenzado una era de creciente colaboración entre Italia y Yugoslavia, que podría llegar a la firma de un pacto militar entre ambos países. Esta es una de las consecuencias de la solución triestina que contempla la cancillería norteamericana, donde se confía también en que Trieste llegará a constituirse en un puerto libre para el aumento del intercambio comercial de Suiza, Yugoslavia y Austria, a lo que se llegaría por la renuncia del gobierno de Belgrado a los planes para el desarrollo de Capodistria u otro puerto del Adriático. Por el momento, la Unión contribuirá económica y militarmente a que se cumplan esas posibilidades.

Pasa de 600 Millones la Población de China

TOKIO, 1º (AP). — Radio Pekín informó que la población de China comunista alcanza a 601.930.000, cifra obtenida, según la radio, en un censo directo realizado en 1953. De esta manera, aumenta en 100 millones el número que los mismos rojos han estado citando en los últimos tiempos, y en 125 a 150 millones excede a los cálculos no comunistas. Según este dato duplicaría el potencial humano de India, donde el último censo arrojó una población de 356.829.485 almas.

Surgió en Londres un Nuevo Conflicto

LONDRES, 1º (AP). — Hoy fueron reanudadas las tareas en los puertos británicos que se hallaban paralizados por la huelga, pero dos nuevas disputas de menor importancia entre los trabajadores de los muelles inquietan al gobierno y al país. El ministro de Trabajo, sir Walter Nockton informando a la Cámara de los Comunes que la huelga de los estibadores, que se prolongó durante un mes, causó "graves daños" a la economía nacional, manifestó, apartándose del texto de su informe, que acababa de tener "inquietantes informaciones acerca de nuevas dificultades en algunos de los muelles londinenses. Los estibadores se niegan a cargar los camiones cuyos choferes no exhiben las tarjetas del sindicato".

Bombardean Tachen los Rojos

TAIPEI, 1º (INS). — Una escuadrilla de 20 aviones comunistas chinos, atacó las islas Tachen, a 200 millas de Formosa, en una operación sorpresiva que, posiblemente, provocará represalias nacionalistas en gran escala contra China continental. La artillería comunista castigó también las islas de Toumen y Yi Kiang Shan, en el noroeste del grupo de las Tachen, cerca de la costa roja. Los cañones nacionalistas devolvieron el fuego, que duró casi todo el día. Se informa que hubo cinco muertos y tres heridos a causa del bombardeo de la aviación, considerado el preludio de un intento de invasión comunista. Los observadores anunciaron que la armada y la aviación de Formosa atacarán posiciones en el continente, como represalia por esta incursión. Los comunistas dejaron caer más de cuarenta bombas y uno de sus aparatos fué derribado

Clarín

BUENOS AIRES · REPUBLICA ARGENTINA

40 Centavos

Un toque de atención para la solución argentina de los problemas argentinos

AÑO X — Diario de la Mañana — Nº 3.256

Buenos Aires, Martes 2 de Noviembre de 1954

DECIDE EL PUEBLO YANQUI BUENA PARTE DE SU FUTURO INMEDIATO

NUEVA YORK, 1º (De nuestra agencia). — Durante las últimas cuatro elecciones legislativas de la corriente década, la mayoría del Congreso de Estados Unidos, ha cambiado de manos tres veces, y de las veintiséis oportunidades en que en el presente siglo se eligió un nuevo parlamento, también en tres casos se produjeron vuelcos electorales en la Cámara de los Representantes, que más tarde probaron ser precursores de la dominación de uno u otro partido en la política nacional. La precedente estadística puede alterarse en la elección de mañana, y es ésta una de las muchas razones que fundamenta la expectación creada, no sólo en Estados Unidos sino en el mundo entero, por la renovación del Congreso norteamericano. son 45 millones de electores los que decidirán la conformación del nuevo parlamento y de esa conformación resultará el repudio o el apoyo al primer gobierno republicano que tiene el país en 20 años. El último precedente al respecto es la elección de 1952, cuando el presidente Eisenhower obtuvo 5.400.000 votos más que los legisladores republicanos elegidos en esa ocasión y ganó en 76 distritos donde los candidatos de su partido fueron derrotados. La campaña electoral que hoy se clausura ha sido intensa y enconada. Hasta hace dos semanas las encuestas demostraban una creciente marea demócrata en todo el país, contenida aparentemente en los últimos días por el desesperado esfuerzo final del partido Republicano.

Este se presenta a la lucha con sus resquebrajamientos partidarios, emparchado provisionalmente para lucir una unidad que facilita la discreta ausencia del senador Mac Carthy. Tal índice y la personal actitud del presidente Eisenhower, al tomar parte en la campaña electoral, en contradicción con sus declaraciones del 21 de octubre de 1953 —según las cuales la presidencia no puede ser un instrumento que se utilice en elecciones partidarias— confirman la importancia del acto electoral de mañana. El repudio o el apoyo del electorado al partido Republicano será también en esta ocasión un gran y valioso elemento de juicio para las elecciones presidenciales del año 1956. Se suma a este índicio de lo que resultará el futuro Congreso, la elección de 33 gobernadores de otros tantos estados. En la actualidad hay 28 gobernadores republicanos y 20 demócratas; corresponde elegir gobernadores en 22 estados de actual filiación republicana y en 11 de filiación demócrata. Se considera asegurada la reelección de 7 gobernadores republicanos y 9 demócratas, mientras que de los 17 estados que se consideran dudosos, 15 son ahora republicanos y 2 demócratas. La importancia de esta elección como índicio, no sólo del futuro que aguarda a los dos próximos años del gobierno republicano, sino también como escaramuza de la elección presidencial del 56, se establece en el hecho de que Eisenhower y Adlai Stevenson han vuelto a enfrentarse, aunque indirectamente esta vez. Stevenson ha encabezado la campaña demócrata con una capacidad política madurada, correspondiéndole la más aguda crítica del esfuerzo electoral republicano, con una frase que ya se ha hecho famosa: el presidente Eisenhower pide al electorado que elija un congreso republicano para cumplir la obra de gobierno que no pudo realizar con un congreso republicano. Simultáneamente, y como índicio al margen, figura el curioso elemento indirecto que significa el éxito de "Call to greatness", libro de Adlai Stevenson publicado hace cuatro semanas y que ya ocupa el tercer puesto entre los 16 libros más leídos en Estados Unidos.

Todas estas circunstancias ofrecen una rápida perspectiva de cuál es la real importancia de la elección de mañana, en la que el electorado norteamericano, además de elegir un nuevo parlamento, va a decidir buena parte de su futuro inmediato.

HORACIO ESTOL

Corresponsal de CLARIN en EE. UU.

Argentina y Alemania Occidental Firmaron un Nuevo Convenio

INFORMACION PAGINA CUATRO

Triunfan en EE. UU. los Demócratas

CHARLES DE GAULLE

Harriman Fué Elegido Gobernador de Nueva York

NUEVA YORK, 2 (AFP). — El primer resultados con ribetes de sensacional, ha dado el triunfo al partido Demócrata en el Estado de Nueva York, donde su candidato, Averell Harriman, combatido por todos los diarios, ganó la gobernación por más de 300.000 votos de ventaja sobre el republicano Irving Ives. Cabe señalar que hacia 12 años que los republicanos retenían la primera magistratura con sede en Albany.

Mayoría Demócrata

Los cómputos generales conocidos hasta las 22, hora de Nueva York, daban a los demócratas 101 representantes y 9 a los republicanos. Las bancas del Senado se repartían, 9 para los demócratas y una para los republicanos. Además, los demócratas tenían ya 5 gobernadores.

Con todo, bueno es señalar que muchos de los demócratas fueron elegidos en los estados del sur, en los que carecían de contrincantes.

También en Illinois

El segundo vuelco inesperado del electorado se produjo en Illinois. Allí el veterano demócrata Paul Douglas iba derrotando a esa hora al republicano Joseph Meek por 208.458 votos contra 128.856.

Asimismo, en Kentucky, Albern Barkley, se imponía a John Sherman Cooper por 132.000 contra 124.000.

Más Ventaja Opositora

Los escrutinios arrojaban, a las 23, siempre hora de Nueva York, los siguientes parciales:

Senadores: 11 demócratas y 2 republicanos.

Representantes: 115 demócratas y 16 republicanos.

Gobernadores: 7 demócratas.

Aumenta la Diferencia

A las 24 la suma de los escrutinios arrojaba para cada partido, estos triunfos:

Senadores: 13 demócratas y 2 republicanos.

Representantes: 126 demócratas y 23 republicanos.

Gobernadores: 8 demócratas y 1 republicano.

En Connecticut, el demócrata Braham Rubicoff derrotó al republicano John Lodge, para gobernador, por 463 530 a 460 687.

En Oklahoma fué reelecto el senador demócrata Robert S. Kerr y en Texas, el también demócrata Lyndon Johnson.

Acrece la Mayoría

WASHINGTON, 3 (AP). — A la 1 15 de hoy se anunciaron estas cifras:

Senadores: 15 demócratas; 4 republicanos.

Además los demócratas iban ganando en 10 estados y los republicanos en 9.

Representantes: 145 demócratas, 43 republicanos.

La mayoría de la cámara la forman 218 miembros. Faltan aún 247 puestos.

Gobernadores: 10 demócratas; 1 republicano.

Los demócratas a esta altura del escrutinio habían conquistado 3 bancas —Delaware, Nueva York e Indiana— y perdido, una, la de Florida.

Además, los republicanos habían sido desalojados de la gobernación de tres estados: Maine, Connecticut y Nueva York. Todavía no se han decidido 23.

Posteriormente se hizo saber, que en teoría —dependen de que los resultados se ajusten a como vienen produciéndose—, los demócratas han obtenido el dominio de la Cámara de Representantes, pues sumaron a su haber también la banca de Pensylvania, de modo que su balance hasta ahora es de cuatro ganados y una perdida. Y para ser mayoría sólo necesitaban tres.

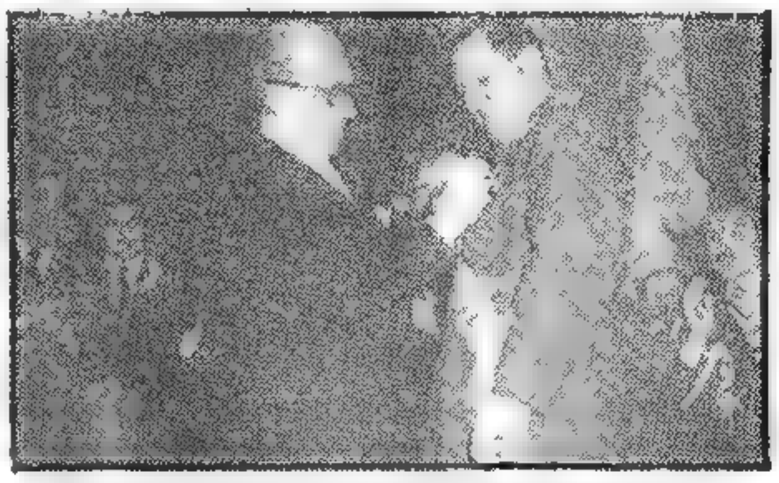

EL REPRESENTANTE diplomático del reino de Grecia, señor Constantin Vatikiotty, impone al presidente de la Nación, general Juan Perón, la insignias de la Orden del Salvador, en el grado de Gran Cruz, que le ha discernido el gobierno del país amigo. La ceremonia se llevó a cabo en el Salón Blanco de la Casa de Gobierno

De Gaulle Iría a Rusia con Una Misión Especial

PARIS, 2 (ANSA). — En círculos del Quay d'Orsay se afirma que de Gaulle se trasladaría a Moscú en diciembre, con una misión especial encomendada por Mendes-France para gestionar la reconciliación entre los dos bloques en que está dividido el mundo. El primer ministro y el general habrían hablado sobre este viaje en su entrevista del 13 de octubre último. Se dice que el "premier" tiene la intención de aprovechar el fin del pacto de amistad francosoviética, para restablecer las relaciones con el Kremlin por intermedio de una alta personalidad.

Pedíráse la Ratificación

PARIS, 2 (AFP). — El presidente del Consejo solicitará ante la Asamblea Nacional, que se reune mañana, la ratificación urgente de los acuerdos de París. Mendes-France desea que el debate sobre la ratificación se concrete lo más rápidamente posible, y sobre todo antes de la primera quincena de diciembre.

Desde mañana el primer ministro expondrá ante la comisión de Relaciones Exteriores de la Asamblea, los pormenores y detalles de los trascendentales acuerdos.

Ofrecimiento de Koenig

PARIS, 2 (AFP). — El diario "Le Monde" informa que Mendes-France, en la entrevista que sostuvo ayer con el general Pierre Koenig, le habría ofrecido un puesto importante en el extranjero.

Informó la Unión Sobre su Comercio

WASHINGTON, 2 (AP). — El departamento de Comercio informó que las exportaciones de Estados Unidos a América latina, disminuyeron levemente en agosto, al bajar a 280 200 000 dólares, en comparación con los de julio, que fueron de 282 100 000 dólares. En la misma forma, las importaciones procedentes de Latinoamérica disminuyeron de 268 360 000 dólares en julio a 232 100 000 dólares, en agosto. El informe consigna cifras por países y, con respecto a Argentina, indica que las ventas norteamericanas en agosto llegaron a 14 200 000 dólares y en julio a 10 300 000, en tanto que las compras efectuadas en Argentina por Estados Unidos, en esos mismos meses representaron 8 800 000 y 11 600.000 dólares, respectivamente.

VOTARON ALREDEDOR DE 45 MILLONES

WASHINGTON, 2 (AP). — El pueblo norteamericano concurrió hoy a las urnas para elegir los representantes y senadores que determinarían si el 81º Congreso de EE UU. tendría mayoría republicana, demócrata, o, simplemente, de dominio alterno entre ambos partidos. Unos 45 millones o más de ciudadanos ejercieron su derecho al sufragio en una elección virtualmente decisiva para pronosticar si Eisenhower y Stevenson serán una vez más candidatos a la Casa Blanca en 1956, y sus probabilidades de triunfo.

Bancas para la Mayoría

Los demócratas necesitaban ganar sólo dos bancas, para adquirir del control de la Cámara alta, toda vez que el senador independiente de Oregon, Mayne Morse, les ha prometido su apoyo. En la Cámara de Representantes requerían tres para un dominio análogo.

El número de votantes que acudieron a los comicios en las primeras horas de la mañana fué inesperadamente elevado en muchas zonas del país, aunque los ciudadanos de bastantes distritos del este y el medio oeste tuvieron que hacer frente a la lluvia o la nieve para acudir a las mesas.

La cifra máxima anterior correspondiente a 1950, año en que no se eligió presidente, fué de unos 12 300 000 votos.

La Afluencia de Votantes

Los primeros informes indicaban que la concurrencia del pueblo fluctuó entre normal e intensa en Connecticut, Pensylvania, Michigan, en algunos de los distritos demócratas de Nueva York, Illinois, inclusive Chicago, Indiana, Minesota, en las ciudades populosas de Ohio, en varias secciones de Maryland y Virginia, en Arizona y en Salt Lake City de Utah. En Wisconsin, el número de votantes era normal. En Nueva Jersey, la votación tenía caracteres de normalidad, pese a la lluvia. De California y Texas comunicaron que el ritmo era acelerado en algunas regiones y un tanto moderado en otras.

Con Boletas no Oficializadas

NUEVA YORK, 2 (AP). — Informaciones de Kansas hacen saber que el republicano Andrew Schoeppel fué electo senador, en tanto que en Carolina del Norte era el demócrata I. K. Scott, ex gobernador del estado, quien se había impuesto a su oponente. Pero la nota destacada la dió Carolina del Sur, donde por primera vez en la historia del país, fué elegido un senador mediante boletas no oficializadas. Trátase de Strom Ehurmond del partido de los Derechos Estatales, que fuera candidato a presidente en 1948.

Pueblo con Diez Votos

HART'S LEWTION, New Hampshire, 2 (AP). — En esta pequeña localidad de New Hampshire votan sólo diez electores y de ellos seis lo hicieron por el partido Demócrata. En 1952, Eisenhower se impuso por 5 a 4. La mesa única del pueblo comenzó a funcionar a medianoche y nueve minutos después ya se conocía el resultado.

Clarín

BUENOS AIRES REPUBLICA ARGENTINA

40 Centavos

Un toque de atención para la solución argentina de los problemas argentinos

AÑO X — Diario de la Mañana — Nº 3.257

Buenos Aires, Miércoles 3 de Noviembre de 1954

Más Apoyo Militar se Pidió en la UN

Se ha Aprobado un Plan Para Casos de Agresión

NUEVA YORK, 2 (AFP.) — La Comisión Política de la UN aprobó un plan por el cual se insta a todos los países a ayudar y suministrar equipos y abastecimientos a las fuerzas militares de las Naciones Unidas que resistan cualquier futura agresión. Este principio había sido aprobado el verano pasado, después del llamamiento formulado por Estados Unidos para que se resolvieran los problemas que puso en evidencia el conflicto coreano.

Oposición Comunista

La comisión aceptó por 56 votos contra 5, las recomendaciones que entonces hizo el comité de medidas colectivas. Los países de la órbita soviética votaron en contra de la resolución en tanto que se abstuvieron las delegaciones de India e Indonesia.

Los delegados comunistas atacaron vigorosamente al comité de medidas colectivas, por considerarlo un organismo ilegal, y afirmaron que acciones tales como la decisión adoptada por la Comisión Política sólo sirven para agravar la situación internacional.

Al presentar el proyecto destinado a conseguir una mayor participación de los países miembros en las futuras acciones militares de la UN, Estados Unidos afirmó que muchas naciones se habían visto incapacitadas para participar en las operaciones de Corea, porque no podían equipar y abastecer a las unidades militares que deseaban aportar.

El delegado de India, V. K. Krishna Menon, al explicar su abstención, dijo que su gobierno considera que sería "inoportuno" hacer hincapié en los preparativos militares cuando los pueblos están ansiosos por lograr la paz.

Agítase el Debate Sobre Admisión de Nuevos Miembros

NUEVA YORK, 2 (AFP). — El debate de la comisión para la admisión en la UN de nuevos miembros, enfrentará una vez más a los partidarios de la tesis soviética (admisión en bloque de todos los países que han presentado su candidatura) y a los de la tesis occidental (admisión de los estados "pacíficos" que llenan las condiciones previstas por la carta).

El delegado de Estados Unidos, James Wadeworth, sugirió que se estudien las medidas que permitan a los estados que no han podido ingresar a las Naciones Unidas a causa del veto soviético "participar inmediatamente en los trabajos de la organización internacional".

Vuelven a Atacar Tachen los Rojos

TAIPEI, 2 (AP). — Los comunistas chinos dieron un nuevo golpe en la pequeña guerra que ha surgido alrededor de las islas Tachen, en poder de los nacionalistas. En el segundo día consecutivo de ataques aéreos, los rojos lanzaron cuatro bombas sobre la isla Yikiangshan, en réplica a un ataque nocturno aéreo de los nacionalistas contra Toumen. Estas dos islas están situadas a unos ocho kilómetros entre sí y cerca de la costa de la provincia continental de Chekiang, al nordeste de las Tachen y al norte de Formosa.

La prensa informó que barcos de guerra nacionalistas habían atacado también a Toumen. En fuentes oficiales se rehusaron a confirmar esta noticia, pero un vocero del Ministerio de Defensa señaló que era "muy probable, porque cualquiera de nuestros buques en aquella zona naturalmente tomarían parte" en una acción de esa naturaleza.

Trieste y Salerno Constituyen un Solo Símbolo de la Unión Italiana

MILAN, 2 (De nuestra agencia). — La alegría por Trieste y el dolor por Salerno no deben ser entremezclados con las habituales discusiones que interesan a los partidos, pero no al país, que interpreta la esencia misma de los dos problemas. El primero se vincula con la política exterior, que hoy puede calificarse de dinámica, mientras el segundo es parte de la situación meridional.

Con Trieste ha quedado reparada, aunque no completamente, una grave injusticia; en cambio el sur espera todavía la total desaparición de un estado de cosas que bien cabe tildar de secular. Los pobladores sureños trataron y tratan de emigrar o de convertirse en funcionarios del gobierno, en cuyo número constituyen quizás la mayoría, más sus necesidades siguen siendo siempre grandes.

Irrazonable sería negar que muchas obras se han hecho en el sur en los últimos decenios; se tendieron vías férreas y puentes; se han construído escuelas, hospitales, puertos; se ha fomentado la agricultura y la industria.

Giuseppe Zanardelli, nacido en el norte, fué, 54 años atrás, el primer jefe del gobierno que afrontó el problema meridional: visitó las zonas pobres, ordenó leyes especiales e inició el trabajo colosal del acueducto que lleva agua potable a regiones sedientas. La mortalidad disminuída y la malaria vencida son hechos reales. Recientemente la Caja Meridional, que espera obtener préstamos en Estados Unidos, ha demostrado su buena voluntad para encarar el renacimiento de los territorios australes profundamente dañados en la pasada guerra, al igual que toda Italia desde Sicilia a los Alpes.

En la misma provincia de Salerno se libró una batalla acaso decisiva y su reconstrucción debió ser compartida por toda la península.

Ahora se destinarán amplios fondos para construir por lo menos las viviendas de quienes perdieron las suyas y la solidaridad nacional demostrará nuevamente que norte y sur son dos aspectos de un solo problema. Trieste y Salerno representan el símbolo unitario de los mismos derechos y de los mismos deberes.

BATTISTA PELLEGRINI
Corresponsal de CLARIN en Italia

Eisenhower Admite "el Retroceso Republicano"

WASHINGTON, 2 (AFP). — El presidente Eisenhower declaró a un grupo de dirigentes de su partido que admitía la posibilidad de un retroceso republicano, como consecuencia de los comicios de hoy, pero recalcó enfáticamente que los resultados no harán variar la política que sigue su gobierno.

Informóse el Presidente por Radio y Televisión

WASHINGTON, 2 (AP). — El presidente Eisenhower hizo una inesperada visita esta noche a la sede nacional del Partido Republicano en Washington, a sólo unas cuadras de la Casa Blanca.

Eisenhower se marchó después de una visita de 22 minutos. El presidente, a su regreso, se dirigió a la Casa Blanca para recoger a su esposa y dirigirse a casa del secretario del Tesoro para comer.

El secretario de prensa de la presidencia, James C. Hagerty, dijo que no se había adoptado ninguna medida especial para comunicar al presidente, mientras estuviese en casa de Humphrey, el resultado de las elecciones, de modo que lo más probable es que se enterase de los datos de los escrutinios por radio y por televisión, como millones de norteamericanos.

La Casa Blanca hizo un arreglo para recibir el servicio de la Associated Press sobre la elección, por medio de un circuito especial de teletipos.

Para Eisenhower fué un día de trabajo ordinario en la Casa Blanca. Tanto al presidente como a su esposa les corresponde legalmente votar en Nueva York, pero enviaron su voto por correo, como ausentes, la semana pasada, de modo que no precisaron ir a ningún colegio electoral.

Es Alentadora la Balanza de Pagos Latinoamericana

WASHINGTON, 2 (AP). — En un informe del Banco de la Reserva Federal se señala que la balanza de pagos de América latina "ha seguido un curso alentador" en los últimos dos años, y que "las condiciones económicas generales parecen haber mejorado apreciablemente en los años recientes". Agrega que las exportaciones norteamericanas se han mantenido a niveles sin precedentes, en tanto que las importaciones de Latinoamérica, aunque se mantuvieron a niveles relativamente altos, bajaron lo suficiente, desde los niveles de 1951-52, como "para restaurar el acostumbrado y notable saldo comercial favorable". Indica asimismo que muchos países latinoamericanos aumentaron sus reservas en divisas extranjeras y otros, al menos, redujeron sus deudas a corto plazo.

Anota también el informe la creciente capacidad de Europa occidental para suministrar a América latina mercaderías a precios de competencia y en condiciones de crédito atrayentes. Al coincidir esto con una mayor oferta de productos que compiten en ultramar con los latinoamericanos, algunos países europeos, al parecer, "buscan ahora el abandono de los acuerdos bilaterales".

Serán Aumentadas las Escuelas Sindicales, Dijo el Jefe del Estado

INFORMACION PAGINA TRES

TIENEN LOS DEMOCRATAS 232 REPRESENTANTES

Sacan 203 los Republicanos; no se Definió Aún el Senado

WASHINGTON, 3 (AP). — El electorado norteamericano ha librado una de las luchas más reñidas que registra la historia política del país y ha dado a los demócratas la mayoría en la Cámara de Representantes. La oposición no obtuvo la aplastante victoria que pronosticaban algunos círculos pero contará con las bancas necesarias para que sus legisladores presidan las comisiones parlamentarias, lo cual les dará el control de las tareas legislativas; las cifras son: 232 Demócratas y 203 Republicanos.

Un Record de Votantes

Los cómputos no oficiales revelan hasta ahora un nuevo "record", para los comicios de renovación parcial del Congreso, pues se han emitido 44.652 128 sufragios. El "record" anterior para una elección similar correspondió a la de 1950, con 40.351 922. Se cree que las cifras definitivas demostrarán que ayer hubo más votantes que en la elección presidencial de 1948, cuyo total fué de 48.688 289. Cuando Eisenhower derrotó a Stevenson, en 1952, los votos llegaron al "record" absoluto, con 61.547.861.

En cualquier forma, el veredicto ha rechazado los repetidos llamamientos del presidente en favor de un congreso totalmente republicano con el cual podría contar para sus dos años restantes de gobierno.

En la elección de gobernadores,

(Continúa en la página DOS)

HARRIMAN, demócrata, elegido gobernador del Estado de Nueva York. Su victoria se consideró el primer indicio de la derrota republicana

Sigue la "Batalla" por la Cámara Alta

WASHINGTON, 3 (INS). — La "batalla" por el Senado parece depender del resultado de una banca en N. Jersey. El éxito demócrata en Michigan y su aparente triunfo en Montana, más otro triunfo casi seguro de los republicanos en Ohio, ponen el control del Senado al resultado de la elección en Nueva Jersey.

Los líderes de ambos partidos concuerdan, sin embargo, en que la composición del nuevo Senado será la siguiente: 47 republicanos, 47 demócratas, el independiente Wayne Morse, que apoya a los demócratas, y el que resulte vencedor en Nueva Jersey.

En Oregon y Nueva Jersey

WASHINGTON, 3 (AP). — Escrutados ya 2.442 distritos de los 2.499 del estado de Oregon, el candidato demócrata llevaba muy escasa ventaja al republicano: Neuberger reunía 277 566 votos contra 276 402 de Gordon.

A medianoche, los cómputos para la elección de senador, en Nueva Jersey, daban 866.590 votos al candidato republicano Clifford P. Case contra 858 273 del demócrata Charles R. Howell.

Consecuencias Para América Latina

WASHINGTON, 3 (AP). — Los resultados electorales reducen las esperanzas de cambios significativos en la política de Estados Unidos en la Conferencia Interamericana de Río de Janeiro, pero en compensación, mejoran las perspectivas de que se apruebe el programa gubernamental sobre rebaja de aranceles aduaneros. Estas son las principales conclusiones que extraen los diplomáticos latinoamericanos. Además, hácese más evidente que será mantenida la cautela en cuanto a dar créditos a los países del continente. Para América latina es de vital importancia la reducción de aranceles aduaneros, que Eisenhower prometió impulsar en el próximo período de sesiones. Bueno es señalar que los demócratas se muestran, en general, favorables a los acuerdos comerciales recíprocos, idea nacida en los primeros años de la administración de Roosevelt.

En lo que atañe al punto cuatro, sostenido por los dos partidos, probablemente no habrá reformas.

Las cosas se presentarán menos halagüeñas en cuanto a la lana, pues ha sido elegido senador el demócrata Joseph C. O'Mahoney, quien ha defendido con empeño los intereses de los productores de Wyoming, donde triunfó, y de las demás zonas dedicadas a la cría de ovinos. Su proceder ha dado lugar ya, anteriormente, a que chocara con los representantes ganaderos argentinos y uruguayos. Empero, la cuestión del café quizá sufra un vuelco, pues ha sido derrotado el demócrata Guy Gillette, considerado el enemigo de los exportadores de ese grano.

Admite Eisenhower que Algún Resultado lo Dejó Atónito

WASHINGTON, 3 (AP). — Eisenhower declaró, tras una leve vacilación, que no veía ningún repudio ni desaprobación de su política en la pérdida de bancas experimentada por los republicanos. En conferencia de prensa manifestó que proyecta consultar con los líderes parlamentarios de los dos partidos, tanto en cuestiones internas como en las internacionales. Luego, con un gesto que quería ser una sonrisa, dijo que no había razón alguna para que se golpeara la cabeza contra una pared.

Reconoció espontáneamente que algún resultado lo había dejado atónito, pero señaló que hará un análisis de las cifras sólo cuando tenga los datos completos. Acerca de las palabras del presidente de la comisión nacional republicana, Leonard W. Hall, para quien la victoria demócrata no equivale a una "ruptura" con la política gubernamental, expresó Eisenhower que en su jira por numerosos estados llegó a la conclusión de que la mayoría del pueblo desea un enfoque moderado en la solución de los problemas del país. Finalmente, expuso que su interpretación del voto de los electores no era terminante debido a su poca experiencia en la materia, por ser ésta la segunda vez que intervenía activamente en comicios.

Washington Acepta Discutir el "Pool" Atómico

DIO SU RESPUESTA A LA UNION SOVIETICA

WASHINGTON, 3 (AP). — El presidente Eisenhower declaró que Estados Unidos ha enviado una nueva nota a Rusia sobre los usos pacíficos de la energía atómica, y agregó que espera que con este mensaje podrá "iniciarse una nueva fase en las negociaciones" sobre este importante problema entre Washington y Moscú. Al mismo tiempo anunció en conferencia de prensa que Moorehead Patterson, hombre de negocios de Nueva York, ha aceptado dirigir las negociaciones para la participación norteamericana en el organismo internacional de energía atómica.

Declaración de Eisenhower

La nueva nota norteamericana fué entregada por Dulles al embajador ruso, Georgi Zarubin. Esta comunicación responde al memorándum soviético del 22 de setiembre, en que los rusos indicaron que deseaban reanudar las negociaciones sobre la creación de un organismo atómico internacional.

En su declaración, Eisenhower expresó: "Espero que así se iniciará una nueva fase de las negociaciones entre Estados Unidos y la Unión Soviética que será más fructífera que la primera, en la cual los soviéticos mostraron falta de interés en cooperar con Estados Unidos.

Sin embargo, el primer magistrado hizo notar que "estamos resueltos a seguir adelante con este proyecto, participen los rusos o no".

Clarín

Un toque de atención para la solución argentina de los problemas argentinos

AÑO IX — Diario de la Mañana — Nº 3 109

BUENOS AIRES · REPUBLICA ARGENTINA · 40 Centavos

Buenos Aires, Jueves 4 de Noviembre de 1954

Paul Reynaud, ex "Premier" de Francia, Escribe para CLARIN

NACIMIENTO Y MUERTE DE LA CED

PARIS, 3 de noviembre de 1954.

HACE cuatro años, en setiembre de 1950, los tres grandes se habían reunido en el hotel Astoria de Nueva York; eran los ministros de Relaciones Exteriores: Dean Acheson, por Estados Unidos; Robert Schuman, por Francia; Bevin, por Gran Bretaña.

Acheson les dijo lo siguiente: "Francia pide que Europa sea defendida lo más al Este que sea posible. Tiene razón. Asimismo, el gobierno de Estados Unidos está dispuesto a aumentar de cuatro a seis las divisiones que tiene en Alemania. Pero una medida tan revolucionaria, tan contraria a la doctrina de Monroe, sólo puede ser aceptada por el Congreso y por la opinión norteamericana si, por su parte, Europa hace todo el esfuerzo de que es capaz. Asimismo, pido la formación de diez divisiones alemanas".

Schuman le respondió que lo que él proponía era la resurrección de la Wehrmacht y de su Estado Mayor, cosa que Francia no podía consentir. Un mes más tarde, el gobierno francés sugería la creación de un ejército europeo. Es a esta idea a la que dió vida el tratado de París, en mayo de 1952.

El ejército europeo comprendería contingentes provenientes de diversos países de Europa occidental. Sería regido por una autoridad europea supranacional llamada comisariado, que fijaría el presupuesto común, haría funcionar escuelas militares comunes, nombraría a los oficiales, establecería reglamentos, dictaría un código de justicia militar. Por encima del comisariado, estaría una asamblea europea elegida mediante el sufragio universal, que tendría la facultad de revocarla. Ese ejército comprendería divisiones de todas las nacionalidades, cada uno de cuyos regimientos tendría por emblema su bandera nacional, pero una división no tendría más que una jornada de fuego y dependería, para su abastecimiento, del Estado Mayor del cuerpo de ejército compuesto por divisiones de distintas nacionalidades. Este Estado Mayor de cuerpos de ejército estaría formado por oficiales pertenecientes a distintas nacionalidades.

Como se advierte, esa creación llegaba más allá de un simple ejército europeo. Era un paso audaz dado sobre la ruta de la Europa unida. Tenía la ventaja de usar la fuerza alemana sin resucitar la Wehrmacht y su Estado Mayor, cuya influencia en el gobierno de su país le costó cara a la humanidad en tiempos pasados.

* * *

¿Por qué esa ingeniosa invención, que Francia había logrado hacer aceptar por las otras cinco naciones de la Europa occidental, ha sido rechazada finalmente por la misma Francia que le diera vida?

La que triunfó fué una coalición híbrida. Comprendía a los comunistas hostiles a toda defensa contra Rusia, en cualquier forma que fuese, cierto número de socialistas antimilitaristas y, en la extrema derecha, diputados degaullistas, ya que su gran jefe se había pronunciado contra una fórmula que involucraba la desaparición del ejército francés en Europa, si sobrevivía en nuestros territorios de ultramar. A esos degaullistas se habían unido, por las mismas razones, la mitad de los independientes, de los radicales y de los socialistas. Tanto que el único partido que se había mantenido fiel a la CED era el MRP (social cristiano).

Un gran número de diputados, por respetables razones sentimentales, no habían podido resignarse a ver desaparecer a un ejército cuya historia, con sus glorias y sus dolores, está íntimamente ligada a la historia de Francia.

Para numerosos diputados, también, el sentimiento predominante era el pesar de que Inglaterra estuviese ausente del ejército europeo. Churchill, en los tiempos en que militaba en la oposición, había hecho votar, sin embargo, en agosto de 1950, de acuerdo con muchos de nosotros, por la Asamblea europea de Estrasburgo, una moción en favor de la creación de un ejército europeo bajo las órdenes de un ministro de la guerra europeo, nombrado por una asamblea europea. Tomando la palabra después de él, yo le había dicho a la Asamblea, designándolo con el dedo: "¡Si os cuesta trabajo encontrar a un ministro de guerra europeo, aquí está!".

Pero, al llegar al poder, Churchill se pronunció contra la participación de su país en el ejército europeo propuesto por Francia. Cuando su ministro del Interior, sir David Maxwell Fyfe, convertido recientemente en lord canciller, vino a anunciárselo a la Asamblea de Estrasburgo en noviembre de 1951, le contesté inmediatamente que esa decisión era grave, porque los adversarios del ejército europeo en Francia no dejarían de hacer notar que el ejército es una carta de la diplomacia de un país, que Inglaterra nos invitaría a arrojar nuestra carta mientras conservaba la suya. Agregarían que, sin Inglaterra, ese ejército sería prácticamente un ejército francoalemán. Ahora bien: como una gran parte de los cuadros del ejército debía ser retenido en Indochina, predominaría el elemento alemán. Pero pude convencer a mis amigos ingleses. A mis colegas franceses, les dije: "El hecho de que Inglaterra, el más leal de los aliados en tiempo de guerra, se equivoque a menudo en tiempo de paz, no es motivo para hacer lo mismo". En vano.

Había también, en la Cámara francesa, diputados, entre los que figuraban muchos degaullistas y algunos radicales como el presidente Herriot, que creían en la posibilidad de entenderse con la URSS y consideraban el voto de la CED como un obstáculo para ese entendimiento.

Finalmente, muchos diputados eran hostiles a la CED porque desconocían la gravedad de la situación del mundo —en Asia, Africa, Europa— que hace necesario y urgente que se suelden los fragmentos de ese espejo roto que es la Europa occidental. Es cierto que el proyecto de la CED era audaz, pero... ¿acaso no son audaces al Este de la cortina de hierro? ¿Acaso el coloso ruso no forja con poderosas manos una Europa oriental unida?

En un artículo próximo, veremos qué es la Unión de la Europa occidental y qué es su ejército, nacidos ambos en París el 23 de octubre último.

PAUL REYNAUD

Copyright CLARIN 1954 — Reproducción total o parcial prohibida

Dimitió el Delegado Yanqui Ante el CESI

WASHINGTON, 3 (AP). — El embajador norteamericano ante el Consejo Económico y Social Interamericano (CESI), Mervin Bohan, confirmó que había ofrecido su renuncia al departamento de Estado. El veterano diplomático y perito en cuestiones económicas negóse a dar las razones de su dimisión, pero en círculos diplomáticos se opina que lo hizo por estar en desacuerdo con la política económica de su país hacia Latinoamérica.

Designarían a Bunge

WASHINGTON, 3 (INS). — En fuente autorizada se reveló que el asesor en asuntos económicos de la embajada de Argentina, César Bunge, será elegido mañana presidente del Consejo Económico y Social Interamericano, en reemplazo de Jorge Bazera, de Costa Rica.

Exigen en Bonn la Revisión del Tratado Sobre el Sarre

BONN, 3 (INS). — El partido Demócrata Libre exigió que se vuelva a negociar un nuevo acuerdo francoalemán sobre el Sarre. Esa exigencia fué formulada por el comité nacional del partido al aprobar la decisión de los 47 diputados demócratas libres de rechazar el acuerdo. Una declaración de ese partido, dada al efecto, expresa la esperanza de que elementos de otros partidos se unan a los demócratas libres para rechazar el acuerdo de "europeizar" el Sarre cuando el tratado a París sea sometido a consideración del Bundestag (Cámara baja).

Los demócratas libres obtuvieron ya el apoyo del partido de Refugiados, cuyos 27 diputados anunciaron que votarían en contra del acuerdo. Se informa que también una docena de miembros del partido Demócrata-cristiano, al que pertenece el propio Adenauer, son contrarios al pacto. El cuarto grupo de la coalición, el partido Alemán, reserva su actitud, y la fuerte oposición social-demócrata, con sus 151 parlamentarios presididos por Erich Ollenhauer, se opone vigorosamente a lo que considera "la renuncia a territorio alemán".

OLLENHAUER

Regresó Adenauer

BONN, 3 (AFP). — El canciller Adenauer regresó de Washington por vía aérea, luego de pasar la noche en París, donde el Constellation del ejército norteamericano debió tomar tierra debido al mal tiempo.

Desde el aeropuerto de Bremen el canciller se dirigió a Oldenburg, donde asistió a las exequias del doctor Hermann Ehlers, fallecido mientras ejercía la presidencia del Bundestag.

Adenauer se trasladó luego por tren a Bonn, informándose que en el viaje conferenció sobre la crisis con von Brentano y otros altos dirigentes del partido Demócrata-cristiano.

Sométense los Acuerdos a la Asamblea Francesa

PARIS, 3 (AFP). — El primer ministro, Pierre Mendes-France, emprendió una acción decisiva para acelerar la tramitación de los acuerdos de Londres y París sobre el rearme alemán en el parlamento francés. El jefe del gobierno pidió a la mesa de la Asamblea Nacional que fijara fecha para el debate, proponiendo que se iniciara el 14 de diciembre, para procederse a la votación final el 17 del mismo mes. Igual procedimiento deberá cumplirse luego en el Consejo de la República.

Junto con este pedido, el gobierno sometió los acuerdos al parlamento y se dispuso a testificar ante las comisiones de relaciones exteriores, defensa nacional y hacienda, que deberán informar antes de su discusión en la asamblea plenaria. Los tratados para los cuales procura Mendes-France la aprobación son el de la Unión Occidental Europea, que prevé el rearme alemán; la enmienda al Tratado de la NATO, que permite la admisión de Alemania Oeste y el acuerdo sobre el Sarre.

Schuman Declinó el Ofrecimiento de Mendes-France

PARIS, 3 (AFP.) — El ex primer ministro y ex canciller, Robert Schumann, informó oficialmente que había declinado la embajada de Francia en Washington, que le fuera ofrecida días atrás por el presidente del consejo de ministros.

Proponen en Italia Otra Ley Electoral

ROMA, 3 (ANSA). — El subsecretario de Interior, Carlo Russo, anunció que el gobierno resolvió enviar al Parlamento un proyecto de ley que contemple un sistema de representación proporcional, en reemplazo de la actual ley electoral, según la cual, el partido que obtenga más de la mitad de los votos para la Cámara de Diputados, dispondrá del 65 por ciento de las bancas. El sistema en vigor suscitó enconadas polémicas y los partidos de extrema izquierda la atacaron particularmente. Aun partidarios del actual gobierno admitían que la ley se prestaba a discusiones. El nuevo proyecto favorecería a los pequeños partidos y, según ha hecho notar Russo, de haber regido en las últimas elecciones, tanto los democratacristianos como los comunistas habrían contado con siete diputados menos. Considérase asegurada la aprobación de la nueva ley.

Reúnese el Próximo Lunes la Convención Constituyente de Misiones

INFORMACION PAGINA CUATRO

Pone Condiciones el Partido Demócrata Para Apoyar a Eisenhower

Tiene Mayoría en las Dos Cámaras, si Bien la del Senado no es Todavía Oficial

WASHINGTON, 4 (AP). — Los demócratas, con mayoría en la Cámara de Representantes —232 bancas contra 203 de los republicanos— y casi segura en el Senado, pues su candidato por Oregón, según las cifras extraoficiales, también fué elegido, se aprestan para asumir la fiscalización del Parlamento. No lo harán en son de guerra, aclaran, sino que desean colaborar con el gobierno de Eisenhower. Mas ponen condiciones, como cuadra a todo vencedor: especifican que apoyarán al presidente de la República cuando consideren acertada su posición y cuando sus proyectos se ajusten al programa del partido ganador. Será, en consecuencia, una reedición del bipartidismo, pero impuesto por la oposición. Que el entendimiento se mantenga o que se quiebre dependerá, por lo tanto, de la Casa Blanca.

El Control Parlamentario

Nombres como los de los senadores Walter F. George y Richard B. Russell, de Georgia; John Pastore, de Rhode Island; Albert Gore, de Tennessee y Mike Mansfield, de Montana, fueron citados como pronunciándose positivamente en favor de que el partido Demócrata organice tanto el Senado, como la Cámara de Representantes. Los demócratas habían renunciado a una oportunidad similar, presentada el año pasado, cuando la diviatón entre republicanos y demócratas era casi tan pareja como ahora.

El senador Lyndon Johnson, de Texas, a quien corresponderá ser jefe de la mayoría demócrata en el Senado reservó su comentario y dijo que estaría mañana en Washington, oportunidad en que formulará posiblemente una declaración

El Triunfo Decisivo

Los demócratas obtuvieron el control del Senado, al anunciarse la elección de Richard Neuberger, de Oregon, quien venció a Guy Gordon, el senador que ocupa esa banca desde hace diez años. Con la banca ganada por Neuberger, los demócratas totalizaron 48, exactamente la mitad de las 96 que integran la alta Cámara, pero debe recordarse que el independiente Wayne Morse, también de Oregon, volvió a declarar que votaría con los demócratas

Actitud Ante Eisenhower

El presidente Lyndon Johnston y el futuro presidente de la Cámara de Representantes, Sam Rayburn han anunciado ya actitudes de colaboración sobre la base de lo que resultara de provecho para el país. Por su parte, el senador Mike Mansfield expresó un sentir análogo al decir: "No nos opondremos a él (se refería al presidente Eisenhower), solo con el fin de lograr victorias políticas. No lo criticaremos por amor a la crítica. Los demócratas siempre darán más importancia al bienestar del país que al futuro del partido."

La Futura Presidencia

Con referencia a la próxima campaña presidencial, el senador William Knowland, dijo que no considera esta victoria demócrata como un indicio seguro de lo que ocurrirá en 1956. Agregó que no conoce "motivo alguno que cambie mi suposición de que Eisenhower presentará su candidatura," aun cuando agregó que no ha hablado al respecto con el jefe del Estado.

Dos Bancas en Litigio

WASHINGTON, 4 (AFP). — Clifford Case, candidato republicano a senador por Nueva Jersey, anunció que los resultados completos, pero oficiosos, confirman su ventaja. Pero los demócratas se niegan a admitir la derrota y piden un nuevo recuento.

Falta por escrutar, por lo demás, votos por correspondencia.

No se conocerá tampoco el nombre del titular de la banca senatorial por Oregón antes del 19 de diciembre, después de un nuevo recuento de votos. Extraoficialmente, la victoria correspondió al demócrata Richard Neuberger, que lleva 2.000 votos cuando faltan por escrutar 16 mesas, es decir, un millar de votos aproximadamente. Pero el candidato republicano ha pedido la revisión del escrutinio.

Investigan Acusaciones de Fraude en N. York

NUEVA YORK, 4 (AFP). — En el estado de Nueva York se investigarán las acusaciones de fraude que lanzan los candidatos. Por ejemplo, en el condado de Nassau el demócrata Harriman tiene sobre el republicano Ives una ventaja superior en 4 319 votos a la que se había creído ayer. En cambio, en Onondaga, es Ives quien cuenta con 1.493 votos más que en el primer escrutinio.

EL JEFE del Estado, general Juan Perón, procede a inaugurar la estación elevadora construida en el barrio de Caballito por Obras Sanitarias, con lo cual quedó habilitado el nuevo sistema para abastecer de agua potable a la Capital Federal

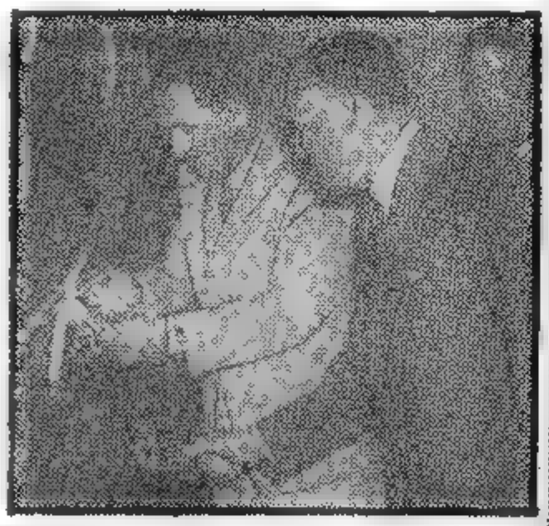

Clarín

BUENOS AIRES REPUBLICA ARGENTINA — 40 Centavos

Un toque de atención para la solución argentina de los problemas argentinos

AÑO X — Diario de la Mañana — Nº 3 259

Buenos Aires, Viernes 5 de Noviembre de 1954

Se Solicitaría una Aclaración a Moscú

LONDRES, 4 (ANSA). — De acuerdo con fuentes bien informadas, la respuesta de los tres occidentales a la última nota del Kremlin para solucionar los problemas de Alemania y Austria tiene carácter interrogativo. Según esos medios, se solicitará a Moscú que concrete sus puntos de vista para la realización práctica de la iniciativa que propone.

Los expertos de Gran Bretaña EE. UU. y Francia están reunidos en esta capital desde el lunes pasado

Tempestad en Salerno

SALERNO, 4 (AFP). — Diez días después de la catástrofe ocurrida en esta ciudad y que causó más de 300 víctimas, la provincia de Salerno se ve nuevamente azotada por una violenta tempestad acompañada de lluvias torrenciales. Los caminos, que habían sido limpiados después de los aludes, han vuelto a quedar obstruídos por los deslizamientos de tierras.

Un puente que había sido reconstruído quedó gravemente dañado y los servicios de comunicaciones entre las comunas de Maiori y Amalfi se encuentran nuevamente interrumpidas. En Salerno, los sótanos de la Prefectura se encuentran enteramente inundados, igual que muchos otros de la ciudad.

El mal tiempo se hace sentir desde Salerno hasta el golfo de Nápoles. En Castellamare di Stabia, las calles se encuentran inundadas por la fuerte lluvia, debiendo intervenir los bomberos para salvar a muchas personas que se encontraban bloqueadas

También se encuentran inundadas Nápoles y las zonas circundantes.

Sin Arreglo del Sarre no Habrá UEO, Dice Mendes-France

PARIS, 4 (INS). — Mendes-France advirtió que si el Parlamento de Alemania occidental rechaza el convenio sobre el Sarre, todos los acuerdos de París "se desmoronarán". En otras palabras señaló que del arreglo de la cuestión del Sarre depende la vida de la UEO. El "premier" describió como "muy bueno" el plan por el cual ese territorio pasaría a la jurisdicción de la recién formada Unión Europea Occidental mientras Francia retendría el predominio económico. Mendes-France dijo a la comisión de Relaciones Exteriores del Consejo de la República (Cámara alta) que si Bonn rechaza el acuerdo "ya nada más existiría por más tiempo y recuperaríamos nuestra libertad de acción". Hizo un resumen de los acuerdos de París para rearmar a Alemania y admitirla en la NATO.

Sufrió el Primer Revés

PARIS, 4 (AP). — Mendes-France tendrá que librar mañana en la Asamblea Nacional una lucha en dos frentes: defendiendo en uno los acuerdos de París para el rearme de Alemania occidental, y en el otro su presupuesto para el año 1955

Esta mañana sufrió un ligero revés cuando la comisión de relaciones exteriores de la Asamblea designó al ex ministro de Defensa, Jules Moch, como informante sobre los acuerdos de París. La votación fué de 21 a 9. Moch mira con recelo cualquier rearme alemán así es que se supuso que su informe sería desfavorable, pero posteriormente se anunció desde Nueva York que el ex ministro rechazaba la designación por estar demasiado ocupado en la UN en los debates del desarme.

Nombran al Dr. Bunge Presidente del CESI

WASHINGTON, 4 (AP). — El delegado argentino ante el Consejo Económico y Social Interamericano (CESI), doctor César A. Bunge, fué designado presidente del organismo para el próximo año. Vicepresidente fué nombrado C. Amador, de Mexico.

El CESI resolvió asimismo invitar a España, Francia y Holanda a asistir a la próxima conferencia de Río.

Por otra parte, los miembros del organismo dieron un voto de aplauso a Merwin L. Bohan, quien renunció como delegado de Estados Unidos ante el consejo, por estar en desacuerdo con la política económica que sustentará su país en la conferencia de Río.

Discutirán el Desarme

NUEVA YORK, 4 (AP). — La Asamblea General de la UN aprobó hoy, por unanimidad, la celebración de conversaciones secretas sobre el desarme y la prohibición de las armas atómicas. La resolución contaba con el apoyo de Rusia y de Occidente, en su primera acción unánime sobre el desarme desde el año 1946. En ella se dispone que las negociaciones se realicen en el seno de una subcomisión integrada por Estados Unidos, Gran Bretaña, Francia, la Unión Soviética y Canadá.

Se Reunirán en Londres los Ministros del Commonwealth

LONDRES, 4 (AP). — Churchill declaró en los Comunes que el 31 de enero se realizará en esta capital una reunión de los primeros ministros del Commonwealth para estudiar la posibilidad de reducir la tensión entre Oriente y Occidente, con vistas a una conferencia con Malenkov. Al hacer el anuncio, destacó que desde la última entrevista de los jefes de los gobiernos de la comunidad británica, en junio del año pasado, "han ocurrido muchos acontecimientos de gran importancia en el mundo internacional".

La noticia fué bien recibida por el bloque laborista, uno de cuyos miembros, Henderson, luego de manifestar que una entrevista Churchill-Malenkov sería un paso positivo hacia la solución de los problemas con Rusia pidió al primer ministro que obtuviera la aprobación del Commonwealth para la realización de esa reunión. El jefe del gobierno respondió que "no se excluirá tema alguno en las discusiones con los primeros ministros de los dominios

Créese que en la conferencia de los primeros ministros británicos se tratará la situación del Lejano Oriente, donde preocupa el creciente poderío de China comunista. Según los observadores, asistiría Nehru, quien expondría su tesis sobre la neutralidad de Asia.

Señalan las Elecciones Yanquis el Oscurecimiento de McCarthy

NUEVA YORK, 4 (De nuestra agencia). — En el balance de las recientes elecciones norteamericanas predomina un sentimiento de desconcierto, por lo menos para los comentaristas locales que anticipaban este acto electoral como una expresión política rotunda. En oposición a esos anticipos, las victorias obtenidas por los dos partidos en pugna revelan en los números un evidente equilibrio de fuerzas que los entendidos explican como fruto de la reacción republicana de los últimos días de la campaña, después de la poderosa ofensiva inicial de los demócratas. No obstante, si se estudian los resultados con un espíritu menos aritmético y se considera el significado de la decisión electoral en su pura esencia política, las razones de desconcierto desaparecen casi por completo. Uno de los hechos más significativos es el triunfo demócrata en la Cámara de Representantes, que en el modismo político norteamericano se denomina corrientemente Congreso. Este triunfo, que entrega la mayoría del Congreso a los demócratas, es importante porque la tradición señala que el partido que desplaza a su adversario de esa mayoría adquiere de inmediato gravitación nacional decisiva; pero es más importante todavía por el hecho de que, para el presidente Eisenhower, el Congreso era el principal objetivo de esta elección; y su campaña personal la hizo precisamente reclamando urgentemente al electorado que asegurase la mayoría republicana en la Cámara baja, y el llamamiento de Eisenhower no ha tenido respuesta

Simultáneamente, y en confirmación de una tendencia manifiesta antes de las elecciones, para los observadores se destaca en el cuadro general de la elección el oscurecimiento de la figura política que más inquietudes ha inspirado en los últimos tiempos al pueblo norteamericano: el senador McCarthy. En efecto, ha sufrido una derrota general a través de las derrotas que han eliminado a los hombres que contaban con su apoyo o que secundaron su posición política en el propio estado de McCarthy: Wisconsin. El representante Kersten, considerado como virtual abanderado del macarthysmo, ha sido derrotado por el demócrata Reuss. A la vez, en Michingan, otro de los representantes del sector derechista republicano fué derrotado por su correspondiente opositor demócrata, tendencia ésta que se confirma en media docena de casos más de diferente importancia, como los de los senadores Murray, O'Mahoney, Douglas, Watkins, etc., todos atacados por McCarthy en diferentes oportunidades y que ahora, con sendas victorias, traducen la reacción electoral más importante que debe consignarse en esta elección. La mejor apreciación general que los acontecimientos ofrecen, a veces a la distancia, pareciera confirmarse esta vez en el enfoque que un diario de Berlín le ha dado al balance de esta elección. En su edición de ayer "Der Abend" titulaba la información correspondiente anunciando que "el derrotado se llama McCarthy". Que en esa derrota haya sido arrastrado buena parte del partido republicano, no es más que la prueba de cuánto ha aprendido el electorado norteamericano en los dos años transcurridos desde la elección presidencial de 1952.

HORACIO ESTOL
Corresponsal de CLARIN en EE. UU.

Fué Restablecida la Calma en Argelia

F. DULLES y K. ADENAUER

Realizáronse Operaciones de Limpieza

ARGEL, 4 (AP). — Tropas francesas entraron en la aldea Fum-Tub, en los montes Aures, al este de Argelia y restablecieron las comunicaciones que habían sido destruídas por los guerrilleros. Al amanecer una columna francesa partió desde Batna, y otra lo hacía desde Khenchela; unidas frente a Fum-Tub, entraron en ella tras un ligero reconocimiento, mientras vehículos blindados abrían fuego contra las laderas de las montañas circundantes, donde se creyó que se ocultaban los rebeldes, y un avión de caza realizaba exploraciones. Además, otro contingente salido de Arris llegó sin novedad a Batna.

Numerosos Detenidos

La policía, que detuvo a 130 personas en Batna y Khenchela, cree que la mayor parte de los ataques se relacionan con el movimiento nacionalista de Túnez.

Ahora reina calma en todo el territorio de Argelia.

Intensa Batida

BATNA Argelia, 3 (AFP). — Se realizaron las operaciones finales para despejar de los últimos grupos de terroristas y saboteadores en la región de Fum Tub, interviniendo en la acción elementos paracaidistas guardias móviles y tanques livianos.

Los "comandos" de paracaidistas recorrieron los bosques y recuperaron los puestos de radio que habían abandonado en sus cabañas los guardias forestales al ser atacados

Explicación Francesa en la UN

NUEVA YORK 4 (AFP). — Ante la Comisión de Tutela, el delegado francés, Leon Pignon, reveló que Francia gastó en 1954 43.000 millones de francos en la modernización de Marruecos. Con cifras y gran acopio de documentación replicó a las acusaciones sobre la situación de Marruecos y otras regiones.

Adenauer Comprende que Fué un Error Táctico su Viaje a EE. UU.

BONN, 4 (Especial de ANSA). — A medida que se aproxima la fecha de la batalla parlamentaria por el acuerdo del Sarre, se hace más evidente que Adenauer pierde terreno. El lo sabe y no se da punto de reposo para convencer a sus propios partidarios de que es forzoso, para el futuro de la República Federal, acatar las obligaciones impuestas en París. Pero su tarea no es fácil, pues incluso las agrupaciones que lo apoyan, creen que se ha entregado más de lo que se recibe. El canciller, que viajó a Estados Unidos convencido de que su contacto directo con los hombres de Washington consolidaría su personalidad de gobernante, comprende ahora que cometió un error táctico al alejarse ocho días de Bonn, ya que ello permitió que intensificaran su propaganda quienes se niegan a que el rico territorio quede separado de hecho del seno patrio.

En un nuevo intento de recuperar posiciones, Adenauer informó por radio acerca de sus gestiones en Washington. Su alocución fué, en realidad, un llamado a los políticos de la coalición oficialista y, especialmente, a los ministros, para que asuman la responsabilidad que en esa cuestión pueda caberles. Los que actúan en torno al canciller, no desconocen que se ha sorprendido —desconcertado, señalan algunos— por lo que calificaría de incapacidad de sus colaboradores para mantener la "línea de conducta que él les había indicado. El canciller sostiene que se halla frente a la "confusión de los espíritus", aunque ciertos observadores opinan que encara "la rebelión de la soldadesca contra el comandante", juicio, quizás, demasiado severo.

De cualquier modo, nadie ignora que si el Bundestag rechaza el convenio del Sarre, todo cuanto se ha construído en París se derrumbará. Y no es sólo una impresión germana. Que hoy se encargaron las radios de París de transmitir una advertencia similar formulada por Mendes-France. En consecuencia los alemanes se colocan en la disyuntiva de perder, quizás por poco tiempo, el Sarre o retroceder a fojas uno, para que luego el Destino, empujado por la URSS, elija otro rumbo.

ENRICO AMALFI

Prevése que las Exportaciones de 1954 Superarán los 8 Millones de Toneladas

INFORMACION PAGINA TRES

Rechaza Ollenhauer el Pacto de París

BONN, 5 (AP). — El jefe de la oposición socialista, Erich Ollenhauer, declaró que las tensiones mundiales se verán "peligrosamente intensificadas" si se ratifican los acuerdos de París, que tienen por finalidad liberar y rearmar a Alemania occidental.

Opina que Profundizaría la División

En un discurso transmitido por una cadena nacional de radio, manifestó: "Las potencias occidentales, por medio de los acuerdos de París, han preparado acontecimientos que sólo pueden llevar a la profundización de las trincheras".

Los socialistas alemanes, que forman el segundo partido en importancia de todo el país, rechazan categóricamente los pactos de París, por estimar que sellarían la división de Alemania entre Oriente y Occidente.

Pidió la Reunificación de Alemania

Ollenhauer pidió que se realizara "una tentativa seria y decisiva" por reunificar a Alemania por medio de nuevas negociaciones entre las tres grandes potencias occidentales y la Unión Soviética. Luego criticó la decisión de admitir a Alemania occidental en la NATO y declaró: "Los resultados de esta decisión serán tan incalculables para Alemania occidental y para la reunificación de Alemania, como para las relaciones entre Oriente y Occidente. Esta medida deberá intensificar la división de Alemania. En cuanto al acuerdo para convertir al Sarre en territorio "europeo", esto significará en la práctica la pérdida del Sarre para Alemania".

Mendes-France Planteó la Cuestión de Confianza *en la Discusión del Presupuesto*

Se Pronunciará el Martes la Asamblea

PARIS, 5 (AP). — Inesperadamente y con el indudable propósito de conseguir que su programa sea aprobado en un tiempo record, el presidente del Consejo de Ministros, Pierre Mendes-France, solicitó a la Asamblea Nacional un voto de confianza sobre su administración del presupuesto francés, en el cual los gastos han sido fijados en 3.327.000 millones de francos, con un déficit de 318.500 millones de francos. Parece probable que el martes, cuando la Asamblea vuelva a reunirse, obtenga el respaldo que desea. De todos modos, el planteamiento significa que Mendes-France presentará su renuncia si la mayoría votara contra él. En tal caso, podrían obligar a los diputados a encararse con el país en una nueva elección. También está en juego el programa apresurado que ha trazado el jefe del gobierno para que se acepte a Alemania en la alianza occidental contra el comunismo. También deberán discutirse otros problemas como la rebelión en Argelia y la infiltración de informaciones secretas del Consejo Nacional de Defensa.

Lo Autorizó el Gabinete

Para dificultar aún más el cumplimiento de un programa tan recargado, el propio Mendes-France proyecta un viaje a Estados Unidos, entre el 13 y el 24 del actual. Y durante su ausencia, será muy poco lo que se pueda hacer.

El gabinete lo ha facultado para solicitar votos de confianza en todos los principales problemas del país, tantas veces como sea necesario.

La votación del martes será sobre un informe de la comisión de Presupuesto solicitando más fondos para el ministerio de Comunicaciones.

El gobierno avanzó hoy algo más hacia la adopción de los tratados al designar la comisión de Relaciones Exteriores de la Asamblea al diputado Pierre Billote.

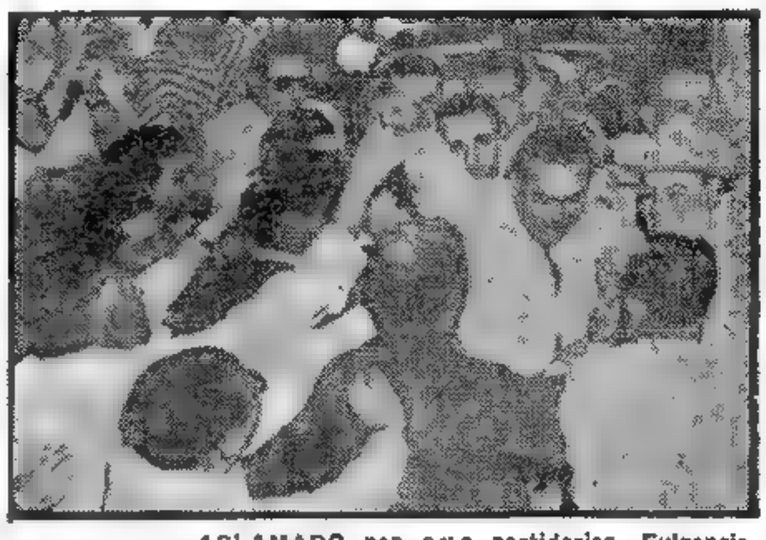

ACLAMADO por sus partidarios, Fulgencio Batista llega al local electoral donde debió votar en el acto comicial celebrado en Cuba que lo consagró presidente de la República

Clarín

BUENOS AIRES · REPUBLICA ARGENTINA

40 Centavos

Un toque de atención para la solución argentina de los problemas argentinos

AÑO X — Diario de la Mañana — Nº 3.260

Buenos Aires, Sábado 6 de Noviembre de 1954

A Republicanos y Demócratas ha Convocado Eisenhower

WASHINGTON, 5 (AP). — Eisenhower invitó a los dirigentes parlamentarios republicanos y demócratas, a participar en una discusión sobre la política exterior norteamericana, en una reunión que se celebrará, en la Casa Blanca, el 17 de noviembre. La Casa Blanca anunció que se convocó a esa reunión de acuerdo con "la política establecida por el presidente de mantener informados a los dirigentes de ambos partidos sobre las relaciones exteriores".

Establecerán Relaciones Amistosas

El senador republicano William F. Knowland declaró, por su parte, que el presidente está ansioso por establecer con la nueva directiva demócrata del Congreso "relaciones estrechas, cordiales y constructivas".

El demócrata Lyndon B. Johnson, quien deberá asumir el actual cargo de Knowland, como jefe de la mayoría del Senado en el próximo período de sesiones, ya había prometido cooperar plenamente con el presidente para resolver los problemas que confronta la nación.

"Para el futuro del país —observó Knowland—, es de sumo interés que contemos con un acuerdo para que no se mantenga sumido el gobierno en un estancamiento en los años venideros". En respuesta a preguntas que le fueron formuladas, recalcó que, "indudablemente", en los primeros meses del 84o. período de sesiones del Congreso, se efectuarán consultas entre la Casa Blanca y los dirigentes de ambos partidos.

Gordon Insiste en su Triunfo

PORTLAND, Oregón, 5 (AP).— El senador republicano, Guy Gordon, no pierde sus esperanzas de que un recuento oficial de votos en este Estado, muestre que no perdió las elecciones del martes.

Anunció que no reconocerá la victoria del candidato demócrata, Richard L. Neuberger, pese a que la cuenta oficial daba a éste una ventaja de 2.099 votos.

Comentario de "Pravda"

MOSCU, 5 (AP).— "Pravda" comenta que el pueblo norteamericano, al votar el martes en contra los republicanos, "censuró la agresiva política exterior" de Eisenhower. Agrega que han influído en la elección el "empeoramiento de la situación económica del país, la creciente desocupación y el empobrecimiento de la población, así como los ataques contra los derechos civiles y sociales del obrero".

Solicitará Bonn Una Interpretación de la Solución del Sarre

Lo Anunció Adenauer a su Gabinete

BONN, 5 (AFP). — Un vocero del gobierno federal desmintió categóricamente las informaciones publicadas en el extranjero, según las cuales Adenauer había prometido a los ministros liberales de su gabinete entablar nuevas negociaciones sobre el Sarre. En realidad, el canciller anunció en una reunión ministerial que pronto comenzarían las entrevistas francoalemanas para discutir la interpretación del acuerdo sobre el Sarre concertado en su reciente visita a París. Agregó el vocero que no se trata de reformar los textos, sino de establecer una interpretación oficial sobre ellos, así como acerca de uno o dos puntos de los documentos complementarios. Las conversaciones se celebrarían posiblemente en Bonn, y de ellas participarían el director adjunto del gabinete de Mendes-France, Soutou, y el jefe de los Servicios Políticos de la Cancillería Alemana, Herbert Blankenhorn, según agregó el portavoz del gobierno de Alemania oeste.

THEODOR HEUSS

Primera Concesión a los Opositores

El anuncio formulado por Adenauer ante el gabinete ha sido interpretado como la primera concesión que debió hacer el canciller a los elementos nacionalistas del gobierno para evitar la "revuelta política" que se había incubado durante su visita a Washington.

Los tres partidos que cooperan en el gobierno con los demócratacristianos: el liberal demócrata, el partido Alemán y el Bloque de Refugiados, se habían declarado disconformes con el arreglo para el Sarre Adenauer, por su parte, urgía la aprobación del acuerdo por el Parlamento y no era partidario de reabrir el debate con Francia sobre ese problema. Sin embargo, ha admitido que representantes de ambos países busquen una interpretación común a la solución que se da para el Sarre.

El canciller llegó a esta conclusión en una entrevista que mantuvo con parlamentarios liberales, quienes cuentan en sus objeciones con el apoyo del presidente Heuss, que también hizo saber a Adenauer las reservas que opone a la solución del Sarre.

Recurrióse en Argelia a Aviones y Tanques

Los Franceses Van Recobrando Lentamente el Control

ARGEL, 5 (AP). — Las tropas francesas van recubrando lentamente el control sobre la región montañosa del sudoeste argelino, que habían ocupado los rebeldes nacionalistas. Conforme avanzaba la operación de limpieza, se hacía más evidente la importancia de la acción rebelde, de la que los primeros informes oficiales habían dicho que sólo eran ataques aislados a puestos policiales. Por el contrario, al procederse a la operación militar, ha habido que recurrir hasta a tanques y aviones para reducir a los rebeldes. Bajo la protección de la policía militar pudieron regresar a su aldea los campesinos de Foum Toub. Entretanto, vehículos del ejército avanzan hacia Khenchela. Esta ruta había sido cortada en varias partes por los nacionalistas, y en algunos puntos mantenían control hasta anoche. Restableciéronse también las comunicaciones telefónicas entre Foum Toub y Arris, capital de la región montañosa de Aures, que en determinado momento estuvo en manos de los rebeldes.

Sigue la Operación de Limpieza

ARGEL, 5 (AFP.) — Continúa la operación de limpieza, habiéndose apresado a numerosos elementos sospechosos y a terroristas, secuestrándose armas, explosivos y material de propaganda antifrancesa.

Terrorismo en Casablanca

Noticias de Casablanca, en Marruecos, consignan que, coincidiendo con la ola de atentados y asaltos en el sur de Argelia, se han cometido igualmente atentados terroristas. Una bomba estalló debajo de un automóvil causando siete heridos, uno de ellos grave. Por otra parte, un guardia que custodiaba un depósito de tabaco fué muerto de un balazo en la espalda, y hubo además otros tres atentados sin consecuencias. Mientras tanto, sigue la ofensiva radial de las emisoras egipcias contra Francia. "La Voz de los Arabes", de El Cairo, ataca la política en el norte de Africa y especialmente al ministro del Interior, por haber anunciado que será reprimida toda amenaza contra las autoridades o la población de Argelia.

Es Muy Baja en Canadá la Producción de Trigo

OTTAWA, 5 (AP). — Las pérdidas ocasionadas por el mal tiempo y otros azares de la recolección, han hecho que la cosecha canadiense de trigo se haya reducido a 298 913.000 bushels, la más baja de los últimos 11 años.

La información fué suministrada por la Oficina de Estadísticas, que esta es la tercera vez que reduce sus cálculos durante la actual temporada. La cosecha de trigo es la menor obtenida por el Canadá desde los 284.000.000 de bushels correspondientes al año 1943.

La Siderurgia en Argentina y Perú

SANTIAGO, 5 (APA). — El diario "El Mercurio" publica hoy un artículo intitulado "La industria siderúrgica en Argentina y Perú", en el cual analiza las actividades que despliegan los citados países en este rubro. Dice que Argentina y Perú se están incorporando también a la explotación en gran escala de la industria del hierro y acero, con la ayuda técnica y financiera de Alemania occidental.

Falleció Prisionero en Rusia, el ex Mariscal E. von Kleist

BERLIN, 5 (AP). — El ex mariscal de campo Ewald von Kleist, jefe de la Panzer División de la segunda guerra mundial, falleció hace varios días en el cautiverio en la Unión Soviética, según anunció la agencia noticiosa ADN de Alemania oriental. Von Kleist tenía 73 años de edad.

Dos Condiciones Previas Exige Occidente a Rusia

LONDRES, 5 (INS). — Los expertos de Gran Bretaña, Francia y Estados Unidos que se reunieron en esta capital para estudiar la respuesta occidental a la última nota soviética, llegaron a un acuerdo sobre la contestación que las tres potencias enviarán al Kremlin, en la última semana de este mes, según se informó en fuentes autorizadas.

Reclaman Elecciones Libres

Ha trascendido que los diplomáticos occidentales convinieron en plantear a Rusia dos condiciones previas, para que se acepte la conferencia de los Cuatro Grandes sobre los problemas alemán y austríaco, propuesta por la cancillería soviética. La primera de esas condiciones se refiere al acuerdo anticipado que Moscú deberá dar para la celebración de elecciones libres en la zona oriental de Alemania. Por la segunda condición Rusia debe comprometerse a concluir un tratado que ponga fin a la ocupación militar de Austria.

Estas condiciones ya habían sido planteadas por los aliados de Occidente, en las notas que enviaron en setiembre a Moscú. La contestación a la nueva proposición rusa insistirá en ellas.

Consultarán a Adenauer

Se sabe por otra parte que antes de enviarse la respuesta al Kremlin, las tres potencias consultarán al canciller de Alemania occidental.

Con referencia a la posible entrevista de los Cuatro Grandes, en un artículo del "Daily News" se expresa que el proyecto sería discutido en la próxima conferencia de primeros ministros del Commonwealth y que la reunión cuatripartita se llevaría a cabo en febrero, una vez ratificados los acuerdos de París.

Interrogado al respecto, un vocero del Foreign Office manifestó que la segunda de esas versiones debía considerarse con prudencia. En cuanto a la primera, no es más que una interpretación de las palabras pronunciadas la víspera por Churchill en los Comunes, al manifestar que "ninguna cuestión estará excluída" en la conferencia del Commonwealth.

Clarín

No Aparece Mañana

EL 7 de noviembre, Día del Canillita, figura entre las fechas en que no se editan, venden ni distribuyen diarios y revistas. Por lo tanto, CLARIN no saldrá mañana y reaparecerá el lunes 8 a la hora habitual.

La UEO es También Una Garantía Para Alemania

WASHINGTON, 5 (Especial). — Los acuerdos de París constituyen un sistema provisional que seguramente durará un largo período. Para conseguirlos ha sido necesario trabajar varios años, y no habrían sido realizados si se esperara a que la URSS hiciera alguna oferta positiva para la unificación de Alemania. La verdad es que Molotov nunca formuló una proposición que sirviera para negociar. Se limitó a hablar, en diversas conferencias, sin presentar, en resumidas cuentas, un plan factible de ser llevado a la práctica. Por el contrario, su actividad en la zona oriental, en las reuniones y en el intercambio de notas llevó a la conclusión de que Moscú no puede dejar en libertad a la parte germana que fiscaliza.

* * *

La última comunicación soviética, última cronológicamente, confirma lo que antecede, pues en suma, nada contiene como no sea insistir en el tema de las elecciones. La reiteración no equivale a una fórmula seria. De ahí se desprende que si Molotov estuviera realmente dispuesto a negociar, no se concretaría simplemente a decir que desea una nueva conferencia para discutir la cuestión, sino que anticiparía un proyecto concreto.

Su afirmación de que "el rechazo de la CED por la Asamblea francesa abre las posibilidades de acercar los puntos de vista de los cuatro, sobre la unificación de Alemania y sobre las elecciones generales en todo el país" chocan con el hecho cierto de que ha permitido que transcurrieran dos meses sin sondear las posibilidades a que se refiere. Si fuera sincero, ¿por qué no tomó alguna determinación ni se ocupó del asunto hasta el día en que se firmó la Unión Europea Occidental? Y sobre todo, ¿por qué se contentó con sugerir apenas una nueva conferencia?

La explicación es que Molotov pensó que el fracaso de la CED traería como consecuencia inmediata un extenso lapso durante el cual no se lograría ningún convenio en Occidente. No tenía intención de recordar el asunto hasta que recibió la sorpresa de la UEO.

La respuesta aliada no puede entrañar una negativa rotunda. Pero muchos son los que opinan que la única manera posible de no perder tiempo sería recurrir a la vía diplomática.

En cuanto al aporte militar de Alemania a la NATO debe especificarse que se ha dispuesto en forma muy especial. En las alianzas comunes, cada miembro queda forzado a contribuir con el máximo de su poderío. En cambio, en esta "entente" ninguno de los signatarios está facultado para elevar sus contingentes, pues los demás aplicarían el veto si se tratara de sobrepasar el nivel preestablecido.

Los países occidentales han resuelto, presumiblemente por primera vez en la historia, una limitación general de armamentos. Han hecho posible el cumplimiento de las obligaciones contraídas, mediante la inspección, y se han puesto a cubierto de cualquier infracción gracias al aludido veto.

* * *

El nuevo sistema es el marco dentro del cual Alemania Occidental puede vivir con seguridad y con el respeto de todos por su soberanía, sin el peligro de que se atreva a cualquier aventura bélica, hasta que llegue el momento, que parece lejano, de su unificación.

WALTER LIPPMANN

Copyright 1954, CLARIN y Editors Press

Cabot Lodge Expuso en la UN el Plan Atómico de la Unión

INFORMACION PAGINA 20

Solamente en Rosario Hubo Futbol; River Plate Perdió Allí por 4 a 0

La Negativa Francesa Enfrenta a Adenauer con sus Opositores

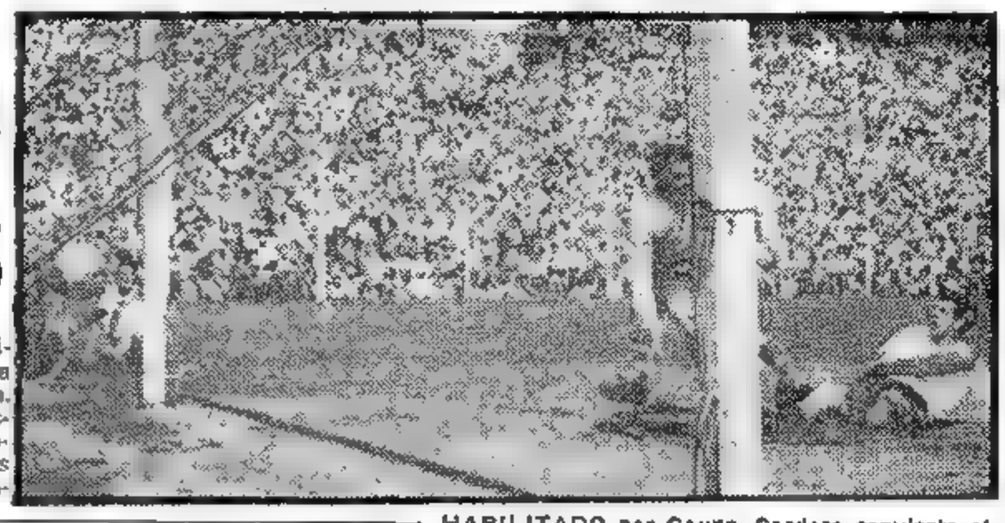

HABILITADO por Gauna, Cardoso convierte el segundo de los cuatro tantos con que Rosario Central venció ayer, en su cancha, a R. Plate

RECHAZA PARIS OTRA DISCUSION SOBRE EL SARRE

BONN, 7 (AP). — El primer ministro Adenauer, y sus rebeldes partidos de coalición están preparados para una lucha final sobre el acuerdo del Sarre, a causa del rechazo, por parte de Francia, de nuevas conversaciones sobre esta cuestión. Los dirigentes parlamentarios dijeron que la actitud francesa parecía haber desbaratado las últimas esperanzas de Adenauer de obtener el apoyo de los demócratas libres y del partido de los Refugiados sobre el acuerdo del Sarre. Estos dos partidos, integrantes de la coalición gubernamental, se han unido a los socialistas al denunciar ese acuerdo como un "sacrificio" por parte de Alemania de sus derechos al Sarre. Con la oposición de algunos miembros de su propio partido, el Demócratacristiano, y con la actitud todavía incierta del partido alemán —el cuarto de la coalición—, el primer ministro hace frente a la batalla más dura de su carrera para obtener la aprobación parlamentaria del pacto.

Mañana Habrá Debate

El martes habrá una confrontación preliminar del poderío de Adenauer y el de sus opositores, cuando el Bundestag, la Cámara baja del Parlamento, discuta dicho acuerdo. En esta oportunidad no se votará la ratificación del documento, pero la discusión dará un buen indicio de la tendencia de la Cámara. Los dirigentes alemanes dicen que si Adenauer no obtiene mayoría cuando se vote la ratificación del acuerdo, a fines de este año, los tratados firmados en París para conceder la soberanía y rearmar a Alemania occidental dentro de la Alianza del Atlántico, serán rechazados por los franceses que insisten en un arreglo previo de la cuestión del Sarre.

Clarín

BUENOS AIRES · REPUBLICA ARGENTINA · 40 Centavos

Un toque de atención para la solución argentina de los problemas argentinos

AÑO X — Diario de la Mañana — Nº 3.261

Buenos Aires, Lunes 8 de Noviembre de 1954

UNA JUSTIFICACION ANTE SU PUEBLO BUSCA LA URSS

LONDRES, 7 (De nuestra agencia). — Cualquier intento de las naciones occidentales de estrechar su unión en un organismo de defensa contra la expansión soviética, es un riesgo para la paz, según Moscú. La teoría no es nueva, claro está. Pero desde ayer —con motivo del aniversario de la revolución rusa—, es reiterada con sorprendente pertinacia por algunas de las grandes figuras del Kremlin. Máximo Saburov, en nombre de Malenkov y Kruschev —puesto que hablaba en su presencia— decía, por ejemplo, que la coexistencia pacífica es la base de la política exterior de los Soviets y, por primera vez, posiblemente, definía la coexistencia pacífica "como el único camino que puede conducirnos a la solución de todos los problemas planteados entre el Este y el Oeste, a condición de que se reconozcan los grandes cambios históricos del mundo".

Para Rusia, los grandes cambios históricos son la existencia de China como estado comunista; el nuevo colonialismo, impuesto desde Moscú o Pekín a las naciones llamadas satélites, su infiltración subversiva en los pueblos no contaminados aún por el comunismo y su declaración de que un alemán armado en la Alemania occidental es un riesgo para el mundo y otro alemán armado en la zona soviética es un arcángel. Desgraciadamente, el Oeste no cree en la versión rusa de los grandes cambios históricos. Nadie niega la existencia del gobierno de Pekín se le niega, en cambio, el derecho de amenazar sus arrogancias bélicas en Asia con la labor conciliadora que debe prevalecer como principio en las Naciones Unidas. Nadie niega el derecho de un pueblo así sojuzgado por otros si le place; se duda mucho, sin embargo, de que Polonia, Rumania, Checoslovaquia, Bulgaria, etcétera sean felices gritando "vivan las cadenas". Como hecho histórico, Rusia puede anotar a su favor el quintacolumnismo, pero también es un hecho histórico que el Oeste se opone por instinto de conservación al quintacolumnismo. Etcétera.

La nueva campaña rusa en favor del desarme (del desarme de Occidente) es interpretada en Londres como una justificación del Kremlin ante su pueblo. Es necesario decirle al pueblo que la carrera de armamentos "impuesta por el Oeste" demora su felicidad y obliga a Rusia, una nación que ama la paz, a cambiar el paraíso por divisiones motorizadas.

JACINTO MIQUELARENA
Corresponsal de CLARIN en Inglaterra

DA SU APOYO A LA PARTICIPACION EN EL GOBIERNO EL SOCIALISMO FRANCES

PARIS, 7 (AFP). — Las federaciones socialistas se pronunciaron por la participación del partido en el gobierno de Mendes-France. Catorce federaciones votaron a favor y dos en contra. Seis de ellas aprobaron con ciertas condiciones el ingreso en el ministerio. Estas votaciones tienen un mero valor indicativo, pues la decisión final corresponderá al congreso extraordinario del partido, que se reunirá entre el 10 y 11 del actual.

México reclamará en Río mejores precios

MEXICO, 7 (INS). — México se sumará a los países de América latina que pugnarán por obtener precios más remunerativos para sus materias primas y productos manufacturados de exportación, en la conferencia económica de Río. Un análisis de la situación económica mexicana, formulado por el Banco Nacional de Comercio Exterior, señala que en dicha reunión será planteada la necesidad urgente de que las materias primas obtengan mejores precios. Al discutir este problema común a toda Latinoamérica, la citada institución recuerda la recomendación hecha al Consejo Interamericano Y Social en la conferencia de Caracas, señalando la necesidad de que se formulen planes para el desarrollo económico de los países hispanoamericanos, tomando como base mejores precios para las materias primas. También subraya las palabras del secretario de Hacienda de México, licenciado Antonio Carrillo Flores, quien presidirá la delegación mexicana que irá a Río de Janeiro, de que "los países iberoamericanos tienen derecho a que las grandes potencias industriales reconozcan que es responsabilidad común mantener un precio remunerador para las materias primas".

Ratificó EE. UU. los Derechos de Autor

WASHINGTON, 7 (AP). — El presidente Eisenhower firmó la ratificación del nuevo acuerdo internacional de derechos de autor que la nueva convención, que tiene carácter universal, fué ratificada por el Senado el 25 de junio último y hace que cada una de las naciones signatarias se comprometa a conceder igual tratamiento a los autores extranjeros

Abaten los Rusos un Avión de EE. UU.

CHARLES BOHLEN

Washington Presentó una Protesta Ante el Kremlin

WASHINGTON, 7 (AP). — El departamento de Estado anunció que dos cazas Mig, de la fuerza aérea soviética, abatieron esta mañana en la costa oriental de Hokkaido un avión B-29 norteamericano, que efectuaba un vuelo de reconocimiento. Informó, al mismo tiempo, que se ha remitido una protesta a Moscú para que el embajador de Estados Unidos, Charles Bohlen, la presente ante la cancillería del Kremlin.

Tan pronto se tuvo noticia del hecho, los departamentos de Estado y de Defensa reunieron toda la información al respecto, confirmando el ataque de los cazas soviéticos. El avión norteamericano se estrelló contra una casa; en la localidad de Nemuro. De sus once tripulantes, diez que saltaron con paracaídas fueron rescatados en el mar, pero uno de ellos no pudo ser hallado. No se confirmó, en cambio, que posteriormente hubiera sido abatido un caza a reacción, también norteamericano.

Al efectuarse el anuncio oficial del incidente, se hizo notar que el B-29 en ningún momento violó el espacio aéreo de las islas Hagomai, que detentan los rusos desde el armisticio con Japón.

Dominan en Argelia a los Insurgentes

ARGEL, 7 (ANSA). — La contraofensiva francesa contra los insurgentes argelinos está en pleno desarrollo y ha señalado ya definitivos progresos. Unidades de paracaidistas llegaron a Arris, en el Gobel, y patrullas apoyadas por la aviación y unidades blindadas que salieron de Batna atacaron a los guerrilleros, que se fueron retirando a medida que avanzaban los franceses.

Otro serio golpe recibido por los rebeldes fué la detención de Muchemal Ahled Rachid, de 27 años, secretario general del comité revolucionario para la unidad de acción, organización clandestina afiliada al ex partido Popular argelino. Rachid confesó ser autor de los atentados de Batna, donde perecieron dos centinelas franceses.

Bulganin Reclamó el Máximo de Eficacia Para el Ejército de la Unión Soviética

Celebró Moscú el 37º Aniversario de la Revolución

BULGANIN

MOSCU, 6 (AP). — El mariscal Nikolai Bulganin declaró que Rusia debe robustecer sus fuerzas armadas hasta el máximo de perfección moderna, porque "en todas partes los belicistas continúan intensificando sus actividades". El discurso del ministro de Defensa soviético, pronunciado en ocasión del tradicional desfile militar de la Plaza Roja para conmemorar el 37º aniversario de la Revolución Bolchevique, fué de tono más moderado que el del año pasado.

En aquella ocasión, acusó a Estados Unidos de perseguir objetivos bélicos. Hoy no mencionó a dicho país.

Bulganin habló desde la parte superior de la tumba de Lenin y Stalin, donde permaneció de pie junto al primer ministro Georgi Malenkov y otras personalidades del gobierno soviético y del partido Comunista.

Duró 20 minutos y en él participaron fuerzas de infantería, cañones y vehículos, pero el cielo, muy nublado, hizo que se suspendiera la tradicional exhibición de la aviación soviética.

Bulganin felicitó al pueblo ruso por los éxitos económicos conseguidos en el año transcurrido, y también por contar con fuerzas armadas que, según dijo, "en las maniobras de otoño emplearon toda clase de armas modernas, poniendo así de manifiesto que la preparación militar de nuestro país se encuentra a un nivel muy elevado y avanzado".

Añadió que este año la Unión Soviética ha seguido aumentando su poderío, sin dejar por ello de trabajar "por la paz y por la disminución de las tensiones internacionales".

Respecto de las fuerzas armadas, afirmó que "serán capaces de rechazar a cualquiera que trate de inmiscuirse en nuestra labor pacífica. Por lo tanto, consideramos el futuro con confianza.

Invitación a Yugoslavia

MOSCU, 7. (INS). — La Unión Soviética invitó a Yugoslavia a restablecer "las relaciones normales" entre Moscú y Belgrado. El viceprimer ministro, señor Maxim Z. Saburov, principal orador en el acto de anoche del teatro Bolshoi, para festejar el 37º aniversario de la revolución bolchevique, hizo la mencionada propuesta.

Un Saludo de Tito

LONDRES, 7 (AP). — Radio Belgrado informó que el mariscal Tito, cablegrafió sus saludos al Kremlin por el 37º aniversario de la gran Revolución de octubre. Fué éste el primer reconocimiento que hace Tito de la celebración anual soviética desde que en 1948 rompió relaciones con el Cominform.

Estalló una Bomba en un Cine de Nueva York

NUEVA YORK 7 (AFP). — Una bomba hizo explosión esta noche en el Radio City. Afortunadamente, no cundió el pánico entre los 6.200 espectadores que se hallaban en el cinematógrafo y sólo dos personas resultaron heridas.

Un Pequeño Bimotor Cruzó el Atlántico sin Escalas

PARIS, 7 (AP). — Once horas menos que Lindberg ha necesitado el piloto estadounidense Max Conrad para atravesar el Atlántico sin escalas.

Iniciado ayer su vuelo, a las 19.30, desde el aeródromo neoyorquino de Idlewild, aterrizó hoy, a las 14.50 en el aeropuerto parisiense de Toussus le Noble, después de un viaje que duró 20 horas y media y durante el cual no ingirió más alimento que una botella de bebida sin alcohol.

Conrad efectuó el vuelo en un Piper Apache, pequeño bimotor enteramente metálico, propulsado por dos motores de 150 caballos. Su velocidad normal de crucero fué de 275 kilómetros por hora. Su piloto entregará en Europa el primer ejemplar de este aparato, equipado completamente para vuelo nocturno, que puede llevar cuatro pasajeros.

Aunque transcurrió sin accidentes, la travesía no careció de dificultades. El avión atravesó una zona de nieve y hielos y el piloto estuvo la mayor parte del tiempo sin ningún contacto de radio. Voló casi todo el tiempo a una altura de unos 4.000 metros.

Max Conrad tiene 50 años, es padre de 10 hijos y veterano de la aviación civil, con 30.000 horas de vuelo.

Aunque Mendes-France Tenga el Voto de Confianza no Habrá Despejado la Atmósfera en el Parlamento

PARIS, 7 (De nuestra agencia). — Inesperadamente, cuando todo parecía marchar como una seda, las cosas han empezado a complicarse para Mendes-France. En primer término, el recrudecimiento del humor agresivo de la oposición parlamentaria. En segundo lugar, los sangrientos sucesos de Argelia que, en algunas zonas, han adquirido el carácter de una verdadera insurrección armada. Finalmente, las malas noticias que vienen de Bonn, donde el canciller Adenauer, puesto en un aprieto por los jefes de los partidos políticos que forman la mayoría gubernamental, se declara impotente para hacerle "tragar" al Bundestag el tratado aprobado en París sobre el Sarre.

Desde que, hace cinco días, se abrió nuevamente la Asamblea, se advirtió que un número importante de diputados daba pruebas de malhumor. El presupuesto de la marina mercante fué rechazado por la comisión sin discutirlo. El de finanzas fué paciente y conscientemente triturado. El de correos y comunicaciones, fué devuelto al ministro por considerárselo insuficiente e ineficaz. Para salir al paso de estas maniobras, Mendes-France se ha visto obligado a plantear la cuestión de confianza. El resultado de ésta no ofrece duda alguna. Mendes-France cuenta con votos suficientes para ganar este nuevo combate. Pero la atmósfera parlamentaria no está despejada ni mucho menos.

La rebelión de Argelia es para el gobierno un grave tropiezo. Aunque limitada a una zona alejada y montuosa, la insurrección ha exigido el envío de numerosas fuerzas militares y en estos momentos se desenvuelve una campaña en regla. Los enemigos del gobierno atribuyen esta rebelión a la política de promesas y contemporizaciones que se ha seguido en Túnez y que se proyecta también en Marruecos. En efecto: hasta ahora, los norteamericanos no han respondido al sentido generoso de esta política y parecen complacerse en multiplicar los actos de violencia.

Pacientes para sufrir las contrariedades de Túnez y Marruecos, los franceses pierden en cambio la paciencia cuando se trata de la tierra argelina. Pues para ellos lo primero, después de la metrópoli, es Argelia.

Considerado como territorio nacional, es decir como una prolongación de la metrópoli, este país en que los franceses trabajan y viven desde hace ciento veinte años es el más amado y el más mimado de todo el imperio. Los argelinos tienen los mismos derechos que los franceses, tanto en su país como en la metrópoli. Argelia es gobernada como un departamento francés y está dividida en prefecturas y subprefecturas como la Provenza o la Normandía. El problema, radica sin embargo, en que los indígenas —o por lo menos la mayor parte de los indígenas— rechazan el derecho francés y la administración francesa y desean atenerse a su derecho tradicional y a las prácticas de su fe musulmana. Francia no se lo prohibe, pero de hecho el europeo goza de una situación de privilegio que irrita al argelino.

No menos angustiosas son las noticias que llegan de Alemania y que han producido consternación en los medios políticos. Así como Francia convulsionó al mundo occidental, rechazando a la CED, así también ahora los alemanes pueden volverlo todo del revés rechazando el tratado sobre el Sarre, que es la prenda de buena voluntad que exigen de ellos los franceses.

Alegando que este tratado fué convenido a toda prisa y bajo coacción, los jefes parlamentarios alemanes piden que se abran nuevas negociaciones. Naturalmente, los franceses se niegan en redondo y alegan que el tratado ha sido firmado por el mismo Adenauer. ¿Qué sucederá si este problema conduce de nuevo a la ruptura? El sólo pensarlo produce en los medios internacionales de Occidente verdadero terror.

A. MARTINEZ TOMAS

Postergó Adenauer el Debate sobre el SARRE

BONN, 8 (Especial de ANSA).— El canciller Adenauer no es militar pero sí buen táctico, que no desdeña las retiradas estratégicas cuando convienen a sus planes. Convencido de que insistir en el ataque frontal al Bundestag en la fecha elegida, el jueves 11, podría significarle un revés de consecuencias imprevisibles, para Europa también, optó por aplazar el debate sobre los acuerdos de París, que incluyen el arreglo del Sarre, hasta la primera quincena de diciembre. Gana un tiempo precioso para "ablandar" resistencias y contribuye a que durante ese lapso se mantengan las esperanzas de los constructores de la UEO. Porque tal como están ahora las cosas, problemático parece que reuniera los dos tercios de votos que él pretende para la aprobación de esos compromisos. De los 487 diputados, hay con certeza 240 que se oponen decididamente a apoyar obligaciones que consideran perjudiciales para el renacimiento de Alemania. Entre los 240 figuran 15 de su propio partido.

Si los argumentos de Adenauer neutralizaran la oposición de esos 15, amén de los miembros del partido de los Refugiados y de los 47 liberales los dos tercios podrían lograrse —aunque legalmente no son necesarios— pues aspira a obtenerlos, deseoso de demostrarle a Occidente que cuanto fué firmado en París, cuenta con el respaldo de la casi totalidad de la República Federal.

Por supuesto, esa postergación del debate no ha sido idea exclusiva del canciller; ha obrado bajo presión de sus colaboradores que quieren que antes de llevar la cuestión al Bundestag se intenten nuevas gestiones con Mendes-France con vistas a aclarar interpretaciones de los convenios, eufemismo que oculta el afán de modificarlos en lo posible. Sin embargo, ya es sabido que Mendes-France no aceptará alteración alguna que se aparte de lo rubricado y sellado en París.

El paréntesis que así se abre en lo que atañe a la suerte de los acuerdos, equivale a un tanto en contra de Mendes-France —no todo podrían ser victorias culminantes— y acumula nubarrones en el horizonte de la seguridad europea, ya que sin Sarre —nunca está de más insistir— la UEO pasaría al archivo junto a la CED.

Los observadores dicen notar detrás de tales inconvenientes la mano de Moscú, que no descansa, —recurre a elogios cuando lo juzga oportuno, como en la recepción del aniversario "rojo"— en sus esfuerzos para que la nueva sigla, que le desagrada no menos que la CED, sea otro proyecto más que no prosperó porque—han de sostener los hombres del Kremlin— no es posible prescindir de la URSS.

ENRICO AMALFI

INICIO SU LABOR LA CONSTITUYENTE DE MISIONES

(Informe en la pág. CINCO)

PONESE en marcha la columna de gauchos y paisanas —a la cabeza va Ana Becker, la del largo raid a caballo hasta Canadá— y se dirige a la Plaza San Martín donde fué colocada una ofrenda floral al pie del monumento al Libertador. De allí se encaminará a la sede central de la CGT para rendir similar homenaje a la señora Eva Perón

Clarín

BUENOS AIRES · REPUBLICA ARGENTINA · 40 Centavos

Un toque de atención para la solución argentina de los problemas argentinos

AÑO X — Diario de la Mañana — Nº 3.262

Buenos Aires, Martes 9 de Noviembre de 1954

Replicó la URSS a la Protesta Yanqui por el Avión Derribado

Enviará una Queja a Washington

MOSCU, 8 (INS). — El gobierno afirmó esta noche que el avión del servicio cartográfico de la fuerza aérea norteamericana derribado el domingo por cazas soviéticos en territorio japonés, atacó sin provocación previa los aparatos rusos, después de haber violado su territorio al volar sobre aguas de las islas Kuriles.

Estas acusaciones obran en una comunicación de protesta cursada ayer por la noche a la embajada de Estados Unidos en Moscú. El texto de la nota del Kremlin fué dado a conocer esta noche por la agencia Tass.

Entretanto, esta mañana el embajador norteamericano, Charles Bohlen, entregó al Kremlin una nota de protesta de su gobierno por el derribo del mencionado avión. Bohlen sostuvo, en dicha comunicación, que el aparato había sido agredido a tiros mientras volaba sobre territorio de Japón, y declaró que su gobierno espera que la Unión Soviética "hará todas las compensaciones morales y materiales que estén dentro de su poder".

Propone Medidas en Común

En la comunicación rusa se consignaba que el gobierno soviético "considera que sería del común interés de la Unión Soviética y de Estados Unidos tomar medidas para evitar nuevas violaciones en lo futuro de la frontera del Estado ruso por aviones norteamericanos". Agregaba que ha "observado con pesar" las supuestas violaciones anteriores del territorio ruso por dichos aparatos y reitera su propósito de radicar una "resuelta protesta" ante Estados Unidos.

Elogian a Eisenhower En Moscú

MOSCU, 8 (INS). — El parlamentario norteamericano Víctor Wickersham reveló que Kruschev hizo un concurrido elogio del presidente de Estados Unidos durante una conversación sostenida anoche en la recepción ofrecida por el Kremlin en celebración del 37º aniversario de la revolución bolchevique. Según dicho parlamentario Kruschev dijo: "Tenemos magníficos recuerdos de Estados Unidos como amigo y aliado en la lucha contra Hitler, y de Eisenhower, que fué un soldado honesto y un verdadero camarada".

Wickersham habló también con Malenkov, quien le aseguró que Rusia desea vivir en paz y amistad con la Unión y concordó con la admiración de Kruschev hacia Estados Unidos como aliado durante la guerra.

Por su parte, Molotov brindó por los diplomáticos rusos y norteamericanos y expresó su deseo de que "se esfuercen por establecer mejores relaciones" entre los dos países. El embajador yanqui, Charles Bohlen, brindó por "la próxima visita de Molotov a Washington".

Khruschev Advierte a Francia Contra el Rearme de Alemania

MOSCU, 8 (AFP). — El secretario del partido Comunista soviético, Nikita Khruschev, advirtió a Louis Joxe, embajador de Francia que si ésta ratifica los acuerdos sobre el rearme de Alemania, sería inevitable una carrera armamentista, y definitiva la división del mundo en dos bloques. En una orma ajena a todo protocolo, Khruschev abordó a Joxe durante la recepción ofrecida en el Kremlin, expresándole que dichos acuerdos son contrarios al pacto franco-soviético, y que no tienen diferencias con la fracasada CED. Joxe sostuvo que la URSS tiene su parte de responsabilidad por la división de Alemania, y que el sistema defensivo occidental sólo equilibrará al erigido por Rusia en el oeste de Europa.

El delegado soviético habría indicado que París y Moscú pueden desempeñar un papel decisivo en la seguridad europea.

APRUEBAN LOS COMUNES EL TRATADO DE ASIA SUDESTE

LONDRES, 8 (AFP) — La Cámara de los Comunes aprobó sin votación una moción de sir Winston Churchill y de sir Anthony Eden "aprobando la política del gobierno británico en el sudeste asiático, tal cual estaba expresada en los acuerdos de Ginebra y en el tratado de Manila".

Eden, al iniciar el debate, se refirió a la aplicación de los acuerdos de Ginebra, cuyo valor, dijo, "depende de la rapidez con que se pongan en ejecución las cláusulas".

Principio de Seguridad

Declaró luego que como los potencias comunistas han aplicado el principio de la seguridad recíproca, el pacto de la SEATO se hace necesario para contrarrestar el tratado estipulado entre la URSS y el Vietminh.

Vótase Hoy la Moción de Mendes-France

Crécse que Postergará la Reorganización del Ministerio

PARIS, 8 (AFP) — Pocas horas antes de la votación de la Asamblea sobre la cuestión de confianza planteada por Mendes-France a propósito de la discusión del presupuesto, la atención de los observadores de la política interna francesa se centraliza nuevamente en los problemas de la participación en el gobierno ofrecida a los socialistas por el presidente del Consejo y en la reorganización ministerial que pudiera resultar de una aceptación eventual por parte de aquéllos.

Luego de las votaciones realizadas ayer por las diferentes federaciones departamentales socialistas, se cree que el primer ministro dejará para más tarde la reorganización que hubiera deseado realizar antes de viajar a Canadá y EE. UU.

Ya se previeron cargos para los seis socialistas consultados: Gazier, Lacoste, Defferre, Savary, David y Augustin Laurent, quienes recibirían, respectivamente, las carteras siguientes: Ministro de Estado, Defensa Nacional, Marina Mercante, Secretaría de Estado para Relaciones Económicas, Secretaría de Estado para la Función Pública y Comercio.

Por otra parte, René Billieres, radical-socialista, se haría cargo de Educación Nacional; Berthoin, de igual filiación política, sería vicepresidente del Consejo, y Maurice Lemaire, republicano social, titular de Reconstrucción.

Si bien la actitud socialista en la votación parlamentaria de mañana dará ciertos indicios, no se puede prejuzgar el resultado de las deliberaciones del Congreso Socialista, la que se efectuarán el jueves 11.

ROBERT LACOSTE

Proponen un Plan Para Latinoamérica

WASHINGTON, 8 (AFP). — Un grupo de personalidades norteamericanas, encabezadas por Eric Johnston, dirigente de empresas cinematográficas y de firmas industriales, ha presentado al presidente Eisenhower un plan de ocho puntos basado en el informe redactado por el Dr. Milton Eisenhower, luego de su jira por América latina, plan destinado a intensificar las relaciones entre las dos partes del continente con beneficios mutuos.

Las recomendaciones son:

1 Desarrollo económico de Latinoamérica mediante la movilización y coordinación de los recursos financieros y técnicos del norte y del sur del hemisferio.

2 Simplificar las garantías sobre convertibilidad y expropiación para hacerlas aceptables por Latinoamérica.

3 Estimular la exportación de capitales mediante la firma de acuerdos bilaterales.

4 Fomentar las inversiones de capitales privados, ampliando las garantías del Banco de Importación y Exportación.

5 Eliminar las barreras comerciales existentes.

6 Ampliar los programas de la FAO y de los proyectos para mejorar el nivel de vida de las zonas menesterosas.

7 — Desarrollar el turismo en América latina y acordar una mayor utilización de sus productos naturales.

8 — Asegurar prioridad a América latina en los programas norteamericanos del "stock-piling", o sea en la formación de las reservas de materias primas.

Además, se formulan las siguientes recomendaciones a la OEA

A) — Estabilización monetaria, dentro de las posibilidades.

B) — Eliminación de las restricciones en los cambios.

C) — Intensificación del comercio multilateral y reducción de los sistemas de trueque.

D) — Realización de proyectos ventajosos para dos o más países, como construcción de represas, FF. CC., industrias básicas, etc.

PIDIO YOSHIDA AYUDA PARA ASIA

WASHINGTON 8 (AP). — El primer ministro de Japón, Shigeru Yoshida, pidió un programa de unos 4.000 millones de dólares anuales para librar a los nuevos países de Asia de la influencia comunista.

Al solicitar la aplicación de un programa similar al Plan Marshall, pero "substancialmente aumentado", Yoshida, que hablaba en el Club Nacional de Prensa, advirtió: "No nos queda mucho tiempo: actuemos ahora".

Beneficiaría a Tito la Amistad de Italia

MILAN, 8 (De nuestra agencia). — El telegrama del presidente Einaudi al alcalde de Trieste, después de la manifestación del 4 de noviembre con que se celebraba el aniversario de la victoria decisiva en la primera guerra mundial ha reafirmado su profundo significado nacional. No exagera al afirmar que Trieste es la síntesis de la Italia de la mejor tradición. Las aclamaciones a Einaudi, el entusiasmo por el desfile de diez mil soldados de todas las armas, mientras las naves de guerra y los aviones a reacción completaban el escenario que la televisión transmitió a todo el país, no impidieron que durante el discurso del jefe del gobierno, en presencia del pueblo, se escucharan prolongados silbidos de desaprobación cuando se refirió a la colaboración italoyugoslava. Tales muestras de desaprobación no estaban dirigidas al jefe del Estado, sino a la poca confianza en el respeto por los derechos de las minorías italianas en el territorio que ahora ocupa Yugoslavia. En cambio, Scelba fué largamente aplaudido cuando afirmó que el acuerdo de Londres no satisfacía plenamente y que los hermanos de Istria viven ahora más que nunca en el corazón italiano.

Este discurso, que se alejó de las frases convencionales y que era para todos los italianos, reflejaba el deseo de que cuando las condiciones lo aconsejaran podría buscarse, por una pacífica, amigable y directa negociación, la demarcación definitiva de la frontera de los dos países, tomando como base las razones étnicas y la libre determinación de los pueblos. La injusticia sufrida explica las dudas de muchísimos triestinos acerca del tratamiento que recibirán las minorías y la escasa fe en una eficaz colaboración con Belgrado. Será necesaria una ponderada prudencia para no forzar la situación, que podrá consolidarse y tornarse prometedora si los hechos confirman las buenas palabras que acaba de pronunciar Tito, a quien la amistad con Italia podría ser muy útil para la economía de su país. Pero esto exige tiempo y sinceridad.

Trieste se ha revigorizado también con la imponente presencia de las tropas de tierra y de los poderosos acorazados. Todos los que por tanto tiempo se sintieron extranjeros, aunque cercanos a la frontera de su patria, viéronse tanto más alentados con la presencia de las fuerzas dispuestas para la defensa cuando sea necesario. Frente al significado de la celebración, tienen poca importancia las combinaciones ministeriales posibles o probables, porque el así llamado "cambio de guardia" no alteraría el fondo de las cosas sin destruir la actual coalición, en la cual abundan las crisis de hombres y de voluntades.

BATTISTA PELLEGRINI
Corresponsal de CLARIN en Italia

Causó 15 Muertos una Explosión en Brasil

RIO DE JANEIRO, 8 (AP). — Una explosión de pólvora y dinamita en la Rututita Explosives Co. causó la muerte de 15 obreros y heridas a muchos otros. La fábrica, que resultó prácticamente destruida, está en la localidad José Neulhos.

Apoya a Scelba la Coalición

Fíjose un Programa de Acción Común

SARAGAT

ROMA, 8 (ANSA). — El presidente del Consejo de Ministros, Mario Scelba, mantuvo una prolongada reunión con los secretarios de los cuatro partidos de la coalición gubernativa, democratacristianos, liberales, republicanos y socialdemócratas. Estos últimos responden a Saragat, que ha encabezado las críticas a la acción social del gobierno. Al término de la reunión, se entregó un comunicado de prensa en el cual se declara que se ha examinado ampliamente la situación "en amistoso espíritu y en franca comprensión recíproca"; agrégase que "se reafirmó la plena adhesión de los partidos al contenido del acuerdo político y programa que presidió la constitución del actual gobierno". El acuerdo establecido fija los siguientes puntos: a) sistemática y activa defensa de las instituciones democráticas; b) continuidad en las líneas generales de desarrollo de la política internacional italiana; y la aplicación de la reforma agraria.

Es Posible la Paz, Dijo el Presidente de EE. UU.

BOSTON, 8 (AP). — Eisenhower declaró que "el espectro de la guerra parece ahora menos amenazante" de lo que ha sido en mucho tiempo. Apartándose del texto del discurso, que pronunció en la XXVII Convención del Consejo Nacional de Mujeres Católicas, el presidente, luego de señalar que las perspectivas de paz duradera son ahora más brillantes que en muchos años, dijo que "estas perspectivas son también alentadoras por el fortalecimiento del poderío en aquellos lugares del Pacífico donde había debilidad, pese a algunos casos de provocación, como el derribamiento de un avión norteamericano por cazas rusos en Japón.

Afirmó que la búsqueda de una paz constante y duradera debe ser el principal objetivo de la política exterior de EE. UU., y agregó "No es paradójico que en nuestros esfuerzos pacíficos mantengamos poderosas fuerzas militares, ya que en un mundo dominado arteramente por hombres que sólo respetan los cañones, los aviones y los tanques, estas armas son esenciales para nuestra supervivencia". Hizo notar, también, que hablaba en el 12º aniversario del desembarco de las primeras fuerzas norteamericanas en Africa del Norte, durante la segunda guerra mundial, y expresó "Cuando pensamos en ese día, y en la guerra más terrible de la historia, decidimos que no debe haber nunca otra guerra".

Afirmó después que la lucha en favor de la paz mundial debe llevarse a cabo por medio de la UN y por cualquier otro procedimiento posible. Asimismo, añadió que EE. UU. espera que la propuesta para el fondo internacional atómico inaugure una nueva fase en las negociaciones con la URSS. "Creo —recalcó— que cualquiera sea la decisión soviética, la causa de la paz se fomentará cuando orientemos con las naciones amigas las ciencias hacia la paz".

En una evidente alusión a Rusia, manifestó: "En nuestra época, hemos visto una vasta nación —que hoy amenaza al mundo libre— hacer peligrar la estructura de la familia dentro de sus fronteras y fracasar miserablemente en la tentativa. Pero en nuestra patria, nuestro carácter nacional se forma, en gran parte, por medio de la familia."

PROSIGUEN LAS NEGOCIACIONES ENTRE ARGENTINA Y RUSIA

INFORMACION PAGINA CUATRO

PARTEN CADETES DE AVIACION

LOS cadetes de la Fuerza Aérea Argentina, momentos antes de iniciar ayer su viaje final de estudios, forman ante uno de los aparatos en que realizarán su vuelo de 30 000 kilómetros por el continente

Kruschev Reemplazaría a Molotov

PARIS, 9 (ANSA). — Cree virtualmente un hecho la Cancillería francesa el reemplazo del ministro de Relaciones Exteriores de Rusia, Molotov, por el secretario general del partido Comunista, Kruschiev. Los observadores políticos opinan que algo nuevo y sensacional se está preparando en el Kremlin, y esta vez no se trataría sencillamente de llamar la atención, o de crear una atmósfera propicia para tal o tal maniobra, sino de un hecho real, de una acción diplomática capaz con la sustitución de un alto funcionario por otro que respalde una nueva conducta internacional. Se trata sobre todo de reforzar las relaciones y el buen entendimiento con Francia y normalizar las relaciones con Yugoslavia. Hacen estas conclusiones, luego de analizar los recientes discursos de los funcionarios soviéticos.

Ratificaron la Confianza a Mendes-France

Rechazó el Aumento de la Cosecha

HABLO EN COUDRES

Mendes-France

COUDRES, 9 (AP). — Mendes-France instó a los agricultores a aumentar y mejorar las cosechas para poder competir en los mercados mundiales. El "premier" expuso su política agraria en una reunión en esta localidad, a 110 kilómetros al nordeste de París. Señaló que se necesitará mucha disciplina para reservar los productos selectos para venderlos al exterior. "Lo que es bueno —dijo— debe venderse en el extranjero, y lo que es malo, comerlo nosotros mismos".

Por 321 Votos Contra 207

PARIS, 9 (AP). — La Asamblea Nacional acordó un voto de confianza a Mendes-France referente a la administración del presupuesto para 1955. El primer ministro obtuvo 321 sufragios contra 207. La mayor parte de los votos adversos fueron de los comunistas y del MRP. Ha sido el margen más estrecho obtenido por el jefe del gobierno desde que está al frente del gabinete. La votación fué, en realidad, sobre una cuestión de procedimiento: si la Asamblea debía estudiar en detalle el presupuesto de Comunicaciones o si lo devolvía para que se le introdujesen cambios. Muchos diputados deseaban que se asignasen más fondos para sueldos, pensiones y equipos destinados al ministerio de Comunicaciones, pero Mendes-France alegó que la Constitución prohibía aprobar propuestas para aumentar los gastos durante la discusión del presupuesto. Alegó, además, que el intento de devolver el proyecto era sólo una maniobra para perder tiempo. Precedió a la votación un breve debate que se desarrolló en un ambiente poco favorable para el primer ministro, aunque no llegaron a exaltarse los ánimos. Solo asistían a la sesión unos 200 diputados y muchos votaron por poder.

Diputados de Todos los Sectores Parlamentarios Criticaron al Gobierno

PARIS, 9 (AFP). — Al discutirse la moción de confianza presentada por Mendes-France, desde todos los sectores parlamentarios se escucharon críticas al gobierno por los métodos que pone en práctica para la discusión del presupuesto. En realidad, defendían el derecho de la Asamblea a obtener una rectificación del gobierno, por vía de una moción previa, para aumentar los recursos del presupuesto. Esta atribución fué consentida por los gobiernos anteriores, pero el actual primer ministro, aunque dispuesto a aceptar las sugestiones de la Cámara, había manifestado su propósito de "terminar con los abusos" que desequilibraban el presupuesto.

Por su parte, Mendes-France, defendió su posición alegando que la discusión establecería un precedente que se aplicaría a los futuros presupuestos. "La Asamblea —dijo— debe seguir siendo soberana. El gobierno propone un plan de gastos y la Asamblea puede rechazarlo, pero no puede negarse a estudiarlo. La mejor forma de modificar el presupuesto es iniciar su discusión. Eso es lo que pide el gobierno. Se trata de una cuestión de disciplina y de organización parlamentaria".

Defienden el "Status" Europeo Para el Sarre

PARIS, 9 (INS). — El Dr. Hoffmann, primer ministro del Sarre, expresó la esperanza de que sus compatriotas votarían en favor de un "status" europeo para ese territorio. Hoffmann declaró que su gobierno "está muy satisfecho con el acuerdo francoalemán sobre el Sarre", y agregó: "Siempre hemos sido partidarios de una solución "europea" basada en un compromiso igualmente aceptable para Francia y Alemania, y que respete los intereses del pueblo del Sarre".

El "premier" predijo la participación del Sarre en las organizaciones europeas y subrayó que podría hacer sentir sus demandas en la Unión Europea Occidental.

Clarín

BUENOS AIRES · REPUBLICA ARGENTINA

40 Centavos

Un toque de atención para la información argentina de los problemas argentinos

AÑO X — Diario de la Mañana — Nº 3.263

Buenos Aires, Miércoles 10 de Noviembre de 1954

Quiere Cooperar HO CHIH-MIN

Con los Franceses

HANOI, 9 (AFP). — En un reportaje exclusivo, el presidente Ho Chih-min se manifestó favorable a una más estrecha colaboración económica y cultural entre el Vietminh y Francia.

En su primera entrevista a un periodista occidental desde 1953, el presidente declaró que el mejor medio para establecer relaciones amistosas con el gobierno de París es la comprensión mutua y una recíproca confianza y que las económicas deben basarse en un principio de igualdad.

Luego de señalar que sería bienvenido un representante francés en Hanoi, expresó que su país "trabajará sin tregua para la realización de la unidad territorial y en una forma estrictamente acorde con los tratados de Ginebra". Finalmente, expresó que deseaba el regreso de los ciudadanos franceses que se trasladaron al sur, como un valioso aporte para la economía del país, destacando que los regímenes distintos pueden coexistir pacíficamente.

Ayuda a Evacuados

SAIGON, 9 (AFP). — Varios buques de la marina francesa salieron de este puerto hacia Haiphong, para socorrer a los vietnameses que huyen de las zonas comunistas.

EE. UU. Escoltará sus Aviones

Refiriose Dulles al Incidente

WASHINGTON, 9 (AP). — El secretario de Estado reveló en conferencia de prensa que el gobierno norteamericano estudia la conveniencia de hacer escoltar por aparatos de caza a los aviones yanquis que vuelen cerca de territorio comunista. El asunto, agregó, está a estudio de la junta de jefes de estado mayor. Foster Dulles hizo esta declaración al referirse al avión norteamericano de observación derribado el domingo por los rusos.

El Ataque al B-29

Dulles hizo notar que el B-29 derribado por los rusos en aguas japonesas estaba facultado para contestar a la agresión, pero que no lo hizo. No quiso abrir juicio sobre la decisión del piloto, como tampoco acerca de la asistencia del embajador norteamericano en Moscú a la recepción ofrecida en el Kremlin, luego del incidente aéreo.

Con referencia a otras cuestiones Dulles insistió en que es imposible pensar en una guerra preventiva contra Rusia y expresó su opinión de que los soviéticos no arriesgarán un conflicto mientras Occidente mantenga su poderío militar. Dijo asimismo que no hay obstáculos para una alianza entre Estados Unidos y China nacionalista, pero que antes deben resolverse varios problemas. Acerca de Indochina, dijo que los comunistas infringen los términos del armisticio de Indochina al no retirarse de las zonas de donde les corresponde hacerlo.

No Asistirá a la Reunión de Río el Secretario de Estado Yanqui

Humphrey Encabezará la Delegación

WASHINGTON, 9 (AP). — En su conferencia de prensa, Dulles expresó su pesar porque no podrá asistir a la conferencia económica interamericana de Río de Janeiro, pero manifestó que la reunión contribuirá al mejoramiento de las relaciones en el hemisferio. Añadió que el secretario del Tesoro, George M. Humphrey, encabezará la delegación norteamericana. Funcionarios bien informados dijeron que el secretario de Estado había considerado la posibilidad de asistir a las primeras sesiones de la conferencia, pero al anunciar que no concurriría, declaró que lamentaba que la invitación a la conferencia se haya hecho en forma tal que resultaría inapropiada su presencia en ella.

En su lugar, irá a Río el secretario auxiliar para Asuntos Latinoamericanos, Henry F. Holland. Dulles hizo notar que los problemas económicos de América latina reciben, por parte de Estados Unidos, la misma atención que los que afectan al sudeste de Asia. Añadió que la política que seguirá la representación norteamericana en Río ha sido considerada varias veces en el Consejo de Seguridad Nacional.

JOHN FOSTER DULLES

Presentarán sus Candidaturas en Madrid, los Monárquicos

MADRID, 9 (AP). — Cuatro monárquicos anunciaron que presentarán sus candidaturas en la elección del concejo municipal, que se celebrará el 21 del corriente, en oposición "oficial" a los falangistas. Esto presagia la primera lucha política en España desde que terminó la guerra civil.

Subastan el 'Bat Galim'

EL CAIRO, 9 (AFP). — Será puesto en subasta pública, por Egipto, el carguero israelí "Bat Galim", apresado por los egipcios cuando cruzaba el canal de Suez, el 23 de setiembre último. La venta de la nave fué ordenada por la Corte de Presas de Suez, en cumplimiento de instrucciones del procurador general. El "Bat Galim" de 400 toneladas, conducía un cargamento de carne, desde Massaua, Eritrea, a Haifa, y cuando fué capturado por los egipcios, éstos alegaron que su tripulación había hecho fuego contra pescadores y había dado muerte a dos de ellos. Las autoridades de El Cairo afirmaron igualmente que el carguero navegaba indebidamente en aguas territoriales egipcias. La tripulación, integrada por el capitán y nueve marinos, sigue detenida en Egipto. El incidente dió lugar al pedido israelí de que el Consejo de Seguridad trate el asunto.

LONDRES, 9 (AP). — Churchill declaró que habría sido mejor que jamás se hubieran desarrollado las bombas atómicas y de hidrógeno, pero se negó a acceder a una petición laborista para que utilizara su influencia, a fin de obtener que las demás potencias cesen en sus experimentos con dichas bombas. "No creo que yo estaría facultado para tomar una decisión de ese tipo", dijo en la Cámara de los Comunes.

El laborista Woodrow Wyatt preguntó al primer ministro cuántas explosiones atómicas y nucleares habían de producirse para crear una atmósfera letal sobre apreciables extensiones del mundo. Churchill manifestó que para responder a tal pregunta, deben realizarse cálculos inmensurables, pero que se le ha informado que "sería muy grande el número necesario de explosiones experimentales para ocasionar riesgos letales en una extensión que rebasara a la afectada inmediatamente".

ESCRIBE RAYMOND ARON

La Reconciliación Francoalemana

PARIS, 8 (Especial para CLARIN). — En el extranjero suele sorprender el que la Asamblea Nacional, después de haber desechado a la CED, parezca pronta a ratificar los acuerdos de París. Durante dos años, la polémica sobre la CED había desgarrado al país y a los partidos y paralizado la política francesa. Los acuerdos de París dejan al futuro ejército alemán más autonomía de la que habría tenido en la CED; y, sin embargo, un extraño apaciguamiento parece suceder a las pasiones de ayer. Esta aparente paradoja se explica fácilmente apenas se recuerdan los dos hechos fundamentales que dominan la opinión francesa: ésta es sinceramente favorable a una reconciliación con el enemigo de ayer y está seriamente dividida con respecto de la transferencia de soberanía a un organismo supranacional.

* * *

La querella de la CED llevaba simultáneamente a dos problemas. ¿Convenía o no poner en pie de guerra una docena de divisiones alemanas para reforzar el ejército atlántico? ¿Qué método prometía reducir en todo lo posible los riesgos de ese rearme?

Hace cuatro años, cuando se sugirió por primera vez la reconstitución de las tropas alemanas, el gobierno francés se opuso a la proposición norteamericana. Esta última encaraba la integración directa de las divisiones de la República Federal en la NATO. Pero, en función del principio de la igualdad de derechos, habría sido inevitable acordar a Alemania una administración autónoma, comparable a la de los demás países, y consentir el ingreso de la República de Alemania Occidental en el Pacto del Atlántico.

El gobierno y la Asamblea de Francia juzgaban en esa época que el carácter de la alianza atlántica corría el riesgo de ser modificado profundamente si la mitad de un país, que aspira a rehacer su unidad con la otra mitad, ingresaba en una coalición estrictamente defensiva. Además, los representantes franceses temían que una república, frágil aún, fuese afectada por la restauración de un ejército que, en el pasado alemán, ejerció siempre influencia sobre el destino político de la nación. A partir de esos temores o de esa negativa, el gobierno francés concibió la difunta CED: al aplicarse el principio de la igualdad de derechos en el cuadro de Europa, se evitaba el ingreso de la República Federal al Pacto del Atlántico. Como se subordinaban las divisiones de diversas nacionalidades a un comisariato europeo supranacional, no habría, hablando con propiedad, un ejército alemán.

Este razonamiento convencía a los observadores, en Francia y fuera de Francia, de que la CED era la modalidad más aceptable del rearme alemán para la opinión parlamentaria, lo cual era un error.

La CED no desarmaba a los adversarios del rearme de Alemania; comprometía la idea europea, vinculada de hecho a ese rearme, y sobre todo afectaba mucho a los franceses, ganados a la colaboración con Alemania, pero no resignados a la enajenación de la soberanía militar francesa. Ahí, en efecto, estaba el punto decisivo.

Se puede estar convencido de la necesidad de poner término a la estéril rivalidad de Alemania y Francia; se puede reconocer las consecuencias ineluctables de la sovietización del Este europeo y, sin embargo, no consentir en ceder parcela alguna de la soberanía militar francesa. Sé perfectamente la respuesta de los partidarios de la CED: ¿qué significa esta soberanía en una época en que Estados Unidos proporciona a sus aliados una gran parte de su armamento pesado? ¿No forman parte, desde ahora, de un ejército de coalición las divisiones francesas? ¿Es concebible la defensa nacional, para Francia o para Gran Bretaña, fuera de la alianza occidental?

Estos argumentos son incontestables, pero no suprimen la diferencia fundamental, de hecho, y más aún con respecto a la sensibilidad popular, entre la organización colectiva de los ejércitos nacionales y la fusión de los mismos en un solo ejército europeo. La opinión francesa acepta la colaboración con la Alemania de Bonn; no aceptaba, o sólo aceptaba a duras penas, la supranacionalidad europea.

* * *

Los años de vacilación no han sido inútiles. En 1951, la Asamblea Nacional no habría consentido quizás en hacerle sitio a la República Federal en la alianza atlántica, no habría aceptado, quizás, una administración militar alemana autónoma. Como la opinión pública y el parlamento se han habituado a la colaboración con la República Federal, no han juzgado ya indispensable la revolución que implicaba la CED en las maneras de pensar y de obrar.

Ganada a la reconciliación con Alemania, Francia ha querido mantener su soberanía, sin descuidar la organización de Europa. El rechazo de la CED y la aceptación de los acuerdos de Londres son la doble expresión de una voluntad única de independencia y de cooperación.

RAYMOND ARON

Copyright 1954 CLARIN. — Reproducción total o parcial prohibida.

Cooperan Paracaidistas en Argelia

AROELIA, 9 (AP). — Tropas francesas de infantería, paracaidistas y "cazadores" armados lanzaron un ataque en la región limítrofe con Túnez, donde cerca de mil rebeldes armados se mantienen ocultos. Las fuerzas francesas incluyen la mayor parte del refuerzo de 5.000 hombres enviados a Argelia la semana pasada. El comando francés declaró que la amplia operación de limpieza cubrirá una región de 12 000 kilómetros cuadrados.

Durarán Dos Meses las Operaciones

BATNA, Argelia, 9 (AFP). — Numerosas fuerzas francesas, que habían sido concentradas en los últimos días en el macizo montañoso de Djebel Aures, marchan hacia objetivos determinados, en la ofensiva final contra los últimos reductos de las bandas terroristas refugiadas en esa zona. Es ésta una operación de "limpieza" sistemática, que se realiza en la región que comprende el norte de Biskra, donde las kabilas nativas han reiterado su adhesión a Francia, y el sur de Batna, donde el comando operativo ha instalado su cuartel general, a unos 130 kilómetros al sur de Constantina e inmediatamente al oeste de la frontera argelino-tunecina. Los encargados de la seguridad en esa región estiman que para llevar a buen término esa empresa se requerirán, por lo menos, dos meses.

Denunció el Presidente un Plan Dirigido a Crear el Clima Para la Alteración del Orden

Apoya el Rearme Alemán el Socialismo Francés

GUY MOLLET

PARIS, 10 (AP). — Varios oradores que representaban aproximadamente las dos terceras partes de los afiliados al partido Socialista, se pronunciaron en favor de los tratados de París para el rearme de la Alemania occidental. La votación en el Congreso especial del partido, reunido desde hace dos días, se efectuará mañana, pero no parece dudarse de que sea favorable. Los discursos de hoy dieron la impresión de que estaría garantizada la aprobación parlamentaria de los tratados, cuando Mendes-France, los presente a la Asamblea Nacional, a mediados de diciembre.

También se debe proceder mañana a votar la invitación de Mendes-France a los socialistas para que integren el gobierno de coalición. La opinión de los delegados —entre ellos Guy Mollet— era esta noche contraria a la aceptación, a no ser que el primer ministro acceda a un programa mínimo de reforma tributaria y de aumento de jornales. Aunque el jefe del gobierno y los socialistas coinciden en muchos extremos, se considera improbable que Mendes-France se muestre dispuesto a sujetarse por medio de un acuerdo escrito.

Los socialistas se unieron, puede decirse, a todos los grupos políticos de la Asamblea para infligir al jefe del gobierno una derrota de poca importancia, pero significativa, a propósito del presupuesto. Fué la primera sufrida desde que ocupó la presidencia del Consejo, hace casi cinco meses Por 586 votos contra 23. Como Mendes-France no había planteado la cuestión de confianza en este asunto, la votación adversa no le obliga a abandonar el poder.

Pondrían Condiciones Para Integrar el Gabinete

PARIS, 10 (AP). — El partido socialista francés condicionará su ingreso al gabinete Mendes-France a la aprobación previa de un programa de reformas sociales y económicas y a la obtención de ministerios directamente relacionados con la clase obrera. Tal es la tendencia que predomina en las deliberaciones del congreso extraordinario del socialismo.

Hay, asimismo, una tendencia casi unánime favorable a la ratificación de los acuerdos de Londres y de París. Con respecto a la participación en el gobierno, la mayoría de los oradores invocaron las tradiciones y el programa del partido, preguntándose algunos de ellos si no hay una contradicción entre las intenciones del señor Mendes-France, que ellos aprueban, y los medios de su política, que les parecen insuficientes.

HABLA el general Perón en la quinta de Olivos a los gobernadores, secretarios y ministros del Poder Ejecutivo

Clarín

BUENOS AIRES · REPUBLICA ARGENTINA

40 Centavos

Un foque de atención para la solución argentina de los problemas argentinos

AÑO X — Diario de la Mañana — Nº 3 264

Buenos Aires, Jueves 11 de Noviembre de 1954

Hizo el General Perón Una Amplia Exposición Ante Ministros y Gobernadores

EL jefe del Estado, general Juan Perón, al hablar ante las más altas autoridades gubernamentales y dirigentes de las organizaciones peronistas, denunció que en el país se está preparando un clima "para la alteración del orden público". La advertencia fué formulada por el primer mandatario en la quinta presidencial de Olivos, donde por espacio de doce horas estuvieron reunidos los gobernadores de provincias y territorios, secretarios y ministros del P. E., las autoridades de las cámaras legislativas, dirigentes del partido Peronista, de las Confederaciones del Trabajo, Económica y de Profesionales, autoridades de la Unión de Estudiantes Secundarios y los funcionarios que habitualmente concurren a las reuniones del Consejo de Gabinete.

Al cabo de extensas deliberaciones, que se iniciaron a las 7.30 y se interrumpieron a las 13 —para que los asistentes pudieran almorzar—, prolongándose después por la tarde hasta las 18.40, el Jefe del Estado resumió las informaciones transmitidas por los gobernadores de provincias y territorios sobre la situación política nacional, señalando fundamentalmente lo siguiente:

1 — Algunos representantes del clero y de la Acción Católica están desarrollando una acción de perturbación.

2 — La Iglesia no tiene nada que ver en este asunto, ya que sus jefes fueron los primeros en condenar a esos sacerdotes que no sabían cumplir con su deber.

3 — Toda organización que no cumpla los fines de su estatuto será intervenida o clausurada.

4 — Los obispos de Córdoba, La Rioja y Santa Fe son "abiertos enemigos del gobierno".

5 — Se está formando un partido "demócrata cristiano o demócrata católico", donde están reunidos los conservadores, algunos nacionalistas, comunistas y algunos clericales.

6 — Se está preparando un clima para la alteración del orden público y es necesario tomar enérgicas medidas para evitar que eso ocurra.

7 — El gobierno hará una presentación ante la Curia Eclesiástica para denunciar la actuación de algunos sacerdotes.

8 — Hay grupos estudiantiles que son dirigidos por políticos y el gobierno tomará medidas para terminar con esa situación.

Las palabras dichas por el general Perón, en la quinta de Olivos, fueron grabadas y difundidas por Radio del Estado y la Red Argentina de

(Continúa en la página TRES)

Ejecutaron en Irán a Hussein Fatemi

TEHERAN, 10 (AFP). — Fué fusilado el ex canciller del régimen de Mossadegh, Hussein Fatemi, acusado de traición contra el shá. La familia del ex ministro esperaba que salvara su vida, dado el estado de su salud. Había sido víctima de dos atentados y, durante las audiencias del tribunal militar que lo juzgó, debió prestar declaración desde una camilla.

Antes de la ejecución, en el campo de desfiles militares del cuartel de Gasr, Fatemi pidió, como última gracia, que se le permitiera saludar a sus compañeros de proceso, los ex diputados Chayegan y Razavi, que habían sido sus colaboradores y actualmente cumplen una condena de seis años de prisión.

Ya frente al pelotón de fusilamiento, hizo su testamento designando tutor de su hijo, de poco menos de 3 años, al doctor Mossadegh, quien cumple una pena de confinamiento solitario en el mencionado cuartel.

El cadáver de Fatemi, quien murió con serenidad y valor, fué entregado a la milicia e inhumado en el cementerio de Ebne Babveih, donde también se hallan sepultados los restos de varios oficiales del ejército iraní que eran partidarios del primer ministro.

Hussein Fatemi había nacido en 1912, y efectuó sus estudios en Francia. En 1947 inició en la política, ofreciendo a Mossadegh su diario "Bakhtar" para la campaña de oposición, culminando su carrera el 8 de mayo de 1951, cuando fué designado canciller.

Otro Ataque Rebelde en Argelia

ARGEL, 10 (AP). — Millares de soldados franceses patrullan la zona montañosa de Aures, donde se encuentran refugiados los rebeldes, pero no encontraron resistencia organizada. Sin embargo, un grupo de unos cuarenta terroristas, que según se informó visten uniformes del ejército francés, atacó un puesto de avanzada en una picada del bosque cercano a Borde-les-eaux, donde capturó a cinco soldados franceses, mien tras que los otros tres ocupantes de la guarnición, todos guardias civiles árabes, fueron liberados.

Pídese la Aprobación de la SEATO en EE. UU.

El P. E. Envió un Mensaje al Senado Yanqui

WASHINGTON, 10 (AP). — El presidente Eisenhower solicitó al Senado la ratificación del pacto de la SEATO, señalando en el mensaje que acompaña al texto del tratado, que éste constituye "un eslabón importante en las defensas del mundo libre contra una posible agresión comunista". Aunque el primer mandatario pide "una pronta y favorable consideración" del pacto, un portavoz de la Casa Blanca manifestó que Eisenhower no espera que el Senado aborde este asunto antes que se reúna el Congreso, en enero próximo, para el nuevo período de sesiones.

El mensaje del Poder Ejecutivo incluye también una carta del secretario de Estado, que intervino personalmente en la resolución del tratado, dirigida al presidente. En ella, Dulles manifiesta que la SEATO es un factor de importancia para desalentar cualquier agresión comunista y constituye "un baluarte para el mantenimiento de la paz y de la seguridad en la zona sudeste del Pacífico". Advierte, sin embargo, que la participación norteamericana "no exigirá ningún cambio en los planes militares de Estados Unidos", pues sus responsabilidades "son tan vastas y abarcan un territorio tan extenso", que podrá prestar un mayor servicio "no destinando fuerzas a sectores determinados del Lejano Oriente, sino desarrollando una capacidad móvil de ataque y disponiendo de reservas estratégicamente emplazadas". Agrega que cualquier agresión armada del comunismo en la zona del tratado "haría peligrar la paz y la seguridad de Estados Unidos y exigiría una réplica de su parte".

Opina Eisenhower que Rusia se Muestra más Conciliadora

WASHINGTON, 10 (AP). — En su conferencia de prensa semanal, el presidente Eisenhower se refirió al ataque soviético contra el avión yanqui, perpetrado el domingo en Japón, en un tono más moderado que el empleado ayer por Dulles. Reiteró el mandatario que la máquina tenía absoluto derecho de volar sobre aquella zona, pero reconoció que los rusos habían adoptado una actitud más conciliadora que la asumida en casos similares ocurridos con anterioridad. Por otra parte, confirmó lo dicho por Dulles acerca de los aviones norteamericanos: cuando entren en zonas de peligro, deben estar equipados para afrontar los riesgos que corran.

Eisenhower dijo, también, que hay aspectos poco claros en el incidente, señalando que había ocurrido sobre un grupo de las Kuriles en poder de Rusia.

Bonn Tratará el 16 de Diciembre los Acuerdos de París

Los Aprueba el Partido Alemán

BONN, 10 (INS). — El gobierno fijó, en principio, el 16 de diciembre para la primera lectura de los acuerdos de París. Esa fecha coincide con la fijada para el mismo fin por la Asamblea francesa. La postergación permitirá que se aclare si los acuerdos referentes al futuro del Sarre requerirán una ratificación especial o pueden ser incluidos junto con los demás en una sola resolución.

Desde Hannover, se informa que el Parlamento de Baja Sajonia votó contra el acuerdo francoalemán sobre el territorio del Sarre durante un debate especial. Los socialdemócratas, liberales y miembros del bloque para toda Alemania (refugiados) aprobaron una moción pidiendo al gobierno federal que no ponga en vigor el tratado sobre el Sarre.

Tendrá el Apoyo del Pequeño Partido Alemán

BONN, 10 (AP). — El pequeño partido Alemán anunció que apoyará la ratificación de los acuerdos de París, que contemplan la incorporación de Alemania occidental rearmada en la NATO. La comisión ejecutiva de ese partido informó que se impartirán instrucciones a sus 15 legisladores para que voten en favor de los pactos.

El apoyo del partido Alemán hizo casi seguro que el primer ministro pueda obtener una simple mayoría para el acuerdo en el Bundestag (Cámara baja del Parlamento), aun cuando sigan oponiéndose los partidos Demócrata Libre y de Refugiados, que también integran la coalición.

Desean los Europeos de Occidente que EE. UU. no Intervenga en sus Cuestiones Internas

WASHINGTON, 10 (Especial para CLARIN). — El observador que regresa de Europa occidental, trae la convicción de que el año pasado existía allí una mejor actitud hacia Estados Unidos. Era difícil sostener, entonces, una conversación que no comenzara o terminara con el examen a fondo sobre el "mccarthysmo", el revalúo de la política internacional, la liberación, etc. Mas, todo eso ha sido olvidado. Si la apatía preelectoral de los norteamericanos ha sido grande, la indiferencia de los europeos por las elecciones fué mucho mayor. Realmente resulta evidente que en Europa, en los actuales momentos, no interesan los asuntos políticos ni los acontecimientos de Estados Unidos, ni aún en los círculos altamente responsables.

No cabe duda alguna de que las vinculaciones entre Europa y Estados Unidos se han debilitado notablemente. Muchos son los aspectos de este cambio desagradable y desconcertante. Sin embargo, el reajuste fundamental de las relaciones ha sido bueno, pues tiénense comprobaciones de que los propósitos de la política de Washington de posguerra fueron llevados a cabo. Cualquiera que sean los reparos a la posición de Estados Unidos —debidos a sus locuaces senadores, escritores de discursos, comentaristas de televisión y almirantes—, la verdad es que Europa occidental, que se hallaba postrada en 1946, ha recobrado su puesto prominente y se halla en condiciones de desempeñar un vital papel en el mundo.

Esta situación ha sido estimulada por dos grandes sucesos. Uno es que, mientras Estados Unidos ha experimentado un pequeño estacionamiento económico, Europa occidental ha alcanzado el apogeo de su prosperidad. Con ello se ha echado por tierra la teoría surgida luego de la guerra, en el sentido de que cualquier pequeña crisis en la economía norteamericana, repercutiría con serios trastornos en Europa. Los acontecimientos del año anterior han destruído ese principio, que, metafóricamente cabría traducir en "si la economía de Estados Unidos se resfría, Europa sufre una pulmonía". En 1954, Estados Unidos tuvo un resfrío, pero Europa jamás mostró mejor salud económica desde el fin de la contienda. La experiencia dice mucho acerca de la independencia que impera en Europa.

La conferencia de Ginebra contribuyó en grandísima parte a eliminar la impresión de dependencia formada durante los años de postración económica que padeció Europa, cuando se suponía que las decisiones capitales sólo podrían provenir de Washington. Lo ocurrido antes y después de dicha conferencia ha probado que los intereses son más fuertes que la retórica. Quedó verificado que más allá de la zona de intereses vitales de Estados Unidos —y el sudeste de Asia es una de ellas— aquéllos no desean ni están en condiciones de ejercer un papel definitivo.

Occidente de Europa ha perdido casi el temor —muy marcado, un año atrás— de que Estados Unidos intentará precipitar una guerra preventiva, de liberación o para derrocar al régimen de Pekín. Empero, los europeos se han persuadido ahora de que Eisenhower y los republicanos que lo secundan, piensan más en los asuntos internos del país que en los del exterior. Con todo, persiste el recelo de que subsista en Estados Unidos una tendencia a retornar al aislacionismo de 1939.

Agradaría a los europeos el firme apoyo de Estados Unidos a la NATO y una menor intervención en las cuestiones internas de sus países. Desearían que el mantenimiento de la Alianza constituyera uno de los principales objetivos de los planes norteamericanos y que se les deje las manos libres para resolver lo atinente a la propaganda y a la guerra psicológica de sus propios comunistas. Porque, lo que Estados Unidos llama guerra psicológica, le está haciendo más daño al mismo Estados Unidos que a la URSS.

WALTER LIPPMANN

Copyright 1954, CLARIN y Editors Press

Otros Cinco Países Concurrirán a Río

(Información en la página DOS)

Resultados de los Partidos de Ayer

Boca	1 (L)	Tigre	0 (V)
Ind'ente	5 (V)	S Lor'nzo	1 (L)
Lanús	0 (L)	Ferro	0 (V)
Racing	0 (L)	Huracán	0 (V)
Platense	2 (L)	Newell's	0 (V)
Vélez	2 (L)	Banfield	1 (V)
Chacarita	2 (L)	Gimnasia	0 (V)

(L) Local (V) Visitante

Exaltó el General Perón el Concepto de Latinidad

Pone Condiciones el Socialismo Francés

EL Gral. Perón pronunciando su discurso al inaugurar el congreso de sociedades italianas, acto realizado ayer en la Facultad de Derecho

NIEGA "PRAVDA" LA CONCILIACION

VIENA, 11. (ANSA). — Bajo el título "Engaña a la opinión pública", "Pravda" publica un editorial en el que acusa a la diplomacia estadounidense de haber desafiado a la opinión pública mundial, al rechazar la nota soviética proponiendo el establecimiento de la paz.

"Los diplomáticos norteamericanos —dice "Pravda"—, con el apoyo de sus aliados de Alemania occidental, han tenido el suficiente descaro o sangre fría, de rechazar abiertamente las propuestas de la Unión Soviética para que se realice cuanto antes una conferencia cuatripartita para establecer la paz. Temiendo la justa indignación de los pueblos europeos que aspiran, sobre todo, al alivio de la tensión internacional, los diplomáticos norteamericanos tratan de engañar a la opinión pública de cualquier manera, llegando hasta el extremo de asegurarle que están tratando denodadamente de llegar a un acuerdo con Rusia.

"Precisamente con este fin —agrega el diario soviético—, Estados Unidos e Inglaterra están difundiendo a los cuatro vientos los rumores sobre la posibilidad y la oportunidad de iniciar las gestiones entre las potencias occidentales y la Unión Soviética sobre la cuestión alemana y sobre el establecimiento de las buenas relaciones, después de la ratificación de los acuerdos de Londres y de París. Estos argumentos y propuestas, enteramente falsos, indican las intenciones de sus autores de engañar a la población de Europa occidental, escasamente informada sobre estas cuestiones".

Mantiene Reserva el Foreign Office

LONDRES, 11 (AFP). — El vocero del Foreign Office declaró que el informe del embajador británico en Moscú, sobre su conversación con Malenkov en ocasión del aniversario de la revolución había sido recibido en Londres. Se negó, no obstante, a comentar las propuestas atribuídas a Malenkov, quien habría sugerido a los embajadores norteamericano e inglés que los tres países hagan mayor uso de las vías diplomáticas normales para evitar que sus divergencias tomen proporciones exageradas.

Clarín

BUENOS AIRES · REPUBLICA ARGENTINA

40 Centavos

Un haz de ideas para la solución argentina de los problemas argentinos

AÑO X — Diario de la Mañana — Nº 3 265

Buenos Aires, Viernes 12 de Noviembre de 1954

INGRESA AL GABINETE SI MENDES-FRANCE LAS ACEPTA

PARIS, 11 (AP). — Los socialistas se negaron a integrar el gabinete de la coalición del primer ministro Pierre Mendes-France a menos que acepte el jefe del gobierno un programa básico, lo cual se considera improbable.

Una convención especial celebrada por los socialistas dió 1.773 votos a favor de la participación bajo condiciones definidas; 1.091 por la participación incondicional y 498 contra la integración del gabinete bajo ninguna condición.

La convención adoptó una moción presentada por el senador Pierre Commin que da a conocer los detalles del programa que se requiere sea aceptado por el primer ministro. Dicha moción pide lo siguiente:

1. Aumento del salario mínimo nacional; 2. Reducción de los impuestos indirectos sobre artículos de consumo básico, como alimentos, ropas y zapatos; 3. Partidas adicionales para inversiones gubernamentales; y 4. Resistencia a la ayuda estatal a las escuelas de la Iglesia y otras instituciones religiosas.

Mendes-France ofreció cargos en el gabinete a seis socialistas y les explicó su programa futuro, pero dijo que deseaba de ellos que integrasen el gobierno sobre la base de confianza en su política y no en un contrato escrito. Los socialistas franceses tienen estricta disciplina partidaria y es poco probable que los seis miembros del partido acepten formar parte del gabinete a menos que Mendes-France modifique su punto de vista acerca de la aceptación de condiciones estrictas. Si los socialistas procedieran en otra forma, se expondrían a medidas disciplinarias, incluso a la expulsión del partido.

Se ha informado que el secretario general del partido, Guy Mollet, mantendrá mañana una entrevista con Mendes-France, acompañado por el jefe del grupo parlamentario socialista.

Habló al Inaugurar *el Congreso General de Sociedades Italianas* el Jefe del Estado

CON un discurso pronunciado en idioma italiano el presidente de la República, general Juan Perón, inauguró en la tarde de ayer, en la facultad de Derecho y Ciencias Sociales, el congreso general extraordinario de la Federación General de Sociedades Italianas de Socorros Mutuos, Culturales y Recreativas de la República Argentina. Asistieron el vicepresidente de la Nación, contraalmirante Alberto Teisaire; el ministro de Relaciones Exteriores y Culto, Dr. Jerónimo Remorino; el ministro de Educación, doctor Méndez San Martín; el gobernador de Buenos Aires, señor Carlos Aloé; el intendente municipal, señor Bernardo Gago; el encargado de negocios de Italia, señor Mario Majoli; el decano de esa casa de estudios, doctor Fernández Moreno, y el director interino del Ceremonial de Estado, señor Francisco Bernini.

Se Inicia el Acto

El acto se inició con la ejecución del Himno Nacional y, luego se escuchó el himno de Italia. Seguidamente, fué leído un telegrama de adhesión al jefe del Estado, enviado por la Federación General de Sociedades Italianas y, después, usaron de la palabra para destacar la gratitud de la colectividad italiana, los Sres. Spinelli y Majoli.

El señor Victorio Valdani, que habló después, entregó al primer mandatario un artístico plato de oro, con la efigie de la "Dea Roma", inscripta una frase del discurso que pronunciara el presidente de los argentinos el 31 de octubre pasado, que dice: "Todos hemos bebido en esa fuente eterna que fué Roma y seguimos bebiendo en esa eterna fuente que es 'la latinidad'".

Habla el Presidente

Después expuso el jefe del Estado, general Perón, cuyo discurso,

(Continúa en la página DOS)

Apoya el Laborismo el Rearme Alemán

LONDRES, 11 (AFP). — El grupo parlamentario laborista, en una reunión bastante agitada, decidió no oponerse a la ratificación inmediata de los acuerdos de Londres y de París. Es por lo tanto probable que estos instrumentos sean ratificados en la próxima semana por la Cámara de los Comunes.

Dos antiguos ministros, adversarios del rearme alemán, pero que no son bevanistas, George Strauss y Hugh Dalton, propusieron aplazar la ratificación de dichos acuerdos, hasta después de una nueva conferencia con Rusia. Esta propuesta fué rechazada, a pedido de Attlee, por 113 votos contra 82. La votación ha constituído una victoria de Attlee sobre el ala izquierdista del partido.

Renunciará Jean Monnet

LUXEMBURGO, 11 (ANSA). — Jean Monnet, presidente de la Comunidad Europea del Carbón y el Acero anunció que no pedirá la renovación de su mandato, que vence el 10 de febrero.

CLEMENT ATTLEE

Aprueba la Corporación Mundial de Finanzas, la Unión

Tendrá 100 Millones de Dólares de Capital

WASHINGTON, 11 (AP). — Estados Unidos anunció que está dispuesto a participar en una corporación internacional de finanzas, destinada a suministrar mayores empréstitos para el desarrollo económico de otros países. George Humphrey, secretario del Tesoro, declaró que el gobierno pedirá al Congreso que apruebe el plan, que se discute desde hace varios años.

Humphrey formuló el anuncio hoy, a sólo doce días de la Conferencia de Río de Janeiro, a la que asistirá al frente de la delegación norteamericana. Se daba por descontado que en esa reunión las naciones latinoamericanas insistirán en que se les concedan más facilidades en materia de créditos.

El secretario del tesoro dijo que, de acuerdo con los planes trazados provisionalmente, la corporación tendría un capital autorizado de cien millones de dólares. Cada país miembro se suscribiría en proporción a sus acciones en el Banco Mundial. El proyecto no entrará en vigor hasta que un mínimo de treinta países hayan suscrito por lo menos 75 millones de dólares.

Ha trascendido que no se piensa enviar ningún proyecto al Congreso hasta que se hayan resuelto todos los detalles en negociaciones en las que participarán Estados Unidos y otros miembros del Banco Mundial.

La corporación estaría autorizada a tener en su poder acciones de la empresa a la que se concedé el

(Continúa en la página DOS)

Comienza en Francia la Campaña Antialcohólica

PARIS, 11 (INS). — El gobierno aprobó una resolución prohibiendo la venta de bebidas alcohólicas desde las 5 a las 10 de la mañana. Mendes-France trata con esa medida de resolver el problema de la propagación del alcoholismo en Francia.

La resolución reglamenta la fabricación, venta y compra de alambiques para la destilación.

Tuvo Favorables Repercusiones Económicas la Elección en E. U.

NUEVA YORK, 11 (De nuestra agencia). — Aunque todavía se está efectuando el recuento de los votos de la última elección y el primer cómputo extraoficial señala 1.750 000 votos demócratas de ventaja, sobre un cómputo total de 42 millones de votos, no hay necesidad de recuento alguno para identificar el efecto que esta elección ha tenido en la economía del país. Wall Street ha registrado esta semana la más alta alza del año en los valores de un enorme número de industrias. Si la actitud de los inversores puede tomarse como índicio del efecto producido por el resultado de la elección, es necesario convenir que se trata del índice más promisorio, especialmente en estos momentos, en los que se afirma la reacción económica que comenzó a insinuarse en octubre. No cabe duda de que el mundo de los negocios considera como favorable el resultado de la elección; en ello debe influir la perspectiva de que el triunfo demócrata asegure la continuidad del programa económico del gobierno, tanto como la posibilidad de una enorme influencia en la conducta de las relaciones exteriores del país. En este cuadro se destaca, no como mera coincidencia, el aumento de la producción de acero con el record del año registrado en la semana siguiente a la elección y en forma paralela al alza de valores registrada en la bolsa. El primer indicio, clásico en la economía norteamericana, ha tenido en el alza de valores una reafirmación tan espectacular, como para que no exista ninguna duda de cuál es la interpretación básica que el país le ha dado a esta elección. El rigor de las cifras electorales señaladas más arriba, aclara esa interpretación, mejor que todas las pretensiones partidarias de victoria. Por medio de ellas se produce una evidencia objetiva de que ni los demócratas ni los republicanos pueden considerar descontada su victoria en las próximas elecciones presidenciales; ninguno de los dos partidos puede llamarse a engaño frente a los números rotundos del escrutinio, y a lo que ellos expresan, diciendo que el electorado no se deja seducir por otra cosa que los hechos. Esta actitud del país, más que ningún triunfo partidario, es lo que mejor fundamenta la razón de ser de la repercusión económica que ha tenido la elección, repercusión tan promisoria como la propia actitud del electorado, que le ha dado al país el equilibrio político que mejor podía convenirle en este momento de su existencia.

HORACIO ESTOL

Corresponsal de CLARIN en EE. UU.

Iníciase Hoy la Reunión de la UNESCO

Irán a Montevideo Delegados de 80 Países

EVANS

MONTEVIDEO 11 (AP). — La octava conferencia general de la Organización de las Naciones Unidas para la Educación, la Ciencia y la Cultura (UNESCO), iniciará mañana un mes de sesiones. Esta reunión, la primera que se efectúa en Sudamérica, podría verse empañada por apasionados argumentos políticos. Rusia, que es miembro fundador de la UN, de hecho sólo ingresó en la UNESCO en mayo último. Otros países de la "cortina de hierro" son ya miembros, y otros dos, Bulgaria y Rumania, han solicitado su admisión. Algunos observadores consideran que esto puede tomarse como un presagio de que se plantee el problema de la admisión de China comunista o de la expulsión de China nacionalista.

Por otra parte, existe una divergencia entre el sindicato de empleados de la UNESCO y el director general del organismo, el norteamericano Luther Evans, divergencia surgida con motivo de las investigaciones que realiza la junta de la lealtad de Estados Unidos respecto a los funcionarios norteamericanos de la organización.

En la sesión inaugural, no se cree que surjan discusiones. En esa oportunidad se reunirán en el palacio legislativo de Uruguay unos 500 delegados de aproximadamente 80 países, algunos observadores de naciones que no pertenecen a la UNESCO y de organismos internacionales, centenares de funcionarios del gobierno uruguayo y el cuerpo diplomático extranjero.

La ceremonia se iniciará con un coro de 3.108 voces que entonará el himno nacional uruguayo, acompañado por la Orquesta Nacional, para cantar después la "Canción de la esperanza", de Paul Hindemith. A continuación, se pronunciarán los discursos de rigor y se procederá a elegir el presidente.

¡GOL QUE VALE EL CAMPEONATO!

FUE tan certero el remate de Baiocco, que nada pudo hacer Rugilo —pese a su decidido empeño— para evitar el único tanto del encuentro disputado en la ribera, y que le significó a Boca Juniors la conquista del título de campeón profesional de 1954

Dulles Abogó por la SEATO en el Senado

WASHINGTON, 11 (AP). — El secretario de Estado declaró que China comunista muestra una intención agresiva en Asia que está reñida con sus aseveraciones pacíficas. En una declaración ante la Comisión de Relaciones Exteriores del Senado, Dulles dijo que fué por esta amenaza que Estados Unidos y otras siete naciones firmaron en Manila el Pacto de la SEATO hace dos meses. Dulles se presentó ante la comisión para abogar por la ratificación del pacto.

El discurso de Dulles duró media hora y luego respondió a las preguntas que se le formularon.

Búscase un Tesoro en Japón Para Aliviar las Finanzas

TOKIO, 11 (AP). — Un tesoro fantástico de 64.000 millones de dólares en bolsas de oro, que se cree enterrado en una mina japonesa, se cita como la mejor esperanza de Japón para recuperar su prosperidad sin la ayuda norteamericana... si el tesoro existe.

El diario "Sanoyo Keizai" informa que documentos recientemente descubiertos, certificados en su antigüedad y autenticidad por historiadores, hablan de tal tesoro enterrado en una mina de plata abandonada cerca de Osaka. La Sumitomo Metal Mining Co., expresa el diario, realizará la búsqueda. Los documentos revelarían el último capítulo de la historia de Toyotomi Hideyoshi el héroe militar japonés que en el siglo XVI invadió y saqueó a Corea. Cuando Hideyoshi enfermó en Osaka, habría hecho despejar la mina de todos los mineros, enterrar en ella el fabuloso tesoro, y luego habría dado muerte a todos los que intervinieron en la operación, que eran presidiarios.

Ha Sido Intervenido el Poder Judicial de la Provincia de Córdoba

INFORMACION PAGINA TRES

No Participará el Socialismo en el Nuevo Gabinete Francés

LA reina madre Isabel de Inglaterra, que vuelve a EE. UU., recibe los saludos de Eisenhower

Mendes-France Sale Hoy para Washington

PARIS, 12 (AP). — Mendes-France modificó la composición de su gabinete, pero sin incluir a miembros del partido Socialista como se había esperado. Para el cargo de ministro de Viviendas y Reconstrucción volvió a designar a Maurice Lemaire, partidario del general De Gaulle. René Billeres, del partido Radical Socialista de Mendes-France, fué nombrado secretario de Estado en la oficina del primer ministro y estará a cargo de los asuntos administrativos del gobierno; André-Remy Moynet, de 34, años, fué designado para un cargo similar y estará encargado de los problemas de la juventud. Moynet es miembro del partido Independiente de tendencia derechista. Philippe Monin, del partido Agrario, será secretario de Estado para los asuntos comerciales.

Rechazó el Primer Ministro el Programa de los Socialistas

La reestructuración ministerial fué de poca importancia en comparación con lo que deseaba hacer Mendes-France, quien habría deseado fortalecer su coalición, en vísperas de su partida para Estados Unidos, incorporando al gobierno a los socialistas, que forman el grupo más poderoso del Parlamento.

El socialismo se muestra reacio a integrar el gabinete desde hace más de 3 años. Ayer resolvió seguir apoyando a Mendes-France en la Asamblea Nacional, pero no ingresar en su gobierno a menos que él acepte previamente un programa mínimo de acción. El primer ministro rechazó esa condición

Fué Incorporado al Gobierno un ex Ministro Degaullista

Lemaire fué miembro del gabinete de Mendes-France cuando éste asumió el poder, en junio último. Luego, junto con otros dos degaullistas, se retiró en agosto, oponiéndose al tratado de la CED, al que se oponía De Gaulle. El ex ministro de Defensa, Pierre Koenig, que también renunció en esa oportunidad, no fué reincorporado.

Clarín

Un toque de atención para la solución argentina de los problemas argentinos

BUENOS AIRES · REPUBLICA ARGENTINA · 40 Centavos

AÑO X — Diario de la Mañana — Nº 3.266

Buenos Aires, Sábado 13 de Noviembre de 1954

Reconócese la Incorporación de Groenlandia a Dinamarca

NUEVA YORK 12 (AP). — La Comisión de Fideicomisos de la UN reconoció la incorporación de Groenlandia al reino de Dinamarca. El citado organismo aprobó un proyecto por el cual "nota con satisfacción" la actitud de Groenlandia de gobernarse a sí misma y releva a Dinamarca, en su calidad de antigua potencia administradora, de informar a las Naciones Unidas acerca de ese territorio.

Recomiendan Nuevas Admisiones en la UN

NUEVA YORK, 12 (AP). — La Comisión Política Especial de la UN adoptó por unanimidad una resolución en la que se insta al Consejo de Seguridad a reexaminar todas las solicitudes de admisión en el organismo internacional que están pendientes y, de ser posible, a dar su informe favorable durante el actual período

Piden en Francia Mayores Sueldos

PARIS, 12 (AP). — Unos seis mil empleados públicos desfilaron por calles céntricas de esta capital congregándose ante el ministerio de Hacienda, donde reclamaron a gritos que se les aumentaran los sueldos. También pidieron la renuncia del ministro, Edgar Faure.

Los manifestantes consideran insuficiente el reciente aumento del 2 por ciento concedido por Mendes-France.

La manifestación se inició a las 16, en la plaza de la Opera aproximadamente a kilómetro y medio del ministerio de Hacienda. La policía la obligó a cambiar varias veces su itinerario, pero no pudo impedir que llegara hasta el ministerio.

El movimiento huelguístico se inició en la madrugada de hoy, al impartir la "fuerza obrera" socialista una orden a los empleados de correos.

La Rebelión en Argelia

PARIS, 12 (AP). — Pierre Mendes-France reiteró ante la Asamblea Nacional que Francia jamás permitirá la secesión de Argelia, donde tanques, aviones y paracaidistas franceses tratan de poner término a las incursiones rebeldes.

Culpó en parte a la radio de El Cairo de la revuelta iniciada, y añadió: "Ha llegado el momento de que el gobierno egipcio asuma sus responsabilidades, con el conocimiento de que Francia está dispuesta a adoptar todas las medidas necesarias para poner término a estos ataques intolerables".

La Asamblea Nacional francesa otorgó un voto de aprobación al primer ministro, por su política en Argelia. El recuento oficial fué pospuesto, pero los cálculos extraoficiales daban a Mendes-France un margen muy amplio sobre la oposición.

Viaje del "Premier"

PARIS, 12 (INS). — Mendes-France partirá mañana hacia Estados Unidos y Canadá. En primer término visitará Ottawa, desde donde se trasladará a Washington el próximo miércoles.

Al día siguiente será recibido por el presidente Eisenhower y posteriormente conferenciará con Foster Dulles.

Reitera la URSS sus Condiciones para el Plan Atómico

Habló Vishinsky Ante la Comisión Política

SARVAPALI Radhakrishnan, vicepresidente de India, que ayer declaró inaugurada en Montevideo la nueva sesión de la UNESCO, a la cual asisten delegaciones de setenta y dos naciones, entre ellas la URSS, que participa por primera vez

NUEVA YORK, 12 (AP). — Rusia indicó el deseo de tomar parte en el programa de Eisenhower para el uso pacífico de la energía atómica pero fijó condiciones que ya han sido rechazadas enérgicamente por las potencias occidentales. El vicecanciller soviético, Andrei Vishinsky, declaró en la comisión política de la UN que el organismo atómico internacional propuesto por Estados Unidos y respaldado por sus aliados, debería formar parte de la UN y estar sujeto al Consejo de Seguridad.

Cabot Lodge, jefe de la delegación de EE. UU., dió una breve respuesta a Vishinsky, en la cual por primera vez manifestó que su país jamás ha dicho que el organismo debe estar desligado del Consejo de Seguridad. Pero hizo hincapié, sin embargo, en que la Unión desea impedir que el organismo especial atómico esté sujeto a la facultad de veto, que sólo se ejerce en el Consejo de Seguridad.

Posición de Vishnsky

Vishinsky, en su discurso, subrayó los siguientes puntos de vista

1 Estados Unidos y sus aliados desean que el organismo internacional para fomentar el uso pacífico de la energía atómica sea un organismo especializado de la UN con vinculaciones poco estrechas con esa organización. Moscú, por el contrario, desea que quede definitivamente dentro del marco de la UN y responda ante el Consejo de Seguridad.

2 Occidente propone una especie de oficina centralizada para autorizar el transporte de materiales fisionables de un lado a otro, según sea necesario. Rusia se opone a esta disposición, que puede entrañar una violación de la soberanía de las naciones, ya que no habría apelación contra las decisiones del organismo.

La Cuestión del Veto

3 El organismo propuesto tendrá pocas probabilidades de éxito, y en realidad todo el plan, mientras las principales potencias que gozan de la facultad de veto en el Consejo de Seguridad no se comprometan previamente a no usar armas atómicas en el futuro. Pero Vishinsky reiteró que Rusia no insistirá en que se haga tal promesa como condición previa para su ingreso en el organismo.

4 Deben impartirse instrucciones para que el organismo propuesto estudie el modo de impedir el uso de los materiales atómicos con fines bélicos, punto que no detallan las propuestas occidentales.

Lodge respondió diciendo que se ha ordenado ya a la Comisión del Desarme que estudie la manera de conseguir que las armas atómicas queden eliminadas de los arsenales de las distintas naciones. El programa de Eisenhower, según Lodge no debe tener nada que ver con el problema del desarme.

Fué Inaugurada la Octava Sesión de la UNESCO

Presentó Rusia una Protesta

MONTEVIDEO, 12 (AFP). — Se inauguró en el palacio del Parlamento la VIII sesión de la Conferencia General de la UNESCO, en presencia de los representantes de 72 estados miembros de la organización. El discurso inaugural estuvo a cargo del presidente en ejercicio de la precedente conferencia general, Dr. Sarvapali Radhakrishnan, vicepresidente de India.

Informó Radhakrisnan

La reunión había sido precedida de una ceremonia en la plaza del Palacio Legislativo, donde un coro de 3 000 jóvenes entonó el "Cántico de la Esperanza" y fueron izados los colores de los estados miembros de la UNESCO.

Al iniciar la sesión el Dr Radhakrishnan señaló que se ha producido una leve mejoría en la situación internacional desde la conferencia anterior, destacando que en ese lapso han cesado las guerras en Corea e Indochina

Agregó que se espera que los estados de Laos, Vietnam y Cambodia quedarán pronto independientes y responsables de su propio destino

Refiriése al arreglo anglo-egipcio acerca de Suez, diciendo que constituye un progreso considerable hacia la consolidación de la paz en el Medio Oriente.

En cuanto a los problemas coloniales, expresó que muchos no han encontrado hasta ahora una solución, si bien se ha registrado algún progreso en ese sentido.

Acerca del arreglo francohindú manifestó que "esa cuestión fué solucionada en una forma pacífica y democrática".

"El problema triestino —dijo más adelante— ha sido solucionado con buena voluntad de parte de las potencias interesadas, y en cuanto al problema del Sarre, tengo la esperanza de que se halle cerca de su solución".

Sobre el desarme, señaló que si bien hay que felicitarse de que muchos problemas estén en vías de arreglo, hay que lamentar que en numerosos casos no se le hayan dado la posibilidad de intervenir a la UN

Reclamación Soviética

El delegado soviético Stoletov, protestó por la presencia de representantes de China nacionalista en la UNESCO. Pidió la admisión de China Popular, cuya ausencia, dijo, en esta institución constituye una situación anormal. Stoletov, cuya intervención en la sesión de apertura no estaba prevista, solicitará que el ruso sea considerado como idioma oficial al igual que el francés, el inglés y el español.

Acusó a McCarthy un Senador Yanqui

WASHINGTON, 12 (AP). — El senador demócrata John Stennis acusó al senador republicano Joseph McCarthy de "vilipendiar" el buen nombre del Senado y declaró que debe "condenarse" su conducta en interés de la moralidad política.

Viajó a París un Emisario de Benn

BONN, 12 (ins). — Informó la cancillería que el diplomático alemán Herbert Blankenhorn viajó a París para discutir la redacción de cláusulas "interpretativas" al tratado francogermano sobre el Sarre, y que estará de regreso en esta capital mañana.

Los opositores alemanes al pacto sarrense reclaman grandes modificaciones en ese acuerdo. Los franceses, empero, manifiestan que no aceptarán nuevos cambios, y el canciller Adenauer, por su parte, decidió no reanudar la discusión. Lo que el viajero haría, según se indica en medios informados, sería discutir algunos detalles sobre ciertas disposiciones del acuerdo que están expresadas en términos generales.

Fué Diferido el Debate de los Acuerdos

BONN, 12 (AP). — El gabinete pospuso la discusión de los acuerdos de París que incorporarán a Alemania occidental a la NATO. En cambio, una comisión especial de cinco ministros quedó constituída para estudiar mejor los pactos, con instrucciones de dar un informe a otra reunión en pleno del gabinete, que se celebrará el 18 de este mes.

Así lo anunció un vocero oficial después de la reunión de gabinete en que se presentaron por primera vez ante los ministros los discutidos acuerdos.

ESTUDIASE EL INFORME DE BOHLEN

MALENKOV

WASHINGTON, 12 (ANSA). — El informe del embajador norteamericano en Moscú, Charles Bohlen, sobre sus conversaciones con Malenkov, es estudiado por los peritos y consejeros de Eisenhower y Foster Dulles, dentro del más absoluto secreto.

Pese a la reserva que se mantiene en torno a ese informe, fuentes dignas de crédito afirman que en el mismo, Bohlen destaca el tono cordial que Malenkov se propuso dar a las conversaciones, tanto con él como con el embajador británico, sir William Hayter. Agrega que en ellas el "premier" soviético reiteró que las situaciones críticas surgen debido a que no se solucionaron a tiempo algunas dificultades menores en discusiones francas, abiertas y amistosas, transformándose, así, en problemas serios. Destacan los informantes que, por esa razón, Malenkov considera útil la reanudación de las buenas relaciones entre Oriente y Occidente, y que insistió en que la tesis soviética de la coexistencia pacífica de los dos sistemas, tiene como corolario la posibilidad de resolver los motivos de disputas y diferencias.

El informe de Bohlen puede resumirse en el anuncio de que Malenkov envió con toda cautela, una invitación a Washington y a Londres para que se hagan entrevistas, consultas y contactos más frecuentes y exploraciones diplomáticas más a menudo entre las cuatro grandes potencias, con miras a reducir la tensión internacional.

Gravitarán Nuevos Partidos en las Elecciones de Berlín Oeste

BERLIN, 12 (Especial de ANSA). — La elección del nuevo parlamento de Berlín occidental, que se llevará a cabo el 5 de diciembre, presentará un neto contraste con los comicios del 17 de octubre en la zona oriental, donde se votó por una lista única. Por lo pronto, la elección en la zona oeste mostrará, en contraste con la del mes pasado en el este, un cuadro exacto de las diferentes corrientes políticas que se enfrentan en la República Federal Alemana

La lucha por el gobierno de la ex capital se entablará entre los dos partidos que ahora dominan el concejo municipal: la Unión Democrática Libre y el partido Socialdemócrata, pero sobre ella gravitarán los nuevos partidos que han surgido en los últimos tiempos. En realidad, una cláusula de la ley electoral niega representación a las agrupaciones que obtengan menos del 5 por ciento de los sufragios emitidos, y hasta ahora, fueron los partidos burgueses los que más sufrieron con esa disposición. Pero en la próxima consulta también se verán afectados los socialdemócratas, ya que deberán enfrentar al partido Socialista Unificado, nombre con el cual se presenta el comunismo. Esta agrupación tenía existencia formal desde hace tiempo, mas ésta será la primera vez que concurre a las urnas, abandonando su antiguo argumento de que las elecciones eran ilegales. El verdadero motivo residía en el hecho de que no tenía ninguna posibilidad de éxito y, al parecer, considera que esa circunstancia ha variado y puede arrebatar a los socialdemócratas un fuerte núcleo de votos.

La conveniencia de prohibir la actuación de los socialistas unificados fué discutida entre los demás partidos, pero predominó el criterio de que las fuerzas democráticas de Berlín no debían temer una batalla abierta con el comunismo. Es más: si hay una ciudad en Europa que no tema tal lucha, es precisamente Berlín.

En la campaña electoral, los socialdemócratas censuran al Senado por mantener una política económica y social que no contribuye —afirman— a fortalecer a Berlín libre. A su vez, los partidos que forman la coalición federal tratan de demostrar que la economía de la ciudad ha realizado grandes progresos en los dos últimos años y que la línea fundamental de acción del extinto alcalde de Berlín, el socialdemócrata Reuther, sigue desarrollándose sin interrupciones, con un constante aumento de la producción y el comercio.

Al contrario de lo ocurrido en Bonn, los socialdemócratas actuaron en Berlín hasta fines de 1952 en una gran coalición con los partidos que apoyan a Adenauer. En las elecciones de 1950 fueron vencidos por amplia mayoría por los demócratacristianos y los demócratas libres. Ese resultado puede considerarse como una aprobación de la política de unidad europea y una reafirmación de los deseos de reunificación de Alemania a través de los pueblos libres del mundo, expresados por las agrupaciones que forman el gobierno de coalición de Bonn.

ROBERT TILLMANNS

Ministro para Asuntos Especiales de la República Federal Alemana.

Clausuróse en Buenos Aires la Campaña de Fomento de la Producción

INFORMACION PAG. CUATRO

Insiste la URSS en Discutir un Sistema Europeo de Seguridad

Propone Una Conferencia en París o en Moscú

MOSCU, 13 (AP). — El gobierno soviético, en una nueva tentativa por demorar o impedir la ratificación de los acuerdos de París sobre el rearme de Alemania occidental, reiteró su propuesta de que se cree un sistema de seguridad colectiva para toda Europa. Los rusos dijeron que con tal fin se debería de celebrar una conferencia en Moscú o en París el 29 de noviembre. La propuesta se halla contenida en una nota dirigida al gobierno francés, de la cual se enviaron copias a otros gobiernos europeos y a Estados Unidos. A China comunista se le pide que envíe observadores a la reunión propuesta La nota soviética dice que el propósito de la conferencia sería "impedir que se complique la situación en Europa, lo que haría que aumentara el peligro de guerra".

"Una demora en la convocatoria de tal reunión —advierte— no tendría objeto, porque en diciembre de este año algunos países europeos considerarán la ratificación de los acuerdos de París. Tal ratificación complicaría la situación de Europa a tal punto, que se pondría en peligro la posibilidad de resolver los problemas europeos pendientes y en primer término el problema alemán"

Incluiría a Estados Unidos

El sistema de seguridad colectiva propuesto por Rusia, que incluiría a todos los países europeos y también a Estados Unidos, reemplazaría el sistema de alianzas defensivas que ha creado occidente y prohibiría específicamente el ingreso de una Alemania rearmada en tal sistema

La nota vuelve a declarar que los acuerdos de París contemplan "la restauración del militarismo en Alemania occidental", bajo la dirección de generales alemanes "que participaron en la agresión fascista y en el establecimiento del nuevo orden hitleriste en los países europeos".

El Problema de Alemania

"Las fuerzas armadas de Alemania occidental —agrega la nota— tienen también la posibilidad de verse equipadas con armas atómicas lo que aumenta considerablemente el peligro de que se desencadene una guerra atómica destructiva en Europa".

Como augurio de que en este caso se mantendrá la oposición soviética a las proposiciones que pueda hacer Occidente sobre la unificación de Alemania, la nota agrega: "La ratificación de los acuerdos de Londres y París significaría el sacrificio de la unificación de Alemania mediante la realización de elecciones libres pangermanas, a los actuales planes de restauración del militarismo alemán".

Al abogar por un sistema de defensa colectiva, la nota agrega "Para evitar situaciones análogas a las que han venido envolviendo periódicamente a Europa, convirtiéndola en escenario de guerras sangrientas y devastadoras que reclaman muchos millones de víctimas y una enorme destrucción material a los pueblos de los países europeos es de urgente necesidad crear un sistema de seguridad europeo, cuyos participantes serían todos los países de Europa con independencia de sus sistemas sociales o gubernamentales.

Base Para la Colaboración

"La creación de tal sistema de seguridad colectiva paneuropea suministraría una base estable para la colaboración pacífica de todos los estados europeos, y garantizaría su seguridad nacional, al asumir todos ellos la responsabilidad de resolver sus divergencias en forma pacífica y, en el caso de una amenaza a la paz o de una violación de la paz, emprender medidas unidas, inclusive la acción militar, contra el agresor".

El contenido de la nota soviética dirigida a Francia, con copias a los demás países interesados, fué revelado en una conferencia de prensa celebrada en la cancillería soviética a las cuatro de la tarde En la convocatoria a la conferencia se aclaraba que se iba a tratar de "una cuestión muy importante"

La conferencia estuvo a cargo del jefe de prensa de la cancillería, Leonid F. Ilyichev, quien entregó a todos los periodistas asistentes copia de la nota. También dijo que el texto de la misma sería transmitido por radio Moscú y que lo publicarían mañana, domingo todos los diarios soviéticos.

Alusión a España y Portugal

Aunque la nota iba dirigida específicamente a Francia, aclaraba que "notas similares se han enviado a todos los países europeos con los cuales la Unión Soviética mantiene relaciones diplomáticas. Rusia considera, además, que a los países europeos con los que ella no mantiene relaciones, podrían enviar invitaciones los gobiernos de Gran Bretaña, Francia o Estados Unidos, que mantienen relaciones diplomáticas con ellos". Esto parece ser una referencia a España y Portugal

La propuesta soviética se ha dado a publicidad en momentos en que están reunidos en Londres los representantes de las tres grandes potencias occidentales para redactar su respuesta a una proposición soviética anterior

Se Exhibirán en Chile Máquinas Argentinas

SANTIAGO, 13 (AP). — Llegaron a esta ciudad los cajones que contienen 650 toneladas de maquinarias y mercaderías para la Exposición de la Industria Metalúrgica Argentina, que se llevará a cabo en el edificio España, ubicado en el centro de Santiago.

El martes serán conducidos por tierra desde Valparaíso a Santiago dos automóviles y dos camiones de fabricación argentina que se presentan, juntamente con una lancha, en la citada exposición.

UN JINETE lleva de la brida al caballo que conduje las cenizas de Aimé F. Tschiffely desde la plaza Seeber hasta el cementerio de la Recoleta. Una nutrida caravana acompañó los restos del ra dista inolvidable. (Información pág. tres).

Clarín

40 Centavos

Un toque de atención para la solución argentina de los problemas argentinos

AÑO X — Diario de la Mañana — Nº 3.267

Buenos Aires, Domingo 14 de Noviembre de 1954

Están en Panamá los Aviones Argentinos

PANAMA, 13. (AP). — A las 14, llegaron al aeropuerto de Tocumen los dos aviones de la Fuerza Aérea Argentina en que cumplen su vuelo de instrucción final los cadetes de aeronáutica de ese país.

Los aviadores argentinos son huéspedes del Comando Aéreo de EE. UU. en el Caribe. Mañana seguirán viaje hacia Managua.

Son Aguardados en Texas

WASHINGTON, 13 (AP). — Los oficiales y cadetes de la Fuerza Aérea Argentina son esperados en la base norteamericana de Randolph, Texas, el 16 del actual.

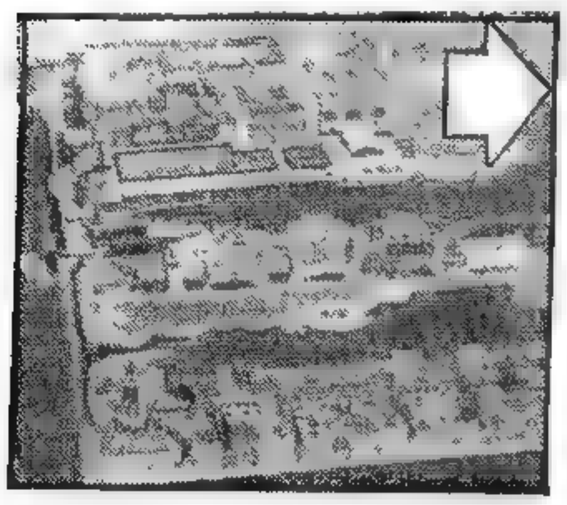

ELLIS ISLAND, que desaparece definitivamente

Cierran la "Puerta de Entrada" a E.U.

NUEVA YORK, 23 (AFP) — Ellis Island cerró sus puertas. Por esta isla de once hectáreas, en la bahía de Nueva York, desfilaron unos veinte millones de personas ante las autoridades de inmigración durante los doce años que sirvió de principal "puerta de entrada" de Norteamérica.

A principios del siglo desembarcaban hasta cinco mil personas por día en la Ellis, pero desde hace treinta años los emigrantes no eran enviados en masa a ella, pues llenaban las formalidades de inmigración antes de partir para Estados Unidos.

Dicen en Bonn: Moscú Trata de Aislar a la Unión

Occidente Recibe con Friald ad la Nota Soviética

BONN, 13 (INS). — En fuentes autorizadas se declaró que el gobierno de Bonn estima que la Unión Soviética trata de aislar de Europa a EE.UU. Según los informantes, ésta es la reacción de Alemania occidental ante la propuesta rusa de celebrar una conferencia de seguridad europea. Por otra parte, Adenauer, al comentar la nota soviética, dijo que ese paso "demuestra que nuestra política en París estuvo acertada", e hizo notar que Moscú nunca habrían hecho esa proposición "si no hubiésemos llegado al más pleno acuerdo". Agregó que aunque la proposición es bienvenida, "una conferencia de tal importancia necesita de una preparación muy cuidadosa y por consiguiente está demasiado próxima a la propuesta".

Escepticismo en Washington

WASHINGTON, 13 (INS). — La reacción inicial de Estados Unidos a la propuesta rusa fué de escepticismo, pero los funcionarios declararon que querían estudiar toda la nota soviética antes de formar un comentario en firme

Hubo alguna sorpresa por la declaración categórica del soviet de que su objetivo era bloquear la ratificación de los pactos de París que unificarían a Europa occidental con la inclusión de una soberana y rearmada Alemania occidental.

Se anticipa que Estados Unidos no acogerá favorablemente la propuesta soviética, por ir en contra de la política exterior norteamericana, que desde 1947, ha buscado unir y reforzar a las potencias occidentales que puedan negociar con el Soviet desde una posición de fuerza.

Anticipan el Rechazo

NUEVA YORK, 13 (INS). — Los diplomáticos occidentales en la UN predicen que la gestión de Moscú será rechazada por las tres potencias aliadas como "una maniobra dilatoria".

Reacción en Londres

LONDRES, 13 (AP). — La proposición soviética de realizar una conferencia internacional sobre seguridad europea el 29 del actual fué acogida con poco entusiasmo en Gran Bretaña. Círculos diplomáticos señalaron esta noche que es virtualmente imposible concertar una conferencia de tal envergadura en un plazo de apenas 16 días. Estos observadores dijeron que la nota en que se propone la conferencia debe considerarse como un esfuerzo de propaganda

Esta noche se recibió en la Cancillería británica un resumen de la nota soviética por Sir William Hayter, embajador de Gran Bretaña en Moscú.

MENDES-FRANCE VIAJA A CANADA

PARIS, 13. (AP). — El primer ministro, Mendes-France, partió esta noche por vía aérea hacia Canadá y Estados Unidos, donde conferenciará con Eisenhower.

Formuló Declaraciones

PARIS, 13 (AFP). — Antes de partir, el jefe del gobierno declaró: "Como ustedes saben, debo partir para un viaje que creo importante. La primera etapa me conduce a Canadá, adonde llevaré el saludo fraternal de Francia. La segunda etapa me llevará a Estados Unidos, nuestro gran aliado de siempre. Me sentiré feliz de explicar a nuestros amigos los grandes lineamientos de nuestra política.

El "Premier" Francés Deberá Calmar Inquietudes de Eisenhower y, a su Vez, Reclamar Ante Dulles

PARIS, 13 (De nuestra agencia). — Mal balance el de la última semana para Mendes-France. Los socialistas se han negado a participar en el gobierno. Ha habido una huelga de funcionarios que es sólo una advertencia, pero que, como síntoma, es un mal augurio, y ha continuado sin ceder la insurrección armada de los montañeses del Atlas argelino. Entretanto, en el parlamento el horizonte se ha ido oscureciendo. Con motivo de la discusión del presupuesto, el gobierno ha encontrado serias resistencias. Cuatro presupuestos habían sido rechazados por la cámara sin entrar siquiera a discutirlos. Un voto de confianza exigido por el jefe del gobierno no se obtuvo sin graves forcejeos.

El diario "Le Monde" resume la situación en una breve frase: "El presidente —dice— sale hoy para América dejando tras de sí graves problemas que encontrará a su vuelta". Mendes-France partió hoy, en efecto, para Canadá, desde donde marchará a Estados Unidos. El objeto principal de este viaje es conferenciar con Dulles y Eisenhower. Después de los acuerdos de Londres y París, este viaje se hacía indispensable. Los principales temas de conversación serán el Sarre, Indochina, la situación en el norte de Africa y las relaciones con Moscú. Todos ellos atraviesan un momento excepcionalmente candente. Sobre el Sarre, existe una reacción importante de Alemania. Ciertos jefes parlamentarios piensan que Adenauer ha ido demasiado lejos en las concesiones sobre el Sarre y desearían dar un paso atrás. Mendes-France cuenta con la presión de Estados Unidos para obligar al Bundestag a ratificar los acuerdos de París. Lo contrario sería crear en el mundo occidental una crisis de alcance imprevisible.

En cuanto a Indochina, existe en París y Washington un malentendido que urge disipar. Washington se inquieta del estado caótico que existe en Vietnam y de la pasividad que muestran los franceses. Ocurre que mientras en la zona norte ocupada, en virtud del armisticio, por el gobierno comunista de Vietminh, reina el orden y se desenvuelve una activa propaganda nacionalista y patriótica, en la zona sur, sometida al control francovietnamés, impera un indecible descontento. ¿Qué sentido tiene la pasividad de los franceses?, se pregunta Washington. ¿Quiere ello decir que están dispuestos a marcharse o que consideran la situación perdida? En este caso, los norteamericanos desearían que las potencias del pacto del Pacífico, deliberasen sobre la situación, pues, a su juicio, una zona estratégica de esta magnitud no puede ser dejada pasivamente al comunismo.

Mendes-France deberá aclarar estas inquietudes del presidente Eisenhower y decir, francamente, lo que proyecta Francia.

Por el contrario, al tratar las cuestiones del norte de Africa, el interrogante debe ser Mendes-France. Francia acusa a Washington de haber estimulado las arrogancias de los nacionalistas musulmanes, de haber contribuído a crear un estado de inseguridad en su imperio africano. Así, por ejemplo, Mendes-France preguntará a Dulles por qué Estados Unidos ha acordado ayudar con 40.000.000 de dólares a Egipto, cuando El Cairo es la capital desde la cual se alientan las insurrecciones de Túnez, de Marruecos, y, últimamente, de Argelia. "Las ayudas —debe decir Mendes-France— son para los aliados, pero no para los enemigos".

Finalmente se deberá encarar la cuestión de las relaciones con Moscú. ¿Se va verdaderamente hacia una "coexistencia" entre los dos mundos en pugna? En este caso Francia pedirá que se determine todo un plan de conjunto y que la coexistencia sea una política y no una táctica. Es decir, una directriz y no un oportunismo.

A. MARTINEZ TOMAS

Pekín Enviaría Una Misión Comercial a la Argentina

TOKIO, 13 (AP). — Radio Pekín anunció que las conversaciones comerciales realizadas recientemente entre Argentina y China comunista podrían continuarse más adelante en Buenos Aires.

La emisora dijo que se está considerando la posibilidad de enviar con ese fin a Argentina una comisión comercial china, pero no dió indicación alguna de que se hubiera llegado a acuerdo alguno.

Misión en Suecia

ESTOCOLMO, 13 (AFP). — Una delegación argentina que debe iniciar negociaciones en Estocolmo, el lunes próximo, con una delegación sueca, referente a la conclusión de un nuevo acuerdo comercial entre ambos países, llegó anoche a Estocolmo.

La delegación está integrada por los señores Ovidio S. Ventura, Edgardo Grumbach, Junque Gasso y O. Flores, del ministerio de Relaciones Exteriores argentino.

En Paraguay

ASUNCION, 13 (AP). Los miembros de la comisión argentina de aplicación del convenio de Unión Económica fueron agasajados con un almuerzo ofrecido por el presidente del Banco Central.

Aumenta la Tensión Entre Egipto y Siria

Llamó a su Embajador el Gobierno de El Cairo

EL CAIRO, 13 (AFP). — La crisis latente entre Siria y Egipto desde hace tres meses ha culminado con el llamado a El Cairo del general Aly Naguib, embajador egipcio y hermano del presidente Naguib. Egipto reprocha a Siria haber permitido las actividades de la organización de los Hermanos Musulmanes en su territorio, en perjuicio del gobierno egipcio. Por intermedio del órgano oficioso "Al Goumhouriya" se hacen serios cargos a Siria, culpando a ese país de haber permitido sin reaccionar que los Hermanos Musulmanes hayan instalado en Damasco el centro de sus actividades contra el régimen de Nasser

NASSER

Efectuáronse Protestas

Dice "Al Goumhouriya" que el embajador egipcio acreditado en Damasco ha presentado en varias oportunidades protestas ante el gobierno de Siria por causa de las actividades antiegipcias de los Hermanos Musulmanes.

Por su parte, la revista "Akhbar el Yom" ataca duramente a Siria por haber dado amparo a los miembros prófugos de la agrupación, quienes tratan actualmente y por todos los medios, de desacreditar a las autoridades egipcias.

Dice "Akhbar el Yom" que es intolerable la posición que ha asumido Siria al no prestar atención a las reiteradas representaciones que le han sido hechas por dicha causa.

Resultados de los Partidos de Ayer

Boca Jrs. * (V)	7	Gimnasia (L)	1
Ind diente (L)	1	Platense (V)	1
River Plate (L)	1	Racing (V)	1
Huracán (L)	3	Lanús (V)	3
Banfield (L)	0	S. Lorenzo (V)	0
F. C. Oeste (L)	4	V. Sarsfield (V)	2
Tigre (L)	3	R. Central (V)	0
N. Old Boys (L)	5	Chacarita (V)	0

* Cabe consignar que Boca Juniors, al pasar a actuar en su cancha, lo hizo en condición de visitante.

Sería Rechazada de Plano la Propuesta Soviética

Hubo Consultas Entre Washington, París y Londres

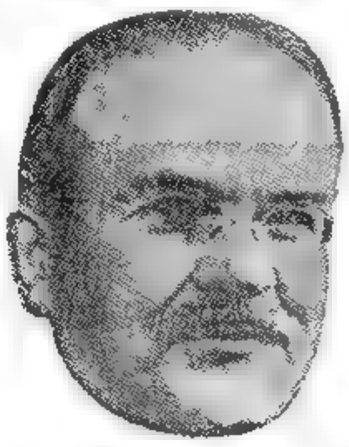

El canciller soviético, Molotov, cuya nueva propuesta no sería aceptada por las potencias de Occidente

LONDRES, 14 (AFP). — La proposición de la URSS para la realización de una conferencia de naciones el 29 del corriente será rechazada de plano. Las reacciones recibidas desde Washington, París y otras capitales, entre las cuales hubo apresuradas consultas, ya no dejan lugar a dudas acerca de cuál será la respuesta definitiva a darse.

Los dos grandes rotativos dominicales, el "The Observer" y el "Sunday Times", prevén el rechazo de la nota de Moscú. La razón de ese rechazo es muy simple, dicen, y se basa en los siguientes factores:

1º Evitar la ratificación parlamentaria de los recientes acuerdos de Londres y de París.

2º Tratar —una vez más— de dividir el campo occidental y de destruir la NATO.

"Sunday Times" agrega, especialmente: "Las proposiciones que acaba de hacer la Unión Soviética tienen evidentemente el objetivo bien definido de romper la alianza del Atlántico y de provocar cuanto antes la partida de las fuerzas armadas norteamericanas destacadas en Europa".

Por su parte "The Observer" predice que la política de la URSS se irá agriando paulatinamente a medida que se acerca la fecha de la ratificación de los acuerdos de Londres y de París. En cuanto al tenor y al texto de la nota de Moscú, no han causado sorpresa alguna ni en Londres ni en las diversas capitales donde se la está sometiendo al estudio de los expertos encargados de redactar la respuesta.

"Pravda" Elogia la Nota del Kremlin

MOSCU, 14 (AFP). — En su edición de hoy, "Pravda" califica la nueva nota soviética dirigida a Occidente, como "extremadamente oportuna y de una trascendental importancia. Como todas las proposiciones que ha hecho hasta ahora la Unión Soviética —agrega "Pravda"—, la nota entregada ayer es clara, concreta y no permite ninguna falsa interpretación". "Pravda" titula su editorial: "En nombre del refuerzo de la paz y de la seguridad europea", y agrega: "La proposición que acaba de hacer la URSS se halla destinada a responder a los anhelos de todos los pueblos amantes de la paz", y más adelante dice: "Es evidente que los tratados de París y de Londres están más que nada destinados a crear un ejército alemán revanchista, que obligará a los pueblos pacíficos de Europa a adoptar nuevas medidas para garantizar su seguridad".

Clarín

BUENOS AIRES · REPUBLICA ARGENTINA

40 Centavos

Un foque de atención para la solución argentina de los problemas argentinos

AÑO X — Diario de la Mañana — Nº 3.268

Buenos Aires, Lunes 15 de Noviembre de 1954

Fué Muerto en México un Diplomático Guatemalteco

CASTILLO ARMAS

MEXICO, 14 (AP). — Arnaldo Orantes, agregado de prensa de la embajada guatemalteca en esta capital, fué asesinado por personas desconocidas en horas de la madrugada de hoy.

El joven diplomático se dirigía en automóvil de la embajada a su casa a eso de las cuatro de la madrugada, cuando fué asesinado. Lo acompañaba su amigo íntimo, Jaime Mirón, jefe de las fuerzas anticomunistas de Guatemala. Mirón dijo a la policía que el automóvil en que viajaban había sido detenido por otro vehículo, y que dos o más hombres se apearon de él y dispararon sus armas contra Orantes, que murió instantáneamente.

Orantes fué nombrado para su cargo en la embajada de esta ciudad poco después de que el coronel Carlos Castillo Armas derrocara al régimen procomunista del coronel Jacobo Arbenz Guzmán. Mirón fué herido en una pierna durante la revolución de Guatemala y se encontraba en México, junto con su esposa, para someterse a un tratamiento quirúrgico. La policía le ha detenido para someterlo a interrogatorio.

Los amigos de la víctima dijeron que Orantes era amigo muy allegado del presidente Carlos Castillo Armas. En otras fuentes guatemaltecas se dijo que el embajador de dicho país, Mario Efraín Nájera Farfán, había recibido recientemente cartas anónimas en las que se amenazaba la vida de sus hijos. Posteriormente se destacó una guardia especial de la policía para que custodiara la sede de la embajada las 24 horas del día.

Inglaterra Apoyará el "Pool" del Acero

LONDRES, 14 (AP). — Gran Bretaña, sin publicidad, ha adoptado una decisión histórica para vincular su economía a la Comunidad Europea del Carbón y del Acero. En esferas oficiales se reveló que el primer ministro, sir Winston Churchill, ha aprobado un proyecto de "Tratado de Asociación" entre la industria carbonera y siderúrgica del Reino Unido y la mancomunidad continental de seis naciones. Aunque las condiciones del tratado se mantienen secretas en medios informados se dijo que disponen la creación de un Consejo conjunto para evacuar consultas sobre la venta y producción de carbón y acero. Las recomendaciones del Consejo, sin embargo, no serán obligatorias para los gobiernos, ya que, pese a todo, Gran Bretaña seguirá sin pertenecer, en realidad, a la mancomunidad europea. Hay esperanzas de que el Consejo pueda reducir los obstáculos que se oponen al intercambio comercial, fomentando la cooperación entre las islas británicas y el continente y facilitando la materialización de la vieja aspiración de un mercado occidental libre para todos los artículos.

El proyecto de tratado está siendo estudiado actualmente por los gobiernos de los países integrantes de la mancomunidad europea: Francia, Alemania occidental, Italia, Bélgica, Holanda y Luxemburgo. Las seis naciones se pronunciarán sobre el tratado el 22 de noviembre, durante una sesión especial que celebrará su consejo de ministros en la sede de la mancomunidad, establecida en Luxemburgo. Se sabe que Alemania occidental ha formulado ya algunas objeciones. Los alemanes opinan que el tratado no va más allá de la presente vinculación británica con la mancomunidad por medio de una comisión de coordinación informativa. Los franceses, por su parte, han indicado que acaso presenten algunas enmiendas. Se cree, sin embargo, que el tratado, con las oportunas modificaciones, será aprobado. En su forma actual, el mismo constituye una fórmula de transacción entre la aspiración de la mancomunidad, de que Gran Bretaña pase a formar parte de la misma como los demás países, y la tradicional política del gobierno de Londres, de evitar cualquier integración absoluta con el continente.

La consideración de este importante problema se ha venido prolongando durante largos meses, debido a las discrepancias entre las delegaciones que tuvieron a su cargo el estudio del vasto plan del ex canciller francés Schuman. Alemania no dejó de manifestar su recelo ante aquella proposición, para aceptar, finalmente, el plan tendiente a internacionalizar la producción del carbón y el acero de la región sarrense. En Gran Bretaña hubo durante mucho tiempo pronunciada renuencia a participar en un acuerdo de esa naturaleza, hasta que, por último, Churchill contempló la posibilidad de llegar a un entendimiento.

Destituyeron a Naguib en Egipto

EL CAIRO, 14 (INS). — El alto consejo revolucionario de Egipto relevó hoy de su cargo al presidente de la República, Mohammed Naguib, y lo declaró arrestado en su domicilio. El primer ministro, Ramal Abdel Nasser, asumió todas las funciones de la primera magistratura, con lo que terminó, por el momento, al menos, la rivalidad que ambos habían venido sosteniendo durante los últimos siete meses por el mando supremo. La caída de Naguib se relaciona con la influencia y la presión de la Hermandad Musulmana, agrupación religiosopolítica de fanáticos, cuyas actividades dieron origen a la lucha entre Naguib y Nasser en el mes de marzo último. Naguib se convirtió en el héroe nacional, cuando encabezó la asonada que culminó con el derrocamiento del rey Farouk. El consejo revolucionario declaró que había hallado ciertas vinculaciones entre el presidente destituido, y una serie de asesinatos proyectados por la Hermandad Musulmana. Un portavoz del alto cuerpo revolucionario dijo que algunos miembros de la Hermandad detenidos recientemente, declararon que su agrupación había tramado la muerte de los miembros del Consejo, y hacer a Naguib el verdadero gobernante. El general Abdel Akim Amer, comandante de las fuerzas armadas, y el comandante de ala de la aeronáutica militar, Hassan Ibrahim, comunicaron al presidente Naguib, a primera hora del día de hoy, la decisión del Consejo de relevarlo de su cargo y arrestarlo en su domicilio. Los dos militares, que forman parte del Consejo, se hicieron cargo transitoriamente de los asuntos de palacio. Las autoridades arrestaron anoche a dos miembros de la Hermandad Musulmana, que recientemente fué declarada fuera de la ley por el gobierno.

El consejo revolucionario afirmó que los dos hombres corroboraron testimonios obtenidos anteriormente, que delatan un nexo entre Naguib y la trama de los asesinatos de la Hermandad. El ministro de Orientación Nacional mayor Salah Salem, informó el 30 de octubre último que un miembro de la agrupación politicorreligiosa había confesado haber tomado parte en una conspiración para dar muerte a todos los miembros del Consejo, con excepción de Naguib.

Mendes - France Llegó a Quebec

QUEBEC, 14 (AP). — El primer ministro francés, señor Pierre Mendes-France, llegó hoy por vía aérea a esta ciudad procedente de París para efectuar una visita de tres días a Canadá. Luego seguirá viaje a Washington.

Hizo Declaraciones

QUEBEC, 14 (AFP). — A su llegada al aeródromo de Quebec, después de los saludos de las personalidades que fueron a esperarlo, el Sr. Mendes-France expresó la satisfacción que sentía de hallarse en Canadá y su agradecimiento al gobierno canadiense, especialmente al señor Saint Laurent y a Mr. Lester Pearson.

Luego manifestó su satisfacción porque en este viaje tendrá la oportunidad de exponer con claridad la política de Francia, y declaró que está seguro que la solidaridad franco-canadiense saldrá reforzada. "Expondré, antes de explicársela a los norteamericanos, en grandes líneas, la política de mi gobierno. Yo demostraré que esta política es simple y clara y que está inspirada en grandes principios: el sentido de la responsabilidad y de la solidaridad de las potencias occidentales, la voluntad constante de lograr en el plano interno y externo los objetivos propuestos, y el deseo de un mundo mejor, de libertad y de paz".

Hundieron un Destructor Nacionalista Chino

Al Norte de Formosa se Libró un Combate Naval

TAIPEI (Formosa), 14 (AP). — Cuatro lanchas torpederas de China comunista, hundieron al destructor de escolta nacionalista chino "Taiping" —el ex destructor de la armada norteamericana "Decker"— en un combato naval librado a unas 215 millas al norte de Formosa. Esta es la primera victoria naval de importancia lograda por los comunistas chinos. Las autoridades nacionalistas advierten que es de esperar se produzcan nuevos choques de esta índole con la intervención de torpederas rápidas que, según dicen, son de construcción rusa.

El encuentro tuvo lugar a cubierto de la oscuridad, a la 1.45, de la madrugada, a unas 30 millas de la costa de la provincia de Chekiang (China comunista).

El "Taiping" —nombre que quiere decir "paz majestuosa" en chino— se hundió a unas 12 millas al norte de las islas Tachen, que están en poder de los nacionalistas, unas seis horas después de haber sido torpedeado, y sin que sus cañones cesaran de disparar.

Toda la dotación, compuesta por unos 180 hombres, fué salvada, con excepción de 28, por el destructor "Taiho" también nacionalista. Barcos y aviones nacionalistas prosiguieron la búsqueda de sobrevivientes. Se informó también que uno de éstos murió con posterioridad y que otros resultaron heridos en la batalla.

El ministro interino de Relaciones Exteriores, Shen Chang Huan, declaró que esta primera pérdida de un barco de guerra nacionalista servía de aviso "a quienes todavía persisten en creer que los chinos comunistas desean la paz y no tienen la intención de invadir Taiwan (Formosa)".

Relato de Radio Pekín

Según el relato hecho por radio Pekín del combate, el "Taiping" estaba en "misión de hostigamiento".

Los nacionalistas, en cambio, dijeron que el destructor de escolta estaba dando protección a un junco motorizado que se dirigía desde las islas Tachen a la de Yushan, 30 millas más al nordeste, cuando se divisó la estela fosforescente de un torpedo. Ese primer torpedo erró el golpe, pero otros tres avanzaron hacia el "Taiping" y uno de ellos dió en el blanco.

Eden Urge un Plan para Medio Oriente

LONDRES, 14 (INS). — En círculos de Whitehall se afirma que el canciller Eden está determinado a lograr un arreglo en la disputa árabe-israelí, que está deteniendo el progreso de los planes occidentales para la defensa del Medio Oriente.

Eden, que designó a su principal secretario particular, Evelyn Shuckburgh, como encargado de los asuntos de esa región, ahora lo ha enviado a un importante recorrido de seis semanas por el Medio Oriente. Shuckburg está visitando Líbano, Irak, Irán, Siria, Jordania, Saudi Arabia, Egipto, Israel, Chipre y Kuwait, en una importante misión para recopilar datos sobre el terreno.

Prosperaría en EE. UU. la Moción de Censura al Senador McCarthy

WASHINGTON, 14 (AP). — Los esfuerzos que se realizan para llegar a una fórmula de transacción acerca de la resolución de censura contra el senador republicano por Wisconsin Joseph McCarthy, parecían hoy a punto de desvanecerse por la negativa de dicho senador a retractarse de algunos conceptos injuriosos vertidos contra sus colegas.

Aunque los jefes republicanos siguen esforzándose por hallar una fórmula que modifique la moción de censura, uno de ellos reconoció que hasta ahora los resultados no eran muy alentadores.

El Senado comenzará mañana su segunda semana de debate de este asunto, y el senador republicano Watkins, presidente del comité que recomendó la censura, contestará la acusación de McCarthy de que el comité actuó de "instrumento inconsciente" de los comunistas.

Triunfó Tortugas Aurora

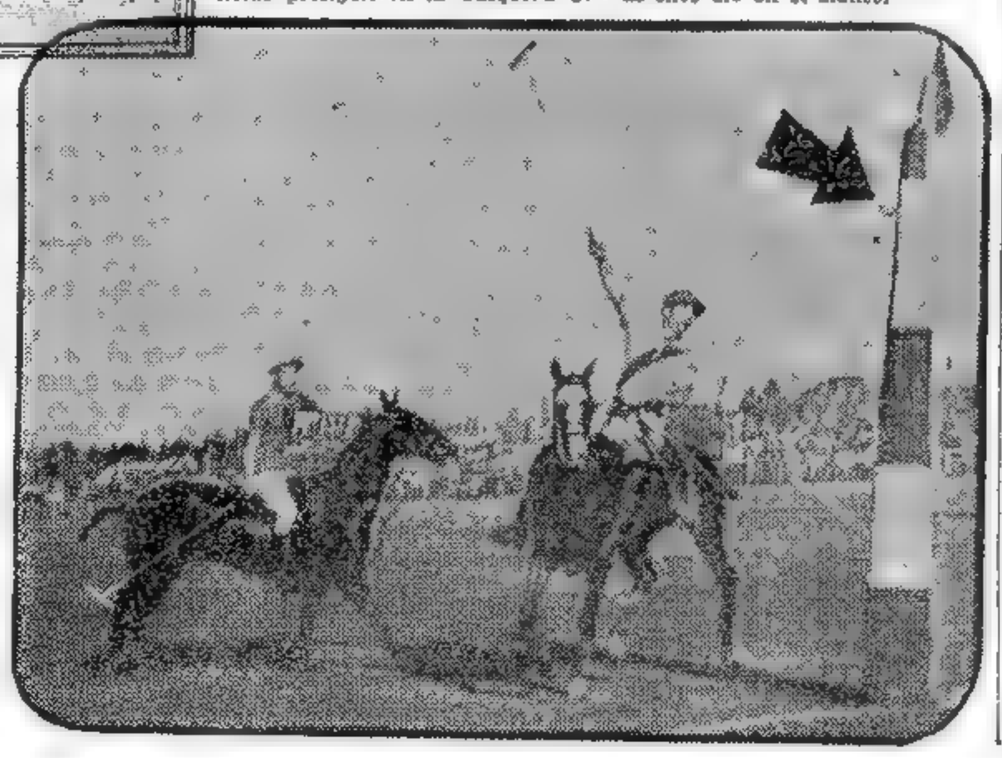

VANO resulta el propósito de C. Menditeguy por contener el remate de Carlos Torres Zavaleta. Cuando ya se aclamaba el tanto, la bocha pegó providencialmente en uno de los mimbres, salvándose así de una caída el arco de El Trébol "A". Ganó Tortugas Aurora, que conquistó así la copa Hipódromos Argentinos (Inf. en el Suplemento Deportivo)

Creen en Londres que la Nota Rusa Llevará a Reanudar la Guerra Fría

LONDRES, 14 (De nuestra agencia). — La declaración de Mendes-France, cuando partía para Canadá y Estados Unidos, en relación con la última nota rusa sobre "la seguridad europea", no difiere esencialmente de las norteamericanas. El nuevo comunicado soviético aumentará la presión de los sectores políticos franceses que favorecen un entendimiento inmediato con Moscú, pero el primer ministro francés parece todavía dispuesto a mantener el principio de que la ratificación de los pactos occidentales debe preceder a cualquier negociación con Rusia, aunque no haya podido o querido ser tan categórico como Washington. Estados Unidos define la nota del Kremlin como "otra maniobra, esta vez directa y cínica, para impedir el rearme de Alemania". Moscú ha sorprendido a Londres en un fin de semana y no es fácil explorar con exactitud la reacción oficial británica. Ha sorprendido la ocasión, no el fondo de la nota, que consiste en una reiteración de las posiciones anteriores. Pero sir Winston confirmaba, hace pocos días aun, la necesidad de consolidar "las bases esenciales que nos permitan esperar que se obtenga algún resultado práctico con el Este". Las potencias occidentales insistirán, pues, en el propósito de mantener sus planes de defensa contra el bloque soviético; en la afirmación de que estas alianzas no son agresivas, sino recursos de elemental prudencia, y en la declaración de que los problemas más graves de Europa —el austriaco y el alemán— podrían ser resueltos sencillamente con la evacuación de las tropas extranjeras de ocupación en Austria y las elecciones libres en toda Alemania.

Nadie duda en Londres de que los últimos acuerdos del socialismo en Gran Bretaña y en Francia, favorables al rearme de Alemania occidental, precipitaban la nueva nota soviética y la endurecían. Rusia puede haber anotado en estos últimos días la inoperancia de sus aparentes gestos amistosos como táctica ante la resistencia del Oeste a renunciar a la cautela armada. Y con la convocatoria de "los veintitrés" en un plazo que da a la nota rusa un tono de ultimátum, comenzará posiblemente, según los observadores ingleses, otro período de arrogancias soviéticas y un recrudecimiento de la guerra fría.

Mientras cruzaba el mundo una ráfaga de esperanza y Washington llegaba a modificar las responsabilidades comunistas en su última agresión a un avión norteamericano —a beneficio de la supuesta atmósfera de comprensión que emanaba de Moscú y de Pekín—, en el Kremlin se combinaba el nuevo explosivo diplomático que liquida, una vez más, el candil de los más ingeniosos.

JACINTO MIQUELARENA
Corresponsal de CLARIN en Inglaterra.

No se Requerirá Examen Para Ingresar a Cursos de la Enseñanza Media

(INFORMACION PAGINA ONCE)

Atacan en la UN las Demandas Soviéticas

Hay Menos Esperanzas de Acuerdo Sobre la Atómica

NUEVA YORK, 15 (INS). — Gran Bretaña y Estados Unidos atacaron en la UN las demandas soviéticas por el poder del veto sobre las operaciones del programa atómico de Eisenhower. Cabot Lodge argumentó en la Comisión Política contra el plan de Vishinsky, asociando al proyecto pacifista atómico con el Consejo de Seguridad, en el cual cuenta Rusia con el poder del veto. El ministro de Estado británico, Nutting, apoyó el criterio norteamericano contra las tácticas dilatorias soviéticas. El debate disminuye las esperanzas de la UN de llegar a un acuerdo entre Occidente y Oriente, para utilizar la energía nuclear con fines humanitarios. El delegado ruso estuvo de acuerdo en principio con el plan Eisenhower, pero impuso condiciones básicas para que su país respalde el proyecto.

Detallan las Enmiendas

NUEVA YORK, 15 (AP). — El vicecanciller soviético, Andrei Vishinsky, reveló que había entregado a las potencias occidentales una serie de enmiendas, detallando las condiciones bajo las cuales la Unión Soviética tomaría parte en el plan Eisenhower para establecer un fondo de la energía atómica con fines pacíficos. Vishinsky no hizo conocer los términos de sus propuestas.

La Opinion Argentina

NUEVA YORK, 15 (AP). — En la reunión del Consejo, el delegado permanente de Argentina, doctor Juan I. Cooke, dijo que la delegación de su país "confía en que el plan Eisenhower para uso pacífico de la energía atómica habrá de ser adoptado en forma unánime por la comisión y por la Asamblea General".

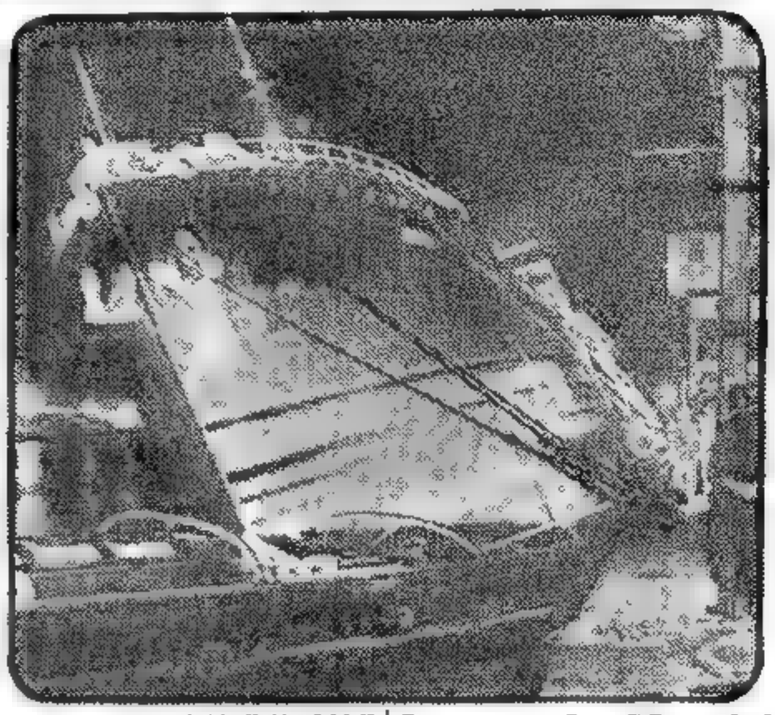

EL "JUNCAL", petrolero argentino, escorado en el dique 2, del puerto de la capital. Su inclinación era anoche de 40 grados, y para lograr enderezarlo trabajaban varias dotaciones de bomberos.

Reina Normalidad en Todos los Sectores de la Población Egipcia

ACUSAN A NAGUIB DE INTENTAR DERROCAR A NASSER

EL PRESIDENTE depuesto de Egipto, Mohammed Naguib, a quien ahora se acusa de conspiración para derrocar al régimen de Nasser.

EL CAIRO, 15 (AP). — Un vocero oficial del consejo revolucionario acusó al general Naguib de haber cooperado con los comunistas y la Hermandad Musulmana para tratar de derrocar al régimen del primer ministro Nasser e instalarse en el poder. Los cargos se formularon en una extensa declaración de antecedentes facilitada a los corresponsales extranjeros, pero no a la prensa local, que está sometida a censura. Poco antes, Ibrahim Tayeb, líder de la Hermandad Musulmana, en El Cairo, manifestó ante un tribunal militar que Naguib se proponía lanzar las tropas leales a una contrarrevolución encaminada a suprimir el consejo revolucionario y restablecer en Egipto la vida parlamentaria.

Intentaba Apoderarse del Gobierno en Febrero

La declaración oficial refiere el curso de los acontecimientos desde la renuncia provisional de Naguib a la presidencia, en febrero último, y destaca que en ese mes, Naguib intentó obtener la cooperación de los oficiales izquierdistas que seguían al mayor Khaled Mohieddin para derribar a Nasser e instaurar un régimen en el cual él asumiría la presidencia y Mohieddin sería primer ministro. Ambos —se agrega— prepararon un alzamiento con oficiales izquierdistas del ejército así como con la Hermandad Musulmana y en sus planes figuraba el bombardeo de la residencia de Nasser, y de todos los edificios públicos. El plan disponía el asesinato de Nasser y de los miembros del concejo revolucionario.

Acusación de Tayeb

La declaración fue dada después que el tribunal escuchó el testimonio de Tayeb durante el juicio contra Nahmud Latif, al que se acusa de haber intentado asesinar a Nasser.

Tayeb, dijo que se había convenido que los elementos de la Hermandad cooperasen con las tropas adictas a Naguib, para arrojar del poder a Nasser. Según Tayeb, Naguib censuró el acuerdo anglo-egipcio sobre Suez en una nota manuscrito a la Hermandad. Copias de esa carta fueron publicadas en El Cairo.

No Hay Agitación

EL CAIRO, 15 (AFP). — Hasta ahora no se manifiesta reacción popular alguna por la destitución de Naguib. Los retratos del ex presidente desaparecieron de los negocios y las oficinas públicas mientras las universidades reanudaron sus clases sin que los estudiantes hayan hecho la más pequeña tentación política. No se señala efervescencia en el ejército, la policía o los medios obreros. En apariencia los servicios de orden no fueron reforzados. Se informó que Naguib será procesado si es hallado cómplice del atentado contra Nasser. El anuncio lo hizo un portavoz de la Junta Revolucionaria, que manifestó que se ordenó una drástica investigación del cargo apuntado. Se descarta la posibilidad de que sea exiliado.

Argentina en la OIT

ROMA, 15 (ANSA). — La delegación argentina a la reunión del consejo de administración de la O.I.T. presidirá tres comisiones internas de la asamblea a iniciarse mañana. Son ellas las de Textiles, Edificación y Cuestiones Sociales.

Las deliberaciones comenzarán mañana con una ceremonia que presidirá el primer magistrado, Luigi Einaudi. En esta oportunidad asistirán representantes de los tres nuevos estados asociados: Japón, República Federal Alemana y Unión Soviética.

Clarín

Un toque de atención para la solución argentina de los problemas argentinos

AÑO X — Diario de la Mañana — Nº 3.269

BUENOS AIRES · REPUBLICA ARGENTINA

40 Centavos

Buenos Aires, Martes 16 de Noviembre de 1954

Resonancia Mundial de la Reunión de Río

Ninguna Otra, se Afirma, ha Sido Tan Importante

WASHINGTON, 15 (INS). — La Conferencia Económica Interamericana, que será inaugurada el lunes próximo en Río de Janeiro, está despertando fuera del hemisferio occidental más atención que cualquier reunión anterior de esa índole. Hasta el momento, Gran Bretaña, Francia, Alemania occidental, Holanda, Italia, España, Portugal, Indonesia y Canadá han sido invitadas a enviar observadores y se cree que otros países de Europa occidental se harán representar.

Tal interés, sin precedente en europeos y asiáticos, da una idea de la trascendencia que se atribuye a la asamblea que es la primera de tanta importancia en materia económica de cabal integridad americana que se realiza en la historia del continente. Las decisiones —o la falta de ellas— que se tomen, repercutirán no sólo en los países latinoamericanos, sino

(Continúa en la página DOS)

Mendes-France, Optimista

Reconoce, Empero, que su Tarea es Difícil

MONTREAL, 15 (AFP). — El jefe del gobierno francés, Pierre Mendes-France, llegó a Montreal, por vía aérea, procedente de Quebec. En aquella ciudad, el "premier" pronunció un discurso que ha sido propalado por radiotelefonía y televisión a todo el país, en el cual declaró: "Al salir de las tinieblas, hemos hallado ante nosotros muchas ruinas. En Asia, el mundo libre hubo de abandonar territorios a los comunistas. En Africa, movimientos anárquicos demoran el progreso. En Francia misma, muchos sectores económicos están aún mal organizados, o bien obstruidos por actividades parasitarias. Un trabajo gigantesco está por cumplir. Y es posible, porque el país quiere resurgir, cada día más ardientemente. Es una pesada responsabilidad, lo confieso." Luego Mendes-France visitó a Maurice Duplessis, ministro de esa provincia.

LOS ANGELES 15 (AP). — El avión Royal Viking, de la Scandinavian Airlines System, salió del aeropuerto internacional de esta ciudad, minutos después de la medianoche, en el primer vuelo comercial transpolar de pasajeros. El DC-6, en el que viajan los astros cinematográficos Jean Hersholt y Walter Pidgeon, funcionarios y dos docenas de periodistas, levantó vuelo exactamente a horario con destino a Copenhague. Pocas horas después, salió de la capital dinamarquesa, un aparato igual, con destino a Los Angeles, por la misma ruta, llevando a su bordo un grupo de funcionarios y periodistas, inaugurando, al mismo tiempo, el servicio transpolar en el sentido opuesto. Tras seis viajes de exploración, la línea aérea escandinava decidió que la ruta era comercialmente utilizable, ahorrándose una apreciable diferencia en recorrido y duración sobre la vía normal por el Atlántico norte. Los DC-6 llevarán 32 pasajeros y 10 tripulantes y un limitado peso de carga.

Abren la ruta del Polo Norte

Eisenhower Pide que se Ratifiquen los Pactos

Envió al Senado los Tratados

WASHINGTON, 15 (AP). — El presidente Eisenhower pidió al Senado que apruebe los tratados que conceden la soberanía a Alemania occidental y le dan el derecho a rearmarse para incorporarse al sistema defensivo de las potencias occidentales. Expresó que los tratados "se fundan en el deseo profundo de paz" que comparten los pueblos del mundo libre. El primer magistrado envió al Senado los documentos firmados en Londres y París con una carta, en la cual expresa que esos tratados representaban años de labor para dar la independencia a Alemania y lograr la integración de ese país dividido en el sistema de defensa occidental. Estas medidas, expresó Eisenhower, se podrían llevar a la práctica, en virtud de los acuerdos, "de forma que aseguren libertad e igualdad al pueblo de Alemania y, al mismo tiempo, eviten el peligro de un resurgimiento del militarismo alemán". Refiriéndose, sin duda, a los temores expresados a menudo por Rusia de una Alemania rearmada, Eisenhower declaró: "Los acuerdos no ponen en peligro a ninguna nación. Por el contrario, representan uno de los primeros grandes experimentos prácticos de la historia en el control internacional de armamentos". Añadió que la principal consecuencia será el robustecimiento de las defensas aliadas con la colaboración de Alemania y de sus recursos. Pero dijo que quería hacer hincapié en que "éstos acuerdos se fundan en el deseo profundo de paz que comparten todos los pueblos atlánticos". Agregó que aunque los acuerdos de seguridad son complejos, "su finalidad es simple", y destaca que Alemania occidental queda en una base de completa igualdad con los demás estados. "Pero —aclara—, la fuerza militar de Alemania occidental se combinará con la de los otros países de la comunidad atlántica, de tal manera, que el fomento y uso de la contribución militar alemana se efectuará de acuerdo con la necesidad común".

Piden Represalias por el "Taiping"

Se Agudizaría la Guerra en China

TAIPEI, 15 (AP). — Hoy parecía probable que se intensificase la guerra en pequeña escala entre los chinos comunistas y nacionalistas, ya que éstos últimos prometieron asestar los "golpes más severos posibles", por el hundimiento de un destructor de escolta, que fué atacado por lanchas torpederas de los comunistas. Esta promesa apareció en un comunicado del ministerio de Defensa.

El documento confirmó que 28 de los 180 oficiales y marinos del destructor "Taiping", de 1.800 toneladas, perecieron el domingo durante un encuentro frente a las islas Tachen, a 215 millas al norte de Formosa. Tanto la prensa como los círculos extraoficiales han pedido que se lancen contraataques. El periódico oficial "Chung Hua" dijo que Rusia dió a China comunista más de 40 lanchas torpederas y se presume que algunas de éstas han sido trasladadas a la zona de las islas Chu Shan, a 100 millas al norte de las islas Tachen. Los nacionalistas insisten en que Pekín está aumentando sus fuerzas en esas islas para emprender un ataque contra las Tachen. El comunicado da una versión oficial de la batalla naval. Este fué el primer triunfo que los comunistas han obtenido en el mar desde que se inició la guerra naval. Con el hundimiento del "Taiping", los comunistas privaron a Formosa de un barco arrendado a EE. UU.

EL destructor "Taiping"

Rechaza Eden la Propuesta Rusa

Insta a Dar Prioridad al Rearme Alemán

LONDRES, 15 (AP). — Eden instó a Occidente a que ignore las proposiciones rusas para efectuar una conferencia sobre seguridad europea hasta después de que Alemania occidental, rearmada, ocupe su lugar en el sistema defensivo occidental. Agregó en los Comunes que Occidente no debe apartarse de su curso como consecuencia de la última nota rusa. El jefe laborista, Clement Attlee, coincidió en que la ratificación de los tratados de París debe tener prioridad.

Gran Bretaña Consultará

La propuesta de Moscú —manifestó Eden— fué "abierta y explícitamente dirigida contra la ratificación" del plan tendiente al rearme germano. Destacó que Gran Bretaña tiene intenciones de consultar a sus aliados sobre esta cuestión.

Opinó que surgiría una nueva situación cuando los acuerdos de París hayan sido definitivamente ratificados por las potencias occidentales. Después de que se haya logrado este objetivo diplomático, entonces la situación de Occidente "no excluiría la posibilidad de nuevas discusiones" con Rusia.

Primero, la Ratificación

Attlee preguntó al Eden estaría en favor de avanzar con igual ritmo en la ratificación de los acuerdos de París y "con las conversaciones de los puntos generales sugeridos en la nota rusa". Eden contestó: "Sé que el laborismo está de acuerdo en que debemos mantenernos en estrecha consulta con nuestros aliados sobre este punto, pero creo que el primer paso debe ser la ratificación por parte de todos los países interesados, con el objeto de que nuestros planes puedan convertirse en realidad".

Pedido de Conciliación

El laborista Noel Baker sugirió que Eden podría decir a los rusos que "si nos ayudan más en cuanto al desarme, así como en la inspección y control de éste, podríamos estar dispuestos a considerar problemas más amplios bajo un nuevo punto de vista", a lo que respondió: "Esto no es lo único en que yo quisiera se ayudara más. Desearía un poco de ayuda para concluir el tratado de independencia con Austria".

Descuentan el Rechazo

WASHINGTON, 15 (AFP).—Puede considerarse ya poco menos que seguro que las potencias occidentales no aceptarán la cita soviética para el 29 del corriente. Las reacciones de las distintas capitales interesadas han sido negativas, sin excepción.

Estados Unidos declinará la invitación y aconsejarán a sus aliados hacer lo mismo.

Ganan las Elecciones de Aosta los Demócratas

AOSTA, Italia, 15 (AP). — La coalición proocidental "concentración democrática", derrotó al bloque comunistasocialista en las elecciones municipales realizadas en ésta. Los cómputos oficiales dan a la concentración democrática, que apoya a Scelba, 20.031 votos, al bloque comunistasocialista 15.422 y a la Unione Valdotaine 14.794.

Italia Necesita Sentir Mayor Seguridad

DOM STURZO

ROMA, 15 (Especial de ANSA). — El centro de todas las cuestiones radica en la defensa de las instituciones, como se decía tiempo atrás o de la democracia, según se quiere hoy: defensa de la que hablan los oradores y escriben los periodistas, casi todos los días, pero cuya definición precisa, finalidad, etc., se pierden en un mar de palabras envueltas en densa niebla de ideas. No son necesarias nuevas leyes. Con las actuales, en vigencia, es posible brindar al país la tranquilidad que requiere. Bastaría una mayor cohesión entre los partidos del gobierno y, también, una más eficiente acción parlamentaria, para superar la difundida impresión de precaridad y de incoherencia que dejan en el ánimo popular quienes manejan la cosa pública. El problema capital es psicológico, sin embargo, pocos son expertos en psicología política y menos aún los que saben aplicarla. Lo esencial es dar al país confianza y sentido de seguridad. Ha resultado contraproducente insistir en la protección contra el comunismo, buscando para ello providencias excepcionales y panaceas, cuando, en puridad de verdad, esa defensa y esa protección deben basarse en la sana administración, ejercida con energía y con justicia. Y tal sana administración exige entre otras cosas, poner término a los favores estatales, de carácter excepcional, que, concedidos en las horas anormales de la posguerra, son mantenidos todavía, cual si nada hubiera cambiado.

La creciente influencia comunista en el pueblo —y no únicamente en la región meridional—, tiene su principal origen en la campaña prepotente de los sindicatos y de grupos de extrema izquierda, ante la que el ciudadano común se halla inerme. Cuando ese ciudadano ve unidas, para determinadas luchas gremiales, entidades integradas por gentes de ideologías opuestas, no atina a comprender luego los ataques que una parte de esas entidades, las que no comulgan con las directivas de Moscú, lanzan contra el comunismo. Es fácil y cómodo explicar que el eventual frente se establece sólo para la defensa de los derechos del trabajador; se olvida que el trabajador no se le defiende en serio, cuando se entregan armas a grupos que, si llegaran al poder, reducirían al mismo trabajador a una situación idéntica a la que sufren checoslovacos, húngaros, polacos, etc. El país no entiende, cómo demócratacristianos y los miembros de pequeños partidos laicos votan en las Cámaras junto con los comunistas; suscriben proyectos de ley presentados por los comunistas o forman comisiones mixtas con éstos. No cabe negar que los comunistas pueden proponer leyes muy buenas, mas su espíritu es distinto. Ellos hacen proselitismo antidemocrático, incluso mediante útiles proyectos de ley. El famoso verso virgiliano tendrían que recordarlo siempre los demócratas: "Temo a los griegos hasta cuando hacen ofrendas".

Las leyes que tonificarían a la nación se hallan enunciadas en la constitución, en primer lugar, el reconocimiento del derecho de huelga. ¿Será capaz el gobierno de cuatro partidos llevarla a buen puerto? Si así procediera, demostraría fortaleza notable. Suprimidas las divergencias mínimas, el gobierno conseguiría la confianza en sí mismo, que le es indispensable. Y que, a la vez, despertaría la confianza del pueblo en quienes lo rigen.

DOM STURZO

Partirá Esta Tarde el Interventor Judicial en Córdoba

(Información página CUATRO)

Reitera EE. UU. que Defenderá Formosa

Un Ataque Causará la Guerra, Advirtió Dulles

KNOWLAND

WASHINGTON, 16 (AP). — Dulles declaró que si los comunistas chinos tratan de poner en práctica su amenaza de conquistar Formosa, dicha acción implicaría la iniciación de hostilidades con Estados Unidos. En conferencia de prensa, el secretario de Estado manifestó que las declaraciones de Pekín sobre su propósito de apoderarse del bastión nacionalista forman "un amenazante nubarron" en el horizonte. Sin embargo, cuando se le preguntó si preveía el estallido de hostilidades en esa zona dijo inmediatamente que "no". Interrogado sobre el estado legal de las islas del canal, entre las que figuran las Tachen, a 200 millas al norte de Formosa, señaló que no estaban consideradas como parte de Formosa propiamente dicha, pero que cabía suponer que se hallaban comprendidas en la defensa de Formosa. Recordó que las órdenes que tiene la VII flota norteamericana son de defender Formosa, lo que deja así el camino expédito para su acción, sin definir con precisión su zona de operaciones. Refiriéndose a la política exterior de Eisenhower, Dulles declaró que, en su opinión, satisface en forma adecuada las necesidades actuales del país, sin que tenga él conocimiento de emergencia alguna que pueda exigir una revisión de importancia. De esta manera, contradijo aparentemente el llamamiento del senador republicano William Knowland, para una revisión parlamentaria de la política exterior, con el de decidir si es preciso proceder "a un cambio de orientación básico". Al parecer, también puso en tela de juicio la afirmación de Knowland de que un estancamiento atómico entre Estados Unidos y Rusia podría implicar el debilitamiento del mundo libre.

Opinó que los peligros que amenazan la paz no son tan graves como lo fueron hace unos años, y expresó la creencia de que la creación de la Unión Europea Occidental, con la inclusión de Alemania occidental rearmada hará que disminuyan notablemente los riesgos que corre el mundo libre en Europa.

APRESO PERU TRES NAVES PESQUERAS

LIMA, 16 (INS). — Confirmóse la captura de dos barcos de 1.200 toneladas "Olympic Victory" y "Olympic Lightning", frente a Talara. Estos pesqueros forman parte de la flota ballenera de Aristóteles Onassis, que presumiblemente estaban pescando dentro de las aguas jurisdiccionales peruanas.

Despachos del norte del país señalan que una tercera embarcación fué capturada y que ahora se dirige al puerto de Paita. Las detenciones fueron realizadas por destructores peruanos. Fragatas de la marina de guerra peruana salieron de El Callao hacia aguas del norte y aviones de las bases septentrionales están patrullando las costas, y se asegura que el resto de la flota estaría a punto de ser capturada.

Rusia Amenaza Crear su Bloque Defensivo

LONDRES, 16 (AP). — Radio Moscú anunció que si las potencias occidentales tratan de llevar a cabo los acuerdos de París sobre el rearme alemán, el bloque soviético se verá obligado a "examinar la necesidad de nuevas medidas para asegurar su propia defensa y seguridad".

Comentarios de "Pravda"

La transmisión, hecha en inglés y con onda dirigida hacia Estados Unidos, estaba dedicada a comentar un artículo de "Pravda" que firmó "Observador". El editorialista expresaba que era un error suponer que podría postergarse hasta después de la ratificación de los acuerdos de París el atender a la URSS, que recientemente propuso una reunión de 26 países para considerar la seguridad europea.

El diario ruso, señalaba que la Unión Soviética establecería su "propio bloque de seguridad", probablemente con el rearme de Alemania oriental.

Respuestas a Moscú

PARIS, 16 (APP). — Estúdiase en Londres la respuesta occidental a las dos últimas notas soviéticas. El grupo de expertos se reunirá esta tarde en el Foreign Office. En lo que concierne a la invitación a una conferencia para el 29 del actual, se indica que los occidentales contestarán que la fecha es demasiado próxima y que será difícil organizar la reunión.

Se cree que no habrá respuesta común de los miembros de la NATO, pues tal procedimiento suscitaría dificultades debido a que Canadá no fué invitado por Moscú.

En lo que concierne a la primera nota soviética (conferencia de "Cuatro") la respuesta occidental contendrá, principalmente, los puntos adelantados en las precedentes notas y subrayará que los tres occidentales se sentirían satisfechos recibiendo más detalles, pero no se descartaría la posibilidad de una reunión de "cuatro" si la respuesta soviética fuera satisfactoria.

Llegan a Texas los Cadetes Argentinos

NUEVA YORK, 16 (ANSA). — Llegaron a Texas, los cadetes de la Fuerza Aérea Argentina, que vienen cumpliendo un viaje de instrucción por el continente americano. Se anuncia que permanecerán dos semanas en Estados Unidos, en donde visitarán instalaciones y fábricas de aviones.

En las Armas —*dijo Eisenhower*— *no se Encontrará* Paz Duradera

WASHINGTON, 16 (AFP). — Eisenhower pidió un mayor entendimiento entre los pueblos de Rusia y Estados Unidos como la única senda para preservar una paz mundial duradera. Ante un grupo de maestros que le instaron a promover tal entendimiento, el presidente dijo que no hay "paz duradera en los tanques, cañones, aviones y barcos". Habló ante la Asociación de Colegios y Universidades, en el hotel Statler.

Pidió Entendimiento

"Sabemos —expresó— que el pueblo de cierto país tiene suspicacias sobre nuestros motivos, cuando nosotros sabemos que esos motivos son buenos. A menos que ellos puedan comprender cómo sentimos, ¿cómo podemos esperar que crean que haya nación alguna verdaderamente altruísta?". Agregó que los norteamericanos deben hacer un esfuerzo por entender la cultura y la historia de los rusos.

La Política Exterior

WASHINGTON, 16 (INS). — El presidente Eisenhower manifestó claramente que no ve la necesidad de que el Congreso deba decidir la política exterior y de la defensa que sigue su gobierno, como lo propuso el presidente del bloque republicano de la Cámara de Senadores, William F. Knowland.

Harán un Paro en Francia los Administrativos

PARIS, 16 (AP). — Tanto los sindicatos comunistas como los no comunistas dirigieron un llamamiento a los 14.000 empleados gubernamentales del ministerio de Reconstrucción para que declaren el jueves próximo una huelga de 24 horas. Los sindicatos piden aumentos en los sueldos.

EN EL APOYO RUSO

Para la Utilización Pacífica del Atomo

CONFIA CHURCHILL

LONDRES, 16 (AP). — Churchill expresó la esperanza de que Rusia se una a Estados Unidos y Gran Bretaña en el programa de energía atómica con fines pacíficos. Manifestó en los comunes que "es terriblemente importante cambiar el tren del destino a la vía correcta".

El laborista Henderson dijo que esto "tendría el gran efecto propuesto por Eisenhower", y preguntó en qué forma estaba cooperando Gran Bretaña con la Unión para ayudar a otros países en la aplicación práctica de las investigaciones atómicas en la medicina, agricultura y la industria.

Sir Winston contestó que "durante los últimos años el Reino Unido ha exportado a 40 países más de 16.000 partidas de isótopos, los que representan la aplicación práctica de la investigación atómica en la medicina, agricultura e industria.

Material Fisionable

NUEVA YORK, 16 (AP). — Gran Bretaña se unió a Estados Unidos en disponer de una cantidad de material atómico para utilizarlo en la construcción de reactores experimentales en otros países.

El delegado británico en la UN, Nutting, manifestó que su país consignó 20 kilogramos de material fisionable para agregarlos a los 100 asignados por EE. UU.

Mendes-France en Canadá

OTTAWA, 16 (AFP). — "Las posiciones de Francia y Canadá son muy vecinas", señaló Mendes-France, en una alocución pronunciada en el Parlamento de Ottawa. Agregó, que "ellas se inspiran en la voluntad de consolidar la Comunidad Atlántica, como lo han demostrado las conferencias de Londres y de París".

El primer ministro canadiense Saint Laurent, hablando a continuación expresó que "la solidaridad entre Francia y Canadá y los países occidentales constituyen el fundamento de nuestras esperanzas".

Poco después, Mendes-France y Saint Laurent, mantuvieron una prolongada entrevista.

Terminada la conferencia el jefe del gobierno francés asistió a un almuerzo en la embajada de su país, al cual concurrieron altos funcionarios del gobierno canadiense.

Refiriose a los Acuerdos

OTTAWA, 16 (AFP). — Mendes-France, afirmó que tratará de obtener la ratificación de los acuerdos de París sobre el rearme alemán antes de que concluya el año 1954. Agregó que la sanción no debe ser demorada por la perspectiva de una nueva confrontación con Rusia.

"Una confrontación realista será un día necesaria entre las potencias del Este y del Oeste pero, para ser útil, no debe tener lugar antes que los países libres hayan afirmado su unidad y su homogeneidad política" declaró en el curso de una conferencia de prensa.

En fuentes francesas de declara que en la entrevista en Saint Laurent se procedió a un análisis panorámico de la situación y que, entre los problemas internacionales abordados económicos o políticos, el principal ha sido el de la Unión de Europa Occidental.

Mendes-France explicó en qué forma la Unión de Europa Occidental podría desarrollarse sin que se superponga a la NATO.

Paralelamente a las entrevistas entre los dos jefes de Estado, se han desarrollado conversaciones entre los altos funcionarios canadienses y franceses.

KOKA POPOVIC

Clarín

Un toque de atención para la solución argentina de los problemas argentinos

AÑO X — *Diario de la Mañana* — Nº 3.270

Buenos Aires, Miércoles 17 de Noviembre de 1954

BUENOS AIRES · REPUBLICA ARGENTINA

40 Centavos

Roma y Belgrado Inician Gestiones Comerciales

Una Misión Económica de Italia

BELGRADO, 16 (ANSA). — Se encuentra en esta capital una delegación económica italiana cuyo propósito es iniciar negociaciones tendientes a lograr un amplio entendimiento entre Italia y Yugoslavia en cuestiones comerciales. Estas gestiones ya habían sido previstas tan pronto como se concretó el acuerdo sobre el disputado puerto de Trieste, y se espera que pongan término al aislamiento mutuo en que se mantuvieron ambos estados en los últimos nueve años, como consecuencia de la enconada disputa suscitada en torno de aquella región.

Encabeza la misión enviada por el gobierno de Roma un alto funcionario de la cancillería italiana: Luigi Ricci, quien a su llegada a Belgrado fué saludado por representantes de la secretaría de Estado de Relaciones Exteriores. Esto hace suponer que las conversaciones radicarán, no en el ministerio de Economía, sino en la cancillería, cuyo titular, Koka Popovic, trataría también con Ricci otras cuestiones, aparte de las puramente comerciales.

Delimitaráse las Zonas Pesqueras Entre Ambos Países

En efecto, además de las posibilidades del intercambio, se tiene entendido que los delegados de ambas partes contemplarán la delimitación de las zonas pesqueras entre los dos países, que hasta ahora ha dado motivo a una serie de incidentes, al producirse la detención de embarcaciones de una u otra nación. De llegarse a un acuerdo en este sentido, se autorizaría a pescadores italianos a desarrollar sus actividades en aguas costeras yugoslavas. También se considera posible el establecimiento de una línea aérea comercial entre Belgrado y Roma.

Pero ambos asuntos constituirían una secuela del acuerdo comercial propiamente dicho, que colocaría al intercambio italoyugoslavo en un plano que no ha ocupado desde que terminó la segunda guerra mundial. Se hace notar al respecto que las conversaciones abarcarán una amplia gama de materias, dado que Italia, ampliamente industrializada y con abundante potencial humano por un lado, y por otro Yugoslavia, rica en materias primas, tales como metales no ferrosos, madera, ganado y productos agrícolas, constituyen economías que se complementan entre sí.

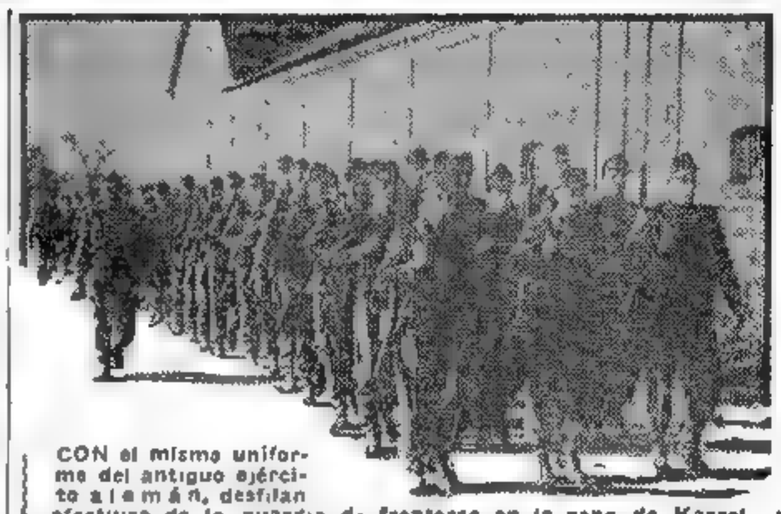

CON el mismo uniforme del antiguo ejército alemán, desfilan efectivos de la guardia de fronteras en la zona de Kassel. Esta fuerza constituirá el núcleo del nuevo ejército germano, aprobado en Londres y París

Fué Rechazada la Censura Laborista

LONDRES, 16 (AFP). — La Cámara de los Comunes rechazó por 305 votos contra 284 una moción de censura del laborismo, por la cual se reclamaba un aumento en las pensiones y retiros antes de Navidad. En segunda votación se aprobó por 304 contra 279 la confianza al gobierno de Churchill.

Aquiétase el Panorama Internacional

MILAN, 16 (De nuestra agencia). — Es digno de destacarse el mejoramiento económico italiano, a pesar de las cosechas poco abundantes. Los aumentos de la renta nacional, del ahorro y de los ingresos, la reanudación de las exportaciones, con disminución del déficit comercial, derivan asimismo del desarrollo de la política internacional, que actualmente revela tanto en Moscú como en Washington el deseo de una gradual distensión. En Inglaterra, Alemania y Francia se advierten, por lo demás, movimientos económicos confortantes, cuyas proporciones destacó Churchill en el último discurso optimista y conciliador pronunciado en el banquete al lord Mayor de Londres. El estadista inglés fué siempre un gallardo paladín de un progresivo realismo pacífico, con la valiosa colaboración de Eden, a pesar de que varios años de guerra fría, habían creado climas ideológicos y psicológicos propicios a amenazadoras desconfianzas, pero contrarios a la indispensable moderación en los juicios y en las acciones. En esa obra paciente de ponderable cautela, el presidente Eisenhower tuvo una intervención decisiva, reforzando ahora, después de las elecciones, el ritmo pacífico de los entendimientos a pesar del último incidente aéreo en una zona de límites no definidos.

Lo mismo parece haber hecho Malenkov en la conversación con el embajador norteamericano Bohlen, mientras que Vishinsky ha declarado en la UN que estaba dispuesto a votar, salvo algún retoque, por el "pool" atómico que es una promesa de auténtica de paz. Así, se facilitará la función conciliadora de Churchill, que también se verá reforzada después de la ratificación de los acuerdos de París y de la segura adhesión de los primeros ministros del Commenwealth, quienes se reunirán en Londres a fines de enero.

En este nuevo cuadro, deben insertarse las declaraciones del canciller Martino en el American Club de Roma, reafirmando el dogma político fundamental italiano de la amistad con Estados Unidos. Las mismas, en verdad, consagran una realidad conocidísima, pero no excluyen la voluntad de cooperar activamente con los esfuerzos de cualquier estado para que se inicie en el mundo una época menos convulsiva y peligrosa.

En la política italiana, está incluído el deseo de iniciar una colaboración pacífica —sobre todo económica, con Yugoslavia— cuya posible actitud no es tan clara desde que inició sus nuevas relaciones con Rusia, que enfriaron un poco las existentes con Washington, adonde debe trasladarse el presidente Tito en la primavera próxima.

Pero el probable y prudente renacimiento de la confianza entre los pueblos y las organizaciones occidentales, que es también un augurio de distensión interna en Italia, implica equilibrio económico. El canciller Martino afirmó que ése es un factor indispensable para la solidez de las instituciones democráticas. Igualmente explícito fué el ministro de Comercio del Exterior, Martinelli, en la conferencia de la GATT, demostrando que la liberación de los intercambios comerciales, vigorosamente iniciada por Italia, exige un equilibrio económico internacional. Este problema es esencial para asegurar el desarrollo económico italiano, pues al elevar el tenor de vida, se convierte en un medio eficaz de combatir las ideologías y propagandas extremistas.

BATTISTA PELLEGRINI

Corresponsal de CLARIN en Italia

Terminó el Primer Vuelo Comercial por el Artico

COPENHAGUE, 16 (AP). — El primer vuelo comercial regular sobre los solitarios páramos del Artico se completó esta mañana cuando un aparato de la Scandinavian Airlines System (SAS) aterrizó aquí cuatro minutos antes de las 24 horas de su partida de Los Angeles, Estados Unidos.

Otro Super-Cloudmaster de SAS cubría en esos mismos momentos el final de un vuelo inverso, de Copenhague a Los Angeles, llevando a bordo un pasaje altamente calificado, que incluía a tres primeros ministros escandinavos y a un príncipe danés.

El vuelo inaugural a esta ciudad fué hecho por el aparato Royal Viking, que salió de Los Angeles a las 3.22 hora del Este ayer y aterrizó en el aeropuerto local a las 8.18 de igual hora de esta mañana, correspondiente a las 9,18 de la hora local.

El príncipe Knud, de Dinamarca, y otros altos dignatarios daneses aguardaban la llegada del aparato y saludaron a los 32 pasajeros y 10 tripulantes que en él arribaron. El primero en descender del Royal Wiking fué el vicegobernador de California, Harold J. Powers, a quien siguió el actor Jean Hersholt, el único pasajero dinamarqués de nacimiento. Junto con el resto del pasaje, que incluía a 24 periodistas, fueron saludados por el vicepresidente ejecutivo de SAS, señor Per M. Bakke, quien dijo que el viaje era "un acontecimiento histórico en la interminable lucha de la Humanidad por el progreso".

Llegó a Los Angeles el Avión de Copenhague

LOS ANGELES, 16 (AFP). — El avión Helge Vicking que efectuó el primer enlace a través del Polo Norte, entre Copenhague y Los Angeles, aterrizó a las 22.20, hora de Greenwich, luego de haber cumplido felizmente su primer vuelo.

Habló de Organización y Solidaridad el Gral. Perón

INFORMACION PAGINA TRES

RECIBIO LA URSS OTRA NOTA YANQUI

WASHINGTON, 17 (INS).- Estados Unidos pidió a Rusia que tome medidas inmediatas para evitar cualquier nuevo ataque contra aviones norteamericanos en el Lejano Oriente. Una segunda nota sobre el derribamiento de un avión del servicio cartográfico B-29 cerca de la isla japonesa de Hokkaido, advierte que el gobierno de Washington estará obligado a defender sus aviones a menos que los rusos tomen medidas preventivas. Al mismo tiempo, Estados Unidos declarará que las islas del grupo Habmai, donde el aparato derribado fué atacado, son "parte integrante del territorio nacional de Japón" a pesar del hecho de que estén ocupadas por los rusos. La nota norteamericana dice: "En ausencia de una acción apropiada por el gobierno de la Unión Soviética, el gobierno de Estados Unidos se verá impelido a proporcionar la necesaria protección defensiva a los aviones de Estados Unidos que realicen estas misiones legítimas y pacíficas y la plena responsabilidad de cualesquiera consecuencias que se deriven, caerá sobre el gobierno de la Unión Soviética".

La nota también rechaza las acusaciones rusas de que el avión norteamericano voló sobre territorio soviético y atacó a los cazas soviéticos.

Bohlen irá a Washington

WASHINGTON, 17 (INS).- El Departamento de Estado anunció que el embajador norteamericano en Moscú, Charles E. Bohlen, regresará a Washington para celebrar consultas. Bohlen partirá de Estocolmo el lunes, con destino a Nueva York, por vía aérea. El vocero del Departamento de Estado, Henry Suydam, manifestó que el mismo Bohlen sugirió regresar a la capital para consultar a sus superiores, en una carta escrita al secretario auxiliar de la Cancillería, Livingston T. Merchant, hace casi dos meses.

Clarín

BUENOS AIRES · REPUBLICA ARGENTINA · 40 Centavos

Un toque de atención para la solución argentino de los problemas argentinos

AÑO X — Diario de la Mañana — Nº 3.271

Buenos Aires, Jueves 18 de Noviembre de 1954

Asumirá las Funciones de Naguib la Junta Egipcia

EL CAIRO, 17 (AP). — El Consejo Revolucionario que gobierna a Egipto decidió que el gabinete asuma las funciones de la presidencia de la República, que está vacante desde el domingo pasado, en que el general Mohammed Naguib fué depuesto del cargo, luego de ser acusado de conspirar contra la Junta. El Consejo dispuso que en el futuro todas las leyes sean adoptadas en nombre del gabinete y de la Nación.

Aún Sin Occidente, Rusia Convocaría la Conferencia

EL REARME ALEMAN - EXPRESO EDEN - RESGUARDARA LA PAZ

LONDRES, 17 (AP). — Eden declaró que el acuerdo de las potencias occidentales para el rearme de Alemania occidental servirá de resguardo contra la guerra, y podrá ser un factor decisivo para el mantenimiento de la paz. El canciller, que inició el debate en los Comunes sobre los acuerdos de Londres y París, defendió la decisión británica de mantener cuatro divisiones y una fuerza aérea táctica en Alemania occidental por lo que resta del siglo. "Después de las dos guerras mundiales —dijo— nos vimos obligados a enviar nuestras fuerzas al continente. Sería mejor impedir que eso ocurra por tercera vez anticipándonos a los acontecimientos con acciones que puedan desalentar la agresión misma".

La Soberanía Alemana

Eden observó que sería imposible mantener a Alemania occidental sometida indefinidamente a un estado de sujeción y que la mera idea "sería repelente desde un punto de vista moral". "La verdadera disyuntiva —expresó— está entre la vinculación de Alemania a Occidente o dejar que siga a la deriva en el centro de Europa, con la seguridad de que sería incorporada al sistema soviético en alguna fecha futura, y con la seguridad casi absoluta de que esto ocurriría a corto plazo".

Las Tropas Británicas

El laborista Wyatt lo interrumpió para preguntarle por qué no se hizo la proposición de comprometer la presencia de tropas británicas en el continente durante un período tan largo, a tiempo para salvar la CED, a lo que el canciller respondió que "el concepto de la CED era completamente distinto. La esencia misma de la CED fué rechazada en la Asamblea francesa, precisamente por ese carácter supranacional que poseía".

Señaló que Alemania occidental se someterá en relación a sus fuerzas, a las mismas condiciones que regirán para los demás países occidentales. El fortalecimiento de las fuerzas alemanas y "todo el desarrollo del esfuerzo defensivo alemán estarán vigilados por la NATO".

Garantías de Adenauer

Al respecto manifestó que había recibido nuevas garantías de Adenauer sobre el uso de combustible nuclear con fines pacíficos en aquel país. "Lo que se garantiza de hecho —declaró— es que durante los dos años venideros la producción alemana y la importación de combustible nuclear estarán limitadas a lo que se precisa para la investigación y experimentación con fines civiles".

La Reunión Oriental

BERLIN, 17 (AP). — Polonia y Bulgaria aceptaron la propuesta soviética para la celebración de una conferencia paneuropea de seguridad el 29 del actual, informó la agencia noticiosa oficial de Alemania occidental. Previamente, Rumania y Checoslovaquia anunciaron su aceptación.

Rusia Adopta Medidas

MOSCU, 17 (AFP). — Rusia descuenta ya la abstención occidental en la anunciada conferencia del 29 en Moscú y a tal efecto se han adoptado "medidas concretas". En las esferas occidentales de Moscú se afirma que la URSS ha encarado las disposiciones conducentes a atenuar la eventual y segura abstención de Occidente.

Posición de De Gaulle

PARIS, 17 (ANSA). — La nota soviética ha puesto en agitación a los círculos políticos locales particularmente a los degaullistas, señalándose que el general De Gaulle ha vuelto a sus propósitos de trasladarse a Moscú con un mensaje de amistad del primer ministro Mendes-France.

De Gaulle se propondría pedir en su discurso, anunciado para el 4 de diciembre, que Francia haga un gesto espectacular respondiendo cordialmente a las invitaciones de Rusia, aun antes de que se ratifiquen los acuerdos de París.

Pese a que Mendes-France se halla vacilante respecto al éxito de las posibles gestiones de De Gaulle, éste le ha reiterado sus esperanzas de lograr el propósito deseado.

EL INTERVENTOR en el Poder Judicial de Córdoba Dr. Felipe S. Pérez, antes de partir para esa provincia, acompañado por su esposa y miembros de la Suprema Corte, que concurrieron a despedirlo.

Por Falta de Presos, en Francia Sobran Cárceles

PARIS, 17 (AP). — Las prisiones francesas se están quedando sin presos y, con ese motivo diez penitenciarías nacionales deberán cerrar a principio de 1955. En una de ellas no hay más que 6 presos y ninguna tiene más de 28.

La Asamblea Nacional se enteró de tan buena noticia al leerse un estudio del presupuesto que se destinará en 1955, al ministerio de Justicia.

Perdióse en Perú un Avión de Pasajeros

LIMA, 17 (AP). — Desde ayer a las 14 horas, no se han tenido noticias de un avión de la compañía de transportes aéreos militares (TAM), que traía a Lima a 20 pasajeros.

El avión partió de Pucalpa, en la región selvática, a las 11.35 y debió llegar a Lima a las 17, pero no se han tenido más noticias desde que se puso en contacto con el aeropuerto de la capital a las 13.18 horas. En esos momentos el avión volaba a una altura de 18 000 pies sobre la cordillera de los Andes cinco minutos antes de sobrevolar la zona de Junín.

Modificóse el Gabinete Chileno

ARTURO OLAVARRIA

SANTIAGO, 17 (AP). — El presidente Ibáñez solucionó esta noche la crisis de gabinete presentada al renunciar en forma indeclinable la totalidad de los ministros, designando a Arturo Olavarría para el cargo de primer ministro y ministro del Interior, cartera en la cual reemplazará al general Abdón Parra. El nuevo primer ministro ya ha jurado su cargo y comenzará de inmediato sus funciones. El general Ibáñez rechazó la renuncia del ministro de Justicia, Osvaldo Koch, cuya dimisión provocó la crisis, en vista de que todos los ministros decidieron dimitir en señal de solidaridad con Koch. En el Ministerio de Agricultura, de acuerdo con la nueva organización, Federico Saeltzer reemplazará a Suárez. Las restantes renuncias fueron rechazadas por el primer magistrado, de modo que el ministro de Hacienda, Arturo Prat, seguirá encabezando la delegación chilena ante la Conferencia Económica de Río de Janeiro.

En su renuncia, Koch había dicho que no podía continuar desempeñando su cartera por estimar que ha fracasado su misión de convencer al Parlamento que apruebe la medida del gobierno al establecer el estado de sitio en casi todo el país.

Reclamaba Koch el Estado de Sitio.

Afirma luego que las leyes penales no otorgan al presidente y al Poder Judicial facultades preventivas para evitar que se produzcan huelgas ilegales, paros generales y actos de rebeldía o sedición. Añade que la ley permanente de defensa de la democracia tampoco castiga estos delitos. Recalca Koch que sin el estado de sitio, el presidente no dispondrá de otro recurso legal sino usar la fuerza pública ante los sublevados. "Yo conozco el pensamiento del presidente de evitar, hasta donde sea posible, que las fuerzas armadas sean empleadas para disolver las sublevaciones que, como las epidemias, pueden ser evitadas mediante oportunas medidas preventivas". Finalmente, señala el fracaso de su gestión conciliatoria y anuncia serias huelgas que se encuentran en preparación, diciendo que carece de objeto continuar concurriendo al Congreso para lograr el mantenimiento del estado de sitio.

Hállase en Washington el Primer Ministro Francés

WASHINGTON, 17 (AFP) — El primer ministro francés Pierre Mendes-France y su esposa llegaron al aeropuerto militar de Washington a las 22.35, procedentes de Ottawa. Fueron recibidos por el vicepresidente Nixon y Foster Dulles.

"Animado por un gran optimismo realizo este viaje a Estados Unidos. Estimo que el mundo libre realiza progresos constantes en el camino de la paz", afirmó a su llegada.

Agregó que "confía en que de común acuerdo con la Unión y los otros países aliados podremos asegurar el pleno desarrollo de nuestra civilización y garantizar su seguridad. Al venir a Washington, invitado por vuestro presidente, expresó, cumplo un deseo que tenía desde hace mucho tiempo".

Reclamó Panamá por la Detención de los Balleneros

Ha Pedido que se Revoque la Medida

PANAMA, 17 (AP). — Panamá protestó ante Perú por la acción de buques de guerra y aviones de ese país, contra los barcos de la flota ballenera de Onassis, que llevan bandera panameña. El gobierno solicitó que se suspendan todas las medidas tomadas contra dichos barcos. En círculos oficiales panameños se dijo que no se formulará una nueva protesta, hasta que quede completada la investigación abierta por la incautación de los balleneros. La compañía Onassis anunció en Hamburgo y en Nueva York, que los aviones peruanos habían dejado caer varias bombas en las inmediaciones de los barcos balleneros, como aviso. En fuentes gubernamentales panameñas, se dijo que existe la posibilidad de que el incidente sea llevado a la UN, pero subrayaron que la próxima iniciativa de Panamá dependerá de la información que se obtenga de la investigación que se realiza actualmente. En esferas oficiales de esta capital se cree que la medida peruana fué precipitada por la declaración que se atribuyó a un portavoz de Onassis, según la cual los barcos estaban pescando en el interior de la zona de 200 millas de aguas territoriales proclamada por Perú, sin que se hubiera tomado ninguna medida contra ellos.

Apresan a los Comandantes

LIMA, 17 (AP). — Los capitanes de dos barcos balleneros, capturados por la armada peruana, fueron desembarcados en Payta.

Otros Dos Barcos Detenidos

LIMA, 17 (AFP). — Otros dos buques balleneros pertenecientes a la flota de Onassis habrían sido apresados esta mañana, según se anunció desde el puerto de Payta.

Scelba Visitará Londres en Febrero

LONDRES, 17 (ANSA). — El primer ministro italiano, Mario Scelba, y el canciller Martino visitarán Gran Bretaña, ante una invitación oficial a mediados de febrero del año próximo. El portavoz del Foreign Office, quien hizo el anuncio, agregó que los dos estadistas italianos efectuarán varias entrevistas con miembros del gobierno británico y tratarán numerosos problemas que interesan a ambos países. En círculos políticos se hace notar que la visita de los funcionarios italianos se anuncia para una fecha en que habrán quedado establecidas las condiciones por las cuales Inglaterra queda definitivamente inscripta en el proceso de consolidación de la unidad de Europa occidental.

Escribe REMY ROURE

Ya es Hora de Reaccionar en Africa

PARIS, 17 (Especial para CLARIN). — Nadie, aun en los medios oficiales, lo duda ya. La insurrección de Aurès (ya que hay que llamar las cosas por su nombre) en el Sud-Constantinois, es de origen extranjero. No es la población la que se rebela contra Francia. Por el contrario, todas las informaciones concuerdan: la población nos testimonia una total fidelidad, ayudándonos casi siempre en las medidas de seguridad y de represión que se han tomado. Hasta los ex combatientes autóctonos de Aurès se han puesto a nuestra disposición. En todas partes, la llegada de nuestras tropas es acogida con alegría y alivio. Las bandas organizadas, cuyo objetivo era ampliar el campo de operaciones de los fallaghas del sur de Túnez y unificar las fuerzas dirigidas contra nosotros en toda el Africa del Norte, provienen, ciertamente, del exterior. El señor Mitterand, ministro del Interior, ha reconocido que ciertos aviones habían arrojado a los "fuera de la ley" armas y municiones con paracaídas. ¿De dónde vienen esos aviones? Eso, se sabe perfectamente. Como si esto fuera poco, los extranjeros cómplices del movimiento, y sin duda sus instigadores, no se ocultan. Obran a la luz del día. ¿Se ha adoptado una actitud firme a su respecto, fuera de las notas diplomáticas, de las cuales se burlan abiertamente?

* * *

Notemos, a este respecto, un extraño malentendido. Parece, según las declaraciones oficiales, que se quiere separar los atentados individuales cometidos la noche de la Toussaint —y de los cuales se dice, con excesivo optimismo, que han cesado—, de las operaciones en el Aurès. ¿Cómo no se advierte que esos atentados, cometidos por asesinos asalariados, eran la señal? El acto de terror debía preceder a lo demás, es decir, para mencionar la proclama —por suerte, mera fanfarronada— del director de la oficina del Maghreb en Damasco: "Los sucesos de Argelia sólo son el comienzo de una verdadera guerra contra Francia por el nuevo ejército de liberación nacional del Africa del Norte". Pero cuidemos de que esa afirmación, ridícula aún, no lo sea ya si nos mostramos débiles. Ciertamente, se han tomado todas las precauciones militares. Se han enviado refuerzos. Los "fuera de la ley" son acosados y, lo esperamos por lo menos, serán castigados. Pero se oye repetir demasiado que sólo una política de generosidad y de reformas podría poner fin a los desórdenes. No se trata de que convenga poner en práctica una política de reformas sociales. Todo lo contrario. Pero ésta no podría ser eficaz sino después de haber dado la afirmación inequívoca y la prueba tangible de nuestra voluntad de mantener en el Africa del Norte nuestra presencia y nuestra soberanía. Ahí están los sucesos de Túnez para convencernos de eso. Los actos criminales de los fallaghas se han acentuado en plenas negociaciones en favor de una "autonomía interna", quizás prematura, y nuestros interlocutores no han tenido siquiera la lealtad y el valor de repudiarlos.

* * *

No nos hagamos ilusiones. Hay un margen muy estrecho entre los intelectuales que en Túnez y en Marruecos —y ahora hasta en la propia Argelia, en nuestros tres departamentos franceses— no aceptan la autonomía interna o sólo la reivindican como una etapa de nuestra desposesión total, y los hombres de acción o las tropas de choque que obran sobre el terreno, que asesinan, violan, incendian, para crear un clima de terror. En el fanatismo hay grados, pero se pasa fácilmente de un grado a otro. Lo peor es, en la propia Francia, la acción de estos ideólogos y hombres de negocios que se encarnizan en estropear la voluntad de Francia, en aniquilarla, y que, por ese mismo hecho, se convierten en los auxiliares de las organizaciones extranjeras que han emprendido la tarea de echar a Francia del Africa del Norte. Se ha dicho que los atentados de la Toussaint y la ampliación de la obra sangrienta en Argelia, en el macizo del Aurès, tendrían por finalidad apoyar las quejas formuladas contra el "colonialismo francés" en la UN, unir en la misma demanda toda el Africa del Norte. Esto no es imposible y debemos esperar toda clase de sorpresas. Pero, de todos modos, la respuesta debiera ser inmediata. Debiera ser la afirmación resonante, solemne, de no dejarnos engañar por maniobras en ese terreno; la proclamación de nuestra voluntad formal, absoluta, de mantenernos resueltamente en los dos baluartes que flanquean los departamentos argelinos; y de seguir siendo los amos en nuestra casa. Es evidente que nuestros adversarios y nuestros enemigos especulan con la aparente debilidad de nuestro país, con las vacilaciones y las tergiversaciones, que alientan a los ideólogos. Francia, si quiere vivir, debe mostrar que está despierta, sin dejarse arrastrar por el espíritu de la resignación y el abandono.

REMY ROURE

(Copyright 1954, CLARIN. Reproducción total o parcial prohibida).

Aprobaron los M. de Hacienda la Reforma de la Ley de Unificación de Impuestos

INFORMACION PAGINA CUATRO

Churchill Condiciona la Entrevista con Malenkov

ANTES DEBE REARMARSE ALEMANIA

LONDRES, 18 (AP). — Churchill insinuó ante los Comunes que estará dispuesto a conferenciar con Malenkov, una vez que se haya rearmado a Alemania occidental. Sin embargo, declaró que antes de emprenderse conversaciones entre los jefes de Estado de las grandes potencias de Oriente y Occidente, debe incorporarse a Alemania occidental al sistema defensivo aliado. "Estoy convencido —dijo— de que sería un error juntar ambos procesos". Los acuerdos firmados recientemente en Londres y París, que disponen el rearme de Alemania occidental, deben ser ratificados en varias capitales occidentales, entre ellas París y Bonn.

Sir Winston manifestó: "Nuestra política declarada consiste en procurar, por todos los medios posibles, la ratificación de los acuerdos de Londres y París. Posteriormente y sobre esa base, esperaremos un mayor desarrollo en el entendimiento con el gobierno soviético". Esta declaración constituyó una respuesta a la pregunta que le hizo el laborista John Strachey, ex ministro de Guerra.

Situación Aclarada

El laborista insistió en que sí no sería más conveniente "averiguar primero las intenciones del Kremlin en cuanto a Alemania, antes de emprender la medida irrevocable de crear dos Alemanias divididas y armadas".

Churchill respondió que "opina justamente lo contrario. No podía pensar algo peor que estorba la ratificación de los acuerdos de Londres y París, confundiéndolos con otras discusiones".

Clarín

Un toque de atención para la solución argentina de los problemas argentinos

AÑO X — Diario de la Mañana — Nº 3.272

BUENOS AIRES · REPUBLICA ARGENTINA · 40 Centavos

Buenos Aires, Viernes 19 de Noviembre de 1954

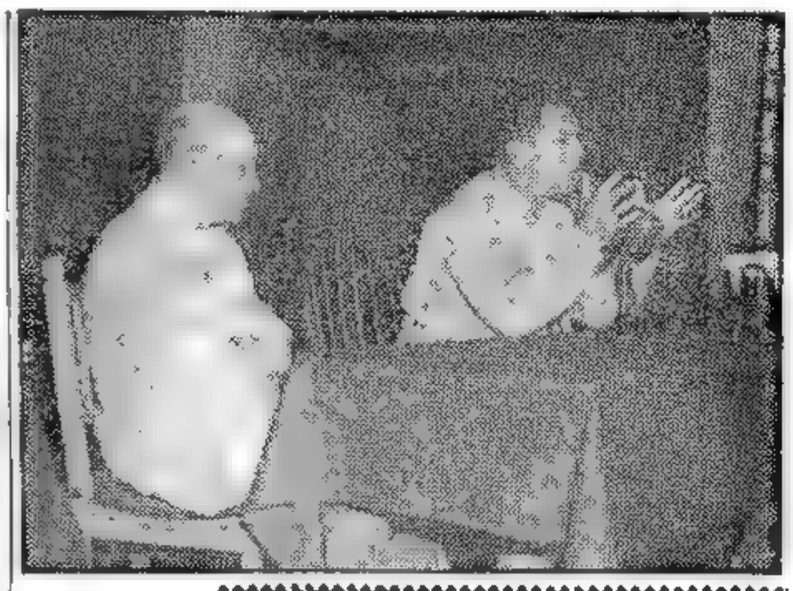

EL GENERAL Juan Perón habla a los delegados al Congreso Constitutivo de la Liga Argentina Estudiantil

Adenauer Apoya la Reunión

BONN, 18 (AP). — El canciller Adenauer declaró esta noche que es "de urgente necesidad" la celebración de una conferencia de las cuatro grandes potencias para considerar la unificación de Alemania.

En una carta dirigida a Erich Ollenhauer, presidente del partido Socialista de la oposición, Adenauer expresa que no le cabe duda de que tal conferencia se realizará a su debido tiempo.

Agrega que durante su entrevista con el comisario norteamericano James B. Conant, le expuso su punto de vista de que se debía celebrar una reunión entre funcionarios estadounidenses, rusos, británicos y franceses, una vez que su país haya sido incluido en la NATO.

"Con los acuerdos de París —dice en la carta— las condiciones previas para la creación de un sistema europeo de seguridad colectiva habrán sido cumplidas en el campo occidental. Creo que entonces habrá llegado el momento oportuno de negociar con los soviéticos".

El canciller y su coalición de partidos desbarataron esta noche un intento de los socialistas de provocar mañana un debate parlamentario en gran escala, sobre la propuesta rusa.

Votaron los Comunes los Pactos de París

LONDRES, 18 (AP). — La Cámara de los Comunes aprobó los acuerdos alcidos sobre el rearme de Alemania occidental por 284 votos contra cuatro.

La ratificación por Gran Bretaña de los pactos de París es continuar al sistema parlamentario británico, sólo una formalidad.

Abstúvose el Laborismo

Churchill obtuvo la mayoría de 280 votos porque casi todos los laboristas se abstuvieron de votar, y entre ellos algunos de los líderes más destacados del partido, que pedían el rearme alemán bajo un control más estricto así como Bevan y sus partidarios, que se han opuesto al proyecto.

El apoyo de la dirección laborista a la moción del gobierno fué dado en medio de un ambiente de expectación. Attlee expuso la posición del partido diciendo: "se trata de un asunto arriesgado, pero en materia de relaciones exteriores no hay política de seguridad absoluta".

El grupo laborista había decidido votar con el gobierno, pero a última hora Attlee autorizó a sus partidarios a abstenerse pero advirtiéndoles que votar en contra sería considerado un grave quebranta-

(Continúa en la página DOS)

HUBO EN MARRUECOS UN PARO DE PROTESTA

Francia y Túnez Llegaron a un Acuerdo

TAHAR BEN AMMAR

RABAT, Marruecos, 18 (AP). — Por huelga cerráronse las puertas de los comercios árabes de la mayor parte de las ciudades importantes. La demostración, iniciada hoy durará hasta el sábado y es en apoyo de Mohamed Ben Youssef, el sultán que los franceses depusieron y exilaron en Madagascar el año pasado. Oficialmente se informa que reina calma, que los barrios europeos no han sido molestados y que los servicios públicos funcionan normalmente.

Muchos de los nativos empleados en obras en construcción trabajaron. El paro fué parcial en algunas fábricas grandes. En general no hubo violencias. Unicamente hubo un incidente en Casablanca, en el cual resultó herido un policía francés.

Festejos en Tetuán

TETUAN, 18 (AFP). — Las ceremonias populares festejando la "Fiesta del Trono" del ex sultán Sidi Mohamed Ben Youssef se celebran en toda la zona española de Marruecos con participación del movimiento nacionalista "Partido Reformista".

Acuerdo Francotunecino

PARIS, 18 (AP). — Delegados franceses y tunecinos llegaron a un acuerdo destinado, al parecer, a dejar a salvo el prestigio de ambas partes sobre la política que debe seguirse con los "rebeldes fellagas".

Christian Fouchet ministro francés de Asuntos Tunecinos y Marroquíes, se entrevistó durante más de cuatro horas con el primer ministro de Túnez, Tahar Ben Ammar, y con otros miembros del gabinete del protectorado, para redactar conjuntamente una declaración acerca de la actitud a asumirse en este problema, que plantea una nueva amenaza para la coalición gubernamental de Mendes-France.

Declaración Conjunta

Al terminar la sesión, se dió esa declaración conjunta que dice: "Se llegó a un acuerdo de principio sobre las condiciones en las que se asocian ambos gobiernos, en su acción para resolver este problema (el de los fellagas)".

Fouchet llamó a París al residente general francés en Túnez.

Fué Interrogado el Gral. Naguib

EL CAIRO, 18 (ANSA). — El procurador general de la República, se trasladó hasta la residencia donde el destituido presidente Naguib se halla detenido y durante más de una hora, le interrogó sobre las acusaciones que pesan sobre él en cuanto a sus relaciones con miembros de la Hermandad Musulmana.

Al término del interrogatorio no se dió ninguna información.

Niega El Hodeiby

EL CAIRO, 18. (AP). — Hassan El Hodeiby, guía supremo de la Hermandad Musulmana, negó todo conocimiento de un complot para asesinar a Nasser, al prestar declaración ante una corte militar en el juicio contra Abdel Latif, quien se confesó culpable de atentar contra Nasser, en Alejandría.

Testigos anteriores afirmaron que El Hodeiby, junto con Naguib, estaba en el complot. El guía supremo dijo que tales testigos habían mentido. Negó conocer a Latif, y estallando en lágrimas, exclamó: "He sido traicionado. En el nombre del Islam, soy inocente. Me alegro de que mi complot haya fracasado".

Ganan los Conservadores una Elección en Liverpool

LONDRES, 18 (AFP). — Los conservadores ganaron por mayor margen que en los últimos comicios la elección parcial de West Derby, en Liverpool. Su candidato, J. V. Woolten obtuvo 21 158 votos contra 18 650 del laborista K. R. Fenton.

Mendes-France Conversó con Dulles y Eisenhower

MENDES-FRANCE

Reuniéronse en la Casa Blanca

WASHINGTON, 18 (INS). — El primer ministro francés se entrevistó con Eisenhower, iniciando las conversaciones sobre la solidaridad franconorteamericana, ante la amenaza de la acción del comunismo internacional. La entrevista tuvo efecto en la Casa Blanca y en fuentes autorizadas se dijo que el presidente solicitará al Congreso los fondos indispensables para mantener las tropas francesas en Indochina con el fin de que se opongan a cualquier nueva agresión en el sudeste de Asia.

Los Acuerdos de París

Ambos estadistas conversaron durante una hora al mediodía, en forma privada, sobre los acuerdos de defensa, inclusive los problemas del rearme de Alemania occidental y la situación en el sudeste asiático. Después, Eisenhower invitó a Mendes-France a almorzar en la Casa Blanca, junto con altos dirigentes parlamentarios y de la administración.

Las conversaciones sobre los problemas de Europa occidental, el Mediterráneo y el sudeste de Asia se iniciaron en la conferencia que celebraron el secretario de Estado, John Foster Dulles, y Mendes-France, en el despacho del primero.

Homenaje a Lafayette

Pocos momentos antes de trasladarse a la Casa Blanca, el primer ministro francés se trasladó en automóvil al Lafayette Park, que está vecino a la sede presidencial. Allí depositó una corona de flores naturales ante el monumento al héroe francés de la revolución norteamericana.

RUSIA CREARIA UN BLOQUE PARA OPONERSE A LA NATO

LONDRES, 18 (AFP). — La Unión Soviética constituiría una vasta organización de seguridad mutua, similar a la NATO, que se extendería desde el Oder y el Danubio hasta el Lejano Oriente, dentro de la cual se formaría una Unión Europea Oriental, según manifiesta el redactor diplomático del "Evening News". La organización sería colocada bajo el comando supremo del mariscal Zukhov, mientras que la Unión Europea Oriental, que agruparía las fuerzas polacas, checoslovacas y de Alemania oriental la dirigirá el mariscal Rokosovsky.

Divergencias Entre Malenkov y Khrushev

PARIS, 18 (INS). — Una aparente divergencia de opinión entre los dos líderes máximos de Rusia relacionada con la coexistencia pacífica de los pueblos, fué dada a conocer por el embajador francés en Moscú. En un informe, Louis Joxe da cuenta de una aparente divergencia entre el primer ministro Georgi Malenkov y el jefe del partido Comunista, Nicolás Khruschev.

El informe que sería estudiado por Mendes-France y Eisenhower en sus conferencias en Washington, indica que Malenkov es partidario de conversaciones sobre coexistencia, aún después que se ratifiquen los acuerdos de Londre y París, mientras que el secretario general del partido Comunista, se opone a ellas.

El memorándum relata un incidente que ocurrió en la recepción del 7 de noviembre, donde Khruschev habría expresado a Joxe la gravedad que el gobierno ruso asigna a los acuerdos de París, tendiente a la soberanía y el rearme de Alemania occidental.

El embajador procuró convencerlo de que los acuerdos no constituyen una amenaza para Rusia, pero el funcionario ruso se enfureció y advirtió que la UEO daría motivo a una inmediata réplica. En ese punto, terció Malenkov para afirmar: "Creo que el embajador tiene razón. Siempre hay algo que se puede lograr hablando claramente".

Panamá Comunicó a la UN la Detención de los Pesqueros

Llevaría Ante la OEA la Reclamación Contra Perú

NUEVA YORK, 18 (AP). — "Panamá formulará una protesta en una reunión de la OEA contra el apresamiento de cinco balleneros con su bandera, antes de considerar acción alguna en la UN", manifestaron dos miembros de la delegación de ese país.

Roberto de la Guardia y Eusebio A. Morales, miembros permanentes de la delegación panameña, comunicaron que habían visitado esta tarde al secretario general de la UN, Dag Hammarskjold para notificarle del ataque llevado a cabo por Perú contra los balleneros.

Entraría en el Terreno Legal el Pleito de Perú con Onassis

LIMA, 18 (AP). — Con la llegada a esta ciudad del abogado panameño Roberto Arias Guardia, la captura por Perú de varios balleneros de la flota de Aristóteles Sócrates Onassis entra en el terreno legal.

Arias admitió que ha venido a pedido del propio Onassis, quien le habría llamado telefónicamente desde Nueva York para enterarse de la situación en el terreno mismo de los hechos y poderle "aconsejar y hacer recomendaciones", a fin de actuar frente al apresamiento de los barcos por la armada peruana.

Apoyo del Parlamento

LIMA, 18 (AP). — El Parlamento de Perú dió pleno apoyo a la decisión de las fuerzas armadas de capturar los barcos de una flota ballenera de propiedad extranjera que operaba en las aguas del Pacífico, reclamadas por este país.

Inglaterra Protestaría a Perú

LONDRES, 18 (AFP). — La acción aeronaval peruana contra la flota ballenera de Onassis daría lugar a una protesta británica ante Perú. Es improbable que la misma sea hecha directamente: si se efectúa, Gran Bretaña lo haría asociándose a una reclamación general de otras naciones, basada en el principio de la libertad de los mares y del respeto del límite de aguas territoriales, tal cual han sido fijados por las convenciones internacionales.

GEORGE M. HUMPHREY

Viaja a Río la Misión Yanqui

WASHINGTON, 18 (AP). — El secretario del Tesoro, George M. Humphrey, el subsecretario de Estado Herbert Hoover, miembros del Congreso y otros asesores partieron hacia Río de Janeiro donde asistirán a la Conferencia Económica Panamericana.

Antes de la partida, Humphrey declaró que la conferencia "proporcionará una nueva oportunidad de tratar problemas mutuos de las naciones de este hemisferio en interés de la paz duradera y mayor prosperidad para el mundo libre".

Entre los consejeros especiales del Congreso que viajan a Río, figuran los senadores republicanos Alexander Wiley, Homer Capehart y el demócrata George Smathers. Son los asesores de los departamentos gubernamentales, Samuel C. Waugh, secretario adjunto para los Asuntos Económicos; Henry Holland, secretario de Estado adjunto para Asuntos Latinoamericanos, y Andrew Overby secretario adjunto del Tesoro para Asuntos de Hacienda Internacional.

No es Total la División del Mundo en Dos Bloques Antagónicos

NUEVA YORK, 18 (De nuestra agencia). — La prensa norteamericana ha recibido a Mendes-France con una bienvenida que si no es calurosa, tiene de todos modos un acento cordial. En cierta forma, esa recepción puede representar la propia actitud de Washington que, en su esencia, quizás, tenga una definición en un párrafo editorial de "The New York Times" que expresa: "Decir que es bienvenido es obvio. Hemos tenido pocos episodios más dolorosos en la historia de la posguerra que el momentáneo distanciamiento de Francia y Estados Unidos, motivado primero por la cuestión de Indochina, y luego, otra vez, por las diferencias acerca de la CED". Más adelante, haciendo un balance definitivo, agrega: "El es uno de los nuestros y ha llegado como dirigente y portavoz de nuestro más antiguo aliado".

Este es un punto de vista razonable que hará fácil impacto en la opinión pública norteamericana, para la que Francia representa casi una tradición de la vida del país. No obstante, el viaje de Mendes-France, puede servir para poner en primer plano, una vez más, la complicada política internacional actual, y por ser Mendes-France precisamente quien es, y por haber hecho todo lo que ha hecho desde el pasado mes de junio, ganando el primer plano que le corresponde hoy, su presencia en Estados Unidos, luego de los momentáneos distanciamientos, quizás arroje luz sobre una profunda realidad paradójicamente confundida en el tiempo presente. A esa realidad, Mendes-France le ha dado vigor con su energía. Cabría llamarla realidad de los del medio, porque es allí donde encontramos junto al premier de Francia, a Churchill, Nehru, Adenauer, Tito, Mao Tse-tung y, como último llegado, Ho Chi Minh. Estos siete hombres, más Malenkov y Eisenhower, constituyen el reparto del drama internacional de estos días en los que continuamente se habla de un mundo dividido en dos bandos. Sin embargo, ahora que Mendes-France viene a reforzar el puente tendido sobre los distanciamientos mencionados, se puede recordar que esos nueve hombres difícilmente pueden dividirse en dos grupos de auténtica coexistencia. Mendes-France, que ha planteado sus términos vigorosamente; Tito, divorciado del Kremlin; Mao Tse-tung, levantando una valla de acero para el poderío chino, y Ho Chi Minh, erigiéndose en un líder de las fuerzas anticoloniales de Asia, revelan que el mundo no está dividido entre el bando ruso y el norteamericano, porque la mayoría de las naciones están en el medio de esa división. Aun Mao y Malenkov, o Ho Chi Minh y Mao, o Adenauer y Eisenhower, pueden separarse mañana, si es que hoy mismo no están distanciados ya en sus miras sobre la política internacional como el propio Mendes-France, Nehru y Tito. La existencia de un imperio soviético y del poderío de la democracia capitalista de Estados Unidos no resumen ciertamente la configuración política internacional del mundo. Quizás la presencia de Mendes-France en Washington señale la confirmación de un nuevo período histórico en el que comience a reconocerse la tremenda gravitación de las fuerzas que quedan entre los dos formidables antagonistas.

HORACIO ESTOL
Corresponsal de CLARIN en EE. UU.

Habló el Jefe del Estado a Profesores de Educación Física

INFORMACION PAG. TRES

ATACO MENDES-FRANCE LA PROPOSICION RUSA

CONSIDERA PELIGROSO ACEPTARLA

WASHINGTON, 19 (AP). — Mendes-France declaró que sería "pueril, poco realista y aun peligroso" aceptar la proposición del Kremlin de realizar una conferencia general europea en el curso de este mes. El "premier" francés interrumpió las conversaciones con Eisenhower y Dulles, para pronunciar un discurso en el almuerzo ofrecido por el Club Nacional de Prensa, en el cual formuló un violento ataque contra la iniciativa de la Unión Soviética.

En su discurso, afirmó que la Asamblea Nacional de Francia ratificará el acuerdo de París para el rearme de Alemania occidental y su incorporación a la NATO, a pesar de las concesiones por medio de las cuales la Unión Soviética podría tratar de disuadir a Francia

Mendes-France repitió varias veces que Occidente debe mantener su objetividad para escuchar cualquier proposición razonable del gobierno soviético, pero agregó que no se refería al "tipo de conferencia de las cuatro potencias que en algunas ocasiones propone el Kremlin.

"Las conferencias internacionales —agregó luego— pueden constituir una forma adecuada de resolver los problemas internacionales, pero deben ser emprendidas cuidadosamente y con el espíritu de sincero deseo de lograr soluciones. Sería pueril, poco realista y aun peligroso, aceptar proposiciones tales como la de ir a Moscú o aun a París el 29 de noviembre, e improvisar soluciones para problemas tan difíciles a los que durante once años no se les pudo encontrar solución".

Notas Desalentadoras

Manifestó que las últimas notas soviéticas han sido desalentadoras porque "no nos traían las [illegible] cosas que todos esperábamos [illegible] cambios en la política soviética que nos acercarían más a la verdadera coexistencia pacífica". Para lograr una forma de [illegible] paz [illegible] los países libres pueden tomar algunas medidas por su cuenta, tales como fortalecer [illegible] armas [illegible] organizaciones defensivas y [illegible] económicas [illegible], lo cual constituiría un paso muy importante hacia el tipo de coexistencia que sería aceptable para todos.

En cuanto a la ratificación de los acuerdos sobre Alemania dijo el "premier" francés, que no podría tenerse en cuenta como objeto de negociación con la URSS.

En un reciente esfuerzo por tranquilizar a quienes le critican,

(Continúa en la página DOS)

Clarín

Un toque de atención para la solución argentina de los problemas argentinos

BUENOS AIRES · REPUBLICA ARGENTINA

40 Centavos

AÑO X — Diario de la Mañana — Nº 3.273

Buenos Aires, Sábado 20 de Noviembre de 1954

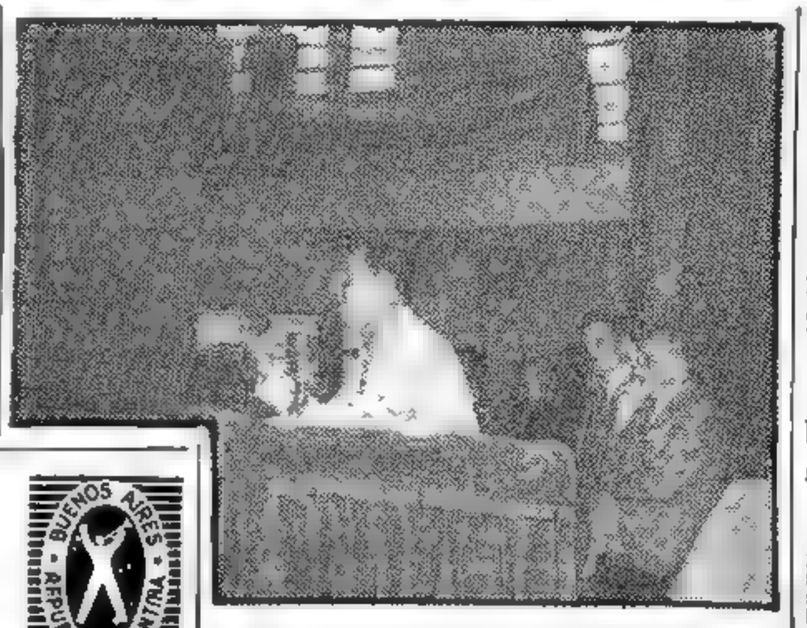

EL PRESIDENTE de la Nación, general Perón, dirige la palabra a 800 profesores de educación física de todo el país, que se congregaron en la tarde de ayer en el instituto de su especialidad, en la vecina localidad de San Fernando.

Holanda Enviará un Diplomático a Pekín

LA HAYA, 19 (AP). — Holanda y China roja han acordado intercambiar representantes diplomáticos, según anunció el ministerio de Asuntos Extranjeros. La declaración oficial dice que ambos gobiernos decidieron designar encargados de negocios, después de negociaciones basadas en un mutuo deseo de establecer relaciones diplomáticas. Holanda había reconocido oficialmente a China roja en 1950.

Visitó el Ing. Dupeyron una Cantera en Italia

MARINA DI PIETRASANTA, 19 (ANSA). — El ministro de Obras Públicas, de Argentina, ingeniero Dupeyron y sus acompañantes, visitaron los establecimientos Henraux di Querceta, donde ya se han hecho las instalaciones especiales para el tallado de los bloques de mármol extraídos de las canteras. El ministro examinó, en la cantera de Piastraccio, junto con el escultor León Tommasi, los bloques de mármol que habrán de utilizarse en el monumento a Eva Perón.

Se Interrumpió la Gestión Entre Yugoslavia y EE.UU.

WASHINGTON, 19 (ANSA). — Dos días antes de lo previsto, se interrumpieron, casi bruscamente, las conversaciones económicas entre la delegación yugoslava y la norteamericana, iniciadas el sábado último.

Las conversaciones se dieron por finalizadas, sin un comunicado, ni la más leve insinuación, y tanto los funcionarios norteamericanos como los yugoslavos, se niegan a dar explicaciones.

Se dice que el jefe de la delegación de Belgrado decidió abandonar Washington, luego de rechazar los ofrecimientos de EE. UU., porque incluían condiciones que Yugoslavia no puede aceptar. Se tiene entendido que esas condiciones comprendían la venta exclusiva a Estados Unidos de materiales estratégicos que Yugoslavia exporta a diferentes países, incluyendo los de la cortina de hierro.

Panamá Elevó a la OEA su Queja Contra Perú

Por la Captura de los Pesqueros

ARISTOTELES ONASSIS

WASHINGTON, 19 (AP). — Panamá informó al Consejo de la Organización de Estados Americanos (OEA) que el hecho de que Perú haya atacado y capturado a barcos balleneros matriculados en Panamá, está "en oposición" con los principios de la carta de Bogotá y el tratado de defensa mutua interamericana, suscrito en Río de Janeiro. El encargado de Negocios de Panamá, José Manuel Méndez, dijo que la acción peruana no guarda relación con las disposiciones sobre la solución pacífica de las disputas. Expresó también la posición de su país en una carta dirigida al embajador uruguayo José Mora, presidente del consejo de la OEA, de la cual se han enviado copias a los otros miembros del consejo, para su información. El delegado panameño dijo a un periodista que no solicita la adopción de medidas, limitándose a señalar que su gobierno desea mantener informados a los demás gobiernos americanos sobre los acontecimientos. Añadió que había señalado que las naves de la flota del magnate grecoargentino Aristóteles Sócrates Onassis, habían sido atacadas y bombardeadas por aviones peruanos. Dijo, asimismo, que Panamá jamás ha reconocida aguas territoriales más allá del límite de tres millas a partir de las costas, mientras que Perú, Chile y Ecuador reclaman la soberanía hasta las 200 millas.

Reclamará Gran Bretaña

LIMA, 19 (AP). — Mientras el horizonte internacional va cargándose de nubes, y se somete a su primera prueba de importancia la doctrina sustentada por Perú, Chile y Ecuador, en el sentido de que sus aguas territoriales se extienden hasta 200 millas de sus costas, continúa sin modificaciones la situación de los barcos de la flota de Onassis, detenidos en el puerto de Payta

Hasta ahora, dos naciones se han hecho presentes en el problema. Una de ellas es Panamá, que ha llevado la disputa hasta la UN y la OEA, acusando a Perú de actos de "piratería" contra naves que enarbolan su bandera. La otra es Gran Bretaña, cuya cancillería anunció que reclamará la correspondiente indemnización por las pérdidas que pueda ocasionar la detención de los barcos de Onassis, que están asegurados por la empresa Lloyd's.

Hasta el momento no se ha podido obtener reacción alguna de los organismos oficiales peruanos Se cree que el gobierno de Lima estimará necesario actuar conjuntamente con las cancillerías de Santiago de Chile y Quito, ya que Perú está vinculado con esos países por el acuerdo tripartito sobre aguas territoriales concertado en Chile.

Inicióse el Sumario

Entretanto, no ha cambiado la situación existente en Payta, y las informaciones procedentes de aquel puerto dicen que progresa el sumario abierto por las autoridades marítimas, esperándose que el domingo o a comienzos de la semana próxima se defina la situación de los barcos capturados. Existe la impresión de que las sanciones que impondrá Perú no llegarán a la incautación de los barcos, aun cuando circula la versión de que se procederá enérgicamente contra dos de ellos, el "Olympic Conqueror" y el "Olympic Fighter", que, según se dice carecían de matrícula y cuyos capitanes se negaron a entregar los documentos de navegación, por lo que han sido arrestados.

APROBO LOS ACUERDOS EL GABINETE DE BONN

Incluyen el Arreglo Para el Sarre

BONN, 19 (AP). — El gabinete aprobó la ratificación de los acuerdos de París, que incorporan a Alemania occidental rearmada en la NATO, según se anuncia en un comunicado oficial. La aprobación incluye el discutido arreglo sobre el Sarre, con lo que, al parecer, finaliza la lucha en la coalición de cuatro partidos, que encabeza Adenauer, en torno a ese acuerdo. Con esta medida se permite que a comienzos del mes próximo se envíen al Parlamento los proyectos de ley sobre la ratificación. Los partidos más pequeños de la coalición habían presentado objeciones a la solución dada al problema del Sarre y amenazaron con oponerse a él en el Parlamento.

Prevén Agregados

Sin embargo, el gabinete aprobó hoy, el acuerdo con una sola re- [illegible] Según el comunicado, se acordó que hacían falta algunos agregados para que pudiera llevarse a efecto el estatuto para el territorio en disputa.

La información oficial expresa, la esperanza de que estén dispuestos a aceptar esas enmiendas los demás países, del proyectado consejo de ministros de la Unión de Europa Occidental. No se indicó la naturaleza de las enmiendas Tampoco quedó claramente especificado si las esperanzas de Bonn se basan en algo concreto.

Cuatro Proyectos

BONN, 19 (AFP). — El gabinete federal, aprobó los siguientes cuatro proyectos de ley destinados a la aprobación de los acuerdos [illegible] París:

1º — Protocolo para la abolición del estatuto de ocupación en el territorio federal;

2º — Tratado sobre estacionamiento de fuerzas extranjeras en Alemania occidental.

3º — Adhesión de la República Federal al Pacto de Bruselas y a la NATO, y

4º — Acuerdo francoalemán sobre el Sarre.

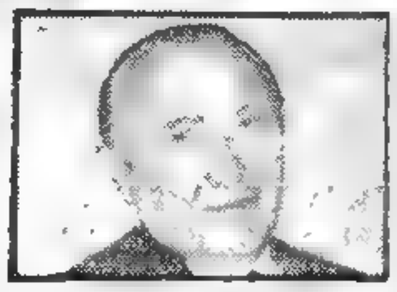

KONRAD ADENAUER

Piden la Entrega del Buque Israelí

JERUSALEN, 19 (AP). — Un portavoz de la Cancillería de Israel declaró que la comisión mixta de armisticio egipcioisraelí había apoyado a Israel en su disputa con Egipto, a propósito de la incautación del carguero "Bat Galim".

La comisión, que funciona bajo los auspicios de la UN, pidió la pronta liberación del referido carguero israelí de 500 toneladas de desplazamiento y de su tripulación de 10 hombres, capturados por Egipto el 28 de setiembre último cuando la nave trataba de cruzar el Canal de Suez.

Los egipcios habían alegado que el "Bat Galim" intentó atravesar por la fuerza el canal, y que al hacerlo, sus tripulantes dieron muerte a tiros a dos pescadores egipcios.

Europa Oriental Responde a Rusia

LONDRES, 19 (INS). — Alemania Oriental y Albania aceptaron la propuesta soviética para la conferencia que sobre la seguridad europea se realizará en Moscú el 29 del actual. Anteriormente acordaron asistir a la reunión Rumania, Bulgaria, Hungría, Checoslovaquia y Polonia.

Finlandia, según noticias de Helsinki, habría aceptado también, pero a condición de que participen en la conferencia las demás naciones europeas invitadas. Suecia, por su parte, envió la respuesta a Moscú y con reservas que no constituyen un rechazo, sino que ofrecería una "fórmula dilatoria".

Por otra parte, se informa de Belgrado que Tito aún no tomó posición. Se supone, sin embargo, que Yugoslavia consultará con sus aliados balcánicos y, posiblemente, con los occidentales.

Actuación Argentina en la OIT

ROMA, 19 (ANSA). — El consejo de administración de la OIT eligió a nueve países como miembros adjuntos de las comisiones permanentes encargadas de cuidar los intereses de los trabajadores y los problemas sociales en los sectores de la industria. En la comisión para los tráficos internos resultó elegida Argentina con 27 votos, Brasil para la industria textil, Polonia, para la del carbón, Yugoslavia para la siderúrgica, Checoslovaquia para mecánica, Egipto, petroleos, Austria, edificios y Finlandia, trabajo intelectual.

Renuévase en Rusia la Campaña Antirreligiosa

MOSCU, 19 (AP). — El gobierno soviético está formando "apóstoles" para que salgan por todo el país y prediquen la "antirreligión". Esta es parte de la vasta y renovada campaña antirreligiosa. El propósito es aplastar un resurgimiento de la fe, que se está produciendo en éste, el 37 año del dominio comunista

La agencia noticiosa Tass en despacho fechado en Tallin, Estonia, informa que se realizó allí recientemente un curso para preparar a propagandistas antirreligiosos destinados a trabajar entre el pueblo.

Combatieron en Túnez Franceses y Fellaghas

TUNEZ, 19 (AFP) — En la región de Pichon, cerca de Gafsa, las fuerzas de seguridad libraron un violento encuentro con una banda de fellaghas, resultando muertos varios rebeldes. Fueron tomados seis prisioneros. Por su parte, los efectivos de seguridad tuvieron tres muertos y un herido. Los insurgentes abandonaron numerosas armas, municiones y explosivos.

En las inmediaciones de Kebila fué hallado el cadáver de un tunecino asesinado a golpes de hacha, y en la zona de Mateur, una granja francesa fué atacada por los fellaghas, que debieron retirarse cuando los moradores hicieron fuego contra los asaltantes.

En Marruecos

RABAT, 19 (AFP) — La primera jornada de la huelga desencadenada por los nacionalistas y el partido Comunista de Marruecos terminó sin incidentes. El paro se observó en los barrios árabes de Rabat, Port Lyautey, Fez y Oujda y tuvo cumplimiento parcial en Casablanca

Habrá Debate

PARIS, 19 (AFP) — No obstante los progresos logrados en las conversaciones franco-tunecinas, se advierte inquietud en los círculos parlamentarios. En la Asamblea, los degaullistas insistieron ante Christian Fouchet, ministro para Marruecos y Túnez, invitándolo a actuar con rapidez en este último territorio.

En cuanto al debate sobre Argelia, se realizará el martes en el Consejo de la República. El ministro del Interior, Francois Mitterand, declaró ante la comisión que el gobierno proseguirá la represión del terrorismo, pero que al mismo tiempo se aplicará el estatuto en beneficio de la población argelina.

En la Conducta Política de Mendes-France Está el Secreto de su Inmensa Popularidad y Prestigio

WASHINGTON, 19 (Especial para CLARIN). — La visita de Mendes-France da nuevo motivo para ocuparse de su personalidad y de su acción de gobierno. Un examen a distancia lleva a la conclusión de que parece dispuesto a inaugurar un nuevo orden de cosas, pero, es evidente, que todavía se halla en la fase preparatoria, desbrozando el camino, organizando sus tareas y aun eligiendo colaboradores. Hasta ahora, la principal actividad de Mendes-France se ha concretado en los problemas internacionales, actividad que, paradójicamente —o quizás por propia gravitación—, no ha hecho otra cosa que debilitar y dividir al pueblo francés, impidiéndole dedicar su atención a las cuestiones internas, que son urgentes y que involucran la reconstrucción de la economía nacional. Justo es declarar que Mendes-France ha tenido mucho éxito en su política exterior y todos concuerdan en que se ha fortalecido su popularidad y en que recibe un apoyo tal como jamás lo ha logrado ninguno de sus antecesores en la posguerra. Mas ese éxito es mero prefacio de la labor que proyecta desarrollar, con el fin de modernizar la economía de Francia, de purgar y de contribuir a que surja una nueva democracia.

●

Ha comenzado Mendes-France por encarar la revisión drástica de la posición francesa en el exterior, posición que en la pasada primavera estaba en completo desorden. Existía la amenaza inminente de una catástrofe militar en Indochina, catástrofe a la que bien podría seguir la desintegración de la NATO. Francia había extendido demasiado sus compromisos y, en consecuencia, no poseía capacidad para cumplirlos ni en el Lejano Oriente ni en Europa. Ya que Estados Unidos se negó a facilitarle una solución, Mendes-France no vaciló en adoptar remedios heroicos para conjurar el peligro de un desastre general. Liquidada la guerra de Indochina, Mendes-France se dedicó de lleno a restaurar el prestigio internacional francés. Y lo ha conseguido, persuadiendo a Inglaterra a que se uniera al continente, para mantener y regular el equilibrio en Europa occidental. Ahora el saldo, que le era desfavorable, se ha reducido, en parte, y se confía en que no tardará en desaparecer.

Pese a que Francia enfrenta un grave conflicto en Africa del norte, su situación general en el mundo se ha tornado más fuerte; asimismo, en el orden interno no encara situaciones delicadas, si bien cabe tener presente la realidad de un numeroso electorado de tendencia comunista y la crónica inestabilidad de sus finanzas públicas, sin olvidar su sistema parlamentario.

●

Mendes-France no es un hombre de una doctrina o ideología determinada ni un propulsor de principios y fórmulas. Esto hace difícil escribir sobre su personalidad e imposible presentarlo nítidamente. Su mentalidad es empírica y su espíritu parece ser pragmático y práctico en todo cuanto atañe a su país. Aunque posee una valiosa educación universitaria, no es —al menos en el sentido peyorativo del término— lo que se llama un intelectual. Cuando diagnostica un problema francés no lo hace con la suficiencia de un profesor de medicina que pronuncia una conferencia, sino como un médico de familia que conoce al enfermo desde la infancia. Por estas razones no corresponde considerarlo de derecha ni de izquierda. Se mueve entre la derecha del general De Gaulle y el ala izquierda del socialismo, y es por ello que mantiene en sus manos a las clases trabajadoras y constituye el más fuerte bastión contra el cual chocan los comunistas.

●

Esta extraordinaria fuerza popular, que Mendes-France utiliza para promover la reforma interna, no proviene, como muchos creerían, de ningún beneficio material, que pudiera ofrecer a las masas, sino que nace de su conducta política. Crece la sensación de que, por fin, Francia tiene un gobierno que sabe gobernar y voluntad de hacerlo. Y que, además, está resuelto a no dejar que nadie, ni de fuera ni de dentro de la República, le impida obrar con decisión. Esta impresión de la ciudadanía, de sentirse gobernada por un dirigente de claros propósitos y firme determinación, es el secreto de la inmensa popularidad y del prestigio de Mendes-France.

WALTER LIPPMANN

Copyrigth 1954 CLARIN y Editors Press.

DISPUTARASE HOY EN SAN ISIDRO EL GRAN PREMIO INTERNACIONAL

(Información en la última página)

Rusia Difiere su Reunión si se Demoran los Acuerdos

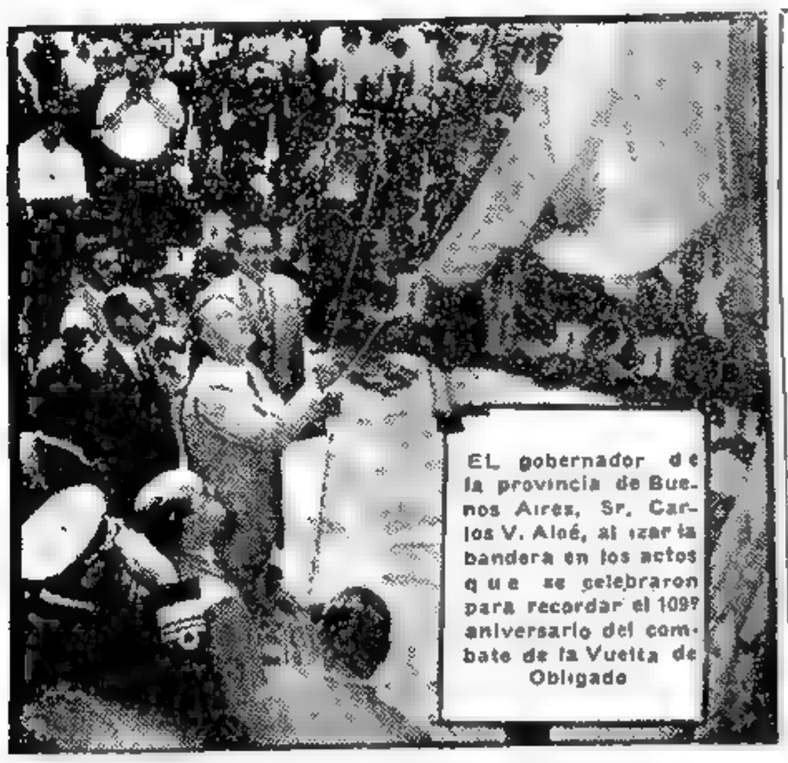

EL gobernador de la provincia de Buenos Aires, Sr. Carlos V. Aloé, al izar la bandera en los actos que se celebraron para recordar el 109º aniversario del combate de la Vuelta de Obligado

Clarín

BUENOS AIRES · REPUBLICA ARGENTINA · 40 Centavos

Un toque de atención para la solución argentina de los problemas argentinos

AÑO X — Diario de la Mañana — Nº 3 274

Buenos Aires, Domingo 21 de Noviembre de 1954

Se Pidió la Pena de Muerte para el Autor del Atentado Contra Nasser

EL CAIRO, 20 (AFP). — Fué pedida la pena de muerte para Mahmud Abdel Latif, autor del atentado contra el teniente coronel Abdel Nasser. El pedido se funda en el hecho de que hubo premeditación y que su autor goza de sus facultades mentales. Las requisitorias en el asunto del atentado fueron iniciadas por el primer auxiliar del procurador general, Mustafá El Halbaui, y se dirigen mucho menos contra el acusado, Abdel Latif autor del atentado, que contra el conjunto de la organización de los Hermanos Musulmanes.

No Aceptan Francia y la Unión

MOSCU, 20 (AP). — El canciller Molotov declaró que la ratificación de los acuerdos sobre el rearme de Alemania occidental, "socavará las posibilidades de resolver los problemas pendientes y, en primer término, el problema alemán". Molotov formuló su declaración al responder a cuatro preguntas que le formuló un corresponsal del "Pravda", cuyo nombre no se dió a conocer. Las preguntas y las respuestas fueron leídas a los periodistas en una conferencia de prensa presidida por Leonid Ilychev. Molotov dijo que si las potencias occidentales demoraran la consideración de la ratificación de los acuerdos de París, la Unión Soviética aceptaría postergar hasta después del 29 de noviembre la conferencia que propuso sobre seguridad Europea.

Advertencia de Molotov

Afirmó el canciller soviético que Estados Unidos, Gran Bretaña y Francia se esfuerzan por impedir esta conferencia, en tanto que procuran "acelerar la remilitarización de Alemania oeste y de comprometerla en alianzas militares tales como la UEO y la NATO".

Molotov previno que toda responsabilidad en las consecuencias de esa política —entre las que mencionó "la aceleración de la carrera armamentista"— recaerá sobre "quienes hoy rechazan la idea de la seguridad colectiva y, en su lugar, imponen a los pueblos de Europa occidental el restablecimiento del militarismo alemán, con su correspondiente amenaza de una nueva guerra.

"La Unión Soviética —agregó— considera necesario advertir que los acuerdos de París sirven a la causa de la preparación de una nueva guerra en Europa. La única forma de atender al propósito de la paz es la seguridad colectiva".

Una de las preguntas que se formularon a Molotov era si el gobierno soviético considera posible llegar a un acuerdo con otros países sobre el problema alemán. El canciller respondió: "Sí, efectivamente, considera que es posible". Agregó que tal acuerdo podrá alcanzarse "si todas las potencias interesadas coinciden en que la tarea inmediata es la reunificación de Alemania y no su remilitarización. Una Alemania unificada no debe ser un estado militarizado —precisó. Alemania debe unirse como estado democrático amante de la paz".

El canciller soviético terminó su declaración diciendo: "La incógnita, hoy en día, es saber si Alemania occidental ha de ser transformada en un estado militar, como lo contemplan los pactos de París, o si Alemania occidental y toda Alemania ha de seguir la senda de la paz".

Rechazo en Washington

WASHINGTON, 20 (AP). — El secretario de Estado, Foster Dulles, y el primer ministro de Francia, Mendes-France, al terminar sus conversaciones en Washington acordaron rechazar la propuesta de Rusia para que se demore la ratificación de los acuerdos de París, los cuales contemplan el rearme de Alemania occidental.

Ioacordaiour.

Esta fué su reacción a la declaración del canciller Molotov. Un informante dijo que la maniobra soviética llegó a oídos de ambos estadistas durante sus conversaciones en la sede del departamento de Estado.

CONCLUYO LA ENTREVISTA FRANCO-YANQUI

Egipto Protestó Contra Francia

EL CAIRO, 20 (AFP). — Egipto protestó oficialmente contra el pasaje del discurso pronunciado en Washington por Pierre Mendes-France, relativo a la ayuda prestada por Egipto a los rebeldes de Africa del Norte.

Piden la Rendición de los Insurrectos

BATNA, 20 (AFP). — La aviación francesa ha evolucionado sobre el macizo montañoso de Aures, arrojando folletos que incitan a la rendición a los insurgentes refugiados en esa zona. Los aparatos sobrevolaron la zona rebelde, mientras la infantería, los paracaidistas y los cuerpos francos de nativos bereberes, siguen su avance metódico, apresando a los guerrilleros que desertan de las filas insurgentes y los stocks de material y armas de fabricación extranjera abandonados en diversos lugares desérticos de la región de Aures.

Operación en gran Escala en Tunez

TUNEZ, 20 (AFP). — Las fuerzas de seguridad han emprendido una operación en gran escala para atrapar una numerosa banda de "fellaghas" entre Pichon y Cafsa, en el sudeste del territorio tunecino. En una sucesión de escaramuzas registradas desde hace dos días, las fuerzas de seguridad han dado muerte a 33 guerrilleros "fellaghas", y tuvieron tres muertos.

Mendes-France Llegó a Nueva York

WASHINGTON, 20 (AP). — El primer ministro francés y el secretario de Estado norteamericano pusieron término esta tarde a las conversaciones que mantuvieron desde el miércoles pasado. Tanto Mendes-France como Foster Dulles, manifestaron su satisfacción por el desarrollo de las entrevistas. Poco después, se entregó a la prensa un comunicado oficial, en el cual se expresa que "las conversaciones se celebraron con un espíritu de cooperación y mutua confianza y han vuelto a poner de manifiesto la unidad fundamental de pareceres de los dos países y su fe y determinación inalterables en la causa de la paz y de la libertad, que comparten con todos los demás gobiernos de igual parecer".

Los Problemas Europeos

Dice el comunicado que, con relación a Europa, se acordó que una pronta ratificación de los acuerdos de París por parte de todos los países comprometidos fortalecería la unidad de Occidente. Ambos estadistas reafirmar además, que los dos gobiernos están dispuestos a participar, "no en debates improvisados destinados principalmente a la propaganda, sino en negociaciones preparadas en forma adecuada y que se realicen de buona fe".

Los Asuntos Asiáticos

Los dos cancilleres reafirmaron los acuerdos relacionados con Cambodia, Laos y Vietnam y convinieron los procedimientos coordinados y las revisiones periódicas que

(Continúa en la página DOS)

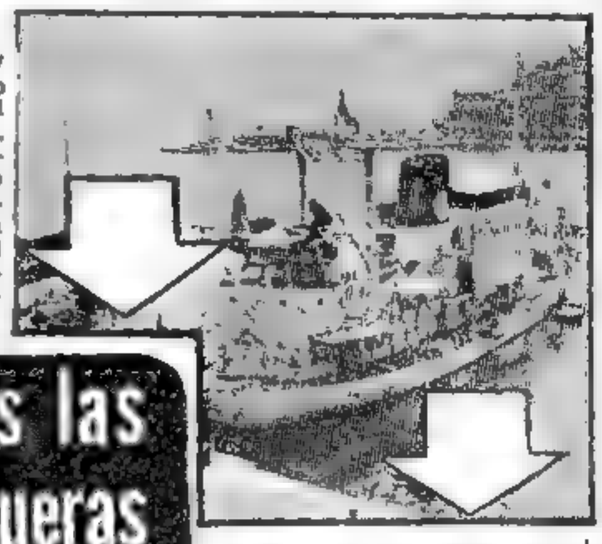

UNO de los balleneros de la flota de Aristóteles Onassis, seis de cuyos barcos habrían sido apresados ya en aguas del Perú por unidades de la armada de ese país sudamericano

Serían Seis las Naves Pesqueras que Apresó Perú

LIMA, 20 (AP). — El capitán del puerto de Payta, Ramiro Ramírez de Piérola, prosiguió las tareas relacionadas con la instrucción del sumario a los balleneros de la flota de Aristóteles Onassis capturados dentro del radio de 200 millas de las costas peruanas.

Afirman que la Armada Peruana Capturó Otro Barco

PANAMA, 20 (AP). — Adolfo Quelquejeu, uno de los inspectores panameños de la flota de Onassis, manifestó que cree que Perú ha capturado otro ballenero, con el cual el número de naves apresadas llegaría a seis. Las diez restantes han regresado al puerto de Balboa.

Nombróse Ministro de Agricultura en Chile

SANTIAGO, 20 (AP). — El presidente Ibáñez completó su gabinete al designar como ministro de Agricultura, a Ricardo Hepp que es un perito en la materia. Ibáñez había ofrecido la cartera a Federico Sacizer, pero éste rehusó aceptarla. La vacante se produjo cuando el titular de la cartera, Eugenio Suárez, renunció en la crisis ministerial que se produjo el miércoles último.

Aprestaríanse Para un Ataque a Costa Rica

Van Aviones Yanquis Como Precaución

WASHINGTON, 20 (AP). — Funcionarios del gobierno anunciaron esta noche que Estados Unidos ha dispuesto enviar inmediatamente seis aviones de retropropulsión a Panamá, como medida preventiva en vista de los rumores circulantes de que se planea un ataque armado contra la vecina Costa Rica, en violación del tratado de mutua defensa de Río de Janeiro.

La decisión norteamericana culmina una serie de rumores circulantes en el sentido de que se proyecta derrocar al presidente costarricense, José Figueres, desde el exterior. Los funcionarios norteamericanos dijeron que "como medida de precaución" se trata de demostrar que la Unión está resuelta a apoyar el tratado de Río de Janeiro que liga a todas las naciones del hemisferio frente a cualquier ataque exterior contra una o varias de ellas.

Países que Intervendrían

Los rumores circulantes en América central desde hace tiempo han vinculado en la acción contra Costa Rica a Nicaragua, Guatemala, Venezuela, la República Dominicana y Honduras, tanto en forma conjunta como aisladamente; pero lo cierto es que parecen tener como principal base la prolongada enemistad entre los presidente Figueres y Somoza, de Costa Rica y Nicaragua, respectivamente.

Para Derribar a Figueres

Según dichos rumores parece que los complotados tendrían el propósito de actuar con toda rapidez con el fin de conseguir derribar a Figueres, antes de que la Organización de los Estados Americanos pudiera intervenir invocando el tratado de Río de Janeiro. Del mismo modo, la acción contra Costa Rica se trataría de preparar para que pareciese una revuelta interna, como se hizo ya en Guatemala, para derribar a Jacobo Arbenz.

Taylor Asumió el Mando en Oriente

TOKIO, 20 (INS). — El general Maxwell D. Taylor asumió el comando de las fuerzas terrestres norteamericanas en Extremo Oriente, que incluyen el VIII ejército, estacionado en Corea, y las fuerzas de seguridad destacadas en Japón. La ceremonia se llevó a cabo en el cuartel general del Comando de EE. UU. en Zama, a 40 kilómetros de Tokio, en presencia de personalidades norteamericanas y japonesas.

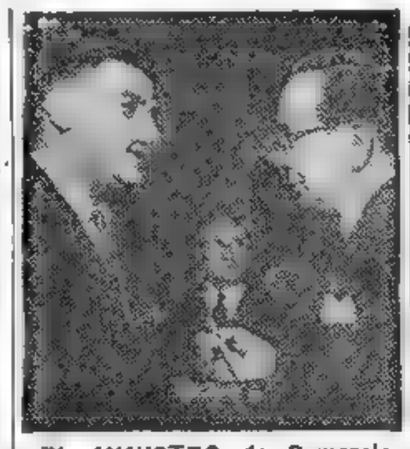

EL MINISTRO de Comercio de Argentina, doctor Antonio F. Cafiero, con el canciller brasileño, Sr. Raúl Fernandes durante la entrevista que mantuvieron en el Palacio Catete, de Río de Janeiro (Telefoto).

España Renovará Hoy sus Comunas

MADRID, 20 (ANSA). — Mañana habrá en toda España elecciones para renovar la mitad de los consejeros municipales, que durante cuatro años han representado a los jefes de familia. En Madrid solamente, votarán más de 300 000 hombres y mujeres. El domingo 28 serán designados los consejeros municipales del grupo sindical, que elegirán los compromisarios de las respectivas organizaciones. El domingo subsiguiente, 5 de diciembre, los elegidos en las dos elecciones anteriores designarán, a su vez, a los representantes de las entidades económicas, culturales y profesionales, según listas confeccionadas de antemano. Con esta tercera elección quedarán completados los consejos comunales.

Un hecho especial que caracteriza estas elecciones, estriba en que los monárquicos presentan sus propios candidatos en Madrid, quizá en una tentativa de pulsar sus propias fuerzas. Refiriéndose a las elecciones de mañana, "Arriba" ha publicado un editorial, en el cual dice que todos los españoles saben "para qué sirven y para qué no deben servir los actos electorales" y, tras recordar las elecciones municipales de 1931, que llevaron a la caída de la monarquía y la proclamación de la República, a las que califica de "tristemente célebres", observa que el elector debe procurar elegir a quien garantice una buena administración de los intereses públicos.

Tiene Tres Motivos el Malestar que se Advierte Desde Hace Una Semana en el Parlamento Francés

PARIS, 20 (De nuestra agencia). — Mientras Mendes-France negocia en Washington los términos de una colaboración franconorteamericana a la luz de la nueva situación internacional, en la Asamblea Francesa el horizonte tiende a oscurecerse. Toda la semana una visible situación de malestar ha dominado a los parlamentarios. Los pasillos hervían materialmente de rumores. Esta nerviosidad tiene especialmente tres motivos: la grave situación en el norte de Africa, la resbaladiza situación creada en Vietnam y la política agraria del gobierno. En torno de estas tres causas operan simultáneamente otras motivaciones menos confesables, pero no por eso menos peligrosas para la vida del gobierno.

El primer motivo de inquietud son, como queda dicho, los problemas africanos. El norte de Africa se ha convertido en una zona especialmente neurálgica, es decir, dolorosa, inflamatoria, irritable, que alarma a la mayor parte de la Cámara y exalta a un cierto número de diarios franceses. Esta inquietud la comparte igualmente la opinión, por lo menos una gran mayoría de la opinión. La gente teme que los disturbios y sublevaciones parciales de Argelia y de Túnez degeneren en una nueva guerra.

La emoción es tan viva que el grupo agrario de la Cámara ha tomado la iniciativa de convocar a los demás partidos nacionales a una reunión común para estudiar la evolución de los acontecimientos y reclamar medidas de salvación pública.

No menos intranquilos, los republicanos —antiguos degaullistas— no ocultan la desazón que les producen los acontecimientos africanos y la poca fortuna obtenida hasta ahora por el gobierno en tal sentido. ¿Qué es lo que hemos ganado con el viaje de Mendes-France a Túnez? se preguntan muchos.

Entretanto, así en la Cámara como en la prensa se va abriendo camino la idea de enviar a Africa al mariscal Juin con plenos poderes militares y civiles. "L'Aurore", el popular diario matutino, ha sido el primero en lanzar la idea. "Lo que urge —escribe— es enviar a Africa un gran jefe y numerosas fuerzas militares. Hay que terminar con las blanduras". Esta iniciativa no ha sido lanzada, como es de suponer, a humo de pajas. En la Asamblea la comparten numerosos diputados y parece que también algunos ministros, especialmente los republicanos sociales y los radicales. Simultáneamente la Cámara se muestra no menos alarmada por lo que ocurre en Vietnam. Las dificultades por que pasan los católicos en el norte (zona comunista), la pasividad de los francovietnameses ante la propaganda roja en la zona sur y la impotencia del gobierno de Saigón, dividido por las rivalidades interiores, son, asimismo, motivo de disgusto. "Todo se está pudriendo, todo se está derrumbando" —ha escrito en una carta dirigida al jefe del gobierno Edgar Faure, el diputado independiente Montel.

Por si fuera poco, los intereses amenazados por una política agraria que preconiza las reducciones de las subvenciones del estado, el aumento de los impuestos sobre el alcohol y la limitación de ciertos cultivos, como la viña, la remolacha, el trigo, etc., no dejan de contribuir al malestar que reina en el ambiente.

Esta confusión, le hace escribir al semanario "L'Observateur", hasta ahora un entusiasta del mendesfrancesismo: "El país no comprende nada, señor presidente, es decir, la parte del país que os viene sosteniendo; pero es conveniente que usted sepa que su popularidad está en sensible baja.

A. MARTINEZ TOMAS

Iníciase la Reunión Económica Interamericana en Río

VISTA exterior del hotel Quitandinha, a unos ochenta kilómetros de Río de Janeiro, donde se realizará, a partir de hoy, la Conferencia Económica Interamericana

Posición Americanista de Argentina

RIO DE JANEIRO, 21 (AFP). — La República Argentina mantendrá su posición americanista en la IV reunión de ministros de Economía organizada por el Consejo Económico y Social de las Naciones Unidas, cuya reunión inaugural tendrá lugar mañana en el palacio Quitandinha. La posición que sostendrá la representación de la República Argentina es coincidente con los postulados y programas enunciados anteriormente por su gobierno, y ha sido explícitamente señalada, en las declaraciones hechas al llegar a Río de Janeiro, por el ministro de Comercio argentino y jefe de la delegación de dicho país, doctor Antonio Cafiero. Acerca del plan de trabajo para la Conferencia, se declaró hoy en esferas allegadas a la delegación argentina, que dicha representación brindará en las reuniones su máxima colaboración para que reine la cordialidad y el mayor entendimiento entre los distintos estados del Nuevo Mundo.

Llamamiento de Joao Café

QUITANDINHA, Brasil, 21 (AP) — El presidente de Brasil, Joao Café, declarará abierta mañana lunes, por la tarde, la Conferencia Económica Interamericana, en la que están representadas 21 naciones del Continente. Café, considerado como partidario decidido de la libre iniciativa, dirigirá —se cree— un llamamiento en favor de mayores inversiones de Estados Unidos en el hemisferio. Se considera también posible que se refiera a la situación del mercado cafetero, que ha colocado a Brasil en una situación financiera bastante difícil.

Es indudable que Estados Unidos asumirá un papel decisivo en la conferencia, suponiéndose que las restantes 20 naciones americanas solicitarán de Norteamérica precios más remuneradores para sus productos y también un acrecentamiento de las inversiones del país del Norte, de modo que pueda mejorar la economía de las naciones americanas menos desarrolladas.

Hasta ahora Estados Unidos ha indicado que sólo hará un esfuerzo muy limitado para satisfacer tales aspiraciones. Pese a ello, se observa indudable optimismo entre los delegados, que creen que la reunión ha de arrojar resultados satisfactorios.

Elección de Presidente

Se prevé que en la reunión de mañana, de acuerdo con la costumbre, será elegido presidente de la conferencia el ministro de Hacienda de Brasil, Eugenio Gudin. Las comisiones comenzarán a trabajar el martes, 23 y en principio se ha señalado el fin de la conferencia para el 1º de diciembre.

Durante los 10 días de trabajo, los 250 delegados y asesores estudiarán los problemas de los precios y mercados, las cotizaciones comerciales, el fomento económico, la cooperación técnica, los transportes y otros asuntos económicos y financieros.

Se considera posible que Argentina pida una vez más a Estados Unidos que acceda a aceptar un plan que fije una relación entre los precios de las materias primas que venden las naciones latinoamericanas y los de los artículos manufacturados que compran.

Brasil y Colombia acaso presenten un plan de acuerdo internacional para estabilizar los precios del café; Chile quisiera que se estabilizara el precio del cobre que produce, y ese sentimiento lo comparten Bolivia respecto de su estaño, y Perú y México en lo que atañe a su plomo y su cinc.

Precios y Mercados Estables

RIO DE JANEIRO, 21 (AP) — En vísperas de la apertura de la Conferencia Económica Interamericana se dieron a conocer aquí las posibilidades de crear una Comisión Interamericana de Productos. Una fuente altamente colocada dijo que tal comisión parecería ser "la mejor solución posible" para resolver los desacuerdos entre Estados Unidos y las naciones productoras de América latina. Como primer punto del temario, la Conferencia discutirá el asunto de "precios y mercados: medidas para obtener precios y mercados estables, adecuados y justos".

Discurso en la UN

NUEVA YORK, 21 (INS). — En los medios oficiales franceses se indica que Mendes-France ha reservado el único pronunciamiento que hará sobre la política exterior, en su visita a EE. UU., para el discurso que pronunciará mañana en la Asamblea General de la UN, en una sesión plenaria convocada especialmente para tributarle el saludo de la organización.

Clarín

BUENOS AIRES · REPÚBLICA ARGENTINA · 40 Centavos

Un toque de atención para la solución argentina de los problemas argentinos

AÑO X — Diario de la Mañana — Nº 3 275

Buenos Aires, Lunes 22 de Noviembre de 1954

Jefes Militares de la NATO Deliberarán Hoy

La Conferencia se Realizará en Washington

WASHINGTON, 21 (AP). — Los jefes militares de las naciones de la organización del tratado del Atlántico Norte (NATO), se reunirán mañana en esta capital para comenzar un examen periódico del sistema de defensa mutua, incluyendo el efecto de las armas de la nueva era atómica en la composición y despliegue de las fuerzas de Europa Occidental. Será ésto el décimo período de sesiones de la Comisión Militar Compuesta de los presidentes de las juntas combinadas de Estado Mayor, o sus representantes, de cada uno de los países de dicha organización.

La Junta de Estado Mayor, el más alto organismo de estrategia de Estados Unidos, se reunió hoy en sesión para tratar diversos asuntos, entre los que figuraron algunos relacionados con las actividades de la comisión militar de la NATO. El general Nathan Twinnig, norteamericano, regresó de un viaje por Europa el sábado, es decir dos días antes de la fecha señalada en principio, a fin de asistir a la sesión del Pentágono (Departamento de Defensa), y el almirante Roberto Carney aplazó un viaje a ultramar para intervenir en la sesión especial.

Sin embargo, un vocero expresó que ninguna situación de emergencia ha motivado la reunión dominical. Las reuniones de la comisión militar de la organización atlántica, que durarán dos o tres días, serán las primeras que se celebren después de las recientes reuniones de las grandes potencias occidentales en París, en las que se llegó a un acuerdo de carácter general para la inclusión de Alemania occidental en la NATO.

En representación de los comandos militares de mayor significación en las reuniones que principiarán mañana, figuran el almirante Herald Wright, comandante supremo aliado del Atlántico (cargo naval equivalente al del general Alfred, Gruenther, que manda las fuerzas terrestres de la NATO en Europa); el mariscal de la Real Fuerza Aérea de Gran Bretaña, sir Walter Dawson, que representa a Gunther; y el jefe de grupo de la Real Fuerza Aérea, capitán J. D. T. Revell, y el capitán de navío de la armada británica, R. G. H. Hare, ambos en representación del comando del Canal de la Mancha.

Estados Unidos Rechazó Otra Proposición de Rusia

NUEVA YORK, 21 (AP). — Estados Unidos rechazó hoy abiertamente una nueva tentativa soviética para poder aplicar el veto en el Consejo de Seguridad al plan del presidente Eisenhower sobre utilización de la energía atómica con fines pacíficos.

Ataque Nacionalista a una Isla Comunista

TAIPEI, 21 (INS). — La aviación nacionalista llevó una violenta incursión contra la isla Tienao, a 320 kilómetros al norte de Formosa, atacando las posiciones de la artillería comunista. Más tarde hubo una nueva incursión contra la misma isla. El comunicado oficial afirma que la aviación comunista trató de interceptar a los atacantes, pero no hubo encuentros.

Ha sido ésta la primera vez que los aviones nacionalistas atacan la isla, ubicada a 24 kilómetros del grupo Tachen, que está en poder del gobierno de Formosa. Los pilotos expresaron a su regreso que la incursión tuvo señalado éxito. Las fuerzas oficiales anunciaron que los comunistas están concentrando efectivos en Tienao para intentar la invasión de las islas Tachen.

Naguib no Será Procesado; lo Prometió Nasser

NAGUIB

LONDRES, 21 (AFP). — El coronel Abdel Nasser, presidente del consejo de Egipto, declaró que los Hermanos Musulmanes habían tratado de asesinarlo en cinco oportunidades. Agregó el coronel Abdel Nasser, que el presidente depuesto, general Mohamed Naguib, no será procesado, y que quedaría en plena libertad de participar, eventualmente, en la vida política de la nación, y a este respecto Nasser hizo notar que, hasta ahora, no tenía conocimiento oficial de que Naguib hubiese participado activamente en los complots tramados contra su vida. Dijo más adelante, que el Consejo de la Revolución tenía todo previsto para reemplazar inmediatamente al personaje que hubiese sido víctima de los complots tramados por los Hermanos Musulmanes.

Por otra parte, informaciones llegadas de El Cairo, dan cuenta que el abogado Hamada el Nahuel, defensor de Mahmoud Abdel Latif, autor de la tentativa de asesinato contra Gamal Abdel Nasser, ha dado término a su alegato de defensa, implorando finalmente, la indulgencia del Tribunal de la Revolución. El letrado indica que, en realidad, el acusado Latif no había sido más que un simple instrumento entre las manos de los conspiradores, y pide que la mayor severidad de la justicia recayera en cambio, sobre los instigadores del asesinato, y no sobre el autor material de la tentativa fracasada. El presidente del tribunal, comandante Gamal Salem, anunció que el veredicto contra Latif será anunciado dentro de breves días. Indicó, además, que aún después de ese veredicto, el tribunal continuará funcionando. Se cree que la condena contra Latif será anunciada juntamente con los demás fallos condenatorios dictados contra los cómplices y los instigadores del complot contra Nasser.

En Port Said y en otros puntos de Egipto, han continuado hoy las detenciones de miembros de la agrupación Hermanos Musulmanes, y los allanamientos de sus domicilios. Se secuestraron importantes cantidades de armas, explosivos y municiones.

Tito Colaborará con el Oeste

CAPO D'ISTRIA, 21 (AFP). — "Yugoslavia colaborará activamente con las naciones de Occidente para la causa de la paz", declaró el mariscal Tito. El presidente llegó a esta localidad, acompañado de destacadas personalidades oficiales y luego de efectuar una breve recorrida por la antigua zona B del territorio libre de Trieste —su primera visita oficial a esa zona desde que fué entregada a Yugoslavia—, hizo uso de la palabra, ante 30.000 personas, en la localidad de Kopar. El mariscal Tito se refirió a las cuestiones internacionales del momento y definió, una vez más, la política de Yugoslavia como inclinada hacia el Occidente. Subrayó especialmente el orador los progresos registrados en el mejoramiento de las relaciones entre Italia y Yugoslavia. Acerca de la URSS, el mariscal Tito estima que ese país está dando actualmente [illegible] positivas en cuanto a sus deseos de normalizar sus relaciones con Yugoslavia.

Praga Propuso Una Reunión Oriental

¡A Prueba de Todo!

GUAM, 21 (INS). — La más grande base aeronaval norteamericana del Pacífico, que está a punto de terminarse, a un costo de 45 millones de dólares, constituirá un baluarte contra la agresión comunista y a prueba de tifones, incendios y terremotos. Desde la gigantesca base Anderson, enormes aviones de bombardeo intercontinental B-36, pueden volar a través de China comunista y Rusia, bombardear todos los objetivos vitales y luego descender en Inglaterra. Se estima que en caso de guerra, Guam constituiría uno de los primeros objetivos rusos.

"La Conferencia Sugerida por la URSS Deberá Efectuarse Aunque no Asistan los Occidentales"

VIENA, 21 (AP). — En una transmisión desde Praga, el ministro sin cartera del gabinete checoslovaco, Zdenek Nejeldi, sugirió que la conferencia de seguridad propuesta por los rusos se celebrase aunque no participen las potencias occidentales.

"Las naciones orientales —dijo— no pueden permanecer indiferentes", y tratando, al parecer, de atraer a los países occidentales que apoyan la idea de una unidad europea, agregó: "La creación de Estados Unidos de Europa podría ser uno de los temas de la conferencia sugerida. Estos Estados Unidos de Europa —transformando a toda Europa en un solo Estado— son algo deseado por los pueblos, no sólo de Europa, sino de todo el mundo".

Abierto Rechazo de Bonn

BONN, 21 (AP). — El gobierno del canciller Adenauer rechazó abiertamente la propuesta del canciller de la Unión Soviética, Molotov, de diferir la ratificación de los acuerdos de París, que conceden la soberanía a Alemania occidental y le dan derecho a rearmarse y convocar a una conferencia sobre seguridad europea para el 29 del presente mes.

En su primer comentario oficial sobre el ofrecimiento formulado ayer en Moscú por Molotov, de postergar la conferencia sobre seguridad europea propuesta por el Kremlin hasta el 29 del actual, el gobierno de Bonn expresó:

"Se trata sencillamente de una nueva tentativa de los soviéticos de dificultar la ratificación de los acuerdo de París. Sin duda esto representa un intento de la Unión Soviética de ejercer presión sobre Occidente.

Por otra parte, Rusia no está dispuesta a hacer ninguna verdadera concesión a Occidente en el caso de que las potencias occidentales se abstuvieran de ratificar los acuerdos de París. Por consiguiente, no hay que esperar un cambio en el presente punto de vista alemán occidental sobre la cuestión de la ratificación de los acuerdos de París".

Apoyo del Régimen de Pekín

TOKIO, 21 (INS). — China comunista intensificó sus esfuerzos por ayudar a Rusia a ganar apoyo para su proyectada conferencia de seguridad europea. Por tercer día consecutivo, Radio Pekín, afirmó que Mao Tsé-tung está dispuesto a enviar un observador. Además acusó a los "tres grandes" occidentales de amenazar la seguridad de ese continente con sus planes sobre Alemania occidental y dijo que los acuerdos de Londres y París revivirán el viejo militarismo germano.

"Propaganda", Opina Londres

LONDRES, 21 (AFP). — Las declaraciones del ministro de Relaciones Exteriores soviético, Molotov, hechas ayer en Moscú, son interpretadas en las esferas británicas autorizadas como un nuevo esfuerzo de parte de la URSS para retardar en lo posible la ratificación de los acuerdos de Londres y de París. En general, la actitud soviética es interpretada como un gesto hábil de propaganda.

Las Potencias Occidentales Quieren Convencerse de la Sinceridad Rusa

LONDRES, 21 (De nuestra agencia). — Anoté, en Londres, con satisfacción, el resultado del viaje de Mendes-France a Washington, durante el cual los norteamericanos recibían la promesa de una ratificación rápida de los acuerdos de Londres y de París por la Asamblea Nacional Francesa y registraban la opinión del primer ministro de Francia en relación con la necesidad de alcanzar la cima legal del pacto de defensa en el Oeste antes de acceder a cualquier negociación con Rusia. Es posible que Mendes-France haya condicionado su decisión a un nuevo compromiso de participación moral y material de Estados Unidos en algunos de los problemas que ha de resolver Francia para consolidar su prestigio como primera potencia en Europa, y más allá de Europa. Pero sus reservas en momentos cruciales para la adopción de un sistema de unidad occidental que tantos recelos levantaban entre sus aliados, salen al parecer purificadas de la prueba de fuego a que han sido sometidas en Estados Unidos.

Londres —insisto— registra con satisfacción el comunicado de Washington después de tres días de conversaciones, aunque en vísperas del fabuloso homenaje de los británicos a sir Winston como flamante octogenario, la prensa de Estados Unidos haya cometido la insospechada ligereza de calificar a Mendes-France de "primer estadista de Europa". Este exceso de entusiasmo —esta adulación, en suma— revela hasta qué punto el primer ministro del gobierno de París se adaptaba por último a la presión atmosférica del Departamento de Estado.

No obstante la insistencia de Moscú en predecir innumerables tragedias internacionales si el Oeste no discute el futuro con Rusia antes de la consolidación de sus pactos de defensa, Londres, París y Washington parecen dispuestos a rechazar las últimas proposiciones soviéticas. En el curso de la semana próxima, los representantes de las tres potencias occidentales se reunirán en el Foreign Office para redactar la nota que ha de eludir la invitación de Molotov a una conferencia urgente para hablar de seguridad colectiva. La respuesta —se dice en Londres— dejará abierta la puerta a una posible reunión de los cuatro "inmediatamente después que los acuerdos de París hayan sido ratificados, y no antes". Y pese al deseo de sir Winston, ya abandonado por él y por su gobierno, la reunión que aceptará el Oeste no podrá congregar a las primeras figuras de las potencias occidentales, sino solamente a sus ministros de Relaciones Exteriores. Las potencias occidentales insisten en convencerse de la sinceridad soviética antes de participar candorosamente —como parece haber ocurrido hasta ahora— en meras maniobras de propaganda comunista.

JACINTO MIQUELARENA

Corresponsal de Clarín en Inglaterra

LEGUISAMO fué, sin duda, el artífice de la victoria de Jungle King en el Gran Premio Internacional disputado ayer en San Isidro. A 200 metros de la sentencia, El Aragonés parecía correr con el triunfo asegurado cuando Jungle King, lanzado por Leguisamo en una carga avasalladora, fué descontando terreno en forma impresionante, y ya en las proximidades del disco, logró dar alcance al hijo de Ramazón, al que venció, finalmente, por 1/2 cabeza. Fué un triunfo magnífico del as de nuestros pilotos que lograba con Jungle King la octava victoria en esta misma prueba. Agreguemos que el vencedor empleó 3'4" para cubrir los 3.000 metros, tiempo apenas inferior al record en la distancia

Realízase en Marzo Próximo el Congreso de la Productividad y Bienestar Social

INFORMACION PAGINA TRES

Café Filho Dejó Inaugurada la Reunión de Río

ELOGIAN LA ECONOMIA ARGENTINA

Se Publicó un Informe en Londres

LONDRES, 22 (ANSA). — El Bank of London South America Ltd., ha publicado un informe sobre la situación económica de América latina, en el cual se destacan el excelente estado económicofinanciero de Argentina y las amplias perspectivas que este país ofrece en su desarrollo industrial. Señala el informe que el gobierno del general Perón se esfuerza para "independizar al país de las importaciones de petróleo, acero y hojalata y a producir sus tractores y su maquinaria agrícola", y, tras una referencia del consejero comercial de la embajada británica en Buenos Aires, agrega que "el proceso de industrialización de la economía argentina parece proseguir su desarrollo tanto más cuanto que el presidente, general Perón, ha anunciado la intención de su gobierno de crean en Argentina una industria aeronáutica con el fin de ampliar las líneas de transporte aéreo, ya que las actuales de Aerolíneas Argentinas resultan insuficientes".

Importación de Acero

Agrega el informe, que la Mercedes-Benz Argentina habría decidido adquirir de los altos hornos de Huachipato, en Concepción, Chile, todo el acero necesario para la producción de vehículos en Argentina

Exportaciones de Tung

WASHINGTON, 22 (AP).— Eisenhower anunció que Argentina y Paraguay ha nacordado limitar sus exportaciones a Estados Unidos de aceite de tung y su equivalente en fruto (nueces de tung), a un total de 21.800.000 y 2.600.000 libras, respectivamente hasta el fin del año comercial que expira el 31 de octubre de 1955. Añadió el presidente que, en vista de ello, no aplicará las recomendaciones de la comisión de tarifas de fijar una cuota la importación de tales productos. Dicha comisión había aconsejado una cuota de 13.400.000 libras para los dos países. La producción norteamericana es de 17.000.000 y el consumo de 50.000.000.

Clarín

BUENOS AIRES · REPUBLICA ARGENTINA

40 Centavos

Un toque de atención para la solución argentina de los problemas argentinos

AÑO X — Diario de la Mañana — Nº 3.276

Buenos Aires, Martes 23 de Noviembre de 1954

RIO DE JANEIRO, 22 (AP). — El presidente de Brasil, Joao Café Filho, inauguró la Conferencia Económica Interamericana con un discurso, en el cual destacó la necesidad "indiscutible" de lograr una mayor cooperación económica entre las Américas. Manifestó el primer magistrado que Estados Unidos ha asumido "la dirección política y económica del mundo actual" y que ésto le ha dado "gloriosas oportunidades" a las cuales ha respondido con "audacia, imaginación y generosidad". "Esperamos —agregó— que estas cualidades encuentren una nueva expresión en la actual conferencia, en una mayor ayuda económica a la cooperación interamericana, que ha prestado tan grandes servicios en la guerra y en la paz".

Dijo también Café Filho que "las formas de cooperación entre las naciones del continente no se han desarrollado con igual amplitud en todos los terrenos, pues se extendieron o impulsaron más en las esferas política y jurídica que en el ámbito económico. Parece indiscutible e ineludible —añadió— la necesidad de aumentar el contenido económico del sistema interamericano, asegurando la intensidad y continuidad de los programas de colaboración en el sentido deseado por sus precursores y fundadores, si bien por métodos más adecuados a los problemas actuales".

Elección de Autoridades

Antes de la sesión inaugural, se efectuó una reunión plenaria, en la cual se eligió presidente de la conferencia al ministro de Finanzas de Brasil, Eugenio Gudin, y vicepresidentes al secretario del Tesoro de Estados Unidos, George M. Humphrey, y al ministro de Hacienda de México, Antonio Carrilo Flores

Al agradecer su designación, Gudin expresó que la prosperidad, al igual que la paz, es indivisible. "La pobreza de algunos —dijo—, empobrece a todos y siembra la simiente de la inquietud social, de la inestabilidad política y del fermento ideológico, cuyos efectos no están combinados únicamente a los países en que ocurren esas intimidaciones". Hizo notar que el esfuerzo de los países latinoamericanos para mejorar el nivel de vida de sus pueblos se vió ayudado al comienzo de la pesquisa por sus reservas monetarias, pero que recientemente "el desarrollo de estos países se ha visto amenazado por los problemas de la balanza de pagos y por a la inflación"

Señaló también que la empresa privada "es generalmente reconocida por todas nuestras naciones como la base fundamental de nuestro desarrollo económico", pero que los inversores necesitan la base de servicios públicos, educación, transporte y fuerza, cuya ausencia restringe la oportunidad de inversiones provechosas.

Punto de Vista Argentino

Por su parte, el Dr. César Bunge, de Argentina, director del Consejo Económico y Social de la OEA, reclamó "una política de cooperación económica clara, bien definida y vigorosa", aunque advirtió que ese proceso es gradual pero firme. "Si es lento, dijo, es debe al deseo de no sacrificar en el camino los principios de respeto hacia las libertades fundamentales que son parte esencial del sistema americano".

Colaboración Internacional

"Cuando en este continente subsisten economías de sólo 50 dólares anuales por persona, junto a otras de más de 299 y la de otro país americano es de 1.600 dólares, comprendemos la enorme trascendencia de los esfuerzos nacionales y del lugar que le puede corresponder a la colaboración internacional".

Expresó asimismo que, una vez consolidado definitivamente el sistema americano en cuanto a la colaboración política y defensa, "podrá ahora quedar completado con una firme política de cooperación económica".

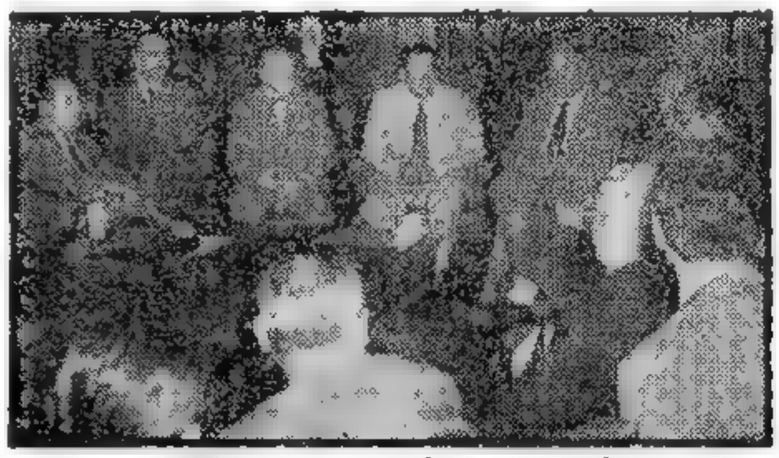

DURANTE la audiencia que el Gral. Perón concedió al secretario general de la CGT y al presidente de la CGE, hallábanse presentes el Dr. Gómez Morales y y el señor Apold

Envían al Bundesrat el Acuerdo Sobre el Sarre

Señálanse Reservas

BONN, 22 (AP). — El gobierno de Alemania occidental presentó el acuerdo germano-francés sobre el Sarre a la aprobación de la Cámara Alta del Parlamento (Bundesrat), pero expresó claramente que considera sólo provisional el nuevo "status" del disputado territorio fronterizo. El acuerdo que pone el Sarre bajo la administración de un comisionado neutral pero lo deja ligado económicamente a Francia, fué enviado a la Cámara Alta junto con los acuerdos de París que devuelven la soberanía a Alemania occidental y la incorporan a la alianza defensiva de Occidente.

"Status" Provisional

El preámbulo del pacto dice que el Sarre "continúa perteneciendo a Alemania" aún cuando se le confiera un "status europeo" provisional. Esto, expresa la declaración, "servirá sólo para una solución de la cuestión del Sarre"

Se hace hincapié en que el "pacto no reconoce en modo alguno la actual situación creada por el gobierno francés", pero el gobierno alemán "ha tenido que aceptar" dicho status "de facto".

La declaración tuvo por objeto apaciguar a los elementos que se oponen al acuerdo francoalemán, los cuales sostienen que hará que el Sarre se separe definitivamente de Alemania. La coalición de cuatro partidos del gobierno de Adenauer se ha dividido a propósito del acuerdo. Dos de ellos han anunciado que votarán contra el pacto cuando sea sometido a la aprobación. Para entrar en vigor tiene que ser ratificado por ambas cámaras del Parlamento.

Nehru Rindió Homenaje al Presidente de EE. UU.

NUEVA DELHI, 22 (AP). — Nehru elogió a Eisenhower y lo calificó como "forjador de la paz". Hablando ante el Parlamento, el primer ministro hindú señaló que en este año se vislumbró en dos ocasiones, en marzo y en setiembre, una guerra en gran escala. "Afortunadamente —expresó— estas crisis pasaron sin producir desastres".

ANDREI VISHINSKY

TRIBUNA INTERNACIONAL PERDIO MUCHO AYER ANDREI VISHINSKY

Lo Reemplazarían Gromyko y Malik

MOSCU, 22 (INS). — Los nombres de Andrei Gromyko y de Jacob Malik se mencionaban esta noche como los más probables sucesores de Andrei Vishinsky al frente de la delegación permanente de la Unión Soviética en la ONU. Según círculos autorizados de esta capital, los restos del extinto diplomático serán trasladados por vía aérea desde Nueva York y recibirán sepultura en la plaza Roja, de Moscú, junto al mausoleo de Lenin y Stalin, lo cual constituiría un significativo homenaje

Suspendió la UN sus Actividades

NUEVA YORK, 22 (AP).— Falleció Andrei Vishinsky, el vocero más destacado de la Unión Soviética. Viceministro de Relaciones Exteriores y jefe de la delegación de su país ante la UN. El extinto iba a cumplir 71 años el 10 de diciembre.

El presidente de la Asamblea General de la UN, Dr. Eelvo van Kleffens, de Holanda, anunció que el diplomático soviético había muerto de un síncope cardíaco. Vishinsky, que estaba delicado de salud desde hace varios años, se mantuvo hasta el fin en el centro de las tormentas diplomáticas de la organización internacional.

Con motivo de su muerte, se suspendieron todas las reuniones de la UN anunciadas para el día y, de tal manera, quedó aplazado el debate en la comisión política sobre el plan del presidente Eisenhower para la utilización pacífica de la energía atómica.

Una fuente soviética declaró que Vishinsky falleció esta mañana, a primera hora, en la sede de la delegación rusa, en Park Avenue.

Cabot Lodge destacó que vió a Vishinsky anoche, durante una comida que el representante de Francia ante la UN, Henri Hoppenot, ofreció en honor de Mendes-France. Afirmó que lo había encontrado "de muy buen humor, riendo y conversando como siempre". Añadió que se enteró de que se hallaba enfermo cuando Sobolev, miembro de la delegación soviética, anunció en la reunión de la comisión política que aquél estaba indispuesto. Poco después llegó la noticia de la muerte.

Sobolev permaneció de pie después de aplazarse la reunión y se formó una fila de delegados para expresarle sus condolencias. Los delegados rusos parecían abrumados por la muerte de su jefe.

MENDES-FRANCE PROPONE TRATAR CON RUSIA

Sugirió Reunirse en Mayo

NUEVA YORK, 22 (AFP). — El primer ministro francés, Pierre Mendes-France, tomó decididamente la iniciativa diplomática al proponer desde la tribuna de la UN la realización de una conferencia entre Estados Unidos, Gran Bretaña, la Unión Soviética y Francia, que se llevaría a cabo en París en mayo del año próximo. Al hablar ante la Asamblea General del organismo internacional, el "premier" francés aludió a la declaración rusa del 13 del actual, en la cual se anticipaba que los países de Europa oriental adoptarían medidas para garantizar su seguridad, por considerarse amenazados. "Veríamos con agrado —dijo— que se creara en el Este de Europa una asociación defensiva sobre el modelo de la UEO, siempre que se adopten las modalidades previstas en Occidente para la publicación, control y limitación de armamentos".

Mendes-France criticó la invitación soviética a una conferencia europea de seguridad al señalar que "no es serio pedir a veinticinco países que se reúnan dentro de dos semanas para discutir un orden del día vago, o más bien inexistente". Con referencia a la propuesta de Molotov, que ofreció aplazar la conferencia si se difería la ratificación de los acuerdos de París indicó que "para la URSS se trata, ante todo, de obstaculizar las decisiones que ella siempre ha combatido o, por lo menos, ha procurado demorar".

"Deseamos que el día de la negociación llegue pronto —agregó— pero no habrá discusión objetiva y eficaz sino cuando el tratado de París haya sido ratificado. Proceder de otro modo, sería ir a un fracaso seguro. Se aceptáramos ese riesgo, ¿cuál sería nuestra responsabilidad?"

Reafirmó luego la voluntad del gobierno francés de obrar en favor de la paz y reiteró que no está cerrada la puerta a las negociaciones. "Tan pronto como estén ratificados los tratados lo probaremos" —recalcó—, para afirmar

(Continúa en la página DOS)

Comenta "Pravda"

MOSCU, 22 (AP). — "Pravda" califica a Mendes-France de enemigo de la seguridad europea. Anteriormente, se había referido al jefe del gobierno francés con cuidado y respeto. El órgano oficial del partido Comunista dice que Mendes-France, al rechazar la propuesta soviética para una conferencia sobre la seguridad europea, se ha entregado a "los intereses norteamericanos".

Adenauer Confía Todavía en Vencer la Oposición

BONN, 22 (Especial de ANSA). — Es evidente que Adenauer procura aprovechar cuanto pueda ser utilizado para influir en el ánimo de los contrarios a la ratificación de los acuerdos de París. Bastó que en las Naciones Unidas hablara Mendes-France de una conferencia de los Cuatro, a realizarse en el todavía algo lejano mayo de 1955, para que el canciller germano comunicara, por medio de sus voceros, que Alemania se siente complacida de que Francia coincida con sus puntos de vista. Cierto que muchos son los germanos que desean una reunión de las superpotencias, pero no lo es menos que Adenauer —aun adhiriendo al argumento de Mendes-France de que es previa la materialización de la UEO— trata de convencer con la mera posibilidad de tal entrevista a quienes insisten en que no es posible someterse a compromisos que cuestan, sin entrar en mayores detalles, la entrega del Sarre. Adenauer les está diciendo a los opositores que de esa reunión acaso salga una rectificación de las obligaciones fijadas en París, por más que cabe dudar de que él mismo lo crea probable.

Sin embargo, la conferencia que sugiere Mendes-France y que entusiasma a Adenauer no lleva visos de concretarse. Por lo pronto, el "Pravda" —claro que antes de que formulara su oferta el "premier" francés y también antes de la muerte de Vishinsky— tuvo palabras nada amables para el jefe del gobierno francés, llegando incluso a afirmar que cedió a los intereses norteamericanos apenas conversó con Eisenhower y Dulles. Noticias de esta noche de Londres indican, asimismo, que en el Foreign Office se señala que Mendes-France ha procedido por propia iniciativa. Significa esto que, por el momento, la idea no ha recibido buena acogida en Gran Bretaña; en cuanto a Moscú, la desaparación de su más brillante polemista con Occidente le plantea un problema de reemplazo que determinará un compás de espera. Además, es incontrastable que el Kremlin está enamorado de su conferencia de países europeos y que allí se supone que la formación de la Unión Europea Oriental es un magnífico hallazgo, capaz de llamar a la reflexión a las naciones del Atlántico.

Volviendo sobre la posición de los partidos alemanes enemigos del arreglo sobre el Sarre, no es aventurado predecir que todos estos sondeos de ambos bloques mundiales sirven para que crezcan los núcleos de quienes sostienen que lo mejor que puede hacer la República Federal es esperar que el tiempo siga su curso. Un curso, por otra parte, que nadie se encuentra en condiciones de vaticinar con mucho fundamento.

ENRICO AMALFI

Hunden Dos Naves Rojas

TAIPEI, 22 (INS). — Naves de guerra nacionalistas hundieron a dos barcos comunistas chinos y dispersaron a un convoy compuesto por 13 embarcaciones. Según el comunicado oficial, la acción fué una de las mayores libradas en aguas de Tachen.

Atacaron a Pesqueros Nipones

TOKIO, 22 (AP). — Dos cañoneras no identificadas hundieron dos pesqueros japoneses en el este del Mar de la China, cerca de la zona donde se han producido recientes escaramuzas entre los chinos nacionalistas y los comunistas, según informó el Servicio de Guardacostas del Japón.

COMIENZA MAÑANA LA COMPRA DE LA COSECHA FINA 1954-55

(INFORMACION PAG. CINCO)

Clarín

Un toque de atención para la solución argentina de los problemas argentinos

BUENOS AIRES · REPUBLICA ARGENTINA

40 Centavos

AÑO X — Diario de la Mañana — Nº 3.277

Buenos Aires, Miércoles 24 de Noviembre de 1954

Trasladan los Restos a Moscú

Reemplaza Jacob Malik a Vishinsky

LONDRES, 23 (AP). — La embajada soviética anunció que Jacob Malik, embajador de Rusia en Londres, sucederá provisionalmente al desaparecido Andrei Vishinsky como jefe de la delegación de su país ante la UN.

Nueve Personas Acompañan los Despojos del Extinto

NUEVA YORK, 24 (AFP). — Poco después de medianoche partió de esta ciudad el avión que conduce los restos de Vishinsky a París, desde donde serán llevados luego a Moscú para ser inhumados en la Plaza Roja de la capital soviética. Nueve personas acompañan los despojos del extinto diplomático, y entre ellas, se encontraba su esposa y su hija. Los diplomáticos de las Naciones Unidas desfilaron durante todo el día por la capilla ardiente, instalada en la sede de la delegación rusa.

JACOB MALIK

APROBO LA COMISION POLITICA DE LA UN EL PLAN ATOMICO

Fué Sancionado Por Unanimidad

NUEVA YORK, 23 (AP). — La Comisión Política de la UN aprobó unánimemente el programa de Eisenhower para la utilización de la energía atómica con fines pacíficos. Este fué el segundo acuerdo unánime adoptado por el organismo durante el actual período de sesiones. La votación se efectuó después de que Rusia intentara infructuosamente que se incluyera en el plan una cláusula, para que el proyectado organismo internacional de energía atómica estuviera sujeto al veto de las grandes potencias. Los cinco países del bloque soviético apoyaron esa iniciativa, 43 votaron en contra, y doce países, en su mayoría asiáticos y árabes, se abstuvieron. Todas las delegaciones, sin embargo, respaldaron el plan en su totalidad, una vez que las enmiendas propuestas fueron rechazadas. Los puntos principales del [illegible] aprobado, son:

1 — Otorga aprobación de la UN a la creación de un organismo internacional para promover la utilización pacífica de la energía atómica.

2 — Instruye a la Secretaría General de la UN para que concierte la celebración de una conferencia científica internacional, antes de agosto próximo, para tratar ese asunto.

3 — Dispone que se efectúen nuevas negociaciones para establecer las relaciones que deben existir entre el proyectado organismo y la organización internacional.

La votación unánime fué, en gran parte, resultado de negociaciones privadas entre Cabot Lodge y el extinto viceconciller Vishinsky. Antes de la votación, los delegados occidentales pidieron al delegado soviético, Sobolev, que retirara las enmiendas presentadas la semana pasada, pero éste insistió en que se procediera a votar sobre ellas. Anteriormente, el delegado hindú, Krishna Menon, había retirado las que sometió en nombre de su país.

EE. UU. Une la Solidaridad Económica con la Defensa

HABLO EN RIO G. M. HUMPHREY

RIO DE JANEIRO, 23 (AP). — En la segunda jornada de la Conferencia Económica Interamericana, el secretario del Tesoro de Estados Unidos, George Humphrey, anunció "significativos cambios" en la política económica norteamericana hacia América latina. Manifestó en su discurso que "estamos de acuerdo con ustedes en que será necesario hacer substanciales préstamos al extranjero si hemos de lograr nuestros fines en este hemisferio. Haremos nuestra parte generosa y lealmente para cubrir esa necesidad. A ese fin hemos revisado todo el panorama de nuestra política de préstamos públicos y hemos llegado a ciertos cambios que consideramos significativos".

Eisenhower Envió un Mensaje

Humphrey leyó asimismo, un mensaje de Eisenhower, en el cual el presidente norteamericano proclama una "política del buen socio" para [illegible] latina, y exhorta a las naciones del hemisferio a que se unan en "común dedicación" a una política de asociación. En su mensaje, Eisenhower declara que, como la conferencia "discute una amplia variedad de medidas para la cooperación económica y financiera en este hemisferio, y endosa aquellas que son sanas y duraderas, confío seriamente en que la reunión se asocie unánimemente con la delegación de Estados Unidos en una común dedicación a la política del buen socio".

Intensificarán la Acción del Im-Export Bank

Anunció Humphrey que las actividades del Banco de Exportación e Importación serían "intensificadas y ampliadas", acordándose garantías de créditos para exportar equipos de Estados Unidos, y que el Banco Mundial también ampliaría su actividad prestataria para América latina. Añadió que Estados Unidos continuaba buscando la remoción de las barreras aduaneras y los impedimentos tributarios y que está dispuesto a firmar tratados impositivos para remover los impedimentos tributarios para así incrementar las inversiones en el extranjero. En su discurso, Humphrey dijo que Estados Unidos considera "la solidaridad económica como parte de la defensa común".

Humphrey puso, también, énfasis en el deseo de Estados Unidos de que se presenten proyectos sanos y recalcó que su país considera que son "principios básicos" un "sistema vigoroso de libre empresa", y la reducción de la intervención estatal en el comercio y la industria para lograr un mejor nivel de vida. La seguridad de los mercados internacionales, añadió, contribuirá, en gran parte, a resolver los problemas de la fluctuación de los precios para los productos latinoamericanos de exportación. Afirmó que los gobiernos deberían tomar medidas para

(Continúa en la página DOS)

Duda Eisenhower de la Sinceridad Rusa

WASHINGTON, 23 (INS). — Eisenhower declaró que no observa señales fehacientes de que la Unión Soviética esté más sinceramente interesada ahora en la coexistencia pacífica con el mundo occidental que en el pasado. El presidente aseguró que el gobierno norteamericano está alerta contra cualquier "caballo de Troya" que pueda ocultar la campaña comunista mundial pro paz, pero también subrayó que Estados Unidos está dispuesto a conferenciar

La Política Exterior

En conferencia con los periodistas, Eisenhower rehusó comentar la propuesta de Knowland para revisar la política exterior y militar norteamericana pero recalcó que la responsabilidad en ese campo corresponde al presidente de la nación. El primer mandatario dijo que la coexistencia tiene un significado relativamente amplio: o se vive con alguien en este mundo o se lucha y se trata de matarlo. Sin embargo, categóricamente, expresó que no hay tendencia por parte de su gobierno a dar nada por sentado en la apreciación de la sinceridad de las palabras de paz del Soviet.

Los comunistas —agregó— deben probar que la conferencia de los "cuatro grandes" sería fructífera, accediendo, por ejemplo, a la firma del tratado de paz con Austria. Repitió que, en todo caso, tal reunión no debería celebrarse hasta después que hayan sido ratificados los acuerdos de París.

Indicó asimismo que la revolución mundial ha sido siempre el objetivo primordial de los comunistas y que el olvidar ese punto es el error más grande que podría cometerse.

Declaró también que mientras se hace cuarto se puede por promover la paz, no puede olvidarse la amenaza soviética por lo cual no debe buscarse la paz en el mundo desarmando a Estados Unidos o permitiendo que se debilite.

Definió Mendes-France la Posición de su Gobierno

NUEVA YORK, 23 (AFP). — "La propuesta de Molotov de una conferencia para el 29 del corriente es evidentemente inaceptable", declaró Mendes-France al hablar en un banquete ofrecido en su honor por la Foreign Publicity Association. El primer ministro de Francia definió la política exterior de su gobierno, expresando la esperanza de que podrán establecerse mayores vinculaciones entre el Este y el Oeste, y seguidamente agregó: "Tenemos la esperanza de que la NATO estará en situación de dar prueba a la vez, de coraje y de espíritu de iniciativa, y que podrá resolver con sus interlocutores del Este los problemas específicos que se plantean entre ellos, a condición de que los contactos oriental[illegible] sean cuidadosamente preparados y no se empleen como propaganda".

"Los acuerdos de París, que han sustituido a la CED, serán ratificados en un futuro próximo —agregó— y conforme a la opinión de expertos como el general Gruenther, la defensa europea, como ha sido organizada por los acuerdos, será de mayor eficacia que la de la CED".

Rechazó Baviera el Pacto Francogermano del Sarre

MUNICH, 23 (AFP). — La Dieta de Baviera rechazó los acuerdos francoalemanes sobre el Sarre. La moción fué presentada por el Partido de Refugiados; la aprobaron 80 diputados de ese partido, de la social-democracia y del partido liberal, contra 71 del partido Demócrata Cristiano y del Partido Bávaro. Hubo 16 abstenciones.

Triunfo Socialista

El partido Demócrata Cristiano, que apoya a Adenauer, fué puesto en minoría por primera vez cuando liberales y refugiados, que colaboran con aquel partido en el orden federal y en el local, sumaron sus votos a la socialdemocracia.

La moción fué aprobada 6 días antes de las elecciones para la renovación de este parlamento regional, y rechaza "toda solución del problema sarrense que comprometa el restablecimiento de la soberanía de Alemania Occidental al precio de una cesión territorial, así fuera temporaria". Invita además al gobierno federal a pedir una revisión del acuerdo de París.

Proscripción del Comunismo

CARLSRUHE, 23 (AFP). — La corte constitucional de Carlsruhe comenzó el examen del pedido de prohibición del partido Comunista en Alemania federal.

Ese pedido declarando fuera de la ley al comunismo había sido hecho por el gobierno de Bonn.

Churchill Preveía el Rearme Alemán

LONDRES, 23 (AFP). — Al recibir como obsequio de su circunscripción, un retrato de lady Churchill, el "premier" británico definió su política como "paz por la fuerza". Aludió al rearme alemán, afirmando que lo había previsto antes de finalizar la guerra y reveló que entonces aconsejó a Montgomery reunir las armas alemanas para distribuirlas más adelante entre los germanos "si los rusos proseguían su avance". [illegible] la muerte de Stalin, añadió, nuevos hombres gobiernan en Rusia, y por ello, explicó, aboga por contactos más estrechos con Moscú.

Contestan a Moscú a Fin de Semana

LONDRES, 23 (ANSA). — Círculos bien informados anticipan que, a fines de esta semana, las potencias occidentales entregarán al Kremlin sus respuestas a las dos últimas notas soviéticas, referentes a los problemas de Alemania y Austria la primera, y a la propuesta conferencia de seguridad europea, la segunda. Se da por seguro que no se accederá a esta concurrencia hasta tanto no hayan sido ratificados los acuerdos sobre el rearme alemán. Mientras tanto, proseguirán las consultas, no sólo con los gobiernos de Bonn y Viena, sino, también, con los de Yugoslavia, Finlandia, Suecia y Suiza, involucrados en la segunda nota soviética.

Venado Tuerto Ganó a La Alicia: 21 a 10

VIGOROSA entrada de Juan Cavanagh, que, en magnífica demostración de equitación, conquista uno de los tantos de Venado Tuerto, en el match que jugó ayer con La Alicia por el Campeonato Argentino de Polo. Por delante de su caballo ha pegado el último tacazo y la bocha penetrará en el arco, en medio de los aplausos del público

Escribe J. PAUL-BONCOUR

LA POLITICA DE APOYO

PARIS, 23 (Especial para CLARIN). — En la medida en que la dinámica acción de M. Mendes-France ha dado nuevo impulso a la política exterior e interior de Francia, los debates que acaban de desarrollarse en el seno del partido Socialista, su conclusión —la que les ha dado, como cabía esperarlo, M. Mendes-France— interesan a la opinión internacional.

Se ha votado la participación. Pero se la ha rodeado de condiciones tan imperativas que resultaba poco probable que el presidente del Consejo de Ministros pudiera aceptarla. Es lo que ha ocurrido. Hasta nos sentiríamos tentados de preguntarnos si quienes las han planteado no eran, en el fondo, hostiles a la participación. En el caso de algunos, así es. No lo es para la masa. Esta ha obedecido simplemente a la tendencia existente en el partido Socialista, pleno de fe, orgulloso de su disciplina y de su unidad, a olvidar que, de todos modos, él sólo constituye una minoría en nuestro país, y de pretender dictar su ley, aunque no tiene los efectivos ni los medios necesarios para imponerla. Sean cuales fueren los motivos, el resultado está a la vista: la participación es rechazada.

Es probable que el gabinete de M. Mendes-France, a pesar de la incontestable popularidad de dicho "premier" en el país, se debilite un poco por esa causa.

Sé perfectamente que los socialistas, junto con su negativa a participar —o por lo menos con lo que equivalía a una negativa—, han dado formales seguridades de que mantendrían la "política de apoyo" que, desde los comienzos del gabinete Mendes-France los liga a su mayoría.

¡Pero yo conozco esa política de apoyo!

A pesar mío, y como Blum hizo funcionar en su favor la alta autoridad de que gozaba en el partido Socialista, tal fué la actitud que adoptó este organismo al día siguiente de las elecciones de 1924. Después de la experiencia de la Cámara azul horizonte del día siguiente de la victoria de 1918, esas elecciones habían hecho llegar al poder al "bloque de las izquierdas". El partido Socialista rehusó las ofertas de participación que le hiciera Herriot —en forma bastante débil, por lo demás—, y sin que, si no él, por lo menos sus amigos radicales, testimoniasen un gran deseo de que aquélla triunfara.

Estos son recuerdos muy viejos, propios de los veteranos de la política. Siempre conservan su valor, si se quiere tener en cuenta que las elecciones del pasado no son inútiles y que las costumbres del Parlamento no han cambiado tanto, salvo que los parlamentarios se han vuelto más versátiles y exigentes aún.

Ahora bien: a pesar de la perfecta lealtad de que dió pruebas el grupo socialista frente al gabinete de Herriot, no cabe duda de que la "política de apoyo" del partido Socialista no le dió al gobierno el impulso y el dinamismo que necesitaba. Ni siquiera es seguro que no le haya causado ciertas dificultades.

El caso es que la "política de apoyo", esa concepción de un partido estrechamente asociado al gobierno sin figurar en él, implicaba contactos, conferencias, verdaderas reuniones de gabinete al margen de las regulares. Esta conducta, explotada, como cabe imaginarlo, por la prensa opositora, hería los sentimientos de orden de este país lógico: "Si usted inspira al gobierno..., ¿por qué no forma parte de él?"

Yo he asistido a la mayoría de esas reuniones. Se efectuaban de noche en el Quai d'Orsay. Puedo testimoniar que allí no sucedía, en realidad, nada susceptible de justificar esas inquietudes. Las animaban un gran celo por el bien público, la preocupación de armonizar los actos con lo que había querido el sufragio universal. Nada se ponía ahí a prueba seriamente, salvo la paciencia de Herriot. Puesto que, en realidad, Herriot se veía obligado a recapitular ante nosotros lo que se había decidido en la reunión de gabinete, ya que sus decisiones tenían necesidad de nuestros votos. Y el hábito de los congresos hacía muy prolijos a nuestros camaradas. Se formulaban preguntas. Se hacían sugestiones que no siempre concordaban con lo resuelto en la reunión de gabinete. Benévolo y vigoroso, Herriot fumaba pipa tras pipa; e ingiriendo, para mantenerse despierto, tanto café como el que tomaba Balzac, se esforzaba en enfocar debidamente el asunto, sin disgustar a sus amistades, cuya fidelidad apreciaba.

Naturalmente, los periodistas, fastidiados porque los obligaban a acostarse tan tarde, estaban en acecho. Al día siguiente, estas reuniones muy cordiales y muy simples, aunque un poco largas, parecían, sea hacer peligrar la vida del gabinete, sea imponerle una servidumbre intolerable. Así, la "política de apoyo" le creaba dificultades al gobierno y le causaba inconvenientes al partido, sin que éste obtuviese grandes ventajas de ella, no pudiendo alentar directamente los actos del gobierno y participando, en definitiva, en las desilusiones que aportaría el fracaso de la formación surgida en la última consulta electoral.

Temo que suceda lo mismo con la experiencia Mendes-France. Como en 1924, una gran esperanza ha conmovido a la democracia francesa. La personalidad del presidente del Consejo ha bastado para sacudir el sopor y el inmovilismo en que naufragaran las esperanzas mucho mayores aún, del día siguiente de la liberación. Las naciones extranjeras volvían nuevamente la mirada hacia Francia. Temo que la negativa a participar del partido Socialista, disimulada apenas bajo las harto rigurosas condiciones impuestas por éste a su aceptación, además de desilusionar seriamente a quienes esperaban que la unión de las fuerzas de la izquierda se traduciría en la propia formación gubernamental, le creará a ésta dificultades análogas a las que le causara el gobierno, en 1924, la "política de apoyo".

En el régimen parlamentario sólo hay para un gran partido dos posiciones claras, lógicas y posibles: hay que estar en el gobierno o en la oposición. Esta desnaturalización de la "política de apoyo" no me parece capaz de asegurar la mayoría y la longevidad que le desean a M. Mendes-France todos los demócratas, entre ellos los propios socialistas que, con sus exigencias, acaban de hacer imposible la participación.

J. PAUL-BONCOUR

Ex presidente del Consejo de Ministros de Francia

Copyright Clarín. Reproducción prohibida.

Argentina Apoya la Idea del Banco Interamericano

Débese a Chile la Proposición

RIO DE JANEIRO, 24 (AP). — Las naciones latinoamericanas pusieron virtualmente en marcha el plan de crear un gran banco interamericano destinado a financiar su desarrollo económico, con la cooperación de Estados Unidos o sin ella. El proyecto pertenece a Chile, cuyo ministro de Hacienda, Jorge Prat, lo anunció en la conferencia de Quitandinha. Contempla la participación norteamericana, pero la mayoría de los delegados ha señalado que lo mismo habrá que llevarlo a la realidad aunque Estados Unidos niegue su aporte. En rigor de verdad, Estados Unidos opina que con el Banco de Importación y Exportación, el Banco Internacional y la propuesta Corporación Internacional de Financiación, amén de los capitales privados, es posible satisfacer todas las necesidades del Continente. Sin embargo, quedó evidenciado hoy que ese punto de vista no tiene ambiente en la asamblea. Según Prat, las repúblicas latinoamericanas, que disponen de 3000 millones de reservas en dólares, se hallan capacitadas, con tan crecido numerario, para prescindir, si llegara el caso, de la contribución de Washington.

Apoyo de Argentina y Cuba

La idea de Chile cobró nuevo impulso mediante el respaldo de Argentina y Cuba, cuyos ministros de Hacienda expresaron el apoyo de sus respectivos gobiernos a la iniciativa.

En consecuencia, la votarán Argentina, Colombia, Ecuador, Cuba, República Dominicana, Costa Rica, El Salvador, Nicaragua, Honduras y Guatemala, de modo que será aprobada cuando el despacho sea pasado a la comisión correspondiente. Esto no significa, en modo alguno, que no se entablen animados debates ni tampoco que alguno de los delegados de los países antes mencionados no modifique su actitud. Por ello, los patrocinadores del plan realizan activas gestiones para encontrar una fórmula que resulte satisfactoria a Estados Unidos.

Otro inconveniente que quizá fué pasado por alto en el entusiasmo del momento —parece ser que cuando se habla de fundar un banco todos ven las cosas color de rosa— consiste en que esas reservas en dólares, algunos gobiernos las tienen comprometidas con el Fondo Monetario Internacional o bien están invertidas en bonos del Banco Internacional.

Discurso del Dr. Cafiero

El delegado de Argentina, Dr. Antonio P. Cafiero, al hablar en la sesión plenaria de esta mañana, dijo que su país estimaba que el plan en favor de un Banco Interamericano suscrito por Chile constituía una "contribución importante", a dicho fin.

Al acoplar esta actitud, el ministro argentino declaró que la delegación de su país "se adhiere al deseo casi unánime de las delegaciones latinoamericanas". Añadió, sin embargo, que los argentinos "han recibido con satisfacción"

(Continúa en la página DOS)

La estrella del cine italiano, Gina Lollobrigida, que llegará esta noche a Buenos Aires, es despedida en el aeropuerto de Ciampino, en Roma, por el encargado de Negocios de Argentina, señor Erasto Villa (Telefoto)

Clarín
BUENOS AIRES · REPUBLICA ARGENTINA
40 Centavos
Un toque de atención para la solución argentina de los problemas argentinos
AÑO X — Diario de la Mañana — Nº 3.278
Buenos Aires, Jueves 25 de Noviembre de 1954

MIL MILLONES DE DOLARES ANUALES PIDE LA CEPAL

RIO DE JANEIRO, 24 (INS).—El presidente de la Comisión Económica para América Latina (CEPAL), Dr. Raúl Prebisch, pidió a la Conferencia Económica Panamericana una "inyección de grandes capitales extranjeros, públicos y privados para hacer frente a las graves dificultades que encaran nuevamente las naciones latinoamericanas". Prebisch trazó un cuadro pesimista del estado actual de las economías latinoamericanas, indicando que el ingreso "per cápita" que en 1945-52 había aumentado a razón de 3,5 por ciento, acrecitó solamente el 1 por ciento en 1953, y que este año probablemente ocurrirá lo mismo.

La Solución es Lograr Mayores Inversiones, dice la CEPAL

Manifestó que había encontrado claros síntomas de inquietud no sólo entre los pueblos, sino también entre los funcionarios de los gobiernos que se hallan perplejos al tener que aplazar el fomento a largo plazo para atender a las grandes dificultades temporales.

Dijo que la inflación es uno de los más graves problemas que encaran las naciones latinoamericanas y añadió que la única solución es una mayor producción y que tal cosa no se puede lograr sin una inyección de grandes proporciones de capital extranjero. Señaló que América latina necesita 1.000.000.000 anuales durante los próximos 10 años, de los cuales unos 700.000 millones son necesarios para aumentar las estaciones de electricidad y transportes solamente.

Advirtió que no debe darse demasiado énfasis al capital extranjero privado, pues esos capitales harían aumentar la deuda por la gran repatriación del mismo.

El discurso de Prebisch fué recibido con grandes aplausos debido a que en él siguió las líneas generales de las naciones latinoamericanas.

Organizáronse las Comisiones de la Conferencia

RIO DE JANEIRO, 24 (INS). — La Conferencia Económica Interamericana organizó los siguientes comités, que colaborarán con las tres comisiones principales ya designadas: 1) Comercio internacional. Presidencia, Colombia, vicepresidencia, Haití; relator, Ecuador. Subcomité: a) De precios, mercados y excedentes: Presidencia, Argentina; b) Política comercial: Presidencia, Uruguay; c) Transportes: Presidencia, Panamá; 2) Fomento económico. Presidencia, Cuba; vicepresidencia, Guatemala; relator, Colombia. Subcomités: a) Cooperación técnica y programación; b) Financiamiento. 3) Procedimientos para la cooperación económica. Presidencia: Bolivia; vicepresidencia, Nicaragua.

Las Obras Sobre Churchill Llegan al Centenar

WINSTON CHURCHILL

LONDRES, 24 (INS). — Los libros sobre la vida de sir Winston Churchill sumarán cerca de un centenar antes de que termine el año. A los 65 o más ya publicados durante los últimos 40 años, se agregan muchos otros que salen a la venta casi a diario a medida que el estadista se aproxima al octogésimo aniversario de su nacimiento. "Churchill, servidor de la corona y la comunidad británica", se publicará con una primera edición de 25.000 ejemplares. "El ingenio de Winston Churchill", compilado de extractos de sus propios discursos y escritos; "Sir Winston Churchill, escritor y orador", "Churchill hombre del siglo", con otros que acaban de publicarse o saldrán a la luz dentro de pocos días.

Trabajos Extras

Las prensas tipográficas están trabajando tiempo extra para atender a la demanda de tarjetas de felicitación para el octogésimo cumpleaños del famoso estadista. Parece que la mitad de la nación británica está ansiosa de enviar un saludo de cumpleaños al anciano primer ministro en su nuevo aniversario, que se celebrará el martes próximo. Normalmente la demanda de tarjetas para felicitar a quienes cumplen 80 años es muy reducida. Los fabricantes, sorprendidos por el aluvión de pedidos, se han apresurado a producir las tarjetas para satisfacer el deseo de todos los que desean exteriorizar de esa manera su cariño por el ilustre estadista.

Probarán una Nueva Bomba de Hidrógeno

WASHINGTON, 24. (ANSA). — En la Comisión de la Energía Atómica sigue desarrollándose el debate sobre las posibles consecuencias de la explosión experimental —proyectada para el verano próximo— de una super bomba de hidrógeno, sin que se haya llegado a una decisión.

Se trata de hacer estallar la colosal bomba de 50 megatones (potencia de 50 millones de toneladas de dinamita) pero antes deben estudiarse las consecuencias que dicha explosión podría acarrear, para evitar sorpresas desagradables. Hasta el momento, el ensayo fué postergado para estudiar la forma de asegurar el control de la radiactividad que producirá la explosión.

Entre Argentina y España Reanudaríanse Gestiones

BARCELONA, 24 (INS). — El presidente de la Cámara de Comercio Argentina en España, Arturo Bernadas, declaró que, según fuentes autorizadas, fueron superados los problemas que entorpecían el curso normal de las negociaciones para la conclusión de un nuevo convenio comercial y financiero entre Argentina y España.

Aunque Bernadas no especificó el origen de su información, hizo notar que las conversaciones se reanudarán tan pronto como vuelvan a España los representantes argentinos. Agregó que ese viaje sería en lo que resta de este mes o a principios de diciembre.

EE. UU. Protesta Ante Pekín

WASHINGTON, 24 (AP.) — El gobierno anunció que presentará "la protesta más enérgica posible" por las condenas a prisión que los comunistas chinos dictaron contra 13 norteamericanos que desaparecieron durante la guerra coreana. El Departamento de Estado calificó de "totalmente falsas" las acusaciones de espionaje que Pekín dió como base para las sentencias, que oscilan entre cuatro años de cárcel y reclusión perpetua.

Ejecutaron a 106 Personas

LONDRES, 24 (AP). — Radio Pekín informó que China comunista ejecutó a 106 agentes de espionaje norteamericanos y chinos nacionalistas y capturó a otros 124 desde 1951, lo que período abarca los años de la guerra coreana.

Algunos de los cautivos fueron sometidos ya a los tribunales populares locales para que sean juzgados y otros lo serán próximamente, según se dijo.

Los Norteamericanos

El informe mencionó específicamente, según se dijo en la transmisión, a norteamericanos comprometidos, de los cuales cinco se dijo que habían muerto, mientras los restantes fueron condenados por un tribunal militar a penas de reclusión que llegan en algunos casos hasta la prisión perpetua.

Se cree que los restantes capturados son chinos, ya que la radio dijo que "un gran número de estos agentes especiales, dejados caer desde aviones, eran ex oficiales del ejército de Chiang Kai-shek".

Esfuerzos Oficiales

WASHINGTON, 24 (AP).— Eisenhower declaró que el gobierno está haciendo "todo lo humanamente posible por medios pacíficos" para liberar a los norteamericanos condenados a penas de prisión en China comunista.

La promesa del presidente fué comunicada a la señora de Hurley L. Baumer, madre de uno de los detenidos, que se había quejado de "demoras en la acción oficial".

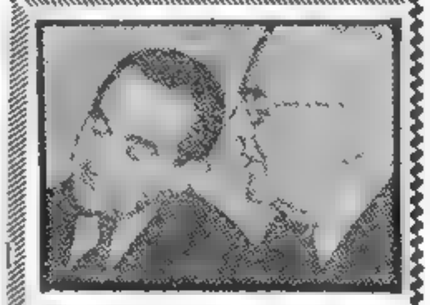

MENDES-FRANCE y Foster Dulles, durante la visita que efectuó el primero a la capital norteamericana

EL MINISTRO de Comercio de la Argentina, Dr. Antonio J. Cafiero, expone la posición argentina en la conferencia de Río (Telefoto de AP).

Mendes-France Está de Regreso en París

INSISTIRIA EL SOVIET EN REUNIR LA CONFERENCIA

BERLIN, 24 (AP). — Checoslovaquia anunció la designación de una delegación para la conferencia de seguridad que, según propuso Rusia, debía iniciarse el lunes en Moscú. La información hizo acrecentar las conjeturas de que los soviéticos llevan adelante sus planes para efectuar la reunión, aunque sólo asistan los países satélites del Kremlin.

El Gobierno de Suiza Declinó la Invitación Soviética

BERNA, 24 (AFP). — Suiza no participará de la conferencia convocada por Rusia. El consejo federal reserva para el futuro su intervención en una reunión de esa clase.

Tampoco Asistirá Yugoslavia a la Reunión Convocada por Moscú

BELGRADO, 24 (APP). — El gobierno yugoslavo resolvió no asistir a la conferencia de Moscú, pero en una nota enviada a la capital rusa felicita al Soviet por su iniciativa. Explica su ausencia por el hecho de que, al estar ausentes tantos países, la reunión perdería su sentido.

En el Orden Interno Tendrá que Enfrentar Grandes Dificultades

PARIS, 24 (APP). — El primer ministro, Mendes-France, regresó a París con su prestigio internacional acrecentado, aunque deberá enfrentar grandes dificultades de orden interno. Su habilidad se pondrá a prueba cuando deba encarar los siguientes problemas: 1º Las interpelaciones sobre la política en Africa del Norte y las medidas que deben adoptarse en Túnez y Argelia para poner término al terrorismo; 2º El presupuesto general de gastos y recursos, y 3º La ratificación de los acuerdos de París.

Batió un Record el Avión del "Premier"

El primer ministro, a quien acompañaba su esposa, llegó en un avión de Air France procedente de Nueva York, luego de una visita de diez días a Estados Unidos. El aparato superó en ocho minutos el record de velocidad entre aquella ciudad y París, al cubrir el trayecto en 9 horas, 47 minutos.

Mendes-France fué recibido en el aeropuerto por Edgar Faure, ministro de Finanzas que lo reemplazó al frente del gabinete durante su ausencia. Luego de una breve conversación, el jefe del gobierno se despidió de Faure con un "hasta el lunes", ya que se propone descansar durante el fin de semana en su residencia campestre.

Aprobación de los Lores

LONDRES, 24 (AP). — La Cámara de los Lores anunció que fué aprobado en la sesión de hoy el pacto para rearmar a Alemania occidental, sin que se registraran los votos emitidos. La Cámara de los Comunes ya aprobó el pacto la semana última por 264 contra 4.

Malik Llegó a Nueva York

NUEVA YORK, 24 (AP). — Jacob Malik llegó a esta ciudad por vía aérea, a fin de asumir la jefatura de la delegación rusa ante la UN, cargo que desempeñaba Vishinsky.

Los Restos de Vishinsky

MOSCU, 24 (AP). — Los restos de Vishinsky llegaron en un avión especial al aeropuerto de esta capital, completamente cubierto de nieve. En el mismo aparato viajaron la viuda y la hija del ex representante ruso ante la UN.

Es Evidente que la URSS no Desea Abandonar Alemania Este

WASHINGTON, 24 (Especial para Clarín). — No existe realmente ninguna posibilidad de que los aliados del Atlántico acepten la última proposición de Moscú de realizar en la próxima semana una conferencia europea con la participación de Estados Unidos. En puridad de verdad, hácese difícil suponer que el propio Kremlin esté convencido de que una reunión de tal magnitud pudiera ser organizada en un lapso de 15 días. Para prepararla —y lo saben bien los rusos— se requiere contar con un cuerpo de centenares de expertos, traductores, agregados de prensa, operadores de radio y televisión, etc., que sumarían una cantidad tan crecida, agregada a los delegados de cada nación concurrente, que sería forzoso evacuar no pocos hoteles de París o construir otros nuevos en la capital soviética.

En consecuencia, salta a la vista que no se trata de una proposición seria para negociar sobre el futuro de Alemania. Cuando se tienen verdaderas intenciones de resolver un problema de esa importancia y trascendencia, no se comienza con una especie de circo internacional, sino que se inician conversaciones por la vía diplomática.

El problema inmediato es explicar a la opinión europea, y principalmente a la de Alemania, por qué y cómo los acuerdos de París son compatibles con la eventual reunificación germana. Esta explicación no es nada fácil, mientras la URSS continúe afirmando que apoya la reunificación, cuando en realidad las evidencias prueban que no se halla en condiciones, ni lo desea, de abandonar la fiscalización del gobierno de Alemania oriental ni la de los límites entre Polonia y esa zona. Molotov ha tenido sobradas oportunidades de poner de manifiesto algo que significara la intención soviética de dejar en libertad el este germano. En cambio ha eludido siempre formular ninguna sugerencia aceptable acerca de la reunificación. Ha procurado aparecer como el campeón de la unidad alemana, hablando mucho de ella, mas seguro previamente de que no había peligro alguno de que se lograran resultados efectivos.

Sólo si la URSS repitiera en Alemania del este lo que hace en Manchuria, de donde está retirando tropas, cabría recurrir a las conferencias y negociaciones.

Hasta que esto suceda, la reunificación de Alemania no será factible. El nudo de la cuestión radica en cómo podrá seguir la coexistencia, sin que disminuya la tensión, en tanto haya dos Alemanias y dos Europas. Los acuerdos de París no han previsto la coexistencia, pero podrían servir para promoverla. Rusia califica esos acuerdos de medio destinado a facilitar "el resurgimiento del militarismo en Alemania occidental". Empero, dichos acuerdos equivalen a una revisión del Pacto de Bruselas, que prevé la limitación de los armamentos en Europa occidental. Es, pues, este pacto, constructivo, y ofrece excelentes bases para negociar con Rusia y llegar oportunamente a una limitación general y recíproca de los armamentos en toda Europa.

Una reducción general, por pequeña que fuese, del poder militar actual entre los Urales y el Atlántico, rebajaría en mucho la tensión. No implicaría, naturalmente, la solución del problema alemán, y de Europa oriental, mas serviría para proporcionarle un alivio al Viejo Mundo y quizás, andando el tiempo, una solución definitiva.

WALTER LIPPMANN

Copyright 1954 Clarín y Editors Press

Las Organizaciones Tienen en sus Manos la Defensa Contra la Infiltración, Dijo Perón

ACUSA INGLATERRA A CHINA COMUNISTA

Washington Considera su Actitud

LONDRES, 25 (AP). — El gobierno acusó a China comunista de violar la convención de Ginebra sobre prisioneros de guerra, al encarcelar a 13 norteamericanos acusados de espionaje. El portavoz de la Cancillería, al hacer el anuncio, denunció que el gobierno de Pekín ocultó durante más de un año la retención de esos prisioneros y calificó de argucias legales los argumentos para la detención.

Esperanzas Destruidas

Esta declaración del Foreign Office se considera bastantemente enérgica, por cuanto se gestionaba, en estos momentos, un mejoramiento en las relaciones entre ambos países, y la acción del gobierno de Pekín destruye las esperanzas británicas de aminorar la tensión entre ese gobierno y el de Washington.

Gestionan en la Unión

WASHINGTON, 25 (AP). — Los funcionarios que gestionan la libertad de los norteamericanos condenados en China, estudian las medidas que se adoptarán sin llegar a una acción bélica. Créese que Estados Unidos protestará ante el representante de Pekín en Ginebra y al mismo tiempo pedirá la libertad de sus ciudadanos por medio de los países que tienen representantes en la capital de China comunista. Tampoco se descarta la posibilidad de que se plantee la cuestión en la UN, pidiendo una resolución de censura.

Denuncia de Lodge

NUEVA YORK, 25 (AP). — El delegado de EE. UU. en la UN denunció como "un nuevo acto de barbarie" la condena a prisión de 13 norteamericanos en China comunista. Agregó que ésta es una razón más para que ese gobierno no esté representado en el organismo internacional.

Regresó un Yanqui

NUEVA YORK, 25 (AFP). — Un norteamericano que estuvo detenido durante cerca de cuatro años en China Popular, Orchard, ex director de las oficinas del American Express en Shanghai llegó a Nueva York en compañía de su esposa y de sus dos hijos, procedente de París.

Clarín

BUENOS AIRES · REPUBLICA ARGENTINA

40 Centavos

Un toque de atención para la solución argentina de los problemas argentinos

AÑO X — Diario de la Mañana — Nº 3.279

Buenos Aires, Viernes 26 de Noviembre de 1954

El presidente de la República, general Juan Perón, al hacer uso de la palabra en el acto organizado por el Movimiento Peronista ARRIBA: aspecto que presentaba el local del Luna Park durante el acto

Repudió el Movimiento Peronista las Interferencias Dentro de sus Filas

Fustigóse en el Luna Park la Actuación de Algunos Clérigos

LUNA masa de público que desbordó las instalaciones del Luna Park y se extendió por las calles cercanas a ese estadio siguió con entusiasmo la concentración organizada por el Movimiento Peronista en adhesión al presidente de la República, general Juan Perón y de repudio a las infiltraciones en las organizaciones populares.

Aspecto del Estadio

Desde muy temprano, contingentes de trabajadores y de afiliados del Partido Peronista tomaron ubicación en tres de las cuatro tribunas del recinto, portando carteles partidarios y alusivos a la enseñanza religiosa, al divorcio, a la ley de profilaxis y otros motivos relacionados con la actuación de la Iglesia. La cuarta tribuna, que da sobre la calle Corrientes, fué ocupada por un palco de grandes dimensiones en cuyo fondo se destacaban los retratos del general Perón y de la señora Eva Perón, entrelazados con la bandera y el escudo de la Nación. Desde el mismo centro del estadio pendía, en gran tamaño, el símbolo de la CGT.

A las 18.05 entró al Luna Park el general Perón, a quien acompañaban el secretario del P. E. en Asuntos Técnicos, doctor Méndez; el gobernador de la Provincia de Buenos Aires, señor Aloé, y el ayudante del presidente de la Nación, capitán Renner. Se encontraban ya ubicados en el estrado presidencial el vicepresidente de la Nación, ministros y secretarios del P. E.; miembros de la Corte Suprema de Justicia; legisladores; dirigentes partidarios, altos funcionarios, generales, almirantes y brigadieres y miembros de las organizaciones populares.

La presencia del jefe del Estado fué saludada con una estruendosa ovación que fué reemplazada después por un estribillo que dió el tono a la asamblea: "Perón sí curas no".

La ceremonia comenzó con la ejecución del Himno Nacional y la marcha peronista y después se guardó un instante de silencio en homenaje a la señora de Perón.

La actitud del primer mandatario —despojándose del saco— fué seguida inmediatamente por los funcionarios y el público asistente. Hablaron sucesivamente el vicepresidente de la Nación, contraalmirante Alberto Teisaire, en nombre del Partido Peronista masculino; luego la señora Delia D. de Parodi, en representación de la rama femenina, y el secretario de la C.G.T., señor Eduardo Vuletich. Luego, durante media hora, improvisó el general Perón, quien alternó pasajes de su discurso fumando lentamente, uno tras otro, dos cigarrillos. A pedido especial del primer mandatario, su improvisación fué interrumpida por el aplauso del público en pocas ocasiones.

Conceptos Fundamentales

En su mensaje a la concurrencia del Luna Park y al resto del país, a través de todas las radios y la televisión, el general Perón expuso los siguientes conceptos fundamentales:

1º El problema de las interferencias clericales no es un conflicto con el gobierno, "sino entre algunos clérigos y las organizaciones del pueblo".

2º "Es un asunto que hoy daremos por terminado. Está en manos de las mismas organizaciones evitar las infiltraciones".

3º Los que delinean contra la ley, "vistan como vistan y sean quienes sean, sufrirán la sanción de la ley".

4º Desde hoy en adelante han desaparecido los últimos privilegios y todos los ciudadanos serán iguales ante la ley.

Habla Teisaire

El discurso de apertura del acto estuvo a cargo del vicepresidente de la Nación y titular del consejo

(Continúa en la página TRES)

Propónese Moscú Llevar a Cabo su Conferencia

Inauguraríase el Lunes en la Capital Soviética

LONDRES, 25 (AP). — Rusia y sus satélites indicaron que se proponen inaugurar el lunes, en la capital soviética, la "conferencia paneuropea de seguridad", propuesta por Molotov y que no contó con la adhesión de las naciones occidentales. Delegados de los países de Europa oriental, que asisten al Consejo Mundial de la Paz, reunido en Estocolmo, manifestaron que la conferencia se iniciará tal como se había proyectado, y que en ella se discutirá la formación de una alianza militar entre las naciones del bloque soviético. A esa alianza había aludido Molotov, al anunciar que los estados comunistas tomarían medidas para su propia seguridad, el Occidente insistía en ratificar los acuerdos para el rearme alemán.

La Respuesta Aliada

PARIS, 25 (AP). — Ante la próxima reunión de la conferencia de Moscú, se habría resuelto modificar la respuesta aliada a las últimas notas rusas, que se entregará a fin de semana. En ella se incluiría una propuesta para celebrar una reunión de los "cuatro grandes" para tratar los problemas de Alemania y Austria, después de la ratificación de los acuerdos de París.

Autonomía de Berlín

BERLIN, 25 (AP). — Las potencias aliadas prometieron conceder mayor autonomía e independencia al sector occidental de Berlín, como resultado de los acuerdos de Londres y París. En una carta dirigida al alcalde Schreiber, se anuncia el propósito de modificar los estatutos de ocupación para aumentar la autonomía de la ciudad.

Para la Alianza Militar Oriental

París y Bonn Vuelven a Tratar Sobre el Sarre

BONN, 25 (AP). — Oficialmente se anunció que este fin de semana se realizarán en París nuevas discusiones sobre el Sarre. El embajador Blankenhorn representará al gobierno de Alemania occidental en las conversaciones que sobre la "forma de llevar a la práctica el acuerdo de europeización del territorio del Sarre". Los socialistas pidieron en el Bundestag al canciller Adenauer, que insista en que se incorpore ese territorio a Alemania occidental, y que anuncie si está dispuesto a hacerlo. Francia recalcó que no aceptará cambios en el acuerdo.

AMPLIARIA EE. UU. LA AYUDA A ASIA

WASHINGTON, 25 (AP). — Se informó que funcionarios del gobierno estudian un nuevo y vasto programa económico, en el cual se invertirían miles de millones de dólares, destinado a ayudar a los países subdesarrollados, especialmente a las naciones no comunistas de Asia. Es muy posible que antes de Navidad, Joseph M. Dodge, asesor del gobierno en cuestiones financieras, presente las recomendaciones en ese sentido.

Se hace notar que, como consecuencia de esos estudios, se han señalado las grandes oportunidades que presenta el sudeste de Asia para iniciar una era de progreso económico, con lo cual se llenaría, al mismo tiempo, una verdadera necesidad planteada por la guerra fría contra el comunismo, tanto en el campo militar como en el político. Algunas autoridades estiman que tal progreso sólo podrá realizarse mediante apreciables inversiones de capitales norteamericanos en la construcción de represas, fábricas, fomento de la agricultura y de las industrias, con la consiguiente elevación del nivel de vida de los pueblos. No se sabe aún con qué rapidez podrá completarse este programa, para ponerlo a consideración de Eisenhower. El presidente, por otra parte, ha estado sujeto a dos corrientes contrarias de opinión, ya que el secretario del Tesoro, George Humphrey, aboga por el equilibrio del presupuesto y la reducción de impuestos, en tanto que el secretario de Defensa, Charles Wilson, y el de Estado, John Foster Dulles, proponen costosas iniciativas militares y diplomáticas.

Argentina Concreta su Apoyo al Proyecto Chileno

Censura a Humphrey un Legislador Yanqui

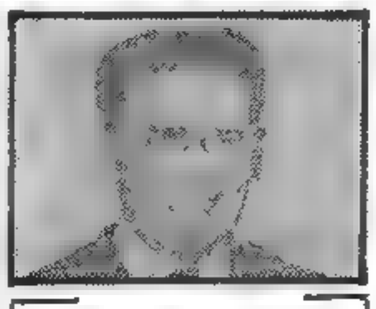

JAMES Fulton, representante republicano que censuró en Río el discurso pronunciado por Humphrey ante la Conferencia Económica

RIO DE JANEIRO, 25 (AFP). — La delegación argentina resolvió apoyar el proyecto chileno para la creación de un comité especial que estudiará el establecimiento de un organismo financiero que permita utilizar las reservas monetarias de América latina en la financiación de planes de desarrollo económico. El comité se constituiría a más tardar después de seis meses, a partir de marzo de 1955.

Precios de Productos Básicos

Por otra parte, la delegación argentina declaró, que la cuestión de los precios de los productos básicos, que afectaba en mayor o menor grado a las economías de los países latinoamericanos, sólo había sido objeto de discusiones y resoluciones más académicas que concretas y que había llegado el momento de hallar una solución definitiva a una situación que se había tornado crítica. Luego se manifestó dispuesta a asociarse a cualquier iniciativa que pudiera formularse en el curso de esta conferencia.

Críticas de James Fulton

RIO DE JANEIRO, 25 (AFP). — El representante norteamericano James Fulton, que vino a Río por propia iniciativa, expuso en conferencia de prensa un plan para el desarrollo de los países latinoamericanos que comprendería créditos a largo plazo para los cuales se destinarían mil millones de dólares de los fondos públicos estadounidenses. En sus declaraciones, Fulton censuró enérgicamente al secretario del Tesoro, George Humphrey, a quien llamó "el hombre de la cartera vacía" y dijo que el gobierno de Washington, en lugar de "sermonear" a América latina, debería actuar inmediatamente para aumentar su nivel de vida.

Deploró también que Humphrey no haya aludido en su discurso ante la conferencia al informe del Dr. Milton Eisenhower ni al programa económico para el hemisferio sometido al presidente norteamericano. También se mostró en desacuerdo con Humphrey sobre su concepto del clima que debe crearse en América latina para las inversiones extranjeras.

Esta declaración causó cierto malestar en la delegación norteamericana, donde se hace notar que Fulton siempre apoyó firmemente a Eisenhower.

Proyectos de Estados Unidos

RIO DE JANEIRO, 25 (AP). — Estados Unidos presentó a la Con-

(Continúa en la página Dos)

Reuniránse Osorio y Castillo Armas

EL SALVADOR, 25 (AP). — En el palacio presidencial de esta capital se reunirán el 5 de diciembre en una entrevista el presidente de Guatemala, coronel Carlos Castillo Armas, y el presidente de El Salvador, Sr. Oscar Osorio.

En círculos oficiales se asegura que la visita del presidente de Guatemala obedece al reingreso de ese país en el seno de la Organización de Estados Centroamericanos y que se discutirán los proyectos de la nueva junta directiva de esta organización.

Representaría a Bonn en Londres Otto de Bismarck

LONDRES, 25 (ANSA). — Llegó a esta capital el príncipe Otto de Bismarck, nieto del "canciller de hierro". En los círculos bien informados se dice que su visita se debe a un posible nombramiento del príncipe como primer embajador del gobierno de Bonn ante la corte de Saint James. El actual ministro germano.

Con el Discurso de la Corona Clausuró sus Sesiones el Parlamento Británico

LONDRES, 25 (AP). — El Parlamento cerró su período actual de sesiones con una tradicional ceremonia, que se realizó con la lectura de un discurso de la reina Isabel II en el cual pasa revista al trabajo parlamentario del año. Sólo 50 de los 600 miembros de la Cámara de los Comunes asistieron a la ceremonia, que es mucho más breve y mucho menos colorida que la sesión de apertura del nuevo período, anunciada para el martes 20 de este mes.

No Asistió la Soberana

El discurso de la reina, escrito por el primer ministro Churchill y sus ministros, fué leído en una sesión conjunta de ambas Cámaras por el Lord Canciller Kilmuir, ex ministro del Interior Sir David Maxwell Fyfe. La reina no asistió a la sesión.

Referencia a Alemania

En su discurso dice la soberana que los recientes acuerdos por los que se incorpora a Alemania occidental al sistema defensivo de Occidente "es materia de profunda satisfacción para mí". Recuerda también el tratado con Egipto para el retiro de las tropas británicas de la zona del Canal de Suez y agrega: "Es mi sincero deseo que este acuerdo marque el comienzo de una nueva era de cooperación amiga con Egipto".

Una Banda Nacionalista Atacó un Tren en Túnez

TUNEZ, 25 (AFP). — Una numerosa banda de "fellaghas" atacó una locomotora protegida por dos vagones blindados a 15 kilómetros de Metaloui, en una zona semidesértica del sur del territorio tunecino.

Descarrilamiento

El maquinista aceleró la marcha al efectuarse las primeras descargas, pero como los rieles habían sido levantados el tren descarriló, mientras los "fellaghas" hacían fuego desde todas direcciones.

Parapetada entre los vagones, la guarnición repelió el ataque, que duró media hora, hasta que la proximidad de fuerzas de apoyo puso en fuga a los rebeldes. Durante el combate resultaron heridos el jefe del tren y un militar francés.

En el resto del territorio hubo plena calma, continuando en varios puntos las operaciones de persecución, y apresamiento de "fellaghas" y de emisarios extranjeros infiltrados en Túnez, secuestrándose armas, folletos subversivos, explosivos y equipos de procedencia extranjera.

Postrer Homenaje Ruso a Vishinsky

MOSCU, 25 (INS). — Ante los restos de Vishinsky, expuestos en el Salón de las Columnas de la Casa de los Sindicatos, desfiló la población de Moscú para rendirle su postrer homenaje. Durante las once horas que se prolongó el desfile, unas 130 mil personas, en filas de a cuatro, pasaron ante el féretro, en el cual yacía el extinto con el pecho cubierto de medallas, entre ellas la de la Orden que se le concedió, hace sólo tres semanas, por sus servicios en la Cancillería soviética.

Incineraron los Restos

MOSCU, 25 (AFP). — Los restos de Vishinski fueron incinerados esta noche. Los funerales se efectuarán mañana a las 15, en la Plaza Roja.

Envióse al Congreso el Proyecto de Unificación Impositiva

INFORMACIÓN, PÁGINA CUATRO

Pascual Pérez Campeón del Mundo

Radiofotos Exclusivas Para CLARIN

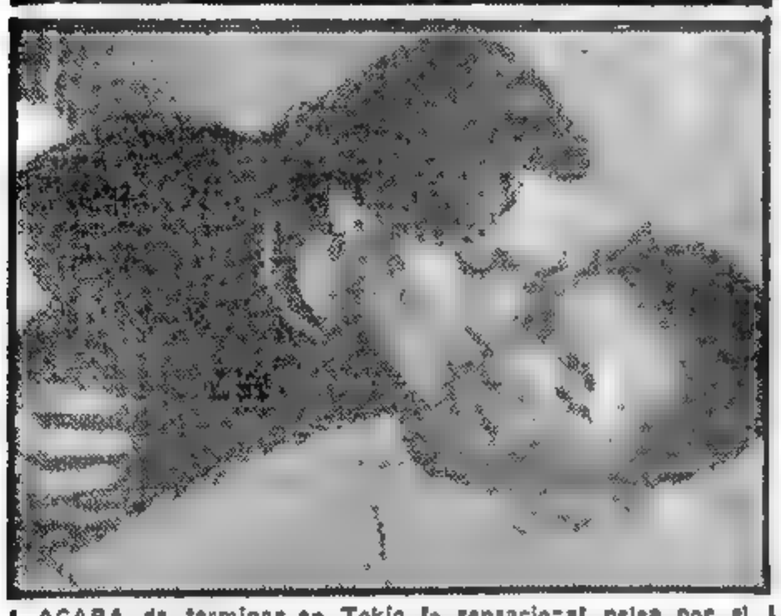

ACABA de terminar en Tokio la sensacional pelea por el campeonato mundial de peso mosca, en la cual fué destronado el titular de esa categoría, Yoshio Shirai, por nuestro campeón Pascual Pérez, quien en la foto de la parte superior besa a su caballeresco adversario, que conserva en el rostro las huellas de la intensa lucha. En la parte inferior, la señora Herminia de Pérez, esposa del nuevo campeón del mundo, termina de restañar las heridas del pugilista mendocino y lo besa tiernamente, mientras Pascual Pérez descansa después de conquistar la corona de los "mosca".

(Radiofotos exclusivas para Clarín, transmitidas por King Features Syndicate).

Se Discute en Río el Informe de la CEPAL

Opónese la Unión a la Propuesta

RIO DE JANEIRO, 26 (AP). — El tan discutido asunto de si Estados Unidos proporciona una ayuda económica suficiente a Latinoamérica y paga precios adecuados por sus productos, pasó a ocupar la atención de la Conferencia Económica Interamericana. La Unión declaró categóricamente que el Banco Internacional y su propio Banco de Exportación e Importación, disponen de miles de millones de dólares que pueden concederse en forma de empréstitos, siempre que esos países presenten proyectos sanos para obtener fondos de dichas instituciones. En cuanto al establecimiento de un sistema de precios garantizados para las materias primas latinoamericanas, los norteamericanos reiteraron que su economía no les permite fijar precios para toda la producción mundial.

Andrew Overby, secretario adjunto del Tesoro de EE. UU., al exponer la política económica de su país, se opuso a la propuesta de que se fije un mínimo de 1.000 millones de dólares anuales para el desarrollo económico latinoamericano, por considerar que tal propuesta es "ilusoria y poco práctica", y señaló, aunque no lo mencionara específicamente, que no hay necesidad de ningún banco interamericano de financiación, como el que propicia Chile.

Tiene Amplio Apoyo

Este proyecto, al parecer, cuenta con la aprobación de la mayoría de los delegados, en especial porque en la proposición sólo se contempla la designación de una comisión encargada de estudiar el proyecto. EE.UU. anunció que no invertirá dinero en tal Banco, sin que ello signifique que objete a que las naciones latinoamericanas lo hagan.

"Nos complace escuchar discusiones sobre cualquier proyecto que nuestras repúblicas hermanas presenten a la conferencia —dijo Overby—, pero nos faltan fondos disponibles para los proyectos de fomento económico en América latina. Solamente el Banco de Exportación e Importación cuenta con casi 2.000 millones de dólares que todavía no están comprometidos, y el Banco Mundial cuenta con fondos adicionales". Hizo esta exposición de la política norteamericana en la reunión del subcomité que estudia el informe de la Comisión Económica para América Latina (CEPAL).

Discrepancia Colombiana

Carlos Lleras Restrepo, representante de Colombia, observó que otras naciones no comparten el escepticismo de Washington respecto de la fijación de esa suma mínima de 1.000 millones de dólares anuales, y que, "en todo caso, no habrá de cumplirse íntegramente".

Overby replicó entonces: "Si no es un verdadero compromiso, ¿por qué hemos de hacerlo constar?".

Lleras contestó: "La verdad es que los préstamos han estado muy por debajo de tal cifra y, además, han sido insuficientes. El país que proyecte programas económicos necesita tener alguna idea de aquello con lo que puede contar".

Brasil, conciliador

Brasil, que como país sede de la conferencia anunció su propósito de desempeñar un papel conciliador, expresó que propondría una enmienda a la proposición de la CEPAL, pero no precisó en qué consistiría. El delegado brasileño, Octavio Gouvea Bulhoes, manifestó que parece haber surgido "un malentendido entre Estados Unidos y otras naciones, pero que es muy posible que se trate tan sólo de una tempestad en un vaso de agua y que no sea más que una cuestión de terminología".

Rechazo yanqui

Entretanto, en otro comité, el delegado norteamericano William Armstrong rechazó las propuestas de Chile y Ecuador para que se cree un organismo que trate de obtener mejores precios para los productos latinoamericanos. Ecuador propuso la creación de una oficina interamericana de materias primas y Chile la de una junta permanente de comercio interamericano.

Respecto al proyecto chileno señaló que parecía contemplar el mismo tipo de organización que la creada recientemente por la ONU, o sea el Comité Permanente de Productos Básicos.

Armstrong sugirió que los estudios en relación con esos productos quedaran bajo la jurisdicción de dicho comité, al cual —dijo— su país se había opuesto porque considera la posibilidad de fijar alguna relación entre los precios de los productos manufacturados y de las materias primas.

También expresó la oposición de EE.UU. a los proyectos de Colombia, Paraguay y la CEPAL, que contemplan la realización de consultas entre los países productores y los consumidores, destacando que existen ya organismos de consulta en este campo y que su país coopera en ellos.

Restricciones al Comercio

En el tercer subcomité, Isaiah Frank, de EE. UU. destacó que su gobierno ha reducido o eliminado los derechos de importación del café entre el 2 y 34 por ciento; del plomo y cinc, del 25 al 26 por

(Continúa en la página DOS)

Eisenhower Dará Apoyo a Austria

WASHINGTON, 26 (AP). — El presidente Eisenhower y el canciller austríaco, Julius Raab, han convenido continuar sus esfuerzos para obtener un tratado que disponga el retiro de todas las fuerzas de ocupación de Austria "en una fecha próxima y fija". Rusia ha bloqueado en el pasado esos esfuerzos. El departamento de Estado dió a conocer un comunicado sobre las conversaciones que el canciller Raab mantuvo durante su visita a esta ciudad. Raab conferenció con Eisenhower y también con el secretario de Estado, Foster Fulles.

El Lunes se Enviará la Respuesta Aliada a Moscú

LONDRES, 26 (AFP). — El grupo de trabajo aliado ha terminado hoy la redacción de la respuesta occidental a las dos últimas notas soviéticas, según se ha declarado en fuente autorizada. La nota no será enviada a Moscú hasta el lunes, debido a la necesidad de adaptar la respuesta de cada gobierno, al texto de las comunicaciones que ellos han recibido por separado, de parte del gobierno soviético.

Conferenció De Gaulle con el Embajador Soviético en París

VINOGRADOV

PARIS, 26 (AFP). — El general De Gaulle recibió al embajador de la Unión Soviética en París, Sergei Vinogradov, según anuncia "L'Information", donde se añade que la iniciativa de esa reunión correspondió al representante del Kremlin. La entrevista se celebró en Colombey des Deux Eglises, residencia habitual del general De Gaulle. Agrega el periódico que el diplomático ruso quería sondear las intenciones de De Gaulle antes del consejo nacional que el 4 del mes próximo celebrará el partido que éste preside. En ese discurso, De Gaulle se pronunciará sobre los acuerdos de París.

Los Acuerdos de París

La conversación entre De Gaulle y Vinogradov, dice "L'Information", consistió en un detenido examen de las relaciones francosoviéticas en los años pasados, y un intercambio de opiniones sobre las relaciones actuales entre el este y el oeste.

La diplomacia soviética cree, aparentemente, que la actitud que adopte De Gaulle con respecto a los acuerdos de París, puede influir seriamente en el pronunciamiento definitivo del Parlamento.

De Gaulle —según el mismo diario— estima que no debe descuidarse ninguna posibilidad, que es preciso explorar las intenciones soviéticas y que hay que probar la buena fe de Moscú. Es lo que ya había dicho a Mendes-France" concluyó.

Clarín

Un toque de atención para la solución argentina de los problemas argentinos

BUENOS AIRES · REPÚBLICA ARGENTINA ·

40 Centavos

AÑO X — Diario de la Mañana — Nº 3 326

Buenos Aires, Sábado 27 de Noviembre de 1954

Someten a la Asamblea Francesa los Acuerdos

PARIS, 26 (AP). — Mendes-France pidió la aprobación parlamentaria de los acuerdos para el rearme de Alemania occidental. "Los pactos de París —declaró— han permitido no sólo la solución de una grave crisis que amenazó la propia esencia de la alianza del Atlántico, sino que también han procurado ya un apreciable fortalecimiento de la comunidad del Atlántico y, por ende, del mundo libre. Este fortalecimiento se ha logrado en circunstancias que demuestran su carácter exclusivamente defensivo. Lejos de crear obstáculos, sólo puede favorecer la adopción de acuerdos de mayor amplitud, que permitirán la consolidación de la paz hasta un futuro muy lejano." Este llamamiento está en el preámbulo del proyecto de ley por el cual se someten los tratados a la Asamblea Nacional para su ratificación. El debate se iniciará el 14 de diciembre y se prolongará hasta el 17.

Mendes-France irá a Roma

ROMA, 26 (AP). — El primer ministro de Francia, Pierre Mendes-France, hará una visita oficial a Italia, el 11 de enero próximo, para conversar sobre temas políticos y sobre las consecuencias económicas y comerciales de los acuerdos de París. Así lo anunció el canciller italiano, Gaetano Martino a la Comisión de Asuntos Extranjeros de la Cámara de Diputados.

Aprueban los Acuerdos

Mientras tanto, la Comisión de Defensa de la misma Cámara aprobó los acuerdos de París sobre el rearme alemán. El próximo paso será la consideración de la ratificación por la Cámara en pleno.

Causa Divergencias en Washington la Idea Rusa de Coexistencia

NUEVA YORK, 26 (De nuestra agencia). — Hay una palabra que, en las dos últimas semanas, se ha escrito millones de veces en la prensa norteamericana. La idea que encierra constituye, sin duda alguna, el tema más importante no sólo de estos días, sino de los últimos años y por contraste señala la cuerda floja sobre la que baila el mundo desde 1945. Es una palabra que se ha puesto de moda repentinamente, provocando en Estados Unidos un enorme debate y proyectándose sobre la política internacional con la clave definitiva de los problemas mundiales: la palabra "coexistencia". Y se le agrega, innecesariamente, la aclaración de "pacífica".

Un señor Sam Watson, secretario general de la Unión de Mineros de Durham en Inglaterra y miembro directivo del partido Laborista, formó parte de una delegación que, en Moscú, entrevistó a Nikita S. Khruschev, el hombre número dos de la Unión Soviética. Watson tuvo el buen tino de interrogarlo sobre la coexistencia y de tomar nota cuidadosamente de su opinión, que es ésta: coexistencia en el terreno comercial, inmediatamente; coexistencia diplomática militar: condicionada a la coexistencia ideológica. Nunca se puede considerar esta opinión como la posición soviética. En ella no se encuentra sino la confirmación del carácter equívoco de la coexistencia, que es otro "ersatz" lanzado al mercado por Moscú como substituto de la paz verdadera y al que se ha recurrido para desarrollar una contraofensiva por los acuerdos de París y el sarpullido agresivo del senador Knowland, quien se ha transformado en Washington en el campeón de una política exterior más dura con respecto a Rusia. El hecho auténtico, mal disimulado detrás del concepto soviético de la coexistencia, evidente todos los días en los choques repetidos y la agresión de hecho y de palabra, es que Krushchev, al hablar de la coexistencia parece estar haciendo la infantil definición de la nada con el cuchillo sin mango que no tiene hoja, porque es indudable que, en esos cuatro aspectos de la coexistencia, el último anula a los tres primeros y proyecta indefinidamente la inquietud del mundo. Sin necesidad de haber llegado a esta reflexión, el gobierno norteamericano le ha dispensado una encontrada recepción a la idea del entendimiento lanzada por Moscú. Personalmente, el presidente Eisenhower, quien ha preferido reducir esa idea de coexistencia al término realista de "modus vivendi", encabeza en Washington lo que podría llamarse el partido pacifista, pero frente a él, en el orden político, se encuentra el susceptible senador William Knowland, jefe del bloque republicano en el Congreso, y en el orden militar está el almirante Arthur W. Radford, quien encabeza la junta de jefes del Estado Mayor. Sin embargo, frente a todos ellos, frente a Moscú y frente al mundo entero, se encuentra un hecho definitivo que, en estos días, también tiene en Estados Unidos una publicidad que podríamos llamar profiláctica. Para exponerlo, preferimos remitirnos al párrafo final de una serie de artículos escritos por los hermanos Alsop en el "Herald Tribune" acerca de la super-super bomba de hidrógeno. Nadie puede estar seguro, además, de cuál es el "nivel megatónico" de la bomba de hidrógeno, nuestra principal arma ofensiva, con el cual se puede destruir no sólo al enemigo, sino toda la vida del planeta. Ciertamente, éste es el hecho más aterrador acerca de tan terribles armas: que nadie sabe con certeza hasta dónde llega su poder destructor y, "por supuesto", cuando los hermanos Alsop dicen "nadie" incluyen a los rusos.

HORACIO ESTOL

Corresponsal de Clarín en Estados Unidos de Norteamérica.

EE.UU. Envió a Pekín la Nota de Protesta

Reclama la Libertad de 13 Yanquis

WASHINGTON, 26 (AP). — El gobierno norteamericano, en una enérgica protesta entregada por intermedio del gobierno británico, exige a China comunista que libere "inmediatamente" a trece norteamericanos condenados a reclusión en la cárcel, acusados de realizar actividades de espionaje. Advierte que "las autoridades comunistas chinas deberían tener presente que la larga lista de ultrajes cometidos contra súbditos norteamericanos, que el pueblo de los Estados Unidos ha venido soportando con mesura hasta la fecha, se amplió significativamente con el anuncio hecho en Pekín el 23 de noviembre".

Reclamo en la UN

NUEVA YORK, 26 (INS). — El embajador Cabot Lodge radicó en la UN una protesta escrita por el encarcelamiento de 13 ciudadanos norteamericanos en China comunista.

Copias de la queja se hicieron circular entre los 60 miembros de la organización. Lodge cursó al secretario general, junto con la protesta formal, un memorándum en el que se informa sobre la enérgica comunicación que Estados Unidos ha enviado al gobierno de Londres para su transmisión a Pekín.

El portavoz norteamericano está dispuesto a apelar a la opinión pública mundial y a buscar el apoyo "moral" del mundo civilizado mediante gestiones directas en la UN con miras a ejercer presión sobre los chinos, en el caso de que el régimen de Pekín se niegue a poner en libertad a los trece cautivos. Actualmente Lodge aguarda instrucciones de Washington sobre cuál deberá ser su inmediato curso de acción a tales efectos. El delegado norteamericano mantiene contacto con el representante de Londres, cuyo gobierno también denunció la acción comunista y prometió toda clase de cooperación para lograr la libertad de los norteamericanos.

La nota de protesta fué entregada personalmente por Lodge al secretario general de la UN, Dag Hammarskjold.

Rechazo Formosa Un Ataque Comunista

TAIPEI, 26 (INS). — Una fuerza anfibia comunista china atacó la pequeña isla nacionalista de Wuchiu, a 240 kms. al norte de Formosa, pero el ministerio de Defensa anunció que los invasores fueron rechazados. Manteniéndose en contacto por radio con la isla, el ministerio de Defensa declaró que los defensores frustraron el intento comunista de invasión.

Comunicado Oficial

El comunicado oficial señala que centenares de soldados participaron en la lucha, y que los despachos del frente eran sumamente fragmentarios como para hacer una declaración terminante sobre la extensión del asalto.

Cañoneras comunistas bombardearon la isla antes de desembarcar, en el intento de establecer una cabecera de puente. Después, continuaron el bombardeo en pleno ataque. Aviones nacionalistas incursionaron sobre la flota invasora.

Muchas Bajas

TAIPEI, 26 (AFP). — Se anunció oficialmente que fué rechazado con gran número de bajas el ataque comunista contra Wuchiu.

La fuerza comunista procedía de la isla de Nan-Jih, situada más al norte y que sirve de base a las fuerzas de Mao Tsé-tung.

CON su característico empuje ha golpeado la bocha Roberto Cavanagh, anticipándose a la acción de Luis Duggan, quien, vanamente, trata de desviar su trayectoria. Venado Tuerto superó por 12 a 6 a El Trébol "B"

Censuróse en Río la Actitud de Estados Unidos

EL BANCO INTERAMERICANO SE CONSIDERA DESCARTADO

QUITANDINHA, 27 (AP). — La iniciativa de Chile de crear un banco interamericano para el fomento económico dominó hoy los debates de la conferencia de ministros de economía. Después de agitada discusión, se descartó el proyecto chileno y se aprobó una propuesta de Cuba, que contempla el estudio de las posibilidades de crear algún tipo de organismo interamericano financiero. Simultáneamente con esa decisión, arreciaron las críticas a Estados Unidos por oponerse abiertamente a la creación de un banco interamericano, aduciendo que ya existen otras instituciones y que su gobierno proyecta la creación de una Corporación Internacional de Financiamiento. Carlos Lleras Restrepo, de Colombia, acusó a EE. UU. de "mutilar nuestras propias proposiciones en tal forma, que no las reconocemos". A su vez, el ministro de Hacienda del mismo país, Carlos Villaveces, anticipó que su gobierno daría su apoyo a la proyectada corporación auspiciada por la Unión.

Desaliento Ante la Posición Yanqui

Los delegados de Cuba, Costa Rica y Ecuador expresaron su desaliento ante el hecho de que EE. UU. se niegue a participar en los estudios sobre un organismo exclusivamente interamericano. En cambio, el ministro de Economía de Nicaragua, Enrique Delgado, dijo que su país había sido tratado "con gran consideración por EE. UU. y hemos recibido amplia ayuda técnica y asistencia económica de los organismos existentes".

Apoyó el Plan de Cuba el Ministro Prat

Aun cuando su proposición fué rechazada, el ministro de Hacienda chileno, Jorge Prat, habló serenamente de la necesidad de crear un organismo continental de financiamiento y apoyó, finalmente, el plan de Cuba. No mencionó que por lo menos 10 países habían prometido apoyar su proyecto, pero que cuando lo presentó, solamente Colombia, Haití y Ecuador lo auspiciaron. Cuba, México, Venezuela y Perú, que poseen amplias reservas monetarias, no demostraron gran entusiasmo, alegando que se convertirían en prestamistas, si se creaba el mencionado organismo, cuando, en realidad, ellos mismos necesitan empréstitos. Argentina y Uruguay estimaron que eran insuperables los obstáculos legales y de otro orden que impedirían destinar sus reservas monetarias para tal empresa.

Contesta Overby

Ante las agudas críticas del colombiano Lleras Restrepo a la actitud de EE. UU., el representante norteamericano Overby exclamó "Espero que los delegados crean lo que les he dicho sobre la extensa ayuda ya prestada y los proyectos de aumentarla en el futuro".

Durante la jornada, los comités y grupos de trabajo aprobaron las siguientes iniciativas: una proposición de EE. UU. para coordinar las facilidades marítimas en el caso de una guerra; otra sobre la realización de consultas acerca de problemas económicos que no sean resueltos por medio de negociaciones directas entre los países afectados y, finalmente, se rechazó una propuesta dominicana sobre "discriminación" en las importaciones de materias primas, que en el fondo contenía una queja sobre la preferencia que da Estados Unidos al azúcar de Cuba.

Flota de Emergencia

RIO DE JANEIRO, 27 (AP). — Un grupo de trabajo de la Conferencia Económica Interamericana aprobó una resolución por la cual los estados americanos creen que, en caso de guerra, se podrá formar en lo futuro un fondo común de barcos de una flota mercante interamericana con un total de 2.500.000 toneladas. La idea de contribuir a la inmensa flota, que se calcula en 581 barcos, fué aprobada por los cancilleres americanos en la reunión de marzo de 1951.

Serio Problema: Sequía en España

MADRID, 27 (AP). — La sequía, preocupación constante de los españoles desde hace meses, sigue causando grandes trastornos al país y, en especial, a la industria. Desde el próximo lunes, la zona del Centro y el Levante tendrán cuatro días semanales de racionamiento de la energía eléctrica, en lugar de los tres que soportan actualmente. El gobierno ha resuelto tomar esta medida, junto con otras restricciones al consumo, en vista de que las nubes no se deciden a llenar las exhaustas represas españolas.

La industria de interés nacional sólo podrá consumir un 70 por ciento de energía, mientras que a la particular sólo se le autoriza a gastar el 25 por ciento de su consumo normal. La región vascongada, que en los anteriores años de sequía nunca sufrió consecuencias tan graves, ahora tiene restricciones tan severas como el resto del país. Vizcaya, que es el centro de la industria pesada española, comienza a resentirse por esta causa. Las fábricas textiles de Cataluña, las mejores de España, están trabajando también a un ritmo inferior al normal a causa de la sequía.

EFECTUANSE HOY LOS COMICIOS EN URUGUAY

MONTEVIDEO, 27 (AFP). — Un millón cuatrocientos mil ciudadanos uruguayos acudirán mañana a las urnas, para elegir nueve miembros del Consejo de Gobierno (Poder Ejecutivo), 99 diputados, 31 senadores y los miembros de 19 consejos municipales existentes en Uruguay. El acto electoral dará comienzo a las 8 de la mañana y deberá estar terminado a las 18. Las urnas selladas serán custodiadas por la autoridad militar y conducidas a la Corte Electoral, donde, a partir de las 20 horas, se procederá al escrutinio. Recién el lunes por la mañana se podrá tener una idea de la inclinación del electorado uruguayo, dado que el resultado final solamente se conocerá dentro de unos diez días. La puja principal, en esta elección, no residirá, como en casos anteriores, entre la rivalidad de los dos tradicionales partidos, Colorado y Blanco, sino en la lucha interna que libran, dentro del primero, las dos fracciones del batllismo, representadas por las listas 14 y 15. Es candidato de esta última el ex presidente Luis Batlle Berres, a quien se atribuye el propósito de restaurar el ejecutivo unipersonal, en reemplazo de la actual forma colegiada.

Clarín
BUENOS AIRES · REPUBLICA ARGENTINA
40 Centavos
Un toque de atención para la solución argentina de los problemas argentinos
AÑO X — Diario de la Mañana — Nº 3 281
Buenos Aires, Domingo 28 de Noviembre de 1954

Van a Moscú Delegados del Bloque Soviético

Hesse y Baviera Eligen Diputados

FRANCFORT, 27 (AP) — Nueve millones de electores designarán mañana nuevos parlamentos en Baviera y en Hesse. Los comicios podrían poner término al dominio de Adenauer en el gobierno de Bonn. Sin embargo, todo parece indicar que no peligra el poderío del canciller. Tanto Adenauer, como el líder de la oposición socialista, Erich Ollenhauer, realizaron una activa campaña electoral en ambos estados, ya que la elección, aparte de los problemas de orden interno que preocupan a ambos partidos, gira en torno a dos cuestiones esenciales el rearme de Alemania occidental y el acuerdo que transforma al Sarre en un "territorio europeo" bajo el control temporario de Francia. La primera de esas cuestiones es la más combatida, no sólo por los comunistas, sino por un amplio sector de la juventud. Cuando el ministro de Defensa, Theodor Blank defendió el rearme en un acto público en Baviera, fué atacado y golpeado por la muchedumbre.

La amenaza que estos comicios pueden representar contra Adenauer, es la siguiente: los gobiernos estatales eligen sus representantes en el Bundesrat —cámara alta del Parlamento federal— que debe dictaminar sobre las leyes aprobadas en el Bundestag. La coalición de Adenauer cuenta ahora con 26 de las 38 bancas del Bundesrat pero si pierde la elección en Baviera escaparía de sus manos el control de la cámara alta y la oposición podría rechazar el rearme y el acuerdo para el Sarre.

Afírmase que De Gaulle Visitará Esta Semana la Capital de Rusia

LONDRES, 27 (AP). — Delegados de siete países satélites de Rusia y un observador de China roja se hallan en camino a Moscú para asistir a la conferencia convocada por el Kremlin para el lunes sobre "seguridad europea". No se espera que concurra nación alguna de fuera de la órbita soviética a esta conferencia que Moscú convocó en una tentativa de impedir la ratificación por los países occidentales de los acuerdos de París sobre independencia y rearme de Alemania occidental.

Llegan Misiones de Alemania Este y Polonia

MOSCU, 27 (AFP). — Las delegaciones de Alemania oriental y de Polonia llegaron a Moscú para participar en la conferencia convocada por el Kremlin. Mañana llegarán las delegaciones de Rumania, Bulgaria, Hungría y Checoslovaquia, según informaciones obtenidas en las embajadas de esos países.

Entregarán Mañana la Respuesta al Kremlin

LONDRES, 27 (AFP). — Será entregada el lunes en Moscú la respuesta de las tres grandes potencias occidentales a las dos últimas comunicaciones soviéticas sobre Alemania, Austria y la seguridad europea, según se confirmó esta mañana de fuente oficial.

Francia Buscaría Renovar el Pacto con Rusia

PARIS, 27 (ANSA). — Afírmase que De Gaulle se trasladará a Moscú en los primeros días de diciembre y los observadores aseguran que el general ha informado de su proyectado viaje al embajador de la Unión Soviética en París, Sergei Vinogradov. Entre las conjeturas que se hacen al respecto, figura la de que el propio Vinogradov instó a De Gaulle para que viajara a la capital soviética cuanto antes, pero también se afirma que el primer ministro francés dió instrucciones precisas al general para que realizara su proyectado viaje en estos días. Se afirma que Mendes-France patrocinaba desde hace tiempo ese viaje, y, al respecto, se recuerda que a principios de noviembre se había difundido el rumor de que el "premier" y De Gaulle, en una conversación privada, lo habían decidido. Esos rumores se afianzaron poco después, al anunciarse la necesidad de renovar el pacto de amistad francosoviética, que expira el 10 de diciembre, y dan a entender que con ese pretexto valdría la pena hacer gestiones para restablecer el contacto con el Kremlin a través de una reconocida personalidad francesa.

CHARLES DE GAULLE

Tito Hará una Visita a India

BELGRADO, 27 (INS). — Yugoslavia anunció que el presidente Tito llegará a India el 16 de diciembre en visita oficial de 18 días. El anuncio procedía de la oficina de informaciones de la Cancillería, pero no indicaba ni la fecha de la partida ni el medio de traslado. Se supone que hará el viaje en el buque-escuela "Galeb", como cuando visitó Grecia y Turquía este año e Inglaterra en 1953.

Recibió China Roja la Reclamación de EE. UU.

Knowland Exige el Bloqueo

LONDRES, 27 (AP). — La nota de Estados Unidos protestando por el encarcelamiento de 13 ciudadanos norteamericanos en China comunista ya ha sido entregada a la Cancillería de Pekín, según anunció el Foreign Office. Humphrey Trevelyan, encargado de negocios británico en Pekín, entregó la nota, que se había recibido aquí anoche desde Washington y fué transmitida inmediatamente a Pekín, ya que Estados Unidos no tiene representación diplomática ante China comunista, régimen que no ha sido reconocido por el gobierno de Washington.

Pide Medidas el Líder de los Senadores Republicanos

WASHINGTON, 27 (INS). — El líder republicano del Senado, William F. Knowland, pidió un total bloqueo naval de China comunista si el régimen de Pekín se niega a poner en libertad a los 13 aviadores norteamericanos presos. Dijo que había pedido al departamento de Estado una lista completa de todo el personal militar norteamericano que se halla retenido en China roja, además de los citados trece militares. Knowland manifestó a los periodistas que es partidario de un bloqueo completo "con o sin el apoyo de la UN", y añadió: "Eso va a resultar. Tenemos la obligación moral de adoptar ese procedimiento".

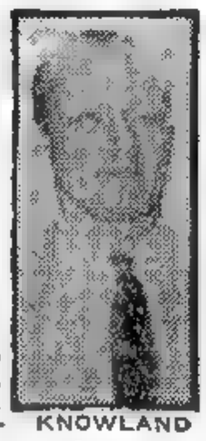

KNOWLAND

Un Panorama Dramatizado Halla a su Regreso Mendes-France

PARIS, 27 (De nuestra agencia). — ¿Qué es lo que ha pasado? A la vuelta de su triunfal viaje a Norte América, Mendes-France se ha encontrado una Cámara revuelta y una situación parlamentaria amenazante. Todo, súbitamente, se ha dramatizado y agravado. ¿Qué es lo que va a ocurrir? El gobierno se encuentra empeñado, en efecto, en una verdadera carrera de obstáculos. El acuerdo con los nacionalistas tunecinos se revela cada vez más difícil. Los rebeldes de Argelia, refugiados en el macizo montañoso del Aures, no han depuesto sus armas. Las noticias de Indochina no son buenas, pues el Vietminh infiltra su influencia por todas partes, mientras el gobierno de Saigón ofrece una dolorosa muestra de impotencia. Estas dificultades ofrecen a la oposición un magnífico blanco para atacar a Mendes-France. Este, cuando, hace días, regresó de Washington, dijo al bajar del avión: "Ya estoy enterado: la situación parlamentaria es mala. Yo confío, sin embargo, en que todo se arregle".

Por si fuera poco, los intereses amenazados por la campaña contra el alcoholismo han iniciado ya su contraataque. Ayer mismo, la Asamblea acordó por 268 votos contra 226, pedir al gobierno que deje en suspenso una parte de sus decretos antialcohólicos. Para intervenir en el debate en que se debe tratar esta cuestión a fondo, se han inscripto nada menos que doscientos cincuenta diputados. Ponemos la cifra en letras para que no haya duda. En estas condiciones, ¿cuál será la suerte de los otros textos legislativos antialcohólicos que necesitan la aprobación de la Asamblea?

Como es natural, nadie lo duda. Mendes-France tendrá que capitular o que marcharse, pues el frente que forman los intereses alcoholeros va desde los comunistas a Paul Reynaud.

—¿Un bebedor de leche? ¿Qué se puede esperar de un bebedor de leche? —dicen los diputados que defienden los fueros del alcohol.

Como es sabido, Mendes-France es abstemio, pero, además de abstemio, es un entusiasta del vitamínico jugo de la ubre. Cuando habla en la asamblea, en lugar del tradicional vaso de agua, lo que le ponen sobre la mesa los ujieres es un vaso de leche. Esta ostentación no se la perdonan ni sus propios amigos.

Todo el mes de diciembre será una dura prueba para Mendes-France. El día 3, el gobierno tiene que hacer frente al debate sobre el espionaje descubierto en el Consejo de la Defensa Nacional. La derecha y el centro proyectan aprovechar la ocasión para atacar al ministro del Interior, Mr. Miterand, que, a su juicio, no ha hecho en este asunto un juego limpio. El debate será apasionante, violento, vocinglero. El gobierno, ciertamente, vencerá en la prueba, pero puede quedar muy disminuido, pues estas cuestiones, en las que entra en juego un cierto "dreyfusismo", son siempre peligrosas.

El día 10, otro gran debate: las custiones del Norte de Africa, tan fermentativas, tan explosivas, serán llevadas al hemiciclo. Es en estos problemas en los que Mendes-France ha tenido menor fortuna, a pesar de toda su buena voluntad, y la oposición no dejará de prevalerse de estas circunstancias.

Finalmente, antes del día 20 debe plantearse el debate sobre la ratificación de los acuerdos de París. Estos acuerdos han debutado ya bastante mal en la Asamblea. La Comisión de Hacienda se ha manifestado, en su conjunto, hostil. La de Defensa Nacional lo mismo. A este efecto será oportuno recordar que la hostilidad contra la CED, comenzó también en el seno de las comisiones parlamentarias.

A. MARTINEZ TOMAS

Apréciase en Chile la Metalurgia Argentina

SANTIAGO, 27 (De Raúl Fernández, enviado especial de Clarín). — La metalurgia argentina ha salido en viaje de turismo... y de negocios. Desde la simple licuadora hasta el complicado torno mecánico, sin olvidar el pulmón de acero, que el aire puro andino torna innecesario, se muestran a la curiosidad de los chilenos, que no es mucho mayor que la de los mismos argentinos, que no salen de su asombro al enterarse de que su país produce tantas y tales cosas.

El presidente Ibáñez, al inaugurar la exposición y recorrer los stands, tuvo expresiones en las que no todo era protocolar complacencia. También el cardenal arzobispo, monseñor Caro, previa bendición de ritual, pasó revista a los artículos presentados, deteniéndose especialmente en los dedicados al culto religioso. La fiesta culminó con un almuerzo en el que 600 comensales hicieron honor a la carne argentina y al vino chileno. Trabajo costaría establecer si el debate gastronómico favoreció a aquélla o a éste. Dígase, en bien de la confraternidad, que un empate fué el fallo. Hubo discursos y no cortos. En ellos campeó la amistad que une a ambas repúblicas, amistad que en cierto modo la refrendan los dos cañones, pequeños pero eficientes, que Fabricaciones Militares envió como símbolo de que la Cordillera no es barrera capaz de separar a vecinos amantes de la paz, que no habrán de vacilar en prestarse mutuo apoyo si tuvieran que ayudarse en la salvaguardia de sus soberanías...

(MAS INFORMACION EN LA PAGINA DOS)

Enrique Morea Derrotó al Egipcio Drobny y se Clasificó Campeón

INFORMACION SUPLEMENTO DEPORTIVO

PLANEASE LA CREACION DE UN ORGANISMO DE FINANCIACION

QUITANDINHA, Brasil, 28 (AP). — Un plan transaccional para la formación de una institución financiera continental parece contar con la aprobación general en la Conferencia Económica Interamericana, a pesar de la falta de apoyo por parte de Estados Unidos. Se espera que se trate esta cuestión mañana con la colaboración de Chile que contribuyó a modificar el plan después que la idea chilena de crear un banco interamericano fué eliminada el sábado. Los delegados latinoamericanos intervinieron activamente en la eliminación del plan original de Chile porque en virtud de él se usarían las reservas monetarias para financiar proyectos de desarrollo económico.

La nueva versión dispone que un grupo de nueve representantes de los Bancos Centrales, designados por la Conferencia, estudie si es posible la institución de algún organismo de financiación. Estados Unidos se negó a ofrecer su apoyo, porque, en su opinión, los organismos actuales cubren ampliamente las necesidades, y lo único que falta son proyectos razonables adecuadamente preparados. Unos pocos delegados permanecieron en Quitandinha durante el fin de semana. La mayor parte de ellos visitó el Centro Panamericano contra la Fiebre Aftosa y el Centro Interamericano de Adiestramiento para la Evaluación de Recursos Naturales, o visitó Río de Janeiro.

Chile Confía la Aprobación de su Iniciativa

Ahora se tiene la impresión de que la Conferencia no podrá terminar su labor hasta el día 2 de diciembre. En un principio la cuarta sesión plenaria de la Conferencia estaba señalada para mañana, con el objeto de escuchar los informes del presidente de la Comisión de Cooperación, pero ésta aplazó la sesión plenaria hasta las 17.30 del martes. Los grupos de trabajo esperan tener listo mañana algunos de los proyectos de resolución.

Los delegados de Chile confían en que la nueva versión de la propuesta de creación de un banco interamericano será mejor recibida por los delegados. Al comenzar la Conferencia, la mayor parte de las naciones indicaron que acaso se adhirieran a un cierto plan de esa índole. Sin embargo, durante el debate sobre la propuesta original, Cuba propuso que se estudiara un organismo de desarrollo interamericano. Se consideró que esa iniciativa asestaba un golpe mortal a la idea del banco. Se advirtió al mismo tiempo que muchos países, después de haber estudiado detenidamente el plan chileno, no estaban dispuestos a aceptar un programa que pudiera inmovilizar una parte de los 2.300 millones de dólares que tienen ahora en reservas extranjeras.

Algunas naciones, a causa de condiciones económicas adversas, tienen una situación de divisas muy apurada. En dicho grupo figuran Brasil y Chile. Brasil facilita dólares a los importadores, únicamente para los artículos más esenciales, y, entre ellos, a la maquinaria pesada necesaria para el desarrollo industrial.

Los economistas que asisten a la Conferencia creen que Brasil podrá resolver su crisis económica dentro de unos años, sobre todo con ayuda de préstamos contando, claro está, con que no se registren heladas graves que dañen sus cosechas.

Muchos delegados se muestran partidarios de que se establezca una especie de control de precios para las materias primas que exportan lo que les permitiría un planeamiento presupuestario a largo plazo.

Las comisiones trabajan actualmente sobre diversas ideas, pero el control de precios de cualquier índole ha tropezado con la oposición vigorosa de Estados Unidos.

La Crisis Económica

QUITANDINHA, 28, (AP). — El señor Mauricio Nabuco, ex embajador brasileño en Estados Unidos y secretario general de la Conferencia Económica Interamericana, dijo ayer que creía que deberían resolverse los problemas mundiales del café. En una entrevista radiofónica se le pidió que formulara algún comentario sobre la situación cafetalera en Colombia. Nabuco dijo que no podía hablar de la situación cafetalera de ningún país, sino de la situación del café en general.

Afirmó que el café era un importante catalizador que agrupa a los hombres en los cafés de Europa, tanto en Londres, Viena, París, como las ciudades de otros países, donde han comenzado a apreciar dicha bebida. "No sería exagerado afirmar que estimula sus mentes y aguiza su sensibilidad. Los hombres más destacados cambian ideas tendidas en torno a las tazas de café y llegan a entenderse". Añadió: "Creo que debe hallarse una solución para ayudar a la economía cafetalera no solamente en Brasil, Colombia, América Central o Africa, sino, asimismo, en todas las zonas".

Suben de Precio Diarios Chilenos

SANTIAGO DE CHILE, 28 (AP). — Los diarios de formato grande aumentaron el precio en un 50 por ciento, debido al alza del costo, y desde ahora se pagarán 15 pesos, en lugar de los 10 que costaban antes. Los periódicos tabloid subirán su precio de 6 a 10 pesos. Los diarios atribuyen el aumento especialmente al alza del papel, tanto el importado como el nacional.

Clarín

BUENOS AIRES · REPUBLICA ARGENTINA · 40 Centavos

Un toque de atención para la solución argentina de los problemas argentinos

AÑO X — Diario de la Mañana — Nº 3.282

Buenos Aires, Lunes 29 de Noviembre de 1954

El Gol de Grillo

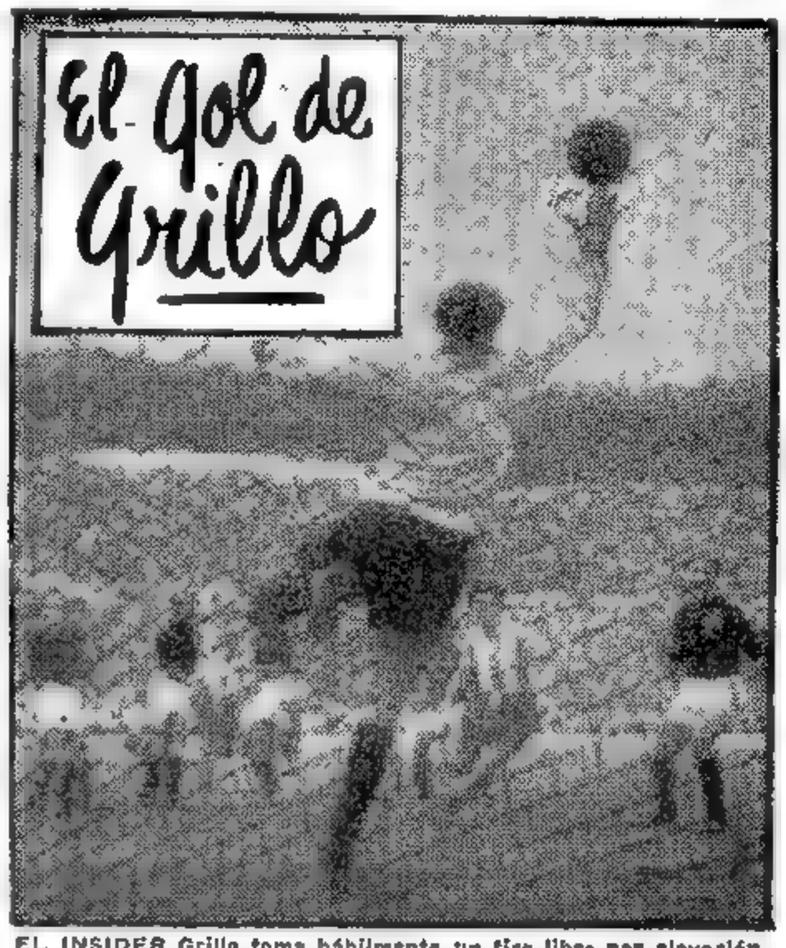

EL INSIDER Grillo toma hábilmente un tiro libre por elevación y hace estéril el esfuerzo del guardavalla portugués, obteniendo el 2o. tanto del seleccionado argentino. (Telefoto de INS exclusiva para CLARIN)

MOSCU RESOLVIO COMENZAR HOY SU CONFERENCIA EUROPEA

EL PRIMER ministro nipón, Shigeru Yoshida cuya situación política se torna difícil, renunció ayer a la jefatura del partido Liberal. Lo reemplazará Taketora Ogata, en fecha que no ha sido determinada

☆ ★ ☆

Participarán Delegaciones Orientales

VIENA, 28 (ANSA). — Pese al hecho de que todas las potencias occidentales y neutrales rechazaron su invitación, el Kremlin iniciará igualmente mañana lunes la conferencia "europea". Participarán en ésta los países comunistas, que enviaron delegaciones de excepcional autoridad: Alemania oriental y Polonia destacaron a sus primeros ministros; Checoslovaquia, Hungría, Rumania, Bulgaria y Albania enviaron a los suplentes. Por la U.R.S.S., el ministro de Relaciones Exteriores, Molotov, encabezará la delegación soviética, integrada por ocho personas: el subsecretario de Relaciones Exteriores, Gromyko, los primeros ministros de seis repúblicas soviéticas y el viceministro del exterior de Rusia propiamente dicha, embajador Zorin.

Se desconoce todavía el programa de la conferencia, en vista de la ausencia de delegaciones no comunistas. Se concertará tal vez una Unión defensiva de Europa oriental, abierta a la futura adhesión de países occidentales. Probablemente se lanzará también una advertencia a los aliados atlánticos, contra el rearme de Alemania occidental. Si la República de Bonn ingresase en la NATO, Moscú, se asegura, amenazará con no reconocer más los acuerdos de Potsdam sobre Alemania.

Rechazo Occidental

WASHINGTON, 28 (AP). — Las potencias occidentales han enviado una nueva nota de rechazo del llamamiento hecho por Rusia para celebrar una conferencia de seguridad europea, que los occidentales consideran como un nuevo esfuerzo soviético para dificultar el rearme de Alemania occidental.

En los medios diplomáticos se dijo que las notas rechazando la última tentativa rusa en pro de la reunión serían entregadas mañana en Moscú.

Anuncio de Malenkov

MOSCU, 28 (AFP). — Malenkov anunció que la conferencia sobre seguridad europea se iniciará mañana en Moscú.

RENUNCIO YOSHIDA COMO JEFE LIBERAL

TOKIO, 28 (INS). — En forma oficial, el primer ministro Shigeru Yoshida hizo llegar al ejecutivo del partido Liberal su renuncia como jefe de la agrupación, pero no afirma si está dispuesto a abandonar el cargo de "premier". Las esferas liberales expresaron que Yoshida quiere abandonar la jefatura del partido oficial para que otros elementos concentren su atención en la batalla que se avecina contra los demás partidos políticos japoneses. A pesar de su nombre, el partido Liberal es de tendencia conservadora.

Taketora Ogata Asumirá la Jefatura de la Agrupación

TOKIO 28 (AP). — Los miembros de la Dieta, pertenecientes al partido Liberal del primer ministro Shigeru Yoshida, que está perdiendo fuerza política, votaron ayer el reemplazo de éste en la presidencia del partido por Taketora Ogata, en fecha no determinada aún, y propusieron una fusión con los demócratas, que son contrarios al jefe del gobierno. Los liberales, que buscan asegurar a Japón un gobierno conservador y retener el poder sin enfrentar una elección general, intentaron preparar el terreno con una declaración que dice que el alejamiento del señor Yoshida como líder del partido presaga su renuncia como primer ministro. "Es regla fundamental que la renuncia a la presidencia del partido vaya acompañada por el retiro de la jefatura del gobierno", dijo a los demócratas el secretario general del partido Liberal, señor Hayato Ikeda.

Este ha sido el último acontecimiento, dirigido y financiado entre bastidores por los dirigentes del comercio japonés, para formar una coalición conservadora que ponga término a la actual crisis política y elimine la amenaza de disolución que pesa sobre la Dieta. Tanto los liberales como los recientemente organizados demócratas son conservadores que se dividieron en torno a la cuestión de las funciones que desempeña el señor Yoshida. Los demócratas proyectan reunirse para discutir la propuesta del partido Liberal. Sin embargo, hay firmes indicios de que los esfuerzos liberales para preparar el camino de la fusión no satisfacen aún las aspiraciones de aquéllos.

Murió Ayer el Sabio Atómico Enrico Fermi

CHICAGO, 28 (AP. — Falleció esta madrugada, a la edad de 53 años, el célebre físico Premio Nobel, doctor Enrico Fermi. Nacido en Italia, construyó en Estados Unidos el primer reactor nuclear, el que condujo a la fabricación de la bomba atómica.

Un vocero del Instituto de Estudios Nucleares de la Universidad de Chicago, donde el doctor Fermi era profesor de física, dijo que el destacado hombre de ciencia había fallecido de cáncer.

Fermi, hijo de un empleado ferroviario, nació en Roma el 29 de setiembre de 1901 y estudió en las universidades de Pisa, Leyden y Gottingen.

Proponen una Coalición

TOKIO, 28 (AFP). — El Partido Liberal del primer ministro Yoshida propuso al nuevo "Partido Democrático Japonés" que preside Ichiro Hatayama, la formación de una "Amplia Coalición Conservadora". En esa forma, los liberales, que ya no cuentan con la mayoría parlamentaria, deben concurrir a la disolución de la Dieta y a nuevas elecciones. Prácticamente, la política futura japonesa depende de la actitud que asuma Ichiro Harayama.

PEKIN HA RECHAZADO LA RECLAMACION DE EE. UU.

WASHINGTON, 28 (AP). — China comunista rechazó como "inaceptable" la protesta de Estados Unidos por el encarcelamiento de 12 ciudadanos norteamericanos bajo la acusación de espionaje. El gobierno británico notificó al departamento de Estado esta acción de los comunistas chinos. Trascendió que los funcionarios del departamento de Estado se hallan ya abocados al estudio de nuevas medidas a adoptarse contra China comunista, y hay indicios de que, entre las posibilidades que se están considerando, se incluya el bloqueo naval. Oficialmente, los informantes dijeron que "están siendo consideradas apropiadas". Según explicaron, tal respuesta cubre todas las gestiones y preguntas formuladas para averiguar cuál es la reacción del departamento ante la sugestión del líder republicano del Senado, senador Knowland, de que se imponga un bloqueo naval. Knowland expuso esa idea en una conferencia de prensa celebrada ayer.

El Bloqueo

Privadamente, en los medios diplomáticos se dice que parece haber pocas probabilidades en favor de la política del bloqueo, la cual entrañaría nuevos compromisos militares para Estados Unidos en el Lejano Oriente.

Submarinos Rusos Habrían Sido Avistados en Tachen

TAIPEH, 28 (AFP). — El ministerio nacionalista chino de Defensa, anunció hoy por primera vez en forma oficial "la presencia de submarinos soviéticos", en aguas de las islas que constituyen la vanguardia de Formosa. Según un comunicado publicado por el citado ministerio, "fueron advertidos submarinos soviéticos en las aguas de Tachen, frente a las costas de Chekiang central". Sin embargo, los observadores militares creen que "la publicidad dada a los submarinos soviéticos está destinada a crear una distracción a lo que no vacilan en calificar de "tragicomedia de Wuchiu". En efecto, según esos expertos, la guarnición de esa isla habría tomado por asaltantes a los cañoneros y juncos comunistas que no hacían sino pasar por la costa siguiendo la ruta marítima costera normal.

No Amainó el Temporal en las Costas Británicas

LONDRES, 28 (AFP). — Los siete marineros del petrolero liberiano "World Concord" que fueron salvados de la parte delantera del casco de dicho barco, han llegado sanos y salvos a Holyhead, en el País de Gales, aunque muy fatigados.

Se ha anunciado que desde el remolcador "Turmoil", se logró lanzar un cable de amarre a la parte posterior del "World Concord" y remolcando a éste, puso proa hacia la desembocadura del Mersey, distante 150 kilómetros.

El servicio de guardacostas de Fishguard, en Pembrokershire, anunció que se hundió el vapor holandés "Gramsbergen" que había sido abandonado por sus tripulantes, después de haber encallado entre los arrecifes de la costa.

Por otra parte, dos pesqueros españoles refugiados desde el viernes en el puerto de Bantry, en Irlanda, han cortado anclas debido a la fuerza del temporal. Uno de ellos fué arrojado contra los arrecifes sufriendo daños. El otro naufragó en la playa, impulsado por el viento.

Dulles Anunciaría un Cambio en la Política Exterior de EE. UU.

WASHINGTON, 28 (AFP). — Existe enorme expectativa en los círculos diplomáticos y políticos por el discurso que pronunciará mañana lunes, el secretario de Estado, John Foster Dulles. Atribúyese a ese discurso el carácter de una proclamación de la nueva política exterior de Estados Unidos. El presidente Eisenhower la definió últimamente como de "coexistencia" con la Unión Soviética, y el secretario de Estado tratará de explicar el sentido y el alcance de esa política.

Los círculos diplomáticos hacen notar que Foster Dulles ha sostenido importantes conversaciones con Pierre Mendes-France y que sabe por lo tanto, a qué atenerse con respecto a las posibilidades de que los acuerdos de París sean rápidamente ratificados por Francia.

Como es sabido, el gobierno norteamericano condiciona toda negociación con el este a la previa ratificación de dichos acuerdos.

También se indica que ha conversado esta semana con el embajador norteamericano en Moscú, Charles Bohlen, y se añade que está en buenas condiciones para explicar el crédito que merecen al gobierno de Washington las actitudes conciliatorias de los dirigentes soviéticos.

EL LABORISMO INGLES BUSCA SOLUCION A SUS PROBLEMAS ATACANDO A CHURCHILL

LONDRES, 28 (De nuestra agencia). — Como la oposición laborista tiene en estos días muy diversos y complicados problemas de orden interno y como ha salido humillada de las elecciones complementarias del West Derby, que parecen descubrir una vocación conservadora más acentuada en la conciencia electoral, sir Winston Churchill es atacado visiblemente por el socialismo. Violenta e injustamente atacado. Como ruina, como hombre que declina físicamente, como soldado que no puede ya ni con las armas ni con los pantalones, los laboristas estaban dispuestos a reconocer y aún a exaltar el amplio prestigio del viejo guerrero, con motivo de su transformación oficial en octogenario. Pero como adversario imponente y estadista que "promete" al final de sus primeros ochenta años, no.

Por lo visto, los laboristas pretendían ser amables con sir Winston en ocasión de su jubileo, a condición de que sir Winston fuera amable con ellos. Sir Winston los ha traicionado. La amabilidad de sir Winston debió haber consistido, según parece, en arrastrar sus pies y su longevidad de uno en otro homenaje, balbuceando palabras de agradecimiento y derramando lágrimas de "centenario" conmovido. Pero con lo que no puede el viejo guerrero es con su genio y su ingenio; todavía considera ridícula la idea de emplear su idioma —que nadie supera como orador entre sus contemporáneos— en la función primaria de retribuir atenciones. Y hace unos días, en la Universidad de Bristol, dijo entre el entusiasmo, el júbilo y las aclamaciones de la juventud que lo rodeaba: "Gracias por el honor que me habéis concedido en un día en que, si fuera verdad lo que asegura parte de la prensa inglesa, yo pertenezco ya al mundo de la basura". Todavía sigue siendo sir Winston el Churchill de las grandes batallas. En 1941, escribía el "Times" de Nueva York: "Adolfo Hitler y Winston Churchill son los dos hombres de esta época que saben más del valor de las palabras como armas de guerra. Pero sus técnicas son distintas. Hitler las usa como gas venenoso; Churchill, como mandoble". No es hora de que repita hasta qué punto es injustificada e histriónica la indignación laborista por la última declaración de sir Winston sobre el rearme alemán. No ha llegado a decir sir Winston que el rearme alemán debió haber comenzado hace diez años, cuando el ejército de Hitler se entregaba en masa y los soviéticos avanzaban por Europa desenfrenadamente, pero sí que éste fué el problema que él vió a tiempo y que, no resuelto entonces, ha de resolverse ahora en peores condiciones. Creer que más puede sentirse dolido por aquella "traición en potencia" cuando Rusia había tomado las mismas precauciones contra Occidente, armando a los prisioneros alemanes y sometiéndolos al mando de Von Paulus, es de una inocencia premeditada. La "realpolitik" de los soviéticos les cura de espanto.

JACINTO MIQUELARENA
Corresponsal de Clarín en Inglaterra

Proyecta el P. E. Importantes Modificaciones Impositivas

INFORMACION PAGINA CINCO

Terminó la Disputa Sobre la Creación del Banco Interamericano

Fué Aprobada en Río Una Propuesta Argentina

RIO DE JANEIRO, 29 (AP). — En tareas de comisiones fué aprobada una propuesta argentina para que se redacte "un acuerdo económico general" interamericano para ser presentado durante la próxima Conferencia Económica de la OEA, a celebrarse en Buenos Aires el año próximo. Esa propuesta será llevada a una sesión plenaria para su resolución final

El Organismo Financiero Interamericano

RIO DE JANEIRO, 29 (AP). — Las naciones latinoamericanas decidieron llevar adelante su plan para crear un organismo financiero interamericano, luego de haber puesto término a la disputa con Estados Unidos a propósito de esta cuestión. Ninguno de los bandos cambió de actitud, pero frente a Colombia y Ecuador, que el sábado atacaron con insistencia a Estados Unidos por no apoyarlos, Costa Rica, Nicaragua y México hablaron para "reconocer la tremenda ayuda" de EE. UU. al fomento económico del hemisferio.

Una subcomisión de la Conferencia Económica Interamericana, aprobó la creación de una comisión de peritos de Argentina, Brasil, Chile, Costa Rica, México, Venezuela y Haití, así como de la CEPAL, que trazará un plan para crear un organismo del tipo regional para el desarrollo económico.

Estímulos Para la Inmigración

RIO DE JANEIRO, 29 (AFP). — La subcomisión de Desarrollo Económico aprobó, por unanimidad, un proyecto argentino sobre la necesidad de estimular la inmigración de los agricultores y obreros especializados, a fin de mejorar el rendimiento de la agricultura y de la industria en América latina.

Aprobóse un Proyecto Sobre Excedentes

RIO DE JANEIRO, 29 (AFP). — Un proyecto de resolución de inspiración argentina relativo al problema de precios y excedentes agrícolas, fué aprobado por unanimidad, con la única abstención de Estados Unidos, por la subcomisión competente de la Conferencia Interamericana. El proyecto debe ser aún aprobado por la subcomisión correspondiente, pero se descuenta que será finalmente aprobado.

EL SECRETARIO de Estado, John Foster Dulles, que en un discurso pronunciado en Chicago condenó los métodos comunistas en la política internacional

Dulles Descarta Todo Bloqueo Naval a China Roja

CHICAGO, 29 (AP). — El secretario de Estado, John Foster Dulles, dijo esta noche que EE. UU. actuará "vigorosamente" para mantener la paz en Asia, pero ha descartado por el momento todo bloqueo naval o aéreo de China comunista. En un discurso preparado de antemano, el secretario de Estado aseguró que su país está preparado para prestar su mayor contribución a la paz "y listo para luchar, de ser necesario. Pero esto no debe ser interpretado como nada truculento, provocativo ni militarista", aclaró. Dulles prometió que Estados Unidos "aguardará ansiosamente signos de un verdadero cambio en la actitud del comunismo internacional "pero no caerá en trampas de palabras del tipo de "coexistencia" y permanecerá vigilante en el interés de la "defensa común". El discurso de Dulles fué anticipado por el departamento de Estado señalándolo como de la mayor significación internacional.

Las palabras de Dulles fueron pronunciadas mientras se realizan esfuerzos diplomáticos para liberar a 13 norteamericanos condenados por los comunistas chinos a prisión por períodos variables, que llegan hasta la cadena perpetua, bajo la acusación de espionaje. Hizo notar Dulles que los comunistas de la Unión Soviética parecen estar hablando con más suavidad últimamente, "pero —agregó— los comunistas chinos han hablado y actuado con creciente violencia. A pesar de ello, el peligro de guerra en el mundo parece ser ahora menor que hace unos pocos años".

"Quizás el comunismo internacional está tratando un nuevo método para dividir a las naciones libres. Ellos traían de ser apaciguadores en Europa; pero son provocativos en Asia. Nuestro país reaccionará vigorosamente, pero sin permitirnos una acción que sería una violación de nuestras obligaciones internacionales y que perjudicaría la alianza de las naciones libres".

Sobre las condiciones en que está EE. UU. para repeler cualquier agresión, advirtió Dulles que cualquier guerra local no tendría como consecuencia "el arrojar bombas atómicas por todas partes", pero indicó que las defensas norteamericanas podrían derribar todos los bombarderos comunistas que atacasen el país y que la fuerza aérea se halla lista para tomar represalias.

Al referirse a la conferencia reunida en Moscú, Dulles expresó que la URSS debe demostrar si, a ejemplo de Occidente, puede imponer "límites razonables" al armamento de los países cuyos gobiernos controla. Expresó asimismo la esperanza de que "el terrible cautiverio" de las naciones de Europa Oriental no durará siempre

Satisfacción de Adenauer

BONN, 29 (APT). — Adenauer se declaró satisfecho por los resultados de los comicios de ayer en Hesse y Baviera. "La mayoría correspondió en ambos estados —dijo— a los partidos que apoyan la política exterior del gobierno". Erich Ollenhauer, jefe de la socialdemocracia, manifestó a su vez que las cifras conocidas prueban la continuidad del movimiento ascendente de su partido, que obtuvo grandes ganancias con respecto a los comicios de 1953. Esta disparidad de criterios significa, en términos más objetivos, que la socialdemocracia ha progresado, especialmente en Hesse, pero sin lograr el vuelco decisivo a su favor, que esperaban muchos observadores. El canciller federal mantiene su mayoría en el Bundestag, el cual declarará probablemente que no le compete examinar los acuerdos de París, de modo que en el Bundestag, éstos no necesitarán de los dos tercios de votos para ser ratificados.

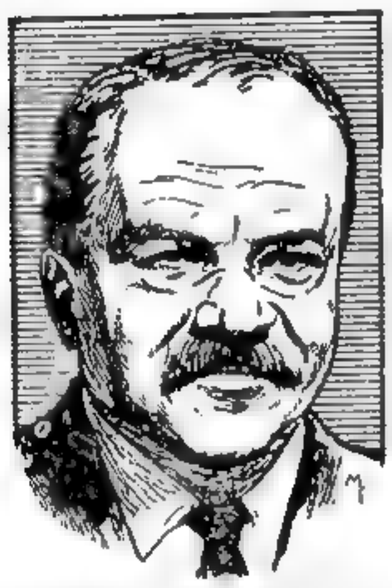

VIACHESLAV Molotov, secretario de Relaciones Exteriores de la URSS, que, al inaugurar la conferencia de Moscú, a la cual se negaron a asistir las potencias occidentales y neutrales, instó a los países del Este de Europa a consolidar sus fuerzas, en vista de la inminente ratificación de los acuerdos de París

Guarda Cama el Sumo Pontífice

VATICANO, 29 (AP). — Pío XII que sufre de un disturbio gástrico y accesos de hipo por segunda vez en el año, guarda cama bajo un estricto régimen. Su médico de cabecera, Riccardo Galeazzi, quien pasó las tres últimas noches en una habitación contigua al dormitorio del Papa, ha seguido administrándole una serie de inyecciones para devolver las energías al fatigado jefe de la Iglesia. "L'Osservatore Romano", en una de sus raras referencias a la salud del Pontífice, dice hoy que éste necesita descanso. Añade el órgano del Vaticano que los médicos del Papa consideran el descanso como "indispensable, especialmente por el período de intensa actividad que Su Santidad tuvo que sobrellevar durante los últimos meses". Fuentes allegadas al Vaticano dicen que el Papa ha vuelto a tener dificultades para alimentarse por vía bucal.

Clarín

BUENOS AIRES · REPUBLICA ARGENTINA

40 Centavos

Un toque de atención para la solución argentina de los problemas argentinos

AÑO X — Diario de la Mañana — Nº 3.283

Buenos Aires, Martes 30 de Noviembre de 1954

Occidente Contestó a Rusia

PONEN CINCO CONDICIONES A LA INVITACION PARA UNA CONFERENCIA DE LOS 4 GRANDES

WASHINGTON, 29 (INS). — Estados Unidos, Gran Bretaña y Francia rechazaron la invitación de Rusia para convocar una conferencia de seguridad colectiva en toda Europa y respondieron con una contrapropuesta de cinco puntos En notas idénticas entregadas al Kremlin, afirman que no podrá haber conferencia alguna de los cuatro grandes o de toda Europa hasta que queden satisfechas cinco condiciones. La contrapropuesta pide específicamente:

1 Un acuerdo sobre la firma del tratado de paz con Austria.

2 Aclaración por parte de la URSS de su posición sobre la realización de elecciones libres en Alemania, como requisito esencial para la reunificación.

3 Negociación, por vías diplomáticas, de cualquier otra cuestión europea de interés que pueda ser debidamente considerada en una reunión posterior de las cuatro potencias, en particular, asuntos relacionados con la seguridad europea.

4 Una reunión de ministros de los "cuatro" tan pronto como sea evidente que hay que tener perspectivas de hallar soluciones, pero después de la ratificación de los acuerdos de París por las naciones interesadas.

5 En caso de parecer posteriormente conveniente, se podría celebrar una conferencia más amplia de naciones europeas y otras potencias interesadas, para tratar los aspectos restantes de la seguridad europea.

En la respuesta se señala también que la proposición soviética del 13 de noviembre trató "abierta y explícitamente de bloquear la ratificación de los acuerdos de París, y que los gobiernos no creen que se pueda servir la causa de la seguridad europea mediante la destrucción de las asociaciones defensivas entre estados inspirados por el ideal de una civilización común

Reúnense en Moscú

MOSCU, 29 (AP). — Molotov inauguró la Conferencia de Seguridad Colectiva Europea, auspiciada por el Kremlin, con un discurso en el que instó a los países europeos orientales a que unan y fortalezcan sus fuerzas con el objeto de contrarrestar posibles amenazas occidentales.

En la reunión que se celebra en el Salón de Mármol del Palacio Spiridnovka, están representadas siete naciones satélites y los delegados de seis Estados constitutivos de la URSS, junto con observadores de China comunista.

CONTINUA EN LA PAG. DOS

Inglaterra Celebra Hoy los 80 Años de Churchill

LONDRES, 29 (AP). — Los británicos dejaron de lado sus diferencias políticas y se preparan para tributar mañana un cordial saludo al primer ministro, sir Winston Churchill, que cumple 80 años. El jefe del gobierno pasó un fin de semana tranquilo con su familia en Chequers, la residencia campestre oficial del primer ministro, con el fin de estar descansado para los agasajos de que será objeto con tal motivo, los que coincidirán con la iniciación oficial de un nuevo período de sesiones del Parlamento.

El "Daily Mirror", de tendencia laborista, que durante meses ha venido afirmando que Churchill era demasiado anciano para actuar como primer ministro y exigió su retiro, manifiesta en un artículo en su homenaje que "sin duda alguna, es el súbdito británico más grande de este siglo".

Los patrocinantes del fondo que se obsequiará a Churchill, en ocasión de su cumpleaños, revelaron haber recibido una donación anónima de 11 rublos rusos. Otro donante envió 29.220 cuartos de peniques, uno por cada día que ha vivido Churchill . . y sin olvidar los años bisiestos. Mañana se entregará al agasajado la cuota inicial de dicho fondo, que asciende a no menos de 100 000 libras esterlinas Estímase que utilizará este fondo, el cual, finalmente, puede decuplicar esa suma, para becas escolares y obras filantrópicas.

Hasta Rublos Rusos Recibió de Obsequio

Mensaje de Eisenhower al "Premier"

AUGUSTA, 29 (INS). — Eisenhower envió sus saludos personales al primer ministro británico, sir Winston Churchill, con motivo de celebrar su octogésimo cumpleaños. En su mensaje expresa que sir Winston es uno de los más firmes abogados de la "gran sociedad anglonorteamericana".

El secretario de la presidencia, James C. Haggerty, dió a publicidad el texto del mensaje de felicitación, y dijo que fué enviado por intermedio del departamento de Estado. Eisenhower, que mantiene una antigua y estrecha amistad con el anciano estadista, lo llama "Mi querido Winston" Entre otros conceptos le dice "Sé que hablo por mis conciudadanos, al igual que lo hago entusiastamente por mí, al enviarle mis más sinceras felicitaciones en este día en que alcanza usted una nueva piedra miliar en una vida que es en sí misma una serie de grandes piedras miliares. Nosotros —continúa el mensaje— hemos visto crecer y florecer la gran sociedad anglonorteamericana, teniendo en usted a uno de sus más firmes defensores. En los oscuros días de la guerra, y en los ansiosos de la paz incierta, esa sociedad nos ha mantenido y nos ha dado alientos. Ahora que cumple usted ocho décadas, nosotros, los norteamericanos, lo saludamos como a un estadista mundial, como a un luchador incomparable por la causa de la libertad, y como un amigo de muchos bravos años". Eisenhower envió otro mensaje particular directo a Churchill.

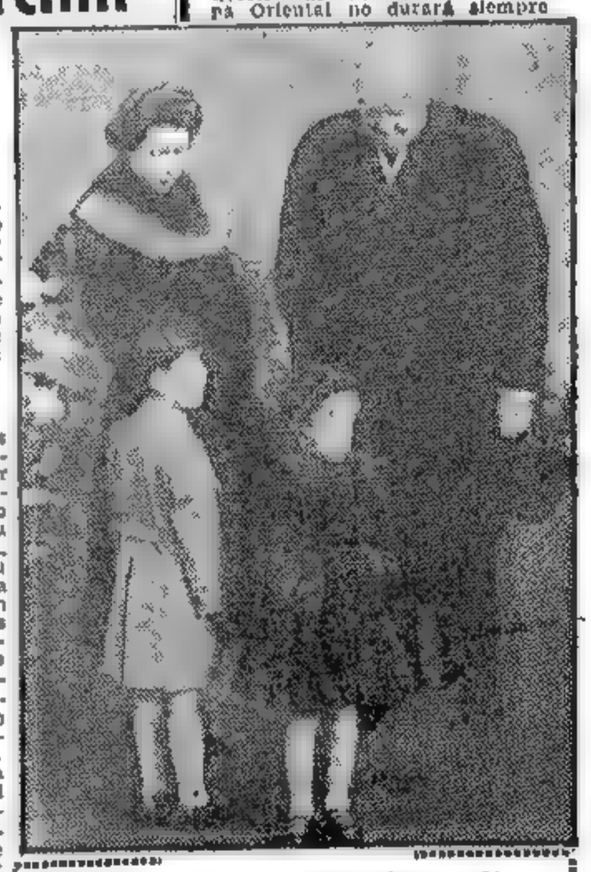

UNA de las últimas fotografías de Churchill, quien aparece con la reina Isabel II y los dos hijos de la soberana, los príncipes Carlos y Ana.

Tres Recientes Discursos Prueban que no Ha Cambiado la Política Italiana

MILAN, 29 (De nuestra agencia). — Tres discursos sobre política exterior de Scelba, Martino y Togliatti, pronunciados el mismo día, confirman que la posición internacional italiana se mantiene invariable; pero cabe destacar que Scelba admitió que la tambaleante unificación europea fué salvada por la intervención inglesa. El primer ministro comparó la UEO con una tienda de campaña levantada por Europa en el camino de la unidad, mientras espera una cosa estable, que sería la federación, con lo cual admitió que la tienda de campaña puede tener un significado militar, pero que implícitamente revela que todo es provisional por el momento.

La alusión a Londres se dirigía a preparar un ambiente favorable para su viaje a Inglaterra, que se realizará antes del que hará a Estados Unidos. Roma sigue a Washington, pero sin mostrarse ajena a la elasticidad política anglofrancesa, ahora decisiva.

La consolidación de la influencia de Mendes-France, quien vendrá a Roma el 11 de febrero en visita oficial, hace más evidente la cooperación europea y la función que el canciller Martino probablemente se propone ejercitar en el juego sutil, y a veces contradictorio, de las grandes potencias. Tampoco Togliatti, cuyo discurso en la Cámara, con su respectivo retrato, ha ocupado 16 larguísimas columnas en "Unità", podía desarrollar argumentos novedosos.

Togliatti puso de relieve el aumento del prestigio francés cuando Mendes-France se apartó, según aquél, de la agresiva política norteamericana, y afirmó con pesimismo que el rearme alemán hará resurgir la guerra fría, preparando sucesivas guerras calientes. Martino sostuvo, en cambio, que Italia no puede trastornar toda la política de posguerra. Naturalmente, la perspectiva de la intensificación de las relaciones entre las naciones europeas es vigilada por Estados Unidos.

El "Herald Tribune" de Nueva York insistió el viernes pasado en una mayor colaboración económica italonorteamericana, sobre todo en cuanto se refiere a las riquezas petrolíferas y sus inversiones, afirmando que la disputa sobre la explotación de recursos naturales de Italia se convierte en un nuevo conflicto ideológico, debido a la oposición comunista. Pero éstos parecen temores exagerados de los hombres de negocios. En cambio, la realidad fué subrayada en un editorial de "The New York Times" de la misma fecha, donde se destaca que en el partido republicano censuran las ideas de Eisenhower, quien acepta la coexistencia con el mundo comunista como única alternativa de la bomba atómica.

Sería de desear que, en las discusiones políticas italianas, las hondas divergencias fuesen atemperadas por la necesidad de impedir en forma solidaria las explosiones nucleares, en la guerra y en la paz. Todos pueden contribuir psicológicamente a ese fin, pero pocos saben lo que fué revelado por los sabios ingleses y por el francés De Broglie, premio Nobel de Física, en la Academia de París, como también por los médicos japoneses en congresos efectuados en Italia, sobre las catastróficas consecuencias de la radiactividad. Esto es un argumento fundamental que supera todos los demás. Para salvar a la humanidad de inmensos peligros, hay que secundar resueltamente la política de coexistencia y distensión que propugna Eisenhower. De lo contrario, en un mundo ya atomizado no existirían partidos ni religiones ni ideologías, y quedarían, solamente, las cenizas radiactivas de la humanidad

BATTISTA PELLEGRINI
Corresponsal de Clarín en Italia.

Fijan Fecha Para Tratar el Rearme

BONN, 29 (ANSA). — La presidencia del partido demócrata-cristiano, luego de una reunión con Adenauer, confirmó que el Bundestag examinará, en primera lectura, los acuerdos de París sobre el rearme alemán, el 16 y 17 de diciembre.

Por otra parte, la contestación del canciller a la interpelación socialista sobre el acuerdo franco-germano para el Sarre posiblemente deberá ser diferida, según lo declaró esta noche el mismo Adenauer".

Impuso Perú una Fuerte Multa a los Balleneros

LIMA, 29 (AP). — Los balleneros de Onassis fueron multados por el gobierno peruano en tres millones de dólares, los que deberán ser pagados dentro de cinco días a partir de hoy. Hasta el momento se desconocen detalles de la medida.

Envióse al Congreso el Presupuesto Para 1955-56; Hoy se Reúnen las Cámaras

INFORMACION PAGINA 2ª

Francia Reforma su Constitución

Tuvo Amplia Mayoría en la Asamblea

PARIS, 30 (AFP). — La Asamblea Nacional aprobó el proyecto que introduce enmiendas en la Constitución francesa por 412 votos contra 141, o sea la mayoría de los dos tercios exigida por el procedimiento constitucional para adoptar la medida

Abreviarán las crisis

PARIS, 30 (AP).— La Asamblea Nacional francesa aprobó esta noche la introducción de enmiendas a la Constitución, para que se puedan elegir con mayor facilidad los primeros ministros durante las frecuentes crisis ministeriales que padece el país.

Los diputados resolvieron abolir la disposición de que el nuevo primer ministro designado deba ser aprobado por la mayoría absoluta de la Cámara, es decir, la mitad más uno de los diputados que la constituyen. En lo sucesivo solo bastará una mayoría simple, es decir, la mitad más uno de los diputados que emitan su voto. En ocasiones anteriores fueron rechazados muchos candidatos al cargo de presidente del Consejo porque algunos diputados no emitían su voto, impidiendo que el aspirante reuniera la mayoría necesaria.

La serie de enmiendas a la Constitución es el resultado de cuatro años de maniobras parlamentarias para lograr una reforma constitucional. Muchos diputados, sin embargo, se quejan de que los resultados no son suficientemente amplios, y dicen que en lugar de una verdadera reforma sólo se ha conseguido una "reformita".

La votación de esta noche fué lo suficientemente numerosa como para asegurar que los cambios entren en vigencia inmediatamente

Otro cambio importante da a la cámara alta del parlamento una importancia que no ha tenido hasta ahora. El consejo no ha sido más que una corporación asesora que deja las decisiones en manos de los diputados de la Asamblea Nacional, pero con la nueva enmienda los proyectos de ley tendrán que ser aprobados por ambas cámaras.

Clarín

Un toque de atención para la solución argentina de los problemas argentinos

BUENOS AIRES · REPUBLICA ARGENTINA · 40 Centavos

AÑO X — Diario de la Mañana — Nº 3.284

Buenos Aires, Miércoles 1º de Diciembre de 1954

EL MINISTRO de Hacienda, Dr. Pedro J. Bonanni, con los periodistas destacados ante ese departamento, a quienes formuló declaración sobre el presupuesto general para los años 1955/56 que el Poder Ejecutivo acaba de enviar al Congreso de la Nación para su consideración

EL PRIMER ministro de Francia, Pierre Mendes-France, con su esposa, al llegar al aeropuerto de Orly, luego de su reciente viaje a Estados Unidos

Actívanse las Tareas en Río

Mañana se Efectuará la Clausura

RIO DE JANEIRO, 30 (AP). — La Conferencia Económica Interamericana fijó el jueves 2 de diciembre como fecha de clausura de sus deliberaciones, mientras se ponía término a las tareas relacionadas con los principales proyectos que se presentaron. La conferencia no ha tenido ningún resultado sensacional, pero los delegados dijeron que fué significativo el hecho de que suscitó promesas de una cooperación económica intensificada entre Estados Unidos y las repúblicas latinoamericanas. Diversos delegados hicieron notar también que las relaciones entre América latina y el gobierno de Washington se verán beneficiadas más bien que perjudicadas, por el franco intercambio de ideas sobre asuntos económicos. Hoy no imperó el ambiente tenso que caracterizó las deliberaciones, antes de que América latina y Estados Unidos hicieran las paces tras el abierto rompimiento ocurrido en la sesión del sábado último.

Postergóse un Proyecto

Entretanto, los representantes latinoamericanos siguieron adelante con su proyecto de estudiar la creación de la institución crediticia interamericana. La clausura de la conferencia, fijada en un principio para el miércoles, se postergó hasta una hora aún no determinada, del jueves, porque "antes que pueda terminar la reunión hace falta trabajar en una variedad de proyectos y preparar muchos documentos".

Una de las comisiones aprobó una propuesta uruguaya para estudiar el problema de los excedentes agrícolas, que surge principalmente de la acumulación de enormes reservas de productos agrícolas en Estados Unidos, en virtud del plan gubernamental de ayuda a los agricultores.

Otra comisión aprobó también el proyecto de la República Dominicana de poner término a la discriminación en las importaciones por parte de los "países industrializados", pero Estados Unidos advirtió que presentaría una declaración para afirmar que tales prácticas no se aplicarían a los acuerdos bilaterales que hayan estado en vigor durante largo tiempo. Así quedó bien en claro la actitud de Washington en el sentido de que proyecta mantener el acuerdo histórico por el cual concede a Cuba la mayor cuota en el mercado de azúcar de Estados Unidos.

Propúsose un Ejército Común Para Europa Este

MOSCU, 30 (AP). — Checoslovaquia propuso la creación de un comando militar combinado de ocho naciones comunistas, y Alemania oriental pidió que se le autorizara a formar su propio ejército como respuesta de Europa oriental al propuesto rearme de Alemania federal.

Versión Oriental de la NATO

El primer ministro checo, Vilem Siroky, y su colega de Alemania Oriental, Otto Grotewohl, presentaron sus proposiciones en la Conferencia de Seguridad Europea de las Naciones Orientales, que se está realizando en esta capital.

Además de Rusia, que individualmente encabezaría el comando conjunto, están representadas en la conferencia Albania, Bulgaria, Checoslovaquia, Hungría, Polonia, Rumania, Alemania Oriental y seis de las Repúblicas Soviéticas y observadores de China Comunista.

Grotewhol manifestó que apoya la propuesta de Checoslovaquia y dijo que también cuenta con el apoyo de Polonia y Rusia. Formuló su demanda de que se cree un ejército en Alemania Oriental, siempre que sean ratificados los acuerdos de París.

Declaración en Washington

WASHINGTON, 30 (AFP) — El Departamento de Estado publicó una declaración relativa a la protesta formulada en Ginebra ante el cónsul general de China comunista.

Después de indicar que esa protesta "redactada en términos enérgicos, rechaza la medida del gobierno de Pekín y la violación de los acuerdos de Ginebra sobre los prisioneros de guerra" añade que Cowen destacó la indignación con que el pueblo norteamericano considera "el desprecio de los acuerdos internacionales".

Designóse Nuevo Primer Ministro en Sudáfrica

JOHANNES G. STRIJDOM

PRETORIA, Sudáfrica, 30 (AP). — El bloque del partido Nacionalista del Parlamento de la Unión Sudafricana eligió a Johannes G. Strijdom, inflexible defensor del status de república para este país del Commonwealth británico, como sucesor del primer ministro Daniel Malan en la jefatura del partido.

Tras la decisión del bloque partidario, el gobernador general, Jansen, encomendó a Strijdom, de 61 años de edad, la formación de un nuevo gobierno para reemplazar al que cesa por renuncia del doctor Malan que se retira de la actividad política por razón de su avanzada edad. Strijdom se convertirá así en el quinto primer ministro de Sudáfrica.

La elección del viejo republicano fué seguida por la renuncia de su principal rival para la jefatura de gobierno, el viceprimer ministro Nicolaas Havenga, cuya política es de un avance más lento en los propósitos nacionalistas de hacer de Sudáfrica una república y de establecer estrictamente la segregación racial. Havenga había hecho circular la voz de que si no era elegido para la jefatura del partido —paso necesario para llegar a la dirección del gobierno— abandonaría su cargo y toda actividad política.

Conservadores y Laboristas Aclamaron en Londres a Churchill

Celebróse su 80º Aniversario

LONDRES, 30 (INS). — El primer ministro, sir Winston Churchill, levantó su cabeza de guerrero y combatió las lágrimas ante un ferviente auditorio que celebraba su octogésimo cumpleaños y lo aclamó como el "león de Inglaterra".

Sujeto al respaldo de su silla y con profunda emoción, dijo a las 2.500 personas congregadas en el antiguo Westminster Hall que no era tal león. "Tuve la suerte —afirmó, refiriéndose a los días aciagos de la segunda guerra mundial— de dar el rugido y sugerir los lugares adecuados para el uso de sus garras.

Lady Churchill, o "Clemmie", como es conocida afectuosamente en la nación, se inclinó con los ojos llorosos y dió palmadas en la mano de su esposo, cuando éste se sentó. "Si encontré las palabras adecuadas —dijo luego— debéis de recordar que siempre me gané la vida con mi pluma y con mi lengua". Así habló el hombre que en aquellos días trascendentales, cuando Inglaterra luchaba sola en la guerra, pronunció el famoso grito a su nación: "Nada tengo que ofrecer más que sangre, sudor y lágrimas".

Churchill, el hombre que acuñó la frase "cortina de hierro" para advertir a Occidente de la amenaza soviética, en 1946, en su discurso en Fulton, Missouri, estaba hoy radiante y feliz. Las lágrimas acudieron a sus ojos, cerca del final de su respuesta a los tributos que se rendían a su figura venerable.

Aceptó Alabanzas con "Orgullo y Humildad

LONDRES, 30 (AP). — Sir Winston Churchill celebró hoy su 80º cumpleaños con la ferviente esperanza de que aún le resta "algún servicio importante que rendir".

Sir WINSTON Churchill, que, con motivo de su 80º cumpleaños, fué objeto de un agasajo colectivo de proyecciones casi inigualadas en Inglaterra

El primer ministro, siempre hombre de muchas facetas, se mostraba jovial y sombrío, alternativamente, mientras la nación entera y millones de admiradores del extranjero le rendían su homenaje, tomando la celebración casi como cosa de familia.

Sir Winston aceptó las alabanzas "con orgullo y humildad". Y para aquellos que buscaban algún indicio de sus planes para el futuro, el viejo luchador se describió a sí mismo como "un político de partido que no se ha retirado aún y que en cualquier momento puede verse envuelto en una controversia".

Una sola referencia hizo a su edad en su discurso en la Cámara: "Señoras y señores —dijo—, me acerco ya al fin de mi vida. Espero que me queden aún servicios por rendir. Pero sea ello como fuere y pase lo que pasare, estoy seguro que nunca olvidaré la emoción de este día, este maravilloso honor que se me hace".

Churchill lució en su oratoria como en sus mejores momentos cuando aceptó los obsequios de los miembros de los Comunes, que le fueron presentados en el antiguo Westminster Hall ante las cámaras de televisión. Fué obsequiado con un retrato al óleo que de él pintó George Sutherland y con un álbum, firmado por casi todos los miembros de la Cámara baja. Sir Winston, que se enorgullece de ser pin-

(Continúa en la página Dos)

Rechazóse en Chile el Estado de Sitio

SANTIAGO DE CHILE 30 (AP). — La Cámara de Diputados rechazó, por 73 votos contra 53, la prórroga del estado de sitio pedido por el gobierno

En la 2ª Sección

Deportes, Cines, Teatros, Sociales, ¿Qué dice la Calle?, Mano a Mano con su Excelencia y Turf

OTRA CORONACION

LONDRES, 30 (De nuestra agencia). — La exuberante señora Braddock, quien representa como laborista a un distrito del Norte de Inglaterra, es uno de los seis o siete miembros de la Cámara de los Comunes que se han negado a firmar el álbum de homenaje que el Parlamento entregaba hoy a sir Winston. A su negativa, agregaba esta razón: "No quiero que la posteridad vea mi firma al pie de la apología del hombre al que detesto políticamente". "La posteridad —se le ha contestado— no sabrá quién ha sido usted. La posteridad es cruelmente discriminatoria, señora".

Hoy cumplió sir Winston los ochenta años. Ante el número de actos organizados en su honor y la cantidad de versos y endechas que se le dedican; ante la importancia de la suscripción pública, que pasa ya de las cien mil libras —sin contar los envíos de ultramar— y que se le entrega para que invierta la suma definitiva en lo que más le guste; ante las docenas de bustos en mármol y retratos al óleo que le regalan las corporaciones; ante las gruesas de pull-overs y calcetines de lana y zapatillas bordadas de confección doméstica que recibe de sus fuerzas de choque, las amas de casa; ante la proliferación de biografías del "viejo" y el torrente de ediciones de la prensa dedicadas al "viejo"; ante la avalancha de tarjetas postales, tarjetas de Navidad, calendarios, pañuelos de seda para señora, cajas de música para caballeros —que tocan el "he is a good fellow— y bandejas para servir el té, todo con retratos del "fellow", que se venden en estos días en los grandes almacenes de Londres, podría decirse que ésta es otra coronación...

Así como el comprador de un coche nuevo mide antes la anchura de su garage para no comprar más automóvil que puerta, se había medido la entrada del 10 de Downing Street para que la torta de cumpleaños de sir Winston, con todas sus velas, entrara en la residencia oficial del primer ministro sin dejarse ninguna aleta en la maniobra. La he visto entrar esta mañana como un "paso" de Semana Santa en la Catedral de Sevilla.

Todo esto ocurre hoy en Londres porque Churchill es —se ha dicho alguna vez— uno de los "grandes organistas del idioma". Porque llevó a la política, cuando hizo falta, las palabras más sencillas y dramáticas de la hora: el honor, el deber, el sacrificio, el júbilo, el desconsuelo: sangre, sudor y lágrimas... Porque, en los días más broncos, frente al peligro, llamó a sus compatriotas con la autoridad del más típico de los ingleses; con el ímpetu y la fuerza de los pocos que hacen las naciones y las defienden. Porque su figura alcanzaba la supraeminencia cuando la situación del país, rodeado de riesgos, debía ser defendida con gran estilo. El "Times" no ha sido generoso con él en estos últimos meses; no podía ocultar su impaciencia ante la continuidad de sir Winston en el poder. Pero hoy dice: "Este homenaje es único". A Palmerston y Gladstone, quienes también fueron ministros después de los ochenta años, no se les ofreció esta adhesión casi unánime del pueblo británico. Chatham y Lloyd George, aclamados un día como salvadores de la nación, terminaron sus carreras políticas en la oscuridad de los olvidados. Sir Winston todavía lucha en el lugar más avanzado de la batalla parlamentaria. Ha declinado con obstinación la jerarquía de viejo estadista sereno ante cualquier conflicto de orden nacional que le ofrecerían entusiastamente todos —amigos y adversarios— si toma el camino de reclamarla. "Sólo un país con un sentido de la unidad tan fuertemente desarrollado puede hacer esto —escribe el "Manchester Guardian".— Pero esto habría sido imposible antes de la guerra y fué Churchill el instrumento de esa gran conquista. Tan firme es la unidad de nuestro pueblo que si mañana mismo fuera convocado el país a elecciones generales, por lo menos la mitad de la nación votaría contra sir Winston".

Con todos sus defectos —"los defectos de sus virtudes"— la vida de Churchill es la historia palpitante de Inglaterra para los ingleses e historia universal para los demás.

JACINTO MIQUELARENA

(Corresponsal de Clarín en Inglaterra)

Frente a Irlanda se Hundió un Buque

LONDRES, 30 (ANSA). — A unos 80 kilómetros al sud-este de Cork, Irlanda, se hundió el buque mercante inglés "Tresilian". Los 40 hombres que componían su tripulación lo habían abandonado momentos antes.

Una de las naves que acudieron en su auxilio al recibir el SOS del carguero, el "Ardolen", recogió cuatro sobrevivientes y tres cadáveres. Otros dos buques, el "Liparus" y el "Parima", colaboran en la búsqueda de los náufragos que se lanzaron al mar con salvavidas y en botes. Según se cree, otros 14 tripulantes perdieron la vida.

El accidente se produjo al inundarse el compartimiento de máquinas de la nave, debido a la furiosa tempestad que azotó esa zona.

Las Cámaras Realizarán Sesiones Matutinas Desde la Próxima Semana

E. U. Tomará Represalias si se Ataca a Formosa

ROBERT Carney, quien declaró que la VII Flota Norteamericana está lista para intervenir en cualquier misión que se le encomiende en el Mar de la China

Concertóse un Tratado de Seguridad Mutua

WASHINGTON, 1º (AP). — Estados Unidos y China nacionalista anunciaron la concertación de un tratado de seguridad mutua que contiene la promesa norteamericana de proteger Formosa. La declaración conjunta, emitida simultáneamente en Washington y Taipei, dice que el tratado sigue los lineamientos generales de los otros pactos de seguridad concertados por la Unión en el Pacífico occidental.

Anuncio de Dulles

El anuncio fué hecho por Foster Dulles, quien señaló que EE. UU adoptará represalias contra el territorio continental de China si los comunistas atacan Formosa y calificó el acuerdo como "otro eslabón en el sistema de seguridad colectiva entre la Unión y otros países de la región del Pacífico".

Aunque Dulles no reveló los detalles, se tiene entendido que en él se estipula que las medidas pacíficas deberán ser la base principal para la solución de disputas. Asimismo, que Chiang Kai-shek prometió que los nacionalistas no usarán la fuerza, excepto en caso de defensa, y evitarán cualquier acto provocativo contra los comunistas.

Rechazarían Ataques

Al decir que el tratado seguirá el lineamiento general de otros pactos de seguridad del Pacífico, aparentemente Dulles indicó que habría reacción en caso de un ataque a Formosa "de acuerdo con los procesos constitucionales".

Texto de las Notas

Las notas conjuntas dadas en las capitales de los países contratantes expresan

"Estados Unidos y China nacionalista han concluído negociaciones para la concertación de un pacto de seguridad mutua. El tratado seguirá el lineamiento general de otros pactos de seguridad que Estados Unidos ha concluído en el Pacífico occidental.

Tendrá Carácter Defensivo

El tratado reconocerá el interés común de las partes en la seguridad de Formosa, las islas de los Pescadores y las del Pacífico occidental que se encuentren bajo la jurisdicción norteamericana. Estipulará la inclusión, mediante acuerdo, de otros territorios que se hallan bajo jurisdicción de las partes. Está dirigido contra las amenazas a la seguridad de la zona comprendida por el tratado, de un ataque armado y estipula el mantenimiento de consultas con respecto a cualquier amenaza de ese tipo o ataque

Este tratado será otro eslabón en el sistema de seguridad colectiva establecido por varios tratados de defensa colectiva ya concluídos entre Estados Unidos y otros países en el área del Pacífico. Juntos, estos acuerdos establecen el sistema esencial para la defensa por los pueblos libres del Pacífico occidental contra la agresión comunista.

Al igual que los otros tratados, este pacto entre Estados Unidos y la República de China tendrá un carácter defensivo. Reafirmará la consagración de las partes a los propósitos y principios de la carta de las Naciones Unidas".

La Cuestión del Bloqueo

WASHINGTON, 1º (AP). — El secretario de Estado John F. Dulles manifestó que Estados Unidos puede considerar el establecimiento de un bloqueo naval de China comunista en caso de fracasar los medios pacíficos para proteger los derechos de los ciudadanos norteamericanos

Dulles dijo en conferencia de prensa que ha estado en un contacto preliminar con los miembros de las Naciones Unidas a fin de considerar las posibles medidas pacíficas a adoptar. Sin embargo, no hizo ningún comentario sobre las medidas a que se refería.

Declaración de Carney

MADRID, 1º (AP).—El almirante Robert B. Carney declaró que las fuerzas navales norteamericanas en el Pacífico se encuentran "en estado de alerta" para cualquier tarea que se les asigne. El comandante de Operaciones Navales de EE. UU. realiza una inspección de las propuestas bases navales norteamericanas en España.

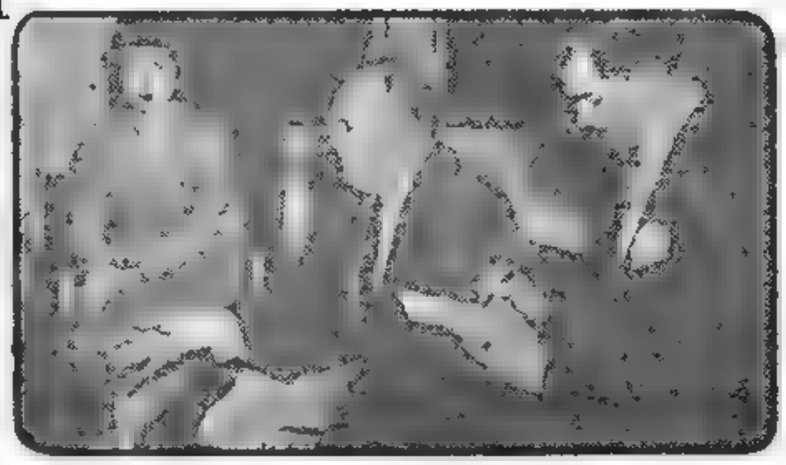

DURANTE la conferencia de prensa realizada ayer en el Plaza Hotel, formula declaraciones a los periodistas el senador norteamericano, señor Capehart. (Información pág. 4)

Clarín

BUENOS AIRES · REPUBLICA ARGENTINA

40 Centavos

Un toque de atención para la solución argentina de los problemas argentinos

AÑO X — *Diario de la Mañana* — Nº 3.285

Buenos Aires, Jueves 2 de Diciembre de 1954

De Gaulle Pediría la Ratificación

PARIS, 1º (INS). — De Gaulle pedirá en su discurso del sábado la ratificación de los acuerdos de París para el rearme de Alemania occidental y su incorporación a la NATO. Fuentes allegadas al líder francés anticiparon que propondrá, empero, la suspensión transitoria de los debates, a la espera del resultado de nuevas conversaciones con la Unión Soviética

En el Parlamento

PARIS, 1º (AP). — El general Pierre Billotte instó a la Comisión de Relaciones Exteriores de la Asamblea Nacional a aprobar los tratados de París como el medio más adecuado para trabajar en pro de la paz y un eventual desarme "La alternativa que tenemos ante vosotros —afirmó—, es ésta si rechazais la ratificación Europa quedará desunida y desarmada, y ya no podrá negociar (con Rusia). Habiéndose descuidado irremediablemente su seguridad Europa no tendrá más remedio que someterse".

Breve Debate en Diputados

CONVOCADO el Congreso por el Poder Ejecutivo a sesiones extraordinarias, en la tarde de ayer se reunió la Cámara de Diputados. Deliberó desde las 16 hasta las 16.55 y, en ese lapso, aceptó las renuncias presentadas por el señor Bernardo Gago, recientemente designado intendente municipal de esta capital, y la señora Dominga I. Ortiz de Sosa Vivas, y resolvió estudiar los temas propuestos por el Poder Ejecutivo en sesiones matutinas, a cumplirse, según se comentó en los círculos parlamentarios, a partir del martes próximo.

Comienza la Sesión

A las 16, cuando se encontraban 32 legisladores en el recinto, el presidente del cuerpo, doctor Benítez, declaró abierta la sesión. Izó la bandera el señor Moya y luego dióse cuenta de la convocatoria y de los asuntos entrados.

Entre ellos figuró la conocida nota del P. E., por la cual informa de "las actividades desarrolladas en ocasión de la reciente huelga estudiantil por los señores diputados nacionales, doctores Oscar Eduardo Alende y Alfredo Ferrer Zanchi". El señor Alende juzgó inadmisible esa nota y solicitó su inmediato tratamiento. En cambio, el señor Albrieu señaló su absoluto desacuerdo con las palabras del orador preopinante. Más aún Aplaudió y felicitó al P. E., "respetuoso —dijo— de la Constitución y de la división de los poderes". Entendió que el P. E. había dado a la Cámara, no tan solo la oportunidad de informarse de la actividad extralegislativa de algunos de sus miembros, para tomar la actitud o resolución que correspondiere, sino que también había dado la ocasión al cuerpo y a sus miembros implicados, de dar sus explicaciones y hacer su defensa. Pese a que el señor Ferrer Zanchi pidió, también, la consideración inmediata del problema, la nota fué girada a la comisión de Asuntos Constitucionales

Aceptan Dos Renuncias

Inmediatamente fueron aceptadas las renuncias presentadas por el señor Bernardo Gago y la señora Dominga I. Ortiz de Sosa Vivas, miembros del cuerpo Sobre esta última división habló el señor Nudelman. Dijo que los términos de esa renuncia eran categóricos, pero que de allí no surgían las causas que la determinaban, "las causas precisas, la trama íntima". Expresó asimismo, que bien pudiera tratarse de factores transitorios, incidentales o de carácter privado, susceptibles de ser superados, "o acaso el resultado de decisiones que viciaran el consentimiento, eliminando fueros de la conciencia individual."

Sr. Gramajo. — ¡Está haciendo una cuestión política!

Sr. Nudelman. — No es una cuestión improvisada la nuestra

Sr. Otero. — ¡Bastante improvisada!

Sr. Nudelman. — ¡Usted improvisa desde que nació...!

Hubo algunas sonrisas se agriaron por un momento los ánimos y sonó entonces la campana de orden. Finalmente el representante radical tras aludir a antecedentes constitucionales y jurídicos, recordó que la tradición ha estado siempre por el rechazo, primero,

(Continúa en la página cuatro)

La Explotación Petrolera en la Patagonia Argentina

Hizo Declaraciones en Estados Unidos el Sr. Floyd Odlum

NUEVA YORK, 1º (AP). — Llega a sus etapas finales de elaboración el acuerdo privado argentinoyanqui para la explotación de los recursos petroleros de la Patagonia. Así lo informó el presidente de la Atlas Corporation, Floyd B. Odlum, quien agregó que la citada compañía mixta se formaría en EE. UU. y contaría con un capital inicial de 20 millones de dólares que sería cubierto por mitades entre la Atlas Co. y un grupo de capitalistas argentinos

En su informe anual a los accionistas de la empresa que dirige, Odlum señaló que la PETROPAN (entidad en formación) tendrá los elementos y el poder de una compañía norteamericana actuando en Argentina. Indicó que se está gestionando ante el gobierno argentino un contrato especial de trabajo y servicios, en vista de que la Constitución de ese país prohíbe los contratos a largo plazo

Odlum manifestó: "Una de las cosas que Argentina necesita más que nada para su crecimiento industrial es combustible, particularmente petróleo. Está importándolo por un valor de 200 millones de dólares anuales y eso constituye una pesada carga para sus divisas. En consecuencia, el uso del petróleo se restringe en el hogar, en la fábrica y en todas partes".

Informó que en enero, representantes argentinos lo entrevistaron para que esa empresa se hiciera cargo del desarrollo de los yacimientos de Neuquén, recalcando que esa zona, según opiniones de los técnicos, es tan rica en petróleo como lo es la de Oklahoma y como lo fueron los campos del oeste de Texas.

Destacó también que además de comprobarse la existencia de seis pozos en funcionamiento con una producción de 15 mil barriles diarios, se habían realizado 200 cateos con resultados satisfactorios, y que el plan de la empresa era explotarlos para obtener un precio básico igual al del petróleo de Texas puesto en el golfo de México.

Según las declaraciones de Odlum, se construiría un oleoducto entre Neuquén y Bahía Blanca, el que tendría una capacidad inicial de 50.000 barriles diarios, que luego sería elevada hasta los 75 000

Refiriéndose al contrato, el presidente de la Atlas Co manifestó que "iba a regir por 25 años, haciéndose cargo el gobierno al cabo de los cinco primeros, pero pagándonos las inversiones no amortizadas, así como cierta cantidad por las reservas que quedaran todavía sobre el terreno, de modo que siempre habría algún ahorro de divisas extranjeras, pero el pago básico

(Continúa en la pag. DOS)

Finalizará Hoy la Conferencia Económica de Río

Triunfa L. Evans en la UNESCO

MONTEVIDEO, 1º (AP). — El director general de la UNESCO, Luther Evans, de Estados Unidos, ganó la mayor parte de su lucha para lograr facultades adicionales que le permitan destituir al personal que no considere digno de confianza La comisión administrativa aprobó casi todas las enmiendas a los reglamentos de personal propuestas por Evans. Uruguay que se había opuesto hoy guardó silencio Evans alegaba que carecía de autoridad para destituir a tres norteamericanos que rehusaron contestar a la Junta de Lealtad de Estados Unidos

Proyecto Argentino

RIO DE JANEIRO, 1º (AP) Un proyecto aprobado en la Conferencia Económica recomendó el estudio por las naciones latinoamericanas de planes nacionales y regionales de desarrollo económico como el que ha puesto en práctica Argentina. El proyecto, presentado por ésta, no menciona a este país concretamente, pero recomienda que "los gobiernos de los países americanos elaboren programas de desarrollo económico, teniendo para ello en cuenta las resoluciones y recomendaciones aprobadas por la OEA, la UN y sus respectivos organismos especializados.

Declaraciones de Holland

RIO DE JANEIRO, 1º (INS). — El secretario auxiliar de Estado norteamericano, Henry F. Holland, consideró a la Conferencia Económica como la primera de una larga serie de reuniones, cuyos objetivos consistirán en lograr normas de vida de más elevado nivel. Holland, hablando con los periodistas, expresó la opinión de que la conferencia había resultado sumamente satisfactoria desde el punto de vista de Estados Unidos, y esperaba que todas las otras delegaciones estimaran lo mismo.

La Próxima Será en Buenos Aires

Sesión de Clausura

RIO DE JANEIRO 1º (AP) La Conferencia Económica Interamericana, que se ha venido desarrollando en Quintandhinha terminará mañana, jueves, a las 17.30, hora local, según anuncia el "Diario Carioca". Se agrega que la próxima conferencia económica interamericana se celebrará en Buenos Aires en 1956.

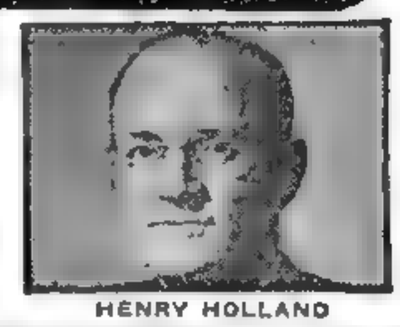

HENRY HOLLAND

Rusia Pide Una Reunión Para Corea

La Unión Lleva a la UN su Pleito con Pekín

NUEVA YORK, 1º (AFP). La Unión Soviética propuso a las potencias occidentales realizar, en febrero de 1955, en Pan Mun Jon o Kaesong, una conferencia para resolver, definitivamente, la cuestión de la paz en Corea. Por otra parte, la Comisión Política rechazó por abrumadora mayoría otra ponencia soviética, pidiendo que se invitara a China comunista y a Corea del Norte a participar en el debate sobre el tratado de paz coreano. Previamente, por 39 votos en contra, 9 a favor y 10 abstenciones, se había rechazado la admisión de los comunistas chinos y los norcoreanos en el debate que se lleva a cabo en la comisión política de la UN.

MALIK

Condenóse al Régimen de China Roja

NUEVA YORK 1º (INS). — Estados Unidos condenó en la UN el encarcelamiento de 13 norteamericanos en China comunista, al oponerse a la demanda del delegado soviético, Jacob Malik, para que los chinos fuesen invitados a participar en el debate sobre Corea en la organización internacional. Malik reiteró las exigencias rusas para que se conceda un asiento a China comunista en la UN, diciendo que éste sería el único medio posible de resolver los problemas mundiales. Dijo que la negativa de admitir al régimen de Pekín en la organización mundial representaba un esfuerzo por parte de los delegados occidentales para "frustrar" la concertación de un acuerdo definitivo sobre el problema coreano. La Asamblea de las Naciones Unidas votó al principio de la actual sesión estatuyó no tratar la cuestión de la representación de China comunista en la UN, durante el resto del año.

Australia Negó Autorización Para Experiencias Atómicas

CANBERRA, 1º (ANSA). — Ninguna explosión de bombas de hidrógeno podrá efectuarse en territorio australiano. La negativa del gobierno de Canberra a tales experimentos ha sido comunicada en términos categóricos a la misión de científicos nucleares británicos que actualmente viajan hacia Australia. Las autoridades señalan en su negativa el temor de que esos experimentos puedan ser catastróficos para la vida animal o vegetal del país, ya que aunque se realicen en una zona desértica, se ha demostrado que las nubes radiactivas arrojan sus letales cenizas a enormes distancias.

Resígnase Moscú a que Alemania Occidental Ingrese en la NATO

DESDE Ginebra, ventana privilegiada abierta al mundo de la diplomacia y la política, que acredita a la bella ciudad suiza el prestigio de ser el centro ciudadano mejor informado de Europa, inicia hoy René Payot, afamado comentarista de los sucesos internacionales, desde las columnas del "Journal de Geneve", diario del que es director, su colaboración periódica y regular en CLARIN.

GINEBRA, 29 (Especial). — Admítese en general que, al solicitar la convocatoria para el 29 de noviembre de una conferencia que discutiría la seguridad europea, el gobierno soviético ha querido intentar un último esfuerzo, a fin de retrasar la ratificación de los tratados de París que, tanto en Francia como en Alemania, se supone debe producirse en el curso de diciembre. Sin embargo, esta manera de interpretar la iniciativa rusa sólo es parcialmente exacta. Es posible que la URSS haya tratado de dar un argumento más a la oposición que se manifestará contra esos tratados. Pero su diplomacia está suficientemente bien informada para saber que la Cámara Francesa y el Parlamento de Bonn arrojarán mayorías afirmativas. Además, Rusia no ignora que no se reúne en quince días los representantes de veinticinco estados, con su cortejo de colaboradores. Cosa imposible desde el punto de vista de la organización material.

La verdad es que la URSS ha terminado por resignarse a la incorporación de la República de Bonn a la comunidad occidental, ya que no tiene medios de impedirla. Pero como no puede, por razones de prestigio, aceptar sin más la consolidación del Pacto del Atlántico, trata de atenuar en cierta medida la derrota diplomática procurando obtener ventajas de la nueva situación.

Al invitar a veintitrés países europeos, el gobierno soviético ha emprendido un sondeo político de gran envergadura. Quiere cerciorarse de la disposición de aquéllos a su respecto, discernir en qué medida los países que hasta el presente no han intervenido directamente en el conflicto que opone el Este al Oeste desean mantener relaciones amistosas con la URSS y apoyarlo en la campaña pacífica que desarrolla desde hace algún tiempo. Es cierto que Suecia, Yugoslavia, Suiza y sobre todo Finlandia se encuentran en una situación embarazosa. Esos estados intentarán probablemente salir de apuros respondiendo que, como desean mantener una actitud neutral, sólo podrían participar en una conferencia si ésta tuviera carácter de universalidad.

Pero no se excluye la posibilidad de que los Soviets en su reunión replicarán a la creación del pacto occidental consolidando los vínculos con los estados que gravitan dentro de su órbita. Como han concluído ya con estos tratados de ayuda y amistad y los tienen en estado de dependencia, la firma de un pacto colectivo no modificaría gran cosa la situación existente en Europa. Pero es probable que incluyan más claramente a Alemania oriental dentro de su sistema y que transformen las organizaciones extramilitares en un verdadero ejército.

Así, la separación de ambos mundos cobraría caracteres más decisivos. Esta evolución está, por lo demás, dentro de la lógica de las cosas. La URSS nunca tuvo la intención de abandonar las conquistas que le han procurado las victorias militares. El hecho de que nunca haya querido aceptar elecciones realmente libres en la zona oriental y de que se haya negado, con fútiles pretextos, a firmar el tratado que le devuelve a Austria su total independencia, revela que Rusia quiere mantener el **statu quo** en Europa y que su deseo es obtener una confirmación jurídica para que no se cuestione en adelante el estado de los países a los que ella ha impuesto arbitrariamente su régimen. Por eso, la partición de Alemania le conviene plenamente. No pudiendo extender su influencia a todo el país, sabiendo que los aliados no consentirán en neutralizarlo, prefiere conservar la zona oriental y dejar subsistente en el centro de Europa la cortina de hierro que la divide en dos.

RENE PAYOT

Corresponsal de Clarín en Ginebra

Fueron Suprimidas la Comisión de Cultura y la Dirección de Enseñanza Religiosa

INFORMACION PAGINA TRES

Se Encuentra Muy Grave el Sumo Pontífice

Sufrió un Colapso en la Tarde de Ayer; su Estado Inspira Serios Temores

CIUDAD DEL VATICANO, 2 (AP). — Esta noche se exhortó a los católicos de todo el mundo a orar por la mejoría de Su Santidad el Papa Pío XII, quien sufrió esta tarde un serio colapso. Este llamamiento fué hecho por el cardenal Clemente Micara, vicario general del Papa para la ciudad de Roma, al informar oficialmente que el Sumo Pontífice no podrá asistir a las ceremonias de clausura del año mariano, que se celebrarán el 8 de diciembre en la basílica de Santa María la Mayor de Roma. En una comunicación oficial dirigida a los sacerdotes y a los fieles, el cardenal dice: "Creemos que es nuestra obligación hacer saber que el estado de salud del Santo Padre es tal, que no podrá presidir las ceremonias de clausura del año mariano, en la basílica de Santa María la Mayor, el ocho de diciembre, y por consiguiente no podrá encontrarse en medio de sus hijos, como lo habíamos deseado fervientemente. Invitamos al clero regular y secular, a las comunidades religiosas y a todos los fieles, a orar fervientemente a Dios, de manera que, mediante la intercesión de la Virgen María, por cuya adoración se preocupa especialmente el Pontífice, le sean devueltas todas sus energías y sea conservado para nuestra amante devoción por mucho tiempo".

Pío XII tuvo un grave colapso, y en las últimas horas de la noche se encontraba en serio peligro. El Santo Padre ha sufrido graves complicaciones en su segundo ataque de un trastorno gástrico que ya había padecido anteriormente.

Los miembros de la familia del Papa se habían congregado cerca de la habitación del enfermo en unión de altos dignatarios eclesiásticos. Se llamó a un cirujano para atender al Pontífice, que cuenta ya 78 años, y se le sacaron apresuradamente radiografías para determinar si una intervención quirúrgica podría llevarle alguna mejoría.

El Papa yacía, pálido y débil, en el lecho de caoba de su sencillo dormitorio de muros blancos, cuyos ventanales dan sobre la plaza de San Pedro. La guardia suiza, ataviada con sus tradicionales uniformes, se arrodillaba para orar en los corredores del Vaticano, mientras en la plaza de San Pedro pequeños grupos de personas no apartaban su vista de las ventanas de las habitaciones papales.

Sólo Permiten Entrar a Médicos

Sólo a los médicos del Pontífice se autorizó a entrar en su dormitorio. Esta habitación se encuentra en el último piso del antiguo palacio desde el que ha regido durante 15 años los destinos de la Iglesia.

Un portavoz de la oficina de prensa del Vaticano, confirmó que el Papa había sufrido hoy "un serio colapso" a las 16. Explicó que el ataque se debió a un debilitamiento del corazón, pero que no fué un ataque cardíaco. En otras fuentes se dijo que el corazón del Pontífice, que se mantuvo vigoroso durante los anteriores ataques, se había debilitado.

Produjose un Empeoramiento

El médico particular del Papa, doctor Riccardo Galeazzo Lisi, declaró, al salir de la habitación del enfermo: "se ha producido un empeoramiento en el estado general del Santo Padre, pero por el momento no hay motivo de alarma. Está consciente y completamente lúcido".

Pese a esta afirmación, era evidente la grave preocupación en la Santa Sede y en Roma. Se informó al primer ministro de Italia, Mario Scelba, quien pidió que se le tuviera al tanto de cualquier novedad.

Menciónanse Posibles Sucesores

CIUDAD DEL VATICANO, 2 (AP). — Aunque por primera vez en seis siglos, los italianos no predominan en el Sacro Colegio Cardenalicio, es opinión casi unánime que, en caso de fallecimiento del Pontífice, su sucesor será un italiano. Los nombres que se mencionan como probables son los de los arzobispos de Milán, monseñor Montini; de Nápoles, monseñor Minimo; de Bolonia, monseñor Lercaro; de Palermo, monseñor Rufini, de Génova monseñor Siri y el prosecretario de Estado de la Santa Sede, monseñor Tardini. Entre los extranjeros se cita al patriarca de los armenios, monseñor Agagianian y a los cardenales Tisserant y Gilroy, francés y australiano, respectivamente.

EL Gral. Perón recibe una plaqueta con oro radiactivo bombardeado con el sincrociclotrón, aparato que había sido puesto en marcha por él momentos antes

Propuesta Argentina

GINEBRA, 2 (ANSA). — El delegado argentino Federico Gard, propuso en la conferencia del Consejo del CIME que Buenos Aires sea sede de la reunión extraordinaria para el examen de los problemas de la colonización agraria, cuya convocatoria fué propuesta por el director general del organismo, Hugh Gibson.

Esa conferencia deberá realizarse a principios del año próximo en alguna de las capitales de América latina y casi seguramente en Buenos Aires, puesto que la moción argentina fué aceptada y apoyada inmediatamente por los representantes de Italia, Venezuela, Costa Rica y Colombia.

Clarín

Un toque de atención para la solución argentina de los problemas argentinos

AÑO X — Diario de la Mañana — Nº 3.286

40 Centavos

Buenos Aires, Viernes 3 de Diciembre de 1954

Reclama Mendes-France la Conferencia de los Cuatro

PARIS, 2 (AFP). — "Una conferencia de "cuatro" debe ser preparada sin tardanza, por la vía diplomática", manifestó Mendes-France en una exposición ante la Comisión de Relaciones Exteriores de la Asamblea, a la que informó sobre los resultados de sus recientes visitas a Canadá y Estados Unidos, donde conferenció con los jefes de los gobiernos de ambos países acerca de la situación internacional. "La reunión prevista para el mes de mayo próximo entre los "cuatro" —dijo— debe ser preparada sin dilaciones y por la vía diplomática habitual, evitándose en lo posible toda polémica inútil y toda tentativa de causar efecto de propaganda".

La reunión prevista para el mes de mayo próximo entre los cuatro —dijo— debe ser preparada sin dilaciones y por la vía diplomática habitual, evitándose en lo posible toda polémica inútil y toda tentativa de causar efecto de propaganda.

Garantía Norteamericana

En lo concerniente a la aplicación de los acuerdos de París, indicó que Estados Unidos se aprestaba a garantizar el acuerdo sobre el estatuto del Sarre. Agregó que la Unión aceptaría, además, una coordinación de los trabajos de la Agencia de Control de Armamentos y su ayuda material a los países del tratado de Bruselas.

El "premier" reiteró su deseo de que se establezca un sistema regional europeo de control y delimitación de los armamentos, condición esencial de una verdadera "entente" internacional y de la consolidación de la paz.

Londres Previene a China Roja

LONDRES, 2 (AP). — Gran Bretaña reveló que ha instado a China comunista a abstenerse de acciones "precipitadas" en el estrecho de Formosa, que podrían conducir a una guerra con Estados Unidos. Un vocero del Foreign Office dijo que esta política de moderación fué insinuada al régimen de Pekín en consultas efectuadas con el encargado de negocios de China comunista en Londres, Huan Hsiang. Agregó que Gran Bretaña también ha pedido a Estados Unidos que interponga su influencia para impedir cualquier acción provocativa por parte de los nacionalistas.

Firmóse el Pacto con Taipei

WASHINOTON, 2 (AP). — Estados Unidos y China nacionalista firmaron hoy un tratado de seguridad mutua, por el que el primero se compromete a considerar un ataque contra Formosa como "peligroso para su propia paz y seguridad".

La cláusula clave dice que "cada parte reconoce que un ataque armado en la zona del Pacífico occidental dirigida contra los territorios de cualquiera de ellas, sería peligroso para su propia paz y seguridad, y declara que actuaría para hacer frente al peligro común de acuerdo con sus procedimientos constitucionales".

Terminó la Reunión de Río

Hizo Declaraciones el Mandatario Yanqui

RIO DE JANEIRO, 2 (INS). — Al clausurarse la Conferencia Económica Interamericana, la impresión preponderante es que Estados Unidos tiene por delante dos años para probar que será en efecto un "buen socio" de las repúblicas del continente. Si Washington fracasa en los esfuerzos por promover el fomento económico, evitar la inflación y estabilizar los precios, no sólo correrá grave peligro la política del buen vecino, sino que se abrirán de par en par las puertas al comunismo.

Discurso de Clausura

En el resumen final pocos fueron los acuerdos que pudo mencionar en la declaración conjunta leída por Antonio Carrillo Flores secretario de Hacienda de México, a pesar de que tomó un punto de vista optimista, afirmando que en todas las repúblicas del hemisferio "la opinión pública reconoce que nuestra labor no ha sido estéril". Admitió, sin embargo, que no se ha realizado una obra ni "extraordinaria" ni "espectacular", y expresó la esperanza de que la nueva política del "buen socio" anunciada por el presidente Eisenhower, se traducirá en normas de acción que redunden en beneficio de todos.

Según Carrillo, las repúblicas latinoamericanas están determinadas a cumplir con la parte que les corresponde dentro de esa "sociedad". Manifestó que el fomento económico es, principalmente, responsabilidad de cada nación, y los pueblos no abdicarán esa responsabilidad por mucho que deseen el progreso económico, al igual que "defenderemos el derecho a conseguirlo dentro de nuestra libertad y nuestro estilo de vida".

Posibles Ataques

Es evidente que la cautelosa política del gobierno norteamericano expuesta por el secretario del Tesoro, George Humphrey, se verá atacada en el Congreso de Estados Unidos por sus propios copartidarios. El diputado James Fulton y el senador George Smathers, ambos republicanos, ya han puesto bien en claro que no están satisfechos con la política que sigue la Casa Blanca con los países del Sur. Fulton ya lanzó una bomba al afirmar en el seno de la conferencia que esa política no reflejaba el sentimiento de la opinión pública de Estados Unido.

Lo que se Obtuvo

En el haber de la conferencia figura el hecho de que las naciones productoras de café colocaron la primera piedra de un acuerdo "eventual" sobre la estabilización de precios, obteniendo que Estados Unidos acuerde estudiar las posibilidades en ese campo. También figura en ese haber el que Estados Unidos acepte, en principio, la idea de celebrar consultas sobre la disposición de excedentes agrícolas y concuerde en el establecimiento de un comité que estudie los problemas de la industria bananera, estudio que sería presentado a una conferencia de los países productores, que se proyecta celebrar en Quito en 1955.

Ahí termina la cuenta. Y ese menguado haber fué citado específicamente por el presidente del comité de Relaciones Exteriores del senado de Washington, Alexander

(Continúa en la página Dos)

Eisenhower

CONDENA A McCARTHY EL SENADO

WASHINGTON, 2 (AP). — El Senado decidió condenar al senador Joseph McCarthy, por sus ataques contra el comité especial que recomendó que fuera censurado y por haber calificado la sesión especial celebrada por la Alta Cámara de "partida de linchamiento". La votación tuvo el efecto de eliminar de la resolución de censura original pendiente uno de los cargos que se hacían contra el senador: el de haber injuriado en forma intemperada al brigadier general Ralph W. Zwicker.

La condena de McCarthy por sus declaraciones acerca del comité especial —a cuyos miembros calificó de "instrumentos involuntarios" de los comunistas— fué adoptada a propuesta del senador Bennett, republicano por Utah, quien presentó su moción como sustituto del pasaje de la moción original relacionado con Zwicker.

DICE MONTGOMERY QUE RECIBIO EL DISCUTIDO MENSAJE DE CHURCHILL

NUEVA YORK, 2 (AP). — Al ser informado por los periodistas de las palabras pronunciadas ayer en los Comunes por Churchill, quien en esa oportunidad puso en duda su afirmación anterior de haber enviado a Montgomery su discutido mensaje sobre las armas alemanas, el vencedor de El Alamein se concretó a declarar: "Recibí el mensaje y sir Winston reveló su contenido. Así lo manifesté la semana pasada en la Universidad de Columbia. No tengo nada más que decir".

El mensaje de referencia, al que aludió Churchill en un discurso pronunciado días atrás en Woodford, recomendaba a Montgomery, cuando sus tropas avanzaban por Alemania, al finalizar la guerra, requisar las armas germanas para devolverlas a los alemanes, si ello era necesario para detener el avance ruso.

Polémica en la Prensa

LONDRES, 2 (AP). — La prensa británica batalla con entusiasmo acerca de la idea que a fines de la guerra tuvo Churchill de lanzar a los alemanes contra los rusos si éstos avanzaban demasiado en Europa. "The Times" y el "Manchester Guardian" asumieron la defensa de Churchill, mientras diarios de izquierda lanzaban nuevas demandas de que renuncie.

El ruidoso debate público suscitado por esta declaración se había aquietado bastante con motivo de los homenajes nacionales al estadista al cumplir sus ochenta años; pero volvió a adquirir fuerza en la prensa después que el primer ministro declaró ayer en los Comunes que no podía encontrar copia de su telegrama a Montgomery.

Un Pedido de Renuncia

LONDRES, 2 (AFP). — Una moción reclamando la renuncia inmediata de Churchill por el episodio del telegrama a Montgomery, fué presentada en los Comunes por el diputado laborista Stephen Davies.

Knowland Ha Quedado al Frente de la Oposición Republicana a Eisenhower

NUEVA YORK, 2 (De nuestra agencia). — Las alternativas de la batalla en torno a McCarthy registran una curiosa sustitución de personalidades que, como en una carrera de postas, mantienen latente el testimonio de la división del partido Republicano: el senador William Knowland, cuyo nombre ha cobrado tanta notoriedad en los últimos tiempos, acaba de cortar el último puente que lo unía al gobierno de Eisenhower al anunciar que votaría contra la censura a McCarthy. Sobradamente curioso es el hecho de que, mientras ese voto de censura señala el comienzo del fin del mccarthysmo, del mismo debate emerge la figura de Knowland como animador reemplazante en el bloque republicano que cada día se distancia más del gobierno.

Por esta razón es interesante revisar rápidamente el punto central de la famosa declaración que Knowland hizo hace dos semanas reclamando una revisión total de la política exterior y militar de Estados Unidos.

Knowland sostiene que el aumento del poderío atómico soviético producirá pronto —1957/1960— una paridad atómica que paralizará al mundo libre con la perspectiva de la destrucción total en un nuevo conflicto. Los comunistas, por lo tanto a favor de esa paralización, podrán continuar su política de agresiones parciales. Knowland expresa dos convicciones: que Moscú habla de coexistencia sólo para ganar tiempo y poder llegar a la paridad atómica, y que de la coexistencia y paridad atómicas sólo puede resultar la victoria comunista.

Hay que reconocer que estos puntos de vista no están limitados a Knowland. De hecho reflejan la convicción de un importante grupo de opinión en el que figuran algunos de los más distinguidos jefes militares norteamericanos.

Knowland sugiere que para evitar la paridad atómica sin necesidad de iniciar la guerra preventiva debieran adoptarse tres actitudes: 1ª) Retirar el reconocimiento diplomático a la Unión Soviética; 2ª) Usar La Voz de América para informar al pueblo de Rusia y los países satélites de que Estados Unidos no tiene nada contra ellos por más que disienta con sus gobiernos, y 3ª) Notificar a los comunistas que se desataría la guerra atómica si intentan una nueva expansión de su territorio, sea por la fuerza o la infiltración.

La lenta lectura de estas tres propuestas sólo depara incredulidad porque cuesta trabajo imaginar que alguien tenga tanto candor como para suponer que se puede hacer mella en la estructura soviética con las transmisiones de La Voz de América o que los rusos dejarán de fabricar bombas atómicas porque se rompan las relaciones diplomáticas con Estados Unidos. El hecho de que el senador Knowland haga un diagnóstico de cáncer pierde toda seriedad cuando descubrimos que propone un tratamiento a base de aspirina.

Hoy, que Knowland —en la encrucijada McCarthy— aparece como nuevo abanderado de la oposición republicana que se enfrente a Eisenhower, es oportuno puntualizar su posición para ilustrar sobre la índole de las discrepancias internas que se van historiando en Estados Unidos desde los días pasados de McCarthy a los días futuros de Knowland.

HORACIO ESTOL
Corresponsal de Clarín en EE. UU.

Clausuró el General Perón el Curso de Jefes de Unidades Militares

INFORMACION PAGINA TRES

Irá a Moscú una Misión Yugoslava

BELGRADO, 3 (AP). — Yugoslavia iniciará dentro de poco conversaciones económicas con la Unión Soviética. Así lo anunció Branko Drashovic, jefe de la oficina de prensa del ministerio de Relaciones Exteriores, quien señaló que su gobierno se propone enviar una misión comercial a Moscú en el curso de este mes. Drashovic indicó en conferencia de prensa que "Rusia ha demostrado plena comprensión y espíritu de amistad al discutir los problemas económicos de Yugoslavia con el vicepresidente Svetezar Vukmanovic, quien acaba de regresar a Moscú. Manifestó que éste es "de gran importancia debido al sincero y amistoso espíritu, que hará un aporte de importancia a la paz". Por otra parte, calificó de "buena" la propuesta del ministro de Economía de Alemania occidental, Ludwig Erhard, para la realización de una conferencia económica entre Yugoslavia y su país, y expresó su voluntad de colaborar en ese sentido. Refiriéndose a las futuras negociaciones con Italia, destacó que el ministro de Economía de ese país, Mario Martinelli, presidiría una delegación comercial que llegará a Belgrado el 7 del actual.

Aludiendo específicamente a las gestiones a realizar en Moscú, expresó que la delegación yugoslava, que presidirá un miembro del consejo ejecutivo del mariscal Tito, estudiará un nuevo acuerdo para reemplazar al que actualmente rige los intercambios comerciales con Rusia y que expirará a fines de año. Ese tratado, señaló, fué el primero entre ambos países desde que el gobierno de Belgrado rompió con el Cominform en 1948. Drashovic fué interrogado acerca de la reacción oficial yugoslava ante el brindis que se hizo en Moscú, por insinuación de Malenkov en honor del mariscal Tito, el día del aniversario de la Revolución. Respondió que consideraba que era "una indicación de la normalización de las relaciones entre ambos países y, al mismo tiempo, una contribución a la paz".

Relaciones con Pekín

En respuesta a otra pregunta, dijo que "sería prematuro sacar conclusiones" debido al hecho de que representantes de China comunista asistieron a fiestas yugoslavas en el aniversario de la fundación del gobierno. Sin embargo, expresó que podría ser el primer paso hacia el establecimiento de relaciones diplomáticas entre ambos países.

Aplazarían la Discusión Sobre la Delimitación de Zonas Marítimas

NUEVA YORK, 3 (AP). — La comisión legal de la Asamblea General de la ON aprobó, por gran mayoría, una iniciativa latinoamericana para que se difiera hasta 1956 la consideración de los problemas relacionados con la reglamentación internacional de las aguas territoriales y de las zonas de alta mar. La resolución aprobada pide que la comisión de Derecho Internacional presente su dictamen definitivo dentro de dos años. La resolución, que será aprobada seguramente por la Asamblea, dice también que este informe figurará en el orden del día provisional para el citado período de sesiones. Observa, asimismo, que el año pasado la Asamblea decidió que las cuestiones relacionadas con las zonas de alta mar, las aguas territoriales, las zonas adyacentes, la plataforma continental y las aguas situadas sobre ella, estaban íntimamente vinculadas entre sí y no debían ser abordadas separadamente.

Monseñor Montini Fué Llamado al Vaticano

Sigue Causando Inquietud la Salud de Pío XII

VATICANO, 4 (AP). — Cinco especialistas llamados a una consulta de emergencia en las primeras horas de la madrugada de hoy, informaron que aumentan las esperanzas de que el Papa Pío XII sobreviva a su enfermedad, pero al mismo tiempo, en fuente altamente situada, se dijo que el estado inmediato del Pontífice era peor. El tono optimista del boletín médico, emitido 48 minutos después de la medianoche, no era compartido por este informante, sumamente responsable. La declaración oficial expedida en la madrugada del sábado por la oficina de prensa del Vaticano, decía textualmente: "A pedido del médico pontificio, profesor Riccardo Galeazzo Lisi, se ha realizado una consulta en la que participaron el profesor Raffaele Paolucci di Valmaggiore, el profesor Antonio Gabarrini, el Dr. Paul Niehans y el Dr. Luigi Vittorio de Stefano. Los médicos pudieron determinar que la mejoría evidente que se manifestó esta mañana (la del viernes) ha continuado en tal forma que quedan buenas esperanzas".

Los médicos, aparte del doctor Niehans, de nacionalidad suiza, son todos destacados especialistas italianos.

Un vocero oficial del Vaticano dijo que cuando los médicos salieron de la habitación del Papa, parecían menos preocupados, y que en especial el profesor Galeazzo Lisi parecía más optimista.

Los periodistas, que esperaban en la plaza de San Pedro fueron llamados para recibir la información especial. A pesar de esta declaración, un informante médico dijo que el estado del Papa "no era bueno" en esta segunda noche de la peor crisis que ha atravesado su salud en los 16 años que casi lleva de pontificado.

Fuentes del Vaticano dijeron hoy que una radiografía realizada el jueves probó que no hay ninguna masa cancerosa en el intestino, pero que el peligro radica en una posible perforación intestinal que podría producirse en cualquier momento. De ocurrir así, incluso a pesar de la gran debilidad, sería indispensable intervenir quirúrgicamente.

El secretario de Estado interino del Vaticano, monseñor Angelo Dell'Acqua, sostuvo ayer una prolongada conferencia con el Santo Padre, y al salir anunció: "Se encuentra mejor".

El Pontífice llamó ayer a monseñor Giovanni Battista Montini, mencionado con frecuencia como su posible sucesor, y se dijo también que había conversado con monseñor Domenico Tardini, otro estrecho colaborador en la secretaría de Estado del Vaticano.

Designaría a Dos Cardenales

El hecho de que el Papa haya llamado a consultas a los dos prelados mencionados suscitó conjeturas en el sentido de que podría estar proyectando un consistorio para designar cardenales a monseñor Montini y a monseñor Tardini. Una fuente del Vaticano explicó que en el caso de que así lo desee el Pontífice, podría otorgar el capelo a ambos prelados en presencia de unos pocos cardenales.

Clarín
AÑO X — Diario de la Mañana — Nº 3.287
Buenos Aires, Sábado 4 de Diciembre de 1954
Un toque de atención para la solución argentina de los problemas argentinos
BUENOS AIRES · REPUBLICA ARGENTINA
40 Centavos

Nueva Demanda Contra Onassis

WASHINGTON, 3 (AP). — Un naviero griego presentó una demanda por calumnia en la que reclama una indemnización de 1 600 000 dólares a su compatriota Aristóteles Onassis.

Spyridon Catapodis, domiciliado en París, presentó su demanda ante un tribunal norteamericano, alegando que las declaraciones que había hecho Onassis a su respecto, eran "inciertas, falsas y difamatorias".

En la demanda se reproducen las informaciones de prensa en las que se citan las declaraciones del propietario de la famosa flota pesquera, en relación con la demanda presentada por Catapodis contra él en un tribunal de París, reclamando una indemnización prometida por haber negociado por su cuenta los contratos para el transporte exclusivo del petróleo de Arabia Saudita.

Inicióse en París el Debate Sobre Espionaje

Rechazó Acusaciones Mendes-France

MITTERAND

PARIS, 3 (INS). — El primer ministro, Mendes-France, desmintió vehementemente la afirmación hecha por el diputado Jean Legendre, en la Asamblea Nacional, de que había recibido informaciones secretas de una fuente del Comité de Defensa Nacional, antes de llegar a la jefatura del gobierno. Legendre formuló su cargo al abrirse el debate en el Parlamento sobre las filtraciones de secretos militares, que permitieron llegar a manos de los comunistas franceses importantes secretos de la defensa.

Mendes-France, con el rostro congestionado por la ira, gritó vigorosamente "¡Mentira!" cuando Legendre hizo su acusación.

También Atacan a Mitterand

Legendre, diputado del grupo independiente republicano y social —degaullista disidente—, comenzó sus declaraciones atacando duramente al ministro de Interior, Francois Mitterand, acusándolo de haber pertenecido en la preguerra al grupo de extrema derecha de los "cagoulards". Mitterand fué acusado también de perseguir a Jean Dides, inspector de policía de París que fué el primero en poner en descubierto a la banda de espionaje roja. Legendre dijo que la cuestión básica es "traición y espionaje", y preguntó por qué el ejército francés había sido derrotado en Indochina contando con tropas y equipos superiores a los del enemigo. Respondiendo a su propia pregunta, el parlamentario dijo: "No fué porque hubiera un complot contra el gobierno, como afirma Mitterand. Tampoco fué a causa de un complot norteamericano, como lo sostienen los comunistas. Fué porque fuimos traicionados en París". Añadió que durante una reunión del gabinete en Rambouillet, el 5 de abril de 1953, el presidente, Vincent Auriol, había declarado: "Hay un traidor entre nosotros". Y agregó Legendre: "Tres semanas después Mitterand renunció". Mendes-France le interrumpió para preguntar: "¿Qué desea insinuar?", a lo que el diputado replicó: "Sólo estoy exponiendo los hechos. La divulgación de lo que Stephane, del "Observateur", llama "información", fué, en realidad, una traición".

Roger Stephane, miembro del grupo parlamentario de Mendes-France, es director del diario "Observateur", al que Legendre también acusó de haber publicado informaciones basadas en filtraciones militares. En la Asamblea, las galerías de los diplomáticos y el público estaban repletas de espectadores. Los diputados concurrieron en masa a este debate, mientras la prensa pedía que se adopten enérgicas medidas contra los culpables de las filtraciones de secretos.

Votóse la Moción de Confianza

PARIS, 4 (AFP). — La Asamblea Nacional aprobó por 290 votos contra 215 una moción de confianza al gobierno en el debate sobre el espionaje. Al mismo tiempo, lo autoriza para que lleve ante la justicia y castigue a los responsables. En una segunda votación, la Asamblea aprobó el texto de la moción por 287 votos contra 240.

TRIUNFO SCELBA

MARIO SCELBA

ROMA, 3 (AP). — El gobierno de Scelba obtuvo esta noche un voto de confianza en la Cámara de Diputados, al rechazarse por 278 votos contra 208, con dos abstenciones, el aumento regular de sueldos de los empleados fiscales que habían propuesto los comunistas. El diputado de este sector, Giuseppe de Vittorio, había propuesto que se establecieran aumentos regulares de sueldos del 5 por ciento para los empleados fiscales, cada dos años. El gobierno se opuso a la medida por considerar que sus recursos no le permiten aceptar tal compromiso —actualmente concede aumentos muy pequeños cada seis meses—, y decidió convertir esta votación en una prueba de la confianza de que goza en la Cámara, presentando la moción correspondiente poco antes de que comenzara la votación.

ULTIMO MOMENTO

Debilidad Extrema

VATICANO, 4 (AFP). — Multitud de fieles permanecen congregados en la plaza de San Pedro orando por el Sumo Pontífice Pío XII. El último boletín médico indica que no será posible una intervención quirúrgica en razón de la debilidad extrema del paciente, por lo que se ha optado por alimentarlo mediante inyecciones endovenosas de vitaminas y extracto de hígado. En las primeras horas de la madrugada de hoy el Papa parecía dormir con respiración tranquila.

La noticia del desenlace fatal, que sigue temiéndose, será anunciada "urbi et orbi" por los graves sones de una campana que doblará para invitar a la grey católica a rezar por el alma de su Pío espiritual.

La Lucha Contra el Partido Comunista de Italia se Plantea en Términos de Fuerza

Clarín inicia hoy la publicación de los comentarios de Enrico Mattei, su corresponsal en Roma. Innecesario es repetir que se trata de un periodista de altos quilates. Los lectores habrán de apreciar en ésta su primera colaboración, la justeza de juicio y el acierto con que enfoca el tema que desarrolla. Con estilo claro y preciso expone opiniones que no podrán menos de ser leídas con creciente interés.

ROMA, 3 (De nuestra agencia). — El gabinete Scelba ha iniciado el examen de un serie de medidas que contemplan la reducción de la potencia organizadora y financiera del partido Comunista en Italia. El lector extranjero no cree, con todo, que en Italia se propongan poner fuera de la ley al partido Comunista, prohibiendo su existencia y arrestando a sus jefes.

Las medidas de ese género, aunque solicitadas por muchos, se consideran incompatibles con la constitución de un estado republicano. Se piensa, además, que los comunistas italianos abarcan muchos millones y que si también se disolviera su partido, no sería difícil volver a formarlo con otros nombres y con programas hábilmente disimulados. El gabinete Scelba se propone, antes que nada, establecer una vigilancia muy severa sobre los funcionarios del Estado que militan en el partido Comunista, eliminándolos de los cargos de carácter particularmente delicado en que pudieran dañar al Estado. En segundo término, se quiere privar al partido Comunista de las innumerables fuentes de financiación de que dispone. Recientes investigaciones han revelado que el partido Comunista gasta en Italia, para sus múltiples organizaciones, más de treinta y seis mil millones de liras anuales, mientras que el partido democrático italiano más fuerte, —el demócratacristiano— gasta menos de dos mil millones anuales. Gran parte de las sumas que afluyen a las cajas del partido Comunista son de origen ilícito. Se trata de dinero que le es pagado al partido por sociedades ficticias constituídas para comerciar con los países del bloque oriental. Además, miles de alcaldes comunistas solo les dan licitaciones comunales a las empresas dispuestas a pagarles primas importantes al partido Comunista. Otra fuente de financiación de este partido la representan las numerosas cooperativas obreras, de producción y de consumo, organizadas por los comunistas en las regiones donde es más fuerte su predominio. Las ganancias de esas cooperativas, a menudo importantes, en vez de ser repartidas entre los socios son transferidas al partido.

El primer ministro Scelba parece resuelto a truncar toda forma de actividad ilícita de la cual el partido Comunista obtenga sus mayores beneficios. Numerosos alcaldes de esa tendencia han sido denunciados ya ante las autoridades judiciales y suspendidos en sus funciones por irregularidad en la adjudicación de las licitaciones y obras. También es probable que muchas cooperativas de la Toscana y la Romaña sean disueltas en la semana próxima. Habrá luego una cauta y silenciosa depuración en la administración pública. Muchos se preguntan, con todo, si estas medidas y otras análogas bastarán para disminuir la potencialidad organizadora y las fuerzas numéricas del partido Comunista. Es difícil adelantar un juicio. Es cierto que, por primera vez en esta posguerra, el Estado italiano se dispone a medirse con ese estado dentro del Estado que es dicho partido. Hasta ahora, se cultivó la ilusión de vencer al comunismo con los solos medios de la propaganda y la persuasión, acompañados por la acción reformadora. Ahora, en cambio, la partida entre el Estado italiano y aquéllos, está planteada en términos de fuerza.

ENRICO MATTEI
Corresponsal de Clarín en Roma

Examinará la UN el Caso de los Aviadores

EE. UU. Tiene el Apoyo de Gran Bretaña

NUEVA YORK, 3 (AFP). — La Asamblea de la UN examinará en la presente sesión el incidente internacional promovido por la condena de aviadores norteamericanos en China comunista. Los dieciséis países que enviaron tropas a Corea para combatir en el campo de las Naciones Unidas resolvieron someter a ese cuerpo el caso de los aviadores norteamericanos condenados por el régimen comunista de Pekín. Estados Unidos presentará su querella contra China comunista mañana sábado, iniciándose quizás el debate en los primeros días de la semana entrante.

Acuerdo de Londres

LONDRES, 3 (AFP). — El vocero de la cancillería de Gran Bretaña anunció esta noche el acuerdo del gobierno de Gran Bretaña para discutir el caso de los aviadores norteamericanos condenados por el régimen de Pekín ante la Asamblea General de la UN.

Visitaría Nehru la Capital Rusa

LONDRES, 3. (ANSA). — Difundióse en los círculos diplomáticos londinenses la noticia de que el jefe del gobierno de India, Nehru, viajaría a Moscú en los primeros meses del próximo año, especialmente invitado por el gobierno soviético.

Se Iniciará el 20 la Discusión del Rearme

PARIS, 3 (AP). — Mendes-France y la comisión de relaciones exteriores de la Asamblea se pusieron de acuerdo para iniciar el día 20 el debate sobre el rearme de Alemania occidental y su integración en la NATO y la UEO. El primer ministro se opuso desde un comienzo a un aplazamiento prolongado del debate, consintiendo únicamente una demora de varios días fundada en razones técnicas. Por consiguiente antes de la próxima navidad el parlamento francés deberá asumir sus responsabilidades sobre los acuerdos de París, adelantándose que el debate se prolongará durante cuatro días.

Sesionará 4 Días la Asamblea

El durante la conferencia de presidentes de los bloques parlamentarios se propusiera una fecha posterior al 20, Mendes-France solicitará a la Asamblea no aceptarla, y si fuera necesario está resuelto a presentar la cuestión de confianza contra cualquier nuevo aplazamiento.

Con respecto a la mayoría del gobierno en el nuevo debate, se estima que algunos degaullistas votarán en contra o se abstendrán a raíz de la decisión de de Gaulle favorable a una nueva conversación con los Soviets.

Informan Sobre Inversiones Yanquis

WASHINGTON, 3 (AP). — El departamento de Comercio informó que alrededor del 70 por ciento del valor total de las inversiones directas norteamericanas en el extranjero a fines de 1953 se encontraba en Canadá y América latina. En un informe especializado, señala que Canadá figura en primer lugar, Venezuela en el segundo y el Reino Unido en el tercero, como los países que han recibido mayores sumas por conceptos de inversiones directas.

El Trébol "A" se Adjudicó el Campeonato Argentino de Polo

INFORMACION PAG. DIEZ

Fué Aprobado el Plan Para el Uso Pacífico del Atomo

Lo Adoptó por Unanimidad la Organización Mundial

NUEVA YORK, 4 (AP). — Por una inusitada votación unánime, la Asamblea General de la UN aprobó el programa del presidente Eisenhower para destinar la energía atómica a fines pacíficos, y la esperanza de que dicho programa sea puesto en práctica sin demora. Por segunda vez en el noveno período de sesiones de la asamblea, Estados Unidos y la Unión Soviética votaron al unísono, pero sólo después de que Rusia viera rechazada su propuesta de vincular el programa con el Consejo de Seguridad, donde las cinco grandes potencias gozan del derecho de veto. El presidente de la asamblea, Van Kleffens, subrayó complacido la votación unánime, y dijo que el mundo entero se alegrará de que se haya allanado el camino para avanzar por un terreno de interés para todos los países, "cuyos ciudadanos desean el bienestar general".

Clarín

BUENOS AIRES · REPUBLICA ARGENTINA

40 Centavos

Un toque de atención para la solución argentina de los problemas argentinos

AÑO X — Diario de la Mañana — Nº 3 288

Buenos Aires, Domingo 5 de Diciembre de 1954

Habrá un Organismo Internacional

La resolución hace constar que se realizarán negociaciones para el establecimiento de un organismo internacional de la energía atómica, destinado a "facilitar el uso por el mundo entero de esta energía nuclear con fines pacíficos", y expresa la esperanza de que el organismo "sea establecido sin demora". Sugiere, además, que una vez establecido el organismo negocie un acuerdo apropiado con la UN. En relación con esto la Asamblea rechazó por 43 votos contra 5 la proposición soviética para que la UN recomendara que la entidad proyectada "se establezca como un organismo responsable ante la Asamblea General y en los casos dispuestos por la Carta de las Naciones Unidas, ante el Consejo de Seguridad".

James J. Wadsworth delegado norteamericano, observó que esta propuesta "encadenaría al organismo" con la facultad de veto e hizo constar claramente que su país no aceptará que se vetem las operaciones del programa atómico.

Se Efectuará una Conferencia Científica

La Asamblea resolvió también, que antes de agosto próximo debe celebrarse una conferencia científica internacional, con los auspicios de la UN, para investigar la forma de fomentar los usos pacíficos de la energía atómica por medio de la cooperación internacional y en especial estudiar el desarrollo de la energía atómica para considerar otras zonas técnicas tales como la biología, la medicina la protección contra la radiación y los estudios científicos fundamentales, en las que se podría lograr con mayor eficacia la cooperación internacional". Se pidió que todos los miembros de la entidad mundial y de sus organismos especializados participen en la conferencia. Los rusos trataron de ampliar esta invitación, a todos los países que así lo deseaven, pero fueron derrotados por 36 votos contra 6, con 16 abstenciones.

Las Negociaciones Entre EE. UU. y Rusia

Arkady A. Sonolev delegado soviético, advirtió a la Asamblea que deberán proseguir las negociaciones sobre las relaciones a establecerse entre el organismo atómico y la UN y sobre diversos puntos relacionados con su constitución. Moscú realiza negociaciones con Estados Unidos sobre el uso en el citado organismo atómico, y es evidente que en esas conversaciones, los soviéticos tratarán de que se acepte su criterio. Se espera que después de la decisión de hoy, se intensifiquen las negociaciones entre los gobiernos de Moscú y Washington y los demás aliados atómicos. En la sesión de hoy de la Asamblea, el delegado peruano, Víctor A. Belaúnde, dijo que su país realiza un gran esfuerzo en la búsqueda de uranio y cree que podrá aportar materiales atómicos al organismo.

EE. UU. Llevó a la UN su Pleito con Pekín

NUEVA YORK, 4 (INS) — [redacted] Unidos, en nombre del comando unificado de la UN en Corea, pidió formalmente la intervención de la Asamblea General, "a la mayor brevedad posible", para obtener la libertad de los aviadores norteamericanos encarcelados como "espías" por China comunista. El delegado estadounidense, Henry Cabot Lodge, entregó personalmente la demanda, acompañada de un memorándum, al secretario general Dag Hammarskjold. La comunicación solicita que la comisión de iniciativas sea convocada para la fecha más próxima posible, a fin de considerar la inclusión en la agenda de la Asamblea de una "queja por la detención y encarcelamiento de personal militar norteamericano en violación del convenio de armisticio de Corea".

CABOT LODGE

Reunirianse Mañana

En fuentes norteamericanas se reveló que dicha comisión, probablemente, sesionará el lunes, en que también se reunirán los 14 aliados en Corea, para terminar el proyecto de resolución denunciando al régimen de Pekín por haber quebrantado los términos de la tregua al abstenerse de devolver a esos cautivos durante el cambio de prisioneros de guerra efectuado el año pasado. El problema, posiblemente, será considerado por la Asamblea en pleno el próximo miércoles.

El memorándum expresa: "El gobierno de Estados Unidos supo, en primer término, de la acusación de las autoridades comunistas chinas a través de una transmisión por Radio Pekín el 23 de noviembre de 1954. Inmediatamente después, el gobierno norteamericano buscó comunicación con las autoridades de China comunista tanto directamente, en Ginebra, como por intermedio del gobierno del Reino Unido, para protestar contra este grave quebrantamiento de la tregua coreana. Las autoridades comunistas chinas rechazaron esas representaciones. El gobierno y el pueblo de Estados Unidos se sienten ultrajados y escandalizados ante el tratamiento de que han sido objeto esos aviadores que estaban sirviendo la causa de la paz bajo la égida de la Carta de las Naciones Unidas.

"Los gobiernos de las naciones restantes que pelearon en Corea comparten ese sentimiento de indignación frente a esta flagrante violación del convenio de armisticio. Estados Unidos estima que la conducta seguida por las autoridades comunistas chinas plantea una grave situación a la UN, entidad que decidió una acción militar en Corea para rechazar la agresión comunista y que pidió a Estados Unidos suministrar un comando unificado de la organización en aquella península. Creo asimismo, mi gobierno que la UN debe proceder inmediata y decisivamente para obtener la libertad de esos once aviadores y de todo el personal del comando aliado que todavía permanece cautivo".

Abogó De Gaulle por un Entendimiento con Rusia

PARIS, 4 (AFP). — De Gaulle definió en la convención nacional de su partido, "Reunión del Pueblo Francés" la política exterior de Francia tal como la desea.

"Cuando Francia rechazó la CED —dijo. — ese fué, en ocho años, el primer indicio de una evolución saludable. Los acuerdos que han sido concertados más tarde son, en sí mismos, preferibles. Ofrecen una base a la defensa solidaria de las naciones libres de Europa, incluídas Gran Bretaña y Alemania, y dejan a Francia un ejército, un rostro, una acción exterior". "Si la distensión internacional no es posible, debemos recurrir a todos los medios, comprendido el rearme de Alemania para garantizar la seguridad y, en caso necesario, la victoria para Francia y para Occidente. Pero si es posible, debemos a la humanidad, a la civilización a Europa, el organizar un "modus vivendi". Y con él, hacer que la soberanía la unidad la seguridad de Alemania sean garantizadas, como las de otros pueblos, por un estatuto.

"A Francia incumbe sobre todo la iniciativa de esa negociación, porque a ella afecta, en primer término, el rearme alemán. Nadie con más derechos para hacerlo que Francia por su antigua alianza con la URSS. Histórica geográfica y políticamente somos los indicados para echar un puente hacia Oriente".

Registróse un Sismo en Trinidad

PUERTO ESPAÑA (Trinidad), 4 (AP). — Un temblor de tierra sacudió esta isla durante 20 segundos, causando heridas a tres personas y resquebrajando los edificios en una extensa zona. Los sismólogos informaron que, aunque la población sólo sintió cuatro sacudidas en realidad hubo por lo menos 30, entre las 14.30 y las 15.40. El epicentro de los temblores estaba a 36 kilómetros de Trinidad, hacia el noroeste.

Mejora el Papa

VATICANO, 4 (AP). — El nuevo tratamiento a que ha sido sometido el Papa Pío XII provocó una nueva mejoría en la salud del enfermo, que descansó anoche mejor que en cualquier otro momento, desde que sufriera un colapso el pasado jueves.

Los médicos opinan que esta reacción, iniciada después de 48 horas de suma gravedad, proseguirá siempre que se logre alimentar al Pontífice, que cuenta ya 78 años de edad. El primer lavaje alcalino del estómago, parte del tratamiento que se le ha prescrito, se efectuó ayer por la tarde.

Ultimo Boletín Médico

Esta madrugada, a la 1.30, fué expedido el siguiente boletín sobre el estado de salud de Pío XII.

"Dos médicos clínicos, el profesor Antonio Gasbarrini y el doctor Raffaele Paolucci de Valmaggiore, realizaron ayer una consulta y emitieron el siguiente informe.

"Los hechos clínicos que resultan de los antecedentes, aun cuando no pudimos efectuar un examen radiológico completo, señalan que no existe tumor del tubo digestivo. Los accesos de hipo sufridos en diversas ocasiones por el Santo Padre pueden atribuirse a una gastritis o una úlcera. Debido igualmente a la alta acidez gástrica no puede descartarse que un estado tóxico pueda haber contribuído en un comienzo a presentar todo el síndrome referido.

"Desde un punto de vista objetivo, el estado del aparato cardiovascular está en condiciones óptimas; los pulmones no presentan lesión alguna; en el abdomen no existe líquido libre, es tratable en todos sus cuadrantes doloroso sólo en el cuadrante superior derecho, en el lado opuesto al que hiciera lesar dolores el Santo Padre en varias oportunidades desde hace años.

"En el actual estado de cosas se cree indispensable encontrar la forma de alimentar a Su Santidad. Esto puede lograrse ya sea por vía parenteral o mediante un tubo.

"El buen estado de la hematosis no hace necesaria las transfusiones de sangre, pero será oportuno hacer inyecciones de plasma y continuar con los aminoácidos, de los que ya hemos iniciado el tratamiento. Debe suspenderse cualquiera otra terapia en la situación actual. Es imperativo restablecer las fuerzas de Su Santidad. Sus fuerzas, indudablemente, se repondrán rápidamente si se realiza una alimentación parenteral y se continúa el tratamiento de vitaminas y extracto hepático, ya iniciado".

El hecho de que sea menor la preocupación por el estado del Pontífice se reflejó en la oficina de prensa del Vaticano, que cerró sus puertas esta noche antes de las 22 horas, es decir, casi dos horas antes que cualquiera de los transcurridos desde el pasado jueves.

Precos en Tierra Santa

JERUSALEN, Sector Israelí, 4. (AP). — En todos los templos católicos de la Tierra Santa se elevaron oraciones especiales para la salud del Papa Pío XII.

Rogativas en Buenos Aires

Por disposición del arzobispo de Buenos Aires, cardenal Copello, en las misas se rezará la oración "Pro Infirmo", para rogar por la salud del Papa. A la misma intención se dedicará una docena en la recitación del Rosario.

Contesta China a la Unión

TOKIO, 4 (AP). — China comunista anunció que "liberará" a Formosa a pesar del tratado de seguridad mutua firmado por Estados Unidos y China nacionalista. La radioemisora de Pekín, al transmitir el anuncio, dijo que "el pueblo chino no tolerará esto jamás". Difundió un comentario del "Diario del Pueblo" órgano oficial del partido Comunista chino, en el que se califica al tratado "como una abierta provocación bélica contra el pueblo chino" y reitera la amenaza, ya expresada por el régimen comunista, de que "el pueblo chino liberará a Formosa. La firma del tratado de seguridad entre Estados Unidos y Chiang es ilegal y no tiene validez", agrega, y señala que "la camarilla belicista norteamericana debe responsabilizarse de todas las consecuencias que puedan surgir".

El diario comunista atacó también a Gran Bretaña por su llamamiento a Pekín para que no tome ninguna "acción precipitada" contra Formosa. Señaló que la declaración británica "puede interpretarse solamente como un apoyo al tratado de Estados Unidos con Chiang y un estímulo a las actividades agresivas norteamericanas".

BERLIN OESTE ELIGE HOY CONCEJALES

OTTO GROTEWHOL

Adenauer Dejará la Cancillería

BERLIN, 4 (AP). — El canciller de Alemania occidental, Konrad Adenauer, declaró que no tiene intención alguna de entablar conversaciones con Alemania oriental sobre ningún asunto, inclusive la unidad del dividido país, luego de que la República de Bonn obtenga la soberanía por medio de la ratificación de los pactos de la unión de Europa. Por su parte, Otto Grotewohl, primer ministro de Alemania oriental, dijo que la conferencia de Moscú demostró que la órbita comunista es tan fuerte, que cualquier paso que dé el ejército alemán occidental en el Este, desencadenará "la tercera guerra mundial". Con las declaraciones de los jefes de ambos estados alemanes culminó la campaña para la elección municipal de mañana en Berlín occidental, que dejó de tener una importancia exclusivamente local, para asumir trascendencia internacional por el hecho de que la "cortina de hierro" divide la ciudad. Adenauer, dirigiéndose a los corresponsales extranjeros antes de regresar a Bonn, declaró: 1º Después de la ratificación de los pactos de París, no tomará la iniciativa para entablar negociaciones con el régimen del Este, porque "eso sería infructuoso, mientras sigan siendo meros instrumentos de los rusos".

2º Contaría con el derecho de designar representantes diplomáticos en Moscú, pero estima dudoso que "en cualquier caso se nos acoja con agrado".

3º Abandonará su cargo de ministro de Relaciones Exteriores solo después de tener la seguridad de que "el nuevo ejército alemán sirve —y no gobierna— al pueblo y al gobierno".

Mientras hablaba Adenauer, Grotewohl, admitía, ante la prensa del sector oriental, que su único objetivo importante era impedir la ratificación de los pactos para rearmar a Alemania occidental y otorgarle su soberanía.

Adenauer desechó con desdén las posibilidades de los comunistas en los comicios de mañana. Esta es la primera vez desde 1946 que los comunistas presentan candidatos en Berlín occidental. Grotewohl se negó a formular vaticinios.

Están inscriptos 1.250.000 votantes para elegir 127 concejales. Actualmente la mayoría de las bancas están en manos del partido de Adenauer, unido en una coalición con el partido Demócrata Libre. El partido Socialista cuenta con el mayor número de votos, pero ha admitido que no podría mejorar su situación y obtener el control completo, particularmente, porque perderá todos los votos que pasen a manos de los comunistas.

Se Refirió Franco a la Cuestión de la Sucesión

MADRID, 4 (AFP). — "Si en el momento de mi muerte, el problema de la sucesión no está resuelto, porque yo mismo no haya previsto la solución, se convocará al Consejo de Regencia. España tendrá, entonces, un príncipe reinante, o sea un regerente y proseguirá su camino".

Esta declaración fué hecha por Franco en una entrevista acordada a un enviado del diario cubano "Alerta", y publicada en todos los diarios madrileños.

ESTA A MERCED DE LA OPOSICION EL GOBIERNO DE MENDES-FRANCE

PARIS, 4 (De nuestra agencia). — El apasionado debate habido ayer en la Asamblea a propósito de un complicado asunto de espionaje, que todavía está pendiente de la resolución de los tribunales, puso al gobierno en un franco difícil. En este turbio asunto nadie ha hecho un juego demasiado limpio. La oposición lo ha utilizado con la intención de alcar y envolver en las más calumniosas sospechas al ministro del Interior, Mitterand, pero este, a su vez, ha hecho lo posible por desviar el asunto de su verdadero camino y convertirlo, asimismo, en un arma política. Esto explica el estado de apasionamiento con que la Cámara abordó la cuestión.

Después de discutir durante ocho horas el asunto, terminó dando un voto de confianza al gobierno. Pero este voto de confianza vino a demostrar que, ahora más que nunca, el gobierno está a merced de la oposición y que Mendes-France no se hará viejo en el poder. Esta afirmación la confirman las cifras simplemente. Los votos favorables fueron 287. Los contrarios, 240. Pero los diputados que decidieron abstenerse fueron más de cien. Entre los abstenidos se cuenta una gran parte de enemigos irreconciliables del gobierno que, sin embargo, por esta vez, acordaron perdonarle la vida. ¿A qué se debe esta inesperada magnanimidad? El diario "Paris Press" lo define con neta claridad: "El MRP —dice— pudo anoche haber derribado al gobierno, pero en su memoria estaban presentes los acuerdos de París, que a los republicanos populares les interesa que se aprueben. En este aspecto, el debate de ayer debe interpretarse solamente como una preparación de artillería".

Si el gobierno hubiera sido derribado anoche, los acuerdos de París no habrían podido ser aprobados antes de fin de año y la integración europea se habría retrasado no se sabe hasta cuándo. En estas circunstancias, la oposición, que pudiera llamarse europeísta, prefirió concederle al gobierno una tregua y limitarse por el momento a desgastarlo.

Acosado por la oposición, Mendes-France creyó amansarla un poco anunciando que a partir de enero abandonará la cartera de Asuntos Exteriores, limitándose a retener, únicamente, la presidencia del Consejo. A partir de entonces —anunció—, yo me consagraré completamente a las tareas de saneamiento económico y financiero.

Sin embargo, el estado de fermentación de la asamblea anuncia para el futuro los peores presagios. Los problemas de Africa son otra dura prueba que espera al gobierno y que, por el momento, tiene soliviantados a varios sectores de la Cámara. Tal, por ejemplo, los republicanosocialistas, que, sin embargo, vienen sosteniendo hasta ahora al gobierno con sus votos. Se asegura que en la última reunión celebrada por este grupo, el ministro encargado de los asuntos tunecinos, Fouchet, que es también republicano social, fué violentamente apostrofado por sus colegas. "El diputado Fouchet —le dijo uno de ellos— debería avergonzarse del ministro Fouchet".

Este ambiente de pesimismo lo recoge en su número de ayer "Paris Match", la gran revista que hasta ahora se había distinguido por su mendesfrancesismo. "Mendes-France —escribe— ha triunfado en Ginebra, en Londres y en Washington, pero ha fracasado definitivamente en Túnez".

A. MARTINEZ TOMAS

Gran Gol de Skene

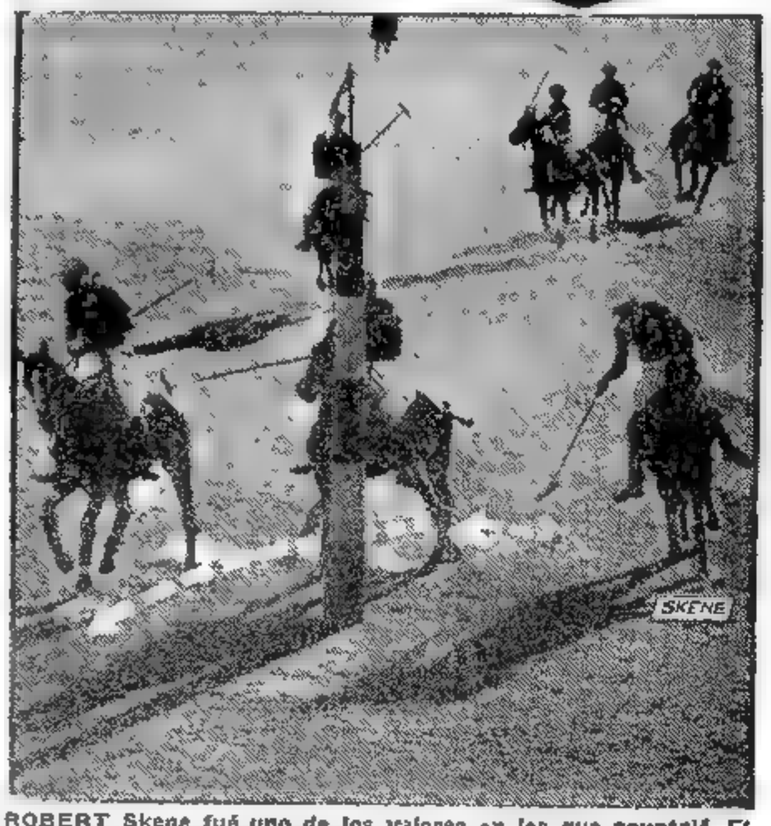

ROBERT Skene fué uno de los valores en los que apuntaló El Trébol su resonante victoria sobre Venado Tuerto, que le significó la conquista del campeonato de polo. La acción lo muestra en una espectacular entrada, al impulsar la bocha cerca de los mimbres para obtener un magnífico gol

En Sesión Matutina se Reunirá Hoy la Cámara de Diputados

(INFORMACION PAGINA CINCO)

Formosa Rechaza un Plan de "Liberación"

Ambos Bandos Chinos Sostuvieron Otro Violento Cañoneo

TAIPEI, 5 (AP). — Comunistas y nacionalistas chinos sostuvieron su primer encuentro en las islas frente a tierra firme desde que Estados Unidos y el gobierno de Formosa firmaron, el jueves pasado, en Washington, un pacto de defensa mutua. La agencia noticiosa oficial de Formosa anunció que los comunistas de Toumen, del grupo de las Tachen, reanudaron el bombardeo de la isla nacionalista de Yikiangshan. En tres andanadas separadas, los comunistas dispararon el sábado más de 50 cartuchos contra la isla, pero sin causar daños ni bajas. Los nacionalistas replicaron al fuego vigorosamente y no informaron acerca de posibles bajas infligidas al enemigo. Mientras tanto el gobierno nacionalista calificó de propaganda las renovadas amenazas de China comunista de "liberar" a Formosa como resultado del acuerdo firmado recientemente entre Estados Unidos y China nacionalista, mediante el cual los norteamericanos se comprometen a la defensa de la isla. En una transmisión de radio Pekín, en la que se difundió un artículo del "Diario Popular", se dijo: "No nos atemorizan las amenazas de guerra de la camarilla agresora norteamericana y responderemos golpe por golpe".

Van Más Unidades Navales de EE. UU.

NEWPORT, Rhode Island, 5 (INS). El escuadrón 189 de destructores de la armada norteamericana ha sido trasladado a la flota del Pacífico. Las unidades navegan actualmente hacia San Diego por la vía del canal de Panamá. Se trata de los destructores "Ammen", "Sodnard", "Coggeswell", "Knapp", "Brame" e "Isherwood".

En la forma que señala la presente radiofoto —exclusiva de CLARIN— el centro delantero italiano Galli logró la segunda conquista para su equipo en el match con la selección argentina de fútbol. Italia venció por 2 a 0 en el estadio Olímpico de Roma.

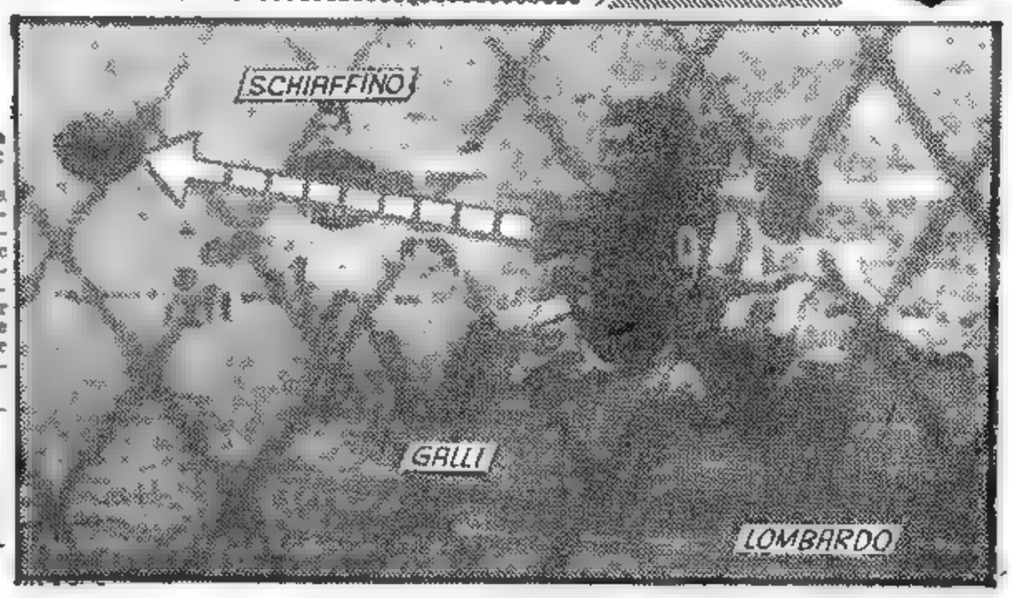

Acción Antitotalitaria en Italia

SCELBA

ROMA, 5 (AFP). — El gobierno italiano, reunido en consejo de ministros, aprobó importantes medidas destinadas a defender las instituciones democráticas y a poner término "a la acción de las fuerzas totalitarias, cuyas relaciones con países extranjeros ya han sido demostradas", según expresa un comunicado.

El primer ministro, Mario Scelba, informó a sus ministros sobre "los resultados de las investigaciones efectuadas en el curso de los últimos meses y que aportaron las pruebas —prosigue el comunicado— de la existencia de una vasta red de asuntos dependientes del partido comunista y cuya actividad se beneficia con ciertas políticas en el seno de ciertos sectores de la administración pública en toda la nación.

En consecuencia, el consejo de ministros adoptó una serie de medidas, que pueden ser sintetizadas así:

En el plano de los negocios y del sector económico: Revisión de todas las licencias otorgadas hasta la fecha, de las concesiones administrativas y de las listas de empresas admitidas a participar en las licitaciones públicas; intensificación de la vigilancia de las sociedades cooperativas; medidas de vigilancia concernientes a la atribución por el Estado de subvenciones, de contribuciones o facilidades de cualquier índole; supresión de los pedidos a las empresas que favorecen a estas organizaciones y de las licencias de exportación e importación a las empresas cuyas actividades antidemocráticas hayan sido probadas.

EE. UU. Elevará Hoy su Reclamo Ante la UN

La Unión Aceptaría Otra Reunión de 4

WASHINGTON, 5 (INS). — Trascendió que Estados Unidos aceptaría concurrir a una conferencia de cancilleres de los "cuatro grandes" en otro esfuerzo por aliviar la tensión internacional. Según funcionarios que anticiparon esfuerzos para la celebración de tal reunión, es probable que Estados Unidos acepte concurrir a la conferencia. Sin embargo, manifestaron que la condición previa debe ser la ratificación de los acuerdos de Londres y París. Los funcionarios norteamericanos están lejos de sentirse optimistas sobre los resultados de tal reunión y anticiparon que serían los más sorprendidos si los rusos se inclinan a aliviar la situación mundial prevaleciente. El gobierno norteamericano no espera que de tal reunión salga una posterior conferencia de los jefes de Estado de los "cuatro grandes". Previamente explicaron que antes de toda nueva reunión de los cancilleres, los rusos deben permitir libres elecciones en Alemania oriental, encaminadas a la unificación del país, y la concesión de plena soberanía a Austria.

Habría Otro Grupo de Prisioneros en China

NUEVA YORK, 5 (AFP). — La queja norteamericana ante las Naciones Unidas con respecto a la condena por parte de China comunista de trece aviadores pertenecientes a las fuerzas de la UN, será presentada mañana lunes por la mañana por los representantes de Estados Unidos y los de quince países aliados que intervinieron en la guerra de Corea.

La mesa directiva de la Asamblea General de la UN se reunirá ese mismo día por la tarde para recomendar la inscripción de la queja norteamericana en el temario de la Asamblea.

Comentario Soviético

MOSCU, 5 (AP). — La prensa soviética apoya hoy la actitud de China comunista al condenar a los 13 norteamericanos acusados de espionaje y denuncia el nuevo pacto entre Estados Unidos y Chiang Kai-shek manifestando que cualquier intento del régimen de Pekín, para apoderarse de Formosa, es un asunto exclusivo de Pekín. El semanario "Nuevos Tiempos", dedicado a los asuntos exteriores, sostiene que los 13 norteamericanos "han confesado que estaban empeñados en actos de espionaje y actividades diversas contra China". Agrega que "es extraordinario que los legisladores de Washington traten de hacer un alboroto por aquellas condenas y pidan aún la libertad de esos espías de acuerdo con los principios elementales de justicia y humanidad. Pero es verdad que los parlamentarios, dándose cuenta de lo débil de su posición modificaron muy pronto sus declaraciones acerca de justicia y humanidad y recurrieron a las amenazas. Especialmente los senadores Knowland, republicano, y Milton Young, republicano, quienes exigieron la aplicación del bloqueo a China. Pero ya se terminó la época en que era posible hablarle a China en términos amenazantes y en que los imperialistas podían cometer crímenes sin temor al castigo".

El órgano oficial del partido Comunista, "Pravda", dice que el pacto norteamericano con China Nacionalista constituye una "provocación" y "una evidente contradicción con la Carta de las Naciones Unidas, que prohibe la interferencia extranjera en los asuntos internos de cualquier país. La liberación de la isla de Taiwan —Formosa—, capturada por la camarilla de Chiang Kai-shek, es un derecho soberano del pueblo chino y éste no permitirá que nadie impida el logro de ese objetivo".

Habría Más Cautivos

HONGKONG, 5 (AP). — El jefe de escuadrilla Andrew R. MacKenzie, canadiense, de 34 años de edad que fuera derribado durante la guerra coreana, llegó hoy a Hongkong después de permanecer dos años en un campamento de prisioneros en China comunista. Manifestó a los oficiales norteamericanos y canadienses que en su campamento se retenía prisioneros a varios norteamericanos. Entre esos norteamericanos no figuraba ninguno de los 13 que fueron recientemente condenados por el régimen comunista, que les acusó de dedicarse a actividades de espionaje.

KNOWLAND

Piden el Bloqueo

INDIANAPOLIS, 5 (INS). — El comandante de la Legión Americana, Seaborn P. Collins pidió el bloqueo de China comunista y la expulsión del soviet de las Naciones Unidas, si el régimen de Pekín no pone en libertad a los 13 aviadores norteamericanos.

El jefe de la organización de veteranos de guerra, expresó que el organismo está de acuerdo con el presidente Eisenhower de que tal bloqueo podría conducir a una guerra, pero indicó que al fallar todos los medios pacíficos sería menester tomar medidas encaminadas al bloqueo.

Tensión entre Roma y Praga

ROMA, 5 (AFP). — El embajador de Checoslovaquia en Roma ha partido para Praga, según se ha asegurado en fuente fidedigna en Roma. El diplomático checo sería portador de un mensaje, en el que se invita a su gobierno a poner fin inmediato a las emisiones de la Radio de Praga dirigidas contra Italia, a falta de lo cual Italia se vería en la necesidad de romper sus relaciones diplomáticas con Checoslovaquia.

Se dice también en la misma fuente que antes de su partida, el embajador checo sostuvo una entrevista con el ministro italiano de Relaciones Exteriores, Sr. Gaetano Martino, al terminar la reunión del Consejo de Ministros, durante la cual se adoptaron medidas para salvaguardar las instituciones democráticas y para poner fin a las actividades de las fuerzas totalitarias en Italia.

Clarín

BUENOS AIRES · REPUBLICA ARGENTINA

40 Centavos

Un toque de atención para la solución argentina de los problemas argentinos

AÑO X — Diario de la Mañana — Nº 3.289

Buenos Aires, Lunes 6 de Diciembre de 1954

El Antiarmamentismo Ha Ganado Ayer en Berlín

BERLIN, 5 (AP). — Los socialistas antiarmamentistas lograron imponerse a los demás partidos en las elecciones efectuadas hoy en Berlín occidental, aventajando a los demócratacristianos del canciller Konrad Adenauer.

Los escrutinios incompletos indican que los socialistas han recibido en el 45 y el 44 por ciento de los votos emitidos. De mantenerse esta tendencia, los socialistas controlarán, por sí solos, la corporación municipal. Los demócratacristianos y sus aliados, los demócratas libres ejercían el gobierno de la ciudad desde la muerte, ocurrida el año pasado, del alcalde socialista, Ernest Reuter.

Participaron en las elecciones el 91,4 por ciento de los 1.694.472 votantes inscriptos, cifra sin precedentes desde que terminó la guerra.

Contra Soluciones Radicales

BERLIN, 5 (AP). — Berlín occidental votó hoy para elegir su nueva corporación municipal. La cuestión principal planteada en estos comicios era la de saber si esta antigua capital alemana, cercada, amenazada, empobrecida, y cuya vida depende de los demás, posee todavía el espíritu suficiente como para rechazar las soluciones radicales extremas, lo mismo sea de la izquierda que de la derecha.

Los berlineses de la zona occidental dieron frente al problema con resolución. Una gran mayoría de las 1.700.000 personas con derecho al sufragio cumplieron con su deber. En 1950, cuando se celebró la última votación en la ciudad concurrieron a las urnas el 90,4 de los electores.

Resultados Completos

BERLIN, 5 (AFP). — Los resultados completos de las elecciones efectuadas ayer, arrojan los siguientes guarismos: Socialdemócratas 648.646, o sea el 44.6 %. Demócratacristianos 466.595 30.4%. Liberal demócratas 196.950 12.8%. Partido Alemán 75.159 y Partido Comunista 41.225. Este último partido no obtuvo representación en ningún municipio ni en el Parlamento.

Surge un Gran Apoyo Arabe a la Hermandad Musulmana

DAMASCO, 5 (AP). — El presidente del Consejo sirio dirigió al ministro sirio de Relaciones Exteriores, Sr. Attassi, que participa en las reuniones del Consejo de la Liga Arabe en El Cairo, un telegrama en el que le pide que transmita al gobierno egipcio los deseos del gobierno sirio, en favor de los Hermanos Musulmanes condenados a muerte.

Protesta en Siria

DAMASCO, 5 (AP). — Más de 15.000 estudiantes sirios abandonaron hoy sus colegios en señal de protesta por las condenas impuestas ayer a siete miembros de la Hermandad Musulmana por un tribunal militar egipcio. Los siete egipcios fueron declarados culpables de conspirar para asesinar al primer ministro Gamal Abdel Nasser y derrocar a su gobierno.

Muchos de los estudiantes pertenecían a la universidad siria y más de 6.000 de ellos se reunieron en las calles y distribuyeron panfletos firmados por el jeque Mustafá Sibai, dirigente sirio de la Hermandad Musulmana, acusando al Consejo revolucionario que gobierna Egipto y declarando que "si los asesinos del pueblo ganan este primer encuentro en un campo de batalla, el encuentro final será ganado por nosotros".

Disuelven la Hermandad

EL CAIRO, 5 (AFP). — La Asociación de los Hermanos Musulmanes, fué disuelta por decisión del Consejo de la Revolución, "en cumplimiento de la recomendación del Tribunal del Pueblo".

Depuración en Egipto

EL CAIRO, 5 (AFP). — Una depuración completa en el ejército, la marina y la aviación, de todos los oficiales, suboficiales y soldados afiliados a los Hermanos Musulmanes, fué anunciada ayer.

En fuente oficial se reveló que el teniente coronel Abul Makarem Abdul Hay, había tomado las disposiciones necesarias para hacer estallar en vuelo al avión en que el primer ministro debía volar en un viaje próximo a Assuan (Alto Egipto).

Recios Temporales Azotaron a Europa

FRANCFORT, 5 (AP).—Los temporales que azotaron anoche la región occidental de Alemania causaron tres muertos y considerables daños. Las pérdidas de vidas ocurrieron en la ciudad de Wrexen, en el estado de Hesse, donde se derrumbó una chimenea de 27 metros de altura de una fábrica de papel, causando la muerte a tres obreros y dejando a otros dos heridos de gravedad. Desde Duesseldorf, Duisburg y otros sectores de la zona industrial del Ruhr se informó que los vientos que soplaron con una fuerza de huracán causaron derrumbes e interrumpieron los servicios telefónicos y telegráficos. Dos tramos de vías ferroviarias en la Baja Sajonia y la autopista que va desde Brunswick a la frontera con la zona soviética quedaron bloqueados por los árboles desarraigados por el temporal. En Nuremberg, el temporal azotó el famoso mercado navideño, derrumbando tres negocios. Se informó que una fuerte nevada azotó la montaña más alta de Alemania, el Zugspitze de 2.979 metros de altura, y que la temperatura allí descendió, en pocas horas, de uno a 13 grados centígrados bajo cero.

Violenta Tempestad en el Norte de Holanda

LA HAYA, 5 (AFP). — Se ha desencadenado una violenta tempestad en el norte de Holanda provocando inundaciones en una vasta extensión de la provincia de Groningua. Cundió la alerta a lo largo del sistema de diques, canales y esclusas e inmediatamente se recurrió a la tropa para la custodia de los puntos en peligro. Fueron reforzadas las dotaciones habituales de vigilancia en los diques y terraplenamientos. La aldea de Vanerpeeven ha quedado inundada, pero los pobladores la evacuaron a tiempo.

Daños en Gran Bretaña

LONDRES, 5 (AFP). — Se ha calmado la tempestad que azotó a Inglaterra desde ayer en la mañana, pero el saldo que ha dejado es evidentemente deplorable: árboles derribados, inundaciones parciales, caminos cortados y deterioros en las casas, granjas y obras públicas. Los daños han sido muy importantes, especialmente en Escocia, donde el vendaval arrancó muchos techos y derribó chimeneas y paredes. La navegación costera se reanudó al amainar el temporal y el pesquero "Themsleigh", que flotaba a la deriva, fué enganchado y llevado a remolque a un puerto cercano. Se carece, sin embargo, de noticias sobre la suerte de cinco barcos de pesca franceses.

Juégase Hoy en Japón la Suerte de Yoshida

TOKIO, 5 (INS). — El primer ministro Shigeru Yoshida encara una moción de desconfianza en la Dieta, que será presentada mañana al parlamento. Se espera que la misma provoque la caída del actual gobierno y un eventual llamado a elecciones generales.

Tres de los cuatro principales partidos nipones patrocinan la moción, aunque lo apoyará su propio partido Liberal, que cuenta en la Dieta con 185 bancas.

Sería Una Treta Psicológica de Pekín Todo lo Relacionado con el Incidente de los Cautivos

LONDRES, 5 (De nuestra agencia). — En 1949 reconocía Inglaterra al gobierno de Mao-Tsé-tung y expedía a Pekín un jefe de misión, arrostrando la crítica y sobre todo, el desdén de la administración norteamericana. Washington consideró el gesto como comercial, probablemente, mientras que China comunista se permitió "ignorarlo". Hasta hace un mes, no ha enviado Pekín su representación diplomática a Londres, lo que quiere decir que han sido necesarios cinco años para que China comunista, a su vez, "reconozca" al gobierno británico. Es posible que, en la historia de las relaciones internacionales por la vía diplomática, que tiene, como todos sabemos, sus normas y su sensibilidad, no se haya dado un caso más ofensivo de arrogancia. Inglaterra, sin embargo, está hoy muy curada de arrogancias.

Frente al conflicto de la acusación y el encarcelamiento de los trece aviadores norteamericanos en China, el gobierno de Londres apoya firmemente la protesta de Washington en la UN; la decisión de Pekín ha de ser interpretada como una violación de los compromisos firmados en Corea, sobre prisioneros de guerra. Cayeron los aviadores norteamericanos en poder del enemigo antes del cese del fuego en la península, cuando cumplían una misión de la UN. En este sentido, Gran Bretaña no difiere sino que refuerza la tesis de Estados Unidos y de los catorce países que lucharon mancomunadamente contra la agresión norcoreana y china. Tiene Inglaterra la esperanza, sin embargo, de que pueda eludirse la condenación del gobierno de Pekín por razones de pura estrategia diplomática. "Una resolución en ese sentido —se dice hoy en Londres— podría absorber en Estados Unidos la indignación ante el ultraje, pero disminuiría las posibilidades de la devolución de los cautivos".

Nadie duda de que la nueva arrogancia comunista ha sido calculada psicológicamente para un momento de crisis —el momento de hoy— de la política exterior norteamericana. Mientras el presidente Eisenhower, apoyado con cierta cautela por Foster Dulles, se inclina ahora hacia un experimento de coexistencia con Rusia y hacia una fórmula parecida en Asia —deseo que comparte, por lo visto, el secretario de Defensa, Mr. Wilson, contra la opinión del Pentágono—, el senador Knowland, al frente de una respetable masa de la opinión republicana, preconiza la dureza y hasta la fuerza contra las potencias comunistas, y contra China particularmente. Es evidente que Pekín arriesga su inesperada provocación —la condena por espionaje de un grupo de aviadores norteamericanos— a cambio de exacerbar en Estados Unidos la querella entre los abruptos y los demás; entre los que exigían el bloqueo de China y los más conciliadores.

Con su actitud en la UN en torno de un conflicto que Estados Unidos transfiere a dicho organismo, Inglaterra tomó partido por los moderados, decisión que no puede sorprender a nadie que conozca la técnica coexistencialista, o blanda, si se quiere, de sir Anthony Eden.

JACINTO MIQUELARENA
Corresponsal de Clarín en Inglaterra

En la 2ª Sección

Cines, teatros, sociales, deportes y carreras

Elogió el Gral. Perón la Caja de Jubilaciones de Empleados de Comercio

VER INF. PAG 3

EL PRESIDENTE de la Nación, general Perón, con el ministro de Interior y Justicia, Sr. Angel G. Borlenghi, en el acto realizado en la mañana de ayer en el edificio de Florida y Sarmiento, con motivo de la celebración del décimo aniversario de la sanción de la ley de Jubilaciones para empleados de comercio

Seguirá la Coalición en Berlín

También Bonn Postergaría el Debate del Rearme

BONN, 6 (AP). — Sin duda influídos por el ejemplo francés, los políticos de Bonn están hablando de aplazar el anunciado debate parlamentario acerca de los acuerdos de París encaminados a rearmar a Alemania occidental. Los franceses han diferido el debate sobre este asunto hasta el 20 de diciembre. Esta decisión dió origen en esta capital a un movimiento tendiente a postergar el debate alemán, señalado actualmente para los días 15 y 16 de este mes. Se cree que la iniciativa se funda en la resistencia a tomar una resolución antes de conocer la posición de Francia.

Los alemanes del Oeste fueron los primeros en ratificar los tratados de la CED, que finalmente fué rechazada por los franceses algunos meses después. El grupo parlamentario demócratacristiano del primer ministro Konrad Adenauer trató el asunto, pero anunció que no había tomado acuerdo alguno. Se indicó, por otra parte, que los representantes de los cuatro grupos políticos que integran la coalición gubernamental se entrevistarán mañana con Adenauer.

Promesa Socialista

BERLIN, 6 (AP). — Los socialistas contrarios al rearme alemán, ganaron una mayoría de la voto en el Parlamento de Berlín occidental, pero prometieron gobernar a la cercada ciudad en sociedad con la Unión Democrática Cristiana del primer ministro Adenauer. Voceros municipales de los dos principales partidos acordaron que deben establecer una nueva y poderosa coalición democrática en esta ciudad pese a sus rencillas políticas acerca de la política exterior.

La enorme afluencia de votantes (1 554 766) en los comicios de ayer —91.6 por ciento de los empadronados— dió a los socialistas 64 bancas; 44 a los demócratas cristianos y 19 a los demócratas libres. La composición del Parlamento berlinés en los últimos cuatro años había sido de 61 socialistas 34 demócratacristianos y 32 demócratas libres.

Desde el fallecimiento del alcalde socialista Reuter el año pasado, el demócrata cristiano Walter Schreiber encabezaba un gobierno municipal de coalición de su partido con los demócratas libres.

Los berlineses repudiaron a los comunistas y al Partido Alemán de extrema derecha. Ambos grupos políticos no obtuvieron ni una sola banca en el Parlamento. Los comunistas obtuvieron sólo el 2,7 por ciento del total de votos y el partido Alemán 4,8 por ciento. Para aspirar a una banca, debe obtenerse el 5 por ciento.

Los resultados finales fueron Votos válidos: 1.544.443; socialistas, 684 646; demócratacristianos 466.595; demócratas libres, 196.845; Partido Alemán, 75.139, comunistas, 51.225; Partido de Refugiados, 39.195; Asociación Económica de la Clase Media, 26.868; Unión Social Libre (socialistas de ala derecha) 2.374, Socialistas de izquierda (USPD), 1.536 votos.

Chou En-lai Acusa a EE. UU. de Preparar la Guerra

Aceptó la UN Examinar el Caso de los 11 Aviadores

NUEVA YORK, 6 (AP). — La comisión de iniciativas de la UN derrotó todo intento de oposición soviética y por 10 votos contra 2 decidió recomendar que la Asamblea General realice el miércoles un debate urgente sobre el caso de los once aviadores norteamericanos prisioneros de los comunistas chinos, acusados de espionaje. El delegado de EE. UU. Henry Cabot Lodge, que había pedido la acción urgente de la Asamblea General, dijo a la comisión que "no podemos abandonar a esos hombres. Son hombres de las Naciones Unidas, fueron enviados a Corea por las Naciones Unidas".

Acuerdo de los Dieciséis

Poco antes de la reunión de la comisión de iniciativas, Lodge y los delegados de quince naciones [illegible] y trascendió que pedirían al organismo internacional que el secretario general, Dag Hammarskjold, recurriese "a todos sus esfuerzos" para lograr la liberación de los aviadores e informase a la Asamblea antes del 31 de diciembre.

La delegación británica apoyó en todo momento a los EE.UU., reflejando así la rigurosa denuncia de la acción comunista, china que el canciller Anthony Eden hiciera en la cámara de los comunes. Igualmente votaron a favor de la ponencia norteamericana, Francia, Colombia, Australia, Islandia, China nacionalista, Thailandia, Ecuador y Cuba. La Unión Soviética y Checoslovaquia tras calificar de "espías" a los aviadores apresados,

Lodge Refutó a Rusia

El embajador Jacobo Malik, de la Unión Soviética, atacó la propuesta yanqui diciendo que se presentaba porque alguien consideraba necesario hallar incidentes para aumentar la tensión internacional. Lodge rechazó inmediatamente la idea.

"Muchos de los que estamos aquí —dijo— conocemos a Dwight Eisenhower. Todos sabemos que quiere la paz. Todos sabemos que yo, de acuerdo con sus instrucciones, no quiero intensificar la guerra fría".

Por otra parte desmintió rotundamente las afirmaciones de Malik y del delegado checoslovaco, Jiri Nosek, en el sentido de que los aviadores eran espías y lo habían confesado así. Expresó Lodge que la misma indicación de que habían sido capturados con uniformes —como dijo la Unión Soviética— bastaba para desmentir la acusación de espionaje". ¿Cuándo se ha visto a un espía vistir el uniforme militar de su país?, preguntó. Ello demuestra cómo pretende la Unión Soviética mofarse de la inteligencia del mundo. Que termine de una vez por todas esta locura. ¿Cómo es posible que un coronel, con su uniforme, sus medallas y sus condecoraciones, vaya a hacer de espía en China?"

El delegado de Gran Bretaña, Anthony Nutting, dijo que la cuestión a tratar "es tan urgente, el temario de la comisión está tan completo y se ha llegado a un punto tan culminante del trabajo de esta sesión de la asamblea", que consideraba necesario que la cuestión comenzara a debatirse el miércoles. Esa fué la ponencia finalmente aceptada.

Alegato del "Premier" Chino

LONDRES, 6 (AP). — El primer ministro de China comunista Chou En-lai acusó a Estados Unidos de haber "creado el peligro de que estalle una nueva guerra".

Radio Pekín atribuyó a Chou la siguiente declaración: "El gobierno de Estados Unidos ha estado recientemente ejerciendo presión sobre los países interesados para que ratifiquen los acuerdos de París lo antes posible a fin de tener libertad de movimientos en el rearme alemán occidental. Simultáneamente, el gobierno de Estados Unidos y la camarilla de Chiang Kai-shek han firmado un llamado tratado de seguridad mutua a fin de tratar de dar carácter legal a la ocupación del territorio chino de Taiwan (Formosa)

EL PRIMER ministro británico, sir Winston Churchill, al llegar de regreso al 10 de Downing Street para asistir al almuerzo que se sirvió en su honor, luego de la gran ceremonia que se celebró en Westminster Hall y en la cual el veterano estadista fué aclamado por partidarios y opositores con motivo de cumplir 80 años. Fué ésa la demostración más grande que se tributó en las Islas Británicas a un jefe del gobierno

Eden Afirma que Pekín Ha Violado la Tregua

LONDRES, 6 (AP).— El canciller del gobierno de Churchill, sir Anthony Eden, expresó que la declaración de China comunista acusando de espías a aviadores norteamericanos, es una violación directa de las condiciones del acuerdo de armisticio concertado en Corea. Respondiendo a una pregunta de un miembro laborista en la Cámara de los Comunes, sir Anthony Eden dijo: "No le está permitido a ninguna nación que desee procedar con arreglo a normas civilizadas, tratar a los oficiales, clases o soldados que visten uniforme, como espías, y tratarlos de la manera que han sido tratados por el gobierno chino".

"En nombre del gobierno de Su Majestad y de todas las naciones civilizadas, deploro profundamente esta conducta. La acción china, al retener a esos hombres, es una violación directa de las condiciones del acuerdo de armisticio en Corea".

El canciller británico dijo que no podía aceptar en modo alguno las referencias hechas por los laboristas del Parlamento "con respecto a esos hombres declarados culpables de actividades de espionaje". Manifestó que respaldaba totalmente la censura formulada por el ministro de Estado, Anthony Nutting, al régimen de Pekín por el encarcelamiento de esos militares norteamericanos, y añadió: "Once de los hombres de que se trata eran aviadores de uniforme abatidos durante las operaciones bélicas realizadas en el conflicto de Corea en nombre de las Naciones Unidas. Como tales, debían haber sido repatriados al concertarse el armisticio coreano".

Pararán los Ferrocarriles Franceses

PARIS, 6 (AP). — Una orden de huelga dictada por un sindicato independiente amenaza paralizar todo el tráfico ferroviario en Francia durante dos días. La huelga, en demanda de mayores salarios, debe comenzar a las 9 de mañana y continuará durante 48 horas. Un vocero de los Ferrocarriles del Estado, dijo que el sindicato, llamado Federación Autónoma, afirma que cuatro de cada cinco maquinistas son miembros de la misma.

En caso de ser acatada la orden, agregó, sólo unos pocos trenes correrán en el país el martes y el miércoles.

Clarín

BUENOS AIRES · REPUBLICA ARGENTINA · 40 Centavos

Un toque de atención para la solución argentino de los problemas argentinos

AÑO X — Diario de la Mañana — Nº 3.290

Buenos Aires, Martes 7 de Diciembre de 1954

Egipto Decidió Liberar al "Bat Galim"

NUEVA YORK, 6 (AFP). — El gobierno egipcio anunció que está dispuesto a restituir el cargamento y a liberar la tripulación del carguero israelí "Bat Galim", que había sido apresado por las autoridades egipcias en el canal de Suez. El representante egipcio, Omar Lufti, hizo saber al presidente del Consejo de Seguridad que su gobierno había tomado esa decisión con respecto al barco apresado el 28 de setiembre de 1954. En su carta, declara que las autoridades judiciales egipcias rechazaron por falta de pruebas las acusaciones de homicidio, tentativa de homicidio y portación de armas prohibidas, contra los miembros de la tripulación del "Bat Galim".

El Consejo de Seguridad debe reunirse mañana por la tarde para discutir este asunto después de haber recibido el informe de la comisión mixta de armisticio, según el cual carece de fundamentos la tesis egipcia sobre este incidente

Egipto había declarado que el "Bat Galim" estaba armado y había atacado un barco de pesca egipcio, causando la desaparición de dos pescadores. Israel negaba esas afirmaciones. Egipto, decía, se empeña en impedir el paso por el canal de Suez de las naves que comercian con Israel. Los observadores de la comisión mixta de armisticio no hallaron armas en el "Bat Galim", ni pruebas de que haya sido atacado un pesquero egipcio.

Censuran a Jordania e Israel

JERUSALEN, Sector Jordano, 6 (AP). — El delegado de Jordania en la Comisión Mixta de Armisticio Hazen Nusseibah, anunció hoy, que ese organismo censuró a Jordania e Israel, por infringir el acuerdo de armisticio general, a raíz de un tiroteo que se produjo el viernes último entre grupos de ambos países, a través de la línea de demarcación cerca del pueblo de Zeita

Añadió que dos agricultores jordanos, que estaban trabajando la tierra, resultaron muertos por los disparos de morteros

Censuran a S. Yoshida

TOKIO, 6 (INS). — Una poderosa coalición de grupos de la oposición presentó formalmente una moción de censura contra el primer ministro Shigeru Yoshida, y, aparentemente, el pronorteamericano y anticomunista jefe del gobierno nipón sufrirá una derrota cuando la cuestión se ventile mañana. La Cámara baja de la Dieta votará sobre la moción en su sesión de mañana por la tarde.

Se cree que la coalición adversa a Yoshida, por disponer de mayoría en la Cámara, aprobará sin dificultades la iniciativa.

En la 2ª Sección

Cines, teatros, sociales, deportes y carreras

El Papa Sigue Mejorando en Forma Lenta y Gradual

VATICANO, 6 (AP). — El Papa tomó hoy tres veces alimentos por vía bucal, lo cual constituye el hecho más alentador desde que sufrió una recaída, hace cinco días. El hipo es ahora menos intenso y frecuente, en tanto que sus breves períodos de descanso están haciéndose más prolongados y constantes. Sin embargo, el jefe de la Iglesia, que tiene 78 años, continúa gravemente enfermo. Su fortaleza aumenta lenta pero firmemente.

No Cumple el Reposo

Esta noche a las 20, el prosecretario interino de Estado, monseñor Angelo Dell Aqua, dijo: "Nos regocijamos en informar que el médico del Santo Padre ha dicho que prosigue su lenta mejoría gradual". El Pontífice no cumple el reposo total que le ordenó el médico ya que insiste en continuar su misión pontificia, inclusive durante la enfermedad más grave que ha tenido en sus 16 años de gobierno de la Iglesia.

Clausurará el Año Mariano

El Vaticano anunció que el Papa daría el miércoles próximo, desde el lecho de enfermo, su bendición "Urbi et orbi" (a la ciudad y al mundo) para clausurar el Año Mariano. Ayer también dió su bendición apostólica desde el lecho. El Papa recibe diariamente a algunos altos prelados para tratar asuntos del Vaticano.

Durante una semana el Papa ha sido alimentado en forma indirecta, pero ayer tomó unas pocas cucharadas de caldo. Los médicos dicen que su mejoría podría acentuarse si volviera a comer normalmente. El día de hoy fué más consolador. En la mañana, a hora temprana el Papa, que durante muchos años ha comenzado el día tomando una pequeña taza de café negro y fuerte, del tipo italiano,

Estalló un Incendio en el Centro de Montevideo

MONTEVIDEO, 6 (AP). — Un voraz incendio estalló esta noche, en el edificio que ocupa la casa Max Glucksmann en pleno centro de la ciudad. El fuego, originado en uno de los pisos superiores, se propagó rápidamente al resto del inmueble. Por el momento, no se lamenta desgracias personales.

A Pesar de la Conferencia de Moscú, Aún Puede Negociarse

WASHINGTON, 6 (Especial para Clarín). — El esfuerzo que realiza Rusia para que sea postergada la ratificación de los acuerdos de París, poniendo como señuelo una discusión general acerca de Alemania y aún de los problemas del resto de Europa, sin excluir la llamada seguridad colectiva, ha tenido como consecuencia la unanimidad occidental en no aceptar la conferencia propuesta. Y esa unanimidad no se ha quebrado con la espectacular decisión soviética de congregar a los suyos en Moscú.

Ahora bien: ésa, a modo de asamblea de la Hoz y el Martillo, presidida por Molotov y con asistencia de representantes de los gobiernos satélites, no debe ser considerada la última palabra rusa. Es decir, que con ella no ha cerrado la puerta de las negociaciones con las naciones atlánticas. Pero tendrán que intentarse por medios más viables.

•

Tampoco Occidente se empecina en no conversar con la URSS. Lo único que espera es la oportunidad. Habrá, pues, que aguardar a que los acuerdos de París hayan recibido la sanción definitiva, lo que sucederá no más allá de principios del año entrante. Luego será realidad el marco legal dentro del cual se organizarán las fuerzas militares de Alemania, con las limitaciones del Tratado de Bruselas y de la NATO, fuerzas que no existirán realmente antes de dos años como mínimo. A pesar de ello, Occidente no vacilará, una vez concretada la ratificación, en entablar conversaciones con los rusos. Unicamente quiere, contar con un respaldo, o sea con la certeza de que Moscú no estará en condiciones de apelar al bluff para su juego diplomático.

•

En rigor de verdad, la actitud occidental se encamina a señalarle a la URSS que debe ser tomada en cuenta la contribución alemana al ejército de la NATO, para debatir los pleitos pendientes.

Uno de esos pleitos, amén del de la unificación de Alemania, es el de estudiar la manera de desmovilizar el excedente de soldados a ambos lados de la cortina de hierro.

Porque, en definitiva, ya no se trata de establecer si Alemania será rearmada, bajo la fiscalización convenida y admitida, sino de lograr una reducción de unidades militares en toda Europa.

•

En cuanto a las resoluciones adoptadas en la conferencia del bloque ruso, no es del caso preocuparse en demasía. Lo del comando único es sólo novedad aparente, como lo sería el anuncio de que la vida civil se desarrolla en esas regiones según los cánones que fija el Kremlin.

Las medidas tomadas —las hechas públicas, que a las otras quizás haya que temerlas— no reflejan una mayor determinación de los rusos de enfrentar a Occidente ni tampoco harán mella en la promesa de éste de no dejarse avasallar por su pertinaz enemigo, el comunismo.

WALTER LIPPMANN

Copyright Clarín y Publishers Press

Proyecta Varias Reformas el P. E. a la Legislación Aduanera

Tratará Hoy la Cámara de Diputados el Proyecto de Unificación de Impuestos

INFORMACION PAGINA CINCO

Francia Sugiere a la URSS Una Reunión Cuatripartita

En Ella se Considerará el Problema Austríaco

PARIS, 7 (AP). — Francia hizo saber a la Unión Soviética que existe la posibilidad de realizar en mayo próximo una conferencia de cuatro grandes potencias para tratar el problema austríaco. Mendes-France dió instrucciones la semana pasada a la embajada francesa en Moscú para que entregue al Kremlin una copia del discurso que él pronunció en la Asamblea General de la UN y puntualice los pasajes en que se refiere a una posible reunión con los rusos en mayo próximo.

No Hubo Reacción

El embajador francés expresó a los funcionarios soviéticos que si están interesados en esa reunión, se deberán efectuar los preparativos por medio de "los canales diplomáticos normales". No se ha recibido una reacción inmediata de los rusos.

El Foreing Office no Comenta

LONDRES, 7 (AFP). — Un vocero del Foreing Office declaró que el gobierno británico fué informado por el de Francia de su intención de presentar a Moscú la cuestión austríaca y de llamar la atención del Kremlin sobre la parte del discurso de Mendes-France en la UN sobre esa cuestión.

Se negó a formular comentarios sobre la gestión francesa, pero señaló que ésta se halla de acuerdo a la actitud asumida por los tres gobiernos aliados sobre el asunto austríaco, tal como fué expuesta en la última nota occidental a Moscú.

Consultas en París

PARIS, 7 (AFP). — Foster Dulles y Eden viajarán en la semana próxima a esta capital para obtener informaciones de Mendes-France sobre la gestión individual que acaba de realizar la diplomacia francesa ante el gobierno soviético.

Como se sabe, Mendes-France decidió acelerar las consultas con Moscú acerca del tratado de paz austríaco y ciertos observadores opinan que no había consultado previamente a los de Londres y Washington.

Oficialmente, los viajes de Eden y Dulles tienen por objeto asistir a una reunión de ministros de la NATO en París, pero la cuestión de los contactos entre las potencias occidentales y la URSS y la actitud francesa han de ser considerados en la reunión de los tres cancilleres que se realizará, posiblemente, el 16.

Opinión de Dulles

Dulles declaró en su conferencia de prensa, que las informaciones de los diarios de su país relacionadas con esa iniciativa francesa van más lejos de lo que conoce oficialmente en Washington.

Estudian el Atomo en Alemania Occ.

BONN, 7 (ANSA). — Industriales de Alemania occidental preparan un programa común para emprender investigaciones atómicas a principios de 1955. Encaran la construcción de laboratorios, donde será instalado un reactor nuclear de una potencia de 10.000 Kw., que costará 20 millones de marcos. Dicho plan será puesto en práctica por la Asociación para los Estudios de Física, recientemente constituída por 10 firmas que han reunido un capital de 1.600.000 marcos. La construcción del reactor comenzará inmediatamente después de la ratificación de los acuerdos de París.

Aprueba E. U. Nuevos Contactos con Rusia

WASHINGTON, 7 (AFP). — Foster Dulles declaró que su gobierno vería complacido que se formara en Moscú una atmósfera favorable a las conversaciones diplomáticas con los occidentales. Dijo también que sobre las informaciones de contactos entre Francia y Rusia para organizar una futura conferencia cuatripartita, Estados Unidos carece de detalles. Recordó que los occidentales y la República Federal Alemana están de acuerdo en una conferencia cuatripartita después de ratificados los acuerdos de París. Dulles había sido interrogado acerca de sus conversaciones con Charles Bohlen en torno al ambiente predominante en la capital soviética, que permitiría suponer que había sido suprimida la cortina de hierro. Dijo Dulles que la recepción en el Kremlin el 7 de noviembre, en ocasión del aniversario de la Revolución comunista, permitía creer que, efectivamente, había sido eliminada esa barrera. Dulles añadió que esa conferencia de los Cuatro ofrecería la oportunidad de hablar seriamente y de un modo constructivo del futuro de Austria, de la unificación de Alemania y de la idea expuesta por Mendes-France referente a las limitaciones y control de los armamentos del bloque de Europa oriental soviética, semejantes a las limitaciones y controles que deben aplicarse en la Unión de Europa occidental.

Afirma que Disminuyó el Peligro de Guerra

WASHINGTON, 7 (INS). — Foster Dulles afirmó que el peligro de guerra ha disminuído considerablemente, y que "ahora existe menos temor a un estallido de hostilidades que en cualquier otro momento del pasado". En rueda de periodistas, expresó que la fase actual de la lucha contra el bloque comunista se ha desplazado más bien al terreno económico, pero destacó la necesidad de continuar manteniendo el nivel de poderío militar hasta que se formalice un programa de desarme satisfactorio o hasta que haya más confianza entre las naciones del mundo. Al mismo tiempo, indicó que Estados Unidos aún no ha determinado qué medidas adoptará exactamente para combatir al Soviet en la batalla económica.

Bohlen Buscará Mejorar las Relaciones Diplomáticas

WASHINGTON, 7 (AP). — Dulles declaró que el embajador Bohlen regresará mañana a Moscú, facultado para buscar un mejoramiento de las relaciones diplomáticas con el gobierno soviético. En otro orden de cosas dijo que Estados Unidos está dispuesto a dejar en manos de la UN, al menos por el momento, las gestiones para obtener la liberación de los once aviadores norteamericanos encarcelados por China comunista.

Enfermo Aun, el Papa Clausurará el Año Mariano

VATICANO, 7 (AP). — Gravemente enfermo, pero mejorando en forma paulatina, Pío XII clausurará mañana el Año Mariano, dando la bendición al mundo desde el lecho en que está postrado. La bendición será radiodifundida desde la sencilla habitación de muros blanqueados que ocupa el Pontífice, y será retrasmitida por muchas emisoras de todo el mundo.

Sigue la Mejoría

Tanto el médico de cabecera del Papa como "L'Osservatore Romano", dijeron que el Santo Padre seguía mejorando en la enfermedad más grave sufrida en los 16 años de su pontificado. Se alimenta con pequeñas cantidades de café, leche, caldo y jugos de frutas. El médico afirmó que "todo va bien".

Una Antorcha en Sicilia

Esta noche, desde su lecho, Pío XII oprimió un botón que encendió una antorcha eléctrica situada a casi 800 kilómetros de distancia, en la costa siciliana. La antorcha fué erigida en el santuario de la Santísima Virgen del Consuelo, en Paterno, como tributo a la Madre de Dios. Es visible desde el mar a una gran distancia.

Mañana, a las 15.30, el Pontífice rezará un Ave María y dará su bendición "urbi et orbi" por la radio del Vaticano, en el acto final del Año Mariano que proclamó en honor de la Virgen.

Signos Alentadores

Uno de los doctores que asisten a Pío XII dijo, a última hora de esta noche, que Su Santidad había tomado cuatro veces, durante el día, cucharadas de caldo de gallina y zumos de frutas "por haberlo pedido así". Agregó que esto era "un signo alentador. Se advierte un cambio profundo desde los últimos días, cuando facultativos y enfermeras tenían que insistir para que el Santo Padre tomara algún alimento".

Votos por su Salud

Entre las numerosas personas que acudieron hoy al Vaticano para enterarse del estado de salud del Papa, figuraba un niño de ocho años que llevaba una carta firmada por 200 compañeros de escuela formulando votos por el restablecimiento del Pontífice. Se le condujo hasta los aposentos privados del Papa, donde entregó la misiva a un guardia noble, pues se le dijo que en aquel momento el Papa estaba durmiendo.

Clarín

BUENOS AIRES · REPUBLICA ARGENTINA

40 Centavos

Un toque de atención para la solución argentina de los problemas argentinos

AÑO X — Diario de la Mañana — Nº 3.291

Buenos Aires, Miércoles 8 de Diciembre de 1954

Ha Renunciado el Primer Ministro de Japón

YOSHIDA

TOKIO, 7 (AP). — El primer ministro Yoshida presentó su renuncia junto con todo el gabinete, luego de siete años de gobierno. Su renuncia abre el camino a la formación de un nuevo gabinete encabezado por su viejo rival, Ichiro Hatoyama.

Hatoyama disiente con Yoshida en que está en favor del establecimiento de relaciones diplomáticas e intensificación del intercambio comercial con Rusia y China comunista, dentro de la estructura democrática y amistosa que se mantiene con Occidente.

La renuncia de Yoshida evita que los dos partidos, el Liberal de Yoshida, y el Demócrata de Hatoyama, se vean frente a la dura prueba de unas elecciones generales que revelarían el resurgimiento del poderío socialista en Japón.

El anuncio de la renuncia se produjo horas antes de que los demócratas y socialistas, como lo habían proyectado presentasen en la Dieta una moción de censura contra el gobierno de Yoshida. Los opositores contaban con votos suficientes como para hacer triunfar esa moción.

Durante una reunión de cuatro horas, los liberales de Yoshida, que también son conservadores, convencieron a éste para que modificara su actitud inicial, que era la de disolver la Dieta y convocar a nuevas elecciones.

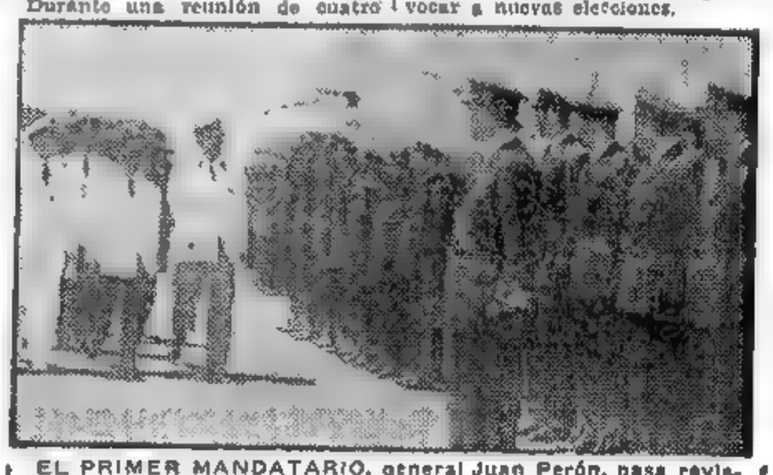

EL PRIMER MANDATARIO, general Juan Perón, pasa revista a los cadetes de aeronáutica que llegaron ayer al aeroparque, poniendo término a su vuelo final de instrucción que los llevó hasta Estados Unidos. (Información página 5)

Aludió Dulles al Apoyo a Latinoamérica

Dijo que Washington lo Aceptó en Principio

WASHINGTON, 7 (AP). — Dulles manifestó que los países latinoamericanos están muy presentes en el pensamiento del gobierno de Eisenhower, mientras se considera un posible programa de ayuda económica al extranjero. En una conferencia de prensa, Dulles recordó que los capitales privados ya desempeñan un papel de importancia en el desarrollo de algunos países latinoamericanos, mas señaló que necesitan la ayuda tanto gubernamental como privada.

El Imexport Bank

Dijo que el gobierno de Eisenhower ha [illegible] ya en principio un programa de ayuda económica. Añadió que la ayuda económica a la América Latina fué discutida en la reciente Conferencia de Río de Janeiro y que en esa ocasión se formularon apreciaciones sobre el papel que correspondía al Banco de Exportación e Importación.

Opina el Senador Wiley

WASHINGTON, 7 (AP). — El senador republicano Alexander Wiley dijo que la Conferencia Económica de Río inició un nuevo espíritu esperanzado y constructivo en las relaciones continentales. Wiley, que es presidente de la comisión de Relaciones Exteriores del Senado, [illegible] como miembro de la delegación de Estados Unidos a dicha conferencia. Añadió que esa reunión tendrá como resultado un vigoroso programa destinado a llevar a la práctica los objetivos en ella fijados. Luego indicó que si bien "en un comienzo la conferencia reflejó francamente ciertas tensiones, el sentimiento de amistad con que se puso término a las sesiones demostró cuán capaces fueron los representantes de EE. UU. y de otros países para extender el vínculo común entre ellos y refutar ciertos vaticinios calamitosos sobre una presunta falta de unidad".

El Intercambio Yanqui con los Países Latinoamericanos

WASHINGTON, 7 (AP). — Las importaciones desde América Latina en agosto de 1954 [illegible] a 2.6.300.000 en octubre y las exportaciones [illegible] de 262.000.000 contra a 2.1.300.000 en los mismos meses. Argentina importó de Estados Unidos en septiembre por valor de 9.300.000 dólares, contra 4.300.000 de un mes antes y le exportó por 8.000.000 de dólares, contra 8.000.000 en agosto.

La Unión con Chile

SANTIAGO, 7 (AP). — El Consejo Nacional del tratado de unión económica chileno-argentino se reunió hoy en el ministerio de Relaciones Exteriores y consideró nuevamente la lista de productos de intercambio entre ambos países, como también los temas que tratará en febrero próximo el Consejo General de la Unión Económica, en esta capital.

Churchill Todavía no Ha Encontrado su Telegrama

LONDRES, 7 (INS). — Churchill provocó una estridente risotada laborista cuando declaró que no se había encontrado vestigios de su telegrama a Montgomery enviado durante la segunda guerra mundial, advirtiendo de un posible avance soviético hacia Occidente. Las palabras de Churchill fueron ahogadas por los gritos de la oposición al decir en la Cámara de los Comunes "No ha sido posible encontrar el texto de mensaje alguno enviado por mí al mariscal Montgomery, en mayo de 1945, sobre las armas capturadas a los alemanes. Todos los esfuerzos se han hecho y se continuarán haciendo por encontrarlos".

El laborista John Swingler dijo que la revelación del primer ministro "sacudió" al pueblo respondiendo a el "premier".

"Hay gente que tiene mucho trabajo en encontrar algo de que hablar". A pesar de la incapacidad de encontrar el mensaje, Churchill insistió en que había propuesto, alrededor de esa fecha, que la destrucción de las armas alemanas capturadas debía demorarse. Ante una pregunta del laborista Arthur Dodds, negó que Montgomery y el mariscal alemán von Busch hubieran concertado en 1945 un acuerdo para recuperar y almacenar armas y mantener en condiciones de rearme a las tropas germanas. Después de su discurso en Woodford el mes pasado, poco antes de cumplir 80 años de edad, Churchill pidió excusas en la Cámara de los Comunes y dijo que quizás no se hubiera enviado el mensaje. Sin embargo, Montgomery declaró haber recibido el telegrama cero ni él ni Churchill han podido encontrarlo entre sus papeles oficiales.

Aprobación

LONDRES, 7 (AP). — El gobierno obtuvo en los Comunes la aprobación de su programa doméstico para 1955. Una enmienda laborista, que lo censuraba por "la injustificable complacencia hacia la injusticia social" fué rechazada por 203 votos contra 269.

Italia Considera que el Europeísmo Debe Ser Económico Además de Militar

MILAN, 7 (De nuestra agencia). — El continente europeo se ha vuelto pequeño por haberse fragmentado en dos partes: una es aliada de Estados Unidos; la otra, de Rusia, con sus vínculos remachados en la reciente conferencia de Moscú. Mientras tanto, todos afirman querer garantizar la paz y la seguridad, palabras usadas desde hace siglos, según puntualizo días atrás el escritor Papini, al comentar irónicamente el estilo y el contenido de los comunicados oficiales corrientes. Y así como existen desacuerdos en el europeísmo oriental, también hay diversas tendencias en el occidental, siendo imposible prever hasta dónde evolucionarán éstas, aun dando por sentada la ratificación de los acuerdos de París. El optimismo aprioristicamente celebratorio de los conformistas y el pesimismo propagandístico de los opositores se anulan mutuamente. Bonn ansía la liberación y la reunificación de Alemania; París no está totalmente en armonía aun con Bonn; Londres y París conciben la fidelidad al atlantismo sin excluir la libertad de acción; además, no renuncian al aporte tradicional de las respectivas fuerzas nacionales e imperiales, incluso con el decadente pero perdurable colonialismo poco grato a Washington.

El europeísmo de Italia se acentuó después de la derrota, cuando la voluntad nacional pareció anulada y surgieron afanes regionalistas. Mas las deficiencias de la economía obligaron hasta a los idealistas a considerar el europeísmo como una indispensable asociación económica, amén de militar, porque, en realidad, bastarían las simples combinaciones industriales particulares entre Alemania y Francia para afectar gravemente la zona fabril que comprende a Génova, Turín, Milán, Venecia y Trieste.

A todo esto, en tanto Roma colabora con Washington, la subsistencia de altas tarifas aduaneras disminuye la posibilidad de un intercambio favorable a Italia. Por el contrario, beneficia a Italia el estrechamiento de relaciones con la Alemania de Bonn.

Con certera visión, el ex ministro Pella termina de declarar que Europa continúa siendo el objetivo que debe perseguirse. O sea, que las naciones de Europa están obligadas, en procura de su propio bien, a establecer vínculos comerciales que se complementen.

Ahora la prensa italiana insiste en la necesidad de lograr la integración política y económica de Europa. El asunto será discutido por Mendes-France en Roma, con el propósito de resucitar la unión aduanera francoitaliana. Será un reflejo lejano de los clamores periodísticos, pero fundamental para el europeísmo y para la misma alianza atlántica, que no puede ser solamente militar.

BATTISTA PELLEGRINI,
Corresponsal de Clarín en Milán

Debatirá la UN la Queja Contra Pekín

NUEVA YORK, 7 (AP). — Estados Unidos y sus aliados de Corea se esfuerzan por ganar votos en favor de la resolución conjunta que reclama la libertad de los once aviadores norteamericanos procesados en China, calificando tal proceder como violación del armisticio coreano. El jefe de la delegación de EE. UU. entregó al secretario general de la UN el proyecto de resolución aludido, que será considerado mañana a las 15, en sesión extraordinaria por la Asamblea General de la organización mundial. La resolución pide a la UN que "por los medios que, a su criterio, sean más apropiados, prosiga los esfuerzos" para obtener la libertad de los aviadores. No se condena directamente al régimen de Pekín, pero se censura su conducta como una infracción del armisticio.

Mientras tanto, en la Comisión Política continúa atascado el debate sobre Corea. El delegado hindú, Krishna Menon, formuló un llamamiento a la conciliación y pidió que se apruebe la continuación de las negociaciones. Un proyecto similar presentaron los aliados de la guerra coreana quienes instan, además, a la Asamblea a que apruebe el dictamen sobre la conferencia de Ginebra.

En el Aeroparque Recibió el Gral. Perón al Campeón Mundial Pascual Pérez

(Información página DNCE)

ACEPTO LA UN TRATAR LA QUEJA YANQUI

Fué Incluida en el Temario de la Asamblea

NUEVA YORK, 8 (AP). — El delegado Henry Cabot Lodge dirigió esta noche un llamamiento a la Asamblea General de la UN para que apoye la demanda de liberación de los once aviadores norteamericanos encarcelados por espionaje en China comunista, así como la de centenares de miembros del personal de la UN que no han sido todavía repatriados, cuya nómina suma 2.840 hombres. Lodge hizo su llamamiento ante una tensa reunión inmediatamente después que los delegados rechazaron las objeciones del bloque soviético y decidieron por 48 votos contra 5 incorporar el caso de los aviadores al orden del día. Por 44 votos contra 8 la Asamblea se pronunció en favor de un debate inmediato, prescindiendo del dictamen de la comisión. El jefe de la delegación norteamericana propuso la aprobación de la resolución de los 16 aliados de Corea, pidiendo al secretario general, Dag Hammarskjold, que trabaje sin descanso para lograr la liberación de los prisioneros e informe el 31 de diciembre, o antes, acerca del resultado de sus gestiones.

Debate Largo y Enconado

El debate fué largo y enconado. Lodge lo inició con un ataque contra los obstáculos de procedimiento formulados por los comunistas. Dijo que las objeciones comunistas de que los inculpados eran realmente espías y de que la UN no tenía derecho a intervenir, no eran más que "un subterfugio y, por añadidura, un subterfugio huraco".

Agregó que su país y sus aliados había agotado todo procedimiento para la libertad de los once aviadores y de otros miembros del personal y afirmó que el caso "debe ventilarse aquí". Secundaron decididamente al vocero norteamericano Anthony Nutting, de Gran Bretaña, y Lester Pearson, de Canadá.

Jacobo Malik, jefe interino de la delegación rusa, insistió en que los norteamericanos formaban parte de una misión de espionaje y que la UN no tenía derecho a intervenir.

El diplomático soviético declaró que había oído en una emisora radial de Nueva York, antes de llegar a la UN, una información sobre la declaración del primer ministro de China comunista, Chou En-lai, protestando contra el tratado de mutua defensa concertado entre Estados Unidos y China nacionalista.

Nutting manifestó en su discurso, acogido con aplausos por toda la Asamblea General, con excepción del delegado comunista, que se pedía a la UN que creyera que esos hombres eran espías a pesar de que iban todos en un avión y llevaban el uniforme de su país. "¿Creen las autoridades chinas realmente que un norteamericano, un británico o cualquier otro militar que preste servicio en el mando de la UN, se decidiría a espiar en China comunista con el uniforme de su país?" preguntó sarcásticamente el delegado británico.

Rusia Haría una Gestión

NUEVA YORK, 8 (ANSA). — Rusia gestionaría ante Pekín la libertad de los aviadores norteamericanos condenados por espionaje.

En la Comisión Política

NUEVA YORK, 8 (INS). — La comisión política de la UN aprobó por 50 votos contra 5 una ponencia occidental prohibiendo conversaciones adicionales con los comunistas sobre Corea, en tanto que éstos no convengan en efectuar elecciones libres en esa península. La comisión aprobó la posición asumida por los aliados en la conferencia de Ginebra.

EL PRIMER mandatario, general Juan Perón, recibe en el aeroparque al campeón mundial de peso mosca, Pascual Pérez, poco después de descender éste del avión en que viajó

Clarín

BUENOS AIRES · REPUBLICA ARGENTINA

40 Centavos

Un toque de atención para la solución argentina de los problemas argentinos

AÑO X — Diario de la Mañana — Nº 3.292

Buenos Aires, Jueves 9 de Diciembre de 1954

Ruptura en el Frente Arabe

LONDRES 8 (ANSA). — Es inminente la ruptura del hasta ahora unido frente árabe, según se desprende de las informaciones que llegan de las principales capitales del mundo musulmán. Fuentes dignas de crédito indican que en todas las grandes ciudades del Cercano Oriente crece el descontento por la actitud del gobierno egipcio contra la Hermandad Musulmana, lo cual ha originado demostraciones de protesta. Opínase que los acontecimientos pueden provocar una gran tensión entre los países árabes, a quienes los vínculos religiosos unen con más fuerza que los lazos políticos o económicos. Por otra parte, Israel, que siempre ha estado en conflicto con el mundo árabe, podría aprovechar esta discordia para reforzar su posición.

Protestas en Jordania

AMMAN Jordania, 8 (AP). — Mil estudiantes secundarios desfilaron ante la embajada egipcia para protestar por la ejecución de seis miembros de la Hermandad Musulmana en Egipto, acusados de conspirar para derrocar el gobierno militar de El Cairo. No se produjeron incidentes y la policía y soldados rodearon la sede de la embajada y vigilaron las principales calles de Amman, para impedir desórdenes. La influencia comunista quedó en descubierto, en especial, en un lema que hacían oír los manifestantes con sus gritos: "Abajo el pacto turco-pakistano". Se atacaba también al primer ministro Gamal Abdel Nasser y se expresaba apoyo al guía supremo de la Hermandad Musulmana, Hassan el Hodeiby, cuya condena a muerte fué conmutada por la de reclusión perpetua.

Huelga de Estudiantes

DAMASCO, 8 (AFP). — La ola de violentas protestas registrada en varios estados árabes por las ejecuciones de opositores en Egipto, culminó hoy con la declaración de la huelga general de universitarios, secundarios y alumnos primarios en todas las escuelas de Siria.

Noticias de Bagdad dan cuenta de que hay igualmente gran agitación en entidades universitarias.

Revelóse un Complot

ALEJANDRIA, 8 (AFP). — Una organización secreta terrorista habían constituído los Hermanos Musulmanes, en la marina de guerra egipcia según se reveló oficialmente. Fueron arrestados nueve oficiales de marina y cierto número de marineros. Cinco oficiales comparecerán ante el Consejo de Guerra de la Marina, y los otros cuatro serán juzgados por el tribunal del Pueblo.

El fiscal solicitará en estos casos pena de muerte y degradación.

El Riesgo de una Guerra es Menor, Opina Eisenhower

WASHINGTON, 8 (AP). — Eisenhower declaró que considera que el peligro de una guerra mundial es menor ahora que en cualquier otro momento de los últimos años. Un periodista le preguntó en su conferencia de prensa semanal si estima que son mejores las perspectivas de paz que en cualquier otro período desde que asumió la presidencia hace dos años. Eisenhower contestó diciendo que deseaba hacer resaltar la diferencia entre la paz y un armisticio, pero que estima que el temor de que se produzca una guerra mundial, es menor ahora que en cualquier momento desde que se dirigió al extranjero para asumir la jefatura militar de la NATO, en enero de 1951.

La antigua sala de tratados, en la que habitualmente celebra Eisenhower sus reuniones de prensa, estaba repleta con más de 200 reporteros que estaban ansiosos por interrogar al presidente acerca de las acusaciones del senador McCarthy, de que el gobierno se ha mostrado débil frente al comunismo. Eisenhower se negó a dar una respuesta directa y recordó que jamás recurre a las recriminaciones personales sino que presenta hechos positivos, defendiendo siempre el derecho del Congreso a investigar legítimamente los asuntos del Poder Ejecutivo.

Cuando se le interrogó acerca de una declaración de Paul M. Butler, presidente nacional del partido Demócrata, en la que dijo que Eisenhower no tiene "capacidad para dirigir y unir al pueblo norteamericano", el presidente contestó que no respondería en forma directa a un ataque individual. Pero declaró con energía que había oído ya con anterioridad cargos semejantes, y observó que los políticos miran con demasiada frecuencia el espejo en lugar de las ventanas.

El lunes, Eisenhower se reunirá con los dirigentes republicanos parlamentarios de ambas Cámaras para discutir el programa de su gobierno para 1955 y los cambios a introducirse, teniendo en cuenta las experiencias de este año. El presidente no dió explicaciones sobre estas "experiencias". El martes, se reunirá con los dirigentes de ambos partidos para tratar la ayuda al exterior, la política extranjera y la seguridad nacional.

Informan Sobre Gestiones con Rusia

Habrá en Febrero Otra Negociación

WASHINGTON 8 (AFP). — Dulles se refirió esta tarde a las conversaciones secretas que mantuvieron Estados Unidos y Rusia para la realización del "pool atómico". Dulles dijo que al principio, la Unión Soviética mostró poco interés respecto a la proposición norteamericana, pero que, frente a la perseverancia demostrada por los norteamericanos en las negociaciones, los soviéticos han cambiado aparentemente de posición. Agregó que Estados Unidos no ha abandonado la esperanza, tal como lo expresó Eisenhower en 1953, de iniciar una nueva era para la realización de discusiones pacíficas en las cuales puedan resolverse los numerosos y difíciles problemas que deben ser solucionados.

Dulles, que formuló estas declaraciones en un comunicado con motivo de cumplirse el primer aniversario del llamamiento de Eisenhower para la creación del "pool atómico", recordó que Estados Unidos está siempre dispuesto a negociar con la Unión Soviética, pero aclaró que está igualmente decidido a crear un organismo atómico internacional. El secretario de Estado afirmó, además, que la autorización dada por el presidente Eisenhower a la Comisión de la Energía Atómica de otorgar 100 kilos de uranio a los centros de investigaciones de las potencias extranjeras constituye probablemente, la más importante de las medidas adoptadas por Estados Unidos en favor de la cooperación internacional para la rápida utilización, con fines pacíficos, de la energía atómica.

Recordó también la generosa donación de 20 kilos de uranio hecha por Gran Bretaña para los mismos fines.

Acuerdo con Rusia

NUEVA YORK, 8 (AP). — La Unión Soviética y las potencias occidentales acordaron, en principio, iniciar a fines de febrero negociaciones privadas sobre el desarme, las que se llevarían a cabo en Londres.

Este acuerdo fué concertado en una reunión de representantes de Estados Unidos, Rusia, Gran Bretaña Francia y Canadá, y está sujeto a la aprobación de sus gobiernos. Aunque acordó participar en las negociaciones, el delegado soviético, Arkady A. Sobolev, declaró a los demás diplomáticos que los acuerdos de Londres y París para dar la soberanía a Alemania occidental y autorizar su rearme, hacen imposible reducir en el presente los armamentos.

Sobolev sostuvo en la reunión realizada esta tarde a puertas cerradas que las negociaciones debían comenzar en enero, pero el delegado británico dijo que sería imposible que se iniciaran antes de fines de febrero debido a la reunión de los primeros ministros de la Comunidad de Naciones Británicas, que ya ha sido programada.

Grotewohl Pidió el Rearme de Alemania Oriental

BERLIN, 8 (AP). — El primer ministro de Alemania oriental, Otto Grotewohl, pidió al Parlamento que apruebe la declaración emitida en Moscú en la reciente conferencia que celebraron ocho naciones de la órbita comunista. Esta moción trae implícito el rearme del sector Este de Alemania, con lo cual, según dijo Grotewohl, el cinturón comunista de seguridad se extenderá desde el Elba al Yangtsé-kiang en China. El "premier" explicó que el rearme del Este depende de la ratificación de los pactos de París, pero en su discurso habló como si diera ya por aprobados los tratados para el rearme de Alemania occidental.

Amenaza Soviética sobre Escandinavia

OSLO, 8 (AFP). — El diario conservador "Morgenbladet" anuncia en primera plana que la Unión Soviética puede lanzar sobre los países escandinavos, sin previa preparación, 25 divisiones y 4.000 aviones.

Aprueba Eden el Tratado Entre EE. UU. y Formosa

Insiste en sus Ataques al Pacto el Jefe del Gobierno Comunista

A. EDEN

LONDRES, 8 (AP). — El canciller Eden declaró ante los Comunes que Gran Bretaña espera que China nacionalista prometa abstenerse de acciones provocativas contra el territorio de China comunista. Sir Anthony dijo que su gobierno consideraba que el nuevo tratado entre Estados Unidos y Formosa constituye un paso más hacia la disminución de las tensiones en Asia. "El gobierno de Su Majestad estima que el tratado es exclusivamente defensivo y que tiene por objeto colocar las relaciones entre Estados Unidos y China nacionalista en una base tal que tendrá como resultado un mayor grado de consultas entre sí", declaró el canciller británico.

Política de Neutralidad

Eden se negó a comentar la petición del laborista P. J. Noel Baker en el sentido de mantener una política de "neutralidad" en Formosa. Declaró que el mayor aporte que puede hacer por ahora Gran Bretaña será el utilizar toda la influencia que pueda tener con los comunistas chinos para buscar la liberación de los aviadores norteamericanos detenidos como espías por el régimen de Pekín.

Habló Chou En-lai

LONDRES, 8 (AP). — El primer ministro de China comunista, Chou En-lai declaró esta noche que el gobierno de Estados Unidos cometió "una grave provocación belicista" al concertar recientemente un pacto de seguridad mutua con China nacionalista.

La declaración de Chou, transmitida por Radio Pekín, decía que si Estados Unidos no retira todas sus fuerzas de Formosa, los estrechos y las islas de Penghu, y "persista en interferir en los asuntos internos de China, deberá asumir todas las graves consecuencias" que puedan surgir de su posición.

"El tratado de seguridad mutua, contraído entre Estados Unidos y Chiang Kai-shek —agregó—, no tiene base jurídica alguna resulta nulo y sin validez. Este tratado es una traición a la soberanía y los derechos territoriales de China y se opone resueltamente a él el pueblo chino".

Rechaza EE. UU. una Nota Polaca

WASHINGTON, 8 (INS). — El gobierno de Estados Unidos manifestó categóricamente al de Polonia, que siempre recibirá con agrado a los refugiados que huyan de los regímenes comunistas. Tal declaración la consigna la última de una serie de notas que se han cambiado entre Washington y Varsovia, desde que el gobierno polaco presentó una reclamación por la captura de dos barcos frente a China.

Reitérase la Tesis Inglesa Sobre Aguas Territoriales

LONDRES, 8 (AP) Eden reiteró la negativa británica a aceptar la reclamación de aguas territoriales más allá de las tres millas y declaró que su país "se reserva el derecho de defender cualesquiera de sus intereses que se vieran perjudicados por esas reclamaciones".

Si bien el canciller no lo mencionó específicamente, Gran Bretaña está envuelta en una disputa con Perú a consecuencia de la reclamación por ese país de un límite de aguas territoriales de 200 millas de sus costas a fin de proteger su industria pesquera.

En los Comunes se preguntó al canciller qué medidas tomaba Gran Bretaña para obtener el concurso de todos los Estados marítimos en la cuestión del límite de tres millas. A lo que contestó que "la limitación de las aguas territoriales no es cuestión de un acuerdo especial entre su gobierno y el de otro Estado. Gran Bretaña considera el límite de tres millas confirmado en el derecho internacional por su largo uso y costumbre".

Agregó que, "en consecuencia, siempre se ha rehusado aceptar en principio las reclamaciones de aguas territoriales de más de tres millas, y se reserva el derecho a defender a cualesquiera intereses británicos que se vieran perjudicados por tales reclamaciones".

Gran Bretaña, en nombre del Lloyd's, pidió a Perú que prorrogue la fecha límite para el pago de la multa aplicada a Onassis.

Gestión en Lima

LIMA, 8 (AP). — Se desconoce el resultado de la gestión británica ante la Cancillería peruana para conseguir una prórroga del plazo señalado para el pago de la multa que se impuso a Onassis.

Debido al feriado religioso de hoy y de cumplirse la primera jornada del V Congreso Eucarístico Nacional y Mariano, las dependencias gubernamentales y todas las actividades públicas estuvieron paralizadas. Por consiguiente, fué virtualmente imposible obtener informaciones en fuentes autorizadas acerca del problema Onassis.

La Elasticidad de la UEO Obliga a Italia a Una Acción Más Compleja

ROMA, 8 (De nuestra agencia). — El gobierno italiano está desarrollando en estos momentos una intensa actividad diplomática. En estos días, precisamente, el ministro del Comercio Exterior, Martinelli, se ha trasladado a Belgrado para concertar con el gobierno yugoslavo una interesante renovación de intercambios económicos, que deberá servir también de premisa al reacercamiento político y a una intensa colaboración entre ambos países. Para los primeros días de enero, se anuncia en Roma la visita del primer ministro francés, Mendes-France, con el cual se suscribirán o empezarán a negociarse importantes pactos de carácter económico.

Además, en febrero, el primer ministro Scelba y el canciller Martini se trasladarán a Londres de acuerdo con la invitación que les formulara el gobierno británico, con el fin de efectuar un examen a fondo de las relaciones italobritánicas. Finalmente, se proyecta siempre la visita de los gobernantes italianos a Washington, según las noticias dadas a menudo por la prensa norteamericana y no desmentidas oficialmente por los gobiernos.

Esta actividad diplomática se relaciona con dos sucesos que le han creado al gobierno italiano, en el campo internacional, una situación totalmente nueva. El primero de estos acontecimientos es la solución, aunque sólo sea a título provisional, del problema triestino. En realidad, no cabe duda de que la cuestión de Trieste, en tiempos pasados, no sólo había concentrado preferentemente los afanes de la diplomacia italiana, arrebatándole toda libertad de acción, sino que había creado también serias dificultades en las relaciones entre el gobierno italiano y los gobiernos occidentales. Influencia particularmente negativa tenía la falta de solución del problema triestino en las relaciones entre Italia y Francia y entre Italia e Inglaterra. Del gobierno francés, los italianos habrían esperado un apoyo diplomático más activo a sus reivindicaciones, en virtud de los acuerdos de Santa Margarita, que ligaba a ambos países en una estrecha y concreta "entente" y ayuda en los problemas de interés particular y de interés común. En cuanto a los ingleses, es notorio el resentimiento creado en la opinión pública italiana por las manifestaciones de simpatía que se expresaron a menudo, sobre todo por los dirigentes laboristas hacia el régimen de Tito y las aspiraciones de la nueva Yugoslavia. Sincronizadamente con la decorosa transacción provisional en la cuestión triestina, han caído por tierra razones que limitaban la libertad de acción del gobierno italiano en el campo internacional y que obstaculizaban sin duda la colaboración de Italia con sus aliados occidentales. Por lo tanto, el camino está expedito para establecer relaciones más íntimas entre el gobierno de Roma y sus aliados directos o indirectos en el cuadro de los sistemas internacionales en que participa Italia.

Otro acontecimiento que ha estimulado al gobierno italiano a una más activa acción diplomática, ha sido la caída de la CED. Se sabe perfectamente que el gobierno italiano, bajo la orientación de De Gasperi y de Sforza, se había jugado en cierto modo todas sus cartas a la CED y a la unificación del Occidente continental, juzgando que con ese rumbo los intereses nacionales italianos hallarían su más eficaz tutela. En el sistema más elástico que se está creando con la Unión Europea Occidental, que resulta estructural con los acuerdos de París, el gobierno italiano advierte la necesidad de desarrollar un juego mucho más largo y completo para valorizar su posición y la de no dejarse aventajar o aislar por gobiernos más activos y capaces.

ENRICO MATTEI.
Corresponsal de Clarín en Roma

EL PUEBLO ORGANIZADO ES INVENCIBLE, DIJO EL JEFE DEL ESTADO

Rusia no Tolerará el Rearme Alemán

Afirma que Impedirá la Unificación

LONDRES, 9 (AP). — La Unión Soviética declaró hoy que el rearme de Alemania occidental de conformidad con los acuerdos de Londres y París, "hará imposible su reunificación" con Alemania oriental. En notas análogas enviadas a Estados Unidos, Francia y Gran Bretaña, en respuesta a su rechazo de las invitaciones a la reciente conferencia de seguridad europea celebrada en Moscú, el Kremlin afirma que el rearme de Alemania occidental "no puede menos que despertar gran ansiedad por el destino futuro de Europa".

Carrera Armamentista

La radio de Moscú transmitió solamente el texto de la nota enviada a Francia, pero informó que se habían enviado comunicaciones similares a Estados Unidos y Gran Bretaña. "La ratificación de los acuerdos de París —declara Moscú en su nota— provocará una intensificación de la carrera armamentista y creará nuevos obstáculos para que se pueda llegar a un acuerdo sobre la reducción de armamentos".

La Nota Soviética

PARIS, 9 (AFP). — Radio Moscú difundió el texto de una nota dirigida por la Unión Soviética a Francia, Gran Bretaña y Estados Unidos, que constituye una respuesta a la nota occidental del 23 de noviembre. En preámbulo, la nota soviética deplora la ausencia de las potencias occidentales en la conferencia de Moscú, y se manifiesta contra la remilitarización de Alemania occidental y los acuerdos de París, afirmando que éstos son contrarios al pacto francosoviético y a los acuerdos de Potsdam. Afirma luego que "frente a la política agresiva de Francia y de las otras potencias" la Unión Soviética y los países pacíficos "se ven obligados a tomar todas las medidas necesarias para fortalecer sus fuerzas armadas y su seguridad" a fin de poder oponer a las fuerzas de las naciones agresivas una fuerza equivalente para defender la paz".

El Problema Austriaco

Por lo que se refiere al problema austriaco, el gobierno soviético recuerda las proposiciones hechas en la conferencia de Berlín y la posición ulterior, adoptada en las diversas notas enviadas a las tres potencias. El gobierno soviético adjunta a su nota, el texto de la declaración final de la conferencia de Moscú citando a los países signatarios.

Bohlen Regresa a Moscú

BERLIN, 9 (AP). — El embajador norteamericano Charles E. Bohlen declaró a los periodistas que no lleva instrucciones especiales de realizar conversaciones extraoficiales con dirigentes soviéticos en Moscú. Bohlen hizo escala en Berlín en su viaje a Moscú para reasumir su cargo de embajador. Mañana partirá rumbo a la capital soviética.

La Ratificación por Francia

PARIS, 9 (AFP). — La comisión de Relaciones Exteriores de la Asamblea Nacional francesa se pronunciará mañana sobre la ratificación de los acuerdos de París. Mendes-France fué escuchado hoy por la comisión, y logró que fuesen retiradas por sus autores —Gaston Palewsky (degaullista) y René Mayer (radical socialista)— dos enmiendas que tendían a diferir la presentación de los instrumentos de la ratificación.

A René Mayer, Mendes-France le hizo notar que no se podía hacer depender el porvenir de Europa de un plebiscito del pueblo saarense.

A Palewsky, el primer ministro le manifestó que una vez cumplida la ratificación de los acuerdos, tendría el derecho "constitucional" de disponer, si lo deseaba, de una postergación en la presentación de los instrumentos de la ratificación, ya que el presidente de la República solamente puede "ser autorizado por el Parlamento" para dar su acuerdo.

Clarín

Un toque de atención para la solución argentina de los problemas argentinos

BUENOS AIRES · REPÚBLICA ARGENTINA

40 Centavos

AÑO X — Diario de la Mañana — Nº 3.293

Buenos Aires, Viernes 10 de Diciembre de 1954

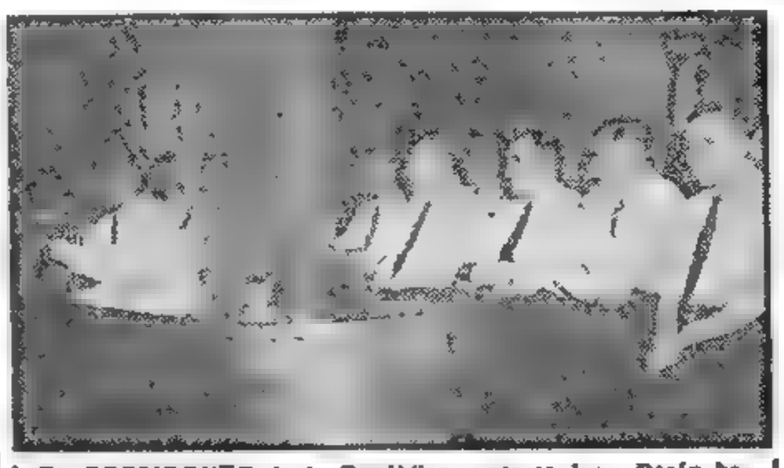

EL PRESIDENTE de la República, general Juan Perón, hace uso de la palabra en el acto con el cual clausuró ayer sus deliberaciones el Comité Confederal de la CGT

Habló en la CGT

Con un discurso, el jefe del Estado, general Juan Perón, clausuró ayer por la mañana las deliberaciones del Comité Central Confederal de la CGT. Asistieron al acto el vicepresidente de la Nación, el gobernador de la provincia de Buenos Aires, los ministros de Trabajo y Previsión, Interior y Justicia y Asistencia Social y Salud Pública, el presidente de la Cámara de Diputados, la presidenta del partido Peronista Femenino, el Intendente municipal, el secretario general de la presidencia y el ayudante del primer magistrado.

Después de saludar a cada uno de los miembros de los cuerpos directivos de la CGT, el general Perón ocupó el sitial de honor del salón de actos. Abrió la ceremonia el secretario general de la central obrera, señor Eduardo Vuletich, quien expresó la adhesión de la entidad a la obra del gobierno nacional.

Habla el General Perón

Inmediatamente clausuró las deliberaciones del comité confederal, el general Perón, quien felicitó a los dirigentes de la entidad y los congratuló por la unidad del movimiento sindical. Y agregó: "Desde 1943, en que juntos nos empeñamos en este movimiento para posibilitar la realización de un mínimo de Justicia social en la República, compatible con la dignidad del trabajo y de los trabajadores, no hemos dejado jamás de observar en el panorama nacional las formas con que la oligarquía se ha opuesto permanentemente a nuestros esfuerzos y a nuestras conquistas. Es indudable —añadió— que esa acción de la oligarquía tiene una perseverancia superior a las razones de justicia que nosotros aducimos, perseverancia que debería ser puesta en una causa mejor. Pero lo que nosotros debemos asegurar con nuestros actos orgánicamente concebidos, es llevar a todo el país la persuasión absoluta de que cualquiera sea el proceder con que la oligarquía o las fuerzas reaccionarias que aún quedan en la República puedan actuar, lo que no podrán jamás es hacer que demos un paso atrás ni desmentir, en ninguna forma, que aquí se ha producido un movimiento revolucionario al que no habrá fuerza capaz de hacerlo retroceder un paso. Cuando en distintas formas, disfrazadas de diferentes maneras, haciendo actuar

(Continúa en la página TRES)

Azota el Mal Tiempo Varios Países Europeos

LONDRES, 9 (AFP). — Violentos huracanes, acompañados de lluvias torrenciales, nevadas y granizo azotan Gran Bretaña y la zona noroeste de Europa. En esta capital, el temporal dañó más de cuarenta edificios y causó más de 35 heridos.

Dos Muertos en Inglaterra

En la costa oriental de Gran Bretaña, la tempestad dió vuelta un bote salvavidas. De las cinco personas que lo ocupaban, dos perecieron ahogadas, y una tercera desapareció arrastrada por las aguas.

De esta manera, el número de víctimas causadas por los temporales que desde hace dos semanas azotan varios países de Europa Occidental llega a 60 entre muertos y desaparecidos.

Dublín fué castigada por la peor tormenta que se registró en los últimos 40 años. Las aguas, empujadas por el fuerte viento destruyeron un muelle e inundaron las calles de un suburbio del norte de la ciudad donde alcanzaron un metro y medio de altura. Los vendavales y las lluvias anegaron también varios distritos bajos de la capital y millares de personas quedaron aisladas. También sufrieron daños las líneas.

Temores en Francia

Las actividades marítimas se vieron seriamente afectadas y se teme que numerosos pescadores franceses hayan perdido la vida al desaparecer siete pesqueros a lo largo de la costa francesa.

En Francia, el furioso vendaval destruyó líneas telegráficas y telefónicas y arrancó techos. El mal tiempo afecta hasta la zona de París, donde han caído lluvias torrenciales seguidas de granizo.

Los vientos huracanados que llegan a 120 kilómetros por hora, barren la zona del golfo de Gascuña y la Vendée, provocando daños en las instalaciones pesqueras y obligando a muchas embarcaciones a guarnecerse en los puertos o alejarse hacia alta mar para capear la tormenta. En el valle del Ródano y en el golfo de Lyon se registraron igualmente fuertes vientos acompañados de lluvias.

Una pequeña embarcación carguera holandesa, el "Ariel", perdió en Vendée a cinco de sus ocho tripulantes, uno de los cuales pereció de frío. Luego de 24 horas de lucha contra los elementos, los tres sobrevivientes lograron llevar la nave al puerto de Concarneau.

Argentina Compra Tractores Ingleses

LONDRES, 9 (AP). — Una importante firma de tractores británica anunció que tiene un contrato con el gobierno argentino por la suma de 250 000 libras esterlinas para entregar 250 tractores. Este convenio fué concertado en Buenos Aires en enero último.

El tractor está dotado de un motor Diesel de 50 HP fabricado especialmente para Sudamérica.

Se Informó que el Papa Experimentó Sensible Mejoría

VATICANO, 9 (AP). — Tres médicos especialistas que examinaron durante dos horas al Papa, anunciaron que su estado "ha mejorado visiblemente" y que han desaparecido los ataques de hipo que lo afectaban.

Esta fué la segunda consulta médica detenida que se celebra desde que el Sumo Pontífice cayó enfermo de gravedad hace una semana. La consulta fué pedida por el médico de cabecera del Pontífice, y después de celebrada se emitió un comunicado que dice: "Esta tarde a pedido del doctor Galeazzi-Lisi, el profesor Antonio Gasbarrini, el profesor Raffaele Paolucci de Valmaggiore y el doctor Paul Niehans, han visitado al Santo Padre para comprobar su estado de salud. Al término de la visita, los ilustres facultativos han entregado el siguiente informe: "Como se había previsto, el estado de salud del Santo Padre ha mejorado visible y progresivamente en los últimos días. Han desaparecido los trastornos, inclusive los hipos, y ha sido posible iniciar nuevamente y en forma paulatina, su alimentación directa, que ha permitido una satisfactoria recuperación de las fuerzas. Ha vuelto, en parte, un sueño reparador. Siguen estando en buenas condiciones los sistemas cardiocirculatorio y respiratorio, al igual que el sanguíneo. El abdomen parece normal en todas sus zonas, y ya no existe dolor en el cuadrante superior derecho. Este dolor, junto con los repentinos espasmos dolorosos del abdomen, habían causado seria preocupación. Creemos oportuno suspender las inyecciones endovenosas de aminoácidos, mientras que es posible que se haga alguna otra transfusión de plasma. Insistiremos, sin embargo, en el tratamiento de inyecciones de extracto hepático y vitaminas. La alimentación se orienta, por disposiciones precisas, siguiendo un régimen oportuno, después de un examen nuevo y exacto de los jugos gástricos. Deberá seguir en suspenso, por el momento, cualquier otro tratamiento.

"Encomendamos continuo reposo al Santo Padre. Tan pronto como lo permita su estado de salud, se hará un examen radiológico preciso de los conductos digestivos.

EE. UU. Rechazó en la UN Cargos Soviéticos

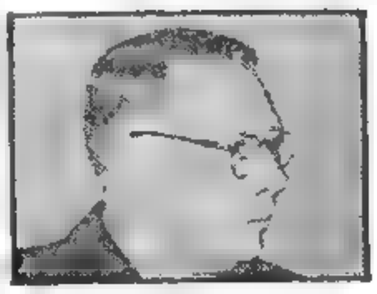

A. A. SOBOLEV

Dice que se Procura un Clima de Guerra

NUEVA YORK, 9 (INS). — La Unión Soviética acusó a las fuerzas norteamericanas de "ocupar" Formosa con vistas a iniciar una guerra agresiva contra China roja y Estados Unidos inmediatamente desmintió el cargo, calificándolo de "falsa propaganda" dirigida a crear una nueva tensión en el Lejano Oriente. El nuevo choque verbal se produjo en la Comisión Política Especial de la Asamblea General de la UN, cuando el delegado ruso A. A. Sobolev trató de contrarrestar por anticipado la posible censura moral de China comunista por la Asamblea General, sobre el caso de los trece norteamericanos encarcelados como espías por el gobierno de Pekín.

Acusaciones de Sobolev

La Comisión Política Especial que trata la acusación soviética contra Estados Unidos por supuesta agresión contra China roja a raíz de la protección norteamericana a Formosa escuchó una larga alocución de Sobolev quien declaró que los norteamericanos estimulan e intervienen en los ataques nacionalistas contra tierra firme china. Dijo que los aviones norteamericanos violaron el espacio aéreo de China roja más de siete mil veces, y las embarcaciones navales norteamericanas las aguas territoriales chinas más de 300 veces, y culminó su ataque declarando que el gobierno estadounidense "debe asumir la responsabilidad por los ataques criminales" contra las costas de China.

El delegado norteamericano C. D. Jackson, tras calificar las acusaciones soviéticas de falsas, afirmó que ellas sólo tienen por fin "crear un clima de guerra en Asia contra Estados Unidos".

Jackson formuló cinco cargos de "mala conducta internacional" contra Pekín, incluyendo lo que llamó "desvergonzada violación" del armisticio coreano, y agregó "¿Quién en 1954 seleccionó a once aviadores norteamericanos entre estos prisioneros detenidos ilegalmente, los hizo pasar a través de un proceso simulado y los sentenció a penas de prisión de entre cuatro y diez años, todo ello sobre la base de acusaciones inventadas de espionaje? Otra vez China comunista".

El Caso de los Aviadores

NUEVA YORK, 9 (AP). — El delegado soviético, Jacob Malik, calificó de "vergonzosa" y "sin fundamento" la propuesta de Estados Unidos y los 16 aliados de Corea referente al encarcelamiento en China comunista como "espías" de 11 aviadores norteamericanos. Ante la Asamblea General de la UN Malik sustuvo que los aviadores eran espías y que la UN no tenía por qué inmiscuirse en los procesos.

Rechazó las afirmaciones del delegado norteamericano, Henry Cabot Lodge, de que el caso de los 11 aviadores no guarda relación con el de los dos civiles norteamericanos capturados cuando el avión en que viajaban aterrizó en Manchuria. Lodge dijo que esos dos civiles no estaban bajo la jurisdicción de la UN. El delegado soviético sostuvo que los 13 norteamericanos encarcelados realizaban misiones de espionaje que les habían sido encomendadas por el servicio de inteligencia de Estados Unidos.

Lodge insistió en que los once aviadores se encontraban en un avión del comando de la UN y que los otros dos eran civiles que viajaban en otro aparato. Señaló la importancia de separar ambos casos y afirmó: "El hecho de que vistieran uniforme (los 11 primeros), demuestra que se trataba de personal militar y que deben ser devueltos inmediatamente".

Ha Finalizado en Francia la Huelga de Ferroviarios

PARIS, 9 (INS). — El gremio independiente de los maquinistas de locomotoras retornó al trabajo dos días después de declarar la huelga.

Recibió Churchill un Obsequio de Remorino

LONDRES, 9 (De nuestra agencia). — A las cuatro de la tarde de hoy, el embajador de Argentina, Domingo Derisi, era recibido por sir Winston en su residencia oficial de Downing Street.

Minutos después, el primer ministro contempló desde varios ángulos como experto y "pintor de domingo", un paisaje de La Rioja, de Lino Eneas Spilimbergo, y subrayó su admiración por el cuadro. "I love it" dijo. El lienzo es un regalo del canciller Remorino a sir Winston con motivo de su cumpleaños y de su jubileo político. Sir Winston agradeció el envío con palabras de alta estimación para Argentina y para el amigo que se acordaba de él desde tan lejos.

Opinan en EE.UU. que Ese País Debe Disputarle la Hegemonía Económica Mundial a los Soviets

NUEVA YORK, 9 (De nuestra agencia). — Eisenhower, al anunciar su convicción de que el peligro de guerra mundial ha llegado al punto más bajo desde 1951, le da a la enorme mayoría del pueblo norteamericano un considerable alivio, por lo menos de carácter inmediato. No obstante, hay un importante sector de la opinión pública que, en ese anuncio no ve sino una prueba más de que el conflicto que divide el mundo está transformando su tono paulatinamente, para adquirir cada vez mas las características de una guerra económica, cuyo objetivo final es, desde el ángulo comunista, un único estado mundial, regido por el Kremlin. Se recuerda que, en una de sus últimas declaraciones públicas, el propio Stalin hizo el panegírico de esa guerra sin cañones, como medio de lograr la destrucción de un solo mercado económico mundial, y, simultáneamente, la creación de dos "mercados paralelos" —el comunista y el del mundo libre— que junto con la industrialización de los países comunistas permitió a éstos no sólo liberarse de las "importaciones capitalistas", sino también invadir el mercado libre con sus propios productos. Esta guerra —la guerra del estrangulamiento económico— ha comenzado a librarse ya, aunque todavía se disimule su esencia. En nombre de una eventual coexistencia se hacen constantes llamamientos para el aumento del comercio entre Oriente y Occidente, pero sin que eso pueda desvirtuar el hecho de que lo único que persigue el bloque comunista es obtener del mundo libre todo aquello que facilite y acelere su programa de industrialización autárquica, un programa que está destinado a reducir progresivamente las dimensiones del mercado mundial, con una expansión tan visible como para que a la fecha se haya hecho sentir en Japón. Sin que otros peligros se reduzcan a cero, ésta de hoy es una amenaza a largo plazo, que puede ser menos sangrienta, pero no menos dramática, que la de una guerra con una victoria comunista. En EE. UU. existe un sector de la opinión pública que está alerta ante este peligro y considera que Washington debe librar esta batalla como cualquier otra en que se libra una lucha de vida o muerte. Este sector, integrado por hombres de los dos partidos políticos del país, buena parte de la prensa y significativos exponentes de las fuerzas vivas, reconoce la enorme responsabilidad de Estados Unidos, por ser militar y económicamente el abanderado del mundo libre. Para el caso se recuerda el éxito alcanzado en Europa con la batalla económica contra el comunismo, y se concentra ahora la principal atención en el Asia, considerada el punto más débil de la actual situación mundial. En buena hora, se urge la creación de una especie de "Plan Marshall" de emergencia para ese sector del mundo, pero en mala hora se desplaza de la urgencia inmediata el otro importante sector del equilibrio mundial que es la América Latina. Las voces que abogan en su defensa no tienen todavía la gravitación necesaria para que EE. UU. se aboque a considerar una situación antes de que sea necesario resolverla, con un plan de emergencia.

HORACIO ESTOL

Corresponsal de Clarín en Estados Unidos

Hatoyama es el Nuevo Primer Ministro Nipón

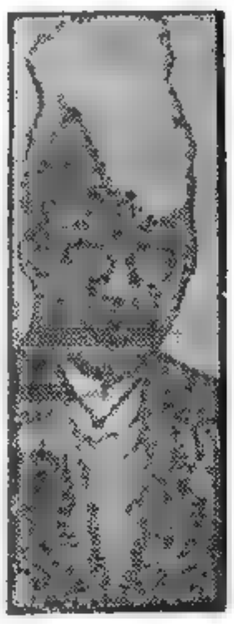

HATOYAMA

Convocaría a Elecciones

TOKIO, 9 (AP). — Ichiro Hatoyama, conservador y pronorteamericano pero partidario al mismo tiempo de fomentar el comercio con Rusia y con China comunista fué elegido esta noche primer ministro de Japón, cargo que posiblemente sólo desempeñará por tres meses.

Una coalición de los demócratas y socialistas llevó al veterano diplomático al cargo que Yoshida debió abandonar hace dos días.

La votación en la Dieta fué de 297 votos en favor de Hatoyama y 191 para Takatora Ogata, viceprimer ministro del gobierno del partido Liberal.

Con el fin de obtener el apoyo socialista, Hatoyama les prometió disolver la Dieta el mes que viene y convocar a nuevas elecciones nacionales antes del 10 de marzo. Los socialistas apoyaron a Hatoyama porque están convencidos de que obtendrán más bancas en el Parlamento en las próximas elecciones nacionales.

Hatoyama fué quien organizó el partido Liberal en 1946 y ganó las primeras elecciones de la posguerra con el lema de "defender al emperador; derrotar a los comunistas". Sin embargo, el día anterior al señalado para que asumiera el cargo, las autoridades aliadas de ocupación lo incluyeron en las medidas de depuración y le prohibieron toda actividad política, por un libro que había escrito elogiando a Hitler y a Mussolini, y que luego renudió públicamente.

Hatoyama escogió entonces a Yoshida como su sucesor.

El nuevo primer ministro cuenta actualmente 71 años y está parcialmente impedido a consecuencia de un síncope que sufrió hace dos años.

QUEDO CONVERTIDO EN LEY EL PROYECTO DE COLONIZACION

Culpan en Pekín a EE. UU. por la Tensión Mundial

Exigen el Retiro de la Zona de Formosa

TOKIO, 10 (INS). — China comunista advirtió a Estados Unidos que Formosa será ocupada y que si trata de intervenir será "castigada sin piedad". Al propio tiempo, Estados Unidos fué acusado por el régimen de Mao Tsé-tung de haber heredado de Japón el papel de "expansionista militarista" en Asia.

La advertencia aparece en un editorial del "Diario del Pueblo" que fué transmitido por Radio Pekín. Ampliando las amenazas de Chou En-lai, el editorial dice: "El pueblo chino llevará a buen destino su justa lucha por la liberación de Formosa. Si los agresores norteamericanos insisten en imponer la guerra al pueblo chino, serán castigados sin piedad".

El comentario procura hacer un paralelo entre la alianza de Estados Unidos con China nacionalista y la conducta de Japón en China antes de la última guerra mundial. "El pueblo chino —dice— que se negó entonces a permitir que los militaristas japoneses ocuparan Mukden, no permitirá ahora que los agresores norteamericanos ocupen Formosa".

Al culpar a Estados Unidos por la tensión mundial, el editorial dice: "La tensión de hoy en el mundo es provocada por la política bélica desarrollada frenéticamente en los últimos años por la camarilla agresiva de Estados Unidos, en Asia, Europa y el resto del mundo".

Subrayando su advertencia a Norteamérica, el editorial señala la posibilidad de una ofensiva diplomática para obligar a Estados Unidos a salir de la zona de Formosa antes de que se intente una acción militar contra la fortaleza insular. Expresa que la cuestión de Formosa puede ser resuelta si "todas las fuerzas armadas norteamericanas se retiran del territorio chino de Taiwan, las islas Pescadores y los estrechos de Taiwan". Agrega que si ello así no ocurre "se producirá la guerra".

Moscú Considera Como Acto Agresivo el Rearme Alemán

La URSS Demostrará su Poderío, Declaró Molotov

LONDRES, 10 (AP). — Molotov declaró que "no hay fuerza en el mundo que pueda detener el avance del comunismo. En caso necesario, la Unión Soviética demostrará su poderío y la justicia de nuestra causa". Las exaltadas palabras del canciller ruso difundidas por radio Moscú, fueron pronunciadas en un mitin popular para conmemorar el aniversario del tratado francosoviético. En un extenso discurso contra la ratificación de los pactos de París para el rearme de Alemania occidental, indicó que una iniciativa semejante por parte de Rusia hubiera sido considerada "como un acto de agresión, por lo tanto no puede censurarse a su país por estimar que la alianza occidental es una amenaza militar". "La ratificación de esos acuerdos —afirmó— no nos sorprenderá dormidos. El pueblo soviético tiene confianza en su fuerza. En caso necesario demostraremos el derecho que nos asiste y la justicia de nuestra causa. La Unión Soviética, la república del pueblo de China y las democracias populares disponen de tantos efectivos y cuentan con tal apoyo en el extranjero, que no existe fuerza en el mundo que pueda detener nuestro progreso a lo largo del camino que elijamos".

Amenaza a Puzanov

LONDRES, 10 (INS). — Radio Moscú, transmitiendo una declaración del primer ministro de la República Federada de Rusia, A. M. Puzanov, afirmó que "cualquier esfuerzo por iniciar una nueva guerra será respondido con un golpe aplastador por todos las naciones que firmaron la declaración conjunta de Moscú".

Advertencia de la Prensa

MOSCU 10 (AP). — Los tres grandes matutinos de Moscú, "Pravda", Izvestia" y "Trud" advirtieron al Oeste —y especialmente a Francia— que no pongan en vigencia medidas para rearmar a Alemania Occidental.

Siguiendo la nota rusa de anoche a las tres potencias, los diarios dicen que si Francia se alía con una Alemania rearmada, estaría burlándose del pacto franco-ruso de ayuda mutua de 1944.

Palabras de Chvernik

PARIS 10 (AFP). — La radio soviética transmitió un relato sobre la sesión conmemorativa del X aniversario del pacto francosoviético, donde, además de Molotov, habló el presidente del Consejo de los Sindicatos, Chvernik, quien recordó que "ambos países han asumido la obligación de impedir el renacimiento del militarismo alemán y el desencadenamiento de una nueva guerra". Chvernik se refirió a los acuerdos de Londres y de París y afirmó que "éstos no son provechosos sino para los imperialistas norteamericanos y es por esta razón que los pueblos de Francia, Inglaterra, la Unión Soviética y Estados Unidos se muestran indignados contra dichos acuerdos". Finalmente, destacó que "es evidente que si Francia y la URSS aplican exactamente las cláusulas del acuerdo francosoviético, nadie se atreverá a violar la paz en Europa".

Bohlen Regresó a Moscú

MOSCU, 10 (AFP). — Llegó a Moscú Charles Bohlen embajador de Estados Unidos en la Unión Soviética.

Clarín

AÑO X — Diario de la Mañana — Nº 3.294

40 Centavos

Un toque de atención para la solución argentino de los problemas argentinos

Buenos Aires, Sábado 11 de Diciembre de 1954

LOS BOMBEROS trabajan entre las ruinas de lo que pocas horas antes fuera un barrio de modestas viviendas, para extinguir los últimos focos del incendio que ayer, poco después de mediodía, arrasó alrededor de 800 casas, en su mayoría de madera, en Dock Sud, cerca del puente Nicolás Avellaneda

Aprobó el Senado de Bonn los Acuerdos de París

FRANÇOIS MITTERAND

BONN, 10 (AFP). — Por 26 votos contra 9 y 3 abstenciones el Bundesrat (Senado Federal) aprobó en la sesión realizada esta mañana, las leyes de ratificación de los tratados de París relativos al estacionamiento de tropas extranjeras en Alemania occidental y a la adhesión de la República Federal a la UEO y a la NATO. Votaron en contra los representantes socialdemócratas de los "laender" de Baja Sajonia y de Sajonia, absteniéndose los de Bremen. Por unanimidad, el Bundesrat reservó su posición en lo que concierne al acuerdo sobre el Sarre.

Guarda Reserva Acerca del Sarre

Pasan al Bundestag

BONN, 10 (AP). — El Bundesrat dió un voto preliminar de aprobación a los tratados de París, y se negó expresar su opinión acerca del acuerdo para "europeizar" el Sarre.

Ambos tratados pasan ahora al Bundestag —Cámara baja— y posteriormente serán enviados nuevamente al Bundesrat para la votación decisiva. Se cree que ambas Cámaras expresarán su opinión definitiva sobre los tratados en enero próximo. A pesar de la votación de hoy, es posible que los tratados sean sometidos a una dura prueba en la Cámara alta cuando ésta vuelva a tratarlos en enero. Para entonces se opina que se verá notablemente reducida la actual mayoría que tiene Adenauer como resultado de la formación de una coalición contraria a él en Baviera.

En el Bundestag se perfila una gran lucha política en que los socialistas se esforzaron por obtener el rechazo de los pactos que consideran como un obstáculo a la reunificación de Alemania. El partido demócrata libre, el segundo en importancia en la coalición de gobierno de Adenauer, también se opone al acuerdo sobre el Sarre.

Aprobación en Francia

PARIS, 10 (AP). — La Comisión de Relaciones Exteriores de la Asamblea Nacional francesa recomendó la ratificación de los tres acuerdos de París que dan la soberanía a Alemania occidental, le conceden el derecho a rearmarse y proveen una solución al acerbo pleito francoalemán sobre el Sarre. La recomendación tiene sólo valor de consejo y no obliga a la Asamblea, que dará comienzo el 20 del corriente.

Debate Sobre Argelia

PARIS, 10 (AFP) — Prosiguiendo el debate sobre la política francesa en Africa del Norte, el ministro del Interior Francois Mitterand, expuso la situación de Argelia. Dijo que "según las informaciones de que disponía debía estallar un movimiento general en el primer mes del año próximo". La propaganda extranjera, según Mitterand, no explica por sí misma los hechos que se produjeron: ciertas organizaciones nacionalistas "activistas" iniciaron prematuramente el movimiento.

A su vez, el primer ministro contestó a las críticas de sus opositores, informando sobre cuánto había hecho su gobierno para asegurar militarmente a Francia en Túnez, Argelia y Marruecos. Mendes-France insistió en que "hoy vence el plazo para que los "fellaghas" depongan las armas y desde mañana se eliminará resueltamente toda rebelión".

Puso la UNESCO Fin a sus Tareas

MONTEVIDEO, 10 (AP). — Clausuróse la 8ª conferencia general de la UNESCO después de un mes de sesiones que se caracterizaron por la falta de hostilidad, entre las 72 delegaciones asistentes.

En las dos sesiones plenarias de hoy, se aprobaron una veintena de resoluciones y recomendaciones que ya habían sido adoptadas por los distintos grupos de trabajo.

Entre ellas, se cuenta la moción sobre la utilización de medios de comunicación, como forma de promover la convivencia pacífica entre las naciones, que fué auspiciada conjuntamente por Estados Unidos la Unión Soviética, India y otros países, y fué aprobada por unanimidad.

Consultas Sobre la Nota de Rusia

WASHINGTON, 10 (AP) La semana próxima, en París, Foster Dulles discutirá con Eden y Mendes-France, las últimas advertencias soviéticas contra el rearme de Alemania occidental. El departamento de Estado reveló que se prepara esta consulta entre las tres grandes potencias aliadas. El vocero de dicho departamento agregó que la nota soviética a las tres embajadas occidentales en Moscú, "no contenía en realidad nada nuevo ni sorprendente".

Dulles partirá de Washington el martes y regresará a fines de semana.

Los funcionarios de Washington opinaban que la nota rusa, en realidad, no pronostica un nuevo robustecimiento del poderío militar comunista, sino que parece perseguir algún fin de propaganda.

Londres es Pesimista en Cuanto a la Reunión

LONDRES, 10 (AP). — El ataque lanzado por Moscú contra los proyectos aliados de rearmar a Alemania occidental disipa las esperanzas que se albergaban en Europa de que se pudiera realizar una conferencia de las cuatro grandes potencias, según declaran diplomáticos occidentales.

Funcionarios británicos señalan que esa nota no rechaza todas las posibilidades de concertar una reunión entre oriente y occidente para tratar de la unificación alemana y la restauración de la independencia de Austria; pero las perspectivas de que se realice tal reunión son ahora más distantes e inciertas.

Escribe **REMY ROURE**

¿Perderemos la Paz en Indochina?

PARIS, 10 — Cierto número de parlamentarios, a su regreso de un viaje a Indochina, se pregunta si vamos "a perder la paz", esa paz concluida en Ginebra y que se podría considerar también una liquidación con el mínimo de gastos. Es verdad que cuesta ganar la paz cuando se ha perdido la guerra y no se puede hablar de reanudarla. En efecto: entonces, se está un poco a merced de la buena o la mala voluntad del vencedor. Hemos cumplido, verbigracia, las condiciones que nos habían impuesto. El Vietnam del norte —el Tonkín y parte de Annam— es evacuado por las fuerzas francovietnamesas. Hanoi está en manos del Vietminh y le seguirá Haiphong. ¿Han aplicado, por su parte, nuestros adversarios las cláusulas del acuerdo? Las quejas afluyen. El éxodo de las poblaciones, que debiera ser libre (sobre todo en cuanto concierne a las poblaciones católicas), choca con la oposición de los nuevos amos. Los incidentes trágicos se multiplican. Desde luego que las transferencias humanas siempre comportan indecibles sufrimientos. También convendría que se respetara la libertad de elección. No se puede calcular aún el número de las víctimas, pero todas las informaciones que hemos recibido indican que debe ser considerable. ¡Qué pérdida de prestigio para nuestro país, en particular, y para todo Occidente! Han devuelto a prisioneros de guerra y a civiles. La mayoría de ellos se encuentra aún en el mismo estado físico que los deportados a su regreso de los campos de concentración de Hitler. No hay noticias de una veintena de miles de cautivos.

Pero lo peor es, sin duda, la situación reinante en el Vietnam Sur, que se podría calificar, sin exageración, de anárquica. ¿El cuerpo expedicionario francés deberá evacuarlo cuando lo exija el gobierno vietnamés? Pero... ¿existe un gobierno vietnamés digno de ese nombre? El "presidente del consejo" carece de autoridad. No existe, o casi no existe, vínculo alguno entre el poder central y las autoridades locales, que caen poco a poco bajo la influencia de las organizaciones del Vietminh, cierto número de las cuales asegura ya la administración y aún la justicia. Es evidente que, si no se opera una reacción enérgica, las elecciones de 1956 le darán a Ho Chi Minh una mayoría impresionante. ¿Llegaremos siquiera a 1956? Bastarán unas pocas cosas para que la situación, muy agravada hoy, se torne catastrófica.

Sin duda, el comunicado de Washington después de las conversaciones de Mendes-France indica que "se ha llegado a un acuerdo sobre los procedimientos coordinados y los exámenes periódicos que requiere la ejecución en esa región de las políticas francesas y norteamericanas que se proponen ayudar a los estados asociados a conservar su libertad e independencia". Pero al mismo tiempo, Francia, que ha concedido la independencia total al Vietnam, se ve obligada a mantener una actitud neutral frente a los desgarramientos políticos internos; las divergencias entre los jefes militares y el gobierno, las disidencias en el ejército, las luchas, a veces a mano armada, entre las sectas que se disputan el poder. La ayuda norteamericana es preciosa, pero no basta si no se establece un espíritu de unión nacional en los medios directivos del Vietnam.

La paz corre grave riesgo de perderse por la mera infiltración franca o clandestina del Vietminh, que no se detiene por lo demás en las fronteras de Laos o de Cambodia. Y si, en 1956, como es probable, las elecciones favorecen a Ho Chi Minh, los otros dos estados podrían verse en situación peligrosa.

¿Qué valor tendrá entonces la independencia que han adquirido? El cuadro de la Unión Francesa era la garantía de esta independencia real. Pero... ¿puede decirse aún que la Unión Francesa existe en Indochina, como no sea en el papel? Cada vez más, parece que el Vietnam Norte, en manos de los comunistas, se transformará en un protectorado chino. El número de "visitantes" llegados del imperio de Mao-Tsé-tung ha aumentado considerablemente en Hanoi y en toda la zona. El Vietnam libre mira sobre todo hacia Estados Unidos, pero corre el peligro de ser anegado a su vez por la ola comunista. Conservamos la esperanza de mantener nuestra influencia cultural en el conjunto de Indochina. Desgraciadamente, vivimos en una época en que el espíritu significa poco si no se apoya en la fuerza.

REMY ROURE

(Copyright 1954. Clarín. — Reproducción total o parcial prohibida).

Condena la UN a China Roja

Hammarskjold Hará una Gestión

Hammarskjold

NUEVA YORK, 10 (AP). — Por abrumadora mayoría la Asamblea General de la UN condenó a China comunista por encarcelar como espías a once aviadores norteamericanos. Al mismo tiempo, pidió al secretario general, Dag Hammarskjold, que gestione su libertad y que informe acerca de los resultados de sus tratativas para el 31 de diciembre.

La votación fué de 45 a 5 y 6 abstenciones. Sólo el bloque soviético se opuso a la resolución de las 16 naciones que, según manifestó Cabot Lodge, haría que la fuerza de la UN respaldara las demandas en favor de la liberación de los aviadores.

Insistencia Soviética

Se abstuvieron India, Yemen, Birmania, Indonesia, Yugoslavia y Afganistán, pero sus delegados expresaron también su simpatía con los aviadores. Rusia insistió hasta el fin del largo debate, en que los aviadores eran espías, que fueron condenados legalmente y que su caso no era de la competencia del organismo internacional.

Hammarskjold manifestó a la Asamblea: "Asumo la responsabilidad que se me ha impuesto con el hondo sentido de la importancia de los asuntos".

Aceptó Hammarskjold

NUEVA YORK, 10 (AFP). — El secretario general de la UN, Dag Hammarskjold, aceptó el mandato confiado por la Asamblea General para obtener la libertad de los aviadores norteamericanos. La re-

(Continúa en la página DOS)

La Visita de Tito y Scelba a E. U.

WASHINGTON, 10. (ANSA).— Las visitas de Scelba y Tito a Washington, han sido objeto de conferencia de prensa del portavoz del departamento de Estado, quien, refiriéndose a un artículo del "Washington Post", según el cual, la embajadora en Roma, señora Luce, solicitaría a Eisenhower invitar a Scelba a Estados Unidos antes que al mariscal Tito, declaró que aún no ha sido aprobada la lista de los visitantes oficiales para el año próximo, pero que, de todas maneras, la invitación al primer ministro italiano estaba prevista desde hace tiempo.

Sobre la visita de Tito, señaló que la misma está condicionada a numerosas cuestiones de carácter político.

Juzgan en El Cairo a Trece Sionistas Acusados de Actos de Terrorismo

HAMMARSKJOLD PROPUSO UNA NEGOCIACION DIRECTA A PEKIN

Sobre los Aviadores Condenados

NUEVA YORK, 11 (AP). — El secretario general de la UN, Dag Hammarskjold, ha pedido a China comunista la celebración de conversaciones directas sobre el caso de los once aviadores norteamericanos encarcelados como espías y sugirió una reunión en Pekín el 26 de diciembre. Así se informó en fuentes diplomáticas, mientras Hammarskjold pone en juego todo el prestigio y la importancia de su cargo para acelerar la liberación de los aviadores y de otros presos capturados durante la guerra de Corea que todavía no han sido repatriados. Se dice que el secretario general tomó esa iniciativa poco después que la Asamblea General acordara ayer, por 47 votos contra 5, pedir su intervención para que gestione la libertad de los aviadores y de los restantes prisioneros.

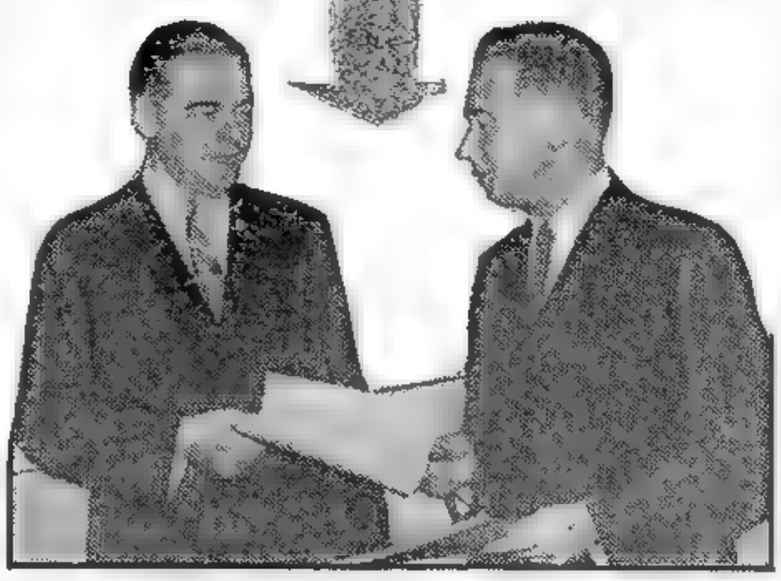

EL JEFE de la delegación norteamericana en la ■N, Henry Cabot Lodge (a la izquierda), entrega al secretario general de la UN, Dag Hammarskjold, el proyecto de resolución por el cual se condena a China roja por las penas aplicadas a los 11 aviadores estadounidenses

Mensaje a Chou En-lai

NUEVA YORK 11 (AP) — La UN informó esta noche que Hammarskjold, propuso una reunión en Pekín a Chou En-lai, primer ministro de China comunista, para tratar de conseguir la libertad de los aviadores norteamericanos. Hammarskjold sugirió que se le recibiera en la capital china poco después del 26 de diciembre, pero dejó que sea el propio Chou quien señale la fecha. El cablegrama que ha dirigido al primer ministro chino dice así

"La Asamblea General de la UN me ha pedido que trate de conseguir la liberación de once miembros del personal del Comando de las Naciones Unidas, que fueron capturados por fuerzas chinas el 12 de enero de 1953, así como también de todo el resto del personal del Comando de las Naciones Unidas que habiendo sido capturado todavía sigue detenido.

"Teniendo en cuenta todos los hechos y circunstancias concurrentes el Secretario General, en este caso, debe asumir una especial responsabilidad, y dada la preocupación que siento por este asunto apreciaría tener la oportunidad de poder tratarlo con usted personalmente

"Por esta razón, me permito preguntarle si me recibiría en Pekín Le sugiero una visita poco después del 26 de diciembre y, si aceptara usted mi propuesta le ruego me diga qué fecha hacia esa época sería más conveniente para usted"

Un diplomático del bloque soviético, al ser informado de la rápida iniciativa de Hammarskjold dijo que no creía que diera resultados concretos y observó que la misma resolución de la Asamblea condenaba previamente a China comunista por haber encarcelado a los aviadores y por mantener en su poder a otros prisioneros que desean ser repatriados. Declaró que no podría haber forma más equivocada de tratar de obtener la liberación de esos hombres, y agregó que era para preguntarse si en realidad Occidente ansiaba su liberación. Si en realidad lo deseaba, observó, hubiera debido de lado esa condena

Informó a Lodge y a Nutting

Se dice que Hammarskjold informó de sus proyectos a Henry Cabot Lodge, y a Anthony Nutting jefes respectivamente, de las delegaciones norteamericana y británica. También se asegura que informó a Arthur S Lall, delegado permanente de India en la UN, y a Jacob A. Malik, delegado soviético,

Condiciones de Pekín

Algunos diplomáticos se preguntaban qué es lo que ofrecería Hammarskjold, en el caso de que Pekín se resolviera a negociar. Un diplomático europeo conjetura que los comunistas chinos podrían imponer como condición la celebración de una nueva conferencia sobre Corea.

Clarín

BUENOS AIRES · REPUBLICA ARGENTINA

40 Centavos

Un toque de atención para la solución argentina de los problemas argentinos

AÑO X — Diario de la Mañana — Nº 3.295

Buenos Aires, Domingo 12 de Diciembre de 1954

REUNEN TROPAS ANTE FORMOSA

TAIPEI, 11 (AP). — China roja está reforzando sus fuerzas agrupadas a lo largo de la costa frente a la isla de Formosa y las islas costeras del continente en poder de los nacionalistas, según informó hoy la agencia noticiosa Tatao, del ministerio de Interior. Tatao, que dice contar con informaciones provistas por organizaciones clandestinas en el continente chino, informa que el 539 ejército comunista fué trasladado el mes pasado de la provincia de Kwantung en el sudeste, a la de Fukien, frente a Formosa. Ayer, el ministerio de Defensa había informado que los rojos estaban construyendo con febril apuro una gigantesca base aérea en la costa sudoriental, 200 millas al norte de Formosa, agregando que tal base amenazaría tanto a Formosa como al gran bastión de Estados Unidos en Okinawa.

Rusia Negó Armas Atómicas a China Comunista

TAIPEI, 11 (INS). — Las fuentes de inteligencia de China nacionalista expresan que Rusia rechazó la petición de China comunista de que construya una reserva de armas atómicas en tierra firme de China y en las islas ocupadas por los comunistas cerca de la costa. Estas fuentes dicen, sin embargo, que Moscú está dispuesto a entrar en una empresa conjunta con el régimen de Pekín, para explorar yacimientos de uranio en las provincias del oeste de China.

Rechazó la Asamblea de la UN Dos Mociones de los Soviéticos Sobre Corea

NUEVA YORK, 11 (INS). — Por 50 votos contra 5, la Asamblea General de la UN, ratificó la recomendación de la comisión política que se opone a nuevas conferencias sobre Corea mientras chinos y norcoreanos no reconozcan la jurisdicción de la entidad mundial sobre el problema. A continuación, por 43 votos contra 5, rechazóse la iniciativa rusa que pedía la abolición de la comisión de la UN, para la Unificación y Rehabilitación de Corea. En ambos casos, los cinco votos negativos pertenecieron a las delegaciones del bloque soviético.

Discuten en Moscú la Actitud Francesa

Dirigentes Rusos Conferenciaron con Joxe

MOSCU, 11 (AFP). — Se ha revelado que durante más de dos horas los más altos dirigentes de la URSS mantuvieron una conversación secreta en la Sala de las Columnas, del Palacio de los Sindicatos, con el embajador de Francia en Moscú, Louis Joxe. Participaron en la reunión el primer ministro Georgi Malenkov; Nikita Krustchev, secretario general del partido Comunista; el canciller Viacheslav Molotov; Anastasi Mikoyan, vicepresidente del Consejo; Chvernik, presidente del Comité Central de los Sindicatos; el mariscal Bulganin, ministro de Defensa; Pouzanov, y el ministro de Francia en Moscú, Leroy. Todos los problemas internacionales fueron discutidos y especialmente la posición de Francia ante la ratificación próxima de los acuerdos de Londres y de París.

LOUIS JOXE

Expúsose la Opinión Rusa

Los detalles y el resultado de la reunión no han sido revelados hasta ahora oficialmente aunque se descuenta que los dirigentes del Kremlin expusieron a Joxe los puntos de vista rusos en cuanto a la ratificación de los dichos acuerdos

Nada Nuevo dijo Molotov

LONDRES, 11 (AFP). — El vocero del Foreign Office declaró en la conferencia de prensa diaria que a su juicio el discurso de Molotov en ocasión del 100 aniversario del tratado francosoviético, no contenía "nada nuevo"

Declaró, por otra parte, que ninguna disposición se había tomado todavía sobre consultas tripartitas sobre la última nota soviética.

Viaje de Embajadores

Interrogado sobre el viaje a Londres de sir William Hayter, embajador británico en Moscú —esperado aquí para mañana, después de pasar una semana en París— el vocero señaló que venía a Inglaterra para pasar un período de vacaciones y que no volvería a Moscú antes de Navidad. Hizo notar que no debe darse importancia política a las visitas que los diplomáticos occidentales acreditados en Moscú hacen a otras capitales, refiriéndose a la estada en París de sir William Hayter y a la breve visita a Londres de Louis Joxe, embajador francés en Moscú.

El Ejército Oriental

BERLIN, 11 (AFP). — Anuncióse que el mariscal Rokossovsky efectuaría en febrero una jira de inspección por Alemania este, oportunidad en la cual se proclamaría "ejército alemán nacional" a la policía de ese estado. Rokossovsky asumiría el mando de las fuerzas militares de Polonia, Alemania este y Checoslovaquia las que comprenderían de 50 a 60 divisiones, dice de ellas blindadas, con un total de un millón de hombres.

El Patriarca Alexis

PARIS, 11 (AFP) — Anunció la Agencia Tass que Malenkov mantuvo una larga conversación con Alexis, patriarca de todas las Rusias. Asistió a la entrevista el presidente del comité para Asuntos Eclesiásticos Karpov.

APOYA EL REARME ALEMAN LA ASAMBLEA EUROPEA

ROLIN

ESTRASBURGO, 11 (AP). — La Asamblea Consultiva Europea, por inmensa mayoría, votó por que se acelere en todo lo posible el rearme de Alemania occidental También apoyó la iniciación "inmediata" de tentativas diplomáticas para concertar una reunión de las cuatro potencias, para después de la ratificación de los acuerdos de París. La resolución insta a la "pronta ratificación" de los acuerdos, declara que deben ser ratificados antes de la iniciación formal de las negociaciones con Moscú y recalca que la puesta en práctica de los acuerdos no debe ser demorada, mientras se mantienen las conversaciones con los rusos. La Asamblea Consultiva Europea está formada por parlamentarios de Europa occidental y es expresión de las opiniones políticas prevalentes. Pero como medida destinada a aliviar la "guerra fría" se aconsejó que las potencias occidentales se pongan en contacto con Moscú, para preparar la conferencia "de los cuatro", una vez que estén en vigor los acuerdos de París. Rechazó, además, la sugestión del dirigente socialista belga, Henri Rolin, de que las disposiciones militares del acuerdo de París no necesitan ser la única base para la seguridad europea.

Iníciase el Debate Mañana en Roma

ROMA, 11 (ANSA). — Los debates sobre la ratificación de los acuerdos de París, se iniciarán el lunes en la Cámara de Diputados del Parlamento italiano y, con tal motivo se distribuyeron hoy, los informes presentados por la Comisión de Relaciones Exteriores sobre el particular.

En esos informes se pone en evidencia que los acuerdos de París, a diferencia de la CED, crean una unión territorial y no una comunidad, prevén la limitación y el control de los armamentos y se insertan en los acuerdos de la Organización del Pacto del Atlántico

También señalan los informes, la conveniencia de ratificar los acuerdos, ya que devuelven la soberanía a Alemania y, si bien permiten su rearme, integran las milicias germanas en las fuerzas comunes de la NATO.

Triunfó Mendes-France

La Mayor Parte de la Asamblea Francesa Acepta ya los Acuerdos de París con Gesto Resignado

PARIS, 11 (De nuestra agencia). — Un debate de dieciocho horas, un debate violento, encrespado, casi delirante, ha terminado con un voto aprobando la política africana del gobierno. Pero como le sucedía a Pirro, en este desenfrenado batallar al que le obligan sus enemigos, el gobierno va dejando un poco de su carne y de sus huesos. El margen favorable de estas votaciones de confianza es, a cada prueba, un poco más pequeño: 115 votos de mayoría hace cinco meses; 60 tres meses más tarde; 41 la semana pasada. Sólo 29 esta madrugada. Es como si la dosis de oxígeno concedida al gobierno se fuera extinguiendo lentamente.

Un pequeño número de republicanos sociales, que en el último minuto se abstuvieron de votar en contra, y los 20 radicales amigos de René Mayer que, aún desaprobando su política africana, no quisieron asumir la responsabilidad de derribar el ministerio, evitaron una crisis que, en estas circunstancias, debía ser dramática. Pero la atmósfera para el gobierno se va haciendo difícil y la impresión de que la Cámara empieza a rebelarse contra el presidente del Consejo es cada vez más nítida.

Como reconoce "Le Monde", la Asamblea no le perdona a Mendes-France su popularidad, como no se la perdonó tampoco a Pinay, ni el modo enérgico y resuelto que tiene de afrontar los problemas políticos, aún aquellos que rozan o lesionan graves intereses. Y, en esta ofensiva, el MRP se ha lanzado decididamente, después de haber estado observando y meditando durante unas semanas.

Esta hostilidad, ¿dará tiempo al gobierno para hacer ratificar los acuerdos de París? El momento se acerca inexorablemente, pues los acuerdos de París —devolución de la soberanía a Alemania, con rearme de doce divisiones— han de ser sometidos a la Asamblea dentro de diez días.

Los observadores ven este problema menos grave y menos complicado que pudiera haberse supuesto unas semanas. La Cámara —la mayor parte de la Cámara se entiende— está dispuesta a aceptar los acuerdos de París con gesto resignado, pues el rearme de Alemania ha entrado ya en la categoría de los hechos inexorables y fatales. Rusia pudo haberlo impedido a cambio de ofrecer a los occidentales ciertas garantías y una clara prueba de buena voluntad: la firma del estado de paz con Austria, un acuerdo de desarme, elecciones libres para reunificar el territorio de Alemania, etc. Pero los Soviets se han negado a toda solución satisfactoria insistiendo únicamente en suspender el rearme de Alemania sin contrapartida. En estas condiciones, los esfuerzos de Francia para retrasar el renacimiento de la Wehrmatch han sido vanos. Ante la voluntad firme de los anglosajones, Francia sólo puede aspirar a que el rearme alemán sea despojado de su peligrosidad respecto a ella. Estas garantías están, en cierto modo, en los acuerdos de París, y Francia comprende que no puede negarse a convalidarlos. Lo contrario será la ruptura de la alianza atlántica y, a la postre, el aislamiento.

Por lo tanto, el trance culminante, lo que pudiéramos llamar la encrucijada, no son para el gobierno los acuerdos de París, sino los días siguientes. Lo que interesa —dijo anoche, Robert Schuman— más que el texto de los acuerdos, es su aplicación. Para evitar que Mendes-France sea quien lleve a cabo esa ejecución, la oposición parlamentaria lo intentará todo.

A. MARTINEZ TOMAS

PIERRE MENDES-FRANCE

Tiene Respaldo su Política Africana

PARIS, 11 (AP). — El presidente del Consejo de ministros, Pierre Mendes-France, obtuvo hoy un voto de aprobación para su política respecto de los intranquilos territorios franceses del Africa del Norte, por 294 votos contra 265. La victoria obtenida por el gobierno en la Asamblea Nacional, después de un acalorado debate de dos días de duración, fué una de las más ajustadas logradas por Mendes-France desde que asumió su cargo en junio último. En cada votación sucesiva realizada últimamente, la Asamblea ha ido reduciendo la mayoría en apoyo del gobierno.

Alegato del "Premier

Más de una veintena de diputados se acercaron antes de la votación al estrado de los oradores para pedir aclaraciones concretas acerca del programa que piensa aplicar el gobierno en Túnez, Marruecos y Argelia.

El primer ministro sostuvo que las actividades terroristas se han reducido apreciablemente desde que asumió el poder Afirmó que su gobierno había adoptado enérgicas medidas para afrontar las amenazas con una impresionante demostración de poderío, y declaró que seguirá haciendo todo lo posible para garantizar la continuación de la presencia de Francia en Africa del Norte.

Botóse el Portaaviones Más Grande del Mundo

DESPLAZA SESENTA MIL TONELADAS

NEWPORT, Virginia, 11 (INS). — El gigantesco portaaviones de la era atómica "Forrestal" flota por primera vez sobre las aguas, después de haber sido bautizado por la viuda del difunto secretario de Defensa James V. Forrestal.

Se trata de una embarcación que desplaza 60.000 toneladas y es la nave mayor del mundo en su tipo, cuyo costo es de 200 millones de dólares. Se lo considera como una réplica a los críticos que dicen que el portaaviones está pasado de moda y es anacrónico.

El "Forrestal" es el primero de cuatro portaaviones que se proyecta construir, y es una base flotante que recorrerá el mundo equipado con una dotación de aviones de bombardeo que pueden transportar bombas atómicas tras las líneas de cualquier enemigo potencial. El buque flota en 42 pies de agua en su astillero. La ceremonia del bautismo tuvo efecto al mediodía. El buque será movido unos 35 pies dentro del agua del astillero, lo que constituirá una botadura oficial. Se trata de una mole tan grande que los transatlánticos "Queen Mary" y "Queen Elizabeth", que tienen 40 metros de ancho cada uno, podrían colocarse uno junto a otro en la cubierta de vuelo, y quedarían libres cinco metros de cubierta.

Un Accidente

NEWPORT, Virginia, 11 (INS). — Un avión naval supersónico de reacción estrelló en vuelo durante la ceremonia de botadura del nuevo portaaviones "Forrestal".

El aparato se estrelló contra un buque cisterna fondeado en uno de los espigones de la Newport News Shipbuilding and Drydock Company. Cerca del lugar del accidente se hallaba el "Forrestal". El piloto murió al fallar el mecanismo de su paracaídas.

Recibió EE. UU. Otra Nota Rusa

LONDRES, 12 (AP). — La Agencia Tass informó esta madrugada, que la cancillería soviética entregó al embajador norteamericano en Moscú una nueva nota referente al derribamiento de un avión de observación norteamericano, hecho ocurrido el 7 de noviembre frente a Japón. Advierte Rusia que si EE.UU dota de escoltas a sus aviones, aumentaría el riesgo de pérdida de vidas norteamericanas. Reitera, finalmente, que el B-29 estaba fuera de jurisdicción nipona.

Hammarskjold Gestiona la Entrevista con Chou En-lai

Se Procuraría la Mediación de Gran Bretaña e Islandia

NUEVA YORK, 12 (AFP).- En virtud del mandato que le ha conferido la Asamblea General de la UN, el secretario general de la entidad, Dag Hammarksjold, ha acelerado el trámite para obtener la liberación de los aviadores norteamericanos retenidos en China. El problema es arduo y complejo para Hammarskjold, dado que China no forma parte de la entidad internacional, y además ese país ha sido duramente censurado en la reciente moción adoptada por la Asamblea General, en la cual se decidió por gran mayoría que la organización mundial debía exigir de esa nación el respeto de las cláusulas del armisticio en Corea.

En momentos en que Hammarskjold inicia su gestión trascendental encaminada a obtener la liberación de los prisioneros estadounidenses, se plantea un serio interrogante. ¿Cómo recibirá el gobierno comunista de Pekín la gestión de Hammarskjold?

Cabe hacer notar que hasta ayer mismo las emisoras comunistas chinas no cesaron de insistir en que los aviadores retenidos son "vulgares espías" que deberán ser sometidos a las condignas sanciones estipuladas en estos casos.

Por su parte, la Unión Soviética, representada en la Asamblea General de la UN por su flamante jefe de delegación, Jacob Malik, ha asumido una posición expectante, pero necesariamente partidaria del punto de vista de China comunista.

Es un Mal Momento

El momento no es precisamente muy propicio para esa gestión, dado que Pekín no cesa de anunciar su determinación de "liberar" a la isla de Formosa en una forma o en otra. El plan de acción de Hammarskjold para dar cumplimiento al mandato que se le ha encomendado consta de tres tentativas:

1º Utilizar la mediación de Gran Bretaña y de Islandia, países esencialmente neutrales en cuanto a las relaciones con China comunista.

2º Utilización del medio de interpelación directa, cosa que ya ha hecho al enviar personalmente un telegrama a Chon En-lai, presidente del Consejo Popular de Pekín.

3º Eventualmente, utilizar la mediación de India, como ya se hizo en una oportunidad en ocasión de las tratativas de paz en Corea.

Primer Mensaje

Pero Hammarksjold ha dado ya el primer paso y aguarda los resultados: ha enviado el segundo telegrama a Chon En-lai pidiéndole que lo reciba en Pekín después del 26 del corriente, o en la fecha que crea conveniente.

Instan a la Aprobación de los Pactos del Sarre

SARREBRUCK, 12 (AFP). — El presidente del consejo del Sarre, Johannes Hoffman exhortó a la población del Sarre a dar su aprobación unánime al acuerdo de París.

Hablando en ocasión del 50º aniversario de la fundación del Movimiento Sindicalista Cristiano en el Sarre, Hoffman declaró que "después de la aprobación del acuerdo franco-alemán sobre el Sarre, éste territorio deberá desarrollar sus actividades dentro de la paz y de la tranquilidad".

El Lloyd's Pagará Hoy la Multa Impuesta a Onassis

LIMA, 12 (AP). — Charles Dixon gerente de la firma que representa al Lloyd's de Londres, declaró hoy que la multa de tres millones de dólares impuesta por el gobierno peruano al magnate naviero Aristóteles Sócrates Onassis, será pagada mañana.

Mientras tanto, los cinco balleneros capturados fondearon hoy en el puerto de El Callao, procedentes de Payta.

Clarín

BUENOS AIRES · REPUBLICA ARGENTINA · 40 Centavos

Un toque de atención para la solución argentina de los problemas argentinos

AÑO X — Diario de la Mañana — Nº 3 326

Buenos Aires, Lunes 13 de Diciembre de 1954

Siroki Formó el Gabinete en Checoslovaquia

ZAPOTOCKY

VIENA, 12 (AFP). — Ajustándose a las disposiciones constitucionales presentó su renuncia el gabinete checoslovaco que presidía Viliam Siroki. La dimisión colectiva se debió a las elecciones generales que se realizaron el 28 de noviembre último, según explicó el locutor de la radio de Praga en una transmisión que fué captada en esta capital. El presidente de la República señor Zapotocky aceptó la dimisión colectiva y confió al mismo premier dimitente la misión de formar nuevo gobierno. Siroki presentó posteriormente al jefe del Estado la nómina de nuevos colaboradores, que fué aprobada por Zapotocky, ante quien prestaron juramento los integrantes del gabinete son: Presidente del Consejo, Viliam Siroki; primer vicepresidente del consejo, Jaromir Dolansky; primer vicepresidente y ministro de la defensa nacional, doctor Alexej Cepicka; vicepresidentes del consejo: Vaclav Kopecky, Sra. Ludmila Jankovcova y Vaclav Skoda; ministro del Interior, Hudolf Barak; Finanzas, Julius Duris; Relaciones Exteriores, Vaclav Daviv; Justicia, Jan Bartusek.

No fueron designados en este gabinete los titulares de las carteras de Asuntos Eclesiásticos y de Deportes.

Cabe señalar que éste es el tercer ministerio consecutivo que preside el señor Viliam Siroki, quien formó gobierno por primera vez en marzo de 1953, después de la muerte del presidente Gottwald; la segunda vez formó ministerio en setiembre de ese mismo año, al producirse una completa reorganización ministerial.

Pilotos Israelíes Forzaron el Descenso de un Aparato Sirio

JERUSALEN, 12 (AP). — Dos aparatos de caza israelíes obligaron hoy a aterrizar en el aeropuerto de Jidda a un avión comercial de pasajeros sirio que volaba sobre territorio israelí, según informó un vocero del Ejército de Israel. Este agregó que los cinco tripulantes y cuatro de los pasajeros fueron detenidos para ser interrogados; el quinto pasajero, un turista norteamericano, fué dejado en libertad. El vocero declaró que el aparato sirio, que iba desde Damasco a El Cairo, estaba "dentro de una zona prohibida al vuelo a lo largo de la franja costera del territorio de Israel."

En Damasco, Siria, una autoridad del aeropuerto acusó a la Fuerza Aérea de Israel de "raptar" el avión sirio.

Las autoridades informaron del incidente al presidente de la Comisión Mixta de Armisticio de la UN, coronel J. E. L. Castonguay, de Canadá.

Israel Pide la Liberación de Cinco Soldados

JERUSALEN, 12 (AP). — Israel pedirá a la Comisión Mixta de Armisticio de las Naciones Unidas que negocie la liberación de cinco soldados israelíes que Siria tiene detenidos, según dijo hoy un vocero militar de Israel, quien aclaró que los soldados fueron capturados el miércoles cuando estaban patrullando la frontera sirio-israelí. Y agregó que las autoridades sirias han negado tener conocimiento del incidente.

Perecieron 65 Obreros en un Desastre Minero en la India

NUEVA DELHI, 12 (AP). — La radio del gobierno indio anunció que se han abandonado todas las esperanzas de salvar a los 65 mineros encerrados en la mina de carbón que el viernes se inundó en Parasia, 160 kilómetros al norte de Nagpud, en la India central.

Cuarenta y ocho mineros se salvaron cuando advirtieron que comenzaba a filtrarse agua desde una mina próxima abandonada. Pero las paredes de los tuneles cedieron de pronto, atrapando en su interior a los 65 hombres, cuyas vidas se da ahora por definitivamente perdidas.

Denuncian que Hubo Negligencia

NUEVA DELHI 12 (AP). — Técnicos del gobierno iniciaron hoy una investigación de la catástrofe ocurrida en la mina de Parasia, de la que los dirigentes del sindicato culpan a los capataces por su preocupación por los preparativos de la boda de la hija del gerente de la mina.

Salvamento de Diez Mineros en Japón

UBE, Japón, 12 (AP). — Diez mineros, enterrados vivos por un derrumbe en una galería de una mina fueron sacados hoy a la superficie sanos y salvos, tras más de 18 horas de encierro.

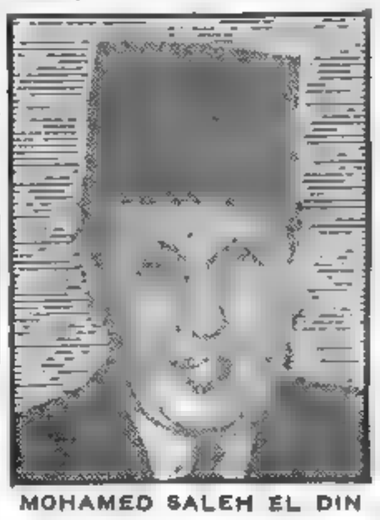

MOHAMED SALEH EL DIN

Hubo Otras 5 Condenas a Muerte en Egipto

EL CAIRO, 12 (AP). — Un tribunal popular condenó hoy a morir en la horca a otros cinco miembros de la Hermandad Musulmana, quienes habían sido acusados de conspiración para asesinar al primer ministro, Gamal Abdel Nasser, y derrocar al gobierno. El martes pasado fueron ejecutados otros seis miembros de dicha hermandad. El tribunal popular condenó, asimismo, a otros cuatros miembros de la hermandad a trabajos forzados a perpetuidad, a cinco más a 15 años de presidio y a otros los impuso de 10 a 17 años de presidio. Varios procesados más fueron absueltos.

Los condenados hoy a la horca fueron: Sayed Abdulla El Rayes, Mohamed Mahdi Akif, Mohamed Saleh El Din, Aly Abdel Fattah Naweito y Saad Hagzag El Sayed.

Subsiste el Mal Estado del Tiempo en Gran Bretaña

LONDRES, 12 (AFP). — En toda Gran Bretaña las comunicaciones sufren dificultades por efecto del mal tiempo.

En el Yorkshire y en Escocia, la nieve y la escarcha hacen la circulación particularmente difícil.

Por otra parte, en Escocia un deslizamiento de tierras ocasionado por las últimas lluvias, afecta la ruta de Perth a Dundee.

Moscú Influiría Para que Pekín Sea Más Conciliador

LONDRES, 12 (De nuestra agencia).— Subraya hoy Londres las divergencias entre Moscú y Pekín. China se siente más irreconciliable que Rusia en relación con las potencias occidentales y, sobre todo, con Estados Unidos. No obstante su caudal de calificaciones y amenazas frente a "la preparación agresiva de Occidente", Molotov tendrá que aceptar el hecho consumado de los acuerdos con Londres y París y negociar, por último, con las potencias del Oeste sobre la base del rearme alemán. Sir Anthony Eden parece haber estudiado y preparado en este sentido un informe para el consejo del Pacto del Atlántico; se preconiza en él la necesidad del Kremlin de substituir su táctica de injurias por una actitud más conciliadora. A Londres, ya se sabe, le interesa una negociación con la Unión Soviética, pero sólo después de que la alianza para la defensa occidental haya sido avalada parlamentariamente y siempre que Moscú tome la iniciativa y garantice con alguna demostración previa de buena voluntad —el tratado de paz con Austria, por ejemplo—, que las conversaciones pueden ser fructíferas. Por el momento, la opinión inglesa apenas difiere del espíritu de las más recientes exploraciones de Mendes-France en Moscú por el vehículo de sus representantes diplomáticos.

Mientras tanto, Estados Unidos afronta el grave problema del rescate de sus aviadores prisioneros en China, cediendo la negociación al secretario general de la UN, Hammarskjold. Esta es, sin duda, una operación de alto estilo diplomático que debe ser acreditada en la cuenta de la secretaría de Estado. Washington profundiza y subraya, así, la tesis de que los cautivos son combatientes de las Naciones Unidas caídos en poder del enemigo antes del armisticio de Corea, y, por lo tanto, víctimas del incumplimiento de las cláusulas de Pan Mun Jon.

Hoy, Londres tiene la esperanza de que Rusia intervenga en favor de la solución del conflicto por la vía dialéctica, mellificando la intransigencia china. La devolución de los prisioneros norteamericanos puede ser negociada a cambio de ciertas concesiones. El precio sería la autorización de salida de 35 estudiantes chinos inmovilizados en Estados Unidos, "porque saben ya demasiado de física, química y desintegración atómica", y la devolución de un petrolero ruso con sus tripulantes, apresado desde hace algún tiempo por la marina de Chiang Kai-shek.

Es evidente —se piensa hoy en Londres— que el posible nuevo rumbo de Estados Unidos hacia la coexistencia como mal menor, puede ser malogrado por las inoportunas arrogancias de Mao Tsé-tung. Moscú es más oportunista y su diplomacia más astuta y menos miope, aunque igualmente peligrosa en relación con el futuro.

JACINTO MIQUELARENA
Corresponsal de Clarín en Inglaterra

Francia Estimulará la Producción

Mendes-France Pidió Apoyo a los Agricultores

MENDES-France pronunció un discurso en Pau, estimulando la producción

PARIS, 12 (AFP). — "El gobierno considera la agricultura como la primera de las grandes chances de Francia" declaró hoy el presidente del Consejo, Mendes-France, en un discurso pronunciado en Pau, y destinado a la población agrícola.

Revolución Agrícola

"A ejemplo de los países extranjeros que tienen un nivel de vida más elevado —dijo el señor Mendes-France—, Francia está en pleno cumplimiento de su Revolución Agrícola. Es por ello que el gobierno le debe hoy en día a la agricultura más que su solicitud, le debe su ayuda inteligente y constructiva.

Habrá Garantía

"Dentro de poco tiempo —dijo— será publicado un decreto fundamental instituyendo un fondo de garantía mutua y de orientación de la producción agrícola, encargado de coordinar las actividades de saneamiento de las diferentes producciones. Ese fondo será financiado gracias a un conjunto de recursos provenientes, en parte, del Estado, y en parte, de los mismos agricultores".

Seguidamente indicó que es un motivo de satisfacción el hecho de que el aumento de la producción agrícola registrado en 1953, no haya conducido a los agricultores a la imitación de sus esfuerzos en 1954.

Esa mejora lograda —dijo— refleja evidentemente la suma de los progresos técnicos acumulados en un gran número de regiones o de explotaciones que hasta ahora habían quedado rezagadas.

Contra el Alcoholismo

Indicó más adelante Mendes-France su determinación de luchar contra el alcoholismo, sanear el mercado del alcohol, y levantar, por último, la pesada hipoteca de una producción mal orientada, que gravita pesadamente sobre los propios productores.

Dijo que las medidas adoptadas en el dominio de la viticultura tienden a reducir la producción de los vinos de mala calidad, que habían asestado un golpe terrible a la viticultura francesa.

Por último, dijo que un gran esfuerzo se hará para disminuir los costos de producción del trigo, a los efectos de facilitar la exportación, citando, por último el índice aleccionador del aumento de la producción y del consumo de carne en el país.

Campaña Terrorista Contra Gran Bretaña

LONDRES, 12 (AFP). — Según el "Reynold's News" el "ejército republicano escocés" (Movimiento Nacionalista Escocés) proyectaría desencadenar una campaña de terrorismo en Inglaterra, a principios del año entrante.

Agrega "Reynold's News" que para llevar a cabo esa acción de terrorismo los nacionalistas de Escocia contarían con la promesa de colaboración del "Ejército Republicano Irlandés".

Según ese diario, los líderes de ambos movimientos nacionalistas habrían mantenido recientemente varias reuniones secretas, en el curso de las cuales se habría discutido un vasto programa de acción.

Este programa prevería especialmente la destrucción de los puentes más importantes y de fábricas del norte de Inglaterra por medio de cargas de poderosos explosivos.

● ● ● ● ●

CHUCHOTEUR consigue mantener una cabeza de ventaja sobre Pombal, en la prueba de vallas de San Isidro, que tuvo un desarrollo accidentado. (Información en el Suplemento Deportivo)

Contra el Uso de la Atómica

LONDRES, 12 (AFP). — Gran Bretaña solicitará en la reunión de la NATO que deberá realizarse en París, en la semana próxima, que en caso de guerra, no sea utilizada ninguna arma atómica por el Comando Supremo. Aunque aun antes esta medida haya recibido la aprobación previa de los gobiernos miembros de dicha organización, según dice el redactor diplomático del "Sunday Times", en su artículo de hoy.

El órgano conservador hace alusión a las recientes declaraciones del general Gruenther, quien predijo que "en caso de guerra de agresión, aun con la colaboración militar alemana, sería necesario emplear las armas atómicas para compensar la desproporción de las fuerzas de Occidente con las de un agresor comunista".

Próxima Reunión Tripartita

PARIS, 12 (ANSA). — En relación a la conversación que Mendes-France, Anthony Eden y Foster Dulles tendrán en París el próximo miércoles, con el fin de estudiar la evolución de la política soviética en base a la nota enviada por Moscú a los aliados occidentales el 9 del actual, se afirma que Dulles sería contrario a cualquier forma de respuesta a la nota misma.

Eden, y Mendes-France, en cambio, aun reconociendo que la nota tiene un carácter de propaganda, se inclinarían a contestar, pues esto no excluye la posibilidad de celebrar con los rusos una conferencia sobre la seguridad europea después de la ratificación de los acuerdos de París.

En la 2ª Sección

Cines, teatros, sociales deportes y carreras

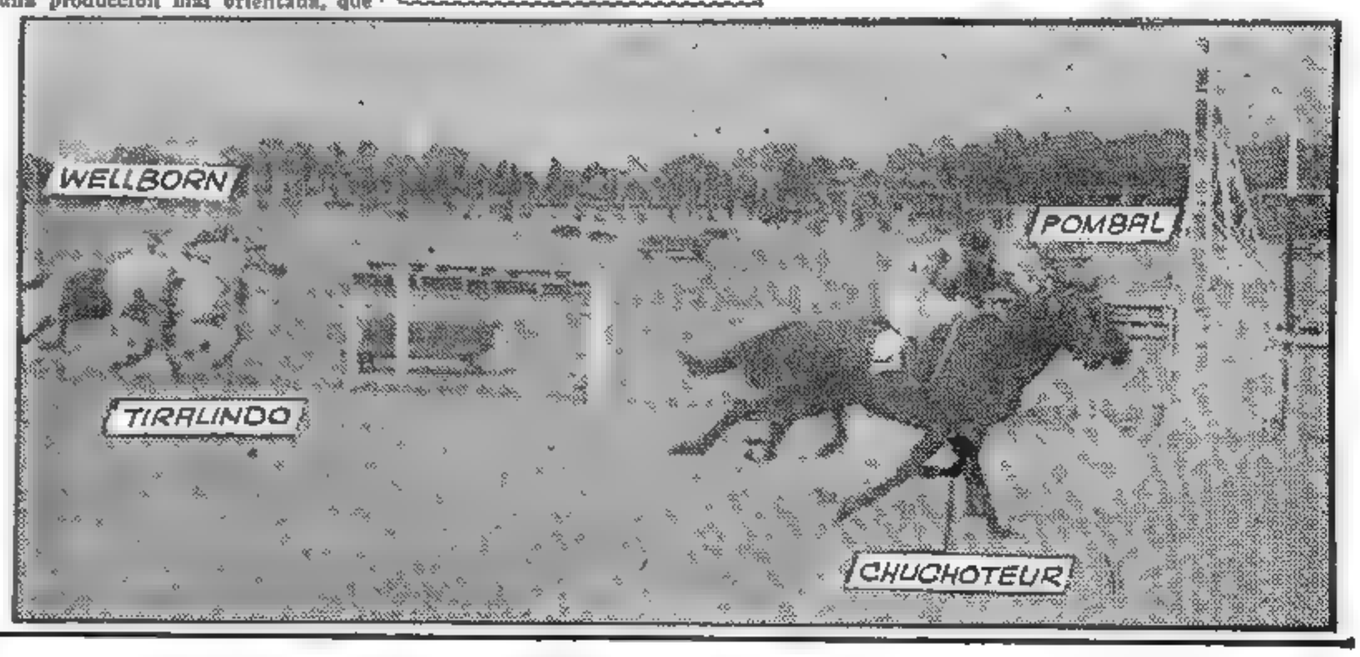

Violento Temporal en Una Amplia Zona del País

INFORMACION PAGINA SEIS

Enviará el P. E. al Congreso el Proyecto de Jubilación de Empresarios

La UN no Tiene Derecho a Intervenir, Dice Pekín

Reiteró sus Acusaciones Contra E. U.

TOKIO, 13 (AP). — China comunista afirmó que el caso de los aviadores norteamericanos detenidos como "espías", no es de competencia de la UN. Radio Pekín, sin referirse directamente al esfuerzo personal que se propone realizar el secretario general de la UN para solucionar amistosamente la disputa, afirmó que "las Naciones Unidas no tienen derecho a inmiscuirse en la condena por China de los espías norteamericanos". Añadió que "el hecho de que la UN se ocupe de este problema, por intervención norteamericana en ese sentido, es ilegal e injusto". La radioemisora insistió en que el caso de los norteamericanos "es una cuestión interna de China" que "tiene derecho soberano para castigar a los espías".

En la última emisión se dijo que "las Naciones Unidas han agregado otra humillación a su historial" al aceptar la queja de Estados Unidos. La radioemisora difundió nuevamente varios pasajes del "Diario del Pueblo" y agregó. "Estados Unidos, recurriendo a la UN para que cubra una vez más su actividad delictiva, espera desviar la atención mundial para maquinar calumnias contra el pueblo chino y avivar las llamas de la guerra y la animosidad, para agravar, de este modo, la tensión mundial".

Rusia Insistió en sus Acusaciones

NUEVA YORK, 13 (AP). — El delegado ruso, Jacob A. Malik, dijo que China nacionalista ha cometido actos de piratería contra 67 barcos mercantes extranjeros, a lo largo de la costa continental china, con la ayuda de Estados Unidos. Malik inició el debate en la comisión especial política de la Asamblea General sobre las acusaciones soviéticas pidió que se condenaran oficialmente los ataques e hizo un llamamiento al gobierno norteamericano para "evitar actos de injusticia".

El delegado chino, T. F. Tsiang, refutó inmediatamente los cargos, que calificó de "otra propaganda en la guerra fría".

Malik a su vez, afirmó que los aviones norteamericanos no sólo buscaron a los barcos para dar cuenta de su posición a las naves nacionalistas, sino que "inclusive dispararon sobre ellos".

Hammarskjold no se Considera Defraudado

NUEVA YORK, 13 (AP). — El secretario general de la UN, Dag Hammarskjold, no se desanimó por los ataques de China comunista contra el organismo mundial ni por lo que Pekín calificó de interferencia "ilegal" en el caso de los once aviadores norteamericanos. Se dice que Hammarskjold confía aún en conferenciar con los comunistas. Personas allegadas a Hammarskjold dijeron que el secretario no consideraba que la transmisión de esta mañana de radio Pekín significara un rechazo de su sugestión en el sentido de conferenciar personalmente con el primer ministro chino comunista, Chou En-lai en Pekín sobre la cuestión de los prisioneros. En círculos allegados al secretario general de la UN, se reveló que Hammarskjold no espera una contestación inmediata. Funcionarios de la organización mundial dijeron que el hecho de que no se hubiese mencionado la proposición del secretario general, significaba que ésta sigue aún en estudio.

Dulles Viajará Hoy a París

Entrevistará a Eden y a Mendes-France

WASHINGTON, 13 (INS). — El secretario de Estado, John Foster Dulles, partirá mañana, a las 16.30, con destino a la capital francesa.

El propósito oficial de su viaje es asistir a la reunión que mantendrán el jueves los cancilleres de los países adheridos a la NATO. Pero Dulles lleva también la intención de conferenciar con el jefe del Foreign Office, sir Anthony Eden, y con el primer ministro francés, Pierre Mendes-France, posiblemente para celebrar la ratificación de los acuerdos de París, que posibilitan el rearme alemán, cuyo debate se ha iniciado ya en Roma y está a punto de comenzar en Bonn y en París. También se coordinaría en esas entrevistas la actitud a asumir por las tres grandes potencias occidentales ante la amenaza formulada por Molotov de rearmar al bloque oriental, como réplica a la nueva política defensiva en Europa occidental.

En su viaje a París, que se hará por vía aérea, acompañarán al secretario de Estado el secretario del Tesoro, George H. Humphrey, y el director de Ayuda al Extranjero, Harold Stassen, quienes también intervendrán en los debates de la NATO.

Esta tarde, Dulles recibió al embajador del Reino Unido, sir Roger Makins, y al jefe de la delegación británica ante la UN, Anthony Nutting. El vocero del departamento de Estado se negó a suministrar detalles de la entrevista, pero los periodistas han recogido la impresión de que los círculos autorizados tratan de restar importancia a la reunión, que parece relacionarse con las gestiones que efectúa la UN para lograr la libertad de los once aviadores norteamericanos condenados en Corea.

EL jefe del Estado, general Juan Perón, dirige la palabra a los dirigentes de las entidades que forman la Confederación General Económica, constituidos ayer en asamblea, en el teatro Colón, para solicitar el apoyo del primer magistrado a la inclusión de los empresarios en el régimen de jubilaciones y pensiones.

Así lo Anunció en el Colón el Jefe del Estado

TRATARIASE EN LAS EXTRAORDINARIAS

El presidente de la República, general Juan Perón, anunció ayer por la tarde en el teatro Colón, en presencia de dirigentes y afiliados de la Confederación General Económica, que el P. E. enviará un mensaje al Congreso para que sea tratado en el actual período extraordinario de sesiones el proyecto de ley de jubilaciones para empresarios. El anuncio fué recibido con aclamaciones por la concurrencia, integrada en su mayoría por propietarios de comercios e industriales, que cerraron sus negocios desde las 17.30 hasta las 20.30, para concurrir a la asamblea. Junto al primer mandatario se ubicaron en el escenario del coliseo, el vicepresidente de la Nación, el secretario del P. E. en Asuntos Económicos, los ministros de Interior y Justicia, de Trabajo y Previsión y de Asistencia Social y Salud Pública; el presidente de la Confederación General Económica, y los titulares de las confederaciones de la Producción, la Industria y el Comercio; el jefe de la Policía Federal y otros funcionarios.

Habla el Sr. Gelbard

Inició la ceremonia con un discurso, el presidente de la CGE, señor José Gelbard, quien hizo notar que un millón de empresarios paralizaron sus actividades, cerraron las puertas de sus establecimientos y se hacían presentes en actos similares para pedir la ley de jubilaciones de empresarios. "Han paralizado sus actividades, no para reclamar sobre precios, ni para discutir salarios, ni para pedir mayores créditos, ni para gestionar divisas, sino para solicitar en un gesto de fraterna solidaridad, algo humano: el amparo para ellos y los suyos, la seguridad para sus familias cuando flaquean las fuerzas o cuando ellos desaparezcan".

Luego de destacar la cohesión que existe ahora entre los empresarios, el señor Gelbard sostuvo que el régimen de previsión social debe extenderse a los hombres de negocios y advirtió: "Los que piensan que la jubilación es innecesaria, en el caso de los empresarios, se equivocan; olvidan que el empresario es un trabajador como los otros, el cual, por la índole de su función, actúa con más zozobras, con mayores riesgos, con más incertidumbres, sin que llegue siempre a alcanzar un nivel de vida superior".

Tras expresar que los empresarios esperaban con urgencia la sanción de la ley, el señor Gelbard dijo que así se disiparán las inquietudes sobre el futuro de los empresarios. "Nuestra voz es la de un coro de innumerables voces que en este mismo instante se eleva en todo el país: ¡Queremos la ley"!

Habla el Sr. Borlenghi

Habló inmediatamente el ministro de Interior y Justicia señor Angel Borlenghi, quien recordó la forma en que se fué formando el régimen de previsión en el país. Puso de relieve seguidamente que los empresarios habían ido al gobierno a pedir la ley no como un acto político, sino que la solicitan siguiendo la trayectoria de las cajas particulares, es decir, por gremio, porque piden una caja para los empresarios exclusivamente. Afirmó que los empresarios se jubilarán a los 60 años con los mismos beneficios que los obreros y pagarán solamente el 10 % de los sueldos que se fijen en cada caso los patronos. Anunció que tendrán pensión por invalidez y pensión a la familia.

Destacó el señor Borlenghi que el gobierno se preocupaba por la gran masa de empresarios. La Caja —anticipó— les dará préstamos, pero no para el negocio, sino para edificar la casa propia, por ejemplo. Si ahora un comerciante, un industrial, un productor, quiere hacerse su casa propia, tiene que pedir un crédito al Banco y eso incide en el crédito total que tiene para el desenvolvimiento de su negocio. En cambio, en la Caja de Jubilaciones le darán el préstamo sin que eso incida en el crédito que a él le corresponda como empresario.

Exhortó el ministro a los empresarios a ponerse al día con las cajas de jubilaciones y adelantó que dentro de dos años podrán ellos gozar de las primeras jubilaciones.

"Este pedido que ustedes formu-

(Continúa en la página TRES)

Clarín

BUENOS AIRES · REPUBLICA ARGENTINA

40 Centavos

Un legado de atenciones para la solución argentina de los problemas argentinos

AÑO X — Diario de la Mañana — Nº 3.297

Buenos Aires, Martes 14 de Diciembre de 1954

Adenauer y Ollenhauer Discutieron el Rearme

Iníciase Mañana el Debate en el Bundestag

ERICH OLLENHAUER

BONN, 13 (AP). — El presidente del partido Socialista, Erich Ollenhauer, expresó al canciller Adenauer que la gran cuestión planteada ahora en Alemania occidental es no "como debe desarmarse este país, sino "si" debe hacer tal cosa. Los dos jefes políticos conferenciaron en el Palacio de Schaumburg, residencia oficial del jefe del gobierno, en el fin de tratar el debate en el Bundestag sobre los acuerdos de París para rearmar a Alemania occidental dentro de la NATO. El debate comenzará el miércoles por la tarde y es posible que el jueves por la noche se proceda a la primera de las tres votaciones sobre los históricos tratados.

Oposición del Socialismo

Los asesores militares del primer ministro le han dicho que el gobierno pueda tropezar con dificultades en la aplicación de la ley para la incorporación a filas de la juventud alemana, a no ser que todos los partidos políticos se unan para la aprobación de la ley. Ollenhauer reiteró hoy la oposición de su partido al proyecto.

Fuentes autorizadas manifestaron que Ollenhauer previno a Adenauer que la ratificación de los acuerdos de París, según el punto de vista socialista, impediría un acuerdo de las cuatro potencias para la reunificación de Alemania.

Dióse un Comunicado

BONN, 13 (AFP). — El comunicado publicado después de la entrevista de Adenauer y Ollenhauer, no declara resultado ninguno y se limita a mencionar el hecho del encuentro entre ambos hombres. Los medios socialistas hacen notar que los hechos políticos de los últimos días justifican su punto de vista, según el cual está planteada la cuestión de si Alemania occidental debe contribuir a la defensa mientras permanece en segundo plano la de saber cómo se hará esa contribución.

Por ello, agregan, el partido Socialdemócrata no puede, como lo desea posiblemente Adenauer, adoptar una posición de neutralidad en la primera lectura del proyecto de ratificación de los acuerdos de París.

Reaparece Schmidt-Wittmack

BERLIN, 13 (AP). — Se supo que ha sido designado para un puesto oficial en el Este de Berlín, un miembro del Parlamento de Alemania occidental que se pasó a la zona soviética hace tres meses y criticó la política del primer ministro Adenauer. La agencia noticiosa oficial ADN, de Alemania oriental, se refirió en un despacho a Karl Franz Schmidt-Wittmack como "vicepresidente de la Cámara de Comercio Exterior".

Estudia la NATO la Utilización de Armas Secretas

GRUENTHER

PARIS, 13 (AFP). — Se reunió esta mañana el cuartel general de la NATO. El grupo permanente, integrado por los representantes de Francia, general Jean Valuj; de Gran Bretaña, sir John Whiteley, y de Estados Unidos, almirante Radford, se congregó en presencia de los comandantes en jefe de la NATO, entre ellos el general Gruenther, comandante supremo de las fuerzas aliadas en Europa. Por la tarde se reunió en el Palacio Chaillot el comité militar, integrado por los jefes de estados mayores de los catorce países miembros de la NATO.

Informaron los Jefes

El empleo de las armas llamadas hasta ahora "secretas", es el tema principal de la reunión de los jefes militares de la NATO.

Los trabajos en el Palacio Chaillot, versaron esencialmente sobre el balance de la situación militar en general a fines de 1954. Cada jefe de estado mayor general, señaló los puntos acerca de los cuales se han realizado progresos en la integración de las fuerzas de Occidente. Fueron igualmente señalados los puntos acerca de los cuales los países de la NATO, deben realizar nuevos esfuerzos.

Nueva Organización

El comité militar estudió igualmente el informe acerca de los objetivos militares que deben ser alcanzados en el año 1955, así como el establecimiento de una nueva organización militar, en la que se tendrán especialmente en cuenta las "nuevas armas" "secretas", como son los proyectiles teleguiados, cohetes, armas atómicas tácticas, etc.

Por último, se ha procedido al examen de los problemas planteados por los poderes aumentados del Comando Supremo aliado en Europa, tal como han sido definidos por los acuerdos de Londres en los comienzos de octubre último.

El Comité militar resolvió realizar una nueva sesión mañana por la mañana, y el miércoles volverá a reunirse pero esta vez conjuntamente con los representantes permanentes de la NATO.

A la reunión del Consejo del Atlántico, programada para el viernes, asistirán los ministros de Relaciones Exteriores, de Finanzas, y de la Defensa Nacional, de los Estados miembros de la NATO.

Diez Niños Perecieron Asfixiados en España

MIRANDA DE EBRO, España, 12 (AP) — Diez niños murieron asfixiados cuando varias docenas de muchachas se abalanzaron en una bodega donde iba a efectuarse una representación teatral. Más de 100 niñas esperaban afuera para penetrar en el local. Cuando finalmente se abrió la puerta, todas ellas se lanzaron, en desorden, hacia el interior, con el objeto de obtener los mejores lugares. Unas 48 cayeron rodando por la escalera y 10 de ellas perecieron antes de que se les pudiera auxiliar.

El espectáculo teatral lo había organizado la Municipalidad y las víctimas pertenecían a familias humildes de la población. Las víctimas serán sepultadas mañana y el alcalde ha ordenado un día de duelo en la ciudad.

Han Conmutado Cinco Condenas en El Cairo

EL CAIRO, 13 (AFP). — El Consejo de la Revolución conmutó por trabajos forzados a perpetuidad la pena de muerte pronunciada ayer contra cinco jefes de la Hermandad de Musulmanes por la primera cámara auxiliar del Tribunal del Pueblo. Todas las demás condenas han sido confirmadas.

Liberarían a Jacques Mornard para Navidad

MEXICO, 13 (INS) — Aparentemente todo está listo para que salga en libertad condicional Jacques Mornard, el hombre que asesinó a León Trotsky. La maquinaria para que salga libre ha estado en movimiento desde hace varios meses y todo parece indicar que Mornard abandonará el penal en fecha muy próxima probablemente antes de la Navidad.

Recordóse la Batalla del Río de la Plata

LONDRES, 13 (AP) La Sociedad de Amigos del Uruguay efectuó una recepción para conmemorar el 159 aniversario de la batalla del río de la Plata, que culminó con el hundimiento del acorazado de bolsillo alemán "Admiral Graf Spee". Entre los huéspedes figuraron el segundo lord del mar, almirante Guy H. Russell y otros altos funcionarios del Almirantazgo y oficiales navales. El embajador de Uruguay en Gran Bretaña, doctor José Antonio Quadros, y su esposa, recibieron a los invitados.

Acto en Kiel

KIEL, Alemania, 13 (AP). — Hoy se inauguró una placa dedicada a la memoria de los hombres que murieron en el acorazado alemán de bolsillo "Admiral Graf Spee" durante la última guerra mundial. Estuvieron presentes 60 ex miembros de la tripulación de esa nave. La placa contiene los nombres de 36 hombres, inclusive su comandante, el capitán Hans Langdorff, que se suicidó luego del hundimiento del acorazado, el 13 de diciembre de 1939, ocurrido en el estuario del río de la Plata, tras un combate naval con buques británicos.

El ex subcomandante del "Admiral Graf Spee", Walter Kam, usó de la palabra en una breve ceremonia efectuada ayer para conmemorar el 159 aniversario.

Onassis Pagó la Multa

Abonó Tres Millones de Dólares

PANAMA, 13 (AP). — Los agentes de Aristóteles S. Onassis entregaron al gobierno peruano un cheque por tres millones de dólares, en pago de la multa que se le impuso por las actividades de su flotilla ballenera en aguas del Pacífico, que Perú sostiene se hallan en su zona jurisdiccional. El magnate naviero, nacido en Grecia, estuvo representado por el abogado panameño Roberto Alemán y por Charles Dixon, agente local de la compañía de seguros Lloyd's, de Londres. Se espera que con el pago de la multa, los cinco balleneros detenidos sean puestos en libertad sin dilación. Cuatro balleneros y un barco factoría se hallan camino de El Callao, procedentes del puerto de Payta, en el norte del país, donde estaban bajo custodia de unidades navales peruanas desde su captura. Se informó que el gobierno de Lima dispuso su libertad, ya que se había abonado la multa.

El Peso de los Armamentos Dificulta en Italia las Reformas Sociales

MILAN, 13 (De nuestra agencia). — Los jefes de Estado y de gabinete ofrecen siempre en Navidad sus mensajes de esperanza a los pueblos, pero esta costumbre parece casi olvidada con la guerra fría. El mayor de los alivios acaba de brindarlo Eisenhower con respecto a la efectiva disminución de los temores de un conflicto mundial, aunque se esté lejos aún de una verdadera paz. Un grupo de naciones exalta los fines pacíficos, acusando al grupo contrario, como lo hizo Molotov en su última nota, donde se insiste en los presuntos planes agresivos de las potencias del bloque occidental. Pero acontecimientos notorios prueban los pasos dados hacia la distensión. Es el grave peso de los armamentos lo que impone con urgencia el desarme y le dificulta a Italia las reformas sociales. La desconfianza italiana, que se manifestó inicialmente ante la línea de conducta anglofrancesa, fué originada más que nada por el temor de que Washington suprimiera su apoyo económico, directo e indirecto. Pero, últimamente, el canciller Martino expresó la simpatía de Italia por la obra, realmente pacifista y europea, de Inglaterra y Francia. En realidad, con la caída de la CED se inició una nueva tendencia en Europa, aun aceptando con la UEO vínculos militares bastante costosos. Mientras tanto, cabe destacar la adhesión actual de Inglaterra a la comunidad carbón-acero, amenazada por una crisis. La distensión, según el pensamiento de Eisenhower, es la condición preliminar para las negociaciones diplomáticas concretas, y el acuerdo alcanzado en la UN, para reanudar en Londres, en febrero, las tratativas para el desarme, deriva asimismo de la comprensión diplomática de los peligros que se han multiplicado después de las últimas experiencias atómicas.

A ello se debe, sin duda, la aprobación unánime en la UN de la moción del delegado francés Jules Moch sobre el control atómico. El camino se verá dificultado por muchísimos obstáculos que no nos deben desanimar. Por ejemplo, el profesor Gerhart Niemeyer, de la Universidad de Yale, sostiene ahora en el "United States News and World Report", que Estados Unidos perdería a Europa después de diez años de coexistencia porque se instalaría en ella el comunismo y pasaría a manos de los rusos la actual superioridad atómica norteamericana. El ex ministro Noel Baker invocó hace pocos días, en la Cámara de los Comunes, una solución para liberarse de los espectros de la guerra total. En breve aparecerá en París un libro del ex ministro Jules Moch, titulado "La locura de los hombres", donde se llega a la conclusión de que la especie humana tiene una sola esperanza de salvación: el desarme gradual y controlado. Frente a este argumento, que comienza a ser discutido también en Italia, todos los demás parecen corrientes y mezquinos, si no bizantinos.

BATTISTA PELLEGRINI

Corresponsal de Clarín en Milán

Habló el Jefe del Estado al Clausurar los Cursos de la Escuela Superior Peronista

(Información PRIMERA página, 2a. Sección)

Queda Consagrada por Ley la Disolubilidad del Vínculo Matrimonial

INFORMACION - PAGINA CUATRO

EE. UU. Rechazó Todo Canje de Cautivos con Pekín

Habría Contestado el "Premier" Chino

NUEVA YORK, 14 (INS). — Estados Unidos aclarará ante la UN que no puede haber "ninguna negociación de intercambio, tal como la insinuada por China comunista", para lograr la libertad de los once aviadores norteamericanos encarcelados por Pekín como espías. Los chinos, aparentemente, desean canjear los once cautivos por 35 estudiantes chinos retenidos en Estados Unidos. La aclaración norteamericana se produjo en el cuarto día de silencio por parte del "premier" chino, Chou En-lai, a la propuesta del secretario general de la UN, Dag Hammarskjold en favor de una entrevista personal de ambos estadistas para discutir el caso de los once aviadores. A pesar de no haber obtenido aún respuesta, Hammarskjold insiste en mantener una reunión, cara a cara, con el jefe del gobierno de Pekín. Hammarskjold celebró conferencias con sus principales colaboradores durante el día, sobre el próximo curso de acción. En principio, se acordó una "repetición" del mensaje a Pekín solicitando la entrevista personal. El jefe de la delegación norteamericana, Henry Cabot Lodge, mantuvo su criterio de que el prolongado silencio por parte de Pekín da motivo para presumir que los jerarcas chinos están discutiendo la actitud que deben asumir ya que un paso falso en estos momentos significaría una considerable pérdida de prestigio para los rojos en Asia. Las fuentes norteamericanas, sin embargo, destacan que la insinuación de radio Pekín referente a los estudiantes chinos en Estados Unidos no conducirá a ninguna negociación.

La Mayoría de los Estudiantes se Radicaron

WASHINGTON, 14 (INS). — La cancillería declaró que la mayor parte de los 5 200 estudiantes chinos que estaban en Estados Unidos cuando su país se hizo comunista, ha decidido radicarse definitivamente en Norteamérica. De los 5 200, sólo a 35 se les ha prohibido salir de Estados Unidos por el conocimiento estratégico que adquirieron en universidades y escuelas técnicas norteamericanas. Solamente 134 de los estudiantes chinos han solicitado autorización para regresar a China, desde 1951. De éstos, a 310 se les permitió regresar a su país y a 125 se les informó que no podían salir. Más tarde, casi la mitad de los 125 declararon que habían cambiado de modo de pensar y que, por consiguiente, deseaban permanecer en Estados Unidos. De éstos, a 27 se les dijo el verano pasado que podían regresar a su patria, pero hasta ahora sólo 11 han partido y los otros 16 se han quedado por una u otra razón. Los casos de los 35 a los que se ha prohibido salir, están sujetos en la actualidad a una revisión. Los chinos que han decidido permanecer en Estados Unidos, constituyen el grueso de los extranjeros amparados por la ley de auxilio a refugiados.

Insistirá Hammarskjold en su Propuesta

NUEVA YORK, 14 (INS). — Se asegura que el secretario general de las Naciones Unidas, Dag Hammarskjold, está dispuesto a hacer presión sobre China roja para obtener una respuesta a su solicitud de una entrevista con los jerarcas de Pekín, para gestionar la libertad de los once aviadores norteamericanos y otro personal prisionero de la UN.

Desde el pasado viernes, cuando el jefe de la UN cablegrafió su solicitud a los líderes comunistas chinos, los rojos han mantenido silencio oficial.

Mediaría Nehru

NUEVA DELHI, 14 (AP). — En fuentes informadas se dijo que se cree que el primer ministro, Jawaharlal Nehru, sugerido que el primer ministro chino comunista, Chou En-lai, acceda a recibir al secretario general de la UN Dag Hammarskjold.

Habría Contestación de Chou En-lai

NUEVA YORK, 14 (AFP). — En fuentes extraoficiales se dice que ha llegado a la UN la respuesta de Pekín a la proposición de Hammarskjold. La contestación tendría carácter provisional y no constituiría un rechazo de la sugestión del secretario general de la UN.

Clarín

Un toque de atención para la solución argentina de los problemas argentinos

40 Centavos

AÑO X — Diario de la Mañana — Nº 3.298

Buenos Aires, Miércoles 15 de Diciembre de 1954

Londres llama la atención a Nutting

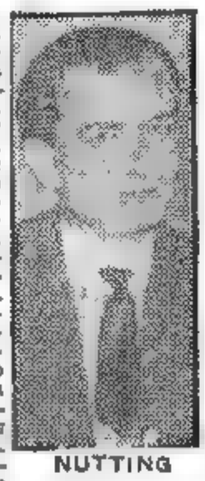

NUTTING

LONDRES, 14 (AP). — El gobierno británico llamó la atención a su delegado ante la UN, Anthony Nutting, por haber declarado que Gran Bretaña se vería en un compromiso si China comunista atacara a Formosa. El delegado británico formuló tal afirmación en un programa de televisión titulado "Conozca a la prensa", en Nueva York, y sus palabras motivaron esta reacción poco común en la cancillería del Reino Unido. Un vocero de la misma, en una conferencia de prensa, afirmó que Nutting, quien también ocupa el cargo de ministro de Estado, había sobrepasado los límites establecidos para la política británica.

En el citado programa de televisión, Nutting manifestó: "Un ataque comunista chino contra Formosa constituiría un ataque contra un miembro de las Naciones Unidas y, sin duda, acarrearía una acción colectiva por parte de la UN, acción en la cual, naturalmente, nos veríamos comprometidos como miembros del organismo mundial".

En su conferencia de prensa de hoy, el vocero del Foreing Office manifestó: "Lo que quiso decir el señor Nutting fué que cualquier estallido de hostilidades en la zona de Formosa podría extenderse fácilmente y que la UN, en tal caso, se vería comprometida en virtud de sus responsabilidades mundiales. También debo señalar que la autoridad nacionalista china en Formosa es reconocida por gran número de miembros de la UN, en el seno de la cual, por otra parte, se encuentra representado el gobierno de Chiang Kai-shek".

No Formuló Comentarios

NUEVA YORK, 14 (AP). — Un vocero de la delegación británica manifestó que Anthony Nutting no tenía comentario alguno que formular respecto de la declaración del Foreign Office de Londres sobre manifestaciones hechas por el principal delegado británico ante las Naciones Unidas.

Concurrirá Dulles a la NATO

Viaja a París por Vía Aérea

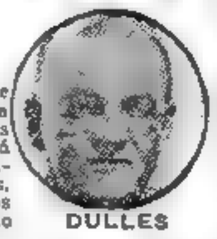

DULLES

WASHINGTON, 14 (AP). — El secretario de Estado, John Foster Dulles, partió por vía aérea en otra de sus misiones a Europa. Antes de salir, expresó que el mundo libre no se dejará ni intimidar "ni adormecer en una falsa sensación de seguridad" por parte de los comunistas. El secretario de Estado y otros altos funcionarios partieron en un avión "Constellation" del servicio de transporte militar, a las 17.2 horas, para asistir en París a una reunión del Consejo de la NATO.

Mantendría Conferencias

Uno de los propósitos de su viaje es también contribuir a celebrar la ratificación de los tratados de Londres y París, para lo cual conferenciará con Eden y con Mendes France.

Acompañan a Dulles el secretario del tesoro, George Humphrey, el administrador de la ayuda al exterior Harold Stassen, el vicesecretario de defensa, Robert B. Anderson, y el secretario auxiliar de Estado para los asuntos europeos, Livingston T. Merchant.

Dulles celebró una conversación de última hora con el embajador francés, Henri Bonnet, en el momento en que se disponía a partir.

Seguidamente procedió a leer una declaración que llevaba preparada, en la que dijo que la reunión de París que comienza el viernes, pone de relieve al igual que otras reuniones similares, el carácter defensivo de la NATO. "Lo que nosotros hacemos en la NATO no debe causar alarma a ninguna nación amante de la paz —agregó— la verdad es que nos gustaría que la actitud de los demás fuera tal que no tuviéramos que pensar constantemente en la necesidad de desarrollar la organización del tratado del Atlántico Norte. Sin embargo hasta que veamos signos fidedignos de un cambio en la actitud agresiva y expansionista del comunismo internacional no cejaremos en nuestros esfuerzos. No nos dejaremos intimidar ni adormecer por una falta de sensación de seguridad. Persistiremos paciente y constantemente en nuestras medidas de seguridad colectiva.

Vuelven a Atacar a Churchill

LONDRES, 14 (INS). — Los laboristas atacaron nuevamente al primer ministro, sir Winston Churchill, por el discutido telegrama en el cual habría ordenado "almacenar armas alemanas" al mariscal de campo lord Montgomery. Churchill explicó a la Cámara de los Comunes que no había podido encontrar el telegrama, y aclaró que él envió o recibió 1 250 mensajes telegráficos secretos en los últimos meses de la segunda guerra mundial.

En el telegrama que, según él mismo dijo, creía haber remitido a lord Montgomery, el primer ministro aconsejaba que se almacenaran cuidadosamente las armas alemanas para posiblemente entregarlas de nuevo a las tropas rendidas, si los rusos continuaban avanzando hacia occidente en Europa.

El diputado laborista Emrys Hughes, a su vez, criticó a Churchill por haber enviado al ex primer ministro soviético, José Stalin, un telegrama pidiéndole que iniciara una ofensiva para aliviar la presión sobre los aliados occidentales cuando se libraba la batalla de Las Ardenas, en Bélgica y, más adelante, por proponer rearmar a los mismos alemanes contra los rusos. Hughes manifestó que los rusos acababan de sacrificar a millares de sus jóvenes. Churchill bruscamente contestó: "Debe recordarlo que Inglaterra también perdió cientos de miles de vidas jóvenes durante los dos primeros años de guerra, cuando Alemania y Rusia estaban unidas".

Pediría Mendes-France un Voto de Confianza

PARIS, 14 (AFP). — El Consejo de ministros autorizó al jefe del gobierno, Mendes-France, a plantear la cuestión de confianza en el debate sobre el presupuesto. También autorizó al gobierno a poner en ejecución un plan financiero de expansión económica y de progreso social.

Adenauer Defenderá Hoy el Rearme

Se Iniciará en el Parlamento de Bonn el Debate Sobre los Pactos

BONN, 14 (AP). — Adenauer se presentará mañana ante el Parlamento, para iniciar el debate sobre los tratados de París, que disponen el rearme de Alemania occidental. Mientras la Unión Soviética realiza vigorosas tentativas por impedir el fortalecimiento del poderío militar occidental, el jefe del gobierno de Bonn instará a un rearme inmediato de su pueblo.

Dirigentes parlamentarios dijeron que Adenauer será el orador al iniciarse el debate de dos días de duración que efectuará el Bundestag. Su discurso, será transmitido por radio y televisión a todo el país. Aun cuando el segundo y tercer trámite constitucionales, que son decisivos, no se realizarán hasta la segunda semana de enero, el debate demostrará las fuerzas de la oposición que enfrenta Adenauer, cuando los cinco partidos representados en el Bundestag den a conocer su actitud ante los tratados.

Por lo general, Adenauer cuenta con una mayoría abrumadora, puesto que 336 diputados de los cuatro partidos que forman la coalición gubernamental dominan ampliamente a los 151 socialistas de la oposición. Pero los tres partidos aliados con sus demócratacristianos han amenazado ahora con rechazar uno de los tratados de París: el discutido acuerdo con Francia que dispone la "europeización" del Sarre.

En vísperas del debate, el primer ministro tomó las siguientes medidas: 1a. Convocó a una reunión especial de su gabinete para pasar revista a su discurso en el Bundestag; 2a. Realizó un último esfuerzo por obtener el apoyo de los demócratas libres para el pacto del Sarre; 3a. Expresó su confianza a los funcionarios aliados de que el Parlamento de Bonn terminará por ratificar los tratados de París para fines de enero y que las potencias signatarias completarán el proceso de aprobación en febrero.

Se cree que en el debate de mañana y el jueves se tratarán las relaciones del gobierno de Bonn con el mundo occidental en todos sus aspectos.

Se Informó Sobre el Comercio Argentino

NUEVA YORK, 14 (AP). — El último informe sobre Argentina formulado por el First National Bank of Boston, enumera un total de exportaciones para los cinco primeros meses de 1954, por valor de 2 754 000 000 de pesos, e importaciones por 2 641 200 000. El informe, fechado el 30 de noviembre, dice que en esos cinco meses del año las exportaciones argentinas superaron a las importaciones en 113.100 000 pesos, total que, finalmente, pasó a ser de 440 300 000 pesos, una vez que se efectuaron los reajustes de cambios. Esta cifra se compara con los 997 600 000 pesos que correspondieron al mismo período de 1953. De los principales países con que Argentina comerció durante los cinco primeros meses de 1954, siete —Brasil, Alemania, Japón, Chile, India, Italia y Venezuela— vendieron más de lo que compraron.

Dominici Tendrá Otra Oportunidad

PARIS, 14 (AFP). — La justicia francesa ha decidido dar una nueva oportunidad a Gastón Dominici para salvar su vida. Se ha decidido iniciar una nueva investigación sobre el triple asesinato de la familia Drummond, por el cual se condenó a muerte a Dominici.

Eisenhower Consultará con los Dos Partidos

DWIGHT EISENHOWER

WASHINGTON, 14 (AP). — En la Casa Blanca se informó que Eisenhower se propone celebrar consultas graduales con los dirigentes políticos del Congreso pertenecientes a ambos partidos, sobre los problemas exteriores, la defensa nacional y la seguridad mútua. Tras una conferencia celebrada, a la que asistieron republicanos y demócratas, se anunció que el presidente leerá personalmente, el 6 de enero, en el Congreso, su mensaje sobre "el estado de la Unión", un día después de que se reúna, por primera vez, el 84º Congreso, que estará dominado por los demócratas. El plan gradual de consultas, en opinión de los legisladores, significa que se celebrarán mientras se formulen los distintos planes y programas. Antes del anuncio de la Casa Blanca, el líder demócrata del Senado, senador Lyndon Johnson, de Texas, había manifestado a los periodistas que el presidente accedió a celebrar consultas anticipadas sobre cualquier proyecto de ayuda a Asia.

Dulles Informó Sobre la Política Exterior

WASHINGTON, 14 (AFP). — Foster Dulles expuso a los dirigentes parlamentarios de ambos partidos "la parte de las relaciones exteriores que exige una acción parlamentaria". Así lo reveló el mismo secretario de Estado al término de la reunión que sostuvo Eisenhower en la Casa Blanca. Los periodistas preguntaron a Dulles si la discusión había versado sobre los esfuerzos tendientes a obtener la liberación de los trece norteamericanos aprisionados por las autoridades comunistas chinas bajo la acusación de espionaje. Dulles respondió, simplemente, que se le había hecho una pregunta sobre ese punto.

En la 2ª Sección

Inf. General, Cines, Teatros, Sociales, Turf y Comercio

Escribe RAYMOND ARON

Negociaciones con la Unión Soviética

PARIS, 14 (Exclusivo para Clarín).— Todavía no están ratificados los tratados de París, que fundan la unión de la Europa occidental y prevén un aporte alemán a la defensa común, y ya las cancillerías hierven de rumores relativos a futuras negociaciones con la Unión Soviética. Como si se hubiera olvidado que la conferencia cuatripartita precedente ha deliberado en vano durante muchas semanas, se convoca una nueva conferencia y se cuenta con ella para organizar de una vez la coexistencia pacífica. ¿Qué puede esperarse, en la coyuntura actual, de las negociaciones con la Unión Soviética?

●

En la Conferencia de Berlín, al iniciarse el año los tres ministros occidentales se habían asignado como objetivo el restablecimiento de la unidad alemana mediante elecciones libres. No cesaban de repetir que los alemanes tienen derecho a elegir libremente su régimen. El gobierno que surja de elecciones libres tendrá derecho a hablar en nombre de toda la nación. Con él habrá de negociarse el tratado de paz.

Esta tesis occidental chocó con la resuelta oposición de Molotov. Este se proponía que ambos gobiernos, el de la república sovietizada de la Alemania oriental y el de Bonn, fuesen tratados en pie de igualdad. Un gobierno central formado por los representantes de los gobiernos del Este y del Oeste, organizaría las elecciones y aseguraría el retiro de las fuerzas extranjeras de ocupación. Molotov no ignoraba que esta contraproposición era inaceptable para los tres ministros occidentales, quienes no reconocen al régimen de Pankow, ni conocen ni quieren conocer más que a la República Federal de Bonn. Igualmente, según el programa de Molotov, las elecciones no serían libres en el sentido que les dan a esa palabra los norteamericanos, los ingleses y los franceses.

Se había deducido con toda razón de este diálogo sin fin que Molotov no se proponía renunciar al dominio soviético sobre la Alemania del Este. Aun en el caso de que el Occidente aceptara la neutralidad eventual de la Alemania unificada, los soviéticos considerarían la desovietización de la Alemania oriental, precio harto caro. La razón principal de esa negativa es probablemente el temor a las repercusiones que tendría ese retiro en Checoslovaquia y hasta en Hungría.

Tal parecía ser, hace menos de un año, la imposibilidad de un acuerdo. Nada de lo ocurrido desde entonces ha modificado dicha perspectiva. Diríamos, más bien, que el apuntalamiento del régimen oriental ha disminuído más aún las probabilidades de concesiones soviéticas. A menos que todos los síntomas nos engañen la diplomacia de Moscú sigue siendo en Europa fundamentalmente la misma: el pacto general de seguridad, que sirve de tema a su propaganda, provocaría a la vez la conservación de la división de Alemania y la neutralización de la Alemania occidental. Se comprende que los occidentales rechacen este trato de incautos.

Fuera del acuerdo sobre la unificación de Alemania, tan improbable hoy como ayer... ¿qué resultados cabría esperar? Se ha hablado, ocasionalmente, y el presidente del consejo francés ha hecho alusiones en ese sentido, de extender a toda Europa el sistema de publicidad fiscalización y limitación de armamentos previsto por los tratados de París. En dicha hipótesis, se conservaría el statu quo actual, que comprende la división de Alemania, pero ambos bandos se pondrían de acuerdo para evitar la carrera de armamentos y dar un carácter menos belicoso a su coexistencia.

Las negociaciones sobre semejante proyecto permiten alentar esperanzas, pero las dificultades parecen, por lo pronto, considerables. ¿Quedarían incluídos la Unión Soviética y Estados Unidos en este sistema general de limitación de armamentos? Si se responde afirmativamente a esta pregunta, no se evita el problema de las armas atómicas y se choca con las dificultades que han paralizado las negociaciones en la UN desde hace años, y que parece no tener perspectivas de ser superadas. Si se responde negativamente, uno se pregunta cuál sería el valor de unos acuerdos que no interesaran a las dos grandes potencias militares presentes en Europa. Por lo demás... ¿podrían los occidentales consagrar oficialmente el rearme contrario a los tratados de paz de Rumania y Hungría?

■

Si las negociaciones no llevan a la reunificación de Alemania ni a la limitación de los armamentos... ¿serán, al cabo, absolutamente estériles? Se puede esperar acuerdos parciales, destinados a facilitar los intercambios entre ambas Alemanias. Se puede esperar también que los soviéticos, para mostrar sus buenas disposiciones, consientan en firmar el tratado austríaco y prometan el retiro de sus tropas en fecha más o menos próxima.

Aunque Molotov haya dado a comprender muchas veces, en privado, que la cuestión austríaca era inseparable de la alemana, no se excluye totalmente una modificación de la actitud rusa sobre este punto. Pero si se presentara esta eventualidad, feliz o improbable, no provocaría una revolución diplomática.

Se haría mal en rechazar las negociaciones por principio, y se haría mal igualmente en creer que la conservación de la paz actual depende del éxito de las tratativas en marcha. Los dos bandos están de acuerdo en no solucionar con las armas su querella, pero distan de haber hallado los términos de un acuerdo europeo aceptable para todos.

RAYMOND ARON

Copyright Clarín. — Reproducción total o parcial prohibida.

Conócense los Proyectos de Jubilación Para Empresarios y Trabajadores Rurales
(INFORMACION PAGINAS CUATRO Y SIETE)

Adenauer Pide la Mediación Angloyanqui en la Cuestión del Sarre

Inicióse el Debate Sobre el Rearme Alemán

BONN, 15 (AP). — Adenauer acusó al gobierno francés de mala fe en el discutido acuerdo sobre el Sarre. Al iniciar un debate de dos días sobre los tratados de París que liberan y rearman a Alemania occidental, el canciller dijo al Bundestag que tratará de sostener nuevas conversaciones con Mendes-France sobre el acuerdo del Sarre. Adenauer manifestó: "He sabido que el gobierno francés ha comunicado a los miembros de la Asamblea Nacional Francesa una exposición de motivos sobre dicho acuerdo, que en algunos puntos importantes no sólo se aparta del texto original, sino que no concuerda con las intenciones y objetivos generales de las partes que intervinieron en el pacto". Agregó el canciller que recurriría a Estados Unidos y a Gran Bretaña para que mediaran en las diferencias de opinión francogermanas sobre este asunto, en el caso de que él y Mendes-France no se pusieran de acuerdo. Desde Londres se informó que el Foreign Office aceptó participar de una reunión con tal propósito o que se refiera a disensiones dentro de la UEO.

Posibilidad de un Acuerdo con el Este

Con referencia a la posibilidad de un acuerdo de seguridad entre el Soviet y Occidente, Adenauer dijo: "El sistema de alianzas del bloque oriental hace tiempo que existe, y lo que nosotros pedimos en interés de una consolidación de la paz, es que ese sistema se modifique, orientándose como una organización defensiva. Lo que tengo más presente es la idea de pedir que los líderes de la Unión Soviética introduzcan en su sistema defensivo principios similares a los de la UNO y de la NATO para reducir el poderío efectivo, limitar los armamentos y sujetarlos a un control colectivo".

Replicando a Adenauer, el líder socialista de la oposición, Erich Ollenhauer, atacó los tratados de París diciendo que eran "irreconciliables" con la finalidad primordial de la reunificación alemana. "Se debe hacer todo lo humanamente posible —dijo— para evitar una división permanente de nuestra nación Hoy en día, la situación está en nuestras manos Mañana podría ser demasiado tarde. La inmensa mayoría de nuestros jóvenes no quiere el servicio militar —agregó—, no quiere todo este estúpido exceso de un militarismo sin conciencia que destruye el respeto del ser humano".

Ollenhauer dijo también que el acuerdo sobre el Sarre constituye "el documento más extraordinario jamás sometido a un Parlamento en un estado democrático. Este es simplemente el precio que Alemania occidental tiene que pagar para obtener la aceptación francesa de su entrada en la NATO".

Obligaron a Interrumpirse al Canciller

En la mitad del discurso de Adenauer se produjo un tumulto al manifestar el canciller que los socialistas no habían cooperado con el gobierno en la rehabilitación económica y social del país después del caos dejado por la segunda guerra mundial. Golpeando furiosos con las tapas de sus pupitres, los diputados socialistas lograron que el canciller interrumpiera su discurso durante tres minutos.

Adenauer defendió su política de rearme contra los ataques de los socialistas de Alemania occidental, oponiéndose con energía a la demanda de que se difiera toda acción sobre los tratados hasta que se reúnan nuevamente las cuatro potencias.

Clarín
Un toque de atención para la solución argentina de los problemas argentinos
BUENOS AIRES · REPUBLICA ARGENTINA
40 Centavos
AÑO X — Diario de la Mañana — Nº 3.299
Buenos Aires, Jueves 16 de Diciembre de 1954

Autonomía a Surinam

LA HAYA, 15 (AP). — Holanda puso término a la situación colonial de sus territorios de Surinam (Guayana Holandesa) y las Antillas y les concedió la autonomía en sus asuntos internos, pero no en los de defensa ni en sus relaciones exteriores. En una breve ceremonia, la reina Juliana firmó, en la sala de los Caballeros, construida hace 700 años, tres copias del nuevo estatuto del reino de Holanda. Dirigiéndose luego a los representantes de los territorios de Holanda en ultramar, a los miembros de ambas Cámaras del Congreso y al cuerpo diplomático, declaró que en la actualidad tal acuerdo sólo podía fundamentarse en una acción "completamente voluntaria".

En virtud del nuevo estatuto del reino, los territorios occidentales pueden oponer objeciones a todos los acuerdos adoptados por el gabinete de La Haya, pero Holanda mantiene su derecho a intervenir cuando crea que existen motivos suficientemente serios para ello. Ambos territorios contarán con representantes plenipotenciarios en La Haya, que asistirán a todas las sesiones del gabinete

Rusia Apoya las Protestas de Pekín Contra Washington

Eisenhower se Refirió a su Plan Militar

WASHINGTON, 15 (INS). — En su reunión semanal con los periodistas, el presidente Eisenhower dió la impresión de que se propone reducir los efectivos del ejército en cien mil hombres, el año entrante, y ordenar que la primera división de infantería de marina se retire de Corea. Indicó que adoptaría tales medidas de acuerdo con su política de concentrar las fuerzas armadas norteamericanas en aquellos lugares en que puedan lograr más beneficio para la acción común, para obtener, de este modo, el mayor valor posible por cada dólar invertido en la defensa. Se le preguntó sobre el rumor de que el ejército reducirá sus fuerzas en 1955, y que se retirará una división de Corea. Eisenhower preguntó cuál era el origen de esa noticia, y cuando se le mencionó a la Columbia Broadcasting System, repuso, con una sonrisa, que creía que se puede aceptarla como fuente autorizada. Luego inició una extensa conversación sobre la importancia que reviste que Estados Unidos esté capacitado para contener o desviar un ataque contra este país, lanzado por aviones que lleven bombas atómicas. "Cuando se está calculando cómo obtener el mayor rendimiento de cada dólar dedicado a la defensa —dijo— es posible reducir el número de hombres en servicio activo en las fuerzas armadas". Expresó, sin embargo, que es de gran importancia mantener una fuerza de reserva que pueda ponerse rápidamente en acción en caso de guerra. Añadió que el programa militar que el gobierno presentará al nuevo Congreso intentará realizar este propósito. El presidente insistió en que no es posible comprar la seguridad en todas partes del mundo, en donde alguien quiera iniciar un conflicto. En respuesta a una pregunta, dijo que él no cree que la concentración de la defensa sobre Estados Unidos y Europa occidental afectaría "nuestra capacidad de luchar en una llamada pequeña guerra que no suponga el uso de armas atómicas". Dijo a tal respecto: "Si se puede ganar una gran guerra, seguramente es posible ganar una pequeña". Se refirió a otros temas, y dijo que piensa pedir al Congreso que aplace las reducciones a los impuestos al consumo y a los réditos de las corporaciones, que debían entrar en vigencia el 1º de abril próximo. Agregó que es necesario seguir con los tipos actuales de impuestos, para permitir el equilibrio de gastos y recursos fiscales. Señaló, también, que ha pedido a los miembros del gabinete que conferencien con los dirigentes de los bloques demócratas del Capitolio, para ponerse de acuerdo con ellos, antes de trazar oficialmente nuevos programas para la defensa, ayuda al extranjero y política exterior.

E. U. Aceptaría Ahora el Canje de Cautivos

WHITE

WASHINGTON, 15 (AP).—Washington podría considerar una propuesta para el intercambio de los aviadores norteamericanos condenados en China comunista por los estudiantes chinos a quienes se niega permiso para salir de Estados Unidos, en caso de que Pekín hiciera tal propuesta. Así lo declaró hoy el vocero del departamento de Estado, Lincoln White, quien modificó de tal forma el criterio anunciado ayer sobre este problema. Como se sabe, entonces se anunció que "no era cuestión de negociación alguna", y hoy, en cambio, se dice que "nuestro interés es traer a nuestros compatriotas sanos y salvos a su país".

Dió un Comunicado la Cancillería Rusa

MOSCU, 15 (AP). — La Cancillería soviética dió su apoyo a China comunista, en relación con el problema de Formosa y los recientes acontecimientos referentes al régimen de China nacionalista.

Radio Moscú transmitió el texto de una declaración rusa sobre el tratado de seguridad mutua suscrito entre Estados Unidos y el gobierno de Chiang Kai-shek. En ella se expresa que "el secretario de Estado norteamericano, John F. Dulles, reveló el carácter agresivo de este instrumento al decir: "Espero que con la firma de este tratado se pondrá término de una vez por todas a los rumores y versiones de que Estados Unidos acordará en una u otra forma el traspaso del dominio de Formosa y de las islas de los Pescadores al control comunista".

"Esta acción de Estados Unidos —agrega— representa una clara violación de los compromisos que aceptó en, virtud del acuerdo internacional que confirma los derechos legales de China sobre los mencionados territorios, que siempre han sido chinos.

"Como es sabido, en la declaración de El Cairo de 1943, se declaró solemnemente que todos los territorios que Japón arrebató a China serían devueltos.

"Por el texto del mencionado tratado agresivo entre Estados Unidos y la camarilla de Chiang Kai-shek —dice luego—, queda en evidencia que sus disposiciones se refieren no sólo a Formosa y las islas de los Pescadores, sino también a otros territorios que podrían determinarse sobre la base de un acuerdo mutuo.

"El gobierno soviético comparte la actitud expuesta en la declaración de Chou En-lai, en el sentido de que el tratado mencionado constituye una intervención en los asuntos internos de China y un atentado contra su integridad territorial.

"El gobierno de la URSS apoya plenamente la demanda del gobierno chino para el retiro de las tropas norteamericanas de Formosa, las islas de los Pescadores y los estrechos de Formosa, y para la cesación de las acciones agresivas contra la República Popular China, y el gobierno soviético declara que atribuye por entero al gobierno de EE.UU. la responsabilidad de las consecuencias que pueda tener ese tratado".

DULLES HA LLEGADO A PARIS

Tratará la NATO el Uso de la Atómica

PARIS, 15 (AP). — El secretario de Estado norteamericano, John F. Dulles, llegó a esta capital para celebrar conversaciones tendientes a acelerar el rearme de la Alemania occidental y tomar parte en el debate que se ventilará en el consejo de la NATO sobre el discutido plan de utilizar armas atómicas en la defensa europea. El avión en que viajaba llegó al aeródromo de Orly a las 15.30. Los representantes norteamericanos fueron recibidos en el aeropuerto por el ministro para los Estados Asociados, Guy la Chambre, quien les dió la bienvenida en nombre del primer ministro Mendes-France.

Corresponde a los Gobiernos

PARIS, 15 (AP). — Los dirigentes militares de la NATO revelaron que corresponderá a sus gobiernos resolver cuándo y cómo recurrirá Occidente al empleo de armas atómicas para rechazar todo ataque proveniente del Este. Es probable que ese asunto sea debatido por el Consejo en su reunión del viernes.

En una conferencia de prensa otorgada por los jefes militares de la NATO, el general Augustin Guillaume, jefe de Estado Mayor para la defensa nacional de Francia, en nombre de sus colegas, manifestó que toda decisión sobre el uso de armas atómicas "corresponde a los gobiernos y no es de nuestra responsabilidad". Guillaume añadió que los jefes de Estado Mayor se pusieron de acuerdo sobre un nuevo plan defensivo de la NATO fundado sobre el uso de armas atómicas y otros armamentos modernos. "Dependerá del Consejo", manifestó, "aprobar las recomendaciones que hemos formulado al respecto". Este acuerdo de los jefes militares, que tiene por objeto eludir todo intento de fijar en qué momento se lanzarán bombas atómicas o se dispararán con cañón los proyectiles nucleares para repeler un ataque, representa al parecer un cambio en la actitud que, según se tiene entendido, sustentaba el general norteamericano Alfred M. Gruenther, supremo comandante aliado en Europa

AUGUSTIN GUILLAUME

Hubo 3 Muertos al Varar un Submarino

CHATHAM 15 (AP). — Esta noche se dió por muertos a tres hombres que se encontraban en el submarino británico "Talent", de 1.090 toneladas, cuando el buque fué arrancado de su varadura al romperse una compuerta. Fueron rescatados 31 obreros del submarino anegado en el río Medway, en las afueras de la base naval de Chatham, tres de ellos se encontraban gravemente heridos.

Informan Sobre los Stocks de Trigo para Exportación

OTTAWA, 15 (AP). — Los cuatro principales países exportadores de trigo tenían mayores existencias al 1º de noviembre que hace un año, según informó la oficina de estadísticas. Los abastecimientos totales aumentaron en 31.100.000 bushels, o sea un aumento del dos por ciento desde el año pasado, dijo la citada oficina.

Aunque las existencias disminuyeron en más de 100.000.000 de bushels en Canadá y también mermaron levemente en Argentina, fueron superiores en Estados Unidos y Australia.

Los abastecimientos al 1º de noviembre fueron los siguientes, dándose entre paréntesis las cifras del año pasado: Canadá, 659.900.000 (769.600.000) bushels; Australia, 90.400.000 (43.800.000); Estados Unidos, 1.133.900.000 (1.033.700.000); Argentina, 56.400.000 (69.400.000).

Las exportaciones de Canadá disminuyeron de 79.200.0000 a 73.300.000 bushels y las de Estados Unidos de 54.800.000 a 49.100.000.

HA RECRUDECIDO EL TERRORISMO EN MARRUECOS, ARGELIA Y TUNEZ

ARGEL, 15 (AFP). — Luego de varios días de tranquilidad total en Argelia, Túnez y Marruecos, han recrudecido el terror y los atentados, registrándose muertos, heridos y daños materiales. Comunican oficialmente de Batna, en Argelia que dos paracaidistas fueron muertos y varios otros sufrieron heridas en el curso de un encuentro librado con una banda armada, que abrió el fuego anoche, a unos 16 kilómetros de Arris en la zona montañosa de Diebel Aures, en el bosque de Ben Inilul. Varios elementos terroristas fueron muertos y otros apresados. Mientras se concretaba el acuerdo entre el gobierno tunecino, los caudillos lugareños y las autoridades francesas, para la sumisión de los "fellaghas", se registró en Túnez una serie de atentados dinamiteros en los suburbios de la capital, y en la ciudad misma, lo que dió lugar a severas medidas de vigilancia en la parte europea y, en especial, en las inmediaciones de la residencia general. El ministro delegado Roger Seydoux que reemplaza al general Boyer de la Tour, residente general dispuso una enérgica acción para aprehender a los autores de los atentados, y declaró esta mañana a la prensa: "Sean quienes sean los culpables, tengan la seguridad de que serán implacablemente perseguidos. He informado esta noche al residente general de los atentados, algunos de los cuales se produjeron en Sfax y en esta ciudad, y me ha encargado de hacer participar a la población pacífica del Protectorado su emoción e indignación. Ha condenado con la mayor energía estos actos criminales, producidos en momentos en que se está en proceso de apaciguamiento". Informan de Casablanca, en Marruecos, que un sereno marroquí fué muerto de un balazo en la nueva Medina, y un propietario de taxi, también marroquí, fué herido de un balazo en el barrio europeo. Además, sujetos desconocidos prendieron fuego en tres locales comerciales con fines de sabotaje.

Condenó el Gobierno las Actividades Sediciosas

TUNEZ, 15 (AFP). — El gobierno de Túnez condenó enérgicamente las actividades criminales de elementos sediciosos y depositó su confianza en el representante de Francia para dar con los culpables y aplicarles el castigo que merecen. Así lo afirmó Tahar Sen Amar, presidente del consejo de Túnez, en una declaración a la prensa relacionada con los atentados perpetrados en Sfax y en Túnez.

El Comercio con Países del Este

WASHINGTON, 15 (AP). — El secretario de Agricultura, Ezra Taft Benson, declaró que el gobierno estudia la posibilidad de comerciar directamente en algunos artículos agrícolas con los países de detrás de la cortina de hierro. "Mi impresión —dijo— es que podríamos comerciar con esos países en tanto que el comercio sea favorable para nosotros, lo mismo se trate de manteca que de cualquier otra cosa".

Al preguntársele entonces si se contempla la idea de hacer ventas directas a los países de la cortina de hierro o a naciones que pudieran vender a Rusia y a sus satélites, Benson contestó: "Ambas cosas".

Recibió el Alcalde de París al Ing. Dupeyron

PARIS, 15 (AP). — El ministro de Obras Públicas de Argentina, Ing. Roberto M. Dupeyron, fué recibido esta mañana por el presidente del Consejo Municipal de París, Sr. Bernard Lafay

Al mediodía, el Ing. Dupeyron fué agasajado con un almuerzo ofrecido por el director del Crédit Lyonais, Sr. Olivier Moreau-Marez.

La UEO Tiene en Roma Mayores Probabilidades de Triunfo que la Extinta Comunidad Europea

ROMA, 15 (De nuestra agencia). — En la Cámara italiana se ha iniciado el debate sobre el proyecto de ratificación de los acuerdos de París, que dan vida a la Unión Europea Occidental. Debate en el que se proponen participar numerosos parlamentarios de los diversos grupos y que terminará la noche del 23 de diciembre, probablemente el mismo día en que acabará la discusión sobre el mismo tema en el seno de la Asamblea Nacional francesa. A juzgar por las intervenciones producidas hasta ahora, parece evidente que solamente socialistas y comunistas votarán contra la ratificación. La situación se presenta, pues, mucho más favorable que la que se habría planteado si el Parlamento italiano hubiese llegado a discutir la ratificación del acuerdo creador de la CED.

* * *

En efecto, es notorio que la derecha italiana, de la cual forman parte el partido Monárquico y el Movimiento Social Italiano, se oponía resueltamente a la CED porque no quería renunciar a la patria itálica en favor de otra patria más grande. Era una posición política y psicológica análoga a la de la derecha de gaullista francesa, que había acuñado el lema ya famoso: "No se puede deshacer a Francia para hacer a Europa". Puesto que la Unión Europea Occidental no presenta ninguna estructura supranacional que limite profundamente la soberanía de los estados individuales, hoy los diputados monárquicos y los del Movimiento Social han declarado ya que votarán por la ratificación. Por lo tanto, mientras la ratificación de la CED habría sido aprobada por la Cámara italiana con sólo quince votos de mayoría, se calcula que la Unión Europea Occidental será ratificada con poco menos de cien votos de mayoría. La alineación de fuerzas que se hará en el Senado, donde los acuerdos de París se discutirán a fines de enero, será aproximadamente la misma. Se puede prever, pues, que el Parlamento italiano, en el curso del mes de febrero, estará en condiciones de ratificar los protocolos de París.

* * *

Ha parecido sorprendente que los socialistas y los comunistas no hayan tratado de demorar el voto de la asamblea legislativa recurriendo al arma del obstruccionismo, como lo hicieron cuando se discutió el Pacto del Atlántico. La explicación de este cambio de actitud puede ser doble: en primer lugar, está la hipótesis de que Togliatti y sus amigos, sabiendo que la batalla está perdida, han preferido no insistir en maniobras dilatorias. Más verosímil aún es la hipótesis de que los comunistas italianos, en el momento en que el gobierno, apoyado por la opinión pública, se decide a afrontarlos con firme energía, hayan juzgado peligroso demostrar una vez más su propensión a impedir el funcionamiento normal de las instituciones democráticas para imponerse a la mayoría. Aún renunciando al obstruccionismo, los comunistas tienen la intención de que, en todo caso, la aplicación de los acuerdos de París se difiera por varios meses, para que pueda efectuarse primero la propuesta conferencia internacional de Moscú. Con todo, el gobierno y la mayoría no parecen estar dispuestos a retrasar la constitución de la Unión Europea Occidental y creen que los países de la Europa libre podrán afrontar más ventajosamente la negociación con el gobierno soviético tras haber demostrado con los hechos que están unidos y resueltos a defenderse.

ENRICO MATTEI
Corresponsal de Clarín en Roma

Clarín

Un toque de atención para la solución argentina de los problemas argentinos

AÑO X — Diario de la Mañana — Nº 3.300

40 Centavos

Buenos Aires, Viernes 17 de Diciembre de 1954

Aprobó el Senado la Jubilación de los Empresarios

INFORMACION PAGINA CUATRO

Molotov Procura Presionar a París

Anularía la URSS su Pacto con Francia

MOSCU, 16 (AP). — La Unión Soviética advirtió a Francia que la ratificación de los acuerdos de París para el rearme de Alemania occidental "abolirá y anulará" el tratado francosoviético de ayuda mutua de 1944. La advertencia se halla contenida en una nota oficial entregada por el canciller soviético, Vyacheslav M. Molotov, al embajador de Francia, Louis Joxe. En una conferencia de prensa convocada por el ministerio de Relaciones Exteriores se informó de todo ello a la prensa extranjera. El jefe de prensa de la Cancillería, general Leonid Ilyichev, dió lectura a algunos párrafos de la nota. En esta comunicación se afirma que el gobierno del primer ministro Pierre Mendes-France se ha aliado "con grupos militares antisoviéticos encabezados por Estados Unidos".

Las Relaciones con Japón

En la misma conferencia de prensa se anunció que Molotov y el gobierno soviético acogieron con agrado las recientes declaraciones del nuevo canciller del Japón, Mamoru Shigemitsu, en el sentido de que Japón desea "normalizar" sus relaciones con la Unión Soviética.

La declaración soviética agrega que China comunista está igualmente dispuesta a tratar acerca del restablecimiento de sus relaciones con Japón.

El Rearme de Alemania

La nota a Francia afirma que la reciente política del gobierno de París "atestigua el hecho de que la ratificación de los acuerdos de París está destinada a la remilitarización de Alemania occidental y con ello, complicará inevitable y seriamente la situación general de Europa. Por consiguiente —agrega—, la ratificación sólo ha de servir los propósitos de determinados Estados empeñados en la preparación de una nueva guerra. En tales circunstancias, el gobierno soviético considera que es su deber declarar que el acto de la ratificación de los acuerdos de París anulará el tratado francosoviético. La plena responsabilidad de ello recaerá sobre el gobierno francés".

Francia firmó en 1944 con la Unión Soviética un tratado de amistad de 20 años de vigencia. Su objetivo principal era vigilar para la agresión alemana.

"Una Cortina de Humo"

La advertencia oficial a Francia se anticipó ya el viernes último, al pronunciar Molotov un discurso en Moscú en el que afirmó que la Unión Soviética no podrá ser culpada si considera a la alianza occidental como una amenaza militar".

Esa advertencia fué formulada en una reunión en la que se celebraba el décimo aniversario de la firma del tratado francosoviético. Molotov dijo entonces que, en caso necesario, la Unión Soviética demostraría el derecho que lo asiste y la justicia de su causa".

La nota de hoy dice que la Unión Soviética lamenta que Francia se haya negado a participar en la reciente conferencia de seguridad de Moscú.

"Habiendo rechazado las proposiciones de la Unión Soviética y sus advertencias amistosas —dice— el gobierno francés ha demostrado que no desea cumplir las disposiciones del pacto francosoviético. El gobierno de Francia ha firmado los acuerdos de París y ahora hace todo lo posible por acelerar su ratificación y precipitar así la remilitarización de Alemania occidental.

"En tales circunstancias, el tratado francosoviético no puede servir al propósito para el cual fué creado y, por ello, este tratado se ha convertido para el gobierno francés en una mera cortina de humo para ocultar su política actual, que sirve a los intereses de los grupos militares agresivos encabezados por Estados Unidos. La Unión Soviética no puede reconciliarse con tal situación".

V. MOLOTOV

Más Protestas en Grecia

SALONICA, 16 (AP). — Una multitud de estudiantes, en protesta contra la actitud de Estados Unidos, que no apoyó el pedido de Grecia en favor de la autodeterminación de Chipre, destruyó las oficinas de la agencia de informaciones norteamericana en Salónica. La policía debió librar una verdadera batalla para dispersar a los atacantes e incluso se requirió el auxilio de las fuerzas armadas, que no llegaron a entrar en acción. Se estima que el choque arrojó un saldo de cuarenta heridos, ninguno de los cuales es norteamericano. El cónsul estadounidense, Murat Williams, expresó que "pese a los esfuerzos policiales, las oficinas de la agencia de informaciones quedaron muy dañadas". Los estudiantes entraron al local y, después de derribar los estantes de la biblioteca, destruyeron el equipo cinematográfico. Posteriormente, cuando trataron de alcanzar las oficinas del consulado, fueron detenidos por un cordón policial y sólo lograron apedrearlo, rompiéndole algunas ventanas. Testigos oculares expresaron que la policía perdió varias veces el control de la situación, y que sólo después de lanzar varios ataques logró dominarlos. Por su parte, los funcionarios policiales insistieron en que los daños causados en las oficinas de la agencia no habían sido importantes.

El cónsul general británico, Robert Dundas, dijo que los manifestantes procuraron llegar a las oficinas consulares británicas, pero que sólo pudieron lanzar piedras y romper los vidrios de algunas ventanas, además de averiar un automóvil del consulado.

Hammarskjold Insiste Ante Chou En-lai

NUEVA YORK, 16 (AP). — El secretario general de las Naciones Unidas, Dag Hammarskjold, pidió al embajador de China comunista en Estocolmo que lo entreviste a fin de semana, para tratar el caso de los once aviadores norteamericanos encarcelados como espías en China. En círculos autorizados se informó que Hammarskjold envió viernes último un mensaje secreto al primer ministro y canciller de China comunista, Chou En-lai, además del mensaje dado a publicidad el sábado, en el cual sugería la realización de conversaciones con el jefe comunista en Pekín. Al parecer, en el mensaje secreto, Hammarskjold declaró que llegaría el sábado a Estocolmo y le agradaría tratar el caso con el embajador de China roja en Suecia. Se considera probable que Hammarskjold reciba una respuesta del "premier" chino respecto de si lo recibirán en Pekín, o de si facultará al embajador en Estocolmo para negociar sobre el problema.

Opinión Favorable al Canje

WASHINGTON, 16 (AP). — Varios destacados miembros del Congreso manifestaron que ven con buenos ojos el intercambio de 35 estudiantes chinos retenidos en Estados Unidos por 57 norteamericanos detenidos en China comunista, incluidos los once aviadores encarcelados por los comunistas como "espías". El representante Joseph W. Martin, presidente saliente de la Cámara, y el senador Homer Ferguson, presidente saliente de la comisión de política republicana del Senado, advirtieron, sin embargo, que el trato nunca debe suponer el envío por la fuerza, a su país, de chinos que deseen quedarse en Estados Unidos.

Llamó al Embajador Chino en Estocolmo

Tokio no Reconoce a Pekín

TOKIO, 16 (AFP). — "El gobierno de Tokio no tiene, al menos por ahora, el propósito de reconocer a China comunista" declaró esta mañana el canciller Mamoru Shigemitsu, al hablar en la Dieta, en respuesta a varias interpelaciones referentes a la política exterior. Agregó Shigemitsu: "Si se trata de reconocer, ya sea a Pekín, o ya sea a Formosa, debo indicar que Japón ya ha elegido".

Indicó, sin embargo, que el nuevo gobierno japonés tratará de concertar acuerdos de carácter comercial con China comunista, siempre y cuando esos acuerdos sean compatibles con las relaciones que mantiene actualmente el gobierno de Tokio con el gobierno nacionalista chino. "Todo ello podrá hacerse —dijo finalmente— a condición de que los comunistas chinos no interfieran en los asuntos internos de Japón".

Aceptó en Principio el Bundestag los Acuerdos

Votó en Contra una Comisión Francesa

BONN, 16 (AP). — La cámara baja del parlamento de Alemania occidental aprobó esta noche en primera lectura los tratados de París, que estipulan el rearme de 500.000 soldados alemanes para la defensa de Europa. El Bundestag no dió a conocer el número de votos con que se resolvió enviar los tratados a las comisiones para su estudio más detallado. La votación se produjo después de que la cámara rechazara por 236 votos contra 153 y tres abstenciones una moción socialista para que se postergara una nueva discusión de los tratados mientras no se celebren conversaciones entre las grandes potencias sobre la unificación de Alemania.

Rechazo en París

PARIS, 16 (AP). — La Comisión de Defensa de la Asamblea Nacional francesa rechazó un informe favorable a la ratificación de los acuerdos de París. A continuación se designó otro informante que es abiertamente hostil a los acuerdos.

Una Votación Favorable

PARIS, 16 (AFP). — La Comisión de Asuntos Económicos aprobó esta mañana por 10 votos contra 7 y 10 abstenciones el proyecto sobre los acuerdos de París.

Aprobación en Islandia

REYKJAVIK (Islandia), 16 (AFP). — Por 35 votos contra 3, el Alting (Parlamento islandés) ratificó los acuerdos de París en lo que se refiere a la admisión de Alemania occidental en la NATO.

El Viaje a Roma del Dr. Remorino

ROMA, 16 (ANSA). — "Giornale d'Italia" dedica su editorial a la próxima visita del canciller argentino, Dr. Jerónimo Remorino. Dice el diario que la visita oficial del doctor Remorino, según lo aclaró en su oportunidad el encargado de negocios de Argentina, señor Erasto Villa, "tiene el bien definido propósito de entregar solemnemente, en nombre del presidente Perón, la máxima condecoración argentina al presidente de la República Italiana y la enseña de la Gran Cruz al Mérito para el primer ministro y para el canciller italiano".

Los Teléfonos Argentinos en el "Club del Millón"

NUEVA YORK, 16 (AP). — Estados Unidos posee más de la mitad de los 89 millones de teléfonos que hay en el mundo, según lo establece la última edición de "estadísticas telefónicas del mundo".

La estadística, que abarca doscientos países, establece que once de ellos tienen más de un millón de teléfonos. Argentina es el último miembro incorporado al "Club del Millón", que incluye, además, a Estados Unidos, Gran Bretaña, Canadá, Alemania, Francia, Japón, Suecia, Italia, Australia y Suiza. La ciudad de Nueva York, con sus 3.666.000 aparatos, posee, por sí sola, más teléfonos que ninguno de los restantes países estudiados, excepto Estados Unidos y Gran Bretaña. Londres cuenta la mitad de teléfonos que tiene Nueva York.

Canadá Mantendrá en 1955 el Precio del Trigo

OTTAWA, 16 (AP). — Un vocero del Departamento de Comercio dijo hoy que Canadá mantendrá la actual línea de precios del trigo durante 1955. Añadió que no habrá disminución de precio aún cuando puedan registrarse cambios en los abastecimientos mundiales.

Estas declaraciones fueron formuladas al comentar el vocero un despacho de Londres que citaba al Consejo Internacional del Trigo como diciendo que podría haber "una desastrosa caída" de los precios.

Se Reunieron los Cancilleres

Debatieron el Uso de la Atómica

PARIS, 16 (INS). — Los cancilleres de Estados Unidos, Francia y Gran Bretaña concluyeron su primera conferencia en París, poco después de las 20. En fuentes autorizadas se afirmó que convinieron, en principio, en fortalecer las defensas de Occidente sobre la base de la eventual utilización de armas atómicas en caso de guerra, pero aplazando la decisión política al respecto hasta que llegue el momento de poner esos planes en vías de ejecución.

Sesiona Hoy la NATO

Como resultado de este acuerdo, en círculos de la delegación norteamericana prevaleció la impresión de que el aludido asunto no presentará dificultad alguna durante la sesión que iniciará mañana el Consejo de la NATO. La decisión preliminar adoptada por el secretario de Estado norteamericano, John Foster Dulles, el ministro de Relaciones Exteriores británico, sir Anthony Eden, y el primer ministro y canciller de Francia, Pierre Mendes-France, se produjo después de que el representante estadounidense hubo conferenciado con el canciller canadiense, Lester Pearson, acerca de la incorporación de armas atómicas a las tropas de la Alianza del Atlántico.

Es posible que los tres cancilleres también hayan discutido el problema del Sarre, ya que se tiene entendido, que los respectivos gobiernos consideran un serio peligro a ese problema para la culminación del proceso de ratificación de los convenios de Londres y París, que autorizan el rearme de Alemania oeste dentro del marco de la UEO.

La primera entrevista que sostuvo Dulles en horas de la tarde, fué con el canciller de Italia, Gaetano Martino, con quien departió sobre una visita que proyecta hacer a Washington en fecha próxima el primer ministro italiano, Mario Scelba. Después que Dulles hubo partido del salón de conferencias, Mendes-France sostuvo una conversación privada con Eden y con el embajador británico en París.

Mantenimiento de Tropas

Una fuente francesa de la mayor confianza dijo que Dulles manifestó al gobierno de París que las promesas de Eisenhower acerca del mantenimiento de tropas norteamericanas en Europa, si la CED era aceptada, serán reeditadas si la Asamblea Nacional Francesa ratifica los convenios de París. La promesa había sido hecha, en principio, en el curso de las conversaciones de Londres.

Nombraron Asesor a Nelson Rockefeller

WASHINGTON, 16 (AP). — El presidente Eisenhower nombró a Nelson A. Rockefeller asesor especial presidencial.

La labor no se define en detalle. El secretario de Prensa de la Presidencia, James Hagerty, dijo que Rockefeller se ocupará de asuntos de política exterior, pero que su misión consistirá en coordinar los programas de todos los organismos de Estados Unidos para orientarlos hacia las finalidades globales fijadas por el presidente.

Cuatro Oficiales Navales de Argentina Salvaron sus Vidas

LAWRENCEVILLE, 16 (AP). — Cuatro oficiales navales argentinos que conducían ide Nueva York a Buenos Aires un avión para la armada argentina, salvaron sus vidas al efectuar un aterrizaje forzoso en una granja. El teniente Osvaldo Carbello declaró que el motor se detuvo cuando el avión volaba a 1.200 metros de altura.

Dicen que Estaría en Libertad Mindszenty

VIENA, 16 (AFP). — El Boletín del Arzobispado de Viena anuncia que, según esferas bien informadas de Budapest, el cardenal Mindszenty, encarcelado desde 1949, habría sido puesto en libertad hace cerca de una semana.

Desde el Vaticano se informa que, por el momento, se ignora oficialmente la noticia según la cual el cardenal Mindszenty habría recobrado su libertad.

Postergóse en la UN la Cuestión Tunecina

NUEVA YORK, 16 (AFP). — Por el voto unánime de sus miembros, y la abstención de tres potencias (Gran Bretaña, Australia y Africa del Sur), la Comisión Política de la UN adoptó la resolución árabe-asiática por la cual la Asamblea "decide diferir por el momento la continuación del examen de la cuestión tunecina". Francia no participó en el debate ni en la votación.

La Comisión Política había abordado esa cuestión, que era el último punto de su orden del día, con respecto a la cual las delegaciones árabes habían presentado la resolución siguiente:

"Habiendo examinado la Asamblea General la cuestión tunecina, y constando que las partes interesadas han entablado negociaciones que siguen su curso, hace un llamado a las partes interesadas para que ellas traten la cuestión con un espíritu de comprensión mutua y expresa la esperanza de que dichas negociaciones lograrán llegar a una solución satisfactoria conforme a los principios de la Carta de la UN. "La Asamblea ha decidido aplazar por el momento el examen de la cuestión".

El delegado de Estados Unidos Mr James Wadsworth intervino en el debate, expresando su confianza en el resultado de las negociaciones franco-tunecinas y solicitó de parte de los autores de la resolución, que no insistan en el voto y que acepten que la resolución figure simplemente en el proceso verbal de la Comisión Política.

Varios delegados de países americanos, entre éstos los de México, El Salvador y Bolivia, sugirieron modificaciones a la resolución árabe-asiática. Estas enmiendas tenían por efecto, limitar la resolución a una expresión de satisfacción, ante la evolución de las negociaciones franco-tunecinas y a diferir el examen de la cuestión tunecina.

Se Consolida en EE. UU. la Gravitación de la Nueva Política "Bipartidaria"

NUEVA YORK, 16 (De nuestra agencia). — Las primeras consecuencias de las elecciones legislativas del mes pasado han comenzado a hacerse sentir en la vida política norteamericana, de una manera positiva y estimulante. Es evidente que, en las últimas semanas, el presidente Eisenhower ha visto consolidada su posición, como paradójico resultado de una actitud electoral que no ha sido precisamente de apoyo a la política desarrollada durante sus dos primeros años de gobierno. Este hecho confuso tiene una clara explicación en los triunfos demócratas obtenidos en las zonas donde el partido republicano reclutó hasta ahora su más fuerte apoyo al presidente Eisenhower, y en la inmediata actitud del mandatario norteamericano. Este —y lo evidencian los hechos de las últimas semanas— ha descartado ya el peor lastre que entorpeció a su gobierno hasta hace poco a raíz de los inútiles intentos, prolongados durante dos años, de unir los dos sectores irreconciliables del partido republicano. La tradición política norteamericana —que tuvo magníficos exponentes en los gobiernos de Roosevelt— denominada "Bipartisanship", y que constituye una ejemplar expresión de democracia por cuanto incorpora a la oposición las responsabilidades del gobierno, está renaciendo al auspicio de la propia iniciativa del nuevo Eisenhower que puede resultar de este trance político. La reciente conferencia del presidente con los dirigentes legislativos demócratas es el primer paso serio de esta nueva etapa y está reforzada por la sugestión del presidente, quien se propone consultar a la oposición sobre muchos problemas de gobierno —y en el grado que sea razonable hacerlo— de una manera que casi puede decirse que no tiene precedentes. Los grandes temas de controversia, como la defensa nacional, el comercio exterior y la ayuda al extranjero, serán inevitablemente los que concentren el mayor ímpetu de la política "bipartidaria" y de ese conjunto ha de resultar por fuerza una nueva perspectiva de las relaciones exteriores norteamericanas, tan maltratadas durante la primera etapa del actual gobierno. Esta perspectiva es tan evidente que, en su último discurso, en Nueva Orleans, Adlai Stevenson, en representación del partido demócrata, no titubeó en señalar a grandes rasgos las líneas generales de un programa efectivo de cooperación entre su partido y el gobierno. La importancia que se asignó a las elecciones de noviembre comienza a confirmarse. El conflicto doméstico de una división partidaria ha sido aclarado rotundamente por la vía electoral; el espectáculo desagradable de una gran nación que esteriliza su vitalidad en las rencillas de una politiquería barata, ha sido borrado también por la misma vía. A los dos años de iniciado su mandato, sólo ahora Eisenhower se encuentra en condiciones de ser el presidente que el pueblo que lo votó en 1952 esperaba que fuese; el presidente que, en la Casa Blanca, no representara a un partido o a una fracción partidaria, sino a esa enorme masa que lo votó —representación absoluta del pueblo norteamericano— y que en su última decisión, que eliminaba a la mayoría republicana del Congreso, aclaró su mandato de 1952, tal cual Eisenhower demuestra ahora entenderlo.

HORACIO ESTOL
Corresponsal de Clarín en Estados Unidos

El Presidente de la Nación Entregó los Sables a los Nuevos Oficiales

—INFORMACION PAGINA TRES

Aprobó la NATO el Empleo de las Armas Atómicas

Mantienen Reserva Sobre Quién Resolverá su Uso

PARIS, 17 (AP). — Los países que integran la NATO aprobaron definitivamente la defensa de Europa Occidental por medio de armas atómicas. Los ministros de Relaciones Exteriores, Defensa y Hacienda de las catorce naciones apoyaron este plan poco después de haber iniciado su reunión de dos días en París, a la que podrán término mañana. Funcionarios de prensa han declarado que la decisión fué rápida, armoniosa y unánime. Los ministros se pronunciaron también sobre quién decidirá cómo y cuándo deberán emplearse las armas atómicas, pero mantuvieron en reserva su decisión. Tal vez mañana concluída la reunión secreta que efectuaron los cancilleres con fin de aprobar la declaración final, se logre algo al respecto.

Oposición de EE. UU.

Los catorce cancilleres podrán cambiar nuevamente ideas sobre el asunto en caso de que aun queden dudas. EE. UU se opuso a todo plan tejido sobre la decisión de emplear armas atómicas, a pesar de que, en la medida de lo posible, prefieren consultar a sus aliados al respecto. Y, por su parte los aliados desean ser consultados en caso de que considere necesario recurrir a las armas atómicas. El subsecretario de defensa de EE UU., Robert B Anderson manifestó en la sesión de hoy su esperanza de que los aliados firmen en breve con Washington un acuerdo que permita informarlos más detalladamente sobre las armas atómicas. Anderson prometió que su país seguirá equipando a los ejércitos aliados de europa con los armamentos más modernos.

"El temor a las armas atómicas —añadió— contribuye enormemente al actual poderío de la NATO, y sobre él mismo ha girado siempre el planteamiento estratégico de esta organización"

A pesar de que todas las sesiones del consejo de la NATO son secretas, se dieron a conocer algunos pasajes del discurso de Anderson.

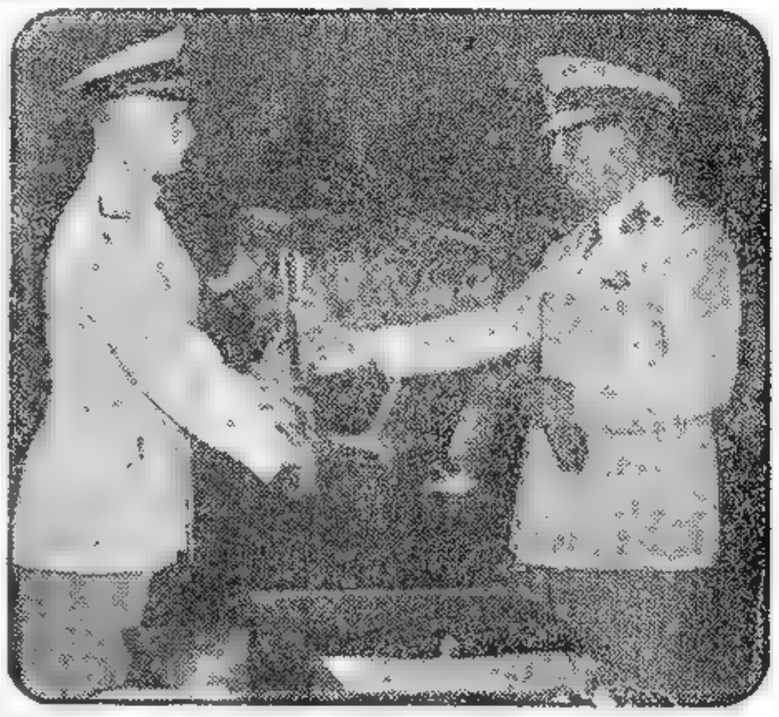

EL presidente de la República entrega el sable a uno de los nuevos oficiales, durante el acto realizado ayer por la mañana en el Campo Hípico Militar, al cual asistieron también los ministros de las fuerzas armadas, altas autoridades y público

Mendes-France Invita a Adenauer

BONN, 17 (ANSA) — Por vía diplomática ordinaria llegó a la cancillería de Bonn, una nota del primer ministro francés, Pierre Mendes-France, expresando su reconocimiento y su agradecimiento si en vez de enviar a París al vicecanciller germano Bluecher, para la reunión de los ministros del Consejo de Europa, fuera a la capital francesa el propio canciller Adenauer.

Hasta el momento, Adenauer no ha tomado una decisión al respecto, pero se tiene entendido que aceptará la invitación del "premier" francés, porque hace sólo dos días que el propio Adenauer afirmaba ante el Bundestag que estaba dispuesto a entrevistarse con Mendes-France para tratar el acuerdo sobre el Sarre. Se tiene entendido, además, que tanto el canciller británico como el secretario de Estado norteamericano aconsejaron al "premier" francés que invitara a Adenauer a París.

No se Comenta en Bonn

BONN, 17 (ANSA). — En los círculos allegados a la cancillería germana se declaraba esta tarde que aún no se sabe nada positivo respecto de los resultados de la iniciativa del primer ministro francés que invitó al canciller Adenauer para que se trasladara a París a fin de conversar con él.

En la cancillería misma, se dice que, hasta el momento la iniciativa francesa, no se puede considerar siquiera como un "paso oficial"

Clarín

BUENOS AIRES · REPUBLICA ARGENTINA

40 Centavos

Un toque de atención para la solución argentina de los problemas argentinos

AÑO X — Diario de la Mañana — Nº 3 301

Buenos Aires, Sábado 18 de Diciembre de 1954

Habrá en Berlín un Juicio por Espionaje

BERLIN, 17 (AP) — Una hermosa morena de Alemania oriental ha sido acusada de espionaje y será juzgada en breve, por haber obtenido importantes secretos de dos funcionarios norteamericanos de seguridad y haberlos transmitido a los soviéticos. Se trata de Irmgard Margarethe Schmidt de 23 años de edad, recluida actualmente en una cárcel del sector occidental de Berlín. El fiscal norteamericano, Thomas C. Lanelan, reveló que la muchacha fué detenida secretamente y acusada ante un tribunal de la alta comisión de Estados Unidos en Francfort, debiendo comparecer ante el juez el martes próximo.

En fuentes autorizadas se obtuvieron algunos datos sobre el caso. Se tiene entendido que la muchacha practicó espionaje a favor de los soviéticos durante 18 meses. Para ello se relacionó con un alto funcionario de seguridad norteamericano así como con un civil que ocupaba también un cargo importante en el sistema de seguridad

Chou En-lai Aceptó Conferenciar

CHOU EN-LAI

Se Reunirá en Pekín con D. Hammarskjold

NUEVA YORK, 17 (AP). — El secretario general de la UN, Dag Hammarskjold, acordó realizar conversaciones personales en Pekín con el jefe del gobierno comunista chino, Chou En-lai, sobre la liberación de los once aviadores norteamericanos encarcelados como espías por China comunista. Hammarskjold sugirió la realización de esta conferencia el viernes último, después de que la Asamblea General de la UN resolviera, por 47 votos contra 5, que debía llevar a cabo "esfuerzos incesantes" por obtener la libertad de aquellos aviadores y la repatriación de centenares de miembros del personal de la UN que siguen detenidos en China.

En la respuesta del "premier" chino, recibida esta mañana, se dice que la actitud de su gobierno ante el caso de los aviadores se fijó en un cable dirigido a Hammarskjold. Según dicho cable, Chou En-lai consideraba cerrado el caso.

Mensaje del "Premier"

Sin embargo, en la nueva comunicación china, el "premier" añade, "En interés de la paz y la disminución de la tensión internacional estoy dispuesto a recibir a usted en Pekín, para tratar sobre las materias pertinentes. Lo acogeremos con agrado en China. Sírvase resolver la fecha de su visita e informarnos de su decisión".

Al recibir el cable, el secretario general de la UN no demoró su propia respuesta, que fué la siguiente: "Espero con agrado la oportunidad de conversar con usted. En vista de los preparativos prácticos necesarios, aún no estoy en condiciones de fijar una fecha para mi llegada a esa ciudad ni de informar sobre quienes viajarán conmigo. Tal vez tenga ocasión de tratar sobre estos preparativos prácticos con su embajador en Estocolmo"

Hammarskjold partió esta tarde hacia Estocolmo. Esta visita se concertó hace varias semanas, para que Hammarskjold pueda asumir en la Academia de Letras de Suecia el asiento que ocupara su extinto padre. El secretario general de la UN ya había tenido en cuenta este viaje para solicitar una

(Continúa en la página DOS)

Aumentará la Unión las Reservas del Ejército

Reducirá las Fuerzas Activas

WILSON

WASHINGTON, 17 (INS). — El gobierno anunció hoy un nuevo programa de entrenamiento militar que permite a los ciudadanos comprendidos entre los 17 y los 19 años de edad presentarse como voluntarios para prestar servicio en las fuerzas armadas por espacio de seis meses, a partir de lo cual quedan incluídos durante nueve años y medio en la reserva.

El plan tiene por finalidad reforzar las reservas militares, permitiendo al mismo tiempo una reducción de las fuerzas activas. Dentro del plan se mantienen los sistemas actuales de reclutamiento obligatorio y de adiestramiento voluntario durante cuatro años.

El secretario de Defensa, señor Charles E. Wilson, en una conferencia de prensa convocada al efecto, explicó que el plan que acaba de anunciarse se presentará a la consideración del Congreso en el próximo mes de enero.

VOTARASE LA CONFIANZA AL "PREMIER" FRANCES

PARIS, 17 (AP) — La Asamblea Nacional francesa rechazó toda demora del debate sobre los acuerdos de París, y acordó, por 469 votos contra 102, mantener la fecha del lunes 20 de diciembre, para iniciar la discusión del rearme alemán. La votación se realizó al aprobarse un informe de la comisión de Iniciativas de la Asamblea, en el que se recomendaba esa fecha para la iniciación del debate. La propuesta había sido presentada por el general Pierre Aumeran.

Aumeran dijo que no podría iniciarse el lunes la discusión de los acuerdos porque no están listos los antecedentes informativos. Además —agregó—, los diputados necesitan más tiempo para estudiar los acuerdos. Sostuvo que Francia no debería firmar unos acuerdos que se compromete a respetar durante 45 años, cuando Estados Unidos sólo está vinculado al Pacto del Atlántico por 15 años. Y sobre todo —concluyó—, el advenimiento de las armas termonucleares ha destruído los conceptos estratégicos en que se basaron los acuerdos de París

Derrota del "Premier"

PARIS, 17 (AP) — El primer ministro, Mendes-France, sufrió esta noche su primera derrota en la Asamblea Nacional francesa, pero horas más tarde los diputados modificaron su decisión y accedieron a las demandas del jefe del gobierno.

El revés sufrido por Mendes-France —el primero en su gobierno— se produjo en una cuestión técnica referente al presupuesto para el ministerio de los Estados Asociados de Indochina.

Durante el receso, el gobierno preparó un nuevo presupuesto —con escasas alteraciones respecto al anterior— para el mismo ministerio. Después de un rápido examen efectuado por la comisión, el "premier" insistió en que la Asamblea considerara la nueva propuesta inmediatamente y amenazó con plantear una cuestión de confianza si así no se hacía.

La Asamblea Nacional aprobó el nuevo presupuesto por 298 votos contra 289 y de inmediato lo envió a la comisión de Finanzas que, a su vez, lo rechazó.

Estrecha Victoria

PARIS, 18 (AFP). — Mendes-France insistió esta madrugada en que la Asamblea debía considerar el presupuesto para Indochina rechazado en la comisión de Finanzas.

Por sólo dos votos —295 diputados votaron a favor y 293 en contra— fué aceptado el pedido del "premier", disponiéndose a examinar el proyecto capítulo por capítulo.

Ante la actitud asumida por la Cámara, Mendes-France resolvió plantear la cuestión de confianza, que será votada el lunes a las 8 30 hora de Greenwich.

Rechazó la UN Acusaciones Comunistas Contra EE. UU. al Clausurar su Asamblea

VAN KLEFFENS

NUEVA YORK, 17 (AP). — Hoy terminó su novena reunión la asamblea general de la UN, después de rechazar los ataques comunistas contra la política norteamericana en el Extremo Oriente y diferir tres querellas coloniales de difícil solución. Tales fueron los principales problemas en que se ocupó la asamblea durante los 79 días de deliberaciones, iniciados el 21 de setiembre de este año. El jefe de la delegación norteamericana, Henry Cabot Lodge, destacó que había sido "una sesión maravillosa para quienes aman la paz en todo el mundo". Por su parte, el presidente de la asamblea, Eelco N. Van Kleffens, expresó también satisfacción por la labor realizada. La sesión de la asamblea se levantó al aceptar el secretario general del organismo mundial, Dag Hammarskjold, la invitación que le ha formulado el primer ministro comunista chino, Chou En-lai, para que visite Pekín a fin de conferenciar sobre la suerte de los once aviadores detenidos como espías por las autoridades locales.

Debate Sobre Pekín

La Asamblea, que inauguró sus debates aprobando una moción en virtud de la cual se postergó hasta fin de año toda discusión sobre el pedido de ingreso a las Naciones Unidas de China comunista, llegó a su clausura después de haber discutido en muchas ocasiones sobre el gobierno de Pekín. En torno de las dos cuestiones que suscitaron los más violentos debates en las comisiones, la Asamblea rechazó por 45 votos contra 5 las acusaciones de agresión a China comunista por EE. UU., que formulara la delegación soviética, y rechazó igualmente, por 39 votos a 5, someter a consideración de la comisión de derecho internacional las acusaciones de piratería presentadas por Rusia y China comunista contra Estados Unidos.

La Unión Soviética sostuvo que la ayuda norteamericana al gobierno de China nacionalista, que tiene su asiento en Formosa, constituía un acto de agresión, y que aviones norteamericanos ayudaron a las naves nacionalistas a atacar los barcos que se dirigían a China comunista; por su parte, Estados Unidos manifestó que las naves comunistas transportaban combustibles para aviones a reacción destinados a atacar Formosa. Finalmente, la Asamblea resolvió por unanimidad dejar de lado, por ahora, la consideración de los pedidos de mayor independencia para Marruecos, Túnez y Chipre, colonia de la corona británica y base militar isleña en el Mediterráneo oriental, cuyo pueblo ha pedido recientemente su unión con Grecia.

Censura Rusia a los Países que no Asistieron a su Conferencia

MOSCU, 17 (AP). — El gobierno soviético entregó esta noche varias notas reprochando a los gobiernos europeos —desde Bélgica hasta Yugoslavia— su negativa a participar en la conferencia apoyada por los rusos, celebrada en Moscú el 29 de noviembre.

Las embajadas o legaciones en Moscú, de Bélgica, Dinamarca, Holanda, Italia, Yugoslavia, Suiza y Finlandia recibieron la nota rusa. Se cree que Turquía también está incluída en la lista. La nota entregada a Bélgica dice:

"El gobierno soviético acusa recibo, el 29 de noviembre, de la nota del gobierno de Bélgica en contestación a la nota del gobierno de la Unión Soviética del 15 de noviembre, en la cual se propuso la celebración de una conferencia en Moscú o en París, el 29 de noviembre, para discutir la creación de un sistema de seguridad colectiva en Europa. El gobierno soviético estima necesario llamar la atención del gobierno belga sobre los siguientes puntos: El gobierno belga declaró en su nota, que se negaba a participar en la conferencia propuesta por el gobierno soviético, juntamente con Polonia y Checoslovaquia. Al negarse a participar en esa conferencia, el gobierno belga no hizo, por su parte, ninguna propuesta sobre este asunto de vital importancia para los pueblos de Europa. En vez de contribuir a la unidad de los intentos de todos los estados de Europa de garantizar la paz y prevenir el peligro del resurgimiento del militarismo alemán, cuyas consecuencias fueron experimentadas por el pueblo belga durante la última guerra, el gobierno belga ha elegido apoyar los acuerdos de París para la remilitarización de Alemania occidental y su inclusión en el bloque militar dirigido contra los estados amantes de la paz. El gobierno soviético está convencido, como antes, que la verdadera seguridad para los pueblos de Europa, tanto grandes como pequeños, puede ser asegurada únicamente mediante la renuncia a los planes para la remilitarización de Alemania y a su inclusión en agrupaciones militares, y mediante la creación, en Europa, de un efectivo sistema de seguridad colectiva basado en la participación de todos los estados europeos, independientes de su estructura política y social".

Condena Washington a Grupos Totalitarios

WASHINGTON, 17 (AP) — El Comité Investigador de Actividades Antinorteamericanas de la Cámara de Representantes condenó la "reaparición de actividades profascistas y de fomento del odio", y pidió al departamento de Justicia que persiga al llamado partido de Resurrección Nacional (NRP). En un informe oficial sobre "grupos neofascistas y de fomento del odio", el comité cita al referido partido y a la publicación "Common Sense" como ejemplos de "tipos subversivos de la extrema derecha".

Señala el comité que el objetivo de estos grupos es "propagar falsedades y calumnias encaminadas a lanzar credo contra credo y raza contra raza".

El partido de Resurrección Nacional, según dice el informe, fué fundado en 1949 y se halla dirigido por "un joven fanático, James H. Madole, de Beacom, Nueva York", quien publica un "boletín" mensual y tiene establecidas sus oficinas en Nueva York.

El informe señala que los dirigentes de este partido "imitan la línea política de Hitler"

El Consejo Triguero Hizo Una Advertencia a Londres

Reclama a Gran Bretaña la Adhesión al Acuerdo

LONDRES, 17 (AFP). — Causó extrordinario revuelo en Londres la severa advertencia a Gran Bretaña formulada por el Consejo Internacional del Trigo, a fin de que se una a los países signatarios de ese acuerdo "si no quiere presenciar un derrumbamiento del precio del trigo y el consiguiente desastre económico no sólo para Gran Bretaña sino también para sus abastecedores".

Calcúlanse las Cosechas de Granos en EE. UU.

WASHINGTON, 17 (AP). — El Departamento de Agricultura, en su último informe del año, calcula la cosecha de maíz del año en curso en 2.964.639.000 bushels, y la de trigo en 969.781.000 bushels. Debe señalarse que el bushel de maíz pesa 25.1 kilogramos y el trigo 27,2 kilogramos.

El cálculo sobre el maíz es superior en 25.926.000 bushels al pronóstico anunciado el pasado mes de 2.938.713.000 bushels. La cifra del trigo es de 10.523.000 bushels más que el pronóstico anunciado el mes pasado de 959.258.000 bushels, y puede compararse con el cálculo revisado de la cosecha de 1953 de 1.169.484.000 bushels, y el promedio de 1.121.506.000 bushels correspondiente al período de 10 años antes mencionado.

Acúsase a la URSS de Tratar de Dividir a Occidente

Decidiría el Gobierno Yanqui el Uso de la Atómica

STEPHANOPOULOS

PARIS, 18. (AP). — Los líderes de la NATO han convenido, al parecer, en que la decisión de usar bombas atómicas en la defensa de Europa occidental, pueda adoptarla, en caso de necesidad, el gobierno de Estados Unidos.

La delegación norteamericana mantuvo en los dos días de sesiones celebradas aquí por el consejo de la NATO, su criterio de que por anticipado no podía estipularse una disposición estricta acerca de quién será el encargado de "apretar el gatillo", y que Estados Unidos, como la principal potencia atómica de la alianza occidental, debe ser quien diga la última palabra al respecto.

Los norteamericanos, encabezados por el secretario de Estado, John Foster Dulles, delaron constancia de que su deseo es consultar a los aliados antes de tomar una decisión, siempre que ello sea posible, pero como el ministro de Relaciones Exteriores de Bélgica, Paul Henri Spaak, dijo a los reporteros: "Si una bomba atómica corta nuestro teléfono, no creo que podamos esperar a que se restablezca el servicio para adoptar una decisión".

Puso Fin a sus Tareas la NATO

Al clausurar hoy sus sesiones en ésta, los ministros de relaciones exteriores, defensa y hacienda de los 14 países aliados que constituyen el consejo de la NATO, revelaron sólo en forma negativa, las conclusiones a que llegaron en sus discusiones sobre el uso de las armas atómicas.

Los Planes Aprobados

Un comunicado en el que se alude incluso la mención de tales armas, dice solamente que el consejo ha aprobado planes que incluyen "los adelantos modernos en armas y técnicas", y añade que tal aprobación "no implica la delegación de la responsabilidad de los gobiernos para adoptar decisiones con el fin de poner los planes en acción en caso de hostilidades". Eso equivale a decir que los civiles, y no los militares, serán los que adopten la decisión final, como es ya tradicional en las democracias.

El consejo, con su aprobación de planes para un "nuevo estilo" atómico en la defensa europea ha puesto en práctica lo que, desde el punto de vista norteamericano, era el único medio de poder contener la marea humana que Rusia podría lanzar contra el oeste. Esos planes no estarán en pleno vigor hasta 1957.

Hasta entonces, Occidente dependerá de su amenaza de una represalia atómica para desalentar cualquier agresión rusa en Europa.

Cuatro Puntos Básicos

En otros pasajes de su declaración, señalan los ministros:

1 Acogen con beneplácito los esfuerzos de las Naciones Unidas para la limitación y control de los armamentos.

2 Contienen en que los soviéticos, "pese a algunos signos exteriores de flexibilidad", siguen todavía tratando de debilitar y de dividir a Occidente.

3 Observan un creciente poderío de la alianza del Atlántico y anuncian que han fijado nuevos objetivos para 1955, 1956 y 1957. En la declaración se pasa por alto el fracaso experimentado el año pasado para alcanzar los objetivos señalados.

4 Abogan por la aportación de tropas alemanas occidentales como "adición indispensable para el esfuerzo defensivo del oeste".

La Asamblea Nacional francesa que rechazó los anteriores planes de defensa occidentales, comienza el lunes su debate sobre los acuerdos de París, y el primer ministro, Pierre Mendes-France, ha dicho que no permitirá ninguna interferencia con una rápida votación. Si esos planes se aprueban, Alemania occidental podrá organizar un ejército de 500.000 hombres.

Ayer se decidió que la próxima gran reunión de la NATO se podría celebrar en Atenas el próximo abril. Esto depende, sin embargo, de que se reúnan sólo los ministros de Relaciones Exteriores o de que concurran también los de Defensa y Hacienda. Atenas no dispondría de medios para albergar la reunión mayor. El canciller griego, Stephan Stephanopaulos, presidió la última sesión del Consejo.

Compraban Secretos por 375 Dólares

BERLIN, 18 (AP). — Los norteamericanos admitieron que los rusos pudieron comprar la "orden de combate" para la defensa aliada de Berlín oeste por sólo 375 dólares. Así lo informó la joven Irmgard Margarethe Schmidt, detenida hace tres semanas, después de haber estado en estrecho contacto durante un año y medio con dos altos jefes del Servicio de Inteligencia de EE.UU. El proceso por espionaje comenzará el martes y, de no declararse culpable, tendrían que ventilarse en el juicio los detalles de sus relaciones con un coronel del Servicio de Inteligencia.

Se Opina que Pekín Negociaría con la UN

Se Pregunta qué Precio Reclamará Chou En-lai

NUEVA YORK, 18 (AP). — Los diplomáticos de la UN se preguntaban esta noche cuál podrá ser el precio que el primer ministro de China comunista, Chou En-lai, pueda poner para la liberación de los 11 aviadores norteamericanos encarcelados como espías, cuando reciba en Pekín al secretario general de la UN, Dag Hammarskjold.

El jefe del gobierno de Pekín, al acceder a la entrevista que le pidiera Hammarskjold, dió a entender que considera cerrado el caso de los aviadores. Pero los delegados que conocen la forma de proceder del régimen de Pekín vaticinaban que Chou se mostraría dispuesto a negociar, después de insistir en que su gobierno estaba en su derecho al presentar sus quejas contra Estados Unidos.

El Viaje de Hammarskjold

ESTOCOLMO 18 (AP). — El secretario general de la UN Dag Hammarskjold, dijo en esta capital que seguirá viaje a Pekín después de Navidad a fin de tratar con el gobierno chino sobre la libertad no sólo de los once aviadores norteamericanos encarcelados sino también de todo el personal de la UN detenido en China. Esto, manifestó, es lo que indica la resolución aprobada por la UN.

Comentarios en China

TOKIO, 18, (AP). — La radio de Pekín que recientemente insinuó que China comunista estaría dispuesta a canjear a 11 aviadores norteamericanos encarcelados como espías por un grupo de estudiantes chinos detenidos en los Estados Unidos, sostuvo en la noche del sábado que "los estudiantes y los espías pertenecen a dos categorías totalmente diferentes".

Un editorial del diario "Ta Kung Pao" de Tientsin, afirmaba: "El pueblo chino tiene perfecto derecho a castigar a los espías norteamericanos que se infiltran en China para realizar actos de sabotaje, pero el departamento de Estado no tiene justificación alguna para detener a estudiantes chinos".

Clarín

Un toque de atención para la solución argentina de los problemas argentinos

BUENOS AIRES · REPUBLICA ARGENTINA

40 Centavos

AÑO X — Diario de la Mañana — Nº 3 302

Buenos Aires, Domingo 19 de Diciembre de 1954

Por lo Menos 13 Personas Mueren al Estrellarse un Avión en Idlewild

NUEVA YORK, 18 (INS). — Un avión de la Línea Aérea Italiana, que llegaba a esta ciudad procedente de Roma, se estrelló e incendió al efectuar su cuarto intento de aterrizaje en el aeropuerto de Idlewild. El accidente se produjo en medio de una persistente lloviznа, al rozar los focos de luz que bordean el campo precipitándose la máquina —un DC-6 - en la bahía de Jamaica. En el avión viajaban, además de 9 tripulantes, 23 pasajeros, de los cuales 8 habían descendido en Boston. Ocho de los ocupantes lograron salvarse y fueron rescatados los cadáveres de otros trece. Se teme que los dos restantes hayan perecido.

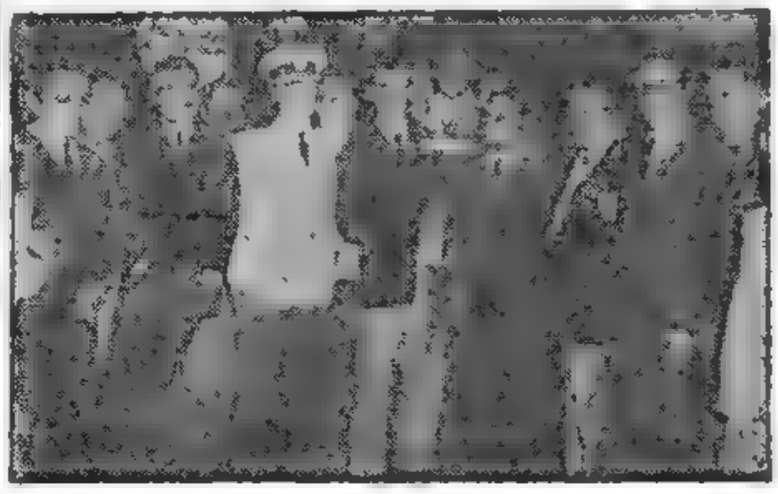

REINALDO GORNO, Delfo Cabrera y el entrenador Stirling aparecen con el edecán de turno del presidente de la Nación, el Dr. Valenzuela y conocidos deportistas que los esperaron a su llegada. (Información pág. 12)

SEÑALA el mapa las islas Habomai y Shikotan, que pide Japón a cambio del reconocimiento de la soberanía rusa en las Kuriles

Reconocería Japón que las Kuriles Son Rusas

TOKIO, 18 (AFP). — Con motivo de la reciente oferta soviética para normalizar las relaciones entre Tokio y Moscú, la prensa y las esferas políticas comentan el problema que podrían presentar las demandas niponas en las negociaciones para un tratado de paz con la URSS. En esferas bien informadas se asegura que Japón estaría dispuesto a reconocer la soberanía rusa en las Kuriles, a cambio del derecho para sus pesqueros de operar más cerca de las costas soviéticas, pero no accedería a ceder los islotes de Sikotan y Habomai, sobre los cuales ha afirmado reiteradamente que son parte integrante del territorio nipón y que geográfica y políticamente se vinculan a la isla de Hokkaido.

Las Relaciones Nipones con China Comunista

TOKIO, 18 (AP). — Después de una semana de declaraciones confusas respecto de las futuras relaciones de Japón con China comunista y la Unión Soviética, parecen haber quedado aclarados dos puntos: 1) El nuevo gobierno de Hatoyama tiene sólido apoyo de Occidente y no hará nada que pueda poner en peligro esa situación; 2) los hombres de negocios nipones tendrán que resolver por sí mismos si desean aumentar su comercio con los comunistas, pues por ahora el gobierno se limitará a acordar posibles concesiones en las restricciones para los viajes "no políticos" a las naciones comunistas. Japón había aumentado sus ventas a China roja en un 300 por ciento en los once primeros meses del año.

Protegerá la SEATO al Vietnam Meridional

Decisión de los Tres Ministros

PARIS, 18 (AP). — Las tres grandes potencias occidentales acordaron la realización de una política más activa para la formación de un régimen pro-occidental en Vietnam meridional bajo la protección de la SEATO, según trascendió en círculos franceses. El secretario de Estado norteamericano, John F. Dulles; el presidente del Consejo de Ministros y canciller francés, Pierre Mendes-France y el ministro de Relaciones Exteriores británico, sir Anthony Eden, adoptaron la decisión durante una sesión que se prolongó durante casi toda la tarde de hoy y que tuvo lugar después de la reunión del Consejo de la NATO.

Los tres ministros acordaron convocar a los países de la SEATO a una reunión, que tendría lugar en Bangkok a principios de 1955, tan pronto como el pacto correspondiente sea ratificado. Los otros miembros de la SATO son Australia, Nueva Zelandia, Tailandia, Filipinas y Pakistán.

Garantías al Sarre

PARIS, 18 (INS) — Trascendió que Dulles y Anthony Eden, aseguraron al primer ministro francés, Pierre Mendes-France, que sus gobiernos estaban dispuestos a garantizar el acuerdo francoalemán sobre el futuro del Sarre.

Una fuente francesa digna de confianza manifestó que los tres ministros estudiaron un número considerable de asuntos entre ellos Indochina, la SEATO, el Sarre y las relaciones entre Oriente y Occidente, destacándose la extensión de la conversación sobre Indochina, en la que se logró "un progreso constructivo".

No hay ninguna nueva reunión señalada para los tres ministros, y no se dará comunicado alguno sobre la reunión de hoy. Se sabe, sin embargo, que Anthony Eden y Pierre Mendes-France conferenciarán mañana antes de que se reúna el Consejo de Europa.

LLEGA HOY A ROMA EL DOCTOR J. REMORINO

ROMA, 18 (AP). — El canciller argentino, doctor Jerónimo Remorino, será recibido por el presidente Luigi Einaudi y por el primer ministro Mario Scelba, durante su visita a Italia. El doctor Remorino, que es esperado el domingo en esta capital, entregará a ambos altas condecoraciones, el lunes por la mañana.

Más tarde se entrevistará con el canciller italiano señor Gaetano Martino, a quien también entregará una condecoración. El martes por la noche el señor Martino ofrecerá un banquete en honor de su colega, y el miércoles el doctor Remorino visitará un museo romano y asistirá a una recepción ofrecida por el alcalde de la ciudad Salvatore Rebecchini. Luego el canciller argentino pasará varios días en Italia, en visita privada.

Paseó en Auto Pío XII

Por el Jardín del Vaticano

VATICANO, 18 (AP). — Por primera vez desde que enfermó de gravedad hace tres semanas, Pío XII dió un paseo en auto por los jardines del Vaticano como parte del nuevo tratamiento dispuesto por los facultativos que le atienden. El paseo duró sólo 25 minutos y la guardia suiza vigiló los jardines para asegurar una tranquilidad completa. Hoy hubo sol y la temperatura era agradable. Los médicos dijeron que si continúa el buen tiempo, esperan que este paseo se repita diariamente. Algunas de las personas presentes manifestaron que el Pontífice parecía disfrutar de su breve salida, aunque hicieron notar que el ilustre enfermo tenía aspecto de hallarse "muy débil".

Hubo Choques en Chipre con Fuerzas Británicas

NICOSIA, Chipre, 18 (AP). — Las tropas británicas abrieron fuego contra una manifestación en Limassol, mientras en esta ciudad se producían huelgas y disturbios estudiantiles, como protesta por la decisión de la UN de no considerar el problema de la anexión a Grecia de Chipre, actual colonia británica. En este incidente, el primero en el cual los ingleses debieron recurrir a las armas, resultaron 8 heridos en Limassol y 23 en Nicosia. En ambas ciudades hubo 37 detenciones. La población griega de la isla, por su parte, cumplió un paro de 24 horas, pero no se adhirieron a las manifestaciones callejeras. Las tropas británicas han recibido orden de mantenerse alertas para impedir cualquier nuevo disturbio.

Lo de Rusia Tiene Carácter de Extorsión Contra Francia

PARIS, 18 (De nuestra agencia). — En el mismo momento en que los Tres Grandes encuéntranse reunidos en París para poner a punto la estrategia política y militar de Occidente, Moscú ha pretendido intimidar a Francia con un gesto brutal. Su amenaza de considerar nulo el pacto de asistencia militar francorruso en el caso de que los acuerdos de París sean ratificados, tiene, a juicio de los observadores imparciales, tanto de chantage como de estupidez. La maniobra es muy burda, al extremo de que en lugar de alcanzar el objetivo que persigue, ha producido sobre la opinión francesa un efecto contrario. Hasta los mayores enemigos de los acuerdos de París encuentran inadmisible semejante amenaza.

Ahora aparece claro por qué hace diez días los soviets celebraron, con una solemnidad inesperada, el décimo aniversario del pacto francorruso. Mientras en París el aniversario había pasado inadvertido, en Moscú se organizó una gran fiesta diplomática en el curso de la cual el embajador francés, M. Joxe, fué objeto de atenciones sospechosamente insinuantes. Lo que no impidió que, tres días más tarde, cuando Mendes-France encargó al embajador sondear a Molotov sobre las probabilidades de una nueva conferencia de los Cuatro, se le contestase con evasivas desdeñosas y en la Unión Soviética se hablase de la "inexperiencia" del actual jefe del gobierno francés.

La amenaza rusa no intimida a nadie, porque, en realidad, el pacto francorruso era ya hace tiempo poco menos que un papel mojado. Con sus constantes infracciones, Rusia lo ha despojado de todo su sentido. ¿Cómo pensar, en efecto, que Francia pueda considerar a Rusia una aliada después de la ayuda que ha prestado a los rebeldes de Indochina? Por otra parte, Rusia ha probado en otras ocasiones el escaso valor que los pactos tienen para ella.

Esta tentativa de intimidación les parece a los franceses tanto más irritante cuanto que Rusia no se ha atrevido a hacer lo mismo con Gran Bretaña, país con el que tiene un pacto de asistencia mutua, que se parece al pacto francoruso como un hermano gemelo. Los ingleses han ratificado los acuerdos de París hace 15 días ¿por qué, entonces, el Kremlin no les hizo objeto de una presión igual?

El hecho se explica porque Rusia sabe que Francia es el punto más frágil de la defensa occidental y que la opinión está más dividida; su situación geográfica es también la más expuesta al peligro de una invasión soviética y, por lo tanto, más sensible a la intimidación por el momento. Sin embargo, Francia parece haber reaccionado con vigor contra esta maniobra. En el Parlamento, los efectos son mucho menores de los que Rusia se proponía obtener. "Es ya humillante pensar que Rusia emplee con Francia semejantes métodos", escribe "Le Figaro".

Por su parte, Mendes-France ha reaccionado también vivamente. "La nota rusa —ha dicho— sólo puede obligarme, más todavía, a hacer aprobar los acuerdos de París". A fin de ayudarle en este empeño, las potencias atlánticas reunidas en París han extremado sus muestras de solidaridad con Mendes-France y, en nombre del gobierno norteamericano, Foster Dulles, le ha entregado dos cartas comprometiéndose seriamente a lo siguiente: 1º A no retirar las tropas yanquis del Viejo Continente mientras la Unión Europea Occidental las juzgue necesarias. 2º A no repartir la ayuda militar a los demás países aliados de Washington, sino en estrecho acuerdo con la citada Unión Europea Occidental.

Entretanto, el Consejo del Atlántico ha terminado su sesión de fin de año. El balance es, en general, satisfactorio, si bien no todas las fuerzas de la alianza atlántica han alcanzado los fines cualitativos y cuantitativos que se habían previsto. La aviación, por ejemplo, sólo ha aumentado su potencial en un veinte por ciento, mientras que lo fijado era un veinticinco. Además, el número de aviones de tipo anticuado es muy importante. En contrapartida, las fuerzas de tierra han aumentado considerablemente su poder perforante gracias a la aportación de las nuevas armas norteamericanas.

A. MARTINEZ TOMAS

Reanudará Esta Tarde Sus Tareas la Cámara de Diputados

INFORMACION PAGINA CINCO

Hammarskjold se Entrevistó con el Embajador Chino

Desde Amoy Fué Bombardeada la Isla Quemoy

TAIPEI, 19 (AP). — Estuvo en actividad la artillería en ambos extremos de la cadena de bases nacionalistas en islas costeras del continente chino, la que se extiende a lo largo de 350 millas, según informó el ministerio de Defensa. En el extremo norte, la artillería antiaérea nacionalista abrió el fuego contra cuatro aviones Mig comunistas que volaron sobre el islote Yikiangshan, ocho millas al noroeste de las estratégicas avanzadas nacionalistas del grupo de islas Tachen. Estos Mig estaban entre los ocho grupos de aviones rojos, incluídos cazas LA-11 a hélice y bombarderos livianos TU-2, de construcción rusa, que realizaron 16 salidas desde la costa continental en la zona que enfrenta a las Tachen.

Trescientas cincuenta millas al sur de este punto, la artillería comunista de Amoy hizo fuego contra los puestos nacionalistas de avanzada en las islas Quemoy y Pequeña Quemoy situadas 120 millas al oeste de Formosa. Al anunciar este fuego de artillería, el ministerio de Defensa dijo que había sido el más pesado sufrido últimamente, y agregó que las baterías nacionalistas habían respondido con denso fuego a los comunistas.

Clarín

BUENOS AIRES · REPUBLICA ARGENTINA

40 Centavos

Un foque de atención para la solución argentina de los problemas argentinos

AÑO X — Diario de la Mañana — Nº 3.303

Buenos Aires, Lunes 20 de Diciembre de 1954

Otro Paseo del Papa por el Vaticano

CIUDAD DEL VATICANO, 19 (AP). — El Papa Pío XII, aunque afectado todavía por su enfermedad, efectuó hoy su segunda salida de las últimas 48 horas, paseando en coche y caminando brevemente por los jardines del Vaticano. El paseo del Pontífice duró sólo 20 minutos, o sea, cinco menos que el paseo en automóvil que hizo ayer. Su rápido retorno a sus aposentos sorprendió a los funcionarios del Vaticano, que creían que el Papa pasaría hoy, por lo menos, una hora en los jardines, en los que brillaba el sol. Acompañaban al Pontífice en su paseo, su médico de cabecera, Dr Riccardo Galeazzi-Lisi, y el Dr Paul Niehans, especialista suizo en trastornos glandulares. Los paseos fueron recomendados por Galeazzi-Lisi y por otros médicos, con objeto de fortalecer la salud del Papa. Con estas actividades y un régimen de mayor alimentación, confían en combatir la afección gástrica que causó su gravedad hace 17 días.

Las radiografías que se tomaron al Pontífice el día 16, demostraron que padece una gastritis hemorrágica y una pequeña hernia en el esófago.

En los últimos dos días se informó que el Papa ha experimentado alguna mejoría, pero que sigue todavía muy débil y delicado. Se cree que si el tiempo continúa siendo bueno y la salud del Papa lo permite, continuarán los paseos por los jardines.

Los gendarmes del Vaticano mantienen una guardia especial durante esos breves períodos, no permitiendo la presencia de visitantes.

Decretaron en Chipre Estado de Emergencia

NICOSIA, Chipre, 19 (AP). — El gobierno emitió hoy un decreto de emergencia, en el que ordena a la policía que dispare contra todo perturbador del orden. La tensión pública se tornó hoy sumamente violenta como consecuencia de los incidentes registrados ayer, durante las manifestaciones en favor de la unión de Chipre con Grecia. El decreto prohibe todas las reuniones de más de cinco personas y ordena a la policía que disperse a los grupos con gases lacrimógenos y otros recursos de fuerza, si ello es necesario. Asimismo, advierte a los habitantes de esta colonia británica, que la policía tiene instrucciones de hacer fuego "contra cualquiera que se comporte en forma peligrosa para la preservación de la paz". Los incidentes producidos en Nicosia y en Limassol, puerto de la costa sur de la isla, dejaron un saldo de 31 personas heridas, de las cuales unas 20 son policías. Hoy, en cambio, no se han registrado incidentes. El decreto dictado hoy por el gobierno, advierte que aquellas personas que se encuentren formando grupos de cinco o más, aún cuando sean simples espectadores comprometerán su seguridad. Si es necesario, se empleará la fuerza para dispersar esas reuniones y se hará fuego contra los que se resistan.

Asimismo, se notificó a los civiles, que no deben portar armas ofensivas, ni siquiera palos y piedras, ordenándose el arresto de las personas que obliguen a otras a cometer actos ilegales, con castigos para las primeras, que pueden llegar a tres años de cárcel. Por otra parte, quienes propalen informaciones falsas o manifestaciones destinadas a crear temor y alarma, podrán ser condenados a dos años de cárcel. Finalmente, se aconseja a los habitantes que por su propio bienestar, permanezcan dentro de sus casas entre la puesta y la salida del sol. Por su parte, el comité de huelga Pan-Chipre que organizó el paro de ayer, en protesta por la decisión de las Naciones Unidas de no considerar el caso de Chipre, emitió hoy una declaración en que agradece el apoyo popular. Asimismo pidió calma y tranquilidad, así como la omisión de actos provocativos, pues éstos "sirven solamente para causar daño al esfuerzo pacífico en favor de la Enosis" es decir, de la unión de Chipre y Grecia.

KAISER SUGIRIO UNA 2ª CONFERENCIA DE BERLIN

BERLIN, 19 (AFP). — Hablando esta tarde en una fiesta de Navidad realizada en obsequio de los refugiados de Alemania oriental, el ministro Federal para la Unidad Alemana, Jacob Kaiser, se pronunció a favor de una nueva conferencia de las cuatro potencias ocupantes, que se reuniría en Berlín.

Señaló el ministro la necesidad de restablecer la unidad germana y destacó la responsabilidad de los Cuatro Grandes a ese respecto. Dijo al orador que los acuerdos de París confirman tal responsabilidad. Añadió que los alemanes esperan la paz y el apaciguamiento en las relaciones internacionales. "La cuestión alemana, opinó, no debe encontrar su solución en una guerra atómica".

Kaiser terminó expresando sus esperanzas de que "una segunda conferencia de Berlín nos lleve algo más lejos que la primera".

Egipto Aspira a Arrojar el Lastre de su Pasado

NUEVA YORK, 20 (INS). — "La revolución ha sido el solo medio de que haya podido disponer Egipto para arrojar el pesado lastre de su pasado corrompido", dijo el primer ministro, coronel Gamal Abdel Nasser, en declaraciones hechas a la revista norteamericana "Foreing Affairs" que apareció hoy lunes.

"Nos sentimos orgullosos —dijo Nasser— de nuestra revolución nacional no haya hecho derramar sangre. Los mayores enemigos del pueblo en el interior del país, son los comunistas, quienes actúan a sueldo de dirigentes extranjeros, la cofradía de los "Hermanos Musulmanes", que continúa tratando de llegar al poder mediante el asesinato, y, por último, los viejos politiqueros, que desearían ver restablecido en Egipto el antiguo sistema de explotación.

NASSER

"Hemos logrado desembarazarnos de los políticos corrompidos, de un rey igualmente corrompido, y de una monarquía pasada de moda, y todo eso se consiguió sin librar combate".

Seguidamente Nasser expuso su programa de acción futura, a los efectos de restablecer la economía egipcia, diciendo que ese programa consta de las tres siguientes medidas principales:

1º — Restablecimiento de una ley de reforma agraria (actualmente en vías de preparación).

2º — Evacuación total de las fuerzas británicas.

3º — Creación de un Banco Industrial Egipcio. Considera el coronel Nasser que los principios esenciales de la futura política de Egipto deben basarse "en la separación de los asuntos políticos, de los temas económicos".

Se Propone Visitar a los Cautivos

ESTOCOLMO, 19 (AP). — El secretario general de las Naciones Unidas, Dag Hammarskjold, se entrevistó hoy con el embajador de China comunista en Suecia, con el objeto de discutir los detalles de la visita que hará a Pekín. No señalaron fecha, limitándose a decir que Hammarskjold partirá para China poco después del 26 de diciembre. El secretario general requerirá del presidente del Consejo de Ministros de China comunista, Chou En-lai, que ponga en libertad a los once aviadores norteamericanos que recientemente fueron condenados a penas de prisión por acusaciones de espionaje, y que disponga también la repatriación de cientos de hombres de las fuerzas de las Naciones Unidas que siguen detenidos en China. Hammarskjold anunció, por intermedio de Wilder Foote, jefe del servicio de prensa de las Naciones Unidas, que se entrevistó con el embajador, general Keng Piao, durante un almuerzo. Se le preguntó a Foote acerca de una información proporcionada por una fuente allegada a la Cancillería india, que dijo que Hammarskjold visitaría Nueva Delhi en su viaje a Pekín, poco después de que el primer ministro Nehru vuelva a la capital, el 2 de enero, de regreso de Jakarta (Indonesia). Foote ni desmintió ni confirmó la información.

"Chantaje Político"

TOKIO, 19. (INS). — China comunista descargó un nuevo ataque contra el presidente de la Comisión de Relaciones Extranjeras del Senado de Estados Unidos, Alexander Wiley, acusándolo de practicar el "chantaje político" por la declaración que hiciera respecto de los once aviadores norteamericanos encarcelados por la justicia de Pekín como supuestos espías.

El nuevo ataque difundido por radio Pekín, fué semejante al desatado por los comunistas chinos contra el mencionado legislador estadounidense por haber expresado la esperanza de que los aviadores cautivos serían puestos en libertad "si la razón y el buen juicio" prevalecían durante la inminente entrevista del secretario general de la UN, Dag Hammarskjold, con el primer ministro y canciller, Chou En Lai.

Visitaría a los Cautivos

NUEVA YORK, 19. (INS). — Se tiene entendido que el secretario general de la organización de las Naciones Unidas señor Dag Hammarskjold tiene el propósito de visitar a los once aviadores norteamericanos encarcelados cuando llegue a China, y que hablará con ellos.

El señor Hammarskjold salió de Nueva York el viernes para pasar el fin de semana en Suecia y se propone regresar esta semana a la sede de las Naciones Unidas, donde celebrará consultas finales antes de salir para Pekín.

KONRAD ADENAUER

Aspiramos a Lograr la Paz, Declaró Adenauer

COLONIA, 19 (APP.) — En el atrio de la catedral de Colonia, el canciller Adenauer encendió los cirios de un pino de Navidad, que debe simbolizar la adhesión de los alemanes de todo el mundo a la madre patria.

En esta ocasión, el canciller pronunció una alocución retransmitida por la Deutsche Welle, emisora oficial de las transmisiones destinadas al exterior.

"En la República Federal, y sobre todo en el gobierno, declaró el doctor Adenauer, todos nuestros esfuerzos tienden a lograr y mantener la paz y el prestigio que hemos recobrado por un trabajo asiduo fundado en nuestra voluntad de paz y en la confianza que el mundo nos concede nuevamente. Solamente nuestros esfuerzos en favor de una paz verdadera pueden mantenernos este prestigio. Pueda la luz de este pino iluminar todos los hogares alemanes de otros continentes. Pueda ella iluminar sobre todo, a quienes viven separados de nosotros, en la esclavitud. Nuestros votos de Navidad más sacrosantos son que la unidad en la paz y en la libertad nos sea dada bien pronto, para que todo el pueblo alemán pueda cumplir su misión entre los pueblos libres y pacíficos de la tierra", terminó diciendo el anciano estadista con emocionada palabra.

PRODUJOSE UNA CRISIS MINISTERIAL EN SUDAN

KARTUM, 19 (AFP). — Ha estallado una grave crisis ministerial en Sudán, en donde varios ministros se han rebelado abiertamente contra el primer ministro Ismail El Azhari.

● ● ● ● ●

En la 2ª Sección

Deportes, Carreras y Guía de Espectáculos

Finalizó la Reunión de los Cancilleres

Fe en la Unidad Europea

PARIS, 19 (AP). — Los ministros de relaciones exteriores europeos convinieron hoy en robustecer el Consejo de Europa, compuesto de catorce naciones, entre ellas el Sarre, dando más autoridad a las recomendaciones de la asamblea consultiva del Consejo. Los cancilleres prometieron seguir la opinión de la asamblea sobre una serie de cuestiones que serán elegidas y presentadas a los miembros de la misma, para que se discuta sobre ellas la primavera próxima. Indicaron, a la vez, que sus respectivos gobiernos formularán, mientras tanto, una serie de preguntas, que deberán ser respondidas por la asamblea, pero no indicaron de qué cuestiones se trata. Los ministros cancilleres de Italia, señor Martino; de Gran Bretaña, señor Eden y de Francia, Mendes-France, pronunciaron sendos discursos sobre ese tema. Los cancilleres se pusieron de acuerdo sobre los siguientes puntos:

1. — Aprobar en principio, el plan de Estrasburgo para el desarrollo económico conjunto de los territorios de ultramar, mediante una especie de comunidad colonial.

2. — Confirmar en el cargo de comisario de refugiados y poblaciones excedentarias, por un año más, al señor Pierre Schenefter de Francia quien deberá presentar propuestas detalladas en base al dictamen que sometió hoy a los ministros.

3 — No pronunciarse, al menos hasta la próxima reunión de abril o mayo sobre tres resoluciones de la asamblea relativas a la nueva Unión Occidental Europea, a las conversaciones entre el Este y el Oeste y al problema del Sarre. Tales resoluciones apoyaban el acuerdo entre Francia y Alemania occidental sobre el Sarre.

4. — Autorizar una reunión conjunta de los ministros de Economía europeos y la alta autoridad, o rama ejecutiva de la comunidad europea del carbón y el acero. Tal reunión debería celebrarse en París el 15 de enero próximo.

Londres Admite que el Conflicto de Chipre no Terminará Cuando Sea Planteado en la UN

LONDRES, 19 (De nuestra agencia). — Sin negar que el movimiento a favor de la reincorporación de Chipre a la madre helénica es emocional y arranca de la fuerza de la sangre griega de la isla, Londres sospecha que el comunismo inflama la querella y la traslada a un estado de violencia. Hace pocos meses, la Enosis no era más que una nostalgia; hoy, es la tempestad.

Se juega en estos días en Chipre no sólo la amistad anglohelénica por la que luchó románticamente lord Byron y pulsaba la lira y nadaba, sino también el pacto balcánico occidental y el crédito de la UN. La reivindicación chipriota levanta entre los griegos la hostilidad a Turquía; el veinte por ciento de la población de Chipre es turca y esta minoría trabaja por la continuidad de la ocupación británica como amparo. Y la reivindicación chipriota, esquivada ostentosamente por Estados Unidos, origina la actitud antinorteamericana. Hoy, cualquier griego sospecha que Inglaterra inspira en Turquía la campaña de los derechos turcos en Chipre y está seguro de la ingerencia o de la injusticia de Washington.

Es evidente que la iglesia ortodoxa aparece al frente de la Enosis, cumpliendo su papel histórico de adelantada de los movimientos patrióticos griegos. Pero el comunismo con su táctica de inmiscuirse en cualquier discordia que pueda desacreditar a las potencias de Occidente y crear un estado de alarma, aporta su técnica de la conquista de la confusión como primera providencia. A favor de la liberalidad inglesa, el comunismo domina en las organizaciones obreras de Chipre.

¿Cómo es posible que los comunistas chipriotas luchen por la incorporación de la isla de Grecia, un país que ha decretado la ilegalidad del comunismo y lo persigue? ¿Por qué se esfuerzan en alcanzar "como ideal" la inexorable jurisdicción del mariscal Papagos? Los británicos que exploran a toda marcha los sentimientos populares en Chipre por la vía de los enviados especiales, explican esta maniobra como una operación de alto bordo. Si Chipre consiguiera la victoria de la libre determinación, el comunismo se la adjudicará. Reforzará luego desde la isla el movimiento griego clandestino contra el mariscal Papagos. De lo que se trata, en definitiva, es de aprovechar una atmósfera popular en la lucha contra el mariscal.

La decisión de la UN no ha liquidado la polémica; no la sepulta en el olvido. Promueve en cambio las violencias de Nicosia de ayer y de hoy. El gobierno de Londres tendrá que afrontar el problema convocando una reunión con los representantes, además, y andará en busca de cualquier solución conciliadora que garantice a la vez a la mayoría griega y a la minoría turca y destruya por su base la especulación comunista. Londres reconoce ya que el conflicto no ha terminado ni mucho menos enviándolo a la vía muerta de la UN.

JACINTO MIQUELARENA

Corresponsal de Clarín en Inglaterra

Prevalece Doron en Recia Lucha

A 50 metros del disco, nuestro candidato Doron resiste con valentía al ataque de Hold On al que vencerá, en definitiva, por 1|2 cuerpo. Así se definió el clásico Handicap Domadores disputado ayer en el hipódromo de S. Isidro, cuya distancia —3500 metros— recorrió Doron en 3'40" 2|5

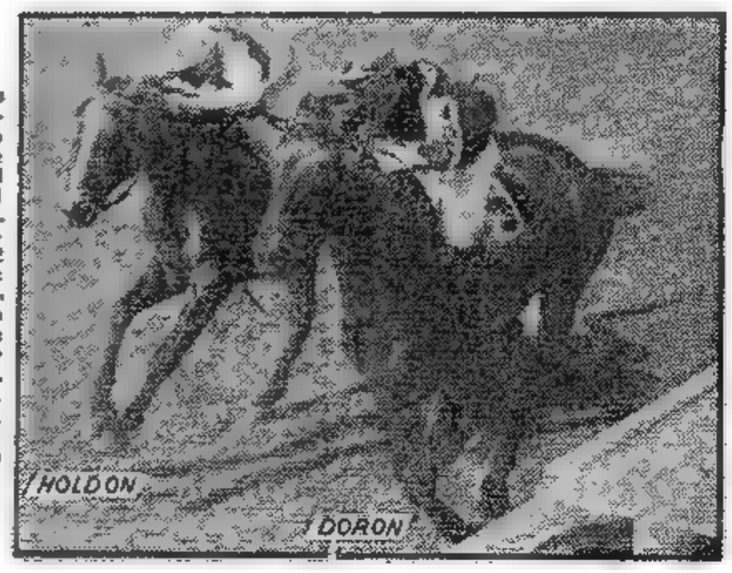

Convirtió en Ley Dos Proyectos la Cámara de Diputados

(INFORMACION EN LA PAGINA CUATRO)

Mendes-France Obtuvo un Voto de Confianza

PIERRE MENDES-FRANCE

Sobre la Política Indochina

PARIS, 20 (AP). — La Asamblea Nacional Francesa otorgó al primer ministro, Pierre Mendes-France, un voto de confianza sobre la política en Indochina, preparando así el ambiente para un debate de cuatro días sobre el rearme alemán. Inmediatamente después, la Asamblea pasó a ocuparse de los pactos de París, que restauran la soberanía de Alemania occidental, autorizan su rearme y disponen su ingreso en la alianza para la defensa del Oeste. La Asamblea apoyó la política del jefe del gobierno en Indochina por 310 votos contra 162. El debate de hoy se caracterizó por intercambios verbales incisivos entre Mendes-France, el ex ministro de Relaciones Exteriores Georges Bidault y el ex titular de Asuntos Indochinos Jean Letourneau. En un momento dado, el jefe del gobierno calificó de "payaso" a Letourneau, pero posteriormente, retiró el vocablo, manifestando que lo había formulado en un momento de irritación.

El primer ministro habló por la mañana, revelando, en su discurso, que Estados Unidos contribuirá con unos 400 millones de dólares en 1955 a la rehabilitación económica y militar de Vietnam meridional. Añadió que en sus recientes conversaciones con Dulles, se habían dilucidado muchos detalles de la cooperación de ambos países en aquel territorio del Lejano Oriente.

Retiro de las Tropas

Igualmente, anunció que las tropas expedicionarias francesas en el Vietnam meridional serán retiradas gradualmente, y que allá quedarán las fuerzas suficientes para proteger a los ciudadanos e intereses franceses locales. Las tropas que vuelven de Indochina, dijo, permitirán a Francia aumentar sus defensas europeas. Por otra parte defendió firmemente el acuerdo de paz que logró en Ginebra para Indochina, y atacó con violencia al gobierno anterior, por haberle legado una situación militar "imposible". Mendes-France reveló que cuando se hizo cargo del gobierno las fuerzas francesas afrontaban "una verdadera catástrofe" y que sus líneas "se quebraban en todas partes". Las pérdidas en los primeros seis meses de 1954, dijo, fueron el triple de las sufridas por las tropas en los seis meses que precedieron tal período.

Polémica con Bidault

En cierta parte de su discurso, Mendes-France sostuvo un vivo cambio de palabras con el ex canciller Bidault que lo precediera como negociador en Ginebra. Mendes-France afirmó que toda la trama de las negociaciones había sido combinada por Bidault y que éste había accedido a las elecciones generales en todo el Vietnam, y conversaba en el plano militar sobre una partición del territorio disputado. Bidault interrumpió en ese momento para decir que había insistido en que se acordara el cese del fuego antes de las conversaciones sobre temas políticos, sugiriendo que podría haberse llegado a un acuerdo mejor en el plano político, una vez suspendida la lucha.

Por otra parte, replicando críticas en el sentido de que Francia parece obedecer, a menudo, elegantemente las indicaciones de Estados Unidos en Indochina, Mendes-France declaró que él y Dulles han convenido consultarse antes de tomar decisiones y que sus representantes en el plano local coordinarán en lo sucesivo sus actividades.

Abstención del MRP

Concluído el discurso del primer ministro, la Asamblea entró en receso al mediodía, hasta después del almuerzo.

En la sesión de la tarde habló Paul-Henri Teitgen, en nombre del MRP, indicando que su partido se abstendría de votar, para "no retrasar el gran debate sobre política exterior", e indicó intencionadamente, que la decisión de abstenerse "significaba desconfianza".

Recomendóse la Ratificación del Rearme al Parlamento de Francia

PARIS, 20 (APP). — La Asamblea Nacional pasó a cuarto intermedio, después de escuchar el informe del general Pierre Billotte, favorable a la ratificación de los acuerdos de París. "Los acuerdos de París —declaró Billotte—, nos ofrecen los elementos de un dispositivo militar homogéneo, eficaz, único capaz de responder al peligro del Este. Hay que elegir entre ese instrumento o nada. Si quieren ustedes desechar los acuerdos —previno a los demás diputados—, el Parlamento debería ceder a un deseo de perfección, o a un patriotismo auténtico, pero ciego, o, por fin, a un patriotismo mal inspirado". Al informe de la comisión de Relaciones Exteriores siguió el de la de Finanzas, que pidió el rechazo de los pactos, y luego el de la comisión de Defensa Nacional, que propuso diferir la discusión. A su vez, el general Aumeran anunció que plantearía como moción de orden la postergación del debate, lo cual, en caso de aprobarse, implicaría el rechazo de los acuerdos.

ANDREI GROMYKO

Moscú Amenaza Denunciar el Pacto de Amistad Anglorruso

Clarín

BUENOS AIRES · REPUBLICA ARGENTINA · 40 Centavos

Un toque de atención para la solución argentina de los problemas argentinos

AÑO X — Diario de la Mañana — Nº 3.301

Buenos Aires, Martes 21 de Diciembre de 1954

Si Llega a Completarse la Aprobación de los Acuerdos

MOSCU, 20 (INS). — La Unión Soviética, en una desesperada gestión de última hora para obstruir el rearme de Alemania Occidental, amenazó a Gran Bretaña con denunciar el tratado de amistad y asistencia mutua, suscripto en 1942, si los acuerdos de París son ratificados. Esta amenaza parece vaciada en el molde de la contenida en la reciente comunicación a Francia, sosteniendo que dichos acuerdos son incompatibles con el pacto francosoviético de 1942. La nota a Londres fué entregada al embajador británico en Moscú, sir William Hayter, por el vicecanciller soviético, Andrei Gromyko.

Rusia dice en su nota al gobierno británico que el tratado, de 20 años de duración, se concertó con el objeto de unir a las dos naciones en la guerra contra Alemania y de crear un régimen de colaboración y asistencia mutua durante el período posbélico. También señala que los convenios de París están reñidos con los compromisos contraídos por Inglaterra en el pacto de 1942.

Acusa al Reino Unido

En la comunicación se acusa al Reino Unido de desplegar una política "dirigida directamente contra la Unión Soviética y otros países pacíficos y de "apresurar" la ratificación de los acuerdos de París, objetados por Moscú.

El Kremlin sostiene que el tratado anglosoviético "está dejando de servir los intereses de la paz para transformarse en una mera cortina para embozar una orientación política ligada directamente a los agresivos grupos militares de Estados Unidos. Si los convenios de París son ratificados —previene el Kremlin— el gobierno ruso no podría proponer otra cosa, que la anulación del tratado de 1942 al Presidium del Soviet Supremo."

Habrá Ratificación

LONDRES, 20 (AP). — Gran Bretaña espera completar la ratificación de los acuerdos de París y Londres sobre el rearme alemán pese a la amenaza formulada por el Kremlin de que tal actitud acarreará el anulamiento del pacto de 1942. Así lo reveló un vocero de la cancillería británica.

Técnicamente, Gran Bretaña no ha ratificado aún el rearme alemán. El vocero de la cancillería agregó que "los acuerdos de París y de Londres han sido aprobados por el Parlamento, pero su ratificación es una medida que corresponde al gobierno".

Rechazaron los Comunes un Pedido de Investigación Referente a Chipre

LONDRES, 20 (AP). — El gobierno británico rechazó un pedido laborista de investigación sobre los recientes disturbios antibritánicos de Chipre. El secretario de Colonias, Alan Lennox-Boyd, afirmó en los Comunes que la acción de los representantes británicos en aquella isla había sido "pronta y juiciosa", al poner fin a las violentas demostraciones de los nacionalistas que desean la unión de Chipre y Grecia. "No tenemos —dijo— la intención de permitir que en ninguna parte de la comunidad británica un gobierno de orden sea reemplazado por un gobierno de revoltosos o por demostraciones de estudiantes".

Restablecen la Normalidad

NICOSIA, 20 (AFP). — Quedó restablecida la normalidad en la isla de Chipre. El gobierno decidió levantar las medidas de vigilancia y restricción impuestas a raíz de las recientes demostraciones nacionalistas. Fué igualmente cancelada la ordenanza que prohibía toda reunión de más de cinco personas. Los comercios han reabierto sus puertas y las actividades en Nicosia han vuelto hoy a su ritmo habitual.

Define Inglaterra su Política en Formosa

LONDRES, 20 (AP). — El gobierno de Churchill declaró que Gran Bretaña no tiene otra obligación de defender a Formosa, que la que se desprende de su calidad de miembro de la UN. Lord Reading, ministro de Estado a cargo del Foreing Office, dijo en la Cámara de los Lores que el gobierno de su Majestad está ansioso de ver la terminación de la lucha en esa región. "Sin embargo, cuando se le preguntó si se había producido un cambio de política con el objeto de conseguir esta finalidad, contestó: "No". Se había pedido a Lord Reading que explicara el alcance de la declaración hecha la semana última en Estados Unidos por Anthony Nutting, quien indicó que Gran Bretaña apoyaría la resistencia de la UN a un ataque de los comunistas chinos contra Formosa. Algunos periódicos británicos interpretaron esa declaración como que Gran Bretaña se uniría a Estados Unidos en la defensa de ese baluarte de China nacionalista.

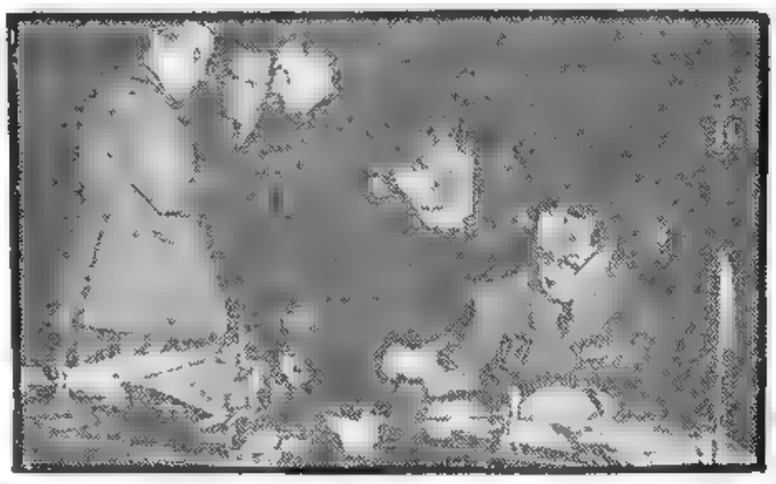

UNA pausa en la reciente sesión de la NATO, celebrada en París. De izquierda a derecha, el teniente general Valluy conversa con el comandante supremo, Alfred M. Gruenther y el comandante Picard. Sentado ante el escritorio se halla el general Agustín Guillaume

Interpeló al Gobierno el Jefe de la Oposición

El caso surgió también hoy en la Cámara de los Comunes, donde el jefe de la oposición, Clement Attlee, preguntó: "¿No se dió a entender que este país, en circunstancias que no se revelaron plenamente, estaba obligado a ir en ayuda de Estados Unidos en caso de un ataque contra Estados Unidos cuando estuviese empeñado en una posible intervención en una guerra civil en China?".

El subsecretario de la cancillería británica R. H. Thurton, respondió que Nutting no había hecho esa declaración y que no podía hacerse tal deducción de sus palabras.

Opina el Canciller Chino

WASHINGTON, 20 (AP). — El canciller de China nacionalista, George K. C. Yeh, manifestó que, en su opinión, los comunistas chinos pondrían en libertad a los aviadores norteamericanos encarcelados, "luego de que obtengan lo que desean. Creo que lo que quieren es fijar alguna especie de precio, ya sea político o de otra índole".

Accidente en México

MEXICO, 20 (AP). — Treinta y siete trabajadores murieron y treinta y ocho resultaron heridos al volcar un autobús en un camino rural a 65 kilómetros de la ciudad de Toluca. Según el informe policial, el conductor del vehículo se hallaba ebrio y perdió el control al tomar una curva, despeñándose en un barranco. El chofer fué una de las 5 personas muertas.

Catástrofe en Japón

OSAKA, Japón, 20 (AP). — Un tren local chocó contra otro que lo precedía debido a la niebla. Hubo 87 heridos 10 de ellos de gravedad.

REDUCIRA EE. UU. SUS EFECTIVOS

WASHINGTON, 20 (AP). — El Departamento de Defensa anunció que para fines de [illegible] a la mitad los llamados bajo bandera, y proyecta reducir gradualmente el número de miembros de las fuerzas armadas en 403 000 hombres en los próximos 18 meses. Así lo reveló el secretario de Defensa Charles Wilson, en una conferencia de prensa, durante la cual declaró también que en breve será retirada de Corea la 13 división de infantería de marina, para ser reunida a la costa del Pacífico.

Distribución de las Fuerzas

El secretario de Defensa expresó igualmente que la decisión había sido adoptada por Eisenhower, luego de consultas con sus asesores. Según Wilson, para el 30 de junio las fuerzas armadas norteamericanas se distribuirán en la siguiente forma: Ejército, 1 100 000 hombres, Marina 665 000, Infantería de Marina, 205.000, y Aviación, 970 000. De tal modo, no se reducirá el número de elementos en la fuerza aérea. En cambio, para el 30 de junio de 1956 el Ejército tendrá 1 000.000 de hombres; la Marina, 650.000; la Infantería de Marina, 190 000, y la Aviación, 975.000; es decir, que esta fuerza habrá aumentado su número de consagrados.

Es Esencial Para Italia lo Decidido en la NATO

MILAN, 20 (De nuestra agencia). — Las larguísimas discusiones sostenidas en la Cámara de Diputados sobre la ratificación de los acuerdos de París, que serán aprobados sin entusiasmo pero sin cólera, porque los extremistas de izquierda han debilitado su oposición, ponen de manifiesto las grietas del partido Demócratacristiano. En realidad, los diputados Melloni, director de "Il Popolo", y Bartesaghi, fueron suspendidos por haber expresado en sus discursos proposiciones desaprobadas por sus correligionarios. Gonella, en nombre del partido, ha invitado en cambio al gobierno a promover una conferencia de Europa occidental y oriental, cuando se deposite la ratificación de los acuerdos de París, para contribuir a una política de control común y por lo tanto de gradual y concreta reducción de los armamentos. Esta invitación, aceptada por el gobierno, no armoniza sin embargo con las deliberaciones del Consejo de la NATO, en París, donde se discutió más que nada, la nueva estrategia militar con relación a las armas atómicas. Este argumento es esencial para Italia, que se halla en una situación estratégica importante, con su territorio restringido pero densamente poblado. No carece de importancia la determinación de cuáles serán las autoridades competentes, si las civiles o las militares, a quienes incumbirá el eventual empleo de dichas armas, y si las naciones atlánticas delegarán en dos gobiernos —probablemente el de EE. UU. y el de Inglaterra— la misión de consultarse y decidir. Italia está representada prácticamente por Inglaterra y se verá reducida a la función pasiva de aceptar decisiones de las que pueden depender la muerte de muchos millones de ciudadanos. Churchill, había conseguido ya de Eisenhower, que Inglaterra fuese consultada antes de decidir bombardeos atómicos desde bases británicas, y ahora habría obtenido en París el privilegio de ser casi el representante de las naciones atlánticas europeas. Debe tenerse en cuenta que el aporte de soldados italianos no es inferior al de las grandes potencias occidentales y el número de los habitantes de Italia supera, o por lo menos iguala, al de éstas. Por lo tanto, se requieren consultas en que el gobierno italiano no esté ausente, entre otras razones porque hay en Italia numerosas sedes de comandos norteamericanos y aliados. En estos días, que contradicen el profundo deseo de paz, parecen esfumarse los proyectos recíprocos de distensión, es decir de coexistencia, afirmados hace algunas semanas por fuentes autorizadas. Una Navidad de debates atómicos es un contrasentido político y humano. Pero como sabemos que las conferencias internacionales con sus comunicados, a menudo transaccionales, sólo tienen un valor genérico o propagandístico, se puede confiar en que el horizonte, hoy casi tempestuoso, se despeje, y sobre todo que ningún gobierno se muestre impulsivo y

BATTISTA PELLEGRINI
Corresponsal de Clarín en Milán

Dulles Llegó de Regreso a Washington

WASHINGTON, 20 (AP). — Llegó hoy a Washington el secretario de Estado, John Foster Dulles, después de asistir a la reunión del Consejo de la NATO, en París. Al llegar, Dulles manifestó que en la capital francesa se adoptaron "decisiones muy importantes, por unanimidad y con buen espíritu". Llegaron con él, a bordo de un avión del servicio militar de transportes aéreos, el secretario del Tesoro, George Humphrey, y el director de los servicios de ayuda al exterior, Harold Stassen. Dulles fué recibido en el aeropuerto por funcionarios del departamento de Estado, miembros de varias embajadas y periodistas al aterrizar el aparato a las 8.55, hora local. Manifestó hallarse complacido por haber podido conversar en París con el canciller británico, sir Anthony Eden, y con el primer ministro francés, Pierre Mendes-France; pues en el curso de tales entrevistas pudieron cambiar impresiones sobre muchos problemas. "No tratamos —dijo— de llegar a ninguna decisión, pero nuestra entrevista sirvió para que coordináramos nuestras ideas, lo cual tiene mucha utilidad". Añadió que la sesión del Consejo de la NATO "fué una buena reunión" y que daría otros detalles sobre lo convenido en París en una conferencia de prensa que sostendrá mañana. También dijo que presentará al presidente Eisenhower un informe. Como se sabe, la reunión del Consejo fué convocada con el fin principal de analizar el robustecimiento experimentado por la NATO en los últimos seis meses. Su decisión principal fué la de incluir las armas atómicas en la defensa europea, aunque las catorce naciones se reservaron las modalidades de su empleo.

LA C. DE DIPUTADOS CONVIRTIO EN LEYES LA JUBILACION DE LOS TRABAJADORES RURALES Y EL PROYECTO DE REUNIONES PUBLICAS

INFORMACION PAGINA CUATRO

NO ACEPTA EL GOBIERNO INGLES LOS ARGUMENTOS DE LA NOTA DEL KREMLIN

LONDRES, 21 (AP). — Gran Bretaña rechazó la advertencia formulada por el Kremlin en el sentido de que Rusia denunciará el tratado anglosoviético de 1942, si el Reino Unido ratifica los acuerdos de París para el rearme de Alemania occidental. Así lo establece un comunicado del Foreign Office, que dice: "El gobierno de Su Majestad lamentaría mucho si el tratado anglosoviético de 1942 al que siempre concedió importancia, fuese cancelado o anulado por el gobierno soviético. Al mismo tiempo, deplora la forma y la manera en que ese gobierno amenaza ahora con la anulación. El gobierno de Su Majestad no puede aceptar el argumento usado en la nota soviética".

Como se sabe, un vocero de la cancillería inglesa reveló anoche que el Reino Unido espera llevar a cabo la ratificación de los acuerdos, que han sido aprobados ya por el Parlamento. La nota entregada en Moscú al embajador británico, sir William Hayter, advertía que el tratado entre ambos países sería denunciado si se ratificaban los acuerdos de París. El texto soviético expresaba que la ratificación "es necesaria sólo para los círculos agresivos de ciertos estados dedicados a la preparación de una nueva guerra".

El 16 del corriente se envió a París una nota similar, en que se amenazaba con denunciar el tratado francosoviético de 1944. Ambos tratados estipulan ayuda mutua en caso de nueva agresión de Alemania o de sus aliados de la segunda guerra mundial. El comunicado del Foreign Office añadía: "No existe justificación para la afirmación soviética de que los acuerdos de París son incompatibles con el tratado anglosoviético. El gobierno de Su Majestad continuará con su política de consolidación de la unidad europea occidental". El Parlamento británico ya ha aprobado los acuerdos de París, pero el proceso de ratificación no quedará terminado hasta que hayan sido firmados por la reina Isabel II y se hayan enviado los instrumentos de ratificación a los otros catorce gobiernos interesados.

SONRISAS de las madres; expectación de los niños. Juguetes que a las madres alegran, pues van a alegrar a los hijos y a ellas les traen un perfume de infancia. Las cajas reservan cosas útiles o inútiles para la casa y una corbata que compense al esposo del año de fajina. Júbilo inmenso de regalar; placer irrefrenable de gastar. ¿Qué no se haría por que la mujer sonriese siempre, feliz, como estas jóvenes madres sorprendidas en la avenida Santa Fe en el momento de retornar de compras?

Clarín

BUENOS AIRES · REPUBLICA ARGENTINA · 40 Centavos

Un toque de atención para la solución argentina de los problemas argentinos

AÑO X — Diario de la Mañana — Nº 3.305

Buenos Aires, Miércoles 22 de Diciembre de 1954

Degaullistas y Comunistas Atacan los Acuerdos

Declina Toda Responsabilidad en el Rearme el M. R. P.

SCHUMAN

PARIS, 21 (AFP). — El debate de la Asamblea Nacional francesa sobre los acuerdos de París, que establecen el rearme de Alemania occidental y su incorporación al sistema defensivo del oeste de Europa, se inició esta mañana ante un hemiciclo semivacío, donde sólo cincuenta diputados ocupaban sus bancas, y con las galerías y el palco de la prensa completamente desiertos. Pero en las sesiones de la tarde y de la noche, la discusión cobró progresiva animación, con frecuentes diálogos entre el primer ministro, Mendes-France, y los legisladores que se oponían a los acuerdos.

Dictámenes de las Comisiones

La sesión de la mañana estuvo dedicada a los informes de las comisiones parlamentarias. La de Finanzas se pronunció en contra de la ratificación, pero las de Producción Industrial y de Territorios de Ultramar le hicieron a favor. El informante de esta última motivó una intervención de Mendes-France referente al Sarre. El primer ministro afirmó que no hay ninguna restricción en el artículo 9 del tratado sobre ese territorio, aclaró que al plebiscito al que se refiere pedirá al pueblo sarrense que acepte o no el tratado de paz con Alemania y que si, antes de ello, surgiesen dificultades entre los gobiernos de Bonn y de París, se tratará de allanarlas mediante negociaciones.

El Debate de la Tarde

A las 14.15 reanudóse el debate con la intervención del general Adolphe Aumeran, republicano independiente, que era el primero de los 40 oradores inscriptos. Aumeran condenó el proyecto y expresó sus temores sobre posibles reivindicaciones alemanas.

Pierre Lebon, ex degaullista, y Jacques Parfoux, republicano independiente, coincidieron al pedir a Mendes-France que mediara entre Occidente y el bloque soviético.

Interviene Mendes-France

La discusión tomó un tono agitado al intervenir Jacques Soustelle, ex degaullista, quien dijo que el rearme alemán que se propone está lleno de peligros y que el ingreso de Alemania oeste en la NATO modificará el carácter de esa organización, que de defensiva —dijo— pasará a ser ofensiva en razón del irredentismo alemán.

"¿El gobierno —preguntó— se comprometerá a sostener reivindicaciones emanas sobre territorios que no están actualmente bajo la soberanía alemana?" "Ciertamente, no" respondió Mendes-France.

Más adelante, entre los aplausos de los comunistas, abogó por un entendimiento con Rusia, indicando que éste se vería impedido por los acuerdos de París.

Alegato del Comunismo

El debate se reanudó a las 21, cuando Jacques Duclos, secretario general del partido Comunista, se pronunció contra los acuerdos. "El gobierno francés —dijo— sabe perfectamente que va a crear una situación llena de amenazas de guerra".

La Posición del MRP

En nombre del Movimiento Republicano Popular, Maurice Schuman declaró que su partido declinaba toda responsabilidad en el rearme de Alemania sin integrarla previamente a un sistema europeo. Examinó lo que se ha perdido en el camino entre la CED y los acuerdos de París, afirmando que los nuevos textos impiden a los aliados intervenir contra un intento de subversión en Alemania. "¿No hay acaso el peligro de que un nacionalismo alemán renaciente se vuelva hacia la Unión Soviética?", preguntó.

"Lo que propone Mendes-France —agregó—, lejos de conjurar los peligros ruso y alemán no hace más que sumarlos. Sin embargo, si se completaran los acuerdos de Bonn con disposiciones destinadas a integrar en Europa a Alemania, se podrían obtener felices resultados. Un punto importante al respecto es la Agencia de Distribución de Armamentos Norteamericanos". Un organismo supranacional nos parece indispensable, porque de otro modo Alemania podría desempeñar un papel preponderante".

Dag Hammarskjold Demorará su Viaje

NUEVA YORK, 21 (AP). — Fuentes bien informadas dijeron que la llegada a Pekín del secretario general de la ONU, Dag Hammarskjold, será demorada hasta después del 19 de enero, porque desea conversar con el primer ministro de India, Jawaharlal Nehru. Sin embargo, Nehru visitará la semana próxima Jakarta, a fin de asistir a una conferencia de los ministros de Relaciones Exteriores de las potencias de Colombo y no regresará a Nueva Delhi hasta comienzos del año próximo. Nehru había rechazado una petición de Hammarskjold de enviar un diplomático indostánico en la comitiva del secretario general de la ONU.

Rechazan en Viena una Protesta Rusa

JEAN CHAUVEL

VIENA, 21 (INS). — El consejo de control cuatripartito para Austria rechazó una inesperada resolución soviética pidiendo que Estados Unidos retire las tropas del Tirol austríaco ocupado por Francia. El alto comisionado soviético, Ivan Ilvitchev, declaró en una reunión especial del consejo que la presencia de fuerzas norteamericanas en la sección francesa viola las estipulaciones de los acuerdos aliados de 1945 y 1946.

Témese el Bloqueo de Viena

El representante norteamericano, embajador Lulleron Thompson, negó que la presencia de un pequeño número de tropas administrativas norteamericanas en el Tirol constituya una violación de los acuerdos, y señaló que había varias instalaciones soviéticas en las zonas no rusas de la nación ocupada por las cuatro potencias.

Las acusaciones rusas fueron presentadas por Ilvitchev en forma de una resolución en una reunión especial que convocó en su carácter de presidente del consejo durante este mes. Los círculos aliados conjeturan que el Soviet puede estar contemplando el bloqueo de Viena, que, como Berlín, se encuentra bajo control de las cuatro potencias, pero completamente rodeada por la zona de ocupación soviética.

Los comisionados de Estados Unidos, Gran Bretaña y Francia no habían sido informados del temario de la sesión. Esta es la primera reunión convocada en 8 años sin previo acuerdo entre las cuatro potencias sobre el problema a discutir y la urgencia del asunto. El delegado francés, Jean Chauvel, inmediatamente protestó por lo que llamó el "procedimiento espectacular" utilizado para convocar la reunión.

● ● ● ● ●

En la 2ª Sección

Cines, Teatros, Turf, Comercio y Deportes

Asóciase Inglaterra al "Pool" del Acero

No Participa Como Miembro Pleno

LONDRES, 21 (AP). — Gran Bretaña y la Comunidad Europea del Carbón y el Acero firmaron un acuerdo de asociación, en virtud del cual se inaugurará una nueva era en la cooperación industrial entre las Islas Británicas y seis naciones del continente europeo. Las partes anunciaron la firma del acuerdo en un comunicado conjunto. Los países de la comunidad, designados a veces como "grupo del Plan Schuman", son Francia, Italia, Alemania occidental, Bélgica, Holanda y Luxemburgo.

Términos del Acuerdo

El acuerdo establece un "consejo permanente de asociación" compuesto por cuatro representantes de Gran Bretaña y cuatro de la autoridad de la comunidad. La labor de este consejo consistirá en coordinar la política que deberá seguirse en la producción y venta del carbón y del acero. Sin embargo, sus decisiones no obligarán a los siete gobiernos, ya que Gran Bretaña no participa en la comunidad como miembro pleno, pese a los esfuerzos de Monnet en tal sentido.

Hubo en California un Violento Sismo

EUREKA (California), 21 (AP). — Esta ciudad fué sacudida por el temblor de tierra más violento producido en California desde hace un cuarto de siglo. El fenómeno se produjo a las 11.55, hora local, y derribó chimeneas, deshizo ventanas, interrumpió los servicios telefónicos y lanzó sobre las calles de Eureka montones de escombros de edificios destruídos incluso muchos modernos, de cemento armado, como el de la municipalidad. Asimismo, el terremoto paralizó y derribó algunas máquinas de la imprenta de los diarios "Humboldt Standard" y "Humboldt Times".

La caída de escombros causó heridas a unas veinte personas y otra se ahogó cuando el sismo lo arrojó a un pozo junto al cual almorzaba.

LA FORMACION DEL NUEVO EJERCITO ALEMAN

BONN, 21 (AP). — Una vez más, el ejército alemán va a renacer de entre las cenizas de la derrota. ¿Se convertirán de nuevo las fuerzas militares en el poder dominante del Estado? ¿O tendrá éxito la tentativa de subordinar los jefes militares a la autoridad de un parlamento elegido democráticamente? Los europeos occidentales confían en que tenga éxito el esfuerzo del canciller Adenauer para variar el curso de la tradición germana.

El ejército alemán nació en Prusia, una región batida por los vientos y de suelo pobre, apropiada para poco más que cultivar patatas y servir de solera a una casta de soldados profesionales. Pero ahora renacerá en la zona del Rin, mucho más rica y de vida más fácil y complaciente. Prusia —el poderoso estado del Kaiser y de Bismarck— ha desaparecido y la mayor parte de su territorio quedó en manos de los invasores del Este. Los gobernantes de Bonn confían en que con ella haya desaparecido también el antiguo espíritu militarista.

Desde hace cuatro años, un ministerio de Guerra embrionario organizado a las órdenes de un ex dirigente sindical, Theodor Blank, se ha estado preparando para el día en que pueda decretarse de nuevo el reclutamiento, probablemente en marzo próximo. En Bonn es ya casi un secreto a voces que Blank ha preparado una lista de unos 50 ex generales, de entre los que se elegirá a los jefes de la nueva Streitkraefte (las fuerzas armadas). ¿Quiénes obtendrán los cargos? Sólo quienes salgan airosos de una estricta investigación a cargo de un comité parlamentario.

En fuentes informadas se cree que solamente pasarán con éxito esa investigación una docena de antiguos generales. Los restantes serán coroneles y mayores jóvenes de la segunda guerra mundial, considerados capaces de desempeñar un alto mando. Según estas mismas fuentes, el comité parlamentario rechazará a los candidatos en los siguientes casos: que hayan sido condenados por crímenes de guerra por tribunales aliados, que fueran partidarios entusiastas de Hitler; que sean militaristas acérrimos e incorregibles; que hayan sido ascendidos rápidamente en otro tiempo por sus servicios al régimen nacionalsocialista, y que hubieran tomado parte activa en la represión de la conjura del 20 de julio de 1944 para asesinar a Hitler.

Los oficiales de la antigua guardia de asalto S. S. ni siquiera serán considerados, pese a la reciente afirmación del ex mariscal Kesselring, de que la S. S. contenía algo de "la mejor sangre" de Alemania.

Entre los generales que sobrevivieron a la sangrienta venganza de Hitler, los que parecen con más probabilidades son "los hombres del 20 de julio", como se los llama, la mayoría de los cuales forman parte ya de la comisión de defensa de Blank. Entre ellos se incluye el general Hans Speidel, que fué jefe de estado mayor del mariscal Erwin Rommel en Francia. Se le considera como candidato con muchas probabilidades para el puesto de representante militar alemán en la NATO.

Para el puesto de jefe de estado mayor se señala el general Adolf Heusinger, que estaba en la misma habitación que Hitler cuando estalló la bomba del atentado y que después fué detenido como conspirador. Otros jefes mencionados para altos puestos son el ex general Ludwig Gruewell, otro de los colaboradores de Rommel, capturado por los británicos en el desierto en 1942; el ex general Hasso Von Manteuffel, técnico en tanques; el general conde Gerhard Von Schwerin, que fué el primer asesor militar del canciller Adenauer; y el general Reinhard Gehlen, jefe del contraespionaje en el frente ruso que ahora encabeza una vasta red de espionaje anticomunista bajo los auspicios de los norteamericanos.

Considera el Pentágono Cómo Crear un Satélite

WASHINGTON, 21 (AFP). — El Pentágono reveló que estudia "activamente", con la participación de la marina, la aviación y el ejército, la posibilidad de crear un satélite artificial que giraría alrededor del mundo, en una órbita situada más arriba de la atmósfera terrestre. Esta declaración del departamento de Defensa, fué provocada por una pregunta que planteó recientemente un periodista que quería saber qué había resultado de un programa mencionado hace seis años por el ex secretario de Defensa, James Forrestal. "El estudio del proyecto para la construcción del satélite, de que se trató en 1948, prosigue activamente y en un ritmo proporcionado con los conocimientos técnicos en ese terreno", anuncia el Pentágono. "Los trabajos son dirigidos por la oficina del secretario de Defensa y se benefician con todos los recursos que ofrece el esfuerzo combinado de las tres armas".

El proyecto del satélite artificial se comentó en una reciente conferencia de prensa del secretario de Defensa, Charles Wilson. "¿Si yo me ocupo del asunto del satélite?" respondió Wilson. "¡Ahí seguramente que no", añadió, al contestar lo que había resuelto del programa de Forrestal. Y como el periodista le recordara al secretario de Defensa, que los rusos asignaban una gran importancia a los estudios de astronáutica, Wilson respondió "Estaría encantado de que se nos adelantáran en este terreno. Prefiero verlos viajar hacia la Luna que venir hacia nosotros".

La declaración que hizo el departamento de Defensa pone, sin embargo, las cosas en su lugar con respecto a la respuesta de Wilson. El satélite está en estudio muy seriamente. El periodista que interrogó a Wilson, mencionó una predicción hecha en el mes de julio último por el sabio ruso Debronravov. Según éste, Rusia contará con un satélite artificial en el término de diez años y sus astronautas habrán llegado a la Luna antes de 30 años.

Dramática Sesión en la Asamblea Nacional de Francia

MENDES-FRANCE EXIGE UNA AMPLIA MAYORIA

PIERRE MENDES-FRANCE

Amenazó con un Posible Aislamiento

PARIS, 22 (AP). — Mendes-France pidió a la Asamblea Nacional que apruebe los acuerdos de París por gran mayoría, advirtiendo que su aprobación por un estrecho margen será casi tan perjudicial como un rechazo. Este reclamo lo hizo al interrumpir un discurso del ex ministro de Defensa, Jules Moch, en el cual éste criticaba los acuerdos. Moch, miembro del partido Socialista, había dicho que es posible que el rearme de Alemania acaso no sea ya necesario, en vista del desarrollo de las armas atómicas. Defendió también la idea de que se celebren nuevas negociaciones entre las cuatro grandes potencias, diciendo que acaso sea menos peligroso para las esperanzas de paz el rechazar los tratados que el tratar de realizar las negociaciones después de poner en práctica los acuerdos.

Oposición del "Premier"

Mendes-France se opuso inmediatamente. Declaró que la necesidad principal es que Occidente defina su situación con claridad, y afirmó que las negociaciones se podrán efectuar en forma más fructífera entre Oriente y Occidente una vez que se haya consolidado completamente la NATO con el ingreso de Alemania occidental.

El jefe del gobierno advirtió que si la Asamblea se niega a ratificar los tratados, es posible que termine para siempre la idea de celebrar negociaciones entre las cuatro grandes potencias. Declaró que cualquier negociación futura podría efectuarse entre dos o tres de las grandes potencias, dejándose de lado a Francia, aun en la NATO.

Preocupado a ojos vistas ante el peligro de un gran número de abstenciones cuando se vote la ratificación, el presidente del Consejo dijo:

"Si la Asamblea se divide en tres partes (a favor, en contra y por la abstención). Si existe alguna duda sobre la voluntad de Francia, os prevengo con honda emoción que el gobierno carecerá de la autoridad necesaria para poder hacer prevalecer sus puntos de vista".

Mendes France declaró que las otras potencias occidentales deberían llegar a una decisión sobre su propuesta de que se celebre una reunión de las cuatro potencias, pero agregó que ahora el asunto importante es la consolidación de la alianza occidental mediante la ratificación de los acuerdos.

Afirmó que la Asamblea podría contribuir a la tarea de hacer posible la realización de la conferencia de las cuatro potencias dándole un pleno respaldo al poner a votación los tratados.

"Toda la nación debe hablar —advirtió—. Es la nación la que debe expresar su voluntad hablando claramente a Oriente y Occidente".

A pesar que los objetivos primordiales de su gobierno siguen siendo la paz y la seguridad, las que deben conseguirse mediante el fortalecimiento del mundo libre y una negociación cuidadosamente preparada.

Será una Dura Batalla

PARIS, 22 (AFP). — El primer ministro Mendes-France logrará mañana obtener la ratificación de los acuerdos de París sobre el rearme alemán merced a la abstención de los grupos moderados de la Asamblea Nacional, los independientes y el M. R. P. Tal es la impresión de los círculos políticos franceses.

El discurso que Mendes-France pronunciará en la sesión de mañana intima muy probablemente para atraer hacia su gobierno un buen número de diputados que todavía parecen vacilar. Sin embargo, deberá librar una dura batalla para superar la maniobra de último momento de sus opositores, que consistirá en la presentación de una moción de orden para aplazar el debate.

La Actitud de EE. UU.

La nota más destacada de la sesión de hoy la constituyó la dramática intervención de Mendes-France cuando hacía uso de la palabra el socialista Jules Moch, que es también miembro de la Comisión de Desarme de la UN. Moch opinó que "es evidente la ausencia de voluntad de agresión por parte de Rusia", agregando que el poder de las armas termonucleares es tal que "si la catástrofe llegase algún día, sería total, dado que los ataques atómicos causarían millones de víctimas. No hay otro recurso —recalcó— que el de desarmarse o perecer".

Las objeciones de Moch a los pactos de París dieron lugar a frecuentes diálogos con Mendes-France sobre todo cuando afirmó que, fuese cual fuere la decisión de la Asamblea, la situación internacional quedaría alterada.

Mendes France replicó entonces que el rechazo de los acuerdos impediría el rearme alemán por Estados Unidos, sin tener en cuenta el consentimiento de Francia.

Aceptose una Enmienda

En la sesión de la tarde, Mendes-France, para salvar los acuerdos, aceptó una enmienda de Léon Noel, que fué defendida por Gaston Palewsky, principal portavoz de De Gaulle. Según dicha enmienda, toda modificación en las cuotas máximas de armamentos deberá ser decidida por la Asamblea Nacional y no por los gobiernos. En discursos sucesivos, Pierre Henri Teitgen, del M R P, Paul Reynaud y Edouard Daladier, fundaron su posición contraria a los pactos de París.

Tendencia a la Abstención

Ya al iniciarse la sesión de esta mañana se vaticinaba una marcada inclinación hacia la abstención. Esa tendencia es marcadamente neta en el M R P.

Por su parte, el Centro Nacional de los Independientes, en el cual se aúnan los grupos de Independientes, de Campesinos y el ARS (degaullistas disidentes), resolvió abstenerse, y otro tanto se asegura que harán los socialistas.

Clarín

Un toque de atención para la solución argentino de los problemas argentinos

BUENOS AIRES · REPUBLICA ARGENTINA

40 Centavos

AÑO X — Diario de la Mañana — Nº 3.306

Buenos Aires, Jueves 23 de Diciembre de 1954

REDUCIRA EE. UU. SUS EXCEDENTES

WASHINGTON, 22 (INS). — El gobierno de Eisenhower tiene a estudio una serie de medidas destinadas a reducir sus excedentes de productos agrícolas, que representan actualmente un valor de seis mil millones de dólares. Entre dichas medidas, el gobierno de Washington considera la posibilidad de facilitar la cesión en cantidades limitadas de productos agrícolas norteamericanos a los países comunistas. Una decisión al respecto, según fuentes extraoficiales, se tomaría en fecha próxima. Dos factores parecen gravitar sobre esta evolución en la política económica exterior de Estados Unidos: 1º — El presidente Eisenhower es partidario, dentro de los límites permitidos por una elemental prudencia, de realizar todos los esfuerzos indispensables para atenuar la guerra fría, con el fin de lograr una mejor comprensión entre los pueblos del Este y el Oeste.

2. — Por su parte, el secretario de Agricultura, Ezra Benson, continúa dirigiendo una campaña para que se adopten las medidas razonables tendientes a una reducción de los considerables stocks de productos agrícolas excedentarios acumulados por el gobierno de Estados Unidos.

3. — El problema del comercio exterior entre el Este y el Oeste constituye un capítulo importante en el examen de la política general de la política económica exterior de Estados Unidos, confiado por el presidente a Joseph Dodge.

Encíclica Papal a los Fieles Chinos

VATICANO, 22 (AP). — En una encíclica fechada el 7 de octubre, que ahora se ha dado a conocer, Pío XII hace un llamamiento al episcopado, al clero y a los fieles chinos, advirtiéndoles contra el peligro de los esfuerzos comunistas para organizar una "Iglesia nacional china". Indica el Papa que "es imposible para los católicos servir a dos amos, si éstos están en conflicto y reprende severamente a los fieles que han apoyado la campaña tendiente a fundar una Iglesia independiente de Roma".

Retorno a España del Infante Juan Carlos

LISBOA, 22 (AFP). — La información según la cual hubo un acuerdo entre el general Franco y un representante del pretendiente Don Juan sobre el regreso a España del infante Juan Carlos contiene indicaciones verídicas, pero es inexacta en sus conclusiones. Así lo afirmó hoy una personalidad allegada al conde de Barcelona, que reside en El Estoril, cerca de Lisboa. En efecto —agregó— ningún acuerdo se produjo sobre las condiciones en que proseguirá sus estudios el hijo mayor del pretendiente Don Juan.

Es indudable, no obstante, que se precisa la perspectiva de una solución española.

En el caso de que el infante Juan Carlos siguiera sus estudios en España, podría residir en el palacio de la familia, en San Sebastián. De cualquier modo —concluyó esa personalidad—, no hay ninguna decisión que implique una renuncia tácita o no del pretendiente Don Juan al trono de España.

Eden Informó Sobre la NATO

Mantiénese la Amenaza Rusa, Advirtió

LONDRES, 22 (AP). — El secretario de Relaciones Exteriores, sir Anthony Eden, advirtió que la amenaza que representa Rusia para el mundo occidental es tan fuerte como antes y pidió que los países que constituyen la alianza del Atlántico continúen robusteciendo su poderío militar. Hablando en los Comunes, Eden declaró, "El enorme poderío militar de la Unión Soviética sigue creciendo todavía rápidamente. La política soviética continúa siendo la de confundir, dividir y debilitar a Occidente". Predijo, no obstante, que en los próximos años, los ejércitos de la NATO, equipados con nuevas armas atómicas, estarán en condiciones de rechazar cualquier ataque que lanzaran contra Occidente en el continente europeo, fuerzas rusas numéricamente superiores.

Será Valiosa la Contribución Alemana

Eden hizo tal declaración al presentar su informe sobre la reunión que celebró la NATO en París la semana pasada. Eden dijo que este año hubo un aumento creciente de la efectividad de las fuerzas de la organización, pero agregó: "Todavía no ha alcanzado su poderío pleno. Con objeto de conseguir esta posición de fuerza defensiva y disuasiva, esperamos contar en los años próximos con una contribución importante de la República Federal Alemana. No obstante —agregó—, será aún más significativo el efecto de las nuevas armas atómicas que se están entregando ahora". El secretario de Relaciones Exteriores expresó también la creencia de que la alianza del Atlántico constituía "una sólida base", sobre la cual se podría negociar con el mundo comunista, si es que los comunistas desean hacerlo. Respondiendo a preguntas de los laboristas, que deseaban saber quién será el que decida en la alianza del Atlántico el uso de armas atómicas en caso de guerra, Eden dijo: "Las decisiones corresponden a los gobiernos". Los ministros occidentales acordaron esto en la conferencia de París.

EL canciller británico, Anthony Eden, y su colega norteamericano, Foster Dulles, departen en la reunión que acaban de celebrar en París

Se Registraron Sismos en el Centro de Italia

ROMA, 22 (ANSA). — En la región de Teramo, en la parte central de Italia, se registró un terremoto de bastante intensidad que causó pánico entre la población, que se echó a la calle para salvarse de los derrumbes. Estos no ocurrieron y no hubo que lamentar víctimas ni daños.

Comentan en Bruselas la Reaparición de Degrelle

BRUSELAS, 22 (AFP). — La primera noticia oficial sobre la presencia de León Degrelle en España ha conmovido a la opinión pública, declaró Oscar Behogne, diputado de la oposición y ex ministro, quien preguntó al canciller Paul-Henri Spaak: "¿Ha insistido usted ante el gobierno de Madrid para lograr la extradición de ese criminal de guerra? ¿Qué hará usted si el gobierno de Madrid se niega?

El parlamentario opositor se refería a una noticia publicada por la prensa española, según la cual el ex jefe del "rexismo" belga, que colaboró estrechamente con los alemanes durante la ocupación, asistió a una ceremonia en el municipio de Madrid. Spaak respondió que había interrogado al embajador español en Bruselas, quien sostuvo que Degrelle no había sido invitado a la ceremonia y que, hecha la averiguación correspondiente, no se encontraba tampoco entre las personalidades que asistieron. "Ante esa afirmación —continuó Spaak— toda discusión es imposible".

"Sin embargo —añadió— tengo la convicción de que Degrelle se encuentra en España. Por lo tanto, instruí a nuestro embajador en España para que recuerde al gobierno español las declaraciones que había formulado en 1946".

En esa ocasión el gobierno español había prometido que si Degrelle reapareciese en territorio español, sería entregado a las autoridades belgas.

W. Churchill Consideró el Paro Ferroviario

CHURCHILL

LONDRES, 22 (AP). — El primer ministro Churchill y su gabinete discutieron por espacio de cincuenta minutos la anunciada huelga nacional ferroviaria para el 9 de enero próximo, que afectará a 400.000 hombres. Mientras el gabinete deliberaba, el Sindicato Nacional de Ferroviarios puso en estado de alerta a sus 1.469 delegaciones para que preparen todo lo concerniente al paro. Los ministros se reunieron en la oficina que el primer ministro tiene en la Cámara de los Comunes y el titular de Transporte, Carpenter, presentó un informe acerca de la amenaza de huelga.

Comunicóse el Paro

Entretanto, el secretario del Sindicato Nacional de Ferroviarios, J. S. Campbell, dirigió una notificación oficial al presidente de la Comisión de Transportes de Gran Bretaña, sir Brian Robertson, en la que le comunicó las intenciones de efectuar el paro huelguístico. Los obreros ferroviarios piden aumentos de salarios que fluctúan entre ocho y diez chelines por semana.

Hay "Planes Erróneos"

LONDRES, 22 (AP). — La Dirección de Ferrocarriles Nacionales Británicos declaró que los planes para la huelga que estallará el 9 de enero en todo el territorio británico eran "totalmente erróneos", y expresan la falta de deseo de realizar nuevas negociaciones. Tal declaración añade que la huelga causaría graves perjuicios a la situación económica del país y acarrearía muchas molestias al público".

La Dirección de Ferrocarriles emitió su declaración a 24 horas después que el comité ejecutivo de la Unión Nacional Ferroviaria hizo su llamamiento a la huelga. La respuesta de la dirección de ferrocarriles se emitió después de una entrevista sostenida por sus representantes con el primer ministro, sir Winston Churchill, en el gabinete de éste, y durante la cual se supone que fué considerada la amenaza de paro.

De llevarse acabo la huelga, no sólo paralizará los ferrocarriles, sino también los ferry-boats que funcionan a través del canal de la Mancha y con la costa irlandesa. Asimismo, la suspensión de los servicios de la red ferroviaria británica afectará seriamente la circulación de abastecimientos de carbón y productos alimenticios en todo el país. El movimiento, por otra parte, se hará extensivo a los subterráneos londinenses. La Unión Ferroviaria Británica pide que se aumente los salarios en un 15 por ciento.

No Acata el Gobierno Chileno una Decisión de las Cámaras

SANTIAGO DE CHILE, 22 (AP). — El parlamento levantó el estado de sitio que el gobierno del presidente Ibáñez había impuesto en la mayor parte del país a partir del 20 de setiembre, para combatir la especulación y el peligro de una rebelión general comunista. Luego del rechazo de la medida por la Cámara de Diputados, el Senado ha completado su oposición a la medida. Ambos cuerpos consideran que el presidente tiene otros recursos, tales como la Ley de Defensa de la Democracia, para enfrentar esos problemas.

Desconocen Validez Legal al Pronunciamiento

SANTIAGO DE CHILE, 22 (AFP). — El ministerio de Interior anunció que no reconocía validez legal al pronunciamiento del Congreso sobre el estado de sitio. Agregó que había impartido instrucciones a sus delegados para que mantuviesen las órdenes dadas por el gobierno.

Donación Para Salerno

ROMA, 22 (ANSA). — Fortune Pope, editor de "Il Progresso Italo-Americano", que se publica en Estados Unidos, regresó a Nueva York, luego de haber donado 25 millones de liras para los damnificados de Salerno, cantidad que recogió en una colecta entre sus lectores.

Júzgase Satisfactorio el Resultado de las Conversaciones Argentinoitalianas

ROMA, 22 (De nuestra agencia). — Pocas visitas de gobernantes extranjeros le han sido más gratas al gobierno y al pueblo italianos que la del canciller argentino Jerónimo Remorino, eminente y culto colaborador del presidente Perón y todavía huésped de nuestro país. Más que una visita protocolar, se trata de una visita de amistad. El ministro ha hallado aquí, en todos, la acogida que se reserva a las personas a quienes nos liga una vieja amistad y ha vivido y vive en una atmósfera de cálida cordialidad. Este resultado se debe en gran parte a la personalidad del huésped, quien ha causado excelente impresión y provocado vivas simpatías, pero también se debe a la amplia popularidad de que goza en Italia todo lo que es argentino, por razones que resulta superfluo señalar. En los coloquios que el ministro Remorino ha sostenido con el presidente de la República, Einaudi, con el primer ministro Scelba y otras personalidades italianas, ha podido aquilatar la profunda gratitud de los gobernantes y del pueblo de Italia por las pruebas de amistad y de comprensión que le ha dado Argentina a Italia en las horas difíciles de su historia reciente. Particular aprecio suscitan en los gobernantes italianos los recientes discursos del general Perón, en los cuales se deduce la clara voluntad de intensificar las relaciones de amistad y colaboración entre ambos países. Para ese fin, que desea con el mismo entusiasmo el gobierno italiano, debe considerarse que la misión del Dr. Remorino significará un notable aporte. Sobre todo, en cuanto concierne al desarrollo de las relaciones económicas italoargentinas, mucho se espera de la delegación comercial que partirá a Buenos Aires en enero y de la visita que hará en febrero a la República Argentina el ministro italiano del Comercio Exterior, Martinelli. En cuanto concierne a la emigración, se han juzgado de positivos resultados los cambios de ideas efectuados entre el ministro Remorino y el subsecretario italiano del Exterior, Dominedo. De más está decir que, como en todas las conversaciones diplomáticas, tampoco en ésta han faltado temas algo delicados sobre los cuales Italia ha tenido la oportunidad de manifestar, sino sus reservas, por lo menos su inquietud como, por ejemplo, ante la opción facultativa de la enseñanza del idioma italiano en las escuelas, antes obligatorio. Objeto de preocupación para los italianos lo constituye la nueva ley de ciudadanía que dispone que los extranjeros acepten o rechacen explícitamente la nacionalidad argentina al cabo de cinco años de residencia.

Aunque, naturalmente, se sabe que la aplicación de dicha ley se ha hecho hasta ahora en la forma más honesta y amistosa, en el sentido de que su actitud no les ha reportado ninguna consecuencia negativa a quienes han declarado que deseaban no renunciar a la nacionalidad italiana, es natural que el gobierno de Italia haya procurado obtener del Dr. Remorino las más concretas seguridades de que, en el futuro, dicha ley se seguirá aplicando con la misma imparcialidad y justicia.

Tan pequeñas sombras no han alterado, ciertamente, el cuadro de las conversaciones italoargentinas, que han dejado en todos sus protagonistas, como ya lo hemos dicho, excelentes impresiones y la más viva satisfacción.

ENRICO MATTEI
Corresponsal de Clarín en Roma

Se Concluyó el Nuevo Acuerdo Sobre Panamá

Sería Firmado a Principios de Enero Próximo

WASHINGTON, 22 (AP). — Estados Unidos y la República de Panamá anunciaron la afortunada conclusión de más de 15 meses de negociaciones para la concertación de un nuevo tratado que regirá las actividades del gobierno norteamericano en la zona del canal de Panamá.

Panamá había solicitado que se volviera a negociar el tratado para poner término a lo que calificaba de "abusos" de EE.UU. en la zona del canal. Los términos del nuevo tratado no se darán a publicidad hasta que se firme, a principios de enero.

Sin embargo, en los medios informados se dice que la cantidad que paga anualmente Estados Unidos en concepto de arriendo de la zona se aumentará de 430.000 a 1.930.000 dólares; que en los trabajos que se realicen en la zona del canal se dará la misma paga por el mismo trabajo a panameños y norteamericanos, y que se devolverán a Panamá tierras por valor de unos 25.000.000 de dólares. Además, las firmas panameñas estarán en igualdad de condiciones con las norteamericanas para suministrar a la compañía del canal de Panamá, que es el organismo dependiente del gobierno de Estados Unidos que administra la zona.

Tendrá Jubilosa Celebración en Todo el País la Nochebuena

Hammarskjold Partirá Para Pekín el 29

NUEVA YORK, 23 (INS). — Estados Unidos prometió un "apoyo absoluto" al secretario general de la UN, Dag Hammarskjold, en su misión a Pekín en busca de la libertad de miembros del personal del comando de la UN encarcelados por los comunistas chinos bajo el tratamiento de "espías".

El jefe de la delegación norteamericana Henry Cabot Lodge, conferenció con Hammarskjold sobre los problemas que afronta el secretario general. El embajador francés, Henry Hoppenot, también se entrevistó con el secretario general, y previamente lo habían hecho los delegados sir Pierson Dixon, de Gran Bretaña, y Arthur Lall, de India. Dixon completó los arreglos para que Hammarskjold se entrevista en Londres el 31 del corriente con el canciller Anthony Eden y quizá también con el primer ministro, Winston Churchill, al paso que Lall invitó a Hammarskjold a conferenciar por el premier Nehru, al pasar por Nueva Delhi.

Hammarskjold reiteró que viajará a Pekín "no para mendigar nada a nadie sino para cumplir precisamente el mandato de la Asamblea General de la UN en relación con el personal todavía retenido por los comunistas chinos en contravención del documento de armisticio".

El secretario general recalcó que dicho mandato lo autoriza a ocuparse específicamente de los once aviadores norteamericanos que acaban de ser encarcelados por Pekín como espías, como así también de todos aquellos miembros del personal del comando de la UN que todavía permanecen cautivos de los rojos.

En sus conversaciones con Lodge, Hammarskjold expresó su esperanza de que sus gestiones en Pekín queden completadas en el término de una semana, o diez días a más tardar.

Gestión de Birmania

RANGOON 23 (INS). — El primer ministro de Birmania, U-Nu, declaró a los periodistas que el primer ministro de China comunista, Chou En lai, ha aceptado recibir una "misión norteamericana de estudio no oficial" en China, lo que puede preparar el camino para la amistad chinonorteamericana.

Relaciones con EE. UU.

No reveló que hizo una sugerencia, favorablemente recibida, al "premier" Chou En-lai sobre la forma de mejorar las relaciones de China roja con Estados Unidos.

Clarín

BUENOS AIRES · REPUBLICA ARGENTINA

40 Centavos

Un toque de atención para la solución argentina de los problemas argentinos

AÑO X — Diario de la Mañana — Nº 3.307

Buenos Aires, Viernes 24 de Diciembre de 1954

Votación Adversa Para los Acuerdos en la Asamblea

Mendes-France Pidió un Voto de Confianza

PARIS, 23 (AFP). — Por amplia mayoría, la Asamblea Nacional rechazó una tentativa de la oposición para lograr el aplazamiento del debate de los acuerdos sobre el rearme alemán. La moción en tal sentido fué derrotada por 430 votos contra 181. Los observadores políticos interpretaron esta reacción como un triunfo de Mendes-France en sus esfuerzos para lograr la ratificación de esos acuerdos. Pero poco n . tarde anunció que el Movimiento Republicano Popular, que hasta ahora se inclinaba a la abstención, había resuelto pronunciarse en contra de los tratados de Londres y de París.

Discusión en Particular

La Asamblea puso término esta noche al debate en general e inició de inmediato la discusión en particular de los acuerdos. En el transcurso de la jornada, Mendes-France desarrolló una lucha agotadora para obtener la ratificación, y en un momento dado amenazó con plantear de inmediato la cuestión de confianza, sin esperar a que terminara el debate. De tal manera, el plazo de 24 horas previsto por la Constitución para estos casos obligaría a la Asamblea a pronunciarse sobre los acuerdos mañana por la tarde.

La intención del primer ministro era evitar que la discusión fuera interrumpida con motivo de las fiestas de Navidad, ya que Vincent Badie, radicalsocialista, había presentado una moción de orden redactada en los siguientes términos: "En las actuales circunstancias, y visto el tenor de las cláusulas de los acuerdos de París, la Asamblea Nacional decide aguardar, para la ratificación de los pactos francoalemanes sobre el Sarre, a que los gobiernos de Francia y de la República Federal Alemana se hayan puesto de acuerdo oficialmente sobre la interpretación de dichos acuerdos, y que esa interpretación haya sido aprobada por el gobierno alemán".

Reunión con los Bloques

Sin embargo, la amenaza del primer ministro de pedir un voto de confianza encontró inmediata reacción en varios diputados, que negaron al gobierno el derecho de proceder en esa forma, alegando que no es posible continuar la discusión durante lo que los textos constitucionales dominan "plazo de reflexión".

Mendes-France sostuvo que había elementos de que una discusión continuara varias horas sobre el tema mismo de la cuestión de confianza, pero ante la insistencia de la cámara, convocó en su despacho a los presidentes de todos los bloques parlamentarios, salvo el comunista. En la reunión, el jefe del gobierno expuso sus razones para pedir el voto de confianza, pero no pudo, convencer a sus interlocutores.

Retiro de la Moción

Al reanudarse la sesión, el jefe del gobierno anunció que retiraba la moción, no sin advertir que el debate continuará toda la noche y parte del día de mañana.

Al reanudarse a las 3.15 la sesión, el portavoz del M.R.P. anunció que los 86 diputados de ese partido votarían en contra del rearme alemán y de la integración de Bonn en la NATO. Inmediatamente, Mendes-France se puso de pie para formular un llamamiento a los 350 diputados que ocupaban el recinto y que el 8 de octubre aprobaron los acuerdos de Londres, pidiéndoles que apoyen con sus votos los esfuerzos que realizan los aliados de Francia, así como el interés nacional francés. Poco después, se inició la votación en particular de cada uno de los artículos de los tratados en discusión.

Ultimo Momento

Fueron Rechazados los 3 Primeros Artículos

PARIS, 24 (AFP). — Esta madrugada a las 4.30, el primer ministro Mendes-France resolvió plantear a la Asamblea Nacional Francesa la cuestión de confianza, al ser rechazados sucesivamente los tres primeros artículos del tratado de París. Ellos se refieren, respectivamente, a la creación de la Unión Europea Occidental, al ingreso de la República Federal Alemana en la NATO y al cese del régimen de ocupación aliada en el sector germano occidental.

El primero de esos artículos solo obtuvo 259 votos a favor, en tanto que 280 diputados se pronunciaban en contra. Se carece de cifras de las dos votaciones restantes.

La resolución del jefe del gobierno se refiere a los tres artículos, para los cuales pidió una segunda votación, dándole a ésta el carácter de moción de confianza.

De acuerdo a las prácticas constitucionales, deben transcurrir veinticuatro horas entre el pedido del gobierno y su consideración por la cámara. En consecuencia, dado que hoy es feriado y el sábado y el domingo no se consideran días hábiles, el voto de confianza recién sería encarado el lunes por Asamblea.

Esta es la segunda vez en una semana que Mendes-France plantea la cuestión al parlamento. De ser derrotado, su gobierno se verá obligado a renunciar.

Aprueban en Roma los Pactos

Falta Aún la Ratificación del Senado

ROMA, 23 (AP). — La Cámara de Diputados de Italia, ansiosa de levantar sus sesiones antes de Navidad, aprobó esta noche la ratificación de los tratados de París, que disponen el rearme de Alemania occidental, por 335 votos contra 215. Solamente se opusieron a la ratificación los comunistas y sus aliados socialistas, y el proyecto de ratificación pasará ahora al Senado.

Los monárquicos y el movimiento social italiano, se unieron a la coalición de partidos del centro del primer ministro, M. Scelba, para brindarle la mayor victoria parlamentaria que haya obtenido en la Cámara desde que, en febrero último, asumió sus funciones de jefe del gobierno. Ambos partidos decidieron votar en favor de la ratificación después que Scelba declaró que no se veía comprometida la confianza del Parlamento en el gobierno. Asimismo, la Cámara rechazó una serie de proyectos y enmiendas presentada por comunistas y socialistas, en un esfuerzo por demorar la ratificación. Fué igualmente rechazada, por 316 votos contra 239, una enmienda presentada por un miembro rebelde del partido Demócratacristiano, Mario Melloni, que fué suspendido en el partido por presentar la enmienda, exigió que los tratados se pongan en vigencia sólo tres meses después de su ratificación. La votación fué la más rápida que se haya efectuado nunca en la Cámara italiana, después de nueve días de debate. La ansiedad de los diputados, aun comunistas y socialistas, por llegar a sus casas para Navidad, aceleró la votación. Luego se suspendieron las sesiones de la Cámara hasta el 18 de enero del año próximo.

Protesta Argentina

Ante el Gobierno de Italia

ROMA, 23 (AP). — El encargado de Negocios de Argentina Sr. Eraste M. Villa, protestó esta noche ante el ministro de Relaciones Exteriores, Sr. Gaetano Martino, por el ataque hecho por un diario de Roma contra la introducción del divorcio en Argentina.

El señor Villa visitó al canciller Martino en el despacho de éste en el palacio Chigi.

Un vocero de la cancillería dijo que el señor Villa había expresado "el profundo pesar del gobierno argentino por la publicación de críticas a la tarea del jefe del Estado argentino por un diario de Roma".

El diario no fué identificado. Sin embargo, el órgano oficial del partido Demócratacristiano del primer ministro Mario Scelba, "Il Popolo", publicó esta mañana un editorial criticando fuertemente la nueva ley de divorcio aprobada en Argentina.

El vocero dijo que durante su conversación con el señor Villa el ministro Martino había expresado su pesar por el editorial, "pero al mismo tiempo manifestó su certidumbre de que este tipo de manifestaciones en un país donde existe libertad de prensa no tendría ningún efecto en las buenas relaciones existentes entre los dos países".

Anunciaron en Rusia Cuatro Ejecuciones

MOSCU, 23 (AP). — A un año exacto del anuncio del fusilamiento de Lavrenti Beria, el gobierno soviético informa que fueron ejecutados cuatro ex colaboradores del otrora jefe de la policía secreta de la URSS. Otros dos partidarios de Beria cumplirán cadena perpetua por haber "acusado falsamente y haber encarcelado a ciudadanos soviéticos". Las sentencias fueron dictadas por un tribunal militar de la Suprema Corte de Leningrado.

Uno de los Condenados es un ex Ministro

LONDRES, 23 (AP). — Radio Moscú anunció esta noche que V. S. Abakumov, ex ministro de Seguridad Nacional del Soviet y otras tres personas, habían sido condenadas a muerte como cómplices de Beria. Los otros sentenciados fueron identificados como Lepnov, Kunarov y Likhachev, pero la emisora no citó sus nombres de pila.

Ahóndase en Chile la Crisis Institucional

Surgió un Conflicto de Poderes

SANTIAGO DE CHILE, 23 (AP). — Como consecuencia de la decisión del gobierno del presidente Ibáñez de no acatar el veredicto del Congreso, que rechazó el estado de sitio impuesto en el país, ha surgido un conflicto entre los poderes Ejecutivo y Legislativo, cuyas repercusiones son imprevisibles. Los partidos de la oposición calificaron inmediatamente de inconstitucional la decisión del ejecutivo.

El presidente del partido Radical, Luis Bossay, declaró que está estudiando si se puede presentar una acusación constitucional contra el ministro Olavarría.

Por otra parte, el presidente del Senado, Fernando Alessandri y el de la Cámara de Diputados, Baltasar Castro, presentaron una protesta conjunta por la actitud del gobierno de hacer caso omiso de la decisión parlamentaria de rechazar el estado de sitio. Así lo informó Alessandri después de conferenciar con Castro.

El gobierno estimó que la resolución del parlamento es nula, porque es "inconstitucional", y decidió que sean los altos tribunales de justicia los que dictaminen sobre la validez del estado de sitio.

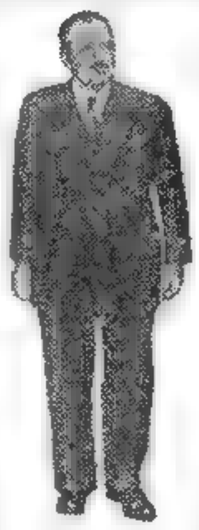

IBAÑEZ

El matutino "La Nación", vocero del gobierno, dice editorialmente que la actitud del ejecutivo de llevar el asunto a los tribunales es "la más recta y más respetuosa de las normas institucionales". El gobierno, de esta manera, se mueve en un terreno de irredargüible firmeza democrática —agrega—, a diferencia del congresismo que antidemocráticamente intenta supeditar al ejecutivo. El gobierno recibe con frente alta y conciencia tranquila la mirada de la República. Ojos acusadores habrá para quienes se opongan o desconozcan las resoluciones dictadas por los tribunales de justicia".

Tres partidos opositores acordaron encomendar a sus parlamentarios que estudien y presenten una acusación constitucional contra el ministro de Interior Son el Conservador Unido, el Liberal y la Falange Nacional, de tendencia social cristiana este último. Asimismo, un vocero de la Falange Nacional reveló que tal vez dicha acusación se haga extensiva al presidente Ibáñez.

Créese que el Aporte Ruso al Banco Atómico no Pasará de Ser un Simple Voto Formulista

NUEVA YORK, 23 (De nuestra agencia). — En el entretelón diplomático soviéticonorteamericano se está historiando un nuevo capítulo de las urtimañas de Moscú, en que se revela la auténtica actitud rusa con respecto al plan de crear un banco internacional atómico con finalidades pacíficas, propuesto hace un año por el presidente Eisenhower y apoyado recientemente por el voto soviético en la Asamblea General de la UN. Esta actitud soviética que comentamos emana de la nota rusa recibida en el Departamento de Estado y cuyo texto no se ha dado a publicidad todavía, pero cuyo espíritu ha trascendido en algunos comentarios oficiales. En síntesis, propone esa nota más negociaciones secretas con EE. UU., dejando completamente de lado, sin una referencia siquiera, cuanto se refiere a los pasos iniciales para llevar a la práctica el plan. El punto principal de éste es el aporte de uranio. Estados Unidos ha ofrecido 220 libras de uranio de calidad no militar para iniciar ese banco, e Inglaterra ha comprometido, por su parte, un aporte de 40 libras de dicho elemento. Una concreta contribución soviética, sin más dilaciones, hubiera sido la actitud a esperar de Moscú en el caso de que su voto afirmativo en la UN fuese algo más que un simple gesto de aprobación a los principios de colaboración internacional que asisten al plan de Eisenhower. La reciente nota moscovita, así como el voto en la UN, no adelantan ninguna actitud definitiva de Rusia, y en esta negociación, como en tantas otras, el Kremlin pone en evidencia una vez más su método clásico de dilaciones misteriosas e imprecisiones. Pese a todos los precedentes, se anticipa que Foster Dulles ha respondido ya a la nota soviética aceptando las negociaciones secretas propuestas por Molotov. Tanto en el Departamento de Estado como en el Pentágono se considera que, detrás de la nota soviética, existen dos razones principales. Una, la de intentar por medio de esas negociaciones que Pekín, Birmania, Alemania oriental e India sean incluidos en el banco atómico; la otra, sería lograr que el banco atómico funcione dentro de la jurisdicción del Consejo de Seguridad de la UN, organismo en el que Moscú se maneja cómodamente con el arma del veto. Precisamente en el plan de Eisenhower, el banco atómico sólo tendría una relación nominal con la UN y ninguno de sus integrantes dispondría del poder de veto. La posición rusa no debe sorprender. En las últimas conversaciones privadas que tuvo Vishinsky con Cabot Lodge, éste preguntó por qué Rusia no hacía una contribución de uranio igual a la de Estados Unidos. El delegado soviético replicó diciendo que su país "no tenía ninguna intención de revelar inocentemente sus secretos atómicos". Tal aspecto del problema ha sido largamente debatido en la comisión mixta del congreso que entiende en los asuntos de la energía atómica. El comisionado Eugene Zuckers resumió en una oportunidad la situación diciendo que "sería inmensamente valioso para los rusos disponer de muestras del uranio que nosotros usamos en nuestros reactores, lo mismo que sería valioso para nosotros disponer del uranio que utilizan ellos para estudiar las combinaciones metalúrgicas y composiciones que usan en diferentes tipos de reactores". Estados Unidos se propone seguir adelante con el plan del banco atómico, cuéntese o no con la colaboración del Kremlin. La alternativa resulta de una apreciación realista de la situación, que, por los detalles generales que acabamos de citar, nos anticipa que la contribución soviética al banco atómico internacional no irá más allá de lo que ya conocemos: un voto que a nada compromete.

HORACIO ESTOL
Corresponsal de Clarín en Estados Unidos

Clarín

No Aparecerá Mañana

Sabido es que el 25 de diciembre figura entre las fechas incluídas por el Ministerio de Trabajo y Previsión para descanso del gremio de vendedores de diarios y revistas.

Por este motivo *Clarín* no aparecerá mañana, y tras ese breve paréntesis, lo hará el domingo próximo.

Coexistencia Pacífica Reclaman Tito y Nehru

NUEVA DELHI, 23 (AFP). — "La supervivencia de la civilización hace necesaria la aceptación de la coexistencia pacífica", declara un comunicado conjunto publicado acerca de las entrevistas entre Nehru y Tito. El documento proclama, además, que "la política de alineamiento a favor de ningún bloque, adoptada y mantenida por India y Yugoslavia, no es la afirmación de un neutralismo o pasividad, sino que constituye, por el contrario, una política positiva, activa y constructiva, que tiende a asegurar la paz general y la seguridad colectiva".

El comunicado, depositado esta mañana en ambas cámaras hindúes, comprende 14 puntos. Luego de recordar el carácter amistoso y privado de las conversaciones entre los dos hombres de estado, afirma que las relaciones entre India y Yugoslavia se fundan en los principios del mutuo reconocimiento de ambas soberanías, de la independencia, de la integridad territorial y de la no agresión, de la igualdad, del respeto mutuo y de la no ingerencia en los asuntos internos.

Viaje a Jakarta

NUEVA DELHI, 23 (AFP). — El primer ministro Nehru partió esta mañana para Jakarta en avión. Va a asistir a la conferencia de los primeros ministros de las potencias del pacto de Colombo.

Nehru estará de regreso en Nueva Delhi el 2 de enero para saludar al mariscal Tito cuando éste parta para Rangoon.

Diéronse a Conocer las Promociones en el Ejército, Marina y Aeronáutica

INFORMACION PAGINA CINCO

Acentúase la Expectativa Mundial Ante la Decisión de Francia

Washington y Londres Consideran el Rechazo

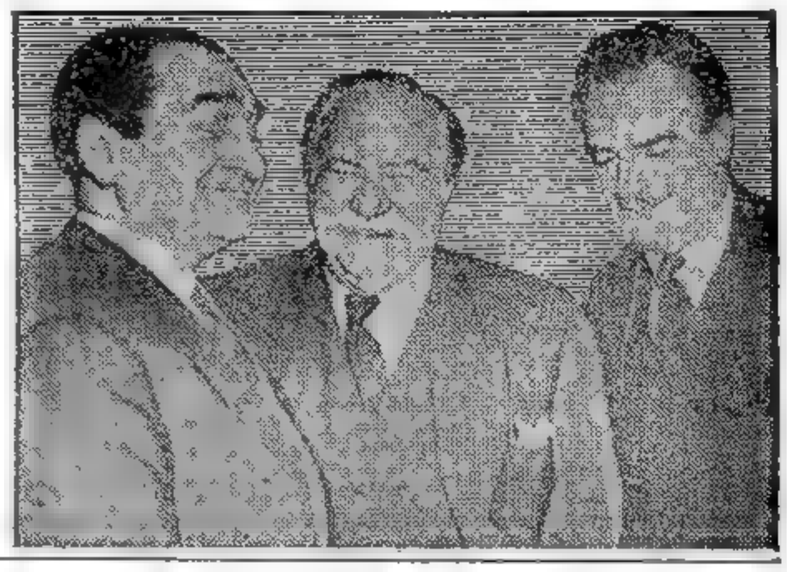

MENDES-FRANCE, que mañana jugará la suerte de su gobierno, en un aparte de la reciente reunión de la NATO, con el canciller de Luxemburgo, Joseph Bech, (en el centro) y el ministro británico de Relaciones Exteriores, Sir Anthony Eden

WASHINGTON, 25 (AP). — Gran Bretaña y Estados Unidos, según se informó, están dispuestos a realizar consultas inmediatamente sobre la forma de proceder al rearme de Alemania occidental sin la colaboración de Francia, en el caso de que el lunes la Asamblea Nacional francesa reitere su rechazo del proyecto de los aliados de occidente. No se sabe si será el propio Dulles, quien vaya a Londres, en el caso de que sean necesarias tales consultas, o si será Eden, quien venga a Washington. También pudiera ser que las consultas se efectuaran por los cauces diplomáticos normales.

Estrecha Colaboración

De todos modos, es cosa evidente que Estados Unidos y Gran Bretaña, actuando en la más estrecha colaboración, decidieron traducir su primera reacción de asombro y preocupación por la decisión de la Asamblea francesa en una ferrea determinación de rearmar a Alemania oeste, como miembro soberano de la alianza de Occidente, con la participación francesa o sin ella.

El presidente Eisenhower en un comunicado expedido en Augusta, donde pasa Navidad, declaró que éste es un asunto "de la mayor gravedad". Y la Cancillería británica, en una declaración que mereció la más firme aprobación de las autoridades norteamericanas, manifestó que el problema "no consiste en saber si se rearmará o no a Alemania occidental, sino en la forma en que se procederá a hacerlo".

Después de estas declaraciones otros funcionarios hicieron saber que el rearme podría efectuarse sin la participación francesa. Este criterio, que en general se atribuye al primer ministro británico hace suponer que Francia podría participar del plan occidental en cualquier momento futuro en que el gobierno de París obtuviera el apoyo suficiente para hacerlo.

Eisenhower, que sostuvo ayer dos conversaciones telefónicas con Dulles, volvió a sabtar hoy con el secretario de Estado durante quince minutos. Dulles se ha mantenido en contacto con el embajador norteamericano Douglas Dillon, quien a su vez ha conferenciado con Mendes-France.

Ansiedad por la Votación

PARIS, 25 (AFP). — En Francia y en el extranjero, los círculos políticos están ansiosos por conocer el veredicto definitivo de la Asamblea Nacional francesa sobre los acuerdos de París.

La Asamblea pasó a cuarto intermedio el jueves por la noche después de haber rechazado por 280 votos contra 259 el artículo 1º del proyecto de ley presentado por Mendes-France.

En el orden interno, la jornada de hoy sirvió a Mendes-France para activar sus gestiones en favor de una mayoría favorable a los tratados de París. Entre los diputados que rechazaron el artículo 1º del proyecto figuran 21 socialistas, 28 radicales y 35 degaullistas, todos los cuales votan habitualmente por el gobierno.

El primer ministro se esfuerza por lograr que estos grupos, cuya posición no parece fijada definitivamente, modifique su pronunciamiento o por lo menos se abstenga. Les hace notar que, si mantuvieran su actitud, serían responsables no sólo de una crisis de gobierno, sino también de una crisis en las relaciones exteriores de Francia. Los aliados, efectivamente, tomarían una decisión unilateral sobre el rearme alemán.

Confía Mendes-France

PARIS, 25 (INS). — Mendes-France vaticinó a los miembros de la comisión de Relaciones Exteriores de la Asamblea nacional: "Vosotros veréis aprobado el próximo lunes el artículo sobre el rearme alemán". Esta confianza del primer ministro parece que tiene fundamento, pues se nota menor firmeza en muchos de los diputados que rechazaron dicho artículo 1º.

Una situación clara parece plantearse al respecto y que comprenden bien los parlamentarios: la situación de Francia en Occidente se volvería complicada y difícil de no aceptar las indicaciones del gobierno, y caído el gabinete de Mendes-France, habría enormes dificultades para encontrarle sucesor.

DICE MOSCU QUE HAY PRESION ANGLOYANQUI

MOSCU 25 (AP). — La agencia noticiosa soviética Tass informó que la Cancillería británica y Estados Unidos estaban ejerciendo "una cruda y flagrante presión sobre el Parlamento y el pueblo franceses" para obtener que la Asamblea Nacional revoque su voto contra el rearme de Alemania occidental. Esta información apareció en la prensa soviética bajo titulares como "Washington preocupada" y "Londres perplejo".

Indudablemente había un gran regocijo y satisfacción en la Unión Soviética por la actitud que asumió la Asamblea Nacional francesa, pero parece que no habrá comentarios oficiales hasta que se conozca el resultado de la cuestión del voto de confianza al jefe del gobierno, Pierre Mendes-France, que será considerado el lunes.

Sería Acusación al Foreign Office

Pero Moscú está listo para reclamar una gran victoria para la diplomacia rusa y un enorme triunfo para "la voluntad del pueblo", en el caso de que Mendes-France fracase en su lucha sobre el rearme alemán. La repercusión que este asunto tuvo en Estados Unidos, debido al cual el secretario de Estado, Dulles, llamó al presidente Eisenhower desde una cancha de golf en Georgia, para conferenciar sobre la actitud francesa, fueron también ampliamente informadas por la Agencia Tass.

Pero el golpe más severo de esta agencia noticiosa estuvo orientado hacia la cancillería británica por su declaración de que la unidad occidental estaba en juego con la actitud francesa. La agencia Tass dijo que ésta constituía una "cruda y flagrante presión".

"Pravda" También Ataca a EE. UU.

"Pravda", por su parte, dice que, como resultado de la resolución de la Asamblea Nacional francesa de rechazar el rearme alemán, los acuerdos de París para enrolar a 500.000 hombres de Alemania occidental en la defensa del Atlántico "sólo pueden ser impuestos a Francia por presión exterior ejercida por Estados Unidos y Gran Bretaña".

Este comentario del órgano del partido Comunista soviético sobre la votación en la Asamblea de Francia, sigue una línea similar a la de otros órganos de prensa rusos. La agencia Tass había acusado antes a Londres y Washington de ejercer "cruda y notoria presión sobre el Parlamento y pueblo franceses", en un esfuerzo tendiente a obtener una inversión del voto dado por los asambleístas.

Clarín

BUENOS AIRES · REPUBLICA ARGENTINA

40 Centavos

Un toque de atención para la solución argentina de los problemas argentinos

AÑO X — *Diario de la Mañana* — Nº 3.308

Buenos Aires, Domingo 26 de Diciembre de 1954

HA SIDO RESTABLECIDA LA CALMA EN TODO ECUADOR

GUAYAQUIL, 25 (AP). — Reina la más completa tranquilidad en todo el país, después de la breve revuelta militar que puso en peligro la estabilidad del régimen del presidente Velasco Ibarra y que determinó la renuncia de los ministros de Defensa Nacional, comandante Reinaldo Varea Donoso, y de Economía, Jaime Nebot Velasco.

La crisis se produjo a consecuencia de las diferencias surgidas entre los dos ministros renunciantes, por haber acusado Varea Donoso al ministro de Economía de haber agraviado al ejército en unas declaraciones hechas en Buenos Aires.

Según se dice, cuando Nebot Velasco llegó a la capital argentina de paso hacia la conferencia de Río, se quejó en una reunión social del cuantioso presupuesto del ejército, diciendo que implicaba un peligro para la estabilidad financiera del país.

DJILAS LANZO UN RETO AL REGIMEN YUGOSLAVO

MILOVAN DJILAS, ex vicepresidente yugoslavo

BELGRADO, 25 (AFP). — Milovan Djilas, que fué durante mucho tiempo uno de los principales colaboradores del mariscal Tito, ha lanzado públicamente un desafío al jefe del Estado y al sistema comunista que aún rige en el país, y declaró que acepta desde ya la lucha con el régimen y las consecuencias que podrían sobrevenir. Para él, el "titismo" no difiere del "stalinismo", y debe ser reemplazado en Yugoslavia por una democracia de tipo occidental. Djilas adoptó esa posición al formular declaraciones para "The New York Times" por primera vez desde que fuera obligado a retirarse a la vida privada, cuando era vicepresidente.

"Hay que crear un nuevo partido Socialista Democrático y organizar un sistema bi-partito", dice Djilas.

"Concedo este reportaje, agrega, para estimular la libre discusión como un acto legal. Corro un riesgo, pero, en nuestro sistema actual, no se puede ir adelante sin correr riesgos. No podemos saber lo que ocurrirá. Pienso, sin embargo, que nada malo se producirá y que será una gran cosa para nuestro país tener un ciudadano que diga lo que piensa".

Aludiendo a la reciente audiencia en la Comisión de Control del comité central de la Unión Comunista, de Vladimir Dedijer, biógrafo de Tito, a quien se acusaba de defender las mismas ideas que Djilas, éste dijo: "Se trata de una tentativa para atemorizar a los elementos democráticos del partido".

Según Djilas, esos elementos democráticos existen, pero están desorganizados porque el mismo partido está bajo la dominación de fuerzas antidemocráticas.

"Este conflicto, dice Djilas, se mantiene en términos morales, pero en esencia traducen más o menos una lucha por la libertad. No tenemos posibilidad legal para manifestarnos. Lo que yo había escrito en los artículos por los que fuí condenado, existe en el pueblo, pero sólo una personalidad eminente podría expresarlo". Aunque no espera triunfar en esa controversia, quiere una discusión democrática.

Refiriéndose a los errores de Trotsky o de sus émulos, señala que él no encara la vuelta de los viejos partidos yugoslavos desacreditados, sino la formación de una nueva política que permita la libertad de discusión con el comunismo.

Eisenhower Pedirá una Nueva Política Comercial Exterior

AUGUSTA, Georgia, 25 (AP). — El presidente Eisenhower enviará el 10 de enero su primer mensaje especial al nuevo Congreso, y en él pedirá la adopción de su política económica externa, que fué rechazada el año último. Al informar hoy acerca de este proyecto, el secretario de prensa de la presidencia, James C. Hagerty, declaró que el presidente solicitaría:

1 Una prórroga de tres años de la ley de acuerdos comerciales, basada en el principio de que "si deseamos vender en el extranjero, debemos comprar en el extranjero". El último Congreso autorizó una prórroga de un año.

2 La reorganización y simplificación del servicio de aduanas;

3 Autorización al presidente de la República para reducir los aranceles aduaneros hasta el cinco por ciento anual en los tres años venideros, hasta sumar el 15 por ciento.

4 La creación de una corporación internacional de financiamiento, que trabajaría bajo el patrocinio del Banco Mundial, como se acordó en la Conferencia Económica Interamericana efectuada en Río de Janeiro en noviembre último.

Economía Latinoamericana

WASHINGTON, 25 (AFP) — "Nada puede detener el desenvolvimiento económico de América latina", desenvolvimiento cuyo "ritmo asombra al mundo", declaró en Washington, durante una conferencia de prensa, Carlos Dávila, secretario general de la Organización de los Estados Americanos.

Dávila, que regresa de un largo viaje por América del Sur, donde visitó ocho países después de la Conferencia de Río, insistió especialmente en la rapidez con que América latina se desarrolla económicamente. El poder de adquisición de América latina, dijo a título de ejemplo, aumenta actualmente tres veces más rápidamente que en Estados Unidos. Su población crece cada año en un 2.2 por ciento o sea un porcentaje doble del que se registra en Asia y, finalmente, la capacidad de importación de América latina se ha duplicado.

Dávila expresó que el desarrollo económico de América latina se realiza con una ayuda norteamericana reducida. Esa ayuda, privada u oficial, no representa sino el 9 por ciento de las inversiones efectuadas en América latina. Y agregó que Latinoamérica no tardará en llegar a un punto en que estará en condiciones de "sincronizar" su desarrollo económico con el de Estados Unidos, de modo que "estas dos regiones del mundo podrán proseguir su crecimiento económico a un ritmo más o menos igual".

Interrogado sobre los resultados de la reciente conferencia de Río, el secretario general de la OEA declaró que esta reunión había constituído una "nueva página de la historia de las relaciones interamericanas" y permitió fortalecer a estas últimas y hacerlas más eficaces.

Aunque Mañana París Apruebe los Acuerdos, lo Hará con Más Resignación que Entusiasmo

PARIS, 25 (De nuestra agencia). — Hace un año, después de numerosas votaciones infructuosas, René Coty fué elegido presidente de la República francesa, la víspera de Nochebuena, por los miembros de la Asamblea de Versalles, deseosos de irse a comer tranquilamente la pavita tradicional en familia. El jueves pasado se esperaba que los parlamentarios reunidos en el Palais Bourbon también se decidieran a votar los acuerdos de París antes del "réveillon". Pero no ha sucedido así. En la madrugada del viernes la Asamblea rechazó por 280 votos contra 259 el artículo primero de dichos acuerdos y, aunque luego aprobó la restauración de la soberanía alemana, el fin del régimen de ocupación y el acuerdo francoalemán sobre el Sarre, Mendes-France tuvo que plantear cinco veces la cuestión de confianza y reñir una de las batallas políticas más difíciles de su carrera. Batalla cuyo fin es previsible, pero que, sin embargo, no está aún decidido a la hora en que escribo estas líneas, puesto que la confianza no se pone a votación hasta el lunes.

La Nochebuena y el día de Navidad no han sido, pues, para los hombres políticos franceses, el paréntesis que otros años estas fiestas abren en sus trabajos y sus luchas habituales. Al votar contra ese artículo primero de los acuerdos de París, que es esencial, y sumarse así a la oposición comunista, numerosos diputados demócratacristianos, radicales, degaullistas y socialistas, han hecho sentir al presidente Mendes-France la limitación de su poder, es decir, la propiedad de la base sobre la cual edifica en su país un sistema defensivo europeo dentro del cual ha de figurar necesariamente Alemania. Porque la clave de las vacilaciones y contradicciones actuales francesas de hoy es el invencible sentimiento de temor y malestar que experimentan los franceses, incluso los que creen necesaria la constitución de un sistema defensivo europeo ante la idea de la resurrección militar de Alemania. La elección presidencial del año pasado era un asunto de familia y nadie dejó de celebrar la Nochebuena porque Coty resultase elegido en lugar de Laniel. El rearme alemán preocupa suficientemente para amargar, no sólo la celebración de la noche milagrosa, sino la de todas las fiestas venideras. Y si en hogares, restaurantes y cabarets de París se ha consumido este año tal vez más champagne que los anteriores, cierto es también que 1954 está terminando aquí bajo el signo del desasosiego político. Presenciamos la hora inicial de una aventura cuyo desenlace es secreto de Dios, y en el trance de aceptarla, los hombres que asumen responsabilidades se sienten sobrecogidos.

Aunque el lunes el parlamento apruebe los acuerdos de París, como se espera, la Asamblea habrá manifestado con el voto adverso del viernes que su actitud es más de resignación que de adhesión entusiasta. Francia acepta el rearme alemán porque sabe que no puede evitarlo. Y allá, desde el otro lado del telón de hierro, Moscú observa con satisfacción el desgano de Francia a la hora de unir sus fuerzas a las del país que la invadió tres veces en menos de un siglo. Le dicen que las circunstancias históricas han cambiado y que el desequilibrio actual del poder militar en Europa elimina todo riesgo alemán. Para tratar de creerlo los franceses luchan con sus recuerdos tenaces. Y de esta lucha indecisa aún nacen incertidumbres y desorientaciones. Tal vez le ayude afortunadamente a sobreponerse a ellas el hecho de decidir precisamente cuando se celebra aquella primera aurora de esperanza, encendida hace casi dos milenios en un humilde lugar de Belén. Cuando se elevan los ojos a Dios para pedirle rumbo de paz, que no aciertan a encontrar las miradas humanas.

A. MARTINEZ TOMAS

CON HAMMARSKJOLD NO IRAN CORRESPONSALES

NUEVA YORK, 25 (AP). — El secretario general de la UN, Dag Hammarskjold, no podrá ser acompañado por corresponsales en su viaje a Pekín, dice la UN, pero es su intención ocuparse de que la prensa mundial esté plenamente informada.

Hammarskjold propuso que los corresponsales se dirijan directamente a China roja para solicitar el permiso para cubrir periodísticamente su viaje. Pero Pekín concede muy pocas visas a corresponsales del exterior.

La declaración de las Naciones Unidas, emitida por un vocero, indica que el secretario general vería con mucho agrado que un grupo de corresponsales pudiera estar en Pekín cuando él esté allí, pero que se trataba de una cuestión aparte de la misión que le ha encomendado la Asamblea General.

Acordó Perú Dos Salvoconductos

LIMA, 25 (INS). — El gobierno concedió salvoconducto al mayor Oblado Velasco y a Carlos Miró Quesada, ex embajador en Brasil, que se encuentran en la embajada brasileña desde el domingo pasado. Un comunicado declara que ambos fueron invitados a dejar el país pero prefirieron buscar asilo en la embajada. Agrega que participaron en una conspiración "menor" contra el gobierno.

El Gobierno Chileno no Recurrirá a la Justicia

SANTIAGO DE CHILE, 25 (INS). — En todos los círculos políticos se advierte, sin excepción, que la situación del gobierno que preside Arturo Olavarría, como ministro del Interior, se ha vuelto extraordinariamente difícil al negarse a acatar la votación del Congreso contra el estado de sitio, que dicho funcionario insiste en mantener.

Juicio Político

SANTIAGO DE CHILE, 25 (AFP). — El ministro del Interior, Arturo Olavarría Bravo, contra quien el Parlamento inició un juicio político, acusándolo de violar la Constitución, desistió de su propósito de plantear ante la Corte Suprema de Justicia el conflicto surgido entre los poderes Ejecutivo y Legislativo.

Como se sabe, las dos cámaras del Congreso declararon que no había motivos para decretar el estado de sitio, el cual, en consecuencia, debía cesar inmediatamente. El ministro del Interior había telegrafiado a todas las autoridades policiales que seguirían ejerciendo las facultades que les concede el estado de sitio, lo que provocó su juicio político.

Por otra parte, el ministro del Interior desmintió que esté por producirse una crisis de gabinete. Circulaba la versión de que los ministros de Relaciones Exteriores y Minas, Roberto Aldunate y Armando Uribe, habían presentado su renuncia al presidente Ibáñez. Anoche una reunión ministerial que duró más de dos horas, decidió que el gabinete mantendría su solidaridad. Informó también que el gabinete había resuelto "mantenerse dentro de la Constitución y de la ley".

Los observadores creen ver en esa declaración un primer indicio de que el gobierno tiende a reconocer la derogación del estado de sitio por el Congreso.

Cayeron Intensas Lluvias en Bs. Aires y el Litoral

INFORMACION PAGINA SEIS

Una Reunión Decisiva Celebrará Esta Tarde la Asamblea Nacional Francesa

Mendes-France Juega Hoy la Suerte de su Gabinete

MENDES-FRANCE

A. EDEN

PARIS, 26 (AP). — Cuando la Asamblea Nacional se vuelva a reunir mañana por la tarde, deberá decidir si acepta el rearme de Alemania occidental o deja a Francia aislada del resto de Occidente. En los últimos cuatro meses, los diputados franceses han votado en dos oportunidades en contra del proyecto de armar a los alemanes. La primera vez fué el 30 de agosto, cuando desbarataron el plan de creación de la Comunidad Europea de Defensa (CED), con la que se pretendía crear un ejército europeo unificado. La segunda vez fué el viernes pasado, cuando inesperadamente rechazaron por 280 votos contra 259 los acuerdos de París para incluir doce divisiones alemanas en la Unión Europea Occidental, y llevar la República de Bonn a la organización del Tratado del Atlántico Norte (NATO). Los complicados procedimientos parlamentarios darán mañana una tercera oportunidad a los diputados franceses. Otro rechazo podría provocar una completa reorganización de los planes de defensa británicos y norteamericanos. Y como el jefe del gabinete, Pierre Mendes-France, ha presentado dos votos de confianza sobre la cuestión del rearme alemán, una votación adversa lo haría abandonar el poder y provocaría otra crisis política en Francia.

En la sesión de mañana de la Asamblea, se espera que Mendes-France advierta a los diputados el peligro de que Estados Unidos y Gran Bretaña revisen sus planes de defensa de Europa, dejando a Francia de lado. El primer ministro se refirió a este peligro en dos ocasiones la semana pasada, y las subsiguientes declaraciones de los estadistas norteamericano y británico —Foster Dulles y Eden— le ayudarán a poner de relieve toda su gravedad. El primer ministro juega ahora la suerte de su gabinete.

En vísperas de este acontecimiento, los parisienses, al parecer indiferentes, disfrutaban en las calles de un día de invierno soleado. La muchedumbre dominical parecía muy poco preocupada por el asunto. La ansiedad está circunscrita únicamente a las esferas gubernamentales y a las embajadas extranjeras.

La actividad parlamentaria de mañana se concentrará en torno de los dos votos de confianza. El primero se refiere a la ratificación de los tratados que permiten el ingreso de Alemania occidental en la NATO. El segundo concierne a tres modificaciones al grupo de tratados que conceden la soberanía a Alemania occidental y le dan el derecho de rearmarse.

Los nuevos antagonismos creados por esta contienda sobre Alemania han agravado aún más las graves divergencias existentes entre los principales partidos políticos franceses a consecuencia de largos años de encarnada rivalidad, y esto haría que fuera sumamente difícil formar un nuevo gobierno capaz de adoptar decisiones de importancia.

Sólo después de que hayan decidido los dos votos de confianza estará Mendes-France en condiciones de pedir la renovación de la votación del viernes contra el plan que creaba la Unión Europea Occidental, al admitir a Alemania occidental e Italia en el pacto de Bruselas de cinco potencias (Gran Bretaña, Francia, Bélgica, Holanda y Luxemburgo).

El primer ministro ha anunciado que hará de cualquier segunda votación sobre el pacto de Bruselas una cuestión de confianza. Al amenazar con abandonar el cargo a menos que obtenga el apoyo de la Asamblea es muy posible que consiga el apoyo de un mayor número de diputados. El pasado viernes evitó plantear la cuestión de confianza, diciendo que esperaba obtener el suficiente respaldo sin apelar a tal recurso. Pero el procedimiento no dió el resultado esperado.

El Futuro Austríaco

VIENA, 26 (AFP).— "El problema austríaco será, en lo porvenir, la llave de todo acuerdo entre las potencias", declaró hoy el canciller Julius Raab, en un discurso irradiado por la emisora Rot-Weiss-Rot. "Durante mi reciente viaje a Estados Unidos y Canadá —agregó Raab—, he podido comprobar que Austria goza nuevamente de excelente renombre, y que todos sus esfuerzos para recobrar su entera libertad son seguidos con la mayor simpatía, además de que existe disposición para acordarnos toda ayuda posible, con el fin de que podamos alcanzar ese objetivo".

"Nadie quiere la guerra —dijo— y por ello es inevitable que se realicen negociaciones. Tengo la firme esperanza de que el año que llega nos dará una decisión definitiva acerca de la suerte de nuestra patria".

General EISENHOWER

Señaláronse los Exitos de EE.UU.

WASHINGTON, 26 (INS). — Los miembros del gabinete del presidente Dwight Eisenhower opinaron hoy que 1954 fué un año de éxitos para el gobierno, tanto en el país como en el extranjero, los cuales se han visto coronados por la estabilidad de la economía norteamericana. Ahora contemplan con confianza el año venidero, y predicen una era de grandes perspectivas en muchos campos, pese a la incertidumbre que provoca la continua amenaza comunista de discordia y guerra. En artículos separados publicados en "Nation's Business", publicación mensual de la Cámara de Comercio de Estados Unidos, los diez ministros de Eisenhower fijan un rumbo basado en los dos últimos años de régimen republicano. Ninguno de ellos se muestra pesimista, y en sus comentarios sólo se encuentra alguna que otra frase de advertencia. En los artículos del secretario del Interior, Douglas McKay; el de Agricultura, Ezra Taft Benson; el de Comercio, Sinclair Weeks, y el de Trabajo, James P. Mitchell, se subraya que el gobierno piensa ayudar a los industriales y comerciantes y a las autoridades locales en sus esfuerzos por ayudarse a sí mismos, pero con tan poca intervención del gobierno federal como sea posible.

Informes de Dulles y Wilson

Los informes del secretario del Estado, John Foster Dulles, y del secretario de Defensa, Charles Wilson, ponen de relieve la importancia que tienen las relaciones internacionales para el futuro de Estados Unidos. Dulles dice que, aunque los gobernantes soviéticos se mantuvieron a la ofensiva en 1954 —y "esto es hoy cada vez más cierto"— y aunque todavía quedan "formidables obstáculos para la paz, se han efectuado progresos considerables". Expresa también la esperanza de que Estados Unidos no se deje engañar, descuidando su defensa, ante "las maniobras a que se verá expuesto" en 1955.

OPTIMISMO EN TORNO A LA SITUACION MUNDIAL

Habrá Más Ayuda de la Unión a los Países Menos Desarrollados

WASHINGTON, 26 (AP.) — El Congreso de Organizaciones Industriales ha solicitado que se aumente en forma sustancial la ayuda norteamericana a los países escasamente desarrollados de Asia, América latina y Africa, en una carta dirigida a los miembros del Senado y de la Cámara de Representantes por Mr. Robert Oliver, adjunto del presidente de la gran central sindical americana. En su carta, dice Mr. Oliver que esos países se beneficiarían también con ayuda militar, en la lucha contra el imperialismo comunista y agrega: "Nuestro potencial económico es bastante fuerte como para poder acordar esta ayuda y para elevar igualmente el nivel de vida de esas poblaciones". Señala finalmente Mr. Oliver que "la preocupación esencial del Congreso de las Organizaciones Industriales es la de ver que la política interna americana, aspire al mantenimiento de la plena producción en el país y del pleno empleo para todos los trabajadores".

Investíganse las Causas de la Catástrofe Aérea

LONDRES, 26 (AFP). — Expertos del ministerio de Aviación Civil se trasladaron a Prestwick, donde en compañía de técnicos de la B.O.A.C. a la que pertenece el avión que se estrelló ayer por la mañana en el aeropuerto de Prestwick, tratan de establecer las causas del trágico accidente que, como se sabe, costó la vida a 28 personas.

Aun cuando todavía es imposible afirmar con certeza a este respecto, se supone que el accidente puede haber sido provocado por el violento viento que soplaba cuando aterrizaba el avión, que habría arrastrado bruscamente al aparato contra el suelo o probablemente también lo haya torcido a babor antes que el aparato asentara sobre la pista. Se ha notado sobre el campo tres profundas huellas, dos de las cuales pueden haberlas hecho las ruedas de babor del avión y la tercera la hélice de uno de los motores del mismo lado.

Salvado Providencialmente

LONDRES, 26 (AFP). — Gracias a una dificultad fortuita e inesperada, que se presentó en la Estación Aérea Victoria, el coronel Dudley Honor, ex Agregado de Aeronáutica Civil británico en la Embajada de Buenos Aires, escapó a una muerte segura en el accidente ocurrido al Stratocruiser que cayó ayer en el aeródromo de Prestwick, en Escocia. Había perdido una valija, y por buscarla perdió el avión

Clarín

BUENOS AIRES · REPUBLICA ARGENTINA

40 Centavos

Un toque de atención para la solución argentina de los problemas argentinos

AÑO X — Diario de la Mañana — Nº 3.309

Buenos Aires, Lunes 27 de Diciembre de 1954

Navidad sin Racionamiento

En Londres las Compras han Superado los Records

LONDRES, 26 (INS). — Gran Bretaña disfrutó este año de su mayor fiesta de Navidad desde antes de la guerra. Por primera vez desde 1939 todos los alimentos se hallaron libres de racionamiento y grandes cargamentos de golosinas y productos navideños de todas partes del mundo llegaron a los puertos británicos. Las amas de casa tuvieron esta vez toda la carne que desearon, merced a los importantes embarques realizados desde Argentina. Los detallistas informaron que las compras de Navidad superaron todos los records.

Celebración en Rusia

LONDRES, 26 (INS) — La agencia Tass informó hoy acerca de las ceremonias religiosas de Navidad en la catedral de San Luis, en Moscú, con profusión de detalles, con lo que rompe una tradición mantenida durante muchísimos años en los que guardó silencio al respecto.

Da cuenta también de las misas celebradas en todas las parroquias de Tituania para Nochebuena y Navidad, y en Letonia. Se recuerda con relación a esta actividad desusada de la agencia Tass, que muchos altos funcionarios han estado tratando de convencer a los visitantes occidentales en las últimas semanas, de que en Rusia existe verdadera libertad de cultos a pesar del odio tradicional a la religión que siente el comunismo.

Bendición del Papa

CIUDAD DEL VATICANO, 26 (AP). — Una fuente informativa del Vaticano dijo hoy que el Papa Pío XII descansó "bastante bien" anoche. El Pontífice, que ayer impartió su bendición de Navidad a la multitud congregada en la plaza de San Pedro, ante la ventana de los aposentos papales y lo aclamó fervorosamente cuando apareció en ella, se levantó temprano esta mañana para oír misa en su capilla privada.

Celebración Trágica

CHICAGO, 26 (INS). — El número de muertos en accidentes de tránsito en toda la nación, durante el fin de semana de Navidad continúa aumentando lenta pero sostenidamente. Las víctimas de los accidentes carreteros suman alrededor de doscientos, sin que haya comenzado aún el apresuramiento del regreso a la ciudad.

Hay 5 "Presidenciables" en Italia Para Suceder al Sr. Luigi Einaudi

ROMA, 26 (AFP) — Los nombres de cinco personalidades de la política activa italiana son mencionados como futuros candidatos a la presidencia de la República, para suceder al señor Luigi Einaudi, que termina su mandato en el mes de mayo próximo. Son ellos: Cesare Merzagora, actual presidente del Senado italiano; Giovanni Gronchi, actual presidente de la Cámara de Diputados; el ministro de Relaciones Exteriores, Gaetano Martino; el vicepresidente del partido Socialista Democrático, Paolo Rossi, y el ex ministro Pella. Hasta ahora, lleva ventaja en los pronósticos de la opinión pública, el señor Cesare Merzagora, caracterizado personaje de lucida actuación en las filas de la democracia cristiana.

Los Temporales y el Rechazo de los Pactos de París Amargaron la Navidad en Gran Bretaña

LONDRES, 26 (De nuestra agencia). — Al festejarse en las islas británicas con el júbilo tradicional la Navidad, llegaba al fondo de los hogares felices, como un lamento, el S.O.S. de los barcos que capeaban las galernas en las aguas violentas que rodean a Inglaterra. Y con las naves hundidas y mucha marinería ahogada, la noticia de que la Asamblea Nacional de Francia rechazaba el rearme de Alemania en una votación dramática, era como otro trueno y otro siniestro del mar a la vista de las costas inglesas.

Sir Anthony Eden demoró el viernes sus vacaciones para declarar su sorpresa ante la votación; para confiar —con escepticismo— en las nuevas votaciones de mañana lunes; para anunciar que el rearme de la república federal de Bonn no está en forma alguna condicionado a la arbitrariedad de Francia; para advertir que la permanencia de las fuerzas armadas británicas en el continente europeo depende naturalmente de la ratificación de los acuerdos adoptados para la seguridad colectiva occidental. Bidault es hoy, para Inglaterra, el saboteador número uno de dichos acuerdos. Disculpa Londres la alarma de Francia ante el riesgo de otra Alemania arrogante y ante las amenazas soviéticas. Pero apenas puede comprender que una política personal o "parroquial" —exclusivamente— haya llevado a Bidault a la conspiración que destruía el viernes último los planes de defensa del Oeste. Más que nunca, Inglaterra entiende hoy que únicamente la solidaridad de un mundo amenazado por el comunicado puede detener la expansión soviética y crear una situación de paz por el recelo mutuo.

Rusia protesta ante la presión inglesa y norteamericana cuando Francia es soberana de regir su destino. Pero es curioso que Moscú se muestre tan sensible a esta interferencia —evidente— cuando su política exterior en los últimos meses no ha tenido otro fin que el de crear en Francia un complejo de espanto frente a la posibilidad de desatar el furor ruso con la ratificación del pacto de los occidentales.

Nadie se atreve a predecir en Londres el fin del forcejeo de mañana en París. El pronóstico de que Mendes-France salvaría el viernes último la votación en la Asamblea Nacional, aunque luego tuviera que dimitir —porque ya estaba condenado al ostracismo por sus adversarios personales— quedó destruído por los imponderables de una política que se basa en las mayorías oscilantes y oportunistas. Londres se limita a esperar, sin hacerse ilusiones. A esta metrópoli le falta la fe en Francia desde que Francia parece condicionar la solución de los grandes problemas del mundo a un criterio departamental o de distrito. En Bidault, está ya definitivamente representada —según Londres— la política francesa de "Petit Patelin".

Ha viajado Inglaterra más que nunca en estas fiestas; ha gastado más que nunca; ha intentado ser más feliz que nunca... Pero la versatilidad francesa, su inconsistencia, su incapacidad para alcanzar cierta unidad interior ante un riesgo universal —su dimisión, en suma, como primera potencia— han amargado las horas más alegres y confiadas de los británicos desde el término de la segunda guerra mundial.

JACINTO MIQUELARENA

Corresponsal de Clarín en Inglaterra

300 Metros Finales

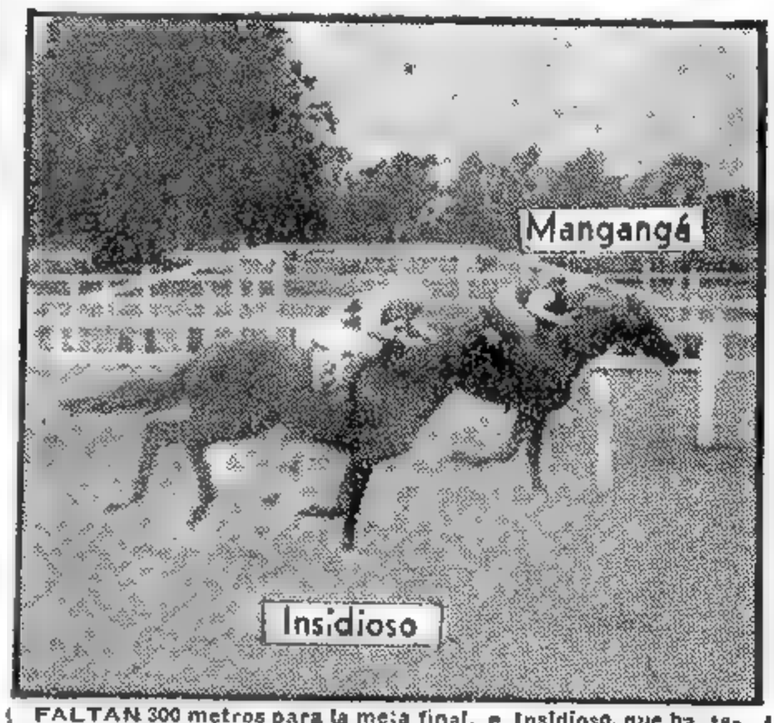

FALTAN 300 metros para la meta final, e Insidioso, que ha tenido a su cargo todo el peso de la carrera, extenuado, cede posiciones ante el recio avance de Mangangá que, deslizándose por el lado interior, consigue dominarlo para vencerlo, en definitiva, por un cuerpo. Así se definió el clásico Clausura, disputado ayer en el hipódromo de San Isidro

En la 2ª Sección

Deportes, Carreras y Guía de Espectáculos

CAUSO ALARMA UN SISMO EN LA ZONA CUYANA; NO HUBO VICTIMAS

INFORMACION PAGINA SIETE

Se Aplazó Hasta Mañana la Cuestión del Rearme Alemán

UN gesto característico de Mendes-France, captado mientras ocupaba su banca al iniciarse el debate sobre los tratados de París

Aceptó la Asamblea que Bonn Ingrese a la NATO

PARIS, 27 (AFP). — En medio de una expectación mundial, raras veces registrada en estos casos, la Asamblea Nacional francesa cumplió hoy una jornada que ha sido calificada de histórica y de la cual resultó, en primer término, la aprobación del proyecto por el cual se accede al ingreso en la NATO de Alemania occidental. Pero las dramáticas alternativas del debate —que se había iniciado poco después de las 14— se acentuaron en horas de la noche, cuando la comisión de Relaciones Exteriores rechazó, por 20 votos contra 19, y cuatro abstenciones, el artículo 1º de los acuerdos de París, que dispone el rearme de Alemania oeste y su ingreso en la Unión Europea Occidental. Ante tal decisión, se dió por descontado que el primer ministro Mendes-France presentaría a la Asamblea un nuevo texto del artículo en cuestión y pediría una votación de confianza, lo que postergaría hasta veinticuatro horas después, vale decir hasta el miércoles, toda decisión parlamentaria sobre el rearme alemán. Sin embargo, la comisión volvió sobre su pronunciamiento anterior, y en una segunda votación aprobó por 18 contra 17 y 4 abstenciones, el nuevo texto del primer ministro que, no obstante esta aprobación resolvió mantener la cuestión de confianza que se votará el miércoles.

Primeras Perspectivas

Antes de iniciarse el debate, se tuvo ya una impresión favorable de la resolución de la Asamblea, que en la madrugada del viernes había rechazado los primeros artículos de los tratados de París, obligando al gobierno a pedir una segunda votación y a plantear la cuestión de confianza.

En primer término, el bloque independiente, que agrupa a partidos del centro y de la derecha moderada que responden a Paul Reynaud y Antoine Pinay, decidió modificar su actitud y votar a favor de los acuerdos. Poco después se supo que Robert Schuman había aconsejado a un grupo de diputados del M.R.P. abandonar su oposición al proyecto para refugiarse en la abstención. En estas condiciones, la impresión generalizada en el Palais Bourbon en que Mendes-France triunfará una vez más de sus encontrados opositores

Una Protesta Francesa

Un factor adverso que podía ser decisivo en la votación final era la presión que podía haberse ejercido desde Londres y Washington sobre el gobierno de París. Pero cuando se iniciaba el debate se supo —y un diario difundió ampliamente la versión— que Francia había elevado una comunicación a EE. UU. y a Gran Bretaña sobre la inconveniencia de sus advertencias en vísperas de un debate de la trascendencia del que estaba por comenzar. El Quai d'Orsay no dió información al respecto, pero tampoco desmintió la versión.

Apoyo a los Acuerdos

La asamblea debía votar las cuestiones de confianza planteadas por el gobierno sobre los siguientes puntos: 1º Aceptación de los artículos que autorizan el ingreso alemán en la NATO, y 2º Aceptación de la enmienda del diputado Palewski para que el acuerdo del Sarre se incorpore a los acuerdos de París.

Cada uno de los diputados fundó su voto respecto de estas cuestiones, pero a excepción de Pierrard, comunista, y D'Astir de la Vigerie, progresista, todos expresaron sus puntos de vista personales. En defensa de los acuerdos se alzaron las voces de los diputados radicalsocialistas, Yvon Delbos y René Mayer. El primero declaró que su bloque votaría en favor de los tratados "para evitar el trágico aislamiento de Francia".

Por su parte, Mayer al referirse a la amenaza rusa de denunciar el pacto francosoviético, recordó una declaración hecha al laborista británico Zilliacus por Stalin, quien había dicho que a su juicio, tanto ese pacto como el anglosoviético "habían pasado a la historia" y ya no conservaban su valor.

Llamado de Mendes-France

A último momento Mendes-France había lanzado el más apremiante de sus llamados a la Asamblea, para que asumiera sus responsabilidades. "No es posible —dijo— negociar otra vez con los aliados. Esta discusión dura desde hace cuatro años. No podemos seguir así indefinidamente".

A los diputados que no habían aprobado los acuerdos de Londres el primer ministro les hizo notar que se pronunciarían, en realidad contra el Pacto del Atlántico, que dejaría de existir si dichos acuerdos no fueran ratificados. "Se habla de una solución de resignación. Lo mismo se puede decir de toda solución transaccional y conciliatoria.

Dijo también que no admitía la aprobación de los artículos dos y tres del proyecto de ley que determinan el ingreso de Alemania en la NATO, a menos que la Asamblea reconsiderase su actitud sobre el artículo 19, que se refiere a las garantías ofrecidas por la UEO. "La Asamblea es soberana —añadió—. Ninguno de ustedes tiene obligaciones políticas de ninguna especie en una cuestión que incumbe estrictamente a la política exterior del país. O conservamos nuestro lugar en la alianza atlántica, o bien quedaremos aislados", advirtió. Un diputado interrumpió "¿Pero nos quedamos en el Pacto del Atlántico?" "Sin duda —respondió—. ¿Pero qué significará nuestra presencia si allí nos encontramos en

CONTINUA EN LA PAGINA DOS

RENE MAYER, que en el debate realizado ayer en la Asamblea Francesa fué uno de los más decididos defensores de los acuerdos

El Hombre del Año

NUEVA YORK, 27 (AP). — El presidente del Consejo de Ministros de Francia, Pierre Mendes-France, fué elegido "hombre del año" para 1954 en la encuesta de directores de diarios y radioemisoras miembros de The Associated Press en Estados Unidos.

Mendes-France aventajó a figuras norteamericanas como Eisenhower y Mc Carthy en la encuesta anual realizada para determinar qué personas, a juicio de los directores norteamericanos de periódicos, han sucedido el mayor efecto en los asuntos internacionales durante el año

Pronosticase Mayor Intercambio con EE. UU.

NUEVA YORK, 27 (AP). — "The Journal of Commerce" dice, en un despacho fechado en Washington, que funcionarios gubernamentales se sienten "optimistas" respecto de un "considerable" mejoramiento en el intercambio comercial entre Argentina y Estados Unidos en 1955.

El diario financiero dice que voceros del Departamento de Comercio basaban su pronóstico en estos tres factores:

"1) Los planes para seguros de bajo costo sobre exportaciones, que están estudiando instituciones bancarias privadas norteamericanas, liberalizarán las condiciones crediticias para los compradores, lo que permitirá a los importadores argentinos moverse con un poquito más de libertad en el mercado norteamericano.

"2) La producción de lanas argentinas, columna vertebral de la exportación de aquel país a Estados Unidos, se mantendrá en un nivel al menos aproximado a la de 1954.

"3) Los pronósticos que se hacen tanto dentro como fuera del gobierno norteamericano sobre una expansión continuada de la economía de Estados Unidos parecen ser razonablemente exactos".

Agrega el diario que se cree que Argentina terminará 1954 con sólo un ligero margen de ventaja en su balanza de intercambio con Estados Unidos, lo que, agregado a reservas de dólares acumuladas durante la guerra de Corea, debería dotar a Argentina de un "pequeño saldo en dólares" al finalizar este año, estimando que el saldo actual a su favor es de unos dos millones de dólares.

Clarín

BUENOS AIRES · REPUBLICA ARGENTINA

40 Centavos

Un toque de atención para la solución argentina de los problemas argentinos

AÑO X — *Diario de la Mañana* — Nº 3.310

Buenos Aires, Martes 28 de Diciembre de 1954

Mantiénese en Austria el Peligro de Nuevos Aludes

GINEBRA, 27 (AP). — Disminuyó en los alpes suizos el peligro de aludes, pero no tanto en Austria, después de los importantes derrumbes de fin de semana. Siete personas perdieron la vida en accidentes aislados producidos en las montañas de Suiza, Alemania e Italia. El servicio meteorológico suizo informó que el sol había estabilizado la fuerte capa de nieve en las cimas de las montañas y que las condiciones peligrosas "desaparecieron casi completamente" por el momento. Asimismo, se dijo que la nieve era excelente ahora para esquiar.

Disminuyó, en Cambio, en Suiza

Cerraron Carreteras

Las estaciones de radio de las provincias alpinas de Austria lanzaron advertencias sobre la continuación del peligro en ciertas regiones, y la policía cerró algunas carreteras. Varias aldeas suizas y austríacas continuaban cubiertas de nieve, entre ellas el pueblo suizo de Fionnay, donde en vísperas de Navidad murieron cuatro trabajadores de una planta eléctrica, aplastados por un alud. Sobre Fionnay, así como sobre otros pueblos que quedaron aislados como aquél, volaron aviones que lanzaron juguetes y dulces para los niños.

En Alemania e Italia

Un policía de Munich, de 35 años de edad, murió de agotamiento después de haber sido atrapado en una tormenta alpina cerca de Bayrischzell, Alemania. En el Piamonte, Italia, Cesare Rinaldo, de 19 años, murió al caer en un precipicio cuando ascendía al monte Argimonia. Giovanni Rix Tirozzo, de 67 años, perdió el equilibrio en una senda resbaladiza y se mató al caer el sábado por la noche en Boco Inferiore.

Rusia Busca Atraer a Japón

MAMORU SHIGEMITSU

ES CAUTELOSA LA ACTITUD DE TOKIO

TOKIO, 27 (AP). — Rusia procura atraerse a Japón mediante gestiones realizadas por las embajadas de los países satélites acreditados en París, según se reveló en fuentes diplomáticas de esta capital. De acuerdo con la misma versión, Japón responde en forma muy cautelosa a los sondeos soviéticos.

Un informe de París decía que el embajador de Polonia conversó con el enviado japonés en la capital francesa, procurando descubrir si había posibilidades de renovar las relaciones diplomáticas entre Tokio por un lado y Rusia y Polonia por otro. Se ha dicho que el ministro de Relaciones Exteriores nipón, Mamoru Shigemitsu, impartió instrucciones al embajador en París para que respondiese con cautela al enviado polaco, Stanislaw Gaiweski.

Intervención de Polonia

Las informaciones añaden que Gaiweski conversó con el embajador Nishimura hace diez días, ofreciendo los buenos oficios de Varsovia para restablecer las relaciones soviéticoniponas. Se subraya que estas gestiones se produjeron después de una campaña de propaganda en el sentido de que el Kremlin desea "normalizar" sus relaciones con los japoneses. No se ha podido conocer el contenido exacto de las instrucciones impartidas por Shigemitsu a Nishimura. Sin embargo, fuentes fidedignas revelaron que se le informara a Polonia que Japón se mantendrá a la espera y que por el momento no ha cambiado su política, pues está dispuesto a concertar tratados de paz similares al que firmó en San Francisco con el mundo occidental. Los países comunistas, como se sabe, se negaron a firmar dicho pacto.

Rusia Concertaría la Paz

TOKIO, 27 (AFP). — La URSS habría realizado sondeos ante Japón para la concertación de un tratado de paz.

La prensa nipona se hace eco hoy de rumores según los cuales los diplomáticos japoneses destacados en Europa habrían recibido proposiciones de paz de parte de colegas de países situados detrás de la "cortina de hierro" y muy especialmente de parte de representantes de la Unión Soviética, de Checoslovaquia y de Polonia.

Indica la prensa japonesa que el ministro de Relaciones Exteriores habría dado recientemente instrucciones a sus representantes para que respondan invariablemente que Japón se atiene a las líneas trazadas en el tratado de San Francisco.

Las Gestiones en París

PARIS, 27, (INS). — Se confirmó la versión según la cual la URSS y los estados comunistas propusieron a Japón la normalización de las relaciones diplomáticas.

En fuente japonesa se dijo que el embajador de Polonia en París ha pedido al embajador de Japón, Kumao Nishimura, que le hiciera saber si su gobierno encara la eventualidad de normalizar las relaciones diplomáticas con Polonia.

Prepara su Viaje D. Hammarskjold

NUEVA YORK, 27 (AP) — El secretario general de las Naciones Unidas, Dag Hammarskjold, volvió a sus oficinas en la sede del organismo mundial, después de las fiestas de Navidad, para terminar todos los preparativos del vuelo que efectuará a Pekín la semana próxima, con el fin de obtener la libertad de los once aviadores norteamericanos, encarcelados como espías, y otros miembros del personal de la UN. En las conversaciones que celebrará con el primer ministro de China comunista, Chou En-lai, será acompañado por un ayudante de alto rango, un experto legal, un funcionario político y, probablemente, un intérprete. Se ha anunciado que Dag Hammarskjold partirá el jueves rumbo a Londres, donde conversará con el secretario del Foreign Office, sir Anthony Eden. Luego volará a India, para conferenciar con el primer ministro Jawaharlal Nehru, alrededor del 2 de enero, antes de seguir viaje a Pekín.

Se Entrevistan el Sábado el Gral. Ibáñez y Paz Estenssoro

ARICA, 27 (AP). — Se ha informado que la reunión entre los presidentes de Chile y Bolivia, Carlos Ibáñez y Víctor Paz Estenssoro, se efectuará en este puerto chileno el 31 de enero próximo. Ambos jefes de Estado firmarían algunos convenios de carácter comercial.

Estados Unidos se Engaña en el Problema de Indochina

WASHINGTON, 26 (Especial para Clarín). — En Indochina, zona neurálgica del continente asiático, se está efectuando una reducción de fuerzas militares de los países democráticos que plantea graves problemas. El ejército vietnamés quedará reducido casi a la mitad de su contingente actual de 170 mil hombres: los soldados expedicionarios franceses se retiran gradualmente, y Estados Unidos proyecta reducir más aún sus fuerzas terrestres disponibles para conflictos locales. Y ésto, en el preciso momento en que un gobierno no comunista al cual estamos apoyando, pierde su poder y su influencia ante la infiltración de los elementos de Ho-Chi-minh. Washington se engaña si cree que podrá compensar la reducción de sus fuerzas terrestres para conflictos locales con un aumento de las fuerzas navales y aéreas, destinadas a Indochina

Lo esencial no consiste en una amenaza de invasión de Indochina por los soldados chinos o soviéticos, ni mucho menos. Lo grave es que la infiltración y subversión es efectuada, aldea por aldea, por los revolucionarios indochinos nativos. El ejército francés ha sido impotente para reprimir semejantes actividades. ¿Cómo habría podido dominar las guerrillas con aviones y bombas? Es como si la policía quisiera extirpar la delincuencia juvenil con tanques. Tampoco se podrían utilizar, en forma efectiva, las fuerzas nativas adiestradas y equipadas por las naciones occidentales, porque el gobierno no comunista de Saigón es débil y carece de apoyo. Y ni siquiera sabría usar la ayuda económica que se le presta. Un pueblo que está en plena guerra civil sólo podría recobrar sus energías por intermedio de un gobierno fuerte.

Los franceses pasaron siete años de tremendas luchas tratando de imponerse en Indochina. Cuando EE. UU comprendió la verdadera situación, insistió en que se le concedieran la independencia y la soberanía al Vietnam, y ahora que éste tiene dichas prerrogativas, el poder militar de Occidente no puede usarse para fortalecer suficientemente a ese Estado y eliminar a las fuerzas revolucionarias de Ho-Chi-minh.

¿Qué será de Indochina? Su futuro se presenta difícil y sombrío. ¿Se convertirá el país en un satélite, como ha sucedido ya con el Sur de Corea bajo el gobierno del presidente Syngman Rhee o con Formosa bajo la férula del general Chiang-Kai-shek?

Lo mejor que le podría ocurrir, en mi opinión, sería que se convirtiera en una zona "gris", es decir, de características ambiguas, como Birmania, Indonesia, y, si se quiere, como Finlandia. El mundo no comunista lo pasará mucho mejor si se consigue que el gobierno de Indochina no se convierta en un satélite de Pekín. El Occidente obtendría un gran éxito si, aceptando la dura realidad de la situación, permitiera que Indochina, evitando toda hostilidad para con la China Roja, pudiera hallar su lugar dentro de la órbita de India. Sólo una política planteada en estos términos, sería compatible con la reducción de las fuerzas francesas y vietnamesas en Indochina.

WALTER LIPPMAN

Copyright 1954 Clarín y Editor's Press

Informan Sobre el Nuevo Convenio Argentinobelga

BRUSELAS, 27 (INS). — Pierre Ferthomme, que negoció en Buenos Aires el acuerdo argentinobelga, acaba de llegar a esta ciudad procedente de la capital argentina. El acuerdo, prevé un intercambio para 1955, que podría alcanzar en cada sentido un valor de 2 000 millones de francos belgas.

El acuerdo es renovable al cabo de doce meses y ambas partes se acuerdan recíprocamente un crédito de 700 millones de francos belgas.

El problema más delicado de la negociación —el de los francos belgas bloqueados en Argentina que se elevan a cerca de 800 millones— será cubierta en parte por pagos en dólares y en divisas UEP.

No Cree el Vaticano en la Liberación de Mindszenty

PARIS, 27 (AFP). — Radio del Vaticano, aludiendo por primera vez a los rumores de que el cardenal Mindszenty habría sido liberado, declaró hoy: "No creemos en esta liberación hasta el día en que la voz del primado de Hungría resuene de nuevo en su basílica episcopal de Estergon, hasta que pueda trasladarse libremente a San Pedro, hasta que las cartas pastorales dirigidas a los fieles de su país lleven su firma, el día en que pueda reanudar libremente la lucha en defensa de Dios, de la Iglesia y de su patria".

Al recordar que hace seis años que el cardenal fué condenado, la emisora afirma que "la protesta contra el trato que se le dió al primado de Hungría sigue siendo tan viva como cuando su condena, pero el gobierno comunista húngaro hace circular el rumor de su liberación para que el mundo libre deje caer el telón sobre el último acto de este penoso drama. Mindszenty en la cárcel —añade la radio— es un héroe. Fuera de la cárcel no será más que una sombra que se desvanece. El mundo exalta los sufrimientos de un mártir mientras éstos sangran. Es la voz de esta sangre la que las autoridades de Budapest quieren acallar; y esto es lo que le interesa al gobierno comunista.

"Justicia es lo que debe hacerse, pero no una gracia, un perdón o una amnistía".

Inauguróse Ayer la C. de Salud Pública y Asistencia Social

INFORMACION PAGINA TRES

Viaja Mañana a Londres el Secretario de la UN

NUEVA YORK, 28 (AP). — El secretario general de la UN, Dag Hammarskjold, y cuatro asesores, partirán el jueves de Nueva York en un avión militar norteamericano con rumbo a Londres, en la primera etapa de su misión en China comunista, donde procurará obtener la libertad de once aviadores norteamericanos encarcelados como espías. Esta tarde se anunció oficialmente que Hammarskjold piensa entrevistarse con el jefe del Foreign Office, sir Anthony Eden, y partir de Londres el 1º de enero con rumbo a India, donde conversará con el primer ministro Nehru. Posteriormente, el 3 ó 4 de enero, se trasladará a Cantón, China, en un avión del gobierno indostánico y de allí a Pekín, donde permanecerá cuatro o cinco días, para tratar sobre la liberación de los aviadores norteamericanos y los aproximadamente 2 800 miembros del personal de la UN detenidos por China comunista.

El único norteamericano que integrará la comitiva de Hammarskjold es William Ranallo, su edecán personal, y miembro de la fuerza de guardia de la UN. También lo acompañarán Ahmed S. Bokhari, ex jefe de la delegación pakistana ante la UN; Per Lund, sueco, su asistente ejecutivo, y la señorita Aase Aim, noruega, su secretaria particular. En Londres, se unirán a la comitiva, Humphrey Waldock, profesor de derecho internacional de la Universidad de Oxford, y Gustav Nystrom, misionero luterano. Constantin Styropoulos, jefe del departamento jurídico de la UN, viajará con la comitiva hasta Londres, donde conferenciará con Waldock, quien asumirá las funciones de experto jurídico de la misión.

Clarín

Un toque de atención para la solución argentina de los problemas argentinos

BUENOS AIRES · REPUBLICA ARGENTINA · 40 Centavos

AÑO X — Diario de la Mañana — Nº 3.311

Buenos Aires, Miércoles 29 de Diciembre de 1954

Mendes-France Cree que Triunfará Ajustadamente

Será Decisiva la Votación de Hoy en la Asamblea Francesa

PARIS, 28 (AP). — Con resignación, la Asamblea Nacional francesa abordará mañana las etapas finales de la histórica deliberación sobre el rearme de Alemania occidental. La suerte del gobierno que preside Pierre Mendes-France se ventilará con el resultado de la votación. La Asamblea ha aprobado ya tres de los tratados que concurren para estipular la incorporación de 12 divisiones alemanas a la alianza militar occidental. Se ha adoptado, asimismo, la idea de admitir a Alemania del oeste en la NATO. Pero la delicada cuestión del rearme alemán va a ser objeto de otra votación, que supone al mismo tiempo el ingreso de Alemania occidental e Italia en la Unión Europea Occidental. En la madrugada del viernes pasado, la Asamblea rechazó este proyecto por 280 votos contra 259, resultado que constituyó para Mendes-France una derrota que nadie había previsto. Mañana se solicitará de la Asamblea que modifique totalmente su actitud. El presidente del Consejo de Ministros ha solicitado dos votos de confianza y presentará la dimisión si es derrotado en cualquiera de ellos. El primero se refiere a la ampliación de la Unión Europea Occidental. El segundo se relaciona con la aprobación en general de la admisión de Alemania en la organización del Tratado del Atlántico Norte (NATO).

Opina el Primer Ministro que la Lucha Parlamentaria Será Enconada

La Asamblea adoptó esta segunda medida anoche por 289 votos contra 251, al votar por separado los diversos artículos. Si triunfa, como se espera, en las dos votaciones de confianza, es muy posible que Mendes-France solicite también una votación sobre la totalidad de los tratados. Este extremo no ha sido decidido todavía. Si el jefe del gobierno resolviera pedir esa votación, podría hacerlo también en virtud de una moción de confianza, aunque no es seguro que así sea.

Un diario atribuía hoy a Mendes France una declaración que, según dice, formuló al abandonar esta madrugada la sede de la Asamblea y en la que habría manifestado que "la lucha será enconada y la mayoría quedará considerablemente reducida". El presidente del Consejo se refería a la votación de mañana sobre la UEO y comparaba la probable mayoría de mañana con la que obtuvo para el ingreso de Alemania occidental en la NATO. Entre los diputados que conversaban hoy en los pasillos de la Asamblea las opiniones eran muy diversas. Algunos no vacilaban en vaticinar que la mayoría de 28 votos que tuvo anoche el "premier" quedará reducida a la mitad.

Una Nueva Enmienda

PARIS, 28 (AFP). — Los adversarios del rearme alemán han preparado una nueva maniobra para impedir el pronunciamiento favorable de la Asamblea. El diputado del sector agrario Loustaunau Lacau ha presentado otra enmienda, según la cual, los instrumentos de la ratificación de los acuerdos de París sobre el rearme alemán no serán presentados antes de que el jefe del gabinete, luego de una conversación a fondo con el gobierno soviético, pueda informar al Parlamento sobre las condiciones "para un próximo alivio de la situación europea, preludio de una paz duradera".

Como se sabe, la decisión final sobre el rearme alemán fué demorada hasta mañana, a las 15, porque Mendes-France planteó una nueva cuestión de confianza sobre el texto del artículo 1º referente al mismo punto, tal como lo aprobó modificado, en segunda votación, la comisión de Relaciones Exteriores.

La Asamblea debe pronunciarse mañana sobre dicho texto recomendado por uno de sus propios organismos, lo que otorga al gobierno mayores probabilidades de triunfo. Pero Mendes-France deberá pedir el rechazo de la enmienda de Loustaunau-Lacau. La oposición confía en que será aprobado por la Asamblea y en caso de que así ocurra, el gobierno de Mendes France se encontraría en igual situación que antes del debate, pues no estaría facultado para ratificar los acuerdos hasta que se celebre la conferencia con Rusia. En tales condiciones, se considera que el primer ministro amenazará con su renuncia para lograr el rechazo de la enmienda.

Reserva en Washington

WASHINGTON, 28 (AP). — Los altos funcionarios del gobierno norteamericano reservaron su reacción ante la iniciativa preliminar de Francia, que aceptó a la Alemania Occidental como miembro de la NATO. Aunque varios senadores acogieron con entusiasmo la votación favorable de anoche en la Asamblea Nacional francesa, el presidente Eisenhower y el secretario de Estado, John F. Dulles, esperan la nueva votación, anunciada para mañana, antes de participar públicamente de esa alegría.

Se supo que algunos altos funcionarios estiman que aún en el caso de que el presidente del Consejo de Ministros de Francia, logre persuadir a los legisladores para que acepten el rearme alemán, su gobierno afronta un futuro que no puede predecirse y que podría causar una nueva crisis. Se dijo que Eisenhower que había expresado seria preocupación por el anterior rechazo francés de las proposiciones tendientes a rearmar a Alemania, mantiene estrecho contacto con Dulles, con el fin de imponerse de los pormenores de la situación.

En Augusta, Georgia, donde está pasando unas vacaciones, el primer magistrado, por intermedio de su secretario de prensa, declaró simplemente que sentía "complacencia por el giro de los acontecimientos".

Reacción en Bonn

BONN, 28 (AP). — Alemania occidental recibió hoy en forma reservada y cautelosa la noticia de que la Asamblea Nacional francesa había aceptado la admisión de Alemania en la NATO. Obede-

(Continúa en la página DOS)

Devuelven Tierras a la United Fruit

CASTILLO ARMAS

GUATEMALA, 28 (AP). — El gobierno y la United Fruit Co. pusieron fin a la disputa en torno a millares de hectáreas que habían sido expropiadas por el régimen de Arbenz y que ahora son devueltas a la compañía por el presidente Castillo Armas. Según el acuerdo concertado, la United Fruit se compromete a compensar al gobierno guatemalteco con la devolución de 40.000 hectáreas; retirará su demanda de indemnización por 15 millones de dólares y abonará, con retroactividad al 1º de enero de 1954, un impuesto del 30 por ciento a los ingresos.

JAPON QUIERE MAYOR COMERCIO CON RUSIA Y CHINA

ICHIRO HATOYAMA

Hatoyama Hizo Declaraciones

TOKIO, 28 (AP). — El primer ministro, Ichiro Hatoyama, dijo que le agradaría ver un acrecentamiento del intercambio y los viajes con Rusia soviética y China roja y que "está seguro" que esto no creará dificultades con Estados Unidos. También dijo que Japón tiene "un derecho inherente a la defensa propia".

Así se expresó Hatoyama en un almuerzo en el Club de Corresponsales Extranjeros en Japón, en el cual era invitado de honor, menos de 24 horas después de que sus opositores políticos, los socialistas, decidieron abogar por la reanudación de las relaciones diplomáticas con Rusia y China roja y oponerse al "rearme por medio de la ayuda norteamericana".

Disuelven un Consejo

TOKIO, 28 (AP). — El nuevo gabinete del primer ministro, Ichiro Hatoyama, abolió las actividades antidemocráticas del Consejo de Contramedidas, organismo establecido el último verano para vigilar las actividades comunistas y extremistas en Japón. El consejo, creado por el gabinete del ex primer ministro Shigeru Yoshida, había sido criticado por los socialistas como una amenaza al gobierno democrático japonés, debido a que actuaba en forma encubierta. La entidad había hecho numerosos informes sobre las actividades comunistas.

Reclaman 300.000 Cautivos

TOKIO, 28 (INS). — El comité de repatriación de la Cámara de Diputados hizo un llamamiento a Rusia —el primero de su clase— pidiéndole la repatriación de los 300 000 japoneses que aún retienen prisioneros.

Baten el Record de Velocidad en Tierra

LOS ANGELES, 28 (INS). — El teniente coronel John P. Stapp es el hombre que ha alcanzado mayor velocidad en tierra, al guiar un trineo impulsado por cohetes a una velocidad de 1.011,20 kilómetros por hora sobre una extensión de 853,44 metros de pista, en el centro de experimentación aérea de Horloman, en Nuevo México.

Stapp había preparado una conferencia, pero por una inesperada ironía, el hombre que casi había alcanzado la velocidad del sonido en un trineo, se vió detenido por el tránsito a causa de un accidente menor. Sin embargo, pudo establecerse comunicación telefónica con Stapp y confesó que el recorrido fué muy doloroso y que perdió el conocimiento durante unos dos segundos inmediatamente después que el trineo se proyectó sobre la pista. El audaz científico estuvo sometido a una presión del viento de dos toneladas y también a una fuerza equivalente a 35 veces la de la gravedad en el recorrido de 7 segundos. No usó ropa especial alguna y el parabrisas del trineo fué retirado para la prueba.

Tan Confuso que no lo Entendía el 'Premier'

PARIS, 28 (INS). — El procedimiento parlamentario de la extensa sesión celebrada ayer por la Asamblea Nacional francesa fué tan complicado, que los periodistas pidieron una explicación a Mendes-France, diciendo que no lo entendían. "Yo tampoco...", contestó el "premier", medio en broma y medio en serio.

Escribe RENE PAYOT

Cómo Entienden la Coexistencia los Soviets

GINEBRA, 28 (Especial para Clarín). — La guerra de nervios entre el Este y el Oeste, que pasaba por un período de calma debido a la nueva táctica inaugurada por los sucesores de Stalin, ha vuelto a cobrar cierta intensidad. El gobierno soviético ha usado, en efecto, todos los medios de presión para impedir la ratificación de los tratados de París y, de acuerdo con su costumbre, sus amenazas se dirigieron contra Francia, considerada por él como el miembro más débil de la coalición adversaria, aquél donde a la opinión le cuesta más aceptar el rearme de Alemania y donde en ciertos medios subsiste el recuerdo de la antigua alianza francorrusa.

●

Se puede comprender su maniobra, ya que la formación de la "entente" occidental, completada por la inclusión de la República de Bonn, es un fracaso personal para Molotov quien, desde hace años, se esfuerza en impedir la consolidación de la Europa que sigue siendo libre y trata, sobre todo, de alejar a los norteamericanos del continente. Pero, a decir verdad, esa "entente" era inevitable, ya que llega un momento en que se despierta el instinto de conservación de los pueblos. El pacifismo verbal de los Soviets no ha disimulado por completo sus propósitos imperialistas, y hasta ahora no han dado ninguna prueba concreta de la sinceridad de sus intenciones. La piedra de toque de éstas sería la adopción del tratado que le devolvería a Austria su independencia y su soberanía. Ahora bien: aunque ese tratado ha sido redactado por completo y en una forma que da total satisfacción a los rusos, éstos han hallado los pretextos más diversos para no firmarlo.

●

Lo cierto es que la Unión Soviética no desea cambio alguno en Europa. Una vez más, se comprueba que un régimen comunista nunca abandona una conquista si no lo obliga a ello una fuerza superior a la suya. En el fondo, lo que intentan conseguir los dirigentes moscovitas con las sinuosidades de una política sutil es que las potencias occidentales reconozcan la situación de hecho que ellos han creado en el continente. Por lo tanto, se cree en los medios diplomáticos que los rusos se conservarán fieles a esa táctica y que, después de haber desahogado el descontento que les causa la adopción de los tratados de París, reanudarán la orquestación de su tema favorito: el de la coexistencia pacífica. Los rusos no ignoran el intenso anhelo de paz de los pueblos europeos, siempre prontos a dejarse seducir por el canto de las sirenas eslavas. Esos pueblos, en efecto, ven en esa fórmula ambigua de la coexistencia pacífica la receta mágica que restablecerá la paz. Como tienen, en general, poca memoria, olvidan que se trata de una antigua definición dada por Stalin en 1927 y que significa simplemente que, durante cierto tiempo, el sistema comunista admite a su lado la presencia del sistema capitalista y no intenta destruirlo mediante una acción militar. Pero sólo se trata ahí de un simple armisticio que los Soviets proclaman cada vez que necesitan una pausa internacional para solucionar problemas de orden interno. No se lo debe interpretar como un cambio radical de política.

●

La revista "Comunist", que se publica en Moscú, acaba de recordarlo en términos que debieran meditar los pueblos occidentales. Después de recordar que el triunfo del socialismo en el mundo es inevitable porque está inscripto en la evolución fatal de la historia, muestra que ciertos períodos de paz pueden ser necesarios. Pero —y conviene subrayar esto—, esa publicación agrega que la coexistencia no implica en modo alguno el abandono de la acción pacífica que tienda a precipitar la marcha de los acontecimientos. En otros términos, durante la coexistencia, el Kremlin se atribuye el derecho de trabajar en la desintegración de los demás estados, y en favorecer en ellos la actividad de sus quintas columnas, constituidas por los partidos comunistas, verdaderos caballos de Troya. Se haría bien, pues, en no albergar ilusiones sobre los beneficios de la "coexistencia" proclamada por el equipo de Malenkov. Esta no equivale, en modo alguno, al establecimiento de una verdadera paz, tal como la conciben los occidentales.

RENE PAYOT

Corresponsal de Clarín en Ginebra

Procuran Evitar la Huelga en Inglaterra

Los Ferroviarios Mantienen la Orden

WALTER MONCKTON

LONDRES, 28 (AFP). — Sir Winston Churchill ordenó al ministro del Trabajo, sir Walter Monckton, que extreme sus esfuerzos por impedir una huelga general ferroviaria. El "bevanismo", que ya en octubre había paralizado todos los puertos de Gran Bretaña, en un movimiento dirigido tanto contra el gobierno como contra los dirigentes sindicales del laborismo, se apresta, efectivamente, a descargar un nuevo golpe contra uno de los sectores vitales de la economía británica. El sindicato ferroviario, de tendencia "bevanista", reclama para sus 500.000 afiliados un aumento de salarios de diez chelines por semana, y ordenó el cese del trabajo para el 9 de enero si no obtuviera satisfacción. Sir Walter Monckton resolvió, como primera medida, nombrar una comisión investigadora, e invitó al sindicato a enviar sus representantes a esa comisión.

Presentarán las Demandas

El Comité Ejecutivo del Sindicato de Ferroviarios ha decidido preparar un legajo sobre las reivindicaciones de sus afiliados y presentarlo ante la Comisión Gubernamental de Encuesta y de Arbitraje, que deberá reunirse en Londres a partir del 30 de diciembre.

Mientras tanto, el Comité Ejecutivo mantiene en vigencia su orden de huelga general ferroviaria, que ha sido fijada para el 9 de enero.

● ● ● ● ●

En la 2ª Sección

Deportes, Turf, Cines, Teatros y Sociales

Se Reunen Franco y el Pretendiente al Trono

MADRID, 28 (AFP). — El general Francisco Franco y el príncipe don Juan, pretendiente al trono de España, se entrevistarán mañana para convenir los futuros estudios del príncipe Juan Carlos. La conferencia se llevará a cabo en una localidad de la provincia de Cáceres, cuyo nombre no ha sido revelado.

Esta noche se confirmó en fuente fidedigna que a mediodía, o en las primeras horas de la tarde, conversarán ambas personalidades para determinar el programa de estudios superiores a que será sometido el primogénito de don Juan de Borbón.

En la misma fuente se asegura que de esta entrevista saldrá un acuerdo completo entre el jefe del gobierno español y el pretendiente al trono, como resultado de las recientes negociaciones sobre esa materia. La entrevista de mañana es considerada desde ya como una formalidad, llamada a sancionar públicamente el acuerdo a que han llegado el general Franco y el jefe de la rama española de los Borbones.

El general Franco, que esta tarde se hallaba aún en su residencia madrileña de El Pardo, se dirigirá mañana en automóvil a Extremadura, adonde llegará poco antes de mediodía. Guárdase secreto sobre la localidad en que le aguarda don Juan, pero se trataría de un lugar situado a unos 150 kilómetros de Lisboa, cerca de la frontera hispanoportuguesa.

Esta entrevista es la primera que celebran ambas personalidades en seis años. No se conocen los nombres de las personas que acompañarán al general Franco en este viaje. Es probable que para esta entrevista el jefe del estado español y el infante don Juan prefieran verse sin testigos.

Dispuso Nuevas Economías a Partir del 1o. de Enero el Poder Ejecutivo

INFORMACION PAGINA TRES

SE VOTARA ESTA TARDE EL REARME DE ALEMANIA

Fué Aprobado, en General, el Ingreso de Bonn en la NATO

PARIS, 30 (AFP). — La Asamblea Nacional francesa aprobó por 287 votos contra 256 el ingreso de Alemania occidental en la NATO, sobre la cual el gobierno había solicitado una votación en general, ya que el proyecto había obtenido la aprobación en particular. Mendes-France salió airoso, en esta forma, de la segunda de las cuestiones de confianza que había planteado a la Asamblea, pero previamente, la Cámara, a raíz de un conflicto de procedimientos, había resuelto aplazar por veinticuatro horas su pronunciamiento sobre el artículo 1º de los acuerdos de París, que prevén la creación de la Unión Europea Occidental, con el consiguiente rearme de Alemania Oeste. En consecuencia, la decisión parlamentaria sobre esta cuestión decisiva se producirá esta tarde, a las 17, hora de Greenwich. En cuanto a la aprobación del ingreso de Alemania en la NATO, en la votación general realizada esta madrugada constituyó para el gobierno un triunfo más ajustado que el obtenido en la votación en particular del lunes pasado. En esa oportunidad, la Asamblea aceptó la cuestión por 289 votos contra 251

Desarrollo de la Sesión

A las 16, hora de Greenwich, el presidente de la Asamblea Nacional, André Le Troquer, había declarado abierta la sesión, ante un recinto desbordante de público y cuyas galerías reservadas al cuerpo diplomático estaban ocupadas por casi todos los embajadores acreditados en París. La Asamblea debía votar la doble moción de confianza presentada por Mendes-France para obtener la aprobación del proyecto que autoriza el rearme alemán dentro de la UEO. Antes de pasar a votación la Cámara escuchó a algunos oradores que explicaron su posición.

Alegato de Herriot

Adolphe Aumeran, independiente, insistió en su tesis contra el rearme de Alemania, "que no aprovechará en el futuro sino a la Unión Soviética —dijo— y envenenará las relaciones franco-alemanas". Georges Loustaunau-Lacau, agrario, reclamó una vez más la negociación con Rusia. A continuación habló Edouard Herriot quien declaró: "Antes que caiga sobre este debate la cortina de hierro, debemos expresar lo siguiente: es preciso respetar todos los tratados, cualesquiera sean. Hace diez años, un hombre de honor, el general De Gaulle, firmó el tratado francosoviético. Según ese tratado, Francia nunca debería formar parte de una coalición dirigida contra la Unión Soviética. He luchado toda mi vida, y aún lucharé, para que los compromisos de Francia sean respetados, cualesquiera sean".

Posición Socialista

En nombre del bloque socialista, que cuenta con 105 diputados, Guy Mollet declaró: "Está bien que nuestros amigos sean partidarios de la coexistencia pacífica, pero es necesario, ante todo, asegurar la existencia de Francia. No hay un militante socialista que acepte sin un desgarramiento íntimo el rearme alemán. Pero es la política expansionista de la Unión Soviética desde 1945 lo que hizo inevitable ese rearme alemán". Aplaudido por buena parte de la Asamblea, Mollet continuó: "La única forma de prevenir la agresión soviética es asegurar el mantenimiento de soldados norteamericanos en Europa. Desde 1950 Estados Unidos ha puesto como condición, para su presencia militar en el continente, la organización de una fuerza militar alemana. Si se quiere evitar el aislamiento de Francia, es preciso ratificar los acuerdos de París".

Espíritu de Nochebuena

Auguste Billemas, del MRP, expuso una argumentación nueva. Había aprobado las negociaciones de Londres, pero votará contra los acuerdos de París. La Nochebuena le ofreció la ocasión de meditar sobre las condiciones de una paz perdurable, y será fiel al principio cristiano: no hay paz sin amor. Rehusa, pues, elegir entre una paz norteamericana y una paz soviética.

Después de hacer uso de la palabra el comunista Pierre Villon, quien se pronunció en contra de los acuerdos, se pasó a cuarto intermedio.

Con anterioridad, el señor Henry Bergasse —degaullista disidente— había anunciado que "la mayoría de los componentes" del grupo que él preside, que cuenta con 33 miembros en la Asamblea Nacional, "se dispone a hacer un sacrificio votando en favor de la ratificación de los acuerdos de París".

Interviene Mendes-France

Poco antes de procederse a la votación Mendes-France tuvo una viva controversia con el diputado Claudius Petit, de la Unión Democrática y Socialista de la Resistencia.

"Todo lo que el gobierno ha realizado y se propone realizar ha sido dicho en la tribuna de la

(Continúa en la página DOS)

Clarín

BUENOS AIRES · REPUBLICA ARGENTINA

40 Centavos

Un toque de atención para la solución argentina de los problemas argentinos

AÑO X — Diario de la Mañana — Nº 3.312

Buenos Aires, Jueves 30 de Diciembre de 1954

NUEVA OFENSIVA CONTRA DJILAS

BELGRADO, 29 (AFP). — "Djilas se ha convertido en el portabanderas de todos los que molestaban a Yugoslavia independiente y a la buena reputación del país" declaró Svetislas Stefanovich, secretario de Estado de Interior, al presentar el presupuesto de su departamento en la "Skupstina" (Asamblea Nacional Yugoslava). Agregó Stefanovich que los elementos desplazados se reagrupan ahora en torno a la figura de Milovan Djilas, y añadió que "Los elementos hostiles a Yugoslavia, en la imposibilidad de obrar a cara descubierta, intentan ahora por los medios más diversos desarrollar sus actividades inamistosas, con la esperanza de que la actitud de Djilas provocará una crisis y una escisión en el seno de la Unión de los Comunistas".

Stefanovich sin embargo no indicó si Djilas y Vladimir Dedijer han sido detenidos.

Dijo más adelante que la actividad de los elementos "kominformistas" ha sido prácticamente nula y tiende a disminuir en el país, y reveló que la Dirección de Seguridad del Estado "UDBA" ha detenido 179 personas en el año 1954.

Por último el Secretario de Interior reveló que: "Hay un pequeño número de miembros del clero católico así como también algunos sacerdotes ortodoxos que abusan de la libertad de cultos y la aprovechan con fines políticos".

Por su parte el general Peko Dantchevich, jefe del Estado Mayor general del Ejército, y cuyo nombre había sido citado por diarios extranjeros con motivo de las declaraciones "democratizantes" de Djilas y Dedijer, ha publicado un categórico desmentido y aclaración en el diario "Borba" protestando contra "las innobles calumnias y las imputaciones malevolentes de "The New York Times" de Nueva York y de "The Time" de Londres. Consideró la actitud de Djilas de Dedijer como una traición hacia el país".

UN ASPECTO de la cabecera del banquete que ofreció anoche en Les Ambassadeurs, en honor del primer mandatario, general Juan Perón, el consejo superior del partido Peronista Femenino, con motivo de la terminación del año. A los postres, dedicó el homenaje la presidenta de la agrupación, señora Delia D. de Parodi, agradeciendo luego el general Perón

Entrevistáronse Franco y el Príncipe Don Juan

Trataron la Educación de Don Juan Carlos

DON JUAN

MADRID, 29 (AP). — El general Franco discutió el futuro de la monarquía española con el pretendiente al trono, don Juan de Borbón, durante el almuerzo servido en un castillo campestre. Ambos se reunieron en el castillo de Las Cabezas, propiedad del conde de Ruisañada, cerca de la aldea de Casatejada, a unos 240 kilómetros al sudoeste de Madrid.

Cuestiones Menores

En la residencia de Franco en Madrid, se dijo que el jefe del Estado salió en automóvil a las 6.20 de la mañana, acompañado por varios funcionarios de sus casas civil y militar y por el ministro secretario de la Presidencia, capitán Luis Carrero Blanco.

Se dijo, asimismo, que antes del almuerzo se realizaron conversaciones preliminares, durante las cuales fueron discutidos asuntos de menor importancia, tales como: 1º) Una petición de France para que don Juan ponga término a su exilio y visite España de vez en cuando; 2º) Una petición de los monárquicos de mayores facilidades para hacer propaganda. Los informantes creen que se llegó a un acuerdo en ambos puntos.

Posición de Don Juan

Sin embargo, la parte más grave de las conversaciones fué tratada durante el almuerzo, cuando ambos expresaron sus puntos de vista sobre el asunto de restauración de la monarquía.

A este respecto, la posición de don Juan es que, desde la abdicación de su padre, ya fallecido, y la renuncia a sus derechos de su hermano mayor, don Jaime, él es el jefe titular de la casa real española y, por consiguiente, es a él a quien corresponde ocupar el trono de España.

En círculos monárquicos se dice que el príncipe Juan Carlos, primogénito de don Juan, regresará a Madrid el 7 de enero, para comenzar los estudios preliminares al ingreso a la academia militar de Zaragoza en setiembre. Allí continuará estudiando por espacio de dos años. El príncipe Juan Carlos seguirá después un breve curso en la Academia Naval Militar, para completar después sus estudios con un año en la Facultad de Leyes de la Universidad de Madrid. Para entonces, tendrá 21 años y estaría listo para ascender al trono, cuando Franco y don Juan lo acuerden.

Dióse un Comunicado

El ministerio de Información dió a publicidad el siguiente comunicado, poco después del regreso del general Franco a esta capital:

"El jefe del Estado y el conde de Barcelona se entrevistaron en Extremadura. Su excelencia dió facilidades a su alteza real durante la visita, que permitirán que cumpla su deseo de que su primogénito —luego de terminar sus estudios secundarios— continúe sus estudios y complete su formación en España, para el mejor servicio de la Nación, en atención al lugar que ocupa en la dinastía.

"Se ha acordado un plan de es-

(Continúa en la página DOS)

Están Activos Dos Temibles Volcanes

MESSINA, Sicilia, 29 (AP). — El famoso volcán Strombo. li volvió a entrar en erupción, mientras salían también bocanadas de humo del monte Etna y los habitantes de las islas próximas a Sicilia oraban para que cesen los continuos temblores.

El Stromboli comenzó a lanzar chispas esta madrugada y poco después la lava corría por las laderas del monte hacia el mar. Algunos pescadores se refugiaron en el propio mar, alejándose en sus botes, pero la mayoría de los isleños permanecieron serenos.

El Etna, que domina el balneario de Taormina y la ciudad de Catania, comenzó también a lanzar una densa columna de humo y cenizas por su cráter del noroeste. Se oyeron ruidos subterráneos en toda la región, pero los volcanólogos opinan que no hay motivos inmediatos de alarma.

Niega India Acusaciones de Portugal

NUEVA DELHI, 29 (AP). — Un vocero oficial dijo hoy que India no prepara acción alguna contra la dependencia portuguesa de Daman, al norte de Bombay. El informante formuló esta manifestación al comentar una declaración hecha ayer en Lisboa por el gobierno portugués sobre que "existen serios temores de que se está preparando algo grave contra Daman", como parte de la campaña de India tendiente a expulsar a los portugueses del subcontinente. La declaración de Lisboa añadía que las autoridades fronterizas hindúes habían clausurado los accesos a Daman y que "en las proximidades de la frontera portuguesa aumentaba el número de las fuerzas armadas". El vocero hindú afirmó que su gobierno no tenía informes relativos a las presunciones contenidas en la declaración de Lisboa. Añadió que Nueva Delhi había pedido a los funcionarios destacados en las inmediaciones de Daman que presenten un informe.

No se Propone Intervenir el Gobierno Británico

LONDRES, 29 (AFP). — El gobierno de Gran Bretaña sigue de muy cerca la evolución del conflicto hindu-portugués, pero, por lo menos en las actuales circunstancias, no piensa intervenir. Esta posición oficial ha sido señalada en esferas autorizadas, donde se agrega que la embajada portuguesa en Londres ha entregado al Foreign Office un memorial acerca de la situación creada por la amenaza hindú contra la colonia portuguesa de Daman. En su comunicación, Portugal insiste en que hay concentración de los llamados "voluntarios goaneses" cerca de Daman, y que son apoyados por las autoridades hindúes.

Invitan a Pekín las Potencias de Colombo

Decidieron Prescindir de Israel

JAKARTA, 29 (INS). — Los primeros ministros de cinco naciones demócratas del sudeste de Asia decidieron invitar a China comunista y a Japón a una conferencia de naciones afroasiáticas convocada para abril de 1955. Un informante de una de las delegaciones reunidas en Bogor, dijo que India, Pakistán, Birmania, Ceilán e Indonesia acordaron incluir a esas dos naciones. Las naciones del pacto de Colombo decidieron, sin embargo, no invitar a Israel, pues algunos delegados opinaron que crearía el riesgo de que las naciones musulmanas se abstuvieran de asistir. Si todas las naciones invitadas a la conferencia aceptan, los delegados a la reunión que se celebrará la próxima primavera en algún lugar de Indonesia, representarán una mayoría de la población mundial. Entre esas naciones figurarán la mayor parte de las que no están comprometidas con los bloques occidental o comunista en el escenario internacional. Algunos líderes del bloque árabeasiático se sabe que favorecen el concepto de "tercera fuerza" que actúe independientemente en las cuestiones mundiales.

Sir JOHN KOTELAWALA

Reunión con Kotelawala

BOGOR, (Indonesia), 29 (AFP). — Los cinco primeros ministros de las potencias del Plan de Colombo reanudaron sus tareas esta mañana a puertas cerradas.

Previamente, los primeros ministros de India, Birmania, Pakistán e Indonesia se dirigieron a la residencia del primer ministro ceilandés, sir John Kotelawala, para una entrevista no oficial.

Es Positivo y Promisorio el Balance del Gabinete Scelba en el Año 1954

ROMA, 29 (De nuestra agencia).— Es hábito universal trazar todos los fines de año el balance político de los doce meses transcurridos. El gabinete italiano, en su última reunión de 1954, ha querido recapitular las manifestaciones concretas de su actividad desde el día de su formación, en febrero del corriente año, hasta hoy. Es inevitable, así como humano, que todos los gobiernos de este mundo se sientan impulsados a magnificar su propia obra. En el caso del gabinete presidido por Scelba, con todo, hasta los comentaristas más objetivos concuerdan en reconocer que su advenimiento ha representado un progreso decisivo para afrontar la situación existente. Desde el 7 de junio de 1953, fecha de las elecciones generales, hasta febrero del corriente año, en menos de nueve meses, habían sido derribados, o muertos antes de nacer, tres gabinetes. Un cuarto, el presidido por Pella, a pesar de las amplísimas simpatías de que gozaba el "premier", duró cuatro meses y medio, y su vida fué difícil y atormentada, no disponiendo de una mayoría estable y viéndose obligado, por lo tanto, en ciertas coyunturas, a buscar apoyos puramente ocasionales. Con el gabinete Scelba, el Parlamento elegido el 7 de junio, que parecía ingobernable, ha podido proporcionar una mayoría relativamente homogénea y duradera, a tal punto que ésta le ha brindado un apoyo continuo a la acción del actual gabinete, permitiéndole afrontar y resolver numerosos problemas. En los primeros meses de actividad, el gabinete Scelba, basado, como es notorio, en la colaboración de tres partidos centristas: el Demócratacristiano, el Socialdemócrata y el Liberal, así como en la solidaridad de un cuarto partido, el Republicano, se ha consagrado a los problemas de la producción y el trabajo, dando vida a algunas iniciativas económicas estancadas y facilitando trabajo a gran número de desocupados. Luego se dedicó a resolver el problema triestino y obtuvo una estructuración provisional del mismo que, si bien no ha satisfecho totalmente las aspiraciones del pueblo italiano, se ha considerado algo más de lo que se podía conseguir en la actual situación internacional.

Otro mérito del gabinete fué el de haber hecho aprobar por el Parlamento leyes que autorizan a adoptar todas las medidas necesarias para organizar la reforma de la administración pública. Finalmente, conviene tener presente que la política de mayor energía proyectada para afrontar al partido Comunista y a sus aliados, ha suscitado unánime aprobación en el país y contribuído a reforzar innegablemente el prestigio del gobierno. Con todo, no se puede decir que el camino que habrá de recorrer el año próximo el gabinete Scelba esté libre de obstáculos y exento de peligros. Por el contrario, hay algunos problemas no resueltos que deberán ser encarados por fuerza y sobre los cuales no han llegado a un acuerdo los partidos de la coalición gubernamental.

En la raíz de las disparidades que podrían hacer peligrar al gabinete, están las divergencias entre la posición del partido Liberal, cuyos catorce votos le son indispensables al gabinete para tener mayoría parlamentaria, y la posición de los demás partidos de la coalición.

Los liberales están resueltos a defender la iniciativa privada como instrumento de prosperidad y bienestar para todo el pueblo, contra la tendencia socializante y estatalista que prevalece en los demás partidos, sin excluir a los demócratacristianos, que en el congreso de Nápoles, efectuado en junio de 1954, ocuparon decididamente posiciones sociales y políticas bastante avanzadas hacia la izquierda.

ENRICO MATTEI
Corresponsal de Clarín en Roma

Visitó a Holland el Embajador Dr. Paz

WASHINGTON, 29 (AP). — Luego de una entrevista con el secretario auxiliar para Asuntos Interamericanos, Henry Holland, el embajador argentino, Dr. Hipólito J. Paz, declaró a los periodistas que las relaciones de su país con EE.UU. se desenvolvían muy cordialmente "Soy sumamente optimista —dijo— respecto del acrecentamiento de esas relaciones en 1955". Agregó que había conversado con Holland sobre tópicos de índole general, y que uno de los objetos de su visita había sido saludarlo con motivo de Año Nuevo.

Los observadores indican varias circunstancias que señalan una creciente cooperación entre ambos países, sobre todo en el campo económico. Recuerdan la reciente actitud del gobierno al reconocer el problema de los inversores norteamericanos en Argentina así como el anuncio de que se extenderán a los capitales invertidos antes de 1952 las ventajas que una ley de ese año ofrecía a los nuevos capitales. Según fuentes fidedignas, los fondos norteamericanos bloqueados en Argentina ascienden a unos 50 millones de dólares.

Por otra parte, se tiene entendido que el Segundo Plan Quinquenal tiende a corregir la escasez de dólares, considerándose que contribuirán en tal sentido el perfeccionamiento de la explotación petrolífera argentina, actualmente discutida entre el capital privado de ambas naciones; el contrato con Henry J. Kayser para la fabricación de automotores y el programa argentino en materia siderúrgica.

Tendrá Entusiasta Recibimiento el Año Nuevo

INFORMACIÓN, PAGINA TRES

Rearman a Alemania

Se Aprobó por 287 Sufragios Contra 260

Clarín

Un toque de atención para la solución argentina de los problemas argentinos

AÑO X — Diario de la Mañana — Nº 3.313

BUENOS AIRES · REPÚBLICA ARGENTINA · 40 Centavos

Buenos Aires, Viernes 31 de Diciembre de 1954

PARIS, 30 (AFP). — Por 287 votos contra 260, la Asamblea Nacional Francesa aprobó el primero de los artículos del acuerdo concertado el 20 de octubre en esta capital por los cancilleres de Francia, Pierre Mendes-France; de Estados Unidos, John Foster Dulles; de Gran Bretaña, Anthony Eden, y de Alemania occidental, Konrad Adenauer. El pacto aludido, con excepción del artículo en cuestión, había sido aprobado en general esta madrugada, pero la votación del artículo 1º, sobre la cual el primer ministro Mendes-France había planteado una cuestión de confianza, fué postergada hasta esta tarde, mediante una maniobra parlamentaria. El pronunciamiento para hoy tenía carácter decisivo, ya que por ese artículo se acepta a Alemania Oeste en la Unión Europea Occidental, con su consiguiente rearme. La Asamblea había rechazado ese artículo la semana pasada por una diferencia de diez votos. Su cambio de actitud ha significado una victoria para Mendes France, que jugaba en esta cuestión la suerte de su gobierno. La sesión de esta tarde duró exactamente 25 minutos, justamente el tiempo necesario para que el presidente de la Asamblea Nacional, André Le Troquer, declarara abierta la votación para que los diputados depositaran sus votos en las urnas que los ujieres hacen circular por el hemiciclo.

No se Permitió Fundar los Votos

Varios parlamentarios habían dado a conocer su propósito de exponer por última vez su opinión. Pero se hizo notar que el presidente de la Asamblea había declarado ya, en la víspera, terminadas las explicaciones por lo cual ningún orador usó de la palabra.

A las 16.35, hora de Greenwich, se iniciaron las operaciones del escrutinio y dos minutos más tarde se anunciaba en los pasillos que se había acordado al gobierno el voto de confianza por 17 votos de mayoría, o, en otros términos, que la Asamblea Nacional había aceptado el principio del rearme alemán en el marco de la Unión Europea Occidental.

La sesión se reanudó a las 18, y el presidente de la Asamblea proclamó los resultados del escrutinio, sobre 547 votantes, hubo 287 votos favorables contra 260.

Así quedó terminado el debate sobre los acuerdos de París, iniciado en la tarde del lunes 20 de diciembre. La sesión se levantó en medio de una atmósfera turbulenta.

Hubo Protestas Comunistas

Los diputados comunistas, de pie, apostrofaban a los no comunistas que abandonaban el hemiciclo. Se les oía gritar: "antifranceses", "abajo el rearme de Alemania", "perros socialistas", etcétera. Los ujieres actuaban entre la ola de diputados que abandonaban la sala, calmando los ánimos, pero no se produjo ningún incidente serio.

Las tribunas del público fueron desocupadas apenas se proclamaron los resultados de la votación.

Seria Derrota Para la URSS

PARIS, 30 (INS). — Muy a regañadientes y con señalado resentimiento hacia EE. UU. y Gran Bretaña, la Asamblea Nacional adoptó una de las decisiones más importantes de la historia de Francia, al aceptar el rearme alemán. El exiguo margen de mayoría ha sido el más reducido que recibió Mendes-France en la serie de votaciones de confianza que culminaron con la aprobación de los acuerdos de París. Sin embargo, los 27 votos a favor resultaron suficientes para asestar a Rusia la más severa derrota que haya sufrido en la guerra fría.

El dirigente comunista, Jacques Duclos al anunciarse el resultado del escrutinio, manifestó: "Hay sólo 287 diputados que votaron contra Francia en favor de la traición".

Una atmósfera de resignación parecía cernirse sobre la Cámara, mientras sus miembros depositaban sus votos para sancionar lo que probablemente ha sido una de las medidas más impopulares adoptadas por el Parlamento francés.

Cómo se Votó

PARIS, 31 (AP). — El estrecho margen de 27 sufragios por el cual fué salvada anoche la UEO y su fórmula para el rearme alemán, respondió a la falta de acuerdo entre los defensores de la unidad europea sobre la conveniencia del proyecto. De ahí que 15 de los 74 diputados que se abstuvieron pertenecieran al M.R.P., que ajustaron su conducta a las directivas de Schuman y Bidault. Tendencia similar se observó entre los republicanos independientes, que reclutaron 12 abstenciones, con Reynaud y Pinay a la cabeza.

Pleven, uno de los defensores más ardientes de la CED, hizo otro tanto, junto a tres miembros de su partido, la Unión Social Democrática de la Resistencia. Pierre de Gaulle, Pierre Koenig y Joseph de Monsabert, enemigos de la CED, resolvieron abstenerse.

La mayoría de los votos en contra correspondió a los comunistas, en tanto que 15 diputados del M.R.P. votaron a favor.

La Producción Bélica no Gravitará en la Economía

BONN, 30 (ANSA). — En un discurso, el vicecanciller Blucher declaró que el problema de la producción bélica no presenta dificultad para la economía alemana. "Si acometemos esa empresa animados de un firme espíritu de colaboración y basado en la conciencia de que tal producción servirá para la defensa del país, no habrá dificultad que no pueda ser vencida", expresó.

Blucher trazó un rápido panorama de la economía germana y manifestó que continúa en pleno desarrollo y afianzamiento. Puso de relieve la necesidad de que el país se coloque a cubierto de los riesgos de una crisis, modernizando y racionalizando la capacidad productiva y aumentando a la vez la producción.

SATISFACE A OCCIDENTE LA DECISION DE LA ASAMBLEA

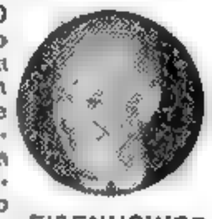
EISENHOWER

AUGUSTA, Georgia, 30 (AP). — Tan pronto como recibió la noticia de que la Asamblea Nacional francesa había aprobado el rearme de Alemania occidental, el presidente Eisenhower emitió una declaración en la cual expresa que el pronunciamiento parlamentario "es motivo de gran satisfacción, no sólo para Estados Unidos, sino para todo el mundo libre. Una vez que haya sido restaurada la soberanía de la República Federal, con la participación germana en la NATO, se contará con un poderío defensivo adicional y con una solidaridad general en el occidente de Europa.

"La acción francesa —dice luego—, reviste mayor significación porque se produjo a continuación del voto de ratificación de la Asamblea Italiana. A medida que una cooperación resuelta sustituya al antagonismo de antaño —concluye— irán mejorando en forma decisiva las perspectivas de paz general y, en virtud de ello, aún podrán sentirse alentados todos los que bregan sinceramente por mantener la unidad y armonía del mundo libre".

"Un Buen Augurio para el Porvenir"

WASHINGTON, 30 (AP). — El secretario de Estado, John Foster Dulles, describió como "un buen augurio para el porvenir" la aprobación por la Asamblea francesa del rearme alemán.

Dulles señaló que la votación demostraba la existencia de diferencias entre todos los partidos franceses, salvó el comunista. De éstos observó que "votaron mecánicamente contra todas las medidas constructivas mientras que en los otros partidos se evidenciaron diferencias de opinión" sobre la mejor forma de reforzar la defensa occidental.

Sensación de Alivio en el Reino Unido

LONDRES, 30 (AP). — Gran Bretaña manifestó su complacencia ante la aprobación del rearme alemán y declaró que la actitud

(Continúa en la página DOS)

Hammarskjold va a Londres Para Seguir Luego a Pekín

NUEVA YORK 30 (INS). Dag Hammarskjold inició su "misión a Pekín" con la firme promesa de que hará todo lo posible por lograr la libertad de todo el personal de las Naciones Unidas mantenido prisionero por China comunista.

El secretario general de la UN, acompañado por tres colaboradores y su ayuda de cámara de nacionalidad norteamericana, partió hacia Londres desde el aeropuerto de Idlewild, en un avión Superconstellation puesto a su disposición por el gobierno de Estados Unidos para el cumplimiento de su misión.

Antes de su partida, Dag Hammarskjold, declaró que hará lo indecible para que el "premier" chino Chou En-lai, libere a todo el personal cautivo de la organización mundial que se hallen en ese país en violación a la tregua en Corea.

El embajador norteamericano, Henri Cabot Lodge interrumpió sus vacaciones de Navidad en Washington para regresar a Nueva York y despedir al viajero.

En su declaración a los periodistas antes de la despedida oficial, Hammarskjold dijo: "Recordarán que la Asamblea General me pidió, en nombre de las Naciones Unidas y por los medios más apropiados a mi juicio, que gestionase la libertad de los once aviadores norteamericanos y de todo el personal cautivo del comando de las Naciones Unidas aún detenido. Voy a Pekín porque creo que las conversaciones personales con el señor Chou En-lai, primer ministro del Consejo de Estado y ministro de Asuntos Exteriores de la República Popular China, podrían resultar valiosas para el desempeño de esta responsabilidad.

Renunció el Gabinete Chileno

Realizan Gestiones los Partidos

SANTIAGO DE CHILE, 30 (AP). — El gabinete del presidente Ibáñez renunció oficialmente al mediodía, dejando al jefe del ejecutivo en libertad para organizar un nuevo ministerio, que deberá hacer frente a la aguda crisis económica que afecta al país, luego de superada anoche la crisis política que mantenía en pugna a los poderes Ejecutivo y Legislativo. Se cree que Ibáñez nombrará en los primeros días de enero a los integrantes de su noveno gabinete desde que asumió la primera magistratura, en noviembre de 1952. Entretanto, se realizan gestiones con los partidos políticos, tanto oficialistas como de la oposición, pero de momento resulta imposible adelantar cómo será la composición del nuevo gabinete.

La situación política era considerada tan grave hasta anoche, que el ministro de Minas, Armando Uribe, al agradecer al Parlamento la solución dada a la misma, declaró: "Sólo Dios sabe adonde nos conducía".

Se resolvió la crisis cuando el gobierno decidió acatar la decisión del Parlamento de rechazar el estado de sitio impuesto en la mayor parte del país desde el 20 de setiembre último. Esta decisión permite retornar a sus hogares a unos 30 relegados políticos, en virtud del estado de sitio, entre ellos directores de dos diarios y un periodista, que fueron arrestados y trasladados al interior.

En vista de ello, la Cámara acordó retirar la petición de juicio político que había presentado contra el ministro del Interior, Arturo Olavarría, por haber anunciado éste el 22 de diciembre que el ejecutivo ignoraría el acuerdo del Parlamento de rechazar el estado de sitio, por considerarlo inconstitucional.

Gral. CARLOS IBAÑEZ

Scelba Iría en Marzo a EE.UU.

WASHINGTON, 30 (AP) — Se espera que el primer ministro de Italia, Mario Scelba, visite Estados Unidos en marzo, como invitado del presidente Eisenhower.

Funcionarios autorizados manifestaron que entre el departamento de Estado y el gobierno italiano, se está tratando de fijar una fecha que resulte conveniente para la visita. Se espera que el jefe del gobierno italiano esté una semana o diez días en Estados Unidos, para discutir los problemas políticos y económicos de Italia.

El programa de la visita se arreglará, probablemente, de modo que pueda estar de retorno en Roma antes del 11 de abril, fecha en que la Cámara de Diputados y el Senado italiano, elegirán el nuevo presidente, que suceda a Luigi Einaudi.

Los funcionarios norteamericanos manifestaron que nada sabían de las informaciones publicadas que decían que Franco será quien siga a Scelba como huésped.

Sobre la Entrevista de Franco y Don Juan

MADRID, 30 (AP). — Un comunicado emitido anoche por el gobierno informó que ha sido acordada la educación que se dará al príncipe Juan Carlos, hijo mayor del pretendiente al trono de España "en consideración al lugar que ocupa en la dinastía", pero no da indicios de plan alguno para restaurar a la familia real.

Este comunicado fué emitido después de una entrevista de ocho horas celebrada ayer entre el generalísimo Francisco Franco y Don Juan de Borbón, padre de Juan Carlos e hijo del último rey de España, don Alfonso XIII. Expresaba el comunicado que ambos acordaron que don Juan Carlos, que cuenta 17 años, complete su educación en España "para servir mejor a la nación".

España fué declarada oficialmente monarquía en 1947, después de un plebiscito que demostró que la mayoría del país era partidaria de esa forma de gobierno. El régimen de Franco, sin embargo, se ha opuesto a que Don Juan sea el sucesor, pidiendo que renuncie a su pretensión al trono en favor de su hijo.

Las conversaciones entre el general Franco y Don Juan tuvieron lugar en el castillo que el conde de Ruiseñada, un conocido monárquico, posee a unos 240 kilómetros al sudoeste de Madrid.

El comunicado emitido por el ministerio de Informaciones después del retorno del general Franco a la capital, decía:

"Las garantías dadas por Su Excelencia (Franco) a Su Alteza Real (Don Juan) durante la reunión, permitirán que este último vea cumplidos sus deseos de que su hijo primogénito —que ya ha terminado su educación secundaria— prosiga sus estudios y complete su educación en España, para servir mejor a la nación en consideración al lugar que ocupa en la dinastía.

"Un plan de estudios ha sido acordado por Su Excelencia, el jefe del Estado, y por Su Alteza Real, el conde de Barcelona".

Unos informantes manifestaron también que creen que Don Juan aceptó igualmente una petición que le hizo el general Franco, para que vuelva de vez en cuando a España. Don Juan vive exilado en Portugal.

Nixon Visitará América Latina

AUGUSTA, Georgia, 30 (INS). — Se anunció oficialmente que el vicepresidente, Richard Nixon emprenderá en febrero un viaje por América latina como representante personal de Eisenhower. Todavía no ha sido completado el itinerario.

El vicepresidente será acompañado por su esposa y algunos altos funcionarios del gobierno. La jira ha sido acordada a pedido del presidente y del secretario de Estado, quienes desean reforzar las relaciones con Latinoamérica.

Clarín No Aparecerá Mañana

MAÑANA, 1º de enero de 1955, no aparecerá CLARIN, de acuerdo a lo dispuesto por la ley 12.921, que fija los días de descanso a los vendedores de diarios y revistas.

Hasta el domingo 2, lectores amigos, con los mejores auspicios de CLARIN para el año que comienza.

¿Surgirá en Francia Una Poderosa Izquierda Liberal no Comunista?

PARIS, 30. (AFP). — Exclusivo para "Clarín". — Pierre Mendes-France ha conquistado en el trascendental debate de la Asamblea Nacional sobre el rearme de Alemania, la principal victoria de su breve pero brillante carrera política de estadista. Su extraordinaria popularidad, que surgió con su decisión de poner fin a la dilatada guerra de Indochina, fué sometida esta vez a una prueba durísima. En verdad, una prueba de fuego en que hubieran fracasado, quizás, otros estadistas sin tanto ascendiente sobre la opinión pública de su país, porque se trataba nada menos que de curar al parlamento francés de su profunda aversión por el rearme de Alemania occidental. Mendes-France lo ha logrado por mayoría de 27 votos, y el reducido margen de su victoria, suscita, por lo tanto, un interrogante sobre el porvenir de este meteoro de la política francesa.

●

Sus enemigos políticos, en efecto, ya se disponen a crearle nuevas situaciones de peligro. Los más enconados, desde luego, son los comunistas, que no pueden perdonarse la ingenuidad de haberlo considerado como un instrumento de la política soviética, cuando el primer ministro advirtió, con sentido realista, el imperativo de concluir el armisticio en Indochina y de resolver sin demora los complicados problemas de Africa del norte. Su actitud en el célebre debate sobre la extinta comunidad europea de defensa, suscitó igualmente incertidumbre en este lado del Atlántico, y fueron muchos quienes no se explicaron las razones de su posición de árbitro en una deliberación tan fundamental para el Occidente.

Pero el debate que hoy acaba de finalizar en la Asamblea Nacional, ha demostrado, concluyentemente, el realismo de este dirigente político.

●

Hoy no se puede negar que toda su política se hubiera estrellado en esa oportunidad contra el insalvable escollo de una Asamblea dominada por un sentimiento hostil al rearme alemán. Era menester, pues, hallar una solución intermedia entre la supranacionalidad contenida en el proyecto de Comunidad Europea de Defensa, y la necesidad histórica de integrar a Alemania en la defensa de Occidente, disipando a la vez los profundos temores de vastos sectores parlamentarios franceses. Esta solución fué hallada y defendida con tenacidad por Mendes-France: Alemania será incluida, ahora, en el Pacto del Atlántico y en la Unión Europea Occidental, pero su remilitarización estará sometida al control de una organización europea, en que Francia desempeña un papel preponderante.

●

En lo que hace a la permanencia de su gobierno, los observadores políticos afirman que dependerá, ante todo, de la actitud posterior de los partidos moderados, y, especialmente, del Movimiento Republicano Popular, que no se ha resignado a la derrota de su política exterior, que reposaba fundamentalmente, en la creación de la Comunidad Europea de Defensa. Si este último partido y los independientes mantuvieran su hostilidad al gobierno, es muy probable que el primer ministro se viera obligado a recurrir a sus indudables recursos políticos, para salvar la vida de su ministerio en los próximos meses. ¿Asumirán estos partidos la responsabilidad de una grave crisis política cuando Francia se ha comprometido con sus otros aliados a organizar la defensa de Europa? Es poco probable, pero si razones de política interior fueran tan poderosas como para impulsar a ciertos grupos a provocar una crisis gubernamental, es muy verosímil que surja, entonces, una situación política totalmente inédita en Francia. Ya hombres de agudo criterio político, como el célebre escritor André Malraux, han vaticinado el nacimiento de un nuevo liberalismo francés, esta vez a salvo del complejo de inferioridad que ha caracterizado la izquierda francesa desde la época de la liberación, representado por la figura de Mendes-France. A juicio de los mismos, surgiría una poderosa izquierda liberal no-comunista, capaz de impulsar la vida económica y política de Francia, a fin de capacitar a este país para desempeñar la función histórica que debe tener en la historia de Europa.

ERNEST BONACE

EL PRIMER ministro Malenkov, que acusa a Estados Unidos y propone otra conferencia.

Habrá Más Monárquicos en el Gabinete de Franco

Malenkov Está Dispuesto a Tratar con Occidente

Dijo que el Rearme Alemán Aumenta el Peligro de Guerra

WASHINGTON, 1º (INS) (Por Charles E. Shutt, jefe de la oficina en Washington de los noticiarios INS-Telenews y News of the day). — El primer ministro soviético, Georgi Malenkov, declaró que el rearme de Alemania occidental y el refuerzo de las bases norteamericanas en el extranjero, aumenta el "peligro de guerra", pero reiteró que Estados Unidos y Rusia aún pueden vivir en "pacífica coexistencia". En una entrevista exclusiva con este corresponsal, Malenkov no rechazó la idea de una conferencia de los cuatro grandes y dijo que acogería gustosamente "conversaciones diplomáticas" sobre problemas asiáticos. Agregó que Rusia está dispuesta a "hacerlo todo" para lograr una paz duradera siempre que Estados Unidos demuestre "la misma disposición". El líder soviético citó tres factores que considera "la mayor causa aislada de tensión: el rearme de Alemania oeste, la "competencia" de armamentos y "la red de bases militares norteamericanas en torno de la Unión Soviética y otros Estados amantes de la paz".

El Desarrollo de la Entrevista

WASHINGTON, 1º (INS). — He aquí las preguntas y respuestas cambiadas entre Charles E. Shutt y Malenkov:

P. — ¿Cómo puede preservarse mejor la paz entre Rusia y Estados Unidos?

R. — El mantenimiento de la paz entre ambas naciones exige ante todo que ambas partes la anhelen sinceramente y luchen por ella; que basen sus relaciones en la posibilidad y necesidad de coexistencia pacífica mutua y en la consideración de los mutuos intereses legítimos. Respecto a Rusia, guiada por los sentimientos pacíficos está dispuesta a hacer todo lo que esté a su alcance para lograr relaciones estables, pacíficas y amistosas con Estados Unidos, sobre la base de que Estados Unidos de América demuestre la misma disposición.

P. — ¿Cuál estima usted que es la mayor causa aislada de tensión entre Estados Unidos y Rusia?

R. — El proceder de ciertos círculos norteamericanos, que llevan a la restauración del ejército sediento de venganza de Alemania occidental, la competencia de armamentos y la creación de una red de bases militares norteamericanas en torno de la URSS, que no pueden ser consideradas mas que como preparativos para una nueva guerra. Es conocido de todos que en la actualidad, por culpa de las potencias occidentales, que concertaron los acuerdos de Londres y París, la amenaza a la paz va en aumento y el peligro de guerra es creciente. Con el fin de eliminar la tensión en las relaciones entre la URSS y Estados Unidos es necesario poner término al proceder que lleva a la restauración del militarismo alemán, detener la competencia de armamentos y terminar con la política de rodear a las naciones amantes de la paz con bases militares.

P. — ¿Favorecería usted conversaciones diplomáticas para solucionar las diferencias existentes en el Lejano Oriente?

R. — Sí. Tales conversaciones serían bien acogidas. La experiencia de la conferencia de Ginebra, en la cual la República Popular China participó junto con las otras potencias, muestra que tales conversaciones producen resultados beneficiosos.

Control Internacional de la Bomba Atómica

P. — ¿Cuáles son sus puntos de vista respecto al control internacional de las armas atómicas? ¿Juzga usted que se puede redactar un plan de éxito, aceptable a todas las partes interesadas?

R. — La posición de la Unión Soviética al respecto es bien conocida. La URSS favorece la prohibición incondicional de las armas atómicas, su completa eliminación de los arsenales y el establecimiento de un estricto control internacional. Estos países no deben estar menos interesados que la URSS en la proscripción de las armas atómicas y en la eliminación de la amenaza de una guerra atómica.

P. — ¿Es partidario de discusiones que lleven a una reunión entre los jefes de gobierno de Francia, Gran Bretaña, Rusia y Estados Unidos?

R. — En relación con esto debe decirse ante todo que por parte de Estados Unidos, Gran Bretaña y Francia se está haciendo todo lo posible por evitar una reunión de los jefes de Estado de las cuatro potencias. Como es sabido, las tres potencias occidentales intentan solucionar separadamente los más importantes problemas internacionales, y en primer término los relacionados con Alemania. ¿No es claro que no se puede desarrollar tal política y al mismo tiempo crear ilusiones entre los pueblos acerca de una reunión de las cuatro potencias? En consecuencia, el hecho es que una reunión de los jefes de los "cuatro grandes" no debería encararse con decisiones hechas previamente, sino examinando los problemas en la misma reunión.

P. — ¿Tiene usted algún mensaje para el pueblo norteamericano?

R. — Transmito al pueblo norteamericano cordiales saludos y los mejores deseos para el nuevo año. Todas las razones concurren en favor del desarrollo y fortalecimiento de la amistad entre los pueblos de Estados Unidos y la URSS. Confío que el pueblo norteamericano hará su valioso aporte a la grande y noble causa del fortalecimiento de la paz entre los pueblos. Todos los pueblos deben ser ahora especialmente vigilantes contra cualquier maniobra de los círculos agresivos. En estos momentos no hay tarea más importante que la de unir los esfuerzos de los pueblos de todas las naciones en interés de garantizar la paz y seguridad internacionales.

Clarín

BUENOS AIRES · REPUBLICA ARGENTINA

40 Centavos

Un toque de atención para la solución argentina de los problemas argentinos

AÑO X — Diario de la Mañana — Nº 3.326

Buenos Aires, Domingo 2 de Enero de 1955

Hammarskjold Viaja Hacia la India

PARIS, 1º (AP). — El secretario general de la UN, Dag Hammarskjold, partió en viaje hacia la China comunista, después de haber tomado conocimiento de las opiniones de Gran Bretaña y Francia sobre la forma en que podría mantenerse la paz en Asia. La principal misión que lleva Hammarskjold es la de obtener la liberación de 11 aviadores norteamericanos encarcelados como espías en China comunista. El presidente del Consejo de Ministros de Francia, Mendes-France, deseó a Hammarskjold éxito en su misión al despedirlo en el aeropuerto de Orly, donde ambos estadistas conversaron por espacio de una hora. Seguidamente, el avión del secretario general levantó el vuelo hacia Nueva Delhi, donde conversará con el primer ministro de India, Jawaharlal Nehru.

Seguramente se realizará el próximo miércoles la primera entrevista entre Hammarskjold y el primer ministro de China comunista, Chou En-lai. Dadas las conversaciones que está sostenendo en su viaje con altas personalidades de los países en que va haciendo escalas, se estima que en sus entrevistas en Pekín abordará en general todos los problemas de Asia. Esta será una oportunidad extraordinaria para Hammarskjold, por lo mismo que China comunista no está representada en la UN.

Pekín Insinua que no Habrá Acuerdo

TOKIO, 2 (AP). — El régimen de Pekín hizo nuevas insinuaciones de que el secretario general de la UN, Dag Hammarskjold, quien se dirige por vía aérea hacia China comunista para celebrar conversaciones con sus gobernantes, se verá desairado en su misión para tratar de obtener la libertad de 13 norteamericanos que se hallan encarcelados bajo la acusación de "espías".

Ayer, radio Pekín expresó lo que pareció ser una prueba de que el norteamericano al que se aplicó la pena más severa —reclusión perpetua— dirigía realmente una misión de adiestramiento de espías en el Japón. La emisión dijo que las declaraciones de los dos "agentes nacionalistas chinos detenidos probaron que John Thomas Downey, de 24 años, no solamente les instruyó, sino que sobrevoló la Manchuria y les arrojó personalmente diversos suministros.

Se Comentó con Frialdad la Oferta Rusa

Mendes-France Refiriose a los Pactos de Paris

PARIS, 1º (AP). — El presidente del Consejo de Ministros, Pierre Mendes-France, elogió los acuerdos sobre el rearme alemán aprobados por la Asamblea Nacional francesa, diciendo que constituyen el único medio de trabajar eficazmente por la paz y mantener la alianza de Francia con Occidente. En su acostumbrado mensaje radial de fin de semana, Mendes-France dijo que el debate, fué "tal vez el más doloroso" de los celebrados desde que se constituyó su gobierno en la primavera última. "Y hubo otras semanas que no fueron fáciles —agregó—, pero la solución acordada era la única que, manteniendo nuestras alianzas, permitirá una acción eficaz y rápida en favor de la paz. Había que elegir entre esta solución y una aventura en la que, lejos de poder contribuir a un aflojamiento de la tensión internacional, hubiéramos corrido el riesgo de aislarnos y de poner en peligro nuestra propia seguridad". Mendes-France aprovechó la oportunidad para comentar, con evidente orgullo, los cambios que dice haber visto en Francia desde que ocupó el cargo, y para enumerar lo que considera sus aciertos en los asuntos nacionales y extranjeros. "Lo que hemos hecho en 1954 —dijo—, ha consistido, en primer término, en adoptar nuestras propias decisiones; luego, en dilucidar y desechar los obstáculos para despejar el camino; y finalmente, en iniciar la marcha hacia adelante".

Aludió a la Lucha Iniciada Contra el Alcoholismo

"Esta marcha hacia adelante está recién iniciada, pero en más de un campo ya puede apreciarse sus efectos". Se refirió a continuación a los proyectos para construir más viviendas, escuelas, hospitales y dispensarios; sus esfuerzos por modernizar la agricultura francesa y por encontrar nuevos mercados; la lucha iniciada "contra el gran azote del alcoholismo"; e instó a los radioyentes a ayudar al gobierno a realizar mayores esfuerzos. "No debemos darnos por satisfechos —declaró—, pues es mucho lo que queda por hacer y son muchas las demoras pasadas que tenemos que compensar. No debemos congratularnos aún por lo realizado".

Respecto del futuro, Mendes-France dijo que en Francia está ocurriendo algo nuevo: "El escepticismo y la indeferencia van desapareciendo. la juventud, el entusiasmo y la esperanza van triunfando. En todas partes renace el interés por los asuntos públicos. Los franceses están comprendiendo que no tienen derecho a mantenerse alejados de la política...".

Emitióse una Declaración en Londres

LONDRES, 1º (AP). — El gobierno de Churchill rechazó la insinuación del Kremlin para la realización de una reunión entre Oriente y Occidente, con el fin de discutir en general la tensa situación del lejano Oriente. La cancillería británica reaccionó rápidamente a las manifestaciones de Malenkov en una declaración, en la cual informó que Gran Bretaña se opone a una reunión en estos momentos, porque aún no se puede prever un acuerdo sobre cualquier problema concreto del lejano Oriente, como el futuro de Formosa o la división de Corea.

Declaración Británica

El texto de la declaración británica es el siguiente: "Estamos de acuerdo en que fué de utilidad la conferencia de Ginebra. Había sido convocada para tratar problemas específicos y en relación a uno de ellos (Indochina) se llegó a un acuerdo. Es poco probable que logre progresos en estos momentos una conferencia sobre asuntos del Lejano Oriente. La política del gobierno de su majestad ha sido siempre la de reducir las tensiones en el Lejano Oriente. Y tan pronto como todos los afectados hayan acordado la oportunidad de tratar un problema concreto, podría volver a ser de utilidad una conferencia".

Los diplomáticos de la cancillería dejaron en claro que la declaración concebida en el cortés estilo diplomático, representa un rechazo del aparente ofrecimiento de Malenkov de efectuar una conferencia sobre el Lejano Oriente. El gobierno de Churchill, temeroso de que los comunistas pudieran explotar tal reunión sólo con fines de propaganda desea garantías previas por vía diplomática, de que los gobiernos de Pekín y Moscú están dispuestos a tratar problemas concretos.

Desacuerdo en Washington

WASHINGTON, 1º (INS). — El presidente Eisenhower y el departamento de Estado no formularon comentarios de inmediato sobre el mensaje del primer ministro soviético Georgi Malenkov.

La reacción en el Congreso, sin embargo, indica un marcado desacuerdo. Los miembros del Congreso indicaron que los pactos de Londres y París "refuerzan el poderío del mundo libre y de ese modo tienden a evitar la guerra". Malenkov, por el contrario, sostuvo que dichos acuerdos "intensifican el peligro de una nueva guerra".

Habían Tres Senadores

Tres de los principales miembros de la comisión de Relaciones Exteriores del Senado, se mostraron en desacuerdo con la opinión del primer ministro Georgi Malenkov, de que los instrumentos de Londres y París significan que es creciente el peligro de una nueva guerra.

Los senadores John Sparkman, Hubert Humphry y Mike Mansfield todos demócratas, recalcaron que los acuerdos reforzarán el poderío del mundo libre y tienden a evitar la guerra.

El representante republicano Walter H. Judd miembro de la comisión de Relaciones de ese cuerpo, dijo que el rearme de Europa occidental es la tardía consecuencia y no la causa de la beligerancia del Soviet.

Proyectos de Churchill

LONDRES, 1º (AFP). — "Sir Winston Churchill tiene el mismo proyecto ambicioso de Año Nuevo que tenía hace doce meses", escribe el diario vespertino "The Star". "Ha resuelto —dice— obrar en el sentido de obtener una entrevista personal con Malenkov, a efectos de poner fin a la guerra fría".

No se ha Desanimado

Se señala en los círculos allegados al primer ministro —según "The Star"— que Churchill dedicará más tiempo que nunca a la realización de dicho proyecto en 1955. "El hecho de no haber logrado llevar a la práctica dicho propósito durante el año transcurrido no lo ha desanimado" —expresa.

El primer ministro británico habría podido realizar fácilmente su deseo trasladándose a Moscú por iniciativa propia —destacada el referido vespertino londinense— pero "no ha querido hacerlo sin contar con el acuerdo completo del presidente Eisenhower, y hubiera deseado que este último lo acompañara".

MOMENTO CRUCIAL DE FRANCIA

PARIS, 1º (De nuestra agencia). — Al comenzar los debates, dijo el presidente del Consejo, Mendes-France, que, a su juicio, equivaldría rechazar los acuerdos de París el aprobarlos por escasa mayoría.

Después de 48 horas de discusión, repartidas en 16 sesiones, el artículo que más trabajo le costó conseguir al Parlamento francés, es decir, el del rearme alemán, terminó por obtener 27 votos de mayoría, lo que no es mucho. Diez votos le habían faltado 29 para alcanzar la sanción favorable.

Se ha producido, pues, un desplazamiento de 56 votos hacia la fórmula de la defensa europea, logrado en parte merced a la indiscutible habilidad política del presidente del Consejo y en parte por la presión ejercida desde Londres y Washington. Presión moral que no significa desmedro de la soberanía nacional francesa, ni de su independencia política, sino simplemente advertencia y aconsejable prevención.

Washington ha recordado a Francia que su propio interés le recomienda no ser por más tiempo el obstáculo permanente y contumaz contra el cual se estrelló todo intento de organización defensiva común. Y le ha prevenido lealmente de lo que podría sucederle si quedase, aislada en medio de una Europa occidental resuelta a organizar, con o sin ella, una fuerza militar que inspire respeto al mundo soviético.

Pocas veces se ha percibido ambiente tan dramático en la Asamblea Nacional francesa como cuando se proclamaban los resultados del escrutinio. El silencio era absoluto. Quienes habían votado en contra justificaban mentalmente su decisión evocando las tres invasiones alemanas que Francia ha padecido en algo menos de un siglo y de las cuales subsisten ruinas visibles. Quienes habían votado favorablemente se decían a sí mismos que Francia ha sobrevivido a tres invasiones alemanas, pero ni su alma ni su cuerpo resistirían una ocupación soviética. Aquéllos volvían la vista hacia lo pasado; éstos miraban hacia lo futuro, y los que se abstuvieron pensaban que moralmente habían reflejado con fidelidad su íntimo desconcierto y sus vacilaciones. Pero nadie dijo nada: no se entonó la Marsellesa; no se aplaudió. Parecía como si el peso de un destino ignorado abrumase, misteriosamente, a los hombres reunidos en el hemiciclo de la Asamblea para decidir la suerte de la patria. Silencio denso, angustioso, que sobrecogía el ánimo y que sólo rompieron los repentinos denuestos comunistas contra el presidente del Consejo. Le gritaron asesino y traidor. Pero Mendes-France, a buen seguro, no los oía. Las voces que llegan en ese momento a los estadistas son sólo aquellas que silenciosamente brotan de la conciencia nacional y de la historia. Veintisiete votos de mayoría reflejan la profunda división de Francia ante una opción transcendental. Pero otrora, Francia se transformó en república por un solo voto de mayoría sobre los sufragios monárquicos. El destino del tratado de París será el que le vayan forjando diariamente los dirigentes políticos y las fuerzas nacionales. Seguramente Mendes-France ya no dirá hoy que igual hubiese sido rechazarlo que aprobarlo con tan poco entusiasmo y con tan visibles temores. La materia prima se halla puesta en sus manos: una arcilla modelable que con el tiempo adquirirá forma y solidez o se hará mil pedazos. En este último día del año 1954 Francia sabe que vive un momento crucial de su existencia. Y nunca como en el tránsito del año que muere al año que nace, ha tenido tan profundo sentido y tan honda emoción la frase ritual que todo el mundo se dice: feliz año nuevo.

A. MARTINEZ TOMAS

EL PRESIDENTE Eisenhower, con su esposa y su madre, contemplan el regalo de Navidad que recibió esta última: un retrato de los tres hijos del mandatario norteamericano.

Incluye al Aga Khan la Lista de Honores de la Reina Isabel

LONDRES, 1º (AFP). — La reina Isabel II dió a conocer la lista de honores de Año Nuevo, que incluye a diversas personalidades de la ciencia, las letras y la política. Se trata de la sexta lista de honores emitida por la reina desde que asumió la corona, y no incluye nuevos vizcondes ni "baronets", como tampoco nuevos miembros de la Orden del Mérito, por hallarse ya cubierta su cifra máxima de 24 miembros. La reina británica concedió este fin de año la caballería al profesor John Ernest Neale, de 64 años, erudito en la primera época isabelina. Asimismo, impuso la Gran Cruz de la Orden de San Miguel y San Jorge al Aga Khan, de 77 años, en reconocimiento de sus servicios, y al embajador británico en Washington, Sir Roger Makins. Por otra parte concedió la caballería al profesor Wilfred E. Le Gros Clark, uno de los tres hombres de ciencia británicos que demostró la falsedad del "hombre de Piltdown" como ejemplar del hombre prehistórico, y a John Landy, maestro australiano que mejoró el récord mundial para la milla establecido por el doctor Roger Bannister.

Hallan Diamantes en el Avión Caído

PRESTWICK, Escocia, 1º (AP). — En el terreno fangoso en que cayó un avión de pasajeros la víspera de Navidad, se encontraron hoy algunos diamantes del valioso cargamento de gemas que llevaba calculado en un millón de libras esterlinas.

Las piedras formaban parte de una consignación de piedras preciosas destinadas a comerciantes norteamericanos. Parte de ese cargamento —si no todo— iba en el avión que se estrelló en el aeródromo de Prestwick, y en el que perdieron la vida 28 personas.

Algunos de los diamantes recuperados estaban ennegrecidos por el fuego y otros incrustados en el barro, seguramente por haber sido pisoteados por quienes acudieron en auxilio de las víctimas del accidente.

HAMMARSKJOLD

Se Hizo Sentir en Europa el Primer Azote del Invierno; Cayeron Grandes Nevadas

LONDRES, 2 (AP). — Hoy se hizo sentir en casi toda Europa el primer azote helado del invierno, con grandes nevadas y temperaturas bajo cero. La radio de Alemania oriental pidió a los obreros ferroviarios que colaboraran para despejar de nieve las vías, lo que indica que han caído grandes nevadas en la zona soviética de Alemania. En los Alpes bávaros comenzó a funcionar un servicio especial de trenes para trasladar a los deportistas. En el Zugspitze, la montaña más alta de Alemania, la nieve ha alcanzado un espesor de cuatro metros. En Roma y Nápoles se registraron temperaturas bajo cero. En los barrios de Vomero y Posillipo, en los cerros de Nápoles, cayó una leve nevada que desapareció rápidamente. El Vesuvio estaba cubierto por una capa más espesa de nieve. Inglaterra y Gales se vieron afectadas por los temporales.

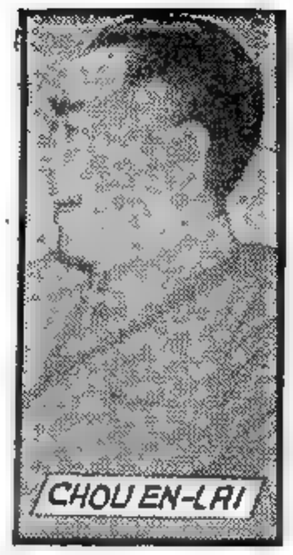
CHOU EN-LAI

Cumplió Hammarskjold Otra Etapa de su Viaje Hacia Pekín

Cortés Pero Fría Bienvenida en Nueva Delhi: Hoy se Entrevistará con Nehru

NUEVA DELHI, 2 (AP). — El secretario general de las Naciones Unidas, Dag Hammarskjold, llegó a esta capital en viaje a Pekín y recibió del gobierno del primer ministro Jawaharlal Nehru una bienvenida correcta en su aspecto diplomático, pero que carecía notablemente de entusiasmo. Ni el Sr. Nehru, ni el jefe de la delegación de India ante la UN, V. K. Krishna Menon, acudieron al aeropuerto a recibir al viajero. Cuando los dos dirigentes indostánicos regresaron hoy de las conversaciones de cinco potencias asiáticas, efectuadas en Indonesia, Nehru informó a los periodistas que no vería a Hammarskjold hasta mañana, día en que almorzarán juntos. La acogida oficial que India brindó a Hammarskjold parece reflejar las enérgicas críticas formuladas ayer por Nehru en Calcuta por la misión que lleva el secretario general de la UN de buscar en Pekín la liberación de 11 aviadores norteamericanos encarcelados como espías y de otros miembros del personal de las Naciones Unidas, que siguen en poder de China comunista.

Nehru dijo ayer a los periodistas que era lamentable la decisión de la UN de enviar a Hammarskjold a Pekín a cumplir dicha misión. Hoy, a su regreso de Indonesia, manifestó a la prensa que no había pedido a los comunistas chinos que pusieran en libertad a los aviadores norteamericanos.

Los periodistas interrogaron insistentemente al Sr. Hammarskjold en el aeropuerto, preguntándole si quizá su viaje a Pekín significa que la UN proyecta admitir en su seno a China comunista. El secretario general respondió que su cargo oficial le permite conversar con representantes de diversos países "miembros de las Naciones Unidas, de países que no son miembros, pero que han sido reconocidos por Estados miembros, y de naciones que no son reconocidas por los Estados miembros".

Entre las personas que saludaron a Hammarskjold en el aeropuerto se contaron el encargado de negocios de China comunista en Nueva Delhi, Shen Chien, así como diplomáticos rusos, norteamericanos y escandinavos. Se tiene entendido que en el almuerzo de mañana Hammarskjold dará a conocer a Nehru mayores detalles sobre su viaje a Pekín.

Mañana por la tarde, Hammarskjold y sus seis asesores y ayudantes partirán a bordo de un avión indostánico Skymaster con rumbo a Cantón, en donde transbordarán a un avión de China comunista para trasladarse a Pekín. Antes de llegar a Nueva Delhi, Hammarskjold conversó hoy durante una hora con el primer ministro de Pakistán, Sr. Mohammed Ali, en Karachi. No se dió a conocer lo tratado.

Fué Ultimado a Balazos el Presidente de Panamá, Cnel. José Remón

JOSE A. REMON

PANAMA, 2 (AP). — En el hospital Santo Tomás, donde fuera internado poco después de que se atentase contra su vida, dejó de existir el presidente de Panamá, coronel José Antonio Remón. El mandatario había concurrido al hipódromo de Juan Franco, donde se produjo el gravísimo suceso, que provocó extraordinaria confusión y arrojó como saldo un grupo de seis personas heridas. Otra aún no identificada, dejó de existir en el mismo lugar donde se produjo el atentado. Varias personas que no fueron individualizadas hicieron disparos de ametralladora contra el mandatario, quien sufrió múltiples heridas de bala en el abdomen. Inmediatamente fué trasladado al hospital donde se le suministró oxígeno, pero las autoridades del establecimiento se manifestaron muy pesimistas, pues Remón tenía el abdomen perforado por las balas. A estar a una versión no confirmada, uno de los heridos internados en el hospital formaba parte del grupo de los asaltantes que atentaron contra el jefe del Estado.

El Vicepresidente, José Ramón Guizado, se hizo cargo de la presidencia de la República esta noche, después del fallecimiento del presidente Remón.

N. de la R. — El coronel José A. Remón, que fuera durante mucho tiempo "el hombre fuerte de Panamá", había nacido en 1905. Se graduó de oficial en la Escuela Militar de México e ingresó como teniente en la policía panameña, donde fué escalando posiciones hasta llegar a ocupar el cargo de comandante, que mantuvo hasta que asumió la primera magistratura del país. Varias veces actuó en calidad de enviado plenipotenciario a congresos realizados en el exterior, y en tal carácter asistió a la ceremonia de la firma del tratado de paz con Japón, efectuado a bordo del "Missouri", en la bahía de Tokio. Una coalición independiente lo llevó al poder en octubre de 1952, por la mayoría más amplia que se conocía en el país.

Clarín

BUENOS AIRES · REPUBLICA ARGENTINA

40 Centavos

Un toque de atención para la solución argentino de los problemas argentinos

AÑO X — Diario de la Mañana — Nº 3.315

Buenos Aires, Lunes 3 de Enero de 1955

BOSQUES Y PLANTACIONES ARDIERON EN AUSTRALIA

ADELAIDA, 2 (AFP). — Un espantoso incendio de campos está azotando Australia del Sur y amenaza convertirse en una catástrofe nacional. Avivadas las llamas por furiosos vientos del norte, han devastado varios de los más ricos distritos pastoriles del país y destruyeron zonas residenciales del estado de Adelaida, entre Sandleworth, a unos 60 kilómetros al norte de Adelaida, o Strathalby, hacia el sur; Aldeas, granjas, bosques y plantaciones han sido reducidos a cenizas por el siniestro, que ha elevado en toda la zona la temperatura a más de 43 grados.

El avance de las llamas fué tan veloz en algunos distritos afectados por el incendio, que varios moradores no tuvieron tiempo de ponerse a salvo y perecieron carbonizados.

Una Acción Tripartita Para Crear Reservas Estratégicas

LONDRES, 2. (INS). — Gran Bretaña, Australia y Nueva Zelandia iniciaron la consideración de planes para la creación de una reserva móvil y estratégica de efectivos de tierra y aire, con base en Malasia.

Los jefes militares británicos, inspiradores del plan, desean una pequeña pero eficiente fuerza de ataque de aviones y tropas, lista para moverse en cualquier momento, y especializada principalmente en la guerra en la selva. Los planes tendrían forma definitiva cuando los primeros ministros de Australia y Nueva Zelandia se reunan con sir Winston Churchill durante la conferencia de jefes de gobierno de la Comunidad Británica.

No Tuvo Eco el Llamado de Moscú

WASHINGTON, 2 (INS). — Una fuerte corriente de frialdad ha sido la reacción suscitada en Washington por la sugerencia del primer ministro soviético Georgi Malenkov, en favor de la celebración de una conferencia de grandes potencias para solucionar los problemas asiáticos pendientes. Tanto en fuentes del gobierno como del Congreso se coincide en que Malenkov ha dejado a un lado deliberadamente la consideración de los problemas de Alemania y Austria —es decir, los europeos—, que, a juicio de Estados Unidos y de las potencias occidentales en general, son los más apremiantes del momento en los esfuerzos por disminuir la tensión mundial y reforzar la paz. Funcionarios gubernamentales y parlamentarios concordaron en que al desviar la atención mundial hacia Extremo Oriente, Malenkov busca fortalecer a China comunista mediante la eliminación de Formosa, la "molesta espina" clavada desde hace cinco años en el costado del gobierno rojo de Pekín.

Destacaron, por otra parte, quienes hicieron referencia a las recientes manifestaciones de Malenkov, que el jefe soviético no hizo, en realidad, ninguna sugestión concreta en lo que respecta a una posible solución efectiva de los diversos problemas mundiales que tan hondamente preocupan a las cancillerías occidentales. Por otra parte, no se asigna el carácter sensacional que les da el "Pravda", por cuanto según se indica, el presidente del Consejo de ministros de la Unión Soviética, sólo se limitó a reproducir los mismos argumentos que esgrimen diariamente todos los elementos de la propaganda soviética en su acción internacional.

Por todas estas razones, se explica, en consecuencia, la reserva que mantuvo la Casa Blanca en torno a este hecho, uno más, simplemente, en los acontecimientos del día, sin volumen como para que se le asignase la magnitud con que lo destaca la prensa de las naciones del bloque oriental. No se cree, en efecto, que podría llegarse a la solución de los problemas de Extremo Oriente mediante una nueva conferencia, en la que está previsto que Moscú utilizará todos los medios para intensificar su habitual exteriorización de propósitos pacifistas para llegar, finalmente, a una formal obstrucción de todos los planos concretos en ese sentido.

Desechan las Sugestiones de Malenkov

DULLES

Dulles se Propone Viajar a Formosa

TAIPEI, Formosa, 2 (INS). — Fuentes autorizadas revelaron que el canciller de Estados Unidos, John Foster Dulles, visitará Formosa el próximo mes para estudiar la posibilidad de estructurar una "alianza económica y militar" entre las naciones libres de Asia.

Según los informantes la visita de Dulles servirá de complemento a la que realizó recientemente a Taipei el jefe del estado mayor conjunto de las fuerzas armadas norteamericanas, almirante Arthur Radford.

Apoyo Ruso

MOSCU, 2 (INS). — El presidente del Presidium Soviético, mariscal Clementi E. Voroshilov, aprobó en un artículo firmado en "Pravda" las amenazas comunistas chinas de atacar Formosa. El artículo apareció simultáneamente en el "Diario del Pueblo", de Pekín.

El veterano mariscal comunista prometió además "apoyo incondicional de Rusia en la tarea de defender y reforzar al socialismo en China".

Era Cierto lo Dicho Sobre los Diamantes

LONDRES, 2 (AFP). — La historia del fabuloso tesoro en diamantes que conducía el Stratocruiser que se estrelló cerca de Prestwick, en la noche de Navidad, no es una fábula. En efecto, los restos calcinados del avión contienen una fortuna, y los obreros que removían los escombros presenciaron atónitos como dos expertos llegados urgentemente de Londres, encontraron en pocos minutos varios diamantes de gran valor. Habían estado pisoteando —sin darse cuenta— más de un millón de libras esterlinas. Posteriormente se recuperaron otras valiosas piedras preciosas.

A Diez Años de la Derrota Alemania Inicia su Rearme

FRANCFORT, 2 (AP). — Diez años después de perder la peor guerra que registra la historia, Alemania se apresta a rearmarse en 1955 en dos campos mundiales hostiles. Uniformes y cañones serán entregados a 500 000 jóvenes de Alemania occidental, si los acuerdos de París —por los cuales la República de Bonn es incorporada a la alianza del Atlántico— son finalmente ratificados por sus signatarios. Alemania oriental está ligada al bloque militar soviético, que se extiende desde el río Elba, en Europa central, hasta las costas de China. Alemania oriental cuenta ya con una fuerza policial comunista de 130 000 hombres, que es un ejército en potencia. Para Alemania, sectores comunista y libre, el rearme desplaza a todo lo demás en el futuro inmediato. El temor de una guerra entre Rusia y Occidente se ha reducido por la campaña de Rusia en favor de la coexistencia. Las esperanzas de reunificación también disminuyen. Muchos alemanes esperan que se realice otra conferencia de "los cuatro grandes" en 1955, pero sólo para sellar para siempre la división de Alemania. Bajo la dirección del primer ministro Konrad Adenauer, Alemania occidental goza de una prosperidad sin precedentes. Mayor abundancia de alimentos y medio millón de viviendas nuevas constituyen una perspectiva para 1955, no obstante los gastos de rearme.

En la 2ª Sección

Deportes, Carreras y Guía de Espectáculos

UNA escena del partido final de pato entre Mariano Moreno y El Rodeo, que ganó el primero de los equipos por 21 tantos contra 17

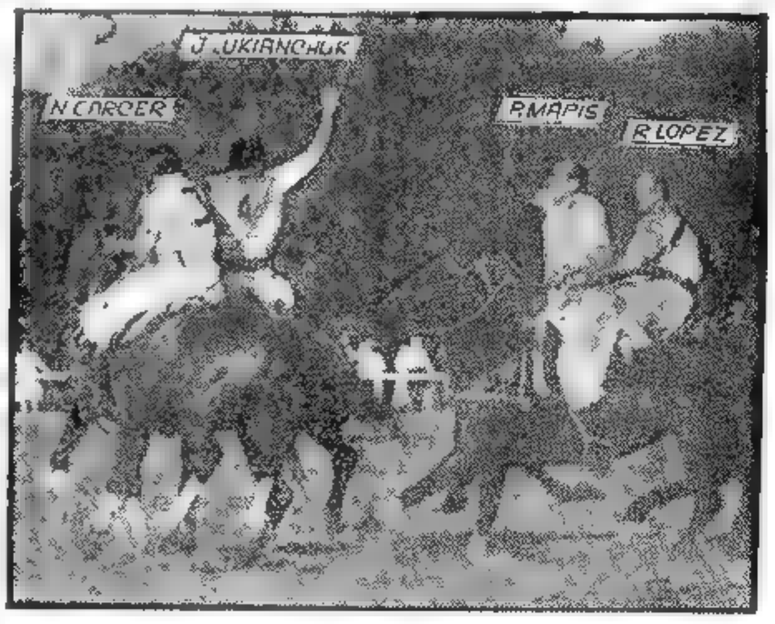

Llegaron Tres Equipos de Futbol Extranjeros

INFORMACION EN EL SUPLEMENTO DEPORTIVO

LA CASA BLANCA ATENUA SU FRANCOFILIA

Londres Comparte los Recelos de Washington

LONDRES, 2 (De nuestra agencia). — Inglaterra se siente mucho más satisfecha de 1954 que de cualquier otro año de la posguerra. La posguerra, en realidad —dice Londres— ha terminado. Y pasa por la isla una brisa de euforia: "Hace mucho tiempo que no afrontábamos el porvenir con tanta confianza". Durante el año que acaba de irse y que terminó con una tempestad de júbilo en Trafalgar Square y Piccadilly Circus, la industria aumentó su producción y sus exportaciones, el tesoro público consolidó sus reservas y un nivel de vida ostensiblemente alto es la realidad física —podríamos decir— en las aceras, en los comercios y en la conducta. Se advierte más la prosperidad hoy que la tristeza de otros días todavía próximos, porque el bienestar es siempre callejero y exhibicionista.

Durante 1954, Inglaterra ha liquidado, o está a punto de sanjar, sus más graves preocupaciones. Trieste, por ejemplo, Suez. Su importante participación de inquietud en Indochina. Su parte alícuota de alarma inmediata ante las vacilaciones de la Asamblea Nacional de Francia. No intento con tan corto espacio extenderme a todos los problemas de Inglaterra ni profundizar ninguno. Pero anotaré que las rebeliones en Malaya y en Kenya pierden regularidad y que el tiempo va moderando los movimientos antibritánicos en la Guayana y otros protectorados y colonias. En Chipre saltaba con fuerza, en cambio, el irredentismo de la Enosis.

No es de nácar, sin embargo, todo el horizonte. Las últimas votaciones en el Palais Bourbon disminuían el recelo en las naciones aliadas de Francia, pero no despejan el futuro porque la victoria era conseguida por algunas décimas de ventaja, sólo apreciables cuando se trata de una fiebre alta y un enfermo grave. Según las últimas impresiones de los corresponsales británicos en Washington, los norteamericanos vuelven a dudar de la capacidad y del espíritu de Francia para seguir desempeñando un papel de potencia de primer orden. Temporalmente, Mendes-France conseguía electrizar a la Asamblea Nacional con su dinamismo, pero una acción tan ocasional —y atlética— no garantiza el porvenir. "A esta conclusión —escribe hoy el corresponsal de "The Observer"— parece haber llegado la administración norteamericana, a pesar de la francofilia sentimental de sus miembros más destacados, no inferior a la francofilia de sus predecesores".

Ninguna desilusión política puede alterar la importancia geográfica de Francia, y Estados Unidos ha invertido en aquel país considerables sumas en un sistema de aprovisionamiento para sus fuerzas de avanzada en Alemania. Pero Washington descubre su tendencia a esquivar los puertos franceses a la hora de proyectar una nueva red de comunicaciones estratégicas con Europa. Guste o no guste el término, Washington parece regresar a "la defensa periférica"; es decir, el plan de compromisos bilaterales con Inglaterra y Holanda que pertenecen a la NATO, y con España y Yugoslavia, que no pertenecen a ésta. "Hoy es evidente —subraya el corresponsal del "Observer"— la nueva importancia de España desde el punto de vista norteamericano".

Londres comparte los recelos de Washington, pero rechaza por el momento las conclusiones que considera precipitadas. Para el gobierno de Sir Winston, el único hecho indiscutible es que Francia apoya los compromisos de Londres y París y que la Unión Europea Occidental marcha hacia sus objetivos, mientras no se pruebe lo contrario.

JACINTO MIQUELARENA

Corresponsal de Clarín en Inglaterra.

Partió Hacia la Antártida el "Bahía Aguirre"

INFORMACIÓN PÁG. CINCO

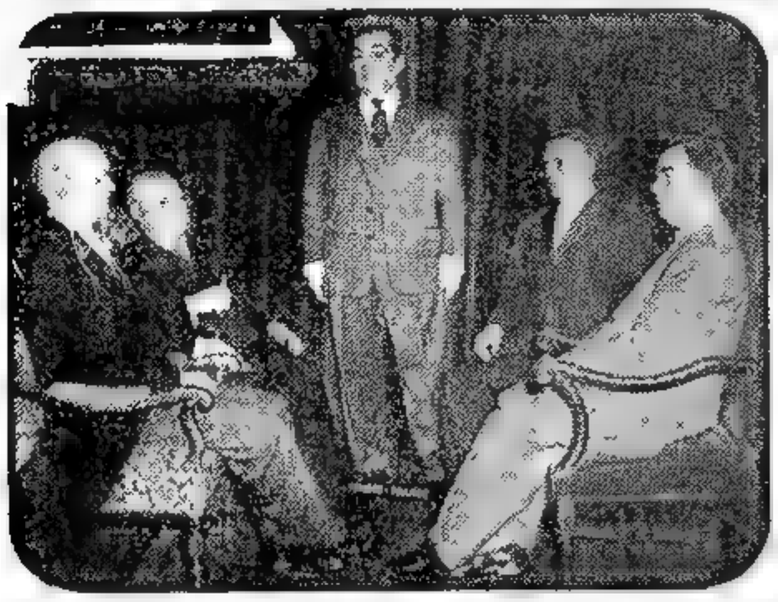

LLEGAR en vida a ocupar un lugar en el Museo Grevin, de París, ha constituído desde 1882 el reconocimiento popular a la figura y a la actuación pública de un hombre. El 27 de diciembre —pocas horas antes que el primer ministro de Francia, Pierre Mendes-France, decidiera jugar la suerte de su gobierno en un voto de confianza sobre el rearme alemán— su figura, en cera, era ubicada junto a la de tantos antecesores, presidiendo un cónclave mudo del cual forman parte Churchill, Eisenhower, Coty y Malenkov

RECHAZO EE. UU. LA NOTA SOVIETICA

Parte del Territorio Yanqui Será Inaccesible a los Rusos

WASHINGTON, 3 (AP). — El gobierno norteamericano declaró inaccesible a los ciudadanos soviéticos, el 27 por ciento del territorio de Estados Unidos. Tal medida constituye una evidente respuesta a las restricciones impuestas por el Kremlin a la circulación de ciudadanos norteamericanos dentro de la Unión Soviética. La nueva disposición fué anunciada por el Departamento de Estado, después que el secretario de esta cartera, John Foster Dulles, notificara formalmente de ella al embajador de los Soviets en Washington, Georgi N. Zarubin. Se trata de la primera oportunidad en que se crean áreas y ciudades cerradas dentro de Estados Unidos. En la Unión Soviética, durante años han existido y existen disposiciones similares. El anuncio oficial norteamericano incluye una sugestión en el sentido de que este país aceptará suspender las restricciones, si Rusia da el primer paso en el mismo sentido. Un vocero del Departamento de Estado manifestó que las zonas restringidas incluyen partes de 39 estados, casi toda la frontera con México y la sección de los grandes lagos, en la frontera con Canadá. Asimismo, dijo que en la Unión Soviética alcanzan al 30 % del territorio las regiones vedadas al tránsito para los norteamericanos y ciudadanos de otras nacionalidades.

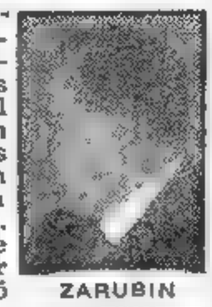

ZARUBIN

La Demanda de la URSS

WASHINGTON, 3 (INS). — El departamento de Estado rechazó la última nota del Kremlin, demandando la devolución a Rusia de 11 niños que actualmente se hallan en Estados Unidos y Alemania occidental. Al mismo tiempo, los funcionarios manifestaron la esperanza de que Moscú cumpla su promesa de libertar a los norteamericanos prisioneros en Rusia desde hace varios años. Aunque no se tiene en consideración los casos individuales de ocho huérfanos peóidos por Rusia, expresaron que no hay posibilidad de que se entreguen al Soviet otros tres niños que viven en este país.

Los ocho huérfanos están en la actualidad en la zona norteamericana de Alemania y figuran en una nota dada a publicidad durante el fin de semana pidiendo el canje por los norteamericanos William T Marchuk y John H Noble, prisioneros, respectivamente desde 1945 y 1949. Los rusos no mencionaron el caso de William A Verdine, de 28 años, que se encuentra en la misma situación que los anteriores.

Clarín

Un toque de atención para la solución argentina de los problemas argentinos

BUENOS AIRES • REPUBLICA ARGENTINA •

40 Centavos

AÑO X — Diario de la Mañana — Nº 3.316

Buenos Aires, Martes 4 de Enero de 1955

Se Reunirán Paz Estenssoro y Café

RIO DE JANEIRO 3 (AP). El presidente Joao Café Filho entregó el gobierno al presidente de la Cámara de Diputados, Nereu Ramos, quien asumirá la primera magistratura durante 30 días. Café partirá mañana por vía aérea rumbo a Bolivia, donde juntamente con el presidente boliviano, Víctor Paz Estenssoro, inaugurará el ferrocarril de Corumba, Brasil, a Santa Cruz, Bolivia, sobre una extensión de 420 kilómetros. Café volverá a Río de Janeiro el 7 de enero, pero un miembro de su séquito, dijo, que "posiblemente" el primer magistrado, inmediatamente después de volver de Bolivia, viaje a Portugal, atendiendo una invitación del gobierno de Lisboa. En esta visita Café invertiría el resto de su licencia.

Sigue en Chile la Crisis de Gabinete

SANTIAGO, 3 (AP). — Entró en su quinto día la crisis ministerial que surgió el jueves pasado al renunciar todo el gabinete. El presidente Ibáñez se entrevistó en dos ocasiones con el jefe del partido progubernista agrario laborista, Carlos Montero, el cual entregó una fórmula para la formación del nuevo ministerio que sería aceptable para la agrupación política que representa.

PEDIRIA MOSCU QUE BERLIN SEA ZONA INTERNACIONAL

Bajo el Control de Ocho Naciones

BERLIN, 3 (AP). — Los rusos propondrán probablemente que se dé a Berlín carácter internacional si Alemania occidental y Alemania oriental son incluídas en bloques militares rivales. Así lo reveló la oficina anticomunista de información del oeste de Berlín, agregando que Peter Florin, miembro del ministerio de Relaciones Exteriores de Alemania oriental, formuló recientemente una declaración en tal sentido durante una conferencia de altos funcionarios de dicho ministerio, celebrada en Berlín oriental.

Un Acuerdo Especial

Según esta versión Florin dijo que los rusos contemplan la posibilidad de un acuerdo especial sobre Berlín en caso de que Alemania occidental se rearme y se cree oficialmente el ejército de Alemania oriental. Florin expresó que la existencia de la "isla" de Berlín occidental en la zona oriental era un peligro para la seguridad de ésta, siendo en consecuencia, posible que los rusos propusieran la celebración de una conferencia de cuatro potencias para encontrar una solución aceptable para todos.

Agrega esta versión que el acuerdo podría estipular la internacionalización de la ciudad y poner sus cuatro sectores bajo el mando de un gobernador internacional. Este gobernador, a su vez, estaría bajo la jurisdicción de una comisión formada por representantes de Estados Unidos, Gran Bretaña, Francia, Rusia, Polonia, Checoslovaquia, Alemania oriental y Alemania occidental.

Uso de Ríos y Canales

BERLIN 3, (AP). — Las autoridades municipales del Berlín occidental modificaron esta noche su actitud anterior y dieron que creyeron erróneamente que los rusos habían firmado un nuevo acuerdo relativo al uso de los canales y ríos que van a la Alemania occidental. Dichas autoridades habían anunciado en las primeras horas de hoy la firma de un nuevo acuerdo por un año de duración. Más tarde dijeron que esto estaba equivocado y que el convenio había sido únicamente prorrogado hasta nueva orden.

En fuentes alemanas y aliadas no dieron explicación alguna sobre el caso. El acuerdo de un año expiró junio con 1954. Como los rusos no lo renovaron inmediatamente, algunos sectores occidentales comenzaron a preguntarse si éstos estaban planeando otro bloqueo de Berlín. El acuerdo sobre los canales es verdaderamente vital para el Berlín oeste.

Cumplió 72 Años el Líder Laborista, Clement Attlee

LONDRES, 3 (AP). — Clement Attlee, primer ministro británico en el gobierno laborista que estuvo en el poder entre 1945 y 1951, cumplió hoy 72 años de edad.

Aceleran la Construcción del Camino Internacional

SANTIAGO, 3 (AP). — Se ha acelerado al máximo la construcción de los tramos más importantes del camino internacional a la R. Argentina, denominado "Carretera General San Martín", y que se inicia en los suburbios de esta capital.

Entre los sectores en construcción figuran el de San Ignacio Peldehue, que tiene una extensión de 17.500 metros. El valor de estos trabajos alcanza a 36.453.285,24 pesos. Otro tramo lo componen Juncalillo, Portillo y Caracoles, que poseen una longitud de 19.100 metros, con un valor de 40.000.000 de pesos.

SERIA INMINENTE LA FIRMA DEL ☆ CONVENIO ARGENTINOBRITANICO

LONDRES, 3 (AFP). — Los círculos de la Tesorería británica esperan que en breve se firme el acuerdo comercial angloargentino. No quedan por resolver sino algunos detalles de menor importancia.

Ese acuerdo ha sido objeto de negociaciones intermitentes desde 1954.

Negóse Nehru a un Pedido de Hammarskjold

Poco Apoyo a la Misión en Pekín

NUEVA DELHI, 3 (AP). — El primer ministro Jawaharlal Nehru rechazó una invitación para que enviara un diplomático hindú con la misión del secretario general de la UN, Dag Hammarskjold, a China comunista. Así se reveló en fuentes bien informadas, según las cuales Hammarskjold formuló una sugestión en tal sentido, la cual fué rechazada por Nehru en virtud de que India se abstuvo de votar cuando la Asamblea General de la UN aprobó el viaje del secretario a Pekín, donde tratará con el primer ministro Chou En-lai sobre la liberación de once aviadores norteamericanos y otros miembros del personal de la UN encarcelados por las autoridades comunistas.

Oposición Aparente

Se considera que este rechazo sirve para subrayar la aparente oposición de Nehru al viaje de Hammarskjold. Como se sabe, el premier de India esperó 19 horas después de la llegada del secretario general de la UA antes de entrevistarse con él. Ni un solo funcionario importante del gobierno hindú recibió al diplomático sueco, y la despedida que se le tributó fué igualmente fría, pues sólo unos pocos oficiales hindúes de grado inferior concurrieron al aeropuerto para presenciar la salida de la misión a bordo de un avión del gobierno, que se dirige a Canton. Al partir, Hammarskjold fué saludado por diplomáticos rusos, escandinavos y norteamericanos, así como por el encargado de negocios de China comunista, Shen Chien.

No obstante la actitud fría que ha denotado ante la misión de Hammarskjold, algunos observadores subrayan que el primer ministro Nehru envió al jefe del gobierno chino comunista un mensaje en el cual manifiesta su aprobación al viaje del secretario general de la UN.

JAWAHARLAL NEHRU

Accidente Fatal a la Aviadora Bixby

LONG BEACH, California, 3 (AP) El cadáver de Dianna Bixby, una de las aviadoras más destacadas de Estados Unidos, fué hallado entre los restos de su avión, caído en el golfo de California durante una tormenta, hace 24 horas. Poco antes del accidente, la aviadora había anunciado por radio que se le agotaba rápidamente el combustible.

Según la información, el aparato cayó en un punto cerca de la costa de Baja California, donde las aguas tienen una profundidad de cuatro metros y se estrelló contra las rocas.

Restablecióse en Suez el Tránsito

EL CAIRO, 3 (AP). — Siete barcos mercantes circularon por el canal de Suez, poniendo fin así al largo bloqueo impuesto al tránsito por dicho canal por el choque de un barcocisterna con un puente oscilante, el viernes último. Los siete barcos iban hacia el sur, provenientes de Port Said, mientras otros navíos se disponían a reanudar su viaje. El barco-cisterna "World Peace", que chocara contra el puente El Ferdan y cerrara el canal, fué liberado de los escombros del puente y salió de esta vía de agua.

Clausuran la Legación Iraquesa en la URSS

BAGDAD, 3 (INS). — Irak se dispone a cerrar por ahora su legación en Moscú. El secretario interino del ministerio de Relaciones Exteriores, Baba Awni, notificó al encargado de negocios soviético, Ivan Yakoushin, acerca de la decisión del gobierno iraquí. Un vocero de la cancillería anunció en noviembre último que se proyectaba la clausura de dicha legación por razones de economía. Añadió que los asuntos iraqueses en la capital soviética quedarán, probablemente, a cargo de las misiones siria o egipcia acreditadas allí.

Después de Tres Meses Llueve en la Península

MADRID, 3 (AP). — Después de tres meses de sequía que obligó a severas restricciones eléctricas, ha comenzado a llover en casi toda España. Las precipitaciones, particularmente intensas en el centro y sur, fueron recibidas con júbilo por agricultores e industriales. Se confía en una próxima atenuación de las restricciones, en caso de proseguir las lluvias.

Escribe PAUL REYNAUD

(Ex presidente del Consejo de Ministros de Francia)

La Paz Está Garantizada por el Terror que la Atómica Inspira a Cada Bando

PARIS, 2 (Exclusivo para Clarín). — El hecho inicial es que, en la posguerra, Alemania fué desarmada y que las democracias se desarmaron voluntariamente, mientras Rusia conservó las 175 divisiones de su ejército activo de la preguerra. Al mismo tiempo, en sus laboratorios hacía trabajar, para el descubrimiento de armas nuevas, a sus sabios y a los sabios alemanes que había incorporado a sus filas.

El poder militar ruso ha estado en la trastienda del golpe de estado de Praga en 1947, y de la agresión a Corea del Sur por la del Norte en 1950.

Esta agresión decidió a Estados Unidos a armarse y a ayudar a los pueblos libres a hacer lo mismo. El proyecto de rearme de Alemania es la causa de las dificultades actuales. Al ser rechazada la CED, los aliados se han puesto de acuerdo, en el tratado de París, sobre la resurrección del ejército alemán, con ciertas garantías. A este respecto, Rusia, cuya superioridad en armas del tipo clásico es considerable, finge indignarse. Le anuncia a Francia que si ésta ratifica el tratado de París romperá el tratado de alianza francosoviético.

¿E Inglaterra, que ha ratificado ya el tratado de París?, replica el Quai d'Orsay.

Es verdad —piensa el Kremlin—, y Londres recibe a su vez la amenaza de ver roto el tratado anglorruso.

El debate sobre la ratificación del tratado de París se inicia en la Cámara francesa. Para facilitar el voto de los socialistas, el señor Mendes-France había prometido desarrollar paralelamente la ratificación del acuerdo y negociaciones con Rusia, con el fin de conseguir un entendimiento que hiciera inútil la creación del ejército alemán. En noviembre último había propuesto, en su discurso de la UN, la reunión de una conferencia cuatripartita en el mes de mayo próximo. Pero el Foreign Office, que prefiere las iniciativas británicas a las de los demás, acogió con frialdad la del señor Mendes-France. Ha declarado que no se podría hablar de una conferencia antes de que se empezara a poner en práctica el tratado.

Es muy probable, por lo demás, que Rusia responda a la ratificación del tratado de París por la Cámara francesa haciendo que su propio ejército absorba más o menos los ejércitos de sus satélites. Lo cual determinará una reanudación de la guerra fría y una viva reacción de los países del mundo libre.

Puede esperarse que McCarthy se apoderará de estos hechos nuevos para tratar de rehabilitarse ante los ojos de la opinión norteamericana.

Todas estas disputas no tienen gran importancia, ya que, por el momento, la paz está garantizada por el terror que inspira a cada uno de los dos bandos la bomba termonuclear del otro.

Copyright Clarín. Reproducción total o parcial prohibida.

Mendes-France y Adenauer se Entrevistarán

PARIS, 3 (AP). — Los primeros ministros de Francia y Alemania occidental, Pierre Mendes-France y Konrad Adenauer, proyectan reunirse nuevamente dentro de poco tiempo, según dijeron hoy funcionarios franceses. Se ha informado que Mendes-France hará escala en Alemania después de visitar Italia, la semana próxima. Sin embargo, las autoridades dicen que no se ha fijado ni el lugar ni la fecha de la entrevista. Es indudable que el tema principal de las conversaciones será lo que se ha de hacer luego con el territorio del Sarre. Mendes-France está desarrollando intensa actividad diplomática antes de presentar su renuncia a la cartera de Relaciones Exteriores, cosa que proyectaba hacer desde tiempo atrás. Con frecuencia, el jefe del gobierno francés ha dicho que proyectaba alejarse del ministerio de Relaciones Exteriores a mediados de enero, a fin de dedicarse más a los asuntos económicos internos.

Se ha mencionado como sucesor suyo en el Quai d'Orsai al ministro de Hacienda, Edgar Fauré, quien pertenece al partido Radical Socialista como Mendes-France, habla ruso y ha figurado en casi todos los gabinetes franceses, cualquiera haya sido la tendencia política de éstos.

Se Reunirá en Bangkok la SEATO

WASHINGTON 3 (AFP) — El departamento de Estado confirmó que la reunión de las potencias signatarias de la SEATO se realizará el 23 de febrero en Bangkok. Estados Unidos, se declara oficialmente, estará representado por el secretario de Estado, Foster Dulles.

Tendría Por Fin Crear los Organismos Permanentes

LONDRES, 3 (AFP). — La reunión de Bangkok tendría por objeto crear los órganos permanentes de la SEATO, como, por ejemplo, la secretaría general y, quizás, un organismo militar consultivo. Es posible, se agrega, que el jefe del Foreign Office, sir Anthony Eden, asista a esa reunión.

Francia Proclamaría su Adhesión al Pacto

PARIS, 3 (INS). — Fuentes diplomáticas autorizadas revelaron que el presidente René Coty proclamará dentro de poco la adhesión de Francia a la SEATO. Señalaron, asimismo, que Mendes-France logró que el gabinete aprobara ese anuncio presidencial, que evitaría un debate parlamentario sobre la ratificación del pacto de Manila.

El 1º de Abril se Iniciarán los Cursos de Primera y Segunda Enseñanza

INFORMACIÓN PÁGINA SIETE

El 84º Congreso Yanqui se Inaugurará Hoy

Eisenhower Leerá Mañana su Mensaje Parlamentario

WASHINGTON, 4 (AP). — El 84º Congreso norteamericano inaugurará mañana al mediodía su legislatura ordinaria, con los demócratas en los puestos directivos y los republicanos tratando de suavizar las divergencias que han surgido entre ellos al reorganizarse como partido minoritario. En una reunión previa efectuada hoy, los senadores republicanos eligieron por unanimidad a William Knowland para encabezar sus fuerzas de la cámara alta. No hubo oposición a pesar de las diferencias de opinión de Knowland con el gobierno sobre política internacional.

Los demócratas eligieron, también por unanimidad, a Sam Rayburn, para que desempeñe el cargo de presidente de la Cámara baja, y a John W. McCormack, de Massachusetts, para que actúe como líder del grupo mayoritario.

No Habrá Desacuerdos Fundamentales

El senador demócrata por Georgia, Walter George, predijo que los demócratas no tendrán desacuerdos fundamentales con el presidente Eisenhower en los asuntos internacionales, ni tampoco en los de defensa nacional o comercio mundial. "Quizá se presenten disputas sobre algunos detalles —dijo en una entrevista, George, que será presidente de la comisión de Relaciones Exteriores—, pero no anticipo diferencias de fondo ni importantes sobre la mayor parte del programa del gobierno". George dijo también que no presionarán en favor de una disminución del impuesto a los réditos, como lo hicieron infructuosamente en 1954. Según explicó, en su opinión se debía aumentar el monto exento de impuestos, pero no antes de que se haya progresado más en la tarea de equilibrar el presupuesto.

Prepárase el Mensaje Presidencial

En la Casa Blanca, el presidente Eisenhower y sus asesores daban los últimos toques al mensaje sobre el "estado de la Unión", que el presidente leerá el jueves en la sesión del Congreso. En fuentes bien informadas se dijo que el mensaje presidencial contendrá pocas sorpresas. Sin embargo, se asegura que Eisenhower hará hincapié en un nuevo concepto de la defensa, que comprenderá la reducción de los efectivos de las fuerzas armadas, equilibrando ésto con nuevas armas y el estrechamiento de vínculos con los aliados de Estados Unidos.

Mañana, la Cámara de Representantes tendrá que cumplir con el requisito de elegir oficialmente a su presidente, pero como quiera que los demócratas son 231 y los republicanos 203, la ceremonia no será sino la confirmación de la decisión adoptada hoy. Rayburn ya ha desempeñado el cargo de presidente de la Cámara en legislaturas anteriores, durante más tiempo que cualquier otro político de la historia de Estados Unidos. El jueves cumplirá 73 años. Los senadores republicanos eligieron al senador por New Hampshire, Styles Bridges, presidente de su comité de política. Sucede a Homer Ferguson, quien fué derrotado al tratar de ser reelegido por el estado de Michigan.

Café Filho Viaja Hacia Santa Cruz

RIO DE JANEIRO, 4 (AP). — Se encuentra ya en viaje a Corumbá el presidente de la República, João Café Filho, quien desde ahí se trasladará a Santa Cruz de la Sierra, en Bolivia, donde se entrevistará con el primer magistrado de aquella República, Víctor Paz Estenssoro. En esta oportunidad, ambos mandatarios procederán a inaugurar la línea férrea que une a la ciudad boliviana con Corumbá, concretando de esta manera la región este de Bolivia con la red ferroviaria brasileña hasta los puertos del Atlántico.

Llegó Paz Estenssoro

SANTA CRUZ DE LA SIERRA, 4 (AFP). — El presidente Paz Estenssoro fué objeto de entusiasta recepción a su llegada a esta ciudad, donde mañana se entrevistará con el presidente brasileño. Se prevé que en la reunión, además de inaugurarse el ferrocarril a Corumbá ambos mandatarios sostendrán conversaciones sobre diversos problemas de las dos naciones.

Renunció en Colombia un Magistrado de la Corte

BOGOTA, 4 (AFP). — Eduardo Rodríguez Piñeres, magistrado de la Corte de Apelaciones, de filiación liberal, renunció a su cargo como consecuencia del anuncio formulado por el presidente Rojas Pinilla de que el estado de sitio no será levantado durante su mandato.

CONFIRMOSE QUE EN EL AVION IBAN DIAMANTES

PRESTWICK, Escocia, 4 (AP). — Representantes de las compañías de seguros confirmaron que un cargamento de diamantes por valor de un millón de libras viajaba a bordo del avión que se estrelló en este aeródromo el día de Navidad. Hasta ahora, sólo unas trescientas gemas, muchas de ellas bastante dañadas por el fuego se han recobrado.

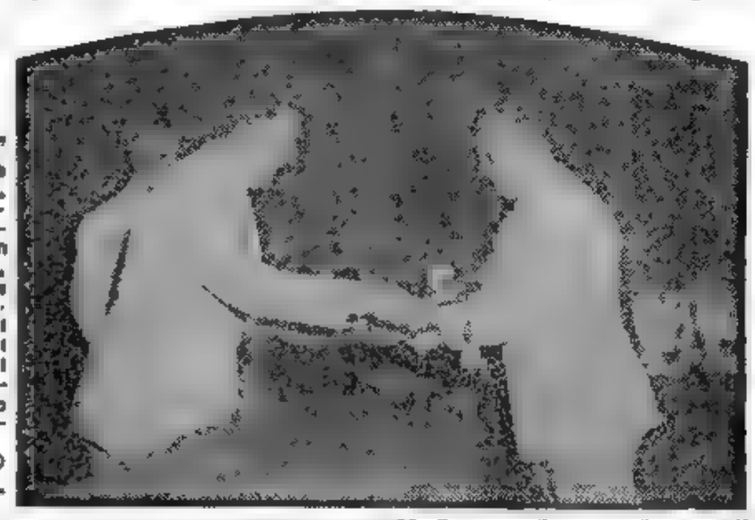

EL presidente de la Nación, durante la ceremonia realizada ayer en la Casa Rosada, hace entrega del sable corvo, réplica del que usara el Libertador, al general de brigada Santiago Francisco Alberto Balgorria (INF. PAG. 3)

Clarín

BUENOS AIRES REPUBLICA ARGENTINA

40 Centavos

Un toque de atención para la solución argentina de los problemas argentinos

AÑO X — Diario de la Mañana — Nº 3.317

Buenos Aires, Miércoles 5 de Enero de 1955

Ibáñez Aceptó Ya Cuatro Renuncias

SANTIAGO, 4 (AP). — Seis días después de planteada la crisis ministerial, hoy todavía no se sabía cuándo designará el presidente Ibáñez a los miembros de su nuevo gabinete, ni la conformación política que tendrá. Todos los ministros renunciaron el jueves último, luego de solucionarse el conflicto surgido entre los poderes Ejecutivo y Legislativo, a propósito de la aplicación del estado de sitio. Sin embargo, los ministros quedaron a cargo de sus respectivas carteras hasta que se nombre a sus sucesores. El presidente Ibáñez aceptó hoy las renuncias de los ministros de Economía y Comercio, Jorge Silva; de Tierras, Mario Montero, de Salud Pública, Sergio Altamirano; y de Minas, Armando Uribe. No se ha indicado si esta determinación significa que a los otros nueve ministros se les rechazarán las renuncias. El presidente Ibáñez ha efectuado consultas con numerosos políticos, sin anunciar ninguna decisión.

Hammarskjold Llegó a China Roja

Informará a la Sede de la UN

NUEVA YORK, 4 (INS). — La agencia comunista China Nueva anunció que el secretario general de la UN, Dag Hammarskjold, llegó a Hankow, China comunista, donde pernoctará, para dirigirse mañana a Pekín, con el fin de conferenciar con el primer ministro Chou En-lai para gestionar la liberación del personal cautivo de la organización mundial. Hammarskjold notificó a la jefatura de la UN en Nueva York que él y su comitiva fueron recibidos en el aeropuerto de Hankow por funcionarios de China roja y Peter Hammarskjold, encargado de negocios sueco en Pekín y sobrino del jefe de la UN.

el Representante Sueco

En Hankow, Dag Hammarskjold conferenció con el encargado de negocios sueco en China comunista, su sobrino Peder Hammarskjold, quien le informó sobre la forma en que es mirada en China roja la misión que le ha encomendado la Asamblea General.

El secretario general de la UN proyecta dar comienzo a su misión tan pronto llegue a Pekín. Al efecto se entrevistará con el primer ministro Chou En-lai, demandando la libertad de 2 840 prisioneros aliados de la guerra coreana, incluso once aviadores norteamericanos encarcelados como espías. Hammarskjold permanecerá en Pekín cinco o seis días. Las noticias sobre las gestiones de Hammarskjold en Hankow fueron enviadas a la sede de la UN en Nueva York por Per Lind, uno de los auxiliares de aquél.

El gobierno de Pekín no ha descubierto, hasta ahora, su juego respecto de la misión de Hammarskjold. Se cree que Chou En-lai aprovechará la oportunidad para discutir otros problemas, como la negativa de la UN para admitir a China comunista.

Por su parte, Hammarskjold proyecta mantener al mundo exterior informado sobre sus actividades en Pekín, por medio del envío diario de despachos a la sede de la UN.

"Una Actitud Humilde"

NUEVA DELHI, 4 (AP) — El "Hindustan Times" dice que Hammarskjold, debe observar una actitud humilde si desea lograr la liberación de los once aviadores norteamericanos aprisionados en China comunista.

El editorialista político del "Hindustan Times", al comentar la visita del diplomático sueco, dice que Hammarskjold es "por desdicha, demasiado obstinado".

Ataques de "Estrella Roja"

MOSCU, 4 (AP) Mientras Hammarskjold, se halla en viaje a Pekín, el diario "Estrella Roja", órgano del ejército soviético, desencadenó una serie de ataques contra los norteamericanos prisioneros.

Dijo el periódico: "Estos espías, que fueron aprehendidos con las manos en la masa, merecen castigo. Parece que sus amos norteamericanos debían guardar silencio, pero su impudicia es tan grande que se quejan en la UN". El artículo de "Estrella Roja", que ocupa media página, dice que en Pekín se ha inaugurado una exposición pública que contiene 15.000 pruebas de las actividades de espionaje de los agentes y espías norteamericanos en China".

Europa Tuvo en 1954 una Era de Auge Industrial

LONDRES 4 (AP). — Europa occidental recorrió 1954 en el borde de una verdadera era de auge industrial, que se espera seguirá en 1955. Esa prosperidad la sintió particularmente Alemania Oeste, así como Gran Bretaña, donde millones de seres, al desprenderse de sus tarjetas de racionamiento, supieron qué era volver a vivir confortablemente. El dinámico "premier" francés, Mendes-France, comenzó a expandir y liberalizar la conservadora economía de su país, con perspectivas que se califican de "brillantes". Aunque por el mal tiempo las cosechas fueron pobres en España y Yugoslavia, se calcula en 220 000 millones de dólares la renta bruta de Europa Oeste en 1954, ésto es, un 1¼ por ciento más a la de 1953. Como excepción a esta prosperidad, se señalan la relojería suiza, la industria naviera italiana y la textil danesa, que encuentran gran competencia en el exterior. En Rusia y sus satélites de Europa oriental, se observa también un mejoramiento en el nivel de vida, según informa la Comisión para Europa de la UN. Los gobiernos comunistas parecen decididos a aplacar el descontento, suministrando a sus pueblos más artículos de consumo, como, asimismo, ropas y muebles. Hasta ahora, como norma general, sacrificaban dichos artículos para acelerar las industrias bélicas, la siderurgia y la química. Esta política, que tuvo pronta repercusión en Rusia, dió resultados desastrosos en Checoslovaquia, Polonia y Hungría.

Londres Busca Evitar la Huelga

LONDRES, 4 (AP). — El ministro de Trabajo, sir Walter Monckton, convocó esta noche a nuevas negociaciones para mañana entre los dirigentes del gremio ferroviario y los directores de los ferrocarriles de propiedad nacional y expresó confianza en que se hallará un acuerdo que haga desaparecer la amenaza de la huelga general, fijada para el domingo.

Monckton invitó a ambas partes en disputa a que se reúnan separadamente con él mañana, después de que el primer ministro, Churchill, y su gabinete estudiaron un informe de la junta de investigación, organismo que oyó los argumentos expuestos por los dos sectores afectados.

El secretario de la Unión Nacional de Ferroviarios, Jim Campbell, aceptó inmediatamente la invitación para las deliberaciones de mañana. Campbell y sus acompañantes conferenciarán con el ministro en primer término. Luego los dirigentes de la empresa ferroviaria hablarán con Monckton. El gremio, que cuenta con 400.000 afiliados, demanda aumento de sueldos y salarios.

El promedio semanal de los sueldos oscila entre seis libras, un chelín y un peniqué y ocho libras, doce chelines y seis peniques. Un año atrás, el gremio exigió un aumento del 15 por ciento. La empresa concedió solamente aumentos de cuatro chelines. Los obreros piden ahora el 15 por ciento completo.

Sólo pocas personas allegadas al gobierno conocen los detalles de las recomendaciones contenidas en el informe de la comisión investigadora.

CAMPBELL

POR LA BOMBA "H" HAN INDEMNIZADO A JAPON

TOKIO, 4 (AP) Estados Unidos ofreció y Japón aceptó dos millones de dólares como indemnización total por los daños causados por las pruebas de la bomba de hidrógeno en el atolón de Bikini, en marzo pasado. El embajador norteamericano, John M. Allison, expresó el pesar de su gobierno por las lesiones causadas a pescadores japoneses, sobre quienes cayeron cenizas radiactivas.

Política Defensiva de Tokio

TOKIO, 4 (AP). — La política defensiva de Japón está basada firmemente en la cooperación de largo alcance con Estados Unidos, dijo el jefe de la Defensa, Seichi Omura, al almirante Arthur W. Radford, jefe del estado mayor conjunto norteamericano. Omura declaró a los periodistas, después de conversar con Radford, que le había asegurado que el cambio de gobierno "no altera, en forma alguna, la posición básica de Japón" de cooperación con Estados Unidos. Omura dijo que Radford contestó que Estados Unidos "tratará de ayudar a Japón en el futuro como en el pasado", pero que el embajador Allison y el general Hull, atenderán esas negociaciones.

Puede Preverse la Aprobación del Nuevo Programa Comercial de E. U.

WASHINGTON, 4 (Especial para Clarín). — El presidente de Estados Unidos ha elegido para trabajar con el nuevo Congreso, como primer punto y tema de fundamental importancia, una cuestión en que se hallan en perfecto acuerdo los republicanos que lo apoyan y el partido Demócrata: la liberalización del comercio exterior y las medidas tendientes a fomentarlo, entre ellas la renovación por tres años de la Ley de los Tratados Recíprocos de Comercio, la simplificación de los trámites aduaneros y la reducción de los impuestos para alentar a las empresas norteamericanas a invertir capitales en el exterior. En el congreso del año transcurrido había mayoría en favor de estos problemas, pero el control de los comités legislativos por la guardia vieja del partido Republicano no permitió que cristalizara la opinión de la mayoría. Ahora, los comités estarán fiscalizados por los demócratas, partidarios del programa. Podrán, por consiguiente, aprobarlo sin mayores dificultades.

●

El presidente está bien orientado al facilitar ese programa propiciado por la gran mayoría del Congreso. Al dar prioridad al problema del comercio, Eisenhower ha querido subrayar los cambios operados en la situación política a causa de las elecciones. Se trata de un programa estudiado a fondo y debatido desde hace más de veinte años, de modo que poco nuevo puede decirse en pro o en contra.

Esperemos que se llegue a una política de acuerdo mutuo dentro de la coalición antes de que la atmósfera sea envenenada por un gran debate sobre la "coexistencia", los planes para revolucionar nuestra estrategia, cambiar nuestras alianzas, etcétera. Pero habrá menos peligro si la coalición realiza sus actividades dentro de su propia posición, lo cual dista de ser imposible. No nos queda más solución que armarnos de modo tal que se produzca un inconfundible e innegable equilibrio de poderes. Los límites del debate se concretarán a saber si los gastos serán mayores o menores en un diez por ciento. No podemos sino conservar y fomentar nuestras alianzas y seguir coexistiendo como lo hemos hecho durante treinta y siete años con la Unión Soviética, sin imaginarnos que ello signifique una paz verdadera. Se ha hablado mucho de si las coaliciones podrían afectar las perspectivas de los partidos Republicano y Demócrata para 1956. Esta es una especulación muy interesante, pero en estos momentos es un simple juego de palabras, ya que nada serio o práctico puede hacerse ahora. La imperiosa realidad es que demócratas y republicanos deben entenderse y cualquier tentativa de evitar esa colaboración le ocasionaría un grave daño a la nación.

WALTER LIPPMANN
Copyright Clarín y Editor Press

Anunciose en Bonn que se Reunirán en Breve Mendes-France y Adenauer

BONN, 4 (AFP). — La Cancillería anunció que el primer ministro de Francia, Pierre Mendes-France, y el jefe del gobierno de Alemania Occidental, Konrad Adenauer, proyectan entrevistarse dentro de las dos semanas próximas, probablemente para discutir otra vez el acuerdo sobre el Sarre, que no es muy popular en Alemania oeste.

En fuentes alemanas bien informadas se reveló que posiblemente Mendes-France viaje a Baden-Baden, cerca de la localidad de la Selva Negra, donde el canciller alemán suele pasar períodos de descanso, y adonde el "premier" francés se dirigiría de regreso de su visita de tres días a Italia, que termina el 13 del corriente mes. Se cree que durante su permanencia en Italia, el jefe del gobierno francés tratará sobre el estrechamiento de las relaciones económicas entre París y Roma.

Insistencia Francesa

Francia insiste al parecer en la aceptación del discutido acuerdo francoalemán para la europeización del Sarre como parte del conjunto de pactos que vincula a Alemania con la UEO y la NATO. Por su parte, antes de Navidad, Adenauer declaró en el Parlamento que trataría de reunirse con Mendes-France para aclarar algunos aspectos del acuerdo sobre esa región, pues muchos diputados alemanes, pertenecientes a tendencias políticas distintas, manifestaron su desacuerdo con el pacto tal como se presenta actualmente.

Los franceses insisten en que el pacto sobre el Sarre, en virtud del cual el territorio queda bajo el gobierno neutral de un comisionado elegido por la UEO, no puede ser negociado de nuevo. Pero se considera preciso insertar en su texto varios artículos, relativos especialmente a las posibilidades económicas de Alemania occidental en el Sarre y a las facultades del comisionado.

Entretanto, un vocero francés en Bonn reveló que el alto comisario de Francia, André François-Poncet, se retirará de Alemania y abandonará sus funciones tan pronto como hayan sido ratificados los acuerdos de París.

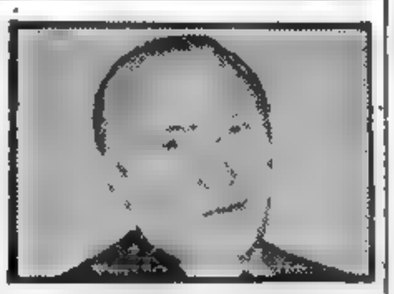

KONRAD ADENAUER

Sería Reestructurado el Gabinete Francés

PARIS, 4 (AFP). — A su regreso de Italia, previsto para el 13, el presidente del Consejo materializará sin duda la reestructuración ministerial que tiene a estudio desde hace cierto tiempo. Mendes-France encara asumir personalmente la responsabilidad de los asuntos financieros y económicos y dejar a otra personalidad, que en este caso podría ser Edgard Faure, la dirección del ministerio de Relaciones Exteriores.

Se anuncia desde ya una quincena diplomática muy cargada, con el anunciado viaje del primer ministro a Italia y a Alemania occidental, pero mientras tanto, prosigue en París la tregua de la política interna. Una prueba de ello es que hoy aparecieron desiertos los pasillos del Palacio de Borbón y del Palacio del Luxemburgo, sede del Consejo de la República.

Prácticamente, la actividad gubernamental francesa gira actualmente en torno a la diplomacia.

Popularidad

PARIS, 4 (ANSA). — Mendes-France, que desde hace varios meses no concurría a un cine, decidió anoche acompañar a su esposa al Marbeuf, donde se están proyectando una película cómica británica y los principales acontecimientos ocurridos en 1954, a través de una reseña noticiosa.

El primer ministro, a quien nadie reconoció, tuvo la satisfacción de comprobar que si bien la oposición aumenta en la Cámara —donde sus adversarios adjudican breve vida a su gobierno— su popularidad permanece viva en el país. En efecto, el público recibió con vivos aplausos las imágenes que reproducían las gestiones del jefe del gobierno francés en Ginebra, el viaje a Túnez para entablar conversaciones con el bey, las reuniones de Washington con Eisenhower y Foster Dulles, aquellas con Eden, Adenauer, etc.

Con este episodio alentador para Mendes-France concluyó una de las semanas más dramáticas de la vida política del primer ministro.

Independiente Ganó por 3 a 0 al Austria F. Club

Viaja Hoy a Roma Mendes-France

PARIS, 5 (AP) — Mendes-France, que partirá mañana para Nápoles, donde descansará el fin de semana, antes de seguir viaje a Roma, proyecta ofrecer a Italia intereses en Africa del Norte, a cambio del apoyo italiano para su proyecto de Mancomunidad de armamentos para la UEO, según fuentes bien informadas. De acuerdo con la misma versión, el primer ministro proyecta ofrecer a Italia una intervención en el desarrollo económico norteafricano. Sobre el mismo proyecto conversó Mendes-France en octubre con Adenauer. Según el punto de vista francés Italia podría suministrar obreros especializados; Alemania occidental, maquinarias y técnicos, y Francia, capitales y dirección. Por otra parte, la propuesta para la Mancomunidad de Armamentos se discutirá en París, en una conferencia de siete naciones, anunciada para el 17 del corriente. Gran Bretaña y Holanda han demostrado menos entusiasmo por el plan y aún se desconoce la actitud italiana.

Entrevista con Adenauer

BONN 5 (INS). — El canciller Adenauer, que hoy cumplió 79 años, mantendrá una entrevista de tres días con el primer ministro francés, en Baden-Baden. Oficialmente, se ha señalado el 16 del actual para el comienzo de la reunión, en la cual se discutirán todos los problemas franco-alemanes, y con preferencia la cuestión del Sarre y las relaciones entre Occidente y el bloque soviético. Hoy se iniciaron las conversaciones preparatorias entre los auxiliares de ambos estadistas.

Plebiscito en el Este

BERLIN, 5 (APP). — El viceprimer ministro de Alemania oriental, anunció que se hará un plebiscito en el sector germano del Este, preguntándose a todos los habitantes: "¿Está usted por los acuerdos de París o por la unificación de Alemania?" Agregó Walter Ulbricht, que el medio pacífico de unificar al país consiste en renunciar a los acuerdos de París, preparar elecciones libres y concertar un tratado que reúna a todos los interesados en la seguridad colectiva europea.

ASPECTO de la cabecera en la comida que ofreció anoche en Olivos el primer mandatario con motivo de la iniciación del año. Aparecen, de izquierda a derecha: el ministro de Interior y Justicia, señor Borlenghi; el presidente de la Suprema Corte, señor Valenzuela; la presidenta del Partido Peronista, señora de Parodi; el vicepresidente de la Nación, contraalmirante Teisaire; el jefe del Estado, general Juan Perón, y el gobernador de Buenos Aires, señor Carlos Aloé.

Cenó con Chou En-lai el Secretario de la UN

Hammarskjold Empezará sus Gestiones en Pekín

Realizaráse Esta Tarde una Reunión

NUEVA YORK, 5 (AP). — Con el apoyo que le confiere la plena confianza del gobierno de Estados Unidos, el secretario general de la UN, Dag Hammarskjold, iniciará mañana por la tarde sus conversaciones con el primer ministro de China comunista, Chou En-lai, para conseguir la liberación de los 11 aviadores norteamericanos encarcelados como espías. Hammarskjold puso fin a su largo viaje a las 13.45, hora de Pekín, y sin demora se reunió por primera vez con el jefe del gobierno y ministro de Relaciones Exteriores de China comunista. En la sede de la UN, en Nueva York, se recibió un breve mensaje de Hammarskjold en el que se daba a conocer la hora de llegada y se decía que el secretario general iniciaría mañana las negociaciones con Chou En-lai en una reunión de carácter formal. Chou no recibió a Hammarskjold a su llegada a Pekín, pero los funcionarios de la UN indicaron que así lo deseaba Hammarskjold, quien había pedido que se le hiciera un recibimiento poco aparatoso y se le permitiese iniciar lo antes posible sus conversaciones. Espera regresar a la sede de las Naciones Unidas la semana próxima.

Hubo Tres entrevistas con el "Premier"

Chou En-lai y Hammarskjold se entrevistaron tres veces durante el día de hoy. Primero, el secretario general y sus más altos asesores hicieron una visita de cortesía; luego, Chou ofreció una recepción en el palacio de la Luz Púrpura, residencia del primer ministro; y, por último, en una comida. La radio de Pekín no hizo mención del propósito de la visita de Hammarskjold, al anunciar su llegada. Sin embargo, en la transmisión se describieron los actos sociales y se dijo que la recepción había transcurrido en un "ambiente de cordialidad". Asistieron a ella los dirigentes comunistas chinos y todos los jefes de las misiones diplomáticas acreditadas en Pekín. Según radio Pekín, estuvieron presentes los representantes diplomáticos de los países de la cortina de hierro y los de Finlandia, Dinamarca, Suiza, Gran Bretaña, Holanda, Noruega, Pakistán, India y Birmania. También asistió Chen-Yi, viceprimer ministro de China comunista. La emisora agregó que a las 20, Chou ofreció a Hammarskjold una comida íntima, asistiendo a ella sólo tres personas: Chou, Hammarskjold y Chan Han-fu, viceministro de Relaciones Exteriores.

Se Efectuará Hoy la Reunión Oficial

Los funcionarios de las Naciones Unidas, que conocen los métodos que utiliza Hammarskjold, basados en una diplomacia poco ostentosa, tenían la impresión de que el secretario general no perdió tiempo en iniciar sus esfuerzos para cumplir su misión y tenían la convicción de que habría planteado el asunto en esta misma comida, aunque la reunión oficial con Chou y sus asesores hubiera quedado fijada para mañana. La información recibida en la UN indicaba que a Hammarskjold lo habían recibido en el aeropuerto Chang Han-fu y otros altos funcionarios del gobierno, además de los jefes de las misiones diplomáticas acreditadas en Pekín. Hammarskjold se dirigió seguidamente a la embajada de Suecia, donde se hospeda en compañía de su secretario. Después del almuerzo ofrecido por el embajador sueco, Hugo Wistra, en honor de Hammarskjold y su comitiva, el secretario general hizo su visita de cortesía a Chou.

Hammarskjold no ha fijado plazo para su visita a Pekín, pero indicó que permanecería en aquella capital, por lo menos, hasta fin de semana.

UN TRUCO fotográfico presenta a una de las secretarias administrativas del Congreso de EE. UU., Ellen Wyvill, limpiando con una escobilla la cúpula del Capitolio, donde ayer se constituyó el 84º Parlamento norteamericano y donde mañana Eisenhower pronunciará su mensaje sobre "El Estado de la Unión"

EISENHOWER LEERA HOY SU MENSAJE ANUAL AL CONGRESO

WASHINGTON, 5 (INS). — El partido Demócrata asumió el control del 84º Congreso en sesiones breves en la Cámara de Representantes y el Senado. Treinta y cuatro senadores y los 435 miembros de la Cámara joven, con excepción de uno, prestaron su juramento constitucional poco después de mediodía. El nuevo período de sesiones del Congreso se inició con oraciones por "un mundo mejor en estos tiempos agitados".

La sesión del Senado abierta por el vicepresidente, Richard M. Nixon, duró sólo 30 minutos. En la Cámara baja se empleó más tiempo para la elección del representante Sam Rayburn, demócrata por Texas, como presidente del cuerpo.

"Estado de la Unión"

WASHINGTON, 5 (AFP). — Eisenhower dará lectura mañana ante la Asamblea Legislativa del mensaje anual sobre el "estado de la Unión", que prevé el mantenimiento de la ayuda al exterior para fortalecer la defensa de Occidente y una liberalización moderada de la política comercial norteamericana mediante la reducción del 15 por ciento en un período de tres años de las tarifas aduaneras de Estados Unidos.

Su programa legislativo comportará esencialmente los siguientes puntos: 1) Una liberalización moderada de la política económica exterior de Estados Unidos sobre la base de una prolongación por tres años de los acuerdos comerciales, a los cuales se agregará una nueva cláusula que autoriza a reducir anualmente las tarifas aduaneras en un cinco por ciento durante un período de tres años. 2) Mantenimiento de la ayuda al exterior en un nivel aproximado al del período 1954/55, con un aumento de la asistencia norteamericana a los países económicamente atrasados, especialmente a los no comunistas de Asia, con el fin de fortalecer la resistencia al comunismo en ese continente. 3) Una nueva reducción de las fuerzas terrestres norteamericanas, compensada por la creación de una fuerte reserva, a fin de continuar la política designada aquí con el nombre de "New Look", que tiende a dar mayor preponderancia al armamento atómico, a la aviación y a la defensa de Estados Unidos. 4) El nuevo presupuesto será sensiblemente idéntico al anterior. Los gastos se elevarán a 64 000 millones de dólares y los recursos a 59 300 millones. En consecuencia el nuevo presupuesto será deficitario, razón por la cual se excluye la posibilidad de una reducción de los impuestos.

Renuncia McCarthy

WASHINGTON, 5 (ANSA). — El senador republicano Joseph McCarthy ha presentado su renuncia a la presidencia de la Comisión Investigadora de Actividades Antinorteamericanas, que encabezó durante dos años.

McCarthy dijo que quería anunciar a gritos su renuncia y que si lo hacía con tanta ostentación era porque con ella se siente aliviado de un gran peso. Sin embargo, su renuncia no ha sido voluntaria sino impuesta por el hecho de que los demócratas, que ahora tienen la mayoría en el Congreso, no lo toleraban en ese puesto.

Clarín

BUENOS AIRES · REPUBLICA ARGENTINA

40 Centavos

Un toque de atención para la solución argentina de los problemas argentinos

AÑO X — Diario de la Mañana — Nº 3 318

Buenos Aires, Jueves 6 de Enero de 1955

Confíase en Solucionar en el Reino Unido el Conflicto Gremial

Hubo Activas Negociaciones

MONCKTON

LONDRES, 5 (AP). — Hay esperanzas de evitar la inminente huelga ferroviaria que debe estallar en todo el territorio británico y que afectaría gravemente el renacimiento de la prosperidad británica. Esas posibilidades surgieron durante las activas negociaciones realizadas hoy con tal objeto. Como se sabe, los 400.000 afiliados al Sindicato Nacional de Empleados Ferroviarios (NU) habían recibido la orden de estar listos para la huelga a medianoche del domingo, a menos que hasta entonces sean satisfechas las demandas sobre aumentos de salarios.

Veredicto de la Junta

Una Junta que investigó el problema en forma independiente y estudió las reclamaciones de los ferroviarios, admitió que los obreros tienen derecho a formular esas reclamaciones. Muchos dirigentes sindicales se mostraron complacidos con el informe de la Junta.

Asimismo, la Junta declaró que no podrán celebrarse negociaciones si se mantiene la amenaza de huelga.

Por su parte, el secretario general del NUR, James Campbell, afirmó lo siguiente: "Se mantendrá el aviso de huelga y no se suspenderá mientras no tengamos la certeza de que se discutirá nuestros problemas en un ambiente de sensatez.

Entretanto, sir Walter Monckton, ministro de Trabajo, desarrolló intensa actividad. Recibió primero a una comisión del NUR y conversó posteriormente con el general sir Brian Robertson, presidente de la Comisión Británica del Transporte.

Concluida esta segunda reunión, Robertson dijo: "Tuvimos una discusión preliminar y, naturalmente, la Comisión está ansiosa por ayudar en la medida de lo posible".

Inauguraron la Línea Sta. Cruz - Corumba

SANTA CRUZ (Bolivia), 5. (AP) — Los presidentes del Brasil, João Café Filho, y de Bolivia, Víctor Paz Estenssoro inauguraron el Ferrocarril Internacional que une a esta ciudad con Corumba, en Brasil, y que tiene 551 kilómetros de largo.

Café llegó a Santa Cruz en un avión de la fuerza aérea brasileña, siendo recibido por el presidente boliviano en el aeropuerto, en una calurosa mañana tropical.

Después de la inauguración los presidentes almorzaron en privado y conversaron sobre las relaciones y los problemas comunes de ambos países. Esta noche Paz Estenssoro ofreció un banquete a Café en el curso del cual ambos mandatarios pronunciaron discursos. Asimismo, Paz Estenssoro condecorará al mandatario brasileño con el gran collar de la Orden de los Andes, y recibirá de Café, a su vez, el gran collar de la Orden del Cruzeiro Do Sul.

Yugoslavia y la URSS Firmaron un Convenio

MOSCU, 5 (AP). — La Unión Soviética y Yugoslavia firmaron su primer acuerdo comercial desde el año 1948. Las formalidades se efectuaron en el ministerio de Comercio soviético. El acuerdo, que regirá por un año, establece un intercambio de mercaderías por ambas partes por un total de 20 millones de dólares.

El acuerdo constituye un paso más hacia el retorno de las relaciones normales entre el gobierno de Moscú y el gobierno yugoslavo del mariscal Tito, pese a haber sido acusado éste hace siete años de tendencias nacionalistas y haber sido separado del Cominform, dirigido por Moscú.

Trigo Yanqui.

BELGRADO, 5 (AP). Estados Unidos proporcionará a Yugoslavia 425.000 toneladas de trigo y una cantidad de algodón equivalente a 10 millones de dólares, según un acuerdo firmado en esta capital, que dispone el embarque inmediato. El gobierno de EE.UU. recibirá dinares en pago, de conformidad con una ley norteamericana que otorga facultades para la comercialización de los excedentes agrícolas. Sin embargo, el acuerdo establece que el dinero será reintegrado a Yugoslavia para gastos de defensa.

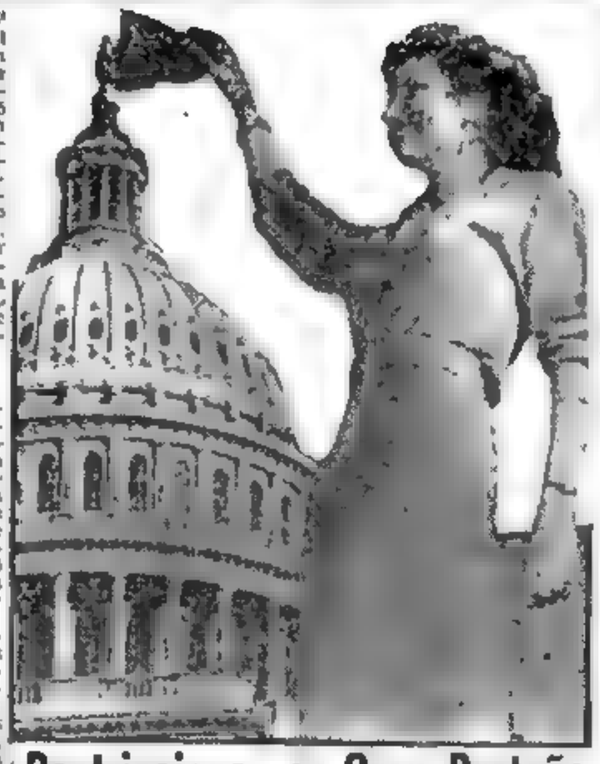

Restricciones en Gran Bretaña Para los Diplomáticos Rusos

LONDRES, 5 (AFP). — El gobierno de Gran Bretaña decidió imponer a los diplomáticos soviéticos restricciones a sus desplazamientos, similares a las que han sido impuestas en Estados Unidos. El anuncio fué hecho por el Foreign Office, que agregó: "En el curso del año pasado, se ha comprobado en la URSS una cierta agravación de las trabas administrativas impuestas a los desplazamientos de nuestros diplomáticos, y no hemos cesado de observar la forma en que han sido impuestas dichas restricciones a los diplomáticos británicos acreditados en la Unión Soviética".

Proyectan Modificar la Ley Electoral Francesa

PARIS, 5 (AFP). — El Consejo de Ministros decidió depositar en la mesa de entradas de la Asamblea Nacional, un proyecto de ley tendiente al restablecimiento del sistema de elección por circunscripción.

Este sistema es una modalidad de votación en la cual el elector es invitado a votar por un candidato que solicita individualmente un mandato parlamentario, y no por una lista patrocinada por un partido o agrupación política.

Se trata del sistema electoral que funcionaba en la preguerra, en la forma siguiente.

El cuadro electoral no se basaba en el distrito departamental, sino en el cuadro más reducido de la circunscripción. Era electo en la primera votación todo candidato que lograra mayoría absoluta, y en caso contrario, había una segunda votación, y aún con mayoría relativa, el candidato era electo.

Provocaría Discusiones y Resentimientos

PARIS, 5 (AP). — El Gabinete francés decidió pedir a la Asamblea Nacional que la elección de diputados se haga por distritos individuales, aboliéndose el sistema de representación proporcional.

Las últimas elecciones celebradas en 1951, se efectuaron por un complicado sistema que modificó la representación proporcional y fomentaba las alianzas entre los partidos. El sistema agradaba a muy pocos, pero es seguro que cualquier cambio provocará grandes discusiones y resentimientos.

La anterior modificación de la ley electoral se hizo con vistas a reducir el poder de los comunistas y los degaullistas, que, por lo general, se resistían a cualquier alianza.

LA PARABOLA DESCENDENTE DEL COMUNISMO ITALIANO SE INICIO

ROMA, 5 (Exclusivo para Clarín). — El próximo domingo 9 de enero se inaugurará en Roma la Conferencia Nacional del partido Comunista Italiano. Dicha conferencia viene a substituir al congreso nacional que de acuerdo con sus estatutos, el partido debe convocar cada dos años. Las razones por las cuales los dirigentes comunistas han preferido una conferencia y no un congreso, han sido reiteradamente explicadas por la prensa partidista, pero no han tenido la virtud de convencer a nadie.

En resumen, dijose que en tiempos de gran compromiso político, el congreso podría distraer las energías de los militantes en cuanto a sus cometidos más esenciales. Sin embargo, es evidente que en estos momentos de relativa estabilización política y no habiendo en el horizonte elecciones ni generales ni administrativas, un partido podría realizar su propio congreso sin temor a ninguno de los males argumentados por la prensa comunista. La verdad es que la frustración del congreso del partido constituye uno de los síntomas más notorios de la crisis profunda por la que atraviesan en Italia, las fuerzas del Cominform.

Sujeto inmutablemente a las vicisitudes de que habla dicha prensa, el congreso del partido Comunista convertido en conferencia, viene a poner de relieve las diferencias estructurales entre esa organización y los demás partidos democráticos. Surge en modo patente que en el seno del partido Comunista las directivas políticas no son objeto de discusión ni de decisión de los congresos, sino que dispuestas desde arriba, de la misma manera como se confirma la regla según la cual los propios jefes designados desde lo alto y aclamados por la base, sin ninguna posibilidad de elección o de cambio. Cada congreso del partido Comunista se ve enredado en tal maña de falaces comentarios y de ironías y polémicas, que Togliatti y sus colaboradores han preferido evitarlo en un instante como el actual, en el que se asiste al innegable despertar crítico de la conciencia en la clase trabajadora italiana.

Este despertar está también atestiguado por las continuas deserciones tácitas y las públicas abjuraciones que se registran en las filas del partido Comunista Italiano. Otro signo de esa crisis interna lo ofrece la pobreza de los temas que constituyen el orden del día de la inminente conferencia, que en definitiva habrá de limitarse a escuchar y a discutir (bien entendida la forma en que acontecen las discusiones entre los comunistas) una relación expuesta por el honorable Togliatti acerca de las luchas de los comunistas por la libertad, la democracia y la paz, y otro relato a cargo del honorable Grico sobre reformas agrarias y luchas de campesinos.

Considérase probable que esta generalidad de impostación deba atribuirse al hecho de la muerte de Stalin, puesto que el Cominform no ha vuelto a reunirse y los partidos comunistas del Occidente europeo dan la impresión de no ser guiados ya por la central, con aquella firmeza y precisión de directivas que caracterizó el quinquenio entre 1947 y 1952. Aún teniendo en cuenta la mencionada circunstancia sigue siendo innegable que el partido Comunista Italiano, el más fuerte de Occidente, se haya, de manera visible, colocado en posición de cauta defensiva y prudente espera. No existe ningún vestigio de aquel mordiente que en otras épocas singularizaba la acción. El 7 de junio de 1952, es decir, hace exactamente 18 meses, el mundo entero abrigó el temor de que Italia pudiese caer democráticamente en brazos del comunismo. Hoy existen indicios que permiten señalar que aquel 7 de junio representaba el punto culminante de la fortuna política del partido de Togliatti, y que ahora se ha iniciado la parábola descendente.

ENRICO MATTEI
Corresponsal de Clarín en Roma.

En Toda la República Regístranse Elevadas Temperaturas

(INFORMACION PAG. CINCO)

EXHORTO EISENHOWER A MANTENER EL PODER MILITAR

Pronunció su Mensaje al Congreso

WASHINGTON, 6 (AP). — Ante una reunión conjunta de la Cámara de Representantes y del Senado, congregado en el recinto de la primera, leyó el presidente Eisenhower su mensaje sobre "el estado de la Unión". El primer magistrado fué acompañado al Capitolio por su esposa y su nuera, quienes se instalaron en las galerías, donde también se hallaban la Sra. de Richard Nixon, vicepresidente norteamericano, y de John F. Dulles, secretario de Estado.

El primer magistrado se hizo presente en el recinto a las 12.31, hora local, y todos los parlamentarios se pusieron de pie, prorrumpiendo en una ovación que duró aproximadamente dos minutos, hasta que el presidente de la Cámara de Representantes, Sam Rayburn, anunció la presencia del mandatario. Este agradeció la demostración alzando la mano sobre su cabeza y sonriendo ampliamente. Antes de leer su mensaje, el presidente felicitó a Sam Rayburn, quien cumplió hoy 73 años. Una vez leído el texto del discurso presidencial, quedó entre los circunstantes la impresión de que su tono había sido armonioso.

El jefe del bloque demócrata del Senado, Lyndon D. Johnson dijo a los periodistas que Eisenhower había basado su discurso sobre una "premisa demócrata". Y que así lo había hecho agregó sonriendo al decir que el bien general debía ser la norma que orientara los actos de gobierno".

Llamamiento a la Armonía

En su mensaje sobre el "estado de la Unión", Eisenhower expresó la esperanza de que ha de mantenerse la paz pero instó al nuevo Congreso, dominado por los demócratas, a sostener la vigilancia de EE. UU. para impedir "la catástrofe de un holocausto nuclear". Eisenhower expresó que por el momento se mantiene una paz insegura, una "impasse mundial", en la cual la amenaza del poderío y la ambición soviéticas siguen suscitando "problemas que hacen meditar". Pero agregó que es "realmente alentadora", la formación de nuevos nexos de unidad dentro del mundo libre.

Presentó su programa legislativo para este año, y dirigió, al mismo tiempo, un llamamiento a la armonía y la buena voluntad de demócratas y republicanos para evitar "una falta de decisión paralizadora", de un gobierno políticamente dividido. "Que el bien general sea nuestra pauta para evaluar el gran problema de nuestro tiempo", dijo.

Eisenhower desechó la posibilidad de que este año se introduzca reducciones en los impuestos, pero dijo que tiene la esperanza de que una reducción de los gastos y un aumento de los ingresos permitan reducir la tributación en 1956.

El presidente pidió al 84º congreso que apruebe las principales medidas que fueron rechazadas por el anterior congreso. Entre ellas se encuentran la facultad de reducir los aranceles aduaneros, las enmiendas a la ley del trabajo Taft-Hartley; sufragio a los ciudadanos desde los 18 años de edad, la concesión de la calidad de estado a Hawai, pero no a Alaska, el incremento de la construcción pública de viviendas y alzas en las tarifas postales.

Favorables Perspectivas

Informó Eisenhower que "las perspectivas económicas son favorables", y del año pasado dijo que fué uno de los más prósperos de la historia de los EE. UU. Ahora, manifestó, los negocios surgen con mayor fortaleza, aumenta la producción, hay poco desempleo y los sueldos y salarios van en aumento. Pero señaló que aún quedan por desarrollar programas de importancia para fomentar el crecimiento económico y "proteger la integridad del dinero del pueblo".

Sin embargo, indicó que entre los tres principales propósitos del gobierno, el más importante es "nuestro apoyo a la libertad, la justicia y la paz. "En el último año —manifestó— se han hecho progresos que justifican la esperanza tanto de que se mantenga la paz

(CONTINUA EN LA PAG. DOS)

DWIGHT Eisenhower, quien en su mensaje al Congreso sobre el "estado de la Unión", refiriióse ayer a los proyectos de su gobierno

Clarín

BUENOS AIRES · REPUBLICA ARGENTINA

40 Centavos

Un toque de atención para la solución argentino de los problemas argentinos

AÑO X — Diario de la Mañana — Nº 3.319

Buenos Aires, Viernes 7 de Enero de 1955

Tratóse el Caso de los Aviadores

Reunióse Hammarskjold con Ch. En-lai

NUEVA YORK, 6 (AP). — El secretario general de la UN, Dag Hammarskjold, celebró una reunión de tres horas y media con el primer ministro de China comunista, Chou En-lai, en Pekín, sobre la liberación de los once aviadores norteamericanos encarcelados como espías. Se informó luego oficialmente que sostendrán una nueva reunión mañana a las 15. El secretario general de la UN y el jefe del gobierno comunista chino celebraron esta primera entrevista rodeados de varios eruditos asesores legales británicos. En los círculos de la UN se tiene entendido que los aspectos legales del problema son de primera importancia en las discusiones de Pekín. Como se sabe, Hammarskjold voló a la capital de China comunista para obtener la liberación de dichos aviadores y la repatriación de otros miembros del personal de las Naciones Unidas retenidos como prisioneros desde la guerra coreana.

Otro Objetivo

Hammarskjold desea también obtener la repatriación de cientos de prisioneros de guerra de quienes se cree que se encuentran en cárceles o campos de concentración comunistas. El secretario general envió a la UN un breve mensaje en el cual se dió a conocer la hora de la reunión y la nómina de los participantes, pero que no revelaba si se habían efectuado progresos ni manifestaba opinión alguna sobre la conversación.

Comitiva de Hammarskjold

El diplomático sueco se hallaba acompañado durante la reunión por Humphrey Waldock, profesor de derecho internacional de la Universidad de Oxford, Inglaterra, y el profesor Ahmed Bokhari, nuevo subsecretario general del departamento de Información Pública de la UN. Bokhari viajó a Pekín como asesor político de Hamarskjold, a quien también acompañaron a la reunión Per Lind, sueco, ayudante ejecutivo, y Gustav Nystrom, misionero sueco que sirvió de intérprete.

Asesores de Chou En-lai

Asesoraron a Chou En-lai las siguientes personas: Chou Keng Shen, profesor de derecho internacional de la Universidad de Pekín, Chiao Kuan-Hua, primer viceministro de Relaciones Exteriores, y Tung Yuen-Chien, jefe del departamento de Organizaciones y Conferencias Internacionales.

MEJORAMIENTO DE RELACIONES ENTRE ARGENTINA Y URUGUAY

Entrevista Borlenghi - Batlle Berres

MONTEVIDEO, 6 (AFP). — El diario "El País" anuncia que el presidente electo del Consejo de Gobierno, señor Luis Batlle Berres, habría mantenido una entrevista con el ministro de Interior de Argentina, señor Angel Borlenghi, quien a tal efecto se habría trasladado a la ciudad de Colonia. Agrega el citado diario que la conversación se realizó en términos amistosos.

Habla el Sr. Batlle Berres: Confirma la Reunión

A este respecto, el señor Luis Batlle Berres declaró a un representante de la agencia France Presse, que se había trasladado a Colonia para mantener esa conversación con el representante del gobierno argentino. El señor Batlle Berres, que asumirá el mando en marzo próximo, confirmó la realización de la entrevista y dijo que había cambiado opiniones con el señor Borlenghi. Sin embargo, no abrió juicio sobre los problemas que habían tratado, pero señaló cortésmente que la entrevista, amplia y cordial, tendió a limar ciertas asperezas para el logro de la normalización de las relaciones. Los círculos bien informados calificaron la entrevista como muy satisfactoria para el mejoramiento de las relaciones. Agregan que el señor Batlle Berres

CONTINUA EN LA PAGINA DOS

SMATHERS

PROPONEN EN LA UNION UN PLAN PARA LATINOAMERICA

WASHINGTON, 6 (INS). — El senador demócrata George Smathers, presentó al Congreso un programa para reforzar los lazos entre Estados Unidos y América latina, y promover el desarrollo de los mercados del continente, preservándolos para el comercio con este país. Consta de los puntos siguientes: 1º) Una legislación para un programa de intercambio de estudiantes; 2º) Un proyecto de ley creando una agencia separada para que maneje la extensión de créditos para la financiación de programas de fomento muy necesitados en América latina; 3º) Un proyecto de ley para denunciar el pacto sobre viajes que se aplica sólo a América central, el Caribe y Canadá y 4º) Una enmienda a la ley de impuestos, estableciendo un código tributario uniforme para el hemisferio occidental, que tenga por fin alentar y proteger las inversiones en dólares en manufacturas y proyectos de fomento en América latina. Refiriéndose a la creación de una nueva agencia de préstamos, recordó que el Congreso autorizó 500 millones de dólares adicionales para el Banco de Exportación e Importación el año pasado, pero dijo que "una parte muy pequeña de ese crédito va hacia Latinoamérica".

Habló en N. York el Embajador Paz

NUEVA YORK, 6 (INS). — El embajador argentino, doctor Hipólito J. Paz, habló ante el Calvin Bullock Forum de esta ciudad. Hizo girar su conferencia, titulada "Importancia de las relaciones económicas interamericanas", en torno a dos premisas. La primera sostenía que son vitales las relaciones estables y satisfactorias entre EE. UU. y América latina para el establecimiento de la paz en un clima armónico y de progreso. La segunda, que "si bien en el plano político se ha logrado en adecuado sistema de cooperación interamericana, en el plano económico no se ha llegado aún a un paralelo desenvolvimiento".

Respecto a este segundo punto de vista, señaló que, a su juicio, "ése debe ser nuestro común objetivo. Eso permitiría formular una política definida y con carácter de continuidad que fortalecería la economía continental y favorecería la vitalidad del sistema interamericano". Después de recordar la jira que por América latina efectuara el doctor Milton Eisenhower, con cifras estadísticas, destacó la importancia que tiene América latina como principal consumidor y proveedor de la Unión.

"El bienestar económico de cada sector geográfico y de cada grupo con intereses especiales en EE. UU. —dijo a tal respecto— está sujeto a las relaciones con América latina. Porque los dólares que esa región adquiere con sus ventas a EE. UU. los usa especialmente para el pago de las compras que hace a ese país. Si como consecuencia de reformas arancelarias o de otra índole los norteamericanos compraran menos en cualquiera de los países del sud, las compras de este país, como es lógico, disminuirían también".

En relación con el peligro comunista en el hemisferio, reiteró que mientras subsista el desnivel social en América latina, ésta no se verá libre de tal amenaza.

Suspendióse la Huelga de los Ferroviarios Ingleses

Atenderán la Demanda de los Trabajadores

LONDRES, 6 (AFP). — No se llevará a cabo la huelga general en los ferrocarriles británicos. La grave amenaza a la economía británica fué conjurada gracias al acuerdo realizado esta noche entre el gobierno y el poderoso sindicato de obreros ferroviarios.

Satisfarán las Demandas

El sindicato, después de recibir la seguridad de que serían atendidas sus demandas, anuló la orden de huelga para el 9 del actual. La noticia fué recibida con gran alborozo por toda la prensa y los medios oficiales, que, alarmados por el peligro que significaba un paro en el sistema de transportes ferroviarios proyectaban para esta noche la convocatoria de un consejo extraordinario de ministros con el fin de tomar todas las medidas necesarias para hacer frente a la huelga.

Sir BRIAN ROBERTSON

Hasta último momento se tenían pocas esperanzas de evitar el conflicto y el sindicato obrero había anunciado su propósito de no anular la orden de huelga. Pero el gobierno intervino en última instancia para que la dirección de los ferrocarriles británicos aceptase gran parte de las reivindicaciones obreras, con lo cual se ha puesto al parecer, fin a las prolongadas negociaciones.

Las negociaciones entre el Sindicato de Ferroviarios y la Dirección de los Ferrocarriles británicos, para evitar la huelga fijada para el 9 de enero a medianoche, chocaron con un obstáculo mayor: el sindicato se negaba a retirar la orden de huelga, y Sir Bryan Robertson, en nombre de la Dirección de Ferrocarriles, se oponía a revelar las concesiones que las empresas harían a los huelguistas, mientras subsistiera la orden de paro.

Viajó a Irak el "Premier" Turco

BAGDAD, 6 (AP). — El primer ministro turco, Adnan Menderes, llegó a esta capital al frente de una delegación de 28 peritos con el fin de iniciar negociaciones tendientes —según confían los turcos— a unir a Turquía y a Irak en un convenio económicomilitar que sea parte del sistema defensivo del Medio Oriente.

Causó 24 Muertos un Temporal en Filipinas

MANILA, 6 (AP). — Una tempestad tropical que azotó el sur del archipiélago filipino ha dejado como trágico saldo 24 muertos y cerca de un centenar de heridos, según informó el Servicio Informativo de Filipinas.

La mayor parte de las víctimas se ahogaron en el sur de la isla de Leyte.

Rusia Opondríase en la UN a la Presencia de la 7a. Flota Norteamericana en Aguas de Formosa

NUEVA YORK, 6 (De nuestra agencia). — Las más autorizadas informaciones sobre las perspectivas que existen para la misión que ha llevado al secretario general de la UN hasta Pekín, coinciden en un vaticinio: que de ese viaje resultará el planteo de una nueva cuestión entre China comunista y Formosa. Esa cuestión sería la del bloqueo efectivo que —sin ninguna publicidad— China sufre en estos momentos. Hasta ahora ese bloqueo le cuesta a Pekín 58 barcos con cargamentos que suman alrededor de 100 millones de dólares y resume la acción más efectiva adoptada por los nacionalistas chinos desde 1948. Estos, para llevar a cabo el bloqueo, cuentan con destructores y botes torpederos proporcionados por Estados Unidos, ayuda que explica la agria actitud de Pekín con respecto a la colaboración norteamericana que encuentra Chiang Kai-shek. Se sabe que Chou En-lai ya ha hecho referencia de esta situación a varios diplomáticos destacados en Pekín y que en uno de los casos denunció a la séptima flota de Estados Unidos como responsable indirecta de la eficacia del bloqueo. La efectividad del mismo afecta también a Rusia y a los países satélites. Entre las pérdidas sufridas por los soviéticos figuran dos de los buques-tanques más grandes de su flota; Polonia, a su vez, ha perdido también el "Praga" y el "Gottwald", que figuraban entre las unidades más importantes de su flota mercante. En este último caso, el episodio ha sido más irritante todavía para los comunistas, porque 22 hombres de las tripulaciones de esos barcos polacos han pedido refugio político a Estados Unidos, elevando a 1.032 el total de marinos de esa nacionalidad que han desertado en estos últimos años. El bloqueo nacionalista chino ha sido discutido por el propio Molotov con el embajador norteamericano en Moscú, afirmándose que Molotov habría propuesto el compromiso de obtener la liberación de los aviadores norteamericanos prisioneros de Pekín a cambio de la devolución de los barcos soviéticos y polacos en poder de Formosa. Se agrega, inclusive, que los nacionalistas estarían dispuestos a negociar con cualquiera de los países comunistas, con excepción de China. Se descuenta que el secretario general de la UN, al gestionar en Pekín la libertad de los aviadores norteamericanos, desembocará en el problema del bloqueo creado por los nacionalistas chinos y de la responsabilidad que por el mismo le carga Pekín a Washington. Y la perspectiva general para este nuevo conflicto, es que la Unión Soviética ha de llevarlo al propio seno de las Naciones Unidas, por intermedio de la comisión de leyes internacionales que, precisamente ahora, prepara un informe especial sobre "regímenes de alta mar", regímenes de aguas territoriales y problemas que se relacionan con ellos. El objetivo directo de este movimiento soviético será la presencia de la séptima flota en las aguas del estrecho de Formosa, en acuerdo directo con las objeciones de Pekín, que en esa flota tiene el único obstáculo que se opone al derrumbe del último baluarte de los nacionalistas chinos.

HORACIO ESTOL

Corresponsal de Clarín en Estados Unidos

En Maroñas, Jungle King

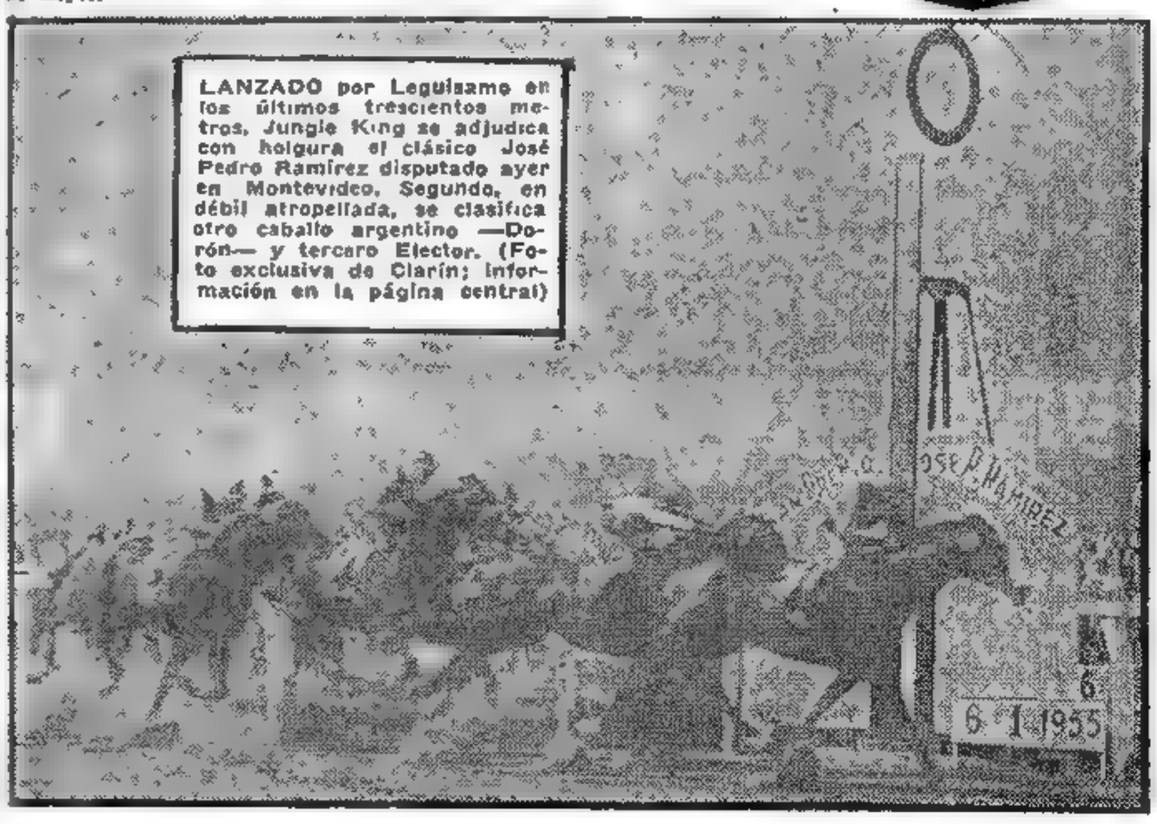

LANZADO por Leguizamo en los últimos trescientos metros, Jungle King se adjudica con holgura el clásico José Pedro Ramírez disputado ayer en Montevideo. Segundo, en débil atropellada, se clasifica otro caballo argentino —Dorón— y tercero Elector. (Foto exclusiva de Clarín; información en la página central)

BOCA JUNIORS IGUALO EN DOS GOLES A MALMO

INFORMACION PAGINA OCHO

ELOGIOS Y RESERVAS HALLO EL MENSAJE DE EISENHOWER

WASHINGTON, 7 (AP). El aplauso general que han merecido los párrafos sobre lo militar en el mensaje del presidente Eisenhower sobre "el estado de la Unión", no logra acallar las voces que se hacen oir en el Congreso acerca de si es prudente reducir el potencial humano de las fuerzas armadas.

Estudian los Demócratas la Política Interna

WASHINGTON, 7 (AP). — Los demócratas consideran cómo copar políticamente con lo que sus dirigentes llamaban política doméstica de corte "New Deal" presentada ante el Congreso ayer por Eisenhower. El presidente parece haber puesto al partido opositor, en posición defensiva con su mensaje de 53 minutos sobre el "estado de la Unión".

Causó Irritación en la Cortina de Hierro

PARIS, 7 (AFP). — Las emisoras de Moscú y de Berlín oriental han irradiado comentarios referentes al mensaje de Eisenhower al Congreso, en los que es evidente la irritación causada por el tono y los conceptos del presidente, en la opinión de los estados comunistas. Las dos emisoras, así como las radios de Budapest, Varsovia y Praga, acusan al general Eisenhower de amenazar la paz blandiendo el fantasma de la bomba atómica.

Volvieron a Conferenciar Hammarskjold y Chou En-lai

Mantiénese Reserva Sobre la Reunión de Pekín

CHOU EN-LAI

NUEVA YORK, 7 (INS). — El secretario general de las Naciones Unidas, Dag Hammarskjold, y el primer ministro y canciller de China comunista, Chou En-lai, conferenciaron hoy por segundo día consecutivo en torno a la libertad de los miembros del personal militar de la UN retenidos por el gobierno de Pekín en violación del armisticio que puso fin a la guerra coreana. Los dos estadistas, aparentemente, convinieron mantener una absoluta reserva sobre el progreso de sus conversaciones secretas. Un lacónico comunicado expedido en Nueva York en nombre del secretario general sólo dice que Hammarskjold y Chou permanecieron reunidos desde las 15 hasta las 18.45, hora de Pekín, y resolvieron mantener una nueva conferencia, la tercera, mañana a las 15.

Omítese Todo Detalle

Al igual que en sus cablegramas sobre la reunión inicial de ayer, los que hoy envió Hammarskjold omitieron todo detalle respecto de la segunda conferencia. Noticias sobre esta reunión fueron transmitidas simultáneamente por la radio de Pekín, pero poco o nada agregaron, en sustancia, al informe dado a conocer en la UN.

Hammarskjold concurrió esta noche a la ópera en compañía de sus asistentes y del jefe de protocolo de la cancillería de Pekín, Wang Cho Ju.

Desde su llegada a la capital de China comunista, el miércoles último, el secretario general de la UN ha visitado diversos lugares de interés histórico de la ciudad, inclusive el "palacio prohibido" de los antiguos emperadores de China.

Funcionarios Presentes

A la conferencia de hoy asistieron, además de los dos estadistas, el consejero político de Hammarskjold; Ahmed Bakari de Pakistán, el asesor Legal, Humphrey Waldock, de Gran Bretaña, Per Lira, asistente ejecutivo, y Gustar Nystrom, intérprete, estos dos últimos de Suecia, por parte de las Naciones Unidas. Chou estuvo asistido por el vicecanciller Chang Han Fu y otros tres funcionarios del ministerio de Relaciones Exteriores. Tanto los delegados occidentales como los observadores de las Naciones Unidas se mostraron reacios a especular sobre los temas específicos discutidos por Chou y Hammarskjold.

Clarín

Un toque de atención para la solución argentina de los problemas argentinos

BUENOS AIRES — REPUBLICA ARGENTINA — 40 Centavos

AÑO X — Diario de la Mañana — Nº 3.320

Buenos Aires, Sábado 8 de Enero de 1955

Sofocóse un Motín Militar en Brasil

RIO DE JANEIRO, 7 (AFP) — Mediante la intervención de la tropa, fué sofocada totalmente la rebelión de los 1.300 cadetes de la Academia Militar de Agulas Negras. Hacían huelga de hambre desde el martes y se habían apoderado del parque de armamentos. Esta rebelión no parece haber tenido mayor importancia que la de la protesta de los cadetes por una decisión ministerial que duplica el promedio necesario para la admisión a los exámenes.

Mao Tsé-Tung Estaría Grave

LONDRES 7 (AP). — Kenneth de Courcy comentarista independiente de los acontecimientos de detrás de la cortina de hierro, dice hoy que Mao Tsé-tung, presidente de China comunista, ha sufrido una grave recaída después de una operación de cáncer.

Esta información, que no ha sido confirmada, dice que no se cree que Mao viva más de unos pocos meses y que se está produciendo una seria lucha por la sucesión de su cargo.

Arbenz Tendrá la Ciudadanía Suiza

ANDELFINGEN, Suiza, 7 (AP).— Jacobo Arbenz, ex presidente de Guatemala, fué reconocido oficialmente con derecho a la ciudadanía suiza. La emisión de un pasaporte suizo a Arbenz y su familia, que están en estos momentos en el centro esquiador de Zermatt, resulta por consiguiente cosa de trámite común.

El concejo comunal de Andelfingen, aldea de 2.000 habitantes situada a pocos kilómetros de la frontera norte de Suiza con Alemania, anunció que sus registros revelan que el abuelo de Arbenz, Johann Jakob Arbenz, era ciudadano de la misma.

Regresará el Miércoles el Canciller Dr. Remorino

PARIS 7 (AP). — El jefe de Ceremonial de la cancillería argentina, señor Federico A. Bernini, y el general César Paradelo Malcolm, quienes acompañaron al canciller Remorino en su jira por Italia y Francia, volverán mañana sábado para Buenos Aires.

Por su parte, el doctor Remorino partirá el próximo miércoles por Aerolíneas Argentinas en compañía del resto de su comitiva, según se anunció en fuente autorizada.

Propuso Francia el "Pool" Europeo de Armamentos

Se le Daría Carácter Supranacional

PARIS, 7 (AP) — Mediante un nuevo plan sobre una Mancomunidad de Armamentos, Francia trata de corregir el daño ocasionado al frente de la unidad europea cuando la Asamblea Nacional francesa rechazó la CED. Parte del terreno perdido se reconquistó cuando siete naciones de Europa occidental —Francia, Alemania occidental, Gran Bretaña, Italia, Bélgica, Holanda y Luxemburgo— firmaron el tratado que establece la UEO como organismo dentro del cual Alemania podría rearmarse. Ahora, según manifiestan informantes franceses dignos de crédito, Francia ha sometido una detallada proposición para crear una Comunidad Europea de Armamentos (CEA). Esta sería un organismo con autoridad supranacional e integrado por las siete naciones. Sus facultades serían limitadas pero efectivas para coordinar y uniformar la fabricación de armamentos y municiones entre los miembros de la UEO. Los otros seis gobiernos tienen actualmente en sus manos el memorandum en que se detalla el nuevo proyecto francés, contemplado como parte de la UEO. Los delegados de los siete países interesados se reunirán en París el 17 de enero para empezar a discutir este proyecto. Según los informantes, a la fase supranacional de la Comunidad Europea de Armamentos se llegaría después de un período de transición que duraría dos años, y en el cual los miembros podrían concertar acuerdos limitados sin la participación de los siete países. Esta posibilitaría el acuerdo de cooperación económica italofrancoalemana que han estado estudiando las autoridades francesas.

El primer ministro, Pierre Mendes-France, después de haber obtenido una exigua victoria parlamentaria al conseguir que la Asamblea Nacional ratificara la UEO, discutirá el proyecto de la CEA en Roma, y en Baden-Baden la semana próxima, antes de que se realice la conferencia de las siete naciones sobre la misma.

Reveláronse Detalles

Oficialmente sigue siendo un secreto el contenido del memorandum francés, pero los informantes mencionados revelaron detalles suficientes como para demostrar que reproduce algunas de las características de la Comunidad Europea del Carbón y del Acero (Plan Schuman), de la NATO y de la descartada CED.

Desde el punto de vista de la política interna francesa, parece representar un esfuerzo de Mendes-France por ganarse el apoyo de los partidarios de la unificación europea, o "europeístas", como se les llama en Francia, los cuales siguen resentidos por la negativa del primer ministro a apoyar con más energía la malograda CED.

Después del período de transición, según estos informantes, se incorporaría el elemento supranacional al basarse las decisiones de la Comunidad en una mayoría de las dos terceras partes, con lo cual se pondría término a cualquier veto que pudiera ejercer una sola potencia.

Los franceses, en su plan, ofrecen a las otras naciones de la UEO, la elección entre dos tipos de organismo administrativo: uno que sigue el modelo del consejo permanente de la NATO y el otro basado en la alta autoridad del Plan Schuman. Pero en cualquier caso, tal como lo proyectan los franceses el organismo adoptaría sus decisiones por las dos terceras partes de los votos.

RECLAMASE EN BRUSELAS LA ENTREGA DE DEGRELLE

DEGRELLE

BRUSELAS, 7 (AFP). — "Si España no entrega a Bélgica al colaboracionista León Degrelle existe la posibilidad de que Bruselas rompa sus relaciones con Madrid", dice el diario "La Libre Belgique" al comentar la tensa situación creada por las evasivas del gobierno español a los reiterados pedidos de extradición hechos por Bélgica. Agrega que la orden dada por el canciller Spaak, de retener en Bruselas al embajador en Madrid, príncipe de Ligne, implica lisa y llanamente la posibilidad de una ruptura.

Coméntase la Entrevista Borlenghi-Batlle Berres

MONTEVIDEO, 7 (AP). — Extraordinaria repercusión ha tenido en todos los círculos la entrevista mantenida por el presidente electo del Consejo Nacional de Gobierno, señor Luis Batlle Berres y el ministro de Interior y Justicia e interino de Relaciones Exteriores de Argentina, señor Angel Borlenghi. En círculos allegados al presidente electo trascendió que el señor Borlenghi habría anunciado que Argentina estaría representada en la trasmisión del mando uruguayo, que se efectuará el primero de marzo. Según esa versión, Argentina enviaría una misión numerosa, encabezada por el propio ministro Borlenghi.

Situación de los Exilados

Junto con el anuncio de la entrevista Batlle Berres-Borlenghi, se inició el estudio de una nueva ley referente a la situación de los exilados de distintos países que lleguen a Uruguay. El gobierno creó una comisión de siete abogados prestigiosos y pertenecientes a diversos partidos políticos, con el fin de estructurar un proyecto que tenga en cuenta que "el Uruguay tiene contraídas obligaciones" con los gobiernos de otros países, que pueden obligarle a "adoptar ciertas medidas de excepción", relacionadas con los refugiados políticos, aun cuando —se agrega— el proyecto decretará que todos los residentes en Uruguay gozarán de la máxima libertad de expresión. Se subraya, al respecto, que el gobierno debe contar con facultades legales a fin de tomar medidas con el propósito de "no comprometer" a las naciones de donde proceden los refugiados.

Integran el mencionado comité de estudio, los doctores Alberto Domínguez Cámpora, Eduardo Jiménez de Aréchaga, Héctor Payssé Reyes, Manfredo Cicato, Hugo Daniel Martínez, Quintín Alfonsín y Alejandro Rovida.

Un Hecho Significativo

El diario "Acción", cuyo director es Batlle Berres, comentaba hoy con entusiasmo el éxito de la reunión hípica de ayer en Maroñas, donde los mejores caballos argentinos y uruguayos disputaron el gran premio José Pedro Ramírez, ganado por el argentino Jungle King. El diario estima que éste fué el primer paso para buscar una solución "que los pueblos reclaman", y elogia el hecho de que las autoridades argentinas autorizaran el viaje de los profesionales y sus caballos, que animaron la reunión hípica, cosa que no ocurría desde hacía varios años.

Comentario Periodístico

MONTEVIDEO, 7 (AFP). — En un editorial, "El Diario" formula votos por el éxito de la misión emprendida por el señor Batlle Berres para promover el desarrollo de las relaciones con Argentina. Agrega el vespertino que "según nuestras informaciones hubo un acuerdo amplio y general sobre la posibilidad de reanudar las relaciones entre nuestro país y la República Argentina, restableciéndose el sistema tradicional de liberalidad en las mismas. Igualmente se restablecería en toda su amplitud el intercambio comercial entre Argentina y Uruguay sobre la base de lo conversado entre el ministro Borlenghi y el señor Batlle Berres.

Ambos, antes de dar una palabra definitiva, deberán aguardar el examen del proyecto por parte de las altas autoridades de ambos países".

Aumentan a los Ferroviarios Ingleses

LONDRES, 6 (AP).—La amenaza de huelga ferroviaria que se cernía sobre Gran Bretaña desde antes de Navidad, terminó con una solución que significará para los sesenta mil trabajadores ferroviarios un aumento de sueldo de seis chelines semanales.

Después del acuerdo concluído anoche para impedir la paralización de los ferrocarriles, que son del gobierno y cubren una extensión de 81 600 kilómetros, la Comisión Británica de Transportes y el Sindicato Nacional de Trabajadores Ferroviarios (NUR), llegaron a un compromiso que dispone que los aumentos regirán a partir del lunes.

Ahora, el sueldo mínimo de los obreros de los primeros grados del escalafón será de seis libras y once chelines semanales para el primer año. Por otra parte, la Comisión Británica de Transportes pidió al Sindicato que reafirmara un acuerdo concluído el año pasado, en el cual se preveía mayor productividad y espíritu de cooperación por parte del personal para aumentar la eficacia del servicio ferroviario.

Los representantes del sindicato declararon que el presidente de la Comisión Británica de Transportes considera necesario dar incentivos a los obreros para que sigan en sus puestos después de ingresar en el sistema ferroviario.

Hasta diciembre de 1953, el sueldo mínimo más bajo era de cinco libras, diecisiete chelines y seis peniques sin que hubiera aumentos por los años de servicios. Posteriormente el sueldo subió a siete chelines por semana; con sueldos más altos después de uno y dos años y en octubre de 1954 el aumento fué de seis peniques por semana.

Esta nueva mejora fué lograda al cabo de una reunión que se prolongó dos horas y media y se llevó a cabo en la oficina central de Londres de la Comisión Británica de Transportes, con asistencia de representantes del sindicato y de la comisión, y fué aceptado esta tarde por el organismo directivo del sindicato.

Los aumentos de sueldos significarán para la comisión un aumento de más de un millón de libras en sus gastos anuales.

Por Raymond Aron

Tras la Ratificación de los Acuerdos

París, 7 (Exclusivo para Clarín). AGUARDABASE apasionadamente el resultado de los debates de la Asamblea Nacional francesa y ha de discutirse durante largo tiempo la significación de esas votaciones contradictorias; se seguirá buscando el calificativo que conviene a esta aprobación. ¿Habrá que hablar de desgarramiento, de resignación, de desesperación? Quizá el análisis de los escrutinios sea aún el mejor método para llegar a un juicio bien fundado. ¿En qué radicaba, esencialmente, la dificultad de obtener de la Asamblea la ratificación de un tratado que comportaba el rearme de Alemania? Se dice, por lo general, que la razón profunda obedece a la hostilidad del Parlamento y de la opinión a toda forma de rearme alemán. Esta interpretación se me antoja de un valor muy parcial. En realidad, 192 diputados sólo votaron a la vez contra la CED y contra los tratados de París. Alrededor de 400 estaban, pues, prontos —resignados o resueltos— a suscribir el acuerdo que organizaba el aporte de la República Federal a la defensa occidental. Pero tales 400 diputados estaban lejos de concordar sobre la modalidad de ese aporte que les parecía preferible o que desaprobaban menos.

Los adversarios de la fórmula europea, unidos a los adversarios de todo rearme alemán, habían constituído, en agosto último, mayoría contra la CED. Los partidarios de ésta, agregados a los mismos adversarios del rearme alemán, podían formar fácilmente mayoría contra los tratados de París. Los debates que acaban de terminar han reproducido, en parte, los de agosto: los partidarios de la difunta CED insistían en los inconvenientes y en los riesgos de la fórmula de substitución. La admisión, por los cedistas, de los acuerdos de París, no se efectuaba sin tropiezos. Los fanáticos de la idea europea debían superar su desilusión, olvidar los resentimientos que dejara la actitud de M. Mendes-France en agosto último, resignarse a la reconstitución de una administración militar alemana autónoma. Pero hay algo más. Los adversarios no comunistas de todo rearme alemán se reclutaban entre los amigos más apasionados del presidente del consejo de ministros. Los defensores más entusiastas de la alianza atlántica y de la unidad europea son, a la vez, en su mayoría, hostiles al gobierno. Por lo tanto, se les debía pedir a los enemigos de M. Mendes-France que votaran en favor de la ratificación, ya que muchos amigos del presidente del consejo votaban contra ella. La oposición nunca gusta de cargar con responsabilidades impopulares, que, en el régimen parlamentario, incumben normalmente a la mayoría gubernamental.

* * *

¿Qué conclusión puede deducirse de este rápido análisis? Sin duda, las divisiones son múltiples y profundas en la Asamblea y no se advierte la proximidad de una aglutinación coherente en torno de un programa de unión y de un gabinete seguro de amplia ayuda. M. Mendes-France no se ha apoyado sobre las mismas mayorías en las distintas votaciones que han sancionado los diversos aspectos de su acción. La solución de esta crisis parlamentaria no está próxima. M. Mendes-France no puede contar con los mismos hombres para aprobar su política en el Africa del Norte, su política en la metrópoli o el rearme de Alemania. En cambio, si se consideran las perspectivas diplomáticas, la organización europea o la solidaridad atlántica, nada prueba que las apasionadas controversias de ayer deban prolongarse mañana. Nadie ignora que, en la Asamblea actual, no hay una mayoría capaz de ratificar transferencias de soberanía a una autoridad supranacional, limitada a los seis países de la Europa occidental. El consorcio carbón-acero seguirá existiendo. No se erigirán, por el momento, otras autoridades europeas especializadas. Por otra parte, en el debate sobre los acuerdos de París, todos los oradores no comunistas se han pronunciado en favor del arsenal europeo. Los delegados más hostiles a la "Europa de los Seis" desean la unificación de las industrias europeas de armamentos; desean que la ayuda norteamericana se acuerde, no a los distintos países tomados por separado, sino a la comunidad. Ahora bien: Gran Bretaña, que pertenece a la Unión de la Europa occidental, no someterá su programa de rearme a una autoridad en que los países continentales estén en mayoría. Si el arsenal se convierte en realidad, será una realidad continental. Por lo tanto, la controversia ideológica dista de vedar un amplio acuerdo sobre los próximos pasos que deberán darse para reforzar la organización de Europa y el Occidente.

* * *

No llevaremos la paradoja hasta el extremo de negar las divisiones francesas o de subestimar su importancia. Pero a menudo se incurre en el exceso contrario. Impresionados por los debates ideológicos en que se destacan los franceses, ante las querellas partidarias en que se complacen, los observadores extranjeros concluyen por pasar por alto que, en lo esencial, los franceses no comunistas no están mucho más divididos que los demás pueblos de Europa. La alternativa de la CED y de los acuerdos de París se refería más a los medios que al fin, era una cuestión de oportunidad más que de principios.

Raymond Aron

(Copyright Clarín)

Independiente Venció Fácilmente al Equipo Suizo: 6 a 1

CREESE QUE CHINA ROJA RECLAMA SU ADMISION EN LA UN

Hammarksjold Mantuvo Otra Larga Conferencia en Pekín

NUEVA YORK, 8 (AP). — El secretario general de la UN, Dag Hammarskjold, sostuvo hoy la reunión más larga efectuada hasta la fecha con el primer ministro y canciller de China comunista, Chou En-lai tratando de obtener la libreación del personal norteamericano, así como el de las Naciones Unidas, encarcelado por el régimen de China roja. La reunión de hoy en Pekín se prolongó por espacio de más de cinco horas. Luego entraron en receso las conversaciones, siendo muy posible que el lunes se celebre una última reunión.

Ninguna de las Partes Informa Sobre los Resultados Logrados

Así se cumplieron más de doce horas de conversaciones sobre la misión que encomendara la UN a Hammarskjold, sin que ni la radio de Pekín ni los breves cables enviados por el secretario general a la sede de la organización internacional en Nueva York hayan dado el menor indicio sobre los progresos logrados.

Regresaría el Martes

Los funcionarios de la UN dijeron que, de acuerdo con el programa que se había trazado Hammarskjold, su última reunión con Chou se realizará el lunes, y el martes emprenderá el regreso, pasando por Hongkong. En la sede de las Naciones Unidas se conjeturaba que acaso China comunista haya insistido ante Hammarskjold en que se le admita en la organización internacional, en que se devuelva a sus hogares a los estudiantes chinos a quienes se les ha prohibido salir de Estados Unidos, e incluso sobre el caso de los millares de prisioneros chinos y norcoreanos que se negaron a regresar a zonas comunistas después del armisticio de Corea.

Clarín

Un toque de atención para la solución argentina de los problemas argentinos

BUENOS AIRES · REPUBLICA ARGENTINA · 40 Centavos

AÑO X · *Diario de la Mañana* · Nº 3.321

Buenos Aires, Domingo 9 de Enero de 1955

JACOBO ARBENZ

Dice Arbenz que es Guatemalteco

ZERMATT, Suiza, 8 (AP). — El ex presidente de Guatemala, Jacobo Arbenz, declaró: "Soy ciudadano de Guatemala", aclarando a los corresponsales que lo visitaron en esta localidad que, en virtud de la ley guatemalteca, no podía tener la ciudadanía suiza y la de Guatemala a la vez.

Su nacionalidad suiza fué reconocida ayer oficialmente por el concejo comunal de la localidad de Andlefingen, en el norte de Suiza, donde nació su padre. La ley suiza permite la doble nacionalidad. Para obtener pasaporte suizo para sí mismo, su esposa y sus tres hijos, Arbenz sólo necesitaría cumplir algunos trámites legales.

Interrogado al regresar de una clase privada de esquí, Arbenz declaró, sirviéndole de intérprete su esposa: "Soy ciudadano de Guatemala. Soy patriota y amo a mi patria". Agregó que proyectaba permanecer dos meses en Suiza y que luego regresaría a México.

Medidas en Guatemala

GUATEMALA, 8 (AP).—Un vocero de la presidencia declaró que el ministerio público estudia "el procedimiento legal para cancelar la nacionalidad guatemalteca y los despachos militares de Arbenz. Añadió el vocero que la resolución se tomó en vista de las informaciones recibidas, que indican que el ex presidente inició gestiones para optar por la nacionalidad suiza.

Acusa Londres a los Vietminheses

LONDRES, 8 (INS). — La cancillería británica, al responder una reciente nota soviética, acusó a los comunistas de Vietminh de "intentar desacatar la autoridad de la comisión internacional que supervisa el armisticio en Indochina". La nota fué entregada en Moscú respondiendo a una previa solicitud del Kremlin. La Unión Soviética había pedido a Inglaterra que hiciera circular entre las naciones que asistieron a la conferencia de Ginebra dos cartas de Vietminh sobre supuestas violaciones al acuerdo de armisticio en Indochina por parte de Francia, Estados Unidos y el estado indochino de Vietnam.

La cancillería informó a los rusos que sería impropio para el gobierno de Su Majestad satisfacer el pedido soviético, ya que las cartas están aún bajo consideración de la comisión supervisora internacional.

Llegó a Roma la Misión Argentina

ROMA, 8 (AP). — El señor Ricardo Antonio Cairoli, subdirector del Banco Central de la República Argentina, llegó a esta ciudad por vía aérea, procedente de Buenos Aires, con el fin de realizar conversaciones oficiales en procura de un aumento en el comercio italoargentino.

Renovaríase el Intercambio

ROMA, 8 (AFP). — El señor Cairoli, que permanecerá 15 días en Italia, examinará con las autoridades locales los aspectos financieros del acuerdo comercial italoargentino en vigor. Este acuerdo, firmado en Roma el 25 de junio de 1952 y que fenece el 31 de diciembre de 1958, prevé intercambios anuales normales en "clearing" por 50 millones de dólares en ambos sentidos e intercambios especiales de equipos industriales italianos por trigo argentino por un valor de 75 millones de dólares. Como este máximo está cerca de ser alcanzado, las conversaciones que mantendrá el señor Cairoli tienden, entre otras cosas, a la posibilidad de renovar esa suma, para facilitar las exportaciones italianas hacia Argentina.

En estas entrevistas examinará también, con representantes italianos, los diversos aspectos del intercambio entre ambos países.

Recurre Costa Rica a la OEA

SAN JOSE DE COSTA RICA, 8 (AP). — El presidente José Figueres y su gabinete resolvieron hoy, después de una sesión de ocho horas, solicitar de la Organización de Estados Americanos (OEA) que revise las relaciones entre Costa Rica y Nicaragua. Estos dos países vecinos de Centroamérica se han venido acusando mutuamente desde hace casi un año de acciones hostiles. Nicaragua sostuvo que Costa Rica estuvo comprometida en un presunto atentado contra el presidente Anastasio Somoza, hace unos meses.

Costa Rica desmintió esta acusación y respondió acusando a Nicaragua de enviar tropas a la frontera y de indicar en otras formas su posible intención de invadir el territorio costarricense.

Se dice que Costa Rica recibió últimamente informaciones de que aviones y pilotos venezolanos habían llegado a Nicaragua. Los regímenes de Nicaragua y Venezuela mantienen muy buenas relaciones entre ellos, mientras que en el pasado el presidente Figueres no ha ocultado el desagrado con que veía a los gobernantes venezolanos.

El gobierno ha decidido enviar al subsecretario de Relaciones Exteriores a Washington, para que presente el caso ante la OEA.

Bonn Mantendrá sus Derechos Para Producir Armas Pesadas

Responde al Plan Francés

BONN, 8 (AP). — El gobierno de Alemania occidental aclaró hoy que no renunciará a ninguno de los derechos que los acuerdos de París le conceden en la cuestión de fabricación de armas pesadas para las futuras fuerzas armadas alemanas dentro de la NATO.

Esta declaración, emitida por el ministerio de Economía, es comentario a la noticia de la próxima conferencia de siete naciones, miembros futuros de la Unión Europea Occidental (WEU), que se reunirá en París para considerar la propuesta del primer ministro francés Mendes-France sobre la creación de un "pool" de armamentos. El ministerio hizo notar que por los acuerdos de París el gobierno federal no puede fabricar las armas "A-B-Q" (atómicas, bacteriológicas, químicas), bombarderos de gran autonomía, proyectiles cohetes y naves arriba de determinado tonelaje. Pero puede fabricar todas las otras armas que necesite, y a esto no renunciará Alemania.

LUDWIG ERHARD

Desmintióse una Versión

BONN, 8 (AP.) — El anuncio oficial de que Alemania occidental no renunciará a su derecho de fabricar las armas que le prescribe el acuerdo de París, se efectuó con motivo de una publicación hecha por "Die Welt", según la cual el gobierno de Bonn accedería a no fabricar tanques y piezas de artillería pesada. Tal actitud asumiría en la reunión de armamentos a efectuarse en París el 17 de enero, en la cual Alemania oeste estará representada por su ministro de Economía, Ludwig Erhard.

Mendes-France Prepara su Gestión en Italia

Comenzará Mañana la Visita Oficial

POSITANO (Italia), 8 (AFP). — El primer ministro francés, Pierre Mendes-France, ha dedicado sus esfuerzos desde ayer a la preparación de las próximas entrevistas francoitalianas. Entre las cuestiones estudiadas figuran los problemas económicos que han sido incluidos en el temario de las conversaciones que Mendes-France mantendrá en Roma con los ministros competentes. El "premier" Mendes-France conversó largamente por teléfono con los expertos de la delegación francesa que se encuentran en París, antes que estos partieran para Roma. El lunes, Mendes-France será huésped del presidente Einaudi, que es, como él, un especialista en cuestiones económicas.

Llegaron los Expertos

ROMA, 8 (AFP). — La delegación francesa que acaba de preparar las conversaciones de la semana próxima entre Mendes-France, y los dirigentes italianos, llegó esta tarde a Roma.

Los expertos franceses, presididos por de Margerie, François Seydoux y Warmaser, fueron recibidos en la estación por el jefe de Protocolo del Palacio Chigi, Scammaca y por Magistrati, director general de Asuntos Políticos.

Actividad en París

PARIS, 8 (AFP). — Reina febril actividad en los ministerios económicos en donde se preparan actualmente los proyectos de recuperación económica y social a los cuales el primer ministro debe consagrar su atención a su regreso de Italia y Alemania.

Edgar Faure, quien reemplaza actualmente al jefe del gobierno, trabaja intensamente en la preparación del presupuesto francés.

Aguárdase del Kremlin Una Enérgica Protesta

Por los Acuerdos Sobre el Rearme Alemán

PARIS, 8 (INS). — Informes diplomáticos recibidos en París procedentes de Moscú indican la posibilidad de que el gobierno soviético formule dentro de los próximos días una nueva y enérgica protesta contra los acuerdos de París que establecen el rearme de Alemania occidental.

Sería Otra Advertencia

Se prevé la posibilidad en los círculos diplomáticos aliados de Moscú de que la acción soviética pueda asumir la forma de una advertencia a las potencias occidentales. Se cree que los rusos pueden declarar que la aplicación de los acuerdos de París significará no sólo la creación de una nueva alianza militar comunista en el este de Europa, sino también la negativa soviética de continuar las conversaciones de desarme en la UN. Esta anticipada actitud del Soviet se considera en los círculos informados como la campaña final en la ofensiva diplomática de Moscú para bloquear la ratificación por Francia y Alemania occidental de los acuerdos.

La primera ofensiva asumió la forma de amenazas de cancelar el pacto de ayuda mutua francosoviético. Al mismo tiempo, la radioemisora del este de Alemania predijo una guerra civil en Berlín si se creaba un ejército en Alemania occidental. A pesar de esta primera ofensiva de propaganda, la Asamblea Nacional aprobó los acuerdos de París, aunque sólo por un estrecho margen, pero aún no significa la ratificación automática de los acuerdos.

Los expertos en guerra fría de Moscú, como los observadores diplomáticos occidentales, comprenden perfectamente que los acuerdos aún pueden demorarse en el complicado sistema legislativo francés durante muchos meses.

Protesta Indirecta de España a Rusia

MADRID, 8 (AFP). — España advirtió a varias cancillerías contra el uso que la Unión Soviética podría hacer del oro español, a raíz del descubrimiento de un documento firmado por Largo Caballero, último presidente del Consejo Republicano, en que se certifica que una cierta cantidad de oro había sido llevada a Rusia. Esta gestión equivale a una protesta indirecta de España contra la Unión Soviética.

Se Entrenó el Equipo Lancia

BUENA impresión causó el equipo Lancia en el entrenamiento que realizó ayer tarde en el autódromo municipal. Si bien los volantes se limitaron a probar rodados y multiplicaciones, realizaron algunas vueltas veloces, siendo la mejor la obtenida por Ascari. El grabado muestra a Luis Villoresi, conduciendo uno de los modernos coches italianos. (INFORM. PAGINA DOCE)

El Complicado Viaje del "Premier" Francés

PARIS, 8 (De nuestra agencia). — Cada día un viaje, una iniciativa, una polémica, una votación... Este es el sistema de gobernar que tiene Mendes-France. Rodeado de jóvenes —en su gabinete hay ocho ministros menores de 40 años— Mendes-France ha hecho del dinamismo y de la velocidad una estrategia. Su fuerza consiste en tomarle la delantera al adversario y en sorprenderle por la novedad y la audacia de sus iniciativas. Este nuevo estilo contrasta con la rutina y la inmovilidad que se había apoderado de la política francesa.

Mientras en el golfo de Nápoles goza estos días de unas breves vacaciones bien ganadas, Mendes-France prepara su programa de los próximos días. Es un programa cargado de trabajo. Entrevistas en Roma con los primates de la política italiana; entrevista en Bader-Baden con el canciller Adenauer; propuesta de una reforma electoral ante la Asamblea francesa; propuesta de una Comisión Europea de Armamentos ante la Unión de Expertos Atlánticos, que deben tener lugar el próximo día 17...

En primer término, ¿qué busca en Roma el señor Mendes-France? Evidentemente, este viaje a Roma ha sorprendido un poco. En Francia se habían acostumbrado a que fuesen los gobernantes italianos los que viniesen a París. El Quai D'Orsay se tomaba el desquite de aquellos años en que Mussolini hacía ir a los diplomáticos franceses de cabeza y venía tratando a Italia con un aire displicente y casi protector. Por el contrario, Mendes-France quiere tratar con ella francamente. Para sus vastos planes de explotación del suelo y del subsuelo de los territorios africanos, Mendes-France ha pensado en Italia, como ha pensado también en Alemania. Esta obra colosal que engloba, entre otras cosas, la explotación minera y petrolera del Sahara, ha de ser, a su juicio, un empeño común de los tres países. Francia puede facilitar capitales y técnicos. Alemania, técnicos y herramientas. Italia, mano de obra especializada, braceros y colonos.

Por otra parte, existe el problema de la Comunidad Europea de Armamentos para la cual Francia quiere obtener la aquiescencia de Italia. En virtud de los acuerdos de París, seis divisiones alemanas van a ser equipadas con material americano procedente de los "stocks" ya existentes en Europa. Pero otras seis deben ser equipadas de la cabeza a los pies. Va a abrirse, por lo tanto, un nuevo mercado que puede despertar las apetencias de ciertos grandes monopolios industriales, sobre todo en Alemania. La cuestión que se plantea, por lo tanto, es de saber si estas apetencias de la gran industria no pueden crear entre Alemania y Francia una rivalidad industrial que ha sido siempre el primer jalón de sus rivalidades militares.

Con el fin de evitar estos riesgos, Mendes-France ha ideado su plan de Comunidad Europea de Armamentos. Tomando pie de la Comunidad del Carbón y el Acero, que ya está en vigor, Francia desearía estandardizar la producción de material de guerra. El proyecto hasta ahora no ha obtenido la aprobación de los medios políticos de Bonn, naturalmente desconfiados ante toda iniciativa salida de París. He aquí por qué, antes de celebrar el próximo día 14 su conferencia con Adenauer, el señor Mendes-France necesita obtener la aquiescencia italiana y, de ser posible, también la de Bélgica y Holanda. Estos dos países recelan, a su vez, que la Comunidad de Armamentos no venga a ser un monopolio francoalemán en menoscabo suyo.

Esta cuestión, excepcionalmente sensible y vidriosa, junto con el problema del Sarre, debe constituir el núcleo esencial de las conversaciones entre el premier francés y el canciller federal. Entrevista difícil en la que ambos personajes deberán andar con pies de plomo para no crearse recíprocamente graves dificultades.

A. MARTINEZ TOMAS

Abarcó Casi Todo el País la Ola de Calor

(INFORMACION PAG., SIETE)

Clarín

BUENOS AIRES · REPUBLICA ARGENTINA · 40 Centavos

Un legue de atención para la solución argentina de los problemas argentinos

AÑO X — Diario de la Mañana — Nº 3.322

Buenos Aires, Lunes 10 de Enero de 1955

En la Reunión de Pekín no Hay Ningún Progreso

Por Cuarta Vez se Entrevistarán Hammarskjold y Chou En-lai

TOKIO, 10 (AP). — El secretario general de la organización de las Naciones Unidas, Dag Hammarskjold, celebrará hoy la cuarta entrevista, que posiblemente será la última, con el presidente del consejo de ministros de China comunista, Chou En-lai, en Pekín, en un esfuerzo por conseguir la libertad de 11 aviadores norteamericanos que han sido encarcelados por el régimen rojo acusados de "espías". No se ha anunciado la hora de la nueva entrevista; pero si se mantiene la hora en que se efectuaron las anteriores conversaciones, se realizaría a las quince (hora de Pekín). No hay indicios que señalen si el viaje del secretario general de la UN logrará éxito o fracasará. La radio de Pekín no ha mencionado siquiera el objetivo de la visita de Hammarskjold. Un vocero de las Naciones Unidas dijo en la sede de la organización internacional, que los informes del secretario general no han dejado entrever la marcha de sus gestiones.

La Ultima Entrevista

Las conversaciones se suspendieron el sábado después de una sesión de cinco horas de duración, que fué la más larga que se efectuó desde que comenzaron las negociaciones el jueves pasado. La emisora china dijo que Estados Unidos hablaba de "acción directa" para obligar a poner en libertad a los aviadores norteamericanos. El "Diario Popular", órgano oficial del partido Comunista chino, refiriéndose a la "acción directa", dijo que eran "chantaje hueco de los agresores norteamericanos". Añadió: "Por supuesto que existen precedentes históricos si los agresores norteamericanos desean hacerle la guerra al pueblo chino. Son los precedentes de Hitler, de Tojo y de la guerra de Corea".

Es posible que Chou pida algo a cambio de la libertad de los once aviadores y de otro personal de las fuerzas de las Naciones Unidas que tienen en su poder los chinos desde la guerra de Corea. Hammarskjold declaró antes de partir para Pekín, obedeciendo una resolución de la UN, que no tenía facultades para efectuar convenios.

Se Actualiza la Doctrina Monroe

Holland Hizo Declaraciones

HOLLAND

WASHINGTON, 9 (INS). — En una declaración destinada a "La Voz de América", el secretario adjunto de Estado a cargo de los asuntos interamericanos, Henry F. Holland, hizo referencia a los acontecimientos de mayor importancia en las relaciones interamericanas durante el año que acaba de finalizar. Señaló que uno de ellos fué "la memorable declaración de la décima conferencia internamericana", celebrada en Caracas del 1º al 28 de mayo, otro, la derrota de la "intentona comunista registrada en Guatemala", y, finalmente, los acuerdos logrados en la conferencia de ministros de Hacienda de las naciones americanas realizada en Petrópolis, entre el 22 de noviembre y el 2 de diciembre. Refiriéndose a esta última conferencia, Holland expresó su opinión de que la realizada en el hotel Quitandinha, constituye el primer paso dado dentro de la serie de reuniones de este carácter que se llevarán a cabo para lograr mayor expansión y solidez en el plan maestro de la futura economía interamericana, y, a la vez, para contribuir a elevar el nivel de vida de los pueblos de las naciones americanas, que es la aspiración natural y permanente de todas las familias de nuestro hemisferio. Destacó Holland que el proyecto es ambicioso y de grandes alcances, pero dijo que con tenacidad, cooperación, buena voluntad y esfuerzo personal, aunado al esfuerzo colectivo, podrá llegar a ser algún día una hermosa realidad.

Con referencia a la declaración de Caracas, dijo el secretario adjunto de Estado que con ella la antigua doctrina de Monroe cobró nuevamente actualidad y adquirió una definición más precisa y más honda. La doctrina original expresó, aunque destinada a advertir a las potencias europeas que no se entremetieran en los asuntos del nuevo mundo, tendía primordialmente a contener la codicia y la ambición expansionista de la Rusia zarista. Destacó Holland que en la mencionada declaración de Caracas se expresa que "las repúblicas americanas han convenido en declarar que el comunismo internacional, por su índole antidemocrática y por su tendencia intervencionista, es incompatible con el concepto interamericano de libertad, y ha resuelto adoptar dentro de sus territorios respectivos, las medidas necesarias para extirpar y prevenir las actividades subversivas. Como está claro para todos, añadió, esta declaración va dirigida contra el nuevo imperialismo moscovita, disfrazado de comunismo, negación absoluta de los principios de libertad e independencia de los pueblos del nuevo mundo".

La OEA Tratará la Denuncia de Figueres

Convocaron a una Reunión del Consejo

WASHINGTON, 9 (INS). — Los veintiún países americanos, apremiados por la explosiva situación que ha surgido en América Central, parecen estar dispuestos a efectuar una investigación general e inmediata de la denuncia de que Costa Rica está en peligro inminente de ser invadida desde la vecina república de Nicaragua. El Consejo de la Organización de Estados Americanos se reunirá mañana a las 10.30 en Washington para considerar una instancia, en la que el gobierno costarricense afirma que su "independencia política" se halla amenazada y pide una reunión de los veintiún cancilleres en relación con el caso.

El incidente que indujo al ministerio de Relaciones Exteriores de San José a solicitar la sesión de emergencia del consejo fué la llegada a Nicaragua de diez aviones de transporte C-47, de la fuerza aérea de Venezuela, en "misión de buena voluntad". El embajador costarricense, Antonio A. Fasio, dijo que una serie de gestos amenazadores por parte de Nicaragua y la visita de los aviones venezolanos a ese país, han convencido a su gobierno de que "ha llegado" la hora del ataque.

Se da por descontado que Estados Unidos apoyará cualquier decisión que adopte el consejo con miras a liquidar la ya vieja "guerra de nervios" que vienen librando Managua y San José y a establecer una paz estable en la estratégica región istmica. El consejo puede acordar la convocatoria de una reunión de los cancilleres del concierto por mayoría simple, once votos favorables. Tal reunión se celebraría de conformidad con el artículo 6º del tratado de Río de Janeiro sobre el mantenimiento de la paz y seguridad en el continente. Dicho artículo, preveía la reunión de los ministros en cualquier momento en que la integridad territorial o política de alguno de los miembros del concierto se vea amenazada por cualquier "agresión que no sea un ataque armado" o "por cualquier otro hecho o situación que pueda poner en peligro la paz en América".

La reunión del consejo se señaló originalmente para esta tarde, pero fué aplazada hasta mañana para esperar la llegada del embajador nicaragüense, Guillermo Sevilla Sacasa, quien se hallaba en Ciudad de México. Fernando Fournier, vicecanciller de Costa Rica, llegó a Washington esta mañana para exponer el caso de su gobierno.

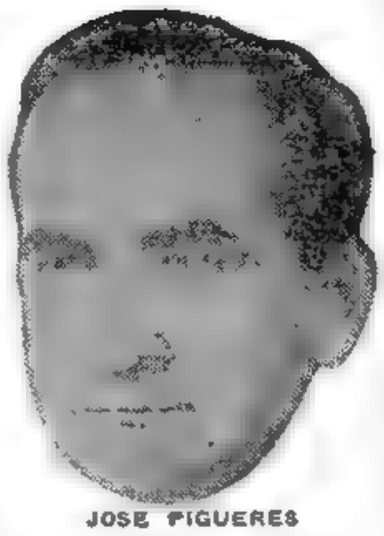

JOSE FIGUERES

Movimiento de Aviones

SAN JOSE, Costa Rica, 9 (AP). — En círculos gubernamentales se dijo hoy que la actual disputa entre Costa Rica y Nicaragua "está fuera de nuestra jurisdicción". El gobierno de San José pidió ayer a la Organización de Estados Americanos (OEA) que convoque al consejo de dicho organismo a una reunión de emergencia para que considere lo que calificó de "una situación grave creada por el gobierno de Nicaragua". La reunión se celebrará el lunes cuando se proceda a votar si la evolución de los acontecimientos justifica la intervención de la OEA.

Las relaciones entre Costa Rica y Nicaragua han sido tensas desde hace muchos meses, y semanas atrás las cámaras gubernamentales costarricenses dijeron que poseían informes que dejan entrever que se estaba formando en Nicaragua una fuerza de invasión.

La compañía nacional de transporte aéreo, LACSA, reanudó hoy sus servicios. Todos los vuelos habían sido suspendidos ayer por orden del gobierno porque se temía que algunos de los aviones cayeran en poder de invasores.

Adenauer Planea Otra Conferencia de Cuatro

BONN, 9 (AFP). — El canciller Adenauer desea preparar una eventual conferencia entre las cuatro potencias ocupantes, en mayo próximo, mediante otra conferencia entre aliados occidentales y alemanes federales, para "definir un plan común sobre la cuestión alemana".

Así lo afirma el corresponsal en Bonn del diario "Die Welt", el que añade que el canciller dará cuenta de este proyecto al primer ministro Pierre Mendes-France durante la entrevista que los dos estadistas deben mantener en Baden-Baden, la semana próxima.

El proyecto del canciller alemán sería igualmente sometido a Estados Unidos y a Gran Bretaña.

Renunció un Ministro y Hay Tensión en Panamá

PANAMA, 9 (AP). — Esta noche se perfiló una tensión política en el gobierno de coalición del presidente José Ramón Guizado, que en la actualidad realiza grandes esfuerzos para resolver el misterio del asesinato del presidente José Antonio Remón, consumado una semana atrás. La situación política giró en torno de la dimisión del ministro de Gobierno, profesor Catalino Arrocha Gaell, quien ayer concretó esa actitud. El cargo está considerado como uno de los más importantes del gabinete. Arrocha Gaell renunció con el objeto de que Alejandro Remón, de 49 años, miembro del Congreso y hermano menor del presidente asesinado, pudiera ser designado para el cargo y asumiera la dirección de las investigaciones relacionadas con el asesinato. El gobierno anunció que la dimisión de Arrocha Gaell había sido aceptada y que Remón asumiría pronto sus nuevas funciones. Pero hasta esta noche no se había dado decreto alguno para designar a Remón. Hubo indicaciones de que una fracción integrante de la coalición nacional patriótica, grupo de cinco partidos que se mantenía coherente por la vigilancia del presidente Remón desde hace dos años, se oponía al nombramiento de Alejandro Remón. El directorio del partido nacional de coalición, con Guizado como vicepresidente, y la señora de Remón, viuda del extinto presidente, en calidad de vicepresidente, celebró una reunión muy acalorada, según dijeron fuentes informadas. Los informantes señalaron que en la reunión no se tomó acuerdo alguno sobre el cargo de ministro de Gobierno. Al mismo tiempo, otro grupo de la coalición, que apoya a Alejandro Remón, se reunió en el cuartel general de la Guardia Nacional de Panamá, la única fuerza militar del país, cuya jefatura ostentó el extinto presidente antes de ser elegido jefe del Poder Ejecutivo, en 1952.

Se Aguarda Esta Noche en Roma a Mendes-France

ROMA, 9 (AP). — Se reunieron por segundo día consecutivo los peritos italianos y franceses haciendo los preparativos para las importantes conversaciones que iniciarán en el curso de esta semana el presidente del consejo de ministros de Francia, Pierre Mendes-France, y los gobernantes de Italia. La reunión celebrada esta mañana se prolongó por espacio de cuatro horas.

Mendes-France comenzará oficialmente sus conversaciones el martes por la mañana, recibiendo en el palacio Farnesio, donde está situada la embajada francesa en Roma, al ministro de Presupuesto, Azio Vanoni. Entretanto, sigue en descanso en la aldea meridional italiana de Positano y espera estar mañana en la noche en la capital de Italia.

Una fuente allegada al ministerio de Relaciones Exteriores dijo que las comisiones de peritos franco-italianas decidieron dividirse en dos subcomisiones para estudiar en forma separada los problemas políticos y económicos. Entre los temas políticos que figuran en la agenda de Mendes-France se cuenta "la solución de los problemas que han quedado pendientes entre Italia y Francia desde que terminó la guerra".

El informante expresó que esos problemas se relacionan también con la situación jurídica y asistencia judicial mutua de los ciudadanos italianos residentes en Francia y de los franceses que residen en Italia.

La mejora del transporte y de las comunicaciones y el aumento del comercio entre los dos países serán otros de los importantes temas que se discutirán dentro del campo económico. Las dos subcomisiones se volverán a reunir mañana por la mañana.

Lo Recibirá el Papa

ROMA, 9 (INS). — Durante su visita a Roma, el primer ministro de Francia, Pierre Mendes-France, será recibido en audiencia por el Papa Pío XII. El "premier" francés visitará al Santo Padre el día martes, entregándole, en la ocasión, una interesante pieza manuscrita sobre cuestiones de la Iglesia Católica.

Probable Crisis

ROMA, 9 (AFP). — La solidaridad ministerial podría verse amenazada próximamente y podría plantearse una crisis durante el mes de enero, si no se encuentra una solución rápida al diferendo surgido con respecto al régimen de los contratos de arrendamientos rurales, entre el partido Liberal y el partido Socialistademócrata, que colaboran con el gobierno del señor Scelba.

Se ha Impedido la Huelga Ferroviaria, Pero el Problema de Fondo Subsiste

LONDRES, 8 (De nuestra agencia). — A diez millones de libras esterlinas por año alcanzará el aumento que se ha concedido a los obreros y empleados de los ferrocarriles ingleses bajo la presión de una huelga que debía empezar hoy, exactamente a las doce de la noche. Por horas, nada más, la nación no fué desarticulada. Hasta último momento, la tesis de que la red ferroviaria británica gravita sobre el contribuyente con sus pérdidas —que alcanzaban los veinte millones de libras en el último ejercicio— parecía impedir la solución del conflicto. Afortunadamente, se llegaba ayer a la conclusión de que la guerra —en este caso la catástrofe de la huelga— es siempre la solución más cara.

Todo parecía dispuesto, sin embargo, para resistir sin ferrocarriles. Las grandes empresas habían reservado miles de habitaciones en los hoteles de Londres para sus empleados que viven habitualmente en el extrarradio. Otras compañías "fletaban autocars para trasladar el personal desde sus casas hasta las oficinas y de regreso. La Bolsa bajaba, especialmente en los valores industriales, ante el riesgo de una paralización de las exportaciones. El turismo —primera ilusión del británico prisionero de las islas— estaba aterrado. El gobierno, también...

Es interesante explicar con brevedad cómo se ha solucionado el problema. Se ha solucionado de la manera más simple y lógica: no solucionándolo. Es decir, aceptando el derecho de los ferroviarios a salarios más elevados en razón del costo actual de la vida —el clamor de estos trabajadores parece haber sido justo— y renunciando por el momento a descubrir la partida del presupuesto público que pueda absorber el peso de esta nueva carga sobre el déficit ya catastrófico de los ferrocarriles nacionales. Dios proveerá.

Es posible sin embargo, en definitiva, que el conflicto favorezca a Inglaterra. Porque el viejo plan de reorganizar la red ferroviaria sobre la base de suprimir trenes fantasmas con dos o tres pasajeros somnolientos, mantenidos por tradición; de simplificar los horarios de trabajo; de acabar con lo que aquí se llama "redundancia" o multiplicidad innecesaria de obreros para la misma función y de modernizar considerablemente el material en busca de una disminución de mano de obra, puede ser lanzado hoy con más ímpetu, con más interés, con más urgencia que nunca. Dios proveerá, pero hay que ayudarle.

En definitiva, el nuevo déficit de diez millones de libras será enjugado con el tiempo, gastando mil millones de libras en la reorganización y revitalización de los ferrocarriles. Y quizás mucho más de mil millones de libras todavía.

El proyecto es ambicioso. No olvidemos, sin embargo, que el amor se lo ganan los valientes y que el futuro es de los audaces.

JACINTO MIQUELARENA

Corresponsal de Clarín en Inglaterra

OTRAS TRES PENAS CAPITALES EN EGIPTO

EL CAIRO, 9 (AP). El tribunal popular revolucionario condenó hoy a morir en la horca a otros tres dirigentes de la Hermandad Musulmana. Además, sentenció a otros 40 miembros de esa organización a penas que oscilan entre diez años de prisión y reclusión perpetua. Un grupo de 45 personas fué absuelto.

Las sentencias están sujetas a la aprobación del consejo revolucionario que gobierna el país.

Mr. Caffery

EL CAIRO, 9 (AFP). — El señor Jefferson Caffery se embarcará mañana en Alejandría con destino a Italia. El embajador de Estados Unidos abandona Egipto y la carrera diplomática definitivamente, después de 40 años de servicio en el departamento de Estado.

El señor Jefferson Caffery será reemplazado por el señor Henry A. Byroade, secretario de Estado adjunto para el Medio Oriente, el sur de Asia y Asuntos Africanos en el departamento de Estado.

TAN sólo se habían cumplido 4 minutos cuando Baumgartner envió un centro shot que sorprendió a Carrizo, ya que la pelota describió una rara trayectoria y quedó así decretado el primer tanto de Austria, en el match en el que este equipo venció a River Plate por 3 a 2. (Información en el Suplemento Deportivo)

Habla Para

EL PRESIDENTE ELECTO DEL URUGUAY

Acusación Contra Nicaragua

Costa Rica Planteó su Caso en la OEA

WASHINGTON, 10 (INS) — Costa Rica denunció ante el Consejo de la OEA, que se halla "en peligro inmediato" de ser invadida por "aventureros", que operan desde y con el apoyo de Nicaragua, y declaró que sólo una acción colectiva por parte de las repúblicas americanas puede contrarrestar tal amenaza a la paz del continente.

En la sesión extraordinaria del Consejo, este organismo, después de formular un llamamiento a las partes para evitar que se produzcan choques en las fronteras de ambos países, resolvió postergar hasta el miércoles su decisión sobre el pedido de Costa Rica para que se investigue la amenaza de invasión a su territorio por fuerzas concentradas en Nicaragua.

Expulsó Costa Rica a un Diplomático

SAN JOSE DE COSTA RICA, 10 (AP). — El encargado de Negocios de Nicaragua, Alfonso Ortega Urbina, fué declarado persona no grata por el gobierno costarricense, y partirá mañana para Managua, en compañía de sus familiares. A todos ellos se les entregaron los pasaportes respectivos. Según la cancillería, Ortega, en boletines de la embajada, se inmiscuía en asuntos internos.

Propúsose en EE. UU. Favorecer las Inversiones

Reducción de Aranceles Pide Eisenhower

WASHINGTON, 10 (AP). — En el primero de una serie de mensajes al Congreso, que está ahora dominado por los demócratas, Eisenhower renovó la solicitud que hiciera infructuosamente al Parlamento anterior, cuando lo fiscalizaban los republicanos. El presidente pidió para el Poder Ejecutivo facultades para efectuar "reducciones moderadas, graduales y recíprocas" en los aranceles aduaneros, hasta en un quince por ciento, de manera de acrecentar el intercambio comercial con el mundo libre y estimular así el desarrollo económico de las naciones aliadas de Estados Unidos que se verían favorecidas por esa política.

Trámites a Inversiones

Eisenhower recomendó asimismo la adopción de las siguientes medidas:

1) Simplificación de la tramitación aduanera mediante modificaciones más amplias de la administración y los procedimientos que todavía, dijo, "causan demoras injustificadas".

2) Recomendó una reducción de 14 puntos en el impuesto pagado por las empresas que tienen inversiones en el extranjero, y pidió que no se cobren los impuestos a los ingresos de las sucursales en el exterior, hasta que los fondos no hayan sido retirados del país en que se ganaron. Solicitó además que se reconozcan las concesiones tributarias concedidas por otros países al capital extranjero. La recompensa que esto traerá a Estados Unidos, agregó, "sólo se puede conseguir por nuestra disposición a comprar en el extranjero con el fin de proporcionar dólares para esos envíos crecientes".

3) Aconsejó llevar adelante los programas de ayuda técnica, preocupándose más de "el conocimiento técnico que de los grandes fondos".

4) Anunció que se enviarán al Congreso los acuerdos generales sobre tarifas aduaneras y comercio que estudian EE. UU. y otros 32 países en la reunión del GATT.

5) Pidió que se aumente de 500 a 1 000 dólares el valor de las mercaderías que los turistas norteamericanos pueden entrar libres de derechos al regresar a EE. UU.

6) Fondos para la participación en ferias internacionales, de las cuales Estados Unidos ha estado ausente mientras las naciones comunistas presentaban costosos "stands".

Al referirse a los programas para la agricultura, anunció que éstos deben tener éxito para coadyuvar al proyecto económico norteamericano. Informó al respecto que se están concluyendo acuerdos para enviar al extranjero excedentes agrícolas por 578 millones de dólares, de los cuales 44 millones corresponden a países latinoamericanos.

Crearía la URSS un Mar en Siberia

LONDRES, 10 (AP). — Informes dignos de crédito señalan que Rusia se propone, mediante explosiones nucleares, crear un mar en el centro de Asia, para modificar el clima de Siberia. Para tal fin serían desviados hacia el sur los cursos de los ríos Obi y Yenisei. Confirmaría el propósito ruso, un informe del Consejo de Ciencias Aplicadas, de Moscú, y un reciente discurso del jefe del partido Comunista soviético, Khrushchev, quien se refirió a Siberia como la "tierra del futuro".

Clarín

BUENOS AIRES · REPUBLICA ARGENTINA

40 Centavos

Un toque de atención para la solución argentina de los problemas argentinos

AÑO X — Diario de la Mañana — Nº 3.323

Buenos Aires, Martes 11 de Enero de 1955

Mendes-France Reúnese Hoy en Roma con Scelba

Pedirá el Apoyo Italiano para la CEA

ROMA, 10 (AP). — El primer ministro francés, Mendes-France, y su esposa llegaron a Roma luego de cinco días de descanso en Positano. Mañana comenzará su serie de "interviews" con los jefes del gobierno italiano. A las 10, se entrevistará con el ministro de Presupuesto, Ezio Vanoni, poco más tarde lo hará con el canciller Martino, y luego se reunirá con el jefe del gobierno de Italia, Scelba.

Los principales asuntos que el "premier" tratará en Roma son la Comunidad Europea de Armamentos (CEA), integrada por siete naciones, y las relaciones económicas franco-italianas, que están vinculadas entre sí. Para lograr el apoyo de Italia en la Comunidad de Armamentos, Mendes-France anunció que le ofrecerá un importante papel en el desarrollo económico de Africa, con la posibilidad de que envíe una parte del exceso de su población a Francia y a sus colonias norteafricanas.

Por otra parte, se informó que después de tres días de negociaciones los peritos italianos y franceses llegaron a un acuerdo para facilitar y ampliar el comercio entre ambas naciones e intensificar la emigración de obreros italianos a Francia.

Consideran Utiles las Reuniones de Pekín

Tachen Fué Bombardeada

TAIPEI, 10 (AFP). — Del alba al crepúsculo ha sido bombardeada la isla Tachen, situada 200 millas al noroeste de Taipei. Así lo anuncia un segundo comunicado del ministerio de Defensa nacionalista.

Los comunistas arrojaron más de 300 bombas. Esta ha sido la más importante "batalla de las costas" que se ha librado en los cinco meses y medio desde que comenzó este tipo de operaciones. El comunicado menciona las "pesadas pérdidas" que habría sufrido la población civil de la isla, que es de 15.000 habitantes. En cambio no menciona las pérdidas sufridas por las fuerzas armadas.

El asalto se llevó a cabo en cuatro olas sucesivas. Los aviones procedían de los aeródromos de Shangai, Ningro y Heng Chcu.

Causaron Daños

El primer comunicado hablaba de "importantes incendios" causados por los bombardeos, pero según informaciones que aún no se han confirmado, también habrían sido alcanzadas algunas unidades navales nacionalistas. Se afirma, además, que fueron derribados dos aviones comunistas y que otros dos fueron alcanzados por el fuego de las baterías antiaéreas, única resistencia ofrecida por las fuerzas nacionalistas.

La Alta Comisión Militar nacionalista se reunió para examinar la situación táctica después de este ataque.

Por otra parte, la isla de Quemoy, según la comunicación nacionalista, fué "ligeramente bombardeada" por las baterías comunistas de Amoy.

DAG HAMMARSKJOLD, quien ayer puso fin a sus conversaciones con Chou En-lai, primer ministro de China roja

Hammarskjold Parte Hoy de Regreso a Nueva York

NUEVA YORK, 10 (AP). — El secretario general de la ONU, Dag Hammarskjold, y el primer ministro de China comunista, Chou En-lai, anunciaron en un comunicado final que sus conversaciones secretas han sido "de utilidad" y que esperan mantenerse en contacto. No indicaron si el gobierno de Pekín accedió a liberar a los once aviadores norteamericanos, cuya liberación formaba parte de la misión de Hammarskjold, quien esperaba obtener la libertad de todo el personal de la ONU que sigue en manos de los comunistas. La reunión final duró 30 minutos y en el comunicado que emitieron al término de las conversaciones, sólo dijeron que se habían referido a asuntos "vinculados con la disminución de la tensión mundial". Pero los delegados y funcionarios de la ONU hicieron conjeturas optimistas respecto de que Hammarskjold debe haber logrado algún éxito o no habría permitido el empleo de las palabras "de utilidad" en el comunicado. Se espera que Hammarskjold regrese a la sede de la ONU, en Nueva York, el sábado próximo. Sin embargo, el secretario de Estado, Dulles, estará mañana en Nueva York, para pronunciar un discurso, y se dijo que conversaría sobre el caso de los aviadores con el jefe de la delegación norteamericana en la ONU, Cabot Lodge (h.), quien no formuló comentarios acerca del mensaje de Hammarskjold.

El texto del comunicado conjunto dado a conocer en la ONU, es el siguiente: "Como resultado de las sugestiones de una discusión personal, hecha por el secretario general de la ONU, en su telegrama del 10 de diciembre de 1954, y el telegrama de bienvenida enviado por el jefe del Consejo de Estado y ministro de Relaciones Exteriores de la República Popular China, transmitido el 17 de diciembre de 1954, celebraron conversaciones en Pekín, los días 5, 7, 8 y 10 de enero de 1955. En estas conversaciones se hizo referencia, a la vez, a asuntos relacionados con la disminución de la tensión mundial. Estimamos que estas conversaciones han sido de utilidad y esperamos mantener el contacto establecido en estas reuniones".

El Regreso de la Misión Hammarskjold

NUEVA YORK, 10 (INS). — Hammarskjold informó que él y su comitiva saldrán mañana de Pekín, a bordo de un avión especial chino, debiendo aterrizar en Cantón a las 13 del martes. Desde esa ciudad subirán a un tren especial, que los trasladará a Hong Kong. El miércoles partirán rumbo a Tokio, desde donde se dirigirán a la Unión.

El Dr. Luis Batlle Berres Exalta la Histórica Hermandad Rioplatense

MONTEVIDEO, 10 (De nuestro enviado especial).— El presidente electo del Consejo Nacional de Gobierno de Uruguay, Luis Batlle Berres, ha tenido a bien conceder al representante de Clarín una entrevista en la que habla sobre los móviles de su reciente encuentro con el ministro de Interior y Justicia e interinamente a cargo de la cartera de Relaciones Exteriores y Culto de Argentina, señor Angel Gabriel Borlenghi. Ante la gran repercusión no sólo rioplatense, sino también continental, del auspicioso acontecimiento, la personalidad del prestigioso estadista uruguayo ha cobrado para todos perfiles excepcionales. Por ilustre herencia política familiar y por la destacada actuación pública que lleva cumplida, el Dr. Batlle Berres figura hoy, a justo título, como el hombre democráticamente más fuerte de Uruguay. Por decisión de la mayoría de sus conciudadanos regirá una vez más los destinos institucionales de su país a partir del 1º de marzo próximo. Su promisorio encuentro con el nombrado secretario de Estado argentino es interpretado, pues, como un paso anticipado de la política que piensa practicar a los fines de restablecer la armonía y la cordialidad que siempre han caracterizado a las relaciones uruguayoargentinas y que sólo en los últimos años se han visto algo empañadas por cuestiones cuya subsistencia nada justifica frente al empeño de ambos pueblos hermanos en rehabilitar totalmente su vinculación tradicional. Es notorio que su actitud en ese sentido se encuentra respaldada por los cinco consejeros electos que han de compartir con él la dirección y la responsabilidad del futuro gobierno.

LA ENTREVISTA

Con el propósito, pues, de conocer el pensamiento íntimo del Dr. Batlle Berres con relación a los antecedentes, alcances y probables derivaciones inmediatas de su encuentro con el ministro Borlenghi, es que lo entrevistamos esta tarde en Montevideo. La cita quedó convenida en los estudios de Radio Ariel, que es, desde hace muchos años, de propiedad del actual presidente electo del Consejo Nacional de Gobierno, virtual jefe, a la vez, del partido Colorado. Poco antes de las 20, hora fijada para la entrevista, un temporal estremecía la ciudad. Pero no fué obstáculo para que Luis Batlle Berres, fogueado piloto en los mares de las tempestades políticas, dejara su lejano retiro del Camino de Las Tropas, para acudir a la cita convenida con el representante de Clarín. Como detalle para la biografía de un personaje, vaya dicho que cuando el cronista preguntó al portero de la casa si él creía que a pesar del mal tiempo el presidente electo acudiría, el buen hombre respondió: "¡Don Luis tiene una sola palabra. Y si le dijo que viene, viene!". Efectivamente, escasos minutos más tarde, guiando su propio automóvil, llegaba el jefe del próximo gobierno de Uruguay, acompañado por dos hombres fuertes de su partido: el señor Washington Fernández, caudillo del departamento de San José, y el Dr. Alberto Abdala, integrante del grupo juvenil universitario, ambos diputados, y el joven Jorge Batlle Ibáñez, hijo del futuro presidente y su hábil embajador en las recientes entrevistas con el señor Borlenghi.

Luis Batlle Berres, hombre llano y cordial, de gallardo porte y juvenil estampa, fué al tema con la complacencia de quien siente el placer de hablar con periodistas. De colega a colega. Porque cabe decir que aun siendo presidente de la República, en el último período de gobierno unipersonal, Luis Batlle Berres no dejó un solo día de aportar las cuartillas de sus brillantes editoriales o de sus aceradas polémicas políticas, para las columnas de su diario "Acción", el benjamín de la prensa uruguaya. Su palabra es suave y tiene acentos de firmeza; rico es su lenguaje, despojado de toda presunción académica, y son sus pensamientos densos y concretos, que expone con singular sentido de síntesis.

EL REPORTAJE

En el ambiente donde se realiza la pequeña reunión hay un piano. En las paredes, telas de fino colorido que ostentan firmas famosas, dicen de gustos estéticos refinados. Y mucha luz. Ya se ha hablado del tema, en líneas generales. Al entrar francamente en el plan del reportaje, el cronista pregunta:

Cronista. — Señor Presidente: ¿quién realizó las gestiones para establecer los primeros contactos de estas entrevistas?

PRESIDENTE. — **El Dr. Roberto Maurer, perteneciente a la misión diplomática de Uruguay acreditada ante el gobierno argentino, que conoce mis pensamientos sobre este asunto, me pidió autorización para iniciar algunas gestiones "oficiosas e intrascendentes", tendientes a tal fin. La excelente disposición del señor ministro de Interior, señor Angel Borlenghi, permitió que se concertara un primer encuentro en la "Boca del San Juan".**

Cronista. — ¿Qué carácter tuvo la primera entrevista?

PRESIDENTE. — **Una conversación entre amigos.**

Cronista. — ¿Pero seguramente con una finalidad concreta?

PRESIDENTE. — **Así es. El buen gobernante es siempre el intérprete de su pueblo. Y el pueblo uruguayo ha deseado siempre, ardientemente, mantener buenas relaciones con el pueblo argentino. De manera que cuando establecemos el contacto para tratar de eliminar todo posible punto de divergencia, consideramos que lo hacemos en función de los deseos y sentimientos de los pueblos uruguayo y argentino.**

Cronista. — ¿Qué impresión tiene sobre las posibilidades de una solución satisfactoria?

PRESIDENTE. — **Estoy convencido que ella será alcanzada.**

Cronista. — Y esa solución, ¿sería integral?

PRESIDENTE. — **Las soluciones cojas no pueden ser permanentes, no son naturales y, desde luego, no son elegantes. La solución que ansiamos ha de ser integral, como corresponde a un verdadero sentimiento fraterno. Y comprendería, como es lógico, la facilidad en el tránsito de personas, la búsqueda de nuevos acuerdos comerciales que armonicen las economías complementarias de nuestros dos países y el restablecimiento, en su total alcance, de la función de las relaciones diplomáticas.**

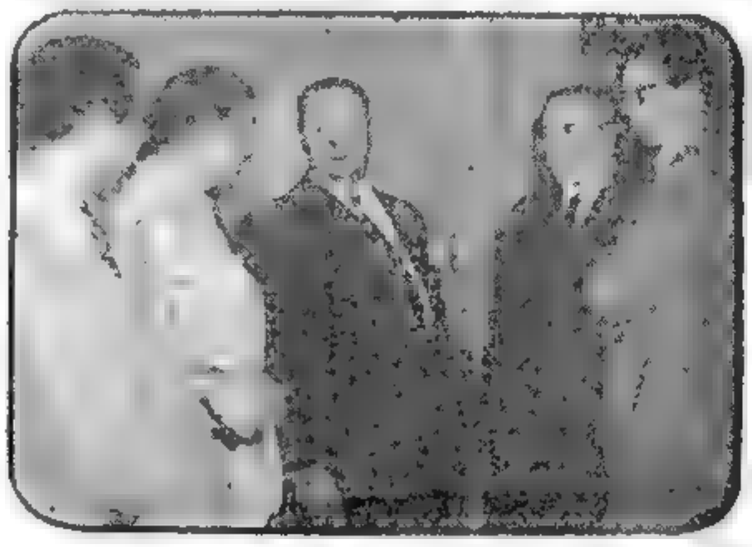

EL presidente electo del Consejo de Administración de Uruguay, doctor Luis Batlle Berres, (centro) los diputados electos Washington Fernández y Alberto Abdala, el señor Jorge Batlle Ibáñez y el enviado especial de Clarín, Luis Alfredo Sciutto

Debe Ser Superada Toda Diferencia Entre Ambos Pueblos, Dice

Cronista. — ¿Con el nombramiento de embajador?

PRESIDENTE. — **Naturalmente.**

Cronista. — Y el nuevo embajador, ¿quién sería?

PRESIDENTE. — **¡Ah! No lo conozco. Pero puedo asegurar que el día que aparezca, será un gran embajador.**

Cronista. — ¿En qué punto se hallan hoy las conversaciones, tras el regreso de su hijo Jorge, luego de sostener la segunda entrevista con el señor Borlenghi?

PRESIDENTE. — **Por ahora todo está aún en el terreno de las gestiones "oficiosas". Hasta el momento, son dos amigos, el señor Borlenghi y el señor Batlle Berres, quienes consideran y estudian entre sí problemas políticos. Cuando dejen de actuar esos dos amigos, la situación "oficiosa" se convertirá en oficial.**

Cronista. — ¿Se prevé para entonces el nombramiento de alguna comisión que estudie los puntos a dilucidar?

PRESIDENTE. — **Es muy posible.**

Cronista. — ¿Y para cuándo estima, señor Presidente, que todo quedaría solucionado?

PRESIDENTE. — **Yo supongo que para el 1º de marzo. Aunque es posible que antes se adopten algunas medidas de beneficio general, en consonancia con el clima favorable que existe, igual en Montevideo que, según me informan, en Buenos Aires.**

La prensa de Montevideo ha acogido con la más viva simpatía las noticias de las entrevistas entre el Sr. Borlenghi y el Sr. Jorge Batlle Ibáñez, publicando en lugar preferente y con especial realce, amplias informaciones transcribiendo las impresiones de la prensa argentina sobre el particular. En la calle, las noticias de un posible restablecimiento integral de las buenas relaciones, que permitirían reanudar libremente el tránsito de personas entre ambas capitales y entre las ciudades del litoral uruguayoargentino, cuyas poblaciones también están íntimamente ligadas, han causado entusiasmo, constituyéndose en el tema candente de los presentes días. Las noticias procedentes de Buenos Aires acusan también vivas reacciones en apoyo de las gestiones que se hallan en curso, que —como puede advertirse— tienen el respaldo de la simpatía general. Unas y otras constituyen cierta forma de plebiscito que argentinos y uruguayos han hecho en favor de la inquebrantable amistad que les viene de la historia, se afirma en el presente y se proyecta en la esperanza de la común grandeza, hacia el devenir.

LUIS A. SCIUTTO

LEVANTARONSE LAS RESTRICCIONES PARA VIAJAR A URUGUAY

Anunció Costa Rica que Fué Invadida

SOMOZA

INDICANSE en el mapa los principales lugares en que se desenvuelven los acontecimientos que inquietan otra vez a América Central. Señálase Villa Quesada, ocupada por los nicaragüenses, y la carretera que la une a San José, capital de Costa Rica.

FIGUERES

La OEA Convocó a una Reunión de Cancilleres

SAN JOSE DE COSTA RICA, 11 (AP). — Un grupo de hombres cuyo número se desconoce, ocupó la localidad de Villa Quesada, a 80 kilómetros de Nicaragua. La milicia y la reserva de Costa Rica comenzaron inmediatamente a movilizarse para entrar en acción. Es posible que los atacantes procedentes de Nicaragua, probablemente sean nicaragüenses o costarricenses exilados, enemigos del presidente Figueres. Hasta el momento no se informa si ha habido bajas, pero el jefe de la Guardia Civil, pues Costa Rica no tiene ejército, manifestó que reinaba calma en el resto del país. Estas noticias podrían constituir el comienzo de la invasión denunciada por Costa Rica, pero también podría tratarse de un grupo que actuara dentro del país y que hubiera aprovechado las protestas de Figueres para dar comienzo a esa maniobra. A este respecto, una versión no confirmada dice que los hombres que tomaron Villa Quesada partieron anoche de San José en camiones y automóviles. Por otra parte, una de las acusaciones de Figueres contra Nicaragua era que el presidente Somoza incitaba a costarricenses rebeldes concentrados al norte de la frontera.

El canciller Esquivel hizo notar que Costa Rica aún continúa manteniendo relaciones con Nicaragua, aunque existe la posibilidad de que se interrumpan. Debe señalarse que esta mañana regresó a Managua el encargado de negocios nicaragüense, acusado de persona no grata para el gobierno.

Reunión de Gabinete

A su vez, el presidente Figueres reunió a su gabinete y luego tuvo una larga conversación con los oficiales. La capital presentaba un aspecto normal, pero se habían concentrado ametralladoras en los lugares estratégicos y recorrían las calles camiones con miembros de la milicia.

A último momento se informó que Costa Rica había pedido ayuda militar a EE.UU.

Declaración de Somoza

MANAGUA, 11. (AP). — El presidente Somoza afirmó que "es disparatado afirmar que Nicaragua ha invadido Costa Rica" y ha ocupado Villa Quesada, a cuya frontera la unen 68 kilómetros de bosques intransitables.

La Decisión de la OEA

WASHINGTON, 11. (AP). — Después del anuncio de Costa Rica de que había sido invadida por fuerzas nicaragüenses, la OEA resolvió por unanimidad, enviar una comisión investigadora al lugar de los hechos. La comisión, formada por cinco naciones, posiblemente parta mañana. Al mismo tiempo, la OEA convocó a una reunión de cancilleres americanos para juzgar el conflicto, pero ésta no será convocada hasta que se reciba el informe de la comisión investigadora.

Designóse la Comisión

WASHINGTON, 11 (AP). — Los representantes de Estados Unidos, John Dreier; de Brasil, Fernando Lobo, de México, Luis Quintanilla de Ecuador, José Chiriboga, y de Paraguay, Guillermo Enciso Velloso, formarán la comisión investigadora creada esta tarde por el consejo de la OEA.

Ultimo Momento

COSTA RICA, 11 (AFP). — Los efectivos costarricenses iniciaron el ataque contra los invasores que ocuparon Villa Quesada. Los primeros encuentros se libraron junto al río Teje.

Clarín

BUENOS AIRES · REPUBLICA ARGENTINA

40 Centavos

Un toque de atención para la solución argentina de los problemas argentinos

AÑO X — Diario de la Mañana — Nº 3.324

Buenos Aires, Miércoles 12 de Enero de 1955

La Información que Ofreció CLARIN Tuvo Rápida Confirmación

EN una nueva entrevista celebrada la víspera en la Casa de Gobierno, el ministro del Interior y Justicia e interino de Relaciones Exteriores, señor Angel Borlenghi, comunicó al señor Jorge Batlle Ibáñez, hijo del presidente electo del Consejo de Gobierno de Uruguay, que el gobierno argentino había resuelto conceder amplias facilidades para que se realice libremente el traslado de pasajeros y turistas entre Buenos Aires y Montevideo. Alcanza así plena confirmación el anuncio formulado ayer, con carácter de primicia, al enviado de Clarín, por el presidente electo, señor Luis Batlle Berres, quien, al expresar que para el 1º de marzo quedarían solucionados los problemas pendientes, le adelantó al cronista: "Aunque es posible —decía el mandatario electo uruguayo— que antes se adopten algunas medidas de beneficio general, en consonancia con el clima favorable que existe, igual en Montevideo que, según me informan, en Buenos Aires". El anticipo del señor Batlle Berres no pudo tener, pues, un eco más rápido.

La Venta de Pasajes

Las gerencias de las empresas navieras que expenden pasajes para Montevideo, han recibido ayer de la Policía Federal la siguiente circular en la que se fijan normas para el tránsito de pasajeros con las repúblicas vecinas de Uruguay y Paraguay:

"Tengo el agrado de dirigirme al señor gerente general de la compañía, a los efectos de hacerle saber que desde la fecha, las agencias marítimas o aéreas expenderán los pasajes para viajes a las repúblicas del Paraguay y Oriental del Uruguay, sin la exigencia del certificado de buena conducta.

"En consecuencia, para efectuar viajes al primero de los países nombrados, se ha de requerir solamente la cédula de identidad y con respecto a la República Oriental del Uruguay, el correspondiente pasaporte, entendiéndose que queda subsistente la exigencia del certificado de conducta para los extranjeros radicados en el país, a los efectos de evitar inconvenientes consulares de visación de retorno.

La Entrevista de Ayer

El señor Jorge Batlle Ibáñez, hijo del presidente electo uruguayo, llegó sorpresivamente ayer por la mañana, acompañado por el consejero comercial de la embajada, doctor Roberto Maurer. El joven Batlle Ibáñez tenía proyectado regresar a esta capital sólo el mes próximo, pero se estima que la decisión adoptada la víspera por el gobierno argentino an-

(Continúa en la página DOS)

Rechazo Anglo-yanqui de la Nota Soviética

WASHINGTON, 11 (INS). — Estados Unidos y Gran Bretaña rechazaron la protesta soviética contra las declaraciones formuladas por el brigadier general John D. Stevenson, comandante de la 49ª división aérea estacionada en las islas británicas.

Tanto la respuesta norteamericana como la británica acusan al Soviet de citar erróneamente e interpretar mal el discurso pronunciado por Stevenson. En un memorandum entregado a la embajada soviética en Washington, el departamento de Estado dice que los rusos "escogieron ciertas declaraciones fuera del contexto" para basar en ellas sus protestas. El memorandum también consigna que el gobierno de Estados Unidos estima que el general Stevenson subrayó correctamente el carácter defensivo de la NATO.

El Carácter de la NATO

Y prosigue: "Si los países de la NATO no estuviesen convencidos de la necesidad de tomar medidas colectivas efectivas para contrarrestar la amenaza que supone el elevado nivel de armamentos de la Unión Soviética y sus satélites, y si los países de la NATO no estuviesen perturbados por la poca disposición de la Unión Soviética a negociar soluciones justas de los problemas europeos pendientes, no habría necesidad de mantener las poderosas fuerzas defensivas que se han visto obligados a organizar. En las presentes circunstancias, sin embargo, Estados Unidos y las otras naciones del mundo libre no tienen más alternativa que mantener tal poderosa fuerza defensiva".

Elecciones en la Asamblea Nacional

PARIS, 11 (AFP). — La Asamblea Nacional se reunió hoy para designar nuevo presidente, aunque el actual, André Le Troquer, de filiación socialista, se presenta para la reelección.

De acuerdo con la tradición, el decano de la Asamblea debía hacer uso de la palabra. Esta correspondió al comunista Marcel Cachin, quien censuró los acuerdos de París, lo que dió motivo a varias interrupciones.

Poco antes de las 16, comenzó la primera votación, obteniendo Le Troquer 150 votos; Pierre Schneiter, del MRP, 103; Bruynel, agrario independiente, 101; Cachin, 87, y Palewsky, degaullista, 70.

Como Bruynel y Palewsky renunciaron a presentarse a la segunda votación y Cachin parece de probabilidades de triunfo, la lucha ha quedado circunscripta a Le Troquer y Schneiter.

Finalmente en tercera votación, eligióse a Schelter, quien obtuvo 232 votos contra 186 de Le Troquer y 86 de Cachin.

Por otra parte, Gastón Monnerville ha sido reelegido presidente del Consejo de la República.

En Versalles, Albert Sarraut también fué reelegido presidente de la Asamblea de la Unión Francesa.

Hammarskjold Mantiene Silencio Sobre su Misión

Opínase que no ha Fracasado

RADFORD

HONGKONG, 11 (AP) —. El secretario general de la UN, Dag Hammarskjold, recién llegado de Pekín a esta ciudad, reveló que había telegrafiado al "premier" chino Chou En-lai su cálido agradecimiento por su hospitalidad. Pero Hammarskjold mantuvo silencio sobre los resultados de su misión, que era buscar la liberación de los once aviadores americanos encarcelados por China roja, además de otro personal de la UN que retiene el régimen de Pekín.

Sigue Hoy Para Tokio

El secretario general del organismo internacional dijo a los periodistas que no dará declaración alguna al respecto hasta que presente su informe a la Asamblea General que le envió a Pekín.

Hammarskjold y su comitiva pasarán la noche en la casa de gobierno y a las 8 de la mañana se embarcarán en un avión de la SAS con destino a Tokio. Pese a que se había anunciado antes de la llegada del secretario general de la UN, que no formularía aquí declaración alguna, más de 50 periodistas lo esperaban en la estación de Kowloon, burlando por el frío.

"No ha Fracasado"

NUEVA YORK, 11 (AP). — Un vocero de la UN declaró hoy que Hammarskjold había hecho progresos en sus conversaciones en Pekín, relacionadas con la liberación de once aviadores norteamericanos que fueron recluidos en la cárcel por el régimen comunista chino, acusados de "espías". El informante dijo que "el secretario general de la UN no ha fracasado".

Gestiones de Dulles

NUEVA YORK, 11 (AFP). — El secretario de Estado, Foster Dulles, y el representante permanente de Estados Unidos ante la UN, Henry Cabot Lodge, examinaron la cuestión de los once aviadores norteamericanos condenados en China por espionaje, dentro del auto que conducía a Foster Dulles al aeropuerto La Guardia, en Nueva York, donde debía pronunciar un discurso.

Radford Apoya el Bloqueo

WASHINGTON, 11 (INS). — El almirante Arthur Radford, que llegó del Lejano Oriente, respaldó una sugerencia de pedir a los aliados de Estados Unidos que se sumen a un bloqueo de la costa de China comunista, si los once aviadores norteamericanos presos no son liberados. Radford, jefe del estado mayor conjunto, dijo: "Eso me parece la mejor manera de encarar el problema". La sugerencia del bloqueo aliado fué hecha por el senador republicano Alexander Smith.

Reuniéronse Ayer en Roma Mario Scelba y Mendes-France

Acordaron la Política Común en Africa

ROMA, 11 (AP). — El presidente del Consejo de Ministros de Francia, Pierre Mendes-France, puso término esta noche a una larga reunión con los jefes del gobierno de Italia, con un acuerdo sobre inmigración y una política conjunta para Africa. El ministro de Relaciones Exteriores, Gaetano Martino, quien tomó parte, junto con el primer ministro Mario Scelba en las conversaciones, que duraron más de dos horas, anunció el acuerdo, pero dijo que sólo incluía una pequeña parte de los temas tratados.

El Futuro de Europa

Manifestó Martino que casi toda la entrevista estuvo dedicada a "una discusión del futuro de Europa occidental, con preferente atención al plan de la Comunidad Europea de Armamentos y de otras organizaciones supranacionales".

En respuesta a la pregunta de un periodista, Martino desmintió que en la conferencia, celebrada en la histórica Villa Madama, en Roma, se hubiera llegado a decisión alguna sobre la convocatoria a una conferencia de cuatro potencias para discutir el problema de Alemania.

Añadió Martino: "Ya hemos alcanzado un acuerdo sobre temas de menor importancia, como la inmigración y una política conjunta para Africa. Mañana tomaremos decisiones finales, luego de celebrar una sesión plenaria".

La primera impresión de Italia sobre el proyecto de Mendes-France en favor de una comunidad europea de armamentos ha sido favorable, pese a las reservas norteamericanas y a la frialdad con que fué recibido en algunos países europeos.

Las reuniones constituyeron los acontecimientos de mayor importancia en el nutrido programa de recepciones y agasajos preparados en honor de Mendes-France, quien hoy cumplió 48 años.

PROPUSO EISENHOWER MAS SUELDOS PARA EMPLEADOS

WASHINGTON, 11 (INS). — El presidente Eisenhower pidió al Congreso un aumento de sueldos promedio del cinco por ciento para los empleados federales y aumento en las tarifas de correos, inclusive una estampilla de cuatro centavos para el correo regular, a fin de ayudar a pagar las nuevas erogaciones. El aumento de sueldos para el millón y medio de empleados del gobierno elevaría en 400 millones de dólares anuales las nóminas del gobierno, incluyendo 55 millones para un sistema de contribución al seguro de salubridad para los empleados públicos y sus familiares.

En el mensaje, el presidente Eisenhower también recomienda un aumento en la dieta actual de 9 dólares diarios a los empleados federales que viajan por asuntos oficiales.

Moscú no se Resignará a los Hechos Consumados en el Problema Alemán

WASHINGTON, 11. — El secretario de Estado de la Unión, señor Foster Dulles, a su regreso a esta capital, después de sus conversaciones en París con los miembros del Pacto del Atlántico Norte, afirma que la activa y vehemente campaña del Soviet contra el rearme de Alemania Occidental es mera propaganda y sugiere que las potencias occidentales no deben tomarla demasiado en cuenta.

Molotov había manifestado que si los acuerdos de Londres y de París se ratificaban, el gobierno de Moscú no consideraría posible negociar la reunificación de Alemania. Pero la cruda verdad es que, mientras la gran mayoría de los alemanes desean la reunificación, ni Gran Bretaña ni Francia la consideran urgente ni muy deseable. La amenaza soviética de no admitir la reunificación de Alemania, pues, no asusta a Londres ni a París.

■

Hay otro aspecto del problema: según Rusia, prescribirían los tratados francorruso y anglorruso de garantía contra una agresión alemana si se ratificaban los acuerdos de Londres y París. Pero aquellos tratados van dirigidos contra Alemania y la amenaza de revocarlos, por lo tanto, no preocupa a los alemanes. Fué una amenaza más en el vacío, puesta en práctica por los Soviets.

Con todo, es evidente que la campaña rusa ha surtido efecto en París, y en Bonn, en esta última, sobre todo.

Hace días, el canciller Adenauer adoptó una actitud significativa. Publicó en una edición especial del periódico "Aussenpolitik", boletín oficial del ministerio de Relaciones Exteriores, la opinión del profesor Guillermo Grewe, hasta hace poco asesor legal del gobierno de Bonn. El texto completo de dicho artículo no se conoce aún en Washington, pero no cabe duda de que constituye una réplica oficial alemana a los argumentos del Soviet.

Sostiene el profesor Grewe que los acuerdos de París y Londres no obligan legalmente a reunificar Alemania, que, por lo tanto, estaría en libertad de negociar sus propias alianzas. Esto implica decirle a Moscú: si ustedes estuvieran de acuerdo con la reunificación alemana, podrían advertir que una Alemania unida no seguiría estando comprometida por los acuerdos de Londres y París.

●

Es cierto que la Alemania occidental nunca pudo crear obligaciones legales a ambas zonas. Y es indudable que una Alemania reunificada podría tomar sobre sí sus propios compromisos con carácter soberano. Por eso, la amenaza soviética de derogar el tratado francorruso si no inquieta a Alemania preocupa a París.

Aunque la campaña rusa no logre probablemente evitar la ratificación, no es un "bluff" superficial. Moscú no aceptará los hechos consumados. Tampoco la ratificación solucionará el problema de Alemania. Después de un período crítico de negociaciones, sabremos si una Alemania unida sería aliada de Occidente, aliada del Este, o neutral.

WALTER LIPPMANN

Copyright Clarín y Editor Press

Firmaríase Este Mes el Convenio con Gran Bretaña

INFORMACION PAGINA SIETE

Hammarskjold Llegará Hoy a Nueva York

Insístese en Que no Ha Fracasado

HONOLULU, 12 (AP). — Llegó por vía aérea el secretario general de la UN, Dag Hammarskjold, de regreso de su viaje a Pekín, mientras van en aumento los indicios de que su misión de liberar a los prisioneros retenidos por China comunista no fue infructuosa. Mientras Hammarskjold mantenía su reserva, su edecán personal, Perlind, declaraba a los reporteros en Tokio que las familias de los once aviadores "deben tener todavía un poco más de paciencia". Y en Londres, la cancillería británica corroboró la declaración de un portavoz de la UN, que opinó que no había fracasado el secretario general en sus conversaciones con Chou En-lai.

En respuesta a las preguntas que le hacían los periodistas en Honolulu, Hammarskjold dijo que "por razones bastante evidentes", este no era el momento ni el lugar oportunos" para comentar su misión. Con ello se refería a que no piensa hacer declaraciones hasta que haya presentado su informe a la asamblea general que le encomendó su misión. Es probable que ese informe lo presente en el curso de esta semana, aunque no se ha fijado fecha para ello.

Hammarskjold, lo mismo aquí que en Tokio y en Hongkong, se negó a hacer comentario alguno ante los periodistas.

Hammarskjold pasó una hora en Tokio conversando con el embajador de Estados Unidos, John M. Allison, y con el general John Hull, comandante en el Lejano Oriente. También asistió a una breve recepción ofrecida por el gobierno japonés. Luego regresó al aeropuerto acompañado por Hull y Allison, que lo acompañaron a bordo del avión y fueron los últimos en bajar del aparato. El secretario general deberá llegar a Nueva York mañana.

Declaró Figueres que Fué Dominada la Insurrección

SAN JOSE DE COSTA RICA, 12 (AFP). — Un comunicado del estado mayor de Costa Rica anunció que las fuerzas leales al gobierno aplastaron la insurrección que estalló el martes en la región de San Carlos, agregando que las fuerzas rebeldes huyen en desbandada hacia el norte del país perseguidas de cerca por las tropas nacionales.

Mensaje de Figueres

El presidente Figueres, en un mensaje radial emitido esta tarde, confirmó la reconquista de Villa Quesada, informando al pueblo que las fuerzas leales proceden actualmente a limpiar de enemigos la frontera, continuando su avance para cortar la retirada a los rebeldes.

Después de señalar que el gobierno domina ahora completamente la situación, el presidente Figueres condenó en términos severos el ametrallamiento de la ciudad de San José de Costa Rica por un avión, a pesar de su condición de ciudad abierta, declarando que, según creía, ese avión procedía de Venezuela.

Los Ataques Aéreos

SAN JOSE DE COSTA RICA, 12 (AP). — Aviones incursores ametrallaron esta capital y otras tres poblaciones costarricenses, en momentos en que las tropas del gobierno reconquistaban Villa Quesada, que había sido ocupada ayer, por un grupo de rebeldes.

En fuentes autorizadas se dijo que otra fuerza rebelde avanzaba por la carretera Panamericana, desde la aldea costarricense de la Cruz, situada a sólo cuatro kilómetros de la frontera nicaraguo-costarricense.

Fué una jornada de confusos acontecimientos. El avión que sobrevoló San José, fué derribado cerca de Liberia, según informó la guardia civil, que indicó que otros aparatos atacaron las poblaciones de Turrialba y Cartago.

Inquietud en la Población

El ataque contra San José provocó breves momentos de inquietud entre la población. La guardia civil lo describió como "un avión venezolano procedente de Nicaragua". El comunicado de la guardia civil dice que otros 2 aviones bombardearon Liberia, en el nordeste de Costa Rica, y que los cañones antiaéreos del gobierno habían derribado en ese lugar al aparato que atacó San José. El avión, descripto por los observadores como un Thunderbolt, cayó al río Los Ahogados.

Acusación Contra Somoza

El presidente José Figueres declaró que el pueblo de Costa Rica no se dejará intimidar por los proyectiles, mientras en más de media docena de puntos del país se desarrollaban acciones.

El presidente, en un discurso que fué difundido a todo el país, acusó al presidente de Nicaragua, Anastasio Somoza, de haber "decidido desatar a los hombres que tenía en sus propiedades, a los que ahora está lanzando a Costa Rica por varios puntos".

En su discurso, Figueres dijo que "por tercera vez en la historia de la nación, el territorio nacional ha sido atacado desde Nicaragua". Aludía a los ataques de 1948 y 1949.

Viaje de la Comisión

PANAMA, 12 (AP) — Llegó a esta capital, donde pasará la noche, la comisión investigadora de la Organización de los Estados Americanos que estudiará la situación creada en Costa Rica. La comisión de cinco miembros partirá mañana con destino a San José.

Pedido de la OEA

WASHINGTON, 12 (AP). — La Organización de Estados Americanos pidió esta noche a los gobiernos del continente que manden aviones a efectuar vuelos de observación sobre Costa Rica, con la esperanza de conseguir que cesen las incursiones aéreas que, según informó dicho país, se han hecho contra seis ciudades.

Llega Mañana la Misión de la OEA

Clarín

Un toque de atención para la solución argentina de los problemas argentinos

BUENOS AIRES · REPUBLICA ARGENTINA

40 Centavos

AÑO X — Diario de la Mañana — Nº 3.325

Buenos Aires, Jueves 13 de Enero de 1955

Recibió Pío XII al "Premier" Francés

Acuerdo en Roma Sobre la CEA

ROMA, 12 (AP). — El primer ministro de Francia, Pierre Mendes-France, y el jefe del gobierno de Italia, Mario Scelba, han llegado a "un completo acuerdo" sobre el plan de formación de la Comunidad Europea de Armamentos (CEA), según trascendió esta noche en círculos autorizados. El informante manifestó, poco antes de que se emitiera el comunicado oficial, que los detalles del plan no han sido concluidos, pero indicó que un grupo de peritos se reunirá en París el 17 del actual para encargarse de esa tarea.

Comunicado Oficial

ROMA, 12 (AFP) — Al finalizar su entrevista Pierre Mendes-France y Gaetano Martino, cancilleres de Francia e Italia, firmaron una convención sobre la ayuda judicial mutua, como asimismo un acuerdo provisional sobre el funcionamiento de la planta hidroeléctrica del Gran Scala.

El comunicado dado a conocer al término de las negociaciones franco-italianas, declara en particular "Conciente del carácter fundamental de la solidaridad creada entre las potencias occidentales por su política común dentro de la estructura de la NATO, los ministros francés e italiano consideran que los acuerdos de París constituyen una etapa importante en la construcción de una Europa unida.

Sus disposiciones referentes a

Terminó la Gestión de Mendes - France

la limitación voluntaria y al control recíproco de los armamentos, deberían inspirar, a los efectos de asegurar la paz en el mundo, los más vastos arreglos que puedan resultar de las iniciativas tomadas por los países amigos en el seno de la UN en ese terreno".

Producción de Armamentos

Prosigue el comunicado declarando que los ministros reconocieron apropiada la oportunidad para "tomar en consideración todas las medidas ulteriores en materia de producción de armamentos". Estimaron también que es necesaria una cooperación más estrecha entre Francia e Italia.

"Los ministros convinieron en que sus representantes ante organizaciones internacionales como la OECE y el GATT donde son tratadas las cuestiones internacionales monetarias y financieras, seguirán ejercitando una acción común tendiente a favorecer la expansión del comercio internacional.

Visita a Pío XII

ROMA, 12 (AFP). — El primer ministro de Francia, Pierre Mendes-France, dedicó el segundo día de su visita oficial a Italia entrevistando a numerosas personalidades italianas y a la audiencia que le acordó el Papa Pío XII.

Por la mañana, el "premier" depositó una corona de flores en el monumento al Soldado Desconocido italiano. Posteriormente se dirigió al Capitolio, sede del Consejo Municipal de Roma, donde fué recibido por el alcalde Rebecchini, quien pronunció una breve alocución a la que respondió Mendes-France, siendo éste su primer discurso en tierra italiana.

Luego de recorrer la pinacoteca del Consejo, el primer ministro se dirigió al Vaticano, donde fué recibido por Pío XII en audiencia especial que se prolongó durante un cuarto de hora. Visitó también al prosecretario de Estado, monseñor Domenico Tardini, visita que el prelado retribuyó poco después en la embajada de Francia.

El embajador de Francia ante el Vaticano, Vladimir d'Ormesson, ofreció luego un almuerzo en honor del estadista, al que asistieron numerosas personalidades y seis cardenales italianos. Por la tarde, Mendes-France conferenció durante tres horas con las autoridades italianas. Por su parte, los representantes patronales franceses e italianos se reunieron para estudiar las incidencias que las conversaciones de estos días tendrán sobre el comercio y la industria de los dos países. Se celebraron dos reuniones, una por la mañana y otra por la tarde. A su vez, los expertos francoitalianos celebraron, por la tarde, una reunión plenaria. Esta noche el presidente del Consejo italiano, Mario Scelba, ofreció una cena en honor de su colega francés, la que fué seguida de una recepción en el Palacio Braschi con lo cual terminará la visita oficial de Mendes-France a Italia. De inmediato, el primer ministro francés partirá para Baden-Baden, donde mantendrá una entrevista con el canciller Adenauer.

MARTINO

CONTESTO A LOS ROJOS LA AVIACION DE TAIPEI

TAIPEI 12 (INS). — Por segundo día consecutivo, los bombarderos de China nacionalista atacaron las islas Toumen y Tienao, ocupadas por los comunistas, como represalia por los bombardeos de la aviación roja. Los pilotos declararon a su regreso que sus proyectiles causaron grandes incendios en las instalaciones militares enemigas. Informaron también que avistaron a escuadrillas de caza de China continental, pero que los comunistas no presentaron combate.

Bombardearon Otra Vez a Tachen

PEKIN, 12 (AFP). — Oficialmente se anunció que bombarderos y cazas de la fuerza aérea de China comunista hundieron cuatro lanchas de desembarco nacionalistas, mientras que efectivos navales hacían otro tanto con una cañonera en la isla Tachen.

Según los círculos rojos, estas operaciones tendrían por motivo aislar el bastión de avanzada del gobierno de Formosa, para forzar una rendición.

REFIRIOSE EISENHOWER A LA DEFENSA DE EE. UU.

Dijo que Hablará su Hermano Milton

WASHINGTON, 12 (AFP). — "No es posible separar en compartimientos estancos las armas atómicas tácticas y las armas atómicas estratégicas", declaró Eisenhower en su conferencia de prensa, en respuesta a los periodistas que pedían aclaraciones sobre su política militar. Indicó que procuraba dotar a Estados Unidos de medios militares eficaces, que pudieran ser utilizados rápidamente en las situaciones más variadas, imposibles de prever con exactitud, y señaló que el empleo táctico o estratégico de esas armas dependería de una situación dada. Agregó que en consecuencia la Unión no debe concentrar sus preparativos militares en un solo tipo de armas.

Preparación Defensiva

Declaró, por otra parte, que las armas atómicas tienen una significación histórica, porque han puesto fin definitivamente, como los aviones de amplio radio de acción, al período en el que Estados Unidos pudo contar con la protección de los mares. "No es posible, añadió, que el país se halle nunca más con la falta de preparación militar que afrontó desde la guerra de la Independencia hasta la guerra de Corea".

Los periodistas le rogaron que definiera la expresión "fuerzas móviles" que había empleado en su último mensaje al Congreso. El presidente respondió que el objeto perseguido era crear, en el punto de que se trate, fuerzas locales que sean capaces de mantener el orden y enfrentar las actividades subversivas, no acompañadas de una intervención exterior de gran envergadura.

El presidente respondió en forma evasiva a las preguntas que le formularon respecto a su eventual intención de presentar su candidatura en 1956 para la reelección presidencial. Mostrándose de acuerdo con el proyecto para abreviar la campaña electoral, celebrando las convenciones para la designación de candidatos con mayor retardo, agregó que todo candidato en tren de campaña electoral se sentirá satisfecho, y se encogió de hombros cuando un periodista le preguntó si esa declaración significaba que Dwight Eisenhower podría ser ese candidato.

Sobre Costa Rica

WASHINGTON, 12 (AP). — Eisenhower manifestó en conferencia de prensa que no haría ningún comentario acerca de la situación de Costa Rica y Nicaragua hasta que la comisión de la Organización de Estados Americanos enviada a la zona en conflicto presente su informe. Señaló que todos conocían los acontecimientos por las informaciones aparecidas en los diarios y destacó que la OEA ha conseguido en el pasado resolver con todo éxito las disputas en América latina.

Anunció, además, que su hermano, el Dr. Milton Eisenhower, pronunciará un discurso sobre las relaciones de Estados Unidos con América latina el 3 de febrero próximo en el Consejo de Asuntos Mundiales de Dallas.

Recibió Franco a Calvo Sotelo

MADRID 12 (AFP). — El general Franco recibió en audiencia en el palacio de El Pardo a Joaquín Calvo Sotelo, dirigente monárquico español. Esta entrevista era esperada desde hace varias semanas en los círculos autorizados de la capital. Calvo Sotelo fué jefe de la lista monárquica de candidatos en las últimas elecciones municipales de Madrid. En esas elecciones, los cuatro candidatos monárquicos fueron derrotados por los candidatos falangistas. Como derivación de ese hecho, los monárquicos habrían dirigido a Luis Carreró Blanco, subsecretario de Estado en la presidencia del Consejo, una nota denunciando irregularidades que favorecieron a los falangistas. Se estima que por esta protesta, Franco recibió a Calvo Sotelo.

ELIMINA TODO DESACUERDO ENTRE ITALIA Y FRANCIA LA VISITA DE MENDES-FRANCE

ROMA, 12. — Han dado término esta noche las conversaciones que el señor Pierre Mendes-France, presidente del consejo de ministros de Francia, ha sostenido en Roma con el jefe del gobierno italiano y el canciller Martino. Al terminar dichas conversaciones, se han firmado algunos acuerdos para estructurar ciertas cuestiones pendientes entre ambos países e intensificar las relaciones políticas, económicas y culturales recíprocas. La visita de Mendes-France ha servido, más que nada, para examinar las posiciones de ambos gobiernos frente a los principales problemas europeos, en el cuadro de la Unión Europea Occidental y de la alianza atlántica. No es un misterio para nadie que la política exterior de los gobiernos franceses en esta posguerra había provocado en la opinión pública italiana una mal disimulada preocupación. Los italianos consideraban que ningún país mejor que Francia habría estado en condiciones de apreciar las dificultades italianas para colaborar con sus vecinos y de superarlas con intención amistosa, libre de los resentimientos del pasado. Pero las cosas se desarrollaron de una manera muy diversa. Cuando se trató en la conferencia de la paz la cuestión triestina, la solución propuesta por Francia fué la menos favorable a Italia. Además, el gobierno francés presentó la nota de reivindicación territorial, que fué considerada tanto más ofensiva cuanto que su alcance era absolutamente intrascendente. Todas las iniciativas convenidas luego entre ambos gobiernos para activar una más estrecha colaboración económica, a pesar de haber suscitado vivas esperanzas y expectación en Italia, fueron luego saboteadas o archivadas por obra de Francia. Es cierto que el gobierno francés, y particularmente Bidault, tuvo el mérito de haber promovido la famosa declaración cuatripartita para la restitución de Trieste y de su territorio a Italia, pero conviene agregar que, luego, los franceses no brindaron ningún apoyo diplomático a la ejecución de esa promesa, considerando casi que habían cumplido con creces su misión al anunciarla y promoverla. Otro reproche que le formulan los italianos al gobierno francés es el de haber limitado las deliberaciones en la verificación de las importaciones italianas, mientras que, en cambio, Italia había abierto generosamente sus mercados a los productos franceses, a pesar de las protestas de las clases interesadas en una mayor protección aduanera.

El advenimiento de Mendes-France a la dirección del gobierno francés y su iniciativa de hacer una visita oficial al gobierno de Roma han reanimado la confianza de los italianos en la posibilidad de una reafirmación de la amistad y colaboración entre ambos países. Se cree que el hombre nuevo de la política internacional, apareciendo en el escenario con tan vigoroso desprejuiciamiento, podría también imprimirle el giro que todos desean a las relaciones italo-francesas, tanto más cuanto que hoy no existe ya el obstáculo de la CED, que había llevado por caminos totalmente divergentes a la Italia decididamente europeísta y a la Francia fundamentalmente hostil a la unificación europea por razones de prestigio nacional. Es demasiado temprano, naturalmente, para juzgar si estas esperanzas podrán realizarse en una época más o menos próxima. Las conversaciones y entendimientos como aquéllos con que se ha clausurado la visita de Mendes-France en Roma sólo podrán dar frutos a largo plazo. Se cree, además, que el nuevo jefe del gobierno de París ha comprendido que el factor italiano no es hoy tan desdeñable como han demostrado creerlo sus predecesores, a pesar de tantas bellas palabras sobre la amistad entre ambas naciones latinas. Los sucesos futuros podrían aun hacerle sentir a Francia, no obstante su peso internacional, lo penoso de la situación de aislamiento en que se halló en la conferencia de Bruselas. Además, en la naciente Unión Europea Occidental, aun siendo éste un organismo más amplio y mejor equilibrado que la CED, el entendimiento francoitaliano podrá revelarse útil a ambos países.

ENRICO MATTEI
Corresponsal de Clarín en Roma

Opina Chile Sobre la Jurisdicción Marítima

SANTIAGO, 12 (AP). — El ministro de Relaciones Exteriores, Osvaldo Koch, declaró que Chile se mantendrá firme en defensa del límite de 200 millas marítimas, frente a la caza de ballenas en la zona antártica.

Agregó que sólo por acuerdo unánime de todos los países del mundo se podría modificar la extensión del límite de las aguas territoriales.

Koch se refirió a los cables que hablan del temor de los gobiernos de Gran Bretaña y Noruega de que se pueda producir un choque armado a raíz de la declaración del gobierno de Chile de que hará respetar su soberanía marítima, y expresó que se sentía tranquilo y confiado en que no se producirán tales actos de violencia. Destacó que dichos países no pueden enviar barcos de guerra a la zona antártica en virtud de los tratados, y señaló que el principio británico de que la soberanía marítima se extiende a tres millas de la costa tiene 100 años de antigüedad.

Por otra parte, noticias procedentes de Lima señalan que aún no se ha terminado la redacción de una nota tripartita de respuesta a las reservas hechas por Gran Bretaña a la jurisdicción de 200 millas sobre las aguas territoriales.

Agregó que existe un total acuerdo entre las cancillerías de Lima, Santiago y Quito, pero el documento todavía no se halla listo. Según un vocero de la Cancillería peruana, hasta esta noche no se conocía el texto de la nota, que se encuentra ya redactada. Esa redacción debe ser consultada con los gobiernos de Perú y Ecuador antes de ser enviada a Londres.

EISENHOWER PIDIO QUE SE PRORROGUE EL SERVICIO MILITAR

VIGILAN LOS AVIONES YANQUIS

HA LLEGADO A COSTA RICA LA COMISION DE LA OEA

SAN JOSE DE COSTA RICA, 13 (AP). — La comisión de cinco naciones enviada por la OEA, llegó a esta capital en un avión de la fuerza aérea de Estados Unidos, para abrir una investigación sobre la guerra que se desarrolla en Costa Rica desde hace tres días. El gran interrogante es saber si esta república centroamericana fué invadida, como afirma su gobierno, o si se trata de una revolución interna, tal como lo asevera Nicaragua. La presencia de la comisión y de los pilotos norteamericanos ya tuvo un efecto pacificador. Hoy no se repitieron las incursiones aéreas de ayer ni se dió cuenta de acciones militares.

Tratan de Establecer Contacto

En el frente noroccidental, las fuerzas leales salieron de Liberia, capital de la provincia de Guanacaste, tratando de establecer contacto con las fuerzas enemigas que se han apoderado de la Cruz, pueblo situado sobre la carretera Panamericana a 59 kilómetros al noroeste de Liberia y a pocos kilómetros al sur de la frontera de Nicaragua. Esas fuerzas rebeldes dominan también algunas aldeas al sur de la Cruz.

Inició sus Tareas la Comisión

El Canciller Mario Esquivel, expresó su complacencia por la llegada de la comisión de la OEA. Agregó que Costa Rica ha pedido que se invoque el tratado de Río de Janeiro, que dispone la acción conjunta en el caso de que un Estado americano sea invadido. El presidente Figueres ha sostenido en todo momento que los desterrados y otros elementos, prepararon la invasión de Costa Rica desde Nicaragua, pero el gobierno de Managua negó la acusación, adujendo que Costa Rica es víctima de una revolución interna.

La tarea de la comisión consistirá en preparar un informe que servirá para que el Consejo de la OEA, adopte una decisión de acuerdo con el tratado de Río de Janeiro. La comisión comenzó a trabajar en cuanto se pronunciaron los discursos oficiales de bienvenida, reuniéndose en sesión secreta.

Excitación en los Guardias

Al llegar la comisión al aeropuerto, donde se habían reunido altos funcionarios y diplomáticos, hubo un momento de excitación cuando un guardia, que se había puesto nervioso, hizo un disparo contra un avión de transporte norteamericano que había llegado poco antes que el que conducía a la comisión. El disparo no hizo blanco.

Mientras tanto, el mando de la Guardia Civil, que es la única fuerza militar de Costa Rica, dijo que calcula que en la zona de la Cruz inició ayer la invasión una fuerza estimada en unos 300 hombres, que se apoderó de la Cruz por tierra y del pequeño puerto de Soley por mar.

Entre los capturados en la acción de Villa Quesada se incluye Carlos Lara Hine, a quien el mando de la Guardia Civil lo ha identificado como jefe del levantamiento que se produjo en aquella localidad el pasado martes y que inició la contienda.

Operaciones de Observación

WASHINGTON 12, (AP). — La Organización de Estados Americanos notificó hoy oficialmente a Costa Rica y Nicaragua que aviones de observación de Estados Unidos sobrevolarán sus territorios, con el fin de comprobar si se combate en territorio costarricense cerca de la frontera con Nicaragua.

Otros tres países de América Central, Honduras, El Salvador y Guatemala, fueron también notificados de que aviones norteamericanos pueden sobrevolar sus territorios "en el transcurso de las operaciones de observación".

La notificación formal a los cinco países de que aviones norteamericanos actuarían en una misión encomendada por la Organización de Estados Americanos, medida sin precedentes en la historia de ese organismo, estaba contenida en cablegramas cursados por el presidente del Consejo, José A. Mora, de Uruguay.

Cómo Actuaron los Rebeldes

MIAMI. — 13, (AP). — Un individuo que dijo ser agente de las fuerzas que tratan de derrocar al gobierno de Costa Rica, manifestó en ésta que es probable que San José caiga dentro de tres días.

Lawrence D. Lee, de 27 años, negociante de picnics para animales en Glendale (California), declaró al llegar anoche de Costa Rica que las fuerzas de la oposición cuentan con mil hombres armados con bazookas, ametralladoras y morteros, y están encabezadas por Teodoro Picado (hijo), de 27 años de edad, costarricense, que terminó sus estudios en la escuela militar de West Point en 1951.

Lee dijo a los periodistas: "Picado ha estado preparando la revuelta durante siete meses en un lugar de Centro América no revelado. Teodoro Picado (padre), fué presidente de Costa Rica de 1944 a 1948.

Propuesta de Somoza

MANAGUA, 13 (AP). — En conferencia de prensa, el presidente Somoza, tras criticar al gobierno de Costa Rica, anunció que auspiciaba una reunión en Nueva York de todos los presidentes americanos. Opinó que allí, los mandatarios deberían realizar una especie de conversación familiar en la sede de la UN, y añadió que consultaría sobre su idea a algunos de ellos.

El Comunismo se Divide en Italia

ROMA, 13 (AFP). — Estalló una división en las filas del partido Comunista italiano, el más poderoso del Cominform en Europa occidental. Un grupo numeroso de afiliados expresaron sus disidencias en un manifiesto distribuído a los delegados de la Cuarta Conferencia Nacional del partido, en el que denuncian que "los cuadros del comunismo italiano están dominados por el oportunismo, la ambición el conformismo y el miedo". Ese grupo, que se titula "Camaradas de acción comunista" critica violentamente la acción política y sindical del partido, así como su "ingenuo optimismo", que, según afirma, condujo a la organización a la derrota.

Luego asegura que "la vigilancia revolucionaria del comunismo italiano se ha transformado en una vigilancia policial contra los militantes de la base, preocupándose únicamente la dirección de sofocar todas las voces que se animan a expresar críticas constructivas. "La política del partido —dicen— se basa fundamentalmente en la inhabilidad de los dirigentes".

Según los medios informados, el grupo de oposición estaría formado por numerosos comunistas que ya abandonaron las filas partidarias dirigidas por el ex secretario de un senador comunista.

Quieren Quedar en Hungría los Field

WASHINGTON, 13 (AP). — Noel Field ha notificado al Departamento de Estado que ha decidido juntamente con su esposa, abandonar los Estados Unidos y permanecer en Hungría comunista, que los ha recluído en la cárcel por cinco años. La decisión de Field, no era inesperada para el Departamento de Estado y está contenida en una carta recibida en Budapest por el ministro norteamericano, Sr Christian M. Ravdal.

HAMMARSKJOLD LLEGO DE REGRESO A NUEVA YORK

NUEVA YORK, 13 (AP) — El secretario general de la UN, Dag Hammarskjold, regresó esta noche de su misión a China comunista para tratar de obtener la libertad de los 11 aviadores norteamericanos encarcelados allí como espías. El gran avión Constellation en que hizo su viaje de regreso Hammarskjold, proporcionado por el servicio de transporte militar de Estados Unidos, aterrizó en el aeródromo internacional de Idlewild, de Nueva York, a las 18 3 hora local.

El secretario general tiene que informar ahora a todos los delegados de los países miembros sobre las gestiones que realizó, pero se informó que el primer informe lo dará al delegado permanente de Estados Unidos, Henry Cabot Lodge.

No se sabe con exactitud cuándo presentará Hammarskjold su informe escrito. Estará precedido de una serie de conferencias con los delegados permanentes.

El comunicado emitido por Hammarskjold y el presidente del consejo de ministros de China comunista, Chou En-lai, decía que las conversaciones que sostuvieron hasta el 10 de enero habían sido inútiles, e indicaba que ambos esperaban que se mantuviera el contacto establecido.

Este comunicado ha inducido a creer a los altos funcionarios de la organización internacional que Hammarskjold no fracasó en su misión. A su juicio, lo que indica el comunicado es que se necesitarán más tiempo y más gestiones para poner en libertad a los aviadores.

El caso de los aviadores conmovió a la opinión norteamericana en noviembre pasado, el día en que Estados Unidos celebraba su Día de Acción de Gracias. La radioemisora de Pekín reveló que esos aviadores habían sido condenados a penas de prisión como espías.

El presidente Eisenhower manifestó al poco tiempo que creía que las Naciones Unidas debían hacer algo al respecto, y tras buscarse la ayuda de las otras 15 naciones que participaron en la guerra de Corea, se preparó una moción que se sometió a la Asamblea General. Esta aprobó el 10 de diciembre dicha moción, en la que se condenaba a China comunista por encarcelar a los aviadores y por impedir la repatriación de otro personal de las Naciones Unidas retenido desde la guerra de Corea, y se daban instrucciones a Hammarskjold para que efectuara toda clase de esfuerzos con objeto de obtener la libertad de esos hombres. Aún antes de que la moción fuera aprobada, el secretario general ya había resuelto trasladarse a Pekín y comenzado a planear su viaje.

Habló Cabot Lodge

NUEVA YORK, 14. (AP) — El representante de EE. UU. ante la UN, Henry Cabot Lodge, después de una entrevista con Hammarskjold, declaró que éste había obtenido progresos en sus conversaciones de Pekín y expresó su opinión de que "los aviadores norteamericanos serían liberados".

Pekín Teme un Ataque

NUEVA YORK, 13 (AFP). — Los comunistas chinos, en sus conversaciones con el secretario general de la UN, Dag Hammarskjold, le habrían manifestado su inquietud ante la posibilidad de una ofensiva lanzada desde Corea o Formosa, con el apoyo de Estados Unidos.

Los comunistas chinos habrían igualmente insistido en la necesidad de participar en los trabajos de las Naciones Unidas y en el deseo de que los estudiantes chinos que residen en Estados Unidos y que así lo deseen, puedan regresar a su patria.

Finalmente, habrían considerado en todo momento que el problema de los aviadores norteamericanos y de los miembros de las fuerzas de la UN detenidos en China, constituye un problema completamente separado de los demás.

Clarín

BUENOS AIRES REPUBLICA ARGENTINA

40 Centavos

Un toque de atención para la solución argentino de los problemas argentinos

AÑO X — Diario de la Mañana — Nº 3.326

Buenos Aires, Viernes 14 de Enero de 1955

Mendes-France Reúnese Hoy con Adenauer

Es Optimista el "Premier" Francés

ROMA, 13 (AP). — El primer ministro francés, Pierre Mendes-France, partió con destino a Baden-Baden, Alemania occidental, donde conversará con su colega de ese estado, Konrad Adenauer sobre el "pool" europeo de armamentos, para el cual Italia ha dado su aprobación incondicional. Viaja en un coche especial que llegará a destino en las primeras horas de la mañana. En su reunión con Adenauer tratará los principales problemas pendientes entre Francia y Alemania occidental.

Los Puntos de la Agenda

Figuran como puntos importantes de la agenda los asuntos siguientes: una propuesta francesa para que se forme un organismo dentro de la UEO, facultado para controlar la producción y distribución de armamentos; el problema del Sarre y la posible participación de Alemania oeste, al igual que Italia en el desarrollo económico de los territorios franceses del norte de Africa.

Declaraciones del "Premier"

Antes de despedirse de Scelba y del canciller Mariano, en Roma, Mendes-France declaró: "Iniciaré con optimismo mis conversaciones en Alemania". Reiteró asimismo su llamamiento en favor de la creación de la Comunidad Europea de Armamentos.

"El "pool" de armamentos —dijo— es la forma mediante la cual los pueblos de Europa occidental podrán lograr una completa confianza entre sí. Es necesario que impere esa confianza entre nosotros, antes de iniciar negociación con Oriente".

Encontraría Dificultades

Sin embargo, hay indicaciones de que el proyecto francés afrontará dificultades. Los miembros del gabinete de Alemania occidental han insistido en que no aceptarán control alguno que sea incompatible con el sistema de libre empresa en que se fundamenta la economía alemana.

Reunióse Ayer el Gabinete Inglés

LONDRES, 13. (AFP). — Esta mañana se reunió en el 10 de Downing Street, el Consejo de Gabinete bajo la presidencia de Churchill para tratar:

1º) Consecuencias financieras del compromiso convenido entre la dirección de Ferrocarriles y sus empleados, sobre el aumento de salarios.

2º) Examen de la decisión de la British Overseas Airways de adquirir aviones norteamericanos DC-7C.

3º) Inmigración negra de las Antillas a Inglaterra.

EL SECRETARIO general de la UN, Dag Hammarskjold, y el primer ministro del régimen comunista de China, Chou En-lai, durante una de las reuniones para tratar el caso de los once aviadores norteamericanos

Rusia Protesta por los Pactos

Entregó las Notas a los Países de la UEO

MOSCU, 14 (AP). — La Unión Soviética entregó anoche, jueves, una serie de nuevas notas a los representantes de las potencias occidentales, protestando contra su intención de rearmar a Alemania occidental. Las notas fueron entregadas a los representantes diplomáticos de los siete países que decidieron integrar la Unión Europea Occidental.

No Incluye a EE. UU.

La unión de las siete naciones occidentales europeas fué formada en las conferencias de Londres y París, como medio de incluir a Alemania en un sistema defensivo occidental. Además de Alemania del Oeste, los miembros de la unión, si llega a ratificarse ésta, serán Gran Bretaña, Francia, Italia, Bélgica, Holanda y Luxemburgo.

Estados Unidos no se halla incluído entre los países que recibieron notas anoche, según se manifestó en la embajada norteamericana.

Las notas se recibieron en las embajadas de Gran Bretaña, Francia, Italia, Bélgica, Holanda y Luxemburgo, pero sus funcionarios se negaron a revelar el contenido de las mismas.

En una fuente informada sin embargo, se dijo que los soviéticos sostienen que los proyectos para rearmar a Alemania occidental violan la convención de Ginebra, que prohibe el uso de armas tales de destrucción en masa como los gases venenosos y la guerra bacteriológica.

Texto de la Nota

MOSCU, 13 (AFP). — La cancillería entregó esta tarde una nota a todos los países del acuerdo de París en la cual destaca especialmente que el pacto está en contradicción con el protocolo de Ginebra de 1925.

"Los acuerdos de París previendo la creación de la Unión Europea Occidental comportan disposiciones contrarias al protocolo de Ginebra del 19 de junio de 1925 concerniente a la prohibición en

(Continúa en la página DOS)

Acuerdo Entre Turquía e Irak

ESTAMBUL, 13. (AP) — Turquía e Irak anunciaron que han acordado crear dentro de poco un sistema de defensa del Cercano Oriente. Un comunicado conjunto emitido en Bagdad y Estambul, dice que en el caso de que fuera posible ambos países tratarán de que se firme un nuevo acuerdo de defensa mutua "con la participación de otros países interesados".

No Pasaría de Una Buena Intención la Presunta Conciliación Política Partidaria en la Unión

NUEVA YORK, 13 (De nuestra agencia) — El clima de conciliación y colaboración entre los republicanos y demócratas que precedió a la inauguración del actual período legislativo no parece destinado a transformarse en una realidad muy tangible, pese a todas las declaraciones políticas que se registraron y a los documentos fotográficos de cordialidad bipartidaria. Los primeros hechos concretos que se registran en esta nueva "temporada" política destruyen rotundamente toda idea de conciliación. Es evidente que los demócratas han aplaudido a Eisenhower en la actitud del comité nacional del partido demócrata, expresada en el documento que publicó analizando con firmeza quirúrgica las ideas fundamentales manifestadas por Eisenhower.

El contenido de este documento revela la dificultad enorme de que se llegue a un entendimiento de fondo, no ya entre republicanos y demócratas, sino entre el propio Eisenhower y la oposición. El documento señala evidentes contradicciones presidenciales y reduce muchos de los puntos del mensaje inaugural a dudosas expresiones teóricas al confrontarlos con la obra que lleva cumplida el gobierno y la actitud de la Casa Blanca frente a los debates que esos puntos provocaron. Se señala, por ejemplo, que mientras Eisenhower, reconociendo el creciente poderío militar ruso, reclama la necesidad de mantener a EE. UU. militarmente fuerte, la realidad es que las fuerzas armadas norteamericanas han sufrido reducciones importantes y se ha propuesto inclusive la reducción del reclutamiento. Se indica, de la misma manera, que la recomendación presidencial de reducir las tarifas aduaneras que obstaculizan el comercio exterior pierde valor frente a la actitud de Eisenhower cuando se debatió este tema en el Congreso el año pasado y la Casa Blanca se sometió a la cerrada intransigencia del bloque legislativo republicano. Precisamente el primer proyecto de ley presentado en este período de sesiones es un proyecto de los demócratas por el cual se propone llevar a la práctica las recomendaciones sobre comercio exterior hechas por Eisenhower en 1954. El documento del comité nacional demócrata señala veinte puntos principales, de los que hemos tomado dos ejemplos dispares y expresivos que contituyen la médula de lo recientes discursos presidenciales y señalan, a la vez, las divergencias substanciales que existen entre republicanos y demócratas. A estas razones de conflicto básicas, se agregan los continuos incidentes de la vida política y la tenaz actitud conciliadora que parece ser la brújula de Eisenhower. La virtud contenida en esa disposición se desbarata frecuentemente en el ajetreo partidario, como ocurrió en el caso MacCarthy y luce más como falta de carácter que como otra cosa.

Justamente en su última conferencia de prensa, Eisenhower se ha visto envuelto en uno de esos ajetreos al tener que asumir la defensa del vicepresidente Nixon. Los demócratas acusan a éste de haber difundido calumnias sobre el partido durante la última campaña política, enarbolando el remanido fantasma de las vinculaciones demócratas y comunistas, etcétera. Eisenhower, una vez más, ha dado su voto de confianza a Nixon, tratando desesperadamente al mismo tiempo de eludir todo roce con los demócratas. Pero las proezas dialécticas en las conferencias de prensa no pueden desfigurar el verdadero carácter de las situaciones que se plantean a cada momento, mostrando a Eisenhower, de buen grado o no, arrastrado por una marea política que lo lleva frecuentemente a lugares donde seguramente nunca pensó llegar de esta manera.

Tanto el documento del comité nacional demócrata como este debate incidental en torno de Nixon, para no citar sino dos aspectos de primerísimo plano, revelan cuál es la verdadera situación de fondo bajo la superficie tranquila pero ya encrespada de la anunciada conciliación política, que la Casa Blanca trató de emparchar en las últimas semanas.

HORACIO ESTOL
Corresp. de Clarín en Norteamérica

Frente a las Costas de China Hubo Lucha Aérea

TAIPEI, 13 (INS) — Los aviones nacionalistas y comunistas sostuvieron un encuentro breve cerca de la costa china, pero ninguna de las partes tuvo pérdidas. Las fuentes militares de Formosa anunciaron que cuatro cazas nacionalistas, que volaban al norte de las islas Tachen, fueron interceptados por ocho cazas chinos comunistas de fabricación rusa. La patrulla nacionalista vigilaba los accesos a Formosa cuando fué atacada por los incursores comunistas.

Los aviadores informaron que repelieron el ataque comunista y que en las cercanías del encuentro volaban además varios Mig-15 de fabricación soviética. Desde el mes de julio pasado ha sido éste el primer encuentro entre aparatos de ambos bandos. El combate tuvo lugar a 160 kilómetros de una zona donde los corresponsales chinos dijeron que un destructor norteamericano se había sumado a los cañoneros nacionalistas.

Desmentido

TAIPEI, 13 (AP). — Fueron desmentidas las informaciones publicadas en el exterior en el sentido de que un destructor norteamericano había hecho fuego contra aviones comunistas chinos que volaban el martes último al norte de Formosa.

El capitán Albert Kilmartin, agregado naval en la embajada de Estados Unidos, quien es también representante de la VII flota norteamericana en Taipei, dijo que esa información carecía de fundamento. Kilmartin agregó que no puede concebir que ocurriera un incidente de esa naturaleza sin que se le enterara.

Realízanse Hoy las Pruebas de Clasificación en el Autódromo

INFORMACION PAG. OCHO

Emitió su Primer Informe la Comisión Investigadora de la OEA

Reciben Ayuda de Nicaragua los Rebeldes de Costa Rica

WASHINGTON, 14 (AP). — En su primer informe, con fecha de ayer, y recibido hoy, la comisión investigadora de la OEA señala que los rebeldes de Costa Rica reciben —o recibieron— ayuda desde el exterior. Dicho informe, que está firmado por el presidente de la mencionada comisión, Luis Quintanilla, expresa lo siguiente: "Tenemos el honor de informar que aterrizamos en San José a las 7 de hoy, habiendo sido cordialmente recibidos en el aeropuerto por el ministro de Relaciones Exteriores, Dr. Mario Esquivel, y altos funcionarios del gobierno, quienes nos están prestando las mayores facilidades para el buen desempeño de nuestra misión. Asimismo, la comisión tuvo el honor de ser recibida por el primer mandatario, Excmo. Sr. José Figueres, acompañado por su gabinete. La comisión ha iniciado activamente sus trabajos de investigación. Así, efectuó una sesión desde las 10 a las 13, en la que participaron amablemente el canciller Esquivel y varios altos funcionarios de la administración y elementos oficiales autorizados. Con la reserva de detallar el asunto en un informe global que hemos empezado a elaborar, podemos ya atender la solicitud del Consejo y comunicar oficialmente:

1 — Que aviones procedentes del extranjero han volado ilegalmente sobre territorio de Costa Rica.

2 — Que con posterioridad a la resolución del Consejo, que contenía un llamamiento especial, aviones procedentes del extranjero han ametrallado y dejado caer bombas en diversos puntos del territorio de Costa Rica, inclusive en esta capital.

3 — Que existen serios indicios de que armamentos y municiones han sido suministrados de fuente extranjera a elementos rebeldes en territorio de Costa Rica.

4 — Que las operaciones militares están actualmente desarrollándose en territorio costarricense contiguo a la frontera del Noroeste.

En un informe posterior, la comisión investigadora de la OEA manifestó que "por lo menos, una parte substancial del equipo bélico" llevado a Costa Rica, procede de Nicaragua.

PARIS Y BONN INSISTIRAN EN UN ENTENDIMIENTO CON EL ESTE

Emitióse en Baden un Comunicado

BADEN-BADEN, 14 (AFP). — "Nuestras conversaciones han llegado a resultados apreciables", declaró el canciller Adenauer al término de sus entrevistas con el primer ministro Mendes-France. Por su parte, el canciller francés manifestó: "Hemos estudiado y profundizado una serie de problemas importantes, y hemos llegado a conclusiones comunes". Las conversaciones entre Mendes-France y Adenauer se prolongaron hasta avanzada la hora. Los interlocutores resolvieron proseguir su conversación, mientras se sirvieron sandwiches y bebidas para no interrumpir su discusión.

El Comunicado Final

BADEN-BADEN, 14 (AFP). — Adenauer y Mendes-France pusieron término a sus conversaciones a las 23.25, prácticamente once horas después de haberlas iniciado. Poco después se dió a conocer un comunicado conjunto en el cual los dos gobiernos se comprometen a seguir en estrecha colaboración con los otros gobiernos libres, todos los esfuerzos tendientes a lograr un entendimiento entre el Este y el Oeste.

Referéndum en el Sarre

Dice también el comunicado que ambos estadistas resolvieron, de común acuerdo, que se lleve a cabo un referéndum en el Sarre, con la supervisión de un comité internacional que estaría integrado por Gran Bretaña, Italia, Holanda, Bélgica y Luxemburgo.

Al mismo tiempo, se comprometen a pedir conjuntamente que Estados Unidos y Gran Bretaña garanticen el futuro estatuto.

Se pusieron de acuerdo, asimismo, en que el futuro comité del Sarre desempeñará las carteras de Relaciones Exteriores y Defensa Nacional, así como la aplicación del artículo 32 de los acuerdos francoalemanes.

Cooperación Económica

Con respecto a la cooperación económica, examinaron la forma de resolver los problemas de la navegación en la frontera y concluyeron un acuerdo para incrementar el intercambio entre ambas naciones. Francia aumentará al doble sus exportaciones agrícolas. Próximamente se firmará un acuerdo a largo plazo para establecer las modalidades del nuevo convenio.

Conformidad en Roma

ROMA, 14 (AFP). — El ministro de Relaciones Exteriores de Italia, Gaetano Martino, refiriéndose a las conversaciones franco-italianas, expresó que el gobierno de Italia ha podido convencerse de que la concepción que el gobierno francés tiene de la UEO, "corresponde exactamente" a la suya. Los organismos europeos ya existentes lejos de ser suprimidos por efecto de los acuerdos de París, seguirán desarrollándose.

El gobierno italiano, por su parte, siempre pensó que Mendes-France no tenía la responsabilidad del rechazo de la CED, y ahora tiene la certeza, dijo Martino.

Por lo que se refiere al "pool" de armamentos, el gobierno italiano continúa aceptándolo en principio, como ya lo afirmó en las conferencias de Londres y de París. La preocupación italiana por el posible riesgo de que se produjera una desocupación, así como el temor de una disminución posible en la parte italiana en la distribución de los armamentos producidos en el otro lado del Atlántico, se han atenuado por las "seguridades concretas" dadas por el señor Mendes-France.

Triunfo Conservador en Norfolk

NORWICH, Inglaterra, 14 (AP). — Los cómputos finales muestran que el gobierno conservador del primer ministro Churchill retuvo su banca parlamentaria en la elección especial que se efectuó ayer en el sur de Norfolk. El candidato conservador John E. B. Hill obtuvo 15.119 votos, aventajando al laborista, John M. Stewart, por 865 sufragios. Se convocó a elecciones en ese distrito, debido a la expulsión de la Cámara de los Comunes, del legislador conservador Peter Baker, quien recientemente fué declarado culpable de fraude y condenado a cumplir una pena de prisión.

Clarín

BUENOS AIRES · REPUBLICA ARGENTINA

40 Centavos

Un toque de atención para la solución argentina de los problemas argentinos

AÑO X — Diario de la Mañana — Nº 3.327

Buenos Aires, Sábado 15 de Enero de 1955

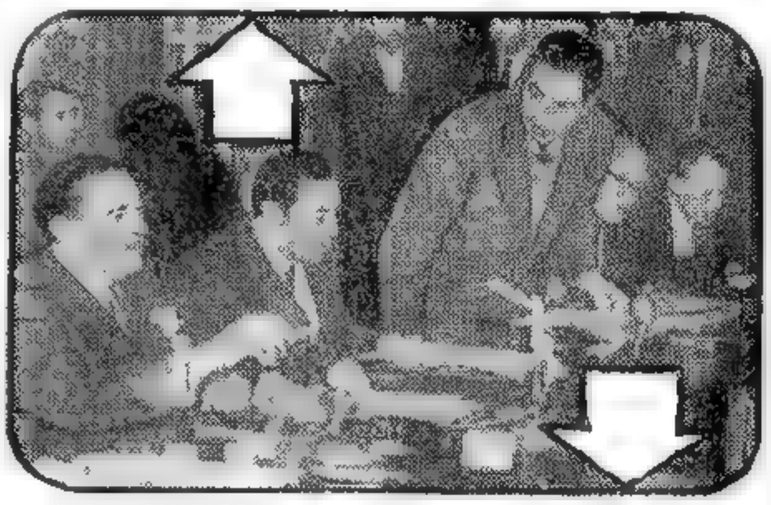

Antes de emprender viaje a Costa Rica y Nicaragua, los miembros del Consejo de la Organización de Estados Americanos celebran una reunión en Washington, para preparar su actuación.

FACIO CHIRIBOGA DELGADO VALLE QUINTANILLA

Avanzan Tropas de Figueres Sobre los Insurrectos

SAN JOSE DE COSTA RICA, 14 (AP). — Las tropas del gobierno se cierran rápidamente sobre La Cruz, base de los rebeldes en el nordeste de Costa Rica, pero el mando de la guardia civil dijo que no se había conseguido establecer contacto con los insurrectos invasores, que, según parece, están huyendo con presteza hacia la frontera de Nicaragua.

Repliéganse los Rebeldes

El coronel J. García, del Estado Mayor de Costa Rica, dijo que las únicas actividades militares son las del sector de La Cruz, pero indicó que resultaba difícil establecer contacto con los rebeldes, porque aunque las tropas del presidente Figueres están avanzando rápidamente, los rebeldes se están replegando con una rapidez todavía mayor.

El coronel costarricense dijo que no tenía conocimiento de que se estuviera preparando batalla alguna de importancia, y indicó que en el cuartel general no se había recibido información alguna de acciones en otras en el nordeste. Algunas tropas gubernamentales han sido trasladadas por vía aérea desde que se iniciaron los acontecimientos el martes, pero actualmente no se lleva a cabo ningún transporte de tropas por vía aérea en gran escala.

En la hora actual, las únicas regiones que parecen estar afectadas por el movimiento insurreccional son las del noroeste, en la zona comprendida entre Liberia y la frontera de Nicaragua.

La última alarma aérea fué dada anoche a las 20.20, hora local, en la capital, San José, al paso de aviones desconocidos sobre Revís, a unos 30 kilómetros al noroeste de la capital. Se aplicaron inmediatamente las órdenes de oscurecimiento.

CONVOCAN A LOS 21 CANCILLERES

WASHINGTON, 14 (AFP). — El Consejo de la OEA ajustándose al tratado de Río de Janeiro, resolvió convocar una reunión de los 21 cancilleres del Continente para tratar la cuestión de Costa Rica. Al mismo tiempo acordó solicitar a los gobiernos del hemisferio, especialmente al de Nicaragua, que intensifiquen las medidas para evitar toda intervención directa o indirecta en el conflicto.

La fecha y el lugar de la conferencia deberán ser fijados en consultas con las 21 repúblicas.

Estas decisiones fueron adoptadas luego de condenar la ayuda que se concede "desde el exterior" a los levantados en armas.

Moscú Ofrece sus Conocimientos Atómicos

Ha Interesado en la UN la Proposición

BUNCHE

MOSCU, 14 (INS). — Las autoridades soviéticas anunciaron que ofrecerán al mundo los conocimientos científicos obtenidos en sus estaciones atómicas de energía eléctrica, puestas en funcionamiento en julio pasado. En una conferencia de prensa con los corresponsales extranjeros, Itychev, jefe del departamento de prensa de la cancillería hizo conocer el ofrecimiento a la UN y señaló que la URSS proporcionará esas informaciones en interés de la utilización pacífica de la energía nuclear y como una contribución al fomento de la cooperación internacional en ese asunto.

Interés en la UN

NUEVA YORK, 14 (AP). — El ofrecimiento ruso de suministrar información a la UN, sobre la planta atómica que anunció funciona en Rusia, fué recibido con cierto interés en la organización internacional. El subsecretario del organismo, Ralph Bunche, que ha estado estableciendo bases para una conferencia científica mundial sobre el uso de la energía atómica con fines pacíficos, declaró que el ofrecimiento no fué dado a conocer aquí antes del anuncio en Moscú.

Bunche manifestó que el científico ruso D. V. Skobeltzyn, que representará a su país en la comisión, es esperado mañana para la sesión de la comisión científica asesora, que se reunirá el lunes. Agregó, que Skobeltzyn podría traer consigo la información, pero la delegación soviética en ésta no ha dado detalles al respecto.

Además de este científico y el Dr. Rabi, hombre de ciencia norteamericano, expertos en esa materia de Brasil, Canadá, Francia, India y Gran Bretaña se reunirán aquí con el secretario general de la UN, Dag Hammarskjold y con Bunche para concertar un congreso mundial científico, en Ginebra para agosto próximo, a fin de tratar el plan del presidente Eisenhower sobre el empleo pacífico de la energía atómica, que ya ha sido aprobado por la Asamblea General.

La Dinámica Actividad del "Premier" Francés es un Factor en la Reaparición del Europeísmo

MILAN, 14 (De nuestra agencia). — Los recentísimos mensajes del Papa y Eisenhower, los viajes del secretario de la UN a India y a China y el de Mendes-France a Italia y Alemania, además del inminente viaje de Eden al Asia, encuadran el nuevo año en la esencia espiritual y política. Muchos de los asuntos que ha sido tratados en Roma son importantes para los dos países vecinos, pero la máxima resonancia les ha correspondido a los que conciernen en diversas formas a la cooperación internacional, en relación con la alianza atlántica y la construcción de Europa. El nuevo proyecto del "premier" francés, de una comunidad europea de los armamentos, que sería preparatoria y no obligatoria para los estados, pero con funciones supranacionales, no podría serle presentado en forma eficaz a los peritos dentro de poco en París si faltara la adhesión preventiva de Roma y la nada fácil de Bonn; tanto más sabiéndose que ese proyecto hallaría reservas y objeciones en Londres. Por lo tanto, el europeísmo, que parecía extinguido con la CED, está reapareciendo y gran parte del mérito en ese sentido se le debe atribuir a la dinámica actividad de Mendes-France, quien, en siete meses, en Ginebra, Bruselas, Londres, Washington, en Roma y en Baden-Baden, dió impulso al mejoramiento político general, inestable aún, pero innegable.

Scelba y Martino reconocen la necesidad de coordinar las relaciones italofrancesas con las franco-alemanas e italo-alemanas, ya que la Europa occidental no puede ser solamente una base de la estrategia norteamericana, sino que debe reponerse económicamente. Tal fué la premisa de la OECE (Organización Europea de Colaboración Económica), de la CECA (Comunidad Europea Carbón-Acero) y de la UEO (Unión Europea Occidental). Hoy, las siglas son las vitaminas políticas internacionales y una nueva no dañará a nadie. El que no haya olvidado la vieja frase de Voltaire "Surtout, pas trop de zèle", recuerda los resultados casi negativos de los anteriores encuentros posbélicos franco-italianos, pero ahora hay motivos especiales de solidaridad entre París y Roma. Si Italia desarrolla una política previsora, ello beneficiará al equilibrio franco-alemán no alcanzado aún y la confiada colaboración franco-italiana sobre las relaciones con Inglaterra, realizando la unidad europea de criterio con Washington, basada en el principio de la paridad de los aliados.

Pero todos los problemas confluyen en el fundamental de la paz, y a Mendes-France, le habrán bastado unos pocos minutos para reafirmar los pensamientos clarísimos y graves del Pontífice que penetraron profundamente en el alma de los pueblos cuando declaró que cada uno de los dos grandes grupos tolera la existencia del otro porque él mismo no quiere perecer. Y los conceptos de Eisenhower, jefe material de una poderosísima confederación, con compromisos y protecciones mundiales, difieren en los medios, pero no en el fin, que es el de pasar de una fase de equilibrio a una paz estable. El gobierno italiano no puede alejarse de la clarísima posición asumida por el jefe del catolicismo contra la guerra, ni de la absoluta fidelidad a Washington, pero reconoce en la obra cumplida y en la proyectada por Mendes-France, quien es ajeno a la rigidez y a los apriorismos ideológicos que ya ensangrentaron larga e inútilmente a Europa, elementos indispensables para acercarse, con esfuerzos perseverantes y pacientes, a la verdadera paz, lejana aún, pero no inalcanzable. No fué una casualidad la circunstancia de que, mientras el órgano oficial del Vaticano escribía que ésta es la hora decisiva e improrrogable de la paz, el órgano de los socialistas italianos afirmara que en el mensaje del Papa había elementos positivos; de modo que, honradamente, nadie puede pensar que al apuntalar la paz se les hace el juego a los extremistas. La amenaza catastrófica de las armas atómicas, demostrada por el "Times" de Londres, ha creado un lenguaje universal de amonestación y de esperanza, que no puede ser ignorado o rechazado por quienes, en Oriente y Occidente, tienen la responsabilidad suprema, por ser los árbitros del destino común.

BATTISTA PELLEGRINI

Corresponsal de Clarín en Milán

Recibióse con Frialdad la Nota Rusa

LONDRES, 14 (AP). — Gran Bretaña rechazó las acusaciones rusas de que los acuerdos de París para restituir la soberanía y rearmar a Alemania occidental violan la convención de Ginebra de 1925 que prohibe el uso de gases tóxicos como armas. El Kremlin, en notas oficiales a las seis naciones de la UEO expresaba que esos acuerdos están "en pugna con el protocolo de Ginebra del 17 de junio de 1925 que prohibe el uso de gases tóxicos, asfixiantes o de naturaleza análoga".

Un vocero del Foreign Office declaró: "No hay sugestión en los tratados de una intención cualquiera de utilizar gases tóxicos o de que Alemania occidental fabrique tales gases". Manifestó, además, que los rusos cometían un error de lógica al decir que los acuerdos de París infringen el protocolo de Ginebra, refiriéndose a la fabricación de gases tóxicos.

En París, un vocero del ministerio de Relaciones Exteriores hizo observar que Moscú dió a publicidad las notas antes de que fuesen recibidas en las capitales a las cuales habían sido dirigidas. Tal conducta, agregó, es contraria a las prácticas diplomáticas y ha demostrado que la nota no era más que propaganda.

Opiniones Germanas

BONN, 14 (AP). — El partido Demócratacristiano del canciller Adenauer calificó a la nueva nota del Kremlin, de otra tentativa tendiente a hacer fracasar los acuerdos de París.

Los socialistas, que militan en la oposición, expresaron un punto de vista diferente. El vicepresidente de ese partido, Wilhelm Mellies, declaró que sería "catastrófico" desechar la nueva nota rusa como una "tentativa perturbadora".

Sorpresa en Roma

ROMA, 14 (AP). — El ministro de Relaciones Exteriores de Italia, Gaetano Martino, refiriéndose a la nueva protesta de la URSS contra los acuerdos de París, expresó que "constituye una evidente tergiversación de la verdad". En una conferencia de prensa efectuada en el palacio Chigi, el canciller afirmó que "esta nota me sorprende y disgusta. La verdad es que no deseamos una guerra bacteriológica ni química y que los acuerdos de París mencionan que los países de Europa occidental sólo están autorizados a producir tales armas con fines experimentales".

Está Preso en su Casa el Presidente de Panamá

PANAMA, 14 (AP). — El presidente de la República, señor Ramón Guizado, y su hijo se hallan detenidos en su propio domicilio, pues se les considera implicados en el asesinato del coronel Remón. Se desconocen, en realidad, los cargos que se le hacen a Guizado, quien declaró que la acusación contra su hijo fué formulada por Rubén Miró, uno de los arrestados por el crimen.

Otras personas han sido asimismo conducidas a prisión.

La Guardia Nacional ejerce el control de la situación; frente a la residencia del jefe del Estado sólo se ven algunos soldados con casco de acero y ametralladoras livianas. Se informó además que a Guizado se le aplicaba "un arresto de protección" para evitar que sea víctima de alguna reacción popular.

Si el actual primer mandatario renunciara o fuera sometido a juicio político, lo reemplazaría el vicepresidente Ricardo Arias

Aclara el Foreign Office un Comentario de Ese Diario

LONDRES, 15 (AFP). — Un portavoz de Foreign Office desmintió a "The Times" al referirse un comentario del periódico sobre la última nota soviética referente a la pretendida incompatibilidad existente entre los acuerdos de París y el protocolo de Ginebra, sobre gases venenosos.

En sus comentarios, "The Times" dice esta mañana: "En Londres comprenden bien que los temores soviéticos son sinceros y que el gobierno ruso teme que esas armas, si son entregadas a Alemania, podrían algún día emplearse contra la URSS". El portavoz del Foreign Office declara a propósito de este comentario que "no refleja de ninguna manera las opiniones del Foreign Office". Señala que el protocolo de Ginebra, del que Gran Bretaña es signataria, está siempre en vigencia y recuerda que se había declarado ayer que la política del gobierno es la de ajustarse en el futuro, como en el pasado, a las disposiciones de este protocolo.

DISPUTASE HOY EL III GRAN PREMIO AUTOMOVILISTICO DE LA REPUBLICA ARGENTINA

JOSE FROILAN GONZALEZ, a una velocidad de 136 610 kilómetros en la hora, gana la clasificación y conquista el derecho de largar en primera fila y junto a la cuerda, en la disputa de la prueba de hoy (Inform. pág. CINCO)

Moscú Ofreció a Bonn Establecer Relaciones

Exige el Abandono del Rearme

HEINE

MOSCU, 15 (AP). — La Unión Soviética hizo un llamado para nuevas negociaciones entre las cuatro grandes potencias, tendientes a la reunificación de Alemania y al mismo tiempo ofreció establecer relaciones diplomáticas normales con el gobierno de Bonn. Ambas ofertas se formulan con la condición de que Occidente abandone los acuerdos de París que rearman a la Alemania del oeste en pleno goce de su soberanía. Estas propuestas están contenidas en una "declaración del gobierno soviético sobre la cuestión alemana", leída a los corresponsales occidentales por el jefe de prensa del ministerio de Relaciones Exteriores, Leonid Ilyichev, en una conferencia de prensa que fué inesperadamente convocada durante la noche.

Condiciones Para Unificar a Alemania

La declaración dice que con el abandono de los acuerdos de París, Alemania podría ser reunificada y tener también relaciones normales con todos los países. De otra forma, advierte la división de Alemania será perpetuada y la Unión Soviética reforzará sus lazos con Alemania oriental y fortalecerá el esfuerzo combinado de sus aliados orientales, para hacer frente a la unión occidental. Francia ya ha rechazado la advertencia del Kremlin contra la ratificación de los acuerdos y la declaración rusa de hoy está, aparentemente dirigida al Parlamento alemán, que todavía no ha emitido su voto en la cuestión.

Incluye Tres Puntos la Declaración

Después de advertir al pueblo alemán que debe decidir qué sendero ha de seguir en lo futuro, la declaración incluye los siguientes tres puntos:

1 — Lo más importante y lo más urgente para la solución del problema alemán, es restablecer la unidad del país. Con el fin de resolver este problema, es necesario llevar a cabo negociaciones entre los EE. UU., Gran Bretaña, Francia y la Unión Soviética, respecto de la reunificación de Alemania, sobre la base de elecciones libres pangermanas. Tales negociaciones carecerían de lógica y serían imposibles si los acuerdos de París son ratificados.

2 — El Soviet mantiene buenas relaciones con la República Democrática Alemana. La Unión Soviética está dispuesta también, a normalizar sus relaciones con la República Federal Alemana. De acuerdo con las condiciones presentes, la normalización de las relaciones entre la Unión Soviética y la República Federal Alemana podría, al mismo tiempo, contribuir a un mejor entendimiento mutuo y ayudaría en la búsqueda de los medios más eficaces para la reunificación de Alemania.

3 — Si los acuerdos de París son ratificados, se creará una nueva situación bajo la cual la Unión Soviética no sólo tomará cuidado de reforzar aún más las amistosas relaciones con la República Democrática Alemana, sino que también reforzará la paz y seguridad mediante el esfuerzo combinado de los Estados europeos amantes de la paz.

Reacción Favorable de los Socialistas

BONN, 15 (AP). — Un portavoz socialista de Alemania occidental calificó, esta noche, de "realmente sensacional" la oferta rusa de negociar la unificación de Alemania. El jefe de prensa del partido, Fritz Heine, dijo que la propuesta rusa era una nueva prueba de que las potencias occidentales deberían tratar de celebrar una conferencia con los rusos, antes de que se ratifiquen los tratados de París para rearmar a Alemania occidental. Para los socialistas, éste ha sido su principal argumento para oponerse a los tratados. Heine dijo que la oferta soviética de normalizar las relaciones con Alemania occidental debía ser estudiada cuidadosamente. Añadió, sin embargo, que su partido consideraría la idea inaceptable si en la misma estuviera involucrado el reconocimiento del régimen comunista de los alemanes orientales.

Clarín

Un toque de atención para la solución argentina de los problemas argentinos

BUENOS AIRES · REPUBLICA ARGENTINA · 40 Centavos

AÑO X — Diario de la Mañana — Nº 3.328

Buenos Aires, Domingo 16 de Enero de 1955

SEPARO DE SU CARGO EL PARLAMENTO AL PRESIDENTE DE PANAMA

Implicado en el Asesinato de Remón

GUIZADO

PANAMA, 15 (INS). — El fiscal del distrito, Francisco Alvarado, reveló a la Asamblea Nacional que el autor del asesinato del presidente Remón, fué Rubén Miró, un abogado de 44 años de edad, que en su confesión acusó al presidente José Ramón Guizado y a Rodolfo Saint Maló, figura destacada en los círculos sociales e intelectuales. Guizado fué sometido a un juicio de residencia por la Asamblea y arrestado por su complicidad en el asesinato —con ametralladoras— de su predecesor, ocurrido el 2 de enero pasado. El parlamentos estuvo acorde en que el suceso fué causado por cuestiones políticas y el deseo de más poder por parte de los que lo llevaron a la práctica. Además fueron arrestados José Ramón Guizado (h)., Rubén Miró, autor material del hecho y Rodolfo Saint Maló.

Miró Confesó que Disparó Contra Remón

Debido a lo avanzado de la hora, no fué sino hasta las 3 30 de la madrugada, cuando se reunieron 32 legisladores suficientes para el "quorum" de la Cámara, de 64 asientos. La votación fué de 31 votos a favor y uno en contra. Esto sucedió después que el fiscal Alvarado leyó al Cuerpo la confesión del asesino. Miró confesó que fué él sólo quien disparó contra Remón y otras tres personas que estaban en la terraza del hipódromo Juan Franco el 2 de enero. Una extensa investigación de las acusaciones de complicidad contra Guizado, se desarrollará antes del juicio de residencia, y luego será juzgado por la Asamblea Nacional. Según los funcionarios los comunistas no están incriminados en el crimen y tampoco medió dinero en el atentado.

Arias Espinosa Asumió la Presidencia

El nuevo presidente, Ricardo Arias Espinosa, tiene algo más de 40 años. Pariente del ex presidente Arnulfo Arias, tiene gran arraigo popular.

El Complot se Preparó Contra Arocemena

La confesión de Miró contiene sensacionales revelaciones, acusando a Guizado en el complot que se preparó, primeramente, para derrocar al predecesor de Remón, Alcibiades Arocemena y, más tarde, fué aplicado a Remón. La fecha de ejecución se fijó para el 4 de diciembre pasado y, luego, para el 25 del mismo mes. Varios inconvenientes impidieron realizar el atentado hasta el 2 de enero. Ricardo Arias Espinosa se convirtió en el trigésimo presidente de Panamá. Hasta la muerte de Remón era segundo vicepresidente y ministro de salubridad, trabajo y Beneficencia Social. Previamente, había sido miembro del jurado electoral y ministro de Agricultura, Comercio e Industria, desde 1949 a 1951, como miembro del gabinete de Arnulfo Arias. Es el hijo mayor del difunto Francisco Arias Paredes, y estudió en el Estado norteamericano de Virginia. Realizó otros estudios en la Universidad de Washington y más tarde, en la similar católica de Santiago de Chile. Arias nombró esta mañana el nuevo gabinete, integrado por: Alejandro Remón, Gobierno y Justicia; Octavio Fábregas, Relaciones Exteriores; Alfredo Alemán, Tesoro; Víctor Urrutia, Educación; Catalino Arrocha, Previsión Social; Temistocles Díaz, Comercio y Agricultura. Inocencio Galindo, Obras Públicas, y secretario de la Presidencia, Víctor Julíao.

Fué Encarcelado el ex Mandatario

PANAMA, 15 (AP). — El ex presidente Guizado, que estaba arrestado en su domicilio, fué llevado, poco antes de mediodía, a la Cárcel Modelo, en un coche celular. A su vez, el norteamericano Martín Lipstein obtuvo la libertad y podrá partir por avión, mañana, con destino a México.

Juzgarán a Djilas y Dedijer

BELGRADO, 15 (AFP). — Milovan Djilas, ex presidente de la Asamblea Nacional Yugoslava y uno de los secretarios de la Unión Comunista, será juzgado el 24 de enero por el tribunal de Belgrado, según informaciones dignas de fe. Vladimir Dedijer, miembro del comité central y biógrafo de Tito, privado de inmunidad parlamentaria y destituido de todas las funciones dentro de la Unión Comunista, comparecerá también ante el tribunal al lado de Djilas. El acta de acusación contra las dos personalidades se funda especialmente en las declaraciones que hicieron a la prensa extranjera.

Dedijer había concedido un reportaje al corresponsal del "Times" en Belgrado, en tanto que Djilas había hecho una declaración de sus ideas hostiles al régimen de Tito para los diarios austríacos y particularmente había acordado al representante del "New York Times" en Belgrado un reportaje que tuvo gran repercusión.

Costa Rica Pide Armamentos a la OEA

Una Advertencia para Nicaragua

SAN JOSE DE COSTA RICA, 15 (AP). — Costa Rica hizo un pedido urgente a la comisión investigadora de la OEA para que ésta haga los arreglos necesarios para la provisión de armas y aviones para la defensa y evite agresiones contra el territorio costarricense. La comisión recibió el pedido en momentos en que se preparaba a partir hacia Nicaragua. El canciller Mario Esquivel dijo a la comisión que basaba su pedido en la decisión de ayer del consejo de la OEA, en Washington, que indica que una parte sustancial del material bélico de los rebeldes fué introducido a través de la frontera norte de Costa Rica. Esquivel dijo que, sobre todo, desenba evitar ataques aéreos a las ciudades costarricenses, como los que se registraron en la primera fase de las hostilidades iniciadas el martes.

Retiranse los Rebeldes

El gobierno declaró hoy que sus fuerzas no pudieron establecer contacto con los rebeldes que según se dice, se hallan en retirada en el extremo noroeste del país hacia la frontera Nicaragüense.

Aviones de la marina de Estados Unidos, con base en la zona del canal de Panamá, fueron puestos a disposición de la comisión para que realicen vuelos de observación pacífica. A estos aparatos se agregó hoy uno de Ecuador.

El Estado Mayor costarricense desmintió informaciones de que tres columnas rebeldes avanzaban desde la frontera nicaragüense en la región de La Cruz, con el fin de atacar a las fuerzas del gobierno en combate decisivo.

Llamado a Nicaragua

WASHINGTON, 15 (AP). — Se informó que fué formulado un llamamiento directo a Nicaragua para que tome medidas más enérgicas con el objeto de impedir el envío de hombres y armamentos a Costa Rica por su frontera.

Atacaron un Avión Yanqui

WASHINGTON, 15 (AP) — El Departamento de Estado dijo que el embajador norteamericano en San José de Costa Rica ha informado que uno de los aviones norteamericanos de "observación pacífica" fué tiroteado cerca de La Cruz, al noroeste de aquel país, pero sin sufrir daños.

Aplazóse el Viaje

SAN JOSE DE COSTA RICA, 16 (AP). — La comisión investigadora de la Organización de los Estados Americanos resolvió aplazar hasta mañana a las 7 su viaje a Nicaragua, con el fin de examinar nuevas evidencias sometidas por Costa Rica, que "demandan atención inmediata".

Un comunicado de la comisión dice que ha estudiado la información presentada por el canciller Mario Esquivel, quien antes había pedido a la comisión que tomara acción inmediata sobre el pedido que le hiciera en el sentido de dar ayuda bélica a Costa Rica.

Mendes-France Logró en su Jira un Balance Netamente Positivo

PARIS, 15 (De nuestra agencia). — Mendes-France ha terminado su "tournée" europea con un balance notoriamente positivo. Tanto en Roma como en Baden-Baden, las conversaciones se han desenvuelto en un clima amistoso que revela que la aprobación de los acuerdos de París ha obrado en Europa un efecto calmante. Las negociaciones de Roma fueron fáciles, pues Italia y Francia están unidas en este instante por intereses y propósitos que se asemejan mucho. Pero también en Baden-Baden, contra lo esperado, la cordialidad estuvo al orden del día. El "premier" francés y el canciller de Bonn se hablaron desde el primer momento francamente y consiguieron entenderse sin reserva alguna. A juzgar por lo que se dice en los círculos políticos, aparece claro que el jefe del gobierno francés ha logrado que el canciller de Bonn, como antes Scelba, hayan dado su acuerdo, de principio, al "pool" de armamentos que preconiza Francia. Este acuerdo se refiere, principalmente, a tres puntos: a la estandardización de los armamentos, a la coordinación de los programas de rearme y a la fabricación en común de un pequeño número de armas.

El plan de Mendes-France es mucho más vasto, pues comprende, asimismo, la distribución de todo el material de guerra de la Unión Europea Occidental, así como el procedente de la ayuda norteamericana. Pero, por el momento, el apoyo de Alemania y de Italia a estos proyectos es sólo limitado. Lo que no obsta para que, una vez que el plan francés sea estudiado por los expertos, se pueda llegar a una ayuda mayor.

En cuanto al Sarre, Mendes-France y Adenauer han aproximado, dichosamente, sus puntos de vista. El primero ha disipado todas las aprensiones que sobre la aplicación del estatuto del territorio autónomo había expresado la opinión alemana. Mendes-France ha demostrado que el hombre que ha cedido en la Indochina y que está dispuesto a conceder la autonomía a Túnez, no aspira, en ningún caso, a considerar la autonomía del Sarre como una anexión a Francia. En prueba de buena voluntad, Mendes-France ha accedido a admitir el punto de vista de Alemania sobre la interpretación de un cierto número de cláusulas que, en opinión del canciller, se prestaban a interpretaciones erróneas o capciosas. En los comunicados oficiales no se habla de los ofrecimientos de Mendes-France en lo que se refiere a la colaboración económica de Italia y de Alemania en la explotación de los territorios africanos. Estos vastos planes exceden de la órbita política y son más bien sugerencias para el porvenir.

Pero tanto en las reuniones de Roma como en Baden-Baden no se ha dejado de tener presentes estas realidades. Franceses, alemanes e italianos parecen haberse convencido de que una franca colaboración de sus tres países en todos los terrenos, es decir, tanto en el económico, como en el militar y el político, no es sólo necesaria, sino indispensable para consolidar y restaurar la potencia de Europa y consolidar la paz.

A. MARTINEZ TOMAS

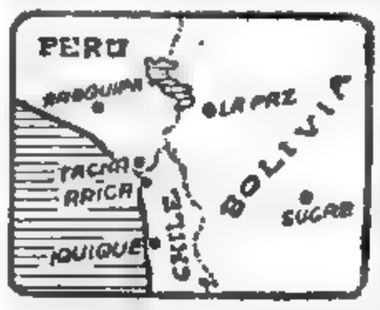

MUESTRASE en el mapa la zona chilena de Arica, por donde Bolivia obtendría una salida al mar

Salida al Mar Para Bolivia

ARICA, 15 (AP). — Ha trascendido que existiría un acuerdo previo entre Chile y Bolivia para reactualizar las gestiones destinadas a que el gobierno de Chile ceda un corredor de salida al mar a Bolivia.

Viajeros llegados a esta ciudad desde Bolivia dicen que ésta sería la principal cuestión que tratarán los presidente de Chile y Bolivia general Carlos Ibáñez y Víctor Paz Estenssoro, respectivamente, en la reunión que celebrarán en Arica a fines de este mes.

Hizo Declaraciones el "Premier" Francés

Facilítase el Camino Para Tratar con Rusia

PARIS, 15 (AP). — Mendes-France dijo esta noche que las conversaciones que sostuvo con los gobernantes italianos y alemanes podrían facilitar una futura conferencia con la URSS. El presidente del Consejo, que regresó esta mañana a París, habló durante un programa de radio y televisión, transmitido a toda la nación, después de haber informado oficialmente al presidente René Coty, de los resultados de su viaje a Roma y Baden-Baden. "En cuanto al problema de la paz y en lo que respecta a la cuestión de llegar a un entendimiento entre Oriente y Occidente —dijo—, las extensas conversaciones que he sostenido, han permitido armonizar los puntos de vista y nos dan ánimos para una acción positiva". Se cree que al decir "acción positiva", el primer ministro se refería a alguna medida por parte de las potencias occidentales, para que se celebre una reunión con Rusia, después que los acuerdos de Londres y París hayan sido ratificados. "Toda Europa —prosiguió—, espera el día en que se haga un esfuerzo para llegar a un entendimiento, y las naciones de Oriente no debían demorarse en demostrar que ellas, al igual que nosotros, están listas para ello, de completa buena fe y sin motivos ulteriores". Mendes-France dijo que sus conversaciones con el canciller de Alemania occidental, Konrad Adenauer habían permitido realizar "progresos substanciales" en las relaciones económicas entre Francia y Alemania occidental, y habían servido, también, para aclarar el acuerdo de poner el Sarre bajo la jurisdicción de una comisión neutral, mientras se concierta el tratado de paz definitivo.

Fangio se Adjudicó el III Gran Premio Automovilístico

INFORMACIÓN PAGINA CENTRAL

La Fuerza Insurrecta Ha Cedido Posiciones

Escaramuzas con Exitos de los Gubernistas Costarricenses

SAN JOSE DE COSTA RICA, 16 (AP). — La lucha se reanudó hoy en el sector de Santa Rosa, en la zona noroeste de Costa Rica, que es el único frente activo de la revuelta que comenzó hace cinco días y en el que, según se informó, efectivos gubernamentales de unos mil hombres resultaron victoriosos en una serie de escaramuzas. Por el momento, no se tienen detalles sobre los nuevos combates, pero en el estado mayor general se dijo que la situación en la zona, donde las tropas del gobierno pusieron en fuga, anoche, según se informó, a 300 o más rebeldes, era "francamente favorable para nosotros". El coronel Marcial Aguiluz, jefe de las fuerzas del gobierno en la región, informó que sus tropas "pelearon valientemente con excelente ánimo". En la lista oficial de bajas figuran varios rebeldes muertos y heridos. Entre los efectivos leales hubo un soldado muerto y diez heridos leves. La comisión investigadora que está en Costa Rica y que ha informado que Nicaragua fué el punto de partida del ataque rebelde lanzado el martes contra el régimen de Figueres, seguía hoy en este país observando la evolución de los acontecimientos y tratando de restablecer la paz. La comisión, que ha atribuido concretamente la culpabilidad del ataque rebelde al gobierno nicaragüense que encabeza el presidente Anastasio Somoza, aplazó su partida hacia Managua, Nicaragua, con el fin de poder continuar su fiscalización. Uno de los siete aparatos navales Martin Marlin, destinados por Estados Unidos a la comisión, fué tiroteado ayer por un caza, en la zona de batalla entre Liberia y Santa Rosa, pero no fué alcanzado por los disparos. El comunicado sobre la lucha en Santa Rosa indica que las fuerzas del gobierno, avanzando por el noroeste, por el territorio en forma de corcho de botella situado entre el Pacífico y el lago Nicaragua, se enfrentaron con dos pequeños grupos rebeldes, bien preparados y equipados. Esta zona, que no está lejos de la frontera nicaragüense, es la única donde se sabe que existen efectivos rebeldes. El coronel Aguiluz dijo que sus hombres se mantuvieron en las posiciones que habían ocupado.

El mando de la Guardia Civil dijo que los rebeldes cuentan con un aparato de transporte DC-3 que utilizan para el desplazamiento de fuerzas y suministros. Ese aparato, según el referido mando, fué adquirido en Venezuela en 300 000 dólares y matriculado en Nicaragua.

Liberia, que fué hostilizada por aviones rebeldes la semana pasada, ayer fué objeto de otro ataque.

Cayó un Avión Rebelde

SAN JOSE, 16 (AFP). — La comisión investigadora de la OEA confirma la caída en llamas de un avión DC3 de las fuerzas revolucionarias en la región de la Cruz al noroeste del país. El aparato estaba poco después de estrellarse contra el suelo.

El aparato de abastecimiento de los rebeldes entró en tirabuzón cuando efectuó una picada sobre La Cruz. Quince soldados en uniforme fueron arrojados al abandonar el avión que inmediatamente fué destruido por la explosión.

Plan de Vigilancia

WASHINGTON, 16 (AFP). — El consejo de la OEA aprobó por unanimidad una resolución que encomienda a la comisión investigadora interamericana la preparación de un plan de vigilancia de la frontera entre Costa Rica y Nicaragua. Este plan se establecerá previa consulta con los gobiernos de los países interesados.

Clarín

BUENOS AIRES · REPUBLICA ARGENTINA · 40 Centavos

Un toque de atención para la solución argentina de los problemas argentinos

AÑO X — Diario de la Mañana — Nº 3.329

Buenos Aires, Lunes 17 de Enero de 1955

Atacó Moscú la Reunión Francoalemana

Desestima Adenauer el Ofrecimiento de Rusia

BADEN BADEN, 16 (AP). — El canciller Adenauer desestimó la última oferta rusa para la celebración de negociaciones entre las cuatro grandes potencias sobre la unificación de Alemania, a cambio de la anulación de los tratados de París para el rearme de Alemania occidental.

"No tomo muy en serio esa declaración —manifestó el canciller—. Los acuerdos de París son instrumentos de paz que permiten a la República Federal Alemana actuar en la política internacional en favor de la unificación de Alemania. En consecuencia, los tratados de París sirven para mantener y defender la paz mundial. Es equivocada la afirmación soviética de que los tratados de París restablecerán el militarismo alemán".

Comunicado Oficial

BONN, 16 (AFP). — "La declaración soviética contra los tratados de París no es más que una nueva etapa de la lucha permanente entablada por la URSS para impedir la unificación del mundo libre occidental", expresa el texto de una declaración oficial del gobierno federal.

Desmintiendo que los tratados de París restablezcan el militarismo en Alemania occidental, expresa que "la paz del mundo, la reunificación de Alemania en la paz y la libertad sólo pueden lograrse, y se logrará, por la reunión de los pueblos libres. Solamente después estos pueblos podrán entablar negociaciones con la URSS con probabilidades de éxito".

Agrega que "la URSS fué precisamente la potencia que en la conferencia de Berlín, a principios de 1954, rechazó toda gestión tendiente a la reunificación de Alemania en la paz y la libertad. Fué ella que rechazó entonces las elecciones libres, generales y secretas".

Según el comunicado, "de la declaración soviética surge claramente que Rusia tiende a obtener el reconocimiento de la zona soviética como estado independiente y ahondar la escisión de Alemania". A despecho de sus afirmaciones, termina diciendo, la URSS estará dispuesta a discutir sobre la reunificación alemana en la paz y la libertad después de ratificados los tratados de París.

Ataques en Moscú

MOSCU, 16 (INS). — Rusia siguió a su oferta de establecer relaciones diplomáticas con la República Federal Alemana con un fuerte ataque a las conferencias que en Baden Baden sostuvieron Adenauer y el "premier" Mendes-France. El diario "Izvestia" afirma que las conversaciones demostraron que los planes para la Unión Occidental Europea estaban llenos de contradicciones internas.

Opinión de la Unión

WASHINGTON, 16 (INS). — El departamento de Estado caracterizó la oferta del Kremlin a Alemania occidental como "otro esfuerzo transparente para obstruir la ratificación de los acuerdos de París". La Cancillería norteamericana vaticinó que la nueva proposición rusa "no tendrá más éxito que los demás esfuerzos realizados por el Kremlin con la misma finalidad".

EE. UU. COBRARA UN DOLAR POR AVION A COSTA RICA

WASHINGTON, 16 (INS). — Estados Unidos envió cuatro aviones de caza y bombardeo a Costa Rica para ayudar a esa república centroamericana a repeler los ataques por tierra y aire de las fuerzas invasoras insurgentes. La acción de vender cuatro cazas Mustang F-51 a Costa Rica por un precio simbólico —que se asegura es un dólar— fué tomada después de una sesión de emergencia de cinco horas por el Consejo de la Organización de Estados Americanos, que se inició a las 2.40 de la madrugada.

El Consejo pasó la mayor parte de las cinco horas de sesión estudiando problemas técnicos y el ofrecimiento norteamericano de aportar cuatro aviones para la defensa del país agredido.

El secretario auxiliar de Estado para los Asuntos Latinoamericanos, Henry Holland, dispuso que los aviones partieran inmediatamente.

Lluvias e Inundaciones en Europa

PARIS, 16 (AFP). — El nivel de las aguas del Sena continúa subiendo, y todos los muelles en París están cubiertos por las aguas. De acuerdo con las últimas noticias recibidas, en Avifión, se espera que la crecida del Ródano no tardará en alcanzar su punto culminante. Grandes extensiones de campos se encuentran cubiertas por las aguas. En Macon llueve sin cesar y la creciente del río Saona está causando alarma, mientras en Mont Beliard ha disminuído el caudal del Doubs y de sus afluentes, y en Mulhouse, el nivel del Rhin ha bajado 30 centímetros durante la noche, habiéndose restablecido la navegación esta mañana. Desde Metz se informó, que el Mosela ha vuelto a subir de nivel, e igualmente el Sarre en la región de Sarreguemines y en Sarrebruck. Finalmente, se anuncia desde Estrasburgo que los diques del Ill y del Rhin se hallan gravemente amenazados por el aumento de caudal de las aguas.

Por otra parte, según informaciones recibidas de Epernay, la rapidez con que ha aumentado el nivel del Marne, que es uno de los principales afluentes del Sena, ha causado gran consternación entre los pobladores de las zonas próximas a Epernay y a lo largo del valle del Marne, donde desde 1910 no se recordaba una situación semejante a la que ahora hay que afrontar. Numerosos caminos se encuentran cortados por las aguas, especialmente la carretera nacional de Epernay a París, a lo largo de la cual ha habido que evacuar a los habitantes de numerosas aldeas que se encuentran gravemente amenazadas por las aguas. En Bisseuil se teme que el puente pueda ser arrastrado en cualquier instante por la corriente.

EN MARZO LIBERARIAN A LOS PILOTOS DE EE. UU.

LONDRES, 16 (AFP). — En el mes de marzo próximo serán puestos en libertad los aviadores estadounidenses detenidos en China comunista, según anuncia el "The People".

Agrega dicha publicación que esa es la fecha fijada por las autoridades de Pekín, a raíz de las conversaciones realizadas en dicha capital por el secretario general de la UN, Dag Hammarskjold, quien comunicó ésto a las principales delegaciones de la UN en un informe privado.

Opina el diario citado que el gobierno de Pekín no dejará inmediatamente en libertad a los cautivos, porque no quiere dar la impresión que sus dirigentes han cedido ante la presión de EE.UU.

Temióse en Costa Rica una Invasión de Fuerzas Rebeldes por el Pacífico

SAN JOSE, 16 (INS). — Otros 10 prisioneros capturados por las fuerzas del gobierno en el Nordeste del país, llegaron a la capital, para ser interrogados por la comisión investigadora de la Organización de Estados Americanos. Los cautivos fueron tomados en un encuentro librado por las tropas leales y las insurgentes en las colinas en torno a la ciudad de Villa Quesada. El primer encuentro de importancia que se libró esta mañana, tuvo lugar en la población de Santa Rosa, zona norte de Costa Rica. Las autoridades militares dijeron hoy que la situación entre Santa Rosa y la población de La Cruz, en poder de los rebeldes y punto focal de la lucha, es favorable al gobierno. Las autoridades protestaron por un ataque contra Liberia, capital de Guanacaste. La ciudad fué ametrallada por un avión F-47 y se produjeron incendios a causa de las bombas incendiarias lanzadas. El gobierno desmintió los informes previos de que los insurgentes habían iniciado una invasión por mar desde el Pacífico. Pero se trataba de simples naves pesqueras.

Juzgan a Guizado en Panamá

Sería Levantado Hoy el Estado de Sitio

PANAMA, 16 (AP). — Las numerosas versiones que circularon hoy atribuyen a la novia de un ex cadete de la Escuela Militar el haber ayudado a la policía para aclarar el misterio del asesinato del presidente José Remón, ocurrido el 2 del actual. La investigación relacionada con el asesinato del presidente, que era considerado el "hombre fuerte" de Panamá, tomó un curso espectacular el viernes último cuando la guardia nacional cercó la residencia del presidente José Ramón Guizado y éste quedó detenido en su domicilio, con fuerte guardia de fuerzas policiales.

Ayer, la asamblea nacional formuló oficialmente una acusación contra Guizado y ordenó que fuera detenido y juzgado bajo el cargo de haber urdido el asesinato de Remón. Esta acción fué consecuencia directa de la declaración del conocido abogado Rubén Miró, quien confesó que dió muerte a Remón y que Guizado conocía perfectamente la conspiración.

RICARDO ARIAS

La joven, a la que las versiones populares asignan un papel importantísimo en el esclarecimiento del misterio, es Gladys Vives, hija de un veterano agente de la policía secreta panameña y novia de José Edgardo Tejada, ex cadete panameño de la Escuela Politécnica de Guatemala. Tejada confesó que el arma que se utilizó en el asesinato la introdujo de contrabando a Panamá y la vendió por 150 dólares a Miró entre mediados de septiembre y los primeros días de octubre. Miró expresó en su confesión ante el fiscal Francisco Alvarado que había conferenciado varias veces con Guizado antes del asesinato y añadió que se le había ofrecido como recompensa, el cargo de ministro de gobierno y justicia.

Tejada admitió en su testimonio

Continúa en la página CINCO

Saldo Positivo en Baden-Baden

BONN, 16 (AFP). — Fuentes gubernamentales de Alemania Federal declararon que la entrevista de Baden-Baden, entre el canciller Adenauer y el primer ministro francés Mendes-France, arrojó un "saldo netamente positivo" y que las conversaciones entre ambos estadistas han sido todo un éxito para la cooperación francoalemana sobre la base de un apaciguamiento entre el este y el oeste, la creación de una comunidad europea de armamentos, la aprobación de un estatuto definitivo sobre el Sarre y cooperación económica francogermana para estrechar las relaciones entre ambos países, con miras a eliminar los rozamientos y las desinteligencias actuales.

En la 2ª Sección

Cines, Teatros, Turf y Avisos Clasificados

CRUZA LA META EL VENCEDOR

Nehru Desea Extender su Fiebre Neutralista y Cambiar el Rumbo Diplomático del Commonwealth

LONDRES, 16 (De nuestra agencia). — En la próxima conferencia de los países del Commonwealth que comenzará en Londres el 31 del actual, se intentará un fuerte golpe de timón en el rumbo diplomático de esta Comunidad de Naciones. El primer ministro de India trata de extender su fiebre neutralista. Las circunstancias —según el señor Nehru— no pueden ser más propicias. Porque los grandes bloques, el occidental y el oriental, sienten el mismo horror ante la guerra atómica. Porque el fervor revolucionario soviético se enfría. Porque las inundaciones y las malas cosechas en China obligan a Mao Tsé-tung a esquivar los conflictos internacionales en beneficio de sus problemas internos. Porque "el neutralismo" va conquistando el mundo, sin excluir Europa, donde toma formas espectaculares. Porque la opinión de los moderados en Norteamérica gana posiciones e influye progresivamente en las decisiones de la Casa Blanca, etc.

Es fácil, sin embargo, predecir cuál será la actitud de Inglaterra frente al optimismo y al plan del señor Nehru. La política definitiva de los conservadores británicos, que en algo han de diferenciarse de los laboristas, es la firme, la inalienable amistad con Estados Unidos, como principio y como fin. En el caso de sir Winston, gran campeón de esta ligadura sentimental y estratégica, las razones de estado coinciden con sus sentimientos personales y hasta con sus melancolías. El gobierno británico no desdeñará la opinión del señor Nehru, pero no ha de liquidar sus viejos compromisos ni olvidará que la quiebra de su solidaridad con Washington puede llevar a Inglaterra a la vía muerta; al ostracismo como nación; a Coventry, como aquí se dice...

Para alcanzar un entendimiento con China, el plan del señor Nehru consiste en la admisión de este país en la Organización de las Naciones Unidas; en la neutralización de Formosa bajo el padrinazgo de las Naciones Unidas y en la evacuación de las tropas de Chiang Kai-shek de las islas menores, próximas a la costa continental de China. Si Washington mantiene su resistencia a premiar al agresor por su audacia, no podrá aceptar el ingreso de China comunista en la UN. Si cediera en este primer punto Chiang Kai-shek, perdería el privilegio de representar a su país en la UN, puesto que es imposible aceptar la teoría de dos Chinas, a la vez igualmente honorables y representativas. Y si Chiang Kai-shek abandonase las islas cercanas al continente, que le protegen hoy de la invasión, su defensa quedaría considerablemente debilitada y perdería en suma una guerra en la que no se le ha permitido combatir.

Un mes después de la conferencia de Londres, el señor Nehru visitará Moscú como ángel pacificador. Casi como un querube. Pero el señor Nehru ya sabe que inspira más recelos que confianza en el mundo occidental. Su visión de los problemas internacionales está, posiblemente, reducida al caso de la situación geográfica india en una confluencia de comunismos expansivos. Es difícil que India piense en oponerse a la fuerza con la fuerza. Pero el occidente tiene delante de sí horizontes más amplios y sigue creyendo quizás en que sólo la acumulación de fuerza y una sólida amenaza de represión pueden ser entendidas por la arrogancia y en que el idioma de la humillación es, en estos casos, el de los suicidas.

J. MIQUELARENA

Corresponsal de Clarín en Gran Bretaña

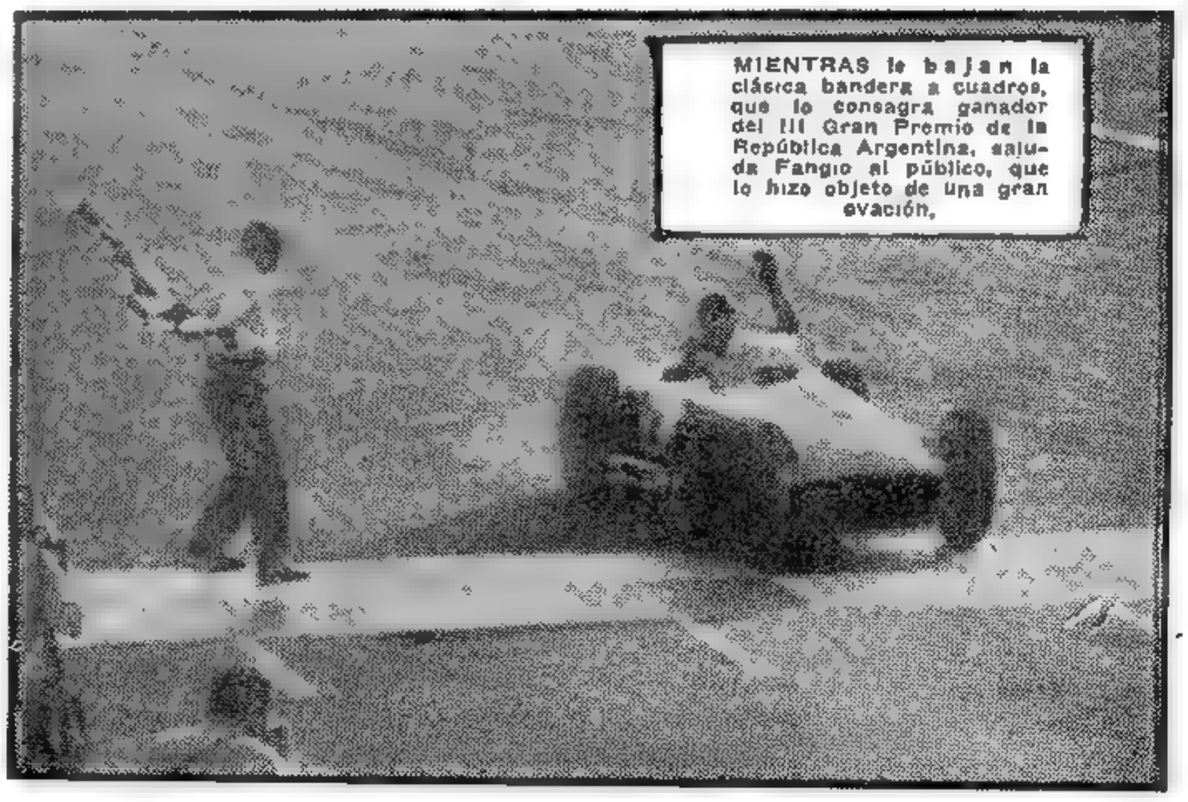

MIENTRAS le bajan la clásica bandera a cuadros, que lo consagra ganador del III Gran Premio de la República Argentina, saluda Fangio al público, que lo hizo objeto de una gran ovación.

ARGENTINA Instaló Una Base a 1300 Km. del Polo Sur

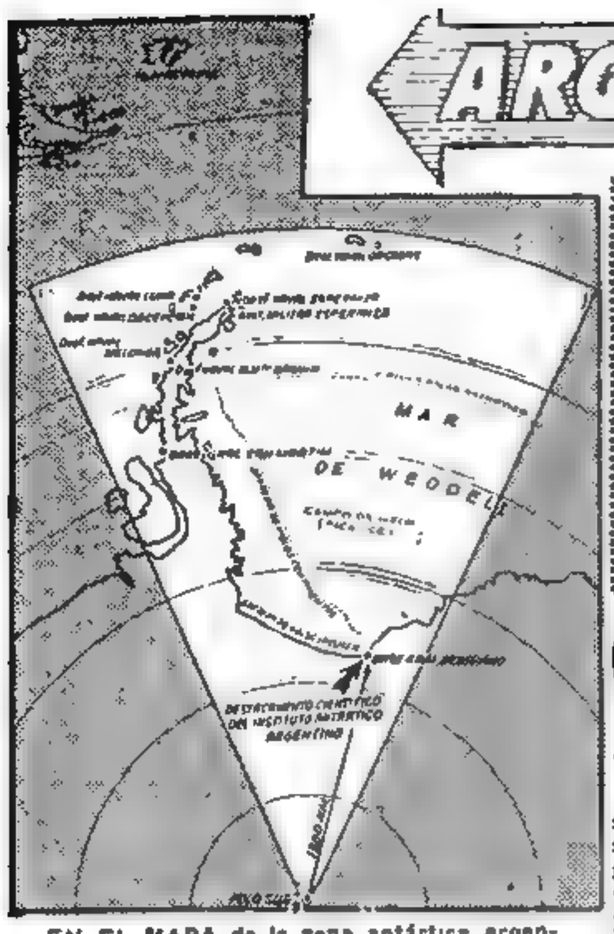

EN EL MAPA de la zona antártica argentina se indica el punto alcanzado por el rompehielos "General San Martín", en el cual quedó instalada la base General Belgrano, a sólo 1.300 kilómetros del Polo Sur

A sólo dos meses escasos de haber afirmado a su bordo el pabellón argentino en los astilleros de Alemania, donde fué construído, el rompehielos "General San Martín" acaba de cumplir una magnífica operación que enorgullece a justo título a la Nación y a su Marina de Guerra: Desde las Islas Orcadas y en navegación ininterrumpida durante más de mil millas sobre la imponente superficie, dilatada y blanca, del Mar de Weddell, casi totalmente cubierta por los hielos marinos y continentales, la moderna unidad alcanzó un punto distante apenas mil doscientos kilómetros del Polo Sur, el más austral logrado jamás por buque alguno en el "imperio glacial de la soledad", y allí dejó instalada una base científica permanente destinada al Instituto Antártico Argentino.

Roturó el "Gral. San Martín" Mil Millas del Helado Mar de Weddell

Superadas todas las dificultades que la operación había demandado, los hombres que la consumaron desde sus puestos de comando, con la colaboración plena de todos sus subordinados, hasta el último marinero, informaron a sus superiores con la sencillez de la gente de mar: "tarea

Continúa en la página TRES

MOSCU ENTREGARA SECRETOS NUCLEARES . . . A SUS SATELITES

Los Aliados de la URSS Recibirán Información Atómica

MOSCU, 17 (AP). — La Unión Soviética anunció que va a entregar información atómica y materiales fisionables para uso pacífico a China, Alemania oriental, Polonia, Rumania y Checoslovaquia. Así lo informa una resolución del Consejo de Ministros soviético leída a los corresponsales de Occidente

La información señala que a cambio de la ayuda técnica y científica, Rusia espera de sus aliados comunistas una corriente constante de materia prima atómica.

Agrega la comunicación que todo el material atómico entregado a otros países comunistas será para fines pacíficos

Dulles Habla de Alianzas y Convenios

WASHINGTON, 17 (ANSA). — Dulles habló ante la comisión de la Cámara, para solicitar la prórroga de la ley sobre los acuerdos comerciales recíprocos. Declaró al respecto: "Si nuestro país, en esta fase de la situación mundial, no logra aplicar directivas comerciales liberales, en un período de tres años, las consecuencias podrían ser graves". Luego añadió: "Estados Unidos está ligado a las naciones amigas por muchos tratados de naturaleza militar, pero sería un gran error creer que la seguridad de la Unión puede ser garantizada únicamente por las alianzas militares. En este momento, las naciones ven con incertidumbre la futura acción comercial de Estados Unidos. Dichos temores, de no ser disipados, podrían provocar una reacción en cadena capaz de dañar gravemente y, quizás, conmover al mundo libre. Un fenómeno de esa naturaleza provocaría lo que los soviéticos van preconizando desde hace tiempo".

Considérase en París el Plan Francés Sobre Armamentos

Se Reunieron los Países de la UEO

PARIS, 17 (AP). — Delegados de las siete naciones de la proyectada Unión Europea Occidental (UEO) iniciaron el debate de la propuesta del primer ministro francés, Mendes-France, de uniformar y mancomunar su producción de armamentos. La conferencia comenzó a puertas cerradas en un anexo del Palacio Chaillot. Se entiende que las conversaciones serán altamente secretas. Con la excepción de Ludwig Erhard, que es ministro de Asuntos Económicos de Alemania occidental, los delegados eran diplomáticos de carrera o altos funcionarios gubernamentales. Los de Francia y Gran Bretaña están encabezados por los jefes de las delegaciones respectivas ante el Consejo Permanente de la NATO. Se hallaban presentes también delegados de Italia y los tres países del Benelux, los otros cuatro miembros de la UEO.

Los delegados eligieron a Peter Fraser, miembro de la delegación británica, secretario general de la conferencia y a Jacques de Pollin, de Francia, como colaborador de Fraser. Después de las declaraciones preliminares, formuladas por cada una de las delegaciones la primera sesión entró en receso hasta mañana.

Informe de Hallstein

BONN, 17 (AFP). — El profesor Walter Hallstein, secretario de Relaciones Exteriores, informó a la comisión competente de la Asamblea Federal sobre los resultados de las conversaciones que Adenauer sostuvo en Baden-Baden con Mendes France. Reveló que se realizarán nuevas conversaciones para aplicar los acuerdos a que se ha llegado en lo que concierne a las facultades del comisionado para el Sarre, y a la comisión electoral encargada de supervisar la organización del plebiscito.

Reunión Atómica en la UN

NUEVA YORK, 17 (AFP). — Dag Hammarskjold inauguró la primera sesión del comité consultivo que ha de preparar la Conferencia Internacional sobre Uso Pacífico de la Energía Atómica. El secretario general, dirigiéndose a los sabios que representan a los siete países miembros del comité —Brasil, Canadá, Estados Unidos, Francia, Gran Bretaña, India y la Unión Soviética— destacó la unanimidad con que se llevan adelante estos trabajos. Se refirió, luego, a las necesidades de los países industrializados en fuentes de energía. Las reservas se agotan, dijo, y ello crea también problemas graves para los países insuficientemente desarrollados. La primera reunión del comité, que deliberó a puertas cerradas, se inauguró en una atmósfera solemne.

Viaja a Moscú el Célebre Cirujano Italiano Valdoni

ROMA, 17 (AP). — El doctor Pietro Valdoni, uno de los más destacados cirujanos de Italia, partió hacia Moscú, lo que provocó rumores de que habría sido llamado para operar a algún alto funcionario soviético. En su residencia se desmintieron los rumores, diciendo que iba a asistir a un congreso médico en la capital rusa. Fué despedido por un funcionario de la embajada soviética.

PETER FRASER delegado británico, designado secretario general de la conferencia de armamentos que se está efectuando en París desde ayer

Clarín

40 Centavos

Un toque de atención para la solución argentina de los problemas argentinos

AÑO X — Diario de la Mañana — Nº 5.330

Buenos Aires, Martes 18 de Enero de 1955

Trabaja en Managua la Comisión Investigadora

Libróse un Combate en Santa Rosa

MANAGUA, 17 (AP).— La comisión investigadora de la OEA, que trata de restablecer la paz en la vecina Costa Rica, llegó hoy a esta capital luego de diferir varias veces el viaje. La OEA ha dicho que los rebeldes que atacan a las fuerzas gubernamentales costarricenses tenían su fuente de origen en Nicaragua. Este país desmintió la acusación que implica tal aserto y exigió que la comisión investigadora viniera a Nicaragua para comprobar por sí misma que el gobierno nicaragüense no interviene en los asuntos de Costa Rica. La comisión recibió una bienvenida calurosa en el aeropuerto de Managua. Al preguntársele si el grupo aceptaría la invitación de visitar el cuartel general rebelde en Costa Rica, el presidente de la comisión, Luis Quintanilla, expresó que no tenía comentario alguno que formular al respecto.

La emisora rebelde costarricense ha acusado a la comisión investigadora de violar la neutralidad al informar al gobierno de San José acerca de posiciones estratégicas rebeldes. Quintanilla manifestó que se reservaría cualquier comentario sobre dicha acusación hasta una posterior conferencia de prensa

El ministro Sevilla Sacasa reveló que dos aviones rebeldes habían aterrizado en Rivas, localidad del sur de Nicaragua. Añadió que las autoridades nacionales dispusieron la inmediata incautación de las máquinas

Llegan Aviones Yanquis

SAN JOSE, Costa Rica, 17 (AP) Cuatro aviones de combate norteamericanos adquiridos por Costa Rica para defenderse contra ataques aéreos, aterrizaron en el aeropuerto de El Coco, de esta ciudad justamente en momentos en que un aparato enemigo sobrevolaba Liberia, al noroeste de esta capital

Choque con los Rebeldes

SAN JOSE 17 (INS) — Tropas del gobierno chocaron hoy con las rebeldes cerca de Santa Rosa, mientras cuatro aviones de caza norteamericanos, vendidos ayer a un dólar cada uno por las autoridades de Washington, a pedido de la OEA están listos para entrar en acción contra los insurgentes.

EL presidente y dos de los miembros del consejo de la OEA, poco antes de una de las últimas sesiones del organismo.

MORA LOBO SEVILLA-SACASA

Alude Eden a la Nota Rusa

LONDRES, 17 (AFP). — "Una vez ratificados los acuerdos de París, —y yo espero que lo sean en dos o tres meses más—, será el momento de negociar con la Unión Soviética", declaró Eden en un discurso por radio. "Siempre hemos sostenido que Alemania debe ser unificada, pero sólo podrá serlo si los occidentales se mantienen unidos en sus discusiones con la Unión Soviética. Es la lección de una dura experiencia, y nuestra política no puede cambiar. Ratificados los acuerdos, Gran Bretaña se esforzará por lograr una conferencia cuatripartita".

En cuanto a las últimas iniciativas de la propaganda y la diplomacia soviéticas, el jefe del Foreign Office declaró: "El gobierno hace todo lo que puede por impedir la ratificación de los acuerdos de París. Dirá aún que son agresivos y constituyen una amenaza para la paz. Naturalmente, no es cierto, y la URSS lo sabe bien".

Eisenhower Presentó su Presupuesto

Llega a un Total de 62.408 Millones

WASHINGTON, 17 (AP). — Eisenhower envió al Congreso un presupuesto escasamente reducido, que asciende en total a 62.408 millones de dólares, para atender "primero a lo primero" y aumentar hasta el máximo posible en tiempos de paz los gastos destinados al poderío atómico aéreo y a la defensa continental. El cálculo presupuestario, señaló el mandatario, también implica aumentos en diversas partidas para fomentar el "bienestar general" del pueblo, para mantener el actual nivel de vida y para reforzar y expandir la economía. El proyecto contempla los gastos gubernamentales durante el año fiscal de 1956, que comenzará el 1º de julio próximo. Se estima que la tesorería gastará cerca de 1.000 millones menos, percibirá 1.000 millones más y tendrá un déficit de 2.408 millones de dólares, cifra que constituye poco más del doble del que se registró en el presente año. Aunque el presidente dijo que se estaban haciendo progresos en la reducción del déficit, insistió en que ahora no puede haber más rebajas de impuestos.

Tres Consideraciones

Declaró a los legisladores que su programa está basado en tres consideraciones de política nacional: defender al país contra los "ataques exteriores y el socavamiento interno"; "mejorar el bienestar humano y fomentar el crecimiento económico"; y "mantener el poderío financiero". También lo apoya la confianza de una creciente prosperidad para el pueblo norteamericano, pero también está basado en un temor de que la paz no sea segura durante "un largo período de incertidumbre".

"Austeras Necesidades"

Por esta razón —dijo—, nuevamente las "austeras necesidades de nuestra defensa nacional" requerirán hasta las dos terceras partes de los gastos, es decir, 40 500 millones de dólares. Esta cantidad es inferior en 186 millones a la empleada este año y menor en 6.000 millones que la que se fijó para el último año. Para un Congreso en el que algunos miembros están hablando de aumentar los gastos de defen-

(Continúa en la página DOS)

Yugoslavia no Volverá al Seno del Cominform

RANGUN, 17 (INS). — El canciller yugoslavo Koca Popovic declaró que no hay posibilidad alguna de que Yugoslavia se reintegre al Cominform. Formuló esta afirmación después del reciente esfuerzo soviético de atraer nuevamente al régimen de Belgrado al bloque del Kremlin. Al mismo tiempo, el presidente Tito, y el primer ministro birmano, U. Nu, emitieron una declaración conjunta afirmando que "la paz bajo las condiciones presentes puede basarse solamente en el principio de la coexistencia". La declaración fué emitida al concluir una visita oficial que Tito y su canciller hicieron a Birmania.

PARIS, 17 (AFP). — El comité central del Partido Comunista de la URSS resolvió corregir las inexactitudes y errores que se deslizaron en la primera edición de las obras de Marx y Engels. Según quienes siguen de cerca la política del Kremlin, tal decisión debe considerarse como una desautorización indirecta a Stalin, a quien se atribuyen las deformaciones y omisiones sistemáticas en los textos de los fundadores del socialismo científico. La edición que ordenó Lenin de las obras de Marx y Engels, estuvo a cargo de David Riazanov, que desapareció misteriosamente en 1934 junto con todos los volúmenes de la edición.

SEGUIRA LA AYUDA YANQUI A ITALIA

WASHINGTON, 17 (ANSA). — La señora Clare Booth Luce, embajadora norteamericana en Roma, puso término a dos semanas de activas consultas en esta capital, con las altas autoridades de la Casa Blanca y del Departamento de Estado, y partió hacia Nueva York, donde permanecerá descansando por espacio de una semana, al cabo de la cual retornará a ésta para efectuar entrevistas antes de su próximo retorno a Roma, previsto para el 25 del actual.

Mientras tanto, en los círculos políticos se señala que como consecuencia de la eficacia con que la señora Booth Luce defendió la necesidad de ayudar económicamente a Italia, la península recibirá este año 15,5 millones de dólares, no obstante haberse excluído a Europa Occidental en el programa de ayuda norteamericana al exterior. Dicha suma, lo mismo que los 13 millones recibidos el año anterior, será invertida en el fomento de las actividades productivas de la región del mediodía, y podría constituir un primer paso para la ayuda más intensiva que reclama el proyectado Plan Vanoni.

Comunistas de Izquierda Enfréntanse a Togliatti

ROMA, 17 (Especial de ANSA) Entre los delegados a la IV conferencia nacional del partido Comunista italiano ha circulado —como es sabido— un documento en el que se critican ásperamente a Togliatti y a la dirección de dicho partido. Según fuentes bien informadas, el documento habría sido redactado por un grupo de amigos del dirigente comunista Secchia, antagonista de Togliatti y uno de los más autorizados de sus opositores, entre los que se cuentan Bruno Fortichiari del núcleo fundador del partido, así como Antonio Granusci Bordiga, conocido adversario de la táctica política y sindical de la actual dirección comunista. A raíz de la difusión de ese documento, que coincidió con severas censuras por algunos de los oradores a aspectos de la política comunista en Italia, Secchia mantuvo una tempestuosa entrevista con Togliatti, quien lo amenazó de graves sanciones disciplinarias.

A pesar de que Togliatti ha intentado explicar esas disidencias como muestras del sentido de "autocrítica" comunista el hecho reviste mayor gravedad. Los comunistas que se han manifestado en disidencia son evidentemente comunistas de izquierda, pero no exactamente trotzkistas, sino de la corriente que siempre ha existido en el seno de la mayoría del P.C., que en cierto sentido siempre tuvo vida legal, y en el tiempo en que yo militaba en esas filas, estaba representada por Tresso, Longo y Secchia.

IGNACIO SILONE se reveló en la segunda década del siglo por su novela "Fontamara". Hasta 1930 militó en el comunismo y luego de largos años de exilio regresó a Italia

La importancia del documento de referencia, que firma "Acción Comunista", es que no ha emanado de un grupo de comunistas agazapados al margen de la organización, sino de partes constitutivas centrales de la misma. A mi juicio, se trata de un hecho serio, madurado lentamente y de amplio alcance. De la falta de medidas disciplinarias puede deducirse que debe tratarse de algo que comprende a más de un grupo de individuos aislados.

Por otra parte, no cabe esperar un debate serio y libre en la burocracia comunista. Ella calla o castiga e injuria. Eso sucede desde los tiempos de Lenin. Recuerdo que Alejandra Kollontai me dijo al dejar Moscú, años atrás: "Si lees en los diarios que he sido detenida por robar la platería del Kremlin, querrá decir que ha surgido una divergencia entre Lenin y yo, en alguna cuestión de táctica política". Y los Togliattis del P.C., son todos leninistas.

Cuando las causas de descontento son serias y fundadas, estos métodos mezquinos sólo sirven a los adversarios de la clase obrera. Una desilusión revolucionaria puede conducir al fascismo o a un renacimiento democrático. Esta segunda solución sólo es factible cuando existe una discusión verdaderamente libre y sincera. Los hechos se encargarán de demostrar los reales alcances de la naciente disensión del comunismo italiano y su influencia en la vida política del país, en la que constituye una fuerza de indudables trascendencia.

IGNACIO SILONE

El Nuevo Objetivo es Producir Mejor y Producir Más, Dijo el Gral. Perón

ACEPTARIA EE. UU. UNA TREGUA EN CHINA

Una Avanzada de Formosa Ocuparon los Rojos

Amenaza a las Islas Tachen la Conquista Comunista

TAIPEI, 19 (AP). — Una fuerza anfibia comunista, protegida por una densa cortina de bombas y fuego de artillería, invadió la isla de Yikiang Shan, creando una seria amenaza para las estratégicas islas Tachen, situadas a ocho millas al sur. En la capital nacionalista crece el temor, ante la posibilidad de que las Tachen, que están a sólo 200 millas de Formosa, constituyan el próximo objetivo comunista. Radio Pekín pregonó la victoria diciendo que la pequeña isla había "sido liberada" en menos de dos horas de lucha. En cambio en Taipei se insiste en que la guarnición seguía resistiendo anoche y que los invasores sufrieron severas pérdidas. Se agrega que los pocos guerrilleros que defendían la isla rocosa, de poco más de cinco kilómetros cuadrados, hundieron seis juncos motorizados y una barcaza de la flota invasora, averiando también una cañonera. Añadió que las baterías antiaéreas derribaron dos aviones de fabricación rusa. Durante todo el día aviones nacionalistas sobrevolaron la zona y hostigaron constantemente a los rojos.

Chiang Kai-shek se Reunió con Jefes Militares

Chiang Kai-shek se reunió, en ambiente de gran tensión, con sus principales jefes militares, con el fin de considerar la situación creada por el desembarco comunista chino en Yiklang Shan. En las esferas extraoficiales persiste la creencia de que los rojos podrían lanzar un golpe contra las Tachen en cualquier momento.

Conferenció Eisenhower con los Dirigentes Republicanos

WASHINGTON, 18 (AP). — Eisenhower conferenció con dirigentes republicanos del Congreso sobre el ataque de los chinos comunistas a una isla nacionalista. El senador Knowland dijo a los reporteros que las discusiones se habían basado en "informaciones algo fragmentarias", recibidas por el gobierno, pero se negó a entrar en detalles.

Dulles Deja una Puerta Abierta a la UN

A todo esto, Foster Dulles dejó la puerta abierta para que la UN pueda concertar un cese del fuego en la guerra que se va extendiendo en el estrecho de Formosa, entre China comunista y los nacionalistas. Dulles habló en una conferencia de prensa, poco después de que Eisenhower conferenciara con los líderes republicanos. Dulles dijo, por primera vez, que un cese del fuego en la zona de Formosa estaría en líneas generales, de acuerdo con la política norteamericana y de la UN. Estados Unidos, expresó, no se propone negociar tal cese de las hostilidades, pero no se opondría si la UN entrara en escena con tal objeto.

Poco Valor Estratégico

Dulles recalcó que gestionar tal fin de la lucha será algo extremadamente difícil y que, en cualquier caso, Estados Unidos no se dejará implicar en el problema, sin mantener estrechas consultas con el gobierno de Formosa. Contestando a las preguntas que le hicieron Dulles declaró que no conocía todavía iniciativa alguna para concertar tal cese del fuego, pero que Estados Unidos ve con simpatía la solución de los problemas por medios pacíficos, sin recurrir a la guerra. Dulles trató de restar importancia a la conquista comunista de la isla de Yiklang Shan, afirmando que era de poco valor militar.

Coinciden con Dulles

Los estrategos del departamento de Defensa coinciden, en general, con el punto de vista de Dulles, pero advirtieron, al mismo tiempo, que la caída de la isla incrementa la amenaza contra el grupo más importante de las Tachen. Dulles manifestó categóricamente, al discutir la situación de las Tachen, que en modo alguno son esenciales para la defensa de Formosa ni de las islas de los Pescadores. Esta afirmación parece descartar toda idea de que la VII Flota de EE. UU. pueda intervenir del lado nacionalista, en el caso de que los comunistas chinos lancen un ataque anfibio contra las Tachen, acción que los estrategos esperan para muy pronto. Más adelante, Dulles enmendó, en cierto modo, sus anteriores afirmaciones, para señalar que, en el mejor caso, Tachen son sólo de una importancia marginal. Recalcó que tal es la opinión militar norteamericana, a pesar de que en dichas islas hay una estación de radar, instalada por EE. UU.

EDGAR FAURE

Habría Cambios en el Gabinete Francés

PARIS, 18 (AFP). — La prensa francesa dedica sus comentarios de hoy a la proyectada reforma ministerial, pese a que Mendes-France no ha señalado cuál será el alcance de la medida. El "premier", que nunca desmintió su intención de abandonar la cartera de Relaciones Exteriores, para dedicarse a los asuntos económicos, que son su especialidad, almorzó con sus ministros, afirmándose que el tema de las conversaciones, en dicho almuerzo, fué el de la reforma del gabinete.

Edgar Faure, actual ministro de Finanzas, asumiría la cartera de Relaciones Exteriores. Su cargo sería ocupado por uno de los tres candidatos más serios al puesto: Buron, Ulver o Bourgues Manoury. Mendes-France supervisaría personalmente todos los ministerios económicos. Emmanuel Temple abandonaría la Defensa Nacional, que sería confiada o bien a Jacques Chaban-Delmas (general a los 28 años, que cuenta actualmente 39) o a Bourgues Manoury. Emmanuel Temple sería ministro de Justicia, en reemplazo de Guérin de Beaumont.

Tratan el Pool de Armamentos

PARIS, 18 (AFP). — El grupo de trabajo encargado de estudiar el "pool" de armamentos europeo propuesto por Francia, se reunió en el Palace Chaillot, bajo la presidencia del delegado luxemburgués en la NATO, señor Hommel.

Mientras tanto se aguarda el discurso en que el ministro de Economía de Alemania occidental, Ludwing Erhard, expondrá la posición al respecto del gobierno de Bonn. Erhard conferenció hoy durante una hora con el primer ministro Mendes France.

EL PRESIDENTE de la República, general Perón, dirige la palabra a los delegados de la CGT y de la CGE reunidos en el Salón Blanco; el jefe del Estado disertó sobre el próximo Congreso Nacional de la Productividad y Bienestar Social.

Clarín

BUENOS AIRES · REPÚBLICA ARGENTINA

40 Centavos

Un toque de atención para la solución argentina de los problemas argentinos

AÑO X — Diario de la Mañana — Nº 3.331

Buenos Aires, Miércoles 19 de Enero de 1955

Habló a Delegados de la CGT y la CGE

"EL nuevo postulado es que cada argentino debe producir el máximo para engrandecer y enriquecer a la República", dijo el jefe del Estado, general Juan Perón, al iniciarse ayer por la mañana la campaña general de promoción y difusión de los fines del Congreso Nacional de Productividad y Bienestar Social, organizado por la Confederación General del Trabajo y la Confederación General Económica. El acto inaugural del movimiento se realizó en el Salón Blanco de la Casa de Gobierno y asistieron, junto con el primer mandatario, el secretario del P. E. en Asuntos Económicos; el ministro de Trabajo y Previsión, el gobernador de la provincia de Buenos Aires, el secretario de Prensa y Difusión, el secretario de la CGT, el presidente de la CGE y funcionarios de la presidencia. Colmaban el recinto 168 delegados de la CGT y la CGE, que se trasladarán a diversos puntos del interior para intervenir en el desarrollo de 84 actos simultáneos a cumplirse el 21 del actual en las capitales de provincias y territorios y en otras ciudades.

Habla el General Perón

Hablaron previamente el señor Eduardo Vuletich, secretario general de la CGT, y el señor José Gelbard, presidente de la CGE, cuyos discursos publicamos en lugar aparte. Luego hizo uso de la palabra el primer mandatario, general Perón, quien comenzó señalando la trascendencia del acto. Tras afirmar que el congreso que va a realizarse "debe interesar a cada uno de los argentinos", recordó que en 1944 había dicho que en la comunidad argentina no debe haber lu-

(Continúa en la página TRES)

HAMMARSKJOLD INFORMARA A DULLES

Sobre su Misión Ante Chou En-lai

WASHINGTON, 18 (AP). — Foster Dulles, anunció en conferencia de prensa que obtendrá mañana de Hammarskjold información de esencial importancia sobre su misión a China comunista, donde conferenció con Chou En-lai con miras a lograr la liberación de once aviadores norteamericanos.

Agregó Dulles que Estados Unidos se propone aumentar su asistencia a las naciones libres de Asia; pero descartó nuevamente la idea de utilizar un programa de tipo similar "al Plan Marshall", diciendo que esto es inapropiado para los países subdesarrollados.

Pasó después a referirse a los acontecimientos en Costa Rica y expresó que la OEA ha actuado con mucha habilidad, rapidez y efectividad al encarar la situación costarricense, y que esto influirá en la pacificación de América Central.

El Caso de Costa Rica

Dijo luego que no se sabía si la lucha en Costa Rica era una revolución esencialmente interna o si era instigada desde el exterior del país.

Hizo notar que la OEA envió una comisión investigadora a la zona convulsionada y que ese grupo determinó que, aunque ningún gobierno foráneo estaba involucrado en el conflicto, afluía al país considerable equipo bélico, procedente del exterior. Dulles se abstuvo en todo momento de mencionar al país de donde podían provenir tales equipos.

Actitud de EE. UU.

Al preguntársele si EE. UU. proyecta dar algún otro paso para hacer frente a la situación costarricense, Dulles afirmó que su país no ha adoptado medida alguna con miras a la solución del problema, excepto por intermedio y a pedido de la OEA.

Mueren Siete Mineros en un Accidente en Firminy

SAINT ETIENNE 18 (AFP) — En uno de los pozos de la cuenca hullera de Firminy se produjo una explosión que causó la muerte a siete mineros, los que quedaron aprisionados bajo los escombros al desmoronarse la galería en que se hallaban trabajando.

ARRIBA: Aspecto general de uno de los salones del Viejo Palacio, en Pekín, durante una de las reuniones entre Dag Hammarskjold y Chou En-lai, quienes ocupan el sillón central del recinto. A LA IZQUIERDA: Señálase en el mapa la isla de Yikiang Shan, al norte de las Tachen, que fué ocupada por los comunistas chinos.

Opónense en Washington a la Ultima Nota Rusa

WASHINGTON, 18 (AP). — Funcionarios norteamericanos rechazaron el último llamamiento ruso para que se celebren conversaciones entre los cuatro grandes respecto a Alemania, calificándolo de sólo otra maniobra para evitar la ratificación de los acuerdos de París.

Punto de Vista Yanqui

Pero para las autoridades de Washington, todo esto corrobora la opinión de que los rusos no están interesados en resolver el problema alemán o en poner en práctica medidas de seguridad verdaderamente efectivas en Europa o en otras regiones. Tal como lo ven los norteamericanos, Moscú sólo está interesada en evitar que Alemania occidental entre a formar parte del poderío occidental junto con las demás naciones que constituyen la alianza del Atlántico Norte, que es a lo que conducirán los acuerdos de París una vez ratificados.

Formal y oficialmente el departamento de Estado no ha expedido declaración alguna respecto de la última "declaración del gobierno soviético", que fué dada a conocer en Moscú. Para que hubiera lugar a contestación, se necesitaría que hubiera mediado una nota diplomática.

Fueron Liberados Dos ex Jefes Militares Germanos

BERLIN 18 (AFP). — Las autoridades soviéticas pusieron en libertad al feldmariscal Schoerner y al vicealmirante Voss, que fueron tomados prisioneros al finalizar la guerra mundial.

APROBARONSE EN GRECIA LOS TRATADOS DE PARIS

ATENAS, 18 (AP) — El Parlamento aprobó por unanimidad y entre aplausos la admisión de Alemania occidental en la NATO. El trámite legislativo duró sólo cuatro minutos. El canciller, Stephan Stephanopoulos, dijo que la entrada de Alemania en la NATO reforzaría la paz y aumentaría el poderío de la defensa occidental.

Urgen la Ratificación en el Senado Italiano

ROMA, 18 (AP) — El Senado acordó considerar como "procedimiento de urgencia", la ratificación de los acuerdos de París para el rearme alemán, de manera que puedan ser debatidos y votados sin demora. Créese que el debate sobre los acuerdos, ya sancionados por Diputados, tenga lugar antes de que termine la semana en curso. La decisión del Senado es lo único que falta para completar la ratificación italiana.

El Europeísmo Italiano Debe Procurar un Sutil Equilibrio Entre la Tesis Yanqui y la Anglofrancesa

MILAN, 18 (De nuestra agencia). — Las últimas visitas de Mendes-France a Italia y Alemania han acrecentado la popularidad del hombre que, según la precisa palabra del canciller Martino, ha vinculado su nombre a la batalla política, por su capacidad de desenvolvimiento. Nadie podía esperar resultados inmediatos, pero no estamos de acuerdo con los periódicos ingleses y franceses, inclusive "Le Monde", los cuales, subrayando las reservas del comunicado oficial sostuvieron que en Roma no se había hecho casi nada y magnificaron luego la supuesta substancia de las divergencias franco-alemanas. Las cuestiones que debían discutirse en Roma en dos días eran setenta y dos, algunas de importancia bilateral y local y otras vinculadas a los problemas europeos generales, y el primer acuerdo afortunado consistió en eliminar del conjunto una treintena de argumentos secundarios o demasiado complicados. La seriedad excluye los milagros, y si algunas cuestiones de carácter estrictamente francoitaliano se encaminaron hacia su solución, ello constituye ya un elemento positivo.

Los acuerdos particulares francoitalianos habrían dificultado más las negociaciones ulteriores con otros países y aun provocado malhumores entre los aliados, mientras que, en cambio, el europeísmo debe desarrollarse armónicamente con el realismo del que llegó a ser dinámico heraldo, Mendes-France. Además, Italia debe equilibrar sutilmente el europeísmo de origen degasperiano, buscando una armonización entre la concepción de Washington, más que nada estratégica, y la anglofrancesa, con tendencia a una razonable y digna autonomía, sin ideologías preconcebidas, dentro de la lealtad a la alianza atlántica.

Sin embargo, prescindiendo de la acción mediadora o conciliadora, que, dicen con harta ligereza, podría poner en práctica Italia con Francia y Alemania, parece promisoria la voluntad de colaboración general afirmada oficialmente entre Francia e Italia, cuyos efectos prácticos, con todo, nadie podría determinar hoy. Se pueden vislumbrar, en cambio, ahora, las bases de la probable colaboración financiera, industrial y obrera en Francia, Italia y los países de ultramar, sin ocultar las dificultades actuales de Africa septentrional, donde hay fuertes corrientes anticolonialistas. Las sinceras declaraciones de buena voluntad expresadas en los comunicados no son seguidas siempre por actos concordantes, por causas inesperadas o complejas, pero si se tiene en cuenta la analogía fundamental francoitaliana en el ambiente internacional, su realidad geográfica y su experiencia histórica reciente, estamos convencidos de que la solidaridad de ambos países puede y debe conciliarse con la cooperación francoalemana para el mantenimiento de la paz y de la distensión. El canciller Martino, rectificando quizás la impresión de frialdad causada por el comunicado oficial, ha remachado esto diciendo que entre Francia e Italia había concordancia de puntos de vista sobre la oportunidad de efectuar una conferencia general entre el Este y el Oeste y que el gobierno italiano ve con muy buenos ojos el "pool" de los armamentos, a pesar de las naturales reservas que el premier francés halló justificadas. Quienquiera medite en los peligros que corre el mundo, aprobará la frase de Mendes-France de que el porvenir del género humano depende del resultado positivo de las discusiones sobre el desarme.

BATTISTA PELLEGRINI.
Corresponsal de Clarín en Milán

Intensifícanse las Acciones en Costa Rica

(Información página DOS)

Firmaron el IAME y la Kaiser-Willys de EE. UU. el Contrato Para la Producción de Automotores

WASHINGTON RESTRINGE ACTIVIDADES DE RUSOS

WASHINGTON 19 (AP). — El gobierno norteamericano prohibió a los ciudadanos rusos hacer bosquejos o tomar fotografías de objetos militares, estaciones ferroviarias, instalaciones de radio u otros lugares o cosas en este país que puedan considerarse de importancia estratégica. Esta medida es similar a la que en Moscú se impuso a los ciudadanos norteamericanos y otros extranjeros residentes en Rusia.

Foster Dulles notificó oficialmente esta decisión en una nota que cursó al embajador soviético, Georgi Zaroubin, y afecta a todos los soviéticos residentes en este país, con excepción de aquellos de que es responsable la UN. También se prohibe a los rusos adquirir fotografías aéreas, cartas de navegación y mapas o "planos detallados de ciudades industriales".

Dulles concluye su nota al embajador soviético expresando el deseo de Estados Unidos de suavizar las restricciones siempre que los rusos estén dispuestos a seguir el mismo temperamento en su país.

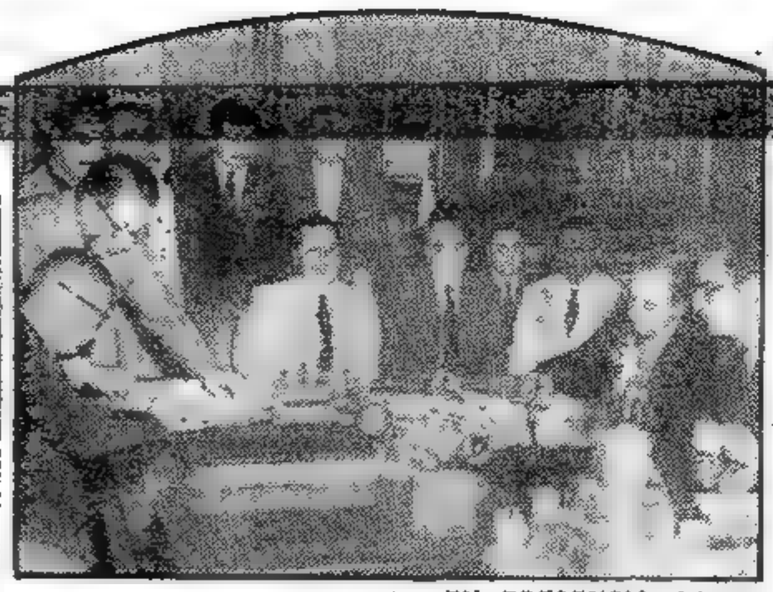

EN PRESENCIA del general Perón, firman el ministro de Aeronáutica, brigadier mayor Juan Ignacio San Martín y el señor Edgar Kaiser, el contrato entre el IAME y la Kaiser-Willys para la producción de automotores en el país

HARANSE 40.000 UNIDADES POR AÑO

Bajo el amparo de la ley de inversiones, se dió ayer, en una ceremonia que presenció el jefe del Estado, a la operación de mayor valor realizada en el país: el IAME y la firma norteamericana Kaiser-Willys firmaron los contratos definitivos para instalar en Córdoba una industria automotor completa que producirá anualmente 40.000 unidades, incluyendo jeeps, automóviles, camionetas rurales y camiones. La nueva industria que nació la víspera en la Casa de Gobierno movilizará un capital de 560 millones de pesos.

Presidió la Ceremonia el Gral. Perón

En el acto de la firma de los contratos, que se efectuó en el despacho del primer mandatario, estuvieron presentes el general Perón, el secretario de Asuntos Económicos, los ministros de Aeronáutica, Hacienda, Finanzas, Industria y Comercio, el secretario de Prensa y Difusión y el jefe de la Casa Militar. Suscribieron los documentos el ministro de Aeronáutica, brigadier Juan I. San Martín, en su carácter de presidente del IAME y el señor Edgar F. Kaiser, presidente de Kaiser-Willys.

Inmediatamente el jefe del Estado firmó el decreto

(Continúa en la página TRES)

Soportaron las Tachen un Recio Ataque Comunista

Considérase un Presagio de Invasión

TAIPEI, 19 (AP). — Más de doscientos aviones comunistas chinos, en oleadas sucesivas, asestaron a las islas Tachen el más intenso golpe de la guerra civil china, el que parece ser el preludio de una invasión a ese estratégico archipiélago que protege los accesos a Formosa. Por su parte, los nacionalistas chinos efectuaron incursiones contra las zonas de Amoy y Swatow atacando intensamente a las embarcaciones armadas comunistas estacionadas a lo largo de la costa sudoriental de China. El ministerio de Defensa informó que sus aviones causaron severas pérdidas a los rojos y calificó estos ataques como una medida de represalia contra "los bombardeos sin discriminación" efectuados contra las islas Tachen.

Afirma que Aún se Lucha en Yikiang Shan

Unas ocho millas al norte de las Tachen, indicó el comunicado del ministerio de Defensa, los guerrilleros, luchando en "lagos de sangre", continúan resistiendo en Yikiang Shan, el islote que los comunistas invadieron ayer. Indicó que la guarnición de esa pequeña isla se mantenía firme hasta las 17 —hora de Formosa—, causando "severas pérdidas" a los invasores comunistas.

Nueva Amenaza Comunista

Mientras la guarnición de las Tachen se prepara para una posible invasión, se estaba perfilando una nueva amenaza contra las islas por su flanco sudoeste. Los comunistas, en efecto, dispararon 132 proyectiles contra la isla de Pishan, a 32 millas al sudoeste de las Tachen, aprovechando para ello la artillería que tienen emplazada en otra isla cercana.

La declaración del Secretario de Estado de EE. UU., John Foster Dulles, de que el gobierno norteamericano no se opondría a que las Naciones Unidas trataran de conseguir un cese del fuego en la región de Formosa, fué recibida aquí con frialdad.

Concentran 200.000 Soldados

HONOKONG, 19 (INS). — Los comunistas chinos concentraron 200.000 soldados, 400 aviones y barcos que en total suman 6000 toneladas para la invasión de las islas Tachen, ocupadas por los nacionalistas a 320 kilómetros de Formosa.

Opinión de Eisenhower

WASHINGTON, 19 (AP). — Eisenhower sugirió que la UN "investigue" la posibilidad de poner término a las hostilidades entre los chinos nacionalistas y comunistas. Al mismo tiempo, en su conferencia de prensa semanal, restó importancia militar a la isla Yikiang, que al parecer ha caído en manos de los comunistas chinos, y a las vecinas islas Tachen, que fueron atacadas hoy por la aviación comunista.

El presidente dijo que no está en situación de pronosticar "lo que ha de ocurrir allí", y por ello "no le de hacer conjeturas sobre lo que debemos hacer en aquella zona".

En el Departamento de Estado, el ministro de Relaciones Exteriores de China nacionalista, George Yeh, parecía indignado cuando salió de conferenciar con el secretario de Estado, John Foster Dulles y dijo a los periodistas que regresaría a Formosa, "que es donde me corresponde estar". Agregó sin embargo, que el viaje lo tenía programado desde hace días.

Regresó Ayer a su Base de Groton el "Nautilus"

GROTON, 19 (AFP).— El submarino atómico "Nautilus" regresó hoy a los astilleros donde fué construído, después de haber estado en el mar más de 60 horas.

Clarín

Un toque de atención para la solución orgánica de los problemas argentinos

BUENOS AIRES · REPUBLICA ARGENTINA · 40 Centavos

AÑO X — Diario de la Mañana — Nº 3 332

Buenos Aires, Jueves 20 de Enero de 1955

Halla Oposición el Plan Francés de Armamentos

PARIS, 19 (INS). — El primer ministro Mendes-France está desalentado por la reacción en los otros seis países de la proyectada Unión Occidental Europea para un fondo común de armamentos. Fuentes allegadas al "premier" dicen que Inglaterra y Holanda, prácticamente rechazaron la propuesta en la conferencia que tiene lugar en esta capital. Los holandeses rehusaron considerar la propuesta como base de discusión, antes de levantar las sesiones hasta el viernes. La propuesta tiene algunos conceptos ultranacionales a los que se oponen particularmente los ingleses. Los holandeses lo soslayan por idénticas causas.

Reunión en Londres

LONDRES, 19 (AFP). — La comisión interina de la UEO se reunirá mañana, en Londres, para examinar la nota soviética del 13 de enero, relativa a la incompatibilidad entre los acuerdos de París y el protocolo de Ginebra sobre la prohibición de gases de combate. Así se anunció en fuente oficial.

Los Acuerdos Sobre el Sarre

PARIS, 19 (AP). — La comisión de Relaciones Exteriores de la Cámara Alta del Parlamento francés, el consejo de la República, aprobó casi por unanimidad con la excepción de los comunistas, los acuerdos sobre el Sarre.

Expulsan a Socialistas

PARIS, 19 (AFP).— El partido Socialista francés excluyó esta noche de sus filas a 16 parlamentarios que votaron por segunda vez contra el rearme alemán, pese a las decisiones partidarias favorables a la ratificación de los acuerdos de París.

Presión Leal en Costa Rica

Llegó de Regreso a San José la Misión de la OEA

SAN JOSE, 19 (AP). — Dos aviones Mustang P-51, de los cuatro entregados por EE. UU. a Costa Rica, despegaron del aeródromo local y se dirigieron hacia el noroeste en dirección a Santa Rosa, donde las tropas leales se preparan para librar una lucha decisiva con las fuerzas rebeldes, sobre las cuales ya están ejerciendo presión.

No se tiene indicación si los dos aparatos Mustang entrarán en acción inmediatamente. Los pilotos costarricenses vuelan todavía fiscalizados por los instructores.

El mayor Daniel Oduber, miembro del estado mayor en Liberia, ciudad situada a unos 32 kilómetros al sudeste de Santa Rosa, predijo un ataque general contra las fuerzas rebeldes. Las unidades leales están bien equipadas con fusiles, "bazookas" y morteros de 81 milímetros. Estas fuerzas están atrincheradas en el cerro del Hacha, que es una montaña de considerable altura en la región occidental.

Durante el día de ayer se produjeron dos encuentros; uno de los choques comenzó alrededor de las 9 30 y duró hasta el mediodía. Después de las 14, se reanudó la lucha utilizando los rebeldes abundante fuego de morteros. Los rebeldes dirigieron sus proyectiles con gran exactitud usando como punto de referencia un árbol de considerable altura que se halla en la cima de la colina ocupada por los leales.

Si bien no ha habido indicación en el estado mayor de los leales, las tropas del gobierno parecen tratar de atacar a los rebeldes por sus flancos con el fin de obligarlos a presentar una batalla decisiva e impedir que desaparezcan entre los cerros y los bosques, cruzando la frontera con Nicaragua.

Partió de Managua la Comisión de la OEA

MANAGUA, 19 (AP). — La comisión investigadora de la OEA partió hacia San José, Costa Rica, a las 13. El presidente, Anastasio Somoza; el ministro de Relaciones Exteriores, Oscar Sevilla Sacasa, y el embajador de EE. UU., Thomas Whelan, acudieron al aeropuerto a despedir a la misión.

No se cree aquí que la comisión regrese a Managua, sino que lo más probable es que viaje directamente a Washington después de pasar algún tiempo en San José, probablemente hasta que se calme la lucha.

Regresaron a San José los Investigadores

SAN JOSE DE COSTA RICA, 19 (AP). — Los investigadores de la OEA regresaron a esta capital desde Managua, donde investigaron los cargos en el sentido de que los rebeldes que invadieron Costa Rica la semana pasada provenían de Nicaragua.

El delegado de México, Luis Quintanilla, presidente de la comisión de cinco naciones, dijo esta tarde que prepararían su informe. Los miembros de la comisión se negaron a dar a conocer sus conclusiones antes de la conferencia de prensa.

Anúnciase en Chile la Visita del Dr. Remorino

SANTIAGO, 19 (AP) — "El Debate" dice que el canciller argentino, Dr. Jerónimo Remorino, vendrá a ésta en febrero próximo, con el fin de participar en nuevas reuniones de la comisión mixta que estableció el convenio económico chileno-argentino. Agrega que en esta ocasión se revisarían las cláusulas del convenio y que se hará un balance crítico de la marcha de las relaciones comerciales.

Ha Causado 20 Muertos una Explosión en Brasil

PERNAMBUCO, 19 (AFP). — Anúnciase que 20 personas perecieron a raíz de una explosión a bordo del carguero brasileño "Mónica Fe".

Confía Hammarskjold en la Libertad de los Pilotos

JOHN FOSTER DULLES

Ha Informado a Dulles Acerca de su Gestión

WASHINGTON, 19 (INS). — El secretario general de la UN, Dag Hammarskjold, manifestó al canciller John Foster Dulles, que espera, siempre que haya moderación por todas las partes, "que será posible obtener la libertad de los aviadores norteamericanos encarcelados en China comunista.

Negociará la UN

Por su parte, Dulles le expresó que mientras las negociaciones en ese sentido se continúen por medio de las Naciones Unidas, Estados Unidos dejará que la organización internacional maneje el asunto.

El departamento de Estado anunció el cambio de impresiones entre Dulles y Hammarskjold, después de una conferencia de una hora y media entre ambos. El secretario de la UN viajó a esta capital, por vía aérea, acompañado de Cabot Lodge.

En su informe sobre su misión en Pekín señaló que "había hecho indagaciones y recibió seguridades sobre el bienestar de los prisioneros".

Respaldo del Gobierno

WASHINGTON, 19 (AP).— El gobierno de Eisenhower respalda la decisión de que la UN realice nuevos esfuerzos para lograr la liberación de los aviadores retenidos en Pekín, pero advirtió que puede ser necesaria una acción directa en caso de que fracase en su misión.

Dulles manifestó a Hammarskjold en su entrevista que existe un vigoroso sentimiento en este país en favor de "una acción directa" para obtener la liberación de los aviadores, pero que "por el momento" el presidente dejará este asunto en manos de la UN.

Celebráronse Consultas Sobre la Crisis China

WASHINGTON, 19 (AFP). — La situación en Extremo Oriente, que la prensa norteamericana anuncia como un peligroso foco de tensión internacional, provocó una intensa actividad diplomática en el Departamento de Estado, donde Foster Dulles recibió sucesivamente al secretario general de la UN, Dag Hammarsjold, al ministro de Relaciones Exteriores de China nacionalista, George Yah, al almirante Robert Carney, jefe de operaciones navales y al embajador británico Sir Robert Making y a un buen número de sus colaboradores inmediatos.

Gestión de Formosa

Según trascendió, en la visita de George Yah, ministro de Relaciones Exteriores del gobierno de Formosa y Wellington Koo, embajador de ese país los representantes chinos le habrían interrogado sobre las intenciones norteamericanas, en lo que concierne a la defensa de las pequeñas islas situadas en el estrecho de Formosa y no cubiertas por el pacto mútuo de seguridad.

Es posible que sobre este punto Foster Dulles haya consultado al almirante Carney.

Actitud Británica

La visita del embajador británico tuvo aparentemente por objeto, un examen común de la proposición según la cual la UN podría ofrecer sus buenos oficios para concertar un cese del fuego entre China comunista y el gobierno nacionalista chino.

La actitud británica frente a esta iniciativa, parece ser favorable.

El Embajador de Moscú

MOSCU, 19 (AFP). — El embajador de Pekín en Moscú, Chang Wen Tien, partió para realizar consultas con su gobierno. Fué despedido en la estación ferroviaria de la capital rusa por todos los representantes diplomáticos de los países que mantienen relaciones con China comunista.

Togliatti no se Atrevió a Aplicar Sanciones Drásticas Contra Secchia

ROMA, 19 (De nuestra agencia). — A pocos días de la conclusión del congreso nacional del partido comunista italiano, se ha anunciado la destitución de uno de los dos hombres que, desde hace diez años, habían colaborado con Palmiro Togliatti en la secretaría política del partido. Se trata del senador Pietro Secchia, viejo militante comunista condenado por el tribunal fascista especial y considerado hombre de tanta fidelidad que lo habían propuesto para lo que se define comúnmente como aparato para significar el conjunto de las más delicadas palancas de comando de una organización del partido. El senador Secchia no ha sido eliminado del partido, sino destinado a otra tarea como secretario regional en Lombardía. Este cargo parecería de notable importancia, ya que Lombardía es, notoriamente, una región muy industrializada, donde el comunismo dispone ahora de visibles fuerzas. En realidad, los secretarios regionales tienen funciones muy secundarias, porque en todas las regiones, junto al secretario general, se ha colocado al agente de enlace con la secretaría central, y es fácil comprender que, en definitiva, será en manos de este último donde se concentren todos los poderes efectivos. La eliminación de Secchia es un episodio concluyente del choque que se había manifestado en los vértices del partido en cuanto a la orientación de su política. Secchia sostenía que, en vez de derrochar fuerzas en la búsqueda de alianzas externas y en la serie infinita de iniciativas en todos los sectores de la vida nacional, se requería reforzar la organización del partido y de los sindicatos, haciendo de ellos instrumentos de preparación revolucionaria de la clase obrera. En esta concepción, estaba implícita la crítica de la política de Togliatti, encaminada en cambio a la búsqueda de la alianza con las clases burguesas e intelectuales, en una obra de penetración progresiva en todas las clases sociales y de presencia cada vez más activa en todos los campos de la vida nacional. En ese sentido, parecía exacta la oposición de un Secchia duro, intransigente y clasista, y un Togliatti burgués, conciliador y transformista, así como sería exacto decir que Togliatti apuntaba y apunta a la conquista legalitaria y democrática del Estado, mientras que Secchia pensaba más bien en hacer del partido comunista una milicia organizada para la conquista revolucionaria del Estado. Si se tratara de una mera discrepancia personal, el senador Secchia, probablemente, ya habría sido expulsado a estas horas del partido. El hecho de que Togliatti haya evitado afrontarlo abiertamente y de que lo haya eliminado de la secretaría política del partido con una maniobra de acercamiento. El conservarlo hasta el fin en cargos de aparente aunque no substancial importancia, prueba en cambio que la tesis de Secchia tiene muchos adeptos en el partido, a tal punto que una drástica acción depurativa habría ofrecido riesgos de sublevación y escisión interna. En otros términos, resulta claro ahora que el dominio de Togliatti y de sus colaboradores no es ya tan absoluto en el seno del partido como lo fué en los diez años transcurridos. Los jefes del partido comunista deben ahora contar con una oposición interna de naturaleza obrera, que critica y no está dispuesta ya a tolerar el aburguesamiento, la espera y la inmovilidad de los jefes. Una crisis no disimulada es la que, hace meses, provocó el debilitamiento del partido comunista francés. Los hechos prueban por lo tanto, una vez más, que los sucesos de la vida política y social de Francia concluyen generalmente por reproducirse en Italia a plazo más o menos breve.

ENRICO MATTEI

Corresponsal de Clarín en Roma

Argentina Venderá a Brasil 3.600.000 Toneladas de Trigo en 3 Años

Propuso la OEA Una Zona Neutralizada

Aceptó el Gobierno de Somoza

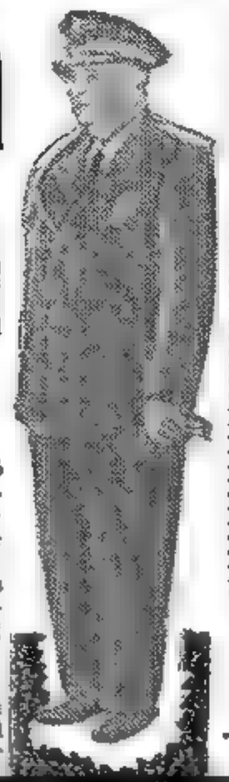

SAN JOSE, 20 (AP). — La comisión investigadora de la OEA reconoció que existe la amenaza de una guerra entre Costa Rica y Nicaragua y propuso a los gobiernos de ambos países la creación de una zona desmilitarizada entre las dos naciones, que abarcaría la frontera común, con un ancho de diez kilómetros. La proposición se efectuó poco después de recibirse en esta capital una protesta de Nicaragua, en la cual se afirma que dos de los aviones que Costa Rica acaba de recibir de Estados Unidos violaron su espacio aéreo, al participar en un ataque efectuado ayer contra la localidad costarricense de La Cruz, que está en poder de los rebeldes y a 11 kilómetros de territorio nicaraguense.

Según la propuesta de la OEA, la zona neutral comprendería una faja de cinco kilómetros de ancho en cada país, sobre la cual se prohibiría el vuelo de aviones de las naciones en conflicto y cuyo objetivo sería limitar el área de acción militar. Las fuerzas leales de Costa Rica, explicó un vocero de la comisión, podrían perseguir a los rebeldes hasta los límites de la zona en su propio país; los insurgentes podrían huir a Nicaragua, pero los aviones de observación de la OEA patrullarían la zona.

Reacción de Figueres

El presidente Figueres dará en conferencia de prensa que prestará "atenta e inmediata consideración" a la proposición de la comisión investigadora de la OEA, de que se cree una zona neutral en la región en que se lucha en Costa Rica pero, al parecer, temía que pudiera ser un estorbo, dadas las operaciones militares que están en marcha. "Tal vez se esté combatiendo en estos momentos —advirtió Figueres en conferencia de prensa—, pues se estaba luchando hasta hace un par de horas".

Admitió el presidente que, desde hace unos días, se ha estado realizando un movimiento envolvente con el objeto de rodear a los rebeldes en la zona noroccidental de La Cruz, y dijo que la maniobra pronto llegará a su punto culminante.

"Ya tenemos tropas, al norte y al sur de El Amo" reveló. Los aviones del gobierno costarricense atacaron el aeropuerto de El Amo, que sirve a La Cruz, la principal base de los rebeldes, dejando caer sobre él bombas improvisadas.

Observó, asimismo, Figueres que se está desplegando una actividad patrullera en la zona propuesta como región neutral y declaró: "Es probable que en estos momentos estemos luchando a ambos lados de La Cruz". Agregó que se realizaba una vigorosa campaña para rodear totalmente a los rebeldes, y señaló: "Si nos retenemos en La Cruz, la OEA no podría impedir que los rebeldes introdujeran clandestinamente sus abastecimientos durante la noche".

El presidente indicó que, por el momento, "lo único que atrae del plan es que sería muy ventajoso para la OEA en cuyo éxito tenemos gran interés".

Manifestó, a continuación, Figueres que su decisión respecto del plan de la OEA tendrá que esperar los informes que lleguen desde el frente, que él procurará que se le entreguen rápidamente. El coronel Rodolfo Quirós, jefe del Estado Mayor, partió esta mañana hacia esa zona y se espera que regrese muy pronto.

Aceptó Somoza

MANAGUA, 20 (AP). — El presidente Somoza anunció que había aceptado la propuesta de crear una zona desmilitarizada de amortiguación a lo largo de la frontera con Costa Rica, con el objeto de evitar incidentes fronterizos durante la guerra civil que se libra en aquel país. Somoza dijo a los periodistas que creía que esa zona neutral "por el momento, pondrá término a la fricción".

Agregó sin embargo, que su fuerza aérea seguirá patrullando los cielos próximos a la frontera, para evitar incursiones de aviones extranjeros.

Cinco rebeldes costarricenses heridos cruzaron la frontera de Nicaragua esta mañana, siendo recogidos en la línea de demarcación por una ambulancia de la Cruz Roja nicaragüense.

ARRIBA: El presidente Somoza, que aceptó la propuesta de la OEA. ABAJO: El mapa indica la zona desmilitarizada sugerida por la comisión investigadora, señalándose las principales localidades afectadas por las acciones bélicas

Clarín

Un toque de atención para la solución argentina de los problemas argentinos

BUENOS AIRES · REPUBLICA ARGENTINA · 40 Centavos

AÑO X — Diario de la Mañana — Nº 3.333

Buenos Aires, Viernes 21 de Enero de 1955

Desbarataron un Complot en Guatemala

GUATEMALA, 20 (INS). — En círculos extraoficiales se reveló que las autoridades frustraron un "complot" contra el presidente Castillo Armas, y que algunos de los conspiradores, cuyos nombres se ignoran, "fueron aprehendidos" Fuerzas militares provistas de tanques blindados rodearon el aeropuerto La Aurora. Los soldados registraban a las personas y automóviles que se aproximaban al aeropuerto.

Habrían Muerto Alrededor de 10 Personas

GUATEMALA, 20 (AP).— Castillo Armas confirmó que había sido fustrado un complot contra el gobierno y que en los choques con los insurrectos en la base La Aurora, habían muerto alrededor de diez personas, entre ellas un aviador, cuyo nombre no dió a conocer. Además, habría un indeterminado número de heridos. Agregó que en la investigación del hecho, habían sido detenidas más de cien personas y que seguían los procedimientos.

Como consecuencia del suceso, se implantó el estado de sitio en todo el país y se impuso la censura a la prensa.

FUERON CANJEADAS AYER NOTAS REVERSALES; LOS ENVIOS DEPENDERAN DE LOS SALDOS EXPORTABLES

MEDIANTE notas reversales que fueron suscritas y canjeadas ayer en la Cancillería por el ministro de Relaciones Exteriores y Culto, doctor Jerónimo Remorino, y el embajador del Brasil, Dr. Orlando Leite Ribeiro, en presencia del ministro de Comercio, doctor Antonio F. Cafiero, quedaron convenidas las condiciones que regirán para las compras de trigo que aquella nación efectuará en nuestro país en los años 1955, 1956 y 1957, en virtud de las negociaciones recientemente concluídas entre los dos gobiernos en Río de Janeiro.

● Volúmenes y Precios

Argentina se compromete a vender y Brasil a comprar, durante ese lapso, 1.200.000 toneladas métricas de trigo en grano, por año, cantidad que será exigible en su totalidad siempre que el saldo exportable argentino fuera igual o superior a 3.000.000 de toneladas. Caso contrario, nuestro país procurará hacer las mayores remesas, comprometiéndose, de cualquier modo, a vender el 30 por ciento, como mínimo, de dicho saldo, y Brasil adquirirá las cantidades así determinadas.

El volumen del saldo exportable será comunicado a Brasil por conducto de una comisión mixta, en la primera quincena de diciembre, y las modificaciones acentuadas que hubiere por posterior verificación, antes del 31 de enero siguiente.

Por otra cláusula de los documentos suscritos ayer, Brasil quedará liberado en cualquier año del compromiso de comprar aquella parte de las 1.200.000 toneladas que no pudiera ser

(Continúa en la página TRES)

Procura el Reino Unido Una Tregua en China

Hubo Consultas con EE. UU. y Nueva Zelandia

LONDRES, 20 (AP). — Gran Bretaña consultó a Estados Unidos y Nueva Zelandia sobre la posibilidad de gestionar una intervención de la UN a fin de poner término a la lucha entre China nacionalista y el régimen comunista de Pekín. Un vocero del Foreing Office informó que tal posibilidad ha sido estudiada por los tres países, pero que "todavía no se adoptó decisión alguna para llevarla a cabo".

Acusación Británica Contra el Gobierno Nacionalista

Mientras tanto, Gran Bretaña acusó a los nacionalistas de Chiang Kai-shek por haber hundido en un bombardeo aéreo al buque británico "Edendale", mientras descargaba en el puerto de Swatow, en China comunista. La protesta fué transmitida por el cónsul en Taipei, dado que Inglaterra ha reconocido hace cuatro años al régimen de Pekín y sólo mantiene relaciones consulares con Formosa.

Formosa Pone Objeciones a una Mediación de la UN

TAIPEI, 20 (AP). — En círculos políticos se indica que Formosa ha formulado enérgicas objeciones ante Estados Unidos respecto de cualquier iniciativa que adopte la UN para que cesen las hostilidades en China. Las recientes declaraciones de Dulles y Eisenhower fueron recibidas con profunda preocupación. Las reacciones ante esas manifestaciones y la propuesta de tregua han sido diversas en los círculos oficiales: iban desde un franco estupor hasta una gran consternación y resentimiento. Con respecto a la protesta británica por el hundimiento del "Edendale", un portavoz del ministerio de Defensa Nacional lo explicó manifestando que la nave no enarbolaba bandera alguna que indicara su condición de neutral.

Represalias Nacionalistas

Mientras tanto, oleadas de aviones nacionalistas atacaron naves comunistas en algunas de las islas Tachen. Se dijo que por lo menos fueron hundidas 44 embarcaciones, incluyendo seis cañoneras.

Los ataques se concentraron en la zona de Fu-chow y en la de Puning, a 130 y a 75 millas al norte, respectivamente, de Formosa. Se asegura que otros barcos rojos fueron hundidos cerca de Haimen, a unas 30 millas al oeste de las Tachen.

Lucha en Yikiang Shan

El mismo ministerio, en un comunicado, informa que tras un recio bombardeo, los comunistas efectuaron nuevos desembarcos en la isla de Yikiang, con lo cual la lucha ha entrado en la fase de "vida o muerte". Para preparar este nuevo ataque a la isla los rojos tendieron desde sus naves una cortina de fuego, arrojando más de 300 proyectiles.

Colaboración Yanqui

WASHINGTON 20 (AFP). — Fuentes parlamentarias afirman que Eisenhower pediría al Congreso autoridad para emplear naves y aviones yanquis en la evacuación de las islas nacionalistas situadas frente a las costas chinas. El vocero de la Casa Blanca, se negó a comentar esta versión.

Inminente Huelga en el RUHR

BONN, 20 (AFP). — La República Federal alemana está amenazada por un movimiento huelguista de una amplitud sin precedentes. Más de 500.000 mineros del Ruhr suspenderán el sábado sus actividades, para proclamar su derecho a compartir con los empresarios, la dirección técnica del trabajo. Ya han adherido los empleados de las minas, y otro tanto empiezan a hacer los demás sindicatos de la cuenca del Ruhr, incluso los metalúrgicos, que son más de un millón. El gobierno llamó la atención de los trabajadores, sobre las graves consecuencias políticas y económicas de su actitud. Un comunicado oficial destaca que "todo lo que comprometa la paz interna, beneficia a las fuerzas que tratan de destruir el orden democrático". Agrega que "los comunistas de la zona soviética, tienen razones para alegrarse". Reitera que "el derecho de co dirección en la industria, es un derecho reconocido". La comunicación se dió luego de una sesión extraordinaria del gabinete de Adenauer, que examinó las posibles consecuencias de la huelga. Añade el comunicado, que el gobierno no ha tomado posición sobre las huelgas que hasta ahora se promovían para protestar contra las declaraciones de un empleador sobre la forma en que actualmente se ejercita la participación obrera en la dirección de la industria, y destaca que las declaraciones de personas aisladas, no comprometen la opinión del gobierno. Los círculos políticos ven en esta determinación de los sindicatos la prueba de que el partido Socialdemócrata, que controla dichas organizaciones, está decidido a realizar una violenta campaña extraparlamentaria contra el gobierno, en oposición a la ratificación de los acuerdos de París. La impresión de que se trata de una huelga política —caso no frecuente en el país— se confirma con la actitud del sindicato de metalúrgicos.

Los Ataques que Lleva a Cabo China Comunista no Son Sino Una Empresa de Tanteo Político y Militar

NUEVA YORK, 20 (De nuestra agencia). — La tensión internacional concentrada en Formosa es la principal preocupación de Washington en estos momentos. No obstante, el recrudecimiento de la guerra latente entre Chiang y Pekín no es más que un hecho previsto que no puede sorprender ni aun en el Departamento de Estado, donde existe cierta tendencia a sorprenderse hasta de los procesos políticos fatales.

El anuncio de ese Departamento de que ni la isla de Yikiang ni la de Tachen son esenciales para la defensa de Formosa ha tenido el valor de una invitación confidencial para que los comunistas iniciaran el ataque al segundo de los puntos nombrados así que se apoderaron del primero. Debe descontarse que el carácter de estos ataques a las islas citadas y los que puedan sobrevenir inmediatamente no son sino una empresa de tanteo político militar, que se registra, con la cronométrica precisión de las maniobras comunistas, inmediatamente después de la visita a Pekín del secretario general de la UN, y no mucho después de las declaraciones de Eisenhower limitando el campo de acción de la séptima flota al estrecho de Formosa y a las islas de los Pescadores. Con esta maniobra, Pekín confirma expresivamente la energía política que Chou En-lai le dió a conocer al señor Hammarskjold mientras tomaban el té, y a la vez se tantea asiáticamente hasta qué punto puede llegar EE. UU. en el problema de Formosa.

La especulación política que impulsa estas acciones militares de los comunistas chinos tiene una claridad meridiana. Hay en ellas una relación más que casual con el hecho de que el Senado norteamericano debe aprobar el pacto de Estados Unidos con China nacionalista y pudiera verse en estas acciones militares un recurso para impresionar a los legisladores norteamericanos hasta el punto de que el pacto no alcanzara su sanción en el Senado. Dentro de este plan, la iniciativa de Eisenhower de que las Naciones Unidas intervengan directamente a fin de obtener un armisticio en la lucha recién iniciada puede ser un movimiento no previsto por Pekín, pero tampoco es muy impresionante desde el punto de vista de la propaganda asiática.

Como en el caso de Corea, como en el caso de los 11 aviadores norteamericanos prisioneros de Pekín, China comunista se beneficia en forma mayúscula y hace cada vez más paradójica la situación existente con la UN, que no le reconoce lugar en la organización, pero con frecuencia cada vez más alarmante tiene que someterse a negociaciones en las que Pekín expone, si no más autoridad moral, por lo menos una inquietante y desafiante autoridad política.

A la complejidad natural del problema, el gobierno norteamericano agrega una confusa política asiática que es, a la postre, la fuente de sus actuales dolores de cabeza. La Casa Blanca está atrapada entre las truculencias del senador Knowland, que quiere la guerra con China a toda costa, y la falta de valor político para buscarle una solución definitiva al problema de Formosa por medio de la UN, traspasando a la organización mundial no la gestión del armisticio, sino todo el problema, que ya es evidente que Washington no podrá resolver jamás en forma "occidental".

HORACIO ESTOL
Corresponsal de Clarín en Estados Unidos

Designóse a Faure Canciller de Francia

Mendes-France Reorganizó el Gabinete

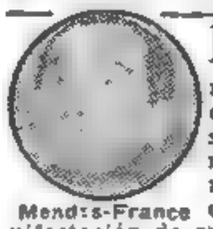

Mendes-France

PARIS, 20 (AP). — El presidente del Consejo de Ministros, Pierre Mendes-France, reorganizó su gabinete por quinta vez desde que asumió el cargo en junio último, y designó para el ministerio de Relaciones Exteriores a su ministro de Hacienda, Edgar Faure, que domina el idioma ruso. El propio Mendes-France proyecta consagrarse, según manifestación de sus colaboradores, a un programa destinado a mejorar la situación económica general de la Nación.

Otras Designaciones

Aun cuando haya dejado la cartera de Relaciones Exteriores, se cree que Mendes-France defenderá personalmente los acuerdos de París que disponen el rearme de Alemania occidental.

Tanto Mendes-France como Faure son miembros del partido radical-socialista, que es de tendencia moderada y que apoya el tratado del Atlántico y el plan de rearmar a Alemania occidental par que participe en la defensa del mundo libre.

Mendes-France, por otra parte, repartió las responsabilidades de la defensa, al designar a Jacques Chevalier, alcalde de Argel, ministro de Defensa Nacional y nombrar a Maurice Bourges-Manoury, de 40 años de edad y también radical, socialista, ministro de las fuerzas armadas.

Refirióse Edward Kardelj a los Objetivos del Régimen Comunista de Yugoslavia

BELGRADO, 20 (ANSA). — En una entrevista exclusiva para esta agencia, el vicepresidente del consejo de ministros, Edward Kardelj se refirió al régimen comunista que impera en Yugoslavia. Luego de aludir a la coexistencia pacífica como a una lucha activa por la paz y al mantenimiento de relaciones entre estados con diversos sistemas sociales, Kardelj hizo notar que " en los países que no están en posición de paridad con el capitalismo, la lucha por el socialismo se traduce en movimientos revolucionarios".

Señaló que ello ocurrió en Yugoslavia, donde el socialismo encaró el dilema de optar por las viejas formas democráticas, lo que "habría provocado el desmembramiento de las fuerzas democráticas", o por quedar observando las medidas revolucionarias.

Por esa razón agregó, deben buscarse nuevos caminos. Desechó para Yugoslavia el peligro del burocratismo ó el stalinismo "como ocurre con los partidos de sistema único, pues el nuestro —dijo— difiere fundamentalmente". Desechó, asimismo, el parlamentarismo clásico como fuerza contra la burocracia e indicó que el único remedio eficaz era una socialización verdadera de los medios de producción.

EFECTOS DE LA RADIACTIVIDAD

GINEBRA, 20 (ANSA). — Cuatro destacados hombres de ciencia, especializados en energía nuclear, se reunieron en ésta para formular un cuadro general sobre los efectos de la energía atómica en la vida animal, a solicitud de las organizaciones sanitarias mundiales.

Los profesores John Bugher, director de la división de medicina y biología de la Comisión para la Energía Atómica de la Unión, A. J. Cipriani, John F. Loutit y Charles Mannebeck han hecho luego sorprendentes revelaciones acerca de sus experimentos para conocer los efectos de la radiactividad en la vida animal.

En sus experiencias con moscas expuestas a los rayos radiactivos, descubrieron que los huevos puestos por los insectos así tratados también tenían radiactividad, tal como las nuevas larvas. Lo alarmante es que todas las moscas nacidas de huevos contaminados presentaban deformaciones en las células de la procreación.

Este fenómeno provocó inquietud entre los científicos, quienes consideran posible que deformaciones semejantes puedan producirse también en el hombre.

Clarín

Un toque de atención para la solución argentina de los problemas argentinos

AÑO X — Diario de la Mañana — Nº 3.334

Buenos Aires, Sábado 22 de Enero de 1955

40 Centavos

Clasificaránse Hoy los Participantes en los 1.000 Kilómetros

INFORMACION PAGINA 8

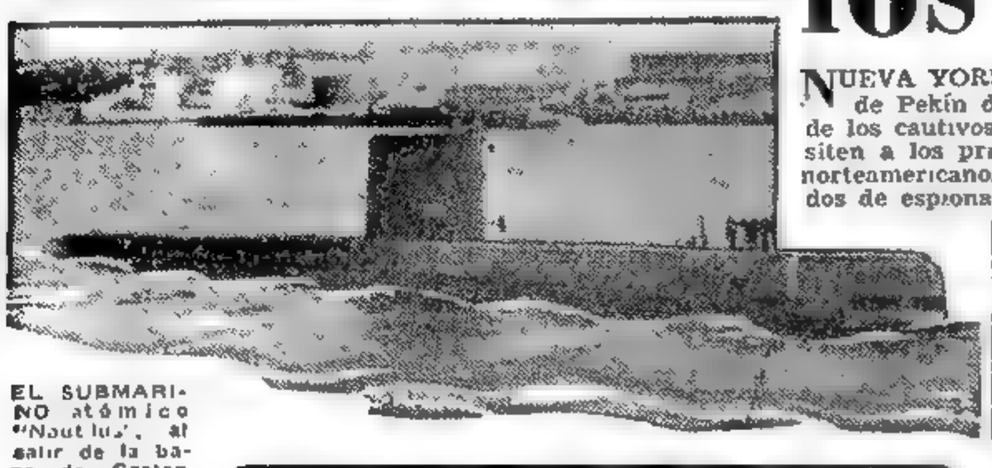

EL SUBMARINO atómico "Nautilus", al salir de la base de Groton para efectuar sus primeras pruebas de navegación en superficie. Ahora ha efectuado las de inmersión

EFECTUO INMERSIONES EL "NAUTILUS"

GROTON, 21 (AFP). — El submarino atómico "Nautilus" efectuó con todo éxito su primera prueba de inmersión que duró una hora y se realizó con mar agitado. Los ensayos se hacen en la costa atlántica de Estados Unidos. El "Nautilus" repitió esta tarde nuevos ensayos de inmersión, en el aniversario de su botadura. El ministerio de Marina no dió detalles sobre los resultados de los primeros ensayos ni sobre el rendimiento del sumergible en la inmersión. Trascendió solamente que había mar gruesa y que la prueba se efectuó en la punta de Montauk, en la extremidad oriental de la isla Long Island, en aguas profundas, mientras que los primeros ensayos de superficie se realizaron en aguas más calmas del brazo de mar que separa la isla del continente.

El estado del mar no permitió ayer a los fotógrafos de la marina impresionar películas, aunque se supone que pudieron operar hoy y que pronto se darán a publicidad las películas y fotos de las primeras operaciones del sumergible.

Reina Calma en Toda Guatemala

GUATEMALA, 21 (AP). — Patrullas militares circulaban por la capital en automóviles blindados y en "jeeps", mientras el gobierno trata de capturar a todas las personas comprometidas en el conato de sublevación de ayer.

Han sido detenidas por lo menos 100 personas, pero el gobierno no ha dado a conocer sus nombres. Reina tranquilidad en todo el país donde impera el estado de sitio, declarado ayer después que las fuerzas leales rechazaron a los rebeldes, que trataban de apoderarse de la base aérea de Aurora en las afueras de la capital.

Los parientes del coronel Elfego Monzón, ministro sin cartera en el gabinete de Arbenz dijeron que esta mañana había sido detenido y expulsado del país. El coronel Monzón disputó brevemente el mando a Castillo Armas, cuando este último derrocó al régimen de Arbenz en junio último. Se supo que fue el coronel Francisco Cosenza quien encabezó la revuelta.

PREPARAN LA DISCUSION SOBRE AFRICA DEL NORTE

PARIS, 21. (AFP.). — La Asamblea Nacional aprobó por 519 votos contra 100 las proposiciones de la Conferencia de Presidentes de Grupos Políticos. Entre estas propuestas, figuran la aceptación para fijar para el 2 ó 3 de febrero el debate sobre las cinco interpelaciones relativas a la situación actual en Africa del Norte, y sobre las tres concernientes a la cuestión de Fezzan. Créese posible que Mendes-France plantee en este asunto la cuestión de confianza.

Respuesta de Eisenhower

WASHINGTON, 21. (AFP.) — Eisenhower dirigió hace unos días una "respuesta amistosa" a una carta personal que le había enviado Mendes-France tratando diferentes asuntos que interesan a Francia y a Estados Unidos, según fuentes autorizadas de Washington.

En su carta, probablemente enviada también a Churchill, el "premier" francés se habría referido a diversos puntos y particularmente a:

1 Las seguridades que Estados Unidos podría dar con respecto al mantenimiento de las fuerzas armadas norteamericanas en Europa.

2 El problema de la distribución de las armas por intermedio del Consejo de la Unión Europea Occidental.

3 La cuestión del "pool" de armamentos europeos.

Según los círculos informados, la carta del presidente norteamericano no da ninguna respuesta concreta sobre esos asuntos.

Washington Aconseja no Viajar a China Roja

Pekín Permitirá Visitar a los Cautivos

NUEVA YORK, 21 (INS).— La UN informó que el gobierno de Pekín dará "facilidades" permitiendo a los familiares de los cautivos norteamericanos viajar a China para que visiten a los prisioneros. Entre ellos figuran once aviadores norteamericanos y dos civiles que fueron encarcelados acusados de espionaje. El anuncio de la UN fué hecho en la sede de la organización mundial para su publicación simultánea en Pekín, y dice: "Según fué anunciado esta mañana desde Pekín, el primer ministro Chou En-lai, durante sus conversaciones con el secretario general, Dag Hammarskjold, indicó que el gobierno de la República del Pueblo Chino dará facilidades a los familiares para que puedan visitar al personal norteamericano que ha sido convicto, y a aquéllos cuyos casos están bajo investigación, si así lo desean. La Sociedad de la Cruz Roja se hará cargo de todos los arreglos necesarios".

Declaración del Departamento de Estado

WASHINGTON, 21 (AFP). — El departamento de Estado desaconseja el viaje a China a los parientes de los aviadores norteamericanos acusados de espionaje. El portavoz, Henry Suydam, confirmó es hecho. "Evidentemente —dijo—, el gobierno de Estados Unidos no puede alentar a quienes deseen dirigirse a un país donde no existen las protecciones normales que confiere un pasaporte norteamericano".

"La opinión pública mundial juzgará los propósitos de quienes, teniendo la posibilidad y la obligación de poner fin rápidamente a las penas trágicas que han causado, imponen ahora a las familias de esos norteamericanos prisioneros un dilema angustioso. Liberando a los prisioneros es como pueden los comunistas chinos manifestar en forma convincente un interés por los sufrimientos humanos de que son responsables".

A su vez el secretario general de la UN, Hammarskjold, se ofreció a garantizar la seguridad de los familiares de los aviadores norteamericanos si desean visitarlos, de acuerdo con la autorización de Pekín.

Distintas Reacciones de Algunas Familias

Tan pronto se supo el ofrecimiento de Pekín, los padres del capitán Harold Fischer granjeros de Iowa, cuyo avión fué derribado en Corea en abril de 1953, iniciaron sus preparativos de viaje. No han recibido, sin embargo ningún aviso oficial anunciándoles que su hijo figura entre los 17 norteamericanos "privilegiados", pero su confianza y su entusiasmo son tantos, que la señora Fischer anunció inmediatamente que se pondrá en viaje con su marido en cuanto pueda.

Por lo contrario, las señoras May Arnold y Bobby Brown, de Montgomery, Alabama, declararon que ellas no sabrían qué determinación tomar si sus maridos figuran en la lista de los 17. El coronel John Arnold y el teniente Wallace Brown formaban parte de la tripulación de un B-29 derribado en Corea del Norte en enero de 1953. En noviembre de 1954 las señoras Arnold y Brown supieron que sus maridos habían sido condenados.

"Yo no tengo confianza en ese ofrecimiento, dijo la señora Arnold; no sabría qué hacer". Y la señora Brown dijo: "Naturalmente, quisiera aprovechar esa autorización, pero ¿los chinos no querrán capturar a la esposa de un pretendido espía? No hay que olvidarse que el gobierno norteamericano no podría ofrecernos ninguna protección".

La madre y la esposa del capitán Eugenio Vasdi, de Clayton, Nueva York, también han manifestado su temor de ir a China. Y en cuanto a la señora Judith Heller, esposa del teniente coronel Edwin Heller, declaró que había recibido del departamento de la Defensa una nota recordándole que el gobierno de Estados Unidos no tiene representación en Pekín y que no podría ofrecerle ninguna protección si se trasladara a China comunista. "En estas condiciones, dijo la señora Heller, yo no iré con seguridad. Debo pensar en mis hijos".

INGLATERRA ESTA EN CONTACTO CON E. U.

LONDRES, 21 (AP). — Gran Bretaña y EE. UU. mantienen estrecho contacto para la adopción de posibles medidas destinadas a lograr un cese del fuego en la guerra civil china. Un vocero de la Cancillería dijo que Gran Bretaña tiene la situación de Formosa "bajo un estudio muy activo, y en especial con el gobierno norteamericano".

Todavía no Hay Decisión

El vocero dijo que Gran Bretaña, EE. UU. y Nueva Zelandia discuten aún su plan de pedir al consejo de seguridad de la UN que trate de poner término a la lucha entre China comunista y los nacionalistas de Chiang Kai-shek, "sigue siendo un posible recurso —dijo el informante—, pero no se ha tomado decisión alguna". Añadió que no tenía conocimientos de una versión que dice que el embajador británico en Washington, sir Roger Makin y Dulles, celebran "urgentes" consultas respecto de un cese de fuego al margen de la UN.

Más Ataques Nacionalistas

TAIPEI 22 (AP). — La fuerza aérea de China nacionalista atacó ayer, viernes, a los cañoneros y juncos motorizados de los comunistas a lo largo de la costa continental a modo de apoyo para defender las islas Tachen pese a la caída de la vecina isla de Yikiang. "Hasta ahora no tenemos el proyecto de evacuar ninguno de nuestros puntos isleños de avanzada", declaró un funcionario del ministerio de Defensa, luego de admitir que los comunistas habían eliminado la última resistencia en Yikiang Shan, —añadió— "Todos

(Continúa en la página DOS)

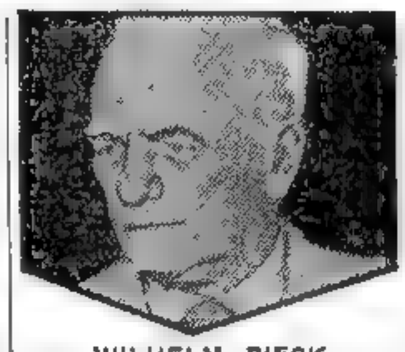

WILHELM PIECK

Se Desmintió que Pieck Esté Grave

BERLIN, 21 (AFP). — Wilhelm Pieck, presidente de la República Democrática Alemana, se encuentra en excelente estado de salud y le ha causado mucha gracia la información de un diario de Berlín Oeste según la cual estaba muriéndose, declaró un funcionario de la Cancillería presidencial, en respuesta a una pregunta hecha por teléfono por un periodista.

Esta mañana el "Telegraf" de inspiración socialdemócrata publicó una información, según la cual Wilhelm Pieck había sufrido ayer un ataque de apoplejía y una crisis cardíaca y había entrado en coma.

Rodean a los Rebeldes en Costa Rica

Cúmplese la Tregua en la Zona Neutral

QUINTANILLA

SAN JOSE, Costa Rica, 21 (AP). — El Estado mayor general costarricense informó que las tropas gubernamentales han completado el cerco del grueso de las fuerzas rebeldes en el noroeste del país, después de haber anulado las defensas de La Cruz y de la vecina ciudad portuaria de Puerto Soley, sobre el Pacífico. Los oficiales, que no ocultaron su satisfacción, dijeron que ello significaba que la posición de la mayor parte de los insurgentes era desesperada, porque lo único que podrán hacer será entregarse o huir a Nicaragua para ser internados. Una nota facilitada por el gobierno decía que el ex presidente Rafael Calderón Guardia, considerado como jefe de los rebeldes, estaba ayer en el sector de Guanacaste, y acaso haya quedado en el interior del bolsón, donde está el núcleo insurrecto más numeroso, entre Santa Rosa y Puerto Soley.

Establecen la Zona Neutral

El presidente de Costa Rica, José Figueres, acusó al gobierno nicaragüense de prestar ayuda a los rebeldes. El gobierno de Managua ha negado tal acusación.

La OEA, estableció una zona neutral en el sector noroeste de la frontera entre Costa Rica y Nicaragua, para impedir que la rebelión pueda transformarse en un franco conflicto armado entre los dos países centroamericanos vecinos. La comisión investigadora, logró persuadir a los dos países de que aceptaran esa zona, y situó en la misma a observadores neutrales terrestres y aéreos.

Los primeros informes de los observadores neutrales decían que las fuerzas de ambos bandos, permanecían alejadas de la zona de separación, según lo prometido. Así lo anunció el presidente de la comisión, Luis Quintanilla. Algunos miembros de la comisión se mostraban tan satisfechos de los resultados de sus esfuerzos para evitar la guerra entre Costa Rica y Nicaragua, que estaban pensando en volver a Washington.

Un comunicado del estado mayor general de Costa Rica, reveló que La Cruz y Puerto Soley fueron ocupadas por tropas gubernamentales al mando del coronel Frank Marshall, costarricense de origen alemán. Ambas localidades se encuentran en la extremidad meridional de la zona de separación. Algunos de los rebeldes pudieron huir hacia Nicaragua, pero los demás quedaron encerrados en la zona comprendida entre Puerto Soley, La Cruz y Santa Rosa.

Radioemisión Rebelde

MANAGUA, 21 (AP) — La emisora rebelde admitió la pérdida de La Cruz, Puerto Soley y la base aérea de El Amo, pero negó que un solo soldado rebelde haya atravesado la frontera hacia Nicaragua.

El comunicado de los rebeldes, firmado por el ex presidente Rafael Calderón Guardia y por Teodoro Picado, hijo del ex presidente Picado, acusó a los aviones Mustang norteamericanos de haber causado estas bajas.

Atenúa Panamá el Estado de Sitio

PANAMA, 21 (AP). — La Asamblea Nacional resolvió dejar sin efecto el estado de sitio impuesto después del asesinato del presidente Remón, pero autorizó a la policía para que siga practicando detenciones sin órdenes de arresto hasta el 31 del actual. La Asamblea restauró los derechos constitucionales, como la libertad de reunión y de viajes, que fueron suspendidos durante la búsqueda de los asesinos. Entretanto, una comisión prosiguió su investigación de los cargos de que el ex presidente Guizado estuvo complicado en el asesinato. Guizado será juzgado por la Asamblea si la investigación de la comisión lo justifica. Otras seis personas, entre ellas el asesino confeso, Rubén Miró, de profesión abogado, serán juzgadas por los tribunales.

ESCRIBE **J. Paul Boncour**

(Ex presidente del Consejo de Ministros de Francia)

Una Bomba Electoral

PARIS, 21. — Una bomba ha estallado en el cielo de Francia. No es la bomba atómica, bajo cuyo terror vive el mundo, bastante loco, a que pertenecemos. Es una bomba política. Causa menos estragos. Pero tiene efecto, de todos modos.

Desde que la nueva constitución ha desechado ese viejo escrutinio de circunscripción en que, salvo algunas raras excepciones, la III República viviera con bastante comodidad, no habían cesado las recriminaciones contra el sistema electoral que creaba el escrutinio departamental con representación proporcional. Las últimas elecciones las han acrecentado más aún, ya que los diputados, para luchar contra el comunismo y nada reacios a asegurarse la reelección, habían imaginado el procedimiento de coronar la representación proporcional con el "agrupamiento", o sea la facultad de agrupar ciertas listas con la más favorecida, lo cual es casi la negación de aquélla. En efecto le asegura a la coalición llamada "del gobierno" la totalidad de las bancas, mientras que, si la representación proporcional hubiese operado normal y lealmente, los partidos de la oposición, y en particular el comunismo, habría vencido en muchos departamentos.

A la representación proporcional la habían acusado de instaurar la dictadura de los partidos. Pero además el "agrupamiento", al hacer elegir en una misma lista a gente que no piensa de la misma manera sobre ningún punto, nos ha valido esta Asamblea Nacional, que podría llamarse la "Cámara Infalible". Ninguna cohesión. Ninguna mayoría. Inestabilidad gubernamental permanente.

●

Si las críticas eran unánimes, los parlamentarios quedaban muy divididos en cuanto al remedio, es decir al escrutinio, que debía reemplazar a la representación proporcional con o sin agrupamiento. Los gobiernos, que se sucedían con fastidiosa rapidez, se cuidaban mucho de intervenir en esa controversia. So pretexto de que el régimen electoral no tenía en cuenta más que a los diputados, dejaban hundirse a éstos y no proponían nada.

M. Mendes-France, que no detesta las decisiones espectaculares —lo ha probado en el asunto de Indochina, donde se ha concedido a sí mismo un mes para hacer cesar la guerra—, sin prevenir a nadie, sin notas a la prensa que preparasen la opinión, ha colocado repentinamente a sus ministros frente a su decisión. ¡Ha hecho adoptar por unanimidad, hasta por los representantes de los partidos que no lo desean, el regreso puro y simple al escrutinio de circunscripción! Va a presentar un proyecto en ese sentido.

Ello ha provocado en la Asamblea Nacional entusiasmos y cóleras. Las cóleras son rotundas, se desencadenan entre los partidos que, verosímilmente, serán diezmados por ese escrutinio: el M. R. P. y los comunistas. Y quizás, además del deseo de burlar al gobierno, sin riesgo, ya que se trata de un escrutinio secreto, no son extrañas al fracaso de la candidatura del M. Le Troquer a la presidencia de la Asamblea Nacional.

Los entusiasmos son más discretos. Sin duda el partido radical, viejo adepto de este buen escrutinio a la antigua, ha felicitado espontáneamente a Mendes-France, quien es miembro del mismo, del que fué niño terrible antes de ser el jefe. Un jefe a quien, por lo demás, muchos sólo siguen a regañadientes, pero siguen de todos modos, para beneficiarse con la incontestable popularidad que tiene en un país que ha sufrido demasiado a causa del inmovilismo para no apreciar al hombre que lo arrastra al movimiento.

Los socialistas están divididos. Sin embargo, la mayoría está en favor del distrito. Hasta quienes han practicado el "agrupamiento" en las últimas elecciones, saben que éste se ha vuelto imposible y que sus huestes no los seguirían.

Entre los moderados, los independientes, los campesinos, etcétera..., a quienes se designaba antaño con el nombre de conservadores, que fueron en otros tiempos firmes puntales de la representación proporcional, muchos, ante sus inconvenientes, han renegado de ella y verosímilmente votarán por el escrutinio de circunscripción. Sin embargo, algunos de sus jefes notorios, como Paul Reynaud, le siguen siendo resueltamente hostiles.

En cuanto al Consejo de la República que, en este punto como en algunos otros, ha retomado las posiciones del antiguo Senado no cabe duda de que será favorable a un tipo de escrutinio que les dará a sus miembros la ventaja de representar todo un departamento mientras que los diputados sólo representarán un distrito.

●

Pero... ¿qué quiere el país?

¡Oh! ¡En cuanto a eso, no cabe duda! El ochenta por ciento, si no el noventa, de los electores, si se los consultara votarían por el escrutinio de distrito. Es su ausencia lo que explica en gran parte la creciente indiferencia que revela el elector frente a la política. Dicha indiferencia se manifiesta en la cifra de las abstenciones, que aumenta sin cesar, y en el reducido número que asiste a las reuniones electorales, y que disminuye día a día. No hablo solamente de los campos, cuyo acceso es difícil, pero yo diría que hasta en las salas parisienses y las grandes ciudades donde, bajo la III República, se agolpaban las multitudes ahora, siguiendo una expresión francesa bien conocida, concurren solamente allá cuatro pelados y un zarnoso, si yo no tuviera por el elector el respeto de un viejo elector.

Esto es grave. Hay que reanimar el gusto político. Yo diría, inclusive, la lucha política. Esta es necesaria, en tiempo normal, en una democracia. Y Francia ha sabido siempre, cuando amenaza el peligro, unirse para afrontarlo. Con razón o sin ella.

Briand, en cierto momento de su carrera política, bastante variada, decía, refiriéndose al escrutinio de distrito, que era el de "los mares estancados".

Gambetta, más poético, decía que el escrutinio de distrito era "un espejo roto en que Francia no se reconocía". Ese gran hombre que concitara tanto afecto se equivocaba. Donde mejor se reconocían los franceses, era en los fragmentos de ese espejo.

Con su bomba, es probable que M. Mendes-France haya dado un golpe maestro. Si los electos vacilan aún, los electores le darán la razón.

J. PAUL BONCOUR

Copyright Clarín — Reproducción prohibida

Iniciaron Una Huelga en Alemania 860.000 Obreros

BONN, 22 (AFP). — A medianoche se inició la huelga de veinticuatro horas decretada por los obreros de las minas y establecimientos metalúrgicos de la cuenca del Ruhr, a los que se agregarán, en adhesión, los de Renania, Baja Sajonia y Aix-la-Chapelle. El movimiento tiene carácter de advertencia a los patrones de las empresas industriales, con motivo de las afirmaciones efectuadas el 11 del actual por Hermann Reusch, director gerente de la Huettenwerke Oberhausen, quien expresó que los sindicatos obreros habían arrancado "con un chantaje brutal", al parlamento de Alemania occidental, la ley que en 1951 dió voz a los representantes obreros en las empresas.

Este paro, que afectará a unos 860.000 trabajadores, es una de las huelgas de mayores proporciones que se registran desde el fin de la segunda guerra mundial.

En previsión de posibles incidentes, las autoridades nacionales han adoptado medidas de precaución. Otro tanto ha hecho, pero en favor del éxito del movimiento, la Federación de los Sindicatos, cuya oficina de prensa declaró, poco antes de comenzar el paro, que los trabajadores no tienen ninguna intención de hacer estallar un incendio. En cambio, la Federación de los Industriales afirma que la huelga no tiene ninguna justificación sindical.

Explicará Franco su Entrevista con el Pretendiente Don Juan

INFORMACION PAGINA DOS

Propone Eisenhower Una Nueva Línea de Defensa Para Oriente

Incluye la Defensa de Formosa;

Enviará un Mensaje al Congreso

WASHINGTON, 22 (INS). — Eisenhower declaró a los dirigentes republicanos que el lunes próximo solicitará al Congreso que apruebe una resolución que le permita trazar una nueva línea defensiva en el Lejano Oriente y usar las fuerzas armadas de Estados Unidos para defender Formosa y otras áreas estratégicas contra cualquier agresión comunista. Eisenhower enviará un mensaje especial a ambas ramas legislativas el día indicado, a mediodía. La revelación de este paso se dió a conocer después que el mandatario se entrevistó con el jefe del bloque republicano del Senado, William F. Knowland, y el dirigente de ese partido en la Cámara de Representantes, Joseph W. Martin. Posteriormente, el presidente conferenció con el canciller John Foster Dulles y Knowland. La Casa Blanca dijo que el mensaje presidencial aclarará los propósitos y la aplicación de la política de Estados Unidos en relación con la seguridad de Formosa y pedirá el apoyo del Congreso para esto. El secretario de prensa, James C. Hagerty, declinó ser más específico o decir si la frase "seguridad de Formosa" tenía algún significado particular. Hagerty manifestó, que los dirigentes demócratas han sido consultados por medio del departamento de Estado, señalando la declaración del canciller Foster Dulles ante las comisiones del Congreso.

La línea que Estados Unidos estaría dispuesta a defender en la zona de Formosa nunca se ha definido de modo preciso. Estados Unidos ha dicho muchas veces que combatiría por defender Formosa y las Islas Pescadores, pero nunca ha hecho una declaración precisa sobre si lucharía por las otras islas nacionalistas.

En una conferencia con los periodistas, Dulles evadió las preguntas sobre la línea exacta y dijo que no sería buena política decir a los comunistas chinos por qué combatiría Estados Unidos y por qué no lo haría. Esta política se alteró algo la pasada semana cuando tanto el presidente como Dulles manifestaron que no creían que las islas Tachen merecieran la pena de luchar por ellas.

Evacuación en Tachen

TAIPEI, 22 (AFP). — Las autoridades militares nacionalistas anunciaron que preparan la evacuación de la población civil de la isla de Tachen para facilitar la resistencia de dicha isla en caso de ataque comunista.

Por su parte, la aviación nacionalista anunció que los aviones de Formosa efectuaron anoche numerosos ataques contra las posiciones comunistas de Toumen, y de Yiklang Shan. En el curso de seis bombardeos sucesivos, los aviones nacionalistas atacaron las fortificaciones comunistas y ametrallaron diversas unidades navales. Varias cañoneras y juncos comunistas fueron alcanzados, especialmente en las cercanías de las islas Toumen y Sunguien.

Envíanse Tres Portaaviones

TAIPEI, 22 (AFP). — Tres veloces portaaviones de la marina norteamericana, "Essex", "Kearsarge" y "Yorktown", se dirigen a toda marcha hacia el estrecho de Formosa, presumiblemente para ayudar a la evacuación de tropas nacionalistas extraviadas en algunas islas del litoral chino. Las tres naves zarparon ayer de Manila.

Clarín

40 Centavos

Un toque de atención para la solución argentina de los problemas argentinos

AÑO X — *Diario de la Mañana* — Nº 3.335

Buenos Aires, Domingo 23 de Enero de 1955

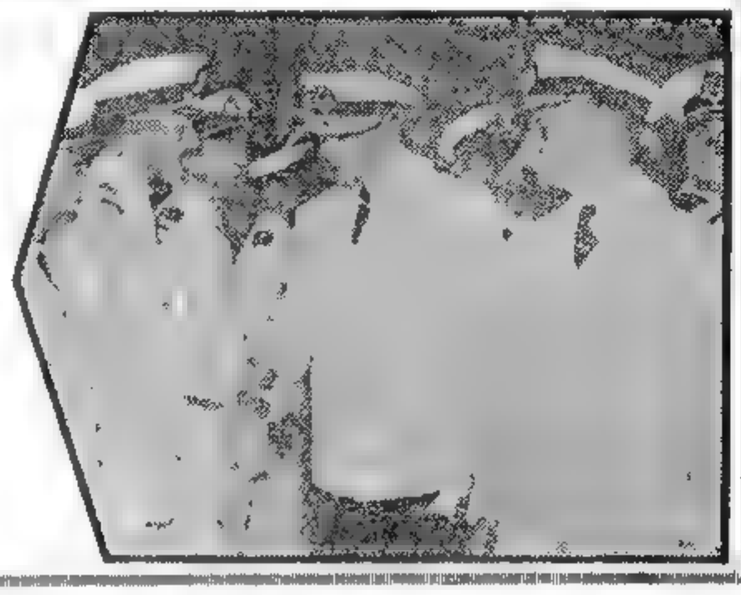

★ EL JEFE de la Prefectura Nacional Marítima, inspector general Oscar Correa Falcón, despide personalmente a los cadetes de Prefectura y Náutica que partieron ayer en viaje de estudios ★

HA SIDO TOTAL EL PARO OBRERO EN LA ZONA DEL RUHR

ESSEN, 23 (AP). — Al declararse en huelga 800.000 obreros del carbón y el acero paralizaron ayer por 24 horas la industria pesada de Alemania occidental. El paro se efectuó como protesta por la acusación de un empresario de que los sindicatos son culpables de "extorsión". Los más grandes establecimientos y minas del Ruhr estuvieron cerrados, todo el día. El paro abarcó cinco de los nueve estados de la república de Bonn. El único incidente de que se dió cuenta fué una riña ocurrida en una mina de Dortmund, cuando se hicieron presentes obreros que no se habían plegado. La fuerza policial detuvo a un simpatizante de la huelga. El sindicato de obreros mineros atribuyó el incidente a la "provocación comunista". Los dirigentes gremiales que ya realizan una intensa campaña de oposición al rearme de Alemania occidental, utilizaron como motivo oficial del paro la declaración que formuló Hermann Reusch, gerente de la fábrica de acero de Oberhausen.

ADENAUER

Vinculado al Rearme

Los observadores políticos de Bonn consideraron que el paro estaba vinculado, al menos en forma indirecta, a la creciente campaña en contra del rearme que realiza la Federación Alemana de Sindicatos. La acción de protesta fué emprendida a pesar del llamamiento del gobierno, que sostuvo que los únicos beneficiados serían los comunistas.

Se estima que las pérdidas en la producción alcanzaron a más de 25 millones de marcos (5.950.000 dólares). En el Ruhr, 132 minas carboníferas y 36 acerías y fábricas de hierro de propiedad de ocho compañías del norte del Rhin y de Westfalia, cerraron sus puertas. Los sindicatos autorizaron la permanencia en sus faenas de pequeños grupos de personas que vigilaban el mantenimiento de los establecimientos y las minas.

Los obreros de la industria pesada en la Baja Sajonia, Hesse, el Rhin-Palatinado y Baviera realizaron paros de solidaridad. Los sindicatos mantuvieron una férrea disciplina sobre sus miembros y calificaron al paro de "éxito completo". Voceros de las industrias admitieron que fué una demostración impresionante del poderío sindical.

Evacuan en París a Millares de PERSONAS

Grave Situación en los Suburbios

PARIS, 22 (AFP). — Mientras las aguas del Sena amenazan con alcanzar su nivel más alto desde 1924 —7,32 metros—, millares de personas son evacuadas apresuradamente de numerosos barrios, donde sólo se puede circular en bote. El Sena creció 50 centímetros en 24 horas y pasa en París los 6.85 metros, mientras la señal de alerta está en los 6.35. En los barrios del este, a 10 km. de París, cedieron los diques a la madrugada y los habitantes, prevenidos por las sirenas de alarma, apenas tuvieron tiempo de huir ante los torrentes de agua que invadían los barrios bajos.

En numerosas localidades, talleres y fábricas cerraron sus puertas, mientras en el gran establecimiento Renault, que ocupa a 25.000 obreros, se toman medidas de precaución. Por lo menos 30.000 personas debieron abandonar sus hogares en un radio de 10 kilómetros en torno de la capital.

Harán Rogativas Pidiendo Buen Tiempo

El cardenal arzobispo, monseñor Feltin, dispuso para mañana en todas las iglesias de París, rogativas especiales en pro del buen tiempo.

En París, los bomberos debieron extraer el agua de la cripta de Notre Dame y la que se infiltra lentamente en los sótanos de la Cámara de Diputados. En el Instituto se trasladaron con toda urgencia a otros lugares los libros de la Biblioteca Mazarino. Cesaron sus actividades dos pequeñas estaciones y la terminal subterránea de las líneas de autocar que conducen a los aeródromos.

Si en la capital sólo se señalan filtraciones combatidas por sesenta bombas que aspiran trescientos metros cúbicos de agua por hora, en los alrededores tres localidades pasan por grave situación: Saint Maur, Creteil y Choisy le Roi. En Saint Maur, un dique del Marne cedió a las 5.50 y en pocos minutos las aguas irrumpían por las calles. La Prefectura del Sena despachó con toda urgencia 150 agentes para evacuar un millar de personas.

Sobre la otra ribera del Marne, Creteil tiene más de dos metros de agua en las calles. La evacuación prosiguió toda la noche, mientras en Choisy le Roi, donde se teme que ceda un dique, 11.700 personas fueron evacuadas.

Millares de Curiosos Observan la Crecida del Sena

Decenas de millares de curiosos se reúnen en las avenidas que flanquean el Sena para contemplar con inquietud las olas fangosas del río, que arrastra bajo el puente de la Concordia 40 hectáreas de tierra laborable por hora.

Adenauer Rechazó la Iniciativa de Moscú

BADEN-BADEN, 22 (AP). — Adenauer rechazó la última proposición rusa para una reunión de los cuatro grandes, por considerarla un nuevo esfuerzo "para lograr que Alemania dependa directa o indirectamente de Moscú".

En un mensaje radial transmitido a toda la nación desde su residencia de vacaciones de esta localidad de la Selva Negra, el canciller dijo "el objetivo claro y comprensible de nuestra política es la integración de los pueblos libres de Occidente inclusive Alemania. Estamos convencidos de que sólo cuando se haya logrado esto podremos entablar negociaciones fructíferas con la Unión Soviética".

Este fué el primer comentario público de Adenauer respecto de la oferta soviética de establecer relaciones diplomáticas normales con Alemania occidental y celebrar una conferencia de las cuatro grandes potencias sobre la unificación de Alemania, siempre que las potencias occidentales dejen de lado los tratados de París, que disponen el rearme alemán.

Su discurso fué una respuesta tanto a la declaración soviética como a la agresiva campaña contra el rearme emprendida por los socialistas alemanes.

Habrían Enviado Cañones Atómicos a Alemania Este

BERLIN, 22 (AFP). — Cañones atómicos soviéticos habrían llegado los dos últimos meses a Kummersdorf - Sperenberg, a 60 kilómetros al sur de Berlín, según "Der Abend", diario de Berlín Occidental. Estos cañones estarían acompañados por cohetes, de gran alcance similares a los "Matador" del ejército norteamericano que pueden llevar carga atómica. Una parte del cargamento de 25 vagones se transportó en el mayor secreto de Kummersdorf a Schwein, Erfurt y Magdeburgo.

Serio Desorden en la Cámara de Italia

ROMA, 22 (ANSA). — Desórdenes que alcanzaron las características de tumultos ocurrieron hoy en la Cámara de Diputados.

Presidía la sesión el diputado comunista D'Onofrio y cuando éste la declaró abierta empezaron gritos de protesta en las bancadas de los partidos del centro. D'Onofrio cedió la palabra al diputado del MSI Di Marzio, quien se negó a hablar y se retiró de la sala. Como crecieran los gritos, los comunistas se pusieron de pie reuniéndose en mitad del hemiciclo. En ese momento, la diputada Giuliana Nenni, hija de Pietro Nenni que actuaba como secretaria, se lanzó desde la presidencia hacia las bancas del MSI, y abofeteó con furia al diputado Anfuso. Otro legislador asfixió por los brazos a la hija de Nenni y la sacó a empellones, luego los ordenanzas formaron una barrera entre las bancas opuestas impidiendo que los diputados se fueran a las manos.

La hostilidad contra D'Onofrio se debe a las acusaciones de que, hallándose en Rusia, persiguió, en vez de ayudar, a los prisioneros italianos.

Terminó la Rebelión, Dice Costa Rica

JACOB MALIK

Preparan un Desfile Triunfal en San José

SAN JOSE DE COSTA RICA, 22 (AP). — Un coronel del estado mayor costarricense declaró que la rebelión iniciada hace diez días ha terminado, y que sólo quedan en el territorio del país unos 150 revolucionarios hambrientos. Para mañana se ha organizado en esta capital un desfile de la victoria, que encabezará el presidente José Figueres. Pero la emisora rebelde, después de un período de silencio, indicó que los revolucionarios restantes se internarán en la selva y librarán una guerra de guerrillas.

Huyeron a Nicaragua

El coronel Guillermo Salazar manifestó a los periodistas que todos los rebeldes, con excepción de unos 150, han huido a Nicaragua, país del cual provenían, según los cargos reiterados de Figueres. "Ha terminado todo, salvo las operaciones de limpieza", dijo Salazar.

Pero estas operaciones están creando problemas a los leales. El coronel dijo que dos patrullas leales habían sostenido ayer un enfuentro, y que tres soldados perdieron la vida y otros ocho quedaron heridos, antes de que las patrullas salieran de su error.

Fuentes gubernativas declararon también que los rebeldes habían sido armados con fusiles y ametralladoras que Castillo Armas requisó al derrocar al gobierno de Arbenz.

Todavía no se sabe si Figueres insistirá en sus cargos contra Castillo Armas, ni si los planteará ante la OEA. Los miembros de la comisión investigadora dijeron que Figueres no les ha indicado cuáles son sus intenciones ahora que ha fracasado la rebelión.

Habría una Depuración

Un comunicado expedido hoy por la oficina presidencial indica que es muy posible que Figueres trate de realizar una depuración entre sus opositores. Revela que "entre los documentos dejados por los invasores en su precipitadísima huida, se encuentran varios que complican claramente a algunos personajes cuya labor contraria al gobierno de Figueres ha sido muy ostensible dentro y fuera del país.

A LA REUNION DE EMBAJADORES EN MOSCU SE DA GRAN IMPORTANCIA

MOSCU, 22 (AP). — La URSS ha llamado a Moscú a sus más altos diplomáticos en las capitales occidentales para lo que se cree sea un estudio y posible revisión de la política del Kremlin en esas zonas. Ya han llegado aquí, o están en viaje los embajadores en Londres, Jacob Malik; en Washington Georgi Zarubin; en París, Sergei Vinogradov, y en Berlín, Georgi Pushkin, que forman parte de la Junta de Planificación Política de la Cancillería.

Un elevado número de notas diplomáticas y declaraciones ha salido últimamente de la Cancillería referente al rearme de Alemania occidental. Una campaña anterior fué dirigida a Francia, pero los franceses ratificaron los acuerdos de París. Ahora, Moscú dirige sus esfuerzos hacia Adenauer, y hacia los pueblos de Alemania occidental y oriental. De acuerdo con las informaciones llegadas a Moscú la última declaración rusa respecto de la cuestión alemana no causó gran impresión en Occidente. Los diplomáticos occidentales en Moscú creen que Molotov desea tener informes directos de sus representantes en el exterior acerca de las medidas que podrían dar resultados positivos en estos momentos y también quiere discutir con ellos la próxima fase de la política soviética, si se ratifican los acuerdos de París. La medida obvia podría ser un nuevo acontecimiento en cuanto a las proposiciones de unificar a Alemania, con más cláusulas atractivas para celebrar elecciones generales en toda Alemania.

El Desbordamiento de los Ríos en Francia Ha Desviado la Atención Pública de la Política

PARIS, 22 (De nuestra agencia). — A toda prisa, de cara al turbión amenazante del Sena, que aumenta sin cesar, París colma las brechas de sus diques, repasa y comprueba la solidez de sus malecones, prepara barcas y moviliza soldados y bomberos. El nivel de la corriente rebasa los cálculos previstos, que ya eran pesimistas. Una rápida crecida del Marne, que desemboca en el Sena, a las mismas puertas de París, ha aumentado los riesgos catastróficos. Las aguas desbordan ya en algunos muelles. En el Quai de Bercy, donde se encuentran los principales depósitos del puerto fluvial, los extravasamientos de la corriente han empezado ya a invadir las partes bajas. Se registran infiltraciones importantes en Notre Dame, en el Palacio de Justicia y en el Palais Bourbon. En los Quais de Passy y de Grenelle se han producido ya desbordamientos. La fábrica Renault y los talleres de montaje de Peugeot tendrán que suspender el trabajo durante algunos días. La aeroestación de los Inválidos ha sido cerrada. Tampoco funciona el aeropuerto de Le Bourget. Todo el tránsito aéreo ha sido concentrado en el de Orly.

En 1910, por estas mismas fechas, el presidente de la república, Fallieres, y el jefe del gobierno, Millerand, recorrieron en barca, una parte de París. Especialmente la Madeleine y la plaza de Saint Lazare eran lagos inmensos. En el solo espacio de una noche, París se había convertido en una Venecia alucinante. ¿Nos amenaza ahora el mismo riesgo? Los periódicos recuerdan aquellas jornadas y se preguntan si París estará hoy verdaderamente mejor defendido. Pues, de cara a la amenaza de las aguas empieran a surgir algunas dudas.

Hasta ahora la inundación es mucho más importante en los alrededores que en el mismo París. Es en Corbeil, en Melun, en Meaux, en Montereaux, en Vitry, etc., donde la situación adquiere acentos más dramáticos. Se ha tenido que evacuar poblaciones enteras y muchos millares de hectáreas de terreno están bajo las aguas.

La situación no es mejor en el resto del país. Burdeos, Niza, Marsella y Lyon están igualmente amenazados o han sufrido inundaciones parciales. Y lo que es peor: toda Francia continúa bajo el agobio y la amenaza de la lluvia.

La inquietud suscitada por el desbordamiento de los ríos, ha desviado un poco la atención pública del reajuste ministerial. Esta operación tenía por objeto ampliar algo la base parlamentaria del gobierno. Cinco nuevos ministerios han sido incorporados al equipo. Bourges Manoury, que dimitió en octubre por discrepancias con Mendes-France sobre el problema de la CED, ha vuelto al redil aceptando el ministerio de las Fuerzas Armadas. Otros cuatro o cinco ministros han cambiado de cartera. Edgar Faure ha sustituido al presidente del consejo en el Quai d'Orsay, y ha dejado las finanzas a M. Buron.

Políticamente, el nuevo gabinete queda dosificado de este modo: diez radicales, tres amigos de M. Mitterand, doce moderados de diversas tendencias políticas (Independientes, Agrarios, Acción Social, etc.), casi todos ellos desautorizados por sus respectivos partidos, tres republicanos populares disidentes, siete ex degaullistas y dos independientes de ultramar.

El primer gabinete de Mendes-France se componía de 28 personas, entre ministros y secretarios de estado. Después de la reorganización operada en noviembre pasó a 32. Desde ayer son 37.

Las mutaciones y añadidos que han caracterizado esta reorganización ministerial, no parece que deban reforzar la solidez del gabinete. La prensa no se hace a este respecto muchas ilusiones, y cree más bien que Mendes-France ha debilitado su posición parlamentaria. "Los cinco personajes que ha introducido en el equipo no le aportarán más votos que los suyos y, en cambio, le atraerán innumerables dificultades", ha escrito un comentarista autorizado.

A. MARTINEZ TOMAS

Registráronse Elevados Promedios en las Dos Pruebas de Automovilismo

La Unión Defenderá Formosa y Otras Islas Estratégicas

Eisenhower Eleva un Mensaje al Congreso

WASHINGTON, 23 (AFP). — El Congreso de Estados Unidos será informado el lunes de la más importante declaración política del gobierno desde que el presidente Truman le anunciara la intervención norteamericana en Corea, el 25 de junio de 1950. El presidente Eisenhower, en el mensaje que enviará mañana lunes al Parlamento, enunciará la nueva política norteamericana para con China comunista.

Aunque el objeto principal del mensaje presidencial es pedir autorización para que unidades norteamericanas participen en una eventual evacuación de las tropas nacionalistas acantonadas en las islas del litoral chino, esta autorización no podrá ser solicitada al Congreso sin que Eisenhower indique la política que será practicada. Es muy posible que el presidente en su mensaje destaque la imperiosa necesidad para la paz mundial de quitar al caso de Formosa toda posibilidad de convertirse en un conflicto de vastas proporciones.

El mensaje reafirmará la voluntad de Estados Unidos de defender Formosa, las islas de los Pescadores y otras posiciones estratégicas. Será la respuesta norteamericana a la reiterada afirmación comunista de que China popular se apoderará de dichas islas. Washington no pagará jamás tal precio por un apaciguamiento en Asia.

Finalmente, el presidente declarará categóricamente que la liberación de los aviadores norteamericanos es una condición indispensable para el apaciguamiento.

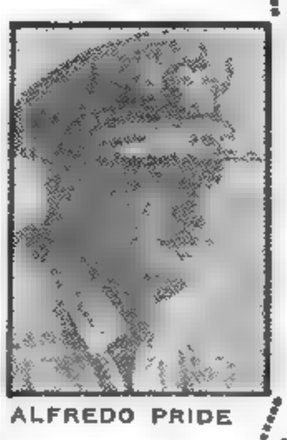
ALFREDO PRIDE

Llegó a TAIPEI el vicealmirante ALFRED PRIDE

TAIPEI, 23 (INS). — El comandante de la séptima escuadra norteamericana, vicealmirante Alfred M. Pride, llegó a Taipei a bordo del crucero pesado "Helena" para conferenciar con Chiang Kai-shek sobre la situación militar, especialmente la posición de las islas que se hallan ocupadas por los nacionalistas cerca de la costa firme de China comunista.

Fuentes nacionalistas expresaron que el cese de hostilidades en el estrecho de Formosa es ridículo y añade que todavía no se llevó a una decisión sobre la evacuación de las islas Tachen por parte del gobierno de Formosa. Expresó que cada vez hay mayor oposición a la entrega de las islas a los comunistas y que los civiles fueron sacados de las mismas para aliviar la falta de víveres y agua potable.

El comunicado de la fecha anuncia que cinco oleadas de bombarderos nacionalistas atacaron las concentraciones de juncos y emplazamientos de artillería en la isla Yichang, hundiendo 12 embarcaciones.

Incursiones Navales Rojas

TAIPEI 23 (AFP). — Una cierta recrudescencia de la actividad de la marina y de la aviación comunistas, ha sido observada hoy en el sector de Ichem. De acuerdo con un comunicado del ministerio de la Defensa Nacional, aparatos a reacción comunistas, por segunda vez consecutiva, sobrevolaron la isla.

Unidades navales comunistas entre las que se cuentan canoas lanza-torpedos, han efectuado incursiones en las aguas de Ichem. Por su parte los bombarderos nacionalistas efectuaron nuevos ataques contra la navegación adversaria. Seis buques comunistas fueron dañados o hundidos esta mañana, a unas 15 millas al norte de Ichen.

Un Ataque Fué Rechazado

TAIPEI 23 (AFP). — Las fuerzas nacionalistas han rechazado hoy una tentativa comunista de desembarco en el islote de Kao-Teng perteneciente al grupo de las islas Maisu situadas cerca del continente chino frente a Foutchow según anunció un comunicado del Ministerio de Defensa de China Nacionalista.

"El ataque se efectuó a las 14, hora local, participando en él unos diez juncos comunistas.

"Las baterías costeras nacionalistas dañaron a cinco barcos comunistas", agrega el comunicado.

Desastre Ferroviario en Gran Bretaña

Murieron 14 Personas Hubo unos 50 Heridos

SUTTON COLDFIELD, Inglaterra, 23 (AP). — Un lujoso expreso británico descarriló en las últimas horas de hoy y las cuadrillas de rescate informaron que no menos de 14 personas resultaron muertas y otras 50 quedaron heridas en los vagones, que se incrustaron entre sí.

Dos horas y media después del accidente ocurrido al expreso York-Bristol, que atraviesa el país, los grupos de auxilio trabajaban bajo potentes reflectores para liberar a los pasajeros que habían quedado atrapados en los vagones. En el tren viajaba una gran cantidad de personas. La locomotora y nueve de los diez vagones descarrilaron y seis de ellos volcaron cerca de la estación en Sutton Coldfield.

La Actitud de una Desconocida Evitó Otra Catástrofe

LONDRES, 23 (AFP). — Tres horas después del accidente, ocurrido en la estación de Sutton Coldfield, seis viajeros quedaban todavía sepultados bajo los escombros.

Instantes después del accidente, una mujer cuya identidad no se conoce, corrió a lo largo de las vías para hacer detener al expreso de Birmingham, el cual, habiendo partido de esta estación a las 15.55, hora de Greenwich, debía pasar por Sutton Coldfield más o menos a la misma hora que el tren accidentado.

Sin la presencia de espíritu de esta desconocida, el expreso de Birmingham no habría podido realmente detenerse a tiempo y se hubiera incrustado en los vagones descarrilados. El expreso de Birmingham se detuvo a menos de doscientos metros del lugar de la catástrofe.

Según testigos oculares del accidente ocurrido en la estación ferroviaria de Sutton Coldfield, varios vagones quedaron completamente destrozados y los rieles se torcieron en varias partes de la línea férrea.

Algunos vagones cayeron sobre el andén, quedando a un costado de la vía.

Clarín

BUENOS AIRES · REPUBLICA ARGENTINA

40 Centavos

Un toque de atención para la solución argentina de los problemas argentinos

AÑO X — *Diario de la Mañana* — Nº 3.336

Buenos Aires, Lunes 24 de Enero de 1955

★★ La Situación Mundial a Través de los Corresponsales de CLARIN en Inglaterra y EE. UU. ★★

Escribe Horacio Estol

EE. UU., Más Enérgico en su Acción Militar en Asia

NUEVA YORK, 23 (De nuestra agencia). — No es posible acusar sorpresa por el vuelco de los acontecimientos en Asia. Hace muchos años que, para EE. UU., la cuestión de Formosa es, virtualmente, un callejón sin salida, al que se asomaba, con peligrosa frecuencia, la desordenada política exterior norteamericana. Todo hace suponer ahora que EE. UU. entrará en ese callejón, empujado por los acontecimientos. El mensaje especial del presidente Eisenhower al Congreso puede significar el paso más grave que da Estados Unidos en los últimos diez años. Su gravedad fundamental reside en que no es un paso voluntario, sino el resultado del escabroso planico político asiático que EE. UU. afronta desde 1949, cuando los comunistas expulsaron a Chiang Kai-shek del territorio continental de China y que se complicó más cuando, un año después, al estallar la guerra de Corea, la séptima flota norteamericana asumió la responsabilidad, aparentemente vitalicia de sofocar los arrestos bélicos de Pekín y Chiang.

El presidente Eisenhower, quien, frente a los exaltados de su propio partido, definió su posición hace siete semanas, expresando que "había que tener el coraje de ser pacientes ante la situación asiática", parece considerar necesario que la paciencia no llegue a la pasividad. Lo que se anticipa de su mensaje lo da a entender claramente, "solicitar autoridad para utilizar las fuerzas armadas, si es necesario, en la defensa de Formosa, las Pescadores y otras islas estratégicas en la zona de la agresión comunista".

Subrayamos la palabra "otras" porque tiene una fuerza explosiva. En el tratado de defensa mutua con China nacionalista, no ratificado aún por el Senado, sólo se habla de Formosa y las islas de los Pescadores. El almirante Radford, quien encabeza la junta de jefes del estado mayor de EE. UU. y es partidario de la acción enérgica contra Pekín, ha sostenido siempre que la isla de Tachen es indispensable para la defensa de Formosa. En la semana pasada aconsejó que se ordenara inmediatamente a la flota dar apoyo a las líneas de abastecimiento de los nacionalistas en Tachen, atacadas por la aviación comunista aunque eso significara choques entre la armada norteamericana y las fuerzas de Pekín.

A este antecedente debe agregarse otro, registrado el sábado, a raíz de la visita del senador Knowland a la Casa Blanca. La posición agresiva de Knowland en este problema es harto conocida. Después de entrevistarse con el presidente, Knowland declaró a los periodistas que "la propuesta presidencial tendrá todo mi apoyo" (conviene recordar que Knowland, jefe del bloque republicano en el Senado ha chocado abiertamente con Eisenhower, toda vez que el presidente se opuso a sus arrestos belicosos). A estos elementos de juicio pueden agregarse acciones sugestivas. El "Salis Burk Sound", barco almirante de la patrulla naval de Formosa, partió repentinamente de Hongkong, adonde acababa de arribar, para que la tripulación tomara una licencia, y, a la vez, una fuerza de operaciones navales, compuesta de tres portaaviones y doce destructores, abandonó Manila rumbo al Norte, y Formosa está en ese rumbo. El jefe de la séptima flota, almirante Pride, navega también en el crucero "Helena" hacia Formosa. La situación es crítica y puede serlo más aún, después del mensaje de Eisenhower, porque en la propuesta presidencial no se fijará una zona rígida de defensa en ese sector de Asia, con la idea de que los comunistas no sepan por anticipado cuáles son los territorios que EE. UU. está dispuesto a defender con las armas. Esta disposición equivale casi al planteo de una dramática lotería y puede resultar un choque en cualquier momento, porque es muy razonable suponer que Pekín, acostumbrado ya a tratar en pie de igualdad al mundo occidental no se intimide con las palabras de Eisenhower o los movimientos de la séptima flota. La situación se puede asemejar a la de junio de 1950. La única ventaja, hasta ahora, es que hay preaviso y como en aquellos días hoy también la única solución puede estar en manos de la UN, si en Washington se hace la luz y se entiende, de una vez por todas, que el problema de Formosa es insoluble para Estados Unidos.

HORACIO ESTOL
Corresponsal de Clarín en Estados Unidos

Escribe J. Miquelarena

El Plan de Eisenhower no Sorprendió en Londres

LONDRES 23 (De nuestra agencia). — Mientras algunos norteamericanos que residen en Inglaterra y con quienes hablaba el corresponsal hace sólo varias horas, parecen sentirse hondamente preocupados ante la nueva de la inesperada situación en el Extremo Oriente, es probable que el gobierno de Londres considere que el presidente Eisenhower clarifica el problema, por lo menos, cuando le propone al Congreso de Estados Unidos la aprobación de un "área definitiva de defensa en el Pacífico". Para Londres no ha sido ninguna sorpresa esta decisión que, hasta hace pocos días, no podía ser prevista. No es una sorpresa, porque los técnicos militares ingleses habían calificado de indefendibles las islas que pretendía defender Chiang Kai-shek, cerca de la costa continental de China y porque, últimamente, el gobierno británico, apoyado por el de Nueva Zelandia, trataba de sugerir en Washington —con infinita cautela— un compromiso menos confuso y más limitado con los nacionalistas de Formosa. Acaso la única sorpresa de Londres es la precipitación con que Estados Unidos anuncia la posibilidad de esta operación retráctil, cuya urgencia se justifica, sin embargo, por la violencia, la rapidez y la eficacia de los ataques comunistas a la cadena de islas avanzadas que quedan todavía en poder de Chiang Kai-shek.

Según los corresponsales británicos en Washington, el presidente Eisenhower se basa en el firme propósito de Pekín, de apoderarse a costa de cualquier sacrificio de las islas vulnerables próximas al continente. El deseo de conservar Quemoy —una de esas islas y la más importante desde el punto de vista estratégico— dependerá de la extensión del plan del cuartel general de Mao Tsé-tung, si dicho plan se detuviera en la conquista de las islas menores, la isla de Quemoy podría ser abandonada, pero es posible que la campaña vaya más lejos —que tenga a Formosa por objetivo final— y, en este caso, sería posiblemente un error la evacuación de Quemoy, guarnecida por 50 000 soldados nacionalistas y habitada por otros tantos civiles; un error militar y, sobre todo, un error psicológico, que gravitaría más tarde sobre la moral de los defensores de Formosa. ¿Hasta qué punto puede afrontar Washington el riesgo de sacrificar tropas norteamericanas en la defensa de Formosa, si el ejército de Chiang Kai-shek perdiera su fe en la victoria y su confianza en la protección y el prestigio de Estados Unidos?

Londres tiene la impresión de que el Congreso aprobará el plan "retráctil" del presidente. Pero aún son desconocidos algunos detalles del proyecto. En cualquier caso, la reducción de la zona defendible profundiza el compromiso de Estados Unidos de defender el resto y de cubrir con "un techo de aviación" la retirada de los nacionalistas de las islas menores —inclusive y, sobre todo, Tachen— próximas a la costa continental. Washington disminuye, en términos geográficos, su alianza con Chiang Kai-shek pero la estrecha en la zona que considera defendible. La incógnita es saber si Pekín entiende o no que la evacuación de las islas menores es una prueba de la debilidad norteamericana e intensifica su capacidad de agresión, contando con este factor favorable. La incógnita también es la que deja abierta la protección norteamericana en las evacuaciones; es decir, su participación física y directa en una lucha que puede conducir a una contienda brutal y larga en el Pacífico, suponiendo que se localice en el Pacífico, que se quede en el Pacífico, que no pase del Pacífico.

JACINTO MIQUELARENA
Corresponsal de Clarín en Inglaterra

Huyen Hacia Nicaragua los Grupos Incursores

FIGUERES

SAN JOSE DE COSTA RICA, 23 (AP). — Los observadores militares de la Organización de Estados Americanos, informaron hoy extraoficialmente, que los rebeldes costarricenses, fracasados sus propósitos de derrocar al presidente José Figueres, están huyendo a Nicaragua. Uno de los observadores dijo que ayer cruzaron la frontera con Nicaragua 60 de los 250 rebeldes que, según se dijo, se habían concentrado en la zona de seguridad establecida a lo largo de la frontera entre ambos países. Se tiene la impresión de que el resto de los insurgentes cruzará también la frontera desde la zona neutral, donde se refugiaron los rebeldes, cuando las fuerzas leales conquistaron sus últimos reductos en La Cruz y en Puerto Soley, en el extremo noroccidental de Costa Rica, el viernes pasado.

Paradero de los Rebeldes

No se sabe lo ocurrido con otros 250 o más revolucionarios de la fuerza original, que se calculaba entre 500 ó 600 hombres. Nadie parece tener información al respecto, pero se cree que escaparon a Nicaragua antes de que los observadores ocuparan sus puestos.

En la "Tierra de Nadie"

Los miembros de la comisión se negaron a comentar la información que asegura que Costa Rica ha solicitado autorización para batir a los rebeldes en la zona neutral, que se ha convertido en "tierra de nadie". El presidente, José Figueres, se mostraba igualmente reacio a hacer comentarios al respecto. Sin embargo, uno de los miembros de la comisión investigadora, que está integrada por representantes de cinco naciones, dijo que se estaban estudiando varias fórmulas, pero no indicó cuáles eran.

De acuerdo con el plan que creó la zona de seguridad, que fué aceptado por Figueres y por el presidente de Nicaragua, Anastasio Somoza, las operaciones en ese sector están sujetas a la aprobación de la organización interamericana.

Aumenta la Tensión Entre Nicaragua y Costa Rica

SAN SALVADOR 23 (INS) — La prensa salvadoreña informó hoy que se está proyectando una próxima y rápida entrevista de ministros de Relaciones Exteriores y representantes especiales de los gobiernos americanos, en vista de la seria situación surgida en las relaciones entre Nicaragua y Costa Rica.

En la 2ª Sección
Deportes, Carreras y Avisos Clasificados

Se Refugió en San Salvador, el Jefe Guatemalteco Cnel. Monzón

SAN SALVADOR, 23 (INS). — El "Diario de Hoy" y una emisora local informaron que el coronel Elfego Monzón, que presidió la junta de gobierno de Guatemala, después del derrocamiento del régimen de Jacobo Arbenz, se halla en esta capital donde habría llegado a bordo de un avión privado. Otros medios informativos aseguran que Monzón prosiguió viaje al sur. Por su parte, las autoridades manifestaron ignorar el paradero del militar guatemalteco. En ciudad de Guatemala había circulado la versión de que el coronel Monzón fué expulsado de ese país por el gobierno del presidente Castillo Armas. Sin embargo posteriormente, fuentes oficiales guatemaltecas afirmaron que Monzón viajaba hacia América del Sur en misión oficial.

Sáenz Valiente Llega a la Meta

El campeón deportivo bata a Enrique Díaz Sáenz Valiente la clásica bandera a cuadros, completando la maratón de los 1.000 kilómetros de la ciudad de Buenos Aires para máquinas sport, fórmula internacional. (La información en el suplemento deportivo).

Argentina y Polonia Intercambiarán Productos por 49.000.000 de Dólares

INFORMACION PAGINA CUATRO

LONDRES DEJA A WASHINGTON LA INICIATIVA EN EL LEJANO ORIENTE

LONDRES, 24 (AP). — El gobierno británico cedió a Estados Unidos la iniciativa en la zona de Formosa, pero permanecerá en contacto estrecho con Washington sobre cualquier alteración grave que pudiera producirse. Así se declaró en fuentes oficiales del Foreign Office. Un funcionario de ese departamento señaló que "es obvio que celebramos actualmente consultas con Estados Unidos. Pero no podría decir que estamos tomando la iniciativa". Por otra parte, se informó que Churchill se propone solicitar a los gobernantes de las ocho naciones del Commonwealth, que se reunirán en esta capital la semana próxima, que le apoyen en un nuevo movimiento encaminado a concertar una conferencia de los "cuatro grandes", para poner término a la guerra fría.

Gestion del Socialismo en Bonn

BONN, 24 (AP). — Los socialistas solicitaron nuevamente una conferencia entre los aliados occidentales y los rusos, antes de que se lleve a cabo el rearme de Alemania occidental. Este pedido fué formulado por el presidente de ese partido, Erich Ollenhauer, en una carta al canciller Adenauer.

Comentarios al Mensaje de Eisenhower

LONDRES, 24 (AFP). — El mensaje de Eisenhower al Congreso es considerado en los círculos autorizados londinenses como una contribución al aminoramiento de la tensión en la zona de Formosa. En cambio, se añade, la declaración de Chou En-lai refleja una actitud en extremo intransigente, y tendrá por efecto agravar la situación.

Eisenhower Propone Luchar por Formosa

En el mapa se indica la posición de Formosa respecto a Filipinas y Japón y a otras zonas de Asia, de las cuales es virtual baluarte

Clarín

BUENOS AIRES · REPUBLICA ARGENTINA · 40 Centavos

Un foque de atención para la solución argentina de los problemas argentinos

AÑO X — *Diario de la Mañana* — Nº 3.337

Buenos Aires, Martes 25 de Enero de 1955

El Congreso Deberá Decidir

WASHINGTON, 24 (AP). — Eisenhower proclamó que Estados Unidos está "dispuesto a luchar" para mantener a Formosa fuera de las manos de los comunistas y, en un mensaje al Congreso, le exhortó a autorizar "toda operación que pueda ser necesaria" para tal objeto. El Congreso empezó rápidamente a cumplir la petición del jefe de Estado, por medio de una moción.

El presidente dijo que hacía su petición "en interés de la paz". Sin embargo, podría llevar a choques que a su vez podrían provocar una guerra en pequeña escala o a una tercera guerra mundial en el Lejano Oriente, en el caso de que China comunista persista en su anunciada intención de "liberar" a Formosa.

Asestaría el Primer Golpe

El mandatario sugirió la posibilidad de que Estados Unidos podría verse obligado a asestar el primer golpe. Aún contra el continente de China comunista, si es necesario, ante cualquier fortalecimiento rojo de aviones, barcos u hombres en la obvia preparación de un ataque. Tanto el objetivo de su mensaje especial al Congreso, como la moción para darle la sanción parlamentaria, están redactados en términos lo suficientemente amplios como para afrontar tal eventualidad. Ambos omiten intencionalmente la línea que defenderá Estados Unidos con su séptima flota. Eisenhower evitó cuidadosamente cualquier insinuación abierta de que pedía algún tipo de facultad previa para ir a la guerra. Por el contrario, abogó en favor de la dirección opuesta. Una vez más dijo, Estados Unidos acogería con agrado una acción de parte de la ONU que pusiera término a la lucha entre China comunista y nacionalista. Ambos países se oponen a tal iniciativa. "Nuestro propósito —afirmó— es la paz", pero propuso que se obtuviera esa finalidad mediante el sistema de demostrar un poderío suficiente como para desalentar cualquier ataque de China comunista. Manifestó que cree que "los aspectos amenazantes de la situación actual podrían ser transitorios, si se afrontan con decisión". Dijo más adelante, que la resolución que pedía al Congreso establecía clara y públicamente la facultad del primer magistrado, como comandante en jefe", de utilizar las fuerzas armadas de la Nación en forma rápida y efectiva, para defender a Formosa y las islas de los Pescadores que se encuentran a 50 millas hacia el oeste.

Está Preparada la VII Flota

TAIPEI, 25 (AP). — El vicealmirante Alfred M. Pride declaró ayer, lunes, que la séptima flota que comanda, está preparada para hacer frente a cualquier situación que se produzca en aguas al norte de Formosa, donde los primeros civiles han abandonado ya las amenazadas islas Tachen. Pride hizo notar que su flota, con el apoyo de los tres portaaviones que vinieron desde Manila, es lo suficientemente poderosa como para afrontar cualquier acontecimiento en las Tachen. Los portaaviones "Essex", "Yorktown" y "Kersage" se han unido ya a la séptima flota.

Desaliento en la Capital Nacionalista

En círculos extraoficiales se expresó cierto desaliento, porque Eisenhower no hizo mención específica en su mensaje al Congreso, de la defensa de Quemoy, frente a Formosa, estrecho de por medio, al del grupo de las Matsu, cerca del continente chino, a cien millas al noroeste de Formosa. Sin embargo, tenían la seguridad de que el presidente había pensado en estas islas cuando manifestó que el peligro de un ataque contra Formosa y las Pescadores, que se encuentran contiguas, "nos obliga a tomar en consideración las localidades estrechamente relacionadas y las acciones que en las condiciones actuales podrían determinar el fracaso o el éxito de tal ataque". Los primeros civiles en abandonar las Tachen, un grupo de 315 niños, deberán llegar a Formosa hoy martes. Había unos 15 000 civiles en esas islas, además de una división completa de tropas nacionalistas y numerosos guerrilleros. Al parecer, la lucha se interrumpió momentáneamente. Los comunistas hicieron fuego ayer contra las Tachen desde la isla de Toumen, a trece millas al norte, pero los nacionalistas dijeron que el ataque careció de eficacia.

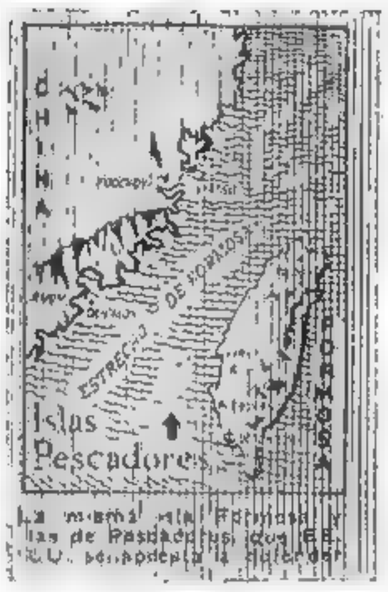

La mayoría de Formosa y las de Pescadores, que EE. UU. defiende la defienden

PEKIN RECHAZA TODA TREGUA

HONGKONG, 24 (INS).— El primer ministro de China comunista, Chou En-lai, rechazó cualquier posibilidad de un cese de hostilidades y denunció nuevamente la intervención de Estados Unidos en el conflicto. En una proclama transmitida por radio Pekín, reiteró que sus tropas "liberarán" a Formosa y todas las demás islas menores que los nacionalistas retienen frente a la costa de China continental. Su declaración fué transmitida poco antes de que Eisenhower pidiese al Congreso autorización para utilizar las fuerzas aeronavales norteamericanas en defensa de Formosa e islas vecinas. Chou En-lai afirmó que China comunista no puede aceptar un alto del fuego que, en realidad equivaldría a una intervención en los asuntos internos chinos. Al acusar a Estados Unidos de inmiscuirse en las cuestiones internas chinas, Chou declaró que los norteamericanos están vertiendo "amenazas de guerra" y "blandiendo armas atómicas en un esfuerzo por obligar al pueblo chino a tolerar la ocupación de Formosa". Sostuvo, además, que el pacto de defensa mutua firmado por Estados Unidos y China nacionalista "amenaza seriamente la paz en el Lejano Oriente", y demandó que Estados Unidos "retire todas sus fuerzas de Formosa y el estrecho que separa a la isla de la República Popular China". Y añadió Chou En-lai: "Desde la reciente liberación de la isla de Yikiang el gobierno de Estados Unidos ha apresurado, por una parte sus operaciones militares, con el fin de lanzar provocaciones de guerra, y, por la otra, ha estado preparando una conspiración para un llamado en favor del cese de hostilidades por mediación de las Naciones Unidas que no significaría, ni más ni menos, que una intervención en los planes del pueblo chino de liberar a Formosa. Esta isla es parte inseparable del territorio chino y su liberación es parte de la soberanía y de los asuntos internos de China. No podemos permitir ninguna injerencia extranjera".

Aceptan la Oferta China

AKRON, Ohio, 24 (AP). — Los familiares de Steve Kiba, uno de los once aviadores norteamericanos que se hallan presos en China comunista, aceptaron el ofrecimiento de este país de enviar dos miembros de la familia a visitar al prisionero. Viajarán a Pekín, para ver a su hermano, John Kiba, de 41 años, y su hermana Irene, de 16, pues su padre y su madre declararon ser demasiado ancianos para hacerlo.

SI SE APRUEBA, DICE DULLES, DISMINUIRA EL PELIGRO

WASHINGTON, 24 (AFP). — Después de una entrevista con los miembros de la comisión de Relaciones Exteriores de la Cámara de Representantes, Foster Duller declaró a los periodistas. "Puedo decir que en mi opinión, si la resolución que autoriza al presidente Eisenhower a emplear las fuerzas norteamericanas en la defensa de Formosa, es aprobada, se disminuirá el riesgo de una guerra general en esa región. Si no es aprobada, aumentará el riesgo de la dominación comunista". Dulles se negó a responder si dicha resolución autorizaría una acción militar contra China comunista.

Patrullaje Aéreo en el Estrecho

OKINAWA, 24 (AP). — Aparatos Sabrejet de la fuerza aérea de Estados Unidos, están patrullando en masa los cielos de esta estratégica base insular, situada a sólo 400 millas del archipiélago de las Tachen, desde que los comunistas chinos atacaron con éxito la pequeña avanzada nacionalista de Yikiangshan, la semana pasada.

Abolió la OEA la Zona Neutral

MANAGUA 24 (AP). — El presidente Somoza anunció haber aceptado la abolición de la zona desmilitarizada entre Nicaragua y Costa Rica, como lo solicitó el Primer Magistrado costarricense, Figueres, por intermedio de la comisión de la OEA advirtió que movilizaría tropas a la frontera para proteger a su país y que "cualquier gota de sangre nicaragüense que sea derramada significará la guerra".

Dos aviones de caza Mustang P-51 armados desde que llegó a Managua la semana última, un embarque de 25 aviones embalados procedentes de Suecia, sobrevolaron esta capital. Los funcionarios dijeron que están armados y que los pilotean aviadores nicaragüenses.

Somoza conversó con miembros de la misión de la OEA, durante más de 3 horas. Una vez finalizada la reunión el jefe de la comisión Luis Quintanilla se negó a formular comentarios y la misión regresó a San José.

El presidente manifestó en conferencia de prensa después de la partida de Quintanilla que la misión había traído una petición de Figueres para que fuera abolida la zona desmilitarizada y que había aceptado tal pedido, pese a sus temores de que la iniciativa podría provocar problemas. Manifestó que se le informó que las tropas costarricenses utilizan todo su territorio, inclusive la estrecha franja de la zona neutral, para perseguir a los rebeldes. Asimismo, Somoza acusó a Costa Rica de violar tres veces el espacio aéreo de Nicaragua.

Señaló que la eliminación de la zona neutral crea el peligro de que el "incontrolado ejército" de Costa Rica podría cruzar también la frontera nicaragüense y expresó que un hecho de esa índole "podría provocar un conflicto internacional".

Destacó que cualquier incidente será investigado detenidamente y que en el caso de que una fuerza costarricense, empeñada en combatir a los rebeldes atravesara Nicaragua, el incidente no se tomará con igual seriedad como si esas tropas cruzaran "deliberadamente" la frontera a Nicaragua y se derramara sangre nicaragüense.

Finalmente advirtió que cualquier nueva violación por parte de aviones costarricenses lo obligarán a "lanzarles una lluvia de balas".

Djilas y Dedijer Fueron Condenados en Belgrado

DJILAS

BELGRADO 24 (ANSA). — Realizóse el juicio contra los ex funcionarios yugoslavos Vladimir Dedijer y Milovan Djilas, acusados de haberse pronunciado en favor de la formación del partido Socialdemócrata y de haber pedido mayor libertad de crítica. El presidente del tribunal Milivoi Seratlic resolvió poco antes de la apertura de la causa a los corresponsales extranjeros, los que reclamaban por no haber sido admitidos aunque el acto "era público". El funcionario se excusó diciendo que no tuvo tiempo de considerar ese pedido.

Poco antes de las 8 llegaron los procesados, que fueron silbados por grupos estacionados frente al tribunal. Muy pocas personas fueron admitidas, más poco después de iniciadas las actuaciones, el presidente del tribunal suspendió el juicio, haciendo desalojar el recinto. Sólo quedaron los magistrados, los defensores y las esposas de los presos, prosiguiendo el juicio a puertas cerradas. Tampoco fué permitida la presencia de la anciana madre de Djilas.

Las Condenas Dictadas no Serán Aplicadas

BELGRADO, 24 (AFP). — El tribunal que juzgó a Djilas y Dedijer los condenó a 18 y 6 meses de cárcel, respectivamente, por tratar de minar el régimen de Yugoslavia por medio de los escritos de periodistas extranjeros". Con esto se hace referencia a las declaraciones que ambos formularon a la prensa del exterior y en particular a "The New York Times". El tribunal al hacer conocer las sentencias, señaló que las mismas serán sin aplicación.

Aplicarán la Propulsión Atómica a los Ferrocarriles en Gran Bretaña

LONDRES 25 (INS). — La Comisión de Transportes anunció la adopción de un vasto programa para modernizar e introducir la propulsión atómica en los ferrocarriles de Gran Bretaña. Para el desarrollo del plan se fijó el plazo de 15 años.

El presupuesto señalado para la ejecución del proyecto es de cerca de 2 350 millones de dólares. La mayor parte de esa suma se utilizará para investigar las posibilidades de la aplicación de la energía nuclear a la propulsión de los ferrocarriles.

Desmentido de Togliatti

FLORENCIA 24 (AP). — El dirigente comunista Palmiro Togliatti desmintió las versiones en el sentido de que Pietro Secchia ha sido separado de sus funciones como consecuencia de una crisis interna.

Pende de un Equilibrio Precario la Suerte del Gabinete Scelba

MILAN, 24 (De nuestra agencia). — En el partido de la Democracia Cristiana, fué reelegido presidente del bloque en la Cámara de Diputados, Aldo Moro, con 133 votos contra 109, dados al diputado Andreotti, constante y predilecto colaborador de De Gasperi. A favor de Moro sufragaron los amigos del secretario Fanfani y los miembros del gabinete, pero alrededor de Andreotti se unieron personalidades que no creemos tengan sus programas comunes, salvo diversas razones de desacuerdo con Fanfani. Así Gronchi, presidente de la Cámara, quien pertenece a la extrema izquierda del partido Democrata Cristiano, se alió a Pella, Aldisio Gonella y Togni, este último de la extrema izquierda. Fué una batalla franca y viva, de la cual no se habría alegrado De Gasperi, porque se trata del partido de cuya unidad se preocupó, y que hasta ahora mantuvo sólida la mayoría en el gabinete.

En el partido Comunista se produjo poco después del congreso nacional la exclusión del senador Pietro Secchia del cargo de subsecretario, que había desempeñado durante nueve años. "Unità" ha restado importancia a ese alejamiento, exaltando la política unitaria de Togliatti, pero los órganos anticomunistas habían de lorpedeamiento, por derrota de la tendencia de Secchia. Nenni considera que Togliatti está contra los extremismos, Saragat prefiere darlo al episodio el carácter de lucha palaciega. Togliatti busca vastas adhesiones en las clases sociales medias, afirma el "Corriere della Sera", confiando en una ruptura de la solidaridad democrática. Con todo, es verosímil la explicación de que el envío de Secchia a Milán, como secretario regional para Lombardía, se impone para neutralizar el peso del nombramiento de monseñor Montini. Secchia sería el hombre capaz de vigorizar allí el partido. De todos modos, Togliatti ha liquidado ahora la situación.

Se está frente a dos líneas políticas distintas y opuestas, porque Togliatti, quiere dar preferencia a las cuestiones internacionales, atrayendo aliados. En la Cámara de Diputados, donde para un caso modestísimo se requirió un voto de confianza, resultó evidente que la suerte del gabinete Scelba depende del voto de una docena de diputados democratacristianos, que ahora están en la oposición de su bloque. Fué rechazado un simple proyecto del diputado Tremelloni sobre impuestos automovilísticos.

En suma, existen situaciones inciertas en los partidos principales y en el gabinete. La dificultad de los acuerdos concretos sobre el proyecto de pactos agrarios se manifiesta también en otros casos, bajo la forma de falta de decisiones claras o de postergación de asuntos importantes. El país queda, por lo tanto, en desorden, mientras que una crisis de gabinete parecería inoportuna al acercarse la elección de jefe del Estado y los viajes a Londres y a Washington de Scelba y Martino.

BATTISTA PELLEGRINI
Corresponsal de Clarín en Milán

En Ambas Cámaras Yanquis Proyéctase Autorizar el Empleo de las Fuerzas

WASHINGTON 24 (AP). El siguiente es el texto de la resolución que autoriza al presidente Eisenhower a emplear fuerzas armadas norteamericanas en la defensa de Formosa, tal como fué presentada por el presidente de la Comisión de Relaciones Exteriores de la Cámara de Representantes de Estados Unidos, Richards, demócrata, de Dakota del Sud.

Esta resolución es idéntica a la elaborada por el presidente de la Comisión de Relaciones Exteriores del Senado, George, demócrata de Georgia. Dice la resolución:

"Por cuanto el propósito primordial de Estados Unidos en sus relaciones con todas las demás naciones es desarrollar y sostener una paz justa y duradera para todas,

"Por cuanto ciertos territorios situados en el Oeste del Pacífico bajo la jurisdicción de la República de China se encuentran bajo un ataque armado y los chinos comunistas han declarado y declaran que tal ataque armado tiene por objeto ayudar en la preparación de un ataque armado contra Formosa y las islas Pescadores,

"Por cuanto tal ataque armado, en caso de continuar, pondría gravemente en peligro la paz y la seguridad de la región del Pacífico occidental y particularmente de Formosa y las Pescadores;

"Por cuanto la segura posesión por un gobierno amistoso de la cadena del Pacífico occidental de la que Formosa forma parte, es esencial a los intereses vitales de Estados Unidos y de todas las naciones amigas que se encuentran en el océano Pacífico o cuyas costas son bañadas por el mismo;

"Por cuanto el presidente de Estados Unidos, el 6 de enero de 1955, sometió al Senado para que lo juzgara y consintiera en ratificarlo un tratado de defensa mutua entre Estados Unidos y la República de China, tratado que reconoce que un ataque armado en el área del Pacífico occidental dirigido contra los territorios ya descriptos en la región de Formosa y las Pescadores sería peligroso para la paz y la seguridad de las partes del tratado,

"Por tanto

"El Senado y la Cámara de Representantes de Estados Unidos de América, reunidos en congreso, resuelven

"Que el presidente de Estados Unidos es y será en el futuro autorizado a emplear las fuerzas armadas de Estados Unidos en la medida en que parezca necesario, para el propósito específico de asegurar y proteger Formosa y las Pescadores contra todo ataque armado, incluyendo esta autorización la facultad de asegurar y proteger tales posiciones y territorios de dicha área, actualmente en manos amigas y de tomar otras medidas que juzgue necesarias o apropiadas para asegurar la defensa de Formosa y las Pescadores.

"Esta autorización expirará cuando el presidente determine que la paz y la seguridad del área se encuentran razonablemente aseguradas por las condiciones internacionales creadas por la acción de las Naciones Unidas o de otra manera, y así lo informe al congreso."

Aprobado ya en Comisión

WASHINGTON, 24 (AP). — Por unanimidad la Comisión de Relaciones Exteriores de la Cámara de Representantes aprobó en las últimas horas de hoy la resolución, sin modificaciones, por la cual se autoriza al presidente Eisenhower a intervenir, con el empleo de las fuerzas armadas, en la defensa de Formosa y Pescadores.

Bajan las Aguas del Sena en París

INFORMACION PAGINA DOS

Aceptó Nicaragua Internar a los Rebeldes que Huyen de Costa Rica

INFORMACION PAGINA DOS

Aprobó la Cámara de Representantes la Defensa de Formosa

Dos Republicanos y un Demócrata Votaron en Contra

WASHINGTON, 25 (AP). — En una rápida y extraordinaria demostración de unidad, la Cámara de Representantes acordó, por 409 votos contra tres, facultar al presidente de la República para que libre una guerra, en caso necesario, a fin de salvar a Formosa. Se atribuyó gran importancia a la premura con que se aprobó la moción, con el apoyo de ambos partidos. Los parlamentarios admitieron que la resolución encierra tanto grandes esperanzas de paz como un grave riesgo de guerra.

Dos republicanos, los representantes Eugene Siler y Timothy Sheehanwn y un solo demócrata, Graham Barden, se negaron a apoyar la petición de Eisenhower, encaminada a declarar la determinación de EE. UU. de luchar, si ello es necesario, para impedir que China comunista conquiste el bastión nacionalista de Formosa y las cercanas islas de los Pescadores. En el breve debate que terminó con la votación, mientras reinaba un ambiente de tensión en la silenciosa Cámara, sólo se escuchó una voz, la del representante republicano James Fulton, que sostuvo que la moción tiene una envergadura excesiva. Sin embargo, Fulton terminó por votar en favor de la resolución. La Cámara estaba consciente de que la situación podría significar una guerra, en el caso de que China comunista lleve a vías de hecho su propósito, reiteradamente anunciado, de "liberar" a Formosa. Pero los legisladores afirmaron que constituiría un mayor peligro no tomar acción alguna. El representante demócrata, Holifield, calificó la resolución de "una declaración de guerra en caso de emergencia". Aún cuando acusó a Eisenhower de "duplicidad" política al respecto, dijo que "no podemos hacer otra cosa que aprobarla", a fin de "presentar un frente unido al mundo comunista".

Opinaron los Demócratas

Varios demócratas, entre ellos Sam Rayburn presidente de la Cámara, sostuvieron que la Constitución concede ya al presidente todas las facultades que solicitó al Congreso. Rayburn declaró que la resolución no debería servir de precedente que podría impedir la rápida acción del jefe de Estado en alguna emergencia futura, sin esperar la aprobación previa del Congreso. "En algún momento —dijo Rayburn— doce horas podrá ser un plazo demasiado largo". El demócrata William Colmer dijo que la historia registrará el día de hoy como una fecha decisiva que "encontrará eco en todo el mundo".

La Cámara realizó maniobras parlamentarias para poder tomar una decisión, apenas 24 horas después de que Eisenhower enviara su petición al Congreso. Ni siquiera utilizó las tres horas de debate destinadas a la moción. En un momento de la sesión, el presidente de la comisión de Relaciones Exteriores de la Cámara, Thomas P. Richards, demócrata, dijo que la moción no contiene disposición alguna que restrinja o autorice el uso de armas nucleares en cualquiera lucha en torno a Formosa.

Anteriormente, ante la comisión de Reglamento, Richards señaló que la moción "faculta al presidente para declarar la guerra o librar una guerra" pero en sí no constituye una declaración de guerra, y agregó que si no es un ultimátum "no sé cómo podrá interpretarse". También dijo que no existe garantía de que los aliados de EE. UU. apoyarán el uso de fuerzas norteamericanas para defender a Formosa.

Apoyo del Estado Mayor

Un informe oficial de la comisión de Relaciones Exteriores de la Cámara, en que se pidió "una acción inmediata", dijo que las políticas comprendidas en la moción de Eisenhower contaban con el apoyo unánime de los jefes del estado mayor norteamericano. Al parecer, esto significa un vuelco en la opinión del general Matthew Ridgway, jefe del estado mayor del ejército, que en el otoño último no estuvo de acuerdo con los demás jefes respecto de que, en caso necesario, deberían atacarse desde el aire las bases de invasión con el fin de defender la isla de Quemoy, cerca de la costa continental china.

JAMES G. FULTON

Clarín

Un toque de atención para la solución argentina de los problemas argentinos

BUENOS AIRES · REPUBLICA ARGENTINA · 40 Centavos

AÑO X — Diario de la Mañana — Nº 3.338

Buenos Aires, Miércoles 26 de Enero de 1955

Rusia Puso Término al Estado de Guerra con Alemania

MOSCU, 25 (AP). — La Unión Soviética anunció que pone fin a su estado de guerra con Alemania. Un decreto del Presidium del Soviet Supremo declara que se derogan todas las restricciones a que han estado sujetos hasta hoy los ciudadanos alemanes. Empero, destaca que el Kremlin conservará "los derechos y obligaciones" adquiridos en virtud de los acuerdos de las cuatro potencias que conciernan a Alemania en su conjunto.

Comprende las Tres Zonas del III Reich

La medida comprende las dos zonas, oriental y occidental. Hasta ahora el gobierno soviético ha reconocido solamente las autoridades de Alemania oriental. Sin embargo, en una declaración que formuló hace diez días, ofreció reconocer a la República Alemana occidental si el gobierno de Bonn se negaba a ratificar los acuerdos de París que establecen su rearme y su inclusión en la NATO.

El anuncio es el último y posiblemente el más efectivo movimiento en la campaña soviética para impedir la ratificación de esos acuerdos. El decreto fué leído a los corresponsales extranjeros por el jefe de la oficina de prensa de la cancillería, Leonid Illyichev, en una conferencia de prensa que se convocó urgentemente.

Demostración Práctica de la Ineficacia de una Ley

POTTSTOWN, Pennsylvania), 25 (AFP).—Para demostrar la ineficacia de una medida del Departamento de Estado limitando el movimiento de ciudadanos soviéticos en EE. UU., un periodista local circuló durante todo el día vestido de oficial ruso. Está ciudad está comprendida en las zonas prohibidas. Nadie se ocupó del "oficial ruso", quien tomó todas las fotografías que quiso y hasta pidió vodka en un bar.

Estúdiase en el Senado el Plan Yanqui

Objeciones Formuló una Subcomisión

WASHINGTON, 25 (INS). — El dirigente republicano del Senado, William F. Knowland, declaró que un prolongado debate sobre la defensa de Formosa podría determinar que los comunistas chinos "adopten medidas lesivas para la paz del mundo". "Es importante —dijo— asumir una posición y hacer saber al mundo que hablamos como una nación, con una voz, que no estamos paralizados e impotentes para encarar los peligros". Tanto Knowland como el líder republicano de la Cámara, Joseph W. Martin, predijeron la "aprobación por mayoría aplastante" de la petición de Eisenhower. Admitió que probablemente habrá algunos votos en contra, pero que el resultado será "muy aplastante" en favor de la resolución.

Informaron Altos Jefes Militares

WASHINGTON, 25 (AP). — La subcomisión de Seguridad Interna del Senado informó de su estudio de los motivos por los cuales la UN no obtuvo una victoria decisiva en Corea, y sugirió que se recordaran estos motivos al desarrollar una política en torno a Formosa.

El informe dice que cinco altos comandantes militares de la guerra coreana: Mark Clark, George E. Stratemeyer, Javen Van Fleet, Edmond M. Almond y Charles T. Jon, coinciden en estimar que "la posible subversión, un optimismo exagerado, la orientación europea y la presión aliada les privó de la victoria".

Llevaríase el Problema al Consejo de Seguridad

WASHINGTON, 25 (AFP.) — Mañana o en última instancia el jueves, Nueva Zelandia planteará al Consejo de Seguridad la cuestión de Formosa, según fuentes bien informadas.

El delegado permanente de Nueva Zelandia en la UN, Leslie Knox Munro, invocará, por lo que se reveló, el artículo 39 de la carta de las Naciones Unidas, en el cual se dice que "el Consejo de Seguridad comprueba la existencia de una amenaza contra la paz, de una ruptura de la paz o de un acto de agresión, y formula recomendaciones, o decide qué medidas se adoptarán conforme a los artículos 41 y 42 de la carta, para mantener o restablecer la paz y la seguridad".

Según el artículo siguiente el Consejo de Seguridad puede invitar a las partes interesadas "a conformarse a las medidas temporarias que juzgue necesarias o deseables".

SIGUE EN FRANCIA EL DESCENSO DE LOS RIOS

PARIS, 25 (AP). — Los ríos de Francia a los que las fuertes lluvias y nevadas habían aumentado sus caudales hasta niveles pocas veces conocidos en lo que va del siglo, descienden lentamente hacia sus niveles normales, tras dos semanas de desbordamientos e inundaciones que expulsaron a millares de personas de sus hogares en zonas bajas.

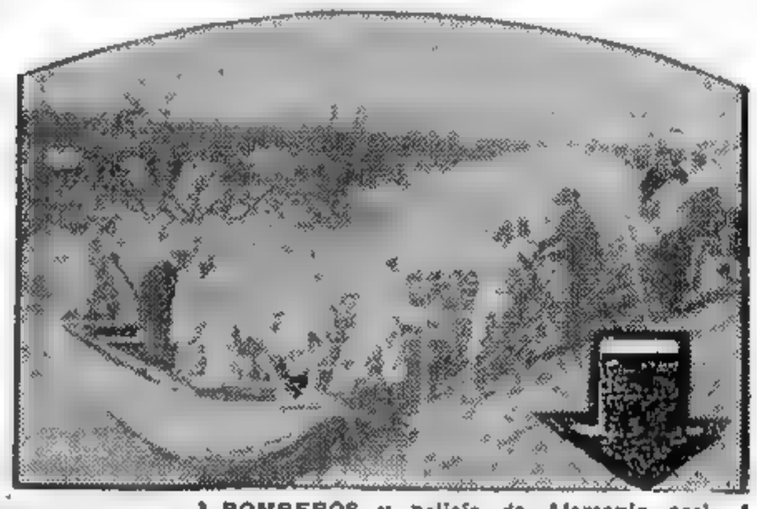

BOMBEROS y policía de Alemania occidental levantan diques de protección cerca de Iberheim, donde el Rhin sobrepasó su nivel normal en las recientes inundaciones, las más graves de los últimos 30 años

COMENTASE CON CAUTELA EL PEDIDO DE EISENHOWER

MIKOYAN

Conjeturas Sobre el Caso Mikoyan

VIENA, 25 (ANSA). — Con motivo de la renuncia del ministro del Comercio Exterior de Rusia, Mikoyan, los observadores aseguran que se cumple en la URSS una revisión total de la política interna y externa. Señalan que se trata de abandonar la línea adoptada hace dos años retornando a la política enérgica de Stalin. No sólo en Rusia, sino también en los países satélites, se han producido bajas entre los funcionarios que más decididamente apoyaban la política moderada, como los tres mariscales: Zhukov, Vasilewky y Budenny.

Se afirma, por otra parte, que la renuncia de Mikoyan se relaciona con un artículo publicado en "Pravda" dos días antes, señalando que el desarrollo de la industria ligera en detrimento de la industria pesada, contrasta con las estipulaciones fundamentales del marxismo.

Causa Inquietud en Canadá el Proyecto

LONDRES, 25 (AP). — La mayor parte de los diarios europeos aprobaron con cautela las declaraciones formuladas por Eisenhower, acerca de Formosa, considerando algunos de ellos, que se prestan a amplias interpretaciones. Los comentarios periodísticos se escalonaron desde el elogio, formulado en el sentido de que EE. UU. adoptaba una actitud firme, hasta un ataque como el lanzado por el "Manchester Guardian", liberal, que calificó el mensaje de "enorme desatino".

Reacciones en Varios Países

Damos a continuación una síntesis de las reacciones que suscitó en el extranjero el mensaje de Eisenhower:

OTTAWA (AFP). — Se estima que una política norteamericana menos negativa ante Pekín, hubiera podido evitar la situación explosiva que prevalece actualmente. El plan de Eisenhower ha causado nerviosidad en los círculos gubernamentales y se anuncia que el primer ministro hará una declaración en el Parlamento.

LONDRES (AFP). — Un vocero del Foreign Office declaró que prosiguen las consultas para lograr una tregua en Formosa. Agregó que el canciller Eden no tiene intención de formular declaraciones en el curso de esta semana sobre el mensaje de Eisenhower.

TAIPEI (AP). — Al comentar el proyecto yanqui, "China News" considera que el gobierno de Formosa dará aprobación al plan si, según él, la evacua-

(Continúa en la página DOS)

Discutióse en los Comunes la Crisis China

LONDRES, 25 (AP). — Churchill rechazó las sugestiones en el sentido de que se encuentre con el jefe del gobierno soviético, Georgi Malenkov, para discutir la grave situación planteada en Extremo Oriente. En la Cámara de los Comunes, el primer ministro declaró: "No creo que una conferencia de tal género sobre el Lejano Oriente, entre yo y el señor Malenkov pueda arrojar resultados favorables en este momento". Tal reunión le fué sugerida por diputados laboristas.

Sin embargo, expresó que está dispuesto a conversar con Malenkov en el lugar que se convenga, siempre que ello sea oportuno, y agregó que "el Lejano Oriente no sería uno de los tópicos más apropiados para discutir, si nos encontráramos".

La sesión en el Parlamento británico comenzó con un pedido laborista para que el gobierno británico fije su posición sobre el problema de Formosa, si bien, previamente, el jefe del gobierno había indicado su deseo de una reunión con Malenkov, Mendes-France y Eisenhower. Asimismo, informantes oficiales revelaron que el primer ministro, piensa pedir a los jefes de los ocho países de la comunidad británica, que celebren una reunión en Londres la semana próxima, a fin de subrayar la necesidad de efectuar una conferencia entre los gobernantes de las cuatro grandes potencias mundiales.

Churchill rechazó también una sugestión del laborista Aneurin Bevan, que pertenece al ala izquierda del laborismo, para iniciar conversaciones con Rusia en torno de la unificación alemana y la realización de elecciones libres en Alemania, "en vista de las recientes propuestas del gobierno soviético al respecto". Churchill agregó que, con sus declaraciones, entendía significar que está dispuesto a procurar una conferencia cuatripartita "en el momento que parezca propicio para la obtención de buenos resultados". "El criterio del gobierno alemán", dijo Churchill, "es que antes deben ser ratificados los acuerdos de París sobre rearme de Alemania occidental".

Una Tregua Bajo el Patrocinio de la UN Habría Estabilizado la Situación Entre Pekín y Taipei

WASHINGTON, 25. — Existe un estrecho paralelismo entre las negociaciones para liberar a los aviadores norteamericanos y el plan de seguridad de Estados Unidos con Formosa. Pekín anunció el enjuiciamiento de esos pilotos a fines de noviembre, o sea casi coincidentemente con la conclusión de las conversaciones con Chiang Kai-shek. El ministro de Relaciones Exteriores de Pekín, Chou En-lai, durante sus entrevistas con el secretario general de la UN, Hammarskjold, parece haber insistido en que China roja se considera amenazada por el apoyo yanqui a Chiang Kai-shek, quien naturalmente está decidido a continuar pregonando sus intenciones de regresar victorioso al continente. Y mientras Chou En-lai exponía sus quejas a Hammarskjold, el secretario de Estado, Foster Dulles, mostraba a los senadores notas del canciller de Taipei en las que éste promete, aunque en un lenguaje no muy claro, que Chiang Kai-shek no invadiría el territorio chino sin previo consentimiento de Washington.

Todo esto plantea una extraña situación: Pekín se inquieta ante la presunción de que Estados Unidos, utilizando a Chiang Kai-shek como instrumento y pretexto, se prepara para atacar a China roja. A su vez, Washington está preocupado por la posibilidad de que Chiang Kai-shek pueda complicarlo deliberadamente en una guerra con la misma China roja.

Ahora bien, ¿por qué la UN no toma la iniciativa de conseguir una tregua en el estrecho de Formosa? ¿Por qué la UN no se ha convertido en garantía del principio de que la fuerza no podrá usarse para determinar el futuro de Formosa ni el de las relaciones entre los dos gobiernos de China?

•

Una tregua auspiciada por la UN sería el reflejo cabal de las realidades políticas y militares. China roja es incapaz, por sí sola, de cruzar los 160 kms. de agua que la separa de la isla ambicionada. Por su parte, Estados Unidos tampoco se halla en condiciones de apoyar a Chiang Kai-shek en la aventura de retomar el poder en el territorio continental. Una tregua, siempre bajo el patrocinio de la UN, establecería la situación real prevaleciente entre China roja y Estados Unidos y traería de hecho la estabilidad internacional respaldada por la gran autoridad moral de la UN a las notas que Foster Dulles ha cambiado con el gobierno de Taipei. No hay la menor duda de que Foster Dulles quiere ajustarse en un todo a la letra y espíritu del artículo, mas no cabe esperar que Pekín lo crea así. Ni tampoco la mayor parte de las naciones no comprometidas en Asia. Aun en el propio Washington mucho agradaría que los acuerdos no comprometieran a Estados Unidos en una guerra basada en algo más amplio y sólido que los entendimientos privados entre Washington y Taipei. Además la tregua realizaría todo lo bueno para que ha sido proyectado el tratado de Formosa y eliminaría las desventajas que pudiera encerrar. Nadie ha de sentirse satisfecho con una alianza en la cual el problema más importante de si conducirá a la guerra es tan vago que necesita interpretarse por medio de comunicaciones diplomáticas.

No es muy sensato firmar alianzas con un país débil y vulnerable. La verdad es que el compromiso es para un solo lado: Estados Unidos deberá defender a Formosa, pero Formosa no podrá hacer lo mismo con Estados Unidos.

•

Ahora la Cámara de Representantes ha autorizado al presidente Eisenhower a recurrir a la fuerza para proteger a Formosa y a las islas Pescadores. Resta todavía la decisión del Senado. En resumen: el estado de cosas se ha agravado en contadas horas. ¡Cuánto mejor hubiera sido que la UN no permaneciera como simple espectadora y optara por extremar sus gestiones en procura de una tregua que alejaría el peligro de que la guerra fría de Formosa fuera subiendo de temperatura!

WALTER LIPPMANN

(Copyright 1955 Clarín y Editors Press).

Hubo en Londres un Acto Comunista Contra el Rearme de Alemania

LONDRES, 25 (AP). — Unos 4.000 manifestantes procomunistas se congregaron ante los Comunes para protestar contra el rearme alemán a los gritos "no queremos guerra". La policía montada los disolvió luego de una serie de refriegas. Fueron detenidos unos 10 alborotadores. El acto había sido organizado por el Comité Británico pro Paz que está dirigido por los comunistas.

Trata el Senado de EE.UU. el Proyecto Sobre Formosa

WASHINGTON, 26 (AP).— El plan trazado por Einsehower para la defensa de Formosa fué objeto de diversas críticas en el Senado, luego de que dos importantes comisiones de la Cámara alta lo aprobaran por 27 votos contra 2 y lo enviaran al recinto. Los opositores al plan iniciaron una decidida ofensiva, a fin de reservar para el Congreso la autoridad indispensable para que las fuerzas armadas norteamericanas ataquen a los comunistas en el territorio metropolitano chino o defienden las diversas islas pequeñas situadas frente al continente chino y que están en poder de los nacionalistas. Sin embargo, los oponentes, al menos por el momento, parecen carecer de la fuerza política necesaria para alterar el proyecto de resolución. Las comisiones de Relaciones Exteriores y Fuerzas Armadas del Senado rechazaron por 21 votos contra 8 unas enmiendas encaminadas a restringir la línea defensiva norteamericana a Formosa y la vecina isla de los Pescadores. Las comisiones, dejaron expedito el camino para que el proyecto fuera considerado por el Senado en pleno.

Tenen un Conflicto

Algunos legisladores afirmaron de viva voz que la resolución incrementa la posibilidad de un conflicto armado y que el generalísimo Chiang Kai-shek desea hundir a Estados Unidos en una guerra abierta con China comunista. Otros, en cambio, expresaron que, pese a todos los peligros la medida ofrece la mejor probabilidad de paz. La lucha en el Senado presenta marcado contraste con el trámite expeditivo que la Cámara de Representantes dió ayer al proyecto, al que aprobó casi por unanimidad.

El proyecto de resolución no será presentado oficialmente en el Senado hasta mañana, pero esa formalidad no fué óbice para que se iniciara el debate y se presentaran enmiendas por anticipado. El senador independiente Wayne Morse, quien juntamente con el senador republicano William Langer votó en contra de la resolución en la sesión conjunta de dichas comisiones, pidió la palabra y manifestó que si se aprueba la resolución, "todas las probabilidades estarán en contra de la paz".

Enmienda Opositora

Langer, insistiendo en su oposición, presentó una enmienda por la que se prohibiría que Eisenhower "utilice nuestras fuerzas armadas en el continente chino" o para defender cualesquiera islas nacionalistas que estén a menos de 12 millas del territorio metropolitano chino.

Por su parte, el senador demócrata Russell Long, al protestar contra "una ofensiva incontrolada para lograr la aprobación del proyecto", manifestó que el pueblo de Estados Unidos y aún los senadores no alcanzan a comprender toda la magnitud de la resolución. Afirmó que la VII flota norteamericana puede detener cualquier desembarco de importancia en Formosa, sin necesidad de bombardear a China comunista. A continuación expresó, "Empero, si nosotros aprobamos la resolución en su forma actual, los amigos de Chiang Kai-shek insistirán en que nuestro presidente incurriría en apaciguamiento si permitiera que los comunistas chinos conquistaran cualquiera de las muchas islas que los nacionalistas tienen en su poder a lo largo de la costa china.

En lo que a mí personalmente respecta, creo que Chiang Kai-shek y sus amigos no tienen ningún otro propósito definido más que envolver a Estados Unidos en una guerra total con China, aun en el caso de que esto significara una guerra con Rusia".

Comentario de "Pravda" Sobre la Situación

MOSCU 26 (AP). — El diario "Pravda", órgano del partido Comunista, dice que la tensión en el Lejano Oriente sólo podría ser aplacada mediante la evacuación completa de las fuerzas norteamericanas de Formosa y el retiro de esa zona de la séptima flota. Añade que el cese del fuego no causaría alivio alguno y sólo serviría para obstaculizar el esfuerzo del pueblo chino para "liberar a Taiwan" (Formosa), que le pertenece, así como a las otras islas, de que la camarilla de Chiang Kai-shek se apoderó por la fuerza". Un artículo de tres páginas que lleva la firma de V. Borovsky, dice que el pedido de Eisenhower "significa una intervención abierta para salvar a Chiang". Este ha sido el primer comentario que aparece en la prensa soviética sobre las últimas medidas relativas a Formosa. El artículo elude cuidadosamente toda referencia a cualquier posición oficial soviética, pero expresa su simpatía total por el punto de vista de Pekín. El pedido de mano libre en el estrecho de Taiwan, hecho por el presidente Eisenhower, pone de manifiesto el verdadero significado de las informaciones procedentes de Estados Unidos, según las cuales la diplomacia norteamericana estaba presuntamente logrando el cese del fuego en la zona del estrecho de Taiwan. Bajo el pretexto de ayudar a Chiang Kai-shek, se están preparando para intervenir directamente en operaciones militares y ampliar la agresión contra China", dice, finalmente, el diario

Evacuarán las Tachen

TAIPEI 26. (AFP). — Chang Kai-shek dió su consentimiento verbal a la ayuda de las fuerzas de Estados Unidos para la evacuación de las islas Tachen que ya no espera sino la aprobación del Senado. Así se anunció en fuente altamente autorizada, añadiéndose que todo el material militar de las Tachen está listo para ser embarcado.

Una vez que el pedido de Eisenhower, ya aprobado por la Cámara de Representantes, haya recibido el apoyo del Senado, la decisión será trasmitida de Washington al embajador Rankin quien la comunicará al presidente de la República China

MANIOBRAS DE LA VII FLOTA

TAIPEI, (Formosa), 26 (AP). — Informaciones de prensa dicen que la VII flota norteamericana ha iniciado en la zona de las Tachen una serie de maniobras que constituyen una verdadera "demostración de fuerza".

Los ayudantes del vicealmirante Alfred M. Pride comandante de la séptima flota, rehusaron comentar una de esas informaciones que se atribuyen a "fuentes fidedignas", según la cual 300 aviones de la formación naval norteamericanas, maniobraron al norte de Formosa el miércoles.

Actualmente están adscriptos a la séptima flota los portaaviones "Wasp", "Yorktown", "Kearsarge" y "Essex"

Van Aviones a Taipei

TOKIO, 27 (AP). — El comando aéreo del Lejano Oriente anunció que la 18ª ala de cazabombarderos, equipados con máquinas Sabrejet, partió de Okinawa y Filipinas hacia Formosa. Los primeros aviones llegaron hoy a Taipei

Condena la URSS el Plan de Eisenhower

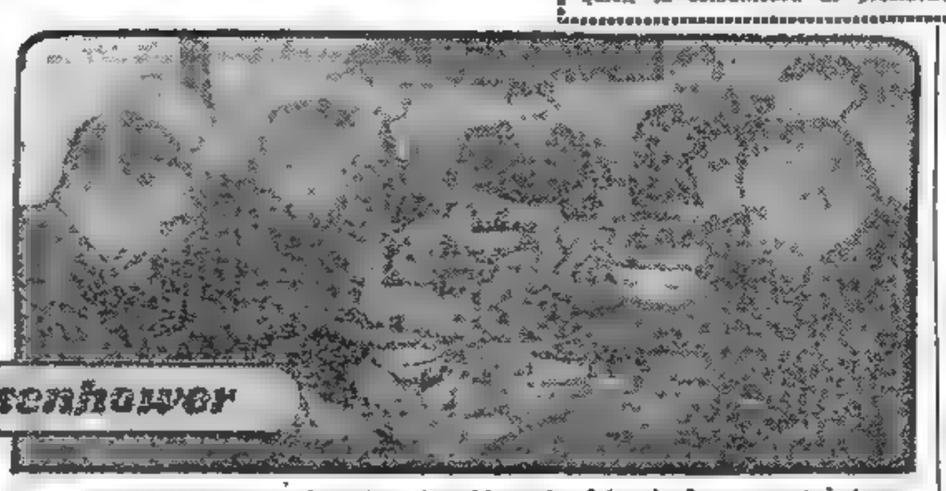

UN FOTOGRAFO comunista ha obtenido esta foto de los once aviadores norteamericanos condenados en China roja, que fué llevada de Pekín a Nueva York por el secretario general de la UN, Dag Hammarskjöld. En torno a la mesa, durante una comida, se encuentran, de izquierda a derecha: John K. Arnold, Eugene J. Vaad, dos pilotos sin identificar; John W. Thompson, John W. Buck, Steve E. Kiba, Wallace L. Brown.

SE OPONE MAC ARTHUR A LA GUERRA LIMITADA

LOS ANGELES, 26 (AP) — Al hablar en uno de los actos con motivo del descubrimiento de un monumento en su honor, el general Mac Arthur expuso sus opiniones sobre la política militar de EE. UU. Después de instar a que se proclame que "estamos dispuestos a abolir la guerra junto con las grandes potencias del mundo", y en una breve referencia a la situación en el Lejano Oriente, Mac Arthur atacó lo que denominó "doctrinas peligrosas", señalando entre ellas la de la "guerra limitada" la del "santuario enemigo" el fracaso "en la protección de nuestros soldados" o la búsqueda de "sustitutos de la victoria en el campo de batalla, todo en nombre de la paz". Consideró la crisis en China como un desarrollo clásico, con un enemigo concentrado en una posición central contra aliados dispersos, y afirma que si China roja hubiese luchado a un tiempo en Corea e Indochina y contra los nacionalistas, hubiese sido derrotada.

DOUGLAS MAC ARTHUR

Bonn no Acepta la Paz Rusa sin Unificación

BONN, 26 (AP) El gobierno de Alemania oeste pidió a Rusia que dé sentido a su decisión de poner término al estado de guerra con Alemania, aceptando un tratado de paz "concertado en plena libertad" con una Alemania unida

En rápida respuesta a la decisión soviética, el gobierno dijo que la terminación del estado de guerra sólo contribuirá a la normalización de las relaciones germano-rusas, si Moscú "adopta todas las medidas necesarias" para celebrar elecciones verdaderamente libres y concertar un tratado de paz para toda Alemania.

El gobierno requirió también la libertad "a todos los prisioneros de guerra y civiles alemanes que todavía están detenidos, como primer corolario de su declaración".

La sesión del gabinete se convocó después de una serie de conversaciones telefónicas entre Adenauer, que se encuentra de vacaciones en la Selva Negra, y el vicecanciller Franz Blücher, que está en Bonn

Mientras el gobierno adoptaba esta actitud respecto de la medida soviética los socialistas de la oposición decían que se trataba de un "acontecimiento significativo", y uno de sus diputados, Herbert Wehner afirmaba que el próximo paso "debe ser el establecimiento de relaciones diplomáticas normales con Rusia"

"Gesto de Propaganda", Dicen en Londres

LONDRES 26 (AP) — Las autoridades británicas consideraron la acción rusa como "un gesto de propaganda" destinado a impedir la ratificación de los tratados de París. En la cancillería se dijo que la insistencia de Moscú en mantener hasta ayer el estado de guerra con Alemania, había sido "una inconsecuencia jurídica".

Clarín

Un toque de atención para la solución argentina de los problemas argentinos

AÑO X — Diario de la Mañana — Nº 3.339

Buenos Aires, Jueves 27 de Enero de 1955

Buenos Aires · República Argentina · 30 Centavos

Reconoce Eden los Derechos de Pekín Sobre su Litoral

Pidió el Cese de Hostilidades

LONDRES, 26 (AP). — El canciller Eden apoyó la actitud de Eisenhower en la cuestión de Formosa y dirigió un llamamiento en favor del cese de hostilidades en la lucha entre nacionalistas y comunistas chinos.

Inglaterra Tiene Confianza

Eden declaró en la Cámara de los Comunes que Gran Bretaña tiene confianza en las intenciones de Eisenhower, y está persuadida de que el presidente sancionaría el empleo de fuerzas armadas norteamericanas en la zona de peligro "de muy mala gana". Subrayó que Gran Bretaña mantiene estrecho contacto con Estados Unidos y los gobiernos del Commonwealth

Refiriéndose a los choques entre nacionalistas y comunistas chinos, el canciller británico dijo, "La fuerza no puede solucionar este delicado y difícil problema. El caso de Formosa podrá resolverse mediante el progreso pacífico de las negociaciones, la suspensión del fuego debe cumplirse por ambas partes". Asimismo, discutió con el líder laborista Clement Attlee y el laborista de izquierda Aneurin Bevan, sobre si Formosa debe ser considerada o nó como parte del territorio de China comunista.

"Durante todo este siglo —declaró Eden— Formosa nunca fué parte de China; y, si bien las islas costeras son consideradas por nosotros como parte de China debemos distinguir cuidadosamente entre ellas y la isla de Formosa". Tal afirmación implicaba que Gran Bretaña no discute los derechos de China comunista sobre las islas costeras, como las cadenas de las Tachen y las Matzu.

Afirmó que el interés primordial de Gran Bretaña en Formosa es "detener la lucha". "Por lo tanto —añadió—, hemos encarecido, continuamente a las partes interesadas la importancia de obtener ese objeto y de evitar una conflagración más amplia. El gobierno británico está persuadido de que los fines perseguidos por la administración norteamericana tienden a reducir los peligros implicados por toda ampliación de la lucha".

EDEN

Moscú Ayuda a Finlandia

MOSCU, 26 (AFP). — El gobierno soviético concedió a Finlandia un nuevo empréstito de 40 millones de rublos oro, reembolsable en seis años al interés anual del 2,5 por ciento.

RECHAZAN EN EL CAIRO EL PACTO TURCOIRAQUES

EL CAIRO, 26 (AFP). — Todos los primeros ministros de los países árabes, presentes en El Cairo, han aceptado no adherirse al pacto firmado entre Turquía e Irak, o a cualquier otro sistema defensivo que no sea el Pacto de Seguridad Interárabe, según se anunció hoy en fuente oficial. Además de lo anterior, los primeros ministros árabes aceptaron no clausurar la actual conferencia de El Cairo, sin haberse pronunciado sobre la proposición egipcia de poner en aplicación práctica el Pacto de Seguridad Colectiva Interárabe, según se agregó en dicha fuente oficial. Cabe destacar que la proposición relativa a la aplicación del pacto mencionado, tiende al establecimiento de la unidad de comando, con el fin de hacer por el "ejército árabe", lo que los occidentales han hecho por el ejército europeo.

Irak Enviará un Delegado a la Reunión

BAGDAD, 26 (AFP). — El gobierno de Irak decidió hacerse representar en la conferencia de jefes de Estados árabes de El Cairo, por intermedio de Mohammed Fadel Vamali, diputado, ex primer ministro y delegado de Irak en la UN.

Los Intereses Soviéticos

BAGDAD, 26 (AFP). — Los intereses soviéticos en Irak serán representados por Suiza, según se anunció en los círculos bien informados de esta capital.

Menderes en Roma

ROMA, 26 (ANSA). — El primer ministro Mario Scelba, recibió esta mañana al canciller Martino, y al ministro de Defensa, Taviani, con quienes examinó los asuntos que serán considerados con el presidente del consejo de Turquía, Menderes, y con su ministro de Relaciones Exteriores, Koprulu, quienes llegarán a Roma el 30, y el lunes se iniciará el programa oficial de la visita, desarrollándose conversaciones en el Viminale y el palacio Chigi.

Comentan el Nuevo Cargo de Soustelle

PARIS, 26 (AFP). — Jacques Soustelle fué nombrado gobernador general en Argelia. El colaborador de De Gaulle, que no quiso aceptar una cartera al constituirse el gabinete Mendes-France, asume ahora un puesto de gran responsabilidad, en momentos harto delicados. Los comentaristas políticos estiman que esta decisión provocará vivas reacciones en el plano parlamentario, y que la satisfacción de los amigos del nombrado irritará a los grupos moderados, así como a la fracción radical de René Mayer. Muchos diputados estiman que convenía, en este momento, poner a la cabeza de Argelia un administrador apolítico, mientras otros preconizaban un gran jefe militar. Por su parte, los degaullistas no parecen inclinados a aceptar la responsabilidad de Argelia mientras el gobierno no haya fijado su política al respecto

Eligióse Otro Diputado Conservador en Londres

LONDRES 26 (AFP). — Los conservadores se impusieron en las elecciones parciales para diputados realizadas en Twickenham, suburbio de Londres.

El partido "Tory" retuvo así la banca por esa circunscripción, al ganar la elección por 23.075 votos contra 12.953 al candidato laborista.

El Actual Clima Polémico en el Parlamento de Italia Hace Peligrar su Propia Vida Política

ROMA, 26 (De nuestra agencia). — La presencia en el Parlamento italiano de un fuerte grupo del Movimiento Social, con el que han llegado a solidarizarse numerosos parlamentarios monárquicos, ha tornado más frecuentes y más refidos los incidentes en el Congreso, terminados en tumultos. Cada vez con mayor frecuencia, la sala del Montecitorio se ve convertida en liza de gladiadores combatientes. Para conjurarlo, la presidencia de la Cámara ha organizado un servicio de orden interno, confiado al nutrido grupo de los ujieres, quienes, con su sola imponente mole, formando una muralla, hombro contra hombro, crean una barrera tal entre ambos grupos contendientes, que anulan hasta a los más audaces y temerarios. Esta situación se tornó fatalmente más áspera, desde que el gobierno y los demócratas cristianos, haciéndose eco de la mayoría del país, han creído conveniente acentuar el tono y vigorizar la substancia de su política anticomunista. Mientras que los demócratas cristianos, aún adoptando una posición francamente adversa a los comunistas, habían respetado tácitamente las normas relativas a la tolerancia recíproca con éstos, las fuerzas de la extrema izquierda estaban virtualmente aisladas y tenían muy limitadas posibilidades de acción. Desde que, en cambio, el gobierno y los demócratas cristianos adoptaron una actitud más decidida y franca en la batalla anticomunista, a los diputados del Movimiento Social les resultó bastante más fácil injertarse en el dinámico cuadro de la lucha política, tomando iniciativas que concluyen por poner en grandes dificultades no sólo a los demócratas cristianos, sino también a los demás partidos de la mayoría gubernamental.

Así ocurrió en el reciente caso D'Onofrio, el del diputado comunista, quien desempeñaba el cargo de vicepresidente de la Cámara, a pesar de que una sentencia judicial había reconocido la veracidad de las acusaciones acerca de prisioneros italianos en los campamentos soviéticos, a quienes, con torturas, indujo Eduardo D'Onofrio a adherir al comunismo. El diputado del Movimiento Social que promovió la cuestión ética contra D'Onofrio, desconociendo la autoridad del vicepresidente, ha sido castigado en homenaje al principio de que, en el seno de la asamblea parlamentaria, nadie puede juzgar por sí mismo y faltarle el respeto a quien ha sido elegido en forma regular para un cargo electivo y representativo. Con todo, el grupo parlamentario demócrata cristiano no ha podido dejar de reconocer que el cargo de indignidad invocado por los diputados de la extrema derecha contra el vicepresidente comunista de la Cámara, tenía un fundamento justo; tanto es así que decidieron promover una acción para hacerlo destituir del cargo y provocar amplia investigación de sus actos.

Envalentonados por este éxito, los dirigentes del Movimiento Social no dejarán de tomar, en el futuro, otras iniciativas análogas, logrando poner, una vez más, en serias dificultades a los demócratas cristianos. Si éstos, en realidad, se opusieran abiertamente a las iniciativas anticomunistas de la derecha, los acusarían de escaso espíritu patriótico y de esgrimir un anticomunismo puramente verbal y, finalmente, de tender al acuerdo y a la transacción con el partido de Togliatti. Por otra parte, la solidaridad con los diputados del Movimiento Social, todos o casi todos los cuales provienen del fascismo o han heredado de éste orientaciones y dogmas, expone a los demócratas cristianos al cargo de colusión con el fascismo y de deslizamiento hacia posiciones reaccionarias, mientras que se les facilita a los comunistas la maniobra propuesta de congregar alrededor de su partido una alianza de fuerzas antifascistas. La impresión de muchos observadores es que Italia se arriesga, en esas condiciones, a dar un paso atrás, volviendo al clima polémico de los primerísimos años de esta posguerra, con el consiguiente peligro de enturbiamiento de la vida política. Más que de la sensatez de los hombres, la salvación puede provenir de las nuevas elecciones, si los ciudadanos, haciendo sabio uso de su voto, refuerzan los partidos moderados.

ENRICO MATTEI
Corresponsal de Clarín en Roma

Londres y París Contestan al Soviet

PARIS, 27 (INS). — Gran Bretaña y Francia notificaron, oficialmente a Rusia, el rechazo de la amenaza del Kremlin de denunciar su alianza con las dos naciones occidentales. Las respectivas notas fueron entregadas en Moscú al canciller Molotov, por los embajadores Louis Joxe y sir William Hayter, de Francia y Gran Bretaña, respectivamente.

El contenido de las respuestas de Gran Bretaña y Francia fué dado hoy a publicidad. El gobierno de Londres expresa que no se dejará intimidar por amenaza alguna y continuará la ruta elegida para incorporar a Alemania occidental dentro de la organización "puramente defensiva" del tratado del Atlántico Norte.

Las notas de París y Londres rechazan la afirmación rusa de que los acuerdos sobre Alemania y los pactos con Rusia son incompatibles. El pacto anglosoviético fué firmado en 1942 y el francorruso en 1944. Francia dijo que Rusia tendría que cargar con toda la responsabilidad por la denuncia del tratado. También expresa que está determinada a continuar la acción emprendida para consolidar la paz en Europa y, en consecuencia, está dispuesta a aprovechar cualquier iniciativa para entablar conversaciones con miras a resolver los problemas europeos.

Firmaráse Hoy el Convenio Comercial Entre Argentina y Checoslovaquia

INFORMACION PAGINA SIETE

Será de 64.000.000 de Dólares el Intercambio Checoargentino

(INFORMACION PAGINA TRES)

Clarín

Un toque de atención para la solución argentina de los problemas argentinos

AÑO X — Diario de la Mañana — Nº 3.340

Buenos Aires, Viernes 28 de Enero de 1955

40 Centavos

Sólo Eisenhower Resolverá si se Ataca a China Comunista

Aprestos de Batalla

No Autorizan los Viajes a Pekín

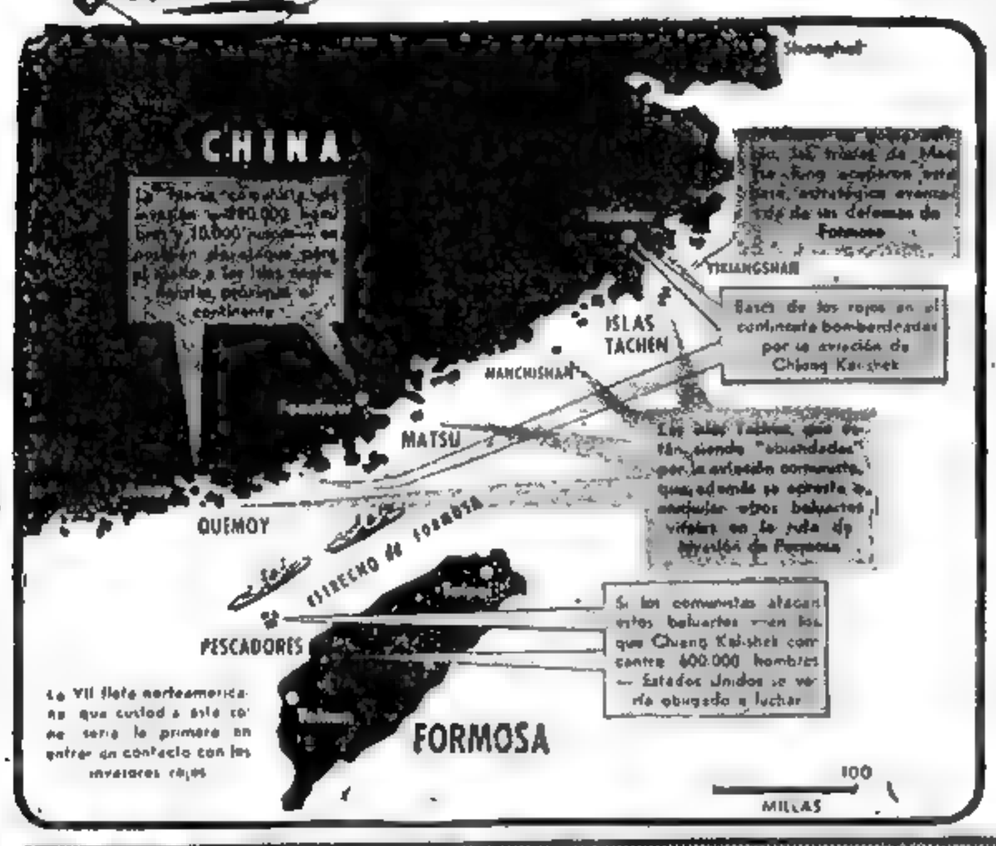

EL MAPA indica la posición de Formosa y de otras islas del gobierno de Chiang Kai-shek así como las bases desde las cuales los comunistas se preparan a la invasión del último baluarte nacionalista

WASHINGTON, 27 (AP). — La Casa Blanca anunció que el presidente Eisenhower decidirá personalmente si las fuerzas armadas norteamericanas serán usadas o no para otros fines que una autodefensa inmediata en la operación de protección de Formosa contra los comunistas. James C. Hagerty, secretario de prensa de la Casa Blanca, declaró a los periodistas que Eisenhower se había pronunciado de aquella manera en una conferencia que sostuvo con altos funcionarios civiles y militares de defensa.

Propósitos de la Declaración de Eisenhower

WASHINGTON, 27 (INS). — Eisenhower, al formular su inesperada declaración, lo hizo con el aparente propósito de responder a las acusaciones de que está tratando de lograr autorización del Congreso para iniciar una guerra contra los comunistas chinos. La declaración presidencial se dió a conocer mientras el Senado se prepara a sostener un debate decisivo sobre la resolución que da al presidente amplios poderes para defender a Formosa inclusive facultades para atacar bases de invasión en China roja, y luego de una reunión de Eisenhower con los más altos jefes militares.

El secretario de prensa de la Casa Blanca, James Hagerty, dió a conocer la siguiente declaración: "En la reunión se trata sobre el despliegue de las fuerzas aéreas y navales de Estados Unidos en la zona de Formosa. El presidente aclaró que estas fuerzas eran exclusivamente para propósitos defensivos y que toda decisión de usar fuerzas de Estados Unidos para cualquier otro fin que no sea la autodefensa inmediata o la defensa directa de Formosa y las Pescadores sería una decisión que él mismo tomaría, y la responsabilidad de la cual no ha delegado".

Otras fuentes de la administración expresaron que la declaración tiene también por objeto señalar el hecho de que los buques y aviones norteamericanos en la zona de Formosa están allí por "razones estrictamente defensivas".

Carta de Foster Dulles

WASHINGTON, 27 (AFP). — El secretario de Estado, Foster Dulles comunicó por intermedio de una carta a las familias de los aviadores norteamericanos presos en China roja que el gobierno norteamericano había decidido "a su pesar" no acordarles por el momento pasaporte para dirigirse a China.

"La actitud y las acciones cada vez más belicosas de China comunista en el curso de los últimos días, declara el señor Dulles en su carta, obligan muy a su pesar al gobierno norteamericano a llegar a la conclusión que sería imprudente por el momento acordar a un ciudadano norteamericano un pasaporte para viajar a China comunista".

Esta decisión, prosigue ha sido tomada sólo después de una serena reflexión y con la convicción de que es lo más conveniente para el país. En cuanto a la paz, consideramos que sería imprudente dar a los comunistas chinos nuevas ocasiones para provocar a nuestro país y poner nuevamente a prueba nuestra paciencia. Abrigamos la esperanza de que la UN, mediante un incesante esfuerzo obtendrá la liberación del personal militar de Estados Unidos que se encuentra preso. Si los esfuerzos de la UN resultaran vanos, renovaremos nuestros propios esfuerzos".

Campaña en la UN

NUEVA YORK, 27 (AP).— Gran Bretaña ha reanudado una campaña en favor de una reunión del Consejo de Seguridad de la UN, a fin de lograr el cese del fuego en la zona de Formosa, según revelaron informantes británicos, quienes afirmaron que sir Pierson Dixon y otros miembros de la delegación inglesa tratan con otros miembros del consejo, aparte de EE. UU., Francia y Nueva Zelandia, países que participaron en las primeras conferencias con los británicos realizadas la semana pasada.

Se dijo que ahora los británicos estiman que no hay necesidad de que el Consejo de Seguridad, integrado por once miembros, espere hasta que el senado yanqui haya tomado una decisión respecto de la petición de Eisenhower.

Invitación a Pekín

NUEVA YORK, 27 (INS).— La mayoría de los diplomáticos occidentales en la UN consideran que China roja deberá ser invitada a cualquier debate sobre una tregua en Formosa que se verifique en el seno de las Naciones Unidas.

Portavoces de las principales de-

(CONTINUA EN LA PAGINA DOS)

Más Aviones Yanquis en Taipei

Van Bombarderos de Gran Radio de Acción

TAIPEI, 27 (INS).— Los veloces aviones Sabres norteamericanos, a reacción, que obtuvieron una aplastante victoria sobre los MIGS comunistas en Corea, aterrizaron en Formosa en una demostración de la potencia aérea de Estados Unidos en el Lejano Oriente. Los Sabres del ala 18 de cazas de bombardeo se trasladaron de sus bases en Okinawa y Manila para reforzar el poderío militar norteamericano ante las amenazas de invasión comunista contra territorio nacionalista.

Un anuncio oficial de la fuerza aérea del Lejano Oriente dice que otras unidades no especificadas, posiblemente aviones de bombardeo de gran radio de acción, se trasladarán a Okinawa y Filipinas para reemplazar a los Sabres. En su comunicado, la fuerza aérea expresa que los Sabres fueron trasladados a Formosa para evidenciar la "capacidad global de las unidades de la aviación norteamericana de desplazarse a cualquier lugar donde surjan dificultades". Agrega que el ala 18, normalmente compuesta de 75 aviones, estará disponible en Formosa para proporcionar a la fuerza aérea norteamericana la potencia necesaria para encarar cualquier emergencia.

Demostración de EE. UU.

El movimiento de la fuerza aérea, junto con la presencia de la poderosa séptima escuadra norteamericana en aguas de Formosa, se considera como prueba de que Estados Unidos está decidido en su plan de proteger a Formosa de acuerdo con la nueva política de "combatir si es necesario" patrocinada por el presidente Eisenhower. La retirada de unos 10.000 soldados nacionalistas de las islas Tachen, que se encuentran expuestas a 320 kilómetros al norte de Formosa, bajo la protección de la séptima escuadra y la fuerza aérea si es necesario, forma parte del plan de redistribución de fuerzas. La evacuación se espera que comenzará tan pronto como el senado de Washington apruebe el plan presidencial.

India Trata de Mediar en el Pleito

NUEVA DELHI, 27 (AP).— Círculos autorizados expresaron que el encargado de Negocios de China comunista en esta ciudad conferenció con Nehru acerca de la situación imperante en la zona de Formosa.

Los informantes señalan que el primer ministro hindú obtuvo un informe detallado de la actitud del régimen de Pekín respecto de la disputa sobre Formosa.

Un portavoz del gobierno confirmó que Nehru había conversado con el diplomático de China comunista, Shen Chien, pero no reveló detalles de la reunión. El "premier" se propone partir mañana en viaje a Londres para asistir a la conferencia de primeros ministros del Commonwealth. Existen indicaciones de que Nehru se entrevistará con Eden tan pronto llegue a la capital británica a fin de intercambiar de los puntos de vista de los comunistas chinos.

Mediación Neozelandesa

LONDRES, 27 (AFP).—En esta capital se han iniciado dos tentativas de mediación para impedir el estallido de una tercera guerra mundial, debido a la cuestión de Formosa. Los mediadores son Krishna Menon, principal auxiliar de Nehru, y el primer ministro de Nueva Zelandia, Sidney Holland.

Lamentablemente, los dos gobiernos no conciben del mismo modo el procedimiento para llegar a un acuerdo entre Washington y Pekín.

La reaparición de Menon en Europa se interpreta como un indicio de que la diplomacia hindú vuelve a movilizarse para impedir un conflicto generalizado. Menon reunióse con Eden anoche y esta mañana en el Foreign Office.

Los observadores opinan que India es partidaria de intentar la negociación al margen de la UN, porque teme que un debate público en el Consejo de Seguridad incite a ambas partes, por razones evidentes, a mostrar una mayor intransigencia.

Por su parte, Sidney Holland, primer ministro neozelandés, que acaba de llegar a Londres para asistir a la reunión del Commonwealth, expresó que cree "disminuido el peligro de guerra y que ello se debe principalmente a la unidad de los pueblos norteamericano y británico". Confirmó también su intención de intervenir para reducir la tensión existente en el estrecho de Formosa.

El delegado de Nueva Zelandia preside este mes el Consejo de Seguridad, lo que lo pone en condiciones favorables para intervenir. En Londres se presume que Nueva Zelandia, apoyada por Gran Bretaña y EE.UU., presentará a principios de la semana próxima un proyecto de resolución en el Consejo de Seguridad para establecer el cese del fuego en el estrecho de Formosa.

HOLLAND

Nueva Zelandia ha Decidido Solicitar la Intervención del Consejo de Seguridad

NUEVA YORK, 28 (AFP). — El gobierno de Nueva Zelandia resolvió pedir la intervención del Consejo de Seguridad de la UN, para que examine, sin demora, la situación peligrosa para la paz mundial que se ha creado en la zona del estrecho de Formosa, según afirmaron varias delegaciones de la entidad internacional. Se ignora todavía la fecha en que Nueva Zelandia presentará esa demanda al Consejo de Seguridad.

Será en Ginebra la Conferencia Atómica

NUEVA YORK 27 (ANSA) — La comisión encargada de la conferencia internacional de utilización pacífica de la energía atómica decidió que esa conferencia se lleve a cabo en Ginebra, a partir del 8 de agosto. De acuerdo con el plan de trabajo elaborado, la reunión durará unas dos semanas.

Fracasó una Reunión de Diputados en Roma

ROMA, 27 (ANSA).— Reunida esta tarde para discutir algunos pedidos para proceder con respecto a algunos diputados comunistas, la Cámara debió suspender la sesión porque la izquierda abandonó el recinto al verificarse la existencia del número legal, haciéndolo resultar insuficiente.

Por otra parte, el grupo parlamentario comunista se reunió para proceder a la renovación de su mesa directiva resultando designado presidente Togliatti.

Asimismo, el grupo parlamentario comunista se reunió pa diputado D'Onofrio, manifestando que el mismo es objeto de una campaña de calumnias.

Por otra parte, la Cámara de Diputados aprobó esta noche, el pedido de desafuero contra el diputado comunista Moranini, que está acusado de "homicidio agravado con ocultación de cadáveres". Moranini cometió los hechos que se le imputan durante la última etapa de la guerra, en la época de las guerrillas; posteriormente se dirigió a la cortina de hierro, y pasando un largo tiempo regresó a su país, con la inmunidades de diputado electo.

Insiste Mendes-France en Una Reunión Cuatripartita

Habló a Dos Comisiones del Senado

PARIS, 27 (AFP). — "Mi proposición de realizar una conferencia entre el este y el oeste en el mes de mayo conserva toda su vigencia", declaró Mendes-France ante las comisiones senatoriales de Relaciones Exteriores y de Defensa Nacional reunidas conjuntamente para tratar los acuerdos de París. Indicó el presidente del Consejo que tal conferencia debía ser precedida por una preparación diplomática, pero que sería lamentable que sufra demoras.

La Cuestión del Sarre

Respondiendo a preguntas, el "premier" expresó que por lo que se refiere al Sarre "ya no es cuestión de interpretaciones. No discutimos sino de la ejecución del acuerdo. Esta ejecución no puede ya encontrar mayores dificultades en el terreno político". A este respecto, confirmó que las conversaciones de Baden-Baden con Adenauer dejaron la mejor impresión.

Con respecto al carácter de la Unión Europea Occidental, señaló que, en lo que se refiere al control de armamentos, las decisiones se adoptarán por mayoría y en lo relativo al control de las armas, por mayoría de dos tercios.

Recordó que en Alemania está prohibida la fabricación de todo armamento atómico.

Entregó su Cargo

PARIS 27 (AP). — Mendes-France hizo entrega de su cargo de ministro de Relaciones Exteriores a Edgar Faure, ex titular de la cartera de Hacienda. Mendes-France, que desempeñó también el cargo de ministro de Relaciones Exteriores desde la formación de su gobierno, en junio último, se propone ahora concentrar su atención en las reformas económicas.

Aprobó Pactos de París la A. Cámara de Canadá

OTTAWA, 27 (AFP).— El senado canadiense aprobó por unanimidad el ingreso de Alemania Occidental en el pacto del Atlántico. Es el cuarto país, después de Gran Bretaña Noruega e Islandia que ratifica los acuerdos de París.

Comentan en Madrid la Declaración de Franco

MADRID, 27 (AFP) — Las recientes declaraciones del general Franco a un representante del diario falangista "Arriba", relativas a la sucesión en España continúan dando lugar a comentarios en la prensa madrileña. El diario "Informaciones" publica un editorial, en el que considera necesario informar más ampliamente al público, sobre el significado del concepto monárquico. Por su parte, el diario católico "Ya" estudia, a su vez, estas declaraciones que, según él, forman un todo con el mensaje de fin de año del caudillo. Recuerda, además, los tres principios previstos por la ley de sucesión, para determinar la persona que deberá ocupar la suprema magistratura y que ceñirá la corona.

Agrega que "el cuidado que tiene Franco para resolver en tiempo oportuno la cuestión clave de la continuidad del movimiento, debe comprenderse a la luz del artículo 6 de la Ley de Sucesión, que otorga al jefe del Estado la facultad de proponer a las Cortes la persona que él estime que debe sucederle, a título de rey o de regente, así como de someter a su aprobación, la revocación de la persona que él haya propuesto."

Un Pedido

MADRID, 27 (AP). — El gobierno pidió a Leon Degrelle, quien durante la última guerra fué jefe del movimiento rexista belga, que salga del país. Según se dice, Degrelle estaría en Tánger con pasaporte ilegal.

Aumentan la Tensión Palabras Ambiguas en el Mensaje del Presidente de EE. UU. al Congreso

NUEVA YORK, 27 (De nuestra agencia). — El trámite legislativo que se agrega en Washington a la situación crítica que ha sobrevenido en torno de Formosa, no puede aumentar ni disminuir la fuerza de la tensión. Sirve, no obstante, para obtener indicios que dan una medida de su gravedad, si es que los hechos en sí mismos no bastaran. Se destaca, primero, una cuestión de procedimiento. Eisenhower estaba dispuesto el lunes pasado a ir personalmente al Congreso para leer su mensaje sobre Formosa, hasta que lo persuadieron los dos jefes de los bloques parlamentarios con el argumento de que esa actitud podía crear alarma en el país y en el exterior. De este entretelón fluye una medida exacta de la gravedad asignada a la situación por el propio presidente norteamericano. Este, por otra parte y para el futuro inmediato, ha limitado sus salidas de Washington a puntos que no estén a más de dos horas de distancia de la capital, viajando en avión. Otro entretelón sugestivo de estos últimos días fué un breve diálogo entre el ex vicepresidente Barkley, actualmente senador por Kentucky, y Foster Dulles, durante una reunión de este último con el Comité de Relaciones Exteriores del Senado. Barkley tuvo que repetir una pregunta después que Dulles evitó una primera respuesta directa. "Le pregunto otra vez —dijo— si esta resolución no es en realidad una declaración de guerra con fecha anticipada". Dulles tuvo que admitir que, si se puede entender de esa manera, la gravedad de la situación supera al procedimiento legislativo. El propio jefe del bloque demócrata de la Cámara de Diputados ha declarado que el presidente, si las circunstancias lo exigen, no necesita autorización del Congreso para utilizar las fuerzas armadas del país, ya que puede hacerlo en su carácter de comandante en jefe de las mismas. Esta eventualidad, por otra parte, tiene el precedente geográficamente adecuado que estableció Truman en 1950 cuando movilizó la séptima flota, una medida de emergencia sin consultar al Congreso. La perspectiva de una eventualidad semejante es agravada en la situación actual por una frase de la propuesta presidencial, que es la que provoca el debate en el Senado. Es la frase que, luego de especificar la defensa de Formosa y Pescadores, señala que se defenderán también otras posiciones y territorios de la zona. Virtualmente, son estas palabras las que han provocado la situación actual. No se puede ignorar que constituyen un peligroso trampolín del que EE. UU. puede saltar en cualquier momento a un absurdo conflicto con China. Las fuerzas aéreas que han llegado a Formosa desde Okinawa y las unidades de la armada norteamericana que ya están en aguas de Tachen, son factores que aumentan en proporción dramática las posibilidades de cualquier incidente y dentro del cuadro tenso y complejo de hoy, un incidente puede tener proyecciones catastróficas. De esta manera, la paz precaria de la última década, se ha hecho más precaria desde el lunes pasado, sin que se tenga la menor idea de cuánto ha de durar este nuevo capítulo de incertidumbre.

HORACIO ESTOL

Corresponsal de Clarín en Estados Unidos

Es de $ 34.524.500.000 el Plan de Inversiones del Estado 1953-57

INFORMACION, PAGINA 3

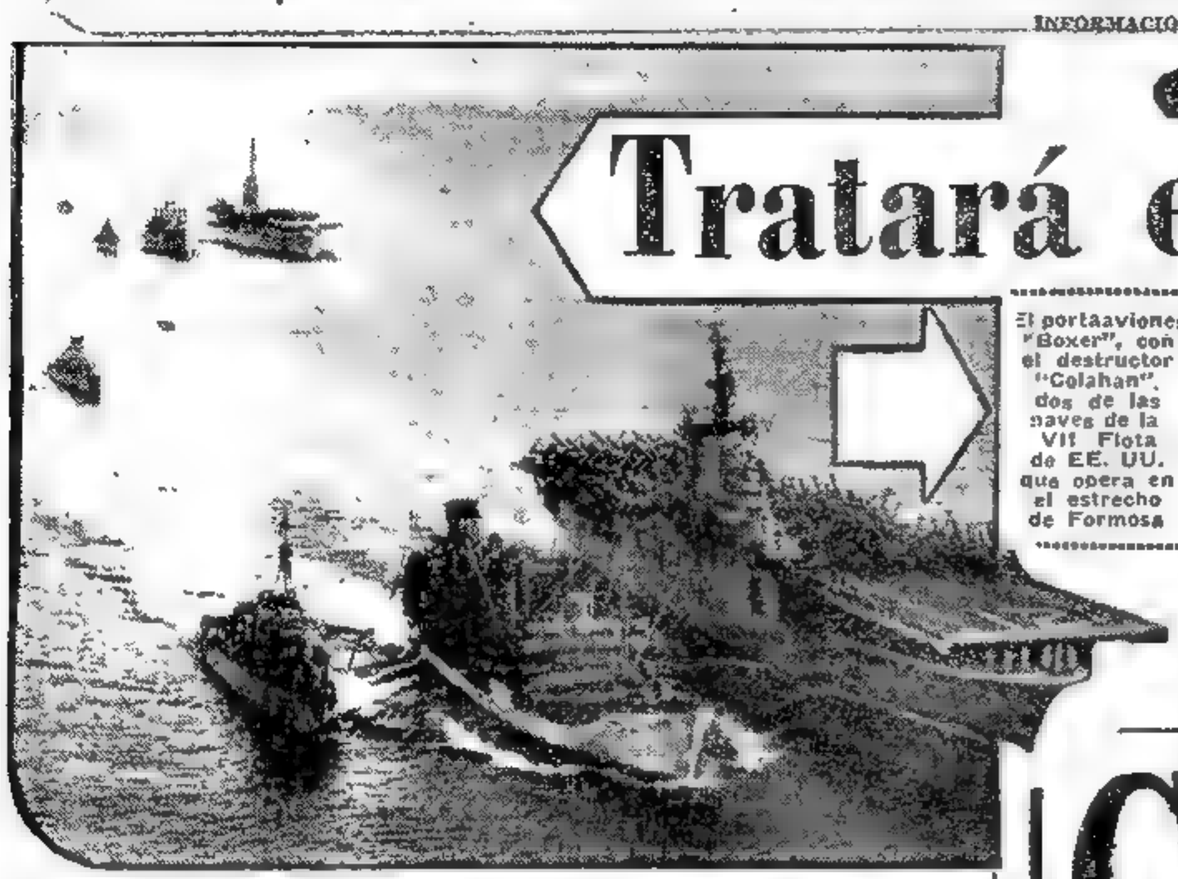

El portaaviones "Boxer", con el destructor "Colahan", dos de las naves de la VII Flota de EE. UU. que opera en el estrecho de Formosa

MOLOTOV RESPONSABILIZA A EE. UU. POR LA CRISIS

Tratará el Consejo de la UN el Caso de Formosa

NUEVA YORK, 28 (AP). — Nueva Zelandia, con pleno apoyo de Estados Unidos y Gran Bretaña, convocó al Consejo de Seguridad de la UN con el fin de estudiar la tensa situación creada en torno a Formosa y tratar de concertar el cese de las hostilidades. La sesión se realizará el lunes a las 13, hora argentina. Sir Leslie Knox Munro, delegado de Nueva Zelandia, quien este mes preside el Consejo, dijo que la primera cuestión a discutir sería si se invita o no a China comunista para enviar un representante al debate. Estados Unidos guardó silencio sobre ese punto, pero sir Leslie, que ha estado en constante contacto con los delegados norteamericanos, anticipó que no se presentarían dificultades para acordar la invitación. Al preguntársele a un vocero norteamericano si estaba de acuerdo con la invitación al régimen de Pekín, contestó que lo mismo que en el caso de las conversaciones sobre el armisticio coreano, es obvio que "debemos negociar con este régimen con el objetivo especial de lograr un cese del fuego".

KNOX MUNRO

Tiene Apoyo de Londres y Washington

Henry Cabot Lodge, delegado de Estados Unidos, y sir Pierson Dixon, de Gran Bretaña, declararon que apoyaban la iniciativa de Nueva Zelandia. El tema presentado al Consejo ha sido oficialmente llamado: "Cuestión de las hostilidades en la región de ciertas islas situadas frente a la costa del territorio continental de China".

Sir Leslie propuso que los miembros estudiaran si se permitirá a China comunista estar representada en el debate. China nacionalista se opondrá a ésto, pero no podrá imponer el voto a una invitación, ya que ésta es una medida de procedimiento. A la delegación de Pekín se le pediría que tomara parte en el debate, pero sin derecho al voto.

Eden Exhortó a China Comunista

LONDRES, 28 (AP). — Sir Anthony Eden instó a China comunista a que acepte acudir a la UN para las propuestas conversaciones sobre el cese del fuego en Formosa. El canciller británico prometió que si el régimen de Pekín acepta este plan sus reclamaciones recibirán una justa consideración.

Con referencia al pedido de Nueva Zelandia ante el Consejo de Seguridad, Eden manifestó su esperanza de que "una de las primeras acciones del Consejo sea invitar al gobierno chino a enviar un representante para que tome parte en la discusión. Si así lo hacen, creo sinceramente que el gobierno chino va a responder. No debe creer que por haber estado en conflicto con la UN acerca de Corea, se le pide que abandone sus derechos".

El secretario del Foreign Office habló en estos términos durante un discurso que pronunció en Narwick Inglaterra. Afirmó, además, que interesa a China comunista, "tanto como a cualquier otra, que la lucha cese, y que haya una pausa para reflexionar".

Gestión de Hayter Ante Molotov

LONDRES, 28 (AP). — El canciller soviético, V. M. Molotov, declaró que las acciones de Estados Unidos en apoyo de Formosa, están "plenas de la amenaza de una nueva guerra". La información fué transmitida por radio Moscú.

La emisora dijo que Molotov formuló su declaración en respuesta al embajador británico, sir William Hayter, quien había pedido al canciller soviético que exhortara a la calma a China comunista, en relación con la situación de Formosa.

Molotov acusó a Estados Unidos de "burda ingerencia en los asuntos internos de China, con el propósito de separar a Formosa de China.

"Las mencionadas acciones de los Estados Unidos —agregó— representan una agresión contra la República Popular China que tiene toda clase de derechos sobre Formosa y las Islas de los Pescadores".

Inglaterra Propone el Cese de Hostilidades

LONDRES, 28. (AFP.) — "Nuestro objetivo es simple: queremos poner fin a los combates en Formosa, sin echar la culpa a ninguna de las dos partes, y sin perjudicar las reivindicaciones jurídicas futuras de los beligerantes. Cualquier orden de poner fin a las hostilidades se aplicará sin discriminaciones a las dos partes. Así lo declaró el vocero del Foreing Office.

Insistió en que no se trata de concertar un armisticio sino la suspensión de hostilidades durante un tiempo no determinado con el fin de que en una etapa posterior, se pueda concertar un "modus vivendi" entre las dos partes.

Clarín

BUENOS AIRES · REPUBLICA ARGENTINA

40 Centavos

Un toque de atención para la solución argentina de los problemas argentinos

AÑO X — Diario de la Mañana — Nº 3.341

Buenos Aires, Sábado 29 de Enero de 1955

POR 85 VOTOS CONTRA 3 APROBO EL SENADO EL PLAN DE EISENHOWER

Ataca en Olas Sucesivas la Aviación de Taipei

WASHINGTON, 29 (AP). — A sólo tres días de la aprobación por la Cámara de Representantes de la resolución que autoriza al presidente Eisenhower a ordenar que las fuerzas norteamericanas luchen, si lo estima necesario, para defender Formosa, el Senado completó anoche el proceso legislativo, al sancionar el proyecto por la abrumadora mayoría de 85 votos contra 3. Los sufragios en contra correspondieron a William Langer, republicano; Herbert Lehmann, demócrata independiente y Wayne Morse, independiente. La resolución, que pasa ahora a la Casa Blanca para su promulgación, autoriza a Eisenhower a: 1) Utilizar las fuerzas armadas norteamericanas y tomar las medidas que estime necesarias para proteger Formosa y las islas de los Pescadores de un ataque comunista y, 2) Afianzar y proteger los territorios y posiciones afines. En el curso del debate, fueron rechazadas varias enmiendas destinadas a limitar la autoridad del presidente en lo referente al empleo de las tropas.

Asume la Iniciativa Formosa

TAIPEI, 28 (AFP). — Mientras la amenaza de una guerra general se cierne sobre el estrecho de Formosa, la aviación nacionalista china ha asumido la iniciativa de las operaciones en ese sector. Desde el amanecer, olas sucesivas de cazas bombarderos atacaron con éxito las posiciones comunistas establecidas en las islas Yikiang y Tou-Men. Un comunicado del estado mayor nacionalista consigna el éxito de los raids de su aviación, y anuncia, por otra parte, que otras olas de aviones atacaron desde baja altura un barco comunista de 1 500 toneladas, que se incendió totalmente luego de ser alcanzado por varios impactos directos. Esta acción se desarrolló a unas 30 millas al sudeste de la isla de Yushan, y a 32 millas al norte de Taenen. Agrega el parte oficial que esos raids se efectuaron con un número de aviones considerablemente mayor que en los ataques llevados a cabo con anterioridad.

Se informa, por otra parte, que navegan a toda marcha hacia el estrecho de Formosa cuatro destructores norteamericanos que se hallaban en Singapur; se trata del "Brownson", el "Roberts", el "Roan" y el "Royal", que han recibido orden de unirse a la séptima flota norteamericana, junto con el portaaviones "Midway".

No Considera Inminente la Guerra

TAIPEI, 28 (INS). — El embajador de Estados Unidos, Karl Rankin, opinó que no existen en un futuro inmediato posibilidades de una guerra en mayor escala entre comunistas y nacionalistas chinos. Hablando en rueda de periodistas, Rankin manifestó: "Estimo que no existe el peligro de un conflicto de mayor envergadura en el estrecho de Formosa. Sin embargo, debo dejar bien aclarado que no son simples baladronadas las advertencias de que las fuerzas aeronavales norteamericanas entrarán inmediatamente en acción en caso de un ataque a Formosa".

CLIMA DRAMATICO PARA LA REUNION DE LONDRES

MENZIES

LONDRES, 28 (ANSA).— Los primeros ministros del Commonwealth comenzaron a llegar a esta capital, a fin de tomar parte en la conferencia que se iniciará el lunes bajo la presidencia de Churchill.

La Cuestión de Formosa

Esta reunión de los jefes de gobierno de los países del "commonwealth", la primera que se hace después de la coronación de Isabel II, adquiere un carácter dramático en vista de que la cuestión de Formosa se ha agravado hasta un punto que no había sido previsto cuando fué convocada la conferencia. Es evidente que el tema central será la cuestión de Formosa y así lo admitió ya el primer ministro australiano, Menzies, en sus declaraciones a la prensa al llegar al aeropuerto procedente de Melbourne. Por su parte, el primer ministro de Nueva Zelandia, Sidney Holland que llegó poco después que su colega australiano, admitió que la cuestión es muy grave, pero dijo que en general, el peligro de guerra en la zona del Pacífico ha disminuido.

Mientras tanto, el primer ministro británico, junto con los miembros de su gabinete, ultimaban los últimos toques al orden del día de la conferencia, incluyendo la cuestión de Formosa en el temario.

Partió Nehru

NUEVA DELHI, 28 (AP).— El primer ministro Nehru partió para asistir a la conferencia del Commonwealth, indicando que es posible que la crisis de Formosa reste importancia a la consideración de los asuntos exclusivamente "familiares" de los asistentes. "La situación de Formosa es bastante seria —declaró a los periodistas—, y la discutiremos. No nos reuniremos en Londres para jugar al bridge".

Lleva Informaciones

Nehru llevó consigo informaciones sobre la actitud de China roja ante los acontecimientos en la zona de Formosa. Un vocero de la cancillería dijo que el encargado de negocios de Pekín, Shen Chien, proporcionó a Nehru la información anoche a pedido del premier de China Comunista, Chou En-lai. No se dieron a conocer los detalles de la conversación entre Nehru y Shen Chien.

EDGAR Faure canciller de Francia, que retó a duelo a Servan Schreiber

Mendes-France Arriesgará su Gobierno

SOLICITARA QUE SE DE MAYOR AUTONOMIA A TUNEZ

PARIS, 28 (AP). — El primer ministro, Mendes-France, posiblemente arriesgue la estabilidad de su gobierno con el tratado para dar mayor autonomía al gobierno tunecino, que aún no se ha completado, según se dijo en esferas autorizadas. La Asamblea Nacional iniciará el miércoles un debate sobre los asuntos de Africa del Norte.

Un funcionario de la Comisión de Finanzas expresó que Mendes-France está dispuesto a exigir un voto de confianza en su política en el caso de que sea necesario. La petición de un voto de confianza se haría el jueves y la votación a primera hora del sábado.

Procuróse Lograr un Acuerdo

Los dirigentes franceses y tunecinos han venido negociando el tratado desde hace meses, pero la semana pasada se aceleró el ritmo de estas discusiones. Las dos delegaciones estuvieron reunidas anoche y esta mañana. Los expertos de ambas delegaciones conferenciaron hoy para dar su forma final a los acuerdos ya alcanzados.

Hoy Habrá Otra Reunión

Mañana volverán a reunirse Mendes-France y el premier tunecino, Tahar Ben Ammar. Mendes-France espera alcanzar el acuerdo completo antes que se inicie el debate en la Asamblea.

Informantes autorizados dijeron que el principal punto que queda por resolver se refiere a las transferencias de facultades políticas al gobierno tunecino.

Sólo una Política Mundial

PARIS, 28 (AFP). — "No hay una política para Europa y otra para Asia, una política para la UN y otra para la NATO, una estrategia militar y una estrategia política. Hay y debe haber únicamente una política mundial. Fuertes y unidos, no tenemos nada que temer de una negociación, aun cuando muy pocas sean nuestras esperanzas. El hilo más delgado de la esperanza debe ser mantenido porque puede conducir a grandes destinos". Así se expresó el canciller francés, Edgar Faure, en el informe de política exterior que presentó al partido Radical Socialista.

"Creo que los intereses son solidarios, como lo son las naciones libres, tanto en lo que concierne a su estrategia política como en lo que atañe a sus concepciones fundamentales", agregó el ministro de Relaciones Exteriores.

Faure Retó a Duelo a un Periodista

PARIS, 28 (INS).— Jean Jacques Gervan Schreiber editor del semanario "Express" aceptó el desafío a duelo que le lanzó el nuevo ministro de Relaciones Exteriores francés, señor Edgar Faure. Se afirma que el canciller que ayer asumió sus funciones, se sintió ofendido por un artículo publicado en el "Express", que criticaba indirectamente las conexiones de Faure con las carreras de caballos. El artículo, titulado "Gobierno, corrección y moralidad", se refería a una reciente reunión de gabinete en la cual Mendes-France decidió no promulgar ciertos decretos de última hora, inclusive uno sobre caballos de carrera. En el artículo no se daban nombres, pero se señalaba que los ministros, al abandonar sus puestos, por lo general tratan de "apresurar el despacho de nombramientos o de medidas técnicas o administrativas".

Agregaba que Mendes-France, antes de reorganizar el gabinete, decidió que todas las medidas pendientes debían ser confirmadas por los nuevos ministros. El "Express" indicó que un decreto reduciendo los impuestos sobre los caballos de carrera figuraba entre las medidas pendientes. Añadió que, económicamente, ese decreto no tenía gran significado, aunque "políticamente no podía decirse otro tanto". Faure pertenece al Racing Club, de París, y en los registros de esa entidad, la equitación aparece como su pasatiempo favorito.

Afirmaba además el diario: "La gente sin informaciones sobre detalles de negocios razona por intuición. Estima que la separación entre la política y el dinero no es tan definitiva como debería serlo".

Faure se sintió aludido por este artículo y envió sus padrinos a Schreiber, a quien con sólo treinta años se lo considera uno de los más brillantes periodistas franceses. Su periódico sirvió a Mendes-France para exponer sus ideas antes de que alcanzase el poder, el año pasado.

Schreiber también designó sus representantes, que se entrevistarán con los de Faure a fin de determinar los detalles del lance.

Escribe RENE PAYOT

Francia y el Africa del Norte

PARIS, 28. — El problema de Africa del Norte es una de las preocupaciones básicas de Francia. Convendrá que ésta, si quiere impedir graves sucesos en el Maghreb, aporte una solución rápida. Porque se perfila una evolución que nada podrá detener. Es cierto que la situación no es comparable a la que existía en Indochina. En el aspecto militar Francia nada tiene que temer, a su favor está la fuerza, pero, como decía Talleyrand, con las bayonetas uno puede hacerlo todo, menos sentarse sobre ellas. La presencia de los soldados nunca impedirá los desórdenes locales y los atentados. Ahora bien: nada es más perjudicial para la economía de un país que la perpetuación de la inseguridad. Además, en nuestra época, todo incidente regional cobra resonancia internacional. Si se agravan las relaciones entre la metrópoli y los territorios de ultramar, el mundo árabe se levantará contra Francia y es seguro que hallará apoyo en la UN, donde reina una tendencia anticolonialista.

Por eso, el resultado de las tratativas que se desarrollan desde hace cuatro meses entre Francia y Túnez, tendrá profundas repercusiones. Ahora bien: esas tratativas chocarán con grandes obstáculos. Apenas llegó al poder, Mendes-France vió la necesidad de realizar importantes reformas. Mientras que se ocupaba en Ginebra de restablecer la paz en Indochina, negociaba, por intermedio de un diputado socialista, con Bourguiba, el jefe indiscutido de los nacionalistas tunecinos. En el fondo, el sueño de Mendes-France era transformar la Unión Francesa en una suerte de Commonwealth. Lo había impresionado el éxito de la política británica con los Dominios. Al fin en puntas de pie, Inglaterra había logrado transmutar en simpatía la animosidad que suscitara durante su período colonialista. Hoy, por ejemplo, India es más anglófila que nunca.

Al declararle a Bourguiba que le quería conceder la autonomía interna a Túnez, es decir, otorgarle el derecho de regir en forma soberana sus asuntos internos —cosa que, por lo demás, Túnez es capaz de hacer— el "premier" francés había dado satisfacción a los nacionalistas. En Túnez se constituyó un gobierno representativo de todas las tendencias de la opinión pública y en París se iniciaron negociaciones para definir el nuevo estatuto. Se puede admitir que Mendes-France desea sinceramente cumplir su promesa, pero que lo paralizan visiblemente las resistencias que se manifiestan, tanto en el Parlamento, como en la administración. Respecto de Túnez, se reproduce el fenómeno que se comprobara con el Vietnam. En principio, el gobierno acuerda generosamente la independencia, pero en los detalles, los funcionarios se esfuerzan en limitarla. Defienden, a menudo, intereses legítimos, pero, con espíritu de escribano provincial, debilitan el alcance del gesto inicial y hacen nacer la sospecha en sus interlocutores.

Es seguro que los tunecinos se sienten desilusionados por el giro que han tomado las negociaciones y que los más fogosos prevén ya su fracaso. Declaran que la autonomía que les han prometido ha sido despojada de su contenido; que, tanto en el dominio de la justicia como en el de la policía, Francia entiende conservar el control y procura mantener una posición privilegiada en cuanto concierne a la instrucción pública. Ningún gobierno tunecino podrá permitir que subsistan tantas restricciones, ya que lo derrocaría la opinión pública, que está bajo la influencia del Neo Destur. Pues bien: es posible frenar un movimiento nacionalista, comprimirlo momentáneamente por la fuerza; pero no es posible detener su evolución. Una política prudente debe tratar de encauzarlo, de orientar su evolución por vías pacíficas y de facilitar la trayectoria del país tutelado hacia una gradual independencia. Si bien Marruecos dista aún de estar maduro para recibir la libertad, es incontestable que Túnez puede administrarse a sí mismo en el orden interno. Francia podrá conservar su amistad en la medida en que esto sea comprendido en París. Talleyrand no se equivocaba al decir que la benevolencia es la que permite consumar los grandes negocios.

RENE PAYOT

(Copyright Clarín. Reproducción parcial o total prohibida).

Café Filho Insta a la Unión Nacional

INFORMACION PAGINA DOS

Rusia Ofrece a Japón Reanudar Relaciones Diplomáticas

INFORMACION EN LA PAG. DOS

Clarín

Un toque de atención para la solución argentina de los problemas argentinos

AÑO X — Diario de la Mañana — Nº 3.342

40 Centavos

Buenos Aires, Domingo 30 de Enero de 1955

Afirmó la Emisora de Pekín que es Inaceptable el Cese de las Hostilidades

Advierte a EE. UU. que no Defienda a Formosa

CHOU EN-LAI

LONDRES, 29 (AP). — China comunista rechazó cualquier sugestión de un cese del fuego con los nacionalistas y advirtió que responderá "con fuertes golpes" si las fuerzas de Estados Unidos tratan de impedir que tome Formosa. La emisora, escuchada en ésta, dijo que el cese del fuego es "absolutamente inaceptable" y declaró: "Estamos decididos a liberar a Taiwan (Formosa). Si las fuerzas de Estados Unidos se atreven a atacarnos, responderemos firmemente con fuertes golpes". La emisora, citando un artículo aparecido en un órgano del gobierno de Pekín, dijo: "La llamada cesación de fuego entre el pueblo chino y los traidores de Chang Kai-shek, proyectada por el gobierno de Estados Unidos y sus secuaces, es absolutamente inaceptable. El pueblo chino debe eliminar la traidora camarilla de Chang. Taiwan (Formosa) es territorio robado por esa camarilla y debe ser liberado por el pueblo chino. No hay cesación alguna de fuego para discutir".

Esta emisión de Radio Pekín es el primer comentario comunista chino sobre el movimiento mundial iniciado ayer para lograr un cese del fuego entre los dos lados chinos. Pero la emisora ha estado atacando tal idea desde que el lunes pasado el primer ministro Chou En-lai dijo que su gobierno no accedería a ninguna propuesta decese de fuego.

Confía Londres en un Cambio de Actitud

Radio Pekín dijo también que "aceptar una cesación del fuego con el nido de traidores de Chang es vender los intereses del pueblo chino. Significaría permitir a Estados Unidos que perpetuaran su ocupación de Taiwan y las islas Penghu (Pescadores)".

Pese al tono de la emisora china, los funcionarios británicos tenían aún esperanzas, según se dijo, de que Pekín aceptaría una invitación a participar en conversaciones para el cese del fuego.

Un vocero del Foreign Office reveló que Humphrey Trevelyan, encargado de negocios de Gran Bretaña en Pekín, conversó durante dos horas, ayer con Chou En-lai. El vocero dijo que cualquier punto de vista expresado allí "no es definitivo", porque la formal invitación de las Naciones Unidas para las conversaciones sobre cese de fuego no ha sido hecha todavía.

Pedirán que se Invite a Pekín

NUEVA YORK 29 (AP). — Sir Leslie Know Mundo, de Nueva Zelandia, que actúa como presidente del Consejo de Seguridad de la UN durante el mes en curso, dijo que el lunes próximo instará al Consejo a que envíe una invitación a China comunista para que asista a los debates sobre la cesación del fuego en la zona de Formosa que se efectúan aquí pese a la desalentadora transmisión radial que hizo esta mañana Radio Pekín. Gran Bretaña apoyará la invitación, mientras que Estados Unidos no se opondrá a ella.

Russell Teme por la Raza Humana

LONDRES, 29 (ANSA).— El conocido filósofo Bertrand Russell manifestó que a menos que se solucione la situación en el Lejano Oriente "no es improbable que la raza humana deje de existir antes de finalizar el presente año". Russell, que tiene 82 años y es miembro de la nobleza, añadió, en una carta dirigida al "Manchester Guardian" que "el presidente Eisenhower y Chou En-lai están poniendo ahora la continuación de la existencia de la raza humana en peligro inminente. Es evidente que ninguno de ellos tiene conciencia cabal del peligro".

Destacó Russell que el primer ministro británico, Sir Winston Churchill, y el jefe del gobierno indio, Jawaarla Nehru —a quien considera un hombre inteligente—, se reunirán pasado mañana en Londres durante la conferencia de los primeros ministros del Commonwealth, y preguntó "¿No pueden unir sus manos en sugerir un método para postergar las hostilidades actuales?"

Bombardeo a Tachen

TAIPEI, 30 (AP).— La agencia oficial del Kuomintang, "Central News", informó que se libró un intenso duelo de artillería entre las baterías que han instalado los comunistas en la recién conquistada isla de Yiklang y las que tienen los nacionalistas en el extremo noroeste de las islas Tachen.

Las baterías de Pekín abrieron fuego alrededor de las 8.30 y desde esa hora hasta las 10 arrojaron alrededor de 40 proyectiles. Los nacionalistas replicaron de inmediato al cañoneo, hasta que se produjo una pausa en el duelo de artillería que más tarde se reanudó intensamente.

Faure concretó el duelo con Schreiber

PARIS, 29 (AFP).— El canciller Edgar Faure y el joven editor de un periódico cancelaron hoy el proyectado duelo de honor. Faure había retado a Jean Jacques Servan Schreiber después que éste atacó indirectamente en su semanario "Express" las conexiones de Faure con las carreras de caballos.

El duelo quedó sin efecto después que Pierre Mendes-France, exigió una declaración desmintiendo la información publicada por el "Express" según la cual cuando Faure pasó del ministerio de Hacienda al de Relaciones Exteriores, el "premier" había dicho que todos los decretos pendientes no serían promulgados a menos que los aprobaran los nuevos ministros. El semanario añadió que entre esos decretos figuraba uno reduciendo los impuestos a los caballos de carrera.

Según la declaración oficial, el "Express" dió una engañosa versión de los hechos y palabras atribuidas al primer ministro. Agrega que "Mendes-France deplora este artículo por poner en tela de juicio el tino de sus colaboradores en los que nunca ha dejado de tener absoluta confianza".

EFECTUO LA FALANGE UN ACTO DE REAFIRMACION

MADRID, 29 (AP) — Ocho ministros del gobierno de Franco saludaron hoy al estilo fascista y cantaron el himno de falange "Cara al sol", durante el acto en que se condecoró al ministro de Trabajo, José Antonio Girón con la medalla de oro de la Vieja Guardia de Falange de Valladolid que le fué impuesta por Raimundo Fernández Cuesta, ministro y secretario general del partido.

Los observadores políticos consideran la ceremonia como una reafirmación de la falange frente a las recientes iniciativas del general Franco para iniciar relaciones más cordiales con el infante don Juan, pretendiente del trono, y con los monárquicos.

Ni Girón ni Fernández Cuesta se refirieron en sus breves discursos a la cuestión monárquica y ambos expresaron su apoyo a Franco.

El diario vespertino "Informaciones", mientras tanto reprendía suavemente a los que hace unos días distribuyeron volantes antimonárquicos. Pero en el editorial no hacía ninguna referencia directa a las hojas distribuídas por los afiliados de falange que llevaban el emblema del partido.

"Informaciones" advertía hoy que "ese juego es siempre peligroso, porque contrariamente a lo que los autores de las hojas quieren demostrar, los que se oponen a las orientaciones claras definidas del mando nacional no dejan de ser enemigos de España y de Franco".

ESTE es el primer grupo de niños evacuados de las islas Tachen, para alejarlos de la amenaza de un ataque rojo. Llegaron al puerto de Keelung, al norte de Formosa, el mismo día en que Eisenhower requería poderes del Congreso para defender esa isla con la ayuda de las naves y aviones yanquis

Dos Periodistas Yanquis Entrevistan al Canciller Soviético

Habla Molotov: Hay Amenaza de Guerra

MOSCU, 29 (INS). — Kingsbury Smith, director general de INS en Europa, acompañado por William Randolph Hearst (h.), entrevistó esta mañana en el Kremlin al canciller de la URSS, Viacheslav Molotov. He aquí el despacho de prensa de Kingsbury Smith:

Hearst inició la conversación refiriéndose a su sorpresa por la actitud amistosa del pueblo ruso, comprobada en las calles de Moscú, y expresó su esperanza de que mejoren las relaciones entre Estados Unidos y Rusia. Molotov contestó que en el estado de esas relaciones no hay lugar para tal mejoramiento, pero que entre los dos pueblos, las relaciones son inmejorables.

VIACHESLAV MOLOTOV

Inmediatamente, Hearst se refirió a Formosa y preguntó al canciller si no consideraba que la crisis era muy peligrosa para la paz mundial.

"La situación es tal —respondió Molotov—, que, naturalmente, atrae la atención del mundo y produce una reacción negativa en toda la situación internacional, pues presenta una amenaza de guerra y una violación a la paz. No puedo dejar de agregar que la responsabilidad es de Estados Unidos por su interferencia en los asuntos internos chinos, debido a que Formosa es parte integral de China". Aludió entonces a la declaración de Eden, quien dijo que China no domina en Formosa desde hace muchos años, y citó las declaraciones de El Cairo y de Potsdam y las condiciones de rendición del Japón, "todo lo cual prueba —dijo— que Formosa pertenece a China. La presente situación —añadió—, surge del hecho de que China fué privada de la isla, primero por Japón y luego por Estados Unidos".

Se le hizo notar a Molotov que no había posibilidades de que Estados Unidos retirara su protección a Formosa hasta que se garantizase la paz en el Lejano Oriente, lo cual obligaba a buscar una solución, aunque fuera temporal. "El gobierno ruso —dijo Hearst— trató en Ginebra de evitar la extensión del conflicto de Indochina. ¿Está dispuesto a hacer lo mismo con respecto a Formosa?"

"Existe una considerable diferencia entre los dos conflictos —fué la respuesta—, pero la posición soviética es la misma, ya sea Indochina, China o cualquier otra parte. El gobierno de la URSS —recalcó— está interesado en reducir en todas partes la actual tensión internacional. Todo lo que contribuya a ese fin hallará el apoyo ruso".

KINGSBURY SMITH

Se le preguntó entonces qué haría Rusia si se llegase a un cese temporal de hostilidades para que los nacionalistas evacuen las islas cercanas a tierra firme.

"Puedo dar una breve respuesta a esa pregunta —contestó Molotov—: si Chiang Kai-shek desea retirar sus efectivos, difícilmente habría quien tratara de impedirlo".

Pregunta: "Eso significa que el señor Molotov descuenta que la evacuación no será impedida ni se atacará a los buques que la realicen".

Respuesta: "No estoy autorizado para hablar por la República Popular China. Esa pregunta debe hacerse a Pekín".

Pregunta: "El gobierno ruso, ¿está dispuesto a formular esa consulta?"

Respuesta: "¿Nos pide el gobierno de Estados Unidos que hagamos eso?"

"No hablamos en nombre del gobierno norteamericano en ningún sentido —contestó Hearst—. Somos simplemente periodistas". "Tomo buena nota de ello" —respondió Molotov.

A continuación, el canciller indicó la disposición a considerar un pedido a Pekín para que acepte una tregua que permita la evacuación de las Tachen y otras islas costeras, ocupadas por los nacionalistas.

También defendió Molotov la exigencia de China roja de que se respeten su territorio e intereses nacionales, agregando que la URSS, por su parte, desarrolla sus relaciones con China en un pie de igualdad de derecho. Intervino entonces Kingsbury Smith para decir que entendía la posición rusa con respecto a Pekín, pero que era necesario hallar una solución a la presente crisis, pero Hearst indicó que deseaba seguir la entrevista en un ambiente de preguntas y no de debate. En tal sentido siguió luego la conferencia.

P.: "Si el gobierno de EE. UU. usara sus buenos oficios para urgir a sus amigos chinos con el fin de que hallen una solución pacífica, ¿estaría dispuesto el gobierno ruso a hacer lo mismo ante su aliado chino?"

R.: "No puede haber comparación entre los gobierno de Pekín y de Chiang Kai-shek. El gobierno de Formosa debe ir a parar a otra parte".

La última parte de la entrevista se refirió a los problemas europeos. Se preguntó a Molotov si, como un paso hacia el desarme, Rusia estaría dispuesta a la evacuación de Austria, en tanto se concierta el tratado de paz. El canciller, en una extensa exposición, insistió en que las bases norteamericanas están tendiendo un cerco en torno a Rusia.

Se le expresó a Molotov que las medidas adoptadas por Estados Unidos y por la NATO atendían a los intereses de la seguridad y el mantenimiento de la paz, pero el canciller preguntó que si se acordaba retirar las bases de Austria, cómo podría no procederse de igual manera en otras partes. Kingsbury Smith respondió que ello sería factible, pero que no deseaba entrar en un debate dialéctico con el ministro ruso.

Con estas palabras se dió término a la entrevista.

WILLIAM R. HEARST

Promulgó Eisenhower la Ley de Defensa

WASHINGTON, 29 (AP). Eisenhower obtuvo plena autorización para luchar contra China comunista en el caso de que sea necesario para la defensa de Formosa, decisión que a su entender constituye un paso en favor de la paz en aquella inquieta región. "Estamos dispuestos —manifestó— a apoyar un esfuerzo de la UN para poner término a las actuales hostilidades en aquella zona, pero también estamos unidos en nuestra determinación de defender una zona vital para la seguridad de Estados Unidos y del mundo libre".

La Séptima Flota

Informantes autorizados manifestaron que el primer problema lo constituye el uso de la séptima flota norteamericana, con la debida protección aérea, en la evacuación de las tropas nacionalistas chinas estacionadas en las islas Tachen, y que ahora se realizará esta operación.

Se tiene entendido que los pilotos norteamericanos tendrán derecho a perseguir a los aviones comunistas chinos a reacción, que los ataquen y que luego busquen refugio en la China continental derecho que no tuvieron durante la guerra de Corea.

Breve Ceremonia

En la breve ceremonia de la firma de la resolución, que tuvo lugar en la sala de conferencias de la Casa Blanca, Eisenhower agradeció a los líderes parlamentarios que le rodeaban "el gran servicio patriótico" prestado al aprobar la resolución sobre Formosa "por una votación casi unánime".

Eisenhower tenía la apariencia de un hombre que ha disfrutado una noche de reposo reparador después de una ruda lucha parlamentaria, y que esperaba con ansiedad un fin de semana de descanso. Tomó asiento junto a la mesa redonda dispuesta para el acto, en unión de su esposa.

Obsequió las Lapiceras

Luego empuñó una de las 15 lapiceras empleadas para la firma de la resolución, y obsequió con 12 de ellas a los dirigentes parlamentarios. Finalmente escribió al pie del documento: "Aprobado: Dwight D. Eisenhower. Washington D.C., enero 29 1955".

En ese momento no se le ocurrió nada más que escribir y quería utilizar alguna otra lapicera. Se volvió a un edecán y preguntó: "¿Qué más puedo escribir?". Alguien sugirió que consignara la hora, y entonces agregó: "8.42 A.M.".

Afronta Mendes-France el Debate Sobre Africa del Norte

PARIS, 29 (De nuestra agencia). — Un nuevo debate sobre las cuestiones del norte de Africa amenazará al gobierno la semana próxima. A pesar de haber regresado de su viaje a Roma y Baden-Baden con el caudal de su prestigio acrecentado, Mendes-France no ha conseguido desarrugar el ceño de la oposición. Más superexcitados cada día, los elementos hostiles al gobierno se disponen a librar contra el "mendesismo" una batalla en regla. ¿Y qué mejor pretexto que las cuestiones del norte de Africa, perturbadas por la pasión y ensangrentadas por el terrorismo y el contraterrorismo?

El jefe del gobierno desearía que este debate, que debe iniciarse el miércoles, se termine el jueves con un voto de confianza que robustezca la autoridad del ministerio. Pero en el fondo no se hace muchas ilusiones. En el reciente congreso del partido Radical, un cierto número de sus propios correligionarios anunció que probablemente no votaría en esta ocasión al lado del gobierno. La oposición a Mendes-France dentro del partido la sostuvo abiertamente René Mayer, uno de los más influyentes personajes del grupo parlamentario.

Acosado por la hostilidad persistente de los moderados y del MRP —y mal sostenido por su propio partido— Mendes-France debe quedar en posición harto insegura. Inseguridad que se acentúa ante la inquietud de una parte de los antiguos degaullistas, que ven con malos ojos las experiencias liberales que el gobierno quisiera realizar en las colonias africanas.

Para calmar las desazones de estos últimos, sin cuyos votos le sería imposible seguir en el poder, Mendes-France ha nombrado gobernador general de Argelia a una de las más relevantes figuras de la generación que vino a la política al acabar la guerra: Jacques Soustelle. Este nombramiento ha sido para todo el mundo una sorpresa, empezando por el propio interesado.

Mirando las cosas objetivamente, parecería que no pudo hacer nada mejor. Jacques Soustelle debía ser para el gobierno un pararrayos. Por una parte, le atraía la confianza de los antiguos degaullistas y por la otra, aquietaba las alarmas de los radicales. ¿Pero es Jacques Soustelle el hombre que se necesita para el cargo citado? La acogida de la prensa ha sido fría. La de los círculos políticos llena de reservas. Hasta los propios degaullistas no parecen haber apreciado el gesto que Mendes-France ha realizado en honor suyo. En general se estima que este hombre eminente por tan diversos méritos, no es la persona que hace falta en Argelia.

Etnólogo notable, Jacques Soustelle es un especialista en el estudio de las civilizaciones precolombinas, especialmente la maya y la azteca sobre las cuales ha escrito libros capitales. Nuestra lengua la maneja con la misma soltura que la propia y toda la América latina le es tan familiar, como la provincia del Midi francés en que nació. Pero en contra suya cuentan otros factores: su inadaptación a las realidades políticas, fenómeno por otra parte común al degaullismo, su desprecio de la política menuda indispensable en las colonias y su idea un tanto inactual de la "grandeur" francesa. Por todas estas cosas, una buena parte de los grupos políticos juzga que su nombramiento en lugar de ser un acierto del jefe del gobierno, es un error. También se opinaba así en 1948 cuando en una situación no menos amenazante que la de ahora, fué nombrado gobernador general el socialista Naegelen. Y sin embargo Naegelen realizó una labor que ha quedado como ejemplo y que permitió gozar de seis largos años de sosiego.

A. MARTINEZ TOMAS

Eisenhower y Dulles Confían en que Pekín Cesará el Fuego

El Consejo de Seguridad Trata Hoy el Caso Chino

NACIONES UNIDAS, 30 (INS). — El Consejo de Seguridad de las Naciones Unidas se reunirá mañana para discutir la invitación a China comunista y estudiar la crisis del Lejano Oriente.

Los delegados occidentales acudirán optimistas a la reunión después de la declaración del presidente Eisenhower apoyando la gestión de la UN en favor de la paz en Asia y luego de las declaraciones del canciller Molotov a dos periodistas norteamericanos indicando su predisposición de pedir a Pekín el cese del fuego en Formosa.

A pesar de los ataques periodísticos de Moscú y Pekín a la iniciativa de Nueva Zelandia, Gran Bretaña y Estados Unidos, se espera que la reunión alcanzará un resultado concreto.

JOHN FOSTER DULLES
Juntamente con el presidente Eisenhower, el secretario de Estado de la Unión, confía en que Pekín aceptará el cese del fuego

Hunden los Nacionalistas un Cañonero Enemigo

WASHINGTON, 30 (AP). — El presidente de Estados Unidos, Dwight Eisenhower, y su secretario de Estado, John Foster Dulles, tenían hoy, según se informa, esperanzas de que, a la larga, China comunista convenga en poner fin a la lucha en el estrecho de Formosa. Al parecer, estaban dispuestos a participar en vastas negociaciones sobre la suerte de las islas costeras chinas, siempre que haya pruebas de buena fe y de intenciones pacíficas por parte de los comunistas chinos. Es casi seguro que los grupos de islas de Quemoy y Matsu serán puntos fundamentales de cualquier negociación que se pueda entablar. En última instancia, Estados Unidos estaría dispuesto a aceptar el retiro de las tropas nacionalistas chinas de esas posiciones, si eso facilitase una solución que proporcionase bases sólidas para una paz permanente en la región de Formosa. Tal acuerdo dejaría al generalísimo Chiang Kai-shek en posesión de Formosa y de las islas de los Pescadores. De hecho, la estrategia de Eisenhower y Dulles obliga a los chinos a escoger entre estas alternativas: los comunistas podrían tratar de apoderarse de las islas costeras y, finalmente, de la misma Formosa, a gran costa de hombres y corriendo el grave peligro de hacer estallar la tercera guerra mundial; o podrían tratar de obtener esas mismas islas costeras en negociaciones pacíficas, en las que tendrían que renunciar a su plan de apoderarse de Formosa.

Fué Hundido un Cañonero Comunista

TAIPEI, 30 (AP). — Aviones de China comunista lanzaron bombas incendiarias sobre las islas Tachen, subrayando así los peligros de una evacuación de la guarnición nacionalista destacada en dichas islas y protegida por la séptima flota de Estados Unidos. Por su parte, los nacionalistas respondieron al ataque con aparatos de cazabombardeo, que atacaron varias islas y el transporte marítimo comunista en la zona de las Tachen. Como consecuencia de estas operaciones, según se reveló, los nacionalistas hundieron un cañonero. Entre tanto, sigue cobrando cuerpo la creencia de que la delicada tarea de evacuar a los 30 000 soldados y civiles de aquellas islas, situadas a 200 millas al norte de Formosa, podría comenzar esta semana. El ministerio de Defensa de Formosa dijo que el bombardeo de las Tachen fué efectuado por cinco bombarderos bimotores de fabricación rusa, escoltados por ocho aparatos de caza a reacción, de tipo Mig, es decir, soviéticos. Las bombas cayeron en un sector residencial de la Tachen Inferior, la más al sur de este grupo de islas, y destruyeron muchas casas. Fueron lanzadas "más de diez" bombas.

Asimismo, el ministerio de Defensa informó que los cañones comunistas, emplazados del otro lado del estrecho de Formosa en la cercana isla de Tateng, dispararon 76 proyectiles contra la base nacionalista de Quemoy. Sin embargo, los proyectiles no dieron en el blanco y no causaron daños. Fué éste el bombardeo más fuerte que se haya efectuado en las últimas semanas contra Quemoy, isla que, tal vez, quede bajo la protección de Estados Unidos. Respecto de la ofensiva lanzada hoy por la fuerza aérea nacionalista en represalia contra el ataque a las Tachen, se informó que el cañonero comunista fué hundido en una incursión diurna contra el transporte marítimo en un área situada a cinco millas al occidente de Pishan, isla nacionalista a 32 millas al sudoeste de las Tachen. El cuartel general de la fuerza aérea dijo que el navío, de unas 500 toneladas, se había incendiado y hundido.

El Kremlin Acusó a Washington de Haber Atacado a China Comunista

NUEVA YORK, 30 (AP). — La Unión Soviética acusó hoy a Estados Unidos de cometer una agresión contra China comunista y pidió al Consejo de Seguridad de las Naciones Unidas que considere esta acusación. Como se sabe, el Consejo había sido convocado ya para mañana, con el fin de que delibere sobre la suspensión de las hostilidades en el estrecho de Formosa. En forma sorpresiva, la delegación soviética ante la UN presentó un proyecto de resolución, según el cual la concentración de fuerzas militares norteamericanas en la región de Formosa y las islas Pescadores, así como las declaraciones de las autoridades de Estados Unidos al respecto, son la prueba de la agresión.

Tal ha sido la primera respuesta oficial soviética a la resolución del Parlamento norteamericano en el sentido de autorizar al presidente Eisenhower a tomar cualquier medida que considere conducente a la protección de Formosa y las Pescadores.

Clarín

BUENOS AIRES · REPUBLICA ARGENTINA · 40 Centavos

Un toque de atención para la solución argentino de los problemas argentinos

AÑO X — Diario de la Mañana — Nº 3 343

Buenos Aires, Lunes 31 de Enero de 1955

Mendes-France Ante la Asamblea

Será Debatida la Acción en Africa

PARIS, 30 (AP). — El presidente del consejo de ministros, Pierre Mendes-France, comparecerá de nuevo esta semana ante la Asamblea Nacional, para defender su política en Africa del Norte, perfectamente sabedor de que el debate podría muy bien ocasionar la caída de su gobierno. Esta vez, el peligro para el primer ministro, que viene ejerciendo el poder desde hace siete meses, provendrá no sólo del lado de sus enemigos, sino también del de sus amigos. Será el tercer debate y la tercera votación sobre cuestiones norafricanas, desde que Mendes-France asumió la jefatura del gobierno. Sus enemigos están usando los debates sobre este espinoso tema con tanta frecuencia, como usaron los enemigos del ex primer ministro Joseph Laniel los debates sobre Indochina.

Ahora existe el peligro de la deserción de un pequeño grupo —aunque acaso decisivo— de correligionarios del propio jefe del gobierno en el partido Radical Socialista. De haberse celebrado el debate la semana pasada es muy posible que Mendes-France se hubiera visto obligado a abandonar el poder. La situación ahora ha mejorado un poco y todavía quedan varios días para poder maniobrar.

Negociarán Japón y la Unión Soviética

TOKIO, 30 (AFP). — El gobierno japonés encargó a su representante en las Naciones Unidas, Renzo Sawada, la misión de entrar en contacto con el embajador soviético, para tratar acerca de la reanudación de relaciones diplomáticas entre ambos países. La primera gestión japonesa en ese sentido, será un pedido de "aclaraciones y mayores precisiones" acerca de la última nota entregada por el delegado ruso en Tokio, Dominitsky, al primer ministro japonés, Ichiro Hatoyama. El embajador nipón ha sido encargado de requerir la confirmación de que la nota de Dominitsky refleje realmente la posición oficial de la Unión Soviética, en cuanto a la reanudación positiva de sus relaciones diplomáticas con Japón. El embajador nipón en la UN pedirá a los representantes de la URSS indicaciones referentes a la línea a seguirse en cuanto a la posición oficial rusa, la forma y modalidad de negociación, y lugar y fecha para las tratativas definitivas.

Hubo Una Incidencia en la Zona Fronteriza

IBAÑEZ
Se entrevistó ayer con Paz Estenssoro

Conferencian Paz Estenssoro e Ibáñez

ARICA, Chile, 30 (AP). — Un abrazo cordial entre los presidente de Chile y Bolivia, Carlos Ibáñez y Víctor Paz Estenssoro respectivamente, marcó hoy el comienzo de la entrevista de tres días que celebrarán los jefes ejecutivos de los dos países, entrevista que a juicio de los observadores diplomáticos inicia una etapa de relaciones estrechas entre Bolivia y Chile y constituye un acontecimiento de trascendencia en las vinculaciones latinoamericanas.

Por primera vez en la historia se reúnen en estas tierras dos jefes de Estado acompañados por numerosos funcionarios civiles y militares, entre los que se halla el médico personal del presidente boliviano.

Ibáñez recibió al mandatario boliviano acompañado del embajador de Bolivia, Fernando Iturralde, y de los ministros de Relaciones Exteriores, Interior, Economía y Minería.

Una caravana compuesta por unos 70 coches de último modelo —virtualmente los únicos que se ven en este puerto libre— se formó detrás del "jeep" que conducía a los dos presidentes, quienes recibieron el homenaje popular al pasar por la calle central, mientras las bandas entonaban los himnos patrios y las tropas presentaban armas. El público agitaba banderitas de los dos países y los bolivianos aquí residentes hacían el signo de la V, símbolo también del movimiento revolucionario de Paz Estenssoro.

Después, los dos presidentes presenciaron un desfile de las fuerzas militares y navales, la Cruz Roja, obreros y escolares.

Mientras tanto, aviones militares chilenos evolucionaban sobre el desfile, que fué presenciado por 8.000 personas.

Ibáñez acompañó seguidamente a Paz Estenssoro hasta la Casa de Gobernación, donde se hospedará. Durante la recepción en el aeropuerto y en el desfile, ambos presidentes fueron escoltados por fuerzas policiales. Ayer se informó que habían sido detenidos cuatro bolivianos sospechosos y que anteriormente lo habían sido otros cinco.

La entrevista culminará mañana por la noche, cuando los dos cancilleres firmen el tratado de complementación económica y comercial entre Chile y Bolivia. El programa incluye otros muchos actos. La visita finalizará el 2 de febrero, fecha en que Paz Estenssoro regresará a La Paz.

Protesta de Somoza Ante Figueres

MANAGUA, 30 (AP). — El presidente Anastasio Somoza declaró que ha formulado una enérgica protesta ante el gobierno de Costa Rica y la Organización de Estados Americanos (OEA) por el incendio de una casa situada en territorio nicaragüense, por tropas de Costa Rica, durante el incidente registrado ayer. Cinco observadores de la OEA presenciaron el choque en el cual, según declararon, tomaron parte 60 rebeldes. Somoza añadió que este incidente ha creado una situación desagradable, por cuanto los proyectiles disparados por la patrulla de Costa Rica pasaron sobre las cabezas de los soldados nicaragüenses apostados en la frontera. Dijo también que sus tropas han recibido orden de evitar toda efusión de sangre, pero que duda de poder contenerlas si se derrama sangre nicaragüense. Según informaciones llegadas a esta ciudad, un soldado de Costa Rica declaró que había cruzado la frontera con sus armas porque, en medio del tiroteo con los rebeldes, no advirtió que pasaba el linde entre ambos países. Por su parte, Somoza declaró que un costarricense llamado Buenaventura Arayo Quiroz fué capturado por soldados de Nicaragua más o menos media milla dentro del territorio nicaragüense.

Asimismo en su conferencia de prensa, Somoza se refirió a las quejas relativas al tratamiento dado a los rebeldes internados por Nicaragua. Dijo haber recibido una carta del ex presidente de Costa Rica, Rafael Angel Calderón, jefe de la rebelión, en la cual protestaba contra el hecho de que el oficial a cargo de los internados lo había obligado a formular declaraciones a los observadores de la OEA. Por su parte los oficiales informaron a Somoza que algunos de los rebeldes se negaron a declarar, pero que la misión de la OEA había insistido en que lo hicieran.

Pidió Nueva Ayuda a la OEA

SAN JOSE, 30 (INS). — El cuartel general de las fuerzas gubernamentales que había quedado prácticamente cerrado luego del "desfile de la victoria" del viernes pasado, con el que se celebró el triunfo sobre los rebeldes, volvió a activarse súbitamente al recibirse informaciones de que elementos de la Guardia Nacional de Nicaragua penetraron 800 metros en territorio costarricense.

El objetivo de los invasores según se informó en San José, consistió en hostigar a elementos militares gubernamentales encargados de llevar a cabo operaciones de limpieza contra los derrotados insurgentes y que sostenían un combate contra unos 40 revolucionarios.

Algunos aviones militares nicaragüenses también intentaron ayudar a los rebeldes en el citado combate. Los informes circulantes en el sentido de que los leales intentaron apoderarse de varios soldados nicaragüenses no han podido ser confirmados en San José. Asimismo se informó que dos aviones nicaragüenses volaron sobre puntos del territorio costarricense situados a algunos kilómetros de la frontera.

Moscú Procura Impedir el Rearme Alemán

LONDRES, 30 (INS). — Se aguarda con gran expectativa la reunión que el jueves celebrará en Moscú el Soviet Supremo —ambas Cámaras legislativas de la URSS—, esperándose espectaculares decisiones y amenazas para impedir el rearme de Alemania occidental. Otros temas que abarcarían la reunión se relacionarían con la crisis en el Lejano Oriente. Unos 1 300 miembros del Soviet Supremo —con sueldos de 77 dólares semanales más una dieta diaria de gastos— deben reunirse cada seis meses, según la Constitución de Stalin de 1936. Pero entre la terminación de la guerra, en 1945, y marzo de 1953, el Parlamento de un solo partido se reunió pocas veces para dar el "sí" a lo que el Kremlin y el partido Comunista habían acordado previamente. El Parlamento fué convocado extraordinariamente hace varias semanas y antes de la fecha esperada.

En la Conferencia de Londres se Jugará Una Carta Decisiva

LONDRES, 30 (De nuestra agencia). — El señor Nehru, que llegaba ayer a Londres para participar en la conferencia del Commonwealth, eludió el interrogatorio de la prensa en relación con el conflicto planteado en el estrecho de Formosa. Sin embargo, es posible que en dicha conferencia se juegue una carta quizás decisiva en favor de la paz, a la que no puede ser ajeno el primer ministro de la India. Es conocida la opinión del señor Nehru. Cree en el indiscutible derecho de China continental al dominio de Formosa, pero en los llamados círculos bien enterados de Londres circulan versiones de que el señor Nehru arriesgaría su relativa influencia en Pekín, a favor de una fórmula conciliatoria basada en los antecedentes del cese del fuego en Indochina. Como esta gestión sólo sería emprendida si las demás naciones del Commonwealth presionaran al señor Nehru, las reuniones de los representantes de dichos países, que comenzarán mañana, han de concitar en los graves momentos de hoy, el interés del mundo. Queda por establecer, en cualquier caso, el grado de confianza de los occidentales en un estadista que no puede sustraerse a la influencia tan marcada en él, y tan natural del medio asiático.

Nada es más oscuro, mientras tanto, que las informaciones que llegan de Pekín. El informe de Mr. Trevelyan, encargado de negocios británico ante el gobierno de Mao Tse-tung, uno de los pocos enlaces que tiene el Occidente con la China comunista, es pesimista. Aparentemente, Pekín rechaza cualquier negociación que conduzca a una tregua en el conflicto. Pero en los círculos oficiales ingleses aún se espera la declinación de esta arrogancia, teniendo en cuenta que el alto del fuego equivale al término de las aspiraciones de Chiang Kai-shek a la ocupación por sus ejércitos de la China comunista y más tarde, probablemente, al reconocimiento por Estados Unidos del gobierno rojo considerado durante tanto tiempo como espurio.

Es interesante anotar que las declaraciones del camarada Molotov al editor norteamericano William Randolph Hearst, parecen acercarse más a la esperanza de una tregua que el informe de la representación diplomática de Gran Bretaña en Pekín. La impresión de que las armas comunistas no intentarán obstruir la evacuación de las islas Tachen permite hacerse la ilusión —ésta puede ser la ilusión de Londres— de que la tregua puede llegar luego gradualmente.

Todavía esta tarde, según mis noticias, no había comenzado dicha evacuación, protegida por el famoso paraguas o techo norteamericano todavía por lo tanto, no se ha corrido el mayor peligro. Todas las especulaciones diplomáticas, todos los pronósticos, todas las esperanzas dependen en definitiva del incidente o accidente casual o no, que puede producirse en una operación tan arriesgada.

Para sir Anthony Eden, éste es el conflicto más grave y complejo que afronta el mundo después de la segunda guerra mundial. De ser soslayado habría que decir que en los dos sectores de la querella —Oriente y Occidente— se juega con la guerra y se lleva a la guerra. Y habría que añadir que la Unión Soviética, alarmada acaso ante la eventualidad de una China excesiva —con sus seiscientos millones excesivos también de seres— apela a Mao Tse-tung con infinitas cautelas y le anima "hasta por ahí no más".

Jacinto Miquelarena
Corresponsal de Clarín en Inglaterra

JUAN M. FANGIO es objeto de una tenaz persecución por Stirling Moss, quien finalmente consiguió quebrar al campeón mundial en la 279 vuelta y conquistar el triunfo en la 2ª serie, a la vez que se ubicó segundo en la clasificación general

STIRLING MOSS

FANGIO

Reúnense Hoy en Londres los Primeros Ministros de la Comunidad Británica

LONDRES, 30 (AP). — Los primeros ministros de las naciones que forman la comunidad británica se reunirán mañana para estudiar la forma de encarar la situación de Formosa y hacer cuanto sea posible para evitar una nueva guerra. Las conversaciones serán secretas y los ministros sesionarán en forma intermitente, de modo que sus discusiones se prolongarán durante diez días.

Asistirán los siguientes primeros ministros: Nehru, de India; Saint-Laurent, de Canadá; Menzies, de Australia; S. Holland, de Nueva Zelandia; Mohamed Ali, de Pakistán; sir John Kotelawala, de Ceilán; sir Godfrey Huggins, de la nueva Federación Centroafricana de Rhodesia y Nasaland, y el viceprimer ministro de Sudáfrica; Charles R. Swart. Churchill espera conseguir apoyo para la celebración de una conferencia de cuatro potencias con Rusia y, según declaró, cree que se halla próximo el momento en que las "negociaciones en el más alto plano" podrían asegurar una paz estable.

También se discutirán problemas económicos y de política general que afectan a la comunidad británica.

En la 2ª Sección
Cines, Teatros, Turf y Avisos Clasificados

Comerciaráse por 90.000.000 de Dólares con Bélgica y Luxemburgo

(Informaciós página TRES)

Decidió el Consejo de Seguridad Invitar a China Roja

HAYTER

Molotov Apoya el Cese del Fuego

NUEVA YORK, 31 (AFP). — El Consejo de Seguridad de la UN resolvió, por 9 votos contra el de la Unión Soviética, aprobar la moción de Nueva Zelandia, intitulada "Cuestión de las hostilidades en la región de ciertas islas situadas frente a China continental", así como una invitación al régimen de Pekín para que se haga presente en los debates del Consejo, por un delegado que tendrá voz, pero no voto.

El debate consistió en una larga discusión entre el representante soviético y los de las potencias occidentales, sobre dos puntos principales: 1º) si se trataba la moción rusa titulada "Actos de agresión de Estados Unidos contra la República Popular China en Formosa y otras islas y 2º) si el representante del régimen comunista chino asistía a las discusiones en reemplazo del delegado de China nacionalista.

La propuesta rusa fué combatida desde el primer momento por el delegado francés, a quien siguió el jefe de la delegación norteamericana, John Cabot Lodge, quien pidió al Consejo que se niegue a considerar cualquier moción que tienda a excluir del debate a China nacionalista.

Sir Pierson Dixon, de Gran Bretaña, expresó su pesar ante la propuesta soviética, pero anunció que apoyaría la invitación a China comunista. El presidente del Consejo, sir Leslie Knox Munro, de Nueva Zelandia, puso a votación la moción norteamericana, que fué aprobada por 10 votos contra el de Rusia.

A continuación, Knox Munro presentó su propia moción, por la cual se proponía invitar a China comunista al debate sobre "la cuestión de ciertas islas frente al litoral chino".

Sugirió asimismo que, una vez dirigida la invitación, el Consejo pasará a cuarto intermedio a la espera de la respuesta de Pekín. El delegado ruso insistió entonces en su proposición, atacando al mismo tiempo la resolución de Eisenhower para la defensa de Formosa. Al finalizar su intervención, se pasó a cuarto intermedio hasta las 15.

Al reanudarse la sesión, China nacionalista expresó su opinión adversa, tanto a la moción rusa como a la neozelandesa, en tanto que Estados Unidos apoyaba la inscripción de ambas en el temario "para probar la falsedad de las acusaciones soviéticas". Después de otras intervenciones, el delegado de la URSS reclamó el cese del apoyo norteamericano a Formosa. Finalmente, se resolvió dar prioridad a la moción de Nueva Zelandia que se aprobó junto con la invitación a Pekín, moción ésta que tuvo la oposición de China nacionalista y la abstención de Rusia. Hammarskjold enviará de inmediato las invitaciones. Hoy asumirá la presidencia del consejo, el Dr. Belaúnde de Perú.

Anuncio de Molotov

LONDRES, 31 (AP). — El canciller ruso V. M. Molotov, anunció que ha transmitido al gobierno de China comunista la opinión del gobierno británico en el sentido de que es preciso lograr una suspensión del fuego en Formosa para evitar la guerra general. Así lo informó la agencia Tass, organismo oficial del gobierno soviético.

El canciller de los soviets citó al embajador británico en Moscú, Sr. William Hayter, para expresarle sus puntos de vista. "La situación de Formosa —declara Molotov—, pone en peligro el mantenimiento de la paz e intensifica la amenaza de otra guerra".

Acusó a Estados Unidos

Molotov manifestó a Hayter que "Estados Unidos emprendió en Formosa nuevas acciones agresivas que intensificaron más aún el estado de tensión existente".

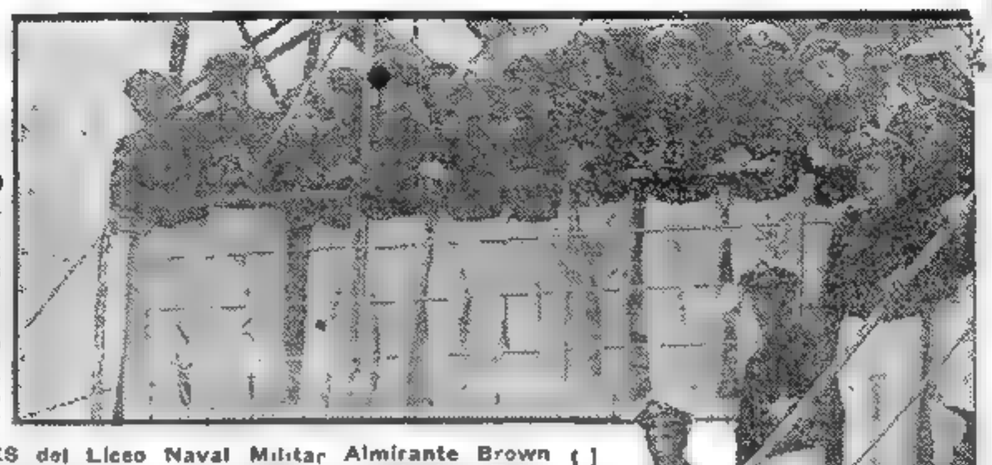

LOS CADETES del Liceo Naval Militar Almirante Brown descienden del transporte de la marina nacional "Les Eclaireurs", después de haber cumplido un viaje de estudios por las costas patagónicas, para completar las enseñanzas teóricas recibidas en aquella institución

Clarín

BUENOS AIRES · REPUBLICA ARGENTINA

40 Centavos

Un toque de atención para la solución argentina de los problemas argentinos

AÑO X — *Diario de la Mañana* — Nº 3.344

Buenos Aires, Martes 1º de Febrero de 1955

EDEN RECIBIRA LA JARRETERA

LONDRES, 31 (AP).— El ministro de Relaciones Exteriores, sir Anthony Eden, será elevado oficialmente por la reina Isabel II al rango de caballero de la orden de la Jarretera, en una ceremonia que se realizará el día 13 de junio en la capilla Saint George, del castillo de Windsor.

Oficiales de Ambas Alemanias Rechazan el Acuerdo de París

BERLIN, 31 (AP). — Un grupo de oficiales del estado mayor alemán del este y del oeste de Alemania declararon que se han organizado en una unidad con el propósito de oponerse al rearme y trabajar en favor de la unidad nacional. El "organismo de oficiales alemanes" anunció que un grupo de 87 altos oficiales de las fuerzas armadas alemanas se reunió en Berlín oriental a fines de la semana pasada. Esa reunión estuvo presidida por Friedrich von Paulus, ex mariscal de campo que se rindió en Stalingrado durante la guerra pasada y que dió su nombre para la propaganda de Moscú y actualmente ofrece conferencias en la Academia Militar en Dresden.

Dieron a Conocer un Comunicado

BERLIN, 31 (AFP). — Los generales y altos oficiales de la Wehrmacht que realizaron una reunión en Berlín los días 29 y 30 del corriente, adoptaron una manifestación en la que expresan:

"Los acuerdos de París son una amenaza mortal para la existencia de nuestra nación. A todos los ex soldados y con ellos a todo el pueblo alemán hacemos el siguiente llamado: rehusamos todo servicio bajo bandera extranjera. El restablecimiento de la unidad alemana es lo que exigen ante todo los alemanes. Esta Alemania debe ser soberana e igual en derechos y disponer de su propio ejército nacional para defender la patria. La seguridad de Alemania debe ser protegida por un pacto de seguridad, garantizado por las grandes potencias".

Llamado a los Socialdemócratas

MAGUNCIA, 31 (AFP). — El comité central de los Jóvenes Socialistas, movimiento juvenil socialdemócrata dirigió a todos los jóvenes alemanes un llamado invitándolos a "luchar por todos los medios democráticos" contra el rearme alemán. "Debe ser posible evitar —expresan— que el rearme alemán desencadene una guerra fratricida entre Alemania occidental y Alemania oriental".

Aumenta la Oposición Socialista

BONN, 31 (ANSA). — Los socialdemócratas han insistido en su campaña contra los tratados de París y contra Adenauer. Ollenhauer, según los observadores, se avecina en sus críticas y declaraciones de ayer contra Adenauer a la violencia oratoria característica del difunto jefe de la oposición, Schumacher.

Ejecutó Egipto a los 2 Israelíes

EL CAIRO, 31 (AP). — Una gran bandera negra izada sobre la prisión de El Cairo anunció que habían sido ajusticiados en la horca dos judíos a los que se declaró culpables de dirigir una banda de espionaje en favor de Israel. No se permitió la presencia de periodistas ni público. Los ejecutados son el Dr. Mussa Lito Marzuk y Samuel Azar, condenados junto con otros seis, éstos últimos a penas menores, el 27 de este mes; las sentencias de muerte habían originado numerosas peticiones de clemencia y protestas de grupos israelíes en el extranjero. Uno de los rabinos que estuvieron presentes, dijo que Marzuk, caminó tranquilamente por el largo corredor que conducía al patíbulo. "Pida a Dios que me ayude", le expresó antes de ser ahorcado.

Acusación de Israel

JERUSALEN, 31 (AP). — El primer ministro de Israel Moshé Sharett, repudió la ejecución de dos israelíes en El Cairo, y dijo que habían tenido una "muerte de mártires". En una declaración formulada ante el Parlamento, Sharett afirmó: "El número de víctimas judías del odioso proceso de El Cairo ha llegado ahora a cuatro. Una murió al ser torturada. Otra según las autoridades egipcias, se suicidó durante el juicio. Y a ellas se añaran los nombres de las ejecutadas hoy.

"Egipto —agregó posteriormente—, no se sostendrá con la sangre que así ha derramado. Ni Israel ni el pueblo judío olvidarán a sus benditos mártires. La devoción a Sión de un número incontable de judíos no fué acallada en el pasado por la persecución, ni lo será en el futuro".

Protesta de Francia

PARIS, 31 (AP). — Francia dió hoy a Egipto un "bofetón" diplomático por ejecutar a dos judíos en El Cairo, bajo la acusación de espionaje e ignorar de tal modo los pedidos de clemencia formulados por Francia.

El canciller Edgar Faure citó esta tarde al embajador egipcio Mahmoud El Falakly, y de acuerdo con un comunicado oficial, le dijo que "Francia está disgustada" por la ejecución de Marzuk, pues varias veces había solicitado clemencia para él, por intermedio de la embajada egipcia en París, como directamente en El Cairo. Francia no intervino en favor del otro ejecutado, pero se entendía que de no ser ejecutado Marzuk, tampoco lo sería el otro.

Margarita Rosa Viaja al Caribe

LONDRES, 31 (INS). — La princesa Margarita Rosa partió por vía aérea hacia las posesiones británicas en el Caribe. El avión que la conduce llegará mañana a Trinidad; recorrerá las islas a bordo del yate "Britannia" y será ésta la primera visita que Margarita hace "sola" a cualquier punto de la comunidad de naciones como representante de la familia real.

La princesa será recibida en Trinidad por el gobernador, sir Hubert Rance y su esposa.

El pueblo de Trinidad le ha preparado una magna recepción embanderando las calles y organizando diversas fiestas. El 6 de febrero saldrá a bordo del "Britannia", rumbo a la isla de Granada y después de visitar en un largo recorrido a las posesiones regresará a Londres.

MARGARITA ROSA

Defiende Londres el Rearme Alemán

LONDRES, 31 (AP). — El gobierno británico defendió vigorosamente la decisión de oficiales de Alemania occidental de reconstruir, de conformidad con los acuerdos de París, sus fuerzas armadas quebrantadas durante la última contienda mundial. El ministro de Estado, Anthony Nutting, desmintió la acusación de los laboristas en el sentido de que los oficiales alemanes elegidos tenían antecedentes nacionalsocialistas, y expresó en Los Comunes que muchos de ellos habían sido, en realidad, recluidos en la cárcel por el régimen de Hitler durante la segunda guerra mundial.

Nutting respondió así a Arthur Lewis, quien afirmó que "muchos de los oficiales y funcionarios responsables de la organización del nuevo ejército alemán tienen antecedentes antidemocráticos".

Taipei Confía en que EE. UU. Defienda a Quemoy y a Matsu

Violento Bombardeo a las Tachen

TAIPEI, 19 (AP). — Las baterías de China roja bombardearon anoche las islas Tachen, cuya guarnición de 15.000 soldados, según se informó, está dispuesta a resistir si los comunistas atacan. De acuerdo con un comunicado del ministerio de Defensa de China nacionalista, el bombardeo lo efectuó la artillería emplazada en Yikiang Shan, capturada hace poco por los comunistas y situada a 3 millas al norte de las Tachen. Fueron arrojados veintidós proyectiles, todos los cuales cayeron al mar. Este bombardeo se verificó 24 horas después del ataque con bombas incendiarias lanzado por aviones comunistas contra el citado archipiélago. Según el ministerio de Defensa, 16 civiles y 2 soldados nacionalistas murieron a raíz de dicho ataque, que destruyó además siete casas.

Habríase Ordenado la Resistencia

Informaciones publicadas por la prensa de Formosa, pero no confirmadas, revelan que el ministerio de Defensa ordenó a los defensores de las Tachen que se dispongan a resistir cualquier ataque. Han circulado en Taipei numerosas versiones en el sentido de que los comunistas tratarían de capturar las Tachen antes de que comience la evacuación bajo la protección de la Séptima Flota de EE. UU. En Taipei persiste la versión de que la retirada nacionalista de las Tachen, que están fortificadas, se haga sólo a una señal de Washington.

La Séptima Flota, que dispone de 400 aparatos de los portaaviones está preparada para cubrir la retirada de acuerdo con lo que se informó en esta ciudad. Los aviones a propulsión a reacción "Sabres" enviados con urgencia días pasados efectúan un servicio diario de patrulla sobre el estrecho de Formosa.

Demoraría Mucho Tiempo la Evacuación

Existe la creencia de que si se espera una "cesación del fuego" para proceder a la evacuación de las islas Tachen, pasará mucho tiempo antes de que se produzca. En los círculos militares chinos se dice que los nacionalistas desean seguir en las Tachen y luchar, pero los políticos, en su mayoría, consideran que la retirada es inevitable.

"Si evacuamos las Tachen —dijo una fuente militar china— será tan sólo con el firme entendimiento de que otras de nuestras islas, como Quemoy y Matsu, serán defendidas por EE. UU.". Quemoy constituye un obstáculo para los comunistas chinos y se levanta al otro lado del estrecho de Formosa. Las Matsu, al noroeste de Formosa, obstruyen virtualmente la libertad de movimiento del puerto de Foochow (Minhow).

Tokio Espera una Oferta de Pekín

TOKIO, 31 (AFP). — "Espero que el gobierno de China comunista haga a Japón una invitación análoga a las que acaba de hacerle el Kremlin", declaró en síntesis Ichiro Hatoyama, en una entrevista exclusiva acordada a un representante de la AFP.

El primer ministro, por otra parte, reafirmó su intención de enviar a Molotov su respuesta a la nota que le entregó personalmente el 29 de enero el jefe de la misión soviética en Tokio.

Comenzó la Conferencia Italoturca

Trataron Planes Para la Defensa

ROMA, 31 (ANSA). — El primer ministro y el canciller de Turquía, Menderes y Koprulu, respectivamente, fueron recibidos por el jefe del gobierno, Mario Scelba, y el canciller de Italia, Gaetano Martino, en el palacio Madama, a las 17.10 horas. Su conversación concluyó a las 19.45 y asistieron a ella otros altos funcionarios de los dos países. Scelba declaró a la conclusión de la entrevista, que se desarrolló en una atmósfera de viva cordialidad. Las conversaciones italoturcas proseguirán mañana por la mañana en el palacio Madama.

Defensa del Mediterráneo

ROMA, 31 (INS). — Los líderes de los gobiernos italiano y turco se reunieron para debatir la posibilidad de concertar acuerdos de defensa mutua en la zona del Mediterráneo.

Se cree que tratan de obtener el respaldo de Italia a la incorporación de Turquía como miembro de la proyectada UEO, mientras que Roma desea sumarse al pacto defensivo balcánico integrado por Turquía, Yugoslavia y Grecia.

La defensa del occidente mediterráneo constituyó el principal tema de las discusiones sostenidas esta mañana por Scelba y Koprulu.

Polonia Terminó la Guerra con Alemania

PARIS, 31 (AFP). — La radio polaca anunció que el gobierno de Polonia decidió poner fin al estado de guerra con Alemania.

Cobra Actualidad el Ingreso de Italia en la Alianza Balcánica

MILAN, 31 (De nuestra agencia). — La visita a Roma del primer ministro turco Menderes, acompañado por el canciller Koprulu, es antes que nada retribución de la del ex ministro Pella a Angora, vinculada a la situación política de Italia y Turquía, ambas miembros del Pacto del Atlántico, y para que la entente balcánica, de la que Italia se halla al margen, no favoreciese la posición de Tito. Ahora, no sólo han terminado las preocupaciones relativas a Trieste; también han cambiado algunos elementos de la triple alianza balcánica, ya que la política de Tito parece buscar nuevos objetivos. Estas discusiones económicas en Roma están vinculadas a los trabajos tenaces, aunque no fáciles, de una delegación comercial italiana que se halla en Turquía y de una delegación turca que se halla en Roma. Turquía fué siempre cliente de primer orden para los productos italianos, y lo sería más aún, a pesar de las naturales competencias, si no fuera por sus gastos armamentistas —a los que contribuye Washington—, que dificultan un nivel de vida más elevado de ese país, rico en soldados valientes. Por su parte, Italia sigue comprando en Turquía y existe el deseo común de intensificar el intercambio mediante criterios de equilibrio. Pero, con todo, los problemas políticos, como siempre, superan los económicos. Turquía, que está a la vanguardia en la defensa del grupo occidental, siendo limítrofe de Rusia, con tradiciones seculares de guerras y de pactos, está también ligada a Italia en el sector mediterráneo y balcánico. Ambos países podrían ver reforzada su situación a través del convenio balcánico, como en cada uno de ellos sostienen algunos comentaristas.

El cambio de las relaciones yugoslavas y los viajes de Tito a Oriente, suscitaron desconfianzas. De ahí la actualidad del ingreso de Italia en la alianza balcánica, que en estas mismas páginas declaramos peligrosa hasta cuando parecía la consecuencia inmediata de los acuerdos de Londres sobre Trieste. Ello no está ligado a los problemas militares de Yugoslavia que se unen a las dificultades económicas e internas abiertamente reconocidas. De ahí que, sin dar una exagerada importancia a la visita de Menderes y Koprulu, que no puede alcanzar a modificar la situación general, cabe esperar una intensificación recíproca del comercio y un acuerdo sobre los mayores problemas políticos, teniendo en cuenta las buenas relaciones italogriegas y las italoyugoslavas, que Roma desea ver totalmente formalizadas, ya que son elementos de paz, es decir un objetivo supremo de la política italiana.

BATTISTA PELLEGRINI
Corresponsal de Clarín en Milán

Con Asistencia del General Perón Fué Inaugurado el Año Judicial

INFORMACION PAGINA TRES

Emplazan a China Roja Para que Concurra a la UN

Tendría que Resolver su Actitud en la Próxima Semana

NUEVA YORK, 1º (AP). — Los delegados ante el Consejo de Seguridad de la UN acordaron extraoficialmente conceder a China comunista una semana para resolver su participación en el debate que se realizará con el fin de considerar el cese del fuego en el estrecho de Formosa. El Consejo no fijó un plazo para su respuesta, pero uno de los delegados declaró que ese alto cuerpo tendrá que resolver su actitud en la semana próxima. También se expresó que en el caso de que Pekín no acepte la invitación, el Consejo tendrá que seguir adelante una resolución para el cese de las hostilidades, sin la participación en el debate de China comunista. Sin embargo, sería difícil lograr una tregua sin la ayuda de los regímenes de Pekín y Taipei. Ambos han señalado que no desean un armisticio, pero se estima que el Kuomintang acabaría por aceptar la negociación en el caso de que todos los demás lo acordaran.

La Reunión de Cinco

En círculos asiáticos se discute la posibilidad de concertar una reunión de las cinco grandes potencias en el caso de lograrse la tregua para obtener una resolución de todos los problemas del Lejano Oriente. No se mencionaron los países que habrían de reunirse, pero se estima que asistirían Estados Unidos, Gran Bretaña, Rusia, China comunista, Francia y posiblemente, India, como mediador.

Declaración de Eisenhower

WASHINGTON, 1º (AP). — Eisenhower declaró que no se prevé la necesidad de emplear tropas de tierra en la defensa de Formosa. Según una versión de fuentes fidedignas, formuló tal declaración durante una entrevista que sostuvo con los jefes parlamentarios del partido Republicano en la Casa Blanca.

En la conferencia, según se informa, el primer mandatario puso en claro cuáles son las necesidades para la defensa de Quemoy y Matsu, desde las que es posible controlar los puertos continentales de Amoy y Foochow, que podrían servir para lanzar la invasión contra Formosa. En tal sentido, de acuerdo con la misma versión se hizo ver que las fuerzas nacionalistas de tierra bastan para defender dichas islas, si son apoyadas por aire y mar por Estados Unidos.

Dificultades en Pekín

Según una versión autorizada, los servicios de inteligencia norteamericanos en Pekín informan que hay serias fricciones entre Mao Tse-tung y Chou En-lai. Este último sería más propenso a la guerra que Mao, quien preferiría llegar a algún arreglo con los occidentales. Asimismo, dichos informes establecen que el presidente chino controla la policía interna y las fuerzas militares.

Condiciones Comunistas

PEKIN, 1º (AFP). — Chou En-lai dijo esta tarde que se opuso a enviar una delegación a la UN para tratar la moción neozelandesa, pero en cambio aceptaría gustosa debatir el asunto en base a la propuesta rusa. El "Diario del Pueblo", vocero del gobierno, consagra un nuevo editorial para fijar su posición en cuanto a los debates del Consejo de Seguridad, subrayando la necesidad imposterga ble de que sea discutida la resolución presentada por Rusia.

EN presencia del general Juan Perón, abre el año judicial el presidente de la Corte Suprema Dr. Valenzuela. Acompañan al primer mandatario, el vicepresidente de la Nación, el titular del Interior y Justicia, el gobernador de Buenos Aires y otras altas autoridades

Clarín

Un foque de atención para la solución argentina de los problemas argentinos

AÑO X — Diario de la Mañana — Nº 3.475

40 Centavos

Buenos Aires, Miércoles 2 de Febrero de 1955

UN GRUPO de "Sabrejets" yanquis semejantes a los que acaban de llegar a Taipei para la defensa de la isla Formosa

CHURCHILL INSTA A PEKIN A ACEPTAR

LONDRES, 1º (AP). — Churchill instó a los comunistas chinos a asistir a las reuniones del Consejo de Seguridad para tratar sobre un cese del fuego en Formosa. El jefe del gobierno declaró que la invitación representa "un genuino esfuerzo por hallar una solución pacífica" de la explosiva situación creada frente a la costa de China.

El primer ministro expresó esta opinión en respuesta a una pregunta que se formuló en los comunes al ex ministro laborista Philip Noel-Baker, quien quiso saber si, dada la gravedad de los últimos encuentros entre chinos nacionalistas y comunistas, no juzgaba Churchill que sería conveniente enviar a Nueva York al canciller Eden para que asista la semana próxima a las reuniones del Consejo de Seguridad. Churchill respondió: "Ciertamente, no creo que tengamos motivo alguno para quejarnos de la forma en que han sido llevados nuestros asuntos hasta ahora".

El laborista John Strachey preguntó a continuación si Gran Bretaña no haría saber públicamente que estima que las tropas nacionalistas chinas deben retirarse "por lo menos de las islas situadas frente a la costa, como el paso práctico más importante para llegar a un cese del fuego en aquella región".

Churchill se negó a comprometerse en su respuesta, al decir: "No tengo ninguna declaración importante que formular al respecto en estos momentos".

Por su parte, el laborista Emory Hughes pidió a sir Winston que señalara a Eisenhower que Gran Bretaña se opone vigorosamente a cualquier extensión de la guerra en Lejano Oriente. Churchill contestó: "No creo que sea de mi competencia transmitir, por ningún conducto, esa clase de información".

Reanudose la Lucha en las TACHEN

TAIPEI, 1º (IHS). — Aviones y buques de guerra nacionalistas y comunistas combatieron cerca de las islas Tachen, donde la proyectada evacuación de las tropas de Chiang Kai-shek, se ha demorado por un desacuerdo con Estados Unidos sobre planes de defensa. El comando nacionalista anunció que uno de sus patrulleros en la zona de Tachen mantuvo un duelo de artillería, durante 78 minutos, con unidades navales comunistas. El comunicado sobre esta acción dice que dos buques rojos fueron finalmente forzados a huir.

Intensa Acción Aérea

Por otra parte, dos cazas de bombardeo nacionalistas lucharon contra varios aviones comunistas MIG-15, en un encuentro librado en la misma zona. Un parte de la fuerza aérea de Formosa señala que los aviones rojos fueron rechazados por aparatos nacionalistas, que, previamente, habían atacado la isla de Yiklangsham, provocando grandes incendios en instalaciones recientemente construídas. Otro comunicado consigna que cuatro cañoneros comunistas se "aproximaron" a la isla de Yushan, a 51 kilómetros al norte de Tachen, y "trataron de cañonear" la avanzada occidental, pero "todas las descargas cayeron en el mar". El boletín expresa, sin dar detalles: "Nuestra artillería respondió y dominó al enemigo"; y agrega que ocho aviones rojos a reacción volaron sobre las Tachen, pero sin lanzar bombas.

Abordó el Commonwealth el Problema de Formosa

LONDRES, 1º (AFP). — En su segunda sesión plenaria, los ministros del Commonwealth abordaron esta mañana la situación en Formosa. Nehru informó a sus colegas, a este respecto, de las impresiones que él había recogido en Pekín. Luego se examinó la situación internacional, y en particular, los sucesos de Europa y el Medio Oriente. Por la tarde fueron consideradas las obligaciones contraídas por cada país en la NATO, en Europa, en Africa y en el Pacífico Sur. El primer ministro británico habló a sus colegas del Commonwealth en el curso de la reunión y declaró: "Si el universo debe convertirse en el mundo de la bomba de hidrógeno, me siento feliz de que me quede poco tiempo por vivir". Por su parte, Nehru habría indicado que los comunistas chinos no recurrirían a una agresión de tipo clásico, sino que se apoyarían en la agitación social y las reivindicaciones nacionalistas.

Debe Ajustarse a la Línea Jurisdiccional el Cese de Hostilidades Entre Taipei y Pekín

WASHINGTON, 1º. — Las realidades del problema de Formosa han sido tapadas con mucha propaganda y "bluff" para salvar las apariencias, de tal manera que resulta difícil encontrarle explicación. La mejor guía para definir ese problema —lo que no significa su solución— es señalar qué son las dos líneas que marcan el límite de lo que se llama Formosa. Una de estas líneas es conocida por los expertos como "línea jurisdiccional". Es la que fué fijada en el tratado de paz con Japón y confirmada en el pacto de seguridad mutua entre Estados Unidos y Taipei; además figura en el ya histórico mensaje de Eisenhower. Abarca Formosa y el archipiélago de los Pescadores, pero no a las islas cercanas a la costa continental. La otra línea incluye estas últimas y aunque se la califica a menudo de "línea estratégica", es un error, por cuanto alguna de ellas, como Quemoy y Tachen, han sido declaradas de ínfimo valor militar. La segunda línea constituye la frontera oeste del territorio legal de China que todavía conserva Chiang Kai-shek en sus manos.

* * *

La diferencia entre ambas líneas es probablemente el aspecto crítico del problema y una presunta base de negociaciones sobre Formosa. Las islas que están próximas a la costa —no Formosa y las Pescadores— son territorio chino y constituyen la causa por la cual continúa la guerra civil. Es por ello que se les asigna considerable y también simbólica importancia. Si Estados Unidos formulara una declaración explícita de su decisión de concretarse a la línea jurisdiccional de los tratados, protegería a Formosa y de paso quedaría —Estados Unidos— liberado del compromiso de prestar ayuda a Chiang Kai-shek en su aventura de reconquista. Para Pekín esto entrañaría aceptar el hecho de que esas islas costeras caen dentro de su dominio. Desconocería al mismo tiempo todo derecho de Taipei sobre ellas, de igual modo que nadie podría reclamar la posesión de Formosa, pues los aliados que firmaron la paz con Japón seguirían siendo custodios de ésta y de las Pescadores.

* * *

Es evidente que si se logra el cese del fuego deberá imponerse una línea de demarcación y la más sensata sería la "jurisdiccional". Al oriente de ese linde, Pekín carece de títulos legales y, en consecuencia, cualquier acción armada que intentara cruzarla equivaldría a una agresión. El oeste de la precitada línea, sería terreno vedado para Estados Unidos, pues de otro modo podría afirmarse que interviene en la guerra civil. Además la aceptación por Washington de la línea jurisdiccional pondría término, definitivamente, a la acusación de que planea convertirse en actor en esa contienda interna. Por otra parte, así quedaría demostrado que su presencia en Formosa no se ajusta a la misión de protector de la isla.

* * *

La verdadera importancia de las nombradas islas no es estratégica, sino legal y política. Para ajustar la política norteamericana no puede esperarse que la razón esté más de un lado que de otro. Lo que debe buscarse es valorar las razones que aconsejan a Estados Unidos permanecer dentro de la línea jurisdiccional.

La objeción que se haría para proceder de esta manera es que ello significaría abandonar finalmente el apoyo a los nacionalistas para su campaña de reconquista y que esto destruiría la moral de los chinos de Formosa. No puede haber la menor duda de que éstos y quienes les alientan en otros países se sentirían decepcionados. Pero, ¿no es un hecho que los chinos han estado viviendo de falsas esperanzas, si creyeron que Estados Unidos iría a la guerra para ayudarles a volver al continente? Lo lógico sería que los más sinceros amigos de los nacionalistas chinos en Washington les dijesen que la opinión norteamericana está en favor de la defensa de Formosa, pero que se opone a cualquier compromiso que signifique un riesgo de guerra para que los nacionalistas retornen a Pekín.

* * *

Si por una parte existen desventajas políticas al desanimar a los chinos no comunistas, probablemente existen grandes ventajas por la otra. La política norteamericana, basada en la línea jurisdiccional, es casi seguro que recibiría la adhesión de los aliados en el Lejano Oriente. Permite a las potencias que reconocieron el régimen de Mao Tse-tung reconocer también la defensa de Formosa. Probablemente se ganaría mucho con respecto a la posición yanqui entre las naciones no comprometidas de Asia, y ofrecería fundamentos para un eventual intento de las Naciones Unidas en conseguir el cese de las hostilidades en el Lejano Oriente.

WALTER LIPPMANN.

Copyright 1955 Clarín y Editors Press

Ratifican EE. UU. y Francia la SEATO

Pronto lo Haría Gran Bretaña

PARIS, 1º (AP). — El primer ministro Mendes-France declaró a la Comisión de Asuntos Exteriores de la Asamblea Nacional que el Pacto de Manila ha sido ratificado por el presidente de la República, René Coty, el 12 del actual y que la aprobación del Parlamento no es necesaria.

Explicó que el Pacto de la SEATO, con su adjunta Carta del Pacífico, representa una alianza defensiva. Afirmó que anteriormente había informado a la Comisión que no era necesaria la intervención del Parlamento.

Aprobación del Senado Yanqui

WASHINGTON, 1º (AP). — El senado aprobó por abrumadora mayoría el tratado defensivo del sudeste de Asia (SEATO), firmado por ocho naciones. De 82 senadores sólo Langer, republicano por Dakota del Norte votó en contra.

El senador demócrata George, que preside la comisión de Relaciones Exteriores, pidió al senado que aprobara rápidamente el tratado "para advertir por anticipado a cualquier nación comunista que proyecte una agresión, que tendrá que vérselas con Estados Unidos".

Antes del 23 del Actual

LONDRES, 1º (AFP). — Gran Bretaña ratificará próximamente el tratado de la SEATO, firmado en Manila el 8 de septiembre de 1954 según informaciones de fuentes autorizadas.

La ratificación deberá hacerse antes del 23 de febrero, fecha de la conferencia de Bangkok, para que ésta sea legalmente la primera reunión del Consejo de ministros de las potencias de la SEATO.

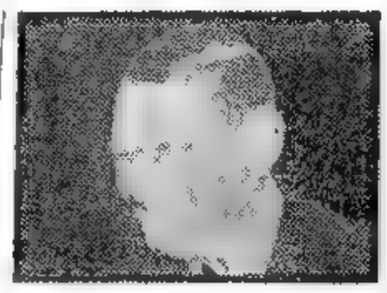

RENE COTY

LLEGO A TRINIDAD LA PRINCESA MARGARITA

PUERTO ESPAÑA, Trinidad 1º (AP). — La princesa Margarita de Gran Bretaña llegó en avión, tras un viaje de 6 400 kilómetros desde Londres. "Ni el espacio ni el tiempo pueden limitar los lazos de interés y afecto que tan estrechamente nos unen", expresó la hermana menor de la reina Isabel II, a la multitud que había acudido a recibirla, encabezada por el gobernador, Sir Hubert Rance. Y añadió sonriente: "Espero ver tanto cuanto pueda de vuestro hermoso país".

La princesa pisó por primera vez el hemisferio occidental esta mañana en Montego Bay Jamaica, otra colonia británica a 1.250 millas al noroeste de Trinidad, donde su avión se detuvo para reabastecerse tras un largo vuelo desde Montreal. Pero la visita oficial a Jamaica la hará el 17 del actual.

Habría Acuerdo en las Gestiones Italoturcas

Recibió Pío XII a Menderes

ROMA, 1º (ANSA). — El primer ministro turco, Adnam Menderes, declaró que se hallaba muy satisfecho por la marcha de las conversaciones en las que, según fuentes bien informadas, habríase llegado a un acuerdo en principio sobre la defensa del Mediterráneo.

Por su parte, el canciller Martino declaró que las conversaciones se desarrollan ya sobre un plano de gran interés. "Creo —añadió— que hemos podido comprobar la perfecta identidad de miras entre los dos gobiernos sobre los problemas de orden general que interesan a ambos países".

Perfecto Acuerdo

ROMA, 1º (AP). — Los gobernantes de Italia y Turquía conferenciaron esta noche acerca de las defensas aliadas en el Mediterráneo y lograron "una perfecta comunidad de puntos de vista". En una reunión que duró más de dos horas y media participaron el primer ministro turco, Menderes, y el canciller de su país, Koprulu; el jefe del gobierno italiano, Mario Scelba, y su canciller, Gaetano Martino.

Según se informó se trataron dos puntos: 1º) la participación de Italia en la defensa del Mediterráneo oriental, mediante la NATO, y la posible participación en la Alianza Balcánica entre Grecia, Yugoslavia y Turquía, y 2º) la posible cooperación turca en la defensa occidental a través de la Unión Europea Occidental.

Visita al Papa

VATICANO, 1º (AP). — Pío XII recibió en audiencia privada al primer ministro turco, Menderes. Su canciller, Fauf Koprulu, estuvo presente durante la entrevista, presumiblemente para actuar como intérprete. En fuente fidedigna se dijo que la conversación trató sobre "temas políticos; cuestiones de la defensa occidental y la posibilidad de establecer relaciones diplomáticas entre Turquía y la Santa Sede".

Sede Balcánica

BELGRADO, 1º (ANSA). — La secretaría permanente de la alianza balcánica, que actualmente está en Belgrado, se trasladará, a partir del 5 del corriente, a Angora, capital de Turquía.

La primera tarea en su nueva sede será la de preparar la reunión de los cancilleres de Yugoslavia, Grecia y Turquía, anunciada para el 28 de este mes.

Habló el Jefe del Estado a los Magistrados de la Nación

(Información página TRES)

Clarín

40 Centavos

Un foque de atención para la solución argentina de los problemas argentinos

AÑO X — *Diario de la Mañana* — Nº 3.346

Buenos Aires, Jueves 3 de Febrero de 1955

Insiste Eisenhower en que E. U. Defenderá a Formosa

Es Vital Para la Seguridad — Dijo

WASHINGTON, 2 (AP). — El presidente Eisenhower declaró que su política con respecto a Formosa ayudará a impedir que estalle una guerra, al dejar firmemente en claro la determinación de Estados Unidos de defender "esta gran barrera de islas" contra el comunismo internacional. Recalcó que la resolución aprobada la semana pasada por el Congreso norteamericano sobre Formosa sirve a la paz en la medida en que evita todo malentendido comunista en cuanto a la posición de Estados Unidos.

Previene Cálculos Erróneos de los Comunistas

En conferencia de prensa, Eisenhower manifestó que el objetivo inmediato de dicha resolución, que autoriza al presidente a emplear las fuerzas armadas norteamericanas en la defensa de Formosa y las islas Pescadores, "es asegurarse de que no se produzca algún conflicto por cálculos erróneos por parte de los comunistas, en cuanto a nuestra preocupación por Formosa y nuestra determinación de defenderla". Añadió que "el propósito norteamericano es honrada y esperanzadamente impedir una guerra".

Por otra parte, manifestó que, a su juicio, las medidas adoptadas eliminan cualquier duda que pudiera haber sobre la resolución de los norteamericanos. Dijo que estima que la segunda guerra mundial fué provocada por un concepto errado de lo que harían Rusia, Francia y Gran Bretaña.

En ese sentido, agregó que, aunque no quisiera lanzar reproches a nadie, el conflicto coreano a su juicio, estalló en parte debido a que no se dejó saber a los comunistas que Estados Unidos defendería Corea [illegible] la agresión.

La Cuestión de Quemoy

Al ser interrogado acerca de si en los planes de defensa de Formosa también se incluyen a las islas Quemoy y Matsu situadas frente a la costa continental de China, cuando se le presentó la pregunta, acaso sienta más cuidado respecto de las posibilidades de impedir una guerra en Formosa, respondió: "Creo que por lo menos hemos dado este gran paso al eliminar de la mente de todos, ya sean amigos o enemigos en potencia, las dudas respecto de la determinación de Estados Unidos de evitar por que se mantenga incólume en el Pacífico esta gran barrera de islas. No creo [illegible] que el comunismo internacional se apodere de esa parte de tierra que se extiende en las defensas occidentales".

Eisenhower eludió contestar cierto número de preguntas que se le formularon sobre la situación de Formosa, alegando que se trata de algo muy delicado y que toda afirmación sólo serviría para enturbiar las aguas. Dio riego que no ha ofrecido ningún apoyo a la oposición formulada por el senador republicano Knowland a la forma en que se encuentra redactada una moción del senador demócrata Humphrey para que el Congreso de Estados Unidos se solidarice con los esfuerzos de la UN por una suspensión de las hostilidades en la costa china. Como se sabe, la comisión de Relaciones Exteriores del Senado resolvió posterga su actitud respecto de dicha moción, porque Knowland expresó sus temores en el sentido de que, bajo su actual redacción, implicaría "firmar en blanco" el apaciguamiento.

Por su parte, Eisenhower declaró su esperanza de que los esfuerzos que hace el gobierno norteamericano en favor de la paz en la región de Formosa reciban el apoyo de todas las repúblicas americanas. Se manifestó en este sentido al preguntársele si había visto la declaración formulada el lunes por el canciller de Venezuela, Aurelíano Ortíñez, que ofrecía a Estados Unidos su apoyo moral y, también, "poner al servicio de la causa" las reservas de petróleo y hierro de Venezuela". Eisenhower dijo que no había leído todavía la declaración.

Por otra parte, Eisenhower declaró que en este momento no ve razón alguna para alterar los planes tendientes a reducir el poderío de las fuerzas armadas. Hizo esta observación al pedirle un periodista su opinión sobre la declaración del general Matthew Ridgway, jefe del estado mayor del ejército, quien dijo que la proyectada reducción de 140 000 hombres en el ejército "podría poner en peligro, hasta cierto punto, la seguridad nacional". Eisenhower manifestó que el interés especial de Ridgway es el ejército, y a eso podríamos llamarle "un interés parroquial". Añadió que Ridgway había expresado, naturalmente, sus puntos de vista ante la comisión de los Servicios Armados de la Cámara de Representantes, pero señaló que la decisión de reducir el poderío en el ejército no ha sido alterada.

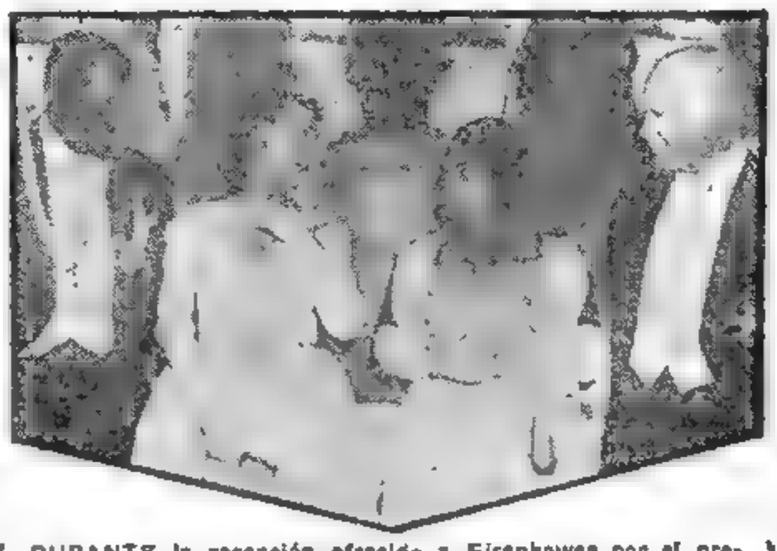

DURANTE la recepción ofrecida a Eisenhower por el presidente de Haití, Paul Magloire, en un hotel de Washington, aparecen, de izquierda a derecha, el mandatario haitiano, Mrs. Eisenhower, Mme. Magloire y el primer mandatario de Estados Unidos

Cesaron los Ataques Rojos Contra Tachen

TAIPEI, 3 (AP). — Los bombarderos de China comunista interrumpieron sus operaciones contra las islas Tachen, las cuales, según dicen los refugiados que llegan a Formosa, han sido devastadas por repetidos ataques aéreos. La calma, que puede ser sólo temporal, coincidió con las maniobras diplomáticas para lograr una cesación del fuego. Algunos diplomáticos creen que estas gestiones podrían demorar la evacuación de las guarniciones nacionalistas, acaso mientras no haya decisión del Consejo de Seguridad.

Más Refugiados en Formosa

Otros 538 civiles refugiados de ese archipiélago, llegaron ayer a Keelung, puerto de Formosa, después de un viaje en el cual, según cuentan, fueron amenazados por cuatro cañoneros comunistas, pero las unidades navales nacionalistas que les daban escolta consiguieron ahuyentarlos.

Los refugiados dijeron que las bombas comunistas cayeron en toda la superficie de las islas que forman el grupo. Expresaron también la creencia de que la mayoría de los 15.000 civiles que viven en ellas decidirán abandonarlas, y agregan que la guarnición militar, de 15 000 hombres, está lista para permanecer en las islas y combatir.

En fuentes oficiales chinas se dijo, por otra parte, que no se ha recibido información alguna sobre acciones en cualquiera de las islas que dominan los nacionalistas cerca del continente, desde que aparatos de la fuerza aérea de Chiang Kai-shek bombardearon el martes por la noche la isla de Yikiangshan.

Confíase en que Pekín Aceptará la Tregua

LONDRES, 2 (AP). — La gran actividad diplomática que se desplegó hoy en esta capital, hizo que esta noche fuera cobrando cuerpo la esperanza de que China comunista acabe por aceptar una cesación del fuego "tácita" en el estrecho de Formosa.

Fué un día de entrevistas de carácter urgente entre el primer ministro de Gran Bretaña, sir Winston Churchill, el de India, Jawaharlal Nehru, y otros estadistas, y en el cual se registraron los siguientes acontecimientos:

Informantes fidedignos manifestaron que el enviado de China comunista en Londres, Huan Hsiang, entregó un mensaje secreto a Nehru sobre el cese del fuego, que había recibido del gobierno chino de Mao Tsé-tung.

Más tarde, diplomáticos bien informados dijeron que hay fuertes indicios de que el gobierno de Pekín se mostraría dispuesto a aceptar un cese del fuego extraoficial y "no escrito", siempre que la China nacionalista hiciera entrega de las islas Matsu, Tachen y Quemoy, que quedan cerca de la costa continental.

Propúsose Otra Mediación

El embajador de Indonesia en Londres, profesor Raden Supomo, en una entrevista privada con Nehru, sugirió que las cinco potencias de Colombo mediasen en el pleito de Formosa, en el caso de que fracasase la intervención del Consejo de Seguridad.

Entretanto, la propaganda de China comunista indicó con claridad que Mao Tsé-tung buscaba la forma de enviar una delegación al Consejo de Seguridad para discutir el caso de Formosa, pero sin que ella afectara su prestigio.

Sólo la semana pasada la radio de Pekín dijo que una propuesta de cesación del fuego sería "absolutamente inaceptable". Pero hoy, la radio de Pekín informó repetidas veces, sobre la moción presentada por la Unión Soviética en el Consejo de Seguridad, para que se abra un debate sobre los "actos de agresión" norteamericanos en el estrecho de Formosa.

Los informantes observaban que la aceptación por Pekín de la invitación de la UN aliviaría la actual tensión. Pero los diplomáticos de muchas naciones acreditadas en Londres se mostraban, en privado, pesimistas sobre las posibilidades que tiene el Consejo de Seguridad de concertar el cese del fuego. Existe, en cambio, la esperanza de que de las negociaciones surja un acuerdo extraoficial y no escrito para suspender las hostilidades.

La mayor parte de los diplomáticos de Londres creen que China comunista estaría de acuerdo con ello, pues a su entender el régimen de Pekín preferirá un cese del fuego al peligro de entrar en guerra con Estados Unidos.

JAWAHARLAL NEHRU

SURGEN DIFERENCIAS EN LA REUNION DE LONDRES

LONDRES, 2 (ANSA). — En círculos allegados a la conferencia de primeros ministros del Commonwealth, se afirma que, si bien en las dos primeras jornadas se obtuvo un acuerdo general sobre todas las cuestiones tratadas, surgió una diferencia entre la posición de India y la de casi todas las otras delegaciones al tratarse la situación de Formosa.

La delegación de India sostiene que China comunista defiende una posición razonable frente a Estados Unidos. Por lo tanto, niega que deberían darse mayores y más amplias concesiones a los comunistas para llegar a un acuerdo.

Se Trataron los Problemas Atómicos

LONDRES, 2 (AP). — Nehru insta a que se llegue a un acuerdo para suspender los experimentos con bombas de hidrógeno. Lo propuso en la reunión secreta de los jefes de gobierno del Commonwealth, destinada a estudiar nuevas iniciativas tendientes a impedir una guerra atómica.

Inició las conversaciones Churchill, quien se refirió a la forma en que podría mantenerse la comunidad británica en el caso en que la propia Gran Bretaña fuera víctima de un ataque con bombas de hidrógeno.

INICIA SUS SESIONES EL PRESIDIUM DE LA URSS

PARIS, 2 (INS). — Trascendió que la cartera del canciller Molotov se halla en juego en la lucha que se libra entre bastidores en el Kremlin sobre las gestiones tendientes a poner fin a la "guerra fría". Ese hábil y veterano diplomático, el único entre los actuales gobernantes rusos que trabajó junto a Lenin en los albores de la Revolución, se encontraría en desacuerdo con el primer ministro Malenkov. En fuentes diplomáticas occidentales se dice que el Presidium del Soviet Supremo, cuyas sesiones comenzarán mañana, fué convocado con anticipación a su habitual reunión con el fin de autorizar al gobierno a denunciar los tratados de amistad y ayuda mutua Francia y Gran Bretaña, si se procede al rearme de Alemania occidental. Se afirma que Malenkov se opone a la denuncia de esos pactos y desea que se entablen conversaciones entre Oriente y Occidente, aunque sean ratificados los acuerdos de París. Según dicha versión, Molotov se niega a ceder en ese campo y quiere que los tratados sean denunciados automáticamente al ser puestos en vigor los pactos en cuestión. Molotov es aún una figura dominante en el alto mando soviético, aunque se cree que ha perdido algo de su influencia después de la muerte de Stalin. De acuerdo con lo expresado en fuentes diplomáticas, el canciller se juega su carrera en relación con el rearme alemán. Como consecuencia, si se impone la política de Malenkov y Rusia acuerda entablar conversaciones con Occidente sobre la unificación de Alemania, la renuncia de Molotov no tardaría en producirse.

Nixon Prepara su Viaje al Caribe

WASHINGTON, 2 (INS). — El vicepresidente Richard H. Nixon conferirá con el presidente Eisenhower, acerca de su próximo viaje por el Caribe.

Nixon manifestó que durante la entrevista, el mandatario le subrayó la importancia que tiene esa zona para Estados Unidos y que se había referido especialmente a México y a la conveniencia de que se cuente allí con gobiernos amigos como el actual. Agregó que Eisenhower le entregó mensajes personales para los jefes de Estado de las naciones que visitará.

El vicepresidente partirá el domingo por la mañana, y llegará a la Habana a las 16. Después visitará México, Guatemala, El Salvador, Honduras, Nicaragua, Costa Rica, Panamá, Puerto Rico, la República Dominicana y Haití.

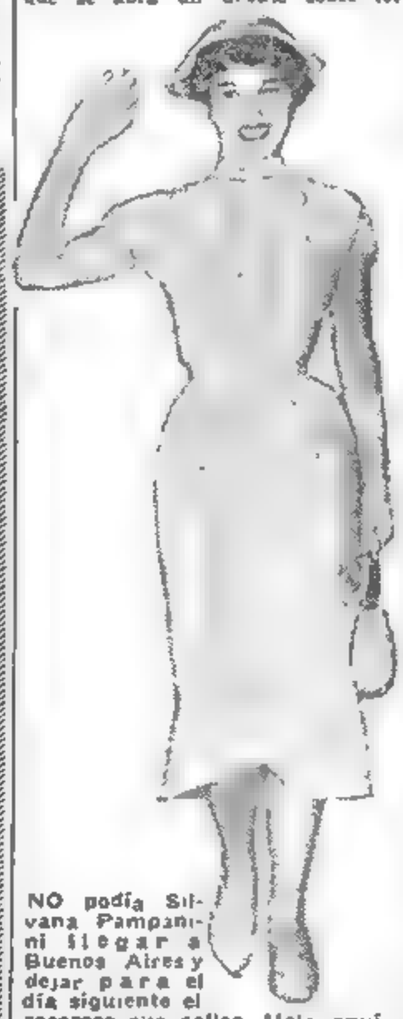

NO podía Silvana Pampanini llegar a Buenos Aires y dejar para el día siguiente el recorrer sus calles. Hela aquí en pleno centro, respondiendo sonriente y con amistoso ademán al saludo de los porteños que le daban la bienvenida con aplausos y expresivas muestras de admiración

Roma Obra con Cautela Antes de Contraer Cualquier Otro Compromiso Internacional

ROMA 2 (De nuestro corresponsal). — [illegible] Concluyó hoy en Roma las conversaciones [illegible] durante tres días por [illegible] del ministro turco Adnan Menderes y el ministro de Relaciones Exteriores Sr. [illegible] el jefe de gobierno y el conde [illegible] El comunicado oficial sobre las entrevistas se limita a decir [illegible] en términos excesivamente [illegible] de la voluntad común de [illegible] mantener las relaciones [illegible] amistad y colaboración para preservar la paz y la seguridad en la zona mediterránea. En realidad esas relaciones son excelentes, en el mejor sentido de la palabra. Turquía, como por lo demás [illegible] parte su inclusión en la alianza atlántica al apoyo del gobierno italiano y ha logrado siempre el consentimiento o la colaboración [illegible] Tampoco es un misterio que el gobierno turco es el que [illegible] el ingreso de Italia en el pacto balcánico para sodar todos los anillos del sistema defensivo de la Europa meridional [illegible] Grecia y Yugoslavia. Desde este punto de vista, por lo demás, las conversaciones de Roma no han significado ningún progreso [illegible] para los fines de las [illegible] que hace año y medio habían tomado [illegible] en su participación en la alianza atlántica, no parece hoy actual ese problema y prefiere esperar a que sean superadas las divergencias existentes entre Belgrado, Atenas y Ankara. El gobierno de Roma no ignora que sobre su admisión en la alianza balcánica no hay plena unanimidad entre los tres países aliados y se reserva el derecho de reexaminar el asunto el día en que sus relaciones con Yugoslavia hayan logrado el mejoramiento efectivo del cual sólo ha sido una promesa la solución del problema tríestino. Una última consideración que induce al gobierno italiano a ser muy prudente antes de asumir nuevos compromisos internacionales es que hoy su diplomacia está ya suficientemente comprometida en la tarea de reforzar la organización atlántica y de construir la Unión Europea Occidental. Mientras se debe afrontar aún en una de las dos ramas del Parlamento una batalla contra la oposición socialcomunista a la ratificación de los protocolos parisienses de la UEO sería quizás un error ofrecer otro argumento de combate a la campaña antiatlántica y falsamente pacifista de la extrema izquierda. A los gobernantes turcos les ha sido gustado asegurarse el apoyo activo del gobierno de Roma para el desarrollo de sus planes, ya en parte realizados, para la organización defensiva del Asia Occidental hasta el Pakistán, pasando por el Irak y Persia. También sobre este tema el gobierno italiano sólo ha podido dar garantías genéricas. Italia, en realidad, sólo puede ver con buenos ojos todo lo que contribuya a reforzar los vínculos de colaboración entre los Estados del Cercano y Medio Oriente; pero en un caso concreto no puede tener en cuenta las reacciones que han provocado las iniciativas diplomáticas turcas en el mundo árabe, y sobre todo en Egipto. Después de la pérdida de las colonias, el gobierno italiano ha procurado, en realidad, aprovechar su condición de país del que no se sospechan veleidades de predominio y de disfrute colonial, para estrechar prolíficos lazos comerciales, técnicos y culturales con las naciones árabes. Se explica, por consiguiente la preocupación de la diplomacia italiana de no entropecar esta obra con pasos inoportunos y prematuros. Los gobernantes turcos han revelado que advierten esta situación especial de Italia confiando en que con el correr del tiempo el desarrollo de los sucesos permitirá recorrer el camino que hoy sería poco prudente hollar.

ENRICO MATTEI
Corresponsal de Clarín en Roma

Comenzó en la Asamblea Nacional el Debate Sobre Africa del Norte

• Corre Peligro la Estabilidad del Gabinete •

PARIS, 2 (AFP). — Comenzó en la Asamblea Nacional el debate sobre Africa del Norte, en momentos en que los observadores políticos coinciden en que nunca Mendes-France ha visto tan amenazada la estabilidad de su gobierno. Treinta y nueve diputados se inscribieron para hacer uso de la palabra.

El general Adolphe Aumeran, diputado republicano por Argel, atacó violentamente al gobierno, cuya política, dijo, en caso de continuar, "nos haría perder Argelia antes de diez años". A propósito de Túnez, declaró "Francia tiene derechos que debe hacer respetar. Como en Indochina, la autonomía interna no sería más que una breve etapa hacia la independencia. Si Mendes-France sigue sus conversaciones con los dirigentes tunecinos, es porque está decidido a conceder a Túnez la independencia total. El gobierno no está habilitado para practicar esa política". Aumeran afirmó que los agitadores norteafricanos reciben ayuda de la Unión Soviética y de los países árabes. Mientras hablaba Aumeran, trascendió que el M R P había presentado dos mociones de censura, una sobre Argelia y otra sobre Túnez y Marruecos. La opinión general es que Mendes-France deberá presentar, a su vez, una moción de confianza para impedir que la Asamblea considere esos dos textos presentados. Jacques Berdeux, agrario, afirmó que ciertas influencias extranjeras tratan de sustraer Africa del Norte a la influencia francesa, y Raymond Droune, republicano social, denunció la actitud de Libia, cuyas autoridades, por lo demás, han pedido la evacuación del destacamento francés en Fezzan, censurando al gobierno por haber aceptado en principio la solicitud.

El debate se reanudó por la noche, atacando Raymond Guyot, diputado comunista, la política del gobierno en Argelia, Túnez y Marruecos. Marcel de Villeneuve, agrario, declaró: "Ceder ante las pretensiones de Libia y abandonar el Fezzan, sería un acto de debilidad incalificable". Este orador, como el anterior, afirmó que su bloque no ratificaría las convenciones sobre Túnez. Ben Djellout, disidente degaullista, diputado de Constantine (Argelia), denunció las medidas de excepción adoptadas en aquella región y los actos de represión.

El ministro de Interior, Francois Mitterand, intervino brevemente para decir que la descripción de los hechos ofrecida por Djellout era "excesiva". Este insistió en que Francia debe cumplir su palabra acordada a los pueblos musulmanes. En cuanto al malestar argelino, la única solución consiste, dijo, en una integración completa de Argelia a la metrópoli. Toda diferencia —agregó— entre la metrópoli y Argelia crea un clima de separación. La Asamblea pasó, poco después, a cuarto intermedio.

★ A Fines de Mes Será Firmado en Esta Capital el Nuevo Acuerdo con Italia ★

INFORMACION PAGINA 11

CON LOS brazos en alto, los delegados de Gran Bretaña y Estados Unidos, Dixon y Cabot Lodge, votan en la última sesión del Consejo de Seguridad en favor de la moción norteamericana sobre Formosa. A su lado, el representante soviético, Sobolev, se pronuncia por la negativa

Churchill Convocó Para Hoy al Gabinete

PEKIN NO ACEPTO LA INVITACION DE LA UN

LONDRES, 3 (AP). — China comunista anunció que rechaza la invitación de la UN para comparecer ante el Consejo de Seguridad a fin de discutir la suspensión de las hostilidades en Formosa, a menos que sean satisfechas dos condiciones:

1 Otorgamiento a China comunista del lugar que ocupa actualmente China nacionalista en el Consejo de Seguridad.

2 Eliminación de Estados Unidos como "defensor" durante las discusiones sobre Formosa en dicho organismo.

El primer ministro, sir Winston Churchill, convocó a su gabinete a una reunión de urgencia para mañana, con objeto de tratar la situación de Formosa.

La noticia, dada esta noche en fuentes fidedignas, se conoció mientras el jefe del gobierno actuaba de anfitrión en su residencia oficial de 10 Downing Street, en una comida ofrecida a los siete primeros ministros de los países de la Comunidad Británica, que se encuentran aquí para asistir a la conferencia del Commonwealth.

Fija, en Cambio, Dos Condiciones

El Mensaje que Chou En-lai Envió a Hammarskjold

TOKIO, 3 (AP). — El siguiente es el texto del mensaje enviado por el primer ministro de China comunista, Chou En-lai, al secretario general de la UN, Dag Hammarskjold, tal como lo difundió Radio Pekín:

"He recibido su cable del 31 de enero de 1955, en el que me transmite informaciones relativas a una reunión del Consejo de Seguridad de la UN. La agresión de Estados Unidos contra el territorio chino de Formosa ha sido hasta ahora la causa de la tensión en el Lejano Oriente. Recientemente, aquél país concluyó el llamado "tratado de seguridad mutua" con la camarilla del traicionero Chiang Kai-shek y, posteriormente, Estados Unidos envió grandes unidades de sus fuerzas aéreas y navales del área del estrecho de Formosa, y efectuó abiertamente preparativos de agresión contra China, lo cual agravó más aún la tensión en el Lejano Oriente.

Apoyo a la Moción del Kremlin

"Con el fin de aliviar la tensión en el Lejano Oriente, eliminar la amenaza a la seguridad de China y poner término a la agresión de Estados Unidos, el gobierno de China apoya plenamente la resolución presentada por el representante de la Unión Soviética en el Consejo de Seguridad, en relación con los "actos de agresión por Estados Unidos contra la República Popular China en el área de Formosa y otras islas de China", y sustenta la firme opinión de que el Consejo de Seguridad debe condenar a Estados Unidos por sus actos de agresión contra China y conminarlo a detener inmediatamente su agresión y su intervención en los asuntos internos de China.

Acusación a Nueva Zelandia

"Pero el representante de Nueva Zelandia propuso que el Consejo de Seguridad considere las hostilidades en el área de ciertas islas frente a la costa del continente chino entre la República Popular China y la camarilla del traicionero Chiang Kai-shek. Es obvio que ésto constituye una intervención en los asuntos internos de China y un encubrimiento de los actos de agresión de Estados Unidos contra China y ésta, en consecuencia, en directa violación de los principios fundamentales de la Carta de las Naciones Unidas. El gobierno de la República Popular China se opone firmemente a estos propósitos de interferir en los asuntos internos de China, propósitos que están en franca transgresión con la Carta de la UN. Desde que en 1950 Estados Unidos ocupó Formosa, la República Popular China, en repetidas oportunidades, pidió

CONTINUA EN LA PAGINA DOS

Clarín
Un toque de atención para la solución argentina de los problemas argentinos
BUENOS AIRES · REPUBLICA ARGENTINA
40 Centavos
AÑO X — Diario de la Mañana — Nº 3.347
Buenos Aires, Viernes 4 de Febrero de 1955

Se Considera Muy Próxima la Evacuación de Tachen

TAIPEI 3 (INS). — La VII flota norteamericana en el Lejano Oriente fué reforzada por una imponente concentración de unidades nacionalistas de desembarco en la bahía de Keelung para proceder con la proyectada evacuación de las islas Tachen. Círculos informados locales consideran que la retirada de las tropas nacionalistas de esa avanzada defensiva, continuará dentro de los próximos dos días a despecho de los informes de los aviadores de observación de Formosa que destacan que los comunistas chinos han concentrado una formidable flota invasora en aguas vecinas a las Tachen. El anuncio de Pekín rechazando la invitación de la UN para negociar una tregua, intensificó en Taipei las especulaciones respecto a la posibilidad de que los rojos se estén preparando para invadir esas islas.

PLANTEO EL VOTO DE CONFIANZA MENDES-FRANCE

René Mayer Rompió con el "Premier" Francés

PARIS, 3 (AP). — El presidente del Consejo de Ministros, Mendes-France, solicitó a la Asamblea Nacional que apruebe su política para con el norte de Africa o provoque la caída de su gobierno. Todo parecía indicar que cuando se produzca la votación sobre la moción de confianza poco después de la medianoche de mañana, el gobierno será derribado. Aun cuando la votación se realizara en torno de la política nordafricana Mendes-France afirmó esta noche que muchos diputados, al emitir sus sufragios, tendrán en cuenta otros puntos de la política general del actual gabinete.

RENE MAYER

La Política Nordafricana

Parecía quedar sellado el destino del gobierno cuando el ex primer ministro René Mayer se pronunció en contra de la política gubernamental en relación con Africa septentrional y dividió así al partido Radical Socialista, al que pertenece Mendes-France, privando al gobierno de valiosos votos.

Al hablar esta noche en defensa propia, parecía que a Mendes-France le faltaba gran parte de la fogosidad que había demostrado en ocasiones anteriores. Se le veía pálido y agotado y no fustigó con el vigor habitual a sus adversarios políticos. Dijo el "premier" que se había insinuado que podría aceptar ser derrotado en este punto, aun estimando que estaba en lo justo. Pero añadió que se sentía obligado a luchar en interés del país propiciando una política que a su juicio, podría tener resultados fructíferos en el norte de Africa.

Afirmó que mientras ocupe su cargo actual seguirá adelante con la política que ha trazado para el norte de Africa, "aunque eso signifique represalias y venganzas". Agregó que sólo es posible seguir una de dos políticas en dicha zona: o bien la reforma y disminución de la tensión, que trata de poner en efecto, o una represión policial para sofocar todo el descontento y la violencia. Añadió que su gobierno había optado por la primera alternativa citada y solicitó a la Asamblea que le prestara su apoyo. Dijo que ya en tres ocasiones previas había explicado sus intenciones ante la Asamblea y que siempre los diputados lo habían respaldado con sus votos.

Declaró que si se han cometido errores, Mayer comparte la responsabilidad de ello, porque apoyó su política en votaciones anteriores. "Parece pensar, seis meses más tarde —expresó—, que estamos liquidando el norte de Africa". Esta declaración provocó fuertes exclamaciones de protesta entre los diputados, y Mendes-France se apartó del micrófono para beber su acostumbrado vaso de leche, en espera de que volviera a imperar el silencio en el recinto.

LONDRES OPINARA SOBRE EL "STATUS" DE FORMOSA

LONDRES, 3 (APP). — El gobierno británico publicará a principios de la semana próxima una declaración sobre el "status" legal de Formosa, según trascendió en medios autorizados. Se tiene entendido que esta declaración afirmará que Formosa no se ha convertido en parte de China, aunque Japón haya renunciado a su soberanía sobre ese territorio por el tratado de paz de San Francisco, que el general Chiang Kai-shek se encuentra en ella en virtud de una decisión del comandante supremo aliado en el Pacífico, adoptada en 1945; que las islas próximas a la costa china pertenecen a China continental y que el gobierno de la República Popular tiene derecho a ejercer su autoridad sobre ellas. Antes de darse a publicidad, esta declaración será sometida a los primeros ministros del Commonwealth, actualmente reunidos en Londres.

Ataca a Inglaterra la Prensa Soviética

LONDRES, 3 (INS). — "Pravda" e "Izvestia" iniciaron una violenta campaña contra el gobierno británico, por su política hacia la crisis de Formosa. Ambos diarios acusaron al gobierno conservador como responsable de los "actos de provocación norteamericanos" en esa zona. El gabinete de Churchill respaldó la declaración de Eisenhower, decidiendo proteger Formosa y las islas Pescadores de un ataque de los comunistas chinos, y apoyó junto con Estados Unidos, la gestión de Nueva Zelandia, para que la cuestión de Formosa se ventile en la UN. "Si Inglaterra no les hubiera prestado su apoyo, dice "Pravda", los gobernantes norteamericanos no se habrían lanzado a actos de agresión en el Lejano Oriente". Las críticas de los dos órganos contra Inglaterra han sido las más fuertes de los últimos tiempos. "Izvestia" dice que Gran Bretaña mantiene relaciones con Pekín, pero que participa de todas las "agresiones" norteamericanas a ese país.

Las Gestiones Extraoficiales Sobre Formosa Dificultarían la Labor del Consejo de Seguridad

NUEVA YORK, 3. (De nuestra agencia). — El estancamiento aparente de la situación creada en torno de Formosa, contrasta en forma notable con la actividad reservada que se viene desarrollando. Las informaciones de carácter extraoficial permiten establecer que en el curso de este proceso se ha desarrollado dicho fenómeno desde su misma iniciación. Se puede asegurar que los acontecimientos que han llevado a la situación actual, comenzaron el 13 de noviembre cuando en el Departamento de Estado se recibió un informe acerca de la visita de Nehru a Pekín y sus conversaciones con Chou En-lai, informe que coincidía con los que el Servicio de Inteligencia norteamericano había reunido en los últimos tiempos. Se supo, en esa oportunidad que Nehru había abandonado Pekín con tres convicciones importantes: 1º Que los rojos planeaban la invasión de todas las islas de la costa de China, incluyendo las de Quemoy y Matsu; 2º Que los comunistas no planeaban invadir Formosa y las Pescadores a causa de la presencia de la séptima flota en el estrecho; 3º Que Pekín trataría de evitar una guerra total con EE.UU. por la perturbación que reina en muchos lugares del interior de China. El presidente Eisenhower, Foster Dulles y los altos jefes del Pentágono, estudiaron éste y otros informes durante varias semanas, llegando a la necesidad de dar el paso que ha dado EE. UU. cuando se hiciera evidente que Pekín estaba dispuesto, de acuerdo con el informe, a invadir las islas del litoral chino. El ataque a Yikiang-shan fué la señal para esa decisión e inclusive tuvieron que ver previamente con el paso dado por EE. UU., la repentina visita a Washington del embajador Bohlen, destacado en Moscú, y la extensa jira que, en diciembre hizo por el sudoeste asiático el almirante Radford, jefe de la junta del estado mayor.

Al desarrollo de estos acontecimientos, que no han sido dados a publicidad hasta ahora, se agregan entretelones más actuales y no menos interesantes y sugestivos. Por orden cronológico, se trata de dos gestiones de carácter reservado; la primera corresponde a una iniciativa de EE. UU., discretamente transmitida a Pekín por intermedio del canciller Eden y el primer ministro Nehru, con una propuesta de tregua en la zona de Formosa, basa en: a) Que EE. UU. aseguraría la evacuación de las islas vecinas a la China continental, específicamente Quemoy, y el grupo de las Matsu y las Tachen; b) Que Pekín renunciaría a apoderarse de Formosa y las Pescadores y al mismo tiempo acordaría no fortificar las islas evacuadas. A esta gestión, ha sucedido otra originada en Pekín por intermedio del primer ministro de Birmania, U Nu, quien recientemente visitó la capital china. En este caso, la propuesta es para discutir en Pekín con una delegación norteamericana "no oficial" el asunto de los prisioneros de guerra que tienen los comunistas chinos y la cuestión de Formosa.

El conocimiento de estos entretelones obliga a desconfiar de lo que pueda hacer el Consejo de Seguridad de la UN. La posición de Pekín es irreductible y sólida cuando afirma que el asunto de Formosa es un problema interno de China y no una cuestión internacional. Si, a la vez, EE. UU. no da el único paso razonable, e imposible desde el punto de vista norteamericano por sus conexiones políticas y estratégicas, de poner "todo" el problema de Formosa en manos de la UN, la única salida de esta encrucijada puede estar en los remiendos provisorios que se combinen discretamente, tal como es evidente que se está tratando de hacer según los entretelones que quedan consignados, y todo eso estará tan lejos de la solución efectiva como cerca de la catástrofe que, postergada hoy, puede estallar en cualquier momento.

HORACIO ESTOL.

Corresponsal de Clarín en Estados Unidos de Norteamérica.

Aumentó la URSS su Presupuesto Militar

Reunióse el Soviet Supremo

MOSCU, 3 (AP). — El gobierno soviético anunció para 1955 un presupuesto para la defensa de 112.100 millones de rublos, lo que representa un aumento del 12 % sobre la asignación correspondiente en 1954. Como el rublo se cotiza aproximadamente a cuatro dólares, el aumento, que oscila en los doce mil millones de rublos, representará un acrecimiento en los gastos de defensa de unos tres mil millones de dólares.

El ministro de Finanzas, Arseny G. Zverev presentó el presupuesto en la sesión inicial del Soviet Supremo, el Parlamento de Rusia. Declaró que la alta cifra era necesaria porque "nada ha sucedido en la situación internacional que nos permita reducir la cifra".

En los círculos diplomáticos occidentales de esta capital se dijo que es difícil establecer en forma exacta qué proporción de la renta nacional rusa es invertida en la defensa puesto que el gobierno es propietario de todos los medios de producción.

Mientras el ministro de Finanzas hablaba, a la luz de los reflectores de televisión, permanecían sentados tras de él los miembros del gobierno. En primera fila se encontraban Lazar Kaganovich, primer diputado presidente del consejos de ministros de la Unión Soviética; el mariscal Nikolai Bulganin, ministro de Defensa; el primer ministro Georgi Malenkov y el presidente del Presidium del Soviet Supremo general Klementy Voroshilov. El ministro de Relaciones Exteriores, V. M. Molotov, ocupaba la posición extrema en la segunda fila de asientos, con otros miembros del gobierno.

Para 1955 el presupuesto militar insumirá el 20 por ciento del presupuesto total, contra el 17,8 por ciento de 1954. De acuerdo con la tasa oficial de cambios, el presupuesto militar ruso asciende a 28.025.000.000 dólares, en tanto que el presupuesto pedido por el presidente Eisenhower para las fuerzas armadas de Estados Unidos en el año fiscal que comienza en julio de 1955, asciende a 34.000 millones de dólares.

Los expertos en asuntos soviéticos dicen que la política de fijación de precios del gobierno de Moscú, juntamente con el control de la industria, permiten a la Unión Soviética construir sus fuerzas armadas cualquiera sea el presupuesto total de defensa que se anuncie.

Los asistentes irrumpieron en aplausos cuando se anunció la cifra destinada a gastos militares. El presupuesto total de Rusia para 1955 es de 562.900 millones de rublos, en tanto que el de 1954 fué de 562.700 millones.

Se espera que en días posteriores se harán presentes en el Soviet Supremo el primer ministro Georgi Malenkov y el secretario del partido Comunista, señor Nikita S. Krushchev, como lo hicieron el año pasado.

GEORGI MALENKOV

Respondió Occidente a Moscú

El Rearme Alemán Ajústase a los Tratados de Ginebra

MOSCU, 3 (AP). — Los miembros de la Unión Europea Occidental (UEO) entregaron notas a la Unión Soviética negando las acusaciones rusas de que el rearme de Alemania occidental violaría el acuerdo de Ginebra que prohibe el uso de armas de destrucción en masa.

Los diplomáticos de Gran Bretaña, Francia, Italia, Bélgica, Holanda y Luxemburgo entregaron las notas al ministerio de Relaciones Exteriores del Soviet. Alemania occidental será admitida en la UEO después de la ratificación de los acuerdos de París.

El Kremlin declaró en comunicaciones enviadas el 13 de enero a las seis naciones que los acuerdos de París "contravienen el protocolo de Ginebra del 17 de junio de 1925, que prohibe el uso de gases asfixiantes, venenosos y de naturaleza similar". Los rusos expresan que los acuerdos de París permiten la fabricación de esos gases. El texto de la respuesta occidental no fué hecho público en esta capital.

La Cancillería británica, en una declaración expedida el 14 de enero, rechazó las afirmaciones rusas y dijo que "no se sugiere en los acuerdos de París, ninguna intención de hacer uso de gases venenosos o de la fabricación de gases venenosos por Alemania occidental". Un vocero declaró que el protocolo de Ginebra sólo prohibe "el uso de esas armas".

Vendió el Estado a los Obreros Cerveceros las Fábricas del ex Grupo Bemberg

INFORMACION PAGINA TRES

Londres Juzga Confusos los Derechos de Ambos Bandos Sobre Formosa

LONDRES, 4 (AFP). — "Formosa y las islas Pescadores fueron cedidas por China a Japón, por el tratado de Shimonoseki, en 1895", dice la respuesta escrita que el canciller, sir Anthony Eden, dió a Emmanuel Shinwell, miembro laborista de los Comunes, al referirse a la cuestión de Formosa. "En la declaración de El Cairo de 1943 —agrega—, los aliados han declarado que su propósito era entregar a la República China todos los territorios que Japón había usurpado a los chinos, como Formosa y las islas Pescadores. Esta era una declaración de propósitos, y la entrega, en los hechos, jamás se realizó, debido a las dificultades que surgieron por la existencia de dos entidades que pretendían representar a China y de los diferendos que se produjeron entre las potencias con respecto a su reconocimiento. La declaración de Potsdam de julio de 1945, había planteado como una de las condiciones del tratado de paz con Japón, la ejecución de las cláusulas de la declaración de El Cairo. En setiembre de 1945, las fuerzas chinas sucedieron a las japonesas para administrar Formosa, bajo las órdenes del comando supremo de las fuerzas aliadas, pero esta medida no era una cesión y no implicaba por sí misma, un cambio de soberanía. Las disposiciones tomadas de acuerdo con Chiang Kai-shek, lo han colocado en Formosa a título de ocupante militar, en espera de los acuerdos posteriores, y no confieren, por sí mismos, el carácter de territorio chino a Formosa".

Eden se ocupa luego del tratado de paz de abril de 1951, según cuyos términos —dice—, "Japón ha renunciado oficialmente a todos sus derechos sobre Formosa y las islas Pescadores, pero esta renuncia no constituye una transferencia de esos territorios a la soberanía china, ya sea la República Popular China o las autoridades nacionalistas. Formosa y las islas Pescadores son, pues, en opinión del Gobierno británico, territorios cuya soberanía "de jure" es incierta e indeterminada. Las islas ocupadas por los nacionalistas en la proximidad inmediata de la costa china, entran en una categoría diferente, puesto que son incontestablemente parte del territorio de la República China. Sin embargo —afirma—, cualquier tentativa del gobierno de la República Popular China para imponer su autoridad sobre estas islas por la fuerza, crearía, en las circunstancias particulares de este asunto, una situación que pondría en peligro la paz y la seguridad, lo que es, con fundados motivos, objeto de preocupación internacional".

CHIANG KAI-SHEK CONDICIONA EL ABANDONO DE TACHEN

Pide se Defienda Quemoy y Matsu

TAIPEI, 5 (AP). — Chiang Kai-shek, prepara la contestación a la petición formulada por Washington, en el sentido de que se resuelva pronto la evacuación de las islas Tachen con la ayuda de la VII Flota norteamericana, dado que no puede esperarse que esas unidades de guerra se mantengan indefinidamente en estado de alerta. La naturaleza de su respuesta parece depender de las seguridades que se den con respecto a la defensa de Quemoy y Matsu, islas costeras que están aún más cerca del continente chino comunista que las Tachen. Un vocero nacionalista manifestó anoche, viernes, que no tiene fundamento la versión de que Chiang Kai-shek ha rechazado una propuesta para retirarse de las Tachen. Al parecer la versión provino de una conferencia de prensa, en que un portavoz del Ministerio de Defensa dijo que la guarnición nacionalista en esas islas "lucharía hasta la muerte en el caso de ser atacadas".

Hállanse en Estado de Alerta los Efectivos Yanquis

Las autoridades dijeron que esta declaración no significa que se haya resuelto rechazar la oferta norteamericana de dar ayuda con la VII Flota, en el caso de una emergencia.

La flota, reforzada con un quinto portaaviones, el Midway, inició una segunda semana de espera de los acontecimientos. La escuadrilla XVII de cazas y bombarderos de la Fuerza Aérea, destacada recientemente en Formosa, también se halla en estado de alerta. Sus aviones a retropropulsión Sabre realizan misiones de reconocimiento con los aviones nacionalistas chinos.

Tienen los Comunistas Superioridad Aérea en Oriente

El general Earl E. Artridge, comandante de la fuerza aérea de Estados Unidos en el Lejano Oriente, declaró, al visitar dicha unidad, que China comunista y Rusia cuentan con una fuerza aérea numéricamente superior, de 8.000 aviones, en el Lejano Oriente, pero que "en un combate aquello no nos perjudicaría".

Buscaríase una Fórmula

Se dijo que la petición norteamericana de que Chiang Kai-shek resuelva evacuar las Tachen, fué entregada al presidente nacionalista por el embajador de Estados Unidos, Karl L. Rankin. En círculos nacionalistas se insistió en que tienen entendido que Estados Unidos ha afirmado que las islas Quemoy y Matsu serían defendidas. Sin embargo, se indicó que Estados Unidos se resiste a formular un anuncio público de tal compromiso.

Al parecer, habría que lograr alguna fórmula respecto de Quemoy y Matsu antes de que Chiang Kai-shek ordene a su guarnición que se retire de las Tachen.

Entretanto, los nacionalistas dijeron que los comunistas estacionados en la isla de Taleng, en la bahía de Amoy, dispararon doce granadas contra Quemoy, pero sus baterías fueron silenciadas por la artillería nacionalista. Un comunicado del Ministerio de Defensa dice que los aviones comunistas intentaron infructuosamente de interceptar los aviones nacionalistas que destruyeron dos naves rojas al norte de las Tachen en la noche de ayer.

Gestiones de Gran Bretaña

LONDRES, 4 (AP). — El gobierno británico descartó toda posibilidad inmediata de que la UN logre el cese de las hostilidades en Formosa. En vista de ello, volcó toda su atención a la reunión de los dirigentes del Commonwealth para la explosiva situación del Lejano Oriente y evitar así el estallido de una guerra en aquella región.

Disgustado y decepcionado por la respuesta negativa de China roja a la invitación de concurrir a conversaciones sobre la situación en el Consejo de Seguridad de la UN, el gobierno del Reino Unido ve ahora las mejores perspectivas de un arreglo en negociaciones diplomáticas secretas, en lugar de la negociación pública del organismo mundial.

Sus mejores esperanzas se basan en el primer ministro indio, Nehru, que se mantiene usualmente en estrecho contacto con Pekín, y que anteriormente ha sido negociador.

(Continúa en la página DOS)

Clarín

BUENOS AIRES · REPUBLICA ARGENTINA · 40 Centavos

Un toque de atención para la solución argentina de los problemas argentinos

AÑO X — *Diario de la Mañana* — Nº 3.348

Buenos Aires, Sábado 5 de Febrero de 1955

EL JEFE del Estado hablando a los obreros cerveceros, congregados en Quilmes para tomar posesión de la fábrica del ex grupo Bemberg, instalada en esa ciudad bonaerense. El general Perón señaló la importancia del acto que se realizaba

ESTUDIA LA CRISIS EL CONSEJO DE SEGURIDAD

NUEVA YORK, 4 (AP). — Los delegados del Consejo de Seguridad conferenciaron acerca de las iniciativas que pueden tomarse después de la negativa de China comunista a aceptar la invitación para tratar la suspensión de las hostilidades en el estrecho de Formosa.

Rechazarían las Condiciones

El presidente del Consejo, Víctor Andrés Belaúnde, de Perú, celebró conversaciones con otros miembros del mencionado organismo. Algunas delegaciones manifestaron que no habían recibido instrucciones. Todos los delegados, sin embargo, excepción hecha de los soviéticos, coincidían en que el Consejo no podía aceptar las condiciones comunicadas por Chou En-lai en respuesta a la invitación.

En círculos diplomáticos circularon versiones según las cuales Hammarskjold envió un segundo mensaje a Chou, pero que éste lo recibió recién después de rechazar la invitación. En ese segundo mensaje, Hammarskjold dió detalles del debate del consejo en que se decidió formular la invitación.

Molotov Llamó a Hayter

LONDRES, 4 (INS). — Radio Moscú, en emisión captada en esta capital, anunció que el canciller Molotov llamó al Kremlin al embajador británico, sir William Hayter.

Mendes-France Fué Derrotado

PARIS, 5 (AFP). — Tras sobrevivir a no pocas votaciones de confianza en las que puso en juego la suerte de su gabinete, para forzar al parlamento a adoptar medidas de transcendental importancia internacional, el primer ministro Pierre Mendes-France ha resultado derrotado al intentar que la Asamblea Nacional aprobase su nueva política para el norte de Africa.

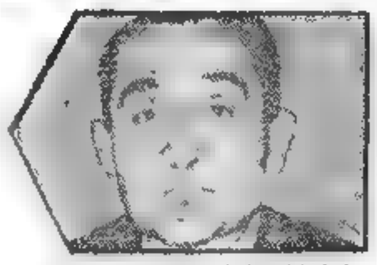

PIERRE MENDES-FRANCE

Por 319 Votos Contra 273

Luego de largas horas de agitado debate y de un alegato del jefe del gobierno en favor de esa política, la Asamblea inició su votación a las 3.44 de hoy sábado y alrededor de las 4 se anunciaba oficialmente que Mendes-France había sido derrotado por 319 votos contra 273.

Alegato del "Premier"

PARIS, 5 (AP).— Mendes-France había declarado antes que se pasase a cuatro intermedio que el pronunciamiento que debía efectuar la Asamblea Nacional era quizás el más grave que haya adoptado en meses o tal vez en años. De él depende posiblemente —dijo— el futuro de Francia.

Esforzándose por evitar la caída del ministerio, declaró que una votación adversa a la moción de confianza que había presentado sería interpretada en el extranjero como el abandono de la iniciativa por parte de Francia.

Cuando la Asamblea Nacional francesa se reunió para resolver el destino del gobierno de Pierre Mendes France, todo parecía indicar que sólo un milagro podría salvar la estabilidad del gobierno.

Mendes-France luchó denodadamente por cerrar la brecha abierta ayer en el seno de su partido por René Mayer, pero hoy Edouard Herriot, presidente honorario del partido Radical-Socialista, anunció que apoyaría a Mendes-France y pidió que los demás miembros del partido también lo hicieran. Edouard Daladier, considerado hasta ahora como opositor de Mendes-France, dijo también que apoyaría al "premier". Asimismo, Maurice Bourges-Maunoury, que en una ocasión renunció a su cargo como ministro, pero que luego fué reincorporado, hizo un llamado en favor del partido.

En una reunión efectuada por la tarde, los radicales habían acordado, por 33 votos contra 11, apoyar al gobierno. Sin embargo, esta votación no reflejó adecuadamente la opinión del partido, debido a que la reunión había sido concertada por Mendes-France y muchos de los miembros de la oposición dentro de la agrupación se negaron a asistir.

Atacó a Churchill la Emisora de Pekín

LONDRES, 4 (AP). — China comunista dirigió un enconado ataque personal contra el primer ministro Winston Churchill, calificándolo de "vergonzoso" cómplice de la agresión de Estados Unidos, y de "hombre de mala fe". Este enérgico ataque, difundido por la radio de Pekín, señala un empeoramiento en las relaciones entre Gran Bretaña y el régimen de Chou En-lai. La transmisión se basó en editoriales del "Diario de Kwangming" y otros diarios de Pekín. Las críticas se formularon en momentos en que sir Winston, quien realiza consultas en Londres con otros gobiernos del Commonwealth, busca una nueva fórmula para impedir que se realice un combate de importancia frente a la costa de China ahora que China roja ha rechazado la invitación de la UN para tratar de lograr una tregua. El "Diario de Kwangming" expresa en su editorial que "el primer ministro británico desempeña el vergonzoso papel de alentar la agresión norteamericana contra China al dividir su territorio a expensas de los derechos soberanos de China". Calificó de absurda la declaración de Churchill, en la que se negó a comprometerse respecto del futuro de la isla. Por su parte, el diario "Popular" expresa que el "premier" "una vez más demuestra que es un hombre de mala fe, que firmó la declaración de El Cairo con una mano y la rompió con la otra". Agrega que, puesto que Gran Bretaña ha reconocido al régimen de China roja, debería respetar el derecho de Pekín sobre Formosa. Expresa, además, que mientras Estados Unidos se apoderó de Formosa y creó una tensión internacional el primer ministro británico trata de encontrar bases jurídicas para la agresión norteamericana y negar la situación inalterable de esa isla. "Es obvio —señala— que esta actitud de complacencia de Churchill [illegible] la política de agresión de EE. UU., y la guerra es incompatible con la proclamación del gobierno británico de su intención pacífica de disminuir la tensión".

Habrían Realizado Una Purga en el Partido Comunista Ruso

MUNICH, 4 (INS) — Radio Europa Libre informó que el comité del partido Comunista de la Unión Soviética ha estado sometido a una depuración sigilosa pero de gran importancia.

Informe de Khrustchev

Dijo que un informe presentado por el secretario general del partido, Nikita Khrustchev, demostró que "se ha efectuado un importante cambio en la organización del comité central", relacionado directamente con los esfuerzos del propio Khrustchev por incrementar su poderío.

Agregó que en la URSS, casi las dos terceras partes de las secretarías del partido en diversas zonas han sido cambiadas. Agregó que alrededor de la tercera parte de las secretarías han sido reestructuradas en las demás repúblicas autónomas.

Se Opone Washington a Una Tregua al Margen de la UN

JAMES C. HAGERTY

Posible Gestión del "Premier" de India

WASHINGTON, 4 (AFP). — Estados Unidos se opone a cualquier tentativa para la suspensión del fuego en Formosa, efectuada al margen de la UN, declaró un vocero del Departamento de Estado, quien agregó que una conferencia especial sobre Formosa, tal como la celebrada en Ginebra el año pasado para tratar sobre Indochina, sometería a la UN a escuchar nuevamente "el más intemperante y arrogante de los lenguajes". El secretario de prensa de dicho departamento, señor Henry Suydam, declaró a los periodistas: "Me parece difícil que alguien que haya pasado por aquella experiencia tenga interés en repetirla".

Por su parte, James C. Hagerty, secretario de prensa de la Casa Blanca, manifestó que nada tenía que decir respecto a las versiones procedentes de Londres, según las cuales Nehru propugna gestiones diplomáticas secretas para lograr una tregua sugiriendo como primer paso la evacuación de las islas del litoral de China. También se dice que el "premier" hindú propondría a tal fin una conferencia de la cual estaría excluída China nacionalista.

A su vez, el senador republicano William Knowland manifestó su oposición a toda tentativa de resolver la crisis de Formosa por una gestión de Nehru y en una reunión fuera del marco de la UN.

Aceptaría un Mediador

WASHINGTON, 4 (AFP). — Estados Unidos aceptaría conversaciones con Pekín, sea por intermedio del secretario general de la UN o de una tercera potencia, para tratar de poner término a la situación peligrosa que prevalece en el estrecho de Formosa, se reveló en una fuente norteamericana generalmente bien informada.

Se prevé que el Consejo de Seguridad volverá a reunirse y recomendará a ambas partes entablar conversaciones bajo la dirección de Hammarskjold. Si se debiera recurrir a una tercera potencia, Estados Unidos preferiría confiar una misión a Gran Bretaña o Canadá antes que a India, según se afirmó en la misma fuente.

Predicen en Madrid un Acuerdo con Argentina

MADRID, 4 (AFP). — Las relaciones económicas hispanoargentinas han constituído uno de los principales temas tratados hoy por el consejo de ministros. Se afirma en los medios allegados al gobierno que las impresiones "son muy optimistas", en lo que se refiere a un futuro arreglo y concuerdan con ciertas noticias de Buenos Aires publicadas por la prensa española.

Añádese que es probable que surja, dentro de poco, una solución satisfactoria, a la que se afirma que no es ajena la venida a Madrid de don Manuel Aznar, embajador en Buenos Aires quien, como se recordará, fué recibido hace poco en audiencia por el general Franco.

Escribe REMY ROURE

SER O NO SER

PARIS, 4 (Exclusivo para Clarín). — ¿La cuarta transformación del gabinete le permitirá al presidente del Consejo llegar, como se esperaba, a su duodécimo mes de existencia —estantos en el octavo— lo cual le aseguraría una supervivencia, quizás hasta las elecciones de 1956? He aquí algo que sigue siendo dudoso (1). Mendes-France no tiene ya mucho que temer, es cierto, en cuanto concierne a la política exterior, que ha confiado, como se sabe, a Edgar Faure. El Consejo de la República votará la ratificación de los acuerdos de París. Pero la Conferencia de los Cuatro, que el presidente del Consejo deseaba ver inaugurada en mayo, se aleja hacia un vago futuro lejano. El famoso plan económico, para cuya realización se habían acordado los plenos poderes, está todavía en agraz. ¿Cómo será? Nadie lo sabe.

Queda el punto más sensible: Africa del Norte. Si el misterio y la curiosidad rodean el plan económico, aquí no pasa lo mismo. La inquietud y aún la angustia reinan entre un gran número de franceses que residen en Túnez y en Marruecos. Negociar en Túnez con Bourgiba, verdadero jefe de gobierno del hoy ... ¿no es preparar, acaso, el camino para Massali Hadj en Argel? Sin duda, en cuanto concierne a los departamentos argelinos, Mendes-France se ha anotado un éxito al evitar la renuncia de Jacques Chevallier, quien sigue siendo ministro, y al confiar a Fouqués-Duparc la aviación civil. ¡Qué pararrayos son los alcaldes de Argel y Orán en el gabinete! Pero... ¿bastará se pararrayos? ¡Porque tampoco ahí falta la inquietud! Porque el gabinete corre riesgo de fracasar a causa de su política en Africa del Norte a principios de febrero, a pesar de toda la habilidad de su jefe.

La inflación ministerial (¡37 ministros y secretarios de Estado!), a la cual ha debido apelar Mendes-France, no para aumentar su mayoría, sino simplemente para tratar de mantener el margen, bastante escaso, de votos, que ha podido obtener al votarse la ratificación de los acuerdos de París, tampoco contribuye a facilitar su tarea. La oposición del MRP sigue siendo tan decidida como antes y no es la media cartera aceptada por Juglas en la Francia de ultramar, lo que permitirá atenuarla. Parece, igualmente, que cierto número de ex miembros del RPF tienen cada vez más dificultades. Se advierte que el presidente del consejo ha buscado más bien obtener simpatías personales y satisfacer algunas ambiciones, que buscar el apoyo de grupos y partidos. Pero este mismo hecho, en vez de contribuir a la consolidación del gabinete, puede provocar ciertas sospechas de poder demasiado personal. En suma, las modificaciones aportadas a la organización del gabinete de la Defensa Nacional y el paso un poco desenvuelto de ministros de un departamento a otro, no son las más indicadas para ayudarle a Mendes-France. ¿Busca el presidente del Consejo una manera de caer? ¿Preferiría dejar el gabinete en otras manos, antes de la aplicación de los acuerdos de París y aún de su ratificación por el Consejo de la República, que, sin embargo, parece segura? ¿Se daría cuenta de que las desmesuradas esperanzas depositadas por sus hario apasionados partidarios en un programa económico desconocido aún, pueden provocar penosas decepciones, ya que los milagros no son posibles en esta materia? No se sabe.

La popularidad del presidente del Consejo sigue siendo, a pesar de todo, efectiva en el país y no podemos creer que proyecte un retiro deliberado, antes de que esa popularidad se agote, para preparar regresos triunfales. Le queda siempre al jefe del gobierno una posibilidad de mantenerse en el poder contra viento y marea: la dificultad de encontrarle un sucesor. La experiencia intentada, tanto en la política exterior como en la Francia de ultramar, se ha hecho de tal modo, que sería casi imposible cambiar de piloto. La experiencia económica ni siquiera ha empezado... Pero ¿se puede seguir gobernando por la única razón de que otro afrontaría dificultades insuperables? De todos modos, la crisis, si la hay, será tanto más grave, cuanto más vastas sean las esperanzas difundidas por el país.

REMY ROURE

Copyright Clarín

(1) La derrota de Mendes-France no le resta actualidad a este comentario y, además, evidencia el certero enfoque que de la situación hizo Remy Roure horas antes de la votación.

Ayuda Atómica si Rechaza el Rearme Alemán Ofrece Rusia a Francia

Evacuarán las Tachen con el Apoyo Yanqui

SEÑALA el mapa como ha evolucionado, en tres etapas, la línea de defensa fijada por EE. UU. en el Lejano Oriente, en los casi diez años transcurridos desde la capitulación de Japón, acaecida en el año 1945

Hacia las Islas Va la VII Flota

WASHINGTON 5 (AP). — China nacionalista pidió a Estados Unidos ayuda para la evacuación de sus fuerzas militares de las islas Tachen y se ordenó a la VII flota que asuma dicha misión. El anuncio lo hizo el Departamento de Estado en una declaración la cual reveló que el generalísimo Chiang Kai-shek perdió la causa que vino defendiendo durante toda la semana para que Washington ofreciera una garantía pública de defender a Quemoy y Matsu, a cambio de su retirada de las Tachen.

La declaración, autorizada por el presidente Eisenhower, hace suponer que se impartieron instrucciones a la VII flota para que se ponga en movimiento, luego de una semana de discutirse la cuestión. Sin embargo, Henry Suydam, funcionario de prensa del Departamento de Estado, no pudo dar otros detalles más que los contenidos en el anuncio. Los despachos del Pacífico señalaron que la flota había comenzado a acercarse a las Tachen.

La Nota de la Unión

Dice la declaración que Estados Unidos ha hecho saber a Chiang Kai-shek que ayudaría a defender "aquellas posiciones y territorios relacionados", actualmente en manos de los nacionalistas chinos, "que Estados Unidos considera esenciales para la defensa de Formosa y de las islas de los Pescadores". Ni las islas Quemoy ni las Matsu se mencionan específicamente, como había insistido Chiang, si bien se admite como muy posible que no se las abandone sin "alguna compensación".

La cuidadosa redacción deja evidentemente a criterio de Eisenhower la futura decisión de si ordena o no a las fuerzas norteamericanas que entren en acción en defensa de éstas o cualesquiera otras islas cercanas a la costa continental de China.

Un alto funcionario de la armada dijo que "nuestras fuerzas tienen instrucciones de no provocar incidentes pero también las tienen de no aceptar ninguna desventaja táctica". Añadió que esto significaba que los aviadores norteamericanos no se dejarían "derribar por altruismo".

También expresó que cualquier ataque a las Tachen mientras se realizan las operaciones de evacuación, "será considerado como una interferencia en la misión de la flota".

Zarparon Naves Yanquis

TAIPEI, 6 (AP). — La VII flota de Estados Unidos, reabastecida de combustible, navegaba hoy domingo en aguas cercanas a las Tachen, amenazadas por los comunistas.

Un despacho desde la flota, enviado por el corresponsal de The Associated Press, Forrest Edwards, informaba de las maniobras de las naves, pero advertía que era "estricto secreto militar" indicar a qué distancia de las Tachen se encontraban los barcos de guerra norteamericanos.

Acompañan a la VII flota unidades de la marina de China nacionalista. A su vez, Chiang Kai-shek ordenó a Liu Lien-li, comandante de las Tachen, que inicie ya la evacuación

Ocúpase Washington del Cese del Fuego

WASHINGTON, 5 (AP). — El jefe de la delegación norteamericana ante la UN, John Cabot Lodge, después de una conversación con el presidente Eisenhower anunció que Estados Unidos estudia nuevas gestiones para lograr el cese del fuego en Formosa. Lodge agregó que era demasiado temprano para anunciar cuál sería el paso siguiente que daría Washington, pero dijo que "llegará el día", añadiendo que podría ser en la semana entrante quizá el martes o el miércoles o más adelante.

Gran Actividad Diplomática

WASHINGTON, 5 (AFP). — El rechazo chino a negociar el cese del fuego ha hecho que a partir de hoy se inicie una nueva etapa de diplomacia secreta. En efecto, una gran actividad diplomática se ha registrado en las últimas horas en Washington y el secretario de Estado, Foster Dulles, ha acortado sus vacaciones y mañana estará de regreso.

En Londres, igualmente, hay inusitada actividad, de la que participan los ministros británicos, representantes occidentales y ministros del Commonwealth. Por último, en Moscú esa clase de diplomacia está igualmente en auge. Ayer mismo Molotov convocó a varios embajadores de Occidente, a los que entregó notas escritas.

Otra vez la Diplomacia Secreta

Reserva en Londres

LONDRES, 6 (AFP). — El Foreign Office se niega categóricamente a revelar el objeto de la entrevista que el embajador de Gran Bretaña en Moscú, señor William Hayter, mantuvo anoche con el canciller ruso Molotov a pedido expreso de este último. "Nuestros labios están sellados" declaró un vocero de ese ministerio, aunque subrayó que no debía verse nada no habitual en esa entrevista.

El vocero reveló, por otra parte, que el mismo Eden había convocado el 2 de febrero —antes de la respuesta china a la invitación de Hammarskjold— al encargado de negocios soviético en Londres, Nikolai Belojvostikov. El Foreign Office guarda la misma discreción sobre esta entrevista, pero los medios diplomáticos estiman que debió girar, como la entrevista Molotov-Hayter, sobre la situación en el Lejano Oriente.

Consigna de Silencio

LONDRES, 5 (AFP). — La crisis ministerial francesa y la evolución de la situación en Extremo Oriente provocaron en White Hall actividad desacostumbrada para la mañana de un sábado. Eden acudió muy temprano al Foreign Office e impartió consignas de silencio absoluto a los portavoces del departamento a su cargo. Ese hermetismo se refiere especialmente a los contactos anglosoviéticos y a las resoluciones acerca de Formosa.

Clarín

Un toque de atención para la solución argentina de los problemas argentinos

BUENOS AIRES · REPUBLICA ARGENTINA

40 Centavos

AÑO X — Diario de la Mañana — Nº 3.349

Buenos Aires, Domingo 6 de Febrero de 1955

Abaten a Dos Mig-15 en Corea Aviones de EE. UU.

TOKIO, 5 (INS). — Aviones Sable norteamericanos derribaron a dos Mig-15 de fabricación rusa, en un combate librado sobre el mar Amarillo, en aguas internacionales al oeste de Corea. El comando néreo de Estados Unidos anunció que ocho Mig-15 atacaron a los Sable que escoltaban un avión a reacción, que realizaba una misión de reconocimiento. No hubo pérdidas norteamericanas en el encuentro.

Los aviones norteamericanos pertenecen al ala traída de Japón a Corea para colaborar en la defensa de Formosa contra una eventual invasión comunista.

Washington no Comenta

WASHINGTON, 5 (INS). — La fuerza aérea y el departamento de Estado no formularon comentario oficial alguno sobre los dos aviones Mig-15 derribados en el encuentro librado sobre el mar Amarillo. Los funcionarios de las dos oficinas dijeron que la única noticia en su poder eran los despachos de prensa. Sin embargo, la fuerza aérea agregó más tarde que los seis Sable a reacción que escoltaban al avión de reconocimiento RB-45, regresaron sin novedad a su base. El anuncio no especificó si los Mig eran tripulados por rusos o comunistas chinos.

Bombardearon Yiktang Shan

TAIPEI, 5 (AFP). — Tres importantes formaciones de bombarderos nacionalistas atacaron esta mañana las posiciones comunistas de Yiktang Shan, a unos 10 kilómetros al norte de las Tachen, según un comunicado oficial nacionalista. Nueve grandes incendios ardían en la isla al terminar el ataque.

Acciones Nacionalistas

TAIPEI, 5 (INS). — Pilotos nacionalistas informaron que hundieron a tres barcos comunistas y averiaron a otros más en ataques lanzados contra las posiciones rojas cerca de la costa china.

La operación se efectuó a 88 kilómetros al norte de las Tachen. Además, los aviones nacionalistas continuaron atacando los barcos e islas comunistas cerca de las Tachen para obstaculizar cualquier intento de invasión.

Encomendarían Formar Gabinete a Faure

EDGAR FAURE

PARIS, 5 (AP). — El presidente Coty inició una serie de consultas con los dirigentes políticos, con el propósito de hallar lo antes posible un presidente del Consejo de Ministros que reemplace a Pierre Mendes-France. Pero parecían escasas las posibilidades de hallar pronto un sustituto del fogoso primer ministro derrocado.

Será Difícil la Designación

Los partidos que se unieron en contra de Mendes-France tienen muy poco en común entre ellos, y será difícil que cualquier persona que puedan designar reúna el apoyo parlamentario indispensable. La decisión, al parecer, está en manos del M. R. P., los republicanos independientes y los socialistas, es decir, en manos de los partidos de centro-izquierda, centro y centro-derecha.

Las enmiendas constitucionales recientes harán más difícil en un sentido, y más fácil en otro, la labor de Coty. El nuevo candidato sólo precisará la mayoría de los votos emitidos, en lugar de la mayoría absoluta de toda la Asamblea, pero el candidato deberá presentar previamente una nómina del gabinete que se propone designar, lo cual significa que el designado deberá hacer las gestiones para formar gabinete antes de presentarse a la Asamblea, lo cual podrá exponerle a la oposición de los aspirantes al ministerio que se sientan defraudados.

Actividad del Presidente

PARIS, 5 (AFP). — Luego de recibir a los titulares de las tres Asambleas de Francia y a los líderes parlamentarios, el presidente Coty recibió sucesivamente al presidente del grupo parlamentario comunista, Jacques Duclos, a Robert Lecourt, del M. R. P., a Raymond Triboulet, republicano social; a Yvon Delbos, radical socialista; a Pierre Garet, independiente; a Henri Bergasse, de la Acción Republicana y Social; a Jean Sourbet, campesino y a Edouard Bonnefous, de la Unión Democrática y Social de la Resistencia.

Se anticipa que consultará igualmente a los causantes de la crisis, es decir, René Mayer, Antoine Pinay, Pierre Pflimlin y Maurice Schuman. Si se prolonga la crisis, encargaría a Edgard Faure formar un ministerio centro-derechista.

HASTA EL FINAL LIBRO BATALLA MENDES-FRANCE

La Coalición que Derrotó al "Premier" Francés Carece de un Programa Común de Ideas o Planes

PARIS, 5 (De nuestra agencia). — Ya a la luz del alba, tras un debate apasionado y tormentoso que ha durado tres días, la Asamblea ha derribado la noche pasada al gobierno de Pierre Mendes-France. La sesión terminó en una barahúnda casi demencial. Los enemigos del jefe del gobierno, no contentos con haberlo derribado, lo despidieron con gritos, injurias y denuestos. Unos momentos antes, cuando después del voto hostil, Mendes-France quiso usar de la palabra, los diputados republicanos populares se lo impidieron. "El orden del día está ya agotado —le gritaban—; basta ya de propaganda personal".

¿Qué ha pasado para que en el corto espacio de ocho meses hayan cambiado las cosas de este modo? El 14 de junio de 1954 Mendes-France fué investido jefe del gobierno por la abrumadora mayoría de 419 votos contra 47, y esta votación era recibida con vítores y aplausos delirantes. En cambio, anoche, sus enemigos fueron 319, más de la mayoría absoluta de la Cámara, y sus amigos se habían reducido a 273. Este sensacional vuelco de los parlamentarios no tiene igual en la historia de la Cuarta República.

El hombre popular y celebrado que había terminado la guerra de Indochina ha caído bajo los golpes de una coalición que va desde los comunistas a la derecha clásica. Pero el tiro de gracia se lo ha dado la defección de veinte diputados radicales, capitaneados por René Mayer, y de diez o doce degaullistas llevados a la batalla por el general Koenig. Sin estas defecciones, Mendes-France continuaría probablemente en el poder, aunque debilitado extraordinariamente. La hostilidad de la Asamblea crecía notoriamente por momentos. Su caída se había hecho irremediable.

¿A quién atribuir la culpa de este cambio, de esta caída que quebranta, sin duda, en el exterior el crédito de Francia? Mendes-France había creado un estilo nuevo, había terminado la guerra de Indochina y había afrontado con gallardía los problemas internacionales, pero su política era un reto continuo a la Asamblea y a los partidos. Bajo su jefatura —ha escrito un inteligente comentarista— la Cuarta República se había convertido en un estado bonapartista. Había, en efecto, algo de eso. Mendes-France había reorganizado su gabinete cuatro veces sin cuidarse en absoluto de los partidos. Cambiaba los ministros de cartera con absoluto desembarazo. No regateaba las respuestas sarcásticas contra sus enemigos. Así se ganó la hostilidad a muerte de Bidault, hombre susceptible y rencoroso. Así agravió a algunos de sus correligionarios radicales, como a Martinaud Deplat y al mismo René Mayer, que ahora se ha cobrado la partida capitaneando la defección de veinte diputados que debían haberle continuado adictos.

Los problemas de Africa del Norte, en los que Mendes-France no se ha visto acompañado por la suerte, han facilitado la presente ocasión para la conjura de sus enemigos. Desde los comunistas, resentidos con Mendes-France a causa de los acuerdos de París, hasta los agrarios, descontentos por la campaña antialcohólica del jefe de gobierno, apenas si ha quedado sector de la Asamblea que no esté presente en la movilización anti-Mendes-France. Pero esta coalición no ha definido ningún programa para sustituir la política que ha derribado anoche. La hostilidad común a Mendes-France ha acercado a los grupos, pero no los ha dotado de ideas ni de programa. Por ahora, la nueva mayoría no pasa de un conjunto de fuerzas negativas. Los observadores se preguntan intrigados a quién irá la herencia del poder. Se señala al mismo René Mayer. Se indican también los nombres de Pinay, de Andre Mari, de Paul Reynaud. Pero estas conjeturas son tal vez un poco apresuradas. Las consultas del jefe del Estado acaban de empezar.

A. MARTINEZ TOMAS

Aspectos Dramáticos de la Caída del Gobierno

PARIS, 5 (AFP). — El derrotado primer ministro, Mendes-France, rompió la tradición parlamentaria según la cual el jefe de un gobierno vencido en votación no puede hablar a la Asamblea, y cuando esta madrugada, a las 4, se conoció el resultado adverso de la moción de confianza que había pedido, arengó a los diputados en una de las sesiones más tumultuosas que se hayan registrado en el parlamento francés.

"Mi Trabajo no Terminó"

"El trabajo que he realizado durante siete meses no ha terminado —exclamó Mendes-France al anunciarse su derrota—. Quedan aún por resolver las necesidades nacionales.... Este intento de hablar a la Asamblea fué interrumpido por las bancadas comunista, radicalsocialista y del M. R. P., cuyos diputados manifestaron a gritos su impaciencia. No se amilanó Mendes-France, quien en medio de continuas interrupciones y exclamaciones hostiles de sus adversarios, siguió diciendo: Antes de ir a presentar mi renuncia al presidente de la República, hago uso de la palabra por última vez... No se trata de recriminar a nadie su actitud, pero mi anhelo más ardiente es que se llegue a la solución del problema tunecino, que ya se encuentra al alcance de la mano, luego de varios meses de negociaciones y de toda suerte de esfuerzos. Desearía que esa solución no fuese afectada por la votación de esta noche, adversa a mi gobierno. Los hombres pasan, pero las necesidades nacionales quedan incólumes...".

Esta última frase suscitó una ola de gritos airados de parte de los diputados del M.R.P., quienes exclamaron entonces: "Usted está violando la Constitución. Esto es fascismo puro". A duras penas el presidente de la Asamblea restableció el orden, pero cuando Mendes-France trató de seguir, fueron los comunistas quienes le gritaron: "¡Que se vaya al Elíseo!".

En medio del tumulto un diputado pide que se haga leer el reglamento de la Asamblea, pero interviene el presidente, manifestando a su vez: "Yo había creído, señores diputados, que era posible acordarle el uso de la palabra al presidente del Consejo..."

"No, No, el debate está cerrado.... gritaron varios miembros del M.R.P."

Mientras tanto, Mendes-France aguardaba impasible en la tribuna, pero los parlamentarios continuaron gritando: "La tribuna de la Asamblea no está hecha para la propaganda personal. Usted está alterando el orden en la Asamblea".

A esta frase siguió un coro de protestas de los partidarios de Mendes-France, quien inmediata-

(Continúa en la página DOS)

Desazón en Occidente por la Nueva Crisis Francesa

WASHINGTON 5 (AFP). — La crisis gubernamental francesa no podía haberse registrado en peor momento de la situación internacional, es la opinión generalizada en Washington y en todas las capitales de Occidente. Mendes-France se aleja del poder —se declaró en esta capital— dejando en suspenso dos graves problemas para el porvenir del mundo: la crisis gravísima en Extremo Oriente y la unidad europea.

ALEMANIA OESTE: En las esferas gubernamentales ha causado inquietud el desenlace de la situación política francesa. Se teme que la caída de Mendes-France demore la ratificación de los acuerdos de París.

AFRICA DEL NORTE: En los círculos nordafricanos, y especialmente entre los ultranacionalistas de elementos exilados en el extranjero, la caída de Mendes-France es interpretada lisa y llanamente como una "provocación a los movimientos de liberación de territorios nordafricanos".

EN INDIA: Causó decepción el hecho de que la caída de Mendes-France se registre en vísperas de la primera visita oficial de Nehru a París.

EN ITALIA: Igual decepción se registra en las esferas políticas y diplomáticas de Roma. Mendes-France era considerado un estadista de notable entereza y habilidad, y, además, un gran amigo de Italia.

EN RUSIA: En Moscú no se ha registrado hasta ahora ninguna reacción. La radio local dijo simplemente: "El pretexto formal de la votación de desconfianza ha sido la política del gobierno en Africa del Norte".

EN GRAN BRETAÑA: Causó desaliento la derrota de Mendes-France, que suscitó una impresión de general pesimismo en cuanto a la posibilidad de que se aclare la política internacional.

REUNESE LA VII FLOTA AL SUR DE LAS TACHEN

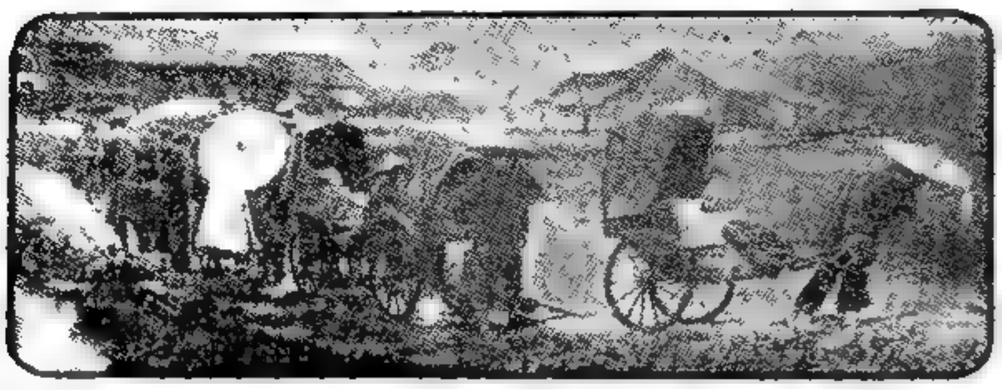

NATIVOS de las Tachen huyen de los bombardeos comunistas. Ahora el gobierno de Formosa ha ordenado la evacuación militar de esas islas, operación que protege la VII flota de EE. UU.

Abandona las Islas la Población Civil

Aplican la Política de Tierra Arrasada

CON LA SEPTIMA FLOTA NORTEAMERICANA EN AGUAS DE FORMOSA, 6 (INS).- (Por sir White, corresponsal de INS).- La marina de guerra de Estados Unidos concentró al sur de las Tachen la más formidable flota de portaaviones que haya formado desde el fin de la segunda guerra mundial, escoltados por una pléyade de unidades navales de superficie. Las disposiciones vigentes sobre los despachos de prensa prohiben terminantemente revelar el nombre de las unidades que integran la VII flota, que está a las órdenes del almirante Pride, o el número de navíos movilizados en aguas de Formosa para vigilar la evacuación. El contraalmirante Stanhope C. Bing, comandante de la fuerza de combate del portaaviones, declaró que carece de noticias de que los comunistas chinos desarrollan actividades navales en la vecindad de la formación norteamericana con vistas a desafiar la VII flota norteamericana y negó categóricamente que se hayan avistado submarinos soviéticos en la región.

Otro oficial naval, interrogado sobre las versiones de que varios submarinos siguen a los portaaviones, sostuvo que tal proceder implicaría una táctica naval totalmente deficiente y señaló que los comunistas tienen a su disposición recursos mucho más fáciles para conocer la fuerza de la flota.

Formosa no Dejará Quemoy ni Matsu

TAIPEI, 6 (AFP). — Un informante oficioso indicó que el gobierno nacionalista chino está resuelto a no evacuar las islas de Matsu y de Quemoy.

El mismo informante dió a entender que la evacuación de las Tachen no afectará en nada la determinación de defender las islas mencionadas.

Mientras tanto, antes de partir de las Tachen para Formosa, los habitantes de ambas islas —Tachen superior y Tachen inferior— comprendidas en la orden de evacuación, proceden a destruir sus viviendas, con el fin de no dejar nada a los comunistas, según se informó esta noche en esta capital. Informes procedentes de las Tachen, señalan que la aplicación de esta política de "tierra arrasada" dió comienzo el 28 de enero último, después que el gobierno nacionalista hizo un censo de todos los civiles deseosos de abandonar las islas.

Según el comité de evacuación encargado de organizar la partida de los isleños, de los 15.513 habitantes de las Tachen, sólo nueve se negaron a partir. Esas nueve personas, ancianos o inválidos difícilmente transportables, declararon que desean permanecer en las islas a efectos de no causar molestias al gobierno. Su pedido, sin embargo, no ha sido aceptado.

Convocatoria del Consejo

NUEVA YORK, 6 (AP). — Es posible que la fecha de una segunda reunión del Consejo de Seguridad para discutir la cesación del fuego en el estrecho de Formosa, se decida después de celebrar nuevas consultas el lunes y el martes, según dijo esta noche el presidente del Consejo de Seguridad para el mes de febrero, señor Victor A. Belaunde.

Sin embargo, el señor Belaunde expresó que las entrevistas que piensa celebrar en las próximas 48 horas quizá no sean suficientes para señalar la fecha de la reunión y posiblemente se necesiten nuevas conversaciones después del martes.

PRIDE

Estudió el Commonwealth la Situación de Oriente

LONDRES, 6 (AP). — Los primeros ministros del Commonwealth, que mañana celebrarán su última sesión oficial, se reunieron hoy en Chequers con el jefe del gobierno británico para proseguir sus conversaciones sobre la crisis de Formosa, e intercambiar opiniones con sir Winston Churchill. Nehrú participó en la reunión, luego de una entrevista que mantuvo con el canciller Eden en la residencia de lord Mountbatten. En esta capital se comenta que los ministros del Commonwealth recibieron con satisfacción la noticia de que Chiang Kai-shek había resuelto evacuar las Tachen. Es posible que en la sesión final de mañana se tenga algún indicio sobre el éxito de las gestiones efectuadas por Gran Bretaña y el Commonwealth para estabilizar la situación en Oriente.

Explica Formosa la Nueva Distribución de Fuerzas

Reforzará Otras Islas Costeras

TAIPEI, 6 (AFP). — El comunicado expedido esta noche por el gobierno nacionalista afirma que la nueva distribución de las fuerzas nacionalistas evacuadas de las islas costeras permitirá reforzar la defensa de Formosa, de Pescadores y de otras islas situadas en la proximidad del continente chino. Actuando dentro del espíritu del pacto chinoamericano de defensa mutua —dice el comunicado— "el gobierno de la República China consultó a Estados Unidos sobre la redistribución de las fuerzas nacionales en el sector de Tachen".

Apoyo de Washington

El gobierno de Estados Unidos [illegible] la política de cooperación [illegible] entre los dos países para la [illegible] y la defensa de Formosa y de Pescadores [illegible] gobierno nacionalista declara [illegible] de participar en la [illegible] y territorios que considera esenciales para la defensa de Formosa y de Pescadores [illegible] Estados Unidos [illegible] su decisión de [illegible] y de [illegible] el [illegible] de fuerzas nacionalistas chinas en el sector de Tachen.

El gobierno de la República China [illegible] en el comunicado del gobierno de Estados Unidos su satisfacción ante las decisiones [illegible] que considera como una nueva prueba de la solidaridad de China nacionalista y de Estados Unidos en las zonas del Pacífico y de Asia y como una [illegible] a la causa de la paz [illegible]

Una Gestión de Suecia

PEKIN, 6 (AFP). — Un silencio [illegible] rodea las conversaciones que se realizan actualmente en la cancillería de Pekín con respecto a la crisis de Formosa. Los voceros oficiales ordinariamente poco expansivos se niegan a formular declaraciones.

Los círculos oficiales occidentales, por otra parte, dejan entender que la embajada de Suecia ya había transmitido a Chou En-lai, una proposición tendiente a convocar una conferencia internacional de cinco potencias, para resolver la grave crisis actual.

Llegó a La Habana el Vicepresidente Nixon

NIXON

LA HABANA, 6 (AP). — Llegó a esta capital el vicepresidente de EE. UU., Richard Nixon, quien inicia así su jira por los países del Caribe, Panamá, Centroamérica y México, como embajador de buena voluntad del presidente Eisenhower. Viaja acompañado por su esposa, con quien realizó también una vasta jira por Asia sudoriental, en 1953.

Acompañan igualmente a Nixon el secretario de Estado auxiliar para Asuntos Latinoamericanos, Henry Holland, y su esposa; Robert Newbegin, jefe de la división de Asuntos Centroamericanos, y un grupo de periodistas y fotógrafos.

Declaró a poco de su llegada que conversará con las autoridades y ciudadanos de los países que visite sobre los problemas mutuos y que estudiará, en Cuba, el problema de la caña de azúcar.

Clarín

BUENOS AIRES REPUBLICA ARGENTINA

40 Centavos

Un toque de atención para la solución argentina de los problemas argentinos

AÑO X — Diario de la Mañana — Nº 3.350

Buenos Aires, Lunes 7 de Febrero de 1955

Reunírianse FRANCO y MOUNTBATTEN

MADRID, 6 (ANSA). — La prensa española reproduce una información del "Sunday Express", de Londres, según la cual Churchill habría encomendado a lord Mountbatten conferenciar con Franco, con el fin de disminuir la tensión anglo-española en Gibraltar. Se destaca que lord Mountbatten está emparentado con la familia real española. Los observadores internacio-

Navega la Flota Española

VALENCIA, 6 (ANSA). — Partió de Cartagena y llegará a este puerto la flota de guerra española, integrada por el acorazado "Canarias", nave almirante; el crucero "Méndez Núñez" y los cazatorpederos "José Luis Díez", "Sánchez Barcaiztegui" y "Audaz". El 12, visitará Barcelona, el 16 zarpará para Mahón, el 18 para Palma de Mallorca, y luego visitará Málaga y Cádiz, de donde regresará a El Ferrol del Caudillo. La formación naval navega bajo las órdenes del almirante Abarzuza.

Pekín Acusa a la Unión

Su Actitud Amenaza a la Paz, Dice

LONDRES, 6 (AP). — Radio Pekín calificó de "provocación de guerra" la decisión de Estados Unidos de ayudar a evacuar las islas Tachen, y declaró que está "cuajada de peligros". La emisora, cuya transmisión fué captada aquí, expresó que "un portavoz de la armada norteamericana formuló la amenaza de que cualquier ataque contra las Tachen que se efectúe ahora, será considerado por EE.UU. como una interferencia en la misión de la séptima flota y que tal actitud provocaría rápidas represalias".

Agrega que "esto demuestra que ese acto del gobierno de Washington significa el peligro de iniciar una guerra de importancia y señala que su actitud de participación en la guerra civil china no es sólo una provocación de guerra contra la república popular China, sino que constituye una grave amenaza para la paz en el Lejano Oriente".

La transmisión antes mencionada siguió de cerca a otro violento alegato en el que se declaró que la séptima flota "ha estado realizando provocaciones militares cerca de aguas chinas".

Por último, la radio China expresa que "las continuas actividades provocativas de los aviones militares yanquis amenazan la paz y la seguridad de China y del Lejano Oriente. El pueblo chino y el ejército de liberación popular chino vigilan de cerca el desarrollo de los acontecimientos".

Pinay Aceptó Formar Nuevo Gabinete

PARIS, 6 (AP). — El ex primer ministro Antoine Pinay, republicano independiente, jefe de gobierno desde el 6 de marzo hasta el 23 de diciembre de 1952, anunció que había aceptado organizar un nuevo gabinete que logre la aprobación de la Asamblea Nacional que derribó a Mendes-France. Formuló esta declaración al salir del Palacio del Elíseo, donde conferenció durante dos horas con el presidente René Coty. Si Pinay es aprobado por la Asamblea, su gabinete será el vigésimoprimero que tiene Francia desde su liberación, en 1944.

En su anterior período de gobierno, en 1952, el gabinete Pinay fué llamado de "salvación del franco", por los esfuerzos que realizó para poner término a la inflación. Pinay dejó el poder cuando el Movimiento Republicano Popular (MRP) se negó a apoyarlo en torno de un problema de escasa importancia. En aquellos días el primer ministro debía enfrentar tres votos de confianza y se consideraba seguro que perdería los tres, por lo cual no los afrontó y decidió dimitir. En esa oportunidad Pinay declaró: "Jamás volveré a esta jaula". Sin embargo, al parecer, Coty ha logrado hacerlo cambiar de opinión.

Fué enemigo encarnizado del "premier" saliente, pero lo combatió, sobre todo, entre bastidores. Considerado orador de poco brillo, pocas veces habla en la Asamblea. En su primer período en la presidencia del Consejo fué más popular que cualquier otro jefe de gobierno de la posguerra hasta la aparición de Mendes-France. Suscitó la envidia y el disgusto de muchos diputados de la Asamblea Nacional, y se estima que su nueva tentativa de formar gabinete no despertará gran entusiasmo. En el verano de 1953, durante la crisis de 27 días que se produjo —la más larga registrada en la política francesa—, antes de que la asamblea aceptara como jefe de gobierno a Laniel, el presidente pidió a Pinay que formara gabinete; éste se consagró a esa misión durante dos días, pero al fin debió renunciar, porque el MRP y los degaullistas no quisieron apoyarlo. También esta vez necesitará los sufragios de esos dos grupos, pero por el momento no puede saber si lo respaldarán.

Opínase que Será Difícil su Misión

Explicación de Mayer

Daniel Mayer, presidente de la Comisión de Asuntos Exteriores de la Asamblea Nacional francesa manifestó que la caída del gobierno de Mendes-France llevaría a muchos diputados que sufragaron a favor de los acuerdos de Londres y París a votar en contra de los mismos si se hiciera una segunda lectura en la Asamblea.

Mayer, socialista, fué el primer político llamado por el presidente Coty para consultas sobre la formación de un nuevo gobierno.

En una declaración que formuló a los periodistas después de su en-

(Continúa en la página DOS)

MUCHO se deseaban las lluvias, pero no en tal cantidad. El buen porteño, que casi se daba por satisfecho con las del sábado, despertóse ayer con la novedad de lo que creía pasajero chaparrón... Y se equivocó, pues la precipitación duró nada menos que seis horas. El buen porteño puso buena cara al mal tiempo... y decidió no salir, mientras el ama de casa no se amilanó y procedió a cumplir las obligaciones de su rango. La foto muestra a dos señoras abriéndose paso, sin expresar mucho disgusto, por las anegadas aceras de una de las tantas calles y avenidas que más semejaban ríos que arterias ciudadanas

Para Inglaterra, la Amenaza de Guerra es Menos Sombría

LONDRES, 6 (De nuestra agencia). — Ante, del 14, la presencia de un solo crucero del Kaiser en aguas de Marruecos estuvo a punto de desencadenar la primera guerra mundial, que estalló poco después porque el heredero del trono austrohúngaro era asesinado en Sarajevo. La segunda Gran Guerra necesitó un número mucho mayor de incidentes —de arrogancias, agresiones, expansiones y hechos consumados— para que la marcha triunfal germánica se encontrara con el "¡Basta!" catastrofal y con la pared. Hoy, la prudencia y el cálculo resisten cualquier nota diplomática insolente, cualquier desafío, cualquier choque, cualquier escaramuza caliente de la guerra fría, en suma. "Una provocación —se dice en Londres, por ejemplo— ha de ser considerada con un sentido inteligente de la perspectiva". Todo esto parece indicar que la tercera Gran Guerra es actual, porque las guerras no pueden terminar ahora con una victoria y una derrota como en otros días; la próxima nos llevaría a todos al paisaje lunar.

Nada menos que la guerra como inmenso infortunio esperaba Inglaterra el viernes último. Con motivo de la Conferencia del Commonwealth pudimos anotar la profunda preocupación y, lo que es más grave, la tristeza de los primeros ministros de esa comunidad de naciones esparcidas por el mundo y geográfica, política y ranguosamente contradictorias. Ninguno de los delegados intentaba ocultar su desilusión y su espanto. Todos ellos parecían sumergidos en la fatalidad. "Todavía podemos trabajar por la paz", se aventuraba a declarar algún simulador de optimismo con un gesto tenebroso. Pero hoy las perspectivas son menos sombrías. Empieza a hablarse de "la gesticulación militar de unos y otros"; de la gesticulación de Mao y de Chiang por ejemplo. Empieza a creerse en que aun en el caso en que la participación norteamericana en la evacuación de las islas Tachen y en la defensa de Quemoy y Matsu provoque choques y sangre entre fuerzas de Estados Unidos y las de Mao Tse-tung; ni el presidente Eisenhower declarará la guerra absoluta contra China ni el gobierno de Pekín se arriesgará por la ruta de la catástrofe; los "incidentes" de otros días son hoy definidos como demasiado incidentales y ésta es la esperanza de la hora, según parece.

El propósito de la limitación del conflicto a una determinada zona de hosquedad puede fallar con estruendo, sin embargo. El corresponsal de Clarín se limita a reflejar una opinión generalizada entre internacionalistas ingleses después del pánico —aunque sin manifestaciones externas— que invadía el país el viernes último. Que el corresponsal de Clarín comparta o no dicha opinión, apenas tiene importancia. En cualquier caso, sospecha que la localización de las turbulencias —si por fortuna pudiera alcanzarse— no llevaría al Occidente al desastre diplomático de la proyectada conferencia al margen de la UN, como la que se organizó en Ginebra para liquidar a precio de saldo el tremendo sacrificio de Francia en Indochina. Porque el primer objetivo comunista es, sin duda, la destrucción de la alianza anglonorteamericana —por la que trabajan también los laboristas británicos con progresivo ardor— y la inoperancia de la UN como instrumento ideal de conciliación entre los pueblos. Esto último significaría en definitiva la extinción de la UN decretada por Pekín, desde que se le negaba "el derecho de admisión".

JACINTO MIQUELARENA
(Corresponsal de Clarín en Gran Bretaña)

Comentan en Moscú la Derrota de Mendes-France

LONDRES, 6 (AP). — El órgano del partido Comunista soviético, "Pravda", interpreta la caída del gobierno de Mendes-France como una derrota para la política exterior de Estados Unidos. "La caída de Mendes-France ha arruinado el "horario" de ratificación de los acuerdos de París que habían trazado los norteamericanos", expresa el editorial de ese diario leído por Radio Moscú.

Fué Interpretado Como una Derrota Yanqui

MOSCU, 6 (AFP). — La primera reacción soviética acerca de la caída de Mendes-France, indica que ese acontecimiento político es calificado como "otra derrota norteamericana en el campo internacional".

En un artículo consagrado a la crisis gubernamental francesa, el órgano del partido Comunista expresa: "La derrota del gabinete Mendes-France no se reduce solamente al hecho que marca el fracaso de la política internacional norteamericana para la ratificación de los acuerdos para rearmar a Alemania occidental, sino que pueden sacarse otras conclusiones, es decir, que se ha derrumbado igualmente la política de los círculos franceses que trataban de complacer a los magnates norteamericanos. Estaba visto que ninguna suerte de maniobra podría salvar una tal política".

"El destino de Francia en su calidad de gran potencia —agrega— depende ahora de saber si las esferas dirigentes francesas comprenderán cuán importante es para su país el garantizar la seguridad colectiva en Europa, y el crear una Alemania unificada, pacífica y democrática".

En la 2ª Sección

Cines, Teatros, Turf y Avisos Clasificados

Acuerdan Bonificaciones Estacionales Sobre Novillos y Novillitos

INFORMACION PAGINA TRES

El "Dunkerque" de Extremo Oriente no Dizipa las Preocupaciones Británicas

LONDRES, 7 (ANSA). — La declaración del departamento de Estado norteamericano acerca de la ayuda de las Tachen operadas del "Dunkerque" de Extremo Oriente — no ha disipado las preocupaciones británicas en torno a los peligros del caso de Formosa. El tema principal en discusión es siempre el mismo: ¿Cuáles son las posiciones y territorios esenciales para la defensa de la isla a que se refiere Foster Dulles? ¿Osarán los comunistas chinos atacar también Quemoy y Matsu?

Esto último se considera en Londres muy probable; falta saber si los yanquis intentarán impedirlo, ya que el anuncio de Washington no ha sido muy claro al respecto.

Quemoy y Matsu, según se señala en esferas militares inglesas, no son básicas para proteger a Formosa y el departamento de Estado sólo habla de "posiciones esenciales". Pocos generales británicos o yanquis —se agrega— aceptarían tener bajo su mando y responsabilidad, baluartes tan expuestos, apartados y costosos desde el punto de vista táctico. Quemoy, sobre todo, se halla precisamente frente al puerto de Amoy, que es el que más ventajas ofrece a los rojos para atacar.

Por otra parte, examinando la política norteamericana seguida en Corea, se observa que siempre ha considerado de enorme importancia la retención de puestos muy avanzados, cuyo sostenimiento demanda enormes sacrificios, a menudo superiores al estrictamente estratégico de los mismos. Por ello, los observadores británicos no se atreven a emitir un juicio definitivo acerca de lo que podrá ocurrir en los próximos días, si bien una cosa parece evidente, y es que Gran Bretaña no entrará en una guerra junto a Estados Unidos únicamente por Chiang Kai-shek. También contribuye a tranquilizar un poco los ánimos el hecho de que Rusia no parece dispuesta a jugarse ni China comunista se hallaría capacitada para la invasión

CON esta expresión de preocupación, presentóse el presidente Eisenhower en su última conferencia de prensa, donde reiteró el propósito de EE. UU. de defender Formosa

DULLES

Inglaterra Busca Disminuir la Tensión en Formosa

WASHINGTON, 7 (AP). — Al pedir a la comisión de Relaciones Exteriores del Senado que ratifique el pacto de defensa entre EE. UU. y China nacionalista, el secretario de Estado opinó que Pekín no piensa realmente entrar en guerra con la Unión". Después de advertir que la no ratificación del tratado tendría "graves consecuencias", pues sería interpretada por Pekín como un retroceso norteamericano ante las amenazas comunistas, Dulles agregó: "Es cierto que queremos la paz, pero no al precio de nuestra seguridad y de nuestro honor. La experiencia indica que ello sólo aumentaría el peligro de guerra, al alentar al agresor a formular demandas cada vez mayores".

Dulles no Cree que Pekín Piense Entrar en Guerra

Hubo Protestas Laboristas por la Actitud de la Unión

LONDRES, 7 (AP). — El canciller Eden declaró que Gran Bretaña lleva a cabo delicadas negociaciones diplomáticas con otros países, entre ellos Rusia y Estados Unidos, en una nueva tentativa por lograr la suspensión de las hostilidades en las costas chinas. Eden expresó en la Cámara de los Comunes que Gran Bretaña respalda la iniciativa de Estados Unidos de evacuar las Tachen y que espera que la medida contribuya al restablecimiento de la paz.

Oportunidad a la Diplomacia

Sus cautelosas declaraciones las hizo en contestación a una serie de preguntas de los laboristas. Muchos miembros de la oposición exteriorizaron su descontento con sus respuestas y provocaron un tumulto.

Eden se negó a dar más detalles, diciendo: "Se está llevando a cabo conversaciones entre un cierto número de gobiernos y hay que dar ocasión a la diplomacia para que efectúe su labor en este asunto". Agregó: "Mantenemos consultas con el gobierno de EE. UU. y con otros gobiernos. En un esfuerzo en favor de la suspensión de las hostilidades, invitamos al gobierno chino comunista en los términos más conciliatorios posibles a una reunión del Consejo de Seguridad. Deploro el hecho de que esta invitación fuera categóricamente rechazada. Ahora, la misión del gobierno consistirá en intentar usar otros medios y métodos para conseguir una suspensión de hostilidades en esta zona. Unicamente cuando se hayan establecido condiciones para la suspensión del fuego, es cuando podemos esperar la continuación de otros métodos de pacificación".

Eden dijo que el 28 de enero el embajador británico en Moscú, sir William Hayter, pidió al Kremlin que aconsejara moderación al régimen de Pekín. El propio Eden ha conferenciado con la misión diplomática soviética en Londres. Algunas de las preguntas que le formularon los laboristas en los Comunes, fueron hechas en tal forma, que parecían querer responsabilizar, en parte, al gobierno de Washington de la situación creada en el estrecho de Formosa.

Ante las demandas formuladas a gritos por los miembros de la oposición de que diera una contestación acerca de Quemoy y Matsu, el canciller dijo: "No creo que si lo hiciera así, ello contribuiría a la causa de la paz". Los laboristas sostuvieron que Quemoy y Matsu debían ser definidas como islas pertenecientes a China comunista. Se oyeron muchos "no" del sector laborista, cuando Eden expresó: "La cámara debe confiar en que estamos haciendo todo cuanto podemos para llegar a un cese de las hostilidades".

Gestiones en Washington

WASHINGTON, 7 (AP). — El gobierno norteamericano, en activas consultas con Gran Bretaña y Nueva Zelandia, considera la posibilidad de efectuar nuevas gestiones para aliviar la tensión en el estrecho de Formosa. El presidente Eisenhower y el secretario de Estado Dulles, sostuvieron una larga conferencia en la Casa Blanca.

Clarín
AÑO X — Diario de la Mañana — Nº 3.351
Buenos Aires, Martes 8 de Febrero de 1955
Un toque de atención para la solución argentina de los problemas argentinos
BUENOS AIRES · REPUBLICA ARGENTINA
40 Centavos

Realizará Maniobras en el Pacífico, E.U.

SAN FRANCISCO, 7 (AFP). — La marina y las fuerzas de tierra norteamericanas iniciarán a fines de marzo maniobras combinadas a lo largo de la costa del Pacífico. Alrededor de 50 unidades navales y 6 000 hombres de tropa participarán en estos ejercicios, que —según se anuncia— incluirán un desembarco y un simulacro de ataque contra la retaguardia de una supuesta fuerza enemiga

BAJO PROTECCION DE EE. UU. SON EVACUADAS LAS TACHEN

Hubo un Solo Incidente

TAIPEI, 7 (AP). — El primer día de la evacuación de las Tachen pareció desarrollarse de acuerdo con lo planeado, pero se cree que ha surgido otra complicación al informarse que en la isla de Nanchi Shan, a 30 millas al sur, quedaría un batallón nacionalista con 3.000 hombres. La retención de Nanchi Shan plantea los mismos problemas que las Tachen. EE. UU. desea el abandono de ese archipiélago a causa de la presencia de las fuerzas comunistas en aquella zona. Lo mismo puede decirse de Nanchi Shan. Se sabe que esta cuestión es motivo de cierta preocupación entre los norteamericanos de Formosa.

Chiang Kai-shek

Habla Chiang Kai Shek

Al finalizar el primer día de la evacuación Chiang Kai-Shek expresó nuevamente que la operación no era una retirada, sino una maniobra necesaria para evitar el desgaste, fortalecer las defensas de Formosa y preparar la contraofensiva. "La labor más importante de las fuerzas gubernamentales es contraatacar a los comunistas y recobrar la tierra firme", expresó Chiang en su declaración. "De acuerdo con la situación militar actual y con el objeto de conservar su potencial de contraataque, nuestras fuerzas gubernamentales no deben permitirse por ningún motivo la dispersión en el momento y lugar que el enemigo pueda escoger".

"Para asegurar la victoria, nuestro primer deber es consolidar la defensa de Formosa, las Pescadores y las otras islas que las defienden, como Quemoy, Matsu, etc."

Incidente Aéreo

LONDRES, 7 (AP). — Radio Pekín anunció que aviones comunistas trataron de interceptar seis olas de aparatos militares norteamericanos que sobrevolaban islas del litoral chino, y que los aviones norteamericanos se retiraron. Añadió que los aparatos norteamericanos efectuaron 38 salidas sobre Yikiang Shan, Toume Shan y otras islas y llevaron a cabo "provocaciones militares".

"Si la fuerza aérea de Estados Unidos se aventura a internarse nuevamente sobre territorio de China —agregó—, el gobierno norteamericano será responsable de las graves consecuencias que puedan derivar de ese hecho", declaró la emisora

Londres Pediría el Abandono de Quemoy y Matsu

LONDRES, 7 (AP). — La última sesión secreta de la conferencia del Commonwealth estuvo dedicada a la crisis de Formosa y fué presidida por sir Winston Churchill. Trascendió que el gobierno británico requirió a EE. UU. que obtenga de China nacionalista la evacuación de todas las islas costeras, incluyendo a Quemoy y Matsu, como primer paso para un cese del fuego no escrito con el régimen de Pekín. Los primeros ministros de la Comunidad británica concentran sus esfuerzos en obtener rápidamente una tregua en China y han resuelto aplazar, hasta que se suspendan las hostilidades, las sugestiones para celebrar una conferencia similar a la de Ginebra, para obtener un acuerdo común entre las dos Chinas.

Nehrú no irá a París

NUEVA DELHI, 7 (AFP). — Oficialmente se anunció que el primer ministro Nehru, actualmente en Londres, canceló su anunciada visita a Francia, debido a la crisis de gabinete de aquel país.

Pinay Presentaríase el Viernes

PARIS, 7 (AP). — Antoine Pinay celebró varias conversaciones exploratorias para la formación del nuevo gabinete. El ex "premier" anunció esta noche que espera presentarse el viernes ante la Asamblea Nacional, a fin de solicitar la confirmación de sus funciones.

Visitas Protocolares

En esa oportunidad, según expresó aguarda tener esbozado su gabinete y contar, además, con las promesas de apoyo de cerca de 300 diputados. El plan original era el de presentarse el jueves, pero fué diferido a raíz de que el presidente Coty ofrecerá ese día una recepción a los parlamentarios

La mayor parte de las actividades de hoy fueron de naturaleza protocolar, visitando a los presidentes de ambas cámaras. También conversó con el primer ministro saliente, Mendes-France

Pinay aplazó sus planes de iniciar conversaciones esta noche con los dirigentes políticos de la Asamblea y se dedicó a entrevistarse con sus legisladores amigos. Mañana comenzará a recibir a los jefes de los partidos. Después de que Pinay haya expuesto sus planes los dirigentes cambiarán opiniones con sus respectivos partidarios a continuación de lo cual cada partido tomará una decisión o fijará condiciones que el candidato a primer ministro puede aceptar o rechazar. Estas complejas negociaciones, que sólo concluirán mañana, determinarán si Pinay puede contar con suficiente apoyo para presentarse ante la Asamblea y pedir la confirmación de su investidura

Se cree que, hasta ahora, Pinay puede contar sólo con unos 135 votos, que pertenecen a los republicanos independientes, los campesinos y el grupo de acción republicana y social. Estos tres partidos, de alianza no muy estrecha, forman un frente conservador

Mientras tanto, se informa en círculos políticos que el MRP, los degaullistas y los radicalsocialistas, han aplazado su decisión Pinay necesitará su ayuda, o al menos la de fracciones sustanciales de estos grupos para triunfar, pero no se espera una decisión final antes de mañana

A todo esto, en los pasillos de la Asamblea se duda de que Pinay logre triunfar, pero nadie se atreve a descartar por completo sus posibilidades de éxito. Se ha dicho que si Pinay fracasa, se encomendará probablemente la tarea de formar gobierno a Pierre Pflimlin, del MRP, o a Edgar Faure.

UN AVION C-119 de la Fuerza Aérea Norteamericana, se aprovisiona en Okinawa, antes de proseguir viaje a Formosa para intervenir en la protección de la evacuación de las Tachen

LA LIBERTAD DE LOS 11 PILOTOS

Khruschev Aboga por una Solución Favorable

MOSCU, 7 (INS, por Frank Conniff). — Khruschev desea personalmente una solución favorable a la grave situación internacional provocada por el gobierno de Pekín al encarcelar a 11 aviadores norteamericanos, el primer secretario del partido Comunista ruso cree que el asunto no es un conflicto sin solución y dio a entender que el precio de la libertad de los aviadores sería el reconocimiento oficial por Estados Unidos del régimen comunista de Mao Tsé-tung.

"Comprendo muy bien los sentimientos de los conciudadanos de esos aviadores —dijo—, pero se trata de una cuestión de procedimiento legal y de leyes internas de China Popular". Agregó que "si Estados Unidos se mostrara más razonable y reconociera los derechos jurídicos del Estado chino se podría hallar más rápidamente una solución".

Al terminar la entrevista del sábado entre W. R. Hearst y Khruschev hace notar que "el injusto encarcelamiento de los aviadores militares había causado un profundo efecto en la opinión pública norteamericana" y preguntó a Rusia podría hacer algo para eliminar ese motivo de tensión. Antes de responder directamente el líder rojo hizo el panegírico de China comunista. Después habló directamente sobre el asunto en cuestión: "En lo tocante al caso de los aviadores, ese es, por cierto, un hecho desagradable. Me resulta difícil decir algo sobre el particular después de todo lo que se ha dicho y especialmente después de la visita de Hammarskjold.

Egipto se Retirará del Pacto Arabe de Seguridad

EL CAIRO, 7 (AFP). — Egipto se retirará del pacto de seguridad interárabe cuando Turquía e Irak firmen su tratado de defensa mutua, declaró el ministro de Orientación Nacional, mayor Salah Salem, a los representantes de la prensa libanesa que visitan actualmente El Cairo. Añadió el ministro que Egipto está dispuesto a concluir un nuevo acuerdo para la defensa común de los países árabes, el cual sólo exigiría una condición a los firmantes: excluir toda clase de alianzas con países no árabes

Por otra parte, el fracaso total de la conferencia de los primeros ministros árabes había sido anunciado oficialmente por Salem en el diario "Al Goumhouriya", al afirmar: "Nos hemos separado sin darnos las manos. Los pueblos árabes no comprenderán nunca cómo es que sus primeros ministros han podido realizar quince reuniones de una duración total de 75 horas, para no realizar nada, ningún acuerdo, ninguna negociación.

Explicó el ministro que toda tentativa de hacer aprobar una fórmula para que la política árabe se fundo sobre la Carta de la Liga Arabe, el Pacto de Seguridad Colectiva y la Carta de la UN, había fracasado por la intransigencia de las partes, especialmente de Libia, Jordania y El Líbano

El Líbano Será Neutral

BEIRUT, 7 (AFP). — Ante el fracaso de la conferencia árabe, El Líbano mantendrá una política puramente neutral, anunció el presidente del Consejo, Sami Solh, a su regreso de El Cairo.

Comentarios en Angora

ANGORA, 7 (AFP). "Todo el ruido hecho en torno al pacto concluido entre Turquía e Irak, tuvo por lo menos alguna utilidad, ya que permitió determinar cuáles son los verdaderos amigos de Turquía en el mundo árabe y cuáles son aquellos cuya amistad es sólo aparente", declaró un vocero oficial de la agencia turca Anatolia.

Italia no Quiere que la Paz Dependa de Formosa

MILAN, 7 (De nuestro corresponsal). — A pesar de que Italia no tenga intereses particulares en el Extremo Oriente, donde, no obstante, desea comerciar, como con provecho lo hacen otros países, sigue atentamente el desarrollo de los acontecimientos, sobre todo después de la respuesta negativa de Pekín a las Naciones Unidas dadas sus repercusiones. Los diarios "Unità" y "Avanti" sostienen que sería bueno tomar en consideración las declaraciones de Clement Attlee, que con tan buen sentido formulara en oportunidad de su interpelación al gobierno de Churchill. Es importante consignar observaciones aparecidas en los artículos especializados de los habituales colaboradores de los diarios de mayor difusión, "Corriere della Sera" y "Stampa". En el primero se declara que el pacto de seguridad entre Washington y Chiang Kai-shek justifica la intervención de Estados Unidos, juzgando obligatoria la ayuda en caso de que atacaran los rojos. En cambio, el segundo de los mencionados diarios se anticipa a señalar que Formosa fué siempre territorio de China hasta que sobrevino la ocupación japonesa, que duró medio siglo, a la que siguió la yanqui, a raíz de capitular Japón. Y consigna cómo las progresivas derrotas de China nacionalista en la guerra civil condujeron a su instalación en Formosa. Por lo tanto, según "Stampa", si los ejércitos de Mao Tsé-tung reanudasen las hostilidades en dicha región, no violarían el derecho internacional. Por lo demás, confía en que Italia, hoy preocupada por la paz, pueda emitir su propia opinión. "Acción Italiana", al estudiar la situación, no se atreve a predecir la solución del problema y destaca, asimismo, su opinión de que Formosa pertenece históricamente a China

Es, sin embargo, exacto, como lo dijo Eden en los Comunes el día 4 del actual, que en 1943 la declaración anglonorteamericana de El Cairo expresó la intención de reintegrar Formosa a China, propósito que no tuvo realización en los hechos y, por consiguiente, siempre según la palabra de Eden, Formosa constituye territorio cuya soberanía de derecho es incierta e indeterminada, mientras las islas que hasta ahora permanecen en manos de los nacionalistas, en la vecindad del continente, forman indudablemente, parte de la República Popular China.

El gobierno italiano debe tener muy en cuenta la opinión pública, que no se mide solamente por los pocos votos de una débil mayoría parlamentaria, pero, a la vez, debe tener en cuenta los estrechísimos compromisos con Estados Unidos. En efecto, en virtud del retorno de la embajadora, señora Clara Booth Luce, a Roma, aguárdanse definiciones de las tratativas acerca de encargos a las fábricas y de distintos empréstitos. Se hace necesario mantener íntegras las fuerzas morales y materiales, para superar vitales intereses en Europa. El criterio italiano puede no coincidir constantemente con el de quienes desarrollan en primera fila la estrategia dentro de la llamada zona de seguridad. Sin duda, Italia ha de asociarse de buen grado a cualquier tentativa seria de apaciguamiento, así fuese provisorio, y que favoreciese el entendimiento, puesto que no es admisible la idea de que Europa y el mundo puedan verse trastornados o semidestruídos a causa de Formosa.

BATTISTA PELLEGRINI
Corresponsal de Clarín en Milán

Reafirman su Unidad de Miras Pekín y la URSS

LONDRES, 7 (AP). — China comunista y Unión Soviética confirmaron su "completa unidad de puntos de vista" sobre problemas internacionales e hicieron hincapié en el acuerdo de gran alcance concertado por las dos naciones en Pekín en octubre de 1954.

El enviado de China comunista en Moscú, Liu Hsiao, y el presidente del Soviet, Klementi Voroshilov, pronunciaron discursos oficiales en la ceremonia de presentación de las cartas credenciales de Liu, según informó la radio de Moscú.

Las declaraciones de ambos dirigentes comunistas tienen mayor significación en vista de la tensión en la zona de Formosa y de las islas costeras de China. El pacto de Pekín, además de sus acuerdos económicos y políticos, contiene una denuncia del apoyo que da Estados Unidos a Chiang Kai-shek en Formosa.

Malenkov Renunció; lo Sucede Bulganin

Comienza Hoy su Labor la Reunión de Gobernadores

INFORMACION PAGINA CINCO

MARISCAL ZHUKOV

Explicó el Dimitente que no se Consideraba Capaz Para el Cargo

MOSCU, 8 (AP). — Georgi Malenkov renunció al cargo de primer ministro de la Unión Soviética y reconoció su "culpa" por el fracaso de su régimen para aumentar suficientemente la producción agrícola. En su dimisión, leída ante ambas Cámaras del Soviet Supremo, dice Malenkov que, "por falta de experencia, he sido una influencia negativa en el trabajo en la esfera económica". La renuncia fué aceptada a manos levantadas. V. Latsis, presidente del Consejo Soviético de Nacionalidades, anunció que Malenkov asumiría otras tareas, no especificadas, y que había prometido "cumplirlas fielmente".

Malenkov, vestido de azul oscuro, estaba sentado en la plataforma con los principales jerarcas mientras se leía la declaración. Una exclamación de sorpresa recorrió instantáneamente los palcos de los diplomáticos y de la prensa.

Antes del anuncio, Krushchev, secretario general del partido Comunista, había encabezado la comitiva de altos funcionarios del gobierno y del partido hasta la plataforma. Era la primera vez que Krushchev presidía la solemne reunión.

Malenkov Expuso Por Qué Renuncia

La [illegible] dice así: "Al presidente de la sesión conjunta del Soviet Supremo de la Unión y del Soviet de Nacionalidades

"Os pido presentar al Soviet Supremo de la Unión de Repúblicas Socialistas Soviéticas mi solicitud de ser relevado del cargo de presidente del Consejo de Ministros de la URSS. Mi solicitud se debe a consideraciones prácticas sobre la necesidad de fortalecer la dirección del Consejo de Ministros y a la necesidad de designar para el puesto de presidente del Consejo de Ministros a otro camarada con mayor experiencia en negocios del Estado. Veo claramente que el cumplimiento de las obligaciones complicadas y llenas de responsabilidad de presidente del Consejo de Ministros está afectado negativamente por mi insuficiente experiencia en la labor y debido al hecho de que [illegible] en un ministerio o en algún otro cargo económico de guiar directamente ramas individuales de la economía nacional. También me considero obligado a decir en esta declaración que ahora que el partido Comunista de la URSS y los trabajadores de nuestro país concentran esfuerzos especiales para el rápido desarrollo de la agricultura, me doy cuenta con toda claridad de mi culpa y responsabilidad por el estado no satisfactorio que ha surgido en la agricultura, debido a que en años anteriores se me confió la tarea de fiscalizar y guiar la labor de los órganos agrícolas centrales y de las organizaciones administrativas locales del partido en la esfera de la agricultura. El partido Comunista por iniciativa, y bajo la guía del comité central del partido Comunista de la URSS ya ha preparado y está llevando a la práctica una serie de medidas en gran escala para superar el atraso en la agricultura. Entre estas importantes medidas se cuenta, indudablemente, la reforma de fomento agrícola, con respecto de la cual considero oportuno decir que fué llevada a cabo por iniciativa y de acuerdo con las propuestas del comité central del partido Comunista. Ahora es evidente el papel importante que esta reforma desempeñó en bien de la agricultura.

Promete Desempeñar Bien Otro Cargo

"Como se sabe, por iniciativa y bajo la guía del comité central del partido Comunista, se ha preparado un programa para superar el atraso de la agricultura y para su más rápido desarrollo. Este programa se levanta sobre la única base correcta el mayor desarrollo de la industria pesada por todo medio, y sólo el cumplimiento de esto creará las condiciones necesarias para un verdadero aumento de la producción de todos los artículos esenciales para el consumo popular. Es de esperar que numerosos exasperados comentaristas burgueses hagan invenciones calumniosas en relación con mi declaración actual, y sobre mi retiro del cargo de presidente del Consejo de Ministros, pero nosotros, los comunistas y el pueblo soviético, prestaremos oídos sordos a estas mentiras y calumnias. Los intereses de la patria, del pueblo y del partido Comunista están, para nosotros, por encima de todo. Expresando la solicitud de que se me relevo del cargo de

(Continúa en la página DOS)

BONN, 8 (Especial de ANSA). — "Un rayo en cielo despejado"; la frase del vocero de la cancillería de Bonn expresa la impresión que causó aquí la eliminación de Malenkov del cargo supremo del Kremlin. Para el futuro de los alemanes del oeste —los alemanes sostienen, con razón o sin ella, que su problema es el centro de gravedad de Europa— la caída del hasta hoy poderoso jerarca comunista puede significar que el tan resistido rearme se convierta rápidamente en realidad. Fundamentan esa opinión en que Khrushchev, en

Zhucov, Incógnita y Quizás Esperanza

quien ven el verdadero número uno de la URSS, es partidario de la intensificación de la industria pesada. Y recalcan que la industria pesada no entraña sino, en el caso ruso, la fabricación de equipos no precisamente de paz. Por lo tanto, la ratificación de los acuerdos de París habrá de ser acelerada. Sin embargo, alientan todavía una esperanza: que Bulganin, al fin y al cabo mariscal, aunque no de carrera ni siquiera con mucha experiencia bélica, cuente con el respaldo del ejército, en el que los otros mariscales, los que realmente conquistaron la victoria, han de seguir ejerciendo notable influencia. Confían los germanos en que Zhukov, por quien, desde luego, no sienten mucha simpatía, pase a primer plano y que se transforme en guía de Bulganin. Porque se sabe que Zhukov ha sido siempre un "occidentalista", es decir, un hombre partidario de un entendimiento con el bloque no soviético. Si así ocurriera, las cosas en lugar de empeorar, tenderían a mejorar poco a poco. La incógnita radica en que Khrushchev no reclame la herencia de Stalin y que no pretenda mantener bajada la "cortina de hierro".

ENRICO ADIALFI

Mariscal Bulganin, nuevo primer ministro

Sorpresa y Confusión en Occidente

Clarín

BUENOS AIRES · REPUBLICA ARGENTINA

40 Centavos

Un toque de atención para la solución argentina de los problemas argentinos

AÑO X — Diario de la Mañana — Nº 3.352

Buenos Aires, Miércoles 9 de Febrero de 1955

Se Predice que Habrá Cambios Más Profundos

Los cables que publicamos a continuación dan cuenta de la repercusión que en diversas capitales ha tenido la caída de Malenkov:

● **WASHINGTON, (AP).** — Eisenhower reunió a los líderes republicanos del Congreso, al conocer la noticia. Por otra parte, el vocero del Departamento de Estado se negó a formular comentarios. El secretario de Defensa, Charles Wilson, calificó los cambios del Kremlin como "otra pequeña variante" en lo que concierne al programa de defensa.

● **LONDRES (ANSA).** - Se opina que Rusia ha caído de nuevo bajo el puño de un dictador, constituyéndose Khrushchov en un nuevo Stalin, con Bulganin desempeñando las funciones de "coordinador". La renuncia de Malenkov se interpreta como el fin del sueño de "dirección colectiva" iniciado después de la muerte de Stalin.

● **BONN, (INS).** — El líder socialdemócrata, Erich Ollenhauer, comentó las noticias de Moscú como "un nuevo acontecimiento cuyas consecuencias no pueden proverse".

● **ESTOCOLMO, (AP)** — Los círculos políticos interpretan los sucesos de la URSS como la derrota del "hombre de la paz" y ven en la preeminencia de Khrushchev "graves presagios, por su temperamento volcánico, capaz de desarrollar un juego arriesgado en los asuntos mundiales".

● **ROMA, (AP).** — "No es fácil interpretar los hechos que ocurren dentro de la órbita totalitaria, por lo mismo que sus métodos son tan distintos de los nuestros — comentó el "premier" Scelba—. Lo único que puedo expresar es la esperanza de que la sustitución de Malenkov no signifique el empeoramiento de una política bajo el lema "siempre más cañones".

● **PARIS, (AP).** — Maurice Faure declaró que la renuncia de Malenkov "representa un revés para la tendencia conciliatoria que, tras la muerte de Stalin, había orientado a Rusia hacia un mayor nivel de vida". Otros legisladores consideran que la política que tendía a suavizar las relaciones entre el Este y el Oeste, se ve ahora amenazada.

● **NUEVA YORK, (AFP).** — Algunos círculos de la UN piensan que lo ocurrido en la URSS es un indicio de grandes dificultades internas. Otros estiman que la ocasión es propicia para negociar con un gobierno ruso que no busque aventuras exteriores como una "diversión" de los problemas internos.

● **NUEVA DELHI, (AFP).** — En ausencia de Nehru, los círculos oficiales declinan formular comentarios. Pero en esta capital se consideraba a Malenkov como un sólido apoyo para la coexistencia pacífica. Ahora se espera que Bulganin mantenga la actitud de su predecesor.

● **BELGRADO, (AFP).** — Los círculos oficiales rehusaron comentar los acontecimientos de Moscú.

Rusia Supera a EE. UU. en la Bomba H

DECLARO MOLOTOV

MOSCU, 8 (AFP). — El canciller Molotov afirmó que Estados Unidos está atrasado respecto a la URSS en el dominio atómico. Hizo la revelación al presentar al Presidium Supremo su informe sobre política exterior. Reveló que los sabios rusos habían logrado un éxito muy grande en el dominio de la bomba H, superando a los norteamericanos.

Molotov declaró también que "proponemos a Estados Unidos continuar nuestra rivalidad, pero únicamente en lo relativo a la utilización de la energía atómica con fines pacíficos".

Formuló una Advertencia

Al definir la política exterior soviética en el nuevo período iniciado por el advenimiento del mariscal Bulganin al poder, manifestó: "Los países pacíficos no se quedarán con los brazos cruzados ante los planes agresivos de las potencias imperialistas. Deberán tomar las medidas que se imponen para proteger su seguridad y la paz en Europa. No cabe duda de que ello exigirá de nuestra parte nuevos esfuerzos y grandes sacrificios. Pero estén ustedes seguros, señores imperialistas, que ello no nos detendrá".

Un Comando Unificado

Sobre la reciente conferencia de Moscú en la que estuvieron representados ocho países, dijo: "A la formación de todo nuevo grupo o bloque militar responderemos uniéndonos aun más firmemente, reforzando nuestra amistad y desarrollando la cooperación. Responderemos con la creación de un mando militar único de los ocho países. Entonces habrá que pensar que los agresores también se estarán tranquilos. Nosotros hablamos abiertamente de todo ello porque estimamos que es necesario explicar al pueblo toda la verdad, y estamos seguros de que el pueblo soviético por comprenderá".

Sobre el Problema Alemán

Pasó revista a las relaciones con los distintos países. En lo que concierne al problema alemán, reafirmó que la ratificación de los acuerdos de París postergaría la unidad. Respecto a Estados Unidos, sostuvo que era deseable una mejora de las relaciones, pero que ello no es posible sino con la condición de que el gobierno norteamericano también la quiera. El mejoramiento que se había manifestado últimamente en las relaciones con Francia y Gran Bretaña, afa-

(Continúa en la página DOS)

Pronunció También Seis Acusaciones Personales

MOSCU, 8 (INS). — En un pasaje de su discurso, Molotov citó al secretario de Estado yanqui, John Foster Dulles; al líder demócrata Adlai Stevenson; al vizconde Montgomery comandante auxiliar de la NATO y al canciller belga Paul Henri-Spaak como "nuevos candidatos para el título de criminal de guerra. Acusó también a Churchill de tratar de "estrangular" al régimen comunista desde los días de la guerra civil y a Eisenhower y a los líderes del Congreso de EE.UU de "estar tan enamorados de la política de fuerza" que amenazan con una guerra a China comunista.

23 Meses en el Kremlin

MOSCU, 8 (AP) — El desarrollo cronológico de los cambios políticos en el Kremlin, en los 23 meses transcurridos desde la muerte de Stalin hasta hoy, es el siguiente.

MARZO DE 1953

El 5 muere Stalin y se constituye un triunvirato integrado por Malenkov (primer ministro), Beria (ministro del Interior) y Molotov (ministro de Relaciones Exteriores). El mariscal Bulganin retiene la cartera de Defensa.

El 15 Nikita Khrushchev es designado primer secretario del Comité Central del Partido Comunista. Coincidentemente Malenkov renuncia a ese cargo para el que había sido nombrado en vida de Stalin.

JUNIO DE 1953

El 25 es arrestado Beria, acusado de alta traición

SETIEMBRE DE 1953

El 12 Khruschev es elegido, oficialmente, primer secretario del Comité Central del Partido Comunista.

DICIEMBRE DE 1953

El 24 se anuncia la ejecución de Beria por un pelotón de fusilamiento.

FEBRERO DE 1955

El 8 Malenkov es relevado, a su pedido, de las funciones de primer ministro; lo reemplaza el mariscal Bulganin.

Fué Mikoyan la Primera Víctima de la "Operación" Khrushchev

PARIS 8 (De nuestra agencia). — La impresión predominante en las capitales de Occidente, respecto a la dimisión del jefe del gobierno de la URSS, es que ese hecho significa desde poco después que Malenkov sucediera a Stalin. Se hace notar que, por primera vez en 37 años de régimen comunista en Rusia los motivos económicos se adecen como principal razón para un cambio de gobierno, pues generalmente se alegaban cuestiones políticas.

También se recuerda que hace año y medio, en reunión del Soviet Supremo, Malenkov abogó por una mayor producción de artículos de consumo en beneficio de la masa popular. Esta política perjudicaba el desarrollo de la industria pesada, que defienden los que ahora han triunfado. Tal divergencia ya existía hace un año y la primera víctima de esta discrepancia de criterios fué el ministro de Comercio Exterior, Mikoyan, a quien hace muy poco se obligó a dimitir.

Se dice también que la política de Malenkov no satisfacía al ejército, el cual se consideraba despojado de un puesto primordial en la URSS, al desatenderse pedidos que consideraba vitales para su desarrollo. Bulganin, discípulo de Stalin y gran admirador suyo, se habría constituído en abanderado de ese movimiento opositor, con el que también coincidía Khrushchev, para quien los esfuerzos soviéticos deben encaminarse a la intensificación de la industria pesada. Estas divergencias serían causa de la renuncia de Malenkov, agregándose que tanto Molotov como los demás dirigentes rusos apoyarán la teoría sustentada por Bulganin y Khrushchev.

Propone Moscú que Traten los 4 el Caso de Formosa

PARIS, 8 (INS). — Ha trascendido que Molotov propuso a las grandes potencias occidentales —Estados Unidos, Inglaterra y Francia— una conferencia de los cuatro para tratar y resolver el caso de Formosa. Esta reunión se haría al margen de la UN. Afírmase que la invitación fué hecha por el canciller soviético al embajador británico, sir William Hayter, en Moscú y al jefe de la delegación hindú ante las Naciones Unidas, Sr. Menon.

Harían ya Consultas

Fuentes autorizadas indicaron que Francia fué notificada del ofrecimiento hecho a Hayter y que las potencias interesadas, inclusive India, a la que se acuerda una función mediadora, están ahora consultando la respuesta al proyecto soviético.

EE. UU. no Aceptaría

WASHINGTON, 8 (AFP). — Una conferencia como la que Molotov propuso a EE. UU. e India, no parece aceptable, de acuerdo a la opinión de los círculos bien informados, en ausencia de toda reacción oficial. En dichos círculos no se cree que la Unión pueda aceptar una reunión en la que China nacionalista no esté representada.

Rangun, la Posible Sede

RANGUN, 8 (AFP). — El gobierno de Birmania anunció estar de acuerdo con la convocatoria de una conferencia internacional, destinada a solucionar el problema de Formosa. El anuncio lo hizo un vocero oficial, al comentar las informaciones de Londres según las cuales la reunión se realizaría en esta capital. Sin embargo, dijo que hasta ahora no se han hecho gestiones en ese sentido ante el gobierno birmano.

Evacuan Otra de las Tachen

(INFORMACION PAGINA DOS)

Trata Bonn el 26 los Pactos

(INFORMACION PAGINA 14)

Presiente Washington un Empeoramiento de las Relaciones

NUEVA YORK, 8 (De nuestra agencia). — La dramática tensión creada en todo el país a causa de la participación norteamericana en la evacuación de Tachen, se ha duplicado de un instante para otro con la renuncia de Malenkov. El impacto de la sorpresa no ha impedido que se registre una reacción inmediata que tanto en Washington como en la prensa y en la opinión pública del país, tiene un común denominador de pesimismo. La impresión dominante es que la caída de Malenkov fué originada en realidad, por razones nada agrícolas. Se considera que el rearme alemán, como base, y la situación creada en Formosa a raíz de la actitud de Estados Unidos, habrían sido los factores decisivos para precipitar, dentro de la alta política interna soviética, un estado de cosas que Malenkov siempre tuvo dificultades para manejar. La creciente personalidad de Nikita S. Khrushchev fué el primer indicio serio de las dificultades de Malenkov. Por lo demás, la súbita aparición de Bulganin en el primer plano —pese a que se consideraba a Khrushchev como sucesor indicado de Malenkov— confirma muchos rumores que han circulado en Estados Unidos, durante los últimos 12 meses. En los mismos se insistía en denunciar que dentro de las altas esferas del gobierno soviético se habían creado dos grupos rivales perfectamente definidos. Uno de ellos, con Malenkov al frente, y el otro encabezado por altas figuras del ejército. Como es de imaginar, señalaban como punto fundamental de disidencia entre esos dos grupos, la política exterior que la Unión Soviética adoptó, después de la muerte de Stalin. En términos generales, se indicaba el desacuerdo de los militares por la línea internacional "Banda", adoptada por Malenkov. Dentro del grupo político del gobierno soviético, Khrushchev ha sido el hombre que en su posición "obstinada" y desafiante, ha estado más cerca de la propia posición del grupo militar.

Por esta razón, se entiende que la aparición del mariscal Bulganin en el primer plano representa los términos de una conciliación de los grupos políticos y militares de Rusia. Por estas razones hoy, en Washington, se considera que esta sorpresiva modificación del gobierno soviético puede ser el prólogo de un franco empeoramiento de las relaciones de Moscú con el bloque occidental. Esta perspectiva se considera más grave todavía si, como se teme, la autoridad total del gobierno ruso se concentra en las manos de Bulganin —tal como estaba concentrado en las de Stalin— en vez de subsistir el tipo de triunvirato que encabezaba Malenkov.

HORACIO ESTOL

Corresponsal de Clarín en Estados Unidos

Inauguró el Gral. Perón la Conferencia de Gobernadores

INFORMACION PAGINA CINCO

Bonn Espera Alguna Palabra Alentadora de Moscú

BONN, 9 (Especial de ANSA) — Presentir que el mariscal Zhukov iba a ser llamado a actuar en primer plano, fué acierto de los alemanes que siguen de cerca la política rusa en cuanto atañe al problema de su dividido país. Ya está el conquistador de la capital hitlerista —eufemismo de que se valen los germanos para no tener que mencionar a Berlín— en un alto cargo dentro del Kremlin. Ahora es el jefe teórico y práctico, del ejército rojo, que él condujo a la victoria con el eficaz empuje prestado por la ayuda en materiales de EE. UU. y la no menos valiosa cooperación de la RAF. Pero lo último son detalles que los alemanes recuerdan para que no se diga que la capitulación la impuso la URSS.

En esferas de Bonn se opina que Zhukov, hasta donde no peligre su cargo, procurará atemperar la euforia stalinista de quienes han desplazado a Malenkov. Por lo pronto, señalan que Bulganin en su discurso de hoy se mostró menos agresivo que Molotov ayer, y también que Konev, si bien este mariscal habló de réplica y no de ataque. Asimismo, satisface que Eisenhower haya recordado su vieja amistad castrense con el nuevo ministro de Defensa.

La impresión predominante, innecesario es recalcarlo, no se basa sino en deseos. Y muchos son los que se inclinan a abogar por prescindir del proyectado rearme, que la crisis francesa hará demorar, siempre que de Moscú llegara alguna palabra alentadora para el logro de la reunificación, que es a la postre, la máxima aspiración de los alemanes, sean partidarios de Adenauer o se hallen en la oposición.

Desde luego no deja de comprenderse que la reunificación no sería obtenida a bajo precio. Rusia, en el supuesto de que formulara alguna proposición concreta, exigiría condiciones que por ahora parecerían incompatibles con el pleno ejercicio de la soberanía. Con todo, quizás se las aceptara, en la convicción de que andando el tiempo, Alemania, por propia gravitación, habrá de recobrar el lugar que perdió en 1945.

ENRICO AMALFI

EL JEFE del Estado, general Juan Perón, hace uso de la palabra en el acto efectuado ayer en el Salón Blanco, al inaugurarse la reunión de gobernadores de provincias y territorios

Konev Formuló Nuevas Advertencias, Pero Bulganin Empleó un Tono Moderado

Nombran a Zhukov Ministro de Defensa

Malenkov, en la Cartera de Centrales Eléctricas

IVAN KONEV

MOSCU, 9 (AP). — El mariscal Georgi A. Zhukov, se convirtió en jefe de las fuerzas armadas de la Unión Soviética, mientras proseguía la labor de reorganización del gobierno. El conquistador de Berlín, designado ministro de Defensa, es una de las figuras militares soviéticas que cobran nueva importancia, mientras como telón de fondo, distintas personalidades formulan enérgicos pronunciamientos sobre política exterior.

Por intermedio del Soviet Supremo Rusia hizo un llamamiento al mundo, advirtiendo que Europa "podría convertirse en el escenario de una nueva guerra" si Occidente sigue con sus planes de rearmar a la República Federal Alemana.

El Soviet Supremo aprobó esta declaración y también escuchó las palabras del nuevo presidente del Consejo de Ministros, mariscal Nikolai A. Bulganin, quien manifestó: "Esos insensatos que blanden armas atómicas y claman por una guerra nuclear, deben ser llamados al orden, y ni un solo gobierno puede ignorarlos".

Declaración de Bulganin

Bulganin impecable en su uniforme de mariscal propuso la designación de Zhukov —que era viceministro de la misma cartera— para reemplazarlo en el ministerio de Defensa, y la del ex primer ministro Georgi M. Malenkov como ministro de centrales eléctricas y viceprimer ministro, cargo que, aunque suponga un gran retroceso para Malenkov, siempre representa una importante posición gubernamental. Los 1.300 miembros del cuerpo aceptaron ambos nombramientos.

Reapareció También Konev

La sesión puso también de relieve a otro héroe militar de la segunda guerra mundial: el mariscal Iván S. Konev que fué quien presidió el tribunal militar que condenó a muerte en diciembre del año 1953, a Beria.

Entre los aplausos de los parlamentarios, Konev afirmó que las recientes maniobras del ejército ruso "han mejorado su adiestramiento con métodos basados en los descubrimientos de la ciencia soviética". Acusó al mismo tiempo a los "imperialistas" norteamericanos de rodear la URSS con una cadena de bases militares y de realizar propaganda en favor de una guerra atómica, y agregó que la Unión Soviética "no descuida en lo más mínimo el perfeccionamiento de la capacidad y adiestramiento de sus fuerzas". "Nuestro ejército —añadió— representa una fuerza poderosa que responde plenamente a las exigencias y características de la guerra moderna. Si los imperialistas se atrevieran a atacar nuestra patria, las fuerzas armadas soviéticas tendrían a su disposición todos los tipos de armas para la completa derrota de los agresores".

El director del diario "Pravda" y presidente de la comisión de Relaciones Exteriores del Consejo de las Nacionalidades (Cámara baja) D. T. Shepilov, fué quien llevó ante el Parlamento la declaración que reitera la demanda soviética de que se prohíban incondicionalmente todas las armas atómicas. La acción parece presagiar una nueva e importante "ofensiva de paz" por parte de la Unión Soviética.

El "Premier" Menos Agresivo

Bulganin dijo que la industria pesada constituía la primordial tarea que tenía por delante "la base de toda nuestra economía".

Aun cuando la mayor parte de su mensaje la dedicó a los asuntos nacionales, Bulganin hizo, también alusión a la política exterior pero en tono menos duro al empleado ayer por Molotov.

Bulganin recordó la alianza de tiempo de guerra diciendo: "Durante la última guerra hubo una estrecha colaboración entre Inglaterra, Estados Unidos y la Unión Soviética. Pudo haberse prolongado después de la guerra y hasta ahora y no es culpa nuestra que no haya sido así. Todo se debe a que el gobierno de Estados Unidos trata de establecer su política hacia la Unión Soviética desde la llamada posición de poderío".

Sólido Apoyo a Pekín

Respecto al Lejano Oriente, Bulganin declaró: "El gobierno norteamericano ha emprendido una tarea muy peligrosa al tratar de conquistar Formosa. Nos sorprende la actitud de la UN, que hasta ahora, no ha condenado la acción agresiva norteamericana. El pueblo chino cuenta con un sólido apoyo en nuestro pueblo".

Su referencia fué al "pueblo" y no al gobierno. Los diplomáticos occidentales conjeturaban si eso no podría indicar el deseo de limitar el apoyo oficial soviético a China comunista en lo que respecta al problema de Formosa.

Los Asuntos Internos

Si bien los acontecimientos más sensacionales de esta sesión del Soviet Supremo estuvieron relacionados con los cambios en el gobierno y con los pronunciamientos sobre política exterior, también se habló mucho acerca de los asuntos nacionales. Bulganin fué el principal orador en referirse a los mismos. El nuevo jefe del gobierno dijo

(Continúa en la página DOS)

ESTA fotografía fué tomada hace diez años, al finalizar la segunda guerra mundial, y muestra al general Eisenhower al mariscal Zhukov, en el momento en que ambos rendían honores a las banderas de las naciones vencedoras en el conflicto

Aludió Eisenhower a la Crisis Rusa

WASHINGTON, 9 (AP). — Eisenhower declaró que Estados Unidos seguirá alerta y continuará buscando la paz por medio del poderío, a pesar de los acontecimientos ocurridos en la Unión Soviética. Señaló que la reorganización en el Kremlin, que refleja el descontento existente en el país, no provocará cambios en la política básica del gobierno norteamericano, encaminada a lograr una paz justa y duradera. En su conferencia de prensa, respondiendo a una pregunta de un periodista, dijo que no vacilaría en consultar a sus asesores "siempre que le pareciera deseable" respecto de la posibilidad de invitar a su antiguo amigo, el nuevo ministro de Defensa soviético, mariscal Georgi Zhukov, a visitar Estados Unidos.

Expresó el primer magistrado que "durante algún tiempo no podrá saberse" qué significará para el mundo la reorganización de la alta jerarquía soviética. Manifestó que posiblemente no representará una política más dura hacia Estados Unidos, ya que los rusos "dirían cualquier cosa que pudiera satisfacer sus propósitos en un momento en que se produce un cambio muy significativo en su gobierno".

Al referirse a la declaración de Molotov acerca del éxito que se había logrado en Rusia en el desarrollo de la bomba H, afirmó que no existen pruebas de que el canciller ruso tuviera razón al afirmar que Estados Unidos está atrasado en el desarrollo de las armas atómicas como resultado del éxito ruso en la producción de la bomba de hidrógeno.

Clarín

BUENOS AIRES · REPUBLICA ARGENTINA · 40 Centavos

Un toque de atención para la solución argentina de los problemas argentinos

AÑO X — Diario de la Mañana — Nº 3.353

Buenos Aires, Jueves 10 de Febrero de 1955

Eden Informó al Gabinete Británico Sobre los Cambios en Rusia

LONDRES, 9 (ANSA) — El ministro de Relaciones Exteriores sir Anthony Eden, informó al gabinete británico, presidido por sir Winston Churchill sobre el alcance de los recientes cambios producidos en la Unión Soviética. Se informa que la relación de Eden está basada en las primeras comunicaciones del embajador británico ante el Kremlin, según las cuales la substitución de Malenkov es anuncio de una mayor "dureza" en la política exterior soviética.

Por otra parte el Foreign Office rehusó formular comentarios sobre la propuesta soviética para una conferencia internacional sobre el caso de Formosa.

COMENZARON A EVACUAR LAS TACHEN TROPAS DE FORMOSA

Abatieron los Rojos un Avión Yanqui

STUMP

TAIPEI, 10 (AP). — Las tropas chinas comenzaron a abandonar las devastadas islas Tachen, haciéndolo bajo la protección de la VII flota norteamericana, la cual, afirman los despachos de prensa, se mantuvo entre las Tachen y las islas cercanas, que están en poder de los comunistas, según la estrategia convenida en Formosa entre el almirante Félix Stump, comandante de operaciones navales en el Pacífico, Alfred Pride, comandante de la VII flota, y Chiang Kai-shek. Forrest Edwards, corresponsal de la Associated Press, adscripto a la VII flota, informó que los aviones a reacción de la armada habían avistado un gran movimiento marítimo en las islas comunistas al norte de las Tachen. Esto podría significar que los comunistas están concentrando allí sus naves, para proceder a la ocupación de las Tachen, en cuanto termine su evacuación. Se estima que la retirada de los nacionalistas habrá terminado el sábado o el domingo. El comandante de la VII flota, vicealmirante Alfred M. Pride, envió un mensaje, en el que informaba que el último grupo organizado de los 17.000 civiles que habitaban las Tachen, islas situadas a 200 millas al norte de Formosa, fué retirado el miércoles. Solo unos pocos civiles quedaron en los cerros, y se les pensaba evacuar posteriormente.

Los refugiados llegados a Formosa en naves nacionalistas y norteamericanas quedaban al cuidado de voluntarios chinos, que actuaban con la ayuda financiera de los Estados Unidos.

El Maclear Bate cronista de la Associated Press que se encuentra con la armada china, informaba en uno de sus mensajes que la tierra se estremeció cuando la guarnición de las Tachen voló con dinamita sus fortificaciones. Los cerros parecían entrar en erupción al ser voladas sus instalaciones subterráneas.

La política de dejar las islas desprovistas de todo lo que pueda ser de utilidad para los comunistas se estaba aplicando en forma tan completa, que, según informaba Bates, ni una sola casa o templo tenía ya vidrios en sus ventanas. En todas partes se habían pegado carteles contrarios a los comunistas.

Los equipos militares que se enviaban a las naves que esperaban incluídas las municiones, hubieran bastado, a juicio del corresponsal, para que la guarnición de 15.000 hombres se hubiera defendido durante seis meses de combate.

El Primer Incidente

TAIPEI, 9 (AP). — Las baterías

(Continúa en la página DOS)

Nehru Interviene Ante Pekín

LONDRES, 9 (AP) — El primer ministro de India Nehru instó personalmente a China comunista que se abstenga de toda tentativa de invadir Formosa y reveló que India y otras potencias occidentales están negociando secretamente con el nuevo régimen del Kremlin para tratar de lograr la cesación del fuego en el Lejano Oriente. Nehru declaró en conferencia de prensa que las grandes potencias realizan en la actualidad un cambio de ideas sobre la forma de poner término a la lucha en China. Agregó que entre lo tratado se cuenta una sugestión para realizar una conferencia similar a la de Ginebra, al margen de la UN, "pero no hay nada definitivo". Añadió también que no cree que la caída de Malenkov "afecte la política exterior de Rusia. Personalmente —agregó—, siempre he creído que la violencia de esa clase debe evitarse. La solución debe ser pacífica, aunque ello demande tiempo". Manifestó también que la explosiva situación de Formosa empeoraría si hubiera choques en el estrecho de Formosa.

Afectan los Ultimos Sucesos de Moscú al Comunismo Occidental

ROMA, 9 (De nuestro corresponsal) — La sustitución de Malenkov en el cargo de presidente del Consejo Soviético ha tomado de sorpresa al partido Comunista de Italia, colocándolo en visible situación embarazosa. Han sido necesarias más de veinticuatro horas para que Palmiro Togliatti se decidiera a hacer pública una declaración personal acerca del caso. Trátase, por cierto, de manifestaciones superficiales que no alcanzan a disimular la ansiedad y las preocupaciones de los dirigentes del más fuerte de los partidos Comunistas de Occidente. Según Togliatti, un jefe de gobierno, acusado de haber cometido errores, no ha hecho más que reconocer públicamente sus culpas, retirándose de un cargo en el cual se lo reemplazó de acuerdo con lo estatuído por la Constitución soviética. Entiende Togliatti que este episodio debía servir de ejemplo a los gobernantes occidentales, quienes, muy al contrario, jamás están dispuestos a reconocer las propias insuficiencias. Nadie ha prestado, en verdad, mayor fe a tan simplistas versiones del jefe comunista italiano y muchos son los que sostienen que el primero en no creer en lo que dice, ha de ser él mismo.

Innecesario es señalar que harto distinta es la interpretación que se ha dado en Italia a los acontecimientos soviéticos. Los observadores políticos se muestran concordes en juzgar que en el seno de la Unión Soviética ha prevalecido una corriente política contraria a la distensión interna y externa. Malenkov había conducido la producción de su inmenso país por la vía de satisfacer las exigencias de las poblaciones civiles, tornando, en cambio, más pausado el esfuerzo de la industria pesada con relación a la producción bélica. Tendencia que Khrushchev criticó en forma dura, por lo que su victoria significa claramente el preludio de la intensificación del esfuerzo militar en la URSS, donde es notorio que ha crecido, de modo considerable, el volumen de los gastos en la materia.

Pocas dudas pueden caber de que la eliminación de Malenkov representó el retorno a la política stalinista. Lógico es esperar una abierta ruptura contra el mundo occidental, donde, por consiguiente, los partidos Comunistas tengan que prepararse a reanudar la lucha violenta contra los Estados democráticos. Se explica perfectamente, que esta perspectiva preocupe a los comunistas italianos, actualmente empeñados en vivacísimas campañas por la paz y por la distensión internacional. A todas luces, dicha campaña se vuelve más difícil, en momentos en que a las masas populares se les ofrece el espectáculo de una Unión Soviética, en tren de intensificar sus armamentos. A raíz de ello, también el disfraz democrático y legalitario del partido Comunista italiano, parece más difícil de llevar. Lo singular del caso reside en el hecho de que hace pocas semanas, en ocasión de la conferencia nacional del mencionado partido, la corriente blanda y posibilista, encabezada por Togliatti, había prevalecido sobre la dura e intransigente que acaudillaba el senador Secchia, quien perdió a causa de ello el puesto de vicesecretario del partido, y fué enviado a Milán a que tratase de rehabilitarse. Muchos son los que temen que la mutación acontecida en la URSS acarree trastornos en la situación referida y que Secchia, apoyado por Khrushchev, obtenga, a largo o corto plazo, clamorosa revancha sobre su rival Togliatti, favorito de Malenkov. Puede decirse, en resumen, que después de la muerte de Stalin, las incertidumbres y los cambios continuos de la política soviética vienen creando una posición bastante difícil a los partidos Comunistas occidentales, en cuyas filas no debe extrañar se produzcan frecuentes crisis.

ENRICO MATTEI
Corresponsal de Clarín en Roma

Dispondríase Pinay a Abandonar su Gestión

(Información página DOS)

Termina Hoy sus Tareas la Conferencia de Gobernadores

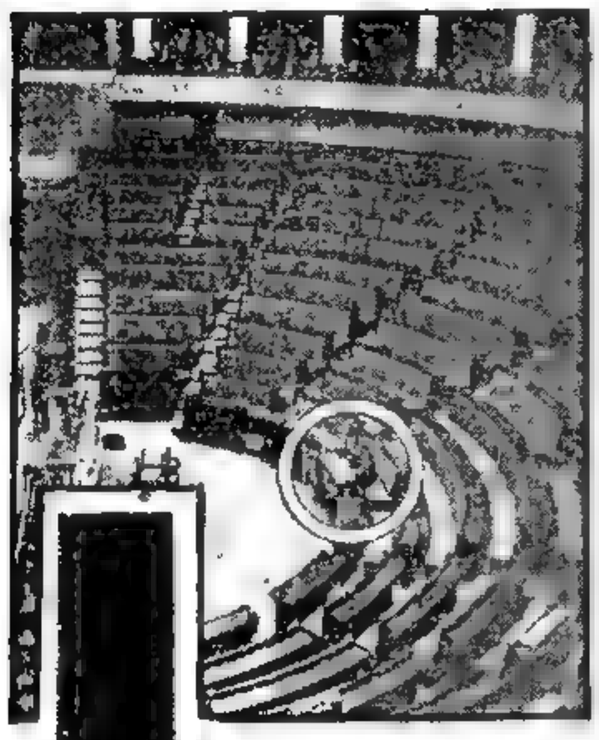

El ex primer ministro Mendes-France, queda solo en el recinto de la Asamblea Nacional, en el cuarto intermedio que precedió a la votación de confianza que lo derrocó

Créese que Aumentará la Resistencia en Europa Este

VIENA 10 (AP). — Los diplomáticos de esta ciudad opinan que Rusia va a crearse nuevos problemas en Europa oriental, al retornar a su política de desarrollo de la industria pesada. No creen que la caída de Malenkov traiga muchos cambios en los cuadros dirigentes de los países satélites, pero opinan que Rusia dejará con placer que la dirección "colectiva" —que en Moscú parece estar en retroceso— continúe en los satélites, como barrera contra cualquier nuevo Tito. El mayor efecto de los cambios de Moscú, predicen será probablemente el aumento de la resistencia al Kremlin de los 70 millones de habitantes de Polonia, Checoslovaquia, Hungría, Rumania y Bulgaria. La oposición a los regímenes comunistas era fuerte en estos países en vida de Stalin; y cuando Malenkov anunció su política de "más para el pueblo", la oposición, indudablemente, disminuyó en algo. Pero hay aún mucha resistencia, y recientes viajeros que llegaron de detrás de la cortina de hierro, informan que la amargura y la desilusión persisten. No obstante, opinan que tal resistencia será clandestina, debido a la resurrección de la política terrorista de Stalin.

Churchill Apoya Una Reunión con Bulganin

Chou En-lai Felicitó a Bulganin

TOKIO 10 (INS). — El primer ministro comunista chino Chou En-lai felicitó a Nikolai Bulganin nuevo premier soviético. El mensaje dice: "Me complace saber que ha sido nombrado presidente del Consejo de Ministros de la URSS. Camarada presidente permítame en nombre del gobierno y del pueblo de la República Popular China extenderle mi más sinceras y cálidas felicitaciones. Confío en que usted hará grandes progresos por la causa comunista de los pueblos y la defensa de la paz mundial".

WINSTON CHURCHILL

No Antes del Rearme Alemán

LONDRES, 10 (AP). — El primer ministro, Winston Churchill, declaró que procurará realizar conversaciones con el nuevo primer ministro soviético, mariscal Nikolai Bulganin. Sin embargo, manifestó ante la Cámara de los Comunes que es poco probable que llegue un momento oportuno para que él, el presidente Eisenhower y el jefe del gobierno francés se reúnan con Bulganin antes de la ratificación final de los acuerdos que autorizan el rearme de Alemania del oeste y su incorporación a la NATO. En respuesta a las preguntas de los laboristas, el primer ministro británico declaró que la reorganización ocurrida esta semana en Moscú no ha disminuído su deseo de que se realicen conversaciones de los jefes de gobiernos de las grandes potencias, con el fin de disminuir la tensión entre Oriente y Occidente. "Como ya lo he dicho antes —expresó— la política del gobierno es buscar una conferencia de las cuatro grandes potencias en momentos en que parezca probable que tendrá resultados genuinos, pero no es probable que se presente esa oportunidad hasta después de la ratificación de los acuerdos de Londres y París".

Posición de Krushchev

MOSCU, 10 (AP). — Los diplomáticos occidentales están muy atareados tratando de avaluar para sus gobiernos los espectaculares cambios ocurridos en el gobierno soviético desde el pasado martes.

Estos cambios incluyen la renuncia de Georgi Malenkov y la ascensión de Nikolai Bulganin al cargo de primer ministro y del mariscal Georgi Zhukov al ministerio de Defensa, todo ello bajo la dirección del partido Comunista y de su sagaz jefe, Nikita S. Khrushchev.

Los diplomáticos habían seguido con atención el curso ascendente de la estrella de Khrushchev, quien había estado recorriendo todo el país como el impulsor de todo: desde la mejora de las instalaciones sanitarias al fomento demográfico en las granjas colectivas soviéticas.

Pero si es fácil comprender que los diplomáticos occidentales estén atareados, cabe imaginar la magnitud del problema que se ha planteado a los representantes en Moscú de los países del bloque oriental para interpretar el verdadero significado de estos dramáticos cambios.

A ellos, todas estas cosas les afectan mucho más directamente. Se han debido quedar asombrados también, al ver que en una sesión de sólo siete minutos de duración, como la del martes, el Soviet Supremo aceptara la renuncia de Malenkov mediante el unánime levantamiento de manos de sus miembros.

Orientaciones del Partido

Hay una cosa de la que nadie puede dudar estando aquí: que el partido Comunista y su jefe Khrushchev, dominan la situación en absoluto. Bulganin, en su primer discurso como primer ministro, prometió cumplir fielmente las orientaciones del partido respecto al desarrollo de la industria pesada y otras cosas.

Khrushchev, en el último día del período de sesiones del Parlamento, estaba sentado en la mitad del estrado del gobierno, teniendo a su derecha al nuevo primer ministro y a su izquierda al ministro de relaciones exteriores, V. M. Molotov y al presidente, Klementi Voroshilov.

(Continúa en la página DOS)

...ay Desistió; Coty Llamó a Pflimlin

Inicia Hoy su Gestión

PARIS, 10 (AP). — Esta noche se encomendó al abogado Pierre Pflimlin, oriundo de Estrasburgo y de 48 años de edad, la tarea de tratar de formar el nuevo gobierno francés, después de haber abandonado su empeño Antoine Pinay, por tropezar con una vigorosa oposición. Al entrar la crisis ministerial en su sexto día después de la derrota del primer ministro, Pierre Mendes-France en la madrugada del sábado, Pflimlin dijo al presidente Coty que sondearía mañana el sentir de los partidos y que por la tarde o, a más tardar, el viernes, dirá si tiene probabilidad de formar el gabinete. En los pasillos de la Asamblea Nacional, la primera reacción ante la designación de Pflimlin fué bastante amistosa y se le conceden perspectivas razonables de éxito en sus gestiones para obtener un apoyo suficiente de la Asamblea.

El nombre de Pflimlin se venía mencionando con frecuencia, desde que se inició la crisis, como uno de los candidatos con más probabilidades de encabezar el vigésimoprimer gabinete que ha de tener Francia desde la guerra. Esta mañana, sin embargo se temía que el hecho de que fuera miembro del MRP sería una desventaja demasiado grande para que pudiera superarla. Por la tarde, empero, el ambiente se había despejado y se consideraban mucho mejores sus perspectivas de éxito. Pflimlin comenzó a actuar en política después de la guerra y ha sido miembro de no menos de 13 de los 20 gobiernos de la posguerra, fué ministro de Agricultura en ocho gobiernos sucesivos y casi todos sus otros cargos ministeriales estuvieron relacionados tan sólo con asuntos nacionales. Sin embargo, estuvo a cargo de las relaciones con el Consejo de Europa en el gobierno de Edgar Faure de 1952, pero Faure fué derrotado y hubo de dejar el gobierno cuando sólo llevaba mes y medio en el poder. Es autor de varias obras sobre temas económicos y asistió como miembro de la delegación francesa a la reunión que el Fondo Monetario Internacional celebró en México.

Hablando esta tarde con los reporteros, Pflimlin dijo que esperaba formar un gobierno que contara con el apoyo de todos los no comunistas. Agregó, sin embargo, que no buscaba integrar un gobierno en el que los intereses contradictorios anularan toda posibilidad de acción. Señaló, después, Pflimlin, que el problema del Norte de Africa es el más urgente que debe afrontar cualquier jefe de gobierno. Esto fué el problema que provocó la caída de Mendes-France.

Clarín

Un toque de atención para la solución argentina de los problemas argentinos

40 Centavos

AÑO X — Diario de la Mañana — Nº 3.354

Buenos Aires, Viernes 11 de Febrero de 1955

Se Acerca a su Término la Evacuación de las Tachen

Efectúase Lentamente la Operación

TAIPEI, 11 (AP). — Soldados y guerrilleros nacionalistas chinos comenzaron a desembarcar ayer, jueves, en Formosa, en la gran retirada de las islas Tachen, que probablemente quedará concluída esta noche a última hora o el sábado. La mayor parte del personal militar procedía de las islas de Pishan, situadas a 32 millas al sudoeste de las Tachen y de las dos islas Tu Shan, que se encuentran a 35 millas al nordeste del grupo de las Tachen. Las tres islas mencionadas quedaron sin un solo habitante.

Repetidos chubascos azotaron las islas de Tachen, a 200 millas al norte de Formosa, donde la operación se realizaba lentamente debido que a la vez que se evacuaba a los soldados y guerrilleros era necesario retirar gran cantidad de pertrechos.

Inspección Norteamericana

El mayor general William C. Chase, que comandó el grupo militar norteamericano de asesoramiento que instruyó y equipó a las fuerzas regulares de las Tachen se trasladó ayer a esas islas con el embajador de Estados Unidos, Karl Rankin, a fin de presenciar la operación.

Las Tachen sacudieron estremecíndose con violentas explosiones provocadas por los nacionalistas chinos en su tarea de volar los puentes, túneles y emplazamientos de artillería de acuerdo con la estrategia de arrasamiento, según informó el corresponsal de The Associated Press, Jim Becker, en un despacho transmitido desde esas islas.

No Intervienen los Rojos

El contraalmirante Lorenzo S. Sabin, jefe de las operaciones de evacuación, dijo al corresponsal de The Associated Press que los comunistas no habían "dado indicación alguna de que se proponían obstaculizar las operaciones, y francamente no ve la razón por la cual deberían intervenir". Sabin estimó que la operación podría terminar el sábado si las condiciones del tiempo no lo impiden. Algunos oficiales de la marina norteamericana dijeron que acaso se acabará hoy, viernes, a medianoche.

Las playas se transformaron en lodazales a medida que los soldados traían cañones y municiones de las colinas.

Quedarán en las Islas 41 Agentes Comunistas

TAIPEI, 10 (AFP). — Los únicos hombres que quedarán abandonados en las islas Tachen serán 41 agentes comunistas que se hallaban prisioneros de los nacionalistas, según anunciaron en Taipei las autoridades militares.

Consideran que sería inútil transportarlos a Formosa, donde ocuparían un lugar en las prisiones.

Ultimo Momento

Interrumpen la Evacuación

TAIPEI, 11 (AP). — Como consecuencia del fuerte viento acompañado por lluvias torrenciales, debió ser momentáneamente interrumpida la evacuación de las Tachen, que se esperaba concluir esta noche o mañana. La operación seguirá tan pronto mejore el tiempo.

TRATARIA EL CASO LA UN

WASHINGTON, 10 (AFP). — Un portavoz del departamento de Estado anunció que el Consejo de Seguridad de la UN se reunirá próximamente para discutir la cuestión de Formosa, aunque no mencionó una fecha definida para esa reunión. Rehusó ofrecer el menor indicio sobre los esfuerzos diplomáticos que tienden actualmente a encontrar una solución para la crisis china y sobre la posibilidad de una conferencia internacional al margen de la UN. Círculos bien informados expresaron que el Consejo se reuniría a principios de la semana próxima. Se estima que después de considerar la respuesta de China Roja al Consejo, examinará con el consentimiento de EE.UU. y Rusia lo que ha dado en llamarse el "Plan Eden", que consiste en efectuar negociaciones secretas como las que llevaron a un acuerdo sobre Trieste.

La Reunión de Bangkok

Por otra parte, el departamento de Estado anunció que EE.UU. estará representado por una delegación de 24 miembros en la conferencia de las potencias del Pacto de Manila, a inaugurarse en Bangkok el 23 del actual.

Pone en Guardia Contra Rusia un Militar Yanqui

Es Jefe de Operaciones del Ejército

WASHINGTON, 10 (AP). — El mayor general James Gavin, jefe de operaciones del ejército norteamericano, declaró que sería "una completa insensatez" suponer que las fuerzas armadas rusas vayan a la zaga de las yanquis en lo que a desarrollo de armamentos y preparación se refiere.

Las Declaraciones de Konev

Gavin habló en una conferencia de prensa sobre las declaraciones del mariscal ruso Iván Konev de que las fuerzas armadas soviéticas cuentan con "toda clase de armas". Señaló que había tenido ocasión de ver a fuerzas del ejército rojo en Berlín hace cerca de un año, y que le habían parecido "buenas, mucho mejores que cuando las vi en 1945".

Gavin, que había convocado la reunión para tratar las maniobras actuales y explicar los estudios que se efectúan para modificar las unidades de combate con el fin de hacer frente a una guerra atómica, expresó que "hay tantas probabilidades de que una guerra sea atómica como de que no lo sea y, en consecuencia, el ejército está preparando planes para ambas posibilidades". Indicó que las pruebas que se realizan en Georgia deberán dar por resultado un ejército "capaz de adaptarse a la guerra con bombas de hidrógeno", en la que el soldado tendrá "una posibilidad razonable de sobrevivir".

Será Agasajado en Indiana el Dr. Paz

WASHINGTON, 10 (AP). — La embajada argentina informó que el embajador Hipólito J. Paz asistirá al Gridiron Dinner que se servirá el lunes en el Club de Prensa, de South Bend, Indiana. El Dr. Paz viajará en un avión especial, acompañado por el senador Homer E. Capehart y el Sr. Homer H. Gruenther, funcionario de la Casa Blanca.

Mantendrá E. U. su Posición en la Reunión del Desarme

NUEVA YORK, 10 (INS). — Eisenhower confirmó sus instrucciones para que el embajador Cabot Lodge represente a Estados Unidos en las conversaciones de desarme de cinco potencias que comenzarán en Londres a fines de este mes. La reunión de la subcomisión de la UN dará a Occidente la primera oportunidad de probar la política del Kremlin sobre armas nucleares después de los grandes cambios entre los dirigentes de Moscú.

Posibles Delegaciones de Otros Países

Es probable que el delegado soviético sea nuevamente Jacob Malik. El ministro de Estado británico, Anthony Nutting, se espera que represente a su país; Jules Moch, a Francia, y un experto en desarme de gran experiencia, a Canadá. La reunión es considerada por Estados Unidos como un foro de resonancia conveniente para probar las intenciones rusas. Lodge y casi todos los diplomáticos del mundo libre en la UN están convencidos de que nada ha cambiado en la posición básica del Soviet, pero estiman que las declaraciones del Kremlin hacen vitalmente importante concertar otra conferencia a puertas cerradas.

Lodge lleva instrucciones para exponer claramente al Soviet que la posición norteamericana sobre el desarme es la misma del pasado mes de julio. La Unión no renunciará a su derecho de emplear armas nucleares, bien en China comunista o en cualquier parte del mundo libre donde las fuerzas comunistas puedan atacar. No obstante, sumaráse a cualquier pacto para el control de las armas nucleares y el desarme o limitar las armas en general, en caso de que Rusia y todas las naciones interesadas acepten los términos y condiciones aprobados por la Asamblea General de la UN.

CAUSAS DE LA CRISIS SOVIETICA

GINEBRA, 10 (De nuestro corresponsal). — Toda la historia del bolcheviquismo está caracterizada por las luchas que en el seno de las autoridades han enfrentado a hombres de tendencias distintas. En rigor, la unidad del comunismo no es más que una ficción, muy cuidadosamente mantenida a los efectos de la propaganda. La crisis que acaba de estallar en la URSS es tan sólo un episodio más dentro de los conflictos de ideas, de métodos y de ambiciones, que colocaron a Trotzky frente a Lenin, a Bujanin frente a Stalin y a Malenkov frente a Zhdanoff, para no citar sino las discrepancias más resonantes.

Por lo general, preséntanse difíciles de comprender, por la razón de que existen en Rusia tres potencias, el partido, el ejército y el estado, cuyos intereses no siempre son coincidentes y a cuya cabeza figuran hombres que se celan recíprocamente y tratan de avasallarse los unos a los otros. Hasta la fecha, el partido ha logrado ser factor dominante y la persona que ejerce la secretaría general ha podido imponerse siempre como dueña de la situación. Aun desde el llano y desde la sombra pudo Stalin seguir siendo el jefe de la nación y cuando después de la guerra reunió en sus manos victoriosas la totalidad de los poderes, lo hizo precisamente para poner término a esas frecuentes luchas, tan pronto sordas, tan pronto sangrientas, que se desencadenaron a partir de 1917. La experiencia le había demostrado que en virtud de su misma índole el régimen exigía la dictadura de un hombre.

Y cuando, a raíz de su muerte, los sucesores, por no ser ninguno de ellos lo bastante fuerte, decidieron formar un gobierno colegiado, en el cual se repartieron las responsabilidades, de hecho crearon un sistema que no podía tener estabilidad. Al principio, pareció que Malenkov constituía el elemento principal, siendo a la vez jefe del gobierno y secretario del partido. Pero ya en septiembre de 1952 cedió la secretaría a Nicolás Khrushchev. Error capital que es la causa de su caída.

Malenkov, uno de los más jóvenes del equipo ministerial, representaba una tendencia moderada junto con Mikoyan, quien a su vez ha perdido el cargo de ministro. Se había fijado a sí mismo la tarea de mejorar las condiciones de existencia de la población, mediante el desarrollo de las industrias dedicadas a los consumos. Finalidad que no podía ser obtenida sin detrimento de la industria pesada. Por lo tanto, esa política chocó contra el muro de los bolcheviques de la guardia vieja y de los jefes del ejército. Para los teóricos del partido la industria pesada es y sigue siendo el fundamento de la economía marxista. Khrushchev no quiso admitir la nueva orientación y no vaciló en calificar de desviacionistas a quienes daban prioridad al problema de la manteca sobre el de los cañones. Conflicto en el que debía triunfar, teniendo, como tenía, de su parte, al clan de los mariscales, además del apoyo de Molotov, fiel este último a la tradición stalíniana pura.

Se hace incontestable que la URSS. va a acrecer su potencial militar y a adoptar una actitud más rígida con respecto a Occidente. Un gran temor turba a sus dirigentes actuales: que la situación se agrave en Asia y se vean obligados a sostener a China, si ésta entra en conflicto con Estados Unidos. Por lo demás, de todas las conversaciones con representantes de los Soviets en el extranjero, surge la evidencia de que están persuadidos de que Norteamérica alienta intenciones agresivas. Y ocurre que cuando un Estado tiene miedo, se eriza y se entrega a demostraciones de fuerza. La caída de Malenkov, partidario de una distensión, debe comportar un erizamiento de esa naturaleza con relación al mundo occidental.

RENE FAYOT
Corresponsal de Clarín en Suiza

Ha Finalizado la Conferencia de Gobernadores

INFORMACION PAGINA TRES

Afirman en EE. UU. que Rusia y sus Satélites Tienen Seis Millones de Hombres en Armas

CHICAGO, 11 (AFP). — Seis millones de hombres están actualmente bajo las armas en la URSS y sus satélites de Europa afirmó ante el Consejo de Relaciones Exteriores de Chicago, Ray Thurston, director de la oficina de asuntos de Europa oriental en el departamento de Estado. Refiriéndose a las informaciones más recientes que posee el gobierno norteamericano, señaló que Rusia dispone de 175 a 225 divisiones apoyadas por 20 000 aviones de combate. En cuanto a los siete satélites europeos, agrupan 88 divisiones y casi 2 500 aviones. El detalle de los efectivos se establecería como sigue. Bulgaria 250 000; Hungría 200 000; Rumania 300 000; Polonia 310 000; Albania 45 000; Checoslovaquia 215.000, y Alemania oriental 125 000. Además, estos países dispondrían de más de dos millones y medio de reservistas entrenados. Estas cifras y el último discurso amenazador de Molotov, concluyó, deben hacer comprender al mundo libre la necesidad de su unidad.

EL primer mandatario de la Nación, general Perón, hace uso de la palabra en el Salón Blanco de la Casa de Gobierno, al procederse a la clausura de la conferencia de los gobernadores de provincias y territorios

Se Ha Revelado que Comenzaron Negociaciones Anglosoviéticas

Gran Bretaña Gestiona la Paz en China

LONDRES, 11 (AP). — El ministro de Relaciones Exteriores, sir Anthony Eden, y el primer ministro de India, H. Jawaharlal Nehru, se reunieron para discutir, según se dijo, el progreso de las negociaciones secretas británicas con Rusia sobre una cesación del fuego en Formosa. Los informantes manifestaron que Eden puso al tanto a Nehru de los resultados de las conversaciones que el embajador británico en Moscú, sir William Hayter, ha celebrado con el canciller soviético, Vyacheslav M. Molotov.

El diplomático británico, afírmase, ha rechazado ya la propuesta de Molotov de concertar una reunión sobre Formosa, pero del tipo de la que se efectuó en Ginebra, sin la participación de China nacionalista.

Hayter reanudó los contactos con Molotov después de los cambios ocurridos en el Kremlin hace cuatro días. Aparentemente, el embajador halló a Molotov deseoso de continuar las deliberaciones en ese sentido.

Confírmanse las Tratativas

LONDRES, 11 (ANSA). — Acerca de las negociaciones diplomáticas anglosoviéticas para la cuestión china, que fueron confirmadas oficiosamente por el Foreign Office se indica que las mismas serán todavía en torno a problemas de procedimiento, no habiendo logrado acercarse aún a la eventual solución de la controversia.

La línea adoptada en estas negociaciones secretas parece ser la deseada por Eden también para la reciente cuestión de Trieste. En la primera fase se entrarán las negociaciones directas entre los dos contendientes.

Se sabe asimismo, que de las conversaciones anglosoviéticas, que tienen su centro en los contactos entre el embajador británico en Moscú y Molotov, se tiene al corriente a Estados Unidos por intermedio del embajador norteamericano en Londres y el jefe del gobierno indio, Nehru.

Sugerencia Británica

LONDRES, 11 (AFP). — Gran Bretaña habría sugerido a Estados Unidos la conveniencia de ceder las islas Quemoy y Matsu, como condición indispensable a una negociación con China comunista.

Hoy se confirmó en el Foreign Office que en los últimos días, en Moscú se celebraron consultas anglo-soviéticas sobre Formosa. Indícase que esas discusiones entraron en la fase de la diplomacia secreta motivo por el cual se rehusa toda publicidad sobre ellas. El portavoz se limitó a declarar: "Los contactos prosiguen".

Se cree sin embargo, que Sir William Hayter visitó por lo menos una vez, durante la semana a Molotov. Pero el portavoz dijo que no creía que en Pekín se hayan realizado gestiones análogas a las de Moscú.

Además, queda por encontrar una capital que pudiera centralizar esas negociaciones, que deberán realizarse necesariamente.

El Consejo de Seguridad

NUEVA YORK, 11 (AP). — El Consejo de Seguridad de la ONU se reunirá el lunes, a las 11.30 horas, para celebrar una segunda sesión sobre la propuesta relativa al cese de las hostilidades en el estrecho de Formosa.

Los delegados no creen que se tomarán acuerdos en dicha sesión, pero en círculos de la representación norteamericana se dijo que es de gran importancia que la ONU siga dedicando especial atención a esta zona crítica de Asia.

Vaticinio Sobre el "Premier" Húngaro

VIENA, 11 (ANSA). — El diario independiente "Die Presse" afirma que, tras la caída de Malenkov en la Unión Soviética, se producirá la caída del primer ministro Imre Nagy en Hungría. Señala el diario que el "premier" húngaro, en su discurso del 4 de julio de 1953, exponiendo su programa de gobierno, inició una serie de nuevos cursos en la corriente comunista que siguen los gobiernos de los Estados satélites de Rusia, y destaca que ya antes de que se produjeran los últimos cambios en el Kremlin, Nagy había desaparecido de la escena política, y recuerda que sorprendió su ausencia en la reunión de los mineros del carbón la cual alcanzó gran importancia porque en ella el secretario del partido Comunista, Rakosi anunció el programa que ha de desarrollarse para aumentar el volumen de la producción industrial en los próximos años.

Clarín

BUENOS AIRES · REPUBLICA ARGENTINA

40 Centavos

Un faque de atención para la solución argentina de los problemas argentinos

AÑO X — Diario de la Mañana — Nº 3.355

Buenos Aires, Sábado 12 de Febrero de 1955

Apréstase Londres a Agasajar a Margarita

LONDRES, 11 (AP). — El municipio de Londres celebrará el retorno de la princesa Margarita de su gira por el Caribe con un almuerzo en su honor. La princesa partirá de Nassau por vía aérea hacia esta capital el mes de marzo, pero todavía no se ha fijado la fecha.

Recepción en Bridgetown

BRIDGETOWN, Barbados, 11 (INS). — La princesa Margarita, reanudó sus actividades después de un día de absoluto descanso. La bella "embajadora de buena voluntad" asistió a diversos actos y más tarde acudió a una recepción celebrada en la casa de gobierno.

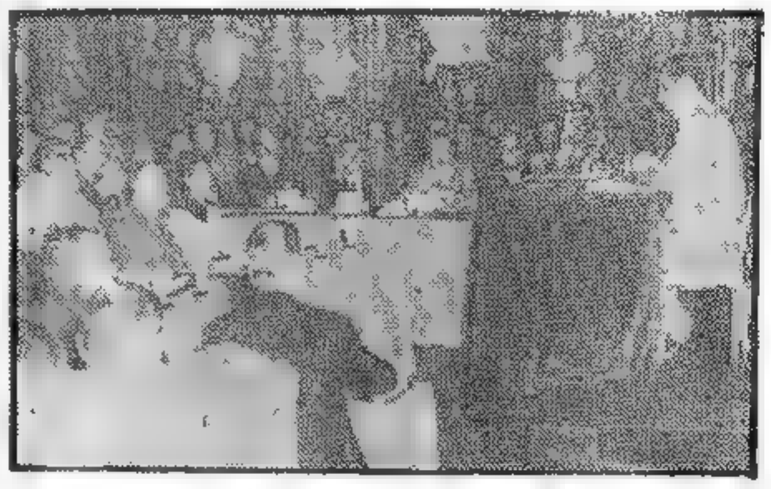

Completan el Retiro de las Islas Tachen

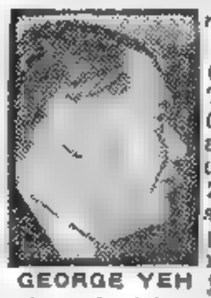

GEORGE YEH

TAIPEI, Formosa, 12 (AP). — La séptima flota norteamericana retiró anoche al último soldado nacionalista chino de las islas Tachen, sin que se hayan producido incidentes con los comunistas, que ocupan posiciones a sólo ocho millas al norte. Los últimos soldados nacionalistas subieron a bordo, a las 23.10 horas del viernes, mientras los depósitos de municiones, que se hicieron estallar para que no cayeran en manos de los comunistas, despedían vivas llamaradas azules, rojas, verdes y anaranjadas que se destacaban sobre el cielo nocturno. Jim Becker, corresponsal de The Associated Press a bordo del buque insignia anfibio "Estes", informó de esta fase final de la operación, en la que estuvo presente.

No se informó de oposición alguna, ni de la guarnición comunista de la isla Yikiang Shan, que está a 8 millas al norte ni de fuerzas procedentes del continente chino, a sólo 30 millas al oeste.

Declaraciones del Canciller

WASHINGTON, 11 (AP). — El ministro de Relaciones Exteriores de la China nacionalista, George Yeh, dijo que Estados Unidos tiene facultades para decidir si luchará por la defensa de "alguna o todas" las islas nacionalistas que se alzan junto al territorio continental, como esenciales a la seguridad de Formosa. "Pero —añadió— desde nuestro punto de vista, ésas son islas chinas. Nosotros también tenemos que exponer nuestro juicio".

Defenderán las Nanchi

TAIPEI, 11 (AFP). — El gobierno de Formosa defenderá las Nanchi cueste lo que cueste, declaró en un comentario sobre la evacuación de las Tachen el coronel Hsiung En-ten, vocero militar del ministerio nacionalista de Defensa. Las Nanchi son dos islas situadas a 23 millas marinas de la bahía de Wenchow, que está en manos comunistas y a 130 millas al noroeste de Formosa.

Crítica la Emisora Soviética los Comentarios en el Extranjero

Reemplazan en Moscú a Seis Jueces de la Suprema Corte

Nombran a Siete Miembros en su Lugar

Mariscal VOROSHILOV

LONDRES, 11 (AP). — Radio Moscú anunció que han sido removidos de sus cargos seis miembros de la Corte Suprema de Rusia y que se han nombrado siete nuevos miembros para el tribunal. Ambos decretos llevan la firma del mariscal Klementi Voroshilov, presidente del Presidium del Soviet Supremo. No dió la emisora más detalles. No parece haber relación entre este movimiento de jueces y la renuncia de Malenkov. Ninguno de los miembros removidos del alto tribunal tiene, que se sepa, significación política. Pueden haber tenido relación con los juicios a funcionarios soviéticos durante la vida de Stalin, algunos de los cuales han sido "denunciados" como fraguados por el gobierno sucesor del dictador.

Transmisión a Occidente

LONDRES, 11 (AP). — La Radio de Moscú declaró que los nuevos gobernantes de Rusia soviética son firmes defensores de los principios de paz y coexistencia. La emisora, escuchada en esta capital, acompañó tal descripción con sus acostumbradas críticas de los proyectos occidentales de defensa. Al parecer, la transmisión tenía por objeto refutar la idea que prevalece en Occidente de que la Unión Soviética ha asumido una actitud más dura e inflexible.

"La política externa de la Unión Soviética y la de todos los países del mundo socialista —dijo— es la política de preservación y fortalecimiento de la paz. Se basa en los principios de Lenin sobre la coexistencia de los diversos sistemas sociales".

La transmisión se basó en informaciones publicadas por los diarios "Pravda" e "Izvestia" sobre la labor realizada por el Soviet Supremo en las sesiones celebradas esta semana en el Kremlin. Y se propaló a las pocas horas de que Radio Moscú se quejara de que los diarios norteamericanos ofrecen una interpretación falsa y sensacionalista del reemplazo de Malenkov por Bulganin al frente del Consejo de Ministros, y de la declaración del canciller Molotov, sobre los asuntos internacionales.

La Guerra Fría

La mayoría de los observadores occidentales, consideraron los cambios introducidos en el gobierno de Moscú y el nuevo énfasis concedido a la producción de la industria pesada —de la que depende la de armamentos— como síntomas de un probable recrudecimiento de la guerra fría.

En la transmisión de Moscú se dijo que al abandonarse la política de Malenkov, basada en la mayor producción de artículos de consumo, se beneficiará a los millones de trabajadores rusos.

Añadió que la política que sigue Rusia en favor de la paz es diferente a la política de poderío "que proclaman y persiguen los círculos agresivos de Estados Unidos".

Informóse que Está Grave el Aga Khan

EL CAIRO, 12 (AFP). — Se encuentra en grave estado el Aga Khan, quien en las últimas veinticuatro horas ha sufrido varias crisis cardíacas. Rodean el lecho de enfermo del líder musulmán varios especialistas y ha sido llamado su hijo, Ali Khan.

Lo Eligieron en Brasil los Socialdemócratas

RIO DE JANEIRO, 11 (INS). — El Partido Social Demócrata, la agrupación política que, individualmente es la más fuerte del Brasil, ha elegido al gobernador de Minas Geraes, Juscelino Kubitschek, candidato para la presidencia de la República en las elecciones a celebrarse en octubre próximo. La convención nacional aprobó su candidatura por 1018 votos, mientras un bloque disidente, con 278 votos, se abstuvo.

El PSD es el primer partido que elige candidato para los próximos comicios. El mayor problema será buscar apoyo de otros partidos cosa que parecería algo difícil en vista de la escisión que sufrió el partido cuando la semana pasada el candidato del gobernador de Minas Geraes fué derrotado en la elección de nuevo presidente para la Cámara de Diputados del Brasil. Sin embargo, se cree que la demostración de fuerza interna de anoche puede convencer a otros partidos para que apoyen al PSD.

Sobre los Viajes Entre Nuestro País y Uruguay

MONTEVIDEO, 11 (AFP). — En un boletín radio "El Espectador" trasmitió hoy la siguiente información: "Según noticias llegadas de Buenos Aires a partir del próximo 10 de marzo podrá viajarse de Argentina al Uruguay sin otro documento que la cédula de identidad, no siendo por tanto necesario el pasaporte actualmente".

● ● ● ● ●

PELIMLIN ACEPTO FORMAR GABINETE

● ● Inf. pág. 10 ● ● ●

Aumenta el Comercio Británico

LIVERPOOL, 11 (AP). — El canciller del Tesoro, Richard A. Butler, advirtió a los hombres de negocios que las exportaciones británicas han aumentado con suficiente rapidez como para hacer frente al creciente ritmo de las importaciones. En un discurso en la Cámara de Comercio de Merseyside, expuso un criterio optimista, en términos generales, respecto de la economía del país, pero afirmó que no se había logrado un equilibrio ideal. El año último, expresó, los excedentes del país en la balanza de pagos fueron tan considerables, que permitieron saldar algunas deudas en el extranjero y añadir 87 millones de libras esterlinas al fondo de reserva. Sin embargo, en la segunda mitad de 1954 hubo una declinación considerable, añadió. Manifestó que estaba satisfecho por "todo el conjunto de las nuevas exportaciones", que asciende a una décima parte del total de lo que Gran Bretaña vende en el mundo. La nueva línea de productos británicos que se venden en mercados extranjeros, incluye aviones, tractores, productos derivados del petróleo y medias e hilos de nylon.

ESCRIBE Raymond Arón

¿Cómo Organizar la Coexistencia de las Dos Chinas?

PARIS, 11 (Exclusivo para Clarín). — La guerra en pequeño, de Formosa, es la última "guerra caliente" en la cual hayan de enfrentarse el campo soviético y el campo occidental. Tres años atrás, el mundo entero hubiera temido la extensión de hostilidades. Hoy en día, la opinión tiene conciencia de la enorme dificultad de un arreglo negociado, pero no duda de que, no obstante los combates locales, lo peor será evitado. No se requiere gran esfuerzo de imaginación para captar la psicología de los jefes comunistas de Pekín y, por encima de sus argumentos de propaganda, reconstituir sus convicciones sinceras. Formosa pertenece a China. La gran isla fué anexada por Japón, en 1895, después de una guerra victoriosa. Los Tres Grandes proclamaron solemnemente, en el curso de la segunda guerra mundial, que Formosa le sería devuelta a China. Por lo tanto, ¿cómo podría Mao Tsé-tung abandonar una parcela de la herencia nacional? A los ojos de los comunistas, el único auténtico representante de la China eterna es el régimen de Pekín. Al oponerse a la conquista militar de Formosa, al proteger los desechos del régimen de Chiang Kai-shek interviene EE. UU. en una guerra civil que no le concierne y se hace culpable de agresión. Quizá Mao Tsé-tung se preste a un compromiso, pero no abandonará, a buen seguro, sus reivindicaciones. Puede, provisionalmente, tolerar, mas no aceptar, a título definitivo, que sobreviva el Kuomintang dentro de un territorio que considera parte integrante de la patria china.

●

La tesis norteamericana no es difícil de interpretar. EE. UU. había prometido restituir Formosa a China, pero la República China era entonces una nación amiga y aliada y no un Estado enemigo. Desde el punto de vista jurídico y con relación al derecho internacional, el estatuto de Formosa no se halla determinado. En el tratado de San Francisco, que se firmó en 1951, Japón renunció a todos sus derechos sobre ella, pero no ha sido fijada la decisiva atribución de la soberanía en cuanto a dicha isla. Razón que permite a Estados Unidos aducir que se limita a impedir que el problema de la atribución sea resuelto por la fuerza. Abandonemos esa argumentación legal, que no es incontrovertible. Establecido Chiang Kai-shek en la isla con los restos de su ejército y de la administración del Kuomintang, ¿se le abandonará a su suerte? ¿Se dejará entablar una batalla irreparable, allí, donde los nacionalistas estarían obligados a batirse hasta la destrucción final, privados de toda posibilidad de evasión o de repliegue? En fin, ¿por qué EE. UU. habría de estar ciego en lo que atañe a las consecuencias estratégicas y políticas de la retención de Formosa por parte de los comunistas chinos? Veríase amenazada la cadena de las bases insulares y se propagaría en Asia del sudeste la convicción de que es inevitable la expansión china.

■

¿Trátase, por ventura, de una situación sin salida? De ningún modo, pues es en sí característica del mundo en que vivimos y comporta arreglos implícitos y no un acuerdo en debida forma. De manera que la situación puede durar tal cual, sin ser ratificada y sin suscitar conflictos abiertos. Un hecho militar domina las negociaciones. Los comunistas chinos son incapaces de quebrar la barrera de la VII flota norteamericana, lo que no podrían hacer sin exponerse a bombardeos aéreos. Ni en Moscú ni en Pekín existe propensión a las aventuras, dado lo cual puede desde ya decirse que, conforme a las mayores probabilidades, la guerra de Formosa no tendrá lugar. La ausencia de guerra tampoco significa la paz. La paz exigiría que Mao Tsé-tung consintiese, al menos, temporalmente, en la permanencia en Formosa de su rival vencido. Y no se advierte qué interés podría tener Mao Tsé-tung en un consentimiento de tal índole. Entre la guerra y la paz, la más probable solución intermedia, cuya fecha no podría precisarse, es la de la orden de cesar el fuego, como en Corea y como en Indochina. El cese del fuego tendría por fundamento el "statu quo", siendo sin duda evacuadas por las tropas nacionalistas las islas Tachen y, acaso también, Quemoy y Matsú. Tal el arreglo que desde hace tiempo viene recomendando la diplomacia británica, criterio al que ha adherido el presidente Eisenhower. La visita del secretario general de las Naciones Unidas a Pekín y las deliberaciones del Consejo de Seguridad, tienden a una solución en ese sentido, que terminará por hacerse efectiva el día en que Mao Tsé-tung juzgue que tiene más que ganar con la conciliación que con la protesta y que cuente con el aplacamiento a los fines de disgregar del interior al Kuomintang en exilio. En otras palabras, el día en que Mao Tsé-tung apueste por la paz y no por la guerra, en el intento de conquistar a Formosa.

RAYMOND ARON

Copyright Clarín

Propuso Rusia Una Conferencia de Diez Potencias Sobre Formosa

Rechaza el Gobierno Británico el Plan de Molotov

VYACHESLAV MOLOTOV

PARIS, 12 (AFP). — Rusia dió a conocer hoy oficialmente una propuesta para reunir a diez potencias que examinarían la cuestión de Formosa. Esa iniciativa, comunicada el 4 de febrero por Vyacheslav Molotov al embajador británico, no habría sido aceptada ya entonces por los occidentales. Gran Bretaña, después de consultar a Estados Unidos, cuyo gobierno adoptó una posición negativa, informó a Moscú que no se podía contar con el asentimiento de los países interesados.

Radio Moscú informó que Molotov, en la fecha indicada, había convocado a sir William Hayter, embajador británico, y a Kaul, encargado de negocios interino de India en Moscú, a quienes propuso convocar una conferencia internacional para resolver la cuestión de Formosa. En esa reunión, que se celebraría durante el mes de febrero en Shanghai o en Nueva Delhi, participarían representantes de Gran Bretaña, Unión Soviética, China comunista, Estados Unidos, Francia y las siguientes naciones asiáticas: Indonesia, Ceilán, Pakistán, India y Birmania.

La propuesta rusa se basa en que la UN no accedió a eliminar al delegado de China Nacionalista.

Gran Bretaña no Acepta.

LONDRES, 12 (AFP.) — El gobierno británico rechazó la proposición soviética de celebrar una conferencia de diez potencias para estudiar el caso de Formosa.

El Foreign Office dió esta tarde un comunicado en el que declara que el gobierno británico "está convencido de que una conferencia como la propuesta por Moscú para solucionar el caso de Formosa, a la que no asistirían las dos partes más interesadas, no podrá tener resultados fructíferos".

Dentro de las N. Unidas

"El gobierno británico —continúa diciendo el comunicado— estima conveniente que toda reunión tendiente a nuevas discusiones sobre la situación en la región de las islas costeras y de Formosa, sea organizada en forma aceptable para las Naciones Unidas".

Después de expresar que el gobierno de Gran Bretaña espera sinceramente que todos los interesados continuarán realizando los mayores esfuerzos para detener el combate en esta región y reducir el riesgo de todo incidente que podría tener consecuencias muy graves, pide al gobierno soviético hacerle conocer su opinión sobre estos puntos.

El departamento de Estado, según parece, informó al gobierno británico que nunca aceptaría discutir la cuestión de Formosa sin la presencia de China nacionalista.

Aprestos Rojos Para la Invasión de Matsu

TAIPEI 12 (AFP). — Un comunicado del ministerio de Defensa Nacionalista anuncia que la marina de China comunista ha acrecentado considerablemente su actividad frente a la isla Matsu, haciendo presagiar una inminente tentativa de invasión.

Agrega que en las últimas 48 horas más de setenta navíos de guerra y juncos armados han sido observados maniobrando en las costas de China continental y en las bahías de Lo-Yan y Tin-Chiai, al oeste y al norte de la isla amenazada.

Hasta ahora esas unidades no han emprendido una acción ofensiva, pero es la primera vez que se registra tan importante concentración de navíos comunistas desde el comienzo de la evacuación de los Tachen.

Bulganin Quiere la Amistad con E. U.

Por Kingsbury Smith — Director General de INS en Europa

MOSCU, 12 (INS). — El mariscal Nikolai Bulganin, nuevo primer ministro de Rusia, declaró que se mantiene inalterable la política del gobierno soviético tendiente a mejorar las relaciones con Estados Unidos.

La Primera Entrevista

En una entrevista concedida al publicista norteamericano William Randolph Hearst la primera que obtiene un periodista occidental, evitó responder directamente a las preguntas respecto a la forma en que Moscú concilliaba esos deseos con las acusaciones contra Estados Unidos.

Bulganin señaló que la dirección colectiva en forma de comité continuará prevaleciendo en el régimen soviético, y sostuvo que su elevación al cargo de primer ministro y la promoción del mariscal Georgi Zhukov al ministerio de Defensa, no significan una consolidación de la influencia militar en la conducción de los asuntos de Estado.

Bulganin recibió a Hearst en la oficina del Kremlin que ya ocupaba como viceprimer ministro. Vestía de civil y parecía menos grueso que en su uniforme de mariscal. Lucía impecable un traje de calle oscuro, con zapatos negros, camisa gris y corbata azul oscura.

Hearst, que fué acompañado por Frank Conniff y este corresponsal, le manifestó a Bulganin que el pueblo norteamericano se pregunta si los cambios en Moscú significan que la actitud rusa hacia Estados Unidos difiere de la seguida por Malenkov. Bulganin se apresuró a responder: "No, no significa eso".

Conniff, a su vez, inquirió: ¿Cree usted que se servirá mejor la causa de la paz si los funcionarios de los gobiernos no azuzan los sentimientos en contra de otras naciones?

Bulganin no vaciló esta vez al replicar: "Sí, creo que sería útil ese proceder, aunque el discurso pronunciado por Molotov constituyó un análisis objetivo de los hechos y reflejó plenamente los puntos de vista del gobierno soviético".

¿Cómo concilia el "premier" —expresé yo por mi parte— los ataques a Estados Unidos con las seguridades que se nos han dado de que

(CONTINUA EN LA PAGINA DOS)

REARME ALEMAN

Reclaman Tratar con la URSS

BONN, 12 (AP). — El partido Socialista, que milita en la oposición, expresó que ahora es más necesaria que nunca una conferencia con la Unión Soviética, antes del rearme alemán occidental. Luego de una reunión de la comisión nacional se dió a publicidad una declaración en la que se reafirma la posición del partido de que las negociaciones con Moscú deben preceder a la ratificación de los pactos de París. Añadió que esto "se ha hecho aún más urgente por los recientes cambios en materia de política internacional".

Estas últimas palabras constituyen, aparentemente, una referencia al abandono de la jefatura del gobierno ruso por parte de Georgi Malenkov y a la crisis gubernamental francesa. Anoche, el primer ministro, Konrad Adenauer, declaró en conferencia de prensa que su gobierno es partidario de una conferencia entre Oriente y Occidente.

Mientras tanto se reveló en Berlín que los demócratas libres, que forman el segundo partido en orden cuantitativo de la coalición de Bonn, han pedido a Adenauer que ejerza presión sobre las potencias occidentales con el fin de celebrar una reunión cuatripartita sobre Alemania.

MARIO SCELBA

Scelba y Martino Viajarán Hoy Hacia París y Londres

ROMA, 12 (ANSA). — El primer ministro Scelba y el ministro de Relaciones Exteriores, Gaetano Martino, partirán por tren mañana con destino a París y Londres. Ambos estadistas italianos, que viajarán acompañados por un grupo de altos funcionarios, celebrarán entrevistas con los dirigentes franceses y británicos, para analizar los últimos acontecimientos de la actualidad mundial. En la capital francesa sostendrán el lunes, por la mañana, una conferencia con el general Gruenther y luego asistirán a una reunión del consejo permanente de la NATO. Por su parte, en la capital británica, donde son esperados el martes, por la mañana, se entrevistarán ese mismo día y por separado, con el primer ministro Churchill y con el canciller Eden. El miércoles serán recibidos por la reina Isabel y luego participarán en una reunión a celebrarse en Downing Street 10. A su regreso de Londres, Scelba tendrá que resolver el problema de los contratos para arrendamientos rurales, que afecta al 41 por ciento de los asalariados italianos.

Clarín

BUENOS AIRES · REPUBLICA ARGENTINA

40 Centavos

Un toque de atención para la solución argentina de los problemas argentinos

AÑO X — Diario de la Mañana — Nº 3.356

Buenos Aires, Domingo 13 de Febrero de 1955

Moscú y Pekín Firman un Pacto Comercial

MOSCU, 12 (AP). — La Unión Soviética ha suscrito un convenio comercial en el presente año con China comunista. El anuncio, dado a conocer hoy, dice que el acuerdo establece un aumento en el intercambio de mercaderías, pero no da cifras o porcentajes. El anuncio fué publicado en vísperas de las celebraciones del quinto aniversario del pacto chino-soviético. La Unión Soviética entregará al régimen de Pekín mercaderías de su industria pesada. A su vez, China suministrará a Rusia, metales estratégicos, yute, lana, seda, cueros y productos alimenticios.

Mensaje de Chou En-lai a la UN

NUEVA YORK, 12 (AFP). — El primer ministro chino, Chou En-lai, habría enviado un segundo mensaje al secretario general de la UN. Sin embargo, esta noticia, que circula con insistencia desde anoche en las esferas allegadas a la UN, no ha sido confirmada hasta ahora, ni desmentida por la secretaría de la entidad internacional. El diario "Washington Post and Times Herald" anunció la recepción de ese mensaje de Chou En-lai.

Relaciones de Rusia y Japón

WASHINGTON, 12 (AFP). — La Unión Soviética redoblará sus esfuerzos para normalizar sus relaciones con el Japón y firmar el tratado de paz que ponga término al estado de guerra existente con dicho país.

Los medios competentes norteamericanos estiman, además, que la URSS tiene la intención de proponer la admisión de Japón en la UN, al mismo tiempo que la de China comunista.

PFLIMLIN SIGUE SU GESTION

Se Esfuerza por Obtener la Cooperación y el Apoyo de Personalidades de Diferentes Grupos Políticos

ESTA foto fué obtenida en la reunión en que se decidió aceptar la renuncia de Malenkov al cargo de primer ministro. Aprobada la separación, habla Khrushchev para proponer la designación de Bulganin, en su reemplazo

PARIS, 12 (AP). — Pierre Pflimlin recibió a un nuevo grupo de dirigentes políticos en un esfuerzo por obtener la cooperación y mantener satisfechos a toda una serie de personalidades distanciadas entre sí, para poder formar el nuevo gobierno.

Al anochecer, en fuentes bien informadas, se decía que todavía no se habían hecho nombramientos decisivos.

Se informó al mismo tiempo que tanto los radicalsocialistas como los independientes y la Acción Social Republicana se sentían molestos por los ministerios que se habían ofrecido a sus miembros.

Pflimlin, que pertenece al Movimiento Republicano Popular, partido católico de izquierda, había esperado tener listo hoy su gabinete, para poder dedicarse a la preparación del mensaje a la Asamblea, en el cual deberá recabar de los parlamentarios que lo confirmen en el cargo de presidente del Consejo de Ministros.

Una de las grandes dificultades surgidas gira en torno a Relaciones Exteriores. Se dice que Pflimlin ofreció el cargo al ex primer ministro radicalsocialista René Mayer. Pero de esta manera se desplazaría a Edgar Faure otro radicalsocialista que fué ministro de Hacienda, y finalmente, de Relaciones Exteriores.

En un momento dado se dijo que Mayer estaba dispuesto a aceptar el ministerio de Justicia, pero parece que Pflimlin insistió en que desempeñara el de Relaciones Exteriores. A los radicalsocialistas, a cambio, no les pareció conveniente su idea de trasladar a Faure al ministerio de Educación.

La tarea de Pflimlin se vió aún más dificultada por la decisión adoptada esta noche por los socialrepublicanos (degaullistas) de no ingresar en el gobierno. La decisión la adoptó el comité nacional del partido por ochenta votos contra treinta y dos.

El Posible Gabinete

PARIS 12 (AFP). — Antoine Pinay, René Mayer, Robert Schuman y el general Pierre Koenig asumirán importantes carteras en el gobierno que presidirá Pierre Pflimlin.

Antoine Pinay líder de los independientes, sería vicepresidente del Consejo y ministro de la Defensa Nacional. El líder radicalsocialista René Mayer asumiría la cartera de Relaciones Exteriores. El general Pierre Koenig, degaullista, sería ministro de Estado, mientras que el ministerio de Finanzas se confiaría a Robert Schuman. Un radical, André Morice, pasaría al ministerio del Interior, y el del Trabajo se daría a un republicano popular, probablemente Paul Bacon.

Reorganiza la Unión las Fuerzas del Vietnam Sur

SAIGON, 11 (AP). — Estados Unidos se hizo cargo de la reorganización y adiestramiento de las fuerzas armadas del Vietnam meridional formadas por 217.000 hombres, para convertirlas en un poderoso baluarte de Occidente contra cualquier posible ataque de los comunistas vietmineses. En virtud del programa, que costará unos 300 000.000 de dólares, la armada, la fuerza aérea y el ejército vietnamés se reducirán en total a 90 000 soldados regulares y 10.000 conscriptos para el 31 de diciembre. También se creará una reserva de 150.000 hombres. Dirigirá la reorganización el teniente general norteamericano John W. O'Daniel y participarán 342 oficiales norteamericanos y entre 1 000 y 1.400 oficiales y suboficiales franceses.

Nada Resolvió la Caída de Pierre Mendes-France

PARIS, 12 (De nuestra agencia). — A los ocho días de la apertura de la crisis, los diputados empiezan a darse cuenta de que la caída del gobierno de Mendes-France no ha resuelto nada. Más bien, por el contrario, la situación política comienza a aumentar su inestabilidad y su confusión. Descartado Mendes-France porque era un izquierdista demasiado popular, y torpedeado y saboteado Pinay, a quien Coty había encargado de resolver la crisis, porque era un derechista con excesivo ambiente en la opinión, no es de esperar que de este conjunto de intrigas políticas y rivalidades personales salga nada bueno. Ni siquiera en el caso de que el "tercer hombre", Pflimlin, logre formar gobierno. Su ministerio, constituído a costa de numerosas concesiones a los grupos parlamentarios, no será mejor ni más eficaz, ni más estable que el que acaba de caer.

En este instante, las probabilidades de Pflimlin se calculan en un 90%. El apoyo desinteresado de Pinay le ha valido el de los diversos grupos moderados. Otra dificultad que se encuentra en vías de arreglo es la que se refiere a la provisión del Quai d'Orsay. Los degaullistas se oponían a la designación de René Mayer o de cualquier otro radical del grupo "europeísta", pero la formal promesa de Pflimlin de que en ningún caso será rebasado el límite de los acuerdos de París, para intentar resucitar la CED, les ha tranquilizado. En cuanto al apoyo de los "suyos", es decir, de los republicanos populares, es de suponer que le será otorgado largamente. En estas condiciones, firme el apoyo de los republicanos populares y de los moderados y con un sostén al cincuenta por ciento de los radicales y los degaullistas, Pflimlin debe reunir los trescientos votos que necesita para formar su gabinete.

La acogida entusiasta que la prensa de casi todos los matices ha hecho a Pflimlin ha jugado un gran papel en su favor. Se elogian su probidad, su rectitud y hasta la abrupta pero franca condición de su carácter. "Pflimlin es un Mendes-France que va a misa", se comentaba hoy en los pasillos de la cámara.

En un grupo de radicales se decía "que era el menos malo de los republicanos populares" y que su presencia en el MRP sólo se explica por dos causas: su catolicismo militante y su cordial devoción por Robert Schuman.

Pflimlin es un hombre alto, rubio, dinámico, y como se dice ahora, directo. Alsaciano de origen y doctor en derecho, ha sido ministro varias veces, y el año pasado estuvo a un paso de ser elegido presidente de la cámara. El socialista Le Troquer, con la ayuda de los comunistas, consiguió batirlo por pocos votos. Con Robert Schuman y con Georges Bidault, Pflimlin era favorable a que el MRP apoyase lealmente la tentativa de Pinay para formar gobierno. Por lo tanto, está limpio de culpa en la intriga que ha hecho fracasar al jefe moderado. Es también uno de los cinco o seis republicanos populares que votaron los acuerdos de París.

Los amigos de hacer frases dicen de Pflimlin que su mayor defecto son sus cualidades, es decir, su rectitud, su áspera franqueza y escasa flexibilidad para la maniobra.

Es también un trabajador infatigable. Cuando ha sido ministro, exigía de su personal, tanto como de él mismo. El primero en entrar en el ministerio era siempre él.

A. MARTINEZ TOMAS

LLEGAN A TAIPEI TROPAS EVACUADAS

TAIPEI, 13 (AP). — La VII Flota norteamericana se acerca hoy, domingo, a Formosa con los soldados que integraron la guarnición de las islas Tachen, cuya evacuación se completó ayer.

El último de los transportes y buques de desembarco que transportaba a la guarnición de las islas Tachen debía llegar al mediodía de hoy, según informó un funcionario de prensa de la armada norteamericana. La flota regresará luego a puntos preestablecidos, desde los cuales cumplirá una labor de patrullaje. En menos de seis días, la VII Flota norteamericana retiró unos 40.000 civiles y soldados de la zona de las Tachen, inclusive las islas que se alzan al noroeste y sudoeste de aquéllas. Quedaron en el archipiélago unas 40 ó 50 personas, consideradas como posibles agentes comunistas.

Nehru no Cree que Estalle la Guerra

LONDRES, 13 (AFP). — "India procurará intervenir como mediadora para resolver problemas, solamente cuando la situación internacional se torna peligrosa", declaró Nehru en conferencia de prensa. Opinó que, a pesar de la tensión actual, no cree que se desencadene una guerra "porque todo el mundo sabe lo que una tercera guerra mundial significaría". Agregó que Gran Bretaña lo piensa así y que Rusia ha dicho lo mismo. "Y eso —recalcó—, favorece una solución pacífica".

El primer ministro hindú, señaló, no obstante, que existe el peligro de que el mundo pueda tropezar y caer en una guerra, pero que no teme que se inicie deliberadamente un gran conflicto armado.

Indicó, por otra parte, que la paz "no podrá constituirse mediante la creación de bloques unidos de naciones o pactos defensivos". "En la hora actual —dijo finalmente— hay excesiva tendencia a examinar las cuestiones desde el ángulo militar, en vez de buscar lo que es justo o legal".

JAWAHARLAL Nehru, quien se refirió en Londres a la situación actual internacional señalando que sólo un incidente imprevisto causaría la guerra.

Nueva Zelandia Insistirá en que se Encare el Cese del Fuego

Volverá a Tratar Hoy la UN el Caso de Formosa

NUEVA YORK, 13 (AP). — El Consejo de Seguridad realizará mañana otra reunión para tratar la cuestión de Formosa. Los occidentales, ansiosos aún de concertar la cesación del fuego, no han dado indicación alguna de que hayan preparado un plan de acción para el debate. Un vocero norteamericano dijo que Henry Cabot Lodge, delegado de la EE. UU. en la ÓN, se propone leer una breve declaración; agregó aquél que no sabía que se hubiera bosquejado un proyecto de resolución u otra medida concreta para ser considerada.

Los representantes de Nueva Zelandia, que llevaron el conflicto de Formosa al Consejo de Seguridad hace dos semanas, Gran Bretaña y Francia, proyectan rablar en la reunión de mañana. A su vez, varios diplomáticos dijeron tener ahora menos curiosidad que 48 horas antes respecto de la actitud que podrá asumir el delegado soviético, Arkady A. Sovolev.

Pero el hecho de que ayer la radio de Moscú revelara repentinamente las gestiones diplomáticas secretas realizadas al margen de la UN, en las dos semanas últimas, al parecer fijó a Sobolev la actitud que deberá asumir. Se prevé, pues, que repetirá la proposición de su país, ya rechazada por Washington y Londres, para que se efectúe este mes una conferencia en Shanghai o Nueva Delhi, sin participación de China nacionalista, pero con asistencia de China roja, India, Pakistán, Birmania, Ceilán e Indonesia, además de Rusia, Gran Bretaña, Francia y Estados Unidos.

Dos Puntos en el Temario

El temario del Consejo se divide en dos partes: una moción de Nueva Zelandia, de tratar el cese del fuego para todas las islas costeras en la zona de Quemoy y las Tachen y otra, soviética, para que el Consejo condene a EE. UU. por agresión en Formosa y exija el retiro de las tropas no comunistas de las islas, como base de un acuerdo de cesación del fuego. El Consejo ha rechazado ya otra iniciativa rusa destinada a expulsar a China nacionalista, pero Sobolev seguramente hará mañana un nuevo esfuerzo por lo menos, para dejar sentado un precedente. En una comunicación privada al secretario general de la UN Dag Hammarskjold, se dijo que Chou En-lai reiteró su actitud señalada en la respuesta hecha públicamente, o sea que es previa la expulsión de Taipei del Consejo de Seguridad.

ZARUBIN

Zarubin Insinuó Que Iría a la Unión Georgi Zhukov

SHANNON, Irlanda, 13 (INS) — El embajador soviético en Washington, Georgi Zarubin, insinuó que el nuevo ministro de Defensa de su país, mariscal Georgi Zhukov, visitaría Estados Unidos si recibe una invitación en tal sentido. Interrogado sobre tal posibilidad en el aeropuerto de Shannon, expresó "¿Por qué no? El mariscal Zhukov y el presidente Eisenhower son buenos amigos. No puedo asegurar que se cumpla tal visita, pero tampoco excluyo la posibilidad de que se lleve a cabo". El diplomático ruso regresa a Washington desde Moscú.

Eisenhower Consultará a sus Consejeros

THOMASVILLE, 13 (INS) — Interrogado sobre la posibilidad de que se invite al mariscal Zhukov a visitar Estados Unidos, Eisenhower declaró: "Consultaré el asunto con mis consejeros".

El ministro de Defensa soviético, en declaraciones al periodista norteamericano Kingsbury Smith, efectuadas antes de su designación, señaló que le complacería visitar a Eisenhower en EE. UU., a quien había conocido en Alemania en 1945.

EE. UU. no se Compromete a Defender Quemoy y Matsu

TAIPEI, 13 (AFP). — En fuente nacionalista se admitió que Estados Unidos no dió seguridades de que sus fuerzas defenderán Quemoy y Matsu, en caso de un eventual ataque comunista.

A pesar de ello, existen esperanzas de que la virtual tregua que actualmente existe en el estrecho de Formosa se extienda a otras islas, no obstante la inquietud que causan los movimientos de buques de guerra, juncos y sampanes de la armada de Mao Tse-tung en la zona costera de Fukien, justamente frente a Matsu.

Por otra parte, el comando militar de Formosa volvió a sostener que esas posiciones "serán defendidas hasta el último cartucho por las guarniciones nacionalistas con aliento en ellas", si los rojos intentaran ocuparlas.

Acusáronse Adenauer y Ollenhauer

BONN, 13 (AP). — La disputa interna de Alemania occidental sobre la cuestión del rearme, llegó hoy casi a su punto culminante al acusarse mutuamente Adenauer y el líder socialista Erich Ollenhauer, de poner en peligro los intereses nacionales de Alemania. Adenauer, hablando en Hamn, baluarte católico, rechazó un nuevo llamamiento socialista para una conferencia inmediata de las cuatro grandes po-

(Continúa en la pág. DOS)

Clarín

40 Centavos

Un toque de atención para la solución argentina de los problemas argentinos

AÑO X — Diario de la Mañana — Nº 3.357

Buenos Aires, Lunes 14 de Febrero de 1955

Llegaron a Formosa las Ultimas Tropas Evacuadas de las Tachen

KEELUNG, Formosa, 13 (AP). — Las últimas tropas nacionalistas evacuadas de las Tachen llegaron a este puerto septentrional de Formosa y desembarcaron bajo una persistente llovizna. Se les hizo una alegre recepción, con música y calurosos vítores emitidos por altoparlantes, mientras grupos de muchachas lugareñas obsequiaban flores a los soldados. Además, desembarcó un grupo de corresponsales, quienes habían pasado casi una semana en la zona de las operaciones, protegida por la VII flota de Estados Unidos.

Satisfacción

LONDRES, 13 (ANSA). — Satisface a Londres el término de la evacuación de las Tachen sin los temidos incidentes, cuya posibilidad había llegado hasta a influir en las cotizaciones de la Bolsa. En las esferas políticas se atribuye imparcialmente a ambas partes el mérito del resultado a los responsables que evitaron sentido de la realidad al abstenerse de provocar choques y a los norteamericanos, que operaron con suma prudencia. Esto, que se califica de buen síntoma para la paz, hace que ya se piense en un sucesivo abandono de las otras islas del litoral especialmente Quemoy y Matsu. Opínase que así se procederá, aunque con alguna demora por las siguientes razones: 1) Formosa no puede aceptar evacuaciones en serio, so pena de perder todo su prestigio; 2) Para la cesión de Quemoy y Matsu debe llegarse previamente a un compromiso de cesación del fuego. En efecto, las dos islas están a tan poca distancia de la costa continental, que los aviones norteamericanos de protección difícilmente evitarían volar sobre el territorio chino.

Efectuóse la Ocupación

PARIS, 13 (AFP). — La agencia Nueva China anunció esta tarde la "liberación" de las islas Tachen.

El comunicado de la agencia comunista expresa que "el ejército popular chino de liberación liberó hoy las islas Tachen, Yu Shan y Pi Shan frente a la costa de Chekiang".

Añade que "todas las islas que ocupaba el enemigo fueron liberadas, con excepción de Nai, Shan".

Abandonan Cascais los Monárquicos Italianos

CASCAIS, Portugal, 13 (INS). — Unos 600 monárquicos italianos emprendieron el regreso a su país, tras haber asistido a la boda de la princesa María Pía, hija del ex rey Humberto de Italia, con el príncipe Alejandro de Yugoslavia. Los monárquicos aprovecharon la boda para efectuar demostraciones políticas en favor del restablecimiento de la monarquía en Italia. También abandonan, progresivamente, la ciudad de Cascais, los centenares de representantes de las casas reales y de la nobleza europea que se reunieron en esta localidad para asistir a uno de los actos más destacados de la temporada social.

Pruebas Atómicas en Las Vegas Realizarán

LAS VEGAS, Nevada, 13 (AFP) — La quinta serie de experiencias atómicas norteamericanas titulada "operación tetera", deberá comenzar en las primeras horas del martes próximo, en el polígono de pruebas de Yucca Flat, en la región de Las Vegas.

Estas experiencias están a cargo de la comisión federal de la energía atómica, a pedido del Departamento de Defensa.

R. MAYER

RENUNCIO PFLIMLIN

Aumentaron sus Dificultades al Designar Canciller a René Mayer

PARIS, 14 (AFP). — Pierre Pflimlin, derrotado por la oposición concentrada especialmente en su propósito de designar a René Mayer, ministro de Relaciones Exteriores, renunció a la tarea de formar gabinete. Su decisión complica aún más la situación política, pues no se ve, por el momento, a quién podrá recurrir el presidente Coty que tenga probabilidades de obtener el apoyo de los distintos grupos que constituyen la Asamblea Nacional.

El primer mandatario volverá a llamar en la mañana de hoy a consultas a los jefes de partidos. Si bien la noticia de la actitud asumida por Pflimlin se conoció pasada la medianoche, algunos observadores opinan que nada extraño sería que Coty debiera recurrir de nuevo a Mendes-France, aunque no fuera más que para obligar a los adversarios de éste a deponer intransigencias y reducir exigencias en su proceder frente a otros posibles candidatos a "premier".

Parecía Haber Triunfado

Horas antes Pflimlin había anunciado que contaba con la adhesión de los distintos bloques con los cuales planeaba dar vida a un gabinete de coalición. Y se mostraba muy optimista acerca del voto de confianza que debía prestarle la Asamblea mañana martes. En declaraciones a los diarios había expresado: "Sigo sintiéndome confiado. He recibido respuestas favorables a mis pedidos de apoyo a mi gestión".

Había ya Designaciones

Explicó también que casi todas las carteras importantes las había adjudicado, citando entre ellas las de Relaciones Exteriores —ésta se convertiría luego en obstáculo insalvable—, Justicia, Finanzas, Defensa, Interior y Agricultura. Con la de Educación tenía asimismo ciertas dificultades.

Sin embargo, no todo le resultaba fácil. Los tropiezos no provenían tanto del programa que iba a exponer en el Parlamento, como de los hombres cuya colaboración solicitaba, pues algunas veces le exponían pretensiones insalvables, que además chocaban abiertamente con las aspiraciones de figuras de otros partidos, también invitadas a integrar el ministerio.

Pero indudablemente, todo fracasó cuando Pflimlin anticipó que René Mayer sería su canciller.

Contra René Mayer

El nombre de René Mayer, aplaudido por unos y censurado por otros, ya que su acción en la Cámara provocó la caída de Mendes-France, no era aceptado por los degaullistas, llamados ahora republicanos sociales. Esta resistencia hacía que Pflimlin debiera maniobrar con paciencia sin límites y con extremada diplomacia en sus conversaciones. Pero ni así sus esfuerzos iban a conquistarle la victoria, pues, a pesar de haber zanjado todos los inconvenientes, en la sesión de mañana en la Asamblea comprobaría que ocurrirían defecciones de republicanos sociales, de radicales y acaso de los núcleos moderados.

A pesar de que Finanzas estaba cubierta, a último momento el candidato seleccionado optó por no aceptar, de modo que Pflimlin comprendió que empezaba el desbande de quienes aseguraban que lo sostendrían. Y así fué como visitó a Coty para comunicarle su dimisión.

Experimentó Ligera Mejoría el Aga Khan

EL CAIRO, 13 (AP). — El Aga Khan continúa guardando cama en sus habitaciones del hotel Semiramis, pero de acuerdo con lo manifestado por el médico que le asiste, su estado de salud "va mejorando lentamente".

JOSE SALDIVAR, de Corrales, marca un tanto en el partido final de pato que ese equipo jugó ayer con el de Los Serranos y que ganó éste por 19 a 15

Apunta Contra la UN la Nueva Proposición Rusa

LONDRES, 13 (De nuestra agencia). — La interpretación inglesa de la última proposición de Moscú para alcanzar la paz en el estrecho de Formosa, se basa en la sospecha de que el comunismo necesita de nuevo una plataforma para sus fines de propaganda, y persigue, como primer objetivo, la liquidación de la UN como instrumento de conciliación entre los pueblos. En nuestra crónica cablegráfica de hace una semana decíamos que cualquier conferencia convocada al margen de la Unión de Naciones "como la que se organizó en Ginebra para liquidar a precio de saldo el tremendo sacrificio en Indochina", sería un desastre diplomático para el occidente.

La reacción británica es clara. Parte la nota soviética de una condicional absurda: Chiang Kai-shek no podrá participar en las conversaciones. Esto indica que Rusia pretende esquivar la realidad y sustituirla con arrogancias. En cualquier caso Londres —y no digamos Washington— se niega a recibir con entusiasmo el intento soviético de sustituir con reuniones de "francotiradores" —como la ya mencionada de Ginebra— el diálogo y las asambleas de la UN.

Creo sinceramente que otro de los fines de Moscú —el de ahondar cualquier diferencia entre Inglaterra y Estados Unidos, y llevar la discordia a esta alianza fundamental para la defensa occidental— no será alcanzado fácilmente. Entre Londres y Washington la comunicación es constante según mis noticias. Y muy cordial. Hoy, la única divergencia entre uno y otro gobierno en relación con el conflicto de Formosa, parte de la conveniencia de que Chiang Kai-shek retire o no sus tropas de las islas costeras, incluídas las de Quemoy y Matsu. Londres considera esta evacuación como absolutamente necesaria para la negociación de un alto el fuego.

Washington continúa reservándose la iniciativa en este punto y mantiene su criterio en la oscuridad. Pero la diferencia es menor de lo que parece porque Washington debe coordinar su plan diplomático bajo la advertencia de una desmoralización de las tropas nacionalistas, si Chiang Kai-shek abandonara territorios esenciales para el ataque al continente, y porque el crítico oficial en Londres está influído por una presión del partido Laborista, que enarbola la bandera de las concesiones máximas al gobierno de Pekín y de la coexistencia hasta la locura, como maniobra electoral.

JACINTO MIQUELARENA
Corresponsal de Clarín en Gran Bretaña

PLAN DE GASTOS RUSOS PARA 1955

MOSCU, 13 (ANSA). — Se ha dado a publicidad el presupuesto de la Unión Soviética para el año fiscal de 1955. Ese plan de gastos presentado por el gobierno al Soviet Supremo y aprobado por unanimidad, asciende a un total de 590 192 622 000 rublos de entradas y 563 482 491 000 de salidas, con un excedente de las entradas por 26.710.131.000 rublos.

La Industria Pesada

En detalle, los presupuestos para la industria pesada y la edilicia fueron fijados en 101 198 066 000 rublos, para el progreso de la agricultura se asignan 65 191 205.000, y para el ulterior desarrollo de la producción de artículos de consumo 27 935 287.000 rublos. Se asignan también 22 935 287.000 rublos para el transporte y las comunicaciones y 146 986.721 000 para el progreso social y cultural.

Además, se asignan 45 819 936.000 rublos para el seguro y la asistencia social. Finalmente se destinan 112 122 710 000 para [illegible] del ministerio de Defensa.

Ha Habido Grandes Progresos en las Conversaciones Angloargentinas

(INFORMACION PAGINA TRES)

Chiang Kai-shek Espera Retener Quemoy y Matsu

Chiang Kai-shek

Confía en la Ayuda de EE. UU.

TAIPEI, 15 (AP). — Chiang Kai-shek expresó su decisión de retener el resto de las islas costeras nacionalista y puso en claro que espera la ayuda de Estados Unidos para defenderlas si los comunistas chinos las atacan. Afirmó que "en ningún caso" serán abandonadas las estratégicas avanzadas de Quemoy y Matsu. Por otra parte, el ministerio de Defensa, en contradicción con informaciones de otras fuentes, anunció que no tenía ninguna intención de evacuar la isla Nanchishan, a 140 millas al norte de Formosa y a 23 del continente, y que constituye ahora la principal avanzada septentrional de los nacionalistas. Se tejen conjeturas sobre si la Unión colaborará en la defensa de esas islas, después de la declaración del jefe del gobierno nacionalista chino.

Actividades de la VII Flota

La VII flota norteamericana, que protegió la evacuación de las Tachen regresaba a sus centros de patrullaje alrededor de Formosa y a otras bases del Lejano Oriente. Su comandante, el vicealmirante Alfred M. Pride, partió a bordo del crucero pesado "Helena" con destino desconocido, pero ya había declarado que sus buques de guerra estarían prontos para asumir cualquier misión que se les encomendara. No hubo confirmación aquí del anuncio de radio Pekín de que los comunistas "liberaron" el domingo a las Tachen. Sin embargo, se considera probable que la "liberación" la realizará un pequeño grupo de desembarco procedente de islas lecinas. Hubo más informaciones de concentraciones de anchas comunistas cerca de las Matsu, pero nada indica que se trate de una tentativa de invasión. No obstante, en una inusitada conferencia de prensa, el presidente nacionalista manifestó que la ocupación de las Tachen haría "más osados" a los comunistas. Según su intérprete, Chiang quiso decir que los comunistas intentarían atacar Formosa. En respuesta a una pregunta, Chiang manifestó: "En realidad, la cuestión de si —en caso de un ataque— Quemoy y Matsu serán defendidas conjuntamente por Estados Unidos y nuestro gobierno o no, es algo que está verdaderamente bien claro para nosotros, así como también para los comunistas, y, asimismo, está bien claro en la declaración del presidente Eisenhower". Empero, al responder por escrito a una pregunta similar, el mandatario chino no fué preciso, pues dijo que "entre los peritos militares calificados existe la opinión generalizada de que la defensa de Quemoy y Matsu es esencial para la defensa de Formosa y Pescadores.

En fuentes de Washington se expresó que se considera a Quemoy y Matsu como importantes para la defensa de Formosa, mientras Pekín insista en sus propósitos de apoderarse de esa isla. Algunos observadores de Taipei expresan que la renuencia norteamericana a contraer un firme compromiso respecto de ambas islas puede ser el resultado de dificultades tácticas. En abono de su aserto, exponen los siguientes argumentos: Si la Unión conviene en la defensa conjunta de Quemoy, que controla el acceso al puerto de Amoy, un número considerable de buques y establecimientos permanecerían a distancia cómoda para un ataque. De otra manera, los 50 000 defensores de Quemoy serían reducidos antes de que se les pudiera prestar ayuda. Pero ésto significaría destinar uno o dos portaaviones, numerosos destructores y una cantidad de aviones con bases terrestres, y EE. UU. cree que no puede distraer tales fuerzas para hacer frente a un ataque que puede producirse mañana o dentro de un año.

Bulganin Promete Apoyo a Pekín

MOSCU, 14 (AFP). — El primer ministro Bulganin afirmó en una breve alocución pronunciada en la embajada de China comunista en Moscú, que el régimen de Pekín puede contar con la ayuda soviética en cualquier circunstancia, y que "esa ayuda le será dada en todas las oportunidades". El mariscal Bulganin insistió en que el objetivo principal del tratado de asistencia recíproca entre los dos países, cuyo quinto aniversario se conmemora hoy, es el mantenimiento de la paz. Por su parte, el embajador de China, Liu Shiao, señaló que China comunista apoyaba plenamente la proposición soviética de una conferencia de diez países para la solución pacífica de la cuestión de Formosa, declarando, igualmente, que el gobierno de Pekín aprobaba las medidas soviéticas con respecto a la organización de la seguridad europea.

China Roja Proclama el Apoyo de la URSS

LONDRES, 14 (AP). — Los comunistas chinos dijeron que el apoyo soviético los está alentando en su campaña por tomar Formosa. Radio Pekín propaló un editorial del órgano gubernamental Diario del Pueblo, que dice: "El pueblo soviético es siempre nuestro más seguro y fiel amigo. El justo apoyo que nos dan el gobierno y el pueblo soviéticos en nuestra lucha por liberar a Formosa y por salvaguardar a Asia nos da gran aliento y confianza en la victoria".

Al comentar el quinto aniversario de la alianza chinosoviética, el diario dice: "El tratado dió a los traficantes de la guerra una advertencia de que ciertamente se encontrarán con su perdición si desatan una guerra".

El "Diario del Pueblo" comentó también que China roja ha "jurado apoyar a la Unión Soviética y las democracias europeas en la lucha contra el renacimiento del militarismo germano occidental".

El Cairo, Se Harán Gestiones Para Evitar la Disolución de la Liga Arabe

EL CAIRO, 14 (AFP). — Con la participación de Eden y el premier Nehru, se realizarán en los próximos días en esta ciudad activas gestiones para evitar la disolución de la Liga Arabe, desintegrada por efecto del pacto turcoiraquí. Nehru llegará mañana a El Cairo y dedicará dos días a sus conversaciones con los dirigentes egipcios, y para fin de semana se aguarda a Eden, quien debe mantener una entrevista con el primer ministro egipcio teniente coronel Gamal Abdel Nasser. El domingo llegará en visita oficial el rey Hussein de Jordania, quien además visitará Bagdad. Se afirma que Hussein se esforzará por restablecer los lazos de amistad entre los estados árabes y tratará de reconciliar a Egipto con Irak.

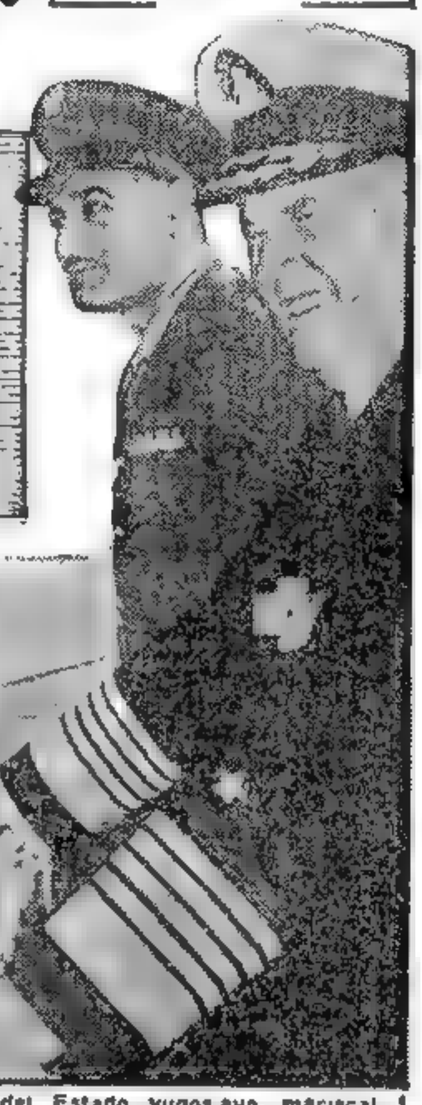

A BORDO DEL "GALEB"

EL JEFE del Estado yugoslavo, mariscal Tito, con el primer ministro egipcio, coronel Abdel Nasser, a bordo del yate "Galeb", antes de emprender el regreso a su patria

EE. UU. Habría Advertido a Pekín

Acerca de las Islas Costeras

LONDRES, 14 (INS). — China comunista fué advertida por vía diplomática que debe abstenerse de atacar las islas nacionalistas de Quemoy y Matsú, o de lo contrario Estados Unidos intervendrá con sus fuerzas armadas. Una fuente altamente autorizada reveló a INS que la advertencia fué entregada por Gran Bretaña y Rusia, que a su vez la hizo llegar a Pekín.

El gobierno británico notificó al canciller Molotov que Estados Unidos pondrá en juego su VII Flota y la aviación del Lejano Oriente si los comunistas intentan la conquista de esas islas. La advertencia cobra importancia adicional en vista de la colaboración norteamericana en la evacuación de las tropas nacionalistas de las Tachen y las últimas noticias revelando que los comunistas concentraron una flota de juncos motorizados a la entrada del río Nim, en el lado opuesto de la isla Matsú.

Inglaterra también previno a Rusia que sería absurdo pensar que el gobierno de Pekín ataque directamente a Formosa sin quedar envuelto en una guerra en gran escala con Estados Unidos.

Las prevenciones fueron comunicadas por mediación del Soviet, ya que el gobierno de Londres estimó que tendrían mayor importancia si eran transmitidas a Pekín por la vía de Moscú.

El gobierno británico supone que el Kremlin está seriamente preocupado por el peligro de un conflicto chinonorteamericano y que desea evitarlo y que hará esfuerzos por impedir esa contingencia. En los círculos diplomáticos británicos se cree que el gobierno soviético urgió al de China comunista para que se abstenga de atacar a las fuerzas norteamericanas que protegen los accesos a Formosa y que ello es el resultado de la entrevista que sostuvo con Molotov el periodista norteamericano William Randolph Hearst (h).

CON EL APOYO SOCIALISTA, PINEAU TRATA DE SOLUCIONAR LA CRISIS

PARIS, 14 (AP). — El partido Socialista decidió respaldar los esfuerzos de Christian Pineau para resolver la crisis de gobierno, que lleva once días de duración. Los miembros del partido en la Asamblea Nacional se reunieron con el comité ejecutivo y convinieron en que Pineau haga lo posible, a través de negociaciones con otras agrupaciones políticas, para constituir un gobierno aceptable para los socialistas. Sin embargo, se considera en los círculos políticos que Pineau cuenta con pocas probabilidades de salir airoso.

En la reunión que se efectuó esta noche, el partido aprobó la política internacional basada en la ratificación de los tratados de París que disponen el rearme alemán, junto con medidas simultáneas encaminadas a convocar a una conferencia de las cuatro potencias. Los tratados de París han sido aprobados con ayuda socialista en la Asamblea Nacional, pero todavía tienen que ser aprobados por el Consejo de la República.

Hoy Dará una Respuesta

PARIS, 14 (AFP). — El dirigente socialista Christian Pineau, que fué encargado por el presidente de la República para constituir el nuevo gabinete de Francia, anunció esta noche que esperaba dar una respuesta definitiva al presidente Coty mañana a la noche, o a más tardar para el miércoles a la mañana.

Clarín

BUENOS AIRES · REPUBLICA ARGENTINA

40 Centavos

Un toque de atención para la solución argentina de los problemas argentinos

AÑO X — Diario de la Mañana — Nº 3.358

Buenos Aires, Martes 15 de Febrero de 1955

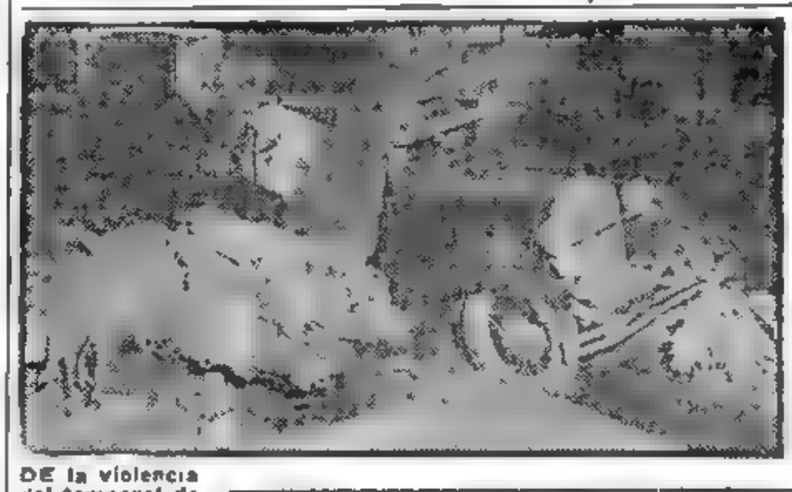

DE la violencia del temporal de ayer da cuenta este árbol, arrojado encima de un automóvil. El hecho ocurrió en J. Alvarez y Charcas

Nehru Aprueba la Moción de la Unión Soviética

PARIS, 14 (AFP).— El primer ministro de India, Nehru, declaró en París que aprueba la proposición rusa de celebrar una conferencia de diez países sobre Formosa, con exclusión de China nacionalista. El jefe del gobierno de India, que se encuentra de paso por la capital francesa, añadió: "La proposición es buena. Es necesario adoptarla. Hay que reconocer que un día u otro habrá una conferencia".

Nehru acababa de almorzar con Mendes-France, con quien discutió este problema de Formosa, pero se negó a revelar el contenido de la conversación.

Finalmente, un periodista le preguntó qué pensaba sobre la posibilidad de una coexistencia entre las dos Chinas. "No hay dos Chinas —dijo Nehru—. Cada una de ellas sostiene que existe una sola China".

Rechazó la UN el Plan de Rusia Sobre Formosa

NUEVA YORK, 14 (AP). — El Consejo de Seguridad de la UN decidió suspender indefinidamente sus esfuerzos encaminados a conseguir la cesación del fuego en el estrecho de Formosa, con el fin de permitir que continúen las maniobras diplomáticas secretas que se efectúan en las capitales de las principales potencias con miras a lograr una fórmula de paz.

La Votación

El Consejo rechazó por diez votos contra uno, una propuesta de que se considerara como asunto urgente un plan soviético tendiente a poner término a las hostilidades en esa zona y en el que se condenaba la agresión norteamericana contra esa isla. El primero en rechazar este plan fué el jefe de la delegación norteamericana, Cabot Lodge, quien expresó que antes de esa propuesta se hallaba en la agenda la ponencia de Nueva Zelandia sobre la tregua en Formosa, que había sido dejada de lado por el rechazo de Pekín a la invitación para asistir al debate.

El delegado ruso, Arkady Sobolev, insistió en que, en vez de suspender indefinidamente la sesión debían considerarse las acusaciones soviéticas contra EE. UU. y sobre el retiro de sus tropas de Formosa.

Sir Pierson Dixon, delegado británico expresó que no sería útil rechazar a los comunistas chinos, y sugirió que el Consejo aplazara sus sesiones, mientras los gobiernos estudian la situación.

Se aplazó la sesión, que duró tres horas, sin efectuar votación alguna al respecto y se encomendó al presidente del Consejo, Víctor A. Belaúnde, de Perú, la tarea de convocar a una reunión cuando los acontecimientos lo justifiquen.

Despachos de Tokio dan cuenta de violentos ataques efectuados por los gobernantes chinos contra los "imperialistas". Chou En-lai envió un enérgico mensaje contestando a una comunicación del Consejo y acusando a la Unión de "preparar una guerra atómica" contra el mundo comunista.

Tito Puede Trastornar los Planes Occidentales

MILAN, 14 (De nuestro corresponsal). — En el informe que acerca de la política extranjera elevó al Soviet Supremo, Molotov afirmó que se ha producido un considerable mejoramiento en las relaciones con Yugoslavia, agregando que todavía no se ha hecho todo y que no en pequeña parte lo que falta hacer depende de Belgrado. Estas frases, que entendemos han sido textualmente traducidas por los diarios, se prestan a distintas interpretaciones e interesan en modo particular a Italia, tanto más cuanto que en la reunión de Londres, efectuada entre ministros ingleses e italianos, el examen de los mayores problemas constituirá la base esencial. Yugoslavia no representa un fragmento sino una parte importante de la situación europea por razones políticas, militares y económicas, y, por lo demás, la inmediata vecindad de Trieste, obliga a los italianos a ser especialmente sensibles, ante sus problemas.

Ocurre que tales cuestiones se vinculan con la organización atlántica, a la que Yugoslavia no pertenece, y se extienden, en virtud de necesarias interferencias, a los problemas balcánicos y mediterráneos, que también serán objeto de discusión en Londres. Conviene agregar que se proyectan colaboraciones económicas significativas entre Belgrado y Roma, entre otras, la referente a la construcción de cuatro centrales hidroeléctricas y a la creación de fábricas dotadas de técnicos e idóneos italianos, realización que no podrá tener principio de ejecución si antes no se hacen suficientemente claras las tendencias y decisiones de Yugoslavia.

En el curso de pocos años se ha transformado la política rusa en lo que atañe a Tito, contra quien antes eran continuas las amenazas, después que se rebeló contra el conformismo ante Moscú, aún manteniéndose comunista. Sus orientaciones sucesivas hacia Washington y hacia Londres, acentuada la última en la visita que le hizo a la reina, obtuvieron resultados concretos en materia de armas, dinero, y alimentos indispensables y le procuraron el suficiente prestigio para que aumentase sus pretensiones en las tratativas de Trieste. Pero, gradualmente mostráronse progresivos los aflojamientos de Belgrado con respecto a Occidente, al tiempo que cesaron las polémicas rusoyugoslavas y se reanudaron las relaciones comerciales con Moscú, además de las diplomáticas.

Ignoramos qué grado de confianza le podrán merecer a Molotov las intenciones de Tito. Sabemos, en cambio, que apenas regresó del largo viaje por países neutralistas de Oriente, ha declarado en forma pública, el 11 de febrero, que entiende mantener amigables relaciones con Occidente y con Oriente, pero que no entiende adherirse al bloque occidental, desmintiendo los rumores de un paulatino retorno yugoslavo al bloque ruso.

Es de creer que nos hallamos ante una política posibilista y, acaso, neutralista, de la cual Tito debe haber considerado los perjuicios y las ventajas. Si estas tendencias de última hora que Tito manifiesta, no cambian, trastornarán, muy probablemente, las perspectivas estratégicas occidentales y parecerá inútil insistir todavía, conforme al expreso deseo angloamericano, en la participación italiana en la triple alianza balcánica, que no ofrece tampoco solidez, puesto que Turquía apoya a Inglaterra contra Grecia en la cuestión de Chipre, y se halla en malas relaciones con algunos países árabes del Mediterráneo, que conservan con Italia los mejores vínculos, en contraste con las frecuentes polémicas grecoyugoslavas.

Pandit Nehru ha dicho con exactitud que los problemas de la defensa no solamente han de considerarse en el aspecto militar, y en el caso actual de Yugoslavia —cuya política fué a menudo hábil, pero cuyos resultados económicos fueron hasta la fecha poco afortunados, como lo demuestran los crecientes éxodos de prófugos hacia Italia— debe augurarse que los ministros angloitalianos concuerden en una línea de conducta que no se aleje de aquella vigilante prudencia, de la que, aleccionado por tantas experiencias, Tito ofrece ejemplo, declarándose verbalmente amigo de todos, pero íntimamente, quizá, de nadie. Cosa nada nueva en la política de todos los tiempos.

BATTISTA PELLEGRINI
Corresponsal de Clarín en Milán

Recibió el Jefe del Estado a los Deportistas que Actuarán en México

INFORMACION PAGINA SIETE

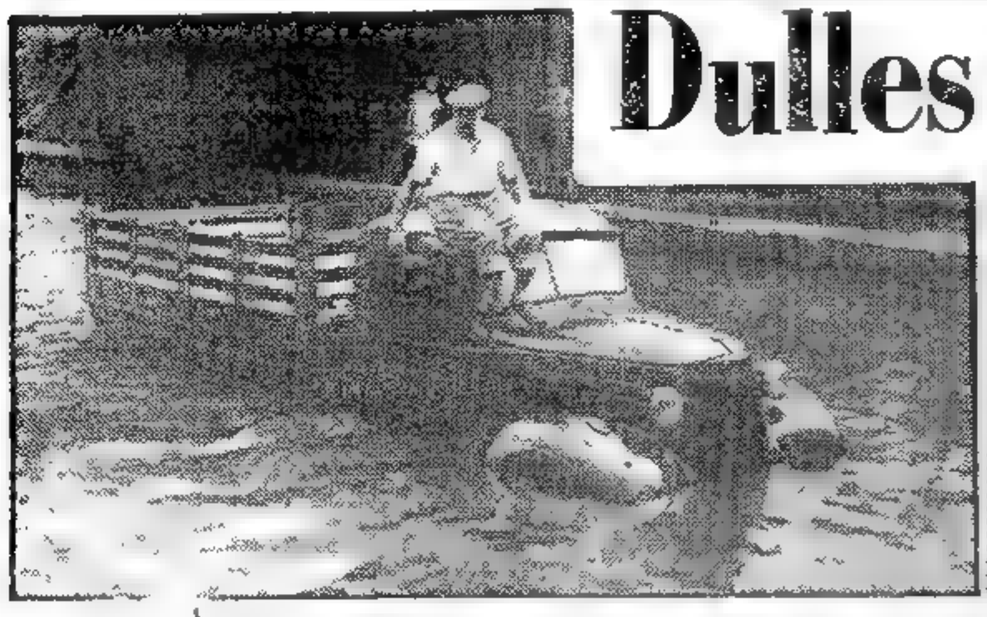

Escenas como ésta se registraron ayer por la mañana en diversos barrios. La foto tomada en la zona de Palermo muestra un camión detenido en medio de una calle inundada

Dulles Dirá Hasta Dónde Será Defendida Formosa

HUMPHREY

WASHINGTON, 15 (AP). — El secretario de Estado, Foster Dulles, responderá en un discurso que pronunciará mañana por la noche, a las demandas de que se aclare la política de Estados Unidos en relación con la defensa de Formosa. Así lo manifestó el secretario de prensa del Departamento de Estado, Henry Suydam, a quien los periodistas pidieron que comentara la solicitud del senador demócrata Hubert Humphrey y de otras personalidades, para que se emita un pronunciamiento claro. Suydam expresó que el Departamento de Estado no ha recibido todavía la carta que esta mañana dió a publicidad Humphrey pero, basándose en el texto publicado en los diarios, manifestó: "Los asuntos que suscita serán tratados por el secretario de Estado en su mensaje de mañana por la noche, dirigido a la Asociación de Política Exterior". Dicho mensaje, que Dulles leerá en Nueva York, será difundido por radio y televisión.

"Creo que será una declaración de importancia —agregó Suydam— sobre la política exterior norteamericana actual". En respuesta a otras preguntas, Suydam dijo que no haría comentario alguno sobre las versiones que afirman que Estados Unidos ha indicado a Gran Bretaña que prevé la evacuación de las islas de Quemoy y Matsu, que ocupan los nacionalistas.

El senador Humphrey, en su carta dice que el mero hecho de que Chiang Kai-shek haya dado a entender que espera la ayuda de Estados Unidos para la defensa de Quemoy y Matsu, hace que sea indispensable que el gobierno del presidente Eisenhower explique claramente su posición.

Leerá Hoy un Mensaje Aclaratorio

Advertencia de Eden

LONDRES, 15 (INS). — El canciller Eden advirtió públicamente a China comunista que se abstenga de atacar a las islas Quemoy y Matsu por el riesgo de exponerse a una guerra con Estados Unidos

Misión Japonesa a Pekín

TOKIO, 15 (AFP). — El gobierno enviará una misión semioficial a Pekín para promover el intercambio comercial y preparar la normalización de los vínculos diplomáticos entre Japón y China comunista. La integrarán unas treinta personas y estará presidida por el ex embajador Murata Shozo, quien partirá en abril, después del regreso de la delegación china que se aguarda para marzo en esta capital.

REITERA TAIPEI QUE CONFIA EN EE. UU.

Chiang Kai-shek Espera Ayuda Para Conservar las Islas Quemoy y Matsu

TAIPEI, Formosa, 15 (AP). — Chiang Kai-shek parece confiado en que Estados Unidos le prestará su ayuda en cualquier nueva crisis se produzca en el Lejano Oriente, en relación con la defensa de las islas de Quemoy y Matsu. En una entrevista exclusiva, el líder nacionalista, dió la impresión de que, en su opinión, desde la evacuación de las Tachen, Estados Unidos ha de apoyarle con mayor vigor que nunca en su lucha contra los comunistas.

Cuando se le interrogó respecto algún acuerdo para la defensa conjunta de Quemoy o de las islas Matsu, que están a 100 millas al noroeste de Formosa, Chiang respondió: "El asunto está muy claro, tanto para nosotros como para los comunistas".

Esta respuesta es similar a la que dió el domingo en una conferencia de prensa. Pero hoy fué más categórico y desechó las objeciones que indican que una promesa decisiva de Estados Unidos, obligaría a permanecer en aguas de Formosa a importantes elementos de la VII flota norteamericana

Expresó, asimismo, que Estados Unidos ayudaría a defender Nanchisán, que está a 120 millas al norte de Formosa, en el caso de que se decidiera que esa isla es de importancia vital. Se cree, sin embargo, que las autoridades militares norteamericanas estiman que Nanchisan, al igual que las Tachen, está demasiado expuesta al poderío aéreo comunista.

Clarín

BUENOS AIRES REPUBLICA ARGENTINA

40 Centavos

Un toque de atención para la solución argentina de los problemas argentinos

AÑO X — Diario de la Mañana — Nº 3.359

Buenos Aires Miércoles 16 de Febrero de 1955

Mao Tsé-tung Reclutará 20 Millones de Hombres

PEKIN, 15 (AFP). — El gobierno comunista aprobó la ley de conscripción militar que se aplicará a todos los hombres de 18 a 40 años, o sea una séptima parte de la población masculina del país. El servicio militar será de tres años para los cuerpos terrestres, y de cuatro y cinco para los de aviación y marina, respectivamente. Se complementa así la reciente ley que restableció los grados para los oficiales, a fin de proceder a la reorganización del ejército de guerrilleros y formar uno regular. Sin embargo, se opina que la cifra aproximada de veinte millones de hombres susceptibles de ser alistados, es demasiado elevada en razón de la limitada capacidad industrial china para producir los equipos que habrán de necesitarse.

Churchill y Scelba se Reunieron Ayer

LONDRES, 15 (ANSA). — El primer ministro italiano, Mario Scelba, visitó en Downing Street 10, a sir Winston Churchill. Paralelamente el canciller Martino se entrevistaba con Eden. Poco después Martino y Eden se trasladaron a la residencia del "premier" donde los cuatro mantuvieron una reunión de una hora.

Durante la entrevista se trataron cuestiones generales de los grandes problemas que preocupan a los países occidentales. Churchill destacó dos situaciones: la coexistencia con los regímenes comunistas y el tremendo poder de las nuevas armas nucleares. Mañana proseguirán las reuniones

Apoyan a Christian Pineau el MRP y los Radicalsocialistas

Aumentan sus Posibilidades de Exito

CHRISTIAN PINEAU

PARIS, 15 (AP). — Aumentaron las posibilidades que tiene Pineau para formar el vigésimo primer gobierno de la postguerra. La mayoría de los partidos importantes de la Asamblea Nacional expresó un interés favorable en su programa. Asegurado ya el apoyo de su propio partido, el socialista, Pineau parece estar en condiciones de obtener los votos del MRP, y del partido Radicalsocialista. Los socialrepublicanos, partidarios del general Charles de Gaulle, no adoptarán ninguna decisión definitiva hasta mañana, pero es posible que una gran parte de sus votos favorezcan a Pineau.

En casi todos sus aspectos, el programa de Pineau parece tener estrecho paralelo con el de Mendes-France. El secretario general del partido Socialista Guy Mollet, dijo que Pineau había propuesto una cartera ministerial para Mendes-France, pero después se informó que éste la había rechazado.

Como Pineau está de acuerdo con casi todos los principios de la política seguida por Mendes-France, en cuanto al Africa del Norte —y en algunos casos es aun más partidario de la autonomía local— los observadores se preguntan por qué se produjo la derrota parlamentaria del ex "premier", a propósito de este programa norteafricano.

La Elección de Ministros

Pineau ha dicho que no pediría la colaboración de los partidos en cuanto a la elección de sus ministros. Se propone escoger a los hombres que estime conveniente para los cargos y los partidos no tendrán derecho a opinar en ese aspecto. Mendes-France utilizó con buen éxito este método, pero lo hizo mientras se estaba realizando la conferencia de Ginebra y en momentos en que existía gran ansiedad por poner término a la guerra de Indochina. En la actualidad no existe el mismo sentido de urgencia.

Advertencia de Eden

LONDRES, 15 (INS). — El canciller Eden advirtió públicamente a China comunista que se abstenga de atacar a las islas Quemoy y Matsu por el riesgo de exponerse a una guerra con Estados Unidos

Habría Dimitido un Jefe de la Falange

MADRID, 15 (AP). — Esta noche se dijo en fuentes dignas de crédito que había renunciado un alto funcionario de Falange, mientras aumenta la oposición a la idea de la restauración de la monarquía

Se observa un ambiente de actividad política, aunque los diarios nada dicen y los voceros del gobierno niegan que suceda nada pero los ánimos están excitados en algunos círculos, especialmente en los de Falange. Se afirma que dos dirigentes se pelearon a golpes hace unos días en las oficinas centrales del partido. Uno de ellos, Jorge Jordana Fuentes, jefe de la organización estudiantil de Falange, dimitió el cargo, según se asegura, el jueves pasado, después de esa pelea. Su contrincante fué José Antonio Elola Olaso, jefe del Frente de Juventudes de Falange.

Trazó Inglaterra un Plan Atómico

Comprenderá 12 Usinas Nucleares

Lord SALISBURY

LONDRES, 15 (INS). — El gobierno esbozó un gran programa de utilización pacífica e industrial del átomo, por el cual, en el término de diez años, y a un costo de 840 millones de dólares, se construirán en el país doce estaciones atómicas de producción de energía eléctrica

La primera central comercial de energía nuclear estará en pleno funcionamiento dentro de algo más de cinco años, según el plan expuesto en un "Libro Blanco", pero para 1965 ya estarán en servicio las doce centrales, ahorrando de cinco a seis millones de toneladas anuales de carbón. Para 1975 se espera que una cuarta parte del flúido eléctrico del país será generado por la energía nuclear, con un ahorro de 40.000.000 de toneladas anuales de carbón.

Lord Salisbury, lord presidente del Consejo, declaró a la Cámara de los Lores que el plan del gobierno tiene por objeto ayudar a la industria en zonas donde la generación de electricidad por otros medios pueda ser difícil o más costosa. Dijo también que Gran Bretaña aguarda el día en que pueda ayudar a otras naciones, exportando centrales electronatómicas. Añadió que las nuevas centrales serán capaces de producir electricidad a precios comparables con los actuales, que no existirá el peligro de la radiación y que no se espera una escasez de materia prima, es decir de radio.

Construcción Privada

La industria privada será la encargada de construir las primeras centrales electroatómicas de Inglaterra, las fiscalizará y será su propietaria. Ya ha comenzado un adiestramiento especializado para los constructores y operadores. La construcción de las primeras centrales comenzará en 1957, y se hallarán en funcionamiento para 1961.

El "Libro Blanco" dice que las centrales electroatómicas serán absolutamente seguras.

Ventaja Sobre Rusia

WASHINGTON, 15 (AFP). — "Estados Unidos aventaja a los rusos en armas nucleares y el Sr. Molotov se precipitó cuando anunció que su país ejercía la supremacía en tal dominio". Así dijo Charles Wilson, secretario de Defensa de los Estados Unidos en una conferencia de prensa, y agregó que lo que sucede ahora en Rusia no puede sorprender a nadie, e insistió especialmente sobre la diferencia que, a su juicio, existe entre la nación rusa y el partido Comunista.

Realizan Hoy Pruebas Atómicas en Las Vegas

LAS VEGAS, Nevada, 15 (AFP) — En razón de las condiciones meteorológicas desfavorables, la explosión nuclear que debía efectuarse esta tarde ha sido postergada en 24 horas. Con este estallido se inauguraba una nueva serie de experiencias y de maniobras atómicas en el desierto de Yucca Flat, en el estado de Nevada.

ESCRIBE Paul Reynaud

EX PRESIDENTE DEL CONSEJO DE MINISTROS DE FRANCIA

Dificultades del Hombre Blanco en Asia

PARIS, 15 (Exclusivo para Clarín). — Imagino que muchos, entre mis lectores, deben considerar que el pacto que los occidentales firmaron en Manila para la defensa del Sudoeste asiático contra la oleada comunista que ya ha recubierto a China, a Corea del Norte y a Indochina, es asunto que poco les importa. Se equivocan, pues lo que está en el tapete es, en gran medida, la suerte en Asia, y mañana en Africa, de los hombres blancos, que han hecho surgir en el oeste de Europa la más bella civilización que la tierra jamás ha conocido.

Allí han nacido inventores, sabios, artistas y poetas. ¿Qué hombre de América latina, próximo por el pensamiento y por la sensibilidad a este ardiente escenario europeo, no se sentirá afectado si esa llama comienza a vacilar? El hombre blanco de Occidente, que tenía, hace algunas décadas, posiciones formidables en Asia, que administró a India, a Birmania, a Ceylán y a Indochina y que tenía en propiedad partes de China, ha perdido todo lo que hoy está sumergido bajo el oleaje del comunismo y, comprendido el norte de Indochina, ha perdido India, Ceylán, Birmania y las Indias occidentales, donde el éxito de los holandeses había sido maravilloso. Y he aquí que después del armisticio de Ginebra, que abandonó a los comunistas el Tonkín, después de la caída del campo atrincherado de Dien Bien Phu, abatido por la entrada imprevista en la batalla de la artillería pesada china; de ese Tonkín donde los franceses se batieron en el delta del río Rojo, los occidentales han pensado en la profecía del mariscal de Lattre: "Si la compuerta del delta cede, la marea comunista amenaza con sumergir todo el continente asiático, hasta Suez y Port Darwin". Ese es el objetivo de la conferencia de Filipinas, convocada por inspiración de Estados Unidos, para intentar evitar que Laos, Birmania, Cambodia, Siam y la Malasia caigan, a su turno, bajo la influencia soviética. Porque si esos pueblos no son comunistas por el momento, son, en cambio, agresivamente nacionalistas, y la China de Mao Tsé-tung ejerce sobre ellos una atracción fascinante. El grito de "¡Asia para los asiáticos!" lanzado por Japón durante la guerra, resuena todavía. El solo hecho de que el gobierno de uno de ellos sea ostensiblemente apoyado por los blancos, y en especial por los norteamericanos, le hará perder crédito a los ojos de su propio pueblo. El factor racial, y en particular la hostilidad al blanco, se ha constituído en uno de los factores más importantes en Asia. Por eso India y sus amigos han desaprobado el pacto de Manila. Más aún; una conferencia que se ha reunido recientemente en Java ha decidido que se realice en la próxima primavera una gran reunión afroasiática. Será una conferencia hostil a toda preponderancia del hombre blanco, bajo cualquier forma y en cualquier lugar que ella pretenda ejercerse. Marruecos y Túnez han sido invitados, hecho que esclarece el estado de espíritu de los promotores de la reunión. Allí se encontrarán todos los musulmanes del mundo. Salvo aquellos que están dominados por los Soviets. Y la convocatoria comprende a los de Egipto, Libia, Pakistán y Arabia.

Volvamos al pacto de Manila. ¿Por qué medio las naciones ligadas por ese pacto podrán evitar la contaminación comunista de los países del Sudoeste asiático? ¿Irán los muchachos norteamericanos a batirse contra los comandos comunistas de Vietminh, en el caso —pongamos por ejemplo— que Siam fuese invadido? Esto queda excluído. ¿La bomba atómica? ¿Contra quién? se arrojara contra la China considerada como la "Deus ex machina", ¿no se corre el riesgo de desencadenar una guerra mundial? ¿La amenaza de destrucción de las cosechas, con las cuales los comunistas han hecho progresos inquietantes? Dícese que es posible dejar caer, desde 50 Km. de altura, bombas atómicas capaces de quemar las cosechas en una extensión de centenares de kilómetros cuadrados, y aun desde alturas menores arrojar andanadas de hormonas deshervizantes. Esta guerra económica dirigida contra los vegetales, ¿no desencadenaría la ira de las poblaciones campesinas contra esa forma de anticomunismo?

Pero, se dice, si no hacemos nada, el comunismo chino va a conquistar a toda Asia. Y se formula la advertencia de que a fines del presente siglo, China e India reunirán mil quinientos millones de habitantes. Todo esto es verdad, y lo grave del caso es que quienes están más ciegos ante la situación de los hombres blancos, son los rusos. El método que parece tener más probabilidades de éxito para evitar que Asia del Sur caiga en las redes comunistas, es la ayuda económica para librarla de su horrible miseria. Pero no nos hagamos ilusiones; la parte de su renta nacional que estos pueblos pueden dedicar a las inversiones indispensables para su reconstrucción económica es tan endeble —para no afectar cuanto es necesario la vida física de sus habitantes— que el esfuerzo de los occidentales deberá ser muy considerable, si ellos quieren tener una posibilidad de ganar la partida.

PAUL REYNAUD

Copyright Clarín

Otra Vez Postergaron la Prueba Atómica en E. U.

Nevada, 16 (AP). — Las partes en energía atómica se reunieron en una tercera tentativa para efectuar una nueva serie de ensayos termonucleares que fueron postergados dos veces, debido a los vientos inestables. La segunda postergación, dispuesta anoche, puso de manifiesto la preocupación de la Comisión de Energía Atómica por la seguridad pública, ante posibles lluvias de cenizas radiactivas. Con pronósticos de vientos de más de 150 kilómetros por hora a gran altura, los funcionarios anunciaron que las pruebas manifestaron que había una posible amenaza para el sudeste de Nevada.

Habló el Gral. Perón al Gremio de Vitivinícolas

Información PAG. CINCO

Attlee Aún Cree Posible una Conferencia de los "Cuatro"

LONDRES, 16 (AP). — El líder del laborismo británico Clement Attlee, describió al secretario general del partido Comunista ruso, Nikita Khrushchev, como "un hombre locuaz y un tanto ruidoso". Explicó que sustentaba la creencia de que aún es posible celebrar con éxito una conferencia de cuatro grandes potencias. En el "News Chronicle" dice que no cree que Khrushchev sea obstáculo para el buen fin de una reunión de los "cuatro".

A su vez Aneurin Bevan, dirigente del ala izquierda del laborismo, propuso que se difiera el rearme de Alemania occidental hasta después que las potencias occidentales celebren conversaciones con altos funcionarios soviéticos. En esta medida, Bevan obtuvo un apoyo sorprendentemente fuerte del ala moderada que sostiene a Attlee.

CLEMENT ATTLEE

Opina el Secretario de Estado que Hay un Fondo Político en la Crisis Rusa

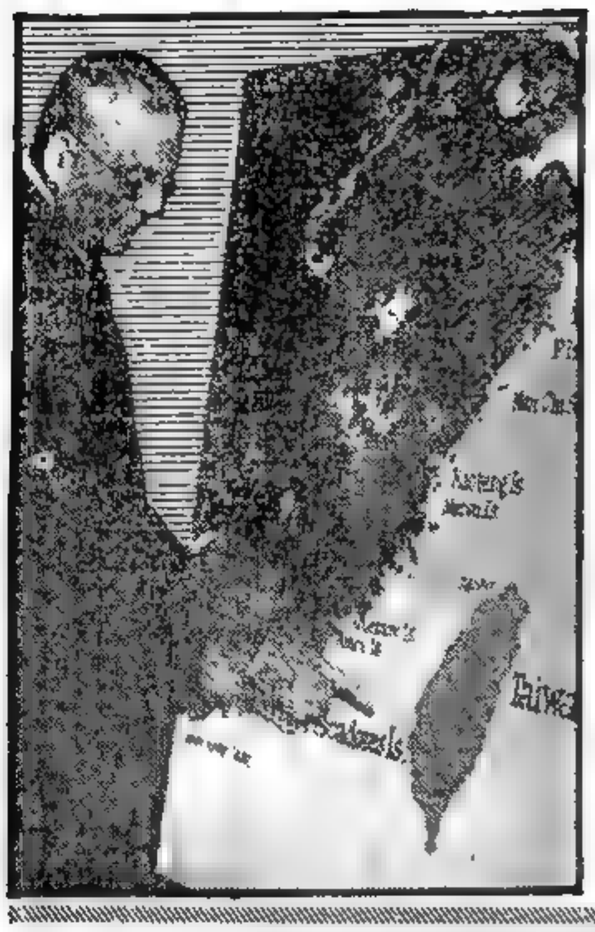

El secretario de Estado de la Unión, John Foster Dulles, señala en un mapa la situación de Formosa (Taiwan)

EE.UU. Comprométese a Defender Formosa, Dice Dulles

NUEVA YORK, 16 (AP). — El secretario de Estado, John F. Dulles, dijo esta noche que Estados Unidos no defendería las islas costeras chinas "como tales", pero insinuó que se lucharía si los comunistas trataran de apoderarse de ellas para usarlas como trampolín para la conquista de Formosa. En un discurso sobre política exterior que pronunció en el banquete de la Asociación de Política Exterior, Dulles declaró que Estados Unidos estaría vigilando los movimientos de los comunistas chinos en esa región, aunque "no nos comprometemos en ninguna iniciativa de carácter belicista". A continuación se refirió a estos otros puntos principales:

1 Rechazó la idea, que según se dice apoyan algunos funcionarios británicos, de que China nacionalista entregue voluntariamente a los comunistas chinos todas las islas costeras. Dijo que "es dudoso que esto pueda servir bien a la causa de la paz o a la causa de la libertad".

2 El reciente cambio en Moscú, que puso al mariscal Bulganin al frente del gobierno ruso, "es una lucha personal elemental por el poder", pero también puede reflejar una "diferencia política básica" entre el partido Comunista ruso y el gobierno soviético. Si los "rusos prominentes" ponen por delante el bienestar de la Nación, en lugar de subordinarlo a la campaña comunista para conquistar el mundo, "entonces seguramente podría haber una base para celebrar negociaciones fructíferas y acuerdos prácticos con la nueva Rusia".

3 El temor entre el pueblo asiático de que Estados Unidos no tenga verdaderas intenciones de apoyarlo en su oposición al comunismo "ha llegado a un punto de peligro" pero, aseguró, EE. UU. ha hecho saber su determinación de "contener a aquellos que amenazan violentamente la libertad" y el gobierno de Eisenhower realizará esta política firmemente

No Mencionó a Quemoy ni a Matsu

El discurso de Dulles versó principalmente sobre el Lejano Oriente. Con palabras cuidadosamente escogidas, eludió mencionar a Quemoy y a Matsu, las islas que quedan cerca de la costa continental china.

Estados Unidos —dijo— "se ha comprometido firmemente a defender" Formosa y las Pescadores, que son los principales bas-

(Continúa en la página DOS)

Denúnciase que los Rojos Concentran Artillería Frente a Quemoy y Matsu

TAIPEI, 16 (AP). — En círculos políticos locales se habló de una amenazante concentración bélica en el territorio metropolitano frente a las islas nacionalistas de Quemoy y Matsu. En fuentes allegadas al ministerio de Defensa manifestaron que no podían confirmar esa versión.

Los informantes expresaron que los comunistas estaban llevando cañones pesados a lugares situados cerca de Quemoy y desplegando tropas frente a Matsu. Las dos islas nombradas dominan el acceso a los puertos comunistas de Amoy y Foochow. Añadieron que es muy posible que los comunistas inicien pronto un poderoso bombardeo contra Quemoy antes de que las naciones que firmaron el Pacto de Manila inicien su conferencia en Bangkok, el 23 del actual.

No Hubo Acciones Militares

No hubo informaciones de acción militar alguna en las islas costeras comprendidas entre Nanchishan, en el Norte, y Quemoy

Mientras tanto, las unidades de la Séptima Flota norteamericana continúan patrullando la zona para intervenir en caso de un ataque a Formosa o a las islas Pescadores.

EL CAIRO, 16 (ANSA). — El primer ministro hindú Jawaharlal Nehru se trasladará a Moscú en julio o agosto próximo. Así lo expresó en rueda de periodistas en esta capital, señalando que, hasta entonces, sus ocupaciones lo retendrían en Nueva Delhi.

Refiriéndose, por otra parte, a la cuestión de Formosa, indicó "que será menester, tarde o temprano, celebrar una conferencia internacional para resolver dicha cuestión" y puso de relieve que debería seguirse el ejemplo de la reunión de Ginebra en la que se llegó a un acuerdo para poner fin a la guerra de Indochina.

Clarín

Un toque de alegría para la solución argentina de los problemas argentinos

BUENOS AIRES · REPUBLICA ARGENTINA · 40 Centavos

AÑO X — Diario de la Mañana — Nº 3.360

Buenos Aires, Jueves 17 de Febrero de 1955

Pineau Presentará Mañana su Gabinete

Reclamó Sceiba Ayuda Económica

LONDRES, 16 (AP). — El primer ministro italiano Mario Sceiba, hizo un llamamiento en favor de la solidaridad económica, manifestando que es la mejor arma que puede esgrimir Occidente contra el comunismo. Sceiba advirtió que las dificultades económicas de Italia, país que tiene el mayor número de comunistas en Europa occidental, no podrán resolverse sin ayuda exterior. La economía italiana, dijo, ha superado los niveles de la época anterior a la guerra, pero la desocupación "sigue siendo su problema más grave. Sceiba habló en una reunión de corresponsales extranjeros convocada en el hotel Dorchester, pocos minutos después de haber abandonado el palacio de Buckingham, donde el primer ministro italiano, Martino y sus respectivas esposas, fueron recibidos en audiencia por la reina Isabel II.

Sceiba dijo que estaba muy agradecido a Estados Unidos por la ayuda económica prestada, y a Gran Bretaña por haber proporcionado ocupación a varios millares de italianos, pero agregó, que los italianos han llegado a la conclusión de que su problema de exceso de mano de obra no se puede resolver completamente mediante la emigración. Añadió que su gobierno ha preparado "un plan bien coordinado contra la desocupación", y hará todo lo que pueda para ponerlo en práctica, pero que "el problema económico italiano sólo podrá resolverse mediante la cooperación internacional". La aplicación de cualquier plan para una campaña económica —observó— requiere sólidas inversiones de capital, que nuestro país no posee en cantidad suficiente, y que deber buscarse dentro de la estructura de la solidaridad internacional

Reconoce que Encuentra Tropiezos

PARIS, 16 (AFP). — Christian Pineau, a quien el presidente Coty encargó la formación del nuevo gobierno, anunció que se presentara el viernes ante la Asamblea Nacional para solicitar la investidura.

Encuentra Serias Dificultades en su Gestión

PARIS, 16 (AP). — Pineau se dedicó esta noche a la tarea de escoger los miembros de su gabinete, esperando poder satisfacer los celos políticos y formar el vigésimo primer gobierno de Francia desde la liberación. El primer ministro designado concurrió a Elíseo para informar al presidente Coty que aceptaba definitivamente la tarea de formar nuevo gobierno. Luego de su entrevista, reconoció los peligros que tiene por delante y declaró a los periodistas: "No conozco exactamente cuál será la mayoría con que pueda contar el viernes".

Una de las principales dificultades la constituyen los radical socialistas que, anteriormente, obligaron a Pflimlin a admitir la derrota. Los radical-socialistas prometieron ayer a Pineau darle su apoyo, pero hoy murmuraban acerca de la distribución de las carteras. El ala derecha de ese partido, dirigida por Mayer, no tiene mucho entusiasmo por sus planes en el norte de Africa. Sin embargo, ya se preveía la posible defección de ese grupo, y eso no sería desastroso para Pineau. El problema lo crean ahora los radical-socialistas que encabeza Mendes-France, que parecen estar alejándose de Pineau, aprobando su programa, en principio, pero sin darle respaldo sólido. Surgieron dificultades también con el grupo de 19 socialistas que fueron separados del partido por votar contra el rearme alemán.

Designaría a Ivon Delbos y a Robert Schuman

PARIS, 17 (AP). — Círculos autorizados hablan de la posibilidad de que en el nuevo gabinete francés figuren los siguientes políticos: Primer ministro y Relaciones Exteriores, Christian Pineau; viceprimeros ministros, Robert Schuman (MRP), e Yvon Delbos, radical socialista; Finanzas, Robert Lacoste, socialista; Defensa, Robert Lecourt, MRP; Interior, Maurice Bourges-Maunoury, radical socialista; Obras Públicas, André Morice, radical socialista; Reconstrucción, Maurice Lemaire, social republicano (degaullista).

Realizaría Bonn Una Reunión con Occidente

Como Paso Previo Para Tratar con Rusia

BONN, 16 (AP). — El canciller Adenauer declaró que es muy posible que se celebre una conferencia entre Alemania occidental y las tres grandes potencias aliadas occidentales para preparar las conversaciones con Rusia. Al hablar a los parlamentarios del partido Alemán, Adenauer agregó que ninguna de ambas conferencias se debe celebrar hasta después de la ratificación de los tratados de París que aseguren el rearme de Alemania occidental dentro de la NATO. Según explicó, Alemania querrá tener en ambas conferencias los derechos de una nación soberana, pero a esta situación no llegará hasta tanto los tratados hayan obtenido la ratificación

A juicio del canciller, la primera conferencia allanaría el camino para la segunda, en la cual participarían Alemania occidental, Estados Unidos, Gran Bretaña, Francia y Rusia

Tras subrayar la necesidad de una cuidadosa preparación, Adenauer adujo que Occidente debe consolidar su posición de modo de poder evitar cualquier fracaso, como el de la conferencia de los "cuatro grandes" celebrada en Berlín el año pasado.

Adenauer hizo estas manifestaciones en respuesta a las preguntas que le formularon los diputados del partido Alemán, mientras se efectuaban las sesiones de preparación de la segunda y tercera lecturas de los tratados de París en el Bundestag, que se efectuarán la semana próxima. Los socialdemócratas piden que las conversaciones con Rusia precedan a la votación final sobre el rearme

Ingreso en la NATO

BONN, 16 (AFP). — Por veinte votos contra 9 la comisión de Relaciones Exteriores del Bundestag aprobó los acuerdos de París relativos a la entrada de Alemania en la NATO. También aprobó la entrada de Alemania en la UEO.

Aprobó Turquía

ANGORA, 16 (AP). — El parlamento turco aprobó por unanimidad el ingreso de Alemania en la NATO.

La Embajada Deportiva a México

MOMENTOS antes de partir de Ezeiza para México, la delegación argentina que intervendrá en los II Juegos Panamericanos, los atletas, dirigentes y público congregados en el aeropuerto entonan las estrofas del Himno Nacional

Roma Desea Dar Una Dirección Propia a su Política Exterior

ROMA, 16 (De nuestro corresponsal). — Con visible satisfacción, la opinión pública italiana contempla las manifestaciones de simpatía y de amistad de que son objeto en Londres el presidente del Consejo, señor Scelba, y el ministro de Relaciones Exteriores, señor Martino. Las precisas palabras mediante las cuales los señores Churchill y Eden han querido subrayar el significado que atribuyen a la visita, cuya iniciativa partió de Londres, han dado la sensación cabal de que los gobiernos más reacios y más lentos en deponer los rencores de la guerra, están hoy verdaderamente determinados a inaugurar una nueva era de amistad y de colaboración con Italia, sepultando el pasado de modo definitivo.

Igualmente halagüeños son para los italianos los conceptos en que se prodigaron en esta ocasión los grandes órganos periodísticos de Londres, tan reservados casi siempre y a veces despectivos y hostiles. Los observadores más acreditados no disimulan, sin embargo, la creencia de que los efectos de esta visita diplomática retumbante en [illegible], han de ser exhaustivos en el terreno genéricamente político y en cierto sentido, psicológico. En estos momentos, Italia e Inglaterra no tienen cuestiones recíprocas que tratar ni resolver y la situación internacional es por lo demás de tal índole, que ni en Londres puede pensarse en la necesidad de particular apoyo, ni tampoco en Roma cabe pensar en obtener de Inglaterra un concurso valedero para las soluciones de los problemas nacionales.

Por cierto que al gobierno inglés le agradaría que Italia se inscribiese en forma más completa dentro del sistema defensivo de Europa meridional y del Oriente medio, pero al gobierno de Roma le asisten demasiadas razones para conducirse con prudencia en su política relativa a la alianza balcánica, tal como explícitamente se les hizo saber al presidente del Consejo y al ministro de Asuntos Exteriores de Turquía, en la oportunidad de su reciente visita a la península. Por su parte, Italia desearía que fuesen menos obstaculizadas sus tradicionales exportaciones al Reino Unido y que la cuota creciente de los trabajadores italianos fuese mejor acogida tras el canal de la Mancha y en los países del Commonwealth y que, además, el trabajo y el tecnicismo itálicos fuesen debidamente valorizados en regiones de Africa y en las ex colonias italianas en particular. Pero ocurre que sobre estos y sobre otros argumentos análogos, tiende el gobierno inglés a mostrarse cauto y rehusa ir más allá en materia de seguridades de orden general y a comprometerse con promesas.

Concretamente, quien quiera evitar el error de sobreestimar el viaje de Scelba y de Martino a Londres, ha de limitarse a interpretarlo como producto de la convergencia de dos orientaciones, o mejor dicho, de dos tendencias: la del gobierno inglés, en procura de la antigua red de amistad europea, aún para reforzar la posición de Inglaterra con relación a Estados Unidos. Y la tendencia del gobierno italiano, a dotar, después de la provisional solución del problema triestino, su política exterior de una mayor libertad de movimientos y, por lo tanto, obtener al mismo tiempo una mayor autonomía en lo que atañe a las relaciones con Estados Unidos.

ENRICO MATTEI
Corresponsal de Clarín en Roma

Hay Rumores de Crisis en Chile

SANTIAGO DE CHILE, 16 (AFP) — En círculos políticos se habla nuevamente de una posible crisis ministerial, la cual, en el caso de producirse, se debería a que habrían surgido dificultades entre el ministro del Interior Sergio Recabarren, y el presidente, general Ibáñez, especialmente sobre la remoción y nombramiento de algunos intendentes y gobernadores, se trataría de dar mayor ingerencia administrativa al partido Agrariolaborista. Hubo reuniones de la mesa directiva de esa agrupación política, pero nada ha trascendido.

También se comenta que la crisis podría reducirse a la cartera del Interior, en cuyo caso, posiblemente se designaría en reemplazo del señor Recabarren al presidente agrario laborista, señor Carlos Montero.

Hállanse en Esta los Negociadores Italianos

INFORMACION PAGINA TRES

CHURCHILL

Churchill Está Dispuesto a Conferenciar con Eisenhower

LONDRES, 17 (AP). — Churchill manifestó que le agradaría mantener una conferencia con el presidente Eisenhower en caso de presentarse la ocasión. Hablando en los Comunes, dijo que en sus tres años de gobierno, había celebrado tres conferencias con Eisenhower. Añadió: "Me gustaría mantener nuevamente una conversación, si fuera oportuna la ocasión, pero debo erigirme en juez de esa conferencia".

No Felicitó al Mariscal Bulganin

Churchill dió, por otra parte, la siguiente respuesta a un legislador laborista que le preguntó si había enviado un mensaje de felicitación al nuevo primer ministro soviético, mariscal Nikolai Bulganin: "No es costumbre hacerlo, y no veo ninguna razón para apartarnos de los precedentes".

Insiste Londres en que se Entreguen las Islas Costeras

Causó Preocupación la Declaración de Dulles

LONDRES, 17 (AP). — La división entre Gran Bretaña y EE. UU. respecto al problema de Formosa se hizo patente, al haber rechazado el secretario de Estado de EE. UU. la sugestión británica de que los nacionalistas chinos evacuen todas las islas próximas al territorio continental.

Informantes británicos manifestaron que las autoridades se sentían especialmente preocupadas, por la declaración que hizo anoche Dulles, diciendo que en nada se serviría a la causa de la libertad con la entrega por Chiang Kai-shek de "las posiciones costeras que necesitan los comunistas para realizar su anunciado ataque contra Formosa".

Eden Había Intervenido Ante Washington

El canciller británico, sir Anthony Eden, en negociaciones diplomáticas secretas, había requerido de Dulles que consiguiera de los nacionalistas que se retiraseen de las islas próximas al continente —inclusive las de Quemoy y Matsu— tan pronto como fuera posible, como primer paso para el establecimiento de un cese del fuego "tácito". En cuanto a la cancillería soviética, recibió la declaración de Dulles sobre China con un silencio pétreo que, sin duda, es deliberado. Las autoridades británicas han indicado, en cambio, con toda claridad que su gobierno insistirá en la idea del abandono por los nacionalistas de las islas costeras, aun cuando esto signifique una disputa abierta con Washington. Eden se entrevistará con Dulles el 23 de febrero, en la conferencia que se celebrará en Bangkok, y es evidente que el desacuerdo será discutido allí con todo detenimiento. "Apreciamos debidamente todas las presiones de EE. UU. para que no se entreguen las islas costeras —dijo, en privado, un diplomático británico—, pero no podemos ocultar nuestra propia posición. El gobierno debe atender las demandas de la opinión pública británica". Resumiendo el punto de vista de Gran Bretaña, "The Times" dice en un editorial: "Lo más lamentable es que Dulles se oponga todavía en forma tan decidida a cualquier retiro de China nacionalista de las islas costeras que están frente a Formosa... El señor Dulles está principalmente preocupado por la defensa de Formosa, y muchos lo están con él. Pero aún desde el punto de vista de la defensa, es indudablemente mejor poner cien millas de mar entre los dos bandos, que dejar puestos de avanzada expuestos en las propias puertas de China comunista".

El "Manchester Guardian" decía, por su parte, que el discurso de Dulles no hizo otra cosa que poner la política norteamericana en términos más ambiguos que nunca. "¿Está comprometido EE. UU. a defender las islas de Quemoy y Matsu? —pregunta el "Guardian"—, ésa era la pregunta central que se esperaba contestáse ayer el señor Dulles. No la ha contestado. De hecho ha empeorado la confusión a que ha llegado la política norteamericana, pese a todas las buenas intenciones con que ha procurado conseguir una cesación del fuego".

Aunque ningún funcionario subestima la gravedad de esta disputa, el sentimiento que aquí impera es que la alianza anglonorteamericana ha sobrevivido a divergencias más graves en el pasado, y que lo más probable es que se llegue a una solución bajo la propia presión de los acontecimientos.

Sir ANTHONY EDEN

Afirman que Nanchi es el Próximo Objetivo de Pekín

WASHINGTON, 17 (AFP). — La isla nacionalista de Nanchi, situada a mitad de camino entre las Tachen y Matsu, será el próximo objetivo de los ataques de China comunista, según afirman los círculos autorizados de esta capital. Una alta personalidad afirmó que esa isla es defendible, cualesquiera sean los medios aeronavales de que dispongan los comunistas chinos, actualmente ocupados en reforzar su dispositivo ofensivo en el litoral continental. Las autoridades norteamericanas consideran que la defensa de Nanchi forma parte de las responsabilidades de Chiang Kai-shek, pero evitan cuidadosamente precisar si está considerada indispensable para la defensa del baluarte nacionalista de Formosa.

Clarín

BUENOS AIRES · REPUBLICA ARGENTINA ·

40 Centavos

Un toque de atención para la solución argentina de los problemas argentinos

AÑO X — Diario de la Mañana — Nº 3.361

Buenos Aires, Viernes 18 de Febrero de 1955

Dúdase de Una Guerra por Formosa

Declaraciones de Charles Thomas

THOMAS

NUEVA YORK, 17 (AFP). — "No habrá guerra inmediata en el estrecho de Formosa y por una razón muy simple: cada vez que los comunistas encuentran frente a ellos la fuerza, la determinación y el valor sin provocación, se detienen", declaró el secretario de la marina, Charles Thomas, en un discurso pronunciado esta tarde en Nueva York.

El ministro añadió que en el caso de Formosa, era necesario, para ser agresor, "poder controlar y cruzar un brazo de mar ancho de 160 kilómetros, de lo cual los comunistas son incapaces".

Luego de expresar que el caso de Formosa "no había terminado aún", el secretario de Marina señaló que mientras los comunistas no hayan proporcionado pruebas irrefutables de su voluntad de paz, Estados Unidos "no tendrá otra alternativa que permanecer en estado de constante preparación".

El ministro declaró finalmente que en el período actual de "tensión prolongada", Estados Unidos debe permanecer lo suficientemente fuerte como para impedir la guerra, y si ésta estalla, para "aplastar al agresor".

Atacó a Quemoy la Artillería Comunista

TAIPEI, 17 (INS). — La artillería comunista disparó sobre la isla de Quemoy, ocupada por los nacionalistas, pero el comunicado oficial expresa que las baterías rojas fueron silenciadas después de un duelo que duró una hora. El ataque se produjo después que los círculos nacionalistas expresaron su satisfacción por el discurso sobre Formosa, que pronunció anoche Dulles, en Washington, indicando que Estados Unidos luchará por la defensa de Quemoy y Matsu. El cañoneo fué el primer ataque de artillería contra el bastión desde el pasado domingo. El informe nacionalista dice que los rojos dispararon más de 30 descargas de artillería contra la isla.

Retiran Aviones a Reacción

TOKIO, 17 (AFP). — Todos los aparatos a reacción F-86, que habían sido enviados recientemente a la isla de Formosa, desde la base aeronaval norteamericana de Okinawa y de las Islas Filipinas fueron retirados. Oficialmente se anunció que, en vista de haber disminuído el peligro de ataque a la isla de Formosa, la presencia de esos aparatos de caza es actualmente innecesaria.

Ofrecimiento Surcoreano

TAIPEI, 17 (AFP). — El general Chung Il Kwon, jefe del Estado Mayor del ejército sudcoreano, antes de partir de Taipei de regreso a Seúl, renovó las seguridades de que "su país dará amplio apoyo a China nacionalista para realizar su aspiración de la conquista del territorio de China continental.

"Nuestros dos países —dijo Chung Il Kwon— tienen un objetivo común y la responsabilidad común de destruir a China roja y colaborarán automáticamente —estoy de ello persuadido— en caso de que sea necesario".

Poco Margen Para el Pacto del Sarre

BONN, 17 (AP). — La Comisión de Relaciones Exteriores del Bundestag, aprobó con cierta oposición el acuerdo francoalemán sobre el Sarre. A favor votaron 16 miembros de la comisión y 13 en contra.

Los representantes de dos de los partidos de la coalición de Adenauer, los demócratas libres y los refugiados, lo abandonaron para votar con los socialistas de la oposición.

Este margen contrastó con el anterior acuerdo de la Comisión, que aprobó por 20 votos contra 9 los tratados sobre el régimen y su ingreso en la NATO. Y se considera una buena indicación de cómo ha de votar el Bundestag cuando examine los tratados de París para su aprobación final la semana próxima.

Mueren Quemadas en Canadá Once Personas

MONTREAL, 17 (AP). — Las llamas barrieron los pisos superiores de una casa de departamentos de esta ciudad arrebatando 11 vidas y causando heridas a una docena más de habitantes.

Bajo una espesa nevada debieron trabajar los bomberos para rescatar de balcones y ventanas a veintenas de personas aterradas por el siniestro.

Pineau Completó su Ministerio

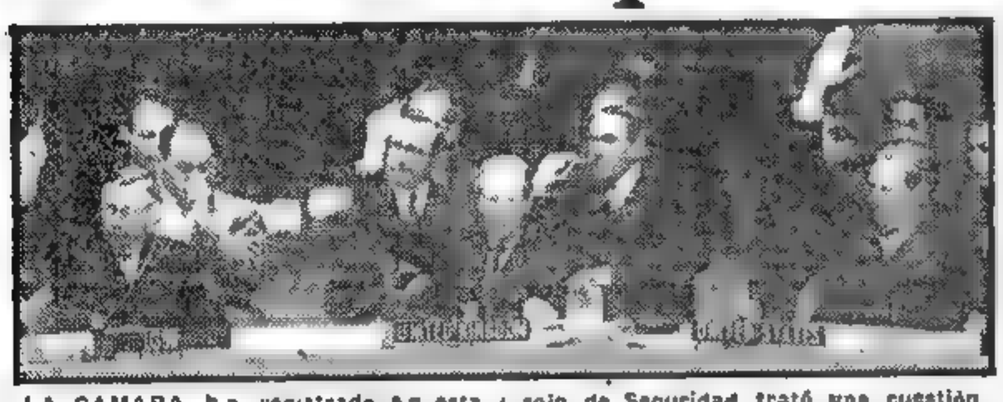

LA CAMARA ha registrado en esta oportunidad una de las pocas ocasiones en que los delegados de Estados Unidos, Gran Bretaña y la Unión Soviética en la UN estuvieron de acuerdo al votar por la negativa. Fué cuando el Consejo de Seguridad trató una cuestión de procedimiento en el pleito chino. Se pronuncian así, de izquierda a derecha, Arkady Sobolev, de Rusia; sir Pierson Dixon, de Gran Bretaña, y Henry Cabot Lodge, de Estados Unidos

Se Presentará Esta Tarde Ante la Asamblea Para Pedir la Aprobación

PARIS, 17 (AP). — Por segunda vez en el término de 12 horas Christian Pineau dió por terminada su labor de redacción de la lista de su gabinete. Inmediatamente, se trasladó al palacio del Elíseo, para informar al presidente de la República René Coty, convencido, sin duda, de que no ha de tropezar con nuevos obstáculos en esta cuestión. Primeramente, completó su lista a eso de las cinco de la mañana pero pocas horas después, tres políticos que habían sido incluídos en su gobierno anunciaron que se retiraban, obedeciendo instrucciones de su partido. Eran tres miembros del grupo Social Republicano, compuesto por partidarios del general De Gaulle. La retirada más importante fué la de Edouard Corniglion-Molinier, que había sido designado ministro de Justicia. Su lugar lo ocupó Robert Schuman, que anteriormente figuraba como vicepresidente del Consejo. Pineau comparecerá ante la Asamblea Nacional mañana, a las tres de la tarde, hora de París, para solicitar la aprobación de su programa y de su gabinete. Los observadores, por lo general, se mostraban reservados para formular cualquier vaticinio sobre su posible éxito especialmente después de las últimas dificultades con que tropezó para formar su gobierno.

No Comunicó la Nómina

PARIS, 17 (APP). — Lamento no poder comunicar a la prensa, la lista oficial del gabinete, porque debo reservar la primicia a la Asamblea Nacional, ha declarado Christian Pineau, presidente del Consejo designado, al terminar una entrevista que tuvo con el presidente de la Asamblea Nacional, Pierre Schneider.

Indicó el señor Pineau que él se presentará el viernes por la tarde, ante la Asamblea Nacional. El nombramiento de sus ministros no se hará sino después de la investidura.

Prepárase la Oposición

PARIS, 17 (INS). — La oposición del ala derecha está preparando una ofensiva parlamentaria contra Pineau por el nombramiento del socialista Alain Savary como subsecretario de Estado para los asuntos tunecinos y marroquíes. Savary actuó como intermediario entre el ex primer ministro Pierre Mendes-France y Hadib Bourgiba, el líder nacionalista tunecino que está exilado en Francia, para preparar las negociaciones franco-tunecinas.

Llegóse a un Pleno Acuerdo en Londres en las Negociaciones Entre Italia y el Reino Unido

LONDRES, 17 (ANSA). — Las conversaciones que mantuvieron el primer ministro italiano, Mario Scelba, y su canciller, Gaetano Martino, con las autoridades británicas, terminaron prácticamente hoy, con plena satisfacción de ambas partes. "Hemos encontrado —dijo Martino— que existe una perfecta concordancia de objetivos entre los dos gobiernos sobre todos los problemas". El comunicado final, que debía ser difundido esta noche y que ya está redactado, será dado a conocer mañana, porque Martino hará una nueva visita al Foreign Office. Mientras tanto, el comunicado será examinado también por el primer ministro Churchill, que no participó personalmente en los contactos de hoy. No obstante, se sabe que subraya la concordancia de miras entre los dos gobiernos y abre una fase de más estrecha cooperación. El hecho nuevo y más importante en este campo reside en el deseo de Gran Bretaña e Italia de consultarse entre sí y con los demás países amigos sobre todos los problemas que interesan en común. Esa fórmula es, sin duda, de gran trascendencia, pues pone a Italia, desde el punto de vista diplomático, en el mismo plano de Francia para lo que concierne a las relaciones con el Reino Unido.

NEHRU OFRECE SU MEDIACION

NUEVA DELHI, 17 (AP). — Nehru declaró que su país tomaría la iniciativa en los sondeos extraoficiales encaminados a concertar una conferencia sobre el conflicto de Formosa, en el caso de surgir la necesidad.

A su regreso a Nueva Delhi, después de una ausencia de tres semanas, el primer ministro insinuó también, que la conferencia de Ginebra sobre Indochina, podría servir de ejemplo para cualquier conversación sobre ese problema, al márgen de la UN.

Aclaró que en Londres se indicó "que debería encontrarse alguna forma para discutir pacíficamente el asunto" y que insistió en "que se invite y no deje de invitarse a país alguno".

Agregó que no tenía conocimiento de acontecimiento especiales en los últimos dos días, relacionados con una posible conferencia sobre Formosa y expresó que la situación en el Lejano Oriente sigue siendo grave, pero eso no significa que amenace con desarrollarse una guerra en forma importante.

Llamado Indoegipcio

EL CAIRO, 17 (AP). — Poco antes de la partida de Nehru, para Nueva Delhi, emitió una declaración conjunta indoegipcia, en favor del control internacional de las armas atómicas y condenando las alianzas militares, a las que consideran elementos que mantienen las tensiones en el mundo.

Pekín Irá a Bandoeng

JAKARTA, 17 (AP). — Chou En-lai, al aceptar la invitación que se hiciera a su gobierno para asistir a la conferencia afroasiática de Bandoeng, declaró que no veía la razón por la cual las naciones con diferentes formas de gobierno no podían "coexistir en un mundo de paz".

Despejáronse en Chile los Rumores de Crisis

SANTIAGO, 17 (AP). — Después de sucesivas reuniones del presidente Ibáñez con su ministros y de la Junta del Partido Agrario Laborista con sus representantes, se despejaron definitivamente los rumores de crisis ministerial que circularon en Santiago.

Se Anticipan Otros Movimientos Comunistas en el Sudeste de Asia

NUEVA YORK, 17 (De nuestra agencia). — La técnica de imprecisión adoptada por Estados Unidos con respecto a la línea de defensa en torno a Formosa, lleva camino de desconcertar no solamente a Pekín, sino también a los propios aliados como Inglaterra, y aun a muchos sectores del propio gobierno norteamericano. El discurso de Dulles, insinuando la disposición a defender Quemoy y Matsu, no coincide totalmente con otras manifestaciones oficiales y semioficiales, que descartan, precisamente, toda posibilidad de defender a Matsu después de la evacuación de Tachen. Esta perspectiva, basada en razones no políticas, sino estratégicas, era la que esgrimía el almirante Radford, jefe de la junta de estado mayor, al oponerse a dicha evacuación, actitud en la que fué secundado por todos los demás miembros de esa junta, con la excepción del general Ridgway; Radford sostiene que el abandono de Tachen hará muy difícil la defensa de otras posiciones y acercará peligrosamente a los chinos comunistas al objetivo decisivo de Formosa. Como ya hemos comentado, el planteo de esta situación fué muy anterior a la decisión adoptada por Eisenhower últimamente. De la misma manera la junta de estado mayor plantea ahora, en base a sus informes del servicio de inteligencia, los pasos futuros que Pekín dará en ese sector asiático. Según esas perspectivas, entre julio y agosto los comunistas desatarán la ofensiva contra el grupo de las islas Matsu, que están a mitad de camino entre Tachen y Quemoy. De octubre a noviembre, a su vez, se espera la ofensiva contra Quemoy. Un indicio de estos planes, fué la construcción de aeródromos militares para aviones a chorro en la costa china próxima a Tachen, isla donde se descuenta ahora que los comunistas habrán de construir aeródromos similares para el ataque a Matsu. Simultáneamente, se esperan otros movimientos comunistas en el sudeste de Asia, uno de los cuales parece haberse iniciado ya con los ataques de guerrillas al territorio de Laos. En esta agresión del Vietnam, se denuncia la actividad de fuerzas armadas y preparadas por los comunistas chinos, que, ante la indecisión francesa, intentarían repetir en Laos la campaña exitosa que el año pasado desarrollaron en el norte del Vietnam. Se anticipa que Dulles planteará este problema en la SEATO, proponiendo una reunión de sus jefes militares para adoptar medidas enérgicas y rápidas destinadas a contener esa y otras amenazas comunistas. Esta rápida revisión a la situación actual del polvorín asiático no deja mucho margen al optimismo. Al mismo tiempo, crea una razonable duda sobre la posición norteamericana, a la cual, por no corresponderle la iniciativa, no se le puede exigir otra cosa que esta elástica actitud expectante de confortación con las emergencias que se produzcan.

HORACIO ESTOL

Corresponsal de Clarín en Estados Unidos

Italia Facilitará los Envíos de Bienes de Capital a Nuestro País

INFORMACION PAGINA CINCO

RECHAZO A PINEAU LA ASAMBLEA NACIONAL DE FRANCIA

Apréstase Coty a Iniciar Nuevas Consultas

PARIS, 19 (AP). — La Asamblea Nacional rechazó esta madrugada las aspiraciones del socialista Christian Pineau, de convertirse en el nuevo primer ministro de Francia, al oponerse a su investidura por 312 votos en contra y 268 a favor. Muchos diputados, durante el largo debate que precedió a la votación, elogiaron personalmente a Pineau, pero dijeron que no podían secundar su programa. Pineau se había pronunciado en favor de una rápida ratificación de los tratados de París para el rearme alemán; la continuación de las negociaciones para dar la autonomía a Túnez y de un programa de aumento de salarios y de inversiones productivas.

Contestando a las críticas de su programa de política exterior, Pineau declaró respecto de la ratificación de los tratados de París: "Francia no debe dar la impresión en el extranjero de que no es partidaria de una acción positiva. Si adoptamos una decisión negativa, el prestigio de Francia en el exterior disminuirá y hasta los rusos les causará sorpresa".

El primer ministro designado, se había presentado ante una asamblea vacilante, y desde el primer momento hubo indicios de que el resultado sería muy ajustado y que, aun en el caso de que Pineau obtuviese mayoría, contaría con un margen sumamente estrecho de votos para lograr la colaboración de la Asamblea. La oponión escuchada con mayor frecuencia en los pasillos de la Asamblea fué: "Il est mort" (está muerto).

Pidió Amplias Facultades

Al tratar de ser confirmado como el primer jefe socialista de gobierno desde 1947, Pineau se comprometió a bregar en favor de la pronta ratificación final de los tratados de París, que disponen el rearme alemán a realizar esfuerzos incesantes con miras a celebrar nuevas conversaciones entre las cuatro grandes potencias y a incrementar el comercio entre Oriente y Occidente.

También advirtió que pediría una prórroga de las amplias facultades para legislar por medio de decretos en el terreno económico, que la Asamblea había otorgado al primer ministro saliente, Pierre Mendes France, y cuya ampliación por tres meses solicitaba Pineau, quien luego tuvo palabras encomiásticas para la labor de Mendes-France, manifestando que trataría de seguir las mismas normas generales.

A tal efecto, había prometido concretamente que no introduciría cambios en la política del gobierno en favor de la autonomía interna de Túnez ya que con la caída de Mendes-France se interrumpieron las conversaciones franco-tunecinas al respecto. Agregó: "El ambiente internacional está

(Continúa en la pág DOS)

Clarín

AÑO X — Diario de la Mañana — Nº 3.362

Un toque de atención para la solución argentino de los problemas argentinos

BUENOS AIRES · REPUBLICA ARGENTINA · 40 Centavos

Buenos Aires, Sábado 19 de Febrero de 1955

Rige Desde Hoy el Pacto de la SEATO

Conferenciarán Eden y Dulles

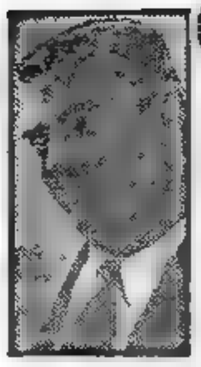

HERBERT Hoover (h.) sustituirá a Dulles durante su viaje

MANILA, 18 (INS). — El tratado de defensa colectiva del sudeste de Asia (SEATO), denominado oficialmente pacto de Manila, comenzará a regir mañana a las once de la mañana. Los instrumentos de ratificación serán depositados por las ocho naciones signatarias, en una ceremonia a realizarse en la sede de la biblioteca del gobierno de las Filipinas. El vicepresidente de la República, Carlos P. García, recibirá, en nombre del gobierno, los instrumentos de ratificación

Dulles Inició su Viaje a Bangkok

WASHINGTON, 18 (AP). — El secretario de Estado, John Foster Dulles, partió para asistir a la conferencia de defensa del Asia sudoriental, que se celebrará en Bangkok, capital de Thailandia. Antes de emprender viaje, vaticinó que la reunión "será una verdadera aportación para la paz y la seguridad futuras".

Dulles y sus asesores son portadores de un proyecto destinado a coordinar las defensas militares y económicas de la región contra la agresión o la subversión comunistas. Reemplazará a Dulles en su ausencia el subsecretario de Estado, Herbert Hoover (hijo)

Se Trató a Fondo el Caso de Formosa

LONDRES, 18 (AFP). — Eden y Dulles discutirán a fondo el conflicto de Formosa en la conferencia de Bangkok, según se reveló hoy en los círculos autorizados de la capital británica. Esos círculos no confirmaron ni desmintieron, por otra parte, las informaciones según las cuales sería inminente una nueva iniciativa soviética acerca de Formosa. La cancillería, según se expresó, ha recibido favorablemente la idea de una mediación del pandit Nehru.

En los círculos allegados al canciller Eden se trataba hoy de disminuir importancia a las divergencias entre Londres y Washington, creadas por el reciente discurso del canciller norteamericano. Se asegura que no hay cambios en el clima de entendimiento que reina entre las dos capitales occidentales. Finalmente, se dió a entender que el gobierno de Londres explora prudentemente el terreno para llegar a una solución que imponga el restablecimiento de la paz en el estrecho de Formosa

Autorizan en E. U. a Bajar Aranceles

WASHINGTON, 18 (AP).— El programa comercial de ayuda al exterior del gobierno del presidente Eisenhower, que le autoriza a disminuir los aranceles aduaneros, fué aprobado en la Cámara de Representantes a última hora de hoy, con una gran ayuda del bloque mayoritario, formado por los demócratas.

Lucha Enconada

Al cabo de dos días de lucha enconada, el proyecto fué sancionado por 295 votos contra 110. La oposición a ese proyecto, dirigida parcialmente por miembros del propio partido de Eisenhower, se quebró cuando la Cámara derrotó por siete votos una enmienda del representante republicano por Nueva York, Daniel A. Reed, que hubiera privado al primer magistrado de su facultad de dejar de lado las recomendaciones de la Comisión de Aranceles

Propuesta de Moscú

PARIS, 18 (AFP). — Radio Moscú anunció que el Kremlin ha propuesto a las potencias occidentales una nueva fórmula de arreglo para el conflicto de Formosa.

"Inquieto por la situación creada en el estrecho de Formosa, debido a la ingerencia de Estados Unidos en los asuntos internos de la República Popular de China, el gobierno soviético ha hecho una nueva proposición al embajador de Gran Bretaña, Sir William Hayter, para el mantenimiento de la paz en el Lejano Oriente", dice la información.

Anuncia Formosa Una Victoria Naval

AFIRMAN QUE HUNDIERON UN SUBMARINO Y OTRAS 21 NAVES

TAIPEI, 19 (AP). — Los nacionalistas afirmaron hoy, sábado, haber logrado su mayor victoria desde que fueron obligados a retirarse del continente chino: el hundimiento por parte de sus buques y aviones de un submarino y 21 naves de un convoy de China comunista. Se cree que más de 1.600 soldados comunistas chinos perdieron la vida, ya que, según la información del comando nacionalista, se hundieron ocho naves rojas de desembarco, a 15 millas de la provincia de Chekiang, a 120 millas de Formosa, luego de doce horas de constante lucha.

Se cree que el convoy comunista se dirigía a reforzar una guarnición recientemente instalada en la isla Taishan, a unas 40 millas al sur de Nanchishan, el punto de avanzada más al norte del gobierno de Formosa desde la evacuación de las Tachen. Los aviones nacionalistas se sumaron a la acción a las 11.45.

Según el informe nacionalista, un submarino de nacionalidad no especificada fué hundido al sudoeste de las Taishan, a las 15.50 del viernes; once naves fueron alcanzadas, siete buques de desembarco, tres cañoneros de 200 a 300 toneladas y una nave de desembarco, que fué incendiada. Los pilotos nacionalistas dicen haber averiado otra nave de desembarco de 1.500 toneladas y ocho cañoneros; así como la destrucción de ocho edificios militares en Taishan

A las Armas Atómicas se Opone la URSS

Ha Reiterado su Anterior Moción Sobre el Asunto

MOSCU, 18 (AP). — La Unión Soviética convocó el miércoles a medianoche a todos los corresponsales extranjeros destacados en Moscú para que oyeran su última propuesta sobre desarme, que resultó ser la misma proposición que Rusia ha venido haciendo desde que hicieron su aparición las bombas atómicas y de hidrógeno, es decir, su prohibición incondicional.

La declaración del ministerio de Relaciones Exteriores fué distribuída, por primera vez en la historia, en la oficina central de telégrafos de Moscú, donde los corresponsales extranjeros suelen pasar la noche esperando la aparición de la prensa soviética.

Dice la declaración que la Unión Soviética desea:

1 La abolición completa de las existencias de bombas atómicas y de hidrógeno que los estados posean, conducente a la utilización exclusiva de los materiales atómicos con propósitos pacíficos.

2 Que los estados no incrementen los efectivos de sus fuerzas armadas ni su armamento en relación con su nivel de fecha 1º de enero de 1955, y que tampoco aumenten sus asignaciones con fines militares en relación con las asignaciones presupuestadas para 1955.

Aplicación de Isótopos

LONDRES, 18 (AP).—Radio Moscú anunció que hombres de ciencia soviéticos están usando isótopos radiactivos para mejorar la calidad de los ovinos y otras especies de ganado

La emisora explicó que los isótopos permiten, por ejemplo, "determinar cómo asimilan los ovinos los minerales y cómo afectan éstos su productividad". Añadió: "De experimentos con átomos trazadores de azufre se sabe cuánto azufre debe agregarse al alimento de los ovinos para que den más lana. El uso de isótopos radiactivos abre nuevas sendas para determinar las leyes de desarrollo de los órganos animales".

LOS participantes de la serie B de la regata a Mar del Plata, ya navegan mar adentro, encabezados por el "Circé", de Sieburger

Se Inició en Las Vegas la Experiencia Nuclear

LAS VEGAS, Nevada, 18 (AP). — La tan demorada iniciación de la serie de pruebas atómicas de 1955, se produjo finalmente hoy, con la explosión de un dispositivo nuclear arrojado desde un avión de bombardeo que volaba muy alto sobre los terrenos de prueba de Nevada.

La prueba, que originalmente se había preparado para las 7.30 de la mañana, hora local (12.30 hora argentina), se demoró cuatro horas y media, por circunstancias atmosféricas adversas y "dificultades operativas". El resplandor de la explosión nuclear se vió en Las Vegas al mediodía, aproximadamente, pero sólo se percibió como un pequeño relámpago.

La explosión fué una prueba alternativa del estallido de un dispositivo nuclear colocado en una torre, que era el que debía haber iniciado la serie el pasado martes. El tiempo desfavorable hizo que se fuera postergando día a día esa explosión, que todavía está pendiente.

Corría bastante viento en Las Vegas a la hora en que el avión dejó caer el explosivo nuclear. Y desde la ciudad, que está a 96 kilómetros de distancia, no se podía ver nube alguna. Algunos observadores dijeron que la explosión, en realidad, parecía sólo el "fogonazo de una lámpara de fotógrafo". En Las Vegas no se sintió efecto alguno de la deflagración.

Durante la mañana el cielo estuvo bastante cubierto sobre el lugar de las pruebas, pero el fuerte viento lo despejó después, no quedando más que unas pocas nubes para el momento en que se hizo la prueba nuclear. Aunque desde Las Vegas no se pudo observar nube alguna en el momento del estallido, más tarde, entre las nubes que se observaban sobre la zona, se vió una que parecía ser de distinto color y forma y que tendía a ascender.

Conviene a EE. UU. la Evacuación de las Islas de Quemoy y Matsu

WASHINGTON, 18 (Exclusivo para Clarín). — Tras la evacuación de las Tachen, realizada con pleno éxito, la posición de Estados Unidos se ha hecho más firme. Mucho se había dicho y escrito de la importancia de retener posiciones fuertes, pero las Tachen no lo eran. Significaban un peligro militar y político, pues no podían ser defendidas sin el riesgo de una guerra generalizada que nadie querría afrontar para proteger un territorio de tan poca monta. Las tropas nacionalistas allí estacionadas ninguna misión cumplían y además se hallaban prácticamente atrapadas, como ocurrió con los franceses en Dien Bien Phu. De habérselas perdido en lugar de retirarlas, habríase cometido el mismo error de los franceses que encerraron una guarnición en Dien Bien Phu. La historia de Indochina no sería lo que es si se hubiera seguido entonces la política de abandonar puestos débiles para concentrarse en verdaderos baluartes.

●

Iguales consideraciones han de formularse en torno de las demás islas costeras. Con Quemoy y Matsu habría que proceder igual. Porque lo esencial es conservar Formosa en manos amigas y lograr el cese del fuego. No hay actualmente cómo salvar a Formosa sino por el poderío militar norteamericano. Sin embargo, existen dos caminos hacia el cese del fuego. El primero, ya intentado, consistía en negociar con Pekín; de haber aceptado, el gobierno rojo quedaría comprometido a no atacar Formosa, y a su vez Estados Unidos quizás ofreciera, según opinión predominante, la neutralización o la evacuación de las islas próximas a la costa. No sorprendió por cierto que Chou En-lai rechazara el plan. Fué ilusión suponer que el régimen de Pekín, vencedor en la guerra civil, accedería a concurrir al Consejo de Seguridad, simplemente como invitado, mientras China siga representada en el organismo por una fracción que sólo domina una porción del suelo nacional. No menos ingenuo era presumir que los comunistas chinos firmarían el cese del fuego que les significaría renunciar al derecho de completar la derrota de Chiang Kai-shek y de reconquistar Formosa

■

La otra forma de obtener el fin de las hostilidades a que aspira la política norteamericana es la acción directa que no necesita depender de negociaciones ni de arreglos con Pekín. O sea llevar a cabo con Quemoy y Matsu lo hecho con las Tachen, vale decir, evacuarlas, no luego de conversaciones y sí como medida estratégica para eliminar una brecha y reforzar consecuentemente a Formosa. Una vez realizado esto se presentará la ocasión —con acuerdo de Pekín o sin él— para conseguir prácticamente el cese del fuego. Los bombardeos esporádicos y los cañoneos efectuados por los nacionalistas desde esas islas desaparecerán. Y habrá un brazo de mar de 160 kilómetros entre China roja, que carece de flota, y Formosa, defendida por Estados Unidos. Desde el punto de vista militar, sería el mejor modo de establecer el cese del fuego entre las dos Chinas, las que se encontrarían en situación parecida a la de los elefantes y ballenas que no pueden luchar entre sí. Formosa estaría fuera de la órbita militar de Pekín. Y se disiparía la ilusión —y la amenaza de una conflagración mundial— de que, mediante una guerra, en la que interviniera Estados Unidos, Chiang Kai-shek volviera al continente. Estados Unidos protegería sus auténticos intereses y no otros ficticios, lo que de paso le brindaría el apoyo moral y político de sus aliados.

●

Algunos opinarán que la evacuación de esas islas equivaldrá a un apaciguamiento. Pero si se habla de apaciguamiento y de prestigio, cabe preguntar: ¿Es más conveniente ceder esas islas a cambio del cese del fuego, o abandonarlas porque entrañan un riesgo político y militar y fijar al mismo tiempo una línea legal y defendible que no es otra que la de Formosa y las Pescadores? La lógica indica que es mejor la evacuación tomando como motivo únicamente las propias razones norteamericanas, que entregarlas como precio de una tregua. Porque esta última es obtenida sin regateos y por simple voluntad de Washington, según se ha expuesto líneas arriba.

●

Con todo surge una duda capital acerca de si Chiang Kai-shek puede ser convencido o no para que se someta a un acuerdo sin desmoralizar a su ejército. No es posible negar que tal posibilidad es real. Mas ha de tenerse en cuenta que si esto ha de suceder a causa de la evacuación de las islas costeras, sucederá de cualquier manera. Porque Estados Unidos está resuelto a no apoyar ninguna aventura de conquista del continente. No sería política atinada destinar a Quemoy y Matsu a permitir a los nacionalistas engañarse a sí mismos pensando que Estados Unidos proyecta lo contrario de lo que anuncia. Tampoco merecería aplausos utilizar dichas islas como cebo para que los nacionalistas supongan que Estados Unidos llegará a verse arrastrado a una contienda que no desea.

No pueden seguir sacrificándose los intereses de Estados Unidos en aras de temores o de especulaciones de lo que le ocurrirá o no al régimen de Taipei. Si los verdaderos intereses de Estados Unidos radican en la evacuación de tales islas y en mantener la línea Formosa y Los Pescadores, entonces sí correspondería obligar al pueblo norteamericano a respaldar esa política en armonía con los intereses nacionales, pero no una supeditada a la política interna de Taipei.

WALTER LIPPMANN

Copyright Clarín y Editors Press

Debatirá la OEA el Caso Costa Rica

INFORMACION PAGINA DOS

Continuarán en Esta la Negociación con España

INFORMACION PAGINA TRES

Faure Accedió a Intentar Una Solución

PARIS, 19 (AP). — Edgar Faure accedió a intentar la formación de un nuevo gabinete. Tres candidatos anteriores han fracasado desde que cayó el gobierno de Pierre Mendes-France, el 2 de febrero. Después de una conferencia de una hora y cuarto con el presidente René Coty en el palacio del Eliseo, Faure dijo a los periodistas que comenzará sus gestiones mañana, para ver con qué apoyo puede contar, y que comunicará su respuesta al presidente lo antes posible.

EDGAR FAURE

Coty había citado esta noche a Faure, a fin de solicitarle que trate de formar un nuevo gobierno. Faure, radical socialista, que fué jefe del gobierno durante una seis semanas, en 1952, ha sido mencionado frecuentemente como posible candidato al cargo.

Faure formó parte del gabinete de Mendes France como ministro de Hacienda durante casi todo el transcurso de ese gobierno, que duró siete meses y medio, y en los últimos días ocupó el ministerio de Relaciones Exteriores. El llamado de Coty se produjo mientras se mantenía la indecisión en la crisis política que entró en su tercera semana. En ese lapso tres posibles nuevos jefes de gobierno fracasaron en sus esfuerzos tendientes a formar un gabinete, debido a las divergencias internas en la Asamblea Nacional. Coty había tratado hoy de responsabilizar de la solución a los partidos políticos de la Asamblea, pero los presidentes de esas agrupaciones no realizaron esfuerzos serios por lograr un acuerdo, pese a que se realizó una reunión con tal motivo, pero los dirigentes se limitaron a expresar sus puntos de vista divergentes, y cada grupo mantuvo inflexible su posición.

Después de la derrota sufrida por Pineau, en su presentación ante la Asamblea Nacional, los socialistas anunciaron que volverían a la oposición. Con esta actitud, quedan aproximadamente 200 diputados —alrededor de 105 socialistas y unos 100 comunistas y procomunistas— en oposición confirmada a cualquier nuevo candidato a la jefatura del gobierno. Como la actual Asamblea Nacional consta de 626 miembros, el nuevo jefe de gobierno deberá encontrar su mayoría entre los 425 miembros restantes. Le harán falta, por lo menos, 310 votos para tener asegurado un margen que le permita trabajar en la Asamblea.

CON entusiasmo y alegría se iniciaron anoche los festejos de Carnaval. La nota gráfica muestra un paréntesis en la reunión danzante que tuvo lugar en San Lorenzo de Almagro

Clarín

BUENOS AIRES — REPUBLICA ARGENTINA — 40 Centavos

Un foque de atención para la solución argentina de los problemas argentinos

AÑO X — *Diario de la Mañana* — Nº 3.475

Buenos Aires, Domingo 20 de Febrero de 1955

Reciben con Frialdad la Proposición Rusa

Tiende a Bloquear el Rearme Alemán

LONDRES, 19 (INS). — Los expertos diplomáticos occidentales declararon que la "nueva" proposición de desarme soviética es prácticamente similar al plan ofrecido por Rusia antes de que el mariscal Nikolai Bulganin reemplazara a Georgi Malenkov. La proposición anunciada anoche por Radio Moscú, pide la destrucción de todas las armas nucleares existentes, la "congelación" de los presupuestos militares y fuerzas armadas en las cifras vigentes al 1º de enero de 1955 y la convocatoria de una conferencia internacional de desarme por la UN.

La Conferencia de la UN

Los observadores occidentales indicaron que cualquier plan de "congelar" armamentos en los niveles existentes impediría el rearme alemán y consecuentemente el aporte militar alemán a la defensa de la Europa Occidental. Por esta razón, consideran la proposición como un nuevo esfuerzo ruso para bloquear, o por lo menos demorar el rearme de Alemania Occidental. También se opina que el anuncio fué hecho para coincidir con la conferencia de la Comisión de Rearme de la UN, que comenzará en Londres el 25 del corriente.

Compromiso Difícil

La propuesta del Kremlin no muestra indicio alguno de que el nuevo régimen soviético está dispuesto a aceptar formalmente un compromiso con las demandas occidentales presentadas hace tiempo, de establecer un sistema efectivo de controles e inspecciones antes de poner en vigor la proscripción de las armas atómicas y de hidrógeno.

Reacción Británica

Los círculos británicos dijeron que no veían nada nuevo en la declaración soviética, interpretada como el máximo esfuerzo de propaganda. Dijeron que la prohibición inmediata de las armas atómicas y de hidrógeno, las limitaciones en los presupuestos de defensa y la reducción en las fuerzas armadas, dejaría a Rusia en una preponderancia total frente a los aliados occidentales. Un vocero de la Cancillería dijo: "Jamás pusimos objeción a una conferencia mundial de desarme en las condiciones adecuadas". Recordó que el asunto fué debatido en la UN y en otras esferas, aunque se lograron pocos progresos. Añadió que las reuniones de la Subcomisión de Desarme deberían ser privadas para lograrse mayores progresos.

Attlee Aconseja un Acuerdo

LONDRES, 19 (AFP). — Clement Attlee, jefe de la oposición laborista, aconsejó un acuerdo mundial para la destrucción de las bombas de hidrógeno y la reducción de los armamentos clásicos, en un discurso pronunciado en Newcastle.

Insistió el señor Attlee en los peligros representados por la bomba de hidrógeno "que amenazan destruir la civilización, sosteniendo que debían empeñarse todos los esfuerzos para eliminar esa amenaza.

"Queremos evitar el riesgo de otra guerra —agregó, refiriéndose a la tensa situación en el Lejano Oriente— Queremos trabajar con nuestros amigos norteamericanos, pero esto no significa que debamos aceptar siempre sus argumentos. Queremos igualmente trabajar con los chinos. Es en extremo difícil la concertación de un acuerdo, pero cuando se nos presenta una posibilidad, deberíamos intentarlo, cualesquiera sean sus autores"...

Expresó igualmente su convicción de que la contribución de Alemania Occidental a la defensa del mundo libre no representará un obstáculo para las negociaciones tendientes a la reunificación alemana bajo un régimen democrático. Finalmente, reiteró su oposición a una Alemania neutralizada, que a juicio suyo no tardaría en convertirse en una amenaza.

Sigue en Primer Plano el Mariscal Sokolovsky

MOSCU, 19 (AFP). — El mariscal Sokolovsky, jefe del Estado Mayor General del Ejército soviético, invitó a los agregados militares acreditados en Moscú, a la tradicional recepción que se organiza anualmente el 23 de febrero, aniversario de la fundación del ejército soviético. Firmada por el mismo mariscal, esta invitación pone término a los rumores según los cuales Sokolovsky había abandonado la dirección del Estado Mayor General.

Anuncia Formosa Otra Victoria Naval

HUNDEN UN BUQUE DE GUERRA COMUNISTA

TAIPEI, 19 (AFP). — En una acción de gran envergadura, la aviación de bombardeo nacionalista, apoyada por escolta de cazas a retropropulsión, atacó y hundió, con impactos directos, un buque de guerra comunista.

Escuadrillas de cuatrimotores Privateer de la aviación nacionalista han bombardeado y ametrallado la navegación comunista y las concentraciones de tropas y de material de guerra en las islas que los comunistas han ocupado recientemente.

Esta contraofensiva aérea nacionalista forma parte de la acción consecuente de la batalla naval librada ayer a 120 millas de Formosa, y en la cual se anunció que había sido prácticamente deshecha la flota de guerra de la China comunista.

No Hubo Interferencias

La acción aérea nacionalista de hoy se realizó en dos olas de aparatos, que descargaron sus bombas desde baja altura y lograron impactos directos, especialmente en la isla de Taishan, situada a 32 millas al sur de Nanchi, donde los comunistas han logrado desembarcar ayer una pequeña fuerza.

El ataque aéreo se efectuó sin interferencia de la aviación enemiga.

Los pilotos nacionalistas, que regresaron todos a sus bases, declararon que el navío comunista hundido había sido atacado cuando navegaba a 5 millas al sur de la isla Taishan.

Acerca del encuentro naval de ayer, se ha confirmado hoy en fuente oficial nacionalista el hundimiento de las siguientes unidades de guerra comunistas: Cinco cañoneras, ocho lanchones de desembarco motorizados, un submarino, ocho juncos a motor armados y algunas embarcaciones auxiliares de menor tonelaje.

Un comunicado oficial dado hoy en Taipei anuncia que la fuerza naval destruida navegaba directamente hacia la isla Taishan (actualmente convertida en "Tierra de Nadie", y conducía elementos para instalar en ese punto a una poderosa guarnición.

Cabecera de Puente

Se hace notar en fuente nacionalista que, con la ocupación definitiva y concreta de los islotes Taishan los comunistas podrían establecer una sólida cabecera de puente con vistas a un eventual ataque contra las islas Nanchi y Matsu, situadas a 63 millas más al sur.

La flota roja fué destruída debido a que uno de los aviones de observación "Savissó", desde lejos y a gran altura, los barcos que avanzaban el jueves al anochecer, poniéndose en acción la flota nacionalista y la aviación desde el viernes por la mañana.

Esa escuadra nacionalista comprendía cuatro "destroyers" de escolta, y procedía de Tchi-Seing, al sur de Formosa. Poco más tarde de haber zarpado se le unió una flotilla de dos "destroyers" pesados y otros barcos auxiliares que habían estado patrullando las costas de Tchekiang y Foukien.

La nacionalidad del submarino hundido no se ha dado a conocer, pero oficialmente se sabe que ningún submarino americano se encontraba en esos parajes en momentos de librarse la batalla naval.

Ese sumergible fué alcanzado por bombas que le arrojó un aparato Mitchell de la aviación nacionalista.

INICIARIAN PROCESO CONTRA LAUSCHMANN

VIENA, 19 (ANSA). — El ex vicepresidente del consejo de ministros de Checoslovaquia, Bohumil Lauschmann, se encontraría actualmente en la cárcel de Rusin, cerca de Praga, para ser juzgado junto con numerosos acusados de oposición al régimen comunista.

El diario de los emigrados checoslovacos, al dar la noticia, dice que la hija de Lauschmann, Olga, está en la prisión de Hradec Kralove y que su otra hija, Vera, y su esposa también han sido detenidas.

La historia de Lauschmann, ya bastante agitada y novelesca, tendría así un epílogo sensacional. Recordaríase que tras el golpe de estado de Praga, logró derribar a Zdenek Pierlinger con apoyo de la clase trabajadora. Después del advenimiento comunista se vió forzado a aceptar un cargo en el gobierno de Gottwald, siendo nombrado vicepresidente del consejo. Meses después renunció y un año más tarde consiguió huir a Occidente. Vivió en Salzburgo y en diciembre de 1952 desapareció misteriosamente. Se pensó entonces que había sido secuestrado por agentes checoslovacos.

Polonia Restablece la Paz con Alemania

VARSOVIA, 20 (AP). — El Consejo de Estado puso fin oficialmente al estado de guerra con Alemania, vigente desde setiembre de 1939, cuando Polonia fué invadida por las tropas germanas.

Buscan en Estados Unidos un Avión con Dieciséis Ocupantes

SANTA FE, Nueva México, 19 (INS). — Un avión de pasajeros de la Transworld Airways, con 16 personas a bordo, se ha perdido en las abruptas regiones nevadas entre Albuquerque y Santa Fe Nueva México. El avión, Martin bimotor que llevaba 13 pasajeros y tres tripulantes, salió esta mañana de Albuquerque y debía llegar a ese destino 20 minutos después.

Otro Accidente

FAOBE, Illinois, 19 (INS). — Fueron localizados los restos de un avión caído en una hacienda de Laomi y los primeros informes dicen que hay varios muertos. Personal policial se dirigió al lugar del suceso después de recibir un llamado de una mujer anticipando el desastre. Se ignora aún si se trata de un avión privado o comercial.

El Avión Belga

PIETI, Italia, 19 (AP). — El mal tiempo sigue impidiendo la búsqueda desde el aire de los restos del avión de pasajeros de la compañía belga Sabena que el domingo al anochecer se perdió, minutos antes de llegar al aeropuerto de Ciampino.

Sabio Atómico

ROMA, 19 (AFP) — Circulan rumores de que en el avión belga desaparecido viajaba un sabio atómico y que por este motivo sería posible que se hubiese dirigido hacia Europa oriental. Aunque la compañía Sabena declaró que "esta hipótesis es casi absurda" se sabe que realizará una investigación al respecto.

Discutiríase en Bangkok Acerca de Quemoy y Matsu

Eden Confía en Lograr un Acuerdo

LONDRES, 19 (AP). — El canciller Eden partió por vía aérea para asistir a la reunión que celebrará en Bangkok, capital de Thailandia, el Consejo del Tratado de la SEATO. En el aeropuerto, Eden manifestó a los periodistas: "Es evidente que en la conferencia no nos ocuparemos primordialmente de Formosa o de las islas costeras de China, pero creo que esos problemas surgirán extraoficialmente, si no en la propia conferencia en otras oportunidades, y que podremos discutir estos asuntos que a todos nos preocupan".

La Defensa de Asia

Las ocho naciones que firmaron el pacto de seguridad de Manila en mayo último asistirán a esta conferencia de tres días de duración que se iniciará el miércoles próximo. Eden se reunirá con el secretario de Estado norteamericano, John Foster Dulles, y con los representantes de Francia, Australia, Nueva Zelandia, Siam, las Filipinas y Pakistán.

El principal tema de discusión será la defensa del Asia sudoriental. Informantes británicos manifestaron que Gran Bretaña se propone unirse a EE. UU. para insistir en la necesidad de un sistema defensivo estrechamente coordinado para proteger al Asia sudoriental de cualquier nueva penetración comunista.

Eden confía en poder resolver las divergencias anglonorteamericanas sobre Formosa, ya que Gran Bretaña desea una pronta evacuación de Quemoy y Matsu, que están en poder de los nacionalistas pero que se hallan próximas a la costa de China comunista, con lo cual Eden cree que se podría lograr un cese del fuego extraoficial. Dulles, en cambio, ha indicado que EE.UU. defenderá las islas costeras si los comunistas piensan utilizarlas como trampolín para una ulterior invasión de Formosa.

Entró a Regir el Pacto de la SEATO

MANILA, 19 (AP). — Ha quedado formalmente ratificado el Pacto de Manila, firmado por ocho naciones, por el cual se detendrán la agresión y subversión comunistas en el sudeste asiático. Los instrumentos de ratificación del Tratado de Defensa Colectiva del Sudeste de Asia fueron depositados hoy en esta capital por los representantes de Estados Unidos, Gran Bretaña, Thailandia, Filipinas, Pakistán, Francia, Nueva Zelandia y Australia.

Es así que a los escasos cinco meses de su firma inicial en Manila, la SEATO entra a funcionar para preservar la paz y la seguridad en Asia sudoriental.

Clarín

No Aparece Mañana

De acuerdo con la disposición del ministerio de Trabajo y Previsión, el lunes de Carnaval es uno de los días en que los vendedores de diarios y revistas paralizan sus actividades. En consecuencia, **Clarín** no aparecerá mañana. El martes próximo lo hará con su edición habitual.

Coty Busca Afanosamente el "Cuarto Hombre"

PARIS, 19 (De nuestra agencia). — Después de 15 días de vanas y desesperadas tentativas, la crisis ministerial ha retrocedido hasta su punto de partida. El señor Pineau no ha tenido más suerte que los señores Pinay y Pflimlin. Estos representantes de la izquierda, del centro y de la derecha han visto fracasar sus tentativas sucesivamente. La situación vuelve a quedar a cero.

El sueño de ver a los socialistas instalados de nuevo en el poder, se ha disipado esta madrugada. Pero la experiencia debía ser intentada aunque sólo fuese para demostrar que era imposible. Un gobierno de centro izquierda era una paradoja en una cámara en la que predominan los elementos de centro derecha. Todos los gobiernos de esta legislatura tuvieron notoriamente este carácter, y fué necesario el drama de Dien Bien Phu y la personalidad singular del señor Mendes-France para abrir un breve paréntesis en esta línea. Pero la derecha, debilitada y dividida cuando ocupa el poder, recobra su coherencia y su fuerza en cuanto está en la oposición. Por no haberlo tenido en cuenta, Mendes-France ha sido eliminado y el señor Pineau volvió a aprenderlo anoche a sus expensas.

¿Qué va a pasar ahora después de tantos fracasos sucesivos? Si, como dijo ayer en su discurso el señor Paul Reynaud, se desea verdaderamente asegurar larga vida a un gobierno viable, será forzoso constituir un ministerio que tenga en cuenta esta realidad: contra la resuelta voluntad de la derecha es imposible constituir otra cosa que frágiles gobiernos pasajeros. Los moderados constituyen, por primera vez después de muchos años, un bloque, si no coherente, por lo menos disciplinado; y pretender eliminarlos sería ilusorio mientras dure la actual integración de la asamblea.

La situación no es todavía angustiosa, pero ha empezado a ser difícil. El señor Coty se ha puesto en contacto con los presidentes de los grupos parlamentarios y les ha rogado que coordinen un programa susceptible de servir de base a una amplia coalición. Pero los socialistas, resentidos por su fracaso de la noche pasada, se negaron ya a asistir a la reunión. Desean visiblemente una nueva retirada sobre el Aventino.

En cuanto al "cuarto hombre" que el señor Coty busca afanosamente, la impresión es que sólo puede ser un radical. El nombre de Edgar Faure, radical desplazado, de formación burguesa y de teorías económicas ortodoxas, está en todos los labios. Pero, además del hombre es preciso encontrar un acuerdo, una base de entente y, en una palabra, una mayoría. Puesto que, en Francia, la Asamblea es quien gobierna verdaderamente.

Mientras tanto, todos los grandes problemas están en suspenso. Una conferencia capital, la de la SEATO, está por abrirse en Bangkok y Francia no tiene, en este instante, ni un gobierno ni un ministro de asuntos exteriores responsable. Menos mal que aún tiene un Quai d'Orsay, que es garantía de la continuidad de su política exterior.

El presupuesto está estancado. Los acuerdos de París, que aún deben ser ratificados por el Consejo de la República, igualmente. Los asuntos del norte de Africa fermentan. Y la opinión pública se irrita de ver la repetición de un espectáculo que se produce cada cinco o seis meses y cuyos motivos no llega a comprender.

A. MARTINEZ TOMAS

RICHARD CASEY, canciller australiano, llegó a Bangkok para la reunión de la SEATO

Siam Denuncia una Amenaza Roja

Iníciase Mañana la Reunión de la SEATO

BANGKOK, 22 (AP) — Los delegados a la Conferencia del Tratado de Defensa del sudeste de Asia (SEATO) se reunieron hoy en un ambiente de tensión, creado por el informe del premier de Siam, en el sentido de que fuerzas comunistas de "Siam Libre" se están concentrando en las cercanías de la frontera. Los funcionarios de Siam expresaron también preocupación por la posibilidad de que los comunistas, entre los refugiados en Laos, en la frontera nordoriental del país, puedan provocar disturbios durante la conferencia que se iniciará mañana miércoles.

Dulles Hizo Declaraciones

El secretario de Estado norteamericano, Foster Dulles, antes de partir de Manila con destino a esta ciudad, declaró que había llegado el momento de "hablar con claridad", de manera de evitar "que una atrevida equivocación comunista en los cálculos, pueda poner en peligro la vida de muchas personas".

En una conferencia de prensa efectuada ayer, lunes, el premier de Siam, Pibulsong Gram dijo que 20 000 soldados comunistas se encontraban en la provincia de Yunnan, en China comunista preparados para un asalto. La frontera de Yunnan está apenas 160 kilómetros al norte de Siam, separada por una franja de territorio del Estado de Laos, dominado por los comunistas. "Si no tomamos medidas, el comunismo se desplazará a través del río Mekong y dominará toda el Asia sudoriental", dijo, y agregó que las tropas de su país podían afrontar a las fuerzas del movimiento "Siam Libre" más allá de la frontera, pero que necesitaría ayuda en caso de producirse una intervención de China comunista.

El canciller de Filipinas, Carlos P. García expresó que propondría una fuerza aérea común para la defensa colectiva por parte de los Estados miembros —EE.UU., Reino Unido, Francia, Nueva Zelandia, Australia, Filipinas, Siam y Pakistán.

Uno de los primeros delegados en llegar, el canciller de Australia, Richard G. Casey declaró a los periodistas que no ve "causa inmediata de alarma" respecto de las fuerzas procomunistas de Laos. Tampoco estima que sean "imposibles de solución" los problemas en los territorios de Laos, Cambodia y el Vietnam. Otro delegado, el canciller neozelandés, Thomas L. Macdonald, dijo que su país es pequeño y "no podemos realizar fuertes gastos, pero cualesquiera sean las decisiones tomadas en esta reunión trataremos de hacer lo que nos corresponde".

Eden Llegó a Karachi

KARACHI, 21 (AP). — El ministro de Relaciones Exteriores, sir Anthony Eden, llegó a Karachi en viaje a Bangkok, donde concurrirá a la Conferencia del Tratado del Sudeste de Asia (SEATO). Inmediatamente después de su llegada, Eden conferenció con el primer ministro pakistano, Mohammed Ali, quien también viajará a Bangkok, pero separadamente.

Eden declaró a los periodistas que la SEATO va a lograr resultados positivos en forma definitiva para el sudeste de Asia.

Propondría Londres un Control

BANGKOK, 21 (INS). — Se ha insinuado que una de las fórmulas que trae a la conferencia Eden sería el establecimiento de un secretariado militar que tendría su cuartel general de comando en Singapur. En respaldo de este proyecto se alega que Inglaterra, Australia y Nueva Zelandia podrían constituir una fuerza aérea de 500 aparatos con base en la península de Malaya además de los contingentes que Gran Bretaña tiene destacados en la región y de otros que aportarían los dos últimos países anteriormente mencionados.

Tratan el Jueves en Bonn el Rearme

BONN, 21 (AP). — La Cámara baja de Alemania occidental iniciará el jueves el debate sobre los tratados de París para el rearme de medio millón de alemanes occidentales. Hasta el momento, todo el país parece hallarse dividido acerca de la decisión a adoptar. Adenauer pronostica que el Bundestag aprobará su proyecto de ligar a Alemania occidental al mundo libre y la mayor parte de los observadores están de acuerdo con el primer ministro.

Aplaza Japón la Gestión con Rusia

TOKIO 20 (INS). — El gobierno japón decidió aplazar definitivamente las conversaciones con Rusia para la firma del tratado de paz hasta después de las próximas elecciones nacionales. El primer ministro, Hatoyama, tomó la decisión después de una conferencia con sus asesores. La Cancillería informó al Kremlin que la reunión no podrá comenzar antes del 27 de febrero, fecha de los comicios. Las instrucciones fueron comunicadas también al observador japonés en la UN, Renzo Sawada.

Clarín

BUENOS AIRES · REPUBLICA ARGENTINA

40 Centavos

Un toque de atención para la solución argentina de los problemas argentinos

AÑO X — Diario de la Mañana — Nº 3.364

Buenos Aires, Martes 22 de Febrero de 1955

PROBARAN HOY OTRA BOMBA NUCLEAR

Desde 90 m de Altura

LAS VEGAS, Nevada, 21 (AP). — La segunda explosión de la nueva serie de pruebas atómicas está fijada para mañana, a las 5.45. A esa hora se hará estallar una bomba de tamaño mediano disparada desde una torre de 90 metros de altura. Los continuos vientos obligaron nuevamente a la Comisión de Energía Atómica a suspender los planes para la explosión de una bomba de mayor tamaño desde 150 metros de altura, prueba que se ha venido postergando desde el martes pasado. De haberse probado una bomba de gran poder, un batallón del campamento Desert Rock tendría que ocupar posiciones estratégicas y tácticas a 4.000 metros del lugar de la explosión.

Advertencia

WASHINGTON, 21 (AFP). — Setenta millones de norteamericanos perecerían si el enemigo atacara con bombas nucleares las 92 principales ciudades norteamericanas. Así lo declaró el jefe de la Organización Federal de Defensa Civil, Val Peterson, quien añadió, que este bombardeo no provocaría, sin embargo la destrucción de Estados Unidos ya que solamente un tres por ciento de su territorio sería destruído. Agregó que su país no está aún en condiciones de defenderse eficazmente contra la caída de partículas radiactivas. A su juicio, se trata, ante todo, de perfeccionar el sistema de previsiones meteorológicas, para determinar con exactitud la dirección en que se desplazarían las nubes radiactivas formadas por las explosiones nucleares.

Aprobó Londres el "Pool" del Carbón

LONDRES, 21 (AFP). — La Cámara de los Comunes aprobó por unanimidad el acuerdo firmado el 21 de diciembre pasado entre Gran Bretaña y la comunidad Europea del Carbón y del Acero. Duncan Sandys, ministro de Urbanismo, pidió a la Cámara que votara este acuerdo, que él mismo había negociado cuando era ministro de Abastecimientos.

En nombre de los laboristas, el ex diputado Alfred Robens adhirió entusiasmadamente a este tratado afirmando que su partido "aprueba este acuerdo que crea una comunidad de 210 millones de habitantes". Rindió luego homenaje a Jean Monnet "de amplio espíritu", que desea crear una Europa en donde cooperen todas las naciones".

Se Demora el "R. Bermejo"

GENOVA, 20 (ANSA). — El barco argentino "Río Bermejo" aplazará por varios días su salida declaró su capitán, Leonardo Martini, en razón de las averías ocasionadas por una fuerte marejada que dañó también otras embarcaciones. En el siniestro del "Río Bermejo", que llegará debido partir ayer, con un cargamento de maquinarias, rumbo a Buenos Aires colaboró junto a la tripulación un marinero yugoslavo que logró abandonar su país escondiéndose en el salón de máquinas de la citada nave.

Anunció Radio Pekín una Nueva Emisión Monetaria

TOKIO 21 (AP). — Radio Pekín anunció que China comunista lanzará el 10 de marzo una nueva emisión de moneda para reemplazar a la antigua. Cada persona con 10 000 yuan de la emisión antigua recibirá uno de la nueva.

Las razones del cambio no fueron reveladas.

Nuevo Ataque Nacionalista

Fueron Bombardeadas Concentraciones Navales Rojas en Taishan

TAIPEI, 22 (AP). — La fuerza aérea nacionalista anunció que en un ataque efectuado contra una zona de concentración militar de los comunistas, a 120 millas al noroeste de Formosa, averió posiblemente a un segundo submarino del régimen de Pekín. El comunicado del ministerio de Defensa dice que el submarino fué atacado cerca de la isla Pingtan, en el estrecho de Formosa, a 110 millas al sur de las Taipshan, donde se informó que había sido hundido otro sumergible el viernes último. Los nacionalistas informaron que los aviones, atacando en pleno día, asestaron golpes a los objetivos militares comunistas por cuarto día consecutivo. Durante estas operaciones atacaron naves que transportaban refuerzos para la guarnición de Taishan.

El comunicado afirma que fueron destruídos tres juncos armados, y otras 11 embarcaciones grandes y pequeñas resultaron averiadas. Otros aviones incendiaron los cuarteles de Taishan, donde, probablemente, hicieron estallar un depósito de municiones. Sin embargo, se cree que los rojos siguen reforzando a Taishan con la aparente esperanza de aislar a la guarnición de 5.000 soldados y guerrilleros en Nan Chishan, el punto de avanzada más al norte de los nacionalistas, luego de su retirada de las Tachen.

THOMAS

Refiriose Thomas a la Defensa de Formosa

WASHINGTON, 21 (AFP). — El secretario de Marina, Charles Thomas, afirmó que la VII flota es capaz de detener todo ataque comunista contra las islas Quemoy y Matsu. Se negó, sin embargo, a revelar si esa escuadra había recibido órdenes respecto de la defensa de dichas islas. Se limitó a señalar que en ese dominio, la decisión incumbe al presidente Eisenhower y al Estado Mayor Inter-armas. Agregó que esas unidades navales y aéreas pueden transportar armas atómicas, pero se negó a revelar si poseían ya esas armas.

Reaparecen en Público los Altos Jefes de la U. Soviética

MOSCU, 21 (AP). — El secretario general del partido Comunista ruso, Nikita S. Kruschev, encabezó esta noche el desfile de altos funcionarios rusos hasta un palco de primera fila en el teatro Bolshoi. El primer ministro Bulganin y otras figuras del gobierno, inclusive el ex primer ministro Malenkov, aparecían entre los que asistieron a un concierto de música y bailes folklóricos, al que los embajadores occidentales fueron invitados en forma inesperada. Ante las preguntas de los periodistas, quienes querían saber a qué había obedecido la invitación, un diplomático manifestó que aparentemente fué para que "todos pudiéramos ver quién se sienta en cada puesto", y éste fué lo que vieron: A Khruschev le seguían Bulganin, el vicepresidente del Consejo, Lazar Kaganovich, y el ex ministro de Comercio, Mikoyan.

Faure Halla Dificultades

PARIS, 21 (AP). — Los esfuerzos de Edgar Faure por obtener apoyo para un nuevo gobierno francés encontraron nuevas dificultades, cuando realizó una serie de conversaciones políticas. El nuevo primer ministro designado había tenido especial interés en lograr la participación de los socialistas en su gabinete o, por lo menos, conseguir su apoyo. Los socialistas rechazaron su ofrecimiento de carteras ministeriales y postergaron una decisión respecto de si le apoyarían o no. En general, parece existir el convencimiento de que aún este apoyo será negado posteriormente. Así, Faure quedó desprovisto de respaldo para la amplia coalición nacional que había vislumbrado. Los independientes se han alineado ya junto a Faure, pero el Movimiento Republicano Popular está vacilante, mientras diferentes sectores del partido discuten la situación. Sin embargo, se espera que a última hora le preste su apoyo. No ha sido facilitada la labor de Faure por la enconada lucha que se realiza en el seno de diversos partidos entre los partidarios y opositores de Mendes-France. Los partidarios del ex primer ministro estiman, al parecer, que ya que fué derrotado, no deben hacer nada por colaborar con sus opositores. No obstante, Faure, que fué ministro en el gabinete de Mendes-France, aún cuando no siempre existió igualdad de criterios entre ambos, hizo una gran demostración de su lealtad hacia el primer ministro derrocado. Puesto que las gestiones se realizan con lentitud, se cree que no irá hasta mañana al palacio del Elíseo, para informar al presidente Coty de sus perspectivas.

Programa de Gobierno de Cuatro Puntos

PARIS, 21 (AFP). — Faure espera dar una respuesta afirmativa al presidente de la República y ha preparado un programa restringido de cuatro puntos principales: 1) votación del presupuesto; 2) ratificación de los acuerdos de París; 3) conclusión de las convenciones franco-tunecinas; 4) estudio de la situación social y financiera. No atribuye importancia primordial a la distribución de los ministerios y cree que lo más importante es asegurarse, primero, una fuerte mayoría en el Parlamento, para lo cual espera contar con el apoyo de los socialistas, republicanos populares, degaullistas, moderados y radicales socialistas.

Contestará Hoy a Coty su Decisión

PARIS, 21 (AFP). — Faure anunció que mañana dará su respuesta definitiva al presidente Coty, aceptando o rechazando la tarea de formar el nuevo gobierno de Francia. Luego de su entrevista con el primer magistrado, declaró que esperaba recibir mañana las respuestas de los diversos grupos y que en el día dará su contestación definitiva al presidente. Si esta respuesta es favorable, pedirá al Sr. Schneider convoque la Asamblea Nacional para el miércoles.

Rechazó sus Ofertas el Socialismo

Cautela Inglesa Ante el Riesgo de E. Unidos

LONDRES, 21 (De nuestra agencia). — No parece que la administración norteamericana se haya comprometido en definitiva a cooperar en la defensa de Quemoy y de Matsu, pues mantiene su decisión en una atmósfera de vaguedad. No obstante, es ya indiscutible que el Consejo Nacional de Seguridad de Estados Unidos considera necesario ese apoyo, si las islas fueran atacadas. La situación es contradictoria en cierto modo y revela hasta qué punto influyen en ella razones de prestigio y la cautela europea. Por otra parte, Washington teme la desmoralización de las tropas de Chiang Kai-shek y la declinación de la influencia norteamericana en el Japón y en Filipinas, si fuesen abandonados otros puestos avanzados de la China nacionalista.

Todavía el Foreing Office no ha declarado oficialmente su criterio en torno al problema, porque considera mayor la responsabilidad de EE. UU. frente al conflicto y porque los expertos militares británicos opinan que quizá la evacuación de las islas de Quemoy y Matsu no podrá realizarse en la forma pacífica en que se cumplió la de las islas Tachen, sin episodios de sangre dignos de mención. No debe estar muy seguro Londres de que esa nueva retirada reduzca la zona de fricción entre las dos Chinas y es posible que piense que puede precipitar la lucha abierta y desesperada, al mismo tiempo que reducir las posibilidades de un: ¡Alto el fuego! Sin embargo, la política de Inglaterra en la que gravitan motivos diplomáticos más que estratégicos, es la de ejercer cierta presión sobre Washington para que esquive su apoyo a la defensa de las islas costeras, pese a la obstinación de Chiang en conservar sus puestos avanzados y pese a cualquier otro tipo de consideración. En esta ocasión Inglaterra representa a las naciones del Commonwealth, las que estiman en su mayor parte, como muy grave el riesgo que EE. UU. y el mundo corren en la aventura. Por añadidura, no todos los expertos militares europeos creen en la posibilidad de que las tropas de Chian Kai-shek, con o sin el apoyo norteamericano, puedan defender sus reductos costeros, ante los que acumula Mao Tse-tung, según últimas informaciones recibidas en Londres, una poderosa artillería de sitio, de origen soviético.

Sir Anthony Eden, que ha partido en dirección a Bangkok, donde ha de consolidarse el pacto de Manila para la defensa del Sudeste de Asia, que entraba en vigor anteayer sábado, tendrá oportunidad de entrevistarse con Dulles en busca de una solución a las divergencias que hoy separan a EE. UU. de las naciones de Europa y la Comunidad Británica. Estas divergencias —cualquiera que sea la fórmula— habrán de ser superadas a fin de que el comunismo no consiga su primer objetivo en el estrecho de Formosa: la división del adversario.

JACINTO MIQUELARENA

Corresponsal de Clarín en Gran Bretaña

FUE tal la multitud que se dió cita en la sede del Club de Comunicaciones —según podrá apreciarse en la nota adjunta—, que fué prácticamente imposible bailar. Como consecuencia de ello, la concurrencia dedicóse a escuchar a las orquestas, cuyas interpretaciones fueron celebradas con grandes aplausos. Al costado: un agradable conjunto de máscaras que se lucieron en el corso de la Av. San Martín. (Informac. pág. TRES)

Apresó Perú 8 Naves Yanquis

LIMA, 21 (AP). — Ocho buques norteamericanos pertenecientes a la compañía Tuna Clippers fueron capturados por la marina de guerra peruana y detenidos por hallarse pescando "ilícitamente" dentro de las 200 millas de aguas territoriales que Perú, Chile y Ecuador fijaron recientemente. Otros cuatro buques que no obedecieron la orden de seguir las naves peruanas hasta puerto Talara, se encuentran fugitivas y escuadrillas de aviones de guerra los están buscando.

Los pesqueros norteamericanos serían puestos en libertad sin que se les impongan sanciones, señala el diario "La Prensa". Su corresponsal en Talara, puerto situado en la parte septentrional de Perú donde están los pesqueros bajo vigilancia, comunicó en efecto al diario que los ocho "Tuna Clippers" deberán pagar solamente los derechos de exportación sobre el pescado que recogieron.

Hízose Estallar en Nevada Una Bomba Atómica; Hoy Habrá Otra Prueba

Reitera Zhukov que Rusia Replicará Cualquier Ataque

Mariscal ZHUKOV

MOSCU, 22 (AFP). — El mariscal Zhukov, ministro de Defensa de la URSS, pronunció ante la televisión rusa un importante discurso, con motivo de celebrarse el aniversario del ejército rojo. En él atacó la política de Estados Unidos y afirmó que Rusia está lista para responder a todo ataque. Zhukov habló en la Casa del Ejército Soviético. Tenía a su derecha a Bulganin, nuevo presidente del consejo; Khrushchev, secretario general del partido Comunista; al mariscal Vassilevski, primer adjunto del ministro de Defensa, y al mariscal Sokolovski, jefe de estado mayor general del ejército. Ante más de 2 000 generales, oficiales y soldados invitados a la reunión, afirmó que "la política pacífica de la Unión Soviética no ha tenido eco favorable en los países capitalistas, especialmente en Estados Unidos, que practica una política de preparación para la guerra. Los que no tienen en cuenta las lecciones de la historia, como Hitler, que trató de adoptar para con Rusia una política de fuerza, deberían recordar la suerte corrida por éste".

Declaración de Shatilov

LONDRES, 22 (AP). — Rusia comenzó a anunciar la próxima celebración del Día del Ejército Rojo, asegurando que aventaja a Estados Unidos en la producción de bombas atómicas y armas de hidrógeno. Radio Moscú transmitió una declaración del general Shatilov, quien expresó que el ejército y la marina soviéticos están equipados con "toda clase de armas y el equipo militar más moderno". Expresó: "Contamos hoy con suficiente cantidad de aviones, tanques veloces y de muy fácil manejo, potente artillería y magníficos barcos de guerra de incomparable precisión de fuego". Anteriormente, la emisora difundió un artículo de "Izvestia", en el que se acusa a Estados Unidos y Gran Bretaña de intensificar la carrera de producción de armas atómicas.

Fué Recia la Batalla del Agua

HE AQUI a una valiente representante femenina que ayer, en lo más violento de la batalla del agua, enfrentó sin miedo a un grupo de contendientes que viajaba en un "jeep" por la avenida Costanera, poniéndolos en fuga merced a su decidida actitud. (Información páginas 4 y 5)

Siam Pedirá Ser Ayudado por la SEATO

Comenzó Hoy la Reunión de Bangkok

BANGKOK, 23 (AP). — Los delegados de las ocho potencias de Manila iniciaron hoy en esta capital la conferencia convocada para estudiar los baluartes militares y económicos a erigirse contra el comunismo en el sudeste de Asia. Después de breves disoursos de los jefes de las delegaciones de Australia, Francia, Nueva Zelandia, Pakistán, Filipinas, Siam, Estados Unidos y Gran Bretaña, la conferencia entrará en sesión secreta. El primer ministro de Siam, Pibul Songgram, encargado de dar la bienvenida a los delegados en la primera sesión, dijo que es casi seguro que su país ha de ser el primero que plantee un problema ante la SEATO.

Agregó que Siam tal vez pueda hacer frente por sí solo a la subversión y la infiltración, pero que si alguna fuerza poderosa intentara atacarlo, pondría la cuestión en manos de la SEATO.

Pibul Songgram calcula que hay unos 20.000 comunistas siameses que se encuentran en China roja tratando de formar un ejército. Estarían en la provincia de Yunnan, al sudeste de China, cerca de la frontera norte de Siam. Afirmó que los asuntos de la defensa no política serán tratados por expertos militares.

Habla Foster Dulles

BANGKOK, 23 (INS). — Foster Dulles declaró que Estados Unidos y sus aliados se esfuerzan por que llegue el día en que desaparezcan "las cadenas del cautiverio, la injusticia y los privilegios arbitrarios y haya libertad para todos los hombres". Hablando en la sesión de apertura del consejo de la SEATO dijo: "No podemos asegurar nuestra propia libertad a menos que otros también la disfruten". Y añadió enfáticamente: "La libertad no puede florecer en un ambiente hostil".

Luego pidió a los ministros presentes que tengan en cuenta que lo que "aquí hagamos para vitalizar nuestro tratado con palabras, tendrá influencia mucho más allá de la zona del pacto de Manila y que nuestra conducta y nuestro ejemplo podrán contribuir a materializar las aspiraciones expresadas en la Carta de las Naciones Unidas y en nuestra carta específica, de que las oportunidades para la humanidad no deben quedar restringidas por geografía, raza, clase o credo.

(CONTINUA EN LA PAG. DOS)

Rara Caza en Bangkok

BANGKOK, 23 (INS). La cacería de un fantasma desalojó de la primera página de la prensa de Bangkok a la conferencia del tratado del sudeste de Asia. Los peatones informaron haber escuchado "ruidos fantasmales" dentro del edificio de una escuela y pronto más de mil curiosos se congregaron con seis monjes budistas y la policía armada.

Durante varias horas los monjes recitaron cánticos religiosos mientras la policía registraba el edificio, inclusive el tejado. Finalmente, se encontró un ataúd que contenía los restos incinerados de una persona no identificada.

No Rebajará la Unión los Precios de Excedentes Agrícolas Para Exportar

WASHINGTON, 22 (AP). — La administración de Eisenhower defiende la política de no exportar excedentes agrícolas a precios inferiores a los del mercado. En respuesta a demandas de legisladores para realizar esas exportaciones, el secretario de Agricultura, Benson, afirmó que las ventas a menor precio desmoralizarían los mercados mundiales, se resentiría el comercio normal y el gobierno debería recurrir a subsidios todavía mayores. Apoyó sus palabras el subsecretario de Estado para los Asuntos Económicos, Samuel Waugh.

Aviones Comunistas Atacaron la Isla Nanchi

Fueron Hundidas Seis Naves Rojas

TAIPEI, 22 (INS). — Las fuentes nacionalistas informaron que aviones comunistas propulsados por hélice LA-II bombardearon dos veces la isla de Nanchi, pero que "sólo causaron pequeños daños". Las baterías antiaéreas nacionalistas tendieron una cortina de fuego contra los aviones incursores, pero no lograron hacer blancos. Esta es la primera vez que Nanchi es bombardeada por los aviones comunistas.

Anuncio Nacionalista

TAIPEI, 22 (AFP). — Una escuadrilla y cinco juncos armados comunistas

(Continúa en la pág. DOS)

Clarín

BUENOS AIRES · REPUBLICA ARGENTINA

40 Centavos

Un toque de atención para la solución argentina de los problemas argentinos

AÑO X — Diario de la Mañana — Nº 3.365

Buenos Aires, Miércoles 23 de Febrero de 1955

Pekín Acusa a Occidente de Preparar Otra Guerra

Mao Tse-tung Envió un Mensaje al Kremlin

TOKIO, 23 (AP). — La radio de Pekín anunció que Mao Tse-tung y otros dirigentes de China comunista declararon en un mensaje a sus camaradas rusos que "el bloque imperialista partidario de la guerra está preparando una guerra atómica". Ese mensaje fué enviado con motivo de la celebración del aniversario de la creación del ejército soviético y en él se expresa que mientras el bloque imperialista está trabajando febrilmente para crear la tensión internacional, preparando una guerra atómica, haciendo provocaciones bélicas y amenazando gravemente la paz mundial, el poderoso ejército soviético es una fuerza inconquistable en favor de la paz mundial.

El Retiro de Port Arthur

El mensaje hace notar que los rusos se retirarán en breve de la base naval de Port Arthur y expresa su agradecimiento a Rusia y estaba firmado por Mao Tse-tung, Liu Shao Chi, presidente del comité permanente del Congreso nacionalista popular, y Chou En-Lai.

Fórmula para Formosa

WASHINGTON, 22 (AFP). — La nueva fórmula soviética para resolver el conflicto de Formosa consiste en la convocatoria de una conferencia internacional restringida a los representantes de Estados Unidos, Gran Bretaña, Francia, Unión Soviética, China comunista y China nacionalista. Así se reveló en los círculos autorizados de esta capital.

Aceptan a Taipei

Según informaciones dignas de fé, Moscú ya no se opone a una participación de los delegados de China nacionalista, y corresponde ahora a Estados Unidos superar las resistencias nacionalistas. Sin embargo la situación se ha complicado por el hecho confirmado de que Chou En-lai hizo saber que prefiere entablar conversaciones secretas en vez de debatir públicamente la cuestión de Formosa en una conferencia internacional.

Inclusive se afirma que China comunista vería de buen grado la iniciación de conversaciones directas y secretas con el gobierno norteamericano.

Matan al Gral. Genge Terroristas de Malasia

SINGAPUR, 22 (AFP). — El general R. Genge, comandante del regimiento de infantería de los "Fhojis" fué muerto en una emboscada tendida por una banda armada de terroristas malayos. El hecho tuvo lugar cerca de Yong Peng, en el estado de Johre. Otro oficial del mismo regimiento, así como los soldados que se encontraban en un "jeep" donde viajaba el general Genge, resultaron heridos por los atacantes, quienes se apoderaron de armas y municiones que encontraron y quemaron el vehículo.

Chocan en Cambodia Militares y Policías

PNOM-PENH, 22 (AFP). — Esta ciudad, capital de Cambodia, fué escenario de una verdadera batalla entre elementos del ejército y fuerzas policiales, a raíz de la querella iniciada por la detención de dos militares.

La lucha, que empezó al atacar 70 militares el Departamento Central de Policía, duró cerca de una hora, y no se informó si hubo víctimas.

ESCRIBE J. Paul Boncour

EX PRESIDENTE DEL CONSEJO DE MINISTROS DE FRANCIA

Alemania Contra su Rearme

PARIS, 22 (Exclusivo para Clarín). — El rearme de Alemania ha causado una primera víctima: Mendes-France. Evidentemente, su caída se debe a los odios desencadenados por su dinamismo bastante autoritario, y a ese escrutinio por circunscripción que impuso a una Cámara "inhallable", la cual quisiera volver a hallar, con el mantenimiento del escrutinio actual, las comodidades del aglutinamiento que, con el pretexto de combatir al comunismo, permitía a los candidatos más opuestos, para ser reelegidos, figurar en listas comunes. Pero ello se debe también a que los comunistas, levantados contra los acuerdos de París y de Londres que Mendes-France hizo votar, le negaron sus votos, los cuales, dígase lo que se quiera, son necesarios, en estricta matemática, a una mayoría de izquierdas.

* * *

Ahora bien, mientras Francia vota, bajo la presión un tanto descortés de Norteamérica y de Inglaterra, los acuerdos Ersatz de la CED, a mi entender más nefastos aún que ésta, en Alemania misma aumenta la oposición al propio rearme. Desde hacía mucho tiempo, más que nada en la juventud y sobre todo también entre los intelectuales, esta oposición existía. Asumía la forma más extrema, harto explicable en un pueblo que tuvo tanto que sufrir a causa de guerras desencadenadas por la locura de Hitler: la de la objeción de conciencia. Manifestaciones significativas han tenido lugar en Colonia y Dusseldorf. Pero he aquí que, en virtud de entrar en la lucha contra el rearme los sindicatos y el partido Socialista, tal movimiento de protesta asume una amplitud considerable. ¡Asistimos a la paradoja de una Alemania que va a ser rearmada a pesar suyo! Sindicalistas y socialistas fueron arrastrados a esa acción por los jóvenes que, por motivos no todos igualmente nobles, ya no quieren ser soldados. Su virulencia sacudió la inercia de los dirigentes del DGB. Tras algunas vacilaciones y ciertos equívocos, el partido Socialista se sumó a la batalla. La manifestación reciente de la iglesia San Pablo, en Francfort, es, no ya el final, sino el comienzo de una campaña que inquieta justamente al canciller Adenauer.

* * *

Quizá por el lugar donde se desarrollaba y también a causa del espíritu reflexivo, que caracteriza a los alemanes cuando se encuentran sustraídos al frenesí hitleriano, esta manifestación fué tan calma como imponente. Su resonancia ha sido profunda. Los organizadores se proponen desarrollarla con un test a la americana: se preparan a dirigir, en cinco circunscripciones electorales, el "manifiesto alemán de Francfort" a todos los electores inscriptos, pidiéndoles tomar posición en pro o en contra. Si el resultado de esta consulta fuera favorable, sería extendido a todo el territorio federal. Es obvio que los motivos que impulsaron al partido Socialista alemán a entrar a fondo en la campaña no son exactamente los mismos que los que inspiran a los franceses que se oponen al rearme alemán. El principal motivo confesado, proclamado, de la socialdemocracia alemana es que el rearme de Alemania occidental y su afiliación al Pacto Atlántico, su consecuencia, impedirán la reunión de los dos trozos separados. Este es evidentemente un motivo propiamente alemán. Conmueve menos a los franceses, quienes deben comprender que los alemanes le den mucha importancia. Ninguna política francoalemana será posible y, por consiguiente, ninguna Europa, mientras Alemania no recupere su unidad. ¡Cuántos otros motivos son comunes a los socialistas franceses y a los socialistas alemanes! O, por lo menos, deberían serlo, si el partido Socialista francés, su aparato, sus cuadros, no hubiesen asumido, contra el sentimiento de los parlamentarios y de la masa de los militantes, esa postura incomprensible, favorable al rearme alemán. Sobre todo si no hubiesen tenido el gesto desagradable de excluir a quienes su conciencia les dictaba oponerse. Estos motivos comunes, o que deberían serlo, residen, en primer lugar, en el temor, o, más bien, en la certeza de que el rearme en una Alemania mal expurgada aún de su nazismo, no servirá la causa de la democracia. Los generales de Hitler que, verosimilmente, tomarán el mando del ejército que se reconstituye, serán, no menos verosimilmente, los agentes de una reacción nacionalista. El nazismo, probablemente, no resucitará de esta reacción. Después de la experiencia de 1939-1945, los alemanes no aceptarán más a un loco furioso como Hitler. Su inclinación los llevará hacia un Bismarck inteligente y astuto que pueda tomar el gobierno en sus manos después de haber cosechado en Occidente todo aquello que Adenauer no habrá podido obtener de él: primero, la soberanía de Alemania tal como resulta de los acuerdos de Londres y de París; luego, un ejército que pueda impedir una acción de las tropas de ocupación occidentales, en el momento en que empiece la política de acercamiento germanorruso.

* * *

Sé muy bien que éste no es el propósito del Sr. Adenauer, según creo, sinceramente pacifista. Y el ejército que le da o, más bien, que le impone Norteamérica no debe ser en su pensamiento más que una manifestación de prestigio, el medio para representar un papel preponderante en las deliberaciones del Occidente. Sin embargo, ¿quién puede decir que, como todo alemán, no cuenta con él para recuperar los territorios sacados a Alemania y entregados a Polonia? Y, sobre todo, ¿quién puede tener la seguridad de que, después de haber representado su papel, sincero o no, de instrumento del acercamiento con el Oeste, no sea barrido por la reacción nacionalista que la reconstitución del ejército alemán prepara? Entonces, por poco que Rusia se preste a ello, abandone a Polonia y entregue esos territorios, llegamos a la mencionada alianza con todos los riesgos que ello implica. Ahí es donde reside, para nosotros franceses, el motivo principal de nuestra oposición al rearme alemán. Rusia tiene con esos territorios una prenda incomparable que ha de permitirle, cuando quiera, paralizar el efecto de las doce pobres divisiones alemanas, cuyo aporte hace cometer a los dirigentes del Pacto Atlántico la culpa irreparable de echar a Alemania y a Europa en tan inquietantes perspectivas. Nunca el Zar pudo brindar al viejo Bismarck tantas ventajas como Malenkov, o como su sucesor podrá ofrecer al sucesor de Adenauer.

J. PAUL BONCOUR

Copyright Clarín

FAURE PRESENTA HOY SU GABINETE A LA ASAMBLEA

Contaría con Una Exigua Mayoría

PARIS, 22 (AP). — Edgar Faure comparecerá mañana ante la Asamblea Nacional para solicitar la aprobación del gobierno que ha formado y la ratificación de su nueva investidura después de haber transcurrido 19 días desde que se planteó la actual crisis ministerial por haber sido derribado Mendes-France.

Activas Gestiones

Esta noche, Faure no había completado todavía su lista ministerial. Pero la impresión imperante era que la Asamblea le otorgaría su confianza con unos 320 votos favorables. El presunto presidente trabajaba activamente para tratar de eliminar las últimas dificultades y preparando el discurso que pronunciará en la Asamblea.

Terminaría la Crisis

Aunque la mayor parte de los observadores políticos coinciden en que Faure podrá probablemente poner término a la crisis, muchos se preguntan cuánto durará su gobierno en el caso de que logre el respaldo de la Asamblea. El Movimiento Republicano Popular, que es uno de los grupos decisivos de la Asamblea, ya ha dado a entender que no está muy satisfecho con Faure, aunque resolvió por 30 votos contra 5 apoyarlo mañana. Pero el grupo tiene 75 diputados, de suerte que más de la mitad se abstuvieron de votar.

El Probable Gabinete

PARIS, 22 (AFP). — Faure continuó esta tarde sus consultas tendientes a la constitución del nuevo gobierno. Los observadores políticos afirman que la lista de los "posibles" candidatos a las distintas carteras, son, por ahora: Relaciones Exteriores, Edgar Faure o Antoine Pinay; Justicia, Robert Schuman o Robert Lecourt; Interior, Maurice Bourges-Maunoury; Defensa Nacional, general Pierre Koenig. Educación Nacional, Jean Berthoin; Finanzas y Asuntos Económicos, Pierre Pflimlin; Ultramar, Pierre Teitgen; Trabajo, Paul Bacon; Industria, Jean Marie Louvel; Comercio, Raymond Boisdé; Obras Públicas, Jacques Chaban-Delmas, Reconstrucción, Bernard Lafay, Ex Combatientes Paul Bergasse; Agricultura, Charpentier.

Está Listo Para la Firma el Convenio con Inglaterra

INFORMACION PAGINA CINCO

Insiste Dulles en Una Política Firme Para Combatir el Comunismo en Asia

No es Igual Formosa que las Islas Costeras, Dice Churchill

Sede de la Conferencia

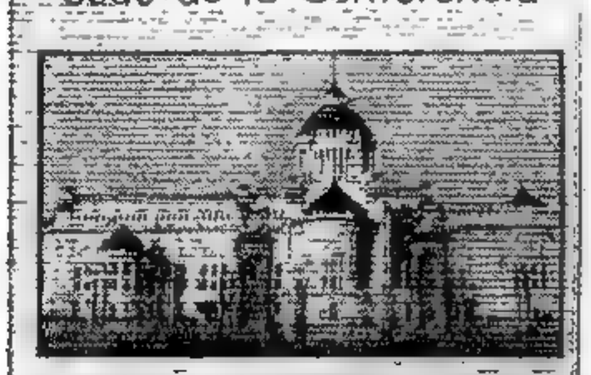

PALACIO de la Asamblea Nacional, en Bangkok, donde se está realizando la conferencia de cancilleres de la SEATO

LONDRES, 23 (AP). — Según Churchill "no se ha planteado la cuestión de que estemos comprometidos directamente, ni de que se nos necesite para la defensa" de las islas nacionalistas situadas junto a la costa continental de China. Añadió una velada advertencia a los laboristas para que dejen de presionar a EE. UU. con la pretensión de que insten a las fuerzas de Chiang Kai-shek a abandonar esas islas. Churchill envió una declaración escrita a los Comunes, después de haber rechazado la sugestión laborista de que invitara al primer ministro chino Chou En-lai, a venir a Londres para discutir la situación de Formosa, o que el mismo Churchill fuera a Pekín.

La declaración de Churchill dice: "Hay una gran diferencia entre las islas situadas frente a la tierra firme china —las costeras— y Formosa. Ya que no se ha planteado la cuestión de que estemos comprometidos militarmente ni de que se nos necesite para la defensa de las islas costaneras chinas, debemos tener cuidado con la clase de consejos que podríamos brindar a nuestros amigos y aliados a este respecto. La cuestión de si deben o no evacuar esas islas no es de la incumbencia del gobierno de Su Majestad. También debemos tener presentes las preocupaciones naturales de otros gobiernos que están intrínsecamente afectados por el anunciado ataque de China comunista. Esto resulta especialmente cierto en momentos en que los chinos comunistas continúan proclamando estridentemente que las islas son consideradas como piedra miliar para la conquista futura de Formosa, con todo lo que esto debe significar para los chinos nacionalistas del generalísimo Chiang Kai-shek, a quienes EE. UU. ha dado refugio y protección allí y con quien EE. UU. está ligado por más de 14 años de camaradería de guerra.

Churchill dice también que China comunista "no quiso aprovechar la excelente oportunidad de hacer conocer sus puntos de vista, cuando rechazó, en forma bastante desdeñosa, la invitación para asistir a los debates del Consejo de Seguridad. En las actuales circunstancias —añadió— dudo de que las visitas sugeridas fueran fructíferas o siquiera útiles".

La declaración de Churchill refleja el resentimiento británico ante el rechazo del mes pasado, por Pekín, de la invitación a discutir un cese del fuego.

Churchill rechaza, además, la sugerencia de la laborista Bárbara Castle, de que Gran Bretaña presionara para que se estableciera un mayor control sobre la forma en que EE. UU. podría llegar a usar armas nucleares, en una guerra con China comunista por la posesión de Formosa.

Amenaza Koniev con la Defensa Atómica

MOSCU, 23 (AFP). — En un artículo publicado en "Pravda", el mariscal Iván Koniev declara que "el pueblo soviético no amenaza ni quiere atacar a nadie, pero si nuestros enemigos intentan atacarnos, las fuerzas de la Unión Soviética sabrán defenderse y aniquilar a los adversarios". Más adelante reitera que el gobierno de la URSS tiene a su disposición el arma atómica, así como también la terrible bomba de hidrógeno, y a este respecto señala: "Nos hemos pronunciado en favor de la abolición de esa clase de armas y en estos esfuerzos el pueblo soviético apoya plenamente a su gobierno".

Informó Scelba Sobre su Visita a Londres

ROMA, 23 (ANSA). — Los ministros del gabinete italiano se reunieron para escuchar los informes del primer ministro Scelba y del canciller Martino, sobre las conversaciones que ambos mantuvieron en Londres con los altos funcionarios británicos. Seguidamente, el gabinete trató un proyecto para regularizar las inversiones de los capitales extranjeros en Italia.

DON JUAN DE BORBON

Presentó un Informe Franco a la Falange

Refirióse a su Política Interior

MADRID, 23 (AP). — Se anunció que el general Franco informó a la Junta Política de la Falange acerca de su política interna y externa durante 1954. Aunque el comunicado dado a publicidad después de la sesión de la Junta no mencionó las palabras del jefe del Estado, los observadores políticos creen que informó detenidamente sobre su reciente entrevista con D. Juan de Borbón, el pretendiente al trono, y sus probables gestiones para estrechar las relaciones con los monárquicos, cosa que ha creado intranquilidad entre los falangistas.

Según el comunicado, el jefe del Estado "dictó las instrucciones para la acción de la Falange en el año actual", de acuerdo con su carácter de jefe del partido.

Reúnese la SEATO en Sesión Secreta

BANGKOK 24 (AP). — Foster Dulles expuso una política de firmeza en la conferencia de la SEATO, encaminada a desalentar todo propósito de agresión de los comunistas. En la reunión a puertas cerradas celebrada ayer, miércoles, Dulles declaró que EE. UU. cuenta en Asia con una fuerza móvil adecuada para hacer frente a cualquier perturbación que pueda surgir. Trascendió que Dulles, durante las primeras sesiones secretas realizadas con el propósito de encarar los medios de oponerse a la expansión del comunismo en Asia, hizo hincapié en que una política moderada en la cuestión de Formosa sería una invitación a nuevas agresiones rojas.

Apoyo de Eden

A su vez, Eden de acuerdo con el testimonio de fuentes informadas no hizo mención alguna de Formosa pero apoyó sin reservas a Dulles cuando este subrayó la necesidad de que conferenciaran inmediatamente los asesores militares del tratado.

El vicepresidente y canciller de Filipinas Carlos P. García dijo en la sesión de apertura que su país respaldará una "política formosina de combate en caso necesario" y encareció a llevar a la práctica las disposiciones militares y económicas del pacto que se firmó en Manila.

En fuente británica resumiendo la sesión de apertura del miércoles, se opinó que las conversaciones fueron únicamente exploratorias. El ministro de Siam, príncipe Wan Waithayakon, elegido presidente de la conferencia, puso de manifiesto la necesidad de protección, tanto contra la sublevación interna como contra la exterior, "pues existe una clara amenaza contra Siam por fuerzas concentradas junto a la frontera nordeste".

Las ocho naciones que participan en la conferencia, Estados Unidos, Gran [illegible] Nueva Zelandia, Filipinas, Siam y Pakistán han de ocuparse de las siguientes cuestiones, según trascendió: creación de un consejo permanente de [illegible] económicos y antisubversivos para llevar a la práctica los acuerdos del consejo.

Clarín

BUENOS AIRES · REPUBLICA ARGENTINA

40 Centavos

Un toque de atención para la solución argentina de los problemas argentinos

AÑO X — Diario de la Mañana — Nº 3 366

Buenos Aires, Jueves 24 de Febrero de 1955

Reiteraron en Taipei que no Será Evacuada Nanchi

Continúan los Ataques Nacionalistas

TAIPEI, 23 (INS). — Fuentes militares nacionalistas reiteraron que la isla Nanchi, a 192 kilómetros al norte de Formosa, no será evacuada y confirmaron que la guarnición nacionalista ha recibido órdenes de resistir. En esa guarnición hay un regimiento de tropas regulares y algunas unidades de guerrillas.

Daños en Posiciones Rojas

TAIPEI, 24 (AP). — Aviones nacionalistas bombardearon ayer las islas comunistas que se encuentran al norte y al sur de la amenazada guarnición de la isla de Nanchi. Se van multiplicando los síntomas de que este punto estratégico, situado a 140 millas al noroeste de Formosa, tendrá que ser evacuado.

Un comunicado de la fuerza aérea dice que 100 aviones nacionalistas atacando a fondo a pesar del intenso fuego antiaéreo llevaron a cabo incursiones, desde el alba hasta el anochecer, contra la zona de concentración comunista de las islas Taishan, a 30 millas al sur de Nanchisan, y contra el islote de Pelchisan, que se encuentra a 12 millas al norte. El comunicado afirma que las instalaciones militares fueron severamente dañadas.

Patrullaje Aéreo

La fuerza aérea anunció, también, que aviones nacionalistas F-86 de propulsión a reacción, adquiridos recientemente en los EE. UU., habían participado en su primera operación de patrulla sobre el estrecho de Formosa.

Reveló la fuerza aérea que "un número considerable" de aviones rojos habían sido avistados ayer [illegible] tas, pero añadió que no hubo contacto con los aviones nacionalistas.

Desde entonces, los comunistas han establecido una guarnición en las Tachen.

Abaten los Yanquis 2 Mig-15 en Corea

WASHINGTON, 23 (AP). — El departamento de Estado anunció que dos MIG 15 norcoreanos fueron abatidos sobre territorio de Corea del Norte por aparatos del mismo tipo norteamericano, el día 5 del actual. El anuncio dice que la lucha se inició sobre aguas internacionales del mar Amarillo, cuando cuatro MIG-15 comunistas atacaron a un bombardero de reconocimiento norteamericano. Los aviones yanquis de escolta al bombardero respondieron al ataque y los aparatos rojos huyeron hacia su territorio, perseguidos por los cazas norteamericanos que aplicaban la doctrina de "persecución sin tregua", que es la que se basa en el hecho de que la lucha, una vez iniciada, puede llevarse a territorio sobre el cual los aviones operan [illegible]mente.

Terminó en Francia la Crisis de Gobierno

Fué Ratificado Edgar Faure en París

PARIS, 23 (AFP). — Edgar Faure fué investido primer ministro de Francia por 369 votos contra 210 en la Asamblea Nacional, poniéndose fin a la crisis gubernamental provocada hace dieciocho días por la caída de Pierre Mendes-France. Los dieciocho ministros que rodeaban al nuevo presidente del Consejo representaban una fracción muy importante de la Asamblea Nacional, pues abarcaban desde los partidos de la derecha hasta los radicales socialistas.

FAURE

Programa de Gobierno

Por primera vez desde hace varios meses participarán en el gobierno dirigentes del Movimiento Republicano Popular, que integraron los gobiernos anteriores a la conferencia de Ginebra sobre Indochina.

El programa expuesto por Faure prevé las siguientes medidas:

1º—Un incremento sensible de la producción industrial y un aumento del 7 % en el nivel de vida de la población trabajadora en el plazo que finalizará el 30 de junio de 1956.

2º—Ratificación urgente de los Acuerdos de París por el Consejo de la República y aplicación inmediata del acuerdo francogermano sobre el Sarre. Procederá igualmente a constituir una Asociación Económica Europea de Transportes de la energía industrial y de la energía atómica, así como el estudio en común con los aliados de Francia de las condiciones para una negociación con el este después de la ratificación definitiva de los acuerdos sobre el rearme de Alemania occidental.

3º—La continuación de las negociaciones francoluneciras y reforma de la estructura de la Unión Francesa.

Esta noche, Faure presentará su gobierno al presidente Coty, quien procederá a la designación de los ministros elegidos por el jefe del Consejo de Ministros.

La lista confirmada de los nue-

(CONTINUA EN LA PAG. DOS)

Presentó su Renuncia el Canciller Uruguayo

MONTEVIDEO, 23 (AFP). — Por razones particulares, presentó su renuncia el ministro de Relaciones Exteriores de Uruguay, Dr. Fructuoso Pitaluga, siendo reemplazado por el ministro de Defensa Nacional, Gral. Juan P. Rivas.

Scelba es Jaqueado por el Problema Agrario

ROMA 23 (De nuestro corresponsal). — Después de un año de estabilidad política y gubernamental, Italia corre el riesgo de precipitarse otra vez en una situación de crisis y de intranquilidad de tipo "francés" no diferente de la que siguió a las elecciones del 7 de junio de 1953 y se prolongó hasta febrero de 1954. De hecho, el presidente del Consejo, Scelba, tuvo la sorpresa de encontrar, a su retorno de Londres, su mayoría en plena disolución. El tema principal de las discordias que dividen a los partidos de la coalición gubernamental emerge de la nueva ley destinada a regular los pactos agrarios. Actualmente, en Italia, en virtud de providencias de carácter social, dictaminadas después de la guerra con el propósito de garantizar la paz en el campo, todos los contratos de arrendamiento o de concesión de tierras están "bloqueados", es decir, prolongados opere legis por una duración indefinida. Esto significa que un propietario rural no puede desalojar de su propiedad al aparcero o arrendatario salvo por motivos extremadamente graves, que debe fundamentar con pruebas irrebatibles ante los tribunales en el curso de un juicio regular. Este régimen jurídico de la propiedad rural tenía un carácter temporario manifiesto: de eso, los campesinos comunistas se han valido para minar el concepto de propiedad y transformarlo en una pura ficción.

Había que preparar una nueva ley que regulara de modo menos somero y provisional, materia tan socialmente candente. Por esta razón, varias propuestas de ley han sido presentadas a la Cámara, entre las cuales una demócratacristiana y otra liberal. Sobre tales propuestas el conflicto se ha delineado sin que nada haya permitido evitarlo. Superfluo es decir que la propuesta demócratacristiana, inspirada en finalidades sociales, tiende a volver estable la posición de los campesinos, limitando los poderes de los propietarios y admitiendo que los contratos sean rescindidos o cancelados sólo en casos excepcionales. Por el contrario, el proyecto liberal se preocupa de mejorar la producción favoreciendo el flujo de los capitales hacia el campo y propende a devolver a los propietarios los mayores poderes, sobre todo el derecho de desalojar a los arrendatarios al final del contrato, mediante simple indemnización por el trabajo prestado.

El presidente del Consejo, Scelba, antes de salir para Londres, estimaba haber resuelto el problema. Había hecho aprobar por el Consejo de Ministros una fórmula de compromiso que se esforzaba en conciliar los puntos de vista opuestos. Los mismos ministros liberales se habían declarado satisfechos, pero la secretaría política del partido, encabezada por Malagodi, joven líder político de notable energía y capacidad organizadora, juzgó inaceptables los abandonos impuestos por dicho compromiso y desautorizó la obra de los ministros, recurriendo al consejo nacional del partido liberal, que fué convocado con urgencia. El episodio no es sino una de las muchas manifestaciones del contraste que siempre tironeó la actual coalición ministerial entre la tendencia pregonada por los liberales, y la favorable a la intervención del Estado, que inspira a los otros tres partidos, el demócratacristiano, el republicano y el socialdemócrata.

El próximo domingo, el consejo nacional del partido liberal tendrá que pronunciarse sobre el conflicto surgido entre los ministros y la secretaría política. Si diera la razón a los ministros, Malagodi y sus vicesecretarios abandonarían su cargo y el gobierno Scelba se salvaría por el momento. En el caso contrario, los ministros liberales deberían elevar su dimisión y el gobierno Scelba caería, probablemente para dejar lugar a un ministerio de minoría, compuesto únicamente de demócratacristianos.

ENRICO MATTEI
Corresponsal de Clarín en Roma

Simpatiza EE. UU. con la Gestión de Tregua

En Conferencia de Prensa Habló Eisenhower

WASHINGTON, 23 (AP). — Eisenhower reiteró que apoya con todo empeño la ratificación de los acuerdos de París, en razón de la extremada importancia que tiene el logro de una unidad más estrecha en Europa occidental. Hablando en su conferencia de prensa semanal, dijo que espera que el mundo libre no deba buscar nuevas alternativas al plan original —actualmente descartado—, para articular una comunidad defensiva Europea. Indicó claramente que hubiera preferido aquel plan —la CED— al sustituto que se elaboró después. La CED —expresó—, hubiera sido más eficaz porque, inevitablemente, hubiera llevado a una mayor integración de Europa occidental. "Y siempre he entendido —agregó—, que una mayor unificación social y económica de Europa occidental, y a la larga también política, resultaría capital. Los pueblos europeos —observó el presidente—, constituirían una gran potencia unidos, pero divididos no podrán alcanzar la fuerza de que son capaces".

FORMOSA: Estados Unidos ya ha manifestado que ve con buenos ojos que se exploren todas las posibilidades que puedan conducir a un cese de fuego.

TRIGO PARA RUSIA: Personalmente, considera con recelo la idea de ofrecer excedentes de trigo a la Unión Soviética, pero indicó que había ordenado que se estudiara el plan. Añadió que no quería poner mayor entusiasmo en el asunto, porque lo que podría ser un acto de desprendimiento de Estados Unidos, tal vez fuera tergiversado por Rusia.

DESARME MUNDIAL: Basándose en lo ocurrido en el pasado, dijo que no veía razón alguna para un gran optimismo en relación al desarme. En primer término, recordó, debe haber pruebas de que las partes actúan de verdadera buena fe. Si fuera así, Estados Unidos, según su expresión, iría tan lejos como el que más.

Trata Hoy el Bundestag el Rearme

(Información página DOS)

Maremoto en Haití

PUERTO PRINCIPE, Haití, 24 (AP). — El diario "Le National" informa que una gran porción de la Ile de la Torte, isla en la costa noroeste del país, se desmoronó en el océano después de un temblor de tierra que ocasionó gran pérdida de vidas.

No se tienen más detalles de este suceso. La población de esta isla es estimada en 14.000 personas. Oficialmente la noticia fué desmentida.

Ha Comenzado sus Tareas la Delegación Comercial Italiana

INFORMACION PAGINA CINCO

Interesa Hoy la Reunión del Desarme

LONDRES, 24 (INS). — El embajador norteamericano Cabot Lodge expresó en vísperas de la conferencia de desarme entre Occidente y Oriente que se harán los máximos esfuerzos para lograr un plan de desarme práctico y honesto. En conferencia de prensa manifestó que causaría una admirable impresión si los rusos aportaran algún material fisionable para usos pacíficos mundiales de la energía atómica, como lo hicieron Estados Unidos y Gran Bretaña.

Francia, Rusia, Canadá, Estados Unidos y Gran Bretaña comenzarán las deliberaciones mañana en esta capital.

Indicó que los planes de desarme de Estados Unidos son sinceros y que Washington lo seguirá probando en cualquier conferencia internacional. "Reconocemos que no hubo nunca base para guardar optimismo, pero ello no impide abrigar esperanzas y seguir probando".

La conferencia proporcionará la primera oportunidad de conocer las intenciones del nuevo gobierno soviético.

Una fuente norteamericana expresó que si los rusos proponen que las reuniones sean públicas, las demás naciones se opondrán, considerando que de esa manera se violaría la resolución de la Asamblea General de la UN, que establece el secreto de las mismas.

Gromyko Visitó a Nutting

LONDRES, 24 (AP). — El vicecanciller de Rusia, Andrei Gromyko, visitó a Anthony Nutting, ministro de Estado británico para las Relaciones Exteriores, con el fin de discutir los temas de desarme que comenzarán a tratarse en la conferencia que se inicia mañana en esta capital.

CREO LA SEATO UN COMITE MILITAR

Rechazó la OEA la Acusación de Figueres Contra Nicaragua

WASHINGTON, 24 (AP). — El Consejo de la OEA se reunió en sesión extraordinaria, para acordar sus conclusiones definitivas sobre el reciente litigio entre Costa Rica y Nicaragua, y rechazó la acusación contra Nicaragua de ser el país agresor. El presidente de la comisión investigadora, Luis Quintanilla, de México, presentó al consejo su informe pidiendo que fuera aceptado "sin reservas".

Clausuran Hoy la Conferencia

BANGKOK, Siam, 25 (AP). — La conferencia de la SEATO creó ayer, jueves, un comité militar que se puso rápidamente a trabajar para elaborar medidas destinadas a hacer frente al comunismo. Foster Dulles aseguró que este comité contaba con el apoyo de la fuerza más poderosa que ha tenido Estados Unidos a lo largo de su historia. Su afirmación se basa en las armas nucleares desarrolladas desde la segunda guerra mundial. La reunión, que pondrá término a tres días de sesiones, designó a Bangkok como sede permanente de una secretaría o consejo integrado por representantes con el rango de embajadores. También trazó planes para la labor de los subcomités encargados de estudiar la subversión y los problemas económicos.

Dulles y Eden, conversaron anoche sobre la situación en Formosa, en una comida ofrecida en la embajada norteamericana, a la que asistió también Richard Casey, canciller de Australia.

No Habrá Comando Conjunto

No se anunció después de la reunión si Eden y Dulles habían llegado a tratar las medidas a adoptarse en el caso de que China comunista atacara las islas costeras de Quemoy y Matsu, consideradas como posibles puntos de partida para ulteriores ataques contra Formosa.

En virtud de los planes que está elaborando el recién creado comité militar, no habrá comandante conjunto ni una fuerza separada, como ocurre en Europa con la NATO. En lugar de ello, cada nación adiestrará sus propias tropas y las mantendrá bajo sus respectivos mandos nacionales, a menos de que se las necesite en otro lugar para detener la agresión comunista.

Ayuda Militar Yanqui

Estados Unidos aportará la fuerza principal. Dulles dijo que están ya listos para asestar un golpe en cualquier punto del Pacífico 400 buques de guerra con 300 000 hombres, una fuerza terrestre de 250 000 hombres y 20 escuadrillas de bombarderos y cazas interceptores a reacción de la fuerza aérea.

El comité militar está compuesto actualmente por los asesores militares de las ocho naciones representadas en la conferencia, pero se cree que sólo unos pocos de ellos llegarán a formar parte del comité permanente que se designe.

La conferencia estableció el consejo permanente de representantes de cada una de las ocho naciones —Estados Unidos, Gran Bretaña, Francia, Australia, Nueva Zelandia, Filipinas, Siam y Pakistán—, decidiendo que estos representantes tengan el rango de embajadores, con una categoría levemente superior a la de los embajadores en cada país.

Sólo se esbozó en líneas muy generales la forma de afrontar la subversión comunista. Dulles expresó que Estados Unidos está dispuesto a designar un representante que se reúna con los de las otras naciones para elaborar detalles tales como el intercambio de informaciones sobre personas y actividades sospechosas.

Estudia EE. UU. la Eventual Fabricación de Bombas "C"

WASHINGTON, 24 ANSA). — En fuente autorizada se señala que el problema de la eventual fabricación de bombas de cobalto o bombas C, de potencia enormemente superior a las existentes, es objeto de minucioso estudio en los ambientes científicos y militares. Esta preocupación, coincidente con los experimentos en el desierto de Nevada, procede del riesgo que significaría su experimentación, pues aun no se ha descubierto el modo de fiscalizar la explosión y sus efectos destructores, que dependen, sobre todo, de la dirección y la velocidad del viento y de un cambio imprevisto de la dirección de éste, que podría convertir en víctima a quien la haga estallar.

Adhesiones al Centro Atómico Europeo

GINEBRA, 24 (ANSA). — Se ha sabido que Japón, España, Líbano y Hungría han solicitado su admisión en el Centro Europeo de Investigaciones Nucleares. Si bien no hubo confirmación oficial, trascendió que la demanda de Hungría despertó cierta inquietud, por ser el primer país de la zona oriental que lo ha hecho.

VISTA tomada durante la última explosión atómica en el desierto de Nevada.

Clarín

BUENOS AIRES · REPUBLICA ARGENTINA · 40 Centavos

Un toque de atención para la solución argentina de los problemas argentinos

AÑO X — Diario de la Mañana — Nº 3.367

Buenos Aires, Viernes 25 de Febrero de 1955

Faure Asumió el Cargo y Presentó a su Gabinete

PARIS, 24 (AFP). — Edgar Faure es oficialmente el primer ministro de Francia; Pierre Mendes-France, el ex premier, le transmitió esta tarde los poderes en el Hotel Matignon, residencia del Consejo. Durante una hora y cuarto, el ex premier y el nuevo jefe del gobierno mantuvieron una conversación en la oficina del presidente del Consejo. Al retirarse, Mendes-France fué objeto de una cálida demostración de simpatía por parte del público allí estacionado. Numerosos jóvenes le saludaron afectuosamente mientras que dos señoritas se adelantaron y le obsequiaron con ramos de flores.

Posteriormente, Faure presentó los miembros de su nuevo gabinete al presidente de la República, René Coty.

Grandes Problemas

PARIS, 24 (AP). — Ante una impresionante acumulación de grandes problemas, el nuevo gobierno presidido por Faure se entregó a la tarea de conocer los asuntos de sus ministerios en previsión de urgentes decisiones.

La Asamblea Nacional puso fin a la crisis política de 19 días al aprobar anoche el gabinete presentado por Faure, el 31º gobierno de posguerra que tiene Francia.

Pero sólo cuatro de los 20 ministros elegidos por Faure para su gobierno de tono conservador sirvieron en el gabinete anterior, el de Mendes-France, y dos de estos cuatro lo hicieron en distintas carteras que las ahora encomendadas a su cuidado. Y aunque la mayoría de los componentes del nuevo ministerio han desempeñado anteriormente cargos en el gabinete tendrán que ponerse rápidamente al día en cuanto a los detalles de la actualidad de sus ministerios antes de comprometerse mucho en decisiones de importancia.

Contra el Poder Militar Ruso, Advirtió Gruenther

PIERRE, Dakota del Sur, 24 (AFP). — Rusia no halla actualmente en condiciones de lanzar el ataque contra Occidente, dos millones y medio de hombres. Hizo la advertencia el general Gruenther, comandante general de la NATO, hablando en el parlamento de Dakota del Sur.

Agregó que la URSS dispone, además, de unos 20.000 aviones y unos 250 submarinos. En cuanto a los satélites soviéticos, afirmó que pueden aportar al poderío bélico de Moscú unas 50 divisiones y entre dos y tres mil aviones.

SERA EVACUADA LA ISLA NANCHI

TAIPEI, 24 (AP). — China nacionalista anunció hoy que se ha evacuado a todos los civiles de la pequeña isla de Nanchi, una avanzada amenazada por los comunistas, que se halla 140 millas al norte de Formosa.

Esta evacuación precede a la de los efectivos militares, unos 5 000 hombres, entre tropas regulares y guerrilleros. Habían quedado 2 000 civiles en la isla, que está a sólo 23 millas de la costa de China continental y que tiene poco más de 8 kilómetros cuadrados de extensión. La evacuación se produce a menos de tres semanas del abandono de las Tachen. La esperada evacuación militar de esta isla dejaría a los nacionalistas sólo con Quemoy y las Matsu fuera de la zona, protegida por Estados Unidos, y que comprende Formosa y las Pescadores únicamente.

EE. UU. Calla

WASHINGTON, 24 (INS). — La evacuación de los civiles de Nanchi y las insinuaciones de que luego serán evacuadas las fuerzas militares nacionalistas contribuyen a aumentar el misterio sobre cuál ha de ser la línea defensiva hasta la que EE.UU. apoyaría a Taipei para detener cualquier intento de rojo de invadir Formosa.

El gobierno de EE.UU. mantiene completo silencio sobre los proyectos de evacuación militar de Nanchi, donde existe una estación de radar y facilidades portuarias para las pequeñas unidades navales.

Bombardeos Nacionalistas

TAIPEI, 25 (AP). — La jefatura de la fuerza aérea anunció que 70 aviones nacionalistas bombardearon las islas en poder de los comunistas que se encuentran al norte y al sur de Nanchi.

Agitado Debate en Bonn Sobre los Pactos

BONN, 24 (AP). — Los socialistas atacaron tenazmente el rearme de Alemania occidental en el Bundestag, en cuyas inmediaciones se registraron algunos desórdenes, pero los diputados que siguen la orientación del gobierno trabajaban activamente entre bastidores con el objeto de reunir la mayoría suficiente para que los tratados de París sean ratificados el sábado.

En una resolución conjunta, los cuatro partidos del gobierno de coalición y los socialistas pidieron a su vez la creación inmediata de una "comisión aliada germanooccidental", encargada de examinar "todos los medios pacíficos" de poner término a la división de la nación.

El partido Demócratacristiano, al que pertenece Adenauer, cuenta con mayoría en la Cámara baja. Por lo tanto, como no se produzca una verdadera conmoción política, se considera que los tratados serán aprobados por una considerable mayoría y que solavitado a participar, en pie de igualdad, en todas mente el acuerdo sobre el Sarre será aceptado por un margen de votos muy reducido.

Divergencias Sobre la Reunificación

BONN, 24 (AFP). — El debate, muy agitado prosiguió hasta las 20. Entre los numerosos oradores que fueron escuchados, se hallaba Franz Y. Strauss, ministro sin cartera, quien destacó que el diferendo entre el gobierno y la oposición radica solamente en establecer si conviene negociar la reunificación antes o después de la ratificación.

Por su parte, von Merkatz, líder del partido Alemán, declaró que no deseaba una reunificación al precio de la libertad. La sesión seguirá mañana.

Fatal Accidente Aéreo en Missouri: 9 Muertos

WASHINGTON, 24 (AP). — Un avión militar del tipo KC-97, con 11 hombres a bordo, se estrelló e incendió cerca de su base en Sedalia, Missouri. Fueron recuperados seis cadáveres y otros tres han desaparecido. Dos tripulantes que saltaron del aparato fueron recogidos.

Fué Firmado en Bagdad el Pacto Defensivo Entre Turquía e Irak

BAGDAD, Irak, 24 (AP). — El pacto de defensa mutua turcoiraqués que liga con Occidente a uno de los países claves del mundo árabe, fué firmado esta noche en esta capital. Los firmantes fueron el primer ministro de Turquía, Adnan Menderes, y su colega iraqués, Nuri Said. Menderes llegó a Bagdad por vía aérea para la firma.

El Irak es el primer miembro de la Liga Arabe de ocho naciones que firma con un país de la NATO un pacto destinado específicamente a organizar la defensa contra cualquier agresión comunista en el Medio Oriente.

Actitud Egipcia

EL CAIRO, 24 (AFP). — Egipto denunció el pacto de seguridad colectiva interárabe. El portavoz oficial al dar cuenta de la situación en el Medio Oriente hizo la siguiente declaración: "Consecuente con el mantenimiento de su palabra, Egipto denunciará el Pacto de Seguridad Interárabe en cuanto se haya firmado el anunciado acuerdo entre Turquía y el Irak.

"Egipto está dispuesto a concertar otro pacto de defensa colectiva con los estados árabes, con excepción del Irak. El ejército egipcio está listo para defender sus fronteras."

Desmentido en El Cairo

EL CAIRO, 24 (AFP). — El gabinete del primer ministro Nasser desmintió categóricamente las declaraciones tendientes a hacer creer que el ejército egipcio ha sido puesto en estado de alerta o que haya recibido instrucciones de estar listo para enfrentar cualquier eventualidad. Esta declaración fué hecha a pedido de los periodistas, deseosos de obtener nuevos detalles sobre las "reacciones" anunciadas esta mañana por el vocero del gobierno, quien había anunciado el estado de alerta militar por temores a una agresión desde países vecinos.

Llegó a Montevideo la Misión Argentina

MONTEVIDEO, 24 (AP). — En un hidroavión llegó a esta capital la delegación argentina que asistirá a las ceremonias de la transmisión del mando presidencial el 1o. de marzo próximo. La delegación está integrada por el embajador extraordinario en misión especial, Dr. Rodolfo Muñoz; el subsecretario de Marina, contraalmirante Gastón Leatrade, el ministro Alberto Zalazar y el consejero Guillermo Mackintosh Dorqui.

El Desconcierto es el Signo de la Actualidad

NUEVA YORK, 24 (De nuestra agencia). — Tanto Foster Dulles al insistir en Bangkok en asegurar la ayuda militar norteamericana a los signatarios del tratado de Manila, como, por otra parte, Cabot Lodge, al discutir en Londres los improbables planes de desarme de las grandes potencias, ofrecen en el contraste un típico documento de la actualidad, a cuyo mayor abundamiento concurren las explosiones atómicas en Nevada y los bombardeos comunistas a Quemoy, hechos que proporcionan el ángulo realista de dicha actualidad.

"La historia no nos da mucha razón para abrigar un tremendo optimismo", acaba de decir Eisenhower, refiriéndose a la reunión de Londres. Por lo que millones de hombres del sudeste de Asia —y por cierto que también los del resto del mundo— tienen que descubrir cierta ironía dramática en ambas conferencias, que son coincidentes en el calendario, y, en cambio, tan opuestas entre sí en su espíritu. Los historiadores del futuro podrán citar esta fecha y muchas otras circunstancias del presente como índices documentales de un período caracterizado por el desconcierto y la confusión.

Los términos del problema más palpitante de hoy, la expansión chinocomunista en Asia, se exponen en Bangkok precisamente subrayados por esas dos características que se señalan, tanto más al no aparecer incluido dentro del plan de trabajo de la mencionada conferencia la cuestión de Formosa; aunque es obvio pensar que constituirá el tema principal de las llamadas "discusiones informales".

Por lo demás, se hallan ausentes de los debates países sin los cuales el término sudeste de Asia ve fraccionada riesgosamente la geografía política, pues no forman parte de la SEATO ni India, ni Birmania, ni Indonesia, ni Ceilán, que tanto pesan en la balanza internacional, en razón de haberse querido evitar el abierto antagonismo con Pekín. Pero entretanto, el juego de recelos y de especulaciones políticas entrecruza sus tentáculos aumentando el embrollo básico de la madeja en el mismo escenario de esta conferencia.

A dos mil kilómetros hacia el norte parece estar preparándose un nuevo episodio crítico cuya peligrosidad podría superar en mucho a la que tuvo la evacuación de las Tachen. Se trata también de una evacuación, cosa desde ya descontada, la de la pequeña isla de Nanchi, donde los nacionalistas mantienen una guarnición de cinco mil hombres. Pero esta isla, que está mucho más cerca de Formosa (220 km.) sería evacuada sin acudir a ayuda ni protección alguna de parte de la VII flota. El actual planteo de la situación creada con relación a Formosa, se sustenta sobre cimientos tan precarios que nada puede asegurarse ni preverse como elemento decisivo en cuanto a precipitar una crisis. Vívese prácticamente al filo de cualquier eventualidad que pueda provocar el conflicto, no deseado, a buen seguro, por nadie, pero que nadie puede rehuir tampoco.

HORACIO ESTOL

Corresponsal de Clarín en EE. UU. de Norteamérica

Confirman en Madrid el Próximo Envío de Una Misión Comercial

INFORMACION PAGINA TRES

Persiste la Discrepancia Entre Londres y Washington Acerca de Quemoy y Matsu

Toma la SEATO Medidas Militares Para la Defensa

BANGKOK, 25 (AP). — Las ocho naciones de la SEATO, al poner término a su reunión sobre la forma de hacer frente al comunismo, expresaron su determinación de "adoptar todas las medidas posibles para preservar y fortalecer la paz" en Asia sudoriental. En un comunicado final se reitera que tales medidas militares serán estrictamente defensivas y "jamás se utilizarán para los propósitos de agresión". Resumiendo la labor de la conferencia, el secretario de Estado norteamericano, Foster Dulles, declaró: "Hemos hecho más difícil la ruta del agresor".

Agrega el comunicado que la primera reunión se efectuó "en circunstancias que daban un carácter de urgencia a los objetivos" del tratado de Manila, puestos en vigor en la conferencia de Bangkok. El grupo de naciones reconoce que "continúan los peligros para la paz y la seguridad en la zona del tratado, y convienen en que estas amenazas hacen que sea imperativo que los gobiernos miembros adopten medidas para fortalecer la defensa común".

Apoyo a Indochina

Reitera después la determinación de los gobiernos miembros de apoyar a los estados indochinos de Camboya, Laos y Vietnam del Sur "para que mantengan su libertad y su independencia". Expresa, asimismo, su intención de cooperar en los terrenos económico, social y cultural para promover niveles de vida más elevados en la región. Entre las medidas económicas se contará la ayuda técnica.

Otras Conclusiones

Las ocho naciones del tratado se comprometieron "a impedir o contrarrestar por los medios apropiados cualquier tentativa que se haga en la zona del tratado, por subvertir la libertad o destruir la integridad territorial". El recién creado Consejo de Representantes se reunirá por lo menos una vez al año, y mientras tanto continuarán las consultas y la ayuda mutua, para hacer frente a las posibilidades de subversión que preocupan particularmente.

La conferencia terminó con una nota de optimismo, declarando que se han realizado progresos en el fortalecimiento de la zona contra la agresión.

Dulles declaró a los delegados: "Hemos tomado decisiones que harán del Consejo (de representantes) un organismo eficaz de trabajo dentro de las tres esferas de actividad a que se refiere el pacto". En una referencia al problema de Formosa manifestó: "Hemos tenido un cambio de opiniones sobre la situación general en Asia ... y se ha reconocido la gravedad del peligro que confron-

(Continúa en la página DOS)

Debaten en Roma los Pactos

ROMA 25 (ANSA). — El Senado reanudó el debate sobre la ratificación de los acuerdos de París. Habló en primer término el demócrata cristiano Galletto, quien subrayó la necesidad de que dichos tratados no obstaculicen el desarrollo de las relaciones internacionales y constituyan en realidad un efectivo instrumento de paz.

Durante la sesión, se produjo un pequeño incidente entre el canciller Martino y el socialista Morandi, quien lo acusó de concertar compromisos secretos en Londres. El canciller desmintió la acusación. Luego el senador comunista, Palermo, señaló lo que consideró "aspectos negativos" de los tratados de París; afirmó que Rusia tiende a garantizar el desarrollo democrático de Alemania. Terminó su exposición invitando al Senado a votar por el rechazo. Tras desecharse un pedido comunista de prorrogar el debate, se levantó la sesión.

GAETANO MARTINO

Tendría Pekín Submarinos Rusos

WASHINGTON, 25 (AFP). — Rusia habría entregado a China comunista submarinos de pequeño tonelaje, destinados al servicio de patrullaje costero, según se declaró en fuente oficial americana. Los tripulantes chinos de esos submarinos, han sido entrenados en Rusia. Por lo menos tres de éstos submarinos, han sido avistados en Tsing-Tao, en la costa del Mar Amarillo opuesta a Corea.

Dichos sumergibles desplazan 250 toneladas y están armados con 2 a 4 lanzatorpedos.

Abogó Nutting por el Desarme

Formuló un Llamado a las Potencias Atómicas

LONDRES, 25 (AP). — Gran Bretaña dirigió un llamamiento a las grandes potencias atómicas del mundo para que realicen "todos los esfuerzos posibles" con objeto de llegar a un acuerdo sobre el desarme, en esta era de la bomba de hidrógeno.

Al abrir una conferencia secreta del subcomité de desarme de la ONU el ministro de Estado Anthony Nutting que representa al gobierno británico, declaró que "toda la humanidad ha de estar de acuerdo en que no habrá esperanzas de lograr una paz real y duradera mientras no haya un desarme general".

Reunión en Lancaster House

Los delegados de Estados Unidos, Unión Soviética, Gran Bretaña, Francia y Canadá se reunieron en el Lancaster House en momentos en que la carrera armamentista nuclear parece intensificarse a ambos lados de la cortina de hierro.

Otra Propuesta Rusa

MOSCU 25 (ANSA). — Bajo el título "Debe convocarse a una conferencia mundial para la reducción general de los armamentos", "Pravda" publicó un editorial en el que, entre otros conceptos afirma que "la convocatoria sin demora de una conferencia mundial que acaba de fin de año trate la reducción general de los armamentos y la prohibición de las armas atómicas sería de la máxima importancia en la presente situación internacional".

Clarín

BUENOS AIRES · REPUBLICA ARGENTINA · 40 Centavos

Un legado de ateneos para la solución argentina de los problemas argentinos

AÑO X — Diario de la Mañana — Nº 3.368

Buenos Aires, Sábado 26 de Febrero de 1955

Formosa es de Pekín, Insiste Nehru

NUEVA DELHI, 25 (AP). — El primer ministro Nehru indicó en el curso de un debate parlamentario, que India podría asumir una nueva actitud respecto del pacto de Manila. Aunque no hizo mención específica del pacto, subrayó cuidadosamente su objeción a las alianzas, tanto entre los países comunistas como entre las democracias occidentales.

En su opinión, los países pequeños nada pueden aportar a la defensa mutua y sólo corren el riesgo de perder su independencia. Advirtió también que los pactos aumentan el peligro de que se produzca una guerra mundial, al comprometer a los países a participar en el caso de que se produzca una agresión.

El Problema de Formosa

Refiriéndose al problema de Formosa, Nehru sugirió la evacuación de las islas de Quemoy y Matsu, como medida inicial para hallar una solución. Reiteró su opinión de que Formosa pertenece a China comunista, pero concedió una importancia mayor a las islas costeras al expresar que "es una situación intolerable que un enemigo pueda bombardear al país desde 16 kilómetros de distancia".

ACEPTA TOKIO COMERCIAR CON NORCOREA

TOKIO, 25 (AFP). — La Cancillería nipona recibió favorablemente la proposición norcoreana de desarrollar los intercambios culturales y comerciales entre los dos países, pero rechazó como imposible el establecimiento de relaciones diplomáticas.

El vocero del ministerio señaló que política y legalmente las proposiciones norcoreanas diferían de las soviéticas. Insistió en que Japón, como otras democracias, no pueden reconocer simultáneamente dos Chinas, dos Vietnam, dos Alemanias, y concluyó declarando que actualmente no podría reconocer al gobierno de Pyong Yang.

Habrían Reforzado la Guarnición de Matsu

Insisten en la Defensa de las Islas

TAIPEI, 26 (AP). — Circulan insistentes rumores de que la guarnición nacionalista que abandonó la isla Nanchi, en una operación secreta de 41 horas de duración, fué llevada a 96 kilómetros al sur para reforzar las islas Matsu. Aun cuando Estados Unidos no ha contraído compromiso público alguno, los nacionalistas indican la creencia de que obtendría la ayuda norteamericana para defender tanto las Matsu como Quemoy.

Los nacionalistas mantuvieron en reserva el poderío de la guarnición, calculada extraoficialmente en 5.000 hombres, pero dijeron que la evacuación no provocó intromisión alguna por parte de los comunistas, que están apenas a 12 millas al norte.

Un comunicado del ministerio de Defensa dice que la retirada de Nanchi completó "la redistribución de las fuerzas acantonadas en la zona defensiva de las Tachen".

El contraalmirante Liu Kwang-kai, comandante de la fuerza naval nacionalista que protegió la operación de Manchi, llegó anoche a Keelung. A bordo de su buque insignia se encontraba el teniente general Chao Hsia, que mandó a los nacionalistas en Nanchi.

Nave Roja Hundida

TAIPEI, 25 (AFP). — Los bombarderos livianos nacionalistas atacaron por octavo día consecutivo las islas ocupadas por los comunistas. Los impactos directos causaron incendios en la isla de Peichin y destruyeron un barco comunista a 15 millas al sudeste de Tachen. Otros tres buques fueron probablemente hundidos.

Declaraciones en el Yuan

TAIPEI 25 (INS). — El primer ministro de China nacionalista, Yui, se presentó ante el Yuan legislativo y dió seguridades de que las fuerzas de Chiang Kai-shek defenderán las islas Quemoy y Matsu. Yui explicó que "razones de alta estrategia" determinaron la evacuación de Nanchi, indicando que esta posición constituía una base "demasiado avanzada y excesivamente vulnerable".

Rudamente Atacan en Bonn el Acuerdo Sobre el Sarre

Efectuaron un Paro los Mineros de Sarrebruck

BONN, 25 (AFP). — "De fuente autorizada he sido advertido que los gobiernos de Londres y Washington no se consideran obligados a apoyar las reivindicaciones francesas con respecto al Sarre en el tratado de paz" declaró Adenauer en el Bundestag durante el debate sobre ese asunto. Agregó que no tenía documento al respecto pero que la importancia de la fuente hacía inútil un pedido de prueba escrita. Señaló que en las negociaciones de París sobre el Sarre los franceses le habían pedido que suscribiera una solución definitiva para ese problema y que estaba decidido, en caso de mantenerse esa exigencia, a dejar fracasar toda la negociación hasta las de los otros tratados.

Rechazó a los Socialistas

Al proseguirse la discusión sobre los acuerdos en segunda lectura, la Asamblea rechazó otra moción de la oposición socialdemócrata para el aplazamiento de los debates.

Al examinar el caso, Linus Kather expuso el punto de vista del partido de los Refugiados, pronunciándose contra el acuerdo y agregó que su partido no reconoce la frontera del Oder-Neisse. El punto de vista cristianodemócrata fué expresado por Otto Lenz, quien recordó la declaración de Mendes-France según la cual, ninguna decisión se impondrá a los sarreses contra su voluntad.

Dinero, Sí; Hombres, Jamás

Para el doctor Becker, liberal, el prebiscito anunciado es un "truco" y todo el acuerdo una contradicción, y terminó afirmando

(Continúa en la pág. DOS)

EL NUEVO jefe del gobierno francés, Edgar Faure, habla con periodistas poco después de haber sido ratificado por la Asamblea

Insta Faure a Aprobar el Pacto

Solicita el Senado un Nuevo Plazo

PARIS, 25 (AP). — El primer ministro Faure, en la primera reunión de su gabinete, pidió la ratificación de los tratados de París para el rearme alemán como asunto de prioridad en el Consejo de la República. Faure manifestó a los periodistas, después de la reunión, que la mayor parte del tiempo se había dedicado a exponer procedimientos para la labor del gabinete y su organización interna.

Por su parte, la Comisión de Procedimiento del Consejo de la República, Cámara Alta del Parlamento francés, solicitó más tiempo para considerar esos tratados. El trabajo del Consejo se vió demorado por la crisis gubernamental que duró 19 días, según expresa la petición elevada para solicitar un plazo adicional de 20 días. En virtud de los reglamentos parlamentarios, el Consejo dispone hasta el 10 de marzo para adoptar una decisión.

EE. UU. Quiere Ayudar al Pueblo Ruso

WASHINGTON, 25 (Exclusivo para Clarín). — Eisenhower tiene ante sí una propuesta para que le escriba personalmente al primer ministro soviético, Bulganin, ofreciéndole una partida del excedente de trigo norteamericano, con el fin de aliviar el sufrimiento del pueblo ruso, ya que oficialmente se ha declarado el fracaso de Malenkov en la realización del programa de colectivización agrícola. Tal ofrecimiento tendría un doble propósito. Sería, en primer lugar, un acto exclusivamente humanitario, pero es obvio que aumentaría el estado de guerra psicológica en relación con los últimos acontecimientos del Politburo.

Visto desde lejos, parece difícil que el Kremlin lo acepte, y un poco embarazoso que lo rechace.

Hay razones para suponer que el proyecto tenga la aprobación del secretario de agricultura, Ezra Taft Benson, quien con frecuencia ha auspiciado que una parte de los excedentes puedan utilizarse para promover la causa de la paz y para aliviar el sufrimiento humano en cualquier emergencia.

●

Es con este criterio que Eisenhower ha de considerar el proyecto, y se basa en el hecho de que el Kremlin hizo una declaración pública de que el programa agrícola había fracasado en tal forma, en perjuicio del pueblo ruso, que Malenkov tuvo que ser exonerado de su cargo, lo cual ha sido una buena oportunidad para que Estados Unidos ofrezca su ayuda para evitar los peores consecuencias que para el pueblo ruso significan el fracaso de su programa agrícola, o, por lo menos, darle al Kremlin una oportunidad para decir "sí" o "no".

Esto tendría un valor en diversos sentidos. Demostraría que a pesar de su repudio del comunismo, Estados Unidos no es enemigo del pueblo ruso.

Esto sería un gran aliciente para el mundo libre, para los países no comprometidos y semineutrales comprobar, sin que ninguna forma de propaganda lo empañe, la verdad de los sentimientos del pueblo norteamericano y nuestra dedicación a todos los medios que puedan servir a la causa de la paz.

Tal oferta permitiría presentar la evidencia más práctica de cómo una sociedad libre, que no está regida por una policía política, y la libertad e iniciativa individual de los agricultores norteamericanos pueden servir para que produzcan en abundancia y continuamente, para todas sus necesidades y algo más.

Esto serviría para que muchos pueblos, que muy poco saben acerca de Estados Unidos y del resto de América, se den cuenta que no necesitan someterse a la brutalidad y regimentación del comunismo para elevar su propio nivel de vida; que existen otros medios para hacerlo en beneficio del pueblo.

■

No podría sugerirse que Estados Unidos estuviese sacrificando los alimentos de su propio pueblo para aliviar las necesidades de Rusia. Todo lo contrario, pues la producción de los agricultores libres de Estados Unidos es tan grande que, a pesar de tener el mayor consumo en el mundo, per cápita, del enorme crecimiento de su población y del hecho que el número de agricultores en el país constituye únicamente el 14 por ciento de su población, a diferencia del 80 por ciento a fines del pasado siglo, el verdadero problema entre nosotros no es el de la escasez, sino el de la superproducción. Así, por ejemplo, en lo que se refiere al trigo, Estados Unidos está, respecto de la cosecha de 1955, con un excedente de dos años.

ROSCOE DRUMMOND

Copyright Clarín y Editors Press. Reproducción parcial o total prohibida

No Expropiará Bolivia Empresas Extranjeras

LA PAZ, 25 (AP). — El gobierno boliviano declaró oficialmente que en los próximos 25 años no se expropiarán empresas mineras, petroleras, fabriles ni agropecuarias. Esta importante declaración está destinada a atraer capitales extranjeros para la diversificación de la economía. También está destinada a promover la confianza entre los inversionistas que se reunirán a fin de mes en Nueva Orleans, en la Conferencia Interamericana de Inversiones. El ministro de Hacienda, Mendieta Alvarez, dió una declaración que expresa que el gobierno de Bolivia, teniendo en cuenta la política de desarrollo de la diversificación de la economía nacional que está llevándose a cabo y la necesidad de contar con el concurso de capitales para poner en función efectiva las riquezas potenciales que encierra el país, está dispuesto a prestar toda clase de facilidades y garantías a los inversores extranjeros.

Al Levantar Vuelo Estrellóse en la Ciudad de Formosa un Avión Civil: Hubo Seis Muertos

INFORMACION PAGINA CUATRO

Han Aprobado en Bonn los Acuerdos de París

EL Intendente municipal, Sr. Bernardo Gago, a quien acompaña el volante J. M. Fangio, felicita a la joven Beba Manso, de 17 años, consagrada Reina del corso de la calle B. de Irigoyen.

Se Prevé que Hoy Serán Confirmados

BONN, 26 (AP). — En segunda lectura el Bundestag (Cámara baja de Alemania Federal) aprobó los cuatro tratados firmados en París, que permiten el rearme del país, hasta en medio millón de hombres, restauran su soberanía y la incorporan a la NATO y a la UEO en igualdad de condiciones con los otros miembros. También fué sancionado el acuerdo francoalemán que dispone la "europeización" del Sarre. La votación semifinal —la definitiva será mañana— para el primero dió 327 contra 151; las otras tuvieron ligeras variantes a favor de la oposición. En cuanto a la referente al Sarre, los sufragios estuvieron más repartidos: 264 a 204 y 9 abstenciones. Esos resultados, que se presume con fundamento serán confirmados mañana, entrañan un gran triunfo para Adenauer.

Alcance de los Tratados

El primer tratado dispone que Estados Unidos, Gran Bretaña y Francia, pondrán término a sus diez años de ocupación del país restaurando su soberanía. El segundo dispone que las tres potencias de ocupación seguirán manteniendo tropas estacionadas en su número actual en el territorio de la república aliada y soberana. Los tratados tercero y cuarto disponen el ingreso de Alemania Occidental en la NATO.

Los cuatro partidos del gobierno de Adenauer, pese a su disputa interna respecto a la cuestión del Sarre, votaron en forma unida respecto al rearme y la alianza con Occidente. Los socialistas rompieron sus 151 diputados para votar contra los pactos de rearme, pero no obtuvieron el apoyo de ningún diputado del gobierno.

Enmienda Rechazada

Las fuerzas de Adenauer rechazaron una enmienda propuesta por los socialistas que hubiera dejado de lado en forma indefinida la cuestión del ingreso en la NATO. La enmienda hubiera demorado la puesta en vigencia del tratado sobre la NATO hasta una semana después de que el Bundestag declarara fracasadas las posibles negociaciones entre las potencias occidentales y Rusia acerca de la unificación de Alemania.

La victoria lograda por Adenauer en el controvertido acuerdo con Francia sobre el Sarre en su segundo trámite constitucional, deja abierto el camino para su ratificación final por el Bundestag al mediodía de mañana. La gran mayoría con que contó el canciller para la aprobación de los otros cuatro tratados se vió apreciablemente reducida en la votación del pacto sobre el Sarre.

La Reunión de los Grandes

Antes de terminar la sesión, el Bundestag aprobó levantando la mano una resolución de todos los partidos pidiendo que el gobierno de Adenauer fuera invitado a participar directamente en pie de igualdad, en todas las conversaciones de las grandes potencias occidentales con Rusia.

Fuerzas Rojas Ocuparon Nanchi

Recrudecen las Hostilidades Entre Ambos Bandos Chinos en el Estrecho de Formosa

GROMYKO
Vice-canciller de la URSS

TOKIO, 26 (AFP). — Unidades del ejército popular de China comunista entraron en la isla de Nanchi, evacuada por las fuerzas nacionalistas, según reveló la agencia Nueva China, que anunció al mismo tiempo la conquista por los comunistas de las islas de Fehlung, Penchi, Kaishan y Taishan, situadas al norte y al noroeste de Nanchi.

Nuevas Acciones Bélicas

TAIPEI, 27 (AP). — Volvieron a recrudecer las hostilidades en las islas costeras de China del otro lado del estrecho de Formosa, y tanto las versiones nacionalistas como las comunistas coinciden en que se ha entrado en una nueva fase de esta guerra localizada.

El premier nacionalista O. K. Yui, declaró ante el Yuan Legislativo (Parlamento) que las Matsu no serán abandonadas en "ningún caso" sin haber sido defendidas.

Simultáneamente, Radio Pekín señalaba que el abandono de Manchi por parte de los nacionalistas hizo que quedara eliminado el último bastión enemigo frente a la provincia de Chekiang, "facilitando las condiciones para la liberación de Formosa y de las islas situadas a lo largo de la costa de Fukien".

En fuentes del ministerio del Interior nacionalista se dijo que una pequeña flota de cañoneros y lanchas torpederas suministrados por los rusos a los comunistas chinos se habían desplazado hacia el sur desde Tsingtao, en dirección al puerto de Foochow, frente a las Matsu.

Una flotilla compuesta por once cañoneros comunistas y juncos armados y motorizados ametralló la pequeña isla de Wuchiu, a ochenta millas al oeste de Formosa, entre Quemoy y Matsu.

Rusia Habría Violado el Secreto Sobre el Desarme

LONDRES, 26 (INS). — Los cuatro miembros occidentales de la Comisión de Desarme de la UN celebrarán una consulta sobre una supuesta infracción por parte de Rusia al acuerdo de mantener en secreto el resultado de las negociaciones. Según fuentes informadas, detalles de la conferencia aparecieron publicados en el diario comunista "Daily Worker", señalando que Gromyko, propuso en la sesión de apertura la total destrucción de todas las armas atómicas y de hidrógeno y la utilización de todos los materiales atómicos con fines pacifistas. Agregaba que Gromyko hizo la propuesta después que Nutting pronunció el discurso inaugural. La emisora de Moscú también irradió detalles que se suponía eran oficialmente secretos. Los delegados se reunieron ayer a puertas cerradas y luego pasaron a cuarto intermedio hasta el martes. Nutting habría dicho que la humanidad espera un desarme total, especialmente atómico.

Aceptaría Rusia la Propuesta Francobritánica

LONDRES 26 (AFP) — Interrogado sobre si los soviéticos no habían respetado la regla del silencio, el vocero del Foreign Office respondió: "Se trata de una cuestión que debemos examinar". Se negó a indicar, por otra parte, si Gromyko había formulado las proposiciones en cuestión. Si como parece seguro ahora, Gromyko retoma las proposiciones soviéticas del 18 de febrero, la actitud de la URSS parece en retirada sobre la demostrada en el otoño último en la UN y aceptaría el plan francobritánico como base de discusión.

Clarín

Un toque de atención para la solución argentina de los problemas argentinos

AÑO X — Diario de la Mañana — Nº 3.369

BUENOS AIRES · REPUBLICA ARGENTINA · 40 Centavos

Buenos Aires, Domingo 27 de Febrero de 1955

Elecciones Decisivas se Realizan Hoy en Japón

Renovarán las 467 Bancas de la Dieta

TOKIO, 26 (AP). — Japón irá mañana a los comicios en elecciones generales para la renovación total del Parlamento, elecciones que decidirán qué camino seguirá la nación: si el de una estrecha colaboración con Occidente o el de un acercamiento diplomático y principalmente comercial con China roja y la Unión Soviética. Decidirán, además, qué ritmo se seguirá en el rearme del país.

ICHIRO HATOYAMA

Cuatro partidos principales se disputan las 467 bancas de la Dieta; dos son conservadores y dos socialistas. Los comunistas también están tratando de retornar a la política. Se cree, sin embargo, que los conservadores lograrán un margen en coalición suficiente para poder gobernar.

Triunfaría Hatoyama

TOKIO, 26. (INS.) — Los expertos políticos japoneses predicen que el gobierno conservador del primer ministro Hatoyama no tendrá dificultad en mantener su fuerza en la elección del domingo.

La mayoría de los expertos reconocieron que el partido Demócrata obtendrá por los menos 190 bancas de las 467. Los candidatos demócratas hicieron la campaña sobre la base de una plataforma que promete continuar una estrecha alianza con Estados Unidos y también una política tendiente a concertar la paz con Rusia y China roja.

Más de 44.000.000 de los 49.000.000 de electores capacitados, se espera que acudirán mañana a las urnas.

Un Incidente

TOKIO, 26. (AFP.) — Un solo incidente registra hasta ahora la campaña electoral. En Kumamoto, Kyushu Central, miembros de la Juventud Mártir, agrupación nacionalista, atacaron en tres oportunidades a los agentes electorales de los candidatos comunistas hiriendo a cuatro, incluso un dirigente local. Dos de los agresores fueron detenidos.

Habrá Comicios en las Repúblicas Soviéticas

MOSCU, 26 (ANSA). — La Radio de esta ciudad anunció que mañana tendrán lugar en la República Federativa Rusa y en las demás Repúblicas soviéticas, las elecciones para el nuevo Soviet Supremo. Agregó que "los electores de Moscú y de las demás ciudades, han lanzado sus candidatos, los que tienen la consigna de apoyar la "prioridad de la industria pesada", condición esencial para el desenvolvimiento de la vida económica del país y base fundamental de la defensa nacional".

Con la Atómica Defenderá E.U. el Sudeste de Asia

Foster Dulles lo Dijo en Rangun

RANGUN, 26 (INS). — Foster Dulles indicó el posible empleo de la bomba atómica por Estados Unidos como arma táctica contra los comunistas, si éstos emprenden una agresión en el sudeste de Asia. También dijo que si cualquier país en el área de la SEATO es víctima de un ataque directo de los rojos, Estados Unidos le ofrecería substancial ayuda. Dulles dió la nota sensacional de su visita a Birmania con esas declaraciones en conferencia de prensa luego de conversar con el primer ministro birmano, U Nu. Sin embargo, aclaró que esperaba que no fuera necesario someter a centros densamente poblados a ninguna clase de bombardeo. Pero explicó que el uso de la atómica como arma táctica era otra cosa. Especificó que no viajó a Rangun para negociaciones diplomáticas, sino simplemente con el fin de tener un intercambio de puntos de vista.

Señaló que la cuestión de que Birmania se incorpore a la SEATO no se trató y que no hizo a Nu proposiciones concretas sobre la posibilidad de ayuda económica.

Determinación de EE. UU.

Dulles es el primer secretario de Estado norteamericano que visita a

(Continúa en la pág. DOS)

Llegó a las Bahamas la Princesa Margarita Rosa

NASSAUS, Bahamas, 26 (AP) — La princesa Margarita efectuó una visita a Nassau en la última etapa de su jira por el Caribe. Fué recibida por el gobernador de las Bahamas, conde de Ranfurly, y su esposa. Luego de la bienvenida oficial, la princesa y los funcionarios oficiales se trasladaron a la plaza Rawson, donde la joven pronunció breves palabras de agradecimiento ante la multitud que se había congregado para recibirla.

Vuelta de Francia a la Normalidad

PARIS, 26 (De nuestra agencia). — Después de la vorágine que ha sido el ministerio Mendes-France y los veinte días de crisis que siguieron, la situación ha entrado en una calma impresionante. A los cuatro días de haber formado su gobierno, Edgar Faure no ha designado todavía los secretarios de Estado que, en cierto modo, son un engranaje indispensable al ministerio; no se ha tomado ninguna determinación sensacional y el nuevo presidente sólo ha hecho manifestaciones discretas y prudentes. La moderación de estos primeros pasos corresponde al estilo de Edgar Faure, que es un hombre frío, sin emotividad, amigo de andar con pies de plomo. Probablemente es también el estilo que Francia necesita. Los estilos demasiado fermentativos, como el de Mendes-France, son buenos para conmover las fibras del país y despertar corrientes de esperanza, pero no para gobernar con una Cámara ya excesivamente apasionada y dividida. El ritmo sincopado que ha tenido la política francesa durante siete meses lo demuestra. ¿Qué ha quedado en pie de tal excitación? Probablemente, nada.

El nuevo ministerio de Edgar Faure marca la vuelta a los gobiernos centroderechistas que son los únicos que han podido vivir holgadamente en esta Cámara y el hecho de que lo presida un radical aumenta considerablemente su probabilidad de subsistir. En cierto modo, la nueva mayoría resucita las que ya sostuvieron los antiguos degaullistas, la amplía y fortifica. Por otra parte, Edgar Faure es el único hombre capaz de desarmar a Mendes-France y de tener en respeto al "mendesismo". Brillante segundo de este último en el gobierno dimisionario y amigo personal, el nuevo presidente del Consejo es el único a quien Mendes-France no se atreverá a atacar de frente desde el primer día y una tregua tácita debe abrirse entre ellos, por lo menos durante algunos meses.

Tan culto, tan especializado en cuestiones económicas y tan competente como su famoso antecesor, Edgar Faure piensa confiar su acción a iniciativas menos espectaculares, pero, seguramente, más realistas. A este efecto, el nuevo presidente proyecta un plan trienal para incrementar la producción, mejorar el nivel de vida de los franceses y ampliar la capacidad de adquisición de los salarios. Su divisa es "expansión sin inflación". La defensa de la estabilidad del franco ha sido su preocupación constante durante los veinte meses que ha regentado el ministerio de Finanzas, a través de dos gobiernos sucesivos. "Sin un franco estable, no hay posibilidad de restaurar la economía", dice.

Dicho plan trienal viene a ser una continuación de su anterior plan de 18 meses, a punto de expirar, que ha hecho por el bienestar de los franceses y la restauración de su economía más que la obra de todos los gobiernos anteriores. Un solo dato puede dar idea. Durante 1954, la industria automovilística ha producido 650.000 vehículos, o sea un cuarenta por ciento más que hace cuatro años.

A pesar de todas estas circunstancias favorables, la estabilidad de la nueva mayoría gubernamental aparece incierta. Coordinar el humor irritable y cambiante de los seis partidos, grandes y pequeños, que tienen participación en el gobierno, es un milagro de equilibrio que difícilmente puede resistir a las complejidades de la política francesa. Sobre los problemas exteriores, los degaullistas, indispensables hoy a la estabilidad del ministerio, discrepan de los radicales y de los republicanos populares. Sobre los problemas de la enseñanza libre —en Francia la enseñanza libre es la católica— la opinión del M. R. P. no coincide con el partido Radical ni con la Unión Democrática de la Resistencia. Sobre los problemas sociales, los moderados y los agrarios no coinciden con la mayor parte de sus aliados del momento.

A. MARTINEZ TOMAS

MURIERON 31 PERSONAS AL CHOCAR Y ARDER UN OMNIBUS CERCA DE VIGO

VIGO, 26 (AP). — Perecieron 31 personas al chocar contra un árbol e incendiarse un ómnibus que con 40 pasajeros se dirigía de Redondela a Puenteareas, localidades ambas de Pontevedra, cercanas a Vigo. La catástrofe se produjo al tomar una curva a gran velocidad; el chofer Antonio González Cavaleiro perdió el dominio del volante y si bien salvó la vida estuvo a punto de ser luego linchado por los parientes de las víctimas. La guardia civil que acudió prestamente consiguió rescatarlo de manos de los enfurecidos grupos que querían hacerse justicia por sí mismos, y lo llevó al hospital de Vigo, donde más tarde intentó suicidarse.

Las patrullas de socorro rescataron inmediatamente 29 cadáveres, pero al remover los hierros retorcidos y las maderas calcinadas del vehículo hallaron otros dos más. Entretanto, las ambulancias trasladaron a Vigo a ocho heridos graves.

Eran Agricultores

En su mayoría las víctimas eran agricultores de la zona que iban a comprar ganado en la feria de Puenteareas, por lo que se presume que las llamas consumieron además gran cantidad de dinero.

Apenas conocida la noticia, que causó gran consternación en esta ciudad, el señor José María Revestido, cónsul general interino de Argentina, envió a las autoridades la suma de 50.000 pesetas para la suscripción popular iniciada con el propósito de ayudar a las familias de los fallecidos.

Nómina de Víctimas

Hasta ahora han sido identificadas las siguientes víctimas: José Papiris, de Pontevedra; Rosendo Martínez Romero, Desiderio Alonso Domínguez, Angel Martínez Alonso, Domingo Alonso Romero, Manuel Pérez Montes, Primitivo González, Rosendo Alonso, C. Bravo González, Antonio Fernández Lemo y Ceferino González, de Budiño; Santiago Lagos y José Alvarez Bargiela, de Mos; Bernardino González y Evaristo Cardelo González, de Tuy; Carmen Alonso y María Luis Puga, de Cesantes; Nicolás Alvarez, una criada de éste, aún no identificada; José Lorenzo y M. Blanco Rivas, de Redondela; y un mendigo llamado Manuel, de Puente Caldelas.

Desde Mañana en Clarín

Asturias

Tierra Querida...

- *Sus hombres*
- *Su vida*
- *Su trabajo*

Una interesante serie de notas del colaborador de Clarín en España

Juan Montalvo

Decretaría Hoy el P. E. las Intervenciones de Santa Fe, Tucumán y Santiago del Estero

INFORMACION PAGINA TRES

Renunció el Viceprimer Ministro de Bonn

Inglaterra y Estados Unidos Urgen a Faure la Ratificación

Protesta Rusia por el Rearme Germano

PARIS, 28 (AP). — Diplomáticos de Estados Unidos y Gran Bretaña visitaron hoy a Edgar Faure y le instaron a una pronta ratificación de los acuerdos para el rearme de Alemania occidental. Así se reveló en fuentes francesas bien informadas. Como se sabe, la Asamblea Nacional ya les ha dado aprobación, pero falta el Consejo de la República (Senado), que el mes entrante debe iniciar debate de los mismos. El primero en visitar al jefe del gobierno fué sir Gladwyn Jebb, embajador británico; luego, lo hizo Theodore Achilles, encargado de negocios de Estados Unidos, en ausencia del embajador C. Douglas Dillon. En círculos autorizados se reveló que ambos interrogaron al "premier" sobre las perspectivas de una pronta ratificación francesa, y que Faure manifestó su creencia de que las posibilidades son favorables.

La Renuncia de Bluecher

BONN, 28 (AP). — El viceprimer ministro Franz Bluecher presentó su renuncia por las divergencias en la coalición gubernamental respecto del acuerdo francoalemán sobre el Sarre. El dimitente fué el único de los cuatro miembros liberales del gabinete que votó en favor de la ratificación del acuerdo, que dispone la separación indefinida del Sarre de Alemania. Los otros tres, al igual que gran número de diputados del mismo partido, sufragaron en contra o se abstuvieron.

Bluecher escribió a Adenauer para informarle que al dar su voto afirmativo al pacto del Sarre, quedó en conflicto con su propio partido. Por ello presentó su renuncia para que su conflicto personal no obstaculice el futuro del gobierno.

La Reacción de Adenauer

Adenauer se negó a comentar la acción de Bluecher. Tampoco indicó al presidente del partido Liberal, Dr. Thomas Dehler, a una reunión de los jefes parlamentarios de la coalición, pero llamó a una conferencia a los jefes de otros partidos el Democrata-cristiano, de Refugiados y el [illegible]. Observadores supusieron que la unión constituía la primera [illegible] para resolver la forma de [illegible] de la creciente crisis de la [illegible].

Protesta de la URSS

MOSCU, 28 (INS).—La Unión Soviética envió una nota a Gran Bretaña protestando por la ratificación de los acuerdos de París sobre el rearme alemán, por estimar que ese [illegible] es incompatible con el [illegible] de amistad anglorruso [illegible] vigencia.

Ocupaciones en el Este

BERLIN, 28 (AP). — Los comunistas anunciaron que Alemania oriental adoptará lo que llamaron precauciones de seguridad debido a la aprobación del rearme alemán occidental por el Bundestag de Bonn.

BUENOS AIRES · REPUBLICA ARGENTINA · 40 Centavos

Un tercer de atención para la solución argentina de los problemas argentinos

AÑO X — Diario de la Mañana — Nº 3.371

Buenos Aires, Martes 1º de Marzo de 1955

EL PRIMER magistrado, general Juan Perón, durante su visita en la mañana de ayer a la capilla ardiente donde se velaron los restos de los caídos en el accidente aéreo de Formosa, y que fueron inhumados horas después en el cementerio de la Chacarita. (Información página CUATRO)

Asume Hoy el Nuevo Gobierno Uruguayo

Luis Batlle Berres asume hoy

MONTEVIDEO, 28 (AP). — El ex presidente de la República, Luis Batlle Berres, asumirá la presidencia del consejo de gobierno de Uruguay, en una ceremonia a la que asistirán delegaciones especiales de 45 naciones extranjeras. A las 15.30, prestará el juramento constitucional junto con los otros ocho miembros del consejo ante las dos cámaras parlamentarias reunidas en sesión conjunta.

Batlle Berres pronunciará un discurso del que se cree que contendrá los lineamientos generales de su programa de gobierno.

[illegible] constituirán el [illegible] año y pasar después a otros miembros de este organismo pertenecientes a la misma lista que el presidente. Este Consejo permanecerá cuatro años en el poder. Los miembros de la lista 15 ocupan seis cargos en el mismo contra ellos de la oposición nacionalista. Después del acto en el palacio legislativo, los nuevos consejeros se trasladarán a la casa de gobierno donde se verificará la ceremonia de transmisión del mando.

A continuación se efectuará un desfile militar que contará con la participación de la marinería del crucero británico "Superb", que llegó ayer para participar en estas ceremonias. Asimismo durante el martes, que fué declarado feriado, sobrevolará Montevideo un gigantesco avión B-36 de la fuerza aérea de Estados Unidos llegado con el mismo fin.

Después de asumir sus funciones, el Consejo Nacional encarará la difícil situación económica y financiera, que se ha traducido en un gran déficit del presupuesto y el creciente costo de la vida. En el orden internacional, el principal problema consiste en la tirantez de las relaciones con Argentina, y muchos esperan que mejoren después de casi cuatro años de práctica interrupción.

Reunióse el Nuevo Gabinete

MONTEVIDEO, 28 (AFP). — El nuevo gobierno se reunió por primera vez asistiendo los consejeros nacionales electos por la mayoría y los futuros ministros de Estado. Presidió el acto el señor Luis Batlle Berres.

EN NUEVA ORLEANS

ESTUDIAN LAS INVERSIONES

Reiteró Eisenhower su Fe en América Latina

M. Eisenhower

NUEVA ORLEANS, 28 (AP). — Más de ochocientos hombres de negocios de Estados Unidos y América latina, se reunieron en esta ciudad para estudiar las posibilidades de una mayor corriente de inversiones privadas norteamericanas en la zona latina del hemisferio, al margen de las fórmulas gubernamentales. Los hombres de negocios norteamericanos desean tener la seguridad de que su negocio, una vez que se convierta en importante bien nacional, no será expropiado; que podrán ganar utilidades razonables de su inversión y retornar utilidades a la empresa matriz. Una actitud realista al problema del control de cambios, en especial en lo que se refiere a las ganancias a un cambio controlado y las remesas al cambio del mercado libre. La libertad de los impuestos dobles y la estabilidad de los gobiernos en América latina.

Problemas Latinoamericanos

Los delegados latinoamericanos a la conferencia creen que un aumento de las inversiones privadas norteamericanas eventualmente servirá para aliviar la falta de divisas extranjeras y, por consiguiente, los controles de cambios.

Los hombres de negocios latinoamericanos esperan atraer nuevos capitales al señalar los concesiones existentes en muchos de sus países en materia de impuestos. Sin embargo, en algunos casos estas concesiones perjudican en lugar de ayudar al inversor norteamericano, porque hacen girar la responsabilidad del inversionista en cuanto a impuestos de la América latina a EE. UU., donde deberá pagar contribuciones a sus utilidades. Se ha sugerido como posible solución la creación de subsidiarias extranjeras que no estén afectadas al pago de impuestos en la Unión por las utilidades no retornadas o reinvertidas.

El Mensaje de Eisenhower

WASHINGTON, 28 (AP). — La base de las buenas relaciones entre las naciones del hemisferio occidental es "la fe norteamericana en América latina, y la fé de América latina en Estados Unidos". Así lo expresa Eisenhower en un mensaje filmado y televisado a la Conferencia Interamericana de Inversiones de Nueva Orleans. "Vuestra conferencia —añade— es aquella clase de demostración concreta de "veamos qué podemos hacer juntos", que puede contribuir valiosamente a nuestro concepto hemisférico del "buen socio". Señaló que "hay y habrá muchas oportunidades tanto para participación directa como indirecta del gobierno para facilitar mayores cantidades de fondos para el desarrollo y a proveer también su eventual transferencia a la propiedad privada".

Destaca luego que por encima de

(Continúa en la página SEIS)

Se Definió Japón por una Mayor Libertad de Acción

TOKIO, 28 (AFP). — Con el triunfo de Hatoyama, cuyo partido logró el votos en las elecciones, 36.5 por ciento de los votos, se ha pronunciado Japón por una mayor libertad de acción y, a la vez por la reanudación de las relaciones con la Unión Soviética. Hatoyama pasa a ser el "hombre fuerte" de Japón, y su decisión de formar un gabinete exclusivamente demócrata, lo da a entender claramente. No obstante ello el "premier" japonés expresó su deseo de solicitar el apoyo de la mayor parte de los parlamentarios, en las decisiones que se refieran a la política exterior del nuevo gobierno. En conferencia de prensa prometió acelerar ahora los trámites para la reanudación de las relaciones diplomáticas entre Tokio y Moscú. Luego de la amplia victoria del partido Demócrata, el estado de las bancas del Parlamento es el siguiente: demócratas, 185 bancas; liberales, 112; socialistas de izquierda, 89; socialistas de derecha, 67; campesinos, 4; comunistas, 2; partidos menores o independientes, 8.

Notase sin embargo que las ventajas logradas por el socialismo han trastornado las esperanzas de Hatoyama, que anhelaba modificar la constitución actual, opuesta a la guerra, y permitir el rearme japonés, favorecido por Estados Unidos. Luego de los resultados conocidos, quedan aún 11 bancas vacantes en la Dieta japonesa.

Pekín Habría Propuesto a la Unión Discutir el Caso de los Aviadores

Hizo el Anuncio el "Premier" Birmano

RANGUN, 28 (AP). — El primer ministro de Birmania, U Nu, anunció que Chou En-lai está dispuesto a recibir una misión extraoficial de Estados Unidos para discutir el caso de los aviadores norteamericanos encarcelados y la tensión entre Washington y Pekín. Nu señaló que transmitió la aprobación de Chou para tal conferencia al secretario de Estado norteamericano, pero se negó a discutir la reacción de Dulles.

La idea de la conferencia entre Chou y una misión norteamericana extraoficial, aparentemente fué cosa del primer ministro birmano, quien propuso recientemente que las cinco potencias "neutrales" de Colombo sirvieran de mediadoras entre China roja y las potencias occidentales. Nu rehusó dar más detalles sobre la propuesta, diciendo: 'No creo que deba discutir esto'.

Dulles en Saigón

SAIGON, 28 (AP). — Dulles continuó su rápida jira por las capitales del sudeste de Asia. Tras una visita de un día a Laos, voló a Cambodia y Vietnam meridional. En Vientiane, capital administrativa de Laos, Dulles expresó al príncipe heredero, Tiao Savang Vathana, y a otros funcionarios que las fuerzas de las naciones del pacto de Manila en el Pacífico disuadirán a los posibles invasores comunistas de China roja y el Vietnam septentrional.

U Nu, "premier" birmano

DULLES VISITARA TAIPEI EL JUEVES

TAIPEI, 28 (AP). — Dulles y tres altos oficiales navales de Estados Unidos visitarán el jueves Formosa en un momento en que la moral nacionalista ha decaído a causa de las evacuaciones de las islas situadas frente al continente chino. Un anuncio oficial expresa que Dulles hará una corta visita y presenciará el intercambio de los documentos de ratificación del tratado de defensa mutua entre Estados Unidos y China nacionalista.

Discrepa la Prensa Francesa al Comentar la Aprobación de Bonn

Alejará la Unificación Dice Moscú

PARIS, 28 (ANSA). — Todos los comentarios de la prensa giran en torno al significado de la ratificación de los tratados de París por el Bundestag. "Combat", después de recordar que la declaración de Adenauer sobre el Sarre, seguida por un embarazoso desmentido del Quai d'Orsay y por el silencio de Londres y Washington, confiere singular importancia a esas manifestaciones del jefe del gobierno germano, añade que Francia, como ya sucedió después de la guerra de 1914-18 concluirá por hallarse sola frente a Bonn y a la voluntad del pueblo sarrense. En efecto, mientras la situación de fuerza hacía inclinar la balanza hacia el lado francés, los sarrenses parecían estar dispuestos a permanecer dentro de nuestra área económica, pero ahora, "con la prodigiosa expansión industrial de la República Federal, que recupera su soberanía nacional sostenida por un ejército cuya aceptación nos ha sido impuesta por nuestros aliados, ¿qué ocurrirá con la integración económica del Sarre?". Termina pronosticando que el resultado será una repetición de los sucesos de 1935.

Por su parte, el "Figaro" reprueba la decisión del Bundestag y se pregunta irónicamente qué harán ahora los legisladores franceses, con sus demandas, sus consultas y sus permanentes cambios de actitudes. "L'Aurore" subraya la trascendencia histórica del acontecimiento, y afirma que Francia no dejará de estimar los esfuerzos realizados por la mayoría de Bonn para allanar las dificultades que pudieran existir entre Francia y Alemania.

Menos optimista es el comunista "L'Humanité", que inquiere: "¿Cómo se puede todavía creer que sea posible una reconciliación francoalemana basada en el equívoco sarrense? Compromisos similares —añade—, lejos de reforzar la paz, han conducido siempre a guerras generadoras de nuevas utilidades para los "trusts".

Advertencia de la URSS

MOSCU, 28. (INS). — La Unión Soviética reiteró que la ratificación definitiva de los convenios de París haría "completamente inútiles" las conversaciones futuras sobre la unificación de Alemania, así lo anunció Radio Moscú.

Batlle Berres Confía en su Gestión y en los Colaboradores que lo Secundarán en el Poder

MONTEVIDEO, 28 (De nuestro enviado especial). — El viejo palacio de gobierno, situado en el costado este de la plaza Independencia de esta ciudad, que será mañana escenario de una nueva trasmisión de poderes, es un edificio de nobles líneas y larga historia. En su frente, ocho recias columnas rematadas por airosos capiteles, sostienen un gran balcón de honor desde donde los gobernantes que allí ejercieron mando, presidentes constitucionales, presidentes interinos y provisionales, integrantes de juntas de gobierno, miembros del primitivo colegiado y algún dictador, vieron pasar, como ocurrirá mañana, pueblo y ejército en desfile. El palacio ha sido objeto de grandes refacciones, encontrándose hoy lleno de andamiajes y puntales porque aún trabajan en su remozamiento afanosos albañiles. La reconstrucción del viejo edificio —el Consejo Nacional funcionó hasta ayer en la llamada casa de Santos— tiene algo de simbólico, porque la situación económico-financiera que afrontará el gobierno que presidirá Luis Batlle Berres, está lejos de ser alentadora.

•

Un déficit sobre cuyas proporciones se discute —unos declaran 52 millones y otros afirman que son 75—, está reclamando del nuevo gobierno, un serio reajuste y morigeración en los gastos. Precisamente, la prensa opositora, inspirada por los gobernantes que mañana resignan el mando, y son acusados como responsables del grueso déficit, critica al nuevo gobierno por ofrecer dos banquetes a las delegaciones extranjeras que asisten a la ceremonia de la trasmisión del mando, considerando tales fiestas, superfluas y excesivas.

El diario "Acción", propiedad de Luis Batlle Berres, contesta las críticas diciendo que si los gobernantes salientes hubiesen permanecido algunas semanas más en el ejercicio del poder, seguramente los delegados invitados hubieran tenido que pagarse los cubiertos. Tal cuadro hallan Luis Batlle Berres y su equipo al asumir por un cuatrienio, el poder. Pero Luis Batlle Berres es hombre optimista, afirmativo, de gran capacidad de ejecución; tiene fe en su gestión, fe en la colaboración inteligente de los hombres que lo secundan; confía superar las dificultades y realizar un gobierno sano y próspero, que responda a las grandes esperanzas que el país tiene puesto en el nuevo Consejo.

•

Hasta Luis Alberto de Herrera, viejo león revolucionario, infatigable caudillo blanco, reintegrará el colegiado en carácter de jefe de la minoría, acompañará la gestión del gobierno —vigilando los intereses y puntos de vista de su partido— en procura de grandes soluciones nacionales. Ellas están inspiradas en principios de reorganización financiera, paz social y armonía internacional, entre cuyas preocupaciones primarias, el restablecimiento de la plena armonía en las relaciones tradicionales con Argentina figura en primer término.

LUIS A. SCIUTTO

Nombraron en Rusia Tres Primeros Ministros Adjuntos

INFORMACION PAGINA DOS

EL P. E. INTERVINO SANTA FE, TUCUMAN Y SANTIAGO DEL ESTERO

Confía Churchill en el Poderío Termonuclear de Occidente

Inglaterra Fabrica ya la Bomba H

CHURCHILL

LONDRES, 1º (AP). — Churchill manifestó que los dirigentes soviéticos comprenden perfectamente que nunca podrán ganar una guerra atomica contra Occidente. La abrumadora superioridad de las armas termonucleares de Estados Unidos acaso sea igualada dentro de cuatro años, explicó, pero no superada. Afirmó ante los Comunes que EE. UU. "es el único país que podría lanzar hoy un ataque en amplia escala con bombas de hidrógeno" y predijo que Rusia tardará aún de dos a cuatro años para estar en condiciones de poder montar un ataque similar y que aun entonces el mundo libre tendrá un mayor poder de represalia. Expresó que Rusia nunca podrá conquistar a Occidente con la bomba de hidrógeno, aunque podrá alcanzar la potencia, no de ganar, pero sí de iniciar un holocausto que destruiría la civilización. Sin embargo, el "premier", viendo un rayo de luz en las sombrías perspectivas que se presentan, señaló que "se da una curiosa paradoja; se podría decir que, una vez que se haya pasado cierto punto, cuanto peor se pongan las cosas será mejor", pues "con la acumulación de esas terribles armas por Occidente por un lado, y Rusia por el otro, el riesgo de guerra acaso sea menor, porque ambos bandos se darán cuenta entonces de que una guerra global sólo llevaría al mutuo aniquilamiento".

"Se podría concebir —recalcó—, que Rusia temiendo un ataque nuclear antes de que ella pueda alcanzar la igualdad con EE. UU intentara un ataque por sorpresa con las armas nucleares que ya posee", pero explicó que tal ataque traería aparejada una acción de represalia con una fuerza muy superior

Más adelante confirmó que Gran Bretaña, tras producir la bomba atómica, comenzó ya a fabricar la de hidrógeno. "Es esta grave decisión —especificó— la que constituye lo esencial del Libro Blanco sobre la defensa que se discute actualmente en esta Cámara".

El jefe del gobierno, que habló en todo momento en tono firme y moderado, advirtió que existe una "inmensa diferencia" entre las bombas atómicas y de hidrógeno, por cuanto la atomica, con todos sus horrores, aún se halla al alcance del control humano en cambio la H, ha colocado a la humanidad "en una posición inconmesurable y llena del peligro de la destrucción"

Discutióse el Desarme

LONDRES, 1º (AFP).—La segunda reunion del Subcomité del Desarme se realizó en Lancaster House. La sesión estuvo precedida por una reunion de los jefes de las cuatro delegaciones occidentales que discutieron las proposiciones soviéticas del 25 de febrero

Reacción en Moscu

MOSCU, 2 (INS). — La Agencia de noticias Tass, comentando el discurso del premier británico, dice que éste "se ha pronunciado partidario de la competencia en las armas atómicas y de hidrógeno", y afirma que Churchill reveló que favorece el uso de las armas de hidrógeno en la guerra.

Nuevos Ataques Rojos a Quemoy

TAIPEI, 1º (INS) — La artillería pesada de los comunistas chinos volvió a bombardear, después de una semana de calma, la isla Quemoy, mientras el bastión era recorrido por el general William Chase, comandante del grupo militar asesor norteamericano en Formosa. El servicio militar de prensa nacionalista en Taipei afirmó que las baterías rojas no alcanzaron a producir bajas. Al ocurrir el ataque, el general Chase efectuaba una inspección sobre el terreno de las instalaciones de defensa de la isla.

Clarín

BUENOS AIRES · REPUBLICA ARGENTINA · 40 Centavos

Un toque de atención para la solución argentina de los problemas argentinos

AÑO X — Diario de la Mañana — Nº 3.372

Buenos Aires, Miércoles 2 de Marzo de 1955

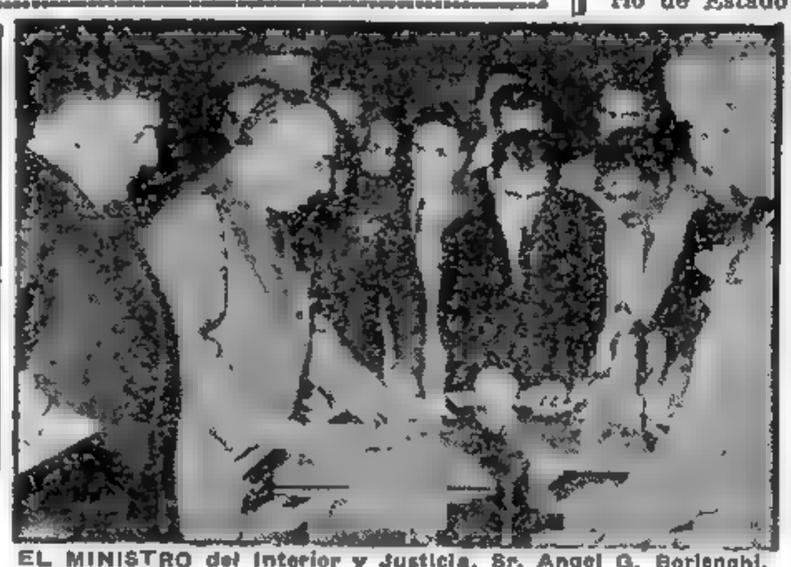

EL MINISTRO del Interior y Justicia, Sr. Angel G. Borlenghi, anuncia a los periodistas destacados en la Casa de Gobierno, en una conferencia de prensa, la decisión del Poder Ejecutivo que dispuso la intervención federal en las provincias de Santa Fe, Tucumán y Santiago del Estero, así como también las razones en que se fundara la medida y las instrucciones dadas a los comisionados federales designados en dichos Estados

El Ministro Borlenghi Dió las Instrucciones

Tal como lo anunciamos en nuestro número anterior, el ministro de Interior y Justicia, señor Angel G. Borlenghi, dió a conocer ayer, poco después de mediodía, en conferencia de prensa, el decreto por el cual se declaran intervenidas las provincias de Santa Fe, Santiago del Estero y Tucumán, como asimismo las designaciones de los comisionados nacionales, capitán de fragata (R) Ricardo Anzorena, doctor José Armando Caro y José Humberto Martiarena, respectivamente.

El señor Borlenghi se hizo presente en el Salón de los Escudos, en compañía de sus colaboradores inmediatos y de los tres comisionados designados por el P. E., quienes momentos antes habían mantenido una conferencia en el despacho del nombrado secretario de Estado durante la cual recibieron las instrucciones correspondientes al cumplimiento de sus respectivas misiones.

Declaraciones del Ministro

El ministro de Interior y Justicia empezó manifestando a los cronistas que la importante medida que acababa de adoptar el P. E. respondía a los resultados de un prolijo análisis de la situación de las citadas provincias, donde no se ha trabajado —señaló— lo suficiente como para cumplir el programa peronista de gobierno. Consideramos —agregó— que los gobiernos de provincia tienen una obligación que cumplir, impuesta por la doctrina nacional y las directivas del general Perón.

Expresó seguidamente el señor Borlenghi que los fundamentos que informan estas intervenciones son mucho más graves que los motivos tradicionales que se invocaban antes, tales como los conflictos de poderes —muchas veces provocados ex profeso—, para mandar intervenciones que iban solamente a desalojar a determinados gobernantes. Nosotros, en cambio, enviamos intervenciones a los gobiernos peronistas, lo cual quiere decir que estamos lejos de hacer una especulación electoral.

El general Perón piensa que los que aceptan un cargo tienen la obligación de servirlo con lealtad. No es la primera vez que fundamentamos una intervención en este sentido. No innovamos —agregó—, sino que estamos contra la falta de actividad suficiente en un gobierno, porque eso es defraudar al pueblo. Los gobiernos que designa el peronismo son para que trabajen y en este sentido quiero significar que el general Perón desea siempre responder al máximo a las esperanzas de la población, y entiende que el gobierno central habrá de ser más exigente con respecto al desempeño de los gobiernos o funcionarios que cumplen cargos de responsabilidad en sus respectivas esferas.

Sólo un Cambio de Tareas

Destacó luego el ministro que deseaba aclarar que no hay ninguna acusación que afecte la honestidad de los gobernantes a los cuales se interviene. Son inexactos, por otra parte, los rumores que sobre el particular han circulado, pues de los estudios realizados por el gobierno nacional no surge sino la carencia de una actividad bastante pronunciada para cumplir con el programa peronista. En manera alguna —afirmó— han sido probadas deshonestidades. Dijo después que, en concreto, se trata de un movimiento nacional, como es el movimiento peronista, que no puede hacer con respecto a sus hombres y al desempeño de los mismos en la función pública, compartimientos estancos. Un gobierno o un funcionario peronista debe responder ampliamente a la doctrina del movimiento en cualquier punto donde se desempeñe. En esta forma, las intervenciones dispuestas significan el cambio de tareas para hombres que en el gobierno de sus respectivas provincias, tal vez habrían sido gobernantes aceptables en los viejos tiempos, pero que no lo son para las exigencias del peronismo mucho más acentuadas en

(Continúa en la página TRES)

CHOCARON EN GAZA TROPAS ISRAELIES Y EGIPCIAS

Tres Horas Duró el Combate y Causó 38 Muertos

EL CAIRO, 1º (AP).— Egipto acusó a Israel de matar a 38 egipcios y herir a otros 33, en un ataque sorpresivo nocturno a un cuartel ubicado en territorio egipcio a más de tres kilómetros de la frontera en la franja de Gaza. El director egipcio de Asuntos Palestinos, teniente coronel Salah Sohar, lo calificó como el choque mayor en la frontera egipcioisraelí desde el armisticio de 1949.

Hay Bajas Egipcias

Horas después del anuncio egipcio, un vocero israelí anunció en Jerusalén que los egipcios habían atacado a tropas israelíes, produciéndose "una batalla que comenzó en territorio israelí y continuó dentro de la franja de Gaza (territorio egipcio)". Agregó que "las fuerzas enemigas fueron rechazadas" y que las fuerzas israelíes "sufrieron cierto número de bajas".

Desde el sector jordano de Jerusalén, un anuncio de la Comisión de Tregua de la Un apoya la versión egipcia del incidente. Un vocero señaló que observadores habían informado que una unidad militar israelí penetró en territorio egipcio atacando sus tropas.

Un vocero egipcio dice que el descontento por el ataque de anoche había causado los disturbios frente a la sede de la comisión de la UN. Los funcionarios de Gaza impusieron el toque de queda a las 17, y la policía suministró guardias para proteger a los observadores y sus familias. La mayoría de los comercios estuvieron cerrados en señal de duelo.

Pedido al C. de Seguridad

NUEVA YORK 1º (AFP). — La delegación egipcia ante la UN solicitó la reunión "urgente" del Consejo de Seguridad por los sucesos de Gaza. El Consejo podría reunirse en esta misma semana.

Comentario Británico

LONDRES, 1º (AFP). — "Está claro, declaró el portavoz del Foreign Office, con respecto a los acontecimientos de Gaza, que se trata de un incidente en extremo grave y deplorable". Agregó que se espera el informe de sir Ralph Stevenson, embajador británico en El Cairo.

Hubo Otra Prueba Atómica en el Desierto de Nevada

LAS VEGAS, Nevada, 1º (AP) — La comisión de energía atómica hizo estallar la tercera bomba atómica de las pruebas de este año, en el desierto de Nevada. A las 5 30, la bomba estalló desde una torre de 91 metros de altura, convirtiendo, por un instante, la oscuridad del alba en un luminoso mediodía. Por primera vez, cinco periodistas, en un avión B-25 de la fuerza aérea, pudieron seguir la pista de la nube nuclear. El equipo radiológico probó a los periodistas que hay poco descenso radiactivo de una pequeña bomba atómica como la usada, de la cual se informó oficialmente que representaba "varios kilo-toneladas". Un kilo-tonelada equivale a 1 000 toneladas de TNT. La que fuera lanzada sobre Hiroshima tenía un rendimiento de 20 kilo-toneladas. El fogonazo fué visto hasta en Phoenix, Arizona, a 523 kilómetros al sudeste, así como en los estados de Utah y California

EE. UU. Reiteró a China Roja la Liberación de 41 Civiles

WASHINGTON, 1º (AP) — El departamento de Estado anunció que EE. UU. presentó una nueva demanda a China comunista, pidiendo la liberación de 41 civiles norteamericanos. La gestión se hizo en una reunión de los representantes consulares norteamericanos y chinos en Ginebra. El cónsul general norteamericano, en esa ciudad, Cowan, expresó a su colega chino, Shen Ping, que su gobierno pedía la libertad de esos ciudadanos por considerar que "su detención era injustificada"

Opónense a una Negociación Directa con Pekín

WASHINGTON, 1º (AFP) — Los senadores Knowland y Mansfield expresaron su oposición a toda negociación directa con China comunista, en cuanto a los aviadores presos en Pekín. Por otra parte, se informó que el ayudante de Dulles declaró en Saigón que fueron rechazadas las sugerencias birmanas para las negociaciones directas con Pekín

Foster Dulles Llegó a Manila para una Reunión Diplomática

MANILA, 1º (AP). — Procedente de Saigón llegó Foster Dulles, para conferenciar con diplomáticos norteamericanos destacados en el Lejano Oriente. El secretario de Estado realizó una rápida jira por Birmania, Laos, Cambodia y Vietnam, después de la reunión de Bangkok

Ha Prestado Juramento el Nuevo Gobierno Uruguayo

Efectuó un Llamado el Presidente

MONTEVIDEO, 1º (AP). — Luis Batlle Berres, la figura más relevante de la democracia uruguaya, instó a intensificar la producción, tras prestar juramento ante la Asamblea Nacional como presidente del nuevo Consejo de Gobierno integrado por nueve miembros, quienes cumplieron al mismo tiempo ese requisito constitucional.

El presidente de la Asamblea Nacional, Ledo Arroyo Torres, una vez prestados los juramentos, expresó que esperaba que el nuevo gobierno fuera próspero y realizara una buena labor para resolver los problemas que encara el país.

Luego habló Batlle Berres, quien se dirigió por igual a amigos y enemigos políticos. Dijo, refiriéndose a la política internacional, que seguirá el camino tradicional del país, "manteniendo buenas relaciones con todos los pueblos del mundo, de acuerdo con las leyes de nuestro sentimiento democrático". Agregó que las actuales dificultades de Uruguay "y todas sus ambiciones para un futuro feliz, se podrán resolver trabajando, produciendo y siguiendo nuestros obreros una disciplina". Prometió ayudar a establecer métodos científicos para aumentar la producción agrícola.

Advirtió que la cuestión más difícil y compleja es la que atañe a la política que se debe seguir con la moneda. Observó que los tipos de cambio múltiples se han venido usando en Uruguay como medio de "permanecer en los mercados internacionales, debido a nuestro alto costo de producción".

Manifestó que no proyecta implantar nuevos impuestos; con esto, aparentemente, trató de acallar los rumores de que se adoptaría el impuesto a los réditos

Lanzó Mikoyan un Recio Ataque Contra Occidente

BERLIN, 1º (INS). — El flamante primer ministro auxiliar ruso, Anastasio Mikoyan, lanzó en la feria comercial de Leipzig un violento ataque contra Occidente. La agencia noticiosa alemana informó que Mikoyan declaró que la feria de Leipzig ha echado a rodar el mito de la "cortina de hierro", inventado por los occidentales. Añadió que en Rusia "estamos recibiendo la visita de docenas de delegaciones, hombres de negocios, trabajadores y campesinos". Reiteró, por otro lado, que el rearme alemán intensifica el peligro de guerra y que la única vía para la reunificación germana reside en el total abandono de los acuerdos de París.

Anunció Batlle Berres un Programa de Gobierno de Corte Socializante

MONTEVIDEO, 1º (De nuestro enviado especial). — Entre un delirio de condecoraciones fijadas sobre las chaquetas de los jefes militares o sobre los severos fracs de los diplomáticos invitados a la ceremonia, entre los que alternaban los kimonos orientales y los turbantes indostánicos, los miembros del nuevo Consejo Nacional de Gobierno formularon el juramento constitucional ante la Asamblea General. El recinto de la Cámara de Diputados del Palacio Legislativo presentaba un espectáculo impresionante, alternando en la sala, palcos y galerías, legisladores, delegaciones extranjeras y pueblo. Inmediatamente de cumplido el requisito constitucional, Luis Batlle Berres pronunció su discurso, en el cual trazó un programa de gobierno de corte socializante acorde con los nuevos tiempos, expresando que su gobierno "recorrerá los caminos de izquierda que en otras tierras hacen temblar a los nombres, pero que en la nuestra sólo constituyen siempre un paso más por el camino del progreso".

Al terminar su discurso, que fué rubricado por una entusiasta ovación, recibió la calurosa felicitación de Luis Alberto de Herrera.

Inmediatamente de concluída la ceremonia, Batlle Berres y su equipo se trasladaron a la Casa de Gobierno aclamados por la multitud que llenaba las calles de su recorrido. Puede afirmarse que a través de la historia política de Uruguay, ni aun en la época de la máxima popularidad del viejo Batlle Ordóñez, pocos gobernantes despertaron mayor entusiasmo y concitaron tantas esperanzas como el nuevo Presidente y Colegiado que hoy asumieron el poder.

Una situación paradojal se produjo en el acto de la transmisión de poderes: hace cuatro años Luis Batlle Berres entregaba a Andrés Martínez Trueba la banda presidencial, símbolo del gobierno unipersonal. Presionado por la corriente colegialista del partido Colorado, Martínez Trueba —que había sido electo por el grupo colorado patrocinado por Luis Batlle Berres— volvió espaldas a su jefe, se entregó a los colegialistas, renunció a la presidencia de la república, y propició la instalación de un Consejo Nacional provisorio, que funcionó hasta ayer. Hoy, repitiendo la escena de hace cuatro años, pero en sentido inverso, Martínez Trueba entregaba el sillón presidencial del Consejo a Luis Batlle Berres. Aquel episodio dejó dos hombres profundamente distanciados, y en el momento cumbre de la ceremonia de esta tarde fué visible que aquellos enconos persistían, porque la escena tocada de solemnidad tuvo frialdad de hielo. Luego del acto en la Casa de Gobierno, comenzó el desfile militar, en el que participaron el ejército uruguayo y la marinería de desembarco británica del crucero "Superb". Como detalle del excepcional desfile, hízose un silencio escalofriante cuando contra el cielo tormentoso trazó su rayón bélico el monstruoso Convair B-36 de diez motores perteneciente a la fuerza aérea norteamericana, veloz como un relámpago.

Allí enfrentáronse dos realidades en contradicción: en tierra el triunfo de la democracia deliberante situada aun en la época del romanticismo finisecular, con sus largos y brillantes discursos y su actitud extática altamente espiritual y humana; y surcando el cielo el instrumento guerrero más veloz que el sonido, expresión del dinamismo materialista casi diabólico de los días presentes, que ensombrece el alma y los horizontes del hombre.

Poner en armonía esas dos realidades —dinámica constructiva manteniendo el sentido espiritual de la vida— constituye la fórmula ideal para los tiempos que corren, y el programa de gobierno de Luis Batlle Berres parece firmemente dirigido en tal sentido.

LUIS A. SCIUTTO

Trata la Ratificación el 22 la Alta Cámara Francesa

FAURE Pidió la ratificación

PARIS, 1º (AP). — El Consejo de la República, Cámara alta asesora del Parlamento francés, fijó el día 22 del actual para la iniciación del debate sobre los tratados de París. La Asamblea Nacional ratificó ya esos acuerdos y se espera que el Consejo de la República aprobará esos tratados. Sin embargo, en caso de que el Consejo incluya cualquier enmienda, la Asamblea Nacional se puede ver obligada a efectuar una revisión a su decisión anterior. El nuevo primer ministro Faure pidió al Senado que adopte esos acuerdos sin modificaciones.

Más Secretarios de Estado

PARIS, 1º (AFP). — Faure nombró seis nuevos secretarios de Estado, que agregados a los diecinueve ministros y un secretario de Estado, designados al constituirse el gobierno, hace ascender a 26 el número de sus colaboradores. Son Jean Medicin diputado radical, alcalde de Niza, tratará las relaciones con el Parlamento; Bedar Senghor, independiente de ultramar, se ocupará de la investigación científica; Henri Laforest, radical, de las relaciones con los Estados asociados; Jean Crouzier, independiente, secretario de Estado de Defensa y de las Fuerzas Armadas; Pierre Abelin, republicano popular, de los Asuntos Económicos, y Maurice Bayrou, republicano social, de Francia de Ultramar.

Debaten el 18 los Tratados de París en el Bundesrat

Organizados, Producirán Más Patronos y Obreros, Dijo el Gral. Perón

Pedirá Faure un Voto de Confianza

INICIAN MAÑANA EL DEBATE DEL PRESUPUESTO

PARIS, 2 (AP). — Faure decidió solicitar un voto de confianza para su gobierno en el debate sobre el presupuesto que la Asamblea Nacional francesa iniciará el viernes. El presupuesto será virtualmente el mismo que sometió Mendes-France, en cuyo gabinete Faure desempeñó la cartera de Hacienda. Este asunto es uno de los problemas que más urge al gobierno puesto que hasta que sea aprobado, los ministerios se ajustan a las asignaciones que se les hace mensualmente. El ministro del Interior, Maurice Bourgès-Maunoury, manifestó a los periodistas que habrá algunos cambios, pero se negó a dar detalles.

Para solucionar los problemas financieros y, especialmente, los que se refieren a los impuestos, el gabinete resolvió también pedir una prórroga —hasta el 30 de abril— de los poderes especiales que la Asamblea le había concedido a Mendes-France.

Faure declaró que dos de los tópicos más importantes de su gestión son la ratificación de los tratados de París y la conclusión de un convenio sobre autonomía para Túnez. Señaló que no se había fijado fecha para reanudar estas últimas negociaciones, pero que el residente en Túnez, general Boyer de la Tour, era esperado en París en las próximas horas y que, probablemente, se adoptaría una actitud en las conversaciones con él. Respecto a la oposición al actual régimen impositivo, expresó que se deben mantener la ley y el orden, y que se propone hacerlos cumplir mientras se estudian las reformas a la legislación tributaria.

Habló el Jefe de Estado al Clausurar el Congreso de la Federación Gráfica

EN un acto que tuvo lugar, en la tarde de ayer, en la C.G.T., el primer mandatario de la Nación, general Juan Perón, clausuró los Congresos Ordinario y Extraordinario de la Federación Gráfica Argentina. Asistieron, asimismo, el secretario general de la central obrera, señor Eduardo Vuletich; miembros del secretariado confederal; el secretario gremial de la presidencia, señor Juan Carlos Lucione; el ayudante del jefe del Estado, mayor Alfredo Máximo Renner y autoridades de la entidad sindical.

La ceremonia se inició con la ejecución de la marcha "Los Muchachos Peronistas" y la de la C.G.T., haciendo luego uso de la palabra el secretario general de la Federación Gráfica Argentina, señor Francisco R. Cardillo, quien expresó al general Perón el total apoyo del gremio a su obra de gobierno, y le hizo entrega de una medalla y una placa recordatorias.

Habla el General Perón

Seguidamente habló el general Perón, quien, luego de saludar a los presentes y agradecer la oportunidad que se le brindó para poder saludar a los participantes de la reunión que se clausuraba, señaló la trascendencia que para la vida de las instituciones tiene la realización de los congresos gremiales, pues en ellos —expresó— no solamente se contemplan los problemas de cada grupo de trabajo, sino que se consideran otras cuestiones de importancia para la vida nacional.

"Nuestro movimiento —dijo más adelante, al referirse a la vinculación con el periodismo— con tranquilidad, sin meter mucha bulla, ha ido creando nuestra organización publicitaria. Si alguna vez esos diarios volvieran a caer íntegramente en poder del capitalismo, es lógico que servirían a ellos y no a los trabajadores. Por eso, nosotros hemos querido hacer una organización en manos de los trabajadores para la defensa de los intereses de los trabajadores. Es una organización poderosa, en la cual no ha intervenido para nada el gobierno y que, juntamente con "La Prensa", que maneja la C.G.T., constituye, diríamos así, el apoyo publicitario del movimiento que nosotros estamos realizando en el país y, en consecuencia, son organismos directamente en manos de la clase trabajadora". Refiriése a la organización de esas empresas, constituidas como sociedades anónimas, y, luego de referirse a la participación de los obreros en las ganancias de las empresas periodísticas del movimiento, perfectamente posible al completarse la capitalización de las mismas, el primer magistrado pasó a considerar diversos aspectos del próximo Congreso Nacional de Productividad y expresó: "Otros dicen que no están de acuerdo con la productividad, porque con esto se trata de que la gente trabaje más. Yo no sé si será posible que el hombre actualmente pueda trabajar más o pueda trabajar menos. Lo que sí sé es que nosotros hemos alcanzado un cierto grado de libertad y de bienestar que es necesario asegurar a fuerza de trabajo, como lo dijo en 1947. Si no se asegura a fuerza de trabajo, la libertad se pierde pronto y la pierde todo el mundo. Yo les puedo asegurar que las ocho horas de trabajo, que es probablemente una de las conquistas más extraordinarias del hombre, han sido posibles merced a la productividad.

"Productividad no quiere decir

(Continúa en la página CINCO)

Occidente Supera a Rusia en Poder Nuclear

Así Afirmó Eisenhower

WASHINGTON, 2 (AP). — Con la expresión de su deseo de un feliz cumpleaños al Papa a quien elogió por su oposición al comunismo, inició el presidente Eisenhower su conferencia de prensa de los miércoles. Rodeado por reporteros ávidos de conocer sus interpretaciones sobre el discurso de Churchill, el presidente reafirmó en primer término, la ventaja del mundo occidental en el desarrollo de armas nucleares, pero rehusó aprobar la declaración del "premier" británico, de que ese poderío de Occidente impedirá a Rusia declarar una guerra en el lapso de tres o cuatro años, al precisar cuánto podría durar esa ventaja. "Sobre ese punto es preferible no formular ninguna conclusión determinada", agregó.

El Trigo Para Rusia

Interrogado luego sobre las posibilidades de enviar trigo a Rusia expresó Eisenhower que el plan había quedado desarmado, primero porque Estados Unidos no había sido informado de que Rusia carecía de granos máxime mediando la exportación soviética de 300.000 toneladas de cereales, y luego, porque "sería ilegal vender o trocar excedentes con las naciones situadas detrás de la cortina de hierro". Sin embargo, se mostró entusiasmado ante la posibilidad de invitar a agricultores rusos a observar el progreso agrícola de la Unión, pero agregó que hay muchas dificultades en la actualidad para que esa visita se realice. El mismo concepto, aunque con más remota perspectiva vertió en torno a una eventual invitación al mariscal Zhukov.

Ayuda Para Asia

Al preguntársele sobre el programa de ayuda a Asia, dijo que estaba siendo considerada por la Casa Blanca para su posterior presentación al Congreso. En ese momento respondió secamente a un periodista que le preguntó si ayudaría a Chiang Kai-shek en una invasión a China comunista, que "EE UU. no estaba dispuesto a participar en guerras de agresión". Desmintió en seguida el rumor de que un compatriota norteamericano buscara en la Antártida lugares aptos para pruebas atómicas y se mostró cauteloso en las respuestas sobre su posible reelección.

Clarín

Un faro de atención para la solución argentina de los problemas argentinos

BUENOS AIRES · REPÚBLICA ARGENTINA · 40 Centavos

AÑO X — Diario de la Mañana — Nº 3.373

Buenos Aires, Jueves 3 de Marzo de 1955

ESTE gigantesco avión B-36 D, de diez motores, que se trasladó a Montevideo sin escalas desde Nebraska, en viaje de buena voluntad, con motivo de la transmisión del poder en Uruguay, volará hoy sobre Buenos Aires. Su tamaño puede apreciarse comparándolo con el biplano Curtis construido en 1912, que en la foto se marca con una flecha. (Información en la página CINCO).

Tratará el Consejo de Seguridad el Incidente de Gaza

Hubo Manifestaciones Egipcias Contra la UN

NUEVA YORK, 2 (AP). — El Consejo de Seguridad de la UN se reunirá en sesión urgente el viernes, para examinar una acusación egipcia contra Israel por una agresión deliberada cerca de Gaza, en la región fronteriza. Selim Sarper, embajador de Turquía y presidente por este mes del Consejo, convocó a tal reunión atendiendo una urgente solicitud de Egipto, mientras los refugiados árabes de la zona de Gaza protagonizaban otra revuelta por segundo día consecutivo. Omar Loufti, embajador egipcio y vocero invitado ante el Consejo, conferenció con Sarper.

Las declaraciones de los funcionarios israelíes, tanto aquí como en Jerusalén, aseguraban que fueron las tropas egipcias las que atacaron primero a las israelíes dentro de su territorio y que los egipcios fueron posteriormente perseguidos en su propio territorio.

NASSER

Protestas Contra la UN

GAZA, 2 (AP). — Centenares de refugiados árabes en Palestina participaron en manifestaciones tumultuosas tanto contra la UN como contra Israel. Los refugiados desafiaron, también, el fuego de la policía y del ejército egipcio, en el segundo día de desórdenes registrados a consecuencia del incidente fronterizo entre Israel y Egipto en las cercanías de esta ciudad. Por lo menos siete personas resultaron heridas al hacer fuego la policía egipcia sobre la multitud amotinada, que avanzaba arrojando piedras. Los observadores de la UN creen que la cifra de víctimas es bastante más elevada. Durante toda la mañana se estuvieron oyendo tiroteos en distintos sectores de la ciudad.

Informaciones llegadas de Khanyounis, centro de refugiados, a 24 kilómetros al sur de Gaza, dicen que las turbas incendiaron un almacén de la UN.

Ayuda de Irak

EL CAIRO, 2 (INS). — Irak ofreció al gobierno de Nasser asistencia militar, de acuerdo con las estipulaciones del aún vigente pacto de seguridad colectiva interárabe, para ayudar al país a "encarar la situación en la frontera de Gaza". Los embajadores de las naciones miembros del Consejo de Seguridad de la UN fueron informados por Fawzy de la gravedad con que el gobierno egipcio considera la "agresión perpetrada por las fuerzas de Israel".

Toque de Queda

EL CAIRO, 2 (INS). — El ministerio de Guerra anunció que ha sido impuesto el toque de queda en la franja costera de Gaza. El bando rige desde la puesta del sol hasta el despuntar del alba. De acuerdo con los últimos informes el incidente árabe-israelí dejó un saldo de 12 egipcios muertos, entre ellos seis civiles.

DULLES VISITA TAIPEI

TAIPEI, 2 (AP). — Créese que Dulles sondeará a Chiang Kai-shek sobre la posibilidad de abandonar las islas Quemoy y Matsu. Dulles deberá llegar a esta capital a las 10.45 de la mañana de hoy, jueves. La opinión de los nacionalistas parece firmemente opuesta al abandono de esas islas. El plan de su abandono fué sugerido por Gran Bretaña.

Funcionarios nacionalistas han manifestado que si Dulles hiciera tal proposición ésta sería rechazada. Los funcionarios nacionalistas dieron a entender en distintas ocasiones que Estados Unidos ayudaría a defender las islas costeras. Se espera que los nacionalistas pidan a EE. UU. más aviones norteamericanos y más unidades navales. El secretario de Estado participará en el intercambio de documentos de ratificación del pacto de defensa mútua concertado entre China nacionalista y su país. Se había anunciado que el intercambio de los documentos de ratificación se aplazaría hasta la semana entrante, pero informaciones de Manila, donde Dulles había conferenciado con los jefes de las misiones diplomáticas norteamericanas en el Lejano Oriente señalan que el secretario de Estado quería asistir personalmente a la ceremonia. Con el intercambio de ratificaciones el pacto entrará en vigor.

Expulsaron de Rusia a un Sacerdote

MOSCU, 2 (AP). — El gobierno soviético ordenó salir del país al presbítero católico Pdare Georges Bissonnette, de nacionalidad norteamericana, quien era el único sacerdote extranjero residente en Rusia. Llamado por la policía, se le dijo que debía abandonar la URSS en el plazo de pocos días. El embajador norteamericano Charles E. Bohlen presentó, por este motivo, una protesta que su gobierno calificó como "vigorosa" ante la cancillería soviética.

Parece Forzada la Declaración de Pontecorvo

ROMA, 2 (De nuestro corresponsal). — La noticia de que el sabio atómico Bruno Pontecorvo se encuentra en Rusia, donde trabaja a las órdenes y al servicio del gobierno soviético, suscitó una viva contrariedad en Italia, pero ninguna sorpresa. La contrariedad está determinada, naturalmente, por el hecho de que un ciudadano italiano, después de haber abandonado su patria de origen y traicionado su patria de adopción, haya puesto su saber y su inteligencia al servicio de la causa del comunismo. Ninguna sorpresa provocó, por el contrario, la confirmación de la presencia del sabio italoinglés en Moscú, porque muy numerosos indicios dejaban entrever con qué designios había huido de Inglaterra.

Pontecorvo, que es un italiano de raza israelita, tiene numerosos hermanos en Italia y por lo menos cuatro de ellos son militantes activos del partido Comunista en el cual, inclusive, ocuparon varios cargos. La simpatía por el comunismo puede considerarse, pues, constitucional en aquella familia.

Es inútil decir que el llamamiento lanzado por Pontecorvo a los sabios del mundo entero fué ampliamente valorado y explotado por la propaganda comunista. Justamente en este momento, el partido de Togliatti está empeñándose a fondo contra la ratificación de la UEO y el rearme alemán que el Senado está discutiendo. La policía tuvo que intervenir contra algunas manifestaciones de esta campaña que consistía en enviar infinitas delegaciones obreras y campesinas a hablar con los senadores de la mayoría gubernamental para convencerlos de votar en contra de la UEO y del rearme alemán. Se intentaba atemorizar y amenazar a los parlamentarios hasta en su domicilio particular haciendo creer, al mismo tiempo, que el pueblo de las ciudades y del campo está hondamente alarmado por el renacimiento del militarismo y las perspectivas de guerra atómica. En el momento culminante de esta campaña Pontecorvo vino a testimoniar que las investigaciones atómicas soviéticas tienen exclusivamente propósitos pacíficos y están destinadas a acrecentar el bienestar y la prosperidad de las poblaciones civiles, mientras que, por el contrario, las mismas investigaciones efectuadas por ingleses y norteamericanos tienden solamente a preparar para la humanidad los horrores de una guerra de exterminación.

El testimonio así fabricado en la central de la propaganda soviética apareció, sin embargo, demasiado tosco para impresionar al pueblo italiano y las únicas personas que lo han tomado en serio son ciudadanos ya acostumbrados a creer todo lo que la propaganda soviética les suministra. Se puede decir, incluso, que el hecho de que el sabio Pontecorvo haya opinado solamente ahora después de tan prolongado silencio, induce a muchos a considerar verosímil la hipótesis de que su entrada en Rusia no fué un asunto tan sencillo como él mismo intenta hacer creer. Se piensa, en otras palabras, que se encuentra prisionero de los soviéticos, los cuales, tras haberlo mantenido durante cuatro años en un aislamiento absoluto, prohibiéndole hacer llegar noticias suyas a sus familiares, lo han obligado a romper el silencio para decir las cosas que les interesaba hacerle decir en el momento en que juzgaron oportuno utilizar su persona.

Esta no es más que una hipótesis, pero una hipótesis que parece avalada por la satisfacción manifestada por sus familiares al saber que se encuentra aún con vida.

ENRICO MATTEI
Corresponsal de Clarín en Roma

Destituyó Bulganin a Dos de sus Ministros

LONDRES, 2 (AP). — El primer ministro soviético, mariscal Bulganin, destituyó hoy a dos ministros en una reorganización del gabinete y promovió a un tercero a otra cartera. Radio Moscú afirmó que los ministros destituídos fueron A. S. Zasyadko, titular de la industria del carbón, porque "su labor no fué satisfactoria" y a A. I. Kozlov, de granjas del Estado, por "no haber podido hacer frente a su cometido".

Cambio de Ramo

El ministro de Agricultura I. A. Benediktov, fué relevado de sus funciones, pero reemplaza a Kozlov. En lugar de Zasyadko, fué designado ministro A. N. Dazomidko, viceministro de la repartición desde 1953.

Las destituciones de estos altos funcionarios, se venían pronosticando hace tiempo. Cuando Malenkov presentó su renuncia el 8 de febrero, se confesó responsable del fracaso de la política agraria, y su declaración preparó el terreno para la caída de Kozlov y Benediktov. Estos últimos fueron reiterados blancos durante 1954 de los ataques de Khrushchev. Estas medidas siguen de cerca a la reorganización anunciada ayer, en la que cuatro figuras nuevas fueron elevadas a cargos de gran relieve.

La Situación de Malenkov

Los círculos soviéticos continúan observando la posición de Malenkov en el panorama político. Si bien es evidente su definitivo retroceso, achacado ahora, más serenamente, a su inexperiencia en coordinación y economía, resulta claro que el ex primer ministro aún conserva la confianza de los hombres del Kremlin, ya que retiene una muy importante dirección ministerial.

Churchill Sigue Siendo Partidario de Una Reunión Entre Oriente y Occidente

LONDRES, 2 (AP). — Churchill declaró que sigue siendo partidario de una reunión de personalidades gubernamentales en el más alto plano, con asistencia de los rusos, para tratar de reducir las tensiones internacionales a propósito de la bomba de hidrógeno, pero dijo que la nerviosidad demostrada por los comunistas en relación con el rearme de Alemania occidental había dificultado sus esfuerzos en ese sentido.

Refuta al Laborismo

En el debate sobre defensa en los Comunes, refutó airadamente las afirmaciones laboristas de que su gobierno "estaba al arbitrio" de la política exterior de Estados Unidos.

El primer ministro reveló que había confiado en preparar una reunión de esa índole en 1953, poco después de la muerte de Stalin, pero que Eisenhower no mostró entusiasmo por la idea y él sufrió "una repentina enfermedad, que me paralizó por completo". Churchill se puso de pie para responder a Bevan, quien comentó que acaso el "premier" quisiera celebrar esas conversaciones, "sin que Estados Unidos se lo permita".

Una enmienda laborista, por la que se censuraba al gobierno por su gestión en los asuntos de defensa, fué derrotada por 303 votos contra 199.

Terminado el debate, Attlee, como jefe de la oposición, pidió que se hicieran nuevos esfuerzos para llegar a un acuerdo, y previno que en una guerra futura "no podrá haber vencedor".

Tuvo Oposición Rusa

LONDRES, 2 (AFP). — En una réplica a Bevan, Churchill reveló que el gobierno soviético se opuso a último momento, el año pasado, a una entrevista Churchill-Malenkov en Estocolmo alegando como pretexto la CED. Precisó que preparó una reunión con Malenkov en Estocolmo o en cualquier otra ciudad, que iba a ser el preludio de una conferencia con Malenkov y Eisenhower, la que fué desbaratada por el Kremlin.

Aprobación de la Defensa

LONDRES, 2 (INS). — La Cámara de los Comunes aprobó la política del gobierno sobre la defensa, por 303 votos contra 253.

Rechazó Adenauer la Dimisión de Bluecher

BONN, 2 (ANSA). — Adenauer rechazó la renuncia presentada por el vicecanciller Bluecher. No obstante, resolvió modificar el carácter de sus funciones, disponiendo que aquél siga integrando el gabinete como ministro técnico. Posteriormente se reunió el gabinete, por primera vez desde la ratificación de los tratados. De la reunión participaron también los cuatro ministros liberales, entre ellos Bluecher.

ARGENTINA GANO A PARAGUAY POR 5 a 3

INFORMACION PAGINA ONCE

Asumen Hoy el Cargo los Comisionados Federales en las Tres Provincias

INFORMACIÓN PAGINA TRES

Darían Matsu y Quemoy por la Paz en Asia

Concertóse el Tratado Chinoyanqui

TAIPEI, 4 (AP). — Foster Dulles aseguró a Chiang Kai-shek que Quemoy y Matsu no serán peones en las maniobras diplomáticas para alcanzar un cese del fuego en la guerra civil china. Dícese, además, que el abandono de tales islas sólo se consideraría en el caso de que los nacionalistas lo consintieran y si tal paso trajera aparejada una garantía de paz en Asia. Empero, los nacionalistas han jurado defender Quemoy y Matsu; el propio Chiang Kai-shek manifestó que no aceptaría trato alguno que le atara las manos al respecto. Esto lo recalcó en un discurso que pronunció poco después de la partida de Dulles hacia Washington, en la sesión final del debate de tres días del comité central del Kuomintang —su partido nacionalista—. Afirmó que el gobierno debe comenzar por fortalecerse él mismo, "para poder llevar a cabo nuestra misión de contraataque y de supervivencia nacional".

Deseo de Dulles

Dulles había reiterado que las fuerzas aéreas y navales móviles de Estados Unidos en el Lejano Oriente, serán utilizadas como medio de disuadir al agresor. En una declaración en el aeropuerto antes de partir, el secretario de Estado manifestó: "El deseo más ferviente de Estados Unidos, es que los comunistas no insistan en hacer de la guerra un instrumento de su política".

El primer acto de Dulles al llegar a Formosa en la mañana de ayer, fué la firma del tratado de defensa mutua, en cuya virtud Estados Unidos se compromete a defender Formosa y las islas de los Pescadores en caso de ataque rojo. Cabe señalar que el secretario de Estado dijo poco antes que Estados Unidos no defendería las islas costeras "como tales", aunque observaría cuidadosamente cualquier tentativa comunista por utilizarlas como trampolín contra Formosa.

En el aeropuerto Dulles no mencionó la cuestión de las islas costeras. Incluso pareció subrayar la falta de una promesa definida de Estados Unidos sobre esas islas, con estas palabras: "No es posible afirmar específicamente en este momento cómo sería llevada a cabo la defensa (de Formosa). El área del tratado en lo que respecta a la República de China, cubre Taiwan (Formosa) y las Pescadores. La ley aprobada por virtual unanimidad, faculta al presidente Eisenhower a utilizar las fuerzas armadas para asegurar y proteger Taiwan y las Pescadores y prestar protección a las posiciones relacionadas que ahora estén en manos amigas, y también para tomar las otras medidas que el presidente considere apropiadas para la defensa de Taiwan y las Pescadores".

Los colaboradores de Dulles revelaron que Carney, que también participó de las conversaciones con Chiang, se hallaba al tanto de la urgencia de la situación y tiene la intención de permanecer en ésta hasta el sábado, para adoptar cualquier disposición que pudiera ser necesaria.

El comité central del Kuomintang, que realmente gobierna a China nacionalista, tomó resoluciones que se oponen a un cese del fuego con los comunistas.

La Gestión de Eden

NUEVA DELHI, 3 (AP). — Eden, pidió que ambas partes renuncien al empleo de la fuerza como primer paso hacia una solución de la crisis de Formosa. "Estamos tratando de establecer las condiciones en las que se pueda lograr un arreglo por conciliación y discusión —dijo— y agregó que sería una ayuda en esta tarea el que se diera alguna indicación de la disposición a renunciar al uso de la fuerza."

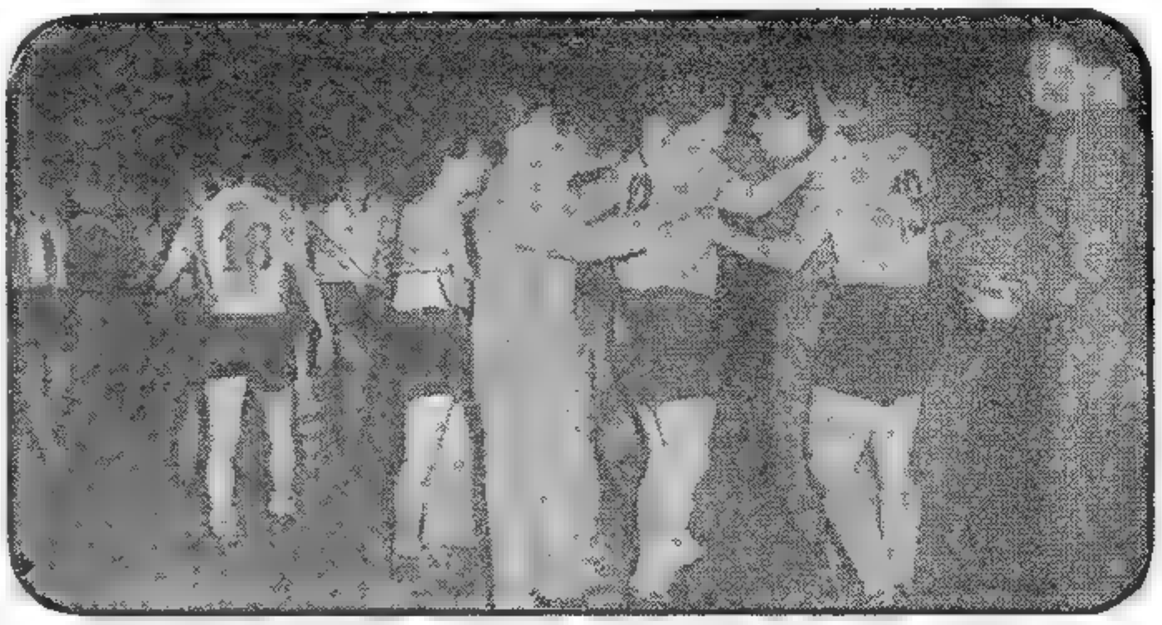

FINALIZADO el partido, Boneili, con el buzo puesto, abraza a Labruna y Cacchiaroni. [illegible] es felicitado por un particular, mientras Lombardo avanza sonriente. (Fotos exclusivas de Clarín, recibidas por avión)

Resultados de las Elecciones Rusas

MOSCU, 3 (ANSA). — Informó la agencia Tass que el partido Comunista totalizó el 99 por ciento de los votos a su favor, en las elecciones del domingo último, en 11 de las 16 Repúblicas Soviéticas. Altos funcionarios del gobierno y dirigentes del partido fueron elegidos.

Según la agencia soviética, 213 957 electores votaron contra los candidatos comunistas y en Georgia se alcanzó el mayor porcentaje de votantes, con un 99.7 por ciento. También se efectuaron elecciones en Ucrania, Uzbekhistán, Rusia Blanca, Lituania, Moldavia, Estonia Letonia, Turkmenia y Tadjikhistán.

Clarín

BUENOS AIRES · REPUBLICA ARGENTINA

40 Centavos

Un toque de atención para la solución argentina de los problemas argentinos

AÑO X — Diario de la Mañana — Nº 3.374

Buenos Aires, Viernes 4 de Marzo de 1955

CHURCHILL PEDIRA ATOMICAS A EE. UU.

Aprueba la Política de Represalias

LONDRES, 3 (AFP). — Churchill declaró que EE. UU. podría tomar represalias inmediatas si Gran Bretaña fuera víctima de un ataque por sorpresa con la bomba H", agregando que esa represalia podría realizarse sin consultas previas con el gobierno británico.

El primer ministro no concretó si el ataque sería lanzado por aviones norteamericanos con base en las islas. Sin embargo, por la forma en que se le interrogó su respuesta podría interpretarse en forma afirmativa.

Reclamos Laboristas

Los laboristas le pidieron que expusiera las "estipulaciones precisas" de su acuerdo con Eisenhower respecto a los aviones norteamericanos con bases en Gran Bretaña. Entre ellos, Kenneth Robinson, más concretamente, pidió garantías de que Gran Bretaña no se vería comprometida en un conflicto "sin el consentimiento previo del gobierno de Su Majestad". En respuesta a ello, Churchill recordó su declaración de un año atrás, cuando dijo que las bases norteamericanas en Gran Bretaña sería una cuestión que se resolvería en forma conjunta. Robinson, sin embargo, insistió en detalles "más precisos", obteniendo una viva réplica del jefe conservador: "Supongo —dijo— que un ataque inmediato, destructor y traicionero contra estas islas con la bomba de hidrógeno, podría merecer una acción de represalia de nuestro aliado EE. UU., sin consultas previas".

Bevan Contra Attlee

En relación con la política de defensa contra la bomba H que cuenta con el apoyo de Attlee, realiza Bevan otra tentativa de dominar el partido, encabezando una revuelta contra el jefe laborista. Coincide esta actitud con un recrudecimiento en sus ataques a Churchill. En el debate, cuando Churchill alegó que una "súbita enfermedad" le había impedido entrevistarse con Malenkov, Bevan le replicó: "Luego usted se recuperó como para viajar a Moscú o al sitio de la reunión, pero su salud nunca ha sido lo suficientemente fuerte como para vencer las objeciones de Eisenhower".

Pedido de Atómicas

Se ha informado, también que en una próxima entrevista con Eisenhower el "premier" británico pedirá la entrega de una poderosa reserva de bombas atómicas "para descorazonar cualquier intento de agresión".

Gestiona Egipto un Pacto Contra Israel

Reúnese el Consejo de Seguridad

SHARETT

EL CAIRO, 3 (AP). — Egipto amenazó responder con la fuerza a Israel, si continúan los incidentes fronterizos entre los dos países. Y mientras tanto, en Damasco, en esferas oficiales egipcias y sirias se anunciaba la firma de un nuevo pacto de defensa contra el Estado judío después de que una delegación egipcia encabezada por Salah Salem, salía para Amman esperando obtener la adhesión de Jordania como tercer país del pacto.

Responderá a la Agresión

Nasser, expresó en el colegio militar de El Cairo: "Somos suficientemente fuertes para Israel", y reveló que se ha ordenado al ejército egipcio que "responda con la fuerza a cualquier agresión".

El primer ministro se refirió a una declaración formulada en Jerusalén por el jefe del gobierno israelí, Moshe Sharett de que Egipto debe aceptar un progreso determinado hacia la paz o atenerse a las consecuencias que pueden incluir "choques armados, sobre todo cuando son provocados por Egipto, o batallas sangrientas que pueden seguir el rumbo que es sabido".

Las palabras de Nasser fueron interpretadas por los observadores occidentales en esta capital, no sólo como una advertencia a Israel, sino también como una voz de estímulo a los otros Estados árabes —excepto Irak— para que se sumen al nuevo pacto árabe de defensa.

Queja Israelí

NUEVA YORK, 3 (AP). — Israel protestó ante la UN acusando a Egipto de violar continuamente el armisticio de 1949. Mañana, el Consejo de Seguridad se reunirá para tratar los incidentes de Gaza, denunciados por Egipto como ataques israelí.

Nuevo Delegado Ruso

PARIS, 3 (AFP). — La agencia Tass anunció en una emisión radiotelegráfica, que Arkady Sobolev ha sido nombrado representante permanente de la URSS en el Consejo de Seguridad de las Naciones Unidas, por el consejo de ministros de la Unión Soviética.

SE MUESTRA OPTIMISTA BATLLE BERRES SOBRE EL FUTURO DE LAS RELACIONES CON ARGENTINA

Conferenció con el Presidente Uruguayo el Embajador Muñoz

PUNTA DEL ESTE, 3 (De nuestro enviado especial). — Anoche, dos horas antes del banquete oficial que el nuevo gobierno ofreció a las delegaciones extranjeras en el Country Club de Punta del Este, el presidente Batlle Berres, acompañado por el canciller Santiago Rompani, conversó extensamente con el jefe de la misión especial argentina, embajador Rodolfo Muñoz, sobre las relaciones entre los dos países. Batlle Berres había invitado especialmente a su casa de Cantegrill —el bungalow llamado Dresda— al embajador Muñoz, quien transitoriamente reside en el hotel San Rafael. El embajador Muñoz llegó vistiendo un traje deportivo. La entrevista fué larga y se desarrolló en ambiente cordialísimo; a su término, Batlle Berres manifestó al enviado de Clarín: "No creo que sea todavía el momento de hacer declaraciones públicas, pero observe usted los rostros y podrá apreciar el optimismo que todos tenemos en la superación de las dificultades actuales".

La despedida resultó particularmente afectuosa y el canciller Rompani acompañó al embajador Muñoz a su hotel, prolongando el diálogo que fué tan amable como positivo.

LUIS A. SCIUTTO

Habrá Más Bases Norteamericanas en Filipinas

TAIPEI, 3 (INS). — A su partida para Tokio Struvel Hensen, secretario adjunto encargado de los asuntos de seguridad internacional del Departamento de Defensa de Estados Unidos, anunció que en Manila, donde conferenció con Magsaysay y el secretario de Defensa filipino, trató la instalación de nuevas bases en las islas y la ampliación de las existentes, según lo prevé el programa militar americano para la defensa del sudeste asiático.

El Pacto de 1951

Recordó, además, que el tratado de defensa recíproca firmado entre EE.UU. y Manila hace cuatro años, es de duración indefinida y que puede ser denunciado con un año de anticipación. Reveló, asimismo, que el gobierno filipino recibirá en breve seis aviones a reacción para adiestramiento.

Ayuda a Vietnam

PARIS, 3 (AFP). — Eisenhower envió una carta personal al emperador Bao Dai, del Vietnam, que reside en Cannes, expresándole que "ha sido informado por el general Collins acerca de "los progresos realizados en el Vietnam por el gobierno de Ngo Dinh Diem", y agrega que le ha causado satisfacción la declaración del general Collins en el sentido de que "hay muy buenas chances de que ese país quede libre y de que su gobierno prosiga eficazmente su acción en el desarrollo de sus programas". En consecuencia, termina, he dado mi acuerdo a la proposición del general Collins para aumentar la ayuda que aportamos al Vietnam libre".

Derrota Comunista en India

KURNOOL, India, 3 (INS). — El partido del Congreso del primer ministro Jawaharlal Nehru, ha obtenido una victoria inesperadamente importante a expensas del partido Comunista, en la elección celebrada el domingo pasado en el Estado de Andhara, baluarte de los rojos.

Los últimos resultados del comicio para cubrir 196 bancas en la Asamblea Legislativa del Estado, dieron al Partido Unido del Congreso 59 escaños y 4 a los comunistas.

Reunión atómica entre Londres y Washington

WASHINGTON, 3 (AFP). — Dentro de 48 horas será anunciada la iniciación de las conversaciones anglonorteamericanas acerca de cuestiones atómicas y termonucleares. Gran Bretaña estará representada por sir William Penney, eminente experto en la materia. Según informaciones de fuente autorizada, las conversaciones se analizarán a pedido de EE. UU., que desea obtener informaciones sobre los procedimientos ingleses de fabricación de las bombas A y H, los que serían más sencillos y menos costosos que los norteamericanos.

Gran Bretaña, por su parte, querría reanudar la política de colaboración existente durante la guerra. Como se sabe, la legislación norteamericana actual fija límites estrictos en extremo para los intercambios de informaciones entre Estados Unidos y sus aliados. Es posible que sir William Penney se traslade a Nevada para presidir el final de la serie de experiencias atómicas y termonucleares que se realizan actualmente.

Comentario del "Daily Express"

LONDRES, 3 (AP). — El "Daily Express" informa que Estados Unidos convocó a Gran Bretaña a una conferencia urgente sobre armas nucleares. Añade que las conversaciones tendrán lugar en Washington. El diario agrega que es posible que espías soviéticos hayan dado aviso a Moscú sobre esta reunión, lo que explicaría que Rusia publicara hace dos días que Pontecorvo está trabajando en cuestiones atómicas en la URSS.

Occidente Gana en Poder con la Bomba H Inglesa

NUEVA YORK, 3 (De nuestra agencia). — Quizás sea éste el momento adecuado para una breve reflexión porque en el mes que queda atrás se han producido los cambios más profundos, probablemente, de cuantos se han registrado en un período similar desde que terminó la guerra mundial, sin exceptuar el conflicto de Corea ni la conferencia de Ginebra. Inclusive, ya se ve claramente que esos dos acontecimientos que señalamos se desarrollaron en la periferia de la verdadera lucha por la supremacía mundial que ahora se ha puesto en evidencia a través del "reajuste" soviético, la crisis de Formosa y la decisión inglesa con respecto a la energía atómica para uso civil y la bomba de hidrógeno. Durante el mes pasado se han planteado interrogantes que ningún hombre del mundo, incluyendo a Eisenhower, Bulganin y Churchill, puede tener la pretensión de aclarar. Se han planteado interrogantes ante los cuales toda especulación resultará una respuesta barata, simplemente porque hoy por hoy no la hay para esos interrogantes y la incógnita que contienen sólo se develará por razón de los propios acontecimientos que se desarrollen en el futuro, lleno de tensión. Algunos de esos interrogantes son los más dramáticos y decisivos que ha enfrentado la humanidad hasta ahora y la clave de este planteo reside con seguridad en el hecho de que el mundo ha entrado de manera oficial en la etapa largamente anunciada de la lucha por la seguridad atómica, que decidirá el futuro con una influencia más rotunda todavía que la que tuvo la revolución industrial de hace más de un siglo. Muchas de estas interrogantes señalarán los capítulos principales de la historia en la próxima década. Quizás uno de los más importantes es el que plantea la pregunta de si el nuevo cargo de ministro de Malenkov incluye la administración de los programas nucleares civiles y militares de Rusia. De ser así, significaría que Malenkov, con su dual de dedicación y mística del marxismo y la planificación atómica, no ha sido degradado. Y si es verdad que se ha hecho cargo de la administración atómica en Rusia..., ¿significa esto que el Kremlin, que ya ha ofrecido un programa de "paz atómica", comprende que en esa nueva fuerza reside la clave del poder mundial en el futuro y ha delegado a su administrador más eficiente la misión de dirigir su desarrollo? A su vez, la bomba de hidrógeno inglesa inclina en la balanza las fuerzas a favor del bloque occidental en uno de los momentos más críticos de la guerra fría. ¿Y hasta qué punto la decisión inglesa de fabricar esas bombas ha sembrado el clima moral en esos países de la comunidad de naciones inglesas que, previamente, consideraron las armas nucleares como inmorales mientras eran producto exclusivo de Rusia y Estados Unidos? ¿Qué efecto tendrá todo esto en Francia y en las naciones menos poderosas de la NATO? Los alardes atómicos de Rusia anunciados por Molotov con tan poca modestia serán menos temerarios en el futuro en vista de que los ingleses también poseen la bomba H. Puede decirse que de estos interrogantes está pendiente el futuro del mundo y que ellos, más que cualquier especulación que se pueda hacer, señalan lo mejor posible la dirección futura de los acontecimientos que anticipadamente ya gravitan sobre la existencia del mundo de hoy.

HORACIO ESTOL
Corresponsal de Clarín en EE. UU. de Norteamérica

ASUMIERON SUS FUNCIONES LOS INTERVENTORES

INFORMACION PAG. TRES

Según Pontecorvo Rusia no Amenaza

MOSCU, 4 (INS). — Bruno Pontecorvo, el científico atómico que huyó a Rusia en 1950, negó en conferencia de prensa, que esté trabajando en la aplicación militar de la energía atómica. Pontecorvo habló con 75 corresponsales durante una hora y cuarenta minutos.

Serenamente, denotando no estar en tensión, manifestó que había llegado a Rusia con su esposa e hijos en 1950 y que el gobierno le ofreció trabajar en varios campos de la investigación nuclear con fines pacíficos. "En vista de mi especialización en la física de alta energía —dijo— opté por ese campo. Nunca trabajé en experimentos para la aplicación militar de la energía atómica". Agregó en seguida su convencimiento de que la ciencia y la física soviéticas son las primeras del mundo, y dió como ejemplo el hecho de que en territorio ruso se inauguró la primera central eléctrica atómica. Como un corresponsal le insistiera en preguntas sobre los empleos militares de la energía atómica en la URSS, respondió bastante molesto: "He dicho que no tengo nada que ver con la energía atómica para fines que no sean de paz. Quizás la respuesta la puedan encontrar en el discurso de Molotov". No obstante sus manifestaciones, al ser interrogado por un periodista en el sentido de que si Rusia se viera amenazada se vendría a dedicarse a la energía atómica aplicada a fines bélicos, Pontecorvo respondió: "Soy un ciudadano soviético (aquí mostró su tarjeta de ciudadanía) desde 1952 y estoy dispuesto a servir al pueblo ruso con todas mis fuerzas". Interrogado si quería enviar un mensaje a Gran Bretaña dijo con voz profunda y emocionada: "Estoy convencido que el pueblo ruso quiere la paz y el gobierno hace lo posible por lograrla. Voy a hacer un llamado a todas las personas honradas, especialmente a los físicos con quienes trabajé, a las grandes mentalidades, para pedirles que asuman una posición en favor de la paz. Es una época en la que no podemos permanecer aislados". Finalmente, expresó: "Hay cosas que entienden hasta los niños. Por ejemplo: ¿Cómo puede creerse que Rusia amenaza a Estados Unidos, cuando son sus bases militares las que se extienden hasta cerca de las fronteras soviéticas? La voluntad de los pueblos por la paz es grande y los pueblos reaccionarán".

BRUNO PONTECORVO

Clarín

BUENOS AIRES · REPUBLICA ARGENTINA

40 Centavos

Un toque de atención para la solución argentina de los problemas argentinos

AÑO X — Diario de la Mañana — Nº 3.375

Buenos Aires, Sábado 5 de Marzo de 1955

Dulles Informará el Martes Sobre sus Gestiones

Rechazan un Ataque Naval Rojo Contra la Isla Kaoteng

Es del Grupo de las Matsu, a 20 Millas de la Costa de China Comunista

TAIPEI, 5 (AP). — Una flotilla de unas cuarenta embarcaciones comunistas, entre cañoneras y juncos motorizados, lanzó ayer un breve ataque contra una de las islas Matsu, según informaron las autoridades nacionalistas chinas, mientras altos jefes norteamericanos celebraban conferencias estratégicas en Formosa, a sólo 160 kilómetros de distancia. El ministerio de Defensa nacionalista informó que la flotilla comunista, surgiendo súbitamente de entre la niebla a media tarde frente a la isla Kaoteng, lanzó un ataque pero fué alejada por las baterías costeras nacionalistas. El comunicado no hace mención de daños causados a los atacantes ni de los que hayan podido sufrir las instalaciones defensivas nacionalistas. Tampoco formula conjetura alguna acerca de si la flotilla pudiera ser una fuerza incursora o intentara invadir Kaoteng. El grupo de las Matsu, que está en poder de los nacionalistas, se halla a unas veinte millas de la costa continental china, en la ruta natural de invasión de Formosa, que se encuentra a cien millas al sudeste.

Casi 200 millas más al sur, las baterías costeras rojas dispararon contra la isla de Quemoy. No se informó de daños ni de que devolviera el fuego.

Los comandantes navales norteamericanos se reunieron poco después de que Foster Dulles formulara una nueva advertencia a China comunista, en la que le indicó que sus bases en tierra firme no debían esperar inmunidad alguna en el caso de que las fuerzas comunistas atacaran a Formosa.

Anoche mismo, Radio Pekín reprodujo las palabras del secretario de Estado, y sin interpretarlas ni reaccionar en forma alguna, se limitó a decir que era "una declaración para intimidar al pueblo chino".

Reitera Taipei que Defenderá las Islas

TAIPEI, 4 (AFP).— Chiang Kai-shek habría reiterado a Dulles que China comunista no abandonará Quemoy y Matsu sin combate. Habría subrayado que el abandono de esas islas a cambio de una tregua temporaria permitiría a Pekín utilizar un millón de soldados, retirados de esa región, para proseguir su expansión en otras partes del sudeste asiático.

Dulles Llegó a Honolulu

HONOLULU, 4 (INS). — Dulles llegó a Honolulu procedente de Taipei, y expresó su preocupación por la permanente perspectiva de que China comunista se arriesgue a una guerra, intentando la ocupación de Formosa.

Permanecerá 24 horas en esta base y el martes, luego de informar a Eisenhower, pronunciará un discurso que se transmitirá por las principales cadenas de radiofonía y televisión del país, sobre el resultado de su misión.

CON una flecha señálase en el mapa la isla Kaoteng, donde las fuerzas nacionalistas rechazaron un ataque naval de Pekín. A la izquierda, el general Chiang Kai-shek, quien reiteró que las islas costeras serán defendidas a todo trance

Londres Busca con Moscú un Arreglo Para Formosa

MOSCU, 4 (AFP). — Sábese que han proseguido las conversaciones entre Moscú y Londres en procura de una solución para el conflicto de Formosa. Los contactos tendrían por finalidad la previa concertación de una tregua en el estrecho. Luego se encararía dar con una fórmula —se dice en esferas allegadas a la embajada británica— que permitiera restablecer la paz en esa zona y, de ser posible, en las demás, de Asia.

No Confirman ni Niegan

La embajada de Gran Bretaña se negó a confirmar las versiones que han trascendido, pero tampoco las desmintió.

Cabe señalar que el último anuncio oficial sobre las entrevistas entre diplomáticos ingleses y rusos data del 9 de febrero pasado.

Las Gestiones con N. Delhi

Por su parte, en su reciente visita a Nueva Delhi, el canciller inglés sir Eden trató con el premier hindú la situación de Formosa, anunciándose que alentaban principios comunes para el hallazgo de una solución.

Reunióse Eden con el 'Premier' de Irak

BAGDAD, 4 (ANSA). — En viaje de regreso a Londres, Eden llegó a esta ciudad, donde conversó con el primer ministro Nury Said, a quien felicitó por la conclusión del pacto turcoiraquí. Durante la entrevista fueron examinados los problemas defensivos del Medio Oriente informándose que los problemas de la defensa en Gran Bretaña e Irak, serán tratados después el regreso del canciller británico.

EE. UU. Gestionaría Directamente la Libertad de los Quince Aviadores

WASHINGTON, 4 (AP).— A partir del 31 de marzo, fecha fijada como el fin del período establecido para que la UN concrete el resultado de sus gestiones ante Pekín, para la liberación de los 15 aviadores norteamericanos, Estados Unidos asumiría por sí mismo la tarea de lograrlo.

Un funcionario bien informado hizo la declaración, manifestando, además, que las altas esferas del gobierno, incluyendo al presidente Eisenhower, se habían interesado muy particularmente en el problema. "La medida se tomará, dijo, a no ser que las gestiones que actualmente realiza el organismo internacional arrojen un pronto resultado práctico".

Hammarskjold —que como se recordará se ocupó personalmente de entrevistar a Chou En-lai en procura de la liberación de los aviadores norteamericanos condenados en China comunista por espionaje—, había expresado últimamente esperanzas de que su esfuerzo no hubiera resultado inútil y el anhelo de seguir las conversaciones con Pekín. No obstante ello, la Unión se muestra decidida a encarar por sí misma la gestión, aunque el Departamento de Estado se mostró cauto en cuanto a la fecha en que la iniciativa sería concretada.

Reitera L. Batlle Berres su Optimismo Sobre las Relaciones con Nuestro País

MONTEVIDEO, 4 (AP). — En declaraciones formuladas a The Associated Press, poco después de recibir el saludo de despedida de las delegaciones extranjeras que concurrieron a la transmisión del mando, el presidente del consejo nacional de gobierno, Dr. Luis Batlle Berres, reiteró que está gestionando con optimismo la solución del conflicto que actualmente restringe los viajes entre Argentina y Uruguay.

A este respecto, confirmó que había sostenido una larga y cordial entrevista con el embajador extraordinario argentino, Dr. Rodolfo Muñoz. Expresó Batlle Berres que el problema con Argentina "no conoce causas reales" pero sí "efectos" y que como gobernante tiene el deber de buscarle solución.

Por su parte, el embajador extraordinario de Argentina, Dr. Muñoz, también confirmó la realización de la entrevista en Punta del Este, así como su carácter sumamente cordial, pero rehusó formular más declaraciones.

PIDE CALMA EL CONSEJO DE SEGURIDAD A ISRAEL Y EGIPTO

Aguardan el Informe del Jefe de la Comisión de Armisticio

NUEVA YORK, 4 (AFP). — En el curso del debate realizado hoy en el Consejo de Seguridad de la UN sobre el conflicto israelí-egipcio, el delegado de Gran Bretaña, sir Pierson Dixon, expresó su opinión de que los informes preliminares permiten concluir que hubo un ataque premeditado de Israel en Gaza, en la Palestina egipcia. Después de manifestar asimismo que se trataba del más grave de los choques entre Israel y Egipto, se pronunció partidario de invitar al general Burns, jefe de la comisión de armisticio de las Naciones Unidas en Palestina, para que informara personalmente de los sucesos. Esta última proposición partió del delegado de Estados Unidos, quien absteniéndose de juzgar en forma definitiva lo ocurrido, declaró que si los detalles preliminares son exactos, el Consejo no puede justificar de ningún modo la agresión, puesto que se debe condenar toda política de represalia.

En nombre de Francia Henri Hoppenot estimó que el Consejo debía formular un llamado urgente a las dos partes para que se abstengan de nuevos actos de violencia y provocación. A continuación felicitó al gobierno egipcio por su serenidad y por su deseo de solucionar el incidente por medio de la UN. Coincidiendo con sus colegas, aconsejó que antes de escuchar a Egipto e Israel se invitara al general Burns.

En general hubo asentimiento fácil para pedir a Egipto y a Israel que conserven la calma para que los roces fronterizos no se concreten en algo más grave.

También intervino en la discusión el delegado del Irán, Nasrollah Entezam, quien dijo que el Consejo no puede limitarse simplemente a condenar el acto de agresión de Israel, sino que debe asumir una plena responsabilidad, pero apoyó, asimismo, que se escuche en primer término al general Burns.

Luego el Consejo aprobó sin discusión el orden del día que incluía la protesta egipcia contra Israel. Además se acordó invitar a los representantes egipcios e israelíes, a tomar asiento en torno a la mesa del organismo.

SE ENTRENAN EN MEXICO

DOS NOTAS gráficas exclusivas de CLARIN. Arriba: el director técnico del equipo de fútbol, durante una práctica de los jugadores juveniles. Abajo: Mary Terán de Weiss, Mórea, Prado y las hermanas Buding, luego de un severo entrenamiento

Renunció Herriot a la Alcaldía de Lyon

LYON, 4 (AFP). — Ha presentado su renuncia como alcalde de esta ciudad el señor Eduardo Herriot, luego de 50 años de actuación en el cargo —fué elegido en 1905—, sólo interrumpida por la pasada guerra mundial.

Al trascender la noticia se observó gran emoción en todos los círculos. Anticípase que las autoridades comunales con el aporte de sociedades particulares realizarán gestiones para que Herriot revoque la decisión que se atribuye al cansancio lógico producido por su edad, pues tiene 83 años.

La administración de Herriot se ha distinguido en su medio siglo por las numerosas obras públicas y sociales realizadas. También el deporte ha sido tenido en cuenta, pues Lyon se enorgullece de contar con uno de los mejores estadios de Francia.

Asimismo cabe señalar que Herriot en 1916, en plena guerra, organizó y llevó adelante la Feria Internacional de Lyon, cuyo renombre es universal.

Eisenhower Tropieza ya con Oposición Demócrata

WASHINGTON, 4 (Exclusivo para Clarín). Dentro de la estrategia del partido Demócrata comienza a verse el reverso de la medalla, que refleja, con acuerdo a la actuación del presente Congreso, considerable diferencia en la política bipartidaria. El valioso apoyo en favor del gobierno republicano con que los demócratas han venido contribuyendo, se ha demostrado durante varias semanas en forma casi unánime, al aprobarse la resolución presidencial en el asunto de Formosa y al ratificarse el pacto de defensa mutua con China nacionalista. Y, una vez más, en virtud del voto favorable al proyecto Eisenhower sobre ley de comercio exterior, los demócratas lo salvaron de la oposición de los republicanos. Pero el corolario se deja ver desde ya, con inequívocas manifestaciones. Esbózase una planeada obstrucción al programa del primer mandatario en tres de sus frentes predilectos. A saber:

Construcciones escolares. — El gobierno central y los estados locales invertirían alrededor de 7.000 millones de dólares en construcciones escolares, en el curso de los próximos tres años. De dicha suma, cerca de 1.120 millones correrían a cargo del gobierno federal, si bien toda esa suma, menos 220 millones, debería ser reembolsada al Tesoro. La mayoría demócrata desea que el gobierno federal gaste una mayor cantidad y que actúe más rápidamente en el mejoramiento de las escuelas públicas. Insisten menos en que los estados locales coadyuven a los fondos. Consideran de tal urgencia la situación, dada la falta de escuelas, que el gobierno federal debería relevar a los estados de una carga tan pesada.

El programa de vivienda. Propuso Eisenhower asignar 31.000 millones de dólares, de fondos federales, por diez años, a la modernización de carreteras. Proyecta una emisión de bonos federales a 30 años, cuyos intereses y amortizaciones se pagarían con el aumento a los impuestos al gas y petróleo. Los estados deberían contribuir para llegar a un total de aproximadamente 70.000 millones de dólares. Este plan es bloqueado por los demócratas desde diferentes direcciones. Conservadores, como el senador Harry Byrd, de Virginia, recelan de la financiación a base de bonos emitidos fuera del presupuesto, lo que significaría evadir el límite de la deuda pública. Otros demócratas apoyarán a dicho senador, en el ánimo de negar al presidente cualquier perspectiva de equilibrio presupuestario.

Política impositiva. Aspiran los demócratas a reducir los impuestos en el próximo año, equilíbrese o no el presupuesto. Entienden beneficiar en forma inmediata a los contribuyentes de ingresos reducidos. Buscan por lo demás prestigio político, razón por la cual presionan en forma vigorosa. El gobierno no está seguro si el rebajar impuestos beneficiaría a la economía y se muestra reacio, aunque Eisenhower haya apoyado en 1954 reducciones sugeridas por los republicanos, dentro de un presupuesto más desequilibrado.

Los demócratas querrían ampliar y no eliminar las diferencias a fin de mostrarse a sí mismos como partido mayoritario responsable y marcar al programa presidencial con sello demócrata, de tal manera que no se vean en el caso de presentarse el año próximo ante los electores como oportunistas.

ROSCOE DRUMMOND

Copyright Clarín y Editor Press
Reproducción total o parcial prohibida

Llegó Ayer a Buenos Aires el Canciller de Ecuador, Dr. Luis A. Peñaherrera

INFORMACION PAGINA TRES

ATTLEE DEFIENDE LA POLITICA DE REPRESALIAS

LONDRES, 5 (AP). — Attlee se defendió enérgicamente de los ataques de los bevanistas, afirmando que Gran Bretaña debe responder con bombardeos atómicos a cualquier agresión soviética. "Afirmar que no responderemos a esa agresión, equivale a permanecer indefensos. Es lo mismo que si le dijéramos a un boxeador de peso pesado que no pensamos utilizar nuestra pistola para defendernos de sus puños. Ese boxeador diría, seguramente: "Muy bien, estoy dispuesto a tirar mi revólver", y acto seguido nos haría papilla con sus puños. Tal es la política sagaz que algunos nos proponen", agregó Attlee.

Recalcó luego que el hecho de demorar el rearme de los alemanes del Oeste no tornará "más sociales" a los dirigentes del Kremlin, ni por ende, servirá para aliviar la tensión entre los dos bloques en que está actualmente dividido el mundo. Las palabras del líder laborista equivalen, virtualmente, a respaldar la opinión de Churchill.

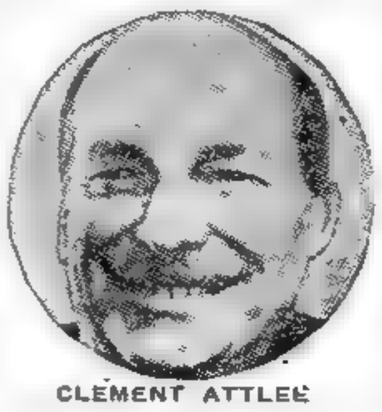

CLEMENT ATTLEE

EE. UU. NO ACONSEJA LA DEFENSA DE LAS ISLAS DE QUEMOY Y MATSU

TAIPEI, 5 (AFP). — El almirante Robert B. Carney, jefe de las operaciones navales de la marina de Estados Unidos, declaró que la marina norteamericana está lista para ejecutar cualquier orden que pueda impartir el presidente Eisenhower. Carney, que acaba de mantener importantes conferencias con los jefes de la marina norteamericana del Pacífico y con el alto mando nacionalista, reveló que pedirá a Washington que acelere el envío de material de guerra a Formosa, aumentando considerablemente su volumen.

Un secreto impenetrable rodeó las deliberaciones que durante tres días realizaron los jefes norteamericanos y nacionalistas del Pacífico y a las que asistió Chiang Kai-shek. Ha trascendido, pese a ello, que las conferencias versaron sobre los puntos siguientes:

1 Sobre Quemoy y Matsu, se ha revelado que los expertos norteamericanos aconsejan no defender a estas islas, debido a que inmovilizaría demasiadas unidades navales norteamericanas en momentos en que existe una real amenaza de conflicto generalizado con China popular. Se habría llegado hasta discutir las líneas generales del plan de evacuación de dichas islas. También ha trascendido que el general Chiang Kai-shek se opone categóricamente a evacuar las islas, razón por la cual no se pudo llevar adelante el plan de evacuación de las islas mencionadas.

2 La defensa de Formosa y la consolidación eventual de las bases navales de Keelung y Kaoslung, así como de las bases aéreas, que cuentan actualmente con una sola escuadrilla de aviones a reacción Sabre.

3 Mayor rapidez de entrega y aumento del volumen de los envíos norteamericanos a China nacionalista. Los nacionalistas sólo cuentan con siete unidades de combate norteamericanas superiores a 1.000 toneladas (dos destructores y cinco escoltas). El almirante chino, Liang Tsou Tchao, afirma que podrá sin esfuerzo completar tripulaciones para ocho destructores y 10 navíos de escolta, además de los existentes.

Por su parte, la aviación nacionalista dispone actualmente de unos 20 bombarderos cuatrimotores del tipo "Privatter", de cien "Thunderjets" y "Sabrejets" y de cierto número de aviones a hélice de modelo anticuado. Los nacionalistas podrían, pues, perder la supremacía aérea si los comunistas continúan reforzando y consolidando sus bases en Fukien.

4 Mejoramiento del sistema de enlace entre el comando nacionalista y los servicios de informaciones

Hubo Nuevos Incidentes en la Frontera Israelí

Cinco Jordanos Resultaron Muertos en la Lucha

AMMAN, 5 (AP). — Cinco muertos fué el saldo de otro choque en la frontera israelí. Un anuncio de la Legión Arabe expresa que 20 soldados israelíes penetraron en territorio jordano, secuestrando a seis habitantes, de los cuales dejaron uno solo con vida. La acción se habría tomado en represalia por la muerte de tres judíos, recientemente ocurrida en esa zona. Simultáneamente, fué anunciado otro ataque con armas automáticas contra una patrulla árabe, sin que se registraran víctimas. Investigadores de la Comisión de Armisticio se han dirigido al lugar de los incidentes.

Miles de Refugiados Arabes

GAZA, 5 (AP). — Un aspecto desacostumbrado presentan la ciudad y sus zonas adyacentes, con los miles de refugiados árabes que llegan a causa de la tensión. Dieciséis personas, esposas e hijos de la comisión de tregua de la UN, fueron evacuadas a raíz de la difícil situación existente, hacia la zona árabe de Jerusalén.

Mientras tanto, en El Cairo, un vocero militar afirmó que las fuerzas egipcias estaban "listas para cualquier cosa", pero desmintió todo movimiento de tropas con rumbo a la frontera.

Se informó que en horas de la noche, en la región fronteriza de Deir-el-Ballah, puestos de avanzada egipcios e israelíes sostuvieron otro violento tiroteo que duró diez minutos. No hubo bajas en el sector egipcio.

Reunión de la Comisión de Tregua

La Comisión Mixta de Armisticio se reunirá mañana para discutir el grave accidente del lunes. Mientras tanto, trascendió que activa su informe el jefe de la comisión, general Burns, quien además fué invitado por Hammarskjold a que efectúe un viaje a Nueva York para que personalmente dé detalles sobre los incidentes.

Entrevista Anglоárabe

EL CAIRO, 5 (AFP). — Nasser, primer ministro egipcio, mantuvo una larga entrevista con sir Ralph Stevenson, embajador de Gran Bretaña en El Cairo. Estuvo presente en la misma el canciller egipcio Fawai. Al término de la conversación Fawai y Stevenson expresaron conjuntamente que en la reunión se "habían debatido temas de interés común", negándose ambos funcionarios a formular más declaraciones.

Clarín

BUENOS AIRES · REPUBLICA ARGENTINA

40 Centavos

Un toque de atención para la solución argentina de los problemas argentinos

AÑO X — Diario de la Mañana — Nº 3.376

Buenos Aires, Domingo 6 de Marzo de 1955

Bonn y París Disienten Sobre el Acuerdo del Sarre

BONN, 5 (AP). — Se han producido nuevos desentendimientos entre Francia y Alemania occidental por el controvertido acuerdo para "europeizar" el Sarre. Adenauer envió una nota a la Cancillería francesa en la que expresa su discrepancia con un comunicado del gobierno francés sobre el tratado. Un vocero del gobierno señala que el canciller expresó a Francia que su declaración ante el Bundestag, la semana pasada "es la correcta interpretación del acuerdo".

Lo que Adenauer dijo al Bundestag es que se restablecería la plena libertad política en el Sarre cuando los acuerdos de París entraran en vigencia, y que esta libertad incluiría el derecho a realizar propaganda para lograr un cambio en los términos del acuerdo referente al Sarre.

El vocero agregó que, en cambio, un comunicado francés declara que cualquier propaganda o actividad política dirigida contra el acuerdo de "europeización" quedará prohibida después de la ratificación del mismo y hasta que se considere la cuestión del Sarre en las negociaciones de paz con Alemania.

Sobre las Conversaciones

PARIS, 5 (AFP). — Las conversaciones acerca del Sarre serán reanudadas la semana próxima. Durante la visita efectuada al primer ministro Faure por los miembros del gobierno del Sarre encabezados por el presidente del consejo sarrense, Johannes Hoffman quedó resuelto que las negociaciones —que habían sido interrumpidas por causa de la crisis ministerial francesa— se reanudarán en París, desde los primeros días de la semana entrante. Esas tratativas tienden a establecer una estrecha cooperación económica francosarrense, de acuerdo con los términos del último acuerdo francoalemán.

HOFFMAN

Aviones no Identificados Atacaron Naves Filipinas

MANILA, 5 (UNS).— Un vocero del ejército anunció que en el norte de la isla Luzón, seis aviones no identificados ametrallaron tres embarcaciones cerca de la población de Curmao, islas Filipinas, disparando contra objetivos costeros. No hay informes de víctimas. El servicio policial cita a residentes de Curmao declarando que seis aviones negros y tres barcos sostuvieron un combate a 5 kms. de la costa. El Departamento de Defensa filipino envió un grupo investigador a Curmao, que se halla a 720 kms. al noroeste de Manila. Los primeros informes del incidente fueron transmitidos al campamento Murphy, cerca de Manila, por el comandante de las fuerzas costeras en el norte de Luzón. Esas noticias adelantaban que los misteriosos aparatos habían ametrallado la costa de Curmao después de atacar las naves.

Terminó la Reunión de Baguió

BAGUIO, Filipinas 5 (AP). — Los principales diplomáticos norteamericanos en Asia pusieron fin a su conferencia de cuatro días en ésta, después de discutir la seguridad militar y económica de la región ante la posible agresión comunista. El comunicado final expresa que "la reunión tomó particularmente nota de la declarada intención de los gobernantes de Pekín de buscar la materialización de sus objetivos por la fuerza. La reunión también estudió el continuado esfuerzo del comunismo internacional por imponer un nuevo colonialismo, un nuevo tipo de dominación en el exterior sobre las naciones independientes asiáticas".

Dice finalmente el comunicado que aunque la reunión se convocó ante la proclamada amenaza de una agresión armada, consideró también "acuerdos multilaterales y bilaterales para cooperar al logro del bienestar económico de los pueblos del Lejano Oriente".

Tendría Eisenhower un Plan de Cambios en el Ejército

WASHINGTON, 5 (ANSA).— Fuentes allegadas al Pentágono, expresan que Eisenhower dispondrá en agosto una serie de cambios en la composición del "Joint Chief of Staff", sustituyendo al frente del estado mayor de las fuerzas armadas al almirante Radford por el general Nathan Twining, actualmente jefe de estado mayor de la aviación, y colocando al general Alfred Gruenther a cargo del estado mayor del ejército hasta ahora desempeñado por el general Ridgway. El cargo de comandante de la NATO, actualmente ejercido por Gruenther, pasará al general Collins. A jefe de estado mayor de la aviación pasará el general Lemay, actualmente comandante de aviación de bombardeo estratégico, o el general Lauris Norstad, jefe actual de la aviación del dispositivo atlántico en Europa. Indudablemente, desde aquí hasta agosto son posibles cambios en el plan indicado, pero las fuentes indicadas manifiestan que la decisión de principio de Eisenhower está tomada

Lluvia Radiactiva por la Explosión Atómica

CHICAGO, 5 (UNS). — La fundación de estudios Armour informó que esta ciudad sufrió la mayor "dosis" de radiación atómica, cuando una tormenta de lluvia y granizo azotó una amplia zona. El químico de la fundación, Walter McCrone, dijo que el agua y granizo tenían radiactividad debido a las recientes pruebas atómicas en Nevada y que el fenómeno fué mucho más intenso que los anteriores.

No Adherirá El Líbano a Ninguna Alianza

Mediaría Para Aliviar la Tensión Egipcioiraquesa

BEIRUT, 5 (AFP). — El Líbano resolvió finalmente no adherir ni al pacto turcoiraqués ni al pacto sirioegipcio, es la conclusión deducida de las deliberaciones de la comisión de Relaciones Exteriores de la Cámara libanesa. Esa comisión, después de oír el informe del canciller Naccache, reiteró sus recomendaciones anteriores, insistiendo en la necesidad de que el gobierno de El Líbano continúe sus esfuerzos para mediar en el conflicto entre Egipto e Irak.

No Tomará Partido

Hamid Frangie, presidente de la comisión, señaló que el interés de El Líbano consistía en no tomar partido por ninguno de los dos campos árabes que se enfrentan actualmente, sino que debe proseguir su obra conciliadora para impedir una ruptura del mundo árabe.

El canciller señaló que desea mantener las mejores relaciones con todos los países asociados a la Liga Arabe, y entiende que el pacto turcoiraqués no perjudica a los otros países árabes, ni está en contradicción con las estipulaciones de la Carta de la Liga Arabe. Aplaudiendo la posición de El Líbano en relación con las potencias occidentales, afirmó: "Se lo quiera o no, El Líbano se encuentra en el campo de las potencias occidentales y la neutralidad frente a los dos bloques es un mito".

Visita de Eden

BEIRUT, 5 (AP). — El canciller británico, Eden que llegó hoy, declaró que "se han alcanzado acuerdos generales" en breves conversaciones con el gobierno libanés sobre todos los problemas que enfrentan ambos países.

Eden recibió a los periodistas después de conversar cerca de dos horas en un almuerzo con el presidente Chamoun.

Científicos Nucleares se Reunirán en la Unión

WASHINGTON, 5 (AP). — Científicos e ingenieros de 19 países extranjeros comenzarán este mes un estudio de siete meses sobre usos pacíficos de la energía atómica.

La Comisión de Energía Atómica de Estados Unidos desarrollará el curso en su laboratorio Argonne próximo a Chicago, en cooperación con el Departamento de Estado y la Administración de Operaciones Extranjeras (FOA).

Hubo Tumultos en el Senado Italiano

ROMA, 5 (AP). — El debate en el Senado sobre los Acuerdos de París quedó interrumpido por un disturbio de proporciones, que paró a escasa distancia de una pelea en forma. Senadores de la izquierda y del centro lanzábanse amenazas y mostraban los puños, pero el presidente del cuerpo levantó la sesión antes de que se materializaran los golpes.

El incidente, el primero que se produce desde que se inició el debate, comenzó cuando el senador comunista, Emilio Sereni, se dedicó a interrumpir y molestar al senador demócratacristiano, Giovanni Messe. Messe respondió a los ataques, y comunistas y socialistas abandonaron sus bancas en actitud amenazadora.

Faure Está Entre la Espada y la Pared que Son el Déficit y los Reclamos de Aumentos

PARIS, 5 (De nuestra agencia). — No hay que ser un arúspice para adivinar que, entre cortinas, está preparándose un período de agitación social. El Comité Ejecutivo de "Fuerza Obrera", es decir, de los sindicatos socialistas, advierte en una nota a sus filiales, que hay que prepararse para una lucha próxima e insiste en la necesidad de un aumento inmediato de los salarios. ¿A qué viene esa prisa? Oficialmente se ha ofrecido resolver esta cuestión el mes de abril. Esta promesa había sido hecha a los sindicatos por el gobierno Mendes-France, pero Edgar Faure ha anunciado asimismo su intención de cumplirla. Sin embargo, en los medios sociales, se advierte una inquietud del peor augurio. Los sindicatos celebran reuniones agitadas en las que se emplea el tono amenazante. Varias comisiones han ido a visitar conminatoriamente al jefe del gobierno. "Las masas trabajadoras —le han dicho— están agotando su paciencia".

No menos inquietante es la efervescencia que se advierte entre los empleados del Estado, y que, precisamente, ha tomado en estos días, un giro peligroso. Una petición de nueve mil millones de francos, dirigida por el gobierno a la Asamblea para mejorar los sueldos de los funcionarios y el retiro de los antiguos combatientes, ha sido rechazada por la Comisión de Finanzas sin entrar siquiera a discutirla. La cifra es tan escasa que la Comisión la ha juzgado "insuficiente e irrisoria". Ha sido la primera derrota del gobierno apenas iniciado su contacto con la Cámara.

Como consecuencia de este voto de la comisión de Finanzas, el gobierno se encuentra entre la espada y la pared. Pedir más millones es aumentar el déficit presupuestario ya en sí muy crecido. No pedirlos es echar leña al fuego del malestar social y exponerse a una huelga de los funcionarios públicos, tal vez más importante que la de agosto de 1953.

Si al frente del gobierno continuase Mendes-France, que era evidentemente un protegido de la izquierda, no se habría llegado a esta tensión pues los socialistas harían lo posible para suavizar las cosas. Pero, con un gobierno en el que los moderados están en mayoría, la cosa es diferente. El choque entre el gobierno y los sindicatos parece inevitable.

Un pretexto que puede servir en cualquier momento para extender a los servicios públicos una huelga general o semi general, es el conflicto que sostienen desde hace varios meses, los empleados de aduanas. La "huelga del celo", como la llaman ellos y que consiste en aplicar rigidamente unos reglamentos especialmente complicados y paralizantes, afecta al tráfico comercial de un modo desastroso. El despacho de las mercancías destinadas o procedentes del extranjero se hace con enormes retrasos. Como consecuencia, las almacenes y depósitos de las estaciones y de los puertos desbordan y un cierto número de mercancías se estropea. Pero, lo más grave es que el Estado deja de percibir por derechos aduaneros sumas cuantiosísimas.

La huelga es cómoda y fácil para los empleados que trabajan al ralentí y siguen cobrando sus sueldos normalmente. Pero, ¿cómo se explica la pasividad del gobierno ante este conflicto? Lo que lo paraliza es el temor a complicar las cosas. En el estado de tensión que ha creado la efervescencia sindical, la chispa puede prender y extenderse en cualquier momento.

A. MARTINEZ TOMAS

Clausuró sus Sesiones el Congreso Económico de la Patagonia

Finalizó Foster Dulles su Jira por el Pacífico

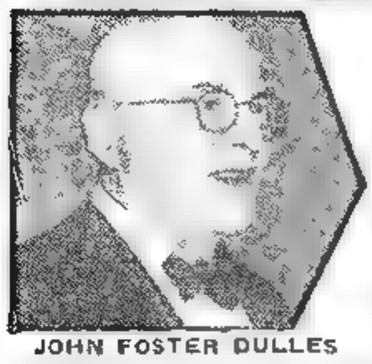

JOHN FOSTER DULLES

"Encontré Coraje, Amor a la Libertad y Esperanza", Declaró en Washington

WASHINGTON, 6 (AP). — El secretario de Estado, John Foster Dulles, regresó a esta capital por vía aérea después de una serie de conferencias en el Lejano Oriente, y renovó su confianza en que el poder norteamericano y su resolución de luchar mantendrán libre a Asia.

Un grupo de diplomáticos extranjeros y funcionarios del departamento de Estado recibió a Dulles en el aeropuerto. Posteriormente, el viajero y su asistente, el subsecretario de Estado, Herbert Hoover (hijo), partieron juntos hacia la residencia del primero para conversar. El secretario de Estado informará oficialmente mañana al presidente Eisenhower sobre su viaje. Tal como el primer ministro británico Winston Churchill, el primer magistrado norteamericano subrayó la semana pasada la importancia del poderío norteamericano como elemento de disuasión.

Refiriéndose a su visita, Dulles dijo en el aeropuerto: "He visto con mis propios ojos las posiciones avanzadas de la civilización, posiciones que los chinos comunistas procuran desesperadamente capturar. Encontré coraje, amor a la libertad y esperanza, una esperanza que emana largamente del poder de Estados Unidos y de nuestra dedicación a la causa de la libertad".

Los asistentes de Dulles manifestaron que por "dedicación" debe entenderse resolución a luchar por la libertad. El secretario de Estado informará a la nación sobre su viaje el martes por la noche, en una emisión de televisión.

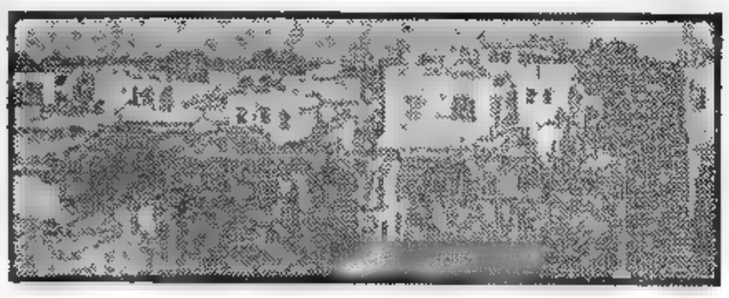

VISTA panorámica de Gaza, ciudad que tiene más de 5 000 años de antigüedad. En esa zona ocurrió un gigantesco motín de 200 mil refugiados árabes

Culpan a Israel por la Agresión . . .

GAZA (Palestina Egipcia), 6 (AP). — La Comisión Mixta de Armisticio Israelíegipcia de las Naciones Unidas condenó hoy a Israel por su "agresión brutal" en un "ataque planeado y premeditado" contra las fuerzas egipcias de la zona de Gaza, ocurrido el pasado lunes por la noche. El encuentro dejó un saldo de 38 egipcios y 8 israelíes muertos.

La comisión, que se reunió en la frontera egipcioisraelí adoptó una resolución egipcia que decía que el ataque "fué cometido por las fuerzas del ejército regular de Israel contra una fuerza del ejército regular egipcio". La resolución declara que el ataque constituyó una violación del acuerdo de armisticio de 1949, que puso fin a la guerra en Palestina.

La resolución de la comisión fué anunciada oficialmente en la sede de la organización de vigilancia de la tregua de las Naciones Unidas en Jerusalén. Al anuncio siguió una declaración en el mismo sentido del coronel Salah Tiohar, jefe de la delegación egipcia en la comisión de armisticio.

La resolución fué adoptada por los votos de la delegación egipcia y del presidente de la comisión de las Naciones Unidas, comandante Francois Giacomaggi, de Francia. La delegación de Israel votó en contra de la resolución.

Grave Motín en Gaza

GAZA, 6 (INS.). — Unos 200 000 refugiados árabes iniciaron en la tumultuosa zona de Gaza un gigantesco motín después de los sangrientos choques producidos entre israelíes y egipcios.

Los observadores estiman que agitadores profesionales comunistas se infiltraron entre los refugiados para incitarlos al motín y la resistencia.

Los refugiados han estado concentrados en la zona fronteriza de Gaza, al nordeste de Egipto, en una franja que linda con Palestina, durante los últimos siete años. Los árabes demandan que se les devuelva Palestina, usando incluso la fuerza si es preciso.

La tensión hizo crisis después de los últimos incidentes fronterizos que causaron la muerte de 47 hombres.

En Caso Extremo Utilizarían la Atómica en Formosa

Estudian la Amenaza Comunista a las Matsu

LONDRES, 6 (AFP). — Existirían actualmente en la isla Formosa stocks de bombas atómicas, anunció hoy el corresponsal en Tokio del "Sunday Times". El corresponsal afirma tener esa información de fuente autorizada, y agrega: "Esas bombas serían utilizadas solamente en el caso de que estallase una crisis grave en Extremo Oriente, y se haría solamente por la orden expresa del presidente Eisenhower".

Estudian la Situación de las Islas Matsu en la Capital de Formosa

TAIPEI, 6 (AP). — El almirante Félix B. Stump, comandante de la flota del Pacífico de Estados Unidos, visitó hoy las islas Matsu, amenazadas por una invasión comunista china, anunció hoy el Kuomintang. Su visita ha incrementado las conjeturas en el sentido de que los Estados Unidos se muestran partidarios del abandono de las Matsu, que el generalísimo Chiang Kai-shek desea defender con sus fuerzas nacionalistas.

El almirante Stump y otros altos jefes norteamercianos han estado en Taipei desde el jueves conferenciando con las autoridades nacionalistas acerca de las necesidades militares para la defensa de Formosa y el archipiélago de las Pescadores. Ha trascendido que EE. UU. se propone acelerar la ayuda militar.

Se presume en Taipei que el comandante de la Flota del Pacífico en su visita al archipiélago de las Matsu, a cien millas al noroeste de Formosa, ha querido comprobar si esas islas podían defenderse, si era necesario reforzar sus defensas y si sería necesaria la protección de las fuerzas navales norteamericanas en caso de una evacuación de las Matsu.

No se tuvieron informaciones de actividades bélicas frente a las islas Matsu. El viernes último, una flotilla de cañoneras y juncos armados comunistas chinos atacó la isla de Kaoteng, en el grupo de las Matsu, pero los nacionalistas anunciaron que los atacantes fueron rechazados.

No causaría ninguna sorpresa a nadie en el sector nacionalista, si los comunistas trataran de apoderarse de algunas de las islas de las Matsu, debido a que las principales se encuentran a menos de veinte millas de la costa del territorio continental de China.

El almirante Stump pasó sólo un breve espacio de tiempo en las Matsu. Salió de Formosa a las 11 de la mañana y regresó cuatro horas más tarde. Fué acompañado en su visita por el mayor general John C. Mac Donald, subjefe del grupo militar asesor norteamericano y por el teniente general Hu Pak-Chuen, subjefe del comando general nacionalista.

Durante el día el comandante en jefe de la flota del Pacífico se reunió con el vicealmirante Alfred M. Pride, comandante de la VII flota norteamericana que protege el estrecho de Formosa, y el mayor general William C. Chese, jefe del grupo militar asesor norteamericano. El almirante Stump se propone realizar otras conferencias con las autoridades militares nacionalistas antes de abandonar Formosa.

SE PRECIPITO AL MAR UN AVION C-54 DE LA UNION

Iba a Hongkong con 14 Pasajeros

HONGKONG, 6 (INS) — Un avión norteamericano C-54, de la Fuerza Aérea, se perdió con 14 hombres a bordo en un vuelo entre Okinawa y Hongkong. El informe oficial dice que aparentemente se estrelló en el mar. El aparato se comunicó por última vez cuando se hallaba al sudeste de Formosa. No se recibieron llamados de auxilio. El gran Skymaster no arribó a la hora que tenía señalada a Hongkong.

Según el comando de la Fuerza Aérea realizaba un vuelo de rutina.

El destructor británico "Concord" fué puesto en estado de alerta para posibles operaciones de salvamento del avión C-54.

Fuentes militares norteamericanas en esta colonia británica confirmaron que el avión se había demorado, pero se rehusaron dar a conocer el número de personas a bordo. La estación de radio local transmitió más tarde un llamado a todos los buques y aviones anticipando que deben permanecer en estado de alerta para colaborar en la búsqueda del C-54, perdido.

Malenkov Afronta Grave Riesgo

Van Acumulándose los Argumentos en Contra

NUEVA YORK 6 (AP). — El ex primer ministro soviético George Malenkov, parece hallarse en serio peligro.

Los signos exteriores sugieren que los argumentos en su contra se están acumulando rápidamente y que es muy posible que se le atribuyan graves herejías ideológicas.

Malenkov ha sido atacado ya en forma implícita, aunque no se le haya nombrado todavía, en el más importante de los diarios soviéticos, el "Pravda". En él fué condenado indirectamente, ayer, por haber expresado una opinión que, a juicio del periódico, "sólo puede ser útil para los traficantes de guerras imperialistas".

MALENKOV

Declaraciones acerca de la posibilidad de la "destrucción de la civilización mundial, en el caso de que los imperialistas desencadenasen una tercera guerra mundial, son erróneas desde el punto de vista teórico, y nocivas desde el político", declaraba "Pravda" en un artículo de dos páginas en el que se conmemoraba el segundo aniversario de la muerte del predecesor de Malenkov, el ex primer ministro Stalin.

Todavía no hace un año, el 12 de marzo de 1954, Malenkov declaró en un discurso electoral que una nueva guerra mundial desatada "con las armas modernas, significaría la ruina de la civilización mundial".

Malenkov es el único estadista soviético de altura que haya jamás expresado esta opinión, pese a que es ya un lugar común en Occidente.

Los demás, incluído el ministro de Relaciones Exteriores, V. M. Molotov, siempre han proclamado que una nueva guerra llevaría a la destrucción del "imperialismo", refiriéndose con ello a Occidente. Molotov reiteró esta declaración el día 8 de febrero, inmediatamente después de haber renunciado Malenkov a su cargo de primer ministro.

El ataque de "Pravda" contra las opiniones de Malenkov respecto a una guerra con la bomba de hidrógeno y la bomba atómica, llevaba la firma de P. F. Konstantinov, un escritor de temas ideológicos y del partido, que se halla estrechamente asociado con la organización de agitación y propaganda del comité central.

Comentando el artículo, el corresponsal de la Associated Press en Moscú, Richard Kasischke, escribía en un cable" que fué dejado pasar por la censura.

El caso de Malenkov va a constituir una seria prueba para la capacidad rectora del Kremlin.

Clarín

BUENOS AIRES · REPUBLICA ARGENTINA

40 Centavos

Un tanque de ideales para la solución argentina de los problemas argentinos

AÑO X — Diario de la Mañana — Nº 3.377

Buenos Aires, Lunes 7 de Marzo de 1955

Reúnense Eden y el Canciller de Italia

ROMA, 6 (AFP). — Sir Anthony Eden, ministro británico de Relaciones Exteriores, ofreció en la sede de la embajada británica un almuerzo en honor del Sr. Gaetano Martino, ministro de Relaciones Exteriores de Italia.

Asistieron al almuerzo, varias personalidades, entre éstas el embajador británico en Roma, sir Clark Ashley.

Al terminar el almuerzo, sir Antonhy Eden conferenció extensamente con su colega italiano, Sr. Martino, examinando la situación internacional, relacionada sobre todo con problemas de interés común.

El Sr. Martino puso a sir Anthony, al corriente de la situación de Italia, relacionada con la próxima ratificación por el Senado, de los acuerdos de París.

Dánae da Razón a Nuestro Voto

FALTANDO cien metros para el disco, Dánae, Nadine y Astarté en una línea, palos afuera, van definiendo la prueba, seguidas por Alabada. En el disco se impuso Dánae

EGIPTO ANUNCIO UN ACUERDO CON SIRIA

PARIS, 6 (AFP). — La radio de El Cairo propaló esta noche el comunicado conjunto siriioegipcio referente al acuerdo político, económico y militar suscripto entre los dos países. El comunicado declara en particular: "Los gobiernos sirio y egipcio se han puesto de acuerdo sobre los principios siguientes: 1) No unirse al pacto turcoiraquí ni a ninguna otra alianza similar. 2) Establecer una organización de defensa y de colaboración económica árabe. Esta organización impondrá la obligación de defender a todo país árabe víctima de una agresión, como asimismo la creación de un comando militar único que dirigiría las fuerzas armadas árabes puestas a disposición del organismo de defensa común. El comando unificado deberá asimismo coordinar las industrias de guerra y tomar a su cargo los medios de comunicaciones necesarios para la defensa. Los Estados miembros de esta organización no tendrán el derecho de concertar acuerdos económicos, políticos o militares con Estados extranjeros sin la aprobación previa de dicha nueva organización.

SALAH SALEM

3). En materia de política económica, las dos partes deciden: A) La creación de un banco central árabe que emitirá una moneda única para los Estados miembros. Una comisión técnica se creará para fijar las bases de este nuevo banco. B). La revisión del tratado comercial entre los dos países, a los efectos de abolir las tarifas aduaneras o de reducirlas al mínimo. C). La creación de sociedades anónimas financiadas exclusivamente por capitales árabes, para llevar a cabo trabajos agrícolas e industriales, como asimismo para la explotación de vías marítimas y aéreas.

Adhesión de Arabia Saudita

EL CAIRO, 6 (AFP). — La radio de esta capital propaló una declaración común de los gobiernos sirio, egipcio y de Arabia Saudita, en la que anuncia que este último país se adhiere al acuerdo realizado entre Egipto y Siria.

El rey Saud, en nombre del gobierno de Arabia Saudita, expresó su aprobación total de los principios enunciados por la declaración común siriioegipcia. El rey ha suscripto enteramente la proposición de realizar en marzo una conferencia general entre estados árabes, para la realización de sus aspiraciones.

Eden Vuelve de su Viaje con Más Confianza en el Futuro

LONDRES, 6 (De nuestra agencia). — A pesar de que el discurso de sir Winston Churchill sobre la defensa de Inglaterra creaba una atmósfera de angustia, puesto que habló hasta de emplear las armas de aniquilación si fuesen necesarias, la alarma es más técnica que popular. Escribamos con precisión. Desde el fin de la última guerra, el mundo ha afrontado riesgos considerables. Recuérdese el bloqueo de Berlín, que parecía la antesala de la catástrofe. Recuérdese la guerra de Corea, donde se combatió con ferocidad sobre la santabárbara de Asia. Recuérdese, en fin, el drama de Indochina, que pudo haberse corrido a superficies cataclismales. En aquellos choques y otros más incidentales, pero igualmente graves, la prudencia ha prevalecido a la hora de cruzar la frontera de lo irremediable. No hay razón, pues, para esperar otra cosa en el futuro inmediato. Esta cautela parece imponerse también en el estrecho de Formosa, donde el almirante norteamericano Robert Carney, en su reciente visita a Taipei, trató de moderar el ímpetu de Chiang Kai-shek y ordenaba aparentemente a la VII flota de Estados Unidos que realizara maniobras con el supuesto táctico de apoyar una evacuación nacionalista de las islas marginales.

La situación definitiva parece ser la que impone el principio de esquivar una tercera conflagración a cambio de comprimir en sus respectivas órbitas las luchas menores. Ahora, estamos esperando en Londres el regreso de sir Anthony Eden, quien vuelve de Bangkok por etapas, deteniéndose para cambiar impresiones en su ruta. Ya el hecho de que no se haya precipitado a un vuelo directo desde Bangkok, que era lo previsto cuando partía de Londres —a raíz de la dimisión de Malenkov—, parece indicar que la crisis del gobierno soviético fué posiblemente exagerada como un peligro inminente. Sir Anthony regresa con más confianza en el futuro. Es posible que su último contacto con el jefe del gobierno de India haya reforzado su impresión —generalizada en Londres— de que los conflictos internos en Rusia y China moderan por el momento sus ambiciones de expansión y que hoy, menos que nunca, conviene no olvidar el diálogo con el comunismo en cuanto Occidente pueda jugar la carta de su firme voluntad de defenderse en un solo bloque. En este sentido, los servicios de Nehru serían útiles si el secretario del Foreign Office, con su infinita paciencia, pudiera conciliar en algún grado los sentimientos antichinos de Washington con la ráfaga de simpatía por Pekín que se registra en Nueva Delhi.

A sir Anthony Eden le espera, mientras tanto, un expediente grave: el de Gaza. Grave porque, después de su labor de persuasión en el Medio Oriente a favor de un compromiso de convivencia entre las naciones árabes y el estado de Israel, "la fría y calculada agresión de las tropas israelitas en aquel sector desbarata estos planes". "Porque —según declara "The Observer" de hoy— la opinión oficial británica es que la incursión de Gaza fué proyectada en Tel-Aviv y aprobada por el gobierno". La explicación no es muy convincente, pero es ésta: "Parece que el gobierno israelita autorizó el raid como demostración de fuerza ante el olvido de Israel en el curso de los acontecimientos diplomáticos del Medio Oriente". Un ajuste de este supuesto informe oficial británico a las protestas de inocencia de Tel-Aviv, es lo que espera a sir Anthony en su despacho.

JACINTO MIQUELARENA
Corresponsal de Clarín en Inglaterra

Durará Dos Años el Nuevo Convenio Angloargentino

INFORMACION PAGINA

Sería Inminente Una Ofensiva Comunista Contra las Islas Costeras

Refuerzan la Guarnición de las Matsu

TAIPEI, 7. (AP.) — Las estratégicas islas Matsu, a 100 millas al noroeste de Formosa, serán defendidas y están siendo reforzadas constantemente, declararon oficiales del ejército nacionalista chino. Esta declaración indica, aparentemente, que, Chiang Kai-shek está determinado a defender ese archipiélago con el apoyo de Estados Unidos o sin él. El gobierno norteamericano no se ha comprometido públicamente a defender estas islas, que se encuentran a sólo veinte millas de la costa del territorio continental de China. Señálase que se están erigiendo poderosas fortificaciones en las Matsu, y al mismo tiempo se construye una red de carreteras militares. Destácase que esas islas serán fortificadas en mucha mayor escala que las Tachen, que contaban con una guarnición de 11.000 hombres. Los oficiales chinos desmintieron categóricamente los rumores que venían circulando en el sentido de que las islas serían abandonadas y reiteraron que las Matsu "no serán evacuadas ahora ni en un futuro sin presentar una encarnizada lucha".

Visita de Stump

Antes de partir con destino a Hongkong, el almirante Félix B. Stump, comandante de la flota del Pacífico, hizo una visita a las Matsu. El comandante de la guarnición manifestó en esa oportunidad que estaba preparado para hacer frente a cualquier asalto comunista.

Stump declaró que la flota del Pacífico podría defender "cualquier cosa contra los comunistas" si así se lo ordenaba. Al preguntarle si su manifestación indicaba que defenderían las Matsu, replicó: "Cualquier lugar".

Refuerzos Yanquis

Estados Unidos entregó a los nacionalistas 22 naves de desembarco de la marina. Seis de estas unidades fueron construídas en Estados Unidos, y las otras en Formosa. Las embarcaciones fueron entregadas en el puerto de Kaohsiung, al sur de la isla.

Hallan el Avión Caído

TAIPEI, 7 (AP). — Fueron hallados los restos del avión que se estrelló ayer al sur de Formosa, a unos 30 kilómetros al noroeste de Taitung.

El aparato volaba de Okinawa a Hongkong con 5 tripulantes y 8 pasajeros; todos resultaron muertos.

Clarín

BUENOS AIRES · REPUBLICA ARGENTINA

40 Centavos

Un toque de atención para la solución argentina de los problemas argentinos

AÑO X — Diario de la Mañana — Nº 3.378

Buenos Aires, Martes 8 de Marzo de 1955

Ataque Nacionalista a un Carguero Británico

HONGKONG, 7 (INS). — El barco de carga inglés "Westway", de 3.530 toneladas, fué cañoneado por patrulleros nacionalistas chinos en el estrecho de Formosa. La embarcación atacada fué socorrida por otra perteneciente a la Real Marina Británica, y atracó luego felizmente en el puerto chino comunista de Tsingkiang su destino.

FUE FORMIDABLE LA EXPLOSION ATOMICA

De Costa a Costa Vióse el Resplandor

LAS VEGAS, 7. (AP.) — Hízose estallar el mayor dispositivo atómico que haya sido probado en la serie de ensayos nucleares de 1955, con un relampagueo que pudo ser visto casi de una frontera a otra, a través del oeste de Estados Unidos. Esta madrugada, observadores de Grangeville, Idaho, y Rosalia, Washington, a unas 700 millas al norte del lugar de la explosión, la vieron como "un fogonazo". En Portland, Oregón, y Sissoula, Montana, a distancia algo mayor, lo que se vió fué "una cosa brillante". También pudo vérsela desde México, al sur de la frontera, y desde Albuquerque, Nueva México, a 650 millas al este.

Desde una Torre

La detonación fué provocada con ayuda de una torre de aproximadamente 150 metros de altura, la mayor que se haya usado en las pruebas de Nevada, y fué apreciablemente más poderosa que el estallido de la bomba atómica convencional. Los hombres de ciencia de la torre de control y unos 575 militares se vieron obligados a evacuar la zona de la prueba a los diez minutos de la explosión, debido a la caída de la parte baja, o "tallo", de la nube atómica, que había sido, por lo demás, pronosticada. Asimismo, el ejército suspendió anoche las maniobras proyectadas para sus soldados, atrincherados a 6.500 metros de la gigantesca torre. La comisión organizadora informó que no hubo bajas.

El estallido se produjo a las 5.20, hora local, y la bola de fuego provocada, que duró 20 segundos, demostró el tamaño del dispositivo ensayado, pues las tres explosiones anteriores produjeron bolas de fuego de seis a siete segundos de duración. La nube atómica, en forma de hongo, subió a una altura de 13.000 metros, y los rayos del sol naciente la colorearon de crema y rojo. Luego se desplazó hacia el este, mientras los vientos bajos cortaban su "tallo" y lo movían hacia el sudoeste, en dirección a Death Valley Junction.

Más de cien aviones de la fuerza aérea, la armada y la infantería de marina participaron en el ensayo, y 68 de ellos actuaron en forma coordinada para simular un ataque sobre la zona de la prueba. La comisión reveló que 77 aparatos se encontraban en el aire cuando se produjo la detonación, que fué diferida varias veces por contratiempos climáticos.

Este ensayo fué preparado por los laboratorios de Los Alamos, Nueva México, y Livermore, California.

Conferencia de Prensa en el Rompehielos "Atka"

EL comandante del rompehielos "Atka", de bandera norteamericana, capitán de fragata Glenn Jacobsen, con un intérprete y periodistas que visitaron la nave a su arribo a nuestro puerto en la mañana de ayer. (Información página TRES)

Pide Tito la Abolición de las Armas Nucleares

BELGRADO, 7. (AFP.) — "Consideramos necesario aniquilar todas las armas nucleares existentes", declaró el mariscal Tito, en una declaración sobre política exterior, en la Asamblea Nacional yugoslava. Agregó Tito que el material empleado deberá ser utilizado a fines energéticos y para el bien de la humanidad.

Divulgación Científica

Sobre el uso pacífico de la energía nuclear señaló que "eso es técnicamente muy fácil y rápidamente realizable. Además —agregó—, debe ser levantado el secreto atómico". Expresó también que considera catastrófico para los productos del trabajo humano y para la humanidad entera que esa inmensa fuerza sea utilizada como un factor de destrucción y de aniquilamiento.

Manifestó su convencimiento de que la sola vía que conduce al progreso de la humanidad es la utilización de la energía nuclear con fines pacíficos. Todo ello exige, en primer lugar, que sea levantado el secreto atómico y que se lo divulgue a todos los pueblos.

Anunció más adelante que "Yugoslavia dispone de importantes yacimientos de uranio y es necesario que nuestro pueblo sepa que la energía nuclear no es un monopolio para ciertas grandes potencias, sino que también en los pequeños países existen valiosas materias primas nucleares".

Reiteró su oposición a "toda división del mundo en bloques adversarios, porque a la postre se llega a la carrera armamentista en busca de la supremacía. Somos igualmente hostiles —dijo— a una discusión en la que se tomaría la fuerza como base, con vistas a resolver ciertos problemas".

Criticó la interpretación dada por Molotov a la posibilidad de restablecer las relaciones entre Moscú y Belgrado y se elevó igualmente contra la forma en que se ha presentado en los países del este y a las masas la normalización de relaciones entre Yugoslavia y esos países.

Por Ahora es Inútil una Reunión de 4, Dijo Eden

LONDRES, 7 (AFP) — "Una conferencia de "cuatro" o "cinco" sobre el Lejano Oriente y Formosa sólo resultaría útil teniendo en cuenta dos condiciones: acuerdo general sobre sus objetivos y sobre los países participantes. No creo que podamos decir que una u otra condición se haya llenado", afirmó Eden a su llegada a Londres.

Señaló que la conferencia de Bangkok había sido fructuosa pero que no debe esperarse resultados espectaculares.

Dulles Informó a Eisenhower Sobre su Misión

WASHINGTON, 7 (INS). — El secretario de Estado, Foster Dulles, entregó al presidente Eisenhower, en la Casa Blanca, la segunda parte de su informe sobre el recorrido de dos semanas por varias naciones de Asia. La primera parte del informe fué entregada al presidente durante la reunión de la víspera, que duró una hora y media.

Dulles proyecta informar mañana al pueblo por radio y televisión sobre sus conferencias con las naciones que forman parte de la SEATO y sus cambios de impresiones con los embajadores norteamericanos en el Lejano Oriente. Se referirá además a las conferencias mantenidas con Chiang Kai-shek y con el primer ministro birmano, U. Nu. Vietnam del sur, será objeto de un minucioso análisis público, como una de las zonas que corre el riesgo de caer en poder de los comunistas.

Hablará Hoy al Pueblo de E. U.

La Tesis Británica

WASHINGTON, 7. (ANSA). — Dulles celebró dos entrevistas con Eisenhower sobre los resultados de su extensa jira por Asia. Aunque el desarrollo de ambas conferencias se ha mantenido en un riguroso secreto, esferas allegadas al Departamento de Estado, afirmaron que la conversación giró en torno a la tesis británica de la evacuación de las islas de Quemoy y Matsu, hacia la cual parece inclinarse hoy el señor Dulles. Agregaron dichas fuentes que en caso de aceptar el presidente ese criterio, la evacuación sólo se haría, sin embargo, cuando los "elementos psicológicos y políticos" así lo aconsejen, tanto desde el punto de vista interno como de los intereses norteamericanos en Asia.

Atacan a Attlee las Dos Alas Laboristas

BEVAN

LONDRES, 7 (AP). — Clement Attlee ve amenazada su posición de jefe del laborismo británico, como consecuencia de los ataques de ambas alas de este grupo opositor. Es la primera vez que entre los miembros moderados del laborismo surgen murmuraciones contra el ex primer ministro, que siempre ha contado con ellos. Los elementos moderados se reprochan su escasa firmeza para poner coto a la insubordinación del ala izquierda, encabezada por Aneurin Bevan.

El mismo Bevan, según ciertos observadores, corre el riesgo de ser expulsado del grupo parlamentario laborista.

El motivo de estas disputas es la política a seguir respecto de la bomba de hidrógeno, y la actitud de Attlee, que apoya al gobierno conservador en este aspecto, es combatida por Bevan y el ala izquierda del laborismo.

Por otra parte, los dirigentes laboristas decidieron presentar una moción para la realización de una reunión de los tres grandes para que discutan el desarme y para encontrar una solución a la amenaza que se cierne sobre el mundo con la producción de bombas nucleares.

POSTERGAN LAS TRATATIVAS DEL SARRE

Creciente Oposición en París a la Ratificación

BONN, 7 (ANSA). — La cancillería anunció, oficialmente, esta noche que "no habrán de realizarse nuevas tratativas francogermanas sobre el Sarre antes de la ratificación de los tratados de París por el Bundesrat y el Consejo de la República Francesa (Senado)". Mientras que no se prevé un nuevo viaje a París el embajador Blankenhorn, se espera en cambio el regreso a Bonn del alto comisionado francés, François Poncet.

Gestiones de Pinay

PARIS, 7 (INS). — Hoy inició sus gestiones ante el Consejo de la República (Senado), el ministro de Relaciones Exteriores, Antoine Pinay, para conseguir que este cuerpo ratifique a la mayor brevedad posible, los acuerdos de París, que consagran el rearme de Alemania occidental y la internacionalización de la rica región hullera del Sarre.

Tratativa Francosarrense

SARREBRUCK, 7 (A.F.P). — Johannes Hoffmann, presidente del Consejo Sarrés, partió con Pinay, antes de la reanudación de las negociaciones económicas franco-sarrensas, que se realizarán el miércoles. La delegación sarrense, que intervendrá en estas negociaciones, comprende a los ministros Franz Ruland, de Economía; Erwin Mueller, de Justicia, y Paul Sent, de Finanzas, y se trasladarán mañana a París.

Hay Oposición en Francia

PARIS, 7 (AFP). — El diputado Jacques Venroux, degaullista, presentó a la asamblea una moción "invitando al gobierno a suspender los debates de ratificación de los acuerdos de París hasta tanto Estados Unidos y Gran Bretaña no hayan opuesto un desmentido a la interpretación alemana sobre los acuerdos del Sarre".

Urgen la Ratificación

BONN, 7 (AP). — Oberlaender, ministro del gabinete y dirigente del Partido de Refugiados, declaró que no debe permitirse que la nueva disputa franco-germana sobre el Sarre demore la ratificación de los tratados de París. En conferencia de prensa rechazó la exigencia de la oposición socialista en ese sentido.

Taylor Fué Designado Comandante en Oriente

TAYLOR

WASHINGTON, 7. (AP.) — El general Maxwell D. Taylor, actualmente comandante del VIII Ejército, ha sido designado comandante en jefe de Estados Unidos y de la UN en el Lejano Oriente, anunció hoy el Departamento de Defensa. Taylor sucederá al general John E. Hull, que pasará a situación de retiro a partir del 30 de abril próximo. El teniente general Lyman W. Lemnitzer, subjefe del comando de planes e investigaciones del ejército, reemplazará al general Taylor como comandante del VIII Ejército. Su cargo será desempeñado por el mayor general James M. Gavin, actualmente asistente del jefe del comando de operaciones.

Serán Invertidos 200 Millones de Dólares en la Planta de S. Nicolás

Comenta una Revista de EE.UU. la Concesión del Crédito

NUEVA YORK, 7 (AP). — La revista "Business Week" dice que la gestión de un crédito ante el Banco de Exportación e Importación, efectuada por Argentina para la planta siderúrgica General Manuel Savio de San Nicolás (provincia de Buenos Aires), tiene "buenas perspectivas de ser aceptada" a juicio de los observadores de Washington. "Business Week", después de calificar este pedido, de 200 millones de dólares, como "uno de los asuntos siderúrgicos más importantes del hemisferio", manifiesta que "al parecer, la financiación del proyecto ha sido concluída".

Colaborará la Westinghouse

Por otra parte, al explicar que la falta de financiación tuvo en suspenso la realización de este "sueño argentino", la revista declara: "La Westinghouse Electric International Co., que tiene muchos intereses en la siderurgia, ha solicitado al Banco de Exportación e Importación un gran crédito exportable, tal vez de 60 millones de dólares, para colaborar en la construcción de la planta General Manuel Savio. La Westinghouse sería el principal contratista del proyecto, como representante de un grupo de firmas mecánicas y manufactureras de Estados Unidos, que proporcionará asesoramiento y equipo. En suma, más de 60 millones de dólares en bienes y servicios norteamericanos estarían implicados en la operación, y las compañías probablemente financiarían parte del equipo por sí mismas.

Tratáase Esta Semana

El crédito figura entre los asuntos que debe tratar el Banco de Exportación e Importación esta semana. Y si bien ni el Banco ni la Westinghouse han dicho nada al respecto, los observadores de Washington consideran que las perspectivas son favorables.

Edgar Faure Solicitará Poderes Especiales

PARIS, 7 (AFP). — Bajo la presidencia de Edgar Faure, se reunieron los ministros franceses en Consejo de Gabinete, para tratar la reforma fiscal, realizaciones sociales, sueldos de funcionarios, cuestión del Sarre y ratificación de los acuerdos de París. Acerca de la reforma fiscal —problema más urgente—, Edgar Faure pedirá poderes especiales hasta el 30 de abril. En segundo término, el Consejo tratará sobre la reanudación de las negociaciones franco-tunecinas.

Sólo el Desarme Puede Alejar del Mundo el Peligro Atómico

MILAN, 7 (De nuestro corresponsal).— Los diarios y semanarios italianos, incluso aquellos que actúan generalmente con reserva, consagran artículos y comentarios, naturalmente con juicios diversos u opuestos, a la imponente actualidad de los problemas atómicos, quitando interés a los demás problemas facilitando así el sistema que consiste en postergar los asuntos internos importantes o ministerialmente peligrosos.

Se verificó aquello que habíamos previsto en Clarín. La semana pasada fué una semana histórica a causa del discurso de Churchill, de las declaraciones subsiguientes de Eisenhower, de los cambios probables en el alto mando estadounidense con la adopción correlativa de una nueva estrategia, y de la votación del Parlamento británico acerca de la fabricación de la bomba de hidrógeno. Esta fabricación debería contribuir al nuevo sistema de seguridad que, según Churchill, sería hijo del terror hasta que se llegue a aquella saturación del terror que podría crear, por un absurdo dramático, condiciones para la paz.

Algunos diarios calificaron de apocalíptico el discurso de Churchill porque, quizá, la opinión pública italiana prefiere no fijarse en la realidad.

El presidente Eisenhower fué más reservado. Dijo que en todo esto se trataba de conjeturas, pero no desmintió las afirmaciones del premier británico que, por el contrario, Moscú se encargó de combatir.

Naturalmente, en la decisión de los ingleses de fabricar bombas de hidrógeno está implícita la voluntad de ejercer mayor influencia sobre Estados Unidos. A este respecto, el "Manchester Guardian", así como otros periódicos británicos, emite críticas acerca de la actual falta de colaboración atómica entre Londres y Washington. Las otras divergencias anglonorteamericanas son conocidas, por ejemplo, acerca del destino de Formosa y de las islas costeras chinas, de la función de la SEATO y, probablemente, de la situación en Indochina y en las zonas árabes del Mediterráneo. Pero todos los peligros incluídos en estas cuestiones parecen menos temibles frente a la amenaza fundamental constituída por la bomba de hidrógeno, que puede ser superada pronto por medios catastróficos más colosales aún.

Frente a estas perspectivas, la única solución sería la del desarme que estudia la actual conferencia de Londres. Pero incluso si ésta no responde a las esperanzas que muchos ponen en ella, la conclusión —una vez excluído el recurso de la guerra preventiva— sería emplear con provecho los tres o cuatro años que vienen con la firme voluntad no de exacerbar rígida o impulsivamente las disensiones y peligros que existen en todas las partes del mundo, sino de atenuarlos con inteligencia y paciencia. El diputado laborista británico, John Strachey, concluyó un discurso reciente sobre el atomismo, repitiendo en italiano las tres palabras de invocación de Petrarca: ¡Paz, paz, paz! Petrarca acompañó estas palabras con la expresión de su certidumbre de que la virtud acabaría por triunfar del furor. La realidad, empero, fué diversa.

BATTISTA PELLEGRINI

Corresponsal de Clarín en Milán

Lógranse Progresos en las Negociaciones Italoargentinas

(INFORMACION PAG. TRES)

EDEN APOYA LA CESION DE MATSU Y QUEMOY

Efectuó un Llamado al Gobierno de Formosa

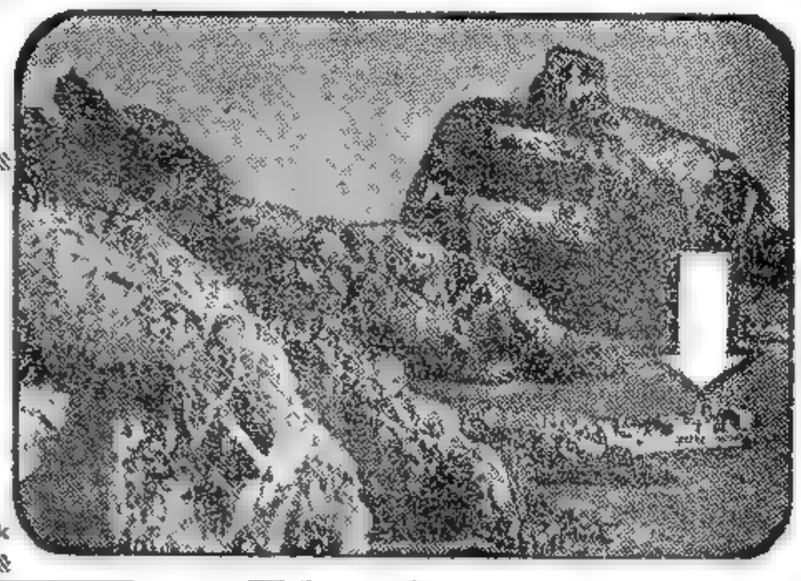

SEÑALA la flecha un aspecto de la ocupación de las islas Tachen por parte de los comunista. La ocupación se produjo pocas horas después de haber sido abandonadas por las tropas de Chiang Kai-shek

LONDRES, 8 (AP). — Eden dirigió un llamamiento a Chiang Kai-shek para que retire sus fuerzas de las islas próximas a la costa continental de China. Al dar cuenta en los Comunes de su reunión con Foster Dulles y de su visita a los países del sudeste de Asia, elogió a Estados Unidos y a Pekín por haber aliviado la tensión en torno de Formosa. Añadió, sin embargo, que los sondeos efectuados cerca de China roja para un cese de las hostilidades, le han hecho llegar a la conclusión de que todavía no existen las condiciones necesarias para poder realizar un progreso.

La Buena Voluntad de Washington

"El gobierno de Estados Unidos —expresó Eden— ha dado ya pruebas positivas de su deseo de disminuir la tensión y de reducir los riesgos de guerra. Estoy convencido de que desea que surjan condiciones que pongan término a las hostilidades militares activas en aquella región y reduzcan los peligros de un conflicto de mayor magnitud. Ha refrenado eficazmente en las últimas semanas a los nacionalistas chinos para impedir que lanzaran ataques contra la tierra firme china".

"Los comunistas chinos —agregó Eden— se han abstenido, por su parte, de atacar a Quemoy y a las Matsu". Manifestó también la esperanza de que "continúen obrando con esta moderación y pongan de manifiesto que aunque mantienen intacta desde todos los puntos de vista su posición respecto a Formosa y las islas de los Pescadores, no han de tratar de obtener sus reivindicaciones por medios de fuerza".

Declaró a continuación que "sería igualmente de desear que los nacionalistas, por su parte, hicieran dos cosas: primero desearíamos que retiraran sus fuerzas armadas de las otras islas costeras; en segundo lugar, deberían manifestar que ellos también, sin perjuicio de que mantengan sus reivindicaciones, no tratarán de lograrlas por medios de fuerza y se abstuvieran de toda acción militar ofensiva".

Eden se mostró esperanzado de llegar a una solución y advirtió que "si no se intenta hacerlo en el caso de Formosa y de las islas costeras, las consecuencias podrían ser, en verdad, muy graves".

"Una vez alcanzados los objetivos de pacificación —siguió diciendo— "se podría otorgar consideración internacional, en el momento adecuado, al problema de las representaciones chinas en las Naciones Unidas y al estatuto futuro de Formosa.

Eden expresó que en toda cuestión se hallan "involucrados difíciles problemas de oportunidad, representación y política, pero no hay problema, por grave y arduo que sea, que con tiempo y paciencia no pueda hacerse menos agudo".

Situación de Formosa

Informó luego que mientras asistía a la conferencia de las potencias del Pacto de Manila, sostuvo "conversaciones separadas y útiles" con Dulles sobre la situación en Formosa y en las islas costeras. Además, confirmó que durante su viaje había mantenido contacto con Moscú y Pekín, y que esos contactos proseguían.

Resumiendo la reunión de Bangkok, expresó que allí se elaboró un "programa aceptable" sobre la política de defensa y problemas económicos de los países miembros.

Ocupándose del Medio Oriente y del tratado de defensa turcoiraqués, aseguró que el objetivo de Gran Bretaña "es forjar una nueva asociación con Irak, que hará que nuestras relaciones se ajusten a las ya existentes con Turquía y con los demás asociados de la NATO. "Nuestras necesidades comunes —terminó diciendo— pueden ser atendidas mejor ahora por medios diferentes y más al día de los que se indican en el tratado anglo-iraqués de hace más de veinte años".

Aprestos Comunistas

TOKIO, 8 (AP). — Un alto jefe militar norteamericano afirmó que los comunistas se hallan en posición de atacar las islas de Matsu y Quemoy, ocupadas por los nacionalistas, en cualquier momento. Destacó que los comunistas chinos han reforzado las unidades aéreas y trasladado [illegible] terrestres a posiciones situadas en las cercanías de las islas. Agregó que los observadores occidentales tienden a exagerar el valor del esfuerzo militar de los comunistas chinos.

Clarín

Un toque de atención para la solución argentina de los problemas argentinos

BUENOS AIRES · REPUBLICA ARGENTINA · 40 Centavos

AÑO X — *Diario de la Mañana* — Nº 3.379

Buenos Aires, Miércoles 9 de Marzo de 1955

Moscú Entregó a Bohlen una Nota

MOSCU, 8 (AFP). — La embajada de EE. UU. recibió una nota del gobierno soviético. Inmediatamente después de conocerse la noticia, los corresponsales de prensa se dirigieron a la sede de la embajada, en procura del contenido de la misma. Los funcionarios sin embargo, se encerraron en un hermético silencio. Circulan versiones que afirman que el contenido de la nota, trata de la expulsión del sacerdote norteamericano Padre Bisonette.

Polemiza Londres Sobre el Enlace de Margarita

LONDRES, 8 (AP). — Dos de los diarios de más circulación de Gran Bretaña dedican sus primeras páginas al passatiempo favorito de adivinación de la nación: "¿Se casará la princesa con el apuesto héroe de la RAF?" Margarita, a raíz esto, continúa ocupándose de cuestiones protocolares sin revelar los dictados de su corazón. Hoy fue objeto de entusiastas aclamaciones por la última congregada frente a Marlston House, donde asistió a un almuerzo de "bienvenida a casa" ofrecido por la ciudad de Londres después de su recorrido por el Caribe.

En la ceremonia en Marlston House el lord mayor describió a Margarita como "siempre cumplidora obediente de su deber". Sin embargo, la respuesta de la princesa, con voz serena, no dió la menor insinuación sobre el trascendido de conjeturas en relación con su idilio con Townsend. La joven agradeció la cálida bienvenida y elogió la lealtad de las colonias del Caribe. Sólo se apartó del texto preparado de su discurso para hacer mención de la alegría, música y los ritmos de baile de los países que visitó. La alegre y linda princesa cumplirá 25 años en agosto próximo y entonces podrá casarse sin necesidad del consentimiento de la reina, su hermana.

Queda el obstáculo religioso, es decir,

(Continúa en la página DOS)

Washington Definió su Política Para Asia

En Caso Necesario Enfrentaremos a Pekín, Afirmó Dulles

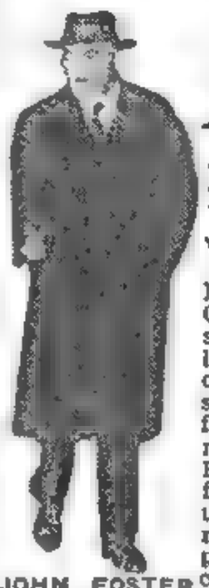

JOHN FOSTER DULLES

WASHINGTON, 8 (AP). — El secretario de Estado, Foster Dulles, afirmó hoy que China comunista parece resuelta a desafiar el poder militar norteamericano. Agregó que Estados Unidos, si se presenta la necesidad, deberá enfrentar la fuerza hostil "con la mayor fuerza que poseamos". El secretario de Estado, que formuló esta declaración en una conferencia televisada y radiodifundida por todo el país, sostuvo que "los chinos comunistas parecen resueltos a conquistar Formosa" y que Estados Unidos se rehusa a verse limitado en su defensa del Lejano Oriente contra el comunismo y prefiere seguir una estrategia flexible, para lo cual cuenta con una potencia adecuada.

"Las naciones aliadas poseen juntamente poder suficiente en esa región", declaró Dulles. "Estados Unidos, en particular, posee fuerzas aéreas y navales equipadas ahora con armas nuevas y poderosas de precisión que pueden destruir blancos militares sin interesar a los centros civiles desvinculados de dichos blancos", agregó.

Por otra parte, hizo notar que el patriotismo y las palabras no son suficientes para contener las instrucciones del comunismo en Asia. "Esto, dijo, lo advertí en el viaje de dos semanas que acabo de realizar por siete países asiáticos y del Pacífico. La estructura de la defensa del Lejano Oriente, manifestó, tiene por elementos constitutivos fundamentales la capacidad de disuasión de Estados Unidos y nuestra voluntad de recurrir a esa capacidad en respuesta a un desafío militar".

Después de subrayar que los comunistas chinos "parecen resueltos a lanzar tal desafío", manifestó que se jactan de sus victorias en Corea, Indochina y el estrecho de Formosa. Acusa igualmente al gobierno de Pekín de mantener prisioneros a los aviadores norteamericanos y reveló que sus carteles de propaganda presentan a Estados Unidos como "un mero tigre de papel".

Asimismo, declaró que Estados Unidos debe estar orgulloso de los sacrificios, pero aclaró: "Debemos tener siempre presente que las naciones libres del Pacífico occidental y de Asia sudoriental perderán rápidamente su libertad si son inducidas a pensar que nuestro amor a la paz significa paz a cualquier precio.

"Si llega la ocasión, debemos poner en claro que estamos listos para resistir con firmeza y, si se presenta la necesidad, enfrentar a la fuerza hostil con la mayor fuerza que poseamos".

Pero Dulles no arrojó más luz que en ocasiones anteriores sobre la cuestión planteada a menudo sobre si EE. UU. luchará por la defensa de las islas costeras de Quemoy y Matsu. De hecho, no las mencionó hoy.

En cambio hizo hincapié en que el tratado de la Unión con China nacionalista, estipula ayuda norteamericana para defender Formosa y las islas de Pescadores y recordó la resolución del Senado autorizando al presidente a luchar en caso necesario, dándole autoridad para una defensa "flexible".

El secretario de Estado reiteró su esperanza de un rápido cese del fuego en el estrecho de Formosa, pero observó que todos los esfuerzos de la UN en esta causa no han tenido éxito hasta ahora. Repitió que la defensa de Formosa estaba decidida ya y señaló que la única cuestión pendiente era la forma cómo sería defendida, subrayando que eso era de competencia del presidente.

Dulles informó en dos sesiones secretas a la comisión de Relaciones Exteriores del Senado y de la Cámara de Representantes. El presidente de la comisión senatorial, Walter George, manifestó, luego de la reunión, que consideraba el resumen de Dulles sobre las condiciones en el sudeste de Asia y en el Pacífico occidental como "en cierto modo alentador".

Se Desplazan de Nevada Hacia el Este y Oeste Dos Nubes Atomizadas

CAYO SOBRE TOKIO NIEVE RADIACTIVA

LAS VEGAS, 8 (AP). — Restos de la mayor prueba atómica de la serie de 1955 cruzan el firmamento de Estados Unidos. Una porción de la nube resultante de la explosión de ayer se separó del resto y comenzó a moverse hacia el Este, siendo estudiada constantemente por observadores de la Comisión de Energía Atómica.

La otra parte del gigantesco hongo flotó a través de California central y se internó en el Pacífico, según informó anoche la comisión. Entretanto, se alistaba el campo de pruebas de la planicie de Yucca para un nuevo y más pequeño ensayo atómico.

Constante Vigilancia de los Expertos Civiles

LAS VEGAS, 8 (INS). — Los expertos en defensa civil en la mitad occidental de Estados Unidos mantienen una atenta vigilancia sobre la nube atómica provocada por la explosión de ayer. La capa de nubes en los 6.000 metros de altura fué arrastrada hacia el oeste por los vientos, mientras la capa a 12.000 metros fué impulsada hacia el este. Los funcionarios de la defensa civil recalcan que no hay peligro a causa de ninguna de las nubes, pero la vigilancia continúa para el caso de que los vientos produzcan una lluvia de residuos atómicos radiactivos. La porción occidental de la nube se movió a través de California y se informa que toma rumbo hacia el Pacífico.

La Comisión de Energía Atómica anunció que monitores especiales utilizando aviones y vehículos a motor seguirán a ambas nubes y enviarán muestras a Nueva York con el fin de efectuar un análisis de radiactividad.

Produjose una Nevada Radioactiva en Japón

TOKIO, 8 (AP). — El Observatorio Meteorológico Central del Japón informó esta mañana que habían hallado fuerte radiactividad en la nieve caída el sábado en la región de Tokio. El doctor Yasuo Niyamuko, especialista en radiación, dijo que tal radiactividad "podría haber sido causada por las pruebas atómicas de Nevada. Una semana después de las otras pruebas de Nevada, París denunció fuerte radiactividad en la nieve y lluvia caídas allí", añadió.

Sigue la Oposición a los Tratados en Bonn

Reclaman los Socialistas una Prórroga

BONN, 8 (AP). — El problema del Sarre continúa manteniendo en tensión el ambiente político de Alemania occidental. El grupo parlamentario socialdemócrata dispuso presentar el día 18, jornada de reunión del Parlamento Federal, un pedido de postergación de la ratificación del acuerdo sobre el Sarre hasta que las diferencias de interpretación de Francia y Alemania —especialmente en lo que se refiere a elecciones libres—, sean allanadas.

Cautela en Washington

WASHINGTON, 8 (AFP). — En las esferas norteamericanas considérase el entredicho francoalemán como "muy delicado". Al respecto habrían manifestado funcionarios autorizados que cualquier declaración oficial por parte de Estados Unidos sería "inoportuna".

Nota Soviética a Holanda

LA HAYA, 8 (AFP). — Un vocero de la Cancillería confirmó el anuncio de que una nota del Soviet Supremo fué entregada a su embajador en Moscú para su ulterior traslado al Parlamento holandés.

Eisenhower es Abandonado por su Partido

WASHINGTON, 8 (Exclusivo para Clarín). — "Elijannos y el programa del presidente estará en mejores manos", podría decirse que fué el lema de los demócratas en la campaña electoral de otoño, propósito que querrían cumplir en el Congreso frente a la más importante obra de la legislación nacional del año en curso. Por el contrario, el grito de combate de los republicanos en la misma campaña, era: "Si quieren apoyar a Eisenhower, elijan un Congreso republicano". Tras la angustiosa votación en la Cámara de Representantes en torno a la ley de comercio y la poderosa intervención favorable del presidente de dicho cuerpo, el demócrata Sam Rayburn, cabe decir, de acuerdo a los hechos, que los demócratas están cumpliendo su promesa, en tanto que los republicanos no han sabido cumplir la suya.

■

Estos hechos paradójicos son esenciales para apreciar en todo su alcance el apoyo de los demócratas a la Casa Blanca. Cuatro de cada cinco votos contra la ley de comercio, en la respectiva comisión, fueron republicanos. Los demócratas votaron en una relación de catorce contra uno, en apoyo de la ley. En cambio, la iniciativa tendiente a derrotar el proyecto presidencial partió de los republicanos. Mientras, por el contrario, Sam Rayburn, cuya intervención en los debates asume gran influencia, tomó la palabra a fin de reanimar a sus correligionarios y obtener un respaldo más fuerte para el éxito del primer mandatario, evitando las enmiendas. Fué una actitud positiva en pro del gobierno.

Si el dirigente republicano Joseph Martin apareció como un aliado complaciente de Eisenhower el verdadero y decisivo lo fué en cambio, el presidente demócrata de la Cámara. La mayoría republicana votó contra la posición del jefe del Estado, mientras la mayoría demócrata lo hizo en favor. Dos pruebas típicas de la votación se presentaron cuando debía resolverse si el proyecto de ley llevaría o no las enmiendas y cuando el representante Reed propuso el aumento y no la disminución de las tarifas. Los republicanos votaron, entonces, en proporción de 105 contra 62 en rechazo del proyecto presidencial y de 119 contra 66, en actitud también contraria al gobierno. Sumado ello a otras votaciones, en esos dos días de actividad de la Cámara, los demócratas ofrecieron 570 votos en favor y los republicanos tan sólo 302. Si se tomase como ejemplo el caso de la ley de comercio resultaría que de haber sido elegidos más republicanos al Congreso hubiera habido mayor votación contraria, significando una verdadera oposición.

●

El general Eisenhower no puede dejar de admitir que ha sido abandonado por su propio partido. Juzgaba la ley de comercio piedra angular de su política ¿Podrá esta rebelión considerarse acontecimiento transitorio, o división profunda que repercuta en las elecciones de 1956? Por ahora la piedra angular se ha mantenido en su sitio gracias a la actitud y a la orientación de los miembros demócratas del Congreso.

ROSCOE DRUMMOND

(Reproducción total o parcial prohibida)
Copyright Clarín y Editors Press

BEVAN SERIA EXCLUIDO DEL BLOQUE LABORISTA

LONDRES, 8 (AFP). — El grupo parlamentario laborista se propondría la semana próxima excluir de su seno al líder del ala izquierda Aneurin Bevan. Así lo asegura una fuente bien informada, la que añade que antes de pronunciarse sobre una decisión tan grave, el bloque desearía oír a Bevan, quien actualmente está levemente indispuesto.

La Acusación

El laborismo acusa a Bevan de indisciplina reiterada. Si el grupo decide finalmente expulsar al líder del ala izquierda, el consejo ejecutivo del partido podrá excluirlo del mismo. Sin embargo, tal medida debería ser posteriormente ratificada por un congreso partidario.

La exclusión de Bevan, solicitada por Attlee y la dirección del partido Laborista, causó sensación en el Parlamento británico, donde se esperaba únicamente una solución transaccional entre las dos facciones del laborismo.

Los círculos políticos aseguran que la crisis del partido Laborista favorecerá a los conservadores en las próximas elecciones, estimándose que Churchill puede elegir ahora entre dos fechas para volver ante la opinión pública: junio o fines de octubre próximo. En ambos casos se beneficiaría de las disensiones laboristas.

El ex ministro de Comercio, Harold Wilson, rompió el secreto, divulgando la decisión de la mayoría de los dirigentes laboristas de separar del partido al jefe del ala izquierda. Este pedido debe ser confirmado en una reunión plenaria.

Expresaron los Trabajadores del Campo su Agradecimiento al Primer Mandatario

ABANDERADO de los hombres de campo que agradecieron ayer al presidente, general Juan Perón, la ley de jubilaciones para los trabajadores del agro, un paisano de recia apostura y tradicional atuendo, le entrega un obsequio simbólico la lanza de caña tacuara adornada con los colores patrios

Hubo un Desfile y una Concentración

CON un desfile por las calles céntricas realizado en la mañana, expresaron los trabajadores del campo, llegados en varios millares a la capital, su agradecimiento al primer mandatario por la sanción de la ley de jubilaciones que los beneficia. La demostración se repitió por la tarde cuando se reunieron en el local de la Fundación Eva Perón, en Palermo, para escuchar la palabra del presidente de la República, quien en un discurso de 25 minutos se refirió a diversos problemas y, en especial, a la jubilación del peón de campo. A este respecto señaló enfáticamente el general Perón que ha impartido órdenes a las cajas para que sean "liberales y humanas" y pague las jubilaciones aún a aquellos peones que no han efectuado aporte alguno.

El Desfile de los Agrarios

En las columnas formaron numerosos reseros, ataviados a la usanza gaucha, con chiripá y botas, chambergo requintado y pesadas rastras de plata que hacían juego con el aperaje adornado de plata y oro en los caballitos criollos de baja alzada y cuello "arrollado".

También marcharon 3.000 automotores de transportistas y fueron muchas las leyendas y letreros exhibidos con alusiones al regimen

(Continúa en la página CINCO)

Clarín

BUENOS AIRES · REPUBLICA ARGENTINA · 40 Centavos

Un toque de atención para la solución argentina de los problemas argentinos

AÑO X — Diario de la Mañana — Nº 3.380

Buenos Aires, Jueves 10 de Marzo de 1955

Arrecia en Bonn la Batalla Contra los Pactos

Inglaterra Condiciona su Apoyo al Acuerdo del Sarre

Lo Respalda Hasta que se Firme la Paz

LONDRES, 9 (AFP). — Gran Bretaña ha aclarado su actitud acerca del acuerdo entre París y Bonn para el Sarre. Eden termina de hacer saber en los Comunes que el apoyo que le prestará Londres será únicamente hasta que se concierte el tratado definitivo de paz. Pone además como condición esencial que el convenio francogermano cuente con la aprobación, mediante un plebiscito, del pueblo sarrense. Esta aclaración se adelanta en cierto modo al proyectado pedido de un grupo de la Asamblea Nacional que pretende que Gran Bretaña y Estados Unidos garanticen el arreglo directo con la República Federal alemana. Eden notificó al Parlamento la posición del gabinete de Churchill en una contestación escrita a la pregunta formulada por un laborista. En ella recuerda los puntos de vista ingleses del 10 de abril de 1947 y señala los actuales que se ajustan a los nuevos acontecimientos. Agrega que "en la comunicación del 2 de agosto de 1951 enviada por la Alta Comisión Aliada al gobierno de Bonn, se dejó constancia de que los tres gobiernos reiteraban que el estatuto definitivo del Sarre, debería ser determinado por el tratado de paz o por otro tratado convenido al respecto". Después manifiesta que "el gobierno de Su Majestad ha recibido favorablemente este acuerdo", pero en seguida recalca que "el gobierno de Su Majestad lo apoyará hasta la concertación del tratado de paz, mas con la condición de que aquél sea aprobado por el pueblo del Sarre mediante un referéndum popular".

Proponen una Enmienda en Francia

PARIS, 9 (AP).— Dos comisiones de la Cámara Alta aprobaron los tratados de París que establecen el rearme alemán, pero una de ellas intercaló una enmienda que, con toda seguridad, no será aceptada por el gobierno. La comisión de Asuntos Económicos y la de producción industrial dieron su veredicto. La segunda, por 17 votos a 0, introdujo una modificación que hará que la aprobación final dependa de que se concierte un acuerdo "que instituya un organismo europeo para la producción, unformación y distribución de los armamentos y de la ayuda proveniente del exterior.

Desde ya se descuenta que Pinay se opondrá a todo esfuerzo por añadir enmiendas o condiciones a los tratados. Cualquier cambio de esa naturaleza requeriría una nueva intervención de la Asamblea Nacional, y el gobierno desea evitar nuevas dificultades.

Activan la Oposición en Bonn

BONN, 9 (AP).— Los socialistas de Alemania occidental comenzaron un plan encaminado a llevar una sostenida campaña contra el acuerdo franco-alemán sobre el Sarre, mediante una acción legal en la corte constitucional federal.

REUNIRIANSE LOS 3 OCCIDENTALES

PARIS, 9 (AFP). Según información de buena fuente, parece confirmarse que se realizará una conferencia de ministros de Relaciones Exteriores, con la participación de Francia, Gran Bretaña y Estados Unidos, antes del mes de julio próximo.

En el temario de dicha conferencia figurarán numerosos asuntos, pero se hace notar que los acuerdos de Ginebra establecen que los primeros contactos tendientes a la organización de elecciones generales en el Vietnam en 1956, deberán llevarse a cabo en el mes de julio del presente año. Se impone pues, un intercambio de puntos de vista de las potencias occidentales a tal respecto antes de esa fecha.

La reunión, que se llevará a cabo en Washington el 28 de marzo, contemplaría además, la discusión sobre las divergencias entre E.E. U.U. y Francia por la política económica de París ante el gobierno comunista del norte de Vietnam.

Niega Washington la Inminencia de Guerra

WASHINGTON, 9 (INS). — El Departamento de Estado calificó de "conjeturas" las informaciones de que funcionarios militares de Estados Unidos en el Lejano Oriente habían advertido que la guerra con Pekín era inminente.

Declaraciones de Carney

Por su parte, el almirante Robert Carney, a su regreso de Formosa, declaró que su misión en la isla nacionalista fué "estudiar la situación" y no tomar decisiones. Agregó que se considera actualmente la coordinación de operaciones mixtas entre Estados Unidos y Taipei, en caso de que las fuerzas norteamericanas se vieran comprometidas en acciones originadas por la aplicación del tratado de defensa mutua.

Rusia Ofrece Ayuda Técnica a Birmania

MOSCU, 9 (INS). — El primer ministro Bulganin, expresó al embajador de Birmania, Maung Hun, su opinión de que la próxima conferencia afroasiática será un éxito. Bulganin destacó los sentimientos de amistad de Rusia hacia Birmania, y agregó que aquélla desearía extender ayuda técnica a ese país si le fuera solicitado. Destacó que la conferencia afroasiática es de suma importancia y gran utilidad, en vista de que sus objetivos son la paz, la amistad y la mutua comprensión. La proyectada asamblea ha sido fijada para el mes de abril.

EL "PREMIER" DE HUNGRIA SERIA DESTITUIDO

IMRE NAGY

Acúsanlo de Apartarse del Comunismo

VIENA, 9 (AP). — Hungría parece prepararse para destituir a su primer ministro, quien encareció la necesidad de elevar el nivel de vida de las masas. El comité central del partido Comunista húngaro acusó públicamente al primer ministro, Imre Nagy, de "desviaciones derechistas". Nagy compartía la tendencia política de Malenkov. Con esta acusación se tiene casi la completa seguridad de que no podrá seguir desempeñando por mucho tiempo su cargo.

Numerosas Detenciones

Coincidiendo con este nuevo cambio de rumbo en la política húngara, se reclideron en Viena distintas informaciones dignas de crédito que daban cuenta de una nueva oleada de detenciones. Aunque no se ha podido determinar la magnitud de la represión, se dice que entre los detenidos figuran muchos comunistas húngaros

Nagy, dice la resolución del partido, fué "el principal propagador de las ideas antimarxistas", a las que se achaca una disminución peligrosa de la producción. Se lo acusa de "oportunista y desviado de tendencia derechista", y sostiene que, de haber triunfado sus ideas, "nuestro país se hubiese transformado en una nación atrasada".

Los diplomáticos coinciden en que se trata de atribuir a Nagy todos los fracasos de los últimos 18 meses, del mismo modo que a Malenkov en Rusia.

Formula Pravda Otra Propuesta de Desarme

LONDRES, 9 (INS). — "Pravda", de Moscú, anunció que el gobierno soviético aspira a un desarme mundial supervisado por "un órgano de control que no tenga el derecho de interferir en los asuntos internos de otros países" Según la radioemisora moscovita "Pravda" afirmó que el citado organismo "tendría el derecho de realizar inspecciones sobre una base permanente en todo lo que sea necesario para garantizar el cumplimiento por todos los Estados de un acuerdo de prohibición de las armas de destrucción en masa y la reducción de los armamentos".

Por otra parte, se informó que se llevó a cabo en esta capital una nueva reunión del subcomité de desarme de la UN.

URUGUAY APRESTARIASE A ENVIAR EN BREVE SU EMBAJADOR

Confirmaría al Señor Mateo Marques Castro

MONTEVIDEO, 9 (Enviado especial). — Una prolongada reunión realizó hoy el Consejo Nacional de Gobierno, con la presidencia del señor Luis Batlle Berres. Aunque se mantuvo hermético silencio sobre los temas que se analizaron en la conferencia, en fuentes autorizadas se informó que los consejeros estudiaron detenidamente el estado de las relaciones diplomáticas uruguayoargentinas.

El señor Batlle Berres —según se reveló en dichas fuentes— informó sobre las conversaciones que mantuvo con el embajador Rodolfo Muñoz, enviado especial argentino a la trasmisión del mando. Como consecuencia del cambio de ideas, el Consejo habría decidido el inminente retorno a Buenos Aires del actual embajador uruguayo en ese país, señor Mateo Marques Castro, quien se encuentra en esta capital desde hace tres años. Se estima en círculos competentes que el viaje del diplomático uruguayo se producirá simultáneamente con la llegada del embajador argentino, señor Ernesto Bavio.

Comprará Chile Aceite de Algodón a EE. UU.

WASHINGTON, 9 (INS). — El Departamento de Agricultura autorizó la compra de dos millones cuatrocientos mil dólares en aceite de semillas de algodón para exportar a Chile, según un acuerdo celebrado con ese país. Chile podrá pagar el aceite en su propia moneda, la que Estados Unidos usaría con varios propósitos, inclusive para dar respaldo a las fuerzas armadas chilenas o pagar las cuentas norteamericanas en Chile.

La entrega del artículo a los importadores, debe efectuarse el 30 de junio, a más tardar.

Entregóse en Vietnam un Batallón Rebelde

SAIGON, 9 (INS). — Un batallón de 600 hombres disidentes de la secta Hoa Hao, en Vietnam meridional se rindió a las tropas del gobierno en Cantho, a 160 kilómetros al sudoeste de Saigón, según un comunicado oficial. Las autoridades informaron que el batallón está comandado por el coronel Tu Day, uno de los tres principales defensores del general Ba Cut, líder de la secta disidente que discute la autoridad del gobierno de Ngo Dinh Diem.

Disípase la Amenaza de Crisis Política en Bonn

BONN 9 (AFP) — Se disipó la amenaza de una crisis gubernamental en la República Federal alemana, a raíz de las decisiones aprobadas por la reunión de los liberales demócratas, quienes aprobaron por abrumadora mayoría una resolución que recomienda "la necesidad de mantener la actual coalición gubernamental". Los 80 miembros de la comisión administrativa y del bloque parlamentario liberal demócrata llegaron a la convicción de que hubiera sido un grave error abandonar el gobierno.

Designó España la Misión que Vendrá a Buenos Aires

MADRID, 9 (AFP). — Dos de los más competentes economistas españoles, los señores Juan Schwartz y Alejandro Bermúdez, Director General de Política Económica del ministerio de Asuntos Extranjeros y Director General del Instituto de Cambios Extranjeros, respectivamente, han sido designados para viajar a Buenos Aires, con objeto de negociar con las autoridades argentinas la regularización del comercio entre ambos países. Serán acompañados por un técnico de los astilleros españoles y saldrán a fines del corriente mes.

Trascendió que sus gestiones girarán fundamentalmente alrededor de la liquidación de los saldos en pesetas acumulados en esta capital, a favor de Argentina.

Crea un Complejo Problema Político la Sucesión del Presidente Einaudi

ROMA, 9 (De nuestro corresponsal). — A menos de dos meses de las elecciones para la presidencia de la nación, ningún partido político ha tomado todavía posición respecto del sucesor eventual del presidente Einaudi, quien parece poco propenso a aceptar que su candidatura vuelva a ser presentada. Incluso se encierra en un silencio hermético para no abrir antes de tiempo la pugna por su sucesión, por lo que sus íntimos aseguran que preferiría liberarse del peso de su alto cargo a fin de dedicar sus últimos años al reposo que sus estudios predilectos le proporcionan.

Desgraciadamente, el problema de la sucesión ofrece muchas dificultades. Hace siete años, cuando fué elegido, existían por lo menos diez personalidades políticas de primer plano que hubieran podido ascender sin disputa a la suprema magistratura de la república. Basta recordar los nombres de Benedetto Croce, Orlando Nitti, Bonomi, De Nicola. De todos ellos, De Nicola es el único sobreviviente. Pero es ahora demasiado viejo y su salud inspira muchas preocupaciones. Además, las simpatías de que goza entre las izquierdas socialcomunistas es suficiente para volver sospechosa su candidatura a los ojos de los demás partidos.

Por otra parte, la candidatura de un demócratacristiano no es aceptada por los otros partidos democráticos, como tampoco por las dos oposiciones que piensan que llevar al Quirinal un hombre perteneciente al partido católico, conexo con la Iglesia, daría la impresión de una capitulación del Estado ante el Vaticano. Por razones opuestas, la democracia cristiana no quiere aceptar este preconcepto contra la selección de uno de sus hombres y sostiene sus derechos como partido más fuerte del tablero político italiano. De cualquier modo, el contraste entre la Italia laica y la Italia católica amenaza con hacer áspera y agitada la próxima lucha presidencial.

No se puede excluir la eventualidad de que —así como sucedió en Francia, donde, después de una serie extenuante de tentativas, se encontró la transacción con el senador René Coty— en Italia también las candidaturas de primer plano como las de Gronchi, Merzagora y Martino, acabarán por ceder el paso a una figura de segunda línea que podría surgir en el último instante.

ENRICO MATTEI
Corresponsal de Clarín en Roma

Argentina Ganó a Ecuador por 4 a 0 y Uruguay a Paraguay por 3 a 1

INFORMACION PAG. ONCE

Parte Hoy de Regreso el Canciller de Ecuador, Doctor Luis A. Peñaherrera

(Información PAG. TRES)

"Italia no puede ser neutral"

Habló Martino en el Senado Italiano

ROMA, 10 (AP).— El canciller Martino, en un discurso final sobre la U.E.O., declaró en el Senado que Italia ha colaborado y continuará colaborando en la paz. "En el mundo dividido de hoy, subrayó, Italia no puede ser neutral. Esa neutralidad —afirmó— significaría el fin de su participación activa en la vida del mundo, y aun el comienzo y fin de nuestra independencia".

Su discurso fué en contestación a los que critican la U.E.O. cuya ratificación se está debatiendo en la Cámara alta. La votación final se espera para las próximas horas.

En ocasión en que Martino hablaba ante el Senado, fuertes efectivos de la policía patrullaban las calles de Roma en previsión de posibles disturbios promovidos por los fascistas y comunistas.

Martino dijo que la división del mundo que existe hoy es resultado de las diferencias de sistemas "profundamente arraigados en sentimientos e ideales".

Replicando a Jannaccone, del grupo parlamentario mixto, que había preguntado si la Unión Europea Occidental acercaba o alejaría a Europa de la guerra, Martino destacó que "contribuiría al progreso del pueblo europeo en su difícil camino en pos de la paz".

Un grupo de 27 jóvenes italianos fueron acusados esta mañana de "sedición armada", después que manifestantes fascistas lanzaran anoche bombas y trataran de provocar incendios en la sede del partido Comunista italiano. Como resultado de ese ataque, la Cámara del Trabajo de Roma, fiscalizada por los comunistas, celebró una sesión extraordinaria y ordenó una huelga de protesta para mañana de todos los empleados de los servicios públicos.

Luego de las palabras de Martino, el Senado rechazó un intento comunista de último momento, encaminado a impedir la ratificación de los acuerdos, y quedó así despejado el terreno para la votación señalada para mañana.

PARA LA PLANTA DE S. NICOLAS HAN CONCEDIDO 60.000.000 DE DOLARES

Es un Crédito del Eximbank

WASHINGTON, 10 (AP). — El Banco de Exportación e Importación (Eximbank) anunció esta noche la concesión de un crédito de 60.000.000 de dólares a Argentina, destinado a la construcción de la planta siderúrgica en San Nicolás, en la provincia de Buenos Aires. El dinero es para financiar la adquisición en Estados Unidos de equipos, materiales y servicios técnicos, que cooperarán en la habilitación de esa planta por la Sociedad Mixta Siderúrgica Argentina.

El crédito, según se dijo en el banco, estará disponible para cubrir hasta el 60 por ciento del costo de las compras que se hagan en Estados Unidos, calculadas en 100.000.000 de dólares.

Los términos en que se concede el crédito estipulan el reembolso de los anticipos en un plazo de 18 años, que comenzará en 1959. El tipo de interés será del 5 por ciento anual.

Características de la Planta

La planta siderúrgica está situada sobre aguas profundas a orillas del Paraná y comprende un puerto y otras facilidades para el movimiento de materias primas, una coquería, un alto horno de 1.300 toneladas diarias, facilidades para

CONTINUA EN LA PAGINA DOS

Eisenhower Supedita la Ayuda a la Ratificación de los Pactos

Virtualmente Emplaza EE. UU. a Occidente

WASHINGTON, 10 (AP). — Eisenhower ha formulado un virtual emplazamiento a las naciones amigas de Europa occidental, al hacerles saber que Estados Unidos está dispuesto a mantener tropas en el Viejo Continente para asumir "una parte equitativa" en la defensa, lo que equivale a señalar que la otra parte deberá correr a cargo de los países interesados, mediante la ratificación de los pactos de París que crean la Unión Europea Occidental. La promesa —y al mismo tiempo advertencia al decir de los observadores— figura en el mensaje que el presidente norteamericano ha remitido a los jefes de Estado de Europa occidental. Son los dirigentes máximos de Gran Bretaña, Francia, Alemania occidental, Italia, Bélgica, Holanda y Luxemburgo.

Objetivos del Mensaje

Dicho mensaje tiene por objeto acelerar la aprobación definitiva de los tratados que incorporan al gobierno de Bonn al bloque defensivo de Occidente. Otro de los propósitos es disipar cualquier duda que pudiera sentir Francia o cualquier otra nación de que una vez rearmada Alemania deje Estados Unidos librados a su suerte a sus aliados. Además, constituye una reafirmación de la política norteamericana de apoyo a la NATO. El único precio que fija Estados Unidos a su cooperación es, según queda señalado, la materialización de la Unión Europea Occidental.

El mensaje en cuestión hace hincapié en los siguientes seis puntos

1 Mantener activa la Organización del Tratado del Atlántico Norte (NATO) y consultar a sus miembros sobre asuntos tales como el "nivel de fuerzas" de los países adheridos a dicho organismo que se hallen bajo el comando aliado europeo.

2 Consultar con el proyectado organismo de control de los armamentos, dependiente de la Unión Europea Occidental, para cooperar en el "logro de su objetivo de fiscalizar los armamentos e impedir preparativos militares injustificados entre los miembros de la Unión".

3 "Seguir manteniendo en Europa, incluída Alemania, las unidades de las fuerzas armadas que sean necesarias y apropiadas para contribuir con una parte equitativa a las fuerzas necesarias para la defensa de la zona del Atlántico norte mientras subsista la amenaza contra la misma". Dice también que Estados Unidos continuará desplazando sus fuerzas de acuerdo con la estrategia defensiva del Atlántico norte.

4 Ayudar a integrar las fuerzas occidentales de la NATO, incluídas las de Alemania, de acuerdo con los planes que trace dicho organismo.

5 Compartir las informaciones que autorice el Congreso sobre "la utilización militar de las nuevas armas y técnicas", lo que constituye una clara referencia a la información sobre armas atómicas.

6 Considerar "cualquier acción de cualquier fuente que amenace la integridad de la Unión Europea Occidental como una amenaza a la seguridad de las partes del Tratado del Atlántico Norte y, por consiguiente, como una amenaza que exige la consulta dispuesta en los estatutos de este organismo".

Adenauer Tiene la Decisión

ADENAUER

BONN, 10 (AP). — Adenauer y los dirigentes del partido Liberal, al parecer, han puesto término a la divergencia política que había amenazado con dividir al gobierno de coalición de Alemania occidental.

El partido Demócrata Cristiano, de Adenauer, expresó oficialmente su agrado por el anuncio liberal, en el sentido de que está dispuesto a permanecer en el gobierno. Los dirigentes liberales resolvieron anoche, después de una conferencia especial, que el partido mantendrá su oposición al acuerdo francoalemán sobre el Sarre, que apoya Adenauer, pero no abandonaría el gobierno.

De esta manera, quedó en manos de Adenauer la decisión final sobre la continuación de la actual coalición de cuatro partidos. La declaración emitida por su partido, dejó en claro que proyecta expulsar a los liberales, como en una ocasión amenazó, a pesar de su oposición al pacto que convertirá al territorio del Sarre, cuyos habitantes son de origen alemán, en un "territorio europeo".

"La decisión de los liberales refleja el deseo de todos los demás partidos del gobierno de que la coalición prosiga en su forma actual", dice una declaración demócratacristiana. Añade que aun cuando las discusiones de los liberales no aclararon por completo las relaciones futuras dentro de la coalición, pueden llegar, más adelante, a poner de manifiesto sus planes".

Revela Pinay Una Seria Advertencia de Churchill

Clarín

BUENOS AIRES · REPUBLICA ARGENTINA

40 Centavos

Un toque de atención para la solución argentina de los problemas argentinos

AÑO X — *Diario de la Mañana* — Nº 3.381

Buenos Aires, Viernes 11 de Marzo de 1955

Francia Perdería su Lugar Entre los Grandes si no Ratifica los Tratados

PARIS, 10 (AP). — El canciller Pinay, reveló la existencia de una carta de Churchill en apoyo de las razones que expuso en favor de la aprobación, por el Consejo de la República, de los tratados de París. Pinay habló ante las comisiones de Relaciones Exteriores y Defensa Nacional de la Cámara alta, donde presentó una carta de Churchill a Mendes-France, en la que advierte que el rechazo de los tratados significaría renunciar al lugar de Francia en los conciliábulos de las grandes potencias.

Pinay, que no votó en favor de los tratados cuando fueron aprobados por la Asamblea, explicó que esto se debió a motivos particulares y se pronunció también contra la sugestión en el sentido de que se hiciera, como condición a la ratificación de los acuerdos en la Cámara alta, un arreglo anterior sobre una comunidad de armamentos. Una enmienda en ese sentido fué aprobada ayer por la Comisión de Producción Industrial del Consejo de la República.

Pinay destacó que la ratificación de los tratados no podía interpretarse en forma alguna como un rechazo de todas las posibilidades de negociación con Rusia para buscar la suavización de la tensión internacional.

La Cuestión del Sarre

PARIS, 10 (AFP).— En su informe ante la Comisión de Relaciones Exteriores de la Asamblea sobre la cuestión del Sarre, Pinay, después de recordar los objetivos permanentes de la política francesa en ese territorio, analizó los resultados de los debates en el Bundestag. Entre las resoluciones votadas sólo constituyen textos interpretativos a los cuales ningún gobierno puede ser ligado.

Posteriormente la comisión declinó discutir una resolución en la que se pedía nuevas garantías a Gran Bretaña y EE. UU., sobre su respaldo en la cuestión del Sarre.

Amenaza Comunista

PARIS, 10 (AFP).— Jacques Duclos, presidente del bloque comunista en la Asamblea Nacional, envió una amenaza escrita a los senadores, en caso de que resuelvan aprobar los acuerdos de París. La carta que contiene amenazas personales a cada senador, dio origen a una protesta indignada de los principales dirigentes del Consejo de la República, que se disponen a pedir a la Asamblea Nacional que tome sanciones contra el parlamentario comunista.

Críticas de Tito a Moscú Difundió la Agencia Tass

MOSCU, 10 (AP). — La agencia informativa soviética Tass distribuyó a la prensa de Rusia un discurso pronunciado por el mariscal Tito, en el que criticó a la Unión Soviética y al canciller Molotov. Se cree que es la primera vez que la agencia oficial soviética ha proporcionado a la prensa rusa material de crítica como éste, sin comentario. El material de la Tass cita palabras de Tito en las que manifiesta que la declaración reciente de Molotov ante el Soviet Supremo "no corresponde a la realidad" en lo concerniente a las relaciones con Yugoslavia.

Objeción al Plan Rural en la URSS

Críticas al Plan Agrícola

MOSCU, 10 (INS). — Radio Moscú anunció un decreto conjunto del Comité Central del partido Comunista y del Consejo de Ministros Soviético, declarando que el sistema existente de plantas agrícolas centralizadas "es totalmente ineficaz y se asienta sobre bases erróneas", impidiendo el "benéfico juego de la iniciativa local". El decreto añade que el ministerio de Hacienda y otros Departamentos del gobierno central, cometieron "graves errores y toleraron deficiencias en los planes agrícolas".

El decreto detalla que los planes "erróneos", mostrando que el fomento de crías de ovejas y las cosechas de granos y las recolecciones de patatas y hortalizas y legumbres, "debilitaron las haciendas colectivas y las fábricas de maquinarias y tractores para el fomento de la agricultura, y no estimularon la producción".

Censuras en Pekín

HONGKONG, 10 (AFP). — Una severa crítica de la política agrícola del gobierno de Pekín, acaba de hacer en una serie de artículos el diario del Partido Comunista chino, según anunció esta mañana Radio Pekín. Sugiere que se tomen medidas para estimular la "moral tambaleante" de los campesinos chinos, y propone que las empresas agrícolas publiquen cada primavera las cifras sobre la parte de la cosecha que corresponderá al gobierno.

Subraya además, que mientras la explotación agrícola china no sea mecanizada, el gobierno debe velar por el buen funcionamiento de las cooperativas agrícolas.

Gran Bretaña Convocaría a Elecciones

Seguiría Bevan en el Laborismo

LONDRES, 11 (AP). — Churchill insinuó que acaso sea oportuno convocar a elecciones generales sin demora en Gran Bretaña. Su insinuación se halla contenida en un mensaje que dirige a los votantes de una elección complementaria especial, en el que les recomienda que apoyen con sus votos al candidato conservador G. W. Guthrie Jones. En dicho mensaje, el primer ministro comenta lo que califica de confusión existente en el seno del partido Laborista, que "está dividido ahora no sólo en dos mitades, sino también en muchas facciones".

La Cuestión Bevan

La principal divergencia laborista es en torno de Bevan. El alto mando laborista en el Parlamento trata de obtener la expulsión de ese líder izquierdista por su rebeldía contra la política del partido.

El actual gobierno conservador tiene de plazo hasta octubre de 1956 para seguir al frente de los destinos del país, pero podría convocar a elecciones generales en cualquier momento.

No Excluirían a Bevan

LONDRES 10 (AFP). — Bevan no sería excluído del partido Laborista. Así lo afirman los observadores de esta capital al declarar que a medida que pasen los días es muy probable que se generalice la corriente existente de no tomar una medida de tal gravedad en su contra.

Censura Laborista

LONDRES, 10 (AFP). — La Cámara de los Comunes realizará un debate el lunes próximo para tratar la moción de censura del partido Laborista, el cual reclama una conferencia de tres con Bulganin para discutir el problema de la bomba de hidrógeno y del desarme.

Severas Penas Dictan en Praga

VIENA, 10 (AP). — Diez miembros de un grupo de resistencia acusados de planear el derrocamiento del gobierno checoslovaco fueron sentenciados a penas que oscilan entre 4 y 17 años de prisión. Así lo informó el diario comunista "Stras Miru", de Praga, en el que se publica una declaración de Carl Bad, quien afirma que los sentenciados, todos demócratas sociales, eran acusados de delitos contra la seguridad del Estado.

Nº 3.381

Londres Intentaría Probar la Bomba "H" en la Antártida

LONDRES, 10 (AFP). Según el "Evening News" se estarían realizando conversaciones entre los gobiernos británico, neocelandés y australiano con el objeto de experimentar la bomba de hidrógeno británica en las islas del mar de Ross, posesión neocelandesa de la Antártida.

Por otra parte, Churchill declaró en los Comunes, al referirse a los peligros que encierran las pruebas nucleares para los seres humanos, que "de acuerdo con el informe oficial de la Comisión de Energía Atómica de EE.UU. las pruebas atómicas han liberado en la atmósfera sólo el material radiactivo necesario para hacer que los seres que viven en Estados Unidos reciban individualmente la misma radiación que hubieran recibido haciéndose una radiografía de pecho". Al referirse a los efectos que produce la exposición a las radiaciones —dado que se supone que éstas afectan la capacidad reproductora—, expresó que "se realizan investigaciones".

Moscú Propuso a Washington Intercambiar Misiones Agrícolas

MOSCU, 10 (AFP). — El ministerio de Relaciones Exteriores de la Unión Soviética remitió hoy a la embajada de Estados Unidos en Moscú, una nota proponiendo un intercambio de delegaciones agrícolas, entre ambos países.

Foster Dulles Regresó de su Jira Más Empecinadamente Militar que Nunca

NUEVA YORK, 10 (De nuestra agencia). — La mayoría de la prensa norteamericana agrupa en un solo comentario los informes de los señores Eden y Dulles sobre la situación en Asia y prevalece el empeño de señalar cuántos puntos de acuerdo ofrecen ambos, sin desconocerse las divergencias. Digamos que de tal empeño surge mejor el contraste y en la perspectiva se hace más evidente la distorsionada posición del bloque anticomunista ante el problema asiático. Quizá el único punto sustancial de convergencia resida en la necesidad de contener la avalancha roja en aquella parte del mundo. Más allá de esta coincidencia obvia, Eden y Dulles se separan casi en líneas antagónicas, alejándose el secretario de Estado norteamericano por el escabroso y confuso camino que tomó el año pasado. En su largo informe, dado a conocer por radiotelefonía a todo el país, el tema fundamental ha sido "la defensa militar", y de cincuenta y cinco párrafos, apenas si dedica dos a la ayuda económica. Del conjunto, se tiene la impresión de que el señor Dulles ha regresado de su jira más empecinadamente militar que nunca y, como si le preocupara el que los asiáticos tomen al pie de la letra la propaganda de Pekín que califica a Estados Unidos de "tigre de cartón". No falta en su documento el arsenal de referencias a la potencialidad de las armas norteamericanas... Según el informe, parecería que la política estadounidense en Asia tiene como único objetivo asegurar la permanencia de Chiang Kai-shek en Formosa, olvidando que lo que más debe importarle a Estados Unidos es asegurar firmemente, a fuerza de simpatía, entendimiento y ayuda básica, sus relaciones con el grupo de pueblos asiáticos anticomunistas, ya que, en resumen, lo que está en juego no es sólo la suerte de Formosa —por importante que sea en las circunstancias actuales— sino la suerte de casi toda Asia. Los hechos critican esa política con más acritud que cualquier comentario. Pese a los grandes elogios que hizo Dulles del patriótico rey de Cambodia, se trata, hoy por hoy, de un rey sin trono. Y pese también a los elogios del gobierno de Vietnam del Sur, ese gobierno afronta ahora el comienzo de una revuelta militar. Así como, después de haber conferenciado con Dulles, el primer ministro de Birmania U Nu, estableció en Thailandia, y con más claridad que nunca, su disparidad con la política de EE. UU en cuanto a Formosa. Deberían bastar estos tres hechos para que el señor Dulles se diese cuenta de que la comprensión de la mentaliadd con que se encaran los problemas asiáticos no es cosa personal, ni cuestión de resistencia física para los viajes aéreos veloces; y que siendo el problema Asia y no Formosa, mientras EE. UU. pierde el tiempo mostrando las uñas en beneficio de Chiang Kai-shek, el comunismo chino socavará toda la posición norteamericana en dicha parte del mundo. La fuerza más grande de Estados Unidos no reside en sus bombas atómicas, sino en los principios morales que defiende y en todo lo que pueda ayudar, sin necesidad de llegar al campo de batalla, a los pueblos que desean vivir de acuerdo con estos principios.

HORACIO ESTOL

Corresponsal de Clarín en EE. UU. de Norteamérica

Solicita Inglaterra Ayuda de la Unión

LONDRES, 10 (INS). — El subsecretario del ministerio del Aire, George Ward, declaró que Gran Bretaña espera que Estados Unidos le proporcione el año próximo 28.000.000 de dólares, "bajo una nueva forma de asistencia". Hablando ante los Comunes, consignó que bajo el plan de referencia "Estados Unidos comprará aviones y equipos fabricados en Gran Bretaña, al amparo de las disposiciones norteamericanas vigentes sobre la adquisición de productos en el extranjero, para entregarlos a la Real Fuerza Aérea". Ward reveló que Gran Bretaña está incrementando y acelerando sus defensas aéreas en el Cercano y Lejano Oriente.

Paul Reynaud Proyecta Reformas a la Constitución Francesa

INFORMACION PAGINA DOS

ITALIA RATIFICO EL REARME DE ALEMANIA

Por Amplio Margen Fué Sancionado

ROMA, 11 (AP). — Italia ratificó los acuerdos de París para el rearme de Alemania occidental dentro de la estructura de la Unión Europea Occidental (UEO). Se pronunció en favor de ellos por 139 votos, con 82 en contra. La votación senatorial se verificó al cabo de dos semanas de debate, luchas en el Senado y desórdenes callejeros en Roma. En el mismo instante en que se tomaba el voto, la policía sostuvo una breve refriega con manifestantes comunistas fuera del recinto parlamentario. Con el pronunciamiento del Senado, Italia es la segunda nación de la UEO, con Gran Bretaña, que ya ratificó los pactos. Islandia, Noruega, Canadá, Grecia, Turquía y Portugal han aprobado la admisión de Alemania occidental en la Nato, mientras que Estados Unidos, Francia, Holanda, Bélgica, Luxemburgo, Dinamarca y Alemania occidental misma, hasta ahora se han pronunciado sólo parcialmente al respecto.

Se calcula que aproximadamente mil agentes policiales y carabineros rodeaban totalmente el edificio del Senado durante las horas finales de la sesión. Bloqueaban todas las calles de acceso al edificio y sólo permitían la entrada de personas autorizadas, al área. Asimismo, la policía efectuó una carga contra un grupo de manifestantes comunistas que gritaban violentamente y los disolvió en las calles vecinas. Algunos de ellos fueron detenidos, lo que ha aumentado a más de cincuenta el número de las personas arrastradas en los dos días de desórdenes y manifestaciones.

En el Senado, sólo los comunistas y senadores del partido Socialista italiano, adictos al comunismo, votaron contra los acuerdos de París. El gobierno fué apoyado por los cuatro partidos que forman la coalición centrista, es decir, Demócratascristianos, Demócratasocialistas, Liberales y Republicanos, y por los monárquicos y miembros del Movimiento Social Italiano (MSI), neofascista.

Amplio Exito de Scelba

Esta fué la votación sobre un problema importante en que el primer ministro Mario Scelba haya recibido mayor número de votos desde que ascendió al poder, hace trece meses. Votó un total de 221 senadores, lo cual implica una mayoría imprescindible de 111 votos para obtener la ratificación. No hubo abstenciones.

"Un Futuro Pacífico"

Scelba, que se encontraba en el Senado cuando se registró la votación, declaró a la prensa: "La votación del Parlamento italiano, después de las votaciones de Londres y Bonn, representa la acción de mayor importancia en la historia de la unidad europea. La unidad del mundo libre es la mayor defensa de la paz. La Unión Europea Occidental, con el Pacto del Atlántico, asegurará a la humanidad un futuro pacífico".

La Moción Presentada por Martino

ROMA, 11 (ANSA). — La moción presentada por Martino en nombre del gobierno y apoyada por los monárquicos, dice: "El senado, convencido de que una sólida organización de Europa occidental, fundada en el principio de libertad, democracia y derecho, no sólo respalda sino hasta favorece el establecimiento de relaciones pacíficas entre Europa occidental y Europa oriental, haciéndose intérprete de las aspiraciones de paz del pueblo italiano invita al gobierno a colaborar activamente en toda iniciativa para promover, después de la ratificación de los tratados de París, negociaciones para resolver controversias internacionales pendientes.

Designaron en la URSS Once Nuevos Mariscales

MOSCU, 11 (INS). — El Presidium del Soviet Supremo designó once nuevos mariscales. Seis de ellos fueron investidos del título de "mariscales de la Unión Soviética" son los generales Iván Bragamian, ex comandante del Báltico; Vasily Ivanovich Chuikov y Antonovich Grechko, ex comandantes en Alemania; Sergei S. Biryuzov, ex comandante en Austria; Andrei Ivanovich Yeremenko y Ciryl Moskalenko. Además, asciende a "primer mariscal de aviación" al mariscal Pavel F. Zhigarev y a mariscales de la misma arma, los coroneles generales Serge Rouden ko y Vladimir Sudets. También nombró mariscales de artillería a los coroneles generales Serge Varentsov y Vasily Kazakov. El mariscal Zhigarev es, desde octubre de 1952, miembro suplente del Comité Central del partido Comunista.

Pide Churchill Una Conferencia de los Tres con Bulganin

GAETANO MARTINO

Sería Luego de la Vigencia de los Acuerdos de París

LONDRES, 11 (AFP). — Churchill y Eden presentaron en los Comunes una moción que reclama la realización de una conferencia de tres con el mariscal Bulganin, para discutir los problemas de la bomba de hidrógeno y del desarme. La moción del gobierno, similar a la ya presentada por los laboristas, afirma que una reunión de los tres primeros ministros occidentales —Estados Unidos, Gran Bretaña y Francia— con los rusos, debe realizarse solamente después de la ratificación de los acuerdos de Londres y de París por todas las potencias interesadas. La propuesta apoya asimismo toda tentativa destinada a limitar y a controlar los armamentos de toda suerte, a fin de reducir la tensión mundial.

Las dos mociones, laborista y conservadora serán puestas a votación al finalizar el debate del lunes en los Comunes sobre una conferencia de tres al nivel de los primeros ministros. Churchill pronunciará el discurso de apertura. Los laboristas solicitan en cambio que esa conferencia se realice inmediatamente.

Se Haría en Estocolmo

NUEVA YORK, 11 (ANSA). La revista "News Week" afirma que según rumores muy insistentes Winston Churchill y Bulganin podrían encontrarse en Estocolmo después de la ratificación de los acuerdos de París.

Las Próximas Elecciones

LONDRES 11 (AFP). — Persisten en los Comunes los rumores sobre la posibilidad de elecciones generales próximas aunque no son confirmados por ningún signo oficial. Estos rumores se apoyan:

1 En entrevistas que habrían tenido lugar desde el lunes último entre Churchill y Eden. El "premier" habría conocido la decisión tomada contra Aneurin Bevan por los dirigentes laboristas el lunes mismo decisión que fué revelada a la prensa al día siguiente.

2 En la audiencia acordada anoche al primer ministro por la reina.

3 En el hecho de que no se ha revelado en los Comunes la fecha exacta de la presentación del presupuesto, pese a los pedidos repetidos de la oposición.

La decisión de proceder a elecciones depende únicamente de Churchill quien podría ya tener en su bolsillo el decreto de disolución en blanco firmado por la reina. Si lo utilizara, pasarían veintiún días entre la fecha de disolución del parlamento y la de las elecciones.

Renunciará un Laborista

GRAVESEND Inglaterra, 11 (AP). — Sir Richard Acland miembro laborista de los Comunes, anunció que renunciará a su banca la semana próxima y presentará nuevamente su candidatura en la elección complementaria subsiguiente como independiente, teniendo como programa electoral una sola cuestión: su oposición a que Gran Bretaña fabrique la bomba de hidrógeno.

Divergencias entre Dulles y Eisenhower

WASHINGTON, 11 (AFP) — Foster Dulles pensaba en su discurso del martes último prometer una ayuda a China nacionalista para la defensa de las islas costeras de Quemoy y Matsu, pero "alguien ubicado en alto lugar", le impidió formular esa declaración. Así lo reveló en forma sensacional el miembro de la comisión de Relaciones Exteriores de la Cámara de Representantes, Clement Zablecki, diputado por el Estado de Wisconsin.

En una declaración a la prensa, ese diputado señaló la posibilidad de una divergencia entre Eisenhower y el secretario de Estado. Pero añadió que no creía en un desacuerdo profundo, sino en que algunos vacilan todavía en asegurar la defensa de esas islas costeras en cualquier circunstancia. Al respecto, Zablecki consideró la conveniencia de un nuevo examen del problema de la participación norteamericana en la defensa de Quemoy y Matsu. Fundó su opinión en el hecho de que el Congreso, a juicio suyo, en la época en que se estudiaba la resolución destinada a conceder plenos poderes al presidente para la defensa en Formosa, estaba decidido a la defensa de esas posiciones costeras. "En ese momento, según se nos dijo esas islas eran defendibles", agregó.

El secretario de prensa de la Casa Blanca, Hagerty, interrogado por los periodistas, afirmó no conocer controversia alguna entre el presidente y el secretario de Estado sobre un asunto de política exterior.

Clarín

BUENOS AIRES · REPUBLICA ARGENTINA

40 Centavos

Un toque de atención para la solución argentina de los problemas argentinos

AÑO X — *Diario de la Mañana* — Nº 3.382

Buenos Aires, Sábado 12 de Marzo de 1955

Tras Dos Semanas de Tregua los Rojos Atacaron Quemoy

Ordenan la Detención del Petrolero "Aruba"

F. STUMP

TAIPEI, 11 (AP). — Los comunistas sometieron a un intenso bombardeo de artillería a la isla Quemoy, según lo anunció el ministerio de Defensa nacionalista, sin aclarar si sus baterías devolvieron el fuego. Por su parte, el vicealmirante Félix Stump, comandante de las fuerzas norteamericanas en el Pacífico, declaró que los comunistas podrían atacar imprevistamente esa isla y las Matsu y que sus fuerzas están listas para operar en cuanto reciban la orden del caso, la que debe provenir del presidente Eisenhower.

El Petrolero Finés

TAIPEI, 11 (AP). — Se considera seguro que el barco-cisterna finlandés "Aruba", que transporta hacia China comunista 13.000 toneladas de combustible especial para aviones a reacción, será interceptado cuando el navío entre dentro del radio de acción de la flota o la fuerza aérea de Chiang Kai-Shek Así se ha revelado en círculos bien informados, según los cuales el gobierno nacionalista ordenó tal actitud en base al embargo decretado por la UN al envío de mercaderías estratégicas a China comunista.

REUNIRIANSE LA UEO Y EE. UU.

Después de la Sanción de los Pactos

LONDRES, 11 (AFP). Es posible que tenga lugar una conferencia de representantes de los siete países miembros de la UEO, después de la ratificación completa de los acuerdos de París y que podría coincidir con una reunión del consejo de la NATO. Sin embargo no se han tomado disposiciones en cuanto al lugar y fecha. Declaran los medios competentes ingleses que la versión de Bonn sobre la convocatoria de una conferencia de ocho —los siete miembros de la UEO. y Estados Unidos— parecen prematuras.

Nubes Atómicas Cruzan el Cielo Yanqui

WASHINGTON, 11 (AFP). — El cielo del este de Estados Unidos se encuentra surcado por densas nubes radiactivas, que se desplazan a 3.200 metros de altitud. La capa se extiende sobre casi 1.600 kilómetros, con un ancho de 320. Los servicios de meteorología de todo el territorio norteamericano, prestan gran atención a estas nubes y son quienes suministraron la información.

Expertos nucleares manifiestan que las nubes contienen partículas radiactivas provenientes de la experiencia atómica denominada "Abuelo" realizada el lunes pasado y aseguran que su poca saturación no encierra peligro alguno para las poblaciones.

El desplazamiento regular de la impresionante masa gaseosa, hace suponer que su rumbo oeste-este la ubicaría al fin de la jornada sobre el océano Atlántico.

Rusia Ordena Mayor Producción Agrícola

MOSCU, 11 (AP). — El gobierno admitió abiertamente una escasez de alimentos y ordenó la reorganización del sistema agrícola, con objeto de dar al campesino mayor posibilidad de tomar la iniciativa para plantar las cosechas. Al mismo tiempo advirtió a los directores de las granjas colectivas que se les responsabilizará de cualquier fracaso en el logro de las cuotas de producción.

El decreto, firmado por el jefe del partido Comunista, Nikita S. Khrushchev, y por el mariscal Bulganin, descentraliza el régimen hasta ahora fiscalizado por las altas esferas oficiales.

El decreto fija como principal objetivo el mejor uso de la tierra con el fin de que "nuestro país tenga suficiente pan, carne, leche papas, verduras, etcétera".

Pinay Opónese a que se Enmienden los Pactos

Solicitó al Senado su Pronta Aprobación sin Cambios

PINAY

PARIS, 11 (AFP). — Pinay pidió a la comisión de Relaciones Exteriores del Consejo de la República que apruebe la ratificación de los acuerdos de París sin introducir enmiendas que podrían provocar atrasos muy perjudiciales. "Si los acuerdos, que permiten el rearme de Alemania, fueran rechazados en su ratificación, la situación de Francia en el mundo internacional se tornaría muy inquietante", advirtió. Aclaró los alcances de los garantías dadas por los aliados respecto al rearme de Alemania y recordó la declaración de Dulles, del 18 de diciembre de 1954, así como la formulada ayer por Eden en los Comunes.

Señaló, que a su juicio, es inoportuno que Francia pida declaraciones suplementarias, que serían interpretadas como una prueba de debilidad o de incertidumbre y que no aumentarían el valor de la garantía real. Se refirió luego, a las negociaciones respecto a la cooperación económica entre Francia y el Sarre, destacando que el gobierno francés se negará a toda tentativa de interpretación del estatuto del Sarre, ya que el acuerdo es lo bastante explícito

Interpelación del Degaullismo

PARIS, 11 (AFP). — Jacques Vendreux degaullista, depositó en la Asamblea una interpelación sobre la cuestión del Sarre, sobre los medios con que cuenta el gobierno francés para obtener de parte de las naciones aliadas, que se disipe en el más breve plazo la peligrosa contradicción que existe entre los compromisos relativos al arreglo de la cuestión sarrense y las declaraciones de Adenauer

Pinay logró que el tono imperativo, de esa moción, cambiara de forma, de manera de transformarse en una simple moción de invitación a que el gobierno haga una gestión directa ante las naciones aliadas para que renueven sus compromisos anteriores en cuanto atañe a las cuestión del Sarre.

Peligra en Bonn el Acuerdo del Sarre

BONN, 11 (AP). — Los socialistas de Alemania occidental declararon que podrán reclutar un número suficiente de "rebeldes" del gobierno de Adenauer para poner en peligro el acuerdo franco-alemán sobre el Sarre mediante un recurso ante la corte constitucional. Para ello necesitan las firmas de la tercera parte del Bundestag (Cámara baja), constituida por 487 diputados. Con dicho número de firmas podrán iniciar un proceso en el tribunal a fin de rebatir la legalidad del acuerdo con Francia para europeizar la cuenca carbonífera del Sarre, cuya población es de origen alemán

Los socialistas están resueltos, también, a impedir el vigor del acuerdo, que es parte fundamental de los tratados de París, en virtud del cual se pone fin al régimen de ocupación de Alemania y se autoriza el rearme alemán dentro de la Organización del Tratado del Atlántico norte.

Mommer, dirigente socialista, sostuvo que el acuerdo sobre el Sarre no resolvió la disputa franco-alemana sino que la "envenenó"

El socialismo ha fijado el martes como plazo para la recolección de firmas y para decidir si pueden seguir adelante con su apelación ante el tribunal, que demandará bastante tiempo.

Triunfo Republicano en el Parlamento de la Unión

WASHINGTON, 11 (AP). — Los legisladores republicanos consiguieron introducir cambios de importancia en un informe auspiciado por los demócratas, en el que se criticaba severamente la política económica del presidente Eisenhower. El informe primitivo afirmaba que la nación "no ha salido aún" del peligro de depresión económica. Luego de una semana de discusiones, una mayoría de la comisión económica conjunta del Senado y de la Cámara de Representantes, aprobó un informe de tono moderado en el que se eliminan las críticas contra el presidente y algunos pronósticos pesimistas.

Alexander Fleming Fué el Arquetipo del Sabio Modesto, Generoso y Desinteresado

LONDRES, 11 (De nuestra agencia). — Eramos vecinos y éramos amigos. Primero en el barrio de Paddington, donde descubría la penicilina y luego en Chelsea, donde él vivía y adonde fuí a vivir yo más tarde. Un ser sencillo pero áspero ante los que se acercaban a él para contemplarlo como celebridad o —palabras de Unamuno— "como oso'. En 1949, visité a Alexander Fleming en su laboratorio del Saint Mary's Hospital y me pareció encantador. Luego, nos hemos visto muchas veces: en la calle, en un autobús, en su boda con su segunda mujer, Amalia Coutsouris, una señorita griega a la que conocí como ayudante del maestro.

Otros escribirán su biografía y exaltarán su genio como hombre de ciencia: "La figura más considerable que ha dado la medicina en Inglaterra desde Lister", se dice hoy en Londres. Yo quiero destacar su modestia, su sentido del humor, su amor a los humildes y su vida de investigador distraído. Distraído de ropa y distraído de dinero. La penicilina no le dió un solo dolar —ni una sola libra— cuando hoy es un negocio de más de 600 millones de dólares. Y sólo le produjo una gran alegría humana. Ultimamente, entraron en su casa de Chelsea para robar y los asaltantes no pudieron llevarse la caja de caudales en la que guardaba algunas fórmulas químicas. Este fracaso de los malhechores que, sin embargo, se habían alzado con dinero, lo hizo feliz.

Ha muerto esta mañana a los setenta y tres años, después de haberse desayunado tranquilamente y cuando se disponía a trabajar como todas las mañanas. Su descubrimiento fué una labor de infinita paciencia unida al genio de la investigación. Su aportación al futuro de la humanidad es incalculable. El se había tratado con penicilina en una sola ocasión y —todavía no había dominado la técnica del antibiótico— se administró una dosis seis veces más fuerte que la necesaria. "Creo que exageré mucho la importancia de una pulmonía —decía luego—; pero el efecto fué prodigioso, y yo mismo no me atrevía a creer que la había derrotado en cinco horas".

Sir Alexander Fleming nació en una pequeña granja del Ayrshire; había ganado diez chelines por semana —de chico— en las oficinas de la City de una compañía naviera. Obtuvo luego una beca para el estudio de la medicina y se concentró en la bacteriología. El octavo ejército británico que luchó en la última guerra estrenaba "su milagro".

JACINTO MIQUELARENA

Corresponsal de **Clarín** en Gran Bretaña.

En Mendoza el Ministro de Industria Habló de la Libre Comercialización del Vino

INFORMACION PAGINA CINCO

BULGANIN
primer ministro
de la URSS

REUNIRIASE EN MAYO BULGANIN CON CHURCHILL

LONDRES, 12 (AP). — Continúan los rotativos británicos los comentarios de una posible entrevista de Churchill con Bulganin. A la información dada a conocer por la revista "News Week", en el sentido de que ambos dirigentes sostendrían una conferencia en Estocolmo, se suma el comentario del "Daily Mail", generalmente bien informado, que conjetura la realización de esa entrevista para el mes de mayo. Como se sabe, Churchill viajará en esa fecha a Aquisgrán, para recibir el Premio Carlomagno que le fuera discernido, esperándose que también visite en Bonn al canciller Adenauer.

El diario afirma que es muy factible que el "premier" británico viaje enseguida a Estocolmo para encontrarse con Bulganin y hasta sugiere que no son muy remotas las perspectivas de que ambos elijan la misma ciudad de Berlín como sede de la reunión.

Los problemas de la bomba de hidrógeno y la limitación y control de los armamentos, serían los dos principales temas a debatirse.

Fué Probado en Nevada un Sistema Defensivo Contra la Bomba Atómica

LAS VEGAS, 12 (INS). — La quinta explosión atómica de la actual serie en el desierto de Nevada se llevó a cabo desde lo alto de una torre de 100 metros, mientras que los aviones de caza a chorro y bombarderos en picada simulaban un ataque. El resplandor del estallido fué observado en Los Angeles, a 480 kilómetros al sudoeste del lugar de ensayos. Una cortina de denso humo de petróleo se produjo simultáneamente por medio de generadores instalados en tierra. Los observadores dijeron que el estallido fué el más débil de los tres disparos hechos desde una torre en las actuales pruebas.

No participaron tropas como en las anteriores ocasiones, pero 40 aviones realizaron misiones de ataque y bombardeo en picada coincidiendo con el estallido. La cortina de humo se situó a un costado del campo de tiro, para determinar si el humo de petróleo reduce o no la radiación de calor de una bomba atómica.

La bomba estalló con un relámpago oro y naranja, que dejó un resplandor antes de desvanecerse. El sonido de la detonación no se captó en Las Vegas, pero varios minutos después la oleada de conmoción sacudió puertas, ventanas y lámparas de luz.

El experimento de la cortina defensiva fué realizado por el cuerpo químico del ejército y el grupo de armas especiales de las fuerzas armadas para probar la teoría de que el humo de petróleo puede reducir el calor del estallido nuclear.

Los resultados de la prueba pueden indicar la distancia mínima hasta la cual pueden acercarse las tropas en una detonación atómica sin quedar quemadas o gravemente lesionadas por el calor. Generadores corrientes de humo usados por el ejército, lanzaron el petróleo quemado a una altura de 50 pies.

Temores en Colorado

DENVER, Colorado, 12 (AFP) — "La caída de polvo radiactivo en Colorado alcanza tal intensidad que no puede ser pasada por alto por quienes velan por la salud y la seguridad públicas". Esta apreciación fué formulada por los doctores Bay Lalmer, jefe de la sección radiología, y Theodore Puck, jefe de la sección de Biofísica, del Centro Médico de la Universidad del Colorado. Señalan que existe el peligro de que el polvo radiactivo pueda alojarse en los pulmones y entrar en contacto con tejidos vivos.

La Nube Radiactiva

PARIS, 12 (INS). — Expertos en meteorología dijeron que una gran nube radiactiva producto del gran disparo atómico norteamericano en Nevada, se encuentra sobre Groenlandia y que llegará a la península escandinava el próximo lunes.

Clarín

BUENOS AIRES · REPUBLICA ARGENTINA · 40 Centavos

Un toque de atención para la solución argentina de los problemas argentinos

AÑO X — Diario de la Mañana — Nº 3.383

Buenos Aires, Domingo 13 de Marzo de 1955

Pinay Fué Invitado a Viajar a EE. UU.

Propónese a Francia Discutir el Problema de Indochina

PARIS, 12 (AFP). — La fecha 28 del corriente ha sido propuesta por Washington para una conversación franco-americana sobre Indochina. La invitación está contenida en una carta transmitida por la embajada de Estados Unidos, para que el canciller Pinay viaje a la capital norteamericana. Sin embargo, tanto las esferas francesas como norteamericanas de París, se niegan hasta ahora a hacer el menor comentario o anticipo.

Un Estudio en Común

Esos círculos opinan que sólo se trata de prolegómenos, para dar forma concreta a una de las múltiples sugestiones que han sido hechas y que siguen haciéndose, con vistas a facilitar un estudio en común del problema de Indochina.

Al margen de la reciente Conferencia de Bangkok, había sido encarada recientemente por Dulles la cuestión de la adopción de una posición común de Inglaterra, Estados Unidos y Francia acerca de la situación en Indochina.

Reunión Bilateral

La invitación de EE. UU. tendría ahora el carácter de preparación para una reunión de orden bilateral. De todas maneras, y por la actividad oficial francesa debida a la ratificación de los acuerdos de París y por el debate mismo, que debe comenzar en el Consejo de la República el 22 del corriente, se descuenta que no habrá nada en definitiva antes del 28 del corriente, aún cuando en la parte francesa existe disposición de acuerdo. Se indica que en toda negociación que trate de concretarse, Francia tendrá muy en cuenta el punto de vista de Gran Bretaña.

McCarthy Acusa de "Débil" a Eisenhower

WASHINGTON, 12. (AFP) — El senador McCarthy acusó al presidente Eisenhower, en una carta abierta, de dar pruebas de "insigne debilidad", respecto de los comunistas chinos en el asunto de los aviadores norteamericanos prisioneros bajo la acusación de espionaje.

"Las familias de nuestros aviadores no obtienen ninguna información sobre la suerte de los prisioneros, como si no tuvieran ningún derecho", escribe McCarthy.

Tito Condecoró a Dos Sacerdotes

BELGRADO, 12 (AFP).— Dos sacerdotes católicos yugoslavos fueron condecorados con la Orden de la Fraternidad y Unidad, de primera clase, por su actividad en favor de la unificación de los pueblos "durante la lucha de la liberación", según lo anunció la agencia Tanjug.

Eligen "Mujer de América" a una Poetisa de Ecuador

NUEVA YORK, 12 (INS). — La Unión de Mujeres Americanas, con asiento en esta ciudad, designó Mujer de las Américas a la poetisa ecuatoriana Piedad Castillo de Levi. La elección recayó en años anteriores, entre otras, en Gabriela Mistral, Eleanor Roosevelt y Juana de Ibarbourou.

REITERA LONDRES SU POSICION ACERCA DEL SARRE

JOHANNES Hoffman, primer ministro del Sarre, quien realiza gestiones económicas con Francia

LONDRES, 12 (AP). — Gran Bretaña reiteró su apoyo al arreglo francoalemán para el futuro del territorio del Sarre. El Foreign Office desmintió un despacho de Londres publicado en el extranjero, según el cual los gobiernos de Gran Bretaña y Estados Unidos habrían indicado a Francia que no están dispuestos a prometer su apoyo para el acuerdo del Sarre.

El vocero de la Cancillería expresó que tal información era errónea y llamó la atención sobre las palabras de Eden ante los Comunes, cuando señaló "que el gobierno de Su Majestad acoge este acuerdo como un elemento especial de la cooperación francogermana en la Unión Europea Occidental. Si el estatuto es aprobado por el pueblo del Sarre en un referendum, el gobierno británico le dará su apoyo en espera de la conclusión de un tratado de paz".

Gestión de Hoffman

PARIS, 12 (AFP). — Johannes Hoffman, presidente del Consejo sarrense partió para Sarrebruck, luego de conferenciar con el canciller Pinay acerca del estatuto del Sarre. El martes próximo regresará a París para proseguir las conversaciones

Opinión Alemana

OLDENBURGO, 12 (AFP).- "El Sarre es y sigue siendo alemán y de ningún modo puede representar el precio a pagar por la puesta en pie de un ejército de mercenarios alemanes", declaró Hans Ulrich Rudel, ex "as" de la Luftwaffe.

Fracasó un Intento de Agresión a Nehru

NEHRU

Fué Obra de un Demente

NAGPUR, India, 12 (AP). — Un conductor de rikscha, que blandía una navaja, saltó al estribo del automóvil descubierto en que viajaba Nehru, pero no logró herirlo. Nehru, que a los 66 años conserva su vigor físico, logró rechazarlo con un empujón y la policía lo detuvo sin demora. El atacante fué identificado como Basú Rao, de 32 años, oriundo de la zona de Mahurashtra, en India occidental. Un hombre de esa misma región murió en la horca por el asesinato de Mohandas Gandhi, en 1948. Con Rao fué detenido otro hombre a quien no se ha identificado todavía. El primer ministro, que no perdió su serenidad, describió el arma como "una navaja muy pequeña que no presentaba peligro alguno". Añadió que el hecho "carece de significación", y que el detenido debe ser "un perturbado".

Se Desconoce el Motivo

Oficialmente no se indicó cuál pudo ser el motivo del atentado. El propio Nehru dijo que al principio creyó que el hombre trataba de hacerle una petición.

En Nueva Delhi funcionarios del gobierno opinan que el atacante acaso buscaba a otro de los ocupantes del automóvil e incluso insinuaron que el objeto de sus iras pudiera ser el pandit R. S. Shukla, principal ministro del Estado de Madhya Pradesh, cuyo gobierno controla los rikschas por medio de un sistema de licencias.

Nehru, que ha afrontado muchos peligros desde que por primera vez abogó por la causa de la independencia de India, dijo que él mismo hubiera quitado el arma a Rao pero que "entre tanto la policía lo atacó". Había llegado a Nagpur a 672 kilómetros al nordeste de Bombay, poco antes, en un vuelo desde Nueva Delhi.

Créese Inminente el Ataque Comunista

Refuerzan la Posición de Quemoy

TAIPEI, 12 (INS). — El jefe de la guarnición de Quemoy, general Liu Yu-chang, declaró que es inminente un intento de invasión por parte de las fuerzas de China comunista, destacando que las tropas de Mao Tsé-tung se desplazan de la zona de las Tachen y Matsu hacia Quemoy. Reiteró las intenciones nacionalistas de defender la isla hasta el último hombre y señaló que sus efectivos defensivos, unos 100.000 hombres entre tropas y civiles, trabajan febrilmente en la construcción de barreras y trincheras a lo largo de la costa, para impedir la invasión.

Bombardeo a Quemoy

TAIPEI, 12 (AFP). — Continuaron los bombardeos de la artillería comunista a la isla Quemoy, desde las posiciones rojas de Amoy, y desde los puestos cercanos a esa ciudad en Tateng y Chiu Yu. Los comunistas utilizan en sus ataques cañones de fabricación soviética de 122 mm., llevados recientemente a esa zona. Según los informes del Comando Nacionalista, no se registraron daños durante los ataques.

Por otra parte, la agencia nacionalista Nueva China sostiene que en breve serán enviadas tropas soviéticas a China continental y asegura que en Nankín, Shanghai, Foochou y Cantón, se están construyendo cuarteles para unos 200.000 soldados rusos.

El Petrolero "Aruba"

TAIPEI, 12 (INS). — Buques y aviones nacionalistas recorren las aguas de China tratando de interceptar y capturar a una cisterna finlandés que lleva combustible para aviones a chorro del régimen de Pekín. Se sabe que el "Aruba" está camino de un puerto comunista con 13.000 toneladas del valioso combustible, pero se ignora su posición.

Reclamo de Knowland

WASHINGTON, 12 (AFP).— William Knowland, jefe de la minoría republicana del senado, declaró, que la séptima flota norteamericana debería entrar en acción si el carguero finlandés "Aruba", llega a burlar el bloqueo nacionalista chino.

Reconocimiento Yanqui

WASHINGTON, 12 (AFP).— Hablando en Fulton, Missouri, el líder socialista norteamericano Norman Thomas preconizó el reconocimiento de China comunista por parte de Estados Unidos. Thomas, sugirió que la suerte de Formosa sea decidida mediante un plebiscito de su población.

Votará el Laborismo la Suerte de Bevan el 16

Shinwell Exigió su Renuncia

LONDRES, 12. (AP) — Un veterano estadista del partido Laborista exigió la renuncia de Bevan, como "única acción correcta" que podría tomar Emanuel Shinwell, el ministro de Defensa manifestó en un discurso que debe ponerse término al "constante desafío" de las decisiones tomadas por la mayoría del partido. Shinwell es miembro del "gabinete fantasma" del laborismo, que ha recomendado excluir a Bevan del grupo parlamentario laborista en la Cámara de los Comunes. A su vez, esta iniciativa, que tiene por objeto aclarar en forma decisiva el problema de Bevan, deberá ser sometida a votación el miércoles en el seno de dicho grupo parlamentario, que cuenta con 292 miembros.

Otro miembro laborista de los Comunes, Anthony Greenwood manifestó su temor de que el alejamiento de Bevan debilite el laborismo en su próxima lucha electoral contra los conservadores de Churchill. Afirmó que "el partido no es tan poderoso para descartar a alguien que posee las grandes cualidades del señor Bevan sin debilitarse seriamente".

Por su parte, Philip Fothergill, vicepresidente del partido Liberal, calificó la disputa en torno a Bevan como "uno de los episodios que más desacreditan a la política moderna". El partido Comunista, a su vez, emitió una declaración en la cual afirma apoyar a Bevan, e insta a "un cese de las tentativas por silenciar a la izquierda y dividir al movimiento laborista". Anteriormente, Bevan fué víctima de numerosas críticas comunistas.

Para Acabar con los Vicios del Sistema

PARIS, 12 (De nuestra agencia). — Una proposición de reforma de la constitución, presentada ante la asamblea con carácter de urgencia por el ex presidente Paul Reynaud, ha producido en los círculos políticos una emoción vivísima. El tiro ha dado en el blanco diestramente porque en este instante, después de la caída del gobierno de Mendes-France, hecho que ha complicado todo sin resolver nada, la atmósfera no ha sido nunca psicológicamente tan propicia. A esta hora no hay probablemente ni media docena de franceses que no crean que las causas de la inestabilidad ministerial —de la que parten y se derivan todos los otros males— obedecen a una congénita deficiencia del régimen.

Al fundamentar su proposición, Paul Reynaud expresa: "Nuestra responsabilidad ante la historia sería la misma que la de aquellos antiguos privilegiados que causaron su propia muerte por haberse negado a implantar reformas que eran indispensables".

Para asegurar la estabilidad ministerial, el líder moderado propone que la duración de los gobiernos debe ser, cuando menos, de dos años. Si antes de este tiempo, la asamblea derriba al ministerio y confirma su voto hostil tres días después de la primera votación, la asamblea queda disuelta automáticamente, con lo que la divergencia entre ésta y el gobierno es remitida, para que la dirima, al cuerpo electoral. Si se piensa que Francia no ha tenido un gobierno que haya durado dos años, desde hace medio siglo, es fácil comprender el carácter revolucionario y revulsivo que tiene este proyecto. Hasta ahora, tanto en la tercera como en la cuarta república, la asamblea puede derribar alegremente tantos gobiernos como quiera, sin que a ella le alcance otra sanción que la posibilidad, para algunos, de sus miembros, de obtener una cartera de ministro. En la asamblea actual, más de la cuarta parte de los diputados han sido ministros y resulta imperioso para muchos de ellos —escribe Paul Reynaud— no haber pertenecido a algún gobierno como todo el mundo. Degenerado hasta el punto de convertirse en una "lotería de carteras", el sistema parlamentario se transforma en factor de todos los desastres. En el curso de treinta meses, dice "Paris Presse", Francia ha conocido cinco presidentes del consejo, tres presidentes de la Asamblea Nacional, cuatro ministros de asuntos exteriores, cinco ministros de la defensa nacional, tres residentes generales en Túnez y otros tantos en Marruecos; los gobiernos han tenido que plantear la cuestión de confianza treinta y nueve veces y se han producido verdaderos desastres en Indochina y en Argelia.

Cinco partidos políticos, que en total representan 161 votos, se han adherido desde el primer momento a la proposición de Paul Reynaud. Otros dos, que representan un centenar de votos, le han dado su apoyo en lo que respecta al sistema que sugiere para la reforma constitucional, pero no al fondo del problema. La idea de la disolución automática llena de alarma a muchos diputados que, aun reconociendo los vicios del régimen, piensan más en sus intereses personales que en los del país. Otros partidos como el Comunista y el Socialista se opondrán probablemente, porque la iniciativa de esta reforma constitucional ha partido de un líder moderado. Pero, quiérase o no, la idea ha empezado a crear ambiente. Toda la prensa, desde el conservador "Le Figaro", hasta el izquierdista "Combat", se muestra en favor de la reforma. La repetida frase "reformarse o perecer" no es, a estas alturas, un "slogan", sino una verdad, expresa el primero.

A. MARTINEZ TOMAS

Aumenta la Escisión Comunista en Italia

ROMA, 12 (AFP). — Aumenta la actividad de los elementos disidentes en el partido Comunista italiano, según el "Messagero", el que destaca que la corriente de "Acción comunista", que tomó posición contra Togliatti, distribuyó en los medios obreros una "carta a los camaradas" criticando severamente la política de los actuales dirigentes comunistas.

"Creemos todavía en lo que nos enseñó Marx —dice la carta—, es decir que la emancipación de los trabajadores no puede ser sino obra de los trabajadores mismos", y afirma "que el movimiento obrero está en retroceso en toda Italia mientras la burguesía pasó a la ofensiva". Reprocha, además, a los parlamentarios comunistas, no haber hecho nada para la nacionalización de las industrias ni por la reforma fiscal o agraria.

"Togliatti, ligado políticamente con el húngaro Nagy actualmente acusado —expresa luego—, dió la amnistía a los fascistas. Finalmente, destaca que, contrariamente a lo dicho por los jefes comunistas, el partido se reduce.

Acentúase la Tensión en la Zona de Formosa

Opónese Taipei a Toda Gestión Para un Armisticio

TAIPEI, 13 (AFP). — El Parlamento nacionalista chino adoptó una resolución por la que se opone categóricamente a toda proposición de conversaciones para cesar las hostilidades en el estrecho de Formosa. El texto de esta resolución fué cablegrafiado a las Naciones Unidas. Mientras tanto dos poderosos ejércitos están enfrentados desde hace 48 horas, separados por un estrecho brazo de mar, en las islas Matsu y Quemoy.

La situación se ha tornado repentinamente crítica y se señalan tres factores que la agudizan: El almirante Blumo anunció que sus unidades están listas para entrar en acción en el caso de que los comunistas lancen a la batalla numerosas fuerzas para apoderarse de las islas; los anuncios reiterados de Pekín que hacen prever hostilidades en ese sector, a muy breve plazo; el senador Knowland urgió a la Casa Blanca, en Washington, que adopte medidas drásticas contra los comunistas.

Informe a Washington

TAIPEI, 13 (AP). — Los oficiales norteamericanos completaron su estudio inicial de las necesidades militares del gobierno nacionalista de Formosa y someterán sus conclusiones a Washington. Así se anunció en esta capital, agregándose que el informe probablemente aprecure el envío de armas a los nacionalistas. Se tiene entendido que durante las conferencias entre altos jefes militares los nacionalistas pidieron más navíos, cañones y aviones para compensar el creciente poderío bélico comunista, a lo largo de la costa.

Hoy hubo tranquilidad en las islas del litoral continental chino. En ausencia de acontecimientos militares de importancia, la atención se ha centrado en la marcha del buque-tanque "Aruba", de bandera finlandesa, que al parecer transporta 13 000 toneladas de combustible para motores a reacción, hacia China Comunista.

Fué Convocado el Gabinete Italiano

ROMA, 13 (INS). — El primer ministro, Scelba, convocó a su gabinete a una reunión de emergencia que tendrá lugar mañana. La convocatoria se realizó después que el cristianodemócrata de izquierda, Amintore Fanfani advirtió que las disensiones en el seno de la coalición de gobierno de cuatro partidos deben ser salvadas antes que Scelba realice su proyectado viaje a Estados Unidos.

El "premier" y Martino están ultimando el viaje a Canadá y Estados Unidos, mientras aumenta la tensión en el seno del gabinete. El líder del partido Republicano, "Randolfo Pacciardi" ha sido uno de los más francamente opuestos a ese viaje en estos momentos. Los líderes políticos admiten que se puede producir una crisis durante el viaje de Scelba y Martino.

Clarín

Un toque de atención para la solución argentina de los problemas argentinos

BUENOS AIRES · REPUBLICA ARGENTINA

40 Centavos

AÑO X — Diario de la Mañana — Nº 3.384

Buenos Aires, Lunes 14 de Marzo de 1955

Las Negociaciones Francotunecinas

Se Reanudarán Mañana

PARIS, 13 (AFP). — Las negociaciones francotunecinas para otorgar a Túnez la autonomía interna han de reanudarse en el Quai d'Orsay el martes próximo. Iniciadas el 4 de setiembre pasado, un mes después de las declaraciones de Mendes-France al bey de Túnez anunciándole que el gobierno francés estaba dispuesto "a transferir a personas e instituciones tunecinas el ejercicio interno de la soberanía", fueron interrumpidas a fines de diciembre y reanudadas en enero, para ser interrumpidas nuevamente el 5 de febrero, después de la caída del gobierno Mendes-France.

Estas negociaciones tienen como fin establecer las obligaciones recíprocas de los dos países y las garantías reconocidas a Francia y a los franceses que viven en Túnez. Sobre la mayor parte de las cuestiones planteadas se ha llegado prácticamente a un acuerdo, faltando sólo algunos puntos por dilucidar.

Incidente en Argelia

TIZI OUZOU, Argelia, 13 (AP). — Tropas francesas, en una operación de limpieza efectuada en el sur de Argelia, dieron muerte a tres rebeldes argelinos, hirieron a otro y capturaron a un quinto. Un soldado francés resultó muerto, mientras otro fué herido.

EE. UU. Alerta a su Aviación Para las Represalias

Impartiéronse ya las Instrucciones

WASHINGTON, 13 (AP). — El alto mando militar norteamericano dictó una orden rígida en el sentido de que los bombarderos estratégicos norteamericanos de largo radio de acción despegarán y devolverán el golpe en caso de que Estados Unidos sea atacado por un enemigo. Según estas altas autoridades, "existen planes muy detallados y precisos" para una emisión inmediata de órdenes, sobre una acción de bombardeo de represalias, aun cuando Eisenhower se encuentre incapacitado para hacerlo o aislado por efectos del ataque súbito.

Estas disposiciones para un cambio de autoridad de urgencia han sido adoptadas en virtud de las cláusulas de la ley sobre energía atómica según las cuales sólo el presidente puede ordenar el uso de armas nucleares. Un funcionario autorizado declaró que, tal como es de suponerse, no será preciso buscar entre las ruinas y escombros que deje un ataque atómico para encontrar a quien pueda dar la orden necesaria para la inmediata réplica.

Aun cuando la respuesta atómica es descripta como una "acción de represalias", el verdadero propósito militar de un contraataque nuclear sería destruir primero las bases aéreas, desde las cuales el enemigo podría lanzar nuevas misiones de bombardeo.

No se Realizará Hoy Otra Prueba Atómica

LAS VEGAS (Nevada), 13 (AP). — Un vocero de la Comisión de la Energía Atómica anunció, después de una reunión de la Comisión, que mañana no habrá explosión atómica de la actual serie de pruebas. Expertos de la Comisión del Departamento de Defensa y del Servicio Meteorológico, reuniéronse para decidir si estaría todo listo para poder efectuar mañana el sexto experimento de la serie y, caso de estarlo, si las condiciones atmosféricas serían favorables. El vocero no dió a conocer el motivo de la decisión adoptada.

Se fijó para mañana otra conferencia similar para resolver si la prueba se realizará el martes.

Entrevistó a F. Dulles el "Premier" Menzies

WASHINGTON, 13 (INS). — Foster Dulles recibió al primer ministro de Australia, Robert G. Menzies, a quien le expresó que "las cosas en el Lejano Oriente no parecen marchar demasiado bien". Menzies llegó al aeropuerto de Washington, donde permanecerá una semana para discutir problemas sobre la defensa del sudeste de Asia y el Pacífico sudoccidental, con altos funcionarios de Estados Unidos. El jefe del gobierno australiano señaló que la amenaza que representa China comunista se ha agudizado hasta tal extremo que las conferencias que se disponen a celebrar los dos gobiernos son "muy oportunas".

HENRY CABOT LODGE

Reitera Lodge su Fe en el Desarme

NUEVA YORK, 13 (AFP). — A su regreso a Nueva York desde Londres, donde representó a Estados Unidos en la conferencia del Subcomité del Desarme, Cabot Lodge reafirmó que el gobierno norteamericano sigue siendo partidario de la prohibición de todas las armas, nucleares y de las otras, salvo en los casos de la defensa contra la agresión. Expresó seguidamente la esperanza de que la Unión Soviética estaría de acuerdo en seguir esos principios generales, y reiteró su fe en la consecución de los objetivos propuestos.

Asesinaron en Bolivia a un Alto Jefe Militar

El Gobierno Aseguró que Reina Orden

LA PAZ, 13 (AFP). — Circula la versión de que se ha descubierto un complot revolucionario encabezado por elementos del ejército. Confirma esos rumores la muerte del coronel José Lucio Quiroz, comandante del regimiento José Félix Soria", de Oruro, que fué asesinado esta madrugada por elementos que estarían vinculados al sector político que dirige Zenón Barrientos Mamani, recientemente suspendido de la jefatura departamental del M.N.R. en Oruro. El victimario es el subteniente Roberto Oporto, que se halla prófugo.

Inmediatamente de conocerse el suceso, el ministerio de gobierno expidió un comunicado informando que había sido enviada una comisión especial a Oruro, con la consigna de indagar los móviles del crimen, procediéndose de inmediato a la detención de varios oficiales de esa unidad.

Además, en una entrevista acordada a representantes de la prensa, el titular de la cartera, Federico Fortun, destacó que "las autoridades garantizan el orden y la tranquilidad públicos y que no se han tomado medidas de emergencia porque no existen razones para ello".

Los restos del coronel Quiroz serán trasladados a ésta, para ser objeto de solemnes funerales. El comité político nacional del M.N.R., que dirige el propio presidente Paz Estenssoro, dispuso 15 días de duelo y declaró que se castigará severamente, de acuerdo con la ley, al autor o autores del suceso.

Harán en EE. UU. un Curso Sobre Reactores Atómicos

LEMONT (Illinois), 13 (AP). — Representantes de 19 naciones extranjeras llegaron al laboratorio nacional Argonne para seguir el primer curso de adiestramiento en el funcionamiento de reactores atómicos, ofrecido en virtud del programa de Eisenhower de destinar esa energía a fines pacíficos.

La Expulsión de Bevan Sería Tan Grave Para los Conservadores Como Para el Laborismo

LONDRES, 13 (De nuestra agencia). — Aunque no existiera Aneurin Bevan, el bevanismo sería una fuerza turbulenta en la política del Reino Unido. Se llamaría de otra manera y nada más. Bevan es la consecuencia y no el inventor de una actitud "energuménica" ante la tradición de la política inglesa; de una acción convulsiva en favor de las clases que se consideran atropelladas. Con o sin Bevan, el laborismo está escindido y quién sabe si no está roto. En un lado, se agrupan los que, como Bevan, plantean las reivindicaciones de clase en forma abrupta, sin detenerse a pensar en el difícil equilibrio económico de Inglaterra y en su más venturoso equilibrio social. En el otro lado, sigue en pie la vieja guardia; los que, como Attlee, Morrison, Gaitskell, etcétera, no siempre autodidactos y con frecuencia universitarios, entienden que la evolución ha de ser gradual y progresiva a través de la antigua maquinaria del partido y de su acceso al poder por la vía clásica del sufragio. Bevan se ha alzado con la dirección de los elementos convulsivos por su alta fiebre como orador de barricada y porque posee la técnica de las cortinas de humo, que extiende ahora entre la necesidad de paz de todos los pueblos y los picos y aristas verticales de la angustia mundial.

Creo haber dicho con cierta frecuencia que Bevan no es comunista y supongo que he agregado en las mismas ocasiones que hace sin embargo todo cuanto puede para parecerlo. Es —se dice— demasiado inteligente para ser comunista. En todo caso, ha conseguido extender en Inglaterra la nebulosa de que el comunismo es un movimiento extremo de izquierda que puede ser adaptado en ciertos países a las ideas liberales. Se declara, pues, un comunista condicional o relativo y se atribuye ideas liberales para paliar y balancear su actitud. ¡Ideas liberales, que es lo que menos tiene! Bevan ha descubierto el pacifismo y el "abajo las armas" en los viejos catecismos del partido y lo aprovecha como ingrediente cómodo y fácil en sus aspiraciones de gran conductor de masas. Y sin ser ni pacifista ni neutralista siquiera —biológicamente, es un guerrero y, sobre todo, un atacante— levanta la bandera de la oposición a cualquier acuerdo internacional que incluya la voluntad de defenderse de toda agresión. No se puede negar el éxito de su maniobra entre el pueblo, aunque Inglaterra repruebe como principio político "las armas emocionales".

Estamos viviendo tiempos tan estúpidos, además de graves, tan influídos por la charlatanería, que las mismas gentes sencillas que dicen horrorizarse ante la amenaza empírica de las nuevas armas de aniquilación pueden vivir tranquilas y ser felices y discutir si la libra de té vale un penique más o menos a condición de que se les diga que el peligro soviético no existe, no obstante haber liquidado hasta ahora a más de veinte millones de seres y sometido al trabajo forzoso a muchos más y que basta con decirles alguna palabra amable a los del Kremlin para que se queden quietos y no ambicionen nada.

Entramos en la semana en que el laborismo decidirá si Aneurin Bevan es o no un pestífero que ha de ser apartado del partido. Será una decisión grave para el laborismo, que se debilitará así ante cualquier lucha electoral, y para los conservadores, que temen muy sensatamente que los indisciplinados de mañana les formen un frente opositor mucho más dramático.

JACINTO MIQUELARENA

Corresponsal de Clarín en Gran Bretaña

Hay Divergencias por la Boda de Margarita

PETER TOWNSEND

AFIRMA SU OPOSICION LA IGLESIA ANGLICANA

WINDSOR, 13 (AFP). — La princesa Margarita Rosa descansa de su viaje por el Caribe. Y, por rara coincidencia, lo hace en el coto real de Windsor, tras cuyas murallas almenadas, en largas cabalgatas, habría nacido su romance con Peter Townsend. Toda visita está prohibida para facilitar la recuperación de la princesa. Sólo el sol apenas tibio, de la incipiente primavera y servidores de estricta confianza pueden llegar al ámbito vedado, donde la reina madre, que la acompaña, se muestra inflexible en su propósito.

Despiden a un Periodista

Pero, como es sabido, de los estrictos umbrales para afuera, hay una convulsión de comentarios. Convulsión que ha ocasionado la primera víctima: un periodista. El diario de Sidney "Morning Herald" despidió a su corresponsal Richard Martin (1), por falsear las declaraciones del presunto prometido real, haciéndolo aparecer como autor de estas palabras: "Si la situación exigiera mi exilio y el de cierta dama, lo aceptaríamos". Towsend lo desmintió rotundamente. Y el reportero fué despedido, sin esperar siquiera el fin de su vuelo de Bruselas hacia Londres.

Margarita Esperaría

La impresión general indica que Margarita no corre ningún apuro en manifestarse oficialmente y que esperaría cumplir los 25 años, en agosto, para anunciar su decisión, que sería tratada en ambas ramas del parlamento británico. La raíz del dilema no estriba, precisamente, en factores políticos o en el hecho de que Townsend sea un plebeyo, sino en su condición de divorciado a quien por ello la iglesia anglicana invalida para contraer nuevas nupcias.

Ardorosas Divergencias

La oposición, expresada tácitamente por las palabras del obispo anglicano de Bardford, quien dijo: "No veo cómo la reina puede consentir tal unión", fué enérgicamente refutada por el diputado Woodrow Wyatt, quien expresó públicamente: "La unión debe permitirse. Vivimos otros tiempos. En el gabinete británico hay tres ministros divorciados, un cuarto implicado en un proceso de divorcio en calidad de cómplice de una de las partes y el mismo Eden, que podría suceder a Churchill como "premier" y por ende ser el consejero de la reina en el "affaire" de Margaret es, igualmente, divorciado". La balanza parece inclinarse en favor del corazón de la princesa. Una encuesta relámpago entre la juventud inglesa arrojó un saldo abrumador de respuestas favorables a su casamiento con Townsend, quien, luego de calificar la última semana como "dura pero interesante" se reintegrará mañana a su labor en la embajada británica en Bruselas.

Por su parte, los diarios de Londres presionan en extensas notas para que parta de Buckingham un anuncio oficial sobre este acontecimiento, cuya trascendencia está a punto de alcanzar la magnitud de otro famoso problema sentimental nacido en la corte británica: el de Eduardo VIII y W. Simpson.

(1) El reportaje de Martin a que se alude en la información fué publicado ayer por Clarín.

LA llegada del clásico Primer Paso, disputado ayer en San Isidro y donde, con dividendo de cuatro cifras, se impuso Bellson, un hijo de Blasón al cuidado de Eduardo Génova, y dirigido por Rubén Quinteros. Bellson derrotó por más de 1 cuerpo a Fronsac, tras el cual quedaron Amparado, Evadido y Tatán, en ese orden. (Inform. en pág. SEIS de Suplemento)

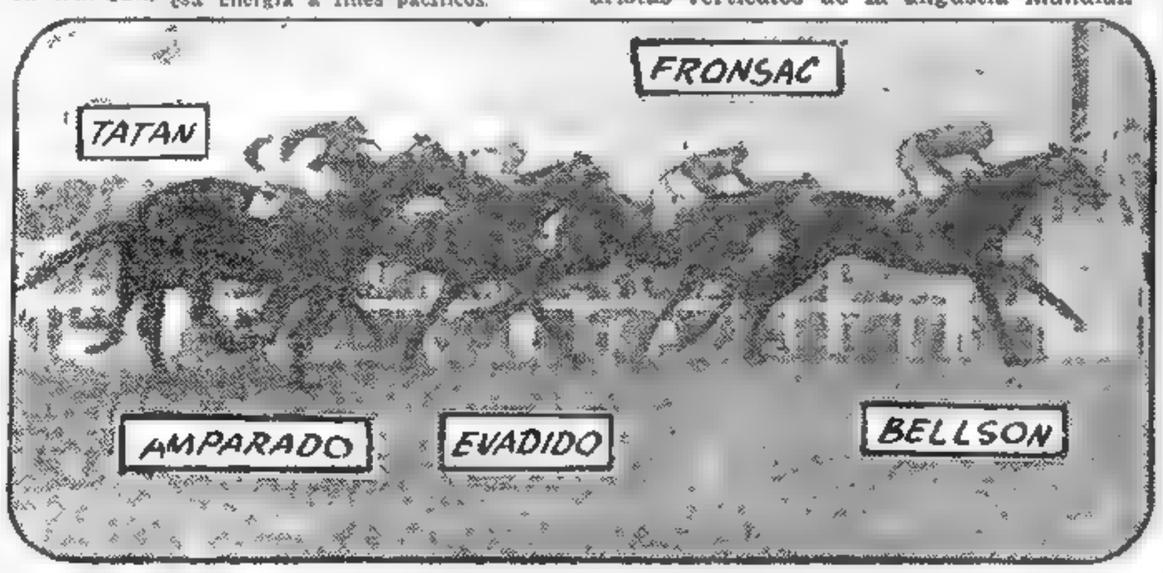

ES ESPERADA EL 24 DEL ACTUAL LA MISION COMERCIAL ESPAÑOLA

INFORMACION PAG. DOS

Urge Attlee un Acuerdo con Rusia Sobre la Atómica

LONDRES, 14 (AFP). — Attlee acusó al gobierno británico de no haber hecho nada para impedir la carrera armamentista y la fabricación de la bomba de hidrógeno. Señaló que la situación internacional no cesa de agravarse y afirmó categóricamente que urge llegar a un acuerdo con el Kremlin respecto a las explosiones atómicas en ambos lados de la cortina de hierro. Aconsejó a los sabios de Este y el Oeste a elaborar una declaración autorizada sobre los efectos de la atómica.

Acusó luego al gobierno francés de "ligereza y de falta de sentido de la responsabilidad" en la actual situación internacional. Aseguró que Francia ratificará, finalmente, los acuerdos de París, y expresó que la vacilación del Parlamento francés no es una razón para que se postergue indefinidamente una discusión internacional sobre la amenaza de la bomba de hidrógeno.

El Jefe del Estado Gral. Perón acompañado de altas autoridades presenciando la jornada de basquet disputada por el torneo Preparación (Inform. en la pág. 11)

HALLASE EN LONDRES EL Gral. BURNS

LONDRES, 14 (AFP). — El general Burns, jefe de la Comisión de Armisticio de la UN en Palestina, llegó a Londres en viaje a Nueva York donde presentará un informe sobre el incidente de Gaza ante el Consejo de Seguridad. Se estima que el consejo tratará también las relaciones de Israel con sus vecinos.

Abogó Churchill por el Rearme de Alemania

ICHIRO HATOYAMA

LONDRES, 14 (AFP). — "Es imposible construir una defensa eficaz contra la URSS sin un ejército alemán", declaró enérgicamente Churchill en el debate sobre política exterior en los Comunes, y agregó: "los acontecimientos han demostrado que pese a todos nuestros deseos de hablar con los rusos, no podemos correr el riesgo de sembrar el desorden entre las potencias del Atlántico. Por ello hemos llegado a la conclusión de que no tenemos otra alternativa que renunciar por el momento a las proposiciones que hice a Molotov. Como deseo sinceramente un acuerdo pacífico de coexistencia con Rusia, considero que sería un acto de locura dejar que el pueblo alemán se deslice en las manos del Kremlin, inclinando de ese modo la balanza de los destinos humanos en favor de la tiranía comunista".

Afirmó a continuación que la única política segura que podemos seguir es la de la paz por la fuerza. Cuanto mayor sea nuestra prisa en ratificar los tratados de París, mayores serán las probabilidades de realizar una conferencia en los niveles más altos de cuatro o quizá de cinco potencias.

JAPON NO AUMENTA GASTOS MILITARES

TOKIO, 14 (AP). — El primer ministro Hatoyama declaró que Japón, a pesar de las instancias norteamericanas, no se propone aumentar sus gastos militares. Dijo que podría haber un "ligero" aumento en el presupuesto militar, pero que "en líneas generales" será lo mismo. Señaló que "los factores económicos desempeñan un importante papel" en lo que se refiere al rearme nipón e indicó que la agobiada economía de su país ya no podría soportar un aumento en estos momentos, a pesar del hecho de que su presupuesto de defensa es uno de los más bajos del mundo.

Añadió que "Japón odia la guerra", y que su pueblo tendrá que ser preparado antes de seguir adelante con planes de rearme".

Los Cambios en Rusia

Refiriéndose a los recientes cambios ocurridos en la jerarquía soviética, declaró que "no creía que fueran susceptibles de desalentar nuestros esfuerzos" y reiteró que "una conferencia celebrada en un momento inoportuno o en circunstancias desfavorables sólo tendría el efecto de empeorar las cosas". Aludiendo después a su carta a Mendes-France, declaró que dada la amistosa referencia a ese documento hecha por Pinay se planteaba la oportunidad de publicarla. Señaló no obstante que antes conversará con Mendes-France.

Con respecto a las relaciones británicas con EE. UU., sostuvo que el compromiso asumido por Eden en setiembre de 1954 había sido reforzado poderosamente por la reciente declaración de Eisenhower, relativa al mantenimiento en Europa de las tropas norteamericanas.

Expresó seguidamente que "ningún presidente norteamericano ha conocido mejor Europa que Eisenhower y espero que en este lado del Atlántico no se dirá nada, especialmente en esta cámara, que pueda influir en el espíritu norteamericano, aportando restricciones a la libertad de decisión de ese presidente".

Triunfo de Churchill

LONDRES, 14 (AFP). — Los Comunes rechazaron la moción de censura laborista por 298 votos contra 268 y aprobaron a continuación, por 299 votos contra 268, las medidas del gobierno conservador en favor de una reducción y control de los armamentos, así como la decisión de Churchill de gestionar la reunión de los "tres grandes" únicamente después de la ratificación de los acuerdos.

Cruza Inglaterra una Nube Atómica

LONDRES, 14 (ANSA). — Fué registrado el paso sobre Inglaterra de una nube radiactiva ocasionada por la penúltima explosión atómica en Estados Unidos. Llegó desde el lado del Atlántico y pasó a unos 160 Km., a una altura de 8.000 m. Su superficie fué calculada en 31.000 millas cuadradas y su espesor en dos millas y media.

Clarín

BUENOS AIRES REPUBLICA ARGENTINA — 40 Centavos

Un toque de atención para la solución argentina de los problemas argentinos

AÑO X — Diario de la Mañana — Nº 3.385

Buenos Aires, Martes 15 de Marzo de 1955

Batalla Naval en Formosa

Fueron Hundidas Diez Naves Comunistas

TAIPEI, 14 (AP). — Aviones de combate nacionalistas hundieron diez pequeños buques de guerra de los comunistas y dispersaron la flota comunista en la bahía de Amoy. Así lo establece un comunicado del ministerio de Defensa del gobierno nacionalista chino, según el cual fueron hundidos en la acción 3 cañoneros de 150 toneladas y siete juncos armados y motorizados, pertenecientes todos a una flota de más de 50 navíos.

No Irían a Quemoy

No se reveló si se trataba de una flota de invasión. En caso afirmativo, probablemente tuviera por destino atacar las islas Tan, situadas a 3 millas y media al sur de Amoy, más bien que a la isla de Quemoy, defendida por una poderosa guarnición nacionalista. Las pequeñas islas Tan, al sur de Quemoy, forman parte del "tapón" que cierra la entrada al puerto.

Según el comunicado las naves se dispersaron al ser atacadas. Los aparatos fueron recibidos con artillería antiaérea pero todos regresaron a sus bases, de acuerdo con la misma información.

Comando Conjunto

TAIPEI, 14 (AP). — Los preparativos para la constitución de un comando conjunto norteamericano-chino nacionalista en el caso de una guerra con China roja alcanzaron la etapa de las conversaciones. Fuentes bien informadas definieron como prematuras las informaciones de que la estructura para tal comando conjunto ya ha sido erigida. Pero concedieron, sin embargo, que las medidas para una coordinación más estrecha para afrontar todas las eventualidades han sido discutidas y presumiblemente serían puestas en vigencia para hacer frente a cualquier situación que pudiera producirse.

El dispositivo defensivo sería:

1 Los norteamericanos comandarían las operaciones aéreas y navales.

2 Un nacionalista dirigiría las terrestres.

3 Sólo se utilizarían tropas terrestres nacionalistas.

4 Si los acontecimientos llevan a Estados Unidos a la decisión de ayudar a los nacionalistas a defender las islas Quemoy y Matsu, se cree que les prestarían apoyo logístico junto con cubertura naval y aérea.

Llegó Ayer a París el "Premier" de Túnez

PARIS, 14 (AFP). — Llegaron a París, procedentes de Túnez, Tahar Ben Ammar, presidente del Consejo tunecino, acompañado por Aziz Djelloul, Masmudi y Mongi Slim, ministros de Estado, para reanudar las negociaciones francotunecinas.

Por otra parte, prosiguieron las gestiones del canciller Pinay en la Asamblea para tratar de encontrar solución a este problema.

Expulsó Suecia a Cuatro Diplomáticos Comunistas

Eran Espías de Praga y de Budapest

ESTOCOLMO, 14 (AP). — Suecia acusó de espionaje a cuatro miembros de las legaciones de Checoslovaquia y Rumania, y ordenó su expulsión de este país, tradicionalmente neutral. Fuentes bien informadas revelaron que se impartió la orden de abandonar inmediatamente el territorio sueco "a todos los afectados", es decir, a los miembros de las legaciones extranjeras vinculados con la nueva investigación del gobierno de Suecia sobre espionaje, que ha enviado ya a la cárcel a once sospechosos.

Red de Espionaje

Una o dos de las personas nombradas, se encuentran ya fuera del país. La policía afirmó haber descubierto redes de espionaje directamente vinculadas a Praga y Budapest. Por otra parte, un comunicado del ministerio de Relaciones Exteriores identificó a los cuatro diplomáticos mayor Frantisek Nemeo agregado militar checoslovaco y su adjunto, el capitán Zdenej Jansa; un chofer de la legación checa llamado Sladek, y Paul Saleudeanu, secretario de la legación rumana.

Prohibición de Entrada

En el momento de emitirse la orden de expulsión, Saleudeanu se encontraba fuera del país y se desconocía su paradero. Por lo tanto, se le prohibió oficialmente regresar a Suecia. En el caso de Nemeo, se presume que la cancillería supuso que sigue en Suecia, aun cuando en círculos bien informados se dijo que había partido apresuradamente cuando se encarcelaron los sospechosos.

Tratan en Washington la Ayuda a Latinoamérica

AFIRMO EISENHOWER QUE EL NUEVO PLAN PREVE UNA COLABORACION TECNICA POR 25 MILLONES

WASHINGTON, 14 (AFP). — Iniciaron sus deliberaciones en Washington los jefes de las misiones de administración de las operaciones extranjeras en América Latina, bajo la presidencia de Stassen, director de la administración de operaciones en el exterior. La reunión durará tres días y se celebrará a puertas cerradas. Está encuadrada dentro de las reuniones similares que periódicamente celebran los representantes de la administración de las grandes regiones del mundo: Europa, Medio Oriente, Asia y América Latina.

Según ha trascendido, tiene dos propósitos: 1) Establecer el balance del funcionamiento y de los resultados de la ayuda de Estados Unidos a los países de América latina, ayuda que es, ante todo, técnica. 2) Proceder a un estudio y a una discusión general del proyecto de los planes de ayuda a esta región para el ejercicio que comienza el 1º de julio próximo.

Informe de Eisenhower

WASHINGTON, 14 (AFP). — En su informe al Congreso sobre la ejecución del programa norteamericano de seguridad mutua durante el segundo semestre de 1954, Eisenhower, en el capítulo destinado a Latinoamérica declara que las tareas de la Conferencia Económica Interamericana de noviembre último en Río de Janeiro, pese a la variedad de opiniones expresadas, se desarrollaron en un espíritu "de amistad y solidaridad", prometiendo una mejor comprensión de los medios de acentuar la cooperación entre Estados Unidos y América latina.

Tres Problemas

Eisenhower estima que los países de América latina tienen que hacer frente a tres problemas en sus esfuerzos de progreso económico: escasez de capitales, fluctuaciones agudas y frecuentes del precio de sus principales productos de exportación e insuficiencia de las técnicas locales.

Subraya que el actual programa de Seguridad Mutua de EE.UU. en América latina, "es el más importante que se haya aplicado hasta ahora".

Para el ejercicio presupuestario que termina el 30 de junio próximo, este programa prevé 25.000.000 de dólares para proyectos de cooperación técnica emprendidos en 19 países de América latina, especialmente en salud pública, mejoras agrícolas y enseñanza pública.

Colaboración con Asia

WASHINGTON, 14 (AP). — Eisenhower informó que se ha hecho una "aceleración significativa" de las operaciones de ayuda extranjera el año pasado en Asia, "donde el comunismo está intensificando sus esfuerzos expansionistas".

La Administración de Operaciones Extranjeras (FOA), que preside Stassen, preparó el informe sobre el período de julio a diciembre de 1954. Relata cómo está invirtiendo los 2.800 millones de dólares de nuevas apropiaciones para el período fiscal que cierra el 30 de junio de este año, además de los 2.500 millones que pasaron del año fiscal anterior y que están marcados para equipos militares.

DWIGHT EISENHOWER

No se Repetirá en EE. UU. el Colapso de 1929

WASHINGTON, 14 (Exclusivo para Clarín). — Geith Funston, presidente de la Bolsa de Comercio de Nueva York, advirtió a la Comisión de Finanzas del Senado que no apelaría a la "quinta enmienda constitucional" que permite a todo ciudadano negarse a declarar contra sí mismo. Funston sostiene que nada tiene que ocultar ni temer en una investigación sobre operaciones en el mercado de valores.

La Comisión trata de establecer si es justificable la ansiedad pública, creada por el hecho de que el nivel general de cotizaciones en la bolsa, que ha alcanzado incluso las curvas más altas que precedieron al colapso de 1929. Quiere comprobar la Comisión si los acontecimientos actuales podrían provocar una repetición del ciclo entre la prosperidad y la debacle habido en el lapso 1929-1932. La lógica dice que no.

●

Abundan las razones para que no siga considerándose a la Bolsa de Comercio de Nueva York un fantasma al que pueda culparse de cualquier grieta capaz de llevar a la bancarrota local. Ahora el mercado de valores se halla mejor fiscalizado. Las leyes de protección de 1933 y 1934 hacen obligatoria la declaración de las informaciones relacionadas con la seguridad en las operaciones bursátiles. Existe otro motivo por el cual ninguna empresa comercial o industrial, ni siquiera las amas de casa que colocan sus ahorros en acciones, deba ver en la Bolsa una especie de misterioso gobierno extranjero, con derechos extraterritoriales en la costa oriental. Por lo demás, casi el 69 por ciento de las transacciones se originan fuera de la ciudad de Nueva York, y otro 25 por ciento corresponde a instituciones neoyorquinas con vinculaciones en el país entero. Casi un tercio de los poseedores de acciones son familias con ingresos inferiores a los 5.000 dólares anuales.

Asimismo Funston señaló en su declaración que unos 7.500.000 ciudadanos son dueños de acciones de libre adquisición.

Como primer testigo de la investigación, Funston manifestó que en tanto el promedio del nivel de precios apenas si es igual al de 1929, cualquier otra apreciación básica de la economía de la nación es tres o cuatro veces mayor en el referido año. Estos son los hechos esenciales:

El rendimiento nacional bruto se calcula de 104 mil millones de dólares a 357 mil millones; y la renta nacional, entre 88 mil millones y 500 mil millones.

Otra circunstancia capital es que en 1929, en Wall Street se maniobraba con un crédito de 8.400 millones de dólares, o sea casi el 10 por ciento de las acciones cotizadas; en cambio ahora los préstamos no pasan de 1.900 millones, es decir únicamente el 1,1 por ciento.

●

La investigación senatorial, efectuada en su máximo alcance y con estricta justicia, permitirá establecer claramente que no hay ninguna sombra de misterio en las operaciones del mercado de valores.

ROSCOE DRUMMOND

Copyright Clarín y Editors Press.

Fué Asaltada en Moscú la Embajada Británica

MOSCU, 14 (AP). — Un joven ruso hirió a un guardia soviético de la embajada británica de un tiro de pistola y pronunciando frases incoherentes penetró en el edificio. Dos agregados diplomáticos, que no llevaban arma alguna, lo detuvieron y después lo entregaron a la policía soviética.

Sin Significación Política

El intruso, un hombre bien vestido, de unos 25 años, fué detenido cuando llegaba a las habitaciones del embajador, sir William Hayter, y de su esposa, en el segundo piso. Cuando era llevado por la policía, el embajador y su señora regresaban de una excursión.

No se dió a conocer la identidad del pistolero.

La embajada transmitió un informe de lo ocurrido al gobierno soviético y a Londres y el embajador se negó a formular comentario oficial alguno. Como el guardia ruso fué herido fuera del recinto de la embajada, la cuestión del estatuto extraterritorial de la misma —ya que desde un punto de vista técnico es considerada territorio británico— no se planteó para nada.

Como todas las misiones diplomáticas extranjeras en Moscú, la embajada británica está custodiada. Día y noche, dos o más agentes rusos de uniforme prestan servicio con pistola al cinto y están apostados junto a la entrada principal y en la puerta de hierro que hay en la parte posterior. Cuando el embajador se halla en la embajada, se suele ver también junto al edificio a agentes vestidos de civil.

Londres Pide Informes

LONDRES, 14 (AFP). — El Foreign Office solicitó con urgencia a su embajada en Moscú un informe sobre el incidente. La primera impresión en Whitehall es que debe tratarse de un desequilibrado o de un audaz asaltante.

Iniciaron Eisenhower y Menzies su Conferencia Sobre la Defensa Mutua

WASHINGTON, 14 (INS). — El primer ministro australiano Menzies se entrevistó con Eisenhower iniciando las conferencias sobre planes de defensa mutua para la zona del Pacífico amenazada por el comunismo.

Fuentes informadas manifestaron que la preocupación de Menzies es obtener información de Estados Unidos sobre la amenaza comunista contra Formosa y las islas nacionalistas próximas al continente. Su país está aliado con Estados Unidos en dos pactos de defensa mutua, el tratado del ANZUS y el pacto de Manila. Se espera que Menzies haga saber claramente a Eisenhower y a sus principales consejeros sobre la defensa, que Australia tiene que depender de Estados Unidos como fuente para adquirir armas modernas para reforzar su sistema defensivo.

Estúdiase la Provincialización de Río Negro y Formosa

(INFORMACION PAGINA TRES)

DESAPARECIO EN DUBLIN, STRASSER

OTTO STRASSER

DUBLIN, 15 (AFP). — Desde que se anunciara ayer su llegada al aeropuerto de Dublín, Otto Strasser ha desaparecido. La Legación de Alemania declaró al representante de AFP que no se había presentado y que no lo haría posiblemente en los próximos días. Entre las hipótesis que suscita la discreción del viaje del ex líder del "Frente Negro" está la que sugiere la posibilidad de que procura entrevistarse con el ex fundador del movimiento fascista británico, sir Oswald Mosley, establecido en Irlanda desde hace dos años.

La Cuestión del Sarre

MAGUNCIA, 15 (AFP). — La Dieta de Renania, Palatinado, ha rechazado dos mociones socialistas solicitando que esa región se pronuncie en el Bundesrat en contra del acuerdo del Sarre, interviniendo al mismo tiempo en favor del reexpido del acuerdo a la comisión de conciliación.

Informe en París

PARIS, 15 (ANSA). — El jefe del gobierno, Edgar Faure, rindió su informe sobre los tratados de París ante las comisiones de Asuntos Exteriores y de Defensa, del Consejo de la República.

Llaman en Chile a la Concordia Política

SANTIAGO, 15 (AP).— Una de las principales figuras gubernamentales formuló un llamamiento a la concordia política para lograr una fórmula de "verdadera salvación nacional" en momentos en que la actual disputa política "ya no puede ir más lejos". El ministro de Hacienda, Sergio Recabarren, en carta al diario "El Mercurio" dice que si fracasa el actual gabinete que encabeza su partido Agrariolaborista, "se trazaría un negro interrogante" para Chile. Subrayó que los agrariolaboristas quienes integran el décimo gabinete desde que Ibáñez tomó posesión del poder en noviembre de 1952, asumieron la responsabilidad "para hacer un último ensayo de solución de la crisis dentro del juego normal de las instituciones".

Agregó que si no tienen éxito abandonarán el gabinete "abriendo la etapa más desconocida e imprevisible de la trayectoria gubernamental". Para lograr éxito espera contar con el apoyo del parlamento a diferentes proyectos que el Poder Ejecutivo presentará pronto con el fin de enfrentar la crisis económica que atraviesa Chile.

A raíz del último discurso de Ibáñez atacando a la oposición, un dirigente de esa fracción expresó que las declaraciones presidenciales confirman la impresión de que el primer magistrado "no busca colaboración, sino discordia".

En medio de estas declaraciones, el economista Jorge Prat, declara que la única solución a la crisis económica es ir "apretándose el cinturón".

Postergó Eden su Visita a Turquía

LONDRES, 15 (AP).— El ministro de Relaciones Exteriores, sir Anthony Eden, aplazó su visita a Turquía porque está enfermo de gripe, según anunció la Cancillería. El anuncio del Foreing Office señala que los médicos aconsejaron al canciller que cancelara todos sus compromisos de la semana. Eden ha informado al gobierno de Turquía su "gran decepción" por haber tenido que postergar su visita y dijo que espera que se fije otra fecha.

Dulles Advierte: EE. UU. Usará Armas Atómicas

WASHINGTON, 15 (AP). — El secretario de Estado, Foster Dulles, declaró que supone que Estados Unidos emplearía armas atómicas tácticas si se viera envuelto en un conflicto militar importante, en cualquier parte del mundo. En una conferencia de prensa, dijo que no podía especificar si tales armas serían usadas en la defensa de Quemoy y Matsu, en caso de que se decidiera ayudar a China nacionalista a conservar dichas islas. Sin embargo, indicó que si los chinos comunistas se empeñan en conquistarlas, y si su intento es tal que permite presumir que también atacarán a Formosa, bien pudiera ser que Estados Unidos interviniera con fuerzas aéreas y navales equipadas con armas atómicas. Como se sabe, la palabra definitiva al respecto deberá pronunciarla Eisenhower.

Proyectiles Tácticos

Dulles agregó que se refería a ciertos proyectiles atómicos de carácter táctico, tales un tipo nuevo de granada o bomba de pequeñas dimensiones y cuyo uso no plantea problemas de radiactividad.

Esos proyectiles son para objetivos militares y tienen un efecto destructivo mucho mayor que el de las bombas y granadas comunes. En cuanto a las armas de destrucción en masa, Dulles manifestó, refiriéndose probablemente a las bombas de hidrógeno, que la necesidad de su empleo se torna más problemática a medida que se avanza en el campo de las armas nucleares tácticas.

Adoptados por la NATO

Dijo también que, en la guerra pasada, las naciones optaron por ataques destructivos contra ciudades porque no pudieron poner fuera de combate a las fuerzas militares. Por otra parte, manifestó que en 1954, la NATO decidió incluir en su arsenal las granadas y bombas atómicas de poder destructivo limitado, y que a este tipo de materiales bélicos se refería él.

Finalmente, el secretario de Estado hizo notar que hace algunas semanas, cuando los comunistas se apoderaron de las Tachen, evacuadas por los nacionalistas, anunciaron que habían dado otro paso hacia Formosa. Por consiguiente, tal como se presentan las cosas, todo indica que —señaló— las operaciones de los chinos comunistas en Quemoy y las Matsu tienen por objetivo Formosa y las Pescadores.

La Cuestión de Indochina

WASHINGTON, 15 (AFP). — Foster Dulles declaró que no se ha previsto ninguna conferencia de los tres grandes sobre los problemas indochinos. Dijo, además, que la séptima flota norteamericana sólo podrá encarar la intercepción del barco mercante finlandés "Aruba" que transporta combustible para los aviones a reacción comunistas, dentro de los límites del bloqueo de las costas chinas, "pero éste no es el caso actualmente", admitió.

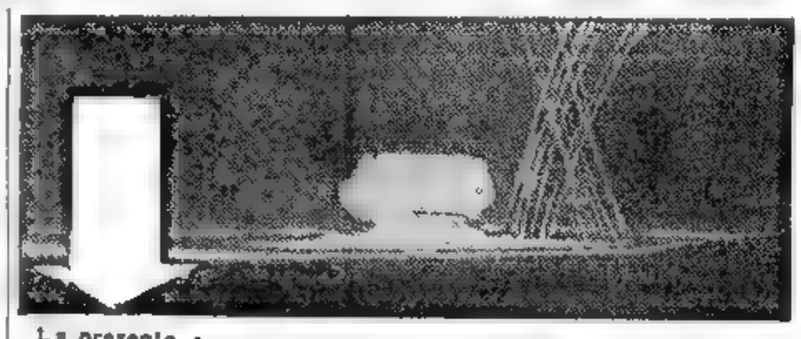

La presente nota gráfica fué registrada en el desierto de Nevada, durante la última prueba en que se hizo estallar una poderosa bomba atómica.

Reina Calma en el Frente de Formosa

CRECE LA TENSION POR EL PETROLERO FINES

TAIPEI, 1 (AP). — Una profunda calma reinó durante toda la jornada en el estrecho de Formosa, mientras el comando nacionalista continúa la fortificación de las islas Matsu y Quemoy, para rechazar un eventual ataque comunista.

Declaración Oficial

Por otra parte, el Yuan legislativo (parlamento), fué informado de que Chiang Kai-shek rechaza la idea de un cese de hostilidades en las conversaciones que sostuvo con Foster Dulles.

El canciller George Yeh, que estuvo presente en la entrevista, dijo también que el gobierno nacionalista "defenderá ciertamente las islas Quemoy y Matsu y declaró: "devolveremos golpe por golpe". El primer ministro, O. K. Yui, respondiendo a preguntas de los parlamentarios confirmó que los nacionalistas lucharán por las islas enteras, por considerarlas "parte de la cadena defensiva del mundo libre en el Pacífico occidental".

El Petrolero Finés

TAIPEI, 15 (INS.) — La marina de guerra nacionalista permanece alerta para interceptar al buque cisterna finlandés "Aruba", que lleva 13 000 toneladas de combustible para aviones a reacción a China roja, pero no se hizo anuncio alguno de planes específicos para capturar la nave. Según las últimas noticias, el "Aruba" navegaba por el océano Indico.

No lo Reaprovisionarán

SINGAPUR, 15 (AP). — Funcionarios británicos dijeron que no se reaprovisionará de combustible al buque cisterna "Aruba" en ningún puerto controlado por los británicos desde Suez al Este. Indicaron a la vez que fuera de tal medida no veían qué más podía hacer Gran Bretaña para impedir que esa nave llegue con sus 13 000 toneladas de kerosene de alta graduación a China comunista.

El senador norteamericano John L. McClellan, demócrata por Arkansas, dijo ayer en Washington que los Estados Unidos deben emplear "todo medio de persuasión" a fin de que Gran Bretaña impida que el carburante llegue a manos comunistas.

Clarín

BUENOS AIRES · REPUBLICA ARGENTINA

40 Centavos

Un toque de atención para la solución argentina de los problemas argentinos

AÑO X — Diario de la Mañana — Nº 3.386

Buenos Aires, Miércoles 16 de Marzo de 1955

TRATASE EN PARIS LA AUTONOMIA DE TUNEZ

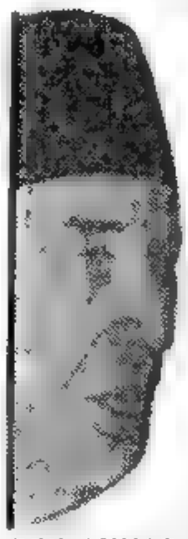

BEN AMMAR

PARIS, 15 (AP). — Francia y Túnez reanudaron sus negociaciones para dar mayor autonomía al gobierno de ese protectorado del Mediterráneo, con el propósito de llegar a un acuerdo definitivo para antes de Pascua. Las conversaciones prosiguieron desde el punto donde quedaron interrumpidas a raíz de la caída de Mendes-France. Faure confía en continuar las negociaciones sobre la base sentada por el anterior gobierno y concluirlas con éxito. La política francesa en Africa del Norte fué la razón que provocó la caída del gobierno anterior.

El primer ministro se proponía presidir la reunión inaugural de estas conversaciones, pero debió comparecer ante el Consejo de la República, juntamente con Pinay. Fué reemplazado por Pierre July, ministro de Asuntos Tunecinos y Marroquíes. El "premier" tunecino Tahar Ben Ammar, que presidió la misión de Túnez durante las conversaciones con Mendes-France, estuvo nuevamente al frente del grupo de negociadores de su país. La primera labor realizada esta tarde fué la redacción de una agenda con los puntos principales que quedan todavía por resolver.

Acuerdos Logrados

July declaró después de la reunión que las dos delegaciones convinieron rápidamente en el temario a discutirse y fijaron la próxima sesión para el jueves.

El acuerdo sobre la agencia indica que ambas partes convinieron en el número y carácter de las diferencias pendientes. Ello señala a su vez, que han reafirmado la mayoría, si no todos, los acuerdos que Ben Ammar y Mendes-France concertaron en los primeros días del mes pasado. Las dos delegaciones tenían el texto casi completo de una convención general y siete convenciones subsidiarias que establecerán la futura relación entre los dos países.

La tarea que ahora tienen ante sí los delegados en las próximas tres semanas es llenar lo que falta del acuerdo, es decir, las fechas para entregar el control de la policía y los tribunales a los tunecinos; la composición del Consejo Económico Franco-tunecino que revisará la legislación financiera y fiscal y el control de la policía en las áreas fronterizas del sur, que indan con Libia y alrededor de la base naval francesa de Biserta.

En círculos oficiales franceses se reveló que el gobierno tiene el propósito de extender una ayuda económica a un total de 1 500.000.000 de francos a fin de que el gobierno de Ben Ammar pueda hacer frente a los problemas creados por la desocupación y la escasez de alimentos.

Decídese Hoy la Suerte de Bevan

Se Reúne el Bloque Laborista

LONDRES, 15 (AFP). — Reina gran confusión en las filas del partido Laborista británico, en vísperas de celebrarse la reunión del grupo parlamentario en la que se decidirá la exclusión o el mantenimiento del líder del ala izquierda, Aneurin Bevan.

Mayoría de Attlee

Aunque actualmente existe una mayoría para excluir a Bevan del grupo laborista, hay varios factores que actúan en favor del diputado rebelde, que son:

1 Los militantes de base que se oponen, casi por unanimidad, a la exclusión de Bevan. Numerosas protestas afluyen desde las secciones locales, especialmente de las ubicadas en las regiones industriales.

2 Cierto número de diputados indecisos, contrariados por la actitud de la prensa y de ciertos jefes laboristas que dan como descontada la exclusión.

3 El "Daily Mirror" órgano laborista no bevanista, se pronuncia contra la expulsión del rebelde.

La decisión final depende de la actitud que asumirán Attlee y el propio Bevan. Si este último "entra en razón", no es imposible que logre mantenerse en el seno del partido.

Perdió una Elección

Los 114 delegados que representan a 140 000 miembros del Sindicato Nacional de Mineros votaron en favor de Hugh Gaitskell contra Bevan para el cargo de tesorero del partido Laborista. La designación del titular tendrá lugar en otoño próximo en la conferencia anual del partido Laborista.

Asistirá Bevan

Bevan estará presente mañana en la reunión que discutirá el problema planteado por su actitud.

Recias Polémicas

Entretanto continúa la polémica interna entre partidarios y adversarios de la medida extrema. Greenwood, en un discurso en el suburbio de Finchley, afirmó que la separación de Bevan sería un suicidio.

Visitó a Bulganin el Embajador de Italia

MOSCU, 15 (AP).— El embajador italiano en Moscú, Mario De Stefano, y el primer ministro soviético, Bulganin, discutieron las relaciones entre sus dos países en una conversación que duró una hora y 10 minutos, con lo que resulta la entrevista más prolongada que ha tenido cualquier enviado extranjero con el nuevo "premier" soviético. El embajador expresó a los periodistas que habían discutido problemas políticos generales y las relaciones entre ambos países, especialmente en los campos económico y cultural. Pero se negó a dar más detalles sobre la reunión.

Cree Gruenther en la Ventaja de Occidente

DESTACO LA CAPACIDAD ATOMICA ALIADA

PARIS, 15 (AP). — El general Gruenther manifestó que Occidente tiene una gran ventaja sobre Rusia en el caso de conflicto bélico ya que posee mayor capacidad para lanzar bombas atómicas. El comandante de la NATO en Europa refutó así una reciente afirmación de Molotov en el sentido de que su país llevaba ventaja en el desarrollo de las armas nucleares. "El contar con los armamentos es sólo una parte del problema", expresó, y añadió que la otra es el lanzamiento de esas armas. Mencionó a los bombarderos a retropropulsión norteamericanos B-47 y B-52 como "la gran ventaja sobre los soviéticos en la capacidad de lanzamiento de esos proyectiles".

Indicó que el B-52, que pronto comenzará su producción en masa, "es aun mejor, agregando que "si los soviéticos atacaran ahora podrían ser derrotados". Sin embargo, señaló que los rusos exhibieron bombarderos del mismo tipo que los B-47 y B-52 en su desfile del 1º de mayo de 1954.

Gruenther señaló, además, que las defensas aéreas de Europa son las que presentan el punto más vulnerable de la NATO. No obstante, dijo que se realizan progresos en el establecimiento de centros técnicos de defensa, y que la NATO cuenta, ahora, con 12 aeródromos comparados con los 15 que existían cuando Eisenhower llegó a Europa en 1951. Gruenther viajará el viernes a su país donde permanecerá unos ocho días.

Una Nueva Prueba Atómica se Difirió

LAS VEGAS 15 (AP). — Una explosión atómica de la que se cree que será la más poderosa de la serie actual de ensayos en la planicie de Yucca, fué diferida poco antes de la hora señalada para su ejecución debido a que las condiciones del tiempo, se tornaron desfavorables. No se ha indicado cuándo se intentará nuevamente este ensayo.

Escribe **J. Paul Boncour**

EX PRESIDENTE DEL CONSEJO DE MINISTROS DE FRANCIA

¡RAPIDO, EL DESARME!

PARIS, 15 (Exclusivo para Clarín). — La bomba H y sus estragos, la guerra termonuclear, etcétera, son temas que han caído ahora en el dominio público. No pasa un día y no hay una revista en que no se hable de ellos. Sin esperar la "próxima" y la destrucción total del mundo que sobrevendría, han llamado ya la atención los peligros involucrados por los experimentos hechos a fin de prepararse para la guerra. La prohibición de esos experimentos, propuesta por Nehru, quien, en esa India de la cual nos han llegado tantas cosmogonías y religiones, se convierte decididamente en el paladín de un ideal humano levantado entre el Occidente y el Oriente, ha sido muy bien recibida, no sólo por los pueblos asiáticos, sino también por numerosas personalidades occidentales. En América, la federación de los hombres de ciencia norteamericanos reclama la creación de una comisión de la UN para estudiar los peligros de los experimentos nucleares. Mucho más me conmueve la moción, análoga, que ha surgido de la Federación Mundial de Ex Combatientes, la poderosa organización que, más que ninguna otra, tiene derecho a hablar, ya que está formada por quienes, por haber hecho la guerra, son los más calificados para querer evitar que vuelva a estallar.

El caso es que, efectivamente, las repercusiones que sobre los organismos humanos han tenido los experimentos efectuados en los mares vecinos a Japón son hechos positivos. Los trastornos causados en la atmósfera, el viento, la lluvia, etcétera, podrían muy bien no ser solamente una alucinaciones de los campesinos, quienes temen por sus cosechas, sino que preocupan a los propios meteorólogos.

Si estas consecuencia slejanas de experimentos bastante raros aún son tales .. ¡qué pensar de las perspectivas que nos ofrece el uso de esas bombas en caso de guerra! Cada día nos aporta detalles nuevos que inspiran cada vez más horror. En un libro que me gustaría ver en manos de los dirigentes políticos de las grandes naciones, que las dirigen tan mal, Jules Moch, como un implacable politécnico, ha hecho el cálculo preciso de los círculos sucesivos donde, por la acción de una o muchas bombas de tal o cual categoría, toda vida habría desaparecido. Y así descubrimos que los niños de Hiroshima nacen con taras congénitas: a uno le falta el cerebro, el otro está ciego, todos presentan alguna deformidad. Recordamos la maldición bíblica: "Los padres han comido los racimos verdes y los dientes de los hijos conservan, por eso, un sabor acre".

Es, efectivamente, en las Sagradas Escrituras donde conviene buscar una expresión para el terror que esas cosas hacen pesar sobre el mundo. La humanidad, ¿no perecerá, acaso, en un derrumbamiento de Apocalipsis? Algunos creyentes habían creído ver al Anticristo en Hitler. ¡Qué afinidad la existente entre lo que se prepara y las visiones de San Juan en Patmos!

No nos ilusionemos, como fingen creerlo los optimistas obstinados, con la idea de que el temor recíproco impedirá servirse de esos instrumentos de destrucción en masa. En los Comunes, el buen sentido de Churchill ha disipado esa ilusión. Ningún argumento podría deducirse del hecho de que en la última guerra los beligerantes, no de común acuerdo sino por precaución unilateral, han tenido buen cuidado de no servirse de los gases. Si la guerra de gases provocara estragos tan incontestables como crueles, no habría ahí, con todo, un elemento decisivo de la victoria, a diferencia de la guerra atómica y termonuclear. Esta puede suscitar la esperanza de acabar de un solo golpe con el adversario y por lo tanto la tentación de iniciar esa contienda; pero, desde luego, si nos hubiéramos equivocado al confiar en nuestra superioridad, nos expondríamos al riesgo de soportar en nuestra casa o la de nuestros aliados los mismos destrozos cuyo monopolio creíamos desatinadamente poseer. La mejor prueba es que los preparativos para esa guerra continúan y cobran mayor amplitud. Inglaterra

Continúa en la pag. DOS

Los Dirigentes Obreros, Dijo el Gral. Perón, Valen por lo que Realizan

El Senado Francés Tratará el 22 el Rearme Alemán

Urge Faure Una Definición Concreta

PARIS, 16 (AP). — La comisión de Relaciones Exteriores del Consejo de la República —Cámara alta— aprobó los tratados de París que establecen el rearme de Alemania occidental. La votación arrojó 20 votos a favor 4 en contra y 6 abstenciones. Poco antes la comisión había aceptado el convenio franco-alemán sobre el Sarre en una votación de 20 a favor, 6 en contra y 2 abstenciones. Estas votaciones permiten que los tratados pasen al Consejo de la República en pleno para su debate sobre la ratificación en el curso de la semana próxima. La fecha para el debate será fijada mañana por la Comisión de Resoluciones. En principio se fijó el 22 del actual y tres días de deliberación.

El primer ministro, Faure, anunció que pedirá al Consejo de la República que se ajuste a ese programa. Agregó que hará todo lo posible para obtener la aprobación sin enmiendas de ninguna clase, ya que de haberlas obligarían a un nuevo debate en la Asamblea Nacional.

Faure Urge una Definición

PARIS, 16 (AFP). — Faure pedirá mañana al Consejo de la República que se pronuncie definitivamente sobre la aceptación o rechazo de los acuerdos de París, que permiten el rearme de Alemania. Agregó que hará lo posible para que el debate en el Senado tenga lugar el martes próximo. "A mi juicio —dijo— el voto debe ser claro y sin aplazamientos de ninguna índole, sea positivo o negativo".

REGOCIJO en la delegación argentina, que felicita a O. Suárez, doble campeón panamericano, al término de su magnífica actuación. Aparece acompañado por el kinesiólogo Bonell, el delegado Hoffmeister y los atletas Miori y Miranda, cuando se dirige a los vestuarios

Revelan el Precio que Exigió Stalin Para Luchar Contra Japón

Clarín

BUENOS AIRES · REPUBLICA ARGENTINA

40 Centavos

Un toque de atención para la solución argentina de los problemas argentinos

AÑO X — Diario de la Mañana — Nº 3.387

Buenos Aires, Jueves 17 de Marzo de 1955

Pidió Concesiones en el Lejano Oriente

WASHINGTON, 16 (AP). — El mariscal Stalin manifestó al presidente norteamericano, Franklin D. Roosevelt, en la conferencia de Yalta, en febrero de 1945, que necesitaba importantes concesiones en el Lejano Oriente con el fin de explicar al "pueblo soviético por qué Rusia entraba en la guerra contra Japón".

Importantes Documentos

La revelación de la declaración fué hecha por el departamento de Estado al facilitar importantes documentos secretos de la reunión de los "tres grandes".

En esa conferencia en la península de Crimea, tomaron parte Stalin, Roosevelt y Churchill. Hasta el sábado pasado, Eden se oponía a la publicación de esos documentos.

En esa conferencia Roosevelt manifestó que esperaba que los británicos devolvieran a China la soberanía de Hongkong, colonia de la corona, que así se podría transformar en un gran puerto libre internacionalizado. En los documentos se menciona que Roosevelt "sabía que Churchill formularía fuertes objeciones a esta sugestión". Hongkong sigue siendo una posesión británica.

Fué en Yalta donde Rusia accedió a entrar en la guerra contra Japón dos o tres meses después de la derrota de Alemania. En realidad, entró en la contienda aproximadamente una semana antes de la rendición del Mikado.

Además de las condiciones que se determinaron para la entrada de Rusia en la guerra con Japón, se tomaron acuerdos —objeto de grandes debates— para la organización de los gobiernos democráticos de los países liberados de Europa oriental, especialmente de Polonia.

Además, dió por resultado la concertación de acuerdos para la celebración más tarde, en 1945, de la Conferencia de las Naciones Unidas en San Francisco, en base a que Rusia tuviera tres votos en la organización internacional, al incluirse a Ucrania y Rusia Blanca como miembros, además de la Unión Soviética.

En un momento determinado de la octava sesión de la reunión, Roosevelt dijo a Churchill que la decisión de incluir a los dos Estados soviéticos en las mismas condiciones que las naciones soberanas, "es para mí muy embarazosa".

Estas citas aparecen en una serie de notas incluídas en dos volúmenes de documentos, con un total de 934 páginas. Las notas las consigna Alger Hiss, quien más tarde fué condenado como culpable de perjurio por haber negado que hubiera comunicado secretos a una organización comunista durante la última sesión. Molotov, al describir los acuerdos de la conferencia, dijo: "se ha resuelto también recomendar a la conferencia de San Francisco que se invite a Ucrania y a Rusia Blanca como miembros originales".

Roosevelt, a quien Hiss identificaba como "press" en sus notas respondió "es muy embarazoso para mí. Churchill manifestó entonces: "si se plantea ahora públicamente sin ninguna explicación, la posición de Estados Unidos, podría causar complicaciones". No hay explicación alguna de a qué se re-

(Continúa en la página DOS)

EDOUARD HERRIOT

Ofreció Herriot su Renuncia al Partido

PARIS, 16 (AFP). — El anciano estadista francés Edouard Herriot ofreció la renuncia a su cargo de presidente del partido Radicalsocialista, al que pertenecen el actual primer ministro Edgar Faure y el ex primer ministro Pierre Mendes-France.

Herriot presentó su dimisión al rechazar la comisión ejecutiva partidaria una proposición de Mendes-France, apoyada por Daladier, tendiente a la convocatoria de un congreso extraordinario para discutir la situación política presente. A raíz de ese rechazo —64 votos contra 18— Herriot, que es presidente vitalicio del partido, anunció su renuncia al cargo que ocupa.

Posteriormente, Faure y Deplat le propusieron buscar una fórmula de conciliación que Herriot no rechazó. Volverá a recibir a sus compañeros de partido pasado mañana, con lo que su dimisión ha quedado virtualmente retirada.

Habló a Delegados de Dos Sindicatos

EN un acto conjunto celebrado en el local de la C.G.T., el primer magistrado asistió a la clausura del Quinto Congreso de la Federación Argentina de Trabajadores de la Industria Fideera y a la apertura de la asamblea de delegados de la Federación Obreros y Empleados Telefónicos de la República Argentina. Asistieron los ministros de Trabajo y Previsión y de Comunicaciones, señores Alejandro Giavarini y Oscar L. Nicolini; el secretario general de la C.G.A., el gerente de la Fundación Eva Perón y dirigentes gremiales de ambas entidades.

El general Perón ocupó un sitial de honor entre los aplausos de la numerosa concurrencia y seguidamente usó de la palabra el secretario del gremio telefónico, señor Juan Monserrat, quien, al término de su discurso, hizo entrega al primer magistrado de un cheque de 1.700.000 pesos, con destino a la Fundación Eva Perón y otro, por 341.000 pesos, para la C.G.T. En nombre del gremio de fideeros habló después su secretario, señor Rafael Ginocchio, quien también entregó a su vez al general Perón un cheque de 515.000 pesos, destinado a la Fundación y otro para la C.G.T., por 103.139.82 pesos.

Habla el Presidente

En medio de las entusiastas expresiones de adhesión y simpatía de la concurrencia, el general Perón hizo uso de la palabra, expresando en primer término su inmensa satisfacción de saludar personalmente a los trabajadores de ambos gremios, y agradeció los conceptos de los respectivos titulares de los mismos. También tuvo palabras de elogio para los dirigentes de ambas organizaciones sindicales, los cuales, dijo, han sabido realizar una auténtica labor de solidaridad, de unión y fraternidad cristalizando una obra de carácter social y mutual que engrandece a las organizaciones obreras. Los dirigentes obreros, señaló al respecto, valen exclusivamente por lo que realizan y sobre ello nadie puede llamarse a engaño, porque los resultados de sus trabajos siempre estarán a la vista. Por eso, añadió, es nuestro deber hacer llegar a todo dirigente capaz nuestras felicitaciones y nuestra solidaridad.

La Red Telefónica

Más adelante se refirió al gremio de los trabajadores telefónicos, los cuales, expresó, constituyen una entidad sindical perfectamente organizada y que el gobierno tiene puesto en ellos toda la confianza. Desde que los teléfonos pasaron a manos argentinas hemos ampliado y mejorado enormemente los servicios, hasta el punto de dotar al país, actualmente, con más de un millón de teléfonos. Al referirse al amplio desarrollo de la red telefónica del país, señaló que ya se dará comienzo a un vasto plan de realizaciones para que la extensión de la red nos permita tener en el futuro un servicio aún más amplio y eficaz. Al respecto, destacó el reconocimiento del superior gobierno hacia los trabajadores telefónicos, cuya co-

(Continúa en la pág. CUATRO)

Excluyó a Bevan el Bloque Laborista

Sigue, no Obstante, Perteneciendo al Partido

ANEURIN BEVAN

LONDRES, 16 (AP). — El grupo parlamentario laborista expulsó de su seno al diputado Aneurin Bevan, jefe del ala izquierda, acusándolo de deslealtad. Con esta medida, Bevan quedará ahora aislado, como miembro independiente de la Cámara de los Comunes. Por otra parte, se informó que Bevan, ex minero, de 58 años de edad, declaró a varios parlamentarios laboristas que jamás pedirá su reincorporación al grupo. En la reunión celebrada por los laboristas, 141 diputados votaron en favor de la expulsión de Bevan y 112 en contra. La medida disciplinaria fué patrocinada por los elementos moderados que apoyan a Attlee, quien en los últimos tres años fué blanco de muchos ataques de Bevan.

Rechazan una Conciliación

Asimismo, los partidarios de Attlee rechazaron a último momento, por 136 votos contra 126, una moción tendiente a aplicar a Bevan una simple reprimenda.

Considérase esta sanción como un triunfo de Attlee, pero puede llegar a constituir una amarga victoria. Los observadores políticos consideran que esta división empaña las esperanzas laboristas de derrotar al partido Conservador en las próximas elecciones generales, que deben verificarse antes de octubre de 1956 y que tal vez lo sean este año.

Palabras de Bevan

LONDRES, 16 (AFP). — Apenas excluído de su grupo parlamentario, Bevan desmintió categóricamente que se proponga crear un nuevo partido socialista británico. "Tengo ahora 58 años —dijo— y he pasado 43 en el laborismo. Jamás crearía otro partido socialista".

El caso Bevan, por otra parte, no ha terminado. El comité ejecutivo del partido Laborista se reunirá el próximo miércoles y es posible que se trate el "affaire" Bevan. El comité ejecutivo está integrado por 28 miembros, de los cuales 16 votaron contra Bevan.

Motín en el "Aruba", que Iba Hacia China Roja

No Entrará en la Zona "Peligrosa"

HELSINKI, 16 (AP). — El buque estanque finlandés "Aruba", que transporta 13 000 toneladas de combustible para aviones a retropropulsión con destino a China comunista, no se internará "en aguas consideradas peligrosas", anunciaron sus armadores. Esto puede indicar que el "Aruba" entrará en un puerto asiático no comunista y, quizás, transbordará su cargamento a otra nave para su entrega a China Roja. El último informe indicaba que navegaba al sudoeste de Ceylán, en el Océano Indico. La tripulación, temerosa de verse comprometida en una acción bélica, se amotinó negándose a continuar viaje más allá de Singapur.

Gunnar Damstroem, gerente de la empresa armadora, a que pertenece la nave, anunció la decisión de evitar que el barco se interne en la zona de lucha. Dijo que realiza negociaciones "en diversos sectores" con miras de hallar una solución sobre la suerte del cargamento, y espera llegar a una decisión final mañana. No explicó lo que quería decir con "diversos sectores", pero, aparentemente, ha estado en contacto con el régimen de Pekín.

Confirma Washington

WASHINGTON, 16 (AFP). — El departamento de Estado confirmó, según indicaciones recibidas de la embajada norteamericana en Helsinki, las informaciones según las cuales, los tripulantes del petrolero finlandés "Aruba" se habrían negado a seguir viaje hacia China comunista. El vocero de dicho departamento señaló que el gobierno de EE. UU. "se ha mostrado muy satisfecho" por esta decisión.

Nuevos Incidentes en la Zona de Palestina

JERUSALEN, Sector Israelí, 16 (AP). — Un vocero militar israelí afirmó que un grupo de "incursores provenientes de la zona de Gaza" arrojó granadas esta madrugada contra una casa situada dentro de la localidad de Sharshereth. Indicó que una persona resultó herida y la casa seriamente dañada. Observadores de las Naciones Unidas realizan una investigación a fin de determinar quiénes fueron los autores de este ataque.

Por otra parte, en el sector jordano de la ciudad, el mayor Mohamed Izhaq, delegado militar de Jordania en la comisión mixta de armisticio anunció que un grupo israelí armado raptó a un ciudadano jordano.

Franco Pide Prioridad en la Ayuda de EE. UU.

Entrevista con una Senadora Yanqui

MADRID, 16 (ANSA) — Los diarios madrileños informan sobre la entrevista que el general Franco concedió a la senadora norteamericana Chase Smith y que fué difundida ayer por una de las más importantes redes de televisión de Estados Unidos. En la entrevista Franco afirma, entre otras cosas, que España debe tener prioridad en la ayuda militar y económica norteamericana, derecho derivado de su posición geográfica y de sus estrechas relaciones con el mundo sudamericano e islámico. Después de subrayar que considera inmediato un peligro de guerra entre occidente y el bloque comunista, añade que la paz puede ser asegurada únicamente si se satisfacen urgentemente dos exigencias: acordar ayuda económica y moral adecuada a los países occidentales empeñados en la lucha contra el comunismo y restaurar la libertad y la independencia de los países de Europa Occidental que han sido después de la guerra, víctimas de la expansión soviética.

Nehru y la UN

NUEVA YORK, 16 (INS). — Los jefes de gobierno de tres países han convenido en que los avances del comunismo pueden detenerse sin necesidad de una guerra. Son ellos: Franco, de España; Nehru, de la India; y U Nu, de Birmania. Los tres fueron reunidos en entrevistas separadas que filmó la senadora republicana Chase Smith.

Nehru se muestra optimista acerca de las posibilidades de paz en los próximos 20 años, y calificó el "temor" como el mayor peligro para la paz.

El premier U Nu, criticó a EE. UU. porque "algunos de sus líderes habían demasiado". Añadió, sin embargo: "Creemos que los líderes norteamericanos hacen estas cosas por el mayor beneficio de su país".

Para que no Retorne el Fascismo Hay que Impedir la Provocación Comunista

ROMA, 16 (De nuestro corresponsal). — El gesto cumplido la otra noche en Roma por un grupo de jóvenes del Movimiento Social que devastó las vidrieras de la librería del partido Comunista y lanzó bombas de alquitrán contra la misma sede del partido, ha suscitado discusiones acerca de la posibilidad de un resurgimiento del fascismo en Italia. Se sabe, en efecto, que el Movimiento Social, último llegado entre los partidos italianos, era considerado ya por una parte de la opinión pública como una reencarnación del partido fascista, no sólo porque su doctrina es de inspiración mussoliniana, sino también porque sus jefes menos jóvenes ocuparon cargos de una cierta importancia en el fenecido régimen.

El desmán contra la librería del partido Comunista confirmó en esta opinión a muchos italianos, que se han apresurado en dar la voz de alarma pidiendo pronta y enérgica intervención del gobierno. En realidad, la empresa tuvo un alcance reducido. Sólo hubo un herido: un joven del grupo atacante, que, al manejar torpemente una bomba, la hizo estallar entre sus manos. Los comunistas realizaron acometidas similares contra partidos contrarios, en número mucho más elevado y el Movimiento Social ha sido su víctima más frecuente. Por otra parte, los jóvenes agresores declararon que habían querido reaccionar contra las provocaciones de los comunistas que, en el Senado, durante las discusiones sobre la ratificación de la UEO, ofendieron varias veces al combatiente italiano, ensañándose en modo particular contra un soldado ilustre, el mariscal Messe, que mandó el primer cuerpo expedicionario italiano en Rusia.

Es necesario reconocer que, aunque molesta por el comportamiento de los comunistas en aquella oportunidad, la opinión pública no aprobó las manifestaciones de violencia de los jóvenes del Movimiento Social, por considerar peligroso el hecho de llevar la lucha política al terreno de la fuerza. Precisamente, por ello se deploran todos los actos de violencia, provengan de donde provengan, y se incita al gobierno para que cumpla con todo su deber a los fines de evitar el retorno a la guerra civil.

Al mismo tiempo, se ha tenido que reconocer que el modo mejor para impedir en Italia el resurgimiento del fascismo consiste en contener la agresividad y la insolencia de los comunistas imponiéndoles el respeto de las reglas del juego democrático y, también, el de aquellos sentimientos y valores que constituyen el patrimonio de la nación. No se trata, pues, de disolver el Movimiento Social con una medida de autoridad o con una ley especial aprobada con carácter de urgencia por el Parlamento como lo quisieran los comunistas, acostumbrados a pedir todas las libertades para sí y a negarlas a todos sus adversarios. Se trata, más bien, de demostrar que un régimen democrático puede ser bastante fuerte como para contener el asalto de los comunistas.

La opinión de los observadores políticos más reposados se ha manifestado, en esta circunstancia, en el sentido de una exhortación al gobierno Scelba para que actúe con firmeza en dicha dirección. Los mismos comunistas, que habían esperado sacar el máximo provecho de la agresión de sus adversarios y agitaban el fantasma del fascismo resurgente, se han encontrado ante amarga sorpresa. Han podido comprobar que, en el juicio de la mayor parte de los italianos, el único medio para que el fascismo no vuelva, consiste en anular las causas que podrían provocar su renacimiento y, antes que ninguna otra, la que el superpoderío del comunismo representa.

ENRICO MATTEI
Corresponsal de Clarín en Roma

Empataron en 2 Goles los Equipos de Argentina y Perú

Es Esperado Hoy el Secretario de Marina de Estados Unidos

INFORMACION PAGINA TRES

ALGER HISS

Eden Oponíase a las Exigencias de los Rusos

En Yalta, Churchill Defendió a Francia Ante Stalin

Clarín

BUENOS AIRES · REPUBLICA ARGENTINA

40 Centavos

Un legue de ideas para la solución argentina de los problemas argentinos

AÑO X — Diario de la Mañana — Nº 3.388

Buenos Aires, Viernes 18 de Marzo de 1955

WASHINGTON, 17 (AP). — Nuevas revelaciones de los documentos anteriores y de la conferencia de Yalta destacan que Churchill procuró neutralizar las objeciones de Stalin para que Francia tuviera derecho de igualdad respecto de las otras potencias aliadas en la administración de Alemania durante la posguerra. Los tres jefes de gobierno estaban de acuerdo en que Francia tuviera su zona de ocupación en el país vencido pero Roosevelt apoyó la objeción de Stalin contra el otorgamiento de derechos de igualdad, fundándose en que de esa manera podía quedar la vía expedita para la futura administración de otras potencias

Las Decisiones Sobre Francia

En los documentos se alaba el espíritu de lucha francés, pero se indica que Stalin convenía en que ninguno de los otros tres países habría tenido tantas bajas "si Francia no hubiera abierto sus puertas al enemigo". Churchill replicó que no se podía decidir el futuro de Alemania

En conversaciones previas a la conferencia, se trató también de que Francia fuera una de las naciones fundadoras de la UN y se acordó que EE. UU. equiparía ocho divisiones francesas para las tareas inherentes a la ocupación. También se destaca la oposición de De Gaulle a que se extendieran las fronteras de Francia hasta el Rin, o que se creara un Estado intermedio bajo la dependencia francesa. Revelóse, también, que Eden había puesto reparos antes de la reunión de los tres grandes, a ofrecer un "elevado precio" por la participación de Rusia en la guerra contra Japón. Esta opinión se la había expresado al entonces secretario de Estado norteamericano, Stettinius, en una reunión de cancilleres de los dos países a bordo del buque de guerra británico "Sirius", en febrero de 1945. Eden señaló que los rusos podrían pedir que se dejara pasar la flota soviética a través del mar Negro por los Dardanelos, en tiempo de guerra, y agregó que podían pedir eso y mucho más de aquello que "nosotros podríamos ofrecerles".

También se atribuye a Molotov el haber dicho que los chinos rojos "no son comunistas en absoluto".

Por otra parte, Alger Hiss, declaró que se opuso infructuosamente a las propuestas rusas en la conferencia de Yalta para la admisión de las repúblicas soviéticas como miembros independientes de la UN.

Eisenhower se ha mantenido totalmente ajeno a la controversia internacional provocada por la difusión de los documentos de Yalta. El secretario de Prensa de la Casa Blanca, dijo, que la decisión de publicar los documentos secretos había sido "decidida enteramente por el departamento de Estado", y que el presidente "ni la había revisado". Dulles, por su parte, declaró que ordenó su publicación por el deseo general de los legisladores, tanto republicanos como demócratas. "Espero —afirmó—, que la controversia que están causando continúe a través de los siglos".

Dulles se Encuentra en Canadá

OTTAWA 17 (AP). — Procedente de Washington, llegó, por vía aérea, a esta capital, Foster Dulles, en visita oficial de tres días a Canadá. El viaje del secretario de Estado no pudo ser más accidentado. En el momento de partir, sostuvo una incidencia con un reportero radial, que le interrogó sobre la causa de las revelaciones de Yalta, negándose airadamente a responderle, y, minutos después, desperfectos mecánicos obligaron al avión que lo conducía, a retornar al aeródromo. Dulles conversará con el gobierno canadiense sobre la defensa de Europa y Asia y acerca de cuestiones económicas

Londres Publica su Propia Versión

LONDRES, 17 (AFP). — "Existe una versión británica de los resúmenes de la Conferencia de Yalta, que el Foreign Office ha hecho imprimir en un volumen, para uso de sus altos funcionarios" así lo anunció el portavoz de la Cancillería.

Relato Interesado

LONDRES, 17 (AP). — Churchill, declaró en los Comunes que los documentos de Yalta publicados por Washington, "son, por supuesto, la versión norteamericana de la conferencia, pero no, en modo alguno, un relato oficial convenido por las potencias interesadas".

Comentarios de Prensa

LONDRES, 17 (INS). — Círculos británicos califican de "torpeza" la publicación de los documentos de Yalta, por considerar inoportuno el momento. El "Daily Mail" dice tener conocimiento de que la publicación fué el desenlace de cuatro días de "confusión casi sin paralelo en Washington" y titula "Washington desafía a Londres".

Sobre los Tratados Deciden el 25 en París

Debátense Hoy en el Bundesrat

PARIS, 17 (AP). — La Comisión de Procedimientos del Consejo de la República —Cámara alta del Parlamento francés—, resolvió que el viernes 25 del actual se efectúe en el Consejo la votación sobre la ratificación de los acuerdos de París, para el rearme de Alemania Occidental. Anteriormente esa comisión había fijado provisionalmente el 22 del actual para la iniciación del debate. Posteriormente surgió la cuestión de aprobar un presupuesto para el Ministerio de Estados Asociados y ese día fué dejado para considerar esa cuestión.

Aun cuando la votación final de los acuerdos de París está fijada para el 25 del presente mes, los oradores en el Parlamento francés se pasan con frecuencia del tiempo establecido, lo que podría obligar a realizar la votación después de la medianoche de ese día.

Pedido del Canciller Adenauer

BONN, 17 (AP). — Adenauer declaró que "el destino de Alemania y de Europa depende de los tratados de París", e instó el Bundesrat a que los apruebe mañana. La Cámara alta deberá votar los tratados en el último trámite de la ratificación de Alemania occidental. Adenauer dirigió un llamamiento para que "no cree dificultades al objetivo perseguido de una aportación alemana a la defensa conjunta del mundo libre". Su declaración se halla contenida en un comunicado que publicó el partido Demócratacristiano. Advierte que "esto se refiere, en especial, al acuerdo sobre el Sarre, que sólo puede considerarse vinculado indisolublemente a los demás tratados".

VIVA REACCION EN FRANCIA

PARIS, 17 (AFP). — La publicación en estos momentos de los documentos de Yalta, es considerada lamentable e inoportuna en los círculos políticos franceses no oficiales. Estos documentos, se afirma especialmente, ahondan las divergencias anglonorteamericanas y, en vísperas de una ansiada negociación entre el Este y el Oeste, van contra los propósitos perseguidos y perturban las relaciones internacionales.

La prensa parisiense vespertina considera también que esta publicación es prematura y, además, dice el corresponsal de "France Soir" en Washington, constituye "un gran desacierto en vísperas de los debates sobre la ratificación de los acuerdos de París" y "L'Intransigeant" habla de "la amargura de París".

Quejóse "Le Monde"

"Le Monde" estima "que se trata sobre todo de una operación de política interna norteamericana y corrobora que esta publicación hizo el efecto de una bomba.

Dice: "Es cierto que este texto no da una idea muy elevada de la generosidad de sir Winston Churchill, y que los franceses, como los alemanes, tienen motivos para quejarse de las expresiones cínicas que usa a su respecto".

MOLOTOV, canciller soviético, cuya correspondencia con Churchill antes de la conferencia de Yalta fué dada a conocer en el Kremlin

También Moscú Hace Revelaciones

MOSCU, 17 (AFP). — La cancillería convocó inesperadamente a los corresponsales occidentales en Moscú para entregarles los mensajes cambiados entre Churchill y Molotov relacionados con las gestiones del primero para una reunión de los "tres grandes". El preámbulo de la información soviética señala que "el 14 de marzo, durante los debates en los Comunes sobre una resolución presentada por los laboristas para una entrevista entre los primeros ministros de Gran Bretaña, EE. UU. y Rusia, Churchill reveló el contenido de la correspondencia confidencial cambiada entre él y Molotov, que tuvo lugar durante el período julio-agosto 1954. Sin embargo, el texto exacto de esa correspondencia no fué mencionado".

Renuncia Británica

"Del contenido de esos mensajes —agrega— se deduce que después de formular esa proposición, Churchill, en su mensaje del 27 de julio, renunció a su propia propuesta, con el pretexto de que la proposición soviética para la convocatoria de una conferencia europea general sobre la seguridad colectiva en Europa "reemplazaba" la entrevista propuesta por Churchill entre los jefes de los dos gobiernos".

"En su respuesta, Molotov indicó en forma directa que no había razón en relacionar el problema del encuentro de los "tres" con la convocatoria de una conferencia europea general, ya que el éxito de la conferencia de Ginebra, conseguido en esa época, hubiera contribuído al arreglo de otras cuestiones".

La carta de Churchill, entregada por el embajador británico, Hayter, el 6 de agosto de 1954, lleva como título "Mensaje privado y personal a Molotov". El texto señala: "No entra en mis intenciones cambiar, en forma alguna, mi proyecto inicial. Pero la inesperada asunción por ustedes de nuestra proposición de Berlín ha creado una situación nueva, puesto que será imposible realizar una gran conferencia internacional oficial al mismo tiempo.

Nuevo Organismo de Seguridad en Rusia

Será Controlado Por el Partido Comunista

PARIS, 17 (INS). — El semanario "Jours de France" informó que el jefe del comunismo ruso estableció una nueva organización de seguridad. Expresa que Nikita Khrushchev formó un "Comité de Seguridad del Estado" controlado por el partido, debido a que la M.V.D. mostró ser digna de poca confianza, por la infiltración de elementos partidarios de Malenkov.

Críticas de "Pravda"

MOSCU, 17 (INS). — "Pravda" ataca duramente a tres importantes ministerios del Soviet. Denuncia que los ministerios de Carbón, motores y herramientas mecánicas eran "ejemplo de perniciosa complacencia, engreimiento y arrogancia", y agrega que si los directores de la industria de los motores, por encima de todos los comunistas, hubieran mostrado un amplio sentido de la responsabilidad hacia el país, la agricultura soviética, desde hace tiempo, hubiera recibido las maquinarias y piezas de repuesto que necesita urgentemente.

El Incidente Durante el Match Paraguay-Ecuador

A RAIZ de la anulación del tercer tanto de Paraguay, jugadores y delegados intentan agredir al juez Mr. Dykes. Puede observarse que un jugador suplente esgrime un palo, mientras otros inician la persecución del árbitro, que resultó ileso por la decidida intervención de los carabineros

Tendrá Graves Efectos en Asia el Cese de la Comisión de Neutrales

NUEVA YORK, 17 (De nuestra agencia). — Corre serio riesgo el armisticio coreano. Mientras la publicación de los documentos de Yalta repercute espectacularmente en el mundo, se están precipitando acontecimientos que, a la larga, vincúlanse como efectos fatales de aquella famosa conferencia: el más importante e inmediato, sería la disolución de la comisión de naciones neutrales, supervisora del armisticio de Corea. Esto, puede ocurrir dentro de poco tiempo. Los embajadores de los dieciséis países que lucharon contra los comunistas en Corea se reunirán en el Departamento de Estado para aprobar formalmente una propuesta presentada por Francia e Inglaterra, recomendando a la UN que adopte el informe de Suecia y Suiza, en que se declara que esa comisión no tiene fuerza ni manera alguna de vigilar el rearme detrás de las líneas de Corea del Norte. Dicha decisión tendría un carácter explosivo en razón de las numerosas violaciones del armisticio que han cometido los comunistas, de los cuales el informe suizosueco cita una buena cantidad. Esta actitud, a la vez, confirmaría la función obstruccionista cumplida por Polonia y Checoslovaquia en el seno de la comisión, así como las pruebas obtenidas por Estados Unidos de que a Corea han llegado enormes refuerzos militares desde que se firmó el armisticio. Las pruebas llegan hasta la documentación fotográfica, donde aparecen cien aviones a chorro Mig 15 en los nuevos aeródromos militares norcoreanos, algunos de los cuales se encuentran a minutos de vuelo de Seúl. Por contraste este rearme es más grave, dada la reducción de los efectivos militares que, de acuerdo con las condiciones del armisticio, han cumplido Estados Unidos y el resto de los países que contribuyeron a la formación del ejército de la UN; y a tal punto llega esta gravedad que la junta de jefes del Estado Mayor norteamericano ha decidido el inmediato refuerzo de los efectivos que están en Corea apenas la comisión de armisticio deje de existir como tal. Debe recordarse, al respecto, que el 27 de julio de 1953, cuando se pactó ese armisticio, los dieciséis países del bloque anticomunista firmaron una declaración cuya última parte expresaba que cualquier violación del mismo sería tan peligrosa que, según todas las probabilidades, no resultaría posible confinar las hostilidades dentro de la frontera de Corea. Esta situación puede vincularse circunstancialmente al plan que se está estudiando en el Departamento de Estado, con el fin de presentar ante la UN una propuesta para que la organización mundial defienda a Formosa y Las Pescadores, con una acción militar colectiva semejante a la de Corea. La decisión sobre este plan está pendiente de dos factores: primero, el destino incierto de Quemoy y Matsu, y segundo, los esfuerzos diplomáticos secretos, a cargo en especial de Inglaterra e India, para inducir a que Pekín acepte una negociación pacífica del problema de Formosa. Se sabe que, hasta ahora, la situación en torno de Quemoy y Matsu constituye el obstáculo principal para obtener el respaldo de la UN. En efecto, Inglaterra, Canadá, Australia y Nueva Zelandia, aliados de Estados Unidos y que fueron los países que hicieron el mayor aporte en la lucha de Corea, están dispuestos en principio a afrontar la defensa de Formosa en una acción colectiva, pero se resisten a que, dentro de esa defensa, se incluyan las islas nacionalistas próximas al territorio continental chino. Tal es la situación, pero la interdependencia que existe en todos los aspectos del problema asiático, puede ser afectada por el asunto de la comisión de armisticio, y su desmoronamiento podría ser el soplo que derribara ese castillo de naipes de la política asiática, en el que Formosa asume un lugar vital.

HORACIO ESTOL

Corresponsal de Clarín en EE. UU. de Norteamérica

Acusa Burns a Tel Aviv

NUEVA YORK, 17 (AP). — El presidente de la comisión de tregua de la UN en Palestina manifestó que considera responsable a Israel del sangriento encuentro de Gaza. Añadió, sin embargo, que la infiltración egipcia a través de la frontera, probablemente ha sido y continúa siendo, una de las principales causas de tensión en esa zona. Burns habló en el Consejo de Seguridad, después que el delegado soviético, Sobolev, culpó a Israel por ese incidente.

Ataque Nacionalista a una Concentración Naval Roja

TAIPEI, 17 (AP). — Aviones nacionalistas atacaron una flotilla de más de 200 embarcaciones comunistas en las cercanías de las Matsu, y, según informó el ministerio de Defensa, hundieron una pequeña cañonera y averiaron otras siete. En el comunicado no se aventuran conjeturas acerca de si la flotilla de cañoneras y embarcaciones de madera trataba de invadir las islas costeras. Las naves rojas fueron divisadas en la bahía de Funing, a 45 millas al norte de las Matsu. La primera oleada de aviones nacionalistas informó que dos de las cañoneras de 100 toneladas y tres de las de 50 habían sido gravemente averiadas. Otro segundo ataque destruyó una cañonera de 50 toneladas y averió otras dos del mismo tamaño, según indica el comunicado. El ministerio informó también que, del otro lado del estrecho de Formosa, la artillería comunista lanzó 14 proyectiles contra Quemoy. El ministerio de Defensa destaca que no había que lamentar ni daños ni bajas, pero nada decía de si los cañones nacionalistas habían devuelto el fuego.

Se Ignora Adónde Irá el "Aruba"

HELSINKI, 17 (AP). — La empresa propietaria del buque cisterna "Aruba", que navega en algún lugar del océano Indico, con carburante para motores a reacción, rehusó revelar el nuevo puerto de destino de la nave, después de anunciar que no sería enviado a "aguas peligrosas". En Ceylán, las autoridades informan haber estado en comunicación con esa nave y expresaron que iba rumbo a Singapur. Informaciones no confirmadas en esta capital, decían que se están realizando negociaciones para vender el cargamento de kerosene de alta graduación a otro comprador que no sea China comunista.

Seguiría con Rumbo a China Roja el "Aruba"

HELSINKI, 18 (AP). — El "Aruba" está navegando por el océano Indico, y según se afirmó lleva órdenes de la empresa armadora de continuar hacia su destino, con las 13.000 toneladas de carburante para China comunista, mientras la rebelde tripulación siga trabajando. Un vocero de la empresa dijo que ésta había estado en comunicación con el capitán del "Aruba", quien dijo que reinaba tranquilidad a bordo.

Anteriormente, la empresa había informado que el barco podría entrar en Colombo mañana.

El vocero se negó empero a decir cuál será el destino final del "Aruba". Se decía que podría enviárselo a algún puerto de Indonesia, donde su cargamento sería trasbordado a otros buques destinados a China roja.

Hállase en Esta el Secretario de Marina de EE. UU.

ICHIRO HATOYAMA FUE REELEGIDO POR LA DIETA

TOKIO, 18 (AP). — Ichiro Hatoyama fué reelegido presidente del Consejo de Ministros por la nueva Dieta (Parlamento) de Japón, después de que una coalición de conservadores y socialistas rival derrotara a sus candidatos a la presidencia y vicepresidencia de la cámara popular. La reelección de Hatomaya no fué puesta en duda en ningún momento, pero el partido liberal, del ex premier Yoshida, se alió con los socialistas tanto de derecha como de izquierda para restar fuerzas al control ejercido por Hatoyama en la Dieta. Hatoyama recibió 254 votos, contra 160 del socialista de izquierda, Mosaburo Suzuki. Cuatro de los 418 miembros de la Dieta votaron en blanco. Shuji Mabutani, liberal, fué electo presidente de la Cámara y el socialista de derecha, Motjito Sugiyama, ocupará la vicepresidencia.

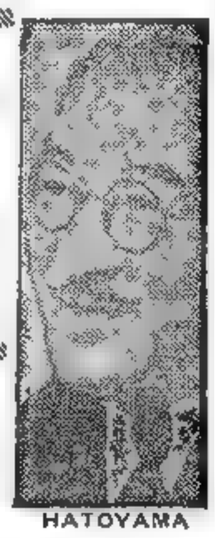

HATOYAMA

Latinoamérica Preocupó en Yalta a los Tres Grandes

La Ruptura con el Tercer Reich

Planteó Stalin la Cuestión

WASHINGTON, 18 (AP). — El estudio de los documentos de Yalta revela que Estados Unidos se empeñó en una querella diplomática en torno al problema de recomendar o no a las naciones latinoamericanas que rompieran relaciones con Alemania o le declararan la guerra. Este problema se planteó al concertarse lo necesario para establecer la organización mundial de la UN. Stalin fué el primero en plantear la cuestión, al decir que entre las naciones que estarían representadas en la conferencia a sostenerse en San Francisco, había diez que no sostenían relaciones diplomáticas con Rusia.

Roosevelt señaló, entonces, que en algunos de esos países esa actitud se relacionaba con la fuerte influencia ejercida por la Iglesia Católica. Tres años antes, dijo, el entonces secretario de Estado, Sumner Welles, había indicado a esas pocas repúblicas americanas que no era necesario que declararan la guerra a Alemania, sino sólo que rompieran relaciones con este país. "En tales circunstancias, cinco o seis países sudamericanos consideraron que habían seguido el consejo del gobierno de EE. UU. y se encontraban en la posición apropiada. Por otra parte, en realidad, agregó Roosevelt, estos países ayudaban habitualmente a Estados Unidos a realizar el esfuerzo de guerra. Roosevelt señaló que su consejo había sido un error, y que había enviado cartas a los presidentes de dichos países urgiéndoles que declarasen la guerra al enemigo común. Entonces, Stalin preguntó por Argentina y dijo que "no sentía estima por ese país". Stalin inquirió cuáles naciones entrarían en la UN y dijo que a su juicio había naciones que habían colaborado realmente en la guerra y habían sufrido, en tanto que otras habían vacilado y especulado para estar del lado de los vencedores. Roosevelt repuso que sólo aquellas naciones asociadas que hubiesen declarado la guerra debían ser invitadas y sugirió que se limitara el plazo hasta el 19 de marzo. Stalin aprobó esta sugestión. Churchill, que estaba de acuerdo con esa sugestión, subrayó que muchos países habían desempeñado un pobre papel en la contienda".

DULLES JUSTIFICA SU ACTITUD

Es Censurada en Europa la Decisión de la Unión

OTTAWA, 18 (AP).— La publicación de los documentos relativos a la conferencia de Yalta no dificultará las relaciones entre las naciones libres, afirmó Dulles, en una conferencia de prensa agregando que los documentos fueron publicados de acuerdo con el procedimiento normal del Departamento de Estado, que en forma periódica da a conocer los antecedentes de los acontecimientos diplomáticos.

Sostuvo que los hechos esenciales de la conferencia de Yalta, se conocían ya a través de los libros de Churchill y de los ex secretarios de Estado norteamericanos Byrnes y Stettinius. Al parecer, no hay motivo alguno por el cual el Departamento de Estado hubiese debido abstenerse de publicar esos documentos en este momento. "Dudo de que una cuarta publicación, dijo, pueda hacer más daño que las tres anteriores".

Agregó, sin embargo, que no puede obtenerse una visión completa de los hechos, a menos que los otros gobiernos publiquen al mismo tiempo sus propios documentos sobre el caso.

Dulles admitió que hay atraso en la publicación de documentos relativos a todas las relaciones diplomáticas de EE. UU. pero que la política adoptada en los últimos años en vista del gran volumen de tales documentos, aconseja dedicar más atención a los episodios de particular interés histórico.

Críticas Periodísticas

LONDRES, 18 (AP).— La prensa europea critica enconadamente a Estados Unidos y al extinto presidente Roosevelt en relación con la publicación de los documentos sobre la conferencia de Yalta. Los diarios comunistas son los únicos que no han destacado esa publicación. El diario independiente "Berliner Morgenpost" dice que Roosevelt, mediante una "increíble calidad política de aficionado" concedió a Stalin y a los bolcheviques un poderío "con el cual Moscú ni siquiera se atrevió a soñar a comienzos de 1945".

La prensa británica acusa a Dulles de haber cometido "un error diplomático de primera magnitud" y dicen que se ha "oscurecido", la memoria de Roosevelt.

En Hamburgo, el "Die Welt", uno de los diarios más importantes de Alemania, dice: "El mito de Roosevelt, que ya había sido atacado por publicaciones anteriores, sufre ahora un nuevo golpe".

En Londres, el diario comunista "Daily Worker" comenta lo que califica de "conciencia de culpabilidad" del gobierno británico al oponerse a la publicación de los documentos.

Los diarios en todas las capitales de los Estados de India, que se reciben en Londres, publican en forma destacada la noticia aun cuando pocos han tenido tiempo para comentarla. El diario "National Herald" que se publica en Lucknow en inglés y que apoya al partido del Congreso, dice editorialmente: "El mundo aplaudirá esta nueva prueba del liberalismo y la cordura del presidente Roosevelt".

WILLOUGHBY, ex ayudante de MacArthur, quien hizo nuevas revelaciones sobre hechos relacionados con la Conferencia de los Tres Grandes, en Yalta

Nuevas Revelaciones al Margen de Crimea

NUEVA YORK, 18 (INS) — El principal oficial de Inteligencia del estado mayor del general MacArthur, durante la guerra, general Willoughby convirtió la confusión de Yalta en un misterio al revelar que dos meses antes de la reunión, MacArthur llegó a la conclusión de que Japón estaba en colapso y así lo informó a Washington. El general Willoughby se pregunta por qué Roosevelt hizo tamañas concesiones a Stalin y permitió que el ejército ruso tomara parte en la guerra contra Japón. ¿Por qué, dice, los estados mayores de Estados Unidos y Gran Bretaña informaron a Churchill y Roosevelt en Yalta que demandaría un año y medio después de la rendición de Alemania, el derrotar a los japoneses? Estos misterios no son develados por las actas de Yalta dadas a publicidad. "Moscú —afirma Willoughby— llegó a conclusiones prácticas de que conseguiría la victoria a corto plazo. Fué una astuta maniobra de Stalin y para remate el dictador rojo logró con Yalta un total control de tierra firme asiática y las puertas de Japón". Según lo reconstruye Willoughby, el panorama era el siguiente "Antes de ir a Yalta, tanto Stalin como Molotov sabían que los japoneses eran aplastados por los norteamericanos. En enero de 1945, un mes antes de la conferencia, el embajador nipón en Moscú, se entrevistó con Molotov para rogarle la intervención de Stalin para pedir un armisticio a Estados Unidos. Todo esto lo sabía Washington y, probablemente, Londres. Documentos logrados sobre una reunión de máximos dirigentes japoneses indicaban que el país estaba al borde de la extenuación. Les faltaban armamentos y material pesado. Revelada esa debilidad, el uso de la bomba atómica era menos justificada. El hecho demuestra que el propio MacArthur no demandó el uso de esa arma, cuyo conocimiento de la misma fué días antes del lanzamiento. Concluye preguntándose Willoughby, ¿por qué le pidieron a Stalin que declarara la guerra a Japón, estando éste próximo a ser vencido?

Clarín

BUENOS AIRES · REPUBLICA ARGENTINA

40 Centavos

Un toque de atención para la solución argentina de los problemas argentinos

AÑO X — *Diario de la Mañana* — Nº 3.389

Buenos Aires, Sábado 19 de Marzo de 1955

Alemania Occidental Ratificó los Acuerdos de París

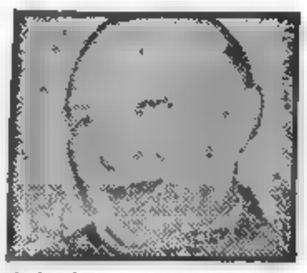

KONRAD ADENAUER

Heuss Dispondrá Sobre su Legalidad

BONN, 18 (AP). — Alemania occidental ratificó los acuerdos de París, que permitirán el rearme de 500.000 alemanes dentro de la NATO. Por 29 votos contra 9, el Bundesrat (Cámara alta) aprobó el rearme en el último trámite parlamentario requerido para la ratificación por el gobierno de Bonn. La alta Cámara aceptó también el acuerdo con Francia para "europeizar" el territorio del Sarre. Constituye este un nuevo triunfo de Adenauer.

Amenaza Socialista

Esta sanción deja la suerte de los tratados de rearme principalmente en manos de Francia. Nueve naciones han completado ya su ratificación.

Una nueva amenaza contra los tratados comenzó a perfilarse al anunciar los socialistas de la oposición que presentarán una demanda ante la corte constitucional, poniendo en tela de juicio la legalidad del acuerdo sobre el Sarre, afirmando contar con el suficiente apoyo parlamentario para promover el juicio.

Una de las resoluciones aprobadas pide que las grandes potencias inviten a la República a cualquier conferencia que celebren Oriente y Occidente sobre el problema alemán. Pide también a Estados Unidos, Gran Bretaña y Francia que se entrevisten con los rusos para discutir la celebración de elecciones libres pangermanas, afirmando "La unificación alemana por medios pacíficos es la primera finalidad de la política alemana".

En una segunda resolución, el Bundesrat subraya que el acuerdo con Francia para colocar al territorio del Sarre bajo la autoridad de un alto comisario europeo, es sólo temporal. Los alemanes sostienen que la suerte definitiva de ese rico territorio de 991 millas cuadradas y 960 000 habitantes, se decidirá en el tratado de paz, declarando también que el pacto del Sarre no cambia el status legal alemán del territorio.

En una tercera resolución, la Cámara alta urgió la derogación de todas "las discriminaciones de ocupación" que aun subsisten contra Alemania occidental.

Los acuerdos fueron pasados al presidente Heuss para que decida su situación constitucional.

Acerca a Rusia sus Bases EE. UU.

ESTAMBUL, 18 (AP). — El comando estratégico aéreo de Estados Unidos se ha trasladado, sin anunciarlo, a una nueva base de bombardeo en Adana, Turquía, según anunciaron informantes. La base está situada a sólo 25 minutos de vuelo de un campo soviético de aviones.

Dióse a Conocer el Nuevo Plan de Gastos de España

MADRID, 18 (INS). — El presupuesto general de Estado para 1955 asciende a 31 639.000.000 de pesetas. La mayor parte se destinada a los gastos del ejército, con cerca de 4 500 millones de pesetas, seguido por obras públicas, con 4 117 millones.

Otto Strasser ha Vuelto a Alemania

FRANCFORT, Alemania, 18. (AP).— Otto Strasser regresó a su país después de 22 años de exilio político. Créese que se pondrá al frente del nuevo partido Liga de Renovación Alemana (Bund Fuer Deutschlands Erneuerung), un movimiento nacionalista de tendencia derechista. Strasser fué privado de la ciudadanía alemana por Hitler, en 1935.

Reitera Moscú su Advertencia a Francia

Anularían el Pacto Francorruso

MOSCU, 18 (AFP). — El gobierno soviético, en una nota remitida al gobierno de Francia, reitera su posición sobre el rearme alemán, declarando que la ratificación de los acuerdos de París significará la anulación del tratado francosoviético de asistencia recíproca.

Después de señalar la responsabilidad del gobierno de París, se indica que "no debe extrañar tal actitud soviética, puesto que las actuales autoridades francesas han consentido la remilitarización de Alemania occidental y su inclusión en bloques militares de algunas potencias occidentales, dirigidos contra la URSS y otros Estados pacíficos". Declara, asimismo, que las referencias francesas "sobre los pretendidos sistemas de restricciones de control y de garantías previstas en esos acuerdos, no son justificadas".

Agrega que "no puede aceptar las declaraciones del gobierno francés según las cuales los tratados en cuestión podrían contribuir al establecimiento de la seguridad europea y destaca que si Francia tuviera realmente la preocupación del establecimiento de la seguridad europea, habría aceptado las proposiciones soviéticas sobre la organización de un sistema de seguridad colectiva en Europa".

También estima el gobierno soviético que la política francesa "es fundamentalmente contraria al espíritu y a la letra del tratado francosoviético; al intentar la ratificación del rearme alemán, el gobierno francés ha contribuído con sus propias manos al restablecimiento del militarismo alemán y a la inclusión de Alemania occidental, remilitarizada, en la alianza militar del oeste europeo y en el bloque del Atlántico Norte, lo que traerá, inevitablemente, una seria agravación de toda la situación europea y aumentará la amenaza de una nueva guerra en Europa".

Es Paradójica la Popularidad del Presidente Eisenhower en Relación con la de su Partido

WASHINGTON, 18 (Exclusivo para Clarín). — Paradoja extraordinaria cada vez más visible, en la política interna de Estados Unidos, la de que mientras la popularidad del presidente Eisenhower no deja de aumentar, tiende a disminuir la del partido Republicano, cuya fórmula de gobierno encabezó en 1952. Tanto los demócratas como los mismos republicanos reconocen el fenómeno. Según el Instituto Gallup, que efectuó una encuesta al respecto hace un mes, el 69 por ciento de los electores norteamericanos aprueban por completo la forma en que el primer magistrado lleva los asuntos del Estado, porcentaje que acaba de ascender a 71 contra un 12 por ciento de abstenciones y un 19 por ciento desaprobatorio. El único precedente histórico a tanta popularidad solamente puede proporcionarlo el consentimiento que acompañó en el siglo pasado al general Ulises S. Grant; ni siquiera Franklin Roosevelt, dos años después de su elección triunfal en 1932, logró una adhesión tan firme, puesto que, en 1934, tuvo que enfrentarse con intensa oposición.

No sucede lo mismo con el partido republicano, cuyo caudal político está descalabrándose a ojos vistas. Los efectos de desgaste sufridos el año pasado por este partido en las elecciones parlamentarias, a los dos años de su triunfo de 1952, amenazan revelarse más graves aún en 1956.

Contrariamente a lo que algunos dirigentes aseguran, ello no es debido tanto al aspecto aritmético del sistema electoral norteamericano, que con sus renovaciones parciales de los Representantes y de los Senadores influye evidentemente de modo poco propicio al partido oficial, como a que el cuerpo electoral reprocha a los parlamentarios republicanos no haber seguido al presidente Eisenhower en el camino señalado por él desde su ascensión a la primera magistratura del Estado. Se puede decir, incluso, que el presidente ha obtenido más adhesiones en el terreno legislativo por parte del partido opositor que del oficialista.

La verdad es que ha existido mucha oposición en el seno del partido Republicano, al propio general Eisenhower en 1952. La mayoría de los legisladores de esa fracción política en el Congreso se opuso a su candidatura. La aceptó de mala gana, mientras la nación la recibió con entusiasmo. Una vez elegido Eisenhower, los representantes republicanos lo apoyaron en el Congreso, pero no en forma integral y constante. Hasta que lo hagan, los electores no prestarán un apoyo decisivo al partido republicano en las elecciones y esto explicaría la tremenda ansiedad de los dirigentes de la propaganda del partido, entre ellos el senador Golwater, quien, para explicar las pérdidas sufridas por la agrupación, se apoya en el argumento aritmético más arriba señalado, y con este mismo argumento recurre a excusas diversas para justificar por anticipado los cálculos que se formulan acerca de una nueva derrota de los republicanos en el plano legislativo.

ROSKOE DRUMMOND

Copyright Clarín y Editors Press (Reproducción total o parcial prohibida)

EL basquet argentino conquistó, frente a Estados Unidos, un triunfo de gran relieve. Esta telefoto exclusiva, muestra una incidencia del match jugado en México y en la que Oscar Furlong señala un doble, mientras Roberto Viau intenta, a su vez, impulsar la pelota al cesto

Por Primera Vez Elige Hoy la Provincia de Misiones sus Propias Autoridades

INFORMACION PAGINA TRES

Señalan a Eden Como Futuro "Premier" Inglés

Parece Inminente el Retiro de Churchill

CHURCHILL

LONDRES, 19 (AP). — Amigos del primer ministro Churchill, manifestaron que el anciano estadista proyecta retirarse "dentro de pocas semanas", dejando su cargo de jefe del gobierno de Gran Bretaña. No hubo confirmación oficial, pero en fuentes bien informadas que descartaron los anteriores rumores sobre el retiro de sir Winston, se calificó la nueva información de bien fundada. Las mismas fuentes indicaron que era posible que continuara actuando como miembro ordinario del Parlamento y como estadista anciano, manteniéndose a disposición del gobierno como posible emisario para la celebración de conversaciones extraoficiales con Rusia: idea suya por largo tiempo acariciada.

Lo Sucedería Eden

El sucesor de Churchill sería el actual canciller, sir Anthony Eden, que tiene 57 años de edad. Churchill cumplió ya los 80.

En los medios políticos se predice por lo general que, al hacerse cargo Eden del gobierno, convocaría a elecciones generales en todo el país, a celebrarse en junio o en octubre. Octubre, sin embargo, se considera como el mes apropiado para tales elecciones. Hasta tanto, Eden seguirá también como canciller.

Churchill, que últimamente se ha mostrado más impetuoso y fuerte que en años anteriores, podría todavía cambiar de parecer. Pero tanto en esferas del gobierno como en los medios políticos va tomando cuerpo la creencia de que se retirará del gobierno antes de que se presente el presupuesto anual, el próximo 19 de abril.

Comentarios de la Prensa

Las noticias sobre la posibilidad del retiro de Churchill circularon como reguero de pólvora por toda la nación y fueron destacadas en grandes titulares en el diario de lord Beaverbrook, "Daily Express". Beaverbrook y Churchill son íntimos amigos, y el director del diario ha venido instándolo por

(Continúa en la pág. DOS)

EL SEÑOR Charles Sparks Thomas, secretario de Marina de EE. UU. —el primero de la izquierda— en el hipódromo de San Isidro, donde presenció la carrera central del programa, que llevaba su nombre, y cuyo desarrollo siguió atentamente, según puede observarse en esta nota gráfica

Opónese Londres a Nuevas Revelaciones

LONDRES, 19 (AFP). — Confirmó el Foreign Office que el gobierno de Estados Unidos pidió opinión al Reino Unido sobre la publicación por el departamento de Estado de los documentos relativos a las entrevistas de Potsdam, en 1954. Agregó que Londres hizo saber a Washington, más enérgicamente todavía que en ocasión de darse los documentos de Yalta, que ese sería un gesto completamente inoportuno. Churchill había señalado en los Comunes que no se deberían publicar textos secretos mientras las personalidades interesadas vivieran todavía. En los medios informados, se teme que estas publicaciones comprometan la posibilidad de próximos encuentros con los dirigentes de la URSS y los progresos que habrían de realizarse en tales conversaciones, si pudieran tener lugar. Por ello se opone Londres a la publicación de los textos relativos a la conferencia de Casablanca, en enero de 1943.

Aclaman en Sevilla al Ppe. Juan Carlos

MADRID, 19 (AP). — El príncipe Juan Carlos, hijo del pretendiente D. Juan, asistirá el 1º de abril a su primer acto público en compañía del general Franco, según se afirma en círculos bien informados. Presenciará el desfile anual de la victoria.

Según la misma fuente las autoridades del gobierno español quieren que el pueblo hispano se vaya acostumbrando a la idea de una restauración monárquica, después de 24 años de vida republicana. Por eso se ha reservado al infante Juan Carlos un lugar de privilegio en el palco oficial, junto al jefe del gobierno.

El príncipe fué vivado hoy al llegar a Sevilla para visitar a su madre. Lo recibieron las autoridades locales, tanto civiles como militares.

Oficina Iberoamericana

MADRID, 19 (AFP). — En el consejo de ministros que se celebró en el Palacio del Pardo, presidido por el general Franco, fué aprobado un decreto del ministerio de Asuntos Exteriores por el que se reconoce como organismo intergubernamental a la Oficina de Educación Iberoamericana.

Clarín

BUENOS AIRES · REPUBLICA ARGENTINA

40 Centavos

Un toque de atención para la solución argentina de los problemas argentinos

AÑO X — Diario de la Mañana — Nº 3.390

Buenos Aires, Domingo 20 de Marzo de 1955

EISENHOWER NOMBRO A STASSEN ASESOR SOBRE DESARME

Tiene Categoría de Ministro el Nuevo Cargo

WASHINGTON, 19 (AP). — Eisenhower anunció la creación de un nuevo cargo, el de asistente especial del presidente para problemas de desarme. Asimismo, para ocupar dicha función, con rango ministerial, fué designado Harold E. Stassen, quien deberá abocarse plenamente a sus nuevas funciones. De acuerdo con un anuncio oficial de la Casa Blanca, Stassen, quien actualmente dirige la Administración de Operaciones en el Exterior (FOA), asumirá inmediatamente sus tareas.

HAROLD STASSEN
Asesor de Eisenhower en cuestiones de desarme

Funciones de Stassen

La declaración añade que deberá "interiorizarse sobre las implicaciones de las nuevas armas en poder de otras naciones y de Estados Unidos, considerar las futuras probabilidades en materia de armamentos y sopesar los puntos de vista de los militares, los civiles y los funcionarios de nuestro gobierno y otros".

El secretario de prensa de la Casa Blanca, Hagerty, declaró a los periodistas que Stassen, además de sus nuevas funciones, seguirá a la cabeza de la FOA hasta que haya sido presentado al Congreso el nuevo programa de dicho organismo sobre ayuda al exterior, luego de lo cual renunciará a tales funciones. La FOA, asimismo, será disuelta el 30 de junio.

Hagerty agregó que en sus nuevas funciones, Stassen asistirá a las reuniones del Consejo Nacional de Seguridad y del Gabinete, contribuirá a la determinación de distintas políticas a seguir y tal vez cree su propia organización, en una medida que aún no ha sido precisada. Por otra parte, tendrá la responsabilidad, ante el presidente y el Departamento de Estado, "por el desarrollo de vastos estudios, investigaciones y conclusiones que, coordinados con la acción del Consejo Nacional de Seguridad y aprobados por el presidente constituirán la política básica sobre el problema del desarme".

Asimismo señálase que en la sesión que celebró recientemente en Londres la Comisión de Desarme de la UN, "nuevamente no se registró ningún progreso, ni tampoco una cristalización clara de las ideas a este respecto, que tiene una indiscutible relación con nuestra constante búsqueda de la paz".

Opónese a la Reducción

WASHINGTON, 19 (AP). — El senador demócrata John Stennis predijo que el plan de la administración de Eisenhower de reducir el potencial humano en las fuerzas armadas no sería llevado a la práctica a menos que las condiciones del mundo indiquen "un mejoramiento". Agregó que las esperanzas para mantener la paz no parecen ahora tan brillantes como lucían en diciembre último, cuando se proyectaba hacer una reducción de las fuerzas armadas.

Dulles se Encuentra de Regreso en Washington

WASHINGTON, 19 (ANSA). — El secretario de Estado norteamericano, Foster Dulles regresó de Canadá por vía aérea. Declaró que "Estados Unidos trabaja sin desmayo en busca de una paz cierta y duradera". Agregó que el mantenimiento de reservas militares convenientemente preparadas contribuirá al logro de ese objetivo.

Pierre Poujade Perdió por Poco el Primer Round en su Lucha Contra los Impuestos

PARIS, 19 (De nuestra agencia). — ¿Va el malestar fiscal a terminar por derrocar al ministerio? La situación política, complicada con la aparición del "pujadismo", ha empezado a agravarse considerablemente. Cada día los síntomas son más inquietantes. Pierre Poujade, el improvisado caudillo de los pequeños comerciantes y los artesanos, acaba de tener en vilo a la Asamblea y al gobierno al borde del desastre. Se ha necesitado una sesión dramática, que terminó esta madrugada, a la luz del alba, para que Edgar Faure pueda ganar dificultosamente el primer round. Pero, ¿qué suerte le espera en el resto del match?

Como hemos dicho ya en otra ocasión, el movimiento de defensa de los comerciantes y los artesanos que dirige Pierre Poujade, un hombre hasta ayer desconocido, antiguo futbolista del equipo de Saint Cerel y hoy dueño de una modesta librería ha polarizado una vasta corriente de protesta de la clase media contra las contribuciones excesivas y los sistemas draconianos del control fiscal y la persecución del fraude impositivo. En pocos meses, Pierre Poujade ha conseguido atraerse la fanática adhesión de más de millón y medio de pequeños comerciantes, agricultores, artesanos rentistas de condición media. Su divisa es simple: pagar menos. Pero el verdadero motivo de su cólera son los métodos de exacción contributiva, especialmente el seguido por las llamadas "brigadas polivalentes" encargadas de perseguir a los infractores. A medias funcionarios y a medias policías, los miembros de las polivalentes han obrado el prodigio de unir contra ellos, en un clamor común, la masa enorme de los contribuyentes, que en Francia es decisiva.

"Lo malo de este sistema de represión fiscal —ha escrito el diario "Paris Presse"—, son sus métodos terroríficos y sus deducciones caprichosas a lo Sherlok Holmes". El sistema tiene, ciertamente, mucho de irritante. Se dice que a determinados comerciantes les han fijado los impuestos o se les han atribuído imaginarios fraudes, sólo porque les placía viajar en "wagon lit" o porque se complacían en descorchar botellas de champagne en las boites. Un día, en el Parlamento, el diputado Frédéric Dupont, lamentándose justamente de estos modos, exclamó: "¡Se está tratando a los comerciantes como "demimondaines".

Cuando los diputados, impulsados por el clamor público, comenzaron a exponer sus quejas contra el sistema de "las polivalentes", les reprocharon sus métodos inquisitoriales, sus cuestionarios brutales e indiscretos y el aparato de fuerza —gendarmes y ametralladoras— de que suelen rodearse.

Sin embargo, desde Léon Blum, que fué quien las creó, hasta Mendes-France, ningún jefe de gobierno ha osado hasta ahora suprimirlas, pues su mejor defensa son los veinte o treinta millones de francos que aportan al tesoro público anualmente. "Si a pesar de las polivalentes Francia es el país de mayor fraude fiscal del mundo, ¿qué sería sin ellas?", dijo hace unas semanas en la Cámara el ministro M. Ulver.

Pero la situación ha sido trastornada y convulsionada por la aparición del pujadismo. Este movimiento, que arrastra más de millón y medio de fanáticos y que va en aumento, ha llenado de terror a los parlamentarios, que temen por el futuro de sus mandatos y que apresuradamente han intentado acercarse a esta fuerza nueva. Y así ha ocurrido que cuando Edgar Faure ha solicitado de la Asamblea la prórroga de los plenos poderes para proseguir su obra financiera, se ha encontrado con que una gran parte de los diputados le exigían, a cambio, el levantamiento de las sanciones contra los contribuyentes que no pagan y la derogación del artículo 33 de la ley de Finanzas, que prevé fuertes multas y penas de prisión para quienes aconsejan a los contribuyentes la resistencia y la rebelión.

¿Qué le quedaba por hacer en estas circunstancias a Edgar Faure? Someterse. En este caso la autoridad del Estado quedaba por el suelo y la Cámara habría demostrado que no sabe resistir las presiones de la calle. En consecuencia, el jefe del gobierno decidió resistir. Un debate dramático y una noche en vela no han conseguido resolver el problema, que de hecho sólo ha sido aplazado hasta el día 28. Ese día el gobierno deberá presentar una nueva ley de finanzas que suavice y humanice los controles y que aligere ciertos tipos de impuestos. "Entonces ya veremos —dicen los diputados— si es cosa de concederle los plenos poderes".

Fuera de la Asamblea, Pierre Poujade, sostenido por el fervor de un millón y medio de franceses, espera, con un gesto que es, a la vez, de sarcasmo y amenaza, el resultado de los nuevos rounds.

A. MARTINEZ TOMAS

Murió Govorov, Héroe de Leningrado

PARIS, 19 (AFP). — Radio Moscú anunció el fallecimiento del mariscal Leónidas Alexandrovitch Govorov, defensor de Leningrado y viceministro de Defensa de la URSS luego de la promoción del mariscal Zhukov al cargo titular. Govorov había dirigido, además, la ofensiva en los países bálticos en 1944, y a fines de ese año recibió la suprema jerarquía militar soviética. Era, también, miembro suplente del Comité Central del Partido Comunista

EE. UU. Dispuso un Amplio Crédito a Latinoamérica

Alcanza a 96.000.000 de Dólares

WASHINGTON, 19 (AFP). — Finalizó la conferencia de jefes de misiones de operaciones extranjeras en América latina. Fué presidida por Harold Stassen, director de la F. O. A. (Administración de Operaciones Extranjeras) y asistieron los jefes de misión en los 19 países latinoamericanos donde la F. O. A. ejecuta programas de ayuda y fomento económico.

Asistencia Técnica

Un vocero de la organización declaró que la conferencia trató únicamente cuestiones administrativas. La F.O.A. puso 26 millones de dólares a disposición de 18 países de América latina a título de ayuda técnica para el año fiscal 1954-55, y autorizó un crédito de 14 millones para ayuda económica a Bolivia, Guatemala y Honduras y 56 millones en productos agrícolas excedentes, lo que hace un total de 96 millones de dólares.

Compras de Chile

WASHINGTON, 19 (AP). — Aníbal Jara, embajador de Chile, dijo que su país podría ampliar su crédito para la adquisición de excedentes agrícolas norteamericanos hasta completar 12 millones de dólares. La información del embajador, expresa que así se lo comunicó Henry Holland, secretario de Estado adjunto para América latina. El crédito autorizado hasta ahora era de 6 millones de dólares.

Protestan por la Visita de una Misión Roja

Reitera Japón su Política Pacifista

TOKIO, 19 (INS) — El primer ministro Hatoyama abogó por una política exterior japonesa "pacifista" y un programa interno que estabilice el costo de la vida. El "premier" seleccionó un gabinete que indica que Japón continuará haciendo hincapié en el "neutralismo" en la guerra fría entre Oriente y Occidente. Hatoyama mantuvo como canciller a Shigemitsu. En el único cambio importante efectuado en el gabinete "interino" que ocupó el poder desde diciembre pasado, Arata Sugisara fué designado director general de la Junta de Defensa.

Protesta

TOKIO, 19 (INS). — China nacionalista protestó contra la próxima visita de una misión comercial de China comunista a Japón. La embajada de Formosa en esta capital informó a la cancillería que los comunistas usarán el comercio como una excusa para establecer una base política en Japón y debilitar los vínculos entre Taipei y Tokio. Japón no mantiene relaciones diplomáticas con el régimen de Pekín, pero las sostiene normales con Formosa. La misión comercial comunista está formada por 39 personas, invitadas por la misión comercial japonesa de promoción del comercio internacional. Se concedieron permisos especiales de entrada a los comunistas para visitar únicamente Tokio, Kyodo, Osaka y Nagoya. El grupo llegará el lunes próximo.

Cedió Faure Para Evitar la Derrota

PARIS, marzo 19 (AP) — Ansioso por obtener la aprobación parlamentaria de los tratados de París, el primer ministro Faure llegó a un acuerdo con los bloques que lo respaldan en el Parlamento para aliviar, en cierto modo la ley impositiva. Hubo un momento, durante el agitado debate sobre la cuestión impositiva, que se extendió hasta las primeras horas de la madrugada de hoy, en que pareció casi seguro que el gobierno sería derrotado.

Finalmente, los autores de la moción convinieron en dejarla para otra ocasión. Faure, por su parte, convino en presentar el 28 de marzo un anteproyecto de reformas impositivas que, según se espera, incluirá las demandas elevadas por los pequeños comerciantes. Asimismo, Faure accedió a exceptuar todos los comercios cuyo volumen anual de negocios sea de menos de 60 millones de francos, de la inspección que se efectúa para investigar fraudes en las declaraciones sobre impuestos.

El presidente del Consejo trató ya de evitar una decisión el jueves, al retirar su pedido de amplios poderes especiales en el terreno económico.

Cuestión Más Importante

Faure manifestó claramente que si hacía concesiones era porque consideraba que la ratificación de los tratados de París por el Consejo de la República era el asunto más importante sometido a consideración del Parlamento. Explicó a los diputados que otra crisis ministerial ocasionaría nuevas demoras, y afirmó que el mundo no perdonaría una nueva postergación francesa de la aprobación del rearme alemán.

Huelga de Comerciantes

PARIS, 19 (AP). — Hoy se anunció una huelga de 24 horas de pequeños comerciantes, como protesta contra la negativa de la Asamblea a abolir las sanciones aplicadas por la evasión de impuestos. La huelga comenzará el lunes, es decir, el mismo día en que el primer ministro, Edgar Faure, ha prometido presentar un nuevo proyecto de ley sobre el particular.

Triunfan en Misiones los Candidatos del Peronismo

Multiplica sus Bases China Roja

No Entrará el "Aruba" en "Aguas Peligrosas"

TAIPEI, 20 (AFP). — China comunista proyecta tender una línea de bases aéreas a lo largo de la costa sudeste del país, con el fin de ganar el control del aire sobre el estrecho de Formosa. Así lo revelaron fuentes nacionalistas bien informadas, según las cuales el dominio aeronáutico en dicha zona es imprescindible para invadir Formosa. La terminación de la construcción de las bases llevará varios meses.

"Dentro de dos años" —declaró un alto funcionario del gobierno de Formosa— la región al sur del río Yangtse estará llena de aeródromos comunistas. La situación es, en este momento, bastante distinta, pues desde Shanghai y al sur del Yangtse hay sólo tres bases importantes, y ninguna es conveniente para atacar Formosa. De acuerdo con esa versión, los comunistas piensan aumentar su capacidad aeronáutica en dirección al sudoeste a partir de Shanghai, a lo largo del ferrocarril a Nanchang. Esto les daría un fuerte núcleo de bases interiores en el sur de China; y hacia el sur a lo largo de la costa. En estas nuevas bases residiría la principal amenaza a Formosa. En este momento, los esfuerzos comunistas se han concentrado en la erección de la base de Luchiao, a 220 millas al norte de Formosa, base preparada para aviones a reacción. Otras bases para aviones de este tipo se preparan en Wenchow, a 190 millas al norte de Formosa; Foochow, a 150 millas al oeste del extremo norte de Formosa en el área de Amoy, y en Swatow.

No Sigue el "Aruba"

HELSINKI, 20 (AFP). — El petrolero finés "Aruba" no proseguirá viaje más allá de las islas Nicobar, donde arribará en cinco o seis días. Así lo confirman la Unión de Marinos y la empresa armadora del barco.

Armas Atómicas

WASHINGTON, 20 (INS). — Altos funcionarios de la defensa estiman que Rusia está equipando a China comunista con armas atómicas. Pero los expertos militares norteamericanos confían en que los aparatos nucleares rusos de ningún modo sean precisos y eficientes como los de Estados Unidos.

Clarín

BUENOS AIRES · REPÚBLICA ARGENTINA · 40 Centavos

Un toque de atención para la solución argentina de los problemas argentinos

AÑO X — Diario de la Mañana — Nº 3.391

Buenos Aires, Lunes 21 de Marzo de 1955

Proyectaba Organizar la Aviación Rusa la Unión

AVERELL HARRIMAN
Efectuó las gestiones

Así lo Revelan las Publicaciones Sobre Yalta

WASHINGTON, 20 (AP). — Estados Unidos, para los que la mayor amenaza militar de estos tiempos son los bombarderos soviéticos de gran autonomía, proyectó hace una década proveer a la Unión Soviética de una fuerza aérea estratégica. La propuesta de entregar bombarderos pesados a Rusia para organizar una fuerza aérea estratégica durante la parte final de la segunda guerra mundial, incluía un acuerdo para que personal de la fuerza aérea norteamericana instruyera a los rusos sobre la técnica del uso de una flota de bombarderos pesados. Este plan ha quedado ahora al descubierto al publicarse los anales de Yalta. Si la propuesta, que estaba destinada a ser utilizada en la guerra contra Japón, se hubiera llevado a la práctica, Rusia habría tenido una fuerza de bombarderos de largo alcance casi cinco años antes de que lograra construirla, copiada inicialmente de los aviones secuestrados por los rusos cuando algunas tripulaciones norteamericanas se vieron forzadas a aterrizar con sus B-29 averiados en territorio soviético.

Antes de la Conferencia

La idea de esta propuesta nació varios meses antes de la conferencia de Yalta. Un mensaje del general Deane, que encabezaba la misión militar norteamericana en Moscú, y otro de W. Averell Harriman, embajador de Washington ante el Kremlin en aquel tiempo, contienen las primeras referencias al asunto. Estas notas están fechadas el 15 de octubre de 1944.

Contra Japón

Harriman cablegrafió a Roosevelt que "Stalin dijo que le gustaría recibir bombarderos cuatrimotores e instructores para adiestrar una fuerza aérea estratégica para que Rusia la emplee en la guerra contra Japón". El embajador informó al presidente: "Entiendo que el adiestramiento de las tripulaciones comenzaría y los aviones serían entregados prontamente, no bien se alcanzara un acuerdo sobre su uso".

Un mensaje de Harriman a Roosevelt fechado el 17 de octubre de 1944, dice que Stalin "afirmó sin reservas que esta fuerza aérea estratégica sería formada para uso exclusivo en el Lejano Oriente".

Cargos Demócratas Contra F. Dulles

WASHINGTON, 20 (AP). — Nuevas críticas de los jefes parlamentarios demócratas ha recibido el secretario de Estado por haber accedido a la demanda republicana de publicar los documentos de la conferencia de Yalta. Los dirigentes demócratas se abstienen de criticar públicamente a Dulles, pero han venido reuniendo los antecedentes de esta cuestión en un "legajo". Señalaría el mismo que el secretario de Estado, en declaraciones formuladas el lunes último, afirmó, que los documentos no podían ser publicados porque se vinculaban "con la seguridad nacional y nuestras relaciones con otras potencias".

Se dice que los parlamentarios demócratas pondrán mayor cautela, en lo sucesivo, para aprobar las propuestas que en el orden de las relaciones internacionales formule el señor [illegible].

Absoluta Normalidad

Hubo en los Comicios

POSADAS, 20 (De nuestro corresponsal). — El amplio triunfo de los candidatos del Movimiento Peronista, revelado por las primeras cifras del escrutinio de las elecciones generales de hoy, del que se tuvo conocimiento en esta ciudad en las primeras horas de la noche, fué recibido con manifestaciones de júbilo ruidoso por la población, que durante toda la jornada demostró un singular entusiasmo cívico, no obstante el mal tiempo que reinó durante todo el día. No por esperada, la victoria del peronismo fué menos entusiastamente recibida por sus adherentes, que improvisaron esta noche desfiles y manifestaciones en las que se aclamó a los candidatos triunfantes y al general Perón, en un clima de gran júbilo, sin que ningún incidente empañara la jornada electoral.

Según los datos que se conocían en ésta a medianoche, había votado en esta provincia un 70 % del electorado, dentro del mayor orden, y sin que se registraran quejas ni protestas de importancia por parte de las tres agrupaciones que concurrieron al comicio.

Cabe agregar que, de acuerdo a los votos obtenidos por la U. C. Radical, este partido había obtenido cuatro bancas de la legislatura local correspondientes a la minoría que obtenga el 20 por ciento de los sufragios emitidos.

● Jornada Lluviosa

POSADAS, 20 (C.). — La ciudadanía misionera debió superar grandes dificultades para concurrir a los comicios, debido a las intensas lluvias que comenzaron anoche en la zona sur del ex territorio, y que durante el día de hoy se extendieron al centro y norte, entorpeciendo las comunicaciones y convirtiendo en pantanos muchos caminos. En Eldorado llovía esta mañana en forma torrencial, en Alem habían caído, a las 10, 80 milímetros de agua; 70 milímetros en Oberá, y 50 en San Javier.

Los caminos de la zona central de la provincia estaban en muy mal estado y los trabajadores de las zonas de Apóstoles, Alem, Montecarlo, Eldorado y Oberá debieron trasladarse a las mesas receptoras de votos, cubriendo en muchos casos grandes distancias, en los camiones llamados "canadienses", provistos de cubiertas pantaneras las únicas que pueden afirmarse en caminos cuya carpeta de tierra ha sido convertida por la lluvia en un lodazal.

Chatitas Polacas

También prestaron valiosísimos servicios las chatitas "polacas", de ruedas chicas de madera y barandillas, tiradas por tres o cuatro caballos, que los colonos de ese origen utilizan mucho por adaptarse perfectamente a la naturaleza de los caminos de la región. Gracias a estos "carros polacos" muchos ciudadanos pudieron cumplir con sus deberes cí-

(Continúa en la página CUATRO)

Churchill Dejaría el Poder el 4 de Abril

A. EDEN
Sería el sucesor

LONDRES, 20 (INS). — Tres de cada cuatro miembros conservadores del Parlamento concordaron en que es inminente el retiro del primer ministro Churchill de la vida pública. En una encuesta sobre el creciente ambiente de especulación suscitado por el posible retiro del anciano estadista, los diputados auguraron por enorme mayoría que el jefe del gobierno cederá su puesto a Eden. Los parlamentarios, que pidieron se guardara su anonimato, insistieron en que carecían de conocimiento oficial de los planes del "premier". No obstante, uno de ellos dijo: "Se me ha dicho que Churchill proyecta renunciar en favor de Eden, tal vez el mes próximo". Algunos parlamentarios arguyen que Churchill desearía que Eden desempeñara por algún tiempo la jefatura del gobierno antes de vérselas con el electorado, dada la inminencia de las elecciones.

Objetivo del "Premier"

Sobre el tema de los comicios, otro parlamentario manifestó: "Estoy completamente seguro de que sir Winston no tiene la menor intención de dirigir a los conservadores en otras elecciones". No faltaron entre los que participaron en la encuesta quienes recordaran que Churchill tiene prometido, desde la consulta electoral última, tratar de buscar un entendimiento con la Unión Soviética y permanecer en el poder por lo menos hasta que haya tratado una vez más de lograr ese objetivo.

"Sólo Conjeturas"

Un diputado conservador con 25 años de actuación en la Cámara dijo: "Si es cierto que sir Winston ha resuelto retirarse a la vida privada, no ha comunicado tal decisión ni siquiera a los miembros de su gabinete. Cuando Churchill se retire, si es que lo hace, la decisión se anunciará con un estallido. Todo lo que se oye hoy en día no pasa de ser conjetura y especulación.

Despedida de la Reina

Según las versiones circulantes, Churchill entregará el timón de la nave política a Eden poco después del 4 de abril, día en que sir Winston recibirá a la reina Isabel II y al duque de Edimburgo en su residencia oficial, el número 10 de Downing Street. El "London News Chronicle" se pregunta al respecto si esta visita no tendrá el carácter de una despedida.

Por su parte, el "Daily Express" comentó que Churchill probablemente declinará cualquier título nobiliario a fin de permanecer en las bancas posteriores del Parlamento como representante del distrito de Woodford.

LA ASAMBLEA FRANCESA APROBO EL PROGRAMA DE INGRESOS

Hay Acuerdo Comercial Para el Sarre

PARIS, 20 (AP). — La Asamblea Nacional de Francia, en sesión que se prolongó hasta esta madrugada, aprobó el presupuesto nacional para 1955, el que, excluídos los gastos militares, asciende a un total aproximadamente equivalente a 8.800 millones de dólares. La votación fué de 392 votos contra 211.

Anticipan Déficit

La medida aprobada establece cuales serán los ingresos de la nación antes de que se sepa a qué suma ascenderán los gastos del año. Se anticipa que habrá déficit, pero no se conocerá su monto hasta que el gobierno haya completado su acción en torno al presupuesto militar y otros gastos para el año actual.

Se cree que los gastos serán superiores en un diez por ciento.

El gobierno trabaja actualmente en el presupuesto militar, y es el presupuesto civil el que está a consideración parlamentaria.

Esta medida, que de hecho extiende las leyes sobre impuestos, ya aprobadas, también ha sido criticada, y el jefe del Gabinete, Edgar Faure, ha afirmado introducir enmiendas. Faure ha prometido preparar una nueva medida sobre los impuestos a los pequeños comerciantes y someterla a consideración de la Asamblea dentro de una semana.

El mismo día lunes 28, comenzará una huelga de 24 horas de duración de los almaceneros, para protestar por la negativa de la Asamblea, la semana pasada, a abolir las multas por las defraudaciones en el pago de impuestos. Este paro fué anunciado por los dirigentes del grupo de resistencia encabezado por Poujade.

Acuerdo con el Sarre

PARIS, 20 (AP). — La Cancillería y altos funcionarios del gobierno del Sarre anunciaron que se completaron "con todo éxito" las negociaciones del intercambio comercial entre Alemania occidental y el Sarre.

El comunicado no da a conocer los detalles de las negociaciones y posiblemente no se conocerán hasta que se haya avisado al gobierno de Alemania occidental de su resultado.

Completaron las negociaciones el ministro de Relaciones Exteriores de Francia, Sr. Antoine Pinay, y el primer ministro del Sarre Johannes Hoffmann.

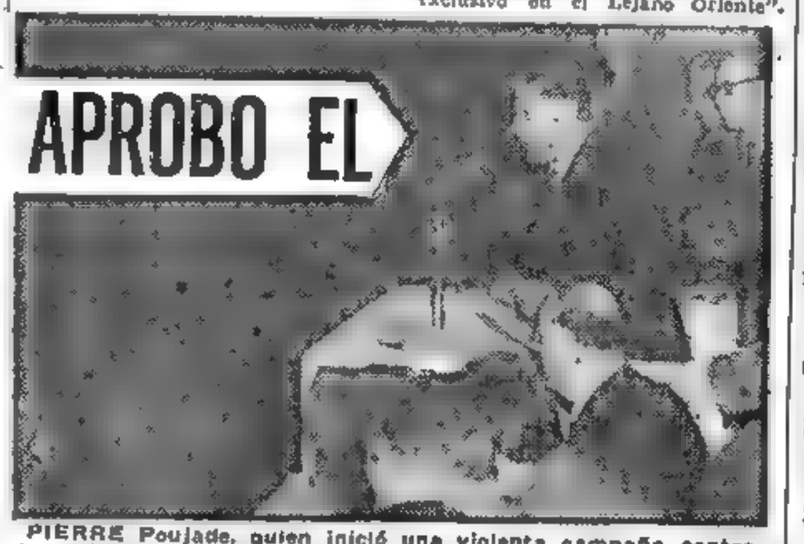

PIERRE Poujade, quien inició una violenta campaña contra la política impositiva en Francia, la cual hizo peligrar la estabilidad del gobierno, hablando durante uno de los mitines para protestar contra los impuestos a los pequeños comerciantes

Advierten Contra Pruebas Atómicas

LONDRES, 20 (AP). — El profesor Frederick Soddy, uno de los principales científicos atómicos británicos, advirtió que las explosiones experimentales de la bomba de hidrógeno "se están efectuando muy a la ligera". Las explosiones, añadió "están contaminando el aire con radiactividad. Es una insensatez decir que esto no es dañino" y aclaró: "Los gases radiactivos son capaces y pueden devastar los recursos naturales del campo y traer el caos económico y la ruina. La alteración genética de la raza humana se puede ver afectada hasta el punto de poner en peligro su fertilidad futura". Soddy instó a que se controlen las armas atómicas y a que se lleve a cabo una "vigilancia internacional respecto de lo que están haciendo los científicos del mundo, por intermedio de un organismo internacional de confianza".

DESDE su despacho, el comisionado en Misiones, doctor Juan Carlos Lorenzo, sigue el desarrollo de los comicios que tuvieron lugar ayer en la mencionada provincia y que dieron un fácil triunfo al partido Peronista. (Foto llegada por vía aérea)

Oportunidad e Inoportunidad de la Retirada de Sir Winston

LONDRES, 20 (De nuestra agencia). — Se dice, desde hace días, que la retirada de sir Winston es inminente y aunque la fecha escogida es el 4 de abril, día en que se les ofrecerá a la reina y al duque de Edinburgo una cena en su residencia oficial de Downing Street. A continuación, saldrá sir Winston para "sorber" el sol del Mediterráneo y descansar en Sicilia. Aunque no es la primera vez que circulan rumores semejantes, no confirmados, luego —"The Observer" acusa hoy al primer ministro de un juego que le divierte y desconcierta con frecuencia al país— esta vez parece que va en serio y que sir Anthony Eden recogerá el poder y preparará el nuevo gabinete, si hubiese lugar después de consultar al país por la vía del sufragio.

Los que creen en la inmediata jubilación de sir Winston se basan en que la noticia aparecía en la prensa de lord Beaverbrok, cuya vieja amistad con el primer ministro es conocida, y en el diario "Yorkshire Post", que se supone inspirado por sir Anthony. Mr. Butler, actual canciller del Tesoro, pasaría a ser el segundo de a bordo y presunto heredero de sir Anthony, de confirmarse el pronóstico. Y Mr. Macmillan, quizás el ministro de más éxito en esta etapa conservadora, desempeñaría la cartera de Relaciones Exteriores. La misma versión se inclina a suponer que sir Winston evitaría el oscuro ostracismo de los lores para continuar al pie del cañón en los Comunes como parlamentario de número, porque su descanso —como el de otros guerreros del pasado— es la pelea.

La especulación, en estos momentos, no tiene límites. Por un lado, recogemos la impresión de quienes dicen que habiendo llegado el momento más propicio para que los conservadores convoquen a elecciones generales, puesto que el laborismo sufre a estas horas una grave crisis interna, es necesario salvar la faz caballeresca o deportiva de la convocatoria, simulando que se consulta al pueblo exclusivamente porque sir Winston, a los ochenta años, debe resignarse a la nostalgia de contar sus batallas en lugar de seguir saltando trincheras a la cabeza de sus tropas. Pero no todos los conservadores admiten la oportunidad de la retirada de sir Winston. De no haber renunciado antes, que es lo que procedía, conviene que espere a que se disipe la atmósfera de recelos que producen "los papeles de Yalta" o a que se dé una versión inglesa categórica —y digna— de los diálogos menores de aquella conferencia, porque importa evitar que la historia describa con el tiempo el fin de la carrera política de sir Winston como una consecuencia de "los chascarrillos y bromas" que, por lo visto, se cambiaban "los tres grandes" en aquella supuesta reunión dramática.

No cree Inglaterra que se haya cometido nunca un error diplomático más grave que el de la suelta de "los papeles de Yalta". Sus consecuencias, todas sus consecuencias, son inimaginables aún. Si los republicanos norteamericanos trataban de demostrar una vez más la incapacidad del presidente Roosevelt y de la administración demócrata para resolver problemas de tanta responsabilidad y angustia como los que se planteaban al final de la guerra, su propósito está aparentemente conseguido. Pero el resto del mundo, y sobre todo las naciones consideradas al margen de aquella orgía de dramáticas ligerezas, no parece indignarse tanto como podríamos haberlo sospechado porque el estupor lo convierte en piedra: en piedra fría, impenetrable y pálida.

JACINTO MIQUELARENA
Corresponsal de Clarín en Gran Bretaña

POR DECRETO REDUCE EL P. E. LOS DIAS FERIADOS

Información PAG. ONCE

Los Empresarios, los Trabajadores y el Estado Llegan a Esta Reunión con su Idea y su Deber, Dijo el Gral. Perón

Dulles Reiteró su Confianza en el Mantenimiento de la Paz

NUEVA YORK, 21 (AP). — El secretario de Estado, Foster Dulles, declaró que las tácticas de los jefes comunistas chinos "pueden resultar más peligrosas y provocativas que las de la Unión Soviética". Dulles, que habló ante un club neoyorquino, señaló que "el fanatismo agresivo de los dirigentes comunistas chinos" merece ser comparado con el de Hitler.

Tras subrayar que los comunistas chinos "están aturdidos por sus triunfos", estableció la diferencia entre sus métodos y los soviéticos "El temperamento de los comunistas chinos es distinto, y si bien a la larga el método ruso puede parecer más formidable, ocurre lo contrario en la perspectiva inmediata, donde el método comunista chino puede resultar más peligroso y provocador de una guerra".

No obstante, manifestó que por sombrío que parezca el panorama que trazara de los chinos comunistas, "no es por ello un panorama desolador", y añadió: "Con unidad nacional y bajo la firme dirección de Eisenhower, conservo mis esperanzas de que la paz se mantenga. Creo que depende de nosotros inducir a los chinos comunistas a modales más sobrios. En realidad, lo cierto es que la mayor parte de sus llamados, éxitos se debieron en buena medida a causas externas, entre las que se cuentan la prudencia de las naciones libres y su amor a la paz. "Estas cualidades, prosiguió, no deben ser confundidas con manifestaciones de debilidad, y lo cierto es que emanan de la fuerza y la resolución, que permiten ser paciente hasta el momento en que ser paciente sólo conduce a fomentar peligrosos malentendidos y aumentar los peligros". Por otra parte, destacó la autoridad del presidente para emplear las fuerzas armadas en la zona de Formosa.

Inauguró el Congreso de la Productividad

"CADA uno que siga con sus ideas, con sus manifestaciones y con sus objetivos; pero también con su deber y con su responsabilidad. Es imposible pensar en el mejoramiento general, sin crear los medios para hacer efectivo ese mejoramiento". Con estas palabras inauguró el presidente de la República, general Perón, las deliberaciones del Congreso de Productividad y Bienestar Social.

La reunión previa se efectuó a las 6.20 en el recinto de la Cámara de Diputados. Se rindió un homenaje a la memoria de la señora Eva Perón y luego se designó la comisión de poderes. Posteriormente, por indicación de la asamblea, se confirmó como autoridades de la misma, a los miembros de la comisión central. Se dió cuenta después de un proyecto de resolución designando presidente honorario del congreso al primer mandatario, iniciativa que fué aprobada por aclamación. Las autoridades del congreso entrevistaron posteriormente al general Perón, quien declinó su designación como presidente honorario, manteniendo, en cambio, su deseo de ocupar una banca como congresista. Se le manifestó que la decisión había sido adoptada por la asamblea y que el cuerpo no podía rever la moción, por lo que se lo consideraría en aquella designación.

HABLA el general Perón, en el acto de inauguración del Congreso Nacional de Productividad y Bienestar Social realizado la víspera con gran solemnidad en el recinto de sesiones de la Cámara de Diputados de la Nación. Hoy proseguirán las deliberaciones del aludido organismo.

La Sesión Inaugural

A las 16.45 se inició la reunión de la tarde, con la presidente del señor Vuletich. Los delegados Raúl R. Valenzuela, de la C.G.T., en Jujuy, y Efraín Rearte Roselli, de la C.G.E., en Tierra de Fuego, procedieron a izar la bandera nacional entre los aplausos de los congresales y del público. Designóse en seguida una comisión de exterior y otra de interior, para recibir al jefe del Estado. A las 17.5 hizo su entrada al Congreso el general Perón, acompañado de su ayudante, mayor Renner. Entre salvas de aplausos ocupó su sitial en el hemiciclo destinado comúnmente a los ministros. A su derecha estaba el vicepresidente de la Nación y presidente del Senado, contraalmirante Teisaire; a la izquierda del primer mandatario se ubicó la vicepresidenta primera de la Cámara de Diputados, señora Delia D. de Parodi. Comenzó la serie de discursos el señor Vuletich, cuyos conceptos, así como los del señor Gelbard, que le siguió en el uso de la palabra, damos en otro lugar.

El general Perón, tras escuchar atentamente a los oradores, fué invitado a inaugurar oficialmente el congreso, pasando al estrado de la presidencia, en medio de sostenidos aplausos. Más tarde, cuando improvisaba con voz firme su discurso, que fué transmitido por radio y por televisión, sólo hizo una breve pausa, para tomar un sorbo de agua mineral. En el recinto no había ninguna señora, como delegada, aunque sí adornaban con su presencia los palcos y las galerías.

El tono de la asamblea fué solemne pero cordial; el general Perón, cuyo discurso publicamos en otro lugar de esta edición, se dirigió a continuación a tomar un refrigerio en el comedor de la Cámara de Diputados, con lo cual se levantó la sesión.

Hoy, a las 8, continuarán trabajando las diversas comisiones designadas en la sesión

Habla el Gral. Perón

Al declarar inaugurado el Congreso de la Productividad y Bien-

CONTINUA EN LA PAG. CUATRO

Reveló Mendes-France su Correspondencia con Churchill

Londres se Oponía a Una Reunión de 4

Eden Aconseja no Publicar la Versión Sobre Yalta

Mendes-France

PARIS, 21 (AP). — El ex primer ministro Mendes-France reveló que Churchill le escribió a comienzos de este año oponiéndose a cualquier tipo de conferencia de las cuatro grandes potencias hasta que los acuerdos de París hubieran sido ratificados por todos los países interesados. Mendes-France publicó las cartas que intercambió con Churchill en enero, a las que se refirió el canciller Pinay, en una declaración ante la Comisión de Asuntos Exteriores del Consejo de la República. De acuerdo con esos textos, el entonces "premier" escribió a Churchill una semana después de la aprobación de los acuerdos por la Asamblea Nacional, expresándole que la opinión pública de su país necesitaba se le asegurara que el poner en vigor esos tratados no entorpecería la política occidental de buscar la paz, y sugería a Churchill que Francia propusiera a Rusia la iniciación de negociaciones para realizar una conferencia de las cuatro grandes potencias en el mes de mayo. A esta carta contestó Churchill el 12 de enero, diciendo: "Pese a lo mucho que apreciamos sus dificultades y admiramos sus esfuerzos.... yo y mis colegas estamos firmemente decididos a que no haya ni una reunión ni una invitación de ninguna clase" hasta después de que todos los firmantes de los pactos de París los ratifiquen.

Advertencia Británica

Advirtió además que en el caso de nuevas demoras por parte de Francia en la ratificación, Gran Bretaña podría tener que adoptar la idea de una defensa periférica en la que Francia estaría representada por un "asiento vacío". Churchill expresó que esto le era repugnante, pero declaró: "Creo que Estados Unidos, con su inmensa superioridad en armas nucleares, y actuando en asociación con Gran Bretaña, el Commonwealth y la República Federal Alemana, serían suficientemente fuertes, al menos durante los próximos años, para garantizar a los países del Benelux y a nuestros demás aliados... una cierta y real seguridad basada en la capacidad física y moral para tomar represalias".

La Propuesta Francesa

La proposición francesa para gestionar ante Moscú una conferencia de cuatro, sugería dos planteos distintos, a elección de Churchill:

1 Refutación de la última nota rusa por parte del gobierno francés, seguida de una inmediata sugerencia de una reunión cuatripartita para el mes de mayo, es decir, luego de firmadas en forma unánime las actas de París.

2 Proposición de una conferencia similar, pero sobre una oferta en común de los tres gobiernos aliados.

Negativa de Eden

LONDRES, 21 (AP). — Eden aconsejó al primer ministro Churchill que no publique la versión británica de la conferencia de Yalta, en razón de que esto podría perjudicar las relaciones anglonorteamericanas. El punto de vista del canciller es que las notas británicas expondrían interpretaciones anglonorteamericanas diferentes acerca de las conversaciones de Yalta inexactitudes que pueden cometerse sin que haya mala intención y énfasis no adecuados respecto de declaraciones individuales.

Clarín

BUENOS AIRES · REPUBLICA ARGENTINA · 40 Centavos

Un foque de atención para la solución argentina de los problemas argentinos

AÑO X — Diario de la Mañana — Nº 3.392

Buenos Aires, Martes 22 de Marzo de 1955

HAY ACUERDO POLITICO PARA EL SARRE

Otórganle Libertad de Opinión

BONN, 21 (AP). — Los gobiernos de Alemania occidental y Francia se han puesto de acuerdo en torno del problema de la libertad política que debe otorgarse al Sarre europeizado. Según lo declaró hoy un vocero del ministerio de Relaciones Exteriores del Gobierno Federal. Como se sabe, había diferencias de interpretación entre Bonn y París sobre el aspecto político del acuerdo en virtud del cual el Sarre quedará bajo la autoridad de un comisario europeo hasta que se redacte el tratado de paz con Alemania.

El vocero de la Cancillería local manifestó que como resultado de las negociaciones francoalemanas, los puntos en litigio habían sido resueltos mediante una "fórmula convenida" y que no harán falta nuevas negociaciones al respecto.

De acuerdo con lo convenido, la libertad de opinión política en el Sarre no será limitada en modo alguno durante el período que deberá transcurrir hasta el tratado de paz. Asimismo, se acordó prohibir aquellas acciones que interfieren con el estatuto del Sarre, su funcionamiento normal y la paz interna. Según el vocero, el comisario europeo deberá velar por la aplicación de las condiciones mencionadas.

Rige en Argelia el Estado de Urgencia

PARIS, 21 (AP). — El gabinete francés aprobó la medida que impone el "estado de urgencia" en los departamentos de Argelia donde se registraron actos de terrorismo.

La medida que ha de ser discutida mañana en la asamblea, no es tan severa como una declaración de "estado de emergencia", pero permitirá un aumento de la vigilancia.

Siguen las Purgas en el Kremlin

Fué Destituído el Ministro de Cultura

BULGANIN

LONDRES, 21 (AP). — Bulganin destituyó al ministro de Cultura, Georgi F. Alexandrov. La radio de Moscú anunció que Alexandrov había sido relevado de su cargo "por no haber podido asegurar la dirección del ministerio de Cultura". El embajador soviético en Polonia, N. A. Mikhailov, ha sido nombrado ministro de Cultura en sustitución de Alexandrov. El ministro reemplazado es miembro del presidium de la Academia rusa de Ciencias y secretario del departamento de Economía, Filosofía y Derecho de la Academia. En vida de Stalin, estuvo en dos ocasiones en dificultades por apartarse de la línea de conducta del Kremlin. Durante la guerra fué jefe de propaganda del partido Comunista.

A principios de 1954 quedó vacante el ministerio de Cultura, encargado de preparar la política a seguir en materia de arte, literatura, arquitectura, publicación de libros y periódicos, radio y teatro. A mediados de marzo, Alexandrov fué designado y destituyó a casi todos los viceministros que habían actuado bajo Ponomarenko. Sin embargo, continuó en su cargo el viceministro, S. V. Kaftanov, quien en una oportunidad fué ministro de Enseñanza Superior.

N. de la R. — La exoneración de G. F. Alexandrov de su cargo de ministro de Cultura y los ataques violentos de "Pravda" contra dos ministros de la República de Armenia, significan, evidentemente, que la lucha para la conquista del poder sigue agitando las altas esferas del Estado ruso, según alternativas todavía inseguras, puesto que los eliminados de hoy parecen haber caído bajo los golpes del partido, mientras que hace dos semanas el ejército era quien había conseguido una ventaja excepcional al lograr la supresión del cuerpo de los comisarios políticos. Alexandrov, académico de la URSS, es un filósofo conocido, autor de un "Manual de historia de la filosofía" que, después de haber recibido un premio Stalin, fué condenado por Zhdanov por "desviación idealista". Después de la destitución de Ponomarenko, amigo de Beria, de su cargo de ministro de Cultura, Alexandrov había sido puesto por Malenkov a la cabeza de este importante departamento. Pertenecía, pues, al clan "blando".

La campaña desencadenada contra dos ministros armenios significa, igualmente, que las luchas que tienen lugar en Moscú repercuten con extrema violencia en las nacionalidades alógenas que, en estos últimos tiempos, habían dado señales de agitación. Cabe, pues, esperar nuevos desarrollos de una situación general en pleno movimiento.

Unificará sus Comandos Militares el Bloque Rojo

LONDRES, 21 (AP). — Rusia y sus satélites han decidido establecer un comando militar unificado después de la ratificación de los acuerdos de París, según anunció el ministerio de Relaciones Exteriores soviético. El anuncio, difundido por Radio Moscú, expresa que la decisión fué adoptada unánimemente en consultas celebradas entre Rusia, Polonia, Checoslovaquia, República de Alemania oriental, Hungría, Bulgaria y Albania.

Aprobación de Taipei

La emisora indicó que China comunista expresó también que estaba de completo acuerdo con el plan.

El anuncio soviético sugiere que los comunistas no llevarán a la práctica el plan de creación del comando unificado si no se ratifican los acuerdos de París. Estos acuerdos esperan la aprobación de la Cámara alta francesa —Consejo de la República— y de otros cinco parlamentos.

Radio Moscú señaló que el comando se crearía con miras a garantizar la seguridad de estos estados y en interés del mantenimiento de la paz en Europa. Agregó que los países consultados expresaron "su completa unanimidad" sobre los principios de organización del comando único y sobre la conclusión de un tratado de amistad, cooperación y ayuda mutua entre las ocho naciones.

Emplazaron los Sectos al Gobierno Vietnamés

SAIGON, 21 (AFP). — El frente unificado de las fuerzas nacionalistas, que agrupa a elementos de las sectas politicorreligiosas del sur del Vietnam presentó un ultimátum al presidente del Consejo, Ngo Dinh Diem. En él se le imponen las siguientes exigencias: reorganizar el gabinete; integrar en el Ejército Nacional la totalidad de las fuerzas armadas de las sectas, las que quedarían, sin embargo, a la disposición de éstas últimas.

El documento presentado al presidente, acusa al gobierno de haber llevado una política impopular y amenaza, en caso de una negativa, con apelar al pueblo "que decidirá finalmente". El plazo acordado a Ngo Dinh Diem es de cinco días.

Interrogado sobre ese ultimátum, un vocero del presidente del Consejo declaró: "El gobierno conserva su sangre fría. Estima que una formación gubernamental ubicada en el poder por las sectas no sería viable y no obtendría el apoyo de Francia y Estados Unidos". Agregó que tal desenlace de la actual crisis equivaldría a ofrecer el Vietnam del Sur "en bandeja de plata" a los comunistas.

Escribe GIUSEPPE PELLA

EX PRIMER MINISTRO DEL GOBIERNO ITALIANO

El Problema Esencial de Italia: Producir Más Para Ahorrar Más

GIUSEPPE PELLA

ROMA, 21 (Exclusivo de ANSA para Clarín). — El esquema para el desarrollo económico elaborado bajo la guía del ministro de Presupuestos, señor Vanoni, será por cierto animadamente discutido. Muchos de sus puntos reclamarán la atención de especialistas técnicos y económicos, en análisis desapasionado y constructivo.

Los autores del plan insisten, no sin razón, sobre conceptos muchas veces proclamados: para desarrollar la economía y crear nuevas fuentes de trabajo hay que estimular al máximo las inversiones; para invertir son necesarios capitales que pueden nacer solamente del ahorro; el ahorro, a su vez, llegado el caso, bloquea los consumos. Los mismos capitales extranjeros no sirven ese objetivo si los bienes creados con ellos se destinan al consumo. Producir más para ahorrar más, constituye el mandato de la hora.

Se considera asimismo que la consecuencia sería la congelación de los salarios, por lógica férrea del sistema. No es posible realizar una política de restricciones al consumo, en un país pobre como Italia, sino a través de una consciente comprensión de la masa trabajadora.

Sería imposible un llamado a todos los italianos, para que acepten sacrificios a favor de los desocupados, si el ejemplo no viniera de los sectores privilegiados, donde deberá ser firme la acción fiscal. La progresiva reducción de posiciones monopolistas o de injustificada protección será otra exigencia para la adopción del plan en una atmósfera de sacrificios comunes.

Consideramos indispensable que los sindicatos libres presten su abierta y empeñosa colaboración y que las demás organizaciones sindicales no asuman la tremenda responsabilidad de hacer fracasar un esfuerzo —continuación de los cumplidos en años precedentes— dirigido a dar ocupación a los más necesitados. Naturalmente, los trabajadores pueden pretender con toda legitimidad garantías para que el sacrificio común no se traduzca en inadmisibles ventajas a favor de zonas particulares del cuerpo social. Encontrar la fórmula apropiada es la condición política preliminar ante un problema político de nuestro tiempo, que debe ser colectivamente afrontado con decidido coraje.

GIUSEPPE PELLA

Destacó el Secretario de Marina de EE. UU. la Importancia Estratégica de Argentina

INFORMACION PAGINA XXIX

OPONESE EISENHOWER A UNA REUNION CON RUSIA

Abogó por la Libertad de Comercio

WASHINGTON, 22 (AP). — Dirigentes parlamentarios republicanos expresaron que Eisenhower se opone a que las potencias occidentales realicen conversaciones entre altas figuras con Rusia, en los momentos actuales. Después de la conferencia semanal de líderes republicanos con el presidente, el senador Knowland informó a los periodistas que Eisenhower todavía considera que debe existir alguna evidencia específica de la buena fe soviética antes de que él esté dispuesto a reunirse con el primer ministro ruso Bulganin. Agregó que tal conferencia no debe realizarse de ningún modo hasta después de la ratificación de los acuerdos de París, que estipulan el rearme de Alemania occidental.

Knowland, presidente del bloque republicano del Senado, y su colega de la Cámara de Representantes, Martin, informaron que Eisenhower se opone sobre esas bases a la propuesta del senador demócrata George, presidente de la Comisión de Relaciones Exteriores de la Cámara alta, para que las conversaciones con Rusia se realicen cuanto antes.

"Hechos y no Palabras"

Knowland añadió que el presidente aclaró en reiteradas ocasiones que él estima que no debe haber reuniones de los jefes de las principales potencias hasta que el gobierno ruso demuestre "con hechos más que con palabras" que es sincero en sus deseos de aliviar la tensión internacional.

Señaló, además, que tanto el presidente como el resto del gobierno estiman que el senador George tiene completo derecho a opinar como lo hizo. Pero la posición de George, destacó, "no es en esta oportunidad la posición del gobierno".

Subrayó igualmente que sólo había querido destacar que el presidente y sus consejeros tienen la situación en estudio constantemente. Las circunstancias, dijo, pueden cambiar, pero por el momento no hay indicios en ese sentido.

La Guerra Ideológica

WASHINGTON, 22 (AP) — Eisenhower declaró que Estados Unidos perderá la guerra ideológica contra el comunismo "a menos que mediante métodos inteligentes permitamos al mundo libre comerciar más libremente". Formuló este apoyo indirecto a su programa de reducción de tarifas aduaneras en una alocución dirigida al Consejo de Asesoramiento, formado por hombres de negocios privados.

Luego de manifestar que no abogaba por ningún método especial para liberalizar el comercio mundial, insistió en que, sin embargo éste debe ser liberalizado.

El presidente manifestó que adhiriéndose a la doctrina de comercio más libre "el comunismo no tendrá más posibilidades de éxito en este mundo que las que tendría uno de nosotros de despegar y volar a la luna sin la ayuda de la ciencia". Dijo que el objetivo del plan comercial no es simplemente el de abrir nuevos mercados mundiales, sino, fundamentalmente ayudar al mundo libre en la lucha contra el comunismo, y agregó que "sería fatal" permitir "que se interpongan en el camino de iluminar el mundo", lo que calificó de objeciones secundarias a la política comercial del gobierno.

Eisenhower pronunció su discurso poco después que el senador demócrata Harry Byrd dijo que trataría de descubrir rápidamente el proyecto de ley sobre comercio presentado por el gobierno implica la aprobación en alguna forma de la nueva organización de cooperación comercial que estará formada por 34 naciones.

Controlará Francia el Comercio del Sarre

PARIS, 22 (AP). — Los acuerdos concertados entre Francia y el Sarre a fines de la semana pasada, mantienen en gran medida el dominio económico francés sobre dicho territorio, según se informó hoy en fuentes oficiales.

El canciller Pinay, y el presidente del Consejo de Ministros del Sarre, Johannes Hoffman, rubricaron el protocolo que incorpora las cláusulas principales de una futura convención económica entre Francia y el Sarre.

Los acuerdos dan a Pinay otra carta de triunfo que podrá utilizar esta semana en la Cámara Alta, cuando pida la ratificación de los acuerdos.

El protocolo señala que se aplicarán las leyes francesas sociales, fiscales y sobre salarios y se mantendrá la unión aduanera y monetaria. Francia seguirá administrando las aduanas del territorio.

Clarín

BUENOS AIRES · REPUBLICA ARGENTINA

40 Centavos

Un toque de atención para la solución argentina de los problemas argentinos

AÑO X — Diario de la Mañana — Nº 3.393

Buenos Aires, Miércoles 23 de Marzo de 1955

HABLA el ministro de Marina de la Unión, Sr. Thomas, después de ser condecorado con la Orden al Mérito Naval

Desvirtúa Churchill la Versión de su Renuncia

Son Charlas de los Diarios, Expresó

LONDRES, 22 (AP). — Churchill se refirió a las informaciones periodísticas sugiriendo que quizá se retire pronto de la política, como "charlas de los diarios". La declaración fué formulada en los Comunes, cuando un diputado laborista preguntó si designaría a un ministro del gabinete para atender las cuestiones del desarme. El jefe del gobierno respondió negativamente, e interrogado acerca de las noticias periodísticas sobre su inminente retiro, respondió: "son charlas de los diarios". Esta declaración podría ser interpretada de dos maneras: ya sea que no tiene intenciones de abandonar el poder o que no está dispuesto a revelar las intenciones de su partido.

Opinión Sobre las Revelaciones de la Conferencia de Yalta

También en los Comunes, Churchill declaró que no recuerda haber formulado las observaciones sobre el pueblo polaco que le son atribuidas en la versión norteamericana de la conferencia de Yalta, declarando al Parlamento que si efectivamente dijo lo que se le atribuye, esa observación fué tomada totalmente fuera de su contexto. Agregó que "cualquiera que lea esos documentos, puede ver que una y otra vez luché por los derechos e intereses de Polonia en Yalta y Potsdam". Señaló también que actualmente compara el texto norteamericano con la versión británica, a fin de establecer la eventual necesidad de una publicación por separado.

Recuperóse Eden

LONDRES, 22 (AP). — El canciller Eden reanudó sus funciones en su despacho de Whitehall, ya repuesto del ataque de gripe que lo mantuvo alejado de sus tareas.

Agravio a Roosevelt

LONDRES, 22 (AP). — En el basamento de la estatua del presidente Roosevelt que se levanta en Grosvenor Square apareció escrita con letras en rojo, la inscripción "Traidor en Yalta".

GROMYKO

Reformas en Moscú

Designan Tres Vicecancilleres

LONDRES, 22 (AP). — Radio Moscú anunció que el mariscal Bulganin designó tres nuevos viceministros de Relaciones Exteriores. Prosiguiendo con la reorganización del gobierno, nombró a Vassily V. Kuznetsov como primer viceministro de Relaciones Exteriores; y a Vladimir S. Semyenov y N. O. Fedorenko viceministros de Relaciones Exteriores en el departamento del canciller Molotov. Kuznetsov llena la vacante dejada por la muerte de Vishinsky. Hay otro viceprimer ministro de Relaciones Exteriores, Gromyko.

N. de la R. — Lo importante sería saber si el nombramiento de Vassily V. Kuznetsov al cargo de primer viceministro de Relaciones Exteriores, implica la eliminación de Jakob Malik, que ocupaba este cargo hasta ayer. Malik, en efecto, por su larga actividad en el Komintern y su compenetración total con la política staliniana de la "guerra fría", pertenece al bando "duro" de Khrushchev, campeón del retorno al stalinismo. Su eliminación tendría, pues, una significación muy precisa.

Tomó Parte la Infantería en el Sexto Ensayo Atómico de Nevada

Sintióse en Las Vegas la Onda de la Explosión

LAS VEGAS, 22 (INS). — Una bomba atómica estalló con un brillante relámpago color oro sobre el desierto de Nevada antes del amanecer, mientras dos mil infantes de marina realizaban un simulacro de guerra nuclear. La bomba fué hecha estallar en lo alto de una torre de acero de 152 metros de altura, a las 5.05 de la madrugada, en la sexta prueba de la presente serie de experimentos en Nevada. Unos 1.200 infantes de marina estaban situados a 16 kilómetros de la torre listos para avanzar en helicópteros y atacar a una fuerza blindada especial de combate del "enemigo", mientras otros 800 soldados de la misma arma, observaban la explosión desde trincheras situadas a 980 metros de distancia. Estos se unirán a la fuerza mayor en el simulacro de ataque después que la peligrosa radiactividad se disipe. El relámpago del estallido se vió claramente en San Francisco, a 800 kilómetros al noroeste del lugar del estallido, y en Los Angeles, a 480 kilómetros hacia el suroeste. Desde Las Vegas, a 112 kilómetros al sur del campo de tiro, pareció como una de las mayores detonaciones de la serie actual.

Minutos después de la explosión, la onda de conmoción se sintió en Las Vegas, sacudiendo las ventanas y haciendo oscilar las lámparas. Los observadores declararon que fué la onda de conmoción más fuerte que se ha sentido en la sede de juegos de azar en la presente serie de pruebas. Los observadores en el pico de Angel de 3 000 metros de altura, a unos 80 kilómetros en línea aérea del lugar de la explosión, declararon que la columna de fuego de la bomba se mantuvo unos ocho segundos antes de desvanecerse en la nube atómica blanca.

En lo alto, 90 aviones a reacción de la infantería de marina, marina de guerra y fuerza aérea, zumbaron en simulacros de combates aéreos en apoyo de las tropas atacantes.

Discutirían en Abril la Cuestión de Indochina

LONDRES, 22 (AFP). — La conferencia francoanglonorteamericana sobre Indochina se realizará a fines de abril, según círculos generalmente bien informados. La fecha exacta y el lugar de la reunión no fueron fijados todavía.

La reunión se efectuará poco antes de la de la NATO, en la que participarán los cancilleres.

Entregan a Egipto una Base Inglesa

SHALUFA (Zona del canal de Suez), 22 (AP). — Veintiuna salvas de artillería fueron disparadas cuando el primer ministro Kasser izó el pabellón egipcio sobre este campo de armas británico, el primero de los entregados a Egipto desde la firma del convenio de evacuación firmado entre este país y Gran Bretaña, en octubre último. Al pasar revista a las tropas egipcias acantonadas ahora en el lugar, el "premier" expresó: "Una nueva era comienza en la amada tierra de nuestros padres, la era de la libertad". En virtud del convenio, el Reino Unido retirará gradualmente los 80 000 hombres que tiene estacionados a lo largo del canal.

Escribe RENE PAYOT

Director de "Journal de Génève"

El Drama de los Estados Satélites

GINEBRA, 21 (De nuestro corresponsal). — Si el mariscal Tito se ha desembarazado de la tutela de la URSS, ello se debe a que las exigencias de la política soviética eran incompatibles con las necesidades de Yugoslavia; plegándose a las órdenes llegadas de Moscú, ese país habría comprometido su recuperación económica. Los dirigentes moscovitas no han extraído lección alguna de esta experiencia que fué penosa para su amor propio y se obstinan en querer imponer su doctrina de una manera uniforme, sin tener en cuenta las condiciones regionales. Este conflicto incesante entre las consignas lanzadas por la dirección central del partido Comunista y la mentalidad de las poblaciones que deben aplicarlas, es la causa esencial de las crisis por que pasan los estados satélites.

La que acaba de estallar en Hungría revela una vez más las dificultades con que tropieza la edificación de un sistema que no encuentra el asentimiento de la mayoría de los habitantes. En julio de 1953, un comunista moderado, Imre Nagy, de ascendencia rural, logró reemplazar a Mathias Rakosi, un doctrinario rígido, quien había llevado al extremo la industrialización del país y la colectivización de los campos. Los resultados de esas tentativas fueron desastrosos: la producción disminuyó y Hungría se vió a un paso de las privaciones.

Nagy decidió hacer una pausa y seguir así el ejemplo dado por Malenkov. Se esforzó en desarrollar la industria liviana y redujo las coacciones de todo orden que pesaban sobre los agricultores. Llegó más lejos aún en su tentativa de apaciguamiento: creó un Frente Popular, con filiales en todas las localidades, a las que invitó a adherir a todos los patriotas. Era política que habría llegado, a fin de cuentas, a dulcificar el régimen comunista y a darle, como en Yugoslavia, un carácter nacional, inquietó a los "puros" del partido que se conservaron fieles a Rakosi y que eran numerosos en la administración. Sabotearon lo mejor posible las directivas dadas por Nagy, quien no pudo obtener un aumento substancial de los bienes destinados al consumo y más que nada una producción suficiente de máquinas agrícolas. Pero lo que más alarmó a los doctrinarios fué ver que los campesinos abandonaban en masa los "koljoses" para reanudar la explotación individual de sus tierras. Desde que un leve soplo de libertad atraviesa un régimen comunista, toda la estructura es desquiciada por aquél.

La destitución de Malenkov, que implicaba el regreso a los métodos stalinistas, debía serle fatal a Nagy, tanto más cuanto que, en el orden material, éste no había alcanzado los objetivos que se fijara. Tonificado por el apoyo de Khrushchev, Mathias Rakosi, quien había vuelto a Budapest después de una permanencia muy larga en Rusia, se tomó su desquite. Acusando a su rival de haber saboteado el socialismo y de zaherir la autoridad del partido, hizo prevalecer sus opiniones ante el Comité Central. Este acusó al jefe del gobierno de haberse desviado hacia la derecha. Este reproche, uno de los más graves que se le pueda hacer a un militante, implicará serias consecuencias para Nagy. Por lo pronto, tendrá que renunciar, y es probable que se apliquen otras sanciones contra él.

Con su desaparición del escenario público concluirá el período de tregua de que ha gozado Hungría que, una vez más, deberá formar en las filas de la Unión Soviética, devolverle su prosperidad a la industria pesada, restaurar el colectivismo en la agricultura y soportar nuevas privaciones. Y este régimen durará hasta que estalle una nueva crisis económica: en efecto, el comunismo es incapaz de resolver el problema agrario, ya que ninguna medida de fuerza podría obligar al campesino, individualista nato, a acrecentar el rendimiento de su tierra.

Pero el fracaso de la experiencia Nagy, prueba también que los países satélites no lograrán liberarse de la tiranía del partido Comunista mientras permanezcan tropas soviéticas en su territorio.

RENE PAYOT

Corresponsal de Clarín en Suiza

Faure Pasa al Ataque Contra Poujade

Juzgan a Contribuyentes Morosos

PARIS, 22 (AFP). — El gobierno de Faure emprendió una ofensiva contra el movimiento Poujade. Los excesos de lenguaje de éste, así como su decisión de intensificar la "acción directa", han indispuesto al dirigente de los comerciantes con la opinión pública y con los sindicatos obreros.

El gobierno acciona para suprimir esta rebelión al control fiscal, tratando, al mismo tiempo, de suavizar esos controles para atenuar el descontento popular. Desde hoy, el tribunal del Sena ha iniciado juicios contra quienes se nieguen al pago de los impuestos, tomando como base de la acusación los volantes de la Unión de Defensa de los Comerciantes y Artesanos, en que se incita a la rebelión contra el fisco.

Poujade tampoco permaneció inactivo, y en una conferencia de prensa muy tumultuosa expuso su propósito de ordenar una huelga para el 28 de marzo, así como la organización de una gran manifestación de comerciantes de la región parisiense. Anunció, asimismo, su voluntad de combatir electoralmente a todos los diputados que no apoyen su movimiento.

Habló Faure a Embajadores

Edgard Faure, por otra parte, recibió en el Hotel Matignon, en presencia del canciller, Pinay, sucesivamente, a sir Gladwyn Jebb, embajador británico, y Theodore Achille, encargado de negocios de EE UU. Se indica de fuente autorizada que Faure deseaba hacer conocer a los representantes británico y norteamericano el espíritu en que pedirá al Consejo de la República que se ratifiquen los acuerdos de París.

PIERRE POUJADE

EE. UU. Seguirá Buscando una Fórmula Para el Desarme Eficaz, Afirmó Dulles

WASHINGTON, 22 (ANSA) — Foster Dulles confirmó que Estados Unidos continuará participando en las negociaciones sobre desarme que se vienen desarrollando en Londres.

Con respecto al nombramiento de Stassen como asistente directo de Eisenhower para las cuestiones del desarme, declaró que esta designación no tiene relaciones con las tratativas londinenses en forma directa. Estas —dijo— proseguirán "aunque sea mínimo el resultado que se pueda obtener". Terminó diciendo que EE. UU. proseguirá en sus esfuerzos para encontrar la fórmula que permita un desarme "eficaz y seguro".

Hubo Reunión en Londres

LONDRES 22 (APF). — La subcomisión del desarme de la UN realizó su sesión más prolongada —tres horas— desde el 25 de febrero último en Londres. Fué presidida por el delegado ruso Gromyko. La próxima sesión se efectuará mañana en Lancaster House.

Es Esencial Nuestro Poder Industrial, Dijo el Gral. Perón

Debaten los Tratados en el Senado Francés

FAURE

PARIS, 23 (AP). — El Consejo de la República (Senado) inició el debate sobre la ratificación de los pactos de París, en virtud de los cuales se devuelve su soberanía a Alemania occidental y permitiendo su rearme dentro del sistema defensivo de Occidente. Al abrirse la sesión, Faure afirmó que todo su gabinete se haría solidario de las expresiones que formularan él o el canciller Antoine Pinay, durante el debate. El Senado discutirá durante tres días el rearme alemán, antes de la votación final proyectada para el viernes por la noche.

Tienen el Apoyo del Gabinete

Descuentan la Aprobación

Se considera que ratificará los tratados sin introducir mayores cambios en ellos, pues esto implicaría un nuevo debate al respecto en la Asamblea Nacional. Para el debate se han inscripto 48 oradores.

Si el Consejo de la República ratifica los acuerdos de París, completará la ratificación de Francia sobre estos pactos, que aún no han sido ratificados por algunos de los restantes países interesados. Esto es el último obstáculo importante al rearme alemán, y no se cree que surjan dificultades en los restantes países.

Faure, declaró que su gobierno apoya los tratados aun cuando varios de los ministros votaron en contra o se abstuvieron durante la votación sobre el mismo asunto en la Asamblea Nacional. "Me propongo, —dijo Faure— asumir mi plena responsabilidad en este debate, no con el corazón liviano sino con profundo convencimiento".

Recomendación Degaullista

El senador Michel Debre, degaullista, recomendó la aprobación de los pactos a pesar de sus dudas. "Francia se encuentra en un punto muerto —afirmó— pues desea negociar y estima que los acuerdos limitan las perspectivas de la negociación. Pero, al mismo tiempo, no está en situación de negociar mientras siga habiendo dudas sobre la ratificación". Señaló que "lo único que puede hacer el Consejo es sacar la conclusión menos mala de la situación en que nos encontramos". El senador Debre habló como miembro informante de la Comisión de Relaciones Exteriores.

Presentáronse hasta ahora cuatro enmiendas, pero los opositores de los tratados confían particularmente en una de ellas. La presentó el republicano independiente André Armengaud en nombre de la Comisión de Producción Industrial del Consejo, y sostiene que "no podrán depositarse los instrumentos de ratificación hasta después de que las altas partes contratantes hayan concluido un acuerdo instituyo de un organismo europeo de producción, normalización y distribución de armamentos y de ayuda de un tercer país".

Aplazo en la Asamblea

PARIS, 23 (AFP). — La Asamblea Nacional resolvió aplazar por 315 votos contra 218 el debate sobre el problema del Sarre, suscitado por una interpelación del progresista Pierre de Chambrun. La moción de este diputado señala cinco contradicciones entre Francia y Alemania al respecto.

No Toman Medidas en Contra de Bevan

LONDRES, 23 (AFP) — La decisión adoptada esta mañana por el comité ejecutivo nacional del partido Laborista significa, prácticamente, que los partidarios de la exclusión de Bevan no han obtenido nada concreto.

El jefe del ala izquierda deberá comparecer ante una comisión de ocho miembros en la que tiene un solo simpatizante declarado, Bárbara Castle y tres opositores manifiestos: la Doctora Edith Summerskill, Hugh Gaitskell y el representante del sindicato de Empleados Municipales, Jack Cooper.

Esta subcomisión no tendrá que votar la exclusión de Bevan, sino elevar un informe al comité ejecutivo después de escuchar al líder de izquierda y haber obtenido de él garantías en cuanto a su actitud futura.

Por un voto de mayoría el ejecutivo laborista decidió en su reunión de esta mañana, plegándose a la opinión de Clement Attlee, rechazar la exclusión reclamada por los dos jefes sindicalistas.

Comenzó en Rusia Otro Período Parlamentario

En el Acto, Malenkov Acompañaba a Bulganin

MOSCU, 23 (AP).— Los más altos dirigentes soviéticos asistieron a la apertura del Parlamento de la República Federada Socialista Soviética Rusa, y el ex primer ministro Malenkov, tomó asiento en la primera fila del estrado, junto a Bulganin. Vistiendo su antiguo uniforme del partido comunista, Malenkov estuvo charlando animadamente y riendo con el primer ministro.

La primera fila de la banca del gobierno en el salón de sesiones del Parlamento la ocupaban Malenkov, Bulganin, Khrushchev, Molotov y el presidente del Presidium del Soviet Supremo, Klementi Y. Voroshilov.

Detrás de ellos se ubicaron los viceministros: M. Z. Saburov, M. G. Pervukhin, A. I. Mikoyan y Lazarus M. Kaganovich.

La República Socialista Soviética Rusa es la mayor de las repúblicas federadas que constituyen la Unión Soviética. Su Parlamento eligió como presidente a Ivan Goroshki, y seguidamente inició el debate sobre el presupuesto de la república.

Purgas

MOSCU, 23 (AP). — El gobierno de la República de Tadzhik, en el Asia Central, destituyó a dos ministros de su gabinete, el ministro de Cultura, Muso Radzhbov, y el de Industria, Kurbansho Gadoliev. Ambos fueron acusados de desempeñar en forma ineficaz su función directiva y de no haber cumplido su deber.

EL GENERAL Perón dictando su clase magistral en el Círculo de Aeronáutica

Inauguró el Jefe del Estado una Cátedra en el Círculo Aeronáutico

"EN la conducción, a diferencia de las demás artes, no se necesita que todos los que actúan sean artistas; basta con que haya uno o dos, y algunas veces dos ya sobran". — dijo el general Perón en la clase magistral que dictó ayer en el Círculo de Aeronáutica al inaugurarse la cátedra de Doctrina Nacional de la Escuela de Comando y Estado Mayor de Aeronáutica, recientemente creada, y de la cual el primer magistrado ha sido nombrado profesor permanente "honoris causa".

Sobre la base de ese concepto y no sin destacar que el conductor ha menester de una cantidad de técnicos que lo secunden, el jefe del Estado señaló que el buen éxito depende, empero, de la unidad, que se obtiene y se alcanza a través de la doctrina. "Sin doctrina —agregó— no hay arte de conducción ni en lo militar ni en lo político". Así como no se puede manejar un ejército sin una doctrina, tampoco puede manejarse un pueblo al que no se le haya dado un alma colectiva que le permita conducirse en todos sus actos políticos.

La Ceremonia

La ceremonia se inició a las 10.15, después de tributarse una cordial acogida al general Perón, que llegó en compañía del ministro de Aeronáutica, brigadier mayor Juan Ignacio San Martín.

En el recinto se hallaban el vicepresidente de la Nación, ministros y secretarios de gobierno, el secretario de Prensa y Difusión, el de la Corte Suprema de Justicia; los comandantes en jefe de las fuerzas armadas, y los capitanes y vicecomodoros cursantes.

Después de leerse las resoluciones ministeriales por las cuales se crea la cátedra y se designa profesor permanente de la materia al general Perón, el ministro de Aeronáutica pronunció un breve discurso acerca de la cátedra: "No se trata, —dijo— de conocer y analizar el contenido de un sector político, sino la norma general consagrada por la Nación, como guía suprema para todas sus actividades. Nadie con más derecho —agregó— para inaugurar esta cátedra, que el Excmo. señor presidente, creador de la doctrina, realizador infatigable de sus postulados, y maestro por antonomasia y vocación".

La Clase Magistral

Tras la prolongada ovación de que fué objeto, el jefe del Estado ocupó la tribuna y dió comienzo a su clase magistral, durante cuyo transcurso fué a menudo interrumpido por los aplausos de los circunstantes.

Arte de la Conducción

Inició su clase magistral el general Perón haciendo referencia al libro del mariscal Foch, sobre los principios de la guerra, en el cual señala que el arte de la conducción se rige por tres actividades inseparables e inherentes a la técnica misma: el artista, vale decir el conductor; una teoría del arte y una doctrina que proporcione contenido moral y material a esa técnica.

"Por eso, dijo, el arte de la conducción es de una dificultad extraordinaria. No todos los que lo ejercen son artistas; algunos son solamente técnicos. En la conducción, a diferencia de las demás artes, no se necesita que todos los que actúen sean artistas; basta con que haya uno o dos, y algunas veces dos ya sobran. Pero se necesita una cantidad de técnicos que puedan acompañarlo en el dominio de la teoría del arte, para secundarlo. Esto es la conducción, pero para crear, es necesario un esfuerzo colectivo distinto de las demás artes, que son individualistas: se pinta con un solo pintor; se escribe con un solo escritor, pero no se puede conducir con un solo artista.

"Decíamos que, además del artista, se precisa una teoría del arte la cual se rige por principios —dice el mismo mariscal Foch—, ya que si no tuviera principios no sería un arte. Son éstos los que afirman la existencia del arte. Como en todas las demás artes, estos principios son difícilmente aislables, pues se entrelazan unos con otros y son de aplicación tan infinitamente variable que es difícil crisis-

(Continúa en la página CUATRO)

Clarín

BUENOS AIRES · REPUBLICA ARGENTINA

40 Centavos

Un toque de atención para la solución argentina de los problemas argentinos

AÑO X — Diario de la Mañana — Nº 3.394

Buenos Aires, Jueves 24 de Marzo de 1955

Recibió Scelba un Voto de Confianza

APOYAN SUS GESTIONES EN EE. UU.

ROMA, 23 (AP).— El primer ministro Scelba obtuvo un voto de confianza por 278 votos contra 211, en vísperas de su partida hacia EE. UU. y Canadá, donde realizará visitas oficiales. La votación de la Cámara le otorga, tanto a él como al canciller Martino, un apoyo necesario para las negociaciones que entablarán en Washington y Ottawa, en especial las referentes al discutido problema del fomento de los recursos petroleros italianos.

Moción Comunista

Además de expresar su confianza en Scelba y en su gobierno de coalición, la cámara rechazó una propuesta que contaba con el apoyo de comunistas y socialistas, por la que se hubiera prohibido al jefe del gobierno otorgar concesiones petroleras a cambio de una mayor ayuda económica norteamericana.

Falta de Confianza

Scelba protestó de la propuesta diciendo que indicaba una "falta de confianza" en su gobierno y que le impediría actuar con eficacia en Washington al tratar los problemas italianos con diversas autoridades, entre las que se incluiría al propio Eisenhower.

El primer ministro y el canciller Martino parten mañana hacia Canadá por vía aérea.

MARIO SCELBA

Devolverá Pekín 1.000 Prisioneros Japoneses

TOKIO, 23 (INS). — La Unión Soviética y China comunista comunicaron inesperadamente a Japón que pondrían en libertad a más de 1.000 criminales de guerra, detenidos desde el último conflicto en aquellos dos países. La mayor parte de esos prisioneros están cumpliendo sus condenas en China roja.

Los rusos informaron que pondrán en libertad a un número indeterminado de japoneses, de los cuales 62 ya han cumplido sus sentencias.

Condiciona Eisenhower la Reunión de los Cuatro al Rearme Germano

No Vislumbra Paz en Formosa

WASHINGTON, 23 (AP). — Eisenhower declaró que una vez ratificados los acuerdos de París, podrán iniciarse las gestiones conducentes a una conferencia de las grandes potencias. En su conferencia de prensa semanal afirmó que implicaría efectuar gran número de concesiones el entablar las tratativas en un nivel diplomático inferior, pero agregó que será distinto cuando se las inicie entre las primeras figuras.

Seguridades Rusas

Por otra parte, subrayó que desea estar seguro de que los rusos tienen interés real en una conferencia, y que no hay mayor diferencia entre su criterio y el expresado por el senador George, quien propuso que el presidente iniciara las gestiones en ese sentido.

Añadió que no hay lugar en el mundo al cual él no viajaría para obtener una paz honorable. Ello no significa, sin embargo, dijo, que piense favorecer una conferencia que sirva sólo para los fines de propaganda comunista. Expresó, que por lo menos dos veces por semana discute con Dulles, sobre la posibilidad de efectuar gestiones diplomáticas.

Más adelante, Eisenhower declaró que ya ha considerado con Dulles la posibilidad de incluir a los alemanes en una conferencia internacional, pero que la primera debe limitarse a los "cuatro grandes", es decir, Estados Unidos, Francia, Gran Bretaña y los Soviets.

Asimismo sostuvo que sería exclusivamente académico considerar la posibilidad de incluir a China comunista en esa conferencia.

Respecto del cese del fuego en el estrecho de Formosa, manifestó no estar en conocimiento de ningún nuevo esfuerzo por lograrse, ni por Estados Unidos ni por intermedio de Gran Bretaña.

Usarían la Atómica

Sobre la cuestión atómica, declaró que cuando en enero último dijo que a su juicio las armas atómicas no podrían ser empleadas en una puequeña guerra, se refería solamente a acciones de policía, agregando, que en una guerra, grande o pequeña, si las armas atómicas pueden ser empleadas contra blancos militares, no ve ninguna razón por la cual no pueda recurrirse a lo que calificó como una gran explosión.

¿Qué Espera Italia del Viaje del Ministro Scelba a Estados Unidos?

ROMA, 23 (De nuestro corresponsal). — Fortificados por el voto de confianza de la Cámara de Diputados, partirán mañana por vía aérea, rumbo a Canadá, para proseguir viaje hacia Washington, donde han de conversar con Eisenhower y Foster Dulles, el presidente del Consejo italiano, Scelba, y el ministro de Relaciones Exteriores, Martino.

Esta visita se lleva a cabo a invitación del gobierno norteamericano, el cual evidentemente, después de la caída de la CED, desea intensificar los contactos particulares con algunos aliados europeos. Por su parte los gobernantes italianos propónense esclarecer en Washington, la posición de su país en el campo internacional, tras de haberse solucionado el problema triestino y ante la inminencia de la entrada en vigor de la Unión Europea Occidental.

Puede decirse, en pocas palabras, que Italia espera que aun dentro del ámbito de dicha Unión Europea Occidental pueda reanudarse la tentativa de llegar por otro camino a la meta de la unificación. Todo lo que en ese sentido se intente, ha de contar siempre con la cordial adhesión y colaboración de Italia, cuyo gobierno entiende que la vigencia de la UEO no significa renunciar a posibles esfuerzos en procura de la estabilidad de un régimen de pacífica convivencia con el mundo oriental. Por lo demás, Italia se propone solicitar información respecto de cada propuesta o cada iniciativa que surja en favor de la consolidación de la paz, tanto en Europa como en Extremo Oriente.

Y en lo que atañe a las necesidades específicas peninsulares, Scelba y Martino informarán acerca del plan decenal del ministro de Presupuesto, Vanoni sobre producción y trabajo, plan que se considera la primera tentativa orgánica de elevar el nivel de vida de la población italiana, adecuándolo al de los países más civilizados del continente europeo. Ambos ministros creen poder obtener ayuda norteamericana para su ejecución. De añadidura, los gobernantes italianos plantearán el problema de la emigración y cosa más trascendente todavía, reclamarán para su país el acceso a los beneficios de las aplicaciones civiles de la energía nuclear, con el ánimo de superar mediante ello las naturales deficiencias de la materia prima. Más, que en el gobierno norteamericano, Scelba y Martino tienen puestas las mayores esperanzas en el concurso del capital privado estadounidense, facilitada su inversión en Italia con la expresa ley cuyo proyecto acaba de ser presentado en el Senado. Sólo que hasta estos momentos los capitales norteamericanos parecen interesarse únicamente en la búsqueda y valorización de los yacimientos petrolíferos que se presumen existentes y abundantes en el subsuelo nacional, según recientes descubrimientos. No ha terminado de elaborarse la ley que disciplina las concesiones, ley que por cierto, ha dado lugar a las más vivaces polémicas. Socialistas, comunistas y republicanos se muestran adversos a conceder el usufructo de los recursos petroleros a extranjeros, porque temen consecuentes repercusiones negativas en la independencia política del país; en cambio, los demás partidos argumentan que una seria exploración de yacimientos requiere el empleo de capitales de que Italia no dispone y sostienen que, por lo tanto, implicaría grave error privarse del concurso del capital foráneo. Razón por la cual, lo más probable es que Scelba y Martino aguarden que esté resuelto el punto de debate y quede definida una política orgánica nacional sobre el petróleo. Si bien el voto de confianza otorgado por la Cámara de Diputados les acuerda la posibilidad de admitir una decisión conjunta de Estados Unidos e Italia al respecto.

ENRICO MATTEI
Corresponsal de Clarín en Roma

Realizóse Otro Estallido Atómico

LAS VEGAS, Nevada, 23 (AP). — Se realizó la primera explosión nuclear subterránea desde 1951. El arma atómica se hizo detonar en las llanuras de Yucca a las 12 30 y la explosión no fué visible en Las Vegas, situada a unos 115 kilómetros del lugar. Los observadores establecidos en el pico del Angel, a unos 88 kilómetros del sitio del estallido del arma nuclear, apreciaron una pequeña bola de fuego que se elevó juntamente con una columna de polvo y luego comenzó a formarse el hongo característico de los estallidos atómicos.

Nueva Advertencia de un Científico Inglés

LONDRES, 23 (AP) — Un hombre de ciencia británico afirmó hoy que si las pruebas con armas nucleares continúan en la forma actual, "existe probable riesgo de encontrar dificultades genéticas". El profesor Joseph Rotblat, que en una ocasión trabajó en el laboratorio de Los Alamos, en Estados Unidos, manifestó también que una guerra nuclear tendría desastrosos resultados genéticos aún para los residentes en países neutrales.

Rechazan una Gestión en Londres

LONDRES, 23 (INS). — En los Comunes se rechazó una propuesta presentada por los miembros laboristas femeninos para que todas las pruebas nucleares sean suspendidas hasta que se determinen los efectos acumulativos de la radiación sobre las generaciones futuras.

Lluvia Radiactiva en Japón

HIROSHIMA, 23 (AP). — Cayó en esta ciudad lluvia con radiactividad, según informó un hombre de ciencia de la Universidad, quien la atribuye a la explosión atómica del 18 de marzo en Estados Unidos. El doctor Mutsuaki Shinagawa, de la Universidad de Hiroshima, dijo que registró indicaciones de 400 a 500 unidades Geiger, pero no pudo [illegible]

REITERO HOGAN EL APOYO A LOS PRODUCTORES

INFORMACION PAGINA CUATRO

Rusia Permitirá que se Fiscalice su Propio Desarme

Gromyko Hizo la Revelación en Londres

LONDRES, 24 (AFP). — Rusia ha resuelto ahora permitir que su propio desarme sea fiscalizado por una inspección internacional. La sensacional revelación fué hecha por Gromyko, poco antes de partir para Estocolmo, al corresponsal de la agencia Tass, quien la transmitió a Moscú, de donde llegó a ésta difundida por la radio soviética. La propuesta, presentada ante el subcomité del desarme, de la UN, que se reúne en Londres, tiene carácter oficial y establece que la fiscalización deberá ser aceptada por todos los firmantes del convenio. Asimismo anunció Gromyko que la URSS proyecta convocar durante este año de 1955 una conferencia para la reducción de los armamentos y la prohibición de la atómica. Agregó que serán invitados todos los países, sean o no miembros de la UN. Esta última alternativa es interpretada por los observadores como maniobra del Kremlin para demostrar que la entidad mundial es incapaz por sí sola de conseguir objetos útiles, ya que no cuenta en su seno con China de Pekín ni con otros satélites rusos. El plan incluye la reducción, en el plazo de seis meses o un año como máximo luego de la firma del tratado, de las fuerzas armadas y de los créditos bélicos. Además, deberá cesar la producción de proyectiles y armas atómicas, acatando la determinación de dedicar a fines pacíficos la energía nuclear.

Hay una Variante

El plan, aunque en cierto modo similar al presentado por Rusia en la pasada asamblea de la UN, ofrece la variante de ampliar los detalles sobre la forma en que funcionaría el organismo fiscalizador del cumplimiento de las cláusulas referentes al desarme.

La Actitud Occidental

Aunque las nuevas propuestas soviéticas equivaldrían a un franco avance en esa dirección, no se tiene todavía la certeza de si satisfará a Occidente. Mientras tanto, India hizo una gestión oficial para que un representante personal del primer ministro Nehru sea oído por la comisión de desarme de la UN, que se reuniría en Nueva York después de que hayan terminado las actuales conversaciones de Londres.

El artículo no concreta si el organismo estaría bajo la autoridad del Consejo de Seguridad, en el que Rusia tiene la facultad de veto. No se sabe por el momento si esto es sólo una omisión o si representa un cambio en la política rusa.

Confirmación en Moscú

MOSCU 24 (AP). — El "Pravda" publica más detalles sobre el plan de desarme presentado por Gromyko en Londres. Y destaca estos dos puntos.

1. — El cincuenta por ciento de cualquier reducción convenida de las armas convencionales y la destrucción de todas las armas atómicas, de hidrógeno y otras de "destrucción en masa", se efectuaría en un plazo de seis meses a partir de la firma del convenio.

2. — El cincuenta por ciento restante de la reducción acordada se llevaría a cabo en el siguiente período de seis meses.

Otros Compromisos

Los firmantes también se comprometerían a no producir armas de destrucción en masa.

"Pravda" expone el plan en un editorial en el que acusa abiertamente al presidente Eisenhower y al secretario de Estado, John Foster Dulles, de ser "traficantes de guerra".

SE PROMULGO EL REARME EN BONN

BONN, 24 (AFP). — El presidente de Alemania federal, Theodor Heuss, firmó los acuerdos de París, que permiten el rearme de Alemania occidental y su ingreso en la defensa occidental. Con este acto ha terminado todo el procedimiento de ratificación, por parte de Alemania, de los acuerdos de París. La oposición socialdemócrata prosigue sus esfuerzos en el plano jurídico. El 28 del actual, el tribunal constitucional de Karlsruhe examinará la queja del partido Socialdemócrata, según la cual el acuerdo sobre el Sarre es anticonstitucional. Si la queja es declarada viable, es decir, si el tribunal constitucional estima que los diputados de Berlín tienen derecho a voto en el Parlamento federal, y, por lo tanto, pueden firmar la queja, el caso seguirá su curso. Si la queja es considerada no viable, sólo le queda a la oposición un recurso para retardar la aplicación de los tratados: una queja sobre vicio constitucional presentada por uno de los líderes del partido Socialdemócrata. El anuncio de la promulgación de los acuerdos desmiente categóricamente ciertas informaciones, según las cuales el presidente aguardaría, antes de firmar, que se haya dilucidado la cuestión de la queja socialdemócrata sobre el acuerdo sobre el Sarre.

Los círculos de oposición socialdemócratas "lamentan" que el presidente "no haya esperado para poner su firma en los tratados de París, a que éstos fueran ratificados por los demás países de la Unión Europea y a que el juicio de la Corte Federal de Karlsruhe sobre compatibilidad del proyecto de estatuto sarrés con la constitución federal fuera fallado". Los representantes socialdemócratas convocados esta mañana por el profesor Heuss le pidieron que no firmara las leyes de ratificación antes que la Corte no diera su fallo.

Clarín

BUENOS AIRES · REPUBLICA ARGENTINA

40 Centavos

Un toque de atención para la solución argentina de los problemas argentinos

AÑO X — Diario de la Mañana — Nº 3.395

Buenos Aires, Viernes 25 de Marzo de 1955

Vota Mañana el Pacto el Senado de Francia

Si no lo Aprueba Faure Renunciará

PINAY

PARIS, 24 (AP). — Faure declaró ante el Consejo de la República, que Francia no puede impedir el rearme de Alemania y que el mejor medio de apresurar la reconciliación francoalemana sería la ratificación de los tratados de París, al intervenir en el debate después que el senador republicano independiente, Raymond Pinchard, hiciera un apasionado llamamiento para que fueran rechazados. Explicó que no tenía la intención de exponer sus puntos de vista, pero que había considerado un deber responder a Pinchard, cuyo discurso fué acogido con muchos aplausos. Recordó Faure que Francia había rechazado ya anteriormente el rearme, al oponerse a un ejército europeo, y preguntó: "Si por segunda vez dejamos de cumplir lo prometido, ¿será ése el camino hacia la reconciliación de dos países que ya no pueden seguir siendo enemigos?", agregando: "Si es necesario decir "no" al rearme alemán, no seré yo quien lo diga".

Firme Actitud

Teóricamente, el Senado no puede hacer renunciar al jefe del gabinete, pero Faure no dejó lugar a dudas acerca de su intención de renunciar si se rechazan los tratados.

Al contestar a las demandas de que se entable nuevas conversaciones con Rusia y se procure aliviar las tensiones mediante una nueva reunión de las cuatro grandes potencias, afirmó que "no es con un rompimiento con Alemania y nuestros aliados como quedaremos en posición preeminente para entablar negociaciones con Oriente".

Pinchard, en su intervención, había puesto en duda el valor de las armas de tipo convencional, en vista del desarrollo de las armas atómicas, y afirmó que las 12 divisiones alemanas valdrán muy poco para hacer frente al poderío ruso. Pero Faure respondió que "si las divisiones de tipo convencional son inútiles, Gran Bretaña, Rusia y Estados Unidos ya las habrían abandonado, en lugar de seguir manteniéndolas con el gran gasto que suponen". El jefe del gabinete trató también de rebatir el argumento de Pinchard, quien preguntó qué garantías existen de que Alemania no cuenta ya con armas atómicas. Faure respondió: "No me es posible garantizarlo. Sólo puedo decir que, en ese caso, todo lo que ahora discutimos no tiene importancia alguna."

El debate prosigue. La comisión de iniciativas de la Cámara alta fijó plazos para los oradores de los diversos partidos, con objeto de que el debate pueda terminar para la medianoche del viernes. En ese caso, la votación se efectuará en las primeras horas del sábado, luego del discurso de Pinay en el que señalará la posición del país frente a ese problema y las consecuencias que podría tener el rechazo de los pactos.

Moscú Invita a Viena a Tratar la Paz

Pide que no Intervenga en Alianzas

MOSCU, 24 (AP). — El gobierno soviético invitó al canciller austríaco, Julius Raab, a viajar a Moscú "en un futuro próximo" a fin de negociar los detalles de un tratado de independencia para Austria. La invitación fué entregada por el ministro de Relaciones Exteriores, Molotov, al embajador austríaco ante el Kremlin, Norbet Bischoff, en una entrevista que se realizó en el despacho del canciller soviético.

Molotov manifestó también que el gobierno soviético le agradaría ver a otros representantes del gobierno austríaco de Viena que pudieran prestar su colaboración en este problema.

Declaración de Raab

VIENA, 24 (AP). — El canciller Raab declaró que su país recibiría con beneplácito una reunión de las cuatro grandes potencias —Estados Unidos, Gran Bretaña, Francia y la Unión Soviética— para concretar un tratado sobre Austria.

Agregó que las conversaciones sólo podrían tener éxito si los rusos aclarasen su posición acerca del tratado.

Respuesta a una Nota

MOSCU, 24 (AFP). — El gobierno soviético, en su respuesta a la nota austríaca del 14 de marzo, estima necesario tomar medidas para garantizar la independencia de Austria y eliminar el peligro de un Anchluss amenazadas a su juicio por el rearme de Alemania occidental. Por tal razón pide que Austria se comprometa no formar parte de alianzas militares y a no tolerar la creación de bases militares en su territorio.

Considera asimismo indispensable examinar el problema del plazo de evacuación de las tropas de ocupación de las cuatro potencias, así como las medidas para prevenir el peligro directo de Anchluss.

JULIUS Raab, canciller austríaco, quien fué invitado por el gobierno soviético a visitar Moscú a fin de discutir las bases para concertar un tratado de paz y solucionar los problemas austríacos

No Deja Hongkong el Gobierno Inglés

LONDRES, 24 (AP).— Churchill manifestó que es intención de Gran Bretaña retener la colonia de Hongkong y que "ésa fué la posición que se mantuvo en la Conferencia de Yalta y sigue siendo la que se sustenta hoy".

El primer ministro fué interrogado en los Comunes acerca de la revelación aparecida en los documentos de la reunión de Yalta, dados a conocer en Washington la semana pasada, en el sentido de que el presidente Roosevelt sugirió que esa colonia británica podría cederse a China para convertirla posteriormente en un puerto libre internacional.

"De acuerdo con los documentos —dijo Churchill—, el presidente Roosevelt manifestó que sabía que me opondría enérgicamente a una sugestión de esa naturaleza. Eso era ciertamente correcto y lógico".

Produjo Yalta una Fricción Franco-británica

Protesta Auriol Ante Churchill y Attlee

PARIS, 24 (ANSA). — El ex presidente de Francia, Vincent Auriol, deplora en una carta abierta que los recientes discursos pronunciados por Churchill y por Attlee en los Comunes y la publicación de los documentos de Yalta, hayan creado cierta fricción en las relaciones francobritánicas.

La carta abierta de Auriol se detiene particularmente sobre una declaración de Attlee, quien propuso excluir a Francia de una futura conferencia internacional, como "nación irresponsable". Defiende Auriol la posición francesa y reitera que sin contar con ella no podrán desenvolverse normalmente los asuntos mundiales. Refiriéndose a la publicación de Yalta, deplora que Francia hubiera sido considerada "indeseable" en esa reunión porque, con su gran experiencia en esas cuestiones, hubiera podido evitar muchos errores. También se refiere al problema atómico y dice que es absurdo pensar en que Francia deje de participar en una conferencia del desarme.

Desmentido

WASHINGTON, 24 (AFP).— El senador Herbert Lehman acusó al general Mac Arthur de procurar "rehacer la historia" cuando afirma no haber recomendado en 1945 la entrada en guerra de la URSS contra Japón. Según Lehman, el ex secretario de Defensa James Forrestal había anotado en su diario que el ex comandante en jefe norteamericano en el Lejano Oriente le había declarado en ese entonces que la participación de Rusia era indispensable para vencer a Japón y que era necesaria por lo menos la intervención de 60 divisiones rusas.

Ngo Dinh Diem Pide Negociar

SAIGON, 24 (AFP). — El primer ministro de Vietnam, Ngo Dinh Diem, ha invitado a los líderes de las sectas politicorreligiosas a entablar negociaciones.

Este pedido marca la culminación de la gravísima tensión reinante en el Vietnam desde hace tres días, en que reina un ambiente de guerra civil, notándose movimientos de tropas en Saigón y desplazamientos de milicias disidentes en varios puntos del interior.

En una declaración difundida por la radio Saigón el primer ministro renovó su invitación para negociar a los líderes de las milicias politicorreligiosas. Refiérese en su invitación, al ultimatum que se le ha dirigido, y señala que ese documento contiene críticas en vez de un programa constructivo. Indica asimismo que el conflicto actual sólo se basa en el problema de la reorganización del Ejército.

UNA escena de la prueba ciclista de persecución por equipos en 4.000 metros, que se adjudicó el grupo argentino integrado por Cortoni, Senn, Biganzoli y Ferreyra, marcando un excepcional tiempo. — (Telefoto exclusiva para Clarín de INS)

Se le Ha Pedido a Gruenther que Aclare Dos Cuestiones Decisivas

NUEVA YORK, 24 (De nuestra agencia). — Los refuerzos militares de China comunista frente a Formosa decidirían a EE. UU. a defender Quemoy y Matsu, a pesar de que hoy toda la prensa neoyorquina concede prioridad editorial a la última etapa del debate sobre los pactos de París en el Consejo de la República francesa. El momento actual, visto desde aquí, tiene múltiples y dispares enfoques. Es un hecho que todos ellos son interdependientes y que en su proyección coinciden con el problema decisivo de nuestro tiempo, planteado entre la guerra y la paz. Desde la revolución creada en la política doméstica por los documentos de Yalta, no ajena a los esfuerzos desesperados del partido Republicano para que Eisenhower acepte una nueva candidatura, hasta el segundo viaje que el general Gruenther hace desde Francia en un mes, sin descartar el problema del rearme de Japón, todo contribuye a reafirmar la turbulencia de nuestros días. El hecho cierto, sin embargo, es que el punto más crítico de la difícil situación global y la razón de mayor inquietud sigue siendo Formosa y todos los problemas directos e indirectos que representa. Creemos que debe destacarse como el acontecimiento más significativo la repetida presencia del comandante de la NATO en la Casa Blanca. Gruenther ha hecho los dos viajes llamado directamente por el presidente Eisenhower. El último de ellos ha dado motivo a una serie de conferencias en las que que se ha pedido a Gruenther su punto de vista sobre dos cuestiones decisivas: "¿Qué haría Rusia en la eventualidad de una guerra entre China y EE. UU., de persistir Pekín en el intento de apoderarse de las islas Quemoy y Matsu?". "¿Intervendría Moscú en ese conflicto o dejaría que China combatiese sola? ¿Cuál es la actitud de los dirigentes militares aliados con respecto a esas dos contingencias? ¿Qué podría esperarse de las potencias integrantes de la NATO? ¿Apoyarían o no a EE. UU. en cualquiera de esas contingencias?". La importancia de esta consulta se destaca porque las opiniones acerca de la eventual reacción de Rusia están divididas. Tanto en el Departamento de Estado como en el Pentágono, el grupo mayoritario es el que se muestra dudoso de que el Kremlin se decidiría a intervenir militarmente si llegara a plantearse el conflicto. Al mismo tiempo, esa importancia que destacamos se hace más notable por dos razones de peso interdependientes: la una, que el presidente Eisenhower está considerando ahora el plan de la junta de Estado Mayor para la defensa de Quemoy y Matsu, y la otra que el continuo refuerzo militar de las bases comunistas opuestas a esas posiciones nacionalistas parece llevar una finalidad paralela al rechazo de parte de Pekín de todas las insinuaciones que se le han hecho para lograr el arreglo pacífico de la crisis de Formosa. El juego político internacional de nuestros días va más allá de las conjeturas y las especulaciones. La razón de ser del progreso que señalamos se basa en hechos materiales previstos por informaciones del Servicio de Inteligencia de EE. UU. Esas informaciones dan cuenta de que, en la costa china próxima a Formosa, se han construído bases para lanzar proyectiles cohetes que alcanzarían no sólo a Quemoy y Matsu, sino también al corazón del territorio nacionalista. Simultáneamente, puede citarse una reciente declaración del senador Sparkman, quien forma parte del Comité de Relaciones Exteriores. Después de una sesión secreta de ese comité, le expresó a un grupo de colegas una impresión que luego ha trascendido discretamente: "Pareciera que vamos hacia una guerra en el Lejano Oriente. Muchas de las cosas que suceden allí y aquí parecen indicarlo y me temo que eso pueda suceder muchísimo antes de lo que pensamos la mayoría de nosotros". En el balance de la situación, aunque Formosa no esté en el primerísimo plano de la actualidad en estos días, sigue siendo la razón de ser de la crisis de fondo más grande de la posguerra.

HORACIO ESTOL

Corresponsal de Clarín en EE. UU., de Norteamérica

Conceden Divisas por 4.200 Millones de Pesos

INFORMACION PAGINA TRES

Consultará Eisenhower a los Dos Bloques

WASHINGTON, 25 (INS).— El presidente Eisenhower revivirá la casi abandonada conducta bipartidaria, en los manejos de la política exterior del gobierno, decaída a raíz de la publicación de las actas secretas de Yalta, cuando el próximo miércoles ofrezca un almuerzo a los dirigentes demócratas y republicanos, y a la que asistirán, además, funcionarios de las ramas de seguridad. El jueves almorzarán con el presidente, legisladores de las dos tendencias del Senado norteamericano. Los legisladores creen que en las dos reuniones serán debatidos graves asuntos internacionales, entre ellos la eventual reunión de los "cuatro grandes".

Se cree que se estudiará el caso de los 11 aviadores norteamericanos arrestados en China comunista, la estrategia de la defensa de Formosa y la crisis del Lejano Oriente.

Visita de Diplomáticos a la UES

EL presidente de la Nación, general Perón, con el embajador de Estados Unidos, señor Albert Nufer, durante la visita que el cuerpo diplomático efectuó ayer por la tarde a las flamantes instalaciones de la rama masculina de la UES, en Núñez

Valora Gruenther el Rearme Alemán

WASHINGTON, 25 (AFP). — "El rearme alemán acrecentará en forma inconmensurable la fuerza de la alianza atlántica" dijo a la prensa el general Gruenther, comandante supremo del SHAPE. Había formulado previamente declaraciones a puertas cerradas, ante la Comisión de las Fuerzas Armadas del Senado.

Expresó la opinión de que existen "grandes probabilidades" de que los acuerdos de París sean definitivamente ratificados. "Francia —dijo— es la nación 'clave' al respecto, y es muy posible que su Consejo de la República ratifique los acuerdos en cuestión, dentro de dos días. Subrayó que después de la ratificación tendrán que transcurrir de tres a cuatro años, antes que las fuerzas armadas alemanas alcancen su "plena eficiencia".

El comandante en jefe del SHAPE declaró asimismo, que "los progresos de la Organización Atlántica son considerables y ello —dijo— a pesar de nuestras numerosas imperfecciones". Agregó que "la marcha de los acontecimientos actúa en nuestro favor", y terminó diciendo "No obstante, resultaría peligroso relajar nuestro esfuerzo, pues la guerra fría podría transformarse en una lucha de gran aliento".

No Serán Secretas las Tratativas de Desarme

Clarín
BUENOS AIRES · REPUBLICA ARGENTINA · 40 Centavos
Un toque de atención para la solución argentina de los problemas argentinos
AÑO X — Diario de la Mañana — Nº 3.396
Buenos Aires, Sábado 26 de Marzo de 1955

Acusan a Gromyko de Indiscreción

LONDRES, 25 (AFP). — Las naciones occidentales resolvieron romper el secreto que ha sido observado hasta ahora en la conferencia del desarme en Londres. El vocero del Foreign Office anunció esta tarde que las potencias occidentales se aprestan a divulgar los detalles de las negociaciones y que a tales efectos se hallan realizando consultas acerca de establecer cuál es el mejor medio a seguir. Esta decisión fué adoptada a raíz de las recientes revelaciones hechas por Andrei Gromyko, representante soviético, al diario "Pravda", de Moscú, que son generalmente consideradas como no conformes a la verdad, y que por lo mismo hacen necesarias las aclaraciones de rigor.

Las proposiciones hechas por la URSS el 18 de marzo al subcomité de desarme de Londres, y que fueron reveladas por Gromyko en reportaje a la Agencia Tass, al partir para Suecia, son poco más o menos las mismas que las que había hecho el extinto Andrei Vishinsky en setiembre pasado ante las Naciones Unidas, se anunció hoy en esferas oficiales francesas.

Reina Optimismo

Dichas esferas son optimistas por el hecho de que la URSS haya vuelto a su primitiva posición en materia de desarme, es decir, que —según esas revelaciones— aceptaría tomar como base de discusión el plan francobritánico.

Al mismo tiempo se deplora en fuente oficial francesa el hecho de que la URSS haya cometido tales indiscreciones, porque se había resuelto que los trabajos de la conferencia fuesen secretos. Opinan, tanto en Londres como en París, que la URSS trata de colocar las negociaciones en el plano de su propaganda ideológica. El hecho de que se haya decidido anular el carácter secreto de la reunión, no quita, sin embargo, que las naciones occidentales elevaran enérgicas protestas condenando la actitud del delegado soviético.

Darán una Declaración

A este respecto, el secretario de prensa del Departamento de Estado, Henry Suydan, manifestó que el delegado norteamericano ante la conferencia de Londres, Wadsworth, emitirá una declaración sobre el "quebrantamiento por los soviéticos del secreto de las negociaciones sobre desarme", que se celebran en la capital británica. Jules Moch, delegado francés, probablemente hará lo mismo.

Visita de Gromyko

ESTOCOLMO, 25 (AFP). — Andrei Gromyko, primer viceministro de Relaciones Exteriores soviético, fué recibido esta mañana en audiencia por el rey Gustavo Adolfo de Suecia. Gromyko concurrió acompañado por Rodionov, embajador de la URSS en Suecia. La audiencia duró un cuarto de hora. No se informó sobre lo tratado en la reunión.

A su llegada a Estocolmo, Gromiko fué abordado por los periodistas en procura de una declaración sobre los comentarios de su infidencia, pero el delegado ruso alegó "que no tenía nada para informar".

Gestiones de Scelba en Canadá

Eisenhower y Dulles lo Recibirán el 28

MONTREAL, 25 (AP) — El primer ministro de Italia, señor Mario Scelba, a su llegada a Canadá, declaró que se propone gestionar una conferencia internacional sobre desarme, "a la que, por supuesto, será invitada la Unión Soviética". El señor Scelba, en una conferencia de prensa, añadió que un acuerdo sobre limitación de armamentos bajo control internacional es "la única garantía de que pueda realizarse una conferencia entre Oriente y Occidente para resolver los problemas que ahora dividen al mundo". Por otra parte, manifestó que "tal conferencia no se efectuaría antes de la ratificación por todos los Parlamentos interesados de los acuerdos de París sobre la Unión Europea Occidental".

Conferencia Sobre Desarme

"Los occidentales", añadió, "nunca se rehusaron a negociar con los Soviets. Sin embargo, necesitamos algunas garantías para realizar una conferencia. e Italia considera que un acuerdo internacional para la limitación de los armamentos, la ofrecería". Agregó que "aún es prematuro hablar sobre la incorporación de Italia al pacto balcánico. Antes de ello, debemos resolver los problemas que tenemos pendientes con Yugoslavia". Scelba, por lo demás, no aclaró qué problemas eran.

El Lunes, con Eisenhower

Mañana, recibirá a Scelba y Martino el primer ministro canadiense, Saint Laurent, juntamente con el canciller, Lester Pearson. Su entrevista con Eisenhower y Foster Dulles está anunciada para el 28, destacándose que las recientes declaraciones de Molotov sobre el desarme y su invitación a Raab, por otro lado, alcanzan nueva importancia por hallarse ambos problemas en el temario de Ottawa y Washington.

Votan Hoy el Pacto en Francia

Urgió Pinay la Ratificación

PAINE

PARIS, 25 (AP). — El canciller Pinay, al abogar por la ratificación de los tratados de París por el Consejo de la República —Cámara Alta de Francia— manifestó que los acuerdos sobre el rearme alemán llenan las demandas hechas por el Parlamento francés en los recientes años. Francia tomó la iniciativa en muchos planes de seguridad y cooperación occidental, señaló, y los tratados de París son un lógico paso adelante en esa dirección. Agregó que Francia ha insistido en una línea defensiva tan distante en el este como sea posible y señaló que los acuerdos hacen que ello sea posible. Pinay afirmó que Francia desea una nueva reunión de las cuatro grandes potencias, pero añadió que sin los tratados no se podrán hacer nuevos esfuerzos para tales negociaciones y el país podría perder su condición de gran potencia. Advirtió a los senadores que el fracaso en ratificar "sería caer en la trampa rusa, porque los soviéticos han hecho del rearme alemán su instrumento para dislocar la solidaridad occidental".

Manifestó además que decir "sí" al rearme sería sólo decir "sí a nosotros mismos". Hizo presente que Francia ya ha rechazado una de sus propias políticas de defensa y cooperación cuando dejó de lado el proyecto del ejército europeo. Agregó que se olvidaba muy a menudo que Francia había tomado la iniciativa en aunar el occidente y que "muchos han tratado de que se crea que los acuerdos de París son impuestos sobre nosotros por nuestros aliados".

Sentido Común

Agregó que "cualesquiera que sean nuestras reacciones efectivas, ¿podríamos satisfactoriamente resolver el problema de seguridad o el de ensayar a Europa sin la completa colaboración de Alemania occidental en la alianza occidental?. Expuestos en esta forma— añadió— la lógica del debate tiene sentido común". Aparentemente se refirió al rearme alemán. "Es un error creer que Francia debe decidirse ahora en favor o en contra de este rearme". Advirtió que "si no se lleva a cabo con nosotros, se realizará sin nosotros, o tal vez contra nosotros".

Urgió firmemente a los senadores a que dejen de lado sus tentaciones de interponer enmiendas que demorarían aún más la ratificación final y que formalizarían un nuevo debate en la Asamblea Nacional.

Enmiendas Propuestas

Existe considerable sentimiento en el Consejo de la República en favor de intercalar una enmienda en el texto que haría que el depósito de los instrumentos de ratificación dependa de una comunidad europea de armamentos, una aclaración del convenio del Sarre con Alemania y nuevos esfuerzos para la concertación de una reunión de las cuatro potencias.

Terminó el Debate

PARIS, 25 (AFP). — La Asamblea finalizó esta noche, a las 23, la discusión en general de los acuerdos de París. Se dispuso realizar mañana la votación. En el transcurso del debate, el primer ministro, Faure, dijo que ya no es posible redactar o proyectar nuevos pactos sin la aprobación de lo acordado en la capital francesa. Y agregó: "Si se tratara de comenzar por tercera vez, no sería yo, por cierto, quien iría a negociar con los norteamericanos".

Declara Nehru que no Desea Armas Atómicas

NUEVA DELHI, 25 (AFP). — India consagra el 48% de su presupuesto a la defensa, reveló Shri Nehru ante el Parlamento. El primer ministro indicó que los comandantes de las tres armas llevarán desde ahora el título de jefes de Estado Mayor e insistió en que India "no tiene armas atómicas, no tiene deseos de tenerlas ni posibilidad de fabricarlas". Señaló que India debe fabricar sus propios armamentos y que sus fuerzas son ante todo defensivas. Por lo tanto, no tiene necesidad de armas "utilizables a millares de kilómetros".

No Acepta Suecia a Diplomáticos Checos

ESTOCOLMO, 25 (INS).— El gobierno sueco informó que hasta nueva orden no permitirá desempeñar funciones en Estocolmo a ningún agregado militar comunista. Tal decisión está relacionada con el reciente descubrimiento en Suecia de una gran red de espionaje rojo. La semana pasada el gobierno declaró persona no grata al agregado militar de Checoslovaquia, Frantisek Nemoe.

Se detuvo a 11 sospechosos y se secuestró un cuaderno con los nombres y dirección de diversos agentes comunistas en los países escandinavos, que recogían informes de la defensa de la NATO. Otros tres agregados de naciones de la cortina de hierro fueron declarados personas no gratas la semana pasada.

Considera el Parlamento de Dinamarca el Pacto de París

COPENHAGUE, 25 (AFP). — El gobierno danés presentó al Parlamento el proyecto de ratificación de los acuerdos de París, o, por lo menos, de la parte que prevé la entrada de Alemania occidental en la NATO, de la cual forma parte, también, Dinamarca.

El gobierno aclaró que ello no excluye un futuro intento de unificación de Alemania.

Temen en Bélgica Motines de los Grupos Católicos

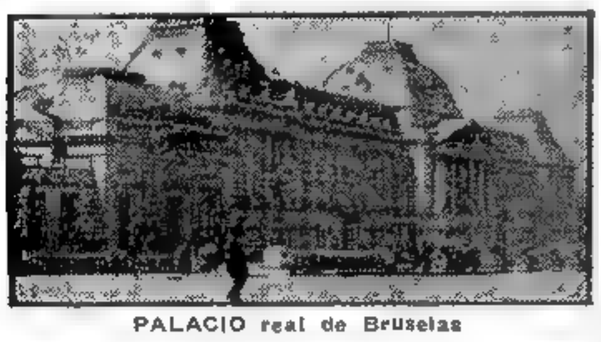

PALACIO real de Bruselas

Medidas de Seguridad

BRUSELAS, 25 (AP). — La policía bloqueó calles y patrulló la ciudad de Bruselas, en un intento por contrarrestar cualquier violencia resultante de las manifestaciones que los católicos amenazan efectuar en protesta contra la reducción proyectada por el gobierno a los subsidios a las escuelas religiosas. Nueve mil policías se movilizaron en la capital para imponer un decreto gubernamental que prohibe todas las reuniones de más de cinco personas en las calles. También han sido prohibidos todos los movimientos en masa de ómnibus y camiones, así como de trenes especiales, hacia Bruselas.

El primer ministro Achille van Acker, en un llamamiento al orden, dice que "el gobierno condena la actitud de aquellos que no vacilan en perturbar el orden público por razones partidarias" y añade que "el orden será mantenido".

Se estima que, a despecho de esta advertencia, muchos católicos realizarán sus manifestaciones contra lo que consideran una tentativa del gobierno por perjudicar a las escuelas religiosas en favor del sistema educacional del Estado. Sobre los 1.646.000 escolares belgas, 934.000 asisten a escuelas religiosas. De acuerdo con ciertos cálculos, la reducción de los subsidios asciende a 250 millones de francos.

Invitarán a Observadores a las Pruebas de Yucca Flat

WASHINGTON, 25 (INS). — El departamento de Defensa anunció que se invitará a aproximadamente 45 observadores militares de países aliados para presenciar las pruebas de explosiones atómicas en Nevada. La delegación será la primera de observadores extranjeros, desde que se extendió una invitación a todos los países para presenciar las detonaciones de Bikini en 1945. El supremo comandante aliado en Europa, general Gruenther, y el supremo comandante del Atlántico, almirante Wright, designarán cada uno a 15 observadores del personal aliado bajo su mando. Además, Canadá y Gran Bretaña enviarán cada uno un grupo pequeño de observadores "en atención a los nexos que han existido con estos países".

Estados Unidos Está Resuelto a Impedir el Avance Comunista en Cualquier Parte

WASHINGTON, 25 (Exclusivo para Clarín). — La opinión de los círculos del gobierno, incluyendo la del propio Eisenhower, se inclina en su parte más ponderada a respaldar la política de prevenir los futuros avances de los comunistas en cualquier parte del Pacífico.

Decir "en cualquier parte" implica que no habrá limitaciones; significa que el gobierno está ahora más convencido que nunca que la posesión de las islas Quemoy y Matsu no debe pasar a manos de los rojos y que, en consecuencia, su defensa contra un ataque dirigido hacia Formosa requerirá el poderío naval y aéreo de Estados Unidos. Por lo tanto, la nación debe estar ahora más preparada que nunca, por lo menos psicológicamente, para aceptar la posibilidad de una guerra con China comunista, si se mantiene una actitud firme.

Como Dulles, en su reciente declaración radial, no estableció explícitamente las circunstancias según las cuales Estados Unidos defendería dichas islas, el representante republicano James C. Richards, presidente del Comité de Asuntos Extranjeros, ha formulado estos días dos honestas pero inexactas deducciones: Que sobre la base de una reciente revaloración de la situación que impera en el estrecho de Formosa, el gobierno está abandonando la idea de defender zonas como las de Quemoy y Matsu, y que existe una discrepancia entre el primer magistrado y el secretario de Estado sobre el problema.

He aquí exactamente, en cambio, lo que ha ocurrido:

1 Se ha producido una revaloración de la política de Estados Unidos en el sudeste de Asia, y el resultado es que se ha fortalecido, en vez de debilitarse, la determinación de resistir futuras agresiones comunistas. Ello es consecuencia del reciente viaje del secretario de Estado a siete países del Lejano Oriente.

2 Existen algunas divergencias de opinión entre los altos miembros del Consejo Nacional de Seguridad. Las divergencias no son entre el presidente de la Nación y el secretario de Estado, quienes se hallan de acuerdo, sino entre el primer magistrado y el secretario de Defensa, Charles E. Wilson, y en menor escala con el secretario del Tesoro, George Humphrey.

El presidente Eisenhower se ha dirigido ya al secretario de Defensa para evitar que se repitan comentarios, tales como los que hizo hace pocos días durante su conferencia de prensa, dándole escasa importancia a la defensa de Quemoy y Matsu y sugiriendo que la pérdida de dichas islas sería indiferente.

Surge de estos hechos que existe un porcentaje abrumador en contra de las deducciones de Richards; que Eisenhower, su secretario de Estado y los jefes militares no están divididos, sino que hay unidad de criterio; que la política de "hasta aquí, pero no más lejos" en la zona neurálgica del Pacífico es esencial, y que el peso de la opinión oficial es ahora más fuerte en apoyar estos puntos de vista que antes de efectuarse el viaje de Dulles al Extremo Oriente.

ROSCOE DRUMMOND

Copyright Clarín y Editors Press
(Reproducción total o parcial prohibida)

Clima de Batalla Reina en Vietnam

Bao-Dai Hizo un Llamado a las Sectas Insurrectas

SAIGON, 26 (AFP). — La ciudad amaneció tétrica y desierta, dando la impresión de que se está en vísperas de una batalla entre las sectas disidentes y el gobierno de Ngo Dinh Diem. El cuerpo expedicionario francés está acuartelado con sus elementos listos para entrar en acción, y ha tomado a su cargo la protección de los residentes franceses y de la población civil de la zona urbana.

Por su parte, el ejército vietnamés, unos veinte batallones, tomó posiciones en la periferia de la ciudad y obstruye los caminos en previsión de una marcha sobre Saigón de las milicias caodaistas, de los Hoa Hao y de los Binh Xuyen.

Produjéronse Tiroteos Esporádicos

La nerviosidad va en aumento, no sólo entre la población civil, que teme el estallido de la batalla de un momento a otro, sino entre las tropas, que permanecen listas para acudir a los puntos neurálgicos en cuanto sea necesario. Se registran ya tiroteos esporádicos provocados por centinelas que abrieron el fuego contra suboficiales que se habían retrasado y que regresaban a sus acantonamientos. Alertados por los disparos, los puestos de guardia hicieron fuego a su vez y, posteriormente se oyeron tiros hasta rayar el alba.

Evacuación de Pobladores de Varias Zonas

Reina la mayor agitación entre los elementos adictos a la secta de los Binh Xuyen, que cuenta con una policía autónoma. Por esa causa, los habitantes de las zonas donde podrían producirse los primeros choques si las milicias sectarias inician la marcha sobre Saigón, han huido a refugiarse a lugares más seguros. El general Bacut, veterano guerrillero disidente y actual jefe de la milicia de los Hoa Hao, reiteró que no desea negociar con Dinh Diem, y que está listo para iniciar la guerra civil con el empleo de sus milicias. Durante la conferencia mantenida en el palacio de la Independencia, de Saigón, entre el primer ministro con siete miembros de las sectas disidentes, no se llegó a nada concreto, y la situación es ahora más grave que ayer.

Un jefe sectario hizo la siguiente declaración: "Si en el curso de la jornada Ngo Dinh Diem no realiza un gesto de comprensión, la ruptura será definitiva y nuestra lucha contra el gobierno entrará en una nueva etapa.

Mensaje de Bao-Dai

CANNES, 26 (INS). — El emperador de Vietnam, Bao-Dai, declaró que la situación en su país le produce ansiedad. La preocupación fué expresada a su primer ministro en un telegrama, diciendo que comprendía la buena fe de las medidas que estaba tomando, pero pidiendo a las fuerzas nacionalistas que atemperen su impaciencia para evitar mayores males a la nación. Bao-Dai envió telegramas a los jefes de las tres sectas nacionalistas, expresando la esperanza de que colaboren en la unidad nacional.

APROBO EL SENADO FRANCES LOS PACTOS DE PARIS

Tienen, Así, la Ratificación Final

ANTOINE PINAY

PARIS, 27 (AFP.) — Por 184 votos contra 110 el Consejo de la República (Senado francés) aprobó esta madrugada el rearme de Alemania occidental dentro de la organización de seis naciones que es la Unión Europea Occidental (UEO). Momentos más tarde, por 234 votos contra 75, el Consejo aprobaba el proyecto de ratificación del acuerdo que pone término al régimen de ocupación en el territorio de Alemania occidental. Sometióse en seguida a votación el tercer protocolo, que permite el ingreso de Alemania occidental (rearmada) en la NATO, siendo ratificado por 200 votos contra 114.

Finalmente, fué aprobado por 217 votos contra 92 el acuerdo sobre el Sarre concluído entre Francia y Alemania occidental. Con ello, quedaron totalmente ratificados los acuerdos de París.

Previamente, el Consejo rechazó las enmiendas propuestas a los tratados de París, con lo que parece allanado el camino hacia la pronta ratificación de los acuerdos que permitirán el ingreso de Alemania occidental a la alianza militar de Occidente.

Las primeras cuatro enmiendas propuestas fueron rechazadas por 182 contra 115; 185 contra 102; 190 contra 124 y 195 contra 107, respectivamente.

El canciller Pinay pidió al Senado que los tratados fueran aprobados sin enmiendas.

El Pool de Armamentos

PARIS, 26 (AFP.) — "El gobierno francés entiende que la Unión Europea Occidental debe completarse con una organización de la producción de armamentos que asegure una mejor utilización de los recursos de que disponen los países europeos", declaró Faure ante el Consejo de la República.

Objetivo del Gobierno

Agregó que "su objetivo, cuya realización proseguirá incansablemente, es la creación de una agencia europea dotada de un presupuesto común, disponiendo de poderes efectivos en el terreno de la investigación, de la producción, así como de la distribución de la ayuda exterior". Señaló, también, que propondrá a sus colegas de la U E O, crear, desde que se ponga en vigencia el tratado, organismos adecuados para desenvolver la más estrecha cooperación entre todos los estados miembros. Destacó también que "el gobierno pondrá a los miembros de la Organización Atlántica frente a la necesidad de fortalecer los vínculos que unen a los países miembros de la organización y tomará la iniciativa de las proposiciones necesarias para afirmar esta solidaridad en los diferentes terrenos en los que no parece, ahora, manifestarse bastante".

Japón no Pide a Rusia las Kuriles

TOKIO, 26 (AFP).— Japón no tiene la intención de iniciar gestiones para obtener la revisión del tratado de San Francisco, declaró el canciller Mamoru Shigemitsu, respondiendo a un interpelante socialista de izquierda en una sesión de la Comisión de Presupuesto de la Cámara.

Por otra parte, el primer ministro Hatoyama, declaró ante la misma comisión que, aún deseando el retorno de las Kuriles y del sur de Sakhalin, Japón no podía insistir en esas reivindicaciones.

Eisenhower Recibirá Mañana a Sceiba y Martino

Conferenciarán Sobre la Situación Internacional

WASHINGTON, 26 (ANSA). Mañana serán recibidos por el presidente Eisenhower y Foster Dulles, Sceiba y Martino, presidente del consejo de ministros italiano y canciller, respectivamente, que realizan un viaje por Canadá y Estados Unidos.

Actividades en Canadá

OTTAWA, 26 (AP). — El primer ministro y el canciller italianos, Sceiba y Martino, al llegar a esta capital fueron recibidos por el primer ministro Saint Laurent, el canciller Pearson y otras personalidades. En una conferencia de prensa realizada luego, Sceiba insinuó que discutirá la posibilidad de celebrar una reunión internacional de desarme con los gobiernos canadiense y norteamericano. Agregó que ningún país occidental debía tomar una iniciativa individual para la convocatoria de cualquier conferencia, sino que tal medida debía ser coordinada de antemano entre las naciones occidentales, incluídos Canadá y Estados Unidos. "Sin embargo —observó—, estamos comprometidos con nuestro Senado a mostrarnos tan partidarios como podamos de la celebración de conversaciones entre Oriente y Occidente, después de la ratificación de los tratados de París".

Sceiba esbozó luego varios puntos referentes a las negociaciones sobre cualquier problema entre Oriente y Occidente:

1 — No deben realizarse conversaciones antes de que se complete la ratificación de los acuerdos de París.

2 — Ninguna nación occidental debe hacer gestiones individuales para la convocatoria de una conferencia. Las naciones occidentales deben estar completamente de acuerdo sobre su punto de vista.

3 — Para cualquier reunión es necesaria una preparación cuidadosa. Por encima de todo se debe evitar una posible desilusión.

4 — Cualquier conferencia debe tener ante sí el temario exacto de los asuntos a discutirse.

5 — Luego podría pasar a considerar los problemas en forma más general, después de atravesar la "etapa de la propaganda".

SEGUIRIA EN SU BANCA CHURCHILL

WOODFORD, 26 (AP).— Winston Churchill declaró a los electores que lo votaron para el Parlamento, que espera seguir representándolos allí, pero se abstuvo de comentar los insistentes rumores en el sentido de que abandonaría la jefatura del gobierno. Al hablar con motivo de la inauguración del salón Sir James Hawkey, así llamado en memoria de un viejo líder conservador fallecido en 1952, el primer ministro recordó que ha ocupado una banca parlamentaria desde hace más de 30 años. "Treinta años es mucho tiempo, pero espero quedarme allí más tiempo aún", declaró.

Esta declaración arrancó aplausos a las 500 personas, y esa actitud del público, a su vez, provocó una amplia sonrisa en el anciano estadista.

Como se sabe, círculos allegados a Churchill revelaron que proyecta entregar la jefatura del gobierno al actual canciller Eden, a principios de abril, pero conservaría su banca en la Cámara de los Comunes.

Clarín

Un toque de atención para la solución argentina de los problemas argentinos

BUENOS AIRES · REPUBLICA ARGENTINA

40 Centavos

AÑO X — Diario de la Mañana — Nº 3.397

Buenos Aires, Domingo 27 de Marzo de 1955

Acepta Bulganin la Reunión de 4

El Kremlin Adoptará una Actitud Positiva, Expresó

MOSCU, 26 (AP). — El primer ministro Bulganin manifestó que adopta una "actitud positiva" respecto de las opiniones expresadas por el presidente Eisenhower acerca de una reunión de los cuatro grandes. En una entrevista especial a un corresponsal de la agencia Tass, declaró que la Unión Soviética aprobaba la idea de Eisenhower "si hay en vista una conferencia que pueda contribuir a aliviar la tensión de las relaciones internacionales". "En relación con esto —agregó— debe señalarse que el gobierno soviético ha propuesto ya la celebración de una reunión de las grandes potencias en un próximo futuro, en la que se podría resolver la cuestión del tratado de paz de Austria".

Conferencia de Prensa

El texto de la entrevista fué leído a los corresponsales extranjeros en una conferencia de prensa convocada en el ministerio de Relaciones Exteriores. El corresponsal recordó a Bulganin que "el presidente Eisenhower, en su última conferencia de prensa señaló, en relación con una conferencia de los jefes de los gobiernos de las grandes potencias, que podría ser precedida por una conferencia de ministros de Relaciones Exteriores", y "que no abandonaba la esperanza de conseguir algo constructivo". "En su opinión (la de Eisenhower), una conferencia de los jefes de los gobiernos de las grandes potencias se podría convocar sin un temario, para discutirse todos los asuntos".

Interrogado sobre la actitud del gobierno soviético respecto de la declaración del presidente norteamericano, Bulganin contestó: "El gobierno soviético, como en ocasiones anteriores, adopta una actitud positiva ante la idea de una

(Continúa en la página DOS)

RECHAZO RUSIA EL PLAN DE REDUCIR LOS EFECTIVOS

Gran Bretaña Pidió Más "Sinceridad" al Kremlin

LONDRES, 26 (AP). — Gran Bretaña formuló un llamamiento a la Unión Soviética para que trabaje de buena fe en favor de un acuerdo sobre desarme que "libere al mundo del horror de la destrucción en masa". Así se expresó en una conferencia de prensa el ministro de Estado, Anthony Nutting, añadiendo que sus palabras tienen por objeto "corregir las falsedades y las deformaciones" reveladas por los soviéticos, quienes dieron a conocer su versión sobre las conversaciones secretas de desarme que sostienen Estados Unidos, Canadá, Gran Bretaña, Francia y Rusia.

Acusación a Gromyko

Nutting acusó al delegado soviético a dichas negociaciones, Gromyko, de "falsear" la actitud occidental en las declaraciones publicadas por la Agencia Tass. Agregó que aún hay esperanzas de que las conversaciones progresen "siempre que todas las partes estén genuinamente dispuestas a trabajar para ese fin".

Más adelante expresó: "Justamente cuando la subcomisión estaba por dominar los problemas del desarme, Gromyko resolvió atacar a las potencias occidentales y acusarlas de mala fe.

Nutting afirmó que Rusia rechazó una proposición occidental para poner término a las grandes fuerzas armadas mundiales y establecer "un justo equilibrio de fuerzas entre Oriente y Occidente. "Los británicos, señaló en concierto con las restantes naciones occidentales, propusieron que el número máximo de fuerzas para Estados Unidos, los Soviets y China comunista, fuera de 1.000.000 a 1.500.000 hombres cada uno. Gran Bretaña y Francia, por su parte, tendrían 650.000 soldados cada uno. Todo ello significaba una reducción de unos 2.000.000 de hombres para Estados Unidos, de unos 300.000 para Francia y 250.000 para Gran Bretaña".

Aplazar la Ratificación Era el Objetivo Opositor

Este comentario escrito horas antes de la votación del Consejo de la República (Senado), ha previsto los acontecimientos que habrían de producirse. Por eso, su tono de vaticinio no sólo no le resta actualidad, sino que cabría decir que se la aumenta.

PARIS, 26 (De nuestra agencia). — Por primera vez desde 1947, el Consejo de la República, vago sucedáneo del antiguo Senado, está viviendo momentos de emoción. Desde hace cinco días se ha convertido en el centro nervioso del mundo occidental. El milagro se debe al debate de ratificación de los acuerdos de París.

Si el Senado (por rutina continúa llamándosele el Senado) los aprueba como parece incuestionable en este instante, se habrá llegado al fin de esta larga, espinosa y enconada querella que tiene al mundo en vilo. Si no los aprueba, o bien los somete a modificación, rectificación o añadidura, deberán volver a la Asamblea para que ésta los ratifique nuevamente. No será la catástrofe, pero durante unos meses se vivirá en el caos.

Sin embargo, los acuerdos de París han entrado en el Senado con buen pie. Todos los informes de las comisiones especiales, menos una, le han sido netamente favorables. Favorable también la mayor parte de los discursos pronunciados, y la impresión de la prensa y observadores no puede ser mejor.

Lo malo es que este debate dura ya cinco días. El hecho se explica porque los senadores, generalmente, no tienen ocasión para desahogar su facundia oratoria y no es cosa de desaprovechar este debate que les ofrece magnífico pretexto. Es por esta razón que han usado de la palabra cuarenta y dos senadores, sin contar al jefe del gobierno, que lo ha hecho tres veces, ni al ministro de Asuntos Exteriores, Pinay, que lo ha hecho una.

¿Pero no se está exagerando un poco? ¿No es absurdo que tres, cuatro y hasta cinco oradores del mismo partido usen de la palabra para expresar las mismas ideas, apoyarlas con parecidos argumentos y lanzar las mismas requisitorias contra los adversarios? Se diría que estamos asistiendo a unos juegos florales. "Los juegos florales de la oratoria parlamentaria", como ha dicho un periódico.

Por fortuna, el Senado se está comportando dignamente. El ambiente es vehemente pero sin la estridencia vocinglera e irrespetuosa de los debates de la Asamblea Nacional y las palabras son mesuradas, prudentes y corteses.

Edgar Faure ha defendido los acuerdos de París con dos discursos, que le acreditan como político de talla excepcional.

Todos los esfuerzos de los enemigos de los acuerdos de París no tienden a impedir su ratificación sino a aplazarla. La táctica es hábil. Al someter el tratado a modificación, condición previa o cláusula suspensiva, obligarían a que pasase otra vez a la Asamblea Nacional para una nueva y definitiva votación y, ¿qué es lo que podría ocurrir en este caso?; ¿contaría el actual gobierno con una mayoría suficiente? Esto es lo dudoso, pues no debe olvidarse que la mayoría que aprobó los acuerdos de París era la misma que sostenía a Mendes-France, hoy inexistente o desarticulada.

Contra esta maniobra, el gobierno se ha batido todos estos días desesperadamente y la impresión que reina en este instante es que tiene ganada la partida.

Un signo capital para juzgar la sólida postura de Edgar Faure es el que se refiere a la actitud de los senadores socialistas. Aunque disconformes con la política general del gobierno, los socialistas siguen fieles a los principios de integración europea, que informan los acuerdos de París y han anunciado su firme intención de votarlos. El hecho es esencial, pues los socialistas disponen ellos solos de una sexta parte de los votos del Consejo de la República.

Otro dato que pesa también en su favor es la poca fuerza que en el Senado tiene el partido Comunista.

A. MARTINEZ TOMAS

Acusa a los Comunistas el Gobierno de Ibáñez

Se Decretó una Huelga

SANTIAGO DE CHILE, 26 (AP.) — El gobierno acusó a los comunistas de ser culpables de la huelga que comenzó en la mina de Chuquicamata, afirmando que los elementos comunistas tratan de "obtener el control de gremios y sindicatos a fin de provocar la paralización de las actividades nacionales". La acusación fué hecha por el Consejo de Gabinete, que acordó aplicar en el futuro las medidas legales existentes.

Paro Bancario

SANTIAGO DE CHILE, 26 (AP). — Unos 2.500 huelguistas paralizaron las actividades de la principal institución bancaria del país, en sus oficinas de Santiago y Valparaíso. El ministro del Interior, Carlos Montoro, declaró que la huelga de los empleados del Banco del Estado es "ilegal, política y contraria a los intereses de la clase trabajadora".

Se informa que los huelguistas cuentan con el apoyo de la Federación Bancaria, la cual estaría dispuesta a ordenar un paro nacional de todos los bancos si no se soluciona este conflicto, debido a cuestiones administrativas. El ministro, por su parte, dijo que si la huelga prosigue, se declararán vacantes todos los puestos y los dirigentes del movimiento serán sometidos a la acción de la justicia.

Por otra parte, se informó que los huelguistas de la mina de cobre de Chuquicamata aceptaron volver al trabajo y postergar la huelga por 10 días.

Los cuatro mil obreros comprendidos en esta actitud habían ignorado un pedido de sus dirigentes gremiales de que postergaran por diez días la iniciación de la huelga que en diciembre habían anunciado para ayer. Ahora podrán continuarse las negociaciones para lograr un acuerdo sobre aumentos de salarios.

Es Denunciada una Agresión Británica

EL CAIRO, 26 (AFP). — El rey del Yemen impartió instrucciones a la legación de ese país en El Cairo para que presente a los soberanos y dirigentes árabes una querella contra la nueva agresión británica en el sur de Yemen. "Las fuerzas británicas —afirma— aterrorizan la población del Yemen, especialmente en el alto Awaleh, dinamitando las casas y expulsando de las mismas a hombres, mujeres y niños".

Ganó Argentina 6 a 1

(Inform. Suplemento Deportivo)

EE. UU. Estudia el Envío de Equipos Militares Para Alemania Occidental

Reclama Bevan la Unidad Laborista

LONDRES, 27 (AFP). — Bevan, líder de fracción del partido Laborista británico, formuló un llamamiento a la unidad en el seno del mismo. Haciendo uso de la palabra durante una reunión de mineros en Dancastor —Yorkshire— declaró:

"El laborismo es un gran movimiento. Es mucho más importante que cualquier incidente pasajero y más importante que cualquier personalidad. Por ello es que aconseja calurosamente a las personas que manifestaron el deseo de retirarse del partido a raíz de la sanción tomada con respecto a mí, que permanezcan en el seno del movimiento laborista y que hagan todo cuanto esté en sus medios para lograr la victoria en las próximas elecciones municipales y luego en las elecciones generales que no tardarán en llevarse a cabo".

Bevan, que fué objeto de una prolongada ovación por los asistentes, afirmó luego que haría "todo lo posible para que, al finalizar la semana próxima, el partido esté unido para hacer frente a los conservadores".

Bevan debe comparecer el martes ante una subcomisión del ejecutivo nacional del partido Laborista.

Reacciones Ante la Sanción de Francia

WASHINGTON, 27 (AP). — La ratificación francesa del tratado del rearme alemán, hizo que las autoridades militares norteamericanas a cargo de los materiales bélicos comenzaran a revisar las listas de equipos que habían estado reservando para los alemanes. Algunos de aquéllos, acaso sean ya los que la República Alemana necesita urgentemente. Un portavoz del Departamento de Defensa dijo que la capacidad de Alemania para fabricar armas ha aumentado considerablemente desde el año 1953, fecha en la que Estados Unidos comenzó a reservar equipos por valor de centenares de millones de dólares para el ejército y la fuerza aérea alemana. Uno de los primeros pasos a darse ahora será el de "acelerar" las consultas sobre las necesidades alemanas, iniciadas ya hace unos meses. Estas conversaciones se han estado sostenendo entre las autoridades alemanas y una sección especial del comando del ejército norteamericano en Europa.

"Acontecimiento Mundial"

WASHINGTON, 27 (AP). — F. Dulles saludó complacido la ratificación de los acuerdos de París por parte de Francia y dijo que se trataba de "un acontecimiento de la mayor significación para el mundo occidental.

Victoria Diplomática

LONDRES, 27 (AP). — La aprobación decisiva por parte de Francia del rearme de Alemania occidental, fué acogida como una victoria para la diplomacia occidental y como un importante paso hacia una reunión de las grandes potencias para tratar de resolver las tensiones entre Oriente y Occidente.

Reacción en Moscú

La reacción del Kremlin fué inmediata "La decisión del Consejo de la República —dijo Radio Moscú— no representa la autentica voluntad del pueblo francés. Es el resultado de diversas maniobras y de la presión ejercida sobre los parlamentarios franceses".

Satisfacción en Bruselas

BRUSELAS, 27 (AFP). — Los círculos políticos belgas recibieron con alivio y satisfacción el voto del Consejo de la República sobre los acuerdos de París. La Cámara belga votó ya la ratificación de los acuerdos y se esperaba la ratificación definitiva por los parlamentos de Bonn y de París para someter los acuerdos al Senado, donde serán tratados el primero de abril.

Palabras de Adenauer

BONN, 27 (AP).— La ratificación por parte de Francia del rearme de Alemania occidental alegró a los círculos oficiales de esta capital.

Adenauer declaró que la ratificación de Francia "ha creado una sólida base para la unidad de Europa".

Defiende Moscú la Actitud de Gromyko

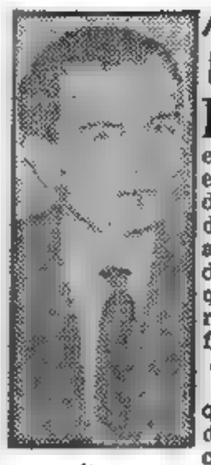

Afirma que no Eran Secretas las Tratativas del Desarme

LONDRES, 27 (AP). — La Unión Soviética contestó las acusaciones occidentales en el sentido de que violó las normas de secreto establecidas para las conversaciones sobre desarme que se sostiene en Londres, afirmando que los rusos jamás se comprometieron a mantener tal secreto. Radio Moscú difundió un artículo de "Pravda", donde se dice que Gromyko, dió a conocer detalles de la reunión en una maniobra deliberada para "informar sobre la verdad al público internacional".

Como se sabe, las potencias occidentales que integran la reunión de desarme en Londres, lo acusaron de violar las normas de secreto que regían las conversaciones. En París, Washington y Londres, se declaró que la asamblea general de la UN, en octubre último, había resuelto guardar reserva sobre las discusiones, para impedir que se convirtieran en una pugna de palabras y propaganda, como en otras oportunidades. Nutting fué el primero en acusar a Gromyko de violar dicho acuerdo, pues éste lo reveló a la agencia Tass, dependiente del gobierno soviético.

Respuesta a Occidente

En respuesta a las críticas occidentales "Pravda" dice ahora que Gromyko adoptó su actitud al surgir la cuestión del secreto en la primera reunión de la subcomisión. "La delegación soviética, señala, se propuso actuar de acuerdo con la manera en que la prensa de los países occidentales informara sobre su posición. Si esa prensa, tal como lo hizo más de una vez en el pasado, tergiversaba los puntos de vista soviéticos, entonces éstos tomarían medidas para dar a conocer la verdad al público internacional".

Habría Crisis de Gabinete en Vietnam

Renunciaron 4 Ministros de Ngo Dinh Diem

Unificado de las Fuerzas Nacionalistas, cuatro ministros de filiación caodista del gobierno de Vietnam, entregaron su renuncia al presidente, Ngo Dinh Diem, en la reunión del Consejo de Gabinete. Son ellos, el general Nguyen Thanh Phuong, ministro de Estado, Pham Xuan Thai, ministro de Información, Nguyen Manh-bao, ministro de Acción Social, y Nguyen Van Cat, de Interior.

Dimitirían Otros Cuatros Ministros

Según el comunicado, otros cuatro ministros del Hoa-Hao pueden considerarse también como renunciantes. La renuncia colectiva de los ministros caodistas y hoa-hao, declara el comunicado, "resta todo carácter representativo al gobierno de Ngo Dinh Diem".

Clarín

Un legado de atención para la solución argentino de los problemas argentinos

BUENOS AIRES · REPUBLICA ARGENTINA · 40 Centavos

AÑO X — Diario de la Mañana — Nº 3.398

Buenos Aires, Lunes 28 de Marzo de 1955

Hubo Pleno Acuerdo en la Reunión de Ottawa

Ya se Hallan en Washington, Scelba y Martino

MARIO SCELBA

OTTAWA, 27 (AP). — El primer ministro italiano Scelba y Saint Laurent, convinieron en que "una solución de la tensión internacional podría hallarse con una limitación general de los armamentos". Un comunicado emitido sobre las conversaciones que mantuvieron Scelba, el canciller Martino y el primer ministro canadiense Saint Laurent con su canciller Lester Pearson, expresa que habían llegado "a una completa identidad de puntos de vista". "Los ministros han convenido en seguir una política de cooperación más rígida dentro de la alianza del Atlántico de la cual ambos países son miembros", dice el comunicado, y añade: "También examinaron el aspecto de las relaciones entre Oriente y Occidente tanto en Europa, donde los dos países cuentan con conspicuos intereses y responsabilidades comunes, como en el Lejano Oriente".

Llegaron a Estados Unidos

WASHINGTON, 27 (INS). — Por vía aérea llegó a esta capital el primer ministro italiano Mario Scelba y su comitiva para una visita oficial de tres días encaminada a la intensificación de las relaciones italonorteamericanas. El grupo fué recibido en el aeropuerto por el vicepresidente Nixon, el secretario de Estado, Foster Dulles, y el subsecretario, Herbert Hoover (h.). Se cree que durante su permanencia en el país, la Casa Blanca anunciará intercambio de información atómica con Italia

Considera Occidente la Reunión de los 4 Grandes

LONDRES, 27 (AFP). — Un vocero del Foreign Office anunció que Gran Bretaña, Francia y Estados Unidos, consultan actualmente la posibilidad de celebrar una conferencia cuatripartita "de alto nivel", con la participación de Rusia. Indicó el mismo vocero, que son "espléndidas" las posibilidades de que tal conferencia se celebre, luego de las declaraciones formuladas por el "premier" soviético, mariscal Bulganin, en el sentido de que la URSS está dispuesta a participar en una reunión de los cuatro grandes.

Washington Cree en la Disposición Rusa

WASHINGTON, 27 (AFP). — "Considero la declaración de Bulganin, como una indicación de que los soviéticos están dispuestos a discutir importantes problemas políticos mundiales", declaró el senador Walter George, presidente de la Comisión de Relaciones Exteriores del Senado. Prosiguió diciendo George que Rusia hace esfuerzos serios en estos momentos, para impedir toda acción de parte de los comunistas chinos, que pueda provocar una guerra en Extremo Oriente.

Satisfacción en París

PARIS, 27 (AFP). — Con el más vivo interés se han recibido en los círculos franceses, las diferentes informaciones relativas a las perspectivas de una próxima conferencia de los Cuatro, ya se trate de lo manifestado en la conferencia de prensa de Eisenhower, de la entrevista concedida por Buganin a la agencia Tass o el comentario del portavoz del Foreign Office.

Prudencia en Bonn

BONN, 27 (AFP). — Los círculos de Bonn se niegan, por ahora, a comentar las declaraciones de Bulganin. Un portavoz oficial señaló a este respecto, que las declaraciones del jefe del gobierno soviético eran estudiadas atentamente y que la posición de Bonn al respecto no se publicará antes del lunes a mediodía.

En los círculos de la mayoría parlamentaria se estima que las manifestaciones hechas, tanto por Eisenhower como por Bulganin son un buen augurio para la posibilidad de una futura conferencia para el restablecimiento de la unidad alemana.

Nuevo Incidente Egipcio Israelí

EL CAIRO, 27 (INS). — Se produjeron nuevos choques en las fronteras llevando la inquietud a los pobladores de la línea divisoria. El alto comando egipcio informó que unos 100 hebreos atacaron a una patrulla del ejército en la frontera produciéndose un tiroteo de 90 minutos cerca de la línea de tregua, en la zona de Gaza. El comunicado dice que no hubo bajas egipcias. Por otra parte se informó que un soldado israelí fué muerto en el incidente.

Su Repercusión en las Capitales

Llevan Tres Días Sin Prensa en la Ciudad Más Poblada del Mundo

LONDRES, 27 (De nuestra agencia). — Desde el viernes por la tarde no se publican en Inglaterra periódicos nacionales. Eso sucede porque ochocientos electricistas de los talleres de impresión se declararon en huelga y, tengan razón o no la tengan, hoy es un domingo inoperante en Londres. No creo que nadie sepa exactamente lo que pasó ayer o está pasando o lo que está a punto de suceder. Quedan la radiotelefonía, la televisión y las comunicaciones telefónicas, pero no es lo mismo. Sospecho que muchos británicos no están seguros aún de que Cambridge haya vencido a Oxford en el Támesis; de que Francia se adjudicó por primera vez el campeonato de rugby de las cinco naciones, aunque haya de compartir el título con el país de Gales; de que un equipo de tercera división, el York City, después de haber empatado con el Newcastle United en su semifinal, mantiene la ilusión —único caso en la historia del futbol británico— de alcanzar la gloria de una final de la copa de Inglaterra; de que un caballo irlandés —lo normal, según los "burreros" con vocación técnica— ganó el Grand National de Aintree; de que el Senado francés ha aprobado, por último, los pactos occidentales relacionados con la defensa de Europa, con la soberanía y el rearme de Alemania y con el estatuto del Sarre; de que el mariscal Voroshilov insiste en que las armas atómicas no destruirán la civilización sino "la llamada civilización capitalista...".

En estos días, la radiotelefonía y la televisión se esfuerzan en compensar como mecanismos de información la ausencia en Londres de tipografía y grabados, pero se diría que las noticias así dadas no tienen contornos ni exactitud y carecen de responsabilidad.

Parecería que degenerarán en rumor y quedan a merced de la especulación o fantasía del hombre de la calle. Se comprenderá mejor el drama si decimos que el Reino Unido publica normalmente 650 ejemplares de prensa por cada mil habitantes (treinta millones de ejemplares diarios). Luxemburgo, que sigue al Reino Unido en difusión periodística, sólo publica 441 ejemplares por cada mil habitantes; Australia, 440 ejemplares; y Estados Unidos, 356. Hoy, les tocaba el turno a los dominicales de Londres. No han salido. Son 18, y uno de ellos, el "News of the World" —que estimula la voracidad del pueblo por íntimo y minucioso en los divorcios de escándalo y por tremebundo en la criminología— es la publicación sin duda de mayor tirada en el mundo, ocho millones de ejemplares.

Londres produce, a estas horas, la impresión de una ciudad vacía. No está ni más vacía ni más llena que cualquier otro domingo, pero la falta de periódicos deja un hueco inmenso que es difícil llenar oyendo las emisiones de la BBC; viendo ese ridículo cine doméstico, vacilante, nuboso, rayado, una película de Mack Sennett y con frecuencia inconclusa, que es la televisión, o siguiendo desde un banco de Hyde Park —a diez metros de la agencia de Clarín— la desenfrenada y monótona euforia de un cocker spaniel feliz "cómo la hierba es verde" en su contacto con el pasto fresco.

Los que hemos soñado alguna vez con una publicación sin prensa, con un profundo telón de cielo y nubes entre el reposo y el mundo agitado, reconocemos nuestro error en estos días. Una huelga de electricistas nos devuelve al primer diario hablado de la humanidad: el pregón precedido de un redoble de parche en una plaza primitiva. Que esto y no otra cosa parece una emisión radiotelefónica. Los que creíamos que el sosiego es cómodo estamos cambiando en estos días de ilusión. No llega a ser cómodo porque es estúpido.

JACINTO MIQUELARENA

(Corresponsal de Clarín en Gran Bretaña).

Continúa la Huelga en los Diarios de Londres

El Primer Domingo, en 30 Años, Sin Noticias

LONDRES, 27 (AP). — Por primera vez en casi 30 años, Gran Bretaña ha pasado un domingo sin diarios, por causa de la huelga de los mecánicos de mantenimiento y electricistas. La radioemisora British Broadcasting Corporation inauguró su emisión de hoy con detallados informes sobre el paro, que ha determinado el cierre de diez grandes diarios, varios periódicos dominicales y tres vespertinos londinenses. Asimismo, como consecuencia de la huelga, se registró una venta record de revistas en todos los puestos. Las negociaciones entre patronos y empleados para poner fin al paro están en punto muerto. Los huelguistas piden un aumento de 58 chelines y medio por semana.

En Italia

ROMA, 27 (AFP).— Los periódicos de Milán, Turín y Venecia no han aparecido hoy, en razón de la huelga de 24 horas, decretada por las organizaciones sindicales y los tipógrafos y linotipistas, para protestar contra el rechazo patronal de los portavoces para la revisión de los salarios en vigor.

En las otras regiones de Italia, la huelga se prolongará en los días subsiguientes, en tanto que el problema no haya sido resuelto.

SUPERANDO todas las marcas anteriores, Earthquake logró adjudicarse el clásico Otoño disputado ayer en San Isidro, empleando el extraordinario tiempo de 1'59" 3/5 para recorrer 2.000 metros. La nota registra el instante en que el hijo de British Empire, hábilmente dirigido por R. B. Quinteros, domina a Mangangá al que finalmente vencerá por cuatro cuerpos en el referido clásico

Pasado Mañana Será Firmado el Convenio Angloargentino

INFORMACION PAGINA TRES

Consúltase Occidente Para la Reunión de los "4"

Lo Confirmó el Departamento de Estado

EDEN

WASHINGTON, 28 (AP). — El Departamento de Estado informó que Estados Unidos, Gran Bretaña y Francia celebran "consultas bastante activas" en torno del problema de una reunión de los jefes de gobierno de esos tres países con Bulganin. El secretario de prensa del departamento, Henry Suydam, reveló que funcionarios de los tres países efectúan estas gestiones por las vías diplomáticas regulares. Según expresó, las negociaciones fueron entabladas a raíz de la ratificación por Francia de los acuerdos de París. Funcionarios norteamericanos habían anunciado anteriormente que toda gestión para una conferencia entre los cuatro grandes debería ser posterior a la ratificación de los pactos. Otro de los motivos de las negociaciones fué la declaración de Bulganin, en el sentido de que su gobierno adopta una "actitud positiva" respecto de las manifestaciones de Eisenhower acerca de una posible conferencia entre Occidente y Oriente.

Nada Concreto

Por otra parte, Suydam declaró, que aún no se ha concertado nada concreto y que no puede predecirse con certeza lo que sucederá. De cualquier modo, dijo, ninguna conferencia entre Oriente y Occidente podrá efectuarse antes de la reunión del consejo de la NATO.

Anuncio de Eden

LONDRES, 28 (AP). — Anthony Eden reveló en los Comunes que han comenzado ya a estudiar las bases para una conferencia de las cuatro grandes potencias, con participación de Rusia. Señaló que estaba ansioso de discutir con los dirigentes rusos el futuro de Alemania y Austria, los problemas del desarme y el establecimiento del sistema de seguridad europea.

Agregó que Gran Bretaña propuso que los aliados siguieran un procedimiento de consultas que comprenderá reuniones de funcionarios, luego, quizás, reuniones de cancilleres y, "si todo marcha bien, probablemente reuniones también en otros niveles".

Conferencia en Viena

VIENA, 28 (APP). — Conferenciaron en esta capital los embajadores austríacos en Washington, Londres y París, juntamente con los miembros del gobierno austríaco. El objetivo fué tratar las posibilidades de un acuerdo de los "cuatro" grandes acerca de Austria, y el de fijar los planes y el programa del viaje que hará próximamente a Moscú el canciller, Dr. Julius Raab.

Finalizada la reunión no se publicó ningún comunicado; sin embargo, trascendió que el canciller y los tres miembros del Comité Gubernamental para Asuntos Exteriores estuvieron especialmente interesados por la exposición de Bischoff, embajador en Moscú, y por la de Grueber, embajador en Washington, y se cree que las observaciones recogidas durante esta reunión, serán sometidas al Consejo de ministros, que a su vez establecerá la posición oficial austríaca para la respuesta que se dará a la invitación de Molotov a Raab para que visite oficialmente Moscú.

Nehru Viajará a Moscú en Junio

NUEVA DELHI, 28 (AP) — El primer ministro de India, Jawaharlal Nehru, visitará Moscú por invitación del gobierno soviético a comienzos de junio, según anunció la cancillería india.

Estímase que el "premier" hindú habrá de considerar, entre otros problemas internacionales de palpitante actualidad, el del cado conflicto de Formosa, que constituye en los presentes momentos uno de los mayores peligros de guerra.

Clarín

BUENOS AIRES · REPUBLICA ARGENTINA

40 Centavos

Un toque de atención para la solución argentina de los problemas argentinos

AÑO X — Diario de la Mañana — Nº 3.399

Buenos Aires, Martes 29 de Marzo de 1955

Tratarán los Acuerdos en EE. UU.

Serían Ratificados en la Presente Semana

WASHINGTON, 28 (AP). — Es probable que el Senado de Estados Unidos ratifique los acuerdos de París, que disponen el rearme de Alemania occidental, en el curso de esta semana. Foster Dulles, prestará declaración mañana ante la comisión de Relaciones Exteriores de la Cámara Alta y dicha comisión podrá aprobar los acuerdos el jueves. Así lo declaró el senador Johnson, jefe del grupo parlamentario demócrata, añadiendo que el Senado podría aprobarlos el viernes o el sábado próximo. No es necesaria la aprobación de la Cámara de Representantes. Como se sabe, la consideración por la Cámara Alta de Estados Unidos de los acuerdos de París fué diferida hasta que hubiesen sido aprobados por el Consejo de la República de Francia. Johnson señaló que la acción francesa "es la llave que permitirá abrir la puerta" hacia la unidad europea y hacia una fuerte alianza militar contra la agresión comunista.

Por su parte, el senador republicano Knowland, jefe del grupo minoritario, expresó que, a su juicio, no habrá oposición seria a la ratificación.

Problema Resuelto

PARIS, 28 (AFP). — En esferas diplomáticas se da por resuelto el problema del rearme alemán, luego de la ratificación francesa. Hay mayoría para la ratificación en Bélgica, Dinamarca, Luxemburgo y EE. UU.

La admisión definitiva de Alemania a la NATO será concretada en la próxima reunión del Consejo de la Organización del Atlántico, prevista para fines de abril.

DEBATEN EN PARIS LOS PODERES ESPECIALES PARA EDGAR FAURE

Se Llevó a Cabo el 'Paro Poujade'

PIERRE POUJADE

PARIS, 28 (AFP). — La Asamblea Nacional francesa se reunió para tratar el pedido de poderes especiales en materia económica, del primer ministro Faure. Luego de su triunfo en el Consejo de la República sobre la ratificación de los acuerdos, Faure resolvió insistir para que le sean otorgados los poderes especiales que considera esenciales para realizar sus anunciadas reformas fiscales, económicas y sociales. Esos poderes fenecen el 30 de abril.

Palabras de Reynaud

El presidente de la comisión de hacienda, Paul Reynaud, señaló que si el mal que padece Francia fuera de origen fiscal, podría entonces ser solucionado gracias al proyecto gubernamental. Estimó que el mal tiene un origen mucho más profundo, porque en la actualidad hay 200.000 comerciantes más que antes de la guerra. Señalando que el número de quiebras aumentó en el pequeño comercio.

Destacó luego que un tercio de los departamentos franceses paga las dos terceras partes de los impuestos de Francia y que la agitación fiscal se manifiesta por consiguiente, en los departamentos pobres. A fin de remediar esa situación preconizó medidas económicas, por ejemplo, la compra directa por los pequeños comerciantes a las empresas productoras, y protestó contra la ilegalidad de la agitación actual contra los impuestos.

Posteriormente la Asamblea rechazó dos mociones, una comunista y otra socialista, que se oponían a una discusión inmediata del pedido de Faure.

Los voceros del partido Radical y de los degaullistas disidentes anunciaron su propósito de votar a favor de las facultades extraordinarias, pero aconsejando al gobierno dar pruebas de moderación en la reforma fiscal.

Luego de este debate, que debe terminar mañana por la noche, en una votación que desde ya se prevé que será favorable a la tesis del presidente del Consejo, la Asamblea abordará el examen del proyecto de ley sobre estado de urgencia.

Por último, y antes de separarse, el Parlamento será invitado (el sábado 3 de mayo, para la campaña electoral con vistas a las elecciones cantonales) a votar los duodécimos provisionales del presupuesto.

Suspendióse la Sesión

PARIS, 28 (APP). — Fué suspendido poco antes de medianoche el debate general, luego de tres oradores, que anunciaron sus intenciones de apoyar al gobierno. Marcel David anunció que los socialistas se negarán a aprobar los poderes especiales. Las interpelaciones proseguirán mañana.

El "Movimiento Poujade"

PARIS, 28 (INS). — La anunciada huelga del movimiento organizado por Pierre Poujade, fué efectiva en Marsella, Lyon, Burdeos, Vichy, Nimes, Cahors y otras ciudades provinciales, pero fracasó en París.

No se informó sobre desórdenes, excepto en Montpellier, donde algunos "poujadistas" lanzaron tres bombas malolientes en una tienda.

SCELBA ENTREVISTO AL Gral. EISENHOWER

DWIGHT Eisenhower, quien trató con Scelba problemas de la defensa europea

WASHINGTON, 28 (ANSA). — El jefe del gobierno italiano, Mario Scelba, mantuvo una conferencia de una hora y cuarto con el presidente Eisenhower, en la que participaron el ministro de Relaciones Exteriores italiano, Gaetano Martino; el secretario de Estado, Foster Dulles; el embajador de Italia en Washington; la embajadora de Estados Unidos en Roma, Claire Booth-Luce; y el subsecretario de Estado.

Comunicado Oficial

Al finalizar la entrevista, se emitió el siguiente comunicado: "El presidente de Estados Unidos y el primer ministro italiano pasaron revista a los problemas generales concernientes a las relaciones entre Oriente y Occidente y el modo en que influyen sobre la paz y la seguridad del mundo en este momento. También discutieron aspectos de la defensa occidental con referencia a la participación de Italia y Estados Unidos en la organización atlántica. Fué examinado también el desarrollo de la creación de la UEO, y el presidente Eisenhower expresó al primer ministro italiano, la satisfacción del pueblo norteamericano por el importante papel desempeñado por Italia en el desarrollo de todas las medidas concernientes a la integración europea occidental y la solidaridad de la comunidad noratlántica".

Agasajo a los Visitantes

Con posterioridad, Scelba y Martino asistieron al almuerzo ofrecido en su honor, en la Casa Blanca, por el presidente Eisenhower. También participaron en el banquete el vicepresidente Nixon, Foster Dulles, el secretario de Defensa, Charles Wilson; el secretario de Desarme, Harold Stassen; los senadores Walter George y Alexander Wiley; la embajadora Booth-Luce, el embajador de Italia en Washington, los embajadores que acompañan al primer ministro y al canciller de Italia, y las señoras de Eisenhower, Scelba, Martino, Brosio, Nixon, Wilson y Stassen.

Chtemenko Dirigiría los Ejércitos Rojos

BERLIN, 28 (AFP). — El general soviético Serge Michaelovitch Chtemenko habría sido propuesto como comandante en jefe de las fuerzas armadas del bloque oriental, según indica la oficina de información occidental. Chtemenko candidato del comité central del partido Comunista, comanda desde febrero de 1953 el octavo distrito militar del nordeste de Asia, con asiento en Anadyr. Fué anteriormente segundo adjunto del ministerio de la Defensa de la URSS.

Reclaman en la Unión por una Agresión Ecuatoriana

WASHINGTON, 28 (AFP). — El senador Magnuson, demócrata, pidió que el Departamento de Estado adopte medidas para impedir los ataques contra barcos pesqueros norteamericanos que operen frente a las costas del Ecuador. Afirmó que dos barcos norteamericanos fueron tiroteados y capturados por una patrulla naval ecuatoriana el domingo último, resultando herido un marinero norteamericano.

Londres Derogará su Alianza en Bagdad

Adherirá Inglaterra al Pacto Turcoiraqués

LONDRES, 28 (AP). — Gran Bretaña ha convenido en poner término a su tratado de defensa por 25 años firmado con Irak y, en cambio, se unirá a la alianza defensiva que vincula a ese reino del Cercano Oriente con Turquía, anunciaron hoy funcionarios del gobierno. Los informantes dijeron que el grupo anglotureoiraqués constituirá, probablemente, el núcleo central del sistema de defensa del Cercano Oriente unido con la Organización del Tratado del Atlántico (NATO). Indicaron que otras naciones árabes y Estados Unidos posiblemente se unirán también a esa alianza dentro de un año. Revelaron que el objetivo de este sistema defensivo es erigir una nueva línea fortificada aliada contra posibles amenazas y agresiones comunistas hacia las regiones petrolíferas del Cercano Oriente, que se encuentran débilmente protegidas.

Se espera que los gobiernos en Londres y Bagdad emitirán dentro de unos días una declaración conjunta, anunciando que los dos países compartirán, en lo futuro, la fiscalización de las dos bases aéreas que la fuerza aérea de Gran Bretaña ha estado utilizando en Irak desde que entró en vigor el tratado firmado en 1932.

El vocero del Foreign Office declaró que "buenos progresos" se realizaron en las negociaciones diplomáticas entre el Reino Unido e Irak sobre la forma que adoptaría la nueva asociación entre ambos países, que el gobierno británico tiene intención de crear. La firma del nuevo acuerdo tendría lugar después de una declaración conjunta al respecto. Se agrega que el gobierno turco es mantenido al corriente de las negociaciones.

Italia Desea Cumplir Una Misión Moderadora

MILAN, 28 (De nuestro corresponsal). — Cuando, en 1947, es decir, en período de armisticio, De Gasperi se encontró en Washington con el presidente Truman y el secretario de Estado, Byrnes, difícil parecía prever que Italia llegase a cicatrizar las heridas profundas, que habían alcanzado igualmente a otras naciones hasta el punto de hacer dudar de su resurrección material y política, sin la cual la victoria de los Estados Unidos con su relativa supremacía se hubiera mudado en un daño común irremediable. En 1951, De Gasperi volvió a Estados Unidos cuando la reconstrucción estaba ya bien encaminada y cuando la alianza entre los dos colosos se había transformado en hostilidad, volviendo la paz imposible a pesar de los esfuerzos de las Naciones Unidas. Los desarrollos atlánticos fueron favorecidos por la prolongada ayuda norteamericana a Europa occidental y constituyeron el elemento principal de la rápida reconstrucción de Italia y de la multiplicación de lazos, hasta la ratificación de los acuerdos de París con el rearme de Alemania, vale decir con una nueva organización de Europa dividida.

* * *

Los señores Scelba y Martino son los primeros hombres de gobierno que han de examinar, con el Sr. Dulles en Washington, la nueva fase histórica de interferencia mundial. El rearme germánico exigirá algunos años y, mientras tanto, se refuerza por doquiera la voluntad de evitar una guerra en la cual no habría vencidos ni vencedores. Semejante convicción es también la del Sr. Walter George, presidente de la Comisión de Asuntos Exteriores del Senado norteamericano, quien insiste para que una reunión con los rusos tenga lugar sin tardar, afirmando que en ella radica la verdadera esperanza de evitar un conflicto catastrófico.

El parlamento italiano, a pesar de la lucha entre los partidos, se pronunció por esa necesidad con sus recientes votaciones unánimes con respecto al desarme y al atomismo de guerra, y las primeras declaraciones de los Sres. Scelba y Martino, en América, tienden a recomendar el principio del control y de la limitación de los armamentos. El canciller Martino subrayó que los mismos acuerdos de París establecen este principio y que, en este sentido, Italia entiende tomar la iniciativa de una nueva conferencia internacional. En esto, Italia no se pondrá a remolque de nadie y ejercerá su acción en los límites de sus posibilidades.

Es de notar que el Sr. Lester Pearson, canciller canadiense, expresó su preocupación acerca de la política estadounidense sobre Formosa y las islas costeras chinas. Como, por otra parte, existen afinidades, si no identidad, entre los propósitos italianos y los de los ingleses, alemanes y franceses, Italia puede considerarse como la intérprete de una convicción europea generalizada y profunda. Además, por ser un elemento del equilibrio político y militar europeo, Italia está pronta para allanar las divergencias eventuales representando así una función moderadora y pacificadora.

Recordamos que el propio Eisenhower considera llegado el momento de las conferencias de exploración con los rusos, afirmando que no hay paso que no esté dispuesto a cumplir para alcanzar una paz honorable.

Es menester señalar también que el señor Bogomolov, embajador de Rusia en Roma, fué el único representante del cuerpo diplomático que en los últimos días visitó al Sr. Einaudi para presentarle sus augurios en ocasión de su octogésimo cumpleaños. Hay algo nuevo en la atmósfera y, sin crear ilusiones después de tantas desilusiones, se hace lícito pensar que el viaje de los representantes italianos en América constituya una contribución europea en favor de la paz, porque no se puede vivir solamente de miedo.

BATTISTA PELLEGRINI
Corresponsal de Clarín en Milán

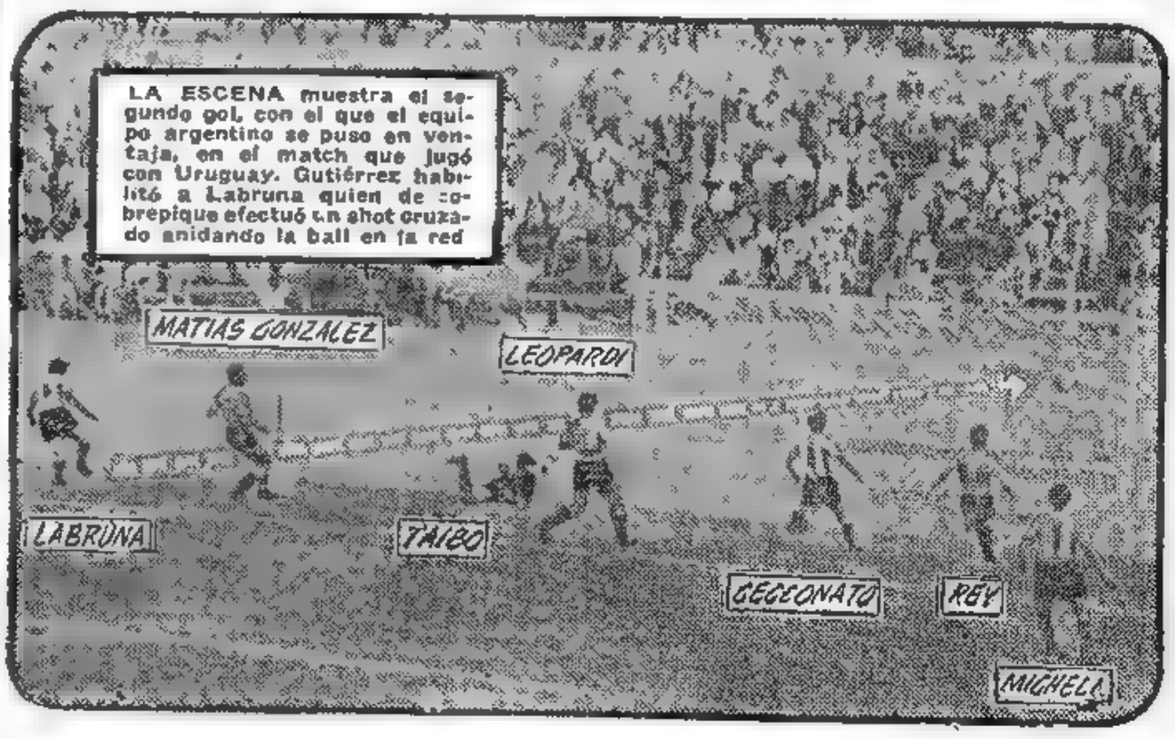

Informó el Gral. Perón que se Han Obtenido los Capitales Para la Explotación Petrolífera, Energética y Siderúrgica

Realizan en Chile Otro Paro Bancario

SANTIAGO, 29 (AP). — Las actividades del Banco del Estado se paralizaron por una huelga de seis mil empleados, que suspendieron sus labores por tiempo indefinido en protesta por la detención de once de sus dirigentes. El gobierno anunció que "no está dispuesto a tolerar la actitud intransigente o ilegal" de los huelguistas.

A su vez, los dirigentes sindicales expresaron que se desligan de "toda responsabilidad por las consecuencias de este movimiento que continuará indefinidamente hasta conseguir la libertad de los detenidos".

Nuevos Arrestos

SANTIAGO, 29 (AP). — El ministro del Interior, Carlos Montero, declaró que se han ordenado nuevos arrestos de los dirigentes que sigan infringiendo el orden público. El anuncio se efectuó en relación con la huelga del Banco del Estado.

EL JEFE del Estado, general Perón, hablando a legisladores nacionales y provinciales recientemente electos. Concurrieron éstos a la Casa de Gobierno para reiterarle su adhesión

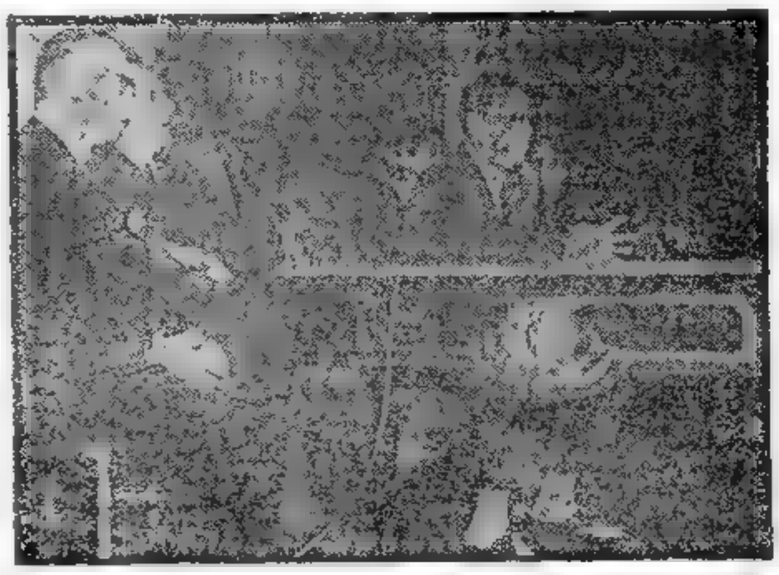

Habló el Jefe del Estado a los Nuevos Legisladores

Al recibir el saludo de los nuevos legisladores nacionales y provinciales recientemente electos, el presidente de la Nación, general Juan Perón, trazó un panorama de la situación económica del país y anunció oficialmente que ha "quedado acordada ya en su solución la explotación petrolífera, la energía eléctrica y la siderurgia". El primer mandatario señaló que hay acuerdo con las empresas que extraerán el petróleo y anunció que en cinco años se obtendrá una producción de 20 millones de metros cúbicos; afirmó que el lunes 21 del corriente firmó los documentos para poder montar la gran industria siderúrgica y, finalmente, hizo saber que las compañías de electricidad que funcionan en el país invertirán lo necesario para quemar el combustible y transformarlo en energía variada, con fines industriales.

En la Casa de Gobierno

El jefe del Estado recibió a los legisladores en el Salón Blanco de la Casa de Gobierno, en presencia del vicepresidente de la Nación, el ministro del Interior y Justicia, el secretario de la C.G.T., la presidenta del partido Peronista Femenino y funcionarios de la presidencia. Después de saludar personalmente a cada uno de los diputados y senadores, el general Perón se ubicó en un estrado especial. Inmediatamente habló el contraalmirante Alberto Teisaire, quien expresó que los nuevos legisladores, como así también el gobernador y vicegobernador de Misiones, recientemente electos, habían querido por su intermedio presentar sus saludos y manifestar "el profundo agradecimiento por todo lo que hace el jefe del Estado en bien de la patria".

Habla el Gral. Perón

Acto seguido habló el general Perón, quien se refirió, en primer término, a la labor de unificación de los distintos sectores del movimiento peronista, y añadió: "Es indudable que esto, todos los días, no traerá nuevas fricciones que deberemos resolver mediante nuestra acción política. Eso es acción política. El país no puede vivir permanentemente en estado revolucionario porque la vida normal de los pueblos no es el estado de revolucionario sino de estado de calma, paz y trabajo. No obstante, no debemos titubear en tomar medidas revolucionarias cuando el bien público nos diga que la medida debe ser de esa naturaleza, pero debemos pensar que es menester recurrir cada días menos a esas medidas violentas para asimilarnos a las formas normales de la acción de gobierno".

Señaló el primer mandatario que eso se está cumpliendo, advirtiendo que en el desenvolvimiento "no hay sido todas rosas". Refirió cuál era el panorama político, económico y social cuando asumió el gobierno y agregó: "Nosotros, en cambio, hemos solucionado el 90% de los problemas del país. Hace precisamente dos lunes —en el mismo día y en tres horas—, encaramos los tres problemas fundamentales de la economía del país. Quedaron ya acordadas en su solución la explotación petrolífera, la energía eléctrica y la siderurgia".

El Gobierno y la Oposición

Al hacer un balance de la situación del país, el general Perón expresó que el "problema político "para nosotros no tiene una importancia fundamental. Ya hemos superado —dijo— los graves problemas de esta índole, que significaron la conspiración permanente de las fuerzas contrarias a la Nación y al pueblo. Y lo afirmo así, porque si nosotros representamos el 60 % en ciertos lugares, el 70 % en otros lados y aún más en algunas parte —pues llegamos a registrar hasta el 90 %— de la opinión pública, los que están contra eso, están contra el pueblo y contra la Nación, por lo menos en su mayoría". Advirtió el primer mandatario que el gobierno no teme a la acción de los perturbadores. "Ellos —dijo— podrán hacerla en nombre de cualquier causa, pero frente a la nuestra —que

(Continúa en la pág. CUATRO)

Otorgan a Faure Amplios Poderes Económicos

Reorganizará las Leyes Impositivas

PARIS, 30 (AFP). — Luego de prolongada sesión, la Asamblea Nacional aprobó por 329 contra 265 el proyecto de ley por el cual se otorga a Edgar Faure poderes especiales en materia económica y social. El pedido de esos poderes formulado por el "premier" afrontó muchas dificultades antes de su aceptación. Durante el debate, se presentaron varias enmiendas y los oradores de la oposición hicieron cuanto estuvo a su alcance para que la solicitud de Faure fuera denegada. Por su parte, el titular de Finanzas, Pflimlin, informó a los parlamentarios, antes de que se realizara la votación, acerca de las razones por las que era necesaria la ratificación del proyecto, sobre todo por la urgencia de poner en vigor reformas a la estructura fiscal de Francia. Pflimlin ya había obtenido éxito anteriormente, al sancionar la Asamblea, por 312 a 176, su criterio de que era imposible la supresión de los principales controles fiscales, dejando en libertad a los infractores.

Faure operará ahora con mayor soltura en materia económica e impositiva, a las que piensa dar una profunda reforma. La "huelga de contribuyentes" dirigida por Pierre Poujade, con su rotundo fracaso, contribuyó también a afianzar la posición de Faure.

El primer ministro francés pudo obtener muy oportunamente la victoria de esta madrugada. Se recuerda que el Parlamento entra en receso el tres de abril, durante las fiestas de Pascua, clausurándose simultáneamente la campaña electoral en los cantones. Su pedido de poderes especiales, con vigencia hasta el 31 de abril, al ser aprobado sin nuevas demoras, permitirá también a la asamblea acelerar el estudio de otros importantes proyectos pendientes. Debe destacarse, asimismo, que la moción planteada por Faure no tenía, en el momento de su votación, el carácter de una cuestión de confianza, ya que antes el primer ministro había llegado a un acuerdo con los representantes de los bloques de la mayoría.

Proyecto de Reynaud

El trato, por parte de la asamblea, de las reformas económicas y financieras en Francia, puso en el tapete el problema de la reforma constitucional. El ex primer ministro Reynaud insistió en que es absolutamente imposible una verdadera reforma fiscal, sin una previa reforma a las instituciones.

Clarín

Un legado de alegría para la solución argentina de los problemas argentinos

BUENOS AIRES · REPÚBLICA ARGENTINA · 40 Centavos

AÑO X — *Diario de la Mañana* — Nº 3.400

Buenos Aires, Miércoles 30 de Marzo de 1955

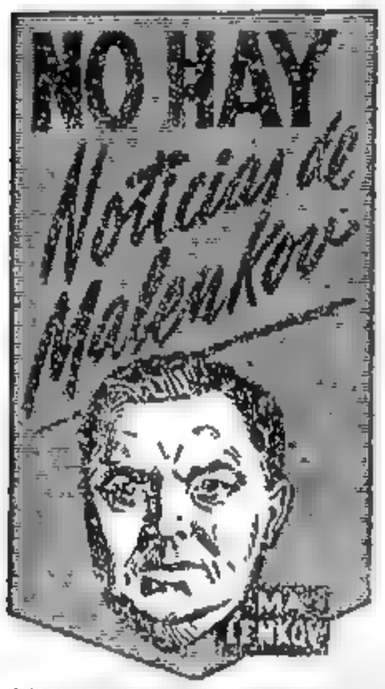

NUMEROSAS VERSIONES SOBRE SU DESAPARICION

LONDRES, 29 (AP).— Numerosas especulaciones circulan en torno a la súbita desaparición de Malenkov en las esferas oficiales soviéticas. El primer toque de atención fué dado el sábado, cuando no asistió a la sesión de clausura del Parlamento de la República Rusa, el mayor de los Estados del Soviet. Es ésta la primera función pública a la que no asiste el "premier" depuesto. Nuevo impulso recibieron tales especulaciones, cuando una delegación rusa de técnicos en electricidad que visita Moscú, advirtió la ausencia de Malenkov en los diversos recorridos realizados, máxime al ser éste titular de la cartera del ramo.

La prensa rusa, por su parte, ha enfilado nuevamente sus críticas contra los ex funcionarios que dieron prioridad a los problemas de la alimentación antes que a la industria pesada. Recuérdase que ésa fué la razón por la que Malenkov presentó su renuncia, aduciendo poca experiencia administrativa.

Los diplomáticos destacados en Moscú, centro de las conjeturas, comentan vivamente, pero guardando ciertas reservas, la información procedente de India según la cual Malenkov habría sido ejecutado el 24 del mes actual, por orden de Bulganin.

Urge Dulles la Ratificación de los Pactos

Es Optimista Sobre la Conferencia de Cuatro

WASHINGTON, 29 (AP). — Foster Dulles, instó a una rápida aprobación por el Senado de los tratados para el rearme de Alemania Occidental. Declaró que "establecen la base para una nueva Europa". Ante la Comisión de Relaciones Exteriores del Senado señaló que los tratados llevarán a Europa la unidad y seguridad que Estados Unidos desea para el viejo mundo. "Europa occidental —dijo—, cuna de la civilización occidental y del cristianismo, tiene ahora lo que es probablemente su última oportunidad de sobrevivir como lugar de bienestar humano".

La Reunión de Cuatro

Agregó que es casi seguro que dentro de "algunos meses" se celebre una conferencia entre los jefes del gobierno de las cuatro grandes potencias, señalando que Eisenhower es favorable a la realización de dicha conferencia, una vez que hayan sido efectuadas las gestiones diplomáticas comunes para la misma.

En relación con la conferencia cuatripartita, el senador demócrata Humphrey preguntó si tal reunión estaría de acuerdo con la actual política exterior de EE.UU. A ello repuso Dulles que es muy difícil ofrecer una "fecha de calendario" como la fecha en la cual dicha reunión se verificaría. Destacó que Alemania deberá participar en toda conferencia relativa a la unificación de toda Alemania, lo cual elevaría a cinco el número de potencias participantes en la reunión.

Posteriormente, Dulles declaró a los periodistas que al decir "meses", se refería no sólo a la conferencia entre los jefes de gobierno en persona, sino a toda reunión en un nivel jerárquico inferior.

FOSTER DULLES

Italia Propone Una Reunión de 9 con Rusia Acerca del Desarme

WASHINGTON, 29 (AP). — Italia propuso una conferencia de nueve potencias occidentales, que se reuniría en mayo en París, para preparar una conferencia con la Unión Soviética para tratar el desarme. Esta idea fué expuesta por el canciller Martino a Foster Dulles, a quien entrevistó en el departamento de Estado. Martino hizo notar a Dulles que los representantes de todas estas naciones se encontrarán en París en mayo, ya que deben asistir a la reunión del consejo de la organización del tratado del Atlántico norte.

Las nueve naciones que tomarían parte en la reunión, serían los siete miembros de la Unión Europea Occidental (Gran Bretaña, Francia, Alemania occidental, Italia, Bélgica, Holanda y Luxemburgo), además de Estados Unidos y Canadá; y por lo menos diez naciones, con la Unión Soviética, intervendrían en la conferencia proyectada por el canciller italiano, en la que se daría a Rusia el derecho de proponer otras naciones comunistas. Pero, según lo expresó Martino, el número total de países concurrentes sería mucho menor de las 26 naciones que los soviéticos propusieron en noviembre último para una reunión entre Oriente y Occidente.

Gestiones Económicas

WASHINGTON, 29 (ANSA). — Scelba y Martino hicieron gestiones para establecer las bases para un acuerdo entre Estados Unidos e Italia, para solucionar los problemas de la economía italiana.

Si Eisenhower Acepta la Reelección Nixon Sería su Compañero de Fórmula

WASHINGTON, 29 (Exclusivo para Clarín). — Se da por cierto que el vicepresidente de la nación, señor Richard M Nixon, será postulado para integrar la fórmula presidencial, siempre que el general Eisenhower se presente como candidato para la elección de 1956.

Este firme estado de opinión que emana de la Casa Blanca ha dado un golpe decisivo al incipiente movimiento surgido entre algunos republicanos, que formó recientemente un grupo adverso a que el señor Nixon integrara la fórmula. Tal oposición ha procedido de dos fuentes:

1 De aquellos a quienes les gustaría postularse para la vicepresidencia, junto con la candidatura del general Eisenhower. Y si éste se retirara a la vida privada, les favorecería colocarse en una posición prominente.

2 De otros pocos dirigentes republicanos, quienes sinceramente dudan de si el señor Nixon —en parte porque es un hombre de sólo 42 años— tiene la madurez e idoneidad para estar en condiciones de heredar la presidencia.

Los frecuentes y entusiastas elogios públicos de Eisenhower en favor de Nixon tienden a una candidatura que éste no podría eludir en ninguna forma. Sobre el punto, ha tomado el presidente ya una decisión fundada en estas razones:

1 El señor Nixon se ha desempeñado con éxito en asuntos de la mayor responsabilidad. Ningún otro vicepresidente ha tenido conocimiento tan completo y participación tan directa en la estructuración de la alta política del gobierno. Cuando el señor Truman era vicepresidente, fué un extraño en la Casa Blanca y permaneció al margen de lo que ocurría. En cambio, el señor Nixon está mejor capacitado para futuras responsabilidades que cualquiera de sus antecesores.

2 Su sucesión aseguraría la continuidad de los puntos de vista políticos del presidente Eisenhower, tanto en el orden interno como externo.

3 El señor Nixon se ha superado y ha aprendido mucho. Ha demostrado su capacidad al enfrentarse con los grandes problemas y ha probado ser un eficiente e incomparable embajador durante los viajes que ha realizado en delicadas misiones por diversas partes del mundo.

■

En cuanto a la hostilidad de los demócratas, el presidente Eisenhower no se ha dejado impresionar. Tal como lo ve la Casa Blanca, los demócratas, no sintiéndose libres para atacar al presidente, lo hacen contra el señor Nixon, empeñados en hundirlo porque es un formidable contendor en las campañas electorales. Y los republicanos piensan que cualquier contrariedad que el señor Nixon pueda tener entre los electores independientes, se compensaría con el fortalecimiento de la organización partidaria.

ROSCOE DRUMMOND

Copyright Clarín y Editors Press
(Reproducción total o parcial prohibida)

Doble Explosión Atómica en Nevada

La Primera fué la Mayor de la Serie: Vióse a 480 Kilómetros

LAS VEGAS, 29 (INS). — La mayor explosión atómica de la serie de pruebas en el desierto de Nevada iluminó el amanecer con un resplandor anaranjado, después de aparecer como una bola de fuego color oro. Aunque la detonación, hecha desde lo alto de una torre de acero de 150 metros, había sido considerada como equivalente a 50.000 toneladas de TNT, no provocó una conmoción mayor que las anteriores en Las Vegas, a 112 kilómetros de la zona de prueba. Mientras el relámpago deslumbrador iluminaba el cielo gris del amanecer, escuadrillas de aviones a reacción sobrevolaban el escenario y 700 soldados se acurrucaban en las trincheras ubicadas a sólo kilómetro y medio del lugar del estallido. El destello fué apreciado en San Francisco y en Los Angeles, a 480 kilómetros del campo de ensayos. Los observadores del Pico del Angel, de 900 metros de altura, a 68 kilómetros del lugar de pruebas, dieron a entender que estaban algo defraudados, ya que esperaban una explosión de mayor magnitud.

Disparó Desde el Aire

Momentos más tarde, hízose estallar un nuevo artefacto nuclear en la llanura Yucca. Una bomba de menor potencia fué arrojada desde un avión de bombardeo que sobrevolaba la región a gran altura. Informóse que ambas explosiones levantaron la familiar nube en forma de hongo, pero que la de la primera tuvo una característica singular era plana en la parte superior.

GRUENTHER

Gruenther Pide Más Armas Para Bonn

WASHINGTON, 29 (AFP).— Los jefes norteamericanos y el comando del Atlántico revisan los planes de la defensa de Europa como consecuencia de la ratificación de los Acuerdos de París. El comandante de las fuerzas de la NATO, general Gruenther, trató en el departamento de Estado, el aumento de la ayuda militar a Alemania occidental, a quien se confía un destacado papel en la defensa del mundo libre. La tarea de la organización militar ha superado ya la etapa de planificación y actualmente se buscan los lugares donde concentrar el imponente material bélico que servirá para dotar la mitad de las doce divisiones alemanas. El valor de ese armamento se calcula en poco menos de 750 millones de dólares.

Será Clausurado Hoy el Congreso de la Productividad

INFORMACION PAGINA TRES

DISCREPANCIA EN LONDRES SOBRE EL TRATO CON RUSIA

LONDRES, 30 (AFP). — Churchill y Eden se habían separado por una seria divergencia de opinión respecto al método a emplear en el trato de conversaciones con la Unión Soviética. Los observadores diplomáticos aclaran que el primer ministro desea conversaciones "al nivel más alto", mientras que el Foreign Office desea que participen en las mismas los ministros de Relaciones Exteriores.

Opinión de Churchill

Churchill, en su declaración en los Comunes, demostró que no ha renunciado al método —que juzga más oportuno— de una conferencia entre los jefes de gobierno, sin temario ni expertos. Los observadores diplomáticos expresan, además, que esta actitud está en contradicción con la enunciada por Eisenhower (conversaciones de exploración con los rusos) y por la formulada por Foster Dulles, quien se refirió claramente a una eventual conferencia con la URSS en el nivel de los cancilleres. En ciertos medios políticos y diplomáticos se expresa que las divergencias entre Churchill y Eden demostrarían que no todo va bien en el seno del gabinete y que estas divergencias estarían relacionadas con los rumores de una próxima renuncia del primer ministro.

Tratarían en Mayo la Reunión

PARIS, 30 (AP). — Se espera que las tres grandes potencias occidentales tracen sus planes para proponer a Moscú una conferencia de las cuatro grandes potencias, durante una reunión que efectuará a mediados de mayo en esta capital la NATO. El principal propósito de la reunión sería el de acoger a Alemania occidental en la alianza como su décimoquinto miembro. Sin embargo, brindaría también oportunidad al secretario de Estado norteamericano, John Foster Dulles, y a los cancilleres sir Anthony Eden, de Gran Bretaña, y Antoine Pinay, de Francia, para fijar sus posiciones en forma previa a cualquier reunión con los soviéticos.

Faure no Acepta a Bonn en Una Conferencia

PARIS, 30 (AFP). — "Francia aspira a una conversación urgente entre el Occidente y la Unión Soviética, pero estima que su apresuramiento puede comprometer la eficacia de esa nueva tentativa de negociación", declaró Faure, en una conferencia de prensa. "Por tal razón, estimo que la fecha de mayo sugerida por Mendes-France es muy cercana, si se tiene en cuenta la necesidad de proceder previamente a una intensa preparación diplomática de la nueva reunión entre el Oeste y el Este". Reiteró que "una eventual conferencia de "cuatro", no debe ser una conferencia de "dos", ni tampoco debe ser una reunión de "cinco". Es menester también que no intervengan otros países. Sin querer disminuir la importancia de alemania occidental y sin sacrificar la amistad que debemos tener con ese país, creo sin embargo que las negociaciones preliminares deben ser conducidas por los tres países occidentales, sin que ello signifique que no se deba consultar a la República Federal".

Con respecto al problema de Formosa, declaró que "las grandes potencias tienen el deber imperioso de hacer lo imposible para evitar un riesgo de conflagración local o mundial. Aunque el problema de las islas costeras chinas no nos concierne directamente, es nuestro deber seguir su curso a fin de conjugar nuestro esfuerzo con el de los aliados.

Ayer, por la mañana, llegó a nuestro puerto la Flota Antártica Argentina, tras llevar a cabo una nueva campaña en las regiones australes argentinas, al mando del capitán de navío Alicio Ogara. El "Bahía Aguirre" —que aparece en la foto— fué una de las varias unidades destacadas en los mares australes que cumplieron una tarea de enorme valor científico.

Eisenhower CREE PROBABLE UN ATAQUE ROJO A MATSU

Siempre Hay Peligro de Guerra, Dijo

WASHINGTON, 30 (AP). — Eisenhower declaró que abundar en conjeturas sobre una posible guerra es pernicioso. Expresó su opinión personal de que a mediados de abril se desencadene un ataque de China comunista, pero señaló que si alguien tiene informaciones que lo anuncian clara y exactamente, entonces está mejor informado que el propio presidente. Dijo que siempre existe el peligro de una guerra y hay que estar alerta, pero —agregó— no creo que la paz y la tranquilidad del mundo puedan beneficiarse con un exceso de declaraciones y conjeturas.

Reproche a Carney

El mandatario estadounidense formuló un velado reproche al almirante Carney, jefe de operaciones navales norteamericano, por "vaticinar cuándo estallará la guerra". Al respecto dijo que en la administración pública los funcionarios tienen derecho a opinar personalmente, pero no pueden expresarlas si al hacerlo crean dificultades a esa administración, o al comandante en jefe, o si se viola la política enunciada por el gobierno.

Armas Atómicas

Respondiendo a una pregunta de un periodista acerca de la opinión de un militar que, tras hacer una jira por el Lejano Oriente, señaló la necesidad de proporcionar armas atómicas a los nacionalistas chinos, Eisenhower repuso que no conocía esa sugestión y que ella tampoco beneficia la política norteamericana.

Respecto de la posibilidad de realizar una reunión de los jefes de gobierno de las cuatro grandes potencias, dijo que Estados Unidos hace todo lo necesario para aliviar la tensión mundial, pero señaló que antes de esa conferencia será necesario tener un temario específicamente estructurado. En cuanto al problema alemán, dijo que debe ser considerado con la presencia de Alemania, pero una invitación de tal carácter puede presuponer invitaciones a otros países. Eisenhower terminó expresando la satisfacción que le produjo la ratificación por parte de Francia de los acuerdos de París.

Con los Legisladores

WASHINGTON, 30 (INS). — Los dirigentes demócratas y republicanos de la Cámara de Representantes conferenciaron por espacio de dos horas con el primer magistrado durante un almuerzo que éste ofreció a los legisladores de ambos partidos. Trascendió que el presidente manifestó en la oportunidad que una decisión de Estados Unidos sobre la defensa de las islas Quemoy y Matsu depende de la "naturaleza y fuerza" de "cualquier ataque comunista contra esas islas fiscalizadas por los nacionalistas chinos".

Clarín

Un toque de atención para la solución argentina de los problemas argentinos

BUENOS AIRES · REPUBLICA ARGENTINA · 40 Centavos

AÑO X — Diario de la Mañana — Nº 3.401

Buenos Aires, Jueves 31 de Marzo de 1955

Malenkov se Halla de Jira por los Urales

MOSCU, 30 (AFP). — El vicepriner ministro Georgi Malenkov no está preso. Oficialmente se anunció que se encuentra en los Urales realizando una jira de inspección por diversos establecimientos hidroeléctricos.

—Esa jira —señálase— figura dentro de las actividades normales previstas para su cargo ministerial.

Críticas al Trabajo

MOSCU, 30 (AFP). — La mala readaptación del trabajo a las nuevas tareas asignadas a la agricultura de las que son responsables los institutos agrícolas científicos fué severamente criticado por Nikita Khrushchev en su estada en Voronej, donde se realiza la conferencia de trabajadores de ese sector soviético para las regiones del centro.

Aceptó el Laborismo las Excusas de Bevan

LONDRES, 30 (AFP). — Aneurin Bevan no será excluído del partido Laborista. La subcomisión especial encargada de estudiar su caso, aceptó las seguridades dadas por él y el ejecutivo del partido aceptó el informe elevado por la subcomisión.

El jefe del ala izquierda del partido dijo especialmente: "Se me acusa de crear dificultades a Attlee y de colocarle en situación embarazosa como jefe del partido. No fué esa mi intención y si mi actitud o mi discurso pudieron prestarse a tal interpretación, lo siento sinceramente y presento excusas a Attlee por el pesar que pudieron causarle. No pido sino tener ocasión de servir al partido bajo su dirección. No reivindico más privilegios que los de los demás miembros y acepto todas las obligaciones".

Estas declaraciones de Bevan y la decisión de las autoridades del laborismo que las aceptan dan solución a un pleito, enojoso por momentos, que enfrentó al ex primer ministro Attlee y al vehemente legislador, jefe del ala izquierda del partido Laborista. La resolución partidaria no fué unánime, pero se logró por una mayoría considerable. Estímase por ello que Bevan será reincorporado próximamente al bloque parlamentario.

ANEURIN BEVAN

Fué Relevado de su Cargo Otro Personaje Soviético

LONDRES, 30 (AP). — Bulganin, reveló de su cargo al jefe de la dirección estatal del consejo de ministros de la Unión Soviética para asuntos de construcción, Konstantin Mikhailovich Sokilov. Así lo anunció Radio Moscú.

Hubo Nuevos Incidentes Entre Arabes y Judíos

TEL AVIV, 30 (INS).— Hubo nuevos incidentes en la frontera con los Estados Arabes. Un vocero del ejército anunció que las patrullas de Israel cambiaron disparos con fuerzas egipcias y jordanas.

La lucha con las tropas de Jordania ocurrió primero en las laderas de la montaña Gilboa, al este de la población de Jenin. Siete horas después del primer disparo, continuaba el tiroteo esporádico.

Otro incidente se produjo cuando una patrulla israeli disparó contra un grupo de egipcios que aparentemente trataban de colocar una mina en las vías férreas que corren paralelas a la línea de armisticio de Gaza, cerca de Kissoufim.

EE.UU. Dará Ayuda Atómica a Italia

WASHINGTON, 30 (AP). — El gobierno norteamericano anunció que considera con Italia un acuerdo sobre energía atómica destinado a que el gobierno italiano inicie la construcción de un reactor para investigaciones nucleares. Así lo reveló el Departamento de Estado, en un comunicado emitido al concluir las conversaciones que Scelba sostuvo durante tres días con miembros del gobierno. El comunicado establece igualmente que el reactor será de tipo "CP-5", similar al que funciona en el laboratorio nacional de Argonne, cerca de Chicago.

Cooperación Técnica

"El acuerdo para la cooperación en este campo dice el comunicado permitirá a Estados Unidos proporcionar ayuda técnica y el uranio necesario para el primer reactor italiano".

Asimismo el anuncio subraya que el reactor será destinado a investigaciones pacíficas principalmente en el campo médico y en el biológico.

Partió Scelba a N. York

WASHINGTON, 30 (AFP). — El secretario de Estado, Foster Dulles, y Scelba conferenciaron nuevamente. La entrevista se realizó poco después de la ceremonia de firma de las nuevas convenciones fiscales italonorteamericanas, relativas a los problemas de los fraudes fiscales y doble imposición entre los dos países.

Por la tarde Scelba y su comitiva partieron de Washington rumbo a Nueva York.

Espérase un comunicado final sobre las conversaciones que el presidente del Consejo italiano mantuvo durante su visita oficial de tres días a la capital norteamericana.

Complicación en Italia

ROMA, 30 (AP). — Surgió una nueva y violenta tormenta política italiana, que podría derribar de su cargo a Scelba, a su regreso de Estados Unidos. Los tres pequeños partidos centristas que mantienen el equilibrio del poder en el gobierno protestan porque el parlamento de Sicilia se negó a enmendar las leyes electorales sicilianas para dar una mayor oportunidad a los partidos más pequeños.

MARIO SCELBA

Beneficiaría a Italia un Cambio en la Actitud Socialista Frente al Comunismo

ROMA, 30 (De nuestro corresponsal). — En Italia no se espera que los socialistas se separen de los comunistas. Mañana, se inaugura en Turín el Congreso del partido Socialista Italiano, cuyo caudillo es Pietro Nenni. La expectación suscitada por dicho Congreso es vivísima por cuanto muchos creen que la política de ese partido está madura para un cambio de actitud decisivo. No resulta difícil comprender en qué sentido deberá efectuarse este cambio. En realidad, todos saben que el socialismo italiano tiene la particularidad de ser el único partido Socialista del mundo occidental que procede en estrecha alianza con los comunistas, aceptando todas sus tesis hasta identificarse con las mismas. Mientras que los socialistas ingleses, alemanes, franceses, belgas, etcétera, repudian la concepción comunista del Estado dominado por un partido único, en que la oposición no es tolerada y las libertades políticas no son siquiera una ficción, los socialistas italianos no se cansan nunca de exaltar y glorificar los ordenamientos políticos de los estados sovietizados y han apoyado siempre los actos comunistas. La idea de que hombres como Attlee, Adenauer y el propio Bevan se trasladen al Kremlin para recibir el Premio Stalin de la paz no podría siquiera concebirse; pero ese honor le tocó al jefe de los socialistas italianos por su aporte a la campaña internacional en favor de las tesis de la diplomacia moscovita. Son hechos de esta índole los que han inducido a considerar al socialismo italiano un instrumento político del gobierno moscovita y a mantenerlo por ello alejado del gobierno del país. Sin embargo, en estos últimos tiempos, algunos dirigentes y sectores del partido han dado señales de cierta intolerancia para la alianza con los comunistas, manifestando, aunque sea vagamente, la intención de iniciar una conducta más autónoma e independiente. Si esto fuera posible, sería ciertamente beneficioso para toda la situación política italiana, donde hay signos de irritación por el espacio harto estrecho en que son asediadas por todas partes las fuerzas democráticas italianas. Si se considera que los socialistas son, por el número de sus afiliados y de sus votos, el tercero de los partidos italianos, y disponen en la Cámara de Diputados de setenta y cinco bancas, es fácil comprender que un entendimiento de los socialistas con los democratacristianos determinaría una nueva mayoría, perdurable y sólida, para una política nacional y social. Según observadores más sagaces, todo esto no pasa de ser un hermoso sueño. La suposición general es que las buenas intenciones de una parte de los militantes y dirigentes socialistas, una vez más, se verán obstaculizadas o francamente ahogadas por los agentes de Togliatti y por los comunistas hábilmente ubicados en los sectores más importantes de aquel organismo. Para los comunistas italianos, conservar a toda costa la alianza con los socialistas es una cuestión de vida o muerte, porque todos comprenden que, contra un partido Comunista privado de alianzas y virtualmente aislado, la acción defensiva del Estado resultaría bastante más fácil y eficaz. No carece de significación el hecho de que Togliatti y un selecto grupo de representantes del partido Comunista asistirán mañana al Congreso para llamarles la atención a sus dóciles aliados sobre los deberes de la fidelidad y sobre un pacto de entendimiento que constituye desgraciadamente uno de los mayores obstáculos que le cierran a Italia el camino de la democracia y la paz social.

ENRICO MATTEI
(Corresponsal de Clarín en Roma)

Detúvose a Cuatro Periodistas Opositores

Cerraron el Banco del Estado en Chile

SANTIAGO, 30 (AP). — El consejo de gabinete acordó reorganizar el Banco del Estado y cerrarlo por algunos días, como respuesta gubernativa a la huelga de empleados. Hasta su reapertura, habrá una moratoria para las letras de cambio y cheques. El ministro del Interior, Carlos Montero, dijo a los periodistas que el banco cerrará lo más pronto posible, agregando que han caducado los contratos de los 5 000 huelguistas. También fueron detenidos varios dirigentes de sucursales de provincias. Los bancos particulares expresaron su solidaridad moral con el paro, pero algunos de Santiago adherirían próximamente al mismo.

El clima político y gremial ya caldeado llegó a un punto culminante con la detención de los miembros del cuerpo directivo del diario opositor "El Debate". El gobierno estima que el diario ha injuriado y calumniado al presidente Ibáñez. Los periodistas arrestados son Osvaldo de Castro Ortúzar, presidente de la compañía salitrera Tarapacá y Antofagasta y la compañía de publicaciones El Tarapacá que publica el diario "El Debate"; Hernán Osvaldo de Castro Larraín, quien fué puesto en libertad hoy; Manuel Páez, director de la empresa editorial, y Octavio Marfán, director de "El Debate".

Obstaculizaría el Sarre la Vigencia del Acuerdo

PARIS, 30 (AP). — El Sarre sigue siendo un escollo para los tratados de París. La Asamblea rechazó tres demandas para efectuar un nuevo debate sobre el tema y por 323 votos contra 284 se decidió aplazar el debate hasta "más tarde". En realidad, quedó aplazado para siempre. Antes de arribarse a esa resolución, Pinay debió luchar duramente para que no prosperaran las mociones de actualizar la siempre candente cuestión del Sarre. Afirmó que no se registraron acontecimientos que justificaran el debate y manifestó que dos problemas restan aún por solucionar: La convención económica francosarrense, y un arreglo sobre el futuro de las plantas de hierro y acero de Roechling. Hasta que esos dos problemas no queden solucionados por completo, dijo Pinay, Francia no depositará los instrumentos de ratificación de los tratados de París.

Argentina, Campeón; Venció a Chile por 1 a 0

INFORMACION PAGINA DIEZ

Puso Fin a sus Deliberaciones el Congreso de Productividad

Argentina y Gran Bretaña Firmaron el Nuevo Convenio de Intercambio

INFORMACION PAGINA TRES

Divergencia Entre Inglaterra y EE. UU.

WASHINGTON, 31 (AFP). — Las primeras consultas entre los occidentales sobre la eventual conferencia con la Unión Soviética revelaron la existencia de profundas divergencias entre Londres y Washington sobre la forma en que debe encararse esta nueva negociación con el Este. Según los círculos diplomáticos de Washington, Churchill insiste todavía en que se debe abandonar el método tradicional de reunión de los cuatro cancilleres para adoptar en cambio el de una en revista personal de los jefes de Estado, con una previa preparación del orden del día. Pero los dirigentes norteamericanos rehusan aceptar ese criterio por considerar que la nueva conversación con Moscú debe ir precedida de una intensa preparación diplomática y un cuidadoso examen del orden del día.

No obstante la oposición de Londres, se espera que prevalecerá el punto de vista norteamericano, y que por consiguiente la conferencia de cuatro no se efectuará hasta antes de varios meses. En efecto, con anterioridad a la misma habrá una serie de consultas y negociaciones entre los tres occidentales. La primera será una reunión de los expertos de las tres naciones aliadas para constituir el temario de la conferencia. Luego, la de los ministros de Relaciones Exteriores de los "tres", probablemente en oportunidad de convocarse el Consejo del Atlántico, cuya fecha se fijará inmediatamente después de la ratificación definitiva de los acuerdos de París.

Se afirma igualmente que los círculos oficiales de Washington se oponen por ahora a la ampliación de la conferencia de los cuatro a otros países europeos.

Anuncia "Pravda" Una Purga de Agricultores

MOSCU, 31 (AP). — "Pravda" informa que el partido Comunista y el gobierno soviético proyectan nombrar nuevos administradores para "decenas de miles" de chacras colectivas soviéticas, en un nuevo esfuerzo por aumentar la producción agrícola. El artículo del órgano señala que los nuevos jefes incluirán a "trabajadores particularmente experimentados del partido y de organizaciones y empresas del gobierno, de institutos de investigaciones y de otros establecimientos".

El plan fué dado a conocer por Khrushchev, primer secretario del partido, en un discurso pronunciado ante agricultores y trabajadores del partido en Voronezh. "Pravda" cita palabras de Khrushchev, según las cuales la decisión fué tomada por el comité central del partido y el Consejo de Ministros de la Unión Soviética.

Khrushchev anunció que el plan se aplicará "primordialmente a las chacras que están atrasadas" y estaba orientado a extirpar los administradores ineficaces y corruptos.

Otro artículo del mismo diario censura a siete ministerios por distintas razones. Son ellos los de Carbón, Petróleo, Pesca, Metales Ferruginosos, Carne y Productos de Lechería, acusados de exceder en gastos y jornales.

Importa su Monto Total 170.000.000 de Libras

DURANTE un período de dos años, que comenzó a regir el 1º de julio de 1954 y que fenecerá el 30 de junio de 1956, Argentina y Gran Bretaña se acordarán facilidades para el intercambio de mercaderías por un valor total estimado en 170 millones de libras esterlinas, y abrirán un crédito recíproco o masa de maniobra de 20 millones de esa misma moneda.

Sobre esas cláusulas básicas y en una ceremonia que sólo duró cinco minutos, se firmó ayer en la Cancillería el instrumento correspondiente. Suscribieron el documento el canciller y los ministros del equipo económico, en representación de nuestro gobierno, y el embajador del Reino Unido, sir Francis Edwards Evans.

Productos de Intercambio

Dentro de la mencionada suma global del acuerdo, los productos se intercambiarán en las siguientes proporciones de valor:

Argentinos: carnes (vacuna, enfriada y congelada; ovina congelada, menudencias vacunas, ovinas y porcinas; carne conservada y carne porcina), 34.960.000 libras esterlinas; cereales (maíz, trigo, avena, cebada), 20.000.000; aceites (de lino, algodón, tung y girasol), 3.000 000; tortas oleaginosas y expellers, 4 800.000; afrecho y afrechillo, 3.000.000; lana, 2.800.000; fibra de algodón, 3.800.000; cueros y pieles, 2.500.000; extracto de quebracho, 1.000.000; manteca, 2.000.000, y frutas frescas y desecadas, 1.100.000. El resto de los productos argentinos hasta completar el valor total de sus envíos generales convenidos, o sea el de 84.700.000 libras, comprende: sebo común y refinado, caseína, cerdas y pelos de animales, huevos frescos y preparados, abonos orgánicos, huesos, minerales metalíferos y no metalíferos, libros y periódicos, aceites de esencias y varios de pescado, grasa de cerdo, pezuñas, astas, cenizas de huesos y chicharrones, alpiste, mica, mimbre, paja de Guinea, aceite de ballena, vinos, glucosa, hortalizas, dulces, gelatina, extracto de carne, especialidades de carnes envasadas, jamones enlatados, menudencias y glándulas farmacéuticas, vejigas y tripas, menudencias comestibles, aves congeladas, germen y gluten de trigo, miel, aceite de hígado de tiburón y arroz.

Las Exportaciones Inglesas

Británicos: Combustibles líquidos y lubricantes (petróleo crudo, 2 260.000 toneladas métricas; fuel-oil, 1 940.000 toneladas métricas, y aeronafta, lubricantes, etc., en proporciones a convenir por valor de 2.000.000 de libras esterlinas), todo por un monto total de 32.500.000 libras, estimación basada en los precios corrientes del mercado, carbón mineral, 1.500 000; hierros y aceros sin trabajar, 1.800.000, hojalata, 2.300 000; materias primas y motores a los fabricantes de maquinaria agrícola, 3.400 000 drogas específicos, etc., 1 200 000 repuestos para automotores, 1 200 000, repuestos y accesorios para máquinas industriales y no industriales, 2 840 000 resinas, 1 025 000 diversos productos químicos, 1 670 000 y previsiones para cubrir necesidades directas de reparticiones oficiales, 6 700 000. El resto de las importaciones británicas hasta completar el monto valor de sus envíos comprende a minerales y metales no ferrosos, sin trabajar, materiales para electricidad, radiotelefonía, excluídos alambres y cables; productos colorantes hilados de algodón herramientas, fertilizantes, productos químicos para sanidad animal y vegetal y para insecticidas domésticos, animales para la reproducción, té materias primas para elaborar alimentos y bebidas, papeles y cartones, hierros y aceros trabajados, discos en blanco y materiales para fabricarlos, instru-

(Continúa en la pág. CUATRO)

Cumplirá Bonn el Pacto Sobre el Sarre

Fracasaría la Gestión Socialista

BONN, 31 (AP). — Adenauer declaró ante el Parlamento que no tiene la menor intención de impedir que entre en vigor el tratado francoalemán sobre el Sarre, a pesar de que los socialistas de la oposición han puesto en duda su carácter constitucional. "Este acuerdo —declaró— ha sido aprobado por ambas cámaras del Parlamento y mi gobierno no lo dejará de lado".

El diputado socialista Darl Mommer declaró en la Cámara, que "se producirá una crisis, tanto en el campo nacional como en el internacional, si los gobiernos de Bonn y París ponen en vigor este acuerdo antes de que se pronuncie el tribunal".

Mommer afirmó que Francia ya ha violado el acuerdo de europeizar el Sarre por medio del pacto económico recientemente concluído, que le asegura allí una situación dominante.

Adenauer respondió que su gobierno estudia cuidadosamente el nuevo acuerdo económico entre Francia y el Sarre, e informará de ello al Parlamento.

Clarín

Un toque de atención para la solución argentina de los problemas argentinos

BUENOS AIRES · REPUBLICA ARGENTINA

40 Centavos

AÑO X — Diario de la Mañana — Nº 3.402

Buenos Aires, Viernes 1º de Abril de 1955

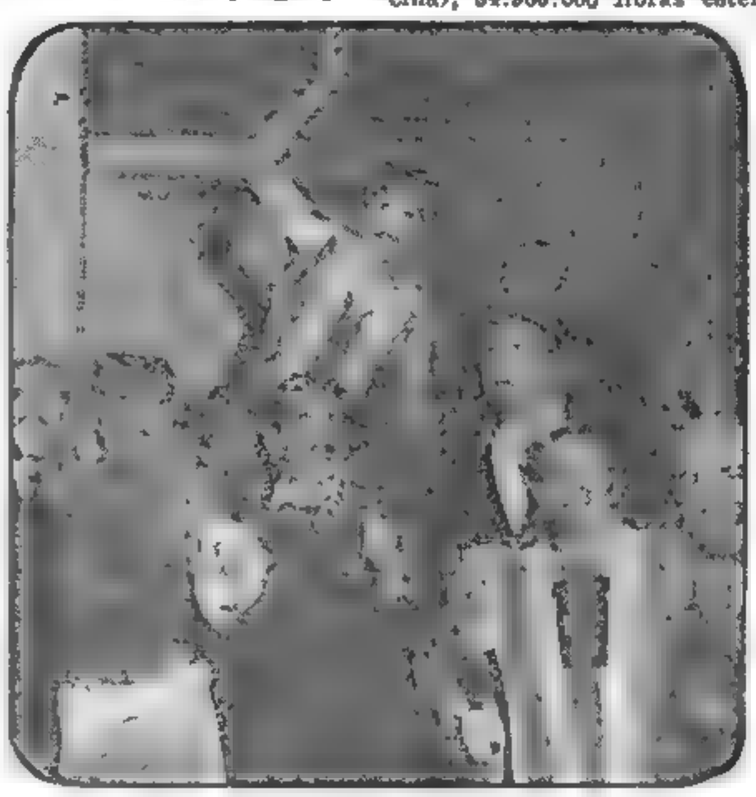

Clamores Triunfales en la Hora de la Victoria

ES LA HORA de la victoria y del júbilo, es la hora cuando estallan en clamores triunfales las ansias largamente contenidas. El pequeño Michelli, autor de la hazaña de derrotar la valla chilena defendida con heroico denuedo, saluda desde el pedestal que el entusiasmo de sus compatriotas ha levantado para celebrarlo, mientras el morocho Colman sonríe ante el despojo que le han hecho los hinchas de su malla victoriosa

Confirmaríase que Eden Sucederá a Churchill

LO INSINUO EL PROPIO "PREMIER"

A. EDEN

LONDRES, 31 (INS). — El hermético silencio de Churchill —sólo interrumpido por una que otra cáustica réplica— sobre su posible retiro de la vida política, fué levemente quebrado en los Comunes por una frase a la que los observadores otorgan singular significación. Fenner Brockway, diputado laborista, pidió al primer ministro que "exhorte a sus sucesores a continuar su política en el problema de Formosa", en caso de que "el hosco dictado del tiempo" le impidiera hacerlo a él mismo. Churchill respondió de inmediato: "Dudo que nadie haya trabajado tan intensamente en parte alguna del mundo para solucionar este espinoso asunto como sir Anthony Eden".

Los observadores ven también en esta afirmación ratificadas las conjeturas que señalaban al actual canciller como sucesor de Churchill en el cargo de primer ministro.

Vincúlanse a esta apreciación los rumores —que cobran cada vez más cuerpo— de que, hace más de dos meses, Eden viene sometiéndose a una detallada interiorización de los problemas del imperio, a fin de estar en condiciones de afrontarlos con idoneidad cuando su designación como "premier" lo requiera.

En el transcurso de la misma sesión en los Comunes, Churchill respondió afirmativamente a una pregunta sobre si se consideraría la evolución de la asamblea europea en una atlántica, para permitir el ingreso de canadienses y norteamericanos.

Ratifican en París la Ley Sobre Estado de Urgencia

PARIS, 31 (AFP). — La Asamblea Nacional Francesa aprobó por 395 votos contra 212 y por 391 contra 216, los dos primeros artículos del proyecto de ley sobre estado de urgencia. El artículo primero estipula que el estado de urgencia puede ser declarado en todo o parte del territorio metropolitano, de Argelia o de los departamentos de Ultramar, sea en caso de peligro inminente provocado por atentados graves contra el orden público, sea en caso de acontecimientos que presenten, por su naturaleza y su gravedad, el carácter de "calamidad pública".

Estado de Emergencia

PARIS, 19 (AFP). — La Asamblea Nacional francesa declaró el estado de emergencia en Argelia.

Huelga General de Bancarios en Chile

SANTIAGO, 31 (AP). — La Federación de Empleados Bancarios, acordó una huelga general indefinida de todos los bancos a partir de mañana. La resolución es señal de solidaridad con los 5.000 huelguistas del Banco del Estado, los cuales abandonaron las labores el martes, protestando por la detención de sus dirigentes sindicales.

Sesión Secreta

SANTIAGO, 31 (AP). — En sesión secreta, las dos cámaras del Parlamento debaten la reciente invitación de Ibáñez a un almuerzo a altos jefes militares chilenos, terminado el cual cuatro de ellos presentaron sus renuncias. Tobias Barros se encuentra presente en la legislatura y aseguró la adhesión de las fuerzas armadas al gobierno.

El Cese del "Bloqueo Frío" de Berlín Pide Occidente

BERLIN, 31 (INS). — Los altos comisarios de las tres potencias aliadas solicitaron que las autoridades soviéticas suspendan los planes de Alemania oriental de implantar el "bloqueo por medio de impuestos" sobre los camiones que lleguen o salgan de Berlín occidental.

Estados Unidos, Inglaterra y Francia cursaron una protesta en ese sentido, ante los funcionarios rusos contra el proyecto tributario de los comunistas, que les prevé un ingreso de más de seis millones de dólares anuales.

Persiste en Washington la Diferencia de Opiniones en Torno a Formosa

NUEVA YORK, 31 (De nuestra agencia). — La posibilidad de guerra en Formosa divide al gobierno de Washington en dos bandos. Es necesario insistir en que el problema de Formosa sigue creciendo como el factor más crítico del actual momento de la política internacional de EE. UU. Una prueba terminante de esta situación, cuyos detalles trascienden en forma limitada al exterior, es lo que ha ocurrido en los últimos días, a partir del sábado pasado. Buena parte de la prensa calificó ese fin de semana como "fin de semana de la alarma de guerra". La razón de esa alarma fué consistente. Los diarios del sábado anunciaron que "altas autoridades militares esperaban para mediados de abril el ataque a Matsu y que, por lo tanto, estaban urgiendo al presidente Eisenhower para que aprobara anticipadamente represalias totales contra ese ataque". No se establecía el origen de la información. El lunes, sin que tampoco se estableciese el origen de la información, se dió cuenta, de fuente autorizada, de que el presidente Eisenhower "no esperaba que hubiese guerra en el Pacífico para mediados de abril o más tarde". Este choque de noticias tan serias revelaba la existencia de "la batalla de Washington", y el entretelón lo confirma, porque subsiguientemente se supo que la primera noticia tenía su origen en una declaración del almirante Carney, jefe de operaciones navales y miembro de la junta del Estado Mayor, que se ha distinguido por su apoyo a los arrestos belicistas del almirante Radford, que es quien encabeza la junta. También se supo luego que la fuente autorizada de la información presidencial era nada menos que el propio secretario de prensa de Eisenhower. El choque de opiniones, que no es el primero, está clarísimamente expuesto y es más sorprendente todavía por la forma indirecta de su planteo, destacándose, además, el contraste que resulta del hecho de que el mismo Eisenhower haya prorrogado recientemente la función de Radford a la cabeza de la junta del Estado Mayor. De este episodio y muchos más, resultan elementos de prueba terminantes que descubren la división de opiniones que existe en Washington frente al trance de la guerra y la paz en el Pacífico. Esta división, a su vez, establece hasta dónde llega el impacto del problema de Formosa en la vida norteamericana. La gravedad de este problema, expuesta en palabras simples, tiene dos etapas: la primera es la falta de toda probabilidad de que se llegue a una solución práctica de la cuestión de Formosa. La única y razonable, que hubiera sido la tutela de la UN sobre el territorio, habría sido descartada por el propio Eisenhower, quien hace unos días declaró en una conferencia de prensa que prefería no hacer comentarios sobre ese tema, porque la tutela no sería una solución aceptable para la gente que estamos tratando de mantener de nuestra parte. La segunda etapa de este callejón sin salida está representada por la propia división de criterios que existe dentro del gobierno y es reforzada por la tibieza que Eisenhower demuestra toda vez que tiene que enfrentar al grupo belicista encabezado por Radford, Carney, el senador Knowland y un nutrido segundo plano de políticos y militares. En el resumen de esta situación confusa y deprimente, no cabe hacer con sensatez ninguna previsión. Sólo puede reconocerse el hecho inquietante de que ha escapado de las manos de EE. UU. la posibilidad de gravitar por iniciativa propia en los futuros acontecimientos que afecten a Formosa y que esa iniciativa ha sido definitiva en las manos de Pekín.

HORACIO ESTOL

Corresponsal de Clarín en Estados Unidos de Norteamérica.

Afirmó Nehru que la India Será Neutral en Cualquier Emergencia

Condenó los Pactos de Manila y Bangkok

NUEVA DELHI, 31 (AP). — En uno de sus más enérgicos ataques contra la política exterior de Occidente, el primer ministro Nehru lo culpó por el aumento en la tensión mundial en los últimos meses. Declaró también —en medio de aclamaciones de los miembros del Parlamento— que "era cosa cierta" que las islas Quemoy y Matsu eventualmente pasarían a poder de China comunista. Indicó fuertemente que cree que Formosa debería seguir el mismo camino.

Marcaría su Política

Nehru habló al abrirse en el Parlamento un debate sobre asuntos exteriores. Muchos observadores consideran que su discurso señala la actitud que asumirá India en la conferencia afroasiática que el mes próximo se reunirá en Bandung, Indonesia.

Afirmando que la política occidental era responsable del empeoramiento de la atmósfera internacional después de los pocos meses de paz que siguieron a la conferencia de Ginebra, Nehru declaró: "El pacto de Manila y la conferencia de Bangkok han trastornado cualquier posibilidad de paz, como también de estabilidad, en el área de Indochina".

Expresó luego que no cree que haya peligro de guerra "en el futuro cercano"; pero agregó que ha habido "un general endurecimiento de los sentimientos". Para recalcar la decisión de su país de no ponerse del lado de ninguno de los dos bloques de potencias en el mundo, Nehru gritó: "Aun si el mundo entero está guerreando, nosotros no iremos a la guerra".

Atacó también la decisión de Gran Bretaña de incorporarse al tratado de defensa turcoiraqués, anunciada en Londres por Eden. Afirmando que el desarrollo de la rivalidad militar en el Asia sudoriental había puesto fin a la sensación de estabilidad que siguió a la conferencia de Ginebra, comentó que hay "una pasión por formar pactos militares por parte de toda clase de gentes. "Las grandes potencias se han adherido a tales pactos en el Medio Oriente, añadió, y estos pactos han causado nuevas debilidades y casi quebrantado la Liga Arabe.

JAWAHARLAL NEHRU

El Primer Mandatario Declaró Iniciado el Nuevo Año Lectivo

INFORMACION PAGINA TRES

Clarín

Un toque de atención para la solución argentina de los problemas argentinos

AÑO X — Diario de la Mañana — Nº 3.403

40 Centavos

Buenos Aires, Sábado 2 de Abril de 1955

Busca Londres Una Solución Para Formosa

Rusia no Apoyará a Pekín, Estima Eisenhower

LUGAR del sismo

WASHINGTON, 1º (AP). — Eisenhower estima que Rusia no desea librar ahora una guerra importante ni tampoco prestar su apoyo a un conflicto de esa naturaleza. Así lo declaró el senador Alexander Smith, añadiendo que había recibido tal impresión durante la conferencia que con el primer magistrado sostuvieron varios senadores. Otro, que pidió no ser identificado, dijo que Eisenhower se pronunció en aquel sentido al ser interrogado sobre la probable actitud del Kremlin en el caso de la isla Quemoy y las Matsu. Como se sabe, Estados Unidos se ha comprometido a defender la isla de Formosa, donde tiene su asiento el gobierno de Chiang Kai-shek, pero Washington no dió a conocer sus planes sobre la defensa de las islas costeras.

Impediría el Conflicto

Asimismo señaló que no deseaba citar las palabras del primer magistrado, pero que, a su juicio, Eisenhower opina que Moscú trataría de impedir cualquier iniciativa de China comunista que pudiese conducir a un conflicto de grandes proporciones. Agregó, por otra parte, que en la Casa Blanca se tiene entendido que la mentalidad oriental es de difícil pronóstico y, por tanto, hay pocas garantías respecto de lo que podría ocurrir incluso contra el deseo de los soviets.

Gestión Británica

WASHINGTON, 1 (AFP). — Gran Bretaña, apoyada por Canadá Australia y Nueva Zelandia, redobló sus esfuerzos ante el gobierno de Estados Unidos para obtener una solución pacífica de la cuestión de Formosa.

El gobierno de Londres habría sido alentado por indicaciones según las cuales Estados Unidos podría, en un futuro —cuando obtuvieran la certeza de las disposiciones pacíficas de China comunista— proyectar la evacuación de Quemoy y Matsu, pero con la garantía previa de que sus aliados se comprometan a la defensa común de Pescadores y Formosa.

Objeciones en EE. UU.

WASHINGTON, 1º (AP). — El senador Wayne Morse exhortó al Congreso a que emplee su influencia a fin de impedir que fuerzas norteamericanas sean utilizadas en la defensa de Quemoy y Matsu.

Hubo un Violento Sismo en Filipinas

MANILA, 2 (AP).— Un movimiento sísmico de consecuencias devastadoras causó la muerte de 164 personas y dejó sin hogar a millares de habitantes en la región meridional de las Filipinas. Numerosas ciudades han quedado sin luz y servicio de agua corriente. No se ha dado a conocer hasta ahora el monto de los daños, pero se lo estima en millones de pesos.

Por espacio de casi ocho horas la tierra se estremeció y tembló intermitentemente. En las carreteras se abrían grietas de más de un metro de profundidad que paralizaban el tránsito y centenares de casas caían destruídas. Algunas viviendas de la zona de Lago Lanao, centro de los temblores, se desmoronaban sobre las aguas. Después del primer estremecimiento las aguas del lago disminuyeron rápidamente de nivel en una proporción de noventa centímetros a más de un metro, según manifestó un funcionario provincial de Lanao. "Oí el ruido de una rápida correntada y parecía que las aguas eran succionadas en el centro del lago", dijo el teniente coronel Antonio García. Las aguas estuvieron por debajo de su nivel normal durante muchas horas.

La Ciudad Fué Ayer una Sinfonía en Blanco Mayor

Brillando al claro sol de la mañanita otoñal, hicieron su reaparición triunfal los guardapolvos de los escolares. La ciudad fué una sinfonía en blanco mayor. La luz se hizo más luz en las caritas de las niñas rubias que iban donosas camino de la escuela y el sol se encontró con los amiguitos que en las vacaciones fueron por el al mar y la montaña. Todos iban, como horniguitas muy disciplinadas y todo era nuevo en ellos: el guardapolvo, los cuadernos y la esperanza. Las veredas ciudadanas contemplaron el paso de la caravana rubiosa con simpatía, en tanto las lindas maestras de mirada clara la veían llegar con la alegría de las bienvenidas. Y como si una lluvia de vaporosas mariposas blancas irrumpiera de pronto en el poblado, también el tranvía, el ómnibus, el colectivo, el trolebús, la bicicleta y la motoneta, supieron ayer de la presencia de la niñez argentina que va a la escuela, vestida con guardapolvos igualitarios en blanco mayor.

☆ ★

Entra en una Fase Activa la Reunión del Desarme

LONDRES, 1º (AFP). — Los trabajos de la Conferencia del Desarme de Londres están entrando aparentemente en su etapa más activa, a pesar del silencio oficial que se guarda acerca de las deliberaciones.

Los jefes de las cuatro delegaciones occidentales (Estados Unidos, Inglaterra, Francia y Canadá) se reunieron en el Foreign Office, acompañados de sus consejeros.

Eden Cree en el Alivio de la Tensión Mundial

LONDRES, 1º (INS). — Anthony Eden expresó la creencia de que una diplomacia paciente y cuidadosa podrá solucionar eventualmente los principales problemas que dividen a Oriente y Occidente. El heredero político de Churchill declaró en una reunión del Partido Conservador celebrada en Newcastle que no debe esperarse "una solución milagrosa o fácil" de cualquier conferencia de los cuatro grandes que se concierte. Sin embargo, agregó: "Creo que existen los elementos de lo que podría ser una negociación victoriosa si tenemos paciencia y nos consagramos a la búsqueda de una solución".

Discurso Autorizado

El discurso de sir Anthony Eden se consideró tan autorizado que los círculos políticos británicos se fortalecieron en su creencia de que Churchill se retirará la semana próxima, antes del receso del Parlamento por la festividad de Cuaresma. Eden confirmó que ya se están efectuando consultas preliminares para concertar una conferencia de cancilleres de las cuatro potencias occidentales para despejar el camino hacia una conferencia de los "cuatro grandes". Aunque aclaró que Occidente no puede olvidar que el objetivo comunista es la dominación mundial, Eden dijo que está "esperanzado en una solución de las diferencias con Rusia" y en eliminar "el espectro de la guerra".

Elección Comunal

LONDRES, 1º (AP). — Hay júbilo entre los conservadores al observar que sus candidatos están anotándose importantes incrementos en los votos obtenidos en las elecciones para el consejo del condado de Londres, conforme se van conociendo los primeros cómputos.

Completado el recuento en 32 de los distritos electorales del condado de Londres, se ha visto que los conservadores han quitado a los laboristas 14 bancas en el consejo local; pero pese a esta ganancia conservadora, los laboristas retendrán aún el control del consejo.

La Declaración de Nehru Sorprendió a Inglaterra

Sin Embargo, se Guarda Hermético Silencio Oficial

LONDRES, 1º (AFP). — Las declaraciones de Nehru, quien criticó el pacto de Manila, la conferencia de Bangkok sobre alianza del Pacífico, y la participación de Gran Bretaña en el pacto de defensa del Medio Oriente, han irritado al gobierno de Gran Bretaña, que se abstiene, momentáneamente de fijar una posición definitiva frente a esas declaraciones. El Foreign Office, a quien correspondería dar a conocer el pensamiento oficial británico sobre dichas declaraciones, guarda manifiesto silencio, siguiendo instrucciones personales del canciller Eden, según se afirmó esta tarde en los círculos diplomáticos ingleses. El vocero del Foreign Office se negó a comentar dichas declaraciones, pese a que el primer ministro hindú acepta los fundamentos de la política británica en Asia sudoriental y en el Medio Oriente.

No Justifican las Críticas

En ausencia de todo comentario oficial, las esferas informadas se muestran sorprendidas por el tenor de esas declaraciones, ya que Eden le había explicado, luego de la conferencia de Bangkok, que la organización defensiva del sudeste asiático tiene un carácter puramente defensivo y que el pacto de Manila —tal como lo declaraba el comunicado final de la conferencia— no está de ninguna manera en contradicción con los acuerdos de Ginebra.

El Pacto con Irak

En cuanto al sistema de defensa del Medio Oriente, se expresa en Londres que el canciller declaró en los Comunes que tenía solamente un fin defensivo y que el acuerdo turcoiraqués, al cual acaba de adherir Gran Bretaña, no amenaza la independencia de los países interesados ni la de sus vecinos.

Aprobóse el "Estado de Emergencia" Para Argelia

PARIS, 1º (AFP).— El Consejo de la república aprobó por 233 votos contra 77 el proyecto que declara el "estado de emergencia" para Argelia por el término de seis meses. La ley especifica que en caso de necesidad y con nueva sanción parlamentaria, estos poderes podrán ser extendidos a toda el Africa del Norte (territorios de Túnez o Marruecos)

La medida se toma "para asegurar eventualmente el orden y la paz en esos lugares".

Sería Inminente el Anuncio Oficial del Abandono del Poder por Churchill

Lo Anunció un Diputado Conservador

LONDRES, 1º (AFP). — "La renuncia de sir Winston Churchill es cuestión de horas y el acceso al poder de sir Anthony Eden, es cuestión de días", declaró en Birmingham, el diputado conservador sir Beverley Baxter, ante un congreso de mujeres conservadoras. Agregó: "Creo que las elecciones generales tendrá lugar en mayo". Esta declaración causó gran sorpresa en los círculos políticos británicos.

Se observó, empero, que la reina Elisabeth, a quien sir Winston debe hacer entrega de su renuncia, se halla en Windsor, mientras que el primer ministro, rodeado de su familia, celebra esta noche el septuagésimo aniversario de lady Churchill.

Ataque de Bevan al Canciller

LONDRES, 1º (INS). — El dirigente del ala izquierda del laborismo, Aneurin Bevan, comentando la posibilidad de que Churchill se retire a la vida privada dejando las riendas del gobierno a su canciller, formuló la siguiente declaración: "Sir Anthony se convierte en el primer ministro. Hallaréis en él una obra maestra de ambigüedad, una capacidad para encubrir la pobreza de su pensamiento en un lenguaje tan altisonante que comparado con él sir Winston parecerá un Pericles". Bevan hizo su comentario empleando palabras tan rebuscadas en su idioma que muchos de quienes le escucharon debieron recurrir al diccionario para verificar el significado de los términos.

Escribe Remy Roure

LA FRONDA POUJADE

PARIS, 1º (Exclusivo para Clarín). — Recuerdan las antiguas amonestaciones que eran fueros del Parlamento de París las cartas que el conductor del movimiento antiimpositivo, Pierre Poujade, acaba de remitir al presidente del Consejo y a los legisladores. El antiguo parlamento de que hablamos era en el fondo una Corte de Justicia, que en verdad no representaba a la nación, y sus notas iban dirigidas a la Regente o al mismo Rey, en tiempos revueltos de la Fronda. La diferencia estriba en que las cartas de Poujade nada tienen de "humildes". El opone la nación al Estado. Los centenares de miles de comerciantes, grandes y pequeños, que lo apoyan no alcanzan a ser más que una fracción del país, por legítimas e importantes que puedan ser sus reivindicaciones. Hay que tener en cuenta que existen además unos diez millones de agricultores, por lo menos nueve millones de obreros y empleados, a los que debe añadirse los funcionarios y los que ejercen profesiones liberales.

Cierto es que Poujade pretende encarnar el descontento general, que es intenso en tratándose de impuestos. Sería paradójico, sin embargo, que quisiera mezclarlo todo, abarcando a la masa de asalariados que no tienen la menor posibilidad de atenuar las injusticias fiscales, eludiendo los pagos. Ellos no temen ninguna clase de control.

Se ha hecho urgente una reforma total y profunda de un sistema pesado y complicado, pues otorgar satisfacciones a algunos en detrimento de los demás, sería provocar una sacudida general. ¿Qué sucedería si el millón de asalariados que no percibe más de veinticuatro mil francos mensuales y si los funcionarios "declassé", y también los agricultores, afectados a su vez, recurriesen todos a la rebelión?

Poujade opone la nación al Estado, según dijimos. Sabemos que, por desgracia, el Estado es de ellos y que los feudalismos de intereses y las demagogias hacen presa a menudo de la democracia. Aquel antiguo Parlamento de la Fronda pretendía con sus humildes amonestaciones representar el interés del pueblo y de la nación. En realidad, obedecía al interés de los príncipes.

No quiero significar con esto que detrás de los tumultos se esconden príncipes de ninguna clase. Quiero decir sencillamente que convendría una modestia mayor, porque no deja de ser peligroso en un régimen como el francés el oponer la nación al Estado. Si se generalizasen las rebeliones y la legalidad republicana quedase conculcada, podría aparecer un hombre —o un partido sólidamente organizado y apoyado por fuerzas externas— que proclamase, tal como lo hizo Luis XIV en respuesta a amonestaciones: "El Estado soy yo".

Ya no estamos en el tiempo en que la monarquía se sustentaba en una mística y encarnaba verdaderamente a la nación, de la que podía ser árbitro indiscutido. Vivimos en una época en que las dictaduras son totalitarias y amenazan al resto del mundo. No por nada el partido Comunista manifiesta una neutralidad benevolente, aunque no silenciosa, hacia el movimiento Poujade. ¿Le importa, acaso, la libertad de comerciantes medios y comerciantes pequeños? Sería ridículo creerlo. Lo que ocurre es que todo aquello que puede debilitar todavía más al Estado republicano, es para el comunismo pan bendito.

De entre las reivindicaciones del movimiento Poujade, evidentemente algunas deben ser examinadas y pueden ser satisfechas, pero no le faltó razón al primer ministro, Edgar Faure, cuando observó que la autoridad estatal sufriría al ceder a no se sabe qué temor. Agreguemos que la dignidad de la Asamblea también sufriría al inclinarse ante amenazas electorales.

REMY ROURE

Copyright Clarín

(Reproducción total o parcial prohibida)

Acusan a E.U. de Alentar la Guerra

Reconoce Voroshilov el Peligro de Lucha

LONDRES, 1º (INS). — El presidente de Rusia, mariscal Klementy Voroshilov, acusó a Estados Unidos y a otras naciones occidentales de "atizar" el fuego de una nueva guerra mundial.

VOROSHILOV

Voroshilov hizo la declaración en ocasión de recibir la Orden de Lenin, conferida por la República de Ucrania. Según la radioemisora de Moscú, Voroshilov dijo: "Todos estos caballeros, con su notoria política de una posición de fuerza, deben recordar que las amenazas histéricas y tontas no pueden intimidar a la gran unidad de los países del campo socialista. Desgraciadamente vivimos en medio de una complicada situación internacional en la que existe el peligro de una nueva guerra mundial que está siendo alentada —y por todos los medios— por los imperialistas respaldados por los círculos agresivos en Estados Unidos".

Aprobó los Pactos el Senado Yanqui

WASHINGTON, 1º (AFP). — El Senado norteamericano ratificó, por una mayoría que sobrepasa ampliamente los dos tercios requeridos por la Constitución, los protocolos de los acuerdos de París, que ponen fin al régimen de ocupación de Alemania occidental y consagran el rearme de ese país, así como su ingreso en la NATO. El protocolo que pone fin a la ocupación de Alemania fué aprobado por 76 votos contra 2; el que prevé su ingreso en la alianza atlántica, por 74 votos contra 1.

Llegará Hoy la Misión Comercial Española

Información PAG. TRES

Reunión en Viena: Rusos y Occidentales

Clarín

BUENOS AIRES · REPUBLICA ARGENTINA · 40 Centavos

Un toque de atención para la solución argentina de los problemas argentinos

AÑO X — Diario de la Mañana — Nº 3.404

Buenos Aires, Domingo 3 de Abril de 1955

La Entrevista Sería Entre Embajadores

PARIS, 2 (INS). — Una fuente diplomática occidental informó que los "tres grandes" notificarán al canciller austríaco, Julius Raab, que están dispuestos a considerar una reunión de las cuatro grandes potencias en Viena y en el nivel de embajadores, siempre que el Kremlin dé amplias seguridades al ministro de Austria durante su visita a Moscú. La misma fuente dijo que los occidentales enviarán una nota a Raab a mediados de la semana que viene para permitirle estudiar la situación antes de salir hacia Moscú.

La nota expondrá un punto de vista favorable a cualquier paso que pueda darse para la firma del tratado de paz con Viena.

Se interpreta, además, que la invitación a Raab, formulada por Moscú significa que el Kremlin está dispuesto a dar explicaciones sobre la actitud rusa.

Rusia, según se cree, aceptará la reunión en Viena de cuatro embajadores con un representante austríaco para la firma del instrumento que devolverá la soberanía a Austria.

Nota al Canciller Raab

LONDRES, 2 (AFP). — Se anunció en fuente bien informada que las tres potencias occidentales se proponen entregar una nota al canciller austríaco Julius Raab, definiendo claramente la política occidental con respecto a su país. La comunicación sería hecha antes de que Raab viaje a la Unión Soviética.

Persiste el Estado de Alarma en Chipre

LABRUNA, uno de los factores del triunfo argentino, y Mouriño, que aportó calidad de juego para lograr la conquista, descienden del avión que los trae de Chile, con la copa América. El hermoso trofeo llega una vez más con el título de campeones sudamericanos, a poder de los argentinos. Los futbolistas fueron objeto de un entusiasta recibimiento en el aeropuerto de Ezeiza

Extrémase la Guardia en Nicosia

NICOSIA, Chipre, 2 (INS) — Soldados y policías armados protegen las zonas neurálgicas de Chipre después de los cuatro infructuosos atentados terroristas. No hubo víctimas en los últimos actos de terrorismo antibritánico, que comenzaron ayer en la isla del Mediterráneo oriental. Por primera vez, los chipriotas que demandan la unión con Grecia (Enosis) proclamaron la existencia de la "organización nacional pro lucha en Chipre". En Limassol, la policía detuvo a dos hombres que pintaban en las paredes lemas antibritánicos firmándolos "EOKA" las iniciales griegas de la organización. Previamente se repartieron volantes en toda la ciudad capital de Nicosia que proclaman el comienzo de "la lucha para librarnos del yugo británico".

Arrojaron Varias Granadas

Una granada lanzada contra un camión británico rebotó y estalló en la carretera, sin causar daños. Otra estalló a 90 metros de un edificio del departamento de Agricultura del gobierno. Tampoco causó daños. Las autoridades informaron que las granadas procedían de Italia, pero no hay indicio alguno sobre el proceso de importación. Otra granada no produjo daño al estallar luego de ser lanzada contra la residencia de un coronel británico. Y una cuarta, arrojada contra un ómnibus que trasladaba a familiares de miembros del ejército británico, en la plaza Metaxas, no estalló

Las tropas protegen, hoy, la estación de radio y los edificios estratégicos. La policía ha levantado barricadas en las principales carreteras y está parapetada detrás de ellas con armas de largo alcance

La mayoría de los residentes de Chipre son de origen griego. Grecia pidió recientemente ante las Naciones Unidas que se celebre en la isla un plebiscito para decidir la autodeterminación. La organización mundial aplazó su decisión.

El gobernador británico, sir Robert Armitage, ordenó colocar en estado de alerta a todas las fuerzas del ejército y la policía, después de registrarse unas 16 explosiones en distintas instalaciones y edificios de la isla.

Silencio en Grecia

ATENAS, 2 (ANSA).— El ministro de Relaciones Exteriores de Grecia, Stefanopoulos, se rehusó a comentar los últimos acontecimientos de Chipre. El gobierno helénico mantiene al respecto una estricta reserva. El mariscal Papagos ha expresado que Grecia continuará su lucha por la unión de Chipre a la madre patria en el ámbito de las Naciones Unidas.

Reina Clima de Guerra en Gaza

EL CAIRO, 2 (AFP). — El gobierno egipcio ha dado la siguiente versión de los acontecimientos ocurridos esta mañana en las cercanías de Gaza, donde reina nuevamente clima de guerra. "Explosiones que parecen haber sido provocadas por minas, fueron escuchadas en Egipto, pro- explosiones fueron seguidas de un fuego de morteros israelíes contra las posiciones egipcias situadas del otro lado de la línea de demarcación. Al quedar averiado un vehículo israelí por la explosión de una mina, los israelíes de otro coche abrieron fuego contra las posiciones egipcias. Los habitantes de la colonia israelí de Kessofim enviaron un destacamento para reforzar la patrulla israelí. El fuego continuó durante cierto tiempo en la línea demarcatoria". Este incidente será estudiado el lunes por la comisión mixta de armisticio. Esta comisión ha recibido dos quejas israelíes y una egipcia

Gaza parece ser el lugar predestinado para los rozamientos entre Egipto e Israel, que convulsionan la zona desde hace ya bastante tiempo. A la inquietud mundial provocada por el incidente ocurrido hace menos de un mes, donde se expidió la ONU condenando a Israel, en un fallo que no satisfizo a ninguna de las partes, se suman estos nuevos "choques de prueba", que contribuyen a mantener encendido el fuego de las hostilidades. Los observadores diplomáticos, por ello, agudizan otra vez su atención en Gaza, nombre familiar en la "geografía del miedo", pues esta zona puede llegar a convertirse en el Sarajevo de la tercera gran conflagración. Observadores de la ONU siguen atentamente el curso de esta nueva incidencia, cuyos informes obran en poder de la comisión mixta de armisticio.

Un Avión Militar Sobrevoló la Región

GAZA (Palestina árabe), 2 (AFP) — Un avión militar israelí sobrevoló la zona de Gaza durante un cuarto de hora y se han registrado breves tiroteos y choques en la línea fronteriza egipto-israelí. Desde hace 48 horas se están sucediendo los incidentes a lo largo de la línea, a tal extremo que prácticamente ha retornado el clima de guerra en esa zona neurálgica de Palestina

Nuevas Batallas se Producen en Saigón

SAIGON, 2 (AFP). — Esta amaneció ensombrecida por la reanudación de la lucha callejera entre los grupos que se disputan el poder en el Vietnam del Sur

Un intenso tiroteo despertó a los habitantes en las primeras horas de la mañana. Fuerzas irregulares de sectas adversas al gobierno atacaron la residencia del general caodaista Phuong, situada en la ciudad europea. Los soldados que defendían el lugar repliegaron al fuego, dispersando a los atacantes.

Fué Creado Otro Importante Ministerio en la U. Soviética

MOSCU, 2 (INS). — La agencia Tass informó que el Presidium Soviético decretó la formación de un ministerio general de construcciones de maquinaria para todo el país. Peter N. Goremykon, fué nombrado titular del nuevo ministerio que se encargará del manejo de todas las empresas y organizaciones, de acuerdo con una lista firmada por el Consejo de ministros de la URSS.

Enviáronse Socorros a las Víctimas del Sismo

Duelo en Filipinas

MANILA, 2 (INS).—Por lo menos 300 personas han muerto y otras 100 desaparecieron a raíz del terremoto que arrasó la zona septentrional de Mindanao, en el sur de Filipinas. Los funcionarios del gobierno tratan de enviar auxilios y provisiones de medicinas y víveres a la zona afectada. Se cree que el número de víctimas será mucho mayor.

El presidente, Sr. Ramón Magsaysay, voló sobre la zona asolada por el terremoto e inmediatamente proclamó el estado de emergencia. Las pérdidas materiales, inclusive las sufridas por la exportación de copra (médula del coco), se calculan en tres millones de dólares.

La parte más afectada ha sido la región oriental de la península de Zamboanga, en el norte de Mindanao, donde un ras de mar en torno al lago Lanao inundó más de 300 viviendas, arrastrando a muchos residentes cuando dormían. En la población próxima de Izamia, un antiguo fuerte español y una catedral católica construída por los españoles en 1706, fueron destruídos.

La décima tercera fuerza norteamericana ha entrado en acción para ayudar a los refugiados. En la jefatura de la base Clark, al norte de Manila, el brigadier general William Lee despachó un grupo de médicos a Mindanao para estudiar sobre el terreno las necesidades de auxilio de medicinas. Este grupo es presidido por el coronel Ralph Swizzer.

Tragedia Nacional

MANILA, 2 (AFP). — Poco o nada queda en pie en varios pueblos de la provincia de Lanao, en la isla de Mindanao, luego de haber sufrido esa región once sacudidas sísmicas de inusitada violencia.

La República Filipina amaneció hoy enlutada por la tragedia nacional sin precedentes, y el máximo aporte de los servicios del Estado, auxilios, transportes, etc., es realizado desde el momento mismo del sismo, en auxilio de millares de personas que han quedado en el mayor desamparo por causa de la destrucción total de sus viviendas.

Buscan Solución a la Controversia en Alemania

Negociarían Ambos Gobiernos

G. M. PUSHKIN
Alto comisario soviético en Berlín

BERLIN, 2 (AP). — En esferas comunistas de Alemania oriental, se insinuó hoy que la controversia surgida en torno al impuesto al tránsito automotor por la carretera entre Berlín y Alemania occidental, se podría "negociar", pero sólo entre los dos gobiernos alemanes.

Esto significaría la realización de la consigna comunista de que sean "los propios alemanes los que se reúnan en torno de una mesa", formulada hace varios años como medio de atraer al nacionalismo alemán o introducir una cuña entre los alemanes occidentales y las potencias aliadas.

Funcionarios responsables del régimen oriental alemán, dijeron a los reporteros que la cuestión de los impuestos al tránsito automotor podría "resolverse" si se reunieran representantes de Berlín oriental y del régimen de Bonn. El canciller Konrad Adenauer, se ha negado en reiteradas ocasiones a sostener conversaciones de ningún género con los representantes de la zona soviética. Ni el gobierno de Adenauer ni los aliados occidentales reconocen oficialmente al régimen de Alemania oriental.

Mientras tanto el tráfico entre el este y el oeste prosiguió normalmente. Los vigilantes de aduanas de la frontera de la zona soviética hicieron algunas concesiones a los camiones cargados de leche, reduciendo para ellos las tarifas hasta un 25 por ciento.

La protesta aliada al alto comisario soviético, G. M. Pushkin, continuaba sin respuesta. Funcionarios norteamericanos dijeron, sin embargo, que no les sorprendería que Pushkin rechazara la protesta alegando que toda la cuestión es un asunto interno germano.

En Alemania occidental, el Instituto Industrial declaró que se debería imponer un embargo al carbón, el acero y otros artículos enviados a la zona soviética, como represalia por el impuesto al tránsito automotor. El instituto, financiado por los industriales del Ruhr, declaró que Alemania Oriental se vería "perjudicada".

El Martes Anunciaría Sir Winston su Retiro

LONDRES, 2 (AP).— El primer ministro, sir Winston Churchill, partirá para sus vacaciones en Sicilia el 12 de abril, según informaron hoy sus colaboradores, y toda Gran Bretaña cree que ésta será la primera vez que goce de las ventajas del retiro después de haber renunciado a la jefatura del gobierno algún día de la semana próxima. Los colaboradores del primer ministro dijeron que éste tiene el propósito de "sentarse simplemente al sol" en el primer gran descanso que se toma desde hace meses.

Mientras tanto, en esta capital, sin diarios, cada vez se iba haciendo más firme la creencia de que el primer ministro abandonará su cargo la semana que viene, probablemente el martes. La opinión más generalizada es que informará a la reina Isabel II de su intención de renunciar, cuando la soberana y el duque de Edimburgo cenen el próximo lunes por la noche en 10 Downing Street. A la mañana siguiente se cree que entregará a la reina, personalmente, su renuncia oficial en el palacio de Buckingham. Es seguro que su sucesor ha de ser el ministro de Relaciones Exteriores, sir Anthony Eden.

Francia Encara Ahora Otro Problema: el Aumento General de los Salarios

PARIS, 2 (De nuestra agencia). — Expedito el camino con la aprobación de los acuerdos de París, toda la semana ha sido para Edgar Faure de triunfos parlamentarios resonantes. En efecto, en la Asamblea se advierte que la mayoría ha encontrado un punto de cohesión. Esto explica que, en pocos días, hayan sido despachadas cuestiones importantes que estaban estancadas desde hace mucho tiempo, tales como la prórroga de los plenos poderes, la reforma fiscal, el estado de emergencia para Argelia y la aprobación de los presupuestos en primera lectura.

El fenómeno que se viene observando es precisamente el contrario del que se producía en los tiempos del gobierno anterior. Bajo Mendes-France cada votación señalaba un estrechamiento, un acortamiento progresivo y constante de la mayoría. Yo mismo había escrito en comentarios anteriores: "Una votación más y el gobierno cae". Para preverlo así no había que ser precisamente un lince. En cambio, bajo el gobierno de Edgar Faure la mayoría va ganando terreno poco a poco y cada votación se muestra más compacta.

Este estado de entente cordiale es probable que se prolongue durante mucho tiempo, pues ante el temor de un retorno posible del "mendesfrancesismo" los moderados y los republicanos populares que son sus principales enemigos se muestran más prudentes. En todo caso, los signos son notorios. Este gobierno marcha mucho mejor y se desenvuelve con más facilidad que la que hubiera podido suponerse el mes pasado. La prudencia y la moderación de Edgar Faure que es, por temperamento, negociador y conciliante, se están revelando un elemento estabilizador de primer orden.

La aprobación de los acuerdos de París pone fin a una larga situación de expectativa y abre un período de intensa actividad diplomática. Una serie de conferencias y entrevistas personales debe tener lugar en las semanas próximas. La más importante será la visita que Pinay tiene anunciada a Bonn, para después de Pascua. Casi a continuación deberá celebrarse una conferencia general aliada y a renglón seguido la sesión semestral de los catorce ministros de Asuntos Exteriores que integran el Consejo Atlántico. Este Consejo dará motivo a que Dulles, Eden y Pinay celebren un cambio de impresiones sobre el proyecto de la Conferencia de los Cuatro, en principio aceptado por los rusos.

Tranquilizada la situación en la metrópoli, ahora sólo quedan inquietudes de tipo exterior, aunque estrechamente ligadas a las cuestiones interiores. Tales son la difícil situación creada en Indochina, donde Francia, atada por los acuerdos de Ginebra, se ve obligada a permanecer cruzada de brazos, y la persistencia de los desórdenes en el norte de Africa, especialmente en Marruecos y Argelia. A esta última que, como es sabido, está considerada territorio nacional, se ha decidido aplicarle un estado de excepción durante seis meses.

Finalmente, en un ambiente relativamente calmo y favorable, el gobierno ha comenzado a estudiar el aumento general de salarios que tenía prometido. Es el titulado "rendez-vous" de abril, que los trabajadores esperan como un advenimiento.

A. MARTINEZ TOMAS

Faure Apoya Otra Conferencia de los 4

FAURE

MOSCU, 2 (INS). — Las publicaciones rusas dieron hoy muestra elocuente del deseo condicionado de la Unión Soviética respecto de una conferencia de los "cuatro grandes". "Pravda", órgano del partido Comunista, publicó una entrevista con el primer ministro francés, Edgar Faure, que patrocinó las conversaciones entre las cuatro grandes potencias bajo ciertas garantías. El semanario "Tiempos Nuevos", patrocinado por el órgano de los gremios, "Trud", declaró que una conferencia de los "cuatro grandes" es necesaria para consolidar la paz y reducir la tensión mundial. "Pravda", en el principal editorial, deploró la ratificación de los pactos de París y Londres para el rearme de Alemania occidental e hizo referencia a los peligros de una nueva guerra, "que se hacen mayores", según declaró

"Los pactos, afirma, no pueden dejar de influir en forma material y vital sobre las relaciones entre la URSS, Francia e Inglaterra"

Los observadores notaron la doble intención de los dos diarios: atacar los acuerdos de París para el rearme del gobierno de Bonn y dar aprobación condicional a la conferencia. Se presume que Rusia desea la reunión para impedir la aplicación de los acuerdos y el establecimiento de un nuevo ejército alemán

"Tiempos Nuevos" declaró que muchos problemas, comenzando por el tratado de paz con Austria y terminando con el desarme y la prohibición de armas atómicas, requieren la atención de las grandes potencias.

Violentos Incidentes en el Linde Polaco

BERLIN, 2 (ANSA). — De acuerdo con las noticias de los servicios informativos aliados, el gobierno de Alemania Oriental está tomando medidas para contrarrestar los efectos de una serie de incidentes violentos que se han registrado en las fronteras con Polonia a lo largo del Od.

Se dice que el propio Grotewohl se ha puesto en contacto por las acostumbradas vías diplomáticas, con el ministro de la defensa en Polonia, mariscal Rokosovsky —a quien se ha confiado el mando de las fuerzas integradas germanopolacas—, para que tome las medidas más enérgicas, con el fin de evitar las reyertas y tiroteos.

Un toque de atención para la solución argentina de los problemas argentinos

AÑO X — Diario de la Mañana — Nº 3.405

40 Centavos

Buenos Aires, Lunes 4 de Abril de 1955

Convocaríase a Elecciones en G. Bretaña

Anthony Eden Haría el Llamado en Mayo

LONDRES, (ANSA). — Llegóse a saber de fuente bien informada que sir Anthony Eden, el cual dentro de unos días sucederá a Churchill en el cargo de primer ministro, decidió llamar a elecciones generales antes de fines de mayo. Al reemplazar a Churchill en la jefatura del gobierno, Eden permanecería en su puesto de ministro de Relaciones Exteriores y rogaría a todos los otros miembros del gabinete, de seguir en sus cargos, por lo menos hasta la fecha de los comicios. Si, según las previsiones, los conservadores salen triunfantes, Eden invitará a colaborar con él a muchos hombres nuevos, los así llamados "jóvenes" del partido, los cuales no habían ocultado su impaciencia bajo el gobierno sir Winston Churchill.

Se cree, en general, que la visita de la reina Isabel y su esposo, Felipe de Edimburgo, a la residencia de Downing Street Nº 10 constituirá, mañana por la tarde, el último solemne acto oficial de Churchill como jefe del gobierno. El martes, el anciano estadista presentará a la reina su renuncia. También el hecho de que él haya postergado el comienzo de sus vacaciones sicilianas del 9 al 13 de abril, parece una confirmación de su decisión de retirarse de la vida política activa. En efecto muy difícilmente Churchill podría estar de regreso en Londres para el 19 de abril, cuando el canciller del Exchequer presentará a los Comunes el balance del Estado.

Sir WINSTON CHURCHILL

Sin Churchill Solucionaríase la Inteligencia Anglo-Norteamericana

No Habrá Reunión de 4 en Primer Plano

LONDRES 3 (AP). — Si la retirada de Churchill del cargo de primer ministro es inminente, como se cree, ese solo hecho contribuirá a solucionar las hondas diferencias existentes entre Estados Unidos y Gran Bretaña respecto de la cuestión de las conversaciones entre las cuatro grandes potencias.

Los observadores diplomáticos están convencidos de que cuando Churchill abandone su cargo, posiblemente en fecha tan próxima como el martes próximo, se llevará consigo su sueño de que se celebren conversaciones entre el este y el oeste "en el plano más alto".

Se están trazando planes para conversar con los rusos, pero no en la clase de negociaciones con que soñaba el anciano estadista.

Frialdad Norteamericana

Sir Winston deseaba participar en una reunión de los jefes de gobierno de Estados Unidos, Gran Bretaña, Rusia y Francia, de modo que se sentaran en torno a una mesa y conversaran libremente acerca de los problemas mundiales sin ningún temario oficial predeterminado. En esta forma esperaba poder llegar a un "acuerdo entre caballeros" que permitiera mantener la paz.

El presidente Eisenhower y el secretario de Estado norteamericano, John Foster Dulles, han acogido siempre con frialdad tal idea, pese a las constantes llamadas telefónicas transatlánticas y a las notas remitidas por Churchill. Y otro tanto parece haber hecho su propio secretario de Relaciones Exteriores, sir Anthony Eden.

Estos tres estadistas han expresado su fe en un procedimiento enteramente distinto. Opinan que se podrían obtener mejores resultados en una reunión de las cuatro potencias hecha en un plano más bajo.

Luego, si se viera que se abrían amplias posibilidades de un acuerdo más completo con los rusos, se podría pensar en otras negociaciones.

El "Manchester Guardian" analizaba hoy las declaraciones formuladas la semana pasada sobre el particular por Churchill, Eden, Eisenhower y Dulles y llegaba a la conclusión de que Churchill se encontraba actualmente solo en su afán de que las conversaciones fueran "en el plano más alto".

También dice que esta idea parece "haber sido abandonada ahora como política oficial británica".

De acuerdo con las informaciones que se recogen en los medios gubernamentales, la reciente publicación de los documentos de Yalta en Estados Unidos podría haber convencido a Churchill de que su idea tropezaría ahora con un ambiente psicológico desfavorable. La reacción pública, tanto en Gran Bretaña como en Estados Unidos ante las discusiones de Yalta, todavía no se ha apaciguado. Y el hombre de la calle, de hacer algo duda ahora más que nunca del valor de tales conversaciones entre los líderes mundiales.

Churchill ha revelado profundo desaliento en razón de que su idea no ha merecido aprobación general. Recientemente declaró ante la Cámara de los Comunes que sigue creyendo que el mejor procedimiento sería que los gobernantes occidentales discutieran el terrible problema de la bomba de hidrógeno con los rusos teniendo en cuenta la amenaza que significa para la humanidad. Dijo que en el caso de ponerse "todas las cartas sobre la mesa", entonces podría llegar a alcanzarse un acuerdo amistoso.

Cesó el Bloqueo de Saigon

Gestión Franconorteamericana

Gral. ELY

SAIGON, 3 (AFP). — El "frente unificado nacionalista" ha decidido levantar, a partir de hoy, el rígido bloqueo impuesto por las milicias de las sectas político-religiosas a la ciudad de Saigon. El levantamiento del bloqueo, que dió comienzo a mediodía, cuando los destacamentos de milicianos Hoa-Hao y de los Binh-Xuyen dejaron pasar vehículos con víveres, tendrá una duración de tres días. La radio clandestina de la secta Binh-Xuyen anunció que la jefatura de ese movimiento disidente había decidido levantar temporaria mente el bloqueo a pedido expreso de las autoridades francesas y norteamericanas de Saigon.

Intervención Francesa

Por otra parte, el gobierno prepara un libro blanco en el cual acusará a los franceses de impedir que el ejército nacional destruyera al Binh-Xuyen el martes último.

Los funcionarios del Vietnam están indignados por lo que califican de intervención francesa en los acontecimientos de los últimos días. En particular protestan contra la interrupción por los franceses de la vía de abastecimientos militares del ejército nacional; hecho que los ha dejado con una cantidad de municiones, gasolina y otros elementos insuficientes para defenderse ante un ataque conjunto del Hoa-Hao y del Binh-Xuyen.

Los franceses afirman que con ello procuraron impedir mayor efusión de sangre, pues a su juicio la situación actual debe resolverse por el camino político y no por el bélico. Aun cuando ahora el ejército nacional del Vietnam es virtualmente autónomo, permanece bajo el mando del general Ely, comandante en jefe francés, y su servicio de abastecimiento sigue en manos de los oficiales franceses.

Aunque desde el martes no se registraron incidentes de importancia, la vida nocturna de Saigon se ha paralizado. Ni bien anochece, sus dos millones de habitantes se recluyen prudentemente en sus casas. Por otra parte, el bloqueo causó pánico en algunos sectores de la población, que comenzaron a almacenar carne y verduras para afrontar una posible escasez.

Otro Incidente Egipcio-Israelí

TEL AVIV, 3 (AFP).—Un tiroteo que duró dos horas se registró esta tarde en la región de la franja costera de Gaza. Tropas egipcias hicieron fuego con morteros y ametralladoras sobre patrullas motorizadas israelitas destacadas en la frontera, según anunció esta noche un vocero militar israelí.

Varios soldados israelíes fueron alcanzados por las balas resultando heridos. Las patrullas israelíes replicaron inmediatamente y en forma vigorosa al fuego egipcio.

Granadas de morteros egipcios cayeron igualmente sobre granjas colectivas israelíes próximas a la zona de Gaza.

Voroshilov Censuró los Pactos de París

BUDAPEST, 3 (AP). — El mariscal Klementi Voroshilov, presidente de la Unión Soviética, declaró hoy en esta capital que "los acuerdos de París han inaugurado una nueva fase de la historia". En un discurso pronunciado durante las ceremonias conmemorativas del décimo aniversario de la liberación de Hungría, Voroshilov manifestó su preocupación por "la creciente carrera armamentista de los imperialistas occidentales, cuyos propósitos son los de revivir el imperialismo alemán y provocar a China por medio de su cómplice Chiang Kai-shek".

"Aun es tiempo, sin embargo, de impedir el estallido de una guerra", añadió Voroshilov.

Rompería Rusia su Acuerdo con Gran Bretaña y Francia

PARIS, 3 (AFP). — "La ratificación de los acuerdos de París tendrá como efecto inevitable la abrogación de los tratados anglo-soviético y franco-soviético, porque en caso contrario, estos tratados servirían de pantalla para la participación de Gran Bretaña y de Francia en la alianza con la Alemania "revanchista" dirigida especialmente contra la URSS", dijo "Izvestia" por la radio soviética en un artículo de Polianov, observador de política exterior en ese diario.

Decretan la Movilización "Voluntaria" de la Juventud de Alemania Oriental

BERLIN, 3 (AP). — La juventud alemana oriental de entre 18 y 22 años de edad, será invitada a que se ofrezca voluntariamente para servir por dos años en el ejército policial de la zona soviética.

El diario del partido, "Neues Deutschland", que publica el anuncio, dice que "es ahora el momento de tomar medidas de seguridad" tras la ratificación de los Acuerdos de París, que proveen el rearme de Alemania Occidental y agrega que la juventud debe mantener la "plena fuerza" y potencialidad de la policía de Alemania Oriental que tiene una organización y adiestramiento militares.

Londres Dispondrá de Poderosas Armas

NUEVA YORK, 3 (AP). — El gobierno británico posee ciertas armas atómicas que "no tienen paralelo con las de otros países", se anunció a la prensa, con motivo del arribo de sir William Penney, uno de los más importantes especialistas del Reino Unido en cuestiones nucleares, quien viaja a Estados Unidos para asistir a los ensayos atómicos.

Deseamos Paz sin Ocupación, Declaró Raab

VIENA, 3 (AFP). — "La cuestión austríaca se ha convertido ahora en una prueba de la voluntad de paz, por parte de las grandes potencias", declaró el canciller austríaco Julius Raab, en una alocución transmitida por radio, que es la última dirigida al pueblo austríaco antes de su partida para Moscú, el 11 de abril próximo.

"Las libres relaciones económicas que mi país desea mantener con todas las naciones, no deberían suscitar dificultades", dijo el canciller Raab y se refirió a continuación al retiro de las fuerzas de ocupación, y dijo que "en interés de Austria, como en el de las grandes potencias y de la paz, el plazo del retiro de dichas tropas debería ser lo más corto posible".

"Aunque la prohibición de la incorporación a Alemania está incluída ya en el artículo 4º del proyecto del Tratado de Paz para Austria, estamos enteramente prontos para consentir en una garantía contra el Anschluss, a condición que no se nos fijen obligaciones que representen, en un sentido o en otro, una limitación a nuestra soberanía, o una amenaza a nuestra independencia", dijo el Sr. Raab.

"Deseamos un tratado de paz que nos aseguren la libertad y la independencia, y desde el punto de vista político, moral y económico, mantendremos esta posición sin cambio, tanto en Moscú, como en las negociaciones con las Cuatro Grandes Potencias, que esperamos se inicien muy pronto".

La neutralización

LONDRES, 3 (INS). — Las cancillerías occidentales aguardan con expectación el resultado de la próxima conferencia entre el canciller de Austria, Julius Raab, y el ministro de Relaciones Exteriores soviético, V. Molotov, a realizarse en Moscú en el curso de la semana entrante.

Los dos estadistas considerarán la posibilidad de acelerar la firma del tratado de paz austríaco, sobre la base de las condiciones que acaba de presentar el Kremlin, y que incluyen la neutralización de Austria como garantía para evitar una nueva anexión del país a Alemania. Las cancillerías de Washington, Londres y París rechazan categóricamente tal condición y emitirán una declaración conjunta al respecto durante la semana que comienza.

Recrudeció el Terrorismo en Chipre

Estallaron Más Bombas

NICOSIA, 3 (AFP). — Ha recrudecido la ola de actos de terrorismo cometidos por elementos nativos nacionalistas, partidarios de la unión de Chipre a Grecia. Hizo explosión una poderosa bomba colocada en el exterior del hotel Ledra Palace, de Nicosia, en circunstancias en que el gobernador de Chipre, sir Robert Armitage, acababa de abandonar ese establecimiento. La explosión causó solamente daños materiales.

Un segundo estallido se produjo cerca de Nicosia, lo que hace aumentar a seis el número de los atentados terroristas cometidos desde anoche en numerosos puntos de la ciudad.

Un portavoz de la RAF anunció que las fuerzas británicas han hecho venir desde la zona del Canal de Suez y del Irak, perros de policía que serán afectados a la guardia de las instalaciones militares establecidas en Chipre.

Refuerzan la Vigilancia

NICOSIA, (Chipre), 3 (INS). — Fuerzas militares y policiales británicas reforzaron la vigilancia en Nicosia y otros puntos estratégicos de Chipre tras producirse, a la madrugada y en las últimas horas de anoche, nuevas explosiones.

En las calles de Nicosia aparecieron por segundo día consecutivo, volantes proclamando el comienzo de la "lucha por la liberación del yugo británico". Los panfletos instan al pueblo a adherir a la flamante EOKA, siglas de la Organización Nacional Pro Lucha en Chipre, entidad que dirigirá la labor de los patriotas chipriotas. Nicosia presenta un aspecto de ciudad bélica, custodiando tropas armadas con cascos de acero y armas largas, los edificios públicos y la estación de radio y patrullando las principales calles de la ciudad, mientras otros efectivos han levantado barricadas en numerosas arterias, para prevenir nuevos desórdenes.

Otro Atentado

NICOSIA, 3 (AFP). — Una bomba hizo explosión en el acueducto que suministra agua a los acantonamientos militares británicos de Eplacopi, cerca de Limassol. Causó daños materiales, pero, afortunadamente, no hubo víctimas.

SIR Robert Armitage, gobernador de Chipre —contra quien se atentó ayer— a su llegada a Nicosia, capital de la isla.

El Exito de Una Nueva Conferencia Cuatripartita Dependerá de Rusia

WASHINGTON, 3 (Exclusivo para Clarín) — El gobierno se inclina en cierta medida a favor de una conferencia de los cuatro grandes —Estados Unidos, Gran Bretaña, Francia y Rusia—, celebrada entre los más altos representantes de cada nación.

No hace muchos meses, el presidente de la República, puso de relieve condiciones previas que debían primar para que llevase a cabo dicha reunión, en el deseo de evitar una conferencia inútil. Ahora, el primer magistrado ha puesto mayor énfasis en cuanto al valor y la utilidad de una conferencia de los cuatro grandes, que podría dar lugar a "un paso constructivo". La condición esencial tendría que ser la de cierta seguridad de que el Kremlin quiere negociar seriamente.

Es significativo que durante sus declaraciones a la prensa, en la semana pasada, Eisenhower haya tenido cuidado en señalar que las condiciones específicas anteriormente mencionadas por él, a título de indispensable evidencia de buena fe, eran solamente ilustrativas. Tales, por ejemplo, la aceptación del tratado de Austria, elecciones libres en Alemania y el acuerdo de paz de Corea. Habría muchas otras condiciones previas para llevar a la práctica todo intento de tratativa.

Al respecto mencionó concretamente la necesaria buena voluntad de la Unión Soviética en lo relativo a acordar un plan sobre la utilización de la energía atómica consagrada a usos pacíficos. Sobre ese punto, Moscú continúa participando con Estados Unidos, de negociaciones. Dijo además Eisenhower que la reciente crisis producida en el Kremlin podría inducir al Soviet a conversaciones exploratorias de "indudable valor".

Túrnase claro que Estados Unidos no ha de participar de discusión alguna entre los cuatro grandes a menos que existan determinadas preparaciones y se perfilen perspectivas de que tales debates resulten proficuos. Con tal propósito el presidente está dispuesto a que el secretario de Estado, señor Dulles, se reúna con sus colegas de Relaciones Exteriores de cada país con el fin de elaborar una agenda discutible.

No debe creerse que Eisenhower se encuentre dispuesto a concurrir a una conferencia de esa índole con el ánimo de regalar la estatua de la Libertad, cual si se tratase de un autógrafo. No es hombre que crea sólo en lo que desea. El presidente habló en su última convención a la prensa de "una serie de concesiones" a la Unión Soviética. Referíase explícitamente al problema de si una conferencia de los cuatro grandes podría efectuarse, pero no a la sustancia misma de la reunión. Sabe que haber creído en lo que se deseaba y haber acudido faltos de preparación fueron las fallas de Yalta. Por lo demás, tuvo su propia experiencia con los rusos en Potsdam y posteriormente en Berlín.

En mi opinión, el interrogante no consiste en saber si Estados Unidos está a favor o en contra de la conferencia de los cuatro. En cambio, la incógnita está siempre en Moscú. La Unión Soviética ha venido diciéndoles a Francia, Alemania y Gran Bretaña que de ratificarse el pacto de París se eliminaría la posibilidad de negociar. Por lo tanto, creemos que el Kremlin será el mayor obstáculo.

ROSCOE DRUMMOND

Copyright Clarín y Editors Press
(Reproducción total o parcial prohibida)

M. Boyé Retorna al Viejo Boca

MARIO BOYE ha vuelto a su antiguo club y con él retorna la emoción de sus entradas "a fondo" como la que reproduce la instantánea. El golpe de cabeza, anticipándose a tres defensores chilenos, saldrá desviado. Aunque algo falto de fútbol, el popular punterito internacional demostró que mantiene intactas su codicia y visión del arco. Ayer frente al Everton F. C. se constituyó en una permanente amenaza para el arco chileno.

Invertiránse Este Año $ 1.098.000.000 en Trabajos Públicos

INFORMACIÓN PÁGINA CINCO

Churchill Dejaría Hoy su Cargo de "Premier"

LONDRES, 4 (AP).— El primer ministro sir Winston Churchill recibió a la reina Isabel en el curso de una reunión de la cual se cree que fué su despedida a la jefatura del gobierno británico. Entre las cincuenta personas invitadas a la reunión, que se efectuó en la residencia oficial de 10 Downing Street, se encontraban familiares de Churchill, sus amigos personales más íntimos, personalidades del gobierno y del Parlamento y dirigentes del partido Laborista, opositor. La considerable lista de invitados, por consiguiente, estimuló las conjeturas en el sentido de que el viejo estadista clausuraba así su último día entero como jefe del gobierno del Reino Unido. Así mismo, se cree que mañana, al mediodía, visitará a la soberana en el palacio de Buckingham para entregarle su renuncia, y es probable que su automóvil, al salir del palacio, se cruce con el de su sucesor, el secretario del Foreign Office, sir Anthony Eden, quien se dirigirá al palacio para ser designado oficialmente primer ministro.

Una Multitud

Una gran multitud se había congregado en los alrededores de 10 Downing Street para presenciar los preparativos de la reunión.

No Hizo Alusión

LONDRES, 4 (AFP) — Churchill no hizo alusión alguna a su pretenta "renuncia" en el breve discurso que pronunció durante la cena que ofreció en honor de la reina.

El jefe del gobierno inglés brindó por Isabel II e hizo el elogio de la monarquía británica. A su vez, la soberana pronunció una alocución y finalizó la misma proponiendo a todos los invitados brindar por la salud de su primer ministro

Churchill convocó para mañana por la mañana una reunión de gabinete, durante la cual, se supone, se despedirá de los hombres que colaboraron con él en el gobierno desde 1951

De pasar Anthony Eden a la jefatura del gobierno deberá elegir la fecha de los comicios. Podrá esperar para ello hasta que expire el período oficial de gobierno, es decir hasta octubre de 1956, pero en los pasillos del Parlamento se rumorea que las elecciones serán convocadas para el 26 de mayo.

Otras Posibles Renuncias

LONDRES, 4 (AFP). — Eden recibió en la Cancillería británica a lord Woolton, canciller del ducado de Lancaster y presidente del partido Conservador, y al ministro de Defensa, Harold MacMillan

Los círculos políticos relacionaron estas visitas inusitadas con la renuncia, al parecer inminente, de Churchill. Lord Woolton expresó en varias oportunidades su voluntad de abandonar el ministerio y habría conversado con el canciller sobre las próximas elecciones legislativas. Monckton también desea renunciar al ministerio de Trabajo para volver a sus funciones de abogado.

Accidente en México

COLIMA, México, 4 (AP). — El saldo de muertos en el accidente ferroviario ocurrido anoche en el departamento de Colima, se elevó a 13 y el número de heridos alcanza a 60, ninguno de gravedad. Un tren que llevaba 15 vagones con centenares de pasajeros, en vacaciones por la Semana Santa, descarriló en la Quebrada de la Muerte y nueve vagones se desbarrancaron. El descarrilamiento se produjo a unos 26 kilómetros de la costa, cerca de la aldea de Salsana

Clarín

BUENOS AIRES · REPÚBLICA ARGENTINA

40 Centavos

Un leque de atención para la solución argentina de los problemas argentinos

AÑO X — Diario de la Mañana — Nº 3.406

Buenos Aires, Martes 5 de Abril de 1955

SHIGEMITSU

Dulles Rechazó un Pedido de Negociación de Japón

TOKIO, 4 (AP). — Dulles contestó negativamente a un apentino pedido de Japón para realizar inmediatamente conversaciones de alto nivel en Washington. Los políticos de la oposición, al saber del rechazo, lo interpretaron en seguida como una condena del gobierno conservador del primer ministro Ichiro Hatoyama. Los diarios hablaron de una posible crisis política. Pero altos funcionarios gubernamentales rechazaron tal posibilidad, diciendo que, en verdad, el gobierno había dado plazo muy corto a Estados Unidos. Tan sólo el viernes propuso Japón enviar al canciller Mamoru Shigemitsu a Washington en esta semana para que tratara de encontrar remedio a las crecientes diferencias de opinión entre Estados Unidos y Japón, especialmente en la cuestión del rearme del ex aliado del Eje.

El secretario Dulles expresó que su agenda no le permitiría el tiempo necesario para preparar las conversaciones y sugirió una fecha futura para tal encuentro.

En círculos autorizados, se manifestó que los dirigentes del partido Demócrata de Hatoyama habían decidido intentar una jugada política al tratar de mandar, a corto aviso, un enviado especial a Washington. Querían que ganara la buena voluntad de Washington para el primer ministro; que lograra que Estados Unidos aflojara momentáneamente su presión para que Japón se rearme más aceleradamente, y que tratara de que la Unión "comprendiera" la necesidad que tiene Japón de reanudar las relaciones con sus vecinos comunistas, Rusia y China roja. Se agrega que el gobierno pensaba que un nuevo enfoque de la cuestión de la defensa era de suma urgencia. Las autoridades norteamericanas en Tokio rehusaron conceder una reducción en la participación japonesa en el costo de mantener las tropas norteamericanas estacionadas en Japón, y el presupuesto nipón está basado en una reducción de esa índole.

Occidente Dará Apoyo a Austria

LONDRES, 4 (AP).— Occidente ha decidido oponerse a las iniciativas de la Unión Soviética en favor de un acuerdo de las cuatro primeras potencias mundiales que vincule a Austria en una política de neutralidad perdurable en la guerra fría, según se informó en círculos aliados.

Washington, Londres y París han convenido en insistir en que el pueblo austríaco, como corresponde a su situación de país liberado y no derrotado, debe tener derecho a elegir sus preferencias militares o a permanecer neutral en la paz y en la guerra. La declaración aliada que se hará pública dentro de unos días ha sido redactada, según los informantes, en forma amplia para reiterar la política aliada respecto a Austria y fortalecer la posición del gobierno de Viena en las negociaciones que iniciará la semana próxima con el gobierno soviético

En un cambio de impresiones preliminares con los austríacos, Molotov expresó con claridad que la concertación de un tratado final dependerá de

1 De un compromiso norteamericanobritánicofrancésruso para garantizar la neutralidad de Austria. En la práctica ello significa que se prohibirá a Austria adherirse a las alianzas militares

2 De un compromiso norteamericanosoviéticofrancésruso para impedir otro Anschluss — fusión de Austria con Alemania— Un artículo del proyecto de tratado final con Austria consigna ya esa cláusula

Juárez Tavora Sería Candidato de la Unión Nacional en Brasil

RIO DE JANEIRO, 4 (AP). — El hombre fuerte de la revolución de agosto de 1954 surgió como el candidato con mayores probabilidades de éxito en las próximas elecciones presidenciales, que se efectuarán en octubre. Se trata del general Juárez Tavora, principal consejero militar del primer magistrado brasileño.

Juárez Tavora fué jefe del movimiento que reaccionó contra Vargas, después de las graves acusaciones oficiales. La candidatura de Tavora no es oficial aún, pero parece prácticamente asegurada por distintos acontecimientos registrados a fin de semana.

Varios jefes militares, entre ellos Juárez Tavora, celebraron una reunión durante la cual resolvieron dejar sin efecto un acuerdo según el cual ninguno de ellos presentaría su candidatura a la presidencia. Asistieron igualmente los ministros de Guerra, Marina y Aviación, y los jefes del estado mayor. El acuerdo considerado por los jefes militares se conoció por un llamamiento que formularan al presidente Café Filho en ocaso de este año.

En este llamamiento, los militares pidieron al primer mandatario que procurara un entendimiento entre los partidos para que éstos apoyaran un candidato de "unión nacional".

Posteriormente, todos los esfuerzos por encontrar un candidato de unión nacional fracasaron, y tal es la causa por la cual los militares resolvieron cancelar su acuerdo. Según lo revelaron los diarios brasileños los jefes militares, cuando dejaron establecido que si Tavora es designado candidato, lo será como civil y no contará con ninguna promesa de apoyo por parte de los militares.

Ahora se espera que la candidatura oficial del general Juárez Tavora sea proclamada por la Unión Democrática Nacional (UDN), el partido Demócratacristiano (PDC) y el partido Libertador (PL). Asimismo, según los observadores políticos, Tavora sería igualmente apoyado por los disidentes del partido Socialdemócrata (PSD), o sea la agrupación cívica más poderosa del país.

Hay otros hechos que confirman la posible candidatura del general Juárez Tavora. Pocas horas después de que los jefes militares tomaran su decisión, el gobernador de San Pablo, Janio Quadros, anunció oficialmente que no renunciará a su cargo para optar a la candidatura presidencial. Se espera, que Quadros se presentará como candidato en caso de que los jefes militares no adhieran al acuerdo.

Retiró su Candidatura J. Quadros

Depusieron al Presunto Sucesor de Mao Tse-tung

TENG HSIAO-PENG

Posteriormente, se Suicidó el Líder Expulsado

TOKIO, 5 (AP).— Radio Pekín anunció que el partido Comunista ha hecho una depuración en sus filas eliminando a Kao Kang, jefe del plan quinquenal, quien poco después "se suicidó". El comité central del partido tomó esa decisión en una reunión plenaria celebrada en Pekín, el mes pasado. En esa oportunidad fué eliminado, también, Jao Shu-shih, jefe político de Shanghai y de China oriental, pero no se indicó inmediatamente cuál fué su suerte.

Las Acusaciones

Un comunicado difundido por la radio china, en el que se anuncia la decisión del comité central, acusa a Kao y Jao de conspirar para "incautarse de la jefatura del partido y del Estado". El informe fué preparado por el primer ministro auxiliar, Teng Hsiao-Peng.

Fué ésta la primera depuración de importancia dentro del partido Comunista desde que fueron expulsados los nacionalistas chinos del territorio continental en 1949. Kao fué designado para dirigir el primer plan quinquenal de China roja en 1953. Era el jefe de Manchuria, la zona industrial más importante del país, y se había distinguido por su carácter firme. En una época estuvo considerado como figura de tal prestigio, que en cierta ocasión se recibieron informes en Hongkong que indicaban que estaba siendo preparado como sucesor de Mao Tsé-tung, jefe supremo de China comunista.

Jao, acusado de actuar íntimamente con Kao en contra del partido y del Estado, era secretario del partido Comunista en China oriental. En cierto período figuró al frente del departamento de organización del partido.

El comité central del partido, que se reunió en los últimos días de marzo para tratar de una supuesta conspiración de Kao y Jao, acusó también al primero de actuar para convertir a Manchuria "en un reino independiente de Kao Kang". La reunión fué presidida por Mao Tsé-tung y en su transcurso varios oradores denunciaron a Kao y Jao.

N. de la R. — Estas dramáticas eliminaciones señalan con toda claridad que el malestar profundo que la sociedad rusa está atravesando no tardó en extenderse al conjunto del bloque comunista donde aquello que sucede en Moscú tiene siempre repercusiones casi inmediatas.

Así como sucedió para Rusia, las noticias de China señalan una situación agrícola caótica que encuentra su origen, más que en el descontento de los campesinos, en la política de industrialización intensiva que tuvo por primer efecto el de despoblar regiones hasta hace años dedicadas a la siembra y, por ende, de disminuir la producción de cereales y de arroz y de reducir las posibilidades de la población urbana en materia alimenticia.

Si a esto se agrega la noticia que circula con insistencia acerca del empeoramiento de las condiciones de salud de Mao Tsé-tung, quizá se descubra la causa verdadera de las "depuraciones" actualmente en curso en Pekín: esto es, que empezó la lucha por la sucesión entre partidarios de una China agrícola y los de una China industrial, entre "blandos" y "duros". Exactamente como en Moscú hace dos meses.

Gran Bretaña Adhirió al Pacto Turcoiraqués

BAGDAD, 4 (AFP). — Gran Bretaña e Irak firmaron el acuerdo especial por el cual el Reino Unido adhiere al tratado de defensa común firmado entre Irak y Turquía. Este acuerdo entrará en vigor mañana, cuando el gobierno británico haya depositado los instrumentos de ratificación en el ministerio de Relaciones Exteriores de Irak. Por Gran Bretaña firmaron el embajador de ese país en Bagdad, sir Michael Wright y el subsecretario parlamentario en el Foreign Office, Robert Turton, quien viajó especialmente desde Londres. Por Irak, Nuri Said, primer ministro, quien lo hizo como ministro de Defensa

Palabras de Nutting

LONDRES, 4 (AP) — El ministro de Estado, Nutting, declaró ante los Comunes que la nueva vinculación defensiva de Gran Bretaña con Turquía e Irak "resguardará y fortalecerá el flanco de la extrema derecha de la Organización del Tratado del Atlántico Norte (NATO)". En un discurso en el cual solicitó la aprobación para la participación británica en el reciente pacto turcoiraqués, señaló que "el pacto nada contiene que pueda debilitar, amenazar o causar ansiedad a Estado alguno del Cercano Oriente.

No Vacilaría el Socialismo de Nenni en Votar por la Neutralidad Italiana

MILAN, 4 (De nuestro corresponsal). — Deben destacarse favorablemente dos circunstancias de la política exterior e interior de Italia durante estos días. La misión de los ministros Scelba y Martino, que se ha ajustado al espíritu del voto formalmente expreso por las dos ramas del Parlamento, en lo que atañe a la necesidad de llevar a cabo tratativas con Rusia, ha llegado a Washington coincidiendo felizmente con las declaraciones que acababa de formular el mariscal Bulganin y con las del propio Eisenhower, de tal modo que los conceptos italianos fueron recibidos en forma cordialísima, aun los referentes al desarme.

Hoy por hoy, están todos abiertamente de acuerdo, poco más o menos, sobre la necesidad de una próxima conferencia en cuyo seno las relaciones entre Oriente y Occidente sean examinadas con paciencia, al menos en cuanto a ciertos problemas

Si Italia propugna ardientemente el desarme, a título de elemento principal, para un período de paz, debe preocuparse, por otra parte, de un mejoramiento estable de su propia economía, que al fin y al cabo es la mejor manera de combatir la propaganda comunista, si bien exige precisamente, la cooperación entre aliados, si quiere llevarse a término el plan del ministro Vanoni u otra cosa similar. Los estrechos contactos entre Washington y Roma respecto de las relaciones entre Oriente y Occidente, a los que aluden los comunicados oficiales, vienen a confirmar el hecho de que la política italiana está recuperando una importancia notable.

•

En los mismos días de la permanencia de los ministros Scelba y Martino en Estados Unidos, se ha registrado en la política interna la completa victoria de la lista no comunista en las elecciones de comisión de las fábricas Fiat, que representan uno de los más poderosos establecimientos industriales europeos. Durante diez años consecutivos había dominado en dicha comisión el sindicalismo comunista. Hay que tener en cuenta que los operarios de la ciudad de Turín figuran entre los más cultos y evolucionados del país, que Palmiro Togliatti es turinés y que el comunismo local solía ser citado como ejemplo y parecía indestructible en todas sus manifestaciones. Pero al ser superados los métodos comunistas se ha obtenido, mediante votación libre y secreta, un resultado que sin duda ha de tener repercusiones en el mundo del trabajo y que ha llamado la atención en Norteamérica, donde tanto se había exagerado el peligro comunista en Italia. Scelba pudo afirmar en Nueva York que los problemas del comunismo serían resueltos si todos los obreros italianos tuviesen la misma certidumbre de empleo y gozasen del mismo nivel de vida que los de la Fiat, con lo que confirmaba implícitamente que se hacía necesario facilitar y aumentar los préstamos a invertir en procura de la elevación del standard de vida de los proletarios italianos, disminuyendo la desocupación, con lo que decrecería de hecho el comunismo.

•

Las indirectas invitaciones a las fuerzas católicas para que colaboren con las socialistas evidencian que Nenni teme que la democracia cristiana pueda desviarse hacia los monárquicos y hacia el llamado Movimiento Social. Entiende que las reformas substanciales exigen, por el contrario, para poder ser realizadas, un viraje hacia la izquierda. Los mayores aplausos los consiguió cuando reafirmó la política unitaria con los comunistas, en neta oposición a la actual política extranjera del gobierno y al declarar que si después de la carrera hacia el rearme se perfilase un conflicto, los socialistas no vacilarían en sostener por todos los medios la neutralidad italiana, atacando las cláusulas del pacto atlántico y del tratado de la Unión Europea de Occidente. Parece, sin embargo, que la voluntad de paz se va desarrollando en todas partes y que no ha de ser solamente una de las habituales promesas de Pascua.

BATTISTA PELLEGRINI
Corresponsal de Clarín en Milán

Asistió Malenkov a un Acto Oficial en Moscú

MOSCU, 4 (INS).— El ex primer ministro de la Unión Soviética, Georgi Malenkov, reapareció junto a otros dirigentes soviéticos en una recepción con la que se celebró el décimo aniversario de la "liberación de Hungría" por el ejército rojo. También estaban presentes Bulganin, Molotov y Nikita Khrushchev.

Se abrigaban serios temores sobre la suerte del ex "premier" al desaparecer durante varios días de Moscú, hecho que suscitó conjeturas sobre la posibilidad de que hubiese sido detenido o desterrado a Siberia.

Su reaparición pone fin a las especulaciones sobre su paradero. El ex primer ministro, desalojado del poder en febrero, no asistió a la sesión de clausura del Parlamento de la República Federada Rusa, en el Kremlin, el 26 de marzo, desatándose una serie de rumores sobre la posibilidad de que hubiese sido arrestado y probablemente ejecutado, según sucedió en el pasado con otros dirigentes rojos que cayeron en desgracia.

La recepción se celebró en el lujoso hotel Sovjetojaya y además de Malenkov estuvieron presentes Bulganin, el canciller Molotov y el secretario general del partido comunista ruso, Nikita Khrushchev. El acto fué organizado por el embajador húngaro, doctor Ferenk Munnich.

Un Alto Funcionario ha Desaparecido en Berlín

BERLIN, 4 (AFP). — Se ha producido en Berlín oeste otra misteriosa desaparición, secuestro o fuga de un alto funcionario federal. La prefectura de Policía se halla abocada a una minuciosa investigación para establecer el paradero de Karl W. Fricke, funcionario del gobierno federal, afectado al ministerio para la Unidad Alemana, en Berlín. Algunos diarios afirman que se trata de un secuestro sabiamente preparado, y otros señalan la posibilidad de una fuga de Fricke hacia la zona soviética. Fricke era considerado como un encarnizado enemigo de los comunistas.

La presunción de un secuestro está aseverada en el hecho de que el funcionario federal ha dejado en su alojamiento los documentos personales. La portera de su casa declaró que Fricke había recibido un telegrama urgente el domingo último.

Anunció el Gral. Perón la Próxima Provincialización de Río Negro y Formosa

INFORMACION PAGINA CINCO

Clarín

BUENOS AIRES · REPUBLICA ARGENTINA · 40 Centavos

Un tesoro de ideales para la solución argentina de los problemas argentinos

AÑO X — Diario de la Mañana — Nº 3.407

Buenos Aires, Miércoles 6 de Abril de 1955

Churchill Abandonó el Gobierno; Aceptóse su Renuncia

CHURCHILL se retira en automóvil del Palacio de Buckingham luego de presentar la dimisión a la reina Isabel. A su paso, recibe las aclamaciones entusiastas (Telefoto de INS exclusiva para Clarín)

LONDRES, 5 (AP). — Sir Winston Churchill renunció a sus funciones de primer ministro de Gran Bretaña, según se anunció oficialmente. La noticia fué dada en 10 Downing Street, residencia di jefe de gobierno, inmediatamente después de la visita que hiciera Churchill a la reina Isabel II. El texto del anuncio oficial fué el siguiente: "El recto y honorable sir Winston Churchill sostuvo esta tarde una conferencia con la reina y le presentó su renuncia como primer ministro y primer lord del Tesoro, que Su Majestad graciosamente accedió a aceptar". En su conferencia con la soberana, que duró 41 minutos, el ex premier, de acuerdo a la tradición, hubo de informarle detalladamente sobre quién debe ser llamado para sucederlo.

Momento Histórico

A las 16 22, hora de Londres, Churchill inició en automóvil la ruta que había de conducirlo a la historia. Más de 2 500 personas se habían congregado para tributarle su saludo. Hasta el palacio de Buckingham, fué acompañado solamente por su yerno y secretario privado. Al salir de la residencia real, sonreía. Lentamente subió al automóvil, encendió su clásico cigarro y contestó con la "V" de la victoria el saludo emocionado de la muchedumbre. Es probable que esa multitud hubiera sido mayor, de haberse conocido con exactitud el momento decisivo. Sólo la BBC radioemisora oficial, dió la noticia de su renuncia, ya que la huelga tiene a Londres sin diarios desde hace varios días.

La Ultima Sesión

Al mediodía, se inició en 10 Downing Street el último consejo de gabinete presidido por Churchill. La nota emocionante estuvo a cargo del mismo "premier", que invitó a todos los miembros a reunirse con él para obsequiarles una foto en conjunto como recuerdo.

Eden —su seguro sucesor— salió de la reunión con rostro grave y preocupado, expresión que se notó, asimismo, en todos los demás subsecretarios.

Churchill, sin embargo, decidió no visitar los Comunes en su última jornada como primer ministro británico. Ligado a la Cámara por los mejores recuerdos de su juventud —recuérdese que ingresó en ella a principios de siglo, cuando aún estaba en el trono la reina Victoria— la emoción hubiera sido demasiado fuerte para el rudo estadista.

Pronunció un Discurso Ante la Reina Isabel

Durante el banquete que ofreció Churchill a la reina Isabel II, pronunció un discurso en el que elogió la personalidad de la soberana. Expresó su gratitud personal y del pueblo "hacia vos y hacia su alteza real, el duque de Edimburgo, por la gran inspiración que recibimos en nuestra vida diaria y que infundimos con fuerza siempre creciente por el reino británico, el commonwealth y el imperio. Nunca lo hemos necesitado tanto, agregó, como en la angustiosa y oscura era por la que pasamos y por la que esperamos ayudar al mundo a pasar". Concluyó diciendo: "Agradecemos a Dios por el don que nos ha entregado y nos comprometemos a servir las sagradas causas y la sabia y buena manera de vivir de la que nuestra majestad es el joven y resplandeciente campeón".

Churchill partirá mañana de Londres, rumbo a su residencia privada de Chartwell, donde residirá hasta el 12 de abril, fecha en que partirá de vacaciones a Sicilia.

Ocupará su Antigua Banca Parlamentaria

LONDRES, 5 (INS): — En un banco posterior del Parlamento, los asistentes a cualquier sesión podrán ver en el futuro a un hombre vestido de jacquet, pantalón a rayas y corbata de lazo. En su apellido figurarán las iniciales "M. P." (Miembro del Parlamento), como junto al de tantos otros. La historia dirá si, desde esa banca de segundo plano, volverán a surgir las llamaradas de la admonición, las tempestades de la réplica, o si esa voz se perderá en el tráfago de voces de los que empiezan a subir la empinada cuesta de la política imperial.

Porque ese hombre de jacquet, pantalón a rayas y corbata de lazo, ese hombre recién venido desde el relámpago luminoso de la historia, salpicado aún de aplausos, de vítores y lágrimas, el hombre de esa banca a trasmano, donde golpea con fulgores de ocaso la luz de las ventanas ojivales, ese hombre será sir Winston Churchill, soldado y estadista de cuatro soberanos del Imperio Británico.

Condiciona Occidente una Conferencia Sobre Austria

Piden Seguridades a la U.R.S.S.

LONDRES, 5 (AP). — Las tres grandes potencias occidentales propusieron reunirse con representantes soviéticos y austríacos en Viena, si Rusia ofrece una "promesa clara" de restablecer la independencia de Austria. En una declaración conjunta, Estados Unidos, Gran Bretaña y Francia afirmaron que los Soviets "podrían ofrecer ahora algunas clarificaciones sobre su política por Austria, en particular, sobre la cuestión de su soberanía e independencia, ya incluida en los primeros cinco artículos del proyecto de tratado". La declaración se refiere a las negociaciones diplomáticas verificadas recientemente entre los gobiernos de Moscú y Viena, que culminarán la semana próxima, cuando el canciller austríaco, Julius Raab, vuele a Moscú, para entrevistar a las autoridades locales. Como se sabe, la Unión Soviética pidió en el curso de dichas negociaciones, que Austria no vuelva a aceptar la fusión (Anschluss) con Alemania y que permanezca neutral en la guerra fría. En el documento conjunto, los gobiernos de Washington, Londres y París expresan su confianza "en que de la decisión del gobierno austríaco de aceptar la invitación soviética sobre entrevistas en Moscú, resultará una clarificación útil" de la política rusa respecto de Austria, y agregan: "Los problemas que se relacionan con la conclusión del tratado, preocupan a los gobiernos de las cuatro naciones interesadas como preocupan al gobierno austríaco", destacando que es el deseo de esos gobiernos "concluir el tratado de Estado tan pronto como sea posible, en conformidad con principios que aseguren completa independencia y libertad a Austria".

Moscú Aceptó la Fecha

MOSCU, 5 (AFP). — El gobierno de la URSS aceptó la fecha del 11 de abril, propuesta por Austria para la visita del canciller Raab a Moscú. El embajador austríaco en Moscú, Norbert Bischoff, fué notificado que el gobierno soviético ha dado su acuerdo para la fecha preritada. La notificación le fué hecha a Bischoff, en una breve entrevista por el ministro de Relaciones Exteriores, Vyacheslav Molotov.

ISABEL II NOMBRARA HOY PRIMER MINISTRO A EDEN

LONDRES, 5 (AFP). — Sir Anthony Eden se convertiría mañana en primer ministro de Gran Bretaña. Se anticipa, en efecto, que la reina Isabel lo convocará al palacio de Buckingham para pedirle que suceda a sir Winston Churchill.

El gabinete de sir Winston ha presentado la renuncia, pero se espera que Eden mantendrá el mismo equipo del partido Conservador que viene gobernando desde 1951. Anticípase asimismo, que abandonaría la cartera de Relaciones Exteriores cuando asuma la presidencia del consejo. Entretanto, se hacen amistosos comentarios acerca de la personalidad del futuro premier británico. Su aspecto suave —se dice— oculta una profunda timidez. Pero hay en él, a pesar de ello, una mentalidad de acero y conoce los secretos para hacerse respetar. Se dice que trabaja hasta el agotamiento y busca descanso leyendo novelas populares, dedicado a la pintura, a la natación o a su jardín. Durante la primera guerra mundial actuó como capitán y mereció la Cruz Militar.

Eden contrajo primeras nupcias con Beatrice Beckett, de la que tuvo dos hijos pero se divorció en 1950 y volvió a casarse con Clarissa Spencer Churchill, sobrina del ex primer ministro.

Respecto a la futura sesión política británica, teniendo en cuenta la significación que tiene la renuncia de Churchill, se han hecho conjeturas diversas. En los círculos allegados a la actividad de los partidos se ha considerado la posibilidad de convocar a elecciones para que el electorado inglés pueda ahora expresar su opinión frente a los nuevos acontecimientos.

Dulles Considera Peligrosa la Situación en Formosa

Sugiere un Sistema Unico de Seguridad

WASHINGTON, 5 (AP). — Foster Dulles, declaró que si estallara una guerra en la región de Formosa sería debido enteramente a una provocación e iniciativa de los comunistas chinos. Manifestó que Estados Unidos está tratando de negociar con China comunista en forma pacífica y civilizada.

En conferencia de prensa, el secretario de Estado calificó de "peligrosa" la situación imperante en el Lejano Oriente, y agregó que a EE. UU. le gustaría que los países aliados formaran un sistema de seguridad único en el Lejano Oriente, lo que significaría un más amplio apoyo en la defensa de Formosa.

Política General

Sin embargo, indicó que éste es un objetivo de política general y no un propósito diplomático preciso que esté en negociación.

Reunión con Alemania

Por otra parte, señaló que Alemania occidental tendrá que estar representada en cualquier conferencia futura de ministros de Relaciones Exteriores de las primeras grandes potencias mundiales relacionada con la unificación de Alemania, y destacó que junio sería un fecha muy próxima para celebrar una reunión formal de cancilleres con Rusia, a causa de que se necesita preparar por adelantado los acuerdos respecto a las cosas que se discutirán y también la fecha y lugar en que se llevarán a cabo tales conversaciones.

Sobre las revelaciones acerca de Yalta, reiteró que no discutiría públicamente nada relacionado con la reciente publicación hasta después de que hubiera comparecido en sesión secreta ante la comisión de Relaciones Exteriores del Senado para declarar al respecto.

Sobre su actitud hacia Japón manifestó que no podía reunirse con Shigemitsu hasta después de fines de mayo a causa de los diversos compromisos que tiene pendientes.

Habría en Brasil Crisis Política

RIO DE JANEIRO, 5. (AFP).— Renunciaron los ministros de Finanzas y de Transportes, Sres. Eugenio Gudin y Rodrigo Otavio, respectivamente. Renunció, igualmente, a sus funciones, el presidente del Banco del Brasil Dr. Clemente Mariani. Los tres renunciantes comunicaron su decisión por carta al presidente João Café.

Los círculos políticos opinan que estas dimisiones ocasionarán una grave crisis política en Brasil.

No Acepta J. Tavora

RIO DE JANEIRO, 5 (AFP. — El general Juárez Tavora comunicó al presidente del partido Demócrata Cristiano que no podía aceptar la candidatura de ese partido a la presidencia.

Realizarán Hoy en Nevada Otra Experiencia Atómica

LAS VEGAS, 5 (AFP). — Dadas las últimas previsiones meteorológicas favorables, la Comisión Federal de la Energía Atómica decidió confirmar para mañana, a las 17, hora de Greenwich, la prueba de un arma atómica a 9 600 metros de altura, en el desierto de Nevada.

Fueron Averiadas 2 Naves de Pekín

TAIPEI, 5 (INS). — La fuerza aérea nacionalista anunció que los aviones de patrulla atacaron a un grupo de cañoneros comunistas chinos en el golfo de Weichow, a 128 kilómetros al sur de las Matsu: dos de las naves fueron averiadas. Las fuentes nacionalistas revelaron que poderosas flotas de juncos rojos escoltados por cañoneros, se han concentrado cerca de las Matsu y que las unidades aéreas y navales nacionalistas han sido puestas en estado de alerta contra una posible invasión.

La fuerza aérea nacionalista anunció más tarde que sus cazas de bombardeo averiaron a dos cañoneros comunistas de 100 toneladas cerca de la isla de Wuyu, a 14 kilómetros al sur de Quemoy. Agregó que los aviones de patrulla no pudieron confirmar los informes de que había una concentración de buques comunistas cerca de las Matsu.

Moscú Admite el Fracaso de la Depuración Rural

No Obstante, Enviarán 30.000 Nuevos Administradores

LONDRES, 5 (AP). — El gobierno soviético admitió que su depuración de los comités de las granjas colectivas es un fracaso parcial. La tarea de fortalecer las granjas colectivas con personal ejecutivo está teniendo un progreso no satisfactorio, señala "Pravda", en un desprecio hecho por Radio Moscú, transmitido a la prensa [illegible] que se [illegible] esta campaña.

La emisora revela que el comité central del partido Comunista decidió enviar 30 000 obreros de las ciudades de administradores de las granjas colectivas y fijar el mes de julio como fecha en que esta depuración debía quedar completada.

La campaña para eliminar a los administradores incompetentes o corruptos de las granjas colectivas fué hecha pública la semana pasada por el secretario del partido, Nikita Khrushchev, en un discurso a obreros de las granjas y trabajadores del partido de la región de Voroshezh. Dijo que decenas de miles de trabajadores particularmente bien calificados del partido y de otras organizaciones eran buscados para ser puestos al frente de las granjas colectivas retrasadas en su desarrollo y producción.

Brigada de Choque

MOSCU, 5 (INS). — Los dirigentes soviéticos anunciaron que una "brigada de choque", compuesta por treinta mil especialistas, partirá hacia la campiña rusa dentro de los próximos cuatro meses para "guiar" a los administradores de las granjas colectivas en la obtención de la máxima producción.

"Pravda" publica el anuncio, el que indica que Moscú intensificará su fiscalización sobre las organizaciones agrícolas colectivas. El diario expresó que trabajadores experimentados del partido serán recomendados para presidir las granjas colectivas.

Generalmente, los campesinos en las zonas de las granjas eligen a sus dirigentes. Los especialistas seleccionados para la labor de acelerar la producción aparentemente no tendrán opositores en las próximas elecciones. El anuncio revela la importancia atribuída al aumento de la producción agrícola por Khrushchev en su plan agrícola.

Churchill Seguirá Peleando por un Mundo sin "Lágrimas, Sudor ni Sangre"

LONDRES, 5 (AP). (Exclusivo para Clarín).— Sir Winston Churchill sigue siendo un caballero con una misión. El viejo guerrero, al descender de la jefatura del gobierno, sigue atraído por su santo erial: la esperanza de que aún pueda ayudar a lograr la paz mundial.

A los 80 años de edad, quiere "acercar ese arreglo permanente de paz que los pueblos de todas las razas y de todas las tierras desean fervientemente".

Hace 55 años que Churchill ingresó en el Parlamento. Casi nueve años en dos períodos como primer ministro de Gran Bretaña hay en su foja de servicios. La guerra y la guerra fría le han tocado en suerte sirviendo bajo dos soberanos, Jorge VI e Isabel II. Tomó el timón en la hora más oscura de su país y llevó la nave a través de "sangre, sudor y lágrimas" hasta la victoria sobre la Alemania nazi. Luego, en su segundo período, puso a Gran Bretaña en el camino de retorno del socialismo y dió volumen vigorizado a su voz en los concilios del mundo. Ahora, se retira de Downing Street con más laureles, probablemente, que cualquier otro hombre haya tenido en vida.

La edad ha retardado el paso de sir Winston. Algunas veces la memoria le juega malas pasadas. Por un tiempo estuvo paralizado por un derrame cerebral. Pero ha vencido frustraciones y humillaciones. Ninguna de ellas ha disminuído su celo por coronar con la paz una carrera hecha heroica, principalmente a través de la guerra.

Sólo dos estadistas británicos permanecieron en la jefatura del gobierno más allá de los 80 años, pero ambos antes del siglo XX, cuando la tarea era sin duda mucho más sencilla. En 1865 lord Palmerston, a los 81 años de edad, falleció en el ejercicio de sus funciones. Y William Gladstone dejó el gobierno en 1882, a los 83 años, derrotado en su campaña por reducir los gastos en armamentos.

Churchill es primordialmente un experto en política exterior, pero ello no le impidió orientar al Reino Unido hacia la libre empresa. En 1951 heredó la situación social creada por los laboristas. Aún queda mucho de lo nacionalizado por los laboristas: el Banco de Inglaterra, las minas de carbón, los ferrocarriles y la aviación civil.

"El socialismo", afirmó Churchill, "nos llevó hacia la bancarrota. Estábamos de pie sobre una traicionera puerta-trampa que había de precipitarnos en el desastre económico".

Por su parte, comprobó que era fácil dar marcha atrás. De las industrias nacionalizadas por el gobierno laborista, sólo la siderurgia ha sido liberalizada, y se han dado también los primeros pasos para devolver al régimen privado los transportes.

Ahora, con el manto de la fama en torno de sus hombros, Churchill permanece activo por más que declare: "Estoy ahora cerca del fin de mi jornada". Y no hace mucho tiempo dijo llanamente: "No tengo intención de pasar los años que me faltan explicando o retirando nada de lo que haya dicho en el pasado, y menos pidiendo disculpas por ello".

Cuando el 10 de mayo de 1940 asumió la jefatura del gobierno, lo que estaba en juego era nada menos que la existencia de la comunidad británica. En este momento, el Reino Unido se irguió virtualmente sólo contra las legiones de Hitler. Churchill, con su extraordinaria oratoria y su voluntad indomable, coaligó las escasas fuerzas disponibles para la lucha por la supervivencia.

Al concluir la contienda, los electores, cansados por la guerra, sustituyeron en el gobierno el partido Conservador por el Laborista. Churchill se tornó entonces en el jefe de la oposición en la Cámara de los Comunes en momentos en que los laboristas iniciaban la conversión de Gran Bretaña en una nación consagrada al bienestar.

Pero seis años de socialismo saciaron a muchos electores británicos. En octubre de 1951 se produjo el vuelco. Churchill abogó en la campaña electoral por la suspensión del programa de nacionalizaciones industriales de los laboristas. Rebatió las acusaciones del laborismo en el sentido de que era un traficante de guerra. Predicó la lucha por la paz. Y llevó a los conservadores a la victoria.

Muchos problemas se abatieron entonces sobre los hombres de Churchill: la querella entre Oriente y Occidente; las guerras de Corea, Indochina, Malasia; la cuestión de Formosa, la disputa por las posesiones británicas en Irán, Egipto y otros sitios distantes, y los numerosos problemas económicos internos.

Resolvió algunos y trabajó en otros. Pero la tarea era pesada y la rutina administrativa, excesiva.

JAMES F. KING

El "Viejo Winnie" Dejó la Casa de Downing Street 10

LONDRES, 6 (AP). — A las 17.12, Churchill se despidió del personal de la residencia oficial de los primeros ministros, en el número 10 de Downing Street. Con paso lento se dirigió a la puerta de salida, deteniéndose unos instantes en los umbrales de la residencia que abandonaba para siempre. Por la muchedumbre congregada en las aceras y adyacencias, corrió un estremecimiento respetuoso que se quebró en seguida en un coro de exclamaciones felices: "¡Viva viejo Winnie, llevando la señal de la V!" Toda la emoción contenida del rudo estadista —ahora el "bien viejo Winnie"— se quebró en una lágrima, guardada aquí y ahí, como la expresión final de una carrera en trayecto hacia el bronce.

No será bautizado "Duque de Londres".

Churchill habría sido saludado en las calzadas atiborradas de la ciudad con la esperanza de que recibiría un ducado. Se creyó que los diarios anunciarían el título de "Duque de Londres", como culminación de su carrera política. Pero el ex "premier", repitiendo su actitud de 1945, cuando la corona le ofreció la dignidad de conde, se negó a recibir tal distinción. De haberla aceptado, tendría que abandonar su actual banca en los Comunes para ir a la de Lores, y Churchill, evidentemente, no desea hacerlo.

Fijóse un Acuerdo de Cooperación Económica con El Líbano

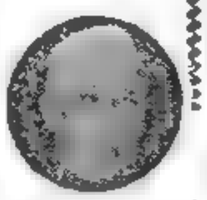

J. NEHRU expresó sus temores sobre la atómica

No Cree Nehru en el Control de la Atómica

NUEVA DELHI, 6 (AFP). — "Ya no constituye una proposición práctica la total prohibición de la fabricación de armas atómicas", declaró Nehru, al hablar en Delhi, en ocasión del aniversario del profeta Nahavir. "En efecto —agregó— aún si la prohibición fuera decidida es probable que se fabricarían bombas secretamente o de otro modo". Destacó además que aún si existieran instalaciones importantes, en vista de la utilización pacífica de la energía atómica, podrían ser fácilmente transformadas, para la fabricación de armas, sin que nadie pudiera descubrir o detener esta transformación. Por lo tanto, se vuelve imperativo, dijo, hallar otro medio para hacer frente a la amenaza que constituyen las bombas atómicas o de hidrógeno.

Apela a la Aplicación de Fuerzas Morales

Volviendo a referirse nuevamente a la idea emitida hace unos días en su discurso sobre política exterior, ante el Parlamento, Nehru sugirió la entrada en acción de una "fuerza moral" análoga a la que Gandhi opuso a los ingleses.

Mac Millan Sería Nombrado Nuevo Canciller Británico

Asumió Anthony Eden sus Funciones de Primer Ministro

Clarín
Buenos Aires, República Argentina
40 Centavos
Un lazo de atención para la solución argentina de los problemas argentinos
AÑO X — Diario de la Mañana — Nº 3.408
Buenos Aires, Jueves 7 de Abril de 1955

LONDRES, 6 (AP). — Eden acometió con confianza las complejas y pesadas labores que deberá afrontar como nuevo primer ministro de Gran Bretaña, cargo para el cual fué designado por la reina Isabel II, mientras su predecesor, sir Winston Churchill, no ocultó la tristeza que le produjo abandonar para siempre la residencia oficial de 10 Downing Street. El texto del anuncio oficial emitido por el palacio de Buckingham es el siguiente: "La reina recibió al honorable sir Anthony Eden, M. P. (miembro del Parlamento) en audiencia esta mañana, y le ofreció el cargo de primer ministro y primer Lord del Tesoro. Sir Anthony Eden aceptó el ofrecimiento de Su Majestad y le besó las manos al recibir el nombramiento".

Visita a la Reina

El nuevo jefe de gobierno, que es el cuadragésimo segundo primer ministro del Reino Unido, permaneció esta mañana 40 minutos en los aposentos privados de la soberana. Las trompetas de la banda de la guardia de caballería anunciaron luego su salida del palacio, pero las 3 000 personas que lo aguardaban, no esperaron el anuncio oficial para aclamarlo como primer ministro.

En los Comunes

Pocas horas después, sir Anthony se presentó en la Cámara de los Comunes, y su aparición en el recinto parlamentario sirvió para subrayar la profunda impresión producida por el alejamiento de Churchill. En las bancas conservadoras, a espaldas del nuevo "premier", hubo un murmullo de aprobación, pero los laboristas permanecieron en silencio. En su discurso, Eden declaró que el principal atributo de Churchill como estadista era "alcanzar una visión completa" de los problemas que debía resolver y reducirlos, siempre a sus términos esenciales. "Cuando vuelva del descanso que tomará ahora, añadió, seguirá siendo la figura dominante entre nosotros. Por mi parte, agregó, haré todo lo que pueda por servir a nuestro país".

A su vez, Attlee señaló que Churchill "dió al país un gobierno cuando el país más lo necesitaba", y su voz pareció quebrarse ligeramente cuando habló del "cálido afecto" de su partido por el jefe británico del tiempo de guerra.

Entretanto, los observadores políticos estiman que la primera tarea que deberá emprender el nuevo primer ministro es la reorganización de una nueva secretaría del Foreign Office. De acuerdo con un alto funcionario gubernamental, esa cartera será confiada a Harold McMillan, actual ministro de Defensa.

Líder Conservador

LONDRES, 6 (AP). — Eden fué elegido por unanimidad, líder del grupo parlamentario conservador.

Ataque de Bevan

LONDRES, 6 (INS). — El laborista Aneurin Bevan atacó al nuevo primer ministro británico, afirmando que "es un hombre apenas adecuado para encarar el reto épico de la bomba de hidrógeno".

Carta de Churchill

En una carta dirigida al presidente de la sección del partido Conservador correspondiente a Woodford —Essex—, Churchill explicó las razones de su dimisión y reiteró sus anhelos de seguir representando al electorado en la Cámara de los Comunes.

EL PRESIDENTE DE LA NACION, general Perón, recibió en las instalaciones de la Unión de Estudiantes Secundarios, rama masculina, en Núñez, el saludo de los deportistas argentinos que compitieron en los II Juegos Panamericanos de México y en el Campeonato Sudamericano de Futbol, en Santiago de Chile. El grabado lo muestra en momentos en que es saludado por la nadadora Eileen Hol.

INTERPRETACION DEL "PRAVDA"

MOSCU, 6 (AFP). — "Pravda" al comentar por primera vez la renuncia de Churchill, estima que ella se debió al hecho de que "perdió su influencia política en el país" y que su reputación como hombre de estado ha quedado comprometida a tal punto, que en cierta medida volvióse un obstáculo para la aplicación de la política del partido Conservador, antes de la realización de las elecciones.

Saludó Occidente al Nuevo "Premier"

LONDRES, 5 (AP). — El mundo occidental, apenas conocida oficialmente la designación de Eden como primer ministro, se apresuró en hacerle llegar su saludo. El mensaje de Eisenhower dice: "En la guerra y en la paz, sir Anthony Eden ha sido un destacado vocero del mundo libre. Me sumo a mis compatriotas para felicitarlo como un estadista de jerarquía mundial". En iguales conceptos se expresó Dulles, destacándolo como a "un convencido partidario de las relaciones angloestadounidenses".

"Me sentiré feliz de continuar con usted la política de entendimiento y de amistad, siempre más cordial, que es el deseo de nuestros pueblos y el interés de la paz", dice el saludo de Faure. La noticia causó igual satisfacción en Bonn. Rusia, en cambio, por medio de la agencia Tass, anunció escuetamente el nombramiento, tal como lo hiciera con la dimisión de Churchill.

Opónese Ridgway a las Reducciones Militares

WASHINGTON, 6 (INS). — El jefe del estado mayor del ejército, general Ridgway, advirtió que el ejército soviético está preparado para emprender "una guerra en gran escala" al prestar declaración ante la Subcomisión de Asignaciones Militares del Senado. Afirmó luego que el ejército ruso, es "la fuerza de combate terrestre más poderosa en el mundo, actualmente" y luego de señalar que el de Estados Unidos puede encargarse de las "pequeñas agresiones locales" inmediatamente" que ocurran, añadió: "Sin embargo, la fuerza de época de paz no permitirá operaciones que excedan un período de tiempo limitado, sin reforzarse lo suficiente para afrontar la agresión".

Destacó la Fuerza Bélica de la U.R.S.S.

Ridgway se opone a una reducción en las fuerzas armadas de la nación. El subsecretario de Ejército, Charles C. Finucane, que estaba sentado junto a él, defendió firmemente, por su parte, la proposición para reducir el ejército de 1.270.000 hombres a 1.027.000 en 1956.

Nuevo Ministro en la U.R.S.S.: L. Melnikov

PARIS, 6 (AFP). — Por decisión del Presidium del Soviet Supremo de la URSS, se creó el ministerio de Construcciones de las Empresas de la Industria del Carbón, según anunció la agencia Tass. La nueva cartera ha sido asumida por Leonide G. Melnikov.

El Presidium confió al nuevo ministerio una serie de organismos y empresas, de acuerdo con una nómina establecida por el Consejo de Ministros de la URSS.

Quadros Discutiría en Río los Cambios en el Gabinete

RIO DE JANEIRO, 6 (AFP). — El gobernador de San Pablo, Janio Quadros, se ha convertido en una de las figuras decisivas del planteo electoral, ya que volverá a entrevistarse el martes con el presidente Café Filho, para discutir la reorganización ministerial. La crisis de gabinete quedó circunscripta a las carteras de Hacienda y Transportes y a la presidencia del Banco de Brasil. Tal impresión desmiente las versiones sobre la dimisión de los tres ministros militares, a la que seguiría una renuncia colectiva del gabinete. Para reemplazar a los secretarios dimitentes, el presidente nombró ministro de Hacienda a José M. Whitaker, titular de la misma cartera durante la presidencia de Vargas en 1930. Para el ministerio de Transportes y Electricidad, se designaría al ingeniero Marcondes Ferras.

Los partidos que constituyen el cartel denominado Unionista prosiguieron sus conversaciones tendientes a la elección del candidato a la presidencia, que tal conjunción partidaria sostendrá en las elecciones próximas. La opinión generalizada es que se elegirá gobernador de Pernambuco, Etelvino Lima.

Encargan a Hussein Alá Formar Gobierno en Irán

Renunció el Gral. Zahedi

TEHERAN, 6 (ANSA). — Ha presentado su renuncia al cha el primer ministro, general Zahedi. Informaciones oficiales anunciaron que la dimisión fué aceptada por Reza Pahlevi, quien encomendó a Hussein Alá, ministro de la corte, la formación de un nuevo gobierno. Esta designación significa, según comentan los círculos políticos, que el poder se mantendrá en manos del grupo monárquico que promovió la caída de Mossadegh y el acercamiento a los países occidentales.

La renuncia del general Zahedi está fundamentada en razones de salud. Su secretario privado informó que Zahedi partirá mañana para Alemania, donde se someterá a un tratamiento médico.

También estaría enfermo el nuevo primer ministro, pero su mal no suscita ninguna inquietud. Se afirma, en efecto, que Alá partirá el lunes para Suiza, en donde se le practicará una intervención quirúrgica "menor" y que, durante su ausencia, se hará cargo del gobierno el ministro de Finanzas, Alí Aminí. Sin embargo, el domingo por la mañana, Hussein Alá se presentará ante el Parlamento al que someterá la nómina de sus colaboradores. Es decir, que el nuevo primer ministro iranio será primeramente investido y posteriormente viajará a Suiza para someterse a la operación.

Clarín

No Aparecerá Mañana

El Viernes Santo figura entre las fechas incluídas por el ministerio de Trabajo y Previsión entre las dedicadas anualmente al descanso de los vendedores de diarios. Por tal motivo, Clarín no aparecerá mañana. El sábado reanudaremos nuestra edición habitual.

Escribe Raymond Aron

La Ratificación de los Acuerdos de París

PARIS, 6 (Exclusivo para Clarín). — La ratificación de los tratados de París por las asambleas alemanas y el Consejo de la República francesa, cierra un período de la política internacional iniciado no tanto por el rechazo de la CED el 30 de agosto pasado, como por la propuesta del Secretario de Estado norteamericano, Dean Acheson, en septiembre de 1950. Más de cuatro años y medio han transcurrido, pues, entre la decisión de principio de asociar la República Federal alemana a la defensa de Europa y la ratificación parlamentaria de los textos que autorizan dicha participación.

Los acontecimientos producidos durante tan largas negociaciones modificaron el sentido de la decisión adoptada. En septiembre de 1950, la guerra de Corea había hecho temer lo peor a los estadistas occidentales. En función del peligro de una agresión soviética o de una generalización del conflicto, los dirigentes norteamericanos habían recomendado a sus asociados del pacto atlántico un rearme limitado de Alemania occidental. Desde entonces, se logró apagar el incendio en Corea y en Indochina, falleció Stalin, sus sucesores emplearon un lenguaje más moderado y el desarrollo de las armas de destrucción en masa volvió casi inconcebible la eventualidad de una guerra general desencadenada voluntariamente por un gobierno, sea cual fuere.

•

¿Qué significa hoy la constitución de un ejército alemán que debería incluir, dentro de tres años, unas doce divisiones? Yo le veo dos cometidos. Militarmente, los expertos de la NATO consideran que, sin las divisiones alemanas, los efectivos del ejército de tierra del pacto atlántico, serían insuficientes, aun en la hipótesis que se recurriese a las armas nucleares tácticas. Las divisiones alemanas deben, pues, completar, reforzar la barrera que pondrá a Europa occidental en situación de seguridad.

Por otra parte, los acuerdos de París y los de Bonn consagran la soberanía casi total de la República Federal y hacen un lugar a la Alemania democrática dentro de la comunidad europea de los pueblos libres. Se hacía imposible, puesto que la reunificación de Alemania no se podía lograr, no conceder a la República de Bonn un estatuto, una dignidad política, una perspectiva de porvenir. Los acuerdos de París no resuelven nada. Si se los hubiese rechazado, una crisis grave se habría planteado.

•

El mismo día en que el Consejo de la República los votaba, el presidente Bulganin, contestando a una declaración hecha por el presidente Eisenhower en su conferencia de prensa, se declaraba favorable a una reunión de los cuatro grandes. De este modo, desaprobaba muy abiertamente la anterior propaganda llevada por la Unión Soviética y sus portavoces. Al menos, por su parte, no estimaba que la ratificación de los acuerdos de París fuera susceptible de impedir toda negociación ulterior. En verdad, los dirigentes soviéticos se prestan o se niegan a las conversaciones según la idea que se hacen de sus intereses a cada momento.

La verdadera cuestión, por lo demás, dígase lo que se diga acá como allá, no es saber si habrá conferencia. La duda existe con respecto al objeto de la conferencia y a sus probabilidades de éxito.

•

Los occidentales se preguntan si, para evitar la puesta en aplicación de los acuerdos, los rusos se prestarán a las concesiones que no hicieron a los efectos de impedir su ratificación. En otros términos, ¿pueden los soviéticos considerar seriamente la idea de elecciones libres en la zona oriental, solo método de unificación aceptable para Occidente? Los comentaristas, así como los ministros en su mayoría, se inclinan hacia una contestación negativa. Antes de los acuerdos de París, no existía probabilidad alguna de arreglo con la Unión Soviética acerca de las modalidades de una reunificación alemana. Después de estos acuerdos, la probabilidad de un arreglo sigue débil en extremo.

Si ésta es la perspectiva, ¿de qué se podrá hablar en una conferencia eventual? La contestación parece ser la siguiente: se intentará organizar de la manera más pacífica posible la coexistencia de las dos Europas; quizá se logre firmar el tratado de paz que permita la evacuación de Austria. Al mismo tiempo, se buscaría un modus vivendi con relación a Asia, en particular una estabilización de las dos Chinas.

Si este análisis fuera exacto, la entrada de la República Federal en el pacto atlántico no anunciaría iniciativas sensacionales; no señalaría el comienzo de una nueva fase fundamental: consagraría la situación que, ya en 1945, había creado nuevamente en Europa el telón de hierro, y que, en 1949, había dado lugar en Asia a la instalación de Mao Tsé-tung en la ciudad prohibida de Peiping.

RAYMOND ARON

Copyright Clarín
(Reproducción total y parcial prohibida)

Fué Favorable a Latinoamérica en Enero el Intercambio con EE. UU.

INFORMACION PAGINA DOS

Clarín

BUENOS AIRES · REPUBLICA ARGENTINA · 40 Centavos

Un toque de atención para la solución argentina de los problemas argentinos

AÑO X — Diario de la Mañana — Nº 3.409

Buenos Aires, Sábado 9 de Abril de 1955

RECHAZA PEKIN UN PLEBISCITO PARA FORMOSA

HONGKONG, 8 (INS). — Chou En-lai rechazó la idea —de aparente inspiración británica— urgiendo un plebiscito para resolver el problema de Formosa. La agencia "Nueva China", citó sus declaraciones al "Diario del Pueblo", de Pekín, diciendo que la idea era absurda.

Proponen Concertar un Concla ve Sobre el Lejano Oriente

NUEVA DELHI, 7 (INS). — El jefe de la delegación de China comunista, Kuo Mo, a la conferencia sobre "coexistencia", propuso la concertación de un cónclave para discutir el problema de Formosa. Señaló Kuo que el gobierno de Pekín convendría en ventilar esa cuestión, en una reunión en que también estuvieran representados los gobiernos del Soviet, Birmania, India, Gran Bretaña, Francia, Ceilán, Estados Unidos y Pakistán.

CHOU EN-LAI

ESTUDIA EDEN LA CONVOCATORIA DE LAS ELECCIONES

LONDRES, 8 (AP). — Entró en funciones el flamante gabinete designado por el nuevo primer ministro Eden, con modificaciones algo más profundas de lo que se había supuesto en principio. El nuevo "premier" estudia, mientras tanto, la convocatoria a elecciones nacionales para el próximo 26 de mayo. Eden anunció anoche dos importantes cambios en la constitución del gobierno. Son ellos la designación de Harold MacMillan, de 61 años, como canciller, y la de Selwyn Lloyd, de 50, que ocupará la cartera de Defensa. Este último será reemplazado en el ministerio de Abastecimiento por Reginald Maudlings, de 38 años, joven figura de la política inglesa. Tres miembros del antiguo gabinete de Churchill fueron, pues, reemplazados.

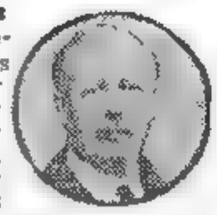

MAC MILLAN nuevo canciller británico

La reorganización ministerial, no alteraría los planes para un llamado a elecciones generales para fines de mayo próximo. En su profundización particular, puede observarse la tendencia de Eden a "rejuvenecer" los cuadros del gobierno, ya que bajo el comando de Churchill, eran preferidos para puestos de responsabilidad los hombres de más avanzada edad del partido "tory". Otros cambios menores habidos en la designación de funcionarios, contribuyen a reafirmar esta particular cualidad del nuevo gobierno británico. Sin embargo, el presente no sería el equipo definitivo que integra el nuevo primer ministro para colaborar en su función. El "gran gabinete Eden", con cambios aún más significativos, sería designado con posterioridad a las elecciones, de volver a imponerse en ellas el partido Conservador.

Eden Agradece Felicitaciones

LONDRES, 8 (AP). — Eden agradeció al presidente Eisenhower y al canciller de la Unión Soviética, Molotov, sus mensajes de "buenos deseos" con motivo de su designación como primer ministro, y dijo que espera continuar manteniendo buenas relaciones con ambos.

Será Estudiada la Radiación Atómica

WASHINGTON, 8 (AP). — La Academia Nacional de Ciencias anunció que tratará de aclarar una parte de la confusión originada sobre los peligros de la radiación atómica. El Dr. Detlev W. Bronk, presidente de la Academia, expresó que con la cooperación de la Comisión de Energía Atómica y el apoyo financiero de la Fundación Rockefeller "se acometerá una revaluación general del conocimiento actual sobre los efectos de la radiación atómica en los organismos vivos".

Diferencias de Opinión

Además, dijo que "se tratará de identificar las cuestiones en las que se necesita con urgencia una investigación intensa". El anuncio del proyecto señaló "amplias diferencias de opinión acerca de la naturaleza y grado de los riesgos humanos que implica el uso de la energía atómica, según han sido revelados por declaraciones públicas de destacados hombres de ciencia".

Algunos científicos han afirmado que la radiación de la bomba atómica y de hidrógeno podría afectar a las generaciones futuras al alterar los genes que determinan la herencia humana.

Límite a las Pruebas

La Federación de Hombres de Ciencia Norteamericanos se expresó el 6 de mayo último en favor de que las Naciones Unidas efectuarán un estudio del problema con miras a la posible imposición de un límite de número de explosiones que puedan realizarse en el curso de un año. El 17 de marzo, el Dr. Linus Pauling, premio Nobel de Química, dijo que la continua dispersión de material radiactivo en la atmósfera estaba creando una situación crítica cuyos efectos finales sólo podía conjeturar y temer.

MARIO Scelba, presidente del Consejo de Ministros de Italia, quien, junto con el canciller Martino, regresó a Roma, luego de un viaje de dos semanas por EE. UU. y Canadá, donde ambos trataron la situación internacional

Scelba y Martino Están de Regreso

ROMA, 8 (ANSA) — El presidente del consejo, Scelba, y el canciller Martino, llegaron a Roma procedentes de Estados Unidos. En el aeropuerto de Ciampino los aguardaban el vicepresidente del consejo, Saragat, los ministros Villabruna, Mattarella, Campilli, Romita, Taubroni, Gava, Ermini, Taviani y numerosas altas personalidades. Los dos estadistas celebraron posteriormente una entrevista con el presidente, Sr. Einaudi, en el Quirinal y, seguidamente, con el vicepresidente del consejo, reanudando su actividad en el proceso de clarificación política dentro de la coalición gubernativa, así como en las gestiones encaminadas a decidir la elección de nuevo presidente. Uno de los primeros líderes gubernamentales con que se entrevistará Scelba, será el diputado Fanfani, secretario de la democracia cristiana.

A poco de su llegada, Scelba declaró estar convencido del vivo interés con que son seguidos los acontecimientos italianos, después de sus conversaciones con los dirigentes de la política norteamericana, y con los más calificados exponentes del mundo económico y sindical de Nueva York, Chicago, Filadelfia, Detroit y California, así como de la colectividad italiana. Se refirió, también, a la simpatía con que es vista la línea internacional de Italia, su reconstrucción y su progreso. "La exposición directa de la situación —agregó— tanto en lo político como en lo social, ha reavivado la confianza en el porvenir de Italia, asegurándole nuevo prestigio en el concierto internacional. Los términos de la colaboración dependerán también de nuestra capacidad para traducir en términos concretos y realistas nuestras exigencias y la medida en que sepamos conservar la fe en las instituciones libres".

Tropas de las Tres Potencias Seguirán en Suelo Alemán

WASHINGTON, 8 (AFP). — Las autoridades norteamericanas mantendrán varias divisiones en el territorio de Alemania occidental, necesarias para sostener la confianza de la opinión europea de un apoyo militar de Estados Unidos en caso de un eventual conflicto con el Este.

Envío de Armamentos

Asimismo, se halla preparado un gran volumen de armamentos y equipos bélicos, para apresurar la creación de las doce divisiones alemanas contempladas en dicho tratado. Según los círculos oficiales de Washington los acuerdos suscriptos permitirán a las fuerzas del Atlántico una estrategia más audaz, adelantando sus líneas más al Este y convirtiendo a Alemania occidental en un baluarte defensivo del corazón industrial de Europa. El convenio suscripto por Eisenhower, extiende también a Gran Bretaña y Francia el derecho de mantener tropas en territorio de Bonn.

Insiste Pinay en que Debe Negociarse con Oriente

Se Propone Entrevistar a Adenauer

PARIS, 8 (AFP). — "El refuerzo de la cohesión occidental es la condición previa para entablar negociaciones con el Este", declaró el ministro de Relaciones Exteriores Antoine Pinay en un reportaje concedido al corresponsal en París del diario "Le Progrés de Lyon". "Esa negociación con el Este —agrega— constituye, fuera de toda duda, uno de los objetivos fundamentales de la política occidental".

Paz Duradera

Señaló el canciller que "se trata de establecer una paz duradera sobre bases sólidas, y para ello se hace ahora más necesario que nunca realizar un esfuerzo resuelto para aportar la solución anhelada a los grandes problemas europeos que se hallan aún en suspenso, entre ellos el problema esencial de la situación alemana, el tratado de estado de Austria, el desarme general y las demás cuestiones que aún se hallan pendientes de solución entre los bloques del Este y del Oeste".

Más adelante manifiesta la firme esperanza de que podrá llevarse a cabo una conferencia de los "cuatro" en el más breve plazo que sea posible.

Expresa más adelante que "es necesario que haya progresos substanciales en la vía del desarme, y si se realiza una conferencia de potencias, después de la ratificación definitiva de los acuerdos de París, nosotros queremos que esa reunión sea verdaderamente seria, vale decir sin ninguna tentativa de propaganda de parte de ninguno de los participantes".

Pinay anunció su propósito de mantener una entrevista, a fin de mes, con el canciller federal, Dr. Adenauer. A este respecto declaró: "La geografía impone a los pueblos vecinos la obligación de vivir en paz y en plena armonía, y por otra parte ello es necesario si es que se quiere seguir avanzando en la senda de la edificación europea".

Gestión Francotunecina

PARIS, 7 (AP). — Faure retomó un papel activo en las negociaciones que se realizan para otorgar autonomía a Túnez. Asumió la presidencia de la delegación francesa en la reunión con la encabezada por Mongi Slim y Mohamed Masmoudi, ministros de Estado de Túnez. Ambas partes expresaron la esperanza de que puedan completarse las gestiones antes de la temporada del Ramadán musulmán, que se inicia el 23 de abril. Se ha alcanzado un acuerdo respecto de la mayoría de las convenciones y las discusiones se refieren ahora a los difíciles puntos restantes. Informantes franceses dijeron que la delegación estudió el control de las zonas del sur de Túnez. Los tunecinos desean, por lo menos, la administración de la policía civil y la presidencia de la futura Junta de Arbitraje

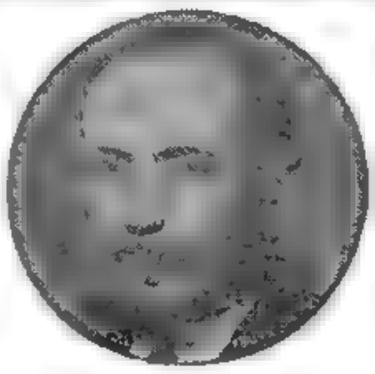

ANTOINE PINAY

Reclaman a los Agricultores Rusos el Aumento de las Siembras de Maíz

MOSCU, 8 (AP). — El jefe del partido Comunista de la Unión Soviética, Nikita Khrushchev, dió término a una conferencia agrícola con un reproche a los agricultores soviéticos por no haber demostrado su espíritu de iniciativa aumentando la producción. Concluyó así una conferencia de tres días celebrada por los gerentes de granja en el Kremlin, como parte de la vasta campaña lanzada actualmente en los Soviets para aumentar la producción de productos alimenticios, sobre todo de cereales y ganado.

Khrushchev asistió a otras reuniones de este género en distintos puntos del territorio. Sin embargo, la conferencia del Kremlin adquirió especial importancia debido a la presencia del primer ministro Nikolai Bulganin, el titular de centrales eléctricas Georgi Malenkov, y otros altos funcionarios soviéticos.

Los comentarios con que Khrushchev clausuró la reunión fueron francos y decididos. Sostuvo que demasiados jefes de granjas colectivas confían en que Moscú tome resoluciones por ellos y advirtió que deben aprender sin demora a usar su propio sentido común.

En virtud del nuevo sistema de descentralización agrícola, los trabajadores, dijo, pueden hacer las siembras que consideren preferibles para su propia región. Sin embargo, demasiados de ellos eligen obedecer las órdenes de generales. Subrayó, una vez más, la necesidad de aumentar las siembras de maíz y censuró a distintos hombres de ciencia que afirman que dicho cereal puede ser cultivado únicamente en el sur.

Después de la Conferencia Afroasiática Comenzará el Período de Suspenso en Torno a Quemoy y Matsu

NUEVA YORK, 8 (De nuestra agencia). — La controversia, expresión típica de la política norteamericana, no contribuye en nada a la claridad de su escenario, aunque sea la base saludable de la sustancia democrática en que se apoya todo el sistema político del país. En estos momentos, mientras la visita del canciller austríaco a Moscú se mira con recelo y ese recelo se extiende a la conferencia afroasiática de Bandung, a la tensión del Medio Oriente y las perturbaciones de Vietnam; mientras están en marcha las maniobras políticas para la elección presidencial del año próximo y se discute agriamente la reducción del presupuesto militar; mientras ésos y otros asuntos forman un embrollado telón de fondo, el país asiste al desarrollo paralelo de dos agudas controversias: histórica una y la otra de peligrosa actualidad. La controversia histórica se originó al publicarse los documentos de Yalta, con la reacción del general MacArthur porque en esos documentos se lo presenta reclamando en 1945 la urgente necesidad de que Rusia interviniese en la guerra para derrotar a Japón. Una larga y extemporánea discusión se ha extendido por más de 15 días en las columnas de la prensa, agitando todavía más la ya revuelta actualidad. Sobre el eco de esa controversia, se ha planteado la que calificamos de peligrosa y en la cual el actor principal es el almirante Carney, quien hace unos días y en una comida anunció confidencialmente a un grupo de periodistas que el Pentágono esperaba para mediados de abril el ataque a Quemoy y Matsu.

La indirecta desautorización del presidente Eisenhower a ese anuncio puso en marcha el alud. Tras varios días de curioso silencio Carney reapareció repentinamente para desmentir las declaraciones que se le adjudicaban. Cabe señalar que, previamente a su desmentido, se conoció una medida del Departamento de Estado destinada a restringir las manifestaciones públicas sobre política exterior de todos los miembros del gobierno. Pero en rapidísima respuesta al desmentido de Carney, los asistentes a la famosa reunión han expuesto nada menos que las notas taquigráficas que tuvieron la precaución de tomar y en las cuales el almirante Carney aparece hablando del ataque a las islas, no una vez, sino cuatro o cinco. Los tres diarios envueltos en el conflicto son "The Chicago Sun Times", "The Louisville Courier Journal" y "The Philadelphia Evening Bulletin", que han publicado las notas taquigráficas tomadas por sus redactores. Más allá del aire escandaloso del episodio, lo que destaca el caso y realza su carácter peligroso es que, en el ardor de la disputa, se ha conocido una información de carácter reservado, que fué la que sirvió de base a las palabras de Carney. La misma forma parte de un informe especial del Servicio de Inteligencia en que se destaca que: 1º) En la costa china opuesta a las posiciones nacionalistas los comunistas han impuesto la ley marcial. 2º) En esa región se han concentrado 2.500 juncos y embarcaciones artilladas, capaces de transportar a más de 35.000 hombres y, para mediados de abril, los comunistas habrán concentrado en los aeródromos más próximos a Matsu la fuerza aérea necesaria para proteger una operación de desembarco. Frente a la amenazadora elocuencia de esos hechos concretos, la única observación razonable es que los comunistas se abstendrían de toda acción militar mientras se desarrolle la conferencia afroasiática, que comenzará el día 18, y que sólo después de esa conferencia se iniciará el verdadero período de suspenso crítico en torno de los acontecimientos pendientes de Quemoy y Matsu.

HORACIO ESTOL

Corresponsal de Clarín en Estados Unidos de Norteamérica

Terminó el Estado de Guerra Entre China Roja y Alemania

TOKIO, 8 (AP). — Radio Pekín anunció que el presidente de China comunista, Mao Tsé-tung, ordenó poner fin al estado de guerra imperante entre China y Alemania, desde el 9 de diciembre de 1941. Esa orden puso en vigencia una resolución adoptada por la Comisión Permanente del Consejo Nacional del Pueblo.

Según la radioemisora, Mao Tsé-tung declaró que "debido a la constante política de Estados Unidos, Gran Bretaña y Francia, en el sentido de dividir a Alemania, restablecer el militarismo de Alemania occidental e incorporarla a los bloques militares agresivos, Alemania se encuentra ahora en un estado de división y sigue siendo imposible concertar un tratado de paz con Alemania. Agrega que "el estado de guerra entre China Popular y Alemania terminará inmediatamente y se crearán relaciones pacíficas entre los dos países".

Por otra parte, Mao Tsé-tung indicó el vigoroso apoyo de los comunistas chinos a los esfuerzos de Rusia por impedir el rearme de Alemania occidental. China roja es el último de los países de la órbita comunista que puso fin al estado de guerra con Alemania, desde que la Unión Soviética tomara la iniciativa en este sentido.

Tres Candidaturas Anuncian en Brasil

No Renunciaron los Ministros Militares

RIO DE JANEIRO, 8 (AFP). — El general Teixeira Lott, ministro de Guerra, afirmó que el país se encuentra absolutamente tranquilo y desmintió la información según la cual los ministros militares habrían renunciado. Esta declaración fué confirmada igualmente por el almirante Do Vale, ministro de Marina.

Las fiestas de Pascua han impuesto un descanso en las luchas políticas suscitadas por las elecciones presidenciales de octubre próximo.

Tres candidaturas han sido presentadas por la sucesión del presidente Joao Café: la de Juscelino Kubitchek, ex gobernador de Minas Geraes, que sostiene la mayoría del partido Socialdemócrata, mayoritario en el Parlamento y que cuenta también con el apoyo de otros dos; la de Plinio Salgado, intelectual de derecha, y la del ex gobernador del Estado de Pernambuco, Etelvino Lins, sostenido por los "unionistas", partidarios de una candidatura única, y hostiles a Kubitchek.

Ningún partido ha designado hasta ahora candidato a la vicepresidencia, cargo que servirá de "moneda de cambio" para convenios de última hora, o de compensación al "regionalismo" del presidente. Pero estas candidaturas no serán posiblemente las únicas. Hasta ahora las fuerzas populistas (partido Laborista brasileño y partido Social progresista) no han dado su opinión. Su importancia relativa les permitiría ser árbitros de la elección.

Revélase que China Roja Recibió Enorme Cantidad de Materiales Estratégicos

Apréstase Francia a Evacuar Haiphong

HANOI, 9 (AFP).— Francia retirará las últimas fuerzas que aún mantiene estacionadas en la zona norte de Indochina asignada al Vietminh. La evacuación de esas fuerzas de la Unión Francesa concentradas actualmente en el sector de Haiphong y que forman la última zona de reagrupación fijada por el armisticio, dará comienzo el 22 del corriente y finalizará el 16 de mayo.

Se reveló en fuente oficial vietminhesa que se ha realizado un acuerdo con el comando militar francés acerca de la modalidad y condiciones en que se evacuará la cabecera de puente de Haiphong. El acuerdo fué elaborado en las últimas reuniones de la comisión central mixta de armisticio. La delegación del comando militar francés y los representantes vietminheses se han puesto igualmente de acuerdo en que la guarnición comunista estacionada en la región de Quang Ngai en el centro del Vietnam, será evacuada y trasladada hacia la zona asignada a los comunistas en el norte de Indochina, más allá del paralelo 179. Además se estableció que las fuerzas francesas deberán evacuar el sector de Hon-Gay, donde se encuentran las hulleras del Tonkin, el 24 del corriente y el 13 de mayo serán retiradas del puerto de Haiphong las últimas dotaciones de la marinería francesa. El último puesto que evacuarán los franceses en esa zona será el de Don-Son, que constituirá hasta el 16 de mayo la última cabecera de puente en el norte de Indochina.

Un Refugiado del Este Fué Devuelto

MOSCU, 9 (AFP). — Valeri Lysikov, el joven soviético que había huído a Alemania occidental fué entregado a sus padres que residen en Alemania oriental. El anuncio fué hecho por Leonide Ilyichev, jefe del departamento de prensa de Relaciones Exteriores, en una conferencia de prensa.

El joven Lysikov es hijo de un coronel de la aviación soviética que había huído hace algunos días a Alemania occidental, refugiándose en Berlín occidental. Su padre, que presta servicios en el aeródromo comunista de Berlín Schoenefeld, había recibido autorización para verlo en Berlín occidental. Pero ni los ruegos de sus padres ni los argumentos de los oficiales soviéticos que habían concurrido a la entrevista, habían conmovido al joven soviético, que mantuvo su decisión de refugiarse en Occidente.

Eligen el 28 Nuevo Presidente en Italia

ROMA, 9 (ANSA). — El presidente de la Cámara enviará el lunes próximo la convocatoria telegráfica a los miembros de ambos cuerpos para la asamblea parlamentaria en común, destinada a elegir presidente de la república. La fecha fijada es el 28 del mes en curso. La Cámara reanudará sus sesiones el 14 para las interpelaciones.

Palabras de Sceiba

ROMA, 9 (ANSA). — El primer ministro Sceiba ha formulado declaraciones al órgano oficial demócrata-cristiano "Il Popolo", diciendo, entre otras cosas, que Italia posee un gran capital que se llama "estabilidad política". Agregó que de ella depende todo: la consolidación de la democracia, el progreso social y económico y la continuidad de la política exterior. "Si la perdiéramos —añadió— y entráramos en un período de confusión, de aventura, destruiríamos las buenas perspectivas del porvenir. Esto es lo que quiero subrayar —concluyó—, sabiendo que los problemas inmediatos que el gobierno y la coalición democrática deben afrontar son graves".

Moscú Anulará sus Pactos con Londres y París

MOSCU, 9 (AP). — El consejo de ministros de la Unión Soviética pidió al Parlamento que cancele los tratados de alianza y amistad con Gran Bretaña y Francia. Tal medida ha sido adoptada como represalia por la ratificación por parte de dichas naciones, de los convenios de París, que disponen el rearme de Alemania occidental. Es seguro que el Soviet Supremo (Parlamento), que preside Voroshilov, adoptará la medida propuesta rápidamente, en sesión especial, para darle más importancia a esta actitud. Los tratados fueron firmados durante la segunda guerra

Texto de la Denuncia Soviética

LONDRES, 9 (AP). — Según se difundió en inglés por radio Moscú, un comunicado del gobierno soviético sobre la denuncia de sus tratados de amistad con Gran Bretaña y Francia, señala que "el 26 de mayo de 1942, fué firmado el tratado de alianza para la guerra contra la Alemania hitlerista y sus aliados europeos y de colaboración y asistencia mutua en el futuro entre la Unión Soviética y el Reino Unido de Gran Bretaña". Según ese tratado, ambos países "contraían la obligación de adoptar todas las medidas a su alcance para tornar imposible una nueva agresión alemana, y de no concluir alianza alguna ni tomar parte en ninguna coalición dirigida contra la otra parte contratante".

Agrega que contrariamente a lo convenido, Gran Bretaña firmó, y lo aprobó su Parlamento, los acuerdos de París, que disponen la remilitarización de Alemania occidental y su incorporación a alineaciones militares dirigidas contra la Unión Soviética. "En vista de tales acciones —dice—, que quiebran directamente las obligaciones asumidas por ese país en virtud del pacto de 1942, el consejo de ministros de la URSS, en conformidad con la posición del gobierno soviético, indicada en sus notas al gobierno británico del 20 de diciembre de 1954 y del 28 de febrero de 1955, sometió al Presidium del Soviet Supremo una propuesta para la anulación del antedicho tratado".

El Tratado con Francia

En lo referente a la denuncia del acuerdo de amistad con Francia, el gobierno soviético dió un comunicado semejante, señalando que el gobierno francés no lo cumplió, al sancionar los acuerdos sobre el rearme de Alemania occidental, razón por la cual el gobierno solicitó al Presidium del soviet su derogación.

Iniciativa Injustificada

PARIS, 9 (AFP). — "La iniciativa del gobierno soviético de denunciar el pacto francosoviético es injustificada", se declaró esta tarde en las esferas autorizadas francesas. Por otra parte, el gobierno francés había sido ya notificado con antelación.

Reacción en Londres

LONDRES, 9 (AP). — Gran Bretaña se mantuvo firme en su afirmación de que no existe "justificación" para la medida soviética de anular el tratado anglo-ruso de 1942. El ministerio de Relaciones Exteriores pareció sorprenderse por el hecho de que el Kremlin está listo a cumplir su amenaza de hace tres meses.

No Causó Sorpresa

BONN, 9 (AP). — Los funcionarios de Alemania Occidental declaran que desde hacía largo tiempo esperaban que Moscú anulara los tratados de amistad soviéticos con Francia y Gran Bretaña.

Clarín

Un toque de atención para la solución argentina de los problemas argentinos

AÑO X — Diario de la Mañana — Nº 3.410

40 Centavos

Buenos Aires, Domingo 10 de Abril de 1955

Urgen los Soviéticos las Negociaciones Sobre Austria

Estudia Mac Millan la Nueva Nota Rusa

MOSCU 9 (AP). — La Unión Soviética declaró que considera injustificada toda nueva demora en la firma de un tratado que devuelva su independencia a Austria y expresó su confianza en que la visita que la semana próxima efectuará a Moscú el canciller Raab, promoverá la rápida conclusión de dicho tratado. El ministro de Relaciones Exteriores, Molotov, convocó a los representantes diplomáticos de Estados Unidos, Gran Bretaña y Francia y les entregó tres notas idénticas en ese sentido.

La Nota Rusa

"El gobierno soviético", dice la nota rusa, "tiene en cuenta que desde la conferencia de Berlín funcionarios austríacos han intercambiado opiniones sobre un tratado de Estado con altos funcionarios de Gran Bretaña, Francia y Estados Unidos". Además expresa "su esperanza de que, en caso de que haya por parte de todos los países interesados un deseo favorable, será posible llegar a un acuerdo para la conclusión de un tratado de Estado austríaco".

El documento añade que el objetivo de la actual propuesta soviética "es poner fin a la situación anormal por la cual Austria, a 10 años de la finalización de la guerra, está aún bajo el control de las potencias ocupantes. Es evidente que en los momentos actuales hay posibilidades de acelerar la solución del problema austríaco, por medio de la conclusión de un tratado de Estado".

Por otra parte, manifiesta que "El gobierno soviético inició sus tentativas hacia la firma de un acuerdo en la conferencia de Berlín, de enero de 1954, y que en agosto último propuso que los embajadores soviético, norteamericano, británico y francés en Austria se reunieran con autoridades locales para discutir la cuestión de la conclusión de un tratado. Infortunadamente, tal conferencia no se realizó".

Asimismo, el texto soviético hace referencia a la declaración que el 8 de febrero último formuló Molotov en el Soviet Supremo, donde distinguió entre la conclusión de un tratado con Austria y el problema de la remilitarización alemana, problemas que anteriormente se relacionaban.

Quince Reuniones

Los observadores occidentales en Moscú recuerdan que, desde el término de la segunda guerra mundial, los cancilleres de las cuatro

(Continúa en la página DOS)

Habría Comicios en Mayo en Gran Bretaña

Convocarían Para el 26 de Ese Mes

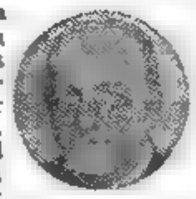
BUTLER

LONDRES, 9 (AP). — Gran Bretaña parece encaminada hacia una pronta elección nacional en que volverán a medirse el conservadorismo y el laborismo. En los círculos políticos se subraya que probablemente Churchill, quien acaba de renunciar por razones de edad a su cargo de primer ministro, sea una carta importante en los próximos comicios, cuya fecha podría ser para el 26 de mayo próximo. En la campaña electoral que se avecina se yergue el constante problema de la libertad de empresa frente al socialismo, pero hasta el momento no ha surgido ninguna perspectiva que pueda atraer hacia uno u otro bando los votos de los independientes. Esto es precisamente el punto en el cual Churchill, veterano de las especulaciones políticas, podría adquirir importancia particular, y los socialistas han anunciado ya la preocupación que les causa el resultado de la próxima campaña. Asimismo, el semanario izquierdista "Stateman and Nation", al pronosticar elecciones a breve plazo, agregó que el nuevo ministro, sir Anthony Eden, cuenta con "explotar tanto las ideas de Churchill como su renuncia como ventajas electorales". Por su parte, "The Economist", influyente semanario de tendencia conservadora, dice que algunos conservadores jóvenes creen que la renuncia de sir Winston les facilitará el éxito, y les advierte: "Se equivocan al suponer que los electores votan por quienes creen que serán administradores viriles y enérgicos. Al contrario, votan por símbolos: y como símbolo, Churchill es único".

Actitud de Churchill

Churchill, cuya actitud era difícil de predecir, dijo a menudo que al retirarse se orientaría por un sentido del deber para con el país y con el partido, y cumplió su promesa al entregar las riendas del gobierno a Anthony Eden. En el mensaje con que se despidió de sus electores de Woodsford al dejar el poder, Churchill declaró: "Estoy seguro de que Eden sustentará los más altos intereses y las mejores tradiciones de Gran Bretaña y defenderá las causas de la democracia conservadora que proclamó lord Beoconsfield".

Perspectiva Inmediata

Asimismo, se subraya que la perspectiva inmediata que ofrece el gobierno conservador es la de un triunvirato más que de un gobierno unipersonal. Con el primer ministro compartirán el poder Richard Butler, como jefe de Presupuesto y probable lugarteniente, y el ex ministro de Defensa y nuevo secretario del Foreign Office, Harold Mac Millan. Por su parte, Churchill asumirá el papel de un estadista mayor, mientras sigue siendo, según propias palabras, "hijo de la Cámara de los Comunes".

Mientras tanto los británicos esperan para el 19 de abril un primer acontecimiento que los afectará en forma directa: Butler presentará el primer presupuesto del gobierno de Eden.

VISTA de Budapest donde se reivindicó a Nagy

Con la Reivindicación de Nagy, Fué Celebrada la Efemérides en Hungría

PARIS, 9 (AFP).— La efigie coronada de flores del presidente del Consejo, Imre Nagy, recientemente denunciado por el Comité Central como "desviacionista de derecha", fué llevada en triunfo al lado de los retratos de los otros jefes del partido y del gobierno, en un imponente desfile popular organizado en la capital húngara en ocasión del décimo aniversario de la Liberación y en presencia del mariscal Voroshilov. El anuncio fué hecho el día 5, en el diario "Szabad Nep", que se recibió en París. La noticia agrega que la efigie de Imre Nagy fué llevada inmediatamente después de la de Matias Rakosi, primer secretario del partido comunista, y delante de la de Ernest Gero, vicepresidente del Consejo.

Esta es la primera vez en la historia de los regímenes comunistas que un homenaje tan espectacular fué rendido a un jefe contra el cual se formularon violentas acusaciones. En efecto, el 9 de marzo último, el comité central del partido Comunista había publicado una acusación contra el presidente del Consejo, Imre Nagy, por "actividades antimarxistas y antiparticidistas", luego de reprocharle haber "introducido por demagogia a elementos de descomposición en la clase obrera".

Mensajes a Nagy

Se pensaba, generalmente, que el proceso contra el presidente del Consejo seguiría su curso, pero durante las tres semanas siguientes a la publicación de la resolución del comité central, el nombre de Imre Nagy no fué mencionado por la prensa ni por la radio húngaras. Lo único seguro era que durante su ausencia había ocupado interinamente su cargo.

No obstante, los días 4 y 5 de abril, el diario "Szabad Nep" publicó los mensajes de felicitación dirigidos al gobierno húngaro por los jefes de Estado de los gobiernos extranjeros. Algunos de ellos estaban dirigidos, personalmente a Imre Nagy.

Otra Bomba Atómica Ha Estallado en Las Vegas

Asistieron Peritos Extranjeros

LAS VEGAS, 9 (INS). — Una pequeña bomba atómica que provocó una cola de fuego con los colores del arco iris, estalló antes del amanecer en Yucca Flat, en presencia del primer grupo de peritos extranjeros que observa una operación de esa índole en EE. UU.

La detonación desde lo alto de una torre de 100 metros en la llanura del desierto, fué la undécima de los ensayos de 1955 y se produjo a las 4.30 —hora del Pacífico—, con la asistencia de muchos funcionarios de la defensa, de la comisión de energía atómica y militares de alta graduación canadienses y británicos.

La comisión nuclear norteamericana informó después de la prueba que el "aparato" era producto de los laboratorios atómicos Livermore, de California, que han tenido un papel preponderante en el perfeccionamiento de las armas de hidrógeno.

El relámpago de la bomba dió la impresión del fogonazo al tomar una fotografía, detrás de la montaña. Pareció más pequeño que el de las anteriores detonaciones y sólo duró tres segundos. El estallido se vió en Los Angeles, a 480 Km. al sudoeste del campo de prueba de Yucca Flat.

Políticamente, el Pueblo Francés Tiende a Alejarse de la Izquierda

PARIS, 9 (De nuestra agencia). — La Asamblea y el gobierno han llegado a las vacaciones de Semana Santa con una sensación de fortaleza y de estabilidad. La impresión es que la situación política se ha restablecido y que Faure puede continuar en el poder por bastante tiempo, sin temor a que surjan complicaciones graves. El fenómeno tiene una explicación. En primer término, el gobierno actual refleja y condensa las diversas tendencias de la Cámara, mucho mejor que el anterior. Es un gobierno de centroderecha que está intentando realizar una política que responde lo más aproximadamente posible a este matiz. En segundo lugar, la mayor parte de los diputados que proceden de la liquidación del degaullismo, está demostrando un sentido gubernamental que no tenía antes.

Hasta ahora la presencia de los 117 diputados elegidos con la etiqueta degaullista era en la Cámara un elemento de perturbación y de disociación. El grupo se había fragmentado en tres partes, cada una de las cuales respondía a una tendencia distinta ¡Júzguese el efecto que esto producía en la Cámara, ya exageradamente dividida en 6 u ocho partidos!

Aparentemente Faure ha logrado acabar con tales divisiones. Los degaullistas de las tres tendencias participan en la misma proporción en el gobierno y la perspectiva de las futuras elecciones tiende a aproximarlos.

Dos elecciones parciales celebradas hace unos días pueden considerarse como un "test" que confirma que el gobierno se encuentra en buen camino. Después de su experiencia, Mendes-France se había creído que en el país se manifestaba un vigoroso recobramiento de la izquierda. Contra lo previsto, los resultados de tales elecciones han revelado lo contrario y las fuerzas de derecha han avanzado. En el distrito de Finisterre, el candidato de Unión Nacional ha triunfado por una abrumadora mayoría y en el de los Bajos Pirineos —Biarritz, Bayona, Hendaya, etc.—, las fuerzas moderadas han aplastado materialmente al comunismo y al socialismo e incluso al laicismo. Evidentemente en Francia se está iniciando una leve pero constante tendencia hacia una situación más conservadora. Los testimonios que lo prueban son diarios. Así por ejemplo es de advertir su reacción ante las huelgas y la agitación social, que cada vez tienen un ambiente menos propicio. Así, también, su deseo de promulgar medidas que como la ley Barange, tiende a proteger y ayudar a la enseñanza católica. Así también, el decaimiento del partido Comunista, que en ocho años ha perdido la mitad de sus efectivos.

El paso de Mendes-France por el poder fué presentado al mundo con efectos notoriamente exagerados, sin duda porque se trataba de un paso hacia la izquierda. Los instrumentos de propaganda lograron convertirlo en una especie de acontecimiento excepcional, del que se decía que estaba pendiente el porvenir de Francia. Y, sin embargo, los hechos han venido a demostrar que se había exagerado mucho. Faure está logrando iguales o superiores resultados con un gobierno que responde mejor a la verdadera estructura de la Cámara y que indudablemente es el más de derecha que ha conocido esta legislatura.

A. MARTINEZ TOMAS

Racing se Impuso al Everton, de Chile, por Cuatro Goles a Uno

Regístrase en el Norte Italiano un Caso Semejante al "Poujade"

NOVARA, 10 (ANSA).—Un "caso Poujade" está ocurriendo en el norte de Italia, donde 4.000 agricultores de las provincias de Milán, Vercelli, Pavía y Novara, reunidos en esta ciudad, votaron una orden del día invitando a no pagar algunas tasas, como manifestación de protesta contra la política agrícola del gobierno. El nombre del que presentó la orden del día no fué dado a conocer. El prefecto (representante del Poder Ejecutivo) de la provincia de Novara, no pudiendo ni identificar a este desconocido ni proceder contra los 4.000 agricultores que habían asistido a la reunión, denunció ante el juez a los tres funcionarios de la Asociación Agrícola de Novara que le habían entregado personalmente el texto de la moción aprobada. La situación podría agravarse, pues para mañana se ha convocado una segunda reunión de los productores agrícolas en Vercelli y se calcula que por lo menos 20.000 agricultores del valle del Po asistirán.

ADLAI STEVENSON

Stevenson Presentaría su Candidatura en la Unión

WASHINGTON, 10 (INS). — Los líderes demócratas creen que Adlai Stevenson dará a conocer sus planes para 1956 en la reunión que realizan durante este fin de semana los jerarcas del partido en la capital norteamericana. La conferencia es la más importante desde la convención de 1952, realizada aprovechando un homenaje al presidente de la Cámara de Representantes, Sam Rayburn, y una cena a 100 dólares el cubierto. Entre otros, se hallan el ex presidente Truman, Stevenson y los gobernadores Harriman y Mennen Williams. Se cree que Stevenson presentará nuevamente su candidatura a la presidencia de la Nación.

Sólo en Ultima Instancia EE. UU. Luchará en Formosa

Dispuso Eisenhower Neutralidad Inicial

WASHINGTON, 10 (AP). — Eisenhower impartió instrucciones a las fuerzas norteamericanas para que se mantengan alejadas de cualquier lucha que pudiera estallar en el área de Formosa, hasta que pueda determinarse el alcance y propósitos de un asalto de los comunistas chinos, según ha trascendido en esta capital. Funcionarios del gobierno, versados en asuntos políticos del Lejano Oriente, manifestaron que se habría comunicado a los nacionalistas chinos que en ellos recae la responsabilidad primaria de defender no solamente las islas Quemoy y Matsu, sino el propio territorio de Formosa. La posición del presidente Eisenhower ha sido resumida en esta forma:

Los nacionalistas, que han estado recibiendo los tipos de armamentos más modernos de los norteamericanos, con excepción de armas nucleares, deberán soportar solos, según se espera, las embestidas iniciales de cualquier ataque en masa o de otro tipo que puedan lanzar los comunistas chinos.

Las fuerzas norteamericanas se mantendrán preparadas fuera del perímetro de la lucha y no se unirán a la contienda a menos que sean atacadas deliberadamente. Sin embargo, si los comunistas cambiaran su sistema de propaganda anunciando públicamente que sólo desean ocupar las islas de Quemoy y Matsu, el presidente Eisenhower tendrá que sopesar la opinión mundial y la probable oposición de los aliados de Estados Unidos antes de decidir unirse en la defensa de esas islas.

Ahora bien: de tenerse la convicción de que un asalto contra las Quemoy y Matsu es el preludio de un esfuerzo en masa encaminado a ocupar Formosa, las fuerzas norteamericanas entrarán en acción con armamentos atómicos en operaciones tácticas. No se emplearían bombas del tipo de las de hidrógeno, con sus mortíferos efectos, sobre vastas zonas, sino que los esfuerzos se concentrarían sobre objetivos militares.

EN UNA pose poco común, sentado, meditativamente, aparece el Libertador General San Martín, en el monumento que fué inaugurado ayer, en Moreno. La ceremonia alcanzó patrióticos relieves y congregó al vecindario en masa de la mencionada localidad bonaerense

INFORMACION PAG. 4

Clarín

Un toque de atención para la solución argentina de los problemas argentinos

40 Centavos

AÑO X — Diario de la Mañana — Nº 3.411

Buenos Aires, Lunes 11 de Abril de 1955

Juzgan Decisiva la Gestión del Canciller Raab en Moscú

Viaja Hoy Hacia la Capital Rusa

VIENA 10 (AP) — El canciller austríaco, Julius Raab, viajará mañana a Moscú respondiendo a una invitación rusa para conversar sobre el tratado de independencia para Austria, sumido en un estancamiento después de años de negociaciones por parte de las cuatro grandes potencias. Inesperadamente, los rusos han declarado que podría ser posible que éstas alcanzaran pronto un acuerdo. Según manifestó el canciller Molotov, "no se justifica una mayor demora". Si los rusos se preparan realmente para dar el espectacular paso de acordar el retiro de sus tropas de Austria, como creen algunos observadores occidentales, la situación occidental en Europa se verá seriamente trastornada. Significa que los alemanes occidentales vacilarán en ir al rearme en caso de que los rusos les den la esperanza de que su país podría ser unificado. Significa también que Occidente perderá el acceso militar al paso Brenner, entre Alemania e Italia. También podría significar que la más reciente estrategia a largo plazo que persigue Rusia es tratar de establecer una red neutral de Estados a lo largo de la parte central de Europa.

Rusia, al parecer, ofrecerá su libertad a Austria, que es prooccidental, siempre que esté dispuesta a mantenerse totalmente neutral en la lucha entre Oriente y Occidente, en el aspecto militar, político y económico. Los alemanes podrían pensar que al mantenerse también neutrales podrían recobrar su plena soberanía. Pero si Austria y las potencias occidentales no aceptan las proposiciones soviéticas para la neutralización, entonces se fortalecerán las líneas divisorias entre Oriente y Occidente. No habrá ya esperanzas de transacción, ninguna perspectiva de una exitosa conferencia de cancilleres en junio, y la propia Austria podría terminar dividida como Alemania.

Washington no Comenta

WASHINGTON, 10 (ANSA). — Hasta este momento, Washington no contestó oficialmente la respuesta de Moscú a la nota occidental sobre el tratado de paz austríaco. Se explica esta falta de comentarios diciendo que se está esperando el texto de dicha respuesta y las observaciones del embajador Bohlen.

FRANCIA INVESTIGARA LA CAIDA DE DIEN BIEN PHU

PARIS, 10 (AFP).— Inicióse en Francia una encuesta oficial para establecer las responsabilidades por el desastre militar de Dien Bien Phu.

Una comisión militar, especialmente designada para tal fin, deberá emitir su dictamen acerca de la forma en que fueron conducidas las operaciones tácticas que culminaron con la batalla de Dien Bien Phu, minúscula aldea del Tonkin, teatro de acciones tan heroicas como inútiles por parte de las tropas francesas que mandaba el general Christian de Castries.

La comisión fué constituída por disposición del Ministerio de la Defensa y estará presidida por el general Catroux, Gran Canciller de la Legión de Honor, con quien colaborarán el general de aviación André Vallin, el almirante Lemonnier, el general Magnan y un consejero que aún no fué designado.

Anuncian el Fracaso de un Complot en China Comunista

MOSCU, 10 (AFP).— Fué descubierta por agentes del Servicio de Seguridad de China Popular, una organización contrarrevolucionaria en las provincias de Chen-Si y de Kan Su, según anunció la Agencia Tass. "Dicha organización estaba dirigida por bandidos nacionalistas, que han sido arrestados", y agrega: "En los registros efectuados, fueron descubiertos una imprenta clandestina; cantidades de armas y municiones, folletos de propaganda y falsos documentos.

"Las personas arrestadas serán llevadas pronto ante la justicia", termina diciendo la agencia.

Opinión de un Diario

PEKIN, 10 (AFP). — "El objetivo que se proponían los conspiradores Kao Kang (que se suicidó recientemente) y Jao Shu-shih, era de derrocar el poder del comité central del partido, dirigido por el camarada Mao Tsé-tung, y de apoderarse de los timones de mando en el Estado y en el partido", dice un artículo del diario "Jen Min Jen Pea" (Diario del Pueblo), órgano central del partido Comunista chino, en su editorial consagrado a las actividades de los "conspiradores". "Nuestros enemigos —expresa— se esfuerzan continuamente por tener a su servicio elementos inestables y los menos honorables de nuestro partido, y sirviéndose de estos hombres, nuestros enemigos intentan desunir, corromper y quebrantar nuestro partido y restaurar en China las fuerzas de la contrarrevolución".

Después de opinar que Kao Kang y Jao Shu-shin se entregaron a la táctica de propagación de rumores y de mentiras destinadas a sembrar la desunión y preparar el camino a la usurpación del poder, agrega: "La primera enseñanza que debemos obtener de esto es que estamos ante una conspiración de nuestros enemigos lo que nos impone el deber de proteger los intereses del partido y del país".

Comentario de "Pravda"

MOSCU, 10 (INS). — El órgano del partido Comunista, "Pravda", publicó un artículo de 250 palabras para pedir una campaña tendiente a refrenar la moral y comportamiento personal de los miembros del partido. El diario llama la atención de hechos al margen de la moral que se vienen notando en las esferas comunistas.

Pide Mosc... Más Moral Partidaria

La Reunión Extraoficial Asiática Fué Clausurada

Ngo Dinh Diem

Coordinó Ideas Para Bandoeng

NUEVA DELHI, 10 (APP). — Clausuró sus sesiones la conferencia extraoficial asiática "para aminorar las tensiones internacionales". En ella se coordinaron los temas a tratar en la reunión afroasiática que se llevará a cabo el 19 del actual en Bandoeng, Indonesia. Entre los temas que se estudiaron figura el programa de coexistencia de cinco puntos de Nehru, el control de las armas nucleares, la admisión del régimen de Pekín en la ONU, la cuestión de la discriminación racial y el mensaje a enviar a las naciones participantes de la Conferencia afroasiática. Otra de las mociones trata del peligro que representa para Asia la formación de bloques militares y "alianzas que dividen los pueblos". También se pidió una reunión de los "cuatro grandes", con la participación de países asiáticos para discutir el problema de Formosa, y el retiro de las tropas norteamericanas de esa zona. El delegado vietnamita informó que su país estará representado en la reunión de Bandoeng por el primer ministro Ngo Dinh Diem.

Planes Nipones Para Bandoeng

TOKIO, 10 (INS) — Fuentes autorizadas revelaron que Japón presentará en la conferencia afroasiática que se iniciará próximamente en Bandoeng una excusa pública por su agresión en la segunda guerra mundial y la promesa de una más estrecha cooperación con las naciones instigadas recientemente desarrolladas. La declaración en ese sentido será formulada por el ministro de Estado y director de la Junta asesora económica Tatsunosuke Takasaki que presidirá una delegación de 30 miembros. Según los informantes, el gobierno que actualmente está dando los toques finales al discurso de Takasaki se propone pedir excusas a los países asiáticos y, por otra parte, en caso de ser forzado a asumir una actitud se colocará al lado de Occidente en la lucha diplomática que, sin duda, se entablará en Bandoeng.

Siguen Perdiendo Terreno en Italia los Organismos Obreros Comunistas

ROMA, 8 (De nuestro corresponsal). — La regresión de las posiciones del partido Comunista italiano ha sido confirmada en estos últimos tiempos por dos acontecimientos. El primero, ya lo ha registrado Clarín con detalles, ha sido el resultado de las elecciones por las comisiones internas del gran establecimiento FIAT de Turín. Se sabe que estas comisiones son los organismos sindicales elegidos por los operarios según las especializaciones, que en el interior de una fábrica deben asegurar las relaciones con la dirección en lo que atañe a la salvaguardia de los intereses de los trabajadores. Hasta el año pasado los equipos obreros de la FIAT habían dado los dos tercios de sus votos a las listas de las organizaciones socialcomunistas. Este año la relación de las fuerzas se ha invertido totalmente; las organizaciones socialdemócratas y católicas se han granjeado la confianza y los votos de los dos tercios de los sectores obreros y así ahora los dirigentes sindicales socialcomunistas ya no son más que los representantes de una minoría. Sus partidarios no disimularon la decepción ante este importante fracaso, que atribuyen al "terrorismo patronal". Con esto se quiso decir que los dirigentes de las célebres fábricas de autos habían atemorizado a los obreros mediante amenazas de despido y de represalias más graves aún. Pero como el carácter secreto de las votaciones no puede ser puesto en duda, ya que las mesas electoras estaban ocupadas por una mayoría de comunistas, parece difícil creer que las amenazas de los empleadores hayan tenido efecto sobre el trabajador que ejerce su derecho electoral en una cabina cerrada y al que le asiste, por lo tanto, la seguridad de no ser descubierto en el acto de votar contra su conciencia.

Por otra parte, la tesis de los comunistas es desmentida por resultados análogos a los de la FIAT, que se han registrado en toda Italia en otras fábricas, grandes y medianas, incluso en las regiones más tradicionalmente rojas.

Se puede estimar, pues, que se encuentra en curso un proceso de adaptación de las masas trabajadoras, hartas de la gimnasia revolucionaria a la cual han sido obligadas a someterse en estos últimos años por los comunistas, y por el abuso sistemático de la huelga política.

Otro hecho elocuente: la reacción evidente de la opinión pública italiana ante el delito perpetrado por un comunista —que lo ha confesado— en una localidad de la provincia de Reggio Emilia, donde dos dirigentes demócratacristianos fueron muertos y otros, heridos. Episodio doloroso que ha puesto a plena luz las consecuencias deletéreas de la propaganda de odio y de fanatismo ideológico que el comunismo lleva a cabo entre las masas obreras y que ha inducido a numerosos exponentes del partido, según cartas publicadas por los diarios, a retirarse de esta organización para no compartir complicidad alguna.

Quizá estemos en el comienzo de una nueva fase de la vida política italiana. No sólo en el plano sindical, sino también en el plano político, el partido Comunista manifiesta una debilitación progresiva. Lo demuestra también la disminución del número de inscripciones; fuentes seguras señalan que alrededor del quince por ciento de los inscriptos del año pasado no renovaron su inscripción al partido Comunista.

ENRICO MATTEI

(Corresponsal de Clarín en Roma)

Sicilia Espera Mañana la Llegada de Churchill

ROMA, 10 (ANSA) — Churchill llegará al aeropuerto de Fontanarossa, Catania (Sicilia), el próximo martes, entre las 16 y 17 horas. El ilustre estadista viajará a bordo de su avión particular, juntamente con lady Churchill, lord Cherwell, el secretario privado, lord Colville, y el personal de servicio. Desde el aeropuerto Churchill seguirá viaje en automóvil hasta Siracusa acompañado del cónsul de Gran Bretaña en Palermo, sir John G. Barney. En Siracusa, Churchill se hospedará en la Villa Politi. Desde allí, después de algunos días de reposo completo, efectuará excursiones por los alrededores para dedicarse a su afición de pintar.

Televisarán el Próximo Estallido Atómico

NUEVA YORK, 10 (AP). — Se anunció que la nueva explosión atómica experimental que tendrá lugar el 26 de abril en el "páramo atómico" de Yucca Flats será transmitida por una red de televisión. Varios millones de espectadores podrán asistir así, desde sus casas, a la deflagración nuclear y contemplar por primera vez, al impresionante hongo atómico elevarse sobre el cielo de la madrugada.

Es esta la experiencia inicial que se hace en tal sentido, a fin de que el público norteamericano pueda juzgar por sí mismo la tremenda acción del artefacto que se hará detonar desde una torre de acero de más de cien metros de altura en el campo de pruebas del desierto de Nevada.

Pedido de Científicos

WALTHAM, (Massachusetts), 10 (INS). — Los doctores David Falcoff Roy Weinstien y Herman Epstein, físicos de la Universidad Brandeis instaron a suspender las experiencias con bombas de hidrógeno hasta tanto se determinen sus efectos sobre los seres humanos.

FALTAN 300 metros para la sentencia y Tatán, dirigido por J. P. Artigas, corre con la victoria asegurada, pues ni Bellson ni Evadido —que lo escoltaron en definitiva en esta orden—, han de darle alcance. Así se definió el clásico Maipú disputado ayer en San Isidro, y cuyos 1.200 metros descontó Tatán en 1'11"4,5. (Inform. Suplemento Deportivo).

Inicióse la Adquisición de la Cosecha de Girasol y Maíz

INFORMACION PAGINA CINCO

Un Ataque Aéreo Comunista Temen en Taipei

Reclama el Agro en el Norte de Italia

VERCELLI, Italia, 11 (AP). — Una concentración de 3 000 agricultores airados fué dispersada por la policía por medio de granadas de gases lacrimógenos.

Los agricultores, llegados de diez provincias septentrionales, han amenazado con iniciar un movimiento "tipo Poujade" en Italia contra el pago de impuestos. La concentración tenía por propósito pedir la renuncia de dos altos funcionarios del ministerio de Agricultura, nuevas tasas de protección para la carne y los productos lácteos y una revisión de los precios del arroz y el trigo.

Clarín

BUENOS AIRES · REPUBLICA ARGENTINA

40 Centavos

Un toque de atención para la solución argentina de los problemas argentinos

AÑO X — *Diario de la Mañana* — Nº 3.412

Buenos Aires, Martes 12 de Abril de 1955

Convocaron a Elección Presidencial en Italia

Deliberarán el 28 las Dos Cámaras

ROMA, 11 (AP). — Se ha convocado para el 28 del actual una sesión conjunta a la Cámara de Diputados y al Senado para que elijan el nuevo presidente de Italia. El período presidencial de Luiggi Einaudi, de 7 años de duración, expira el 10 de mayo próximo. Einaudi no ha expresado públicamente sus planes, pero muchos creen que aceptará un nuevo período, pese a que ya cuenta 81 años de edad. Y si así lo declara, es muy probable que sea reelegido.

Delegados Regionales

Además de los parlamentarios, participarán en la elección los delegados de las regiones sicilianas, sarda, Trento, alto Adige y Aosta, que se rigen por un estatuto especial.

Gestiones de Scelba

ROMA, 11 (ANSA). — Mañana iniciará el primer ministro, Scelba, una serie de reuniones políticas con los representantes de los partidos centrodemocráticos. La primera entrevista del "premier" se realizará con Saragat, vicepresidente del Consejo de Ministros y líder de los socialdemócratas. El tema principal de las conversaciones será la próxima elección presidencial.

El 19 se Reúnen en Río los Laboristas

RIO DE JANEIRO, 11 (AFP). —En Río de Janeiro, como lo establecen los estatutos, el laborismo brasileño realizará la convención nacional que resolverá la posición del partido respecto a la sucesión presidencial. La reunión se iniciará el 19 de abril, en la capital, y luego resolverá trasladarse a San Borja, ciudad natal del ex presidente Vargas, fundador del partido, y donde reposan sus restos. Numerosos aviones transportarán a los delegados a esa ciudad.

HONGKONG, 11 (AFP). — Informaciones de Taipei, Formosa, dan cuenta de que se teme un ataque aéreo en masa de la aviación comunista estacionada en la costa de Fukien. Noticias de último momento indican que hay inusitada actividad en los aeropuertos comunistas. China comunista concentra una imponente flota aérea en los aeródromos de Luchiao y Futcheu, situados, respectivamente, a 300 y 80 kilómetros de la isla Matsu, así como en las bases construidas en la zona costera de la provincia de Fukien, enfrente precisamente de las islas costeras en poder de los nacionalistas chinos.

Prepárase el Ataque

Según los círculos bien informados, la extraordinaria actividad en esos aeródromos comunistas chinos, revelada por informes fidedignos recibidos en esta ciudad, denota visiblemente un plan minuciosamente preparado para atacar a las islas nacionalistas, y quizás a Formosa.

Créese que si la aviación comunista intenta el bombardeo intensivo de las posiciones nacionalistas en el estrecho de Formosa, las flotillas de aparatos nacionalistas de caza y bombardeo iniciarán a su vez el ataque a los aeródromos estratégicos del continente.

Se teme asimismo que la aviación de Pekín aproveche la presencia en Formosa del almirante Alfred Pride, comandante de la VII flota de Estados Unidos, que conferencia con otras autoridades militares norteamericanas y nacionalistas, para bombardear Taipei.

Con respecto a la grave situación existente en el estrecho de Formosa, circula con insistencia en Taipei la versión de que el gobierno de Chiang Kai-shek solicitó a Estados Unidos la autorización para atacar en masa los aeródromos de Fukien por considerar que se trata de bases de agresión.

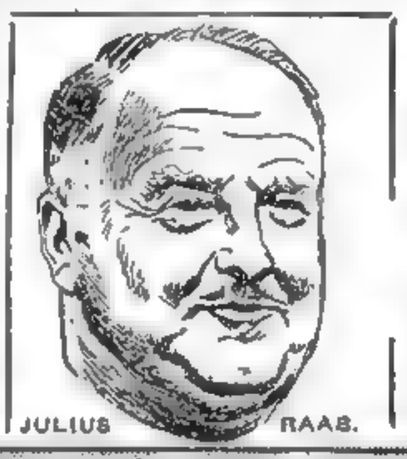

JULIUS RAAB.

La "plataforma volante" en acción.

Ensáyase con Exito en EE. UU. un Nuevo Aparato Aéreo: la "Plataforma Volante"

WASHINGTON, 11 (INS). — La marina de Estados Unidos reveló la existencia de la "plataforma volante", un aparato en forma de sartén que puede cargar un hombre y que "establece en forma definitiva la posibilidad de un vuelo económicamente simplificado". El informe dice que la plataforma circular, de unos 2m.50 de diámetro, "ha realizado con éxito un número de vuelos cortos". No vuela, sin embargo, ni a la altura ni con la velocidad suficiente para que se le pueda confundir con "platos voladores".

El piloto de prueba, Phil Johnston, se remontó en el aparato y controló el vuelo, recostándose sobre el manubrio en la dirección que quería seguir. Un par de motores de 50 caballos de fuerza cada uno, y 4 ventiladores ocultos que despiden aire por cada una de las cuatro "patas" sobre las que descansa la plataforma, ejercen la suficiente presión para levantar al aparato y a su ocupante del suelo.

Cuando el piloto cambia de posición, recargando el peso del cuerpo hacia un lado y otro, la plataforma se inclina, cambia la dirección del empuje de las corrientes de aire, y así resulta un vuelo horizontal. Se han hecho volar máquinas similares controladas por largas cuerdas desde el suelo, pero la de Johnston es la única de su tipo que ha sido manejada por un hombre que va en ella. Esta es la primera que combina el principio de control por cambios de peso y el ventilador de presión, según informa la marina. Dos hélices que rotan en direcciones opuestas, sacan aire por orificios de la plataforma y proveen una fuerza impulsora hacia atrás, que suministra la fuerza de ascensión.

La economía del aparato es como la del más sencillo de los helicópteros. Nada se ha dicho de su seguridad y no se sabe si hay medios para evitar que se vuelque.

Raab y Molotov Discutirán Hoy la Cuestión Austriaca

Exigiría Viena Libertad Absoluta

MOSCU, 11 (AP). — El canciller de Austria, Julius Raab, quien llegó a esta capital, sostendrá mañana en el Kremlin tres entrevistas que indicarán tal vez si la URSS piensa cambiar de táctica en Europa. El embajador austríaco en ésta, Norbert Bischoff, anunció que Raab visitará mañana al presidente Voroshilov; al primer ministro Bulganin y al canciller Molotov. Reveló igualmente que estas visitas serán de cortesía y que en horas de la tarde se iniciarán las conversaciones preliminares sobre el tratado de Estado con Austria.

Raab llegó al aeropuerto central militar de Moscú, acompañado por el vicecanciller Schaerf; el ministro de Relaciones Exteriores, Leopold Figl, y otros ocho funcionarios, en Moscú fueron recibidos por Molotov y el viceministro de Relaciones Exteriores, Andrei Gromyko.

Palabras de Raab

MOSCU, 11 (AFP) — "Debo expresar mi satisfacción por el hecho de que la URSS haya invitado a Austria para discutir problemas de la hora; nuestros países contribuirán a la obra de paz", declaró el canciller austríaco, Julius Raab, en una breve alocución pronunciada instantes después de haber llegado fué tributada por las autoridades Molotov hacia Raab fué para invitarlo a no descubrirse (en ese momento soplaba una furiosa tormenta de nieve). Seguidamente, tuvieron lugar las presentaciones.

Inmediatamente, Raab y los ministros austríacos pasaron revista a la guardia de honor, la cual luego desfiló frente a los cancilleres ruso y austríaco.

El canciller austríaco recordó el décimo aniversario de la liberación de su país por el ejército rojo y agregó: "Si llegamos en este momento a la Unión Soviética, lo hacemos animados del deseo de reforzar las relaciones entre nuestros dos países y de contribuir en esta forma a la obra de paz". Molotov agradeció los conceptos del canciller y le propuso comenzar las negociaciones mañana mismo. Raab aceptó gustoso la proposición.

OPINIONES DE NEHRU SOBRE LA PROPIEDAD

NUEVA DELHI, 11 (AP). — El primer ministro Nehru expresó ante el Parlamento que "la propiedad es un estorbo y una carga, y la travesía por la vida debe hacerse liviano". Al hablar sobre una ley para abonar propiedades expropiadas, que se cree que la Cámara baja aprobará mañana y el Senado el viernes, manifestó: "Todo el mundo está de acuerdo con respecto a la santidad de la propiedad privada pero no hay nada divino en ella. Hablando personalmente, no tengo interés alguno en mis propiedades, salvo unas pocas pertenencias personales".

Prepárase la Reunión de Bandoeng

SONGGRAM

Cayó un Aparato que Transportaba a Varios Delegados de China Roja

BANDOENG, 11 (AP). — Se están activando los preparativos para la conferencia afroasiática que se inaugurará en ésta el lunes próximo, con la participación de 30 países. Entre éstos figuran Japón y China comunista, no así China nacionalista, que no fué invitada. La secretaría permanente, que integran los jefes de las delegaciones de India, Pakistán, Ceylán y Birmania, ha distribuído ya numerosas credenciales. Asistirán a la reunión 500 periodistas, de los cuales 220 proceden de los países de ultramar.

Anuncio de Siam

BANGKOK, Thailandia, 11 (AP) — El primer ministro P. Pibul Songgram anunció que la delegación de Thailandia a la conferencia afroasiática llevará instrucciones de defender la Carta de la UN y el pacto de la SEATO como los "mejores instrumentos existentes para la paz y prevención de la guerra". En una reunión de prensa, añadió que su delegación en la conferencia de Bandoeng apoyará todas las medidas antiagresivas que se propongan y quepan en el marco de la Carta de la UN.

En relación con la SEATO, se pronunció contra las declaraciones de Nehru, en el sentido de que dicha entidad es responsable de la inestabilidad imperante en el sudeste de Asia.

La delegación de Thailandia a la conferencia de Bandoeng será encabezada por el canciller, príncipe Wan Waithayakon.

El Accidente Aéreo

SINGAPUR, 11 (INS). — Se estrelló un avión de pasajeros con diecinueve personas a bordo, entre ellas funcionarios y periodistas de China comunista, que se dirigían a la conferencia afroasiática de Indonesia.

El aparato cayó en la zona meridional del Mar de China, al norte de la costa de Barawak, en Borneo. Se cree que perecieron los doce pasajeros y los siete tripulantes. Inmediatamente se inició una búsqueda de sobrevivientes participando en ella un avión anfibio, lanchas automóviles y otras embarcaciones.

Entre los pasajeros del aparato figuraban ocho funcionarios chinos, el doctor Friedrich Jensen, corresponsal de "Volksstimme" periódico comunista austríaco; Jerem Stavec, periodista polaco, y Young Tinh Phuong, ciudadano vietnamita.

Grave Tensión Obrera en E. U.

ATLANTA, 11 (AP).— Aumenta constantemente la tensión en tres estados del sur a causa de la huelga de los obreros telefónicos, que se prolonga ya desde el 14 de marzo.

El paro se caracteriza por su violencia. En Clinton, Tennessee, unos 300 huelguistas derribaron a golpes las puertas de la estación telefónica. En otra población, obligaron a la clausura de la central y en una tercera atacaron a la policía. Se arrestó a 17 personas.

Por Mucho Tiempo se Discutirán los Documentos de Yalta

WASHINGTON, 11 (Exclusivo para Clarín). — Dulles piensa que los documentos de Yalta se discutirán por mucho tiempo. ¿Aplicó, al publicar toda esa colección, correcta e inteligentemente el sano principio de la franca diplomacia? ¿O, por el contrario, lo hizo equivocadamente y ha provocado un grave daño a las normas diplomáticas? Me aventuro a pensar que los principios de la diplomacia sincera se han adoptado erróneamente y que esto ha producido considerable perjuicio al prestigio internacional de Estados Unidos.

●

Esta clase de publicaciones implica un método que considero radicalmente nuevo. Se ocupa de las conversaciones privadas de los hombres públicos que intervinieron en esa conferencia, como si fuesen parte de las actas oficiales diplomáticas.

Si la diplomacia sincera requiere la publicación de tales cosas, entonces en el futuro todos los diplomáticos norteamericanos necesitarían viajar munidos de esos aparatos eléctricos para registrar las conversaciones. La ley debería también aplicarse a ciertos senadores cuando hablan con los representantes de potencias extranjeras. Nada sería impublicable, excepto los sueños que los hombres de Estado no pudieran recordar al despertarse a la mañana siguiente.

■

Se ha citado al señor Dulles como diciendo en una conferencia de prensa en Ottawa, que los papeles de Yalta surgieron en el curso normal de un procedimiento que está de acuerdo con la política del Departamento de Estado: el de publicar, periódicamente, los documentos de interés histórico. Quisiera saber si en su atareada vida el señor Dulles ha tenido el tiempo suficiente para verificar la exactitud de tal declaración.

Si cualquier otro secretario de Estado ha hecho alguna vez esta clase de publicaciones, sería interesante saber quién y cuándo lo hizo. En toda la diversidad de fojas de la conferencia de Yalta, encontramos tres tipos principales de material documentado, dentro del sobrante de las negociaciones internacionales. Los primeros se refieren a los convenios que ligan a los gobiernos o a la rama ejecutiva de los gobiernos para hacer ciertas cosas. No habría dificultad en que puedan publicarse, excepto posiblemente durante la crisis de una guerra, y tales convenios internacionales no se considerarían aún válidos hasta que no sean del dominio público. Los referidos documentos de Yalta no revelan ningún convenio o compromiso que ya no hubiera sido publicado.

●

El segundo tipo de documentos podría describirse como refiriéndose a los términos de las negociaciones sobre los que descansan los acuerdos. Las democracias necesitan saber qué es lo que se hizo y por qué. Así, por ejemplo, las concesiones que se hicieron a la Unión Soviética en el Lejano Oriente para compensar su ingreso en la guerra contra el Japón.

Pero hay un tercer sector de documentos que, a menos que constituyan de por sí materia de convenio y necesiten registrarse en su versión taquigráfica, no forman parte legítima de las actas oficiales. Consisten en informes de lo que los delegados dijeron, entendiendo que sus palabras no iban a constar en actas. Este material es normalmente reservado para las memorias o diarios personales, que no tienen autoridad oficial. Así, por ejemplo, un día se le oyó decir al señor Churchill algo sobre los polacos, que no debía figurar en las actas oficiales, ni debía publicarse por no ser parte de las mismas, y el hacerlo no significa que la diplomacia sea más franca.

●

Es justo decir que estas dificultades pudieron haberse evitado si los tres grandes en la conferencia de Yalta hubiesen dispuesto registrar sistemáticamente y con precisión sus puntos de vista, y que después de sus conversaciones personales hubieran hecho un intercambio de notas de lo que tenían que decir. Pero hicieron las cosas apuradamente, como si pensaran que el destino del mundo estaba en sus manos.

WALTER LIPPMANN

Copyright Clarín y Editors Press
(Reproducción total o parcial prohibida)

Rechaza Auriol las Críticas a Francia

Replica a Churchill por la Conferencia de Yalta

ALBI, 11 (AFP) — "Un hombre ilustre y legendario, sir Winston Churchill, dijo que para ser admitido en la Conferencia de Yalta, un país debía proporcionar tres millones de soldados. Hubiéramos podido responder que Francia los había tenido pero que la mayor parte de ellos habían muerto en el campo de honor".

Así declaró el ex presidente de la República francesa, Vincent Auriol, presidente de honor de la Federación Mundial de Ex Combatientes en la solemne sesión de clausura del 31º Congreso de la entidad.

Auriol se pronunció contra los que asignan a Francia un papel de segundo plano y hablan de su "decadencia", expresando que el país se recupera rápidamente de los estragos de la pasada guerra y afirmó que la prensa tiene un gran papel que desempeñar: el de la educación de los hombres.

Hízose en EE. UU. el Esperado Anuncio

Declaróse Eficaz la Vacuna Contra la Poliomielitis

Doctor JONAS E. Salk, descubridor del nuevo suero antipoliomielítico

ANN HARBOR, 12 (AP). — El doctor Thomas Francis, de la Escuela de Medicina de la Universidad de Michigan, anunció oficialmente al mundo en el décimo aniversario de la muerte del presidente Franklin Roosevelt que como se recordará estuvo afectado del terrible mal de la parálisis, que la vacuna Salk contra la poliomielitis es eficaz del ochenta al noventa por ciento de los casos. La persona inoculada desarrollará en sí misma la inmunidad necesaria ante los gérmenes que inicien su invasión y, aún en caso en que el polio paralítico ataque, la vacuna reduce la severidad del mal y mejora las oportunidades de completo restablecimiento. El doctor Francis declaró que la vacuna resultó "increíblemente segura" y que las numerosas experiencias realizadas el verano pasado han producido un efecto "en extremo exitoso" entre los pacientes afectados, aún con las formas más graves del polio. El perfeccionador de la vacuna, doctor Jonas E. Salk, dió a conocer un informe simultáneo, en el que expresa que dos inyecciones —no tres— deben aplicarse el mes próximo al empezar las inoculaciones para 1955. Siete meses más tarde, aproximadamente, deberá inocularse la tercera. Esto significa que habrá vacunas disponibles para 27.000.000 de niños, en vez de los 18 calculados primariamente. Agregó que la inmunización podrá prolongarse por un año, como mínimo, y posiblemennte, por varios más.

• Su Efectividad en Cifras

ANN HARBOR, Michigan, 12 (INS). — El porcentaje del 80 al 90 por ciento de efectividad de la vacuna Salk se basa en estas cifras: de 440 000 niños que recibieron tres inyecciones, 71 contrajeron polio paralítico. De 210 000 que recibieron sólo inyecciones simuladas, 115 contrajeron parálisis. De 1 090 600 que figuraron en un grupo de observación, 330 contrajeron polio paralítico. Quince de los niños no vacunados murieron de polio, cuatro del grupo inoculado con inyecciones simuladas y once del grupo de observación. Un sólo niño de los inoculados con la vacuna Salk, murió. Se especifica que esta muerte siguió a una tonsilectomía practicada dos días después de la inyección de la vacuna en un área donde el polio ya es prevalente. Agrégase, además, que ha causado menos del uno por ciento (exactamente el 0.4 por ciento), de reacciones menores en las criaturas vacunadas.

• Proceso de Elaboración

PITTSBURGH, 12 (AP). — El doctor Salk, en una reciente conferencia de prensa, hizo ver a los periodistas lo que se hace en su laboratorio y explicó cómo actúa su vacuna. El virus se extrae de enfermos de parálisis infantil y se trata químicamente para ser inyectado, ya "muerto", en la corriente sanguínea, para provocar la formación de anticuerpos que luchan contra nuevos virus. Para la preparación, el doctor Salk y sus 50 colaboradores encontraron una valiosa contribución en los monos, que también se emplearon para probar la efectividad del descubrimiento. En los seis años de experimentación se usaron alrededor de 10 mil ejemplares. El riñón de un sólo mono proporciona tejidos suficientes para la preparación de vacunas para dos mil niños. Primeramente, es desprovisto de todo material indeseable y luego las células útiles son sometidas a la acción del "199", un producto de laboratorio integrado por 68 elementos distintos, que al mismo tiempo, alimentan el tejido renal. En esas células se inyecta el virus de la poliomielitis, infeccioso y mortal todavía y a continuación, es tratado durante siete días con formol para suprimirle su capacidad de infectar.

¡La Vacuna Sirve!

ANN HARBOR, 12 (INS). — El Dr. Jonas E. Salk recibió serena y modestamente la noticia de la maravillosa efectividad de su vacuna contra la parálisis infantil. El famoso benefactor de la humanidad compartió el gran momento de la confirmación de sus esperanzas junto a su esposa y sus tres hijos — el mayor de los cuales tiene sólo 11 años— que fueron los primeros "conejillos de indias" humanos para probar la efectividad del nuevo descubrimiento mucho antes del sensacional experimento en masa. El Dr. Salk, pues, compartió junto con sus primeros y confiados colaboradores el anuncio de las tres palabras que abrían un camino de esperanzas a la humanidad. "¡La vacuna sirve!".

Uruguay Pidió Diez Mil Dosis Ante la Epidemia

MONTEVIDEO, 12 (AFP). — Intenso júbilo produjo el anuncio del descubrimiento del doctor Salk en esta capital, afectada por una epidemia que causó más de 500 víctimas en cuatro meses.

• Autorización Oficial

WASHINGTON, 12 (AP). — El gobierno autorizó el uso general y la fabricación de la vacuna Salk contra la poliomielitis. Así lo anunció la señora Oveta Hobby, secretaria de Asistencia Social, añadiendo que seis empresas farmacéuticas recibieron licencias para producir y distribuir la vacuna.

Anuncian 3 Países Vacunas Similares

Tendrían los Mismos Principios

PARIS, 12 (INS). — El diario "France Soir" dice que el Instituto Pasteur comenzará a producir vacuna contra la poliomielitis dentro de pocas semanas. El profesor Pierre Lepine, jefe de los servicios de virus del Instituto, declaró que la vacuna francesa y la perfeccionada por el doctor Salk se elaboran de acuerdo con los mismos principios.

Resultados "Estimulantes" en Alemania

MARBURG, Alemania occidental, 12 (INS). — Un vocero de la firma farmacéutica Behring-Werke, una de las más antiguas de Alemania, reveló que había logrado "resultados estimulantes" con las pruebas en gran escala con una vacuna contra la poliomielitis, similar a la perfeccionada por el doctor Jonas Salk. La misma fué inoculada a 30 000 personas, con éxito.

Anuncio en Dinamarca

COPENHAGUE, 12 (AFP). — El Instituto del Suero de Copenhague preparó, siguiendo el método Salk, una vacuna que se puede igualar a las norteamericanas contra la poliomielitis, declaró por radio el doctor Jeppe Oerskov.

Auxilia una Nave Argentina a un Petrolero Accidentado

SAN PABLO, 12 (AFP). — El petrolero británico "San Cirilo", que se hallaba a 5°20' de latitud Norte y a 45°12' de longitud Oeste, ha lanzado un pedido de auxilio, anunciando que a raíz de una explosión en una de las calderas, perdieron la vida 8 tripulantes, resultando varios heridos de gravedad. El petrolero argentino "Juvenal", que captó el mensaje, navega en dirección al "San Cirilo", calculando que dentro de unas horas logrará acercársele.

Churchill Comenzó sus Vacaciones en Sicilia

CATANIA, 12 (ANSA). — El avión que condujo a sir Winston Churchill y a su comitiva a Sicilia aterrizó en el aeródromo de Fontanarossa. Esperaban en el lugar al ilustre huésped funcionarios, personalidades y miembros del cuerpo consular británico.

Una guardia de setenta agentes de policía estaba instalada en el aeropuerto. Churchill y sus acompañantes partieron de inmediato en varios automóviles hacia Siracusa.

El ex primer ministro vestía un traje gris claro, lucía un rozagante estado físico y un excelente humor. Saludó cordialmente a un pequeño grupo de connacionales agrupados en el aeródromo.

Comenzaron en Moscú las Gestiones Sobre Austria

Las Partes Muéstranse Optimistas

MOSCU, 12 (INS). — El canciller austríaco, Julius Raab, y su ministro del Exterior, Leopold Figl, conferenciaron durante dos horas con Bulganin, antes de iniciar los tres días de deliberaciones con Molotov. Raab y Molotov comenzaron las negociaciones para llegar a un acuerdo sobre la firma del tratado de paz con Austria. La primera conversación duró hora y media, pero no se dieron a conocer detalles de lo tratado. El vocero de la embajada austríaca dijo que no se harían públicos los resultados, pero que los embajadores aliados occidentales serían informados de los progresos de las conversaciones. Después de su entrevista en el Kremlin con su colega ruso, Raab manifestó: "No hay motivos para pesimismos".

Molotov ofreció más tarde una recepción en el Palacio Spiridonovka; durante la misma Bulganin y Molotov brindaron junto con el embajador austríaco Bischoff, que declaró sin ambages: "Diez años de ocupación son suficientes. Terminémosla". Quinientos funcionarios y diplomáticos soviéticos asistieron a la reunión en honor de los austríacos. Estos y los altos dirigentes rusos se mostraron de excelente buen humor haciendo brindis con vodka y coñac armenio. Molotov llamó a los embajadores norteamericano y británico, Bohlen y Hayter para los brindos.

FIGL

Clarín

Un toque de atención para la solución argentina de los problemas argentinos

AÑO X — Diario de la Mañana — Nº 3.413

BUENOS AIRES REPUBLICA ARGENTINA — 40 Centavos

Buenos Aires, Miércoles 13 de Abril de 1955

Pediría EE. UU. que la UN Condene el Empleo de la Fuerza en Formosa

Foster Dulles Replica a Stevenson

STEVENSON

WASHINGTON, 12 (AP). — El senador demócrata Walter George reveló que el gobierno norteamericano está considerando pedir a la Asamblea General de la UN que apruebe una resolución en contra del uso de la fuerza en el estrecho de Formosa. Adlai E. Stevenson propuso anoche en un discurso radial que EE. UU. presente un proyecto de resolución condenando todo intento de "alterar el statu quo de Formosa por la fuerza". El candidato demócrata a las elecciones presidenciales de 1952 instó también a que se llevaran a cabo esfuerzos en la Asamblea General de la UN para "buscar una fórmula para el futuro permanente de Formosa".

Declaraciones de Foster Dulles

WASHINGTON, 12 (AP). — El secretario de Estado, Foster Dulles, declaró a la prensa que las ideas de Stevenson sobre la defensa de Formosa se parecen a las del gobierno Eisenhower, salvo en la medida en que Stevenson haría caso omiso de la "lealtad y los recursos" del aliado principal, es decir, de China nacionalista. Dulles se refirió a las palabras de Stevenson sobre la política norteamericana en el Lejano Oriente. "Stevenson", dijo, "parece suponer que puede hacerse caso omiso de ese aliado y desdeñarlo". Por otra parte, rechazó categóricamente la afirmación de Stevenson en el sentido de que la política de Estados Unidos en Formosa "se basa más en consideraciones de conveniencia relacionadas con la política interior que en realidades existentes en el exterior". Asimismo, afirmó que esa política nada tiene que ver con la interior, pues se basa en las opiniones de Eisenhower y en la suya propia sobre la situación en el Lejano Oriente. Interrogado sobre una sugestión de Stevenson, en el sentido de que Estados Unidos pida a Rusia que exprese su posición sobre Formosa, Dulles replicó que a su juicio no es prudente hacer una gestión pública ante los Soviets en torno a este problema. Respecto de la posibilidad de plantear el problema de Formosa en las Naciones Unidas, Dulles manifestó que "deseamos una suspensión del fuego concertada por las Naciones Unidas y así lo hemos expresado repetidamente con claridad".

Renunció Otro Ministro en Brasil

RIO DE JANEIRO, 12 (AP). — La presidencia de la República anunció, sin comentarios, que el ministro de Justicia, Alexandre Marcondes, renunció al cargo. Aunque en los círculos informados no se dió razón alguna, la dimisión podría vincularse con los cambios ministeriales que fueron el resultado del reciente "trato" político entre el primer magistrado, João Café, y el gobernador de San Pablo, Janio Quadros.

El presidente, según informaciones periodísticas, decidió dar al Estado de San Pablo tres ministerios y la presidencia del Banco del Brasil, suponiéndose que los nombrados deberían contar con la aprobación de Quadros.

Asumirá José M. Whitaker

José María Whitaker, banquero de San Pablo, tomará posesión mañana de la cartera de Hacienda. Alcides de Costa Vidigal dijo en San Pablo que aceptaba la invitación para ser presidente del Banco del Brasil. El sucesor de Ramos no ha sido aún designado.

Eden Prestó Juramento

LONDRES, 12 (AFP). — Sir Anthony Eden prestó juramento como primer lord del Tesoro a la reina Isabel II ante el consejo privado que se reunió en el castillo de Windsor, según anunció un comunicado oficial. También prestaron juramento los ministros que cambiaron cartera en la reorganización ministerial de la semana pasada: Harold Mac Millan, secretario en el Foreign Office; el conde de Home, ministro encargado de las relaciones con el Commonwealth, y Selwyn Lloyd, ministro de Defensa.

Por otra parte, los dos ministros que ingresan en el gabinete prestaron juramento como nuevos miembros del Consejo Privado: Reginald Maudling, ministro de Abastecimientos, y Charles Hill, ministro de Comunicaciones.

Reunión del Gabinete

LONDRES, 12 (AFP). — La cuestión de las futuras elecciones habría sido el tema que se trató en la primera reunión realizada por el nuevo gabinete británico con la presidencia de Eden.

Instalóse en Downing Street

LONDRES, 12 (AP). — Sir Anthony Eden ocupó hoy la residencia de Downing Street 10, mansión oficial de los primeros ministros de Gran Bretaña en los últimos 220 años. Sir Anthony llegó a la residencia en el mismo momento en que su anterior ocupante, sir Winston Churchill, partía con destino a Sicilia.

Fué Sabotaje el Accidente de Borneo, Denuncia Pekín

Han Sido Rescatados con Vida Tres de los Viajeros

HONGKONG, 12 (INS). — El régimen de Pekín declaró esta noche que agentes secretos de Estados Unidos y China nacionalista "sabotearon" el avión de pasajeros indio que se estrelló el lunes mientras transportaba un grupo de funcionarios comunistas chinos a Indonesia. Los rojos sostuvieron que el desastre era parte de un "siniestro complot" para destruir los aviones que llevaban funcionarios comunistas chinos a la conferencia afroasiática. El propósito principal, decía la declaración oficial china era sabotear la conferencia. Chou En-lai no estaba entre los funcionarios rojos que murieron cuando el avión cayó en el mar de China, cerca de la costa norte de Borneo. En el accidente perecieron 17 personas, 12 de las cuales eran pasajeros y el resto tripulantes. Un barco de rescate británico recogió hoy del mar a tres miembros de la tripulación, heridos, los únicos sobrevivientes.

La agencia noticiosa comunista china declaró que el ministerio de Relaciones Exteriores en Pekín emitió un comunicado, afirmando que el accidente "en ninguna forma fué cosa común", sino un "asesinato deliberado, fraguado por organizaciones de agentes secretos de Estados Unidos y el régimen de Chiang Kai-shek".

El Anuncio de la Vacuna Salk Señala Una de las Fechas Memorables de la Medicina Moderna

NUEVA YORK, 12 (De nuestra agencia). — Hoy, Estados Unidos señala un acontecimiento al que no puede estar ajeno el mundo, porque en el mundo entero se reflejarán sus efectos. Con la vacuna Salk, quedará marcada una de las fechas mas grandes de la medicina moderna. En estos turbulentos días de perturbación política y miedo atómico, la vacuna Salk es, además, un símbolo de paz y civilización que se tiende protectoramente sobre los niños de todo el mundo, liberando a las generaciones futuras de uno de los flagelos más horrorosos que hayan castigado a la humanidad. Nunca debió sacudir tanto una noticia a un país como ocurrió esta mañana con el anuncio oficial del éxito de la vacuna Salk. No importó que hubiese muchos anticipos promisorios ni que los títulos de los diarios de anoche destacaran un enorme optimismo, ventilando cálculos extraoficiales. Hoy, el primer noticioso radiotelefónico procedente de Michigan, con las informaciones oficiales sobre el acontecimiento, fué escuchado seguramente por el noventa y cinco por ciento de la población. Anoche, en las calles, en el subterráneo y en los ómnibus, todo el mundo sostenía una misma conversación dispersa y expectante.

Ni aún hace diez años, cuando estalló en Hiroshima la primera bomba atómica, vimos Nueva York como lo está en este día inolvidable. Digamos que todo el pueblo norteamericano tiene derecho a un profundo orgullo en esta jornada. Porque los diez millones de dólares que ha costado exclusivamente la investigación científica que hoy culmina, son parte de los centenares de millones de dólares que el pueblo aportó durante muchos años, como contribución individual, a la lucha contra el polio, materializada en la cruzada de la "March of Dimes" (Marcha del centavo), que organizó el presidente Roosevelt, de cuyo fallecimiento se cumplen hoy diez años, y no por casualidad. No es el gobierno, una entidad cualquiera, sino el propio pueblo norteamericano el que puede celebrar la victoria moral que hizo posible la labor científica del Dr. Jonás Salk. Una victoria moral que, además, implica una lección de enorme valor en estos días, porque les recuerda a los pueblos que son ellos mismos los que pueden y deben luchar por su propio futuro. La idea formal de la importancia de este acontecimiento brota de las decisiones adoptadas al instante por las autoridades. A las 4 de la tarde, se dieron las licencias para la comercialización de las vacunas y el 25 de abril comenzará en Nueva York la inoculación en masa de los escolares de la ciudad por cuenta del municipio. Simultáneamente, se anunció que la vacuna utilizada el año pasado para los experimentos en masa, cuyo resultado se ha conocido ahora, ya ha sido perfeccionada y que la efectividad del 80 al 90 por ciento se elevará a casi el 100 por ciento para el año próximo, de modo que estamos en vísperas de una extirpación total de la poliomielitis. Consignemos, finalmente, que esta mañana, junto con los noticiarios radiotelefónicos que anunciaban esta noticia, se escuchó una voz, desaparecida ya, pero que no podía faltar en este día. Una vieja grabación, en la que el presidente Roosevelt hacía un llamamiento al pueblo norteamericano para que apoyara la "March of Dimes" y la voz del hombre que promovió este triunfo de hoy, se escuchó como si, desde muy lejos, festejara también en este día la mejor de todas sus victorias, su verdadera victoria mundial.

HORACIO ESTOL

Corresponsal de Clarín en EE. UU. de Norteamérica

Será Entregado Hoy el Premio América Otorgado al Sabio Francés Leriche

(INFORMACION, PAGINA 7 [illegible])

CONFIA DULLES EN QUE PEKIN CESE LAS HOSTILIDADES

Virtual Llamamiento a China Roja

DULLES

WASHINGTON, 13 (AP). — El secretario de Estado, Foster Dulles, declaró que aun confía en que China comunista acepte una suspensión del fuego en el Extremo Oriente. Asimismo, sugirió que ello no obligaría al gobierno de Pekín a abandonar sus reclamaciones sobre Formosa y las islas costeras. El secretario de Estado se refirió a la delicada situación de Formosa en una breve declaración formulada ante representantes de The Associated Church Press. Subrayó en la misma que dos aliados de Estados Unidos, Alemania Occidental y Corea del Sur, han aceptado no recurrir a la fuerza para realizar su ambicionado objetivo de unificar sus países. Tras afirmar que la situación en el Lejano Oriente "no es muy promisoria", añadió: "Esperamos y hacemos todo lo posible por lograr la aceptación de alguna clase de tregua en la cual se renuncie a la fuerza como medio de lograr los objetivos nacionales". Evidentemente, Dulles se refería a la puja de China por Formosa y las islas costeras, y luego expresó: "No esperamos, sin embargo, que los objetivos en sí mismos sean abandonados".

Irá a la UN

WASHINGTON, 13 (AFP). — Eisenhower dispondrá del pleno apoyo de la mayoría demócrata en el Congreso para oponerse al grupo de republicanos y jefes militares partidarios de una política de fuerza en la zona de Formosa.

Esa mayor libertad del presidente Eisenhower, gracias al apoyo de los demócratas y de los republicanos que son fieles a su actitud de firme prudencia, le permitirá desde ahora activar las conversaciones con los aliados de Estados Unidos, a fin de "internacionalizar" el problema de Formosa, sometiéndolo posiblemente a la UN.

PROTESTA ROJA

por el Accidente Aéreo de Borneo

ANTE LONDRES

LONDRES, 13 (INS). — Fuentes autorizadas de esta capital anunciaron que China comunista hizo llegar al encargado de negocios británico en Pekín una nota de protesta formal por el desastre del avión de pasajeros hindú que cayó al mar cerca de Borneo. El texto de la nota no fué revelado.

No Viaja Chou-En-lai

RANGUN, 13 (AFP). — La visita que debía efectuar el primer ministro chino, Chou En-lai, a Birmania ha sido diferida para una fecha indeterminada. La postergación fué anunciada por un vocero del gobierno.

El "premier" comunista había anunciado su viaje a esta ciudad, para trasladarse luego a Bandung y asistir así a la conferencia de naciones africanas y asiáticas que comienza el lunes próximo. El trayecto iba a ser cubierto en un avión hindú, similar al accidentado últimamente, razón a la que se vincula la anulación de su visita.

Niegan la Acusación

LONDRES 13 (AFP). — Las principales potencias de Occidente calificaron de "absurdas" las denuncias de Pekín, sosteniendo que la caída del avión se debió a un acto de sabotaje. Estados Unidos desestimó concretamente la acusación de la emisora comunista, que acusaba a "agentes secretos" de la Unión como responsables del accidente.

LOS doctores Francis y Salk en el histórico momento en que, desde la sala de conferencias de la Universidad de Michigan, proclamaban al mundo la eficacia de la vacuna antipoliomelítica perfeccionada por el segundo, luego de varios años de intensa investigación. (Telefoto de (INS)).

Clarín

Un toque de atención para la solución orgánica de los problemas argentinos

BUENOS AIRES · REPUBLICA ARGENTINA

40 Centavos

AÑO X — *Diario de la Mañana* — Nº 3.414

Buenos Aires, Jueves 14 de Abril de 1955

REQUERIRA DOS AÑOS EL SUMINISTRO DE LA VACUNA AL MUNDO

Fiscaliza EE. UU. las Exportaciones del Suero

WASHINGTON, 13 (AP). — Se estima en esta capital que serán necesarios dos años para satisfacer la demanda mundial de la vacuna Salk contra la poliomielitis. El gobierno aplicó, además, controles a su exportación, a semejanza de los aplicados a materiales estratégicos de producción limitada. El Departamento de Comercio anunció que tales controles serán mantenidos, hasta que el stock de sueros disponibles cubra las necesidades internas de Estados Unidos.

Pedidos de Latinoamérica

La Oficina Sanitaria Panamericana, grupo regional de la Organización Mundial de la Salud (O.M.S.) de la UN, anunció que está recibiendo creciente demanda de información de los países latinoamericanos. Uruguay manifestó, por medio de su embajador, José A. Mora, que su país trata de conseguir un suministro inicial de 3 500 dosis.

Asimismo, numerosos países gestionan la posibilidad de producir la vacuna Salk en su propia industria, ya que la fórmula no está patentada. Los círculos médicos de Washington comentaron que tal cosa es posible, ya que el equipo no resulta costoso ni su producción complicada, pero subrayaron que se requiere para producir el suero un alto grado de especialización de técnicos de laboratorio.

Aclaróse especialmente que las restricciones a la exportación declaradas en Estados Unidos no comprenden a Canadá, hacia donde se enviaron ya importantes cantidades del medicamento.

En N. Zelandia

AUCKLAND, Nueva Zelandia, 13 (AP). — El profesor australiano J. R. Miles afirmó que una nueva vacuna antipoliomielítica que está desarrollándose en Adelaida, Australia meridional, dará mejores resultados, según se espera, que la vacuna norteamericana Salk.

Contra el "Mercado Negro"

WASHINGTON, 13 (INS). — El senador demócrata Lister Hill, titular de la comisión de Trabajo y Bienestar Público, urgió que el presidente Eisenhower convoque inmediatamente una conferencia nacional para adoptar rígidas medidas contra cualquier "mercado negro" que pudiera surgir en la venta de la vacuna Salk.

Colecta Uruguaya

MONTEVIDEO, 13 (AP). — Una amplia colecta popular se ha iniciado en todo Uruguay para financiar un programa de vacunación con el nuevo suero. El pedido correspondiente obra ya en Washington y se espera una resolución al respecto.

Informaráse al Mundo

WASHINGTON, 13 (AP). — Eisenhower decidió suministrar las últimas informaciones sobre la vacuna Salk a todos los países del mundo, sin excluir la Unión Soviética. Foster Dulles, dijo que él mismo consultará con funcionarios de otros gobiernos para decidir cuándo y en qué medida Estados Unidos podrá suministrar vacunas.

Envían Muestras

WASHINGTON, 13 (AP). — Fuentes bien informadas anunciaron que una de las seis firmas que producen la nueva vacuna Salk en Estados Unidos, ha enviado dosis de muestra, en pequeña cantidad, a 27 naciones, entre ellas Argentina. La razón del envío es su registro, para la venta en las condiciones que

(CONTINUA EN LA PAG. DOS)

Aprueba EE. UU. el Intercambio Atómico en la NATO

Eisenhower lo Anunció al Congreso

AUGUSTA (Georgia), 13 (AP). — El presidente Eisenhower aprobó el proyectado acuerdo internacional sobre intercambio de información relativa a armas atómicas entre las catorce naciones que forman parte de la Organización del Tratado del Atlántico Norte (N.A.T.O.). El acuerdo, que aun debe ser firmado por dichas naciones, estipula el intercambio de información sobre: desarrollo de los planes de defensa; entrenamiento del personal en el uso y defensa de las armas atómicas, y valuación de la capacidad de los enemigos potenciales en el uso de armas nucleares. El anuncio fué efectuado en esta ciudad, donde el primer magistrado tiene su residencia de campo, por el secretario de prensa de la Casa Blanca, James C. Hagerty. Tras indicar que el proyecto de acuerdo está redactado en consonancia con los términos de la ley sobre energía atómica norteamericana, revisada en 1945, Hagerty subrayó que el pacto "no se relaciona en forma alguna con el intercambio de información atómica en lo concerniente a la fabricación o producción de armas atómicas". En respuesta a una pregunta formulada por un periodista, añadió que el acuerdo tampoco contempla el intercambio de armas atómicas.

Perkins Será Delegado

Si bien no hace falta que las Cámaras del Parlamento aprueben el acuerdo, Eisenhower envió al presidente de la Comisión de Energía Atómica del Senado y de la Cámara de Representantes, una carta en la cual lo notifica sobre los términos del pacto.

Le informa, asimismo, de que ha designado al señor George W. Perkins, representante permanente de Estados Unidos ante el Consejo de la NATO para que firme el acuerdo en nombre de este país.

Francia no Fabricará Bombas

PARIS, 13 (AFP). — El primer ministro Faure aseguró que Francia no construirá la bomba de hidrógeno, ya que tiene la intención de convertirse en una potencia atómica pacífica.

Potencia Atómica

En una conferencia de prensa, el jefe del gobierno francés reveló que los expertos del gobierno han concluído que es necesario que Francia se convierta en una potencia atómica. Pero Francia tiene la intención de convertirse en una potencia atómica pacífica. "Hemos decidido abandonar las investigaciones en el dominio militar. Dedicaremos nuestros esfuerzos solamente a las posibilidades pacíficas civiles energéticas del átomo", afirmó Faure.

Sigue Influyendo Quadros en Catete

Dimitirán Más Ministros en Brasil

RIO DE JANEIRO, 13 (AFP). — Aunque el presidente de la República no ha aceptado todavía las renuncias que presentaron el jefe de su Casa Militar, general Juárez Tavora, y el ministro de Justicia, Marcondes (h.), algunos círculos estiman que el gabinete sufrirá nuevas modificaciones, en particular el reemplazo del ministro de Educación Nacional, Cándido Mota.

Este reemplazo, como asimismo el del ministro de Justicia, son considerados por los observadores como una consecuencia directa del acuerdo habido a principios de este mes entre el presidente Café Filho y el gobernador del Estado de San Pablo, acordando a éste una participación mayor en la gestión de los asuntos federales.

Aporte a Kubitschek

RIO DE JANEIRO, 13 (AFP). — La candidatura de Juscelino Kubitschek a la presidencia de la República, propiciada por el partido Socialdemócrata, ha recibido un considerable aporte: el presidente del partido Laborista brasileño, el ex ministro de Trabajo, José Goulart, anunció a los miembros del grupo parlamentario de su partido, su adhesión a la candidatura del ex gobernador de Minas Geraes, pendiente, sin duda, de la ratificación de esta decisión por la asamblea del laborismo, que se efectuará el 29 del actual.

Entendimiento con Pekín, Pide Attlee

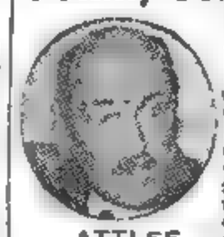

ATTLEE

FORT WILLIAM, Ontario, 13 (AP).—El ex primer ministro británico, Clement Attlee, quien desde hace días visita Canadá, hizo un nuevo llamamiento para que la diplomacia occidental reconozca al régimen comunista de China. "No resulta conveniente convertir nuestra resistencia a la agresión en una cruzada anticomunista", declaró en una reunión pública auspiciada por la Federación Cooperativa del Commonwealth. Añadió: "Cuanto antes podamos establecer contactos entre Occidente y China, mejor será". Señaló, además, que no cree que la relación entre Rusia y China sea "de lo más afectuosa. Me inclino a creer —expresó— que los rusos sienten temor de China comunista".

No Hay Solución en el Paro de Londres

LONDRES, 13 (AP). — La comisión investigadora gubernamental, después de estudiar las causas de la huelga que desde hace 19 días priva de diarios a Gran Bretaña, declaró que los pedidos de mejores salarios huelguistas "no tienen en cuenta la realidad" y urgió a éstos a retomar el trabajo.

Acepta E.U. Tratar la Reunión de los 4

WASHINGTON, 13 (AFP). — El gobierno norteamericano aceptaría en breve plazo, la iniciación de conversaciones entre los expertos de las tres grandes potencias occidentales, con miras a la realización de una conferencia de los cuatro grandes, incluso la Unión Soviética.

Así acaba de anunciarse en fuentes segura.

Molotov y Julius Raab Han Logrado Progresos

MOSCU, 13 (AP). — Molotov y el primer ministro austríaco, Julius Raab, estuvieron de acuerdo en que se están haciendo progresos en las conversaciones encaminadas a facilitar la firma de un tratado de paz con Austria. Raab y su canciller, Leopold Gigl, concluirán mañana las conversaciones que sostienen con los funcionarios soviéticos y regresarán el viernes a Viena. Los austríacos confían en llegar a un acuerdo con los rusos en puntos que pueden ser aceptados por Estados Unidos, Gran Bretaña y Francia.

Interrogado acerca de si las conversaciones conducirían definitivamente a negociar la firma del tratado, Molotov respondió: "No todo depende de nosotros. Quisiéramos que se conviniera algo entre las cuatro potencias y Austria".

El canciller soviético conversó con los periodistas occidentales en una recepción ofrecida por el embajador austríaco, Norbert Bischoff, en honor del primer ministro de su país.

Al preguntarle si marchaban bien las conversaciones con los austríacos, Molotov contestó "Creo que sí", y añadió: "Las conversaciones se están realizando sobre las antiguas bases, pero se están aclarando más precisamente las posiciones y existe cierta armonía".

Raab manifestó a los periodistas: "Corroboro lo que ha expresado el señor Molotov".

Interrogado acerca de si creía que sus conversaciones con los funcionarios soviéticos podrían conducir a una nueva actividad diplomática entre Oriente y Occidente, el jefe del gobierno austríaco respondió que "sí".

Al pedirle su opinión al canciller austríaco Leopold Figl, dijo que: "Se han dado pasos definitivos hacia adelante, y ahora debemos tratar de que se llegue a un acuerdo de las cuatro potencias".

En la recepción de hoy, el embajador norteamericano Charles E. Bohlen, y sir Walter Huyter, embajador de Gran Bretaña, sostuvieron una prolongada conversación con Molotov. El diplomático norteamericano conversó también con Raab y Figl, y poco después el jefe de gobierno de Austria, expresó: "El tratado tiene que ser acordado por las cuatro potencias".

Ocho Candidatos a la Presidencia en Italia

ROMA, 13 (De nuestro corresponsal). — La Cámara de Diputados y el Senado han sido convocados para el 28 de abril en sesión plenaria en Montecitorio para la elección del presidente de la República. La reunión tendrá lugar exactamente trece días antes de que el actual presidente, señor Einaudi, termine en su cargo, cuyo mandato septenal fenece el día 11 de mayo próximo. Para no interferir en lo más mínimo en la elección de su sucesor, el jefe del Estado abandonó ya la capital, a la que volverá solamente el día de la elección.

Hasta este momento, ninguna candidatura oficial ha sido presentada, pero, de aquello que se ha podido saber acerca de la actitud de los partidos, se puede calcular que entraron en competencia por lo menos ocho personalidades a partir del instante en que el ex primer ministro Giuseppe Pella, que era el candidato preferido por los monárquicos y el Movimiento Social, declarara que no quería figurar entre los aspirantes a ese alto cargo.

Los ocho candidatos son, según el orden de las probabilidades, el presidente Einaudi (que muchos quisieran ver reelegido); el presidente del Senado, Merzagora; el presidente de la Cámara, Gronchi; el presidente del consejo nacional del partido Demócratacristiano, Zoli; el ministro de Presupuesto, Vanoni; el ministro de Asuntos Exteriores, Martino; el presidente del grupo parlamentario socialdemocrático, Paolo Rossi y, finalmente, el ex presidente del Consejo, Ferruccio Parri.

Parri es el candidato de los socialistas y no tiene ninguna probabilidad de triunfar en razón de sus notorias inclinaciones filocomunistas. Zoli, Vanoni y Gronchi están en desventaja por el hecho de pertenecer al partido Demócratacristiano, dado que la totalidad de los partidos representados en el Parlamento es contraria a la instalación de un católico en el Quirinal. Paolo Rossi, persona muy digna, es, sin embargo, poco popular en Italia, incluso por no haber ocupado nunca cargos relevantes en la vida pública. El pronóstico general, por lo tanto, da como favoritos a hombres como Einaudi, Merzagora y Martino.

Sin embargo, se hacen dos objeciones a la reelección de Einaudi. Ante todo, se observa que ya cumplió sus ochenta y un años y que es demasiado viejo para ser mantenido en un cargo cuya duración ha sido fijada en siete años por la Constitución. Se observa luego que el régimen popular en vigor desde hace nueve años demostraría una gran escasez de hombres si, todavía en sus comienzos, confirmase en el cargo más alto del Estado al hombre que lo ocupa desde 1948.

A su vez, los señores Merzagora, que tiene 57 años, y Martino, con sus 55, son juzgados demasiado jóvenes y no suficientemente maduros para asumir tan altas responsabilidades.

Numerosos contrastes que dividen en este momento a los partidos italianos y a los mismos representantes de la mayoría gubernamental contribuyen aun más a complicar este problema. Estas divergencias han llegado a revelarse tan agudas, que ponen en peligro la suerte del ministerio Scelba, del cual no se sabe si podrá sobrevivirlas. En otras palabras, la democracia italiana corre el riesgo de encontrarse frente a una doble crisis: crisis de la primera magistratura de la República y crisis de gobierno. Unicamente la existencia de una mayoría fuerte y compacta podría facilitar la elección del nuevo presidente. Pero el destino ha querido que esta elección sea afrontada precisamente en el momento en que no existe una mayoría parlamentaria de ese carácter.

ENRICO MATTEI
Corresponsal de Clarín en Roma

Entregó el Primer Mandatario el Premio América Juan Perón

Tratáronse Aspectos de la Mediación de U Nu

Chou En-lai Llegó en Secreto a Rangún

RANGUN 14 (AP) — El primer ministro de China comunista, Chou En-lai, y su colega birmano, U Nu, conferenciaron sobre la tensión imperante entre los gobiernos de Washington y Pekín, ante los cuales el "premier" de Birmania se ha ofrecido como mediador Chou En-lai llegó por vía aérea, al cabo de un viaje realizado en el mayor secreto, para las conversaciones preliminares de la conferencia afroasiática, que se inaugurará en Bandoeng, Indonesia, la semana próxima En círculos autorizados se reveló que los jefes de gobierno hablarán sobre el problema de Formosa, la detención de aviadores norteamericanos por China comunista y otros problemas pendientes entre Washington y Pekín. Como se sabe, U Nu declaró el mes pasado que, a su juicio ambas naciones "recibirán con agrado una solución para evitar la guerra Estoy dispuesto a ayudar si puedo hacerlo" El primer ministro de Birmania añadió en esa oportunidad, que en junio realizará un viaje oficial a Washington, expresando: "Al conocer allá a los principales dirigentes, podré colaborar mejor en la solución de algunos problemas" Chou En-lai debía haber llegado a esta capital ayer, pero demoró en 24 horas su partida desde el aeródromo de Kunming

EL JEFE del Estado, Gral. Perón, al entregar el Premio América al Dr. Benard, quien actuó en nombre del profesor Leriche.

En Nombre del Dr. Leriche lo Recibió el Dr. Benard

Realizóse el Acto en la Fac. de Derecho

EN el acto central de la celebración del Día de las Américas, el jefe del Estado, general Juan Perón, hizo entrega ayer, a las 18, en la Facultad de Derecho, del premio otorgado al sabio francés René Leriche, discernido por la Confederación General de Profesionales, consistente en la suma de un millón de pesos, medalla de oro y diploma.

El Premio América Juan Perón —que así se denomina la distinción— fué recibido, en nombre del Dr. Leriche, quien no pudo viajar a la Argentina por razones de salud, por el secretario de la Academia de Medicina de Francia, profesor Henri Benard.

Desarrollo del Acto

El recinto del aula magna de la Facultad de Derecho, ornamentado con banderas de todos los países americanos y de Francia, sirvió de marco a la ceremonia, que contó con la asistencia del primer mandatario, el vicepresidente de la Nación, el gobernador de la provincia de Buenos Aires, ministros del P. E., altos funcionarios, legisladores, miembros de la Corte Suprema de Justicia, profesores universitarios, dirigentes gremiales y representantes diplomáticos extranjeros.

Con la ejecución de los himnos de Argentina y Francia, se dió comienzo a la ceremonia. Inmediatamente, el titular de la CGP, doctor Raúl Gaucheron, dió lectura al acta que dispone la entrega del Premio América Juan Perón al doctor René Leriche, señalando que Argentina se enorgullecía de distinguir a quienes trabajan en bien de la humanidad.

Destacó el clima pacifista que se vive en Argentina y añadió "Aquí estamos distantes de esos terribles problemas de destrucción y el pueblo, a través de todas sus expresiones, se une para homenajear a un sabio que supo encontrar el camino de su eterna permanencia en el corazón de los hombres, mitigando el dolor".

Puso de relieve que la distinción lleva el nombre de América, "que es la tierra de paz, de con-

(Continúa en la pág. DOS)

EE. UU. Pide a Rusia un Mayor Acercamiento Diplomático

Clarín

BUENOS AIRES · REPUBLICA ARGENTINA · 40 Centavos

Un toque de atención para la solución argentina de los problemas argentinos

AÑO X — *Diario de la Mañana* — Nº 3.415

Buenos Aires, Viernes 15 de Abril de 1955

CHARLES BOHLEN

Bohlen Hizo la Propuesta a Bulganin

WASHINGTON, 14 (AP). — El gobierno de Estados Unidos inició con carácter oficial una gestión ante el Kremlin, a fin de establecer un mayor acercamiento diplomático con la URSS. En una recepción ofrecida en Moscú, el embajador norteamericano Charles Bohlen conversó durante una hora con el jefe del gobierno ruso, Bulganin, a quien hizo llegar la sugestión de que los dirigentes del Kremlin se muestren más accesibles a los diplomáticos occidentales, como uno de los pasos posibles hacia el mejoramiento de las relaciones entre Oriente y Occidente.

Bulganin prometió tratar el asunto con el canciller Molotov, para decidir el nuevo sistema de "puertas abiertas" del Kremlin a la diplomacia occidental.

Gestión Anterior

WASHINGTON, 16 (AFP). — Al conocerse la gestión de Bohlen ante Moscú, los observadores recordaron que el 7 de noviembre de 1954, en oportunidad de una recepción análoga, Bohlen hizo idéntica sugestión a Malenkov, que como se sabe "renunció" al cargo de primer ministro el 8 de febrero último. No obstante el pedido del representante de Estados Unidos al "premier" soviético, los contactos entre los diplomáticos occidentales y los estadistas del Kremlin siguieron siendo puramente protocolares.

Habrá Reunión de 3

WASHINGTON, 14 (ANSA) — En fuentes diplomáticas de esta capital, se vaticina una reunión de los ministros de Relaciones Exteriores de Francia y Gran Bretaña con el secretario de Estado de la Unión en Washington, antes de que se inicien las negociaciones para la conferencia cuatripartita con Rusia.

Las mencionadas fuentes diplomáticas sostienen que Dulles, MacMillan y Pinay están en contacto gestionando la entrevista.

Renunció en Brasil el General Tavora

RIO DE JANEIRO, 14 (INS). — El general Juárez Tavora presentó su renuncia al cargo de primer asistente militar del presidente Joao Café Filho. Los círculos políticos de esta capital especulan al respecto que la misma tal vez contribuya a aclarar el incierto panorama político de Brasil, especialmente en lo que se refiere a los partidos que presentarán candidatos para las próximas elecciones. No obstante, no se han podido precisar aún los verdaderos motivos de la dimisión de Juárez Tavora, quien se había mostrado disgustado con el presidente de la República por el acuerdo con Janio Quadros, por el que se acuerda mayor participación de elementos de San Pablo en el gabinete.

Por otra parte, se pone de manifiesto que el dimitente mantuvo una entrevista con el presidente Café en términos cordiales, presumiéndose que su actitud haya sido tomada para aceptar la candidatura que le ofrecen los demócratas cristianos, y que él, en las condiciones en que se hallaba, no podía aceptar.

Escribe J. Paul-Boncour

EX PRESIDENTE DEL CONSEJO DE MINISTROS DE FRANCIA

FRANCIA, SOLA

PARIS, 14 (Exclusivo para Clarín). — Los acuerdos de París han sido votados por el Consejo de la República tal como la Asamblea Nacional ya lo había hecho. No volverán, pues, ante ella y así han sido desechadas las esperanzas, un poco pueriles, que sus adversarios habían alimentado al descontar que, en segunda lectura, ésta volvería sobre su decisión. Lo que era muy improbable.

Todos están eufóricos.

Euforia del gobierno, al que esta victoria, debida sobre todo al gran talento del presidente del Consejo, señor Edgar Faure, ha sacado de sus dificultades, liberándolo de las presiones que Estados Unidos e Inglaterra han ejercido sobre Francia.

Euforia de aquéllos que, por razones muy diversas —temor a Rusia, deseo de ayudar al gobierno católico del señor Adenauer, etc.— se mostraron, desde el comienzo, partidarios casi fanáticos del rearme alemán, votaron la CED y, a falta de mejor solución, los acuerdos de París.

Euforia de aquéllos que, sufriendo un grave conflicto de conciencia, vacilaban entre el pro y el contra de la decisión tan penosa que se les pedía. Helos liberados a ellos también. Y la responsabilidad de lo que va a suceder pasa enteramente al gobierno. Y se tendrá buen cuidado en recordárselo.

Euforia por lo que, al día siguiente de la votación de los acuerdos, Rusia, dejando de lado sus fanfarronadas, al mismo tiempo que mantiene su amenaza de denunciar los tratados francosoviético y anglosoviético, se declara dispuesta a hablar. Esperemos, empero, lo que venga a continuación.

Esta euforia asume formas y proporciones verdaderamente insospechadas. Se puede leer corrientemente en la prensa que una era nueva se abre para la diplomacia, que grandes cosas están por cumplirse, etc.... Por mi parte, me desvelo por descubrir en qué el rearme de Alemania puede abrir a nuestras esperanzas este campo ilimitado.

Todo considerado, prefiero estos exaltados a aquéllos que dicen con resignación: "No se podría proceder de otro modo. Francia se hubiera quedado sola". Son muy numerosos. No es dudoso que, bien en el Parlamento, bien en la opinión pública francesa, éste es el motivo principal de la adhesión a la doble votación favorable al rearme, dada por la Asamblea Nacional y el Consejo de la República.

Desgraciadamente, esto me parece una manifestación de la persistencia del espíritu de abandono y de sumisión a las sugerencias extranjeras, que nos llevó a las capitulaciones que precedieron y prepararon la capitulación suprema de junio de 1940.

¡Por qué Francia no se quedó sola para impedir el rearme de Alemania por Hitler!

¡Por qué no se quedó sola para levantarse contra la violación de la zona renana desmilitarizada!

¡Por qué no se quedó sola para rechazar la invasión y la supresión de Austria!

¡Por qué no se quedó sola para no ir a Munich!

¡Por qué no fué sola en querer salvar a Checoslovaquia, la meseta de Bohemia, las fábricas Skoda, un ejército capaz de morder a Alemania en la pantorrilla cuando ésta invadió Francia y ésta, esta vez, por lo menos, resistirá sola al invasor!

En todas estas coyunturas, ¿qué es lo que habría sucedido si Francia se hubiese atrevido a decir "No" a sus aliados y a sus amigos?

¿Renania? Todos saben ahora que el rearme alemán estaba entonces en ciernes, que habría bastado, para ocupar los territorios neutrales, hacer pasar el Rhin por algunas divisiones para que los flacos destacamentos alemanes —que, contra las opiniones de sus generales, Hitler habría enviado— fuesen obligados a batirse en retirada.

¿Munich? Sin Francia, habría sido imposible.

¿La invasión de Checoslovaquia? Aun cuando ello hubiese provocado la guerra, hubiera sido mejor hacerla entonces —porque, para Checoslovaquia, habríamos tenido a Rusia con nosotros— que esperar que la agresión contra Polonia suscitase el acuerdo entre Alemania y Rusia.

¡Pero Inglaterra no hubiera aceptado! Se olvida la declaración que yo había obtenido del señor Chamberlain en los Comunes, en marzo de 1938, y que el gobierno siguiente dejó vencer: "Francia nos hizo saber que, de ser atacada Checoslovaquia, cumpliría con sus compromisos. No tenemos con Checoslovaquia los mismos compromisos que Francia, pero lo tenemos con Francia y si estallase un conflicto es poco probable que podamos mantenernos alejados de él".

Sucede lo mismo hoy día. A pesar de la presión de Estados Unidos, a pesar de la presión de Inglaterra, si Francia no hubiese querido asociarse al rearme de Alemania, no digo que éste no se hubiera cumplido —es demasiado cierto que Estados Unidos, mal informado acerca de lo que acontece en el continente y preocupado solamente en parar el peligro de una agresión rusa, apuesta sobre la fuerza alemana, y que Inglaterra, que sin embargo debería comprender mejor, la sigue—; pero no se habría cumplido en condiciones peores. Inglaterra, Estados Unidos, Bélgica, Holanda, todos los países interesados habrían tenido las mismas preocupaciones para tomar con respecto al rearme alemán iguales precauciones, ilusorias por lo demás, que figuran en los acuerdos de París.

Sí, el rearme alemán quizás se hubiese hecho lo mismo. Pero, Francia, justificada en protestar por el sufrimiento de sus tres invasiones en tres cuartos de siglo, no se hubiera asociado a una capitulación que se parece a Renania, al Anschluss, a Munich, etc.... y que —de ello tengo la profunda convicción— no tardará en revelar sus consecuencias nefastas.

En cuanto al "sillón vacío" con el cual nos amenazaba el señor Churchill, sarcástico y olvidando un poco el afecto que le manifiesta Francia y, sobre todo, esos resistentes para quienes fué, en los días sombríos, con De Gaulle, sostén y esperanza, dejadme reir. Francia ya no es como en el tiempo de Yalta y de Potsdam, aquélla de cuya derrota se podía reír con alguna crueldad. Volvió a levantarse. Su productividad se ha restablecido. Su marina recorre los mares, sus aviones las grandes líneas aéreas del mundo.

Incluso separada de sus aliados y de sus amigos por una divergencia grave, éstos hubiesen estado obligados a contar con ella.

J. PAUL-BONCOUR

Copyright Clarín (Reproducción total o parcial prohibida)

Moscú Aceptó Discutir el Tratado Austríaco

Habría una Reunión de los Cuatro

MOSCU, 14 (AFP).— Las conversaciones austrosoviéticas concluyeron en Moscú con un acuerdo sobre la mayoría de los problemas relativos al tratado de paz con Austria, según lo reveló oficialmente el secretario privado del canciller austríaco, Julius Raab Un comunicado oficial se publicará mañana, poco antes de la partida de la delegación austríaca, probablemente a las 11, hora local. Todas las tareas de los representantes de Viena concluyeron antes del gran banquete ofrecido por el mariscal Bulganin en el Kremlin a los estadistas austríacos.

Mensaje del Canciller Raab a sus Compatriotas

VIENA, 14 (AFP). — El jefe de la delegación austríaca, canciller Raab, en un mensaje a la dirección del partido Populista, dió a entender que las conversaciones austrosoviéticas de Moscú han concluído exitosamente, al declarar que Austria recuperará la libertad y la plena integridad territorial.

"Austria será libre. Recuperaremos todo el territorio de nuestra patria. Los prisioneros de guerra e internados civiles volverán a su patria. Alegrémonos ya de ver libre otra vez a nuestra patria después de tentas negociaciones", se afirma en el mensaje del canciller.

Según las informaciones procedentes de Moscú, la Unión Soviética habría aceptado firmar el proyecto de tratado de paz, que había sido elaborado en setiembre de 1949, quedando en suspenso únicamente el artículo 4o. de ese proyecto, relacionado con el "anschluss". Al parecer, el Kremlin no hizo ninguna proposición concreta sobre las garantías que reclamará para impedir la unión aduanera y económica entre Austria y Alemania. En cambio, en materia de concesiones económicas, la Unión Soviética hizo concesiones a Austria que van más allá de las estipulaciones del tratado de paz.

Conferencia de Cuatro

En consecuencia, los soviéticos aceptarían no solamente una conferencia de cuatro para tratar el problema de Austria, sino, también, la firma del proyecto del tratado preparado en 1949.

Los soviéticos accedieron a que se informara constantemente a los occidentales sobre la marcha de las negociaciones.

Señaló Dulles la Importancia de Latinoamérica

Refirióse a sus Compras en la Unión

HOLLAND

WASHINGTON, 14 (AP). — Dulles dijo a las repúblicas americanas que los gastos enormes de Estados Unidos en otras partes del mundo se hacían para "asegurar la defensa contra poderosas fuerzas cuya mera existencia constituye una amenaza para todos nosotros". Agregó que este "afortunado" hemisferio debiera dar gracias a Dios de que no hay necesidad de instalaciones militares "para disuadir de una guerra, que destruiría la civilización que conocemos".

Día de las Américas

Al hablar con motivo del Día de las Américas, hizo hincapié en un punto que expuso Eisenhower en apoyo de programa de comercio exterior, al informar que América latina es de gran importancia para Estados Unidos como mercado de exportación. "Sabemos que este mercado se ha hecho posible en gran escala únicamente mediante las compras de Estados Unidos en América latina", agregó.

Declaraciones de Holland

PHOENIX, 14 (AP). — Estados Unidos "debe resistirse" a los esfuerzos por reducir las importaciones provenientes de América latina, afirmó el secretario de Estado adjunto para cuestiones interamericanas, Henry Holland, al hablar ante la reunión regional para el Pacífico sudoccidental de la Asociación Norteamericana de Abogados.

Holland habló sobre el tema "Una revista a nuestras relaciones con América latina" y sostuvo que las ventas a Estados Unidos constituyen la "sangre vital" de muchos países latinoamericanos, llegando a representar en algunos casos la diferencia entre las estabilidad económica y política y "las condiciones caóticas".

"Si reducimos las cuotas latinoamericanas —agregó— elevamos los aranceles aduaneros sencillamente afectamos a nuestros propios exportadores, cuyas operaciones fabriles están ahora relacionadas al mercado por valor de 3 500 millones de dólares que ofrece América latina".

Holland sostuvo que este continente absorbe más que Europa o los demás países las exportaciones de Estados Unidos.

Londres no Acepta la Protesta China

LONDRES, 14 (INS).— El gobierno rechazó la protesta de China comunista por el accidente sufrido por un avión hindú, en el que perecieron ocho comunistas chinos. La protesta de Pekín, entregada al encargado de Negocios británico en esa capital, alegaba que Inglaterra tiene "grave responsabilidad" por el accidente registrado el lunes.

El rechazo se basa en que una advertencia china enviada, la semana pasada sobre el posible sabotaje al avión, fué hecha en los términos más vagos posible

Estados Unidos ya ha señalado que los cargos son absurdos.

Entretanto, se anuncia que las autoridades hindúes han ordenado la realización de una prolija investigación a fin de dejar dilucidado, en forma definitiva, si el avión cayó por un desperfecto imprevisible o si el accidente fué provocado intencionalmente por móviles políticos.

Hízose Cargo el Estado de 69 Plantas Eléctricas del Interior

(Información página CUATRO)

Eden Convocó a Comicios Para el 26 de Mayo

El 6 Será Disuelto el Parlamento

LONDRES, 15 (AP). — El primer ministro de Gran Bretaña, sir Anthony Eden, convocó a elecciones generales en el territorio nacional para el 26 de mayo. El anuncio de los comicios se efectuó en una transmisión radial a toda la nación por intermedio de las dos principales redes de la British Broadcasting Corporation (BBC). Recuérdase que la última elección general británica se llevó a cabo en octubre de 1951. Eden anunció que el Parlamento será disuelto el 6 de mayo y que la nueva Cámara de los Comunes volverá a reunirse para las ceremonias de juramento el 7 de junio, siendo inaugurada oficialmente el 14 por la reina Isabel II. Como se sabe, el gobierno conservador encabezado por Eden tiene aún 18 meses por delante sobre los cinco años que le corresponde estar en el poder. Actualmente, cuenta con una mayoría de 19 bancas en la Cámara de los Comunes, que tiene un total de 625 miembros. En cambio, la próxima contará con 630 diputados, ya que muchos distritos electorales fueron reorganizados y otros suprimidos. En total, votarán 35 millones de electores.

Churchill, Candidato

Churchill, por su parte, declaró que presentará su candidatura en el distrito electoral que durante muchos años representó en el Parlamento, y Morgan Philips, secretario del partido Laborista, opositor, afirmó que los laboristas están "dispuestos y ansiosos" cuando se le informó sobre la convocatoria a elecciones. Tanto conservadores como laboristas iniciaron hace semanas la preparación de la máquina electoral de sus respectivos partidos.

Votarán el Presupuesto

En su discurso, Eden afirmó que "la incertidumbre en el país y en el extranjero" sobre el futuro político desde la renuncia de Church II será perjudicial para Gran Bretaña, y añadió que "es mejor afrontar sin pérdida de tiempo este problema".

El actual Parlamento debe pronunciarse todavía sobre un problema importante, que es el del presupuesto, elaborado por Butler, canciller del Exchequer. Butler lo presentará el martes próximo, cuando el Parlamento se reúna nuevamente después del receso de Semana Santa.

Declaraciones de Bevan

LONDRES, 15 (AFP). — "Eden y el partido Conservador tendrán que hacer frente a un movimiento laborista unido", declaró Aneurin Bevan, líder del ala izquierda del partido Laborista, al ser interrogado por los periodistas sobre las próximas elecciones.

"El aparato electoral de que dispone el partido Laborista está preparado", agregó el dirigente, manifestando además que "Eden se apresura a llamar a elecciones antes que el pueblo británico tenga la posibilidad de juzgarlo y de apreciar su forma de conducir los asuntos del país".

Por su parte, el ex ministro de Hacienda laborista, Hugh Gaitskell, declaró: "La verdadera razón que empuja al gobierno a organizar las elecciones ahora, no surge del cambio de primer ministro, sino del hecho de que el gobierno está inquieto por la situación económica. El gobierno teme que el déficit se agudice más aún".

Suecia Enviará a Argentina Pulpa para Fabricar Papel

ESTOCOLMO, 15 (ANSA). — Se anunció en esta capital que los productores suecos de celulosa llegaron a un acuerdo con las autoridades argentinas para la exportación de unas 40.000 toneladas de pulpa para la fabricación de papel en ese país sudamericano. El acuerdo se logró en gestiones separadas de las negociaciones que se realizan actualmente entre Suecia y Argentina.

Propuesta de Trueque de Petróleo por Trigo con Venezuela

CARACAS, 15 (AP). — El diario "El Nacional" informa que el gobierno estudia una oferta de Argentina para el intercambio de trigo por petróleo crudo venezolano. Dice el periódico que una fuente allegada al ministerio de Relaciones Exteriores informó que el trigo argentino fué ofrecido a precios más bajos que los fijados por el acuerdo triguero internacional. La oferta se produce en momentos en que se dice que el gobierno estudia proyectos para concertar acuerdos de trueque con naciones europeas y de otros continentes, en el caso de que Estados Unidos limite la importación de petróleo venezolano.

Antes de 1956 Abandonarían Austria "los 4"

Clarín

BUENOS AIRES · REPUBLICA ARGENTINA

40 Centavos

Un toque de atención para la solución argentina de los problemas argentinos

AÑO X — Diario de la Mañana — Nº 3.416

Buenos Aires, Sábado 16 de Abril de 1955

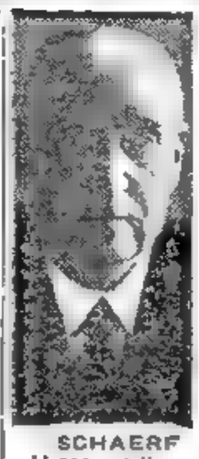

SCHAERF
Vicecanciller austriaco.

Viena Ingresaría en la UN

MOSCU, 15 (AP). — El vicecanciller de Austria, Adolf Schaerf, anunció que Rusia accedió a poner fin a los 10 años de ocupación de su país a cambio de la promesa de que Austria no permitirá que se establezcan en su suelo bases militares extranjeras, ni realizar otra reunión —"anschluss"— con Alemania. Schaerf hizo la revelación a los periodistas, después de tres días de conversaciones entre el canciller austriaco, Raab, y el canciller Molotov. Agregó que Rusia había accedido a firmar el texto de 1949 del tratado de independencia para Austria patrocinado por Occidente con esas dos nuevas "clarificaciones".

Partes del Acuerdo

MOSCU, 15 (INS). — El texto de la traducción rusa del comunicado conjunto austrosoviético, dado a publicidad en ésta, consta de seis partes básicas, que son:

1 — Austria y Rusia acuerdan que existe un ambiente favorable para la conclusión del tratado de paz austriaco.

2 — Concluído el pacto de paz, las fuerzas de ocupación de las cuatro potencias deberán abandonar territorio austriaco antes de fin de año.

3 — Austria se compromete a no incorporarse a alianzas militares y a no permitir en su territorio bases extranjeras.

4 — Rusia devolverá todas las refinerías de petróleo que retiene en Austria, como así también los yacimientos, a cambio de petróleo crudo.

5 — Rusia devolverá todos los prisioneros de guerra austriacos.

6 — Austria entregará al Soviet el equivalente de 150 000 000 de dólares como reparaciones por los bienes alemanes incautados en el país.

Raab Regresó a Viena

VIENA, 15 (INS.) — Raab regresó a Viena pro-

(Continúa en la pág. DOS)

Pinay Viaja a Londres el Jueves

PARIS, 15 (AP). — Antoine Pinay, canciller de Francia, irá a Londres el jueves próximo a invitación de su colega británico, Harold Macmillan, según se anunció en ésta. Será la primera entrevista entre ambos desde que Macmillan fué puesto al frente del Foreign Office.

En fuentes francesas se dijo que Pinay y Macmillan discutirán las relaciones corrientes entre el Este y el Oeste y las perspectivas para una reunión de las cuatro grandes potencias en el verano próximo para tratar los asuntos de los tratados de paz de Austria y Alemania.

Informantes diplomáticos expresaron que los dos ministros examinarán las consecuencias de las negociaciones que el Kremlin acaba de concluir con el canciller austriaco, Julius Raab.

A este respecto, cabe señalar las posiciones ligeramente distintas que adoptaron sus gobiernos al conocerse el acuerdo ruso-austriaco. Mientras el Foreign Office exteriorizó ciertas reservas sobre las intenciones de Rusia en el tratado, Francia, en cambio, se mostró francamente optimista.

Ha Estallado Otra Atómica

Se Estudiará su Efecto en Objetivos Militares

LAS VEGAS, 15 (INS). — Una nueva explosión atómica fué provocada en los terrenos de prueba de Nevada, produciendo un resplandor dos veces más vivo que el del sol, en una experiencia destinada a determinar los efectos térmicos, de radiación y de choque de las detonaciones nucleares sobre objetivos militares.

La explosión, probablemente la más importante de las efectuadas por la Comisión de Energía Atómica en su actual serie de ensayos en Nevada, se llevó a efecto a las 11 15.

Los observadores extraoficiales ubicados en la cima de la cumbre del Angel, elevación de 2.740 metros a ochenta y cinco kilómetros del centro de la explosión, informaron que la gigantesca bomba, hecha estallar al tope de una torre de 122 metros de altura, revolvió las arenas del desierto, convirtiéndolas en un encrespado mar de polvo.

El principal objetivo del ensayo fué determinar los efectos de la explosión sobre aviones, armas, vehículos, equipos y víveres. Poco después de la explosión un avión dirigido por control remoto atravesó el centro del blanco, cruzando la nube de color rosado grisáceo que se levantó sobre el desierto. La nube, de apariencia sucia a raíz del polvo mezclado, tomó una forma caprichosa a los diez minutos de formada, semejante al perfil de un hombre.

Designóse en Brasil Un Nuevo Ministro

RIO DE JANEIRO, 15 (AP). — El presidente de la República, João Café Filho, designó para ocupar la cartera de Obras Públicas a Octavio Marcondes Ferraz, de San Pablo, en otra etapa de la reorganización ministerial. Ferraz, reemplaza en el cargo al ingeniero militar, coronel Rodrigo Octavio Jordao Miranda. El nuevo ministro es especialista en ferrocarriles y energía motriz.

Refinería de Petróleo

RIO DE JANEIRO 15 (AFP). — Café Filho inaugurará mañana en Santos la más grande e importante refinería de petróleo del Brasil, que está ya en funcionamiento desde hace un mes. Al acto asistirán los ministros y el embajador de Francia, Bernard Hardien.

La refinería, que será explotada por la compañía nacional Petrobras, ha sido levantada en parte con capitales franceses, que proporcionaron equipos para su instalación.

Tratan el Temario de la Conferencia Afroasiática

La Reunión de Bandung se Inaugurará el Lunes

RANGUN, 15 (INS). — Los primeros ministros de Birmania, U. Nu; Chou En-lai, de China; Nehru, de India, y Nasser, de Egipto, se reunieron para preparar el temario de la conferencia afroasiática de Bandung, Indonesia. El asunto de Formosa no será tratado en la reunión. Además de los nombrados, se halla en ésta el primer ministro auxiliar de Afghanistán, Mohamed Naim, quien participó en las pláticas. A la conferencia afroasiática asistirán 29 naciones, que representan a más de la mitad de la población mundial. En las conversaciones de esta mañana se trazaron los planes formales de la reunión. Un portavoz de la delegación de India declaró que el "premier" Nehru celebrará contacto extraoficial con su colega comunista chino, Chou En-lai, para resolver la controversia de Formosa, creyéndose que estas conversaciones serán el acontecimiento más importante de Bandung.

La Cuestión Coreana

Los hindúes quieren evitar debatir el asunto públicamente en la conferencia, considerado sumamente delicado, pero están determinados a plantear la cuestión a Chou.

Se estima que Nehru y Chou hablarán también sobre el problema de la división de Corea y el "status" de los 15 aviadores norteamericanos arrestados en Pekín, pero un informante autorizado indicó que el problema de Indochina será estudiado minuciosamente.

Se Inicia el Lunes

BANDUNG, 15 (AP). — Destacadas figuras gubernamentales llegaron a esta pintoresca localidad montañosa para asistir a la inauguración el lunes próximo, de la conferencia afroasiática. No asistirán a la misma delegados europeos ni norteamericanos, y según los observadores esta conferencia fijará un rumbo político distinto del occidental.

Se subraya que las naciones occidentales tendrán un defensor en Carlos P. Rómulo, presidente de Filipinas.

El "Espíritu de Asia"

Nehru por su parte, dijo a los periodistas que la reunión de Bandung "representa el nuevo espíritu de Asia, que a su vez encarna el espíritu de la época actual. Cuando algo está a tono con la época y con los procesos históricos, acaba por triunfar, pese a las dificultades, por esto debemos de tener éxito".

Asimismo, dijo que éxito no significa el triunfo contra un país determinado sino más bien "la creación insistencia de Asia, al contribuir al clima de paz y cooperación entre el mundo y dicho continente".

CORONEL NASSER.

Como Una Vacuna Salk Política, el Discurso de Stevenson Ha Tenido Enorme Repercusión

NUEVA YORK, 15 (De nuestra agencia). — La alborozada conmoción que envuelve a Estados Unidos, desde que se anunció en esta semana el éxito de la vacuna Salk, es otra expresión singular de los días paradójicos que vivimos. Los mismos diarios que ofrecían jubilosamente esa noticia, contenían muchas otras nada jubilosas. Hoy, la seguridad de que la poliomielitis no castigará más a la humanidad sólo nos da una esperanza parcial para el futuro, amenazado como nunca por los virus políticos que hacen cada vez más difícil la identificación del antibiótico contra las catástrofes bélicas. Sin embargo, también en esta semana se inyectó en el perturbado escenario político local una vacuna Salk de inteligencia que, todavía reducida al laboratorio, proyecta su posible inoculación a las masas electorales para noviembre de 1956. El discurso de Adlai Stevenson, pronunciado el lunes por la noche, tal cual la famosa vacuna, no sólo se tiende sobre la excitación de esta semana, sino mucho más allá. En la política doméstica, señala el golpe de timón que pone al partido Demócrata de frente al viento que sopla desde el Departamento de Estado y envuelve a la Casa Blanca. Stevenson ha impuesto una vez más su incomparable lucidez mental en los caóticos problemas internacionales de esta hora, concentrados en el sector crítico de Asia. Si sus palabras las hubiese pronunciado el presidente de EE. UU., el mundo habría recibido una magnífica lección moral y los problemas actuales no serían tantos o estarían planteados con indudable claridad, sin que el espíritu belicista se confundiese con bravuconadas bélicas y sin que el entendimiento de la solidaridad y la justicia internacionales fuesen un juego de palabras cruzadas en que se ha deslizado un error.

No puede caber la menor duda de que el propio presidente Eisenhower cree en la mayor parte de los conceptos que ha expuesto Adlai Stevenson: que EE. UU. no puede desentenderse de sus aliados; que no se puede jugar con la suerte de la humanidad porque Chiang Kai-shek sueñe con reconquistar China; que el país se ha desprestigiado con fanfarronadas huecas; que la "batalla" del Asia no está planteada en términos de bombas atómicas, sino de ayuda económica; que el punto cuatro fué una idea más poderosa y efectiva que toda la verborragia vertida en torno de la "liberación" y las "represalias en masa". No cabe la menor duda sobre el acuerdo substancial entre los conceptos de Stevenson y los pensamientos más íntimos de Eisenhower. Y no puede caber esa duda porque el acuerdo se extiende a todo el pueblo de EE. UU. El auténtico drama que vive el país en esta hora tiene su medida en todo lo que separa a aquellos conceptos de esos pensamientos. Quizás esté en una frase del propio Stevenson la simple definición de ese drama. "La fisonomía de Estados Unidos —el pueblo bueno, generoso y profundamente pacífico que realmente somos— se ha nublado a los ojos del mundo, para satisfacción de los agresores y consternación de nuestros amigos". Debe decirse que la voz de Stevenson se ha escuchado como consecuencia de un clamor popular que demandaba la contribución de sus ideas, en una hora cuya incertidumbre de fondo es mucho más seria de lo que denuncia la superficie. Y debe señalarse también que quienes esperaban su voz con ansiedad no han sido defraudados. Stevenson habló con el título simple y básico de ciudadano. Pero el país lo ha escuchado, reconociéndole la gravitación extraordinaria que ganó en la vida pública perdiendo la elección, que hoy es su pedestal político, y recordando cómo se han valorizado en estos tres últimos años sus ideas, sus principios y la rudeza antidemagógica de su llamamiento al electorado. Hoy, muchos que no lo votaron, han comprendido con retraso cuál es el valor de su palabra y la posibilidad que ella contiene. Por eso, el discurso del lunes ha sido para un enorme sector del país, una suerte de vacuna política, calurosamente recibida.

HORACIO ESTOL

Corresponsal de Clarín en Estados Unidos de Norteamérica.

BUSCAN UNA SOLUCION AL BLOQUEO "FRIO" DE BERLIN

BONN, 15 (AP). — Las tres grandes potencias occidentales propusieron una conferencia cuatripartita con Rusia para resolver el problema por la imposición de una nueva y alta tarifa al tránsito sobre la carretera que conecta Alemania occidental con el sector Oeste de Berlín. En notas idénticas enviadas a las autoridades soviéticas, los altos comisarios de Estados Unidos, Francia y Gran Bretaña en Alemania declararon que "las autoridades rusas son responsables" de que las nuevas tarifas "no sean suspendidas sin demora". Asimismo, propusieron que los altos comisarios de las cuatro potencias se reúnan en Berlín "lo antes posible para discutir la solución de este problema".

Peligro de Confiscación

BERLIN, 15 (AP). — El tránsito de automóviles se desplazaba hoy con normalidad entre el Este y el Oeste de Berlín, pese a una advertencia de que la policía comunista oriental podría confiscar los automóviles de los occidentales.

Policías del Oeste estacionados cerca de la Puerta de Brandendurgo, una de las entradas principales al sector soviético de Berlín, dijeron a los automovilistas de la mitad occidental de la capital que podrían perder sus automóviles si entraban en el sector oriental. Expresaron que habían recibido la advertencia de fuentes del lado soviético.

La advertencia se hizo después de una negativa alemana oriental a discutir el aumento de las tasas a los camiones occidentales que realizan el tráfico de mercaderías entre Berlín y Alemania occidental, aumento que impusieron los comunistas el 1º de abril en curso.

EE. UU. - Afirma Holland - Desea la Estabilización Económica del Hemisferio

INFORMACION PAGINA DOS

Clarín

BUENOS AIRES · REPUBLICA ARGENTINA · 40 Centavos

Un toque de atención para la solución argentina de los problemas argentinos

AÑO X — Diario de la Mañana — Nº 3.417

Buenos Aires, Domingo 17 de Abril de 1955

Insístese en la Liberación de los Aviadores

WASHINGTON, 16 (INS). — El departamento de Estado anunció que el secretario general de las Naciones Unidas, Dag Hammarskjold, todavía "trabaja activamente" para lograr la libertad de los quince aviadores norteamericanos detenidos en China roja y que por esa razón Estados Unidos no proyecta, por ahora intervenir en el problema.

La posición de Washington fué revelada mientras la subcomisión de investigaciones del Senado se preparaba a conferenciar el lunes con representantes del departamento de Estado y de la fuerza aérea como preludio de un estudio sobre la suerte de los norteamericanos detenidos por los comunistas. La secretaría de Estado rehusó decir si Hammarskjold hizo algún progreso en el objetivo que se ha impuesto, y que lo llevó a Pekín en diciembre pasado.

El senador McClellan, que encabeza la comisión que estudia el problema, dijo que el grupo espera que se revelará más información relativa a los aviadores y que eventualmente se logrará su libertad.

Nehru Abogará por un Bloque Neutral Afroasiático

Concurren 29 Países a la Conferencia de Bandung

BANDUNG, 17 (AP). — Hoy lunes, comenzará en esta ciudad la conferencia de veintinueve naciones de Asia y Africa. Esta reunión no tiene precedentes históricos y de ella estarán ausentes las cancillerías europeas y las de América. Los delegados suman cerca de un millar y representan a mil millones de seres humanos, en lo que la conferencia tampoco tiene antecedentes. El temario todavía no ha sido confeccionado, pero desde ya se anticipa que en las deliberaciones se producirán recios choques entre las distintas tendencias que dividen, por lo demás, al mundo.

Occidente y Oriente

Los prooccidentales tratan de impedir la aprobación de resoluciones contrarias a las grandes potencias democráticas mientras que los prosoviéticos, encabezados lógicamente por China roja, se esforzarán en conseguir el triunfo de las mociones que tiendan a beneficiar a Moscú. Entre estas dos corrientes habrá de colocarse Nehru, quien abogará por la creación de un bloque neutral afroasiático, por entender que los países de Asia y de Africa deben mantenerse al margen de la actual guerra fría. Que se impongan los puntos de vista del líder hindú o no, dependerá de las garantías que los congresales vean en sus palabras.

Observadores Occidentales

Si bien no han sido invitados europeos ni americanos, concurrirán observadores de Estados Unidos, Australia, Sudáfrica y de los protectorados franceses de Túnez y Marruecos. Cabe destacar que los organizadores, India, Ceilán, Pakistán, Birmania e Indonesia procuraron evitar que la conferencia revistiera el carácter de racial, empero, la mayoría de los participantes no pertenecen a la raza blanca.

Afírmase que la conferencia considerará problemas de especial interés para los países africanos y asiáticos y que buscará "promover la paz y la cooperación mundiales". Entre esos problemas hállanse la "soberanía nacional, el racismo y el colonialismo".

Delegaciones Presentes

También asisten Afganistán, Camboya, China comunista, Egipto, Etiopía, Irán, Irak, Japón, Jordania, Laos, Líbano, Liberia, Nepal, Filipinas, Arabia Saudita, Sudán, Siria, Tailandia, Turquía, Costa de Oro, Vietnam Meridional, Vietnam Septentrional y Yemen.

El presidente Sockarno, de Indonesia, abrirá la reunión con un discurso de bienvenida. A continuación cada jefe de delegación expresará la opinión de su país sobre la situación mundial. Estos discursos insumirán probablemente dos días de sesiones plenarias, dejando sólo tres para el trabajo de comisiones y la aprobación final de las recomendaciones que pudieran surgir de ellas, antes de la sesión plenaria de clausura, fijada para el 24 del actual.

La lucha por dominar en la conferencia será entre India, China comunista, Indonesia, Birmania y Egipto de un lado y, por el otro, los más abiertamente amistosos hacia Occidente, es decir, Filipinas, Turquía, Pakistán, Tailandia, Liberia y, posiblemente Japón.

Lucha por el Predominio

Las más descollantes personalidades tienen además sus propios intereses y se supone que competirán entre sí fuertemente para desempeñar el papel rector de la reunión. Esta batalla la librarán sobre todo Chou En-lai, de China, Jawaharlal Nehru, de India; Gamal Abdel Nasser de Egipto; Carlos B. Rómulo, de Filipinas, y Ali Sastroamidjojo, de Indonesia, todos ellos primeros ministros de sus países, salvo Rómulo que es ministro sin cartera pero encabeza la delegación filipina.

China roja querría que la conferencia apoye su candidatura para las Naciones Unidas. Empero, Nehru se opondrá a tal compromiso, pues —se reitera— considera un error la oposición a Estados Unidos y a Europa occidental.

Declaraciones de Nehru

BANDUNG, 16 (INS). — El primer ministro de la India, Jawaharlal Nehru, manifestó al llegar a Bandung, que no había conversado en Rangún con el "premier" Chou En Lai, sobre la disputa con Formosa.

Nehrú y el jefe de Estado egipcio, Abd El Nasser, que ayer conferenciaron con Chou en Rangún, llegaron a Bandung para la reunión de 29 naciones afroasiáticas que se iniciará el lunes.

Los periodistas preguntaron a Nehrú si conocía, a través de la conferencia con Chou, los términos específicos de Pekín para poner término a la lucha con el régimen de Formosa, pero el "premier" hindú expresó que el tema no fué abordado.

CLEMENT ATLEE

Predice Attlee el Triunfo Laborista

CALGARY, Canadá, 16 (AP). — Clement Atlee, jefe del Partido Laborista de Gran Bretaña, expresó que confía en la victoria de su partido en las elecciones del 26 de mayo.

El ex primer ministro, que está realizando una jira de conferencias por el Canadá, fué informado por teléfono de que el gobierno británico había convocado a elecciones.

Por su parte, Churchill partirá dentro de dos o tres semanas de regreso a Londres, para iniciar la organización de la campaña electoral tanto desde el punto de vista general como de la circunscripción de que es candidato.

BATALLAS EN VIETNAM SUR

SAIGON, 16 (AFP). — La situación se ha agravado repentinamente en el oeste del Vietnam donde se registran violentos encuentros entre el ejército nacional y las milicias de las sectas políticorreligiosas.

Unidades del ejército regular trataron de reducir a las bandas armadas que responden al general Binh, jefe disidente de la secta de los Hoa Hao pero las milicias resistieron tenazmente y se libraron combates en los que hubo bajas por ambas partes.

Otros Choques

Una compañía de fuerzas del ejército regular fué atacada por las milicias en circunstancias en que se encontraba trabajando en la reparación de una carretera entre Long Xuyen y Chau-Doc, que había sido cortada en varios puntos. Luego de un breve combate quedaron diez muertos y varios heridos en el campo de batalla.

Deserciones Gubernistas

A medida que se prolonga la grave crisis interna en el Vietnam, se registran deserciones de los guardias provinciales quienes se pasan a las milicias sectarias.

Los guardias provinciales apostados en los fortines avanzados y en las torres de control abandonan sus puestos y se llevan consigo las armas, municiones y el material de que disponen.

No Viaja Ngo Dinh Diem

La gravedad de la situación interna del Vietnam ha obligado al presidente del Consejo Ngo Dinh Diem, a cancelar su viaje a Bandung.

IMPEDIRA EE. UU. LA PRESION DE RUSIA SOBRE AUSTRIA

WASHINGTON, 16 (AFP). — Mientras Austria no recupere su plena soberanía e independencia, EE. UU. habrá de oponerse a la neutralización de ese país, por entender que esa actitud debe ser tomada por el gobierno de Viena sin ningún género de coacción, o sea después de firmado el tratado de paz. Así se afirmó en los círculos políticos de Washington, que comentaron los resultados de la conferencia.

Tampoco Estados Unidos subscribiría una declaración cuatripartita garantizando la neutralidad austriaca.

Surgen Otros Problemas

Desde el punto de vista norteamericano, una declaración de garantías suscita problemas de orden político y jurídico cuya trascendencia sería un error desestimar. Jurídicamente, la declaración aludida deberá ser ratificada en el Senado de Estados Unidos por una mayoría de dos tercios. Pero el reparo más importante es de orden político, puesto que el Departamento de Estado tiene sumo interés en saber si la neutralidad austriaca será empleada por la Unión Soviética como una carta para reclamar la neutralidad de Alemania, o sea para anular en última instancia el rearme de Alemania Occidental.

Tratativas de Bohlen

Según los círculos diplomáticos, tal actitud soviética disiparía, debido a su carácter de maniobra, todo el optimismo creado por sus concesiones aparentes en Moscú durante la conferencia con los representantes de Viena. No obstante, queda por saber, a juicio de los mismos círculos, si los soviéticos están dispuestos a hacer grandes concesiones en el problema alemán a cambio de la neutralidad de Austria. Esta incógnita únicamente podrá despejarse en el curso de las negociaciones diplomáticas futuras. Por esa razón, el embajador norteamericano en Moscú, Charles Bohlen, ha sugerido a los dirigentes soviéticos la conveniencia de restablecer los contactos normales con los representantes de las potencias occidentales en la Unión Soviética.

Estrategia Rusia

FRANCFORT 16 (ANSA). — En los círculos aliados de esta ciudad se considera el acuerdo de principio alcanzado por Austria y Rusia para la firma del tratado de paz, como el primer paso decisivo que da el Kremlin para negociar con Occidente la creación de una zona neutral entre el bloque Oriental y el Occidental.

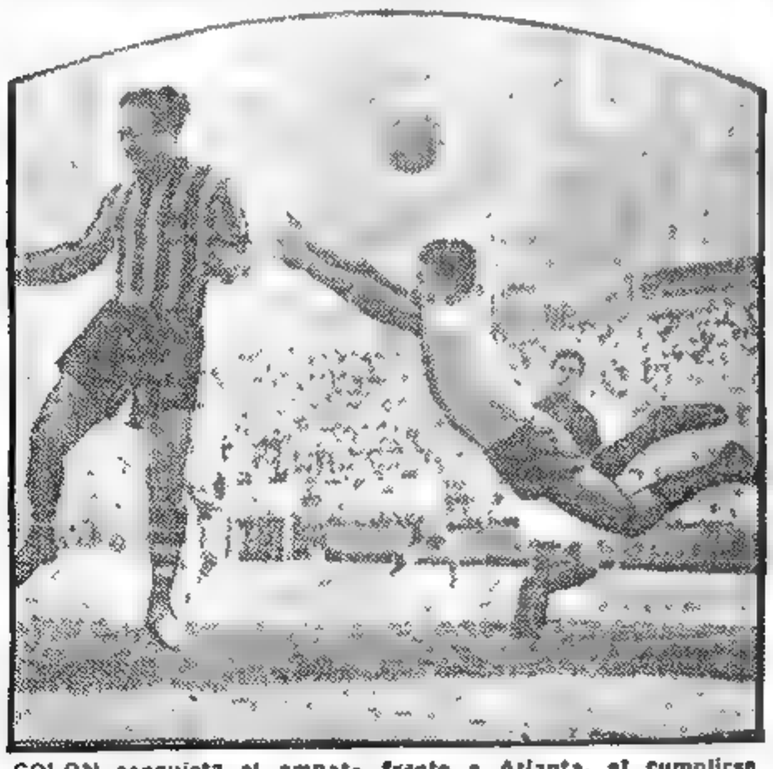

COLON conquista el empate frente a Atlanta, al cumplirse los 11 minutos de juego del segundo período. Schiavo fué el autor del tanto aprovechando un centro de Rácaro, que Rocha, arquero del once de Villa Crespo, intentó interceptar, pero el delantero santafesino se adelantó a la acción del guardavalla y con certero cabezazo envió la pelota a la red. El match terminó uno a uno (Información en la página SIETE)

Brasil Anuncia Exitos con Otra Vacuna

Básase en el Veneno de Arañas

Dr. FRANCIS, cuyo anuncio de la eficacia del suero Salk en Michigan, fué seguido por otros informes alentadores de todo el mundo

SAN PABLO, 16 (AFP). — Experiencias muy adelantadas se hicieron con una vacuna contra la poliomielitis, en el Instituto de Butantan, conocido por los trabajos que se cumplen con venenos de víboras y arañas.

El producto en cuestión se basa en el veneno de la araña polilla. Las experiencias fueron realizadas por los profesores Wolfgang Bucherl, quien trabaja en el mismo instituto, y E. M. Fischer, que reside en Alemania, donde sus trabajos también habrían sido coronados por el éxito.

Considérase que los efectos de esta vacuna son similares a los del suero Salk, cuya eficacia, anunciada por el Dr. Francis, produjo tan intenso júbilo en todo el mundo.

Envío a México

WASHINGTON, 16 (AP). — A pedido de México, la oficina de Comercio Exterior de Estados Unidos ordenó la entrega inmediata al ministerio de Salubridad mexicano de un embarque de vacuna Salk antipoliomielítica. El embarque fué hecho el martes último por Houston, Texas, al parecer por error de los funcionarios aduaneros, ya que no se había concedido permiso especial alguno para su exportación.

La oficina había ordenado su devolución a Houston.

Muestras a Lima

LIMA, 16 (AFP). — Procedentes de Nueva York han llegado en avión, dosis de vacuna antipoliomielítica Salk como para vacunar 500 niños. Se trata de una donación del establecimiento que elabora la vacuna.

Votarán Diez Millones de Franceses en las Elecciones Cantonales de Hoy

PARIS, 16 (De nuestra agencia). — El cantón es una división administrativa entre el municipio y la provincia. Los consejos generales que son el resultado de estas elecciones tienen a su cargo servicios llamados departamentales como las carreteras de segundo orden, los hospitales, la electrificación de las zonas rurales, las conducciones de aguas, etc., pero su misión más importante es la de asesorar y aconsejar a los prefectos.

Corporación aparentemente administrativa, su función es, sin embargo, determinante en la vida política. En primer término, porque los consejeros generales, junto, con los municipales, son quienes eligen a los miembros del Consejo de la República. En segundo lugar, porque en ellos se han refugiado tradicionalmente las fuerzas influyentes de tipo caciquil, que son quienes verdaderamente mandan en las provincias. Si se tiene en cuenta que 27 presidentes de otros tantos consejos generales vienen siendo reelegidos sin interrupción desde hace 10 años y que otros varios lo son desde hace treinta, se comprenderá lo bien aposentados que se encuentran en ellos; lo que aquí se llaman las "feudalidades".

Las elecciones de mañana sólo afectan a la mitad de los cantones, o sea, a los que fueron elegidos en 1949, pues su vida legal es de seis años. La otra mitad fué elegida en 1951 y sólo será renovada en 1957. Varios ministros, entre los cuales el propio presidente del Consejo, muchos diputados y bastantes senadores son candidatos, y esto contribuye a aumentar el interés de la contienda. Mendes-Franco es consejero general del departamento del Eure y Edgar Faure del Jura. Los ex presidentes del Consejo, Queuille, Pinay y André Marie, concurren también a la elección.

A dos meses y medio de las elecciones senatoriales y a poco más de un año de las legislativas, la consulta de mañana tiene el valor de un "test". ¿Qué cambios de opinión se han producido últimamente? ¿Qué influencia ha podido tener en el país el "mendesismo"? ¿Hasta qué punto dejará sentir su fuerza el movimiento Poujade?

Paul Reynaud ha dicho que estas elecciones serán "un boletín de salud de Francia". En efecto, su resultado será, sin duda, un signo indicador de alta importancia. Las últimas elecciones datan de cuatro años, y desde entonces han pasado en Francia y en el mundo muchas cosas.

En ocasión de estas elecciones se ha planteado en la prensa el tema de la acumulación de mandatos políticos. Es absurdo —se escribe— que un diputado o un senador sea al propio tiempo consejero general, consejero municipal, alcalde, presidente de una asamblea departamental, etc.

El hecho se explica porque cada uno de estos cargos representa un resorte de la organización oligárquica y del tinglado electoral que cada parlamentario necesita tener a su disposición. La presidencia de una asamblea departamental, por ejemplo, equivale a tener en la mano al prefecto, cuya influencia en las consultas electorales no es nada despreciable.

Si se observa de cerca la política francesa se advierte en seguida que los cargos parlamentarios suelen ser, de hecho, vitalicios. En cuanto un diputado llega por primera vez a la Asamblea, lo que es muy difícil, su primer cuidado es rodearse de una organización que lo haga invulnerable. Y para ello necesita acaparar todos los cargos que hemos citado antes.

Las dos elecciones legislativas celebradas bajo el régimen de la Cuarta República han demostrado que los diputados que no eran consejeros generales o alcaldes de una ciudad importante perdían la elección o la ganaban muy difícilmente. No se necesitó más para que el cargo de consejero general, en apariencia de aspecto secundario, sea disputado con el mismo fervor que un puesto en la Asamblea.

A. MARTINEZ TOMAS

Atacó Truman en un Discurso la Actuación de Eisenhower

WASHINGTON, 16 (AP) — El ex presidente Harry Truman acusó al gobierno de Eisenhower de llevar a cabo una mala administración y de hacer "maniobras políticas con los graves y serios problemas de la política exterior y la interior".

Truman habló en un banquete servido en honor del dirigente demócrata Sam Rayburn, presidente de la Cámara de Representantes, y al cual concurrieron Adlai Stevenson, que fuera candidato presidencial del partido Demócrata en los comicios de 1952, y la viuda de Franklin Roosevelt.

En un discurso preparado de antemano, Truman fustigó al gobierno republicano por reducir el número de plazas en el Ejército y la Marina y por su actitud hacia el régimen nacionalista chino del mariscal Chiang Kai-shek.

Sin embargo, lanzó un llamamiento en favor de una política bipartidaria basada en cuatro objetivos principales: 1) Solidaridad de las naciones libres en la defensa de su libertad común; 2) Apoyo a los principios de paz internacional y orden, encarnados por las Naciones Unidas; 3) Fortalecimiento de las naciones libres débiles por todos los medios posibles y fomento económico de las zonas poco desarrolladas, con el fin de "ganarlas para la libertad y para un mundo pacífico y próspero"; 4) Mantener a los Estados Unidos "fuertes en todo sentido, militar y económicamente".

En el curso de la misma reunión habló Sam Rayburn quien también criticó a varios "miembros prominentes" del gobierno de Eisenhower y rechazó, con lenguaje áspero, la acusación de "partido de la traición" que en la última campaña electoral lanzaran los republicanos contra los demócratas. Refiriéndose a Eisenhower, declaró: "Nosotros, los demócratas, me complace decirlo, nos hemos comportado con el más alto grado de responsabilidad hacia el presidente, en su manejo de las relaciones internacionales del país y tal como lo impuso el deber, mantuvimos hacia él una oposición leal. Pero correspondió a miembros prominentes de su propio partido enfrentar al presidente con una oposición desleal".

El banquete celebrado por los demócratas tuvo por objeto rendir homenaje a Sam Rayburn, por sus 42 años de servicios en la Cámara de Representantes y también allegar fondos para el partido.

Esta Tarde Trasládase a Montevideo el Embajador Argentino y Viene el de Uruguay

Se Encara en Francia el Uso Pacífico de la Energía Atómica

PARIS, 17 (ANSA). — El primer país de Europa Occidental que estará dotado de una red de centrales de energía atómica para usos industriales será Francia.

El secretario del "premier" para la energía atómica, Gastón Palewsky, presentó un programa de 4 años, cuyo costo elevaríase a cien mil millones de francos; sus objetivos son: la construcción de dos plantas productoras de electricidad suministradas por dos pilas atómicas Marcoule; fabricación de motores navales atómicos; fabricación de agua pesada; aparatos científicos, y la formación de técnicos para la industria.

Reeligen Consejeros a Faure y Seis Ministros

PARIS, 17 (AP). — El presidente del Consejo de Ministros, Edgar Faure, y varios miembros de su gabinete fueron reelegidos como consejeros regionales en las elecciones de hoy, que reflejaron una apatía general por hallarse solamente en juego cuestiones de orden local. Algunos escrutinios parciales indican que ninguno de los miembros del gobierno había sido derrotado. Siete ministros se presentaron para la reelección en sus respectivos consejos regionales.

Los primeros cómputos señalan que los comunistas, socialistas y degaullistas pierden poderío. Sin embargo, es prematuro para establecer una tendencia definitiva. Cualquier candidato con una mayoría de sufragios que represente, por lo menos la cuarta parte de los electores empadronados, quedará elegido. En los casos en que los candidatos no logren esta mayoría, se efectuará una nueva elección el domingo próximo, en la que sólo se requerirá la simple pluralidad de sufragios, cualquiera sea ella.

Cerca de 5.100 candidatos estaban disputando las 1.668 bancas de los consejos departamentales. Francia metropolitana elegía a 1.511 concejales, mientras que los departamentos de ultramar elegían el resto.

Los primeros resultados llegados al ministerio del Interior señalan que cerca del cincuenta por ciento de los diez millones de electores registrados, no concurrió a las urnas. No hubo votación en París, donde los miembros del Concejo Municipal también tienen el cargo de consejeros regionales. En todos los otros departamentos debían elegirse los concejales de la mitad de los cantones. Cada año se renueva la mitad de los concejos.

Faure fué reelegido en el cantón de Villers-Farley, que cuenta con 344 votantes registrados. Recibió 149, mientras que el candidato del movimiento encabezado por Pierre Poujade obtuvo 34. También fueron reelegidos Bourges-Maunoury, Corniglion-Molinier, Henri Queuille y René Mayer.

FAURE

Comenzó Hoy en Bandung la Reunión Afroasiática

Alemania No Quiere Ser Campo de Batalla

Piden la Revisión de la Estrategia de la NATO

BONN, 17 (AP). — Los peritos militares alemanes piden una total revisión de la estrategia de la NATO para evitar que Alemania Occidental vuelva a convertirse en campo de batalla. Nuevo ímpetu recibió la campaña en favor de un plan que detendría a los tanques rusos en la frontera oriental de Alemania Occidental cuando el influyente semanario "Soldaten Zeitung" ("Periódico de los Soldados") puso su peso en apoyo de la idea. La prensa germana del oeste en general está adoptando, cada vez más una posición crítica con relación a los planes actuales de la NATO, que proveen fuerzas altamente móviles que maniobrarán en forma de reunir a las divisiones rusas atacantes en zonas donde podrían ser eliminadas con ataques atómicos.

Este plan, dicen los críticos germanos, haría que la densamente poblada Alemania Occidental se viera convertida dos veces en campo de batalla; la primera, cuando el avance enemigo; la segunda, cuando el contraataque occidental.

Para evitar esto, instan a que las nuevas fuerzas germanas establezcan una línea antitanque fuertemente fortificada a lo largo de la cortina de hierro para detener el avance antes de que penetre en el país.

CHOU EN-LAI

Moviliza Pekín a 450.000 Jóvenes

TOKIO, 17 (AP). — China comunista informó que más de 10.000.000 de jóvenes habían respondido al llamado de Chou En-lai, para que se enrolaran "voluntariamente" en las fuerzas armadas. El gobierno de Pekín estudia actualmente un proyecto que legalizaría la movilización de la juventud comprendida entre 18 y 22 años, para el cumplimiento de un servicio militar de carácter obligatorio. Agrega la noticia que fueron incorporados únicamente 450.000, cuota establecida con anterioridad.

Sin embargo, informaciones filtradas de la "cortina de bambú", anuncian que los jerarcas comunistas habían dispuesto la integración de un ejército de más de doce millones de hombres, de hasta 40 años de edad. Los observadores diplomáticos coinciden en tachar de exageradas tales pretensiones, ya que el poderío industrial de China comunista no daría abasto para equipar tan poderosa fuerza bélica.

Representan los Delegados a Más de Mil Millones de Personas

BANDUNG, 18 (AP). — Las veintinueve naciones de Asia y Africa que tomarán parte en la conferencia que se iniciará hoy en esta ciudad se pusieron de acuerdo sobre un temario de siete puntos, elaborado y propuesto por los países organizadores de la reunión. Al parecer, el orden del día aprobado permitirá plantear la cuestión del ingreso de China comunista en las Naciones Unidas. Los siete puntos son los siguientes: 1, cooperación cultural; 2, cooperación económica; 3, problemas de los pueblos coloniales; 4, derechos humanos y autodeterminación; 5, uso de la energía nuclear; 6, armas de destrucción en masa, y 7, promoción de la paz y la cooperación mundiales. De acuerdo con los delegados japoneses, el problema del ingreso de China comunista en la UN puede ser traído a colación al discutirse el séptimo punto del temario. Por otra parte, algunos delegados informaron que los representantes del gobierno de Pekín están resueltos a derivar de la conferencia de Bandung algún resultado concreto y a no permitir que los seis días de debate resulten infructuosos. El temario de siete puntos fué elaborado en el curso de una reunión previa que sostuvieron los representantes de los cinco países que han organizado esta conferencia, es decir, India, Paquistán, Birmania, Ceylán e Indochina.

Afrontarán Problemas Afroasiáticos

En la conferencia de Bandung, donde se hallarán representados más de mil millones de personas de ambos continentes, la discusión seguirá probablemente en las grandes líneas de los intereses afroasiáticos, en vez de abocarse a problemas de carácter particular, como lo sería, por ejemplo, la situación de Formosa.

Por otra parte, Francia será al parecer objeto de más críticas que Estados Unidos, país que en esta conferencia cuenta con obstinados enemigos, [illegible] también con defensores tenaces. Los observadores de Túnez, Marruecos y Argelia, países situados en Africa del Norte, bajo dominio francés, se han reunido en un frente único y proyectan presentar ante la conferencia un memorandum conjunto en el cual pedirán su completa independencia.

El primer ministro de China comunista, Sr. Chou En-lai, quien llegó ayer en avión a Bandung, proveniente de Jakarta, se rehusó comentar el problema de Formosa con los periodistas que lo abordaron en el aeropuerto. En cambio, concentró sus ataques contra las potencias occidentales en conjunto, al manifestar que tratan de sabotear la reunión.

Discurso Inaugural

BANDUNG, 18 (AP). — El presidente de Indonesia, Achman Soekarno, instó a la conferencia afroasiática a orientar a la humanidad "hacia la seguridad y la paz", y declaró que ninguna de estas dos pueden lograrse sin la unidad de Asia y Africa. En el discurso inaugural en el edificio de la Concordia, expresó que "deben desecharse los temores que amenazan al mundo y dejarse orientar por los ideales y la determinación de forjar con sus esfuerzos, en esta histórica reunión, las normas que puedan beneficiar a toda la humanidad".

Presentará Candidatos el Comunismo Inglés

LONDRES, 17 (AP). — El partido Comunista británico anunció que presentará candidatos para optar a 16 bancas en las elecciones de mayo próximo. Los comunistas habían presentado diez candidatos en las elecciones generales de 1951, pero no se adjudicó ninguna banca. El total de votos que obtuvieron en aquella oportunidad fué de 21.610, de los 28 millones que se emitieron.

Clarín

BUENOS AIRES · REPUBLICA ARGENTINA

40 Centavos

Un toque de atención para la solución argentina de los problemas argentinos

AÑO X — *Diario de la Mañana* — Nº 3.418

Buenos Aires, Lunes 18 de Abril de 1955

Examinan Dulles y Eisenhower los Aprestos Aéreos de Pekín

Superan a lo que se Presumía, Señalan

Almte. STUMP

AUGUSTA, Georgia, 17 (AP). — Eisenhower y Dulles examinaron "las graves implicaciones del considerable aumento de la fuerza aérea ofensiva de China comunista en la costa continental frente a la isla de Formosa". Así lo reveló el secretario de Estado, en una declaración formulada al concluir la conferencia que durante dos horas sostuvo con el presidente en el National Golf Club de Augusta. Interrogado luego, en una reunión de prensa, sobre si el conocimiento de dichos preparativos reflejaba las últimas informaciones recibidas al respecto por el gobierno norteamericano, Dulles replicó: "Se trata de una considerable intensificación de recursos de alcance mucho mayor que todo lo que hayamos sabido hasta hace poco. Nuestros conocimientos al respecto datan de los últimos días, en parte debido a que hemos recibido informaciones más efectivas y rápidas". Interrogado sobre si, a su juicio, este mayor poderío aéreo chino en la costa aumenta las perspectivas de hostilidades en el estrecho de Formosa a breve plazo, repuso que siempre hay que distinguir entre intenciones y capacidades. Añadió que las nuevas informaciones con que cuenta el gobierno "indican un mayor grado de capacidad por parte de los comunistas respecto de la capacidad que, según sabíamos, tenían hace algunas semanas".

Otros Problemas

Por otra parte, en su declaración preparada, Dulles se refirió a los siguientes puntos, sobre los cuales conversó con Eisenhower:

1º Tratado de paz con Austria. Señala a este respecto que, "al parecer, la URSS proyecta modificar la empecinada política desarrollada durante diez años en el sentido de mantener indefinidamente las fuerzas rusas de ocupación en Austria". Sin embargo, el documento añade que "nada debe tomarse como seguro en relación con las negociaciones sostenidas la semana pasada entre Rusia y Austria sobre el tratado de independencia austríaco".

Posteriormente, expresó que el resultado aparente de tales negociaciones "torna más deseable una conferencia de las cuatro grandes potencias".

2º Problemas de Alemania. Según sus declaraciones, informó al presidente sobre "el firme progreso realizado en el programa de poner en vigencia los tratados que devuelven su soberanía a Alemania occidental y su incorporación a la NATO".

3º Situación en el Vietnam. Señaló que ofreció al presidente un panorama de la situación imperante en Vietnam, donde "el gobierno central afronta el problema de lograr la unidad nacional". Según Dulles la situación allí es "difícil pero no hay razón para desalentarse".

Stump en Formosa

TAIPEI, 17 (AFP). — El contraalmirante A. P. Storrs, jefe de Estado Mayor, y el almirante Félix Stump, comandante de la flota norteamericana del Pacífico, llegaron esta tarde a Taipei acompañados por 28 representantes de las fuerzas armadas de Estados Unidos, responsables de la seguridad de la región. El contraalmirante y sus colaboradores tienen a participar en la conferencia chinonorteamericana de coordinación militar que se iniciará mañana.

Pudo Ser Sabotaje la Catástrofe de Borneo

BOMBAY, 17 (AFP). — Los tres sobrevivientes del accidente de Borneo, en el que perecieron 11 chinos comunistas, declararon que, antes del incendio del aparato se oyó "una explosión que emanaba de una fuente desvinculada con la estructura del avión". Esta declaración es considerada como una acusación de sabotaje.

Protesta Inglaterra Contra la Acusación de China Roja

LONDRES, 17 (AP). — Gran Bretaña acusó a China comunista de tratar de hacer propaganda política en torno al accidente sufrido el lunes último por un avión de las Líneas Aéreas Indias, sin investigar primero las causas del siniestro. En una nota enviada a Pekín se expresa que Gran Bretaña "debe protestar vigorosamente contra los cargos que el gobierno formuló a las autoridades británicas antes de que se diera tiempo para una investigación".

El avión que llevaba delegados comunistas chinos a la conferencia de Bandung, se estrelló frente a Sarawak en el mar meridional de China, y los únicos sobrevivientes, entre los 18 ocupantes, fueron tres tripulantes indostanos. El régimen de Pekín afirmó en el acto que el avión había sido sabotaje por agentes norteamericanos y nacionalistas chinos en la colonia británica de Hongkong, última escala del avión antes de producirse el accidente. Pekín protestó oficialmente ante las autoridades británicas, por no haber adoptado medidas de precaución, pese a una advertencia roja.

La nota británica señala que "Gran Bretaña no acepta responsabilidad alguna por el accidente o sus consecuencias". Dice que las autoridades británicas de Hongkong tomaron todas las medidas posibles para garantizar la seguridad de los pasajeros y el avión mientras se encontrasen en esa ciudad en tránsito para Bandung.

Añade la nota que ya que el avión pertenecía a una línea aérea del gobierno indostánico y el accidente no ocurrió en aguas territoriales británicas, no es responsabilidad de Gran Bretaña realizar una investigación oficial, pero, expresa la nota, Gran Bretaña "ofrecerá su plena cooperación en cualquier investigación que realicen las autoridades competentes comprometidas".

La Verdad sobre el Estado de Yalta Bastante Fuerte

WASHINGTON, 17 (Exclusivo para Clarín). — Dije ya, a propósito de Yalta, que mientras nosotros sabíamos lo que queríamos, las cosas ocurrieron de manera distinta a nuestro deseo. Todavía ahora, es difícil decir qué es lo que pudo y debió haberse hecho para conseguir un resultado distinto. El senador Knowland que discute el punto, no señala de qué manera, en febrero de 1945, Estados Unidos habría podido persuadir, inducir u obligar a la Unión Soviética a hacer lo que creíamos justo en los territorios ocupados o a punto de serlo por el ejército rojo.

●

Creo que nadie sabe hasta qué punto Roosevelt, que a menudo era sarcástico, creyó en las promesas que le hizo Stalin en Yalta. Todo lo que sabemos es que el desaparecido presidente prefirió actuar como si creyera en tales promesas. Churchill ciertamente no creyó que el dictador rojo hacía honor a su palabra. A mí me formuló esta pregunta: ¿Pudo haberse hecho de otra manera? Tanto Roosevelt como Churchill no podían obligar a Stalin y a su ejército a regresar a Moscú. Todo lo contrario. Lo que nos proponíamos en Yalta era conseguir la forma de hacer valer nuestros principios en los territorios que Stalin tenía en su poder.

El jefe del gobierno soviético tenía el poder de actuar, mientras nosotros disponíamos solamente de la posibilidad de argumentar. Si Roosevelt estuvo equivocado al pensar que pudo en cierta medida persuadir a Stalin, y seguramente estuvo en un error, ¿qué es lo que habría hecho el senador Knowland para cambiar el modo de pensar del dictador comunista?

¿Qué otra cosa podría hacerse allí? ¿Nos habríamos negado a concertar un acuerdo que no garantizara la aplicación de nuestros principios? ¿Habría sido seguro no tener ningún acuerdo, dejando al ejército rojo con las manos libres en cualquier parte donde no estábamos en condiciones de ocupar primero el territorio que evacuaba el Japón?

En Europa no era posible dejar que terminase la guerra sin ningún entendimiento sobre el armisticio, porque esto habría dejado a poderosos ejércitos mirándose el uno al otro, sin haberse fijado previamente las líneas de demarcación. Habría sido una invitación al caos.

Aunque los medios persuasivos y la coerción eran imposibles, como negarse a reconocer las consecuencias políticas de los hechos militares consumados, teóricamente, cabía aún otro procedimiento: ya que la colaboración no daba resultado, el mundo pudo haberse dividido en dos esferas de influencia coexistentes. Esto es, en realidad, a lo que hemos llegado, no por un acuerdo, sino por la fuerza de las circunstancias. Ahora le llamamos apaciguamiento, pero en los momentos de la conferencia de Yalta, un reconocimiento de los brutales hechos de la vida era completamente imposible.

La última lección que hemos recibido de Yalta es que en el mundo real no podemos tener lo que deseamos. Si hasta que nos golpearon en Pearl Harbor no hubiéramos permanecido como aislacionistas desarmados, tres años más tarde habríamos estado en condiciones de determinar el futuro de Europa y Asia. Ha crecido nuestro poderío después del desastre, pero no somos todavía lo suficientemente fuertes.

Yalta es una prueba de ello. Allí se pagó el precio por el fracaso de las democracias occidentales para prevenir la segunda guerra mundial o para prepararse adecuadamente a la misma.

WALTER LIPPMANN

Copyright Clarín y Editors Press (Reproducción prohibida)

SE ha dado la señal de partida de la primera serie y Juan Gálvez, que estaba en 2a. fila, aparece al frente, escoltado por Garavaglia, Peduzzi y Descotte. Juan Gálvez se apresuró a partir y por ello se le aplicó un recargo de 30 segundos. El Premio Otoño, corrido ayer en el autódromo, fué ganado por Juan C. Garavaglia. (Información Suplemento Deportivo)

Ha Muerto Einstein

Por su Expreso Pedido Incineraron sus Restos

PRINCETON, Nueva Jersey, 18 (INS).— El doctor Albert Einstein, padre de la era atómica y el más célebre hombre de ciencia del mundo, murió mientras dormía, a la edad de 76 años. El sabio legó su cadáver a la ciencia, como última contribución al fomento de los conocimientos humanos e inmediatamente en el hospital de Princeton, donde lo sorprendió la muerte, ocasionada por la rotura de la aorta, se iniciaron los trabajos preparatorios para estudiar el portentoso cerebro del gran hombre.

El primer anuncio de la muerte, acaecida a la 1.15 de la madrugada de hoy, decía que Einstein, cuyas ideas han cambiado la historia de la humanidad, había fallecido debido a una inflamación de la vesícula biliar. Sin embargo, la autopsia reveló que la condición de la aorta había sido el factor principal, aunque el doctor Thomas S. Harvey, patólogo del hospital, dijo que también el enfermo sufrió una hemorragia lenta que le interesó la vesícula.

Su médico, el doctor Guy K. Dean, manifestó que el sabio había sufrido un ataque el miércoles pasado, con fuertes dolores abdominales y, finalmente, tuvo que ser llevado a la clínica el viernes por la tarde. Agregó que Einstein parecía haber reaccionado muy bien hasta ayer, a las 19. Dos horas después, el hombre de ciencia sufría nuevamente intensos dolores y tuvo que administrársele un sedante. Pero la temperatura seguía constante entre 36½ 37 grados, y pronto quedó dormido en lo que parecía ser un sueño tranquilo. Poco antes de morir, a la 1.15, la enfermera informó que el paciente, al parecer, estaba hablando en alemán, su lengua materna, y su respiración se hizo fuerte. Poco después, el sabio lanzó dos suspiros y expiró. En ese momento estaban a la cabecera del paciente, seis médicos, entre ellos tres especialistas de Nueva York.

Por expreso pedido, su cadáver fué incinerado 15 horas después de su muerte, luego que le fueron retirados los principales órganos.

Seis Médicos Rodeaban su Lecho al Fallecer

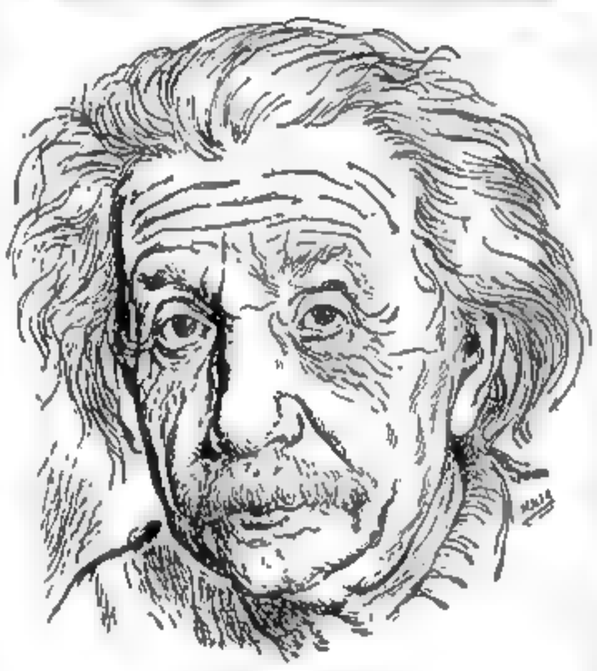

ALBERT EINSTEIN

Clausuró el General Perón el Congreso de la Medicina del Deporte

Es Criticado en Bandung el "Colonialismo Rojo"

Trata la Conferencia los Problemas de Nordáfrica

BANDUNG, 18 (AP). — Los estadistas prooccidentales arrebataron el centro de la atención a Chou En-lai, jefe del gobierno de China comunista, al inaugurarse la conferencia afroasiática. El canciller iraquí, Fahdeil Jamali, dirigió la iniciativa al calificar al comunismo de nueva forma de colonialismo, que engendra el odio entre los pueblos. Entre los vítores y aplausos con que fué recibida la declaración de Jamali, hubo un silencio total de parte de los comunistas y de los elementos neutrales en la pugna entre Oriente y Occidente. Entre los que se abstuvieron de reaccionar se contaron el propio Chou En-lai y Nehru, que sigue una política neutral, quienes se mantuvieron impasibles, mientras el "premier" pakistano, Mohammed Ali, atravesó el recinto de la conferencia para estrechar la mano de Jamali, después de su discurso.

"El comunismo internacional —afirmó Jamali— es una religión materialista que engendra el odio entre las clases y los pueblos; el comunismo es una nueva forma de colonialismo mucho más peligrosa para todos nosotros que el antiguo colonialismo".

"Subversiva Agresión"

El jefe interino de la delegación persa, embajador Jalal Audeh, sumó sus fuerzas a la ofensiva, atacando lo que citó como "la más subversiva agresión de nuestro tiempo"; dijo también que "han encontrado una nueva manera de revivir el colonialismo".

Chou había sido el favorito de las enormes multitudes que llenaban las calles de Bandung, al iniciarse la conferencia, y al mediodía era ya el hombre más fotografiado de la reunión, pero, cuando salió de la sala de conferencias, ya de noche, su semblante parecía sombrío y grave.

Nasser se abstuvo de pronunciarse por alguna posición definida en su primera presentación en una reunión internacional de esta clase. Declaró ante los delegados que Egipto y los países árabes "aún tienen fe inquebrantable en las Naciones Unidas".

El Norte Africano

BANDUNG, 18 (AFP). — Las cuestiones relativas a Palestina, a Túnez y Marruecos, serán discutidas en la conferencia, anunciáse oficialmente en el secretariado de la conferencia afroasiática de Bandung. Estas cuestiones serán incluídas en los puntos tres y cuatro del orden del día que tratan sobre "Derechos humanos y libre determinación" y "Problema de los pueblos no independientes".

Nuevo Ministro Designa Brasil

RIO DE JANEIRO, 18 (AFP) — Prado Kelly fué nombrado por el presidente Café, para ocupar el cargo de ministro de Interior y Justicia, en reemplazo de Marcondes (hijo), que había renunciado. El nuevo ministro, en una declaración a la prensa, expresa que desde su nuevo cargo "defenderá las garantías legales que asegura la Constitución, especialmente durante las próximas elecciones".

Kelly diputado federal y uno de los líderes del partido de la Unión Democrática Nacional, asumirá inmediatamente sus nuevas funciones. Esta designación es considerada como una toma de posición del gobierno federal en favor del candidato de los "unionistas" a la presidencia de la República, Etelvino Lins. Por otra parte, según los círculos informados, el coronel Juracy Magalhaes, senador del Estado de Bahía, sería encargado de la cartera de Agricultura, pero al finalizar la visita efectuada a Portugal por el presidente Joao Café.

Asimismo, se informó que el acuerdo entre las direcciones de los partidos Laborista y Socialdemócrata brasileños, a los efectos de la elección presidencial de octubre próximo, quedó establecida definitivamente, y designarán a Joao Goulart como candidato a la vicepresidencia y compañero de fórmula de Kubitschek.

EL PRESIDENTE de la República, general Perón, pronunciando el discurso con el que se declaró clausurado el Primer Congreso Argentino de la Medicina del Deporte. La ceremonia se llevó a cabo ayer, por la tarde.

Todos, Expresó el Jefe del Estado, Debemos Tener Algo de Deportistas

EN el aula magna de la Facultad de Ciencias Médicas se efectuó en la tarde de ayer, con asistencia del presidente de la República, general Perón, y altas autoridades, el acto de clausura del Primer Congreso Argentino de Medicina del Deporte, que fuera organizado por la sociedad de especialistas en el ramo y que contara con los auspicios del gobierno nacional y de la Confederación Argentina de Deportes.

Desarrollo del Acto

El jefe del Estado llegó al recinto en compañía del titular de la entidad citada en último término, Dr. Rodolfo Valenzuela, siendo saludado de inmediato por los funcionarios presentes. Por su parte, los delegados a la asamblea le tributaron una entusiasta ovación. Tras la ejecución del Himno Nacional, hizo uso de la palabra el presidente del congreso, Dr. José Pedro Reggi, quien al concluir su alocución entregó al Gral Perón los diplomas que lo acreditan como presidente honorario del Primer Congreso Argentino de Medicina del Deporte y como miembro benemérito de la Federación Internacional del mismo carácter. Este último le fué enviado por el secretario general de dicha institución y secretario general de la Federación de Medicina del Deporte de Italia, profesor Giuseppe Lacava. Luego el general Perón entregó, a su vez, los correspondientes diplomas a los delegados extranjeros, en cuyo nombre pronunció un discurso el representante germano Dr. Alberto Koch. También agradeció el delegado de Chile, Dr. Luis Bisquert Susarbo.

Habla el General Perón

Finalmente habló el general Perón, quien dijo:

"Yo sólo deseo decir muy pocas palabras, después de las elocuentes exposiciones que terminamos de escuchar y, en especial, de las disertaciones de los representantes de Europa y Latinoamérica.

Hace más o menos diez años lancé en el país la idea de la industrialización. Detrás de esa idea se han movilizado miles y miles de técnicos, de mecánicos y de trabajadores para llevarla a cabo.

Hace más o menos un año he lanzado también la idea de que el país necesita cinco millones de deportistas. Espero que detrás de esta idea y en su realización se movilicen también miles y miles de técnicos para preparar esa juventud deportista. Así como sin técnicos sería imposible concebir que pudiéramos fabricar y poner en funcionamiento un enorme número de vehículos y maquinarias construídos por nuestras propias manos, sería también inconcebible que pretendiéramos formar cinco millones de deportistas sin acudir a nuestros médicos y a nuestros técnicos".

Luego agregó: "Yo voy a decir ahora algunas palabras, pero no como presidente de la República Argentina, sino como un viejo deportista que, como muchos otros, ha sufrido durante toda su vida el abandono en muchos órdenes, pero que a pesar de eso vienen triunfando no obstante todos los olvidos que las autoridades hemos tenido en todos los tiempos.

Termino de encontrarme con un viejo médico, que no nombro porque ha dicho que es viejo, que cuando yo era muchacho y él también, nos encontrábamos muchas veces en los campos de deportes luchando siempre por llevar adelante la fuerza que tenemos dentro de nuestro propio corazón. Lo he abrazado con esa simpatía con que uno abraza a los viejos compañeros de ideales y de lucha. Yo quisiera que muchos de los médicos argentinos, dentro de cuarenta o cincuenta años, pudieran abrazarse con nuestros deportistas con la misma emo-

(Continúa en la página DOS)

Clarín

BUENOS AIRES · REPUBLICA ARGENTINA · 40 Centavos

Un legado de ideales para la solución argentina de los problemas argentinos

AÑO X — *Diario de la Mañana* — Nº 3.419

Buenos Aires, Martes 19 de Abril de 1955

Hállase en Montevideo el Embajador Argentino

Aplazó su Viaje Para Hoy el de Uruguay

EN un hidroavión de Aerolíneas Argentinas partió ayer, a las 14, con destino a Montevideo, el embajador en Uruguay, doctor Ernesto Francisco Bavio, acompañado de su esposa, señora María Mercedes Arias de Bavio. Fué despedido por el encargado de negocios de Uruguay en nuestro país, señor Carlos A. Masanés, funcionarios de la Cancillería y amigos personales.

Llegada a Montevideo

MONTEVIDEO, 18 (AP). — Esta tarde, a las 15, llegó por vía aérea el embajador argentino, doctor Ernesto Francisco Bavio, quien viene para asumir dicho cargo. En el hidropuerto, fué recibido por el director del protocolo del ministerio de Relaciones Exteriores, señor Mario Méndez Rivas, el embajador uruguayo en Argentina, señor Mateo Marques Castro, y personal de la embajada y del consulado argentinos en esta capital. Rehuyó el doctor Bavio formular declaraciones a la prensa, manifestando que primero debe presentar sus credenciales y ponerse en contacto con las autoridades uruguayas.

El Embajador Uruguayo

MONTEVIDEO, 18 (AP). — Contrariamente a lo anunciado por la Cancillería el embajador uruguayo ante el gobierno argentino, señor Marques Castro, no viajará hoy para Buenos Aires, en un avión de la fuerza aérea uruguaya. Lo hará mañana, martes, en un aparato del servicio de la carrera de la empresa CAUSA.

Viene el Doctor H. Paz

WASHINGTON, 18 (AFP). — El doctor Hipólito J. Paz, embajador argentino en Estados Unidos, partirá de Washington mañana, martes, por la mañana, con destino a Buenos Aires, desde donde ha sido llamado por su gobierno para realizar consultas.

Destituyen a Nagy en Hungría: lo Reemplazará Andras Hegedus

Era Esperada la Caída del "Premier"

BUDAPEST, 18 (AP). — El partido Comunista de Hungría hizo pública la destitución, que hace tiempo se esperaba, del primer ministro Imre Nagy. Para sucederlo en el cargo fué elegido el ex viceprimer ministro Andras Hegedus. El Parlamento húngaro elogió a Hegedus, poco después de que el partido hiciera el anuncio de la eliminación de Nagy quien además fué despojado de todos sus cargos partidarios por causar "grave daño al partido, a la democracia popular y a nuestra estructura social". Poco antes de nombrar su sucesor, el Parlamento confirmó la eliminación del primer ministro. El presidente del Consejo Presidencial, Istvan Dobi, anunció que éste no había cumplido suficientemente con sus funciones. El "premier" depuesto no estuvo presente en la sesión del Parlamento por hallarse enfermo.

NAGY

Presidente Sindical

En reemplazo de Hegedus para el cargo de viceprimer ministro se eligió a Joseph Mekis, presidente del Consejo de los Sindicatos.

El nuevo jefe del gabinete, que cuenta ahora 40 años de edad, fué nombrado ministro de Agricultura y uno de los dos primeros viceprimeros ministros cuando Nagy reemplazó en la jefatura del gobierno a Matyas Rakosi en 1953. El año pasado se le liberó de la carga de la cartera de Agricultura, pero manteniéndolo en su otro cargo.

Otra Eliminación

El breve anuncio del partido dice también que Mihaly Fykas ha sido eliminado del secretariado del partido Comunista —compuesto por cinco personas— por sostener las ideas de Nagy y también despojado de sus cargos en el comité político y en el comité central del partido.

Secretario del Partido

El partido anunció, además, la elección de Istvan Kovacs, secretario del comité partidario de Budapest, y de Joseph Mekis, dirigente menor del partido, para el comité político, y del ministro interino de Interior, Laszlo Piros, como miembro suplente de dicho comité.

Lamenta el Mundo Entero la Pérdida del Científico de Nuestro Siglo

PARIS, 18 (AFP). — La desaparición de Einstein causó profunda emoción en el mundo, especialmente en los círculos científicos, donde sus descubrimientos eran unánimemente apreciados.

El embajador de Israel, Abba Eban, hizo el elogio de "ese gigante de la vida intelectual y moral de todas las generaciones", con quien, señaló, había conversado en Princeton hace apenas una semana. Casimiro Palewski, ministro encargado de los problemas atómicos, por su parte declaró: "Todo el género humano se ha sentido empobrecido cuando dejó de latir el corazón de Einstein. A este sabio corresponde el mérito de haber identificado la materia y la energía".

"Concierne al Mundo Entero"

"La desaparición de Albert Einstein no concierne únicamente a los medios científicos: concierne a todos los hombres que, en el mundo entero, veneran su genio", declaró el "premier" Edgar Faure, al serle comunicada la muerte del gran sabio. "Su gloria será permanente y nosotros, sus contemporáneos, tendremos presente además la lucidez y la valentía de un sabio que no quería que la ciencia engañara a los hombres y los privara del más alto de sus bienes: la paz".

Mensaje del General Eisenhower

AUGUSTA, Georgia, 18 (INS). — Eisenhower rindió tributo a Einstein, señalándolo como un hombre que encarnaba "la poderosa capacidad creadora del individuo en una sociedad libre". El mandatario expresó su pesar por el deceso del sabio, diciendo: "Durante 21 años, EE. UU. fué el hogar escogido abiertamente por Einstein. Durante 15, fué ciudadano norteamericano por su libre y deliberada elección. El pueblo norteamericano lo acogió aquí y está orgulloso también de que buscase y hallase aquí un ambiente de libertad en su búsqueda del conocimiento y la verdad. Ningún otro hombre contribuyó tanto a la vasta expansión de las investigaciones científicas del siglo XX. Sin embargo, no había otro más humilde en la posesión del poder que significa el conocimiento".

Aflicción en el Pueblo Alemán

BONN, 18 (AFP). — "Es una gran pérdida para la ciencia y para toda la humanidad", declaró Adenauer, al enterarse de la muerte de Einstein. "El pueblo alemán, agregó, está profundamente afligido". Por su parte, Erich Ollenhauer, presidente del partido Socialdemócrata, expresó que "con Einstein desaparece el más eminente sabio de nuestra época, un hombre que era más que un gran erudito y tenía conciencia de la responsabilidad de los sabios en la aplicación de los descubrimientos, exhortando a la coexistencia pacífica de los pueblos".

"El Más Grande de los Sabios"

BERLIN, 18 (AP). — El profesor Max von Laue, coetáneo de Albert Einstein, describió el fallecimiento del "mago de las matemáticas" como "una gigantesca pérdida" para la ciencia. Von Laue, que se dedica a actividades científicas en Berlín, comentó: "De todos los hombres que he conocido, él fué el más grande. Lo conocí desde 1907".

Creador de la Física Moderna

ESTOCOLMO, 18 (AFP). — "Considero a Einstein como a uno de los creadores de la física moderna", declaró el profesor Svedberg, premio Nobel de Química de 1926, que dirige el Instituto de Química Nuclear de Upsala, al enterarse de la muerte del sabio.

Profundo Dolor en Inglaterra

LONDRES, 18 (AP). — Muchos hombres de ciencia británicos, apenados por la repentina desaparición del profesor Albert Einstein, le señalaron como el más grande científico de los tiempos modernos. "En el campo de la ciencia, sus realizaciones fueron las más grandes del presente siglo", declaró Joseph Rotblat, profesor de física de la Universidad de Londres. El profesor A. M. Low, presidente del Instituto Británico de Ingeniería Tecnológica, manifestó: "Ningún tributo puede resultar adecuado". Lord Adrian, presidente de la Royal Society and Master of Trinity College, Cambridge, dijo que Einstein habría estado a la cabeza de los físicos aun cuando no hubiera concebido nunca la teoría de la relatividad. Expresó: "Con todo derecho se le considera uno de los grandes hombres de nuestros tiempos, en razón de que estaba dispuesto a prestar su ayuda en favor de la causa de la paz y la libertad de las ideas".

Butler Presentará Hoy el Presupuesto a los Comunes

LONDRES, 18 (AP). — El canciller del Tesoro, Richard A. Butler, afrontará mañana el primer problema de importancia del gobierno que encabeza Eden: si quizá deberá reducir los impuestos, a seis semanas de las elecciones generales.

Mientras los británicos, que están gravados por altos impuestos, esperan su decisión, Butler presentará el cálculo presupuestario a los Comunes a las 15.30. En el caso de que reduzca los impuestos, los laboristas le acusarían con toda seguridad de apaciguar a los electores en vísperas de los comicios del 26 de mayo. De no hacerlo, correría el peligro de malquistarse con aquellos británicos que consideran necesaria una reducción en los impuestos, porque el país terminó el último año financiero, el 31 de marzo, con gran superávit en el presupuesto.

Butler ha informado a Eden y al gabinete de sus planes en una reunión privada que se efectuó en el número 10 de Downing Street. Para mañana, antes de mediodía, se fijó otra reunión del gabinete.

No se revelarán detalles del presupuesto hasta que Butler lo exponga en los Comunes. Existe la posibilidad de que Butler evada por completo la cuestión, mediante la presentación de un presupuesto parcial que disponga de fondos suficientes para hacer frente a los gastos del gobierno hasta después de la elección.

El gobierno terminó el año financiero con un superávit de 433 millones de libras esterlinas, suma apreciablemente superior a la esperada por Butler. Por ello, se espera una reducción en los impuestos, pero la situación comercial británica se deterioraba en forma constante a comienzos de este año y su balanza de pagos muestra un déficit anual promedio de unos 25 millones de libras en el segundo semestre de 1954.

Repercutió en Nuestro País el Sismo Chileno

Informaciones en la pág. CUATRO

Estudia EE. UU. el Pedido Ruso Para Una Reunión Sobre Austria

Hay Virtual Aceptación en Londres

WASHINGTON, 19 (AP). — El departamento de Estado anunció que "estudiará rápida y favorablemente" el pedido formulado por la URSS para una reunión de los cancilleres de las cuatro grandes potencias sobre la independencia austríaca. En una declaración emitida hoy, añade que Estados Unidos, Francia y Gran Bretaña "iniciaron ya de hecho la exploración de los métodos más expeditivos para llegar a la rápida conclusión del tratado de Estado con Austria". Por otra parte, el documento señala que EE. UU. "se alegra de saber que el gobierno soviético parece ahora buscar urgentemente" un tratado con dicho país y que éste mismo ha sido durante nueve años el objetivo perseguido por los aliados occidentales. Finalmente, subraya que los gobiernos occidentales "constantemente urgieron a Moscú a solucionar la cuestión austríaca, por considerar que ello era esencial al relajamiento de las tensiones internacionales en Europa". Poco antes de esta declaración, el embajador austríaco, Karl Gruber, conversó con Foster Dulles, declarando posteriormente que Dulles se había manifestado dispuesto a "actuar lo más rápidamente posible" para la pronta conclusión del tratado

La Propuesta Soviética

MOSCU, 19 (AP). — Rusia propuso que los cancilleres de las cuatro grandes potencias se reunan en Viena lo antes posible para firmar un tratado de estado con Austria.

La propuesta fué presentada por Molotov a los representantes diplomáticos de Gran Bretaña, Estados Unidos y Francia a quienes les informó sobre los resultados de la conferencia que sostuvieron la semana pasada con Rusk.

Por otra parte informaciones provenientes de Viena y recibidas en esa capital establecen que el Parlamento austríaco, al parecer, podrá esta semana que los representantes de las cuatro grandes potencias se reúnan en Viena.

Disposición Yanqui

LONDRES, 19 (INS). — El primer ministro Eden declaró que Gran Bretaña desea negociar con Rusia lo antes posible, una vez que los acuerdos de París para rearmar a Alemania Occidental sean ratificados.

Eden expresó su satisfacción por el acuerdo austro-ruso en los Comunes, poco después que Rusia propuso formalmente la reunión de los cuatro, que la disposición del Soviet de retirar las tropas "elimina uno de los principales obstáculos a la concertación del tratado" con Austria, y agregó: "Ya estamos discutiendo los métodos y procedimientos con los gobiernos de Francia, Estados Unidos, Alemania Federal y otros países interesados".

El líder laborista, Shinwell, preguntó si el gobierno puede sostener conversaciones de elevado nivel "en vista de haber sido privado del único gobierno de alto nivel que ha tenido", y agregó: "ahora que el matador de gigantes (Churchill) se ha ido el enano (Eden) es completamente incapaz de emprender la tarea".

Clarín

AÑO X — Diario de la Mañana — Nº 3.420

BUENOS AIRES · REPUBLICA ARGENTINA · 40 Centavos

Un lema de atención para la solución argentina de los problemas argentinos

Buenos Aires, Miércoles 20 de Abril de 1955

Los Rebeldes Bombardean a SAIGON

Fué Atacada la Sede del Estado Mayor Vietnamés

SAIGON, 19 (AFP).— Esta capital fué despertada en las primeras horas de la mañana, con el súbito pánico originado por el rugir de camiones de asalto, tanques, por el tronar de la artillería y el tableteo de las ametralladoras. Desde las posiciones ocupadas por las sectas rebeldes en la periferia de Saigón y Cholon, se abrió el fuego contra los puestos del ejército nacional. La situación se hizo alarmante a medida que el fuego se hacía más nutrido, y bien pronto las calles de la capital quedaron desiertas. Numerosos obuses de mortero estallaron contra los locales del Estado Mayor General del ejército vietnamés, especialmente cerca de la oficina del general Nguyen Van Vy, su inspector general.

Por otra parte, desde uno de los puestos de la periferia de la ciudad, ocupado por milicianos partidarios de la secta de los Bing Xuyen, se abrió fuego de ametralladoras pesadas contra elementos del ejército nacional, y en esas circunstancias se registró un cierto número de víctimas entre militares y civiles.

Por otra parte, nuevos choques se registraron en el barrio de Dakao, al noroeste de Saigón.

La alarma de la populosa ciudad aumentó por el hecho de que Dakao y Cholon son dos lugares opuestos y los disparos escuchados en el centro de Saigón daban la sensación de que se libraba una batalla generalizada. Los contendientes, además de usar sus morteros y ametralladoras, se arrojaron igualmente granadas de mano e hicieron disparos de fusil.

Inmediatamente de iniciados los choques, el general Gambiez, comandante de las fuerzas de la Unión Francesa en el sur del Vietnam, concurrió a los lugares neurálgicos a informarse de la situación, especialmente al barrio de Cholon, desde donde se habían hecho los disparos de morteros pesados.

Periodista Maltratado

Por otra parte, y por motivos que se tratan de establecer, elementos de la policía vietnamesa detuvieron al señor Louis Guilbert, corresponsal en Saigón de una agencia informativa norteamericana, y le aplicaron varios golpes, causándole lesiones. Con tal motivo, la Asociación de Corresponsales de la Prensa Internacional elevó una enérgica protesta ante el presidente del Consejo, Ngo Dinh Diem.

Proponen Reducir los Impuestos en Gran Bretaña

"Soborno Electoral", Dice la Oposición

LONDRES, 19 (AP) — El canciller del Exchequer, Richard Butler, presentó un proyecto de presupuesto que reduce sustancialmente el impuesto a los réditos para los jefes de familia, con lo que aumentarán las perspectivas de triunfo del partido Conservador en las elecciones del 26 de mayo próximo. Además de rebajar dicho impuesto, el nuevo presupuesto disminuye en un 50 por ciento los gravámenes sobre las compras de artículos textiles para uso doméstico. El proyecto fué recibido agriamente por los laboristas, uno de cuyos miembros declaró que "es un soborno a los electores y una forma impresionante de escamoteo de votos". En virtud del plan, aproximadamente 2 460 000 personas, que pagaban ese impuesto, quedarán eximidas. Se considera, asimismo, que un hombre con esposa y dos hijos, que gane 700 libras anuales, es decir, una suma un poco superior al promedio de salarios, tendrá que abonar un gravámen de 17 libras, contra las 28 de ahora. El nuevo régimen impositivo entrará en vigencia el 6 de julio próximo. Al hablar en los Comunes, Butler declaró que la economía británica pasa por un momento de prosperidad, pero que el país soporta una seria competencia en los mercados mundiales y debe, por tanto, vigilar la balanza de exportaciones e importaciones. Por otra parte, estimó los ingresos fiscales para 1955-56 en 4 620 millones de libras, y los gastos en 4 562 millones, lo cual arrojaría un superávit de 58 millones de libras. Además, la rebaja del impuesto a la compra de artículos textiles de algodón, rayón y lino significará inmediatamente una merma en los precios de los compradores de estos productos. Con ello, el gobierno procura también estimular a la industria textil.

RICHARD BUTLER

Se Fusionaron los Partidos que Votaron a G. Vargas en Brasil

RIO DE JANEIRO, 19 (AP). — Con fuerzas políticas que contribuyeron a la elección del extinto presidente Getulio Vargas, el partido del Trabajo brasileño (PTB) se ha unido a los demócratas sociales (PSD), de tendencia conservadora, en un frente para las elecciones presidenciales de octubre.

Parece difícil que tal combinación pueda ser derrotada. Los dos partidos juntos cuentan con 169 de los 304 votos de la actual Cámara de Diputados y han recibido la promesa de que serán apoyados por otros dos grupos pequeños.

Delegación del Mando

RIO DE JANEIRO, 19 (AFP). — El presidente, João Café antes de partir para Portugal, transmitió sus poderes a Carlos Luz, presidente de la Cámara Federal de Diputados.

Por otra parte el ministro de Guerra, general Teixeira Lott, confirmó su opinión sobre la candidatura de João Goulart, presidente del partido Laborista, a la vicepresidencia de la República. Respondiendo en un comunicado a un diputado, expresó que "él no puede prejuzgar sobre la situación que se crearía en tal caso, puesto que hace un año se había dicho que la desconfianza provocada por ese ex ministro del Trabajo contribuyó a su renuncia. Es por lo tanto plausible que el punto de vista de los militares hacia ese hombre político no se haya modificado de modo substancial en tan poco tiempo".

Habría Acuerdo Francotunecino

PARIS, 19 (AFP). — Las negociaciones franco tunecinas emprendidas en París el 15 de septiembre de 1954, llegarán a un acuerdo dentro de breve plazo. Túnez, que desde 1881 es protectorado francés, tendrá en adelante su autonomía interna. La defensa militar del territorio y su representación diplomática continuarán aseguradas por Francia.

Termina la Huelga en los Diarios de Londres, Reaparecerán Mañana

Prevén un Aumento en el Precio de Venta

LONDRES, 19 (AFP). — Después de negociaciones extremadamente difíciles, que se prolongaron cerca de cuatro semanas, terminó la huelga de los diarios londinenses. Quedan todavía dificultades por subsanar, pero se ha llegado a un acuerdo y los diarios reaparecerán el jueves próximo.

El convenio prevé la reanudación de gestiones para el aumento general de los salarios de obreros, dentro del plazo de dos meses, durante los cuales las empresas podrán examinar a fondo su situación financiera.

Cabe señalar que las pérdidas experimentadas son considerables: el conflicto, que comenzó el 25 de marzo, impidió la publicación de 13 cotidianos londinenses, cuyo tiraje total alcanza a millones de ejemplares por día. Se presume ahora que habrá de ser elevado el precio de venta de los diarios, en medio penique para los de carácter popular.

"Ecos Dormidos"

LONDRES, 19 (INS). Los lectores londinenses podrán saborear las ediciones del jueves por la mañana, para lo que esta madrugada volverán a rodar las rotativas, despertando los dormidos ecos de los talleres. Esta ha sido la huelga más prolongada de la prensa británica.

Se tiene entendido que los huelguistas aceptan el ofrecimiento de los editores, por el cual recibirán un aumento de 4 dólares y 80 centavos. En un principio pedían 8 dólares y 12 centavos. El salario promedio de los electricistas y trabajadores de talleres es de 32 dólares por semana.

AUMENTA EL PELIGRO DE GUERRA, AFIRMO CHOU EN-LAI

Culpó a EE. UU. de la Actual Tensión Mundial

MOHAMED ALI

BANDUNG, 19 (AP). — En el tenso ambiente de la reunión internacional, Chou En-lai afirmó que el peligro de guerra aumenta tanto en Oriente como en Occidente. Por otra parte, acusó a Estados Unidos de "seguir creando problemas en la región de Formosa" y de intentar el derrocamiento del régimen de Pekín. Más adelante, sin embargo, el "premier" de China roja insistió en su creencia de una coexistencia pacífica de distintos sistemas en el mundo. Subrayó que Pekín no está interesado en actividades subversivas y dirigió la cáustica intención contra Estados Unidos: "Somos víctimas —repitió— de intentos tales por parte del gobierno de Washington". Negó también la existencia de "la cortina de Bambú" y de persecuciones religiosas en China. Vivas réplicas interrumpieron la disertación de Chou En-lai, que por responder directamente a los mismos, tuvo que apartarse repetidas veces del texto oficial de su discurso, adelantado al periodismo. La exposición del jefe chino, finalizó con una invitación a las naciones asistentes a que se unan a China, India y Birmania en apoyo de los cinco principios de "coexistencia pacífica" propuestos por Jawaharlal Nehru.

Invitación de Kotelawala

El discurso de Chou En-lai sucedió al del primer ministro de Ceylán, Jhon Kotelawala, donde abogó por una reducción de la tensión entre los dos hemisferios e invitó para una reunión de dirigentes principales a realizarse mañana. Chou En-lai y Mohamed Ali se encuentran entre los que aceptaron participar.

Prevención de Rómulo

Uno de los más significativos discursos de la jornada estuvo a cargo del delegado Filipino, Carlos P. Rómulo, de firme tendencia occidentalista que fué el primero en advertir sobre el peligro de que la conferencia se convierta en una reunión "contra la raza blanca".

Refiriose Zhukov a su Amistad con Eisenhower

NUEVA YORK, 19 (INS). — Los peligros de una nueva contienda, esbozados por Chou En-lai en la reunión afroasiática, tuvieron continuidad en una declaración del mariscal Zhukov dirigida al Club de Prensa de Ultramar, con sede en Nueva York. "Hay políticos que propugnan una nueva guerra —dijo— y el rearme de Alemania occidental ha aumentado la tensión del mundo". Sin embargo, acto seguido el mariscal soviético envió sus "buenos deseos" a Eisenhower y recordando su vieja amistad, dijo: "Estoy seguro que él recordará nuestras intenciones pacíficas y fomentará la causa de la paz".

CAUSARON PANICO EN EL NORTE CHILENO DOS FUERTES SISMOS

Hubo Derrumbes y Daños en La Serena

SANTIAGO, 19 (AP). — Las provincias norteñas de Coquimbo y Atacama fueron sacudidas esta tarde por dos fuertes temblores que provocaron pánico entre los pobladores. Aún cuando no hubo víctimas, se registraron derrumbes, daños en las cosechas y salidas del mar en las bahías de Tongoy y en la ciudad de La Serena. Informaciones recibidas en el ministerio de Obras Públicas señalan que los temblores se registraron a las 16.27, y luego nuevamente a las 16.50. Ambos movimientos se sintieron especialmente fuerte en las ciudades de La Serena, Coquimbo, Tongoy, Copiapó y Vallenar.

Salidas al Mar

En Tongoy se produjo una salida del mar que alcanzó a cien metros, provocando alarma entre los pobladores, que huyeron hacia los cerros vecinos. El primer temblor duró un minuto, causando la interrupción de la energía eléctrica por algunos instantes. En La Serena, el mar salió lentamente 150 metros, inundando un sector cercano al faro. El nivel de las aguas alcanzó a subir a un metro, retirándose luego en medio de un agitado oleaje. El edificio donde anteriormente funcionaba la intendencia de La Serena, y que ahora está ocupado por oficinas públicas, resultó muy deteriorado.

En Santiago el temblor se sintió levemente.

Terremoto en Grecia

ATENAS, 19 (AP). — Un terremoto de diez segundos de duración sacudió la ciudad portuaria de Volos, de 51 000 habitantes, causando grandes daños. Según lo anunció la gendarmería, la mayor parte de las casas resultaron con perjuicios graves o medianos, y por lo menos cuatro personas sufrieron heridas. Millares de personas se congregaron en las calles en la mayor oscuridad, debido a la falta de energía eléctrica. El primer ministro, Papagos, ordenó inmediatamente al ejército prestar ayuda de emergencia a la ciudad de Volos.

EE. UU. Ratificará Acuerdos con Bonn

BONN, 19 (AFP). — La primera de las potencias firmantes de los acuerdos de París, Estados Unidos, procederá solemnemente mañana, a las 11, hora de Greenwich, a hacer entrega de los instrumentos de ratificación de los acuerdos sobre la cesación del régimen de ocupación previsto en el acuerdo sobre evacuación de tropas extranjeras en Alemania

Los Demócratas Cristianos Van a Decidir Quién Llega al Quirinal

MILAN, 19 (De nuestro corresponsal). — El 28 del corriente, en el Palacio Montecitorio, cuyos viejos muros exhiben por fuera visibles decrepitudes, a las que algunos vinculan internas rémoras simbólicas, ha de ser elegido el presidente de la República, cargo para el que puede ser votado cualquier ciudadano o ciudadana, con tal de que haya cumplido los cincuenta años.

Las previsiones políticas son tan inciertas y variables como las meteorológicas, pero no es aventurado considerar probable una reelección de Einaudi, a menos que él mismo resuelva declinar decididamente el honor. Ello no obstante que Nenni lanzó el nombre de Parri, quien fué jefe de los "Partigiani", y a pesar también de que Togliatti, a quien se creía favorable a Einaudi, haya manifestado últimamente que se inclinaría más vale por una personalidad menos atada a los partidos políticos. Los demócratas cristianos han de ser en la emergencia los llamados a decidir, en tanto que a los partidos menores les corresponden muchas voces pero pocos votos.

Las tres primeras votaciones exigen, para que la nominación sea efectiva, la mayoría de dos tercios de los asambleístas presentes, vale decir, de ambas Cámaras y de los representantes regionales. Después de un tercer escrutinio, si lo hubiera, bastaría la mayoría absoluta de los sufragios, siempre por voto secreto.

Tienen un valor numérico considerable los monárquicos y los miembros del movimiento social, cuya actitud no surge hasta ahora en claro. Es necesario tener en cuenta que si la avanzada edad de Einaudi puede constituir un elemento negativo, aun que goza de buena salud, cuenta, indiscutiblemente, a su favor el prestigio que emana de la experiencia de siete años, cumplida con satisfacción unánime, en virtud de su riguroso respeto a la constitución y la imparcialidad de sus decisiones. Sus dotes de ilustre economista se suman a las virtudes familiares de un hombre de modesta vida y digna llaneza. Podrían agregarse a tantos merecimientos, las tradicionales características de su liberalismo, que deriva de la época del Risorgimento, de la cual es uno de los últimos sostenedores.

●

Las sorpresas siempre son posibles, sobre todo en los ambientes parlamentarios italianos. La discusión de ciertos problemas mayores ha sido postergada, así como se prorrogó la consideración de todo esclarecimiento susceptible de provocar una crisis ministerial. Se manifiesta cierta euforia ante los retrocesos que sufre el partido Comunista en muchos focos obreros, como por ejemplo el muy reciente de Milán. También en lo internacional, lo que nos daría tema para más amplios comentarios, baste señalar las satisfacciones ante lo referente a la paz austrorrusa a firmarse el 30 de setiembre, o ante la renuncia francesa respecto a la fabricación de armas atómicas y al jubiloso triunfo científico sobre un flagelo que diezmaba la juventud. El contraste de la ciencia salvadora y las amenazas atómicas destructoras inducen a asumir responsabilidades como la que ha sido contemplada por el Papa reanimando la confianza en la paz.

Han sido significativos los discursos ministeriales durante la inauguración de la grandiosa feria de Milán, con la presencia del presidente Einaudi, discursos en los cuales se afirmó que la finalidad hacia la que convergen las fuerzas del espíritu y el anhelo de los pueblos deseosos de paz, es la amplia colaboración de naciones. El mundo e Italia se hallaban en tempestuoso desorden cuando Einaudi fué elegido. Ahora, su sucesor inmediato o él mismo, han de encontrarse con un estado de cosas que promete tan deseada colaboración.

BATTISTA PELLEGRINI

Corresponsal de Clarín en Milán

El Gral. Perón Inauguró la Asamblea del Gremio del Espectáculo Público

INFORMACION PAGINA CUATRO

Propicia Eisenhower Mayor Ayuda a Latinoamérica

WASHINGTON, 20 (AFP). — El presidente Eisenhower recomendó al Congreso de EE. UU. intensificar el programa de cooperación técnica en América latina. Este pedido está contenido en un mensaje por el cual el jefe de Estado solicita adoptar un programa de ayuda al extranjero. Recuerda en su mensaje que los programas norteamericanos de cooperación técnica han sido iniciados en América latina hace más de diez años y "han probado su bondad en numerosas repúblicas hermanas". Luego de afirmar que ninguno de los proyectos internacionales ha recibido una acogida y un apoyo similar a los programas de cooperación técnica de EE. UU. en Latinoamérica, Eisenhower declara que "esos planes son indispensables para el desenvolvimiento económico de numerosas naciones libres y reflejan el profundo espíritu humanitario que anima al pueblo norteamericano".

En la segunda parte de su mensaje, refiérese a las cuestiones económicas de América latina, señalando que esos programas han aportado una contribución efectiva a los esfuerzos de las otras repúblicas americanas para consolidar y ampliar sus economías nacionales. "Esos esfuerzos —dijo— han hallado ayuda eficaz en nuestro comercio, de inversiones privadas considerables, de préstamos cada vez mayores del Banco de Importación y Exportación y de créditos del Banco Internacional para la Reconstrucción y el Desarrollo. De ello resulta un ritmo considerable de desenvolvimiento económico en América latina". Agregó Eisenhower que continuará la contribución para las situaciones críticas de Bolivia y Guatemala.

Radford Estudiará en Formosa la Amenaza Aérea de los Comunistas

Canceló su Viaje a Europa; Partió Hacia Taipei

WASHINGTON, 20 (AP). — El Departamento de Defensa informó que el almirante Arthur W. Radford y el secretario ayudante de Estado, Walter Robertson, partirán por vía aérea a Formosa, "en vista de la tensa situación que sigue prevaleciendo en esa zona". La declaración del Departamento expresa que el presidente de la junta de jefes de estado mayor y el funcionario del Departamento de Estado, que es experto en asuntos asiáticos, celebrarán consultas con miembros del gobierno nacionalista chino. Robertson y Radford harán escala en Honolulú, donde conferenciarán con el comandante de la flota del Pacífico, almirante Félix B. Stump, antes de continuar viaje a Formosa. El secretario de Estado, Foster Dulles, declaró que "no significa una crisis" la repentina orden de viajar a Formosa que se ha dado al almirante Radford y al secretario auxiliar de Estado.

Robertson y Radford deberán llegar a Taipei alrededor del mediodía del domingo. Esta será la segunda vez que Estados Unidos y China nacionalista realizan consultas, de acuerdo con el tratado de defensa mutua firmado entre ambos países. Una declaración emitida por el Departamento de Estado y el de Defensa dos horas después de la partida de Radford y Robertson, dice que se había decidido efectuar esas consultas "en vista de la tensa situación en esa región". Añade "que son de esperar conferencias periódicas de acuerdo con los términos del tratado mientras los comunistas chinos demuestren con hechos y palabras su propósito de apoderarse de Formosa por la fuerza".

Declaración de Radford

WASHINGTON, 20 (INS). — Radford advirtió que el refuerzo militar comunista chino "metódico y determinado" significa que proyectan ocupar a Formosa por la fuerza, si es necesario. Hizo esta advertencia poco antes de partir para Taipei, en un viaje decidido el domingo en Augusta por Eisenhower y Dulles.

Por su parte Robertson expresó que el refuerzo del potencial aéreo comunista a distancia de ataque no sólo de las islas próximas a la costa sino de la propia Formosa, constituye "solamente un aspecto del problema" que se discutirá con Chiang Kai-shek.

HABLA el general Perón durante el acto gremial realizado en la C. G. T., con motivo de la inauguración del Congreso del Sindicato Unico de Trabajadores del Espectáculo Público

Pide Nehru la Libertad de los Aviadores Yanquis

Considera la Sugestión Chou En-lai, en Bandung

JOHN KOTEWALA

BANDUNG, 20 (AP). — Fuentes hindúes informaron que el primer ministro Nehru, solicitó a Chou En-lai la libertad de los aviadores norteamericanos encarcelados en China roja, como gesto encaminado a aliviar la tensión entre Oriente y Occidente. Los mismos informantes agregaron que el jefe comunista estudia actualmente la solicitud.

Etapa Decisiva

BANDUNG, 20 (AFP). — Las dos últimas sesiones secretas realizadas por la Conferencia Afroasiática han marcado la iniciación de la etapa decisiva de la reunión, contrastando con la inoperancia de los discursos que caracterizaron la reunión anterior.

Se han debatido, en efecto, temas de vital importancia, tales como la cuestión de Palestina, el problema de las colectividades chinas residentes en el extranjero y las relaciones entre la presente conferencia y las Naciones Unidas, donde fueron aceptados, tras arduo debate, los principios del organismo internacional como "base de definición".

El Problema Formosa

Por su parte, la comisión de los "ocho" se reunirá a partir de mañana para tratar a fondo acerca de la cuestión de Formosa, sobre la base de la proposición de John Kotewala, que consta de los siguientes puntos: 1º Formosa sería sometida a la tutela de las cinco potencias de Colombo. Chang Kai-shek se alejaría pura y simplemente. 2º Al término de cinco años de esa tutela, la población formoseña se pronunciara en un plebiscito a favor o en contra de su reanexión a la China comunista. 3º Si se pronunciara en contra, el país sería soberano e independiente y su integridad territorial, garantizada por las potencias de Colombo.

Clarín

AÑO X — *Diario de la Mañana* — Nº 3.421

Un toque de atención para la solución argentina de los problemas argentinos

BUENOS AIRES · REPUBLICA ARGENTINA · 40 Centavos

Buenos Aires, Jueves 21 de Abril de 1955

Se Construirá una Mezquita en Pekín

Búscase, Así, la Amistad Musulmana

BANDUNG, 20, (AP). — El primer ministro de China comunista, Chou En-lai, en una maniobra tendiente a halagar a los musulmanes que participan en la Conferencia Afroasiática, propuso la construcción de una mezquita en Pekín. Su propuesta para levantar un templo musulmán en la capital china fué discutida con el primer ministro egipcio Nasser, según informaron fuentes autorizadas.

Egipto y la mayoría de los países del Cercano Oriente no han otorgado reconocimiento diplomático al régimen de Pekín, pero Chou está bregando con firmeza por conquistar nuevos amigos musulmanes en la conferencia. Una fuente allegada a la delegación egipcia manifestó que hay buenas probabilidades de que el régimen militar egipcio reconozca a la China comunista, luego del regreso de Nasser.

Otro de los indicios que abonan en favor de la creencia apuntada, son las perspectivas de mayores compras chinas de algodón egipcio. Este producto textil constituye la columna vertebral de la economía egipcia y la reducción de precios resultante de la producción norteamericana ha afectado duramente a ese país.

Reaparecen Hoy los Diarios en Londres

LONDRES, 20 (AP). — Mañana será un gran día para los londinenses. Todo el mundo sabrá qué caballos corren en Newmarket y si Don Cockell se adiestra bien en San Francisco para su combate por el título de los pesados con Rocky Marciano. En efecto, será un gran día: aparecerán los diarios. Las rotativas, paralizadas durante 26 días, volvieron esta noche a funcionar, pero los periódicos no saldrán a la calle hasta mañana. Todos se hallan contentos porque desaparecerá la inquietud de que algo importante le ocurra y uno no se pueda enterar. Las noticias dejarán de transmitirse de persona a persona, como en los tiempos de guerra, y como ha ocurrido durante los días que duró el paro, en los cuales ocurrieron varios acontecimientos de gran importancia para la vida británica: el retiro de Churchill, la convocatoria a elecciones, el Gran Premio Nacional.

Deslizamiento en Java: 500 Muertos

JAKARTA, Indonesia, 21 (AP). Un deslizamiento de tierra causó la muerte de 500 personas en Pakasirán, en la zona central de Java. Una impresionante masa de tierra y piedras, de cinco metros de altura, cubrió completamente 46 casas y sólo dos personas escaparon con vida.

Se había advertido a los pobladores que, como consecuencia de una violenta tormenta de febrero último, dos colinas ofrecían peligro, pero aquéllos se negaron a evacuar el lugar.

Elegirán Presidente en Brasil el 3 de Octubre Próximo

Goulart no Acepta Ser Candidato

RIO DE JANEIRO, 20 (AFP) — El Tribunal Supremo Electoral decidió por unanimidad que las elecciones presidenciales se efectúen el 3 de octubre próximo. Serán elegidos, ese mismo día, los gobernadores de nueve estados, los prefectos de las ciudades de dichos estados y los consejeros municipales de otros seis. Por su parte, el presidente del partido Laborista brasileño, Joao Goulart, se negó a presentar su candidatura a la vicepresidencia de la República.

El ex ministro de Trabajo anunció esta decisión a los delegados laboristas reunidos en Sao Borja, ciudad natal del ex presidente Vargas. Los laboristas no elegirán por ahora candidato a la vicepresidencia, según se anunció en fuentes de ese partido.

Pinay Trata Hoy en Londres con Mac Millan el Caso de Indochina

LONDRES, 20 (AP) — El canciller francés, Antoine Pinay, es esperado mañana en esta capital, para iniciar conversaciones con altos funcionarios del gobierno británico, acerca del cumplimiento de los acuerdos de Ginebra sobre el armisticio en Indochina. Pinay efectuará una visita de 24 horas, respondiendo a una invitación del nuevo ministro de Relaciones Exteriores británico, Mac Millan. Ambos considerarán, entre otras cosas, los problemas internacionales, incluso la peligrosa situación imperante en el estrecho de Formosa y los progresos de las consultas aliadas encaminadas a efectuar los arreglos para una pronta conferencia de las cuatro primeras potencias mundiales.

Sin embargo, funcionarios diplomáticos informados dijeron que uno de los objetivos principales de las discusiones es preparar una política común anglofrancesa para un acercamiento a algunos de los complicados asuntos que han surgido después del quebrantamiento de los acuerdos

Satisfacción y Suspicacia en Italia por el Acuerdo Entre Rusia y Austria

ROMA, 20 (De nuestro corresponsal). — El acuerdo logrado en Moscú entre los cancilleres austríaco y soviético, con vistas a una próxima concertación del tratado de paz para Austria, acuerdo al que ha seguido la propuesta de Moscú para una inmediata convocatoria de la conferencia de los cuatro, ha sido acogido por el gobierno y la opinión pública de Italia con una mezcla de suspicacia y de satisfacción. La suspicacia se debe al temor de que la Unión Soviética cuando vea frustrados los designios que había planeado con este movimiento, respecto a la U.E.O. y a Alemania, busque pretextos más o menos especiosos para substraerse a los compromisos según los métodos tradicionales de la diplomacia comunista. La satisfacción, por el contrario, se justifica ante la perspectiva para Italia de que se alejen de sus fronteras las unidades soviéticas, que actualmente, disponen de bases avanzadas, para sus tropas de ocupación en Austria, en las regiones cercanas a las provincias vénetas. Además, la reunificación de Austria tenderá a mejorar las posibilidades del intercambio austroitaliano.

Se agrega también que, precisamente a través de la zona austríaca ocupada por los rusos, se desarrolla todavía entre comunistas italianos y los países del bloque soviético un tráfico que el gobierno de Roma nunca logró controlar del todo. Un último y no desdeñable motivo de satisfacción radica en la esperanza, por ligera que sea, de que la actitud del Kremlin pueda constituir un paso ulterior hacia la distensión internacional, que siempre figuró entre los deseos del pueblo italiano y que su gobierno jamás ha dejado de favorecer, incluso con iniciativas diplomáticas.

Mientras tanto, la propaganda comunista se ha posesionado del acuerdo entre Raab y Molotov: intenta demostrar que los pactos políticos y militares de Occidente en función antisoviética no tienen ya justificación alguna. Según los propagandistas inspirados por la Unión Soviética, el caso de Austria demostraría que un país que rompa sus vínculos con "el imperialismo norteamericano y la solidaridad atlántica" puede obtener arreglos ventajosos con Moscú, garantizando así su libertad y su independencia. A esta argumentación se contesta, sin embargo, que la enseñanza que debe sacarse de los recientes episodios en las relaciones austrosoviéticas, da, por lo menos en un plano general, resultados enteramente distintos y opuestos. Se observa, en efecto, que fué precisamente el nacimiento de la Unión Europea Occidental, con su consecuencia del rearme alemán, la que indujo a la URSS a proponer una solución en sus relaciones con Austria. Por consiguiente, si la república austríaca logra readquirir su soberanía, el hecho tendrá que ser considerado como derivación indirecta de la decisión de los pueblos occidentales de perseverar en la política de vigorización de su propia solidaridad política y moral.

ENRICO MATTEI
Corresponsal de Clarín en Roma

Ocurrieron Nuevos Choques en Saigón

Regresa a Washington el Gral. Collins

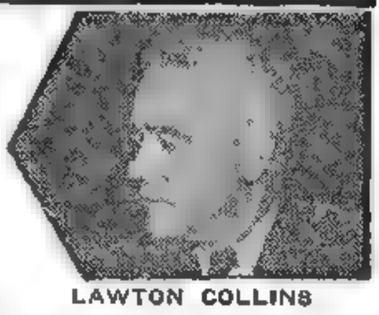

LAWTON COLLINS

SAIGON, 20 (AFP). — Ocurrió un nuevo choque en pleno centro de Saigon; hubo un civil muerto y varios heridos. Los acontecimientos se produjeron cuando en la avenida Gallieni un camión que conducía a "commandos" de la secta Bin Xuyen provocó un accidente de tránsito. En seguida se hizo presente un destacamento de paracaidistas del ejército nacional, que intentó detener al vehículo. Los insurrectos siguieron rápidamente viaje haciendo fuego con una ametralladora, mientras cundía la alarma general en el centro. Las balas alcanzaron a un autobús, uno de cuyos pasajeros murió y otros resultaron heridos.

Por lo demás en los hospitales hay una veintena de heridos en los choques de ayer. Figurán entre los más graves diez miembros del estado mayor general del ejército, que fueron atacados con granadas de mano y fuego de morteros, cinco milicianos de los Bin Xuyen y cuatro civiles franceses.

El Enviado de Eisenhower

El general Lawton Collins, enviado especial del presidente Eisenhower en Indochina, partió de regreso a EE. UU. en un avión especial de la marina de guerra norteamericana.

Mientras tanto, Francia no desea apoyar a Ngo Dinh Diem, pero EE. UU. está dispuesto a sostener su gobierno.

Rusia Pide Garantías Aliadas Para Austria

LONDRES, 20 (AP). — Molotov, al entregar las notas a los enviados diplomáticos aliados, pidiendo una pronta reunión de cancilleres para la firma del tratado austríaco, solicitó, a la vez, verbalmente, que las cuatro grandes potencias suscriban una declaración, garantizando la independencia, integridad y neutralidad de Austria, una vez firmado el tratado de paz.

Los observadores opinan que Moscú y Viena convinieron en los siguientes métodos para garantizar un Estado austríaco independiente: 1) Firma de las cuatro potencias de un tratado austríaco similar al redactado en 1949; 2) Declaración garantizando independencia, integridad y neutralidad política y militar para ese país, por parte de las potencias ocupantes; 3) Acción parlamentaria de Austria para hacer de la neutralidad una ley nacional, colocándose al margen de alianzas militares.

Respuesta Aliada

Un vocero del Foreign Office expresó que Gran Bretaña opina aún que es preciso una previa reunión de embajadores en Viena para allanar el camino a una conferencia en plano de cancilleres. La misma actitud sería compartida por EE. UU. y Francia, descontándose, asimismo, que los tres países, al responder a la nota rusa, propondrán que tales embajadores se reúnan a principios de mayo.

Con Capitales Alemanes Fabricarán Repuestos Agrícolas en el País

INFORMACION PAGINA CINCO

Ceilán Condenó el "Colonialismo Comunista"

Respaldan en Bandung la Causa Árabe

NASSER

BANDUNG, 21 (AP). — En sesión a puertas cerradas, los delegados a la conferencia Afroasiática, tomaron hoy cuatro importantes resoluciones. En la primera, decidieron respaldar la causa árabe en Palestina, exhortando a una resolución pacífica de las disputas en esa región. En segundo término, resolvióse recomendar a Francia otorgue una pronta independencia a Marruecos, Túnez y Argelia. Los delegados prestaron luego su apoyo a las reclamaciones de Indonesia sobre el sector de Nueva Guinea controlado por Holanda y, finalmente, fué aprobada la declaración hindú, condenando las políticas raciales, en especial en Africa del Sur.

Próxima Conferencia en El Cairo

Por su parte, el coronel Nasser, delegado egipcio, adelantó a los periodistas que se considera realizar la próxima conferencia en El Cairo, antes de fin de año.

Crítica al Comunismo de Kotelawala

BANDUNG, 21 (AP). — El primer ministro de Ceylan, John Kotelawala, criticó enérgicamente el "colonialismo comunista" y desafió a los rojos a demostrar su sinceridad en el curso de la reunión de la fecha. Kotelawala afirmó: "Nuestra obligación debería ser declarar abiertamente nuestra oposición al colonialismo soviético como al imperialismo occidental", y exigió luego que China comunista y Rusia disuelvan el Cominform, como prueba de sus buenas intenciones.

De acuerdo con lo revelado por algunos asistentes a la sesión secreta, el primer ministro de China comunista, Chou En-lai, se puso en pie de un salto al concluir tal discurso y pidió tiempo para contestarlo en la sesión de mañana.

Formación de Otro Bloque

BANDUNG, 21 (AFP). — A medida que avanza la conferencia de Bandung se perfila la idea de un bloque de grandes potencias asiáticas integrado por India, China, Birmania, Indonesia y la mayoría de los países árabes. Según las primeras impresiones, el canciller de Pekín, Chou En-lai ha aceptado las bases políticas de Nehru, dando así el primer paso hacia la independencia de China con respecto a la política soviética y occidental.

LA UNION PROPONDRIA EVACUAR LAS MATSU Y QUEMOY

ARTHUR RADFORD

Radford y Stump Conferenciaron en Honolulú

WASHINGTON, 21 (AFP). — La misión a Formosa del almirante Arthur Radford, jefe del estado mayor norteamericano, consiste en preparar al gobierno de Chang Kai-shek a la idea de una evacuación de las islas de Quemoy y Matsu en un plazo aun no determinado, en interés de la paz mundial. Así se afirmó en los círculos diplomáticos bien informados de Washington. El viaje de Radford y de Walter Robertson, secretario auxiliar de Estado para los Asuntos Asiáticos corresponde, por consiguiente, a una operación destinada a convencer al gobierno y al comando militar nacionalista chino sobre la necesidad de abandonar esas islas. Los dos emisarios norteamericanos conferenciaron en Honolulú con el almirante Félix Stump, comandante en jefe de la flota de Estados Unidos en el Pacífico, y luego seguirán viaje a Taipei para entrevistarse con Chang Kai-shek. La decisión de Washington quedará por un tiempo supeditada a la actitud de China que, según se presume, será más clara después de Bandung.

Los círculos oficiales de EE. UU. se niegan por otra parte a comentar las noticias de que se hizo eco la prensa norteamericana, según las cuales es eminente un acuerdo entre Londres y Washington sobre el conflicto de Formosa. Según esas informaciones, Quemoy y Matsu serían evacuadas a cambio de las garantías británicas, australianas, neozelandesas y canadienses de defender Formosa, en caso de que esta isla fuera objeto de un ataque por parte de China comunista.

Negociaciones Directas

NUEVA YORK, 21 (INS). — El ex embajador norteamericano en la UN, Ernest A. Gross, urgió a EE. UU. que efectúe negociaciones directas con China comunista para resolver la disputa relacionada con Quemoy y Matsu. Gross predijo que habrá creciente presión de "nuestras más importantes" aliadas para que se discuta directamente con los rojos el problema planteado por esas islas y afirmó que de no haber tratativas "nuestra posición se seguirá debilitando y, por ente, la unidad del mundo libre".

Aprestos Rojos

TAIPEI, 21 (INS). — Informes de que China comunista había estacionado una división de paracaidistas en el aeropuerto de Hangchow, en tierra firme roja al norte de Formosa, se publicaron en todos los diarios nacionalistas chinos.

Clarín

BUENOS AIRES · REPUBLICA ARGENTINA

40 Centavos

Un toque de atención para la solución argentina de los problemas argentinos

AÑO X — *Diario de la Mañana* — Nº 3.422

Buenos Aires, Viernes 22 de Abril de 1955

Virtual Acuerdo Francotunecino

PARIS, 21 (AFP). — El presidente del Consejo, Edgar Faure, confirmó que "en su opinión", las conversaciones francotunecinas están ya virtualmente terminadas, y agregó: "Ahora o nunca deberá obtenerse un resultado, en la fase importante de las negociaciones francotunecinas".

El Problema Marroquí

CASABLANCA, 21 (AFP). — "Al abordar los problemas que se plantean a Marruecos, no he pretendido resolverlos todos de una sola vez, sino que he querido mostrar que el gobierno francés no retrocede ante estos problemas, a los que quiere abordar a la luz del día", declaró Pierre July, ministro de Asuntos Marroquíes y Tunecinos, a su regreso de Bin-El-Cuidane. Evocó el problema de las masas que no se plantea sino en Marruecos y que asume aquí un carácter penoso.

Potencia Atómica

PARIS, 21 (AFP). — "Deseamos convertir a Francia en una gran potencia atómica, pero en esta fase inicial del desarrollo, consideramos conveniente acentuar todas las posibilidades pacíficas que ofrece la energía atómica en materia de realizaciones industriales", declaró el primer ministro Faure.

Mac Millan y Pinay Desean Acelerar la Reunión de "4"

Estudios Decisivos en Londres

LONDRES, 21 (AP). — Los cancilleres de Gran Bretaña y Francia se reunieron para coordinar sus respectivas políticas en Europa y Asia, anunciándose que convinieron en acelerar los esfuerzos aliados para concertar una reunión de las cuatro grandes potencias, con la participación de Rusia, al objeto de aliviar la tensión mundial. Pinay, que llegó a esta capital por vía aérea para una visita de veinticuatro horas, conversó con Mac Millan sobre los motivos que tiene Rusia para mostrarse tan deseosa de concluir un tratado de independencia para Austria, y de los planes occidentales para establecer un grupo de estudio anglofranconorteamericano en Londres la próxima semana, destinado a preparar la conferencia de cancilleres de las cuatro potencias.

ACEPTARA OCCIDENTE CONFERENCIAR SOBRE AUSTRIA

Redactóse la Respuesta a Moscú

FOSTER DULLES

LONDRES, 21 (AP). — En el término de 48 horas EE.UU., Gran Bretaña y Francia contestarán la nota soviética sobre Austria, pidiendo que los embajadores de las cuatro grandes potencias y los representantes austríacos se reúnan en Viena a principios del mes entrante para concluir el tratado de independencia austríaco. Aclararían, a la vez, que las entrevistas entre embajadores son necesarias para allanar varios puntos que aún deben ser dilucidados antes de llegar a un acuerdo entre cancilleres.

De tal modo, la respuesta occidental constituiría una aceptación de la sugestión rusa, con la sola condición de que se verifiquen conversaciones preliminares entre los representantes diplomáticos en Viena.

Declaración de Dulles: Viajaría en Mayo

VIENA, 21 (INS). — El diario "Die Presse", usualmente bien informado, anunció que Foster Dulles declaró al embajador austríaco en Washington que le gustaría viajar a Viena a mediados de mayo para la conclusión del tratado de paz con Austria. En fuentes del gobierno se dijo que el informe es exacto.

Desmentido de Eden

LONDRES, 21 (AFP). — Eden desmintió haber desechado la política de conversaciones entre primeros ministros preconizada por Churchill.

Interrogado en los Comunes acerca de los progresos realizados por su gobierno para celebrar una conferencia de cuatro al más alto nivel, el primer ministro afirmó: "Nada tengo que añadir a la respuesta que di el martes pasado al respecto. Actualmente se realizan consultas con nuestros aliados".

Anuncio de Adenauer

BONN, 21 (AP). — "Alemania no aceptará su unificación con una neutralidad impuesta" anunció el primer ministro, Conrad Adenauer, en un discurso pronunciado en ésta. Agregó que la situación de su país no podía compararse a la de Austria.

Llegó a Londres el Sr. Lewis L. Strauss

LONDRES, 21 (AP). — Lewis L. Strauss, presidente de la Comisión de Energía Atómica de Estados Unidos, llegó a esta capital para realizar una jira por los establecimientos atómicos del país y para mantener conversaciones con altos funcionarios británicos.

La visita de Strauss —invitado oficialmente— se ha interpretado como señal de que Estados Unidos y Gran Bretaña alcanzaron un acuerdo a prueba para reanudar su intercambio de información nuclear de tiempo de guerra.

Strauss dijo a los periodistas que tenía particular interés en discutir con los funcionarios británicos la aplicación, con fines pacíficos, de la energía atómica.

Ocupó el Vietminh la Región de Haiphong

HONGKONG, 21 (AFP). — La emisora del Vietminh comunista anunció que las fuerzas del Vietminh han ocupado la zona de Haiphong. Las tropas comunistas han entrado en el puerto y en las minas de Cahampha, seguidas por unidades de policía militar comunista y destacamentos de funcionarios para hacerse cargo de la administración.

La zona de Haiphong había sido previamente evacuada por las fuerzas de la Unión Francesa, de acuerdo con las cláusulas del armisticio. Gran parte de la población de la ciudad huyó hacia el sur ante la llegada de los comunistas.

Choque en Saigon

SAIGON, 21 (AFP). — Se han reproducido los choques en las calles de Saigon, resultando hasta ahora dos muertos y varios heridos. Los incidentes ocurrieron al enfrentarse elementos paracaidistas del Ejército Nacional y policías Binh Xuyen de la Seguridad General. Por ambas partes se efectuaron disparos y se arrojaron granadas de mano.

La tensa situación reinante ha hecho que gran número de personalidades políticas presionen sobre el primer ministro Ngo Dinh Diem, con el fin de que convoque en breve a elecciones generales. Entre estas personalidades se encuentran ministros del propio gabinete de Diem, que opinan que un gobierno elegido popularmente —el primero en la historia de Vietnam— proporcionaría el estímulo necesario para aislar a las masas contra el comunismo.

Barros no Decidió si Será Candidato

MILAN, 21 (AP). — Adhemar de Barros, ex gobernador del estado de San Pablo, Brasil, declaró que no ha decidido aún si será candidato a la presidencia de Brasil en las elecciones del mes de octubre próximo.

Barros está en Milán para visitar, privadamente, la Feria Internacional. Señaló que tomará decisión acerca de su candidatura presidencial al término de una jira de 8.500 kilómetros que hará apenas regrese a Brasil. "Me llegaré y hablaré a las más pobres y lejanas poblaciones del país", añadió. Terminó diciendo: "Personalmente, no me atrae la presidencia. Es una carga pesada para cualquier hombre".

EE. UU. Intentaría Crear Una Línea de Cese del Fuego en el Estrecho de Formosa

NUEVA YORK, 21 (De nuestra agencia). — La sobresaltada política exterior de Estados Unidos se refleja esta semana en los ángulos geográficos de sus preocupaciones, saltando de Bandung a Viena y a Formosa. La conferencia de Indonesia es considerada con muy profunda seriedad. Aunque se descuente que de la misma no resultará nada concreto, se la juzga cual un símbolo de la gravitación que han cobrado las 29 naciones afroasiáticas en un mundo que tiende a ordenarse, liberado de la tradicional hegemonía de Occidente.

Por su parte, la sorprendente maniobra de Moscú respecto de la independencia de Austria ha provocado, al mismo tiempo que la conmoción consiguiente, un gran derroche de suspicacias, teorías y comentarios, de todo lo cual se deduce lo complicadas y lentas que van a ser las negociaciones que habrán de sumarse a las 15 reuniones de cancilleres y a las 206 conferencias que se han realizado en 10 años, con los fines ahora, de discutir una solución del problema austríaco. Pese a la importancia de tales acontecimientos, que son los más críticos de los últimos seis meses, por lo menos en dos oportunidades ha surgido el alarmante peligro de que estallara un conflicto de incalculables derivaciones.

La gravedad del caso no ha disminuido y la calma actual debe tenerse por aparente, como un compás de espera que bien podría ser el prólogo de la crisis definitiva. Desde hace poco más o menos seis semanas, el país se halla envuelto en una polémica que se ventila tanto en el Pentágono como en el Congreso, la prensa, y la calle; nadie sabe qué hará Estados Unidos si por ventura los comunistas chinos atacasen a Quemoy y Matsu y la opinión dista mucho de mostrarse unánime, respecto de cuál debe ser la actitud del país.

Tan trascendente situación se acaba de reactualizar en razón de dos hechos: el primero, consigna oficialmente la inquietud determinada por el enorme refuerzo aéreo que están concentrando los comunistas en la zona de Quemoy y Matsu. El segundo comporta singular significación, y el hecho acaso puede pasar disimulado si se desconocen los entretelones. Se trata de la ida del almirante Radford y del subsecretario de Estado, Robertson, a Formosa, cuyo viaje precipitado se justifica en virtud de un argumento ingenuo: "No existe crisis alguna —ha dicho Dulles— y no es más que una simple misión de rutina a los efectos de mantener contacto dentro de una situación cuya seriedad se admite".

La explicación parece débil ante la muy curiosa circunstancia de que los dos enviados de Washington se han distinguido siempre por la gran simpatía hacia Chiang Kai-shek y su posición beligerante frente a Pekín. Ello, unido a la prisa del viaje, concede al caso evidente singularidad, y viene a prestar fundamento a la versión de que lo que se desea es obtener en acuerdo de Chiang Kai-shek para una especie de armisticio con Pekín, que determine una línea de "cese del fuego" en el estrecho de Formosa.

En lo que atañe al presunto plan, hay un optimismo inquietante. Aún descontando que Chiang Kai-shek apurase el mal trago, quedaría por verse cuál habría de ser la reacción de Pekín, ya que parece inevitable que para combinar un armisticio se haga necesario el acuerdo de las partes en conflicto. Y la única evidencia concreta que resultaría de una maniobra tal, sería la comprobación de la creciente gravedad de la situación.

HORACIO ESTOL

Corresponsal de Clarín en EE. UU. de Norteamérica.

Asumió Eden la Dirección del Partido Conservador

Preparan los Laboristas su Programa Electoral

LONDRES, 21 (AP). — El primer ministro, Eden, fué elegido formalmente jefe del partido Conservador, cargo en el que sucede a sir Winston Churchill. En estos momentos las máquinas políticas de conservadores y laboristas ajustan sus resortes para las elecciones nacionales del 26 de mayo. Los miembros conservadores del Parlamento, los candidatos del partido y sus aliados y la comisión ejecutiva del partido realizaron una reunión secreta.

Clement Attlee, jefe del partido Laborista, llegó apresurado a la reunión procedente del aeropuerto de Londres, adonde llegó tras volar directamente de Montreal. Había interrumpido una jira de conferencias en el Canadá cuando el Gobierno convocó a elecciones generales.

Programa Laborista

LONDRES, 21 (AFP). — El partido Laborista acordó los siguientes puntos en su programa electoral: 1º) Conversaciones de jerarquía elevada con el comunismo sobre armas atómicas, Formosa y Alemania; en su campaña, el partido sostendrá que los múltiples contactos internacionales de Attlee merced a sus visitas, le otorgan el derecho de suceder a Churchill en conversaciones decisivas; 2º) Investigación sobre la posibilidad de reducir el servicio militar; y 3º) Nueva nacionalización del acero y los transportes y reforma en la tasación de beneficios bolsísticos.

A. EDEN

Agasajaron Anoche los Miembros del Cuerpo Diplomático al Jefe del Estado

INFORMACIÓN PAGINA TRES

Clarín

Un toque de atención para la solución argentina de los problemas argentinos

BUENOS AIRES · REPÚBLICA ARGENTINA · 40 Centavos

AÑO X — Diario de la Mañana — Nº 3.423

Buenos Aires, Sábado 23 de Abril de 1955

Abogó Nehru por la Neutralidad Afroasiática

BANDUNG, 22 (AP). — Nehru declaró ante la conferencia de Bandung que tanto el bloque soviético como el occidental están equivocados, porque persiguen políticas que "nos están llevando al borde de la guerra". El gobernante hindú criticó en forma especial a la Orgnización del Tratado del Atlántico Norte (NATO), al que calificó de "uno de los protectores más poderosos del colonialismo", y abogó de inmediato por la coexistencia. Expresó luego su oposición a la Organización del Tratado Sudeste de Asia (SEATO), a la que Estados Unidos ha brindado apoyo como baluarte contra la expansión comunista.

"No deberíamos hacernos partidarios de bando alguno en la guerra", afirmó luego. En seguida mencionó a Guatemala, donde los comunistas afirman que la rebelión dirigida por el actual presidente, Castillo Armas, fué inspirada por Estados Unidos. El primer ministro indostánico preguntó si acaso no es este "otro ejemplo del colonialismo y pregunto, ¿cómo decidir cuál es el subyugado y cuál no?"

EL general Perón, en la cabecera de la mesa, durante la comida servida en su honor por el cuerpo diplomático

Haríase el 2 de Mayo la Reunión Sobre Austria

HAROLD MAC MILLAN

ENTREGO OCCIDENTE SU RESPUESTA A MOSCU

WASHINGTON, 22 (AP). — Estados Unidos, Gran Bretaña y Francia accedieron a la propuesta rusa de que se celebre una reunión de cancilleres "en la primera fecha posible", con objeto de restaurar la independencia de Austria. Sin embargo, las potencias occidentales pusieron como condición que los embajadores de las cuatro potencias en Viena se reúnan el 2 de mayo, con asistencia de funcionarios austriacos, para completar los preparativos de la reunión posterior a celebrarse en un plano más alto, afirmando que las informaciones sobre lo tratado entre los funcionarios soviéticos y austriacos indican que "queda aún por completarse algún trabajo preliminar. Tan pronto como se hayan completado los preparativos necesarios —agrega—, deberá fijarse la primera fecha posible para que se reúnan los cancilleres con objeto de suscribir el tratado". Todo parece indicar que la primera fecha posible para tal reunión sería a mediados de mayo, pero junio puede considerarse como una fecha más probable.

Gravita en ello el hecho de que a comienzos de mayo deberá celebrarse la reunión de la NATO, fijada provisionalmente para los días 9 a 11 de mayo. Las autoridades europeas estarán ocupadas el 12 de mayo con la toma del poder del nuevo presidente de Italia. Y desde mediados de mayo hasta el 26, los británicos estarán preocupados con las elecciones generales

Pinay Regresó a Paris

PARIS, 22 (INS). — El ministro de Relaciones Exteriores, Antoine Pinay, regresó después de permanecer un día en Londres donde discutió los problemas de actualidad mundial con los funcionarios del gobierno británico.

Pinay, que se entrevistó con su colega Harold Mac Millan y con el primer ministro, sir Anthony Eden, dijo también que los peritos de las tres potencias occidentales se reunirán en Londres el 27 de abril para preparar la conferencia con Rusia. Señaló que estando en Londres le satisfizo mucho comprobar que Francia y Gran Bretaña comparten el mismo criterio sobre los problemas mundiales.

CANADA CONFIRMA QUE NO COLABORARA EN LA DEFENSA DE FORMOSA

Así lo Anunció el Canciller Pearson

PEARSON

OTTAWA, 22 (AFP). — Canadá no defenderá Formosa y sólo dará su apoyo a Estados Unidos en caso de un ataque aéreo en masa contra el continente norteamericano. Así lo afirmó el canciller canadiense, Lester Pearson, al desmentir informaciones de fuente norteamericana que expresaban lo contrario. El ministro canadiense añadió que la estrecha interdependencia de los dos países "no significa que Estados Unidos puede descontar el apoyo de su vecino del norte", sino que, por el contrario, tiene el derecho de utilizar su influencia ante el gobierno norteamericano y el deber de advertirle claramente sobre la situación.

El Verdadero Peligro

Pearson afirmó que sobre este punto, Canadá tiene y tendrá puntos de vista divergentes de los de Dulles. Señaló que los acuerdos de defensa norteamericanos-canadienses no definen las relaciones entre ambos países sino entre Canadá y la NATO. Agregó que el peligro de extensión del conflicto de Formosa al continente norteamericano no depende de China comunista sino de Rusia, que es la única que está en condiciones de atacar. Destacó que nadie debería asumir una actitud provocativa hacia Pekín y Moscú.

Posición Nacionalista

TAIPEI, 22 (AP). — Altos funcionarios nacionalistas rechazaron anteanoche cualquier propuesta que pueda hacerse para que las fuerzas de Chiang Kai-shek abandonen las islas costeras.

Nombran Nuevo Jefe del Estado M. Inglés

LONDRES, 22 (AFP). — El general Gerald Templer fué designado jefe del Estado Mayor General del Imperio. Esta designación entrará en vigencia en noviembre, fecha en que recibirá el mando del mariscal John Harding.

El nuevo jefe, que tiene 56 años, llega a la alta jerarquía de la carrera militar, comparable, en ciertos aspectos, a la del mariscal Montgomery.

ALEMANIA OESTE SERA SOBERANA EL 5 DE MAYO

Ese Día Serán Depositados los Instrumentos del Acuerdo

BONN, 22 (AP). — Alemania occidental recuperará el 5 de mayo su tan esperada soberanía y, según anunció un vocero del gobierno, cuatro días después ingresará oficialmente en la NATO. El anuncio se hizo después de que el canciller francés, Antoine Pinay, informara que su país depositará el instrumento de ratificación de los tratados de París, el 5 de mayo. Y en fuentes británicas se dijo que Gran Bretaña lo hará también en la misma fecha. Ese es el último requisito necesario para poner término a los 10 años de ocupación de Alemania y permitir el rearme del Oeste alemán.

Se espera que para el 5 de mayo todos los miembros de la NATO hayan depositado en Washington los instrumentos de ratificación que incorporan a Alemania occidental a la alianza atlántica como décimoquinto miembro de la misma.

Adenauer proyecta asistir a la conferencia que se celebrará en París entre el 7 y el 8 de mayo para crear la UEO. Seguidamente, el 9 de mayo, asistirá a la reunión de París del Consejo de la NATO, reunión en la que Alemania Federal será recibida oficialmente como miembro.

Todo esto depende de que se solucione en forma satisfactoria el problema del Sarre en las conversaciones francoalemanas que tendrán lugar la semana que viene en Bonn. Pero se supone que Pinay no hubiera anunciado el 5 de mayo como fecha para la ratificación francesa si no tuviera confianza en que se han de resolver a tiempo los problemas pendientes para la europeización del Sarre.

La Responsabilidad de lo Ocurrido en Yalta Debe Buscarse Muchos Años Atrás

WASHINGTON, 22 (Exclusivo para Clarín). — Si el Departamento de Estado hubiese utilizado los documentos de Yalta con un criterio más selectivo, habría tenido que reconocer las diferencias entre lo que era genuinamente oficial de los convenios y lo que pertenecía al dominio personal de los hombres que tomaron parte en esa histórica reunión. Una discriminación de todos esos documentos con verdadero espíritu crítico habría evitado todo el daño ocasionado.

* * *

Al emitir nuestro juicio ahora, debemos tomar en cuenta las condiciones fundamentales decisivas para Roosevelt y sus consejeros. Esto, como ya muchos lo han destacado, era la situación militar. El ejército rojo había dejado ya atrás el río Oder y se hallaba a 65 kilómetros de Berlín, mientras que el general Eisenhower recién iba a cruzar el Rin. Japón tenía en sus manos Manchuria, Corea, toda la costa de China, todo el sudeste de Asia e Indochina. Los jefes de los estados mayores combinados de Gran Bretaña y Estados Unidos informaron a Roosevelt y Churchill que debían hacer sus planes para dieciocho meses de guerra contra Japón. Si el diario del secretario Forrestal es exacto, el general Mac Arthur reclamaba la entrada en fuego de sesenta divisiones rusas en Manchuria.

El consenso de la opinión militar fué que la intervención de Rusia se hacía necesaria si se quería evitar la enorme cantidad de bajas que implicaba un desembarco en Japón, ya que se aspiraba a poner fin a la guerra —ganándola indirectamente— en la forma más rápida y económica. Pero Churchill y Stalin fueron a Yalta con los ojos fijos en un acuerdo de posguerra, y cada uno de ellos fué preparado para asumir cualquier riesgo militar y a pagar un precio de carácter militar. Ese no era el criterio de los norteamericanos, empezando por Roosevelt.

* * *

Ahora sabemos en qué forma los dirigentes militares sobreestimaron el poder de resistencia de Japón. La lucha con este país pudo haberse ganado y, de hecho, estaba ganada, sin el ejército rojo. No obstante, Roosevelt deseó la intervención de Stalin en el Lejano Oriente. Sin embargo, queda abierto el interrogante de qué es lo que hubiera hecho Estados Unidos si Stalin hubiese intervenido de todas maneras y se hubiera apoderado de lo que deseaba. No es fácil la respuesta.

* * *

Las democracias de Occidente habrían tenido que depender, para su seguridad, del poder del ejército rojo. En febrero de 1945 no estaban todavía en condiciones de obtener por sí mismas esa seguridad, ni mucho menos contra el ejército rojo. Esta es la clave para explicar el problema de Yalta, donde los occidentales pagaron un alto precio político por haber fracasado en detener a Hitler en los años que siguieron a 1930; por haber fallado en unirse y rearmarse contra él.

Desde el día en que Hitler atacó a Rusia en junio de 1941 (seis meses antes de Pearl Harbor) hasta mediados de 1944, la defensa de lo que quedaba de Europa occidental y las perspectivas de organizar una invasión para liberarla dependían de que Rusia absorbiera y neutralizara el vendaval del enorme poder de Hitler.

* * *

Quienes levantan el dedo acusador en estos momentos, carecen de asidero para juzgar con probidad. Aparte de Churchill y los pocos que lo apoyan, ¿cuántos hay en la vida pública y privada que realmente trabajaron para evitar la debilidad de Occidente y cuidarse a sí mismos? ¿Quiénes son los que a partir de los años críticos que siguieron a 1930 solicitaron el rearme en gran escala? ¿Quiénes los que bregaron por una alianza para detener la agresión y defender a Occidente? ¡Sólo un puñado de hombres!

Debemos recordar que no estuvimos listos para poner pie sobre el continente europeo hasta dos años y medio después que Hitler nos declaró la guerra. En aquellos años es justamente cuando se preparó el escenario para la conferencia de Yalta. En aquellos años el ejército rojo combatió para recuperar el terreno perdido desde Leningrado y desde las puertas de Moscú. Luego, esas mismas fuerzas pasaron sobre Polonia y llegaron a las afueras de Berlín. Cuando Roosevelt y Churchill fueron a Yalta, Stalin tenía ya virtualmente en los puños del ejército rojo a todos los países que ahora se hallan tras la Cortina de Hierro. Aquellos dos estadistas fueron a Yalta obligados a negociar con lo que ya era un hecho militar consumado.

WALTER LIPPMANN

(Reproducción total o parcial prohibida)
Copyright Clarín y Editor Press

Merzagora y Gronchi, Precandidatos de la Coalición Sicilia

Los Republicanos Votarán Nuevamente a Einaudi

ROMA, 22 (ANSA). — Noticias extraoficiales indican que no se ha logrado un acuerdo para la designación de un candidato a la presidencia de la República. La democracia cristiana convocaría a los dirigentes parlamentarios del bloque para una reunión, probablemente, el martes. Se realizará en esa oportunidad un amplio intercambio de opiniones entre los dirigentes de grupos. La lista de precandidatos parece restringirse por ahora a Merzagora y a Gronchi. En segunda instancia se mantendría la corriente partidaria de renovar el mandato de Einaudi.

Los que mantienen una actitud firme respecto a la reelección del actual primer mandatario, son los republicanos. Votarán a Einaudi, y sólo en segundo término apoyarían a Merzagora. Este será sostenido por los partidos menores de la coalición gubernamental, con o sin la autorización de la democracia cristiana, según se anticipa.

Por el lado de los partidos de izquierda se mantiene una actitud reservada. Los socialistas parecen aferrarse a la candidatura de Parri y los comunistas, que también lo votarían en definitiva, prefieren por ahora a Gronchi o, en su defecto, abstenerse.

Candidatos en Sicilia

PALERMO, 22 (ANSA). — Se han presentado las listas de candidatos para las próximas elecciones en las nueve circunscripciones electorales de Sicilia. Figuran como candidatos la mayor parte de los miembros destacados de la anterior legislatura. El partido Monárquico Popular y el partido Liberal participarán por primera vez en los comicios.

Da Costa Sería Propuesto Para Presidente en Brasil

Contaría con el Apoyo del Socialismo

RIO DE JANEIRO, 22 (AFP). — El partido Social Progresista proyecta, según expresan ciertos diarios, proponer para las elecciones presidenciales, la candidatura del general Canrobert Pereira Da Costa, actual jefe del Estado Mayor General y ex ministro de Guerra. Sin embargo, algunos observadores recuerdan que el general Da Costa hizo saber hace un mes al partido Republicano que había mencionado su nombre como el de un posible candidato, que no aceptaría sino ser representante de una unión de partidos.

Para ciertos comentaristas, esa candidatura sería considerada con simpatía por los Social Progresistas, porque la de su presidente, Ademar de Barros, actualmente en Europa, parece tener pocas probabilidades y porque la del jefe del Estado Mayor General podría lograr la adhesión de elementos de otros partidos hostiles a las dos candidaturas ya proclamadas, la de Juscelino Kubitchek y la de Etelvino Lins.

Para otros comentaristas, por el contrario, se trataría de una maniobra destinada a estimar la importancia de estos elementos hostiles, para finalmente lanzar la candidatura de De Barros, quien desde 1950 aspira a la presidencia de la República.

Salk Fué Recibido por el General Eisenhower

WASHINGTON 22 (INS). — El presidente Eisenhower recibió en una audiencia especial al doctor Jonas Salk, quien concurrió acompañado por su esposa y sus hijitos, Peter, de 11 años, Darell, de 8 y Jonhatan, de 5.

En una sencilla ceremonia realizada en el Jardín de las Rosas de la Casa Blanca, el primer magistrado rindió tributo al doctor Salk y le hizo presente la gratitud de la nación y del mundo entero.

Inauguró el Gobernador de Buenos Aires Obras Públicas en Quilmes

INFORMACION PAGINA CUATRO

Chou En-lai Propuso Negociar con Washington Sobre Formosa

LIBERARIAN A LOS ONCE AVIADORES

BANDUNG, 23 (AP). — Chou En-lai declaró que China comunista no desea una guerra con Estados Unidos, y ofreció celebrar negociaciones con Whashington para suavizar la tensión existente en el estrecho de Formosa, en una breve declaración emitida durante la conferencia afroasiática. Chou expresó lo siguiente: 'El pueblo chino es amigo del pueblo norteamericano, y no desea tener una guerra con los Estados Unidos de América. El gobierno de Pekín está dispuesto a sentarse y entrar en tratos con Estados Unidos para discutir la cuestión de aliviar la tensión en el Lejano Oriente especialmente la de la zona de Taiwan (Formosa)

Con respecto a esta declaración, hubo muy poca reacción del bando comunista. Uno de los ayudantes de Chou sugirió que el próximo paso estaba librado a Washington. El primer ministro del Pakistán, Mohammed Ali, manifestó que ya había cursado la declaración de Chou a Washington, "con algunas sugestiones mías. Creo que es un gran paso para aliviar la tensión particularmente en el crítico Lejano Oriente'

La manifestación de Chou fué dada a publicidad por su representante de prensa, luego de un almuerzo extraoficial que contó con la asistencia de representantes de India, Indonesia, Birmania, Pakistán, Ceilán, Tailandia, Filipinas y China comunista, y en cuyo transcurso se debatió la cuestión de Formosa

Liberacion de Aviadores

BANDUNG, 23 (AFP). — Los medios allegados a la delegación de China comunista anunciaron que el gobierno de Pekín pondría próximamente en libertad a los aviadores detenidos por los comunistas chinos acusados de espionaje.

Respuesta de Washington

WASHINGTON, 23, (AFP). — El gobierno de Estados Unidos impuso las siguientes condiciones para aceptar la negociación directa con China comunista ofrecida por el primer ministro, Chou En-lai: participación de China nacionalista en las conversaciones, liberación de los aviadores norteamericanos internados en China suspensión de las hostilidades en el estrecho de Formosa, y discusión en el Consejo de Seguridad de las Naciones Unidas sobre la mejor manera de poner fin al conflicto formoseño.

Así lo anunció el departamento de Estado después de una conversación telefónica del subsecretario de Estado, Herbert Hoover (hijo) con el presidente Eisenhower.

Reaccion en Londres

LONDRES, 23 (AP). — Gran Bretaña expresó su interés oficial por la oferta del "premier" chino comunista Chou En-lai de negociar con Estados Unidos sobre la situación de Formosa y otros problemas del Lejano Oriente.

"Gran Bretaña está interesada en cualquier idea que pueda proveer una base para un arreglo", declaró un vocero del Foreign Office, que se negó a ampliar su comentario

En Paris

PARIS, 23 (AP). — Un portavoz del Ministerio de Relaciones Exteriores francés manifestó que Francia ha acogido la declaración del primer ministro de China comunista, Chou En-lai, con "prudente optimismo'

En Formosa

TAIPEI, 23 (AP). — En círculos oficiales nacionalistas esta noche se describió la oferta comunista china de negociar la cuestión de Formosa con los Estados Unidos como 'una ofensiva de paz y un oportuno golpe de propaganda'

Declaración de Knowland

WASHINGTON 23 (AFP). — El líder republicano del Senado, William Knowland afirmó que, a su juicio, las sugestiones de los comunistas chinos relativas a Formosa eran "inaceptables", dados los derechos de Chiang Kai-shek

Clarín

Un toque de atención para la solución argentina de los problemas argentinos

BUENOS AIRES · REPUBLICA ARGENTINA · 40 Centavos

AÑO X — Diario de la Mañana — Nº 3.424

Buenos Aires, Domingo 24 de Abril de 1955

Tratarán la Vigencia del Pacto de Manila

Reúnense Mañana Expertos de la SEATO en Baguio

MANILA, 23 (AFP). — El lunes se inaugurará en Bagnio, Filipinas, la conferencia de expertos militares de las ocho naciones de la SEATO: Australia, Estados Unidos, Francia, Gran Bretaña, Nueva Zelandia, Pakistán, Filipinas y Thailandia. Las conversaciones serán puramente técnicas y versarán sobre los medios de aplicación de las cláusulas militares del Pacto de Manila. Según informaciones de fuente autorizada, los expertos insistirán en la necesidad de constituir una fuerte potencia aérea, que se impone debido a la aplastante superioridad numérica de las tropas de China comunista. Según las mismas fuentes, la base aérea norteamericana de Clark Field, en las Filipinas, y la de Singapur, serían propuestas como cabeceras de línea de los bombarderos estratégicos de la SEATO y Thailandia, como base de ataque de la aviación de caza.

La cuestión de las fuerzas terrestres de los países miembros, en función de los imperativos de la seguridad colectiva, también sería abordada.

Los planificadores estudiarán, desde luego, la implantación de fuerzas móviles que cada país miembro preparará con sus propios recursos y que deben estar siempre dispuestos a un transporte inmediato por aire, a cualquier región dependiente de la SEATO.

Luego establecerán grupos de enlace en el seno de cada nación miembro, encargados de la coordinación de los programas de preparación, conforme a 'standards" que serán posiblemente los mismos de las fuerzas de las Naciones Unidas durante la guerra de Corea.

Contraofensiva de Occidentalistas en Bandung

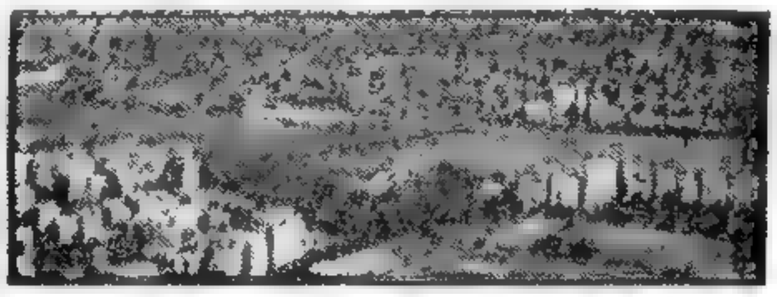

EL CAIRO, sede de la próxima reunión afroasiática

Recién Mañana Clausurarían la Conferencia

BANDUNG, 23 (AFP). — El grupo de delegados pro-occidentales de la conferencia afroasiática inició una vigorosa contraofensiva acerca del tema "coexistencia pacífica". El general Carlos Rómulo, de Filipinas, defendió enérgicamente el pacto de la "SEATO", manifestando que su finalidad esencial es la de salvaguardar la paz, las libertades de los pueblos y los derechos humanos. Rómulo, en sus críticas al comunismo, recidió la "arremetida" de Kotewalala contra el imperialismo soviético. Fadal Jamali, representante de Irak, participó en la contraofensiva occidental, atacando el plan de "coexistencia" de Nehru.

Sobre Indochina

BANDUNG, 23 (INS) — La conferencia afroasiática se declaró incompetente para discutir el problema de Indochina

La decisión fué adoptada después de una reunión entre el primer ministro de la India, Pandit Jawaharlal Nehru, y el delegado de Vietnam del Sur

Nuevo Llamado de Nehru

BANDUNG, 23 (AFP) — Nehru lanzó un nuevo llamado en favor de la coexistencia pacífica de los pueblos y en contra de la política de bloques.

El "premier" hindú usó de la palabra ante el Comité Político, y recordó que luego de los acuerdos de Ginebra, las grandes potencias se habían puesto de acuerdo en substraer a los estados de Indochina a la tendencia de inclinarse hacia uno u otro bloque de naciones, y a cale respecto invitó a las potencias asiáticas y africanas a no inclinarse demasiado hacia las grandes potencias. Posteriormente, la Comisión Política aprobó la moción, hindú, prohibiendo el uso, producción y experimento de armas atómicas y termonucleares.

No Finalizaría Hoy

BANDUNG, 23 (INS). — Una alta fuente de la conferencia declaró que es en extremo improbable que se llegue hoy a un acuerdo. Es posible que la clausura se aplace hasta el lunes, en vez de celebrar la sesión final mañana, como se había convenido en principio.

Espérase que en la gran asamblea pública final, sea anunciado El Cairo como sede de la próxima reunión.

Decisivos Comicios en Alemania Oeste

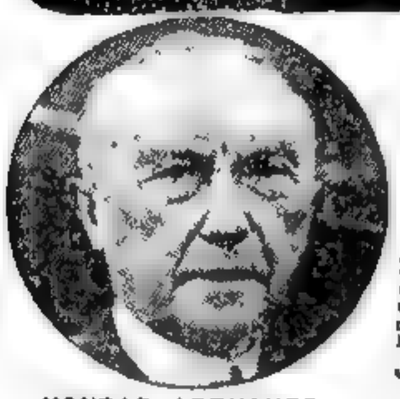

KONRAD ADENAUER

BAJA SAJONIA RENUEVA EL PARLAMENTO

HANNOVER, 23 (AP). — Cuatro millones de alemanes que viven en uno de los estados limítrofes de la cortina de hierro, votarán mañana en unas elecciones que han de constituir una prueba vital entre la política proocidental del canciller Konrad Adenauer y la de quienes abogan por un entendimiento con Rusia.

El gran estado de la Baja Sajonia en el que dominan los socialistas elegirá un nuevo parlamento, en las primeras elecciones que se celebran en Alemania desde que la Cámara Federal aprobó los tratados de París.

Juégase la Politica Exterior

La política exterior alemana es lo que está realmente en juego en estas elecciones. Si los socialistas ganaran, los partidarios de una Alemania neutralizada redoblarán, sin duda, sus esfuerzos para socavar los tratados de París y obligar a Occidente a llegar a un acuerdo con los rusos que ponga término a la partición de Alemania.

Estas fuerzas han desarrollado su campaña electoral bajo el lema de "Unidad ahora y no rearme".

El canciller Konrad Adenauer, por su parte, se ha mostrado infatigable en la campaña, buscando apoyo para su política pro-occidental.

Votan 11 Partidos

Once partidos han presentado candidatos para el nuevo parlamento. Estos son: El Socialista, el de los Refugiados, el Demócrata Cristiano, el Demócrata Libre, el Comunista, el Partido Germano, el del Reich Alemán, el de Centro, el "Bund der Deutschen", el de Hannover-Germano y el Agrario.

De acuerdo con la complicada ley electoral de este Estado, el nuevo Parlamento tendrá de 149 a 200 miembros, según el número de votos que se emitan.

La Situación

Si el partido Demócrata Cristiano de Adenauer ganara, podría acelerar sus planes para crear un nuevo ejército alemán de 500 000 hombres dentro de la NATO tan pronto como los tratados de París entren en vigor el mes próximo. Pero la verdad es que necesita contar con el gobierno de la Baja Sajonia para estar seguro de que el Bundesrat Federal (Cámara Alta) ha de aprobar la legislación militar que proyecta, ya que los parlamentos de los Estados son los que eligen a los miembros del Bundesrat Y en éste se precisan las dos terceras partes de los votos para poder aprobar las leyes militares. Recuérdase también que Adenauer perdió su mayoría de dos tercios el año pasado como resultado de las elecciones de Baviera.

Se Produjo Otro Incidente en Berlín

BERLIN, 23 (AP). — Los comunistas tratan de aumentar su presión sobre Berlín occidental y se incautaron de seis camiones que se dirigían hacia el oeste de Alemania. Las autoridades de transporte de Berlín occidental afirmaron que los camiones — cargados de productos metalúrgicos y chatarra de hierro— fueron confiscados cuando se disponían a salir de la zona soviética, en Marienborn. Los guardias aduaneros acusaron a los choferes de los camiones de haber formulado falsas declaraciones respecto a la naturaleza y el peso de sus cargamentos.

Liberación de Aduaneros

BERLIN 23 (AP). — El gobierno comunista de Alemania oriental anunció esta noche que había puesto en libertad a cuatro agentes aduaneros de Berlín occidental, los cuales habían sido secuestrados hace dos días en unión de la lancha patrullera a motor que tripulaban.

La medida fué adoptada en respuesta a la reciente protesta de los occidentales que reclamaron por el secuestro de funcionarios en la zona.

ACEPTA BULGANIN UNA "GRAN REUNION" DE 4

Occidente Tendrá que Fijar Fecha

MOSCU, 23 (AP). — El jefe del gobierno soviético, Nikolai Bulganin, declaró que es partidario de "una reunión en las más altas esferas", pero que su fecha depende del presidente Eisenhower y del primer ministro británico, sir Anthony Eden. Bulganin hizo esta declaración a los corresponsales occidentales en el curso de una recepción de gala ofrecida por el canciller, Molotov, en honor de una delegación del gobierno polaco, que se encuentra en Moscú para asistir a los actos de celebración del décimo aniversario del tratado de ayuda mutua.

Al preguntársele si la proposición soviética de una reunión de cancilleres de las cuatro grandes potencias para concertar el tratado de independencia de Austria podría ser seguida por una reunión de los jefes de gobierno de estas potencias, "pregunten a Eden y a Eisenhower sobre la fecha — respondió Bulganin—. Yo ya he dejado en claro mi actitud". "¿Con ello quiere decir que sostiene una actitud positiva respecto a una reunión de los cuatro grandes?", le preguntó otro corresponsal. Bulganin hizo con la cabeza un gesto afirmativo.

Los corresponsales occidentales interpretaron la breve conversación en el sentido de que Bulganin está dispuesto a reunirse con los jefes de las tres grandes potencias occidentales una vez que se fije la fecha para ello.

El primer ministro polaco dijo que temía a una Alemania occidental rearmada, pero no quiso revelar si se había discutido en el Kremlin la designación de un comandante único para las fuerzas de la alianza militar entre la Unión Soviética y sus aliados de la Europa comunista. Se negó, igual, a decir si el comandante podría ser el mariscal soviético Iván Konev o el ministro de Defensa polaco, mariscal Konstantin Rikossovsky

No asistieron a la recepción ni el embajador británico, sir William Hayter, ni Bohlen, que va al Asia.

Egipto no Reconocerá al Gobierno de Pekín

EL CAIRO, 23 (AFP). — Egipto no reconocerá oficialmente, "por el momento", al gobierno de Pekín, y se limitará, en cambio, a instalar una delegación comercial permanente en China, —anuncia el semanario "Akhbar El Yom", generalmente bien informado.

La noticia fué enviada desde Bandung por el corresponsal de dicho semanario, Mohamed Hassanein Heykal, diciendo: "Estoy en situación de afirmar que la cuestión del reconocimiento del gobierno comunista chino no ha sido encarada por el momento".

Ni el primer ministro egipcio, coronel Nasser, ni el jefe de gobierno chino, Chou En-lai, han tratado sobre dicho asunto en sus numerosas entrevistas.

Opinión Pesimista Sobre Bandung Reina en El Cairo

Por otra parte, la misma revista dice en el editorial: "Lamentamos mucho lo que está sucediendo en Bandung. Nadie podía imaginar que la batalla entre Oriente y Occidente debía proseguir en el seno mismo de esa conferencia, y que algunos de los delegados se hicieran portavoces de uno y otro bando. Seguimos esperando que Egipto podrá aún salvar la conferencia".

Favorable Semana Para Edgar Faure

PARIS, 23 (De nuestra agencia). — La semana ha llegado a su término con un balance altamente favorable para el gobierno de Edgar Faure. Por una parte, el éxito de las elecciones cantonales que en todos los distritos han afirmado a los partidos de la mayoría. Por otra parte, la firma del acuerdo francotunecino que abre a los problemas del norte de Africa un horizonte nuevo.

Respecto a las primeras, es interesante hacer notar que los partidos de la mayoría han obtenido el 57 por ciento de los votos y que en consecuencia los consejos generales no cambiarán de estructura en ningún departamento. Edgar Faure y los ex presidentes Queuille, Pinay y René Mayer han sido elegidos fácilmente. Todos los ministros que concurrían a la contienda han salido igualmente victoriosos. ¿Qué más podía esperarse de este pueblo tradicionalista y conformista, pero que sin embargo se pasa la vida en un continuo grito de protesta?

La prueba ha sido concluyente. Los franceses se encuentran bien con lo que tienen y no desean cambios ni aventuras. Tal vez su fuerza radique precisamente en eso: en la estabilidad que han encontrado, pues en verdad Francia es un país en que cambian los gobiernos pero no los hombres.

Sin embargo, el éxito que fortalece al gobierno más sólidamente es el acuerdo francotunecino. Estas negociaciones se venían prolongando desde el mes de setiembre, y en varias ocasiones habían pasado por circunstancias que bordeaban la ruptura. La situación había llegado en los últimos días a ser tan complicada que Edgar Faure tuvo el rasgo de llamar a su despacho al líder del nacionalismo tunecino, Habib Bourguiba, quien, como es sabido, estaba confinado en un pequeño pueblo cercano a París A partir de este instante las negociaciones entraron en una fase de realizaciones positivas.

En virtud del acuerdo final Francia ha reconocido a Túnez la autonomía interna en el más amplio sentido jurídico y político, concesión que hace un año hubiera parecido inconcebible, salvo la defensa y los asuntos exteriores, es decir, la diplomacia y el ejército. Los franceses están dispuestos a traspasar a los tunecinos todos los servicios administrativos, incluso la policía y la justicia, para los cuales se establecen períodos jalonados. Así, por ejemplo: para la cesión total de los servicios judiciales se señala un plazo de quince años, y para la policía un plazo de diez. Entretanto, las fuerzas de seguridad seguirán siendo integradas progresivamente por elementos tunecinos. Ya hoy mismo hay en ellas un diez por ciento, y a partir de dos años será más de un 50 por ciento.

Un punto esencialísimo del acuerdo aprobado es el relativo a la doble nacionalidad. Franceses y tunecinos gozarán en los respectivos territorios de derechos políticos iguales. De este modo los tunecinos podrán establecerse en Francia con la misma libertad que los franceses lo hacen en su país, cosa que hasta ahora no ocurría.

La prensa reconoce que al recurrir a la intervención inesperada de Bourguiba, jefe indiscutible del nacionalismo tunecino, Edgar Faure ha obrado con sentido político y realista. "Era lógico —escribe Le Figaro— que Bourguiba asumiese directamente sus responsabilidades".

En efecto, Bourguiba ha obrado con una moderación que no era de esperar, dadas sus arrogancias de los tiempos pasados. Antaño era un agitador intransigente, pero obligado a afrontar las responsabilidades de un hombre de gobierno ha sorprendido por su moderación y su claro sentido de lo que era posible.

¿Se seguirá este ejemplo por lo que se refiere a los problemas de Argelia y de Marruecos? El satisfactorio resultado de la primera prueba puede empujar a ello. Entretanto, en la conferencia anticolonialista de Bandung, aunque ausente Francia, sigue haciendo un papel de acusado.

A. MARTINEZ TOMAS

Triunfo Socialista en Baja Sajonia

INFORMACION PAGINA DOS

Con un Llamamiento por la Paz Finalizó la Reunión de Bandung

Condenan el Uso de la Fuerza

BANDUNG, 24 (AFP). — Con un repudio al colonialismo y la política de fuerza y llamando a todos los pueblos del mundo a la paz y la cooperación, la conferencia afroasiática clausuró algo precipitadamente sus debates. La última sesión se realizó en el palacio de la Independencia al finalizar la tarde. La subcomisión encargada de redactar la resolución sobre "el colonialismo", que no podía ponerse de acuerdo, adhirió al final a una fórmula expresada en los términos más generales, la que inmediatamente mereció la aprobación de los jefes de las 29 delegaciones. La resolución sirve de base a la declaración final de la conferencia, a la que el primer ministro indonesio, Ali Sastreadmidjojo, dió lectura en sesión pública. La declaración final de la conferencia, condena el colonialismo bajo todas sus formas y reivindica la independencia inmediata para todos los pueblos que se encuentran bajo la dependencia de otro.

Control Atómico

Reclama especialmente el control de la energía atómica, la cooperación pacífica entre las naciones, el respecto de su soberanía y de los derechos fundamentales del hombre. También recomienda abstenerse del recurso para disposiciones de defensa colectiva destinados a servir los intereses particulares de cualquier gran potencia que sea".

Opinión de Delegados

Después de la lectura de esta declaración, la mayor parte de los delegados usaron de la palabra para proclamar la solidaridad asiáticoafricana y para destacar que a despecho de sus divergencias, las 29 naciones de Asia y Africa representadas en Bandung, han llegado a un acuerdo sobre su actitud fundamental con respecto a los problemas mundiales. Cada uno de ellos, habló cinco minutos.

"No Somos Rusia"

La conferencia de Bandung, expresó Chou En-lai, ha revelado divergencias de opinión entre las naciones representadas en ella, pero estas divergencias no impidieron llegar a un acuerdo sobre las cuestiones tratadas, el colonialismo y la cooperación mundial. Recordó que también se llegó a un acuerdo sobre puntos particulares tales como la independencia para los pueblos de Africa del Norte, el reconocimiento de los derechos árabes en Palestina y las reivindicaciones de Indonesia.

"¿Somos acaso una república de América, de Rusia o de Europa?, dijo. No. Nosotros somos asiáticos y estamos revestidos de dignidad", finalizó.

Palabras de Nehru

Nehru que habló después, declaró que Asia se negaba ahora a dejarse mandar, como ocurrió en el pasado. "No queremos ser de esas gentes que dicen "Sí" a todo. Afirmó el primer ministro indo que las naciones de Asia y Africa no alimentan ningún sentimiento de antipatía o de agresividad hacia Europa. "Queremos ser amigos de los europeos, queremos colaborar con ellos, pero en perfecta igualdad. Es por eso que combatimos toda forma de dominación extranjera que se presente ante nosotros".

Libre Determinación

La mayor parte de los demás delegados agradecieron a las potencias de Colombo la convocatoria de la conferencia y a Indonesia por su hospitalidad, destacando la unanimidad de sentimientos de todas las naciones. La sesión pública finalizó a las 21 30, hora local. Afuera bajo la lluvia persistente millares de personas aplaudieron, luego, a las numerosas delegaciones.

Causó 39 Muertos un Sismo en China

HONGKONG, 24 (AP).- Un movimiento sísmico que duró dos minutos provocó la muerte de 39 personas, resultando además 113 heridos en la ciudad de Kintang, provincia de Sikiang, China, según anunció Radio Pekín en una transmisión captada en ésta.

Agrega la emisora que de inmediato se tomaron medidas de socorro para las víctimas, asignándose importantes sumas de dinero, que fueron puestas a disposición de los comités de socorro locales. Por otra parte, no dió detalles sobre la fecha del sismo ni sobre su intensidad o daños causados. Kintang, en la provincia de Sikiang y sobre la carretera de China occidental al Tibet, se halla a unos quinientos kilómetros al oeste de Chungking.

Insiste Pekín en "Liberar" Formosa

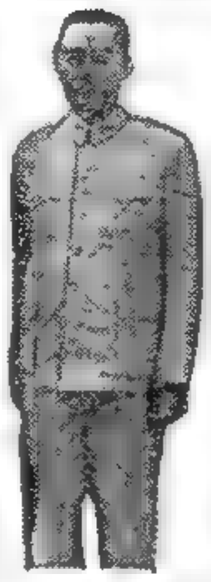

CHOU EN-LAI

Indignación Roja por la Respuesta de Washington

BANDUNG, 24 (AP). — Chou En-lai, que propuso ayer negociaciones directas con Estados Unidos para aliviar la tensión en Formosa, afirmó luego que Pekín no renunciará a sus derechos de "liberar" esa isla.

Chou habló durante la sesión plenaria de clausura de la conferencia asiáticoafricana de 29 naciones. Sus palabras tuvieron una significación especial después de su declaración de que China no quiere una guerra con Estados Unidos y desearía sostener conversaciones directas respecto a la crisis de Oriente.

Reacción de la Delegación China

BANDUNG, 24 (AFP). — Causó viva indignación en la delegación oficial China ante la conferencia de Bandung, la exigencia de Estados Unidos para iniciar negociaciones con Pekín sobre la cuestión de Formosa.

El texto de la declaración hecha ayer por el Departamento de Estado de Washington, en respuesta a las palabras del presidente del consejo chino, Chou En-lai, fué el comentario obligado en los pasillos de la conferencia.

La primera reacción emanada de la delegación china, la más interesada en dicha respuesta, ha reflejado evidentemente una viva irritación, a tal punto que el portavoz oficial de la delegación que preside Chou En-lai manifestó:

"Los Estados Unidos han cerrado una vez más la puerta a las negociaciones".

Pesimismo en Washington

WASHINGTON, 24 (INS). — Las posibilidades de una conferencia entre Estados Unidos y China comunista sobre el problema de Formosa, se hicieron más remotas después que Chou En-lai reiteró en Bandung el "derecho" de Pekín de "liberar" la isla de Formosa.

Los observadores de esta capital estiman que la nueva declaración de Chou después de expresar predisposición a conferenciar para aliviar la tensión internacional hacen la perspectiva de tales conversaciones sumamente precaria.

Reclama Bevan su Lugar en el Bloque Laborista

VOLVERIA AL SECTOR EN LA CAMARA

LONDRES, 24 (AP). — Aneurin Bevan, jefe de la fracción de la izquierda del laborismo, habría dado hoy el último paso para componer su disputa con la dirección moderada del partido. Algunos periódicos dominicales informan que Bevan ha pedido que se le devuelva al status que ocupaba en el Parlamento como miembro de la delegación del Partido en los Comunes. Parecía probable que se readmitiría rápidamente a Bevan a tal situación como paso para reunificar al Partido Laborista antes de las elecciones nacionales del 26 de mayo.

Bevan había sido separado del círculo laborista parlamentario el 16 de marzo después de una disputa con el jefe del Partido, Clement Attlee, sobre la política del laborismo en la cuestión de la defensa de Gran Bretaña. Bevan continuó en el Parlamento, pero sólo como independiente.

Acepta Rusia la Reunión Previa Sobre Austria

Fueron Liberados 613 Prisioneros Austríacos

MOSCU, 24 (AFP). — La Unión Soviética acepta la propuesta occidental de realizar en Viena una reunión de embajadores, previa a la conferencia sobre el tratado de Estado austríaco. El diario oficial "Pravda" al dar la información expresa que es deseo de la URSS "un rápido arreglo del problema austríaco, para lo cual el gobierno soviético prestará todo su apoyo".

Estudios Occidentales

VIENA, 24 (AFP). — Ha comenzado a partir de hoy en Viena el estudio en sus detalles del complejo problema austríaco. Expertos de las naciones de Occidente acreditados ante sus respectivas embajadas y los altos comisarios han iniciado el planteo del problema en su aspecto general. Se trata de la etapa preliminar de la reunión previa de embajadores que tendrá lugar el 2 de mayo en ésta.

Devolución de Cautivos

MOSCU, 24 (AFP). — El presidium del Soviet Supremo de la URSS decidió la liberación de 613 austríacos actualmente detenidos en la Unión Soviética, según anunció la Agencia Tass.

Agrega dicha agencia que hay todavía otros 74 prisioneros de guerra condenados en la URSS, que no pueden beneficiarse de la amnistía, pero que serán puestos a disposición de las autoridades austríacas, como criminales de guerra.

Otros 29 ciudadanos austríacos quedarán todavía en la URSS. Estos han sido condenados recientemente por actividades antisoviéticas y sólo serán entregados a las autoridades austríacas cuando las tropas soviéticas abandonen territorio de Austria.

Escribe **René Payot**
(Director de "Journal de Genève")

Al Tratar con Viena, Moscú Apunta a Bonn

GINEBRA, 24 (De nuestro corresponsal).— Después de haberse ingeniado, durante años, en buscar mil pretextos para resistirse a firmar el tratado que ha de restituirle a Austria su independencia y poner término al régimen de ocupación, el Gobierno soviético llevó a cabo una brusca media vuelta. Tras determinar la presencia del canciller Raab en Moscú y prodigarle muestras de la más alta estimación, se ha manifestado dispuesto a tomar parte en una conferencia cuatripartita, llamada a liquidar el problema que por tanto tiempo se mantuvo en suspenso. Eso sí, deja señalados los puntos a los cuales podría prestar acuerdo. Hace notorio el consenso para que la evacuación militar se haga efectiva a fines del año en curso, lo que constituye capital concesión pues hasta ahora había hecho depender el retiro de sus tropas del arreglo de la cuestión alemana. Pueden, por lo tanto, los austríacos esperar legítimamente volver a ser por completo los dueños del propio país de aquí a pocos meses.

Parece que también en materia económica han querido los rusos mostrarse conciliadores, comprendiendo que un país no podría ser independiente si no contase con la libre disposición de sus recursos. Aceptan volver a poner en manos del estado austríaco las explotaciones petrolíferas de Zistersdorf y, además, previa indemnización, los bienes de la importante compañía que tiene a su cargo la navegación del Danubio. Desaparecerían, así, dos hipotecas que pesan abrumadoramente sobre la Nación. Harto sabemos que, en política, ningún Estado obra por ánimo de pura generosidad. Si con su espíritu realista, los Soviets han resuelto tratar a Austria con tanta benevolencia, será porque descuentan obtener beneficios derivados de la nueva actitud.

En efecto, para recuperar la soberanía, los austríacos han tenido que contraer compromisos que les limitarán toda libertad de elegir entre una cosa u otra. No podrán adherir a una coalición militar ni tampoco admitir la instalación de bases aéreas extranjeras en su territorio; por lo que no les alcanzará la protección del Occidente. Austria permanecerá al margen de la entente Atlántica y su independencia estará proporcionada a la medida en que las antiguas potencias ocupantes respeten lo firmado. Desgraciadamente, la historia prueba que los tratados no son siempre muy sólidas fortalezas. Testimonio: la cruel experiencia de los Estados bálticos.

Pero el problema se halla lejos de quedar resuelto. Aparte de la neutralidad que exigen, los rusos han hecho saber que pedirían garantías formales contra la amenaza de cualquier nueva atadura de Austria a Alemania, riesgo que según ellos se acrecienta en virtud del rearme de esta última. Ya el tratado contiene una cláusula vedando dicho Anschluss. Sin embargo, no les parece, por lo visto, suficiente precaución y querrían tener previstas otras medidas suplementarias. Difícil se hace conjeturar qué preparan en tal sentido, y es de temer que pretendan reservarse el derecho de volver a ocupar el país, en el caso en que aquella amenaza se precisara. Cuestión en extremo delicada, puesto que las potencias tienden siempre a interpretar una situación en sentido favorable a sus intereses emergentes.

Si le sonríe a Austria la idea de ver cesar cuanto antes el régimen de ocupación, los Soviets obtendrán ventajas de la aparente generosidad. El retiro de las tropas les afectará menos que a los occidentales, dentro de los planes estratégicos; como acaban de convenir una estrecha alianza con los estados satélites, sus soldados podrán estacionarse en Hungría, vale decir, en la frontera austríaca. Una Austria neutral constituirá una explanada para el bloque comunista. En el terreno psicológico la iniciativa podrá tener repercusiones en Alemania, no siendo aventurado decir que al tratar con Viena el Gobierno soviético pensaba en Bonn. Los acuerdos de París han sido ratificados, pero, como lo declaró recientemente el mariscal Voroshilov, no es aún demasiado tarde para impedir la aplicación. Los Soviets no pueden dejar que la situación cristalice. Razón por la cual han desencadenado una ofensiva diplomática de la cual el caso austríaco comporta el primer episodio.

Devolviendo la independencia a Austria, a condición de que permanezca neutral, ha querido la URSS demostrar al pueblo alemán que podría tratarlo acaso de la misma manera y que si renunciase a toda alianza militar le sería dado recobrar la unidad nacional. Estamos, pues, en el comienzo de una amplia y sutil maniobra política y psicológica, a cuyo desenvolvimiento hemos de asistir en meses venideros.

RENE PAYOT
(Corresponsal de Clarín en Suiza)

Clarín

BUENOS AIRES · REPUBLICA ARGENTINA · 40 Centavos

Un foque de atención para la solución argentina de los problemas argentinos

AÑO X — Diario de la Mañana — Nº 3.425

Buenos Aires, Lunes 25 de Abril de 1955

Se Impuso en Provincias el Partido de Hatoyama

TOKIO, 25 (AP). — Los resultados definitivos mostraron hoy, lunes, que el partido Conservador del primer ministro Hatoyama obtuvo una sólida victoria en las elecciones para integrar las asambleas de las prefecturas, y que los candidatos izquierdistas ganaron también terreno, lo que constituyó una sorpresa. Los demócratas, liberales y conservadores independientes conquistaron 1870 de las 2613 bancas en las elecciones efectuadas el sábado en todo el país para las 46 asambleas de prefecturas del Japón. Dichas asambleas tienen carácter provincial. Ese total representó ocho bancas más que las que dichas fuerzas tenían antes.

Avance Izquierdista

Los izquierdistas de matices diversos, inclusive diez comunistas, obtuvieron 590 puestos. Ello representó un aumento de 170 bancas para esos partidos. La mayor parte de los avances de ambos lados se lograron a costa de los independientes, que habían ido a las elecciones sin apoyo de ninguno de los partidos importantes.

Ganaron Once Gobernaciones

TOKIO, 24 (INS) — Los conservadores, bajo las denominaciones de partido Liberal y partido Demócrata a las dos fracciones en que están divididos, obtuvieron cerca del 75 por ciento del total de los puestos que se discutían en las elecciones provinciales de ayer. Los conservadores ganaron 11 gobernaciones, y los socialistas cinco, quedando tres en poder de candidatos independientes. Los otros 25 gobernadores cuyos cargos no fueron renovados son en su mayor parte conservadores. En Tokio y Osaka, las dos mayores prefecturas de Japón, resultaron electos gobernadores conservadores. En la capital, además, el alcalde Seichiro Yasui fué electo por un tercer período al derrotar al ex canciller de tiempo de guerra, Hachiro Arita, respaldado por los socialistas. En Osaka, el alcalde Sunso Akama fué electo también por tercera vez al derrotar al candidato socialista, Churyo Ocata.

Reúne Hoy su Estado Mayor Mixto la SEATO

Conferencian Delegados de Ocho Países

MANILA, 24 (INS).— Con la participación de representantes de ocho países iniciará mañana en Baguio su primer período regular de sesiones el estado mayor mixto de la Organización Defensiva del Tratado del Sudeste de Asia (SEATO).

En la reunión participarán militares de Estados Unidos, Gran Bretaña, Francia, Australia, Nueva Zelandia, Pakistán, Tailandia y Filipinas. La delegación de este último país presentará un proyecto para la organización de una nueva fuerza defensiva contra la agresión comunista en el sudeste asiático. La fuerza constaría de efectivos terrestres asiáticos y australianos, respaldada por fuerzas aeronavales de Estados Unidos y Gran Bretaña. Se ignora por ahora la envergadura de la proyectada fuerza, cuya constitución será el primero y principal de los ocho puntos del temario. Se espera también que los representantes filipinos propongan el establecimiento de dos unidades menores, a ser mantenidas por cada uno de los países integrantes de la SEATO.

Además, los filipinos se proponen plantear los siguientes puntos: si cada país deberá abonar por su propia contribución al proyectado ejército internacional, cuántos hombres y equipos puede aportar cada país y quién y cuál serán el comandante y el cuartel general del ejército.

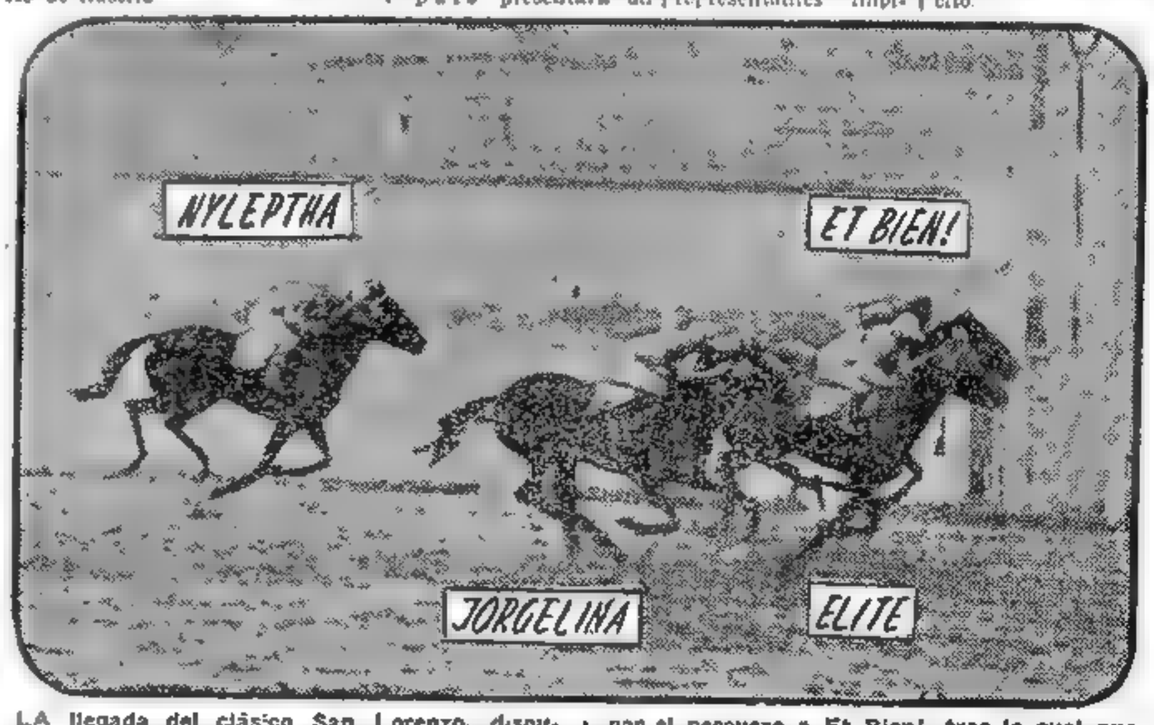

LA llegada del clásico San Lorenzo, disputado ayer en Palermo, donde Elite mantuvo su título de invicta, no obstante su falta de condiciones para la pista alterada, superando por el pescuezo a Et Bien!, tras la cual quedaron Jorgelina y Nyleptha, en ese orden. La pupila de Lapistov empleó 2'4" 2/5 para recorrer los dos mil metros, tiempo que puede conceptuarse bueno, considerando el estado en que se encontraba la cancha

★ Firmóse un Contrato Sobre Producción Petrolera ★

París Desea Tratar con Rusia el Caso Alemán

Reúnense Mañana en Londres Expertos de Occidente

PARIS, 25 (AFP). — El Consejo de Gabinete, reunido con la presidencia de Faure, estudió en particular las instrucciones que se darán a los expertos que se reunirán en Londres pasado mañana, para preparar proposiciones concretas sobre la negociación con Rusia. El gobierno francés desea que, en este proyecto, se estudie el problema relativo a Alemania, la limitación recíproca de los armamentos en Europa y los diferentes aspectos de la seguridad europea. Desea también, explorar con prudencia todas las perspectivas de apaciguamiento europeo, de manera que un programa concreto y constructivo pueda ser sometido a los tres ministros cancilleres para su reunión del 8 de mayo.

El 8 de Mayo Conferenciarán en París los Tres Cancilleres Occidentales

WASHINGTON, 25 (INS). — Foster Dulles conferenciará en París el 8 de mayo con los cancilleres de Gran Bretaña y Francia, con el fin de considerar planes concretos para una reunión de las cuatro grandes potencias.

El Departamento de Estado manifestó que los "tres grandes" de Occidente "abrigan la sincera esperanza de realizar una reunión con Rusia tan pronto como sea posible, para discutir el problema alemán y otros asuntos".

Henry Suydam, portavoz del Departamento de Estado, declaró que es demasiado prematuro para vaticinar si Alemania occidental participará en la reunión de las cuatro grandes potencias.

El anuncio sobre la conferencia en París coincidió con el regreso a Washington de Foster Dulles, tras un descanso de cuatro días en el lago Ontario. El anuncio revela que las potencias occidentales "han dado pruebas consistentes de sus deseos de negociar un justo arreglo de las cuestiones que puedan alterar el mantenimiento de una paz duradera".

En Londres, el canciller británico, Harold McMillan, declaró que confía en que la reunión de París conducirá a una conferencia de las grandes potencias occidentales con la Unión Soviética.

Tras sus conversaciones del 8 de mayo, Dulles, McMillan y Pinay, consultarán con funcionarios de otros países de la NATO en torno a la proyectada conferencia con Rusia.

El Departamento de Estado afirmó que no se ha fijado fecha provisional para la entrevista con Rusia.

Suydam afirmó que Dulles, McMillan y Pinay deberán decidir si la conferencia de cuatro potencias se llevará a cabo en el nivel de cancilleres o de jefes de Estado.

Construirá EE. UU. una Nave Mercante Atómica

NVA. YORK, 25 (INS). — Eisenhower reveló que EE. UU. construirá un buque mercante propulsado por energía atómica para recorrer el mundo en una demostración del beneficio que el átomo puede aportar a la humanidad cuando sea empleado con fines pacíficos. Señaló que esa nave tendrá la misión de ayudar a "llevar a todos los hombres la verdad de nuestro aserto de que sólo buscamos una paz justa y perdurable". Agregó que en breve pedirá fondos al Congreso para construirla y que lo mismo que el "Nautilus", podrá viajar "veintenas de miles de millas" sin reaprovisionarse. El presidente no ofreció un cálculo del costo de la embarcación ni precisó cuándo comenzará su construcción, aunque dijo que será en breve.

TRABAJOS DE EXPLORACION EN STA. CRUZ

El titular del ministerio de Industria, doctor Orlando L. Santos, suscribió ayer a mediodía en representación y "ad-referendum" del Poder Ejecutivo Nacional, un contrato con la empresa California Argentina de Petróleo S. A. del Estado de Delaware, EE.UU. de América, representada en ese acto por el señor Owen James Haynes. Han quedado así concretadas las negociaciones originadas en una presentación de la empresa Standard Oil Company de EE. UU. hecha en el mes de octubre de 1954, ofreciendo su cooperación económica, financiera y técnica para contribuir al desarrollo de los recursos petrolíferos del país. Como se informó oportunamente, estas negociaciones estuvieron a cargo de una comisión especial integrada por representantes de la secretaría de Asuntos Económicos, del ministerio de Industria y sus dependencias técnicas, del Senado y de la Cámara de Diputados y de la empresa contratante.

En el acto de la firma del documento se hallaban presentes, además del titular del ministerio de Industria, el subsecretario, Dr. Raúl Colombres; altos funcionarios de la secretaría de Asuntos Económicos y de Y.P.F., los miembros de la citada comisión especial que intervino en la elaboración del convenio, y el señor Haynes a quien acompañaban los señores Herbet Amstrong, Luis Urrea y John O'Connor, de la empresa Californiana Argentina de Petróleo S. A.

Palabras del Ministro

Momentos después de ser suscripto el convenio, el ministro, Dr. Santos, pronunció breves palabras para señalar el feliz término de las negociaciones que, dijo, se debieron a las directivas claras y precisas que al respecto impartió el general Perón. Luego de destacar también la intervención permanente del secretario de Asuntos Económicos, Dr. Gómez Morales, en las tratativas de ese convenio, el doctor Santos expresó su agradecimiento a los representantes de la Standard Oil de California, que habían demostrado en la oportunidad no sólo capacidad y conocimientos técnicos en la materia, sino también excelente cordialidad y, finalmente, tuvo expresiones de elogio y agradecimiento para los miembros de la comisión especial como así también para los funcionarios de las distintas dependencias que intervinieron en la tramitación y estudio del convenio.

El señor James Haynes habló después expresando su satisfacción por la concertación del convenio y agradeció a las autoridades de la Nación la colaboración que le habían prestado durante las negociaciones.

El Convenio Suscripto

En una información suministrada por el ministerio de Industria se destaca que la finalidad fundamental del contrato suscripto ayer tiende a lograr la meta del autoabastecimiento del país en materia de combustibles líquidos, tal como los prevé el Segundo Plan Quinquenal.

El área fijada en el convenio para que la empresa realice sus trabajos de exploración y de explotación, se encuentra en la zona austral de

(Continúa en la página CUATRO)

Satisface a Londres la Propuesta de Chou En-lai

Refiriióse Mac Millan a la Situación de Formosa

El canciller británico, Mac Millan, quien refiriióse a la propuesta de Chou En-lai para tratar sobre Formosa

LONDRES, 25 (AP). — El canciller británico, Harold Mac Millan, afirmó en los Comunes que tuvo en sus manos la declaración de Chou En-lai, respecto a negociaciones sobre Formosa, y que el gobierno británico ha recibido favorablemente tal declaración. Respondiendo a una pregunta de un diputado laborista expresó que "quedan por zanjar numerosas dificultades respecto a los gobiernos que estarán representados en reuniones relativas a Formosa".

Reveló luego que las conversaciones en curso no han permitido aún encarar la realización de una conferencia. "Lo que trata el gobierno británico —manifestó— es obtener que todas las partes interesadas negocien". Refiriéndose a Chiang Khai-shek, señaló que no veía cómo se podría lograr una solución sin que todas las partes estuvieran presentes en la conferencia.

Declaraciones de M. Ali

BANDUNG, 25 (AP). — El primer ministro de Pakistán, Mohamed Ali, manifestó que Chou En-lai, le dijo que la puerta para celebrar negociaciones directas con Estados Unidos sobre Formosa está casi cerrada, pero seguidamente reconoció que "hay todavía una pequeña hendedura". Agregó que él había respondido que esa puerta sigue abierta y debía abrirse por completo. Alí, amigo de Occidente, dijo que cree que "existe un sincero deseo por ambas partes de resolver" el problema de Formosa.

Por su parte, John Kotelawala, primer ministro de Ceilán, también partidario del mundo occidental, lamentó la reacción norteamericana ante el ofrecimiento chino de iniciar negociaciones. "Es lamentable —expresó— que Estados Unidos no reflexionara antes de contestar al ofrecimiento".

Maniobras Aéreas en Gran Bretaña

LONDRES, 25 (AFP). — Han dado comienzo en Gran Bretaña las maniobras aéreas "Sky High", que son de una importancia sin precedentes por el número de aparatos que participan y por la extensión y alcance del ejercicio táctico.

Durarán cuatro días y operarán a varios centenares de bombarderos rápidos de la "RAF" a reacción, del tipo Canberra, con escuadrillas atacantes de caza, pertenecientes a las fuerzas aéreas de seis países de Europa Occidental.

Se atacarán objetivos en tierra, situados en los países del continente desde Noruega hasta las costas del norte de Francia.

Eisenhower Discutió con Dulles la Oferta de Pekín

WASHINGTON, 25 (INS). — El presidente Eisenhower celebró una conferencia de 45 minutos con Foster Dulles en la que abordó como tema central la crisis por que atraviesa el gobierno de Formosa y la propuesta del gobierno de Pekín. La reunión se celebró en las dependencias de la Casa Blanca, a medida que aumenta la presión tanto en el interior del país como en el extranjero, para que el gobierno de EE. UU. acepte la proposición formulada por Chou En-lai tendiente a celebrar un cónclave en el que se pactará la paz definitiva para Formosa. Luego de la entrevista, Dulles dijo que había tratado en la conferencia los asuntos surgidos durante la última semana. "Hablamos en general, sobre lo que ha sucedido desde que dejamos de vernos", expresó. Hizo notar, además, que tiene preparada una conferencia de prensa para mañana a las 11.

En general, se interpreta como un triunfo diplomático del primer ministro Chou En-lai el hecho de que se ejerza ahora tanta presión en favor de la aceptación de sus puntos de vista por parte de Estados Unidos.

Clarín

BUENOS AIRES · REPUBLICA ARGENTINA · 40 Centavos

Un toque de atención para la solución argentina de los problemas argentinos

AÑO X — Diario de la Mañana — Nº 3.426

Buenos Aires, Martes 26 de Abril de 1955

Anulará la URSS su Tratado con Gran Bretaña

El Soviet Supremo lo Aprobó en Comisión

MOLOTOV

PARIS, 25 (AP). — La agencia Tass anunció que las comisiones de Relaciones Exteriores de las dos cámaras del Soviet Supremo aprobaron la proposición del Consejo de Ministros, anulando el pacto anglosoviético del 26 de mayo de 1942. Agregó que Dimitri Chopilov, presidente de la Comisión de Relaciones Exteriores del Consejo de las Nacionalidades, indicó que todos los oradores se pronunciaron por la anulación del pacto, debido a que Gran Bretaña faltó a sus compromisos con respecto a la URSS, al consentir en la remilitarización de Alemania occidental. Señálase, además, que el informe sobre la proposición del Consejo de Ministros fué presentado por Vassily Kuznetzov, primer viceministro de Relaciones Exteriores.

Participaron en los debates, M. I. Kutchava, Iván Kebin, primer secretario del Partido Estoniano; Alexandre Chelepin, primer secretario del Komsomol (Juventudes Comunistas); Antanas Snetchkus, primer secretario del Partido Lituano, y el profesor Marc Mitin, miembro del Comité Central del partido Comunista de la URSS.

La agencia soviética no dió ninguna precisión sobre el tenor del informe gubernamental. Sin embargo, difundió varios extractos de los discursos pronunciados en el debate, en los cuales los oradores señalaron el incumplimiento del pacto por parte de Gran Bretaña.

Después de destacar estas circunstancias, los oradores opinaron que la URSS no podía permanecer indiferente a la nueva situación así creada.

Tratado con Irán

MOSCU, 25 (INS). — Rusia ratificó un tratado de comercio con Irán, según anunció Molotov en una conferencia de prensa celebrada en la Cancillería. El tratado, firmado en Teherán el 2 de diciembre de 1954, comprometía a Rusia a pagar 18 400.000 dólares a Irán en concepto de indemnización por la ocupación del norte de ese país por las tropas soviéticas durante la guerra.

Registráronse Incidentes en Italia

Celebróse el 10o. Aniversario de la Liberación

ROMA, 25 (ANSA). — La celebración del decimo aniversario de la liberación se vió empañada por una serie de incidentes registrados en esta capital y en otras ciudades entre elementos derechistas e izquierdistas, como saldo de los cuales resultaron numerosos heridos y contusos. Un choque de cierta gravedad se produjo en la plaza Venecia, de esta capital, entre representantes del Movimiento Social Italiano y grupos de otras tendencias. Poco antes de las 11, el M.S.I. hizo oficiar una misa en la basílica de los Santísimos Apóstoles en memoria de los caídos en todas las guerras. Cuando terminó el oficio religioso, unos dos millares de personas, encabezadas por el senador Franco Turchi, se encaminó hacia el altar de la Patria para depositar una ofrenda floral, oportunidad en la cual se produjo un choque con elementos de ideas opuestas, como consecuencia del cual hubo numerosos contusos. Las autoridades policiales intervinieron de inmediato, haciendo un centenar de detenciones.

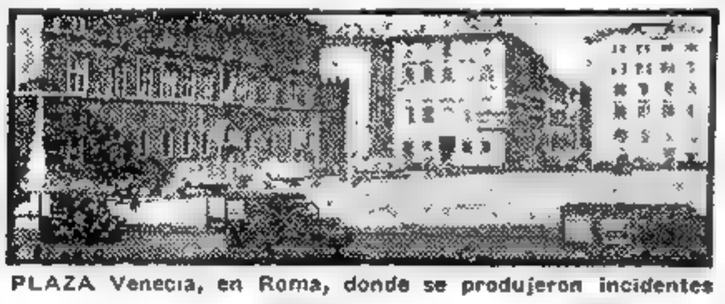

PLAZA Venecia, en Roma, donde se produjeron incidentes

Sancionan a Siroky en Checoslovaquia

VIENA, 25 (AP). — Radio Praga anunció que el "premier" Viem Siroky ha sido excluído del Politburó del partido Comunista de la provincia de Eslovaquia. La noticia no aclara si la medida implica que Siroky haya caído en desgracia dentro del partido aunque no se excluye que la misma sea el principio de una depuración. Se aclara, sin embargo, que el primer ministro sigue siendo miembro del Politburó del partido Comunista de Checoslovaquia. La medida de exclusión anunciada por Radio Praga alcanza a Fratisek Zupka, presidente de la Federación de Sindicatos Checoslovacos y a Marel Cullen, administrador regional de Agricultura de Eslovaquia.

Reclaman los Socialistas Democráticos de Italia Una Amplia Renovación del Gobierno

ROMA, 25 (Especial de ANSA). — Ha aparecido en el panorama político italiano un nuevo elemento, que modifica profundamente los planteos efectuados hasta ahora. En las vísperas de las elecciones de nuevo presidente de la República, mientras se hace cada vez más urgente que aclaren su posición los partidos democráticos de centro para procurar una dirección precisa y definitiva a la acción del gobierno, ha surgido el rechazo de la funesta política socialcomunista por el importante sector de la clase obrera. Los resultados de las elecciones en los establecimientos industriales de mayor significación han demostrado que los trabajadores italianos se orientan resueltamente hacia los ideales de un sindicalismo no atado al carro del fanatismo socialcomunista.

Es necesario ahora que los obreros no lleguen al arrepentimiento por haber votado como votaron, repudiando las promesas, jamás cumplidas, que desde hace años formulan los dirigentes extremistas; es indispensable que se conviertan en realidad los programas socialista y democrático, de los cuales se han erigido en portavoz los dirigentes de nuestro partido en una reciente declaración, cuya finalidad es marchar realmente al encuentro de las aspiraciones de la clase trabajadora.

Los problemas obreros han de resolverse mediante el encaminamiento efectivo de la democracia hacia una forma que no podrá ser la de un gobierno tiránico y en cambio sí hacia una sociedad libre, en cuyo seno cada ciudadano encuentre la respuesta adecuada a sus exigencias morales y materiales.

Este es el contenido substancial de la reciente declaración de nuestro partido. Se equivocan quienes piensan que los socialistas democráticos se limitarán a pedir un retorno al espíritu y a la letra del acuerdo que llevó a la constitución del actual gobierno. Han madurado las condiciones que hacen no solamente posible, sino imprescindible, una superación del viejo pacto.

Tan precisas exigencias de renovación chocan contra cierta hipocresía mental que consiste en substituir con palabras los hechos y con fórmulas las decisiones concretas. Nosotros, socialistas democráticos, no nos prestaremos a maniobras más o menos complicadas; nos ajustaremos a los hechos substanciales y así lo haremos apenas se plantee la cuestión.

Nuestro partido aportará la contribución de su experiencia, enriquecida por un año de colaboración en el gobierno; colaboración que, pensamos, no ha sido infructuosa para la clase trabajadora ni para el país. Y, a propósito de gobierno y colaboración, ya que se trata de dos argumentos de gran interés, debemos decir que, según nosotros, más que una reorganización de corta vida dentro de la coalición ministerial, se ha de realizar una verdadera y profunda renovación, susceptible de dar a Italia los medios para emprender el camino hacia la meta a la cual está destinada.

GIUSEPPE SARAGAT

Vicepresidente del Consejo de Ministros de Italia

Serán Provincializados los Territorios de la Patagonia, Anunció el Gral. Perón

Modifican la Ley Aduanera: Eliminan y Fijan Derechos a Artículos Importados

INFORMACION PAGINA CINCO

INFORMACION PAGINA 6

JOHN FOSTER DULLES

Dulles Considera Digna de Estudio la Propuesta de Pekín

Excluirían a los Nacionalistas Chinos de la Gestión Sobre Formosa

WASHINGTON, 26 (AP). — Estados Unidos abrió más la puerta para la celebración de conversaciones con China comunista respecto a un posible cese del fuego en Formosa, y cedió en su insistencia de que los nacionalistas participen en cualquier reunión que se celebre con tal propósito. Dulles, adoptó la posición de que EE. UU. desea una tregua en la región de Formosa, sin que importen los trámites que se precisen para lograrlo. El secretario de Estado expresó que China nacionalista no tendría necesariamente que estar representada en las negociaciones. Pero advirtió que, de todos modos, los nacionalistas tendrán que ser siempre considerados como participantes en igualdad de condiciones en cualquier conferencia en que se pretenda disponer de cualquier territorio de aquella región. No obstante, destacó que se trata ahora de averiguar si Chou En-lai, hablaba sinceramente al decir que desea un arreglo pacífico de la cuestión de Formosa, o "si sólo estaba jugando una carta de propaganda".

Las observaciones de Dulles, hechas durante una conferencia de prensa, ofrecen un contraste con las que el sábado pasado hiciera el subsecretario de Estado, Hoover, con la aprobación de Eisenhower, y en la que reiteró que "EE. UU. insistirá en que China libre participe en pie de igualdad en cualquier discusión referente a la región de Formosa".

Esta declaración fué mal acogida por las naciones amigas, y en Washington, el senador Walter George señaló que la ausencia de China nacionalista de una conferencia no debía impedir que se realizaran negociaciones de paz con los comunistas.

Reiteración de Pekín

TOKIO, 26 (AP). — Radio Pekín expresó que son "necesarias" las negociaciones directas entre Estados Unidos y China comunista para que disminuya la tensión en la zona de Formosa.

Al mismo tiempo, señaló que Estados Unidos exige "requisitos irrazonables" para dichas negociaciones.

La Liberación de Austria

WASHINGTON, 26 (AFP). "El acontecimiento más significativo en Europa, es la voluntad aparente de Rusia de devolver su libertad a Austria y retirar sus fuerzas de ocupación", declaró Dulles. En un comunicado leído al iniciarse la conferencia de prensa, se expresa la duda sobre la sinceridad rusa y agrega que si esas propuestas son verdaderas será ésta una victoria por los principios fundamentales de la justicia, y si tales principios prevalecen en lo que se refiere a Austria, no hay razones para dudar que también pueden prevalecer en lo que se refiere a otras regiones de Europa".

Londres Quiere Mediar en el Lejano Oriente

LONDRES, 26 (AFP). — El encargado de Negocios de Gran Bretaña en Pekín Trevelyan sondeará al gobierno chino sobre sus intenciones en una posible negociación con Estados Unidos, sobre el problema de Formosa, anuncióse en fuentes autorizadas. El Whitehall no descarta, pese al tono impetuoso de las exigencias de ambas partes, la posibilidad de una mediación que resulte eficaz.

Depúsose a un Jefe Policial en Saigón

SAIGON, 26 (AP). — El primer ministro, Ngo Dinh Diem, depuso a Lan Sang, director general de la Policía de Seguridad de Vietnam del Sur, designado en su oportunidad por la sociedad Binh Xuyen. Nombró en su reemplazo al coronel Nguyen Ngoc Le. El gobierno indicó, además, que, para evitar verse precisado a sacar por la fuerza a Sang del edificio de la Jefatura de la Policía de Seguridad, Le se instalará momentáneamente en el local donde funciona la Prefectura de Saigón, a unas cuadras del otro edificio donde permanece parte de la guardia.

El Gral. Ely Denuncia una Violación del Armisticio

SAIGON, 26 (AP). — El general Paul Ely acusó al Vietminh de violar deliberadamente los acuerdos de armisticio de Ginebra al asesinar y torturar a ex combatientes franceses.

Ely formuló la acusación al negar cargos vietmineses de que los guerrilleros violaban el pacto de Ginebra.

Clarín

Un toque de atención para la solución argentina de los problemas argentinos

AÑO X — *Diario de la Mañana* — Nº 3.427

Buenos Aires, Miércoles 27 de Abril de 1955

Habría Dificultades Entre Radford y Chiang Kai-shek

Realizóse Otra Reunión

TAIPEI, 26 (AFP). — Pese al absoluto silencio que guarda el gobierno nacionalista, ha trascendido que en la segunda reunión entre Chiang Kai-shek y el almirante Radford, con la presencia de Robertson, secretario adjunto para la defensa de Estados Unidos, surgieron dificultades en torno a los medios para resolver la crisis de Formosa.

Robertson Viajó a Quemoy

TAIPEI, 26 (AP). — Robertson hizo una visita de sorpresa a la isla Quemoy. Lo acompañaron el ministro de Defensa nacionalista, Yu Tawei; el canciller George Yeh y el general William C. Chase, jefe del grupo asesor militar de Estados Unidos.

Entretanto, manteníase la incertidumbre en ésta, yendo de los extremos de esperanza a la desesperación, al no conocerse aún el carácter de la misión del almirante Radford y del señor Robertson. Radford no fué a Quemoy, aparentemente, retenido por un resfrío.

Estableciose la Coordinación

TAIPEI, 26 (INS). — La conferencia de coordinación militar fué clausurada oficialmente cuando el contraalmirante A. P. Stores y el teniente general Yu Pak Chuan firmaron un acuerdo sobre logística, inteligencia, comunicaciones y entrenamiento.

Poco después de la ceremonia, el vicealmirante Alfred Pride, comandante de la séptima escuadra norteamericana, anunció oficialmente el establecimiento de un centro de enlace norteamericanonacionalista en Taipei. Mientras tanto, sigue insistiéndose en ésta sobre la firme decisión del gobierno de defender las islas costeras y de no participar en ninguna conferencia de tregua sobre el problema de Formosa, a la que no asistan delegados de Pekín en carácter de "agresores".

La Evacuación de Quemoy y Matsu Sería la Mejor Forma de Conjurar Una Crisis

WASHINGTON, 26 (Exclusivo para Clarín). — En los dos meses transcurridos desde que el Congreso votó la resolución sobre Formosa, Eisenhower ha soportado el creciente peso de su responsabilidad. Ha sido para él un cambio extraño de los acontecimientos, ya que sinceramente está convencido de que el Congreso debe compartir con él una actitud de tanta trascendencia para la guerra o la paz.

La citada resolución sobre Formosa permite al primer mandatario decidir si se defenderá las pequeñas islas frente a la costa de China, corriendo el riesgo de una guerra general. Esto implica una extrema delegación del poder en una sola autoridad, porque Eisenhower deberá determinar no solamente si la guerra sería justificada, sino también si se violarán los intereses vitales de Estados Unidos. Por lo demás no hay ningún tratado que obligue al país ni ninguna ley que fije los intereses de Estados Unidos en Quemoy y Matsu.

•

Desde la votación en el Congreso, Eisenhower ha estado bajo la presión de todos los sectores del gobierno para que tomara una decisión, en uno u otro sentido, pero él ha rehuido hacerlo. Faltando un principio definido y una política que le sirva de guía, ha creído mejor esperar los acontecimientos para ver si Pekín hace algo que induzca juzgar que el punto culminante de la crisis es sumamente vital como para vincularlo a la defensa de Formosa. En medio de tal incertidumbre y la presión que convergen hacia la Casa Blanca, le ha parecido mejor no tomar ninguna resolución y no arriesgarse a provocar el disgusto de aquellos que desearían que no se produzca.

Sin embargo, he aquí una posición incómoda para el jefe del Poder Ejecutivo: ¿Puede argüirse con cierta razón que es una buena política dejar que los comunistas chinos traten de adivinar cómo reaccionaría el presidente Eisenhower si ellos atacan a esas islas? Y si algo llegara a ocurrir, la política de no elegir ninguna actitud hasta que el adversario haya precipitado la crisis, ¿no sería una invitación para que Pekín proceda de esa manera, causando la mayor confusión y división en Estados Unidos y Formosa y entre nuestros aliados y en los países asiáticos no comprometidos?

Nunca es prudente suponer que el adversario es tonto, y, en consecuencia, creer que China roja tomaría esa clase de medidas militares que harían más fácil el camino de Eisenhower para una decisión y que servirían para unir a todo el país y reanimar a nuestros aliados.

•

Desde luego, no se podía haber conseguido el cese del fuego porque ni Pekín ni Formosa pueden suscribir esa clase de documento, ya que ello implicaría que cada una de las partes habría estado de acuerdo en poner fin a la lucha civil dividiéndose el territorio chino. Chiang Kai-shek habría tenido que renunciar a sus pretensiones de ser el único jefe del verdadero gobierno de China, y Mao Tsé-tung también habría tenido que renunciar a que se le considere como jefe del gobierno legítimo de su país.

Y como no se puede conseguir una tregua en el estrecho de Formosa por un acuerdo entre los dos gobiernos chinos, la mejor solución para prevenir el peligro de una guerra sería cortar el nudo gordiano: establecer el cese del fuego por nuestra propia cuenta. Tenemos poderío suficiente para hacerlo. Para todos los propósitos de orden práctico y por un considerable período de tiempo por lo menos, se podría imponer el cese militar del fuego si se hiciera regresar a las fuerzas nacionalistas a Formosa y se suspendieran sus incursiones aéreas y navales y si nuestra posición en la zona de Formosa se ajustara al tratado que tenemos con los nacionalistas. Dicho tratado sólo habla de la defensa de Formosa y de las Pescadores. Fué ratificado con la explícita seguridad de que nuestro pueblo no sería llamado para intervenir en la guerra civil de China.

•

La única objeción conocida a esta clase de política es que tal decisión de evacuar esas islas, destruiría la moral y quizá la lealtad de las fuerzas de Formosa. Y debemos aceptar que se trata de un verdadero riesgo.

Pero supongamos ahora que el presidente toma una decisión y declara que esas islas serán defendidas. ¿Por cuánto tiempo se conservará la moral de las tropas en Formosa? La respuesta es que se podría conservar esa moral por un tiempo más, pero solamente el necesario en que parezca posible, que al defender esas islas, Estados Unidos se vería comprometido en una guerra general para derrocar al gobierno rojo de Pekín, que es lo que esperan y a lo que aspiran los nacionalistas de Formosa.

WALTER LIPPMANN

Copyright Clarín y Editor Press
(Reproducción total o parcial prohibida)

Acepta Rusia la Reunión de Embajadores en Viena

CONFERENCIARAN EL 2 DE MAYO

MOSCU, 26 (AP). — Rusia convino en participar en una conferencia de embajadores de las cuatro grandes potencias en Viena a fin de arreglar los detalles finales del tratado de independencia de Austria. Intervendrían también representantes austríacos, de conformidad con lo propuesto por Gran Bretaña, Estados Unidos y Francia, el 22 del mes en curso. Las potencias occidentales fijaron el lunes próximo como fecha para la reunión de embajadores, siendo aceptada por la Unión Soviética.

El Kremlin, en notas a los tres gobiernos occidentales, expresa que no cree que una conferencia de embajadores resulte realmente necesaria, pero agrega que se halla dispuesto a aceptarla.

La comunicación soviética señala que, desde su punto de vista, no había problemas importantes sobre Austria que no pudieran resolverse cuando se reúnan los cancilleres de las cuatro grandes potencias, y manifiesta su satisfacción por el consentimiento del gobierno de Estados Unidos a tomar parte en un futuro cercano en una conferencia de cancilleres de la URSS, Gran Bretaña y Francia, con la participación de Austria, para la conclusión de un tratado de paz austríaco.

Posición Occidental

VIENA, 26 (AFP). — Adelantan las consultas entre los representantes occidentales para establecer la posición definitiva en oportunidad de la próxima conferencia de "cuatro" con Rusia, en la que se tratarán los problemas de Austria y de Alemania. Efectuóse otra reunión de "tres" en Viena, en la que participaron los embajadores de Gran Bretaña, EE. UU. y Francia, además de los tres altos comisarios de esos países en Viena.

Paralelamente a estos cambios de opinión, el canciller Raab mantuvo múltiples contactos con representantes occidentales, con personalidades destacadas de la política austríaca y con el alto comisario de la URSS en Austria. En la reunión con diplomáticos de Occidente le habría informado sobre los objetivos concretos del "frente occidental" en cuanto a la próxima conferencia con Rusia.

Acuerdos Sobre Economía se Lograron en Bandung

Intercambio de Asistencia Técnica

BANDUNG, 26 (AP). Mientras los jefes de las delegaciones a la conferencia afroasiática de Bandung concentraban sobre sí la atención del mundo con sus declaraciones, los delegados cuya misión estaba en el terreno económico realizaron mucho del trabajo. La comisión económica llegó rápidamente a once conclusiones, entre otras: acordó el intercambio de asistencia técnica el establecimiento de un fondo especial por la UN para el desarrollo económico; la necesidad de "estabilizar el comercio de materias primas"; la estabilización de los precios internacionales; que los países pequeños deberían elaborar una mayor proporción de sus propias materias primas; que las empresas navieras deberán revisar con mayor frecuencia sus fletes; encareció el establecimiento de bancos internacionales y regionales y sugirió un franco intercambio de informaciones sobre la industria del petróleo.

Regreso a Pekín

PARIS 26 (AFP). — "China popular apoya el pedido de Indonesia para el restablecimiento de su soberanía en Irian (Nueva Guinea occidental)", dijo Chou En-lai a su llegada a Dakarta, según anuncia la agencia China Nueva.

Hoy Partirá Nehru

BANDUNG, 26 (AP). El primer ministro de India, Jawaharlal Nehru emprenderá mañana su regreso a Nueva Delhi, después de haber asistido a la conferencia afroasiática sin que su posición, como jefe de los asiáticos, haya crecido gran cosa durante la reunión, ya que se mantuvo muy reservado.

Realizaron Sesiones Preparatorias las Cámaras; Juraron los Nuevos Legisladores

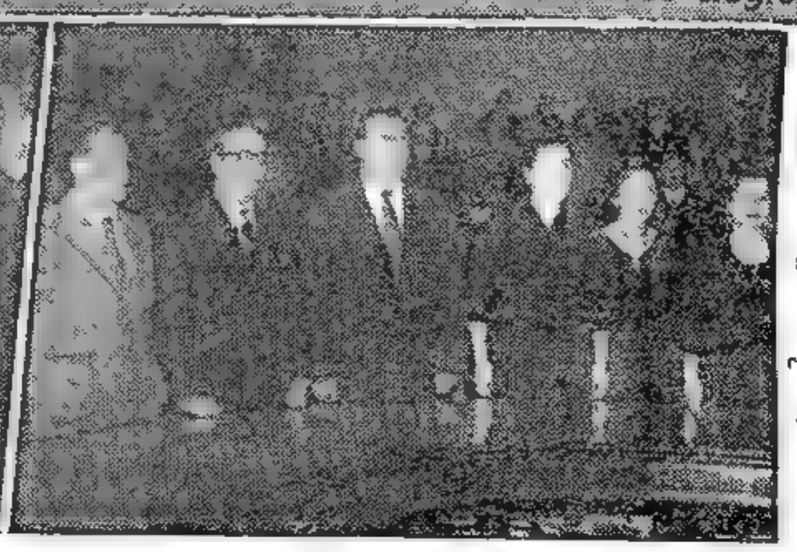

En la sesión preparatoria de las Cámaras legislativas, prestan el juramento y se incorporan los nuevos diputados y senadores y los representantes reelectos

INFORMACION PAGINA SIETE

Rindieron Homenaje al General Perón las Entidades Argentino-Alemanas

(Información Página TRES)

EE. UU. Acepta Tratar con Pekín el Cese del Fuego

Clarín

BUENOS AIRES · REPÚBLICA ARGENTINA

40 Centavos

Un toque de atención para la solución argentina de los problemas argentinos

AÑO X — Diario de la Mañana — Nº 3.428

Buenos Aires, Jueves 28 de Abril de 1955

Excluiríase al Régimen de Taipei

WASHINGTON, 27 (AP). — Eisenhower manifestó que Estados Unidos está dispuesto a iniciar solo una conferencia con China comunista para tratar el cese del fuego en la zona de Formosa, pero no asuntos que afecten a China nacionalista. Al apoyar la posición de Dulles, el primer magistrado dijo en su conferencia de prensa que tal vez haya sido un poco exagerado para EE. UU. haber anunciado el sábado último que insistiría "en la participación de China nacionalista en un plano de igualdad en cualquier discusión" referente a la región de Formosa. Eisenhower manifestó que está completamente de acuerdo con lo expresado por Dulles. En respuesta a una pregunta, el presidente declaró que Estados Unidos está dispuesto a negociar también con China comunista los asuntos relacionados con la liberación de los aviadores norteamericanos encarcelados en Pekín. Citó ese asunto y el de una posible cesación del fuego como ejemplos de situaciones que no conciernen directamente a los chinos nacionalistas. Eisenhower hizo presente que Estados Unidos no negociará a espaldas de los nacionalistas asuntos que se refieran al gobierno de Chiang Kai-shek. Al preguntarle si los nacionalistas se avendrían a una cesación del fuego arreglada entre Washington y Pekín, Eisenhower contestó que creo que en lo que se refiere al gobierno de Chiang Kai-shek el asunto de la cesación del fuego "es académico". Agregó que los nacionalistas hacen fuego ahora en la región de Formosa, de acuerdo con la información que poseo, sólo en defensa de los ataques de las fuerzas de Mao Tsé-tung.

Cartas con Zhukov

Por otra parte, el presidente reveló mantener correspondencia con el ministro soviético de Defensa, mariscal Zhukov, durante las tres últimas semanas e indicó que aquélla contiene una ligera esperanza de mejoramiento en las relaciones entre Estados Unidos y Rusia. Manifestó que tiene la impresión de que las perspectivas de paz mundial tiendan a mejorar, pero que es también posible contrapesar todos los recientes hechos alentadores —como la disposición de Rusia a acceder a un tratado de paz con Austria— con un acaecimiento adverso como lo es, por ejemplo, la concentración de fuerza aérea que están realizando los chinos comunistas en las cercanías de Formosa.

Dijo también que en estos momentos no ve razón alguna para una entrevista entre él y los primeros ministros de Gran Bretaña, la Unión Soviética y Francia como resultado de las negociaciones sobre el tratado de Austria; pero manifestó que dicha reunión era siempre de desear.

Rehusó dar detalles de su correspondencia con Zhukov. Interrogado acerca de una información según la cual le habría pedido a Zhukov que interviniera para tratar de obtener la libertad de los aviadores cautivos en Pekín, replicó que no tenía libertad para revelar esa correspondencia.

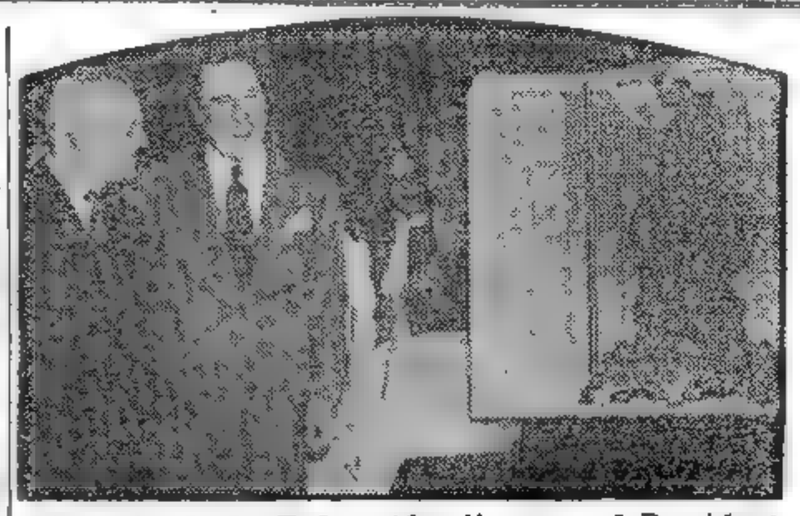

Obsequio de la Federación Alemana al Presidente

EL general Juan Perón, acompañado del embajador de la República Federal Alemana, Dr. Hermann Terdenge, y señoritas de esa colectividad, contemplan el reloj de Meisen, que le fuera obsequiado al primer mandatario en el acto realizado ayer en el teatro Colón

Occidente Traza Planes Para la Reunión con Rusia

Desarme Total Reclama Auriol

LJUBLJANA, Yugoslavia, 27 (AFP). — Un desarme general, simultáneo y fiscalizado para todas las armas, fué reclamado por el ex presidente de Francia, Vincent Auriol, en una alocución pronunciada como titular honorario de la Federación Mundial de Ex Combatientes, al inaugurarse el tercer Congreso de Combatientes Yugoslavos Pro Libertad, reunidos en Ljubljana.

Señalando el papel importante desempeñado por los antiguos combatientes en el mundo, Auriol citó especialmente la acción conjugada de los antiguos veteranos italianos y yugoslavos, que ha contribuido a la solución del problema de Trieste.

Conferencian en Londres Tres Expertos

LONDRES, 27 (AP). — Diplomáticos británicos, norteamericanos y franceses se reunieron a fin de trazar los planes para una pronta conferencia cuatripartita con Rusia enderezada a asegurar la paz mundial. Las propuestas de estos diplomáticos serán sometidas a consideración de los cancilleres de las tres grandes potencias aliadas, quienes en su reunión de París, fijada para el 8 de mayo, darán forma final a los proyectos relacionados con dicha conferencia.

Si todo se desarrolla normalmente, expresaron informantes británicos, los ministros confían en que propondrán la reunión para junio o julio en alguna capital europea neutral, como Estocolmo.

Programa Mundial

LONDRES, 27 (ANSA). — Desde que terminó la guerra, no se había enfrentado el mundo con un programa tan colmado de acontecimientos y proyectos trascendentales, como el que hoy se inició con las conversaciones de los peritos occidentales.

He aquí en detalle los puntos del programa que podrá culminar en la anhelada paz completa y absoluta:

1 Los trabajos de la comisión de expertos.

2 El viernes comenzarán en Bad Godesberg, las conversaciones francogermanas sobre el Sarre.

3 El lunes 2 de mayo se reunirán en Viena los cuatro embajadores de las potencias de ocupación, para preparar la firma del tratado de paz con Austria.

4 El 5, se completará la ratificación de los acuerdos de París, entrará en vigor la UEO y terminará la ocupación de Alemania occidental.

5 El 7, reuniráse en París la UEO, con la participación de los cancilleres de los países miembros.

6 El 8 los cancilleres de Francia, Inglaterra y Estados Unidos se encontrarán en París para discutir el informe de los expertos sobre la conferencia de cuatro.

Regresa a Brasil el Presidente Joao Café

LISBOA, 27 (ANSA). — El presidente de Brasil realizó un paseo por parques y jardines y otros lugares de esta ciudad, ponderables por su belleza y valores arquitectónicos. Asistió a la inauguración de la exposición de los tesoros de la orfebrería portuguesa, en el museo de arte decorativo. El "premier" Salazar le ofreció luego una recepción en Cintra y, posteriormente, el magistrado brasileño agasajó al presidente portugués Craveiro Lopes con un banquete de gala. Mañana, Café Filho emprenderá regreso a su patria por vía aérea.

MEDIARA LONDRES EN EL PROBLEMA DE FORMOSA

"Estado del Tiempo" y la "Radiactividad Ambiente"

DENVER, Colorado, 27 (INS). — El diario "Denver Post" anunció que en su sección "Estado del Tiempo" dará a conocer un recuento de radiactividad en el ambiente. La noticia causó estupor entre sus lectores.

Nube Atómica 'por Dentro'

LAS VEGAS, 27 (AFP). — El interior de una nube atómica es de color rojo ladrillo y reina allí el mismo olor que se siente luego de la caída de un rayo. Así lo afirman los aviadores norteamericanos que efectúan regularmente, a título de experiencia, vuelos a través de las nubes radiactivas provocadas por la explosión de armas atómicas en el polígono de Las Vegas.

Lo Declaró Mac Millan en los Comunes

LONDRES, 27 (AP). — El canciller Mac Millan expresó su confianza de que la explosiva situación en el Lejano Oriente "podría comenzar a avanzar a lo largo de líneas más favorables". Al contestar a preguntas de miembros laboristas, el nuevo canciller británico dijo en los Comunes que había ordenado al encargado de negocios de Gran Bretaña en Pekín que solicite a Chou En-lai que aclare "aún más" su reciente declaración de Bandung y afirmó: "Tengo esperanzas de que toda la situación en el Lejano Oriente, podría comenzar avanzar a lo largo de líneas más favorables". Quedó de esta forma oficialmente expresada la mediación inglesa en el problema de Formosa.

Mac Millan reiteró luego la anterior afirmación de que Gran Bretaña no había prometido ayudar a Estados Unidos en la defensa del estrecho, fuera de sus obligaciones como miembro de las Naciones Unidas.

Se anuncia que el Foreign Office ha dejado librado al criterio de M. Trevelyan si debe aguardar el regreso de Chou En-lai o por el contrario iniciar inmediatamente gestiones ante los altos funcionarios del ministerio de Relaciones Exteriores de Pekín para conocer exactamente el pensamiento del gobierno comunista en el problema de Formosa.

ALDRICH

En el Foreign Office no se reveló si ese pedido de aclaración ha sido hecho a demanda del gobierno norteamericano o luego de consultas con el departamento de Estado.

Entrevista Mac Millan-Aldrich

LONDRES, 27 (INS). — El embajador norteamericano, Winthrop Aldrich, celebró una conferencia con el ministro de Relaciones Exteriores, Harold Mac Millan, acerca del problema de Formosa.

Al retirarse de la cancillería, Aldrich, manifestó: "Tuvimos una discusión general sobre muchas cosas, entre ellas las próximas reuniones de París, y también discutimos la cuestión de Formosa".

Habría un Compromiso Chinohindú Para Entregar Vietnam Sur a los Comunistas

EL GENERAL COLLINS INFORMO A DULLES

SAIGON, 27 (INS). — Fuentes responsables aseguran que India y China comunista se comprometieron en Bandung a la entrega de Vietnam sur a los rojos. Expresaron que Nehru manifestó a Chou En-lai en conversaciones privadas que su país está dispuesto a reconocer como "inevitable" la capitulación de Vietnam meridional a los comunistas que preside Ho Chi-minh. A cambio, se permitiría a India ejercer su "protección moral" sobre las neutralizadas Laos y Cambodia, los dos estados indochinos restantes y ampliar así su zona de influencia.

Las fuentes de referencia informaron que India hará fuerte presión para activar la celebración de elecciones en todo el territorio vietnamés, de acuerdo con los términos de los convenios de tregua suscriptos en Ginebra para Indochina el 21 de julio de 1954. Se indicó que si las elecciones se llevan a cabo sin las salvaguardias y garantías de EE. UU., quedará asegurada la victoria roja.

Discusiones

Saigón sacudida por honda discusión política y militar, es hoy una capital de aspecto lúgubre. En fuentes diplomáticas se indicó que a menos que el emisario especial de Eisenhower, general J. Lawton Collins regrese de Washington con una "fórmula mágica", la intransigencia francesa, el regateo vietnamés y las maniobras hidúeschinas sellarán la suerte del territorio.

Informó Collins

WASHINGTON, 27 (AFP). — El general Collins, enviado de Eisenhower en Indochina, tuvo, en el departamento de Estado, su segunda entrevista con Dulles. A su término, Collins se negó a formular declaraciones a los periodistas sobre los asuntos tratados. En los círculos políticos se ha declarado, sin embargo, que en la entrevista se abordaron cuestiones relativas a la situación política de Vietnam sur la que es considerada grave por el general Collins.

Einaudi Parece Ser la Unica Solución; si se la Rechaza Habría que Recurrir a un "Coty" Italiano

ROMA, 27 (De nuestro corresponsal). — Las Cámaras de senadores y diputados con más diez representantes de las regiones ya constituídas, se reunirán a las 10, hora italiana, a los efectos de elegir presidente de la República. Participarán en la elección 843 personas. Ya hemos adelantado que para resultar electo, dentro de los tres primeros escrutinios, serán necesarios los dos tercios de los votos de los componentes de la Asamblea Nacional, vale decir 562. Para resultarlo en el cuarto escrutinio o en los siguientes, bastará la mayoría absoluta o sea 422 votos.

Aparece en extremo confusa la situación que se presenta en la víspera de esta jornada electoral, al punto que todo pronóstico se torna extremadamente incierto. A pesar de las intensas consultas, durante las últimas semanas, entre los representantes de los diversos grupos parlamentarios, no se llegó al menor acuerdo, de tal manera que mal puede contarse con la mayoría indispensable a favor de ninguno de los diversos nombres que se barajan.

Puede decirse que a excepción del presidente del Senado, Merzagora, a estas horas todavía no existen candidatos oficiales de partidos que hayan sido propuestos a los demás grupos. El senador Merzagora es candidato oficial de la democracia cristiana, la cual, en su condición de partido nacional más fuerte, no pudo sustraerse al deber de presentar una candidatura; pero no ha conseguido hacer aceptar al hombre designado por ella, ni siquiera a los otros partidos que forman la mayoría gubernativa. En efecto, los liberales y socialdemócratas tienen resuelto pronunciarse por la reelección del presidente Einaudi y los únicos que se hallan decididos a apoyar la candidatura del demócratacristiano Merzagora son los republicanos, que apenas disponen de siete votos.

En tales condiciones corresponde dudar de que el actual presidente del Senado pueda llegar al Quirinal, máxime dado que en el seno mismo de la democracia cristiana existen fuertes minorías que se proponen no sufragar por él, prefiriendo al presidente de la Cámara de Diputados, Gronchi.

Por su parte los socialistas y los comunistas son favorables a Gronchi, pero la candidatura de éste encuentra serias resistencias, tanto en la dirección del partido demócratacristiano, cuanto en la presidencia del Consejo de Ministros, en razón de que ni el partido ni Scelba desean que se instale en el más alto sitial de la república un hombre grato a las izquierdas. Ello en virtud del significado político que esta elección asumirá ante la opinión pública.

Las previsiones generales se inclinan a conjeturar que los primeros escrutinios no arrojarán resultado efectivo y todos se preguntan quién será a la postre el candidato hacia quien puedan converger los votos de la mayoría cuando se arribe a la pugna final y se haga necesario ponerse de acuerdo sobre un nombre determinado, puesto que, al fin y al cabo, un presidente surgirá de la emergencia.

La opinión más generalizada es que si fallase toda tentativa de hacer triunfar tal o cual candidatura, se terminará con un repliegue hacia Einaudi, quien quedaría así confirmado por un nuevo plazo de siete años. Y si tampoco fuese posible esta solución, podría haber un "Coty" italiano, por ejemplo el senador demócratacristiano Antonio Segni, abogado y profesor universitario. Segni, que es sardo, ha sido durante varios años ministro de Agricultura y su nombre se halla vinculado a la reforma agraria, a la que se debe el advenimiento de casi cien mil familias de nuevos propietarios de tierras, gracias a la expropiación de medio millón de hectáreas.

ENRICO MATTEI

(Corresponsal de Clarín en Roma)

Eligen Hoy Presidente de Italia

ROMA, 27 (AP). — Mañana se reunirán, en sesión conjunta, ambas Cámaras del Parlamento para elegir presidente de la República; es todavía difícil predecir qué candidato tiene mayores posibilidades. En realidad, no hay candidatos proclamados. Los partidos centristas, que por sí solos podrían designar al nuevo mandatario, aun no se han puesto de acuerdo, por lo menos públicamente.

Einaudi goza de prestigio personal y son muchos los que sostienen que su gestión ha sido beneficiosa para el país. Pero ni siquiera se sabe si el veterano estadista se siente con fuerzas como para afrontar un nuevo período de gobierno. Muchos opinan, además, que una reelección sentaría un mal precedente. Los nombres que más se mencionan para suceder a Einaudi son los de Cesare Merzagora, de 57 años, que pertenece al partido Demócratacristiano, y Giovanni Gronchi, actual presidente de la Cámara de Diputados, que tiene la misma filiación política, aunque de tendencia izquierdista.

La candidatura de Merzagora parece contar con mayores posibilidades, después de la decisión de apoyar su nombre adoptada esta noche por el partido Demócratacristiano. Tampoco se descarta la perspectiva de la elección de un candidato de transacción, entre los cuales figura el ex primer ministro Giuseppe Pella. Los socialistas y comunistas votarán a Ferruccio Parri.

CESARE MERZAGORA

Se Reunirán Faure y De Gaulle

PARIS, 27 (AFP). — En esferas políticas se anunció que el presidente del Consejo, Edgar Faure, se entrevistará con el general Charles de Gaulle, próximamente.

Se dice que la entrevista no será limitada a cuestiones atómicas, sino que ambos estadistas hablarán sobre la situación internacional y, especialmente, sobre la próxima conferencia de los Cuatro Grandes en Viena, sin excluir el proyecto de reforma de la Constitución Francesa, de la que de Gaulle es su más esforzado defensor.

Condecoró la Iglesia Ortodoxa de Antioquía al Primer Mandatario

El obispo Epiphanios Zaied, vicario patriarcal y jefe de la Iglesia Católica Apostólica Ortodoxa en la Argentina, coloca al general Perón la banda de la condecoración de San Pedro y San Pablo, en la ceremonia realizada ayer por la mañana en el salón Blanco de la Casa de Gobierno. (Inf. pág. 3)

Clarín

BUENOS AIRES · REPUBLICA ARGENTINA · 40 Centavos

Un foque de atención para la solución argentina de los problemas argentinos

AÑO X — Diario de la Mañana — Nº 3.429

Buenos Aires, Viernes 29 de Abril de 1955

Ngo Dinh Diem Declaró la Guerra a las Sectas Rebeldes

Siguen Luchando en las Calles de Saigón; 126 Muertos

SAIGON, Vietnam del Sur, 28 (AP). — Las tropas del gobierno sostuvieron esta noche un combate con el ejército privado del Binh Xuyen, librando una lucha total que dejó incendiada una milla cuadrada de Saigón y un saldo de ciento veintiséis personas muertas y quinientos heridos en las primeras nueve horas de refriega. Lo que está en juego es el propio futuro del gobierno de Ngo Dinh Diem, cuyo primer ministro declaró una guerra total contra el Binh Xuyen, después que parte de los efectivos de esta secta, calculados en 5.000 hombres, bombardearon el palacio del jefe del gobierno y atacaron el cuartel general del ejército y la policía. Varias horas después de estallar la batalla, el emperador Bao Dai, llamó a Diem a una reunión de emergencia en Cannes, en la Riviera francesa, antes del 3 de mayo, que obligaría a Diem a salir del país en momentos sumamente críticos. El "premier" dió a entender claramente que tratará de obtener una victoria decisiva sobre las sectas rebeldes que disponen de ejércitos propios y que han venido exigiendo su renuncia. Mientras al anochecer se elevaba una densa columna de humo sobre la ciudad, Diem dirigió por la radio del gobierno un llamamiento en favor de la calma, y dijo que el ejército dominaba la situación. La ofensiva gubernamental fué dirigida por el general Le Van Vy, jefe de estado mayor del ejército, que colabora estrechamente con Diem. Las tropas del ejército dijeron que habían hecho retroceder a los insurrectos hasta el barrio de Cholón, que está lleno de refugiados de Vietnam septentrional, y afirmaron tener en sus manos el cuartel general del ejército, que fué escenario de sangrientos combates cuerpo a cuerpo. Pero unos 900 rebeldes seguían atrincherados en el edificio de una escuela, rodeada por tanques nacionalistas.

Todos los médicos y enfermeras disponibles prestan servicios de emergencia en los hospitales, adonde llegan constantemente las ambulancias llenas de heridos y moribundos.

La nueva medida adoptada hoy por Bao Dai parece haber debilitado la posición de Diem. Además de llamar a éste a Francia, Bao Dai anunció que había delegado sus facultades militares en Nguyen Van Vy, inspector general del ejército que, según se sabe, no simpatiza con Diem.

Un vocero de Diem, en cambio, dijo que "deberá decidirse de una vez por todas" si es el gobierno quien ejerce el poder.

Causa de la Disputa

La causa inmediata de la lucha de hoy, parece haber sido la tentativa de Diem por privar al Binh Xuyen del control de la policía de seguridad. El coronel Nguyen Angoc dió un plazo hasta hoy para que las fuerzas de la secta abandonaran las calles de Saigón, pero a las 13.10, poco antes de que venciera el ultimátum, estallaron nueve proyectiles de mortero en el palacio de Diem, resultando muerto un civil y quedando heridos dos guardias. Al mismo tiempo fué atacado el cuartel general del ejército y de la policía de seguridad. Entonces el primer ministro ordenó a sus tropas que contestaran al ataque con una lucha total.

Sabios Atómicos de Sesenta Países se Reunirán en Suiza

GINEBRA, 28 (ANSA). — Más de quinientos científicos atómicos de casi todo el mundo se reunirán en la primera conferencia internacional de la energía atómica con fines pacíficos que se efectuará en Ginebra del 8 al 20 de agosto próximo. Hasta ahora han anunciado su participación 23 países, pero el profesor Walter Whitman, secretario de la conferencia, anunció que lo harían otros 37.

ACEPTA EDEN LA REUNION CON LA URSS

Los Pactos de París

LONDRES, 28 (AP). — Eden declaró en los Comunes que está dispuesto a participar en una conferencia de los jefes de gobierno occidentales con Bulganin, tan pronto como sean ratificados los tratados de París. Respondiendo a preguntas del bloque laborista acerca de cuándo se efectuaría dicha reunión, manifestó que "los aliados acordaron que antes de que pudieran realizarse conversaciones útiles con Rusia, deberían ratificarse los acuerdos de París y lograrse progresos con el tratado austríaco. Afortunadamente —agregó— se ha progresado en ambas cosas". Señaló que "ahora despejado el camino en lo que a nosotros se refiere, estamos ansiosos por explorar con el gobierno soviético la posibilidad de alcanzar un acuerdo en todas las cuestiones pendientes entre Oriente y Occidente".

La conferencia de cuatro se ocuparía de problemas como los siguientes: el futuro de Alemania, el desarme mundial, un sistema de pactos mutuos de no agresión para asegurar la paz. Para preparar el camino a tales acuerdos es que están reunidos en esta capital el grupo de diplomáticos expertos de las tres grandes potencias de Occidente y de Alemania occidental.

NO SE LOGRO DESIGNAR PRESIDENTE EN ITALIA

FERRUCIO PARRI

Tuvo Sanción Legal la Neutralidad Austríaca

VIENA, 28 (AP). — El Parlamento austríaco aprobó por unanimidad la neutralidad de Austria entre Oriente y Occidente, después de la conclusión de un tratado de paz para el país. En un debate sobre política exterior, los oradores de los cuatro partidos políticos —desde los comunistas hasta los independientes de la extrema derecha— aprobaron la declaración formulada por el canciller Raab, afirmando que Austria no ingresará en alianzas militares. Raab también anunció que pedirá al Parlamento que anuncie la neutralidad de Austria en una declaración oficial, una vez que se haya concluído el tratado, y que luego se pedirá a las cuatro potencias que la garanticen. Sin embargo, los partidos austríacos no comunistas subrayaron en el debate que, aun cuando el país sea neutral, tal como lo dispone el derecho internacional, no por ello descartará su ideología proccidental.

Realízase Hoy la Votación Definitiva

ROMA, 28 (AFP). — Los tres escrutinios realizados para la elección de presidente de la República han confirmado que ninguno de los candidatos dispone de la mayoría en el Parlamento. Diputados y senadores, en vez de elegir el candidato de su predilección, prefieren evitar el triunfo de un hombre contrario a sus tendencias políticas. Por consiguiente, a pesar de las tres votaciones, no se ha producido la suficiente aclaración del panorama electoral. El resultado de la cuarta votación, que se efectuará mañana, sigue siendo una verdadera incógnita. Esta vez, la elección se hará por simple mayoría, porque el procedimiento de los dos tercios sólo rige para las tres primeras votaciones. La jornada permitió, sin embargo, descubrir algunas novedades de carácter político. El voto secreto reveló en efecto que un grupo importante de diputados de la coalición gubernamental no respetó la voluntad del primer ministro Scelba. Su prestigio sufrió un rudo golpe con estos tres escrutinios. Scelba había recomendado la elección de un independiente, Merzagora, presidente del Senado. Pero gran número de demócratacristianos votaron pese al criterio del primer ministro por Gronchi, demócratacristiano, presidente de la Cámara de Diputados, que también fué apoyado por la extrema izquierda del Parlamento. Sin embargo, Gronchi no consiguió tampoco reunir todos los votos de la extrema izquierda, ni los sufragios de algunos moderados.

Situación Confusa

Los árbitros de esta confusa situación serán, pues, los comunistas y los descontentos de los partidos del centro-izquierda. Los monárquicos votarán probablemente, por Gronchi. Los socialistas democráticos discutirán esta noche si deben votar al independiente Merzagora o a Gronchi, por quien manifiestan cierta desconfianza. El temor es ver en Gronchi a un presidente de la República consagrado por una minoría de centro-izquierda y a una mayoría de extrema izquierda sobre la conciencia de muchos parlamentarios, y es casi seguro que ello determine un cambio de actitud por parte de muchos moderados en la votación decisiva de mañana.

Las Votaciones

Las tres votaciones arrojaron las siguientes cifras: En la primera, Parri, 308 votos; Einaudi, 120; Merzagora, 226 y Gronchi, 30. En blanco 39.

En la segunda Merzagora recibió 235 sufragios; Gronchi, 121; Einaudi 80; Bozzi, 16; varios 24; en blanco 332. Antes de iniciarse esa votación, retiró su candidatura el candidato republicano Ferruccio Parri.

La última tampoco decidió la designación presidencial, ya que Gronchi, el más votado, recibió 281 votos Merzagora 245; Einaudi, 611 Segni; 14; Decarro 12; varios, 7 y 195 en blanco.

Entrevistarse Adenauer y Pinay

Tratarán Cuestiones Referentes al Sarre

PARIS, 28 (AP). — El canciller francés Antoine Pinay partió en tren hacia Bonn, donde se reunirá mañana y el sábado con el canciller Adenauer. Lo acompaña un grupo de peritos en los asuntos relacionados con Alemania y el Sarre. La partida se produjo después de haber asistido a una sesión del gabinete, en la que expuso la posición general que piensa mantener en sus conversaciones con Adenauer. Anteriormente había discutido también las relaciones entre Oriente y Occidente con el embajador de Francia en Moscú, Louis Joxe, quien se encuentra en París en uso de licencia. La afirmación de Pinay de que el próximo 3 de mayo, será firmado el convenio económico con el Sarre, fué recibida con optimismo por los observadores, quienes señalan que luego del anuncio de ayer, cabe esperar el mayor de los éxitos a las conversaciones que se llevarán a cabo en Alemania occidental para solucionar definitivamente esa cuestión antes de la ratificación final de los pactos del país.

Orden del Día Para las Discusiones

BONN, 28 (ANSA). — Han puesto término a sus trabajos los expertos franceses y alemanes que debían preparar la reunión entre Adenauer y Pinay, anunciando el siguiente orden del día para esa conferencia: 1º) la preparación de la conferencia entre Francia y Alemania, fijada para el 8 de mayo en París, con la participación del canciller Adenauer; 2º) la entrada en vigor del estatuto para el Sarre, y 3º) los planes para la colaboración económica francogermana.

Reincorporó a Bevan al Bloque Laborista

ANEURIN BEVAN

El Partido Presentó su Programa

LONDRES, 28 (INS). — En una medida destinada a fortalecer al partido para las elecciones generales del 26 de mayo, el laborismo reintegró al seno del bloque de diputados en los Comunes al dirigente del ala izquierda Aneurin Bevan quien había sido expulsado del bloque el 16 de marzo, por combatir al jefe del partido, Clement Attlee.

Manifiesto Laborista

LONDRES, 28 (AP). — El partido Laborista en un manifiesto de su campaña para los comicios del 26 de mayo próximo, promete trabajar en favor de rápidas conversaciones para el mantenimiento de la paz del mundo, el desarme total y buscar de establecer un bienestar más socializado dentro del orden interno de la nación. También promete tratar de conseguir que se admita a China comunista en la UN, y lograr la neutralización de Formosa.

Asimismo, expresa que volverán a nacionalizar las industrias siderúrgicas, el transporte y los servicios de aguas corrientes.

Redacción Bevanista

Destácase que el manifiesto, de una extensión de 3.500 palabras, fué redactado en gran parte por el diputado de neta tendencia bevanista Richard Crossman, conocido además por su vinculación con el periodismo. El primer tiraje, de medio millón de ejemplares, está siendo distribuído en toda Inglaterra

Convocarán a Comicios Generales en Bolivia

LA PAZ, 28 (AFP). — El presidente Paz Estenssoro declaró al diario "El Tiempo" de Bogotá, que convocará a elecciones en mayo de 1956, para presidente y vice de la República, senadores y diputados. Paz Estenssoro rechazó la posibilidad de su reelección, declarándose adversario a la misma.

Apoyaría a Juárez Tavora la Unión Democrática Brasileña

RIO DE JANEIRO, 28 (AFP). — El gobernador del estado de San Pablo Janio Quadros, entrevistóse sucesivamente, con el brigadier del aire Eduardo Gomes, ministro de Aeronáutica y presidente honorario del partido de Unión Democrática Nacional; el general Juárez Tavora y con el ministro de Justicia, señor Prado Kelly.

Sería Candidato

Estas entrevistas tenderían a lanzar la candidatura a la presidencia de la República del general Juárez Tavora, que, después de ser propuesto por el partido Demócrata Cristiano, solicitó tiempo para reflexionar sobre la situación.

Si el Congreso de la Unión Democrática Nacional, que se inauguró hoy aprueba esta proposición, la candidatura de Juárez Tavora substituiría a la del ex gobernador del estado de Pernambuco, Etelvino Lins.

Pierde Terreno en Washington el Grupo Político Más Agresivo

NUEVA YORK, 28 (De nuestra agencia).— El gobierno de Washington acaba de confirmar, con un episodio sorprendente, la política exterior contradictoria que se ha hecho una de sus características. Del sábado al martes, las insinuaciones levemente conciliatorias de Chou En-lai fueron recibidas por Washington con una piedra en cada mano: EE. UU. no aceptaba ni en principio la posibilidad de negociar con Pekín si se excluía a Chiang Kai-shek de la negociación. Pero el martes, esa posición fué corregida radicalmente y ahora Estados Unidos considera que la insinuación de Chou merece ser considerada con toda atención, anticipándose la posibilidad de negociar con Pekín sin que sea imprescindible Chiang Kai-shek. No debe criticarse este cambio de actitud.

En realidad, lo que el señor Dulles dijo el martes es lo que debía haber dicho el sábado. EE. UU. ha aceptado la enorme responsabilidad de luchar por la paz, y el mundo tiene derecho a esperar que su actitud sea civilizada e inteligente. Dentro de esos términos, el espíritu de conciliación es obvio y el Departamento de Estado no podía responder al inesperado movimiento de Pekín con la intransigencia de un niño terco. Por eso, puede aplaudirse el cambio de posición de Washington. Mucho más importante de lo que pueda resultar de este flirteo diplomático con Pekín —que dicho sea de paso merece un frío pesimismo— es el hecho humano, razonable y amplio que resulta de la propia capacidad del gobierno norteamericano para reconocer un error. Esta es una actitud honrada; y ya que los gobiernos —los hombres— no son infalibles, lo menos que se les puede pedir es la honradez y el coraje necesario para exhibirla, aun en trances deslucidos. Quizás este episodio no tenga una proyección muy grande por sí mismo. Es un incidente, un problema muy complejo, sobre el cual, aunque actúen ahora elementos indirectos tan desusados como la correspondencia privada entre Eisenhower y Zhukov, gravitan factores profundos que todo tiende a establecer como irreconciliables.

Por eso, del balance de todas estas alternativas, lo más importante es el fondo moral que brota del cambio de actitud de Washington. En este cambio de actitud, asimismo, se revela una vez más la profunda división que existe en el gobierno y que algunos hemos denunciado desde el momento que Eisenhower asumió el poder. Esa división, con su raíz en el propio partido Republicano, ha sido la causa de muchas de las contorsiones lamentables de la política exterior de EE. UU., en los últimos dos años, y de la preeminencia que han tenido en ciertos momentos algunos hombres definidos como "comedores de fuego" por su violencia y agresividad. Y ahora, del cambio de actitud que nos ocupa se desprende también la posibilidad de que ese grupo de comedores de fuego —los reaccionarios de siempre, aislacionistas de ayer que ahora no titubearían en lanzar al país a la guerra contra China— están perdiendo el terreno que habían ganado, con peligro para todo el mundo, durante los últimos tiempos.

HORACIO ESTOL

Corresponsal de Clarín en EE.UU. de Norteamérica

Reunión Previa en Viena

Pidió Calma a la Población Ante las Provocaciones el Ministro Borlenghi

VIENA, 29 (AFP). — Los jefes de las misiones diplomáticas de las cuatro potencias ocupantes de Austria realizaron una reunión preliminar a la conferencia que iniciarán el dos de mayo próximo. En esta conversación, que se efectuó al concluir la sesión ordinaria del consejo aliado de Viena, se concertaron los detalles relativos a la organización y el procedimiento de las negociaciones cuatripartitas.

Posteriormente, el embajador y alto comisionado norteamericano, Thompson, entregó al canciller Figl, una nota precisando las modalidades en que podría realizarse la "conferencia diplomática".

Levantan Controles en el Danubio

LINZ, Austria, 29 (AP). — Los rusos permitieron que barcos fluviales extranjeros pasaran sin control a aguas del sector soviético de Austria. Las autoridades soviéticas de ocupación anunciaron ayer que ponían fin a toda clase de controles sobre el movimiento fluvial de cargas en el Danubio.

Desfile de la policía de Alemania Oriental, recientemente militarizada por las autoridades comunistas, como medida preliminar para contrarrestar el rearme de la zona occidental.

Exhortó a la Policía a Estar Alerta y Reprimir Desórdenes

El ministro de Interior y Justicia, señor Angel Borlenghi, en su carácter de presidente del Consejo Federal de Seguridad, impartió instrucciones a todas las policías nacionales, provinciales y territoriales para que actúen con energía contra quienes pretendan alterar el orden o la tranquilidad en los actos de mañana.

La declaración ministerial, que fué difundida ayer, a las 20.25, en el Boletín Oficial, por Radio del Estado y la Red Argentina de Radiodifusión, expresa:

"Ante los rumores que hacen circular ciertos grupos al servicio de la oligarquía, con el ánimo de inquietar al pueblo laborioso y tranquilo que desea conmemorar el Día de los Trabajadores con un grandioso acto de adhesión a su líder, el excelentísimo señor presidente general Perón, el ministro de Interior y Justicia, en su carácter de presidente del Consejo Federal de Seguridad, que integran todas las policías nacionales, provinciales y territoriales del país, exhorta a éstas a estar alertas y proceder con toda serenidad, pero con la mayor energía y decisión, contra cualquiera que pretenda alterar el orden o la tranquilidad de los actos del 1º de Mayo, organizados por la Confederación General del Trabajo.

En cuanto a la población en general, y a los trabajadores en particular, se les encarece no se dejen inducir a hechos de violencia a pesar de las provocaciones de cualquier índole de que puedan ser objeto por parte de personas o grupos que quieran molestar, y por el contrario, que apelen a la policía para toda intervención que consideren necesaria. Las policías del país, cultas, respetuosas y valientes, estarán en su puesto para hacer valer los derechos del pueblo".

Trátase en Bonn la Cooperación Francoalemana

Pinay y Adenauer Formularon Declaraciones Optimistas

Clarín

BUENOS AIRES · REPUBLICA ARGENTINA

40 Centavos

Un legado de atención para la solución argentina de los problemas argentinos

AÑO X — Diario de la Mañana — Nº 3.430

Buenos Aires, Sábado 30 de Abril de 1955

PINAY

BONN, 29 (AP). — El canciller francés, Antoine Pinay, y el primer ministro de Alemania occidental, señor Adenauer, discutieron "proposiciones concretas" como temas para una posible conferencia de las cuatro grandes potencias, con participación de la Unión Soviética, según declaró un vocero del gobierno alemán. Los dos estadistas salieron sonrientes de su reunión de cinco horas de duración, en cuyo transcurso se trataron las relaciones francoalemanas sobre todo en lo referente al problema del Sarre. Pinay declaró a los periodistas: "Me satisface extraordinariamente el progreso que hemos realizado hasta ahora". Adenauer, que se hallaba con él, agregó: "Pueden decir que ése es también mi punto de vista".

La conferencia de ambos estadistas, de dos días de duración, está destinada a resolver los problemas francoalemanes pendientes, antes de que Alemania occidental recobre su soberanía la semana próxima. Un vocero expresó que Adenauer y Pinay están convencidos de que la cooperación entre Francia y Alemania, tan indispensable para la unidad occidental, "debe impulsarse al máximo al colocarla sobre una base material".

Entretanto, los grupos asesores de ambos países se reunieron bajo la presidencia del director general de asuntos exteriores de Francia, Roland De Margerie, y del secretario de Estado de Bonn, Walter Hallstein.

Impugnarían el Acuerdo

BONN, 29 (AFP). — Las deliberaciones en la Corte Suprema de Justicia, según los círculos allegados a la socialdemocracia, se desarrollarían favorablemente a la tesis de la impugnación de los acuerdos sobre el Sarre sostenida por ese partido

ROKOSSOVSKY DIRIGE LOS EJERCITOS ROJOS

PARIS, 29 (INS). — Informes diplomáticos procedentes de la cortina de hierro dan cuenta de que la Unión Soviética ha convocado a los dirigentes de las naciones comunistas con el objeto de organizar un comando militar unificado. La importante medida será adoptada en una conferencia a realizarse en Varsovia, bajo la presidencia del mariscal ruso Iván Konev. El comandante supremo rojo en el nuevo mando será el mariscal Constantin Rokossovsky.

Italia Eligió Presidente a Gronchi

Aseguró Adenauer su Mayoría en el Senado

HANNOVER, Alemania, 29 (AP). — Los partidos de la coalición nacional del gobierno de Adenauer, asumieron el control del Estado de la Baja Sajonia, el cual había estado en poder de los socialistas desde el término de la segunda guerra mundial. Con esta victoria, Adenauer se aseguró la mayoría de dos tercios en el Bundesrat Federal (Cámara alta) que necesitaba para obtener la aprobación de leyes relacionadas con el rearme.

Los cuatro partidos acordaron formar un nuevo gobierno para el Estado que estará presidido por Heinrich Hellwege, jefe del partido Alemán, de tendencia derechista, que es el grupo más pequeño del gobierno de Bonn. Los socialistas habían obtenido el mayor número de votos en la elección del domingo último, pero sólo lograron 59 bancas en el Parlamento del Estado, que consta de 161 miembros

Suspendióse el Tránsito en un Túnel de Los Andes

LOS ANDES, 29 (AP). — Fué suspendido temporalmente el tránsito de vehículos por el túnel internacional que une la estación chilena de Caracoles con la argentina de Eva Perón. Se tomó esta determinación debido a que presenta dificultades su mantenimiento durante el invierno. Sin embargo, los automóviles podrán trasladar hasta Caracoles y de allí ser embarcados hasta la estación argentina.

ROMA, 29 (AP). — Giovanni Gronchi, presidente de la Cámara de Diputados, demócratacristiano de tendencia izquierdista, fué elegido segundo presidente de Italia, en la cuarta votación celebrada al efecto, en la que triunfó categóricamente. La mayoría de los observadores interpretan su victoria como un revés para el presidente del Consejo de Ministros, Scelba, quien regresó de su visita a EE. UU. y Canadá para apoyar a otro candidato. Gronchi sucederá a Einaudi, quien cuenta ya 81 años y fué el único otro candidato en la elección de hoy.

Prestará Juramento el Día 11

El candidato de Scelba, el independiente Merzagora, llevó la delantera en la segunda votación, pero perdió terreno en la tercera, efectuada anoche, y se retiró en favor de Einaudi

Los comunistas y socialistas, que se habían opuesto a Merzagora, que es de tendencia más conservadora, prestaron sólido apoyo a Gronchi. La votación final de la sesión conjunta del Parlamento arrojó los siguientes resultados:

Gronchi, 658 votos; Einaudi, 70; dispersos, 11; en blanco, 92; nulos, 2.

El 10 de mayo expira el mandato de siete años de Einaudi como presidente, y al día siguiente Gronchi prestará juramento. Una de sus primeras tareas será la formación de un nuevo gobierno. Scelba, de acuerdo con la costumbre, le presentará la renuncia de su gabinete. Gronchi podría rechazarla o pedir a Scelba que forme un nuevo gobierno, aunque también podría buscar a otra persona para que lo forme.

La Dimisión de Scelba

ROMA, 29 (INS). — Scelba, quien renunció automáticamente al producirse la elección de Gronchi, continuará al frente del gobierno hasta el 11 de mayo, fecha en que el nuevo presidente asumirá su cargo

Gronchi se había opuesto al gobierno moderado de Fanfani, que fué reemplazado a principios del año pasado por Scelba. El nuevo presidente había considerado a Fanfani muy conservador. Los dirigentes demócratacristianos han expresado la seguridad de poder controlar a Gronchi, pero los socialistas y comunistas confían, asimismo, en tener un "amigo" en el palacio presidencial.

Acuerdos Atómicos Entre las Naciones Comunistas

PARIS, 29 (AFP). — Acuerdos referentes a la cooperación en materia de investigaciones atómicas fueron firmados entre la Unión Soviética y cinco países comunistas, según anunció Radio Moscú. En virtud de estos acuerdos con Alemania oriental, China, Polonia, Checoslovaquia y Rumania la Unión Soviética se comprometió a efectuar en el período 1955-56 todos los trabajos preparatorios y a librar pilas atómicas experimentales e intercambiar informaciones atómicas.

Comienza en Julio el Rearme Germano

Prepárase la Ley de Conscripción Militar

VON BRENTANO

BONN, 29 (INS). — Heinrich von Brentano, quien para mediados de mayo será designado canciller de Alemania Federal, declaró que dentro de noventa días serán llamados los primeros núcleos de voluntarios para integrar un ejército alemán de 500.000 hombres. Hablando ante corresponsales norteamericanos y británicos en Bonn, manifestó, también, que la primera lectura del proyecto de ley sobre servicio militar estará terminada antes del receso de verano del Parlamento, el 15 de julio. Añadió que no será necesaria una mayoría de los dos tercios de cada rama del Parlamento para la aprobación de dicho proyecto. Von Brentano, al revelar los planes sobre el llamado a filas de medio millón de alemanes, declaró que la maquinaria de rearme completa, inclusive el establecimiento de una contribución militar a la NATO, "está lista y comenzará a funcionar" no bien se concluyan todos los detalles finales de los acuerdos sobre la remilitarización germana. Señaló que espera que la prisa del gobierno de Bonn no destruya la disposición de la Unión Soviética a entablar conversaciones con el mundo occidental con vistas a aliviar la tensión internacional, particularmente en Europa.

DISCUTIRA LA UNION LA AYUDA PARA EL VIETNAM

WASHINGTON, 29 (INS). — Eisenhower invitó a los dirigentes del Congreso a una conferencia especial sobre el problema de la ayuda al exterior, la que seguramente abarcará las crisis de Formosa e Indochina. El anuncio se formuló luego que el senador demócrata Mike Mansfield solicitó que el gobierno de Estados Unidos retire su ayuda al Vietnam meridional en caso de que los rebeldes derriben al gobierno de Ngo Dinh Diem. La demanda de Mansfield fué bien recibida por el departamento de Estado.

Mansfield indicó que Estados Unidos no puede continuar gastando millones de dólares en un país que no se esfuerza por contrarrestar la amenaza comunista en el sudeste asiático.

Estaría Sofocada la Rebelión en Saigón

Pasó de 300 el Número de Muertos

SAIGON, 29 (AP). — El primer ministro Ngo Dinh Diem, asestó fuertes golpes a sus adversarios mientras lucha para salvar su propio futuro político. Seis batallones del ejército nacional, atacando con artillería y vehículos blindados, obligaron a las unidades del general Le Van Vien, a evacuar Saigón, en el curso de cruentos combates librados por la mañana. Al llegar la noche, la fuerza principal de los rebeldes daba la impresión de haber sido dispersada por la acometida del ejército nacional.

Desoye a Bao Dai

Alentado por sus triunfos militares, el primer ministro despachó un mensaje al jefe del Estado, Bao Dai, que se encuentra en Francia, en el que rechaza sus órdenes de que él y su jefe de estado mayor, el general Le Van Ty, viajaran a Francia para celebrar "consultas". El primer ministro respondió que no puede salir de Saigón en los momentos actuales.

El gabinete apoyó unánimemente al primer ministro, y declaró que no había ningún reemplazante adecuado para que éste pudiera viajar a Cannes. También expresó su desaprobación por el nombramiento del general Nguyen Van Vy como jefe del estado mayor, en reemplazo del general Le Van Ty.

El número de muertos se calcula en 300 y el de los heridos civiles y militares pasa de mil.

E. U. Apoya a Diem; Francia lo Rechaza

WASHINGTON, 29 (AP). — Estados Unidos expresó abiertamente su apoyo al jefe del gobierno de Vietnam meridional, Ngo Dinh Diem. Este apoyo, expresado por el departamento de Estado, dejó en primer plano una disputa encubierta entre Washington y París.

Oposición Francesa

PARIS, 29 (AP). — Faure declaró que es evidente que el gobierno de Ngo Dinh Diem, en Saigón, ya no es capaz de cumplir su cometido.

Acompañan al Sucesor de Einaudi los Aplausos de las Derechas e Izquierdas

ROMA, 29 (Especial de ANSA). — La elección de Giovanni Gronchi para la presidencia de la República ha demostrado una tendencia ligeramente izquierdista del Parlamento, pues el primer candidato de la democracia cristiana, Cesare Merzagora, de orientación conservadora, no logró obtener la mayoría necesaria. La consagración de Gronchi, líder del ala izquierda del partido Democrata Cristiano, resultó imprevisible para la mayoría de los observadores políticos, tanto más cuanto que la dirección del partido mayoritario había proyectado evitar que fuera un miembro del mismo quien sucediera a Einaudi. No obstante, los 295 votos de socialistas de izquierda y comunistas, tras la renuncia a la candidatura por Ferruccio Parri, respaldaron la victoria del nombre propuesto a último momento por el bloque demócratacristiano. Así la proclamación del símbolo de la unidad del pueblo italiano en la persona de su nuevo presidente constitucional, acompañó a Gronchi con los aplausos de derechas e izquierdas.

Resulta difícil prever las consecuencias de la crisis política que se registrará cuando Scelba, de acuerdo con la práctica constitucional, presente al nuevo jefe de Estado la renuncia colectiva del actual gabinete. Empero, los acontecimientos que se han venido produciendo, principalmente a causa de la posición de los liberales, permitirían prever que difícilmente se forme el nuevo gobierno sobre la base de una coalición cuatripartita, como la que ha respaldado al actual. Entre las posibilidades que ya se barajan en los círculos políticos de Roma no se descarta la realización de comicios generales a corto plazo, con una reforma de la ley electoral vigente, que permita una mayor elasticidad en la conjunción de fuerzas.

Gronchi configura, por encima de todo, a juicio de los círculos parlamentarios, un indiscutido éxito de las normas democráticas y una expresión de la madurez política del pueblo italiano.

ARRIGO ACCORNERO,
Jefe de los servicios extranjeros de ANSA

Mañana Salen los Diarios Matutinos

Mañana, 1º de Mayo, saldrán los diarios matutinos. Como se recordará, la festividad de los trabajadores estaba consagrada entre las fechas en las que no aparecían los diarios. Mañana, pues, habrá una excepción, por considerar el Sindicato de Vendedores de Diarios, Revistas y Afines de la República Argentina que, según expresa el comunicado, "este 1º de Mayo es el más trascendental de la historia de la patria". Señala que el mejor homenaje que el gremio puede rendir al general Perón es dedicarse a la distribución y venta de los diarios. La resolución se adopta por única vez y sin que ello signifique dejar un precedente para el futuro. El sindicato informó que mañana aparecerán los órganos de prensa matutinos, pero, en cambio, no aparecerán los diarios de la tarde y de la noche.

Singular Brillo Alcanzó la Celebración del 1º de Mayo

Decidirá el Pueblo si Debe Ser Separada la Iglesia del Estado

EN EL palco oficial, levantado en la acera de la Casa de Gobierno, sobre la calle Balcarce, el general Perón aparece acompañado de autoridades nacionales y provinciales y de dirigentes de la C. G. T., la escena registra el momento en que se canta el himno patrio, que fué coreado por la multitud que colmaba la plaza de Mayo

Así lo Afirmó el Primer Mandatario en Respuesta a las Expresiones del Secretario General de la C.G.T.

EL Día de los Trabajadores alcanzó jubilosa celebración en la Capital Federal, donde se realizó el acto principal que tuvo como marco la plaza de Mayo, como asimismo en todas las ciudades y pueblos del interior en los cuales se realizaron también concentraciones para escuchar la palabra del secretario general de la C. G. T., señor Eduardo Vuletich, y la del presidente de la Nación, general Juan Perón. El secretario de la central obrera —organizadora del acto— luego de reiterar la adhesión al primer mandatario expresó que solicitará a los legisladores obreros que promuevan, por las vías legales correspondientes, la separación de la Iglesia del Estado. Posteriormente, durante su discurso, el general Perón señaló con respecto a la cuestión que se planteaba, que se hará lo que el pueblo decida, porque él es quien gobierna.

Homenaje a la Sra. Eva Perón

Junto al busto de la señora Eva Perón, erigido en la sede de la Confederación General del Trabajo, se congregaron ayer, a las 8.30, los miembros del secretariado y del consejo directivo de esa central obrera. Con ellos se hallaban dirigentes de gremios metropolitanos y del Gran Buenos Aires y las reinas del Trabajo que más tarde debían tomar parte en el certamen para la elección de la Reina Nacional del Trabajo 1955.

Guardaron allí un minuto de silencio y al pie del busto depositaron numerosas ofrendas florales.

Se Iza la Bandera

En compacta columna presidida por el secretario general de la C.G.T., se dirigieron desde ese lugar hasta la plaza de Mayo, donde, media hora después, el Sr. Eduardo Vuletich procedió a izar la bandera nacional en el mástil emplazado frente a la Casa de Gobierno, ceremonia a la que asistieron altas autoridades y numeroso público, que a pesar de lo temprano de la hora, se encontraba en el lugar.

Primeras Concentraciones

Alrededor de mediodía, llegaron a la capital los primeros grupos compactos, formados por afiliados de gremios y otras entidades culturales, deportivas y sociales, que, provenientes de poblaciones del Gran Buenos Aires habían fijado distintos sitios para su concentración.

Principalmente en las plazas y lugares abiertos, próximos a las estaciones ferroviarias, estas concentraciones alcanzaron gran magnitud, acreciendo sus proporciones al aproximarse la hora fijada para la realización del acto central.

Pasadas las 15, en densas columnas, millares de personas se dirigieron a la plaza de Mayo, por sus principales vías de acceso, mientras otras tantas, empleando los más heterogéneos medios de transporte, portando carteles y estandartes, llegaban también

(Continúa en la página DOS)

EL general Perón procede a coronar a la nueva Reina del Trabajo, señorita Elsa Hayde Landaburu

Clarín

Un lugar de abertos para la solución argentina de los problemas argentinos

5 Centavos

AÑO X — Diario de la Mañana — Nº 3.432

Buenos Aires, Lunes 2 de Mayo de 1955

ASPECTO parcial que presentaba la plaza de Mayo al comenzar el acto central de la celebración de la Fiesta de los Trabajadores. La multitud saluda con sus pañuelos al presidente de la República, al ocupar el general Perón el palco oficial

Inauguró el Presidente de la Nación el Período Legislativo

EL presidente de la República, general Juan Perón, inauguró ayer, a las 8, con el mensaje de práctica, el 89º período de sesiones del Congreso de la Nación. La ceremonia, que tuvo la solemnidad de siempre, se caracterizó por una excepcional sencillez. El recinto, bien iluminado, ofrecía magnífico marco a las bancas y galerías repletas de público. Pero, como hace un año, la vestimenta de las autoridades, los legisladores y los invitados especiales fué simple, sin el rigor de la etiqueta que era norma en épocas anteriores. El mensaje con el cual el primer mandatario reseñó su obra gubernativa y abrió el nuevo período parlamentario tiene —según lo expresó— un destinatario: la juventud. Bajo ese signo, el general Perón desarrolló su pieza oratoria, que condensa aspectos fundamentales de lo realizado durante el último año en los planos político, económico, social y cultural. Los puntos esenciales de su mensaje a las Cámaras legislativas pueden resumirse así:

1º Este mensaje no puede tener otro destinatario que la nueva generación: la juventud de la Nueva Argentina.

2º Si se niega al gobierno su derecho de actuar sobre el espíritu de los hombres, se le está negando el legítimo derecho de promover la elevación cultural del pueblo.

3º "Lucharemos sin tregua y hasta caer exhaustos, si fuese necesario, contra quienes pretendan seguir utilizando cualquier privilegio para explotar al pueblo o limitar la elevación cultural, que es una meta fundamental de nuestro destino".

4º El golpe de Estado de 1943 adquirió el tono de revolución popular a partir del 17 de octubre de 1945.

5º La revolución no ha terminado aún. En tiempos de crisis universal, "todo gobierno debe sentirse en permanente tensión revolucionaria".

6º Es necesario el autoabastecimiento de petróleo. "Sería cerrar los ojos a la realidad y exponer a nuestro pueblo a graves penurias al no decidirse a incrementar energéticamente la producción nacional de calorías con fuente propia, utilizando para ello todos los recursos disponibles". Es necesario, por lo tanto, posibilitar, dentro de las normas de la Constitución, el aporte de recursos adicionales extranjeros para la extracción del petróleo argentino.

7º La nueva organización de los ministerios ha dado los resultados esperados.

En el Congreso

Desde las 7 de ayer, las arterias de acceso al palacio legislativo comenzaron a cobrar animación. Elementos del Regimiento de Granaderos se ubicaron frente al Congreso por la calle Entre Ríos, en tanto las del cuerpo motorizado Buenos Aires lo hacían sobre Callao, hacia el norte.

Leyó su Mensaje el General Perón

Sobre las calles Rivadavia e Hipólito Yrigoyen comenzaron a llegar los legisladores, en vehículos que se estacionaban luego a lo largo de las mismas. Fueron llegando también miembros del cuerpo diplomático, ministros, altos funcionarios y el representante del clero ortodoxo, obispo Epiphanios Zeid, así como esposas de las autoridades.

La Asamblea

A la 7.40 se constituyó la asamblea, dirigida por el vicepresidente de la República y titular del Senado, contraalmirante Alberto Teisaire. Seguidamente se procedió a izar la bandera existente en el recinto, honor que estuvo a cargo del presidente de la Cámara de Diputados, doctor Benítez. Luego se leyó el decreto de convocatoria y se designaron las dos comisiones, de exterior e interior, encargadas de acompañar al general Perón al ingresar al Palacio Legislativo. Mientras tanto, el presidente de la asamblea solicitó que sus componentes pasaran a un cuarto intermedio, sin abandonar sus bancas, a la espera del primer mandatario.

Las Comisiones

Las comisiones estaban integradas por los siguientes senadores, diputados y delegados: Ramón Albariño, Paulino Herrera, José de Paolis, Delia Degliuomini de Parodi, Nélida Antonia de De Miguel, Angel Miel Asquía, Patrocinio Merlo, Pablo Manguel, Oscar Barabino, Zelina de Luca de Soto, Ricardo Zavala, Octavio Ríos, María Cosuccio, José Tesorieri, Oscar Bidegain, Juan García, José Lucero y Héctor Hechen.

El recinto estaba ocupado por los legisladores, ministros, delegados y, además por numeroso público que había invadido los pasillos de acceso. En la bancada radical en ausencia de sus miembros, se habían ubicado otras tantas personas, mujeres y hombres, entre ellos un oficial de aeronáutica. En el palco de la derecha de la presidencia se hallaban miembros de la Corte Suprema, jefes de las fuerzas armadas, especialmente invitados, el inten-

(Continúa en la página CUATRO)

En la 2ª Sección

Texto completo del mensaje presidencial y reseña de la actividad ministerial

El P. Peronista Apoya la Separación de la Iglesia del Estado

Dió Comienzo la Conferencia de Embajadores Sobre Austria

Habría Acuerdo en Viena

LLEWELYN THOMPSON

VIENA, 2 (AP). — Los embajadores de las cuatro potencias ocupantes conversaron hoy por espacio de cuatro horas y media respecto a la conclusión de un tratado de independencia para Austria. El ministro de Relaciones Exteriores de Austria, Leopold Figl, expresó al salir de la reunión: "Las perspectivas son favorables". Un comunicado emitido al término del primer día de las reuniones, que seguramente se prolongarán por espacio de varias jornadas, dijo que "se realizó un progreso notable".

Tomaron parte en la reunión, junto con una delegación austriaca, los enviados de Gran Bretaña, Estados Unidos, Francia y la Unión Soviética. Fuentes bien informadas dijeron que el embajador norteamericano, Llewellyn E. Thompson (h.), obtuvo un triunfo en la primera sesión de la conferencia; se señala que convenció a los rusos de que cualquier delegación podría discutir cualesquiera de los 59 artículos del tratado.

La mayoría de los artículos había sido acordada en reuniones anteriores de los "cuatro grandes" pero las potencias occidentales desean introducir enmiendas en varios de ellos.

Acuerdos Logrados

Los representantes de los gobiernos de Washington, París, Londres y Moscú convinieron en eliminar los artículos sexto, séptimo y octavo del borrador preparado hace cinco años y que está sirviendo de borrador actual para la base de las tratativas en el presente cónclave.

Estos artículos se refieren, respectivamente, al requisito que prohibiría a Austria conceder derechos de ciudadanía a súbditos alemanes que en otro tiempo hubieran pertenecido al partido nazi, a la aprehensión de criminales de guerra para su enjuiciamiento, y a la liquidación de la Liga de las Naciones.

Artículos Aprobados

Entre los 15 artículos del Tratado de Paz con Austria, que se dijo fueron aprobados hoy, los más importantes son éstos:

1 Austria será un Estado soberano, independiente y democrático.

2 La independencia e integridad territorial de Austria serán respetadas.

3 Se prohíbe toda unión política o económica entre Austria y Alemania.

Otros artículos de esos quince determinan las fronteras de Austria, prohiben la naturalización como austríacos de ex nazis, establecen un sistema de elecciones libres, se ocupan de los casos de criminales de guerra y obligan a Austria a reconocer los tratados de paz de la segunda guerra mundial.

Progresa la Conferencia de Expertos en Londres

LONDRES, 2 (AP). — Siete naciones se acercaban a un acuerdo sobre la forma que encararán la histórica alianza que permitirá a Alemania occidental rearmarse bajo la vigilancia de sus antiguos enemigos. Un grupo de expertos, reunidos como la comisión interina de la Unión Europea Occidental (UEO), delineó la estructura de tres principales organismos que se establecerán en virtud de los acuerdos de París, suscriptos en octubre último.

Suscriben Hoy en París la Convención Francosarrense

PARIS, 2 (AFP). — La firma de la convención económica francosarrense está prevista para mañana, 3 de mayo, en el Quai d'Orsay, según se confirma en fuente francesa autorizada. El canciller Pinay firmará los documentos en nombre de Francia, y Johannes Hoffmann, presidente del Consejo Sarrés, en nombre del Sarre. Una nueva reunión francosarrense se efectuó esta tarde para solucionar algunos puntos de detalle y completar la redacción definitiva de los textos.

Reúnese el 11 el Bloque de Europa Oriental

Deliberarán en la Ciudad de Varsovia

PARIS, 2 (AFP). — La agencia China Nueva, en una información fechada en Moscú, anuncia que los participantes en la conferencia de Moscú de noviembre de 1954 se reunirán el 11 de mayo en Varsovia. Agrega que la "conferencia de Varsovia tratará la situación creada por la ratificación de los acuerdos de París" y estudiará los problemas que surgen de las decisiones tomadas el 23 de noviembre de 1954 en la conferencia de Moscú "para la salvaguardia de la paz y de la seguridad en Europa por los países europeos".

A la conferencia de Moscú habían asistido la Unión Soviética, Polonia, Checoslovaquia, la República Democrata Alemana, Hungría, Rumania, Bulgaria y Albania.

Ni la agencia Tass ni Radio Moscú han hecho aún la menor mención de esta conferencia de los "ocho" en Varsovia el 11 de mayo. Por su lado, Radio Pekín, en una emisión captada esta mañana en Hongkong, anunció el envío por el gobierno de China Popular de un observador a una conferencia que reunirá el 11 de mayo en la capital polaca a la URSS y a las siete democracias populares de Europa. Por otra parte, "Pravda", único diario que se editó hoy en Moscú, confirma la reunión de una conferencia de los ocho países. Afirma que desde la realización de la conferencia de Moscú prosiguieron las consultas con vistas a afianzar la paz y la seguridad europeas. Estas consultas se refieren a un tratado de paz y colaboración.

Clarín

Un toque de atractivo para la solución argentina de los problemas argentinos

AÑO X — Diario de la Mañana — Nº 3.433

BUENOS AIRES · REPUBLICA ARGENTINA · 40 Centavos

Buenos Aires, Martes 3 de Mayo de 1955

General MARSHAL

MARSHAL PREFIERE GUARDAR SILENCIO

Rechaza una Fortuna por sus Memorias

NUEVA YORK, 2 (INS). — El general George C. Marshall manifestó que había rechazado ofertas de hasta un millón de dólares para escribir sus memorias, según la revista "Lock".

El ex jefe de estado mayor conjunto durante la guerra y después secretario de Estado del presidente Truman, anunció que la negativa obedece a que muchas personas que desfilaron por su vida militar y civil aún están vivas. "No escribiré mis memorias, porque a menos que se diga la verdad, las mismas no tendrían ningún valor histórico".

Cuando se le preguntó a Marshall cuál fué el momento más emocionante de su carrera militar, dijo: "Cuando fuí ascendido a teniente. Esperé cinco años para recibir esa satisfacción".

Radford Informa Hoy Sobre su Gestión Ante Chiang Kai-shek

Ayer Conferenció con Dulles

WASHINGTON, 2 (AP). — La Casa Blanca anunció que el almirante Arthur W. Radford, jefe del Estado Mayor Combinado, informará mañana al presidente Eisenhower sobre su viaje a Formosa. James C. Hagerty, secretario de prensa de la presidencia, expresó que no sabía si el secretario ayudante de Estado, Walter Robertson, que lo acompañó a Formosa, estaría presente en esa entrevista en la Casa Blanca. Radford y Robertson retornaron a fines de semana de Formosa donde se entrevistaron con el generalísimo Chiang Kai-shek y otros altos funcionarios del gobierno nacionalista chino, considerando diversos asuntos sobre la situación en el Lejano Oriente.

Mensaje de Chiang Kai-shek

WASHINGTON, 2 (INS). — El almirante Radford y Robertson informaron a Dulles acerca de sus observaciones sobre el terreno de la situación de Formosa y el resultado de sus conversaciones con Chiang Kai-shek.

Extraoficialmente trascendió que le entregaron un mensaje de Chiang en el que expresa su disposición a acatar el cese del fuego si es aceptado también por los comunistas chinos. Se tiene entendido que Radford y Robertson subrayan en su informe la urgencia de establecer una concentración más poderosa de elementos bélicos para contrarrestar cualquier decaimiento en el ánimo de los nacionalistas. Esto podría indicar que se asignarán fuerzas de infantería de marina norteamericana para el servicio terrestre en Formosa.

Los funcionarios del departamento de Estado se sienten confiados en que Chiang respetará el cese del fuego, si es concertado. Basan su confianza en un intercambio de cartas en diciembre pasado entre Dulles y el canciller chino, George Yeh, cuando se firmó el tratado de defensa mutua. También se entiende que Estados Unidos prometió no ceder las islas de Quemoy y Matsu como base de una tregua.

Estrélianse en Suecia 4 Aviones a Reacción

ESTOCOLMO, 2 (AFP). — Cuatro aviones a reacción de la fuerza aérea sueca cayeron en la región de Norrkoeping. Habían salido para vuelos de instrucción, pese a la intensa niebla que se mantenía desde hacía 24 horas. Ocho minutos después de la partida de los aparatos se interrumpió el contacto con la radio terrestre y los habitantes de Norrkoeping escucharon una colisión aérea seguida por explosiones. Hasta ahora, las investigaciones no permitieron hallar ni los aparatos ni los pilotos.

Cesó la Lucha en Saigón

Bao Dai Sería Relevado Hoy

PARIS, 2 (AP). — Un despacho de una agencia noticiosa francesa dice que el ejército nacional había eliminado los últimos focos de resistencia de las fuerzas del Binh Xuyen en Cholon, y que ha cesado toda la lucha en la zona.

Desconocen a Bao Dai

SAIGON, 2. (AP). — El jefe del gobierno, Ngo Din Diem, apoyado por los jefes del ejército y con la garantía del respaldo de EE. UU., desconoció la facultad del ex emperador Bao Dai para cambiar los gobiernos en Vietnam meridional. Mientras tronaban los cañones en una nueva batida contra los rebeldes, el primer ministro y tres generales del ejército enviaron un mensaje a Bao Dai, en el cual le advierten que no sería reconocido cualquier nuevo gobierno que él designara.

El comité revolucionario convocó a una asamblea de los delegados provinciales para mañana, con el propósito de aprobar la acción del comité, que el sábado destituyó a Bao Dai.

Diem se enteró directamente por el general J. Lawton Collins, enviado especial del presidente Eisenhower, del apoyo norteamericano.

El estruendo de poderosas explosiones volvió a estremecer esta noche a la capital, mientras el ejército nacional desencadenaba una nueva campaña de limpieza contra los comandos del general Le Van Vien, poniéndose término así a 48 horas de relativa tranquilidad en el frente militar.

Las operaciones bélicas hicieron que el fuego de morteros se aproximara al barrio residencial europeo de Saigón y provocara nuevos incendios entre los millares de chozas de paja en que viven los refugiados que huyeron de Vietnam septentrional.

Tropas del Vietminh ocupan el Vietnam septentrional, poco después de ser evacuado por los franceses en virtud del acuerdo de Ginebra

Reitera EE. UU. su Apoyo a Diem

WASHINGTON, 2 (AP). — Estados Unidos reiteró su apoyo al gobierno de Ngo Dinh Diem, pero no se dijo autorizadamente si el gobierno de Washington considera al ex emperador Bao Dai, que se opone a la política de Diem, como jefe de Estado. Un comentario del vocero del departamento de Estado indicó que el gobierno norteamericano acaso se incline a dejar de lado al ex emperador, en sus tentativas de restaurar el orden en ese país. No obstante las repetidas preguntas que se le hicieron, Suydam se negó a repetir una declaración que hizo el viernes pasado, en la que expresó que Bao Dai, que está residiendo en la Riviera francesa, es el jefe de Estado de Vietnam meridional.

ANUNCIOSE EN CHILE QUE SERAN SOMETIDAS A ARBITRAJE TRES ISLAS DE TIERRA DEL FUEGO

Señálase en una Declaración un Acuerdo con Argentina

SANTIAGO, 2 (AP). — Los gobiernos de Argentina y Chile convinieron en someter al arbitraje el problema de las islas Picton, Lenox y Nueva que se encuentran ubicadas al sur del canal de Beagle. Así lo informó el ministerio de Relaciones Exteriores. Desde hace largos años, Chile y Argentina se han disputado estas islas, que actualmente están en poder de Chile.

Texto de la Declaración

La declaración entregada por el ministro de Relaciones Exteriores, Sr. Osvaldo Koch, dice: "Es motivo de satisfacción para el gobierno de Chile que el de la República Argentina inspirado en el común anhelo de resolver amistosamente los problemas que aún subsisten entre los dos países, esté de acuerdo con nuestra posición, mantenida por varios años, de buscar en el arbitraje la solución de la controversia suscitada con respecto a las islas del Canal de Beagle. El tratado de límites de 1881 estableció el recurso del procedimiento arbitral para cualquier diferencia que se produzca entre las partes, Chile, seguro de sus derechos y con el único propósito de mantener la armonía tradicional con la república hermana, había aceptado ese procedimiento, en relación con la cuestión del Canal de Beagle en los acuerdos de 1915 y 1938. Las relaciones de cordial amistad que unen a ambos gobiernos, de que es testimonio el acuerdo alcanzado ahora permite confiar en la solución definitiva de este problema. El pacto arbitral será sometido oportunamente a la aprobación del Congreso".

Importancia de las Islas

Estas Islas, que forman parte del archipiélago de Tierra del Fuego, se encuentran casi deshabitadas y por su ubicación en la entrada del canal de Beagle, a pocas millas de Ushuaia, tienen un gran valor estratégico, además de la riqueza que encierran los bosques que las cubren casi en su totalidad.

En Nuestro País

Entrevistado por los periodistas, el ministro de Relaciones Exteriores y Culto, doctor Jerónimo Remorino, acerca de la información precedente, la confirmó en todas sus partes, y anunció que hoy el gobierno argentino dará un comunicado oficial sobre su actitud en el sentido de aceptar el arbitraje para la dilucidación de la cuestión vinculada con la posesión de las islas Picton, Lenox y Nueva.

SEÑALASE en el mapa la ubicación de las islas Picton Nueva y Lenox, al sur del canal Beagle cuya posesión tratará una comisión de arbitraje

ESTUDIARON EL REGIMEN AZUCARERO EN EL M. DE COMERCIO

INFORMACION PAGINA SEIS

Clarín

Un toque de atención para la solución argentina de los problemas argentinos

AÑO X — Diario de la Mañana — Nº 3.434

Buenos Aires, Miércoles 4 de Mayo de 1955

BUENOS AIRES · REPUBLICA ARGENTINA · 40 Centavos

Viena Desea Aumentar sus Defensas

Pide Rusia la Evacuación de Austria Antes de Fin de Año

LEOPOLD FIGL

VIENA, 3 (AP). — La Unión Soviética pidió el retiro de todas las tropas de ocupación de Austria para el 31 de diciembre próximo, se haya firmado o no, hasta esa fecha, el tratado que establezca la independencia austríaca. Así lo revelaron fuentes diplomáticas occidentales de esta capital, añadiendo que los enviados británicos, norteamericanos y franceses que asisten a la conferencia de los embajadores de las cuatro potencias ocupantes, con el canciller austríaco, Leopold Figl, no aceptaron de inmediato la sorpresiva propuesta rusa. No hubo confirmación inmediata, por otra parte, sobre la propuesta soviética del lado de los voceros oficiales de las cinco delegaciones. Sin embargo, se considera que éste fué el punto mas importante de los considerados en el segundo día de las negociaciones, que son secretas. En el curso de estas negociaciones se espera dar forma definitiva al tratado, que tal vez pudiera ser firmado por los cancilleres de las cuatro grandes potencias a mediados de mayo.

Hasta ahora, han sido estudiados catorce artículos del tratado. De acuerdo con el artículo 33 del proyecto de tratado, que fuera convenido en 1949, las fuerzas ocupantes deben ser evacuadas de Austria 90 días después de que el tratado haya sido ratificado.

Las negociaciones han llegado al delicado problema del poderío del futuro ejército austríaco. Así se reveló en círculos bien informados, los cuales añaden que los delegados de los cinco países abordaron el pedido formulado por el gobierno de Viena, en el sentido de que se le permita poner en pie un ejército más fuerte.

Figl habría solicitado que sea aumentado el número de plazas del ejército austríaco, fijado en 53.000 hombres por el artículo 17 del proyecto de tratado. El mismo artículo establece que la fuerza aérea austríaca no debe tener más de noventa aviones.

Otro de los puntos considerados es el artículo 16, de acuerdo con el cual grupos rusos de repatriación podrían entrar en Austria en número ilimitado para persuadir a los refugiados a que vuelvan a sus países.

Se calcula que existen en Austria aproximadamente 43.000 refugiados soviéticos.

Reclama Lodge la Eliminación Parcial del Veto en la UN

WASHINGTON, 3 (AP). — Henry Cabot Lodge, jefe de la delegación norteamericana ante las Naciones Unidas, se pronunció por la eliminación del veto en el Consejo de Seguridad cuando se discuta en el seno del mismo la admisión de nuevos miembros en la UN. Al hablar ante la Comisión de Relaciones Exteriores del Senado, Cabot Lodge declaró, sin embargo, que las grandes potencias deben conservar su derecho al veto sobre "cuestiones que pueden implicar el uso de fuerzas norteamericanas". Tras afirmar que el abuso del derecho al veto por los Soviets ha impedido que ingresen en la UN "catorce naciones merecedoras y calificadas", afirmó que la exclusión de Italia y Japón, por ejemplo, constituye "un ultraje".

Por otra parte, Cabot Lodge reiteró la posición del gobierno de Eisenhower en el sentido de que Estados Unidos debe apoyar la convocatoria de una conferencia para modificar la carta de la UN cuando se plantee, en el otoño, este problema. La comisión senatorial mencionada se halla abocada al estudio de la posición norteamericana en relación con la reforma de la carta de la UN, para adecuarla a los intereses generales.

Retorna Mendes-France a la Lucha Partidaria

PARIS, 3 (AP). — El ex presidente del Consejo de Ministros, Pierre Mendes-France, retornará mañana a las luchas políticas con el propósito de asumir el dominio del partido Radical Socialista, que dirige actualmente León Martinaud-Deplat, ex ministro de Justicia de tendencia derechista. Mendes-France propugna, en cambio, una plataforma ligeramente izquierdista y sus partidarios buscan el apoyo de Edouard Herriot, el viejo líder del partido. De imponerse su tendencia en la convención de un día, que realizarán mañana los radicales en la Salle Wagram, se abriría a Mendes-France un nuevo panorama para las elecciones de la primavera.

Reanudáronse las Hostilidades en Saigón

Convocó Diem a un Congreso Nacional

SAIGON, 4 (INS). — Esta madrugada se reanudaron las operaciones militares contra los elementos de la secta rebelde Binh Xuyen, luego de haber sido sofocado ayer un intento rebelde de acercarse nuevamente a los barrios céntricos de la ciudad. Las operaciones de limpieza de los elementos leales al primer ministro Ngo Dinh Diem, se desplazaron desde tres direcciones al barrio de Cholón, donde habían hallado refugio los vietnameses evacuados de la parte septentrional del país.

Una de las columnas adictas al gobierno atacó desde la zona lindera al sector francés en las vecindades del puerto. Otra columna de paracaidistas operó en la región del canal del arroyo Chino y la tercera, en las proximidades del puente de Nhabé.

En los combates de ayer resultó muerto el general Trinh Minh The, principal jefe de las fuerzas militares de Bao Dai.

Diem convocó un congreso nacional que se reunirá mañana en Saigón con el propósito de dar voz al pueblo en los asuntos del país. El "premier" celebrará hoy una "reunión de consulta" con un grupo más pequeño de asesores políticos

Mensaje del Emperador

CANNES, 3 (AFP). — En un nuevo telegrama dirigido a Diem, Bao Dai declara que rechaza el congreso que debe reunirse en Saigón, y se pronuncia contra la impostura que hundiría al pueblo en un nuevo drama, convirtiendo al Vietnam en un centro de disturbios en el sudeste asiático.

ASPECTO del movimiento de tropas en Saigón, donde los efectivos leales y rebeldes se enfrentan en cruenta lucha

Se Decretó en Brasil la Huelga Metalúrgica

RIO DE JANEIRO 3 (AFP) — El sindicato de metalúrgicos del Distrito Federal, que agrupa a 56 000 obreros, decretó una huelga de advertencia de 24 horas, que comenzó esta mañana. Desde hace seis meses este sindicato está realizando negociaciones con las empresas con vistas a un aumento de salario, sin haber podido llegar a ninguna solución, a pesar de las proposiciones conciliatorias hechas por el ministerio del Trabajo.

El Mariscal Zhukov Iría a San Francisco

NUEVA YORK, 3 (ANSA). — La creciente función de contacto con Eisenhower que el Kremlin parece haber confiado a Georgi Zhukov, induce a algunos ambientes de la UN a considerar la hipótesis de que Moscú pueda enviarlo como presidente de la delegación soviética para la ceremonia conmemorativa del décimo aniversario de la fundación de la Organización de las Naciones Unidas, que se realizará en San Francisco en junio. Ello podría conducir a una visita del mariscal Zhukov a Washington, pero estas suposiciones por ahora no pasan de tales.

Sin embargo, la amistad personal de Eisenhower y Zhukov mantenida a través de un contacto epistolar frecuente, podría abonar tal perspectiva.

APOYA LA URSS EL PLAN ARGENTINO DE PRECIOS

Debatióse Nuevamente en la UN

NUEVA YORK, 3 (AP). — Ante la comisión de comercio de artículos de consumo de las Naciones Unidas, Argentina recibió el apoyo de la Unión Soviética en lo referente a su propuesta sobre excedentes y precios de artículos de primera necesidad.

El delegado soviético, D. I. Kostiukhin, dijo ante la comisión que los medios más efectivos para la estabilización de los mercados internacionales deben buscarse en la expansión del intercambio comercial y que las naciones deberían estar en condiciones de vender todo lo que puedan y comprar todo lo que necesiten, sin recurrir a discriminaciones. El delegado ruso agregó que consideraba digna de elogio la moción argentina y propuso que se incluyera en el programa de labor de la comisión.

Argentina propuso que las naciones determinen prácticas uniformes para reducir los efectos de los excedentes de artículos de consumo y la adopción de una política común para congelar precios en momentos de emergencia.

El delegado de India, señor L. R. S. Singh, manifestó que la moción argentina, una vez discutida convenientemente, debería ser estudiada en forma más detenida

Declaraciones de Paz

WASHINGTON, 3 (AFP). — El doctor Hipólito Jesús Paz, embajador argentino en Estados Unidos, declaró que el préstamo del banco de exportación e importación a la industria siderúrgica argentina y el reciente acuerdo concluido entre el gobierno argentino y una gran compañía petrolera, así como los intercambios culturales crecientes entre ambos países, habían creado tanto en la República Argentina como en Estados Unidos, un clima de gran comprensión mutua.

Modernizará E. U. la Flota Española

MADRID, 3 (AP). — La marina de Estados Unidos ha convenido en modernizar la flota de guerra española, según anunció la embajada norteamericana, añadiendo que el acuerdo respectivo fué firmado el 30 de abril en esta capital y contempla la renovación de un "grupo inicial" de veinte navíos

En veinte destructores, cañoneros, corbetas y dragaminas se instalarán armas nuevas, radar y controles de fuego.

Comienzo de Vida Nueva

MILAN, 3 (De nuestro corresponsal). — Las tres antiguas palabras latinas caras al Dante: "incipit vita nova", sintetizan el significado de la elección de Jefe de Estado, recaída en Giovanni Gronchi, a cuya candidatura eran francamente adversos el dirigente partidario Fanfani y el primer ministro Scelba, en razón de las ideas demasiado modernas que Gronchi sustenta, las cuales han sido expuestas por Clarín en muchas oportunidades.

La imponente votación en que se volcaron a su favor hasta los parlamentarios socialistas y comunistas, además de los del Movimiento Social, acrecienta y prolonga la muy anhelante expectación del país, al mismo tiempo que acentúa las responsabilidades a definirse dentro de breve plazo. En efecto, son más amplias de lo que suele suponerse las facultades constitucionales del presidente de la República, puesto que a él le corresponde designar al presidente del Consejo de Ministros, y es por lo tanto de su resorte cambiar el rumbo político.

Pero, a la distancia de diez años de concluída la guerra, el lema "incipit vita nova" alude también a la paz austríaca, en pro de la cual inauguróse en Viena la conferencia preliminar de embajadores de las grandes potencias, a quienes cumple preparar una reunión de los ministros de relaciones exteriores, salvo que se produjesen sorpresas que esperamos sean evitadas. Lejanos y cercanos episodios entre Austria e Italia, sin olvidar el antiguo tratado de Viena de 1815, que dividió a Italia en seis estados, obligan a contemplar con la mayor atención las nuevas situaciones que puedan emanar de una Austria libre, independiente y neutral. Sigue operando tenazmente en el Alto Adige la propaganda de ciertos grupos austríacos irredentistas, mas no alcanza a perturbar los vínculos intensos y cordiales que se vinieron afirmando desde que el malogrado Dollfuss acudió a Italia para alejar la amenaza del Anschluss. Cualquier cambio austríaco, en lo político o en lo militar, es siempre susceptible de afectar la vecindad de ambas naciones y traer alteraciones en alguna región alpina, determinando actitudes generales en la política italiana en Europa.

Del mismo modo que en lo que atañe a la persona de Gronchi y a la perspectiva de los partidos las palabras "incipit vita nova" implican el augurio de una substancial renovación de métodos, para realizaciones que hasta ahora quedaron en promesa, también sería fundamental en el "incipit vita nova" austríaco la verificación jubilosa de que se trate de una notable contribución a la pacificación europea. Hace concebir esperanzas la hipótesis de que el sistema de la neutralidad, que parece tender a extenderse en Africa y Asia, logre incremento en Europa misma, a pesar de que tan luego en este momento sean entregados en París protocolos ya ratificados por la UEO y que Alemania occidental ingrese a la NATO.

Nada difícil será que Rusia medite iniciativas de gran alcance, tanto más que las circunstancias se tornan favorables a que la distensión, sobre cuya necesidad tanto hemos insistido, no se limite a los problemas europeos y abarque, con espíritu comprensivo y recíproca tolerancia, los que afectan al Extremo Oriente.

La grave inquietud —son palabras textuales— expresada por el ministro Martino con respecto de las posibilidades de extender la neutralidad, ha sido juzgada en Viena a título de alarma italiana acerca de la neutralidad austríaca. Pero acaso el pensamiento de Martino iba algo más allá de Viena, colocado frente a otras eventualidades propicias al neutralismo francés e itálico, más tranquilizador para Yugoslavia que todo compromiso militar.

La tendencia a una neutralidad que asumiese ese carácter general, incluyendo a las naciones sujetas a la dirección de Moscú, constituiría, por cierto, un verdadero "incipit vita nova", vale decir el camino abierto hacia una nueva época. Al dilatarse en Europa occidental, harían vana la existencia de la NATO, cuyo comandante, Gruenther, ha declarado que sin el rearme alemán las actuales fuerzas de la NATO estarían circunscriptas a la tarea de evitar ataques sorpresivos.

Sea como sea, el "vita nova" austríaco modificará y truncará la unidad estratégica, a la que le falta ahora el bastión yugoslavo. Apenas firmada la paz en la página de historia que se está escribiendo en el castillo de Schoembrum, serán interrumpidos los abastecimientos del área estratégica centroeuropea, que se efectuaban partiendo del puerto de Livorno con rumbo a Austria y tendrán que pasar por territorio francés, no pudiendo atravesar Suiza, tradicionalmente neutral. Por donde la estrategia norteamericana cederá parcialmente, sin que ello excluya el que las alianzas militares puedan después variar el carácter, tal como lo hacen presumir en Italia nuevos puntos de vista. Pongamos, prudentemente, signos de interrogación sobre las tres palabras latinas y dantescas.

BATTISTA PELLEGRINI
Corresponsal de Clarín en Milán.

Ratifican en París el Acuerdo Francosarrense

Fué Aprobado la Unión Económica

HOFFMANN

PARIS, 3 (AFP). — La convención de la cooperación económica francosarrense, firmada por el canciller Pinay y Johannes Hoffmann, primer ministro del Sarre, estaba prevista en los acuerdos francoalemanes sobre ese territorio, firmados por Mendes-France y Adenauer. Esta convención, de acuerdo con el artículo 12 de los acuerdos, consagra la unión económica francosarrense. El texto no ha sido dado a conocer públicamente, pero las ideas directrices han sido precisadas por el protocolo del acuerdo francosarrense, el cual fija las leyes y prescripciones de carácter reglamentario francesas, aplicables en el Sarre en materia de moneda, de aduana, de contribuciones indirectas y de impuestos.

En lo que concierne a los proyectos de inversiones extranjeras en el Sarre, sometidas a su autorización previa, el ministro de Finanzas de Francia asocia estrechamente al gobierno sarrense a la elaboración de su decisión. Los acuerdos de comercio, los tratados, acuerdos o arreglos en materia monetaria o aduanera concluídos por Francia con otros estados son aplicables en el Sarre

La firma de esta convención deja en libertad de acción al presidente Coty para que efectúe el depósito de los instrumentos de ratificación de los acuerdos de París.

Propónese a Buenos Aires Para la Reunión del CIME

GINEBRA, 3 (ANSA). — El problema de la colonización agrícola fué abordado por los representantes de 26 países que participan en los trabajos de la actual sesión del Consejo del Comité Intergubernamental para las Migraciones Europeas (C.I.M.E.). Scott Mac Leod, de EE. UU., anunció especialmente que su país está en condiciones de entregar en los 18 próximos meses 170.000 visaciones en Europa. Por su lado, el delegado argentino, Federico Gard, renovó al C.I.M.E. la invitación de su gobierno de realizar en Buenos Aires la próxima sesión de esta organización, que deberá tratar nuevamente la colonización agrícola. Expuso además las realizaciones del gobierno argentino en el campo de la colonización, informando que de 1953 a 1954 un millón ciento treinta mil hectáreas de tierras fueron entregadas a colonos. Destacó por último la necesidad de incrementar las migraciones de mano de obra rural mediante una financiación internacional.

Clausuró el Gral. Perón el Congreso del Sindicato Argentino de Prensa

Crean Difíciles Problemas los Paros Mineros en Gran Bretaña

LONDRES, 4 — (AFP) — Más de 80 000 trabajadores de las minas hulleras de la cuenca de Doncaster y de otros distritos del condado de Yorkshire están en huelga el paro, que tiende a extenderse, creó repentinamente una peligrosa situación para la actividad económica interna de Gran Bretaña.

En el Transporte

LONDRES, 4 (AP) — Una huelga ilegal de choferes y guardas de ómnibus de esta capital, que fué fomentada por los comunistas, paralizó sorpresivamente casi la mitad de los transportes a nivel de Londres.

HABLA EL primer mandatario, general Perón, en la clausura del congreso del Sindicato Argentino de Prensa. Le acompañan los señores Vuletich y Giavarini

****

Recupera Hoy su Soberanía Alemania Oeste

Clarín

BUENOS AIRES · REPUBLICA ARGENTINA

40 Centavos

Un toque de atención para la solución argentina de los problemas argentinos

AÑO X — Diario de la Mañana — Nº 3.435

Buenos Aires, Jueves 5 de Mayo de 1955

Completan la Ratificación de los Tratados de París

BONN, 5 (AFP). — Alemania occidental se reincorpora hoy a las filas de las naciones independientes. El cambio se efectuará automáticamente cuando los altos comisionados de Gran Bretaña y Francia depositen los documentos que ratifican los acuerdos de París restaurando su soberanía y que autorizan su ingreso, una vez rearmada, a la NATO. Estados Unidos y la propia Alemania occidental cumplieron ya con este requisito, y según las informaciones recibidas de Londres y París, Gran Bretaña y Francia lo harán hoy, completando el proceso de ratificación final, proceso éste que consta de cuatro etapas, dos en Bonn y las restantes en Bruselas y Washington. Las dos primeras se refieren a la finalización de la ocupación de Alemania y la restitución de su soberanía, y las otras, a la creación de la UEO y la admisión de las fuerzas de Alemania Federal en la NATO, respectivamente. Francia también intercambiará la confirmación del acuerdo sobre el Sarre.

Primeras Consecuencias

Para los alemanes, la soberanía significará que no tendrán que contribuir más con sumas importantes para ayudar a costear los gastos de la ocupación aliada. Hasta fines de este año, el gobierno de Bonn seguirá pagando alrededor de 142.800.000 mensuales para el sostenimiento de las fuerzas aliadas. Después, la NATO decidirá la cuota que deberá abonar, al igual que las demás naciones miembros. Para el primer año, el gobierno fijó un presupuesto de defensa que alcanza a los nueve mil millones de marcos. También significará, en adelante, un fuerte ingreso, la suspensión de las libertades aduaneras de que gozan los ocupantes. Simultáneamente, se iniciará el reclutamiento militar.

Por otra parte, en la reunión de ayer, Ollenhauer solicitó al canciller Adenauer que se gestione ante los "cuatro" un acuerdo para la obtención de la reunificación del país.

Es Legal el Acuerdo Sarrense

KARLSRUHE, 4 (AFP). — El tribunal constitucional de Karlsruhe rechazó el pedido de los 174 diputados del Parlamento Federal, solicitando que se declarara anticonstitucional el acuerdo francoalemán sobre el Sarre.

"Tenemos el Mejor de los Periodismos: el Honrado"

EN un acto realizado en la tarde de ayer, en el recinto de sesiones de la C.G.T., el primer mandatario de la Nación, general Juan Perón, clausuró las deliberaciones del Segundo Congreso Nacional de Delegados del Sindicato Argentino de Prensa.

Asistieron, asimismo, el ministro de Trabajo y Previsión, señor Alejandro B. Giavarini; el ayudante del jefe del Estado, mayor Alfredo Máximo Renner; el secretario de la central obrera, Sr. Eduardo Vuletich, y el Sr. Saravia, en representación del Sr. Apold.

La ceremonia dió comienzo con la ejecución de la marcha Los Muchachos Peronistas y la canción de la C.G.T., haciendo luego uso de la palabra el secretario de la organización sindical, señor Manuel Damiano, quien se refirió a las conclusiones de la asamblea y señaló la adhesión del gremio a la obra y a la persona del general Perón. Seguidamente el señor Damiano entregó al presidente de la Nación una artística plaqueta, un llavero de oro y el carnet de periodista profesional Nº 1, que otorga el ministerio de Trabajo y Previsión, de acuerdo con lo establecido en la ley 12.908.

Habla el General Perón

Finalmente, el general Perón pronunció un discurso, expresando:

"Compañeros: Deseo que mis primeras palabras sean para agradecer la amabilidad que han tenido esta tarde de llegar hasta la Confederación General del Trabajo, para darme la inmensa satisfacción de poder saludarlos personalmente, siquiera sea de cuando en cuando. Ya van para diez años desde el día en que en la Secretaría de Trabajo y Previsión iniciamos el estudio del Primer Estatuto Argentino del Periodista. No voy a entrar en el lugar común de recordar aquellos tiempos anteriores al mismo, pero, indudablemente, el Estatuto constituyó, en buena fe, un instrumento para los hombres honrados del periodismo. Por esa razón, si yo no estuviera contento por lo que ello representa como conquista social para un sector importantísimo del pueblo argentino, lo estaría porque se hizo un acto de buena fe y de honradez para el periodismo argentino.

Recuerdo que en aquella oportunidad, cuando entregamos el Primer Estatuto, dije las mismas palabras. Que consideraba que lo que el país necesitaba para sus servicios en el orden periodístico era precisamente eso: un periodismo honrado y de buena fe. Que no es fácil de conseguir en el mundo.

Afortunadamente han pasado años; años constructivos y de labor. Y así como en aquella misma oportunidad dije que haría todo lo posible por que el periodismo fuera de los periodistas, deseo decirles hoy, en oportunidad de la realización de este Congreso que he cumplido con esa palabra y que cada día el periodismo será más de los periodistas y menos de los comerciantes. Compañeros: hoy puedo hablarles como un compañero de inquietudes periodísticas, de la organización de nuestras empresas. Esas empresas han tenido que realizar una tarea extraordinariamente difícil. Ustedes saben que no es fácil crear un sinnúmero de empresas cuando uno no echa mano de recursos que nos están vedados por ética y por honradez administrativa. Nosotros hemos levantado grandes empresas periodísticas argentinas. Indudablemente ustedes saben cómo hemos ido tratando cada día de que las empresas se consoliden. Ya estamos llegando al fin de este propósito. Y como les dije también a los compañeros gráficos, que forman también un importante sector de nuestro traba-

(Continúa en la PAGINA DOS)

Compás de Espera en la Cuestión Sobre Formosa

Eisenhower se Refirió a la Reunión Rusochina

WASHINGTON, 4 (AP). — El presidente Eisenhower expresó que, por el momento, Estados Unidos se encuentra en un compás de espera en cuanto a las posibles conversaciones entre Rusia y China comunista sobre una cesación del fuego en la región de Formosa.

En conferencia de prensa, el primer mandatario dijo que hay varios países, además de Estados Unidos, que se han interesado en esa reunión chinosoviética, ante la perspectiva de un cese del fuego. Añadió que no había nada de nuevo en este asunto.

Interrogado acerca de cuál sería la posición de Estados Unidos de tener que decidir si se defienden o no las islas costeras nacionalistas chinas de Matsu y Quemoy, Eisenhower respondió que se trataría de determinar si el ataque de los comunistas chinos lleva como única finalidad la ocupación de esas islas o si constituye el preludio de un asalto contra Formosa.

Se le preguntó también si Estados Unidos ha pensado en enviar fuerzas terrestres adicionales a Formosa, replicando Eisenhower que había pensado en todo lo que se podía necesitar allí.

OFRECE VIENA UNA FORMULA DE CONCILIACION

Clima Tenso en la Reunión de Embajadores

VIENA, 4 (AP). — Austria empleó súbitamente sus buenos oficios en un esfuerzo por solucionar un desacuerdo entre los aliados y Rusia, acerca del futuro de las inversiones petroleras anglonorteamericanas en ese país.

Reunión Secreta

Los embajadores de las cuatro potencias mundiales, y los delegados de Austria, finalizaron su tercer día de tensa deliberación. En la sesión, presidida por Geoffrey Wallinger, inglés, el gobierno de Raab presentó una fórmula de transacción que contendrá estos puntos:

1.—Satisfacer las demandas rusas de que las compañías petroleras extranjeras se mantengan fuera de los campos e instalaciones petroleras de Austria que la Unión Soviética convino en abandonar.

2.—Satisfacer las demandas francoanglonorteamericanas de que se dé completo reconocimiento a los derechos e intereses de grupos e individuos que existían antes de la situación que prevaleció después de 1938.

A última hora se informó que Rusia aceptó la sugerencia austríaca de que no se incluya un artículo sobre repatriación de refugiados.

Según el mismo, Austria debía permitir la entrada de un cierto número de "agentes de repatriación", encargados de persuadir a los fugitivos del comunismo —aproximadamente 48.000 —de que regresen a sus países.

JULIUS RAAB

Aprueban la Ayuda Exterior en EE. UU.

WASHINGTON, 4 (AP) — El Senado aprobó por abrumadora mayoría el proyecto de ley de comercio exterior de Eisenhower, dándole poderes para rebajar las tarifas y fomentar el comercio mundial. El presidente de la Unión obtuvo de esa manera una gran victoria en lo que se refiere a "su medida clave" en el esfuerzo de ayudar al mundo occidental contra el comunismo. El mandatario estadounidense había hecho en la cámara una calurosa defensa de su programa.

Herriot Solicitó Prudencia a Rusia

PARIS, 4 (INS) — Herriot, el político francés, exhortó a Rusia a ser "prudente" en sus planes de organizar una fuerza armada unificada de las naciones comunistas. Herriot hizo referencia a la reunión del 11 de mayo, en Varsovia, de las naciones de la "cortina de hierro" convocadas para crear un comando conjunto de "democracias populares", dirigido por un general ruso o polaco.

Pedido al Soviet

En un discurso pronunciado ante el congreso extraordinario Radical-Socialista, Herriot dijo: "Pido al Soviet no hacer imposible la unión europea, que por necesidad corresponde a nuestra voluntad". Herriot y el ex primer ministro, Pierre Mendes-France, obtuvieron dos victorias en el partido centrista, que tiene 75 diputados en la Asamblea Nacional, inclusive el jefe de gobierno, Edgar Faure.

Triunfo Partidario

Una sola disensión entre las alas derecha e izquierda se produjo durante la caída del gobierno de Mendes-France. Este quería un congreso del partido y el presidente de la agrupación, Leon Martinaud-Deplat, se opuso a ese criterio. Sin embargo, Mendes-France y Herriot lograron una victoria al ganar una votación a puertas cerradas en favor de una resolución para colocar la dirección del partido en manos de una comisión de siete miembros.

Sólo con Nuevas Elecciones Generales Superará Italia el Período de Inestabilidad en que Entra

ROMA, 4 (De nuestro corresponsal). — La elección, a la presidencia de la República, de Giovanni Gronchi, demócrata cristiano, ha sido acogida con visible turbación por la opinión pública, tanto más cuanto que los socialistas y los comunistas no vacilaron en vanagloriarse de haber tenido en este punto un peso decisivo. Gronchi era conocido no sólo como hombre de inclinaciones izquierdistas, sino también como crítico de la política de colaboración atlántica. En un cierto sentido, el estado de ánimo de muchos italianos respecto al nuevo presidente, puede compararse con el de amplios sectores de la opinión pública francesa ante el advenimiento del gobierno Mendes-France, con el agravante de que, mientras un ministerio siempre puede ser derribado por el Parlamento, el presidente de la República ocupa su cargo durante siete años. Otra causa de turbación ha sido el modo particular con que Gronchi derrotó a todos sus competidores, cosechando un número altísimo de votos. En substancia, cabe decir que fué elegido por una coalición que va de la extrema derecha a la extrema izquierda, pasando por fracciones de parlamentarios democristianos que no acataron la disciplina del partido y se negaron a apoyar al candidato preelegido por los órganos directivos de la democracia cristiana, que era el presidente del Senado, Merzagora.

En una votación que había asumido gran significación política, la ya débil mayoría que sostenía al gobierno Scelba se rompió en tres grupos. Una parte de la democracia cristiana y los republicanos votaron por el candidato oficial del partido, Merzagora; los liberales y socialdemócratas por Einaudi. Finalmente, una fuerte minoría democristiana se sumó a los partidos de la oposición en favor de Gronchi, asegurando así su victoria.

Ahora se espera con mucho interés el mensaje que el próximo miércoles el primer mandatario leerá ante el Parlamento, después de haber jurado fidelidad a la constitución. Este mensaje contendrá indicios acerca de la orientación que él proyecta dar a su acción futura en materia de política interior, y, sobre todo, de política exterior.

Esperada con interés igual es la decisión que tomará cuando, el próximo jueves, el gabinete Scelba le entregue la dimisión. La impresión general es que el gobierno actual tiene sus días contados, por haberse disuelto su mayoría y por no poder contar tampoco con el apoyo disciplinado del partido Demócrata Cristiano, resentido en su unidad por contrastes internos profundos.

Difícil es decir qué ministerio se formará para sucederlo, pero cabe suponer que será integrado únicamente por democristianos. Podrá ser presidido por el actual ministro del Presupuesto, Vanoni, orientado hacia la izquierda, en cuyo caso se presentaría al Parlamento pidiendo el aval o la abstención de los socialistas; pero podría tratarse también de un ministerio encabezado por Pella —hombre de derecha—, sostenido por monárquicos y el Movimiento Social. En ambas posibilidades, lo que sí es una realidad es que la elección presidencial aplicó el golpe de gracia a la coalición de los partidos democráticos del centro, que tuvo muchos años por líder a De Gasperi, y que había sido reconstituída en febrero del año pasado bajo la dirección de Scelba.

Italia se dirige, pues, hacia un nuevo período de incertidumbre y de inestabilidad, cuya salida final, a la que se llegará tarde o temprano, radica en nuevas elecciones generales.

ENRICO MATTEI

Corresponsal de Clarín en Roma

Decide Saigón la Suerte de Bao Dai

La Resistencia Armada ha Terminado

SAIGON, 4 (INS). — Más de mil funcionarios de Vietnam del Sur se reunieron en Saigón con el primer ministro nacionalista Ngo Dinh Diem.

La conferencia fué convocada por el "premier" para conocer las opiniones de los representantes electos de los gobiernos locales y provinciales en la crisis presente.

La reunión en el Palacio de la Independencia ha sido la primera de las tres reuniones políticas señaladas para hoy y mañana. Los voceros del cuartel general del ejército nacional informaron esta mañana que la lucha callejera en Saigón y su barrio chino de Cholon ha terminado. Anunciaron una victoria decisiva, declarando que "todo ha terminado". Antes de comenzar la reunión política, Diem rindió tributo al general Trinh Minh The, que murió ayer, y lo ascendió póstumamente a mayor general. Mañana se reunirá un congreso nacional que decidirá si Bao Dai debe ser depuesto. En el congreso figurarán muchos de los representantes que asisten a la reunión de hoy, además de oficiales del ejército y líderes de los partidos

BAO DAI

Contestó Argentina la Nota Británica

En el curso de una audiencia que tuvo efecto anoche y que duró sólo siete minutos, el ministro de Relaciones Exteriores y Culto, doctor Jerónimo Remorino, entregó al embajador de Gran Bretaña, sir Francis Edward Evans, la nota de respuesta del gobierno argentino a la reclamación formulada por el Reino Unido a raíz de la instalación de la base científica argentina permanente General Belgrano, en la ensenada Capitán Piedrabuena, dentro del sector nacional de la Antártida, y a sólo 1 200 kilómetros del Polo Sur. Cuando abandonaba el palacio San Martín, en compañía del ministro consejero de la embajada, señor Alfred Stanley Fordham, sir Francis dijo a los periodistas que, en efecto, acababa de recibir la respuesta argentina sobre esa presentación británica, pero que nada podía declarar al respecto, pues su misión se reduce a transmitirla a su gobierno. Por su parte, el canciller Remorino informó que, una vez que el Foreign Office haya recibido la contestación argentina, la Cancillería la dará a conocer, juntamente con la de la presentación que la motiva.

Tuvo Entrada en Diputados el Proyecto de Ley que Dispone la Separación de la Iglesia del Estado

Proclamó Adenauer la Soberanía de Alemania Occidental

THEODOR HEUSS

Nació la Unión Europea Occidental

BONN, 5 (AP). — La República de Alemania occidental se convirtió en un nuevo Estado soberano, aliado militar de las naciones de Occidente, con dos breves ceremonias que derogaron los poderes supremos que Estados Unidos, Inglaterra y Francia habían ejercido durante diez años sobre 50.000.000 de alemanes. En la primera de ellas, realizada al promediar la mañana, la Alta Comisión Aliada abolió todas sus leyes y se disolvió a sí misma, por proclama. Una hora más tarde, los altos comisionados británico y francés depositaron los instrumentos de ratificación de sus países de los Acuerdos de París, en el despacho de Adenauer. Washington y Bonn habían cumplido anteriormente con ese requisito. Automáticamente, Francois Poncet, de Francia; James Connant, de EE. UU., y Hoyer Millar, de Gran Bretaña, que eran altos comisionados de sus países, pasaron al rango de embajadores.

En forma simultánea, nació la Unión Europea Occidental, con el rearme alemán, reemplazando al pacto de Bruselas de 1948. Y Berlín, la dividida ex capital, se enteraba que la Kommandatura aliada modificaba, con grandes concesiones, su fórmula de ocupación.

Cumplirá Bonn sus Compromisos

Con voz emocionada, Adenauer agradeció la independencia de su país y prometió que Alemania cumpliría fielmente los compromisos contraídos. A las 11.45, se reunió el Parlamento, para escuchar la lectura, por parte de su presidente, Gerstenmaier, de la proclamación oficial del jefe de gobierno germano. "Para nosotros existe sólo un lugar —expresaba—, junto a los pueblos libres". Inmediatamente después, y en tono patético, se refería a los millones de alemanes que se encuentran en la zona oriental, bajo el dominio ruso. Jamás descansaremos —les expresó— hasta que os hayan sido restituidos los derechos y vivás, en un solo Estado, con nosotros".

Idénticos conceptos manifestó el Canciller cuando, a las 14, frente a la Cancillería, se procedió al cambio de banderas y fué izada la enseña de la República Alemana occidental. A las 17.15, los tres nuevos embajadores fueron recibidos por el profesor Heuss, presidente de la República, a quien expresaron los pliegues de sus gobiernos.

Rige el Acuerdo Sobre el Sarre

Simultáneamente con la entrega de los instrumentos de ratificación de los Acuerdos de París, entró en vigor el acuerdo francogermano sobre la "europeización" del Sarre. Ollenhauer, líder socialdemócrata, que se había opuesto a los mismos, expresó en el Parlamento: "No hay ningún motivo de alegría en celebrar la "liberación" de una Alemania mutilada. No podemos hablar de soberanía hasta que no se restablezca la unidad".

Clarín

BUENOS AIRES · REPUBLICA ARGENTINA ·

40 Centavos

Un toque de atención para la solución argentina de los problemas argentinos

AÑO X — Diario de la Mañana — Nº 3.436

Buenos Aires, Viernes 6 de Mayo de 1955

Urgirá Londres la Reunión con Moscú

MAC MILLAN

LONDRES, 5 (INS). — Gran Bretaña hará una nueva gestión este fin de semana con vistas a que Estados Unidos y Francia acepten celebrar una conferencia de jefes de Estado con la Unión Soviética. Fuentes diplomáticas informaron que Mac Millan gestionará una entrevista entre Eisenhower y los primeros ministros Eden, Faure y Bulganin durante la reunión de los cuatro cancilleres que se efectuarán en París el domingo próximo. Este punto de vista del gobierno británico figurará en el informe que presentará a los tres cancilleres la comisión aliada de expertos diplomáticos, que hoy finalizó su labor en Londres. Mac Millan conferenciará el domingo con Dulles y Pinay antes de que comience el período de sesiones del Consejo de la NATO. Los tres cancilleres tratarán de llegar a un acuerdo sobre la forma de abordar la conferencia con Rusia.

La Rechazará EE. UU.

WASHINGTON, 5 (INS).— EE. UU. rechazará cualquier propuesta británica de que se celebre una reunión de los jefes de Estado de los "cuatro grandes" antes de que verifique una conferencia de los cancilleres. Así trascendió en el departamento de Estado tras recibirse informes de Londres en el sentido de que Mac Millan, en las conversaciones del domingo próximo en París, propondrá una entrevista en el más alto nivel.

G. Gronchi Recibió al Jefe del Socialismo, Pietro Nenni

ROMA, 5 (ANSA). — El presidente electo, Gronchi recibió en su despacho de Montecitorio al dirigente socialista Pietro Nenni, con quien departió durante media hora. A su salida, Nenni respondió a los periodistas que había cumplido una simple visita, para expresar a Gronchi su complacencia por la elección. Interrogado sobre la crisis del gobierno expresó que la misma existía y que si llegaba a concretarse, el jefe del Estado, como es de práctica y lo había hecho el anterior, tendría que hacerse cargo de la misma y tomar las medidas para resolverla.

Se Declara Necesaria una Reforma a la Constitución

TRAS una reunión celebrada por los miembros del bloque peronista fué presentada a la Cámara de Diputados una iniciativa por la que se declara necesaria la reforma parcial de la Constitución Nacional en todo lo relativo a las relaciones de la Iglesia y el Estado, cuya separación propicia.

Suscriben este proyecto de ley los diputados José V. Tesorieri, José Manuel Ulloa, David Diskin, Jesús Pablo Arias, Víctor M. Taborda, Dorindo Carballido, Pedro R. Otero, Luis Feliú Suárez, Adolfo Lanfossi y Juan E. Cornejo.

El texto del proyecto es el siguiente:

"Artículo 1º.—Declárase necesaria la reforma parcial de la Constitución Nacional en todo lo relativo a las relaciones entre la Iglesia y el Estado, determinadas por los artículos 2º y concordantes con la misma.

Art. 2º — En consecuencia con lo dispuesto en el artículo anterior, el Poder Ejecutivo convocará al pueblo de la República, a fin de elegir la convención que ha de efectuar la reforma, dentro de los 180 días de promulgada la presente.

Art. 3º — Cada provincia y la Capital Federal elegirán un número de convencionales igual al de diputados que envían al Congreso Nacional.

Art. 4º — La elección de convencionales se hará con arreglo a las disposiciones electorales vigentes en el orden nacional y sobre la base del padrón nacional de electores.

Art. 5º — Los convencionales deberán reunir las calidades exigidas por el artículo 43 de la Constitución Nacional, para los diputados nacionales.

Art. 6º — Es compatible el cargo de convencional en el de miembro de cualquiera de los poderes de la Nación.

Art. 7º — La convención deberá terminar su cometido dentro de los sesenta días de su instalación y no podrá prorrogar su mandato.

Art. 8º — El convencional gozará de las prerrogativas e inmunidades de legislador de la Nación. Percibirá, en concepto de compensación de gastos, la suma de . . . . por todo el término de su mandato.

Art. 9º — La convención se instalará en la Capital Federal.

Art. 10º — Autorízase al Poder Ejecutivo para efectuar los gastos necesarios que demande la ejecución de esta ley, tomando los fondos de rentas generales con imputación a la misma.

Art. 11º — Comuníquese al Poder Ejecutivo".

Considerandos del Proyecto

En sus considerandos, el proyecto de referencia expresa:

"Señor Presidente: La masa popular de la República, por intermedio de la C.G.T., ha expresado su ferviente anhelo, basado en hechos y en principios concretos y reiterados en el sentido de proceder a la separación de la Iglesia del Estado, acorde con las fuerzas políticas que integran el Movimiento Peronista que con toda exactitud han manifestado que el Estado no puede tener un espíritu o un dogma propio en la sociedad, la que en cada caso marcará el sentido de nuestras creencias dentro de un régimen de absoluta libertad humana.

En materia religiosa, el Estado debe limitarse a garantizar imparcialmente la insistencia y libre ejercicio de todas aquellas que sean compatibles con nuestro nivel de civilización y con

(Continúa en la pág. CUATRO)

Reina Optimismo Sobre la Reunión de Viena

LEWELLYN THOMPSON

VIENA, 5 (AFP). — Los cuatro embajadores de los países de ocupación junto con el canciller austríaco, Leopoldo Figl, han superado sus divergencias y el optimismo que reinaba en la reunión inicial, que había decaído ayer antes de las concesiones soviéticas, volvió a hacerse presente entre los asistentes a la conferencia al igual que entre los observadores, los que estiman que la reunión finalizará probablemente el próximo sábado con un franco éxito, que abrirá el camino para que en la próxima entrevista de los cancilleres de los cuatro países, dentro de los próximos diez días, se logre el largamente esperado tratado de independencia austríaco.

Algunos Obstáculos

Sin embargo, todavía quedan algunos problemas que pueden hacer peligrar el éxito de estas gestiones. Se refieren a la forma que se dará a la garantía de las cuatro potencias en cuanto a la neutralidad de Austria en la guerra fría entre Oriente y Occidente, y al problema petrolero que compromete millones de dólares. El enviado británico Lewellyn Thompson, sus colegas occidentales y austríacos gestionan entre bastidores la forma de solucionarlos. Las principales compañías afectadas son americanas y británicas, y los occidentales esperan lograr que sean reintegradas a las mismas la mayor parte de las propiedades que debieron vender a los alemanes durante la segunda guerra mundial y que los rusos capturaron en 1945.

Al término de la sesión de hoy, los delegados declararon que se habían hecho "buenos progresos" y que se concluyó una primera revisión del proyecto de tratado.

* * * * *

Fué Declarado Caduco el Gobierno de Bao Dai en Vietnam Meridional

SAIGON, 5 (AFP). — El "Congreso Nacional Revolucionario" ha confirmado el pedido de destitución del emperador Bao Dai y pidió la evacuación del cuerpo expedicionario francés. Aprobó una moción que consta de los siguientes pedidos: represión implacable de las fuerzas rebeldes de los Binh Xuyen; caducidad de los poderes ejercidos por el emperador Bao Dai y designación de un gobierno provisional presidido por Ngo Dinh Diem.

Discrepancias

Al aprobar el Congreso el pedido de destitución de Bao Dai, los representantes de los consejos municipales y provinciales del sur se retiraron de la asamblea. Reunidos por sí, posteriormente, convinieron que los poderes de Bao Dai se han concentrado en Ngo Dinh Diem, pero rechazaron la destitución del emperador

Formosa Sigue Siendo, en la Ofensiva de Paz Comunista, el Punto Neurálgico

NUEVA YORK, 5 (De nuestra agencia). — Es hora de reconocer que, pese a todos los esfuerzos de las cancillerías occidentales y pese a las promesas dinámicas emanadas de Washington desde hace más de dos años, una vez más el bloque comunista se ha apoderado de la iniciativa en el juego político internacional. Occidente se encuentra confrontado a la presión de una ofensiva diplomática rechazada por Moscú y Pekín en sus correspondientes sectores de influencia, con una coordinación cronométrica. La maniobra se puede definir solamente como una "ofensiva de paz" que se apoya tanto en la disposición soviética de firmar el tratado con Austria, como en la propuesta de Chou En-lai para negociar con EE. UU. la reducción de la tensión en Formosa. Y que pone nuevamente sobre el tapete la cuestión de Alemania, cuya peligrosa complejidad basta y sobra para aguar el optimismo más candoroso, mientras hay margen para dudar razonablemente de los resultados prácticos de todas estas disposiciones promisorias; en cambio, no lo hay para que se dude del efecto que tiene esta ofensiva de "paz" comunista como instrumento de propaganda. Millones y millones de personas, en muchos lugares del mundo, no están capacitadas para entender otra cosa que la versión literal de esta coordinada ansiedad conciliatoria, que Moscú y Pekín tiran por la ventana repentinamente —en términos generales—; la maniobra plantea al bloque occidental el problema diplomático más intrincado que afronta desde el comienzo de la guerra fría. Mucho antes de lograr dudosos acuerdos con los comunistas será necesario que Londres, París y Washington lleguen entre sí al ajustado entendimiento que les habilite a presentar un frente común firme, muy especialmente en lo que se refiere a la cuestión alemana que hoy es, en la realidad, el eje de todos los intereses occidentales en Europa. A Estados Unidos le aguarda una tarea menos difícil en lo que corresponde al llamado "cese del fuego" en Formosa.

La sola exposición del caso expresa su complejidad, puesto que se habla de una negociación entre Pekín y Washington para acordar el "cese del fuego" en Formosa, cual como si EE. UU. y China comunista estuviesen en guerra. Y es que el hecho real consiste en que, exceptuando la lucha, todo lo demás propio de una guerra separa a las dos naciones. Se produzca o no la negociación, es evidente cual ha de ser, a breve plazo, el destino de las famosas islas que han acentuado la crisis de Formosa. Más aún, esas islas parecen destinadas a transformarse en un punto neurálgico de todo este período. Porque de lo que ocurra con ellas puede resultar la tónica de muchos acontecimientos futuros. Sea que pasan a poder de Pekín —tras una negociación con Washington— que para EE. UU., significaría un dolor de cabeza sensacional con Chiang Kai-shek, —o sea que los comunistas chinos se apoderen de ellas con o sin la oposición norteamericana— en el resumen simplificado, la situación se encuentra hoy como nunca en manos de los diplomáticos. Los comunistas han dado jaque al rey. La próxima movida es de Occidente, pero como en la última partida de Ginebra, el resultado puede ser tablas.

HORACIO ESTOL
Corresponsal de Clarín en Estados Unidos de Norteamérica

Dulles Cree Inoportuna una Mediación en Pekín

Viaja hoy Rumbo a París

DULLES

WASHINGTON, 5 (AP). — Foster Dulles señaló que no es oportuno en estos momentos designar ninguna nación como intermediaria de EE. UU. para poner en marcha las negociaciones con China roja para un cese del fuego en el estrecho de Formosa. Funcionarios del Departamento citaban estas razones: 1) EE. UU. está dispuesto a negociar ahora solamente la cesación del fuego. Dulles no desea que esta posición en sí se convierta en punto a negociar, de manera que cuestiones tales como el futuro de las islas Quemoy y Matsu se vean envueltas en la discusión; 2) Gran Bretaña, Pakistán e India, están tratando, por propia iniciativa, de descubrir las intenciones de Pekín. No hace falta ahora iniciativa norteamericana alguna para mantener el movimiento de la situación y 3) Dulles no desea hacer "favorita" a ninguna de estas naciones. En realidad, la actitud norteamericana deja ahora a China roja dar el próximo paso.

A la Reunión de París

WASHINGTON, 5 (INS). — Dulles, que viajará mañana a la conferencia de la NATO que se celebrará en París, será acompañado por el secretario auxiliar para los asuntos del Lejano Oriente, Walter S. Robertson. Se estima que Dulles hablará con funcionarios franceses sobre la crisis en Indochina.

Por otra parte, el secretario de Estado declaró hoy en el Senado que la política soviética hacia Europa Occidental "ha fracasado" y que como resultado las naciones pueden negociar ahora con los rusos "sobre una base más tolerable".

Reúnese el Consejo Económico Argentinochileno

SANTIAGO, 5 (AP). — Mañana, inicia sus sesiones en esta capital el consejo general de la Unión Económica chileno-argentina, en las cuales se analizará el intercambio comercial entre ambos países. El acto inaugural se realizará en el salón Rojo del ministerio de Relaciones Exteriores. Hablarán, en esta ocasión, el canciller, Osvaldo Koch, el embajador extraordinario de la República Argentina, Ildefonso Cavagna Martínez, y el presidente de la comisión chilena, Guillermo del Pedregal. El consejo general estará dividido en siete comisiones de trabajo, las que celebrarán reuniones diariamente hasta la reunión plenaria, que se realizará el 16 de mayo. Hoy en la mañana, la delegación argentina, acompañada del canciller Koch, visitó al presidente Ibáñez. Posteriormente, los delegados de ambos países celebraron una reunión para fijar la tabla de trabajo y los días de sesiones.

Clarín

No Aparecerá Mañana

EL 7 de mayo ha sido instituido como Día de los Gráficos e incluido entre las fechas en que no se editan, venden, ni distribuyen diarios ni revistas. Por lo tanto, Clarín no saldrá mañana. El domingo reaparecerá con su edición habitual.

FUE EVOCADO EL NATALICIO DE LA SEÑORA EVA PERÓN

INGRESA MAÑANA A LA NATO ALEMANIA OESTE

Llegaron a París los Cancilleres

PARIS, 7 (AP). — Los cancilleres de la NATO, que ya arribaron en su totalidad, se reunirán el lunes en esta capital para recibir oficialmente a Alemania occidental en el seno de dicha organización y discutir distintos problemas de alcance internacional. Los observadores subrayan la importancia de esta reunión, que tiende a convertir a la NATO en una organización de carácter mundial, más que en una entidad consagrada exclusivamente a la defensa de Europa y el Atlántico. El temario contempla:

1 Alemania occidental será invitada a sumarse a las 14 naciones que ya forman parte de la NATO.

2 Alemania e Italia se incorporarán a la Unión Europea Occidental, organización defensiva del Oeste de Europa.

Aparte de ello, se considera que los ministros de Relaciones Exteriores discutirán varios puntos relacionados con la guerra fría, como la situación de Formosa y la de Indochina, si bien no han sido incluidos en el orden del día oficial.

Llegada de Adenauer

PARIS, 7 (INS). — Por primera vez como jefe de Estado soberano, llegó a París el canciller de la República Federal Alemana, Konrad Adenauer. Poco después conferenció con Foster Dulles sobre problemas europeos. La conferencia se celebró en la residencia del embajador de Estados Unidos, Douglas Dillon.

Conferencian Cancilleres

PARIS, 7 (AFP). — Foster Dulles y Mac Millan, mantuvieron una conferencia de una hora en la residencia del embajador de Estados Unidos en París, Douglas Dillon.

En la reunión, los dos ministros de Relaciones Exteriores abordaron la preparación de una conferencia de Cuatro, con participación de la Unión Soviética. Los medios informados, en ausencia de información oficial expresan que el Sr. Mac Millan hizo presente a su interlocutor el deseo del gobierno británico de convocar tal conferencia, en el nivel de jefes de gobierno.

Por su parte, Adenauer se entrevistó hoy con Schuman, ministro de Justicia de Francia, en la embajada de Alemania.

Constituyóse la UEO

PARIS, 7 (AFP). — Se realizó la sesión constitutiva de la Unión Europea Occidental en la embajada de Gran Bretaña, en París, en presencia de los siete ministros de Relaciones de Gran Bretaña, Francia, Alemania occidental, Italia, Bélgica, Holanda y Luxemburgo.

Louis Goffin, actual embajador de Bélgica, en Teherán ha sido nombrado secretario general de la organización.

EL PRIMER mandatario, general Perón, recibe los cofres conteniendo tierra de lugares históricos, para ser depositados en el monumento a la señora Eva Perón

Clarín

BUENOS AIRES · REPÚBLICA ARGENTINA

40 Centavos

Un toque de atención para la solución argentina de los problemas argentinos

AÑO X — Diario de la Mañana — Nº 3.437

Buenos Aires, Domingo 8 de Mayo de 1955

El Jefe del Estado Asistió a la Ceremonia Principal

CON numerosas ceremonias —la principal de las cuales se realizó frente a la residencia presidencial, en la Avenida del Libertador San Martín, donde se erigirá el monumento a la señora Eva Perón—, fue evocado ayer un nuevo aniversario del natalicio de la esposa del primer magistrado.

Frente a la Residencia Presidencial

El acto central del programa rememorativo contó con la presencia del jefe del Estado, general Perón, el vicepresidente, los secretarios y ministros del P. E., legisladores, gobernadores de provincias, altos funcionarios, jefes y oficiales de las fuerzas armadas, miembros de los Poderes Judicial y Legislativo, dirigentes partidarios, sindicales y estudiantiles y representantes diplomáticos.

El general Perón, a quien acompañaban el gobernador bonaerense, el ministro de Educación, el ayudante del jefe del Estado y el jefe de la Casa Militar, fué recibido por la Comisión Pro Monumento.

De inmediato, la banda de la Escuela de Mecánica del Ejército ejecutó el Himno Nacional y seguidamente la concurrencia entonó la marcha peronista. Luego, habló la senadora Juana Larrauri, presidenta de la Comisión, invitando al Primer Mandatario a trasladarse al lugar donde se levanta la superestructura del monumento.

Allí, en medio de delegaciones de enfermeras, cadetes y estudiantes, el general Perón recibió las urnas con tierra extraída de lugares históricos, contenida en cofres ejecutados con maderas de árboles genuinos de provincias y territorios, como así también de Grecia, España, Israel, Brasil, Paraguay, Guatemala, Chile y Colombia.

Procedencia de las Urnas

En primer término le fué entregada al general Perón una ánfora traída del Acrópolis (Atenas) conteniendo tierra de Grecia. Después, y en forma sucesiva, las representantes de distintas provincias y territorios fueron adelantándose para entregar la tierra extraída de distintos lugares históricos, donde nuestros próceres libraron batallas o repusieron energías en su trayectoria política y militar; tierra de Los Toldos, solar nativo de la señora Eva Perón; de Comodoro Rivadavia, donde el primer mandatario, general Perón, pasó parte de su infancia; del Monte Olivia, Tierra del Fuego, donde hace cinco años un andinista depositó la doctrina peronista y "La Razón de mi Vida" y, en fin, de cada uno de los lugares de la República donde se inscribió una página de historia.

Habla el General Perón

Inmediatamente, el primer mandatario usó de la palabra, señalando que había querido asistir al acto "que tiene para mis sentimientos de argentino y de peronista tan profundo significado. Juntar estas tierras en este solar donde se ha de levantar un monumento que perpetúe al descamisado argentino y guarde en su corazón a Eva Perón significa algo así como juntar el corazón de los argentinos amantes de la justicia, de la libertad y de la soberanía de la Patria. Agre-

(Continúa en la página cinco)

Clima de Guerra en Pakistán

KARACHI, 7 (AFP). — A partir del 11 serán cerrados los consulados de Afganistán en las ciudades de Peshaway y Quetta. Serán igualmente clausuradas las misiones comerciales de Afganistán en Chaman y en Paracinar, según se anunció oficialmente, lo que marca el punto culminante de la grave tensión afganopakistana. Iskander Mirza, ministro del Interior, y el general Ayoub Khan, comandante en jefe de las fuerzas pakistanas, partieron para Peshaway con la misión de "poner en práctica las medidas contra Afganistán", que había anunciado el primer ministro Mohamed Ali. El Sardar Ataq Khan, ministro afganistano en Pakistán, ha sido llamado a Kabul por su gobierno.

Anuló Moscú los Pactos con Inglaterra y Francia

Lo Decidió el Presidium Soviético

MOLOTOV

MOSCU, 7 (AP). — El Presidium del Soviet Supremo, actuando por recomendación del ministro de Relaciones Exteriores, Molotov, anuló los tratados de amistad anglosoviético, de 1942 y francosoviético, de 1944.

La medida fué adoptada porque Gran Bretaña y Francia ratificaron los acuerdos de París, que establecen el rearme de Alemania occidental, lo cual, según estimó Moscú, hace que los tratados de amistad sean ineficaces.

El Presidium, especie de Consejo Ejecutivo que actúa cuando el Soviet Supremo (Parlamento) no está en sesión, canceló los tratados el mismo día en que los cancilleres de las tres grandes potencias occidentales iniciaron conversaciones en París.

Tratado en el Area Comunista

BERLIN, 7 (INS). — El primer ministro de Alemania oriental, Otto Grotewohl, anunció que los Estados del bloque soviético concluirán un tratado de ayuda mutua. El instrumento será firmado por todas las naciones signatarias en Varsovia, el próximo miércoles.

Viajaría Molotov a Berlín Este

BERLIN, 7 (ANSA). — Según versiones recogidas en los círculos aliados sería inminente la llegada de Molotov a Berlín oriental. El ministro de Relaciones Exteriores soviético hablaría el domingo por la mañana recordando la capitulación de la Alemania de Hitler. No se excluye la posibilidad de que ante Molotov desfilen las fuerzas armadas de Alemania comunista.

Siguen Mañana las Gestiones en Viena

VIENA, 7 (INS). — El embajador norteamericano, Lewellin E. Thompson, salió rumbo a París para conferenciar con el secretario de Estado, John Foster Dulles, sobre puntos en disputa del tratado de paz con Austria, ya que las conversaciones sobre el instrumento pasaron a un cuarto intermedio hasta el lunes.

Thompson recibirá las instrucciones de última hora sobre el tratado. Se estima que los norteamericanos aceptarán una solución de compromiso para la evacuación de las tropas de Austria.

PROSIGUEN LAS TRATATIVAS SOBRE FORMOSA

VIAJA A PEKIN KRISHNA MENON

NUEVA DELHI, 7 (AFP). Krishna Menon partió en avión para Pekín, vía Calcuta. Menon, que viaja a China por invitación de Chou En-lai, primer ministro chino, proseguirá las entrevistas de Bandung sobre Formosa para hallar una solución al problema. Menon permanecerá unos diez días en Pekín y se dirigirá posiblemente a Indochina en su viaje de vuelta para conversar con Nehru sobre la situación en ese país antes de que éste parta para Moscú.

Pide Aclaraciones

LONDRES, 7 (AFP). — Gran Bretaña pidió "aclaraciones" a las autoridades nacionalistas chinas sobre la colocación de minas en aguas de Formosa y de las islas costeras, declaró un vocero del Foreign Office. Gran Bretaña no reconoce diplomáticamente al Gobierno de Chiang Kai-shek, pero mantiene relaciones consulares con "las autoridades provinciales de Formosa". Así, pues, el cónsul general británico en Tamsui, ciudad de Formosa, dirigió en tal sentido una nota al doctor Yen, gobernador de la provincia del mismo nombre, donde también solicita aclaraciones sobre la detención del buque británico "Incharran" a la altura de Matsu y pide una investigación.

Trataron los "Tres" la Crisis de Saigón

General Ely

PARIS, 7 (INS). — Una fuente sumamente autorizada reveló que Foster Dulles rehusó una entrevista solicitada por el jefe de Estado del Vietnam Meridional, Bao Dai.

El problema indochino fué discutido largamente esta tarde por los cancilleres de las tres potencias occidentales sin que se llegara a una conclusión definitiva.

Informantes autorizados señalan que los franceses propondrán a Dulles la formación de una comisión diplomática franconorteamericana en Saigón, en el nivel de embajadores, para coordinar la política en el manejo del espinoso asunto.

Por su parte, el canciller Pinay dirá a Dulles que Francia apoyará a Diem si los norteamericanos respaldan a Bao Dai como monarca constitucional.

Plan de Bao Dai

Bao Dai, entretanto, se esfuerza para lograr que Dulles acepte escucharlo a fin de imponerlo de un plan para resolver la crisis en el Vietnam. Bao Dai renunciaría a los plenos poderes que gozaba o conservaría solamente facultades limitadas como jefe de Estado. Propondría la constitución de un gobierno representativo que sería el encargado de convocar a una Asamblea Nacional. Ngo Dinh Diem figuraría en el nuevo gobierno, pero carecería de los poderes que actualmente ostenta.

Comunicado de Ely

El general Ely, comisario general de Francia, ha dirigido una enérgica protesta a Ngo Dinh Diem, a causa de la presentación tendenciosa de los hechos y por la deliberada campaña antifrancesa instigada por el gobierno de Saigón.

Conversaron Remorino y Evans

TRATOSE EN LA CANCILLERIA EL DIFERENDO ARGENTINO-BRITANICO

El viernes concurrió de nuevo a la Cancillería para entrevistarse con el ministro de Relaciones Exteriores y Culto, doctor Jerónimo Remorino el embajador de Gran Bretaña, sir Francis Edward Evans, acompañado por el ministro consejero de la embajada, señor Alfred Stanley Fordham.

Al término de la audiencia, que duró poco más de 10 minutos, el diplomático inglés dijo a los periodistas que había entregado al canciller una nota de su gobierno, y que durante la entrevista, desarrollada en términos cordiales, expuso los puntos de vista de Gran Bretaña acerca de la soberanía en las islas Malvinas y "sus dependencias". Añadió que esperaba la solución del asunto en forma amistosa y satisfactoria.

Respecto a la respuesta del gobierno argentino a la presentación de Londres sobre la instalación de la base científica argentina permanente General Belgrano, en ensenada Piedrabuena, dentro del sector antártico argentino, sir Francis declaró que el jueves mismo la envió a su país.

Actitud Inglesa

LONDRES, 7 (AFP). — Gran Bretaña elevó el 4 de mayo a la Corte Internacional de La Haya su diferendo con Argentina y Chile sobre la soberanía británica en territorios de la Antártida, solicitando:

1) Reconocer que Gran Bretaña tiene derechos de soberanía sobre los territorios comprendidos entre las "dependencias de las islas Falkland" a saber: las islas Sandwich del Sur, Georgia del Sur y Orcadas del Sur, Shetlands del Sur, Tierra de Graham y Tierra de Coats.

2) Declarar que las reivindicaciones de Argentina y Chile sobre esos territorios son "ilegales y no válidas".

3) Establecer que Argentina y Chile están obligados a respetar la soberanía británica sobre esos territorios y que estos dos países deben, a pedido del gobierno británico, retirar de esos territorios a su personal y su equipo.

París, por Cinco Días, se Convirtió en Capital Diplomática de Occidente

PARIS, 8 (De nuestra agencia). — Durante cinco días Francia va a ser la capital diplomática del mundo occidental. Una importante reunión del consejo de la NATO, la preparación de la conferencia de los cuatro y una serie de conversaciones sobre Indochina, constituyen el orden del día de esta excepcional semana diplomática. Con este motivo catorce ministros de asuntos exteriores se encuentran reunidos en París.

Desde el mes de octubre, en el curso del cual fueron establecidas las bases de los acuerdos de París, no se había vuelto a ver semejante sucesión de conferencias, reuniones y entrevistas, tanto entre los grandes como entre los pequeños.

En efecto, a partir de hoy se abre un nuevo período de la historia de Europa, período que marca el fin de esa larga interinidad que ha sido la posguerra. La restitución de su soberanía al gobierno de Bonn ha sido el punto de arranque de esta nueva etapa.

Por curioso y tal vez providencial designio este día en que Alemania vuelve a ser soberana coincide con el décimo aniversario de la capitulación del hitlerismo. La coincidencia no ha escapado al espíritu crítico de la opinión francesa, que deduce de ella amargas reflexiones sobre la fragilidad de las esperanzas humanas y la eficacia de ciertos sacrificios.

Volviendo a la actividad diplomática que se ha iniciado hoy, señalemos que esta tarde se han reunido Dulles, Mac Millan y Pinay, a los que acompañaba Edgar Faure en una conferencia para tratar el espinoso y candente problema indochino, y que por la noche se celebrará la sesión constitutiva de la Unión Europea Occidental. Mañana domingo continuarán las conversaciones sobre Indochina y el lunes habrá una sesión solemne de la NATO para dar entrada a Alemania en este alto organismo atlántico.

Simultáneamente, los tres grandes deberán ocuparse de los preparativos para la futura conferencia de los cuatro. El punto a resolver por los tres ministros es el de determinar a qué escalón deberá celebrarse dicha conferencia. Inglaterra, sostenida por Francia, desearía que esta reunión fuese de jefes de gobierno. Pero Eisenhower, que no puede ausentarse de Washington demasiado tiempo, anhela por ahora no pasar del nivel de los ministros de asuntos exteriores. Su opinión es que sólo en el caso de que hubiese una corriente de conciliación auténtica y sincera se debería pasar al escalón siguiente: el de los jefes de gobierno.

Las conversaciones sobre Indochina son las que se siguen en París con mayor expectación. Las discrepancias francoamericanas sobre este problema ¿podrán ser disipadas? El gran número de expertos en cuestiones asiáticas que acompaña a Dulles hace pensar que los americanos piensan tratar esta cuestión a fondo. Por otra parte, la llegada a París de Bao Dai aumenta su interés.

¿Cómo defenderá su causa ante el malhumorado Dulles el sibarita voluntariamente desterrado en la Costa Azul? ¿Cómo justificará su ausencia incomprensible, sus desdichadas intervenciones telegráficas en la política de su país, y su juego complicado y sinuoso? Pues prisionero de los franceses o voluntariamente refugiado en Cannes, Bao Dai es uno de los principales responsables de lo que está sucediendo en el Vietnam.

Sin embargo, tampoco los americanos están limpios de culpa, pues los hechos demuestran que su protegido, el presidente Diem, ha echado mano de remedios que en la práctica se están revelando tan peligrosos como la misma enfermedad. Arrastrado, en efecto, por las mismas fuerzas revolucionarias que ha desencadenado, Ngo Dinh Diem está a estas horas desbordado sobre todos los frentes, y su situación es mucho más precaria que antes de haberse alzado en rebeldía contra Bao Dai.

A. MARTINEZ TOMAS

Resultados de los Partidos de Ayer

PRIMERA DIVISION

Boca Juniors (L)	5	Huracán (V)	2
Tigre (L)	1	G. y Esgrima (V)	1
River Plate (L)	2	Chacarita (V)	2
V. Sarsfield (L)	1	F. C. Oeste (V)	0
Racing (L)	3	N. O. Boys (V)	0
San Lorenzo (L)	0	Lanús (V)	0
Independiente (V)	4	R. Central (L)	3
Estudiantes (L)	5	Platense (V)	1

PRIMERA DIVISION "B"

Unión (L)	1	C. Córdoba (V)	1
Sarmiento (L)	0	Colón (V)	0

Juan Carlos Navone Ganó la Carrera de Mar y Sierras

Creóse en la UEO el Comité de Armamentos

Trabajará de Acuerdo con la NATO

PARIS, 8 (AFP). — Un comunicado publicado al terminar la primera reunión de la UEO señala que se creará un Comité Permanente de Armamentos, el que estará compuesto de representantes de sus diferentes naciones, secundados por una Secretaría Internacional. Este Consejo tendrá por objeto desarrollar entre los miembros de la Unión de Europa Occidental, la más estrecha cooperación en materia de armamentos, para mejor utilización de los recursos disponibles por esos países, para equipamiento de sus fuerzas. El nuevo organismo trabajará de acuerdo con la NATO, y para mayor facilidad tendrá su sede en París.

En el momento, los diversos países miembros podrán concertar acuerdos bilaterales o multilaterales. Luego se prevé que estos acuerdos se extenderán a otros países para constituir, finalmente, la Comunidad Europea de Armamentos.

Tratan en París la Reunión de "4"

Mac Millan y Pinay Insisten en una Conferencia en Primer Plano

FOSTER DULLES

IRÁ A BONN F. DULLES

PARIS, 8 (AP). — Se está incorporando una nueva designación en el idioma de la conferencia que realizan en esta capital los cancilleres de las grandes potencias occidentales, para considerar una posible reunión cuatripartita. Los diplomáticos no desean calificar las conversaciones de París como las de los "cuatro grandes", ya que esa sería la designación de una reunión con los rusos, y de tal manera, las tratativas de París han recibido el nombre de "Los tres más uno", que es Alemania occidental.

De acuerdo con las mismas fuentes, los principales temas de la reunión serían un tratado de paz con Alemania, el desarme mundial y el intercambio de garantías de no agresión entre Oriente y Occidente, además de todo otro problema que signifique un peligro para la paz. Al parecer, los británicos sugieren un acuerdo para limitación de los armamentos de Alemania oriental y occidental como mejor método de impedir cualquier renacimiento de la agresividad alemana que, según se considera, es uno de los temores soviéticos.

En la tarde de hoy, Dulles conversó con Harold Mac Millan, Pinay, y Adenauer, quien desempeña igualmente las funciones de ministro de Relaciones Exteriores de Alemania occidental.

Al parecer, Mac Millan y Pinay instaron a Dulles a aceptar una reunión entre los jefes de Estado de las cuatro grandes potencias y, según se reveló, Dulles acordó consultar a Eisenhower, cuya respuesta es esperada ahora en París.

Dulles irá a Bonn

WASHINGTON, 8 (INS). — Se reveló que Foster Dulles visitará Alemania occidental después de la conferencia de cancilleres en París. La visita fué programada cuando Dulles salía hacia la capital francesa y sería una señal de deferencia a la República Federal de Alemania, cuyo ingreso a la NATO habrá de realizarse mañana.

Choque en Cachemira

JAMMU, India, 8 (AFP). — Se registró un grave incidente en la frontera hindopakistana, resultando en el choque seis civiles y cinco soldados muertos. El choque armado fronterizo señala la culminación de una tensa situación reinante en ese lugar. Las autoridades hindúes de la zona tenían el propósito de valorizar —mediante trabajos de cultivos— terrenos situados cerca de la aldea de Nekowal, en el distrito de Rabirsingphura, perteneciente a Cachemira, pero al acercarse la comitiva, fuerzas del ejército pakistano, que se encontraban del otro lado de la frontera, abrieron el fuego, luego de oponerse a que el grupo hindú siguiera avanzando. Fué así que se entabló un tiroteo entre ambos grupos por espacio de varias horas. Los cinco soldados hindúes y los seis civiles muertos fueron trasladados a Jammu, ignorándose hasta ahora cuáles son las bajas sufridas por las fuerzas pakistanas.

Los representantes de la UN han sido notificados de los acontecimientos producidos y acudieron a investigar en el mismo lugar del choque, donde ha renacido la calma. El gobierno pakistano hasta ahora guardó silencio sobre el grave incidente. El ministerio de Defensa hindú dió a conocer su versión expresando que el tiroteo tuvo varias horas de duración y que se registraron bajas en el sector pakistano, sin conocerse, empero, el número exacto de las mismas.

Mariscal ZHUKOV

Previno Zhukov por el Rearme

BERLIN, 8 (AP). — El Mariscal Zhukov declaró que el rearme de Alemania occidental podría sumir a ese país en una "nueva catástrofe" y exhortó al pueblo trabajador de Alemania occidental a frustrar los pactos de París. Zhukov habló en el sector soviético de Berlín en el 10º aniversario de la rendición del Tercer Reich, antes del desfile de 15 mil obreros alemanes en la Plaza Marx-Engels, y si bien no explicó en qué forma los trabajadores del Oeste alemán deben trabajar contra el rearme, dirigió evidentemente sus palabras a los cancilleres reunidos actualmente en París.

Zhukov agregó que el pacto occidental obliga a Alemania oriental, y a sus "fieles amigos", a tomar medidas defensivas, aludiendo así a la conferencia que iniciarán el miércoles los países del área comunista en Varsovia.

Clarín

Un toque de atención para la solución argentina de los problemas argentinos

BUENOS AIRES · REPUBLICA ARGENTINA

40 Centavos

AÑO X — Diario de la Mañana — Nº 3.438

Buenos Aires, Lunes 9 de Mayo de 1955

Expuso Faure su Programa Atómico

FAURE

LILA, 8 (AFP). — El programa de Francia en materia de energía atómica, fué expuesto por Edgar Faure, presidente del Consejo, en el discurso que pronunció en la clausura de la Feria de Lila. "El uranio pacífico es la gran oportunidad de Francia", afirmó, señalando que 100.000 millones de francos están disponibles de 1955 a 1957 para las aplicaciones industriales y medicinales de la energía atómica.

Debaten en EE. UU. el Ingreso Como Nuevos Estados de Hawaii y Alaska

WASHINGTON, 8 (INS). — La Cámara de Representantes votará mañana el proyecto de ley destinado a conceder la calidad de estados a los territorios de Hawaii y Alaska. El probable resultado de la votación es muy dudoso, ya que existe una gran disparidad de opiniones entre los legisladores de ambos partidos: unos 20 republicanos rechazan el proyecto y 26 demócratas lo favorecen. La mayoría de los republicanos desea elevar a Estado a Hawaii, pero no a Alaska. Los demócratas en su mayoría rechazan la condición de estados para ambos territorios.

Ha Cesado el Último Foco de la Resistencia en Vietnam Sur

Llamamiento de Ngo Dinh Diem

SAIGON, 8 (AP). — Ngo Dinh Diem lanzó un llamamiento a los gobiernos de Francia, Gran Bretaña y Estados Unidos para que rechacen los esfuerzos de Bao Dai, por restablecerse en este territorio. Diem se manifestó así en una transmisión radial, en la cual afirmó que sería imposible engañar al pueblo vietnamés con cualquier sistema de gobierno que tenga, por objeto resucitar el régimen colonial bajo cualesquiera de sus aspectos.

Al mismo tiempo, se apagó en el Vietnam el último foco de la sublevación iniciada por la sociedad Binh Xuyen. Poco después de que el primer ministro diera fin a su discurso, una unidad, que se había apoderado del cuartel general de la policía, se entregó sin luchar. Se trataba de 88 soldados atrincherados en dicho edificio, situado en el sector francés de la ciudad, los cuales se rindieron con todas sus armas. El discurso pronunciado por Ngo Dinh Diem constituye un esfuerzo por frustrar el plan de Bao Dai, ya que el ex emperador, actualmente en París, procura obtener el apoyo de las grandes potencias occidentales para su regreso al Vietnam como monarca constitucional. En su alocución, Ngo Dinh Diem prometió que la forma del gobierno futuro en el Vietnam del Sur será decidida en forma democrática, por la vía electoral.

Quedaría Bao Dai

Sin embargo, creen los observadores que el primer ministro vacilaría mucho antes de deponer a Bao Dai, por entender que ello podría proporcionar a Francia un pretexto para declarar la ilegalidad de su gobierno y privarlo de cooperación militar.

BOYE, después de eludir con seguro "dribling" a Scherti y Figueiras, anula a Marcello al salir éste obligado por la entrada del puntero, "tocando" la pelota y enviándola a un ángulo bajo. Fué éste el tercer gol boquense, convertido en forma brillante por el veterano winger (Información en el Suplemento Deportivo)

Nuevas Divergencias en el Radicalismo Francés

PARIS, 8 (ANSA). — Las decisiones del "comité de siete" surgido del último congreso radical han suscitado las protestas de un grupo de 24 parlamentarios, entre los cuales figuran tres ex presidentes del Consejo: Meyer, Queuille y María, y el actual ministro Morice. El citado organismo, que inicia su labor en un clima difícil, deberá entender en la polémica entre partidarios y adversarios de Mendes-France. Mientras tanto, este último ha lanzado una apelación a la concordia, invitando a Herriot a retirar su dimisión.

Querella Reynaud al Escritor A. Laurent

PARIS, 8 (AP). — El ex presidente del Consejo de Ministros, Paul Reynaud, el ex ministro, diputado y alcalde de Burdeos, Jacques Chabas Drimas, y Claude Arnould, que fué jefe de una red de informes durante la última guerra, presentaron sendas querellas de difamación con motivo de las alusiones de que son objeto en el libro "El Banco de Indochina y la piastra", publicado hace tres meses y del que es autor Arthur Laurent.

Según informes autorizados, una representación oficial mexicana se dirigió también por carta del 28 de marzo pasado a Laurent, protestando por mencionarla en ese asunto.

ADVIERTE TAIPEI AL REINO UNIDO

Fueron Minadas las Aguas del Estrecho de Formosa

TAIPEI, 8 (AP). — China nacionalista advirtió oficialmente a los buques de bandera británica, que si entran en las aguas minadas recientemente por las islas que están frente a la costa del territorio continental, lo hacen a su propio riesgo. El gobierno nacionalista advirtió a Gran Bretaña, que no puede hacerse responsable por ningún posible pérdida o daños que sufra la navegación británica por esas aguas. La información está contenida en una nota en regata al consul británico, Alexander Hermann en Formosa. Acompaña a la nota una copia del anuncio oficial efectuado el día 8 del actual en el que se expresa que se ha establecido un campo minado defensivo en esas aguas, a raíz de las declaradas intenciones de los comunistas chinos de invadir Formosa y de sus recientes ataques contra las islas costeras nacionalistas.

La comunicación nacionalista fortalece la supresión general de los observadores en el sentido de que el campo minado sería extendido no sólo como un obstáculo a los ataques antichinos comunistas, sino también como un medio de combatir el intercambio comercial con China comunista.

La Visita de Pride

TAIPEI, 8 (AP). — En círculos nacionalistas chinos se considera más que significativa la visita del vicealmirante norteamericano Pride a Quemoy. Fué ésta la primera inspección a esa isla que efectúa el comandante de la VII flota de Estados Unidos, y fortalece las especulaciones que se han venido haciendo entre los nacionalistas chinos en el sentido de que EE. UU. estaría dispuesto a intervenir en caso de que los comunistas lanzaran un ataque en gran escala contra las islas costeras.

Advertencia en Japón

SHIMONISEKI, Japón, 8 (AP). — La Asociación de Pescadores Marítimos advirtió a las embarcaciones pesqueras japonesas que se mantengan alejadas de las aguas costeras chinas, minadas recientemente por China nacionalista.

El Acuerdo con Moscú y su Escollo: Alemania

LONDRES, 8 (De nuestra agencia). — A pesar de que Rusia no ha hecho valer aún su amenaza de que después de la ratificación de los Acuerdos de París, cualquier contacto con ella acerca de la unidad alemana será infructuoso, los representantes del Kremlin en el extranjero son hoy más accesibles al diálogo y menos recalcitrantes que en los días en que Moscú hacía pender la espada de Damocles sobre la Asamblea Nacional de Francia. No sé si es o no exageradamente optimista esta opinión; en cualquier caso es la opinión de Londres. La política soviética se mueve hoy en diferentes direcciones. Tiene una cierta elasticidad. Por un lado, anuncia con arrogancia el bloque militar de países comunistas europeos y, en cambio, es sensible a la atmósfera de conciliación que envuelve las reuniones en París de los ministros de Relaciones Exteriores de Gran Bretaña, Estados Unidos y Francia. Cree saber Londres, por ejemplo, que Rusia está dispuesta a negociar con los poderes occidentales siempre que se le hagan "concesiones tan substanciales como las de los soviéticos en el caso de Austria". Las esperanzas de un acuerdo con Moscú se detienen, pues, en el punto en que los rusos reiteran la necesidad de una Alemania neutral.

Conviene subrayar, sin embargo, las reacciones del pueblo alemán en el oeste después de la proclamación de su soberanía. Estas reacciones no son distintas de las de antes del cinco de mayo, pero tienen mayor densidad y llevan una fuerte carga de impaciencia. La unificación del país es hoy un objetivo inalienable, además de urgente, y el primer impulso de los alemanes parece ser el de pactar "también" con Moscú, si es necesario; un deseo incompatible por ahora con los compromisos de Adenauer, que han de respetarse si Alemania intenta recobrar un prestigio de nación que cumple su palabra. A salvar el dilema está destinada por lo visto la negociación, que según un corresponsal inglés en Bonn, someterá al gobierno británico Herr Von Herwarth, primer embajador en Londres de la República Federal, a quien se espera con las credenciales de rigor en la próxima semana. Propone Von Herwarth la reunificación de Alemania al margen de la NATO por acuerdo de los cuatro poderes ocupantes, a cambio de la decisión soviética de liberar a sus satélites europeos de la, llamada "NATO oriental" y de concederles elecciones libres. Este intercambio de concesiones creará, según Von Herwarth, un cinturón sanitario entre el este y el oeste. Parece que la fórmula ha sido bien recibida por la mayoría de alemanes que se opone al rearme de Alemania y teme que la soberanía de su país haya sido comprada al precio de "doce divisiones de Legión Extranjera".

Mañana quedará Alemania incorporada de hecho a la unión europea del oeste y el Dr. Adenauer asistirá a las deliberaciones de París en busca de la coexistencia con Rusia. El dirá lo que se cocina ahora en Bonn bajo la presión popular y si tiene alguna base oficial el plan atribuido a Herr Von Herwarth.

Jacinto Miquelarena

Corresponsal de Clarín en Gran Bretaña

El P. E. Remitió al Congreso un Proyecto Sobre Explotación Petrolera

Molotov Propuso Firmar el 15 la Paz con Austria

Reúnense en Viena los 5 Cancilleres

PARIS, 9 (AP). — El canciller soviético, Viacheslav Molotov, propuso a sus colegas occidentales firmar el próximo domingo, en Viena, el tratado de paz con Austria. Así lo afirmó el primer ministro francés, Edgar Faure, quien señaló al respecto que Dulles espera instrucciones de Washington. Por otra parte, Pinay declaró luego de un almuerzo con Mac Millan, Dulles y Lester Pearson, en la presidencia del Consejo, que "es muy probable que la firma del estatuto sobre Austria sea firmado el 15 en la reunión de cancilleres que se efectuará en Viena". Molotov, que asistirá a la conferencia del bloque de Europa oriental, en Varsovia, señaló que viajará a la capital austriaca para la firma

VIENA, 9 (AP). — Hoy se informó que ha quedado eliminado el último obstáculo de importancia que impedía la conclusión de un tratado de independencia para Austria, y posiblemente la nación recobre este fin de semana su largamente esperada libertad. Fuentes bien informadas dijeron que los delegados occidentales a la conferencia de cinco embajadores, que redactan el proyecto del tratado, han presentado una fórmula de transacción aceptable para el futuro de los yacimientos petrolíferos austríacos, que habían sido motivo de enconadas polémicas. Los delegados occidentales aún expresaban la esperanza de que podría alcanzarse una fórmula de transacción para resolver el futuro de los bienes que pertenecieron a los alemanes y que están en poder de los soviéticos en Austria. Se dijo que los rusos se negaron a incluir en el tratado las amplias concesiones prometidas a Austria cuando los jefes del gobierno austríaco viajaron recientemente a Moscú. Informantes allegados a la conferencia manifestaron que los soviéticos insisten ahora en que estas concesiones sean tema de un acuerdo separado entre Rusia y Austria.

Dulles, Mac Millan y Pinay están preparándose para viajar a Viena, por vía aérea, alrededor del jueves, según se ha informado.

Canciller MOLOTOV

Clarín

BUENOS AIRES · REPÚBLICA ARGENTINA

40 Centavos

Un toque de atención para la solución argentina de los problemas argentinos

AÑO X — Diario de la Mañana — Nº 3.439

Buenos Aires, Martes 10 de Mayo de 1955

Comenzó Eden una Jira Proselitista

LONDRES, 9 (AFP). — La campaña electoral entró en su fase activa con la partida del primer ministro Anthony Eden para una jira por Yorkshire, visitando mañana el país de Gales y luego los Midlands. Su adversario, el líder laborista Attlee sale de Londres el viernes próximo para recorrer todo el país en una semana.

Los candidatos tienen toda la semana para depositar 250 libras de fianza y hacer registrar oficialmente sus candidaturas para el 26.

Hoy comenzó asimismo una serie de elecciones municipales que proseguirán toda la semana, dando útiles indicios de la tendencia política del país.

Por su parte, el ex primer ministro, Churchill, pronunció esta noche su primer discurso en la presente campaña para las próximas elecciones.

Primer Objetivo: Alcanzar el Autoabastecimiento del País

AYER, poco después de mediodía se informó a los periodistas destacados en la Cámara de Diputados de la entrada de un mensaje y proyecto de ley del P. E.: el relacionado con el contrato de concesión, celebrado con la Compañía California Argentina de Petróleo S. A., del Estado de Delaware, EE. UU. Acompaña a dichos documentos, una copia del contrato que oportunamente fuera firmado por el ministro de Industria "ad-referendum" del P. E. El gobierno aprobó este acuerdo, por decreto del 6 del corriente, y el mismo día lo remitió al Congreso, teniendo entrada a las 18.30. La Cámara joven dará entrada a esta documentación, en su próxima sesión, es decir, mañana, y el documento será girado de inmediato para su consideración y estudio, a las comisiones de Legislación General y Comercio y, probablemente, también a la de Asuntos Constitucionales. El contrato abarca 186 páginas y del mismo ofrecemos una síntesis. A continuación publicamos el mensaje con que el P. E. remite su iniciativa, así como el proyecto respectivo.

El Mensaje

El Poder Ejecutivo Nacional tiene el honor de someter a la consideración de Vuestra Honorabilidad el proyecto de ley que corre adjunto, por el que se aprueba el contrato para desarrollar los recursos petrolíferos del país, celebrado entre el señor ministro de Industria, en representación del Gobierno de la Nación, y la Compañía California Argentina de Petróleo, Sociedad Anónima del Estado de Delaware, Estados Unidos de América, que fuera ratificado por el Decreto N 6.686 del 6 de mayo de 1955.

Al solicitar para el mismo la atención preferente que la trascendencia del asunto reclama, cumplo en exponer de manera sucinta los antecedentes y propósitos que inspiran la medida a que se refiere el presente mensaje.

Producción Deficitaria

El suministro de la energía necesaria para el desarrollo y expansión convenientes de nuestra economía general constituye uno de los problemas de más trascendente importancia que debe afrontar el país y representa un capítulo fundamental en la acción de Gobierno. De la acertada y oportuna solución de este problema, depende en buena parte que pueda continuar la intensa transformación y consolidación de la economía argentina.

Nuestra producción de combustibles ha sido siempre deficitaria, y sólo una fuerte importación ha podido equilibrar los consumos. No obstante el sensible incremento lo-

Continúa en la página TRES

Occidente Invitó a Rusia a una Reunión de 4

PARIS, 9 (AP) — Los ministros de Relaciones Exteriores de las tres grandes potencias occidentales decidieron invitar a Rusia a una conferencia de cuatro. En fuentes bien informadas trascendió que Pinay, Mac Millan y Foster Dulles han llegado a un acuerdo en tal sentido durante un almuerzo en el hotel Matignon (Presidencia del Consejo).

Los cancilleres decidieron enviar una nota al gobierno soviético para proponerle esta conferencia, precisando detalles de la misma. El envío de esta nota no impediría a los occidentales abordar esta cuestión el sábado próximo, cuando se entrevisten con Molotov en Viena para firmar el tratado de paz austríaco. La fecha de la reunión se discutirá precisamente en una conversación con Molotov, presumiéndose que la conferencia se efectuará el próximo mes de julio en Estocolmo.

La reunión sería de breve duración y en ella los jefes de Estado prepararían los temas de fondo que discutirían, con posterioridad, los ministros de Relaciones Exteriores. Según otros la conferencia tendría alcances más vastos, ya que plantearía las bases de un acuerdo general entre el Este y el Oeste.

La actitud de Eisenhower en torno a la conferencia de los cuatro jefes de Estado no ha trascendido oficialmente. En esferas dignas de crédito, sin embargo, se afirma que en los últimos días el mandatario estadounidense mantuvo activas comunicaciones con Foster Dulles, en las que habría admitido el criterio anglofrancés de reunirse con el "premier" soviético, mariscal Bulganin.

Alemania Occidental es ya Miembro de la NATO

"Asociado Digno de Confianza"

PARIS, 9 (AP). — La República Federal de Alemania reforzó a la Organización del Tratado del Atlántico Norte (NATO) con 50 millones de personas y la promesa de convertirse en un "asociado digno de confianza", que luchará por la paz y la libertad.

Alemania Federal se convirtió oficialmente en el décimoquinto miembro de la NATO a las 9.33 —hora de Greenwich— cuando el primer ministro Adenauer tomó ubicación en la mesa del Consejo de la Organización, en el Palacio de Chaillot. El ministro de Relaciones Exteriores de Grecia, Stephan Stephanopoulos, presidente del Consejo, anunció la admisión de Alemania.

Palabras de Dulles

Foster Dulles expresó luego: "Vemos aquí una demostración de la capacidad de los pueblos del Atlántico al sumergir sus antiguas divergencias para asegurar mejor los valores de la civilización occidental".

El canciller Pinay, de Francia, señaló que "la República Federal Alemana ingresa en la NATO como una gran nación, libre, democrática, soberana y responsable".

Luego Adenauer declaró que los alemanes "deseamos poner todos nuestros esfuerzos para la defensa de la libertad y de la dignidad humanas".

ADENAUER

Prevén en Francia un Elevado Déficit

PARIS, 9 (AP). — En fuentes bien informadas han trascendido diversos detalles vinculados con el presupuesto francés para el año en curso. Se destaca el resurgimiento que se ha venido operando en Francia en múltiples aspectos pero, no obstante ello, se prevé una diferencia considerable entre las entradas y los gastos. Anticípase que el déficit pueda alcanzar a una cifra no igualada hasta el presente en la historia francesa: 830 000 millones de francos. Entre las causas determinantes de este quebranto se mencionan la disminución de la ayuda norteamericana y los efectos perniciosos de la campaña Pujade

RECHAZAN LA OFERTA DE BAO DAI

Otra Secta Disidente Lucha Contra el Primer Ministro

NGO DINH DIEM
Primer ministro de Vietnam Meridional

SAIGON, 9 (AFP). — Se confirma que el jefe del gobierno Vietnamés, Ngo Dinh Diem, rechazó el plan que le propuso el emperador Bao Dai para solucionar la crisis política. El "premier" vietnamés envió una nota de información a los embajadores en París y Washington para exponerles su posición frente a las proposiciones del Jefe del Estado. En esta nota les explica que su plan no tiene otra finalidad que "reflotar" a Bao Dai y "salvar a sus amigos Bin Xuyen".

Agrega la comunicación que tiene la intención de ampliar su gobierno, incluyendo en él a personalidades de valor, sea cual fuere su origen, su partido o confesión.

Causó 10 Muertos un Ataque Rebelde

SAIGON, 9 (AFP). — Un ataque lanzado a fines de la semana última contra Sadec, situada 120 kilómetros al sudoeste de Saigón, por el jefe Hoa-Hao disidente, Bacut, dejó como saldo diez muertos y numerosos heridos. Trascendió que el general Hoa-Hao, Tran Van Soai, retirado en su feudo de Calvon a 140 kilómetros al oeste de Saigón desde el comienzo de la tensión entre el gobierno y las sectas, emplazó a la población de Cantho para evacuar la ciudad, que se encuentra al alcance de sus morteros, en el término de tres días.

Escribe REMY ROURE

INDOCHINA ANARQUICA

PARIS, 9 (Exclusivo para Clarín). — El embrollo vietnamés, digamos la anarquía, ilustra con bastante elocuencia el final de aquello que se llamaba "colonialismo" francés en Indochina, ese "colonialismo" que no era más que la civilización. A ello ha llegado ese país de recursos incalculables, aún sin explotar, pero que lo serán por otros que nosotros y que los mismos vietnameses.

El Vietnam del Norte, pomposamente denominado "República Popular del Vietnam", está en manos de los comunistas, es decir, del partido Vietminh, bajo la influencia directa de la China de Mao Tsé-tung. El Vietnam del Sur, con la enorme aglomeración de Saigón, que cuenta un millón y medio de habitantes, se encuentra, en principio, bajo la influencia de Estados Unidos, pero, de hecho, en la mayor anarquía, una anarquía provechosa para las infiltraciones vietminhesas, de suerte que las elecciones de 1956, si se celebran, pueden muy bien entregar, no sólo el mismo Vietnam, sino la entera Indochina y el sudeste asiático a la dominación comunista.

Nuestros amigos norteamericanos, que lo fueron tan poco en Yalta y menos en 1945, cuando Francia podía volver a ocupar su lugar y su misión en el Extremo Oriente, pueden medir hoy en día la extensión de su error y las funestas consecuencias de su prejuicio. A no ser que hayan alimentado, al final de la guerra, sino desde antes, la intención de substituirnos en todas las partes del mundo donde flotaban nuestros colores, lo que nos costaría creer.

De todos modos, sólo en 1949, año en que China comunista llegó a las fronteras indochinas, mientras las fuerzas francesas estaban desde hacía tres años empeñadas con el Vietminh aliado de Mao Tsé-tung, fué cuando la "sucia guerra", como decían ciertos periodistas norteamericanos y también, hay que agregarlo, algunos periodistas franceses, se transformó en una cruzada contra el comunismo. Hubiera sido necesario entonces un esfuerzo considerable de Occidente para que se conservase este bastión del sudeste asiático. Se sabe lo que sucedió. La Conferencia de Ginebra puso término a la unidad del Vietnam, liquidando lo que podía quedar de la soberanía, aunque persistiese la presencia francesa, y fué el comienzo de una "balcanización" de Indochina, de consecuencias imposibles de prever.

¿Permitirán las elecciones columbradas para 1956 por la conferencia restablecer el orden y la unidad? Las convulsiones del Vietnam meridional, en las que Francia tiene papel de espectadora, no poseen características que puedan volvernos optimistas. Suponiendo que las decisiones de Ginebra sean respetadas, es fácil conjeturar que el Vietnam se unificará bajo la égida del Vietminh comunista y se transformará en país satélite de la China de Mao Tsé-tung, exactamente como ocurrió en Europa con Rumania, Checoslovaquia, etc., que se transformaron en satélites de la URSS. ¿Nos opondremos por ventura a los acuerdos de Ginebra en lo que atañe a las elecciones previstas? El gobierno de Ngo Dinh Diem, que no tomó parte en las negociaciones y no reconoció sus conclusiones, parece ser de este parecer. Pero, entonces, ¿estará en condiciones de reanudar las hostilidades, aun con el apoyo de los norteamericanos? Es dudoso que estos últimos deseen lanzarse a semejante aventura. ¿Qué sucedería, entonces, con los países independientes de Laos y Cambodia? Es lícito pensar que su destino dependa del del Vietnam.

Es culpa de nuestro país la de haberse desinteresado del Vietnam libre terminada la Conferencia de Ginebra. Una vez concluida la guerra, parece que hayamos renunciado a nuestras posibilidades en Extremo Oriente. Hemos sufrido, en suma, el "alivio cobarde" de que hablaba León Blum después de Munich. Evidentemente, nuestros sacrificios, durante ocho años, habían superado nuestras fuerzas. Habíamos llevado una guerra que parecía sin salida, porque los varios gobiernos que se sucedían no podían ni osaban afirmar una política precisa y eficaz. Era necesario, o bien ir adelante, advirtiendo, al país que el destino de la Unión Francesa estaba comprometido en el asunto, y descartar toda otra preocupación, o bien, si teníamos conciencia de nuestra debilidad, negociar con el adversario sin esperar intervenciones extranjeras que no podían conducir más que a nuestra eliminación. No hicimos ni una ni otra cosa. ¿Qué podemos hacer ahora?

Nada estaría perdido, sin embargo, si nuestro país volviese a tomar conciencia de lo que representa en el mundo, y sobre todo de lo que representa todavía en este sudeste asiático impregnado por nuestro espíritu y nuestra cultura y cuyas élites fueron formadas por nosotros. Los Acuerdos de París deberían darnos el derecho de manifestar nuestra presencia en Saigón con otros propósitos que la protección de nuestros compatriotas y de la población civil. Después de todo, el Vietnam libre sigue formando parte de la Unión Francesa, en principio por lo menos. ¿Por qué no esforzarnos en transformar este principio en acto? Cúmplenos el deber de salvaguardar a los amigos numerosos —más numerosos quizás desde que la anarquía sucedió al orden francés de antaño— que tenemos tanto en el Vietnam del Norte como en el del Sur. Bastaría quererlo y, para ello, previamente, proclamarlo. Pero convendría también que nuestros amigos norteamericanos tuviesen conciencia de ello. ¿No podríamos intentar hacérselo entender?

REMY ROURE

Copyright Clarín (Reproducción total o parcial prohibida)

Enérgica Protesta Hindú a Pakistán

Aplazaríase la Reunión de Nehru y Mohammed Alí

NUEVA DELHI, 9 (AP). — India envió una "enérgica protesta" a Pakistán por un choque acaecido el sábado en Cachemira entre tropas hindúes y la policía pakistán de frontera, según anunció la cancillería. Por su parte, en Karachi dijo el gobierno de Pakistán que ambas partes habían sufrido pérdidas en el incidente, pero que la situación era ahora normal.

Representantes de la UN

NUEVA DELHI, 9 (AFP). — Representantes hindúes y pakistanos se reunieron en Jammu (Cachemira) con representantes de la UN para discutir el incidente de Nekowal, en cuyo transcurso doce hindúes fueron muertos por la policía fronteriza pakistana. Los cuerpos de las víctimas fueron incinerados en Jammu.

Este incidente, estiman los observadores, sobreviene en un momento particularmente inoportuno a pocos días de la visita que Mohammed Alí, primer ministro pakistano, debía hacer a Nueva Delhi para discutir la difícil cuestión de Cachemira. Según rumores persistentes, la reunión que debía realizarse el 14 de mayo entre Nehru y Mohammed Alí sería aplazada, como lo fuera la primera vez que se anunció a fines de marzo.

Consultas Anglo-yanquis

LONDRES, 9 (AFP). — Gran Bretaña y Estados Unidos se consultan sobre los problemas planteados por el conflicto entre Afganistán y Pakistán, según trascendió, agregándose que las conversaciones entre ambas potencias se efectúan en Kabul y Karachi, pero sobre todo en Washington.

Ubicación de la Base

El Soviet Entregó Port Arthur a China

TOKIO, 9 (INS). — Radio Pekín informó que la Unión Soviética entregó, oficialmente, Port Arthur a las autoridades comunistas chinas.

EE. UU. no Defenderá las Islas Matsu y Quemoy

Así lo Afirmó Dulles en París

PARIS, 10 (AFP). — Dulles declaró categóricamente que Estados Unidos no defenderá Quemoy y Matsu, a menos que los comunistas chinos ataquen simultáneamente dichas islas y la de Formosa. Hizo esta afirmación en la sesión restringida del Consejo del Atlántico. Añadió que Formosa es vital para la defensa de la región del Pacífico y que la pérdida de esta isla puede llevar a la pérdida de esa región, razón por la cual Estados Unidos está decidido a impedir que Formosa caiga en manos de los comunistas. Destacó a continuación que los comunistas chinos han reforzado considerablemente sus posiciones frente a las islas Quemoy y Matsu, lo que permite a Pekín poseer el control aéreo del estrecho de Formosa. "Sin embargo —expresó— EE. UU. pidió al gobierno nacionalista chino no utilizar su fuerza aérea para impedir la consolidación de esta parte de la costa china, tal como tenía la intención de hacerlo".

"Antes de la conferencia de Bandung —agregó— gobiernos amigos habían propuesto a Pekín que evitara el uso de la fuerza en el estrecho de Formosa. Esas proposiciones habían sido rechazadas con vehemencia. No obstante la posición de los comunistas chinos puede haberse modificado ligeramente desde esta conferencia. Estos, en efecto, tienen el sentimiento de que si continúan su política de violencia sería demasiado peligroso para ellos, especialmente luego de las declaraciones de numerosos delegados asiáticos".

Más adelante, Dulles afirmó que los acontecimientos en el Lejano Oriente tienen prolongaciones en Europa, resultando evidente que los comunistas han adoptado la doctrina stalinlana, según la cual "el camino de la victoria en el Oeste pasa por Asia".

"China comunista se ha mostrado mucho más belicosa que la Unión Soviética —agregó— y eso la torna aún más peligrosa para la seguridad mundial".

Reunión del Consejo

PARIS, 10 (INS). — El Consejo de la NATO encaró los problemas del Cercano y Lejano Oriente, al reunirse en el segundo día de sesiones en el Palacio de Chaillot, bajo la presidencia de Stephan Stephanopoulos, de Grecia. Se concedió primordial importancia a la situación en el estrecho de Formosa, que continúa siendo crítica. Los ministros también discutieron el último incidente aéreo entre aviones norteamericanos y comunistas en aguas internacionales del norte de Corea.

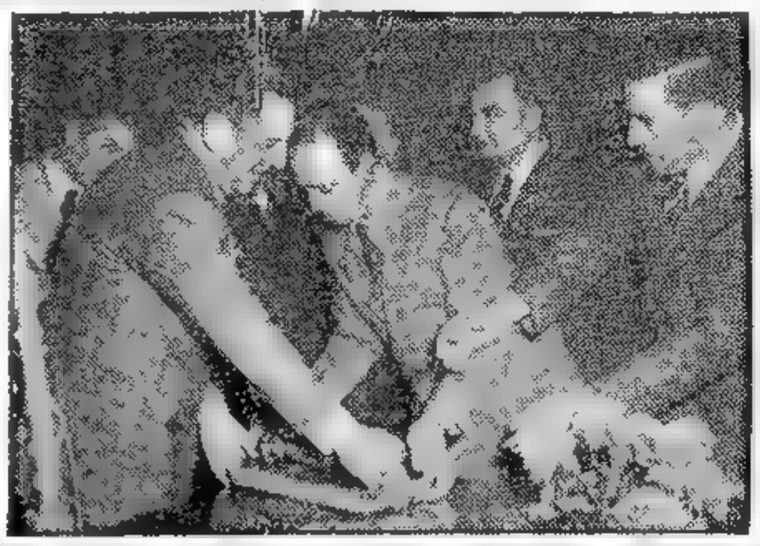

DURANTE el acto inaugural de los cursos de automovilismo en el A. C. Argentino. Aparece el general Perón rodeado por Oscar Gálvez, José F. González, el Sr. Francisco Borgonovo, de la mencionada entidad, y otros deportistas

Inglaterra Pidió Informes a Pekín

LONDRES, 10 (AP). — El Foreign Office anunció que el encargado de negocios británico en Pekín, Humphrey Trevelyan, discutió la situación de Formosa con el primer ministro chino Chou En-lai. El anuncio expresa que Trevelyan fué recibido por Chou, quien manifestó recientemente en la conferencia afroasiática de Bandung que estaba dispuesto a negociar directamente con Estados Unidos sobre la cuestión de Formosa. El gobierno británico había dado instrucciones a su encargado de negocios en Pekín para que preguntara al "premier" chino que "ampliara" su declaración.

Más tarde, un vocero del Foreign Office declaró que Chou En-lai respondió a Trevelyan que China roja "está dispuesta a aclarar su reciente ofrecimiento de discutir directamente con Estados Unidos".

Tratan Hoy en Varsovia la Réplica Roja de la NATO

BULGANIN

Llegó Bulganin Para las Deliberaciones

LONDRES, 10 (AP). — Bulganin proclamó la necesidad de consolidar la potencia militar de las ocho naciones comunistas europeas, integrando lo que probablemente será una alianza militar análoga a la NATO y dirigida por el Kremlin. Según radio Moscú, Bulganin declaró que "la situación en ciertas partes del mundo sigue siendo causa de intranquilidad", al llegar al aeropuerto de la capital polaca, donde se reunirán los jefes de gobierno de los países comunistas europeos. "Los países amantes de la paz, añadió Bulganin, no pueden permanecer indiferentes a tal estado de cosas. En la situación que se ha originado, son necesarios los esfuerzos unidos de todos para su seguridad".

La emisión de la radio moscovita estableció claramente que la conferencia que se inaugurará mañana en Varsovia constituye la réplica al rearme de Alemania occidental y su reciente incorporación a la NATO.

Se tiene entendido que la conferencia dará por resultado la formación de un comando unificado para las fuerzas de la Unión Soviética y sus siete aliados europeos, que estarán bajo las órdenes del mariscal Iván Konev, ruso.

Bulganin llegó a Varsovia acompañado por Molotov, el mariscal Konev y 40...

Hawaii y Alaska no Serán Estados Norteamericanos

WASHINGTON, 10 (AFP). — Por 218 votos contra 170, la Cámara de Representantes rechazó un proyecto de ley, tendiente a conceder el Estatuto de Estados, en el seno de la Unión Federal, a los territorios de Hawaii y Alaska.

El proyecto de ley fué devuelto a la comisión de asuntos insulares de la Cámara, siendo posible que encare preparar dos proyectos de ley separados, uno para Hawaii y el otro para Alaska, en el curso del presente año.

AVIONES YANQUIS DERRIBARON DOS APARATOS CHINOS

Hubo un Combate Aéreo Frente a Norcorea

TOKIO, 10 (AP). — Aparatos de caza Sabrejets, de la fuerza aérea de Estados Unidos, atacados por sorpresa por cazas Mig comunistas, entre Corea del Norte y China roja, derribaron a dos de éstos y probablemente destruyeron a un tercero. El combate aéreo se produjo sobre aguas internacionales del mar Amarillo, informó la Fuerza Aérea, cuando "ocho Sabrejets fueron atacados por unos 12 a 16 Mig comunistas", a unos 80 kilómetros al sudoeste de la boca del río Yalú, límite entre Corea del Norte y China. Los comunistas chinos tienen una gran base aérea en Antung, y, en la orilla opuesta del río, Corea del Norte posee una base también importante en Sinuiju.

La Fuerza Aérea informó que todos sus aparatos volvieron a sus bases de Corea del Sur. Señala que los cazas cumplían una misión de patrullaje frente a la costa de Corea del Norte cuando fueron atacados. En otro anuncio, expresó que los Mig abrieron fuego primero, y que los Sabrejets devolvieron el ataque, viéndose cómo dos pilotos comunistas se lanzaban en paracaídas, mientras "a un tercer aparato se lo vió en fuerte picada, dejando tras sí una estela de humo".

China comunista anunció, por su parte, que sus cazas derribaron un Sabrejets y averiaron a otros dos aparatos semejantes.

Clarín

BUENOS AIRES · REPUBLICA ARGENTINA

40 Centavos

Un toque de atención para la solución argentina de los problemas argentinos

AÑO X — Diario de la Mañana — Nº 3.440

Buenos Aires, Miércoles 11 de Mayo de 1955

Reunirían se los "4 Grandes" a Mediados de Año

Cursó Occidente la Invitación a Moscú

WASHINGTON, 10 (AP). — Eisenhower dió un paso decisivo hacia la realización de una conferencia que se efectuaría a mediados de año entre los jefes de Estado de las cuatro grandes potencias, al autorizar a Foster Dulles, que se encuentra en París, a concertar tal reunión "si le parece factible y útil". Inmediatamente, luego de recibir la autorización, Dulles mantuvo una entrevista con Mac Millan y Pinay, en el transcurso de la cual se resolvió enviar a Bulganin la invitación correspondiente, descontándose desde ya su aprobación. La nota occidental, que invita al gobierno soviético a "unirse al esfuerzo de eliminar las causas de conflicto" se encuentra ya en Moscú.

Temario de la Reunión

Los detalles de la conferencia, podrían ser discutidos en el encuentro de cancilleres en Viena, este fin de semana.

La aceptación por Eisenhower de esta conferencia constituyó un cambio completo de rumbo, pues como se sabe el primer magistrado insistía en que debían reunirse antes los cancilleres. Al parecer su actitud fué modificada a instancias del gobierno británico, cuyo primer ministro Eden, considera que la perspectiva de una reunión entre los cuatro grandes para tratar sobre la guerra fría y la paz inducirá a los votantes británicos a apoyar al partido Conservador en las elecciones generales que deben celebrarse el 26 de mayo próximo.

Si bien aún no se ha establecido el temario de la reunión, que todavía debe ser aprobada por los soviéticos, se cree que dos puntos primordiales del mismo serán la unificación de toda Alemania, el desarme y el control nuclear. Los jefes de gobierno trazarían las líneas generales, de acuerdo con las cuales, posteriormente los cancilleres estudiarían las cuestiones en detalle.

Palabras del Presidente

Eisenhower habló luego ante la conferencia nacional de mujeres republicanas, y en el curso de su disertación aludió a la conferencia entre los cuatro grandes, manifestando: "haría cualquier cosa, me reuniría con quienquiera, en cualquier parte" en interés de la paz mundial".

En cuanto a las perspectivas de éxito de la conferencia, se limitó a subrayar el abismo existente entre el bloque comunista y el no comunista, con su "implacable hostilidad" doctrinaria.

GIOVANNI GRONCHI

Giovanni Leone, Preside la Cámara de Diputados

ROMA, 10 (ANSA). — Giovanni Gronchi prestará juramento de lealtad a la constitución y al pueblo italiano, mañana, en el recinto de la Cámara de Diputados ante la presencia de los parlamentarios de las dos asambleas y de los representantes regionales. En el momento del juramento serán disparadas desde la colina janicular 21 salvas de artillería.

Será recibido por Giovani Leone quien fué elegido hoy presidente de la Cámara de Diputados, y por el titular del Senado; el primero leerá la fórmula del juramento.

Seguidamente entre dos alas de tropas y mientras formaciones aéreas sobrevolarán la capital, el cortejo presidencial se dirigirá al palacio del Quirinal, donde Einaudi, presidente saliente le hará entrega del mandato.

Escribe **RAYMOND ARON**

Nadie Quiere Batirse por Formosa

PARIS, 10 (Exclusivo para Clarín). Conforme al tono de los despachos de las agencias noticiosas y al de las opiniones de los comentaristas, los lectores deben haber oscilado desde hace meses entre el optimismo y la angustia. Cablegrafiaban un día desde Hongkong que la concentración de fuerzas chinas frente a Quemoy y Matsu no permitía la menor duda acerca de un inminente asalto y al día siguiente el presidente de Estados Unidos invalidaba las informaciones casi oficiales, así como también versiones imprudentes de sus propios consejeros militares, afirmando que no había por qué temer ataque chino alguno por el momento. Sería, pues, deseable que el lector supiese sobreponerse a la actualidad de cada día, al punto de captar los alcances fundamentales de toda conjetura, previamente inmunizado contra alternadas y estériles emociones.

Echemos un vistazo al mapa geográfico y político asiático. Median entre la costa china y las islas Pescadores unos 150 kilómetros de mar y entre dichas islas y Formosa, otros 50. Ningún desembarco con vistas a la conquista de la gran isla, donde se han refugiado los restos del Kuomintang, tendría éxito sin el apoyo de una poderosa flota aérea. La aviación comunista china tendría que desalojar del estrecho a la VII Flota yanqui, mas para semejante empresa el régimen de Pekín no dispone, en la hora presente, ni de aparatos en número suficiente, ni de la organización indispensable.

El problema se presenta también claro en lo político. El gobierno de Mao-Tsé-tung, diríase que consagrado por los éxitos de Corea, se halla sólidamente instalado en Pekín. Por lo tanto, no considera peligrosa la existencia de Chiang Kai-shek aunque lo irrite su existencia; en definitiva, si es imposible para Mao apoderarse de Formosa, en tanto se interponga la VII Flota, Chiang tampoco puede emprender la reconquista del continente. En tales condiciones, resulta normal pensar que la guerra de las dos Chinas o la guerra chino-norteamericana, no es factible. El presidente Eisenhower, es fundamentalmente pacífico y Mao no querrá, en modo alguno, arriesgarse a un conflicto que comporte inmediata amenaza para las obras construídas a gran costo, como parte de realizaciones del primer plan quinquenal.

Evidentemente, la cuestión de Quemoy y Matsu es muy compleja. Los comunistas chinos poseen sin duda los medios para apoderarse de las islas, previo pago del alto precio correspondiente. Un ataque de envergadura contra ellas, tan próximas al continente, colocaría a los norteamericanos en la alternativa de una humillación o de ver bombardeados puertos y campos de aviación en la isla de Formosa. Y no sería lógico imaginar que un día los norteamericanos se sintiesen obligados a echar mano de armas nucleares tácticas, deseosos de salvar esas pequeñas islas, cuya significación es más simbólica que real. Sin embargo, tan visible y tan incontestable aparece por ambos lados la voluntad de no guerrear, que tampoco hubieran provocado consecuencias irreparables simples operaciones locales. Ni chinos ni norteamericanos quieren batirse por Formosa; ni unos ni otros desean una guerra. Afortunadamente, en la época de las bombas atómicas, las guerras no estallan ya por inadvertencia.

●

El hecho de que no haya guerra no significa que haya paz. Ni al presidente Eisenhower le es posible abandonar a su suerte a Chiang Kai-shek ni a Mao tratar con quien pretende representar al gobierno legítimo de China. Ambos jefes de Estado encuentran las mayores dificultades para legalizar un acuerdo implícito de statu quo. Ni siquiera es probable que tal statu quo se produzca, ya que abriría a Mao las puertas de la UN y sería una dura sacudida para el Kuomingtang. ¿No habrían de sentirse tentados —entonces— a sumarse a Mao Tsé-tung los mejores nacionalistas, de no vislumbrar otros medios de retornar a su patria?

RAYMOND ARON

Copyright Clarín. Reproducción total o parcial prohibida.

Hállanse Estancadas las Negociaciones en Viena

Volverán a Reunirse los Embajadores

VIENA, 10 (AP). — Rusia y las tres grandes potencias occidentales continúan en su estancamiento respecto al tratado de independencia para Austria. Los emisarios soviéticos reiteraron su negativa a cambiar la posición acerca del artículo más importante del tratado, según se dijo en esferas autorizadas. El artículo se refiere al futuro de los antiguos capitales alemanes retenidos en Austria por los soviéticos.

Un vocero occidental dijo que la conferencia aclaró algunos puntos del extenso tratado, pero no pudo llegar a un acuerdo respecto al disputado artículo 35 en una sesión de tres horas y media. Los diplomáticos decidieron reunirse nuevamente mañana para tratar otra vez de terminar la redacción del tratado, antes de que los cancilleres de los cuatro países vengan a Viena este fin de semana.

Los embajadores occidentales señalan que tienen instrucciones de finalizar el texto del tratado y no pudieron predecir si los cancilleres occidentales tendrían que cancelar sus planes de viajar a Viena si no se llegaba a un acuerdo.

Se hizo notar que dos de los principales negociadores rusos, Sergei M. Koudriavzev y A. M. Timochchenko, no asistieron a la reunión de hoy, y corrieron rumores de que habían viajado en avión a Varsovia para recibir instrucciones de Molotov.

Rusia Propone el Retiro de las Tropas de Ocupación del Territorio Germano

MOSCU, 10 (AFP). — Rusia propuso el retiro inmediato de las tropas de ocupación de los "cuatro grandes" de Alemania, con excepción de algunos contingentes estrictamente limitados que permanecerían hasta la conclusión de un acuerdo que permita su retiro definitivo.

Sugiere igualmente la limitación de las fuerzas policiales en las dos Alemanias y un control conjunto para que se cumpla esa medida. Todas las otras medidas que se adoptaran sobre la evacuación de sus tropas estacionadas en Alemania, deberán, según la propuesta de la URSS, ser sometidas a la Asamblea General de la UN. También se propone que la Asamblea General de la UN insista sobre la necesidad de un acuerdo entre los Estados miembros permanentes del Consejo de Seguridad con respecto a la liquidación de las bases militares situadas en territorio extranjero, y que solicite a los estados que disponen de experiencia en el dominio de la producción de la energía atómica que acuerden la ayuda necesaria a otros países en el dominio de la utilización pacífica de esa energía, sin condicionar su ayuda.

No Acepta Arbitrajes Sobre las Malvinas Nuestro País

INFORMACION PAGINA TRES

El Senado Derogó la Ley de Enseñanza Religiosa

ACEPTO EISENHOWER LA REUNION DE LOS CUATRO

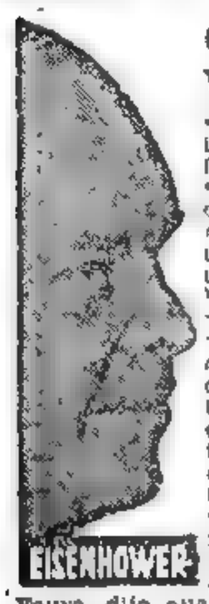

EISENHOWER

Confía en el Exito de sus Deliberaciones

WASHINGTON, 11 (AP). — Eisenhower declaró que había accedido a una conferencia cuatripartita en los niveles más elevados, con la esperanza de aclarar la atmósfera internacional y probar la sinceridad rusa. Destacó en conferencia de prensa que en las conversaciones podrían considerarse, con buenas posibilidades de éxito, problemas mundiales, incluso del Lejano Oriente. En respuesta a una pregunta, manifestó que no sabía dónde podría efectuarse la reunión, pero añadió que prefería que la sede estuviera en uno de los llamados países neutrales. Señaló que cree que la conferencia, de realizarse, duraría tres días. Manifestó que no estaba seguro si en esa conferencia cuatripartita se mencionaría la situación del Lejano Oriente, pero, en su opinión estima que resultaría fructífero tratar ese asunto y luego encarar otros problemas mundiales. Sobre la nueva propuesta rusa de desarme, expresó que contenía algunos de los elementos que los soviéticos ya han presentado anteriormente; no obstante, indicó que ese programa tendría que estudiarse y que por ahora no podía hacer otros comentarios.

Refiriéndose a la conferencia con Bulganin, Eden y Faure, dijo que, en realidad, el asunto aún se encuentra en un estado exploratorio y agregó que los cancilleres de las cuatro primeras potencias lo discutirán en Viena dentro de algunos días y determinarán si los rusos hallan el proyecto aceptable, dentro de las condiciones propuestas, de una conferencia de jefes de gobierno, en vez de una de cancilleres como se había propuesto originalmente, diciendo: "Existe un sentimiento creciente en todas partes del mundo de que una reunión de los cuatro jefes de Estado concretaría algo; un sentimiento vago de que una conferencia de este tipo daría como resultado algo bueno".

Agregó que "una reunión cuatripartita me dará oportunidad de sondear la atmósfera en ese círculo —el círculo de los jefes de gobierno—", pero advirtió que no será posible modificar el mundo en unos pocos días o en unas pocas semanas, señalando que cree que será posible construir una plataforma desde la cual se podría trabajar con ese fin.

HOMENAJE ESTUDIANTIL AL GRAL. PERON

EL PRIMER mandatario, general Perón, se dirige a los estudiantes, en el acto que se realizó ayer por la tarde, en el Luna Park, organizado por la UES (Unión de Estudiantes Secundarios). Los estudiantes expresaron al jefe del Estado su agradecimiento por haberles dedicado el mensaje que leyó el 1º de Mayo ante las Cámaras legislativas

Clarín

Un tenaz de atención para la solución a centenas de los problemas argentinos

AÑO X — Diario de la Mañana — Nº 3.441

BUENOS AIRES · REPUBLICA ARGENTINA

40 Centavos

Buenos Aires, Jueves 12 de Mayo de 1955

Finalizó sus Sesiones el Consejo de la NATO

PARIS, 11 (AP). — La NATO abogó oficialmente por una cesación del fuego en Formosa y un compromiso mutuo de abstenerse de utilizar la fuerza. En un comunicado final, que resume sus actuales tareas, el Consejo, integrado por los cancilleres, declaró: "El Consejo expresó la esperanza de que haya una cesación de hostilidades en el Lejano Oriente y no vuelva a recurrirse a la fuerza". Luego, endosó oficialmente las propuestas de las tres grandes potencias occidentales para celebrar una reunión en los niveles más elevados con Bulganin.

En su declaración oficial, el Consejo expresa que confía en que las conversaciones entre las cuatro grandes potencias "conducirán progresivamente a acuerdos que eliminarán las fuentes de conflicto", y aludió al ingreso de Alemania occidental en el pacto, reafirmando la naturaleza defensiva de la organización. Asimismo, dió cordial acogida a la nueva Unión Europea Occidental, que vincula a Francia, Alemania occidental, Gran Bretaña, Italia, Bélgica, Holanda y Luxemburgo, en un mecanismo para controlar el nivel de armamentos de los países miembros.

El Proyecto Pasó en Revisión a Diputados

EN su sesión de tablas de ayer, la Cámara de Senadores aprobó el proyecto por el cual se deroga la ley Nº 12.978 que ratificó el decreto 18.411/43 que implantó el 31 de diciembre de 1943, la enseñanza religiosa en los establecimientos educacionales.

La sesión fué abierta a las 16.35 por el presidente, Sr. Teisaire, con 30 legisladores presentes. Después de darse cuenta por secretaría de los asuntos entrados —entre otros un mensaje del P. E. solicitando acuerdos— habló la senadora Sra. Rosa Calviño de Gómez para ocuparse de la personalidad del prócer cubano, general Emilio Núñez, de cuyo natalicio se cumplen cien años.

La Enseñanza Religiosa

Consideróse a continuación el despacho en el proyecto de ley del señor Herrera y otros senadores por el cual se deroga el decreto Nº 18.411 del año 1943, ratificado por ley 12.978, que instituyó la enseñanza religiosa en los establecimientos primarios y secundarios de enseñanza. Fundó el despacho la senadora Sra. Casco de Aguer, quien comenzó señalando las razones que en los primeros años de la revolución impulsaron al movimiento peronista a establecer la enseñanza religiosa, "para un pueblo descreído, sin doctrina, sin un alma nacional —dijo—, que tendía a adoptar todo lo foráneo y olvidaba el mensaje milenario que fluye de la madre tierra". Esa ley, que quería formar el corazón del niño formándolo en el amor, destronando egoísmos y armonizando sentimientos —agregó—, no dió el resultado que padres y maestros habían esperado. Esa ley quería enseñar los principios del cristianismo, dijo luego la oradora, y no erigir "cátedras antiargentinas, enemigas del gobierno y de la ley, donde se propiciaba la destrucción y no el amor".

Expresó luego la oradora que el peronismo no estaba contra la religión sino contra el clericalismo, que no es religión, ni es la Iglesia, ni el dogma católico, sino una de las peores corrupciones, que puede definirse como "la utilización del orden espiritual con vista a servir fines temporales".

Otros Oradores

Habló después, sobre el proyecto, el senador Ramón Navarro, quien dijo que la enseñanza religiosa no fué iniciativa estrictamente peronista: el P. E. se había limitado —afirmó— a promulgar la ley sancionada por la mayoría legislativa,

(Continúa en la página CUATRO)

Estudia Bulganin las Propuestas Occidentales

DELIBERAN LOS 8 PAISES ROJOS

VARSOVIA, 11 (AFP). — La Unión Soviética y los países comunistas de Europa iniciaron en Varsovia las deliberaciones destinadas a crear una organización militar del Este, rival de la NATO.

Luego del discurso de Bulganin, el jefe de la delegación de Alemania oriental, Otto Grotewohl, señaló que la situación se había agravado seriamente a raíz de la vigencia de los acuerdos de París. "Creemos —dijo— que la tarea más urgente en este momento consiste en tomar todas las medidas necesarias para preservar la paz y la seguridad en Europa".

El general Peng Teh Huai, ministro de Defensa de la República Popular de China, y observador de su país, afirmó a su vez, que Pekín apoyará las medidas que se tomen para la seguridad europea.

Está Dispuesto a Apoyar la Unificación Alemana

VARSOVIA, 11 (AP). — Rusia expresó que desea poner fin a la guerra fría y que estudiará con cuidado la propuesta occidental, en el sentido de que se efectúe una conferencia con dicho fin entre los tres jefes de gobierno occidentales con Bulganin. Un vocero del gobierno soviético manifestó que el primer ministro ruso, se pronunció en ese sentido al hablar ante la conferencia militar de las ocho naciones comunistas de Europa, que comenzó en esta ciudad. Entre los delegados rusos figura el mariscal Koniev, quien dirigiría las fuerzas de Europa oriental.

La Unificación Alemana

En una entrevista de prensa posterior, el vocero declaró que Bulganin subrayó que la incorporación de Alemania occidental a la NATO crea una situación nueva en Europa. No obstante —señala—, está dispuesto a apoyar toda propuesta aceptable que pueda llevar a la unificación de Alemania. Bulganin sugirió que, con tal objeto, las potencias de ocupación retiren la mayor parte de sus fuerzas de Alemania, dejando sólo efectivos reducidos, hasta que Alemania sea nuevamente una nación independiente y unida, y que está persuadido de que con buena voluntad sería posible solucionar este problema. No obstante, destacó: "Actualmente no hay buena voluntad". En cuanto a la propuesta para la reunión cuatripartita, afirmó: "Rusia ha adoptado una actitud favorable respecto de una conferencia de las cuatro grandes potencias. La nota que ha recibido en ese sentido será estudiada con extremo cuidado por el gobierno soviético".

Por otra parte, manifestó que el objetivo principal de la diplomacia internacional en este momento, debería ser el de promover la confianza para progresar hacia una disminución de la tensión. "Las nuevas proposiciones soviéticas para el desarme, afirmó, constituyen un importante aporte a tal finalidad".

IVAN KONIEV

El portavoz ministro soviético expresó también que la coexistencia es el principio invariable de la política exterior de su país, agregando que su pueblo "lucha activamente por la consolidación de la paz y el alivio de la tensión internacional se complace por los pasos dados en este fin de semana por otros países hacia ese mismo fin". Al mismo tiempo destacó que Alemania Occidental está siendo convertida en una plaza de armas.

Generalízase la Lucha en Vietnam

Acuerdo Francoyanqui en París

COLLINS

SAIGON, 11 (AFP). — La milicia de la secta Hoa Hao, cuya zona de actividad es el sudoeste de Saigón, ha reiniciado la guerra civil. Se están librando actualmente combates enconados en las adyacencias de las ciudades de Sadec, Mytho y Long Xuyen, donde la artillería liviana y los morteros de que dispone la milicia Hoa Hao han iniciado el fuego desde el amanecer.

Las bajas serían numerosas.

Comanda las milicias Hoa Hao, a las que se habrían agregado elementos dispersos de la milicia Binh Xuyen, el general Bacut, acérrimo enemigo de Ngo Dinh Diem y hábil guerrillero, cuyos elementos dominan una vasta región del Sur.

Las noticias de los combates llegan demoradas a Saigón, pero se ha sabido que la rebelión contra Ngo Dinh Diem se va extendiendo.

Regresa Collins

WASHINGTON, 11 (INS). — El general J. Lawton Collins, emisario de Eisenhower en el Vietnam del Sur, ha sido llamado a Washington para reasumir sus funciones de jefe de la delegación norteamericana ante el organismo que representa a la NATO en la capital de Estados Unidos.

Acuerdo en París

PARIS, 11 (INS) — Faure anunció que ha llegado a un acuerdo completo con Dulles, en cuanto se refiere a Indochina.

Se tiene entendido que Francia convino con Estados Unidos apoyar el gobierno de Ngo Dinh-Diem, hasta tanto se despeje la situación que impera en aquel país, mediante la celebración de elecciones en el Vietnam del Sur.

Aceptó E.U. la Visita de Agricultores Rusos

WASHINGTON, 11 (AP). — Estados Unidos aceptó que una delegación de agricultores soviéticos visite las regiones agrícolas norteamericanas. El Departamento de Estado anunció, asimismo, que un grupo de agricultores norteamericanos visitará la Unión Soviética, de acuerdo con el plan de intercambio de los dos países. Las visitas se efectuarán durante el verano próximo.

KRISHNA MENON HA LLEGADO A PEKIN

HONGKONG, 11 (INS). — La agencia noticiosa Nueva China anunció que el embajador indio en las Naciones Unidas, Krishna Menon llegó a Pekín, para entablar conversaciones con el primer ministro chino, Chou En-lai.

La URSS Hizo Concesiones en la Reunión de Desarme

CREOSE UN CLIMA DE OPTIMISMO

LONDRES, 11 (AFP). — El Soviet aceptó dos de las principales proposiciones occidentales en la conferencia del desarme, creándose en esta forma un clima de optimismo. Rusia, luego de larga resistencia, aceptó las proposiciones occidentales sobre "niveles" de las fuerzas armadas y la prohibición de fabricar armas nucleares, así como la eliminación de las reservas de dichas armas, luego de la reducción de las armas clásicas.

Anthony Nutting, ministro de Estado en el Foreign Office y jefe de la delegación británica, afirmó que la aceptación rusa de los dos puntos occidentales, a los cuales las potencias de Occidente atribuyen una importancia considerable, constituye un paso importante, alentador en numerosos aspectos.

Señaló, sin embargo, que la proposición soviética sobre un control internacional es todavía "oscura".

Moch, jefe de la delegación francesa, dijo que "las nuevas propuestas soviéticas, cuya síntesis acaba de ser dada a publicidad, fueron entregadas al Subcomité de Desarme". Por lo tanto, no pudieron ser objeto aún de un minucioso examen. No obstante, a primera vista, parece ser que tienen en cuenta cierto número de propuestas de las delegaciones occidentales.

Líneas de Política Nueva en el Mensaje del Presidente Gronchi

ROMA, 11 (De nuestro corresponsal). — El nuevo presidente de la República prestó hoy juramento y, ante las Cámaras reunidas, leyó el mensaje tradicional antes de instalarse en el Quirinal con solemne ceremonia.

El documento presidencial provocó no poca sorpresa en el mundo político italiano, si se lo juzga a la luz de la afirmación que el nuevo presidente no entiende limitarse a la acción de puro registro de la voluntad del Parlamento y tiene, por el contrario, la ambición de ejercer su influencia personal en el desarrollo de la política nacional. Alguien sintetizó la impresión observando que el presidente Gronchi entiende comportarse como jefe de una república presidencial y no de una república parlamentaria como es la italiana. Se ha dicho que su discurso estaría perfectamente en boca del presidente Eisenhower, quien, como se sabe, no sólo es jefe del Estado, sino también responsable del Poder Ejecutivo.

Sea cual fuere el valor que se puede dar a estos juicios, la verdad es que el presidente Gronchi interpretó su elección a la magistratura suprema de la República, como el comienzo de una fase de la política italiana radicalmente distinta de la precedente.

En la década pasada, dijo en substancia el presidente de la República, la democracia italiana tuvo que reconstruir un país casi destruído por la guerra y fundar las instituciones públicas en un régimen de libre convivencia. Hoy, por el contrario, se trata de transformar la democracia política en democracia económica y el Estado liberal en Estado social.

Al trazar tales directivas, el presidente Gronchi dió indicaciones muy detalladas exponiendo su programa, más como un jefe de gobierno que como jefe del Estado. Entre otras cosas, afirmó la necesidad de llevar a cabo, en las empresas industriales en que el Estado es accionista principal o exclusivo, experiencias de colaboración con las masas obreras para asegurar a los trabajadores su participación en la dirección de dichas empresas. Este y otros de los objetivos señalados por el presidente forman parte del programa social de la democracia cristiana y no encuentran obstáculos en el Parlamento italiano. Muchos de los presentes objetaron, sin embargo, en el curso de sus comentarios en los pasillos, que la tarea de señalar las directivas de la política nacional no pertenece al jefe del Estado, sino al Parlamento y al gobierno, que es su expresión.

El presidente del Consejo, Scelba, debe ser decididamente de este parecer. Se ha notado, en efecto, que, durante la lectura del mensaje, nunca aplaudió las palabras del jefe del Estado, salvo cuando se refirieron al valor de las fuerzas armadas. Por otra parte el mensaje de Gronchi contenía críticas transparentes a la política del gobierno actual y dejaba entender claramente que el nuevo jefe del Estado se propone aceptar su dimisión, con vistas a la formación de un gobierno distinto.

Lo curioso de la situación radica en el hecho de que, justamente esta mañana, la dirección de la democracia cristiana, que es el partido más fuerte del Parlamento, había confirmado su confianza y su apoyo al gabinete presidido por Scelba.

Reina una viva curiosidad para ver cómo será resuelto pasado mañana —cuando el gobierno Scelba presente su dimisión— el conflicto latente entre la presidencia de la República y la mayoría parlamentaria, conflicto con el cual se inaugura el período presidencial de Gronchi.

ENRICO MATTEI
Corresponsal de Clarín en Roma

CONCESION Nº 2450

Los Cuatro Embajadores

THOMPSON — ILYCHEV

WALLINGER

LALOUETTE

Distinguió al Jefe del Estado la Iglesia Católica Apostólica Ortodoxa Griega

INFORMACION PAGINA TRES

Hubo Acuerdo Total en Viena

Fírmase el Domingo el Estatuto de Austria

VIENA, 12 (AP). — Tras 10 años de ocupación y luego de una accidentada conferencia de los embajadores de Estados Unidos, Gran Bretaña, Francia, Rusia y el canciller austríaco, Austria recuperará el domingo su plena soberanía. Durante la última reunión de los diplomáticos, el representante soviético Iván Ilychev aceptó, después de tres días de negativas, el pedido occidental de incluir en el tratado las concesiones económicas que significan la devolución a Austria de los yacimientos petrolíferos de Zisterdorf y la compañía de navegación Danubio. Una vez finalizada la sesión, se dió el siguiente comunicado: "La conferencia de embajadores de la Unión de Repúblicas Socialistas Soviéticas, del Reino Unido, de Gran Bretaña, Estados Unidos de América y la República Francesa, con participación de los representantes de Austria, han terminado con éxito su trabajo sobre el texto del tratado de Estado para el restablecimiento de una Austria independiente y democrática. Se ha logrado plena unanimidad en torno a todos los artículos del tratado elaborado.

Reúnense Hoy

"Los embajadores de las cuatro potencias y los representantes austríacos se reunirán mañana, a las 9.30 hora local, para considerar las cuestiones técnicas vinculadas con la correlación de los textos del tratado en los cuatro idiomas respectivos.

"A fines de esta semana, los ministros de Relaciones Exteriores de la URSS, el Reino Unido, Estados Unidos y Francia, con participación de los representantes de Austria, se reunirán en Viena para examinar y firmar el tratado de Estado con Austria".

"Está Todo Listo"

La firma del tratado se llevará a cabo el domingo a las 16 en el salón de mármol del palacio Belvedere en el sector británico de esta capital. Al salir del recinto de conferencias de la Comisión Aliada, el canciller Figl declaró "Todo está listo. Firmaremos el tratado el domingo próximo". Por su parte el embajador británico Geoffrey Wallinger expresó su satisfacción por el resultado final, al igual que su colega francés, Lalouette.

Clarín

BUENOS AIRES · REPUBLICA ARGENTINA

40 Centavos

Un toque de atención para la solución argentina de los problemes argentinos

AÑO X — *Diario de la Mañana* — Nº 3.442

Buenos Aires, Viernes 13 de Mayo de 1955

EL PRIMER mandatario, Gral. Perón, agradece la imposición de las insignias de la Orden del Santo Sepulcro, condecoración que le otorgó la Iglesia Católica Apostólica Ortodoxa Griega

Enviará EE. UU. a Japón más de 70 Millones de Dólares en Armas

TOKIO, 12 (AP). — —La Junta de Defensa informó que dentro del año fiscal 1955 Japón recibirá 72.600.000 dólares en armas por el acuerdo de defensa mutua con Estados Unidos. El informe, presentado a la Comisión de Presupuesto de la Cámara alta, dice que Japón recibirá un submarino; 236 aviones, incluídos 54 cazas Sabrejet a reacción, transportes, aparatos de adiestramiento y para patrullas antisubmarinas.

VIAJAN HOY LOS 3 OCCIDENTALES

PARIS, 12 (INS). — Al parecer, pudieron ser resueltas las dificultades que se habían suscitado en la conferencia de embajadores y todo está dispuesto para la reunión de Viena. El secretario de Estado norteamericano, Foster Dulles, dijo que consideraría un acuerdo sobre el tratado con Austria como una prueba sincera del acercamiento soviético a los occidentales. Foster Dulles se trasladará mañana a la capital austríaca por vía aérea. Mac Millan y Pinay también viajarán mañana a Austria, directamente desde París. El canciller soviético, en cambio, hará el viaje recién el sábado después de la clausura de la conferencia de Varsovia. William Hayter, embajador británico en Moscú, se trasladó hoy a Viena. Su viaje, según se informó oficialmente se relaciona con la presentación de la última nota occidental invitando a Rusia para una reunión de los jefes de estado de las cuatro grandes potencias.

Pekín Luchará Junto a Rusia en Caso de Guerra

Decidióse en Varsovia la Alianza Roja

VARSOVIA, 12 (INS). — China comunista hizo una formal promesa de incorporarse al bloque de los países comunistas si estalla la guerra en Europa. Una declaración en este sentido hizo, en nombre del gobierno de Pekín, Peng Ten Huai, ministro de Defensa y viceprimer ministro de China comunista, durante la segunda sesión de la conferencia de Varsovia. Participan de las deliberaciones los jefes de gobierno de los ocho países comunistas europeos, es decir, Polonia, Rusia, Hungría, Checoslovaquia, Bulgaria, Rumania, Albania y Alemania oriental. La reunión tiene por objeto crear un comando militar unificado para oponerse a la Organización del Tratado del Atlántico Norte (NATO) y el delegado chino asiste a ella en carácter de observador.

La Paz es Indivisible

De acuerdo con una traducción extraoficial de su discurso, Peng Ten Huai declaró: "En nombre del gobierno de la República Popular de China, afirmo que nuestro pueblo y gobierno han de cooperar con vosotros y apoyar con toda su fuerza las decisiones adoptadas por la conferencia de Varsovia. La paz es indivisible. Si la paz en Europa es amenazada y si los agresores imperialistas desencadenan una guerra contra los países europeos pacíficos, entonces nuestro gobierno y nuestros setecientos millones de heroicos chinos, junto con los gobiernos y los pueblos de nuestros países hermanos, librarán una lucha contra la agresión hasta lograr la victoria. En caso de producirse una guerra, nuestros países asestarán a los imperialistas un golpe mortal, después del cual el sistema capitalista quedará definitivamente aniquilado". Agregó Peng Ten Huai que, sin embargo, el gobierno de Pekín está convencido de que puede ser preservada la paz.

El Comando Unico

VARSOVIA, 12 (AFP). — El mariscal Rokosovski, jefe soviético que desempeña actualmente el cargo de ministro de Defensa de Polonia, o el mariscal Koniev son los nombres mencionados para ocupar el cargo de comandante en jefe de la coalición militar de los países comunistas de Europa oriental.

Londres Presentó un Nuevo Plan Referente al Desarme

PARIS, 12 (AP). — En fuentes diplomáticas fidedignas se reveló que se encuentra en preparación un plan de gran envergadura para poner fin a la carrera armamentista en Europa. De acuerdo con la misma versión, el proyecto fué presentado por Gran Bretaña y dispone que, en primer término, Rusia y las potencias occidentales establezcan niveles máximos de armamentos en Europa oriental y Europa occidental. Asimismo, la NATO y el comando unificado que actualmente organizan en Varsovia los países comunistas serían los organismos encargados de vigilar el cumplimiento del proyecto, acerca del cual no se ha proporcionado información oficial. Al parecer, EE. UU., Gran Bretaña y Francia proyectan discutirlo con Bulganin, en caso de que se efectúe la conferencia entre los cuatro grandes.

El plan de desarme, en su forma actual, contempla un cambio de promesas entre Oriente y Occidente en el sentido de prestar ayuda conjunta a cualquier víctima inocente de una agresión.

Extenderán el Mandato del Emperador Bao Dai

PARIS, 12 (AP). — Francia, Estados Unidos y Gran Bretaña acordaron su apoyo al primer ministro de Vietnam, Ngo Dinh Diem y darían a Bao Dai, una nueva prórroga en su cargo. En fuentes informadas se dijo que se logró tal acuerdo en una conferencia sostenida entre Dulles, Faure y Mac Millan. Los tres habrían acordado que: 1) Bao Dai mantendrá su título de jefe del Estado, sujeto a la decisión final de una asamblea nacional formada por elecciones libres, pero no saldrá de Francia. 2) Estados Unidos instará a Diem a que convoque a la brevedad a comicios generales. 3) Los franceses y los norteamericanos exhortarán a Diem a que amplíe la base de su gobierno. Los primeros querrían ver más miembros amigos.

Pedido de Ngo Dinh Diem

SAIGON, 12 (AP). — Un vocero del gobierno informó que Ngo Dinh Diem pedirá a Francia que retire sus tropas hacia el norte, a la zona fronteriza con el sector comunista del Vietnam, o en caso contrario, que las retire del territorio de Vietnam del sur. En sus actuales posiciones, dijo el informante, las tropas malogran los esfuerzos de Diem por establecer un gobierno firme.

Apoyo al Nacionalismo

Por otro lado, los esfuerzos de los dirigentes nacionalistas del Vietnam del sur por deponer a Bao Dai, como jefe de Estado, recibieron el apoyo del jefe de la secta religiosa Cao Dai. El jefe religioso, Pham Cong Tac, no nombró a Bao Dai, pero declaró en una reunión del comité nacional revolucionario en Tay Ninh. La política de la iglesia Cao Dai, consiste siempre en satisfacer las legítimas aspiraciones del pueblo pero hasta ahora demasiado obstáculos han cerrado el paso a ello.

Ahora: Noticias Desde un Convoy en Marcha

DESDE UN TREN EN MARCHA EN FRANCIA, 12 (AFP).— Una información periodística ha sido transmitida a la AFP desde un tren que corría desde Valenciennes a Thionville. Es la primera vez que se establece en el mundo una comunicación de esta índole, utilizando una línea alimentada con corriente industrial. Se realizó durante las Jornadas de Información sobre trenes eléctricos, que se efectúan con carácter experimental. Se anticipa que en 1958, cuando se haya concluído la electrificación de los trenes que circulen desde París a Lille, será posible hablar regularmente por teléfono desde un tren en marcha a cualquier abonado de Francia.

Durante el ensayo, el ministro de Obras Públicas, Transporte y Turismo habló con el titular de Correos y Telecomunicaciones.

La Situación Política Europea Influyó Sobre EE. UU. Para Negociar con Rusia

NUEVA YORK, 12 (De nuestra agencia) En el cuadro convencionalmente promisorio que se ofrece de súbito con la proyectada reunión de los jefes de Estado de las cuatro potencias, resulta importante de momento analizar las fuerzas que han actuado en esta evolución diplomática. Primero que nada está el cambio de frente rotundo de la política glacial y rígida de Foster Dulles, basada en las "represalias en masa" durante demasiado tiempo. Esta transición no se debe exclusivamente a la llegada de la primavera. El calor de elecciones inminentes y amenazadoras crisis ministeriales en media docena de países, con la razón básica del "ablandamiento" de Dulles. Sobre la política exterior norteamericana gravitan fuerzas cada vez más complejas, y en este caso esas fuerzas han quebrado un empecinamiento histórico, aunque las negociaciones diplomáticas no aseguren ninguna solución; la única manera de explorar sus posibilidades, es explorarlas, y éste es un simple razonamiento al que el Departamento de Estado norteamericano ha opuesto varios años de intransigencia. Hoy es evidente que sobre Dulles ha influído la presión ejercida por el canciller Adenauer para negociar con Rusia la posibilidad de la unificación alemana. El partido Socialdemócrata ha considerado siempre la unificación más importante que el rearme, y el ideal político alemán sería una neutralidad con la garantía de las cuatro potencias. Su improbabilidad se basó en la convicción de que los rusos no negociarían la cuestión de Alemania, pero ahora el caso de Austria ha cambiado el cuadro de tal manera, que la posición de Adenauer sería insostenible si Estados Unidos se negara a aceptar las negociaciones, por lo menos en principio. Otra circunstancia importante son las próximas elecciones en Inglaterra. El primer ministro Eden ha iniciado una campaña política en la que los temas principales son la paz y las negociaciones con los rusos. Esa campaña se desmoronaría si Bevan pudiera acusar al gobierno de solidaridad con la posición intransigente de Dulles, y ésta es la razón evidente por la cual Eden mismo y Douglas MacMillan han ejercido una presión directa sobre el secretario de Estado norteamericano. Tampoco se puede dejar de lado a Francia e Italia. Faure acaba de ver a Mendes-France tomando el control del partido Radicalsocialista y sabe perfectamente que sin la promesa norteamericana de negociar con los rusos, su gobierno caería para ser reemplazado por Mendes-France. Igualmente en Italia, Scelba ha sufrido un golpe con la elección del nuevo presidente, porque esa elección significa una victoria para los que abogan por lo que los italianos llaman "una apertura hacia la izquierda". Y la única manera de evitar un gobierno que incluiría a los socialistas izquierdistas, es darle al pueblo italiano ciertas seguridades sobre las negociaciones de paz.

De este cuadro no se puede descartar la propia situación política interna de EE. UU., donde las encuestas populares demuestran que tres de cada cuatro personas están a favor de las negociaciones con Rusia. A pesar de la popularidad sentimental que el presidente tiene todavía, se las vería muy mal el año próximo frente a Stevenson, si la campaña electoral tuviera que ventilarse en torno a una cuestión de paz o guerra. En los momentos críticos de Quemoy y Matsu, el partido Republicano estuvo a punto de identificarse como el "partido de la guerra", con el consiguiente susto.

Para quienes planean la campaña electoral, esa campaña está mucho más segura con un Eisenhower dispuesto a negociar. Tanto es así, que esta vez el senador Knowland no se ha atrevido a abrir la boca y apenas si por allá lejos se han oído algunas palabras de Mac Carthy, lo que prueba que hasta los silencios dan razón a las fuerzas que han actuado en esta evolución diplomática.

HORACIO ESTOL

Corresponsal de Clarín en EE. UU de Norteamérica

"Nuestra voz fué escuchada", dijo Adenauer

BONN, 21 (AP). — Adenauer declaró a su regreso de París: "Nuestra voz ha sido siempre escuchada en los conciliábulos de Occidente. "El canciller regresó de la reunión de la NATO en la que figura ahora la república de Bonn como décimoquinto miembro.

Al dar a conocer sus impresiones a los periodistas, agregó que estima que la República Alemana ha sido reincorporada nuevamente al "concierto de las potencias". Refiriéndose a las perspectivas de una conferencia de "los cuatro", Adenauer hizo hincapié en que "debe permitirse que todo siga en un curso tranquilo. No habría mayor error que perturbar, por decisiones individuales, un acontecimiento que, según esperamos todos, se encuentra en desarrollo", dijo luego. Y agregó que había acuerdo con Francia en cierto número de cuestiones sobre el Sarre, que se informarían próximamente.

Propone el Gabinete un Voto de Admiración a Einaudi

RECHAZO GRONCHI LA RENUNCIA DE SCELBA

ROMA, 12 (ANSA). — El presidente Gronchi rechazó la renuncia colectiva del gabinete que le fuera presentada por el primer ministro Scelba, tras una reunión de los ministros. La entrevista entre Gronchi y Scelba, en el Quirinal, duró casi dos horas. A su término, Scelba declaró que había presentado los respetos del gobierno al nuevo primer mandatario, con quien había mantenido un amplio intercambio de puntos de vista sobre la situación política del país.

Luego de la entrevista, la presidencia de la República emitió el siguiente comunicado: "El presidente del Consejo, al visitar esta tarde al presidente Gronchi, le comunicó que, en el consejo de ministros de hoy, con aprobación unánime del gabinete, había sido autorizado a presentar, como expresión personal de homenaje al nuevo jefe del Estado, la renuncia de todos los miembros del gobierno. El presidente Gronchi, tomando conocimiento de la comunicación y de su base, no aceptó las dimisiones presentadas".

En la reunión de gabinete se aprobó, también por unanimidad, proponer al Parlamento un voto de testimonio de admiración nacional hacia el presidente saliente, Luigi Einaudi, y para asegurar a la universidad "el insigne magisterio del profesor Einaudi", se resolvió su reincorporación, sin límites de edad, en la Facultad de Derecho de Turín.

MARIO SCELBA

Diputados Convirtió en Ley la Supresión de la Enseñanza Religiosa

INFORMACION PAGINA TRES

Pasa a Retiro el General Ridgway

Como Jefe de Estado Mayor de E.U. Lo Reemplazará Maxwell Taylor

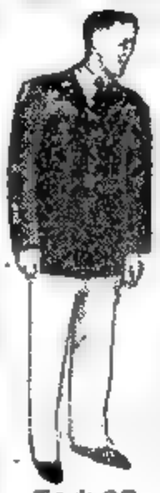

TAYLOR

WASHINGTON, 13 (INS). — Eisenhower designó al general Maxwell Taylor para reemplazar al general Ridgway como jefe del estado mayor del ejército norteamericano, cuando se retire el 30 de junio próximo. Simultáneamente, el presidente aprobó el nombramiento del general Lyman L. Lemnitzer, para suceder a Taylor como comandante en jefe de las fuerzas norteamericanas y del comando militar de la UN en el Lejano Oriente. Taylor, de 55 años de edad, estuvo al mando del VIII ejército durante algunos de los más encarnizados combates de la guerra coreana. Su nombramiento como jefe del estado mayor del ejército será por un período de dos años. En la invasión de Normandía, en la segunda guerra mundial, el general Taylor dirigió la división 101a transportada por aire, siendo el primer general de la fuerza de invasión norteamericana que pisó territorio francés; después sirvió como comandante militar del sector occidental de Berlín.

Clarín

BUENOS AIRES · REPUBLICA ARGENTINA · 40 Centavos

Un toque de atención para la solución argentina de los problemas argentinos

AÑO X — Diario de la Mañana — Nº 3.443

Buenos Aires, Sábado 14 de Mayo de 1955

SE FIRMA HOY LA ALIANZA ORIENTAL

VARSOVIA, 13 (AP). — Bajo la directiva del primer ministro ruso, mariscal Bulganin, la Unión Soviética y siete países comunistas de la Europa oriental aprobaron la formación de una alianza militar que funcionará con un comando unificado. El tratado, destinado a contrarrestar el rearme de Alemania occidental y su incorporación como decimoquinto miembro a la organización del Tratado del Atlántico Norte (NATO), será subscripto junto con otros documentos mañana, a las 10, en el edificio del Parlamento de Polonia. Un vocero soviético dijo que los textos de los acuerdos se darán a publicidad después de ser firmados. Por la tarde, Bulganin y otros jefes de las delegaciones participantes de la conferencia hablarán en una concentración al aire libre.

Es posible que en esa ocasión se anuncie quién será el supremo comandante de las fuerzas aliadas comunistas. Se han hecho conjeturas de que la designación podría recaer en el viceministro de Defensa de Rusia, mariscal Ivan S. Konev, aun cuando hay quienes creen que será el mariscal Konstantin Rokossovsky, héroe ruso de la guerra, que ahora encabeza las fuerzas armadas polacas.

Llegaron a Viena los Cancilleres Occidentales

REDACTOSE EL TRATADO SOBRE AUSTRIA

VIENA, 13 (AP). — Los embajadores de los cuatro países de ocupación, junto con el canciller austríaco Leopold Figl, dieron término a la redacción y corrección final del texto del Tratado de Estado austríaco. Fué redactado en cuatro idiomas: francés, inglés, alemán y ruso, en la última sesión que presidió el alto comisario soviético en Viena, Iván Ilychev. La reunión de hoy se caracterizó por una marcada cordialidad e intercambio de sonrisas amistosas, con lo cual reflejaron el espíritu que prevaleció en sus recientes y trabajosas deliberaciones.

Mientras los austríacos celebran la inminente firma del tratado, los cancilleres de Estados Unidos, Rusia, Francia y Gran Bretaña se reunirán para tratar sobre las relaciones entre Oriente y Occidente y el medio de poner fin a la guerra fría. Probablemente estudien también las posibilidades de realizar una conferencia entre los jefes de gobierno de las cuatro grandes potencias. En esta capital se espera que Molotov informe sobre lo resuelto por Bulganin, acerca de dicha conferencia. Rusia, en efecto, no ha respondido aún a la invitación que, en tal sentido, le formularon recientemente Eisenhower, Eden y Faure. Si Molotov anuncia que los Soviets están dispuestos a tomar parte en la reunión, es probable que los cancilleres fijen la fecha y el lugar para realizarla. Como posibles asientos de la conferencia se han mencionado ya las ciudades neutrales de Ginebra, Estocolmo y Viena.

El primero en llegar a Viena fué Foster Dulles, quien declaró: "Jamás he sentido una satisfacción como la que siento ahora, al llegar a Viena, para suscribir el tratado que por fin hará de Austria un país libre e independiente". Fué recibido en el aeropuerto norteamericano por el canciller Figl, quien lo acompañó a Viena a lo largo de una ruta de 32 kilómetros, junto a la cual había gendarmes austríacos apostados. Seguidamente llegó Mac Millan, quien llegó al aeropuerto británico, del otro lado de la ciudad, siendo recibido igualmente por Figl, quien recibió también, posteriormente, al canciller francés, Antoine Pinay.

Llegada de Molotov

Molotov, llegará mañana por la tarde. En ese momento, se reunirá con los tres ministros occidentales y el austríaco para estudiar por última vez el tratado. Asimismo, asistirá, juntamente con sus colegas británico y francés, a una comida que les ofrecerá el secretario de Estado norteamericano.

El mercado de valores de Viena subió en forma notable. Algunas acciones alcanzaron alzas de hasta 20 puntos por efecto de las noticias en el sentido de que Rusia ha aceptado efectuar las concesiones económicas prometidas anteriormente.

Repique de Campanas

El gobierno dispuso que el domingo a las 11 de la mañana, cuando los cuatro ministros se reúnan en el palacio de Belvedere para firmar el tratado, repiquen las campanas de la catedral de San Esteban, construída en Viena hace 700 años, y de todas las iglesias católicas del país, por espacio de 15 minutos.

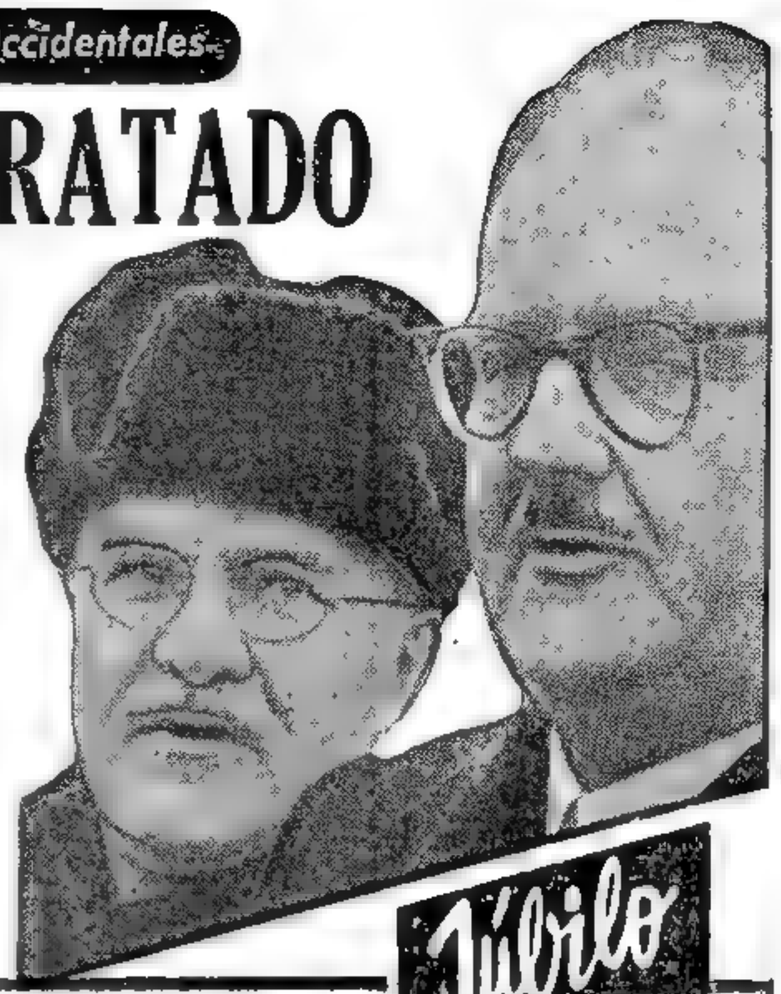

LOS CANCILLERES Raab y Molotov, durante la visita que el primero realizó a Moscú, en la que se dejaron sentadas las bases para el tratado de paz con Austria.

Jubilo en Viena

Retornan Viejos Esplendores

VIENA, 13 (AP). — El pueblo austríaco, y especialmente el vienés, recupera la natural alegría que lo caracterizaba antes de la última guerra, y en sus clásicos cafés rebosa la algarabía provocada por el anuncio de la firma del tratado que, después de 17 años, devuelve la independencia y soberanía al país. La ciudad ha recibido hoy a los cancilleres occidentales en medio de grandes manifestaciones de júbilo, con sus edificios públicos enarbolando el pabellón nacional, al igual que gran número de edificios particulares. Por otra parte, entidades culturales y deportivas hacen preparativos para las fiestas con que han de celebrar la fecha.

Mientras tanto, se activan los aprestos para el "ensayo general" de la firma del tratado, que debe realizarse mañana. Los cuatro embajadores extranjeros y los representantes austríacos estarán presentes a las 10 en el palacio Belvedere, para entrar en contacto con los preparativos, realizados en 48 horas, en los antiguos departamentos del príncipe Eugenio. Cinco mesas de puro estilo barroco, el mismo del palacio, y diez sillones tapizados en damasco han de ser utilizados por los jefes de las delegaciones, las que se ubicarán en otras cinco grandes mesas, para la ceremonia que alumbrarán siete grandes arañas de bronce dorado.

Entraron en Haiphong las Tropas Rojas Vietminesas

HO CHIN MIN

HONGKONG, 13 (AFP). — El presidente del Vietminh comunista, Ho Chi Min, exhortó a la población de Indochina del Norte (zona asignada a los comunistas en virtud del armisticio de Ginebra) a aumentar al máximo la producción para impedir toda amenaza de hambre. En una emisión de la radio Vietminh, de Hanoi, irradiada con motivo de la toma de posesión de la ciudad y puerto de Haiphong por el Vietminh comunista, lanzó un llamado a la población de Haiphong especialmente, para que coopere en todos los niveles con las nuevas autoridades comunistas que se han instalado en ésa. Al mismo tiempo, hacían su entrada triunfal, en medio de un gran despliegue de banderas rojas, los milicianos del Vietminh. Ante el general Cogny fué arriada la bandera francesa, completándose así una etapa que arranca en la novelesca, heroica e inútil resistencia en Dien Bien Phu.

Por Distintos, los Problemas de Austria y Alemania Requieren Diferente Solución

WASHINGTON, 13 (Exclusivo para Clarín). — Aunque los aliados de Occidente, incluyendo la Alemania de Bonn, se hallan comprometidos para una negociación con Moscú, creo exacto decir que todavía no han logrado llegar a un acuerdo sobre la política de Alemania. Para conseguirlo, no es solamente cuestión de que en Londres, París o Washington se convenga, entre las tres potencias, qué habrán de aceptar o no, cuando llegue el momento de reunirse con Molotov. El aspecto del problema ha cambiado ahora radicalmente. En el futuro, el problema consistirá en saber cómo los aliados occidentales protegerán sus intereses vitales en Europa, mientras los alemanes y la Unión Soviética tomen la iniciativa para concertar un eventual tratado de paz.

En verdad, no es del todo improbable que a Molotov le agradare que las futuras negociaciones de las cuatro potencias se vieran frustradas. Porque si la conferencia está llamada a fracasar sobre problemas en que los intereses estratégicos de Occidente están en conflicto con los intereses nacionales de Alemania para su reunificación, se preparará el terreno para algo similar a la visita del canciller austríaco a Moscú.

●

En este sentido el ejemplo de Austria es significativo para Alemania. Aparte de eso, sería apresurarse a sacar conclusiones; por más que abrigo la certeza de que ha sido alentada por la prensa soviética la idea de que el ejemplo austríaco pueda aplicarse a Alemania. Sin embargo, las diferencias entre el problema de este país y Austria son esenciales, y en varios e importantes puntos la fórmula austríaca no cabe ser aplicada en lo concerniente al problema alemán. Aunque existen zonas de ocupación, Austria nunca ha sido dividida como Alemania, en dos estados con dos sistemas sociales diferentes y antagónicos. Viena, a diferencia de Berlín, ha permanecido siendo la capital de toda la nación. Más aún, y no por ello menos importante, Austria no ha sido desmembrada, nó se han cambiado sus fronteras, ni ha sido motivo de disputa.

Resulta difícil prever, en estos momentos, en qué forma podrían las cuatro potencias resolver por un acuerdo tales cuestiones. Porque ni aun suponiendo que la Unión Soviética está dispuesta a admitir nuestras condiciones sobre elecciones libres, y que Occidente también estuviese dispuesto a aceptar las condiciones de Moscú de respetar a una Alemania neutral, no podríamos permitir el retiro de las fuerzas aliadas de Alemania hasta que no se hubieran fijado en forma permanente las fronteras orientales de este país.

●

Tal vez parezca disparatado hablar de estas cosas ahora, pero se trata de asuntos fundamentales que convendría estudiar a la luz del día. Los aliados no pueden retirar sus ejércitos de Alemania, si ello comporta dejar al gobierno de una Alemania unida y soberana la facultad de negociar con la URSS acerca de la revisión de la frontera de Potsdam, porque conduciría, del modo más natural y seguro, a la más grande de todas las pesadillas, es decir, la formación de otra alianza germanorrusa, basada en la repartición del territorio polaco.

Sería desconcertante si los rusos estuvieran ahora prestos a hacer grandes concesiones que incluyesen el territorio ocupado por los polacos. Se arriesgarían demasiado respecto de algo que les resulta todavía incierto e incalculable. Darían por vencidos al renunciar a mantener bajo su poder militar al oriente de Alemania y comprometerían su solidaridad con los polacos, hirviendo sus sentimientos nacionales.

Es prudente pensar que si se estableciera una idea general para la reunificación de Alemania, la evacuación de su territorio y la fijación de sus fronteras permanentes, no sería posible llevarlo a cabo ahora por el acuerdo de las cuatro potencias, aun suponiendo que cada una de éstas estuviese más o menos dispuesta a ello. La solución del problema alemán es, por su propia naturaleza, un proceso que requiere, casi con toda seguridad, un período de varios años para madurar. Por lo que deberíamos estar listos para encarar una eventual reunificación germana mediante propuestas concretas y flexibles, reconociendo que el proceso de la unidad no ha de completarse con la evacuación militar hasta que la delicada cuestión de las fronteras sea solucionada.

WALTER LIPPMANN.

Copyright Clarín y Editor Press
Reproducción total o parcial prohibida

Rechaza Faure la Neutralización Alemana

EDGAR FAURE

PARIS, 13 (INS). — Edgar Faure, jefe del gobierno francés, se opuso en una conferencia de prensa a la idea de neutralizar a Alemania. Respondió así a las conjeturas que se hicieron en ese sentido, con motivo de la neutralización de Austria, que prevé el tratado de paz a firmarse pasado mañana. El problema es distinto, tratándose de Alemania, dijo Faure, y no creo que constituya una solución realista. El "premier" francés señaló luego que a su juicio la conferencia de los Cuatro —si se realiza— no puede constituir un obstáculo para el rearme occidental. Mi gobierno —expresó al respecto— jamás aceptó la disyuntiva entre la seguridad y las negociaciones. Hay que impulsar los esfuerzos militares para consolidar la seguridad y obtener de esa manera negociaciones útiles.

Situación en Vietnam

Dijo que considera posible la reunificación de Alemania y, refiriéndose al desarme, expresó que así como la Unión Europea ha convenido aceptar limitaciones a sus armamentos también el comando unificado comunista podría hacer otro tanto.

Los círculos autorizados al comentar las declaraciones de Faure señalan que los franceses contrarios al rearme alemán difieren un tanto con el primer ministro y apoyarían la neutralización.

Faure aludió también durante su conferencia de prensa al problema del Vietnam. Aseguró su apoyo a Dinh Diem y dijo que Francia y Estados Unidos desean que la zona no fiscalizada por los comunistas se normalice. No hizo referencia a Bao Dai, cuya situación dista mucho de estar aclarada aún.

Declaraciones de Pinay

También formuló declaraciones el canciller Pinay. Expresó su confianza de que la reunión de los jefes de Estado occidentales con Rusia se realice en breve. Aludió luego a la conferencia de Viena, que no tiene una orden del día determinada y dijo que abarcará todos los problemas actuales. Respecto al problema del Sarre señaló que corresponde a la UEO delimitar la función de los poderes del futuro comisario europeo del Sarre. Con relación a la conferencia de Varsovia afirmó que si de la misma surge nada más que un sistema defensivo, el resultado puede ser positivo, ya que facilitará el entendimiento con Occidente.

Propuso Occidente un Nuevo Plan de Desarme

WASHINGTON, 13 (AP). — Occidente propuso un plan mundial de desarme cuya ejecución sería supervisada por un organismo "con acceso sin restricciones" a los establecimientos industriales que, en principio, pueda fabricar materiales bélicos. Este plan es expuesto en las 16 páginas de un documento dado a publicidad en Washington y en Londres, el que contiene las propuestas formuladas durante la conferencia sobre desarme que se efectuó en la capital británica entre el 26 de febrero y el 9 de mayo. El departamento de Estado publicó los documentos secretos relativos a dicha reunión, después de que Rusia hubiese transmitido a todo el mundo su propio plan de desarme.

Tal como lo habían informado con anterioridad los funcionarios norteamericanos en un análisis de carácter provisional, los documentos publicados hoy muestran una marcada similitud en ciertos aspectos entre las anteriores propuestas de los aliados y las nuevas sugestiones rusas. La principal divergencia gira en torno a las facultades que se concederían al organismo de control.

Los documentos publicados hoy incluyen una propuesta presentada por EE.UU., Francia, Canadá y Gran Bretaña el 21 de abril último, que dice así: "A fin de garantizar que los funcionarios internacionales del organismo de control se encuentren constantemente en condiciones de cumplir con sus responsabilidades, se les otorgará el derecho de acceso sin restricciones a todos los establecimientos e instalaciones industriales que, en principio, pueden fabricar material de guerra".

Bulganin Irá a Belgrado

MOSCU, 14 (AP). — El diario "Izvestia" anunció que Bulganin, Nikita Khrushchev, y otros funcionarios soviéticos, irán a Belgrado a fines de mayo, para conferenciar con el mariscal Tito. El anuncio de la próxima reunión con el jefe del Estado yugoslavo, que fué expulsado del bloque del Comiuform soviético en 1948, aparece en grandes titulares en la edición del diario.

Inauguró el Gobernador de Bs. Aires la Campaña de la Producción

Información página CUATRO

Eisenhower

Envía Eisenhower un Mensaje a Koerner

WASHINGTON, 14 (INS). — Eisenhower reafirmó a los austriacos que "siempre estará interesado en la independencia de su país". El mensaje será hecho conocer en Viena, mañana, por Foster Dulles, al presidente Theodor Koerner.

En el mismo, el mandatario expresa: "El pueblo norteamericano se une a mí para celebrar con usted y su pueblo la histórica ocasión de la firma del tratado que restablece la independencia de Austria. Este momento de suprema satisfacción para Austria, por el cual los norteamericanos hemos trabajado con tanta diligencia, no hubiera sido posible sin la estoica determinación del gobierno austriaco y de sus ciudadanos y su devoción a los principios democráticos. La conducta del pueblo austriaco durante los largos 10 años pasados bajo el grave peso de la ocupación extranjera, ha merecido la admiración profunda de los norteamericanos. Como país dedicado a los principios fundamentales de la libertad e independencia, Estados Unidos mantendrá por siempre su interés en la independencia austriaca".

Pleno Acuerdo en Viena: Austria, Nación Soberana

Rubrican Hoy los "Cuatro" el Acuerdo

VIENA, 14 (AP). — Los cancilleres de las cuatro grandes potencias dieron su aprobación definitiva al tratado de paz que devolverá a Austria su independencia. Al cabo de una reunión que duró solamente 80 minutos, Foster Dulles, Pinay, MacMillan, y Molotov, aceptaron los términos finales del documento.

A la reunión concurrió igualmente el ministro de Relaciones Exteriores de Austria, Leopold Figl. El tratado será firmado mañana, poco antes de mediodía, en el palacio de Belvedere.

La reunión se verificó en el edificio del Consejo de Control Aliado, situado junto a la Plaza Stalin, donde se congregaron aproximadamente tres millares de vieneses. En el curso de la misma, los cancilleres resolvieron, en contados momentos, uno de los dos puntos pendientes del tratado, que no habían sido resueltos.

El ministro austríaco, Figl, pidió que fuera eliminada del preámbulo del tratado una frase que atribuía a Austria parte de la responsabilidad por el estallido de la segunda guerra mundial. Ante este pedido, los cuatro ministros se pusieron inmediatamente de acuerdo para acceder a ello.

Funcionarios diplomáticos revelaron que, por otra parte, Figl proyecta pedir a las cuatro grandes potencias que, entrado en vigor el tratado, emitan una declaración en la cual se comprometan a respetar el territorio austríaco y la neutralidad militar que Austria, tal como lo exigió Rusia, prometió observar en la guerra fría.

Fría a la UN

NUEVA YORK, 14 (AP). El acuerdo sobre un tratado de independencia para Austria ha inspirado en los círculos diplomáticos una serie de conversaciones no oficiales sobre la posibilidad de incorporar a dicho país a las Naciones Unidas.

Clarín

BUENOS AIRES · REPUBLICA ARGENTINA · 40 Centavos

Un toque de atención para la solución argentina de los problemas argentinos

AÑO X — Diario de la Mañana — Nº 3.444

Buenos Aires, Domingo 15 de Mayo de 1955

Votan Hoy en Renania

Descuentan el Triunfo de Adenauer

BONN, 14 (INS). — Los alemanes occidentales irán por primera vez a las urnas mañana como ciudadanos de un estado soberano después de la segunda guerra mundial, en los comicios que tendrán lugar en Renania, donde se espera el triunfo de los que apoyan al canciller Adenauer. Los 2.250.000 inscriptos tendrán que escoger entre todos los colores políticos, desde los comunistas hasta los de la extrema derecha.

En las elecciones a realizarse mañana se disputan cuatro bancas en el Bundesrat Federal, que Adenauer necesita para la aprobación de los proyectos sobre el rearme, tan acerbamente criticado por Ollenhauer.

Distintos Partidos

Renania comprende parte de lo que fué Prusia, Baviera, Hesse, y linda con el Sarre. Dentro de sus límites se han establecido bases vitales de aprovisionamiento y de ayuda a cargo de Estados Unidos. El ministro presidente Peter Altmaier, contó en los últimos cuatro años con una legislatura de 43 cristianos demócratas, 19 demócratas libres, y 38 socialistas. Los demás partidos menores no están representados. Lucharán en la contienda de mañana el partido neonacionalista llamado "de los buenos alemanes", cuyo jefe es August Unger, con un concepto similar al de Hitler y la Federación Alemana.

Firmaron la Alianza Roja

TE-HUAI

VARSOVIA, 14 (AP). — Rusia y sus siete aliados de Europa oriental firmaron una alianza que equivale a la réplica de la NATO. Tendrá comando unificado. El pacto, que es de seguridad mutua y de amistad, durará 20 años. Luego de la ceremonia de la rúbrica del documento, un vocero soviético leyó a los corresponsales un resumen del acuerdo. El jefe de las fuerzas militares, así mancomunadas, será el mariscal Koniev; ejercerán las vicecomandancias los ministros de Defensa u otros jefes militares de cada una de las naciones participantes, bajo cuya dirección estarán las tropas del respectivo estado. En cuanto a la contribución de Alemania del este será fijada oportunamente. En el preámbulo del tratado se establece que los ocho países han decidido intensificar sus medidas defensivas en vista de la entrada de la Alemania de Bonn en el grupo occidental. El tratado, que regirá desde que sea ratificado por los ocho, quedará abierto para la admisión de otros adherentes.

Texto del Tratado

El primero de los 11 artículos declara que los participantes se comprometen, de conformidad con la UN, a abstenerse del uso de la fuerza en las relaciones internacionales y a hacer todo lo que esté en sus manos para resolver, por medios pacíficos, las cuestiones internacionales. Otro artículo declara que en el caso de un ataque armado contra uno o más de los demás signatarios proveerán inmediata ayuda incluso de fuerzas armadas. Al mismo tiempo, los signatarios se consultarán sobre las medidas para restablecer la paz, comunicarán sus actos al Consejo de Seguridad y pondrán término a esas medidas tan pronto el Consejo de Seguridad se haga cargo de la situación.

Los participantes acordaron establecer un Consejo Consultivo Político, en el que los signatarios estarán representados por miembros de sus gobiernos o por plenipotenciarios. Además, las partes no se adherirán a ninguna alianza que esté en contradicción con este tratado.

Cumplidos los 20 años del tratado permanecerán en vigencia por 10 más, salvo que cualquier parte renuncie a él. Será disuelto automáticamente si se crea cualquier sistema de seguridad colectiva que incluya a toda Europa.

Inmediatamente después de la firma del tratado, Otto Grotewohl, primer ministro de Alemania oriental, declaró que su gobierno sigue propiciando la unificación de Alemania bajo condiciones pacíficas. Afirmó que la unificación deberá rescindir automáticamente cualquier compromiso militar contraído previamente por las dos Alemanias.

Aproximadamente 100 000 personas se congregaron en la plaza Tzierdzinsky horas antes de que hablaran los jefes de gobierno de los ocho países del pacto. La multitud prorrumpió en aclamaciones cuando entraron en la plaza el primer ministro soviético, mariscal Bulganin; el de Polonia, Cyrankiewicz; el ministro de Defensa de China comunista, Peng-Teh-Huai, y otros altos dirigentes comunistas. El ministro chino asistió a la conferencia en calidad de observador.

Bulganin saludó a la multitud desde lo alto de un estrado cubierto de rojo y blanco y situado en un ángulo de la plaza. En su discurso afirmó que los pactos de París, que dispusieron el rearme de Alemania occidental auspiciaron un "nuevo y peligroso militarismo alemán". Por otra parte sostuvo que "deseamos la paz, pero defenderemos a nuestros países por todos los medios".

Reconciliáronse Attlee y Bevan

LONDRES, 14 (ANSA). — El laborismo realizó una especie de reconciliación pública entre Bevan y Attlee. El líder del partido llegó a un teatro de Hammersmith, un suburbio de Londres, en momentos en que el líder de la izquierda había concluído su discurso. Bevan atendió al recién llegado sobre el palco escénico y los dos líderes se estrecharon largamente la mano entre los aplausos de los presentes.

Tonificase así el ánimo de los votantes laboristas, que en las últimas elecciones de concejales perdieron 309 bancas. Y es sabido que la opinión pública inglesa ha "tomado el pulso" con estos resultados, a las elecciones generales del 26.

Manifestaciones en Saigón

SAIGON, 14 (AFP). — El Comité Revolucionario lanzó un llamado a los residentes franceses y extranjeros en el Vietnam, dándoles plenas seguridades de que no serán molestados con motivo de las manifestaciones programadas para mañana en Saigón. Por su parte, el gobierno que preside Ngo Dinh Diem ha dado instrucciones para que cesen de explotarse las consignas antifrancesas en el curso de dichas manifestaciones, que serán de adhesión a Ngo Dinh Diem.

Por su parte, el general Paul Ely, Comisario General de Francia en Indochina, ha recomendado a los ciudadanos franceses de evitar enfrentarse con manifestaciones y de no transitar en los barrios donde se realicen las manifestaciones.

KONIEV SERA EL COMANDANTE DEL BLOQUE ROJO EN EUROPA

VARSOVIA, 14 (AFP). — Se anunció oficialmente que el mariscal soviético Ivan Koniev, ha sido designado comandante en jefe de las fuerzas armadas unificadas de las ocho potencias del Este. La sede del estado mayor unificado ha sido establecida en Moscú. He aquí algunos detalles del solemne acto de la firma: Fué la delegación soviética encabezada por el mariscal Bulganin, sonriente y demostrando excelente salud, en traje gris claro y corbata azul, la que penetró última en la sala de las columnas. Llamó la atención el aire fatigado y la palidez de Viacheslav Molotov, quien al igual que Bulganin, vestía de gris claro y corbata azul. En cambio los mariscales Zukov e Ivan Koniev estaban en uniforme de gala, y con todas sus rutilantes condecoraciones. Los alemanes, encabezados por Grotewohl, vestían de negro y eran los únicos delegados que no ostentaban condecoraciones. El observador chino, general Peng The Huai, se mantuvo durante todo el tiempo junto a la delegación soviética. Más tarde, ante la muchedumbre reunida en la plaza adyacente, repetiría los mismos conceptos.

IVAN KONIEV
Comandante único

LA ESCENA REGISTRA la única caída producida a lo largo de los 10 rounds de la sangrienta pelea que sostuvieron en el Madison Square Garden, de Nueva York, Eduardo Lausse y "Tiger" Jones; éste ha resbalado en la vuelta inicial para tomar fugaz contacto con la lona; pero, reincorporado de inmediato, proseguirá la lucha. (Telefoto exclusiva de Clarín)

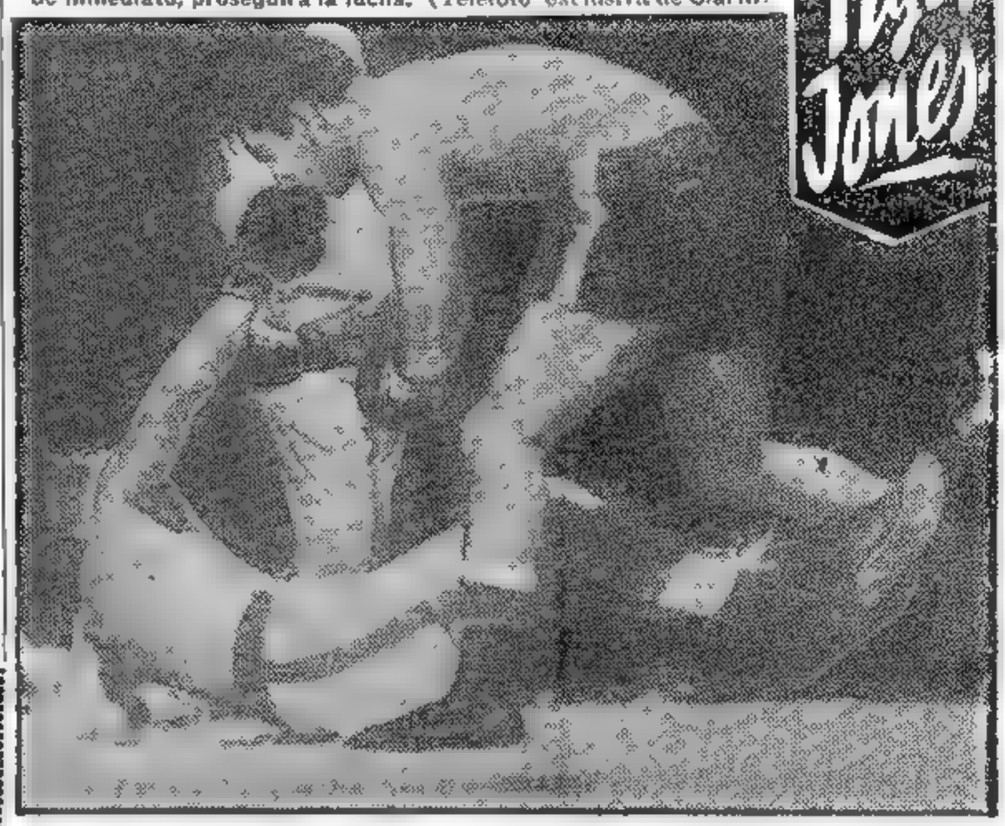

Acepta Rusia la Reunión Cuatripartita

Occidente Propone como Sede a Suiza

VIENA, 14 (AP). — La Unión Soviética aceptó la invitación formulada por Gran Bretaña, Estados Unidos y Francia, para la realización de una conferencia entre los jefes de gobierno de las cuatro grandes potencias a fin de examinar las tensiones entre Oriente y Occidente y poner fin a la guerra fría.

Propuesta Occidental

VIENA, 14 (INS). — Los tres ministros de relaciones exteriores de Estados Unidos Gran Bretaña y Francia resolvieron proponer a su colega ruso Viacheslav Molotov que la conferencia de los respectivos jefes de Estado se realice en Suiza, preferentemente en Lausana, a mediados de julio próximo. Informes fidedignos afirman que los tres ministros occidentales acordaron asumir una actitud flexible respecto a la fecha y lugar de la conferencia de los cuatro grandes en su máximo nivel. Molotov se opone a que sea Suiza la sede de la conferencia, y los occidentales están dispuestos a considerar otra capital neutral, como Estocolmo. Los tres acordaron, además, una actitud concorde respecto a la propuesta reunión.

Vítores Jubilosos

Una multitud vitoreó esta mañana a Foster Dulles al abandonar la embajada de su país. Un muchachito, vistiendo el traje típico de tirolés, estrechó la mano al secretario de Estado y le dió un ramo de flores. Los otros cancilleres occidentales también fueron objeto de manifestaciones de simpatía.

RECIBIO NEHRU A MOHAMED ALI

NUEVA DELHI, 14 (AFP). — Llegó a Nueva Delhi el primer ministro de Paki.tán Mohammed Ali, en compañía del ministro del Interior, general Iskander Mirza, siendo recibido por Jawaharlal Nehru y numerosas personalidades hindúes y diplomáticos extranjeros.

Ali declaró a la prensa que llegaba para continuar las conversaciones que tuvieron lugar en Delhi en agosto de 1953. "Lo que no pude hacer entonces, lo podré hacer ahora" dijo, agregando que discutiría con Nehru el incidente de Nekowal, en el cual fueron muertos doce hindúes. La reunión de los dos primeros ministros sobre Cachemira y el dicho incidente comenzaron esta mañana a las 11 30

Cayó Como Una "Bomba" en Occidente la Entrevista del Mariscal Tito y Bulganin

PARIS, 14 (De nuestra agencia). — Durante toda la semana el optimismo ha sido extraordinario en los medios "atlánticos". Bien es verdad que las conversaciones de París entre los tres grandes occidentales, los siete de la UEO y los quince de la NATO, han marchado como sobre ruedas. Por otra parte las noticias llegadas de Viena han contribuído al clima de "detente" y hasta ayer mismo nadie dudaba que una nueva era se abría en las relaciones internacionales. Pero de pronto ha estallado la "bomba" de Belgrado esto ha venido a poner un freno al optimismo.

La "bomba" de Belgrado es el anuncio de la conferencia entre los grandes de la URSS y el mariscal Tito. Este anuncio ha dejado un poco anonadado al mundo occidental, que aun cuando fuese con ciertas restricciones, creía contar a Tito entre los suyos.

Aun cuando el gobierno yugoslavo ha asegurado a las potencias occidentales que esta conciliación con los Soviets no cambiará en nada el carácter de sus relaciones con Occidente, el hecho no deja de tener un alcance excepcional. Tanto, por lo menos, como lo tuvo la ruptura, cuyas repercusiones en la política europea han sido extraordinarias.

En París la noticia ha causado una enorme impresión. "Este hecho demuestra —ha escrito un observador autorizado— que no bastan los dólares para atraerse aliados fieles"

Lo que ha producido más sorpresa es que sean los dos más altos personajes soviéticos quienes tomen el tren para Belgrado en lugar de haber invitado a Tito a seguir el camino a la inversa. Este signo revela la importancia que en Moscú se atribuye al viaje.

Evidentemente, después de la operación de Austria los Soviets intentan agregar a Yugoslavia a la zona neutralizada, en espera de poder sumar más adelante a toda Alemania. Por otra parte, aspiran a aflojar los lazos que unen Yugoslavia, mediante el pacto balcánico, con Grecia y Turquía y de modo indirecto a la alianza atlántica.

El juego es harto claro para que los occidentales no lo adviertan a tiempo y permitan a Tito seguir viviendo cómodamente a caballo sobre los dos grandes bloques antagónicos. Por esto, ciertos medios aliados se preguntan ya si será posible seguir suministrando a Yugoslavia la ayuda militar y la económica que hasta ahora le había evitado caer en la ruina.

¿Qué hay que esperar, en vista de esta "bomba", de la próxima conferencia de los grandes poderes? Sólo en unas horas el entusiasmo que había suscitado esta iniciativa ha descendido enormemente. Por su parte, Bidault ha venido a echar agua al vino de este optimismo, tal vez prematuro El "detente" que cree ver el mundo occidental es imaginario —ha dicho—: lo que ocurre es que el occidente va perdiendo su capacidad de resistencia y ve visiones.

A. MARTINEZ TOMAS

Resultados de los Partidos de Ayer

Primera División

Independiente (L)	3	San Lorenzo (V)	2
Platense (L)	2	R. Central (V)	0
Racing (V)	2	Huracán (L)	1
F. C Oeste (L)	0	Boca Jrs. (V)	0
Estudiantes (V)	2	Chacarita (L)	1
River Plate (V)	3	G. y Esgrima (L)	2
Lanús (L)	2	V. Sarsfield (V)	0
N. Old Boys (L)	3	Tigre (V)	0
PRIMERA DIVISION "B"			
Colón (L)	2	Defensores (V)	1

Dirigió un Mensaje a los Bancarios el Jefe del Estado

(Información pág. CINCO)

Coty Visita Dinamarca

COPENHAGUE, 15 (AFP) — La ciudad amaneció de fiesta. Las principales arterias fueron embanderadas con los colores franceses y daneses para recibir al presidente de Francia, René Coty, quien junto con su esposa, llegó a bordo del "Surcouf", saludando a los soberanos daneses que los aguardaban en el puerto con una salva de 21 cañonazos. El yacht real "Danneborg", las baterías costeras y dos fragatas danesas respondieron el saludo. Una lancha real, en la cual viajaban el rey Federico IX, vestido de almirante, y la reina Ingrid los condujo a puerto.

RENE COTY

Efectuóse en Nevada la Ultima Prueba Nuclear

LAS VEGAS, 15 (INS). — Nuevamente fué iluminado el cielo en esta zona por un destello cegador producido por el estallido de una bomba atómica. Esta mañana a las 5, se efectuó la décimocuarta y última experiencia nuclear de la actual temporada, en los campos de prueba del desierto de Nevada. Los observadores ubicados cerca de los terrenos de pruebas opinaron que el estallido fué "el más brillante" de los vistos hasta la fecha. La detonación resplandeció con un fulgor dorado, que se tornó en seguida anaranjado, tomando más tarde una fosforescencia rosada. Vista desde el Pico del Angel, monte ubicado a 80 kilómetros del lugar de las pruebas, el resplandor fué seguido por la formación de una bola de fuego que duró tres o cuatro segundos, la que se transformó seguidamente en la característica nube en forma de hongo.

En esta experiencia, calificada por los funcionarios de la Comisión de la Energía Atómica, como "prueba de laboratorio", no participaron elementos humanos.

NO MENGUO LA LLUVIA EL JUBILO EN VIENA: HUBO VALSES Y LAGRIMAS

AUSTRIA ya es SOBERANA

Firmóse el Acuerdo Conjunto en el Palacio del Belvedere

VIENA, 15 (AP). — Las cuatro grandes potencias devolvieron su independencia a Austria, mientras repicaban bajo la lluvia, en el pequeño país alpino, las campanas de miles de iglesias para anunciar el júbilo de los austríacos en el momento esperado. Los cancilleres de Rusia, Gran Bretaña, Estados Unidos y Francia firmaron en el Palacio del Belvedere, juntamente con Figl, el tratado que consagra a este país como nación "soberana, independiente y democrática".

El primero en firmar el extenso documento encuadernado en cuero, fué Molotov. Le siguieron, en este orden, Mac Millan, Foster Dulles y Pinay.

Exactamente a las 11.30, firmó el ministro de Relaciones Exteriores austríaco, Leopold Figl, con lo cual quedó legalizado el tratado. Minutos más tarde, los cinco estadistas escuchaban la estruendosa ovación de una multitud de veinte mil vieneses, que bailaban valses, reían y lloraban de alegría, pese a la lluvia intensa que caía sobre la ciudad.

También en ese momento comenzó a repicar la gran campana de la catedral de San Esteban, construida hace 700 años, a cuya voz respondieron los bronces de todo el país.

El Ingreso de Austria a las Naciones Unidas

VIENA, 15 (AFP). — La ceremonia de la firma del tratado de Austria, dió ocasión a que Molotov pronunciara un discurso político, donde proclamó su esperanza de que el ejemplo de Austria pudiera ser seguido por otros países, en un discurso mucho más extenso que el de los ministros occidentales. Era evidente que, sin mencionarlo, pensaba en Alemania y en la posibilidad de que un tratado de paz con ese país tuviera como base la neutralidad.

Los ministros occidentales se conformaron con expresar su satisfacción y felicitar a Austria, que logra al fin la paz y la independencia. Como Dulles y Pinay, Mc Millan hizo una alusión a la entrada eventual de Austria a la UN.

El presidente Koerner y Raab, en sendos mensajes, expresaron que Austria sería fiel a los compromisos contraídos.

Más letal que la Atómica: Gas "G"

WASHINGTON, 15 (AP) — En una publicación militar se ha hecho referencia, por primera vez, a una nueva arma de destrucción en masa, el gas "G", o Nerve, tan mortífero que una gota en el ojo de una persona bastaría para matarla. El folleto publicado por el Servicio de Guerra Química señala que la nueva arma puede presentarse en forma líquida o gaseosa y matar más rápidamente y a mayores cantidades de personas que la carga atómica más poderosa. Se produce en el arsenal militar de Rocky Mountain, Colorado. Una inhalación mas va causa la muerte en un lapso de 5 a 15 minutos. El antídoto es la atropina, inyectada o ingerida en tabletas.

AFIRMO TITO QUE BULGANIN PIDIO LAS CONVERSACIONES

Yugoslavia Será Neutral

NIKOLAI BULGANIN, primer ministro soviético, quien visitará Belgrado a fines de mes para tratar con Tito algunos problemas internacionales de actualidad. Observadores occidentales estiman que Bulganin quiere asegurarse la neutralidad de Yugoslavia en la guerra fría

BELGRADO, 15 (AP). — El mariscal Tito afirmó que Yugoslavia no cambiará su política exterior y "no realizará maniobras entre bastidores", sino que sólo desea mantener buenas relaciones tanto con Oriente como con Occidente, y reiteró que su país no se incorporará a bloque alguno de potencias, ya sea de Oriente, Occidente, o de una "tercera posición". Fué éste el primer comentario formulado por el jefe de gobierno yugoslavo ante el anuncio de ayer en el sentido de que Bulganin, Khrushchev y Gromyko visitarían Belgrado para realizar conversaciones en el curso del presente mes.

En Pie de Igualdad

En un discurso que pronunció en Pola, difundido por Radio Belgrado, Tito subrayó que su gobierno está resuelto a tratar con los dirigentes soviéticos sólo en un plano de igualdad. Yugoslavia ha manifestado a los rusos que desea mantener a sus amigos y que no tolerará intervención alguna del exterior, ya sea de Oriente o de Occidente, en sus asuntos internos. "El Kremlin accedió a esas condiciones —dijo— e indicó que Bulganin pidió la reunión y que él, sólo la aceptó una vez aprobadas las condiciones que impuso.

Agregó que "Occidente sabrá lo que habremos discutido y lo que habremos acordado. Y no habrá acuerdos secretos entre bastidores". Más adelante expresó: "Yugoslavia se siente agradecida a Occidente y, en especial, a Estados Unidos, que le ha suministrado y sigue suministrando ayuda". Aclaró que Yugoslavia no aceptará ayuda alguna que lleve condiciones políticas y señaló a continuación: "Los de Occidente no deben pensar que hemos cambiado de rumbo. Deseamos las mejores relaciones con el Occidente. No nos apartaremos de esta ruta, pero deseamos tener las manos libres para robustecer la paz". Luego de rechazar la idea de los bloques políticos, destacó con respecto a la delegación soviética: "Son personas nuevas" y no los responsables de "la enorme presión y los insultos que hemos recibido de Rusia en el pasado". Cuando Yugoslavia rompió sus relaciones con Rusia en 1948 —manifestó— el Kremlin trataba de dictar su política al pueblo yugoslavo y agentes soviéticos interferían en sus asuntos internos. En ese entonces Molotov era canciller, pero no forma parte de la delegación que viajara a Belgrado.

Maniobra Soviética

WASHINGTON, 15 (INS). — El presidente de la comisión de Relaciones Exteriores del Senado, Walter George, declaró que EE.UU. debe "reexaminar" su programa de asistencia económica y militar a Yugoslavia si Rusia triunfa en la maniobra que acaba de emprender para "neutralizar a ese país". George opinó que tal neutralización es el objeto evidente de la visita de los funcionarios soviéticos a Belgrado.

Clarín

40 Centavos

Un toque de atención para la solución argentina de los problemas argentinos

AÑO X — *Diario de la Mañana* — Nº 3.415

Buenos Aires, Lunes 16 de Mayo de 1955

Concertóse la Reunión de "4"

Tratarán la Fecha en San Francisco

VIENA, 15 (INS). — El canciller Molotov aceptó la invitación de Occidente para la celebración de una reunión de los jefes de gobierno de EE. UU., Gran Bretaña, Francia y URSS. La entrevista fué concertada para este verano, pero todavía no se han designado el lugar y la fecha en que se realizará. Occidente propuso que la reunión tenga lugar en Lausana, Suiza (Eisenhower había señalado su deseo de que se llevara a cabo en un país neutral). Por su parte, Molotov propuso que el importante cónclave tenga por sede a Viena, neutral después de la firma del tratado de Estado.

Fuentes bien informadas señalaron que es muy probable que la fecha de reunión de los cuatro grandes" sea fijada en San Francisco en junio, donde los cancilleres volverán a encontrarse con motivo de la celebración del X aniversario de la creación de las Naciones Unidas. El tema básico de la entrevista ya ha sido acordado: "la paz mundial".

Regresan los Cancilleres Occidentales

Los ministros de Relaciones Exteriores de EE. UU. y de Gran Bretaña, Foster Dulles y Mac Millan, respectivamente, partieron esta tarde en avión rumbo a sus respectivos países. El canciller francés, Antoine Pinay, lo hará mañana, a las 6, rumbo a Copenhague, donde se reunirá con el presidente de su país en la visita que realiza a Dinamarca. Por su parte, Molotov pasará el día en Viena para partir en las últimas horas de la tarde con destino a Moscú.

El Golpe Teatral de Tito Pone Una Sombra en el Optimismo Británico

LONDRES, 15 (De nuestra agencia). — A pesar de que Belgrado garantiza a las potencias occidentales que la nueva política de Yugoslavia de acercamiento a Rusia "no modifica sus relaciones con Estados Unidos, Gran Bretaña y otros países de los que ha recibido ayuda substancial en el terreno militar y económico durante sus años de crisis", Londres vuelve a sospechar que el mariscal Tito es un ecléctico oscilante. Ecléctico —dice cualquier diccionario— es "el que concilia las doctrinas más opuestas con un criterio intermedio". En política internacional, equivale aproximadamente a la tercera posición. Hace tiempo, ya, que nos permitimos sospechar que el mundo se divide en tres partes y no en los continentes de que nos habla tantas veces la geografía elemental: el Este, el Oeste y Yugoslavia.

Inglaterra tiene más razones que Estados Unidos para dolerse de esta especie de burla de la inconsecuencia. Washington ha contemporizado con el mariscal Tito a través de sus organismos técnicos; es decir, con altivez y a distancia. Londres, en cambio —a pesar de la hostilidad evidente del pueblo británico—, le ofreció honores personales que comprometieron a la corona. Me interesa recordar ahora que, en ocasión de la visita del mariscal Tito a la corte de los Windsor, puse en duda la sinceridad de sus intenciones aparentes y me permití definir su periplo como una especulación del más rancio maquiavelismo.

La sorpresa de este nuevo desligamiento yugoslavo de Rusia —que ignoraban hasta ayer los observadores occidentales— prueba hasta qué punto ha sido cocinado por caminos y procedimientos subrepticios. Una visita del mariscal Bulganin a Belgrado no se concilia y menos se prepara en pocas semanas. La maniobra es vieja, indiscutiblemente, y el secreto mantenido hasta ahora "por las dos partes interesadas" demuestra que Yugoslavia no solo se incorpora a las especulaciones soviéticas de la hora, sino que contribuye a su eficacia y teatralidad conservando el secreto hasta el momento que Moscú ha estimado conveniente para sus fines.

Podríamos registrar hoy el júbilo de Inglaterra por la firma del tratado de paz con Austria y por la buena disposición del camarada Molotov ante la proposición occidental de una conferencia —en su más alto nivel representativo— de las llamadas "cuatro grandes naciones". Podríamos anotar también el optimismo de los conservadores británicos con respecto al posible resultado de las elecciones generales del 26 de mayo; un optimismo que se basa en el descalabro laborista en el banco de prueba de las elecciones municipales y comarcales y en la última encuesta —aunque no infalible— del Instituto Gallup. Pero el golpe teatral insospechado del mariscal Tito —el Yago contumaz de estos tiempos— entenebrece el horizonte y corta el vuelo de un sinfín de ilusiones.

JACINTO MIQUELARENA
Corresponsal de Clarín en Gran Bretaña

BLAZINA, caído, observa impotente cómo la pelota, impulsada por Cecconato, va a trasponer la línea del gol, luego de una brillante acción del insider ante una gruesa falta de los zagueros. Al batir a San Lorenzo y como consecuencia del empate de Boca, Independiente quedó como puntero absoluto

DEMORARIA TODO TRATO CON PEKIN

TOKIO, 15 (INS). — Aunque transcendió la versión de conversaciones directas entre Estados Unidos y China comunista, un portavoz declaró que las mismas no podrán realizarse antes de los próximos 10 meses. No se cree además que los recientes incidentes, como el encuentro entre Mig-15 rojos y aviones norteamericanos, impidan tal acercamiento. La mayor dificultad para eso es la falta de contactos diplomáticos, ya que Estados Unidos no reconoce al régimen de Pekín. El acercamiento lo realizarían Krishna Menon, de India ante Chou En-lai y Foster Dulles ante la Cancillería de Londres.

Ataque Nacionalista

TAIPEI, 15 (UPI). — La isla Tai-Shan, situada a unos 100 kilómetros al noroeste de la isla Matsu, ha sido atacada hoy por la aviación y la marina nacionalistas, según anunció un comunicado oficial dado en Taipei.

El ataque contra Tai-Shan, baluarte comunista en el estrecho de Formosa, fué descripto como "la primera operación nacionalista importante realizada desde el comienzo del año en curso."

Háblase de la Renuncia de Molotov

FRANCFORT, 16 (AP). — El "Abendpost" de esta ciudad afirma que en esferas diplomáticas de Viena circulan rumores de que próximamente se anunciaría la renuncia de Molotov, y que el vicepremier ministro Anastas I. Mikoyan, está preparado para reemplazarlo como canciller. El diario no revela quiénes son los informantes, limitándose a decir que la versión la obtuvo en esferas "diplomáticas" y que en ellas se indicó que la firma por Molotov del tratado de independencia austríaco fué su "última función oficial".

"Abendpost" agrega que la renuncia fué decidida hace largo tiempo en Moscú, pero que su éxito en las conversaciones efectuadas el año pasado en Ginebra sobre Indochina demoró el retiro. "La versión sobre el nuevo cambio —expresa— se vió confirmada por la composición de la misión soviética que irá a Belgrado a fines de este mes.

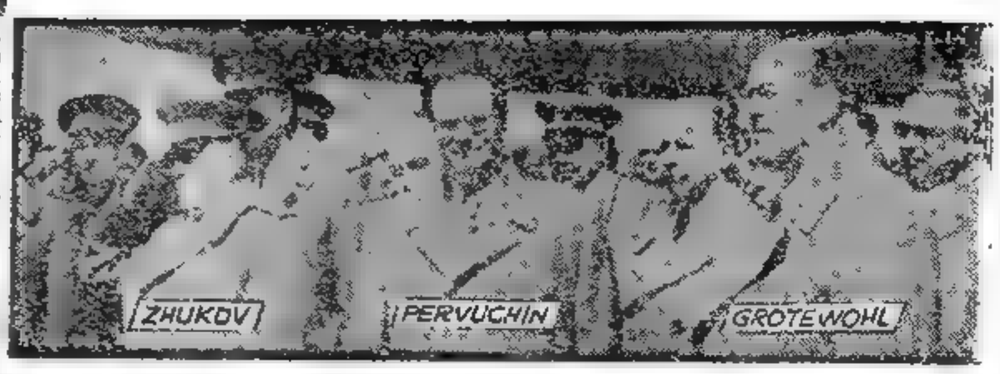

A SU llegada a Berlín oriental para los festejos del X aniversario de la finalización de la guerra, el ministro de Defensa soviético, mariscal Zhukov, es recibido por Grotewohl y el diputado Pervuchin

Cree Winston Churchill que Moscú Cambia su Política

WOODFORD, Inglaterra, 16 (AP). — Sir Winston Churchill insinuó que es posible que un grupo del Kremlin, apoyado por "fuerzas poderosas", esté cambiando la política rusa en una forma que hará posible la verdadera coexistencia entre Oriente y Occidente. El estadista británico no identificó al grupo ni explicó qué quería decir con las fuerzas que están detrás de los gobernantes. Sin embargo, su declaración es interpretada como que el ejército soviético, bajo el mando del ministro de Defensa, mariscal Georgi Zhukov, ha influído grandemente en la política y está rechazando los programas que podrían desatar una guerra mundial. Churchill hizo su velada referencia durante un discurso proselitista, preparado de antemano, que pronunció en el distrito en que reside. Al hacer notar que se han producido notables cambios en el Kremlin en los últimos dos años, el ex jefe del gobierno dijo: "Tenemos un nuevo escenario. Nuevos hombres son los amos del Kremlin. No es cierto, en modo alguno, que no haya otro "nuevo aspecto" en otras caras, con fuerzas más poderosas detrás de ellos, que aún podrían ser beneficiosas para la imponente cantidad de personas de todo el mundo que desean vivir en paz con los demás. Me alegra que esto sea así.

Aviones Atómicos

BERLIN, 16 (AP). — Un periódico comunista de Alemania oriental afirma que la Unión Soviética ensayará, en breve, un avión atómico. El diario "Freie Presse", de Karl Marx (anteriormente Chemnitz), afirma que los hombres de ciencia soviéticos han descubierto un metal liviano especial que hace posible la construcción de un reactor atómico lo suficientemente liviano para ser llevado por un avión. Añade que el reactor será utilizado para convertir el agua en vapor, que hará funcionar los motores de turbohélice del avión. Un dibujo que acompaña al artículo muestra un enorme aparato de cuatro motores, cuyo diseño es el mismo tipo de los cazas a reacción con "nariz" muy aguda. El primer vuelo del avión se efectuará "en breve", según lo afirma el mencionado diario.

Opina Faure que se Alivió la Guerra Fría

Reitera su Propuesta Chou En-lai

DURANTE LA REUNION del Consejo de la NATO, el canciller de Alemania occidental, Dr. Adenauer, hace oír, por primera vez desde la finalización de la guerra, la voz de su país en una conferencia internacional. Desde ese momento, el gobierno de Bonn se incorporó al organismo como décimoquinto miembro

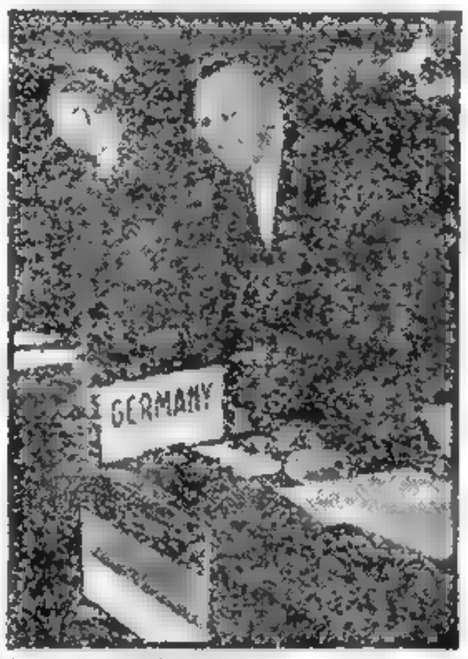

Vamos Hacia la Paz, Dijo Dulles

Mac Millan es Menos Optimista

WASHINGTON, 16 (INS). — Foster Dulles regresó a Washington y en una breve declaración expresó que "se han efectuado sensibles progresos en el camino hacia la paz mundial". Dulles llegó al aeropuerto nacional con un retraso de más de dos horas, y tras su corta declaración partió inmediatamente hacia la Casa Blanca, con el fin de rendir un informe al presidente Eisenhower sobre los acontecimientos en que le tocó actuar durante la semana que permaneció en el viejo continente. El secretario de Estado, en su conversación con los periodistas, reveló que en París sostuvo "provechosas conversaciones sobre China e Indochina".

Declaraciones de Mac Millan

LONDRES, 16 (AP). — El canciller, Mac Millan, regresó de Viena y declaró que "el rompimiento del bloqueo de hielo" en las relaciones entre Este y Oeste ha provocado nuevos problemas.

Optimismo de Faure

PARIS 16 (AP) — De vuelta de Copenhague, el primer ministro Faure declaró, refiriéndose a la paz con Austria, que "ello alejó la guerra fría".

Entrevistáronse Nehru y Ali

NUEVA DELHI, 16 (AFP) — Nehru y Mohammed Ali, primeros ministros de India y Pakistán, mantuvieron una nueva entrevista. La cuestión de Cachemira sigue siendo el tema principal de las conversaciones. Por otra parte el comité formado para procurar que no se repitan incidentes fronterizos, se reunirán presentando luego su informe a los ministros del Interior.

A última hora se informó de una nueva incursión pakistana en territorio hindú.

Insiste en Negociar con EE. UU. Sobre Formosa

TOKIO, 16 (AP). — El primer ministro de China Comunista, Chou En-lai, reiteró su ofrecimiento de negociar la delicada cuestión de Formosa, pero al mismo tiempo acusó a EE.UU. de estar asumiendo una "posición evasiva y equívoca", según expresó Radio Pekín en una emisión captada en esta capital. Agregó que las naciones que se esfuerzan por conseguir la paz mundial están instando al gobierno norteamericano a que efectúe esas negociaciones.

El jefe del gobierno comunista repitió su propuesta —formulada un mes atrás durante la conferencia de Bandung— en su informe al Congreso Nacional en la sesión del viernes último.

Reiteró, por otra parte, que cualquier discusión con EE. UU. sobre Formosa no afectaría las reclamaciones de su gobierno sobre dicha zona. "El pueblo chino —dijo finalmente— está dispuesto a esforzarse para obtener la liberación de Formosa por medios pacíficos hasta donde sea posible".

Duelo Aéreo en Matsu

TAIPEI, 16 (AP). — Aviones comunistas Mig a retropropulsión hicieron su segunda aparición en dos días cerca de las islas Matsu y sostuvieron un encuentro con dos aviones nacionalistas de tipo más anticuado, según anunció el comando.

Dos aviones Mig, provenientes del norte, llegaron hasta una distancia de 20 millas de las islas situadas al norte de Formosa.

Dos aparatos a hélice salieron al encuentro de los Mig.

El comunicado dice que los Mig intentaron derribar a los aparatos nacionalistas, en un combate de once minutos, pero no lo consiguieron.

Clarín

Un toque de atención para la solución argentina de los problemas argentinos

BUENOS AIRES · REPUBLICA ARGENTINA · 40 Centavos

AÑO X — Diario de la Mañana — Nº 3.446

Buenos Aires, Martes 17 de Mayo de 1955

Bonn Elevó Una Protesta a Viena

BONN, 16 (AP). — Alemania occidental ha protestado hoy ante Austria por la forma en que se ha resuelto en el tratado de independencia austríaco la cuestión de la compensación por los bienes alemanes incautados.

Un vocero del gobierno de Bonn dijo que la protesta fué entregada por el representante diplomático alemán en Viena, doctor Carl Mueller-Graf, que encabeza la misión comercial con rango de ministro.

El gobierno de Adenauer ha enviado también notas a las tres grandes potencias occidentales pidiendo aclaración en tal sentido.

La cuestión de los bienes había sido dejada abierta en la redacción original del tratado. Pero la nueva versión firmada ayer prevé que sólo podrán ser compensados los propietarios privados, y éstos sólo hasta un monto de 10.000 dólares, exceptuándose de esta disposición las organizaciones religiosas, caritativas y culturales.

No había indicación aún sobre el volumen de los bienes alemanes comprometidos en esta situación.

Preguntado por qué no se había cursado a Rusia una nota similar, el vocero manifestó que Bonn no mantiene relaciones diplomáticas con el Kremlin.

Misión a Belgrado

BONN, 16 (AP). — Una delegación parlamentaria de Alemania occidental partió hoy con destino a Yugoslavia, país al que hará una visita de buena voluntad que durará una semana.

Declaraciones de Conant

BREMEN, 16 (AP). — El embajador de Estados Unidos, James B. Conant, aseguró a los alemanes occidentales que el problema de la reunificación de Alemania contará con "gran prioridad" en las próximas conversaciones entre Oriente y Occidente.

EE. UU. Realizará en el Pacífico una Explosión Atómica Submarina

LAS VEGAS, 16 (AP). — La más prolongada y variada serie de ensayos atómicos que se ha realizado hasta el presente —14 estallidos en tres meses— ha terminado, pero los peritos norteamericanos en armas nucleares aguardan una inmensa prueba de detonación submarina, a realizarse en el Pacífico, a pocas millas de la costa californiana.

El ensayo se hará a varios centenares de millas de California y estará a cargo de la armada y, por primera vez, no estará presente —según parece— ningún de los principales científicos de la Comisión de Energía Atómica. Salvo que lo impidan las condiciones del tiempo, el estallido se hará en esta semana.

El doctor Alvin G. Graves, jefe de pruebas atómicas de la Comisión de Energía Atómica, partió para su hogar en Los Alamos, Nueva Mexico —y no para el Pacífico.

Pide Austria el Ingreso en la UN

Propuesta Occidental

NUEVA YORK, 16 (INS) — Los aliados occidentales pondrán a prueba, esta tarde, la sinceridad de la Unión Soviética, presentando el pedido austríaco de ingreso a la UN, vetado numerosas veces por los delegados de Moscú. Fuentes de la UN afirmaron que Foster Dulles planteó a Molotov, en Viena, el ingreso de Austria, aunque no se conoce la opinión del canciller ruso al respecto. No se cree, por otra parte, que los rusos lo veten nuevamente, ya que esa actitud no tendría consistencia una vez firmado el instrumento de paz con ese país.

Declaraciones de Raab

VIENA 16 (AP) — El tratado de independencia de Austria, demostró que la paz mundial podría lograrse por medio de negociaciones, declaró el primer ministro Julius Raab.

"La libertad de Austria fué de la mayor importancia y motivo de gran júbilo para Austria —dijo Raab en conferencia de prensa— pero no fué sólo eso. Indicó que los problemas internacionales pendientes, pueden resolverse o, por lo menos, que las potencias pueden sentarse a la misma mesa de conferencias". Expresó el jefe de gobierno de Austria: "Considero que ese acontecimiento constituye un aflojamiento en la guerra fría y un paso hacia la paz mundial".

En momentos en que así se expresaba, los pabellones de las cuatro potencias ocupantes durante 10 años, eran arriados, quedando sólo al aire la bandera roja y blanca de Austria donde hasta esos momentos había habido cinco.

La Evacuación

Raab agregó que Estados Unidos, Gran Bretaña, Francia y la Unión Soviética, no han contraído compromisos en cuanto a la fecha en que se retirarán sus 70.000 efectivos de las tropas de ocupación, pero el retiro de las tropas no necesita concluirse hasta 90 días después de que los cinco gobiernos hayan ratificado el tratado. Rusia ya ha comenzado parte de la evacuación.

Opina "Pravda"

MOSCU, 16 (AP) — "Pravda" afirma hoy que la firma del tratado de independencia de Austria es un "logro de la política de paz de la Unión Soviética, que está dando cada vez más pasos en procura del alivio de la tensión internacional". En editorial de primera plana el órgano del Partido Comunista de Rusia dice que la firma del tratado es tan solo uno de estos "pasos" soviéticos, indicando que es parte de un decidido programa de negociaciones sobre problemas internacionales que la Unión Soviética espera obtener ventajas.

Cabe Una Esperanza de Paz Ante los Ultimos Sucesos

MILAN, 16 (De nuestro corresponsal). — A la distancia de diez años de concluída la guerra mundial, nuevas fuerzas han surgido en Austria, en Alemania, en el Japón y en varias otras partes del mundo, con diversos grados de importancia e intensidad. Negarlo sería ingenuidad o ceguera.

También en Italia la situación ideológica, política y social está sufriendo modificaciones, aún dentro de las categorías sindicales, en cuyo seno se ven superadas las alternativas laica o confesional, católica o comunista, para reforzar el carácter exclusivamente obrero.

La división del mundo en dos bloques, teniendo el uno por pilar el anticomunismo y el otro anticapitalismo, ya no parece regir en forma rigurosa y los programas estratégicos habrán de ser modificados como consecuencia de los movimientos neutralistas intercontinentales, que posibilitan la existencia de un tercer bloque. No es concebible que se anquilose la gallardía vital de los pueblos en aquella polarización, tan luego cuando las distancias materiales están casi anuladas. Opera, por lo demás, el instinto contra la amenaza catastrófica del atomismo.

De antemano estaban consagradas por la conciencia de los pueblos la independencia y la neutralidad austríacas, así como la soberanía germánica occidental, porque lo que hace al cabo la diplomacia es rubricar lo inevitable, no anticipar las soluciones. Lo mismo ha de ocurrir en lo que atañe a la unidad alemana, con relación a la seguridad europea. En el curso del siglo pasado fueron necesarias varias décadas hasta que Alemania e Italia pudiesen alcanzar la propia unidad, que como es natural y acontece siempre, fué hostilizada por otras naciones.

Con Estados Unidos, directa o indirectamente inmiscuído en Europa y Asia, con tentáculos de Rusia extendidos a Berlín y con China sujeta a los experimentos de una nueva civilidad, era imposible, después de la última guerra, una normalización rápida del mundo. Ello sin mencionar las divergencias más o menos furibundas y belicosas difundidas en su más amplia extensión. Las reuniones de París y del Consejo Atlántico con la presencia alemana y la conferencia de los ministros de la UEO, no podrían ser separadas de su origen, mas no deben considerarse extrañas a la complejidad de este fermento mundial, tan impreciso en sus límites y en su forma, aunque no en la substancia, ya que tiende a la coexistencia pacífica.

●

Dos años atrás acusábase a Churchill de falta de realismo en ocasión en que, mediante las famosas propuestas del 11 de mayo de 1953, a las cuales se opuso Washington, se irguió contra el peligro de un conflicto. Sin embargo, quiso evidentemente señalar el buen camino, puesto que al transcurrir dos años se ha calmado la excitación casi universal que mantenía la guerra fría. Corea, Indochina, Trieste, Suez, Persia, son documentos progresivos de una común voluntad de paz, que muy probablemente disminuirá las asperezas de los choques entre China y Norteamérica.

BATTISTA PELLEGRINI
Corresponsal de Clarín en Milán

Ollenhauer

Quedó Asegurado el Rearme Alemán

BONN, 16 (AFP). — En un comentario sobre el resultado de las elecciones en Renania - Palatinado, el ministro presidente de ese Estado alemán, Peter Altmeier, afirmó que la amplia victoria cristianodemócrata demuestra inequívocamente que la política exterior del canciller Adenauer es aprobada por la mayoría de los electores, pese a las violentas críticas de Ollenhauer, contra el rearme.

Todos los partidos alemanes habían invitado, en efecto, a los electores a pronunciarse en las urnas por o contra la política exterior del gobierno Adenauer, especialmente sobre la cuestión del Sarre. La respuesta ha sido clara, y es tanto más sorprendente que ha sido dada por la población de un territorio vecino del Sarre, donde siempre han estado de actualidad las polémicas sobre el acuerdo francogermano acerca del Sarre.

El grupo neonazi sólo obtuvo el cinco por ciento de los votos en una sola circunscripción electoral. Otro gran vencido de la jornada electoral fué el partido Liberal, que perdió seis bancas en la legislatura estatal, mientras que los socialdemócratas sólo perdieron dos. Los comunistas obtuvieron únicamente el 3,2 por ciento de los votos.

Probaron la Bomba Atómica Submarina

"Pequeña Réplica" del Estallido en Bikini

WASHINGTON, 17 (INS). — Las fuerzas armadas de Estados Unidos anunciaron que se probó con todo éxito una pequeña bomba atómica submarina en aguas del Pacífico oriental. El comunicado oficial agrega que no hay indicios de que la experiencia llevada a cabo conjuntamente por el Departamento de Defensa y la Comisión de Energía Atómica, haya afectado a los habitantes de islas próximas o a la pesca, sin agregar otros detalles, y expresa que no habrá otros comunicados sobre los resultados militares de la prueba.

Se espera que el ensayo realizado abra el camino a una nueva serie de armas atómicas, destinadas probablemente a defender las costas de Estados Unidos contra ataques submarinos. Esta ha sido la segunda explosión efectuada bajo la superficie del agua. La primera se cumplió en el atolón de Bikini, en 1946, y en ella zozobraron seis buques y tres submarinos.

En 5 Meses Abrió el IMIM 6482 Cuentas de Ahorro

INFORMACION PAGINA SEIS

Hay Acuerdo Entre India y Pakistán

NUEVA DELHI, 17 (AP). — Se llegó a un acuerdo entre India y Pakistán para evitar la repetición de incidentes fronterizos, según se informó en círculos allegados a la Cancillería. Los ministerios del Interior, de India y Pakistán, han estado discutiendo el asunto desde el sábado. Un choque fronterizo en Nekowal ocurrido el 7 del actual dejó un saldo de 12 indios y dos pakistanos muertos. Mañana se dará a conocer un comunicado sobre los términos del convenio firmado por los dos ministros.

Por otra parte, volvieron a reunirse los primeros ministros de los dos países, Nehru y Mohammed Ali, quienes conversarán mañana por última vez. Mohammed Ali, que saldrá de Nueva Delhi mañana por la noche, fué agasajado por una cena por Ghanzanfar Ali Khan, alto comisario de Pakistán en Nueva Delhi.

En el acuerdo se establece la creación de una comisión para estudiar la cuestión de las peregrinaciones y la forma de tornar menos rígidas las formalidades para el otorgamiento de visados entre ambos países.

EL PRIMER ministro Pakistano Mohammed Ali, que se halla en N. Delhi

Rusia Fué Derrotada en Austria, Afirmó Dulles

WASHINGTON, 17 (AP). — El secretario de Estado, Foster Dulles, declaró que los últimos acontecimientos registrados en el escenario mundial "realmente pueden determinar un vuelco en la historia del Universo" En el curso de una emisión de radio y televisión poco frecuente, Dulles informó al presidente, a la nación y al mundo sobre las históricas negociaciones en las cuales acaba de tomar parte en Europa.

Agregó también que el reciente acuerdo que incorpora a Alemania occidental a la NATO ha dado "un nuevo arriendo de vida" a la civilización occidental. Describió el proceso como "una dura batalla", por cuanto "la URSS empleó todos sus recursos" para evitar la ratificación del rearme germano. Por consiguiente, afirmó, la aprobación final de los pactos fué la mayor derrota diplomática que haya sufrido Rusia en los últimos años.

La emisión se llevó a cabo bajo el aspecto de un informe personalmente presentado por Dulles al presidente y a un grupo de altos funcionarios norteamericanos y presentado u oído, por televisión o radio, respectivamente, por el público.

Encontrábanse presentes además el secretario de Defensa, Wilson; el embajador ante la UN, Cabot Lodge; Harold Stassen; el consejero presidencial Nelson Rockefeller el secretario del Tesoro y Herbert Hoover (h.).

Primeramente, Eisenhower manifestó su esperanza de que Dulles ofreciera "perspectivas de real progreso en nuestra incesante búsqueda de la paz". Agregó que él personalmente, y Dulles estuvieron de acuerdo en que era preciso esperar a tener "cierta confianza" en la palabra soviética antes de emprender negociaciones entre los cuatro grandes. Ahora, añadió el presidente, ciertos acontecimientos recientes, como la firma del tratado de Austria, promueve la esperanza de que EE. UU. "pueda desarrollar con los rusos un nuevo tipo de relación" que ilumine las esperanzas de paz del mundo

Seguidamente, Dulles expresó que en los últimos años la civilización occidental "estuvo al borde del suicidio" pero ahora ha recibido un nuevo arriendo de vida, un impulso de vigor que redundará en beneficio de toda la humanidad.

Añadió que la clave de las dificultades que existían para la firma de ese tratado residía en el hecho de que Rusia no podía enfrentar la idea de retirar sus tropas de Austria. Por otra parte predijo que lo que ha sucedido ahora en Australia "hará un impacto tremendo sobre otros países" controlados por los soviéticos. "Esa alegría será contagiosa" afirmó, añadiendo que Moscú no ignora que como consecuencia de la independencia austríaca nacerán esperanzas de liberación en sus países satélites. Los occidentales, manifestó, no saben bien por qué Rusia ha aceptado esto. Sin embargo añadió: "Podemos estar bien seguros de que la política de fuerza y firmeza de Occidente está comenzando a dar resultados y éste es su primer dividendo".

Molotov Regresó Ayer a su País

MOSCU, 17 (AFP). — Molotov llegó a esta capital procedente de Viena. Lo despidieron en esa ciudad el canciller Figl Raab y otras autoridades austríacas. Al despedirse expresó su satisfacción "por el resultado feliz del trabajo cumplido" en la reunión con sus colegas de las tres potencias occidentales. "Solo deseo que Austria sea feliz en su calidad de nación libre, democrática y neutral", agregó.

Entretanto, trascendió que la URSS se propone ordenar el retiro de 44 000 soldados rusos del territorio austríaco. El comando soviético en Austria comunicó ya el cierre de las oficinas de ocupación.

EE. UU. Almacena Armamentos Para Bonn

NEGOCIASE UN TRATADO BILATERAL

BONN, 17 (AP). — La embajada norteamericana anunció que considerable cantidad de equipo militar será entregada a Alemania occidental, tan pronto como el Parlamento de Bonn apruebe las leyes que instituirán sus fuerzas armadas. Adenauer declaró recientemente que dichas leyes serán aprobadas antes de que el Parlamento entre en receso, el 18 de julio. El anuncio de la embajada expresaba: "Importantes cantidades de material de defensa hallanse almacenados en EE. UU. con vistas al rearme alemán, y su entrega comenzará, según se espera, poco después de que la República Federal haya ratificado las leyes necesarias para la creación de las fuerzas armadas alemanas". Por otra parte, la embajada anunció igualmente que actualmente se está negociando un tratado bilateral de ayuda militar entre Estados Unidos y la República Federal Alemana.

EL NUEVO embajador de EE. UU. en Alemania occidental, James Conant, quien se refirió al rearme germano anunciando un acuerdo militar bilateral

Renunció el Primer Ministro Holandés

LA HAYA, Holanda, 17 (INS). — El primer ministro, Wilhelm Drees, presentó su renuncia a la reina Juliana al ser derrotado su gobierno de coalición por el Parlamento en la decisiva cuestión de los aumentos a las rentas. El proyecto patrocinado por el gobierno disponiendo un aumento del 10 por ciento a las rentas fué rechazado por 50 votos a 48, provocando ello una de las pocas crisis políticas registradas en Holanda

Clarín

BUENOS AIRES · REPUBLICA ARGENTINA · 40 Centavos

Un lugar de encuentro para la solución argentina de los problemas argentinos

AÑO X — Diario de la Mañana — Nº 3.447

Buenos Aires, Miércoles 18 de Mayo de 1955

Heinrich Von Brentano no Será Designado Aún

BONN, 17 (AP). — En una decisión inusitada, Adenauer aplazó sus planes de abandonar la cancillería de la República Federal de Alemania, de acuerdo con lo que se indicó en esferas autorizadas. El primer ministro había informado la semana pasada en reunión de gabinete, que se proponía designar a Heinrich von Brentano como ministro de Relaciones Exteriores, en el curso de este mes. Adenauer cree que debe continuar desempeñando la cartera por el momento, en vista de la proyectada reunión de los jefes de Estado de las cuatro grandes potencias y otros acontecimientos internacionales.

Protesta Pekín por las Bases Asiáticas de EE. UU.

CHOU EN-LAI

PARIS, 17 (AFP). — La radio de Pekín irradió una enérgica protesta por el establecimiento de las bases militares norteamericanas en Asia, alegando que "constituyen un serio peligro para la República Popular China". La protesta emitida se identifica con el editorial del diario del partido Comunista, "Jen Min Jeu Pao", que al comentar la reunión de Varsovia, expresa: "Existe una creciente amenaza de guerra en Asia".

Es por esa razón que el general Peng Teh-Huai, vicepresidente del consejo de ministros y ministro de la Defensa, subrayó en dicha conferencia que "la paz y la seguridad de Asia son indivisibles de las de Europa".

Trasladan a Trevelyan

LONDRES, 17 (AFP). — Humphrey Trevelyan, actual encargado de negocios de Gran Bretaña en Pekín, ha sido nombrado embajador en El Cairo, según anunció el Foreign Office. Trevelyan reemplazará a sir Ralph Stevenson, quien deberá acogerse a los beneficios de su jubilación, mientras Douglas Walter O'Neill, jefe de los Servicios de Prensa del Foreign Office, fué designado encargado de negocios en Pekín, en reemplazo de Trevelyan.

Ignórase si el nuevo encargado de negocios proseguirá con la mediación británica en el entredicho de Formosa, misión que fué encargada a Trevelyan. El carácter confidencial que diera Londres a sus tratativas ante Chou En-lai hace que no se conozca nada con respecto a su evolución.

Tratarán Mañana el Bloqueo "Frío" de Berlín

BERLIN, 17 (AP). — El vicoprimer ministro, Otto Nuschke, anunció que Alemania oriental estará representada en el comando militar unificado del bloque soviético una vez que la policía de guarnición se haya convertido en ejército real. En un artículo en el diario "Neue Zeit" expresa que es "pueril" para el Occidente afirmar que Alemania oriental no estaba representada en el comando militar conjunto establecido la semana pasada en la conferencia de Varsovia. "Tengan paciencia —dice—, por ahora sólo tenemos la policía de guarnición. Pero cuando sean establecidas fuerzas armadas nacionales, desde luego, mantendremos tropas en el comando unificado". Estimase que este comentario se hizo a raíz de versiones occidentales en el sentido de que Rusia mantiene a Alemania oriental fuera de la "NATO" comunista, para dejar la puerta abierta a una posible negociación sobre la unificación germana. No existe indicación de la fecha en que los 100 000 hombres de la policía de guarnición de Alemania oriental serán convertidos oficialmente en ejército.

El Bloqueo "Frío"

BERLIN, 17 (AP). — Un vocero norteamericano anunció que el embajador soviético, Pushkin, accedió a reunirse con los enviados que representan a las tres grandes potencias de Occidente el viernes en Berlín este, para discutir los elevados impuestos que Alemania oriental fijó para el tránsito de los camiones que abastecen a Berlín occidental.

Los embajadores aliados afirman que las altas tasas fijadas por los comunistas violan el estatuto de ocupación de las cuatro potencias, que garantiza el libre acceso a Berlín occidental aliado. Y aunque el Oeste ha concedido su soberanía a Alemania la ocupación continúa en Berlín.

Los comunistas impusieron las nuevas tasas el 1º de abril, sosteniendo que necesitaban el dinero recaudado para mantener en buen estado de reparación las tres carreteras que desde Alemania occidental llegan a Berlín a través de la zona Soviética de Alemania.

Las tasas impuestas por los comunistas, que alcanzan, en algunos casos, a once veces más el importe del impuesto anterior fueron consideradas desde su implantación, como una nueva presión soviética contra el rearme

Los Hechos y la Situación Jurídica de Formosa Constituyen un Grave Problema

WASHINGTON, 17 (Exclusivo). — A la luz de lo que se ha dicho y hecho en Bandung y Washington no puede haber dudas de que la misión en Formosa del almirante Arthur Radford y del subsecretario de Estado, Walter S. Robertson, ha hecho algo para allanar las diferencias entre el gobierno de Taipei y la Casa Blanca. En su última conferencia de prensa, Dulles confirmó esta deducción diciendo que "existieron algunas diferencias de opinión entre la China nacionalista y nosotros respecto a este asunto (se refería al cese del fuego) y que el subsecretario Robertson y el almirante Radford no fueron allá con la idea de ejercer ninguna coerción sobre los nacionalistas, sino para reunirse con ellos como aliados y discutir la situación".

Pero mientras los nombrados se hallaban cumpliendo tal misión, ha surgido la categórica contradicción entre la posición tomada por el Departamento de Estado el 23 de abril y la de Dulles el 26 del mismo mes. En la primera de dichas fechas, el Departamento de Estado había dicho: "Insistiremos en que China libre participe en igualdad de condiciones en cualquier discusión vinculada en la zona de Formosa", mientras que en su declaración posterior, Dulles aseguró que la presencia de los nacionalistas no sería indispensable "en lo que se refiere al cese del fuego, que posiblemente involucraría los intereses de los Estados Unidos".

Tan grave error no debe haber tornado fácil la tarea del subsecretario Robertson ante Chiang Kai-shek

Nuestro problema inmediato en Formosa es de qué manera se puede persuadir a Chiang Kai-shek para conseguir el cese del fuego, ya que públicamente se ha opuesto a él. Estados Unidos no está utilizando sus armas en esa región de Asia, y cuando se discute la cuestión del cese del fuego no nos referimos a nuestras fuerzas, sino a las de Chiang Kai-shek y a las de los rojos chinos.

Mientras más públicas sean las negociaciones con Pekín y más oficial sea el acuerdo que nos proponemos lograr, la situación para Chiang Kai-shek será mucho más embarazosa. La verdad es que si lo inducimos a que ordene el cese del fuego, tal orden significaría su virtual renunciamiento a las esperanzas de reconquistar el territorio continental y equivale a reconocer que el régimen comunista constituye el gobierno de facto de la China continental. Cabría decir que esto, aunque es un bocado amargo, ha sido parte esencial de la política de Estados Unidos durante mucho tiempo y que podría ser ingerido igualmente ahora o más tarde, pero no hay razón para que se haga apresuradamente. Podemos dejar que los acontecimientos sigan su curso. Nuestro tratado con Chiang Kai-shek para la defensa de Formosa no implica ayudarlo en una campaña de restauración.

Hay, desde luego, considerable diferencia entre que nosotros digamos estas cosas y pedirle a Chiang Kai-shek que también las diga. No debería apurársele, si es que podemos evitarlo, y tratar de conseguir el cese del fuego para luego discutir el futuro de Formosa. Quizá Chou En-lai no acepte discusiones confidenciales ni la tácita terminación de las hostilidades ni una demora en el problema de Formosa. Pero deberíamos intentar conseguirlo, pues no sería desacertado y contaríamos con mucho apoyo.

El senador Knowland podría muy bien preguntarse a sí mismo si esta solución no está en favor de los intereses de Chiang Kai-shek, de la misma manera que de Estados Unidos y la paz del mundo. Lo sugiero porque si estamos forzados a negociar el problema de Formosa a largo plazo, la contradicción y confusiones de nuestra política y nuestras relaciones jurídicas con el gobierno de Chiang Kai-shek nos complicarían más adelante. Se trata de improvisaciones resultantes de la presión ejercida por los políticos norteamericanos, así como de las necesidades y la realidad de nuestros intereses en el Este de Asia. Así, por ejemplo, reconocemos al gobierno de Chiang Kai-shek como el de China y todavía no hemos reconocido que Formosa, que es donde se halla, ha sido devuelta otra vez a China. El jefe nacionalista es teórica y jurídicamente soberano en un territorio que no fiscaliza; no es soberano en un territorio donde rige. El futuro de Formosa es, legalmente, un asunto en el cual los aliados y otras potencias tienen reservados sus derechos.

WALTER LIPPMANN.

(Copyright Clarín y Editora Press)
(Reproducción total o parcial prohibida)

Tórnase Intensa la Campaña Electoral

LONDRES, 17 (INS). — "Si China comunista hubiera tenido un sitial en la UN, la guerra coreana pudo haberse evitado". Así se expresó Attlee en uno de los más vigorosos discursos pronunciados en la campaña electoral británica, que parece haber entrado en su período "caliente". "Tengo la certeza —agregó— que no deseamos ver al mundo perturbado por otra guerra, por el hecho de desear mantener al señor Chiang Kai-shek y sus amigos

Más adelante recordó que su gobierno, en 1950, reconoció el régimen de Pekín, ya que "Chou En-lai representa el gobierno efectivo de China". En el mismo discurso, pronunciado en Port Seton, área de mineros y pescadores, Attlee se refirió a la política interna, replicando rudamente a Churchill. Este, en su último discurso, calificó de "pío" al dirigente laborista, refiriéndose a las dos tendencias que sustenta el bloque y que Attlee trata de coordinar. "Churchill me llama "pío" —dijo Attlee— por el hecho de tener "dos corazones". Pero él cambió tantas veces de partido... que no sé si eso lo ha convertido en un pío o en un camaleón".

Mientras tanto, cerróse el registro de candidatos para los comicios. Los conservadores registraron 625, los laboristas 620, los liberales 110 y los comunistas 17

Entre los detalles curiosos del actual estado electoral, cabe mencionar a nueve candidatos de distintos partidos, que se hallan en prisión

Dimitió la M. D. de Diputados en Chile

SANTIAGO 17 (AP) — La mesa directiva de la Cámara de Diputados, incluyendo a su presidente, Baltasar Castro presentó su renuncia por sutilezas técnicas de orden reglamentario. Se procura la designación de nuevas autoridades, donde continuarían predominando los opositores. Junto con Castro renunciaron los vicepresidentes Héctor Cifuentes y Carlos Montane Como pres Conte del partido Radical también renunció el senador Bossay, por la desobediencia de Montane a la orden partidaria de seguir en el puesto.

Por su parte el ministro de Defensa expidió un comunicado en que acusa a la oposición de formular "comentarios tendenciosos y malintencionados", con respecto al cambio de jefe del comando de la 2ª División del Ejército y anuncia que se sustancia un sumario que deslindará responsabilidades.

Diputados Proseguirá Hoy el Debate Iniciado Ayer en Torno a la Reforma de la Constitución Para Separar la Iglesia del Estado

REITERO EISENHOWER SU DISPOSICION PARA NEGOCIAR CON PEKIN

Washington Mantiene su Posición

WASHINGTON, 18 (AP). — Eisenhower expresó que ningún acontecimiento había hecho variar su disposición a negociar directamente con el gobierno de China comunista el cese del fuego en la zona de Formosa. En conferencia de prensa, el primer mandatario recordó que el secretario de Estado, Foster Dulles, reiteró su posición al respecto, y que la misma no ha cambiado.

La Presencia de Zhukov

Seguidamente se refirió a la proyectada conferencia de los jefes de gobierno de las cuatro grandes potencias, expresando que si asistiera a ella el ministro de Defensa soviético, "mi viejo amigo el mariscal Zhukov" podría lograse algún progreso hacia la paz mundial. No obstante expresó que no sería diplomático sugerir que se incluyera en la delegación rusa al mariscal Zhukov. Destacó que en esa reunión se trataría simplemente la línea de conducta sobre las cuales los cancilleres trabajarían en procura de acuerdos internacionales, pero que EE. UU. no cedería derechos de otros pueblos.

Sobre el tratado firmado con Austria, Eisenhower dijo que conforme a ese pacto Austria se á una nación neutral, pero no militarmente nula. Lo mismo que Suiza, Austria estaría armada y esa es una neutralidad muy diferente de la que crea un vacío militar.

Señaló además que entre los temas que se podrían considerar en la proyectada conferencia cuatripartita figuran el de los países satélites y la penetración del comunismo internacional. Esta referencia indicaría que Estados Unidos podría ir a la conferencia con la idea de levantar parte de la cortina de hierro.

Al preguntársele su opinión sobre el plan de los dirigentes soviéticos de visitar Yugoslavia, indicó su opinión de que Rusia evidentemente busca alguna forma de arreglo con el gobierno yugoslavo. "Al parecer —dijo— la URSS busca crear una serie de Estados neutrales como si fuera un vacío entre Oriente y Occidente".

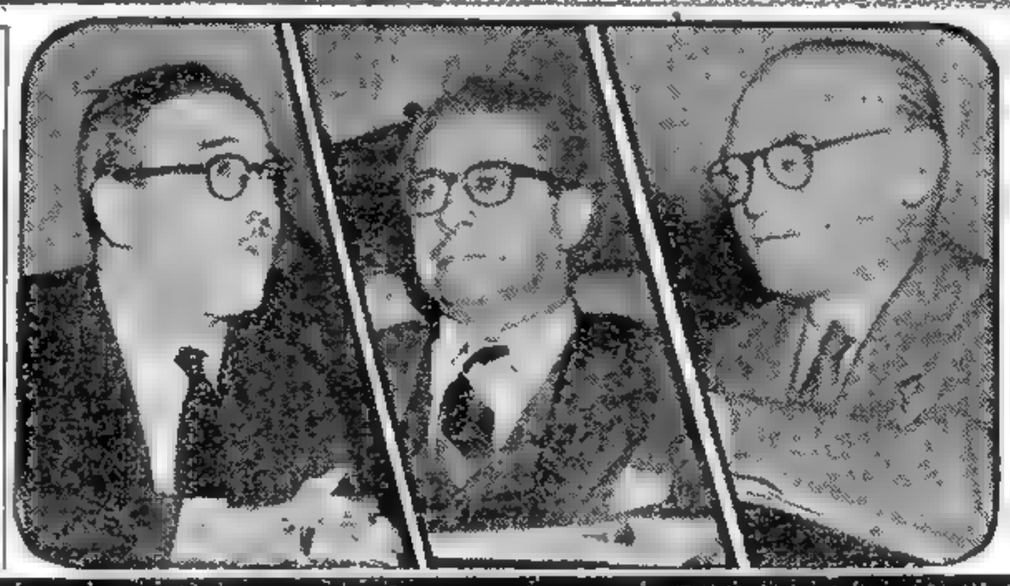

DURANTE el debate (de izq. a der.), el diputado peronista por Mendoza, Dr. V. González, informante por la mayoría; el presidente, Dr. Benítez y el diputado radical por Córdoba, Dr. M. Yadarola, informante por la minoría

RESOLVIOSE TRATAR EL PROYECTO SOBRE TABLAS

Una sesión, por momentos agitada, realizó ayer la Cámara de Diputados, en el curso de la cual se comenzó a considerar el proyecto de reforma parcial de la Constitución Nacional, en lo que se refiere a la separación de la Iglesia del Estado. Desde mucho antes de la iniciación de la reunión, se advirtió en las adyacencias del Congreso la presencia de mucho público, así como refuerzos especiales de policía. Asimismo, se habían instalado desde temprano muchas señoras y jóvenes en las galerías, y al iniciarse las deliberaciones, éstas estaban totalmente colmadas. Sin embargo y tardíamente, llegó alguien que estaba muy interesado en la consideración del proyecto: un pastor protestante. Los palcos bandeja fueron ocupados por invitados especiales, entre los que se encontraban señoras y algunos funcionarios.

Comienzo de la Sesión

Las deliberaciones comenzaron a las 6.10, con asistencia de 90 diputados, pero a pocos minutos de iniciarse aquélla el número de legisladores presentes era de 137. Presidió las deliberaciones el señor Benítez. Se dió cuenta de los asuntos entrados, se tributó un homenaje a Paraguay, hablando la señora Nelida Antonia Domínguez, peronista y el señor Perette, radical, pasándose luego a la media hora destinada a mociones de preferencia, consultas y pedidos de pronto despacho. El diputado señor Ulloa, peronista, solicitó que se considerara sobre tablas el proyecto de donación de un terreno de 13.187 metros al gobierno de San Luis, para el trazado de la avenida 17 de Octubre, y el despacho sobre reforma de la Constitución. Seguidamente el señor Perette, radical, expresó que su sector consideraba que previamente a cualquier clase de reforma de la Constitución debía tratarse la derogación del estado de guerra interno. Dijo que ello era indispensable porque tal medida colocaba al país en la inconstitucionalidad. Seguidamente hizo uso de la palabra el señor Miel Asquía, peronista diciendo que el legislador preopinante juzgaba que no era un problema esencial el mencionado por el señor Ulloa sobre reforma constitucional. Interrumpió el señor Perette expresando que no había dicho que no era fundamental, sino que el temperamento por el propuesto, debía ser previo. Concluyó el señor Miel Asquía que el parlamento había debatido suficientemente los temas a que se había referido aquél y que el estado de guerra interno no fué provocado por el pueblo argentino, sino por el clima beligerante creado por ciertos grupos "que todos conocemos, para alterar el orden público". Finalmente se puso a votación la iniciativa del diputado Ulloa, la que fué aprobada. Posteriormente se sancionó el proyecto de donación de terrenos a San Luis y se pasó a considerar la reforma de la Constitución.

Fundamentos

En medio de un clima de gran expectativa informó sobre el despacho de la comisión de Asuntos Constitucionales, relativa a la reforma parcial de la Constitución, cuyo texto damos en otro lugar de esta edición, el diputado peronista por Mendoza, señor Ventura González. Señaló que el pensamiento del despacho estaba concretado en el artículo 1º del mismo y que con él se tendía a poner en movimiento el procedimiento a que se refiere el artículo 21 de la Constitución. Agregó que la indiscutible importancia del debate estaba tanto en el tema que se trataba, como en el que representa la reforma de la carta fundamental. Se refirió, luego, a las distintas reformas que tuvo la Constitución de 1853.

Convención Limitativa

Destacó luego que hablaba de una ley y no de una declaración, como lo sostenía el bloque radical cuando se proyectó la reforma, en 1949. Un aspecto de importancia, vinculado con las facultades de la convención constituyente formuló seguidamente. Expresó que "la tesis verdadera es la que establece que la Convención actúa soberanamente, dentro de los límites fijados por la ley, que en este caso está determinada por el Art. 1º del despacho que consideramos". Lo interrumpió el señor Perette, radical expresando: "¿Es decir, que el señor diputado, que defiende la función soberana de la Convención Reformadora quiere sostener que en ninguna forma la conven-

(Continúa en la página CUATRO)

Aumenta Francia las Medidas de Seguridad en Argelia

Envían Refuerzos Desde la Metrópoli

PARIS, 18 (AFP). — El gobierno francés ha enviado fuerzas militares y gendarmería adicionales al Africa del Norte, iniciando una acción drástica contra la actividad terrorista en Argelia, Túnez y Marruecos. Paralelamente con una serie de disposiciones de orden interno, encaminadas a velar por la seguridad y los bienes de los pobladores de los tres territorios norteafricanos dependientes de Francia, se decretó la extensión del estado de emergencia a los departamentos de Constantina y a las comunas mixtas de Biskra y El Oued.

Actividad Terrorista

Las últimas noticias de Argelia dan cuenta de que en la localidad de Condercot, a unos 5 kilómetros de Batna, una banda armada lanzó un ataque nocturno, que fué rechazado por la milicia local tras breves tiroteos. En Túnez fueron detenidos dos terroristas, uno de los cuales, Bechir Ezzido, trataba de reconstituir una banda de "Fellaghas" para cometer atentados e incendios.

En Casablanca los elementos extremistas clandestinos lanzaron la consigna de cierre a los comerciantes moros, acompañada de amenazas. La policía detuvo a quince marroquíes que trataban de entorpecer el tránsito de autobuses entre Casablanca y otros puntos, amenazando a los conductores. En algunos puntos de Marruecos fueron incendiadas cosechas.

Los ministros de Defensa y del Interior ordenaron el aumento de fuerza militar y gendarmería, la reestructuración de las unidades ya en plaza, la participación de unidades de marina en las operaciones, el envío de aviones y helicópteros y el llamado a la actividad a oficiales especializados en cuestiones musulmanas.

Violentas Tormentas en el Norte Europeo

LONDRES, 18 (AP). — Violentos vendavales azotan una gran parte de Europa septentrional, provocando serio peligro para la navegación. Un barco holandés encalló en los bancos de Goodwin, debiendo ser rescatados sus once tripulantes. Otro tanto ocurrió con cuatro personas que viajaban en un yate de paseo. También se hallaba en peligro un buque turco, que navegaba muy escorado a 40 millas de Norfolk. Las rutas se hallan bloqueadas en el distrito de Derbyshire, donde la nieve alcanzó hasta 90 centímetros. También nevó con abundancia en las montañas del sur de Gales. La temperatura ha registrado descensos notables.

Urge Raab la Ratificación

VIENA, 18 (AP). — El primer ministro, Raab, anunció que varios delegados parlamentarios viajarán, en breve, a las capitales de las cuatro grandes potencias, para solicitar una pronta ratificación del tratado de independencia de Austria. Agregó que todavía tiene esperanzas de que todas las tropas de ocupación sean retiradas del país para el día 8 de noviembre.

El jefe del gobierno austríaco manifestó que "estoy convencido que el tratado entrará en vigencia este verano, pero creo que no sería desacertado, con el fin de hacer hincapié en nuestro deseo, que varias delegaciones parlamentarias viajen a las capitales de las cuatro grandes potencias". Añadió: "Los cuatro grandes deben comprender que inclusive los mejores amigos se convierten en una carga en la casa, si permanecen por largo tiempo, y especialmente, vistiendo uniforme".

Hablando a los dirigentes del partido Popular, expresó que "toda la nación está esperando la implantación del servicio militar universal", que se hará en breve.

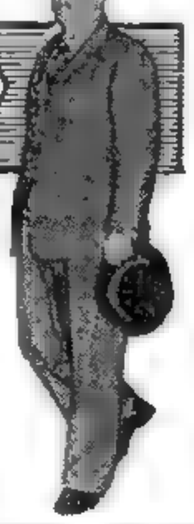

JULIUS RAAB quien anunció el envío de funcionarios a los países de ocupación para urgir la ratificación de los acuerdos

Clarín

Un toque de atención para la solución argentina de los problemas argentinos

40 Centavos

AÑO X — Diario de la Mañana — Nº 3.418

Buenos Aires, Jueves 19 de Mayo de 1955

Gestionan un Tratado Militar Germanoyanqui

Estructurará la Defensa Alemana

ADENAUER

BONN, 18 (AP) — "Representantes del gobierno norteamericano y de Alemania Occidental, iniciaron gestiones para la estructuración de las nuevas fuerzas armadas encargadas de la defensa de Alemania. A tal fin, se negocia un tratado bilateral mediante el cual Estados Unidos aportará su concurso", así lo expresa un comunicado dado hoy por la embajada de Washington en esta capital.

Del Tipo de la NATO

Trascendió que el convenio será del mismo tipo que los pactos concertados entre EE. UU., y otros países miembros de la NATO.

Llaman a Embajadores

BONN, 18 (AP).— Adenauer, llamó a sus embajadores en Washington, Londres y París para celebrar consultas de carácter urgente sobre la política de las cuatro grandes potencias. Al parecer, se trata en particular de la actitud que adoptará Alemania Occidental ante la probable conferencia entre los jefes de gobierno de Estados Unidos, Rusia, Gran Bretaña y Francia.

Un vocero de la cancillería declaró que "el canciller considera llegado el momento de que los principales representantes diplomáticos del país reciban informaciones sobre la línea política exacta que debe seguir Alemania en relación con los posibles ofrecimientos de neutralidad que le formulen los soviéticos y con la perspectiva de un acuerdo sobre la unificación alemana en una conferencia entre las cuatro grandes potencias".

La URSS Desistiría de Fabricar más Bombas H

LONDRES, 18 (AP). — El "Daily Express" informa que los jefes de los servicios secretos aliados creen que los rusos pueden haber suspendido sus tareas en la bomba de hidrógeno.

Preocupa al Gobierno Italiano la Nueva Actitud de Belgrado

ROMA, 18 (De nuestro corresponsal). — Dominan la vida italiana, en este momento, ciertas inquietudes que se derivan tanto de la política interior como de la exterior. Con relación a lo primero, toman cada vez mayor consistencia los temores por la suerte del ministerio de coalición democrática, que preside Scelba. Muchos eran los que presumían que el nuevo presidente de la república, apenas instalado en el Quirinal, licenciaría, sin más, el equipo ministerial, abriendo la crisis. El hecho de que, en razón de escrúpulos constitucionales, el presidente Gronchi se haya comportado de otra manera, al mantener el gabinete que goza aún de la confianza del parlamento, ha concedido al gobierno de Scelba una breve dilación, sin conseguir eliminar las asechanzas de orden externo e interno que minan su existencia.

En cuanto a su política exterior, el actual primer ministro, se halla enfrentado a una oposición implacable, resuelta a derribar el ministerio en la primera ocasión.

●

Trátase, en lo interno, de remediar las graves disidencias que separan a liberales de socialdemócratas, mientras la democracia cristiana se propone, desde la derecha, prescindir de gabinetes de coalición y tiende, por el contrario, a la formación de un ministerio que, integrado tan sólo por demócratas cristianos, esté colocado bajo la conducción de Pella. Por ahora se estima que la situación ha de prolongarse hasta las elecciones regionales a realizarse en Sicilia el 5 de junio. Pero, inmediatamente después, será menester adoptar una solución definitiva.

Si durante estas dos semanas el ministerio no logra solidificar las filas de su mayoría, cosa que parece asaz difícil, se hará inevitable la crisis milagrosamente salvada a comienzos de mayo. La perspectiva no sería inquietante si en el seno del parlamento elegido hace dos años no existiese, por desgracia, otra evidente mayoría, tal como lo acaba de hacer notar el senador Sturzo, mediante publicaciones que han repercutido como grito de alarma.

Las preocupaciones en materia de política internacional se relacionan con los nuevos gestos de la diplomacia soviética y con la situación que se crea en la frontera oriental de la península. Desde el primer instante la opinión pública acogió con la más sincera satisfacción las perspectivas de la liberación de Austria y por consiguiente el retiro de las tropas soviéticas del Tirol. Pero, la lectura de las cláusulas del tratado que se firmó la semana pasada en Viena, ha venido a revelarnos a los italianos que las cuatro grandes potencias no han asumido responsabilidad alguna de garantía en lo que atañe a la neutralidad de Austria, a la cual, por lo demás, se le ha dejado fuerzas militares demasiado débiles para proveer a la propia defensa. Originase en virtud de ello un vacío intranquilizador en la frontera nordoriental de Italia, colocada de esta manera en condición de avanzada de la estrategia defensiva del Atlántico, con el agravante de ver interrumpida la línea militar Livorno-Innsbruck-Mónaco y de no poder comunicarse con las fuerzas angloamericanas en Alemania, no siendo a través de Francia.

Estado de cosas que se complica con el transparente proceso de segregación de Yugoslavia del mundo occidental, cuya demostración palmaria surge de la próxima visita de los gobernantes rusos a Belgrado y de las declaraciones del mariscal Tito al comentar dicho anuncio.

Italia había aceptado ingentes sacrificios en la solución del problema triestino, con el ánimo de facilitar la inclusión de Yugoslavia dentro del sistema defensivo de Occidente, y hoy advierte que han sido vanos. Yugoslavia se orienta hacia posiciones de neutralidad, dejando descubierto, a los fines de la defensa militar, el flanco oriental itálico.

ENRICO MATTEI
Corresponsal de Clarín en Roma

Scelba no Hará Cambios en su Política Exterior

Debatirán el 24 la Moción de Censura

MARIO SCELBA

de Diputados la que fué citada para el 24 del actual y es probable que en seguida empiece a considerar la suerte del actual gobierno.

ROMA, 18 (ANSA). — En un discurso pronunciado ante 35.000 agricultores el primer ministro Scelba se manifestó contrario a toda alteración en la política seguida hasta ahora en Italia. De esta manera dió respuesta a las voces que de derecha e izquierda se han alzado contra su gobierno solicitando una mudanza en la orientación gubernativa italiana.

La Obra Cumplida

Scelba exaltó la obra cumplida por los gobiernos centristas en Italia desde 1947, "tras la salida de los socialcomunistas", y afirmó que toda mudanza, en la actualidad, "sería una estulticia al par que un error".

Más adelante afirmó que "Austria ha debido pagar con la neutralidad su libertad por diez años conculcada por ejércitos extranjeros", para añadir que "Italia es un pueblo libre y no necesita comprar su libertad" al renunciar a su política a favor de la "reunificación de Europa, en una Europa libre y pacífica".

Cuestión de Confianza

ROMA, 18 (AP). — Las esperanzas que alentaba Scelba de lograr una tregua política hasta después de las elecciones regionales de Sicilia sufrieron un sensible revés ante la maniobra derechista de obligar a una votación de confianza en la Cámara

Khruschev Expresó que Irán a Belgrado Sin Doble Intención

MOSCU, 18 (AFP). — "La delegación soviética se trasladará a Belgrado sin segundas intenciones", declaró Khruschev al clausurar la Conferencia de Trabajadores Industriales. Destacó la importancia de esta próxima reunión, que "redundará en una disminución de la tensión internacional" y agregó que "todas las condiciones necesarias son llenadas para asegurar en la actualidad, de Estado a Estado, la normalización de las relaciones entre Rusia y Yugoslavia". Señaló su opinión de que para normalizar sus relaciones, es preciso aplicar el principio de igualdad y de no ingerencia en los asuntos internos". Partiendo de esta base —dijo— podemos establecer relaciones estables y amistosas con Yugoslavia.

Evocó seguidamente la situación internacional, afirmando al respecto, que "el principio esencial de la política exterior soviética es el reconocimiento de la posibilidad y necesidad de una coexistencia pacífica de los diferentes sistemas sociales.

Aprobó Diputados el Proyecto Sobre Reforma Constitucional

ACUERDAN RUSIA Y GRAN BRETAÑA SOBRE VIETNAM

LONDRES, 19 (INS). — Un portavoz de la Cancillería afirmó que la Unión Soviética acordó "llegar hasta cierto punto" con la propuesta de Gran Bretaña de extender el plazo para el intercambio de refugiados entre Vietnam del Norte y Vietnam del Sur.

El plazo acordado por la conferencia de Ginebra para que los vietnameses pudieran transponer libremente las fronteras y fijar su residencia en la zona de su preferencia, venció ayer, 18 de mayo, pero continuó casi normalmente en la fecha a raíz de la concesión soviética.

El papel preponderante que juegan ambas potencias en el plazo límite, radica en que Rusia y Gran Bretaña presidieron conjuntamente la conferencia de Ginebra; en la cual se obtuvo el acuerdo que puso término a la lucha en Indochina. Sir William Hayter, embajador británico en Moscú, fué llamado por Molotov luego de ser entregada la nota con la nueva concesión, a objeto de discutir más ampliamente el tema.

Mientras tanto, los lugares de acceso a ambas zonas de Vietnam presentan un incesante hormigueo humano. Refugiados del norte, que desean reunirse con sus familiares del sur y viceversa, cruzan la línea demarcatoria con inusitada premura, ya que, expirado el plazo previamente convenido, se ignora en qué momento caerá, inexorable y definitiva, la nueva "cortina" que señalará el desmembramiento definitivo del ensangrentado solar indochino.

Desaparece Nagy de la Escena Política

PARIS, 19 (AFP). — Tuvo su destello postrero la notoriedad política del ex presidente del consejo de ministros húngaro, Imre Nagy, al difundirse la versión de su renuncia a todos los cargos que ocupaba, entre ellos, la vicepresidencia del Frente Popular Nacional. Tal hecho es la consecuencia lógica de su separación del cargo de "premier", ocurrida el 18 de abril. Junto con Nagy —acusado de querer integrar un bloque partidario con miras a un golpe anticomunista— fué borrado de la política su yerno Ferenc Janosi.

Refiérese a las Relaciones de la Iglesia con el Estado

LUEGO de prolongado debate, que insumió dos días de sesiones, la Cámara de Diputados aprobó ayer por 121 votos contra 12 el proyecto, presentado por el legislador peronista, señor José A. Tesorieri y otros colegas suyos sobre reforma parcial de la Constitución Nacional. Dicho proyecto en su artículo primero establece que la reforma "se declara necesaria en todo cuanto se vincula a la Iglesia y sus relaciones con el Estado, a fin de asegurar la efectiva libertad e igualdad de cultos ante la ley". En el artículo segundo se expresa que "dentro de los 180 días de promulgada 'la nueva ley', el P. E. convocará al pueblo de la República a efecto de elegir la Convención que ha de considerar dicha reforma". Los demás artículos del proyecto sancionado, que pasó inmediatamente al Senado, son de rutina, salvo el que expresa que "la Convención deberá terminar su cometido dentro de los 30 días de su instalación y no podrá prorrogar su mandato".

La aprobación en general y en particular, por igual número de sufragios —los ya señalados de 121 a 12—, fué recibida con aplausos por los integrantes del bloque de la mayoría.

Las Deliberaciones

Luego del cuarto intermedio dispuesto en el día anterior, ayer volvió a deliberar la Cámara, a las 15.30. En esos momentos se hallaban en el recinto 118 diputados. La señora Delia Degliuomini de Parodi inició los discursos, hablando en nombre del partido Peronista Femenino. Señaló la acción del peronismo, y dijo: "Pero hay una rémora: el privilegio concedido a dirigentes de uno de los tantos cultos existentes en el país y que está contra los sentimientos de quienes profesan otro culto con igual derecho y respeto. Tenemos conciencia hoy que debajo de distintos disfraces de oligarcas, caudillos y seudo curas, se esconde una misma entraña: la del explotador del trabajo o de la conciencia ciudadana, o del sentimiento individual". Agregó luego que se trataba de no seguir otorgando un derecho de propiedad patrimonial material a una Iglesia entre tantas y de suprimir el privilegio material que el Estado concede anualmente por propia determinación. Para el peronismo —añadió— se trata de una reforma estrictamente material: en vez de haber sostén económico para un culto de los varios que existen en el país, no haya sostén para ninguno. Las expresiones de la oradora, formuladas con voz clara y grave, suscitaron frecuentes aplausos de la bancada mayoritaria. Señaló, además, que el peronismo quiere un Estado puro, un Estado de justicia y de amor, un Estado en que esos valores tracen la línea vertical de la tierra al cielo y que a su alrededor los hombres armonicen, más allá de sus divergentes creencias y de sus opuestos intereses. Dijo más adelante que el sector clerical, con pujos políticos, ha presentado como problema religioso el simple hecho de que el gobierno "les haya dejado crispadas sus manos al alojarlas de las arcas del Estado. Ese sector de picaros curiales y santurrones que ambicionan el poder político, debieron enseñar a sus fieles el ejemplo del peronismo, que resistió la seducción de la riqueza, para que simulara que la Nación era un Estado, mientras que en la realidad el pueblo seguiría siendo colonia". Terminó la oradora su extensa exposición manifestando que multitudes de juventudes venideras rendirán a esta reforma el más fervoroso de los tributos de agradecimiento. Numerosos legisladores abandonaron sus bancas para felicitar a la señora Degliuomini de Parodi.

Política y Religión

El público que colmaba las galerías, en número a rotulado de 1.600 personas, entre las que predominaban las damas, aprovechó la tregua para moverse un poco, mientras el señor Miguel A. Martínez, radical, se preparaba para dar la opinión de su bloque. Se refirió, seguidamente, a la trascendencia del debate y lamentó la ausencia del ministro del ramo que, dijo, en consideración al Parla-

(CONTINUA EN LA PAGINA 4)

Opónese Londres a LA NEUTRALIZACION DE ALEMANIA OESTE

LONDRES, 19 (AP). — El gobierno británico se opone a la neutralización de Alemania occidental y a cualquier iniciativa soviética para crear una cintura de naciones neutrales en el centro de Europa, según se expresó en fuentes autorizadas. Agrégase que Mac Millan recomendó esa actitud a pesar de que el presidente Eisenhower en su conferencia de ayer dejó la puerta abierta para negociaciones sobre esa idea. El Kremlin dió pruebas de querer crear una "cortina neutral" que correría desde el Báltico hasta el Mediterráneo e incluiría a Finlandia, Suecia, Austria, Alemania y Yugoslavia. Molotov subrayó ese tema en la conferencia de Viena, y se teme que la visita de Bulganin a Belgrado esté orientada a convencer al mariscal Tito de la conveniencia de este sistema de "amortiguación". Por su parte, Tito aseguró a los británicos que la visita rusa no afectará sus relaciones con Occidente.

Estímase que Moscú ofrecerá la unificación de Alemania en cambio del desarme, además de su neutralidad en la guerra fría. Así lo sugirió Molotov al expresar que podría adoptarse para Alemania la misma solución que para Austria. También se cree que Rusia en la conferencia de los cuatro grandes, que debe realizarse a mediados de año, adorne su oferta con una proposición de carácter más general, tendiente a poner fin a la guerra fría. No obstante, se opina en esta capital que cualquier idea de desarme de Alemania occidental que implique la neutralización, debe ser rechazada porque constituiría otro triunfo soviético en la guerra fría.

Por otra parte, informaciones procedentes de Alemania Federal expresan que Adenauer se opone a cualquier negociación de ese tipo con los rusos, y que, para trazar su posición política, acorde con la de los países occidentales, convocó a una reunión a sus embajadores ante Estados Unidos, Gran Bretaña y Francia.

Polonia Ratificó el Acuerdo Rojo

PARIS, 19 (AFP). — El Parlamento polaco ratificó el tratado de amistad, cooperación y asistencia mutua, concluído el 14 de mayo en Varsovia por los países comunistas, según anunció la Agencia Polaca de Prensa. El primer ministro polaco, Josef Cyrankiewicz, habló durante la reunión de la Cámara, afirmando que "la participación de Polonia en el Pacto constituye la respuesta a la remilitarización de Alemania y a los acuerdos de París.

Clarín

Un toque de atención para la solución argentina de los problemas argentinos

BUENOS AIRES REPUBLICA — 40 Centavos

AÑO X — Diario de la Mañana — Nº 3.119

Buenos Aires, Viernes 20 de Mayo de 1955

EE. UU. DESEA UNA REUNION EN PAIS NEUTRAL

HAMMARSKJOLD

WASHINGTON, 19 (AP). — El vocero del Departamento de Estado declaró que el gobierno norteamericano sigue estimando que la reunión de los jefes de gobierno de las cuatro grandes potencias debe realizarse en un país neutral, preferentemente Suiza. Recordó que el general Eisenhower expresó al aceptar conferenciar con Bulganin que la entrevista debía realizarse en Suiza y que sugirió como sede la ciudad de Lausana. Los observadores estiman que fué esta una respuesta indirecta al ex presidente francés Auriol, quien sugirió que los cuatro grandes se reunieran en San Francisco. Por otra parte el vocero dió a entender que se fijaría fecha y lugar para que la reunión sea acordada por vía diplomática, aún antes del 20 de junio, día de la conferencia de San Francisco.

Gestión de Hammarskjold

Mientras tanto, el secretario general de la UN, Dag Hammarskjold, sugirió que durante el cónclave en el que habrá de conmemorarse el aniversario de la creación de la UN, se efectúen las gestiones preparatorias para las negociaciones de los jefes de gobierno occidentales con Bulganin.

Realizan en Kenya Gestiones de Paz

NAIROBI, 19 (ANSA). — Las autoridades militares encargadas de realizar las tareas de limpieza en la zona donde operan los Mau Mau, ha ordenado la suspensión de los movimientos. Desde hace algunos días se vienen realizando negociaciones entre emisarios de los rebeldes y el gobierno de Kenya, con vistas a la cesación de la guerra de guerrillas que se libra desde hace dos años.

Washington no Abandonará su Actitud de Alerta en las Negociaciones con Moscú

NUEVA YORK, 19 (De nuestra agencia). — Los acontecimientos de las últimas semanas ya tienen en Estados Unidos su interpretación oficial, si es que aislamos las definiciones casuales hechas respectivamente por el presidente Eisenhower y el señor Dulles en el sentido de que "pueden ser el amanecer de una nueva esperanza de paz" y marcan "un cambio en la marea de la historia". No obstante, el duro aleccionamiento político de la última década ha creado obstáculos definitivos para el optimismo franco. La buena fe internacional de 1955 está afectada por paradójicas reservas, y este amanecer, que tiene una puesta en escena netamente soviética, se saluda con un procedimiento cauteloso que anticipa el rechazo de toda tentación apaciguadora y la convicción de que no debe esperarse mucho de las negociaciones con los rusos. No se le puede reprochar a EE. UU. el aire mal disimulado de suspicacia que brota de su actitud frente a esos acontecimientos. El caso de Austria, por ejemplo, es una demostración objetiva de la substancia que tienen muchos de los problemas pendientes entre el bloque oriental y el occidental. Lo que ha ocurrido ahora en pocos días, prueba que lo que faltó durante diez años fué la voluntad soviética de resolver la cuestión austríaca. La ironía es que esta retrasada voluntad cubre ahora a Moscú con una aureola angelical, y el señor Molotov en Viena, como Chou en Bandung, ofrécense como benefactores humanitarios, simplemente cuando reducen un tanto la violencia que les aplican a sus víctimas.

Sin embargo, por más importantes que hayan sido los acontecimientos recientes, su fría valorización los reduce a procesos preliminares para el principal objetivo de lograr una paz auténtica, o por lo menos un modus vivendi, entre el mundo occidental y el comunista, que aleje el fantasma de la guerra atómica. Los pasos dados por Moscú han sido obvios, indispensables, para que la conferencia de las cuatro potencias tuviese una razón de ser valedera. Y es por eso que queda por aprobarse todavía si el amanecer no se oscurecerá con nubes, y si la marea tiene fuerza suficiente como para arrastrar las maquinaciones imperialistas embalsadas en el Kremlin durante tantos y tan largos años. Tras la veloz renovación de los problemas internacionales de la última década, ha quedado el dramático rastro de una geografía sojuzgada que el tiempo parece haber legitimidado. Es curioso, pero nadie recuerda en estos días que, en la historia de la violencia soviética, liberada Austria, es algo más que Alemania oriental lo que cuenta, aunque sea tan importante. Cuenta una larga lista de desafíos a la paz que tienen nombres propios, aunque algunos estén casi olvidados: Finlandia, Estonia, Latvia, Lituania, Prusia oriental, Polonia, Rutenia, Bucovina y Besarabia, que pasaron a formar parte del imperio soviético durante la guerra, y luego Checoslovaquia, Hungría, Rumania, Albania y Bulgaria, como poco disimulado botín de la victoria. El mapa de Europa dice que esos países, libres, podrían formar un magnífico cordón neutral entre Rusia y Occidente, y que la existencia de ese cordón bien valdría como canje para la eliminación de las bases aéreas norteamericanas en el extranjero, que tanto preocupan a Moscú. De modo que EE. UU. y Rusia podrían demostrar así, además de la voluntad de paz, la fe, la honestidad, que es indispensable para que las negociaciones tengan tanta autenticidad como para que no se confundan con maniobras dilatorias. Esta breve reflexión nos da la medida de la luz que debe brotar de este amanecer y la fuerza que debe tener la marea, si realmente las cuatro potencias van a negociar con un genuino deseo de paz. La historia dice que toda otra cosa será provisional y no se habrá ganado más que un respiro en la inquietud de nuestro tiempo.

HORACIO ESTOL

Corresponsal de Clarín en EE. UU. de Norteamérica

Han Refutado en Moscú la Versión Sobre Yalta

Sigue la Campaña Antioccidental

MOSCU, 19 (AFP). — La Unión Soviética refutó, por primera vez, la versión del departamento de Estado de la Unión sobre las actas de Yalta. La principal revista política de Rusia "Vida Internacional" afirma que la publicación es una tentativa de falsificar la historia". Así se denomina un artículo que firma M. I. Nikolaiev, en el que se califican de absurdas las tentativas del departamento de Estado norteamericano "de presentar las cosas como si la Unión Soviética tuviera repugnancia en reconocer los derechos franceses". Agrega que Rusia reconoció el 26 de septiembre de 1941 al Comité de Liberación Nacional, "a pesar del serio descontento provocado por tal decisión en el campo aliado". Afirma también que Rusia fué siempre partidaria de una Alemania unificada.

El artículo de "Vida Internacional" no sólo es rechazado, sino que se considera inoportuno en los países occidentales.

Sólo Palabras

MOSCU, 19 (AP). — Pese a la profusión de palabras cordiales sobre Yugoslavia y sobre la reducción de la tensión mundial, no parece aminorar en modo alguno la campaña antibritánica y antinorteamericana de la prensa soviética.

Los ataques se centralizan en la persona de Foster Dulles especialmente. También se afirma que Eden aboga por una reunión de los cuatro sólo para maniobrar en la campaña electoral inglesa. Tal es el tono de la prensa moscovita en el momento en que el secretario general del partido Comunista Nikita Khrushchev, declara que los dirigentes soviéticos visitarán a Tito "con las almas y corazones puros" y que la Unión Soviética "es la defensora más firme y resuelta de la causa de la paz en Europa y en todo el mundo".

Unidades Blindadas Partieron Para el Africa

Estudian en París la Cuestión Argelina

PARIS, 19 (AP). — El recrudecimiento de las actividades de los terroristas en el norte africano, y especialmente en la región de los Avres y Constantina, en Argelia, fué estudiado hoy en París por el ministro del Interior, Bourges-Maunory, y el de Defensa, general Koening. Al término de la reunión se informó que el titular de Interior inspeccionará la semana próxima las zonas afectadas, para resolver sobre el terreno las medidas a adoptar para restablecer el orden. Por otra parte, se anunció que el primer ministro, Edgar Faure, recomendó el aumento de las fuerzas francesas en Argelia hasta un total de 100.000 hombres. Seis batallones y un regimiento blindado partieron ya para Argel. El general Gastón Parlange, comandante de la guarnición de Batna, uno de los principales focos de insurrección, manifestó que el número de los rebeldes "regulares" en esa zona se eleva a mil quinientos, pero que gran parte de los campesinos pertenecen a los grupos de insurrectos y disponen de armamento. Sobre la situación en la región de Túnez, señaló que se encuentra más tranquila desde que se iniciaron las negociaciones sobre la autonomía de ese territorio, pero destacó que la actividad terrorista aumenta en la zona de Marruecos.

Convirtió en Ley el Senado el Proyecto de Reforma de la Constitución

Alemania Occidental Rechazará Todo Plan Para Neutralizarla

Programa de Unificación de los Partidos

BONN, 20 (AP). — El gobierno de Alemania occidental reafirmó su oposición a cualquier plan de las cuatro grandes potencias para unificar y neutralizar su territorio. Un vocero del canciller Adenauer declaró en conferencia de prensa que en opinión de su gobierno, tal solución para el problema germano "exacerbaría la tensión internacional". Agregó que Adenauer se opondrá, además, a cualquier sistema de seguridad europea que excluya a EE. UU. El vocero dió a entender que su gobierno está seriamente preocupado ante la posibilidad de que la Unión Soviética proponga la neutralización de Alemania en la proyectada conferencia de los cuatro grandes para este verano. Por su parte, el futuro sucesor de Adenauer en el ministerio de Relaciones Exteriores, Heinrich Von Bretano, señaló que todo el país está en favor de la unificación, pero que no se desea conseguirla sobre las líneas del acuerdo por el cual se otorga la libertad a Austria.

La Actitud de Adenauer

Mientras tanto, en su casa de descanso de la Selva Negra, el canciller Adenauer, junto con sus consejeros y ayudantes inmediatos prepara la política a seguir al respecto, con relación a la conferencia de los cuatro grandes. Para la semana próxima se espera la llegada de los embajadores del gobierno de Bonn en Washington, Londres y París, y se estima que los diplomáticos aconsejarán al canciller sobre la política que conviene instar a los tres occidentales, para que la sigan en sus discusiones con Bulganin, en la que habrán de ser tratados los problemas germanos.

Plan de Unificación

BONN, 20 (ANSA). — Los dos partidos mayoritarios de Alemania occidental, el Democratacristiano y el Socialdemócrata, habrían llegado a un acuerdo para la presentación de un plan de unificación del país, a presentar a las cuatro grandes potencias. Comprendería una nueva organización de seguridad europea puesta bajo los auspicios de la UN, de la cual Alemania sería miembro luego de renunciar a la NATO. Todos los países satélites de Rusia, y los que no lo son, podrían intervenir en el plan.

Alemania Este Ratificó el Acuerdo Rojo

BERLIN, 20 (AFP). — La Cámara del Pueblo del Parlamento de Alemania oriental ratificó por unanimidad el tratado de Varsovia, que establece la creación de una alianza de ayuda mutua y amistad entre ocho naciones comunistas. El acuerdo excluye, por lo menos temporariamente, a Alemania del Este del comando militar unificado. El primer ministro, Otto Grotewohl, declaró que los acuerdos de Varsovia conceden a su régimen completa libertad para negociar la reunificación con la parte occidental.

Exhibición Atómica en el Oeste Germano

HEIDELBERG, 2 (AP). — La más grande demostración de poderío atómico de Estados Unidos que se haya visto en Europa fué puesta en movimiento con motivo de las celebraciones del Día del Ejército en el oeste germano. Soldados, marineros y aviadores norteamericanos estacionados en Europa desde el mar del Norte al Mediterráneo, tomaron parte en la exhibición de la "fuerza para la paz" del poderío militar de dicho país

Clarín

Un toque de atención para la solución argentina de los problemas argentinos

AÑO X — Diario de la Mañana — Nº 3.450

40 Centavos

Buenos Aires, Sábado 21 de Mayo de 1955

Quedó Aprobado por Unanimidad

EN su sesión matinal de ayer, que se inició a las 9,45, con la presencia de 28 de sus miembros y la presidencia de su titular, contraalmirante Alberto Teisaire, el Senado de la Nación dió sanción definitiva al proyecto de ley que declara necesaria la reforma parcial de la Constitución Nacional, en todo cuanto se vincula a las relaciones de la Iglesia y el Estado, y a fin de asegurar a todos los cultos la plena igualdad ante la ley.

El cuerpo se abocó a la consideración del despacho de la comisión de Asuntos Constitucionales en el proyecto de reforma constitucional, enviado el jueves por la noche, en revisión, por la Cámara de Diputados. El senador Juárez, que informó el dictamen respectivo, comenzó condenando la campaña tendenciosa desatada ante el anuncio de esta iniciativa, campaña —dijo— que quiso sacar de su quicio jurídico el problema que el movimiento peronista ha planteado obedeciendo a una requisitoria popular. Pero las fuerzas de la reacción —agregó— han pretendido vanamente encrespar el mar sereno y solidario de la opinión, esperando ganar prosélitos en aguas agitadas. La "claque" oligárquica, cada día más esmirriada, señaló después, sólo encontró en la emergencia el apoyo de algunos devotos incautos, embrucados por el verbo demagógico de muchos que ayer nomás, pedían, en el mismo Parlamento, el divorcio y la separación de la Iglesia y el Estado.

Contra el Privilegio

Es necesario aclarar —expresó más adelante— que no somos anticristianos y ni siquiera anticlericales. Somos en realidad antioligárquicos —afirmó—, es decir opuestos a la dominación de élites que se pretenden seleccionadas y que quieren imponer privilegios que repugnan a nuestro concepto de libertad. En esencia —prosiguió— "no estamos contra nadie y no somos anti-nada". Respetamos a los sacerdotes que tienen conciencia de sus deberes; pero combatiremos a los fariseos que desprestigian la religión manchando su investidura en concupiscencias, confabulándose con los intereses más despreciables.

La mayoría del Parlamento argentino, continuó el senador por Santiago del Estero, ha lavado sus cabezas con el agua del bautismo, y el movimiento peronista ha concretado y realizado los principios más fecundos del cristianismo. La reforma resulta necesaria —expresó— frente al principio de la libertad de cultos que establece el artículo 26 de la Constitución y que resulta en verdad contradictorio con el que obliga a todos los ciudadanos a contribuir al sostenimiento de un culto determinado.

El Sr. Juárez recalcó que el problema se vincula también a la cuestión de si el Estado puede establecer una iglesia y entendió que los fines propios del Estado no concuerdan con los fines de los credos religiosos. El Estado satisface necesidades terrenales mientras que las religiones tienen una finalidad supraterrena. El Estado —afirmó— debe estar al margen de confesiones de ninguna índole. Aunque el Estado abrazara una iglesia verdadera y no una ideología falsa, la debilita y la expone a vicisitudes sin cuento. Sostuvo además que los credos oficiales terminan siempre por ser impopulares.

Concepción, dijo luego, que no es en el área política donde la Iglesia debe ejercer sus actividades y su apostolado. Es un campo donde deja siempre jirones de su prestigio y dignidad. La supresión de la ayuda económica a la Iglesia —expresó más adelante el Sr. Juárez— puede ser muy beneficiosa para la religión. Cuando tenga que vivir del fervor de la multitud de los fieles, su ministerio augusto brillará más enérgicamente y tendrá un sacerdocio ejemplar.

Numerosos Antecedentes

Añadió después el Sr. Juárez que el proyecto no era una novedad en los anales parlamentarios argentinos y citó numerosos antecedentes argentinos, entrando luego al análisis de la legislación y las modalidades constitucionales extranjeras en la materia deteniéndose especialmente en los antecedentes latinoamericanos.

Tras afirmar que la separación de la Iglesia y el Estado no significa negación y hostilidad, sino que implica simplemente "crear un nuevo modo de convivencia armónica dentro de principios fundamentales del derecho y de la democracia", terminó el Sr. Juárez recalcando que esta reforma será la vigencia plena de la libertad de

(Continúa en la página CUATRO)

Molotov Comunicó a la UN que Irá a San Francisco

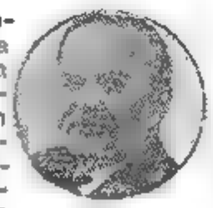
MOLOTOV

NUEVA YORK, 20 (INS). — El canciller soviético, Vyacheslav Molotov comunicó a la secretaría general de la UN que asistirá a la sesión que para celebrar su décimo aniversario efectuará la organización mundial en San Francisco, a partir del 20 de junio próximo. La reunión conmemorativa se prolongará hasta el 26 del mismo mes, y se estima que los cancilleres de Gran Bretaña, EE. UU. y Francia aprovecharán la presencia de Molotov para realizar conversaciones para preparar la reunión de los jefes de sus gobiernos con el primer ministro Bulganin.

Rechazan un Plan Ruso

Por otra parte, informó en la UN que Occidente considera inaceptable el último plan soviético sobre desarme por estimar que no aporta el genero de control internacional indispensable para garantizarlo. El representante de EE. UU. en la subcomisión de desarme, James Wadsworth, declaró que es preciso que Moscú modifique sus puntos de vista en esa cuestión para que se pueda progresar hacia un acuerdo. En una conferencia de prensa, el delegado norteamericano, que acaba de llegar de Londres, destacó que EE. UU. había abandonando una parte del plan Baruch sobre control atómico por considerarlo "viejo" y "completamente falto de aplicación actual".

Dejarán Saigón las Fuerzas Francesas

BAO-DAI

Se Anunció un Acuerdo al Respecto

SAIGON, 20 (AP). — Oficialmente se anunció en esta capital que el gobierno de Vietnam Meridional y Francia llegaron a un acuerdo para el retiro de todas las tropas francesas de esta ciudad. Trang Trung Dung, viceministro de Defensa en el gabinete de Ngo Dinh Diem señaló que los detalles del convenio están siendo considerados por el comisionado general francés en Indochina, general Paul Ely, y el primer ministro vietnamés. El anuncio se dió a conocer poco después que se revelara que el general Ely había solicitado a su gobierno que lo relevara de sus cargos en Indochina. Ely es el comandante de los 75 000 soldados de la Unión Francesa en la zona.

35.000 Soldados

Fuentes autorizadas expresaron que los franceses retirarán de Saigón y sus alrededores, 35.000 soldados para trasladarlos a Cap. St. Jacques, sobre la costa, a unos 80 kilómetros de la ciudad. De esta manera; Saigón estará librada, por primera vez en 80 años, a su propia seguridad.

Medidas Políticas

SAIGON, 20 (AFP). — Varios miembros de la familia del ex emperador Bao Dai, y ex funcionarios de su administración fueron detenidos por orden del gobierno. Funcionarios gubernamentales expresaron que los arrestos obedecen a medidas políticas.

Los Detenidos

Entre los detenidos figuran Ung An Ungan, familiar de Bao Dai y tío del príncipe Buu Looc, ex primer ministro y alto comisionado de Vietnam en Francia; Than Le Canh, actual encargado de una misión del emperador y Phan Trung Hieu, representante del papa caodista en Saigón.

Conversaron Menon y Mao Tsé-tung

Mediarían Sobre Formosa Países Escandinavos

MAO-TSE-TUNG

TOKIO, 21 (AP). — En medio de renovadas versiones sobre inminentes acontecimientos relativos a Formosa, el jefe supremo de China comunista, Mao Tsé-tung, conferenció en Pekín con V. K. Krishna Menon, consejero de Nehru en materia de política exterior. Así lo anunció la emisora comunista, añadiendo que a la reunión había asistido, también, el primer ministro y canciller de China continental, Chou En-lai. Este último, despidió luego a Menon con un banquete en la Cancillería.

Opinión de los Observadores

Los observadores de Tokio subrayan que la conferencia entre Menon y Mao Tsé-tung siguió en un día a las conversaciones sostenidas entre Chou En-lai y el embajador sueco en Moscú. Aun cuando Pekín no informó sobre el motivo de esta nueva reunión, se sabe que algunos países escandinavos habrían asumido el papel de mediadores entre Pekín y Washington

El diario "Manichi", de Tokio, anuncia que India procura formar una comisión de tregua integrada por cinco naciones. Asimismo, Menon habría propuesto que Chiang Kai-shek abandone sus reclamaciones sobre China continental y abandone las islas costeras.

Por su parte, el premier indonés, Ali Sastroamidjojo, viajará a Pekín la próxima semana para ofrecer su mediación en el caso Formosa.

Eden Procura Evitar 2 Nuevas Huelgas

LONDRES, 20 (AP). — Eden suspendió su jira electoral por Escocia y volvió a Londres para iniciar negociaciones con vistas a impedir el estallido de dos huelgas en vísperas de las elecciones del 26.

Poco después de llegar, convocó a siete dirigentes sindicales a su residencia oficial de 10 Downing Street, e inició con ellos tratativas para evitar los paros de los obreros ferroviarios y portuarios, anunciados para la semana próxima.

Eden conversó durante 70 minutos con los dirigentes del congreso de sindicatos (T. U. C.), Federación que cuenta con 8 millones de afiliados, y les advirtió que las huelgas "perjudicarán las perspectivas del país de mantener su prosperidad y causarían numerosos despidos".

El principal de los paros está fijado para el 28 de mayo, es decir, dos días después de las elecciones, donde sesenta y cinco mil maquinistas y fogoneros ferroviarios cesarán en el trabajo

Sangrientos Incidentes se Registraron en Marruecos

Soustelles Estudia Medidas Represivas

CASABLANCA 20 (AP). — Los nacionalistas han provocado sangrientos incidentes en Marruecos. Los actos de violencia en el protectorado se acentuaron con motivo de la finalización del Ramadán, mes de ayuno para los mahometanos. En las calles hubo repetidos tiroteos y escenas de pugilato, y otro tanto ocurrió en Oujda. No se informó sobre el número de víctimas, pero se sabe que por lo menos, dos personas murieron. Los nacionalistas instaron a los comerciantes a cerrar sus puertas y apedrearon ómnibus y vehículos de transporte, destrozaron señales ferroviarias y confiscaron mercaderías. Entre tanto, en Argelia, altos funcionarios franceses, presididos por el gobernador general Jacques Soustelles, conferenciaron en Briska, considerando el momento oportuno para poner en vigencia las medidas de seguridad.

Aceptan en Japón la Ayuda Atómica

TOKIO, 20 (AFP). — El gobierno japonés aceptó la propuesta de Estados Unidos sobre cesión de materiales nucleares, con vistas al desenvolvimiento atómico nipón. El ofrecimiento yanqui incluído en el programa de "átomos para la paz", comprende las investigaciones atómicas con fines científicos. Considérase trascendental la decisión japonesa, que fué adoptada después que una comisión integrada por miembros del gabinete estudió minuciosamente el ofrecimiento estadounidense y recomendó su aceptación.

ESCRIBE PAUL REYNAUD

EX PRESIDENTE DEL CONSEJO DE MINISTROS DE FRANCIA

EL SAHARA NUEVO MUNDO DE HOY

PARIS, 19 (Exclusivo para Clarín). — Vuelvo del Sahara. Es el país de las grandes dimensiones; una de las cuatro zonas geológicas del mundo. Las otras tres son la América del Norte, Siberia y el Medio Oriente. En ese interminable desierto duermen riquezas inmensas; jóvenes franceses de la Francia metropolitana trabajan en su despertar.

En la región de Tuggurt, se efectúan sondeos sistemáticos, hechos de 500 en 500 kilómetros mediante gigantescos "derricks", más grandes que los que he visto en California, de miles de metros de profundidad, en busca de petróleo. Como todo se hace ahí en gran escala, hasta el empleo de capitales, se gastará una docena de miles de millones de francos para "poner en orden" las cosas.

El clima es riguroso. En verano, al tocar un fragmento de metal expuesto al sol se arriesga perder la piel de la mano. Lo que no podrían hacer los hombres bajo ese cielo, lo realizan costosas máquinas. Se trabaja sin la certidumbre de hallar nada, pero se obtienen valiosas indicaciones. Se ha hallado asfalto cerca de Gardaia y metano en la zona de In Salah

Le Hoggart es al Sahara lo que el Macizo Central a Francia. Pero el Hoggart, sólo, es tan grande como toda Francia. Ya se han descubierto grandes riquezas minerales. En Tinduf, a la altura del Río del Oro español, hay una meseta de 38 km. de largo por 4 a 5 de ancho. El suelo es de mineral de hierro. Se calcula en 400 millones de toneladas el mineral al 55 %, ley del excelente mineral sueco. De contentarse con un mineral al 45 %, se puede disponer de 2 a 3 mil millones de toneladas.

El único problema técnico consiste en elegir el tamaño de las azadas mecánicas para la extracción. Esto es de fácil solución.

Para transportar el mineral de Tinduf a un puerto de la costa atlántica de Marruecos, habrá que trazar una línea ferroviaria de 500 kilómetros, que costará de 50 a 60 mil millones de francos. Se calcula que podrá ser amortizada en quince años. El problema es conseguir mercados para este mineral.

El Consorcio Europeo del carbón-acero fabrica 44 millones de toneladas de acero por año, lo cual requiere el doble de este peso en mineral de hierro. Posiblemente, la expansión industrial de la Europa Occidental absorberá, dentro de los cinco a diez años próximos, 10 millones de toneladas suplementarias. En tal caso, el problema de Tinduf quedaría resuelto, sin dañar a las minas de hierro europeas, de ley menos rica. Sin duda, muchas otras riquezas duermen, desconocidas, en el inmenso desierto calcinado y silencioso.

PAUL REYNAUD

Copyright Clarín
Reproducción total o parcial prohibida.

Cooperan con Eden las Trade Unions Para Evitar las Huelgas

INFORMACION PAGINA DOS

Clarín

Un toque de atención para la solución argentina de los problemas argentinos

AÑO X — Diario de la Mañana — Nº 3.451

40 Centavos

Buenos Aires, Domingo 22 de Mayo de 1955

Previno Adenauer a Dulles Sobre la Neutralización

WASHINGTON, 21 (AP). — Fuentes bien informadas anunciaron que el primer ministro de Alemania occidental, Adenauer, se comunicó telefónicamente con Foster Dulles para reiterarle la posición de su gobierno ante el debatido asunto de la neutralización alemana. Agregan los informantes que Adenauer está seriamente preocupado ante el éxito que pudieran obtener las maniobras soviéticas, en el sentido de hacer participar a Alemania en el "cinturón" neutral del centro europeo.

Oposición Unánime de los Partidos Políticos

BONN, 21 (AFP). — La solución del problema alemán en forma de neutralización de una Alemania reunificada, es rechazada unánimemente por los partidos políticos representados en el Parlamento de Bonn, tanto los que están en la mayoría como los de la oposición.

Los cristianodemócratas, partido del canciller Adenauer, hacen valer que la neutralización de Alemania no aportaría una distensión internacional, sino que por el contrario, podría agravar la situación. Agregan que un sistema de seguridad que no incluyera a la vez a Europa y Estados Unidos, no merecería tal nombre.

La oposición socialdemócrata, que rechaza la neutralidad con tanta energía como los cristianodemócratas, subraya que de ello no debe deducirse un acercamiento a los puntos de vista del gobierno. Indican que éste se felicita por la integración de Alemania en un sistema de alianzas occidental y de su adhesión a la NATO, mientras los socialistas son hostiles a la formación de bloques, tanto en el Este como en el Oeste. Esta hostilidad explica el rechazo de la formación de un "cordón sanitario" porque tal solución alentaría la formación de bloques de potencias en lugar de hacerla superflua.

Fué Considerado el Ejército Alemán

BADEN BADEN, 21 (AP). — El primer ministro, doctor Konrad Adenauer, y sus principales asesores militares pusieron término a una conferencia altamente secreta sobre los preparativos para la formación del nuevo ejército alemán occidental. Un breve comunicado expresó simplemente que se discutieron las medidas para la creación de unidades voluntarias de la proyectada Wehrmacht, de 500.000 hombres.

Se recuerda que para poder dedicarse enteramente a la organización del mismo, el primer ministro se propone declinar su responsabilidad al frente del ministerio de Relaciones Exteriores.

Estudia la Unión Opiniones de Tito

WASHINGTON, 21 (INS). — Los funcionarios del departamento de Estado consideran el fondo de las declaraciones hechas por el mariscal Tito contra el Pacto del Atlántico Norte. El jefe de Estado yugoslavo manifestó al diario parisiense "L'Express" que el tratado de la NATO "constituía una espada de Damocles que pesa sobre la humanidad". Añadió que ese acuerdo fomentará alianzas defensivas de las naciones comunistas y llevará al mundo a una gran actividad prebélica.

Pide Italia a EE. UU. sus Tropas de Austria

ROMA, 21 (INS). — Una fuente autorizada informó que Italia propuso que las tropas norteamericanas que evacuarán Austria de acuerdo con el tratado de Estado con ese país, sean estacionadas en Italia —probablemente en Verona— para colaborar en la defensa de la península.

La propuesta del traslado a través de los Alpes sería estudiada por el consejo permanente de la NATO, de la que es miembro Italia.

Se estima que la evacuación total de Austria por parte de las cuatro potencias ocupantes quede concluída antes de fin de año.

Entretanto desde Viena informan que las negociaciones comerciales austrosoviéticas que comenzarán probablemente el primero de junio en Moscú, establecerán la forma en que Austria entregará a la Unión Soviética las indemnizaciones en especies previstas por el tratado de paz, así como la concertación de un acuerdo comercial entre los dos países. Los peritos reúnen actualmente una documentación completa

Menon Considera "Muy Util" su Mediación

PARIS, 21 (AFP). — Khrisna Menon, representante personal del primer ministro hindú Nehru, y el primer ministro chino, Chou En-lai, han tratado problemas relativos al mantenimiento de la paz en el mundo.

Al embarcarse de regreso a Nueva Delhi, Menon formuló declaraciones a los corresponsales de prensa que le interrogaron:

"Por ahora me es imposible entrar en detalles acerca de las conversaciones que he mantenido durante muchas horas con el primer ministro chino y con otros principales dirigentes" —dijo— y agregó: "Puedo, simplemente, calificar a dichas conversaciones como "muy útiles", en la misma, como lo ha dicho la víspera Chou-En-lai.

Declaraciones de Taipei

TAIPEI, 21 (AP). — El primer ministro nacionalista declaró que toda Formosa sigue resuelta a recobrar el territorio continental chino, que no aceptará la cesación del fuego, no renunciará a las islas costeras y no se sentirá obligada por acuerdo alguno de las cuatro grandes potencias que "afecte a nuestros intereses".

El primer ministro, O. K. Yui, formuló sus declaraciones en una conferencia de prensa.

Desmentido Hindú

NUEVA DELHI, 21 (AP). — Un vocero oficial del gobierno indio negó una información de que India está tratando de crear una comisión de tregua de cinco naciones para vedar las hostilidades en el estrecho

KHRISNA MENON

La Reunión de Cuatro Organizaráse en San Francisco

Fijarían la Fecha de la Conferencia

NUEVA YORK, 21 (AFP). — El anuncio del viaje de Molotov, a San Francisco, para asistir a las ceremonias del décimo aniversario de la Carta de las Naciones Unidas, fué interpretado por los círculos dirigentes de la organización mundial como una prueba de que los cuatro cancilleres aprovecharon la oportunidad para poner fin en la costa del Pacífico a los preparativos de la reunión de los jefes de Estado de Occidente y de la Unión Soviética.

En esta nueva reunión, los cuatro ministros, según esos círculos, establecerán la fecha y el lugar de la reunión de los jefes de gobierno, salvo en el caso de que se produzca antes un acuerdo por intermedio de las respectivas cancillerías. Pero también en este caso, el nuevo encuentro de los cuatro revestiría extraordinaria importancia, porque sería la oportunidad de tratar los problemas preliminares.

Se espera la asistencia de otros 40 ministros del Exterior y centenares de diplomáticos de 60 naciones. Previamente anunciaron su asistencia Foster Dulles y Antoine Pinay, para no abandonar el hacerlo el ministro del Exterior británico Harold MacMillan, a la espera de los resultados de los comicios nacionales ingleses del 26 de mayo.

Hasta el mediodía se anunció la visita de 26 ministros de Relaciones Exteriores. La incógnita es la visita del presidente Eisenhower, que aparentemente será invitado a pronunciar un discurso y la presencia del primer ministro británico, Anthony Eden, si los conservadores logran ganar las elecciones inglesas. Otro de los visitantes ilustres esperados es el ex presidente Truman.

Dos Reuniones

LONDRES, 21 (AP). — Eden y MacMillan vaticinaron que la reunión de los jefes de gobierno de las cuatro potencias proyectada para mediados de este año, puede dar lugar a una serie de conferencias diplomáticas. En sendos discursos que pronunciaron en el marco de la campaña electoral para los comicios del 26 del corriente sugirieron que los jefes de gobierno tal vez se reúnan una segunda vez para completar la labor iniciada en la primera reunión

Más Atentados en el Norte de Africa

PARIS, 21 (AFP). — Han recrudecido los atentados en Africa del Norte en las últimas 24 horas.

En Casablanca, tres personas fueron muertas y otras 20 resultaron heridas. Un marroquí fué muerto de un balazo cuando regresaba a su domicilio. Otro sospechoso, interceptado por la policía, trató de huir y fué ultimado a balazos. En la plaza de Francia, en donde algunos comercios permanecieron abiertos durante la noche como es costumbre en época del Ramadán, desconocidos arrojaron una bomba de fabricación casera en la antigua Medina (ciudad árabe), causando la muerte de una persona, mientras que otras 14 resultaron gravemente heridas. Esta mañana 30 hangares fueron incendiados en un emporio industrial de los suburbios.

En Argelia, dos patrullas militares fueron atacadas en las cercanías de Aures, sufriendo dos muertos y cuatro heridos.

Toda la prensa de París comenta con inquietud hoy la gravedad de esta recrudescencia de la agitación en Africa del Norte.

RUSIA SERA DESTRUIDA SI ATACA, AFIRMO GRUENTHER

WASHINGTON, 21 (AFP). — Hablando ante los ex alumnos de la Escuela Militar de West Point, el general Gruenther, comandante supremo de las fuerzas de la NATO, afirmó que "si estallara una nueva guerra la Unión Soviética sería derrotada porque EE. UU. posee una aplastante superioridad en el dominio de la aviación estratégica". Agregó que no está completamente seguro de que Rusia se proponga atacar, pero en el caso de hacerlo —dijo— sólo podría ganar la primera batalla y aun invadir Europa occidental no lograría jamás superar la segunda etapa, es decir, "poner fuera de combate a Estados Unidos". Las represalias aliadas —expresó— destruirían la Unión Soviética". Gruenther señaló, sin embargo, que de cualquier manera un conflicto armado no beneficiaría a nadie. El secretario de Defensa, Charles Wilson hablando en ocasión de la Fiesta de las Fuerzas Armadas, dijo que las nuevas armas de la Unión constituyen una fuerza de terrible potencia. Otras personalidades aprovecharon la jornada para poner de manifiesto la potencialidad norteamericana en materia de armas termonucleares. El almirante Carney, jefe de operaciones navales, expresó que las recientes proposiciones soviéticas sobre desarme han sido inspiradas por el poderío y la unidad de los pueblos libres.

En Chicago, el secretario de Aviación, Harold Talbott, exhortó a permanecer suficientemente fuertes para destruir la capacidad militar comunista.

El senador demócrata Walter George, por su parte, declaró que Estados Unidos no debe renunciar a sus bases aéreas en Europa ni reducir su poderío

En Argelia se Libra Una Guerra en la que Francia Está a la Defensiva

PARIS, 21 (De nuestra agencia). — "Yo no ignoro nada. Sé que la situación es inquietante. Las bandas insumisas se vanaglorian del título de ejército liberador. Pero en materia de liberación no aportan otra cosa que el crimen, el desorden y la tiranía". Al emplear este lenguaje categórico el gobernador general de Argelia, Soustelle, pone crudamente al descubierto la amarga realidad. En Argelia la situación es grave. Más que grave, gravísima. Y al ocultar la realidad por el deseo de no aumentar las preocupaciones de la opinión francesa, sólo se ha logrado complicar la situación un poco más. Pero el imperativo del momento es hablar claro.

Lo que hasta ahora se ha llamado sublevación del Aures es toda una guerra hecha y derecha. Una guerra en la que Francia está a la defensiva y en la que le ha tocado sufrir los peores golpes. La guerra de Indochina empezó así y también por no alarmar a la opinión se estuvo silenciando su gravedad durante mucho tiempo. Entonces como ahora nadie sabía verdaderamente lo que pasaba allá. Por patriotismo se ocultaba o se empequeñecía la tragedia, y cuando Francia se decidió a hacer la guerra en serio, con medios modernos y con efectivos suficientes, ya era tarde

Hasta ahora el camino que se ha venido siguiendo en Argelia era el mismo.

Un dato que revela hasta qué punto la situación es grave es la cuantía y el apresuramiento con que se ha decidido enviar fuerzas militares. Hace nueve meses en Argelia sólo había cuarenta mil hombres de tropa y otros veinte mil de fuerzas de orden público. Con estos contingentes se mantenían perfectamente en paz unos territorios en que habitan ocho millones y medio de indígenas y cerca de dos millones de europeos. Por todo el país se podía circular tranquilamente. La Kasbah de Argel sólo era un lugar terrorífico en las películas. En las medinas se traficaba apaciblemente bajo las salmodias rituales de los muecines.

A partir del primero de noviembre último todo ha cambiado. La rebeldía que hierve a todo lo largo del norte de Africa, reveló que también en Argelia había conseguido prender sus semillas de odio. Y bastó que se alzasen en armas 700 montañeses del Aures, zona abrupta que comprende los primeros contrafuertes del Atlas, para que la explosión resonase como una llamada a la guerra. Hoy los indígenas alzados en armas son más de diez mil.

Actualmente Francia ha resuelto mantener en Argelia una guarnición permanente de cien mil hombres a fin de poder emplear en las operaciones militares la mitad. ¿No es esto ya una guerra? Las declaraciones deliberadamente crudas y brutales que ha hecho M. Soustelle revelan que Francia, absorbida por las preocupaciones de la política europea y por la guerra de Indochina, había descuidado lamentablemente su misión en el norte de Africa. Error gravísimo que si es excusable por lo que se refiere a Marruecos, donde la administración francesa sólo data de cuarenta años —cuarenta años durante los cuales Francia ha pasado por dos grandes guerras y una devastadora ocupación— no se justifica en Argelia donde los franceses están afincados desde hace más de un siglo.

"Yo he podido comprobar —ha dicho M. Soustelle— que las regiones agitadas son aquellas en las que vive una población desventurada, regiones sin carreteras ni caminos, con pobreza de medios y escasez de escuelas, donde el progreso y la civilización apenas si tienen una expresión mínima". Esto no justifica, sin embargo, a juicio del gobernador general, el estado de rebeldía que se ha creado en Argelia, pero lo explica.

Aunque algo tardíamente, Francia se dispone a hacer frente a las causas de este estado de cosas. "A las causas e incluso a los pretextos", ha dicho M. Soustelle. Para ello hacían falta medios. El los ha solicitado y el gobierno se los ha otorgado largamente. Por una parte, soldados para combatir la rebeldía. Por otra parte, elementos económicos, técnicos, maestros de escuela, médicos... Pero la verdad es que si estos últimos hubieran llegado al Aures y a la región de Constantina mucho antes, no habría sido necesario enviar a los primeros.

A. MARTINEZ TOMAS

DESTITUYEN EN VIETNAM AL EMPERADOR BAO DAI

Juzgarán a Altos Jefes del Ejército por Traición

SAIGON, 21 (INS). — El comité revolucionario de Vietnam del Sud notificó a los dirigentes de Francia y Estados Unidos, además de otros 41 países, que el pueblo vietnamés destituyó al jefe de Estado, Bao Dai, que permanece aún en la Riviera

Los revolucionarios que apoyan al primer ministro Ngo Dinh Diem, informaron que decidieron derrocar a Bao y sostener el gobierno del primer ministro Diem, de carácter republicano, con la misión de restablecer el orden y proceder a la convocatoria de una Asamblea Nacional, mediante elección popular.

El mensaje fué enviado por cable al presidente de Estados Unidos y al Capitolio; al primer ministro francés y a las dos ramas parlamentarias de Francia. Entre las demás 41 naciones que recibieron el mensaje se hallan Gran Bretaña, Alemania Occidental y la Santa Sede.

Juicios por Traición

SAIGON, 21 AFP). — Dos generales y un coronel van a ser juzgados por traición o deserción, anunció el gobierno de Ngo Dinh Diem.

Los tres jefes, todos ellos opositores al primer ministro son pasibles de sufrir la pena de muerte.

Trátase del general Nguyen Van Vy, ex inspector general de las fuerzas armadas vietnamesas, al que los adictos de Ngo Dinh Diem acusan de haber fomentado el golpe de estado del 1º de mayo, el coronel Nguyen Tuyen, ex jefe de la Guardia Imperial, al que se le acusa de participar en el golpe de estado, el general Le Van Vien, jefe de la milicia de la secta de los Bing Xuyen, acusado de traicionar al gobierno.

Detenciones

Por otra parte prosiguieron las detenciones de elementos de la oposición, especialmente de personas calificadas como simpatizantes de las sectas disidentes.

Preocupa el Bloqueo de Berlín

Juzga Occidente la Actitud Rusa

BERLIN, 21 (INS). — Los diplomáticos aliados predicen que es "probable" que Rusia ejerza nueva presión sobre Berlín occidental, después de la negativa de Puch Kin a tratar las tarifas excesivas al tráfico por las autopistas. Los diplomáticos han visto en la testarudez rusa un indicio de que no ha cambiado la posición soviética y juzgan que cabe esperar que se ejerza presión adicional sobre el oeste de Berlín. Señalan que la reunión de ayer también evidenció que los rusos pueden seguir inflexibles con respecto a otros problemas mundiales, a pesar del supuesto cambio de táctica que se infirió de la firma del tratado de Estado austríaco.

Embajador PUSHKIN

Celebración en Berlín Oeste

BERLIN, 21 (AFP). — El comandante soviético en Berlín sentó un precedente al asistir al desfile organizado en el aeródromo de Tempelhof, con motivo del Día de las Fuerzas Armadas norteamericanas.

El mayor general P. T. Dibrova, vistiendo uniforme verde azul acordonado en oro, presenció desde el palco oficial el desfile, saludando cuando una banda militar ejecutó el himno nacional de Estados Unidos. Luego vió pasar 4.000 soldados norteamericanos y las maniobras de 20 tanques Pese a ser invitado, Puch Kin no concurrió.

Trintignant Triunfó en el Gran Premio de Europa; Fangio Abandonó

(Inf. Suplemento Deportivo)

Resultados de los Partidos de Ayer

PRIMERA DIVISION			
Boca Jrs. (L)	2	Lanús (V)	1
V. Sarsfield (L)	1	Independiente (V)	1
Racing (L)	3	F. C. Oeste (V)	0
G. y Esgrima (L)	4	Chacarita (V)	2
R. Central (L)	3	Estudiantes (V)	0
San Lorenzo (L)	2	Platense (V)	0
R. Plate (L)	1	N. Old Boys (V)	0
Tigre (L)	2	Huracán (V)	1
PRIMERA DIVISION "B"			
Unión (L)	2	Colón (V)	1
El Porvenir (V)	3	Sarmiento (L)	1

Nuevos Aprestos Aéreos de China Comunista

Construye Otra Base Frente a Formosa

TAIPEI, 22 (AP). — Treinta mil obreros trabajan durante las 24 horas del día para acelerar la construcción de una nueva base para aviones a reacción en Changting, en territorio de China Comunista, frente a la isla de Formosa. Así lo reveló la agencia nacionalista Tatao, destacando que dicho aeródromo agrega un nuevo eslabón a la cadena de bases aéreas que el gobierno de Pekín construye en las proximidades de la isla nacionalista.

Según las informaciones de la agencia, el nuevo aeropuerto, que será apto para todo tipo de aviones es levantado bajo la dirección de ingenieros soviéticos. Agrega que esta base será similar a la de Lukiao, recientemente terminada, 220 millas al norte de bastión nacionalista, que al parecer es el mayor aeródromo de China Comunista. Afírmase también que se ordenó a la población vecina a las instalaciones, que se retire hasta por lo menos una milla de distancia de su radio. Añade la información que los trabajos en otros establecimientos aéreos rojos, con fines de modernización, hállanse muy avanzados, habiéndose completado la construcción de varias pistas de aterrizaje en la base de Foochow a 40 millas de Matsu.

Faure Pidió una 'Francia Atómica'

NIZA, 22 (AFP). — "Francia perdió la oportunidad de la era del carbón. Perdió también la del petróleo. No debemos perder la de la era atómica. Francia será una verdadera potencia atómica. Pero una potencia atómica pacífica", declaró el primer ministro francés Edgar Faure ante la Cámara Económica Francesa, que celebra su congreso nacional en esta ciudad.

"Todos debemos colaborar porque así sea", agregó. "Y hacemos también un llamamiento al mundo, para que siga por el camino de la paz en materia de explotación de este nuevo recurso de la humanidad."

Faure informó luego a los congresales los esfuerzos que realiza Francia en materia de investigación y aplicación nucleares.

Reiteró Tito que no se Unirá al Bloque Ruso

BELGRADO, 22 (AP). — El mariscal Tito reiteró sus seguridades a los occidentales sobre las intenciones de no adherirse al bloque oriental. En un discurso que pronunció ante la primera división del ejército yugoslavo en Postojna, y que fué propalado por radio, el presidente yugoslavo destacó que su país seguirá las orientaciones independientes que lo animaron hasta la fecha. Tito pasó revista a la situación internacional expresando: "nos encontramos ante un momento histórico particularmente importante en las relaciones internacionales. Se habla en el mundo de la necesidad de salvaguardar la paz —expresó—, pero al mismo tiempo se habla de la necesidad de armarse". Al mismo tiempo, denunció el peligro de una guerra atómica señalando que si estalla un conflicto atómico el mundo entero será impotente para evitar el peligro de esos armamentos. "La humanidad, consciente de los peligros que la amenazan —manifestó—, debe unirse por su fuerza moral y su voluntad de eliminar las fuerzas de destrucción que amenazan aniquilar al mundo". Agregó que se siente orgulloso de que su país se encuentre en primer término entre los que combaten esas armas.

Estas nuevas seguridades de Tito sobre su futura política, a sólo días de la visita de la delegación soviética, fueron bien recibidas por los observadores occidentales, donde se habían acogido con recelo las negociaciones de los funcionarios rusos con las autoridades yugoslavas.

Por otra parte, se activan los preparativos para la llegada del primer ministro soviético. A pesar del anuncio de que las conversaciones rusoyugoslavas se desarrollarán a partir del próximo jueves, no se ha dado información oficial sobre el día de la llegada de los funcionarios soviéticos.

Por su parte, la prensa de Belgrado expresa que durante las conversaciones, el gobierno de Tito sólo se propone obtener un planteo claro y preciso de los elementos que deben apoyarse en la "coexistencia pacífica entre todos los países".

Clarín

40 Centavos

Un toque de atención para la solución argentina de los problemas argentinos

AÑO X — Diario de la Mañana — Nº 3.452

Buenos Aires, Lunes 23 de Mayo de 1955

Piden en Brasil la Reforma de la Constitución

Facultaría al Congreso a Designar Presidente

RIO DE JANEIRO, 22 (INS). — En círculos políticos autorizados, se informó que en la semana que se inicia se propondrá en el Senado una enmienda a la Constitución para facultar al Congreso a escoger el próximo presidente del país en el caso de que ninguno de los candidatos que intervendrán en la próxima elección logre la mayoría absoluta. Actualmente la Constitución dispone que el candidato que obtenga mayor número de votos será reconocido como el nuevo, aun cuando los votos que reúna no constituyan la mayoría absoluta. Hasta el momento se han presentado cuatro candidatos para la primera magistratura: Juscelino Kubischek, Etelvino Lins, el general Juárez Tavora y Pinto Salgado.

Obstruye Rusia la Reunión de 4

WASHINGTON, 22 (AP). — La Unión Soviética obstruye el camino hacia una reunión de los jefes de gobierno, al rechazar las condiciones fijadas por los países occidentales. Así lo afirman los observadores diplomáticos en esta capital, en vista del editorial del "Pravda", calificado en estos círculos como "espectacular".

"Pravda" atribuye a Estados Unidos las condiciones de Occidente y las ataca enérgicamente. Como se sabe, las tres capitales del Oeste propusieron una reunión breve y limitada a la definición de los problemas y métodos necesarios para solucionarlo. Por su parte, se considera que éstos son los móviles precisos que orientan la política e intereses de Moscú: 1) Los 4 jefes deben estar comprometidos a resolver por sí mismos los problemas.

2) Insistencia en Viena como sede de la reunión.

3) Disolver la unión occidental.

Aunque el departamento de Estado no formuló ningún comentario oficial, trascendió que se espera una nota soviética de protesta concebida en los mismos conceptos de "Pravda".

Irá Eisenhower a S. Francisco

En fuentes autorizadas se informó que el general Eisenhower decidió trasladarse a San Francisco para asistir a la reunión de la UN, al enterarse de que Zhukov integrará la delegación soviética.

Esperarían una Nota en Washington

Catástrofe Aérea en Venezuela

CARACAS, 22 (AFP). — Un avión DC-3 de la Línea Aeropostal Venezolana, cayó al mar, con 16 pasajeros a bordo. Se sabe que han sido rescatados tres y salvos cinco pasajeros y los tripulantes del aparato. Hay cuatro personas desaparecidas, que se suponen que murieron ahogadas.

Menon Informará el Jueves Sobre su Gestión en Pekín

Proyecta Entrevistarse con Eisenhower

NUEVA DELHI, 22 (AFP). — En su regreso a esta capital, el enviado especial del gobierno hindú a Pekín, Krishna Menon, reafirmó que sus conversaciones en la capital de China comunista con los jefes de gobierno, constituyeron "un progreso satisfactorio" hacia la solución del problema de Formosa. Así lo revelaron personalidades allegadas al ministerio de Relaciones Exteriores hindú, añadiendo que por el momento Menon se limitó sólo a un "corto informe" sobre su labor. El informe total será presentado a Nehru el jueves próximo, esperándose que para esa oportunidad trasciende el resultado completo de sus gestiones. Los informantes no ocultaron su optimismo, en el sentido de que Menon haya materializado alguna fórmula transaccional, que contemple los dos intereses en pugna.

Al parecer, Krishna Menon piensa reunirse con el general Eisenhower cuando viaje el mes próximo a Estados Unidos para asistir a la Asamblea General del 10º aniversario de las Naciones Unidas. En esa ocasión, según los mismos informantes, el delegado hindú presentará al mandatario norteamericano un resumen de las conversaciones sostenidas con Mao Tsé-tung y Chou En-lai. No sería difícil, añaden, que en esa oportunidad discutiera con Eisenhower la forma de poner fin a las hostilidades en el área oriental, máxime cuando llevará las precisas condiciones de Chou En-lai para negociar directamente con Estados Unidos.

Prudencia de los Conservadores Ante la Predicción de su Victoria

LONDRES, 22 (De nuestra agencia). — Para 620 puestos en los Comunes se presentan 624 candidatos conservadores y aliados, 620 laboristas y similares, 111 liberales, 29 inclasificables y 17 comunistas. El 26 de mayo está cerca y la campaña electoral entra, desde el lunes, más que en el período de la especulación aguda en la capilla donde velan sus armas los combatientes.

Creo haber dicho ya que la lucha preparatoria es tranquila y hasta cortés entre los dos grandes bandos (conservadores y laboristas) que aspiran al gobierno nacional. Mr. Attlee, tan moderado por naturaleza, ha sido hasta ahora el único propagandista que exploraba la escala zoológica en busca de denominaciones para algunos de sus adversarios: "ese camaleón de Churchill", por ejemplo; "si hay de verdad obreros conservadores, como me dicen, no lo comprendo, porque el obrero conservador me parece un animal extraño...". En cambio, para hablar de los socialistas, sir Anthony Eden decía con frecuencia, "mis amigos, los socialistas", y no decía "mis hermanos" para que no se les confunda con los de San Francisco de Asís. Hasta Mr. Aneurin Bevan ha tratado de ocultar su turbulencia con un barniz de eufemismos, como veremos más tarde.

Desde que se anunciaron estas elecciones generales registraban las organizaciones dedicadas a tomar el pulso de la opinión pública una inclinación progresiva a favor de los conservadores. Hasta el punto de que sus pronósticos —a partir de la derrota que sufrieron los laboristas en las recientes elecciones municipales y comarcales— predicen una mayoría conservadora de 155 puestos en la nueva constitución de la Cámara. Conviene precipitarse, sin embargo, a detener el optimismo en el campo conservador, así como la melancolía entre sus adversarios. Los técnicos del partido al que se anuncia tan grata nueva advierten el peligro de un exceso de confianza y de la molicie consiguiente. La batalla no se gana con un papel y un lápiz en la mano y una pipa en la boca. Aunque personalmente creo que una pipa influye siempre en el futuro, porque sirve para tocar madera con la debida insistencia. "La victoria —clama sir Anthony Eden, hasta arrugarse en sus discursos— sólo puede salir de las urnas y hay que batirse en las urnas".

La incógnita de hoy continúa siendo la incógnita de ayer: ese veinte o treinta por ciento vacilante del censo tan impresionable que duda hasta el último segundo y aun después de haber entregado —¡maldición!— su voto. La última amenaza solapada de Mr. Bevan puede influir en sus reflexiones, aunque es difícil precisar en qué sentido. Refiriéndose a la frecuencia con que los trabajadores amenazan a la nación mediante paros —tan dramáticos como los que se plantean estos días—, advierte que "si una vez más el parlamento es una fachada detras de la cual el poder y la riqueza concilian sus intereses, nos encontraremos con el peligro de una serie de huelgas violentas y con los graves daños de estas disputas". Mr. Bevan se acercaba con esta frase a la oratoria de barricada. Su efecto puede ser contradictorio en la decisión de los electores flotantes. Algunos creerán que los laboristas pueden resolver más fácilmente los conflictos sociales; otros acaso teman que el laborismo suministra hoy a Inglaterra —por el vehículo de Mr. Bevan— tendencias y soluciones más bien energúmenas. La campaña indirecta de la prensa de Moscú, a favor del laborismo en esta ocasión, puede aumentar el recelo de los indecisos.

En las primeras horas de la mañana del día 26 "no va más", como se dice en las mesas de juego. Terminada la especulación de las cifras y "el pálpito", cada número que salga —cada voto— gravitará en el destino de Inglaterra.

JACINTO MIQUELARENA
Corresponsal de Clarín en Gran Bretaña

Nenni Reclama la Neutralidad

Opónense en Italia a la Cesión de Bases a EE. UU.

ROMA, 22 (ANSA). — El jefe del socialismo italiano, Pietro Nenni, en un artículo que publica en "Avanti" —órgano de su partido—, expresa que la política exterior italiana debe revisarse conforme con las "nuevas corrientes mundiales" y pide al gobierno una explicación de su actitud "ante los nuevos acontecimientos". Señala también el diario que Italia debe permanecer neutral en la "guerra fría". Campañas en ese sentido se iniciaron en todos los sectores izquierdistas, ante las noticias, aun no confirmadas, de que las tropas norteamericanas, que deben ser evacuadas de Austria obtendrían autorización del gobierno para establecer nuevas bases en el norte de la península.

Todos los diarios del país especulan sobre la petición del establecimiento de las tropas norteamericanas cuando evacuen Austria. Algunos observadores independientes manifestaron que la creación de esas bases tendrá que resolverse en Washington y en la sede de la NATO, en París, después de su aprobación por las autoridades italianas. La Unión cuenta ya en Italia con una gran base de aprovisionamiento en el puerto de Liorna.

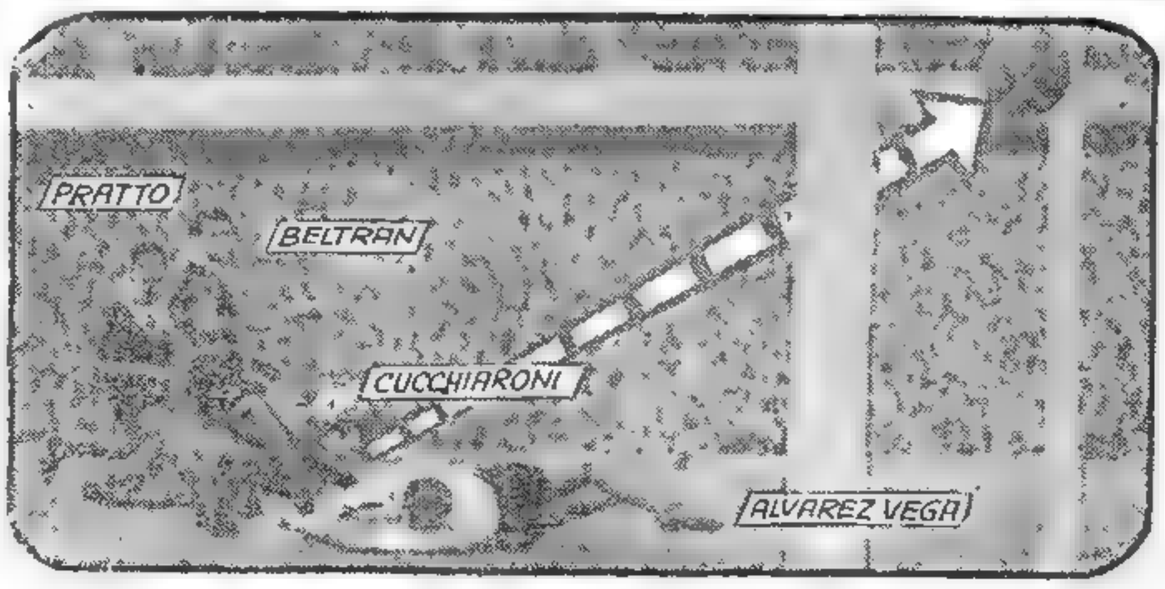

ESTE ES el gol que, a la postre, habría de definir el match de la Boca: Cucchiaroni —ya caído—, escapó con la pelota para finalmente anidarla en la red con violento tiro cruzado. Alvarez Vega aparece batido, mientras Pratto y Beltrán llegan tarde para evitar el contraste

Con Numerosos Actos Será Conmemorada la Gesta de Mayo

INFORMACION PAGINA SIETE

LAS FUERZAS del Vietminh ocupan Haiphong al mismo tiempo que las de la Unión Francesa abandonan la ciudad, en virtud del acuerdo de Ginebra

Reanúdase la lucha en Vietnam Sur

SAIGON, 23 (AFP). — Se reanudó la lucha entre las fuerzas del gobierno contra la secta rebelde de Binh Xuyen. Las hostilidades recrudecieron al sudoeste de esta capital. Noticias del sudoeste del país, señalan que también se lucha enconadamente en esa zona, donde las tropas del gobierno iniciaron la ofensiva contra las de la secta Hao Hao, que intentaban abrirse camino hacia la capital. Por otra parte, se informó que aumenta la tensión en las provincias del oeste cochinchino. Mientras se organizan los dispositivos defensivos, numerosos aviones de transporte civil, trasladan soldados a esa zona, situada a 160 kilómetros al oeste de esta capital, para reprimir la incipiente rebelión de las sectas politicorreligiosas. Señálanse también movimientos sediciosos Hao Hao en las regiones de Cantho Sadeo.

Se informó además, que el gobierno francés aceptó la renuncia del general Paul Ely, de todos sus cargos en Indochina. Según se expresó, su sucesor tendrá el cargo de embajador, en lugar de alto comisionado.

PAUL ELY

BULGANIN Y KRUSHCHEV LLEGARAN EL PROXIMO JUEVES A BELGRADO

LA UNION RECIBIO SEGURIDADES DE TITO

Plan Rojo Para Neutralizar al Oriente Medio

LONDRES, 23 (ANSA). — El ex diplomático checoslovaco Richard Sedlacek, que abandonó sus funciones de agregado comercial en Beirut, para trasladarse a esta capital, donde solicitó asilo político, afirmó que la Unión Soviética ha preparado un plan para comunizar a Egipto y disminuir la influencia occidental en el Oriente Medio. Dicha maniobra, tendiente a la creación de un frente neutral entre la cortina de hierro y Occidente, prevé la inclusión de Egipto, Siria, El Líbano, Israel e Irak en ese "cordón sanitario".

KRUSHCHEV

Yugoslavia Seguirá Manteniendo su Política de "Independencia"

WASHINGTON, 23 (AP). — El Departamento de Estado informó que el gobierno yugoslavo ha dado seguridades de que continuará con su política de "independencia firme", pese a la próxima visita a Belgrado de altas personalidades soviéticas. Hízose la declaración pocos minutos después de que el embajador de Yugoslavia, Leo Mates, terminara una entrevista con el titular de la cartera, Foster Dulles, que duró treinta minutos. Mates había sido citado por Dulles. La declaración del Departamento señala que, durante la entrevista, Dulles "recordó la hostilidad violenta" que ha exteriorizado Rusia respecto al gobierno de Tito desde que éste rompió las relaciones con Moscú, en 1948. Dulles afirmó que Rusia había lanzado su campaña de hostilidad violenta debido a la política de "independencia firme" del gobierno yugoslavo. Agrega la declaración que "el secretario de Estado felicitó al diplomático yugoslavo por el éxito que ha coronado ahora la valerosa contribución de esa política, que el mariscal Tito ha asegurado al gobierno de Estados Unidos proseguirá aplicando".

La Visita de los Funcionarios Rojos

BELGRADO, 23 (INS). — Se anunció oficialmente que el primer ministro ruso, mariscal Bulganin, y el secretario general del partido Comunista del Soviet, Nikita Krushchev, llegarán el jueves a esta capital para una visita de siete u ocho días.

Entrevista de Legisladores de Bonn

BELGRADO, 23 (AP). — Doce miembros del Bundestag (Cámara de Diputados) de Alemania occidental, entrevistaron hoy al mariscal Tito. Concluida la visita, manifestaron tener la impresión de que "desea contribuir al relajamiento de la tensión entre Oriente y Occidente y de que tiene conciencia de la importancia del problema alemán".

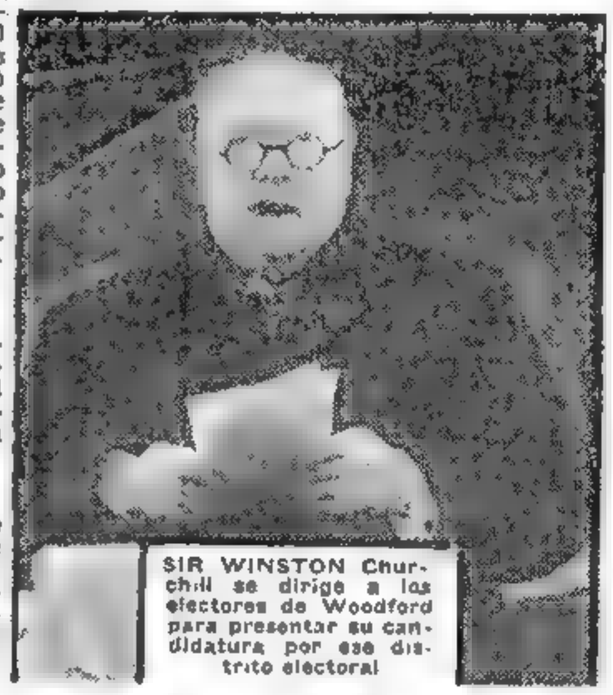

SIR WINSTON Churchill se dirige a los electores de Woodford para presentar su candidatura por ese distrito electoral

REORGANIZO IBAÑEZ EL GABINETE CHILENO

Clarín

BUENOS AIRES · REPUBLICA ARGENTINA · 40 Centavos

Un toque de atención para la solución argentina de los problemas argentinos

AÑO X — Diario de la Mañana — Nº 3.453

Buenos Aires, Martes 24 de Mayo de 1955

Encuéntranse Detenidos Tres Jefes del Ejército

SANTIAGO DE CHILE, 23 (AP). — El presidente Ibáñez reorganizó su gabinete luego de la investigación secreta del movimiento sedicioso que, según se informó, proyectaban elementos militares. A raíz del presunto complot que tenía por objeto cerrar el Congreso e instaurar una dictadura militar, fueron detenidos tres altos militares.

Ibáñez designó ministro de Defensa al coronel Benjamín Videla Vergara, y titular de la cartera de Obras Públicas, al general de aviación Alejandro Schweiser, quien anteriormente ocupaba el cargo que desempeñará ahora Vergara. En las últimas 48 horas fueron arrestados los generales Alfonso Canas Ruiz y Ramón Salinas, junto con el coronel Ramón Silva. Presidió las investigaciones el coronel Máximo Honorato, auditor general del Ejército. La denuncia de los hechos, oficialmente, fue hecha hace diez días por el general Araya al asumir interinamente la cartera de Defensa.

El Gobierno Austríaco Explotaría el Petróleo

VIENA, 23 (AP). — En círculos bien informados se dijo que es posible que el gobierno austríaco considere necesario nacionalizar la industria petrolera del país. Los dos partidos del gobierno austríaco han venido celebrando conversaciones tendientes a resolver si se debe permitir al Estado administrar los grandes yacimientos petrolíferos y refinerías del país, o si se deben dejar en manos de empresas privadas.

Trátase Hoy la Suerte del Gobierno de Scelba

ROMA, 23 (AP). — Mañana volverá a reunirse el Parlamento tras el receso de verano. En su primera sesión tratará la moción de censura al gabinete de Scelba. Algunos observadores descuentan que la propuesta contra el primer ministro prosperará y consideran un hecho la caída del gobierno. La moción fué presentada por los diputados monárquicos y del grupo del Movimiento Social Italiano, con el apoyo de algunos grupos derechistas e izquierdistas. Dada la división que reina en las filas de la coalición gubernativa, créese que la oposición logrará los votos necesarios para conseguir la dimisión del gobierno. La labor gubernamental, por esta división, se encuentra paralizada desde hace más de dos meses, y aún dentro de la democracia cristiana se opina que esta situación no puede prolongarse. En círculos políticos se considera que Fanfani será el encargado de formar nuevo gobierno. Por su parte, el primer ministro inició una serie de gestiones para tratar de consolidar su posición. Scelba entrevistó al presidente del bloque republicano, Reale, para tratar de que esa fracción siga apoyándolo. También el canciller Martino efectúa conversaciones en ese sentido. Las sesiones se prolongarán por cinco días, debiendo entrar las cámaras en receso con motivo de las próximas elecciones regionales de Sicilia.

MARIO SCELBA
Jefe del gobierno italiano

Occidente Garantizará la Autonomía del Oeste Alemán

BONN, 23 (INS). — El gobierno de Alemania occidental anunció que sus embajadores en Washington, París y Londres recibieron de los gobiernos de esos países garantías en el sentido de que ninguno de ellos está en favor de la unificación del país al precio de su neutralización, y de seguir respaldando su autonomía. Esta declaración fué hecha por el vocero de la cancillería, quien anunció que los representantes del gobierno de Bonn en esas capitales habían efectuado consultas ante el temor del gobierno de que Occidente acogiera probables propuestas de unificación para Alemania, al precio de su neutralización, en la conferencia de jefes de Estado de los tres grandes, con la URSS.

Según el vocero, ninguno de esos tres países ha sugerido la creación de un cinturón de neutralidad para dividir a Europa. Los temores de los funcionarios alemanes provenían principalmente de las declaraciones de Molotov en Viena.

Declaraciones de Conant

MAGUNCIA, (Alemania), 23 (AP). — El embajador norteamericano en Bonn, James Conant, refirmó que los aliados occidentales no se irán de su sector de ocupación de la ciudad de Berlín "hasta que esta ciudad sea la capital de una Alemania unificada en paz y libertad".

HUELGA PORTUARIA EN INGLATERRA

Encuéntranse Paralizados Cinco Puertos

MOCKTON

LONDRES, 23 (AFP). — A sólo tres días de las elecciones, los estibadores paralizaron cinco de los más importantes puertos británicos. El movimiento huelguístico se difundió rápidamente por los puertos de Londres, Hull, Liverpool, Manchester y Birkenhead, paralizando el movimiento de carga y descarga de más de 170 barcos. Los huelguistas anunciaron que realizarán mañana una nueva asamblea para tratar de encontrar solución al conflicto creado con otra entidad gremial. Los laboristas acusaron al gobierno de ser incapaz de solucionar la situación. Mientras, el ministro de Trabajo, Oliver Mockton, efectúa consultas con Eden y los jefes de los sindicatos para tratar de que los obreros reanuden su labor. Los observadores opinan que la situación del gobierno es muy difícil, ya que si actúa con "mano fuerte" perdería un gran número de votos, y si no lo hace, los empresarios portuarios harían una campaña contra el gobierno, que también le restaría votos.

Escribe RENE PAYOT
DIRECTOR DEL "JOURNAL DE GENEVE"

¿POR QUE BUSCAN UNA PAUSA LOS SOVIETS?

GINEBRA, 23 (De nuestro corresponsal). — Ha de costar trabajo comprender las repentinas variaciones de la política soviética, y con no menor dificultad, sus móviles; a tal punto parece haber cambiado la política de la URSS. Así, en Viena, coronando las concesiones que le hiciera ya al canciller Raab, Molotov ha aceptado suprimir en el preámbulo del tratado de paz la alusión según la cual Austria, como parte del Reich hitlerista, asume cierta responsabilidad por la guerra. Ahora bien: durante muchos años, Rusia había multiplicado sus reivindicaciones fundándose en esa culpabilidad. Por consiguiente, hay de su parte un pronunciado viraje.

Pero sería un error creer que ese viraje se debe a consideraciones altruistas, ya que, como lo dijera Bismarck, no se hace política con un buen corazón. El gobierno soviético no busca la pausa por la pausa en sí: lo que procura es crear condiciones favorables para el desarrollo de una política que tienda a alejar a los norteamericanos de Europa y a obtener la neutralización de parte del continente. Todos sus pasos derivan de la declaración que acaba de hacer el mariscal Bulganin en la Conferencia de Varsovia: jamás aceptaremos la remilitarización de Alemania. Es precisamente lo que le había dicho en 1945 el general Zhukov en Berlín al general francés de Lattre. Al comunicarnos esta conversación, éste añadió: tengo la impresión de que los rusos sentirán durante largo tiempo la obsesión de la Wehrmacht.

No habiendo logrado impedir la ratificación de los tratados de París, éstos se esforzarán en impedir su aplicación, ya que transcurrirán varios años antes de que se constituyan las divisiones alemanas. Pero han notado que sólo una política conciliadora quizás les permita alcanzar su objetivo. Como dice un proverbio de su país: si quieres derretir el hielo no desencadenes un viento glacial, recurre a un tibio céfiro.

La URSS, según su hábito, juega en numerosos tableros. Procura, en primer lugar, crearse simpatías en los medios occidentales haciéndoles demostraciones que nada le cuestan, como la que efectuó con respecto a Austria, o sea que le interesa sinceramente la pacificación del mundo. Los occidentales aman tanto la tranquilidad que siempre se sienten felices de tomar nota de esas seguridades. Los partidos comunistas han recibido de Moscú la orden de practicar la política de la mano tendida, y en Francia se les ve proponer una "entente" a los socialistas. Dondequiera, la URSS estimula el vuelo de las palomas de Picasso, símbolo de la paz.

Si el gobierno soviético se ha resuelto a deponer su intransigencia en la cuestión austríaca, es para proporcionarles a ciertos Estados el espejismo de las ventajas que podrían obtener de la neutralidad. Molotov alude a ello en el breve discurso que pronunció al firmarse el tratado. Ya que, al precio de muy ligeras concesiones, ha logrado hacer partir a las tropas aliadas del reducto austríaco, cuya importancia estratégica es manifiesta, va a ensayar la misma maniobra con respecto a Alemania.

La URSS ha bosquejado esa maniobra en el Comité de la UN, que examina en Londres el problema del desarme. Allí su delegado, Malik, ha sugerido que abandonen ese país todos los ejércitos extranjeros acantonados en Alemania y se formen en ambas zonas simples fuerzas de policía, a las que fiscalizarían las cuatro potencias ocupantes. Esto les hace comprender a los alemanes del Oeste que si renunciaran a su alianza militar con las democracias occidentales, podrían facilitar la restauración de su unidad nacional. El juego es hábil, puesto que si bien el canciller Adenauer sería hostil a toda separación de los aliados, existe en Alemania una corriente muy poderosa en favor de la reunificación. Y aún en el caso de que los Soviets fracasaran en su tentativa, siempre podrían insistir en el retiro simultáneo de las tropas de ocupación, lo cual causaría el efecto de dislocar todo el dispositivo estratégico del Pacto del Atlántico.

Tales son los objetivos que procuran los Soviets con su política de pausa. Les dicta ésta el creciente temor que les inspira la consolidación de Occidente y el trabajo que les cuesta mantener un esfuerzo paralelo, a causa de las dificultades económicas del bloque comunista. Es ahí donde reside la principal probabilidad de conservar la paz.

RENE PAYOT
Corresponsal de Clarín en Suiza

Embanderado y Vibrante de Júbilo Festeja el País el 25 de Mayo

CELEBRASE EN LA FECHA EL DIA DEL RESERVISTA

Una vez más el país todo rememorará hoy el aniversario de la Revolución de Mayo con el entusiasmo tradicional. Desde la Capital Federal, escenario máximo de los festejos, hasta el rincón más apartado de la patria, todos los lugares serán propicios para exteriorizar el sentimiento patriótico y la satisfacción de verla cada día más pujante hacia sus grandes destinos.

Esta vez con la fausta fecha, se celebrará el Día del Reservista, cuyos actos tendrán un significado especialísimo, pues los ciudadanos que constituyen la reserva de la Nación, en vez de desfilar por las calles de la ciudad, se congregarán en cuarteles, unidades y guarniciones, y formarán junto a los conscriptos de 1935, que prestarán solemne juramento a la enseña azul y blanca.

La Jura de la Bandera

Cadetes, aspirantes y soldados conscriptos de las tres armas iniciarán, a las 10, las ceremonias preparadas con la jura de la bandera y, a continuación, se cumplirán actos cívicomilitares consistentes en una alocución a cargo del jefe del organismo o unidad y otra pronunciada por un reservista, a la cual seguirá un programa artístico y el desfile de los efectivos y de los reservistas.

Los hombres del ejército y sus reservistas se reunirán en el regimiento de Granaderos a Caballo General San Martín, en una ceremonia que presidirá el ministro del ramo, general Franklin Lucero; en el Colegio Militar de la Nación, en el Liceo Militar General San Martín, en la Escuela de Mecánica Teniente Coronel Fray Luis Beltrán, en la de Suboficiales Sargento Cabral, en la del Cuerpo Profesional General Lemos, en la de Comunicaciones, en la Agrupación de Tropas de la Primera División Blindada de Escuela y en los regimientos 1 de infantería motorizado Patricios y 3 de infantería motorizado General Belgrano, de la capital, y en las guarniciones del interior.

Para el traslado de los reservistas a los actos de Campo de Mayo, las autoridades militares han organiza-

(Continúa en la página ONCE)

Clarín

BUENOS AIRES · REPUBLICA ARGENTINA

40 Centavos

Un lenguaje de atención para la solución argentina de los problemas argentinos

AÑO X — Diario de la Mañana — Nº 3.454

Buenos Aires, Miércoles 25 de Mayo de 1955

Viajan Hoy a Belgrado los Funcionarios Rusos

Occidente Confía en Tito

WASHINGTON, 24 (AP). — Occidente confía en que el mariscal Tito logrará las suficientes aclaraciones sobre la política de Moscú en Europa, y especialmente en lo que se refiere a Alemania, en las inminentes conversaciones que mantendrá con los dirigentes soviéticos. Así se expresó en círculos del Departamento de Estado, al comentar las entrevistas efectuadas entre el embajador yugoslavo, Leo Mates y Foster Dulles, en Washington; y de Tito con el embajador francés, François Coulet, en Belgrado. Los observadores del Departamento de Estado consideran el comunicado dado después de la reunión en Washington como una preocupación de oficializar mundialmente las garantías ofrecidas por Tito sobre su futura política.

Aguardan a Bulganin

Por otra parte, Occidente informó al gobierno yugoslavo, por los cauces diplomáticos normales, sobre sus deseos y optimismo con respecto al éxito de sus gestiones.

Mientras tanto, en Belgrado aguardan la llegada de la delegación soviética que preside el primer ministro Bulganin, que de acuerdo con las informaciones de esa capital, se producirá mañana.

SE OPONE EE. UU. A LA NEUTRALIZACION DEL TERRITORIO ALEMAN

Gran Bretaña Hizo Igual Declaración

WASHINGTON, 24 (AP). — Foster Dulles rechazó en forma total cualquier política de neutralidad para la Alemania occidental. Agregó que ésa es la actitud no sólo para dicha zona alemana, sino también para la Alemania unificada que algún día podrán formar las dos partes en que está dividida esa nación. Al aclarar la incertidumbre que se produjo como consecuencia de la conferencia de prensa de Eisenhower, Dulles dijo a los reporteros que el gobierno de Bonn fué oficialmente informado acerca del punto de vista norteamericano. El punto de vista de Estados Unidos, según dijo Dulles, es que una política de neutralidad no tiene aplicación en un país del carácter de Alemania, con sus 70 millones de habitantes industriosos, su posición estratégica y sus recursos naturales. Manifestó que no cree que persona alguna opine seriamente que el pueblo alemán esté llamado a desempeñar un papel neutral. En su última conferencia de prensa Eisenhower reconoció la existencia de las versiones sobre la creación de una franja de estados neutrales entre Rusia y Occidente e hizo presente que en el caso de Austria, se trataba de una neutralidad armada y no de un vacío militar. Eso dió lugar a nuevas versiones de que Estados Unidos podría considerar un papel neutral para Alemania, en vista de las próximas negociaciones con Rusia en la conferencia entre los jefes de gobierno. El secretario de Estado señaló además que no hay cambio alguno en la política de Estados Unidos respecto de suministrar ayuda militar a Yugoslavia, aun cuando los altos dirigentes soviéticos harán mañana una visita oficial al mariscal Tito. Expresó que la misión a Belgrado de Bulganin y Khrushchev, es un "humilde peregrinaje" para rendir homenaje a un desertor del comunismo. Añadió en una declaración oficial que eso conducirá a intranquilidad y a demandas de libertad en los estados satélites soviéticos.

Destacó, por otra parte, que se mostraría muy sorprendido si las severas críticas contra los planes de Estados Unidos, Gran Bretaña y Francia para una reunión de las cuatro grandes potencias, con asistencia de Bulganin y Eisenhower, no fueran utilizadas para cambiar los propósitos de la reunión. Evidentemente se refería al editorial de "Pravda" en el que se pedía que ellos mismos resolvieran los principales asuntos.

Manifestó también que su gobierno aún no ha tomado decisión alguna sobre el traslado de sus tropas, de Austria a Italia, a fin de reforzar las defensas del pacto atlántico. Las tropas serán evacuadas de Austria conforme al tratado austríaco de independencia y algunos funcionarios norteamericanos, según se sabe, favorecen la idea de acantonar, por lo menos, parte de esas tropas en Italia para cerrar la brecha austríaca en la línea defensiva occidental.

Decídese Hoy la Política de Bonn

Adenauer Conferencia con sus Embajadores

BONN, 24 (INS). — El canciller Adenauer conferenciará mañana con sus embajadores en Washington, Londres y París, a quienes ha convocado en su residencia de la Selva Negra para impartirles instrucciones. Fuentes fidedignas anuncian que en esta reunión en Buehler Hoche, cerca de Baden Baden, se tratará la política de Alemania occidental con respecto a la proyectada conferencia de los jefes de Estado de los cuatro grandes, con sus ministros de Relaciones Exteriores.

La decisión de Adenauer de llamar a sus embajadores, al parecer ha sido motivada por una reciente declaración del canciller soviético, Molotov, que en Viena dijo que Rusia claramente esperaba aplicar el principio de neutralidad austríaco a Alemania occidental. Sabido es, por otra parte, que Bonn manifestó claramente que no está dispuesto a aceptar ninguna proposición en tal sentido.

Advertencia de Conant

DUSSELDORF, 24 (AP). — El embajador norteamericano en Bonn James Conant, advirtió a los alemanes que una Alemania unificada, pero neutral, no podría defenderse por sí misma contra los soviéticos, aun cuando contara con sus propias fuerzas armadas.

Por otra parte, refiriéndose a los 500 000 hombres que Alemania occidental debe aportar a la NATO, Conant dijo que Estados Unidos brindará ayuda militar a Alemania "no bien se conozcan los planes y las posibilidades", del gobierno de Bonn en esta materia.

Entrevista con Scelba

ROMA, 24 (AFP). — Adenauer mantendrá la semana próxima, una importante entrevista con Scelba, y con el canciller Martino. Según "Il Paese", las conversaciones entre Adenauer y Scelba, versaron acerca de la posibilidad de intensificar la colaboración política y militar entre Alemania e Italia.

Irá a Washington

BONN, 24 (ANSA). — Adenauer expondrá personalmente en Washington, sus opiniones sobre las negociaciones conducentes a la conferencia cuatripartita. El canciller alemán llegará a la capital norteamericana el 14 de junio.

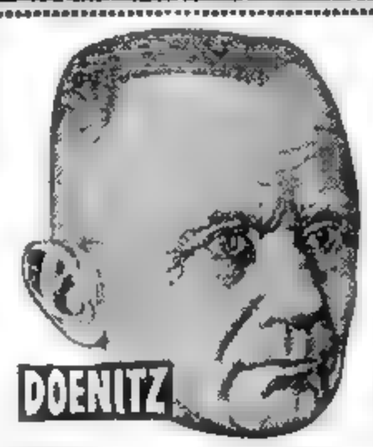

Pondrán en Libertad al Almirante Doenitz

BERLIN, 24 (AFP). — Sería liberado el almirante Karl Doenitz, condenado a diez años de cárcel como criminal de guerra por el Tribunal Interaliado de Nuremberg. En fuente oficial aliada la noticia no fué confirmada, pero el abogado Kransbuhler, de Dusseldorf, defensor de Doenitz, anunció que ha enviado a las cuatro potencias ocupantes el pedido de libertad del preso, recluido en la cárcel de Berlín-Spandau, y cuya pena expiró ayer, según afirmó Kransbuhler.

Pide Taipei que no Haya Conferencia de 4

Afirman que es una "Trampa" de Moscú

TAIPEI, 24 (AP). — Los órganos de prensa del gobierno nacionalista chino han emprendido una campaña tendiente a que las potencias occidentales eludan una conferencia entre sus jefes de gobierno y el de la Unión Soviética. La agencia noticiosa central del gobierno de Taipei afirmó que dicha conferencia es principalmente una trampa tendida por los Soviets a los occidentales.

Concentración Roja

Por su parte, el diario oficial "Chung Hua Daily News" adoptó la misma actitud, afirmando que los occidentales deben tomar precauciones contra un súbito ataque militar por parte de Rusia.

Asimismo, la agencia informativa TATAO del Ministerio del Interior, reveló que tres divisiones de tropas comunistas chinas, han sido transferidas a la provincia costera de Fukien, que da directamente sobre el estrecho de Formosa. El Ministerio de Defensa, a su vez, dijo "no tener semejante información".

Conferenciará Menon con Eden en Londres

NUEVA DELHI, 24 (INS). —Krishna Menon, emisario de Nehru en Pekín, se propone viajar a Londres y luego a Washington, antes de asistir a la conmemoración del décimo aniversario de la UN en San Francisco, en junio próximo.

El asesor de Nehru en materia de política exterior, celebrará conferencias con el primer ministro Sir Anthony Eden

JALONES de Historia y Gloria

EL CABILDO, reliquia que venera con la metrópoli el país entero, constituye el primer jalón de la historia y de la gloria de Argentina: historia y gloria que compendia la grande en su modestia, pirámide —otro jalón— que se alza en el centro de la plaza de Mayo

No se Debe Temer que la Neutralidad de Austria Cause Perjuicio a Italia

MILAN, 24 (De nuestro corresponsal). — Hace cuarenta años justos se inició el conflicto ítalo-austríaco vinculado a la guerra mundial, que con la victoria italiana determinó la caída del antiguo imperio austríaco y la creación de la república. El nuevo tratado de Viena, que espera la ratificación, concluído sin la participación de Italia, puso de relieve que, aunque hayan cesado muy tardíamente las discriminaciones impuestas por el durísimo tratado de paz, la jerarquía de Italia entre las potencias aliadas que deciden sobre la laboriosa ordenación de Europa, es inferior y está en contradicción con su actual importancia política y militar. Francia, siete años después de la derrota de 1870-71, fué admitida en condiciones de igualdad en el Congreso de Berlín, que modificó el mapa de Europa, y obtuvo de Bismarck la promesa de Túnez. Todas las naciones han ganado y perdido guerras, y ya que Alemania y Austria han recobrado su soberanía, parece natural una revisión de la situación de Italia, que debe esperarlo por derecho histórico y por las funciones que desempeña en la comunidad atlántica. Esa comunidad apareció para disminuir el peligro de una desintegración europea que habría anulado casi la posición de Estados Unidos en Europa y alentado las tendencias agresivas, verdaderas o supuestas, de Oriente. Se desarrolló en ella el carácter militar necesario, pero no suficientemente; y, en realidad, la difusión de los movimientos neutralistas, estimulados por quienes confían en beneficiarse con ellos, puede considerarse también una reacción contra el hábito de enfocar el mundo solamente en base a ideologías amenazadoras, con sus divisiones, aviones y bombas atómicas. El neutralismo es hijo de la bomba H. Los problemas que "Le Monde" de París ha examinado ahora con respecto al neutralismo, a la neutralidad y a la neutralización, y su aserto de que el juicio del presidente Eisenhower merece ser estudiado y no rechazado preventivamente sin discusión, no conciernen directamente a Italia. En realidad, la neutralidad italiana es excluída hasta como hipótesis en los círculos gubernamentales, aunque Giolitti, un gran estadista, la había sostenido con vehemencia en momentos difíciles de antaño.

Los partidos socialcomunistas, junto con otros grupos, son neutralistas, pero sólo el ejemplo francés o germánico tendría influencia decisiva. Conviene recordar también, como lo hizo Max Petit-Pierre, presidente de la Confederación Helvética, que se está operando un cambio fundamental en las relaciones entre las razas y los continentes, y lo creemos, también en las concepciones políticas europeas, frente a las actuales de muchos grupos de Estados Unidos. A Austria y a Suiza es probable que se les deba agregar Yugoslavia como tercer Estado limítrofe neutral, o por lo menos equidistante de ambos grupos, ya que el proyecto estratégico de la alianza militar italoyugoeslava quedó eliminado con el viaje de Bulganin, Kruschev y Mikoyan a Belgrado.

El cambio de la situación política modifica también los proyectos estratégicos y es una costumbre histórica que las alianzas y los acuerdos sigan ciclos ascendentes y declinantes. Pero si bien la estrategia norteamericana, apoyada sobre una línea defensiva europea que iba de Noruega al Mediterráneo, hasta la propia Anatolia, está superada, no nos debe inquietar la preocupación de que la neutralidad austríaca cause un vacío militar, por así decirlo, en perjuicio de Italia, pues según las palabras del presidente Eisenhower, la neutralidad de Viena no significa país desarmado.

Además, los deseos que atribuyó "La Stampa" del 18 de mayo, en una correspondencia de Washington a los círculos diplomáticos norteamericanos de trasladar a Italia parte de las fuerzas de EE. UU. actualmente en Austria, entre cosas como garantía, según esos círculos, contra todos los temores de una evolución en la política italiana, carecen hasta ahora de carácter positivo; por ello las protestas del periódico comunista "Unità", del 20 de mayo, son prematuras.

BATTISTA PELLEGRINI
Corresponsal de Clarín en Milán

Gestiones Diplomáticas

Tokio Designó su Plenipotenciario

TOKIO, 24 (AP). — El gobierno japonés otorgó plenos poderes a Shunichi Matsumoto, ex embajador en Londres, para que negocie el tratado de paz entre Japón y Rusia en el curso de las conversaciones que se iniciarán en junio en la capital británica. Por su parte, el canciller de Japón, Mamoru Shigemitsu, declaró a los periodistas: "No firmaremos un tratado de paz con la Unión Soviética si no se llega a un acuerdo básico sobre litigios territoriales y prisioneros de guerra".

MAMORU SHIGEMITSU

Constituyó Una Fiesta de Camaradería y de Recuerdos el Día del Reservista

Celebró la República sus 145 Años de Historia

Solemnes y Emotivos Fueron los Actos del 25

UNA nueva modalidad se impuso este año a la recordación de la Revolución de Mayo en su 145º aniversario —145 años de historia— y a la celebración conjunta del Día del Reservista, y, sin embargo, la emoción patriótica del pueblo todo, el entusiasmo, la solemnidad y el brillo de todas las ceremonias, han marcado un éxito pocas veces alcanzado en la fiesta patria.

No fué del todo propicio el día sin sol, pero tampoco fué obstáculo para que el pueblo, sin distinción de sexos ni de edades, y los reservistas, prestaran su concurso a los actos realizados en cuarteles, unidades y guarniciones de las fuerzas armadas con motivo de la jura de la enseña patria por los nuevos cadetes, aspirantes, voluntarios y soldados conscriptos.

La adhesión de la ciudadanía tuvo además, distintas expresiones. En todo el territorio de la República, ciudades y pueblos se engalanaron con banderas e iluminaciones especiales, y hubo en todos partes actos para celebrar jubilosamente la gesta de 1810.

JURADA la bandera, desfilan los cadetes del Colegio Militar, acto celebrado ayer en El Palomar, al que asistieron autoridades militares y civiles y familiares de los alumnos

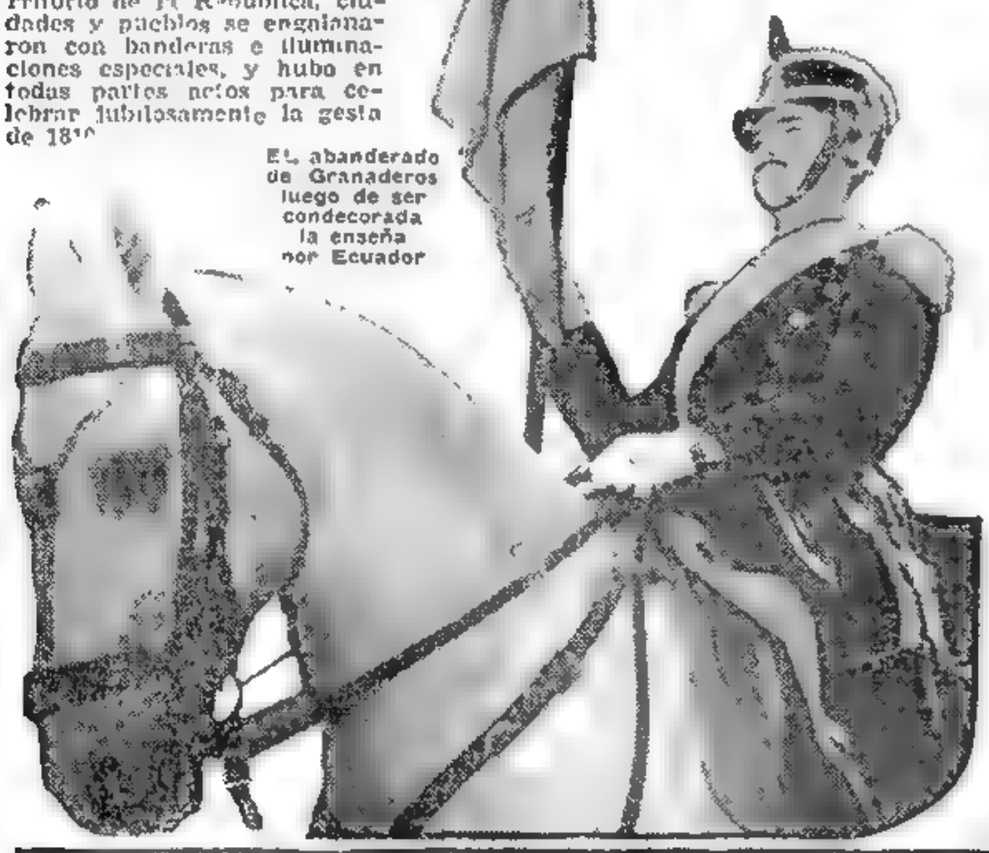

El abanderado de Granaderos luego de ser condecorada la enseña por Ecuador

HOY HABRA COMICIOS EN GRAN BRETAÑA

Eligen 630 Miembros de los Comunes

LONDRES, 25 (AP). — Tras una campaña electoral apacible y desapasionada, se realizarán mañana elecciones generales en Gran Bretaña. Desde las siete los electores depositarán su voto para designar los 630 miembros de la Cámara de los Comunes, cinco más que la recientemente disuelta asamblea, en virtud de los nuevos límites de las secciones electorales. En el último Parlamento las 625 bancas estaban distribuídas de la siguiente manera: conservadores, 319; laboristas, 293; liberales, 6; nacionalistas irlandeses, 2 y laboristas irlandeses, 1. Además, una banca para el presidente, y otras tres que quedaron vacantes. En los últimos comicios, los conservadores, a cuyo frente se encontraba sir Winston Churchill, lograron el 51,4 por ciento de las bancas, contra el 47,2 obtenido por los laboristas. No obstante, la relación del total de votos favoreció a los laboristas, quienes obtuvieron el 48.8 por ciento del total, contra el 48 del partido "tory".

El nuevo parlamento, que será conocido recién el viernes cuando finalice el escrutinio, prestará juramento el siete de junio y comenzará su labor una semana después con un discurso de Isabel II.

La mayoría de las opiniones consideran seguro el triunfo del partido gobernante. No obstante, algunos observadores estiman que la elección será reñida, y hasta los hay que confían en el triunfo del partido laborista.

Durante la campaña, ambos partidos ofrecieron, en materia de política exterior, iguales programas: apoyo a la NATO, amistad con EE. UU., apoyo a la reunión de los cuatro grandes, el reconocimiento de China comunista y su ingreso en la UN.

Clarín

Un toque de atención para la solución argentina de los problemas argentinos

AÑO X — Diario de la Mañana — Nº 3.455

BUENOS AIRES · REPUBLICA ARGENTINA · 40 Centavos

Buenos Aires, Jueves 26 de Mayo de 1955

En el Regimiento de Granaderos se Llevó a Cabo la Ceremonia Central del Ejército

Ceremonia central de la celebración del aniversario patrio y del Día del Reservista, por parte del Ejército, la que tuvo por escenario el cuartel del regimiento de granaderos a caballo General San Martín, fué presidida por el ministro del ramo, general Franklin Lucero, y alcanzó singular lucimiento a favor de la crecida concurrencia de reservistas y público, del juramento prestado por los conciptos de la unidad, y del gesto del gobierno de Ecuador, de imponer a la enseña del glorioso cuerpo una alta condecoración del país hermano.

Revista del Regimiento

Tras la presentación de los efectivos del regimiento, que lucían su uniforme de gala, el ministro, general Lucero, les pasó revista, acompañado por el embajador de Ecuador, general Angel L. Chiriboga Navarro, y otros jefes del Ejército, y seguidamente se rindió homenaje a la memoria del sargento Cabral, depositando una ofrenda de flores al pie del monumento que se le ha erigido en la plaza de armas del cuartel. En seguida, el teniente capellán Servando Sin otta ofició una misa de campaña, y el reservista Enrique Hepbur pronunció una alocución en nombre de todos los ciudadanos que prestaron servicios en el glorioso regimiento.

Condecoración Ecuatoriana

El embajador de Ecuador impuso, después, en una ceremonia sencilla pero sumamente emotiva, las insignias de la condecoración Abdón Calderón, de primera clase, a la bandera argentina, pronunciando palabras de confraternidad que fueron subrayadas por grandes aplausos. A cuyo de gratitud por la delicada distinción, nunca lo olvidará por el país amigo al pabellón de una nación extranjera. El jefe del regimiento, coronel Guillermo H. Gutiérrez, agradeció el gesto ecuatoriano y se refirió, seguidamente, a la fausta efemérides y a la significación del Día del Reservista, para terminar requiriendo de sus jóvenes soldados el juramento de fidelidad a la enseña azul y blanca. El "Sí, juro" con que respondieron al unísono los apuestos muchachos, quedó vibrando un rato en todos los ámbitos del cuartel.

Desfilan los Granaderos

Fueron entonados, a continuación, el Himno Nacional y el de Ecuador, y luego los granaderos desfilaron ante la bandera, rubricando con el saludo militar el juramento de rendirle la vida cuando fuere necesario. Los reservistas desfilaron también ante la enseña, en medio de grandes aplausos.

La simpática celebración terminó con un vino de honor que se sirvió en el Casino de Oficiales de la unidad.

En el Colegio Militar

A la ceremonia del regimiento de Granaderos a Caballo, que reseñamos en otro lugar, le siguió en importancia y lucimiento dentro de la celebración del Ejército, la del Colegio Militar de la Nación, que presidió el director general de Institutos Militares, general Adolfo Botti, y contó con la adhesión de un gran número de reservistas y de público.

Se ofició en primer término una misa de campaña, a cargo del teniente primero capellán Jorge Schonfeld, y seguidamente el director del colegio, general Julio Maglio, pronunció una vibrante arenga al término de la cual el jefe

(CONTINUA EN LA PAG. DOCE)

Viaja a Belgrado la Delegación Soviética

BELGRADO, 25 (AP). — Bajo una fuerte guardia de seguridad, continuaron los preparativos secretos para la visita de los dirigentes soviéticos que se efectuará mañana. Sin embargo, no se dieron informaciones oficiales sobre la hora de llegada de Bulganin y Krushchev. El embajador británico en esta capital declaró que las conversaciones entre Tito y los estadistas rusos versarán, según sus informaciones, sobre las cuestiones técnicas en suspenso entre ambos países desde la separación de Yugoslavia del Cominform. Tito aseguró a los occidentales, que recelan de estas conversaciones, que mantendrá su "política de independencia".

Ratificó la U. R. S. S. la Alianza Roja

MOSCU, 25 (AFP) — El Presidium del Soviet Supremo ratificó el tratado de Varsovia, en el curso de una reunión celebrada en el Kremlin, pronunciando en tal ocasión un discurso el mariscal Bulganin. El primer ministro dijo que los acuerdos de París y la adhesión de Alemania a la NATO agravaron el peligro de guerra en Europa, provocando la necesidad de tomar medidas conjuntas en Varsovia para garantizar la defensa de Oriente. Condenó la política de presión sobre Irán y Afganistán, que tienen fronteras comunes con la Unión Soviética, y las "provocaciones incesantes de las fuerzas armadas de Chiang Kai-shek en el estrecho de Formosa".

Juraron la Bandera en las Bases y Naves de la Armada

EN todas las bases, establecimientos y unidades de la marina de guerra se realizaron en horas de la mañana lucidas ceremonias sobre la base de la jura de la bandera por los nuevos cadetes y conscriptos de la clase 1934, y de la concentraciones de reservistas.

El acto principal tuvo efecto en la base naval de Puerto Belgrano y fué presidido por el comandante de la Zona Naval Marítima, vicealmirante Ignacio C. Chamorro quien representó al ministro de Marina, y simultáneamente se cumplieron actos similares en las bases navales de Río Santiago de submarinos de Mar del Plata, aeronaval de Punta Indio, naval de Ushuaia: en la isla Martín García, en Puerto Madryn, en la Escuela Naval Militar y en el Liceo Naval Militar Almirante Brown: en los arsenales de artillería de Zárate, y naval Azopardo, y en todos los buques que se encontraban a más de 50 kilómetros de la costa.

Italia Estima que en el Momento Actual Occidente Debe Reforzar Sus Defensas Para Evitar Sorpresas

ROMA, 25 (De nuestro corresponsal). — Los recientes acontecimientos internacionales han ofrecido al partido Comunista y a sus aliados argumentos para una violenta intensificación de su campaña en pro de la neutralidad italiana. Con esta campaña, que especula con el deseo de paz de todos los italianos, el partido Comunista espera evidentemente volver a recuperar el terreno perdido en los últimos meses, poniendo en dificultad a todos sus adversarios y al gobierno.

La tesis central de esta campaña es sencilla y elemental en extremo: a consecuencia de la neutralización de Austria y de las nuevas orientaciones del gobierno de Belgrado, Italia ha llegado a encontrarse en postura mucho más expuesta que antes, porque la línea avanzada del dispositivo militar atlántico en Europa pasa a lo largo de sus fronteras. En esta nueva situación, Italia corre el riesgo de tener que sostener cargas nuevas para el refuerzo de sus fronteras, o aceptar que una gran unidad norteamericana se establezca en su territorio. En el primer caso, la economía nacional se vería gravemente perjudicada con el malestar de las masas populares, que pueden esperar un mejoramiento de sus condiciones de vida, no de un aumento de los gastos militares, sino del de los gastos civiles. En el segundo caso, sería puesta en peligro la independencia misma del país que se vería obligado a soportar la ocupación militar extranjera.

La conclusión que los comunistas sacan de estas consideraciones es que Italia tiene el mayor interés en desvincularse de la alianza atlántica para imitar el ejemplo austríaco, insertándose en aquella franja de Estados neutrales que, evidentemente, la Unión Soviética intenta extender entre ella y las potencias del bloque atlántico.

El gobierno italiano, que, en este momento, atraviesa una fase de crisis virtual e intenta afanosamente reconstituir la coalición en la cual se ha fundado hasta ahora, no reaccionó aún con energía suficiente ante esta campaña insidiosa, a pesar de lo cual su punto de vista en la materia es bastante claro. La opinión de los dirigentes italianos es que el nuevo curso soviético no ofrece elementos seguros que permitan dar crédito a las intenciones verdaderamente pacíficas del bloque comunista, mientras la hipótesis más razonable es que el gobierno ruso trata de desintegrar el mundo occidental e impedir el rearme alemán.

En estas condiciones, el gobierno de Roma estima que no han desaparecido las razones que lo indujeron a asegurar su propia seguridad entrando en el Pacto Atlántico y que, incluso, en este momento se hace más necesario que nunca reforzar el sistema occidental de defensa y acrecentar las medidas de vigilancia contra sorpresas eventuales.

En cuanto a la posibilidad de que tropas aliadas norteamericanas, o anglonorteamericanas, se establezcan en Italia septentrional para custodiar nuestra frontera reforzando el dispositivo de las divisiones nacionales, se ha hecho saber que una decisión al respecto no podrá ser tomada más que por los órganos colegiados de la alianza atlántica, con vistas a exigencias estratégicas de orden general objetivamente consideradas. El punto de vista del gobierno italiano es, en substancia, que mientras Italia pertenezca al sistema de defensa atlántica, no puede negarse a aceptar las medidas que sean consideradas indispensables para la seguridad común, incluso si estas medidas contemplan la instalación de tropas aliadas en su territorio, por las mismas razones que justifican la presencia de fuerzas militares norteamericanas en Inglaterra, en Francia y en Alemania occidental.

ENRICO MATTEI
Corresponsal de Clarín en Roma

Con Diversas Ceremonias Celébrase Hoy el Día del Ejército

INFORMACION PAGINA CINCO

Clarín

BUENOS AIRES · REPUBLICA ARGENTINA

40 Centavos

Un legado de atención para la solución argentina de los problemas argentinos

AÑO X — Diario de la Mañana — Nº 3.456

Buenos Aires, Viernes 27 de Mayo de 1955

Hubo Sabotaje en el Desastre de Borneo

NUEVA DELHI, 26 (INS). — En un comunicado oficial el gobierno de la India anunció que el accidente ocurrido al avión Kashmir Princess que se precipitó al mar frente a las costas de Borneo, se debió a un acto de sabotaje. En el avión viajaban numerosas personas, entre ellas varios delegados de la representación comunista china a la Conferencia de Bandung, la mayor parte de las cuales perdieron la vida.

El anuncio hindú se hizo después de conocerse el resultado a que arribó una comisión designada especialmente para investigar el hecho. El dictamen expresa que el avión cayó a consecuencia del estallido a bordo, de una bomba de tiempo.

GANAN LOS CONSERVADORES EN INGLATERRA

LONDRES, 26 (AP). — Sin que se interrumpieran las actividades normales del país ni ser feriado, se celebraron elecciones generales en Gran Bretaña para elegir a los 630 miembros que integrarán la próxima Cámara de los Comunes. Los ciudadanos británicos, algunos antes de entrar en el trabajo, otros al salir de sus fábricas y oficinas, se pronunciaron, una vez más, por uno de los dos grandes partidos, el Conservador y el Laborista, que rigen los destinos del país. Las primeras indicaciones recogidas sobre la afluencia de votantes señalaban que una cifra mucho mayor a los 28 millones previstos acudiría a las urnas, sobre los 35 millones de empadronados. El tiempo, tibio y luminoso durante la mayor parte del día, fué un factor que contribuyó a la concurrencia de votantes.

Cinco bancas para los conservadores y otras cinco para los laboristas, arrojaron los diez primeros distritos escrutados sobre un total de 630. Sin embargo, la suma de los votos indicaba ya que la población se inclinó hacia los conservadores, ya que ganaron en Cheltenham por 7.621 votos o sea, más que los 5.897 de ventaja que obtuvieron en los comicios de 1951. En cambio, la victoria laborista registrada en Salford West, suburbio industrial de las afueras de Manchester, fué por 859 votos, bastante menos que la mayoría de 3.437 de 1951.

En los cien primeros distritos escrutados los conservadores parece se han asegurado la victoria, ya que no sólo conservaron sus bancas sino que además conquistaron tres que fueran ganadas por el laborismo en las elecciones de 1951. El total de votos emitidos en dichos distritos se distribuye del siguiente modo: Conservadores 2.114.380, es decir, el 50,60 por ciento; Laboristas 1.996.006, es decir, el 47,76 por ciento.

Al llegar a escrutarse 220 distritos, los conservadores conquistaron siete bancas pertenecientes a diputados laboristas. Por su parte, los laboristas conquistaron dos bancas conservadoras.

Crece la Ventaja

LONDRES, 27 (AP). — El partido Conservador desalojó a 12 ó más laboristas de sus bancas en la Cámara de los Comunes en las elecciones generales de ayer, y se encaminaba esta madrugada hacia una amplia victoria.

"El resultado es ahora inevitable: nuestra victoria", declaró el vocero conservador Gerald O'Brien. Un funcionario del Partido Laborista concedió que "sólo un milagro" podría hacer que las cosas mejorasen para Attlee y su partido.

En líneas generales puede pronosticarse, al conocerse la mitad del escrutinio, que los conservadores obtendrán una mayoría de 60 bancas. En votos populares, sobre 275 distritos, los conservadores totalizaron 5.893.876 votos, o el 50,04 por ciento y los laboristas 5.602.663 ó el 47,56 por ciento.

350 Circunscripciones

LONDRES, 27 (AFP). — A las 2 de la mañana el vocero del partido Laborista, Morgan Philips, reconoció la derrota. Quince minutos antes se habían dado los resultados de las 350 circunscripciones escrutadas hasta el momento cuyas cifras eran las siguientes:

Laboristas	176	bancas
Conservadores	174	"
Liberales	2	"

A esta altura del escruti-

(CONTINUA EN LA PAGINA 2)

ESTADO EN QUE quedó la Ferrari de 3 litros con la cual volcó en Monza Alberto Ascari, falleciendo poco después a raíz de las múltiples heridas recibidas. (Telefoto exclusiva para Clarín)

Eden y Churchill Resultaron Reelegidos en sus Distritos

LONDRES, 26 (AP). — Eden y Churchill, resultaron fácilmente reelectos en sus respectivos distritos en los comicios generales de hoy. En su distrito de Warwick, el primer ministro se impuso por una mayoría de 13.466 votos al candidato laborista contra 9.835 obtenidos en las elecciones de 1951. En Woodford, Sir Winston derrotó al candidato laborista por 25.069 votos contra 9.621.

Por su parte Clement Attlee fué reelegido en su distrito de Walthamstow, pero por menor margen que en el año 1951. También resultaron reelectos los laboristas Aneurin Bevan y Mr. Herbert Morrison. El actual ministro de Viviendas, Duncan Sandys, yerno de Churchill fué, asimismo, reelecto.

Tras conocer el resultado de su distrito, Churchill dirigió un mensaje al electorado agradeciéndole el mandato conferido.

Causó Más de 90 Muertos un Tornado en la Unión

Arrasó una Población del Estado de Kansas

UDALL, Kansas, 26 (AP). — Tornados de suma violencia azotaron los estados de Kansas, Oklahoma y Texas, dejando por lo menos un saldo de 94 personas muertas, más de 700 heridas y ocasionando daños materiales que se calculan en muchos millones de dólares.

Udall, Arrasada

Esta pequeña localidad de la parte centrosur del estado de Kansas de 500 habitantes, fué virtualmente destruída por la violencia del huracán. Por lo menos unas 56 personas fueron halladas muertas en las ruinas que dejó a su paso el tornado entre las que figuran tres casas para ancianos. Otras 200 de las víctimas se encontraban en hospitales y en centros de primeros auxilios.

Blackwell, ciudad en el centronorte del estado de Oklahoma, a unas 80 millas al sur de Udall, tuvo 17 muertos y más de 600 heridos. Cinco miembros de una familia resultaron muertos y uno herido de gravedad por el tornado que azotó a Sweetwater, Oklahoma, a unos 200 kilómetros al oeste de Oklahoma City.

Desastre Aéreo

Catorce aviadores, posiblemente quince, perdieron la vida al estrellarse en llamas un avión bombardero B-36 cerca de Sterling City, Texas. Un vocero de la fuerza aérea dijo que el enorme avión había sido víctima del tornado.

SE ALAN las flechas las poblaciones más afectadas por el tornado: Udall y Blackwell. En Sterling City, la violencia del temporal causó la caída de un avión B-36. Hasta ahora, el número de muertos pasa de noventa

Obtiene Otro Plazo el Gobierno de M. Scelba

ROMA, 26 (AP). — La coalición de gobierno de Scelba obtuvo otro plazo para estabilizarse ya que la Cámara de Diputados acordó postergar hasta el 15 de junio el debate sobre una moción de confianza que podría provocar la caída del gabinete. La decisión significa que el debate no se iniciará hasta después de las elecciones fijadas para el 5 de junio en Sicilia, en las que, se cree, se indicará si acaso ha cambiado la situación política en Italia desde que los comunistas resurgieron en los comicios de 1953.

Rusia Aceptó Oficialmente la "Gran Reunión"

Washington Expresa su Beneplácito

MOSCU, 25 (AP). — Rusia aceptó oficialmente concurrir a una reunión de jefes de gobierno de las cuatro grandes potencias. En notas entregadas a los embajadores occidentales en Moscú —con apartes especiales dirigidos sólo a Gran Bretaña y Francia— el Kremlin manifiesta su decisión en tal sentido.

Indica sin embargo, que se opondrá abiertamente a cualquier tentativa por discutir el estado legal de los países comunistas de Europa.

"Está bien claro —dice—, que tales intentos de interferencia, manifestados por funcionarios norteamericanos, son incompatibles con la carta de la ONU y deben ser rechazados".

En los apartes dirigidos a Francia y Gran Bretaña, el Kremlin procura buscar el apoyo de estas dos naciones, contra los puntos de vista de Washington, manifestando que: "El gobierno soviético cree que Francia y Gran Bretaña, difícilmente estarían de acuerdo en que tales intentos de 'interferencia' pueden contribuir a una atmósfera apropiada", para la reunión.

Los observadores de Occidente, estiman que éstos son los propósitos de Moscú en la conferencia. 1) Objetivos: La labor de la misma; debe ser "aminorar la tensión internacional y fortalecer la confianza entre las naciones. 2) Temario: Los jefes de gobierno podrán fijar por sí mismos, los temas a discutir e instruir a los cancilleres para la práctica de las decisiones.

Zurich Podría Ser la Sede

PARIS, 25 (INS). — Es posible que los suizos en lugar de Lausanne, recomienden a Zurich como sede de la conferencia internacional. Descártase que tal proposición sería aceptada por los países occidentales y, probablemente, por la Unión Soviética. La fecha de la reunión aún no ha sido fijada definitivamente.

Satisfacción en Washington

WASHINGTON, 26 (AP). — Estados Unidos expresó su complacencia oficial por el hecho de que Rusia haya aceptado una reunión de los jefes de Estado de las cuatro potencias y se comprometa a trabajar en pro de "la paz, la libertad y la justicia". La respuesta norteamericana constituyó un gran contraste con los términos de la nota soviética.

Declaraciones de Faure

PARIS, 26 (INS). — Faure, declaró en conferencia de prensa que la conferencia de las cuatro potencias, puede realizarse en cualquier momento, entre el 15 de julio y fines de agosto.

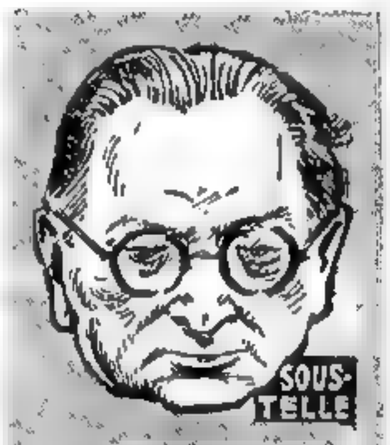

Sigue la Agitación Rebelde en Argelia

ARGEL, 26 (AFP). — "Una sola respuesta es posible a la empresa, llevada a cabo desde el exterior, para devastar Argelia: combatirla con todas nuestras fuerzas y todos nuestros medios", declaró Jacques Soustelle, gobernador general francés, en el discurso inaugural de las nuevas sesiones de la Asamblea argelina. "El crimen debe ceder. La paz pública sólo se restaurará con la derrota del adversario".

Movimiento de Cerco

ARGEL, 26 (AFP). — La situación se mantuvo tensa en la zona sur de Constantina, donde las fuerzas de seguridad iniciaron movimientos de cerco para eliminar los focos de rebelión.

Rusia Restituiría a Japón el Archipiélago de las Kuriles

TOKIO, 26 (AFP) — Fuentes allegadas al gobierno afirmaron que el gobierno de la URSS habría dado seguridades a Japón de que el archipiélago de las Kuriles sería devuelto, en parte o en su totalidad a las autoridades niponas. Entiéndese, además, que la actitud del Kremlin señalaría una nueva faceta de la "ofensiva de paz" que parece orientar su política exterior. Agrega la información que, a cambio de esa restitución, Japón deberá dar sólidas garantías de que no permitirá que esas islas sean utilizadas como bases militares.

Las gestiones definitivas del tratado de paz rusonipón se llevarán a cabo en junio próximo en Londres y es posible que en tal oportunidad la URSS anuncie oficialmente su decisión de restituir el archipiélago de las Kuriles al gobierno de esta capital.

A Pesar de los Comicios, Londres Presentaba el Mismo Aspecto de Todos los Días de Labor

LONDRES, 26 (De nuestra agencia). — Siempre dedico la mañana de una elección general a recorrer algunos distritos de Londres y a registrar su atmósfera. Y esta vez, también, la atmósfera era decepcionante como expresión de una batalla. Aparte de que la multitud fluía como cualquier otro día de trabajo; aparte de que se descargaban en las obras de la esquina bolsas de cemento para seguir el avance hacia lo alto de un edificio nuevo; aparte de que en los parques se abrían las mismas sillas-tijera que en otras jornadas cuando el sol resplandece y de que el horario en los bares y cervecerías no era otro sino el mismo y nadie pretendía "intoxicarse" más o menos que en cualquier otra ocasión, apenas tengo algo nuevo que anotar. Unas monjas que iban en grupo a cumplir con su deber; un fotógrafo que me decía junto a la puerta de una de las "estaciones" del Chelsea: "Estoy esperando a los actores y actrices y a otros artistas del distrito para inmortalizarlos como ciudadanos, pero esa gente se levanta tarde y tengo que salir para Kensington, donde Sir Winston nos ha citado como reporteros gráficos para que "lo sorprendamos" en el acto de deslizar un voto en la urna"; un agente de policía que vigilaba en una vereda a cuatro o cinco cochecitos con niños dentro porque las madres depositaban en aquel momento la papeleta...

Hasta mañana por la tarde, probablemente, no se conocerán los datos definitivos de la elección. Habrá que conservar, pues, hasta entonces, la duda, la esperanza y el temor. Pero en horas avanzadas de la madrugada de hoy, Londres sabrá lo que ha ocurrido en 355 zonas electorales de las 630 del país y quizás se pueda adelantar un juicio aproximado —y peligroso— del resultado final. Los primeros escrutinios —los de hoy— llegan de las aglomeraciones urbanas que, en principio, son feudos del laborismo y dan a la primera fase de la batalla una ventaja socialista. Pero si esta ventaja se reduce en relación con la de otras elecciones generales, los técnicos habrán de la victoria del partido Conservador, porque el partido Conservador es inexpugnable en los condados.

Los conservadores obtuvieron una ventaja de 27 bancas sobre los laboristas en las elecciones pasadas, pero ésta sólo era de dieciocho bancas en relación con el total de puestos de la Cámara. El gobierno conservador lucha por una ventaja mayor "para desarrollar con sosiego sus 'planes". Necesita "una mayoría más convincente". Nunca ha ocurrido, sin embargo —desde 1865—, que un gobierno haya mejorado su situación en unas segundas elecciones. Esta vez, los conservadores aspiran a conseguirlo y todo los favorece aparentemente: el bienestar general y la prosperidad, que no pueden ser ignorados; el crédito de la libra esterlina en el exterior; la división del partido Laborista... Los socialistas construyeron 727 escuelas en 6 años; los conservadores, 1669 en la mitad del tiempo. Los socialistas no llegaron a levantar 200.000 viviendas por un año para el proletariado; los conservadores levantaron 300.000.

Todo esto permite pronosticar el triunfo conservador claro, pero la última palabra es del electorado y hasta mañana no será posible comentar la batalla sin riesgos y sin imaginación.

JACINTO MIQUELARENA
Corresponsal de Clarín en Inglaterra

KRUSHCHEV CULPO A BERIA DEL ROMPIMIENTO CON TITO

MIKOYAN

Llegó a Belgrado la Misión Rusa

BELGRADO, 26 (AFP). — Acompañados de una expectativa mundial sin precedentes, llegaron a Belgrado los dirigentes del partido Comunista y del Estado soviético, Khrushchev y Bulganin, siendo recibidos por el mariscal Tito y dirigentes yugoslavos. Instantes después Khrushchev causaba profunda sensación, al reconocer la responsabilidad soviética por la ruptura entre la URSS y Yugoslavia, en 1948, echando la culpa a las "provocaciones" de Lavrentii Beria y de su adjunto, Abakumov, ejecutados más tarde. A la llegada de la delegación a Belgrado, y desde el mismo aeródromo, Khrushchev habló por Radio Belgrado. Exaltó en su discurso la tradicional amistad de ambos pueblos, subrayando el deseo del gobierno soviético de reparar los errores del pasado y de reforzar las relaciones amistosas con los yugoslavos. A continuación provocó profunda sensación, al plantear el problema de la reconciliación soviéticoyugoslava no sólo sobre el plano gubernamental, al cual se limitan todas las declaraciones del gobierno de Tito, sino sobre el plano de las relaciones de partido a partido entre los comunistas rusos y los comunistas yugoslavos. Un momento de silencio siguió al discurso del jefe del comunismo soviético. No se escucharon aplausos, y el mariscal Tito, visiblemente preocupado, necesitó un instante para reaccionar y rogar a Khrushchev que subiera al automóvil con él. Edouard Kardelj y el mariscal Bulganin subieron a un segundo automóvil, y a un tercero Rankovich y Mikoyan, seguidos por un cortejo de vehículos oficiales. En el centro de la capital yugoslava, la multitud era densa y aplaudía el paso del jefe del Estado y de sus invitados.

Sede de las Reuniones

Trascendió que parte de las reuniones se efectuarían en la Gardiski Dom (casa de la guardia), un elegante edificio blanco situado en un parque en los límites de Belgrado, que estaba siendo objeto de notables mejoras al anunciarse la visita de la misión rusa.

En toda la ciudad se han tomado extremas medidas de precaución, apreciables desde el aeródromo.

Agitada Huelga de los Estudiantes Chilenos

SANTIAGO DE CHILE, 26 (AFP). — Los estudiantes declararon un paro de 48 horas, en todo el país para protestar contra la actitud de las autoridades chilenas que no acordaron derecho de asilo solicitado por 13 estudiantes peruanos.

Los huelguistas, recorriendo las calles de la ciudad pidieron a gritos la exclusión del gobierno del subsecretario de Estado del Interior, Carlos Perrer, considerado responsable de la orden impartida de conducir a los estudiantes a la frontera peruana. El nombrado había renunciado el viernes pasado, pero su dimisión no fué aceptada.

Arrestan a D. Donoso

SANTIAGO, 26 (AP). — El general Javier Díaz Donoso, hasta hace poco comandante de la guarnición de Santiago, ha sido arrestado e incomunicado por orden del fiscal militar que instruye el proceso iniciado en el seno de las fuerzas armadas chilenas por violación de la disciplina.

Han Sido Fijadas Normas Para la Obtención de la Carta de Ciudadanía

Clarín

Un faro de atención para la solución argentina de los problemas argentinos

AÑO X — Diario de la Mañana — Nº 3.437

BUENOS AIRES · REPUBLICA ARGENTINA · 40 Centavos

Buenos Aires, Sábado 28 de Mayo de 1955

Eden Aseguró su Gobierno por Cinco Años

Tienen los Conservadores Amplia Mayoría en los Comunes

LONDRES, 27 (AP). — Faltando sólo dos distritos para escrutar de los 630 en que se dividió el territorio británico para las elecciones generales, los resultados son éstos: Conservadores y partidos aliados: 13.313.303 votos (49,84 por ciento) y 343 bancas. Laboristas: 12.393.125 votos (46,39 por ciento) y 277 bancas. Liberales: 710.647 votos (2,66 por ciento) y cinco bancas. Otros partidos (Comunistas, Laboristas Independientes, Nacionalistas Escoceses, Nacionalistas Galeses): 295.772 votos (1,11 por ciento) y dos bancas.

La otra banca corresponde al "speaker" de los Comunes, que no pertenece a ningún partido.

Las dos circunscripciones cuyos resultados no se han dado aún a conocer son tradicionalmente conservadores y no se cree que cambiarán su voluntad política. Por consiguiente, el partido Conservador tendría en total 345 bancas en la nueva Cámara de los Comunes.

La proporción de votantes fué del 76,74 por ciento del total de inscriptos, y una de las características de los comicios fué que en algunos casos se registraron resultados idénticos a los obtenidos en las elecciones de 1951 cuando Churchill desalojó del poder a Attlee. Otra de las características, es la disminución de los votos laboristas en algunos circuitos, a pesar del aumento del padrón. No obstante, los observadores estiman que la disminución se debió al bajo porcentaje de votantes, que descendió en un diez por ciento con relación a las elecciones anteriores.

SIR ANTHONY Eden, primer ministro británico, cuyo partido se impuso ampliamente en las elecciones. Destácase que en los últimos cien años, es el primer gobernante inglés que aumenta su mayoría en los Comunes en ejercicio del cargo

Con su brillante triunfo, Eden pasa a ser el primer jefe de gobierno, desde hace un siglo, cuya mayoría aumenta en el Parlamento. Los laboristas confiaban en una elevada afluencia de votantes para hacer una buena elección, y ya cuando se conocieron los primeros resultados, el secretario del partido, Morgan Phillips, reconoció la derrota.

Palabras de Eden

El primer ministro Eden elogió a su partido y se com-

(CONTINUA EN LA PAGINA DOS)

Paulatinamente, Austria Recupera su Soberanía

KOERNER

VIENA, 27 (AFP). — El Consejo Aliado Cuatripartito decidió adoptar una serie de medidas tendientes a aliviar el régimen de ocupación. La más importante de esas decisiones concierne a la supresión de la obligación que tenía hasta ahora el gobierno de Austria, de presentar periódicamente al Consejo Aliado, informes acerca de sus actividades.

Igualmente fué dejada sin efecto la formalidad de la presentación al Consejo Aliado, de los jefes de las misiones diplomáticas acreditadas en Viena. Por última vez, hoy fueron al Consejo dos nuevos embajadores. Se trata de Angelo Corrias, representante de Italia, y de Hernán Cuevas, chileno.

En adelante, y de acuerdo con la supresión paulatina de todo control internacional en Austria, el presidente Koerner recibirá cartas credenciales de los embajadores.

Conversaron Tito y Krushchev

CLIMA MUY FRIO EN LA SESION

BELGRADO, 27 (AP). — En un clima de neta frialdad, provocado por las inesperadas manifestaciones de Khruschev al llegar a Yugoslavia, comenzaron las conversaciones entre las misiones de ambos países, en la "Residencia de Guardias", lujosa mansión ubicada en las afueras de Belgrado. Al término de las mismas, que se realizaron por la mañana y por la tarde, se expidió un comunicado oficial que expresa que "durante las sesiones se procedió a un cambio de opiniones sobre la situación internacional y sobre las relaciones entre la Unión Soviética y la República Federativa Popular de Yugoslavia", anunciándose, además, que mañana proseguirán las deliberaciones. Encabeza el comunicado la nómina de delegados, que presiden Tito y Khruschev.

Desagrado en Yugoslavia

La jornada fué agotadora para los rusos, que debieron levantarse a las seis de la mañana para participar en dos actos, en uno de los cuales se depositó una ofrenda floral ante el Monumento al Soldado Desconocido yugoslavo de la primera guerra mundial, y en el otro, una ofrenda similar en el cementerio de los yugoslavos y rusos caídos en la segunda gran contienda. A continuación de estas ceremonias, los dirigentes rusos se dirigieron a la Gardliski Dom ("Residencia de Guardias"), donde comenzaron oficialmente las negociaciones.

Las Disculpas Rusas

De acuerdo con fuentes fidedignas, Khruschev, que pidió disculpas por la expulsión de Yugoslavia del seno del Kominform en 1948, no causó una impresión favorable desde un comienzo. Todo parece indicar que el presidente Tito, tenaz como de costumbre, trata de eludir el estrechamiento de relaciones sugerido por el jefe del partido Comunista soviético. Asimismo, se dijo que Bulganin no pareció desempeñar un papel importante. Según un observador, parecía "un caballero algo perplejo que había entrado por equivocación en una reunión importante".

Al Margen del Cominform

Por otra parte, los observadores señalaron que el saludo formulado por Khruschev al llegar al aeropuerto, al sugerir que Yugoslavia podría reincorporarse al Cominform, no causó buena impresión, ya que los dirigentes yugoslavos han declarado en más de una ocasión que desean ver a su país al margen de la organización internacional de partidos comunistas.

Seguridades a Occidente

BELGRADO, 27 (INS). — Yugoslavia ofreció nuevas seguridades a Estados Unidos de que no tiene intención alguna de dejarse arrastrar nuevamente al seno del bloque soviético.

Las renovadas seguridades fueron recibidas por el embajador norteamericano, James Riddleberger, durante la visita que hizo al ministerio de Relaciones Exteriores.

Revelaciones de la Reunión

BELGRADO, 27 (INS). — Tito, rechazó la fórmula de reconciliación ideológica propuesta por la delegación rusa y advirtió a sus integrantes que su gobierno está dispuesto a mantener "y fomentar buenas relaciones con los países occidentales". En fuentes altamente fidedignas se aseguró esta noche que tal afirmación del primer ciudadano de Yugoslavia, ha constituído el punto culminante del primer día de conversaciones.

Duro Golpe Para las Fuerzas de Attlee

LONDRES, 27 (ANSA). — La victoria "tory" representa un duro golpe para los correligionarios de Attlee y elimina todo intento de "neutralizar" a Gran Bretaña en los años venideros, vieja aspiración del laborismo. También significa la paralización de la nacionalización de la economía y las alteraciones de la sociedad, iniciadas en los seis años que siguieron a la finalización de la segunda guerra mundial. El más afectado por los resultados puede ser el mismo Attlee, quien según opiniones autorizadas, estaría a punto de perder la dirección del partido en manos de Bevan, que se mantuvo ajeno a la dirección de la campaña electoral.

Otra consecuencia, directa e inmediata en el orden interno, fué el alza de precios en la Bolsa de Londres, donde dos importantes empresas, la Imperial Chemical y Aceros, amenazadas por la nacionalización del programa laborista, alcanzaron grandes subas.

En el orden internacional significa el mantenimiento de la actual política de Occidente. Eden entrará ahora a las conversaciones con los otros tres grandes con su prestigio en alto y mientras sus colegas tienen plena conciencia de que es el vocero de una sólida mayoría del pueblo británico. De esa manera, Eisenhower, Bulganin y Faure, pueden conversar con él sin temores de que pronto se vea obligado a dejar el poder. El resultado final del acto eleccionario lo asegura en el poder por otros cinco años.

Opónese Hatoyama a la Neutralización Japonesa

Comienzan el Lunes las Gestiones con Moscú

TOKIO, 27 (AFP). — "La neutralización eventual del Japón no sería una medida realista", declaró el primer ministro Hatoyama. Hablando en el Senado, el "premier" hizo referencia a las negociaciones soviéticojaponas que se van a inaugurar el 1º de junio en Londres, manifestando, entre otras cosas, que "la neutralización de Japón, tal cual como algunos parecen desearla, es una cosa inconcebible por el momento, sobre todo si se tiene bien en cuenta el hecho de que la paz sigue por ahora fundada en la fuerza".

Seguirá su Política

Agregó que su país está decidido a proseguir su política actual, y a apoyarse en la vigencia de los acuerdos sobre la seguridad colectiva. Más o menos igual opinión expresó el canciller Shigemitsu en cuanto a la idea de neutralización del Japón, diciendo, entre otras cosas: "No ignoramos la tendencia actual de la política soviética, tendiente a alentar la formación de bloques de naciones neutrales". Afirmó a continuación que Japón no tiene el propósito de proceder a la revisión de su política exterior cuando se inicien las conversaciones con los rusos en Londres, y refiriéndose a la situación específica de Austria manifestó: "Las condiciones que han conducido a la neutralización de Austria, son totalmente distintas de las condiciones que prevalecen hoy en día en Japón".

Continúa el Proceso de Clarificación en Italia

ROMA, 27 (ANSA). — El proceso de clarificación de la política gubernativa sigue en Italia, aunque con cierta lentitud. En tal sentido vienen desarrollando gestiones Scelba y el secretario general del partido Demócrata Cristiano, Fanfani. Los puntos cruciales de la situación siguen siendo los siguientes: conciliación de las diversas tendencias existentes en el seno de la democracia cristiana y conciliación entre los programas socialdemócrata y liberal. En caso de que logre llevar a feliz término sus gestiones, Scelba informará de sus resultados a las autoridades de su partido, reiterando su confianza en la coalición.

KONRAD ADENAUER PIDE ELECCIONES PARA TODA ALEMANIA

BONN, 27 (INS). — "La única forma de lograr la unificación de Alemania es mediante la organización de elecciones libres en toda Alemania" declaró Adenauer ante la Asamblea Federal. Al contestar a una interpelación socialdemócrata, referente a las medidas encaradas para acelerar la unificación de Alemania, el canciller afirmó categóricamente que "ninguna negociación concerniente a la concertación de un tratado de paz podrá tener lugar antes de la creación de un gobierno legítimo y libremente elegido para toda Alemania".

A continuación, Adenauer reiteró que el país no será neutralizado, y refiriéndose a la creación de una "cintura de estados neutrales" en Europa Central expresó que ese propósito "convertiría a Europa en poco tiempo en una fácil presa para el comunismo, y la neutralidad, aún creada, no sería respetada en caso de guerra". Agregó que en su opinión la paz solamente podrá obtenerse con un desarme adecuado y efectivo controlado.

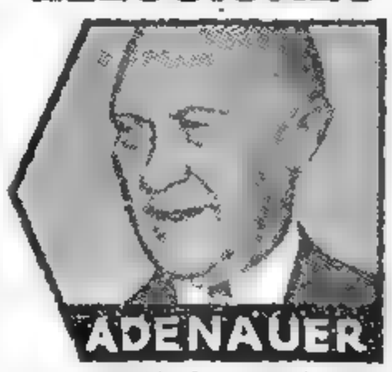

Retiran los Agrarios su Apoyo a Ibáñez

Renunció el Ministro de Finanzas

SANTIAGO, 27 (AP). — Un nuevo problema se presenta al gobierno del presidente Ibáñez cuando la directiva del partido Agrario Laborista, principal sostén político del gobierno, decidió retirar a sus ministros del gabinete, si no se acepta la renuncia del subsecretario de Interior, Carlos Ferrer. Ferrer ha sido señalado culpable de la no otorgación, en forma rápida del asilo que solicitaron 13 estudiantes peruanos al pasar por territorio chileno.

A raíz de la denunciada actuación de Ferrer se mantienen en huelga alrededor de cien mil estudiantes universitarios y secundarios, que comenzaron un paro de 48 horas de duración. La situación se complicó más aún como consecuencia del estado de la huelga nacional de empleados de hospitales, casas de salud y cementerios, que piden mejoras económicas. Un total de 23 000 empleados de hospitales están en huelga en 211 hospitales de todo el país, y el 70 por ciento de los enfermos ha sido evacuado ya de los establecimientos.

El ministro del Interior, Carlos Montero, informó que el paro será resuelto en breve.

Una Renuncia

A última hora se anunció que el ministro de Finanzas, Sergio Recavarren, ha presentado la renuncia.

Culmina en una Obra Maestra la Vida Política de Winston Churchill

LONDRES, 27 (De nuestra agencia). — En espera del escrutinio en siete distritos lejanos que apenas modificarán el comentario general de las elecciones de ayer, los conservadores triunfan con una mayoría superior a la que lograron en 1951, pero inferior —bastante inferior— a la calculada por la fantasía y por los ya famosos organismos de exploración de la opinión pública. Los conservadores llevan 340 representantes a los Comunes, los laboristas 276 y los liberales 5, más 1 independiente. Vencen, pues, los tories a sus adversarios tradicionales por 64 bancas y superan a la oposición en conjunto con 58. Lo bastante, en suma, para que puedan desarrollar durante cinco años sus planes de gobierno sin presiones angustiosas y no más de lo que conviene según el inglés medio de política moderada que se opone por principio al "vasallaje de cualquier partido exuberante".

Aún temían una derrota mayor los laboristas ante los resultados conocidos en la primera fase del escrutinio. A continuación pudieron dulcificar su pesimismo y adaptarse de mejor humor a las perspectivas, sin que éstas hayan dejado de ser sombrías para ellos. Todavía es difícil descubrir en qué proporciones participan en la victoria conservadora su mejor maquinaria electoral, la prosperidad que han traído los tories al país y los éxitos indudables —aunque pacientes y lentos— de sir Anthony Eden en el terreno internacional y los conseguidos por Butler, ministro de Hacienda, en el orden de las finanzas. Sir Winston abandonó el barco no como una rata que huele el naufragio —de esta mala literatura se ha consumido alguna vez en los cuarteles laboristas—, sino dejándolo con todas las velas al viento. Los tres últimos años de Churchill como gobernante son sin duda un ejemplo de buena administración. "La vida pública del hombre más extraordinario de la época de lo increíble —dicen hoy sus panegiristas— culmina en una obra maestra. Jamás el nivel de vida en Inglaterra ha sido más alto".

Es imposible calcular hasta qué punto hubiera sido catastrófico para el ala derecha laborista una victoria más clara o insolente de los conservadores. De cualquier modo, el demagogo Aneurin Bevan podrá aprovechar la derrota de su partido para reiterar el anacronismo de los socialistas moderados y la inoperancia de sus doctrinas y tácticas a la hora de la batalla. En el campo internacional, el triunfo de los tradicionales británicos destruye la ilusión —fingida o sincera— de algunos países que preconizaban la progresiva aproximación del pueblo británico decepcionando a sus hermanos de más allá de la cortina. Ni una sola banca se les ha dado a los comunistas.

JACINTO MIQUELARENA
Corresponsal de Clarín en Inglaterra

Clarín

BUENOS AIRES · REPUBLICA ARGENTINA · 40 Centavos

Un toque de atención para la solución argentina de los problemas argentinos

AÑO X — Diario de la Mañana — Nº 3.458

Buenos Aires, Domingo 29 de Mayo de 1955

Argentina y Bélgica Intercambiarán Lana por Acero

INFORMACION PAGINA TRES

ULTIMASE LA CONFERENCIA RUSONIPONA

SE INICIARA EL MIERCOLES PROXIMO EN LONDRES

TOKIO, 28 (AP). — El enviado especial japonés, Shunichi Matsumoto, partió para Londres donde conferenciará sobre el tratado de paz con el embajador soviético en Gran Bretaña, Jacob Malik, a partir del miércoles. Entretanto, al responder en la Cámara baja a diversas preguntas sobre la política exterior del Japón, el ministro de Relaciones Exteriores, Mamuro Shigemitsu, manifestó que Japón desea que los rusos acepten devolver a los japoneses que siguen detenidos en la Unión Soviética; prometan respetar el territorio japonés, no intervenir en los asuntos internos y la solución pacífica de todas las disputas.

Shigemitsu dijo que el Japón también pedirá a Rusia que no siga imponiendo su veto al ingreso de Japón en las Naciones Unidas; que devuelva las Islas Kuriles y Habomai, así como la Sakhalin del Sur; que permita a los japoneses dedicarse libremente a la pesca en aguas del noroeste del Pacífico.

Creen en N. Delhi en un Acuerdo Sobre Formosa

NUEVA DELHI, 28 (INS). — Se informó que los detalles de las recientes conversaciones entre el embajador hindú, V. K. Krishna Menon y el primer ministro de China comunista, Chou En-lai, han sido enviados a los gobiernos británico norteamericano y canadiense.

Sin embargo, los funcionarios oficiales en Nueva Delhi, han expresado cierto optimismo para la eventual solución de la crisis.

Dichos fuentes opinan, sin embargo, que no hay perspectivas inmediatas para la liberación de los aviadores norteamericanos que se hallan encarcelados en China comunista. Juzgan, asimismo, que las revelaciones que se hicieron sobre la causa del accidente de aviación en que perdieron la vida once funcionarios del gobierno de Pekín han demorado la libertad de los aviadores.

Choques en Berlín

BERLIN, 28 (AFP). — Esta noche se produjeron choques en Berlín occidental entre miles de manifestantes comunistas, procedentes del sector oriental de la ciudad, y varios centenares de policías. Los rojos se concentraron ante la Casa del Pueblo de Tiergarten, en el sector británico, para protestar contra una reunión de antiguos miembros de la tercera división blindada alemana. La policía estuvo en un comienzo en inferioridad numérica para resistir a los agitadores, y a consecuencia de ello resultaron heridos varios gendarmes.

Numerosos Heridos

Más tarde recibieron auxilios y además los bomberos arrojaron verdaderos torrentes de agua contra los alborotadores que gritaban: "Abajo los tratados de París". Con gran dificultad la policía impidió que los comunistas se apoderaran de la sala. A su vez las organizaciones democráticas de Berlín reaccionaron rápidamente enviando al lugar grupos de simpatizantes para secundar la labor de los agentes occidentales. El intento rojo fué frustrado. Resultaron con heridas numerosos policías y comunistas.

Juventud Comunista

BERLIN, 28 (AFP). — El Congreso de la Juventud Alemana Libre de la zona soviética de Alemania, aprobó por unanimidad una resolución que compromete a sus miembros a enrolarse "voluntariamente" en la Policía Popular, aunque ello represente un sacrificio.

FRACASO UN GOLPE ROJO EN EL OESTE

Reclutamiento en Bonn

BONN, 28 (AP). — El gobierno de Adenauer envió al Parlamento un proyecto de ley que autorizaría el reclutamiento de 150.000 voluntarios para las fuerzas armadas.

El proyecto fué enviado al Bundesrat (Cámara alta), el que tiene 21 días para considerarlo.

Adenauer expresó su esperanza de que la ley esté aprobada y en vigencia antes del receso parlamentario, que se inicia el 15 de julio. Los voluntarios formarán la fuerza regular que adiestrará a los conscriptos que serán llamados a filas dentro de unos dos años. Los peritos militares germanos y aliados estiman que demandará un período de tres a cuatro años el adiestrar a perfección las doce divisiones, la fuerza aérea táctica de 1.350 aparatos y la marina costera de 250 naves que pasarán á formar parte de las fuerzas de la NATO.

No Viajará Adenauer

BONN, 28 (ANSA). — Se anunció oficialmente que Adenauer no irá a Messina para participar en la próxima conferencia de los ministros de Relaciones Exteriores de la Comunidad Europea del Carbón y del Acero. El jefe de la delegación alemana será en cambio el subsecretario de Relaciones Exteriores, Hallstein. La razón de este cambio es que Adenauer no quiere dejar Bonn en este momento en que se trata de acelerar los preparativos para un proyecto de ley militar que debe ser presentado en fecha próxima al Parlamento alemán.

Comenta "Izvestia" el Problema Alemán

PARIS, 28 (AFP). — El diario soviético "Izvestia" publica un artículo de su comentarista de política consagrado a las consecuencias de la firma del Tratado de Estado de Austria.

En este artículo, que reproduce la Agencia Tass en emisión radiotelegráfica captada en París, "Izvestia" afirma que el ejemplo de Austria puede "influir en amplia medida sobre la solución de otros problemas internacionales", y en particular sobre la cuestión alemana. ¿"Porqué —se pregunta— la reunificación de Alemania se hará imposible sin el restablecimiento del militarismo alemán?"

Luego de afirmar que la solución de la cuestión alemana "sin la creación de una nueva Wehrmacht y sin la adhesión de la República de Bonn a las alianzas militares es no sólo posible, sino indispensable", el periodista soviético agrega: "Quienes afirman que las posibilidades de tal solución del problema alemán son nulas, no hacen sino descubrir sus intenciones

Tito Acércase a Moscú sin Ceder

NIKITA KHRUSCHEV

"PRUDENTE OPTIMISMO" EN LAS CONVERSACIONES

BELGRADO, 28 (INS). — Las delegaciones soviéticas y yugoslavas que conferencian en esta capital, llegaron a un acuerdo en principio sobre la declaración que publicarán al terminar las deliberaciones.

En la sesión matutina, ambas representaciones, presididas por Tito y Khruschev, expusieron francamente sus puntos de vista, observándose un afán común de apaciguamiento. Aunque no se anunció oficialmente un resultado positivo, trascendió que se logró un acuerdo sobre la base propuesta por Yugoslavia en lo que respecta a una condena recíproca de toda agresión o expansión, reconocimiento de la legalidad e integridad territorial de los países, no ingerencia en los asuntos internos y actitud positiva en la UN

La Cuestión Económica

En la sesión vespertina, las delegaciones trataron problemas económicos. Yugoslavia estima en 430 millones de dólares las pérdidas que le causara el bloqueo soviético y los rusos estiman que tienen derecho a reclamar a Tito 80 a 90 millones de dólares. Créese en un pronto acuerdo en este punto, como asimismo, en la intensificación del intercambio económico.

Trascendió por otra parte, que las reuniones no continuarán en el Palacio de la Guardia, sino que ambas delegaciones partirán en el yate de Tito rumbo a la isla de Brioni, donde, al abrigo de la curiosidad periodística, proseguirán los trabajos.

La Actitud de Tito

Estiman los observadores que puede juzgarse, con prudente optimismo, que Tito se acercará a Rusia, pero sin sacrificar su independencia ni sus relaciones con Occidente.

Llegó a Roma Antoine Pinay

ROMA, 28 (ANSA). — Llegó a esta capital el canciller francés Antoine Pinay, siendo recibido por el embajador francés ante el Vaticano y por el director de asuntos políticos, Magistratti, en representación del gobierno italiano.

Pinay asistirá a la beatificación del Padre Champagnat y el martes se trasladará a Messina, para la reunión de cancilleres de la CECA.

Crisis en Jordania

AMMAN, 28 (AFP). — El gabinete presidido por Tenfic Abdulhuda, presentó su renuncia al finalizar el consejo de ministros según se anunció en fuentes oficiales de ésta.

Comenzó en Gran Bretaña la Huelga de Ferroviarios

LONDRES, 29 (AP). — La huelga general ferroviaria que afecta a toda la nación comenzó con el primer minuto de hoy, domingo. En las primeras horas ya había creado confusión en Gran Bretaña, al iniciarse el nuevo período gubernativo del primer ministro sir Anthony Eden.

El primer ministro hizo inmediatamente preparativos para dirigir la palabra a la nación sobre la crisis desde su residencia de campo al mediodía de hoy. Unos 70.000 maquinistas y foguistas abandonaron sus labores en la red ferroviaria nacional británica.

Los obreros demandan aumento de sueldo para incrementar la diferencia entre lo que perciben ellos y los obreros menos especializados del ramo ferroviario.

LOGRAN 344 BANCAS LOS CONSERVADORES

Absoluta Mayoría de Eden

LONDRES, 28 (AP). — El balance definitivo de las elecciones del jueves en Gran Bretaña —ya conocidos los resultados finales de todos los distritos— confirma el amplio triunfo conservador. El partido logró 344 bancas, contra 277 de los laboristas, 6 de los liberales y 3 de otros partidos. Estas cifras conceden a los "tories" una mayoría absoluta de 58 votos en la Cámara de los Comunes y una mayoría sobre los laboristas de 67. La suma de ganancias y pérdidas de los tres partidos británicos son: conservadores: 20 distritos ganados, 4 perdidos; laboristas: 4 ganados, 19 perdidos; liberales: no ganan ni pierden.

Los guarismos expresan que Eden ocupa la presidencia del Consejo por derecho propio. El nuevo jefe conservador considera en estos momentos la reorganización de su gabinete, con el que podrá gobernar el país hasta 1960.

Renuncias Ministeriales

Tres ministros han anunciado su propósito de retirarse y el "premier" aprovechará la ocasión para efectuar algunos cambios. Su propósito primordial sería rejuvenecer el grupo de sus colaboradores.

Al comentar el resultado de la elección, el ex canciller laborista Herbert Morrison dijo, "Soy demócrata y creo en la democracia, y la decisión del pueblo debe ser aceptada, pero eso no significa que el partido Laborista va a entregarse como un cordero".

En el Exterior

El resultado del comicio británico ha satisfecho en general en todos los países del bloque occidental pero ha decepcionado a los orientales. "Pravda" afirma que la principal causa de la derrota fué la similitud de la plataforma de los dos partidos en puja en materia internacional. En Washington se afirma, en cambio, que la victoria de Eden contribuirá a reducir la tensión en el mundo. También en Madrid el triunfo conservador ha sido muy bien recibido.

Opinión de Martino

En Italia el canciller Martino puso en evidencia la satisfacción de su gobierno por la victoria de Eden y otro tanto hicieron autoridades de París y Bonn.

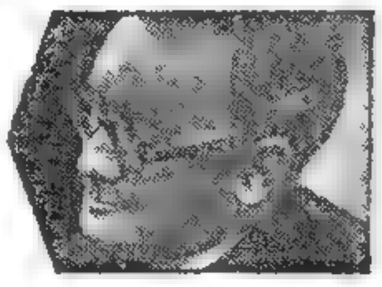
HERBERT MORRISON

La URSS Quiere que los "4" Traten Sobre Oriente

LONDRES, 28 (AP). — La prensa moscovita ha comenzado antes de concretarse definitivamente la reunión de Cuatro. La revista "Nuevos Tiempos" afirma que Rusia procura aclarar los problemas de Oriente en las conversaciones de los jefes de gobierno. Estados Unidos, por su parte, ya anunció que no discutirá los temas orientales en la reunión que se prepara. El soviet quiere incluir en el temario, según informa la publicación citada, el problema del abandono de las bases en territorios extranjeros y el fin de la discriminación en el comercio internacional.

"Nuevo Tiempos", comentando la conferencia, expresa que los occidentales pretenden hacer de ella un medio para servir a sus fines políticos.

Propondrá el Benelux que la CECA Pase a Ser Una Entidad Económica y Política

PARIS, 29 (De nuestra agencia). — El "week end" se ha señalado por una completa dispersión en los medios políticos. Edgar Faure ha marchado a la Normandía y Pinay a Sicilia, donde se reúnen los seis ministros de la Comunidad Europea del Carbón y el Acero, y el ministro del Interior anda de "vía crucis" más que de excursión por tierras de Argelia. Al propio tiempo, el Parlamento ha cerrado sus puertas en virtud de la proximidad de las elecciones senatoriales señaladas para el 21 de junio.

El más importante es el viaje de Pinay. La CECA (Comunidad Europea del Carbón y el Acero) se encuentra en un momento de verdadera crisis y esta reunión de los representantes de los seis países que la integran, puede ser de un enorme interés.

Nacida como primer ensayo de una gran comunidad europea, la CECA debía haberse completado, según imaginaron sus creadores con la CED, o sea con el ejército europeo. Sentadas estas bases, se pensaba completar su estructura ampliándola a otros campos de cooperación no menos importantes, como los transportes, la energía, la agricultura, etc. Pero el repudio de la CED por la Asamblea Nacional francesa abrió una grave crisis en los proyectos de europeización que los acuerdos de París, vago sucedáneo de la CED, no han resuelto.

En estas circunstancias, en el seno de los países europeos adscriptos a la CECA se han marcado dos tendencias completamente opuestas. De una parte, el Benelux, o sea, Bélgica, Holanda y Luxemburgo, que desean proseguir por la senda de la cooperación y del "relance" europeo y, de otra parte, Italia, Francia y Alemania, que creen que lo que se ha logrado hasta ahora con la creación de la CECA es suficiente y que avanzar por el camino de la supranacionalidad demasiado aprisa sería peligroso.

Así las cosas y con vista a la reunión que debe celebrarse en Sicilia dentro de unos días, los países del Benelux han enviado a sus tres restantes "partenaires" un memorándum invitándolos a coordinar un plan más ambicioso, una fórmula más revolucionaria de cooperación que englobe no sólo lo económico sino, también en buena parte, lo político. A este efecto proponen la creación de una autoridad común y, por supuesto, supranacional dotada de poderes propios, cuya creación, dice el memorándum, "sería un triunfo sobre los estrechos horizontes de los nacionalismos seculares".

Otro de sus argumentos es que si la existencia de la CECA ha revelado que es posible una "entente" completa sobre un ramo industrial tan ligado a las estructuras nacionales como la siderurgia y el carbón, no hay motivo alguno para que esta forma de cooperación no se extienda a otras actividades económicas e industriales.

Esta audaz iniciativa del Benelux ha dividido inmediatamente al gobierno francés. Mientras Pinay y algún otro ministro la encuentran aceptable y piensan que éste es, en efecto, el camino a seguir, los antieuropeístas, es decir, los partidarios de las más viejas formas del nacionalismo, protestan alarmados. "Lo que se intenta —dicen— es resucitar la CED, pero bajo otras formas. Paso a paso nos harían aceptar la idea del ejército europeo, que el país repudia".

En Alemania, el ministro de la Economía, doctor Ehrard, es también hostil, mientras el canciller se muestra vacilante.

Por su parte, hay otros motivos. Roma no desea andar en este asunto demasiado aprisa. "Dejemos que pase un poco el tiempo", dice. Reciente aún la batalla por los acuerdos de París, los italianos piensan que es demasiado pronto para empeñar otra nueva batalla que dividiría, sin duda, a la opinión.

En estas condiciones se explica el interés que suscitan las próximas conversaciones de Messina. Por cortesía a Italia se ha elegido para la conferencia esta localidad poética y sedante, de cara al mar de Ulises.

A. MARTINEZ TOMAS

VIAJARA STASSEN A PARIS

Refiriose a la Ayuda a Yugoslavia

WASHINGTON, 28 (AFP). — Harold Stassen, director de la Administración de Operaciones Extranjeras, anunció en el curso de una conferencia de prensa, que se trasladará a París el próximo 8 de junio, con el propósito de asistir a la reunión del Consejo Ministerial del OECE. Esta reunión que se llevará a cabo los días 9 y 10 de junio estará principalmente consagrada al problema de la prórroga del acuerdo del OECE.

En el curso de la misma Stassen, que es igualmente adjunto especial del presidente Eisenhower, sobre las cuestiones del desarme, subrayó los puntos siguientes:

1º) "Las perspectivas actuales, en lo concerniente al desarme, son algo más brillantes que hace unas semanas en virtud de las recientes proposiciones soviéticas. Estas últimas —agregó— merecen ser estudiadas".

2º) Estados Unidos no ha disminuido su ayuda a Yugoslavia. Stassen agregó a este respecto que Yugoslavia se mantendrá independiente y que este país se encuentra económicamente en una mejor posición que la Unión Soviética.

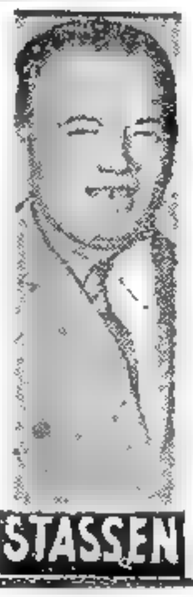
STASSEN

Clarín

Un toque de atención para la solución argentina de los problemas argentinos

AÑO X — Diario de la Mañana — Nº 3.459

Buenos Aires, Lunes 30 de Mayo de 1955

BUENOS AIRES · REPUBLICA ARGENTINA · 40 Centavos

Londres Adopta Medidas de Emergencia por las Huelgas

SOLICITO EDEN LA COLABORACION POPULAR

LONDRES, 29 (P). — Eden lanzó un dramático llamamiento a los obreros ferroviarios para que pongan fin a la huelga iniciada hoy y les advirtió que empleará todos los recursos necesarios para "proteger al país". En un discurso radiodifundido a toda la nación, Eden se refirió a la primera crisis que afronta el gobierno conservador por el paro de 70.000 maquinistas y fogoneros que inmovilizó el tránsito ferroviario en todo el país. Eden señaló que toda la economía nacional, que pasa por un momento floreciente, es amenazada por la desocupación en gran escala como consecuencia del paro ferroviario. Asimismo, pidió a los ferroviarios que inicien inmediatamente negociaciones y reveló que el paro de los trenes ya se ha hecho sentir.

Poderes Especiales

Por otra parte dio seguridades en el sentido de que el gobierno "hará todo lo que pueda para proteger al país de los efectos de esta huelga. El gobierno no vacilará en obtener el poder adicional que necesite para este fin".

Los huelguistas piden aumento de sueldos para obtener una mayor diferencia entre los suyos y los que perciben otros obreros ferroviarios, como los conductores, los recolectores de pasajes y los porteros. La mayor parte de los ferroviarios británicos pertenece al Sindicato Nacional de Obreros Ferroviarios, que se mantiene al margen de este conflicto.

Eden atribuyó el paro "a los puntos de vista divergentes entre los dos sindicatos comprometidos" y dijo que si no otorgan nuevos aumentos a los fogoneros y maquinistas, los demás obreros formularán nuevas demandas y la comisión de transportes se verá ante "una interminable sucesión de aumentos en la industria". Asimismo sostuvo que "las perspectivas de paz en esta gran industria se transformarían si estos dos sindicatos conversaran y trabajaran juntos".

Llamado al Pueblo

Asimismo anunció ya las medidas de emergencia adoptadas por el gobierno para afrontar la huelga, y dijo que "asegurarán que todos podrán aprovisionarse de alimentos y que habrá combustible suficiente para los servicios públicos esenciales, como las aguas corrientes y los hospitales.

El primer ministro efectuó al pueblo el siguiente pedido.

1. Utilicen lo menos posible el combustible, la luz y la energía motriz.
2. Recurran lo menos posible a los medios de transporte.
3. Empleen lo menos posible los servicios postales, telegráficos y telefónicos, y
4. Quienes dispongan de automóvil propio, ayuden a viajar a quienes no lo tengan.

NUSCHKE

Trata Nuschke el Caso Alemán

BERLIN, 29 (INS). — "Nunca ha sido cuestión de hacer de Alemania un estado neutral y desarmado", declaró Otto Nuschke, vicepresidente del Consejo de Alemania Oriental comentando la reciente declaración de Eisenhower sobre la situación alemana.

Agrega que Eisenhower "ha hablado en el vacío ya que la U.R.S.S. autorizó a Alemania Oriental a adoptar medidas defensivas y a la vez completó un proyecto de pacto de seguridad colectiva en Europa. "Por consiguiente —termina— este tratado haría totalmente inoperante toda neutralización de Alemania".

Las declaraciones de Nuschke fueron publicadas en uno de los órganos más importantes de la República Federal Alemana. Agrega además, que "el plan de desarme soviético resolvería muchos problemas que afectan a la paz mundial".

Trabaja B. Pontecorvo en una Pila Atómica China

LONDRES, 29 (ANSA). — El científico atómico, Bruno Pontecorvo, según informa el "Sunday Times", se encuentra en China Popular dirigiendo la construcción de la primera pila atómica china. Afirma además, que sus servicios fueron cedidos por Moscú luego del acuerdo militar concluido el año pasado. Señálase también que Pontecorvo es asistido por sabios atómicos alemanes procedentes del Instituto de Investigaciones Atómicas de Moscú.

Resultados de los Partidos de Ayer

PRIMERA DIVISION			
Independiente (L)	1	Boca Juniors (V)	1
V. Sarsfield (V)	2	Platense (L)	1
F. C. Oeste (L)	3	Tigre (V)	1
River Plate (V)	3	Huracán (L)	2
Chacarita Jrs (L)	4	Rosario C. (V)	2
San Lorenzo (V)	2	Estudiantes (L)	1
Lanús (L)	4	Racing (V)	2
N. O. Boys (L)	1	G. y Esgrima (V)	1
PRIMERA DIVISION "B"			
Dock Sud (V)	2	Colón (L)	1

Pekín Liberaría en Breve a los Aviadores Yanquis

La Gestión de Krishna Menon

WASHINGTON, 29 (AFP). — El anuncio de la liberación de algunos aviadores americanos detenidos en China comunista, se hará dentro de las próximas 24 horas, según se ha declarado en fuente generalmente bien informada en esta capital. Según dicha fuente, el embajador americano en Nueva Delhi, John Sherman Cooper, habría dirigido un informe al Departamento de Estado, a raíz de una entrevista realizada con Krishna Menon, jefe de la delegación de la India ante la UN, que regresó en fecha reciente de un viaje a Pekín.

En dichos círculos se tiene entendido que Menon durante su entrevista con Chou En-lai tuvo la impresión de que este último está pronto a adoptar una actitud razonable para el arreglo de los problemas del Extremo Oriente y en particular, en lo que respecta al estrecho de Formosa. Se considera que la próxima liberación de algunos de los aviadores prisioneros, sería el primer paso para la liberación progresiva de los restantes y de los civiles americanos detenidos.

Informe de Menon

LONDRES, 29 (INS). — Un vocero del Foreing Office confirmó que los gobiernos de las tres grandes potencias occidentales han sido informados por India de los resultados de las conversaciones sostenidas en Pekín por Krishna Menon. La cancillería guarda hermético silencio sobre los resultados de las tratativas.

JULIUS RAAB

Viena Pide Autorización Para Comenzar el Rearme

VIENA, 29 (AP). — Raab declaró esta noche que Austria pedirá a las cuatro grandes potencias autorización para echar las bases de creación de un ejército austríaco, antes de que entre en vigencia el tratado de independencia recientemente firmado. En una alocución radiodifundida, manifestó su esperanza de que las potencias firmantes del tratado otorguen su aprobación al proyecto. Asimismo, reveló su convicción de que el gobierno podrá, en breve, formular "propuestas concretas" para el futuro ejército.

Pactaría Ngo Dinh Diem con los Ejércitos de la Secta Hoa-Hao

SAIGON, 29 (AP). — El gobierno del primer ministro Ngo Dinh Diem está dispuesto a convenir un arreglo de carácter político o militar con los ejércitos de la secta religiosa Hoa-Hao, según se informó. Los dirigentes del Hoa-Hao, conscientes de que la situación les es adversa, y enterados de que 20 batallones del ejército nacional han sido llevados por vía aérea al oeste, se esfuerzan desesperadamente por ganar tiempo.

Anunciará Eisenhower un Nuevo Plan Para Desarme

WASHINGTON, 29 (ANSA). — En fuentes bien informadas se afirma que antes de abandonar Washington para tomarse un corto descanso, el presidente Eisenhower dió instrucciones a Harold Stassen para acelerar la preparación de un nuevo plan de desarme mundial y control atómico, que sería anunciado en la víspera de la reunión de los "cuatro grandes". Simultáneamente Eisenhower repetirá la propuesta de que parte de las sumas que serán economizadas con la reducción de armamentos se destinen a un plan colectivo de desarrollo de las áreas deprimidas. En ese esquema se prevé la construcción de centrales atómicas con fines pacíficos. El presidente comunicó a Stassen su propósito de hacerlo integrar la delegación que lo acompañará a la entrevista con Bulganin, Eden y Faure.

Declaraciones de George

WASHINGTON, 29 (AP). — El senador Walter George declaró que el triunfo del partido Conservador en las recientes elecciones británicas ha fortalecido las perspectivas de una actitud de "no apaciguamiento" por parte de los países occidentales hacia Rusia en las conversaciones que, según se ha proyectado, sostendrán en breve los jefes de gobierno de las cuatro grandes potencias. George, que preside la comisión de Relaciones Exteriores del Senado, indicó también que, a su juicio, el resultado de las elecciones equivale a "un mandato" dado a sir Anthony Eden, primer ministro británico, para que procure los mismos objetivos que actualmente persigue Estados Unidos.

"No habrá actitud de apaciguamiento hacia los soviets —dijo George—, tal como podría haber en el futuro si Eden hubiese sido derrotado".

Severas Medidas en Berlín Oeste

BERLIN, 29 (AP). — Los veteranos de la tercera división "panzer" de Adolfo Hitler reanudaron su reunión mientras un centenar de policías rodean la sede de la asamblea a fin de impedir que vuelvan a estallar disturbios provocados por comunistas.

En el choque de ayer quedaron heridos más de 130 provocadores y policías y 56 personas fueron arrestadas. Un vocero de las fuerzas policiales dijo que se rompieron 36 garrotes al golpear a los manifestantes.

El diario comunista "Neues Deutschland" sostiene que 10.000 personas participaron en la manifestación, pero según la policía solo tomaron parte de dos a tres mil.

Impuso Tito su Posición

Yugoslavia no Será País "Neutralizado"

GROMYKO

BELGRADO, 29 (AFP). — Tito acompañó a Bulganin y a Khrushchev hasta la isla de Brioni, a fin de clausurar la conferencia de Belgrado con una declaración sobre una fórmula de avenimiento.

Ha trascendido que se ha alcanzado ya un acuerdo sobre las líneas generales de este documento. Yugoslavia quedará en la misma posición que ocupó antes que llegara a la capital yugoslava la misión soviética: independiente de la jerarquía del comunismo mundial y libre para resolver como desee en los conciliábulos mundiales.

En realidad, el mariscal Tito, que impuso su posición, efectuó una jira triunfal por el país servio, croata y esloveno en su viaje a la isla del Adriático con sus invitados rusos. Viajaron en el tren privado del presidente yugoslavo hasta Karlovac y luego se trasladaron en automóviles.

Al llegar la comitiva a Karlovac en el tren presidencial, una gran multitud la recibió con enorme entusiasmo, a pesar de la lluvia que caía sobre esa ciudad.

El grupo pasó luego por Pola y en Fazana, en la costa del Adriático, se embarcó para Brioni, a la cual está vedado el acceso de todo visitante. La isla también ha sido cerrada a la prensa.

Con Khrushchev y Bulganin se encontraban A. I. Mikoyan, vicepresidente del Consejo y experto en asuntos comerciales; D. T. Shepilov, director del diario "Pravda"; Andrei Gromyko, vicecanciller de Relaciones Exteriores y P. N. Kumykin, vicepresidente de Comercio Exterior.

Resulta evidente que mientras duraban a su fin las conversaciones, que los rusos habían dejado de lado cualquier idea que pudieran abrigar con respecto a una extensión a Yugoslavia de la zona neutral creada en Austria.

Declinaría Khrushchev

PARIS, 29 (INS). — Un funcionario del Quai D'Orsay sostuvo la opinión de que la estrella del secretario general del partido Comunista soviético, Nikita Khrushchev, que tan refulgentemente brilla en los últimos tiempos, entró en plena declinación a raíz de su viaje a Yugoslavia.

Con Singular Energía Afrontó Eden el Primer Día de Paro

LONDRES, 29 (De nuestra agencia). — Sin apenas una jornada de descanso, pasa Inglaterra de la lucha electoral a la desarticulación del orden ferroviario y a la batalla consiguiente. Se trata ahora de absorber y sustituir con medidas improvisadas un servicio público que abandonaban esta madrugada setenta mil maquinistas y fogoneros en un intento —evidente— de paralizar la vida normal del resto de sus compatriotas. Calcularemos en 49.930.000 ciudadanos el resto de sus compatriotas.

Hasta los últimos minutos de anoche trabajó el gobierno por la conciliación y la conciliación es todavía su objetivo. Pero no recuerdo a ningún primer ministro, en estos últimos años, que haya afrontado un conflicto de esta envergadura con la energía de sir Anthony Eden cuando hoy, a la una de la tarde, se dirigía por radiotelefonía al país. Mientras continúa la polémica, sir Anthony reclama la colaboración de todos para salvar a la nación de la catástrofe.

La colaboración consiste en que gastemos de todo lo menos posible —menos electricidad, menos nafta, menos gas, menos carbón, menos agua, menos correo y telégrafo, etcétera— para aligerar el peso que ha de gravitar ahora en los transportes accesorios. El plan parece haber sido estudiado a tal punto que previene hasta las modificaciones que han de negociar con las compañías aseguradoras —y cómo han de negociarlas— los propietarios de coches particulares que acepten el ruego de transportar en sus recorridos habituales a pasajeros sin medios de comunicación. La huelga es respetada. No se enviarán "amarillos" a las locomotoras. Pero el gobierno esgrime su derecho a gobernar el país con todos los recursos normales a su alcance. Al derecho a la huelga, opone los intereses generales de la nación.

La escala de prioridades en los transportes es interesante. Refleja el orden de las necesidades esenciales del pueblo de Inglaterra. En primer lugar, están el correo y aquellos artículos esenciales para la continuidad sin interrupción de los servicios postales. Luego, la leche y los víveres elementales y perecederos. A continuación, las materias primas destinadas a la producción de la energía como el petróleo, los aceites pesados y lubricantes y los subproductos destinados a las plantas de gas y electricidad. Los medicamentos. La prensa...

No pueden ser más impopulares las primeras consecuencias del conflicto. Ha logrado las vacaciones de los más modestos y plantea el problema del regreso a sus hogares de los que partieron el sábado a la ventura con la esperanza de que la huelga fuera solucionada.

En estas islas, como en cualquier otra, el habitante es un prisionero del mar. En la medida de nuestra sensibilidad, todos nos dolemos de un principio de claustrofobia. Y este tipo de paros disminuye aún la libertad de movimientos y a muchos les reduce el horizonte al final de una calle.

Jacinto Miquelarena,

Corresponsal de Clarín en Inglaterra

Nuevo Ministerio Ruso

MOSCU, 29 (AFP). — La creación de un comité para la extensión de las nuevas técnicas que tendrá el rango de ministerio y que será dirigido por Viacheslav Malychev, vicepresidente del Consejo de Ministros de la URSS, fué decidida por el Presidium del Soviet Supremo.

Malychev, que desde 1939 dirige diversos ministerios técnicos de la URSS, formó parte del Presidium del Consejo de Ministros, durante toda la última parte de la era stalinana y fué alejado del gobierno fulminado, durante el gobierno de Malenkov en marzo de 1953 antes de ser nombrado vicepresidente del Consejo, el 22 de diciembre del año pasado.

Cecconato Logra Igualar el Score

SE JUGABAN los minutos finales del clásico en Avellaneda y ya los simpatizantes de Independiente desesperaban de lograr la igualdad, cuando un centro de Cervino fué conectado por Cecconato con un suave cabezazo que hizo estéril la estirada de Musimessi.

Han Sido Fijados los Precios Para la Nueva Cosecha

China Liberó a 4 Aviadores; EE. UU. Reclama los Demás

Hammarskjold

WASHINGTON, 30 (AP). — El gobierno norteamericano pidió a China comunista que la liberación de los cuatro aviadores norteamericanos prisioneros en Pekín sea seguida por la de otros 52 norteamericanos, también cautivos, cuya liberación no fué anunciada. Al mismo tiempo, se celebró la inminente libertad de esos pilotos como un signo del futuro relajamiento de las tensiones internacionales. Según se anunció en ésta, el enviado especial hindú a Pekín, Krishna Menon, quien anunciara la medida del gobierno de Chou En-lai, informó al embajador norteamericano en Nueva Delhi que los restantes súbditos de EE. UU. que aún permanecen en China, en especial los 11 aviadores, serán puestos en libertad próximamente. La decisión de Chou En-lai fué comunicada por carta personal al secretario general de la UN, Dag Hammarskjold. En ella el primer ministro chino anuncia la liberación de los pilotos Lyle Cameron, Harold Fischer, Edwing Heller y Roland Parks, quienes fueron tratados "con especial indulgencia" por cuanto "cruzaron la frontera sólo obedeciendo órdenes de las autoridades militares norteamericanas" para bombardear y ametrallar a Manchuria. La comunicación de Chou En-lai fué enviada a Nueva York por intermedio del embajador sueco en Pekín.

Informantes autorizados de la UN señalan que el gobierno chino no hace mención en su carta a condiciones políticas para poner en libertad a los otros once pilotos.

El Departamento de Estado expresó su beneplácito por el anuncio y manifestó su anhelo de que los comunistas "actuaran con prontitud" para poner a los demás detenidos en libertad, agregando que esa actitud "eliminaría una causa de tensión internacional".

Anuncio de Pekín

TOKIO, 31 (AP). — Radio Pekín anunció anoche que cuatro aviadores norteamericanos encarcelados desde la guerra de Corea en territorio chino serán puestos en libertad "inmediatamente". Señala que la decisión al respecto fué adoptada una semana atrás.

TELEFOTO DEL K. O. DE YOSHIO SHIRAI, EN EL 5º ROUND

PASCUAL PEREZ ha aplicado a Yoshio Shirai, en la quinta vuelta, el golpe que habría de definir la pelea, y el japonés cae de bruces para no levantarse ya hasta después de la cuenta. (Inf. en la última página).

OFENSIVA EN VIETNAM CONTRA LOS REBELDES

SAIGON, 30 (AFP). — Ante la presión de los 40 000 hombres que ha lanzado el gobierno, en una arrolladora ofensiva en el sudoeste del Vietnam, las milicias de la secta disidente de los Hoa-Hao se han replegado en varios puntos. El general Bacut, comandante en jefe de las milicias y hábil guerrillero, ha resguardado la vida de sus fuerzas, y al avance de los tanques y de las unidades poderosamente armadas, ha opuesto el sistema de la "operación del vacío". Sus destacamentos han evitado la batalla en formación, en la que habrían sido aniquilados por el mayor poder de fuego de que dispone el ejército de Ngo Dinh Diem y evacuado sus posiciones

Clarín

BUENOS AIRES · REPUBLICA ARGENTINA

40 Centavos

Un toque de atención para la solución argentina de los problemas argentinos

AÑO X — Diario de la Mañana — Nº 3.460

Buenos Aires, Martes 31 de Mayo de 1955

Manifestaciones en Alemania Oeste

BONN, 30 (AFP). — Se han registrado, en varios puntos de Alemania occidental, grandiosas manifestaciones de refugiados de los territorios del Este. En Nurenberg se congregaron cerca de medio millón de alemanes, en su mayor parte ciudadanos nativos de la zona sudete. En ella, su portavoz oficial, Rudolf Lejmann Von Auen, exhortó a todos los refugiados de los territorios del Este, que se esfuercen en ganarse la adhesión de los vecinos orientales de Alemania, para la realización de una política federativa, respetuosa de la igualdad de los derechos entre los pueblos. "Las potencias occidentales —declaró— deberían oponerse a todo plan tendiente a establecer lo que se ha dado en llamar "cordon sanitario" en torno a Alemania, y apoyar, en cambio, la idea de una Federación Europea, en la cual los sudetes puedan volver a sus hogares". En el Ruhr se realizaron cuatro asambleas de refugiados y desplazados, que congregaron a 200 000 personas. En Essen, el portavoz de los refugiados, manifestó "No estaremos nunca satisfechos hasta que la línea Oder-Neisse haya sido borrada del mapa".

Mantienen los Actuales Para los Cereales y el Lino

Se Modifican los de Girasol y Maní

EL P. E., por decreto dictado ayer, ha dispuesto las normas a que se ajustará el ministerio de Comercio en la compra de la próxima cosecha de cereales y oleaginosos, y a la vez, los precios del trigo, lino, avena, cebada, centeno y maíz de la cosecha 1955-56, que serán los siguientes, por cada 100 kilogramos, sobre vagón puerto de Buenos Aires:

Trigo: semiduro, grado Nº 2, base 78 kilogramos de peso hectolítrico, 50 pesos.

Lino: tipo oficial, grado Nº 2, base 4 por ciento de cuerpos extraños, 75 pesos.

Avena: amarilla, grado Nº 2, base 47 kilogramos de peso hectolítrico, 38 pesos.

Cebada cervecera: grado Nº 2, base 73 kilogramos de peso hectolítrico, 43 pesos.

Centeno: grado Nº 2, base 73 kilogramos de peso hectolítrico, 42 pesos.

Maíz: amarillo y/o colorado, duros o lisos (Flint), semidentados y dentados, sano y seco, 45 pesos.

En cuanto a los oleaginosos, se han fijado por otro decreto, dado también ayer, los siguientes precios, asimismo, por los cien kilogramos:

Girasol: tipo oficial, de la cosecha 1955-56, embolsado, sobre vagón puerto Buenos Aires, 80 pesos.

Maní: descascarado, tipo oficial, 115 pesos.

Niveles de Precio

Se expresa en los considerandos que los niveles de precios fijados requirieron un profundo análisis de la situación de la producción y de los mercados para esos productos, el que fué realizado en la Secretaría de Asuntos Económicos con la participación de los ministerios con competencia en el problema. Agrega que la preocupación sustancial fué la de consolidar la protección al productor agrario, pese a las circunstancias desfavorables que actualmente presenta el mercado internacional para la colocación de nuestros saldos exportables de granos y que no obstante esas perspectivas, el P. E. resolvió mantener los niveles de precios para el trigo, lino, avena, cebada, centeno y maíz que actualmente rigen.

Fomento de Cultivos

Respecto a los precios para el girasol y el maní el decreto respectivo expresa que el abastecimiento de aceites comestibles constituye preocupación fundamental del gobierno en razón de su importancia para la alimentación popular y que por ello es necesario promover un aumento apreciable de las áreas destinadas al cultivo de los mismos.

Establecen los dos decretos que el ministerio de Comercio por intermedio del Instituto Nacional de Granos y Elevadores adquirirá directamente a los productores y las cooperativas esos productos y que el IAPI procederá a reglamentar las medidas a los efectos de financiar la compra de los mismos.

Buscan Solución a la Huelga Británica

Eden Convocó una Urgente Reunión del Gabinete

MONCKTON

LONDRES, 30 (INS). — Los paralizantes efectos de la huelga ferroviaria comenzaron ya a sentirse, pero aún no se han realizado gestiones para renovar las tratativas obrerospatronales, con la mediación del gobierno, con vistas a solucionar el conflicto.

A menos que se llegue rápidamente a un acuerdo que lleve a los 70.000 maquinistas y fogoneros de ferrocarriles de nuevo a sus trabajos, el gobierno declarará el estado de emergencia, de acuerdo con lo adelantado por el "premier".

Probables Medidas

Eden convocó a su gabinete para mañana. En reunión especial se estudiarán soluciones para el paro.

En tal caso, el gobierno se hará cargo del transporte por carretera, reducirá el uso de nafta y la electricidad y cerrará teatros, cines e hipódromos. Eden prometió que tratará de obtener poderes de emergencia para mantener a la nación alimentada, y en movimiento "los engranajes esenciales" de la maquinaria económica nacional.

Activas Gestiones

LONDRES, 30 (AP). — La huelga ferroviaria que paralizó los servicios de trenes de todo el territorio británico empañó el fin de semana y amenaza con un rápido, si bien temporario, retorno a la austeridad de los años de posguerra. Mientras tanto, en Londres, el ministro de Trabajo, Walter Monckton, y otros miembros del Comité de Crisis, formado para atender los urgentes problemas, se han reunido para establecer los medios de poner fin a esta situación.

En las poblaciones costeras y las playas, la policía ha pedido la ayuda de los conductores de automóviles para que llevasen a sus hogares a la gente que, desde el sábado, y con motivo del fin de semana, se encuentra bloqueada en los centros de veraneo por causa del paro ferroviario. Asimismo, los pocos trenes que circularon constituyen menos de la octava parte de lo normal y corrieron totalmente fuera de horario.

Scotland Yard ha anunciado medidas estrictas para evitar un amontonamiento de tránsito.

Graves Consecuencias

Desde el punto de vista industrial, se considera que si la huelga dura una semana asestará un serio golpe a la industria británica, que pasa por un momento floreciente, y amenazará con la desocupación. Las minas de carbón serán las primeras que deberán parar por falta de vagones ferroviarios en los cuales depositar y expedir su producto.

JUIN

Nuevos Choques Hubo en Argelia

ARGEL, 30 (AFP). — Una numerosa banda de fellaghas, dotados de armamento moderno de procedencia extranjera, fué localizada y atacada por tiradores argelinos en Guentis, en la zona de Tebessa, cerca de la frontera tunecina. Los fellaghas libraron encenado combate a las fuerzas de seguridad y se atrincheraron entre las rocas, que son numerosas en esa región semidesértica. Refuerzos de gendarmería acudieron en apoyo de los tiradores, y, posteriormente, al caer la noche, aviones de reconocimiento procuraron localizar a los grupos de guerrilleros que se ocultaban en senderos abruptos. Finalmente, los fellaghas lograron —al amparo de las sombras— replegarse fuera de la acción de las fuerzas francesas, abandonando en el terreno cadáveres, armas, municiones y equipos. Varios guerrilleros han sido apresados prisioneros en la enconada persecución entre las sierras de la región.

Habla el Mariscal Juin

El mariscal Juin, hablando a los expedicionarios veteranos del ejército francés, que lucharon a sus órdenes en Italia durante la segunda guerra mundial afirmó que en el norte de Africa está en marcha un plan insidioso contra Occidente, ejecutado con las armas en la mano, la mentira, la traición y la propaganda.

Moscú y Pekín Tienen la Iniciativa Diplomática

WASHINGTON, 30 (Exclusivo). — Cuando, como en el caso de haberse dado dos respuestas diferentes a la declaración del primer ministro de China comunista, Chou En-lai, se ha cometido un error, para luego admitirlo y rectificarlo, lo común y acostumbrado es olvidarlo. La equivocación que se cometió en el Departamento de Estado mientras el presidente Eisenhower se hallaba descansando en su casa de campo y otro tanto hacía el señor Dulles en una de las islas del lago Ontario, es verdaderamente deplorable y perturbadora, porque demuestra que en la Secretaría de Estado no se han recibido las instrucciones necesarias en un asunto de grandes consecuencias. No es necesario decir que la diplomacia no puede ser eficiente si el Departamento de Estado y el servicio exterior tienen que actuar basándose en instrucciones que no son claras.

Tal como el señor Dulles concibe su cargo, la falta de comprensión es casi inevitable. Se considera a sí mismo un ejecutor. Sus vinculaciones con el presidente y el Congreso, así como sus audiencias con misiones extranjeras, le absorben mucho tiempo y energía. Estamos en vísperas de una crítica lucha diplomática y de una serie de negociaciones sobre puntos claves relacionados con las fronteras de la órbita comunista, que forman ese gran semicírculo que va desde el Japón y sur de Corea, a través de Formosa, Vietnam, el sudeste de Asia y el Medio Oriente hasta Alemania y Austria; los problemas son sumamente complicados y se relacionan entre sí, exigiendo una dirección y coherencia firmes desde el centro es decir, Washington. He oído a un viejo funcionario del servicio externo decir que desearía que nunca se hubiera inventado el aeroplano, por lo menos el que usa el secretario de Estado.

El carácter de los problemas, con los cuales nos enfrentaremos en el futuro, requiere una profunda revaloración por Washington de algunas de las concepciones básicas de nuestra diplomacia de posguerra. Nos hemos visto arrastrados a trascendentales negociaciones, y resulta triste y obvio reconocer que, tanto en Europa como en Asia, las potencias comunistas tienen la iniciativa diplomática. ¿Es acaso porque son más fuertes e inteligentes que nosotros? Cuando recordamos que Stalin y Molotov contribuyeron con sus errores a que el Plan Marshall se convirtiera en un éxito, y que se llevaran a cabo los acuerdos del Pacto del Atlántico Norte, tenemos que pensar que ellos no son infalibles, ni extraordinariamente inteligentes. Nuestra dificultad, según creo, es que nunca hemos adaptado las grandes concepciones de nuestra política externa a las consecuencias revolucionarias que han seguido desde que la Unión Soviética consiguió sus propias armas nucleares.

La razón por la cual Moscú y Pekín tienen la iniciativa en la propaganda y en la diplomacia, es porque han adaptado su diplomacia a los hechos de esta era atómica, en que solamente existen dos potencias con ese poderío nuclear destructor para el ataque y que están favorecidos también por la distancia, profundidad y espacio para sobrevivir a una ofensiva atómica.

Moscú y Pekín toman ahora la iniciativa porque tienen sus propias armas nucleares y están usando para sus propios intereses la política hacia la cual se ven conducidos todos los países que no disponen de tales armas. Nuestra política, que consiste en esperar que todos los países anticomunistas o no comunistas se pongan de nuestro lado, entraña una postura desafiante, y es incompatible con las realidades de las armas nucleares.

WALTER LIPPMANN

Copyright Clarín y Editor Press
(Reproducción total o parcial prohibida)

PINAY ENTREVISTO A SCELBA

También lo Recibió el Padre Santo

ROMA, 30 (ANSA).— El jefe del gobierno, Mario Scelba recibió en el Viminale al canciller francés Pinay, quien se apresta a partir hacia Messina para intervenir en la reunión de los ministros de la Corporación del Acero y el Carbón, que se iniciará el 2 de junio. Al abandonar el palacio, después de conversar por espacio de una hora con Scelba, Pinay fué abordado por los periodistas, a quienes manifestó que se habían debatido problemas relacionados con la conferencia de la CECA.

Con el Sumo Pontífice

CIUDAD DEL VATICANO, 30 (ANSA). — Pío XII recibió en audiencia privada al canciller Pinay quien concurrió acompañado por el embajador de Francia ante la Santa Sede, conde Vladimir d'Ormesso. Finalizada su entrevista con el Sumo Pontífice, el estadista francés fué recibido por el prosecretario de Estado del Vaticano, monseñor Tardini.

Quedó Constituído un Nuevo Gabinete en Chile

SANTIAGO DE CHILE, 30 (AP). — El presidente Ibáñez aceptó las renuncias presentadas por su gabinete con motivo de la disensión creada en la coalición ministerial por el retiro de los ministros pertenecientes al partido Laborista Agrario, quienes exigían la separación del subsecretario del Interior, Carlos Ferrer. El presidente constituyó nuevo gabinete con Osvaldo Koch en Interior, Encárgase de Relaciones Exteriores el titular interino de Educación, Kaaren Olsen; Abraham Pérez fué designado para Economía y Finanzas. Conservan sus carteras los de Salud Pública, Jorge Aravena; Educación, Oscar Herrera; Defensa, Coronel Benjamín Videla; Trabajo, general Yañez; Obras Públicas, general Schwerter; Justicia, Zúñiga, y el subsecretario del Interior, Ferrer, que provocó la crisis pasa a ser ministro de Tierras y Colonización. Faltan designar todavía a los titulares de las carteras de Agricultura y Minas.

Clarín

Un toque de atención para la solución argentina de los problemas argentinos

AÑO X — Diario de la Mañana — Nº 3.461

Buenos Aires, Miércoles 1º de Junio de 1955

40 Centavos

Tratará Hoy el Senado la Provincialización de Territorios

INFORMACION PAGINA SIETE

CANCILLERES MAC MILLAN Y PINAY

Mac Millan, Pinay y Dulles Deliberarán en Nueva York

LONDRES, 31 (AP). — El canciller Mac Millan y el ministro de Relaciones Exteriores de Francia, Antoine Pinay, se reunirán con Foster Dulles en Nueva York en el curso de su viaje a San Francisco. La fecha de la entrevista ha sido fijada para el 16 de junio. En el curso de la misma, se espera que los cancilleres occidentales estudien la fecha y el lugar que propondrán a Rusia para la reunión de jefes de Estado, como asimismo un proyecto de temario de la misma. Una vez obtenido el acuerdo, la propuesta será formulada a Molotov, en ocasión de la conferencia extraordinaria con que será celebrado el décimo aniversario de las Naciones Unidas, en San Francisco. Esta reunión de los cuatro cancilleres permitirá fijar definitivamente la sede y la fecha de la entrevista de alto nivel.

ENTREGO PEKIN LOS CUATRO PILOTOS LIBERADOS

MENON

HONGKONG, 31 (AFP). — China comunista entregó oficialmente cuatro de los pilotos norteamericanos, que mantenía ilegalmente en calidad de prisioneros. Esos aviadores, luego de ser recibidos por las autoridades norteamericanas de Hongkong, partieron en avión con destino a Honolulú, donde se encontrarán con sus familiares.

Nómina de los Liberados

HONGKONG, 31 (AP). — Los pilotos liberados son el capitán Harold Fischer, el teniente primero Lyle Cameron, el teniente coronel Edwin Heller y el teniente primero Roland Parks. Los cuatro fueron derribados durante la guerra de Corea y declarados culpables de intrusión en Manchuria, territorio perteneciente a China comunista. Los pilotos no quisieron revelar donde habían estado encarcelados.

Mensajes de Dulles

WASHINGTON, 31 (AP). — Dulles envió mensajes al secretario general de la UN, Dag Hammarskjold, y al primer ministro de India, Nehru, para agradecerles la ayuda en la liberación.

Optimismo de Menon

PEKIN, 31 (AP). — Krishna Menon, enviado especial del gobierno de Nehru a Pekín, fué el primero en anunciar la liberación de los pilotos. Por otra parte, Menon informó que la liberación de estos aviadores es sólo el primer paso que han dado los chinos comunistas hacia el mejoramiento de las relaciones entre Oriente y Occidente en Asia, y ha indicado que, tal vez los restantes norteamericanos sean puestos en libertad.

Eden Anunció el Estado de Emergencia

GEOFFREY LLOYD

Procuran Solucionar la Huelga

LONDRES, 31 (AP). — Eden proclamó el estado de emergencia en el territorio británico, a fin de hacer frente a la situación creada por la huelga ferroviaria y la portuaria. Por otra parte, la reina Isabel II, de acuerdo con lo autorizado por la Ley de Poderes de Emergencia de 1920, lanzó una proclama en la cual otorga al jefe del gabinete las amplias facultades que el gobierno considera necesarias para resolver la situación.

Conferencia con Isabel II

Isabel II firmó la proclama en el curso de una reunión con los tres ministros que integran su Consejo Privado y la asesoran en circunstancias como ésta. Dicho consejo está integrado por lord Munster, ministro sin cartera; Geoffrey Lloyd, ministro de Combustibles, y lord Salisbury, lord presidente del Consejo de Ministros.

Imposición de un Reglamento Especial

Una vez adoptada por la reina la medida solicitada por el primer ministro, éste anunció la imposición de 25 reglamentos especiales, es decir, leyes de emergencia, destinados a permitir la distribución de alimentos y otros productos esenciales, tal como los combustibles y materias primas para las industrias básicas.

Mientras tanto, la situación determinada por ambas huelgas, se agrava cada vez más. La huelga ferroviaria originó en Londres el peor caos que se haya visto nunca en el tránsito urbano. La capital estaba en horas de la noche, totalmente atascada de vehículos, y miles de empleados que viven en los pueblos suburbanos, pugnaban por volver a sus hogares. Algunos lograron hacerlo mediante los trenes subterráneos, que funcionan, y otros en vehículos privados.

Castigo por Actos de Sabotaje

Los nuevos poderes de emergencia decretados por el gobierno contemplan medidas que van desde la reducción de las restricciones al tránsito, hasta la implantación de castigos por "actos de sabotaje dirigidos contra los servicios esenciales".

Pide un Diario Británico la Renuncia de C. Attlee

LONDRES, 31 (AP). — El "Daily Mirror", considerado uno de los baluartes periodísticos del Partido Laborista, ha pedido la renuncia de Clement Attlee a la jefatura del partido. El diario lo califica como "el principal arquitecto de la derrota" que los laboristas sufrieron en las últimas elecciones generales. Dice que "el laborismo perdió porque sus jefes son demasiado viejos". El editorial se titula: "Attlee debe irse". Hace notar el "Daily Mirror" que Attlee ha dirigido los destinos del laborismo en los últimos 20 años y tiene ya 72. Tiene que dejar su lugar a un hombre más joven". No dice el diario, empero, cuál sería ese hombre, pero muchas de las indicaciones más o menos veladas del artículo inclinarían a pensar que el candidato del "Daily Mirror" sería Herbert Morrison.

Reunirase Tito con los Occidentales

Finalizó la Conferencia de Belgrado

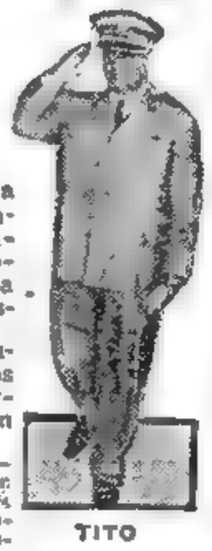

TITO

WASHINGTON, 31 (UPI). — El mariscal Tito solicitó a Francia, Gran Bretaña y Estados Unidos una conferencia cuatripartita para tratar la ayuda militar a su país. Funcionarios del gobierno indicaron que la invitación será aceptada después de la conclusión de la reunión que se lleva a cabo actualmente en Belgrado, entre los dirigentes yugoslavos y soviéticos.

Tito formuló su proposición hace tres semanas. En círculos competentes se interpretó que ésta es la respuesta a los intentos rusos de atraer nuevamente a Yugoslavia a la órbita de influencia de Moscú. La proposición presentó un temario para las conversaciones cuatripartitas.

Finalizó la Conferencia

BELGRADO, 31 (AFP). — La conferencia soviético-yugoslava finalizó prácticamente hoy.

La visita a Brioni no ha sido únicamente un viaje turístico, sino que se han realizado concretas conversaciones, que han culminado en la expresión de una declaración común, en la que ambos países subrayan la necesidad de solucionar los grandes problemas internacionales en suspenso por medio de conferencias que reúnan las grandes potencias y, posteriormente, a todos los países interesados.

Los negociadores han resuelto dar a esta declaración común una forma similar a la yugoslava de diciembre de 1954, y establecer la siguiente base concreta para el futuro de las relaciones:

1º — Respeto mutuo de la integridad territorial y de la soberanía recíproca.

2º — No agresión.

3º — No intervención recíproca en los asuntos internos.

4º — Relaciones políticas y económicas fundadas en la igualdad y en las mutuas ventajas.

5º — Coexistencia activa.

La declaración que resolvieron publicar subraya la necesidad de intensificar los intercambios económicos entre la URSS y Yugoslavia.

El trabajo más grueso ya ha finalizado y desde ahora sólo habrá paseos y visitas. Los huéspedes soviéticos verán por última vez al mariscal Tito el jueves en Belgrado.

La declaración común será publicada oficialmente el 2 de junio.

Suspendieron las Clases en Chile

Terminó el Paro del Personal de Hospitales

SANTIAGO, 31 (AP). — Continuaron las manifestaciones callejeras de estudiantes.

Hoy, después de activas gestiones, se anunció que el conflicto hospitalario había quedado resuelto y que los servicios sanitarios reanudarían de inmediato sus tareas.

El gobierno redujo las dimensiones de la huelga de estudiantes decretando la iniciación de las vacaciones de invierno para los colegios secundarios. Los estudiantes han anunciado que continuarán indefinidamente la huelga hasta que se aleje del gobierno al subsecretario del Interior, Carlos Ferrer.

Esta actitud provocó la crisis de gabinete, que resolvió el general Ibáñez designando nuevos ministros. El nuevo gabinete técnico ha sido recibido con reservas en los círculos políticos. Los ministros ya entraron en posesión de sus cargos.

General en Libertad

Se dispuso, entre tanto, la libertad incondicional del general Francisco Javier Díaz, ex comandante de la guarnición de Santiago, que fué quien denunció el movimiento llamado Línea Recta.

Miles de Fugas de Berlín Este

BERLIN, 31 (AP). — Los funcionarios de la ciudad declararon que 4.000 jóvenes alemanes orientales huyeron este mes al sector de Berlín occidental para no hacer el servicio militar con la policía comunista de guarnición. Los jóvenes forman casi una tercera parte de la cifra total de refugiados que se pasó este mes a la zona occidental. La cifra, por primera vez, ha superado el total de 12.000, la más alta que se recuerda en los últimos catorce meses.

Las autoridades encargadas de los refugiados registraban 12.740 alemanes orientales que pidieron asilo político en el mes de mayo. Esto representa un aumento de 2.440 respecto al mes de abril y casi duplica el número que se registró en los primeros dos meses del año.

Los funcionarios indicaron que la huída en masa de jóvenes alemanes orientales fué, aparentemente ocasionada por la presión comunista de que los jóvenes entre 18 y 22 años de edad tienen que presentarse como "voluntarios" para el servicio de dos años en la policía de guarnición.

La campaña comunista para la "defensa de la patria" fué iniciada después de la ratificación de los tratados de París que rearmarán a Alemania occidental.

Regresa a Túnez Desde París Habib Bourguiba

PARIS, 31 (ANSA). — El presidente del movimiento nacional tunecino Neo Destour, Habib Bourguiba, regresará a Túnez el miércoles. Anoche partió de París para Marsella.

Cree Eisenhower que Disminuirá la Tensión

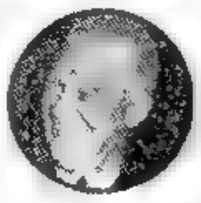

Eisenhower

WASHINGTON, 31 (AP). — Eisenhower declaró que durante esta semana espera que se firmen, en esta capital, cuatro, cinco o, posiblemente, seis nuevos acuerdos internacionales, sobre uso pacífico del átomo. Su informe sobre el desarrollo del programa de energía nuclear para uso pacífico fué hecho en conferencia de prensa. No mencionó los países. Respecto a la liberación de los aviadores norteamericanos, el presidente de la Unión expresó que "la decisión de China comunista debe ser considerada como destinada a reducir la tensión en el Lejano Oriente", en lo cual confía.

Irá a la Conferencia de San Francisco

Eisenhower declaró que dará la bienvenida oficial a las delegaciones que asistan a la reunión que se realizará en San Francisco, el 20 de junio próximo, con motivo del décimo aniversario de la Organización de las Naciones Unidas. Manifestó que no sabía cuándo se realizaría la conferencia de jefes de Estado de las cuatro primeras potencias mundiales.

Recibió a los Delegados de la W. H. O.

WASHINGTON, 31 (AP). — El presidente Eisenhower elogió la labor que llevan a cabo los representantes de la Oficina Mundial de la Salud (WHO), organismo de las Naciones Unidas, para mejorar la salud pública. Los representantes, que acaban de terminar una conferencia en la ciudad de México, fueron saludados por el presidente en el jardín de rosas de la Casa Blanca.

Viaja a Moscú una Misión de Austria

VIENA, 31 (AP). — Una delegación austríaca partió con destino a Moscú para negociar un convenio comercial. La componen 15 personas y está encabezada por el doctor Wilfriend Platzer, del ministerio de Relaciones Exteriores. Las conversaciones estarán relacionadas con los detalles de las reparaciones que Austria tiene que pagar a Rusia, de acuerdo con el tratado de independencia firmado el 15 de mayo.

No se Justificaría la Neutralización de Italia

MILAN, 31 (De nuestro corresponsal). — Las polémicas italianas, después del tratado de Viena y de la visita soviética, derivan principalmente de la época de transición en que nos hallamos y en que no hay certidumbre y todo se discute. La política exterior debe basarse, con todo, en un vasto y consciente consenso nacional. Así como en Gran Bretaña, la palabra paz apareció en todos los manifiestos y en todas las frases electorales, determinando la victoria de quienes supieron obtener la convocatoria de una conferencia de muy alto nivel, así también en Italia la base de la política exterior es la voluntad de paz sin equívocos ni sobreentendidos, expresada a menudo en el parlamento junto con la de desarme. El tratado de Viena entre las cuatro potencias no debía sorprender a nadie porque figuraba desde hace años en el programa de los países occidentales y junto con la neutralidad debía provocar el retiro de Austria de las tropas de ocupación. Y, con todo, la neutralidad austríaca fué la oportunidad para tratar de empujar a Italia por el mismo camino. El canciller Martino quiso recordar que hasta Stalin había reconocido, en una plática con Nenni, que Italia no podía mantenerse *neutral*. *Naturalmente*, Nenni se apresuró a declarar que Stalin no había expresado semejante pensamiento, pero, de todas maneras, el tema de la neutralidad carece de fundamento actual y no debiera suscitar esperanzas ni temores, por ser notorio el escrúpulo de los italianos ante los compromisos atlánticos. Tales compromisos son recíprocos y garantizan la defensa de Italia contra las agresiones, y por lo mismo son igualmente infundadas las preocupaciones de quienes temen dificultades en las fronteras. Las incitaciones de algunos grupos norteamericanos para que las tropas de su país que se hallan aún en Austria sean trasladadas a las zonas orientales de la Italia septentrional, entre otras cosas para garantizar contra eventuales crisis de la *política* interna, sorprendieron a la prensa, al parlamento, a los círculos militares y a la opinión pública. En realidad, fueron soldados italianos quienes, durante años, defendieron el país desde los Alpes hasta el mar, de las ofensivas de los ejércitos adversarios. Los quince mil soldados norteamericanos de Austria no serían numéricamente una realidad eficaz, aún sabiéndose que podrían multiplicarse, sino que beneficiarían la propaganda extremista, que acusaría a Italia de ser un país ocupado, en el preciso momento en que Alemania y Austria obtienen la libertad. Todos los pueblos tienen una particular sensibilidad militar y política en la guerra y en la paz. Lo mismo puede decirse de Yugoslavia: Muchos de quienes abogan por el acuerdo de Trieste proclamando beneméritos a los ministros que lo firmaron, sostienen ahora que fué un grave error, ya que Tito ha invertido su política. Aún esto no sorprendió a quienes conocen la política yugoslava. Siempre juzgamos peligroso el posible ingreso de Italia a la alianza Belgrado-Atenas-Angora, que se ha vuelto *ineficaz* ahora. Por lo *demás*, existían incompatibilidades que habrían impedido un eficaz entendimiento militar entre Yugoslavia e Italia, por más que fuese tan deseado, sobre todo por el Pentágono. Por lo tanto y no habiendo aumentado el peligro de guerra a causa de la neutralidad austríaca y de la intensificación de relaciones entre Moscú y Belgrado, son artificiosas a nuestro parecer las preocupaciones, y faltan motivos para empujar a Italia a la neutralidad o para desear una nueva ocupación de fuerzas armadas aliadas, a los pocos meses de la partida de esas tropas de Trieste. El general Gruenther, comandante supremo de la NATO, ha repetido en Bonn que la superioridad occidental radica en el terreno del bombardeo estratégico y que el verbo vencer no sería adecuado en una guerra moderna de modo que las fuerzas armadas extranjeras en Italia no serían elementos positivos de garantía mayor que los soldados italianos en su país.

En esta época de transición y de transformaciones hay que abandonar las concesiones ya superadas, las desconfianzas sistemáticas y la rigidez ideológica, para favorecer en cambio la colaboración internacional. Adenauer le ha pedido a Washington que le proponga a Bulganin el desarme y es ése el camino que debe recorrerse, con muy firme paciencia, aún conociendo sus dificultades. Gran Bretaña, con Churchill y Eden, ha probado con los hechos su voluntad inequívoca de paz, y la política exterior de Italia obtendrá el consenso general y por lo tanto gozará de autoridad si contribuye realmente a ello. Es necesario que Italia tenga, en las reuniones internacionales decisivas, el lugar que le corresponde por su importancia numérica, política y estratégica.

BATTISTA PELLEGRINI
Corresponsal de Clarín en Milán

Inició su Ofensiva Ngo Dinh Diem

Ataca en Dos Frentes a los Rebeldes

GENERAL VAN HINH

SAIGON, 31 (AFP). — La ex guardia imperial, convertida ahora en el regimiento 42 de infantería, está en marcha —junto con otras fuerzas— hacia la zona llamada "De las Siete Montañas". Las tropas son enviadas apresuradamente por orden de Ngo Dinh Diem, para sofocar la rebelión de las milicias regionales, que manda el general Nguyen Van Hinh, ex jefe del ejército y conocido como inquebrantablemente adicto a Bao Dai. Ante esta situación, el ejército lanzó una doble ofensiva: por una parte, varios regimientos enfrentarán al general Bacut, y, por otra, unidades regulares, apoyadas por artillería y aviación, han iniciado operaciones convergentes en el sudoeste del Vietnam y en la frontera de Cambodia, contra el general Tran Van Soai.

Prórroga Para Refugiados

SAIGON, 31 (AP). — La Comisión Internacional de Armisticio anunció que Francia y Vietnam del Norte, fiscalizada por el régimen comunista de Ho Chi-minh, han convenido en conceder a las personas que residen en Vietnam del Norte y del Sur, un mes de prórroga con el fin de que puedan escoger el territorio donde prefieren vivir permanentemente. En consecuencia, el plazo expirará ahora el 20 de julio.

Comenzó a Considerar el Senado la Provincialización de Territorios

Apoya China Roja la Gestión Hindú

VIAJA MENON A GRAN BRETAÑA

WASHINGTON, 1º (AP). — El gobierno chino parece haber volcado toda su confianza para la solución del conflicto en el Lejano Oriente, en la gestión que completará Krishna Menon, mediador designado por Nehru ante los gobiernos de Occidente.

Por otro lado, la reputación de Menon aumentó visiblemente por la forma con que China comunista encaró la liberación de los aviadores norteamericanos. Prueba de la magnitud de la confianza de Chou En-lai en sus gestiones, es el hecho de que Menon hizo el anuncio de la liberación de los pilotos el lunes, durante una conferencia de prensa, mientras Radio Pekín se abstuvo de hacerlo hasta que no lo proclamara el diplomático indio. Esto, expresan los observadores, crea algunos problemas a los funcionarios locales, ya que por un lado no se atreven a permitir que en el mundo quede la impresión de que Estados Unidos desperdicie ocasiones para aliviar la tensión internacional, y por otro, preocupa el hecho de que Menon asuma demasiado control de la situación y utilice su influencia para promover en forma excesiva los intereses de Pekín. Sin embargo, Foster Dulles y sus colaboradores, no descartan la posibilidad de que las relaciones entre Menón y Chou En-lai, coloquen al mediador hindú en posición de contribuir verdaderamente a algún arreglo. Menon partió para Inglaterra, a fin de informar a Eden sobre sus gestiones en Pekín y luego se dirigirá a San Francisco.

Reunirianse los 3 con Adenauer

WASHINGTON, 1º (AFP). — El vocero del departamento de Estado anunció que Francia Estados Unidos y Gran Bretaña discuten actualmente la posibilidad de que a la entrevista de los tres cancilleres en Nueva York, asista el canciller Adenauer, aprovechando su visita a Estados Unidos.

Por otra parte en el Foreign Office se anunció como "una información prematura" la emanada de ese departamento, que fijaba el 26 de junio como fecha en que los tres cancilleres occidentales se reunirían en Nueva York para tratar sobre la conferencia de alto nivel. La fecha exacta no está fijó definitivamente.

Eden Presiona a Washington

WASHINGTON, 1º (ANSA). — Afírmase que Eden presiona para que Eisenhower no asuma una posición rígida con respecto a la duración de la conferencia cuatripartita. Los norteamericanos insisten en la fórmula de tres días.

Encaran Invitar a China

CHOU EN-LAI

LONDRES, 1º (ANSA). — En los círculos políticos allegados al Foreign Office se seña a la conveniencia de invitar a Chou-En-lai para que participe en la conferencia de los cancilleres de Gran Bretaña, Francia, Rusia y Estados Unidos que se reunirá a fines del verano próximo. Este problema habría surgido —destacan esos círculos— a raíz de las noticias de Pekín, según las cuales China desearía intervenir. Los occidentales piensan que sería mejor que la invitación partiese inmediatamente de ellos mismos en lugar de esperar que Rusia ponga el problema sobre el tapete.

Irá a Egipto

BONN, 1º (ANSA). — Se confirma en esta capital que en un informe del embajador alemán en El Cairo, dirigido a Adenauer, se da cuenta de la visita de Chou En-lai, a realizarse en el mes de julio.

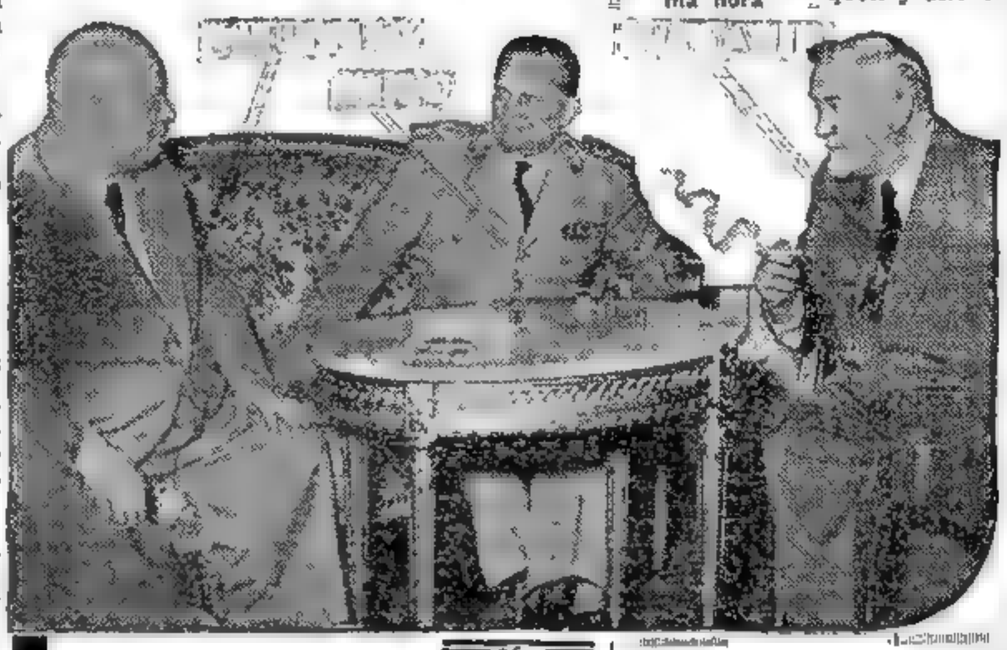

LOS protagonistas de la Conferencia de Belgrado, que toca a su fin. Pese a ello, todavía no hay seguridad sobre el texto de su acuerdo conjunto. Habría cambios a última hora

Clarín

BUENOS AIRES · REPUBLICA ARGENTINA

40 Centavos

Un toque de atención para la solución argentina de los problemas argentinos

AÑO X — Diario de la Mañana — Nº 3.462

Buenos Aires, Jueves 2 de Junio de 1955

Tito Apoyaría una Alemania Unificada

BELGRADO, 1º (INS).— De acuerdo a referencias filtradas de las sesiones secretas que sostuvieron Tito y la misión soviética, el problema de Alemania habría sido considerado por ambas delegaciones. Tito habríase manifestado en ese sentido, decidido partidario de una Alemania unificada, pero contrario a que esto se realice a costa de su neutralización.

De acuerdo con los mismos informantes, cabe afirmar que, entre las delegaciones yugoslava y rusa, se ha llegado a último momento a un acuerdo, si no substancial, por lo menos bastante más firme que lo que la frialdad de las primeras conversaciones podría hacer suponer.

SEGUIRA TRATANDO HOY EL PROYECTO DEL P. E.

EL Senado de la Nación inició en su sesión de ayer la consideración del proyecto de ley del P. E. por el cual se provincializan todos los territorios nacionales, disponiendo la declaración de provincias, con sus límites actuales, de los territorios de Formosa, Neuquén y Río Negro y la creación de otras dos nuevas con el territorio de Chubut y la gobernación militar de Comodoro Rivadavia, entre los paralelos 42º y 46º de latitud sur, y con los territorios de Santa Cruz y Tierra del Fuego e islas del Sur atlántico y sector antártico argentino. El proyecto, despachado favorablemente por las comisiones de Asuntos Constitucionales y de Interior y Justicia, contiene otras disposiciones sobre organización de la vida institucional de las nuevas provincias, de las que ya hemos informado.

Desarrollo de la Sesión

La sesión fué abierta por el presidente, contraalmirante Teisaire, a las 16.40, con 20 senadores presentes. Después de darse cuenta de los asuntos entrados entre los que figura un pedido de acuerdos del P. E. se inició por indicación del presidente del bloque único, la consideración del proyecto de provincialización de territorios. Habló en primer término el senador Graziano por la Comisión de Interior y Justicia. Destacó el carácter auténticamente revolucionario de la medida e hizo luego referencia detenida a argumentos vertidos en el cuerpo cuando se sancionó la ley de territorios nacionales y a los antecedentes legales de la misma y de leyes y disposiciones anteriores sobre la materia, historiando brevemente algunos debates legislativos en torno al tema. Se ocupó después del olvido en que los gobiernos anteriores al régimen peronista habían tenido por lo general, a los territorios nacionales; condenó el incumplimiento de promesas que tantas veces se les hicieron y pasó a señalar la importancia económica de las gobernaciones que van a provincializarse, dando cuenta en detalle de cifras relativas a la riqueza ganadera y minera de los territorios del sur patagónico.

Dijo, además, que el proyecto seguía los lineamientos generales de la ley de provincialización del ex territorio de Misiones y analizó en detalle las disposiciones del mismo, destacando especialmente la justicia de la que establece que los funcionarios, empleados y obreros que pasen a depender de las nuevas provincias, cualquiera sea el modo de prestación de sus servicios y la forma de pago serán respetados en su jerarquía y sueldo, aportes jubilatorios efectuados y término y condiciones del monto jubilatorio. Tras otras consideraciones terminó el Sr. Graziano afirmando que si Senado le honraba votar ese proyecto, que hace efectiva la unidad nacional de una manera definitiva, bajo la dirección e inspiración del general Perón.

Normas Constitucionales

Habló a continuación, también extensamente la senadora Sra. De Lima de Soto para afirmar que el movimiento peronista estaba todos los días superando, como lo hacía con esta iniciativa, las previsiones del Segundo Plan Quinquenal. Examinó algunos aspectos en relación con las normas constitucionales aplicables a los territorios y pasó a referirse, luego, especialmente a los territorios de Río Negro, Neuquén Comodoro Rivadavia y Chubut, que suman, dijo, una población aproximada de 440.000 habitantes; se refirió en seguida a los problemas que plantea a su economía la dispersión de su población y la escasez de medios adecuados de transporte no obstante lo cual —dijo— han llevado a cabo una obra de verdad ron titanes que es justiciero y patriótico reconocer y premiar y que permite augurarles un futuro muy cercano de extraordinaria gravitación en la vida social de la Nación. Dió cifras de las riquezas y actividades de estos territorios y presentó, además, un amplio análisis de los problemas que plantea actualmente la adecuada explotación de la enorme riqueza petrolera de estas zonas.

Por indicación del Sr. De Paolis se resolvió luego pasar a cuarto intermedio hasta las 15.30 de hoy. Eran las 18.30

Agrávanse los Conflictos Obreros en Inglaterra

Nuevos Paros en los Puertos

LONDRES, 1º (AP). — Fracasaron las negociaciones realizadas entre altos dirigentes sindicales para poner fin a la huelga ferroviaria británica, que lleva ya cuatro días de duración y amenaza con echar abajo la próspera situación económica por que atraviesa el país. Las entrevistas se celebraron entre el presidente y el secretario del Sindicato de Maquinistas y Fogoneros, por un lado, y una comisión de seis miembros de las Trade Unions. Al concluir la reunión, el presidente de dicho gremio, A. A. Halliwell, declaró: "Hemos explicado nuestra posición ahora que la huelga está en marcha. No hemos concertado ninguna nueva reunión, pero nuestra comisión directiva reiniciará mañana sus reuniones diarias". Por su parte, el secretario del Sindicato de Maquinistas y Fogoneros, Jim Baty, dijo: "No se han producido cambios materiales". A su vez, Charles Geddes, presidente de las Trade Unions, manifestó: "No podemos dejar las cosas como están. Debe efectuar otras gestiones". Asimismo, el consejo general de las Trade Unions encomendó a la citada comisión que "obtenga por medio de negociaciones un arreglo satisfactorio".

Mientras tanto, los trenes de carga circulan en una proporción cinco veces menor que la normal, y como consecuencia de ello, las existencias de materias primas de las fábricas están disminuyendo rápidamente, lo cual amenaza con paralizar algunas de las más importantes industrias, como la siderúrgica.

Huelga de los Estibadores

La situación se agravó por una huelga de veinte mil estibadores, que afecta el movimiento en seis importantes puertos británicos y, a este paro, acaba de sumarse el declarado por los mineros de una mina de carbón escocesa, que piden mejores salarios.

Los dirigentes del Sindicato del Riel que no han declarado la huelga, es decir, la Unión Nacional de Ferroviarios, conversaron con los dirigentes de las Trade Unions. Posteriormente, Jim Campbell, secretario general de este otro sindicato expresó: "Debemos esperar lo mejor".

Congestión en el Tránsito

Otro de los problemas creados por el paro ferroviario es la acumulación del tránsito en Londres, en las horas en que los empleados salen de sus oficinas. El gobierno ha autorizado a compañías de ómnibus independientes, a operar en el interior y en los alrededores de la congestionada capital, para resolver este problema. El mayor Gwillym Lloyd George, secretario del Interior, recorrió Londres en las horas de mayor tránsito y dijo que a su juicio, no es necesario adoptar nuevas medidas drásticas si la situación se mantiene como ahora. Sin embargo, el jefe de policía de la capital ha pedido "refuerzos sustanciales de policía provincial, para la semana próxima".

GWILLYM LLOYD GEORGE

Podrán Viajar con Byrd Observadores

WASHINGTON, 1º (AP). El gobierno ha invitado a siete países a enviar observadores con la expedición de Estados Unidos a la Antártida. Son: Argentina, Francia, Gran Bretaña, Noruega, Austria, Nueva Zelandia y Chile. La expedición partirá en noviembre próximo, a fin de realizar trabajos en relación con el Año Internacional Geofísico, de 1956 a 1957.

El Alte. Byrd comandará la expedición. La misma construirá una estación antártica a principios del año próximo.

Publicarán Hoy un Comunicado Sobre la Reunión de Belgrado

BELGRADO, 1º (INS). — Los líderes del comunismo ruso, Bulganin y Nikita Khruschev, terminaron su recorrido por el norte de Yugoslavia y celebraron su reunión final con el mariscal Tito. Mañana se dará a publicidad el comunicado oficial sobre las importantes deliberaciones celebradas. Durante las discusiones, se reveló que Tito apareció como defensor de Estados Unidos y las naciones de Occidente. Según fuentes yugoslavas, el presidente dijo a Khruschev y Bulganin que no debían pensar en las intenciones agresivas de Occidente, si querían llevar el mundo hacia la senda de la paz y poner fin a la guerra fría. El jefe del gobierno yugoslavo habría expresado a los jerarcas rusos que Occidente no tiene intenciones agresivas. Se espera que el comunicado deje establecidos los siguientes puntos: 1º) Los principios bajo los cuales los dos gobiernos están de acuerdo sobre su política internacional común. 2º) Las bases para el restablecimiento de normales relaciones entre los dos países. El primer punto comprenderá una declaración de reconocimiento de la igualdad de relaciones entre los Estados y la no interferencia en los asuntos de los demás países. Un portavoz de la delegación soviética ha confirmado formalmente que un representante ruso hará mañana declaraciones en Belgrado, referentes a los trabajos de la conferencia rusoyugoslava.

Conversaron Malik y Matsumoto

LONDRES, 1º (AFP). — Las conversaciones rusojaponesas para preparar la reanudación de relaciones normales entre Rusia y Japón comenzaron con una reunión celebrada en la residencia del embajador soviético en Londres, Malik. El encuentro entre Jacob Malik y Matsumoto, jefe de la delegación japonesa, tuvo carácter preparatorio y en esta primera entrevista ambas partes se pusieron de acuerdo sobre las modalidades de las negociaciones. Matsumoto estuvo acompañado por un experto en asuntos soviéticos, Nirzeki, de la cancillería japonesa.

Se espera que estas negociaciones duren varios meses. Los plenipotenciarios soviéticos y nipones procurarán lograr la proclamación del fin del estado de guerra que existe aún entre los dos países, puesto que la URSS no firmó el tratado de paz de San Francisco entre Japón y las demás potencias aliadas.

Entre los otros problemas pendientes figura la repatriación de los prisioneros japoneses retenidos en la URSS y el "status" de las islas Sajalín y Kurilas pertenecientes a Japón y ocupadas actualmente por la URSS. Del lado japonés es también probable que se suscite la cuestión del ingreso de Japón en la ONU.

Nombró Adenauer los Altos Jefes Militares

BONN, 1º (AP). — Fuentes informadas aseguran que Adenauer ha nombrado ya los altos jefes de las nuevas fuerzas armadas alemanas y ha ordenado que se acelere el rearme. Los nombres de los nuevos generales no se publicarán hasta que hayan sido aprobados por una comisión especial.

En círculos allegados al ministerio de Defensa, se dijo que han sido escogidos los siguientes generales:

Inspector general de las fuerzas armadas: general Ludwig Crueweil, de 62 años, ex jefe de estado mayor de Rommel en Africa; jefe de estado mayor: general Adolf Heusinger, de 57, que se encontraba con Hitler en la habitación en que se atentó contra la vida del Fuhrer en 1944; inspector general del ejército: general Walter Wenck, de 54, ex jefe del 12º ejército en el frente oriental; inspector general de la fuerza aérea: general Adolf Galland de 42, que recientemente regresó a Alemania; inspector general de la armada: capitán Otto Kretschmer, de 42, a quien se atribuye haber hundido 300.000 toneladas de barcos aliados como capitán de submarino; jefe del ejército del norte: general Hasso von Manteuffel, de 58, especialista en tanques, que dirigió un ejército blindado en la batalla "del saliente", en Bélgica, en diciembre de 1944; jefe del ejército del sur: general Gerhard von Schwerin, de 55, que presta servicio en el ejército desde que tenía 15; jefes de cuerpo de ejército, general de infantería Theodor Busse, de 57, mayor general Erich Dethleffsen, de 50, mayor general Oskar Munzel, de 56, general de caballería Siegfried Westphal, de 53, y teniente general Emilio von Luettwitz, de 58 años.

El comandante en jefe de las fuerzas armadas será un civil, el presidente federal o el canciller. La decisión será tomada por el Parlamento.

El Reacercamiento Rusoyugoslavo Causa Una Crisis en el Comunismo Italiano

ROMA, 1º (De nuestro corresponsal). — La retractación de Khruschev, quien, al llegar a Belgrado, se ha disculpado con Tito de la condena pronunciada hace siete años, atribuyéndola a maquinaciones de Beria, ha provocado una crisis en el partido Comunista italiano. Mientras que, de hecho, los dirigentes de Roma han aceptado en silencio el cambio de frente soviético, preparándose a cantarle loas al hombre a quien, en estos últimos años, han cubierto de ignominia, el jefe del comunismo triestino Vittorio Vidali se ha negado abiertamente a modificar su actitud. En un impulso de franca rebelión, Vidali ha afirmado que la condena de Tito como desviacionista se justificaba por elementos de hecho que siguen siendo valederos y que la retractación soviética representa solamente un acto de oportunismo, al cual no podría adherirse ningún hombre libre y de espíritu coherente. La gravedad de ese acto de rebelión se aprecia vinculándolo a la personalidad de Vittorio Vidali, revolucionario de vida borrascosa que combatió en España con el nombre de Carlos Contreras y tuvo en México un papel de primerísimo plano en el asesinato del exilado Trotzky. Togliatti y sus colaboradores en la dirección del partido han procurado, en el primer momento, pasar por alto el gesto de Vidali. Evidentemente, les habría gustado solucionar y liquidar en silencio el episodio, que ponía de relieve su difícil situación, dado que fueron precisamente los comunistas italianos quienes, en 1948, aportaron más elementos decisivos de acusación contra el mariscal Tito. La publicidad dada por la prensa italiana a las críticas hechas por Vidali a la nueva política filoyugoslava de los gobernantes rusos, ha obligado sin embargo al prosecretario del partido Luigi Longo a lamentar, en sus declaraciones, la actitud de Vidali, exhortándolo a una disciplinada obediencia a las directivas de Moscú. Hasta este momento, el rebelde no ha dado señales de querer aceptar la invitación y ha ratificado sus críticas a la conducta de Khruschev. Con él, se solidarizan no sólo los principales exponentes del comunismo triestino, sino también muchos de sus compañeros que pertenecen a las minorías obreras del Norte, en las cuales se incuba desde hace tiempo una rebelión contra el predominio de Togliatti. La decisión deberá tomarse mañana. Si los rebeldes no capitulan, se puede considerar como muy probable una escisión en el partido Comunista italiano.

Considerado en su verdadero significado, este episodio prueba dos cosas. En el cuadro de la política interna italiana, revela que el partido Comunista continúa siendo socavado por una profunda crisis, que amenaza su unidad y corroe el prestigio de sus viejos jefes. En el orden internacional, revela que los herederos de Stalin no disponen ya, cuando se enfrentan con los partidos comunistas europeos, de la indiscutida autoridad que constituía la fuerza del comunismo ruso. Se puede albergar la convicción de que, si Stalin estuviese vivo aún, ni siquiera un hombre como Vidali se habría atrevido a sublevarse contra sus directivas.

ENRICO MATTEI

Corresponsal de Clarín en Roma

Ha Sido Aprobada por el Senado la Provincialización de Territorios

El Proyecto Pasa Ahora a Diputados

EL Senado de la Nación, que había pasado el miércoles a cuarto intermedio cuando consideraba el proyecto sobre provincialización de territorios, dió termino en su sesión de ayer al examen del mismo que, aprobado, pasó en revisión a la Cámara joven.

La sesión fué reanudada a las 16.20, con 22 senadores presentes y la presidencia del contraalmirante Alberto Teisaire.

Conquista ya Lograda

Habló en primer término sobre la iniciativa en discusión el senador Tavella, quien comenzó afirmando que los territorios nacionales habían conquistado ya hace tiempo y plenamente su derecho a integrar la confederación argentina, no como simples divisiones administrativas, sino como estados políticamente autónomos. A pesar de todo lo que habían dicho los gobernantes y los partidos políticos del pasado en este sentido —agregó el orador—, poco o nada hicieron en los hechos, olvidando lo que sostenían en las tribunas políticas sobre el afianzamiento y la extensión de la democracia.

Se ocupó después extensamente el Sr. Tavella de la opinión de tratadistas de derecho político y constitucional sobre la materia para demostrar que el derecho de los territorios a la plena soberanía era aceptado unánimemente.

Mantener los territorios como unidades administrativas, dijo por último, era una contradicción flagrante con nues-

(Continúa en la página NUEVE)

Pronúnciánse en Belgrado Contra los Bloques Militares

Yugoslavia y Rusia Acordaron Normalizar sus Relaciones

BELGRADO, 2 (AFP). — Finalizaron las conversaciones entre los jefes de los gobiernos de Rusia y Yugoslavia. Un comunicado conjunto que firman Bulganin y Tito señala que ambos países resolvieron llevar sus relaciones futuras en un espíritu de cooperación amistosa y concluir acuerdos para mejorar sus relaciones económicas. A tal fin ambos gobiernos acordaron "tomar nuevas medidas hacia la normalización de sus relaciones y la promoción de la cooperación entre ambos países". Agrégase que tales medidas tienden a la disminución de la tensión internacional y al fortalecimiento de la paz mundial. Por otra parte, ambos mandatarios se pronunciaron a favor de una solución democrática del problema alemán, conforme con las aspiraciones y los intereses de la seguridad general. Así se afirma en una declaración conjunta firmada por Tito y Bulganin. En ella se prevé particularmente el intercambio "de experiencias socialistas entre los dos países". Reconoce que las cuestiones relativas a los problemas internos y de construcción del socialismo, son de incumbencia de los pueblos de cada país interesado. Anticipa, asimismo, la colaboración estrecha de los dos países en el dominio de la utilización pacífica de la energía atómica. En lo referente al aspecto militar, la declaración reconoce que la política de bloques militares aumenta la tensión internacional, destruye la confianza entre las naciones y aumenta el peligro de la guerra. Por otra parte, los jefes de los dos países recomiendan el "establecimiento de un sistema de seguridad colectiva comportando un sistema de seguridad general de Europa" fundado sobre un tratado.

Los dos gobiernos se pronuncian por un mayor vigor de la autoridad de la UN, particularmente por la admisión del gobierno "legítimo de China" y de otros estados que acepten las exigencias de la UN.

La Cuestión Germana

Ambos mandatarios se pronuncian por una solución del problema alemán, sobre una base democrática, conforme con los deseos e intereses del pueblo alemán y "con los intereses de la seguridad general".

Parten Para Sofía

PARIS, 2 (INS). — La agencia noticiosa búlgara Bulgence informó que los altos dirigentes soviéticos que se hallan actualmente en Belgrado viajarán mañana a Sofía.

MOLOTOV, cuya dimisión como canciller soviético sería inminente, según los círculos diplomáticos occidentales de Belgrado

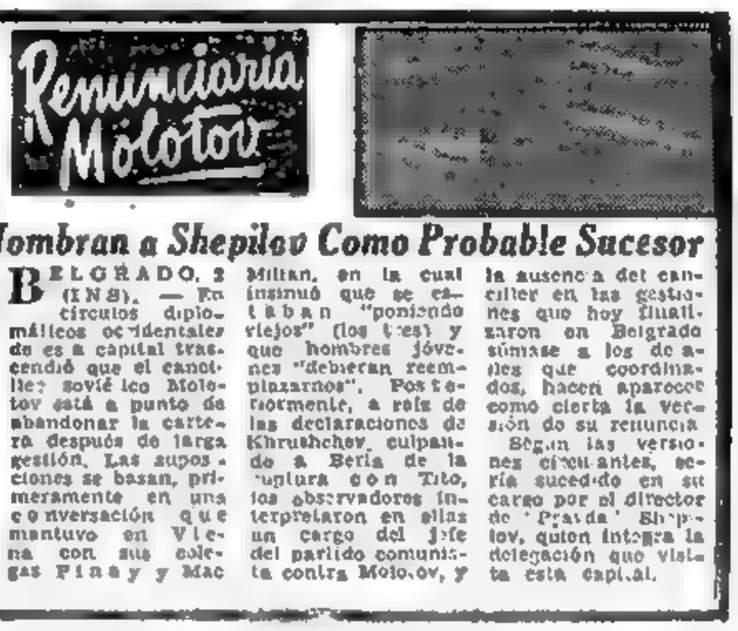

Nombran a Shepilov Como Probable Sucesor

BELGRADO, 2 (INS). — En círculos diplomáticos occidentales de esta capital trascendió que el canciller soviético Molotov está a punto de abandonar la cartera después de larga gestión. Las suposiciones se basan, primeramente en una conversación que mantuvo en Viena con sus colegas Pinay y Mac Millan, en la cual insinuó que se estaban "poniendo viejos" (los tres) y que hombres jóvenes "deberían reemplazarnos". Posteriormente, a raíz de las declaraciones de Khrushchev, culpando a Beria de la ruptura con Tito, los observadores interpretaron en ellas un cargo del jefe del partido comunista contra Molotov, y la ausencia del canciller en las gestiones que hoy finalizaron en Belgrado sumase a los de antes que coordinados, hacen aparecer como cierta la versión de su renuncia.

Según las versiones circulantes, sería sucedido en su cargo por el director de "Pravda" Shepilov, quien integra la delegación que visita esta capital.

Esperan Hoy en Londres a Menon

LONDRES, 2 (AFP). — Krishna Menon, delegado de la India ante la UN, es esperado mañana en Londres, procedente de Nueva Delhi. Según se declaró en círculos diplomáticos, en las conversaciones que ha de tener con Eden y con el canciller, Mac Millan, Menon pondrá a dichos estadistas británicos al corriente de la actitud del gobierno de Pekín, en lo que concierne a la posibilidad de una solución pacífica del problema de Formosa.

Clarín

Un foque de atención para la solución argentina de los problemas argentinos

BUENOS AIRES · REPUBLICA ARGENTINA

40 Centavos

AÑO X — Diario de la Mañana — Nº 3.463

Buenos Aires, Viernes 3 de Junio de 1955

Acentúase el Bloqueo a la Zona Oeste de Berlín

Cortan las Líneas de Teléfonos

BONN, 2 (AFP). — Una nueva medida de las autoridades de Alemania oriental se sumó a las ya aplicadas para bloquear la zona oeste del país. La Dirección de Ferrocarriles de Berlín, con sede en el sector soviético, hizo cortar los cables de su red telefónica interna que la unen directamente con sus instalaciones en Berlín occidental, medida que afecta principalmente a 70 estaciones del ferrocarril urbano en la zona oeste de esa ciudad. Desde el momento de la aplicación de la medida las estaciones no pueden comunicarse ni con la dirección de ferrocarriles ni con las estaciones del sector soviético.

Una declaración dada por las autoridades ferroviarias en Berlín oriental expresa que la medida fué aplicada por la "necesidad de establecer una protección contra las organizaciones de espionaje de la zona occidental, que actúan a sueldo de los norteamericanos".

Por otra parte, comenzaron en la zona soviética las primeras entrevistas y conversaciones técnicas acerca de los derechos de peaje en las autopistas que unen Berlín con el oeste germano. Asisten a las reuniones representantes de los ministerios de Transportes de las dos zonas de Alemania. Según un vocero de Bonn, estas conversaciones estaban previstas en el acuerdo aliado de 1949.

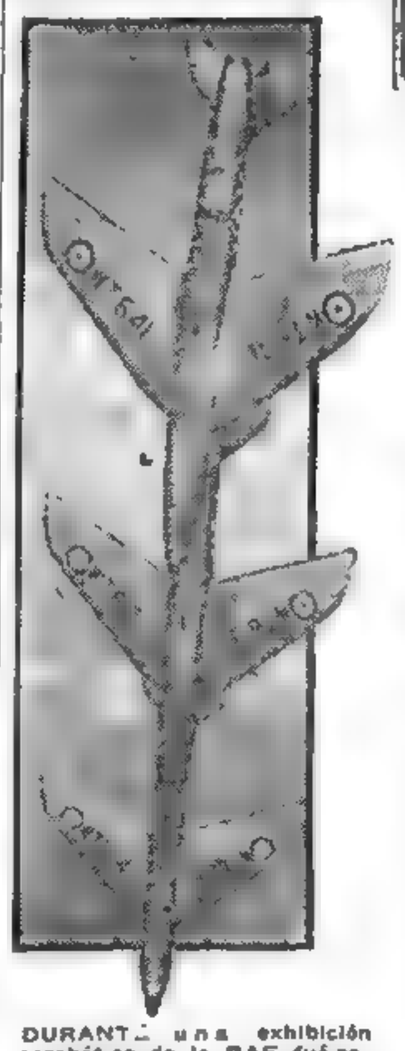

DURANTE una exhibición acrobática de la RAF, fué registrada esta nota gráfica que muestra una estrecha formación de aviones a reacción Hawker Hunters

Paralizan la Industria las Huelgas Británicas

Clausuraron Seis Plantas Siderúrgicas

LONDRES, 2 (AP). — La huelga nacional ferroviaria estallada hace cinco días en Gran Bretaña obligó a cerrar seis plantas siderúrgicas en Gales, mientras se estancaban nuevamente las negociaciones emprendidas por dirigentes sindicales, en un esfuerzo para dar solución al conflicto. El cierre de las plantas de acero, determinado por la escasez de carbón y hierro viejo, motivada por la falta de acarreo, afecta a 2 700 trabajadores y constituye el primer paro industrial importante en las fábricas, cada vez más afectadas por la reducción en el abastecimiento de materias primas. Constituyó asimismo, el presagio de una gran desocupación y una paralización progresiva de la maquinaria industrial en caso de que prosiga durante la semana próxima la huelga de los maquinistas y fogoneros ferroviarios. El gabinete estudió la grave amenaza que se cierne sobre la prosperidad nacional.

Por otra parte, una comisión del congreso de sindicatos las Trade Unions conferenció nuevamente con los dirigentes del Sindicato de Maquinistas y Fogoneros (ASLEF) para poner fin a este litigio. Concluída la reunión, los delegados de las Trade Unions emitieron la siguiente declaración: "No se han hecho progresos. Los hechos relativos a la situación serán dados a conocer al ministro de Trabajo". Este es el segundo fracaso de las Trade Unions en el curso de dos días.

A los paros ferroviarios y portuarios ha venido a sumarse ahora la agitación de los mineros. La Conferencia Nacional Escocesa de mineros, dirigida por comunistas, se pronunció en favor de la huelga ferroviaria. Una resolución aprobada por unanimidad censura el estado de emergencia declarado por el gobierno.

"Rompehuelgas"

LONDRES, 2 (INS). — Radio Moscú denunció en una transmisión a los británicos que aceptan dejarse transportar por los conductores de automóviles durante la huelga ferroviaria que afecta de modo notable al país. Dijo que son "rompehuelgas voluntarios".

En la Bolsa no se Registran Cambios

LONDRES, 2 (AP). — El mercado de valores, imperturbable ante las dos grandes huelgas que afectan al país, alcanzó su punto más alto de todos los tiempos, en medio de una ola posteleccioral de compras. Contribuyó al alza una impetuosa corriente de compradores norteamericanos de valores británicos.

Los compradores buscaron las acciones de las principales empresas industriales, debido a que las grandes ganancias de esas compañías permiten esperar crecidas retribuciones en los dividendos.

Filtranse en Italia Secretos de la NATO

ROMA, 2 (ANSA). — Ha sido descubierta en Italia una substracción de importantes documentos vinculados con la NATO. Los servicios especializados han establecido que los mismos fueron vendidos el año último a agentes de espionaje extranjero y a firmas industriales que compiten con otras a las que se encargó la fabricación de materiales para la defensa nacional. Seis personas, entre las que figuran funcionarios del ministerio de Comercio e Industria y un hombre de comercio, han sido detenidos y serán sometidos a proceso. La información comunica que se secuestró material secreto y fueron capturados fotógrafos, traductores, dactilógrafos y otros agentes, que trabajaban por cuenta de los acusados y que serán enjuiciados por complicidad.

Sin Optimismo Excesivo, se Confía en EE. UU. en el Vuelco de la Situación Internacional

NUEVA YORK, 2 (De nuestra agencia). — Toda la prensa y los noticieros radiotelefónicos encabezan sus informaciones desde hace dos días con las noticias sobre la liberación de los cuatro aviadores norteamericanos que acaban de salir de China comunista. Esas noticias, al mismo tiempo, sirven para dar la tónica del vuelco que está sufriendo la situación internacional; para muchas opiniones, estos días señalan el final de la guerra fría y la iniciación de un período de mayor tibieza entre el bloque comunista y el occidental, traducido, según palabras de Nehru, en "un poco más de esperanza, un poco más de entendimiento". Nehru representa en este caso la opinión neutral. En apoyo de la cita, Moscú, a su vez, al aceptar la invitación para la conferencia de los cuatro grandes, señaló en su nota que la misma "puede contribuir a disminuir la tensión internacional", mientras que Eisenhower acaba de declarar que cree en el sincero espíritu de conciliación de los comunistas chinos. Austria, la citada conferencia, la liberación de los aviadores y hasta el peregrinaje soviético a Belgrado pueden tomarse en cuenta como hechos que le dan cierta responsabilidad promisoria a las palabras. No obstante, el mundo ha pasado por experiencias tan dramáticas, que hoy en día el optimismo franco representa un peligro que nadie se atreve a correr. Nos encontramos, de esta manera, frente a un espectáculo paradójico porque mientras todo el mundo se afiebra por afianzar la paz y alejar el fantasma de la guerra atómica, todos proceden con retaceos, reservas y desconfianzas, como si las alternativas nerviosas de la última década hubiesen creado una incapacidad absoluta de recuperar los niveles normales de existencia. Y es en esta encrucijada donde cobra una fuerza dramática la convicción de que la paz, como la guerra, sólo puede ser ganada por los que tengan menos timidez. Es necesario convenir en que el ángulo de la desconfianza norteamericana tiene fundamentos. Se festeja la liberación de los cuatro aviadores mientras Pekín y Washington discuten cuál es el verdadero número de norteamericanos que todavía se encuentran injustamente detenidos en China comunista. Se promueve la reunión de los cuatro grandes, pero con la otra mano se libra una sorda batalla en torno de las "Neutralizaciones", que repentinamente han aparecido como una fórmula de la nueva estrategia soviética. Viena festeja su independencia, pero una comisión austríaca viaja a Moscú para concertar los acuerdos "comerciales" que la razonable suspicacia interpreta como el precio convenido con Austria por su liberación. Y así, sobre el telón de fondo de una actualidad que se pinta de rosa a toda prisa. La pintura no tapa todavía viejas manchas sospechosas. No obstante todo eso, las posibilidades que se encierran en los acontecimientos de las últimas semanas, la perspectiva de que con ellas se abra el camino para un mundo mejor, hacen que valga la pena de correr todos los riesgos de un nuevo desengaño. Porque, en esta ocasión, el fracaso eventual de esta ola conciliatoria no sería un pozo ciego en el que cayese maniatado el mundo occidental, sino simplemente nada más y nada menos que un nuevo desengaño. Todo el riesgo que se corre es ése, y no es mucho si se piensa que lo que está en juego puede ser la verdadera paz del mundo.

HORACIO ESTOL

Corresponsal de Clarín en EE. UU. de Norteamérica.

Proponen la Creación de un Mercado y Moneda Comunes Para el Oeste Europeo

MAYER

MESSINA, Sicilia, 2 (AP). — El canciller holandés, J. William Beyen, propuso la realización de una conferencia internacional para crear un mercado común y una moneda común para Europa occidental. La propuesta fué formulada al reunirse por segundo día los ministros de Relaciones Exteriores de Francia, Alemania, Italia, Bélgica, Holanda y Luxemburgo, para el estudio de la ampliación de la Comunidad Europea del Carbón y el Acero con la inclusión de la "comunización" similar del transporte, la energía eléctrica, y la investigación atómica.

Conferencia Internacional

El ministro holandés recomienda que la conferencia internacional que propone esté abierta no sólo a los seis países de la comunidad "sino también a todos aquellos que desearan unirse en una más fuerte cordinación económica europea".

Aprueban a Mayer

LUXEMBURGO, 2 (AP). — El cuerpo ejecutivo de la Comunidad Europea del Carbón y el Acero aprobó por unanimidad la designación del ex primer ministro francés René Mayer para la presidencia de la Comunidad, quien reemplazará a su compatriota Jean Monnet, que renunció al cargo en noviembre pasado.

Los Representantes y las Organizaciones del Pueblo de la República Tributarán Hoy un Homenaje al Gral. Perón

Estudia Londres un Mensaje Enviado por Chou En-lai

LONDRES, 3 (AP). — Fuentes diplomáticas revelaron esta noche que el primer ministro de China comunista, Chou En-lai, envió al gobierno británico un mensaje secreto sobre la situación de Formosa y la tensión en el Lejano Oriente. La revelación fué hecha en momentos en que el embajador especial de India, Krishna Menon, conferenciaba con Eden sobre la posibilidad de un entendimiento internacional en torno al futuro de Formosa. Como se sabe, Menon estuvo en Pekín recientemente por espacio de diez días, y en dicha capital conferenció con los jefes del comunismo chino a fin de establecer las bases para negociaciones entre China y Estados Unidos. Los informantes no revelaron el contenido del mensaje y sólo se limitaron a decir que es importante y que los especialistas de la cancillería de Londres pasaron el día estudiándolo, a fin de determinar si contiene algún elemento que pueda servir a un acuerdo en torno a Formosa. De acuerdo con la misma versión, el mensaje fué traído a Londres por Humphrey Trevelyan, encargado de Negocios británico en Pekín y quien arribó anoche desde esa capital, donde conversó con Chou En-lai antes de emprender viaje hacia Londres.

Mientras tanto, Menon presentó a Eden un informe detallado sobre sus negociaciones con los comunistas chinos, el primer informe que reciban los británicos, y al parecer ha opinado, que si bien lentamente, es seguro que habrá acuerdo.

Optimismo de Menon

Al llegar a Londres el embajador hindú declaró: "Creo que la liberación de los cuatro pilotos puede ser el primer paso hacia la solución de estos problemas", refiriéndose a las cuestiones entre Oriente y Occidente. Por otra parte, negó que actúe como mediador en la querella sobre Formosa. Empero, se sabe que ha conversado al respecto con los jefes del comunismo chino y que intenta lograr el apoyo de Gran Bretaña y de Estados Unidos para un plan que tiene por finalidad crear una base para negociaciones entre Pekín y Washington. De acuerdo con este plan, un gobierno neutral, probablemente el de India, auspiciaría una conferencia a la cual serían invitados Estados Unidos y China comunista. Según las condiciones de la conferencia, Estados Unidos podría invitar a China nacionalista a estas conversaciones, que tenderían a una solución definitiva del problema de Formosa.

Fué Celebrado el Día del Aprendiz

EL presidente de la República hablando en el acto central del Día del aprendiz, realizado en la sede de la rama masculina de la UES, en Núñez.

Clarín

Un toque de atención para la solución argentina de los problemas argentinos

BUENOS AIRES · REPÚBLICA ARGENTINA · 40 Centavos

AÑO X — Diario de la Mañana — Nº 3.462

Buenos Aires, Sábado 4 de Junio de 1955

Firmaron el Acuerdo Francotunecino

Concede la Autonomía al Protectorado

PARIS, 3 (AP). — El primer ministro Faure y su colega tunecino, Tahar Ben Ammar, suscribieron el acuerdo que concede la autonomía a Túnez. A fines de mes se enviará al Parlamento francés el texto del convenio para su ratificación. El acuerdo dispone que Francia siga controlando los asuntos de defensa y de relaciones exteriores en Túnez, mientras que se irá entregando paulatinamente la administración local a los tunecinos.

Los ciudadanos franceses gozarán de una situación privilegiada en el protectorado.

Desde que se iniciaron las conversaciones sobre la autonomía tunecina, ha terminado casi por completo la violencia antifrancesa en Túnez. Sin embargo, en otros puntos del Africa del norte seguían produciéndose incidentes.

Esta mañana se descubrieron dos bombas en el barrio de carniceros de Casablanca, principal ciudad marroquí, y en los barrios apartados se cortaron casi 1 600 metros de alambres telefónicos.

Una de las bombas no estalló y la otra no causó daños al estallar. Se informó que tres personas habían resultado heridas en atentados terroristas de anoche.

Ataque en Argelia

En Argelia, situada entre ambos protectorados, los rebeldes nuevamente atacaron la posición de la gendarmería en Guentis, en las montañas de Nementcha, a unos 80 kilómetros al sudoeste de Tebessa. Los franceses dijeron que los proscriptos fueron rechazados con "numerosos" heridos y que ellos mismos no sufrieron bajas. Se dió cuenta de actos de sabotaje y de arrestos en otras zonas del territorio. Las autoridades anunciaron que comenzará un reclutamiento adicional para reforzar las defensas.

SERA REALIZADO EN EL CONGRESO

Se Servirá una Cena; Actos en el Interior

Los representantes y organizaciones del pueblo de la República, el Movimiento Peronista Nacional, las organizaciones de trabajadores, centros y sociedades culturales, deportistas y de vecinos y asociaciones en las que se agrupan las fuerzas de la producción, la industria y el comercio, tributarán hoy su homenaje al jefe del Estado, general Juan Perón, al cumplirse el 9º aniversario de su exaltación a la primera magistratura del país.

Para expresar esta adhesión al presidente de la Nación, se reunirán a las 21, en el salón Constitución Justicialista del Congreso Nacional, los ministros del Poder Ejecutivo, senadores y diputados nacionales del partido Peronista, representantes de ambas ramas de la agrupación, delegados de la Confederación General del Trabajo y de las entidades que constituyen la Confederación General Económica y de la Asociación Argentina del Deporte.

Minutos más tarde, será servida la cena que, en honor del general Perón, han organizado las fuerzas que constituyen el Movimiento Peronista Nacional, oportunidad en la que usará de la palabra el primer mandatario de la Nación.

Simultáneamente, en las legislaturas de provincias y en las sedes de gobierno de los territorios nacionales, se realizarán actos similares, como así, también, en las delegaciones regionales de la Confederación General del Trabajo.

El amplio salón en que se

(Continúa en la página TRES)

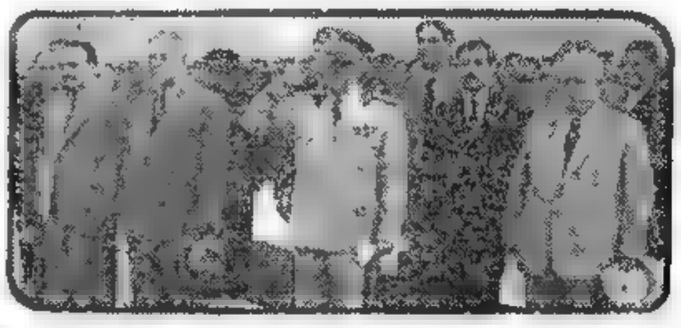

Los dirigentes rusos Khrushchev, Bulganin y Mikoyan, con el mariscal Tito durante un acto en Belgrado.

De Regreso a Moscú Llegaron a Sofía los Dirigentes Rusos

SOFIA, 3 (AFP). — Por vía aérea llegó a esta capital la delegación soviética que conferenció en Belgrado con el mariscal Tito. Recibieron a Bulganin, Khruschev y otros funcionarios rusos, el presidente del consejo, Volko Tchervenkov, ministros, dirigentes del partido Comunista local y miembros del cuerpo diplomático. La ciudad lucía un aspecto de fiesta. Los edificios fueron embanderados para la realización de un mitin en la plaza 9 de Septiembre.

Mientras tanto, las informaciones que llegan de Belgrado y de las capitales occidentales, expresan unánimemente su optimismo con respecto al alivio de la tensión internacional con motivo del acuerdo ruso-yugoslavo. Los observadores occidentales opinan que de estas conversaciones quedó un balance favorable al mundo occidental. Por su parte, la prensa comunista señala la importancia del acuerdo, destacando la mayoría de los diarios que "la vía de la coexistencia pacífica es la única que conduce a la paz".

Comentario

WASHINGTON, 3 (AFP). — El vocero del Departamento de Estado señaló su complacencia por el hecho de que, aparentemente, Rusia aceptó la independencia de acción de Yugoslavia. Por otra parte, el vocero rehusó comentar las versiones sobre una posible invitación de su gobierno al mariscal Tito. Las informaciones de Londres, expresaban iguales comentarios sobre la reunión de Belgrado.

Heuss Vuelve a Bonn

BONN, 3 (ANSA). — El presidente de la República Federal Alemana, Theodor Heuss, regresará el lunes próximo a esta capital. En los ambientes oficiales se cree que el mismo día recibirá en su residencia a Heinrich von Brentano para entregarle personalmente el documento por el cual lo designa, a propuesta del canciller Adenauer, ministro de Relaciones Exteriores.

AUMENTA EL PELIGRO DE DESOCUPACION EN GRAN BRETAÑA

No se Soluciona la Huelga Ferroviaria

EDEN

LONDRES, 3 (AP). — La principal empresa siderúrgica de Escocia se vió obligada a cambiar su horario de trabajo, a medida que la huelga ferroviaria nacional iba afectando cada vez más la marcha industrial de Gran Bretaña. El primer ministro, Eden, que ha designado una comisión ministerial de emergencia para vigilar la situación, hará una transmisión radiofónica a todo el país el domingo por la noche, a fin de dar cuenta de los progresos en los esfuerzos encaminados a resolver el paro. Los trenes funcionaban a una capacidad aproximada de la quinta parte de los servicios normales.

Disminuyen las Reservas

Las reservas de materias primas disminuyen, mientras los productos elaborados van acumulándose en los depósitos de las empresas. El ministerio del Trabajo dijo que no cuenta con cifras sobre el número de obreros que han sido notificados de la suspensión, pero hasta ahora éstos han sido pocos. Son escasas las esperanzas de dar una pronta solución a la disputa.

La industria siderúrgica, columna vertebral del poderío industrial de la nación, parece ser la más afectada por el momento, debido a que depende de las entregas diarias de metal y carbón. Los cronistas de asuntos industriales pronosticaron que 300.000 obreros siderúrgicos podrían verse sin trabajo para fines de la semana próxima.

Primer Incidente

El primer incidente de la huelga se produjo en Shoeburyness, Essex, donde 40 toneladas de carbón fueron soltadas de un vagón que bloqueaba temporariamente una vía férrea. La policía de Southend dijo que fué un caso de sabotaje. Se dijo que dos hombres fueron vistos mientras se alejaban corriendo del lugar, al comenzar a caer el carbón.

Súmase Israel al Plan Atómico de Eisenhower

WASHINGTON, 3 (INS). — Israel se sumó a las naciones que se han plegado al programa de "átomos para la paz" que auspicia el presidente Eisenhower. Representantes de Israel y EE. UU. suscribieron el instrumento internacional respectivo.

Japón no Aceptará la Neutralización

Se Inició la Gestión con Rusia

LONDRES, 3 (INS). — Efectuóse la primera reunión de las delegaciones de Rusia y Japón que tratan de redactar un acuerdo para poner fin al estado de guerra técnico existente entre ambos países. Al término de la reunión se informó que ambas delegaciones "intercambiaron saludos e impresiones". Agrega la información oficial que se dió, que también se acordaron los procedimientos que regirán las futuras negociaciones. Malik presidió la misión soviética, en tanto que la japonesa, integrada por once miembros, fué presidida por Shunichi Matsumoto. Fuentes allegadas a la representación de Tokio expresaron que por orden de su gobierno, Japón rechazará toda tentativa soviética que comprometa la soberanía del país y signifique su neutralización.

El gobierno nipón envió a esta capital a su embajador en Viena, para colaborar con Matsumoto. Según los observadores, esta medida obedecería a las declaraciones de los funcionarios rusos sobre sus intenciones de llevar las conversaciones por el mismo camino que las que concluyeron con el tratado de paz austriaco.

Escribe Konrad Adenauer — Primer ministro de la República Federal Alemana

Alemania Está Dispuesta a Pagar Muy Cara la Unificación, Pero no al Precio de su Libertad

ADENAUER

BONN, 3 (Especial de ANSA). — ¿Es posible que el nacionalsocialismo vuelva a hacer pie en Alemania? He aquí una pregunta que se me ha planteado en varias oportunidades, no sólo en mi país, sino en el curso de mis viajes al extranjero. Confieso que el interrogante no me sorprende. Al término de la guerra Alemania quedó privada de todo símbolo nacional, no existía ni una bandera, ni un himno, ni siquiera una capital. Primeramente fué dividida en cuatro partes, luego en dos. Pudo creerse, por un momento, que en estas condiciones, el nacionalsocialismo estaba en situación de resurgir. Pero ello no aconteció y en muy breve tiempo todo aquello que recordaba a los hitlerianos fué rechazado por los alemanes. Hoy no existe ninguna asociación abiertamente neonacionalsocialista. Conviene recordar que en los últimos comicios el partido del Reich Alemán (D.R.P.), que es el que más se le semeja, obtuvo un poco más del 1 por ciento de los votos, sin lograr, ningún representante ante el Parlamento. La verdad es que la acción del régimen hitleriano ha inmunizado en forma eficaz a los alemanes contra cualquier forma de enfermedad totalitaria.

Otra cuestión que preocupa a mis amigos del extranjero y a muchos de mis compatriotas es saber si la creación del ejército nacional alemán provocará un renacimiento del "chauvinismo". Declaro honradamente que habría preferido la fenecida CED en vez de los acuerdos de París, así como la formación de contingentes alemanes en un ejército europeo en cambio de un ejército nacional. Los alemanes se asombran al verificar que los franceses prefieren y temen menos un ejército nacional alemán que un ejército europeo. Pero debemos aceptar que la CED, con su planteo supranacional, era en los tiempos que corren un tanto prematura. Europa no está todavía madura para someterse a una autoridad superior a la de cada Estado; Y hasta que ello no ocurra debemos conformarnos con la fórmula actual. Estoy convencido que los acuerdos de París son la piedra fundamental para la construcción de una satisfactoria integración europea.

El problema de las relaciones con los soviéticos parece preocupar excesivamente a una parte de nuestros aliados. Algunos parecen temer que ahora, recuperada la soberanía, el gobierno germano pueda ir hacia el Kremlin en busca de un convenio "amistoso", inspirado por los comunistas. Se recuerda el pacto de Ribbentrop y Molotov y muchos consideran que el hecho puede repetirse. Estas suposiciones son absolutamente erróneas y ninguna nación europea es más anticomunista que la República Federal. En las últimas elecciones los comunistas no conquistaron un solo asiento en el Parlamento federal, porque son muy pocos los alemanes que están atraídos por la propaganda comunista. Esto último también es valedero en la zona oriental. En junio de 1953 los trabajadores de la región del este se lanzaron a una revuelta sin precedentes contra el gobierno creado por los rusos que tuvo que ser sofocada con el auxilio de tanques e importante número de fuerzas militares. Si hiciera falta otra prueba, bastaría con el diario aflujo de alemanes que logran huir de la zona oriental. Puedo por lo tanto declarar, aunque sea enfáticamente, que son absolutamente infundados los temores del establecimiento de un acuerdo con el Kremlin sobre la base de supuestas simpatías tudescas.

Estamos dispuestos a pagar un precio muy elevado por la unificación de nuestro país, pero de ningún modo estamos dispuestos a entregar nuestra libertad. Una Alemania aislada no es fuerte ni tampoco puede llegar a serlo. Pero creo que Estados Unidos y Europa unidas son bastante fuertes para inspirar respeto a la URSS. Por lo tanto, mi política con Oriente consiste en construir, basándome en los acuerdos de París, una Europa unida asociada a Estados Unidos. Una vez logrado este objetivo los soviéticos estarán dispuestos a iniciar conversaciones amistosas. Soy, por lo demás, adversario de cualquier fórmula de solución que exija el empleo de la fuerza.

Hemos aprendido una lección que no olvidaremos jamás: la guerra no resuelve los problemas. El pacto de Bruselas y la organización de la NATO deberán ser siempre de tipo defensivo. Considero que esta política, que fué apoyada recientemente en las elecciones por una amplia mayoría, es simple, clara y directa, será por muchos años la directiva de los gobiernos germánicos.

KONRAD ADENAUER

Ningún Objetivo Quedará Sin Ser Cumplido, Manifestó el General Perón en el Homenaje que se le Tributó Anoche

LA cabecera de la mesa tendida en el Congreso Nacional, durante el homenaje de las fuerzas populares al general Juan Perón: entre quienes rodean al primer mandatario figuran el vicepresidente de la Nación, contraalmirante Alberto Teisaire, la señora Paulina Escardó de Colombo; el presidente de la Cámara de Diputados, Dr. Antonio Benítez; la vicepresidenta 1ª de dicho cuerpo legislativo, señora Delia Degliuomini de Parodi, y el canciller, doctor Jerónimo Remorino

* HABLA el general Perón en el acto realizado en su honor en el palacio del Congreso

Clarín

BUENOS AIRES · REPUBLICA ARGENTINA · 40 Centavos

Un toque de atención para la solución argentina de los problemas argentinos

AÑO X — Diario de la Mañana — Nº 3.465

Buenos Aires, Domingo 5 de Junio de 1955

FUERON BRILLANTES LOS ACTOS EN TODO EL PAIS

TRASCENDENTE significación tuvo el homenaje que anoche se tributó al general Perón en los salones del Palacio del Congreso al cumplirse el noveno aniversario de la fecha en que por primera vez asumió el gobierno de la nación. Toda la ciudadanía, simbólicamente representada en los miembros de las organizaciones populares, legisladores de ambas cámaras, dirigentes de las dos ramas del partido Peronista y de las entidades sindicales, testimonió su júbilo por el acontecimiento, que marca un instante auspicioso en la trayectoria histórica de la República. La celebración exaltó una obra de gobierno tanto en lo económico como en lo social, que se ha distinguido por la hondura de las transformaciones operadas, en beneficio de la población y para el mayor prestigio del país.

En el salón del Congreso, que lleva el nombre de uno de los instrumentos jurídicos de la fecunda acción renovadora del jefe del Estado, —la Constitución Justicialista de 1949— en torno a la mesa cordial donde identificaron su emoción hombres y mujeres procedentes de todos los sectores sociales y de todas las latitudes del territorio patrio, el homenaje fué como el ratificar del pueblo a una consagración varias veces expresada.

Llega el Presidente al Palacio del Congreso

Exactamente a las 20.30 se detuvo frente al Palacio Legislativo, por la avenida Rivadavia, el automóvil que conducía al primer mandatario, a quien acompañaban el secretario del Poder Ejecutivo en Asuntos Técnicos, doctor Raúl Mende; el ministro de Educación, doctor Armando Méndez San Martín; los secretarios de Investigaciones Administrativas y de Prensa y Difusión de la Presidencia, señores Ignacio Cialceta y Raúl A. Apold, respectivamente; su ayudante, mayor Alfredo M. Renner, y el edecán aeronáutico, vicecomodoro Eduardo Mc. Loughlin. Al descender del vehículo, que había sido escoltado por motocicletas de la Policía Federal, el general Perón fué saludado por los presidentes de ambas ramas del Parlamento y de los bloques mayoritarios, así como por numerosos senadores y diputados. En seguida, el jefe del Estado, que vestía ropas civiles, pasó al Salón de la Presidencia de la Cámara de Diputados, y, luego de departir breves instantes, se trasladó al Salón de la Constitución Justicialista.

En el Salón de la Constitución Justicialista

El general Perón respondió con los brazos en alto a las vivas muestras de simpatía que recibía, y tomó asiento en la cabecera de la mesa. A su derecha se sentaron la delegada por Río Negro, señora Paulina Escardó de Colombo; el vicepresidente de la Nación, contraalmirante Alberto Teisaire; el titular de la Corte Suprema de Justicia, doctor Valenzuela; el senador Ramón Albariño; el ministro del Interior, señor Angel G. Borlenghi, y el presidente de la Confederación General Económica, señor José Gelbard. A la izquierda del primer mandatario, se ubicaron el delegado por Santa Cruz, señor Orlando L. Parolín; el presidente de la Cámara Joven, doctor Antonio J. Benítez; la vicepresidenta primera del mismo cuerpo, señora Delia D. de Parodi; el canciller, doctor Jerónimo Remorino; el titular de la C.G.U., señor Ramón Carbó; el ministro de Trabajo y Previsión, señor Alejandro Giavarini, y el director-secretario de la Confederación General de Profesionales, doctor Rogelio Caso.

Desarrollo del Acto

El vasto recinto, profusamente iluminado, ofrecía un aspecto imponente. Desde la cúpula del palacio bajaban hacia los costados del salón grandes banderas argentinas y, en todos los lugares, cestos de flores ponían su nota multicolor. Sobre un amplio entarimado se instaló la Orquesta Sinfónica Nacional, que amenizaría el acto.

En primer término, puesta la concurrencia de pie en torno a la mesa, se escuchó la introducción del Himno Nacional y, momentos después, la marcha "Los muchachos peronistas".

Música y Brindis

Durante el desarrollo del acto, una orquesta hizo oír música del folklore nacional y composiciones clásicas. En diversas oportunidades se formularon brindis y se repitió el nombre del primer mandatario. Asimismo, se hicieron oír coplas alusivas al general Perón, a la continuidad de su mandato y a la perennidad del movimiento.

Habla el Sr. Parolín

A las 22.30, inició su discurso el delegado por Santa Cruz, señor Orlando L. Parolín, para testimoniar el reconocimiento de las fuerzas populares al general Perón. Comenzó expresando el orador: "Llega a nosotros, como sublime don que la vida nos depara en los momentos más inesperados los hechos que conmueven nuestros corazones e inflaman de nobles sentimientos nuestros pechos, como al

(Continúa en la página CINCO)

Sicilia Renueva Hoy su Asamblea Regional

PALERMO, 4 (AP). — Mañana se efectuarán en Sicilia elecciones que pueden considerarse como un índice de la política italiana. De acuerdo con los pronósticos periodísticos, estos comicios, que tienen por objeto elegir a los miembros de la Asamblea Regional indicarán un viraje del electorado hacia el centro.

Sin embargo, Mario Scelba al iniciar la campaña electoral en Caltagirone —el primer ministro es siciliano— advirtió que el resultado de estas elecciones no puede considerarse como un reflejo fiel de la situación imperante en Italia. Algunos observadores ven en esta declaración una cierta aprensión de que los cómputos pudieran volcarse en favor del sector de izquierda.

En la actual Asamblea integran la mayoría, con 30 bancas cada sector los democratas-cristianos y los socialistas.

Eden Conminará Hoy a los Huelguistas

Dispuso el Gobierno la Incautación de Vehículos

MONCKTON

LONDRES, 4 (AP). — Eden dirigirá mañana un llamamiento a los huelguistas —será una virtual conminación— para advertirles que usará en toda su magnitud las medidas de emergencia que le fueran otorgadas por la reina, en caso de que en un plazo perentorio no contribuyan a resolver la situación creada por los paros.

Mientras tanto, la desocupación amenaza, con sombríos tintes, al panorama británico. Grandes acerías dispusieron para la semana que comienza la disminución de su jornada laboral, y las fábricas de vehículos anunciaron la reducción de trabajos.

Informe de Monckton

Sir Walter Monckton, ministro de Trabajo, elevará antes del discurso un largo informe a Eden, sobre la actual situación sindical en Gran Bretaña.

Escasez de Alimentos

LONDRES, 4 (AFP). — La situación ha empeorado a consecuencia de dos nuevos paros de estibadores y marineros. En diversos puertos se calcula que hay más de 175 naves bloqueadas por paralización de actividades. Es ahora más acentuada la escasez de abastecimientos en las ciudades, debiéndose apelar, en varios ramos, a reservas de emergencia.

Incautación de Vehículos

LONDRES, 4 (INS). — El ministro del ramo tomó drásticas medidas para mantener el transporte esencial del carbón de las minas a las fábricas. Bajo las reglamentaciones de emergencia, concedió a los comisionados regionales el poder de incautarse de camiones y otros medios de transporte para mantener el abastecimiento de combustible a las industrias, cuando lo juzguen necesario.

Propuestas Curiosas

LONDRES, 4 (INS).— Un hipnotizador inglés ofreció sus servicios para poner fin a la huelga ferroviaria, diciendo que se encargaría de hipnotizar a los dirigentes de las partes en pugna y persuadirlos a abandonar la huelga. "Antes que el país se siga arruinando" Henry Blyth Torquay, formuló la oferta por telegrama a la poderosa Trade Union.

Por otra parte, millares de soluciones llegan por carta al ministerio de Trabajo desde todo el Imperio.

Reitera Estados Unidos Una Acusación a Pekín

WASHINGTON, 4 (APP). — El gobierno de Estados Unidos acusó nuevamente a los comunistas chinos de violar el armisticio sobre Corea, al no liberar a los once aviadores norteamericanos que Pekín mantiene prisioneros. Hizo el anuncio Robert Murphy, secretario de Estado adjunto, al formular declaraciones en la Comisión de Relaciones Exteriores del Senado, que estudia cuatro nuevos actos diplomáticos vinculados con el tratamiento a los prisioneros de guerra, heridos y enfermos.

Entretanto, Jaishanker Jain, editorialista del "Times of India", declaró en Manila que la liberación de los aviadores que aún retienen los comunistas se producirá en el término de veinticuatro horas. Agregó el periodista que China adoptó decisión en tal sentido en el deseo de establecer cordiales relaciones con el bloque democrático asiático.

ARGELIA PUEDE HACER PELIGRAR LA VALORACION ATLANTICA DE FRANCIA

PARIS, 4 (De nuestra agencia). — Desbordando el cuadro nacional, las cuestiones del norte de Africa afectan ya al conjunto de la alianza atlántica. Hace unos días el "Times" de Londres se preguntaba hasta qué punto las necesidades de Francia, en el norte de Africa, no debilitan su fuerza militar. Dos días antes el "Daily Telegraph" se había referido al mismo problema y había asegurado que por esta causa el sistema defensivo de Europa sufre un grave perjuicio. En efecto, la división militar enviada a Argelia es una de las que formaban parte de la NATO. También eran "atlánticos" los batallones de paracaidistas, los aviones y otros efectivos retirados de las tropas de seguridad destacadas en Alemania. Por otra parte, la defensa del norte de Africa forma parte de la Europa occidental y, por lo tanto, si la situación en aquellos territorios se complica, el Consejo Atlántico deberá encontrarse ante un grave problema.

Los extensos poderes otorgados en octubre último a la NATO estipulan que los desplazamientos de fuerzas de combate deberán hacerse dentro del cuadro de la estrategia atlántica, y, por lo tanto, mediante un previo acuerdo de los países que participan en la misma. Pero los franceses no han tenido tiempo de llenar rigurosamente tales requisitos. Sus fuerzas militares fueron enviadas al norte de Africa previa una simple notificación y apresuradamente.

El síntoma es grave, y si Francia se viera obligada a intensificar todavía su acción militar en el norte de Africa, como hace presagiar la situación, su valoración atlántica podría verse en peligro.

Tal vez estas aprensiones, expuestas principalmente por la prensa inglesa, sean exageradas, pero no han dejado de producir su efecto en los medios franceses. Y ésta es una de las causas por las que el gobierno se dispone a atacar a fondo la rebeldía argelina.

Entretanto, la idea de que un esfuerzo desesperado es indispensable, va abriéndose camino. Hace ahora un año, a raíz de Dien Bien Phu, nadie se hubiera atrevido a hablarle al país de una campaña dura, larga y, por supuesto, extenuadora. Ahora, en cambio, todos los periódicos, desde la izquierda a la derecha, reconocen que la prueba de fuerza se hace necesaria y que Francia debe mostrar una vez más su firme voluntad de no verse alejada del norte de Africa. A este efecto, el diario de oposición "Combat" ha escrito hace unos días: "La pérdida del norte de Africa sería la más grande catástrofe nacional de nuestra historia. Los franceses debemos ser informados con toda claridad, pero ante la amenaza no hay otro remedio que dar la cara".

Sin embargo, no es precisamente un clima épico el que se advierte en Francia. Demasiadas pruebas dolorosas han embotado, a lo largo de los últimos quince años, la sensibilidad de los franceses. La sublevación argelina y la efervescencia marroquí no han conseguido hasta ahora levantar mucho más la presión patriótica. Y faltaríamos notoriamente a la verdad si dijéramos que la guerra —esa verdadera guerra que ya está en los comienzos—, encuentra a la metrópoli con ánimo propicio. Un punto luminoso en este horizonte cerrado de nubes ha sido la firma de los acuerdos francotunecinos. Un problema que hace un año estaba en puras ascuas, parece haber entrado en vías de solución gracias a una generosa comprensión recíproca. El ejemplo es evidentemente saludable. Sólo una negociación llevada a cabo con buena voluntad y sincero deseo de entenderse puede evitar que el Africa francesa se convierta en campo de batalla.

A. MARTINEZ TOMAS.

Aceptó EE. UU. Conferenciar en Ginebra

Reuniríanse los 4 Grandes el 18 de Julio

CANCILLER MAC MILLAN

WASHINGTON, 4 (AFP). — El gobierno norteamericano aceptó que la reunión de los cuatro grandes se realice en Ginebra y el 18 de julio próximo, según informan en fuente autorizada. Estados Unidos hizo conocer en París y en Londres su punto de vista a este respecto.

Redactan la Comunicación a la Unión Soviética

Espérase que los expertos occidentales, cuya reunión en Washington se encara a partir del miércoles próximo, estarán encargados de redactar la comunicación que se remitirá a Moscú, en el plazo más breve. Aunque la URSS insiste en Viena como sede de la conferencia, descártase que no opondrá reparos a la fecha propuesta. Sin embargo, pese a que se esperaba una declaración conjunta, no se anunció aún el día exacto en que se reunirán en Nueva York Dulles, Mac Millan y Pinay.

Declaraciones de Adenauer

BONN, 4 (AP). — Adenauer, declaró que Occidente debe mostrarse "poderoso y sólidamente unido" para lograr buenos resultados en la proyectada conferencia de los jefes de Estado de las cuatro grandes potencias. Al mismo tiempo, fué acusado por los socialistas de perjudicar las perspectivas de una conferencia entre los dos bloques mundiales al "obligar" al Parlamento a "aceptar" medidas "prematuras" para el rearme.

Ambos puntos de vista fueron expresados en el curso de reuniones sostenidas por dirigentes demócratacristianos y socialistas.

Partió Para Moscú el "Premier" de India

NUEVA DELHI, 4 (APP). — Jawaharlal Nehru, primer ministro y canciller de la India, partió con destino a Moscú. Declaró que viaja a Rusia para informarse y que lo hace sin prejuicios y con el corazón abierto, dispuesto a corresponder a los sentimientos del pueblo soviético. Refiriéndose a las relaciones de los bloques oriental y occidental expresó que no hay más elección que la coexistencia si se quiere evitar la guerra.

Nehru conferenciará mañana con el primer ministro Nasser, durante la escala que hará en Egipto.

Fué Llamado a Washington el Embajador en Belgrado

Occidente Pedirá Más Colaboración a Tito

WASHINGTON, 4 (AP). — El bloque occidental someterá en breve a Tito a una verdadera prueba de sinceridad, al pedirle una colaboración más estrecha con los planes estratégicos para la seguridad del oeste europeo. Los observadores asignan gran importancia al hecho de que Foster Dulles, haya llamado al embajador norteamericano en Belgrado, James Riddleberger, para que informe detalladamente sobre las conferencias sostenidas por Tito y los dirigentes rusos, afirmándose asimismo que regresará a Belgrado portador de un "llamado de prueba" al dirigente yugoslavo en pro de un acercamiento definido con las naciones de occidente.

Indícase también que Riddleberger fué autorizado a comunicar a la cancillería yugoslava, antes de su partida, que el 24 de junio sería una fecha apropiada para iniciar las conversaciones cuatripartitas sobre ayuda militar al país balcánico.

Resultados de los Partidos de Ayer

PRIMERA DIVISION			
Racing (L)	1	Independiente (V)	1
River Plate (L)	2	F. C. Oeste (V)	1
Tigre (L)	3	Lanús (V)	1
Boca Juniors (L)	3	Platense (V)	1
San Lorenzo (L)	0	R. Central (V)	0
V. Sarsfield (L)	4	Estudiantes (V)	0
Huracán (V)	2	G. y Esgrima (L)	0
N. Old Boys (L)	2	Chacarita Jrs. (V)	1
PRIMERA DIVISION "B"			
Sarmiento (L)	2	Quilmes (V)	0
El Porvenir (V)	2	Unión (L)	0

Nasser Propone Desmilitarizar la Zona de Gaza

INFORMACION EN PAGINA DOS

Serios Cargos de Eden a los Sindicatos

LONDRES, 5 (AP). — Mientras Eden pronunciaba su dramático llamamiento a los huelguistas, cerníase sobre la capital británica la amenaza de otra huelga que podría tener catastróficas consecuencias: la agitación social creada por los paros se extendía a la vasta red de ferrocarriles subterráneos, único medio con que cuenta la City para el descongestionamiento en gran escala. El primer ministro, en su alocución, advirtió que la huelga ferroviaria que lleva ya una semana de duración, debilita considerablemente la economía del país "y lleva a la destrucción de una prosperidad que nos ha costado mucho ganar". Eden formuló un llamamiento a los 67.000 maquinistas y fogoneros para que pongan término a su "desastroso paro", y añadió que su gobierno "está dispuesto en todo momento a colaborar en la búsqueda de una fórmula que permita reanudar las negociaciones una vez que los huelguistas hayan vuelto al trabajo".

En su alocución radiofónica, el jefe del gabinete expuso el siguiente panorama de la situación: 1) Diariamente circulan más de 7.000 trenes, o sea la sexta parte del tránsito normal; 2) mediante las carreteras y las vías aéreas y fluviales, se ha mantenido en movimiento sólo "el tránsito esencial" y 3) los abastecimientos y servicios fundamentales se mantienen. Las entregas de alimentos y leche no se suspendieron y la provisión de energía motriz no disminuyó. Agregó que "a esta altura del año deberían comenzar las reservas de carbón, para el invierno. Ya se ha perdido un millón de toneladas como consecuencia de la huelga; el país no puede permitirse perder una tonelada más, si quiere mantener su actividad industrial el próximo invierno".

"Boicot" de los Mineros de Gales

Por otra parte, los mineros del sur de Gales amenazaron con boicotear el transporte de carbón en camiones decretado por el gobierno para acelerar los envíos de combustible. El presidente del sindicato de los carboneros aclaró que el propuesto boicot no se aplicaría a los servicios esenciales. Asimismo, insinúanse entre los sindicatos ferroviarios NU y ASLEF, ya que los primeros no se han plegado a los paros. Eden culpó a los sindicatos por el estancamiento de las negociaciones.

Ola de Represiones en China Comunista

HONGKONG, 5 (AP). — Informaciones llegadas del territorio continental de China comunista anuncian que se inició una nueva ola de represión contra "elementos contrarrevolucionarios" que surgen en la provincia de Kwang ung, en el sur chino, y en la Mongolia Interior, en el norte.

41 Ejecutados

Diarios de China continental, llegados de la provincia de Shensi, dicen que fueron ejecutadas 41 personas acusadas de conspirar contra el Estado comunista. Señalan que se extiende el ambiente de intranquilidad general, debido a la escasez de alimentos, pero el régimen domina con mano firme la situación.

JAWAHARLAL Nehru, quien inició una jira de buena voluntad por algunos países

INICIO NEHRU UNA JIRA POR EUROPA

BOMBAY, 5 (AFP). — Nehru partió por vía aérea con destino a Praga, vía Roma, iniciando una jira de buena voluntad por varios países europeos. De Praga viajará el 7 rumbo a Moscú en un avión especial ruso. El 23 visitará Varsovia y el 26, Viena. En Salzburgo presidirá una conferencia de diplomáticos y el 30 se trasladará a Belgrado. El 7 de julio llegará a Roma de donde se dirigirá a El Cairo. Proyecta regresar a Bombay el 11 de julio.

Clarín

BUENOS AIRES · REPUBLICA ARGENTINA

40 Centavos

Un toque de atención para la solución argentina de los problemas argentinos

AÑO X — Diario de la Mañana — Nº 3.466

Buenos Aires, Lunes 6 de Junio de 1955

EFECTUARONSE COMICIOS REGIONALES EN SICILIA

PALERMO, 5 (AP). — El electorado siciliano concurrió a las urnas para elegir a los miembros de la próxima asamblea regional de Sicilia, en comisión de los cuales se espera una victoria para los elementos democráticos moderados. El día, soleado y agradable, favoreció la afluencia de votantes, y se estima que por lo menos el 80 por ciento de los 2.734.000 ciudadanos inscriptos en el padrón hayan depositado su sufragio para decidir entre los 873 candidatos presentados por los distintos partidos.

Por dos razones los observadores atribuyen importancia a estos comicios. La primera es que Sicilia, sometida a un régimen legal semiautónomo respecto de Italia, es regida por una legislatura cuyas facultades son considerables. La segunda, que esta elección será la elección de carácter más amplio que se verifica en Italia desde los comicios generales de 1953. Su resultado, pues, indicará en cierta medida si Italia se inclina hacia la izquierda o la derecha, o bien si se mantiene dentro de una tendencia centrista.

El escrutinio comenzará mañana, a las 8. Es probable que los resultados más o menos definitivos no se conozcan hasta mañana por la noche.

Darán Esta Noche los Resultados

Los observadores consideran igualmente que en estos comicios no dejará de influir, indirectamente, la ayuda aportada por Estados Unidos a la economía de esta isla, que no es próspera. Como se sabe, existe un convenio para proporcionar a Italia excedentes alimenticios por valor de 50.000.000 de dólares y gran parte de lo ofrecido bajo esta forma vendría a Sicilia.

Proyectaría Rusia Una Alianza en el Báltico

BONN, 5 (INS). — Fuentes allegadas a la cancillería afirmaron que Adenauer fué informado acerca de una nueva maniobra de la diplomacia soviética para formar un cinturón neutral alrededor de su territorio. Trátase de una propuesta para crear una alianza de los países del Báltico, la que estaría formada por un grupo de Estados del bloque comunista, Lituania, Letonia, Estonia, Polonia y Alemania oriental, y dos independientes, Suecia y Finlandia. Ese pacto, según los dirigentes soviéticos constituiría el primer ejemplo de pacto regional dentro del sistema europeo de defensa, con la garantía de la UN y de las cuatro grandes potencias. Asegúrase en fuentes occidentales que el viaje de Gromyko en febrero pasado a Estocolmo, constituyó el primer paso hacia ese objetivo. Por otra parte, el embajador alemán en Belgrado informó que Bulganin y Krushchev aceptarían la unificación alemana si pasara a formar parte de una "alianza regional".

Mientras tanto, informaciones procedentes de Bucarest, expresan que Rumania y Bulgaria expusieron al Kremlin sus intenciones de mejorar sus relaciones con Yugoslavia y también con Grecia y Turquía. En los círculos diplomáticos se estima que Rusia trata de esta manera de romper el frente anticomunista en esos dos últimos países y neutralizar la alianza balcánica. Según una trasmisión de Radio Bucarest, Khruschev informó en esa capital y en Sofía, sobre sus conversaciones con Tito, afirmando que ellas habían abierto el camino para el establecimiento de relaciones amistosas entre Yugoslavia y Rusia y sus aliados de Europa oriental.

Falleció en Italia el Senador Cassati

MILAN, 5 (AFP). — Como consecuencia de una crisis cardíaca falleció a los 74 años de edad, en Arcora el senador Alessandro Cassati, ex ministro, ex presidente honorario del partido Liberal, y ex presidente de la Federación de Prensa Italiana.

KONRAD ADENAUER

DECLINARIA HOY ADENAUER LA CARTERA DEL EXTERIOR

BONN, 5 (INS). — Fuentes autorizadas vaticinan que el canciller Konrad Adenauer, durante la entrevista que celebrará mañana con el presidente Theodor Heuss, presentará su renuncia como ministro de Relaciones Exteriores titular, recomendando la confirmación del doctor Heinrich von Bretand en el cargo.

Propondrá al Titular de Defensa

Asimismo, Adenauer pedirá a Heuss que designe a Theodor Glanz como primer ministro de Defensa de Alemania Occidental.

Conversaciones en EE. UU.

BONN, 5 (AFP). — Acerca de la anunciada visita de Adenauer a EE. UU., en las esferas gubernamentales de Bonn se declara que aprovechará su permanencia en la Unión para mantener importantes entrevistas políticas, relacionadas con la próxima conferencia de los "Cuatro Grandes".

El canciller debe entrevistarse el 14 del corriente con Eisenhower, en Washington, y posteriormente con Foster Dulles. La opinión general que priva en Bonn es que en las entrevistas y conferencias que mantendrá, tratará de hacer prevalecer su proyecto de desarme general y controlado.

La importancia de las conversaciones políticas que Adenauer se propone mantener está desde ya demostrada por el hecho de que será acompañado de un grupo de expertos, encabezados por el embajador ante la NATO, Herbert Blankerhorn, quien arribará a la capital americana algunos días antes que el canciller.

REGRESARON A MOSCU LOS JERARCAS RUSOS

MOSCU, 5 (AP). — Los dirigentes soviéticos que integraron la delegación que realizó conversaciones en Yugoslavia con el mariscal Tito llegaron por vía aérea procedentes de Bucarest.

El mariscal Bulganin, Khruschev y Mikoyan fueron recibidos en el aeródromo central por el canciller Molotov, el presidente, mariscal Voroshilov, y otros altos dirigentes del gobierno y del partido Comunista, entre los que se encontraban el ex primer ministro Malenkov y Kaganovitch. También concurrieron al aeropuerto el embajador yugoslavo en Moscú junto con otros miembros de esa embajada y representantes del cuerpo diplomático.

Un comunicado radiodifundido por la agencia Tass, sobre las negociaciones en Bucarest expresa que las conversaciones se realizaron en un ambiente de comprensión mutua.

En las Huelgas Inglesas, la Dislocación Vá por Dentro

LONDRES, 5 (De nuestra agencia). — Al término de una semana de huelga ferroviaria, agravada por el paro en algunos puertos y la deserción de las tripulaciones en cinco grandes transatlánticos, la apariencia de normalidad o la simulación de normalidad era completa en las ciudades inglesas. Nadie acopiaba víveres. Todo se compraba con moderación y facilidad. La distribución del correo era más flúida que antes porque accediendo al ruego del director general de correos nos escribimos menos y apenas nos enviamos paquetes. Cada mañana, el lechero dejaba al borde de las puertas como siempre el "bottlelandscape" o paisaje de botellas —pasteurizadas— que inaugura la alimentación diaria de una familia y revela al vecindario sus horas de levantarse. Los empleados, mal o bien, llegaban a las oficinas. Abundaron los "jeeps" y las "rurales" por las calles de Londres, como una contribución de las granjas al acarreo de viajeros hacia los centros urbanos. El espectáculo del pescado no acumulaba más nostalgias submarinas que en otras ocasiones ni aconsejaba más limón. Covent Garden —uno de los vientres de Londres, el de las verduras y las frutas— aplastaba al transeúnte con su grandeza vegetal y su olor a tierra fresca...

No pasaba nada o no parecía pasar nada. Por arte de birlibirloque, Inglaterra "descubría" que puede seguir funcionando como país sin sus 20.000 locomotoras, sus 51.000 millas de rieles, sus 46.000 vagones de viajeros, su millón de vagones de carga, sus 628 coches-comedor y sus 601.381 empleados y obreros ferroviarios. Pero la dislocación va por dentro. Es inútil olvidar que los ferrocarriles británicos —y mi información no es tan fresca como las hortalizas de Covent Garden— desarrollan normalmente un tráfico de 285 millones de toneladas de carga en un año y transportan en el mismo período cerca de un millón de pasajeros. Aunque se hayan hecho milagros en la reorganización y el ajuste a las circunstancias de hoy de toda clase de transportes subsidiarios por tierra y por mar y por canales, el petróleo, el carbón, la chapa y las grandes piezas de fundición no tienen la levedad de las lechugas o del hombre.

Si bien los organismos de conciliación y los profesores de anatomía del conflicto se entregaban desde el viernes último al estado cataléptico o a una forma de fatalismo, mañana comenzará una fase más cruda del drama. El posi-

(CONTINUA EN LA PAG. DOS)

Preocupa a Pekín un Cambio en la Actitud Inglesa

CHOU EN-LAI

PEKIN, 5 (AFP). — "Jeh Min Jeu Pao" (Diario del Pueblo) que refleja la opinión de Chou En-lai, acusa al gobierno de Gran Bretaña de haber modificado su actitud neutralista luego de las recientes elecciones. En un editorial dedicado a la próxima conferencia de los "Cuatro Grandes" cita una declaración del embajador británico en Washington, quien expresó que su país "se inclina hacia la opinión norteamericana, según la cual la proyectada reunión no podrá resolver ningún problema ni concretará decisión alguna". El mismo editorial acusa a EE. UU. de unirse al gobierno de Bonn para "sofocar toda posibilidad de arreglo pacífico del problema alemán antes de que los representantes de las cuatro potencias hayan comenzado sus trabajos". Agrega que el éxito de la conferencia no podrá ser asegurado "si no existe la seguridad de que Estados Unidos renuncie a su política de obstrucción y entable negociaciones formales". Elogia, por otra parte, "la actitud positiva de Rusia, que despliega los máximos esfuerzos para asegurar el éxito de la reunión", mientras acusa a los norteamericanos de restarle importancia y sabotearla.

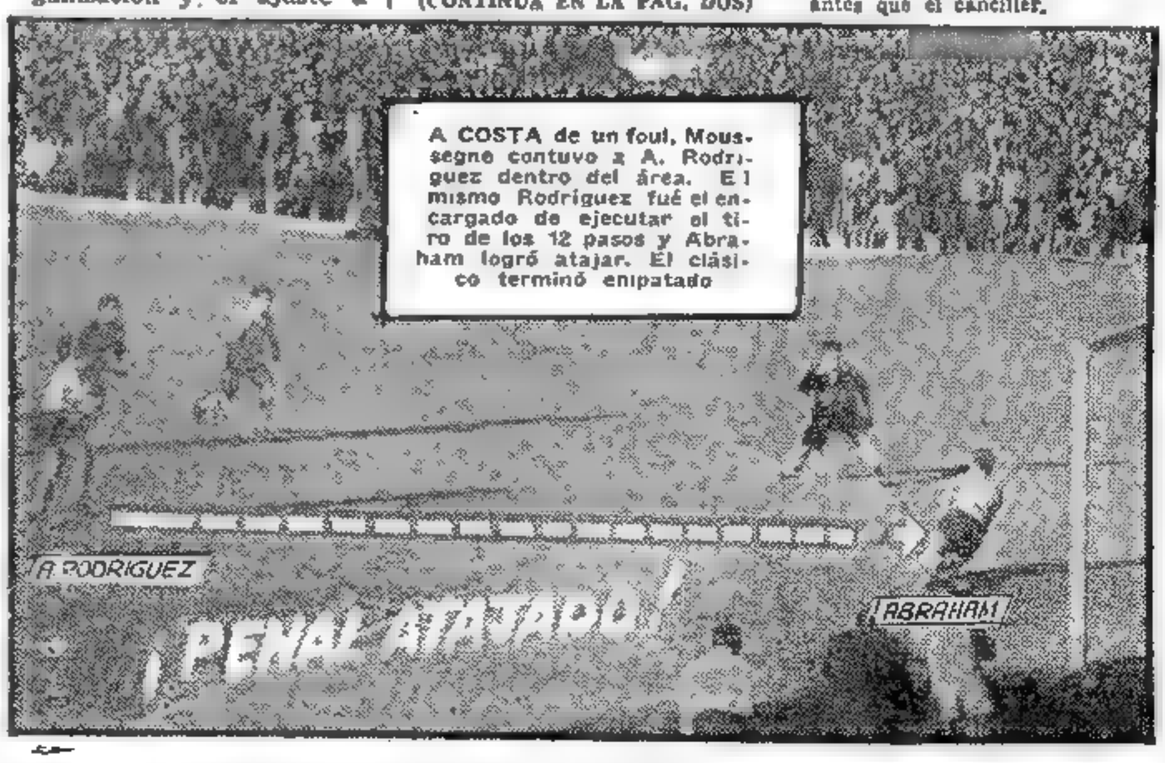

A COSTA de un foul, Moussegne contuvo a A. Rodríguez dentro del área. El mismo Rodríguez fué el encargado de ejecutar el tiro de los 12 pasos y Abraham logró atajar. El clásico terminó empatado

No Cree Dulles en el Exito de la Reunión

DULLES

COLUMBIA, 6 (AFP). — Dulles declaró que, contrariamente a lo que dicen los rusos, la próxima conferencia de los cuatro jefes de Estado no servirá para disminuir la tensión internacional. Expresó que, a su juicio, sólo servirá, probablemente, para identificar las causas de la tensión internacional y a fijar una línea de conducta que podría conducir a la eliminación de las amenazas contra la paz y la libertad. "Sin embargo —añadió—, abrigo dudas respecto a la disminución de la tensión internacional a la que se refieren los rusos". Formuló esta declaración en la Universidad de Carolina del Sur. No obstante, expresó que espera que la entrevista de los Cuatro Grandes será útil y que EE. UU. hará el máximo de esfuerzo en tal sentido. "Será necesario más de una conferencia y algo más que palabras para crear las condiciones que justificarán una disminución de nuestros esfuerzos —agregó—. Creo que el pueblo norteamericano es lo suficientemente valiente para no querer ser timorato mientras existe el peligro".

Previamente había destacado la importancia del bipartidismo en materia política exterior, y a este respecto rindió homenaje a los esfuerzos realizados por los líderes demócratas.

Argentina y EE. UU. Concertaron un Acuerdo Atómico

(Continúa en página CINCO)

Occidente Invitó a Rusia a Conferenciar en Ginebra

LOS TRES CANCILLERES ALIADOS ESTUDIARÁN SU POLÍTICA EN NUEVA YORK

Clarín

BUENOS AIRES · REPÚBLICA ARGENTINA · 40 Centavos

Un toque de atención para la atención argentina de los problemas argentinos

AÑO X — Diario de la Mañana — Nº 3.467

Buenos Aires, Martes 7 de Junio de 1955

LONDRES, 6 (AP). — Estados Unidos, Gran Bretaña y Francia enviaron a Moscú notas de un mismo tenor invitando a la Unión Soviética a participar en una conferencia de jefes de Estado de las cuatro grandes potencias, que se realizaría en Ginebra a partir del 18 de julio próximo. Occidente no fija un plazo para las conversaciones atendiendo a un pedido de Gran Bretaña, según dijeron funcionarios diplomáticos. Sin embargo, han dejado en claro ante Rusia que sus jefes de gobierno no se proponen comprometerse en gestiones detalladas. Esperan que en cuatro o cinco días de intensivo intercambio de puntos de vista con Bulganin, se podrán formular amplias directivas para sus cancilleres que, luego, tratarían de traducirlas en acuerdos concretos. Los soviéticos han aceptado ya la idea de la reunión aun cuando habían sugerido que la sede fuese Viena.

Gestiones Occidentales

Se han convenido por lo menos tres series de discusiones preliminares, con anterioridad a la conferencia de los jefes de Estado:

1 — Un grupo de trabajo anglo-franco-norteamericano empezará a coordinar las políticas de sus gobiernos en Washington el 8 de junio. Entre los temas sobre los cuales conversarán, figura el futuro de Alemania; un sistema de seguridad para Europa; un programa mundial de desarme; el comercio entre Oriente y Occidente y, tal vez, la situación en el Lejano Oriente.

2 — Los cancilleres occidentales se reunirán en Nueva York, el 16 del actual, para pasar revista a los contactos extraoficiales que esperan tener con su colega soviético Molotov.

3 — Estos intercambios extraoficiales entre los ministros de Relaciones Exteriores de las cuatro potencias tendrán lugar en San Francisco, California, durante la semana que se inicia el 20 de junio.

Al anunciar la reunión de los tres cancilleres, el departamento de Estado expresó que Dulles mantendrá una conferencia de dos días con Mac Millan y Pinay.

Si bien ha existido un completo entendimiento entre los tres cancilleres en cuanto a la realización de la reunión a mediados de junio, el anuncio de hoy es la primera confirmación oficial.

Destituyeron al Jefe de la Aviación Canadiense

OTTAWA, 6 (AP). — El ministro de Defensa, Ralph Campney, anunció que el jefe de Servicios Técnicos de la Real Fuerza Aérea Canadiense, vicemariscal de aviación John L. Plant, fué separado de sus funciones, debido a su discurso del jueves último en Toronto donde manifestó que parecía inevitable una nueva guerra, pero que "si luchamos contra los rusos, les vamos a dar una soberbia paliza, tanto a ellos como a cualesquiera otros que nos hagan frente".

Continuarán en Huelga los Ferroviarios Británicos

LONDRES, 6 (AP). — Gran Bretaña se estremece ante los conflictos industriales con obreros ferroviarios, estibadores y marineros, en movimientos huelguísticos que han suscitado rivalidades entre los propios sindicatos. Los fogoneros y maquinistas en huelga rechazaron el llamado de Eden para retornar a sus labores. Hasta el momento no hay indicios de solución en el paro ferroviario iniciado hace nueve días. La ola de paros hizo sentir sus efectos hasta más allá del Atlántico, frustrando los planes de vacaciones de millares de norteamericanos que se proponían viajar a Londres. La Cunard Line canceló los viajes de ida y vuelta de tres transatlánticos de lujo, en los que proyectaban viajar numerosas personas para pasar sus vacaciones de verano en Europa.

Una huelga de marineros, que piden mejoras, paralizó seis grandes transatlánticos en Liverpool y Southampton, asestando un rudo golpe al comercio turístico británico, que le significan centenares de millones de dólares. Otra huelga separada de 20.000 estibadores afectó a seis puertos donde se va acumulando en los muelles una cantidad cada vez mayor de valiosas exportaciones. Por

Rechazó el Gremio la Gestión de Eden

Plan Conciliador de los Sindicatos

LONDRES, 6 (INS). — El congreso de uniones sindicales propuso un plan de 5 puntos para poner término a la huelga tras una reunión de 6 horas, a la que asistió una delegación de la unidad de maquinistas y fogoneros, que dirige la huelga, y una representación de la unión nacional de ferroviarios que no participa en el movimiento.

Reorganizó su Gabinete el Canciller Adenauer

THEODOR BLANK

BONN, 6 (INS). — El primer ministro Adenauer, en una actitud tendiente a reforzar su campaña para la concreción de las fuerzas defensivas de Alemania occidental, renunció al cargo de ministro de Relaciones Exteriores designando en su reemplazo a Heinrich Von Bretano, e incorporó al gabinete un ministerio de Defensa para cuya dirección recomendó al ex comisionado de ese ramo, Theodor Blank. Durante la entrevista que con tal motivo sostuvo con el presidente de la República, doctor Heuss, Adenauer propuso también el reemplazo de Hellwege, ministro de enlace con el Bundesrat (Senado), quien acaba de ser elegido primer ministro de Baja Sajonia, por Hans Joachim Von Herkatz. Los nuevos ministros serán confirmados mañana y prestarán el juramento de rigor el miércoles próximo. Luego de la entrevista con el jefe del Estado, Adenauer pronosticó que el primer soldado alemán recibirá su uniforme para fines del otoño. Pero, agregó que los grandes cambios efectuados en la técnica militar durante la última década crearon al país varios difíciles problemas cuya solución demoraría mucho tiempo. Por su parte, Von Bretano expresó que no existen divergencias entre su país y Francia, y destacó que sólo la unión de las naciones democráticas es el único camino que existe para preservar la paz.

Prometen los Arabes Apoyo a Egipto

Llamado Británico a la Cordura

EL CAIRO, 6 (AP). — Todos los gobiernos árabes comunicaron oficialmente a Egipto que apoyan totalmente la actitud del coronel Nasser, quien declaró que un ataque israelí contra el trecho costero de Gaza significará una nueva guerra contra Israel. El diario oficialista "Al Gumhuria" anuncia que los estados árabes anunciaron que "están listos para lanzar sus fuerzas armadas a la lucha junto al ejército egipcio si Israel persiste en su desatino y decide inclinar la balanza en detrimento de la paz". La zona de Gaza fué adjudicada a Egipto en el acuerdo de armisticio concertado por las Naciones Unidas en 1949.

Exportación Occidental

LONDRES, 6 (AP). — La cancillería informó que Gran Bretaña instó a Egipto e Israel a proceder con moderación en la tensa región de Gaza, línea divisoria entre ambos países. En círculos diplomáticos se expresó que Washington hizo igual exhortación a los dos países.

Liberados por China Comunista

LOS CUATRO aviadores norteamericanos liberados por el régimen de Pekín, aparecen aquí al llegar a San Francisco, procedentes de Honolulú, para reintegrarse a sus hogares después de más de dos años de cautiverio. (Telefoto de International News Service)

Scelba Consolida su Posición
Ganan los Demócratacristianos en las Elecciones de Sicilia

PALERMO, 6 (ANSA). — Los demócratacristianos, partido al que pertenece el primer ministro Scelba, conquistaron una victoria decisiva en las elecciones parlamentarias de Sicilia. Los resultados revelan también una derrota del comunismo, especialmente en las provincias de Siracusa y Etna, a pesar de haber recibido mayor número de votos que en la elección anterior.

Los resultados definitivos son los siguientes:

Demócratacristianos 895.318 (38,6 %). Comunistas 481.975 (20,8 %). Nacionalmonárquicos 238.975 (10,3 %). Socialistas nennistas 225.944 (9,7%). Neofascistas 222.664 (9.6 %). Liberales 91.739 (3,9 %). Socialdemócratas 72.365 (3,1 %). Popular monárquicos 56.116 (2,4 por ciento). Socialcomunistas 19.054 (0,8 %). Liberales sicilianos 13.478 (0,6 %). Neofascistas disidentes 2.519 (0,1 %). Independientes de izquierda 1.510 (0,1 %). Unidad proletaria 336. Campesinos 623. Total de votos 2.322.616.

Estas cifras, traducidas a bancas arrojan los siguientes resultados: Demócratacristianos, 37; Comunistas, 20; Socialistas nennistas, 10; Movimiento Social Italiano, 9; Monárquicos, 9; Liberales, 3, y Socialdemócratas republicanos, 2.

La democracia cristiana obtuvo 63.678 sufragios más de los que consiguió en los comicios generales políticos, del 7 de junio de 1953, habiendo logrado 7 bancas más de las que ya ocupaba. Por su parte, los socialcomunistas lograron, también 40.379 votos más, pero la ganancia es debida al aporte de los socialistas de Nenni, presentados con listas autónomas, que obtuvieron, respecto a 1953, 55.898 sufragios más, mientras que los comunistas perdieron 15.519.

Estos resultados hacen prever la consolidación del poder de Scelba, cuya suerte estaba echada si perdía esta elección ya que queda pendiente en la Cámara de Diputados una votación de censura contra su gobierno. Scelba envió al secretario del partido triunfante, Amintore Fanfani, un telegrama felicitándolo por el triunfo del partido y "la magnífica prueba de la democracia cristiana en Sicilia que asegurará la ejecución de la obra de transformación económica de la isla".

Se Halla en Praga el "Premier" Hindú

PRAGA, 6 (AFP). — Nehru, que llegó en avión esta mañana, vía Roma, se entrevistó con el presidente del consejo de ministros, Siroki; el canciller, señor David, y otras altas personalidades checoslovacas.

Después de una breve visita a la ciudad, el "premier" hindú, que fué aclamado por la población, asistió a un banquete que le ofreció el canciller David. Por la tarde, acompañado de su hija Indira Gandhi, visitó el palacio de los Pioneros. Finalmente, el presidente de la República, Zapotocky, lo recibió en una audiencia especial.

La Neutralidad Alemana

WASHINGTON, 6 (Exclusivo). — El gobierno de Bonn está ya habituado a que se hable de la neutralidad de Alemania. El tema surgió del discurso de Molotov cuando se firmó el tratado con Austria y ha sido grandemente alentado por las observaciones de Eisenhower en su última conferencia de prensa. Lo que ha ocurrido con el globo de ensayo es que entre las protestas y negativas, se produjo una tremenda confusión, porque todos los gobiernos que son parte interesada —Bonn, Washington y Moscú—, hablan de algo superficial, de una idea irreal, como es la de neutralizar a Alemania por la decisión y la fuerza de los que triunfaron en la segunda guerra mundial. Pero estos gobiernos piensan acerca de lo que la nación alemana, que es ahora soberana, puede hacer para conseguir su propia unificación dentro de las fronteras que sean aceptables para el pueblo alemán. La idea de neutralizar a Alemania, es una fantasía. La idea de una Alemania que pueda tomar la iniciativa y actuar con creciente independencia, es una realidad.

●

En verdad, Molotov ha hablado como si creyera que los Cuatro Grandes pueden y deben, en la forma en que lo hicieron en Yalta y Potsdam, imponer un régimen neutral, con armamentos estrictamente limitados, sobre una Alemania unificada pero controlada y supervisada. Molotov espera, en último término, tratar directamente con los alemanes; habla para los inocentes e ingenuos, y de esa manera nos comportamos cuando protestamos. El problema real acerca de la neutralidad de Alemania no está en lo que los aliados podrían imponer a los alemanes, sino en lo que éstos pueden exigir para sí mismos. Las negativas y seguridades del secretario de Estado, Dulles, y los discursos del embajador Conant, se dirigen a los alemanes que meditan sobre qué clase de tratado de paz pueden ellos —o más específicamente el gobierno que sucederá a Adenauer— negociar con Moscú.

●

Podemos ir más allá y admitir que el problema práctico no es si la Alemania occidental negociará con Moscú; sino cuándo lo hará y en qué circunstancias. ¿Se realizarán tales negociaciones ahora que Alemania se encuentra desarmada o dos o tres años más adelante? Si las negociaciones tuvieran lugar ahora, el precio que los alemanes podrían pedir en pago de su unificación sería probablemente no sólo permanecer virtualmente desarmados, sino también renunciar a su alianza con el Occidente y a todas sus reclamaciones territoriales, más allá de las líneas del armisticio de Potsdam. Pero si dentro de pocos años todo marcha bien, de acuerdo con los cálculos de Adenauer, los alemanes pueden estar en condiciones de negociar, tener un ejército y el apoyo de los aliados para la revisión de sus fronteras orientales. El problema político interno es si Adenauer puede persuadir a los alemanes para que sean pacientes y jueguen con este futuro tan largo. Mucho depende ahora de lo que en realidad el señor Molotov está dispuesto a ofrecer a los alemanes. Está en las manos del Kremlin ofrecer los términos de un acuerdo que ningún gobierno alemán pueda rechazar.

●

Si miramos hacia el futuro de las negociaciones, puede que las alternativas de interés actual no sean éstas: ya se trate de una estratagema del Soviet en la forma de una oferta que los alemanes no puedan ni quieran rechazarla, o un acuerdo de cinco potencias para un nuevo modus vivendi, o un arreglo que implique la reducción de las tropas extranjeras para replegarlas desde el centro de Alemania, a fin de conseguir diversos arreglos entre las dos Alemanias. Hay mucho que decir en vista de que el problema alemán es insoluble, salvo que se haga por etapas, ya que es imposible pasar bruscamente de una Alemania dividida, ocupada por tropas extranjeras, a una Alemania evacuada, unida y satisfecha.

Por lo menos comporta un problema dudoso saber si los Soviets están ahora dispuestos a ofrecer a Alemania los términos —inclusive la revisión de las líneas de sus fronteras fijadas por el tratado de Potsdam— que requeriría un acuerdo. Porque si los Soviets ofrecen a los alemanes lo suficiente para llegar a un arreglo, corren el riesgo de malquistarse con los polacos. Todo esto también indica que algo así como una declaración de Bonn y Washington acerca de estas generalizaciones, cuando se trata de someterlas a una prueba práctica, significan cosas diferentes para diferentes hombres.

WALTER LIPPMANN

Copyright Clarín y Editor Press.
(Reproducción total o parcial prohibida)

Inauguró el Gral. Perón los Cursos de la Escuela de Capacitación Deportiva

INFORMACION PAGINA SEIS

Clarín

BUENOS AIRES · REPUBLICA ARGENTINA · 40 Centavos

Un toque de atención para la solución argentina de los problemas argentinos

AÑO X — Diario de la Mañana — Nº 3.468

Buenos Aires, Miércoles 8 de Junio de 1955

Moscú Aclamó a Nehru

El Gobierno en Pleno Concurrió a Recibirlo

MOSCU, 7 (AFP). — Procedente de Praga llegó Nehru a esta capital para una visita de 16 días. Fué recibido en el aeródromo por Bulganin y todos los dirigentes del gobierno soviético y del partido Comunista y por todos los jefes de las representaciones diplomáticas extranjeras. La población aclamó al primer ministro hindú y a su hija, que lo acompaña, como no lo había hecho a nadie, extranjero o ruso, desde antes de la guerra. Millares de personas, la mayoría obreros, dieron la bienvenida al visitante arrojando flores al paso de los coches del cortejo. En varios puntos del trayecto fueron soltadas grandes cantidades de palomas que pusieron una nota de emoción en el ambiente. Las conversaciones comenzarán mañana.

EL Gral. Perón, con los integrantes del Instituto de Estudios Sociales Contemporáneos que lo saludaron con motivo de la creación de la entidad.

Rusia Propone a Adenauer Entablar Negociaciones

Lo Invitan a Visitar el Kremlin

MOSCU, 7 (AP). — El gobierno soviético invitó al canciller Adenauer a visitar Moscú, "en el futuro más cercano" para considerar el establecimiento de relaciones diplomáticas entre los Soviets y Alemania occidental. Una nota en ese sentido fué entregada por la embajada soviética en París a la embajada alemana en la misma ciudad. Expresa que su objeto es considerar también el establecimiento de relaciones comerciales entre ambos países. El anuncio fué hecho en conferencia de prensa en la cancillería moscovita. El secretario de prensa del Ministerio, Leonid Ilycev, en forma totalmente inusitada, anunció de antemano que la nota que se disponía a leer contenía, en su último párrafo, la invitación a Adenauer.

Nueva Maniobra

Los observadores diplomáticos consideran que la invitación constituye el ápice de las tentativas soviéticas por impedir el rearme de Alemania y alejarla de la alianza occidental. Asimismo, el nuevo gesto de los Soviets provocó estupor en las embajadas occidentales.

Confirmación en Bonn

BONN, 7 (AP). — El gobierno federal confirmó que Adenauer fué invitado oficialmente por Moscú a conferenciar sobre el establecimiento de relaciones diplomáticas y comerciales entre ambos países. Así lo expresó un vocero del gobierno, quien, sin embargo, rehusó a comentar sobre si la invitación sería o no aceptada. La noticia de la invitación soviética cayó en esta capital como una bomba.

Por otra parte, Adenauer rehusó comentar la invitación. En cambio el vicecanciller, Blucher, dijo: "Debemos considerar este problema sólo en pleno acuerdo con las potencias del mundo libre".

La Cancillería no reveló si la visita de Adenauer debe precede a las negociaciones entre los cuatro jefes de gobierno.

Reuniráse con Eden

LONDRES, 7 (AP). — Adenauer y su colega británico Eden han convenido realizar una breve reunión en Londres en el mes corriente para pasar revista a temas de política, según informaron funcionarios diplomáticos.

No Cree Eisenhower en Soluciones Inmediatas

Eisenhower

WEST POINT (Nueva Jersey), 7 (AFP). — El presidente Eisenhower manifestó que la próxima reunión de los jefes de gobierno de las cuatro grandes potencias será "sólo el comienzo" de un esfuerzo de paz, que acaso puede prolongarse por más de una generación. El mandatario de la Unión dijo que aún teniendo en cuenta la fuerza material, moral y militar de Estados Unidos, y el apoyo de los aliados, será necesario obrar con prudencia e inteligentemente. Hablaba a los alumnos de la Academia Militar de West Point, a lo que expresó: "Por prudencia entiendo una decisión rigurosa de no ser débiles ni temerarios y de no ceder la vigilancia simplemente porque un enemigo resuelto endulzó su voz y sonrió". Agregó que, presente que un mundo "cuyos males son la ignorancia, el miedo y el odio mutuos, pueda ser curado milagrosamente por una sola conferencia".

Habló Foster Dulles

WASHINGTON, 7 (AFP) — Foster Dulles, modificando su actitud de días pasados, se mostró muy optimista respecto a las probabilidades de éxito de la próxima conferencia de los cuatro jefes de Estado. Sin embargo, señaló que los resultados dependerán de la buena voluntad de los dirigentes soviéticos. Refiriéndose a la situación en la región de Formosa, expresó que desde hace algún tiempo es mucho más tranquila y que el peligro de guerra en la zona es ahora mucho menor.

CONFIRMARON EN BONN A LOS NUEVOS MINISTROS

Von BRETANO

BONN, 7 (INS). — Theodor Heuss, presidente de Alemania occidental, confirmó a los tres nuevos ministros designados ayer. En presencia del primer ministro Adenauer, recibieron sus nombramientos, sucesivamente, Heinrich Von Bretano, que reemplazará a Adenauer en la cartera de Relaciones Exteriores; Theodor Blank, que ocupará el flamante ministerio de Defensa, y el doctor Von Merkatz, que ejercerá la cartera encargada de las relaciones con el Bundesrat (Senado). Los tres entrarán en posesión de sus cargos mañana, después de prestar el juramento de práctica ante el Parlamento.

Mientras tanto, el líder de la oposición socialista, Ollenhauer, publicó una declaración censurando el proyecto del gobierno sobre el reclutamiento de voluntarios para el ejército, culpándolo de comprometer el éxito de la futura conferencia de las cuatro grandes potencias.

Estudian Una "Fórmula de Paz" los Ferroviarios Ingleses

Presentan las Trade Unions un Plan Conciliatorio

LONDRES, 7 (AP). — La buena acogida dispensada por el Sindicato de Maquinistas y Fogoneros a una "fórmula de paz" encaminada a poner fin a la costosa huelga de 67.000 ferroviarios, hace alentar esperanzas de encontrar una solución para el conflicto. La aprobación de la fórmula, por el Sindicato Nacional de Ferroviarios, rival del primero y contrario a la huelga, así como por la Comisión Británica de Transportes, que maneja los ferrocarriles, actualmente en estudio, indicaría que las gestiones para el cese de los paros entran en francas vías de solución. James Baty, secretario general de la Asociación de Maquinistas y Fogoneros, anunció la aceptación, "en principio", de una "fórmula de paz" integrada por cinco puntos, sugerida por las Trade Unions, que posibilita negociaciones directas con la Comisión Británica de Transportes, que hasta ahora no ha podido intervenir. Sin embargo, se prevé que restan todavía arduos estudios entre los dirigentes huelguistas y el gobierno antes de que se restablezca normalmente el tráfico ferroviario.

Paros Portuarios

LONDRES, 7 (AFP) — La huelga portuaria organizada por el sindicato de estibadores ha entrado en su décimosexto día, y veinte mil trescientos cuarenta y siete portuarios paralizan en gran parte las actividades de los grandes puertos de Londres, Liverpool, Manchester y Hull, donde están inmovilizados cerca de 171 barcos.

El trabajo prosigue empero de modo normal en otros 140 barcos. Continúan las conversaciones entre las Trade Unions y el sindicato de estibadores para poner fin a esta huelga, que ha sido provocada para obtener el reconocimiento en el plano nacional del pequeño sindicato de los estibadores.

Demoran una Partida

LIVERPOOL, 7 (INS). — El transatlántico Britannic debió postergar su salida a causa de la huelga de marineros. Más de 500 pasajeros tuvieron que volver a tierra, entre ellos muchos turistas norteamericanos.

Aprobó el Parlamento Austríaco el Tratado

VIENA, 7 (ANSA). — El Parlamento austríaco ratificó por unanimidad el tratado de independencia concedido recientemente por las cuatro grandes potencias. Luego de aprobar tal acuerdo, consideró en breve término el proyecto de ley de neutralidad, que también fué aceptado en forma total.

París Desea un Pacto Entre los Dos Bloques

PARIS, 7 (ANSA). — La posibilidad de que Francia tome una iniciativa diplomática de vasta resonancia para resolver los problemas europeos, mediante un pacto de no agresión y de seguridad entre los occidentales y el bloque soviético ha sido virtualmente admitida y casi diríase confirmada, por el canciller Pinay.

El pacto de no agresión y de seguridad comprendería, según algunas indiscreciones, la creación de controles comunes sobre las organizaciones militares tanto de la NATO como de las surgidas del pacto de Varsovia.

También estaría prevista la unificación de Alemania según una fórmula capaz de ser aceptada por la URSS.

Realizó su Sesión Previa el Parlamento Británico

LONDRES, 7 (INS). — El nuevo Parlamento británico realizó la sesión preparatoria, en la que eligió autoridades. William Shepherd Morrison, fué reelegido presidente de la Cámara de los Comunes. Un representante conservador y otro laborista lo tomaron de los brazos, "obligándolo" a ocupar el estrado presidencial. El elegido intentó una amable resistencia, como tributo tradicional y en homenaje a sus lejanos predecesores que pagaron con sus cabezas por haberse opuesto, en nombre del Parlamento, al rey de Inglaterra.

Después de algunas palabras de felicitación de Eden y Attlee, el "speaker" aplazó los trabajos de la Cámara hasta mañana a las 14.30. En esta oportunidad los legisladores prestarán juramento y la reina Isabel II leerá un mensaje [illegible] el programa del actual gobierno.

Clement Attlee Dejaría la Jefatura del Partido Laborista

LONDRES, 7 (AFP). — Según ciertos rumores que circulan en Westminster, Clement Attlee tendría la intención de abandonar la dirección del partido Laborista, para fines del mes de julio.

Se Buscará en Ginebra la Total Solución del Problema Europeo

MILAN, 7 (De nuestro corresponsal). — Después de la conferencia de Varsovia, que constituyó la "NATO" oriental, probablemente fué accidental la simultaneidad del viaje a Belgrado de los altos delegados soviéticos, significativa con la desviación turística a la encantadora isla Brioni, vecina a la Pola romana, y del viaje a Messina de los cancilleres de los seis gobiernos de la CECA (Unión Europea Carbón-Acero), que para el canciller Martino, siciliano, asumía perspectivas electorales inmediatas, con la desviación a Taormina donde se hallaba el jefe del gobierno, Scelba, siciliano también.

Habrá otras inevitables conferencias sucesivas, porque se requiere paciencia y porque se logran, ahora, rápidos progresos. Quienquiera haga comparaciones con los años precedentes, debe tener en cuenta los pasos dados, no hacia la guerra como antes, sino hacia la paz, como hoy. En Belgrado, según lo que se anunció oficialmente y prescindiendo de los comentarios acres o tendenciosos, los delegados soviéticos y el mariscal Tito no llegaron a nada amenazador y, en cambio, fué aprobada la necesidad de la coexistencia pacífica entre las naciones. Los propósitos comunes acerca de Formosa y sobre la admisión de China comunista en la UN no pueden sorprender porque hallan aprobación hasta en Occidente. Los errores de algunos grupos, y no sólo italianos, consisten en no profundizar el análisis del carácter personal y político de Tito; y así la ironía inútil y dañina no tardó en substituir a la serenidad conveniente en los juicios. Por eso, hoy Tito parece estar en posición superior frente a los soviéticos, y, sin duda, ha salido reforzado no sólo en su propio país, sino en Europa en general, en contraposición a las debilidades de los demás, derivadas de condescendencias sistemáticas. Independiente sin ser aliado de nadie, obtiene de todos bastante más de lo que haya logrado obtener alguna nación aliada.

En Messina, la conferencia de los ministros de los seis gobiernos de la CECA, con la ausencia de Adenauer y concluida ante numerosas reservas del ministro francés Pinay, ha repetido en su orden del día aspiraciones que no son nuevas, y que hasta ahora no han sido afortunadas, entre otras cosas porque Gran Bretaña participa en la UEO (Unión Europea Occidental) y no en la CECA. Las dificultades de la realización europea integral provienen de causas económicas y nacionales profundas.

El principio de la instauración de un sistema de seguridad colectiva en Europa, acogido ahora en Belgrado, parte de premisas bastante diversas y procura fines igualmente diversos. Pero se encaran ya con amplitud las posibilidades que se les ofrecerán a los grandes en la conferencia de Ginebra, cuya preparación indirecta es la celebración de San Francisco. En realidad, Londres y París se proponen hacer aprobar en San Francisco en ocasión del décimo aniversario de la UN, por los cuatro cancilleres, un plan de trabajo para los cuatro jefes de gobierno, que les permita luego afrontar en Ginebra, vuelta al tapete, la búsqueda de una solución no sólo del problema alemán, sino del complejo problema europeo. La posible sustitución de Molotov no podrá dificultar el movimiento, que parece ahora generalizado, hacia la necesaria coexistencia, que todos auspician ahora y que podrá alcanzarse si obran con sinceridad y espíritu humano.

BATTISTA PELLEGRINI.
Corresponsal de Clarín en Milán.

CONFERENCIARAN A FIN DE MES BELGRADO Y OCCIDENTE

AL CRUZAR el ecuador, se realiza la tradicional ceremonia de los marinos a bordo del "Bahía Thetis"

Tratarán en el Nivel de Embajadores

BELGRADO, 7 (AP). — Yugoslavia, Estados Unidos, Gran Bretaña y Francia, celebrarán a fines de mes en esta capital una conferencia en el nivel de embajadores para "intercambiar opiniones sobre problemas internacionales de interés común", según lo anunció Radio Belgrado. Se cree que en el curso de las conversaciones se hablará sobre la actitud de Yugoslavia ante los problemas mundiales en relación con la reciente visita de los soviéticos.

Viaja el Embajador Yanqui

BELGRADO, 7 (AP). — James W. Riddleberger, embajador de Estados Unidos en Yugoslavia, saldrá mañana por vía aérea con rumbo a Washington para realizar consultas.

Reunión con Popovic

El embajador norteamericano y sus colegas de Gran Bretaña, Francia, Grecia y Turquía fueron citados por el canciller Popovic, quien les hizo una relación de las conversaciones rusoyugoslavas.

Argentina Firmó en Washington el Convenio Atómico

INFORMACION PAGINA TRES

Diputados Comenzó a Considerar la Provincialización de Territorios

Seguirá Tratando Hoy el Proyecto

DURANTE seis horas sesionó ayer la Cámara de Diputados. Se rindieron varios homenajes y comenzó la consideración del proyecto de ley del P. E. sobre provincialización de territorios, que ya ha tenido sanción del Senado. En esta labor continuará el cuerpo hoy y mañana a fin de dejar sancionada la iniciativa en el curso de la semana. Como se substituyó con una modificación el Art. 10 del proyecto, el mismo volverá al Senado en segunda revisión.

La sesión comenzó a las 16.8, en presencia de 81 legisladores y bajo la presidencia del señor **Benítez**. Se dió cuenta de los asuntos entrados y entre ellos una nota del Centro de Abogados y Procuradores de Avellaneda, solicitando la derogación de la ley de asociaciones profesionales. No prosperó un pedido del señor **Perette**, radical, para que se diera lectura a la misma.

Fueron Rendidos Homenajes

Seguidamente hizo uso de la palabra el señor **Cornejo Linares**, peronista, para rendir un homenaje al doctor Luis Linares, fallecido el 2 del corriente, destacando su actuación pública y sus condiciones morales. Habló posteriormente el señor **Perette**, radical, para recordar al general Enrique Mosconi, al cumplirse el 4 del corriente un nuevo aniversario de su deceso. Pidió que se aprobara un proyecto del diputado Sr. Marco, sobre erección de un monumento en su memoria. Adhirió el señor Deimundo, peronista.

El señor Carena, peronista, se refirió posteriormente al Día del Escritor, que se celebra el 13 del corriente, rindiéndole un homenaje. Se refirió a la misión del escritor, diciendo que la fecha tenía particular significación para la Sociedad Argentina de Escritores, en conmemoración del nacimiento de quien fuera su primer presidente. Por el sector radical se adhirió el señor Weidmann. También apoyó el homenaje el señor Beale Tejada, peronista.

Sobre el Proyecto de Provincialización

Propuso luego el señor Ulloa, peronista, que se tratara sobre tablas el proyecto sobre provincialización de territorios. El señor **Perette**, radical, dijo que su sector votaría favorablemente la proposición, porque en el decurso del año anterior los diputados de la U.C.R. sostuvieron la necesidad de dar gobierno propio a los territorios. A raíz de algunas de sus expresiones, manifestó el señor Miel Asquía, peronista, que efectivamente, si existían presos en todo el territorio de la Nación, "ellos se encuentran sometidos a sus jueces naturales y juzgados de acuerdo con las leyes sancionadas por ese Parlamento".

Iniciase el Debate

Votada la proposición, resultó aprobada, iniciándose entonces la consideración del proyecto sobre provincialización, la señora Fadul, delegada por Tierra del Fuego como miembro informante de la comisión de Territorios Nacionales. Su exposición se prolongó durante una hora y en ella hizo una minuciosa reseña de la producción territorial y de su capacidad cívica para justificar la provincialización. Como al final de sus palabras repitiera por tres veces el nombre del jefe del gobierno, el señor **Albrieu**, peronista, antes de que hablara el señor **Alende**, radical, dijo: "Pediría al señor diputado que comenzara sus palabras con las mismas con que terminó la señora delegada por Tierra del Fuego", lo cual suscitó risas. Expresó seguidamente el señor Alende que el radicalismo había propugnado, en diversas circunstancias, la provincialización de los territorios y recordó frases de legisladores de la bancada mayoritaria al discutirse

(Continúa en la página SIETE)

INICIO NEHRU SUS GESTIONES EN EL KREMLIN

MOSCU, 8 (AFP). — El mariscal Bulganin recibió al "premier" hindú, Jawaharlal Nehru, que realiza actualmente una visita de dieciséis días a la Unión Soviética para considerar con los estadistas rusos los principales problemas de la política internacional y ofrecer los buenos oficios de India para lograr una distensión de la actual crisis mundial. El embajador de Nueva Delhi ante la URSS, efectuó las presentaciones. Asistieron a la entrevista, Molotov, ministro de Relaciones Exteriores soviético, y Menchikov, embajador extraordinario y ministro plenipotenciario ruso en Nueva Delhi.

El Pandit Nehru fué recibido posteriormente por Molotov. Se mantuvo entonces una cordial conferencia de la que participaron Menon y el viceministro de Relaciones Exteriores del Soviet, Kuznetsov. El jefe del gobierno hindú sigue siendo objeto de múltiples manifestaciones de simpatía en Rusia. Se anunció que se trasladará a Salzburgo en donde inaugurará una conferencia de jefes de misiones diplomáticas en Europa y, posteriormente, antes de regresar a Nueva Delhi, viajará a distintos países europeos y conferenciará, en El Cairo, con el jefe del gobierno egipcio, Gamal Nasser.

Alemania Occidental Aceptó, en Principio, la Oferta Rusa

EE. UU. Reitera su Confianza en Bonn

Eisenhower Encuentra Lógica la Invitación Rusa

WASHINGTON, 8 (AP) —Eisenhower reiteró su confianza en que el jefe del gobierno de Bonn Adenauer se mantendrá junto a las potencias occidentales en cualquier trato que tenga con la URSS. Formuló este comentario durante su conferencia de prensa semanal, al referirse al ofrecimiento ruso para el establecimiento de relaciones normales con Alemania Federal.

Manifestó que era lógico que Moscú expresara deseos de extender tal invitación, en vista de lo que calificó como recientes acontecimientos en Europa Occidental. Añadió que la decisión sobre si Adenauer aceptaría la sugestión o no era algo que estaba librado exclusivamente al arbitrio de su país. No obstante, afirmó que el gobernante alemán se mantendrá junto a sus aliados y amigos.

En otra parte de su declaración Eisenhower, se refirió a Adenauer como uno de los más grandes estadistas mundiales.

Adenauer Consultará con los "3"

BONN, 8 (AP). — El gobierno federal dió una declaración oficial aceptando, en principio, el ofrecimiento soviético para entablar negociaciones con Adenauer en Moscú. Después de la reunión del gabinete bajo la presidencia de Adenauer en la que se consideró la invitación de Moscú, un vocero expresó en conferencia de prensa que "el gobierno acoge favorablemente las proposiciones del Kremlin para iniciar conversaciones tendientes a la instauración de relaciones diplomáticas y económicas entre ambos países".

Estudios Preliminares

Agrega que "la nota soviética plantea diversas cuestiones que requieren un estudio preliminar que ya se ha iniciado". No obstante, expresa su confianza en que "el resultado de los estudios tornará factible las conversaciones entre el primer ministro Adenauer y los estadistas soviéticos".

Aclaró el vocero que esas negociaciones no se efectuarían antes de la reunión de los cuatro grandes y anunció el propósito de Adenauer de consultar con los jefes aliados sobre el particular, especialmente en los aspectos que puedan interesar las relaciones entre Bonn y Occidente. El primer ministro viajará el domingo a Washington, donde entrevistará a Eisenhower y a los cancilleres de las tres grandes potencias occidentales. El domingo siguiente en viaje de regreso, hará escala en Londres para conferenciar con Eden.

Mientras tanto, la prensa alemana y los partidos políticos del país iniciaron una categórica campaña en favor de la aceptación.

Por su parte los diplomáticos occidentales consideran que la actitud soviética revela que los rusos no prevén una pronta unificación del territorio alemán.

Declaración Británica

LONDRES, 8 (AP). — El Foreign Office afirmó que Adenauer está ligado a las potencias occidentales por acuerdos que le impiden celebrar con Rusia negociaciones para unificar toda Alemania o bien para concluir un tratado de paz. Así lo expresó su vocero, añadiendo que sin embargo, Gran Bretaña tiene confianza en la cordura de Adenauer y no se preocupa por lo que podría suceder si el jefe del gobierno de Bonn conferenciara con los dirigentes soviéticos. Aclaró también que no existe objeción legal alguna por parte de Occidente al restablecimiento de relaciones diplomáticas entre Bonn y Moscú.

Clarín

AÑO X — Diario de la Mañana — Nº 3.469

Un toque de atención para la solución argentina de los problemas argentinos

BUENOS AIRES · REPUBLICA ARGENTINA · 40 Centavos

Buenos Aires, Jueves 9 de Junio de 1955

No Insistirá Eisenhower en una Reunión de 3 Días

WASHINGTON, 8 (INS). — En su conferencia semanal de prensa el presidente Eisenhower se refirió a los problemas que plantea la próxima reunión de jefes de Estado de las cuatro potencias, señalando que está dispuesto a permanecer en la misma el tiempo necesario, siempre y cuando los rusos no intenten convertirla en una tribuna de propaganda. Como es sabido, Eisenhower había afirmado previamente que no aceptaría una conferencia que durase más de tres días.

Añadió luego, que comparte algunas de las reservas que se formulan a reunirse en Ginebra, por cuanto esa ciudad fué sede de las negociaciones que pusieron fin al conflicto de Indochina, cuyas condiciones no fueron enteramente satisfactorias para los países de Occidente.

EL Gral. Perón se dirige a los delegados de la Unión Obreros Plásticos y Afines y del Sindicato de Obreros Pasteleros, Confiteros, Pizzeros y Afines, en el acto realizado ayer en la C. G. T.

Tiende a Solucionarse la Huelga Británica

Aceptan el Plan de las Trade Unions

LONDRES, 8 (AP). — Se han concretado las perspectivas de pronta solución del grave conflicto planteado por las reivindicaciones de los trabajadores del riel en Inglaterra.

El ministro del Trabajo, sir Walter Monkton, recibió a los dirigentes de las Trade Unions, quienes le manifestaron que "han recibido una respuesta satisfactoria" de parte de los tres sindicatos que agrupan las diversas categorías de obreros ferroviarios, y que se han manifestado favorables a encarar la negociación para la vuelta al trabajo en base al plan que había expuesto la organización.

Conferencia Preliminar

LONDRES, 8 (AP) — Una declaración publicada al concluir una entrevista que sostuvieron Jim Baty, secretario del sindicato de maquinistas y fogoneros, y sir Brian Robertson, presidente de la comisión de transportes, que dirige los ferrocarriles, propiedad del gobierno, expresó que "Ambas partes se han puesto de acuerdo sobre el hecho de que actualmente nada existe que pueda impedirles negociar entre sí con un espíritu de mutua confianza en la buena fe del otro". "Empero —agrega— en la entrevista, las partes no discutieron la cuestión de aumentar los salarios de maquinistas y fogoneros por encima de los que perciben otros trabajadores ferroviarios menos especializados.

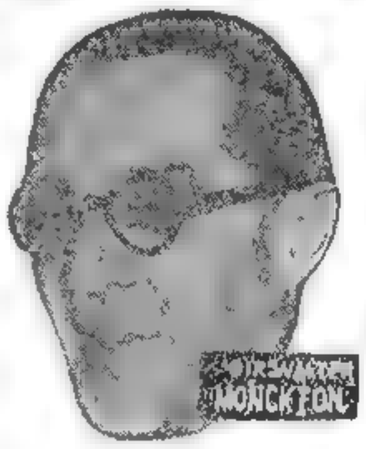

La Elección Siciliana Agrava la Crisis del Gabinete

ROMA, 8 (De nuestro corresponsal). — El resultado de las elecciones sicilianas ha agravado visiblemente las dificultades en que, desde hace dos meses por lo menos, se debate el gobierno de Scelba. Es sabido que esas dificultades debíanse en parte a las discrepancias que se manifestaron entre liberales y socialdemócratas sobre la orientación política gubernamental en el terreno económico y social, pero en parte también se deben a la aversión que manifiestan fuertes corrientes demócratas cristianas a colaborar con los partidos demócratas laicos, vale decir, los liberales y los socialdemócratas. Estos partidos disponen en la Cámara actual de 33 bancas sobre 300 y tantas, o sea que representan menos de un décimo del Parlamento. En cambio, en el gobierno disponen de 7 puestos sobre 19, con la vicepresidencia del Consejo y carteras de destacada importancia, como la de Relaciones Exteriores, Industria, Obras Públicas y Finanzas. Las minorías democristianas juzgan desproporcionada esta representación concedida a partidos que tienen posiciones parlamentarias tan débiles y consideran excesivas las pretensiones que los liberales y socialdemócratas exponen continuamente sobre el programa del gabinete a que pertenecen.

Las críticas formuladas a semejante estado de cosas habrían perdido parte de su validez si en las elecciones sicilianas los liberales y socialdemócratas hubiesen podido demostrar que han mejorado sus posiciones. Pero ello no ha sucedido. Las elecciones sicilianas han revelado una inesperada vigorización de los demócratas cristianos y asimismo un imprevisto retroceso de los comunistas, quienes han perdido cerca del tres por ciento de sus votos, demostrando que no sólo en la Italia septentrional las clases obreras comienzan a cansarse del comunismo y a volverle la espalda. Pero también el resultado de las urnas en Sicilia ha revelado que están decayendo los liberales y los socialdemócratas. Hasta Messina, que es, sin embargo, la ciudad natal del canciller Martino, quien últimamente convocara allí a los ministros de Relaciones Exteriores de la CECA para un pacto internacional de cierta importancia, les ha dado a los liberales, vale decir al partido del ministro, bastantes menos votos que en ocasiones anteriores. En esta nueva situación no sólo los adversarios del gobierno de coalición democrática se sienten alentados a insistir en la exigencia de un nuevo gabinete en el cual los demócratas cristianos asuman la responsabilidad exclusiva, manteniéndose con el apoyo del partido monárquico, sino que asimismo los liberales y socialdemócratas, decepcionados por su fracaso electoral, vacilan en pronunciarse sobre la conveniencia de seguir prestándoles a los demócratas cristianos una colaboración que evidentemente no los refuerza en el concepto del electorado. Sobre todo, quien parece decidido a iniciar una nueva política, saliendo del gabinete, es el dirigente socialdemócrata Saragat, quien ayer, en una conversación privada con Scelba, manifestó claramente su intención de retirarse del gobierno.

Según el programa preestablecido, Scelba tendrá que ponerse en condiciones de aclarar antes del lunes próximo la suerte de su ministerio. Todo hace suponer, ahora, que al cumplirse esta etapa decisiva se verá obligado a renunciar a su cargo, al no poder superar los innumerables obstáculos que le cierran el paso dentro de la coalición y fuera de ella. Es la crisis que previéramos desde hace tiempo, juzgándola inevitable. Sólo un milagro de última hora podrá conjurarla.

ENRICO MATTEI
Corresponsal de Clarín en Roma

Dimitiría Saragat Como Vicepremier de Italia

ROMA, 8 (ANSA). — Nuevamente se cierne sobre el gabinete de Italia el peligro de crisis. Ha surgido, en efecto, un profundo malestar en el seno de la coalición gubernamental. "Il Tempo" e "Il Quotidiano" afirman que el vicepresidente del Consejo, Giuseppe Saragat, ya manifestó a Mario Scelba su determinación de alejarse del gobierno. Los resultados escasamente satisfactorios obtenidos por su partido en la elección regional de Sicilia habrían determinado su actitud.

El escaso favor electoral habría llevado a los socialistas democráticos a la conclusión de que su participación en el gobierno les ha resultado "evidentemente nefasta". El alejamiento de Saragat lleva implícita, asimismo, la renuncia de otros dos ministros de su misma filiación política. La mesa directiva del partido Socialista Democrático realiza urgentes reuniones y se dispone a adoptar urgentemente una decisión.

Inaugurará Isabel II su 1er. Parlamento

LONDRES, 8 (INS). — Desde el trono de la Cámara de los Lores, la reina Isabel II, llevando la corona y traje de Estado, inaugurará mañana el primer Parlamento de su reinado. En esta oportunidad, leerá el discurso tradicional, esbozando en la breve sesión el programa del gobierno.

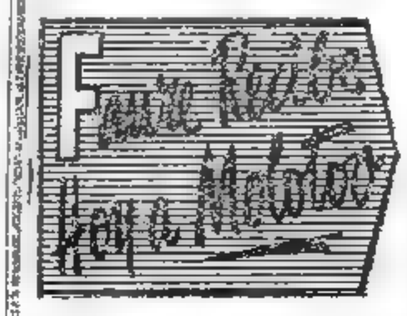

EL CANCILLER RUSO SE DIRIGE A LA UNION

PARIS, 8 (AP). — El ministro de Relaciones Exteriores de la Unión Soviética llegará mañana a París. El avión que conduce a Molotov y los ministros de la delegación rusa que se dirige a San Francisco hará escala en la capital francesa. El primer ministro Faure recibirá al canciller soviético y posteriormente éste será agasajado con un almuerzo por su colega Antoine Pinay. La reunión dará oportunidad a los estadistas franceses de discutir con el distinguido huésped los principales problemas internacionales. La invitación rusa al doctor Adenauer y la proyectada conferencia de los jefes de gobierno de los Cuatro, serían los temas de la entrevista.

EDGAR FAURE

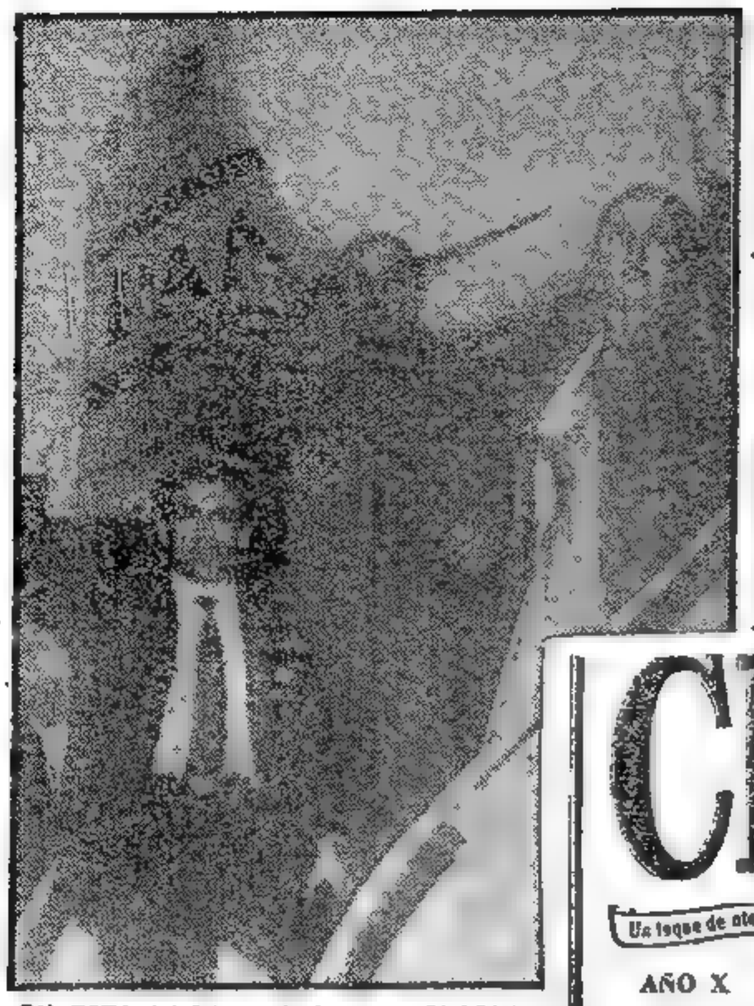

EN ESTA telefoto exclusiva para CLARIN, aparecen el campeón mundial Pascual Pérez, su esposa y el manager Lázaro Kocci, al tomar el avión en Nueva York, de regreso a Buenos Aires.

Clarín

Un toque de atención para la solución argentina de los problemas argentinos

AÑO X — Diario de la Mañana — Nº 3.470

40 Centavos

Buenos Aires, Viernes 10 de Junio de 1955

Diputados Seguirá Tratando Hoy la Provincialización

Rusia Acepta Conferenciar el 18 de Julio Próximo en Ginebra

Moscú invitó a Faure y Pinay

MOLOTOV

PARIS, 9 (AP). — Rusia no objeta la realización de la conferencia entre los jefes de gobierno de las cuatro grandes potencias en Ginebra a partir del 18 de julio próximo. Así lo expresó el canciller soviético, Molotov, al primer ministro francés, Edgar Faure, durante su entrevista en el Quai d'Orsay. Molotov llegó hoy en avión de paso para Cherburgo, donde embarcará en el "Queen Elizabeth" rumbo a Washington. Pinay ofreció un almuerzo a su colega ruso en la cancillería, al que asistió Faure. Durante las conversaciones que siguieron al agasajo, Molotov invitó a Faure y Pinay a visitar Moscú, agregando que deben multiplicarse los contactos entre Oriente y Occidente, olvidarse las pasadas disputas y tener presente que el mantenimiento de la paz debe ser el principal objetivo de sus gobiernos. Los funcionarios franceses estuvieron de acuerdo con esas apreciaciones, pero aclararon que no debe pensarse en nada que pueda dividir la alianza occidental. El anuncio de la invitación fué hecho por el propio "premier" en conferencia de prensa, agregando que por ahora nada se ha decidido al respecto. No obstante, se estima que eso se decidirá en breve.

Respuesta de Adenauer

BONN, 9 (AP) — Adenauer está dispuesto a conferenciar con los gobernantes rusos, según afirmó un vocero del gobierno federal. No obstante, indicó que previamente debe intercambiarse entre ambos países los puntos de vista de sus peritos a fin de determinar "las circunstancias apropiadas". Agregó que la reunión no debe ser, necesariamente, en Moscú y que se iniciarán los contactos con los soviéticos mediante la embajada alemana en París.

Por otra parte, Von Bretano definió la actitud de su gobierno expresando que seguirá fiel a la NATO y que cumplirá sus obligaciones.

Molotov se Retrasa

CHERBURGO, 9 (AFP). — Molotov no pudo embarcarse esta noche rumbo a Washington. La partida del "Queen Elizabeth" fué retrasada en Inglaterra a causa de la huelga portuaria. Las autoridades del puerto de Cherburgo fueron avisadas que la nave que debía hacer escala a las 20 horas, llegaría a este puerto mañana, a las 7 15.

Por la Mañana se Reunirá la Cámara

DURANTE más de cuatro horas deliberó ayer la Cámara de Diputados para continuar con la consideración del proyecto de provincialización de territorios, iniciada el miércoles. Numerosos oradores hicieron uso de la palabra para afirmar su criterio y las razones que justificaban la aprobación de la iniciativa. En esa tarea proseguirá hoy el cuerpo con el propósito de agotar el debate y sancionar la iniciativa. Según informamos oportunamente, el despacho de las comisiones de la Cámara joven modifica la sanción del Senado, en su artículo 10, de modo que el proyecto deberá volver al alto cuerpo, en segunda revisión. Sobre el mismo proyecto, los legisladores de la minoría han producido también un despacho que difiere del de la mayoría.

Las Deliberaciones

La sesión se reanudó en la tarde de ayer, a las 16.7, con la presidencia del señor Benítez, encontrándose en el recinto 84 diputados. Inició la serie de discursos del día, el delegado por Santa Cruz, señor Parolín, quien expresó que pocas veces habían encarado los problemas territorianos con tanta amplitud ni tan integralmente, "ni nunca con tanto tesón se conquistó y preservó la dignidad nacional, como con el gobierno del general Perón. Dijo luego que la federalización de la República constituye un acto en el que el gobierno hace, una vez más, la voluntad del pueblo.

Mientras tanto, el público había ocupado las galerías, encontrándose allí numerosas alumnas de una escuela secundaria de San Justo. Habló seguidamente la delegada de Neuquén, señora Enriqueta L. Anderson, diciendo que la ciudadanía territorial había estado hundida en el olvido, como paria, hasta el advenimiento del gobierno justicialista. Hizo más adelante referencias históricas de Neuquén y destacó la importancia política, social y económica de la iniciativa. Terminó su extensa exposición, siendo aplaudida y felicitada por miembros de su sector. Correspondió, a continuación, el uso de la palabra al señor Ferror Zanchi, quien fijó la posición del radicalismo en las distintas iniciativas sobre provincialización. Por entonces había muchas bancas desocupadas. Algunos legisladores habían aprovechado la apacibilidad del momento para sacarse fotografías en un sector de la rotonda. Mientras tanto, el orador soñaba que la Patagonia encerraba el futuro de Argentina, historiando el

(Continúa en la Página CUATRO)

CONFIA ISABEL II EN EL EXITO DE LA "GRAN REUNION"

Leyó su Mensaje Inaugural en los Comunes

LONDRES, 9 (AP). — La reina Isabel II inauguró el nuevo período parlamentario con una esperanzada predicción de "fructíferas negociaciones" con la Unión Soviética en la reunión de "los cuatro" y la promesa de que Gran Bretaña seguirá haciendo lo posible por lograr la paz en el estrecho de Formosa. La joven soberana, que lucía un elegante traje blanco y una tiara de brillantes, pronunció su tradicional discurso desde el trono en la Cámara de los Lores. Frente a ella estaban los nuevos miembros de los Comunes, recientemente elegidos, encabezados por Eden, y los pares del reino con sus túnicas escarlatas y de armiño. Empero, parte de la pompa tradicional fué suprimida de esta ceremonia por causa de la huelga ferroviaria. La soberana se trasladó al Parlamento en automóvil, en vez de emplear la habitual carroza a caballos, londinense, que hubiera causado trastornos en el congestionado tránsito. Después de proclamar el apoyo de Gran Bretaña a la NATO y prometer que su gobierno seguirá trabajando en estrecho acuerdo con EE. UU., expresó: "Fortificados por la creciente unidad y poderío de las naciones libres, mi gobierno espera con espíritu lleno de confianza y buena voluntad la celebración de fructíferas negociaciones con el gobierno soviético". Expresó su satisfacción "por los progresos logrados en las discusiones de la UN sobre el desarme, para llevar la paz y la seguridad a todos los países". Agregó que, en consulta con otros gobiernos afectados, su país continuará persiguiendo una solución pacífica de la situación de Formosa.

Por otra parte, el discurso de Isabel II indica que Eden proyecta prorrogar las sesiones del Parlamento hasta 1956, en vez de clausurarlas en octubre de este año, como es costumbre. Asimismo, el discurso contuvo una clara advertencia en el sentido que Eden está resuelto a impedir la ola de huelgas que han detenido el proceso de resurgimiento económico en que se encontraba antes de la iniciación de los paros.

ISABEL II de Gran Bretaña

Usan un Pulmón de Mono Para Operar a una Niña

TORONTO, 9. (AP). — Una niña de 18 meses fué sometida a una operación en el corazón, durante la cual su sangre fluyó a través del pulmón extraído a un mono. La operación fué practicada por el especialista cardíaco Dr. W. T. Mustard, a Lucinda Rowe. Se escogió el pulmón de mono como arteria temporal para la sangre de la niña, porque es lo más similar a un pulmón humano.

La nueva operación, que jamás se practicó con éxito en Canadá, fué realizada en la universidad de Minnesota, donde durante 15 minutos se bombeó la sangre de un muchacho a través del pulmón extraído a un simio.

REFIRIOSE SHIGEMITSU A GESTIONES CON MOSCU

TOKIO, 10 (INS). — El canciller Shigemitsu informó que el gobierno de Japón fué el primero en presentar proposiciones y que el gobierno ruso hasta ahora se limitó a escuchar, en el curso de las conversaciones iniciadas en Londres.

Shigemitsu manifestó a los periodistas, en esta capital, que la delegación japonesa explicó sus proposiciones ampliamente el día martes y que la delegación soviética prometió tener lista una respuesta para el martes próximo.

El anuncio del ministro de Relaciones Exteriores provocó sorpresa y desvaneció simultáneamente el rumor que había empezado a correr en el sentido de que la delegación soviética hizo una "proposición importante" en la sesión del martes en Londres. Shigemitsu conversó con los periodistas luego de conferenciar con el primer ministro Ichiro Hetovama sobre lo que dijo en un "mensaje importante" del presidente de la delegación japonesa en Londres, Shunichi Matsumoto.

OTRO PLAN DE LAS TRADE UNIONS ESTUDIAN EN LONDRES

Instan a los Obreros a Reanudar la Labor

LONDRES, 9 (AP). — Se considera que las próximas cuarenta y ocho horas podrán ofrecer soluciones para el conflicto ferroviario, que mantiene inactivos desde hace doce días a unos setenta mil trabajadores del gremio. El presidente de los ferrocarriles británicos, Brian Robertson, mantuvo una conferencia de dos horas con los dirigentes del Sindicato de Maquinistas y Fogoneros, autores del paro.

Las Trade Unions hicieron proposiciones, que se mantienen en secreto y que podrían solucionar la huelga pero las discusiones no han terminado aún. Las partes, separadamente, estudian ahora las propuestas y mañana volverán a reunirse. Entretanto, los dirigentes gremiales han instado a los huelguistas a volver al trabajo, para facilitarles las tratativas. La prensa británica calcula que el paro cuesta a los ferrocarriles un millón de libras esterlinas por día aparte de los efectos perniciosos de otro orden que surte sobre la producción nacional.

Pero el primer ministro Eden dijo hoy en los Comunes que la huelga portuaria, que se inició hace 17 días, "tal vez perjudique más al país en algunos aspectos" que la huelga ferroviaria.

Attlee Decide Continuar al Frente de su Partido

C. ATTLEE

LONDRES, 9 (INS). — Clement Attlee expresó a los miembros laboristas de los Comunes que continuará al frente de la agrupación "por lo menos hasta 1956". Efectuó el anuncio en la reunión inicial del nuevo Parlamento. El jefe del laborismo había manifestado anteriormente su decisión de retirarse de la vida política en octubre próximo. En círculos parlamentarios se informó que la mayoría de los miembros del laborismo, encabezados por Bevan, pidieron al ex primer ministro que reconsiderara su actitud y él accedió.

Destacó Bulganin la Obra de Paz de Nehru

MOSCU, 9 (AP). — El primer ministro Bulganin, manifestó su esperanza de que los esfuerzos conjuntos de Rusia e India permitan "aliviar la tensión frente a la costa oriental de China", cerca de Formosa. Bulganin se expresó de tal modo durante un banquete ofrecido por el titular del Presidium, mariscal Voroshilov, al primer ministro de India, Nehru agradeció las palabras del "premier" ruso y subrayó las "grandes gestiones por la paz" que efectúa la Unión Soviética, señalando que confía plenamente en el éxito.

Opinión de Bulganin

Bulganin expresó: "Todo el mundo conoce los buenos oficios de Nehru en favor de la paz. El gobierno de la República de China Comunista, junto con nuestro propio gobierno, está tomando todas las medidas posibles para aliviar la tensión frente a la costa oriental de China, es decir, en la región de Taiwan (Formosa). Ultimamente, hemos tenido noticias de las gestiones realizadas por el embajador hindú Krishna Menon".

Nehru expresó: "Espero que la mano que tendéis en favor de la paz sea aceptada por otros. Desde que vine a vuestro gran país, he captado el fuerte anhelo de vuestro pueblo por la paz. Mi pueblo se hace eco de ese deseo, como también lo hacen otros pueblos.

"Felicito a vuestro gobierno, añadió, por las grandes medidas que ha tomado en los últimos tiempos en favor de la paz y el aminoramiento de la tensión. Espero que tengáis éxito, ya que el mundo está hambriento de paz".

Asimismo, declaró que "ha llegado el momento de un vuelco en los destinos del mundo. Vuestro gran país ha jugado un papel vital. En los últimos meses la tensión ha disminuido, pero las sospechas no se han aplacado".

Lins Considera Caótica la Situación en Brasil

RIO DE JANEIRO, 9 (AFP) — Etelvino Lins, candidato a la presidencia de la República, designado por el partido de Unión Democrática Nacional y por tres secciones regionales disidentes del Partido Social Demócrata, interrogado por los periodistas acerca de si las elecciones se realizarán o no en octubre respondió que "atravesamos una etapa política en que toda previsión es prematura. La situación es caótica, dijo Lins. Un golpe de Estado podría ser impuesto por las circunstancias y se dirigiría contra todos nosotros".

El ex gobernador del Estado de Pernambuco, que fué partidario del movimiento de unión de los partidos para la elección, declaró también, que cualquiera sea el presidente elegido, debe ser respetado tanto como debe respetarse la voluntad del elector. Lins declaró que su candidatura era definitiva, tanto como las de sus opositores.

Nuevos Factores Pesan en el Mundo Comunista

NUEVA YORK, 9 (De nuestra agencia). — Las modificaciones substanciales que se vienen registrando en el panorama político internacional se reafirman en estos días con la invitación de Moscú a Adenauer y la recepción dispensada a Nehru en la capital soviética. En el término de semanas, casi, ese panorama ha cambiado tanto como para justificar las palabras que ayer dijo el presidente Eisenhower, expresando que Estados Unidos desea la paz y la amistad entre las naciones, y que él mismo está ansioso de colaborar en la tarea de poner fin a la guerra fría. Agreguemos que la guerra fría la inició Moscú hace diez años. Y reconozcamos ahora que los hechos sorprendentes que se están sucediendo en estos últimos meses —como la guerra fría— correspondiente a la iniciativa exclusiva de Moscú. Una larga historia de tortuosidad diplomática, que se remonta por lo menos al pacto ruso-alemán de 1939, justifica que en muchos sectores del mundo occidental los acontecimientos recientes se consideren con esperanzada expectación, pero sin ningún optimismo desenfrenado. Es por eso que todos los acontecimientos merecen un cuidadoso análisis en esta emergencia. Y es ese análisis el que le asigna mucha importancia a las declaraciones de Walter Ulbricht al informar, como jefe del gobierno de Alemania oriental, sobre la reunión de Varsovia. Allí, además de la unificación militar del bloque comunista, se estableció un comité político consultivo para la acción y planificación económica común de todos los estados comunistas, en un radio que abarca del Elba al Pacífico. Este anuncio señala el advenimiento de una nueva fuerza que puede ser la continuación del Cominform, así como éste sucedió al Comintern, disuelto durante la guerra a manera de gesto amistoso de Stalin hacia Roosevelt, cuando las divisiones blindadas alemanas se habían internado en el territorio soviético. No es muy difícil descubrir los motivos inmediatos que inspiran estas espectaculares maniobras soviéticas. Son comunes a los que determinaron el viaje de Khrushchev a Belgrado, donde como lo expresó sin mucho tacto, no sólo llevaba la representación del gobierno soviético, sino también la del marxismo mundial. Nadie puede engañarse. Los líderes soviéticos están tratando de darle forma a una nueva estructuración política que substituya a la existente de todos los estados y partidos comunistas del mundo, simples títeres de Moscú. El viaje conciliatorio a Belgrado reveló el primer reconocimiento oficial de un estado comunista rebelde a Moscú. El anuncio de Ulbricht, a la vez, va más lejos, porque intenta asegurar que la era de Rusia y de sus satélites ha terminado y que en el futuro Rusia sólo será la "primera entre los iguales". Pero no se puede confiar en esta piel de oveja, por lo menos en el grado que lo pretende Khrushchev; nadie puede esperar que Rusia tenga la intención de dar o reconocer la independencia de Alemania oriental, Bulgaria, Rumania, Polonia o Checoslovaquia. Donde se registran los cambios no es en la masa formada por los satélites, sino en las fuerzas dirigentes del comunismo mundial. Rusia ya no está sola a la cabeza de esas fuerzas. Tiene en China a un socio inquietante, no sólo por sus estrechos lazos políticos y económicos, sino también por una automática rivalidad en la común ambición de poder. La muerte de Stalin, la bomba H y las alteraciones que ella implica en la economía bélica, el desplazamiento de las esperanzas comunistas de Europa a Asia y, por último, el crecimiento de Pekín como líder del comunismo asiático, son acontecimientos que aclaran básicamente los últimos giros políticos del Kremlin. Todos ellos gravitan para establecer la imposibilidad de que un hombre, en el Kremlin, pueda seguir siendo el dueño de vidas y haciendas en los regímenes y partidos comunistas de todo el mundo. En el fondo de la situación no existe un cambio de actitud de Moscú, sino simplemente una fría aceptación de los hechos. Se afloja la rienda no por voluntad del jinete, sino sencillamente porque el brazo ya no puede soportar más la tensión.

HORACIO ESTOL
Corresponsal de Clarín en Estados Unidos de Norteamérica

Con Modificaciones Aprobó Diputados la Provincialización

INFORMACION PAGINA CUATRO

«NEHRU, cuya visita a Moscú tendría singular trascendencia para la solución de los problemas internacionales

Visitaría Londres y París, D. Eisenhower

WASHINGTON, 10 (AFP). — Es muy posible que Eisenhower se detenga en París y Londres durante el viaje que hará a Europa en ocasión de la conferencia de los cuatro jefes de gobierno, según trascendió en medios informados de la capital norteamericana. No obstante, no se tomó decisión definitiva al respecto, pero es posible que el programa exacto del viaje que efectuará el presidente, prevea estas dos escalas en las capitales occidentales.

Nada Separa a India de Rusia, Dijo Khrushchev

Otórgase Gran Importancia a las Gestiones de Nehru

MOSCU, 10 (AP). — Los observadores occidentales, al igual que los funcionarios soviéticos, estiman de gran importancia para la solución de los problemas internacionales las actuales gestiones que viene realizando en esta capital el primer ministro de India, Jawaharlal Nehru. El jefe del gobierno de Nueva Delhi se entrevistó hoy con el primer ministro Bulganin. Si bien no se dió ninguna información oficial de la reunión, el jefe del partido Comunista soviético, Nikita Khruschev, manifestó estar plenamente satisfecho de la marcha de las negociaciones y que estima que el viaje de Nehru dará óptimos resultados para la consecución del ansiado alivio en la tensión internacional.

La Cuestión de Formosa

Estas apreciaciones las formuló en la embajada hindú, donde se efectuó una recepción en honor de Nehru, y a la que asistieron los altos funcionarios del Kremlin. Por su parte, Bulganin, que se mostró reacio a revelar el carácter de las negociaciones, hizo referencia a las medidas que adoptadas por la URSS y China comunista, con la ayuda hindú, contribuirán a reducir las fricciones producidas en torno a la cuestión de Formosa. En la recepción, Khruschov expresó que "nada separa a India de nuestro país y no habrá nada que los separe; nos aseguraremos de ello. Tenemos mucho en común y esto deberá contribuir a mantener las buenas relaciones actuales".

Viaje a Stalingrado

Durante la jornada, Nehru visitó la Universidad de Moscú y el subterráneo de la capital soviética. Por la noche asistió a una función en el teatro Bolshoi. Mañana partirá por vía aérea hacia Stalingrado, iniciando una jira de dos semanas por el interior del país, a cuyo regreso, según declaró un vocero de la delegación de Nueva Delhi, planteará las conversaciones en firme.

Según se expresó en fuentes hindúes, el temario a ser tratado por Nehru con las autoridades soviéticas al regreso de su jira estará integrado por los siguientes puntos:

1) Coexistencia pacífica de los pueblos de distintos regímenes.

2) Solución del problema de Formosa. La trascendencia de las conversaciones sobre este tema se basa en el llamado formulado por Nehru en la recepción que le ofreciera Bulganin, sobre una nueva mediación hindú para aliviar la tensión en el estrecho.

3) El desarme.

4) Ayuda soviética a la India.

Clarín

BUENOS AIRES · REPUBLICA ARGENTINA

40 Centavos

Un toque de atención para la solución argentina de los problemas argentinos

AÑO X — Diario de la Mañana — Nº 3 471

Buenos Aires, Sábado 11 de Junio de 1955

NO HAN PROSPERADO LAS TRATATIVAS EN INGLATERRA

LONDRES, 10 (AFP). — En un ambiente de prudente optimismo se reanudaron las conversaciones entre el ministro de Trabajo, la dirección de los ferrocarriles británicos y los sindicatos de obreros y empleados ferroviarios. Créese que las tratativas, harto dificultosas en razón de que intervienen tres sindicatos en el arreglo, habrán finalizado en el término de uno a dos días. Se tiene entendido que el gobierno inglés ha formulado una proposición que quizá pueda dar una base razonable para que los trabajadores retornen a sus labores, interrumpidas hace trece días.

Mañana se realizará una nueva reunión y en caso de concretarse una solución, el lunes se reanudarían regularmente los servicios ferroviarios. En caso contrario, se afirma, el gobierno organizará un sistema de transporte en gran escala por carretera, a fin de mantener el suministro de alimentos y combustibles a la población. En un informe oficial se declara que la situación general es "satisfactoria", pero la amenaza de paralización de la industria es cada vez mayor. Los fabricantes de automóviles, cuyo trabajo está organizado de acuerdo con un mínimo de producción diaria, anunciaron que esta rama de la industria, vital para las exportaciones, enfrenta la escasez de materia prima.

FOSTER Dulles, que anunciará en nombre de su gobierno, la buena disposición de Estados Unidos para colaborar en el rearme austríaco

Coméntase en Alemania Roja la Invitación a K. Adenauer

BERLIN, 10 (AFP). — La invitación soviética a Adenauer fué lión conducirá a un vuelco en la zona este. Se espera que la sestión conducirá a un vuelco en la política de Bonn según lo declaró el comentarista de la radio oficial de Alemania oriental

Armaría EE. UU. a Austria

No Violaría Esto los Acuerdos de Viena

WASHINGTON, 10 (AP). — El gobierno norteamericano proyecta colaborar en el rearme austríaco en caso de que el gobierno de Viena lo solicite. Así lo reveló Dulles, quien prestó declaración ante la comisión de Relaciones Exteriores del Senado. Agregó que si Austria pide ayuda, "lo cual estimamos probable, se la proporcionaremos en cierta medida, para que pueda equipar las fuerzas autorizadas por el tratado de independencia".

No Constituye Violación

Austria, por otra parte, ha prometido permanecer neutral entre Oriente y Occidente pero los funcionarios de Washington declararon que recibir armas no constituirá una violación de las obligaciones impuestas por el tratado.

Dulles exhortó a la comisión de Relaciones Exteriores senatorial a aprobar lo antes posible el nuevo tratado, que debe ser ratificado por el parlamento norteamericano. Afirmó que dicho tratado "bien podría abrir el camino hacia una mayor cooperación, que permitiera cumplir otras promesas formuladas en tiempos de guerra" por la URSS. Dulles pidió también, en privado, según se reveló, que la comisión no lo interrogara a fondo sobre el problema del rearme austríaco.

El senador republicano Knowland le expresó su preocupación por la perspectiva de que Rusia pueda mantener tropas en sus países satélites de Europa oriental, sobre todo en Rumania y Hungría. Hizo notar que el único pretexto ruso para mantener allí fuerzas armadas es la presunta necesidad de mantener las vías de aprovisionamiento de sus fuerzas en Austria, y, dado que éstas ahora serán retiradas, EE. UU. no debe "permitir" que permanezcan fuerzas en Rumania y Hungría.

Dulles no arrecló mayores esperanzas en el sentido de que Rusia pueda retirar sus tropas de dichos territorios y señaló que los acuerdos defensivos para Europa oriental firmados en Varsovia, proporcionarían a Moscú una razón para no retirar sus tropas.

Flota Aérea

A la vez, se afirma que las ex potencias ocupantes han autorizado al gobierno de Austria a establecer su propia flota aérea. Entra así el país alpino, en la etapa de su plena recuperación política y económica, luego del acuerdo de paz.

Cedenle a Rusia una Base en Shanghai

TAIPEI, 10 (AP).— La agencia Tatao, de China nacionalista, informó que China roja firmó un acuerdo en Moscú para el establecimiento de una base aérea rusa en Shanghai. Agrega que Pekín solicitó el acuerdo, que fué firmado por el Gral. Peng Teh-huai, ministro de Defensa de Pekín, que asistió recientemente a la conferencia militar comunista de Varsovia. Señala además que se establecería una oficina especial de enlace entre China roja y la fuerza aérea soviética. Una base soviética en Shanghai aproximaría a las fuerzas aéreas rusas unos 1.700 kilómetros hacia el Sur desde Siberia y estarían a unos 650 kilómetros de Formosa.

Anuncio de Chou En-lai

TOKIO, 10 (AP). — Chou En-lai declaró que no puede establecerse el cese del fuego antes de las negociaciones tendientes a disminuir la tensión en la región de Formosa. Radio Pekín citó palabras del "premier" comunista advirtiendo que "si llegara a haber participación e intervención de fuerzas armadas foráneas (en la región de Formosa), resultaría un conflicto internacional, y a esto es precisamente que siempre nos hemos opuesto".

En respuesta a una pregunta sobre si China roja estaba dispuesta a aceptar un cese del fuego con el fin de negociar un arreglo, el "premier" de Pekín manifestó que "dado que no hay guerra entre China y Estados Unidos, no surge la cuestión de una cesación del fuego. Y menos aún puede utilizársela como prerrequisito para la negociación." Reiteró que el pueblo chino está dispuesto a luchar por la liberación de Taiwan por medios pacíficos hasta donde sea posible.

LA UNIDAD EUROPEA

WASHINGTON, 10 (Exclusivo). — Después de las recientes elecciones inglesas, el ciudadano de EE. UU. bien puede decir que durante el año pasado se han producido grandes cambios para mejorar las relaciones entre los pueblos británico, canadiense y norteamericano. Los británicos han recuperado su independencia económica. Canadá se ha convertido en tierra de promisión para el presente siglo. Con estos acontecimientos, el equilibrio de las fuerzas dentro de la alianza de las naciones de habla inglesa se ha fortalecido. Gran Bretaña ha dejado de ser un cliente que necesite de un subsidio anual del Congreso, pues ha recuperado su papel de gran potencia. Durante el año pasado, los británicos, bajo la dirección de Eden, han jugado un papel directivo tanto en Francia como en Asia. Fueron los autores y llevaron a buen término el acuerdo de París. Además, tuvieron la dirección en el occidente de Europa para zanjar el insoluble conflicto del Pacto de Defensa de la Mancomunidad Europea. En el Lejano Oriente, primero en Indochina y luego en la zona de Formosa, Eden realizó un brillante y agotador trabajo como mediador. Fruto de la restauración de independencia en el pueblo británico, dentro de la Alianza del Atlántico.

•

Con Estados Unidos la alianza se ha hecho cada vez más fuerte y efectiva porque, aunque parezca contradictorio y curioso, el presidente Eisenhower ha ganado en independencia desde que los republicanos perdieron gravitación en el Congreso. La razón que nos explica tal paradoja es, naturalmente, que casi todos los presidentes de los comités que tenían el control del Poder Legislativo durante los dos primeros años de régimen republicano, habían pertenecido a la facción del partido que estaba contra el general Eisenhower. Esto ha hecho posible al gobierno norteamericano apoyar la mediación en que se hallaba empeñada la diplomacia británica. La mayoría en Estados Unidos se alegra de todo esto y cree que un buen aliado no solamente debe permanecer fiel, sino tomar parte activa cuando llega el momento de las dificultades.

•

Empero, a la distancia pareció como que en los dos partidos de Gran Bretaña existían diferencias en lo que se refiere al papel que ese país puede y debería asumir en la organización económica de Europa. La doctrina general y las ideas preconcebidas del partido Laborista en favor de una economía planeada y dirigida, no apoyaban una más amplia unidad europea. El tipo de economía planeada y dirigida es, de hecho y necesariamente, una economía cerrada, circunscripta a las fronteras nacionales, porque si se propone un país planear y dirigir tal economía, debe contar con factores importantes sujetos al control de la soberanía. Por su misma naturaleza, ese tipo de economía es un alto grado aislacionista, y debe mirarse con mucho recelo.

Sin embargo, es con medidas liberales para eliminar las restricciones que solamente se puede conseguir una más amplia unidad económica de Europa. Reconozco que hay buenos europeos como el señor Jean Monnet, quien está profundamente convencido de que no habrá un futuro promisorio para Europa si no se fundan instituciones federales que estén por encima de las soberanías de esas naciones independientes. El señor Monnet y aquellos que piensan como él, pueden en último término probar que han sido buenos profetas de la misma manera que han probado ya ser buenos ciudadanos de Europa. Pero el punto capital de este asunto en los actuales momentos, es que el occidente de Europa debe incluir a Gran Bretaña, Escandinavia y Suiza, naciones que no están listas para ser federadas. Sin embargo, el occidente de Europa no está lejos de la convertibilidad de sus divisas, lo cual equivaldría a tener una moneda común. Ni está lejos tampoco el día en que el occidente europeo tenga un solo mercado, a lo cual se llegaría suprimiendo las tarifas y restricciones al comercio internacional. Dentro de esta gran unidad, el clima sería favorable para una acción integral enderezada hacia una comunidad de intereses en el carbón y el acero. El clima podría muy bien ser favorable para extender las funciones de esa unidad a otros aspectos, como el de la energía atómica.

•

Sería de gran beneficio que antes de realizarse la conferencia de los "cuatro grandes", se dijera claramente que el occidente de Europa está preparado para llegar a la obtención de la reducción aduanera y de un mercado y moneda comunes. Porque esto daría a Europa cierta unidad, a la cual nadie se opondría, ya que constituiría un privilegio para otras naciones el ser admitidas.

WALTER LIPPMANN

Copyright Clarín y Editors Press
Reproducción total o parcial prohibida

Rechazan en Bonn el Plan de Reclutamiento

Exigen el Reglamento del Rearme

BONN, 10 (AP). — El Bundesrat, Cámara alta del Parlamento de Alemania occidental, rechazó el proyecto de ley del gobierno para reclutamiento del contingente inicial de voluntarios sobre los cuales se formará el futuro ejército. El Senado rehusó tomar una actitud inmediata en relación con ese proyecto, por cuanto "no deja en claro diversos aspectos fundamentales" relacionados con la creación del ejército. De esa manera lo devolvió al gobierno y le pidió que aclare su política en relación con las leyes de rearme.

La cámara adoptó esta decisión por unanimidad, a pesar de que Adenauer tiene una mayoría de dos tercios. El proyecto de ley versaba sobre el reclutamiento de los primeros 10.000 voluntarios, que comenzarían a adiestrarse este otoño. La ley orgánica del futuro ejército redactada bajo la dirección de Theodor Blank ministro de Defensa, consiste en aproximadamente veinte complejas leyes, cuya aprobación por el parlamento llevará meses, y el Bundesrat, al parecer, se indignó por lo que consideró como una táctica del gobierno destinada a pasar por alto los procedimientos legislativos normales.

La comisión de Seguridad del Bundesrat aprobó por unanimidad una resolución en el sentido de que la cámara no puede adoptar una actitud inmediata por cuanto no es posible dejar en claro distintos puntos. Tal resolución no lo desecha definitivamente pero dificultará su tramitación.

THEODOR BLANK

Servicio Militar en Alemania Oriental

BERLIN, 10 (AP).— Los jóvenes de Alemania oriental deben estar preparados para cumplir el servicio militar, Walter Ulbricht, viceprimer ministro del Este alemán y jefe del partido Comunista, expresó ante el comité central del partido que: "Es necesario hacer saber claramente a los jóvenes que en el futuro se debe incluir en los planes un servicio militar de dos o tres años".

Actualmente presiona a los jóvenes alemanes del Este para que ingresen como voluntarios en la policía del Estado, fuerza armada de unos 100.000 hombres.

Auspicia la OECE el Plan de Ezio Vanoni

PARIS, 10 (ANSA). — Los ministros de diecisiete naciones europeas, con los auspicios de Estados Unidos y Canadá, acordaron una amplia cooperación con Italia. Un grupo de expertos de la Organización para la Cooperación Económica Europea (OECE) sugirió los medios para la aplicación del plan del ministro de Presupuestos de Italia, Ezio Vanoni, en el curso de una reunión en París. Los ministros resolvieron integrar una comisión europea de energía y establecer un grupo de trabajo que estudiará las posibilidades de colaboración en el terreno de la energía nuclear.

En cuanto a Italia, se acordó patrocinar el desarrollo del plan Vanoni como medio para lograr una total e integral recuperación económica de esa nación y se recomendó a los miembros de la OECE apoyar el esfuerzo de Italia. Vanoni procura crear trabajo para los 3.300.000 desocupados en un plazo de diez años. Prevé asimismo aportes técnicos y financieros, mejores exportaciones y más emigración.

Llega Esta Tarde el Campeón Mundial de Peso Mosca Pascual Pérez

INFORMACION PAGINA ONCE

Después de la Procesión en la Catedral Algunos Exaltados Cometieron Desmanes

(Información en la página TRES)

Causó 66 Muertos un Accidente en Le Mans

(Información en la página TRECE)

Entusiasta Recepción al Campeón Mundial P. Pérez

(Información en la última página)

India y Rusia Buscarán un Arreglo Para Formosa

AL LLEGAR en la tarde de ayer al Aeroparque, el campeón mundial de peso mosca, Pascual Pérez, saluda al numeroso público que le dió la bienvenida, entre entusiastas aclamaciones y vítores. Luego, el púgil y sus acompañantes se trasladaron al centro de la ciudad

MALENKOV

MOSCU, 11 (AP). — Los medios diplomáticos de esta capital siguen dando extraordinaria importancia a las conversaciones de Nehru y Bulganin, que proseguirán cuando el premier hindú regrese de su jira por distintos lugares de Rusia. Se reveló en estos medios que, mientras Nehru habló en términos generales de buscar el establecimiento de la paz, el primer ministro soviético le propuso concretamente la integración de una entente formada por Moscú, Pekín y Nueva Delhi, para tomar medidas comunes destinadas al arreglo del problema de Formosa. También se ha comentado en los círculos diplomáticos, el rumor de que Bulganin habría insinuado a Nehru el agrado con que vería su mediación en el problema alemán. Todo indica que Nehru aceptará ambas iniciativas.

Visitará Nehru "Zonas Vedadas"

MOSCU, 11 (INS). — El primer ministro de India, Nehru, abandonó Moscú para un recorrido de 10 días por Rusia durante el cual visitará zonas generalmente vedadas a los extranjeros. El visitante, en compañía de su hija, salió en avión de la capital para un recorrido que lo llevará a las instalaciones nucleares de la Unión Soviética. Primero irá a Stalingrado y luego a Leningrado, Yalta, Tashkent y los centros industriales de los montes Urales. El ex primer ministro, Georgi Malenkov, reveló que Nehru será el primer extranjero que conocerá las instalaciones se energía atómica de 5.000 kilovatios. Fotografías de esas instalaciones se publicaron en diarios soviéticos, pero la ubicación de las mismas se mantiene en hermético silencio.

Posibilidad de una Entente

WASHINGTON, 11 (ANSA). — En los ambientes oficiales no se formulan comentarios sobre la información proveniente de Moscú acerca de una probable alianza entre Rusia, China e India, promovida por los soviéticos para contrarrestar la influencia de Pekín sobre las naciones menores de Asia. Otro de los objetivos de esta iniciativa es participar y neutralizar la influencia de Nueva Delhi sobre naciones como Ceilán, Indonesia, Birmania y Pakistán.

Clarín

BUENOS AIRES · REPUBLICA ARGENTINA

40 Centavos

Un toque de atención para la solución argentina de los problemas argentinos

AÑO X — Diario de la Mañana — Nº 3.472

Buenos Aires, Domingo 12 de Junio de 1955

Define Occidente su Plan de Acción

WASHINGTON, 11 (ANSA). — Prosiguen en el Departamento de Estado los preparativos de la conferencia que realizarán Dulles, Mac Millan y Pinay. El plan que elaboran los expertos de las tres naciones consta de dos partes. La primera comprende los procedimientos y el método organizativo y la segunda analiza las varias cuestiones que pueden ser objeto de discusión en Ginebra.

Ha trascendido que entre las posiciones ya elaboradas por los expertos occidentales, figura la exclusión de toda posibilidad de una Alemania neutralizada, que constituye el evidente propósito soviético. Los jefes de Estado occidentales están dispuestos a no transigir en tal sentido, y así lo han expresado con anticipación las tres capitales del bloque oeste.

A la vez, afírmase que se llegó a un acuerdo definitivo que excluirá toda propuesta de que Estados Unidos sea eliminado de un sistema de seguridad europeo.

PARTE HOY HACIA EE. UU. EL CANCILLER ADENAUER

Dará Nuevas Seguridades a Occidente

BONN, 11 (AP). — Adenauer viajará mañana por vía aérea a Washington para dar al gobierno norteamericano sus seguridades personales de que Alemania Occidental permanecerá fiel a la alianza del Atlántico, pese a las persuasiones de los soviéticos. El jefe del gobierno alemán se reunirá con el presidente Eisenhower y con los cancilleres de las tres grandes potencias occidentales por primera vez desde que los rusos lo invitaron a trasladarse a Moscú para discutir el establecimiento de relaciones diplomáticas.

Los observadores de esta capital opinan que no dará una respuesta definitiva a esta propuesta hasta después de la conferencia sobre estrategia con los cancilleres

Puntos a Tratar

Con respecto a su viaje, fuentes autorizadas, dicen que el canciller alemán desea hacer presente los siguientes puntos fundamentales

1º — Alemania Occidental se mostrará "leal sin flaqueza" a sus compromisos en la alianza del pacto del Atlántico y cumplirá con sus obligaciones militares

2º — Ve razón de "optimismo" en los signos de disminución de la tensión, que atribuye a la unidad y poderío occidentales y opina que éstos deben ser mantenidos para alcanzar nuevos éxitos

3º — El momento es oportuno para el dramático ofrecimiento occidental sobre el desarme mundial controlado.

4º — Alemania Occidental no aceptará "forma alguna de neutralidad" como precio para la reunificación".

Opinión del comunismo alemán

BERLIN, 11 (INS). — El partido Comunista del Este de Alemania advirtió que no puede contribuir a progreso alguno inmediato en lo referente a la reunificación de Alemania, la visita de Adenauer a Moscú. El periódico "Neues Deutschland" órgano oficial del partido Comunista, expresa en su edición de hoy que la visita del doctor Adenauer únicamente contribuirá a establecer relaciones normales entre la Unión Soviética y Alemania Occidental.

Nota a la URSS

BONN, 11 (AFP). — El gobierno federal hizo saber al gobierno soviético que había recibido su nota proponiendo el restablecimiento de las relaciones normales entre ambos países e invitando al canciller Adenauer a visitar Moscú.

No Hay Cambios en la Huelga Británica

Rechazaron los Ferroviarios la Oferta del Gobierno

LONDRES, 11 (INS). — No hubo acuerdo en las reuniones que tuvieron lugar en la sede del ministerio de Trabajo, encaminadas a poner fin a la huelga ferroviaria, que dura dos semanas. Los esfuerzos del gobierno se consideran estériles.

Las negociaciones, que llegaron a su etapa más crítica, continuaron en tres oficinas del ministerio. Poco después, un alto funcionario del mismo, dijo: "No se ha llegado a ningún acuerdo. Tengo entendido que se realizan ingentes esfuerzos pero por el momento no han dado resultado positivo".

La colaboración de la Unión Nacional de Ferroviarios, que se opone al movimiento de huelga no aportó nada concreto.

Reuniránse Mañana

Dos reuniones por separado se hicieron por la mañana y por la tarde, y en su curso los maquinistas y foqueros anticiparon que no están satisfechos con las propuestas de la comisión de transporte

La reunión conjunta pasó a cuarto intermedio hasta el lunes próximo. Después de la conferencia el ministro de Trabajo, dijo: "Sólo puedo decir que volveremos a vernos el lunes"

Se tiene entendido que intervino personalmente, debido a que la huelga entró en su etapa más crítica. "No hay compromisos respecto de las propuestas hechas por la comisión de transportes", agregó

La Huelga Portuaria

LONDRES, 11 (AFP). — La huelga de la gente de mar sigue extendiéndose. El transatlántico "Saxonia", de 22.000 toneladas, de la Compañía Cunard no pudo abandonar el puerto de Liverpool con destino a Montreal, como se había previsto, porque 90 miembros de la tripulación abandonaron el buque poco antes de la partida.

Siete transatlánticos están por ahora afectados por la huelga.

Sólamente un buque, el "Hilary" de la Booth Line, consiguió salir de Liverpool con unos cien pasajeros a bordo.

G. Gray fué Designado Secretario de Defensa

WASHINGTON, 11 (AFP). — El presidente Eisenhower ha designado a Gordon Gray, presidente de la universidad de Carolina del Norte, para ocupar el cargo de secretario adjunto de la Defensa

Gordon Gray se encarga especialmente de las cuestiones atinentes a la seguridad internacional, en reemplazo de Steuart Hensel, que renunció recientemente.

Solucionóse el Paro Estudiantil en Chile

SANTIAGO, 11 (AP). — Reina nuevamente la tranquilidad en los campos obreros y estudiantiles. Los estudiantes universitarios, que eran los únicos que mantenían una actitud intransigente acordaron reingresar el lunes a sus clases después de 12 días de huelga. La mayoría de los conflictos obreros han sido solucionados y otros se encuentran en vías de arreglo.

"La Unión no se Dejará Engañar", Afirmó Nixon

GALVESTON, 11 (INS). — El vicepresidente Nixon, hablando en la Sociedad de Prensa de Texas, expresó que Eisenhower y Foster Dulles "no se dejarán embaucar" por las asechanzas comunistas. Dijo que antes de la conferencia de los jefes de Estado, seguramente recrudecerán las "maniobras conciliatorias" adicionales, y espectaculares" de los gobiernos de Moscú y Pekín, aunque en Estados Unidos los comunistas trabajen para aumentar la subversión

ANUNCIO EISENHOWER DOS PLANES DE AYUDA ATOMICA

Fomentará el Uso Pacífico de Energía Nuclear

UNIVERSITY PARK, Pennsylvania, 11 — (AP). — Eisenhower recomendó que Estados Unidos aporte dinero, materiales nucleares y conocimientos técnicos a dos nuevos programas de empleo pacífico de la energía atómica en naciones libres. Los programas, sujetos a la aprobación por parte del Congreso, establecen el suministro de ayuda para que tales naciones obtengan poderío atómico y reactores experimentales.

Comunidad Atómica

Eisenhower habló durante una ceremonia efectuada para conmemorar la centésima colación de grados en la Universidad del Estado de Pennsylvania, que le otorgó el doctorado "honoris causa". En su discurso, manifestó la esperanza de que Rusia acepte la propuesta que Estados Unidos formulara en 1953, en el sentido de crear una comunidad atómica internacional con fines pacíficos. El nuevo llamamiento del primer magistrado pareció dirigido más bien al pueblo ruso que a los jefes del Kremlin

Objetivos

Si bien no indicó el costo de los dos programas propuestos, afirmó que "será pequeño en comparación con los resultados seguros, tangibles e intangibles", que arrojarán. Asimismo, en relación con estos proyectos, enunció dos objetivos. "Primero, nos proponemos ofrecer reactores experimentales a los pueblos de las naciones libres que puedan utilizarlos eficazmente, para adquirir la técnica y conocimientos esenciales para el empleo pacífico de la energía nuclear. Estados Unidos contribuirá con la mitad del costo, y también brindaremos a la nación que compre los reactores el material nuclear que sirve de combustible al reactor. Segundo, nos proponemos, dentro de las consideraciones que imponen la prudencia y la seguridad, facilitar a aquellas naciones amigas que acepten invertir sus propios fondos en reactores, el acceso a los procesos tecnológicos de construcción y manejo de dichos dispositivos para fines pacíficos".

Conceden Altos Honores a Bulganin

MOSCU, 11 (AFP). — Por decreto del Presidium Supremo de la URSS, firmado por Kliment Voroshilov, le fueron otorgadas al mariscal Nikolai Bulganin las tres más altas distinciones de Rusia: el título de Héroe del trabajo socialista, la Orden de Lenin y la Medalla de oro de la hoz y el martillo.

La otorgación de los altos honores al mariscal Bulganin, presidente del Consejo de la URSS, ha sido hecha en ocasión de cumplir su 60º aniversario.

Todos los diarios soviéticos destacan la noticia con gruesos titulares y publican los mensajes de felicitación recibidos por Bulganin.

Recuérdase que poquísimos personajes de la URSS, han sido distinguidos con tan altos títulos comunistas, figurando entre ellos el mariscal Stalin.

Muchos Franceses Aceptarían Una Alemania No Más Armada que lo Permitido a Austria

PARIS, 11 (De nuestra agencia). — Pocas veces la diplomacia occidental había llegado a este grado de desorientación. Las últimas iniciativas de Moscú la han tomado evidentemente de sorpresa y la necesidad de reconstituir ante ellas un criterio común se está haciendo urgentísimo. En Francia especialmente es donde se advierte esta desorientación con tonos más patéticos, sobre todo a partir de la invitación enviada a Adenauer por el Kremlin.

En efecto, toda la política del mundo occidental ha vuelto en pocos días al estado gaseoso. Los progresos de la "neutralización", la posición equívoca de Yugoslavia que, de hecho, liquida el pacto balcánico y las insinuaciones que los rusos hacen a Adenauer han invertido los términos de la guerra fría. Hoy son éstos los que llevan la iniciativa ante el asombro, un poco estupefacto, de los occidentales.

Saliendo al paso de esta incertidumbre, el titular del Quai d'Orsay, Pinay, ha expuesto sus ideas claves. A su juicio, Alemania no puede ser neutra ni neutralizada. Neutra, es decir libre, no tardaría en resurgir agresivamente su militarismo. Neutralizarla sería tanto como someterla a una eterna tutela que el pueblo alemán terminaría por repudiar. Pinay preconiza, en consecuencia, la cohesión y la solidaridad del mundo occidental. Una vez unido, las probabilidad de coexistencia pacífica serían mucho mayores. "Cuanto mayor cohesión —dijo— más posibilidades de una política de paz de desarme, audaz y vigorosa".

No es esta, sin embargo, la opinión de todos los franceses. La idea de la neutralización no causa aquí tanta repugnancia como supone Pinay. Una Alemania desarmada o, en todo caso, armada como Austria de un pequeño ejército no peligroso para sus vecinos, encontraría en los medios políticos franceses grandes defensores. Todo dependerá en suma de lo que, en cambio, el Kremlin está dispuesto a dar.

El hecho incuestionable es que en Francia se empieza a creer en la "detente", si la "detente" les trae como regalo una Alemania que en el futuro sea menos peligrosa. Y para hacer concebir estas esperanzas es que ha pasado Molotov por París hace dos días, camino de la reunión de San Francisco.

Entretanto, en el campo de la política interior nadie diría que el domingo deben celebrarse las elecciones senatoriales. La calma popular es absoluta y los partidos apenas si se mueven. Esto se explica porque el Consejo de la República (Senado) es un organismo poco popular y también porque las elecciones son de segundo grado, lo que elimina la directa intervención del pueblo. Los "grandes electores" son, en este caso, los consejeros generales, los diputados y los compromisarios o delegados designados por los municipios. Hasta ahora, sólo en el sur de Francia se advierte un poco la fiebre electoral.

A. MARTINEZ TOMAS

Ratificó Rusia el Tratado Austriaco

PARIS, 11 (AFP). — La agencia Tass anunció que el Presidium del Soviet Supremo ratificó el tratado de estado con Austria, firmado el 15 de mayo, por medio del cual este país recupera el goce de su soberanía.

Para la plena vigencia del pacto, falta ahora la aprobación de los parlamentos de Estados Unidos, Francia e Inglaterra, restantes países de ocupación en Austria, logrado lo cual culminará la gestión iniciada por Raab en Moscú para que su país ingrese al concierto de las naciones soberanas en el nuevo planteo geográfico de Europa.

Canciller RAAB

Dirigirá Hoy el Gral. Perón un Mensaje Radial a Todo el País

Será Desagraviada la Bandera en las Unidades del Ejército

HABRA SESION ESPECIAL EN DIPUTADOS Y SENADORES

Las Cámaras de Diputados y Senadores de la Nación se reunirán separadamente, hoy, a las 15.30, en sesión especial, para efectuar un desagravio a la Bandera y a la memoria de la señora Eva Perón, a raíz de los acontecimientos registrados en la tarde del sábado último.

La convocatoria de los dos cuerpos legislativos se produjo la víspera, después de analizar los titulares de las cámaras la forma en que se desenvolvieron los sucesos y el mensaje de repudio a esos acontecimientos cursado por el jefe del Estado, general Juan Perón.

Tanto el bloque peronista de diputados como el bloque único del Senado, celebraron sesión ayer y decidieron solicitar a los presidentes de ambas cámaras la realización de una reunión especial con el fin de expresar el repudio legislativo a los sucesos.

Los presidentes de las cámaras, acatando el deseo de los bloques mayoritarios, dispusieron la convocatoria de los legisladores para hoy, a las 15.30, al mismo tiempo que dieron a publicidad declaraciones condenatorias de los hechos.

Mensajes de Repudio

Con motivo de las expresiones de repudio que el jefe del Estado, general Perón, hiciera llegar a los presidentes del Senado y Cámara de Diputados a raíz de los sucesos de la víspera, los titulares de ambos cuerpos, contraalmirante, Alberto Teisaire y Antonio J. Benítez, respectivamente, en sendas notas, han manifestado su reconocimiento al presidente de la Nación.

En la comunicación del titular del Senado que fué entregada por el contraalmirante Teisaire al general Perón, en Olivos, se expresa: "Esta Presidencia hace llegar a V. E. su más íntimo reconocimiento ante las expresiones de desagravio que, en nombre del Poder Ejecutivo, ha hecho llegar al Honorable Senado, con motivo de los vandálicos hechos producidos en el día de ayer por las turbas clericales.

"Resulta sorprendente que puedan ocurrir tales actos en el seno de un pueblo civilizado como el nuestro, que contemplamos con vergüenza estupor la reproducción de epi-

Continúa en la página (SEIS)

Desmentido Oficial a Ciertas Versiones

La Secretaría de Prensa y Difusión de la Presidencia de la Nación, dió a conocer anoche el siguiente comunicado:

"Elementos de la oligarquía clerical hacen correr rumores de que ha sido incendiada la Catedral. Solamente hubo un choque de dos grupos antagónicos".

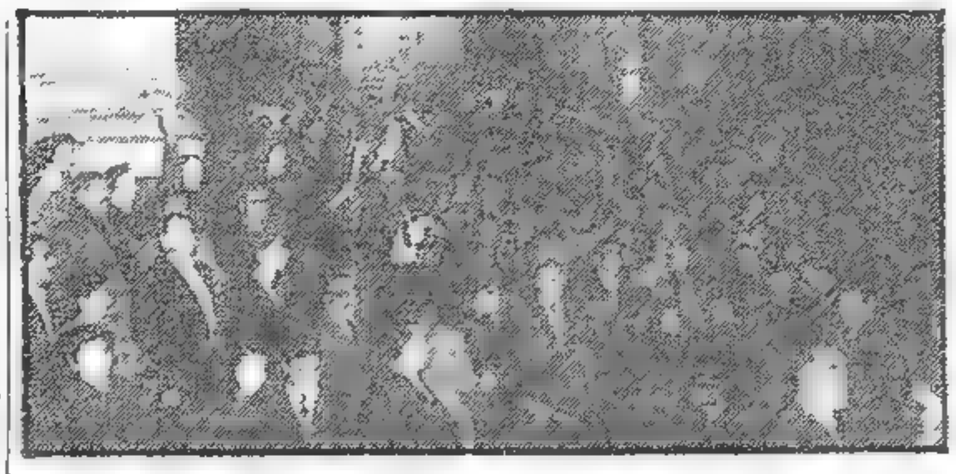

Asistentes al acto de desagravio a la memoria de la señora Eva Perón, realizado anoche, a las 20.25, con los auspicios del partido Peronista Femenino, ante la entrada principal del Palacio del Congreso

Resultados de los torneos AFA

PRIMERA DIVISION			
Lanús (L)	2	River Plate (V)	2
Estudiantes (L)	2	Boca Jrs. (V)	1
Indep'diente (L)	3	Tigre (V)	0
Platense (L)	3	Racing (V)	3
Huracán (L)	1	N. O. Boys (V)	1
F. C. Oeste (L)	3	G. y Esgrima (V)	3
Chacarita (L)	4	S. s n Lorenzo (V)	2
R. Central (L)	3	V. Sarsfield (V)	0
PRIMERA DIVISION "B"			
Colón (L)	5	A. de Quilmes (V)	1

Debatiráse Hoy el Paro Ferroviario en los Comunes

Clarín

BUENOS AIRES · REPUBLICA ARGENTINA · 40 Centavos

Un toque de atención para la solución argentina de los problemas argentinos

AÑO X — Diario de la Mañana — Nº 3.473

Buenos Aires, Lunes 13 de Junio de 1955

Votarán los Poderes de Emergencia

LONDRES, 12 (AP). — La grave situación creada a toda Gran Bretaña por la huelga ferroviaria, que entra en su tercera semana de duración, será objeto mañana de un debate en la Cámara de los Comunes. Eden debe obtener del parlamento la ratificación oficial del estado de emergencia, proclamado por la reina Isabel II, a pedido suyo, mientras la Cámara se encontraba en receso. En caso de que la medida no sea acordada, expirarán las facultades extraordinarias de que ha sido provisto el gobierno para afrontar la crisis. Espérase que en torno a la cuestión se susciten agrios debates entre los parlamentarios, ya que el sector laborista ha responsabilizado al gobierno por la situación.

Las negociaciones con los maquinistas y fogoneros proseguirán mañana, donde los huelguistas expresarán su parecer sobre un plan de nueve puntos presentado por sir Brian Robertson, director general de los ferrocarriles británicos.

Solucionariase un Paro

LONDRES, 12 (AP). — El transatlántico "Media", que zarpó hacia Nueva York con 150 pasajeros a bordo, es el primer vapor de la línea Cunard que haya partido de Liverpool hacia el continente americano desde que un grupo de tripulantes, hace trece días, se declaró en huelga. La partida de dicho navío constituye el primer indicio de normalización del trabajo en el gremio de los marinos y ha coincidido con la suspensión de las negociaciones, determinado por el fin de semana, en torno a las otras dos importantes huelgas.

Visitó Nehru una Central Atómica

MOSCU, 12 (INS). — El primer ministro de India, Nehru, recorrió las instalaciones de una central de energía nuclear que trabaja con una potencia de 5.000 kilovatios.

Se trata del primer visitante extranjero que logra conocer el establecimiento, cuya ubicación el gobierno soviético ha mantenido en el más riguroso secreto, a pesar de haber publicado fotografías de la central. Posteriormente, el primer ministro hindú visitó la ciudad de Stalingrado.

Partió a Crimea

PARIS, 12 (AFP). — Según un anuncio de Radio Moscú, Nehru y la delegación de periodistas que lo acompaña partieron esta mañana de Stalingrado, por avión, con destino a Simferopol, en Crimea, donde se le tributarán nuevos agasajos.

Adenauer Llegará Hoy a Washington

Canciller ADENAUER

Se Prevén Importantes Conferencias Políticas

BONN, 12 (AP). — El canciller K. Adenauer, partió esta noche en un avión especial hacia Washington, donde conferenciará con el presidente Eisenhower. El aparato Super Costellation de la Lufthansa, debe llegar mañana a las 10, hora de Washington, a la capital norteamericana. Antes de subir a bordo, Adenauer manifestó que el motivo original de su viaje es recibir el título de doctor "honoris causa" que le confirió la Universidad de Harvard. "Pero como se han producido tantas novedades en política exterior, añadió, el viaje servirá también para sostener discusiones políticas significativas". En efecto, Adenauer entrevistará además a los cancilleres de Estados Unidos, Gran Bretaña y Francia. De regreso, el domingo próximo, conversará con el primer ministro del Reino Unido, sir Anthony Eden.

El Viaje a Moscú

Por otra parte, se irritó visiblemente cuando un reportero de televisión le preguntó si piensa viajar a Moscú. Adenauer no contestó la pregunta y luego reprendió al reportero por habérsela formulado ante el micrófono.

En relación con este viaje se subraya que un miembro del gobierno de Bonn Franz J. Strauss, declaró, en un discurso pronunciado en Nuremberg, que "Adenauer irá a Moscú". La actitud pública del canciller ha sido la de que está dispuesto a conversar con los rusos, pero no ha manifestado que proyecte viajar a Moscú para ello.

Reivindica "Pravda" a Georgi Malenkov

MOSCU, 12 (AP). — "Pravda", órgano oficial del partido Comunista, publicó hoy una corrección en la cual pide disculpas por críticas erróneamente formuladas al ministerio de Centrales Eléctricas cuyo titular es el ex primer ministro Georgi Malenkov. Es raro ver correcciones en "Pravda", y esta que apareció en la última página de la edición del domingo dice así: "En nuestra edición del sábado, en un editorial titulado "Por la oportuna y buena preparación de elevadores de grano y silos", entre los ministerios y departamentos criticados por preparar y construir depósitos en forma insuficiente fué mencionado el ministerio de Centrales Eléctricas. Debió decir, en cambio, el ministerio de Construcción de Centrales Eléctricas.

Inicia Hungría una Campaña Agrícola

BUDAPEST, 12 (AP). — Hungría anunció una campaña agrícola encaminada a que las granjas colectivas "predominen en la agricultura del país". Una ponencia aprobada por el partido de obreros húngaros, comunista, dice que los "kulaks" (pequeños agricultores independientes) y otros elementos hostiles deberán ser eliminados de las zonas reagrupadas de granjas cooperativas.

Sigue Incierta la Situación de Scelba

SCELBA

ROMA, 12 (AP). — El primer ministro Scelba afronta esta semana una interpelación en el Parlamento, mientras su propio partido Democratacristiano se resiste a mantener un gobierno de coalición. La crisis es la peor que ha encarado en sus quince meses de gobierno con un grupo de cuatro partidos centristas.

En la reunión demócratacristiana del Senado se ha acusado al gobierno de apatía y culpado de ello a los liberales, que se encuentran en la derecha conservadora de la alianza centrista. Un orador tras otro encontró motivo de críticas en la coalición. Muchos declararon que preferirían un gobierno de un solo partido, aun cuando su agrupación por sí sola no tiene mayoría.

La redacción de la moción dando autorización limitada a Scelba para seguir en el gobierno fué interpretada por la mayoría de los diarios locales como una indicación de que su partido desea una reorganización del gabinete. El grupo de diputados demócratacristianos se mostró aun más vacilante en conceder su apoyo al mantenimiento de la coalición. Debatió el problema durante todo el domingo, y tal vez no alcance una decisión hasta la noche del lunes o el martes.

La moción de censura al gabinete de Scelba será tratada el miércoles.

CARRIZO ha logrado interceptar el centro de Fernández, pero, hostigado por Reynosa, no logra controlar la pelota, que el mismo Reynoso en seguida la enviará a la red, abriendo el score a favor de Lanús, cuando recién se cumplían 5 minutos de juego. El match terminó empatado en dos tantos por bando, pese al neto dominio granate del segundo período

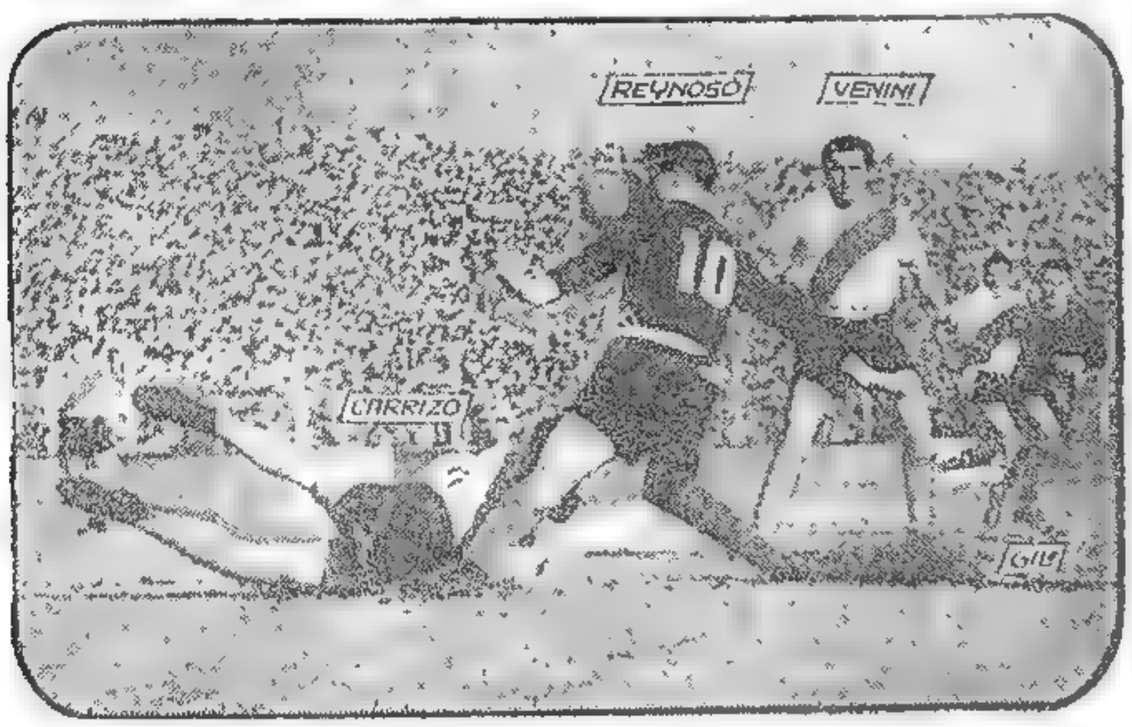

Censuran al General Gruenther los Diarios de la Unión Soviética

MOSCU, 12 (AP). — Los diarios soviéticos censuran al general Alfred M. Gruenther, calificándolo de belicista histórico, y señalan que los occidentales están tratando de impedir que Adenauer viaje a Moscú. "Izvestia", órgano del gobierno, dice que Gruenther comandante de la NATO en Europa, es "uno de los que enloquecen cuando oyen hablar de las propuestas soviéticas de desarme y de la próxima conferencia de cuatro grandes potencias". Súmanse a este los comentarios de casi toda la prensa soviética. Sin embargo, ninguno de los periódicos de Moscú publica la contestación de Adenauer, de que está dispuesto a entrevistarse con los gobernantes soviéticos, pero prefiere esperar hasta que se realice la conferencia de los jefes de gobierno de las cuatro grandes potencias.

La Prisa Soviética y las Vacilaciones del Canciller de Alemania Occidental

LONDRES, 12 (De nuestra agencia). — Supone Londres que el doctor Adenauer vacila, en relación con la fecha de su viaje a Moscú y respecto del criterio que ha de mantener en nombre de la República Federal frente al supuesto deseo de Rusia de un mejor entendimiento entre los gobiernos de ambas naciones. En principio —según las informaciones de Bonn— se habla de septiembre como del mes apropiado para la entrevista, pero también se habla de anticiparla a causa de la impaciencia en forma de clamor público que se extiende por la República Federal.

Los círculos diplomáticos ingleses sospechan que el doctor Adenauer ha pedido o va a pedir con urgencia el consejo de sir Anthony Eden. Sir Anthony parece confiar en la pericia del canciller, pero es posible que le sugiera la conveniencia de posponer su viaje a Moscú hasta pasado algún tiempo de la conferencia de los Cuatro en Ginebra fijada por lo visto para el 18 de julio. Es fácil sospechar, sin embargo, hasta qué punto irritaría esta parsimonia al Kremlin que revela ahora una prisa insospechada. Rusia trata de obstruir los deseos del doctor Adenauer de alinear a sus primeros hombres uniformados y armados en el otoño próximo. Y lo está consiguiendo: la Cámara alta de Bonn eludía ayer, por consideraciones constitucionales, la aprobación de las leyes del voluntariado militar. La decisión de la Cámara alta representa en cierto modo la prudencia de un pueblo que quiere saber antes qué ofrece Rusia, como garantía de una nueva política de convivencia.

Aunque el mundo diplomático reconoce que Moscú ha resuelto apoderarse de la iniciativa en el orden de las relaciones internacionales, los golpes teatrales soviéticos se basan en una oscuridad deliberada, con el fin probable de crear esperanzas confusas: las confusas esperanzas alemanas, por ejemplo. Nadie adivina en Londres hasta qué punto ha de renunciar Moscú a la fórmula de Molotov expresada en la última conferencia de Berlín: una Alemania evacuada, desarmada y aún dividida, bajo la supuesta protección de un vago pacto "de seguridad europea", una Alemania resignada al zarpazo. Los más optimistas calculan que, en esta ocasión, los soviéticos pedirán el retiro de las tropas norteamericanas no al otro lado del Atlántico, sino a la llamada línea periférica de Europa, a cambio de la retirada del ejército rojo a su propia línea periférica en el este. Reduciendo todo ello a objetivos precisos, quiere decir la desarticulación del Pacto del Atlántico y la continuidad de la Alemania inerme. Con la invitación a Moscú hecha al doctor Adenauer, Rusia intenta que la trenzada labor desarrollada por el canciller durante varios años en favor de la reconstrucción espiritual y física de su pueblo y en busca de una defensa nacional, se juegue a una sola carta. En el Kremlin.

JACINTO MIQUELARENA

Corresponsal de Clarín en Gran Bretaña

Cumpliéronse en Todo el País los Actos de Desagravio a la Bandera

HIZO UN LLAMAMIENTO A LA REFLEXION Y A LA CORDURA EL PRESIDENTE DE LA NACION

El Clero Debe Servir al Pueblo, no Servirse de él, Dijo el General Perón

Tal como se anunciara, anoche fué difundida a todo el país la palabra del primer magistrado de la Nación, general Juan Perón, quien habló desde la residencia presidencial, por LRA y su cadena de emisoras. Dijo el jefe del Estado:

"Una vez más nuestra lucha inquebrantable por la liberación del pueblo argentino nos enfrenta con la reacción y con las consabidas violencias de su histerismo. En cierto momento pensé que la oligarquía estaba ya definitivamente vencida y que los numerosos fracasos de sus empresas antipopulares, siempre al margen de la ley, de la justicia y de la democracia, y siempre respaldadas por alguna fuerza internacional, habían persuadido a nuestros adversarios y enemigos acerca de la necesidad de trabajar en paz por la felicidad común y por la grandeza nacional.

Sobre esta base general de apreciación, el gobierno declaró por mi intermedio que deseaba ardientemente la pacificación nacional.

Sus Palabras de 1953

En agosto de 1953 declaré ante el pueblo santiagueño, símbolo viviente de la humildad de todo el pueblo argentino.

"Hemos terminado la lucha contra los enemigos de adentro y contra los enemigos de afuera. Nuestras banderas no son ya banderas de lucha sino de tranquilidad, de paz y de trabajo". Invité entonces a todos los argentinos para que creásemos un clima nuevo, de convivencia, de comprensión y de solidaridad. Queríamos y necesitábamos evitar la dispersión de esfuerzos leales en luchas que siempre terminaban en intentos estériles de subversión, de alteración del orden, intranquilidad, etc. El Pueblo sentía la necesidad de dedicar toda su vigorosa vitalidad para el pleno desarrollo de nuestro extraordinario presente y de nuestro futuro indiscutible. Durante algún tiempo la oligarquía aceptó aparentemente nuestro ofrecimiento de paz.

En Procura de la Armonía

Digo "aparentemente" porque nunca dejé de advertir que el generoso ofrecimiento de nuestro pueblo, era utilizado por la reacción oligárquica de siempre para volver a sus andanzas en procura de la reconquista de sus perdidos privilegios. Una de las formas de la oligarquía que nunca abandonó del todo la lucha fué precisamente la oligarquía clerical. Durante doce años el Gobierno trató, por todos los medios posibles, de obtener la armonía total en sus relaciones con la jerarquía eclesiástica. En este sentido confieso haber creído que esa armonía era posible.

Pensé, además, que el pueblo argentino en su inmensa mayoría deseaba que el Gobierno crease mejores condiciones para la acción espiritual de carácter religioso que debe ser la actividad específica del clero. Jamás intenté ganar su apoyo político. Entiendo que la política no es misión específica de la Iglesia y que toda vez que se han confundido política y religión el desprestigio ha recaído sobre la Iglesia misma. En cambio el Gobierno hizo todo lo posible para sostener material y moralmente la acción del clero... Tanto una como otra forma de sostenimiento le fué otorgada con exceso. El pueblo argentino es un testigo insobornable de todo lo que el Gobierno realizó en este sentido.

Yo entendía que era mi deber como gobernante del pueblo, tratar de separar y liberar al clero de sus antiguos compromisos con la oligarquía para facilitar la independencia de su acción a fin de que pudiese servir al pueblo y no servir a la oligarquía.

Como surge claramente de los hechos, es fácil advertir que también en esta delicada materia de gobierno traté de cumplir con mi deber: servir al pueblo. Por eso ayudamos al clero.

Desgraciadamente, cierto sector del clero —con cuyo materialismo y soberbia se ha solidarizado ahora prácticamente toda la jerarquía eclesiástica— no pudo ser persuadido por nuestra acción.

Muchas veces llegaron hasta mí las organizaciones sin-

(Continúa en la página TRES)

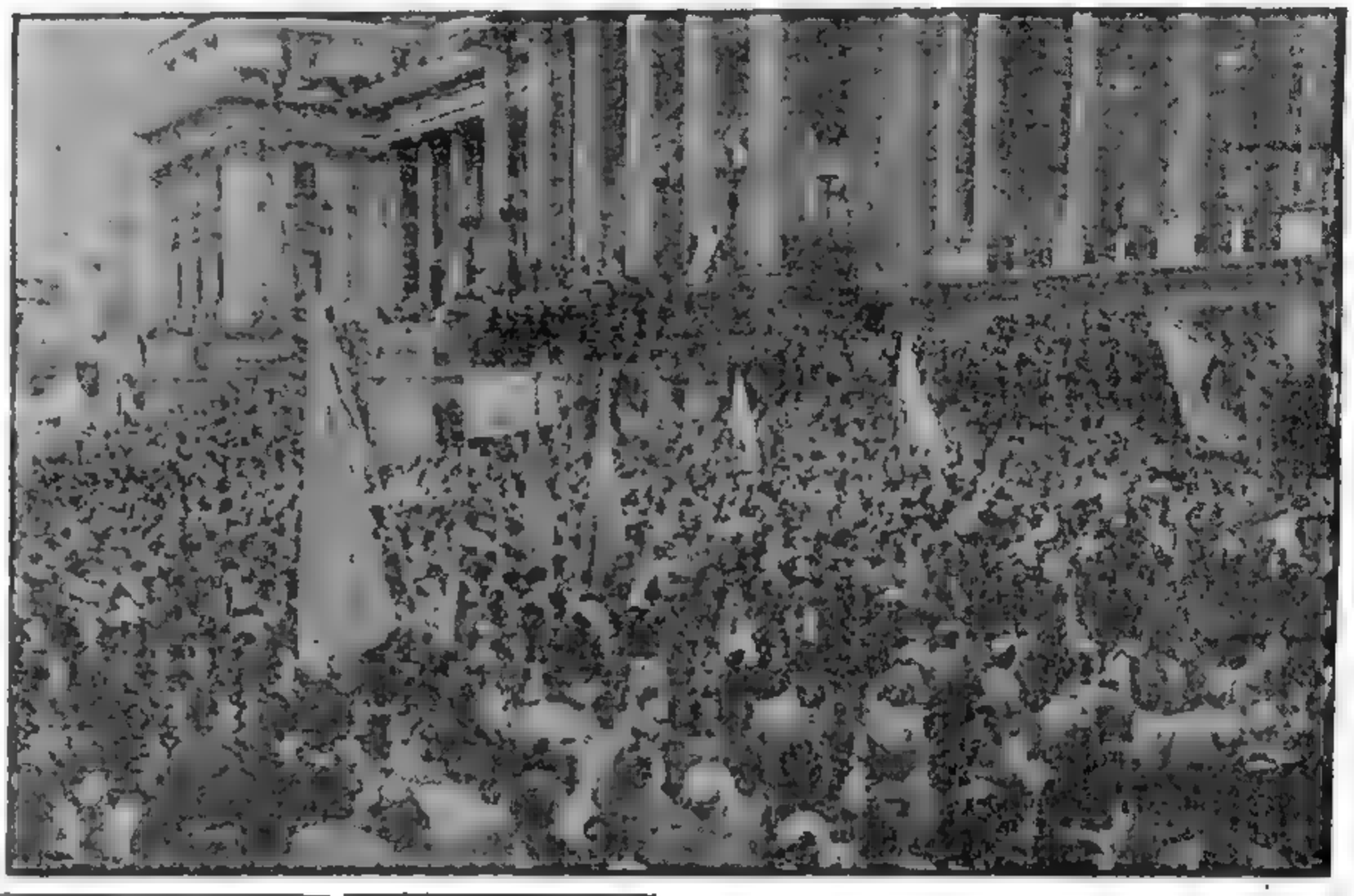

Clarín

Un toque de atención para la solución argentina de los problemas argentinos

BUENOS AIRES · REPUBLICA ARGENTINA

40 Centavos

AÑO X — Diario de la Mañana — Nº 3.474

Buenos Aires, Martes 14 de Junio de 1955

Habrá Actos en Todos los Colegios del País

Por disposición del ministerio de Educación de la Nación hoy, a las 7 45, se realizará en todas las casas de estudio del país, un desagravio a la bandera.

Un miembro del personal directivo o docente pronunciará un discurso alusivo. A continuación se ejecutará el Himno Nacional y se izará la enseña patria.

Además, a las 11; los estudiantes de los establecimientos secundarios, que llevan los nombres de Julio A. Roca, Bernardino Rivadavia, Domingo F. Sarmiento y Juan B. Alberdi, concurrirán a los monumentos de estos próceres para rendirles homenaje.

Dispuesto por la CGT Habrá Hoy un Paro en Todo el País Desde las 15 a las 24

Haráse a las 17 una Concentración en la Plaza del Congreso

En el salón de actos de la C.G.T. hubo ayer por la tarde una reunión de secretarios generales de entidades obreras de esta capital y del Gran Buenos Aires, asistiendo, también, delegados regionales de la central obrera. Presidió el secretario adjunto de la C.G.T., señor Héctor H. De Pietro, a quien acompañaban el secretario administrativo, señor Juaquín Polisio, el protesorero, señor Antonio Dopacio y miembros del consejo directivo.

Comenzó el acto con la ejecución de la marcha "Los muchachos peronistas", haciendo uso de la palabra, luego, el señor De Pietro, para referirse a los motivos de la convocatoria, señalando que se hallaba directamente vinculada con los hechos que son de público conocimiento. Puntualizó que "los enemigos de la nacionalidad y de los trabajadores son siempre los mismos y que en esta emergencia se impone demostrar la pujanza del movimiento justicialista, que en su marcha progresista, continuará derribando los obstáculos que oponen los malos argentinos y todos cuantos sirven los intereses de la antipatria". Significó, asimismo, que la C.G.T. habrá de jugar un papel decisivo en las actuales circunstancias, para, una vez más, ratificar su inquebrantable determinación de afianzar, a través del tiempo, una Argentina eminentemente justa y libre.

En la reunión se resolvió realizar hoy, en todo el país, un paro total de actividades, desde las 15 hasta las 24. Los gastronómicos prolongarán el paro hasta las 6 del día siguiente y los músicos hasta las 4. Los servicios públicos indispensables harán un paro simbólico entre las 18 y 18.15.

Además, a las 17, en Plaza del Congreso se realizará una concentración popular de desagravio a la bandera nacional, a la memoria de la señora Eva Perón y de plena adhesión a las realizaciones del gobierno del general Perón. En las delegaciones regionales de la C.G.T., en el interior del país, se efectuarán concentraciones, simultáneamente, frente a los locales de las mismas, para escuchar la transmisión radiotelefónica que efectuará LR 3 Radio Belgrano y su red de emisoras del interior.

ARRIBA. Aspecto parcial de la multitud congregada frente al Palacio Legislativo durante el acto del Parlamento en desagravio a la bandera nacional. En la otra foto se ve al contralmirante Teisaire, vicepresidente de la República y presidente del Senado, izando la enseña patria.

MIEMBROS del secretariado de la CGT durante la reunión realizada ayer en la que se resolvió el paro total de actividades en el país, que se cumplirá entre las 15 y las 24.

Ambas Cámaras Condenaron los Hechos del Sábado

Convocadas por sus respectivas presidencias, como se había anunciado, el Senado y la Cámara de Diputados de la Nación, en sesión especial, tributaron ayer, separadamente, su homenaje a la bandera de la Nación, en expresión de desagravio por los sucesos registrados el sábado último. Las decisiones de ambas ramas del Poder Legislativo, coincidieron en realizar, el 29 de este mes, un acto público de desagravio a la enseña patria, en las escalinatas del Palacio del Congreso.

La Sesión del Senado

De acuerdo con lo anunciado, el Senado de la Nación celebró ayer una sesión especial, a solicitud del bloque único, para desagraviar a la bandera nacional y repudiar los actos vandálicos cometidos el sábado último contra el Palacio Legislativo por los exaltados que integraron la manifestación clerical.

La sesión, en la que hablaron 19 senadores, fué abierta a las 15, con 30 legisladores presentes y la presidencia del contralmirante Teisaire, y tras de darse cuenta por secretaría de la nota del bloque único solicitando la realización de una sesión especial y del correspondiente decreto de la presidencia del cuerpo citando a la misma, el señor Alberto Teisaire hizo uso de la palabra, de pie en el estrado, para expresar que sólo en ocasiones extraordinarias el presidente de la Cámara hace uso de su derecho de hablar, y que lo movía a ello ahora el agravio cometido contra la bandera nacional, ultraje inconcebible ante el cual el Senado debía expresar su repudia como una sola voz. Dijo luego el señor Teisaire que se había agraviado también al peronismo, "ofrendando que con maniobras injuriosas se podía ir contra aquello que el pueblo erige". La marcha de la Revolución continuará, "agregó, cueste lo que cueste, realizando lo que el pueblo quiera que se haga.

(Continúa en la página CUATRO)

Homenaje de las Legisladoras Peronistas

Al término de la sesión especial de la Cámara de Diputados, legisladoras peronistas, encabezadas por la señora Della Degliuomini de Parodi, presidenta del Consejo Superior del Partido Peronista Femenino, y en compañía de todos los miembros de ese organismo, se dirigieron en columna hasta la sede central de la C.G.T. Una vez en el lugar, escucharon por medio de altavoces la alocución del primer mandatario y, antes de retirarse, depositaron una ofrenda floral ante el busto de la señora Eva Perón.

Además, numerosas afiliadas a la agrupación citada se congregaron alrededor de las 17 en la esquina de la Avda. Rique Sáenz Peña y Florida, desde donde se dirigieron, también, hasta el edificio de la Confederación General del Trabajo. Allí depositaron una corona de flores y guardaron un minuto de silencio en memoria de la extinta esposa del presidente de la República.

Rusia Acepta Reunirse con Occidente, Desde el 18 de Julio, en Ginebra

(Información página NUEVE)

Fué Absoluto en Todo el País el Paro de Desagravio Dispuesto por la CGT

Alcanzó Extraordinarias Proporciones la Concentración en la Pza. del Congreso

Hablaron el Gral. Perón y el Secretario de la Central Obrera, Señor De Pietro

ASPECTO parcial de la concentración realizada frente al palco oficial del Congreso, donde, a instancias de la multitud, hizo uso de la palabra el jefe del Estado, general Perón

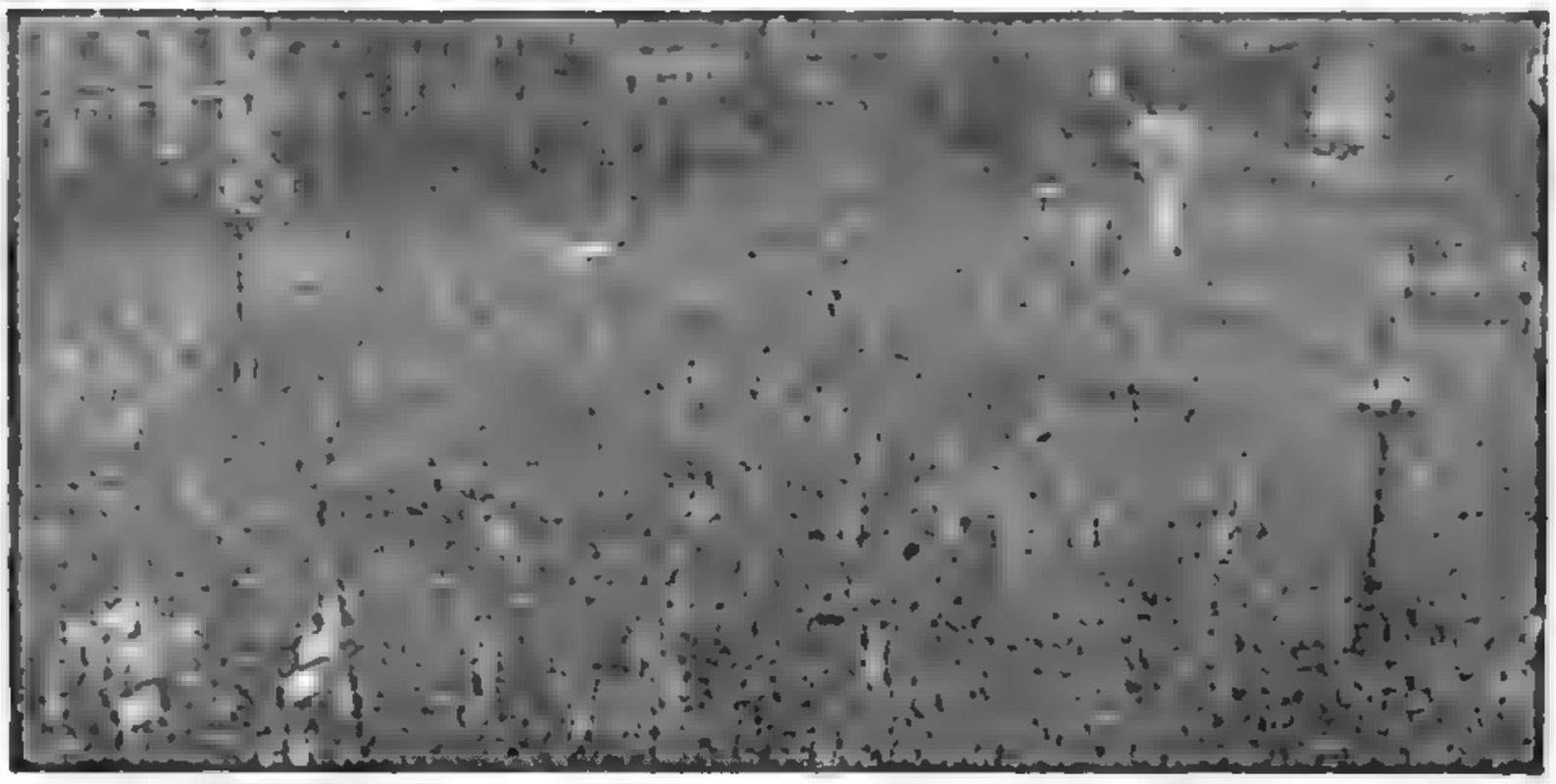

UNA densa y vibrante muchedumbre respondió a la convocatoria de la C. G. T., congregándose en la Plaza del Congreso con el fin de desagraviar el pabellón argentino y la memoria de la señora Eva Perón a raíz de los sucesos registrados el sábado pasado en el mismo lugar. Adornaban el amplio recinto abierto diversas leyendas colocadas desde la mañana por agrupaciones gremiales. Columnatas y faroles y el frente del Palacio Legislativo ostentaban numerosas banderas y escudos, así como los edificios próximos de la Caja Nacional de Ahorro Postal, Instituto Nacional de Previsión Social y otros.

Aunque no se había incluído en el programa del acto dispuesto por la central obrera, abrigaban los presentes la esperanza de escuchar la palabra del primer magistrado, general Juan Perón, concretándose el anhelo con un anuncio formulado cuando ya el lugar estaba rebosante de entusiasta concurrencia, apeñuscada ante el palco levantado en las escalinatas del Congreso, frente a la calle Entre Ríos, y que colmaban la misma desde Hipólito Yrigoyen a Rivadavia, extendiéndose hacia atrás hasta el nacimiento de la Avenida de Mayo.

Movilización General

[illegible] momento en que debía iniciarse el paro, la ciudad cambió en ese instante de fisonomía. De todos los comercios y oficinas del centro de [illegible] salieron los [illegible] en grupos o en columnas y comenzaron a encaminarse hacia la Plaza del Congreso.

Primeros en llegar los grupos más cercanos, marcaron el comienzo del acto, aunque prácticamente, durante varias horas, y aun comenzado [illegible] los discursos continuaban llegando [illegible]

En Automotores

Mientras tanto se observaba que a lo largo de Paseo Colón y Leandro Alem, a la vez que en la Avenida 9 de Julio y calles adyacentes tomaban ubicación [illegible] los miembros de sindicatos más lejanos del centro de la capital, estacionando allí los vehículos para formar de inmediato columnas que, encabezadas por numerosas banderas nacionales y carteles con la designación del gremio a con leyendas alusivas al momento actual, se dirigían por la Avenida de Mayo hacia el Congreso.

Se sumaban a estos grupos individuos llegados por los medios de transporte colectivos de la ciudad, que afluían a los lugares próximos en cantidad creciente. Omnibus y colectivos fueron desviados de sus rutas, mientras los tranvías debieron hacer largas esperas sorprendidos por el peso de largas columnas de personas.

En Plaza del Congreso

En esta forma, al llegar las 1[illegible] horas, la plaza del Congreso se encontraba colmada por la muchedumbre, mientras continuaban arribando los grupos.

Frente al palco, donde habían tomado ubicación los dirigentes de la C. G. T. y numerosas personalidades, se hallaba instalado el locutor que impartía instrucciones y trataba de evitar inconvenientes al público, exhortando a que se [illegible] avalanchas.

[illegible] mento los Dos Congre[illegible] [illegible] bajo [illegible] ubicación [illegible] de acceso y en [illegible] tras los que subieron o más [illegible] treparon a las alturas de la [illegible] centro.

Frente mismo al Congreso, en un gran cartelón, donde se ostentaba la sigla de la Confederación General del Trabajo, también se hallaban una docena de espectadores que a fuerza de habilidad habían logrado ascender a tan peligroso como privilegiado mirador.

Se Inicia el Acto

A las 17.5 se escucharon los acordes del Himno Nacional, que determinó en un solo movimiento simultáneo que todos los hombres se descubrieran y que los presentes entonaran sus estrofas, al finalizar las cuales rompieron en un largo y cálido aplauso. A poco de-

(Continúa en página DOS)

Clarín

10 Centavos

Un toque de atención para la solución argentina de los problemas argentinos

AÑO X — Diario de la Mañana — Nº 3.475

Buenos Aires, Miércoles 15 de Junio de 1955

AVANZA por la avenida de Mayo hacia la plaza del Congreso, una columna de manifestantes portando carteles y banderas. En su marcha arrojaron volantes alusivos al carácter del acto realizado

Haré Cumplir la Ley, Expresó el Jefe del Estado

EN medio de los vítores y demostraciones de adhesión de la concurrencia, el presidente de la República, general Perón, inició su discurso expresando:

"Compañeros: Hoy, como siempre, no he podido sustraerme a venir hasta este acto, donde los compañeros han escuchado la palabra prudente del secretario de la Confederación General del Trabajo, al que me uno de corazón para desagraviar a lo más sagrado que tiene la patria: su bandera. Desagraviar a nuestra bandera en estos días, tiene para mí el más profundo significado. Las banderas tienen, según las patrias y las comunidades que representan, el reflejo del espíritu de un tiempo y de una época. Nuestra bandera, que representa las glorias y las tradiciones de nuestros próceres, que representa la justicia, la soberanía, la libertad, y la solidaridad de nuestro pueblo, no debió ser agraviada por los hombres. Desde la más remota antigüedad los hombres han servido sólo a una bandera cuando han sido honestos y honorables. Nada hay más peligroso que los hombres que sirven simultáneamente a dos banderas. Las patrias también desde la más remota antigüedad, no han tenido sino una bandera. A esa bandera es a la que con honor se sirve durante toda una vida.

Honren al Pueblo y Honren a la Patria

Yo me complazco en venir a este acto en el que los trabajadores argentinos se honran a sí mismos, honran al pueblo y honran a la patria, haciendo respetar su bandera.

Compañeros: hace justamente cuarenta y cinco años que yo juré a esta bandera. Desde entonces, he tratado de seguirla y de servirla. Por eso me uno de corazón a us-

(Continúa en la página DOS)

Elevó el P. E. a Diputados la Información Policial

Referente al Ministro de la Corte, Dr. T. D. Casares

Menciónase en Ella su Intervención en los Hechos del Domingo Último

EL P. E. envió en el día de ayer a la Cámara de Diputados un mensaje sobre ingerencia del ministro de la Corte Suprema, doctor Tomás Darío Casares, en los desórdenes ocurridos el lunes en la Catedral y en la Curia Eclesiástica. Acompaña a dicho mensaje una información producida por la policía acerca de esos sucesos.

El Procedimiento Parlamentario

Estos documentos tendrán entrada en la Cámara joven en la sesión de hoy y su consideración ofrece dos alternativas: o se remite a los efectos de su consideración a la comisión de Juicio Político del cuerpo, o el mismo resuelve constituirse en comisión, para resolver sobre el particular. Como se sabe, conforme al art. 46 de la Constitución, la Cámara de Diputados resolverá si hace o no lugar a la acusación, ante el Senado. Por el art. 53, el Senado juzga en juicio público a los acusados por la Cámara de Diputados, debiendo sus miembros prestar juramento para este acto.

El Mensaje del Poder Ejecutivo

El mensaje está concebido en los siguientes términos.

BUENOS AIRES, 13 de junio de 1955. — [illegible] el honor de dirigirse a V. Honorabilidad, a fin de poner en su conocimiento la información adjunta producida por la jefatura de la Policía Federal, con referencia a la participación asumida por el señor ministro de la Suprema Corte de Justicia de la Nación, Dr. Tomás Darío Casares, en los desórdenes e incidencias provocadas en el día de ayer por grupos de personas en la Catedral Metropolitana y dependencias de la Curia [illegible]

Como V. H. podrá constatarlo, el Dr. Casares, invocando su alta investidura, intentó trabar el procedimiento de la autoridad policial y pretendió perturbar, asimismo, la actuación del magistrado judicial, Dr. Carlos Augusto Gentile, que se hizo presente en el lugar de los hechos, a fin de instruir el sumario de práctica y adoptar las medidas legales pertinentes.

Cabe destacar además, que, según sus propias manifestaciones, el mencionado ministro de la Suprema Corte, Dr. Casares, hizo también valer su investidura al recabar la concurrencia de fuerzas del regimiento 1º de Infantería, para realizar una tarea estrictamente policial que la Policía Federal estaba cumpliendo eficientemente. — Dios guarde a V. H. — Fdo.: Juan Perón, Angel Borlenghi.

Comunicación Similar a la Corte Suprema

En términos similares a los empleados en su comunicación a la Cámara de Diputados, el Poder Ejecutivo envió una nota a la Corte Suprema de Justicia de la Nación, exponiendo la información producida por la Policía Federal con respecto a la actuación del Dr. Tomás D. Casares.

Texto de la Información Policial

Los antecedentes que acompaña el Poder Ejecutivo están constituídos por el siguiente informe que

(Continúa en la página CUATRO)

EL PRESIDENTE de la República, general Perón, a quien acompaña el Sr. Alot, se apresta a dirigir la palabra, durante el acto realizado ayer frente al Congreso

Exoneró el Gobierno de la Nación a Monseñores M. Tato y R. Noroa

INFORMACION PAGINA CINCO

Reitera la Cancillería Argentina sus Puntos de Vista en la Contestación a la Nota de Uruguay

ACTIVAN LOS PREPARATIVOS PARA LA REUNION DE SAN FRANCISCO

Pinay y Mac Millan Llegan Hoy a Nueva York

NUEVA YORK, 15 (AP). — Activamente se trabaja en la sede de la ON al igual que en San Francisco, en la preparación de la conferencia con que en esta última ciudad será conmemorado el décimo aniversario de la creación del organismo internacional. En San Francisco, según se informó, el jefe de la policía anunció que serán levantadas barricadas en el barrio de Hillborough, donde los soviéticos tendrán su residencia, para evitar cualquier posible desorden. Agregó que hasta los vecinos del barrio deberán poseer pases especiales para entrar en él. Mientras tanto, en esta ciudad se aguarda la llegada de los cancilleres de Francia y Gran Bretaña, Antoine Pinay y Harold Mac Millan, respectivamente, quienes llegarán mañana por vía aérea. El ministro de Relaciones Exteriores soviético, Molotov, llegó hoy en el "Queen Elizabeth". A su arribo declaró: "En nombre de la delegación soviética saludo cordialmente al pueblo de esta gran ciudad y a todos aquellos que en EE. UU. están en favor de la consolidación de la paz, de la cooperación internacional y del refuerzo de la amistad entre los pueblos". El canciller soviético y parte de su delegación, que la componen 46 miembros, efectuó una recorrida por la capital norteamericana, que no visitaba desde 1946. Molotov debe reunirse después de la conferencia de San Francisco con sus colegas occidentales, y se espera que en esta ocasión se echen las bases para las futuras negociaciones a realizarse entre los "cuatro".

Visita a Hammarskjold

Seguidamente, Molotov se trasladó a la sede de la LN donde se entrevistó con el secretario general del organismo, Dag Hammarskjold. Un vocero de su delegación anunció que partirán para San Francisco, esta noche, por tren, porque Molotov tiene interés "en ver el país".

Pinay y Mac Millan, también visitarán, según anunciaron, la UN y se entrevistarán con funcionarios norteamericanos. El viernes serán recibidos por F. Dulles, antes de partir para California, para ponerse de acuerdo sobre la política a seguir en las conversaciones con los soviéticos. Por su parte, Eisenhower viajará el domingo. El lunes pronunciará el discurso inaugural de la conferencia, y esa misma noche regresará a Washington, en avión.

EL CANCILLER Dr. Remorino recibe simbólicamente, de manos del embajador Albert Nufer, la biblioteca sobre energía nuclear obsequiada a nuestro país por el gobierno de EE. UU. Los acompaña el capitán de navío Irazábalceta, de la C. de la Energía Atómica.

Clarín

Un toque de atención para la solución argentina de los problemas argentinos

AÑO X — Diario de la Mañana — Nº 3.476

Buenos Aires, Jueves 16 de Junio de 1955

BUENOS AIRES · REPUBLICA ARGENTINA

40 Centavos

DAN A CONOCER LOS DOS TEXTOS

La Cancillería dió a conocer anoche, conjuntamente, el texto de la nota con que el gobierno de Uruguay [illegible] a la nuestra sobre [illegible] políticas de [illegible] en [illegible] y de la respuesta que el ministro de Relaciones Exteriores, Dr. Carlos Remorino, entregó el martes al embajador de aquel país en Buenos Aires, [illegible] al ministerio de Relaciones Exteriores del vecino país.

La comunicación argentina que reitera los puntos de vista expresados anteriormente dice así:

Buenos Aires, [illegible] de 1955.

Señor Ministro: Tengo el agrado de dirigirme a V. E. en relación a su nota de 20 de mayo ppdo., en la que se ha servido [illegible] de mi atento de 1 de [illegible] mes.

Agradezco de mi gobierno expresarle, como es de su [illegible] general que [illegible] de [illegible] por la [illegible] de [illegible] Gobierno Argentino.

1 Ante todo, deploro el [illegible] atribuído por V. E. a mi gobierno de que la [illegible] de los [illegible] argentinos [illegible] el Presidente de [illegible] por [illegible] que de las bromas en [illegible] Uruguay [illegible] por [illegible] oficial [illegible] a [illegible].

Es evidente que la [illegible] referencia [illegible] por [illegible] y su posición [illegible] al pagar los beneficios [illegible] que sus asegurados [illegible] en el orden internacional al Estado de refugio. Frente a esa [illegible], no cabe atribuir a mi Gobierno la opinión de que esta [illegible] significara una [illegible] imposición a los asilados por las autoridades uruguayas. Semejante interpretación no encuentra asidero en las pruebas empleadas. Y si pudiera parecer lo contrario, bastaría para desvirtuarla la permanente actitud argentina y el respeto que nuestro pueblo y Gobierno dispensan y han dispensado siempre a los demás Estados.

2 En cuanto al fondo mismo de la cuestión, resulta profundamente grato recibir del señor Ministro la seguridad de que el Uruguay anhela la cordialidad más completa de nuestras relaciones presentes y futuras.

No obstante es dable observar en [illegible] que V. E. [illegible] que [illegible] no resultan conducentes a ese propósito.

El punto de vista argentino [illegible] en que es [illegible] que la [illegible] desde [illegible] un [illegible] ambos Gobiernos [illegible] aceptar por todos los medios. Más [illegible] de [illegible] de [illegible] de

Consolidó el Ejército el Control de la Situación en Toda la República

INFORMACION PAGINA TRES

Fué Nombrado Ministro de Marina el Contraalmirante Luis J. Cornes

Clarín

Un toque de atención para la solución argentina de los problemas argentinos

BUENOS AIRES · REPUBLICA ARGENTINA

40 Centavos

AÑO X — *Diario de la Mañana* — Nº 3.478

Buenos Aires, Sábado 18 de Junio de 1955

Las Fuerzas Militares que Rindieron la Base Naval de Punta de Indio Fueron Relevadas

El ministerio de Aeronáutica dió a conocer el siguiente comunicado: "En el día de la fecha tropas de la Aeronáutica Militar procedieron a relevar al regimiento 7 de infantería y batallón geográfico militar, que mantenían la base de Punta de Indio desde el día de ayer, en que rindieron a los efectivos rebeldes que la ocupaban.

"Para esta operación de relevo la Fuerza Aérea Argentina empleó seis aviones de transporte, que bajo la orden del comando en jefe de la Fuerza Aérea, trasladaron al personal de oficiales, suboficiales y soldados, desde el aeródromo militar El Palomar, bajo el mando directo del comandante Leandro Mir González".

LA CEREMONIA DEL JURAMENTO

EL NUEVO ministro de Marina, contraalmirante Luis J. Cornes, presta el juramento constitucional ante el presidente de la Nación, general Perón, realizado en el ministerio de Ejército. Están presentes el contraalmirante Tessaire, los generales Lucero y Sosa Molina, los ministros Méndez San Martín y Palacea y el señor Raúl A. Apold

ASUMIO EN EL M. DE EJERCITO

En una sencilla ceremonia realizada en el ministerio de Ejército, asumió ayer la cartera el nuevo titular del departamento, contraalmirante Luis J. Cornes, quien ejercía anteriormente la Dirección General de Comunicaciones de la Armada. El contraalmirante Cornes había prestado al promediar la mañana de ayer el juramento constitucional ante el presidente de la Nación, general Perón. Junto con el nombramiento del titular de Marina, el primer magistrado firmó el decreto designando subsecretario del ministerio, al capitán de navío Alicio J. Ogara.

● *El Nuevo Ministro*

De acuerdo a su hoja de servicios, el contraalmirante Luis J. Cornes, nuevo ministro de Marina, se graduó en el colegio nacional Pellegrini y pasado por su vocación a la Escuela Naval, de la que egresó [illegible] de febrero de 1929 como guardiamarina. [illegible] se destacó el contraalmirante Cornes y también en [illegible] que [illegible] en 1942, para aprobar finalmente en 1948 el curso general de guerra.

L. J. CORNES

Los ascensos se sucedieron y el 1º de abril de 1931 es designado alférez de corbeta, el 1934, teniente de fragata; en 1936, teniente de navío; en 1941, capitán de corbeta; en 1945, capitán de fragata, y el 1º de diciembre de 1950, capitán de navío. Ha prestado servicios en numerosas unidades de la armada, desde la fragata "Presidente Sarmiento" —en la cual realizó su viaje final antes de graduarse— hasta el acorazado Moreno, pasando por la cañonera "Independencia", transporte "1º de Mayo", torpederos "Tucumán" y "Mendoza", crucero "25 de Mayo" y otros buques, además de haber desempeñado cargos en dependencias de la Marina. Ha sido ayudante secretario del ministro; siendo miembro del Estado Mayor General Naval, ascendió a capitán de fragata para designársele luego comandante de la fragata "Presidente Sarmiento". Fué comandante de los torpederos "Buenos Aires" y "Santa Cruz" y del Estado Mayor General Naval. Más tarde fué nombrado agregado naval en Estados Unidos y Canadá y a su regreso ocupó el cargo de Director General de Navegación e Hidrografía y posteriormente fué ascendido a contraalmirante. Ejerció diversas cátedras en la Escuela Naval y en el Curso de Aplicación para oficiales y ostenta la Cruz del Mérito Naval de 1ª clase otorgada por el gobierno de España en 1936.

● *El Subsecretario*

Sólo en el puente de comando, mientras ruge la borrasca, podríamos tener una versión integral de este marino, a quien su amor al mar llevó desde adolescente hasta la Escuela Militar Naval, donde aprendió la técnica que requiere siempre el hombre para vencer al coloso.

A. OGARA

El capitán de navío Alicio Ogara, nombrado ahora subsecretario de Marina es un hombre que ama al mar y a su difícil oficio por sobre todas las cosas; lo ha demostrado en numerosas oportunidades, y especialmente en las campañas de Antártico en 1953 y 1954, temporadas en las cuales se aproximó con sus barcos hasta muy cerca del Polo Sur en arriesgadas pero exactamente calculadas maniobras que sólo un experto puede planear y realizar.

En la penúltima campaña —en 1954— recibió a proeza de evacuar y reabastecer a la base General San Martín con el empleo de dos helicópteros.

En la reciente la décimonona campaña, volvió a aproximarse más aún de lo que lo hiciera la vez anterior, a su objetivo polar y dejó numerosos estudios científicos y de diversa índole en la desolada región de los hielos.

Dirigió un Nuevo Mensaje al Pueblo el Gral. Perón

Anunció Enérgicas Medidas Contra los Desmanes

Minutos antes del mediodía de ayer la Secretaría de Prensa y Difusión de la Presidencia de la Nación informó que el primer mandatario dirigiría a las 12 un nuevo mensaje al país para referirse a los acontecimientos del momento. Tal anuncio, que había despertado general expectación, se cumplió exactamente a las 12 y 3 minutos, hora en que el general Perón pronunció las siguientes palabras que fueron difundidas por Radio del Estado y la red Argentina de Radiodifusión:

Después de lo dicho ayer, deseo hoy dirigirme a la totalidad del pueblo argentino para decirle cosas que en este momento interesan extraordinariamente por la conducta que cada uno debe tener en la Nación.

Los acontecimientos que ayer transmití, más aclarados hoy, permiten hacer una rápida recopilación de los hechos. Se trataba, indudablemente, de un golpe de mano dirigido contra la Casa de Gobierno. Ese fué el objetivo centralizado de la intención del fuego y del bombardeo enemigo. Cuando el ataque se inició sobre la Casa de Gobierno, nosotros, por nuestros servicios de información, ya habíamos sido advertidos con anterioridad, lo que nos permitió establecer inmediatamente nuestro puesto de comando y responder a las acciones que el enemigo inició sobre la Casa de Gobierno. Es indudable que de haber permanecido el gobierno en su sede natural habría sido destruído.

Es indiscutible que toda esa acción se ha dirigido sobre mi persona, lo que me llena de satisfacción, porque lamento mucho más lo que le ha ocurrido al pueblo que lo que podía haberme ocurrido a mí.

Ahora todos los elementos de juicio permiten afirmar de una manera absoluta que todo ha terminado y se inician las acciones de la justicia. Esperemos, pues, su veredicto que ha de ser justo y ha de ser ecuánime. Las sanciones que habrán de aplicarse serán las que dicte la ley, ni un paso más adelante, ni un paso más atrás. Eso es lo que he prometido y eso es lo que he de cumplir al pie de la letra.

Terminados los acontecimientos, hemos establecido el estado de sitio porque es menester mantener el estado de alerta permanente. Es nece-

(Continúa en la página SEIS)

DESARMA E INTERNA URUGUAY A LOS AVIADORES ARGENTINOS

Pone a Disposición de Nuestro Gobierno los Aviones

MONTEVIDEO, 17 (AP). — El gobierno uruguayo decidió comunicar al gobierno argentino que están a su disposición las aeronaves y armas de los militares que ayer buscaron refugio en Uruguay. Un decreto del Consejo Nacional de Gobierno dispone también desarmar e internar a los jefes y oficiales llegados en los aviones que fueron utilizados durante el alzamiento.

En Total Descendieron en Uruguay 37 Máquinas

MONTEVIDEO, 17 (AP). — Un nuevo cómputo extraoficial señala que 37 aviones argentinos aterrizaron en buena forma en tres aeródromos uruguayos; otro se estrelló al llegar al aeropuerto de Melilla y otro más se hundió en el río frente a Carmelo.

El total, 122 aviadores de la Fuerza Aérea y la Marina y un civil se han refugiado en Uruguay, siempre según cálculos no oficiales. Todos serán internados, menos el civil, que podrá permanecer en Montevideo.

Mientras tanto, se desconoce el paradero de dos buques de guerra argentinos que, de acuerdo con informaciones que circulaban anoche, se acercaban a un puerto uruguayo. El gobierno de Montevideo anunció que las patrullas navales y aéreas recorren las costas, pero hasta ahora no han visto nada.

El primer refugiado civil conocido, el ex diputado nacional Miguel Angel Zavala Ortiz, llegó a Colonia, milita en la Unión Cívica Radical.

Nómina Parcial

MONTEVIDEO 17 (ANSA) — Hasta ahora han sido identificados los siguientes refugiados: A. C. Marcin, Alfredo Roca, J. C. Mira, Luis Rodolfo Cistera, Adolfo Venturela, Dr. Miguel Angel Zavala Ortiz, J. Esteban Alvarez, Aurelio Matías, José María Romero, Aurelio Carro, Héctor R. Irom, Orlando Arrechea, Enrique Gabassi, Martín Cipolla, Mario Sarle, Carlos Alberdando, R. Aquilino Cabrera N. Gapebom, Juan C. Caspa, Domingo Calle, Efraín Arri, Rafael M. Cercin, Eduardo S. Verdo, Alfredo Mario Eustaquio, Máximo E. Rivero, Santiago Martínez Aulin, Miguel Angel Grondona.

Nueva York y San Francisco, Antesalas de Ginebra

NUEVA YORK, 17 (De nuestra agencia). — La ola de actividades diplomáticas que envuelve al mundo desde hace unas semanas culmina aquí en estos momentos. Con motivo de la celebración de la próxima semana en esta ciudad, la misma se transforma en una etapa fundamental que no lo es solamente por circunstancias geográficas. A la presencia de los ministros de Relaciones Exteriores de Francia e Inglaterra que conferencian esta tarde con Foster Dulles, se agrega la oportuna y simbólica visita de Konrad Adenauer, quien, a su vez, se reunió mañana con los cinco cancilleres del bloque Occidental. Como si esto fuese poco, completando los ángulos cancilleres del movimiento político actual, la India está a mano con la presencia de Krishna Menon, mientras Molotov se sale un poco de foco al lado de Manhattan para pasar unos días en Glen Cove, en las afueras de la ciudad. Esta concentración diplomática estaba descontada desde hace tiempo, puesto que han sido largos y cuidadosos los preparativos para conmemorar el décimo aniversario de la carta de la ONU. Menos previsto, en cambio, puede ser la oportuna y conveniente visita de Adenauer, al punto de que se hace imposible considerarla casual. Hace dos meses, cuando la simbólica reunión de San Francisco no parecía llamada a ser otra cosa que un protocolar acto diplomático, todo este movimiento no revestía la importancia que ahora tiene. Hoy, aunque no conste en el programa de la sesión la reunión tendrá un enorme valor internacional ya que, como las reuniones que se están celebrando aquí en estos momentos, resume en su conjunto el extenso prólogo de la conferencia de los cuatro grandes que se realizará en Ginebra dentro de un mes.

Es por esa razón principal que debe destacarse notablemente la presencia de Adenauer en NUEVA YORK en estos momentos. El jefe del gobierno alemán representa uno de los principales problemas, sino el principal, que han de plantearse en Ginebra; problema sobre el cual parece reposar prácticamente la clave diplomática del compromiso internacional en estos momentos. De hecho, estamos en una tenaz tregua. La es más porque debe descontarse que en la reserva de todas estas conferencias, reuniones y entrevistas se están gestando los acontecimientos que han de desarrollarse en las próximas semanas y que todo hace prever como fundamentales para el futuro inmediato del mundo. Anotemos, entretanto, que en Estados Unidos crece la convicción de que las alternativas internacionales de estos últimos meses —incluyendo hasta la curiosa noticia del entusiasmo de la población de Moscú por un atleta norteamericano que fué a competir contra un equipo ruso— van configurando paulatinamente no sólo el final de la guerra fría, sino también la victoria del bloque Occidental en esa guerra. El vuelco de los acontecimientos ha puesto en marcha muchas interpretaciones, suspicaces las unas y optimistas las otras. En la reflexión sencilla y realista toda interpretación resulta prematura ante el volumen de los acontecimientos que se están gestando, y para los cuales las próximas semanas —y especialmente la semana durante en el entretelón de San Francisco— han de ser de una importancia definitiva. Allí, más allá de los discursos oficiales, en las reuniones privadas o sobremesas deliberadas, se puede preparar el terreno para la hora decisiva y positiva que todos esperamos se marque en Ginebra.

HORACIO ESTOL.

Corresponsal de Clarín en EE. UU. de Norteamérica

Dan Término a la Conferencia de Cancilleres Occidentales

INFORMACION PAGINA OCHO

Serían Tres los Jefes Revolucionarios; Uno se Suicidó

REITERO EL GRAL. PERON SU EXHORTACION AL PUEBLO A MANTENER ABSOLUTA TRANQUILIDAD

HABLO EN LA C. G. T. A DIRIGENTES GREMIALES

El jefe del Estado, general Juan Perón, presidió ayer por la tarde una reunión de secretarios generales de los gremios confederados de esta capital y del Gran Buenos Aires en la sede de la Confederación General del Trabajo.

Asistieron al acto el secretario adjunto de la C.G.T. y miembros del secretariado, el ministro de Interior y Justicia, el gobernador de la provincia de Buenos Aires y los mayores Cialceta y Renner.

En la oportunidad el general Perón se dirigió a los dirigentes gremiales presentes. Su discurso fué difundido por L R A Radio del Estado y la Red Argentina de Radiodifusión.

Habla el Gral. Perón

"Compañeros: He querido en este día reunir al secretariado de los gremios, en la primera oportunidad que tengo desde los sucesos que hemos presenciado en las calles de Buenos Aires. Por eso he llegado esta tarde hasta esta casa, para conversar breves instantes con los compañeros dirigentes y también con los responsables de todos los gremios de la Capital Federal. Mis primeras palabras quiero que sean para agradecer a todos ustedes lo que han hecho en estos días, para mantener el orden y la disciplina de las organizaciones, porque merced a ello ha sido posible evitar el caos en la ciudad. Les agradezco, también, que hayan seguido los consejos que he impartido a la población y que hayan sido ustedes los principales agentes del orden en estos días de desorden. Es indudable que los días que han pasado han sido tremendamente trágicos para el pueblo argentino, porque hemos visto ocasionar cientos de muertos y heridos en las calles de Buenos Aires. Para mí es quizá lo más terrible que puede ocurrirnos, porque en nuestra revolución todavía no habíamos derramado san-

(Continúa en la página TRES)

VOLVIERON las palomas. Se posan otra vez, confiadas, en los mismos canteros y veredones de la plaza de Mayo donde están habituadas a buscar cotidianamente su alimento en el hueco rosado de las manos inocentes de los niños. Pasean otra vez, tranquilas, revoloteando sin alarma. Suave rumor de alas y de arrullos se oye en el silencio de la vieja plaza herida donde el jueves resonaba el fragor de la metralla. El escenario está cambiado. Cascotes, escombros, polvo... El perfil duro y amenazante de los cañones antiaéreos en posición de tiro pone, en tanto, un fondo paradojal

Clarín

BUENOS AIRES · REPUBLICA ARGENTINA · 40 Centavos

Un toque de atención para la solución argentina de los problemas argentinos

AÑO X — Diario de la Mañana — Nº 3.479

Buenos Aires, Domingo 19 de Junio de 1955

Son Juzgados por el Consejo Supremo Militar los Responsables del Motín

UN nuevo paso hacia la normalización total de su actividad dio ayer la ciudad de Buenos Aires. Terminado el paro general decretado por la Confederación General del Trabajo se advirtió desde primera hora la reanudación de las tareas en talleres, fábricas y comercios. Por la tarde, hubo función en los salones cinematográficos y teatros. Las luces volvieron a encenderse en la zona céntrica y la creciente afluencia de público a las confiterías, bares y restaurantes dió la sensación de la vuelta total a la calma habitual. En un radio de la Capital —cuyo centro es la Plaza de Mayo—, se mantuvieron hasta media tarde las medidas de seguridad. Después se permitió el paso hasta el mismo perímetro de la plaza severamente castigada por los bombardeos y la metralla y se presume que hoy podrá ser levantado el control que se ejerce en ese sector. Fuerzas del Ejército, secundadas por la Policía Federal, la Gendarmería y la Prefectura, con armas largas, recorren la zona predominante de la Capital con el ministerio de Ejército, la Casa Rosada y el ministerio de Marina. También se mantiene vigilancia en los templos. El pueblo que se acerca al escenario de los combates de ayer lo hace silenciosamente y obedece prestamente las indicaciones de la Policía, cuyas autoridades se ajustan a la ley de estado de sitio, que impide la formación de grupos. Los servicios de transportes se cumplieron como de costumbre con la excepción de los vehículos que tienen como punto de destino la Plaza de Mayo. Un signo evidente del retorno a la tranquilidad lo ofrecía el clásico espectáculo de las colas de personas que esperaban pacientemente esta madrugada tranvías, ómnibus y colectivos para regresar a sus hogares, después de haber presenciado la última función de los teatros y cines.

Actividad del Presidente de la Nación, General Perón

Vistiendo su uniforme militar, el jefe del Estado, general Perón, llegó a las 7 al ministerio de Ejército, en cuyo edificio se hallaba desde una hora antes el titular del departamento, general Franklin Lucero, quien había visitado muy temprano los dispositivos militares de seguridad establecidos en varios puntos de la metrópoli. El primer mandatario llegó con su ayudante, mayor Renner, y habló, por separado, con el jefe de la Policía Federal, inspector general Miguel Gamboa, con los ministros de Ejército, Marina y Aeronáutica, el Comandante en Jefe del Ejército, el Director de la Gendarmería y el Prefecto General Marítimo.

Después, el general Perón se trasladó al Círculo Militar, en la Plaza San Martín, donde fueron velados los restos del general Vergara Ruiz que falleció, como se sabe, al estallar una bomba frente al ministerio de Hacienda. Acompañaron al presidente de la República, el gobernador de Buenos Aires, señor Aloé, el señor Cialceta y el mayor Renner. Más tarde, el jefe del Estado llegó a la Casa de Gobierno y recorrió detenidamente todas las dependencias que fueron afectadas por los bombardeos. Junto a él estaban también el general Lucero y otros altos jefes. Seguidamente, el general Perón se reunió, para tratar asuntos de orden administrativo, con el vicepresidente de la República; los secretarios de Defensa Nacional, Asuntos Técnicos y Relaciones Exteriores (el doctor Remorino había llegado la víspera, interrumpiendo su viaje a EE. UU.) e Interior y Justicia; el gobernador de la provincia de Buenos Aires; los secretarios de Investigaciones Administrativas, de Prensa y Difusión, Administrativo, Informaciones del Estado y Asuntos Gremiales de la Presidencia; el jefe de la Casa Militar; el auxiliar directo del presidente, coronel Marcelino Martínez; el jefe de Informaciones Políticas, comandante Guillermo Solveyra Casares; el ayudante, mayor Alfredo Renner y el edecán, ayudante Eduardo Mac Loughlin.

En el ministerio de Ejército, mientras tanto, el general Lucero conversó con el general Domingo Molina, comandante en jefe del Ejército; el jefe de Policía, inspector Gamboa; el director de Gendarmería, comandante Zapico y el prefecto marítimo, señor Correa Falcón. Aunque no se dieron detalles se supone que en esta reunión se coordinaron las medidas para que las fuerzas policiales, de gendarmería y de la prefectura se pongan a las órdenes del general Molina, quien, anteriormente, ejerció la jefatura de Policía y de Gendarmería.

Jefes Revolucionarios

Al margen de la normalización de la vida en el país, continúa trabajando desde el día jueves el Consejo Supremo de las Fuerzas Armadas,

(Continúa en la página CUATRO)

Reúnense Mañana los "3" con Molotov

Nuevo Proyecto Para Alemania

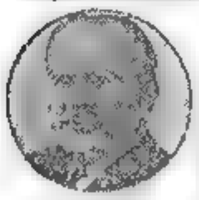

MOLOTOV

NUEVA YORK, 18 (AP). — Tienen todo dispuesto los tres cancilleres occidentales, Foster Dulles, Mac Millan y Pinay, para la conferencia que sostendrán el lunes con Molotov en San Francisco. Luego de trazar los planes finales para esta reunión, los ministros de relaciones exteriores de las potencias del oeste se separaron para pasar el fin de semana en distintos lugares. Mientras Dulles emprendió regreso a Washington, Mac Millan se dirigió a la residencia del delegado inglés ante la ONU y Pinay quedó en esta ciudad. Los tres viajarán el lunes en avión a San Francisco.

Plan Sobre Alemania

WASHINGTON, 18 (ANSA). — En esferas allegadas al Departamento de Estado se considera que habrá nuevas y exhaustivas consultas para el caso de que la Unión Soviética plantee los problemas de la unificación alemana y de su neutralización. El ministro ruso estaría dispuesto a someter a los aliados una fórmula no del todo inaceptable, basada en la reunificación alemana a cambio de un tratado europeo de seguridad mutua garantizado también por Estados Unidos. La idea no sería juzgada inaceptable por Oriente.

Adenauer Irá a Suiza

BONN, 18 (AFP). — Parece confirmarse que Adenauer pasará vacaciones en Suiza a mediados de julio, es decir en momentos en que se reúna la conferencia de "Ginebra" en Chillon. Según ciertos círculos, el canciller ha propendido, desde hace tiempo, tomar un descanso cuando finalice la sesión parlamentaria.

Prepara EF. UU. su Plan Para Desarme

STRASSER

WASHINGTON, 18 (AFP). — Harold Stassen consejero de Eisenhower para las cuestiones del desarme prepara actualmente un plan norteamericano que constituirá la respuesta al plan de desarme formulado el mayo por la Unión Soviética. El plan Stassen sería presentado a la conferencia convocada, que debe iniciarse en Ginebra el 18 de julio. Aún no ha sido redactado definitivamente.

Renuevan Hoy la Mitad del Senado de Francia

PARIS, 18 (AP). — Mañana será elegida —el sistema es indirecto— la mitad del Consejo de la República de Francia que tiene funciones de asesor y que, recientemente, vió aumentadas ligeramente sus poderes. El Consejo está compuesto de 306 miembros, que duran seis años, en tres mandatos; la mitad se renueva cada tres años. En la votación de mañana sólo estarán en juego 153 bancas. De éstas, 128 serán de la Francia metropolitana incluyendo a Argelia, y de los territorios de ultramar. La Asamblea Nacional designará el mes próximo seis consejeros para los representantes de los franceses residentes en Marruecos y en el extranjero. La votación es efectuada por los representantes municipales y regionales, los diputados de la Asamblea Nacional y algunos electores adicionales como delegados de las principales ciudades.

Hubo Más Atentados en Argelia

PARIS, 18 (AP). — Los guerrilleros nacionalistas argelinos extendieron el terror a la ciudad de Philippeville, donde murieron no menos de tres personas a consecuencia de la explosión de siete bombas. Informaciones periodísticas llegadas a París mencionaron a un europeo muerto y otros cinco heridos. Los otros muertos eran aparentemente argelinos, y no se suministraron cifras de los nativos heridos.

Todas las bombas estallaron alrededor de las 18 cerca del centro de dicha ciudad. Una hizo explosión frente al cuartel de policía, destruyendo un automóvil de esa repartición y varios vehículos próximos.

Relevan a un Miembro del Consejo Supremo

El Consejo Supremo de las Fuerzas Armadas, que tiene a su cargo el proceso de los responsables del fracasado movimiento sedicioso del jueves 16, adoptó la víspera una importante determinación. Trascendió que ese organismo resolvió relevar de sus funciones a un jefe superior de la Armada, por haberse comprobado que se encontraba en el edificio del ministerio de Marina, presunto asiento del comando de las fuerzas rebeldes durante el desarrollo de la lucha. No se dió a conocer en fuentes oficiales el nombre del citado jefe superior naval.

ESCRIBE J. Paul Boncour

EX PRESIDENTE DEL CONSEJO DE MINISTROS DE FRANCIA

Rusia Abre el Camino a Una Solución

PARIS, 18 (Exclusivo para Clarín). — "La Saboya y su duque están llenos de precipicios", escribía Víctor Hugo en una de sus dramas. Hay que señalar que Saboya es una de las regiones de Francia donde existen más montañas, acantilados, grietas etcétera.

Rusia es un país de llanuras, salvo en el Cáucaso, donde, según se dice, radican los orígenes del mundo. Pero, en su perpetua desconfianza, los gobiernos, la opinión pública, la prensa de los países occidentales, están tentados de decir en una prosa bucólica, nos hermosa que los versos de Hugo, que Rusia y sus jefes están llenos de precipicios.

Es evidente que no son los más tranquilos. La disciplina implacable de los países totalitarios les permite maniobras diplomáticas que los regímenes en que se delibera en la plaza pública no pueden igualar.

Pero, en verdad, todos los Estados, más o menos, intentan hacerlas. Rusia no tiene el monopolio de esas empresas alrededor de las mesas de conferencias. Dejemos, pues, de escrutar los motivos que inspiran a los Soviets. Dejemos de atribuir importancia a algunos gestos, de deliberar tanto tiempo para saber qué es lo que disimula la aceptación del señor Molotov de cenar con sus colegas o las palabras pronunciadas después de beber por el mariscal Bulganin.

Y he aquí a Demóstenes después de Víctor Hugo: en una de sus arengas inmortales reprochaba a los atenienses que vagaran sobre el Ágora, preguntándose: "¿Qué hace Filipo?" "¡Caramba! —contestaba— en lugar de interrogarnos acerca de sus intenciones prepárense contra sus empresas".

Somos un poco como los atenienses. Reflexionamos profundamente para descubrir los motivos escondidos de las decisiones de los rusos. Aprovechemos, mal o bien, aquello que nos proponen. Juzguemos si ella es buena o mala para los países llamados "libres", que, por lo demás, no lo son tanto. Rechacemos esta y aceptemos aquella según los intereses de las causas que pretendemos servir.

Un ejemplo característico: la URSS acaba de asumir en la Comisión del Desarme, en Londres, una postura capital que permite serias esperanzas. Hasta ahora los rusos se encerraban en la pretensión de imponer, por lo menos como primera etapa, una reducción de los armamentos, fijada en un porcentaje igual para todos, es decir, al décimo, al cuarto, al tercio, etc., de los armamentos existentes. Como Rusia más previsora que las potencias occidentales, incluso Estados Unidos, no había reducido mucho menos al final de la guerra, sus armamentos tanto como ellas, ello le aseguraba ventajas costosas una superioridad efectiva.

Acaba de renunciar a esta posición. Admite que, como primera etapa, la reducción de los armamentos sea fijada en una cuota variable según las necesidades de cada uno, que no puede, pues, ser uniforme. Así es como vencen la dificultad. Esta cuota será fijada según las necesidades, sin tener en cuenta la cifra de los armamentos existentes en la actualidad.

Esa es la postura sin cesar preconizada por mí en nombre de Francia en Ginebra y también asumida desde entonces por Jules Moch. Este politécnico preciso, para volver más concreta su postura, propuso inclusive cifras de efectivos, lo que era algo prematuro y presuntuoso: un millón y medio de hombres a los tres ejércitos principales: China comunista, Estados Unidos y la URSS; 650 000 para Francia e Inglaterra.

Queda, además, la cuestión del material, infinitamente más compleja. Queda también la del control, única garantía eficaz de la paz mundial y sobre la cual son de prever muchos encontronazos cuando, dentro de algunos meses, la Comisión vuelva a reunirse. Según toda verosimilitud, la comisión, la conferencia luego han de sesionar, pues, mucho tiempo aún.

Pero, en fin, la esperanza ha vuelto.

No nos preguntemos como ni por qué Rusia fue llevada a hacer esta concesión importante. ¿Fué sólo espantada acaso por las perspectivas implícitas en los artefactos atómicos y termonucleares? ¿Necesita aligerar sus cargas militares? Para decirlo todo, pues de las dificultades aplastantes de su reconstrucción y de la realización de sus planes grandiosos, ¿necesita paz, por lo menos durante un período bastante prolongado? Poco importa. Asumió su postura. Aprovechémosla siguiendo el camino que nos abre.

Este camino es el nuestro.

Es el único que nos permitirá llegar a la meta.

J. PAUL BONCOUR

Copyright Clarín (Reproducción total o parcial prohibida)

Reanudan Hoy su Labor la Administración, los Bancos y las Escuelas

Ambas Cámaras Aprobaron un Proyecto Autorizando al P. E. a Reajustar los Cuadros de las Fuerzas Armadas

Clarín

Un toque de atención para la solución urgente de los problemas argentinos

AÑO X — Diario de la Mañana — Nº 3.180

40 Centavos

Buenos Aires, Lunes 20 de Junio de 1955

Adenauer se Halla de Regreso en Bonn

BONN, 19 (INS). — El primer ministro Adenauer llegó al aeródromo de Wahn, cerca de Bonn, en un avión procedente de Londres, siendo recibido por altas personalidades del gobierno, entre las que figuraba el canciller Von Brentano.

A su llegada declaró que "en sus entrevistas con Eisenhower, Dulles y Eden pudo comprobar una perfecta identidad de opiniones en lo que respecta a la evolución prevista para las próximas semanas y meses".

Agregó que "recibió la misma impresión en sus conversaciones con el canciller francés, Antoine Pinay, en Nueva York", señalando que las relaciones entre este último y el gobierno alemán son particularmente cordiales. En Londres se dió un comunicado de su entrevista de hoy con Eden. Señálase que Adenauer "fué huésped de Eden en Chequers", donde "aprovechó la ocasión para informar al "premier" británico acerca de sus conversaciones con los miembros del gobierno de EE. UU.

Martín García Pasa a la Jurisdicción de Bs. Aires

SE reunieron ayer ambas cámaras legislativas, prestando la sanción respectiva y convirtiendo en leyes los dos proyectos originarios del bloque único de senadores. Por el primero se incorpora a la jurisdicción de la provincia de Buenos Aires la isla Martín García. Por el segundo se dispone autorizar al P. E. por el término de dos años, para "reajustar los cuadros del personal superior y subalterno de todas las fuerzas armadas de la Nación, en servicio activo o en retiro, ascendiendo sin tiempo, dando de baja o pasando a retiro dentro de lo que determine un tribunal de calificación especial, designado al efecto en cada una de las fuerzas armadas". Por el artículo segundo de esta ley, se suspenden todas las disposiciones que se opongan a la misma.

La Sesión en la Cámara de Senadores

El Senado de la Nación, que había pasado a cuarto intermedio el viernes a mediodía, tras de dar sanción definitiva a la ley de estado de sitio, reanudó su sesión ayer, a las 12.55, bajo la presidencia del señor Teisaire y con la presencia de 27 senadores.

Homenaje al Dr. Subiza

Al reanudarse la sesión se dió cuenta en primer término, por secretaría, del decreto de honores dictado por la presidencia con motivo del fallecimiento del Dr. Subiza, senador por Buenos Aires. Pidió la palabra luego la señora Ilda Pineda de Molins, quien expresó que el senador fallecido era un valor representativo de las más puras esencias del movimiento peronista y una personalidad recta, señalada para puestos de responsabilidad y de brillo. En funciones de gobierno, en la cátedra y en la tribuna —agregó—, el extinto había demostrado cualidades de excepción. Se había entregado plena y sinceramente —dijo luego— en pensamiento y acción a la defensa de la doctrina peronista, con lo que había dado un sentido a su vida. Tras otras consideraciones solicitó la oradora que el cuerpo se pusiera de pie y guardara un minuto de silencio en homenaje a su memoria, y así lo hicieron los senadores y el público de las galerías a invitación de la presidencia.

La Ley de Ministerios

Se dió cuenta luego de los asuntos entrados, entre ellos uno del P. E. sobre una modificación de forma de la ley de ministerios, dos proyectos sobre transferencias y permutas de terrenos, en vía en revisión por la Cámara de Diputados, y dos proyectos del bloque de senadores autorizando al P. E. a reajustar los cuadros del personal superior y subalterno de las fuerzas armadas y la incorporación de la isla de Martín García a la jurisdicción de la provincia de Buenos Aires.

Plan de Reorganización

Por indicación del señor De Paola se resolvió tratar sobre tablas los dos últimos proyectos mencionados, y el señor Albariño informó el primero sobre reajuste de los cuadros mencionados de las fuerzas armadas, afirmando que se trataba de "una ley de alta necesidad, impuesta por el desarrollo de los acontecimientos, que dotará al P. E. del instrumento legal necesario para encarar la reorganización de las instituciones militares". Los luctuosos acontecimientos del jueves pasado —dijo— han producido en cuadros de las fuerzas armadas, profundamente afectados, claros que se deben cubrir a la brevedad y que aumentarán —agregó—, "a medida que se vaya juzgando a los rebeldes, por los delitos cometidos, que entran dentro de la jurisdicción del Código de Justicia Militar". Esta ley, agregó el señor Albariño, permitirá también premiar la lealtad y sacrificio de los que ese día trágico permanecieron fieles a la consigna de defender la patria.

Explicó luego el orador que la disposición final del proyecto, sobre creación de un tribunal de calificación especial designado al efecto, significa que no habrá que esperar la reunión de los tribunales ordinarios de calificaciones que funcionan en octubre.

Puesto a votación el proyecto, se aprobó en general y en particular, pasando en revisión a la Cámara joven.

A continuación, se pasó a considerar un proyecto de ley por el cual "se incorpora a la jurisdicción de la provincia de Buenos Ai-

(Continúa en la página SEIS)

Se Inaugura Hoy la Conferencia de San Francisco

Eisenhower Pronunciará un Discurso

SAN FRANCISCO, 19 (AP). — Las más importantes figuras del cuerpo diplomático se reunirán mañana en esta ciudad para conmemorar el décimo aniversario de la creación de las Naciones Unidas. No obstante, la reunión adquiere mayor importancia porque al mismo tiempo conferenciarán los cancilleres de los tres grandes países occidentales con Molotov, presumiblemente para la preparación del temario que habrán de discutir los jefes de gobierno de sus respectivos países en la conferencia que deben iniciar a partir del 18 del próximo mes en Ginebra. Molotov, que llegó ayer, no aceptó efectuar declaraciones. Por su parte, Cabot Lodge, quien arribó esta tarde por vía aérea, declaró que la reunión servirá para aliviar la tensión y lograr un mayor entendimiento entre las grandes potencias. Eisenhower, que mañana deberá pronunciar el discurso inaugural, partió esta tarde en avión desde Washington, adonde había llegado inesperadamente tras una ausencia de cuatro días. Mientras tanto, viajan también hacia San Francisco, Foster Dulles, Mac Millan y Pinay. Este último, declaró al ascender al avión que "las ceremonias crearán una atmósfera favorable para los asuntos que tenemos que discutir con Mac Millan, Dulles y Molotov". Agregó el canciller francés que él no considera muy difícil esos asuntos, pues sólo se trata de preparar la reunión de los "cuatro grandes". En el mismo avión viajaba el delegado hindú, Krishna Menon.

El primer acto oficial de la UN, con motivo de la conmemoración fué la inauguración de una exposición donde figura el texto de la Carta de las Naciones Unidas. El acto fué presidido por el secretario del organismo, Dag Hammarskjold. Durante la tarde, varias delegaciones dieron a conocer declaraciones oponiéndose al ingreso de China Comunista en la UN. Figuran entre ellas las de Filipinas y Líbano.

Los círculos políticos aguardan con interés los discursos de Dulles y Molotov, quienes hablarán el viernes y miércoles, respectivamente. Cada uno de los representantes de los 50 países de la UN hablará en los actos, y se ha fijado un máximo de 20 minutos para cada orador.

LA plaza de Mayo y sus alrededores, virtual campo de combate durante el día jueves, comienza a recuperar su fisonomía habitual por la labor de numerosos trabajadores que la limpian de escombros y refaccionan los hoyos producidos por las bombas

Hay "Alerta Científica" en Filipinas por un Eclipse

MANILA, 19 (AFP). — Los filipinos están en estado de "alerta científica", en la víspera del eclipse solar más largo que haya tenido lugar desde el año 703 de nuestra era. El fenómeno comenzará mañana, a las 10.47 hora local, y terminará a las 13.32. El eclipse será total entre las 12.18 y las 12.22. La sombra de la luna, se desplazará a razón de 24 millas por minuto, recorriendo una distancia de 7.200 millas del océano Indico al océano Pacífico, pasando por Ceylán y Filipinas.

En Avión

MANILA, 19 (INS) — Frank Dack, destacado científico norteamericano, anunció que todo está listo para lanzarse al espacio con su aeroplano a retropropulsión, con el fin de fotografiar el eclipse solar de mañana. Dack tomará placas fotográficas, mientras su aparato volará a velocidades supersónicas. La máquina estará dotada de delicados instrumentos, con los que espera hacer acopio de evidencia fotográfica suficiente para analizar las propiedades de la luz en las regiones circundantes al Sol. Dicho análisis contribuirá a determinar el contenido químico de la materia causante de los inexplicables efectos de la luz fuera de la corona solar. Las observaciones de mañana pueden probar, además, una de las siguientes teorías: 1º) Si la atmósfera terrestre está a mayor altura de 420 kilómetros, 2º) Si hay un gas luminoso en torno al sol, 3º) Si flota polvo cósmico alrededor del sol.

Efectuaríanse Hoy Cambios en el Gabinete de M. Scelba

MARTINO, canciller italiano, continuará al frente de la cartera

ROMA, 19 (AP). — El gabinete de Scelba presentará mañana su renuncia para que se pueda reorganizar el gobierno antes de afrontar esta semana una crisis grave de confianza en el parlamento. Hay indicaciones de que el estadista siciliano, que encabeza el gobierno, logró la sumisión de las fuerzas rebeldes de su propia agrupación política el partido Democrata Cristiano. También parecían estar tranquilizados sus aliados de los partidos más pequeños del centro.

Entendimiento Partidario

Los demócratas cristianos habían estado divididos en dos grupos, uno de los cuales se oponía enérgicamente a la realización de nuevos esfuerzos tendientes a salvar la coalición mediante una fórmula de transacción. Durante el fin de semana, la directiva del partido accedió a colaborar en la coalición, según se dijo, con la promesa de que los demócratas cristianos obtendrían un mayor número de asientos en el gabinete.

Reunión Ministerial

Los liberales accedieron a apoyar a Scelba en la prueba parlamentaria de esta semana. Los socialdemócratas aún no han anunciado su respaldo final, pero se

MARTINO CONSERVA SU CARGO

[illegible]

Se cree que Scelba [illegible] cambios [illegible] liberales, entre los 21 carteras.

Pronósticos de la Prensa

Los diarios [illegible] pronostican que Scelba [illegible] Martino de Relaciones Exteriores, [illegible] Giuseppe Saragat y Cosso, de Reforma Agraria, respectivamente. Los diarios dicen que podrían cambiarse muchos de los demás ministerios.

Scelba ha indicado que debía formado el nuevo gabinete a fines para presentarse ante la Cámara de Diputados, el jueves, cuando se inicie el debate sobre la moción de censura.

Londres Considera que Occidente Debe Aprovechar su Ventaja Sobre la URSS

LONDRES, 19 (De nuestra agencia). — Adenauer pasaba hoy por Inglaterra de regreso de Nueva York y almorzaba con sir Anthony Eden. Sus declaraciones en Londres revelan hasta qué punto aumenta la figura del canciller alemán después de su viaje a Estados Unidos. Se ha referido a las condiciones que ha de aceptar Rusia como base para alcanzar un entendimiento con la República Federal: la devolución de los prisioneros alemanes, por ejemplo. Estas condiciones no son una consecuencia de sus entrevistas con los ministros de Relaciones Exteriores de Gran Bretaña, Estados Unidos y Francia y no han sido puntualizadas en dichas entrevistas. Un corresponsal británico en Nueva York asegura hoy que Adenauer "no acordó nada con sus colegas de Occidente y se limitó a comunicarles su plan de operaciones".

"De este último viaje a Estados Unidos —afirma el mismo corresponsal— Alemania sale reconocida de hecho como una gran potencia independiente".

Es un momento de euforia para las potencias occidentales, aunque Washington sólo participa en ella moderadamente. Londres señala la inconsistencia del camarada Khruschev como hombre fuerte en la Unión Soviética y su lucha sorda contra Malenkov, quien aún no ha sido descartado totalmente y se resiste en definitiva a serlo; la situación fué revelada por el "Pravda" —el "infalible" vocero del partido— con la rápida rectificación de un texto destinado a mermar el prestigio de Malenkov. La rectificación es ésta: "Cuando nos referíamos al ministro de las Plantas Eléctricas (Malenkov) nos referíamos en realidad al ministro de la Construcción de las Plantas Eléctricas". Londres destaca que, como consecuencia de "las debilidades soviéticas en Belgrado", Hungría y Checoslovaquia tratan de acercarse a las naciones occidentales. Nada menos que ocho ministros del gobierno húngaro asistieron a la recepción ofrecida por el embajador británico en Budapest, con motivo del cumpleaños de la reina de Inglaterra. Moscú atenúa las disposiciones que impedían hasta ahora el cruce de la cortina de hierro. Todos los embajadores rusos en los países satélites han sido llamados a Moscú, probablemente para que informen sobre la expansión del "titoismo" y sobre la necesidad de liquidar la organización del Cominform como inoperante, antes de que quede en ridículo.

En relación con la próxima conferencia de "los cuatro", en Ginebra, Londres entiende que Rusia cambia y que esta circunstancia debe ser aprovechada a fondo —sin demasiados remilgos ante el futuro— para alcanzar una activa coexistencia y los frutos inmediatos de la situación.

JACINTO MIQUELARENA
Corresponsal de Clarín en Gran Bretaña

Revela Pocos Cambios la Elección en Francia

Obtienen los Radicales 3 Nuevas Bancas

PARIS, 19 (AP). — Celebráronse elecciones en Francia para renovar la mitad del Consejo de la República (Senado francés) y los resultados de los comicios arrojan escasos cambios en la estructura política de dicho cuerpo. De acuerdo con los cómputos finales de estas elecciones, en las que se renovaron 133 bancas del territorio metropolitano el partido radical socialista conquistó tres nuevas bancas, en tanto que el grupo republicano social, degaullistas, perdió cuatro.

El ministerio del Interior anunció las siguientes cifras oficiales para el territorio metropolitano: Comunistas, 1 elegido, pérdida de 1; socialistas, 32 elegidos (sin modificación); socialistas radicales y aliados 31 elegidos, ganancia de 2; Movimiento Republicano Popular: 7 electos, ganancia de 1; Independiente, Campesinos y aliados: 41 electos, pérdida de 1; social republicanos: 9 electos, pérdida de 4; izquierdistas diversos ninguno saliente, uno electo, ganancia de 1.

Por otra parte, los escrutinios extraoficiales de Argelia y los territorios de ultramar registraron las siguientes oscilaciones en el número de bancas: Comunistas, ganaron una; socialistas: perdieron dos; socialistas radicales, ganaron una. Movimiento Republicano Popular perdió una. Independientes, ganaron dos; social republicanos, ninguna y los Independientes de ultramar no sufrieron cambios.

Reelectos

Gaston Monnerville, presidente del Consejo resultó fácilmente reelecto en la primera rueda de la votación, lo mismo que Roger Duchet, ministro de Reconstrucción. Otros sólo pudieron ser reelectos en la segunda rueda.

Honróse a Belgrano

SIMBOLO de nuestras glorias, tremoló ayer en majestuoso despliegue la enseña de la patria. Izada al tope del mástil, a la vera de la efigie de su creador que inmortalizó el bronce y el recuerdo de la ciudadanía, fué allí, en torno al monumento al general Manuel Belgrano, que se tributó un nuevo homenaje a la bandera nacional en el día destinado a evocar el emblema amado y la memoria augusta de quien lo creó

Dio un Nuevo Comunicado el Ministerio de Ejército

"NO HAY DIVERGENCIAS ENTRE LAS FUERZAS ARMADAS Y EL GOBIERNO"

INFORMACION PAGINA UNO

Clarín

BUENOS AIRES · REPUBLICA ARGENTINA · 40 Centavos

Un toque de atención para la solución argentina de los problemas argentinos

AÑO X — *Diario de la Mañana* — Nº 3.481

Buenos Aires, Martes 21 de Junio de 1955

REANUDARONSE NORMALMENTE LAS ACTIVIDADES

UNA jornada totalmente normal fué la de ayer en todo el país. La Capital Federal recobró desde temprano la típica fisonomía de los días de labor. Obreros y operarios colmaron, en las primeras horas de la mañana, singularmente frías, los medios de transporte para dirigirse a sus ocupaciones y a poco, los escolares de los cursos matinales pusieron en las calles la nota blanca de sus delantales. Las oficinas reabrieron sus puertas, cerradas desde el jueves pasado, cuando fueron abandonadas con precipitación; los negocios volvieron a funcionar como de costumbre y el tránsito del centro se tornó denso y lento.

En la plaza de Mayo —se les autorizó a aproximarse sólo hasta la Pirámide— los transeúntes observaron con curiosidad la labor que desarrollan los obreros desde el viernes con el fin de reparar los daños causados por las bombas, de desescombrar las calles y de colocar nuevos cristales en las innúmeras ventanas que quedaron sin ellos.

La disposición del ministerio de Comercio, que dió preferencia para la adquisición de vidrios a los propietarios de edificios damnificados, habrá de facilitar en mucho la labor, dado que la demanda de tales materiales ha sido muy elevada.

La Casa de Gobierno permaneció silenciosa contrariamente al resto de la ciudad. Algunas luces en oficinas de la planta baja mostraron que en ella había empleados; los efectivos de guardia del Regimiento de Granaderos a Caballo permanecieron en su interior y sólo se notó cierta actividad cuando a media mañana penetraron obreros del ministerio de Obras Públicas que regularmente realizan tareas de refección en el edificio a retirar las herramientas que habían dejado allí abandonadas el jueves.

● *Centro y Barrios*

En el centro de la capital así como en todos sus barrios y pueblos aledaños, los comercios, establecimientos industriales, mercados y ferias abrieron sus locales en su totalidad. Lo propio realizaron en el horario que se les ha fijado, las oficinas públicas, tribunales, dependencias municipales y demás instituciones.

Tal como lo disponía el decreto del 20 de marzo pasado, el día fué laborable sin excepción alguna.

Hubo también movimiento en el puerto de Buenos Aires adonde llegaron y desde donde partieron varias naves.

● *Bolsa de Comercio*

La presidencia de la Bolsa de Comercio de Buenos Aires abrió sus puertas y realizó sus tareas como de costumbre, guardándose un minuto de silencio en homenaje a los caídos por los asociados de la entidad y dos comisionistas de la misma, al iniciarse las operaciones en el Mercado de Valores.

● *El Min. de Hacienda*

El ministerio de Hacienda y sus empleados, por la ubicación inmediata a la Casa de Gobierno, objetivo del ataque de aviación sufrido el jueves pasado, recibió daños y debió lamentar la muerte de varios de los empleados y la caída de numerosos heridos.

Con tal motivo el titular, Dr. Pedro J. Bonanni, dió a conocer una resolución por la cual felicita al personal por su comportamiento; hace llegar su pésame a las familias de los fallecidos y formula votos por el pronto restablecimiento de los heridos.

● *Los Transportes*

La intensa labor desarrollada, a menudo en condiciones de suma peligrosidad, por los encargados de los vehículos urbanos, de los ferrocarriles suburbanos y de larga distancia y de los aviones de transporte de pasajeros, ha merecido que fuera destacada por el ministerio de Transportes, como asimismo la labor desplegada por los encargados de arreglar los desperfectos causados por las bombas.

Se menciona igualmente a los ocho agentes de dicho ministerio que perecieron en los acontecimientos del jueves. Son éstos Alberto Washington Herrera, Julio Ventura Rojas, Paulino Toledo, Antonio Galligano, Anatolio Antonio García, Julián Yubero, Ricardo Blanco y Duilio Barberi.

Se expresa que el ministerio de Transportes "rinde a esos servidores su más emocionado homenaje y se ha dirigido a sus familiares expresándoles su sentido pésame".

FUNCIONA EL SERVICIO AEREO CON EL EXTERIOR

AYER quedaron reanudados los vuelos comerciales y de pasajeros con el exterior e interior del país. Los hidroaviones de la Compañía Aeronáutica Uruguaya S. A. (CAUSA), que en nuestra capital atiende Aerolíneas Argentinas, reanudaron sus servicios a Montevideo, a las 10 30, hora en que acuatizó en el hidropuerto una máquina con pasajeros y luego volvió a salir a las 16 15. Los aparatos de Aerolíneas Argentinas llegaron a Ezeiza a las 17 15, procedentes de Francfort, y a las 18, de Nueva York. El de Iberia lo hizo a las 19 15, desde Madrid y escalas; hoy partirá, a las 14 30, con destino a España. El de Air France aterrizó a las 18 25, procedente de París, hoy saldrá a las 9 30. El de L A N. (Aviación Chilena) salió a las 15 30 para Santiago de Chile, y de esa ciudad arribó a las 16 40. De la Panagra, llegaron a las 12 35 y a las 19.10 de Miami y escalas; a las 13 55 y 21 15, de Nueva York; levantaron vuelo a las 14 45 para Miami; a las 16 5 para Nueva York, y a las 20.45, para Santiago de Chile.

Prosigue sus Sesiones la Asamblea Francesa; Debate Sobre Nordáfrica

PARIS, 20 (AP). — La Asamblea Nacional reanudará mañana sus sesiones después de un receso de tres semanas. La dificultad de dominar la actividad terrorista en Africa del Norte será el principal tema de los debates. Hasta ahora siete diputados han presentado solicitudes para interpelar al gobierno respecto a varios puntos de la política nordafricana. Es posible que se presenten nuevas solicitudes a medida que los diputados regresen a París. Para evitar un prolongado debate, se cree que el primer ministro Faure decidirá hacer una declaración completa a la Asamblea respecto a la actual situación. Hoy hubo informes de que Faure podría hablar mañana en la sesión inaugural, pero aparentemente no se ha tomado una decisión final.

En todo caso se pedirá a la Asamblea que ratifique el acuerdo francotunecino, recientemente terminado, dando a ese protectorado nordafricano una mayor autonomía. Faure anunció que desea que la ratificación se lleve a cabo lo más pronto posible y el orden del día para tal discusión se ha fijado en principio entre el 4 de julio y el 14 del mismo mes.

Exhorta Eisenhower a la Comprensión Internacional

Inauguró la Reunión de San Francisco

SAN FRANCISCO, 20 (AP). — Eisenhower instó a la UN a realizar nuevos esfuerzos que conduzcan a la comprensión internacional y lograr una "gloriosa forma de vida, en la cual el átomo, en un tiempo asesino del hombre, se convertirá en su sirviente más productivo". Al inaugurar la conferencia conmemorativa del décimo aniversario de la creación del organismo internacional, Eisenhower prometió que su país hará todo lo que esté a su alcance para ayudar al mundo a encaminarse hacia el objetivo de paz en "esta hora de grandes esperanzas" durante la reunión de jefes de Estado de las cuatro grandes potencias que debe realizarse a partir del 18 del próximo mes en Ginebra. No obstante, se mostró cauteloso sobre los resultados de la reunión, expresando: "No sé si entonces alcanzaremos decisiones iniciales que marquen el comienzo del desmantelamiento del terrible mecanismo de temor, desconfianza y armas, levantado desde el término de la segunda guerra mundial".

"Lealtad y Comprensión"

Señaló que la base para el buen éxito de la reunión es que "cada individuo que participe de esa conferencia, sea leal al espíritu de la UN y esté consagrado a los principios de su Carta".

Nuevo Tipo de Paz

Eisenhower señaló los éxitos y los fracasos de la UN desde su creación, señalando que el objetivo de la segunda década es la paz, "pero una paz de tipo nuevo, en la que todo el mundo pensará y actuará renovado. No un mero silenciamiento de los cañones". Agregó que "será una paz que inspire confianza y fe, con el fin de que los pueblos queden liberados del terrible temor de la guerra. En este nuevo tipo de paz, el artista, el maestro, el filósofo, el obrero, el hombre de ciencia, etc., trabajarán para el bien común".

Posible Dificultad

Hizo también referencia al problema que podría dificultar la conferencia de Ginebra: la cuestión de los países satélites de Rusia. "La Carta de la UN —dijo— supone que todo pueblo tiene el derecho de contar con el tipo de gobierno bajo el cual elige vivir, así como el derecho de elegir a los individuos que conducen a ese gobierno".

Lanzó, además, un llamado a las "tituladas grandes potencias para que contribuyan a promover el progreso técnico y económico de las zonas menos desarrolladas, con una parte de los ahorros que produciría el desarme".

Programa Occidental Para Ginebra

CONSTA DE TRES PUNTOS

SAN FRANCISCO, 20 (APP). — Los ministros occidentales han ofrecido, esta noche, a Molotov, incluir en el orden del día de la conferencia de Ginebra, los tres puntos siguientes: unificación de Alemania, organización de la seguridad europea y desarme. Así lo resolvieron Dulles, Pinay y Mac Millan, en una reunión celebrada esta tarde.

Los tres ministros occidentales se reunieron con su colega soviético, después del banquete ofrecido por el secretario de Estado. Molotov habría propuesto incluir otras cuestiones, particularmente las de Asia, cuya inscripción no satisfaría, sin duda, al gobierno norteamericano. El gobierno chino, en las últimas semanas, ha silenciado sus reivindicaciones sobre Formosa, probablemente con el fin de facilitar la maniobra del emisario del Kremlin, quien tratará de que Chou En-lai sea invitado a Ginebra.

Occidente habría concebido un acuerdo entre los dos bloques defensivos, el occidental y el oriental, para limitar el control de armamentos. Por su parte, Rusia insiste en la disolución de los bloques. Por otra parte, según informaciones de fuentes soviéticas, Rusia estaría de acuerdo para asociarse a los otros miembros de la UN para encargarse de salvaguardar la paz en el mundo y cooperar en el dominio internacional.

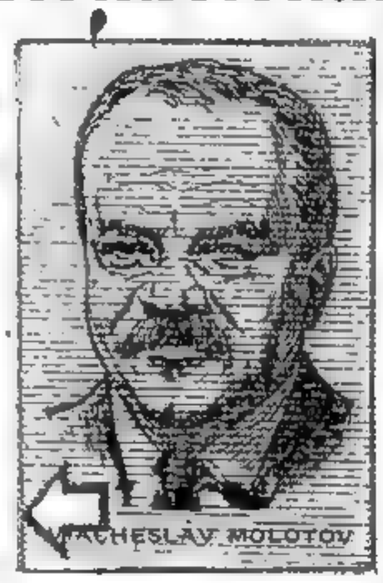

LIBERARON EN LA URSS A 148 AUSTRIACOS

Viena los Recibió Cálidamente

VIENA, 20 — (INS). — La Unión Soviética acaba de dar una nueva prueba de su firme voluntad de lograr una distensión en las relaciones con los países del bloque occidental. Liberó, en efecto, a un grupo de prisioneros austríacos que aún estaban retenidos en Rusia. Hoy llegó a Viena un convoy en el que viajaron los 184 austríacos civiles internados y ex prisioneros de guerra repatriados por el Soviet. La mayor parte de los integrantes de ese convoy estaban internados en el campo de Reyda, en los Urales, después de haber sido condenados en bloque en el año 1949, a 25 años de trabajos forzados. La mayor parte de los repatriados son civiles y proceden del campo de Burkulsk.

Los ex prisioneros fueron objeto de una cálida recepción en su país. El ministro de Relaciones Exteriores, Julius Raab, y el ministro del Interior, Oscar Helmer, los recibieron personalmente, igual que un gran número de sus connacionales.

Los austríacos liberados declararon a poco de su llegada que todavía se encuentran detenidos en la Unión Soviética numerosos extranjeros.

Stevenson Presentará su Candidatura Para 1956

WASHINGTON, 20 (Exclusivo para Clarín). — Adlai Stevenson ha resuelto las últimas y prolongadas dudas que lo mantenían en un estado de indecisión respecto de un importante problema político: el de si tratará de conseguir la candidatura presidencial para 1956. La respuesta ha sido afirmativa. Esta es la noticia que se les ha dado a los partidarios y colaboradores políticos íntimos del nombrado dirigente del partido Demócrata. Tal decisión significa que el ex gobernador de Illinois, que en 1952 realizó una gran labor política, pero no lo suficientemente completa para triunfar, está ansioso por lanzarse una vez más a la arena y perfectamente preparado para luchar contra Eisenhower, y que desea —a menos que se lo impida cualquier acontecimiento inesperado— tomar parte activa en la campaña electoral próxima.

●

La opinión política más objetiva era de que Stevenson correría el riesgo de no conseguir del todo su candidatura; cabe recordar que en 1952, se abstuvo de hacer claras sus intenciones hasta la víspera de la convención. Sus partidarios reconocen, sin lugar a dudas, que ahora no está en condiciones de elegir el momento en que debe aceptar, por segunda vez, la candidatura del partido Demócrata, y que tampoco puede decidir presentarse esperando que el partido Demócrata le ofrezca la candidatura en otro momento más oportuno; y, finalmente, que si Stevenson renuncia a su candidatura para 1956, contra el evidente deseo de los dirigentes demócratas, tal renuncia sería para siempre. En realidad, Stevenson no cree que el resultado de la próxima campaña presidencial pueda establecerse de antemano, aún en el caso de que el presidente Eisenhower procurara su reelección. Sabe que las probabilidades le serían adversas, ya que Eisenhower sería el más fuerte rival republicano. Pero los partidarios de Stevenson también saben que éste no debería lanzarse a la campaña con un criterio derrotista, ni con la creencia de que nadie puede derrotar a Eisenhower. A pesar del hecho de que el 68 por ciento del país, según lo demostró la reciente encuesta del Instituto Gallup, juzga que Eisenhower está realizando una buena obra de gobierno, esto no significa que los electores no podrían considerar cualquier alternativa respecto de las próximas elecciones de noviembre de 1956. En una u otra forma, es seguro que Stevenson pondrá todo su empeño en la lucha.

●

De acuerdo con mis informaciones, dejará que sus más allegados colaboradores políticos difundan la noticia de que él es el indicado para una segunda candidatura presidencial y hará saber a sus amigos que probablemente formulará una declaración pública, ratificando sus aspiraciones al cargo a fines de año. Asimismo se tiene la certeza de que se propone tomar una actitud de "perdón y olvido" hacia los demócratas del sur que se le opusieron en 1952, ya que ello es necesario en favor de los intereses y la armonía del partido.

ROSCOE DRUMMOND

Copyright Clarín y Editor Press
Reproducción total o parcial prohibida

FORMARA SCELBA NUEVO GABINETE

(Inform. pág. TRES)

Todas las Tropas se Reintegrarán Hoy a Primera Hora a sus Cuarteles

Comenzó la Remoción de Escombros en la Casa Rosada

EN el segundo día de normalidad administrativa las tareas se cumplieron con mayor intensidad que el lunes. Los naturales comentarios que fueron, en un principio, la comidilla obligada haciendo nulo el trabajo, han desaparecido totalmente.

Al librarse al tránsito definitivamente la plaza de Mayo, los transeúntes tuvieron todavía motivos de estacionamiento, sobre todo allí donde los efectos de la lucha, no han podido ser borrados del todo. Esto ocurre principalmente en Paseo Colón, desde Hipólito Yrigoyen a avenida Belgrano. Frente al ministerio de Ejército, donde habían sido concentrados los automóviles deteriorados por las bombas, quedaban anoche solamente cuatro de ellos.

En la Casa Rosada

Han empezado los trabajos de limpieza en la Casa de Gobierno. Cuadrillas de obreros del ministerio de Obras Públicas comenzaron la remoción de escombros, tarea que se empezó por el piso donde se encuentra el despacho presidencial.

En las oficinas donde no existe peligro de derrumbamientos se trabajó también en el acondicionamiento de los muebles, retirándose la documentación importante y practicándose inventarios.

Los periodistas que habitualmente trabajan en la casa pudieron concurrir ayer tarde al solo efecto de sacar algunos efectos de su pertenencia.

Motivos de Inquietud

Se mantienen las medidas de precaución en el edificio central del gobierno, para evitar sorpresas de estallido de bombas. Se sabe que aún quedan dos de ellas sin estallar y que una está en las oficinas del ministerio del Interior y Justicia. Al evacuarse por la tarde las inmediaciones para preparar el estallido de una de esas bombas, se produjo inquietud entre los habitantes de las adyacencias y los empleados de las oficinas, dando lugar a rumores que carecían de todo asidero.

Vuelven a los Cuarteles

Por otra parte, la Secretaría de Prensa y Difusión emitió a medianoche el siguiente comunicado:

"Como clara y categórica demostración de que la calma más absoluta reina en todo el país, la totalidad de las tropas se reintegrará en las primeras horas de mañana 22 de junio a sus cuarteles para reanudar en ellos sus tareas habituales".

Actividad del Presidente

El jefe del Estado continuó atendiendo su despacho en la residencia presidencial como el día anterior. Su labor se inició bien temprano y durante las primeras horas concedió audiencia, por separado, al vicepresidente de la Nación, contraalmirante Alberto Teisaire, al ministro de Ejército, Gral. Franklin Lucero, al secretario de Asuntos Económicos, doctor Alfredo Gómez Morales, ministro de Relaciones Exteriores Dr. Jerónimo Remorino; del Interior y Justicia, Sr. Angel G. Borlenghi; de Educación, doctor Armando Méndez San Martín; secretario adjunto de la C.G.T., Sr. Hugo de Pietro y jefe de Policía, inspector general Sr. Miguel Gamboa.

Posteriormente el presidente celebró una reunión a la que asistieron el presidente del consejo superior del partido Peronista Masculino, la presidenta del consejo superior del partido Peronista Femenino; el secretario adjunto de la C. G. T.; el presidente provisional del Senado; el presidente del bloque peronista de Diputados, el ministro del Interior y Justicia, el secretario de Prensa y Difusión de la Presidencia, el jefe de

(Continúa en la página CINCO)

HUBO ACUERDOS EN LA REUNION DE SAN FRANCISCO

PINAY

SAN FRANCISCO, 21 (AP). — Dos acuerdos logrados por los Cuatro han creado un clima de optimismo sobre el resultado de la próxima reunión de los jefes de Gobierno de las grandes potencias. Rusia aceptó las proposiciones de los occidentales sobre el desarrollo, fecha y lugar de la conferencia y los Tres, por su parte, recibieron de buen grado la moción de Molotov de hacer una declaración de paz desde la organización de las Naciones Unidas. La única exigencia que éstos establecieron es que la Unión Soviética no utilice la declaración con fines de propaganda. Cabe señalar, además, que todos los oradores que hoy hicieron uso de la palabra en el segundo día de las deliberaciones de la Asamblea General, celebratorias del décimo aniversario de la UN, expresaron su beneplácito por el nuevo ambiente de armonía internacional que Foster Dulles, Molotov, Mac Millan y Pinay han logrado en sus entrevistas.

Cuestiones Acordadas

Los cancilleres se pusieron de acuerdo sobre los siguientes puntos, en sus conversaciones: Eisenhower será el primer presidente de la reunión y lo sucederán respectivamente, Faure, Eden y Bulganin. Las conversaciones se iniciarán en 18 de julio en Ginebra y durarán de cuatro a seis días. Los jefes de Estado procurarán crear un ambiente favorable para eliminar la tensión actual pero evitarán negociar sobre problemas específicos. Cada jefe de Estado expondrá sucesivamente lo que su gobierno considera como causas principales de la tensión mundial.

MacMillan, animado por el éxito de las conversaciones previas, dijo que se ha disipado un tanto la nube y agregó: ¿Podremos volver este verano al camino de la cooperación entre las grandes potencias? Refiriéndose al futuro de la UN el canciller inglés afirmó, que cualquiera que sea su destino la organización debe ser defendida y alentada.

Algunos Escépticos

A pesar de todo el creciente optimismo debido a los acuerdos previos, algunos de los más prominentes diplomáticos asistentes a los festejos advierten que no se deben abrigar excesivas esperanzas de que ello signifique el anticipo de un pronto fin de la guerra fría. Privadamente advirtieron que bajo su aparente amabilidad Rusia puede guardar algunas de sus cartas de engaño.

Clarín

Un toque de atención para la solución argentina de los problemas argentinos

BUENOS AIRES · REPUBLICA ARGENTINA

40 Centavos

AÑO X — Diario de la Mañana — Nº 3.432

Buenos Aires, Miércoles 22 de Junio de 1955

La Fuerza Puede Asegurar la Paz

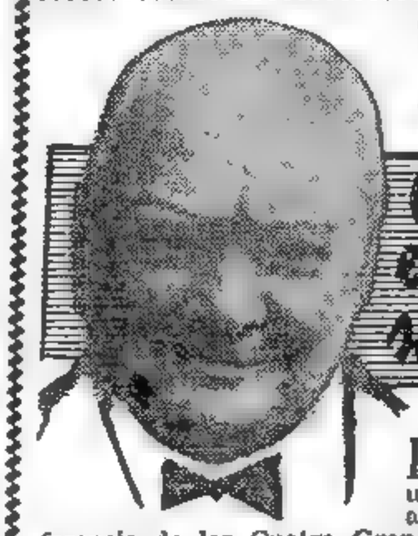

Churchill, en Optimismo sobre Ginebra

LONDRES, 21 (AP). — "No debemos contar con un completo e inmediato acuerdo en la próxima conferencia de los Cuatro Grandes", dijo Winston Churchill, hablando en City Hall. "Un período de relajamiento de la tensión —agregó— puede ser muy bien lo único que esté ahora a nuestro alcance". Sin embargo expresó que ese sólo hecho justifica la conferencia. Recordando sus propios esfuerzos por lograr una reunión de los Cuatro, Churchill dijo que hace mucho que soñaba con la realización de una conferencia sin formalidades diplomáticas, que se está por concretar ahora. El ex primer ministro reafirmó la necesidad de que los países occidentales adopten una política de "paz por medio de la fuerza", cualquiera sea el resultado de las próximas conversaciones. Señaló que Gran Bretaña tendrá un magnífico representante en Anthony Eden. Respondió luego al lord mayor que acababa de llamarlo "uno entre los gigantes de la historia del mundo" al inaugurar una estatua de Churchill. Manifestó sir Winston que la Cámara de los Comunes estableció una buena norma al prohibir que se erijan monumentos en vida, pero convino que toda regla puede tener excepción. También expresó su desagrado por el retrato al óleo que le obsequió el parlamento en su cumpleaños.

Se Fijó la Residencia de los "4" en Ginebra

GINEBRA, 21 (AFP). — Los representantes de las cuatro grandes potencias que se reunirán en ésta, han resuelto ya todo lo referente al alojamiento de sus respectivos jefes de Estado. Bulganin se alojará en el Hotel Metropole; Eisenhower y la delegación norteamericana, probablemente lo hagan en el Hotel du Rhone; Faure tiene destinada una villa en Verzoix y Eden la villa Rencoir.

Estímase que serán hospedados en Ginebra 800 delegados y aproximadamente 1.000 periodistas y fotógrafos.

Scelba Encara su Renuncia

No Logró Formar Nuevo Gabinete

ROMA, 21 (ANSA). — El primer ministro Scelba no logró reorganizar su gabinete sobre una base tripartita y la situación es crítica. Scelba se reunirá mañana con los jefes de su partido para decidir si debe renunciar. Los círculos políticos vaticinan la caída del gobierno, cuya situación nunca fué tan desesperada. La gestión del jefe de gobierno fué anulada por un sector de su propio partido, el Democratacristiano, tras una reunión del Comité Ejecutivo y del grupo de diputados, que se negó a designar a los candidatos para ocupar los cargos del gabinete reorganizado. Los liberales y los socialistas habían anunciado ya su participación en el nuevo gobierno.

Reunión con Gronchi

Scelba, que debía presentar su gabinete reorganizado pasado mañana, para la aprobación de la Cámara de Diputados, conferenció durante más de una hora con el presidente de la República, Giovanni Gronchi, pero nada ha trascendido sobre lo tratado en la entrevista.

Gestiones Políticas

Los sectores políticos italianos tuvieron un día agitado. Scelba se entrevistó también con Saragat, mientras que el secretario del partido Democratacristiano, Amintore Fanfani, y varios diputados de esa fracción se reunieron en la sede del partido para tratar la situación. Por su parte, los dirigentes de los otros partidos que participarían de la coalición también efectuaron gestiones para tratar de evitar la crisis política.

La caída del gabinete de Scelba se produciría a los 15 meses de gobierno y tras haber sufrido varias serias amenazas de crisis. La actual se prolonga desde hace tres meses. Scelba había renunciado ya al asumir el cargo Gronchi, pero en esa oportunidad su dimisión fué rechazada.

INSISTIRA JAPON POR LAS KURILES

TOKIO, 21 (AFP). — Japón insistirá ante la URSS por la restitución del archipiélago de las Kurilles, además de las islas Habomai y Chikotan, así como por los derechos de pesca a lo largo de la costa rusa del Pacífico, declaró un vocero de la cancillería nipona. El disertante no mencionó las Sakhaline.

Con respecto a las Kurilles, recuérdase que hace pocas semanas trascendió que el gobierno de la Unión Soviética estaba considerando formalmente la devolución del archipiélago al gobierno japonés, luego de firmado el acuerdo de paz entre Tokio y Moscú.

Tratativas en Londres

LONDRES, 21. (AFP) — Las conversaciones nipónsoviéticas para la normalización entre ambos países se reanudaron en la embajada de Japón.

Aunque las dos delegaciones mantienen una reserva completa sobre la marcha de las negociaciones, se cree que durante la reunión, el plenipotenciario japonés dará una extensa respuesta, bajo la forma de una contraproposición, a la exposición hecha la semana pasada por Jacob Malik, jefe de la delegación soviética.

Será Considerado en Bonn el Plan de Eden

BONN, 21 (ANSA). — Un portavoz oficial declaró que la próxima semana se reunirá en Bonn una comisión de expertos para considerar, y reestructurar el plan de Eden para la unificación de Alemania. Ese plan constituye siempre una sólida base para tratar la solución del problema alemán, aunque exige modificaciones —las que serán estudiadas por los expertos— dado que fué concebido antes de la ratificación de los acuerdos de París.

La Cuestión del Rearme

Mientras tanto, se anunció que el debate sobre el proyecto del rearme de Alemania occidental, que fué aplazado hoy en el Bundestag a pedido de Adenauer, será llevado a tablas el lunes y martes de la semana próxima. Por su parte, los socialistas acusan al primer ministro de "privar al Parlamento de sus derechos".

Nueva Consideración

Se estima que la medida del gobierno de Bonn, de aplazar la discusión de este asunto, se debe a que hasta el momento de su nueva presentación, será reconsiderado por el gabinete y especialmente por Theodor Blank.

La propuesta ley sobre la convocatoria de voluntarios para la formación del ejército germano había sido ya rechazada la semana pasada por el Bundesrat (Senado).

En esferas políticas de Bonn

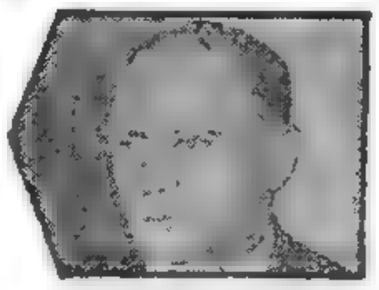

THEODOR BLANK

se anunció también que está a punto de ser firmado un acuerdo entre el gobierno federal y EE. UU. sobre las entregas de material norteamericano, destinado a armar dos o tres divisiones del futuro ejército germano.

ESCRIBE Gaetano Martino

Ministro de Relaciones Exteriores de Italia

La Integración Europea es un Fenómeno Histórico Independiente de la Amenaza de la Unión Soviética

ROMA, 21 (Especial de ANSA). — A través de los animados debates de estos años se ha perdido de vista que la integración europea es un fenómeno histórico independiente de la amenaza soviética. La agresividad del comunismo internacional pudo actuar como catalizador, pero no es la principal razón de este fenómeno. Las fuerzas europeístas se hallan animadas por consideraciones que superan las exigencias militares. Si el siglo pasado fué el de la nacionalidad, el siglo veinte es el de las grandes unidades económicas y políticas. Son el progreso, la economía, el deseo de paz los que tornan anacrónicas las fronteras actuales y con movimiento lento, más irresistible las empujan hacia la formación de unidades más vastas. En la intención de servir a la causa de la paz, del mejor entendimiento entre los pueblos, de la unidad europea hemos logrado mantener excelentes relaciones con Francia y con Alemania occidental, así como con los países del Benelux. También hemos restablecido sinceras y cordiales relaciones con Londres. En los últimos tiempos han mejorado notablemente nuestras vinculaciones con Yugoslavia y confiamos poder establecer con nuestro vecino oriental una política de activa colaboración. Con el mismo espíritu nos hemos interesado en los problemas de los países mediterráneos o gravitantes en el Mediterráneo ya que cuanto ocurre cerca de nosotros tarde o temprano debe afectarnos.

Debemos reconocer lealmente que Estados Unidos nos ha dado una preciosa ayuda, pero debemos advertir con igual sinceridad, ahora que las relaciones entre Estados Unidos y Europa han ido transformándose, que debemos encontrar nuevas formas de colaboración entre nosotros. Así como nuestra visita a Washington tuvo entre otros fines el de ofrecer nuestro concurso para la solución de muchos y diversos problemas, estimamos no imposible que en consideración a los planes norteamericanos de asistencia y valorización de las zonas deprimidas, Italia pueda ser considerada como elemento activo.

Todos esos factores, en unión de la política uniforme y coherente de las naciones occidentales, han permitido que las perspectivas ofrecidas por la creación de la Unión Europea Occidental contribuyan a la clarificación de la situación internacional. Al eliminar toda duda o esperanza de posibles divisiones entre nosotros, los dirigentes del Kremlin, que son realistas, se verán conducidos a abordar con seriedad las negociaciones en curso con las potencias occidentales para la conclusión de los problemas dejados abiertos por el último conflicto.

A ello prestará su máximo concurso Italia que aunque por algunos es juzgada solamente en términos de valores económicos y estratégicos o de poderío de su partido comunista, ha dado e indudablemente podrá dar un amplio concurso al progreso de la humanidad.

GAETANO MARTINO

Patrocina Nehru el Ingreso de Pekín en la UN

Su Exclusión, Dice, Representa un Peligro Para la Paz

NEHRU

MOSCU, 21 (AFP). — De regreso de una jira por algunas ciudades del interior, el primer ministro de India, Nehru, acompañado de Bulganin y otros dirigentes del gobierno soviético concurrió al estadio Dynamo, donde le fué tributado un caluroso homenaje. Ante unas cien mil personas, el jefe del gobierno de Nueva Delhi expresó que la exclusión de China Popular de la UN, "no sólo es un fenómeno anormal, sino que representa un peligro para la paz". Señaló que "jamás hubo enemistad entre India y Rusia. Había cosas que no comprendíamos en el pueblo ruso, manifestó, de la misma manera que había cosas que el pueblo ruso no comprendía en nosotros". Agregó que ahora ambos pueblos se conocen y respetan sus derechos. Aludiendo a los principios de la coexistencia pacífica destacó que si fueran aceptados mundialmente se reducirían la tensión y el miedo. "Si el mundo enloquece, dijo, puede suicidarse en los umbrales del triunfo".

Posteriormente, habló Bulganin, quien aceptó una invitación de Nehru para visitar Nueva Delhi. Declaró que su país se esforzará por disminuir la tensión internacional y consolidar la confianza entre las naciones en la conferencia cuatripartita de Ginebra.

El General Lucero Dirigió un Mensaje al Ejército

Elogió su Actuación en los Recientes Sucesos

CON motivo de haberse reintegrado a sus cuarteles las unidades del ejército que actuaron en la represión de la revuelta del día 16, el ministro del ramo, general Franklin Lucero, dirigió ayer, a las 17, un mensaje a todo el personal superior y subalterno de la institución.

Una Ceremonia en el Ministerio de Ejército

El general Lucero habló desde el salón contiguo a su despacho y su palabra fué difundida por la red radioeléctrica del ejército. A la derecha del ministro se ubicaron, sentados junto a él, el comandante en jefe del ejército, general de ejército José Domingo Molina, y a la izquierda el comandante general del Interior, general de ejército Emilio Forcher. Ocupaba otro asiento el presidente de la Cámara de Diputados de la Nación, doctor Antonio J. Benítez. El subsecretario de ejército, general José Embrioni; el jefe del Estado Mayor General, general Carlos A. Wirth; el cuartel maestre general, general Oscar A Uriondo, y todos los generales con destino en comandos y organismos del Gran Buenos Aires, y altos jefes de la institución, ocuparon lugares de preferencia.

El Mensaje

El general Lucero dijo así en su mensaje

"Vuelve hoy el ejército a sus cuarteles, de los que salió el día 16, en defensa de la Constitución, las leyes y las autoridades legítimamente constituídas. De esa manera se —alegra nuevamente a sus actividades castrenses normales.

"En medio de la tristeza que aflige a la Nación y de la que el ejército, cabal expresión de su pueblo, participa profundamente, el personal militar tiene motivos sobrados para sentir henchido su corazón de sano orgullo, al escuchar su propia conciencia, diciéndole que ha cumplido total, oportuna y eficazmente con el sagrado deber militar. Porque el ejército, en interpretación cabal de las virtudes que exalta el 'Decálogo del Soldado Argentino', fué instrumento acreedor de la elevada honra de ser conducido, en tan difíciles circunstancias por el Excmo. señor presidente de la Nación y comandante en jefe de todas las fuerzas armadas, el general Perón

"Nadie faltó a la cita de honor con el deber militar en la dolorosa jornada y el ejército adoptó una vez más, la postura heroica digna de sus glorias y tradiciones

"Puso a prueba sus virtudes para revelar la verdadera medida de las fuerzas morales que lo integran, y lo hizo rindiendo abnegadamente su tributo, demostrando en la incertidumbre de la lucha, que comandos y jefes, disciplinadamente secundados por su tropa, evidenciaron en toda su magnitud, la personalidad inconfundible del soldado argentino.

"A la sombra de nuestra augusta bandera todos permanecieron inconmovibles en el puesto que señalaron las circunstancias absolutamente fieles al juramento que le prestaron de servir a la patria hasta perder la vida, y prevaleció siempre su mística militar, por sobre todas las cosas y sentimientos.

"Toda esa valiente conducta ha contribuído para que la revolución recibiera, merecidamente, las recompensas más honrosas a los verdaderos soldados: el leal y profundo afecto del pueblo argentino y la confianza de las autoridades legítimamente constituídas

"Así lo entendió, sin duda, el Excmo Señor Presidente de la Nación, cuando al referirse a los acontecimientos en los que el ejército supo cumplir dignamente con la ley, expresó: "Cada uno de ustedes, hermanos argentinos, levanten en su corazón un altar a este Ejército que no solamente ha sabido cumplir con su deber, sino que lo ha hecho heroicamente." A ello agrega ahora, por mi intermedio, las expresiones de la más cálida felicitación

"Observe pues, el personal del ejército, la conducta individual y colectiva más digna de sus conquistas morales manteniendo inalterable su profunda fe y su confiado optimismo

"Haga respetar su inviolable consigna de cumplir estrictamente con el sagrado deber militar, en subordinación constante a la Constitución, de la doctrina nacional y de las leyes, acatando leal y permanentemente al mandato del pueblo soberano.

"Sean mis últimas palabras dirigidas recordación para los caídos y de sentida adhesión para los heridos. Y a señalar mi más íntima y grande satisfacción por el valiente y patriótico comportamiento del personal del Ejército, lo hago recomendando a cada uno que quemen sus vidas para ejemplo y estímulo de todos que ejerciten las virtudes evidenciadas y que procuren sin desmayo, imitar nobilísimamente al Gran Libertador, dispuestos siempre a ser los soldados más heroicos de la patria."

Retrasmisión

Las palabras del general Lucero fueron retrasmitidas a todo el país por la red radioeléctrica del Estado, al término del boletín informativo oficial de las 20 25.

Clarín

Un toque de atención para la solución argentina de los problemas argentinos

BUENOS AIRES · REPÚBLICA ARGENTINA

40 Centavos

AÑO X — Diario de la Mañana — Nº 3.483

Buenos Aires, Jueves 23 de Junio de 1955

Reitera Rusia su Plan Para Desarme

Insta Molotov a Poner Fin a la "Guerra Fría"

Habló en el Tercer Día de Sesiones de la UN

SAN FRANCISCO, 22 (AP). — Molotov instó a que se ponga término a la "guerra fría" y prometió que su país hará todo lo posible por aliviar la tensión internacional. En el discurso pronunciado en el tercer día del período extraordinario de sesiones, con que la UN conmemora su 10º aniversario, el canciller soviético abogó por que las naciones se unan en la tarea de consolidar la paz mundial, solucionando problemas importantes como el del desarme y la disputa sobre Formosa. Refiriéndose a la futura reunión de jefes de Estado en Ginebra, Molotov destacó su importancia, "siempre que sus miembros demuestren el genuino deseo de aliviar la tensión mundial". Mostróse francamente optimista por la marcha de los acontecimientos, señalando que el tratado de Austria y la conclusión de la disputa entre Belgrado y Moscú indican que tiende a aliviarse la tirantez internacional. "Las próximas conversaciones entre Rusia y Japón, y Rusia y Alemania occidental permitirán esperar nuevas mejorías" agregó. Observó luego que la UN no sólo debe ocuparse de problemas como el de Formosa, sino, también, convocar a una conferencia internacional para ampliar el comercio mundial. Acerca del pleito de Oriente y de la aceptación de China comunista en el seno de la organización, Molotov calificó de "injusta e ilegal" la exclusión de Pekín, pero no presentó ninguna proposición concreta para solucionar ambas situaciones. Al referirse al plan de desarme propuesto por su país en Londres, dijo que "las potencias occidentales no deben postergar la solución del problema de las armas atómicas y deben acceder a renunciar a su uso y a proscribirlas totalmente. Si ambas partes adoptaran esas medidas, se consolidaría la paz internacional".

Observóse, sin embargo, que, aparentemente para evitar toda controversia, Molotov no pidió que la UN finalizara sus sesiones con una declaración formal en pro de la paz.

Palabras de Rómulo

Molotov hizo uso de la palabra después del general Carlos P. Rómulo, delegado de las Filipinas y ex presidente de la Asamblea General de la UN, quien instó a las naciones a que aprobaran una promesa de paz que se llegue a conocer con el nombre de "Declaración de San Francisco".

"Me ha impresionado —dijo Rómulo— el creciente sentimiento en favor de que esta reunión exprese, en alguna forma, las palabras que permitan a los pueblos de todo el mundo estar convencidos de que no estamos aquí sólo para trabajar por la paz, para hablar por los pueblos que anhelan la paz, sino que prometemos que nuestros gobiernos han de trabajar para lograr una paz con seguridad, justicia y libertad para toda la raza humana".

Mensaje de Austin

SAN FRANCISCO, 22 (AP) — En un mensaje a la UN Warren Austin ex representante de Estados Unidos, se opuso al ingreso de Pekín en la organización de la ONU

Alega Austin que la representación de Taipei es lógica y justa

EL PRIMER mandatario de la Nación, general Juan Perón, acompañado por los ministros del P. E. al término de la reunión efectuada en la mañana de ayer en la residencia presidencial y en la cual se trataron diversos asuntos de gobierno

Renunció el Gabinete de Scelba

Témese que Haya una Larga Crisis

ROMA, 22 (ANSA). — La escisión producida en las filas demócratacristianas, la intransigencia de los republicanos y la posición asumida por Giuseppe Saragat, vicepresidente del Consejo de Ministros y jefe del partido Socialista Democrático, determinaron la renuncia de Mario Scelba. El "premier" entregó su dimisión al presidente de la República, después de una reunión de ministros realizada esta mañana para intentar resolver la situación. Giovanni Gronchi, tras conferenciar brevemente con Scelba, inició una serie de conversaciones con distintas personalidades políticas con el propósito de aunar opiniones antes de encomendar a nadie la formación de un nuevo gabinete.

Palabras de Saragat

La solución de la crisis, según opinión general, será difícil y requerirá, se expresa, prolongadas tareas. Por lo pronto, Saragat declaró que su partido se opone a la constitución de un gobierno integrado únicamente por demócratas cristianos. Sin embargo, se anticipa que Gronchi llamará a un miembro de este partido, del ala izquierda, Fanfani, líder de esa tendencia, aboga por un ministerio del que no participen los partidos menores. Pella, jefe de la agrupación demócratacristiana de derecha, quiere que los monárquicos sean incluídos. Pietro Nenni, dirigente socialista, se manifestó satisfecho del desenlace que tuvieron las discusiones y expresó que su agrupación se dispone a llevar una contribución positiva para resolver la crisis. Scelba, al despedirse, después de dieciséis meses de gobierno, expresó la seguridad de haber cumplido con su deber.

Recibe Eisenhower Apoyo del Senado

WASHINGTON, 22 (AP).— Por 77 votos contra 4 el Senado rechazó una moción presentada por el senador republicano Joseph Mc Carthy, la cual estaba encaminada a conseguir que en la próxima conferencia de los jefes de gobierno de las cuatro grandes potencias, se tratase el caso de los estados satélites del Soviet.

Borrascosa Sesión

La votación se produjo después de una borrascosa sesión en la que el Senado rechazó los esfuerzos de Mac Carthy para modificar o retirar su moción. También rechazó una propuesta presentada por el senador republicano William Jenner, que tenía por objeto modificar la moción de Mac Carthy.

Las Naciones Cautivas

Con la moción de Jenner se trataba simplemente de dejar constancia de que el Senado expresaba "su pleno apoyo a cualquiera de los esfuerzos del presidente" Eisenhower para "corroborar" el interés de los Estados Unidos por la tragedia que padecen las naciones cautivas situadas del otro lado de la cortina de hierro.

Ho Chi-minh Visitará la URSS y China Roja

LONDRES, 22 (AP). — La agencia noticiosa Nueva China, anunció que el presidente de Vietnam Septentrional, Ho Chi-minh, partió hoy de Hanoi para celebrar conversaciones con los dirigentes gubernamentales de la China comunista y Rusia. Esta visita se produce cuando falta sólo un mes para que las autoridades del norte y el sur de Vietnam inicien conversaciones con vistas a realizar elecciones generales en el país.

Esas elecciones, fijadas por el armisticio de Ginebra, en 1954, deben tener efecto en julio de 1956.

Tratan Expertos el Plan de Occidente

BONN, 22 (AFP). — Expertos occidentales se reunirán a partir de mañana para estudiar el problema alemán en previsión de la conferencia de Ginebra. Los técnicos aliados tendrán a su cargo la revisión y adaptación del plan Eden, sobre la unificación de Alemania mediante elecciones. Por su parte, el ministro de Relaciones Exteriores, Heinrich von Brentano, se entrevistará con sus consejeros para tratar el mismo asunto.

Reunión en París

PARIS, 22 (AFP). — A partir del 8 del próximo mes sesionará en esta ciudad una conferencia de expertos de EE. UU., Gran Bretaña y Francia, para preparar las cuestiones susceptibles de ser examinadas por los jefes de gobierno de las cuatro grandes potencias en la reunión de Ginebra.

Por otra parte, se informó que desde el 18 de julio el consejo de la NATO realizará una sesión extraordinaria durante la cual los cancilleres occidentales expondrán a sus colegas de la alianza atlántica, su posición para la próxima reunión de jefes de Estado.

Reemplazará E.U. Todos sus Efectivos en Europa

WASHINGTON, 22 (AFP). — La más importante transferencia de personal que haya sido efectuada por el ejército norteamericano en tiempos de paz comenzará el 2 de julio. Se denominará Operación Gróscopo y comprenderá de 45 mil personas, entre militares, mujeres y niños.

Retira Etelvino Lins su Candidatura Presidencial

Robustece su Posición Juárez Tavora

RIO DE JANEIRO, 22 (AFP). — Etelvino Lins no será candidato a la presidencia de la República. Retiró su nombre, al saber que el comité regional de Santa Catalina había declarado que desligaba a sus miembros de cualquier compromiso. Lins era apoyado por la Unión Democrática Nacional, pero contaba con los votos de los disidentes —Pernambuco, Río Grande do Sul y Santa Catalina— del partido mayoritario Social Demócrata. Los círculos políticos señalan que el retiro de Lins fortalecerá la posición del general Juárez Tavora, candidato de los partidos Demócrata Cristiano y Socialista. Entre tanto, se anunció el fracaso de las gestiones que venían realizando el ex presidente Dutra y el brigadier Eduardo Gomes, para presentar la candidatura del general Canrobert Pereira da Costa. Este, que es jefe de estado mayor general de las tres armas, aceptaba únicamente ser candidato único, o, por lo menos, el único en enfrentar a Juscelino Kubitschek, social demócrata y defensor de la obra de Getulio Vargas. Como Juárez Tavora y Adhemar de Barros no aceptaron retirarse, Pereira da Costa no autoriza que se proclame su nombre.

Finalizó la Visita de Nehru a la Unión Soviética

Reafirmó Argentina Su Derecho a las Malvinas

GINEBRA, 22 (AFP) — En la Conferencia Internacional del Trabajo, el delegado gubernamental de Argentina, señor Pico, elevó su protesta, en nombre del gobierno argentino porque en los documentos de la Conferencia las Islas Malvinas figuran como territorio dependiente de Gran Bretaña. "El gobierno argentino dijo, no deja jamás de hacer valer sus derechos imprescriptibles sobre ese territorio que no constituye una colonia porque forma parte del territorio nacional argentino". El representante británico, señor Edwards, respondió que su gobierno no aceptaba ese punto de vista, dando por terminada la cuestión

Reclaman la Rendición "Pacífica" de Formosa

MOSCU, 22 (INS). — Nehru y Bulganin suscribieron un comunicado conjunto, resumiendo los resultados de la visita del primer ministro hindú a la Unión Soviética, en vísperas de su partida para Varsovia. El texto será entregado recién mañana a los corresponsales, pero fuentes autorizadas afirmaron que, luego de transcribir gran parte de las declaraciones formuladas por Nehru, y los funcionarios rusos, el comunicado contiene las cláusulas de un importante acuerdo económico. Los gobernantes soviéticos y Nehru, asistieron luego de la firma a un almuerzo, donde se brindó por el 10º aniversario de la UN, y por la prosperidad de Rusia e India

Texto de la Declaración Conjunta

MOSCU, 23 (AP). — Nehru y Bulganin dieron una declaración conjunta, pidiendo la rendición pacífica de Formosa a los comunistas chinos. La declaración, firmada anoche en el Kremlin, pide también la pronta admisión de China comunista en la UN y "la imposición de una completa prohibición de producción, experimentación y uso de armas nucleares".

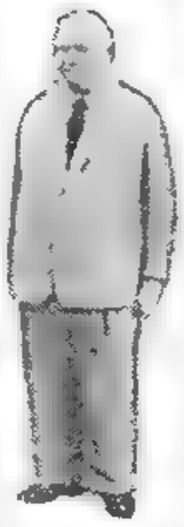

KHRUSCHEV

Oscuras Perspectivas de Italia al Caer el Gabinete de Mario Scelba

ROMA, 22 (De nuestro corresponsal). — El gabinete de Scelba ha depositado hoy su dimisión en las manos del presidente de la República, quien iniciará mañana las consultas con los grupos parlamentarios para formar el nuevo gabinete. En nuestro artículo anterior, habíamos previsto que sólo un milagro podría evitar esta crisis, la cuarta que se produce en Italia desde las elecciones de junio de 1953. El milagro no ha ocurrido. Con penoso esfuerzo de su partido, Scelba había obtenido el mandato de renovar su gobierno, reconstituyendo sobre la base de un programa puesto al día la coalición de los cuatro partidos del centro democrático. Pero a último momento los republicanos le han negado su adhesión, sosteniendo que no podían aceptar varios puntos convenidos entre el presidente del consejo y otros partidos y además porque les interesaba confiarle a su dirigente Pacciardi la cartera de Relaciones Exteriores o del Interior, a fin de garantizar la continuidad de una política decididamente anticomunista en el plano internacional o en el interno. Pero los demócratacristianos no han querido aceptar la exigencia, que les ha parecido desproporcionada con la importancia del partido Republicano en sí. Por lo demás, dicha negativa dejaba al gabinete de Scelba sin mayoría en el Parlamento y ésta es la razón que indujo a la dirección del partido Demócratacristiano a obligarlo a renunciar, en busca de otra solución gubernamental. A estas razones aparentes de la crisis, se agregan otras más sustanciales. El gobierno de coalición hallaba una seria hostilidad en el seno del partido Católico, reacio a aliarse con partidos de la democracia laica, y se juzgaron, por lo tanto, excesivas sus pretensiones de ejercer influencia política y gubernamental y de frenar la aplicación del programa demócratacristiano. La dirección del partido ha considerado, sin duda, que derribando esa forma de gobierno y eliminando a la persona de Scelba, quien había sido el más tenaz y coherente defensor de la misma, será más fácil conciliar las corrientes internas de la agrupación demócratacristiana y recomponer su unidad. Por eso es probable que la crisis actual desemboque en la constitución de un gabinete exclusivamente de demócratacristianos, en el cual estén representadas sus principales fracciones. Se tratará de un gobierno de minoría, cuya existencia no será fácil y que acabará probablemente por apoyarse sobre la derecha monárquica, como sucede desde hace tiempo en Sicilia. Sustancialmente, todo hace presumir que la caída del gabinete Scelba, tras dieciséis meses de actividad, no carente de resultados positivos, significa el fin de los gobiernos centristas, cuya serie fué iniciada por De Gasperi en el ya lejano 1945, y el comienzo de los experimentos centristas de derecha, en los cuales el ex presidente del consejo, Pella, será con seguridad una de las figuras dominantes. Pero ha de llegarse gradualmente a este resultado, mediante una serie de pruebas más o menos felices, ya que las perspectivas inmediatas de la crisis política se anuncian oscuras.

ENRICO MATTEI

Corresponsal de Clarín en Roma.

EXHORTO A TODOS LOS ARGENTINOS A DEPONER ACTITUDES BELIGERANTES EL GENERAL PERON

Se Opone Francia al Intento de Neutralización Germana

Pinay Expuso su Posición en San Francisco

SAN FRANCISCO, 23 (AP). — El canciller francés, Pinay, hizo un llamado en favor de la unificación de Alemania, pero manifestó que Occidente debe rechazar los esfuerzos soviéticos por convertir a Alemania en un territorio neutral. "La unidad alemana debe establecerse con igual seguridad para todos", declaró, pero "debemos eliminar el concepto errado de una Alemania neutral que algún día podría convertirse en una Alemania sobrearmada, y también desechar la estupidez de una Alemania neutral, porque un gran pueblo no puede someterse indefinidamente a vigilancia". Señaló que el problema de Alemania es uno de los principales problemas que dividen a Oriente y Occidente. Pinay no hizo mención específica del discurso de Molotov, pero sus comentarios respecto de Alemania respondieron en realidad por lo menos a uno de los puntos suscitados por su colega ruso. También dejó en claro que el asunto alemán ofrecería un importante problema a los cuatro grandes en su reunión en Ginebra. Por otra parte, trató brevemente el asunto del desarme, expresando con cauteloso optimismo que se habían logrado algunos progresos.

En forma breve se refirió a la reunión de Ginebra. "Este no es el momento —dijo— de anticiparse a las conversaciones de las cuatro potencias que se iniciarán el mes próximo en Ginebra". Y más adelante expresó: "Nuestra misión consiste en desarrollar con una mente clara y despejada relaciones de confianza entre todos los Estados".

Habló Padilla Nervo

Posteriormente habló el canciller mexicano, Luis Padilla Nervo, quien declaró que la era atómica hace aumentar y no disminuir el papel de los países pequeños. Dijo que éstos están en situación de ejercer una influencia moderadora para impedir el abuso de poder.

Entrevista con Molotov

SAN FRANCISCO, 23 (AFP). — Pinay y Molotov mantuvieron una cordial entrevista en la cual ambos estadistas expusieron ampliamente sus puntos de vista acerca de los problemas del momento, a debatir en Ginebra.

Alocución Presidencial

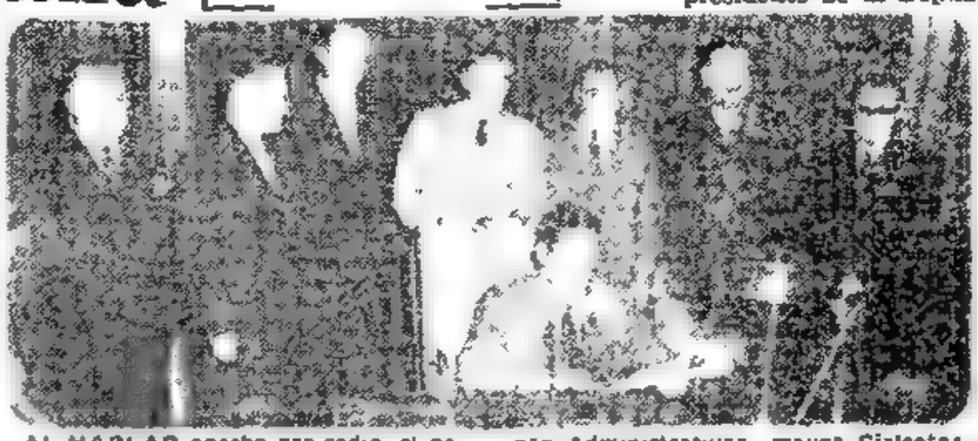

AL HABLAR anoche por radio, el general Perón aparece con el ministro de Comunicaciones, señor Nicolini; el secretario de Asuntos Técnicos, doctor Mende; los secretarios de Prensa y Difusión, señor Apold, y de Investigaciones Administrativas, mayor Cialceta; el gobernador Sr. Aloé; el jefe de la Casa Militar, coronel O'Onofrio y el mayor Renner. También estuvieron presentes el ministro de Educación, Dr. Méndez San Martín; el jefe de la Policía Federal, señor Miguel Gamboa y el señor Atilio Renzi

Relató los Últimos Acontecimientos

El jefe del Estado, general Juan Perón, se refirió nuevamente anoche a los sucesos ocurridos el jueves 16 del corriente, en un mensaje dirigido a todo el país. El primer mandatario habló a las 20.30, al término del boletín oficial de la Secretaría de Prensa y Difusión, por intermedio de Radio del Estado y la Red Argentina de Radiodifusión. El texto de la alocución del presidente de la República es el siguiente:

Los Participantes

"Como la censura del estado de sitio, por razones de elemental prudencia, no ha permitido dar informaciones detalladas sobre los acontecimientos ocurridos, me dirijo al pueblo argentino que, sin duda, esperará la palabra del gobierno en las actuales circunstancias.

Aclarada en gran parte la trágica aventura que tanto daño ha causado a la República, deseo hacer ante todo una recapitulación de los hechos para que los ciudadanos puedan colocarse en la verdadera situación.

La justicia militar actúa para esclarecer los hechos y asignar las respectivas responsabilidades y sanciones legales. Investigaciones judiciales y policiales se desarrollan para determinar la participación y responsabilidad de los actores civiles que directa o indirectamente hayan intervenido.

Algunos jefes de la Armada pertenecientes a la Infantería de Marina, con la complicidad de otros de la Aviación Naval, contando con la incuria del ministerio de Marina y la debilidad o deslealtad de otros comandos, han provocado la sedición que fuerzas del Ejército han sofocado en cumplimiento de su deber.

Los Moviles

Las acciones comprobadas hasta ahora permiten determinar de una manera general los móviles y las circunstancias de la intentona, como asimismo los designios principales de los rebeldes.

Según ello, desde el mes de noviembre de 1951 se comenzó a tratar de comprometer a algunos jefes y oficiales con la finalidad de proveer una asonada militar, dirigida a tomar el gobierno del país. Habían participado además en ella algunos grupos de políticos de la oposición pertenecientes a la Unión Democrática, a los que se agregaron después algunos grupos clericales.

Se conoce el plan que en distintos aspectos determina las actividades a desarrollar por la fuerza, los políticos, las comunicaciones, la radio y los grupos civiles.

La acción principal era terrestre y consistía en un golpe de mano sobre la Casa de Gobierno para terminar allí con las autoridades. Para ello se fraguaron comunicaciones y simularon la represión contra la alteración del orden público se harían concurrir otras tropas y unidades de marina que intervendrían engañadas.

El batallón de Infantería de Marina de Puerto Nuevo que atacó la Casa de Gobierno —según declaran los soldados—, lo hacían en la creencia de que era para liberar al general Perón.

La Acción

Con esa acción terrestre se había combinado un bombardeo aéreo por la aviación naval contra diversos objetivos, entre ellos, la Casa de Gobierno, el ministerio de Ejército, la C. G. T., la Policía Federal y las concentraciones del pueblo en Plaza de Mayo o en calles adyacentes. Igualmente se fijaron como objetivos para el bombardeo los cuarteles y tropas del Ejército.

Contando con la complicidad de un jefe de la Base de Morón se planeó la anulación de la aviación de caza de la Aeronáutica, lo que se realizó poco después que este grupo hubiera abatido a dos aviones rebeldes.

La finalidad perseguida era alevosa: asesinar al presidente de la República mediante el bombardeo aéreo e la acción terrestre; intimidar a la población bombardeando

(Continúa en la página TRES)

Un toque de atención para la solución argentina de los problemas argentinos

BUENOS AIRES · REPUBLICA ARGENTINA · 40 Centavos

AÑO X — Diario de la Mañana — Nº 3.484

Buenos Aires, Viernes 24 de Junio de 1955

OCCIDENTE ESTA DISPUESTO A DISCUTIR SOBRE FORMOSA

Espérase que Rusia Proponga ese Tema

WASHINGTON, 23 (AP). — Se informó extraoficialmente que Estados Unidos, Gran Bretaña y Francia están dispuestos a discutir con Rusia los problemas del Lejano Oriente en la conferencia de jefes de gobierno del mes entrante, si los soviéticos insisten en tal discusión. Según la mayoría de los funcionarios norteamericanos, el discurso de ayer de Molotov enfrió las esperanzas de que la reunión de Ginebra pueda aliviar la tensión entre Oriente y Occidente. Según esos funcionarios, Molotov volvió a repetir viejos argumentos y dió poca evidencia, si no ninguna, de que su país tiene intención de ceder en algunos puntos mayores que han dividido a los mundos comunista y occidental.

Pese a que están dispuestos a discutir los problemas del Lejano Oriente en dicha conferencia, algunos funcionarios informados manifestaron que los tres aliados occidentales han decidido no proponer o iniciar por sí mismos tal discusión. Los tres aliados también habrían acordado oponerse a cualquier intento soviético por ampliar las discusiones sobre Formosa a una reunión de cinco potencias, que incluiría a China comunista. Se tiene entendido que esta actitud conjunta de los aliados respecto a la fase del Lejano Oriente fué presentada por los peritos que se han reunido para planear la estrategia de la conferencia. Y se afirma que Eisenhower y Dulles han aprobado este plan de acción.

La aceptación de discutir, si fuera necesario, la tensión en el Lejano Oriente se originó en la insistencia occidental de que la reunión del 18 de julio en Ginebra no tenga una agenda preparada de antemano. Al haber adoptado esta actitud, los funcionarios norteamericanos, franceses y británicos se dieron cuenta de que no podrían bloquear cualquier intento soviético por discutir aquellos problemas, tales como los de Formosa, China comunista, Indochina y otros asuntos asiáticos. Además se expresó que el rechazo de tales discusiones indudablemente conduciría a un rechazo soviético de tratar las condiciones de los países encerrados tras la cortina de hierro. Se dice que éste es un tema que muy seguramente Eisenhower presentará en la reunión, pese a que Rusia haya anunciado su oposición.

Argentina Abogó en la UN por el Desarme

Habló en San Francisco el Dr. Juan I. Cooke

SAN FRANCISCO, 23 (AFP). — El doctor Juan Cooke, jefe de la delegación argentina, habló esta mañana en la reunión de la UN señalando que "la paz depende en estos momentos, primordialmente, de dos problemas fundamentales: el desarme y la prohibición del empleo de las armas atómicas". Recordó que todos los años figuraron estos temas en las agendas de la asamblea, sin que pudieran alcanzarse acercamientos que permitieran abrigar la esperanza de soluciones concretas y más o menos inmediatas.

"En la IX Asamblea General", expresó, vimos con alborozo sancionarse dos resoluciones que lograron la unanimidad. La primera, relacionada con el desarme; la segunda, con el empleo pacífico de la energía atómica".

Aludiendo al discurso del lunes, de Eisenhower, preguntó: "¿Cómo no hemos de creer y sentirnos alentados en las posibilidades de llegar a la paz, cuando quien nos trae este mensaje de esperanza es el presidente del país que tiene la más alta responsabilidad, ante la historia?"

Luego de recordar el deseo de Argentina de modificar la Carta de la UN, para suprimir el derecho de veto y permitir a todas las naciones del mundo ingresar como miembros, reiteró la adhesión argentina a los principios y propósitos que determinaron la creación del organismo. "Nada que se relacione con la paz —expresó— es ajeno a nuestros anhelos". Hizo un llamado para la rápida concreción de un plan de desarme y la prohibición de la atómica.

Comenzaron Ayer las Maniobras de la NATO

FONTAINEBLEAU, 23 (AP). — Una serie de ataques ficticios por bombarderos con bases en Gran Bretaña señaló el comienzo del ejercicio aéreo simulado con armas atómicas emprendido por los once países aliados de la Organización del Tratado del Atlántico Norte. El mariscal del aire Basil Embry, comandante de las fuerzas aéreas aliadas en Europa central, que dirige las maniobras, dijo que dos blancos habían sido tocados teóricamente por bombas atómicas en las primeras olas de ataque.

Redáctase en Bonn la Contestación a Moscú

Pedirán la Aclaración de 8 Puntos

BONN, 23 (AFP). — La respuesta del gobierno federal a la invitación soviética será próximamente enviada a Moscú, según anunció un vocero oficial. Actualmente se halla en proceso de redacción en la cancillería, y deberá ser aprobado por el titular, Von Brentano, y examinada por el gabinete.

Según se expresó, la nota del gobierno de Bonn comprendería esencialmente pedidos de aclaración con respecto a ocho o diez puntos. El texto de esa respuesta a Moscú será presentado en breve a la aprobación del Consejo de Ministros y transmitida luego por vía de la embajada de Alemania en París, donde de inmediato comenzarán contactos diplomáticos entre los embajadores de Alemania federal y Rusia.

Indicó el vocero que en la última sesión del gabinete Adenauer expresó una vez más que las potencias occidentales están unánimemente opuestas a una neutralización de Alemania y que, contrariamente a su primera intención, ha renunciado a pedir participación de la República Federal en la Conferencia de Ginebra, a fin de no provocar una demanda análoga de parte de Alemania oriental, lo que podría dar lugar a una postergación de la reunión.

Molotov Parece Haber Hecho en San Francisco un Ensayo General de la Reunión de Ginebra

NUEVA YORK, 23. (De nuestra agencia). — Quienes han puesto su esperanza en que después de la reunión de los "cuatro grandes" en Ginebra se inicie una luna de miel internacional, tendrán motivos de duda al sopesar la substancia del discurso de Molotov en la UN. En los últimos diez años se han oído esas mismas palabras pronunciadas por otros representantes rusos en otros lugares. Alguna leve variación en el tono y el estilo, la inclusión del clisé de la "coexistencia" y una actitud general de dulce paloma mensajera, no modifican la raíz principal de la posición soviética. Molotov afirmó solemnemente que las bases militares de Europa nada tienen que ver con la "defensa", ya que son construidas por países —quiso decir EE. UU.— que están muy lejos de ellos. Eso demuestra que el canciller ruso simula ignorar la existencia de los aviones a chorro y los cohetes. De la misma manera, cuando habla de las alianzas militares que el bloque occidental ha hecho con pequeños países del Cercano y Medio Oriente, señala que lo han sido contra "la voluntad de los pueblos", como si una de las mayores preocupaciones de la Unión Soviética hubiese sido alguna vez "la voluntad" de los pueblos que están dentro de su órbita. Hay muchísimos ejemplos más que dan un sonido hueco a todas las protestas de pacifismo y conciliación que campean en el discurso. Molotov se atreve, inclusive, a decir que "todas las Naciones Unidas han reconocido el principio de los derechos humanos y las libertades fundamentales para todos, sin discriminación de raza, sexo, lenguaje o religión", afirmación ésta que choca con lo que se sabe de la realidad soviética. De la misma manera, el canciller soviético habla de los problemas cruciales, como el de la energía atómica, contando con que nadie le recuerde que en la UN existen centenares de documentos que prueban la resistencia de Moscú a aceptar un permanente contralor internacional de los recursos atómicos de cada potencia. La lista de contradicciones sería interminable y podría iniciarse, a partir de 1945, cuando EE. UU. desmovilizó su ejército de doce millones de hombres, reduciéndolo a menos de un millón, mientras la URSS proseguía su expansión militar —y terminó por llegar a reunir bajo sus banderas al ejército más gigantesco que haya existido en la historia, y movía a sus agentes de espionaje atómico en Canadá y en EE. UU.

Ante todo esto se comprende la reacción del embajador de Cuba, Emilio Núñez Portuondo, quien le replicó a Molotov con palabras no ajustadas al convencionalismo diplomático.

Como desde hace tiempo la buena fe norteamericana tiene muchas reservas cuando trata con el Kremlin, el ensayo general de Ginebra que ha hecho Molotov en San Francisco, anticipa que si ésa va a ser la posición soviética en la conferencia de los "cuatro grandes" no habrá perspectiva alguna de que se inicie la luna de miel internacional, que es el anhelo de todos.

HORACIO ESTOL

Corresponsal de Clarín en EE. UU. de Norteamérica

Pella a Vanoni Sucederían a Scelba

Iniciaría Gestiones

ROMA, 23 (INS). — Giuseppe Pella y Ezio Vanoni parecen ser los candidatos con más probabilidades para reemplazar a Mario Scelba, quien renunció a la jefatura del gobierno italiano. El presidente de la República, Giovanni Gronchi inició la búsqueda de un nuevo jefe del gabinete llamando uno por uno a los estadistas más destacados y a los jefes de los distintos partidos políticos.

Los observadores señalan que tanto Pella como Vanoni intentarán formar un gobierno exclusivamente demócratacristiano, procurando obtener la promesa del apoyo de otros partidos. El primero lo buscaría en la derecha monárquica, en tanto que el segundo lo haría en la izquierda socialista. Es posible que Pella sea el primero en ser llamado por el presidente, ya que anteriormente encabezó el gobierno, en 1953. En caso de que éste no estuviera dispuesto a formar el nuevo gobierno, se estima que la segunda opción se dará a Vanoni.

Esta noche, el presidente Gronchi se entrevistó con el ex presidente Enrico De Nicola, quien también tiene probabilidades de ser designado, con el presidente del Senado, Cesare Merzagora, el presidente de la Cámara de Diputados, Giovanni Leone, y con Saragat y Terracini. Mañana comenzará a llamar a los jefes de partidos y ex primeros ministros.

Convierten en Ley el Subsidio de $ 200 Millones a los Damnificados

Nueva Fórmula de Paz Presentó Dulles

Nehru Llegará el 30 a Yugoslavia

WASHINGTON, 24 (ANSA) — Ha suscitado comentarios el anuncio oficial hecho en Belgrado de que Nehru, llegará a Yugoslavia el 30 del corriente. La noticia renovó la versión de un posible viaje del "premier" hindú a la Unión, pero al respecto se formuló un desmentido. Un vocero de la Casa Blanca, expresó que no se proyecta invitar al primer ministro de India a visitar Washington, pese a que tal cosa se aseguraba en los círculos diplomáticos. Por otra parte, William F. Knowland, senador republicano, acusó a Nehru de defender generalmente los objetivos del Soviet. Expresó que éste se propone siempre obstruir al mundo libre.

Visitas en Varsovia

VARSOVIA, 24 (ANSA) — El primer ministro de India visitó la parte antigua de Varsovia, devastada durante la guerra y reconstruida recientemente. Seguidamente recorrió la fábrica de automóviles Zeran y el nuevo estadio de la ciudad contigua de Praga. En los círculos oficiales ha sido comentado favorablemente el anuncio, hecho ayer, de que Nehru irá a Londres, invitado especialmente por Eden.

Rechazó el Programa de Molotov

SAN FRANCISCO, 24 (AP). — Dulles presentó en la reunión celebratoria del décimo aniversario de la creación de la UN, una fórmula de pacificación de tres principios. Rechazando de plano el plan de siete puntos propuesto el miércoles por Molotov, el secretario de Estado norteamericano expresó que "para poner término a la guerra fría sólo es necesario el cumplimiento de las disposiciones de la Carta de la UN, renunciar al uso de la fuerza y dejar de apoyar y dirigir las actividades subversivas contra las instituciones de otros países. Dulles denunció el papel desempeñado por el comunismo en la reciente historia, pero no obstante estuvo de acuerdo con Molotov en que algunos problemas se habían resuelto recientemente, señalando que su solución hubiérase logrado hace 10 años de no mediar los comunistas.

Defendió el pacto de la NATO y destacó el pacto de defensa mutua firmado en Río de Janeiro por las repúblicas americanas, al elogiar los principios de la UN que permiten las alianzas defensivas. Seguidamente hizo mención a cinco temas que, según dijo, vería con agrado fueran tratados en la Conferencia de Ginebra:

1) La unificación de Alemania.
2) El problema de los satélites de Rusia en Europa Oriental.
3) Los esfuerzos del comunismo internacional para derrocar gobiernos por medio de la conspiración.
4) El uso y la amenaza de la fuerza por China Comunista en Corea, Indochina y Formosa, y.
5) El desarme.

Advirtió que esos son algunos de los problemas que "no pueden resolverse cerrando los ojos y mostrándose débiles, confusos o divididos".

Palabras de Truman

Por la noche, el ex presidente Truman pronunció un discurso declarando su aprobación por la decisión de Eisenhower de participar en la reunión de Ginebra. No se mostró muy optimista sobre los resultados de esa conferencia pero expresó "un acuerdo, aunque sólo sea sobre ciertos puntos, será siempre una conquista".

NEHRU, "premier" de India durante los múltiples agasajos que recibió en su viaje a Rusia. Se lo ve observando una nueva central eléctrica en Stalingrado

Clarín

BUENOS AIRES · REPUBLICA ARGENTINA

40 Centavos

Un toque de atención para la solución argentina de los problemas argentinos

AÑO X — Diario de la Mañana — Nº 3.485

Buenos Aires, Sábado 25 de Junio de 1955

Pide Vietnam que Francia lo Libere de Toda Tutela

SAIGON, 24 (INS). — El gobierno de Vietnam meridional se dirigió a Edgar Faure, solicitándole que elimine de su ministerio la cartera de secretario de Estado para Indochina, por "no ser más que una oficina de colonias disimulada".

El gobierno vietnamés reclamó también de Francia el control militar completo de todo el territorio de Vietnam sur, y la designación de embajador francés en Saigon, como medio de normalizar las relaciones diplomáticas entre ambos países. Francia proyecta designar a un funcionario con el título de alto comisionado en Indochina, para representar al país ante Ngo Dinh Diem.

Detienen a Van Hinh

SAIGON, 24 (AFP). — Las autoridades de Cambodia detuvieron al general Nguyen Van Hinh, ex jefe de estado mayor general del ejército vietnamés, en momentos en que se disponía a atravesar la frontera Khmere para entrar en territorio tailandés, según informaciones de la agencia Vietnam-Presse.

El general había huido de Vietnam meridional la semana pasada y trataba, atravesando Cambodia, de llegar a Bankok, donde se proponía tomar un avión para Francia.

Denuncian en la Unión el Ataque Soviético a un Avión Yanqui

Dulles Fidió Explicaciones a Molotov

WHITEFIELD, New Hampshire, 24 (AP). — La sede del presidente Eisenhower anunció que "aviones soviéticos" hicieron fuego el miércoles contra un avión patrullero naval norteamericano sobre aguas internacionales en la zona del estrecho de Bering. El secretario de prensa, James C. Hagerty, dió la siguiente declaración en la sede temporaria de Eisenhower en Nueva Inglaterra: "El 22 de junio, a las 10, un avión patrullero Neptune, de la armada, que realizaba un vuelo de rutina sobre aguas internacionales de la zona del Estrecho de Bering, fué atacado por aviones soviéticos.

HAGERTY

"Algunos Heridos"

"El comandante de nuestro avión se vió obligado a realizar un aterrizaje de emergencia en la isla de St. Lawrence, en territorio norteamericano. Todo el personal de nuestro avión quedó a salvo, aun cuando algunos están heridos. El ataque fué inexplicable e injustificado. Por orden del presidente, Dulles ha tratado hoy en San Francisco este asunto con Molotov, quien dijo no tener conocimiento del incidente, pero que iniciaría inmediatamente una investigación y se comunicará con el secretario de Estado".

Discurso de Eisenhower

NUEVA HAMPSHIRE, 24 (AP). — Eisenhower declaró que el Estados Unidos sigue fuerte "podremos encaminar al mundo hacia ese prometido objetivo" de una paz perdurable. En un discurso pronunciado en Franconia Notch, durante las ceremonias de conmemoración del 159 aniversario del descubrimiento del Anciano de las Montañas, un gran rostro de piedra esculpido por la naturaleza, el presidente manifestó ante un público de 2.500 personas:

"Nos gustaría estar en paz. No nos gusta enviar a nuestros muchachos a las fuerzas armadas. No deseamos que ocurran las cosas terribles que podrían suceder en una nueva guerra". Instó luego a todos los norteamericanos a tratar de lograr una mejor comprensión de los pueblos de otras naciones para "cumplir así el gran su fin de la humanidad y lograr un mundo en paz".

No Hizo Fuego

WASHINGTON, 24 (INS). — El departamento de Defensa informó que el avión norteamericano atacado por aparatos soviéticos en el mar de Bering, se abstuvo de emplear el fuego de los dos casos.

Aludió Eisenhower a su Posible Reelección

CONCORD, 24 (AP). — Eisenhower trajo a colación el tema de una segunda presidencia y sugirió que podría preguntarse acerca de ello a Sherman Adams, jefe de sus oficinas administrativas para la campaña electoral. Considérase esto como una sugestión de que se propone presentar su candidatura para las elecciones de 1956. Eisenhower habló ante 15.000 personas, y cuando comentó que posiblemente, Adams no hubiese hecho todavía la tercera parte de su tarea en tal función, muchos de los presentes creyeron entender que el presidente sugería que piensa seguir en la Casa Blanca otros cuatro años más.

Rusia no Realiza Ensayos Atómicos

WASHINGTON, 24 (AP). — La Comisión de Energía Atómica —AEC— indicó hoy que no ha obtenido evidencias de ensayos nucleares mayores por Rusia en casi dos años.

Los últimos anuncios sobre ensayos atómicos soviéticos se hicieron el 26 de octubre de 1954. Antes de eso, en agosto de 1953, cuando la AEC confirmó lo que afirmaba Rusia de que había llevado a cabo una explosión termonuclear. La AEC dijo el 20 de agosto de aquel año que en territorio soviético se había efectuado una explosión de ensayo que incluía reacciones de fisión y de fusión (o sea bomba de hidrógeno o termonuclear.

Sofocóse una Rebelión en China Roja

CHOU EN-LAI

TOKIO, 24 (AP). — Radio Pekín informó que el gobierno de China comunista había sofocado una sublevación contra las autoridades nacionales, la quinta que se descubre en menos de tres meses. El nuevo grupo operaba en Kiangso, Shantung y Anhwei, provincias del Mar Amarillo, al norte de Shanghai. Todos los miembros del "grupo antirrevolucionario" fueron identificados como reaccionarios, agricultores y ricos terratenientes.

La emisora agregó que seis de ellos habían sido condenados a muerte y otros 20 a penas de presidio, inclusive de reclusión perpetua.

Escribe **René Payot**

DIRECTOR DEL "JOURNAL DE GENEVE"

Los Soviéticos Ejecutan su Gran Maniobra Diplomática

GINEBRA, 24 (De nuestro corresponsal). — Se podrá opinar que la política exterior de la Unión Soviética es desconcertante por sus cambios de frente, pero debe reconocerse que tiene en cuenta las realidades y no teme tomar los caminos más imprevistos para alcanzar el fin que se ha asignado. Lo que quiere la URSS es una era de tranquilidad en Europa, deseosa de disminuir su esfuerzo militar, que se está haciendo demasiado pesado para sus posibilidades económicas, y consagrar su atención a los asuntos de Asia, donde los chinos ponen de manifiesto una independencia que no deja de inquietar a Moscú.

Por el momento, Rusia poco puede ganar ya en el continente europeo. Las amenazas y provocaciones que acostumbraba esgrimir Stalin sólo habían dado por resultado el acercamiento de las naciones que querían seguir siendo libres, la creación de la alianza atlántica, el rearme de la República de Bonn y, sobre todo, el apuntalamiento de la solidaridad entre Europa y Estados Unidos.

Sintiéndose cada vez más aislada, Rusia ha modificado radicalmente su táctica. Al ver que la intimidación no daba el menor resultado, ha emprendido una acción de gran estilo, con el propósito de tranquilizar a los Estados europeos. La cruzada de la amistad sustituye al método de la dureza.

Molotov le sonríe a cada país y trata de convencerlo de que saldrá ganando si mantiene buenas relaciones con el suyo. Espera debilitar a la coalición adversa mediante la dulzura. Para lograrlo, el gobierno soviético, sin esperar la conferencia de los cuatro al más alto nivel, ha tratado directamente con Austria y Yugoslavia y acaba de hacerle una oferta a la República de Bonn. Retoma así la vieja fórmula de la monarquía austrohúngara de divide para reinar.

Austria ha reconquistado su independencia, pero la han neutralizado, es decir, la han puesto al margen del dispositivo estratégico de los aliados; y como durante muchos meses tendrá que pagar con mercancías la restitución de las instalaciones petroleras de Zistersdorf, se verá obligada a mantener estrechas relaciones con Rusia.

En Belgrado, la delegación soviética no ha obtenido todo lo que esperaba, pero, al reconocer que el comunismo yugoslavo tenía derecho a organizar a su antojo el régimen interno, ha satisfecho el amor propio del mariscal Tito y permitido que se reanuden las relaciones normales entre ambos países. Le conviene enteramente a los Soviets que Tito afirme su independencia con respecto a ambos bloques y encarne en el Sudeste de Europa el principio de neutralidad, que es uno de los elementos de su nueva propaganda.

Después del doble preludio austríaco y yugoslavo, el gobierno soviético ha iniciado la partida decisiva: al invitar al canciller Adenauer a trasladarse a Moscú, ha expresado el deseo de establecer relaciones diplomáticas con la República de Bonn y desarrollar los intercambios comerciales. Este paso implica la consagración de la política de firmeza que ha buscado siempre Adenauer. Considerado hasta la ratificación de los tratados de París como el enemigo Nº 2 de Rusia, se ha convertido para los dirigentes moscovitas en un hombre con quien hay que contar. Pero no sería exagerado decir que el problema alemán logrará una solución inmediata, ya que las divergencias son harto grandes entre los puntos de vista del canciller y los de Rusia. Por lo demás, no se debe esperar que la próxima conferencia de los cuatro, que se reunirá en Ginebra en el curso del mes de julio, arroje en ese dominio resultados positivos. Alemania no será reunificada a las orillas del Leman, ya que la República de Bonn no querrá pagar tamaño precio por su neutralización militar. Y, por su parte, los rusos no querrán abandonar la zona oriental y el régimen que han instalado si no logran que Alemania abandone la Entente atlántica.

De todos modos, lo que se podrá esbozar será una evolución de las relaciones germanorrusas. Es lo que se descuenta en Moscú, donde se sabe que el canciller Adenauer se halla en el crepúsculo de su carrera. Con la reanudación de las relaciones diplomáticas y comerciales se intentará crear una atmósfera más favorable. La diplomacia soviética nunca está apurada. No le faltan cartas de triunfo para obrar poco a poco sobre la opinión alemana.

RENE PAYOT
Corresponsal de Clarín en Suiza

Gronchi Realiza Activas Consultas

SEGNI

ROMA, 24 (INS). — El presidente Gronchi recibió a prominentes figuras políticas italianas en busca de consejo sobre la forma de resolver rápidamente la honda crisis gubernamental que sufre Italia, la peor desde la posguerra.

Gronchi, intensificando sus esfuerzos conferenció con estadistas y jefes de partidos de todo el país, siguiendo la práctica constitucional.

El ex presidente Enrico de Nicola declaró después de entrevistar al mandatario que la crisis quedará solucionada el domingo próximo, pero la mayoría de los observadores consideran muy optimista la predicción. También hablaron con el primer mandatario, Fanfani y Togliatti.

El Comité Ejecutivo del partido Demócratacristiano invitó a las tres agrupaciones más pequeñas del centro, republicanos, liberales y socialistas de derecha, a revivir la coalición que gobierna a Italia desde 1947.

Los diputados demócratacristianos deliberaron largamente esta mañana. El titular del bloque fué encargado de entregar al jefe del Estado una terna de tres nombres. La mayoría indicó a Segni, Vanoni y Scelba; mientras que la minoría señaló a Segni, Pella y Gonella.

Al parecer el ex ministro de agricultura Antonio Segni, creador de la reforma agraria que lleva su nombre, surge como el candidato más firme para formar el nuevo gobierno.

Los liberales, social-demócratas y republicanos que deben constituir la nueva coalición del centro lo apoyan por encima de los demás candidatos demócratacristianos.

Segni no sigue corriente política alguna, pero goza de gran prestigio.

Adone Zoli

A última hora surgió como uno de los más firmes candidatos a la presidencia del Consejo, el titular del partido Demócratacristiano, Adone Zoli. En círculos bien informados se afirmó que Gronchi lo llamaría mañana para encomendarle la tarea de constituir el nuevo gobierno. Empero Gronchi debe realizar antes otro ciclo de entrevistas, entre las que figura la que mantendrá con Pella que llegará mañana expresamente desde Estrasburgo.

Ruiz Cortines Recibió a Marinos Argentinos

MEXICO, 24 (AFP). — Un grupo de oficiales del buque escuela "Bahía Thetis", que se encuentra anclado en Veracruz, se trasladó a la ciudad de México donde se la hizo objeto de manifestaciones de simpatía. Los marinos argentinos saludaron al presidente Ruiz Cortines, con quien departieron cordialmente. Con posterioridad, la plana mayor del "Bahía Thetis", encabezada por el comandante de la nave, capitán de fragata Ricardo Lazcano, hicieron una visita de cortesía al ministro de Defensa.

Recia Ofensiva Francesa en Nordáfrica

AVANZAN FUERZAS DE AIRE, MAR Y TIERRA

ARGEL, 24 (AFP). — Importantes fuerzas de tierra, mar y aire iniciaron una recia ofensiva en la zona costera de Philippeville, Tamalous y Constantina.

La ofensiva general lanzada con las tres armas, contra las bandas terroristas que operaban en toda esa región, coincidió con la jira efectuada por el gobernador general de Argelia, Jacques Soustelle. Sus primeros resultados demuestran que los paracaidistas cercaron y aniquilaron a varios grupos rebeldes luego de destruir sus refugios apoderándose de gran cantidad de armas, material de propaganda impreso y explosivos. Toda la zona costera de Philippeville fué despejada de francotiradores, mientras las unidades de la marina y la aviación colaboraron junto con los "commandos" de la marina, en la eliminación de otros núcleos de rebeldes.

Por su parte, los terroristas han iniciado diversos movimientos de represalia, produciéndose nuevos atentados en diversas zonas argelinas. Tres granjeros fueron muertos en la zona de Constantina por agentes del movimiento rebelde.

Termina el Paro Marítimo en Inglaterra

INFORMACION PAGINA DOS

Clarín

Un toque de atención para la solución argentina de los problemas argentinos

AÑO X — Diario de la Mañana — Nº 3.486

40 Centavos

Buenos Aires, Domingo 26 de Junio de 1955

Reiteró la Posición de Alemania, Von Brentano

BERLIN, 25 (AFP). — "Estimo que Alemania no puede tener una política exterior independiente, si no se halla en estrecho contacto con las potencias occidentales", declaró el doctor Heinrich von Brentano en el curso de una conferencia de prensa realizada en Berlín, subrayando que Bonn quería respetar lealmente los acuerdos de París.

Von Brentano destacó, además, la necesidad de seguir una política "esencialmente europea".

ACEPTO RUSIA LA "CARTA DE PAZ"

SAN FRANCISCO, 25 (ANSA). — Con el discurso de Foster Dulles y el acuerdo entre los occidentales y Molotov acerca de las resoluciones de la UN, la parte más importante de la asamblea extraordinaria de la organización puede considerarse finalizada. Molotov adhirió ya a la "Carta de Paz", que será presentada mañana a la asamblea y votada por las 60 naciones de la organización.

En la misma, los Estados miembros reafirman solemnemente su común determinación de evitar a las generaciones sucesivas el flagelo de la guerra nuclear.

Indemnización Rusa

SAN FRANCISCO, 25 (AP). — El canciller Molotov, expresó el pesar de su país por el incidente del miércoles último, en que fué abatido un avión norteamericano en el estrecho de Behring y dijo que Rusia está dispuesta a pagar la mitad de los daños.

Ofrece También a E. U. Indemnización por el Avión

La posición soviética quedó revelada en un memorándum elevado por Molotov al secretario de Estado norteamericano, John Foster Dulles. Este último informó inmediatamente por teléfono al general Eisenhower acerca del contenido de la nota y dijo que el lunes, en Washington, discutiría la cuestión ampliamente con el primer magistrado. Sin embargo, Dulles expresó al canciller ruso que la oferta de la Unión Soviética, en el sentido de pagar el 50 por ciento de los daños, era inferior a los requerimientos de Estados Unidos.

Nuevo Plan de Molotov

Señaló que Formosa es un Peligro

SAN FRANCISCO, 25 (AP). — El canciller Molotov declaró que las conversaciones directas entre Estados Unidos y China comunista, serían "útiles para consolidar la paz que todas las naciones desean". Así respaldó la insinuación de Chou En-lai, para que se efectuaran tales conversaciones en una conferencia de prensa convocada apresuradamente poco antes de su partida a Nueva York, en viaje de regreso a Moscú. Molotov dijo que es de "gran importancia" la propuesta que formuló Chou En-lai en Bandung, añadiendo: "Según mi opinión, la situación en la zona de Taiwan (ustedes la llaman Formosa; yo prefiero decirle Taiwan), está llena de peligros de índole militar. En el momento actual, no hay rupturas en la situación, pero el peligro no ha desaparecido".

El Problema Alemán

El diplomático ruso expresó también lo siguiente:

1 — La Unión Soviética no aboga por la extensión del régimen de Alemania oriental u occidental al país. En lugar de ello, Rusia desea que los alemanes elijan su propio sistema en "elecciones libres y sin trabas".

2 — Los jefes de gobierno serán quienes tendrán que decidir qué tratarán en la conferencia de Ginebra.

3 — La conferencia de San Francisco, en la que se celebró el décimo aniversario de las Naciones Unidas, "logró resultados positivos".

4 — Ambos sectores de Alemania podrían participar ahora en un sistema de seguridad colectiva para Europa y continuar haciéndolo aún después de la unificación. Expresó que el plan ruso tiende a evitar los bloques militares contra otros estados.

El Discurso de Foster Dulles

Al interrogársele si tenía alguna reacción por el discurso de Dulles en la UN, Molotov respondió: "Cada uno expuso simplemente el punto de vista de su país".

Declaraciones de Menon

NUEVA YORK, 25 (AFP). — El Dr. Krishna Menon, jefe de la delegación de la India en la ONU anunció que China comunista desea encontrar una solución pacífica para los problemas de Extremo Oriente, y muy particularmente para el asunto de la tensión en el estrecho de Formosa.

Hay Peligro de Guerra

Dijo Menon que sería un grave error creer que la crisis se ha disipado por el solo hecho de que han cesado los actos de hostilidades. Indicó que la situación en Formosa sigue siendo de una gravedad tal, que podría conducir a una guerra.

Las declaraciones de Menon coinciden con las que formulara el canciller soviético Molotov antes de su partida de San Francisco.

LOS CUATRO cancilleres cuya labor afianzó la esperanza de que se llegue a un acuerdo en Ginebra.

Eisenhower Permanecerá una Semana en Ginebra

Firmó el Tratado Austríaco

Eisenhower

SAN FRANCISCO, 25 (AFP). — Súpose que Foster Dulles informó a su colega soviético que el presidente Eisenhower no podría, en modo alguno, permanecer en Ginebra más de una semana. Las potencias occidentales habían propuesto que la conferencia durará cuatro días, del 18 al 21 de julio, pero luego admitieron que se prolongará por uno o dos días más.

El presidente Eisenhower optó ahora día nesto a quedarse seis o siete días en Ginebra pero transcurrida la semana retomará el avión para Estados Unidos. Molotov no hizo saber su opinión sobre este asunto, pero en los círculos norteamericanos bien informados se da a entender que la decisión del jefe de la Casa Blanca es definitiva.

El Tratado Austríaco

WASHINGTON, 25 (AP) — El presidente Eisenhower firmó el tratado de paz con Austria, con lo cual acelera su fin la ocupación que las cuatro potencias mantuvieron en ese país durante diez años.

ENTREGO RUSIA MAS PRISIONEROS AUSTRIACOS

Afirma Moscú que Era el Ultimo Grupo Retenido

WIENER NEUSTALT, 25 (AP). — Un grupo de 186 prisioneros austríacos, entre ellos 45 mujeres, fué devuelto por la Unión Soviética a Viena. Los liberados afirmaron al llegar, que 16 norteamericanos están detenidos en campamentos rusos de trabajos forzados, pero sólo pudieron dar a conocer los nombres de seis de ellos. Dieron también los nombres de 50 británicos y dos franceses, que están en las mismas condiciones.

Los soviéticos por su parte, manifestaron que, con excepción de 73 "criminales de guerra", éstos son los últimos austríacos detenidos en Rusia. Pero los recién repatriados informaron que hay por lo menos, varios centenares que siguen detenidos, agregando que tenían en su poder la lista de los mismos para entregarla al gobierno de Austria.

Entre los integrantes del grupo que regresó, se contaba la doctora Margarethe Ottillinger, de 26 años, que fué detenida por los rusos en noviembre de 1948, acusada de espionaje y condenada a 25 años de cárcel. Otro de ellos fué el Inspector de policía Anton Marek, de 66 años, quien anteriormente encabezó una división del ministerio del Interior, que tenía a su cargo los asuntos relacionados con los austríacos raptados por los soviéticos. En junio de 1948 fué detenido por los rusos, quienes lo condenaron a muerte por "espionaje", pero luego fué indultado. También llegó Alfred Skorzeny, hermano de Otto Skorzeny, líder alemán de las Guardias Selectas, durante la guerra. Asimismo, el grupo incluye a Karl Scharitzer "gauleiter" de Viena durante la última contienda.

Detenciones en Berlín

BERLIN, 25 (INS) — El alto comisionado soviético, Georgi Pushkin, protestó ante el embajador británico, sir Frederick Hoyer Millar, por el "arresto ilegal" de cinco miembros de la alta comisión rusa en Alemania, por la policía de Berlín occidental. El hecho ocurrió hace una semana.

Francia Va al Fondo del Problema Para no Perder el Norte de Africa

Publicamos hoy el primer comentario del señor Carlos Sentis, quien se ha incorporado a la agencia de Clarín en París, como colaborador del señor Octavio González Roura. Reemplaza el señor Sentis al señor Antonio Martínez Tomás, quien ha resuelto retornar a Barcelona, donde continuará desempeñando sus tareas profesionales. El señor Sentis es un experimentado periodista. Doctorado en derecho en la Universidad de la Ciudad Condal, estudió, posteriormente derecho internacional en la capital francesa. Durante la pasada gran guerra, fué enviado especial de "ABC", de Madrid, y de "La Vanguardia", de Barcelona, junto a las tropas del general De Gaulle en el Congo y en Argel. Además, como corresponsal extranjero acompañó a las fuerzas aliadas que irrumpieron en Alemania, donde lo sorprendió la terminación de la contienda. Siguió luego el proceso de Nuremberg y los primeros trabajos de la UN. Ha visitado los países del norte y centro de América y, desde hace varios años, está radicado en París, especializándose en los asuntos de Europa occidental, sobre los cuales, y también los de Africa, ha escrito cuatro libros.

PARIS, 25 (De nuestra agencia). — En este fin de semana, Francia ha pasado las cuentas de su problema norteamericano. Rompiendo con un largo hábito y un precedente, el propio presidente de la República, René Coty, acaba de hablar en Marsella exhortando a la defensa de la presencia francesa en el norte de Africa, a pesar de que, como él mismo ha dicho, "el jefe de Estado no tiene derecho a tomar públicamente partido en los debates que conciernen al Parlamento".

Tan complicada es la situación francesa en el norte de Africa, que se explica muy bien que el presidente de la República no haya parado mientes en un punto constitucional, si su energía en atacar a los terroristas y contraterroristas (éstos, franceses o dirigidos por franceses) no caen en saco roto. La voz ponderada de Coty, uniéndose a la de su presidente de gobierno, Edgard Faure, refuerza la decisión francesa de ir de una vez al fondo del problema, si se quiere salvar el trípode sobre el cual se apoya Francia en el norte de Africa: Marruecos, Argelia y Túnez. Es curioso observar el hecho de que Francia sale por fin del quietismo, merced a un muerto, a un asesinato: el de Lemaigre Dubreuil, político dinámico y periodista, director del "Marroc Presse", de Casablanca. Lo que no consiguió Lemaigre con su increíble actividad y en sus incesantes viajes entre París y Casablanca en favor de una política más liberal y un entendimiento sincero francomarroquí, lo está logrando ahora, después de muerto. Lemaigre Dubreuil, al funeral del cual fué ex profeso desde París su amigo Mendes-France, recuerda el clásico "Reinar después de morir". Tal ha sido la estupefacción por este asesinato, perpetrado hace unas semanas por europeos o franceses de Casablanca, partidarios fanáticos de la política de "duro y a la cabeza", que súbitamente el anquilosamiento francés en Marruecos parece terminar. La investigación que ha llevado a término en Marruecos monsieur Wybot, el jefe del contraespionaje y de la defensa del territorio francés, policía excepcional, dió rápidamente como fruto la detención de una banda de contraterroristas, que hasta ahora pudieron actuar demasiado fácilmente, porque, sin duda, hubo desidia o falta de interés en la residencia general francesa en Rabat. Prueba de ello es que la casi totalidad de la banda está compuesta por gendarmes y policías jefes de seguridad. Lo que Mauriac y otros observadores —sin que faltaran algunos padres dominicanos— habían denunciado, se ha confirmado plenamente: existían comandos en Marruecos que actuaban fuera de la ley, sirviéndose para sus fines, de los instrumentos de esta misma ley; aplicaban, contra indígenas y algunas veces contra europeos o franceses, una auténtica "ley" de fugas, utilizando armas y vehículos de la policía. La policía de Casablanca estaba prácticamente minada por organizaciones terroristas, dentro de las cuales cabían fanáticos que actuaban desinteresadamente, y otros inspirados por intereses muy confusos e inconfesables.

Mientras en Marruecos el gobierno de París está asestando el golpe que venimos apuntando, se lanza a fondo desde ayer en Argelia el ataque contra la secuela opuesta: el terrorismo. Esta vez la acción es mayor —a la escala de una operación de auténtica guerra— porque el gobierno se siente moralmente más fuerte después de haber depurado a los franceses extremistas del otro lado, que querían hacer la ley por su mano. Este camino conducía inevitablemente a la guerra civil —no hay que olvidar que cierto número de musulmanes, los del Glaoui del Marrakech, son partidarios también de esta política— y sería muy posible que ya metida en ella, Francia perdiera todas sus posibilidades en el norte de Africa. ¿Seguirá ahora el dinamismo francés en Rabat? ¿Será apartado discretamente el actual sultán Ben Arafa, tal como se anuncia en París? En breve se aclarará la incógnita.

CARLOS SENTIS

Gronchi Llamaría Hoy a Segni

Descuéntase que se Apoyará en la Coalición

ROMA, 25 (INS). — Todas las circunstancias indican que mañana el presidente Gronchi llamará a Antonio Segni, ex ministro de Agricultura, para pedirle que forme gabinete. En tal caso, también se descuenta que Segni recurrirá a la fórmula de coalición de cuatro partidos centristas, con la cual gobernara durante 16 meses Mario Scelba. Los partidos minoritarios, que se habían rebelado contra el primer ministro depuesto, hicieron saber, por su parte, que volverían a integrar la coalición si fuera Segni quien encabezara el gabinete.

Los demócratas cristianos también aceptaron a última hora al propiciador del programa de reforma agraria en la península, como fórmula de transacción entre los derechistas y las fuerzas de izquierda que responden a Fanfani. Pella venido expresamente de Estrasburgo, también parecía aprobar el punto de vista partidario con respecto a Segni.

Ho Chi Minh

Ho Chi Minh Llegó a China Comunista

HONGKONG, 25 (INS). — El presidente del norte de Vietnam, Ho Chi Minh, llegó de visita a Pekín, donde fué recibido por una multitud en su aeropuerto, entre la que se destacaba la presencia de Mao Tsé-tung y otros líderes comunistas.

Momentos más tarde, el dirigente comunista vietnamés declaró que su país no tolerará ni cometerá agresiones, y que todas las disputas internacionales podrán arreglarse pacíficamente.

"Estoy dispuesto, dijo, a establecer relaciones cordiales con todos los países, sobre bases de coexistencia".

Ho visitará también Moscú. A su llegada declaró además que su pueblo marcha hacia la victoria final.

Es ésta la primera visita oficial al exterior de Ho Chi Minh en su carácter de jefe de Estado.

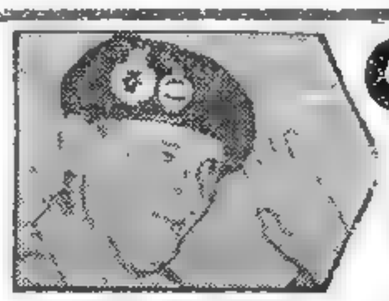

EL MARISCAL de campo británico vizconde Montgomery, es muy optimista en cuanto al futuro. Asegura que "no habrá guerra"

Cree Montgomery que no Habrá Guerra

LONDRES, 25 (AFP). — El mariscal de campo británico, vizconde Montgomery, declaró que no cree que haya una guerra nuclear, por lo menos en un futuro inmediato. El famoso comandante de la segunda guerra mundial habló en su pueblo natal, San Marcos, Kennington, ante una muchedumbre que le hizo objeto de las más diversas manifestaciones de simpatía.

"Creo —dijo Montgomery— que no habrá guerra. Y creo también que nuestros hijos podrán crecer como ciudadanos libres, decentes y sin temores, en la luminosidad de un mundo de paz y de concordia".

El mariscal británico había expresado anteriormente su misma opinión, sobre todo al darse a conocer la magnitud de la destrucción que originaría una guerra con armas nucleares.

Clarín

Un toque de atención para la solución argentina de los problemas argentinos

AÑO X — Diario de la Mañana — Nº 3.437

BUENOS AIRES · REPUBLICA ARGENTINA · 40 Centavos

Buenos Aires, Lunes 27 de Junio de 1955

Resultados de los Partidos de Ayer

PRIMERA DIVISION			
River Plate (L)	1	Independiente (V)	0
Boca Jrs. (L)	3	R. Central (V)	2
Racing (L)	1	Estudiantes (V)	1
V. Sarsfield (L)	0	San Lorenzo (V)	0
Chacarita Jrs. (V)	3	Huracán (L)	2
Tigre (L)	2	Platense (V)	0
N. O. Boys (L)	4	F. C. Oeste (V)	1
G. y Esgrima (L)	1	Lanús (V)	0
PRIMERA DIVISION "B"			
Unión (L)	3	Quilmes (V)	0
All Boys (V)	3	Sarmiento (L)	1

Continúa en Inglaterra el Paro Marítimo

Reanudarían la Labor en Londres

LONDRES, 26 (AFP). — Los portuarios que se hallan en huelga en el puerto de Manchester votaron por unanimidad contra la reanudación del trabajo, como habían pedido los dirigentes de su sindicato. Sigue así el ejemplo de sus camaradas de Hull y de Liverpool que se niegan a reanudar el trabajo, contrariamente a lo resuelto por los portuarios de Londres que aceptaron finalizar el lunes la huelga.

Reitera Chou En-lai su Acusación a Washington

INFORMACION EN LA PAGINA DOS

Estudian un Tratado Entre la NATO y el Este

Finalizó la Conferencia de la UN

WASHINGTON, 26 (AP). — Los diplomáticos de Europa occidental y Foster Dulles, examinan la posibilidad de llegar a un acuerdo práctico sobre limitación de armamentos, que equivaldría a un nuevo sistema de no agresión para toda Europa. Consistiría el mismo en la concertación de un tratado entre los países que integran la NATO y los que forman el bloque soviético, por medio del cual se proveerían sólidas garantías y limitaciones relativas a las fuerzas armadas. Tal conclusión sería según los círculos oficiales de Washington, uno de los saldos más concretos que puede arrojar la próxima conferencia de Ginebra, a la cual Occidente llevaría su nuevo plan de desarme europeo.

La "Declaración de San Francisco"

SAN FRANCISCO, 26 (INS). — La Asamblea General de la UN clausuró su dramático período de sesiones conmemorativo del décimo aniversario de la organización, y sus 60 miembros, inclusive Rusia, aprobaron la solemne Declaración de San Francisco. La histórica Carta fué presentada por Van Kleffen en el teatro auditorio de San Francisco y consta únicamente de cuatro párrafos, que son.

1 — El objetivo primordial de los pueblos del mundo estriba en alcanzar una paz estable y duradera, cimentada en los principios de la Carta de las Naciones Unidas sobre la seguridad colectiva, la justicia y la libertad.

2 — Los 60 miembros de la UN reiteran su devoción a la Carta y reconocen que la paz mundial sólo podrá perdurar si se observan y mantienen los postulados que encara el documento.

3 — Las 60 naciones se comprometen a zanjar todo litigio internacional por medios pacíficos, según lo estipula la Carta de la UN en sus artículos 36 y 39 del capítulo cuarto.

4 — Los Estados miembros prometen seguir gestionando la conclusión de una convención general sobre el desarme.

La promesa de arreglar pacíficamente las disputas internacionales omite la mención de la consabida consigna de "coexistencia pacífica" proclamada por las naciones rojas. Además la expresión sobre las sostenidas gestiones de desarme no mencionan para nada la inmediata prohibición de las armas atómicas y termonucleares.

Tratarán Sobre el Avión

WASHINGTON, 26 (INS). — Eisenhower y Foster Dulles discutirán mañana en esta capital la oferta soviética de abonar el 50 por ciento de los gastos emergentes del abatimiento a tiros de un avión naval norteamericano en aguas del mar de Behring. Congresistas norteamericanos, sin embargo, rechazaron como "inadecuada" la propuesta de Molotov.

REGRESA LA REINA ISABEL

Se Embarcó en Oslo

OSLO, 26 (AP). — La reina Isabel II de Gran Bretaña y su esposo, el duque de Edimburgo, abandonaron esta tarde el territorio noruego después de una visita de tres días a la capital del país.

A las 17.30 horas, la reina y su esposo, acompañados por el rey Haakon de Noruega, llegaron al embarcadero alfombrado trasladándose a la lancha que los esperaba mientras una gran multitud los saludaba en señal de despedida.

La soberana ofreció esta noche, al rey de Noruega, una comida de despedida a bordo del yate real "Britannia". Asistieron a la demostración ofrecida por los soberanos británicos altos funcionarios del gobierno y de la corte noruega. La nave real zarpará poco después que los visitantes la abandonen. Naves de guerra noruegas, rendirán los honores correspondientes.

VON PAULUS ES NEUTRAL

BERLIN, 26 (AFP). — El mariscal Von Paulus, que capituló en Stalingrado, habló ante ex oficiales y soldados de las dos zonas de Alemania. Abogó por la unificación del país, "libre de alianzas, con un ejército nacional para asegurar su defensa". Pidió la elaboración de un plan de unificación de las dos zonas para presentarlo en la reunión de Ginebra.

Confía Eden en el Exito de la Reunión de Ginebra

A. EDEN

LONDRES, 26 (AP). — El primer ministro, sir Anthony Eden, manifestó que confía en que la conferencia de los jefes de gobierno de las cuatro grandes potencias, que se realizará en Ginebra el mes próximo sea coronada por el éxito. En un discurso radiodifundido, pronunciado en celebración del 10º aniversario de la firma de la Carta de las Naciones Unidas, expresó: "Debemos reconocer los hechos: la comprensión que esperábamos que perdurara entre las grandes potencias después de la guerra, no se ha realizado. Había pues una situación que no podía ser solucionada sólo con la UN. Había que hallar otros medios".

Señaló que por esa razón nació la Organización del Tratado del Atlántico Norte. "Entretanto —añadió—, hemos estado haciendo continuos y pacientes esfuerzos por los canales de la diplomacia y por otros medios, para reducir la tensión en el este y el oeste. Algún progreso hemos logrado. Confiemos en que la reunión del mes próximo en Ginebra nos llevará más adelante por este camino".

Agregó que "la UN ha jugado su parte en la difícil cuestión del desarme y estimulado el empleo de la energía atómica con fines pacíficos". "No obstante —añadió el "premier"— queda un largo camino para recorrer".

Segni Aceptó Formar Gobierno en Italia

Deberá Informar a Gronchi el Jueves

ROMA, 26 (ANSA). — Antonio Segni, reformista del sector centroizquierdista del partido Demócratacristiano, recibió y aceptó el encargo de formar gobierno, como séptimo primer ministro de Italia en la postguerra. La misión le fué encomendada por el presidente Gronchi, quien le pidió que consultase con los diversos grupos políticos y le informase el jueves acerca de la posibilidad de formar un gobierno bajo su dirección. Segni no aceptó el cargo inmediatamente. Al salir del Quirinal, después de haber conferenciado con Gronchi durante más de una hora, manifestó que "estimaba conveniente" examinar la situación antes de emprender su tarea oficialmente. Las consultas las iniciará mañana por la mañana, entrevistándose con los líderes de los distintos partidos políticos en que se divide el Parlamento italiano, con objeto de averiguar cuál sería su actitud respecto a un gobierno por él encabezado.

ANTONIO SEGNI

Amenaza Demócrata

ROMA, 26 (INS). — En fuentes del partido Demócratacristiano se expresó sin ambajes que si Antonio Segni no obtiene la ratificación parlamentaria, el partido demandará la realización de nuevas elecciones generales.

Tal es la corriente de opinión prevaleciente, como medio de solucionar la crisis ministerial planteada por la renuncia del gabinete Scelba. El partido Demócratacristiano, al forzar la realización de nuevos comicios, buscaría una mayoría segura y amplia en el Parlamento, con la cual podría gobernar sin las incomodidades que le acarrea el tener que depender de una coalición con republicanos, liberales y socialdemócratas.

Produjéronse Nuevos Atentados en Nicosia

NICOSIA, 26 (INS). — Nuevos atentados de nacionalistas partidarios de la "enosis" (anexión de Chipre a Grecia) tuvieron lugar en esta ciudad, donde desde hace casi una semana se vienen produciendo manifestaciones antibritánicas y ataques terroristas contra entidades británicas al igual que contra la residencia de oficiales británicos. El gobierno de la isla anunció que se está formando una nueva unidad policial para luchar contra la ola de terrorismo. Será dirigida por un oficial inglés y tendrá medios de transporte y radiocomunicaciones independientes. Las comunicaciones entre Limassol y Paphos, quedaron interrumpidas por el sabotaje.

Nehru Visita Viena: Entrevistó a Raab

VIENA, 26 (INS). — Procedente de Varsovia llegó en un avión soviético el primer ministro hindú, Jawaharlal Nehru. Fué recibido en el aeropuerto por el primer ministro Raab, el canciller Leopold Figl, y otros altos funcionarios del gobierno como asimismo el embajador hindú en esta capital, el embajador británico sir Geoffrey Wallinger y el embajador ruso, Illychev.

Conversación con Raab

A su llegada le fueron rendidos honores militares y luego de una rápida revista el visitante mantuvo una prolongada conversación con las autoridades presentes, especialmente con Raab quien le dió la bienvenida en nombre de su gobierno.

Saludo de Escolares

Durante el traslado de Nehru al centro de Viena donde se alojará junto con su hija, grupos de escolares, formados en las aceras de las calles por donde pasaba la comitiva, agitaban banderas austríacas e hindúes.

Posteriormente, el jefe del gobierno de Nueva Delhi, visitó oficialmente al doctor Raab en el Ballhausplatz. Luego almorzó con el presidente de la república general Theodor Korner, a quien le entregó un mensaje del presidente de su país.

Chipre, "Manzana de la Discordia" Entre Inglaterra, Grecia y Turquía

LONDRES, 26 (De nuestra agencia). — Pasa por Chipre una ráfaga de terror: son arrojadas bombas, algunas de gran potencia, y granadas de mano, en Nicosia, Famagusta, Limasol y Larnaca. Estos "ultrajes a la dinamita" son realizados, según parece, por el movimiento extremista Eoka, que lucha —enmascarado— por la incorporación de Chipre "a la madre Grecia". Uno de sus fines inmediatos es el castigo de la minoría turca por su resistencia a colaborar en la liberación de la isla. La minoría turca —el veinte por ciento de la población chipriota, calculada en medio millón de habitantes— considera que su única garantía contra las violencias de la Eoka es la solidez de la ocupación británica.

Cuando Inglaterra anunció la evacuación de sus tropas de la cuenca del Nilo y su propósito de concentrarlas en Chipre, donde organizaría su gran base aeronáutica del Mediterráneo oriental, renació el movimiento proheléneo de la isla. La decisión británica fué interpretada como una nueva ofensa para el pueblo chipriota, sometido a un coloniaje reiterado. El clero ortodoxo, que tradicionalmente inflama los movimientos patrióticos en el ámbito griego, parece esquivar la condenación del terrorismo de la Eoka. Dice el arzobispo Makarios: "Condenar la violencia, en este caso, no conduciría a nada ni resolvería nada. Una gran mayoría del pueblo chipriota, irritada ante la conducta política de Inglaterra en nuestra isla, acepta a la desesperada estos métodos. Si yo los vilificara, sería vilificado a mi vez, y mi actitud, ciertamente, no conduciría a la solución del conflicto".

A pesar de que Radio Atenas apoya el movimiento de la Eoka con emisiones clandestinas, el gobierno británico trata de salvar la continuidad de sus tradicionales buenas relaciones con Grecia en este embrollo. Los rozamientos entre una y otra capitales no han sido graves hasta ahora. Pero la sospecha inglesa de que el comunismo chipriota colabora activamente en la acción antibritánica con el apoyo interesado de Moscú y no puede ser definido por lo tanto como un movimiento patriótico puro, acaba de ser desvirtuada por el partido kremlinista Akel, con una declaración que condena el terrorismo de los prohelénicos. Hoy, Londres parece más inclinada a creer en los sentimientos de irredentismo de la Eoka, inflamados por el nacionalismo griego de extrema derecha.

Chipre está lejos de la Secretaría de Colonias. Todas las colonias inglesas están lejos de la Secretaría de Colonias, y es fácil olvidarlas si el gobierno de Su Majestad anda escaso de tiempo para resolver los problemas de su propio pueblo. Pero ya hace días que los diarios anuncian en Londres, con tipografía enfática, "las bombas de Chipre" y "el terror en Chipre" y la Secretaría de Colonias no puede ignorar la información. Tampoco podrá esquivar el conflicto o aplazar su estudio porque Chipre es hoy la manzana de discordia con todas sus rebarbas entre Inglaterra, Grecia y Turquía, aliadas entre sí, y esta colaboración acaso sea más importante que la base de Chipre para la defensa del Mediterráneo oriental.

JACINTO MIQUELARENA
Corresponsal de Clarín en Gran Bretaña

Mantendrá EE. UU. su Ayuda a Yugoslavia

INDIA TAMBIEN RECIBIRA COOPERACION ECONOMICA

WASHINGTON, 26 (AFP). — En su informe sobre el programa de ayuda norteamericana al extranjero, la comisión de la cámara de representantes se pronunció en favor del mantenimiento de la ayuda a Yugoslavia e India. La comisión recomienda, sin embargo, al departamento de Estado, que insista ante las autoridades yugoslavas para que sean respetados los acuerdos por los que se permite a los observadores norteamericanos controlar el uso que se hace de las armas que hayan sido entregadas por Estados Unidos.

En lo que concierne a la ayuda a Yugoslavia, que se eleva a 40 500.000 dólares, destinados principalmente al suministro de equipo militar, el informe expresa que "la comisión no ha querido incluir en él cláusulas restrictivas, únicamente en razón de la confianza que mantiene en cuanto a la posibilidad de una cuidadosa observancia de la letra y del espíritu de la ley".

Sobre la ayuda a Nueva Delhi expresa que las divergencias surgidas en variadas oportunidades entre los gobiernos de ambos países no afectan la determinación de apoyar el mantenimiento de la independencia India, país que debe recibir una ayuda de $5.000.000 de dólares, bajo forma económica y técnica únicamente.

Grillo Falla en su Intento de Abatir a Carrizo

PESE a su esfuerzo, Grillo no logra éxito en su intento de rematar un profundo ataque de su línea, y mientras Carrizo no ha podido concretar tampoco su propósito de interceptar el eléctrico. Mantegari se encargará de conjurar la situación, lanzando. Riggi resolvió a su favor, por el mínimo score, el clásico con Independiente, en partido que no respondió a la expectativa que suscitara. (Inf. en la Pag. Central de nuestro Suplemento Deportivo)

Finalizó la Conferencia Entre Yugoslavia y Occidente

INFORMACION PAGINA 2

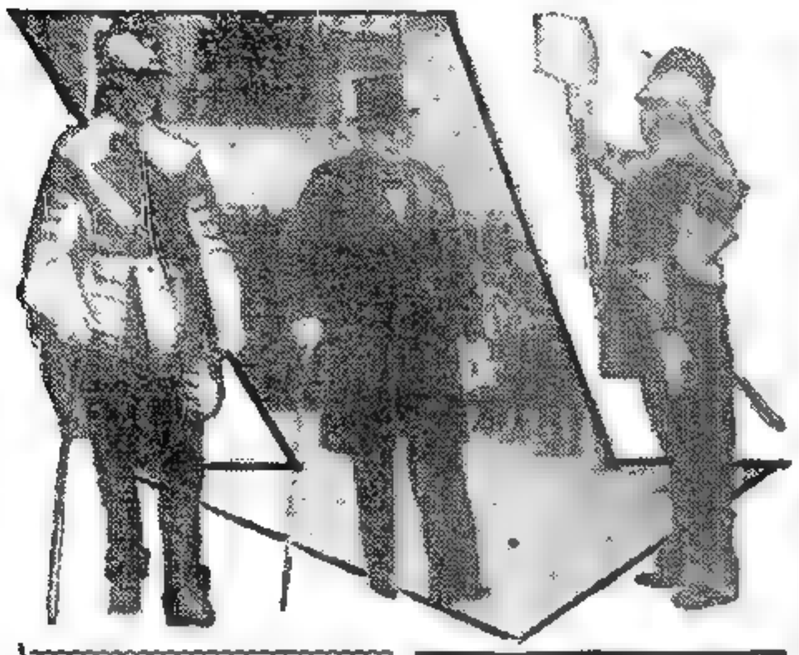

Recibirá Churchill un Premio Pro Paz

NUEVA YORK, 27 (AFP). — La Casa de la Libertad (Freedom House) ha otorgado su premio anual a sir Winston Churchill. El embajador de Gran Bretaña, sir Roger Makins, recibirá ese premio en nombre del ex primer ministro, en el curso de una ceremonia que tendrá lugar en Nueva York el 9 de octubre. "Freedom House" es una organización privada dedicada al servicio de la libertad.

CHURCHILL inmortalizado en el bronce. Arriba, el ex primer ministro, entre dos "guardias medievales" llega a Guildhall para la inauguración de su propia estatua

Trata el Bundestag la Ley de Enrolamiento Voluntario

La Unión y Bonn Concluyeron un Acuerdo Militar

Aceptaría Adenauer la Oferta Soviética

BONN, 27 (AP). — Estados Unidos y Alemania occidental concluyeron un acuerdo militar por el cual los alemanes recibirán equipos norteamericanos para sus nuevas fuerzas armadas por valor de centenares de millones de dólares. Funcionarios diplomáticos manifestaron que el nuevo acuerdo será firmado probablemente esta semana por el embajador norteamericano en Bonn, James B. Conant, y el ministro alemán de Relaciones Exteriores, Heintich von Brentano. Pero antes de la firma, el acuerdo deberá ser aprobado por el gabinete de Adenauer. Mientras tanto en el Bundestag comenzó el debate del plan de rearme de Alemania federal. El ministro de Defensa, Theodor Blank, defendió el proyecto de ley del "enrolamiento voluntario", la que permitiría al gobierno aceptar el ingreso en las filas de seis mil reclutas y entrenarlos antes de la aprobación final por el Parlamento de las otras leyes relativas al rearme.

Derechos Políticos

Esta mañana se leyó también el texto del proyecto de la ley sobre servicio militar obligatorio, la que expresa en sus considerandos que el soldado no quedará excluido de sus derechos políticos durante el servicio militar.

Según explicó Blank, el presidente de la República tendrá derecho a nombrar oficiales, el canciller a fijar las directivas de la defensa nacional y el ministro de Defensa, el mando de las fuerzas y la ejecución de tales directivas. Agregó que el proyecto es compatible con la NATO en cuanto a la implantación y estacionamiento de tropas alemanas, control, instrucción y abastecimiento, pero que toda medida de ese orden debe ser adoptada por el gobierno federal. El futuro ejército se compondrá de 370 000 hombres que formarán las 12 divisiones terrestres, 20.000 para la aviación y 20.000 para la marina.

La Respuesta a Moscú

Por su parte, los círculos políticos y gubernamentales expresan que esta semana el primer ministro Adenauer contestará aceptando la propuesta soviética de visitar Moscú. Un vocero del gobierno expresó que Bonn está dispuesto a establecer relaciones diplomáticas, económicas y comerciales con Rusia, pero que antes deben "aclararse ciertos puntos". La libertad de los alemanes presos en la URSS, el no reconocimiento de Alemania oriental, y el desconocimiento de la actual línea fronteriza entre Alemania y Polonia.

Gran Ofensiva Contra los Insurrectos en el Vietnam

DINH DIEM

SAIGON, 27 (INS). — Ngo Dinh Diem, primer ministro del Vietnam meridional resultó providencialmente ileso en un accidente ocurrido mientras presenciaba una serie de ejercicios militares. Una granada de mano explotó a escasa distancia del "premier", hiriendo a dos soldados que se hallaban a su lado. Para conferenciar con Diem y con los principales dirigentes vietnameses sobre cuestiones de defensa llegó a Saigon el vicealmirante Arleigh Albert Burke, de la armada estadounidense. Burke fué designado recientemente nuevo jefe de operaciones navales de Estados Unidos. Entre tanto, el ejército nacional del Vietnam, según se anunció oficialmente, lanzó una ofensiva en gran escala contra los efectivos de las sectas religiosas Vansoai y Bacut. Al mando de las fuerzas gubernamentales está el coronel Doung Van Duc, que cuenta con abundante material de artillería, aviones y vehículos blindados, además de numerosos soldados. Los últimos despachos recibidos del frente informan que se está combatiendo encarnizadamente.

Clarín

BUENOS AIRES · REPUBLICA ARGENTINA

40 Centavos

Un toque de atención para la solución argentina de los problemas argentinos

AÑO X — Diario de la Mañana — Nº 3.488

Buenos Aires, Martes 28 de Junio de 1955

Será Anticipada a los Miembros de la NATO la Actitud de los Tres

PARIS, 27 (AP).—Los ministros de Relaciones Exteriores de 15 países miembros de la NATO se reunirán en esta capital el 16 de julio, en vísperas de la conferencia de Ginebra entre los jefes de gobierno de las cuatro grandes potencias, según se informó oficialmente. Al anunciar esa reunión, lord Ismay, secretario general de la NATO, dijo que esto daría oportunidad a los cancilleres británico, norteamericano y francés para efectuar consultas sobre la estrategia y táctica occidental en las conversaciones de Ginebra. También permitirá a Dulles, Pinay y Mac Millan, informen a sus colegas del pacto Atlántico, entre los que figura el de Alemania occidental, Heinrich von Brentano, sobre la actitud que piensa adoptar Occidente en Ginebra.

Actividad Diplomática

PARIS, 27 (AFP). — La conferencia de los Cuatro Grandes, que dará comienzo el 18 de julio en Ginebra será precedida de una intensa actividad diplomática.

El calendario de las entrevistas y reuniones antes del encuentro de los jefes del gobierno prevé:

1º) Reunión en Bonn de los expertos británicos, norteamericanos, alemanes y franceses. Esa reunión ha comenzado el viernes pasado y tiene por objeto preparar la "cuestión alemana", que se tratará sobre la base del Plan Eden de reunificación de Alemania.

2º) Conferencia en París, de un segundo grupo de expertos británicos, franceses y norteamericanos, el 8 de julio, para estudiar las cuestiones que son ajenas al problema alemán.

3º Se reunirán en Washington —probablemente esta semana— los embajadores de Inglaterra, Rusia y Francia, así como un alto funcionario del departamento de Estado para tratar cuestiones de procedimiento para los debates de la reunión ginebrina.

PIERRE MENDES-FRANCE

Bevan Entrevistó a Mendes-France

PARIS, 27 (AFP). — Pierre Mendes-France recibió esta tarde en la sede del partido Radical al legislador británico Aneurin Bevan, con quien sostuvo una larga conversación.

Interrogado por los periodistas, el jefe del ala izquierda del partido Laborista, a quien acompañaba su esposa, ella también miembro del Parlamento, respondió: "Viajo a París por motivos privados. Mi única visita política ha sido para mi viejo amigo, el ex primer ministro Mendés-France. Tenía que pedirle algunas explicaciones, especialmente sobre lo que piensa hacer para las próximas elecciones".

Atacaron con Migs a 2 Aviones Chinos

TAIPEI, 28 (INS) — Aviones de combate del tipo Mig, que la fuerza aérea nacionalista afirma eran de fabricación soviética e iban conducidos por pilotos rusos, derribaron a dos aparatos de China nacionalista que volaban sobre el estrecho de Formosa. Una de las máquinas atacadas era un avión civil contratado por la comisión militar de EE. UU en Taipei que debía enviar socorros médicos a la isla Matsu.

Progresa la Gestión de Segni en Italia

Recibe Apoyo Demócratacristiano

ROMA, 27 (ANSA). — Mario Segni logró salvar el obstáculo más importante para conseguir la formación de un nuevo gabinete en Italia, al recibir el apoyo de su propio partido, el Demócratacristiano. Inició sus conversaciones exploratorias, poco después de ser comisionado por el presidente Gronchi, para la constitución del gabinete, con el objeto de asegurarse si los dirigentes políticos estaban dispuestos a respaldarle para ocupar el cargo de primer ministro.

Segni declaró que esperaba formar un gobierno de coalición que siguiese la orientación política centrista y que mantuviese la política proocciental.

Esta tarde, el grupo ejecutivo del partido Demócratacristiano anunció que cooperaría plenamente con el primer ministro designado y expresó la confianza de que pueda lograr una nueva alianza centrista. Ahora, Segni, cuya posición personal se inclina hacia la izquierda del centro, se entrevistará con los dirigentes centristas de los partidos menores con el fin de conocer sus verdaderas posibilidades antes de informar al presidente Gronchi, el jueves.

Los republicanos ya le anunciaron su apoyo, pero los socialdemócratas y los liberales se han mantenido a la expectativa y no han hecho declaración alguna al respecto.

En los círculos políticos se expresó que los liberales, que militaban en el ala derecha de la coalición de Scelba, pueden presentarle oposición.

Ginebra Tiene Para Occidente Mayores Perspectivas de Exito que de Fracaso

WASHINGTON, 27 (Exclusivo). — Eisenhower y Dulles concurrirán a la conferencia de los Cuatro Grandes sin ninguna actitud derrotista. Advierten los peligros que les esperan y saben que podrían caer en alguna trampa, como las de Yalta y Postdam, pero se hallan convencidos de que existen más oportunidades de éxito que perspectivas de fracaso. Durante cinco años, Estados Unidos ha venido persiguiendo como objetivo de su propia política internacional, y la de sus aliados, integrar una organización defensiva más homogénea de los países de Europa Occidental y conseguir el rearme de Alemania Occidental, dentro de la NATO, como miembro soberano. Pero también, durante cinco años la principal finalidad de la acción soviética ha sido lograr deshacer estos proyectos.

Eden y Dulles consiguieron materializar un sustituto aceptable del frustrado Pacto Defensivo de la Comunidad Europea, ratificado por quince naciones en el corto plazo de seis meses. En la historia de la diplomacia hay muy pocos acontecimientos comparables con el éxito de ese pacto. Moscú sufrió una de sus derrotas diplomáticas más espectaculares.

•

Es obvio que un retroceso de tal magnitud ha forzado a la URSS a revisar su política externa. Cuando Eisenhower y Dulles señalan el cambio de la política del Kremlin, se basan en los siguientes hechos:

Tratado con Austria: Hace poco —en febrero de este año—, el ministro de Relaciones Exteriores ruso decía: "El arreglo del problema de Austria no puede examinarse independientemente de la cuestión alemana". Cuatro meses más tarde, Molotov estaba de acuerdo en separar el tratado de Austria del problema alemán y al mismo tiempo renunció a los pretendidos derechos económicos en Austria.

Yugoslavia: El 21 de julio de 1951, Molotov afirmó ásperamente que Yugoslavia "estaba en las manos de espías y provocadores". Pero ahora, altos jerarcas moscovitas se dirigieron a Belgrado con el fin de atraer de nuevo a Tito al seno del Cominform. El partido comunista de Yugoslavia ha probado que no desea estar bajo las órdenes y la disciplina del Kremlin. Este ha sido, sin lugar a duda, uno de los peores reveses experimentados por Moscú.

El desarme: En las discusiones que los delegados de la UN efectuaron en Londres para el desarme, la delegación del Soviet, aunque lejos de aceptar los métodos efectivos de inspección, introdujo cambios sustanciales en su posición. Cedió en el porcentaje para la reducción de las fuerzas de tierra y apoyó la reducción tanto de las armas comunes como de las que no lo son.

Los Cuatro Grandes: Hace siete meses —el 21 de noviembre de 1954— Molotov advertía a Francia y Alemania —e implícitamente a Occidente— que la "ratificación de los acuerdos de París podía comprometer la posibilidad latente de eliminar las diferencias existentes". Y el 15 de enero de este año, en un último esfuerzo para evitar que París y Bonn ratificaran el acuerdo, el mismo Molotov declaraba que "cualesquiera negociaciones acerca de Alemania serían inútiles si se ratificaban los acuerdos de París". Sin embargo, ese pacto ha sido ratificado y el Kremlin está de acuerdo para entrar en negociaciones.

•

Todo esto, no significa que las ventajas en la próxima conferencia de los Cuatro Grandes estén de lado del Occidente. Pero demuestra por qué Eisenhower y su secretario de Estado, Dulles, creen que hay nuevas oportunidades para negociar.

ROSCOE DRUMMOND

Copyright Clarín y Editors Press
Reproducción total o parcial prohibida.

Nuevo Llamado de Nehru a la Coexistencia

VIENA, 27 (AFP). — Efectuó Nehru un nuevo llamado a la coexistencia pacífica de los pueblos, advirtiendo que el mundo se encuentra en la alternativa de aceptarla o marchar hacia la guerra. En conferencia de prensa expresó, refiriéndose a la situación de Indochina, que han surgido nuevas dificultades que hacen peligrar la solución de su problema por medio de las elecciones previstas por el acuerdo de Ginebra. Interrogado acerca de sus conversaciones con Bulganin señaló que no había tratado en Moscú, específicamente, la cuestión de Extremo Oriente, y subrayó que su gobierno no había propuesto intervenir como mediador. Sobre sus impresiones durante el reciente viaje por algunos países de Europa Oriental y la URSS, declaró que no podría hacer una descripción exacta de lo visto en 15 días, pero que de cualquier manera no había notado ninguna clase de "cortina".

El jefe del gobierno de Nueva Delhi viajó esta noche con destino a Salzburgo, donde convocó a los jefes de misiones diplomáticas de India en Europa.

JAWAHARLAL NEHRU
"premier" hindú

TITO ACEPTO VIAJAR A MOSCU

Lo Anunció la Radio de Belgrado

BELGRADO, 27 (INS) — Radio Belgrado anunció que el presidente yugoslavo, mariscal Tito, aceptó viajar a Moscú. Señaló que la invitación para que visite la URSS le fué formulada por el secretario del partido Comunista soviético, Nikita Khruschev durante su reciente visita a esta capital junto con el mariscal Bulganin.

Ninguna información se ha adelantado sobre la fecha en la cual el mariscal Tito proyecta visitar la capital rusa, pero se descarta que sea en breve, ya que a principios del mes próximo deberá recibir en esta ciudad al primer ministro de India, Jawaharlal Nehru.

Los observadores diplomáticos expresaron que la proyectada ida de Tito a Rusia no amenaza las seguridades de su neutralidad dadas a Occidente.

Clarín

Un toque de atención para la solución argentina de los problemas argentinos

BUENOS AIRES · REPUBLICA ARGENTINA · 40 Centavos

AÑO X — Diario de la Mañana — Nº 3.489

Buenos Aires, Miércoles 29 de Junio de 1955

Registráronse Nuevos Choques en el Norte Africano

INFORMACION PAGINA DOS

REITERA DULLES QUE LOS "4" DEBEN DEBATIR LA UNIDAD ALEMANA

Afirmó que Ello Pondría a Prueba la Sinceridad Rusa

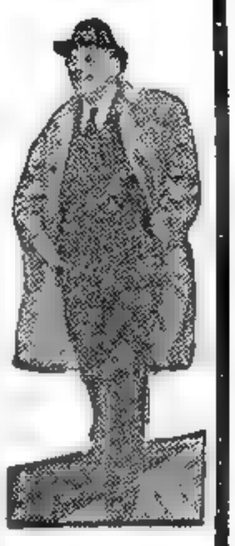

DULLES

WASHINGTON, 28 (AP). — Foster Dulles declaró que la negativa de Rusia à tratar en la conferencia de las cuatro grandes potencias el problema de la unificación alemana, haria que se ponga en duda la sinceridad de los soviéticos para aliviar la tensión internacional. Refiriéndose a las palabras que pronunció en San Francisco, Molotov, Dulles comentó que parece que Rusia ha perdido interés en lograr tal unificación, ya que el jefe de la diplomacia soviética habló de la división del país en las zonas Oriental y Occidental como de una cuestión que probablemente quedaría planteada durante mucho tiempo. Dulles dijo que deploraba esa actitud, y añadió que si Rusia desea fomentar realmente la causa de la paz, no se negará a discutir la cuestión de Alemania en la conferencia "cumbre" que ha de reunirse en Ginebra.

Respecto a otros asuntos, Dulles hizo las siguientes declaraciones: 1) Opinó que el ataque contra el avión patrullero norteamericano parece ser un incidente provocado por pilotos rojos impulsivos o alocados, pero no algo "que represente una política premeditada por parte de la Unión Soviética"; 2) Estados Unidos y Rusia no se han puesto todavía de acuerdo respecto a la idea rusa de que, luego de la conferencia de Ginebra, se celebre otra sobre el Lejano Oriente, en la que participe China comunista. Estados Unidos estima que deberían estar presentes China nacionalista y China comunista sólo cuando se traten algunas cuestiones; 3) Estados Unidos consideraría con gran simpatía la posibilidad de una visita a la Unión del mariscal Tito· 4) Dulles cree posible que las discusiones sobre desarme en la conferencia "cumbre" puedan llevar finalmente a la reducción y equilibrio de los armamentos entre los aliados de la NATO y el bloque soviético.

La Respuesta Sobre el Incidente Aéreo

WASHINGTON, 28 (AFP). — El gobierno de Estados Unidos contestará en breve al memorandum soviético referente al reciente incidente aéreo ocurrido en el estrecho de Behring. Así se anunció oficialmente en un comunicado dado luego de la llegada a esta capital del presidente Eisenhower.

OPONESE EL BUNDESTAG A LA LEY DE VOLUNTARIOS

No Logró Apoyo

Reclámase Mayor Fiscalización Civil

BONN, 28 (AP). — El Bundestag (Cámara baja de Alemania Occidental) asestó esta noche un recio golpe al proyecto del canciller Adenauer de llamar a filas este verano a los primeros soldados alemanes. Después de un agitado debate, el Bundestag devolvió a la comisión correspondiente la proposición de Adenauer de llamar a voluntarios para el nuevo ejército alemán de 500.000 hombres. La llamada "Ley de voluntarios" fué atacada con acritud por diputados de todos los partidos, inclusive los propios demócratacristianos de Adenauer. Dirigentes de este partido dijeron que presentarían un nuevo plan, pero el gran interrogante es saber si los legisladores podrán redactarlo y aprobarlo antes de que el Bundestag inicie su receso de verano, el próximo 18 de julio.

Ataque Parlamentario

Muchos de los legisladores manifestaron que, si bien aprueban en principio el rearme, el proyecto de ley del canciller no contiene las garantías pertinentes para que sean los civiles quienes controlen a los militares, y esto podría conducir a un resurgimiento del militarismo alemán.

Por otra parte, exigieron la implantación de amplias garantías que aseguren que el nuevo ejército no vuelva a convertirse jamás en "un Estado dentro del Estado" como se llegó a llamar otrora al antiguo ejército alemán.

Los miembros de la Comisión de Seguridad que acaban de regresar de un viaje por los Estados Unidos, dijeron que EE UU "ha dado un buen ejemplo de control parlamentario sobre las fuerzas armadas, y que Alemania occidental debe seguir ese ejemplo".

Acusación al Este

Abandonado hoy por algunos de sus principales colaboradores, el anciano estadista, que cuenta 79 años de edad, hizo un impetuoso llamamiento para que se apruebe el proyecto encaminado al inmediato reclutamiento de voluntarios. En tumultuosa sesión en la que se oyeron gritos y silbos de los socialistas, advirtió que Alemania Oriental comunista tiene un ejército de 150 000 alemanes adiestrados por los rusos. "En Alemania Oriental el joven es preparado para una guerra civil contra esta zona del país", expresó. Y atacando enérgicamente la actitud antiarmamentista de los socialistas, agregó: "La política que hemos seguido ha conducido a la conferencia de Ginebra y a mi invitación para que visite Moscú. La política de los socialistas conduciría a los 50 millones de alemanes occidentales y a los 18 millones en la Alemania Oriental soviética como corderos al matadero".

El llamamiento no pudo calmar una tormenta de protestas contra lo que algunos diputados llamaron el "plan blitz de Adenauer" para el rearme. En abierto desafío el presidente de la Comisión de Defensa, Richard Jaeger (diputado demócratacristiano) acusó al gobierno de falta de respeto por el parlamento en insistir en la aprobación de una "ley sobre voluntarios", y pidió la modificación del proyecto.

KONRAD ADENAUER

Ataca "Pravda" al Dr. Adenauer

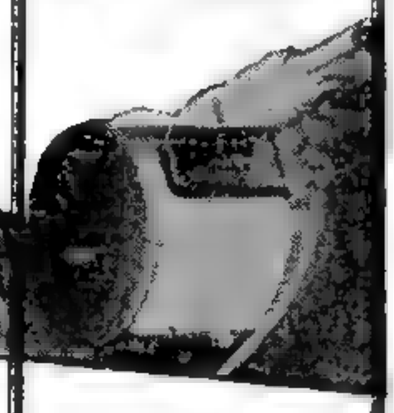

MOSCU, 28 (AP) — "Pravda" acusa a Adenauer de presentar "condiciones preliminares" para sus próximas conversaciones en Moscú. Advierte que tal cosa no tendrá efecto con los jefes del Kremlin. El artículo, escrito por P. Naumov, corresponsal en Bonn, constituye el ataque más severo contra el gobierno de Bonn desde que el Kremlin invitó a Adenauer a visitar Moscú.

Advierte también que "la militarización de la República Federal Alemana hará que una solución del problema alemán sea aún más difícil", y señala que la actitud soviética tiende a normalizar las relaciones con Bonn con el fin de "suavizar las tensiones internacionales y crear condiciones favorables para solucionar las cuestiones mundiales, incluso la alemana".

Agrega el comentarista que el requisito para obtener esas metas es "buena voluntad objetiva y una honesta intención de colocar ante todo el interés nacional del pueblo y no las combinaciones políticas que son extrañas a esos intereses".

Severa Represión de Disturbios en Irán

TEHERAN, 28 (INS). — La ley marcial ha sido declarada en todo el territorio del país, según se anunció oficialmente, a consecuencia de los serios disturbios registrados en la víspera entre las fuerzas de seguridad y los "agentes saboteadores". El vocero del gobierno que suministró la información no dió detalles sobre los incidentes, por lo que se desconoce con carácter oficial la naturaleza de los mismos.

Pararían en la Unión 600 Mil Metalúrgicos

PITTSBURGH, 28 (INS). — Existe la amenaza de una huelga siderúrgica en toda la nación para la medianoche del jueves. En Pittsburgo continúan las negociaciones entre el gremio de obreros del acero y la United States Steel Corporation, pero las principales negociaciones no están de acuerdo sobre el significado de los aumentos de jornal ofrecidos por la USS.

Afirma Eden que la Fuerza Asegurará el Desarme

ANTHONY EDEN, quien declaró en los Comunes que las perspectivas para un desarme general y nuclear han mejorado

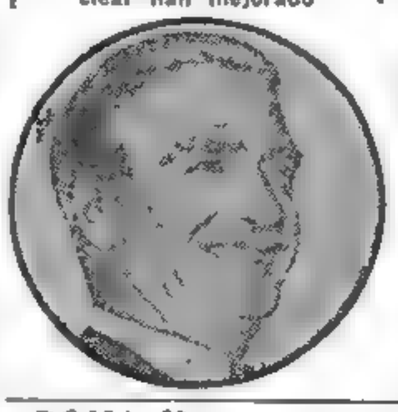

Seguirán los Ensayos Nucleares

LONDRES, 28 (AP). — El primer ministro Eden manifestó que Gran Bretaña no tiene la intención de interrumpir la producción de bombas de hidrógeno, ni aún por tiempo limitado, a pesar de los progresos realizados en los esfuerzos por concertar un convenio general de desarme. Hizo la declaración en la Cámara de los Comunes en contestación a un legislador laborista, quien le preguntó si "en vista de la mejora en las perspectivas de un desarme general y nuclear" tomaría tal medida "como una contribución efectiva para obtener convenios internacionales en este campo".

El Mayor Poderío

Edne replicó "No, señor. Las perspectivas para un desarme general y nuclear han mejorado porque las potencias occidentales han persistido en aumentar su poderío. No existe razón para pensar que un cambio en esta política al presente sería conveniente o efectivo".

En respuesta a otra pregunta de los laboristas, Eden indicó que no existía un temario restringido para la reunión que celebrarán el 18 de julio próximo los jefes de gobierno de las cuatro grandes potencias mundiales en Ginebra.

"No se llegó a acuerdo alguno sobre este tema en la reunión de los ministros de Relaciones Exteriores, replicó Eden.

Otro miembro laborista se interesó en saber si era veraz la información de que "la Unión Soviética se hallaba lista para suspender nuevas pruebas nucleares experimentales al momento". Eden contestó lacónicamente: "No he oído eso".

Respondiendo a otro diputado laborista el "premier" dijo que "no es cuestión, por el momento de convocar una nueva conferencia, de composición distinta a la que se celebrará en Ginebra.

Italia Reajustará su Actitud a los Resultados de la Reunión de Ginebra

MILAN, 28 (De nuestro corresponsal. — El cambio de gobierno no puede influir directamente en la política exterior italiana, ligada hasta en el sentido económico a Estados Unidos, a no ser que la política mundial sea modificada, lo cual empieza ya a notarse, como lo probaron los discursos de San Francisco. Por lo tanto, carecen de fundamento las preocupaciones de los grupos del exterior por cuyos consejos se guían los tutores de la joven república. Asimismo, el partido Socialista de Nenni, el cual está progresando a diferencia de otros que, en las elecciones de Sicilia, perdieron votos e importancia, se mostró moderado al exponer, en pocas líneas, el programa exterior: es decir, distensión, desarme y prohibición de las armas atómicas. Por faltar alusiones a la alianza atlántica y a la neutralidad, puede afirmarse que no se advierten diferencias substanciales con la actitud recentísima de los demócratas cristianos, esto es, de Fanfani, que implícitamente estimulaba al gobierno anterior a asumir funciones activas, para salir de un marasmo que el llamado europeísmo no alcanzaba a disimular.

Se ha difundido ampliamente en Italia el concepto expresado por el presidente de la Cruz Roja Internacional en el congreso de la Paz Cristiana de Florencia, en presencia de los delegados de cincuenta y tres países de diversas razas y religiones, de que la historia pasa por un momento en que las esperanzas humanas parecen romper el trágico desequilibrio de los años precedentes, para conseguir una victoria visible sobre las fuerzas destructoras. Este congreso anual, de proporciones cada vez más vastas, fué promovido por el alcalde anticomunista y ferviente católico La Pira, cuya voluntad reformista tiene ahora tanta resonancia que hasta el embajador ruso en Roma, Bogomolov, ha decidido sostener con él una plática cordial. Se perdieron muchos años para la paz —carente de solidez aún— y todos han notado la notable diferencia de tono en los discursos de estos días, de Bulganin y Nehru en Moscú, de Churchill en la inauguración de un monumento suyo en la que ha repetido la gran frase: "mundo que no quiere ser destruido"; de Molotov y de Eisenhower en San Francisco. Hasta las palabras, con la rama de olivo en la mano, pronunciadas por Eisenhower, señalan, con formas y medidas distintas, pero con idéntica intención, el desarrollo de una flamante situación que el ministro inglés de Relaciones Exteriores Mac Millan ha reconocido como nueva y que confiamos en que atenuará la dureza ideológica de Dulles.

Hemos sostenido la necesidad de la cooperación pacífica hasta cuando sabíamos que el camino a recorrer sería largo, fatigoso e insidioso. Podemos repetir, como el norteamericano Arthur H. Compton en Florencia —premio Nobel de física— que, si algo aprendió con el descubrimiento de la primera reacción atómica, fué la capacidad constructiva de los hombres libres que están de acuerdo sobre un objetivo común. Si el propósito de la paz es realmente común —y esto se verá en Ginebra— creemos que Roma reexaminará muchas de sus actitudes, que sintetizamos en las tres palabras "incipit vita nova". El problema de la admisión de Italia en la UN, que debía solucionarse automáticamente con la firma del poco feliz tratado de paz, tendrá una solución tardía, pero sólo será un aspecto parcial, como el problema del traslado al Veneto de las tropas norteamericanas que hasta ahora se hallan en Austria, cuya eventualidad será combatida en todas partes, como lo expresó Togliatti en "Unitá" del 25 de junio, precisamente porque Italia es independiente y tiene un ejército propio adiestrado y bien armado.

También esto será un aspecto parcial —como las lamentaciones austroalemanas por el Alto Adigio— de problemas más graves, y no podrá olvidarse la proposición de Molotov de una conferencia económica mundial. La alianza no les ha impedido la libertad de acción a Inglaterra ni a Francia, y la política italiana hallará mayor aprobación si acelera, dentro del límite de sus posibilidades, el camino de la paz, proveyendo al reconocimiento de sus propios derechos y a la defensa de los intereses de su pueblo.

BATTISTA PELLEGRINI
(Corresponsal de Clarín en Italia)

Segni no Avanza en sus Gestiones

ROMA, 28 (ANSA). — Las gestiones del primer ministro designado para formar nuevo gobierno en Italia, Antonio Segni, parecen estar encaminadas al fracaso. Segni, en una verdadera carrera contra el reloj, esperaba contar con el apoyo de los cuatro partidos de la coalición que constituyó el gabinete de Scelba, antes de informar al presidente Gronchi sobre su gestión el jueves próximo.

Según los círculos políticos Segni no logró progresos en sus gestiones para conciliar los puntos de vista de los distintos grupos políticos. Hasta ahora se consideraba que contaría con el apoyo de los 19 diputados socialdemócratas que dirige Saragat y los cinco republicanos, quienes manifestaron su franco apoyo a sus gestiones. También había salvado uno de los principales escollos al conseguir que los diversos núcleos de la democraciacristiana, su partido, unieran sus esfuerzos para colaborar en la formación del nuevo gabinete.

Oposición Liberal

Por su parte, los liberales se oponen a Segni y se niegan a integrar su gobierno. Algunos círculos políticos, especialmente los demócratacristianos, creen que de fracasar las tratativas de Segni para la consolidación de una coalición cuatripartita, alineará su gabinete exclusivamente con elementos demócratacristianos, ya que este partido dispone de una mayoría suficiente como para hacerlo. No obstante, se cree que un gabinete así constituído no tendría suficiente solidez, como para resistir la rebelión de algunos de sus miembros, en el caso de que se produzca.

El primer ministro designado conferenció con Saragat, líder de la socialdemocracia, para pedirle su mediación con el fin de conseguir las adhesiones de algunos disidentes de esa fracción.

TITO SERIA BIEN RECIBIDO EN WASHINGTON

Dulles lo Anticipó en Reunión de Prensa

TITO

WASHINGTON, 28 (AFP). — Después del anuncio de que el jefe del gobierno yugoslavo, mariscal Tito, irá a Moscú, otra declaración hace posible también su viaje a Estados Unidos. En efecto, el secretario de Estado, Foster Dulles, afirmó que si Tito expresara el deseo de hacer una visita a la Unión, su pedido sería estudiado favorablemente

Entretanto, en los círculos diplomáticos de ésta se comenta con reservas la noticia del próximo viaje del "premier" yugoslavo a la Unión Soviética. Los informes de prensa aseguran que Tito ha consultado con los estadistas occidentales antes de decidirse, pero al respecto nada se dice en los círculos oficiales. De todas maneras, considérase en general, que el jefe del gobierno yugoslavo, después de su viaje a Moscú, podría decidirse a ir a Norteamérica.

Nehru en Salzburgo

SALZBURGO, 28 (AFP) — El jefe del gobierno hindú sigue siendo objeto de diversos agasajos en Austria. Nehru llegó esta mañana a Salzburgo, procedente de Viena, donde permaneció varios días como huésped del gobierno austríaco. El premier de India, acompañado de familiares y de su comitiva, se dirigió inmediatamente al castillo de Fuschl, donde presidirá una conferencia de embajadores y ministros de India, acreditados en las capitales europeas. Ha trascendido extraoficialmente que el jefe del gobierno informará a los miembros del cuerpo diplomático de India acerca de su jira por distintos países y en especial sobre su viaje a la Unión Soviética y les dará instrucciones para adecuar la acción de sus agentes, a la corriente diplomática hindú. Nehru partirá luego para proseguir su jira "en favor de la paz".

Fué Levantado el Estado de Sitio en Todo el País • Presentó su Dimisión el Ministro del Interior

Eisenhower Reúnese Hoy con los Embajadores de América

Habrá Conferencia Previa de los Occidentales en Ginebra

Confían en el Alivio de la Tensión

WASHINGTON, 29 (AP). — Extraoficialmente se informó en el Departamento de Estado que el 17 de julio tendrá lugar en Ginebra una reunión preliminar a la conferencia de los cuatro jefes de gobierno de las grandes potencias, con la participación de Eisenhower, Eden y Faure, en la que Occidente trazará su posición definitiva para las discusiones que, un día después, comenzarán a efectuarse con el primer ministro soviético, mariscal Bulganin. Por su parte, los cancilleres occidentales se entrevistarán en París el 14 ó 15 del mismo mes.

Palabras del Gral. Eisenhower

En su conferencia de prensa semanal, el presidente Eisenhower manifestó que cree que las probabilidades para lograr un alivio de la tensión mundial merced a la conferencia "cumbre" de las cuatro grandes potencias, son ahora mayores de lo que pensaba hace dos meses. No obstante, señaló que trataba de no forjarse demasiadas ilusiones al respecto, pero que esperaba no la solución de problemas y sí el encauzamiento de las cuestiones para poder discutirlas con menos tensión. Eisenhower no duda que los partidarios del marxismo seguirán manteniendo su teoría, pero observó que parece haber ciertos cambios en la actitud soviética respecto de las cuestiones internacionales, susceptibles de facilitar la coexistencia y, por ende, la obtención de buenos resultados en las negociaciones.

El presidente manifestó que no podía respaldar por adelantado ninguna resolución del Congreso que exprese la esperanza de que los países satélites comunistas alcancen su libertad. Recordó que siempre se había pronunciado en favor de la libertad de esos países, pero indicó que la cuestión es compleja, y ello le impide apoyar resolución alguna sin un estudio detallado previo. Por ejemplo, dijo, nadie cree que los norteamericanos deban ir a la guerra para obtener la libertad de los satélites soviéticos. Un periodista dijo al presidente que la Cámara de Representantes adoptó la semana pasada una resolución concerniente a la situación de los países de la órbita soviética. Eisenhower respondió que no sabía nada de ello, añadiendo con una sonrisa, que quizás ese día estuviera pescando. Respecto a la posibilidad de un segundo período presidencial, señaló que había bromeado cuando, durante su reciente viaje, había insinuado que, acaso, pensara ser candidato a la presidencia en las próximas elecciones. Por otra parte, expresó que no tenía objeciones que oponer a la propuesta parlamentaria para crear una comisión, para que investigue el programa de lealtad y seguridad del gobierno.

Duración de la Conferencia

Sobre la duración de la conferencia con Bulganin, justificó su resistencia a prolongarla más de cinco días y manifestó que dudaba que los rusos utilizaran esa resistencia como propaganda, y agregó que en Ginebra, según espera, se informará al público con más amplitud que la que ofrece un lacónico comunicado final. Refiriéndose al desarme, expresó que Stassen está ocupado, en estos momentos en confeccionar un programa oficial.

Ocupóse luego del ataque soviético a un cazabombardero norteamericano, manifestando que estaba seguro que fué producto de un incidente local y no consecuencia de una actitud política.

Reunión Diplomática en Washington

El secretario de prensa de la Casa Blanca informó que Eisenhower ofrecerá mañana un almuerzo a los veinte embajadores de América en EE. UU., con el objeto de discutir las cuestiones que puedan resultar de la conferencia de jefes de gobierno en Ginebra. Asistirán, también, a la reunión, Foster Dulles, Holland y Stassen. Hagerty anunció que uno de los asuntos que serán tratados en esa entrevista será "la actividad del comunismo internacional en este hemisferio". Agregó que el presidente concertó el almuerzo para efectuar un intercambio de puntos de vista "sobre asuntos de interés público" que pueden plantearse en la conferencia de Ginebra.

EL MINISTRO de Interior y Justicia, señor Angel G. Borlenghi, en conferencia de prensa efectuada en la mañana de ayer, anuncia el levantamiento del estado de sitio y da a conocer su dimisión a la referida cartera de Estado.

Expuso su Labor el Sr. Borlenghi

El ministro del Interior, señor Angel G. Borlenghi, anunció ayer, en conferencia de prensa, su renuncia del cargo que ocupaba desde el 4 de junio de 1946, fecha en que el general Perón inició su primer período presidencial. Previamente al anuncio de referencia, el ministro del Interior informó sobre el levantamiento del estado de sitio.

La Entrevista con los Periodistas

El señor Borlenghi se hizo presente ante los cronistas a las 13.35, es decir, cinco minutos después de haber anunciado Radio del Estado la dimisión y el decreto del Poder Ejecutivo sobre levantamiento del estado de sitio.

Después de saludar a los presentes, el ministro expresó: "Tengo dos informaciones que darles, de distinto carácter; voy a comenzar por decirles que en el día de la fecha se ha levantado el estado de sitio en todo el territorio del país, ya que, habiéndose restablecido la calma, se considera innecesario mantener dicha medida.

La otra información es que he presentado mi renuncia indeclinable del cargo de ministro de Interior y Justicia, con fecha 23 del corriente.

Declaraciones

Señores: como siempre he considerado que la prensa era un vehículo y un nexo entre el gobierno y el pueblo, creo que debe ser la primera a quien diga dos palabras con respecto a lo que yo entiendo una especie de rendición de cuentas de mi actuación en el ministerio. Serán solamente muy pocas palabras, porque no sería periodístico ni lógico hacer una cosa larga de estas narraciones.

Durante el período en que yo ejercí el Ministerio de Interior éste se amplió extraordinariamente ingresando al mismo repartiones como la Gendarmería Nacional, la Prefectura Nacional Marítima, la Procuración del Tesoro, el antiguo Ministerio de Justicia y la dependencia de la Intendencia Municipal de la Ciudad de Buenos Aires. También durante mi período se crearon y funcionan dentro del ministerio, el Consejo de Reconstrucción de San Juan —que prácticamente ya ha terminado su misión, en lo que "record" en el mundo, puesto cuanto ninguna ciudad devastada por una catástrofe de esa índole ha sido reconstruída en la proporción que lo está San Juan—, el Registro Nacional de las Personas y el Consejo Federal de Seguridad.

Durante el tiempo que estuve a cargo de esta cartera se realizaron numerosas elecciones nacionales, en las que, a pesar de la pasión que siempre se pone en las luchas cívicas, nadie puede dudar de su corrección y del respeto a la opinión de los ciudadanos de todos los sectores políticos.

Nueve Años de Labor

En materia administrativa, bastará con decir que se han empleado, en los nueve años, alrededor de nueve mil millones de pesos, los que no han motivado la mínima observación de la Contaduría General de la Nación, circunstancia con que prueba con cuánta honestidad y corrección se ha hecho el manejo de tan cuantiosa suma de dinero.

En materia política considero que mi tarea más importante, siguiendo las directivas del general Perón, ha sido la de procurar en el año 1953 la consolidación y nacificación política del país, a través de todos los partidos y sectores en que está dividida la opinión nacional.

Conciliación

A ese fin, me parece más eficaz recordar algunos párrafos del discurso que pronuncié en la Cámara de Diputados cuando se trató el proyecto de amnistía, el 15 de diciembre de 1953.

Decía en uno de esos párrafos: "Nuestro llamado a la concordia, a la unidad nacional, a la cordial convivencia y a la defensa de las propias ideas dentro de un marco que no rebase los sagrados intereses del pueblo y de la Nación, fué falonando las horas de este gobierno cuya doctrina nada espera del odio y todo lo finca en la solidaridad, en la armonía y en la paz".

"Cuando hace un mes un grupo de hombres de significación en diversos partidos políticos llegó a mi despacho en procura de una solución para los ciudadanos que habían perdido la libertad por con-

(Continúa en la pág. TRES)

Clarín

BUENOS AIRES · REPUBLICA ARGENTINA

40 Centavos

Un toque de atención para la solución argentina de los problemas argentinos

AÑO X — Diario de la Mañana — Nº 3.490

Buenos Aires, Jueves 30 de Junio de 1955

Formóse en Israel un Nuevo Gobierno

Moshé Sharett Sigue Como Primer Ministro

SHARETT

JERUSALEN, 29 (AP). — El gabinete de Moshé Sharett presentó su renuncia, pero en realidad el primer ministro "castigó" así al Sionismo General, partido de la coalición gubernativa por no haberlo apoyado en el Parlamento. El presidente Ishak Ben-Zvi pidió al "premier" dimitente que formara un nuevo gobierno, lo que hizo inmediatamente Sharett, sometiendo la nómina a la aprobación del Parlamento. Lo integran tres de los cuatro partidos que formaban el anterior, con la exclusión del Sionista General. El nuevo gabinete —en el que figuran miembros de los partidos Mapai Progresista y la agrupación religiosa— tendrá carácter provisional y gobernará hasta las próximas elecciones, que tendrán lugar el 26 de julio. El partido de Sharett —el Mapai— no puede gobernar solo porque no tiene mayoría por sí en la Cámara y por eso debió apelarse a una coalición. A medianoche el Parlamento aprobó el nuevo gabinete.

Abandona Lord Woolton la Presidencia "Tory"

LONDRES, 29 (AFP). — El primer ministro Eden aceptó la renuncia de lord Woolton como presidente del partido Conservador. En tal ocasión, le dirigió una carta en la que expresa "su profundo pesar" por el retiro del veterano dirigente partidario y le agradece los grandes servicios prestados al partido. Woolton retendrá el cargo hasta que sea designado el sucesor.

Firmase Hoy el Acuerdo Germanoyanqui

Mil Millones de Dólares Para Armas

BONN, 29 (AFP). — Será firmado mañana el acuerdo entre los gobiernos de Alemania Federal y Estados Unidos sobre la entrega de armamentos y materiales de guerra norteamericanos para llevar a la práctica el rearme germano. Según círculos del ministerio de Defensa, este convenio alcanzaría a un total de mil millones de dólares, cuya primera cuota comprendería el equipamiento de dos o tres divisiones del futuro ejército del oeste alemán.

Con motivo de la suscripción de ese acuerdo llegaron hoy a esta capital, el consejero personal del presidente Eisenhower, Nelson Rockefeller, el secretario de Estado en el ministerio de Defensa norteamericano, Struve Hensel y el comandante en jefe adjunto de las tropas norteamericanas en Europa, general Orval R. Cook, junto con el embajador de EE. UU. en Bonn, James Conant, quien regresa después de tres semanas de vacaciones en su país.

Los funcionarios norteamericanos se entrevistarán mañana con el canciller Adenauer y el ministro de Defensa Nacional, Theodor Blank, y proyectan regresar a Washington el sábado próximo.

Mientras tanto, el proyecto de ley para la incorporación de voluntarios para el ejército, presentado al Bundestag, del cual pasó a comisión, donde actualmente está siendo reformado en el sentido de ofrecer garantías de control civil. Una vez finalizado este estudio volverá a la Cámara Baja, donde se espera que sea aprobado antes de la conferencia de Ginebra.

JAMES CONANT

Desarticulan a los Comandos Rebeldes los Arrestos en Argel y Constantina

ARGEL, 29 (AFP). — La serie de arrestos efectuados en Argel y Constantina ha desarticulado las filas terroristas, según indican los medios oficiales. El "Frente de Liberación Nacional" difundió consignas imperativas a sus jefes de sección, expresando: "El arresto de numerosos jefes y miembros del Estado Mayor del "Frente de Liberación Nacional" nos obliga a la mayor prudencia. Se da orden de cesar toda actividad y contactos personales, dedicándose cada militante a su vida habitual". Sin embargo, en Casablanca recrudeció la ola de atentados terroristas. Una bomba de fabricación casera estalló en el edificio de la British Petroleum causando daños y otras en edificios privados. Posteriormente, hubo otra explosión en la prisión civil.

Segni Informará Hoy Sobre el Resultado de su Gestión

ROMA, 29 (ANSA). — Antonio Segni debe informar mañana al presidente Gronchi sobre sus tareas para formar el nuevo gobierno. Las negociaciones quedaron estancadas hoy, después que un desacuerdo hizo fracasar una reunión de los cuatro partidos centristas que integraban la coalición anterior. Al parecer Segni no ha podido aún zanjar las diferencias que determinaron la actual crisis. Mientras tanto la expectación acrece en los círculos políticos a medida que se aproxima el plazo establecido. Empero, las últimas consultas han servido para definir las posiciones de los distintos grupos políticos, y dentro de éstos, los matices personales de los dirigentes más caracterizados. Segni recibió por la mañana al diputado Pucciardi, con quien conversó por espacio de media hora. Al salir del Palacio de Montecitorio, el dirigente republicano declaró que no podía formular previsiones, pues estas cosas se realizan o se rompen siempre a último momento. Añadió, sin embargo, que su partido procura facilitar la misión de Segni. El "premier" designado declaró, por su parte, que no realizaría en la fecha nuevas consultas y confirmó que mañana entrevistará al presidente de la República como había convenido. Respondiendo a preguntas de los periodistas sobre sus previsiones acerca de la solución de la crisis, Segni contestó que es pesimista.

HAAKON VII

Accidentóse Haakon VII

OSLO, 29 (ANSA). — Haakon VII, el monarca reinante de más edad de mundo, sufrió la fractura del fémur a raíz de una caída accidental. Sin pérdida de tiempo fué trasladado al Hospital Estatal, de Oslo, donde se expresó luego que el estado del monarca —que tiene 84 años— es satisfactorio y que no han surgido complicaciones.

El heredero del trono noruego, su hijo Olav, de 51 años, ejercerá las funciones reales mientras dure la hospitalización de Haakon VII.

ESTA LEJOS AUN DE SU SOLUCION LA CRISIS DEL GABINETE ITALIANO

ROMA, 29 (De nuestro corresponsal). — Ha pasado una semana desde que Scelba presentó su renuncia al jefe del Estado y no se ve todavía un principio de solución en la crisis política. Por lo demás, las minuciosas consultas hechas durante tres días por el presidente de la República no han servido para aclarar la situación, a tal punto que aún no hay un hombre que haya logrado formar el nuevo gabinete. Todo hace presumir que ese hombre será en definitiva el parlamentario sardo Antonio Segni, ex ministro de Agricultura, quien ha probado que goza de la confianza de su partido y que se le mira además con simpatía, pero el caso es que Segni no es aún el primer ministro designado. La tarea que le ha sido confiada por el presidente Gronchi es la de efectuar por su cuenta consultas suplementarias con el fin de ahondar más en la posición de diversos partidos y en la posibilidad de obtener una mayoría para el programa del gobierno. Las conversaciones sostenidas por el diputado Segni con representantes de los partidos italianos han confirmado lo que ya se sabía. Si se quiere formar un gabinete que no confíe en mayoría fluctuantes, que se inclinen ora a la derecha, ora a la izquierda como un junco mecido por el viento, la única solución de la crisis radica en la reconstitución de la alianza entre los cuatro partidos del centro democrático. Tal es la conclusión a que ha llegado el partido Demócratacristiano después de un atento examen de la situación.

Tras de haber eliminado a Scelba, quien constituía, dadas las aversiones y los celos que provocara, un elemento de discordia en el partido, los dirigentes demócratacristianos se esfuerzan ahora en restablecer con otro hombre, menos discutido y combatido, la misma alianza política que le permitiera a Scelba gobernar Italia durante dieciséis meses. Con todo, en este camino la dirección del partido Demócratacristiano ha hallado tres grandes obstáculos. Antes que nada, se ha visto que los partidos de la democracia laica, mientras que confiaban plenamente en la lealtad de Scelba, desconfían de sus eventuales sucesores, considerándolos menos dotados del espíritu de equidad, tolerancia y conciliación, necesario para presidir un gobierno de coalición.

En segundo lugar, las minorías demócratacristianas, que hostilizaran a Scelba por varios motivos, pero más que nada por considerarlo un instrumento de los partidos menores y harto pródigo en concesiones con ellos, amenazan con reservarle el mismo trato a quienquiera se decida a seguir su misma política.

Finalmente, resulta clara en esta crisis la orientación personal del presidente de la República hacia formas de gobierno distintas de las pasadas. Recuérdese que, ya al asumir el cargo, Gronchi manifestó claramente en su mensaje presidencial, la intención de influir directamente en la política italiana. Esa actitud desempeña un papel importante, asimismo, en esta crisis y constituye, sin duda, el factor más nuevo en la situación que, no por eso, se vuelve más clara ni más tranquila.

ENRICO MATTEI
Corresponsal de Clarín en Roma

Destacó Pinay la Posición de Francia

Tendría, Dijo, Papel de Primer Plano

PARIS, 29 (AFP). — El canciller Pinay regresó de Estados Unidos y formuló declaraciones. "Los contactos realizados en San Francisco fueron fructuosos", dijo. Agregó que en la coyuntura actual corresponderá a Francia un papel de primer plano en los asuntos internacionales. Interrogado luego sobre la posibilidad de un compromiso entre el proyecto francés sobre seguridad colectiva en Europa y el plan Molotov, respondió que siempre hay posibilidades de compromiso cuando los hombres se reúnen para tratar de eliminar los puntos en litigio.

Regresó Molotov

NUEVA YORK, 29 (AP). — A bordo del "Queen Elizabeth" viaja de regreso a la Unión Soviética el canciller Molotov. Antes de partir agradeció las múltiples atenciones de que fué objeto y afirmó su convencimiento de que la mayor parte de los pueblos ruso y norteamericano quieren "una coexistencia en paz y amistad".

DESIGNARON NUEVOS MINISTROS DE INTERIOR, AGRICULTURA, TRANSPORTES Y EDUCACION

Hoy Prestarán Juramento

LA crisis institucional planteada por la dimisión colectiva del gabinete fué resuelta anoche por el jefe del Estado, general Perón, con la aceptación de las renuncias de los titulares de Interior y Justicia, señor Angel Borlenghi, de Educación, doctor Armando Méndez San Martín; de Transportes, ingeniero Juan Maggi y de Agricultura y Ganadería, escribano nacional Carlos Hogan. Los ministros salientes serán reemplazados, en ese orden, por los doctores Oscar Albrieu, diputado nacional y Marcos Anglada rector de la Universidad de Eva Perón; y los ingenieros José Iturbe, senador nacional y José María Castiglioni, decano de la Facultad de Agronomía de la mencionada casa de estudios. La expectación creada en todos los círculos por la posibilidad de cambios en el elenco ministerial se vió cumplida anoche cuando en el boletín oficial de Radio del Estado y la Red Argentina de Radiodifusión se dió a conocer la decisión del presidente de la República, general Perón, quien hoy, a las 17, tomará el juramento constitucional a los nuevos secretarios del Poder Ejecutivo.

Todas las gestiones realizadas por el general Perón para reajustar su gabinete se desarrollaron en un clima de absoluta reserva. La dimisión colectiva de los ministros, que se concretó a mediados de la semana pasada, señalaba la posibilidad de que el primer mandatario aprovechara la circunstancia para realizar cambio de hombres. Después de meditarlo varios días, el general Perón decidió en la víspera aceptar las renuncias de cuatro ministros, sin que hasta el momento existan indicios sobre el propósito de ampliar los cambios. El anuncio oficial difundido anoche por radiofonía consignó escuetamente la aceptación de las renuncias de los señores Borlenghi, Méndez San Martín, Maggi y Hogan, "a quienes se les agradeció los importantes servicios prestados". Y agregó que por otro decreto habían sido designados ministros de Interior y Justicia, el doctor Oscar Edmundo Albrieu; de Educación, el doctor Francisco Marcos Anglada; de Transportes, el ingeniero Alberto José Iturbe y de Agricultura y Ganadería, el ingeniero agrónomo José María Castiglioni.

Juramento Constitucional

Por primera vez en la historia del país, la residencia presidencial de la Avda. del Libertador Gral. San Martín será escenario para la jura constitucional de los ministros. Los cuatro nuevos secretarios de Estado acudirán esta tarde, a las 17, a la residencia del jefe del Estado para prestar juramento de fidelidad a la Carta Magna. Asistirán a la ceremonia los demás ministros, legisladores, miembros de la Corte Suprema de Justicia, altos jefes y oficiales de las fuerzas ar-

CONTINUA EN LA PAG. TRES

Clarín

BUENOS AIRES · REPUBLICA ARGENTINA · 40 Centavos

Un toque de atención para la solución argentina de los problemas argentinos

AÑO X — Diario de la Mañana — Nº 3.491

Buenos Aires, Viernes 1º de Julio de 1955

Adenauer Acepta Negociar con los Soviéticos

BONN, 30 (AP). — El gobierno de Adenauer convino en conversar con los rusos sobre las relaciones diplomaticas entre Alemania occidental y la Unión Soviética. Adenauer, sin embargo, todavía no ha contestado a la invitación que le hicieron los soviéticos para que visitara Moscú en persona. En una nota que fué entregada a la embajada soviética en París, Adenauer propone conversaciones preliminares en esa capital. Expresa que los embajadores de Bonn y Moscú en dicha ciudad podrían intercambiar opiniones sobre los temas a tratarse más tarde —probablemente en Moscú— para el establecimiento de relaciones entre las dos naciones.

Heinrich von Brentano

Contactos Diplomáticos

Con anterioridad, Adenauer expresó que aceptaría la invitación rusa, pero no se propone ir a Moscú hasta otoño, posiblemente en setiembre. La nota alemana expresa "El gobierno de Alemania occidental acepta la propuesta de la URSS para discutir la cuestión del establecimiento de relaciones diplomáticas, comerciales y culturales entre ambos países y examinar las cuestiones con ellas relacionadas" Agrega que "el gobierno federal opina que, previamente, los temas que deban formar la base de esas discusiones y examen deberían ser esclarecidos y su orden prefijado, y propone la celebración de conversaciones extraoficiales entre los embajadores de los dos países en París para aclarar esas cuestiones" Un portavoz del gobierno, al preguntársele si Adenauer piensa aceptar la invitación de ir a Moscú, replicó, "Esta nota no contiene nada con respecto a la invitación de ir a Moscú. Pero ello no quiere decir necesariamente que la invitación no sea aceptada". Añadió, que el contenido de la nota ha sido comunicado a Gran Bretaña, Francia y Estados Unidos

ASUMIO TAYLOR

WASHINGTON, 30 (INS) — Asumió su cargo el general Maxwell Taylor, quien reemplaza a Ridgway como jefe del estado mayor del ejército. Por su parte, el general Nathan Twining fué confirmado para proseguir al frente de la fuerza aérea.

Acuerdo Bilateral

BONN, 30 (AFP).— El ministro de Relaciones Exteriores, Heinrich von Brentano y James B. Conant, embajador de EE. UU. en Bonn, firmaron hoy un acuerdo de ayuda mutua entre sus respectivos gobiernos. Este convenio bilateral, que no podrá entrar en vigencia ante de su ratificación por la Asamblea Federal, comprende 8 artículos en virtud de los cuales EE. UU. se comprometen a suministrar a Alemania Federal equipo, material bélico, préstamos y toda ayuda necesaria, dentro del marco que esta ayuda sea conciliable con la ley sobre seguridad mutua, la Carta de la UN y de la NATO. Por su parte, el gobierno germano se compromete a emplear la ayuda así recibida, para reforzar la defensa de los países de la NATO.

También se prevé que Alemania en caso de que los recursos norteamericanos se revelen insuficientes, pondrá a su disposición las materias primas, o productos semimanufacturados que necesite.

Churchill iría a Ginebra

ASESORARIA A EDEN EN LAS DISCUSIONES

LONDRES, 30 (INS) — Ha encontrado eco favorable un comentario sobre la concurrencia de Winston Churchill a la reunión de jefes de gobierno de Ginebra. El "Evening Standard" sugirió que Eden lleve consigo como consejero, al ex premier cuando se traslade a Suiza para conferenciar con sus colegas de Estados Unidos, Rusia y Francia. Señalaba el diario de lord Beaverbrock, en un editorial, que Churchill es el más grande estadista británico de nuestro tiempo y el único sobreviviente de los gobernantes que participaron en las reuniones de los tres durante la segunda guerra mundial. Advertía, además, que su conocimiento de los métodos y propósitos rusos no tienen igual y que es el resultado de muchos años de tratar íntimamente con ellos. Respecto a esta iniciativa, nada se informó oficialmente pero trascendió que Eden procuraría convencer a su predecesor y que éste no podría substraerse a un firme pedido en tal sentido.

Intervinieron en Chile Todos los Transportes

SANTIAGO, 30 (AP) — La inflación amenaza con crear una grave situación social en Chile La Central Unica de Trabajadores a ordenado un paro general para el 7 de julio como comunicación al gobierno de que el pueblo no aceptará un alza más en los precios de los artículos de primera necesidad Las negociaciones con los trabajadores del transporte fracasaron y a medianoche se inició un paro en los ferrocarriles, tranvías, trolebuses y servicios marítimos. El ministro de Defensa dispuso, para contrarrestar sus efectos, incautarse de esos servicios que pasan a jurisdicción militar.

Otorgan a Segni Otro Plazo

Deberá Informar a Gronchi el Sábado

ROMA, 30 (ANSA). — Antonio Segni recibió un nuevo plazo para continuar sus consultas políticas con vistas a la formación de un nuevo gabinete en Italia. El presidente Gronchi le solicitó que prosiguiera con sus gestiones hasta el sábado próximo, fecha en la cual le deberá informar sobre el resultado de sus exploraciones. Segni visitó al presidente en el Quirinal, donde mantuvieron una conversación que se prolongó por espacio de cuarenta minutos. Según un comunicado expedido por el secretario general de la presidencia, "Segni informó al primer mandatario sobre los resultados de sus contactos con los dirigentes de los distintos partidos políticos, haciéndole saber que aún no estaba en condiciones de pronunciarse definitivamente sobre la situación. El presidente rogó a Segni que concluya su examen antes del sábado 2 de julio".

Previamente, el primer ministro designado mantuvo conversaciones separadas con los diputados demócratacristianos Gui y Moro, y con el senador monárquico popular Lessona. También en revistó al senador Molé presidente del bloque de los independientes de izquierda. Nada se ha informado de estas entrevistas; empero se estima que estos dos últimos grupos políticos negaron el apoyo para la formación de un gabinete cuatripartito.

Otro de los dirigentes consultados por Segni, fué el líder comunista Palmiro Togliatti, quien al parecer estaría dispuesto a que su grupo participe en el gobierno. Por su parte Pietro Nenni, socialista, entrevistado por Segni, le reiteró su oposición a la formación de un gabinete cuatripartito.

ANTONIO Segni, quien dispone de otras cuarenta y ocho horas para realizar contactos políticos con el fin de conseguir apoyo en su intento de formar gobierno en Italia

Desalojó Dinh Diem de sus Baluartes a Bacut

SAIGON, VIETNAM DEL SUR, 30 (AP). — Ngo Dinh Diem afirmó haber derrotado a las unidades del ejército religioso del Hoa Hao que dirige el general rebelde Le Quang Vinh. Un anuncio del gobierno dice que el ejército nacional, desalojó a Vinh, más conocido con el nombre de Bacut y a sus tropas, del baluarte que tienen en la zona de las "siete montañas", cerca de la frontera sur con Cambodia. No se anunciaron futuras operaciones

Marcharían Próximamente Sobre Goa 15.000 Hindúes

MADRAS, 30 (AP) — El partido Praja (socialista), de India, proyecta hacer una marcha de 15 000 voluntarios sobre la colonia portuguesa de Goa el 15 de agosto, según anunciaron dirigentes del partido. Entretanto, el partido comunista indio proyecta llevar de 15 a 20 miembros del parlamento indio a territorio portugués para ofrecer "satyagraha", o resistencia no violenta, contra la continuación del dominio portugués en algunos puntos del territorio indio.

Juárez Tavera Oficializó su Candidatura en Brasil

RIO DE JANEIRO, 30 (AFP).—La justicia electoral acaba de recibir el primer pedido de inscripción de candidatura a la presidencia de la República, para el período 1956-1961: fué la del general Juárez Tavera, presentada por los partidos Demócrata Cristiano y Socialista Brasileño. Los demás candidatos podrán llenar esta formalidad hasta el 2 de octubre.

Los observadores opinan que la Unión Democrática Nacional (el segundo partido brasileño en orden de importancia) a pesar de la renuncia de Etelvino Lins se pronunciará en definitiva a favor de la candidatura del general Tavera, a la que son favorables la mayoría de las secciones regionales de este partido. En cuanto al compañero de fórmula de éste, se menciona como muy probable al ex ministro de Justicia, Adrealde Mesquita.

Reclama De Gaulle un Gobierno Francés Nuevo y Fuerte

PARIS, 30 (AP). — El general Charles de Gaulle pidió que se establezca en Francia un sistema constitucional nuevo y más fuerte, como primer paso para resolver los problemas de Africa del Norte e Indochina. Habló en una conferencia de prensa a la que asistieron 400 ó 500 personas, las que aplaudían las manifestaciones del alto jefe militar francés. Respondiendo a una pregunta, dijo que para lograr una asociación entre Francia y "los otros pueblos que hemos abierto a la civilización" se requiere un gobierno fuerte en Francia, lo que sólo puede conseguirse mediante cambios constitucionales. Dijo que esa asociación debe ser un enlace federal como el que está surgiendo entre Francia y Túnez o la integración completa de una región como en Argel.

DE GAULLE

Retiróse de la Política

De Gaulle no dejó entrever cuáles son sus futuros planes, limitándose a decir que se ha retirado del escenario de la política activa. Refiriéndose a Indochina, dijo que Francia debe escoger en sus relaciones con Vietnam entre una política que mantenga lazos económicos, culturales y, quizá políticos algún día, con Hanoi —capital de la parte norte dominada por los comunistas—, consiguiendo además que los norteamericanos actúen como verdaderos aliados e impongan respeto a Francia al "artificialísimo" régimen de Saigón, Vietnam del Sur, y una política que disponga el retiro completo del cuerpo expedicionario, dejando a cargo del primer ministro del Vietnam del Sur, Ngo Dinh Diem, y a sus "asesores extranjeros" la responsabilidad completa por el orden público.

Refiriéndose a la política internacional, dijo De Gaulle que había llegado la hora de establecer un modus vivendi entre el Este y el Oeste. Recordó que todo temor de un conflicto ulterior ha desaparecido, pero, expresó, se podría lograr un apaciguamiento que podría durar mucho tiempo. Lamentó que Francia no hubiera tomado la iniciativa en las conversaciones con los orientales.

Una Confesión de Espionaje Actualiza la Raíz del Escepticismo de EE. UU. Frente al Kremlin

NUEVA YORK, 30 (De nuestra agencia). — Esta semana señala una pausa en la actividad política mundial, que ha de extenderse, cabe suponerlo, hasta el lunes 18 del actual, cuando se inicie en Ginebra la conferencia de los cuatro grandes. La reunion de San Francisco ha servido de prólogo adecuado para esa conferencia y, en cierta forma, ha permitido descontar que en Ginebra pueden producirse acontecimientos cruciales para el futuro. Al mismo tiempo —y esto es muy importante— San Francisco ha sido una suerte de espaldarazo moral para el papel político de la UN, resentida en los últimos tiempos por toda la actividad internacional desarrollada al margen de su jurisdicción. Ahora puede afirmarse, con sentido de compromiso, que el espíritu de la UN estará representado en Ginebra por el bloque occidental. Falta ver, primero, hasta qué punto la Unión Soviética está dispuesta a traducir en actos todas las palabras que se han dicho en su nombre durante los últimos cuatro meses Después, sólo será necesario que las acciones soviéticas no tengan doble fondo, como ha ocurrido tantas veces y que Moscú no resulte una caja de sorpresas. Por lo tanto, el camino es largo. Que la recelosa actitud norteamericana no es mala voluntad, lo demuestran abundantemente los antecedentes. Porque en realidad, la desconfianza de EE. UU. hacia los procedimientos soviéticos tiene firme fundamento.

Por curiosa coincidencia, acaba precisamente de ser difundida una noticia que tiene que ver con esta actitud: Winston Burdett, comentarista radiotelefónico de la CBS, ha declarado ante la subcomisión de seguridad interna del Senado que, "desde 1937 hasta 1942, fué miembro del partido comunista y durante los dos últimos años trabajó para el servicio de espionaje ruso". Este tipo de revelación no es una sorpresa en EE. UU.; son muchos los casos similares que se han registrado, destacándose especialmente la experiencia que sufrió EE. UU. con las revelaciones del caso Hiss, que culminó en 1950 después de una batalla judicial de dos años. Viene al caso recordar que este fantástico proceso no ha tenido en el exterior toda la publicidad que merecía. Porque su magnitud, lo complicado del procedimiento y el desarrollo novelesco de las acciones, constituyen un material que era imposible compendiar en despachos cablegráficos. Whitaker Chambers, el comunista que describió un aspecto de la acción soviética en EE. UU., escribió en 1952 un libro, "Witness" (Testigo), resumiendo su terrible experiencia en un documento humano, accesible y definitivo destinado a desenmascarar la que se calificó de confabulación política más pavorosa de todos los tiempos. Y parece incomprensible que el propio gobierno de EE. UU. no haya utilizado este libro como un documento funcional en sus campañas. La noticia de referencia presenta a Winston Burdett, el comentarista de la CBS, siguiendo en cierta forma los pasos de Whitaker Chambers; el episodio se registra justamente casi en vísperas de la próxima etapa internacional de Ginebra. La expectación, que es ansiosa, no impide plantear la inquietante pregunta que, en EE. UU., justifica tanto escepticismo político: dentro de cinco o diez años, cuando otros hombres desilusionados del comunismo desnuden su conciencia..., ¿no se revelará que, en estos mismos momentos, el mecanismo soviético funciona como siempre? Hay razones para formular esta pregunta. Y esta pregunta limita la esperanza.

HORACIO ESTOL

Corresponsal de Clarín en EE. UU. de Norteamérica

Reunió Eisenhower a los Embajadores de América

WASHINGTON, 30 (AP). — El presidente Eisenhower invitó a almorzar a los embajadores de las veinte naciones latinoamericanas. La Casa Blanca anunció posteriormente que el primer magistrado informó a sus invitados sobre los temas que pueden surgir en la conferencia de jefes de gobierno de las cuatro grandes potencias que se realizará en Ginebra el 18 del mes entrante En las conversaciones del presidente Eisenhower con los diplomáticos latinoamericanos se concedió particular atención al problema del "comunismo internacional", y de los efectos que puede tener en el continente.

Informó Sobre la Conferencia de Ginebra

Después del almuerzo, que se prolongó una hora y media y al que también asistieron el secretario de Estado, Foster Dulles, y otros altos funcionarios del departamento de Estado, el secretario de prensa de la Casa Blanca, James Hagerty, dijo: "Se prestó especial atención al asunto del comunismo internacional, el que los Estados americanos, reunidos en la conferencia de Caracas, el 4 de marzo de 1954, declararon que era una amenaza para la paz y seguridad de este continente".

Han Prestado Juramento Ayer los Nuevos Ministros de Interior y Justicia, Educación, Transportes y Agricultura

Clarín

Un foco de atención para la solución argentina de los problemas argentinos

AÑO X — Diario de la Mañana — Nº 3.492

40 Centavos

Buenos Aires, Sábado 2 de Julio de 1955

SEGNI NO LOGRO AUN APOYO TOTAL

Informará Hoy Sobre su Gestión

ROMA, 1º (AP). — Quedándole ya muy poco tiempo para sus consultas, Antonio Segni celebró varias conferencias rápidas tratando de obtener el apoyo político que le permitiría proceder a la formación del nuevo gobierno italiano. El dirigente democratacristiano deberá informar mañana al presidente de la República, Giovanni Gronchi, de la marcha de sus gestiones. Anoche el presidente le concedió otras 48 horas para completar su estudio de la situación política, antes de decidir si cuenta con fuerzas suficientes para constituir un gobierno estable.

Coalición Tripartita

Mientras transcurre ese período, hay crecientes indicios de que el veterano estadista, autor de la reforma agraria italiana, podría intentar la formación de una coalición gubernativa de tres partidos, en lugar de los cuatro partidos de centro que gobernaban antes. Tal coalición dejaría probablemente fuera del gobierno a los liberales.

El primer ministro designado se reunió hoy nuevamente con los dirigentes del partido Liberal, pero también conferenció con los líderes socialdemócratas y republicanos. En cambio, una segunda reunión con los liberales señalada para última hora de hoy, fué aplazada hasta mañana.

Entre las personas con las cuales se entrevistó, se encontraban Giulio Pastore, secretario de la Confederación Italiana de Gremios Obreros (CISL), que cada vez va obteniendo más afiliados en todas partes de Italia. El número de miembros de este organismo sobrepasa ya los dos millones, desde que sus dirigentes rompieron hace siete años con la Confederación Italiana del Trabajo (CGIL).

Pastore dijo a los periodistas, después de esa reunión, que había recalcado la necesidad de que se forme una coalición de cuatro partidos.

JAWAHARLAL NEHRU

Agasajó Tito al "Premier" Nehru

BELGRADO, 1º (AP). — Nehru declaró que "los acontecimientos en el mundo han tomado un nuevo rumbo de mayor confianza". En un almuerzo ofrecido en honor del estadista indio por el mariscal Tito, el visitante declaró que la política de coexistencia debe obtener la mención que merece en el mejoramiento de la situación mundial.

En un brindis con Nehru, Tito expresó a su vez que esos principios "progresan persistentemente en todo el mundo".

EL jefe del Estado, general Juan Perón, al hacer uso de la palabra en la residencia presidencial, durante el acto del juramento de los nuevos ministros de Interior y Justicia, Educación, Agricultura y Ganadería y de Transportes

El Gral. Perón les Dió la Bienvenida

TUVO lugar ayer en la Residencia Presidencial, el juramento de los nuevos ministros de Interior, Dr. Oscar E. Albrieu; de Educación, Dr. Francisco Marcos Anglada; de Transportes, Ing. Alberto José Iturbe, y de Agricultura y Ganadería, Ing. Agrónomo, José M. Castiglioni.

El acceso a la casa fué estrictamente por invitación, no pudiendo asistir los diputados ni otros altos funcionarios debido a lo reducido del recinto habilitado para la ceremonia.

Los Concurrentes a la Ceremonia

Alrededor de las 16 empezaron a llegar los ministros y secretarios del P. E., como asimismo los dimitentes, señor Angel G. Borlenghi, Dr. Armando Méndez San Martín, Ing. Juan Maggi y Escribano Carlos Hogan; el vicepresidente de la Nación, contraalmirante Alberto Teisaire, presidente y ministros de la Corte Suprema, presidente de la Cámara de Diputados, gobernador de Buenos Aires, presidente del partido Peronista Femenino, secretario de Investigaciones Administrativas, secretario de Prensa y Difusión, secretario Adjunto de la CGT, jefe de la Casa Militar, jefe de Policía Federal y otros funcionarios.

A la hora anunciada el general Perón tomó ubicación frente a la concurrencia, dando comienzo el acto.

● Habla el Presidente

El general Perón inició su breve discurso agradeciendo a los ministros que dejan sus funciones los "servicios prestados con honestidad y con eficacia". "En este acto —dijo— deseo agradecer esos servicios y esa voluntad puestas para la mejor realización de nuestra tarea de gobierno".

De inmediato el jefe del Estado dio la bienvenida a los nuevos ministros, exhortándolos para que al incorporarse al gobierno, lo hagan con la seguridad "de que entran en un ambiente de camaradería, de amistad y de solidaridad, en forma que sus funciones que son de conjunto y no individuales, puedan servir a ese bien del conjunto". "Al llegar —agregó el general Perón— yo, en nombre del gobierno, les doy la bienvenida y con ella todo nuestro afecto y toda nuestra camaradería y solidaridad".

Más adelante, el presidente se refirió a la lógica camaradería de los ministros que se van y aquéllos que los reemplazan para que éstos "no lleguen al ministerio para encontrarse con una plaza vacía, sino con un amigo con un compañero de causa que también al darle la mano de despedida le deje su cariño, su corazón y su respeto".

El primer magistrado finalizó sus palabras expresando, "Por sobre todo entendemos que nos tratamos entre compañeros y entre amigos. Por eso hemos invitado a los cuatro ministros que dejan el gabinete después de largos años de trabajo, de fatiga y de sacrificio. Queremos decirles que siguen siendo nuestros compañeros y amigos en cualquier parte que estén y en cualquier tarea que deban desempeñar en el futuro. En nombre del gobierno, muchas gracias a los que se van y la bienvenida a los que llegan".

● El Juramento

Terminado el discurso del presidente, el escribano mayor de Gobierno, señor Jorge Garrido, dió lectura al acta correspondiente en la que se consignan los decretos que llevan fecha 30 de junio, y que fueron registrados con los números 10.501, 10.502, 10.503 y 10.504.

De inmediato, el primer mandatario leyó la fórmula del juramento constitucional, expresando: "Juráis sobre estos Santos Evangelios, a Dios nuestro Señor y a la Patria, desempeñar con lealtad y patriotismo el cargo de Ministro Secretario de Estado en el Departamento de (designación del ministerio) para el que habéis sido nombrado, observando y ha-

(Continúa en la pág. TRES)

Chocaron 8 Aviones en Portugal

Fué Contra una Montaña: Había Niebla

LISBOA, 1º (AP). — Ocho pilotos portugueses perecieron al estrellarse sus aparatos contra una montaña, mientras volaban en formación, en medio de una espesa niebla. Los aviadores, que conducían máquinas norteamericanas de propulsión a reacción, iban en dos escuadrillas, y se dirigían desde la base aérea de Ota al centro universitario de Coimbra, donde estaba anunciado un festival aéreo.

Salvóse el Comandante

La explosión y el aire calentado por las llamas impulsaron hacia arriba a otros cuatro pilotos que volaban en una tercera escuadrilla y pertenecían al mismo escuadrón de 12 aparatos. Estos aviadores resultaron ilesos. Entre ellos figuraba el capitán Rangel de Lima, comandante del escuadrón a quien apodan "El Afortunado", debido a que logró escapar con vida en diversos accidentes.

Lugar del Accidente

La zona en que ocurrió la tragedia se halla cerca de Vila Nova dos Poiares y las autoridades militares prohibieron el acceso de los periodistas a toda la región. El coronel Pontes Rodrigues, comandante de la base de Ota, anunció que es ésta la peor tragedia que se registra en la historia de la fuerza aérea portuguesa.

Cancelan el Festival

El festival —en que iban a tomar parte más de 100 aparatos militares— fué cancelado y estaba destinado a celebrar el tercer aniversario de la creación de la fuerza aérea de Portugal como rama independiente de las fuerzas armadas.

Nómina de Víctimas

Los ocho pilotos que perecieron en el accidente son: teniente Antonio D. Rocha Mos, de 28 años; subteniente José Nobre Guerreiro Bispo de 26; subteniente Enrique Ferreira Pinto Howell, de 25; sargento Silva Santos, de 25; cabo Antonio Carvalho, de 24; cabo Luis Martins, de 24 y cabo Danilo Fonseca, de 21.

Deserción en Masa en la L. Extranjera

PORT SAID, 1º (AFP) — 67 miembros de la Legión Extranjera huyeron del transporte de tropas "Plaminia" en el Canal de Suez, antes de que el barco llegara a Port Said. La mayor deserción colectiva registrada hasta ahora había sido de 56. El "Plaminia", había zarpado de Port Said por la mañana con 635 legionarios a bordo, rumbo a Argel y Orán. Todos los desertores fueron arrestados por la policía egipcia. Figuran entre ellos 49 alemanes, 3 italianos, 2 belgas, 2 españoles, un holandés, un yugoslavo, un finlandés, un austríaco, un polaco y un apátrida.

Efectúanse el Domingo Elecciones en México

MEXICO, 1º (ANSA). — El próximo domingo se efectuarán elecciones legislativas en todo el país. Por primera vez votarán las mujeres mexicanas, en virtud de la enmienda constitucional de 1953.

En vísperas de los comicios, los cuatro partidos políticos que hicieron la campaña electoral, se declaran igualmente seguros de obtener la victoria. Manifestaciones en ese sentido hicieron los dirigentes de los mismos, desde la tribuna y en publicaciones.

Pararon en la Unión 60 Mil Trabajadores

DENVER, Colorado, 1º (AP). — Tres de las mayores empresas productoras de cobre de la nación quedaron paralizadas por una huelga, pero un portavoz del sindicato de obreros del cobre dijo, que las negociaciones continuaban y se tenía la esperanza de llegar a un acuerdo con los 60 mil huelguistas.

Las empresas se niegan a aceptar las demandas del Sindicato Internacional de Obreros de las Minas, Fundiciones y Refinerías que pide un aumento de salarios de 20 centavos por hora, más otros beneficios. Afectadas por la huelga se hallan las plantas y minas de la American Smelting And Refining Co., la Phelps-Dodge Corporation y la Kennecott Copper.

Escribe **REMY ROURE**

Sólo la Opinión Pública Francesa Podría Evitar un Desastre en Africa del Norte

PARIS, 1º (Exclusivo para Clarín). — Resulta bastante difícil, por lo visto, conocer las reacciones de la opinión pública frente a los acontecimientos de Africa del Norte, particularmente en Argelia. Al menos no se percibe una emoción profunda. Sería excesivo, sin duda, hablar de indiferencia, pero con todo la gente no parece preocuparse en absoluto de lo que está en juego, esta vez no a miles de kilómetros, sino muy cerca, a unos pocos aletazos de avión. Uno suele preguntarse a veces si se recuerda siquiera el mes de noviembre de 1942. Porque, después de todo el desembarco norteamericano en Argelia fué el primer acto de la liberación de nuestro país, la primera señal de la victoria, lo cual debiera bastar para mostrar lo que representan para Francia esos tres departamentos. En realidad, forman parte integrante del cuerpo nacional. La amputación correría el riesgo de ser mortal. Sea cual fuere el régimen más o menos especial que se les aplique —y es obvio que las diferencias étnicas, religiosas, sociales, exigen una legislación que las tenga en cuenta—, los tres departamentos argelinos deben seguir indisolublemente ligados a la patria común. Son una fracción de la patria, que se vería peligrosamente expuesta, además, si los baluartes de Turquía y Marruecos escaparan a la presencia francesa.

Tal es el principio vital sobre el que debiera fundarse nuestra política en Africa del Norte. Ningún gobierno puede transigir sobre este punto y creemos que ningún gobierno transigirá, cualesquiera sean las presiones externas, ya que existen desgraciadamente presiones internas inspiradas por ideologías funestas.

Pero este principio de gobierno debiera ser el de la propia nación, debiera penetrar en la conciencia de todos los franceses. ¿Es que, por ventura, se ha pensado en ello seriamente? ¿En qué medida, por el contrario, determinan las presiones ideológicas la acción de los poderes públicos? ¿Y no sólo de los poderes públicos, sino igualmente de los partidos nacionales?

Ante el peligro que amenaza a Africa del Norte y sobre todo nuestros departamentos argelinos, parece que los programas electorales en la renovación de los organismos departamentales y del Consejo de la República habrían debido consagrarse, por lo menos en parte, a divulgar en todos los rincones de la Francia metropolitana esta temible situación, a expresar por lo menos la inquietud de nuestros compatriotas, a recordarle al gobierno su deber de defensa y protección. Es cierto que se han tomado medidas. Pero..., ¿no se ha tratado, acaso, durante demasiado tiempo de apaciguar a los espíritus, de disimular el peligro? Este existe, sin embargo, allí, inminente.

Ahora podemos medir las consecuencias de los gestos inconsiderados, de las promesas que parecieron arrancadas por la violencia. El método de los fellagas tunecinos ha parecido bueno y se lo usa en Argelia. Cada vez más se advierte que se trata de un movimiento de conjunto organizado, sistematizado, armado, dirigido por el extranjero y que se amplifica mediante el terror. "La Voz Arabe" ha reanudado en El Cairo sus excitaciones y provocaciones. Se ha atribuido a debilidad los resultados obtenidos en otras partes. ¿Por qué no se habría de continuar en otro punto? Se cuenta con el temor, con el pánico, con el desaliento, y también, hay que decirlo, con el apoyo tácito de nuestros propios aliados.

En el Africa negra francesa se observan ya signos anticipatorios de disgregación. Se tiene claramente la impresión de una vasta conjura para privar poco a poco a Francia de su antiguo imperio, de sus prolongaciones de ultramar, para dislocar a la Unión francesa, quebrantada ya en Indochina, la antigua Indochina francesa, que tiende a convertirse en un protectorado norteamericano, en espera de que caiga íntegramente bajo el yugo comunista impuesto en el Vietnam del Norte.

Sólo un sobresalto de la opinión francesa podría detener semejante destrucción en Africa del Norte. Los ideólogos invocan el derecho de los pueblos a disponer de sí mismos, se levantan contra los últimos vestigios del "colonialismo" sin querer tener en cuenta las diferencias de evolución de los distintos pueblos. Con eso se llega a las convulsiones internas, a las guerras sangrientas, a una anarquía insoluble y, en definitiva, a la gravitación de otros imperialismos. En cuanto concierne a Francia, el resultado sería un debilitamiento definitivo o una verdadera decadencia, y, por lo mismo, un debilitamiento de la libertad en el mundo.

REMY ROURE
Copyright Clarín

Decretan Estado de Emergencia en Cuatro Provincias Chilenas

IBAÑEZ

SANTIAGO, 1º (AP). — El gobierno del general Ibáñez decretó el estado de emergencia en cuatro provincias y siete departamentos de otras provincias, con el objeto de hacer frente a la huelga declarada por 60.000 obreros y empleados de los servicios públicos administrados por el Estado. La huelga paralizó los ferrocarriles, correos y telégrafos, ómnibus, buques y otros sistemas de transporte de propiedad estatal. La declaración de zona de emergencia coloca bajo control militar a las provincias de Santiago, Antofagasta, Atacama y O'Higgins y a los departamentos de Valparaíso, Quillota, Concepción, Yumbel, Coronel, Tomé y Talcahuano. El ministro del Interior anunció la adopción de la medida después de una reunión del gabinete.

El paro de duración indefinida, comenzó después de que los trabajadores rechazaron un ofrecimiento del gobierno que prometía satisfacer parcialmente las peticiones de los sindicatos. Esta es la primera etapa de la llamada "lucha de gremios" contra la inflación que hasta ahora no ha sido controlada. El gobierno ordenó que las fuerzas armadas y los cuerpos de carabineros e investigaciones se mantengan en estado de alerta, para evitar disturbios e impedir sabotajes.

Todos los partidos políticos reconocen la justicia de las peticiones obreras, pero sostienen que la huelga no soluciona, sino que agrava, la situación económica chilena.

La segunda etapa del movimiento huelguístico comenzará el 7 de julio. La central única de trabajadores dispuso que en esa segunda etapa se efectúe un paro general en favor de las peticiones.

Miles de Voluntarios Preséntanse en Bonn

BONN, 1º (AP) — El ministerio de Defensa de Alemania Occidental reveló que 143.000 ciudadanos alemanes se ofrecieron como voluntarios para prestar sus servicios en la nueva Wehrmacht. Agregó que, además, hay otros 100.000 que se han ofrecido para desarrollar labores administrativas en el ejército, la marina o la fuerza aérea. El 30 por ciento de esos voluntarios son físicamente aptos para prestar servicios en las fuerzas armadas de 500.000 hombres. En las últimas semanas, el ministerio se han estado recibiendo las solicitudes a razón de más de un millar por día. Muchos de los voluntarios son ex oficiales de la antigua Wehrmacht o suboficiales de la misma. Unos 35.000 ex oficiales han ofrecido sus servicios al nuevo ejército. Se necesitan aproximadamente 28.000.

Como sólo la mitad son aptos físicamente, el ministerio de Defensa necesitará todavía más voluntarios para llenar el cuadro de oficiales. La mayoría de los 21 generales que ejercerán el comando de las 12 divisiones servirán en cargos del estado mayor, serán ex coroneles de la segunda guerra mundial, aunque habrá un grupo de antiguos generales.

El ministerio de Defensa informó que una tercera parte de los voluntarios son hombres jóvenes y animosos.

Hundió a 50 Naves una Ola: 500 Desaparecidos

OTRA-DRARU, 1º (AP). — Témese que 500 personas hayan perecido el 23 de junio, cuando una gigantesca ola marina, que se presentó frente a Patani (Thailandia), hundió 50 pequeñas embarcaciones. Las informaciones retrasadas indican que las víctimas iban a la Meca.

Turquía Aceptó Conversar con Gran Bretaña Sobre el Caso de Chipre

(INFORMACION PAGINA DOS)

Segni Encárgase, con Reservas, de Formar el Gabinete

Lo Integraría con otra Coalición Cuatripartita

ROMA, 2 (AP). — Antonio Segni aceptó con reservas el encargo de Gronchi de formar nuevo gobierno. Al mismo tiempo, el autor de la reforma agraria italiana indicó que todavía tropieza con dificultades para lograr ciertos apoyos y solicitó del presidente una nueva prórroga del plazo de que disponía. Sin embargo, Gronchi, después de una larga entrevista, le encargó oficialmente la integración del gabinete.

Segni prometió para el martes la respuesta definitiva. Mientras tanto, proseguirá sus conferencias con los jefes políticos, incluso los liberales, que constituyen el principal obstáculo en sus esfuerzos por constituir una coalición gubernamental centrista de cuatro partidos.

Luego de la entrevista entre Gronchi y Segni, el Quirinal dió a conocer un comunicado, en el que se anuncia oficialmente la solicitud que el presidente formulara al parlamento demócratacristiano para que formara gabinete.

Opinión Demócratacristiana

Un comunicado emitido a última hora en la sede central del partido Demócratacristiano decía que se sigue confiando en que Segni pueda formar gobierno. El comunicado le expresa además la gratitud del partido por los esfuerzos realizados durante la semana y expresa la esperanza de que se llegue a la "rápida formación de un gobierno basado en la cooperación de los partidos democráticos del centro". Esto indica claramente que los demócratacristianos siguen siendo partidarios de la formación de un gobierno semejante al de coalición de cuatro partidos que presidió Mario Scelba.

Aceptan los Liberales

ROMA, 2 (ANSA). — La dirección y los parlamentarios del partido Liberal italiano aprobaron una orden del día en la que se afirma que oída la relación del secretario general Malagodi, sobre sus conversaciones con Segni y con otros altos exponentes de la corriente del centro democrático, y confirmada la propia confianza en la fórmula de gobierno de solidaridad democrática, que debe considerarse sobre todo hoy necesaria al país, entienden que los sondeos cumplidos demuestran la existencia de elementos positivos para una acción de gobierno según la fórmula de la colaboración del centro.

Vuelven a Viena LA FOTO registra el momento en que hace su entrada a Viena el convoy en que retornaban a su patria los últimos prisioneros austríacos retenidos por Rusia. La liberación de estos cautivos de guerra fué convenida cuando se firmó el tratado de paz.

Difunde la Prensa Soviética Opiniones de Eisenhower

MOSCU, 2 (INS). — "Pravda", publicó un editorial en primera plana acogiendo favorablemente la "justa y valiosa proposición del presidente Eisenhower de repudiar la guerra fría". Pero también critica duramente una supuesta "contradicción" del presidente norteamericano de que no podría haber verdadera paz en el mundo hasta que los satélites del Soviet puedan libremente elegir su forma de gobierno. Las dos declaraciones fueron hechas en la conferencia de prensa que sostuvo el pasado miércoles el presidente norteamericano y fué publicada en toda su extensión por todos los diarios rusos, sin comentarios. Se cree que es la primera vez desde que comenzó la guerra fría que se presenta al pueblo ruso de manera objetiva una información sobre la posición norteamericana en problemas internacionales.

Votan Hoy en México

MEXICO, 2 (AP) — Mañana culmina una campaña política que ha sido más bien apática, con la elección de los miembros de la cámara de diputados. La mujer mexicana participa este año por primera vez en una elección federal. Esta es la razón de que el número de electores inscriptos sea de nueve millones, en lugar de los cinco millones de los años anteriores. Entre los 273 diputados que se disputarán las 161 bancas hay 20 mujeres. Los tres partidos políticos más importantes han presentado candidatas, pero se cree que sólo triunfarán las del partido del gobierno.

La principal razón de la apatía que se ha observado en esta campaña, es la convicción popular de que no puede perder el Partido Revolucionario Institucional (PRI), que es el que gobierna. Posiblemente logre unas 150 diputaciones.

Se cree que el partido de Acción Nacional, que es conservador, logrará unas seis bancas. Por otra parte, es posible que el Partido Popular, de tendencia comunista, consiga cuatro representaciones.

Reajustaría Adenauer su Gobierno

Reforma Parcial de Gabinete

BONN, 2 (AFP.) — Konrad Adenauer se propone realizar una reestructuración de su gabinete, según indicaciones hechas en las esferas políticas de Bonn. Asegúrase que a Jacob Kaiser, actual ministro para los asuntos relativos a toda Alemania, el canciller le propondría una misión de enlace entre el gobierno federal y los sindicatos obreros. Theodor Oberlaender reemplazaría a Jacob Kaiser. Oberlaender forma parte del partido de los Refugiados, y sus funciones actuales de ministro de los Refugiados pasarían a ser ejercidas por Waldemar Kraft, que pertenece al mismo partido, y que es actualmente ministro sin cartera en el Gabinete Federal.

Declaraciones del Canciller

En una entrevista periodística, Adenauer manifestó que el deseo de Rusia es que una eventual neutralización alemana haga retirar del continente a las fuerzas de EE. UU. Agregó el canciller que el problema alemán, debía ser substancialmente tratado en la conferencia de Ginebra.

Tanques para Alemania Este

BERLIN, 2 (INS). — El diario "Telegraph", de Berlín occidental, informó que Rusia está equipando sus unidades blindadas en Alemania Oriental con los nuevos tanques T-54, de mediano peso, con un cañón de cuatro pulgadas y silueta baja y aerodinámica que son superiores a los tanques de las naciones aliadas de Occidente. Altas fuentes militares occidentales no quisieron hacer comentarios sobre la noticia.

Clarín

BUENOS ARES · REPUBLICA ARGENTINA

40 Centavos

Un toque de atención para la solución argentina de los problemas argentinos

AÑO X — Diario de la Mañana — Nº 3.493

Buenos Aires, Domingo 3 de Julio de 1955

Opónese a Intervenir Juin en Nordáfrica

PARIS, 2 (ANSA). — El mariscal Juin que había sido llamado recientemente por Faure, para formar parte del Comité de Coordinación de los problemas de Africa del Norte, decidió de improviso no participar más en las reuniones y dejar de ocuparse de las cuestiones relativas a los territorios nordafricanos. Juin hizo publicar en el cotidiano marroquí "Maroc Presse", una declaración en la cual insiste con energía a que Francia defina su política en Marruecos y la haga aplicar por el residente general.

Todavía Levanta Eco la Voz del Gral. De Gaulle, Pero Nada Más

PARIS, 2 (De nuestra agencia). — Hoy la prensa de París se hace mucho eco de lo dicho por el general De Gaulle en el curso de su conferencia de prensa. Todavía la voz de De Gaulle levanta eco. Un eco y nada más. ¿Pero hoy él es algo más que una voz? En 1940 De Gaulle fué una voz que hablaba por la radio de Londres y hoy vuelve a ser una voz que habla una vez al año en una conferencia de prensa. Antes, poco después de abandonar el poder, reunía conferencias de esta clase siempre que había algún importante motivo de política interior o exterior. Poco a poco fueron espaciándose las conferencias y ahora sólo habla como en un final de vacaciones escolares. ¿Es la de De Gaulle una vox clamantis in desertos? Su caravana política con la cual vino de Africa a Europa se va disgregando más y más en los oasis confortables del poder y muchos de entre sus más fieles se adentran en los espejismos de lo que se llama "sistema" político del actual régimen que nunca se cansa de fustigar. ¿Hasta qué punto quiere afirmar De Gaulle que la política francesa es un desierto? En su conferencia el general recordó unas palabras de su consejero áulico, André Malraux, venido expresamente de Sicilia donde realiza investigaciones artísticohistóricas, para sentarse a la vera de su jefe: "el abatimiento público es el cáncer que se apodera de los pueblos cuando salen de una dura prueba, y en Francia alcanza ahora una indecible profundidad".

¿La que se acaba de apuntar es la verdadera razón de que se oiga a De Gaulle sin escuchársele o de que se le oiga con oído distraído? De Gaulle actuando de casandra y haciendo de profeta de malos augurios, ligó —quizás inconscientemente— su vuelta al poder a alguna coyuntura de tipo catastrófico y el país, por su parte, lo considera como la reserva para un caso de apuro. Todos los franceses se sienten más tranquilos sabiendo que tienen a De Gaulle en la despensa. Entre tanto el país a pesar de la crisis va mejorando a ojos vistas —emplastre americano, muletas defensa europea y sangre renovada a cada cosecha gracias a su agricultura—. Francia este último año ha sacado las castañas del fuego económicamente hablando: el franco rueda veloz y hay signos claros de prosperidad: muchísimos coches, vacaciones en masa, buen comer y buen beber... y De Gaulle es la auténtica voz de la conciencia que se prefiere no oír demasiado a la hora de una buena digestión.

Ha sido verdaderamente patética esta última conferencia de De Gaulle. Ha tenido lugar en el mismo hotel de siempre en cuyo salón las columnas doradas y oropeles, arropa el conjunto de un inefable sabor de la "belle epoque". ¿Está él más envejecido? Si envejecer es engordar, sí lo está. También han engordado sus adoradores, sus fanáticos que ponen en cada conferencia de prensa el entusiasmo que los periodistas y los diplomáticos, generalmente indiferentes, neutralizan. A muchos les vi, aguerridos y delgados en Brazzaville; ahora sus rostros están mucho menos morenos y más enrojecidos por el baujelais y han vuelto sus cuerpos con una confortable grasa, muy propia de la dulce Francia. De Gaulle ante ellos, sentado en una exigua mesita (cualquier mesita de conferenciante lo es para él) descansaba sus largos brazos o los elevaba hacia el cielo, como poniéndolo por testigo de los males de Francia. Cuando adopta la primera posición apuntada parecería el auténtico oráculo de Delfos si la decoración del salón fuese menos rococó. Un oráculo muy cáustico. Sus puntas de humor cortan también como helados cuchillos.

Hogaño, sin embargo, menos que anteriormente. Ha atacado al sistema o república actual, pero no ha querido zaherir a nadie personalmente. Ha hablado como muy despegado, muy desprendido de las circunstancias actuales. Nueve años lleva fuera del poder, pero oyéndole diríase que lleva veinte. Ha volado o planeado sobre el país y ha precisado su pensamiento en este párrafo: "la renovación de las instituciones no la pudo conseguir ni con la resistencia ni luego con el "rassemblement". En una como en otra ocasión surgieron los mismos obstáculos y desde un principio se levantó todo aquello que está organizado para sostener los intereses: partidos políticos, prensa, negocios, agrupaciones, sindicatos, etc. Todas estas fuerzas feudales que existen dentro del Estado se oponen clásicamente a todo robustecimiento del Estado".

¿De poner voluntad decidida en ello, no hubiera conseguido cuando era el amo absoluto de Francia mucho de lo que ahora constituye su programa? Es casi seguro. No pocos gobernantes aprenden mucho cuando ya apartados del poder dormitan en sus retiros más o menos campestres. Entonces su imaginación y experiencia forjan magníficos programas... ¡Pero, qué pocos son los que de entre ellos vuelven a gobernar!

Hablando del problema norteafricano De Gaulle ha recordado que mientras él fué gobierno, tunecinos, argelinos y marroquíes lucharon armas en la mano para la liberación de Francia. No ha podido decir, sin embargo, que no tuviera conflicto en Indochina. Empezó lo de Indochina con él y quizás todas las culpas no recaen sobre el presidente Roosevelt, como él se empeñó en subrayar. En el silencio de su tumba Roosevelt encaja todo: de lo mucho que es culpable y hasta de algunas cosas que no es tan seguro lo sea.

CARLOS SENTIS
Corresponsal de Clarín en Francia

EE. UU. Hará Maniobras Navales en Formosa

"No Habrá Tregua", Reitera Taipei

TAIPEI, 2 (AFP). — Los buques de la VII flota de Estados Unidos van a emprender maniobras en el sur del estrecho de Formosa, en la proximidad de las islas de los Pescadores, según se anunció oficialmente.

En el cuartel general de la marina americana no se han dado informaciones acerca del número y tonelaje de las unidades de guerra de marina y de aviación que participarán en esos ejercicios, pero de fuente extraoficiosa se ha manifestado que su número será más elevado que el que integra habitualmente las patrullas navales que surcan las aguas del estrecho.

Declaraciones de Chiang

TAIPEI, 2 (AP). — Chiang Kai-shek manifestó que jamás accederá a un cese del fuego con los comunistas chinos, hasta que "devuelvan su botín y se retiren del territorio que han robado por medio de la agresión". En una entrevista concedida a un corresponsal filipino, Chiang insistió específicamente en que las islas costeras no pueden ser consideradas separadamente de Formosa y las islas Pescadores y que "deben ser defendidas", agregando que los comunistas del continente "ya no son chinos", sino "instrumentos de la agresión soviética". "El gobierno nacionalista no puede vivir junto con ellos en el territorio metropolitano", añadió.

Conversaron Dulles y U Nu

WASHINGTON, 2 (INS). — El primer ministro de Birmania, U Nu, conferenció con Foster Dulles, sobre la posibilidad de atenuar la tirantez existente entre Estados Unidos y China comunista. El estadista birmano declaró a los periodistas después de su entrevista, que en el curso de la conversación se consideró "de paso" la cuestión del personal militar y de los civiles norteamericanos retenidos cautivos por los comunistas chinos.

CHIANG KAI-shek

Reitera Nehru que Pekín Debe Ingresar en la UN

BELGRADO, 2 (INS). — En un discurso ante el Parlamento yugoslavo, Nehru reiteró su llamado en pro de la tolerancia internacional, y pidió que se ponga fin a las guerras, agregando también que era un absurdo mantener a China comunista fuera del ámbito de la UN

Parte Mac Millan Para Estrasburgo

LONDRES, 2 (AFP). — El ministro de Relaciones Exteriores, Harold Mac Millan, saldrá de Londres mañana por avión especial, en viaje a Estrasburgo donde asistirá la semana próxima a las reuniones del Consejo de la Unión de Europa Occidental y del Comité de Ministros del Consejo de Europa. Piensa regresar a la capital británica para el 7 de julio.

El jefe del Foreign Office entrevistará antes a Eden para discutir con el primer ministro cuestiones relativas a la conferencia de Ginebra. Además prepararán la actitud británica sobre la cuestión de Chipre y del Mediterráneo Oriental, tema que tratarán en Estrasburgo.

MOLOTOV

Rusia Buscaría Reducir su Presupuesto Militar

WASHINGTON, 2 (AP). — Las autoridades norteamericanas están convencidas de que Rusia desea realmente reducir los inmensos gastos que insume en armamentos. Esta creencia habrá de incidir en la posición previa de los delegados yanquis que irán a Ginebra. Por eso Eisenhower, Dulles y sus colaboradores consideran que las mejores perspectivas que presenta la reunión de los "cuatro" giran en torno al problema del desarme.

Recuérdase que Molotov, en comentarios hechos en oportunidad de la reunión de San Francisco, dejó entrever la posibilidad de una reducción de fuerzas extranjeras en Alemania oriental y occidental. Entretanto se observa en la Unión que la carrera armamentista resulta más gravosa a Rusia que a Estados Unidos, teniendo en cuenta que la economía yanqui triplica a la soviética. Tomando como punto de referencia los fondos que Rusia emplea para la defensa, el presupuesto norteamericano en la materia para equipararlos debiera ascender a unos 160 millones de dólares al año. Se anota, en cambio, que el mismo asciende actualmente, a sólo 40 millones.

Fabrican en Francia el Primer "Plato Volador"

PARIS, 2 (AFP). — El "plato volador" es ya una realidad. El "Aerodino" de alas múltiples —tal es el nombre con que lo bautizó su inventor, ingeniero René Couzinet—, constituye una verdadera revolución en la historia de la aeronáutica. Un modelo de tamaño natural del "Aerodino", que fué presentado a la prensa, recuerda los "platos voladores" misteriosos que muchas personas afirmaron haber visto en los últimos tiempos, cruzando el espacio. Está constituido por dos casquetes superpuestos. Sobre cada una de sus circunferencias están dispuestas 48 aletas que se asemejan a las de una turbina, siguiendo todas el perfil del conjunto, cuyo diámetro constante es de metros 8,10 y su superficie total, de 122 metros cuadrados. Lleva 3 motores a pistón de 35 HP cada uno.

Resultados de los Partidos de Ayer

PRIMERA DIVISION

Boca Juniors (V)	2	San Lorenzo (L)	1
Platense (L)	2	River Plate (V)	1

(Suspendido a los 41' del segundo tiempo)

G. y Esgrima (V)	2	Independiente (L)	0
Estudiantes (L)	3	Tigre (V)	2
Chacarita Jrs. (L)	0	V. Sarsfield (V)	0
R. Central (L)	0	Racing (V)	0
Lanús (L)	3	N. Old Boys (V)	1
Huracán (V)	2	F. C. Oeste (L)	0

PRIMERA DIVISION "B"

Colón (L)	1	Arg. Juniors (V)	0
Talleres (V)	2	Sarmiento (L)	1

Estudiarán en Estrasburgo un Plan Atómico

Reúnese Hoy la UEO

ESTRASBURGO, 3 (INS). — Con la asistencia de doce cancilleres, se iniciará mañana en esta ciudad una nueva reunión de la Unión Europea Occidental y del Consejo de Europa Para asistir a la misma, llegaron ya por vía aérea los cancilleres de Gran Bretaña y Suecia, Mac Millan y Lango, respectivamente, arribaron también otros cancilleres.

Desarrollo Atómico Conjunto de Europa Occidental

LONDRES, 3 (AP). — Un vocero del Foreign Office informó que Gran Bretaña ha dado su respuesta a una invitación formulada por seis países europeos para discutir planes para compartir y desarrollar la energía atómica y otros recursos industriales. En fuentes autorizadas se dijo que la contestación había sido afirmativa.

MAC MILLAN

El Gabinete de Ibáñez Tratará la Situación

"IMPASSE" EN CHILE

SANTIAGO, 3 (AP). — El domingo abrió un paréntesis a las tratativas que se vienen realizando entre el gobierno y los trabajadores que se han declarado en huelga. El "impasse" se prolongará hasta mañana, fecha en que el general Ibáñez regresará de Viña del Mar y tratará el problema en el consejo de gabinete. No obstante ello, reina mayor optimismo, luego de las conversaciones que sostuvo el presidente con los dirigentes sindicales en el puerto del Pacífico. Como se recordará, el movimiento comprende a los ferrocarriles, correos, telégrafos y empleados públicos.

Sin embargo, aunque se solucione el conflicto, se mantiene en pie el paro general de 24 horas que la Central Unica de Trabajadores anunció para el 7 de julio con objeto de advertir al gobierno que los trabajadores no han de aceptar ninguna nueva alza de precios y reiterarán la adopción de las medidas que les fueron expuestas en Viña del Mar.

Mientras tanto, la correspondencia continúa apilándose en el edificio de Correos, pero el servicio de telegramas se ha normalizado con la cooperación de las fuerzas armadas y el servicio particular.

Atentado Contra un Diario

SANTIAGO DE CHILE, 3 (AFP). — Estalló una poderosa bomba colocada en los locales del diario liberal "El Debate", causando perjuicios materiales de consideración en el edificio.

ACELERAN LOS PREPARATIVOS PARA LA CONFERENCIA DE GINEBRA

Readaptan en Bonn el Proyecto Eden Para la Unificación Alemana

BONN, 3 (AFP). — Finalizó en esta ciudad la redacción de una versión revisada del plan propuesto por el primer ministro británico, sir Anthony Eden, para la unificación de Alemania. Trabajaron en el proyecto peritos de Gran Bretaña, Francia, Estados Unidos y Alemania occidental, quienes se encuentran reunidos en Bonn desde hace quince días. Las modificaciones al plan original fueron realizadas teniendo en cuenta los acontecimientos que superaron algunos de los puntos del proyecto de Eden, y estarán sujetas a la decisión de los gobiernos respectivos. Este plan, según se informó, será propuesto a Rusia en Ginebra en la reunión que mantendrá su primer ministro, mariscal Bulganin, con los jefes de los gobiernos de las grandes potencias occidentales.

Mientras tanto, los observadores estiman que la fórmula mágica para el establecimiento de la paz y la confianza en el mundo será buscada en el terreno del desarme general e integral. Basan estas suposiciones en las declaraciones del secretario de Estado norteamericano, Foster Dulles, y del presidente Eisenhower, quienes consideran que las mayores posibilidades de éxito deben ser buscadas necesariamente en el campo del desarme sincero y controlado.

Seguridades Personales

GINEBRA, 3 (ANSA). — Funcionarios de los servicios de seguridad de las cuatro grandes potencias están ya trabajando en Ginebra para garantizar la protección de las vidas de los jefes de estado, ministros de relaciones exteriores, generales y otras personalidades que se reunirán el 18 de julio próximo. Ya llegaron en avión doce agentes del servicio de seguridad norteamericano e inspeccionaron los locales donde se hospedarán Eisenhower, Foster Dulles y los otros miembros de la delegación estadounidense a la conferencia de los cuatro grandes. Agentes británicos, franceses y soviéticos llegaron también hace ya varios días. Asimismo el gobierno suizo ha tomado las precauciones necesarias.

Alerta Taipei a la Flota Nacionalista

TAIPEI, 4 (INS). — El gobierno nacionalista dió orden de alerta a su flota naval para que intercepten al petrolero soviético "Grozney", que con un cargamento de petróleo se dirige a puerto en China comunista. El navío fondeó recientemente en Filipinas, cerca de la isla de Mindanao, haciéndose poco después a la mar. Actualmente se desconoce su paradero, pero las unidades de la flota nacionalista patrullan la zona costera del territorio para asegurar el bloqueo y capturar la nave. De conseguir su objetivo, el gobierno nacionalista reeditaría el caso del "Tuapse", capturado el año pasado en aguas de Formosa.

Clarín

BUENOS AIRES · REPUBLICA ARGENTINA

40 Centavos

Un toque de atención para la solución argentina de los problemas argentinos

AÑO X — Diario de la Mañana — Nº 3.494

Buenos Aires, Lunes 4 de Julio de 1955

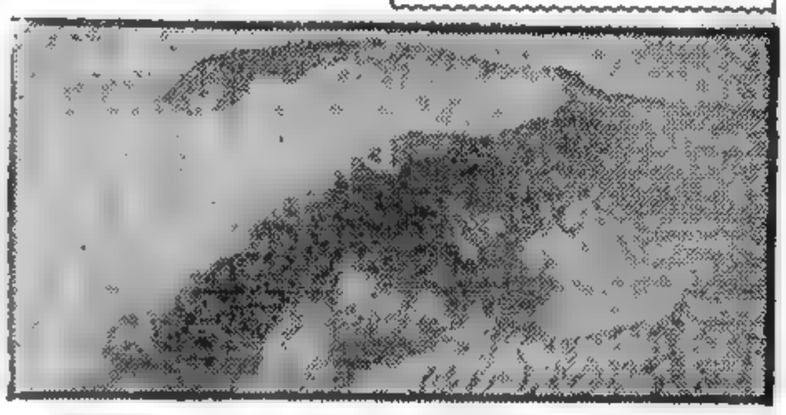

VISTA del volcán Etna, en Sicilia, que ha entrado nuevamente en erupción. En la fotografía, tomada cuando entró en actividad, se observa una densa columna de vapor elevándose de uno de sus cráteres

Humo, Lava y Llamas Vuelven a Estremecer el Cráter del Etna

CATANIA, 3 (ANSA). — Comenzó la época de erupción del Etna registrándose incesantes explosiones que proyectan hacia el cielo lenguas de fuego de hasta trescientos metros de altura. Pudo verse que el material incandescente recaía en general sobre el mismo cráter, o rodaba por las paredes del volcán dejando un reguero de fuego visible desde la misma Catania. El fenómeno alcanzó su mayor intensidad poco antes del alba. Las explosiones parecían haber terminado por completo alrededor de las 9, mas poco después de mediodía, de la boca del volcán se levantó un penacho de vapores rojizos, cuya densidad fué en aumento durante la tarde. A medida que iba disminuyendo la luz solar, volvieron a observarse fuertes llamaradas y muchos ruidos subterráneos.

Segni Confía en Poner Fin a la Crisis Política en Italia

Salvó ya los Principales Escollos

ROMA, 3 (AP). — El primer ministro designado, Antonio Segni, manifestó hoy que confía en que podrá formar un nuevo gobierno y sacar a Italia rápidamente de la crisis política por que atraviesa. Segni convino en tratar de cumplir con la misión que le encomendó el primer magistrado y señaló que le informará acerca de sus conversaciones dentro de 48 horas. En realidad, en ese lapso buscará de ajustar las diferencias y formar un gobierno centrista de coalición, parecido al que presidiera Scelba, que renunció hace once días. El "premier" designado superó ya la mayoría de los obstáculos en su camino para formar un gobierno con el bloque centrista. Los demócratacristianos convinieron en apoyarlo. Hicieron lo mismo los demócratasociales y los republicanos. Los liberales todavía mantenían algunas reservas. En las últimas horas de ayer, dijeron que "apoyamos la idea de una coalición democrática de gobierno", pero desean mantener nuevas conversaciones con Segni sobre la política a seguir antes de tomar una decisión.

Reservas en el Bloque Liberal

Se tiene entendido que la preocupación de los liberales reside sólo en el campo de la política interior. Su gabinete probablemente retendría al liberal Gaetano Martino como ministro de Relaciones Exteriores.

En la extrema derecha del bloque centrista, los liberales ven con reservas las reformas agrarias y la redistribución de tierras que Segni puso en práctica mientras era ministro de Agricultura. De acuerdo con su programa, el gobierno ya ha expropiado cerca de un millón de hectáreas de tierra de las grandes fincas y las dividió entre 90.000 familias campesinas. Algunas de esas hectáreas fueron tomadas de las grandes propiedades que el mismo Segni tiene en Cerdeña.

Hoy, Segni, continuó sus gestiones con los jefes de los diferentes partidos políticos, entre ellos conferenció con los dirigentes demócratacristianos de las dos ramas del Parlamento, Cesare Merzagora, presidente del Senado, y Giovanni Leone, presidente de la Cámara de Diputados.

Efectuó la URSS Una Exhibición de su Poderío Aéreo

Posible Simulacro de Elecciones Libres en Checoslovaquia, Polonia y Rumania

LONDRES, 3 (De nuestra agencia). — Londres tiene la impresión de que, próximamente, se anunciarán "elecciones libres" al Este de la cortina de hierro o —si se quiere algo más claro— en los países satélites de Rusia. Esta decisión fué tomada en Bucarest hace un mes, aproximadamente, en ocasión de las reuniones de una delegación soviética con los adelantados de las naciones sometidas a la férula de Moscú. Pero nadie creía de verdad en el propósito, porque el camino del infierno siempre estuvo empedrado de buenas intenciones. La información de última hora que recibe Inglaterra subraya, sin embargo, que se prepara un llamado a las urnas en Polonia, Rumania y Checoslovaquia, a base de varias listas de candidatos y no de una sola lista, o sea, del plato de lentejas —"que si quieres las tomas y si no las dejas"— ofrecido como único menú al electorado de dichos países desde 1948.

Es difícil creer en la sinceridad soviética. En primer lugar, la información anticipa unas elecciones libres limitadas a las listas de los llamados "Frentes Nacionales". Listas distintas con los mismos dogos. Será posible elegir un aparente matiz del comunismo, pero no el anticomunismo en ninguno de sus matices. En segundo lugar, la maniobra es transparente. Con la simulación de una libertad de opinión política y de sufragio en sus colonias de Europa, Moscú trata de esquivar en la próxima conferencia de Ginebra la protesta occidental ante el incumplimiento, por parte de Rusia, de los principios democráticos aprobados en Yalta.

Inglaterra, ya se sabe, contemporiza bastante más que Washington, pero es difícil saber hasta qué punto se considerará convencida en presencia de unas elecciones libres condicionales, cuando el Kremlin las anuncie —si las anuncia, por último— como oro democrático de ley. Por el momento, sabemos que el presidente Eisenhower, en su conferencia de prensa de la semana última, parecía dar a entender que Estados Unidos romperá lanzas a favor de los pueblos del Este europeo sometidos a la virtual ocupación y escenificación soviéticas, y que el "Pravda" rechazaba ayer la acusación como "injusta y tendenciosa". La reacción del "Pravda" ha sido ostensiblemente moderada y está más cerca del lamento que de la violencia de otras ocasiones. Se duele del intento de modificar los "regímenes establecidos y consolidados en un grupo de naciones" mientras que el Kremlin parece precipitarse al campo de unas elecciones teatrales en aquellas naciones a fin de presentarse en Ginebra con la menor cantidad posible de cola de paja.

JACINTO MIQUELARENA

Corresponsal de Clarín en Gran Bretaña.

BOMBARDEROS Y TRANSPORTES A REACCION DESFILARON AYER

MOSCU, 3 (AP). — La fuerza aérea soviética efectuó hoy una exhibición de aviones militares en la que se observó una variedad espectacular de modelos y tipos, inclusive 48 cazas a reacción supersónicos monoplazas. El desfile aéreo, celebrado en el aeropuerto de Tushino, en las inmediaciones de Moscú, permitió a los extranjeros ver por primera vez el nuevo modelo de avión de combate a reacción y varios otros tipos de aviones soviéticos. Los observadores occidentales no ocultaron su asombro al pasar los 48 aviones a chorro sobre el campo.

También se presentaron, por primera vez, 50 aviones de combate bimotores a reacción, 7 bombarderos cuatrimotores a reacción y 9 bombarderos cuatrimotores de turbohélice.

Participaron asimismo en la exhibición 54 bombarderos a reacción medianos de un modelo cuyo prototipo se vió el año pasado, cuatro enormes helicópteros de dos motores que parecían capaces de transportar unos 60 hombres cada uno, y un nuevo gran avión de transporte a reacción provisto de dos motores.

Presenciaron la demostración el primer ministro Bulganin, el jefe del partido comunista soviético, Khruschev, el ministro de defensa, mariscal Zhukov, Voroshilov y otros muchos altos funcionarios del gobierno, incluído el ex primer ministro Malenkov. Con ellos, como invitados especiales, se encontraban el comandante de las fuerzas aéreas de India, mariscal del aire Suberoto Mukerjee, y el teniente general Ydenko Lawic, comandante de la fuerza aérea yugoslava.

En las graderías se veía a numerosos oficiales del ejército, funcionarios gubernamentales de alto rango, diplomáticos y corresponsales de empresas noticiosas, mientras que en el campo de vuelo en el que se habían levantado algunas tiendas de campaña, habían unos 100.000 moscovitas.

Una banda de música de unos 500 instrumentos acompañaba a los aviadores que hicieron pruebas acrobáticas en los comienzos de la exhibición, y también en un sorprendente "ballet" aéreo de curiosas formaciones.

Luego hubo más ballet aéreo, durante el cual, un planeador, de alas batientes como las de un pájaro, hizo algunas piruetas controlado por radio. A continuación hubo más pruebas acrobáticas a cargo de aviones a reacción muy rápidos del tipo Mig-17, seguidos por una gran formación de nuevos aviones militares. La exhibición terminó con un descenso en masa de paracaidistas, los cuales, provistos de paracaídas de distintos colores, ofrecieron un brillante espectáculo.

Numerosas Designaciones de Diplomáticos Anula Francia

PARIS, 3 (ANSA). — El Consejo de Estado anuló por vicio de forma el nombramiento de doscientos funcionarios, provocando viva sensación en el Quai D'Orsay. La decisión afecta a embajadores y altos funcionarios, y es un episodio de la "guerra fría" entre los diplomáticos de carrera y los improvisados. En el nombramiento de los anulados se había omitido la firma del ministro de Finanzas junto a la del ministro de Relaciones Exteriores, vicio que denunció el consejero de Asuntos Culturales, Xavier Charles.

Hoy a las 12.30 Dirigirá el Gral. Perón un Mensaje al País

NIKITA KRUSHCHEV

Krushchev Reclama Pie de Igualdad Para las Conversaciones

Habló en la Embajada de EE. UU.

MOSCU, 4 (INS) — Por primera vez desde la finalización de la guerra, los principales dirigentes soviéticos concurrieron a la embajada de EE. UU en esta capital. El primer ministro Bulganin, el secretario del partido comunista, Nikita Krushchev, los viceprimeros ministros Mikoyan y Kaganovich, y hasta el ex premier Malenkov, asistieron, entre otros, a la recepción con que la embajada norteamericana conmemoró el día de la independencia de su país.

Durante la reunión, Bulganin ofreció un brindis por el éxito de la Conferencia de Ginebra, al que se unieron todos los presentes. La esposa del embajador Bohlen y el encargado de negocios norteamericano Walmsley atendieron a los invitados en ausencia del titular de la representación.

En un momento dado Krushchev anunció que iba a pronunciar un discurso, y rodeado por los periodistas occidentales y soviéticos y las autoridades presentes, expresó que la delegación rusa va dispuesta a hablar en Ginebra en pie de igualdad. "Si hablamos en un mismo plano, y si las discusiones son honradas y sinceras de igual a igual, dijo, algo útil resultará de la conferencia". Agregó que "No iremos con las piernas rotas, iremos de pie, como los soldados, a enfrentar a nuestros dignos compañeros, y ése es el único modo como debe ser". Aclaró que sus palabras fueron pronunciadas "porque hay tiempo para pensar, y si vamos como comerciantes, entonces es mejor no ir a Ginebra".

Walmsley expresó que el motivo de esa reunión era la falta de unanimidad entre Oriente y Occidente y que si existía igualdad de opinión no habría necesidad de conferencia. El jefe del comunismo ruso respondió que la "URSS va encantada a Ginebra, pero si Occidente no está preparado para la discusión seria, podemos esperar y aguardar".

Poco después, en una conversación con el embajador francés, Jaxe, Krushchev le manifestó "sin intención de ofenderlo", que Francia necesita más que Rusia del alivio de la tensión. "Estamos, dijo, más fuertes que ustedes, y Alemania amenaza más a Francia que a la URSS". Expresó, además, que Oriente, que "prefiere leer hojas de té, se pregunta por qué tratamos de halagar a Occidente, yo aclaro que no tratamos de complacer a nadie, hicimos esas proposiciones porque son las únicas correctas".

Clarín

AÑO X — Diario de la Mañana — Nº 3.495

40 Centavos

Un faque de atención para la solución argentina de los problemas argentinos

Buenos Aires, Martes 5 de Julio de 1955

Opónese la UEO a Ser el Precio de Una Transacción en Ginebra

ESTRASBURGO, 4 (AP). — Los cancilleres de los siete estados miembros de la Unión Europea Occidental (UEO), decidieron hoy que su unidad, lograda después de tantas dificultades, no debe ser objeto de transacción con los soviéticos en la conferencia cuatripartita de Ginebra. Algunos cancilleres prepararon una demanda para que Rusia renuncie a su dominio sobre los países satélites de Europa oriental y les permita determinar libremente su futuro, incluyendo su participación en el Consejo de Europa. Los ministros de Relaciones de Gran Bretaña y Francia, Mac Millan y Pinay, respectivamente, que asistirán a la conferencia de Ginebra, se mostraron de acuerdo con los otros cinco cancilleres de la (UEO), en que esta organización no debe ser desmantelada en negociaciones con el Kremlin.

Acordaron celebrar otra sesión en París, anterior a la conferencia de Ginebra, el 15 del actual, a fin de redactar y aprobar una declaración sobre su determinación de mantener esta organización como la entidad necesaria para la contribución de Alemania occidental a la NATO.

El apoyo de las naciones occidentales a Gran Bretaña y Francia fué reiterado en otra sesión que realizó el comité de cancilleres del consejo de Europa. En el organismo están representados Francia, Gran Bretaña, Alemania occidental, Italia, Holanda, Bélgica y Luxemburgo, los países de la UEO y además, Noruega, Suecia, Dinamarca, Islandia, o Irlanda, Grecia y Turquía.

El representante francés, Francois de Menthon, presentó una moción en la Asamblea Consultiva Europea, cámara baja del Consejo de Europa, sugiriendo que las tres grandes potencias occidentales formulen un programa de tres puntos en sus negociaciones con el Kremlin. Los puntos son: Un sistema de verdadera seguridad, la unificación alemana, y la unión de toda Europa, incluyendo los países satélites.

El Plebiscito para el Sarre

ESTRASBURGO, 4 (INS). — El Consejo de Ministros de la Unión Europea Occidental debatió el proyectado plebiscito para el territorio del Sarre, pero hasta la próxima reunión del 15 de julio no se fijará fecha ni condiciones. El plebiscito decidirá el "status" final que regirá ese rico territorio carbonífero.

Hablará Desde la Casa de Gobierno

Desde su despacho oficial de la Casa de Gobierno hablará hoy a las 12 30 al pueblo de la República, el primer magistrado, general Perón. La palabra del jefe del Estado será difundida por Radio del Estado y la Red Argentina de Radiodifusión.

Cabe señalar que en la fecha el general Perón reanuda su actividad oficial en su despacho de la Casa Rosada.

Designaciones

El ministro de Transportes, Ing. Alberto José Iturbe, reunió anoche a los periodistas acreditados en el departamento a su cargo, para anunciarles la designación de sus colaboradores inmediatos.

Luego de saludar a los representantes de la prensa, el Ing. Iturbe, manifestó que había querido informarles personalmente acerca de esas designaciones: la de subsecretario del ministerio y la de secretario general.

—El primer cargo lo he ofrecido —dijo— al Ing. Carmelo Pizorno y él me ha hecho el honor de aceptar. Se trata de un funcionario con 33 años de actuación en los ferrocarriles, y en cuya experiencia confío para el éxito de mi gestión. En cuanto al cargo de secretario general, será desempeñado por el Dr. Juan María García, director del Registro Civil de la Municipalidad de Buenos Aires.

Agregó el ministro que el Sr. Santiago Novaro, que deja la subsecretaría, será encargado de otras tareas, lo mismo que el Sr. Amadeo Arrigui, ex secretario general.

Terminó diciendo el Ing. Iturbe que todos los demás colaboradores serán nombrados entre el personal del ministerio, sin excepción y que en cuanto a futuros planes de acción, nada podía decir, pues, agregó, no se trata de improvisar, sino de estudiar primeramente los complejos problemas de Transportes.

El Nuevo Subsecretario

El ingeniero Carmelo Adolfo Pizzorno nació el 29 de mayo de 1898 en la Capital Federal y tras gra-

(Continúa en la Página TRES)

Aprobaron el Programa de Segni

Llegaron a un Acuerdo los Cuatro Partidos Centristas

ROMA, 4 (ANSA). — Los cuatro partidos de la coalición del centro llegaron a un acuerdo sobre todos los puntos del programa del nuevo gabinete. En la reunión participó el primer ministro designado, Segni. Las conversaciones prosiguen esta noche, a fin de examinar algunos puntos de la integración del nuevo gabinete italiano.

La decisión de la coalición centrista se obtuvo luego de dos prolongadas reuniones, una de cuatro horas, por la mañana, y otra de siete, por la noche. En las mismas los representantes de los cuatro partidos, según anunció un vocero oficial, llegaron a un acuerdo sobre "todos los puntos" del futuro programa de gobierno que les sometió el primer ministro designado, quien mañana deberá presentar su informe y la constitución del nuevo gabinete de Italia al presidente de la República, Giovanni Gronchi.

El mayor de los obstáculos que se le presentaron a Segni en sus tratativas de hoy fué la oposición del partido Liberal, que consideraba su política como demasiado izquierdista.

El acuerdo concluído esta noche será sometido mañana a la aprobación de las direcciones de los cuatro partidos, quienes deberán finalmente designar sus representantes en el seno del gabinete, luego de que en reuniones previas, que se mantendrán esta noche y en las primeras horas de mañana, se llegue a un acuerdo sobre la forma en que cada agrupación política pasará a ingresar en el gobierno.

Conceptos de Nenni

PERUGIA, 4 (ANSA). — Hablando en la clausura del VI Congreso Nacional de las Juventudes Socialistas, el secretario del partido, Pietro Nenni, manifestó que la caída del gabinete Scelba-Saragat incidirá profundamente en la vida italiana.

Planteó luego el problema de si una orientación social no puede ser al mismo tiempo una apertura hacia la izquierda, y añadió que el diputado Segni "expresa y representa la tendencia social y puede ser el primer ministerio de la coalición".

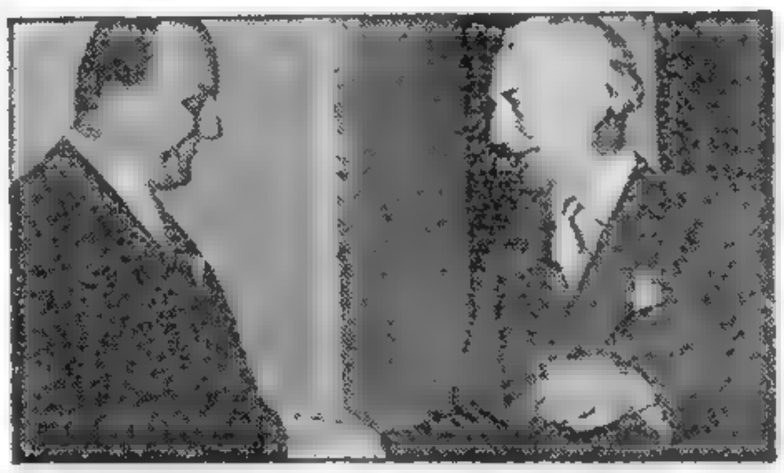

ANTONIO SEGNI, a la derecha, conversa con el presidente del Senado italiano, Cesare Merzagora, durante la serie de consultas que efectuó para formar gabinete

Actos de Violencia

SANTIAGO, 4 (AP) — El ministro del Interior, Osvaldo Koch, anunció después de una reunión del consejo de Gabinete que "el presidente Ibáñez, defendiendo el principio de autoridad, recibirá a los dirigentes de la Central Unica de Trabajadores por tratarse de una entidad que está fomentando huelgas ilegales". Añadió que el gobierno no solicitará ahora facultades extraordinarias pero que está preparado para hacer frente al paro general anunciado para el jueves. El ministro condenó el atentado contra el diario "El Debate", al que calificó de acto de salvajismo. Hoy se registraron los primeros actos de violencia. Grupos de huelguistas anedrearon los ómnibus y trolebuses que circulan con personal de emergencia y vigilancia militar. El Círculo de Periodistas protestó por el ataque al diario "El Debate" que juzga "improcedente en la historia republicana" y pidió que se sustancie un proceso para individualizar a los responsables

Redactó Occidente un Plan Para Unificar a Alemania

Será Discutido con los Rusos

BONN, 4 (AP). — Las autoridades aliadas completaron hoy su labor en un plan de unificación alemana, sobre la base del propuesto por Eden, que será presentado a los rusos en la conferencia de Ginebra. Los círculos diplomáticos dijeron que los peritos norteamericanos, británicos y franceses convinieron en el texto final del plan, luego de cinco horas de deliberaciones. El proyecto será presentado a los representantes del gobierno alemán en una conferencia fijada para mañana por la tarde. Si los alemanes lo aprueban, será enviado a los tres gobiernos occidentales para su sanción definitiva.

Un vocero del gobierno de Bonn dijo que no se espera que las conversaciones de la capital alemana determinen "cambios importantes en el plan Eden". El profesor Wilhelm Grewe, director del departamento político del ministerio de Relaciones Exteriores, ha representado a la Alemania occidental en las negociaciones de Bonn. Los principales delegados aliados fueron: Raymond Lisle, de Estados Unidos; Maurice Bathurst, de Gran Bretaña, y Francois Leduc, de Francia.

Declaración de Adenauer

BONN, 4 (AP). — El primer ministro Adenauer, declaró que las potencias occidentales rechazarán cualquier propuesta para dar fin a la alianza del Atlántico norte en la próxima conferencia cuatripartita de Ginebra. "Todos los estadistas occidentales brindarán todo el apoyo necesario a la NATO", declaró durante un almuerzo en honor de lord Ismay, secretario general de esa organización.

Luego de pronosticar que esa conferencia "será difícil", señaló que "será de máxima importancia para el destino de todas las naciones y especialmente para las relaciones entre las naciones occidentales y la Unión Soviética". Después del almuerzo, Adenauer y lord Ismay discutieron el proyectado ejército alemán de 500.000 hombres dentro de la estructura de la NATO, autorizado por los acuerdos de París.

Toneladas de Piedras y de Lava Arroja el Etna

CATANIA, 4 (AFP).— Prosiguió durante todo el día la actividad del cráter nordeste del Etna, registrándose calma sólo a intervalos. En la falda septentrional del volcán se escuchan nuevamente ruidos subterráneos renudándose la proyección de materias incandescentes hasta 300 metros de altura. Las explosiones se suceden con intervalos de pocos segundos arrojando hacia el cielo toneladas de lava y piedras ardientes. El fenómeno, visible a más de 40 kms. de distancia baña toda la región con una luz rojiza ofreciendo un espectáculo impresionante.

Claros Pensamientos de Gronchi Respecto de la Política Externa

MILAN, 4 (De nuestro corresponsal). — No en una entrevista deliberada, pero sí en una rápida conversación con el Dr. Edilio Rusconi, director del semanario "Oggi", reproducida por todos los diarios, el presidente Gronchi ha aclarado conceptos ya por él expuestos en su mensaje, que se referían, según palabras textuales, a los entendimientos occidentales cual premisa de más vastas integraciones.

"Se me atribuye antiatlantismo —dice Gronchi—, a raíz de que en el momento de nuestro ingreso en el Pacto Atlántico fui de opinión que cabía y debía hacerse valer el peso de la aceptación favorable a Italia, para que no quedase ningún complejo de inferioridad, con relación a un pueblo de cuarenta y siete millones de habitantes que se halla colocado en muy relevante posición estratégica". También el presidente de la Victoria, Orlando, pensaba como el actual primer mandatario en el derecho de alinear en el haber potencial activo de tantos habitantes. Pero, con estar la alianza fuera de discusión, subsiste, en cambio, la convicción de que la política externa de posguerra no ha sabido hacer sentir dicho peso, cuando estuvo en condiciones de imponerlo, y hasta puede decirse que se preocupó, por el contrario, de que no gravitase en modo alguno, manteniéndose pasiva.

Tal signo de debilidad puede justificarse en virtud de las dificultades múltiples. Pero, con la revisión de los principios y los métodos y frente a las voluntades actualmente en curso en el mundo, la política gubernativa es susceptible de convertirse en una fuerza por lo menos conciliadora y útil a todos, siempre que no permanezca extraña a los movimientos y a las decisiones internacionales.

Alianza no significa sujeción, ni inferioridad

Hasta ahora estamos frente a hechos tan solo iniciales de un proceso integrador y solidario, en el que Italia podrá y querrá adquirir compromisos. Punto actual y trascendente, porque los representantes gubernativos creyeron haber contribuído a fundar un edificio, cuando se trataba esencialmente de compromisos militares de largo plazo y gravosos, que bajo el rótulo de europeísmo cohonestaban la filiación de Estados Unidos en Europa Occidental y la apoyaban a modo de contrapeso al poder de Rusia. En cambio, la solidaridad política, que ha venido operando solamente en discursos y publicaciones periodísticas, se desarrolla, a pesar de las muchas insidias, en forma de un anhelo capaz de tornarse universal, sobre la elemental base del derecho común a la independencia y, sobre todo, a la existencia. Tal el íntimo significado de la política japonesa e hindú, de los fermentos asiáticos y africanos, de las modificaciones políticas de Moscú, de las de Washington y de la posición de equidistancia asumida por Yugoslavia, cuya ascensión independizante, al ser comparada con la italiana, libera de comentarios.

Los proyectos, que Eden y Pinay han de presentar en Ginebra, serán viables porque en la conciencia de todos los pueblos han penetrado elementos decisivos, diversos pero concordantes y el atomismo destructor los engendró. El general norteamericano que dirigió días pasados las maniobras aéreas atómicas en Europa Central afirmó que el único sistema de ganar una guerra es el de evitarla.

BATTISTA PELLEGRINI

Corresponsal de Clarín en Milán

Israel Comunicó a Moscú sus Temores Sobre Gaza

LONDRES, 4 (AFP) — El gobierno israelí comunicó al gobierno soviético las aprensiones que le causa la situación reinante en la región de Gaza, y por la forma poco satisfactoria en que se han desarrollado hasta ahora las conversaciones entre representantes de Egipto e Israel.

El punto de vista israelí fué expuesto hoy por el embajador del gobierno de Tel Aviv en Londres, Elahu Elath, al ministro de Estado en el Foreign Office, Alfred Nutting. Esas conversaciones empezaron el 28 de junio bajo los auspicios de las Naciones Unidas. Hasta ahora las dos delegaciones se han limitado a examinar el orden del día.

Causó sorpresa en Londres el ataque lanzado por el diario egipcio "Akhbar el Yem" contra el general Edson Burns, jefe de observadores de las Naciones Unidas, a quien se acusa de parcialidad a favor de Israel en esas conversaciones. Declárase que el general Burns goza de la confianza del gobierno británico

Protesta Británica Ante El Cairo

LONDRES, 4 (INS). — La cancillería anunció que se ha dirigido una enérgica nota de protesta al gobierno egipcio por el ataque de la artillería costera egipcia contra el barco mercante británico "Anchun", de 6 200 toneladas. Informes llegados de Suez revelaron que dicha nave fué bombardeada ayer a la entrada del golfo de Aquaba, en el Mar Rojo, mientras navegaba hacia ese puerto jordano desde Arabia Saudita. Un proyectil hizo un boquete entre las cubiertas, pero no causó bajas.

Afirmó el Presidente su Propósito de Pacificación y Convivencia Política

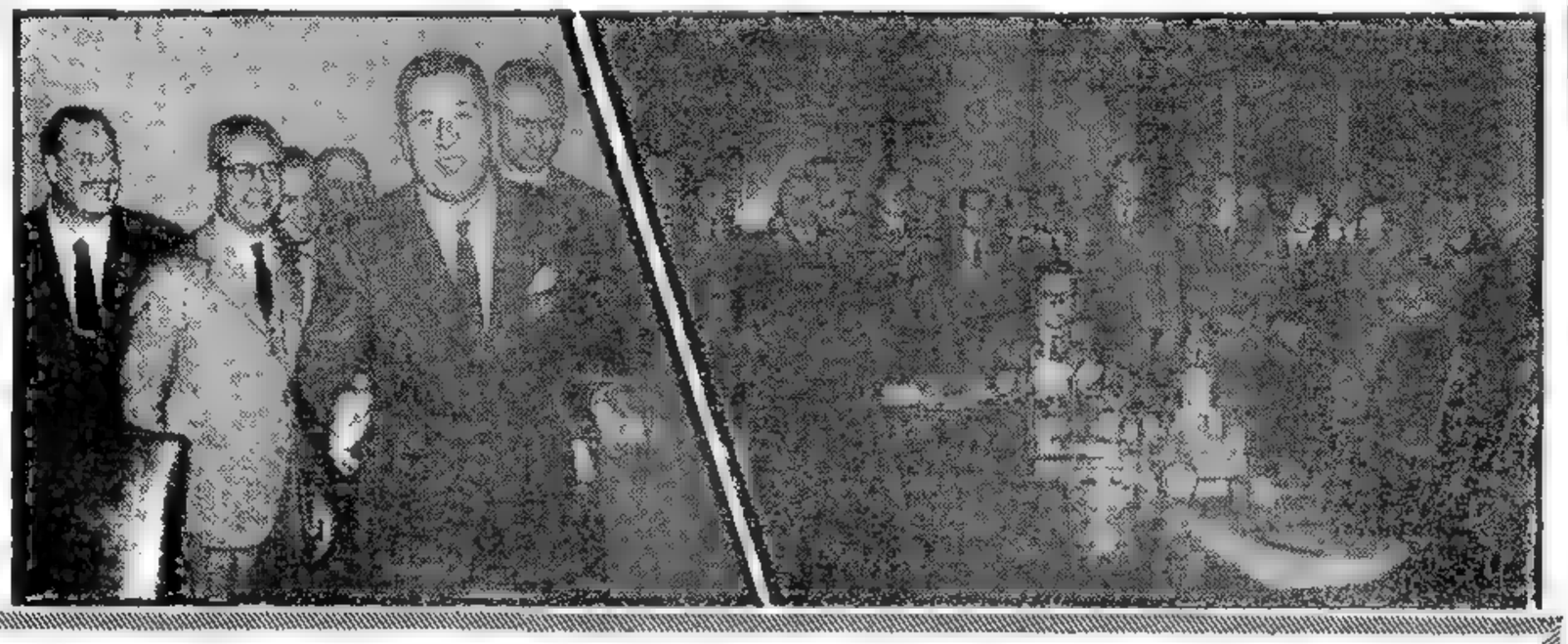

A LA izquierda, el general Perón, de nuevo en su despacho oficial de la Casa de Gobierno, agradece una demostración de simpatía de los presentes. En la otra foto, el jefe del Estado pronuncia su mensaje al país; lo acompañan el vicepresidente de la República, secretarios y ministros del P. E., el gobernador bonaerense, legisladores y otros altos funcionarios

Clarín

BUENOS AIRES · REPÚBLICA ARGENTINA · 40 Centavos

Un toque de atención para la solución argentina de los problemas argentinos

AÑO X — Diario de la Mañana — Nº 3.496

Buenos Aires, Miércoles 6 de Julio de 1955

Krushchev Iría a Ginebra

Molotov se Encuentra de Regreso en Moscú

LONDRES, 5 (AFP). — Círculos oficiales y diplomáticos expresaron que las palabras del jefe del comunismo soviético, Nikita Kruschchev, pronunciadas ayer en la embajada de EE. UU. en Moscú, revelan que viajaría a Ginebra con la delegación de su país que conferenciará con los jefes de los gobiernos de las tres potencias occidentales. Agrégase que la preponderancia del jefe del partido sobre el generalmente silencioso Bulganin, ofrece pocas dudas respecto a su ascendiente en la tarea de forjar la política de la URSS en las futuras conversaciones cuatripartitas.

Satisfacción Occidental

Al mismo tiempo, se aclaró que en ningún momento Occidente creyó en que la conferencia fuera posible por la dureza rusa y señálase que las palabras de Krushchev demuestran una feliz disposición a buscar soluciones sobre una base de igualdad para los problemas que afligen al mundo.

Regresó Molotov

MOSCU, 5 (INS). — De regreso de EE.UU. donde participó de la reunión celebrada del X aniversario de la ON, llegó a esta capital el canciller Molotov. Realizó la primera etapa de su viaje hasta Cherburgo, en el "Queen Elizabeth" y desde allí, en avión hasta la capital soviética.

Segni Presentará Hoy el Nuevo Gabinete

No Participarán los Republicanos

ROMA, 5 (ANSA). — Oficialmente aceptó Antonio Segni el cargo de primer ministro que le confiara el presidente de la República, Giovanni Gronchi. Al salir del Quirinal, luego de una conferencia de más de una hora con el presidente, el primer ministro designado anunció que mañana a mediodía presentará la lista de su gabinete de coalición. Agregó que entre los miembros del nuevo gobierno no figuran representantes del partido Republicano, aunque aclaró que había recibido seguridades de los dirigentes de esa agrupación sobre el apoyo que habrá de prestarle en el parlamento.

Finaliza la Crisis

De esta manera se pone fin en Italia a la crisis de gobierno, que ya llevaba 12 días de duración. No obstante, después de prestar juramento como presidente del Consejo de Ministros, Segni deberá obtener en ambas cámaras del Parlamento sendos votos de confianza.

Según se reveló, los republicanos ofrecieron su apoyo parlamentario al nuevo gobierno a cambio de que en el nuevo gabinete el ministerio de Instrucción Pública no sea confiado a un representante demócratacristiano, expresando su deseo de que fuera ocupado por alguien miembro de un partido sin programa religioso.

ANTONIO Segni, primer ministro designado en Italia, quien hoy presentará la nómina de su ministerio

SOMETEN A OCCIDENTE EL PLAN EDEN

Sería Dado a Conocer a los Rusos en Ginebra

BONN, 5 (AP). — Una comisión de peritos aliados y alemanes occidentales envió esta noche, a las tres grandes potencias, un plan para la unificación de Alemania, que probablemente será presentado a los rusos en la conferencia de Ginebra. Se basa en el llamado "Plan Eden", que fué propuesto por primera vez en la reunión de cancilleres de las cuatro primeras potencias, en Berlín, el año pasado. La idea fundamental es que las elecciones libres deben constituir el primer paso para la unificación del territorio alemán. Los diplomáticos occidentales y alemanes se negaron a revelar el contenido del documento en detalle. Un alto funcionario alemán dijo, sin embargo, que no se habían introducido "cambios importantes" en el "Plan Eden" original, que disponía que la unificación de Alemania y la conclusión de un tratado de paz libremente negociado con una Alemania unida debía ajustarse a estas etapas: elecciones libres en toda la nación; convocatoria de una asamblea nacional como resultado de dichas elecciones.

Tratado de Paz

Proponía también la redacción de una carta magna y preparación de las negociaciones del tratado de paz; la adopción de la constitución y formación de un gobierno para toda Alemania, responsable de la negociación del tratado de paz, y por último, la firma y vigencia de ese tratado de paz.

Anuncio del Rearme

BONN, 5 (AP). — Lord Ismay, secretario general de la NATO, anunció que los primeros oficiales de Alemania occidental se unirán al cuartel general supremo de las potencias aliadas en Europa (SHAPE) dentro de dos o tres semanas. Agregó que se harán cargo de seis o siete puestos del personal de lord Ismay en la sede de la organización.

"Estoy seguro de que el general Gruenther desea que los alemanes se incorporen a su personal lo más pronto posible", afirmó lord Ismay, ante los corresponsales alemanes y extranjeros después de dos semanas de conferencias con Konrad Adenauer y sus consejeros sobre asuntos de defensa respecto al plan de Alemania occidental de rearme dentro de la alianza del Atlántico.

Lord ISMAY

Reorganizaría Eden su Ministerio

LONDRES, 5 (ANSA). — Eden está preparando una reorganización de su gobierno, para poder anunciarla a su regreso de la conferencia de Ginebra, hacia fines de julio. Los cargos más importantes, como la cancillería y los ministerios de Defensa y Tesoro, serán confiados a las mismas personas.

Entre las personalidades que dejarán el gobierno, la más notable es la del actual ministro de Trabajo, sir Walter Mockton.

La reorganización de fines de julio será en sustancia una operación de limitado significado. Los ministros afectados serán los de Pensiones, Energía Industrial y Aviación, el presidente del Board of Trade, el primer lord del Almirantazgo, y, probablemente, el ministerio de Relaciones con el Commonwealth, que sería confiado a lord Home.

La Marcha de la Democracia Torna Maleables los Problemas Mundiales

WASHINGTON, 5 (Exclusivo para Clarín). — Nunca se han visto las relaciones entre el Este y el Oeste en un estado de fluidez tan marcado como en los actuales momentos. Mejor que mejor. Es demasiado pronto para predecir los resultados finales, pero es hecho significativo el que la guerra en frío no se esté librando ya desde posiciones fijas. Los diplomáticos están en marcha. Y, lo que es más importante: las cuestiones comprendidas en la guerra en frío se han hecho más maleables. El comunista número uno del Kremlin, Nikita S. Khrushchev, se disculpa ante el enemigo comunista número uno del Kremlin, mariscal Tito. Moscú actúa para normalizar sus relaciones diplomáticas con el Japón y la República del Oeste de Alemania, a la que durante años estuvo flagelando. Un día se presenta el canciller Adenauer en la Casa Blanca y al día siguiente se encuentra allí el diplomático ambulante de India, U. K. Krishna Menon, regresado recientemente de Pekín. Los tres ministros de Relaciones Exteriores aliados, Dulles, Mac Millan y Pinay, estuvieron juntos en Nueva York y luego con el señor Molotov en San Francisco. La diplomacia ha vuelto al trabajo. Esto puede significar poco, pero también puede significar mucho. Por lo menos significa que la Unión Soviética, descontenta con el curso que ha estado siguiendo la guerra en frío, quiere tratar de conducirla en forma diferente o liquidar parte de ella.

●

Es evidente que Gran Bretaña, Estados Unidos y Francia están de completo acuerdo en cuanto a la línea de conducta que habrán de seguir en Ginebra. No hay desacuerdo importante. El canciller Adenauer, quien se encuentra más que nadie en la línea del frente, quien está más expuesto que nadie y quien podría, en muchas formas, sentirse tentado de tratar de llegar a un acuerdo con Moscú, ha estado echando el peso de su gran influencia del lado de la cautela y la prevención. Se halla convencido, por lo demás, de que la dictadura soviética experimenta graves dificultades internas y que la serenidad y firmeza servirán más para producir una paz aceptable que el exceso de ansiedades.

●

Me parece que la conclusión más sensata es que nada concluyente resultará de la reunión de los cuatro jefes de Estado. Es más fácil, en realidad, vaticinar lo que no hará que lo que puede hacer. No se tratará de llegar a una solución general de la guerra en frío. No se harán negociaciones sobre cuestiones específicas. No se llegará a acuerdos concretos en relación con asuntos "sustantivos". Lo que se tratará de hacer será convenir en cuáles de las cuestiones ha de ser posible resolver en un futuro factible; tratar de eliminar algunos de los obstáculos que han impedido los entendimientos y establecer procedimientos diplomáticos que habrán de seguirse para llevar adelante las negociaciones. Informes de los servicios confidenciales de información de las naciones aliadas concuerdan en que el Kremlin quiere dar unos pasos de avance hacia la eliminación de las tensiones. Esto, desde luego, sería solamente el principio. Mucho más habrá que hacer antes de que sea posible la perspectiva de una paz duradera.

ROSCOE DRUMMOND

Copyright Clarín y Editors Press
Reproducción total o parcial prohibida

No ha de Ser Difícil Llegar a Acuerdos que Sustituyan la Lucha, Dijo el Gral. Perón

DESDE su despacho de la Casa Rosada —que no muestra ya huellas ni cicatrices de los daños que experimentó el 16 de junio—, el primer mandatario de la Nación, general Perón, formuló ayer un llamamiento de pacificación a todo el país proponiendo una "coexistencia y convivencia" con los partidos políticos opositores, señalando que hasta tanto se pronuncien esas agrupaciones, el peronismo mantendrá una tregua en la lucha política. La alocución presidencial fué transmitida a las 12.30 por Radio del Estado y la Red Argentina de Radiodifusión y repetida en dos oportunidades, a las 17.30 y a las 20.30. El mensaje del general Perón —de 1.500 palabras— sostiene estos puntos fundamentales:

1º) La situación provocada por los sucesos del 16 ha sido normalizada.

2º) La sedición fué ejecutada por algunas unidades de la Marina "para asesinar al comandante en jefe de las Fuerzas Armadas" y no han participado los partidos políticos populares.

3º) Los peronistas y opositores "tenemos algo en común" y "nos disponemos con la mayor buena voluntad a escuchar a los hombres responsables".

4º) No se omitirán esfuerzos para la pacificación y no faltarán arbitrios para lograr la "coexistencia y convivencia", ya que el pueblo argentino aceptará de buen grado todo entendimiento sobre esas formas de acción política".

5º) "Ofrecemos nuestra mano abierta con franco desinterés" y mientras se aguarda el resultado de este llamamiento "pido a todos nuestros compañeros una tregua en la lucha política".

* * *

El mensaje radial fué la nota dominante de la actividad que desplegó ayer el primer mandatario y con la cual dió la sensación total de normalidad en el trabajo de la Casa Rosada. En efecto: minutos después de la llegada del jefe del Estado —esto es, a las 6.20—, todas las oficinas de la Presidencia funcionaban con su ritmo habitual. Cuando el termómetro señalaba 4.6 grados, el general Perón, vistiendo grueso sobretodo gris, hacía su entrada en la Casa Rosada por la explanada de la calle Rivadavia. Después de saludar a un oficial de granaderos, pasó a su despacho, instalado en lo que fué antiguo comedor de la Presidencia, sobre la esquina de Paseo Colón y Rivadavia. Después de firmar el despacho, el primer magistrado recibió al secretario general de la C. G. T. al secretario del P.E. en Asuntos Políticos; a los ministros de Educación y de Interior y Justicia y al ministro plenipotenciario de Finlandia, señor Soravuo, hallándose presente en esta última audiencia el canciller. Después, mientras se realizaban los preparativos para la conexión radiofónica, el general Perón conversó con directores de varios diarios metropolitanos, asistiendo a la entrevista, como primer acto de su función oficial, el nuevo secretario de Prensa y Difusión, señor León Bouché, cuyo nombramiento en reemplazo del señor Apold, había sido firmado minutos antes. Estuvo presente también en la reunión el secretario dimitente, señor Apold.

* * *

Cerca de las 12.30, el general Perón se ubicó en la cabecera de su mesa de trabajo. Detrás, de pie, se situaron el vicepresidente de la República; los secretarios y ministros del P.E.; el gobernador de la provincia de Buenos Aires; los secretarios de Informaciones de Estado, de Investigaciones Administrativas, de Prensa y Difusión; de Administración y Despacho de la Presidencia; edecanes y altos funcionarios. También se hallaban directores de diarios metropolitanos.

Apenas iniciada la lectura del mensaje, se escuchó un seco estampido en el recinto. Una lamparilla de fotógrafo reventó cerca de la mesa y sus fragmentos de vidrio cayeron sobre las hojas del mensaje. El primer mandatario, sin inmutarse, agitó esos restos y continuó normalmente su alocución.

Cuando terminó el mensaje, todos los presentes aplaudieron en forma insistente. Inmediatamente el general Perón atendió una comunicación telefónica. El ministro de Ejército, general Lucero —según trascendió—, quien había seguido la trasmisión radial desde su despacho, felicitó al primer mandatario por el contenido de su mensaje.

Texto del Mensaje

Reproducimos a continuación el texto de la alocución del jefe del Estado:

"Exigido por asuntos urgentes de mi función, a fin de regularizar cuanto antes una parte de la vida de la Nación perturbada por los hechos criminales del 16, no he podido, como de costumbre, tomar contacto directo con el pueblo. Por eso, instalado de nuevo en la Casa de Gobierno, restaurada en parte, deseo servirme de la radio para llegar a él con mi palabra.

"Numerosas vidas inocentes han sido truncadas por el criminal intento, como asimismo muchos heridos han soportado las consecuencias. En ambos casos han merecido nuestra preocupación, con el cariño que merecen esos héroes anónimos del pueblo humilde, abatidos por la infa-

(Continúa en la página 7-23)

HIZO DECLARACIONES EL MINISTRO DE INTERIOR SOBRE LA PACIFICACION DEL PAIS Y LA CONVIVENCIA POLITICA

PELIGRAN LAS NEGOCIACIONES RUSONIPONAS

Inquieta a Hatoyama la Dilación de los Soviéticos

TOKIO, 6 (AFP). — "El gobierno nipón llamará a Tokio a su representante en las negociaciones nipónsoviéticas de Londres, Matsumoto, si la ausencia del plenipotenciario ruso, Malik se prolonga indebidamente" manifestó el primer ministro nipón Ichiro Hatoyama, en conferencia de prensa. Hatoyama estima —sin embargo— que la cuestión de la repatriación de los prisioneros de guerra que sigguen retenidos en la URSS, que parecía haber paralizado las negociaciones de Londres, sería resuelta tarde o temprano.

Las Gestiones con Austria

VIENA, 6 (AP). — En fuentes allegadas al gobierno se informó que el canciller Figl viajará probablemente la semana próxima a Moscú para reanudar las negociaciones económicas entre la URSS y el gobierno austríaco.

Se Refirió a la Acción Partidista

FORMULO ayer sus primeras declaraciones a la prensa el ministro de Interior y Justicia, Dr. Oscar E. Albrieu. La entrevista se llevó a cabo minutos después de poner en posesión de sus respetivos cargos al subsecretario y al secretario general del ministerio.

Después de manifestar que no había querido formular declaraciones antes de compenetrarse del movimiento del ministerio, hizo un elogio de los hombres de la prensa.

Supresión de Actos Oficiales Para el 9 de Julio

A continuación señaló que deseaba anticipar que, ante el dolor del pueblo, que aun no se ha resignado a las pérdidas sufridas, que sólo el tiempo podrá cicatrizar, el gobierno, respetuoso de esos sentimientos, dispuso no realizar ningún acto público en conmemoración de la fecha patria del 9 de julio, sabiendo que —agregó—, cada argentino habrá de rendir su homenaje desde lo más profundo de su corazón, ofreciendo con ello a la Patria, su decisión de trabajar en paz para engrandecerla cada día más.

Total Tranquilidad

Me es satisfactorio hacer notar —añadió—, la calma y tranquilidad que reinan en todo el país, lo que es una prueba más de la autoridad que para todos los argentinos, sin distinción alguna, tiene la palabra del general Perón.

Todos hemos escuchado o leído su discurso y nos hemos compenetrado de las reales y verídicas intenciones del gobierno en el sentido de mantener la armonía y la tranquilidad, dentro del cauce del libre juego de las instituciones.

En Pie de Igualdad

La disposición de ánimo del gobierno —dijo luego el ministro— es compartida integralmente por las fuerzas de nuestro movimiento que aspiran y desean entrar a la palestra de las lides cívicas en pie de igualdad con los sectores de la oposición.

Ejemplo del Pueblo

Sólo quiero hacer notar —añadió— que de acuerdo a las informaciones que tengo, sólo existen pequeñísimos sectores de la población, donde algunos se resisten todavía a volver a la senda normal del orden y del respeto a la ley. Nuestro pueblo, que en los desgraciados sucesos del 16, ha perdido a muchos de sus seres queridos, los ha llorado y enterrado en silencio, siendo ése el mayor esfuerzo que podía hacerse en homenaje a la tranquilidad pública. Este ejemplo debe ser advertido y emulado por quienes en los mismos sucesos, sólo han sufrido daños materiales, fáciles de reparar, sobre todo cuando se cuenta con los medios necesarios para ello. Creo que todos reaccionarán con un sentido más argentino y que se pondrán de inmediato a trabajar por la concordia común, olvidando los perjuicios que puedan haber experimentado, sobre todo aquellos que por su profesión están más obligados a hacerlo.

Recalcó luego el ministro que, como provinciano, quería hacer notar que fuera de los límites de la avenida General Paz, según sus informes, no existía foco alguno de perturbación, ni aun de carácter personal.

Los Partidos Políticos

A esta altura de su exposición, el Dr. Albrieu contestó una serie de preguntas, siendo la primera de ellas acerca de si se había concretado alguna medida o tomado contacto con los representantes de los partidos opositores para llegar a la pacificación y normalidad anheladas. A ello contestó el ministro: "El señor presidente ha tendido su mano, de modo que al gobierno sólo le resta esperar que cada argentino concurra a asirla, por vocación patriótica.

PERIODISTA. — Con respecto a su afirmación de que el movimiento aspira a actuar en igual pie de condiciones con los demás partidos, ¿hay alguna disposición acerca de los mecanismos que, naturalmente, tendrán que ponerse en funcionamiento para ese fin?

MINISTRO. — Todo depende de que ellos se coloquen en un pie de igualdad.

PERIODISTA. — Pero, ocurre, señor ministro, que ellos esperan algunas medidas, por ejemplo, con respecto a la radio, a los diarios y a las formas de propaganda.

MINISTRO. — Por eso, como digo, todo está en que se coloquen con respecto a nosotros en un pie de igualdad. Ud. tiene razón en cierto sentido. El señor presidente ha dicho en su discurso que en los últimos sucesos los partidos tradi-

(Continúa en la página 12 2S)

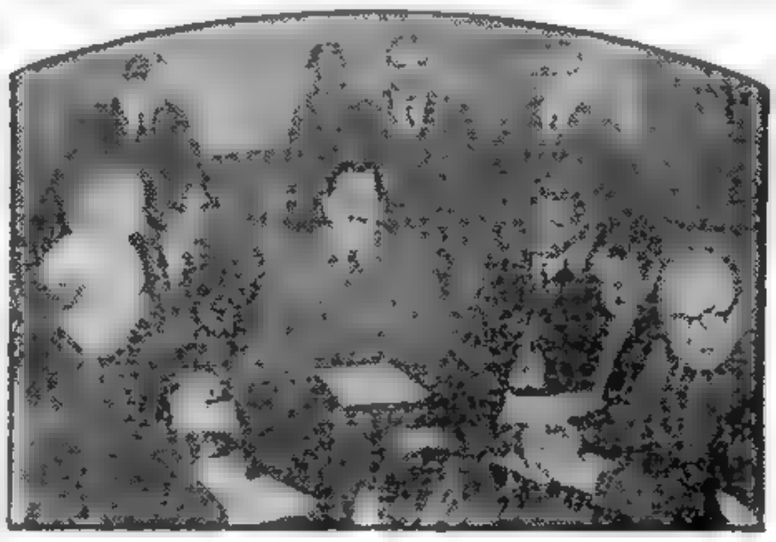

EL ministro de Interior y Justicia, doctor Oscar Albrieu, durante la conferencia de prensa realizada ayer en su despacho, y en cuyo curso respondió a las preguntas que le fueron formuladas y de las que da cuenta la crónica que publicamos en esta misma edición

ASUMIO SUS PODERES EL PREMIER ANTONIO SEGNI

Martino Continuará al Frente de la Cancillería

MARTINO

ROMA, 6 (ANSA). — En el Palacio Quirinal se realizó una ceremonia especial en cuyo transcurso asumió sus funciones de primer ministro Antonio Segni, a quien transfirió sus poderes Mario Scelba. El gobierno que acaba de ser constituído, se reunirá mañana por la tarde, según anunció el nuevo primer ministro.

El gobierno está constituído de la siguiente manera:

Primer ministro, Antonio Segni, demócratacristiano; viceprimer ministro, Giuseppe Saragat, socialdemócrata; ministro sin cartera, Raffaele de Caro, liberal; ministro sin cartera, Pietro Campilli, demócratacristiano; ministro sin cartera, Guido Gonella, demócratacristiano; Relaciones Exteriores, Gaetano Martino, liberal; Agricultura y Bosques, Emilio Colombo, demócratacristiano; Presupuesto, Ezio Vanoni, demócratacristiano; Comercio Exterior, Bernardo Mattarella, demócratacristiano; Defensa, Paolo Emilio Taviani, demócratacristiano; Finanzas, Giulio Andreotti, demócratacristiano; Justicia, Aldo Moro, demócratacristiano, Industria y Comercio, Guido Cortese, liberal; Interior, Ferdinando Tambroni, demócratacristiano; Trabajo y Bienestar Social, Ezio Gorelli, socialdemócrata; Obras Públicas, Giuseppe Romita, socialdemócrata; Marina Mercante, Gennaro Cassiani, demócratacristiano; Correos y Telégrafos, Giovanni Braschi, demócratacristiano; Instrucción Pública, Paolo Rossi, socialdemócrata; Tesorero, Silvio Gava, demócratacristiano, y Transportes, Armando Angelini, demócratacristiano.

Se Presentará Ante las Cámaras

El nuevo gabinete debe presentarse ahora ante ambas cámaras del Parlamento, para solicitar su confianza. Segni anunció que lo hará el jueves próximo. El gobierno no difiere del anterior en cuanto a los partidos que integran la coalición: 14 demócratascristianos, 4 demócratasocialistas y 3 liberales. Se mantiene a Saragat como viceprimer ministro, y a Martino como canciller. Los observadores señalan que la solución de la crisis ha sido un rotundo desmentido para quienes pronosticaban peligros para la democracia, derivados de una necesidad de recurrir a los partidos de extrema izquierda o derecha.

No Acepta Ulbricht Cambios en la Frontera Este Germana

BERLIN, 6 (AP). — El líder del partido comunista de Alemania oriental, Walter Ulbricht, dijo que la frontera de posguerra entre Polonia y Alemania a lo largo de los ríos Oder y Neisse, es definitiva "y nadie la podrá alterar en forma alguna". Ulbricht hizo esa declaración en un artículo publicado con ocasión de celebrarse el quinto aniversario del acuerdo entre Alemania oriental y Polonia estableciendo como permanente la "frontera de paz del Oder-Neisse".

En su artículo, publicado por el órgano del partido Comunista "Neues Deutschland", Ulbricht acusa a altos políticos de Bonn de proyectar reconquistar por la fuerza los territorios cedidos a Polonia una vez que sea rearmada Alemania occidental. Añade que el pacto de Varsovia entre las naciones de la órbita comunista impedirá que fructifiquen tales planes.

Insistió que los países del Este se mantendrán unidos contra cualquier intento de Alemania Federal de oponer criterio contrario a fin de fijar una línea fronteriza que reivindique aspiraciones contrarias al bloque oriental.

Clarín

BUENOS AIRES · REPUBLICA ARGENTINA

40 Centavos

Un toque de atención para la solución argentina de los problemas argentinos

AÑO X — *Diario de la Mañana* — Nº 3.497

Buenos Aires, Jueves 7 de Julio de 1955

Paro General en Chile: Extreman Precauciones

SANTIAGO, 6 (AP). — La fecha de mañana puede ser de aquellas "que marcan grandes transiciones o cambios en la existencia nacional" en Chile, según expresa en un editorial el diario "El Mercurio". El 7 de julio "podría ser el punto de partida de un movimiento revolucionario en que se quiebren las vallas constitucionales y la legalidad y se marque la directiva para reemplazar —se dice— a las instituciones existentes por otras que conduzcan a la organización de la República gremial o la democracia popular". La mayoría de las organizaciones afiliadas a la Central Unica de Trabajadores de Chile ratificaron la orden de huelga general para mañana. La Confederación de Obreros Marítimos, modificando una decisión anterior, declaró una huelga por tiempo indefinido y otro tanto resolvieron la Asociación de Empleados Públicos, Semipúblicos, Municipales, la Confederación de Empleados Particulares y los empleados bancarios, inclusive los del Banco Nacional, y los obreros de la construcción. También se pronunciaron en favor del paro las organizaciones sindicales de la electricidad, el personal de los transportes colectivos y privados, el personal de hoteles y las Federaciones de Profesores de Enseñanza Universitaria y Secundaria, los trabajadores de la prensa y los de casas impresoras.

Prosiguió, entre tanto, el paro de los transportes del Estado y de los empleados de Correos y Telégrafos. Se ordenó la detención de 45 dirigentes del gremio. El ejército se dispone a proceder con la máxima energía en caso de que ocurran desmanes y se encuentra preparado para emplear también la fuerza aérea en caso de que sea necesaria, según anunció el jefe de la zona de emergencia de Santiago, general Horacio Gamboa. Anunciaron que el gobierno del general Ibáñez no tolerará el ataque a personas o a la propiedad privada. Los dirigentes sindicales estiman por su parte que la huelga, destinada a protestar contra "la carestía de la vida, que ha alcanzado límites intolerables", será la mayor que se haya registrado en Chile.

General IBAÑEZ

Es el Nuevo Gobierno Italiano Sólo Una Pausa en la Búsqueda de las Soluciones Definitivas

ROMA, 6 (De nuestro corresponsal). — Italia tiene ya nuevo gobierno, el cuarto constituído después de las elecciones de junio de 1953. Antonio Segni, diputado sardo que participó durante largos años en los gabinetes degasperianos, como ministro de Agricultura y vinculó su nombre a la reforma agraria, ha logrado formarlo, superando las innumerables celadas de que estaba sembrado el camino. Como el gabinete de Scelba, el actual se funda en la colaboración de tres partidos del centro democrático el Demócratacristiano, el Liberal y el Socialdemócrata. El cuarto partido del centro no ha creído oportuno participar directamente en el nuevo gobierno, pero se ha empeñado en sostenerlo con sus votos. Muchos ministros del gabinete anterior, entre ellos el viceprimer ministro Saragat, el ministro del Presupuesto, Vanoni, el del Tesoro, Gava, y el de Asuntos Exteriores, Martino, siguen en sus puestos, mientras que en otras carteras entran hombres nuevos, algunos de los cuales, aún sin haber desempeñado jamás tareas de alta responsabilidad política, están rodeados de mucha consideración e inspiran amplia confianza. Así sucede con el nuevo ministro del Interior, Tambroni, diputado demócratacristiano por la región de las Marcas, y con el nuevo ministro de Justicia, Moro, quien era el presidente del grupo parlamentario demócratacristiano. A pesar de la renovación que se ha operado en varios ministerios de importancia política, la composición del nuevo gabinete ha sido acogida con escepticismo, dada la impresión general de que no representa el arreglo definitivo de la crisis que ha socavado en estos últimos meses a la política italiana y que sólo implica una pausa que apenas permitirá una prórroga de varios meses en la búsqueda de mayores soluciones. Ha sido especialmente viva la desilusión de algunos sectores demócratacristianos, donde se opina que el partido mayoritario de la nación ha pagado un precio harto elevado para asegurarse la colaboración de los partidos de la democracia laica. El sacrificio más grave soportado por los demócratacristianos lo constituye el abandono del ministerio de Instrucción Pública. Esa cartera ha sido siempre la manzana de la discordia entre los partidos italianos. Los demócratacristianos la han reivindicado a menudo y quieren ver en ella a uno de sus hombres para favorecer a la escuela privada, que en Italia está en gran parte en manos de las organizaciones religiosas. Por iguales y opuestas razones, los partidos demócratas laicos han incluido siempre en su programa la defensa y valorización de la escuela del Estado, procurando asegurar la cartera de Instrucción Pública en manos de un hombre no sujeto a influencias confesionales. El propio hecho de que los demócratacristianos y la Iglesia se hayan resignado a perder esa batalla, prueba que, para ellos, el nuevo gabinete carece de caracteres estables y duraderos, pues representa solamente la fase transitoria destinada a preparar el predominio más neto de los demócratacristianos en la política nacional. Otra razón que ha inducido probablemente a los demócratacristianos a aceptar grandes sacrificios para salvar la fórmula de la solidaridad democrática se debe a su preocupación de evitar una desviación hacia la izquierda, rumbo a los socialistas, del eje de la política gubernamental, lo cual era el manifiesto propósito de un ala del partido y quizás también del nuevo presidente de la República.

ENRICO MATTEI

Corresponsal de Clarín en Roma

Plantearíase en Ginebra la Cuestión del Desarme

Señaló Eisenhower las Dificultades

WASHINGTON, 6 (INS). — En su conferencia de prensa semanal, el presidente Eisenhower señaló que sería torpe que el mundo emplee tantos recursos y energías en materiales y equipos de guerra pudiendo hallarse un sistema adecuado de desarme. Afirmó que EE. UU. desea sinceramente hallar la forma de poner término a la carrera armamentista, destacando, que a su juicio, en la reunión de jefes de Estado en Ginebra, donde habrá de tratarse el problema, tal vez se pueda decidir el grupo al que haya que encomendarse el estudio del desarme mundial.

Control de Armas

Reiteró el presidente que la principal dificultad para la solución de esa cuestión estriba en hallar la forma adecuada para el control de la producción y fabricación de armas.

Por otra parte, evidentemente en respuesta a las palabras de Krushchev, manifestó que los rusos pueden tener la seguridad en la buena fe de Occidente, añadiendo que en ningún momento se pensó que Rusia asistiera a la reunión en una posición de debilidad.

Declaró además que espera echar en Ginebra los elementos para un acuerdo que pueda evitar la guerra hasta que renazca una plena confianza mutua entre las naciones, por medio de un armisticio provisional para lograr el alivio de la tensión internacional.

Terminó Nehru su Gestión en Yugoslavia

NEHRU

BELGRADO, 6 (INS). — Concluyeron las negociaciones entre Tito y Nehru en Brioni. Según fuentes allegadas a las delegaciones, existe una completa identidad de puntos de vista entre ambos mandatarios. Se anunció que los expertos de ambos países están redactando ya una declaración conjunta, la que sería dada a conocer simultáneamente en Nueva Delhi y en esta capital, mañana, dado que el primer ministro hindú emprenderá el mismo día viaje rumbo a Roma, donde conferenciará con las autoridades italianas. El gobernante indio viajará posteriormente a Londres, donde será huésped de honor del primer ministro Eden.

TITO

Siguen Analizando los Partidos el Mensaje Presidencial

Distintos Puntos de Vista Sobre Convivencia Política

DURANTE el día de ayer se produjeron, en el campo de los partidos opositores y de otras agrupaciones políticas, diversas manifestaciones relacionadas con el llamamiento a la pacificación del país hecho por el presidente de la República, general Perón. A continuación hacemos crónica completa de esas actividades.

En la Unión Cívica Radical

Como en los días anteriores, en los círculos metropolitanos del radicalismo se advirtió activo ir y venir de dirigentes y se realizaron numerosas conversaciones de las que era tópico central el llamado a la convivencia y pacificación formulado por el presidente de la República, sin que al respecto se tomara en el día de ayer resolución concreta alguna que significara un avance hacia el propósito buscado y que, en principio, parece coincidir con la voluntad general de la ciudadanía.

En la Casa Radical, Tucumán 1660, sede del comité metropolitano que responde a las directivas del sector "unionista" y que preside el Dr. Jorge Walter Perkins, se anunció que hoy, a las 18.30, se reunirá la mesa directiva de dicho organismo, el que ha sido citado a sesión plenaria para el lunes próximo, a las 21.30, a fin de examinar la situación política general.

También para el lunes 11, a las 17, está citado el comité de la provincia de Buenos Aires que preside el Dr. Ricardo Balbín, en su sede de Moreno 2480, para tratar cuestiones de carácter urgente.

En la sede del comité nacional, Río Bamba 482, estuvieron reunidos en horas de la tarde miembros de la mesa directiva del organismo, bajo la presidencia de su titular.

● **Un Comunicado**

En las primeras horas de la noche la mesa directiva del Comité Nacional dió a conocer un comunicado en el que comienza afirmando que ni el presidente del organismo ni ninguno de sus miembros han hecho ni autorizado declaraciones periodísticas sobre el llamado presidencial.

El comunicado se refiere luego a la decisión de la autoridad del partido de solicitar la Radio del Estado para exponer el criterio de la U.C.R., "instantáneamente y sin deformaciones", e informa que el ministerio de Comunicaciones lo ha negado por nota. El uso de la radiotelefonía, agrega, "sería la primera prueba fehaciente de la seriedad del propósito de pacificar el país". La negativa, dice luego el comunicado radical, "implica señalar el camino de la negociación entre dirigentes políticos y el poder público acerca de asuntos que hacen a la vida del pueblo y a espaldas de éste. Tal camino no es el de la U. C. Radical.".

Termina el comunicado de la mesa directiva radical expresando la convicción de que "sólo con la más amplia información y deliberación públicas se alcanzará la auténtica paz y vida democrática".

● **Opina el Dr. Repetto**

El doctor Nicolás Repetto, dirigente del partido Socialista, señaló que la posición socialista había sido fijada y que la solución habrá de ser compatible "con la tradición histórica, el espíritu libre del pueblo argentino y el establecimiento de un régimen nuevo de auténtica democracia". Se refirió a la situación por que atraviesa el partido, "sin su imprenta y sin la Casa del Pueblo", e insistió en que todas las organizaciones políticas del país han de disponer de sus medios, como una de las formas propicias para alcanzar la pacificación.

Habla el Dr. Yofre

Por su parte, el doctor Felipe Yofre, presidente del comité nacional del partido Demócrata, al ser interrogado por periodistas, aclaró que no estaba habilitado "para formular ninguna clase de declaración, ni siquiera de índole personal". Señaló que como antecedente podía encontrarse la orientación partidaria en los documentos dados a publicidad en 1953, con motivo de "un llamado a la pacificación,

Continúa en la página TRES

Clarín

Un toque de atención para la solución argentina de los problemas argentinos

BUENOS AIRES · REPUBLICA ARGENTINA · 40 Centavos

AÑO X — Diario de la Mañana — Nº 3.498

Buenos Aires, Viernes 8 de Julio de 1955

Gran Bretaña Expuso su Posición Para Ginebra

SIN LA UNIFICACION GERMANA NO HABRA PAZ EN EUROPA, DIJO EDEN

No Admitirá Desmembrar la NATO

LONDRES, 7 (AP). — Eden declaró esta noche que Occidente está dispuesto a ofrecer a la Unión Soviética una garantía razonable contra cualquier amenaza por parte de una Alemania libre y unificada. Esbozando en forma amplia la posición de su país frente a la próxima reunión de Ginebra, manifestó que "considera razonable pensar que se lograrán en la conferencia algunos progresos, aunque sean modestos", en Ginebra.

Las Tres Premisas

El primer ministro dijo que Gran Bretaña acudirá a la reunión de los cuatro grandes basándose en las siguientes premisas:

1). — No estamos dispuestos a desmembrar la NATO.

2). — No hemos de separarnos de Estados Unidos.

3). — Trabajaremos en pro de la unificación alemana".

No obstante, expresó también que "partiendo de tales premisas" Gran Bretaña se halla dispuesta a negociar con Rusia en Ginebra un entendimiento en esta era atómica.

Eden instó a los rusos a convenir en la unificación de Alemania mediante elecciones libres, y agregó: "No habrá ni seguridad ni paz duradera en Europa a menos de que lo hagamos". Al tratar este problema, tras admitir "que hay riesgos en todas las cosas", añadió: "No doy perfecta cuenta de que los rusos temen que una Alemania libre se una probablemente a Occidente, lo que creo hará, pero estamos, ciertamente listos a convenir cualquier arreglo razonable que proporcione a Rusia garantías sobre este punto".

Polémica por Churchil

Por otra parte Eden esquivó las sugerencias de los laboristas de que llevase a Churchill entre sus asesores para la conferencia de Ginebra, y respondiendo a una pregunta del laborista del ala izquierda, Emery Hughes, sobre la capacidad de Mac Millan para esa reunión, y si no sería conveniente que Churchill asistiese a la conferencia "aunque sólo fuese como censor de los comunicados oficiales", Eden expresó, pasando por alto la primera parte de la pregunta "Hughes se ha apresurado demasiado en sus conjeturas acerca de cuál ha de ser el fin de la conferencia. Si llegamos a un acuerdo, todos nos sentiremos muy satisfechos, aunque lo expresemos con perogrulladas y redundancias".

ANTHONY NUTTING

Londres Elevó una Protesta a Praga

LONDRES, 7 (INS). — El ministro de Estado, Anthony Nutting, protestó ante el embajador de Checoslovaquia, Jiri Hajek, por el tratamiento dado a la súbdita británica Phyllis Sispera, que se halla en aquel país. La dama es una de las 12 esposas de checos nacidas en Inglaterra que la cancillería está tratando de que sean devueltas al país.

El esposo de la señora Sispera, que sirvió en la RFA en la segunda guerra mundial, fué detenido por los comunistas después de las hostilidades cuando trataba de huir de Checoslovaquia, dominada por los comunistas.

Posteriormente se recibió de Praga una notificación sobre el regreso de la señora Sispera a su hogar, luego de una detención policial "para ser interrogada", que se prolongó por 48 horas.

Cumplióse Normalmente el Paro en Chile

OSVALDO KOCH

SANTIAGO, 7 (INS). — Prácticamente todas las actividades cesaron en el país a causa de la huelga general de 24 horas decretada por la Central Unica de Trabajadores, para protestar por la inflación. La entidad gremial informó que el paro comprendió aproximadamente a 1.200.000 trabajadores y que paralizó a la mayoría de las oficinas públicas y privadas. Los diarios matutinos salieron con reducido número de páginas y los vespertinos no aparecieron y sólo funcionaron dos emisoras, que se limitaron a pasar grabaciones y a transmitir noticiosos. Los servicios de utilidad pública —gas, electricidad, agua, teléfono y hospitales— funcionaron con personal de emergencia.

El jefe de la zona de emergencia de Santiago declaró que la tranquilidad reinó en la capital. Tanques y soldados armados hicieron guardia frente al Palacio Gubernativo, pero no hubo indicios de anormalidad. Carabineros y soldados armados patrullaron las calles y resguardaron los edificios públicos.

El ministro del Interior, Osvaldo Koch, anunció que el gobierno está dispuesto a cumplir su juramento de defender la Constitución y las leyes "hasta sus últimas consecuencias". Expresó que ésa era la respuesta a "los agitadores profesionales". Agregó, empero, que el gobierno estudia la nivelación de los sueldos de todos los servidores del Estado.

El gobierno envió al Congreso un proyecto de ley urgente por el que se solicitan poderes especiales para el presidente de la República, para que pueda reorganizar las administraciones públicas y semioficiales y cortar perturbaciones en el funcionamiento normal de las instituciones.

Perdióse un Pesquero Frente a Nueva Jersey

NUEVA YORK, 7 (INS). — La búsqueda por aire y mar del pesquero "Blue Star" que, con fuego a bordo, se habría hundido cerca de la costa de Nueva Jersey, al amanecer de hoy, cobró un trágico cariz esta tarde. El guardacosta "Gentian" informó por radio poco antes de las 13, que había encontrado una mancha de aceite en la zona de búsqueda a unos 30 kilómetros de Beach Have, Nueva Jersey, y que también había recogido un salvavidas.

Esta es la primera indicación de que las llamadas de auxilio por radio recogidas esta madrugada a las 2.15 puedan ser verdaderas. Antes de este informe, los voceros del Servicio de Guardacostas sospechaban que los mensajes de auxilio podrían haber sido una broma pesada. El mensaje del "Blue Star" decía que 18 de las 21 personas que llevaba a bordo se habían lanzado al mar sin salvavidas y que eran recogidas por un submarino extranjero.

Activan los Yanquis la Evacuación de Austria

VIENA, 7 (AFP). — La mayor parte de las fuerzas norteamericanas estacionadas en Austria habrán sido evacuadas para el 1º de agosto de 1955. Así lo anuncia el diario "U. S. A. Sentinel", órgano de las fuerzas norteamericanas en Austria. Las familias de los soldados serán las primeras en partir para Estados Unidos. Un convoy de 700 mujeres y niños ya salió rumbo a Liorna, desde donde se embarcará para Nueva York, habiéndose previsto además, para casos especiales, el establecimiento de un "puente aéreo" entre Austria y Estados Unidos.

Aceptó la Unión la Oferta de la URSS por el Avión

WASHINGTON, 7 (AP). — Estados Unidos aceptó la oferta soviética de pagar la mitad de los daños resultantes del incidente en que un avión de la marina norteamericana fué derribado sobre el mar de Behring el 23 de junio pasado. La nota del Departamento de Estado dice que las disculpas soviéticas y la oferta de pagar parte de los daños, constituyen "una base aceptable para arreglar este incidente particular". Según los cálculos de la Armada, sólo el costo del avión, sin tener en cuenta sus equipos, es de millón y medio de dólares. Hasta ahora no se ha revelado a cuánto puede ascender la cuenta total. En su nota a Moscú, EE. UU. expresa la esperanza de que el gobierno soviético "tome en el futuro todas las medidas necesarias para evitar incidentes de este tipo".

EE. UU. Planteará las Violaciones del Armisticio de Corea por los Comunistas

NUEVA YORK, 7 (De nuestra agencia). — En estos días, el tema principal de la prensa norteamericana es la próxima conferencia de los cuatro grandes, y en la insistencia de los titulares se destaca constantemente todas las actitudes que se refieren a Moscú, se lleva cuenta de los detalles más triviales y se le saca punta al hecho más incidental. Así se informó, por ejemplo, que al salir Krushchev de la embajada de Estados Unidos en Moscú, donde asistió a la celebración del 4 de julio, tropezó en la puerta con un agregado militar norteamericano, y que sobre el encontronazo le espetó un discursito: "Me alegra hablar con un militar. Deseo decirle que nosotros no queremos la guerra y sabemos que Vds. no quieren la guerra". No sólo anotan los menores diálogos en que toma parte Krushchev, sino que sus declaraciones se traducen siempre en titulares. "Krushchev anticipa una conferencia fructífera si la actitud occidental es sincera". ¿Quién es Krushchev? El hecho de que se trate del primer secretario del partido Comunista, nada menos y nada más, debiera desconcertar bastante. La conferencia de Ginebra es una reunión de cuatro países a la que asistirán el presidente de EE. UU., los primeros ministros de Inglaterra y Francia y presuntamente el canciller ruso. No obstante, en representación de Moscú, quien lleva hoy la voz cantante no es ni Molotov ni el siempre escurridizo y convencional presidente de la Unión Soviética, sino la autoridad máxima de un partido político. Si se reflexiona sobre este planteo anormal se podrán sacar las consecuencias del caso. Y se podrá convenir en que si la sinceridad de Occidente es necesaria para el éxito de la conferencia, la de Moscú, es tanto o más imprescindible. Se descuenta que uno de los puntos que planteará Moscú ha de ser las negociaciones directas entre los norteamericanos y los comunistas chinos para llegar a una solución de la crisis de Formosa. Frente a esa eventualidad, EE. UU. ha preparado un Libro Blanco que será dado a conocer antes del 18 de julio, en el que se documenta la actitud comunista en el respeto de los compromisos internacionales. Se trata de cargos concretos y probados en que se puntualizan más de setenta y cinco violaciones del armisticio de Corea por los rojos. Algunos de esos cargos son: la rotunda negativa de informar a la comisión militar de armisticio o a la comisión supervisora de naciones neutrales acerca de la rotación de Corea del Norte de tropas chinas, que se estiman en unos 250.000 hombres; el refuerzo ilegal de los efectivos militares comunistas con más de 500 tanques y otros vehículos blindados, y millares de armas automáticas y corrientes, además de grandes cantidades de municiones; aumento de la fuerza aérea en unas 600 máquinas, de las cuales más de la tercera parte está integrada por aviones de retropropulsión fabricados en Rusia, como también la construcción de numerosas bases aéreas; enrolamiento por la fuerza de prisioneros de guerra y civiles surcoreanos en el ejército comunista, etc., etc. En resumen: este Libro Blanco pondrá sobre el tapete precisamente la cuestión de la sinceridad que preocupa a Krushchev, cabeza visible del Kremlin, quien ha inaugurado un nuevo estilo en la política internacional del comunismo, cuya definición concreta la dará la conferencia de Ginebra.

HORACIO ESTOL

Corresponsal de Clarín en EE. UU. de Norteamérica

Dificultades en Bonn por el Rearme

Nehru Entrevistó a Segni en Roma

ROMA, 7 (ANSA). — El jefe del gobierno indio, Nehru, visitó en el palacio del Viminal al primer ministro Segni. Nehru fué acompañado por el secretario general de su cancillería, embajador Pillai, y por el ministro Husain.

Luego de la entrevista fué emitido el siguiente comunicado: "En el transcurso de la cordial conversación, se registró un intercambio de opiniones sobre los principales problemas internacionales del momento, con particular referencia a las relaciones entre ambos países. El presidente del consejo de ministros, Segni, y el "premier" Nehru expresaron su viva satisfacción por los lazos de amistad existentes entre Italia e India".

Será Resuelto el 13 en el Bundestag

BONN, 7 (AFP.) — Un nuevo contratiempo sufrió el gobierno de Adenauer al ser rechazado el proyecto de ley de reclutamiento de voluntarios para el ejército alemán en la comisión de iniciativas del Bundestag. El Comité de Ancianos de la Cámara Baja no logró ponerse de acuerdo en lo que respecta a la fecha de la segunda y tercera lectura del proyecto. Los socialistas bloquearon el plan de la coalición gubernativa que pedía completar entre el 15 y 16 del actual el debate sobre el rearme.

Sesión Plenaria

La discrepancia surgida en la comisión de iniciativas, deberá ahora ser resuelta el próximo miércoles 13, en la sesión plenaria de la Cámara. El canciller Adenauer insiste en que el Bundestag apruebe el proyecto antes de que entre en receso, cosa que ocurrirá el 18 de julio, para que también lo pueda aprobar el Bundesrat (Senado) antes del 22, día en que también suspenderá sus actividades. Los socialistas se oponen al rearme para lo cual están decididos a bloquear cualquier plan de gobierno, así lo anunció el líder de ese grupo opositor Erich Ollenhauer.

Mientras tanto, la comisión de seguridad se halla avocada a la redacción de una versión modificada del proyecto de ley, sobre voluntarios, la que limitaría a 6.000 el número de reclutas a llamarse este año. Si el Bundestag decide aplazar el debate de la discusión hasta la reapertura del Parlamento, el rearme germano corre el riesgo de no llevarse a cabo, ya que es probable esa exigencia rusa en Ginebra.

ADENAUER

Aúnan Criterios los Dirigentes Políticos en Torno a la Convivencia

AUTORIZAN A AUSTRIA A ORGANIZAR SU EJERCITO

VIENA, 8 (AFP).— El Consejo Aliado, en sesión ordinaria que presidió Francois Seydoux de Lauzonne alto comisario francés, decidió por unanimidad derogar la decisión del 10 de diciembre de 1945, relativa a la prohibición de toda actividad militar en Austria y autorizar a que el gobierno austríaco promulgue la ley del 22 de junio de 1955 fijando las atribuciones de la Cancilleria Federal en materia de Defensa Nacional.

Por otra parte, autoriza al gobierno de Viena a tratar, conforme con el procedimiento nacional el caso de Franz Angerer, ciudadano austríaco, cuya extradición por crímenes de guerra es solicitada por el gobierno polaco. Se fijó el 21 de julio para la próxima reunión del consejo, si hasta entonces no entró en vigor el Tratado de Estado.

Habría Definiciones Partidarias en el Curso de la Próxima Semana

CUATRO días después del mensaje presidencial llamando a la convivencia pacífica y coexistencia política, las distintas agrupaciones opositoras continúan con el estudio de las proposiciones hechas por el general Perón.

Se estima que en el curso de la próxima semana se producirán las definiciones de fondo de los cuerpos máximos de las distintas agrupaciones. No obstante, ayer prosiguieron intensamente las conversaciones entre dirigentes con el fin de aunar criterios sobre el temperamento a adoptar en el futuro.

En la U. Cívica Radical

Como en días anteriores registróse ayer en las esferas dirigentes del radicalismo animadas conversaciones y consultas, relacionadas con el llamado presidencial a la coexistencia y convivencia política, sin que se registrara tampoco en la jornada ningún paso decisivo hacia la consecución de ese objetivo, no obstante el consenso general de la opinión partidaria acerca de la necesidad de la pacificación espiritual de la República.

Puede decirse, a modo de síntesis del estado de ánimo de la mayoría de los dirigentes, que la U. C. Radical sigue a la espera de decisiones gubernativas que contribuyan a fortalecer el clima favorable a la concordia ciudadana, creado por el discurso del presidente de la Nación.

El Dr. A Frondizi y otros miembros de la mesa directiva del Comité Nacional permanecieron toda la tarde en la sede partidaria de la calle Río Bamba 482 donde mantuvieron entrevistas con crecido número de dirigentes y afiliados.

Un Documento Radical

En la Casa Radical, Tucumán 1660, se reunió la mesa directiva del Comité de la Capital que preside el doctor Jorge Walter Perkins. Se conversó sobre la sesión plenaria a que ha sido citado ese organismo para el lunes 11 y, según trascendió, acerca del tenor de un documento que ese cuerpo daría a conocer después de la reunión del lunes, en el que se examinaría el discurso presidencial.

Se anunció ayer, además, que la convención metropolitana, que preside el doctor Gregorio Topolewsky, ha sido citada para el 14 del corriente a las 21, en Tucumán 1660, a fin de considerar, también, la situación política nacional.

En el comité de la calle Tucumán se dió amplia difusión, ayer, por otra parte, a una declaración dada por dicho cuerpo con fecha del 29 de junio pasado y en el que se analiza la situación del

Continúa en la página TRES

Clarín
Un toque de atención para la solución argentina de los problemas argentinos
AÑO X — Diario de la Mañana — Nº 3.499
Buenos Aires, Sábado 9 de Julio de 1955
BUENOS AIRES · REPUBLICA ARGENTINA · 40 Centavos

Activanse los Preparativos Para la "Gran Reunión"

COMENZARON EN PARIS LAS CONSULTAS PREVIAS DE OCCIDENTE

Eisenhower Partirá para Ginebra el Viernes

EISENHOWER

PARIS, 8 (AP). — Expertos diplomáticos occidentales comenzaron en el Quai d'Orsay los trabajos preliminares para la organización de la conferencia de Ginebra. Etienne de Crouy Chanel fué elegido presidente de las deliberaciones en las que los delegados de EE. UU., Gran Bretaña y Francia, aunaran puntos de vista con respecto a la posición a adoptar en la próxima conferencia de los cuatro grandes en la mencionada ciudad Suiza. Esta reunión deberá producir un informe que servirá de punto de partida a las discusiones que, a partir del viernes, sostendrán sobre el particular los cancilleres de esos tres países. Un vocero norteamericano expresó que esas conversaciones conducirán a la solución de todas las divergencias entre las tres grandes potencias de Occidente con respecto a la forma de encarar las negociaciones con los dirigentes de la URSS.

También en Bonn

Simultáneamente, se reúne en Bonn un grupo de diplomáticos occidentales con expertos de Alemania Occidental, para la coordinación de los planes con referencia a los problemas alemanes.

Mientras tanto, en Londres, el primer ministro Eden y su canciller, Mac Millan, preparan un nuevo plan de desarme.

El Viaje de Eisenhower

WASHINGTON, 8 (AFP). — La Casa Blanca anunció esta mañana que el presidente Eisenhower partirá hacia Ginebra el viernes próximo, 15 de julio, a las 22.30 a bordo del "Columbia III". "Parece, según los términos empleados por el portavoz, que la Sra. Eisenhower acompañará a su esposo a Europa".

El avión presidencial hará escala al día siguiente a mediodía en la base aérea de Keflavik, en Islandia. La llegada a Ginebra está prevista para el mismo día.

Anuncio de Hammarskjold

NUEVA YORK, 8 (INS).— El secretario general de la ÚN, Dag Hammarskjold, anunció antes de partir hacia Ginebra que el plan de Eisenhower de utilización pacífica del átomo, puede contribuir a conjurar una guerra nuclear.

Reitera Nehru su Llamado Pacifista

Tratarán con los Obreros las Autoridades Chilenas

SANTIAGO DE CHILE, 8 (AFP). — Conforme con la decisión adoptada por la Central Unica de Trabajadores Chilenos, la administración pública y la mayor parte de los sectores de la industria y el comercio privado, reanudaron normalmente el trabajo esta mañana. Sin embargo, la Federación de Trabajadores Ferroviarios urbanos, Correos y Telégrafos y la Confederación Marítima, prosiguen la huelga de duración indefinida iniciada antes de la huelga general. La decisión de reanudar el trabajo adoptada por el Comité Central de la CUTCH, fué ratificada por el Consejo de las Federaciones por 29 votos contra 16. Una fuerte minoría es partidaria de proseguir el movimiento.

El Consejo de Ministros autorizó al ministro del Interior Osvaldo Koch, a entrar en contacto con los jefes de los partidos políticos para buscar una solución a la situación económico-social, que ha provocado la huelga. Las conversaciones se llevarán a cabo en la presidencia del Senado.

Entrevistóse en Londres con Eden

ROMA, 8 (AFP) — "La coexistencia pacífica y activa no es una teoría posible sino una inevitable necesidad", declaró el primer ministro de India, Jawaharlal Nehru, antes de partir rumbo a Londres. Nehru, interrogado por los periodistas expresó que en su viaje por Rusia en todas partes había encontrado deseos de paz y, evidentemente, refiriéndose a las declaraciones de Dulles, manifestó que "la opinión de que reina debilidad interna en ese país es completamente errónea". Reiteró el jefe del gobierno indio su llamado a los cuatro grandes para que en la conferencia de Ginebra "hagan algunas concesiones en favor de la paz".

Refiriéndose a la visita que efectuó esta mañana a Pío XII, informó que había consultado con el Santo Padre sobre el problema de Cipro, explicándole que se trata de una cuestión política y no religiosa. Según sus declaraciones, "el Pontífice quedó conforme con esta concepción del problema".

Llegó a Londres

LONDRES, 8 (AP) — Por vía aérea arribó, procedente de Roma, el premier hindú. Fué recibido en el aeropuerto por Eden y Mac Millan, con quienes conferenció posteriormente en Downing Street 10. Nehru se reunió posteriormente con su embajador extraordinario Krishna Menon, quien también llegó hoy a esta capital.

AVERELL HARRIMAN

Departirá Harriman con M. Millan y Attlee

LONDRES, 8 (INS) — El gobernador del Estado de Nueva York, Averell Harriman, llegó por vía aérea a Londres en la primera etapa de una jira de tres semanas por Europa y el Medio Oriente. Durante su permanencia en esta ciudad entrevistará al canciller Mac Millan, y al ex primer ministro, Clement Attlee, y otros colegas de los años de la guerra.

El domingo, el gobernador y su esposa, almorzarán con el ex primer ministro, sir Winston Churchill, en la residencia de campo de éste.

ESCRIBE Raymond Aron

Las Gestiones en el Plano Más Elevado

PARIS, 8 (Exclusivo para Clarín). — Han transcurrido más de dos años desde que Sir Winston Churchill, en su célebre discurso de mayo de 1953, lanzó la fórmula de una conferencia "en el plano más elevado". La propia fórmula se había trocado en objeto de polémicas en Occidente: los unos temían las esperanzas que suscitaría en la opinión un encuentro tan solemne y el desengaño que dejaría un fracaso eventual; los otros asignaban un precio excepcional a la fórmula misma, como si los cuatro jefes de Estado o de gobierno debieran ser capaces de solucionar milagrosamente los problemas pendientes desde hacía tantos años.

A medida que se acerca la fecha fijada, la duda se insinúa en todos los espíritus. Los optimistas de ayer atenúan la expresión de su entusiasmo, y los pesimistas temen menos este encuentro, que se ha reincorporado por adelantado al nivel prosaico de la diplomacia corriente.

Se ha notado, desde luego, que nada hay de común entre el plano más elevado de tiempo de guerra, época en que un Churchill y un Roosevelt podían comprometer a los estados que representaban sin pedir autorización a nadie y las condiciones ordinarias de la política democrática, que no le dejan al primer ministro de Su Majestad ni al presidente de Estados Unidos la libertad de contraer compromisos secretos o decisiones irrevocables.

Más aún: el propio representante soviético, mariscal Bulganin, no es, en grado alguno, un jefe absoluto como lo era Stalin. Nadie sabe con exactitud cómo está repartido el poder entre los miembros del Presidium, pero sí se sabe que ninguno de ellos es el único amo y Bulganin lo es, seguramente, menos aún que Krushchev. Aún en el caso de que los señores Eden, Faure, Eisenhower y Bulganin estuvieran en condiciones de pactar... ¿lograrían entenderse? Cuando se encara el objeto de las negociaciones, vuelven a encontrarse todas las dificultades con que chocan, desde hace unos diez años, las tentativas para un acuerdo Este-Oeste.

* * *

Todas las negociaciones que han alcanzado éxito en el curso del período transcurrido desde la derrota del Reich hitlerista han sido de mayor cuantía: han consagrado el estatuto territorial, tal como se estableció sobre el terreno. En Berlín, en Cachemira, en el Cercano Oriente, entre Israel y los estados árabes, en Córea, los diplomáticos, más que elaborar una solución acorde con sus preferencias, han oficializado una situación de hecho. Puede decirse que en Ginebra, el año pasado, los diplomáticos han inventado una solución, pero ésta llevaba a una partición sugerida por el reparto de fuerzas opuestas en ambas partes de Indochina.

Ahora bien: en las negociaciones próximas, un verdadero éxito entrañaría, no la cristalización del estatuto territorial actual, sino la unificación de Alemania en condiciones aceptables para ambos bandos. Es cierto que, en el caso de que los Cuatro no lograran definir un nuevo estatuto territorial de Europa, podrían disimular su desacuerdo con diversos métodos: la promesa de intensificar los intercambios comerciales y culturales entre el Este y el Oeste, la limitación del armamento de ambas Alemanias, un acuerdo más amplio sobre el volumen de todos los ejércitos europeos, tanto los de la NATO como los del pacto de Varsovia. Los estadistas se creerán obligados a ofrecerles a los pueblos, al mismo tiempo que comunicados pacifistas, pruebas de buena voluntad.

Semejantes resultados demostrarían la inutilidad de la conferencia más bien que su traslado a un plano más elevado. No hay necesidad de desplazar a los jefes de Estado o del gobierno para llegar a la conservación del "statu quo" y a la pacificación de la coexistencia. Desde ahora, la coexistencia se ha vuelto menos belicosa, la tensión se ha relajado porque el estilo de la diplomacia soviética ha cambiado.

El Occidente puede regocijarse de este cambio de estilo, pero... ¿por qué se avendría a reconocer como definitivas la sovietización de la Europa oriental y la división de Alemania, si se ha negado a esa abdicación en los momentos más patéticos de la guerra fría?

A juzgar por las declaraciones de unos y otros, los artículos del "Pravda" y los discursos de Molotov y de Foster Dulles, el Este y el Oeste no están en vísperas de entenderse en lo esencial. Según Dulles, la necesidad primera, urgente, es la reunificación de Alemania y el plan de seguridad europeo sólo vendría después. Para Molotov, el orden necesario es el inverso, y el ministro soviético aceptaría de buena gana un sistema en que ambas Alemanias quedaran en un mismo pie, y, en cierto modo, neutralizadas.

¡Quizás nos reserve sorpresas la conferencia de Ginebra! Los preparativos diplomáticos de ambas partes se desarrollan en la forma usual y permiten presentir el choque de reivindicaciones incompatibles.

RAYMOND ARON

Copyright Clarín
Reproducción total o parcial prohibida.

Proponen un "Pool" Atómico Europeo

ESTRASBURGO, 8 (AP). — El ministro de Comercio Exterior de Bélgica, Victor Larock, pidió a las naciones europeas que creen un fondo común de energía nuclear. Dijo que podrían lograr una revolución industrial que sobrepase cualquier cosa que se haya producido en la historia. Habló en la Asamblea Consultiva Europea, donde presentó un informe sobre la Organización de Cooperación Económica Europea.

"La energía nuclear —dijo— abre nuevos horizontes para la investigación cooperativa y el buen éxito conjunto. A diferencia de otras formas de energía —carbón, petróleo y electricidad— una acción inicial en este campo no va en contra de posiciones establecidas ni de intereses creados".

Señaló que la confianza general en el cuadro económico de Europa, se basa en la adaptabilidad de parte de los estados europeos.

"Es indudable que la ayuda económica norteamericana ha tenido un efecto saludable. Pero al comenzar a llegar a su término, los países europeos occidentales han efectuado esfuerzos para hallar sus propios medios de recuperación mediante la cooperación europea y el uso de sus propios recursos", y en la experiencia que ha demostrado que Europa está ahora a salvo de las fluctuaciones en el mercado norteamericano, con la única excepción posible de los tejidos.

MacBride de Irlanda afirmó que, aun cuando los aumentos de producción y consumo son relativamente halagüeños, no son satisfactorios si se les compara con los de Estados Unidos. Destacó que el consumo europeo por ciudadano sólo ha aumentado el 12 por ciento, mientras que en EE UU. ese aumento ha sido del 45 por ciento desde que terminó la segunda guerra mundial.

Firmaría la Unión la Alianza Turcoiraquesa

WASHINGTON, 8 (AFP). — Estados Unidos proyectaría adherir al pacto turcoiraqués antes de finalizar el corriente año, según se adelantó en los círculos norteamericanos competentes. El pacto, concluido en Bagdad el 25 de febrero de 1955, comprende actualmente tres países —Irak, Turquía y Gran Bretaña— y quedará integrado dentro de breves semanas por Pakistán, país que acaba de anunciar su propósito de adherir a esa alianza. En los círculos norteamericanos competentes se espera asimismo la adhesión de Irán, cuya opinión ha sido sondeada oficiosamente en los últimos meses. Apenas Irán anuncie su propósito de integrar el pacto mencionado, Estados Unidos solicitará participar en el mismo.

Violento Ciclón en México: 17 Muertos

MEXICO, 8 (AP). — El saldo de casos fatales dejado por el violento ciclón que azotó a México, se elevó a 17 con la muerte de siete campesinos fulminados por un rayo en el Estado de Nayarit, en la costa del Pacífico. La tormenta que avanzaba desde el Pacífico hacia el norte traía consigo violentas descargas eléctricas. Los campesinos se refugiaron debajo de un árbol que fué alcanzado por los rayos, muriendo todos ellos. Nueve personas perecieron en las inundaciones provocadas por la tempestad. También falleció un niño en esta capital, al desplomarse el techo de una casa.

Conferencia Militar en Taipei

TAIPEI, 8 (ANSA). — Oficiales superiores de China nacionalista, encabezados por el general Fu Tso-yi, mantuvieron con altos jefes del ejército norteamericano una prolongada reunión, a puertas cerradas, en el ministerio de Defensa Nacional. Según algunos círculos autorizados, la conversación tendría por objeto preparar la estrategia destinada a conservar la supremacía aérea, amenazada por los comunistas, los que en los últimos tiempos han reforzado y completado importantes instalaciones aéreas sobre la costa, frente a Formosa.

Por otra parte, se informó que después del encuentro aéreo entre aviones nacionalistas y comunistas en aguas de Formosa el martes último, no volvieron a ser avistados aviones comunistas.

FU TSO-YI

Jubilosa y Solemne Fué la Celebración del 9 de Julio

Ofrecerían un Pacto de 50 Años a Rusia

Estudian en París la Unificación de Alemania

PARIS, 9 (ANSA). — Expertos occidentales estudian en esta capital los diversos problemas que habrán de ser tema de discusión en la próxima reunión de Ginebra, entre los jefes de los gobiernos de las tres grandes potencias del Oeste y la URSS. Según se informó en fuentes allegadas al Quai d'Orsay, donde se efectúan las consultas, no uno, sino varios proyectos se están redactando para someterlos a la consideración de los cancilleres de Gran Bretaña, EE. UU. y Francia, quienes se encontrarán aquí el 14 del actual para coordinar la política aliada en las negociaciones que el 18 iniciarán, a orillas del lago Leman, Eisenhower, Eden, Faure y Bulganin. Uno de los principales problemas, el alemán, sería resuelto —según el informante— por medio del Plan Eden readaptado a las actuales circunstancias. Esta solución prevé elecciones libres en todo el territorio germano, fiscalizadas conjuntamente por occidentales y orientales, para concretar la unificación del país. El principal obstáculo para este proyecto es el pedido soviético de "neutralización" de Alemania, al que se opone Occidente. Para salvarlo, se propondría a los soviéticos una garantía mediante un pacto de seguridad de cincuenta años entre el bloque atlántico y el soviético, con seguridades recíprocas sobre la limitación de los armamentos.

Para colaborar con el comité de expertos llegó a París el director de Asuntos Políticos del gobierno de Bonn profesor Wilhelm Grewe, quien trae un largo informe elaborado en Mahlem. Alemania, durante las consultas efectuadas por otro grupo de expertos aliados sobre el problema alemán.

Anuncio en Washington

WASHINGTON, 9 (AP). — El presidente Eisenhower dirigirá el próximo viernes, momentos antes de partir para Ginebra, un mensaje al país en que adelantará la posición norteamericana con respecto a las negociaciones con el Kremlin. Será radiodifundido y televisado.

Sami Solh Constituyó el Nuevo Gobierno Libanés

BEIRUT, 9 (AP) — El primer ministro del Líbano, Sami Solh formó nuevo gobierno. Solh y el gabinete anterior dimitieron ayer, pero el presidente Chamoun le pidió al "premier" que continuara al frente del gobierno.

La crisis se planteó por una disputa entre el presidente Chamoun y el ministro de Relaciones Exteriores, Alfred Naccache a raíz del nombramiento de Musa Mubarak, presidente del alto consejo de aduanas, para el cargo de embajador en París.

Clarín

Un toque de atención para la solución argentina de los problemas argentinos

BUENOS AIRES · REPÚBLICA ARGENTINA

40 Centavos

AÑO X — Diario de la Mañana — Nº 3.500

Buenos Aires, Domingo 10 de Julio de 1955

En el Regimiento Motorizado Buenos Aires

ENFOQUE parcial de la ceremonia patriótica cumplida ayer en el regimiento motorizado Buenos Aires, en celebración del nuevo aniversario de la Independencia

Conferenciaron Eden y Nehru en Londres

LONDRES, 9 (AFP) — Informantes diplomáticos manifestaron que en la conferencia mantenida entre Eden y Nehru, este último adelantó al jefe del gobierno británico que Rusia solicitará en la reunión de Ginebra una conferencia de alto nivel sobre Lejano Oriente, en la que esté representado el gobierno de Pekín, con exclusión de China Nacionalista.

Nueve Sabios Previenen Contra la Guerra Atómica

LONDRES, 9 (AP). — Albert Einstein y otros ocho hombres de ciencia formularon un dramático llamado a los gobernantes de las potencias atómicas, advirtiendo que una guerra nuclear podría extinguir la raza humana "en medio de una lenta tortura de enfermedades y desintegración" y solicitando la convocatoria de una conferencia mundial de sabios para estudiar los peligros que amenazan a la humanidad con el desarrollo de las armas atómicas.

EINSTEIN

Con acento conmovido, el profesor Bertrand Russell —como otros seis ganadores del Premio Nobel, firmante del llamamiento— entregó a representantes de la prensa el texto del mismo, suscripto por Einstein una semana antes de su muerte.

Luego de esbozar, con sombríos tintes, la suerte que correría la especie en caso de que se desencadenase una guerra total con armas nucleares, el documento solicita la gestión entre Oriente y Occidente de un acuerdo que alivie la tensión y el nerviosismo que provocan la desconfianza recíproca y un pacto destinado a la abolición del armamento termonuclear, por medio de una carta dirigida a los jefes de Estados.

Juntamente con Einstein y Bertrand Russell, suscriben el llamamiento los siguientes sabios: P. W. Briggeman (EE.UU.), premio Nobel de Física; I. Infeld (Polonia) profesor de la Universidad de Varsovia; H. J. Müller, premio Nobel de Fisiología y Medicina; C. S. Powell (Gran Bretaña), premio Nobel de Física; J. Rotblatt, (Reino Unido) profesor de física en la Universidad de Londres; y Hideki Yukawa (Japón), profesor de la Universidad de Kyoto, premio Nobel de Física. Suscribe además el documento con reservas, Frederic Joliot Curie. Otros sabios, que fueron invitados a firmar, no respondieron por diversas razones.

Fueron Movilizados en Chile los Huelguistas

SANTIAGO, 9 (AFP). — Ante el fracaso de las negociaciones con los huelguistas el gobierno decidió por decreto la movilización del personal postal y telegráfico. En cambio se ha llegado a un acuerdo con los huelguistas ferroviarios y los del transporte colectivo. Esta tarde retornaron a sus labores los personales de ómnibus, trolebuses y tranvías, así como los ferroviarios y marítimos, que habían paralizado su actividad hace ocho días. Los empleados de Correos y Telégrafos, de acuerdo con la medida gubernamental, tendrán que presentarse a los cuarteles y se los obligará a trabajar como conscriptos, dentro de las leyes militares.

Emotivos Actos en el Ejército

EL INTENDENTE municipal, señor Bernardo Gago, izó la bandera patria en el mástil erigido en la plaza de Mayo, iniciando así las ceremonias conmemorativas del 9 de Julio

SUPRIMIDOS, por las circunstancias conocidas, los actos oficiales con que tradicionalmente festeja la ciudadanía la efemérides del 9 de julio, otros actos, celebrados en todo el país, congregaron a las autoridades, al pueblo, y a las fuerzas armadas, en estrecha unidad patriótica para rememorar la gesta y rendir el homenaje de su devoción y su respeto a los próceres que legaron a la nación su soberanía política.

Izan la Bandera en la Plaza de Mayo

La primera ceremonia en la Capital Federal consistió en el izamiento de la bandera nacional en el mástil que se levanta en el extremo este de la plaza de Mayo. Tuvo efecto a las 9, cuando el intendente municipal, señor Bernardo Gago, en compañía de jefes y oficiales de las fuerzas armadas, autoridades comunales y delegaciones de alumnos de las escuelas municipales de Artes y Oficios Raggio, de Aprendices, Manuel Belgrano, de Jardineros, Cristóbal Hickens, y de Enfermeras, Dra. Cecilia Grierson, condujo la enseña desde el palacio municipal y la izó a los acordes de la marcha Aurora.

Seguidamente fué cantado el Himno Nacional por las autoridades y un público muy numeroso que asistió al acto.

En ceremonia similar, cumplida a las 17, el pabellón patrio fué arriado y conducido de nuevo a la municipalidad.

Actos Militares

En todas sus guarniciones y unidades del país, el ejército rememoró la fausta fecha con ceremonias que tuvieron por escenario los cuarteles, cuyas plazas de armas fueron bordeadas, en todos los casos, por apretadas concurrencias populares. Consistieron en el izamiento del pabellón nacional, previo un toque de diana, ante el personal militar formado en cuadro con bandera y banda de músicas; en la celebración de sendas misas de campaña; en la ejecución y canto del Himno Nacional; en la rendición de honores a los próceres de la Independencia; en la recordación de los caídos en la jornada del 16 de junio último; alocuciones patrióticas a cargo de los jefes de las unidades, y, finalmente, en el desfile de las tropas de cada una.

En el Regimiento Motorizado

Brillante y emotiva a la vez, fué la ceremonia cumplida en el Regimiento Motorizado "Buenos Aires", y que presidió el subsecretario de Ejército, general José Embrioni.

Tras la misa de campaña, que ofició el mayor capellán Amoedo, éste bendijo una placa recordatoria de los soldados conscriptos Manuel Míguez y Arturo Shanahan, que perdieron la vida en los sucesos del 16 de junio, y en cuyo homenaje se guardó un minuto de silencio mientras el regimiento presentaba armas.

Se ejecutó luego el Himno Nacional, y a continuación de un discurso alusivo a la fecha patria, pronunciado por el jefe del regimiento, teniente coronel Marcos F. Calmon, el subsecretario de Ejército, general José Embrioni, dijo una vibrante alocución patriótica y recordó el ejemplar comportamiento de la unidad durante los hechos del 16 de junio. Expresó que traía al regimiento el afectuoso saludo del ministro de Ejército, general Franklin Lucero, y refiriéndose a aquellos sucesos manifestó que "en la lucha entre hermanos no hay ni vencedores ni vencidos, y sí sólo un saldo desfavorable que deplorar". "Hay que procurar que los males que acarrea —añadió— sean los menores posibles. Y allí reside la importancia de la actuación del ejército y particularmente la de este brazo regimiento".

Nombró con voz conmovida a los conscriptos Míguez y Shanahan. "Quiera Dios —dijo— acoger sus almas, porque supieron cumplir lealmente con el sagrado deber militar". Se refirió también a los heridos que tuvo la unidad, "Todos fueron guiados —agregó— por su bandera, materializada en sus jefes".

"Este regimiento —siguió diciendo— como integrante de una de las fuerzas armadas, el Ejército, es síntesis del pueblo, y, como tal, en la dolorosa emergencia pasada, no estuvo al servicio de un sec-

(Continúa en la Pág. TRES)

Atacaron en China a un Buque Mercante Inglés

HONGKONG, 9 (INS) — El comando de la aviación británica anunció que dos aviones a reacción bombardearon y ametrallaron esta mañana al barco inglés "Inchwells" en el estuario del río Mue a la entrada de Fuchou en la costa comunista china. El comunicado expresa que los aparatos atacantes eran Thunderjets y que extraoficialmente fueron identificados como nacionalistas chinos.

El capitán de la nave informó que no hubo víctimas a bordo, pero la embarcación sufrió averías en la popa. Sin embargo pudo proseguir viaje rumbo a Shanghai. El "Inchwells", que pertenece a la firma Williamson & Co. de Hongkong, efectuó aparentemente una escala en Fuchou, en la ría de Mue, a 380 millas al sur de Shanghai.

Pesquero Capturado

SAN BENEDATTO DEL TRONTO, 9 (AFP). — El pesquero italiano "S. S. Antonio e Francesco" fué capturado por dos lanchas de la marina yugoslava a 16 millas de la isla de Lucetta, en el Adriático. La comunicación sobre la requisa del pesquero fué hecha por otras dos unidades italianas que navegaban con el "S. S. Antonio e Francesco".

SAIGON, 9 (AP) — Las fuerzas del gobierno contraatacaron a los efectivos del Pathet Laos que intentaron con apoyo comunista la invasión del país por la zona montañosa del norte. Se libraron violentos combates. El gobierno en un comunicado denuncia la violación del armisticio y comunica la ruptura de las negociaciones que venía realizando.

Según las últimas informaciones las fuerzas del Pathet Laos, se están replegando en dirección al territorio del Vietminh.

En Londres un portavoz del ministerio de Relaciones Exteriores, expresó la honda preocupación de Gran Bretaña por los sucesos. Se recuerda que el armisticio de Ginebra, de 1954, que puso fin a la guerra de Indochina, dió a India la presidencia de la Comisión Internacional encargada de velar por el cumplimiento del acuerdo, por lo que se cree que los occidentales instarán a Nehru para que intervenga.

Por Primera Vez Francia Envía a Una Reunión Mundial a un Jefe de Gobierno que no Peligra

PARIS, 9 (De nuestra agencia). — A una semana de la Conferencia de Ginebra, en París acaba de ocurrir un hecho trascendental y no por cierto desligado de ella. Días atrás dijimos que finalmente Francia salía del quietismo y se adentraba a fondo en el problema nordafricano. Ninguna demostración podía ser más expresiva que la última votación en la Asamblea Nacional. Por un voto masivo —de los que en Francia se había perdido casi memoria— la Cámara ha ratificado los convenios tunecinos. Contra los 538 votos positivos, las 29 abstenciones y los 44 adversos constituyen solamente —¡cuántos años hacía que en Francia no se había votado así!— el contraste de un metal precioso.

¿Acabará la Cámara francesa por encauzarse por los caminos del realismo y de la responsabilidad?

Faure pronunció uno de sus mejores discursos y arrancó muchos votos dubitativos. En realidad, no los necesitaba para hacer aprobar las convenciones, desde el momento en que el partido Socialista le dió excepcionalmente sus cien votos y, menos, después de la decisión de última hora del partido Comunista, volcándose también a favor. Pero Faure pedía una casi unanimidad, para lo cual se dirigió más al corazón que a la razón de los diputados, y el éxito le vino a manos llenas.

Dejando aparte la significación, dentro del área francesa, del voto de ayer (las convenciones van a ser la piedra sobre la cual se edificará el armazón entero de la política norteamericana), hay que extraer de lo ocurrido un hecho nuevo: por vez primera Francia va a mandar a una conferencia internacional un jefe de gobierno bajo los pies del cual no tiemblan arenas movedizas. Hasta ahora Francia —el hombre enfermo de Europa, como la definió tan certeramente Paul Reynaud— mandaba a las conferencias internacionales a inciertas siluetas de gobernantes: un Laniel apuntado con alfileres; un Bidault de quita y pon, y un Mendes-France de se ve y no se ve. Todos éstos, personalmente distinguidos hombres de Estado, iban vencidos a las conferencias internacionales, sometidos a las ironías de Churchill y sin saber nunca si volverían conservando más allá de una semana su investidura. Todos ellos estaban sometidos a la sordera de una Asamblea avara de su confianza y deseosa de mantener a sus investidos bajo una crueldad de convención —no en vano el actual régimen y Cámara son los herederos directos de la Revolución Francesa— y tan a precario como puede ser la vida de una libélula.

El primero que sale de Francia representando algo sólido y con garantía de una cierta continuidad es Faure, ¡quién lo había de decir! Ciertamente no los que se dejaron embeber por el mito Mendes-France, cuyo talento innegable carece de las virtudes de cordialidad y sinceridad necesarias a un gran político. Esta noche también ha hablado Mendes-France. He podido hacer una comparación con su hoy rival Faure. Inteligentes los dos y ambos de una misma escuela si el primero habla sólo al cerebro, el segundo se dirige primordialmente al corazón, y éste es el que manda en política.

Faure ha conseguido su éxito en París, trampolín de su futura acción en Ginebra (donde presentará un plan de desarme colectivo), gracias, en gran parte, a Pinay. El binomio Faure-Pinay acabará siendo un elemento de peso, que puede triturar las esperanzas de vuelta de los mendesistas.

Pinay, que también irá a Ginebra, asciende muy seguro en una carrera —política exterior— para la cual hace sólo medio año se le negaba preparación y dotes. ¿Porque carecía de experiencia y había sido alcalde de una modesta población? Pinay tiene en su cabeza unas pocas ideas, pero clarísimas y no un amasijo a lo Mendes-France. Lo probó en San Francisco, como tuvo ocasión de manifestarlo antes en Viena.

Hay dos figuras actualmente en Francia a las que se les otorgaba poco valor en sus comienzos, pero que, modesta y eficazmente, han acabado por imponerse totalmente: la presidente o madame Coty y Pinay en sus nuevas funciones de canciller de asuntos exteriores.

CARLOS SENTIS
Corresponsal de Clarín en Francia

Resultados de los Partidos de Ayer

PRIMERA DIVISION "B"

N. Chicago (V)	2	Arg. Juniors (L)	1
(Suspendido a los 28' del 2o. tiempo)			
C. Córdoba (L)	2	Colón (V)	2
Quilmes (V)	3	Temperley (L)	1
Almagro (L)	3	El Porvenir (V)	3
Unión (L)	3	All Boys (V)	0
Dock Sud (L)	2	Atlanta (V)	1
Banfield (V)	3	A. de Quilmes (L)	2
Sarmiento (V)	3	Def. Belgrano (L)	0
Excursionistas (V)	1	Talleres (L)	0

Quedaría Definida Esta Semana la Posición de los Partidos

INFORMACION PAGINA CINCO

PROPONDRIAN LA DESMILITARIZACION DE LA ZONA SOVIETICA DE ALEMANIA

ANUNCIO MOLOTOV QUE SEGUIRA EN SU CARGO

MOSCU, 10 (AFP) — El ministro de Relaciones Exteriores de la URRS, Viacheslav Molotov, desmintió las versiones que circularon acerca de su próximo retiro de las actividades diplomáticas. Durante la recepción ofrecida por la embajada Argentina en celebración del día de la Independencia, el canciller soviético expresó que él no había dicho nada en ese sentido. Aclaró que "la prensa occidental anunció erróneamente que yo en Viena había hablado de mi próximo retiro. Lo que pasó —dijo— es que al hacer una broma comenté que todos estábamos envejeciendo, y que es deseable que haya sangre nueva. Trataba yo, en realidad, de perforar el ser lo norteamericano sobre el rejuvenecimiento y creo haberlo hecho bien, porque observen ustedes a Mikoyan (éste se encontraba a su lado), ahora parece más joven que antes".

MOLOTOV

Refiriéndose posteriormente a su visita a San Francisco, Molotov afirmó que "se había recreado bastante y descansado mucho". Manifestó que había traído de recuerdo un sombrero de cow-boy "que voy a mostrar a todos los moscovitas".

Nehru Viaja Hacia El Cairo

De Regreso a Nueva Delhi

LONDRES, 10 (AP). — El primer ministro de India Jawaharlal Nehru, partió de Gran Bretaña en dirección a El Cairo, y expresó la creencia de que están mejorando las perspectivas para el establecimiento de una paz duradera en el mundo. Antes de subir al avión, declaró: "Parece que hemos llegado a un momento psicológico de la historia, a un apartamiento de la tensa atmósfera de la llamada guerra fría en dirección a la paz". El primer ministro hindú inició el viaje de regreso a su patria después de una jira de cinco semanas por Asia y Europa.

Activamente Occidente Efectúa en París los Estudios Previos

PARIS, 10 (AP). — Los expertos de EE. UU., Gran Bretaña y Francia, juntamente con el director de Asuntos Políticos del gobierno de Bonn, volvieron a reunirse en el Quai d'Orsay en un cambio de impresiones previas a la conferencia de los "cuatro grandes" que el próximo lunes comenzará a sesionar en Ginebra. Los técnicos continuaron estudiando planes y tácticas para presentar un frente occidental común ante la Unión Soviética. Según se informó en fuentes allegadas a la reunión prepárase un plan sobre la idea francesa de proponer al Kremlin en la discusión un sistema de seguridad colectivo entre las naciones de Occidente, por una parte, y los miembros del pacto militar de Varsovia, por la otra. Este plan, presentado por Pinay en la reunión de la Unión Europea Occidental, en Estrasburgo, volverá a ser considerado por los cancilleres de los siete países que componen esa alianza, y posteriormente, a fines de esta semana, Pinay y Mac Millan informarán a Dulles y al Consejo de la NATO sobre lo resuelto.

Mientras tanto, informaciones procedentes de Londres señalan que cada vez va tomando mayor cuerpo la idea de un posible acuerdo de compromiso en Ginebra sobre el problema alemán. Entre las soluciones que se propondrían a Bulganin en la conferencia, figuran un pacto a 50 años entre los dos bloques mundiales y otro que consistiría en la desmilitarización del Este germano, para crear una zona neutralizada que, según los observadores, sería considerada por Rusia como una amenaza mucho menor que una Alemania unificada, particularmente si el plan se vincula con un programa de limitación de armamentos.

Medidas de Seguridad

GINEBRA, 10 (AP) — Se han erigido barreras de seguridad en el Palacio de las Naciones, lugar donde se realizará la conferencia de las cuatro grandes potencias. Sólidos tabiques dobles de placas terciadas fueron instalados para separar el sector que será utilizado para la conferencia del resto de los vastos ambientes del palacio. Los jefes de gobierno se reunirán en el Salón del Consejo, en cuyas paredes vastos murales monocromos del artista español José María Sert simbolizan el triunfo del hombre sobre la guerra. La ciudad de Ginebra está llena de agentes de seguridad y miembros de los servicios secretos de las cuatro potencias.

Nuestra Misión en Moscú Fué "Prólogo de Ginebra"

MOSCU, 10 (AFP) — Durante la recepción que el embajador argentino ofreció con motivo de la efemérides de su país, a la que asistieron los gobernantes rusos, se hizo especial mención a la visita que también realizaron el 4 de julio a la embajada de EE. UU., y se destacó la conveniencia de "estas frecuentes y amigables reuniones" que contribuían a un mejor entendimiento entre los pueblos. A este respecto, el mariscal Bulganin se apresuró a afirmar: "Sí, señores. Yo considero que así, precisamente, tendríamos que hablar en la próxima reunión de jefes de Estado. Prácticamente, señores, puedo asegurarles que la reunión de Ginebra ha comenzado en la embajada argentina".

Relevan a Chayakmetov, Muy Allegado a Stalin

MOSCU, 10 (AFP). — Una figura destacada de la época stalinista desaparece definitivamente de la escena política en la URSS: ha sido relevado de sus funciones, Jumabai Chayakmetov, primer secretario del partido en el sur de Kazhakan, por insuficiencia en su acción proselitista y organizadora. Chayakmetov fué durante largos años una de las más destacadas figuras de la política soviética y su influencia en Kazhakan era enorme, habiendo sido promovido miembro del comité central del partido en el congreso realizado en 1952. Ultimamente, había sido objeto de acerbas críticas a su actuación, de tal manera, que algunas de las observaciones parecían verdaderas requisitorias.

Clarín

Un toque de atención para la solución argentina de los problemas argentinos

BUENOS AIRES · REPUBLICA ARGENTINA

40 Centavos

AÑO X — Diario de la Mañana — Nº 3.501

Buenos Aires, Lunes 11 de Julio de 1955

Será Concertado Hoy el Acuerdo Rusoaustríaco

VIENA, 10 (ANSA). — Se firmará mañana, en Moscú, el acuerdo que dará término a las tratativas austrosoviéticas (empezadas el 1º de junio en Moscú) para la aplicación de las cláusulas económicas del tratado de estado austriaco. Las negociaciones duraron más de cinco semanas; fueron iniciadas en Moscú con la visita del canciller austríaco Julius Raab. En base al tratado de estado, Austria se comprometió: al pago de 150 millones de dólares en seis cuotas anuales de 25 millones de dólares para el rescate de las empresas hasta la fecha administradas en Austria por los rusos; a la entrega de un millón de toneladas de petróleo por año y por la duración de diez años, contra la devolución de los yacimientos petrolíferos de Zisterdorf; al pago de dos millones de dólares por la devolución de la sociedad de navegación sobre el Danubio.

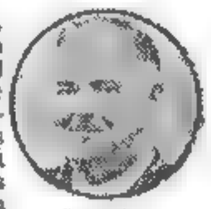

RAAB

Según el diario semioficial "Wiener Zeitung" la delegación austríaca pudo lograr importantes enmiendas a la lista soviética. Además se estableció que los suministros austríacos a la URSS se pasarán sobre precio mundial.

IBAÑEZ LOGRO SOLUCIONAR LOS CONFLICTOS

Normalidad en Chile

SANTIAGO DE CHILE, 10 (AP). — El gobierno del general Ibáñez logró solucionar los graves conflictos gremiales que durante nueve días mantuvieron al país en estado de profunda agitación obligando a las fuerzas armadas a salir a la calle para mantener la tranquilidad y el orden. Chile retornó a la normalidad al reintegrarse al trabajo los obreros de los ferrocarriles, transportes colectivos, correos y telégrafos. Los ferroviarios retomaron sus tareas habituales al quedar solucionada la situación por medio de un convenio por el cual el gobierno resuelve aumentar en un 60 por ciento sus salarios. Por su parte, los de correos y telégrafos, recibieron la promesa de que el gobierno y el Congreso sancionarán de inmediato una ley satisfaciendo sus demandas económicas. Al mismo tiempo, estos trabajadores anunciaron que de no quedar resueltas sus aspiraciones antes del próximo miércoles, ese mismo día volverán a la huelga.

Esta mañana, los carteros comenzaron a la distribución de la enorme cantidad de correspondencia que había quedado depositada en la central de correos de Santiago. Mas de seis millones de cartas se encuentran apiladas en los depósitos del correo estimándose que, si no vuelven a surgir dificultades que rompan la actual "impasse", se tardará más de una semana en normalizar el tráfico postal.

Junto con el término de las huelgas del transporte urbano de los ferroviarios y del personal de correos y telégrafos, desaparecieron los carabineros y soldados armados que garantizaban el orden y la libertad de trabajo. Continúan en vigor, sin embargo, las once zonas de emergencia bajo control militar, establecidas por el gobierno para hacer frente a los movimientos huelguísticos.

Mendes-France se Muestra Pesimista

CHAMBERY, 10 (AFP) — Pierre Mendes-France ha pronunciado un discurso pesimista. Hablando en el Palacio de la Feria de Chambery, ante una concurrencia muy numerosa, trató esencialmente de los problemas económicos y sociales que afectan a Francia expresando sus reservas por el tono optimista que predomina en la hora actual en el terreno económico. "¿Podemos felicitarnos —dijo— del poder de adquisición de la clase obrera, de los campesinos, de la prosperidad de algunas instituciones sociales? No podríamos ser optimistas si se comparara la situación de Francia con la de algunos países extranjeros, particularmente con Alemania".

Alemania Oriental y Polonia Fijaron su Frontera en la Línea Oder-Neisse

BERLIN, 10 (AP). — Alemania Oriental comunista se comprometió a defender juntamente con Polonia la línea Oder-Neisse, que aceptó formalmente hace cinco años como la "frontera definitiva" entre ambos países. En un comunicado conjunto, los dos gobiernos manifiestan: "Hay completo acuerdo en que el establecimiento de la frontera de paz a lo largo del Oder y del Neisse es la regulación final de la frontera entre Alemania y Polonia. Ambos gobiernos declaran su inconmovible voluntad de oponerse, de conformidad con el tratado de Varsovia, a cualquier tentativa de conturbar sus relaciones amistosas".

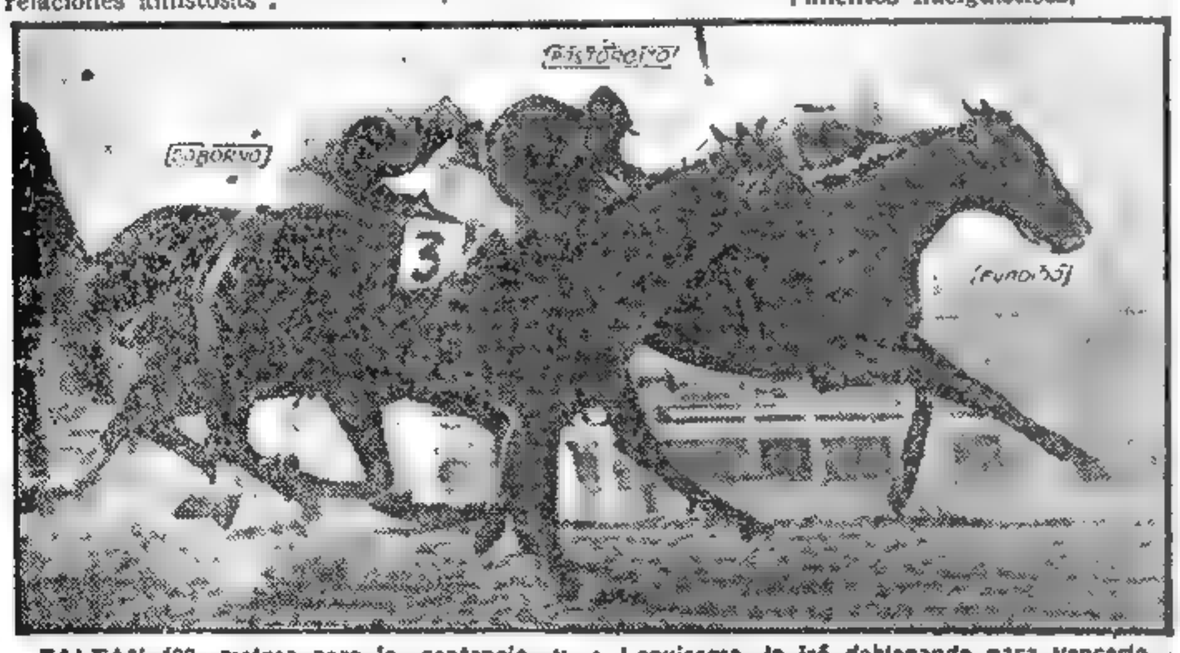

FALTAN 100 metros para la sentencia. Evadido, que ha corrido en la vanguardia durante casi todo el recorrido, se defiende del ataque de Pastorcito, que, exigido por Leguisamo, lo irá doblegando para vencerlo en última instancia por un cuerpo. Tercero se mantendrá Soborno. Así se definió el clásico Antártida Argentina, disputado ayer en el hipódromo de Palermo

Modifican el Proyecto de Rearme Germano

BONN, 10 (INS). — La discutida proposición de ley limitando el reclutamiento militar inmediato de Alemania occidental a 6 000 hombres, ha pasado uno de sus más difíciles obstáculos preliminares. El poderoso Comité Parlamentario de Seguridad aprobó la primera y segunda lectura de la nueva versión del proyecto de ley sobre voluntarios. El proyecto garantiza el más estricto control de las nuevas fuerzas armadas por los civiles. La medida específica que los voluntarios alemanes servirán exclusivamente como substituto de estado mayor en la jefatura militar de la NATO. Los militares serán enviados a recibir cursos de entrenamiento en Europa y Estados Unidos. Ahora se espera que la plena aprobación parlamentaria sea dada a la nueva versión del proyecto de ley esta semana.

Las esferas gubernamentales expresaron su convicción de el nuevo proyecto regulando enganche de voluntarios al ejército de Alemania occidental será aprobado por el Parlamento la semana que comienza. La clave de la ratificación parlamentaria de la nueva versión estriba en el entendimiento de que los efectivos reclutados temporalmente no serán utilizados para formar el esqueleto del proyectado ejército permanente de la República Federal Alemana. De acuerdo con el nuevo proyecto, los 6.000 voluntarios iniciales serán destinados a cubrir las bajas en el cuartel general de la NATO y a efectuar cursos de adiestramiento militar en Estados Unidos y Europa.

Hállase en Rusia el Gral. Ho Chi-minh

LONDRES, 10 (INS) — Radio Moscú anunció la llegada del presidente del Vietminh, general Ho Chi-minh, a Novosibirsk, Siberia, quien viaja por vía aérea. El jefe de la zona norte de Vietnam visitó previamente la capital de China comunista, donde se entrevistó con Mao Tsé-tung y el primer ministro Chou En-lai y se dirige ahora a Moscú, donde será recibido por Bulganin probablemente mañana. Créese que le pedirá que incluya en las discusiones de Ginebra el caso indochino.

Alcanza Límites Peligrosos el Costo de la Vida en Inglaterra

LONDRES, 10 (De nuestra agencia). — A pesar de todas las medidas adoptadas por el gobierno con el propósito de encadenar los precios, equilibrar la producción y respetar los sagrados presupuestos familiares, el costo de la vida estalla como una bomba o entra en erupción como un volcán. Dentro de una semana subirá el precio del carbón en un dieciocho por ciento y esto —porque la famosa revolución industrial del país continúa siendo victoriana y sigue originándose en la hulla— quiere decir que la electricidad y el gas serán más caros, los alquileres más altos, la ropa y la alimentación ruinosas y un billete de ferrocarril, casi imposible. Ha dispuesto el alza de este combustible, esperada desde hace meses, el Consejo Nacional del Carbón, y la primera víctima es el gobierno; la artillería de la oposición monta ya sus baterías en los Comunes y desde la prensa. El drama será más sombrío cuando los ferroviarios y los mineros exijan otro aumento substancial de salarios —en esta inflación de salarios— y el resto de la población pretenda alcanzar el nuevo nivel de vida con ingresos adicionales equivalentes.

Para los conservadores, la catástrofe significa, en primer término, el fracaso de las nacionalizaciones. Las nacionalizaciones no funcionan o funcionan torpemente sobre la base de pérdidas progresivas. El tiempo parece demostrar —contra la tesis laborista cuando los laboristas empezaron a hablar de estas cosas— que los paros prolifican en las organizaciones nacionalizadas a una velocidad de liebre y son más pertinaces y producen más daños que en cualquier otra industria. Si tenemos en cuenta que las industrias nacionalizadas son precisamente las estratégicas, es fácil comprender el riesgo que corre hoy la economía británica. Para los laboristas, testarudos en sus principios como cualquier otro grupo político, el único error ha sido entregar las nacionalizaciones a la frialdad de unas comisiones técnicas, en lugar de conceder a la clase obrera la participación directa en el control de estos organismos.

Hay una esperanza: la vuelta a la política de las limitaciones de salarios, que funcionó durante la guerra y años después de la guerra. Hay otra esperanza a largo plazo: el desarrollo rápido de las plantas de producción de energía atómica industrial, para ir sustituyendo con la mayor velocidad posible un combustible tan anacrónico como la hulla; y también el olvido de las viejas locomotoras —por románticas que nos parezcan— sustituidas por los motores Diesel.

Esta crisis del carbón en Inglaterra afecta a muchas naciones. Las exportaciones de carbón basan muchos de los convenios comerciales del Reino Unido con el exterior y han de ser fatalmente restringidas. Esa crisis gravitará, pues, en las industrias de otros países. Inglaterra, que no extrae de sus minas todo el carbón que necesita e importa lo que le falta y debe cumplir al propio tiempo sus compromisos de intercambio, gana una libra esterlina en cada tonelada que exporta y pierde dos en cada tonelada que llega a sus puertos. Imposible —me dicen— que esto pueda continuar.

JACINTO MIQUELARENA
Corresponsal de Clarín en Gran Bretaña

El Deber Militar Está Siempre del Lado del Estado y del Pueblo, Dijo el Ministro de Ejército, Gral. Lucero

MARTINO

Martino Pide que Colaboren con los "4" Todos los Países Interesados

ROMA, 11 (AFP). — El canciller italiano, Gaetano Martino, declaró que la elección de los problemas generales a tratarse en la conferencia de Ginebra no debe ser dejada únicamente a la iniciativa de los tres Grandes, sino que deberá ser objeto de un acuerdo de todas las naciones interesadas. Indicó que Italia contribuirá a la preparación de dicha conferencia en las reuniones de la Unión Europea Occidental y del Consejo Atlántico los días 15 y 16 de julio en París, y agregó: "Los problemas que deberán discutirse en Ginebra son numerosos, pero según nuestra opinión son todos ellos interdependientes".

Destacó el apoyo dado a "la tesis de la conexión de todos los problemas, aunque debe reconocerse entre todos ellos la prioridad que debe tener el de la seguridad colectiva, porque sólo en el cuadro de la seguridad colectiva podrá encontrarse la solución de la cuestión alemana".

Añadió que "para la seguridad colectiva son indispensables garantías reales" y que en su opinión "esas garantías sólo pueden ser buscadas en la limitación voluntaria y en el control internacional de los armamentos.

Estimó que si "esas ideas elementales son acogidas, y se concretan acuerdos sinceros y duraderos, el problema de la "coexistencia" será resuelto en forma satisfactoria.

DIRIGIO ANOCHE UN MENSAJE POR RADIO

CON el Ejército institución, en lo estrictamente militar, y el país todo, como destinatarios, el ministro de Ejército, general Franklin Lucero, pronunció anoche por radiotelefonía, desde su despacho, un mensaje que fué difundido por L.R.A. Radio del Estado y la Red Argentina de Radiodifusión, a continuación del boletín informativo oficial.

Acompañaban al general Lucero, que terminó de hablar a las 21,5, el comandante en jefe del Ejército, general de ejército José D. Molina; el comandante general del Interior, Gral. de ejército Emilio Forcher; el jefe del Estado Mayor General, Gral. Carlos A. Wirth; el subsecretario de Ejército, general José Embrioni; el subjefe del Estado Mayor General, general Francisco Imaz; los generales Juan José Valle y Arnaldo Sosa Molina; el director general de Difusión del Ejército, coronel Emilio Bolón Varela, y sus colaboradores inmediatos.

El Mensaje del Gral. Lucero

El general Lucero empezó diciendo: "Señores: Quiero en esta transmisión, con el supremo anhelo de argentino y de soldado, analizar qué actuación nos correspondió en los acontecimientos luctuosos del 16 de junio, para contribuir a que impere la verdad en el cuadro interno de la vida del país y en el ámbito internacional, con absoluta certidumbre, y se grabe en ellos cuál fué y cuál seguirá siendo la posición responsable, legal y patriótica del Ejército en los destinos de la Nación.

"Saben todos, que a raíz de esos sucesos, la institución cumplió una etapa trascendental de su vida y que su misión específica se ajustó a las exigencias demandadas por las circunstancias, en resguardo de la ley y del orden público del país.

"La orden general Nº 15 "Vuelve el Ejército a los cuarteles", puso punto final a su intervención en la dolorosa emergencia, y reanudada la actividad normal, es propicia la recapitulación recordatoria de lo que hicimos en la jornada y la remisión a qué otras cosas más y mejores podemos realizar en el futuro ..., encuadrando nuestro juicio en las prudentes medidas que nos señalan los mandamientos del "Decálogo del Soldado Argentino". Repito, un juicio de las acciones, condicionado a las verdades de ese instrumento sencillo de la vida castrense, que seguirá siendo estrella orientadora en nuestros corazones; claro mandato del obrar de todos, tabla de la ley para nuestras faltas, y síntesis sagrada de observancia inexcusable en la gloriosa tradición militar.

"Nadie olvidará que el excelentísimo señor presidente y comandante en jefe de todas las fuerzas armadas, expresó, claramente, en la noche del 16 de junio, que

(Continúa en la página CINCO)

Piden en EE. UU. que se Trate en Ginebra la Situación de los Satélites Rusos

OCCIDENTE PROPONDRA EL DESARME Y UN PACTO DE NO AGRESION

LONDRES, 11 (AP). — Trascendió que las grandes potencias occidentales están dispuestas a ofrecer una garantía a Europa oriental, contra una agresión de una Alemania unificada, siempre que la URSS acepte la realización de elecciones libres en toda Alemania.

Informantes diplomáticos manifestaron que ése es el punto substancial de las condiciones anglofranconorteamericanas para una solución de los problemas europeos, que abarcara:

1 — La unificación de Alemania.

2 — La formación de un sistema de seguridad oriental-occidental para afianzar la paz en Europa mediante un intercambio de promesas firmes de no agresión

3 — La limitación y, finalmente, reducción de armamentos y ejércitos en todo el continente.

4 — La disminución de los obstáculos comerciales entre el Este y el Oeste.

5 — Terminación de la propaganda de guerra por radio entre Oriente y Occidente.

Altos funcionarios de las potencias occidentales están dando los últimos toques a dicho plan, que será presentado a la aprobación de los cancilleres occidentales, en París, el 15 del actual. Al día siguiente sus colegas de las otras doce naciones de la NATO serán consultados sobre el plan.

En caso de que Rusia acceda a negociar, los cancilleres de las Cuatro Grandes Potencias o sus colaboradores se encargarán, más tarde de transformar las propuestas en acuerdos internacionales de carácter firme.

Occidente se dispone a presentar un programa de unificación alemana que sea más atrayente para el Kremlin que el rechazado en 1954. Debería estar garantizada por las Cuatro Grandes Potencias de varias formas. Una de éstas sería la limitación de armamentos de Alemania unificada al nivel que se autoriza ahora a Alemania Occidental, 500.000 hombres y topes en los armamentos. Otra revistiría la forma de garantías de fronteras para asegurar que los alemanes no intentarán jamás rebasarlas, ya fuese desde sus límites provisionales de la posguerra o de los finales determinados por el tratado de paz. La tercera sería la desmilitarización de la totalidad de lo que en la actualidad es Alemania Oriental, y quizás, incluso partes de Alemania Occidental, a fin de formar una especie de zona de separación a lo largo de la frontera del mundo comunista.

Limitación europea de armamentos: abarcaría no tan sólo las disposiciones concernientes a Alemania, sino un acuerdo para disminuir gradualmente los ejércitos extranjeros a ambos lados de la "cortina de hierro".

Pedido en Washington

WASHINGTON, 11 (AP). — Se pidió al Senado, con aprobación de Eisenhower, que adoptara una resolución proclamando la esperanza de que los países satélites de Rusia recobraran su libertad. El proyecto fué presentado por el senador Knowland, jefe republicano, en su nombre y en el de Olin Cemenis, jefe interino del bloque demócrata, del presidente del Senado, Walter George, demócrata y Wiley, republicano, miembro de la comisión de relaciones exteriores. Expresaría formalmente el deseo de que "todos los pueblos que han estado sometidos al cautiverio del despotismo extranjero vuelvan a gozar del derecho de determinación propia y de escoger su propia forma de gobierno".

Instalarán una Base de Radar en el Atlántico

BOSTON, 11 (AFP). — Mañana zarpará de Boston, para ser anclado a 175 kilómetros de la costa, el primer puesto de radar flotante, para la protección de Estados Unidos. El "Texas Tower", que así se llama, tiene un mástil que se asemeja a una torre de perforación de petróleo. La isla flotante, que desplaza 6.000 toneladas, formará parte de una red de puestos idénticos que se escalonarán sobre 2.400 kilómetros de costa, entre Terranova y la base naval de Norfolk (Virginia).

EL MINISTRO de Ejército, general Franklin Lucero, en su despacho oficial, momentos antes de dirigir su mensaje radiofónico a todo el país. Lo acompañan el comandante en jefe del Ejército, Gral. José D. Molina, y otros altos jefes militares

Clarín

Un toque de atención para la solución argentina de los problemas argentinos

BUENOS AIRES · REPUBLICA ARGENTINA

40 Centavos

AÑO X — Diario de la Mañana — Nº 3.502

Buenos Aires, Martes 12 de Julio de 1955

Completó Segni su Programa de Gobierno

Preséntase Mañana Ante el Parlamento

ROMA, 11 (AP). — El primer ministro Antonio Segni dió los toques finales al programa de gobierno de transacción, que presentará pasado mañana al Parlamento para su aprobación. Desde que prestó juramento el 6 del actual se ha reunido virtualmente con su gabinete todos los días, para redactar dicho programa.

Se Tratará la Confianza

La Cámara de Diputados deberá iniciar inmediatamente el debate y dará su voto de confianza —se cree— a fines de semana. Se espera que Segni logrará con facilidad el respaldo parlamentario. El Senado comenzará el debate el lunes. La mayor parte del programa representa fórmulas de transacción entre los demócratacristianos, los liberales y los social-demócratas de su gobierno de coalición. El gabinete se reunirá nuevamente mañana, para hacer una revisión final del programa, acerca del cual no se estima, especialmente en lo que toca a política exterior, difiere mucho del que sustentaba Scelba. Segni se ha comprometido a mantener los lazos de Italia con Occidente, con la Unión Europea Occidental y con el Pacto del Atlántico.

Los observadores pronostican que pedirá firmes economías en el gobierno, con el objeto de que se apliquen varias reformas proyectadas, sin tener que imponer nuevos impuestos. Entre éstas, figura el plan de reforma agraria que Segni introdujo en Italia durante los años posteriores a la guerra mundial mientras desempeñaba el cargo de ministro de Agricultura.

LLEGO A EGIPTO EL LIDER HINDU

Reiteró su Llamado de Coexistencia Pacífica

Coronel NASSER

EL CAIRO, 10 (ANSA). — El jefe del gobierno de India, Nehru, quien llegó por vía aérea de paso para Nueva Delhi, efectuó un llamado a los "cuatro grandes" para que empleen "una mezcla de métodos formales e informales" en la búsqueda de la paz para llegar a la coexistencia pacífica de los pueblos. Señaló que "la paz debe llegar gradualmente" y que "en los últimos meses hubo un gran alivio en la tensión internacional", pero que no obstante "no debe esperarse milagros en la reunión de Ginebra". El líder hindú, que mañana emprenderá viaje de regreso a su patria, entrevistó al primer ministro egipcio, coronel Nasser, con quien trató algunos problemas vinculados con el Medio Oriente.

Nehru se Ha Convertido Casi en el Símbolo de Una Política Universal

MILAN, 11 (De nuestro corresponsal). — El jefe de gobierno, Segni, contestó a una breve alocución de Nehru, diciendo que en la India como en Italia alienta el mismo anhelo de paz. También el Papa ha formulado los mejores votos de éxito, en favor de los altos ideales del ministro hindú, quien ha reafirmado su confianza en una política de coexistencia pacífica y activa, no sin recordar que él representa a centenares de millones de hindúes y muy particularmente el movimiento de liberación que anima hoy a los pueblos asiáticos. Se ha definido a sí mismo como mezcla de Occidente y Oriente, destacando la circunstancia de que cuando en su juventud se hallaba en Inglaterra, le apasionaba la lectura de la epopeya de Garibaldi escrita por el inglés Trevelyan. Y manifestó que los ideales ascéticos de Gandhi en pro de la no violencia no habían amenguado en él aquel ardor garibaldino. Nosotros nos permitimos añadir que vibran también en Nehru los principios de Mazzini, de acuerdo al postulado de que la vida debe tener fe en una misión. El "premier" hindú, mecido entre opuestas ideologías, en sus viajes de Pekín al Cairo y a Moscú y ahora en Europa Occidental, se ha convertido casi en el símbolo de una nueva política ya no asiática sino universal, asumiendo una función acaso decisiva, porque al fin de cuentas la pacificación asiática y la distensión europea se vinculan poderosamente. Mérito suyo fué el que la conferencia de Bandung pudiera clausurarse sin amenazas y si se hizo posible llevar a cabo una valoración más serena del problema de Formosa, a cuyos derechos había renunciado el Japón en virtud del tratado de paz de San Francisco, sin dejar establecido nada con respecto al ulterior destino.

También los pequeños problemas locales pueden volverse graves si falta la recíproca voluntad pacífica y no debe olvidarse que la obra de Nehru fué magníficamente apoyada por Churchill, a la vez que Eisenhower supo demostrar mesura y equilibrio ante la clara comprensión de las necesidades mundiales. Al afirmar ahora que los grandes deben acudir a Ginebra con toda confianza, Eisenhower ha tenido, sin duda, presentes los pensamientos del padre de la patria norteamericana consignados en la despedida de George Washington al pueblo, en la que afirmaba que una nación, para verse encaminada siempre en la justicia, ha de prescindir de la gravitación de inveterados odios en lo que atañe a otras naciones, por cuanto la antipatía inclina a la injuria, a la altivez y al recelo con el más fútil pretexto, originando rozamientos frecuentes y cuestiones empecinadas y sangrientas.

Todos los conductores de pueblos, cualquiera sea la importancia étnica, económica y estratégica, deberían inspirarse siempre en conceptos como éstos, que son también los que, en homenaje a la antiquísima civilidad de su gran país y a título de auspicio por una pacífica civilidad del mañana, profesa Nehru.

BATTISTA PELLEGRINI
Corresponsal de Clarín en Milán

Aceptó Viajar a Moscú el Canciller de Canadá

PEARSON

OTTAWA, 11 (AP). — El secretario de Relaciones Exteriores, Lester Pearson, manifestó en los Comunes que se propone visitar Moscú en el curso de este otoño. Pearson hizo este anuncio después que George Drew, líder del bloque de oposición, del Partido Progresista Conservador, y M. J. Coldwell, jefe de la Federación Cooperativa del Commonwealth, fracción socialista, instaron al canciller canadiense a efectuar ese viaje.

Lester Pearson, uno de los dirigentes del Partido Liberal, fué invitado el mes pasado a realizar una visita a Moscú por el ministro de Relaciones Exteriores de la URSS, Molotov, durante la conferencia que tuvo lugar en San Francisco con motivo de la celebración del décimo aniversario de la fundación de las Naciones Unidas.

El ministro canadiense señaló que no sería posible realizar el viaje a la capital soviética este verano, pero expresó que había informado a la embajada rusa en Ottawa que se propone visitar el Kremlin en el otoño próximo, siempre que se pueda convenir una fecha satisfactoria.

Peligra el Dominio de Adenauer Sobre el Bundestag

BONN, 11 (AP). — Una crisis política en uno de los partidos del gobierno de coalición amenaza privar a Adenauer de los votos parlamentarios necesarios para las importantes leyes de rearme. Los ministros federales Theodor Oberlaender y Waldemar Kraft abandonaron el partido Refugiado, el tercero en importancia de la coalición, protestando contra la "diferencia de puntos de vista que existe en el seno del mismo". También presentaron la renuncia a sus cargos de miembros del gabinete.

La desintegración del partido Refugiado podría hacer que Adenauer pierda el vital control de las dos terceras partes del Bundestag.

Las enmiendas constitucionales requieren una votación de las dos terceras partes en el Bundestag, y en estos momentos se las necesita para tres leyes fundamentales del rearme: para nombrar el comandante en jefe, organizar el reclutamiento y las juntas de conscripción y definir la estructura territorial del nuevo ejército.

La coalición cuenta ahora con 10 votos más que la mayoría de dos terceras partes en el Bundestag, pero 14 de los 27 diputados del partido Refugiado que pasarían a la oposición harían perder a Adenauer su control de las dos terceras partes en la Cámara baja.

Por otra parte, los socialistas rechazaron un ofrecimiento de último momento de los partidarios de Adenauer para formar un frente político único, con el fin de respaldar la primera ley que crea el nuevo ejército alemán.

Después de una reunión a la que asistieron sus 150 diputados del Bundestag, anunciaron que se opondrán a una nueva versión del proyecto de ley de voluntarios "que se discutirá en la Cámara el viernes y el sábado".

Hoy Daría a Conocer su Posición el Partido Demócrata

Propone Concertar Moscú un Pacto Europeo

La Unidad Alemana en Primer Plano

MOSCU, 12 (INS). — Rusia propuso la creación de una organización europea semejante a la establecida en el acuerdo de Varsovia, pero en la cual estarían incluídas todas las naciones de Europa. La agencia oficial Tass, al trasmitir la información expresó que la URSS sigue apoyando la unificación de Alemania, y que considera ese problema en primer plano para las futuras conversaciones que se llevarán a cabo en Ginebra entre los jefes de gobierno de las cuatro grandes potencias. Desmiente la agencia soviética las versiones occidentales sobre una posible pérdida de interés para la unificación germana de parte del gobierno ruso y destaca que, a las proposiciones soviéticas sobre el particular, Occidente respondió con la inclusión de Alemania occidental en sus bloques militares y otorgando preeminencia al rearme de esa zona antes que la unificación.

Sigue la Labor de los Expertos en París

PARIS, 12 (AP). — Expertos diplomáticos de las tres grandes potencias occidentales se reunieron hoy con las autoridades de la Alianza del Atlántico para informarles de sus planes para la conferencia de Ginebra. En fuentes de la NATO se dijo que los tres grandes occidentales querían dar a sus asociados del pacto atlántico la oportunidad de estudiar sus planes para Ginebra con anterioridad a la reunión de cancilleres de la organización, que se celebrará en esta capital el próximo sábado. La actividad anterior a Ginebra cobrará nuevo ímpetu el jueves por la tarde, con la llegada del secretario de Estado norteamericano, Dulles. Uno de sus primeros actos será conferenciar con el canciller francés, Antoine Pinay, para revisar conjuntamente algunos problemas tan puramente franconorteamericanos como la situación en Vietnam meridional. El ministro de Relaciones Exteriores británico, Mac Millan, conferenciará a su vez con Pinay el viernes, después de un almuerzo en la embajada británica. Los tres cancilleres occidentales se reunirán más tarde, el mismo día.

En fuentes diplomáticas se informó que los occidentales se hallan próximos a un acuerdo sobre el papel que desempeñarán sus respectivos jefes de Estado en las negociaciones con Bulganin, para dividir las tres cuestiones básicas a tratar. El general Eisenhower presentaría, según esta versión, el punto de vista aliado sobre el desarme. Por su parte, el primer ministro británico, Anthony Eden estaría a cargo de la cuestión alemana.

ANTOINE PINAY

Proyecto Francés Sobre el Desarme

PARIS, 12 (AFP). — Francia se propone propugnar un amplio plan de ayuda a los países poco desarrollados, como medio de contribuir a fortalecer la paz del mundo. El canciller Pinay considerará con sus colegas de Estados Unidos, Foster Dulles, y de Gran Bretaña, Mac Millan, un proyecto por el que se destinaría a mejorar la vida en las naciones de escasos recursos económicos el dinero ahorrado en la reducción de gastos militares. Este proyecto tiene directa vinculación con el propósito occidental de agotar todos los recursos para encaminar la conferencia de los Jefe de Estado de las cuatro grandes potencias por caminos que conduzcan a un verdadero y efectivo desarme. Pinay expondría a los cancilleres occidentales los fundamentos que impulsan a Francia a proponer la mencionada iniciativa.

Clarín

BUENOS AIRES · REPUBLICA ARGENTINA

40 Centavos

Un toque de atención para la solución argentina de los problemas argentinos

AÑO X — Diario de la Mañana — Nº 3.503

Buenos Aires, Miércoles 13 de Julio de 1955

ANUNCIAN EL REGRESO DE RADICALES EXILADOS

La intensa actividad política determinada por el llamamiento a la concordia que formuló días pasados el primer mandatario prosiguió ayer con ritmo semejante al de las jornadas anteriores. En las sedes de los partidos se registró gran animación y los dirigentes de las agrupaciones mantuvieron conversaciones entre sí y con miembros de los cuerpos deliberativos y ejecutivos, en el deseo de arribar a resultados concretos y positivos.

En la jornada de ayer, cuyas características fueron las señaladas, pueden indicarse dos hechos salientes como pasos efectivos hacia la anhelada pacificación. Uno de ellos es el anuncio que formuló el diputado radical Dr. Alfredo Ferrer Zanchi, según el cual regresarían al país varios dirigentes del mismo partido que se encuentran exilados en Montevideo. El otro consiste en que los dirigentes de las dos fracciones en que se encontraba dividido el partido Demócrata han establecido bases para el restablecimiento de la unidad y han llegado a un acuerdo en la redacción del documento que fijará la posición demócrata frente a la exhortación presidencial, documento que sería dado a conocer en la tarde de hoy.

Acerca de los Exilados

El diputado nacional radical, señor Alfredo G. Ferrer Zanchi, reunió anoche a los periodistas, para informarles sobre la posibilidad de la próxima llegada al país de varios exilados políticos que se encuentran en Montevideo.

Expresó el legislador que mantuvo una conversación telefónica con el señor Sánchez Lario, dirigente radical de la provincia de Buenos Aires, quien se encuentra en el vecino país desde hace dos años. Le manifestó éste, que probablemente el 20 del corriente vendrían a Buenos Aires él, y los señores Rodríguez Araya, Ernesto Sanmartino y, tal vez, el señor Silvano Santander. Además retornaría el dirigente socialista, señor Américo Ghioldi.

También dijo el señor Ferrer Zanchi, que los exilados habían designado, para hablar en su nombre en el acto radical que se efectuará el 22 del corriente en Gaona y Parral, al señor Ernesto Sanmartino. Consultado sobre el particular, el presidente del Comité Nacional de la U. C. R., señor Frondizi, éste le manifestó que estaba de acuerdo con tal designación. Asimismo, ante una pregunta del señor Sánchez Lario, acerca de las seguridades con que contarían los exilados, el señor Ferrer Zanchi solicitó una entrevista con el subjefe de policía, que aún no se concretó.

En el Partido Demócrata

Los esfuerzos realizados para superar la crisis interna del partido Demócrata, que parecieron inútiles hasta que tomó intervención, como amigable componedor, el Dr. Vicente Solano Lima, se vieron cristalizados anoche en el abandono de la línea de intransigencia mantenida por concurren-

(Continúa en la página CINCO)

Expuso el Primer Mandatario Yanqui sus Planes Para Ginebra a los Dos Partidos

General EISENHOWER

Dulles Participó de la Entrevista

WASHINOTON 12 (AP). — Eisenhower mantuvo una conferencia con un grupo de 21 miembros del Congreso acerca de los asuntos que serán planteados en la reunión cuatripartita que se iniciará el lunes en Ginebra. Prometió a los dirigentes parlamentarios de los dos partidos frecuentes informes sobre el desarrollo de esa conferencia y "un juicio valorativo de lo logrado" una vez que termine esa reunión.

El senador Alexander Smith, miembro republicano de la comisión de relaciones exteriores, manifestó poco después de la conversación con el presidente, que se habían considerado por lo menos veinte asuntos que, probablemente serán tratados entre los jefes de gobierno de las cuatro grandes potencias. Agregó que cree que su país no contraerá ningún compromiso, especialmente sobre problemas de Asia.

La reunión celebrada en la Casa Blanca duró una hora y tres cuartos. Un comunicado emitido poco después por la oficina de prensa de la presidencia dice: "El presidente invitó a la dirección bipartidaria del Congreso para que él y el secretario de Estado pudieran dar al grupo una explicación sobre el carácter general de las discusiones que cree se llevarán a cabo en la reunión de los cuatro grandes en Ginebra.

Discutieron además las posibilidades con que Estados Unidos encarará la conferencia. Apuntaron los acontecimientos internacionales de los últimos meses relacionados con los temas que se espera se discutirán en la conferencia."

El presidente de la cámara de representantes, Sam Rayburn, demócrata, comentó: "nadie tuvo una objeción" a la declaración de la Casa Blanca leída a los visitantes y luego dada a conocer a la prensa.

Segni se Presenta Hoy Ante el Parlamento

Na Aprobación al Programa del Gabinete

ROMA, 12 (AP). — El gabinete de tres partidos del presidente del Consejo de Ministros, Antonio Segni, aprobó el programa político que presentará mañana al Parlamento. Segni hablará mañana por la tarde en las dos cámaras, esbozando el curso de acción que piensa seguir con su gobierno. Ambas cámaras debatirán el programa durante varios días, y luego decidirán si dan o no su voto de confianza a Segni. Se cree que el presidente del Consejo saldrá triunfante de ambas pruebas. El primer ministro se ha comprometido a seguir el rumbo marcado por sus predecesores del partido Demócratacristiano en lo que se refiere a las relaciones exteriores, manteniendo a Italia firmemente al lado de sus aliados occidentales. Probablemente su política interna se inclinará algo más hacia la izquierda, en relación con la del ex presidente del Consejo, Mario Scelba, cuyo gobierno cayó el pasado 22 de junio.

Crean Otro Ministerio

En la reunión de hoy del gabinete, Segni presentó su programa completo a los ministros, que le dieron su aprobación unánime. También presentó un nuevo proyecto, el de creación de un ministerio de Propiedad Pública y participación estatal. Este nuevo ministerio servirá para coordinar los planes de largo alcance en relación con los negocios, la industria y las finanzas.

Posición Socialista

ROMA, 12 (ANSA). — El comité central del partido Socialista aprobó una resolución en la cual se afirma que "la elección del presidente Gronchi fué un importante suceso de la política de distensión sostenida por el partido, dado que en tal circunstancia indujo a la Democracia Cristiana a exprimir su más avanzada posición sobre el terreno social y democrático.

EE. UU. y Rusia Intercambian Delegaciones de Agricultores

PARIS, 12 (INS) — Una nueva manifestación de distensión en las relaciones entre Estados Unidos y Rusia constituye el recíproco intercambio de misiones agrícolas, que realizan Moscú y Washington. Campesinos y funcionarios agrícolas, industriales y científicos integran el grupo ruso, cuya partida para la Unión anunció hoy la agencia Tass. Estudiarán los métodos estadounidenses para la explotación del campo, particularmente la producción y distribución de maíz y ganado porcino, encabezados por Vladimir Matskevitch, primer viceministro de Agricultura de Rusia.

Los Yanquis

NUEVA YORK, 12 (INS). — Partió por vía aérea desde el aeropuerto de Idlewild una delegación norteamericana, que pasará un mes en la Unión Soviética. Componen el grupo catorce expertos en agricultura, educadores, comerciantes y periodistas, que establecerán contactos con las autoridades agrícolas de Ucrania, Siberia y Asia central.

Regresó a India el Primer Ministro Nehru

BOMBAY, 12 (AFP). — Procedente de El Cairo y dando término a su jira de 38 días, que comprendió a diversos países asiáticos europeos y africanos, llegó al aeropuerto de Bombay, el primer ministro Jawaharlal Nehru. Ante la aclamación de miles de sus compatriotas, que le acogieron con entusiasmo, el jefe del gobierno declaró que en todas las naciones visitadas halló "un gran clamor de paz y un unánime anhelo de que se alivie la tensión mundial". En un comunicado conjunto, publicado en Egipto, Nehru y el "premier" Nasser, expresan que "los pactos militares no sirven la causa de la paz en el mundo que debe hallarse por medios pacíficos".

Ho Chi-Minh Llegó a Moscú

Iniciará Hoy Conferencias con los Rusos

MOSCU, 12 (INS). — Krushchev, Voroshilov, Bulganin, Molotov, Malenkov, Mikoyan, Pervikin, el mariscal Zhukov y otros dirigentes soviéticos acudieron a saludar al aeropuerto a Ho Chi-minh, quien llegó en visita oficial. El presidente vietminhés abrazó a los miembros del Presidium y besó en las mejillas al mariscal Voroshilov. Estaban presentes todos los diplomáticos de los países afroasiáticos, que participaron en la conferencia de Bandung. Los actos de la recepción se transmitieron por radio y televisión, incluso el discurso que pronunció Ho Chi-minh. Este declaró que el gobierno del norte del Vietnam está dispuesto a establecer relaciones amistosas con todos los países del sudeste de Asia, Francia y las potencias europeas, sobre la base de los cinco principios de coexistencia.

EL presidente del Vietminh, Gral. Ho Chi-minh (a la izquierda), aparece aquí con el primer ministro de China comunista, Chou En-lai, durante su estada en Pekín, de paso para Moscú

El Exito de Eisenhower Como Presidente Comenzó al Perder los Republicanos la Mayoría en el Capitolio

WASHINGTON, 12 (Exclusivo para Clarín). — Hasta hace muy poco Eisenhower actuaba como hombre que, sabiendo su obligación, estaba determinado a cumplirla sonrientemente. Pero en las últimas semanas ha estado hablando y actuando con una especie de serenidad y buen humor que nadie puede exponer a menos que lo sienta. No voy a suponer que esto se deba a que ha llegado a una decisión, acerca del 1956 por ejemplo, que le quite un gran peso de los hombros. Porque el hecho de poder aceptar o rechazar en 1956 —con tanta gente suplicándole que acepte—, es placentero para cualquier persona. Representa, además, una posición de máxima fortaleza política. Con prosperidad y paz, los vientos y las mareas de la política le favorecen y es un presidente extraordinariamente popular y afortunado.

●

Presumiendo que permita que lo postulen para un nuevo período presidencial, lo más interesante acerca de 1956 es si el pueblo votará para mantener la presente combinación de Eisenhower y un congreso demócrata. No parece exageración decir que el éxito de Eisenhower como presidente comenzó cuando los republicanos perdieron la mayoría en el Congreso y en los comités permanentes parlamentarios. Al principio los propios republicanos invadieron, atropellaron, infiltraron y vilipendiaron al personal del gobierno hasta la desmoralización. Peor aún: aterrorizaron a algunos de los altos funcionarios del gabinete de Eisenhower haciéndolos permitir virtualmente actos de injusticia —como los de Oppenheimer, Davies y Ladejinsky— que no serán olvidados muy pronto.

La reacción ante tales maniobras se manifestó antes de las elecciones parlamentarias de 1954. Pero la derrota del presidente del comité parlamentario republicano, y la remoción del senador Knowland de su puesto de líder republicano en el Senado, fueron elementos decisivos para que Eisenhower tuviera éxito como presidente. Con todos los demócratas y casi la mitad de los republicanos respaldándolo, no les ha sido posible gravitar al senador Knowland ni a los partidarios de guerra en China, sin hablar de Mc Carthy. Si el señor Eisenhower decide postularse nuevamente, uno de sus mayores dolores de cabeza le vendrá del hecho de que como líder del partido debe hacer campaña en favor de un congreso republicano, encogiéndose de hombros ante los demócratas. En los próximos años el país necesitará política nacional y medidas que son más y no menos progresistas que aquéllas que el presidente se ha aventurado ya a proponer.

■

El crecimiento de la población en Estados Unidos es rápido y grande; casi explosivo en comparación con la capacidad de muchos de los servicios públicos. Al país le están quedando pequeños su sistema docente, sus instalaciones hospitalarias y de salubridad, sus sistemas camineros, sus parques y muchas de sus otras facilidades públicas. Exigirán inversiones públicas y respaldo público a un nivel mucho más alto del que ahora se considera como normal. Más aún, serán menores las perspectivas de reducir las erogaciones por concepto militar. Será posible aplazar, aunque no por mucho tiempo, el momento de invadir ese terreno de inversiones federales. Porque escuelas, hospitales, caminos y alojamientos no son artículos de lujo. En una sociedad urbana democrática y moderna, como la de Estados Unidos, son necesidades que no se pueden ignorar por mucho tiempo.

WALTER LIPPMANN

Copyright Clarín y Editor Press
Reproducción total o parcial prohibida

LAS CAMARAS NO SESIONARAN HASTA LA SEMANA PROXIMA • SOBRE LA PACIFICACION FIJO SU POSICION EL P. SOCIALISTA

Se Opone Occidente al Proyecto Ruso Para Alemania

Anticipa su Posición en la Reunión de Ginebra

LONDRES, 13 (AP). — Occidente recibió con poco entusiasmo el nuevo plan ruso, sobre la reunificación alemana, y aunque no se conocen comentarios de carácter oficial, descuéntase que la declaración soviética no tiene ninguna posibilidad de ser aceptada. Sir Anthony Eden y sus principales asesores estudiaron detenidamente la declaración no oficial de la agencia Tass y al término de la reunión uno de los voceros declaró: "Cualquier sugestión de que Alemania unificada deberá permanecer fuera de la NATO, será rechazada".

En Washington

WASHINGTON, 13 (AP). — Círculos allegados al departamento de Estado comentaron que el proyecto soviético sobre Alemania "no trae nada nuevo" y confirma la posición que adoptará Bulganin en Ginebra: Unificación alemana al precio de la separación de este país del bloque occidental

En Alemania Oeste

BONN, 13 (AP). — Un vocero del gobierno declaró, luego de conferenciar con Adenauer, que era "completamente inaceptable" la declaración rusa y toda similar que impida a ambas Alemanias integrar un sistema de seguridad paneuropeo.

Sin embargo, agregó, el proyecto ruso es "elástico".

Activan los Preparativos

PARIS, 13 (ANSA). — Gran actividad reina con motivo de la próxima reunión de Ginebra. Para tratarla el viernes se reunirán los cancilleres de la UEO y el sábado sesionará el Consejo de la NATO.

Partió F. Dulles Rumbo a París

WASHINGTON, 13 (AP). — Foster Dulles, al partir con destino a Europa, para participar en la conferencia de las cuatro grandes potencias, dijo que los aliados occidentales "están completamente de acuerdo" en cuanto a los puntos que, probablemente, se discutirán. "Esta unidad inicial es un buen comienzo en nuestros esfuerzos para llegar a un acuerdo con la Unión Soviética respecto a los objetivos de la conferencia de Ginebra", agregó.

En una declaración preparada por anticipado, entregada en el aeropuerto, Dulles expresó que parte antes que el presidente, con el objeto de asistir a la reunión de la NATO de mañana y el viernes. Eisenhower saldrá el viernes en la noche, por vía aérea, después de hablar por radio a todo el país. La declaración de Dulles agrega que la conferencia de jefes de gobierno, que se inicia el lunes en Ginebra, "será el comienzo y no el fin", y añade que "no se debe esperar que allí se tomen grandes decisiones substanciales". Lo que cabe esperar es que la conferencia completará nuestra incesante búsqueda por una paz segura y justa".

Han Dado un Manifiesto los Abstencionistas Demócratas

EN respuesta al llamamiento a la conciliación nacional formulado por el presidente de la República, general Perón, ayer expresaron su opinión al respecto las autoridades del partido Socialista, del partido Demócrata Cristiano, en formación, y del Movimiento Abstencionista Demócrata. Mientras tanto, prosiguieron las gestiones y conversaciones entre los dirigentes de los demás partidos.

La Posicion Socialista

En una extensa declaración el Comité Ejecutivo Nacional del Partido Socialista fijó ayer su posición sobre el llamamiento presidencial a la convivencia de los partidos y a la pacificación nacional. Firman la declaración María L. Berrondo, Manuel Besasso, Guillermo Bonaparte, Enrique Corona Martínez, Andrés Justo, Alicia Moreau de Justo, Ramón Muñiz, Jacinto Oddone, Alfredo L. Palacios, Francisco Pérez Leirós, José Pfieger, Nicolás Repetto, José Soria, David Tieffenberg, Adolfo Rubinstein y Jerónimo Della Latta.

El mensaje comienza señalando la trayectoria seguida por el partido Socialista en la historia del país y luego se refiere a los acontecimientos registrados en los últimos años. Pone de relieve el incendio de la Casa del Pueblo, el encarcelamiento de dirigentes partidarios y, después, comenta la situación política del país, afirmando que la Constitución quedó abolida con el estado de guerra. Se refiere seguidamente a la libertad de prensa, al derecho de reunión, al incendio de templos etc., para destacar que, finalmente, el país desemboca en el llamamiento a la pacificación. "Vivimos —dice— en estado de guerra. Somos pues, todavía, beligerantes. Pero la lucha es desigual. Nuestros adversarios, no queremos emplear la palabra enemigos, nos han arrebatado violentamente todos nuestros derechos, hasta aquellos que son imprescriptibles e inalienables, inherentes a la persona humana".

La Actitud Fijada

Expresa más adelante la declaración socialista que se apela ahora a los partidos opositores, que era considerado hasta hace poco "un conjunto de traidores y vendepatrias". Se refiere luego a la acción desplegada por el gobierno, y al comentar la justicia social, el partido Socialista afirma que "no puede existir con sindicatos sometidos y una burocracia que impida toda acción libre de los obreros". Al hablar sobre la independencia económica, el partido Socialista fustiga el contrato que concede el petróleo a una empresa extranjera, para señalar finalmente:

"El partido Socialista en virtud de todo cuanto dejamos expresado considera que no nos corresponde ninguna iniciativa, frente al llamado de pacificación en ausencia total de las libertades elementales. La ciudadanía carece en absoluto de seguridad personal, vivimos sometidos a la voluntad omnipotente del comandante en jefe de las fuerzas armadas suprimido el habeas corpus, sin jueces y con un Parlamento que ha delegado su autoridad en el Poder Ejecutivo.

"En tales condiciones nos concretamos a decir que queremos que la ley no sea un instrumento de injusticia para perseguir al adversario. Queremos que los jueces y los legisladores sean independientes, pues la Constitución ha organizado el gobierno dividiéndolo en tres poderes con atribuciones propias y limitadas. Ninguno posee facultades discrecionales ni puede delegar sus atribuciones específicas. La suma del poder público conferido al jefe de la administración es un delito calificado severamente por los constituyentes del 53. Queremos la libertad sindical para los trabajadores; la autonomía de los estados federales y el régimen municipal.

"En una palabra, anhelamos fervorosamente la restauración de la República representativa federal que consagra la Constitución Argentina, y afirmamos que el obstáculo para ese retorno a la normalidad no está en los partidos políticos ni en la ciudadanía libre, sino en el régimen totalitario que pesa sobre la Nación. Por eso seguiremos luchando ahora, si no se restablecen los derechos individuales, y en el futuro contra los que pretendan reemplazar a los hombres imponiendo los mismos sistemas".

"Fieles al espíritu de Mayo defenderemos la libertad, que es un imperativo ineludible de la dignidad humana."

Actividad Demócrata

Cuando todo hacía presumir el éxito rápido de las gestiones para concretar la unión de las dos fracciones del partido Demócrata, la ausencia de algunas de las figuras caracterizadas de la agrupación determinó una dilación en la culminación de esas conversaciones. Las negociaciones, que se prolongaron hasta la madrugada de ayer entre los sectores concurrencista y abstencionista del Partido, se desarrollaron satisfactoriamente y sólo falta la opinión de los señores Reyna de Pastor, quien debe viajar desde San Luis y del señor Rodolfo Corominas Segura quien regresará de un momento a otro de Mendoza. Con la tónica de la inminencia de un acuerdo entre las dos fracciones, se reunió ayer, a las 18, con amplio quorum y la presencia de una nutrida barra, el comité nacional del Partido, presidido por el titular Dr. Felipe Yofre.

Iniciadas las deliberaciones, la presidencia saludó a los delegados del distrito de Presidente Perón, e informó seguidamente, acerca de las tareas de reorganización que se han cumplido en Salta y La Rioja y examinó el panorama político nacional e interno de la agrupación.

Respecto del partido, aludió a las gestiones realizadas por el doctor Vicente Solano Lima, tendientes a lograr la unidad de las fuerzas demócratas del país, señalando sus esperanzas en cuanto a resultados positivos e inmediatos, organismos que trabajaban al cierre de esta edición.

A continuación, se designaron dos comisiones, a las que se encomendó a una el estudio de un documento de ese comité, por el que el partido contestará al llamado presidencial a la pacificación política argentina, y a la otra, para que analice algunos aspectos esenciales de la crisis interna del partido.

El cuerpo que había rendido homenaje a los caídos en la jornada del 16 al iniciarse la reunión, resolviendo, además, declarar su repudio a los desmanes de que fueron víctimas templos de la Iglesia Católica y su solidaridad con las jerarquías eclesiásticas a raíz de esos sucesos.

Dispuso, además, solicitar una amplia investigación para esclarecer, en todos sus detalles, la quema de la bandera argentina.

Llevaba el comité sesionando más de dos horas, cuando pasó a cuarto intermedio hasta hoy, a las 11.

Abstencionistas Demócratas

La junta nacional del Movimiento Abstencionista Demócrata fijó su posición sobre el momento político actual en un manifiesto que expresa:

"A raíz del movimiento revolucionario que ha conmovido profundamente al país, incluido el gobierno, el presidente de la Nación ha hecho un llamado a las fuerzas políticas tendiente a coincidir en una tregua para lograr la pacificación. Y ha quedado esperando, según se infiere de declaraciones de su ministro del Interior, la palabra y la actitud de esas fuerzas.

"Atento a los acontecimientos que afectan a la vida de la colectividad y particularmente al desarrollo de los últimos sucesos, el Movimiento Abstencionista del Partido Demócrata, que ha expuesto siempre con una total claridad su pensamiento, se siente en el deber

(Continúa en la página TRES)

No Discutiremos Sobre Asia, Dijo Eisenhower

WASHINGTON, 13 (ANSA)—El senador Hubert Humphrey, miembro de la Comisión de Relaciones Exteriores, anunció que el presidente Eisenhower había dado seguridades de que en las deliberaciones de Ginebra no se contraerá compromiso alguno con respecto al Asia y que cualquier propuesta soviética sobre el Lejano Oriente será sólo "cortesmente escuchada".

"No nos agradaría ver a Rusia en posición de representante de los países asiáticos" agregó, "ni sería honorable que los jefes de gobierno reunidos adoptaran decisiones sobre Asia sin la presencia de asiáticos".

Renuncia del Ministro de Salud Pública

Imprevistamente, el general Eisenhower convocó a una conferencia de prensa a los periodistas destacados en la Casa Blanca. La habitual reunión hablase cancelado previamente. Durante la misma, el primer mandatario dijo a los periodistas que quería anunciar personalmente que lamentaba la renuncia de su ministro de Salud Pública, Oveta Culp Hobby, basada en la mala salud de su esposo.

Clarín

BUENOS AIRES REPUBLICA ARGENTINA

40 Centavos

Un tanque de ideas para la solución argentina de los problemas argentinos

AÑO X — Diario de la Mañana — Nº 3.504

Buenos Aires Jueves 14 de Julio de 1955

Expuso Faure su Plan Para el Desarme

Lo Tratará la Reunión de Grandes

PARIS, 13 (AFP). — Edgar Faure propuso que los cuatro grandes acuerden reducir sus armamentos y destinen las economías que así hagan a elevar el nivel de vida en el mundo. El plan, que en términos generales fué aprobado por el gabinete francés, será presentado en la conferencia de Ginebra. Su base resolutiva expresa:

"Los cuatro grandes deben asociarse para reducir sus gastos de seguridad y afectar esos mismos medios así liberados al desarrollo de las regiones atrasadas de todo el mundo, al mejoramiento de la vida de las más desdichadas poblaciones. Una iniciativa como esta que formulo a modo de ejemplo, disiparía mucho el escepticismo y haría reconocer a las cuatro grandes potencias su votación mundial.

Previamente, en el consejo de ministros, Faure había deliberado con sus colegas acerca de las dificultades que puede acarrear la aplicación de las fórmulas de desarme ya propuestas, dificultades que conciernen especialmente al control. Un portavoz explicó a los periodistas que "el gobierno francés se preocupa por asociar la idea de desarme a la de realización del proyecto tendiente a mejorar las condiciones de existencia de los pueblos subdesarrollados. El objetivo sería internacionalizar la capacidad de producción de cada nación, para la constitución de un fondo común destinado a mejorar la vida de los pueblos que siguen en un estado precario".

Naufragó un Barco Inglés y Habría Veinte Muertos

PUERTO ESPAÑA, Trinidad, 13 (AP). — Diecinueve personas desaparecidas, una muerta y veintidós sobrevivientes es el saldo del hundimiento del vapor de carga británico "Geologist", que naufragó después de chocar aguas afuera de esta isla con el "Sun Princess", que conducía bauxita.

Fué Aceptada la Renuncia de un Ministro Indonesio

JAKARTA, 13 (AP). — El gobierno decidió "sacrificar" al ministro de Defensa, Iwa Kusumasumantri, para evitar la caída del gabinete a causa de la crisis militar que lleva ya dos semanas de duración. La decisión que hizo "renunciar" a Kusumasumantri fué tomada durante una reunión de ministros que duró cuatro horas.

Fijarán Fecha Para las Elecciones en el Sarre

PARIS, 13 (AP). — Funcionarios de la Unión Europea Occidental (OEU) declararon que los ministros de Relaciones Exteriores de este grupo de siete naciones se reunirán el viernes para decidir la fecha en que se realizará un referendum en el Sarre para discutir la propuesta tendiente a "europeizar" ese territorio. Esta sesión, que se efectuará bajo la presidencia de Paul Henri Spaak, de Bélgica, es una de la serie de reuniones que tendrán efecto en París esta semana, como anticipo a las conversaciones cuatripartitas de Ginebra. Los siete ministros, que representan a Bélgica, Gran Bretaña, Francia, Alemania occidental, Italia, Holanda y Luxemburgo, emitirán una declaración de solidaridad occidental, según ha trascendido, aunque no hay al respecto ninguna información oficial.

Se espera que la Comisión Dehousse, grupo internacional de investigación encabezado por Fernand Dehousse, de Bélgica, recomendará la aprobación de las nuevas leyes sarrenses relativas a los partidos políticos, los derechos de prensa, la libertad de reunión y los derechos electorales, todos los cuales están destinados a dar un "status" de igualdad a los partidos progermanos en el período previo al referendum.

PAUL H. SPAAK

Aprueba Bonn la Comisión de Control Militar

Proseguirá el Debate de la Ley del Rearme

BONN, 13 (INS). — El proyecto de Adenauer sobre el rearme alemán, volverá a ser objeto, hoy y mañana, de debates en el Bundestag, Cámara baja del Parlamento. Durante la reunión de hoy, dióse aprobación preliminar al proyecto de ley que crea una comisión civil para que ratifique las designaciones de altos oficiales en la nueva Wehrmaich.

Mañana proseguirá su debate, descontándose que será ratificado por amplia mayoría. El proyecto establece una comisión de 30 a 40 prominentes figuras civiles, para que aprueben todas las designaciones militares, desde el rango de coronel en adelante. La comisión deberá ser escogida por el gobierno, pero corresponderá al Bundestag el acuerdo definitivo.

Trascendió que Adenauer ha invitado ya a 38 civiles de gran relieve, incluso varios generales y esposas de elementos antihitleristas, para que integren la comisión.

Italia Mantiene su Orientación Política

ROMA, 13 (De nuestro corresponsal). — Hoy se ha presentado el nuevo gobierno italiano, al cual el "premier" Segni ha dado lectura de su programa. Sobre estas declaraciones se iniciará mañana un debate que, en la semana próxima, se clausurará con un voto de confianza. La exposición del primer ministro ha sido acogida en general con beneplácito, aunque no haya suscitado excesivo entusiasmo. Por lo demás, la personalidad del nuevo "premier" parece desprovista de las dotes externas que provocan el aplauso de las asambleas parlamentarias. Con todo, se ha apreciado el tono sencillo y mesurado que ha usado el orador y su forma concreta de encarar los diversos problemas. El programa del nuevo gobierno es muy semejante al del anterior. Es el programa de un gabinete de coalición y debe satisfacer las exigencias no siempre acordes de los diversos partidos. A los liberales, Segni les ha ofrecido garantías de defensa de la iniciativa privada en la legislación agraria e industrial. A los socialdemócratas les ha prometido que se empezará a aplicar el plan Vanoni para el incremento de la producción y la ocupación. A los republicanos les ha dado la seguridad de que el gobierno hará todo cuanto esté a su alcance para estimular el proceso de la unificación europea. Ha resultado asimismo evidente el esfuerzo del jefe del gobierno por atenuar la violenta aversión que había manifestado la oposición de la derecha y de la izquierda contra el gabinete de Scelba. Se puede decir que no hubo un solo discurso de Scelba en que no se atacara ásperamente a los comunistas, sindicándolos como enemigos implacables del Estado democrático. En el discurso de Segni, a los comunistas ni siquiera se les menciona. Por el contrario, Segni, aunque confirma el propósito de defender al Estado democrático de todo atentado, ha declarado que la ley debe ser igual para todos y que la administración pública debe obrar con absoluta imparcialidad con respecto a todos los ciudadanos. Estas palabras les han hecho temer a algunos diputados del propio partido Demócratacristiano que el nuevo gobierno sea más débil que su predecesor con respecto a los comunistas, tanto más cuanto que Togliatti se ha apresurado a expresar su satisfacción por el tono mesurado y conciliador de la exposición.

Con todo, se considera en general que esos temores no se justifican y que el nuevo gabinete, aún atenuando la violencia de la polémica verbal anticomunista, no modificará la línea de la política interna. Ayer ya el Consejo de Ministros tuvo que discutir si debía readmitirse a los periodistas comunistas en los ministerios, de los cuales Scelba los había echado y mantenido alejados a pesar de todas sus protestas, pero se ha resuelto mantener la resolución. Asimismo, en materia de política exterior, Segni ha declarado que apoyará todas las iniciativas para la distensión internacional, pero ha confirmado, en términos enérgicos, la lealtad de Italia a la alianza atlántica y a la solidaridad defensiva con Occidente. También en este terreno, por lo tanto, nada ha cambiado en las orientaciones de la política italiana.

ENRICO MATTEI
Corresponsal de Clarín en Roma

Mac Millan y Dulles Hablarán en París

Inician Hoy Consultas los Cancilleres Occidentales

Acuerdo Sobre la Lista de Asuntos

PARIS, 14 (AP). — Mañana se iniciarán en esta capital las consultas finales sobre la posición que habrán de asumir los jefes de gobierno occidentales en la conferencia de Ginebra. Para tal fin llegaron hoy los cancilleres de Gran Bretaña y Estados Unidos, Harold Mac Millan y Foster Dulles, respectivamente. A poco de su llegada, Dulles efectuó una visita a Pinay en Quai D'Orsay, a cuyo término el canciller francés declaró que con la conferencia de Ginebra se podría iniciar una larga serie de negociaciones y poner una base sólida para la paz. Iguales conceptos vertió a los periodistas Mac Millan al llegar al aeropuerto de Orly. Aunque el secretario de Estado norteamericano se negó a formular declaraciones, un vocero de la delegación yanqui reveló que Estados Unidos, Francia e Inglaterra habían acordado ya las listas de asuntos a discutir con los soviéticos y los detalles concernientes a los mismos. Este acuerdo, que se logró como resultado de las reuniones preparatorias de los expertos, incluiría los siguientes asuntos:

1 — La unificación de Alemania mediante elecciones libres, cuidadosamente controladas por las cuatro potencias;

2 — La reducción de los armamentos atómicos y convencionales de conformidad con un sistema de inspección internacional.

En este último punto sería incluida la propuesta del primer ministro francés, Edgar Faure, para que las grandes potencias reduzcan en parte sus presupuestos de defensa y destinen las cantidades que de esa manera se ahorre a la constitución de un fondo para elevar el nivel de vida de los países menos afortunados.

Antes de la reunión con sus colegas, Dulles conferenciará con sus colaboradores para revisar la labor efectuada por los peritos desde el 8 del actual.

Gestión en Gaza

GAZA, 14 (AP). — Representantes de Egipto e Israel, mantuvieron una reunión de seis horas, al término de la cual un vocero egipcio informó que se había tratado una de cuatro propuestas presentadas por el general Burns, presidente de la Comisión de Tregua de la UN. La proposición se relaciona con el patrullaje por tropas israelíes y egipcias de las fronteras de la zona de Gaza. Señaló que no se ha llegado todavía a un acuerdo y que mañana proseguirán las negociaciones.

ANTONIO Segni, nuevo "premier" italiano, somete al presidente Gronchi su programa de gobierno

Clarín

Un toque de atención para la solución argentina de los problemas argentinos

BUENOS AIRES · REPUBLICA ARGENTINA · 40 Centavos

AÑO X — Diario de la Mañana — Nº 3.505

Buenos Aires, Viernes 15 de Julio de 1955

Sobre la Convivencia Dió Una Declaración el Partido Demócrata

PARA fijar su posición respecto a la invitación a la pacificación política hecha por el presidente de la República, general Perón, ayer dieron a publicidad su posición las autoridades de los partidos Demócrata y Socialista (Revolución Nacional). Para hoy se anuncia la declaración del partido Demócrata Progresista.

Del Partido Demócrata

Comienza señalando el documento del partido Demócrata la responsabilidad que le cabe a las agrupaciones cívicas destacando que "el partido Demócrata es una fuerza tradicional que ha fundado y sostenido instituciones, que ha gobernado responsablemente y que ha actuado y actúa en la oposición. Ha contribuido al progreso del país —agrega— y su obra, incorporada definitivamente a la historia de la Nación, justifica su aspiración de influir en el futuro de ella. Sus mayores virtudes han sido tal vez su tolerancia y respeto por las ideas de los demás, porque sabe que cuando se es parte en una lucha de ideas de principios o de intereses, nadie es dueño de toda la razón".

Seguidamente alude a los hechos del 16 de junio que califica de "episodios militares" y "hechos de guerra"; opina que "es difícil determinar si estamos al fin de una época crítica de nuestra historia o en medio de un torbellino que puede agravar las trágicas circunstancias que el país ha vivido, expresando más adelante que "no es suficiente reconocer a los partidos políticos su no intervención en los últimos sucesos y requerir su buena voluntad para que la paz se restablezca, ni basta tender la mano para que otros "atinen a asirla".

Expresa después que desde el 4 de junio de 1943 el país ha asistido a una serie de hechos que se enumera para afirmar esos hechos "han llevado al país a la situación que atraviesa y que no necesitamos calificar. Todo el mundo la intuye, la percibe, la siente. El país entero vive bajo el signo del rumor y del miedo".

Reitera Conceptos de 1953

"Creemos firmemente —añade la declaración— con toda la energía de que somos capaces, que todos los argentinos deben poner lo mejor de sí mismos para superar esta encrucijada de nuestra historia. Ningún país puede vivir permanentemente en el agravio, en la discordia, en la revolución, en el temor y en el odio. Por eso le decimos al presidente de la República, como en 1953, que el partido Demócrata está y estará siempre al servicio de la paz, única forma de convivencia entre los hombres civilizados. Pero para conseguir la paz no basta decir que se la quiere. Hay que quererla de veras, haciendo todo lo necesario. Actos positivos, medidas tranquilizadoras, rectificaciones patrióticas y si las circunstancias lo

(Continúa en la Pág. TRES)

Asistirá a la Reunión la Plana Mayor del Kremlin

Bulganin Hará Hoy un Importante Anuncio

MOSCU, 14 (AP). — El jefe del Partido Comunista, Nikita S. Khruschev, y el ministro de Defensa, mariscal Zhukov, acompañarán a la Conferencia de Ginebra a Bulganin. Al hacer este anuncio, el primer ministro soviético dijo que eso significaba que la delegación estará integrada por "hombres de la más alta jerarquía" de la Unión Soviética. El anuncio del Kremlin dice que Khruschev, Bulganin, Zhukov, el canciller Molotov y el vicecanciller Gromyko, serán los cinco prominentes integrantes de su delegación, aunque se califica a ese grupo de "una delegación gubernativa". Khruschev, técnicamente, no pertenece al gobierno, a pesar de ser miembro del Parlamento. Su título principal es el de secretario del Partido Comunista. Desempeña, sin embargo, un papel de creciente importancia en los asuntos soviéticos.

Bulganin declaró a los periodistas: "La composición de nuestra delegación es la de hombres de la más alta jerarquía. Por ejemplo, ¿cómo podríamos hablar de desarme en Ginebra a menos que estuviese allí el ministro de Defensa Zhukov?".

Khruschev anunció que la delegación rusa saldrá el sábado de Moscú. Al preguntársele cuándo se decidió su inclusión en la delegación, inquirió: "¿Qué importancia tiene eso?".

Bulganin informó que dará a conocer mañana una importante declaración acerca de la Conferencia de Ginebra.

Mariscal ZHUKOV

La Integra Zhukov

MOSCU, 14 (AFP). — Bulganin anunció que el mariscal Zhukov integrará la delegación rusa que irá a Ginebra a conferenciar con los occidentales, manifestando que no se podría hablar de desarme durante la misma, sin la presencia del secretario de defensa soviético. Interrogado por un periodista sobre si Zhukov y su colega de los días de guerra, el presidente Eisenhower, reanudarían su amistad durante la conferencia, Bulganin respondió que tales relaciones eran personales y no afectaban en particular a la delegación del Kremlin.

Discuten el Programa de Segni

Brindásele Acogida Favorable

ROMA, 14 (ANSA). — La Cámara de Diputados inició la discusión del programa de gobierno de Segni. Distintos oradores hicieron uso de la palabra, notándose un clima general favorable a las declaraciones del primer ministro. El diputado Fanfa, monárquico, se opuso al programa, pero Codacci Pisanelli, demócratacristiano, lo apoyó con entusiasmo.

Problemas Sociales

Francesco de Martino legislador socialista, expresó que su partido estaría dispuesto a apoyar al gobierno con la condición de procurar soluciones a los problemas económicos y sociales. Aunque las deliberaciones aún no han finalizado se espera una solución rápida y favorable en ambas cámaras y que el voto de confianza que se otorgaría al gobierno, el lunes próximo, será amplio.

Los Dirigentes

ROMA, 14 (AFP). — La declaración ministerial del primer ministro Antonio Segni, halló un recibimiento favorable en los círculos de la mayoría y de la minoría.

Varios representantes calificados de los partidos Socialista y Comunista, rindieron homenaje a la honestidad de las intenciones de Segni. "Es un discurso honesto de un hombre honrado", declaró Sandro Pertini diputado influyente del partido Socialista comunizante. Pietro Nenni dirigente de este último partido, expresó a su vez que las palabras del nuevo presidente del Consejo revelan la creciente preocupación de la democracia cristiana por la justicia social.

Pide Martino un Sistema Defensivo con Garantías

MARTINO

ROMA, 14 (AFP). — Antes de subir al tren que lo condujo a París, el ministro de Relaciones Exteriores de Italia, Gaetano Martino, formuló la declaración siguiente: "Viajo a París para dos reuniones importantes: las del Comité de Ministros de la Unión de Europa Occidental y la del Consejo Atlántico, reuniones solicitadas por nosotros, por dos motivos: 1) Porque la U.E.O. para demostrar que es un organismo vital debe poder contribuir a la política mundial y hacer escuchar su voz en vísperas de la conferencia de los Cuatro Grandes; 2) Porque en esta conferencia, los tres occidentales deben participar en calidad de representantes de todos los países de la Comunidad Atlántica".

Autolimitación

Luego de indicar que la reunión del Consejo Atlántico tiene justamente por objeto impartir directivas comunes sobre los diversos problemas que interesan a todas las naciones de la comunidad, Martino agregó: "Pensamos que debe procurarse un sistema de seguridad colectiva basado en garantías reales y concretas y no solamente formales. Estas garantías podrían fincar en la extensión a los países del este europeo, del sistema de autolimitación y control internacional de armamentos adoptado por la U.E.O.

Voroshilov Ofreció un Banquete a Ho Chi-minh

MOSCU, 14 (AFP). — Voroshilov ofreció un banquete de mil cubiertos en honor de Ho Chi-minh, al que asistieron todos los dirigentes soviéticos y los diplomáticos presentes en el aeropuerto a la llegada del presidente del Vietnam norte.

Los Asesores de los "Cuatro" Ultimaron los Detalles

Son Iguales, Según Nehru, Rusos y Norteamericanos

NUEVA DELHI, 14 (AP) — Durante su reciente jira por la Unión Soviética, Nehru ha observado, según se afirma, que los rusos son "notablemente similares" a los norteamericanos. Nehru describió a las gentes de esos países como hospitalarios, cordiales, francos y con el gusto de hacer las cosas en gran escala

Todo Está Dispuesto y Previsto

GINEBRA, 14 (INS). — Finalizaron hoy los detalles de organización para la conferencia de Ginebra y los preparativos preliminares para la entrevista que sostendrán, a partir del próximo lunes, Eisenhower, Bulganin, Eden y Faure. La mayoría de las delegaciones participantes están ya representadas en esta ciudad por algunos expertos.

Hoy llegó una misión de observadores de Alemania Occidental. Por otra parte, se encuentran en la ciudad, desde principios de esta semana, seis representantes de la zona este germana.

El sábado llegará el presidente Eisenhower, acompañado de su esposa y su hijo, junto con la esposa de Foster Dulles. El mismo día se encontrará en la sede de la reunión, el primer ministro británico, Anthony Eden y su esposa. También llegará ese día el primer ministro francés Edgar Faure.

La delegación rusa partirá de Moscú el sábado para estar el domingo por la tarde en Ginebra. Los cancilleres Dulles, Mac Millan y Pinay, saldrán de París luego de la reunión de la NATO.

Nadie Espera de Ginebra Mucho Más que de Otras Conferencias

NUEVA YORK, 14 (De nuestra agencia). — Si en EE. UU. el tono de la prensa sirve para dar una idea de la actitud de Washington frente a la conferencia de Ginebra —y, ciertamente, sirve—, se puede afirmar que los norteamericanos no regresarán desilusionados, por la simple razón de que no se hacen ilusiones. De hecho, la opinión pública no espera nada mejor que posibilidades, debates, polémicas, propuestas y contrapropuestas y conferencias ulteriores. Quizás el único resultado tangible e inmediato de ésta —la disminución de la tensión internacional— se ha anticipado a la formalidad oficial de la reunión en sí misma, como un avión que cruza la barrera del sonido y se pone a la vista antes de que se oiga el ruido de sus motores. Mucha gente anticipa cuál será el ruido de la conferencia. Entre ellos figuran los hombres que han sido embajadores de EE. UU. en Rusia, a quienes se supone expertos en el estilo político del Kremlin. William C. Bullitt, por ejemplo, declara: "El gobierno soviético no ha cambiado de objetivos. Su finalidad es el establecimiento del comunismo mundial, por medio de la guerra si es necesario, o sin bombas ni batallas si es posible". Joseph E. Davies, dice: "Los objetivos soviéticos no han cambiado, aunque hayan cambiado sus métodos. El objetivo primordial y elemental de su política exterior será evitar una guerra total".

El almirante William S. Stanley expresa: "Ningún acto del gobierno soviético justifica la suposición de que haya cambiado su política exterior, tendiente al establecimiento del comunismo mundial por medio de la infiltración pacífica". Finalmente el almirante Alan G. Kirk, dice: "En mi opinión, usualmente resultan beneficiosas las confrontaciones con los gobernantes soviéticos. Aunque estas experiencias no siempre han sido fructíferas, han servido de todos modos para conocer las intenciones rusas aunque sea en sentido negativo, es decir, para saber qué es lo que Moscú no hará". En esta rápida encuesta, las esperanzas, si se pueden llamar tales, son limitadas y condicionadas. No hay duda de que la declarada falta de confianza de Moscú en la honestidad del bloque occidental es correspondida calurosamente de la misma manera.

Es posible hacer otras afirmaciones tan rotundas como deprimentes para la esperanza que todos quisieran depositar en esta conferencia. Puede apreciarse así, que el problema de Alemania es un callejón sin salida, en el que las últimas declaraciones soviéticas están abriendo peligrosos pozos ciegos. Cabe asegurar que el desarme plantea un jeroglífico al que sólo se habría de llegar luego de haberse resuelto otros problemas graves. Por lo tanto, la idea urgente del desarme no puede ser el primer peso, sino necesaria —e irónicamente— el último que se dé. Ambos bandos consideran aseguradas todas las garantías previas. Esos dos problemas, como una caja de sorpresa, contienen todos los demás. Formosa, el Sudeste del Asia, nuevos miembros de la UN, etcétera.

La eventualidad de una guerra ya no es una amenaza exclusiva para un sector geográfico, sino para la humanidad entera. Y esta convicción que, saludablemente, se ha difundido en todo el mundo, encuentra en Ginebra la única esperanza razonable. Quizás, por eso, en la semana próxima consiga iniciarse otro capítulo de la historia. Quizás... pero nada más que quizás. En este espectáculo serio están descartados los saltos mortales para atrás, que todos aplaudirían gozosos. En este trance decisivo gravita sobre toda la frialdad ineludible de los hechos.

Y mientras Eisenhower inicia su viaje, en el Pentágono crece la inquietud por los sucesos que se desarrollan al norte de Laos, con los ataques de las guerrillas de comunistas chinos, quienes violan mediante su acción los acuerdos que se concertaron en 1954, precisamente en Ginebra. Allí mismo donde ahora, en el mejor de los casos, sería probable concertar otros acuerdos

HORACIO ESTOI

Corresponsal de Clarín en EE. UU. de Norteamérica

HEINRICH VON BRENTANO

Tratarán Hoy el Problema del Sarre

BONN, 14 (AP). — En los círculos parlamentarios de Alemania federal reina viva inquietud a causa de las recientes leyes del Sarre, tendientes a preparar la realización de un plebiscito. El partido liberal presentó una moción por la que se solicita al gobierno dé a publicidad las medidas que proyecta patrocinar la OEU a fin de establecer en el Sarre un régimen de libertad total. Los siete cancilleres de la Unión Europea Occidental tratarán el espinoso tema en la reunión que efectuarán mañana en París. En efecto, los ministros de Relaciones Exteriores de Alemania occidental, Francia, Gran Bretaña, Italia, Bélgica, Holanda y Luxemburgo, presididos por Henri Spaak, belga, acordarán las formas en que encarará el referendum que decidirá la europeización del pequeño territorio y la fecha en que se realizará. El canciller germano, Henrich von Brentano, ya se encuentra en París.

Habiendo Cumplido la Revolución sus Objetivos, Ahora Comienza la Etapa Constitucional, Dijo el Gral. Perón

El Director de Clarín Organiza Nuestros Servicios Informativos Sobre la Conferencia de Ginebra

PARIS, 15. (De nuestra agencia). — De regreso de una extensa jira por el norte de Africa y países escandinavos, ha vuelto a París el director de Clarín, doctor Roberto J. Noble. En la tarde de ayer, acompañado por nuestro corresponsal en Francia, señor Carlos Sentís, visitó el Departamento de Información de la UNESCO y a los directores de las agencias noticiosas. El doctor Noble partirá mañana para Ginebra, con el propósito de organizar los servicios especiales destinados a informar a nuestros lectores sobre todos los aspectos de la trascendental conferencia de los Cuatro Grandes, que se inaugurará el próximo lunes, y cuyo desarrollo será comentado en diarias correspondencias por el señor Carlos Sentís, quien se trasladará a tal efecto a la sede de la reunión, y por el director del prestigioso "Journal de Genéve", señor René Payot, corresponsal permanente de Clarín en Suiza.

Reiteró Eisenhower que la Paz Sólo se Logrará con el Desarme

También Habló Bulganin en Moscú

WASHINGTON, 15 (INS). — Eisenhower declaró poco antes de partir por vía aérea con destino a Ginebra, que "el desarme es el factor fundamental de la fórmula para alcanzar una real reducción de la tensión internacional". Señaló luego con esperanza, que se vislumbran señales de que la especie humana avanza hacia una era de relaciones internacionales más pacíficas.

Los conceptos del presidente están contenidos en un informe que rindió al Congreso sobre la participación de Estados Unidos en la organización de las Naciones Unidas durante 1954. En el mismo subraya que la reducción de los armamentos será la cuestión que más íntimamente ocupará su pensamiento en el curso de las deliberaciones en Ginebra. Al respecto dijo que "mientras no se prospere con el desarme, no podrán cristalizar la paz durable ni una verdadera atenuación de la tirantez internacional. A medida que la potencia nuclear ha ido cobrando proporciones extraordinarias —dice— el desarme se ha convertido, literalmente hablando, en un problema de supervivencia para la humanidad entera".

Advertencia a la U.R.S.S.

El presidente finalizó reiterando la invitación que hizo a Rusia para que se incorpore a un concierto mundial para utilizar la energía atómica con fines pacíficos y previno que el gobierno de Washington está dispuesto a marchar hacia adelante con el proyecto aún en caso de que el Soviet continúe negándose a prestarle su cooperación.

Mensaje al Pueblo Yanqui

Los mismos conceptos, fueron repetidos por Eisenhower en un mensaje radial dirigido al país, donde comentó el discurso de Bulganin expresando que "si tal anhelo de conciliación era sincero" no habría dificultades en la conferencia. Expresó luego que a su juicio en la "gran reunión" debería debatirse el rearme, el problema de los países satélites y el de la ingerencia internacional en los asuntos de los gobiernos libres. A la 1 16 hora de Greenwich, el avión que conducirá al presidente hacia Ginebra, levantó vuelo en el aeródromo de Washington.

Discurso de Bulganin

MOSCU, 15 (AP). — Bulganin declaró en reunión de prensa que la Unión Soviética acude a Ginebra en busca de la paz, pero que ha observado preparativos bélicos por parte de otros estados. Advirtió, al mismo tiempo, que la U.R.S.S. cuenta con "un ejército muy bueno, con todos los equipos necesarios" para salvaguardar su seguridad.

El primer ministro leyó una nota escrita, anunciada de antemano

(Continúa página DOS)

EL jefe del Estado, general Perón, dirige la palabra a los legisladores nacionales, en el acto celebrado ayer en el Salón Blanco de la Casa de Gobierno, en cuyo transcurso anunció un nuevo encuadramiento para la acción futura del gobierno y el movimiento partidario

Se Entrevistaron Eden y Churchill

LONDRES, 15 (AF). — Eden se reunió secretamente con W. Churchill, presumiblemente para discutir la próxima conferencia de Ginebra.

No hubo anuncio oficial acerca de la entrevista. El primer ministro visitó a su predecesor en la residencia de éste, en Hyde Park Gate, donde conversaron cerca de una hora. Churchill ha tenido más experiencia en materia de conferencias de alto nivel que cualquier otro estadista de la actualidad, y fué quien propuso originalmente la conferencia de los cuatro grandes. En su visita, Eden buscó, indudablemente, el consejo del anciano estadista, aunque sir Anthony mismo es un veterano en negociaciones con los rusos. El "premier" proyecta volar mañana por la tarde desde Londres a Ginebra, acompañado de su esposa.

Clarín

Un toque de atención para la solución argentina de los problemas argentinos

BUENOS AIRES · REPUBLICA ARGENTINA · 40 Centavos

AÑO X — *Diario de la Mañana* — Nº 3.506

Buenos Aires, Sábado 16 de Julio de 1955

Anunció el Jefe del Estado que los Partidos Tendrán Amplias Libertades

EL jefe del Estado, general Juan Perón, recibió ayer a los legisladores nacionales peronistas y anticipó que el gobierno y el movimiento partidario encuadrarán su acción en una tónica distinta, señalando, además, que las agrupaciones opositoras podrán actuar libremente dentro de la ley, con todas las garantías y derechos. La exposición del primer magistrado, registrada a diez días de su llamamiento a la pacificación nacional, fué retransmitida al término del boletín oficial de las 20.25 por Radio del Estado y la Red Argentina de Radiodifusión. Concretamente se puede definir el proceso enunciado por el general Perón en los siguientes puntos fundamentales:

1 Los objetivos de la revolución están cumplidos. "Realizados éstos, ¿con quién vamos a pelear y por qué vamos a luchar?".

2 La revolución peronista terminó y comienza ahora una nueva etapa constitucional, sin revoluciones.

3 "Yo dejo de ser el jefe de una revolución para pasar a ser el presidente de todos los argentinos, amigos o adversarios".

4 Los adversarios actuarán libremente dentro de la ley, con todas las garantías, derechos y libertades.

5 El objetivo del gobierno es conseguir la estabilización total de la pacificación argentina.

6 La acción del movimiento peronista va a cambiar, procediéndose a la revisión de los organismos del gobierno como partidarios, llegando hasta la depuración y el reemplazo de quienes no están a la altura de su función.

Por primera vez desde el 16 de junio, el Salón Blanco de la Casa de Gobierno fué escenario de una reunión de tanta importancia como la registrada la víspera. No quitó austeridad al acto la improvisación que imperaba en el recinto, con los andamios colocados en la parte superior para reparar los destrozos que experimentó la Casa Rosada. Poco antes de las 9.45, ocuparon las butacas colocadas al efecto los legisladores de ambas ramas del Congreso, con sus respectivas autoridades, y mientras aguardaban la presencia del general Perón, entonaron la marcha "Los muchachos peronistas".

Casi al término de la canción hizo su entrada en el Salón Blanco el primer magistrado, quien vestía un traje gris, y lo acompañaban el vicepresidente, contraalmirante Alberto Teisaire; el ministro de Interior y Justicia, Dr. Albrieu; los presidentes provisional del Senado y de la Cámara de Diputados, general Ramón Albariño y Dr. Antonio Benítez, respectivamente; autoridades de ambos bloques legislativos, el jefe de la Casa Militar, coronel D'Onofrio y el ayudante del primer mandatario, mayor Renner.

Después de saludar personalmente a cada uno de los legisladores, el general Perón se ubicó al frente de la asamblea, bajo el Busto de la República.

● **Habla el Sr. Teisaire**

Abrió el acto el Sr. Teisaire, quien expresó:

"Excmo. señor presidente de la Nación: Los señores legisladores nacionales y, por supuesto, en primer término las legisladoras, han deseado llegar hasta usted, señor general, para expresarle nuevamente su entera adhesión y solidaridad con los actos de su gobierno, expresándole, al mismo tiempo, su profundo agradecimiento por lo que usted ha hecho por la patria y por cada uno de nosotros.

"Quieren decirle también señor general, que el día 16 cada uno estuvo en su puesto de combate, listo a sancionar cualquier ley que el Poder Ejecutivo deseara o necesitara. Quisieron, desde ese momento, de haber sido posible, presentarse ante usted para rendirle su emocionado homenaje".

● **Discurso del Gral. Perón**

Inmediatamente pronunció su discurso el jefe del Estado, general Perón, quien dijo:

"Deseo agradecerles muy íntimamente, con gran emoción, este saludo de compañeros y amigos en estas circunstancias. Lamento que hechos contrarios a mi voluntad no han permitido que yo pudiera recibirlos antes, porque en la residencia no teníamos espacio suficiente para recibir a mucha gente y la Casa de Gobierno todavía no está completa de restaurar en la

(Continúa en la página TRES)

Darán Preferencia al Caso Alemán

Logran Acuerdo los 3 Occidentales

PARIS, 15 (AFP). — Los cancilleres de las tres grandes potencias occidentales iniciaron sus deliberaciones en París, preliminares a la conferencia de los jefes de Estado. La entrevista se realizó en el Quai d'Orsay y, en su transcurso, Pinay, Dulles y Mac Millan, examinaron el plan Faure, relativo a los países poco desarrollados, y el informe de los peritos occidentales, al que dieron su aprobación. Pero trascendió que los tres cancilleres se abocaron preferentemente al problema de la unificación de Alemania. Nada se ha dicho oficialmente sobre los puntos que servirán de temario en Ginebra, pero las personalidades allegadas a los tres ministros, dieron a entender que hubo pleno acuerdo sobre los siguientes: 1) Se desechará el debate sobre Indochina o cualquier otra cuestión del Lejano Oriente, salvo que los rusos la planteen. 2) Los occidentales no propondrán ningún acuerdo específico. 3) El tópico principal a considerarse será el problema de la unificación alemana, que, a juicio de los europeos, no constituye un peligro potencial de una tercera guerra mundial. 4) Se dejará la puerta abierta para que cualquiera de las cuatro potencias participan es pueda plantear libremente los temas que considere oportunos. Al término de la reunión de la fecha, los tres cancilleres, hicieron conocer los planes acordados al jefe del gobierno. Edgar Faure los recibió en el Palacio Chaillot. Mañana, los ministros informarán de sus planes.

Ultiman Detalles en Ginebra

GINEBRA, 15 (ANSA) — Eisenhower, Eden y Faure mantendrán una conferencia en la tarde del domingo, víspera del comienzo de la conferencia en primer plano. Sin embargo, no se ha informado aún si las conversaciones se darán en conjunto o en encuentros bilaterales.

En esta ciudad, mientras tanto, se activan los preparativos para la histórica reunión. La policía suiza desarrolla extremas medidas de seguridad, pero ha tenido su dificultad inicial al solicitar el jefe de los Servicios Soviéticos que se retire la alambrada de púa que rodea la residencia que ocupará Bulganin, alegando que la misma no estaba de acuerdo con el espíritu amistoso que anima a la misión rusa. Por otra parte, la inclusión de Krushchev ha creado singulares problemas de protocolo. Si no es primer ministro ni canciller, se preguntan las autoridades ¿qué honores deben corresponderle?

Mensaje Papal

Informaciones que llegan desde Italia, expresan que el Sumo Pontífice enviará a los "cuatro grandes" un mensaje con su exhortación en favor de la paz.

Procuran que se Mantenga Este Virtual Armisticio de Preguerra

WASHINGTON, 15 (Exclusivo para Clarín). — En rigor, ya no se trata de "los cuatro grandes"; son ocho ahora las potencias que participarán como partes principales en algunas, por lo menos, de las próximas conversaciones. Las nuevas cuatro potencias son: Alemania occidental, China roja, Japón e India. Adenauer, durante su visita a Estados Unidos, fijó este hecho muy claramente, en cuanto a Alemania occidental; desde el invierno pasado, esa "categoría" es evidente en lo que respecta a China roja, pues Estados Unidos no vaciló en tratar, a través de intermediarios, con Mao Tsé-Tung; Japón ha estado negociando directamente un tratado de paz con la Unión Soviética y la India se ha convertido en potencia mediadora que nadie puede permitirse discutir mucho menos atreverse a desconocer.

Es indudable que todas estas potencias principales se hallan básicamente de acuerdo en tres premisas generales. La primera es que una guerra —que significaría guerra termonuclear— parece imposible; la segunda, que aunque las grandes potencias no deben ir a la guerra, tampoco pueden ahora hacer concesiones que serían necesarias si tuvieran el propósito de resolver las grandes diferencias entre ellas; la tercera consiste en que, imposibilitadas de pelearse y de resolver los pleitos, deben, empero, encontrar medios para aliviar las más peligrosas tensiones.

La opinión pública sostiene que es necesario resolver las grandes diferencias, tales como la reunificación de Alemania y la cuestión de Formosa. El punto de vista oficial señala todo lo contrario: que puede ser posible y que es totalmente deseable aliviar las tiranteces antes de que se encare el arreglo de esas grandes diferencias. En Ginebra, y posteriormente en otras conferencias, se procurará emplear una variante de esta fórmula.

●

No hay duda de que la causa encubierta de la actividad diplomática radica en que la carrera armamentista ha llegado al estancamiento. En la situación actual, la guerra y la amenaza de guerra no pueden servir como instrumentos de política nacional. Todo ello ha hecho imprescindible retornar a la diplomacia, cuyas tareas han quedado afectadas también, ya que la diplomacia casi siempre en el pasado ha tenido a la guerra como reserva o como sanción final. El que en las actuales circunstancias las potencias principales no puedan combatir, significa asimismo que no se sienten obligadas a hacer amplias concesiones con el fin de resolver los conflictos. De lo que quieren hablar; de lo que están impelidos a hablar, por sus propios intereses, es sólo de fórmulas que permiten que perdure este "cese del fuego" previo a las hostilidades, este virtual armisticio de preguerra.

●

Rusia ha asumido una postura que, por el momento, elimina la posibilidad de negociaciones genuinas acerca de Alemania. Aun cuando se pasa por alto el modo en que Dulles sacó a relucir la cuestión de los Estados satélites, la reacción soviética indica que no negociará sobre el "status" militar. Y sin embargo, todas las potencias están ya embarcadas en negociaciones. ¿Acerca de qué? Acerca, cabría decir, de pequeñas divergencias que exasperan a los pueblos y que provocan odios sin pesar decisivamente en relación con las grandes cuestiones pendientes.

WALTER LIPPMANN

Copyright Clarín y Editor Press
Reproducción total o parcial prohibida.

CLIMA BELICO EN MARRUECOS

Sangrientos Choques Registráronse en Casablanca

CASABLANCA, 15 (AFP) — Marruecos vive un clima de guerra civil. Ha recrudecido la agitación entre los europeos de Casablanca y las tropas de la guarnición debieron salir de sus cuarteles ocupando posición de combate en torno a los edificios públicos. Se produjeron choques sangrientos entre jóvenes europeos y mahometanos. Los hechos se iniciaron en momentos en que el nuevo residente general Gilbert Grandval, hacía un llamado a la pacificación de los ánimos. Las personas congregadas para escuchar su palabra se vieron sorprendidas por el estallido de una bomba, que causó la muerte de siete personas y heridas a otras 25. El atentado terrorista suscitó la indignación de los vecinos, que de inmediato se congregaron en grupos y avanzaron en manifestación hacia los barrios moros provocando incidentes y clamando venganza. Más de dos mil manifestantes europeos intentaron asaltar el diario "Maroc Presse", pero al no poder forzar sus puertas, apedrearon el edificio. En la plaza de los aliados los manifestantes volcaron coches de transportes de propiedad de marroquíes y les prendieron fuego. En la calle Gambeta dos marroquíes fueron muertos a tiros de revólver y ametralladora liviana. Un tercer marroquí fué linchado en el mismo lugar.

Urgentes Medidas

Por orden del residente general, se ha establecido el toque de queda en Casablanca. Un comunicado de última hora, anunció que había ya once muertos.

Registráronse Más Choques en Casablanca y Decretóse el Estado de Sitio

Apoya la NATO el Plan que Occidente Llevará a Ginebra

Consideran Básico el Problema Alemán

PARIS, 16 (AP). — Estados Unidos, Gran Bretaña y Francia obtuvieron el apoyo de sus aliados atlánticos para un decidido esfuerzo en Ginebra, a fin de que Rusia actúe en pro de la unificación alemana, de acuerdo con las condiciones occidentales. El secretario de Estado de Estados Unidos, John F. Dulles, y los cancilleres de Gran Bretaña y Francia, Harold Mac Millan y Antoine Pinay, reuniéronse con el Consejo Supremo de la NATO.

La estrategia estuvo centralizada en la cuestión de la unificación de Alemania, y algunas personas presentes en la reunión dijeron que los ministros de las otras doce naciones de la NATO coincidieron con las tres grandes potencias en que el futuro de Alemania es el problema número uno en la búsqueda de la paz.

Rusia ha rechazado constantemente cualquier solución del problema alemán que tenga por resultado una Alemania unida y vinculada a Occidente. En Ginebra, el primer ministro soviético, mariscal Bulganin, pedirá, según se espera, la neutralización de Alemania. Esto ha sido ya rechazado por las potencias occidentales. La realidad de la situación, por lo tanto, es que en esta cuestión clave, Rusia y las potencias del Oeste están ya atrincheradas, en vísperas de la conferencia. Además, el porvenir de Alemania constituye un tema de tan prominente importancia que nadie cree sea fácil de solucionar esta "impasse".

Según los planes trazados por sus cancilleres, Eisenhower, Eden y Faure, están preparados a ofrecer a los rusos incentivos y garantías de seguridad si acceden, finalmente, a la unificación

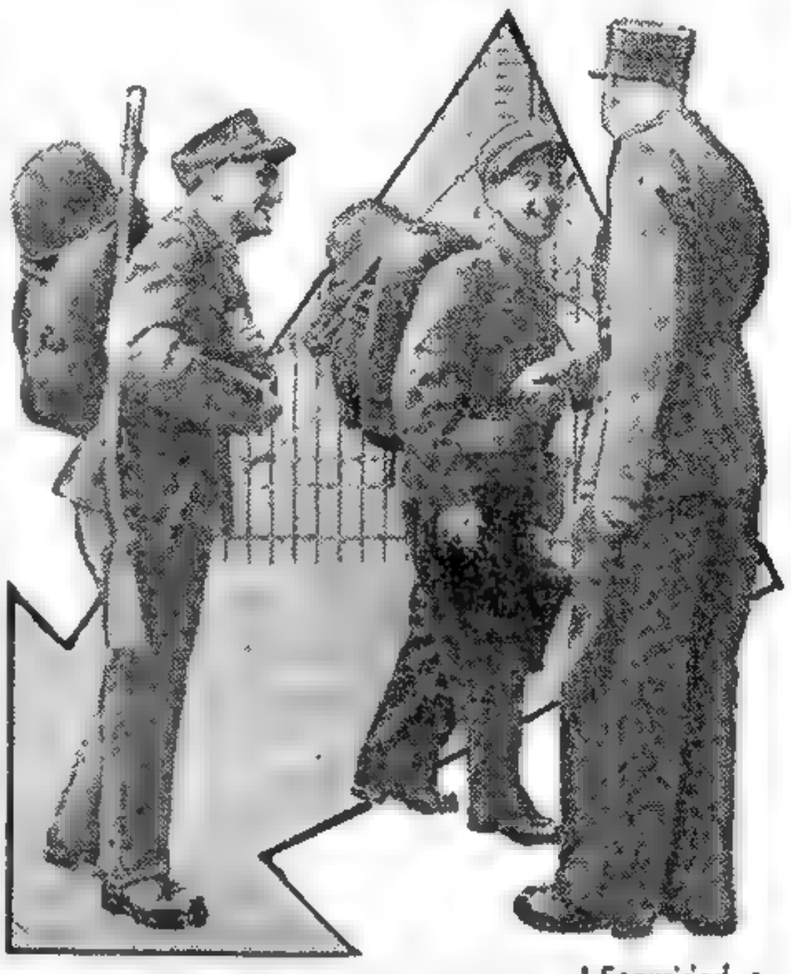

El Kremlin Invitaría a Eisenhower

WASHINGTON, 16 (ANSA). — Circulaban en Washington versiones insistentes acerca de la posibilidad de que Bulganin invite a Eisenhower y Foster Dulles a visitar Moscú, inmediatamente después de la conferencia o durante el curso del otoño. Estas versiones tienen arraigo en alusiones de dirigentes soviéticos en Moscú vinculados a los ambientes occidentales, si bien no han tenido confirmación. Simultáneamente se habla de la posibilidad de que Eisenhower invite a Washington al mariscal Zhukov.

Como se sabe, ambos, unidos por una vieja amistad, se encontrarán en Ginebra luego de varios años de exclusivo contacto epistolar.

Llegaron ya a Suiza Eisenhower, Eden y Faure

GINEBRA, 16 (INS). — El presidente Eisenhower llegó a Ginebra con la esperanza de que los dirigentes de las naciones más poderosas del mundo "encontrarán alguna vía que conduzca a la humanidad hacia una vida más tranquila, más plena y mejor". El avión presidencial aterrizó en el concurrido y custodiado aeropuerto de Ginebra instantes después de haber llegado los primeros ministros sir Anthony Eden, de Gran Bretaña, y Edgar Faure, de Francia. Los tres jefes de gobierno fueron recibidos con música, flores y formación de tropas que rindieron honores.

El primer ministro de la Unión Soviética, mariscal Nikolai Bulganin, partió esta mañana de Moscú acompañado por el primer secretario del Partido Comunista, Nikita Krushchev, y el ministro de Defensa, mariscal Georgi Zhukov. Los altos representantes rusos se detendrán en Berlín Oriental, por lo que no son esperados en esta ciudad hasta mañana domingo.

Eisenhower fué recibido en el aeropuerto por el secretario de Estado, John Foster Dulles.

El primer mandatario norteamericano manifestó a las personalidades que acudieron a darle la bienvenida: "Hace unos once años yo vine a Europa con un ejército, una armada y una fuerza aérea, guiado por el único propósito de destruir al nazismo. En aquella ocasión vine confrontando condiciones de guerra. Esta vez vengo armado con algo más poderoso: la buena voluntad del pueblo norteamericano".

Clarín

BUENOS AIRES · REPUBLICA ARGENTINA · 40 Centavos

Un toque de atención para la solución argentina de los problemas argentinos

AÑO X — Diario de la Mañana — Nº 3.507

Buenos Aires, Domingo 17 de Julio de 1955

OPONESE BONN A TODO ACUERDO SIN UNIFICACION

Declaración Conjunta del Canciller y Ollenhauer

BONN, 16 (AP). — El primer ministro Adenauer y el jefe de la oposición socialista, Erich Ollenhauer, formularon una advertencia conjunta a las grandes potencias diciendo que una solución de la "guerra fría" sin la unificación es "totalmente inaceptable". Las dos personalidades políticas de más relieve de Alemania del Oeste, hablaron en el Bundestag —Cámara baja— poco antes de ser aprobado un proyecto de ley llamando a los primeros voluntarios.

Hablando lentamente y con gravedad, Adenauer declaró: "La creación de un sistema de seguridad europea sobre la base de la división de Alemania, es totalmente inaceptable para los alemanes. Dicho sistema perpetuaría por un período de tiempo imprevisible la división de Alemania. Esto no proporcionaría seguridad a Europa. Un sistema de seguridad europea sólo puede erigirse con el reconocimiento de las demandas alemanas decisivas", refiriéndose, así, a las peticiones de todos los partidos políticos de Alemania occidental en favor de la unificación basada en elecciones libres.

A continuación hizo uso de la palabra Ollenhauer, afirmando "Nosotros los socialistas compartimos la opinión del primer ministro de que un sistema europeo de seguridad que mantuviera la división de Alemania sería inaceptable para el pueblo alemán".

El proyecto de ley de voluntarios aprobado permitirá al gobierno de Adenauer comenzar este mes la formación de la fuerza armada de 500.000 hombres que se prometió a la alianza atlántica. Aprobado por gran mayoría, el proyecto autoriza al gobierno a llamar a filas hasta 6 000 voluntarios para la plana del estado mayor y diversas funciones técnicas. Los primeros oficiales de Alemania Occidental se incorporarán al estado mayor del supremo cuartel general aliado en Europa (SHAPE), con asiento cerca de París, dos o tres días después de que el Bundesrat —Cámara alta— adopte el proyecto el viernes próximo. Otros voluntarios asistirán a cursos de adiestramiento para instructores y comenzarán a hacerse cargo de los nuevos equipos norteamericanos que se van a entregar al nuevo ejército alemán.

Seguridad en Ginebra

FRENTE al edificio en que se reunirán los 4 montan guardia soldados del ejército suizo

Extremas Medidas de Seguridad Han de Proteger a los "Cuatro Grandes"

GINEBRA, 16 (INS).— Por extraño contraste con las esperanzas de concordia depositadas en la gran reunión, Ginebra presenta el aspecto de una ciudad en pleno clima bélico. Tropas del ejército vigilan todas las zonas de acceso a la ciudad y la policía dispuso que en los actos de mayor importancia los fotógrafos deben presentarse con las máquinas descargadas procediendo a colocar las correspondientes placas en presencia de funcionarios. Tales medidas de seguridad se justifican, ya que Suiza alberga a una gran cantidad de refugiados extranjeros y la frontera con Francia se encuentra a solo 8 kilómetros.

Delante de la Maison de Saussure, lugar fijado para la residencia del presidente norteamericano, puede verse a diversos jóvenes de robusto aspecto, que trasuman chicle y tratan de adoptar la más formal actitud de turistas desprevenidos. Son, sin embargo, miembros de la policía de seguridad, destinados a la custodia de Eisenhower.

Con respecto a la delegación soviética, se anticipa que sus miembros viajarán en automóviles blindados y a más de 100 kilómetros por hora. Las cortinas constantemente bajas de las ventanillas, harán que nadie desde la calle pueda saber qué funcionarios viajan en cada automóvil. Iguales medidas corresponderán a las misiones inglesas y francesas.

Pero Suiza no solamente en materia de seguridad se propone ser espléndida con sus huéspedes. El menú del banquete con que el gobierno agasajará a las delegaciones, consiste en champaña con melón fresco, trucha con guarniciones de langostinos, caza seleccionada con legumbres y un "desert" compuesto de "soufflé" helado. Los vinos blancos serán de Vallese y los tintos, los mejores que puede ofrecer la selecta Borgoña.

Serán Muy Agasajados las Delegaciones Visitantes

Actividad de las Misiones

GINEBRA, 16 (ANSA). — Los platos del "premier" británico Eden serán preparados por uno de los más famosos cocineros ginebrinos, Edmond Berollot, de 72 años, que ya sirvió al mismo estado-ta en ocasión de la conferencia asiática del año pasado.

Funcionarios de las distintas delegaciones recorren los negocios haciendo pedidos. Los ingleses han comprado sobre todo licores de marca británica, gin o whisky.

En Aviones Especiales Llegaron Dulles y Molotov

GINEBRA, 16 (INS). — Por vía aérea y procedente de París, llegó Foster Dulles, una de las figuras clave de la Conferencia de los Jefes de Estado. Honores especiales, como los rendidos a sus colegas de Francia y Gran Bretaña, se realizaron a su arribo. A las 11.40, antes de lo esperado, llegó el avión que conduce a Molotov y Gromyko.

VIAJA A EE. UU. UNA MISION AGRICOLA RUSA

DES MOINES, 16 (AP). — Una delegación agrícola soviética, compuesta de trece miembros, llegará mañana, iniciando una visita de dos semanas de duración. Los rusos serán alojados en hoteles de primera categoría, se les recibirá en hogares de este Estado de Iowa y se les tratará con gran cortesía. Entre los agasajos, se ha preparado una excursión en autobus, para permitir que los visitantes puedan observar de cerca todos los aspectos de la vida comunal y recoger una impresión de su economía, que gira alrededor del cultivo del maíz y la cría de cerdos.

La visita se efectúa sobre la base del intercambio, habiendo recibido su impulso inicial con la campaña iniciada en Rusia para incrementar la producción agrícola. Actualmente recorre la URSS una delegación de doce agricultores norteamericanos.

Parecería que la Gran Reunión Será un Torneo de Quiénes Sonreirán Más

PARIS, 16 (De nuestra agencia). — "El optimismo está en el aire", dijo ayer Foster Dulles al llegar al aeródromo de París. En lugar de su ceño, ordinariamente fruncido, aparece en la etapa de París sonriente. Igualmente sonriendo se ha retratado en el Quai D'Orsay junto a Mac Millan y Pinay, a la salida de la reunión en la que los tres ministros de Asuntos Exteriores occidentales han trazado su último plan de acción. Todo él se encierra en una palabra: sonrisas. En estos momentos hay como un campeonato: ¿quiénes sonreirán más, los occidentales o los rusos?

Hace un par de días, en la mesa del cónsul general de Argentina en París, señor Fernando Taurel, me presentaron al cónsul general de Rusia. De la mano estrechada pasó a palmotearme la espalda, mientras decía:

—Habrá mucho calor en Ginebra.

—No más que aquí en París, le contesté, donde con la ola de calor que aflige a casi toda Europa vivimos sumergidos en un baño de maría.

—No. Quiero decir que habrá mucho calor. Calor de cordialidad.

Y el cónsul brindó con el vodka que había traído al almuerzo dentro de una botella tan transparente como el contenido.

Una mancha, sin embargo, entenebrece el horizonte color de rosa de este París de hoy, antesala de Ginebra: las noticias que llegan de Casablanca son peores que nunca. Oleadas de metralla van y vienen a lo largo y ancho de la monstruosa y artificial Casablanca, que, si físicamente está edificada sobre el suelo más fértil de Marruecos, políticamente se apoya sobre arenas del desierto. Casablanca acaba de pasar horas incontrolada y, sólo gracias a la Legión, puede recuperar la calma. Las fuerzas militares acaban de establecer un cordón sanitario para separar el barrio indígena del barrio europeo. Si en lugar de luchar se en las calles de la ciudad chocaran los contendientes en campo abierto, podría hablarse de conato de guerra civil.

Si desde el norte de Africa se hubiera pretendido colocar un bastón en las ruedas ginebrinas, nada hubiese podido hacerse mejor. El reloj ginebrino, de todas maneras, parece estar decidido a marcar su propio horario, sin admitir ninguna modificación.

CARLOS SENTIS
Corresponsal de Clarín en Francia

Inicióse Hoy en Río el Congreso Eucarístico

Entusiasta Recepción al Legado Papal

B. MASELLA

RIO DE JANEIRO, 16 (AFP). — Dominada por el Cristo del Corcovado, la capital brasileña ha dado término a los preparativos, que se realizan desde hace un año, para el 36º Congreso Eucarístico Internacional, que se inaugurará mañana, día en que comenzarán las actividades religiosas con más de un millar de misas que se rezarán en las iglesias, instituciones y capillas privadas. El acto solemne de la inauguración oficial se efectuará en la noche del martes, con la recepción en honor del representante del Papa y al día siguiente se celebrará la primera misa pontifical. La gran plaza donde se desarrollará el Congreso fué "entregada" oficialmente por el alcalde de Río de Janeiro, al arzobispo metropolitano, cardenal Jaime Cámara. Esta inmensa plaza de 2.000 metros cuadrados fué construida sobre la base de la bahía de Río con tierra traída desde el Monte San Antonio, situado en pleno centro de la ciudad. Bancos de madera dispuestos en línea recta cubrirán más de cien kilómetros y podrán alojar a unos 200.000 fieles.

Ante el altar se eleva una cruz de tres toneladas y 15 metros de altura, tallada en madera brasil, la dura madera que dió nombre al país. Representa a la cruz de la misma madera levantada por Alvarez Cabral, y ante la cual se rezó la primera misa oficiada en Brasil. Un cirio, el mayor que se haya fabricado en el mundo, según se informó, será colocado ante el altar mayor y arderá consecutivamente 60 días y sus noches. El tabernáculo ha sido construído en oro, plata y piedras preciosas donadas por fieles brasileños. Tiene 5752 brillantes de todos los tamaños y 1200 piedras preciosas.

Llegó el Legado

El legado papal, cardenal Benedetto Masella, llegó hoy a bordo del "Augustus". Veintiún cañonazos anunciaron su arribo, al tiempo que una banda militar ejecutaba los himnos pontificio y brasileño. El presidente João Café Filho, lo esperaba en el muelle y una abigarrada multitud, aclamó con entusiasmo al representante de su Santidad, quien bendijo repetidas veces a la muchedumbre.

TRATOSE EL PODERIO AEREO DE LA UNION

CARNEY

QUANTICO (Virginia) 16 (AP). — Los altos jefes militares de Estados Unidos escucharon de boca de sus propios expertos algunas advertencias formales acerca de los progresos y objetivos de la fuerza aérea soviética. Sin embargo los 170 altos funcionarios civiles, generales y almirantes que oyeron los informes en la conferencia anual de la secretaría de Defensa, obtuvieron seguridades de que la Unión mantiene la superioridad cualitativa del aire. Los informes estuvieron a cargo del general Nathan F. Twining, comandante en jefe de la Fuerza Aérea; almirante Arthur Radford, jefe del Estado Mayor Conjunto Norteamericano; general Curtis E. Lemay, jefe del Comando aéreo Estratégico y general Maxwell D. Taylor, nuevo jefe del Estado Mayor del Ejército. Twining dijo que los rusos están dispuestos a perfeccionar un arma aérea efectiva de gran radio de acción. Radford señaló que hay que esperar dificultades para mantener una superioridad técnica en los armamentos.

TAYLOR

Acentúase la Ola de Violencias en Casablanca: Sangrientos Choques

INFORMACION PAG. CUATRO

Saludó Petitpierre a la Misión de Moscú

Recibió Krushchev un Golpe Diplomático

PETITPIERRE

GINEBRA, 17 (INS). — El rudo tratamiento aplicado a Krushchev por el protocolo suizo era esta noche el tópico de las más vivas conversaciones en los círculos de las delegaciones occidentales. El jefe del partido Comunista soviético no pudo pasar revista a la guardia de honor suiza esta mañana, porque oficialmente no es miembro del gobierno del Soviet. Krushchev, aunque es generalmente considerado como el jerarca número dos en el Kremlin y como secretario general del partido Comunista, controla la máquina política rusa. En lo que al protocolo suizo se refiere, no posee rango diplomático, y los suizos son estrictamente cumplidores del protocolo.

Cuando los dirigentes soviéticos abandonaron el avión, poco después de las 9 de la mañana, el jefe del protocolo suizo se acercó y anunció que el presidente de la Confederación Helvética, Max Petitpierre, saludaría a Bulganin y a Zhukov, tras lo cual los tres pasarían revista a la guardia de honor formada en el aeropuerto.

Cuando el presidente Petitpierre, escoltado por Bulganin y Khukov, pasó revista a la guardia de honor, Krushchev emprendió la marcha detrás. Pero el jefe del protocolo se le acercó prestamente y tras dirigirle algunas palabras, le indicó hacia un lado, impidiéndole continuar

Clarín

BUENOS AIRES · REPUBLICA ARGENTINA

40 Centavos

Un foque de atención para la solución argentina de los problemas argentinos

AÑO X — *Diario de la Mañana* — Nº 3.508

Buenos Aires, Lunes 18 de Julio de 1955

Inícianse Hoy en Ginebra las Deliberaciones

GENERAL EISENHOWER

Presidirá Eisenhower la Primera Reunión

GINEBRA, 17 (AP). — En un ambiente de expectación se espera en esta ciudad la iniciación de las conversaciones entre los jefes de gobierno de las cuatro grandes potencias. Pocas veces desde la conferencia de Potsdam el mundo se vió animado de tantas esperanzas. Mañana, a las 10, se llevará a cabo la primera sesión bajo la presidencia del general Eisenhower, quien pronunciará el primer discurso, luego de que el secretario general de la UN, Dag Hammarskjold, dé la bienvenida a las delegaciones, en el salón de conferencias del Palacio de las Naciones.

Los delegados occidentales trabajaron hoy para armonizar sus planes en la residencia de Eisenhower; estuvieron presentes Eden y su canciller Mac Millan, Faure, Pinay y un grupo de expertos. Después de almorzar juntos decidieron separar las reuniones. Eden visitó a Eisenhower y una hora más tarde hizo lo propio Faure. El primer contacto entre las delegaciones de EE. UU. y Rusia tuvo lugar en las primeras horas de la tarde cuando Molotov visitó a Dulles, con quien conversó durante 20 minutos. Informóse que ambos cancilleres habían discutido detalles técnicos de la conferencia Poco más tarde, el canciller soviético entrevistó a sus colegas Pinay y Mac Millan.

La cuestión más importante de la conferencia, según lo anunciaron reiteradas veces los dos bloques, es el problema alemán. Ambos bandos prometieron hacer todo lo posible para unificar ese país; empero, ninguno parece estar dispuesto a ofrecer condiciones que sean del agrado total del otro, pero es posible que se acuerde discutir en lo futuro ciertas bases del asunto a fin de disminuir la tensión en Europa respecto del futuro de Alemania.

Se tiene entendido que la conferencia durará, cuando más, una semana, ya que el presidente Eisenhower insistió en que debe encontrarse de regreso en Washington el 24 del actual.

Agasajo Francés a la Delegación Rusa

GINEBRA, 17 (AP). — Edgar Faure, su esposa y Pinay, ofrecerán esta noche una cena en honor de la delegación soviética presidida por Bulganin. Círculos autorizados anunciaron la posibilidad de que durante la misma, el premier francés invite a los rusos a realizar una visita a Francia.

Por otra parte, Eisenhower ofrecerá mañana por la noche un banquete también en honor del primer ministro soviético y sus acompañantes. La reunión habrá de efectuarse en la quinta que ocupa el presidente norteamericano junto al famoso lago de esta ciudad.

Eden, a su vez almorzará con Faure mañana, y el martes con el mariscal Bulganin.

Francia Insistirá en su Plan de Desarme y Ayuda

Lo Expondrá Faure en la Sesión Inaugural

GINEBRA, 17 (APP). — Se tiene entendido que el primer ministro francés, Edgar Faure, en la declaración preliminar que ha de hacer mañana, en la sesión inaugural de la Conferencia de Jefes de Gobierno, tratará tres asuntos, a saber: Alemania, el desarme y el plan destinado a prestar ayuda a los países escasamente desarrollados, gracias a los ahorros que puedan conseguirse de la disminución en los presupuestos militares.

Se sumó que su declaración será la más extensa, de la que harán los gobernantes occidentales y estímase que Faure presentará proposiciones destinadas a encontrar la solución al problema alemán y abordará éste tema sobre un plano realista.

Por parte de los occidentales se considera que los acuerdos de París constituyen una garantía, no sólo para Occidente, sino también para Moscú, gracias a los controles y limitaciones que en éstos se hallan previstos. Pero si los dirigentes soviéticos continúan temiendo un resurgimiento del militarismo alemán, conviene colocarse en su ángulo visual y considerar el problema igualmente desde ese ángulo. Las soluciones que encara el "premier" francés tienen en cuenta este aspecto de la cuestión.

En la cuestión del desarme, a la que se atiene Faure para asegurar el mantenimiento de la paz sobre bases sólidas.

Según un vocero francés "conviene, por lo tanto, continuar los esfuerzos para encontrar un entendimiento con el Este y a éste respecto, Faure presentará sugestiones".

La Democracia Suiza es el Ambiente Propicio Para Soluciones Mundiales

GINEBRA, 17 (AP). — El pueblo suizo, con su inalterable orden democrático y su saludable organización institucional, crea un propicio ambiente a las deliberaciones de los hombres que han llegado a esta ciudad, histórica por tantas razones, en busca de la paz. Ginebra, pues, puede decirse, se ha ganado en buena ley los titulares de la esperanza. Hacia su ámbito luminoso, hacia sus perfiles que se recortan graciosamente en las azules aguas del lago, convergirán a partir de mañana las miradas de todos los hombres del planeta.

Suiza, además, no sólo ha hecho honor a su tradición de país organizado, sino también ha dejado bien sentada su hidalguía. El fino "sprit" que distingue a los hombres y mujeres del land helvético, ha tenido amplia oportunidad de manifestarse. Así pudo verse a Petitpierre, presidente de cuerpo de gobierno, y a sus principales funcionarios distribuyendo su equidad de sonrisas a Eisenhower, Faure, Eden y Bulganin, como a los integrantes de sus respectivas delegaciones.

Pero eso sí, el clima de la libre expresión no fué coartado por ningún prurito diplomático. La prensa se ha mostrado vigorosa y ha sabido ir al grano, sin andarse por las ramas. Comentando la delegación del Kremlin, el importante diario "La Suisse" anotaba: "¿Qué viene a hacer el señor Krushchev a Ginebra? ¿Cuáles son sus credenciales? El no es ministro, ni consejero, ni funcionario. Sólo es secretario del partido comunista ruso y los discusiones deben entablarse de hombre de estado a hombre de estado".

Por otra parte, hay que reconocer que Krushchev no olvidó el papel que le correspondía y se mantuvo apartado de Bulganin y Zhukov, con las manos puestas en los bolsillos de su traje claro y con un aire distraído, al que daba peculiaridad su arrugado sombrero gris, cuando Petitpierre se adelantó graciosamente en el aeródromo para saludar a la misión del Kremlin. Lo que no significó, sin embargo, que el secretario del partido comunista ruso se resignara a un papel de "cenicienta" en los agasajos. Momentos más tarde se le vió, sonriente y satisfecho, saludar desde el automóvil que lo conducía a la muchedumbre que bordeaba las calles por las que circuló el cortejo oficial.

Cuidados Especiales

La policía y el ejército suizos, por su parte, tienen ímproba labor para resguardar la seguridad de las personalidades asistentes a la grandiosa conferencia y para mantener un enlace amistoso con el enjambre de agentes de seguridad norteamericanos y rusos, ingleses y franceses, tan celosos en el cumplimiento de su labor. A este respecto, el público suizo observó un risueño contraste de características: mientras los miembros de la policía soviética no pueden disimular su gravedad "profesional", los yanquis causaron un verdadero alboroto al descender desde su automóvil, para escoltar a Eisenhower, llevando unos livianos sombreros de paja con cintas de colores, que les daban un aire demasiado carnavalesco para ser juzgado sin sonrisas por la clásica sobriedad europea.

Donde la seguridad se ha extremado es en el Palacio de las Naciones. Inmensas paredes de madera aislan los pasillos y las escaleras, donde se han practicado pequeñas aberturas con rejillas de cobre, de pocos centímetros de diámetro, para atisbar por ellas la identidad de los visitantes.

La prohibición de entrar es severísima. Policías con trajes de civil patrullan todas las galerías, a las que se puede tener acceso luego de pasar por minuciosos controles.

Esperanza Mundial

Por esas galerías, mañana, bajo la atención esperanzada del mundo, han de circular los hombres que tienen en sus manos la suerte del planeta. Han manifestado ya que sus intenciones son sinceras. El clima en que van a llevarse a cabo los debates es democrático y acogedor. Quiera Dios, pues, que todos esos factores se conjuguen en una acción que lleve, a todos los pueblos de la tierra, la libertad, la tranquilidad y la seguridad, requisitos indispensables de ese especial estado que definimos con el vago nombre de felicidad.

Chocaron Dos Trenes en Chile: 70 Muertos

SAN BERNARDO, 17 (AP). — Una de las peores catástrofes ferroviarias de Chile ocurrió esta mañana a las 8.15, cuando un tren atestado de pasajeros chocó en medio de densa neblina contra otro que estaba detenido en esta estación situada a 25 Km. de Santiago, dejando 70 muertos y más de un centenar de heridos. La mayoría de las víctimas eran personas humildes que viajaban en los vagones de tercera clase. Témese que aumente el número de muertos.

Los primeros 35 cadáveres que fueron puestos en la plataforma de la estación ya están identificados, mientras que 100 heridos están siendo atendidos en el hospital local donde fueron llevados de inmediato.

Llega Ibáñez

El presidente Ibáñez y los miembros de su gabinete llegaron al sitio del accidente antes del mediodía para apreciar la magnitud de la tragedia y tratar de dar ánimo a los heridos. El primer magistrado dió instrucciones inmediatas para que se iniciara una investigación y se ayudara a las familias de las víctimas.

Las autoridades revelaron que el primer tren de pasajeros, que se dirigía de Santiago a Talcahuano, y que iba repleto de pasajeros, se había detenido en San Bernardo por un tiempo mayor que el acostumbrado a causa de que los trabajadores ferroviarios estaban reparando la línea dañada por un tren de carga un poco antes.

BAJO una cortina de agua y sobre un barrizal impresionante, el rugby adquiere mayor emoción. Y si no que lo digan quienes pudieron presenciar esta escena del match que D. Francesa ganó ayer por 3 a 0 a San Isidro Club

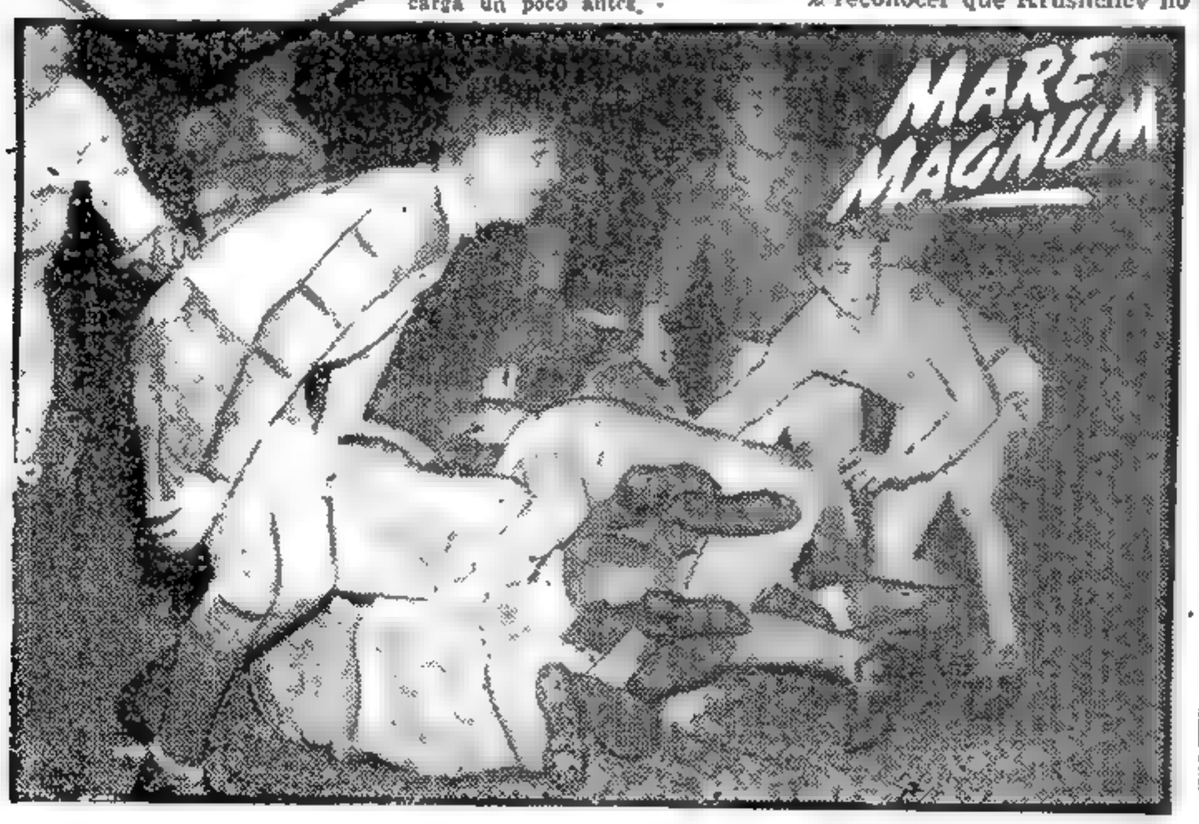

La Unidad Alemana, Primer Objetivo Occidental y Gran Recelo Soviético

LONDRES, 17 (De nuestra agencia). — Además de los jefes de Estado o gobierno de las llamadas cuatro grandes potencias, se reúnen en Ginebra sus 1.500 técnicos, consejeros y guardaespaldas y una parte quizá considerable de las fuerzas armadas helveticas encargadas de la seguridad personal del grupo de los negociadores empuenter Van a entenderse poco "los cuatro", porque ya hemos visto cómo son mas de cuatro y por qué hablan idiomas distintos. Me refiero a sus variadas interpretaciones del vocabulario. Los rusos, por ejemplo, "aman la paz", pero la paz rusa —se escribe en Londres— no quiere ser sino una tregua concretada exclusivamente en beneficio de los intereses soviéticos. "Elecciones libres" significa para Inglaterra que el pueblo pueda escoger a sus candidatos y no sólo a los candidatos que le ha escogido el gobierno.

Para Moscú, las que llamo "naciones satélites esclavizadas", son "pueblos liberados de la opresión capitalista". Aun hace pocos días, el mariscal Bulganin anunciaba la oposición rusa a la reunificación de Alemania si este país queda en libertad de agregarse al bloque de Occidente, mientras sir Anthony Eden declaraba la firme voluntad de Inglaterra de apoyar la plena soberanía de Alemania sin ninguna hipoteca sobre su futuro.

Todos los conflictos que separan al mundo occidental del soviético parecen empequeñecerse ante ese primer objetivo de las naciones aliadas que es Alemania. Gran Bretaña llevará la voz cantante occidental en esta reivindicación, según el acuerdo unánime —en París— del Consejo del Pacto del Atlántico. Para que no declinen la fiebre y el ímpetu del Oeste en Ginebra, el doctor Adenauer, velando sus armas en el Bundestag, decía el sábado último que "Alemania no podrá aceptar un pacto de seguridad europea si éste se basa en la división de los alemanes". Rusia conoce ya la decisión insobornable de sus adversarios. Y porque se juega la carta decisiva a corto o largo plazo, despliegan toda su fuerza dialéctica: Bulganin, Krushchev, Kaganovich, Mikoyan, Molotov y hasta el mariscal Zukhov, en representación del ejército rojo y de una vieja camaradería con el presidente Eisenhower.

"Esta vez —dijo sir Anthony cuando se despedía en Londres con un optimismo convencional— se le deben al mundo inmensas posibilidades. Dado el poder de destrucción acumulado en varias naciones, ante la amenaza de una guerra, no puede haber otra salida que la paz. La unidad alemana es sin embargo, fundamental para la paz y la unidad de Europa. El fin de esta conferencia es explorar lo que podemos hacer en común y no cuántos problemas han de ser solucionados inmediatamente". Nos dejaba sir Anthony Eden al partir la temperatura berberisca que nos doblega en estos días y el escepticismo. Porque el problema alemán insoluble y los internacionalistas británicos de mayor prestigio se han plegado a acunar esta sutileza sibilina. "El éxito en Ginebra no depende de que uno de los bandos fuerce la retirada del otro, sino de que los dos bandos demuestren claramente su deseo de no avanzar". Van, pues, a mirarse apoyar la mandíbula en una mano y a no avanzar. Para estas prácticas de observación y parsimonia se han movilizado 1.500 técnicos de una u otra cosa, el estado mayor de la prensa y de la hotelería y el ejército suizo.

Jacinto Miquelarena

Corresponsal de Clarín en Gran Bretaña

Quedó Concertada la Fusión de las Dos Fracciones del Partido Demócrata

INFORMACION EN LA PAG. CINCO

COINCIDEN LOS "CUATRO" EN LA NECESIDAD DEL DESARME

Un Mensaje del Director de Clarín

"Debemos Esforzarnos en Auscultar el Entrañable Anhelo de la Nación Para Ser sus Intérpretes y Servidores"

El director de Clarín, Dr. Roberto J. Noble, que —como es de conocimiento de nuestros lectores— se encuentra realizando un viaje de información y estudio por varias regiones de Europa y del Norte de Africa, nos ha enviado desde París el mensaje que se leerá a continuación, en el que ha considerado oportuno reafirmar en la hora presente, los conceptos fundamentales que determinaron la fundación de este diario. De más está decir que coincidimos plenamente con esos conceptos y que nos proponemos —alentados por la voz de nuestro jefe— permanecer irrevocablemente adheridos a las ideas que su mensaje contiene. Damos a continuación el texto del mensaje:

PARIS, 18 de julio.—

"Señor subdirector de Clarín:

He vivido a distancia con intensa solidaridad los graves acontecimientos que se han sucedido en la República durante las últimas semanas. La dificultad de las comunicaciones me ha impedido tomar contacto con ustedes, pero esto no ha sido óbice para que haya seguido con profunda emoción patriótica, al través de las informaciones cablegráficas, las dramáticas alternativas porque ha pasado el país. Acabo de leer ahora mismo el editorial del miércoles 13 del corriente, titulado "Misión del Ejército". Los ideales que inspiraron la fundación de **Clarín** y han sido en todo instante, son y serán siempre meta de nuestros esfuerzos, coinciden con las virtudes castrenses que alientan a nuestras fuerzas armadas, tan justamente exaltadas en el editorial de referencia. La fidelidad en el servicio de la Nación y del pueblo argentino, norma permanente de nuestros actos, ha de ser aun más rigurosa cuando llegan momentos de gran alcance y trascendencia para los destinos nacionales. La hora actual señala uno de esos momentos y nosotros debemos esforzarnos en auscultar el entrañable anhelo de la Nación para ser sus intérpretes y servidores. Yo deseo renovar ante ustedes mi inquebrantable decisión de que Clarín sea constante ejemplo de elevación espiritual, abnegación y supremo desinterés. No serían tolerables en las circunstancias presentes ni ambiciones personales ni maniobras de vuelo corto. Todos los argentinos, y nosotros en primer término, hemos de levantar el ánimo por encima de cualquier interés subalterno poniendo los ojos en la felicidad y en la grandeza de nuestro pueblo. Y hemos de servir esos afanes sin miedo y sin reproche, sin ceder a cálculos mezquinos, a equívocos o a temores indignos de quienes salimos a trabajar y a luchar desde el primer momento por la convivencia dentro de la democrática libertad y de la nacional dignidad de la Argentina. Eso es lo que significa el editorial del día 13 y por ello adhiero a sus conceptos. Para terminar deseo repetirles lo que bajo mi firma publicamos en otras horas críticas y quiero que no lo olviden porque debe constituir para nosotros un lema de cumplimiento inexorable: "En nuestro concepto, es decir, en el concepto de Clarín, el periodismo no es un oficio de ganapanes, sino una milicia al servicio del país".

Roberto J. Noble
Director de Clarín

FUE CORDIAL LA SESION INICIAL DE GINEBRA

EDEN

Occidente Ofreció Seguridades a la URSS Para que Acepte la Reunificación Alemana

GINEBRA, 18 (Especial para Clarín). — El espíritu de amistosa cordialidad que privó en las dos sesiones de hoy, de la conferencia de los Cuatro, permite abrigar firmes esperanzas acerca de que algo concreto saldrá de ella, que, según dijo Eisenhower, "es al fin de cuentas la razón que nos ha traído aquí". De los cuatro discursos pronunciados — y ávidamente escuchados por centenares de periodistas y observadores—, surge una primera conclusión optimista, que quizás en los próximos debates vaya siendo desplazada por el pesimismo... si los respectivos puntos de vista se muestran intransigentes. Pero esa posibilidad debe quedar de lado por el momento. Ese es, por supuesto, el deseo predominante.

Lo único que corresponde destacar de la jornada cumplida es que tanto los occidentales como Bulganin —que debutaba como vocero de la URSS en asambleas internacionales— se mostraron deseosos de facilitar las discusiones. Eisenhower, Faure y Eden pusieron énfasis en recalcar que estaban prestos para ofrecer las máximas seguridades a Rusia a cambio de la unificación de Alemania. No recogió la insinuación Bulganin, sino que, mediante una maniobra envolvente — aunque no es militar de carrera, siempre se le ha tenido por hábil estratega— habló del desarme y, lo que sorprendió a todos, prometió la contribución soviética al "pool" mundial de energía atómica. Claro que —de lo contrario la sorpresa hubiera sido mayor— trajo a colación la situación de Formosa y "los derechos de la República Popular China" en la UN.

Fué el desarme el principal argumento esgrimido por Bulganin: concertado éste, admitió que el problema germano entraría rápidamente en vías de solución.

Cierto que la opinión de Bulganin era la que más interés despertaba, pero correspondió a Faure dar la nota espectacular, al proponer cosas que no figuraban en la carpeta de sus colegas del Oeste. Refiriose el "premier" francés a la reducción de los presupuestos bélicos, mas ocurre que, como objetaron inmediatamente los asesores norteamericanos e ingleses, será imposible establecer con exactitud las cifras que dedica la URSS a sus fuerzas armadas. Además, ¿no se le hace el juego a Moscú en la cuestión de los satélites, si en esa reducción de gastos se incluye a las naciones de detrás de la Cortina de Hierro? Porque el plan de Faure abarca a todos los países, y cual aseveró Bulganin, Checoslovaquia, Hungría, etc, son Estados libres y soberanos.

El resumen de esta etapa inicial abre un horizonte rosado: los cuatro creen en la necesidad de pactos de seguridad —llámeseles desarme o no agresión— tendientes a preparar la unificación de Alemania. Solo Francia no abogó por la supresión de las barreras comerciales y las comunicaciones entre las dos zonas en que se divide actualmente el mundo. Y todos insistieron en la conveniencia de disminuir las cargas armamentistas que pesan sobre los pueblos.

Buen comienzo, sin duda. Tan alentador como la impresión que causó el afectuoso apretón de manos de Eisenhower y Zhukov.

Clarín

Un toque de atención para la solución argentina de los problemas argentinos

BUENOS AIRES · ARGENTINA · 40 Centavos

AÑO X — *Diario de la Mañana* — Nº 3.509

Buenos Aires, Martes 19 de Julio de 1955

Hablaron Eisenhower, Faure, Eden y Bulganin

E. FAURE

GINEBRA, 18 (AP). — Los jefes de gobierno de las cuatro grandes potencias iniciaron esta mañana, a las 10, sus deliberaciones en el Palacio de las Naciones, que fuera sede de la antigua Liga, y que actualmente ocupa un organismo de la UN. Poco antes de la hora fijada para el comienzo de la histórica conferencia, verdaderas caravanas de automóviles, en las que viajaban los delegados, se pusieron en movimiento por las amplias avenidas bordeadas de árboles y jardines, hasta la colina donde se alza el imponente edificio, próximo al lago de Ginebra.

Eisenhower, a quien en su carácter de único jefe de Estado presente se designó presidente de la reunión, entró en el salón de la conferencia, dirigiéndose directamente al sitio ocupado por la delegación soviética. Allí cambió apretones de manos con el primer ministro ruso, mariscal Bulganin, con el secretario general del partido comunista, Nikita S. Krushchev, y con el canciller Vyacheslav M. Molotov. Luego se volvió hacia su ex camarada de armas de la segunda guerra mundial, mariscal Georgi Zhukov, y ambos se estrecharon cordialmente las manos. Cumplida la formalidad de los saludos e instalados en los lugares asignados previamente a cada uno, Eisenhower pronunció el primer discurso de la asamblea.

Luego le siguió en el uso de la palabra el presidente del Consejo de Ministros de Francia, Edgar Faure, quien habló mucho más extensamente que Eisenhower. En tercer término expuso sus puntos de vista el primer ministro británico, Anthony Eden, y, por último, correspondió al mariscal Bulganin cerrar la serie de discursos de la jornada.

En concreto, las tres potencias occidentales prometieron a Rusia ciertas protecciones contra una Alemania unificada,

(Continúa en la página DOS)

FRANCIA MOSTRO QUE EL FRENTE NO ES SOLIDO

GINEBRA, 18 (Especial para Clarín). — Ha sido evidente en la primera sesión que "el frente sólido" occidental no es tan sólido como se pretendía. Puso de manifiesto Faure la existencia de una brecha al proponer una rebaja de presupuestos militares, como medida de lograr el desarme, mientras Eisenhower, apoyado por Eden, prefiere formar un sistema de inspección que lo fiscalice. La meta es la misma, mas los medios de alcanzarla son muy distintos. Y a buen seguro que Rusia prestará su adhesión al plan de Faure, ya que le permitiría anunciar ahorros que serían teóricos. Desde luego, Faure ha querido confiar en la buena fe, no por ingenuo, que esa cualidad no es propia de un jefe de gobierno, y si por su anhelo de que Rusia diga que sí alguna vez. Desde luego, la aceptación moscovita de tal acuerdo no valdría de mucho, pues siempre habría que tomar por buenas informaciones sobre gastos, que sería imposible comprobar.

Pero no por eso los rusos han aplaudido "todas" las palabras de Faure. Les ha disgustado que insistiera en las perspectivas de una Alemania unificada y miembro definitivo de la NATO y de la UEO. También les ha molestado que Eisenhower mencionara la suerte de los satélites. Sin embargo quienes conocen a fondo a los soviéticos opinan que esa actitud disconforme es un modo de tratar para que los occidentales disminuyan sus aspiraciones.

TELEFOTO DE LA INICIACION DE LA CONFERENCIA

APARECEN de izq. a der. Eisenhower y Dulles. De espaldas, y de izq. a der. Gromyko, Molotov y Bulganin. (Telefoto de INS)

Ya Ha Surgido el Escollo Germano

GINEBRA, 18 (AFP) — Para un número de observadores, la primera sesión sirvió para comprobar que los "cuatro" están coincidiendo en los principios, no lograrán superar las diferencias que los separan acerca de Alemania. Eisenhower, Eden y Faure dieron a entender claramente que no aceptarán en ningún caso escindir a Alemania del bloque occidental, pero Bulganin insistió en que, si no se paga ese precio, la unidad de Alemania quedará aplazada indefinidamente. A su vez, los expertos alemanes expresaron su temor de que los cuatro potencias intenten llegar a un acuerdo sobre el desarme y sobre la seguridad europea que mantenga a Alemania en su actual situación.

La sesión de hoy se dividió en dos partes: la primera se inició a las 11 40, hora de Greenwich, pasándose a cuarto intermedio hasta las 13 45, en que se reanudó. Mañana proseguirán los debates.

Los 10 Años del Experimento Atómico

GINEBRA, 18 (ANSA) — Es muy significativo el hecho que las reuniones de Ginebra hayan comenzado diez años después de la primera explosión atómica en Julio de 1945 en Los Alamos y los cuatro se encuentran aquí para salvaguardar el mundo de los peligros de una guerra nuclear.

Ayer una larga discusión protocolar estableció en qué forma se debía disponer la ubicación de las cuatro delegaciones alrededor de la mesa, que en realidad, está formada por cuatro unidas formando un cuadrado. Para tomar esta decisión se consultaron documentos históricos, algunos de ellos de la época de Carlo Magno, con el fin de determinar qué puntos podían provocar una cuestión de precedencia. Finalmente se optó por que la forma cuadrada era la más adecuada.

Nehru Propondría Otra Conferencia

NUEVA DELHI 18 (INS) — En fuentes bien informadas se dijo que India considerará la conveniencia de convocar una conferencia especial para discutir los problemas del Lejano Oriente después de la reunión en Ginebra. Se cree que ese proyecto figuró en las recientes conversaciones de Nehru con británicos y en las conferencias que tuvo aquí con el embajador de Estados Unidos, John Sherman Cooper, luego de su regreso de Rusia. Según personas allegadas a Nehru, éste no trata de organizar una conferencia "tipo bandung", sino de conseguir que Estados Unidos, Gran Bretaña y China se reúnan con los asiáticos más directamente interesados con objeto de estudiar los problemas que amenazan perturbar la paz.

Fijará el Partido Peronista su Posición Ante el Planteo Presidencial

JAMAS HARA EE. UU. UNA GUERRA DE AGRESION, DIJO EISENHOWER

Impresionó la Promesa a los Soviéticos Pero Reiteraron su Oposición a Unificar Alemania

GINEBRA, 19 (AP). — Eisenhower, tras recurrir al testimonio del mariscal Zhukov en prueba de su veracidad, dió a los líderes soviéticos su garantía personal de que la alianza occidental jamás ha de atacar a Rusia, y les dirigió un llamamiento para que permitan que Alemania unificada pueda aliarse defensivamente con *Occidente. Pero Bulganin* rechazó firmemente la idea de que la unificación alemana pueda efectuarse sobre tal base. El debate de la sesión de esta tarde de los jefes de gobierno de las cuatro grandes potencias dejó pocas dudas de que el problema de la unificación de Alemania sigue sin poder resolverse.

Bulganin hizo saber claramente que la separación de Alemania de la Unión Europea Occidental y de la Alianza del Atlántico es el precio que pone Moscú a la unificación. El llamamiento del presidente de Estados Unidos fué calificado por los funcionarios como el más emotivo hecho hasta ahora en lo que va de conferencia

Seguidamente manifestó que, como bien sabe Zhukov, hablando de soldado a soldado, él jamás ha dicho una sola palabra que no sea verdad. Por ello pidió a los rusos que aceptaran su palabra de soldado de que Estados Unidos jamás ha de participar en ninguna agresión y que Rusia nada tiene que temer de la NATO

Zhukov escuchó con suma atención. Cuando Bulganin replicó más tarde, fué cordial, pero el intercambio de puntos de vista no pareció mellar la dura realidad de las diferencias acerca del futuro de Alemania.

En la sesión de la tarde de los jefes de gobierno, iniciada a las 15, los primeros en hacer uso de la palabra fueron Faure y Eden, y ambos expusieron los argumentos occidentales. Dijeron que una pronta acción era esencial y objetaron la posición adoptada ayer por Bulganin de que antes debían cambiar otras condiciones, refiriéndose con ello a la vinculación de Alemania con la NATO.

● *Eden Insistió en la Unificación Germana*

En el curso del debate sobre Alemania, Eden dijo que las cuatro potencias habían convenido, en principio, la unificación de dicho país, pero que existían diferencias respecto a los métodos y la fecha en que se debería alcanzar tal objetivo. Añadió que el sistema de seguridad apoyado por Bulganin para establecer condiciones aceptables, con el fin de llegar a la unificación, sería lento y complicado, y recordó que la delegación británica había presentado una fórmula más simple: un pacto de seguridad entre las cuatro potencias y Alemania. Indicó que ese pacto se podría negociar de modo que fuera puesto en vigor paralelamente con la unificación por medio de elecciones libres. Señaló, asimismo, que había hecho su oferta con objeto de evitar demoras en la unificación, ya que las diferencias entre los programas de Rusia y Occidente podrían llevar años en ser solucionadas, y reiteró que Gran Bretaña considera "reconfortante" cualquier garantía legítima de seguridad.

● *La NATO, Organización de Paz y no de Guerra*

Eisenhower, que habló en tercer lugar, expresó que quería ocuparse de la unidad de Alemania desde el punto de vista del concepto y objetivo de la NATO. Recordó que hay naciones europeas que han sufrido dos veces la invasión alemana en lo que va del siglo. Subrayó que esto costó muy caro a los invadidos, y observó que aunque Gran Bretaña y Estados Unidos no lo fueron, no por ello dejaron de sufrir las consecuencias

Reveló luego que cuando asumió el mando del Shape (el Cuartel General Militar de la NATO en Europa), aceptó tal misión en la creencia de que la NATO era una verdadera organización en pro de la paz y no de la guerra. "Estaba cansado de guerra", declaró en tono categórico. En esa época —en 1951— lo peor que hubiera podido ocurrir —afirmó— sería un vacío militar en Europa. Sostuvo que en tales condiciones Alemania hubiera sido un campo fértil para un nuevo hitlerismo. Por eso, agregó, la NATO se estableció como organización de defensa, no de ataque.

Seguidamente describió la legislación militar norteamericana y las disposiciones de la constitución y declaró que para Estados Unidos era imposible declarar la guerra salvo en caso de ataque como ocurrió en Pearl Harbor. La NATO, añadió, se basa en términos generales, en los mismos principios.

● *Bulganin Agradeció*

Cuando terminó Eisenhower, le dijo Bulganin que la delegación soviética le agradecía la declaración y que sus

(Continúa en la página DOS)

ZHUKOV

Influiría Zhukov

GINEBRA, 19 (INS). — Aparentemente, la promesa de Eisenhower, dirigida a Zhukov, de que EE. UU. nunca emprenderá una guerra agresiva, impresionó a los rusos. Queda por ver, ahora, si esta promesa bastará para facilitar un acuerdo sobre la cuestión alemana, nervio de la guerra fría en Europa.

Sin embargo, es innegable que Eisenhower parece ganar la confianza y la simpatía de los hombres de Moscú, con su poder de persuasión y fuerte personalidad, por más que algunos observadores opinan que los acontecimientos se están desarrollando de manera conveniente para los designios del Kremlin. De cualquier manera, Eisenhower se convierte en la figura más animada y respetada de la reunión. En ciertas esferas se cree que su reencuentro con Zhukov habrá de pesar en la marcha de las deliberaciones, pues la amistad que los unió en la pasada contienda se mantiene sin variantes. No faltan quienes confían en que la influencia de Zhukov llegue a ser decisiva.

Bulganin Planearía Iniciar "Una Era de Conferencias"

GINEBRA, 19 (AP). — En opinión de algunos observadores, Bulganin y sus colaboradores se proponen llevar a Occidente a una "era de conferencias", con el fin de mantener al mundo ocupado en prolongadas conversaciones, mientras ellos proceden a ordenar la economía interna de Rusia. Ciertos diplomáticos creen que Moscú, al renunciar a las palabras violentas, demostrar un espíritu de amistad y hacer ciertas concesiones, podría lograr un alivio en la tensión internacional, sin ceder en problemas vitales como la unificación alemana o un rígido control internacional de la bomba atómica. Esa táctica daría a Occidente una falsa sensación de seguridad y brindaría, tal vez, ganancias positivas al Soviet. Sin embargo, se señala que los diplomáticos del Oeste tienen conciencia de esta posibilidad y, tal como lo han declarado, están decididos a no desperdiciar oportunidad para comprobar si el Kremlin desea en verdad una solución para los problemas de la "guerra fría"

Recálcase al respecto, que Bulganin cumplió hasta ahora los dos requisitos que hace dos años fijó Eisenhower para iniciar negociaciones serias: la firma de la independencia de Austria, y el aporte soviético al "fondo atómico" con fines pacíficos.

Los voceros rusos se apartaron ayer y hoy de sus fórmulas usuales, para destacar las cordiales relaciones entre Eisenhower y los jefes del Kremlin, pero excluyeron de sus declaraciones a Eden y a Faure. Aparentemente, esto indica que estiman que EE. UU. y Rusia son, en realidad, las únicas potencias cuyo acuerdo es necesario para el éxito.

Buen Comienzo, Dicen en Londres

LONDRES, 19 (ANSA). — En general, la prensa de Londres juzga que la primera jornada de la conferencia de Ginebra ha constituído un buen comienzo. A su vez, "Manchester Guardian", si bien admite que es demasiado pronto para ser optimistas, llega a la conclusión de que los primeros signos son favorables. El "Times" analiza las divergencias que surgen de los cuatro discursos inaugurales, pero señala también las coincidencias para la limitación de armamentos y la seguridad europea. "Las propuestas occidentales sobre estos grandes problemas y sobre la misma Alemania no podrían haber sido mejor formuladas ni de manera más convincentes", agrega.

Clarín

Un toque de atención para la solución argentina de los problemas argentinos

BUENOS AIRES · REPUBLICA ARGENTINA · 40 Centavos

AÑO X — Diario de la Mañana — Nº 3.510

Buenos Aires, Miércoles 20 de Julio de 1955

Reuniráse Hoy el Bloque Mayoritario de Diputados

EN distintas instancias continúa desarrollándose el proceso de pacificación nacional auspiciado por el primer mandatario, general Perón, cuyo llamamiento a la concordia ha tenido intensa repercusión en las agrupaciones políticas, cuerpos legislativos y otras entidades afines. Como hechos salientes en el panorama actual se anuncian reuniones de legisladores nacionales y una declaración del Consejo Superior del Partido Peronista fijando su posición ante el planteo formulado por el jefe del Estado.

En el Partido Peronista

Celebró ayer su acostumbrada sesión de tablas de los martes el Consejo Superior del Partido Peronista, bajo la presidencia del titular, contraalmirante Tessaire, dedicando la reunión a estudiar el planteo formulado por el primer mandatario, general Perón, en su discurso del viernes a los legisladores nacionales, considerándose también, al mismo tiempo, las respuestas dadas por los demás partidos políticos al anhelo de pacificación enunciado por el presidente de la República.

Anunció además el Consejo Superior en su comunicado, que se está preparando un documento en el que el alto organismo se referirá a la situación política, el que se daría a conocer probablemente hoy, en una conferencia de prensa, o a más tardar mañana, junto con una reseña analítica del proceso evolutivo de la organización partidaria del peronismo.

Junta C. Metropolitana

Para tratar problemas políticos partidarios y de actualidad, se reunió ayer, a las 20, la junta consultiva dependiente de la intervención del Partido Peronista de la Capital. Presidió la reunión el interventor del distrito, señor Juan Carlos Lorenzo, sin que se diera a conocer al término de las deliberaciones, información sobre lo debatido.

En el Congreso

Hoy es día de sesión en ambas ramas del Congreso. Sin embargo, a estar a versiones que circularon insistentemente en la Cámara joven, no habría deliberaciones en el curso de la presente semana, prolongando así el receso iniciado el 30 de junio último. Como causas de este hecho se señala que el bloque peronista se reunirá a las 14 para deliberar sobre diversas cuestiones, vinculadas con el discurso que ante los legisladores pronunciara el primer mandatario. Esta reunión continuaría durante la noche y probablemente el día de mañana. Previamente, a las 20 de

(Continúa en la página CINCO)

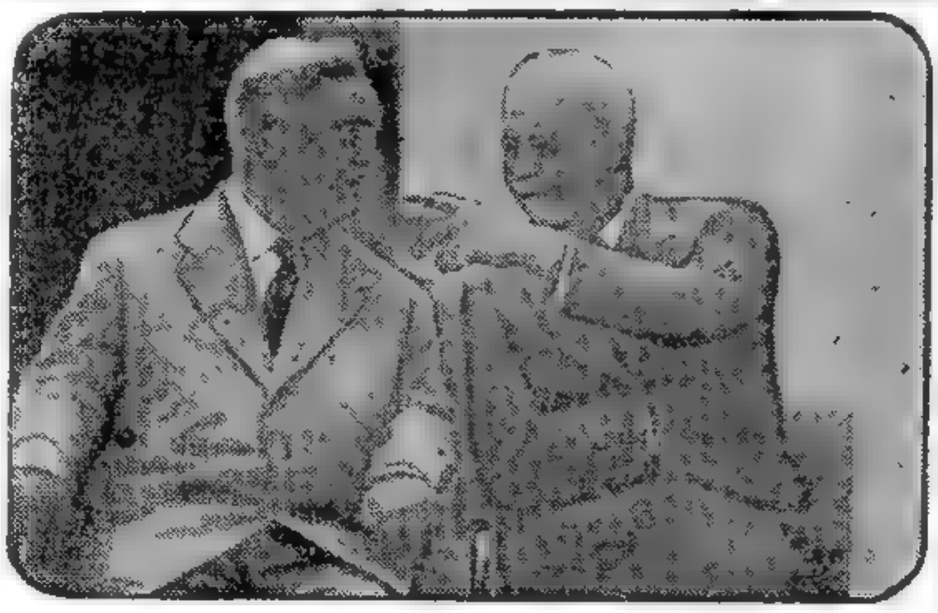

DURANTE un alto en la conferencia de Ginebra, hablan de manera muy cordial Eisenhower y Bulganin. La promesa de Ike a la URSS produjo muy honda impresión en los delegados de Moscú, pero no por ello cambiaron su actitud (Telefoto de INS)

Por Carlos Sentis, Enviado Especial de Clarín en Ginebra

Rusia Necesita Conseguir Algo y Soportará lo que Haga Falta

GINEBRA, 19 (Enviado especial). — Los alemanes están en Ginebra, y no ciertamente sólo como tema o sujeto pasivo de las conversaciones de los Cuatro. En el Palacio de las Naciones es dable ver a los dos observadores, embajadores Blankenhorn y Von Ekardt, el último también observador permanente en la UN. Y Adenauer se ha acercado tanto a Ginebra que casi la puede tocar con la mano: está en una villa de montaña cerca de Basilea, en línea directa con esta ciudad y con Bonn. ¿Un nuevo nido de águila? En todo caso, hay que prestar siempre atención a lo que ve y dice Adenauer, el zorro de la actual Europa. Adenauer ha recomendado a más de un occidental que, sin cerrarse a la banda, aguanten un poco y no cedan demasiado bruscamente a la cruzada de amabilidad rusa. Los occidentales, según el tiempo, llevan las de ganar manteniéndose enteros y no dejándose recalentar más que grado por grado. Los dirigentes rusos necesitan como el pan que comen —y no les sobra harina— regresar a Moscú con un cierto apaciguamiento en el bolsillo y sin la pesada amenaza que gravita sobre ellos con la NATO y los acuerdos de París. La guerra fría ha durado tanto tiempo que bien vale la pena de deshelarla poco a poco. La ebullición y el entusiasmo deben limitarse, a lo sumo, a los abrazos de Eisenhower y Zhukov, los dos jefes militares que han reproducido en estos días vaporosos, junto a las orillas del lago Leman —caldo de cultivo— el abrazo con que ambos sellaron el encuentro de los ejércitos en el Elba.

La ofensiva de la amabilidad rusa se produce sin cesar. Sin sus pesadas medallas y condecoraciones, pero con el uniforme de diario, Zhukov ha solicitado el saludo de un grupo estacionado en un patio del Palacio de las Naciones, casi con humildad campesina. Se cree que estaba ya inmovilizándose; había entrado poco después del vehículo que conducía a Bulganin y a Krushchev, sentados, como él mismo, en las banquetas de su automóvil, dejando el asiento trasero —generalmente el de respeto— para que los guardaespaldas pudieran responder exactamente a su apelativo y función. Bulganin diríase que sabe sonreír menos que Krushchev y Zhukov. De la misma manera que se cree adivinar que, a la larga, Bulganin puede ser el menos terrible de los tres. También ahora es el que tiene el gesto cordial, menos provocante y la sonrisa menos gratuita. Con su perilla decimonónica y su discreta obesidad, el presidente Bulganin parece un pacífico meridional francés, embarcado por error en una extraña galera. No parece un hombre de nuestra época atómica. Recuerda mejor a Tartarín de Tarascón, a un dominguero cazador de gorras. De los tres, es sin duda Krushchev el más inquietante y el más capaz de engaño. Es también el que ríe más abiertamente y se agita más dentro de sus amplios pantalones, que tanto contribuyen a darle una silueta de pequeño tonel. ¡Los pantalones rusos bien merecen un párrafo especial! ¿Quieren los rusos con ellos marcar un hecho diferencial? Incapaz la Rusia comunista de inventar alguna manera de vestir que no sea idéntica a la burguesa más típica, se ha quedado en la variación de la anchura de los pantalones. Desde Lenin, hasta poco antes de 1939, la gorra plana de visera era de rigor entre ellos. Al implantar los uniformes, Stalin acabó con las gorras proletarias, y siguiendo la moda de Molotov, siempre con sombrero, hoy todos los dirigentes rusos vienen tocados con sus sombreros de fieltro, sin diferencia alguna con los que cubren a los ultracapitalistas de Wall Street. Sin la anchura de sus pantalones estarían perdidos. ¡Pero qué manera de malgastar tela! Con la que utilizan en Rusia para un traje, los sastres italianos cortarían dos magníficos ternos. Muchos occidentales, por miedo a ver esfumarse la oportunista cordialidad rusa, están dispuestos a renunciar sin contrapartida a cualquier cosa.

Por su suerte, Eisenhower, en su discurso, no pasó por alto las revisiones territoriales de los occidentales ni las quejas contra el comunismo internacional. Fué el único auténtico toque de guerra fría de entre los discursos occidentales. Bulganin, al recoger las aludidas palabras del presidente norteamericano, no se descompuso. Por el contrario, estuvo moderadísimo. Antes a los rusos cualquier cosa les hacía saltar airados. Ahora encajan sin pestañear y reanudan la sonrisa después del golpe. ¿Eisenhower lanzó su dardo por cuenta propia o presionado por el partido Republicano y Foster Dulles? Esclarecerlo es ya una cuestión menor. Podría ser también un eco de su conversación reciente con Adenauer. Y ya dijimos, al empezar, que Adenauer, que conoce el paño ruso, lo tiene dicho: no hay que ceder ante las sonrisas de los rusos; ellos son quienes necesitan algo de Ginebra, y para conseguirlo aguantarán lo que haga falta.

CARLOS SENTIS

Será Tratado Primero el Problema Germano

GINEBRA, 19 (AFP). — Los cuatro cancilleres de las grandes potencias, reunidos esta mañana bajo la presidencia de Pinay, acordaron proponer la siguiente lista de temas a tratarse en los debates próximos de la conferencia: 1) Unificación de Alemania; 2) Seguridad europea; 3) Problema del desarme; 4) Desarrollo de los contactos entre el Este y el Oeste.

La facilidad y la unanimidad con las cuales establecieron el temario son consideradas un buen augurio para el feliz término de la magna reunión internacional.

Proposición de Mac Millan

Luego de la reunión de una hora y media, los cancilleres se felicitaron por el buen éxito de sus contactos

El temario había sido propuesto por Mac Millan, estableciéndose que, aparte de los cuatro puntos de que consta, la adición de toda otra cuestión deberá ser decidida por los propios jefes de gobierno.

Molotov había propuesto que el temario incluyera, además, los problemas de la guerra fría, la neutralidad y la situación del Lejano Oriente, pero retiró su pedido cuando Dulles solicitó la inclusión de la cuestión de los satélites soviéticos, que también fué retirada al no lograr acuerdo.

El hecho de que la cuestión alemana figura en en primer término no significa que se dejará de lado otras cuestiones secundarias, tales como los problemas de Extremo Oriente, Formosa, ingreso de Pekín a la UN y las cuestiones de Indochina.

Admite Radio Moscú la Posibilidad de Acuerdo

LONDRES, 19 (AFP) — Radio Moscú anunció al pueblo ruso que los dirigentes de las cuatro grandes potencias reunidas en Ginebra han declarado su deseo de hallar la forma de solucionar los problemas más importantes. La alocución de Radio Moscú suministra un cuadro optimista de las perspectivas de las conversaciones. El anuncio pronosticó que la atmósfera actual persistirá mientras dure la conferencia

DARASE A CONOCER HOY LA DECLARACION DEL PARTIDO PERONISTA

Adhirió a la Pacificación el Bloque Unico del Senado

EN los círculos políticos y parlamentarios se registraron ayer nuevas actividades relativas al proceso de pacificación nacional originado por el llamamiento que el 15 del corriente formuló el Presidente de la República, destacándose entre ellas la reunión efectuada por los diputados peronistas que proseguirá en la fecha. Asimismo se anuncia para hoy la celebración de la conferencia de prensa en la sede del consejo superior del partido Peronista y en el curso de la cual el presidente de ese organismo, contralmirante Alberto Teisaire, fijará la actitud de la agrupación, expresando su apoyo al reciente planteo presidencial.

Adhesión del Bloque Unico del Senado

El bloque único del Senado se reunió ayer bajo la presidencia de su titular, señor G. de Paolis. Las deliberaciones se prolongaron algo más de una hora, levantándose la reunión a las 17.30, con el anuncio de que se había resuelto celebrar sesión en la fecha. Poco después se dió a conocer un comunicado en el cual se expresa:

"El Bloque Unico de Senadores Nacionales Peronistas, en la sesión de la fecha, ha resuelto adherir fervientemente a los propósitos de pacificación de la República, expuestos por el Excelentísimo señor Presidente de la Nación, general Perón, continuando su labor parlamentaria con la confianza puesta en sus autoridades y proseguir en su acción de contribuir como siempre a los altos propósitos de hacer la felicidad del pueblo y la grandeza de la Nación, objetivos que unen a todos los argentinos".

La Reunión del Bloque Mayoritario

Ayer, a las 16, se inició la reunión a que había convocado el bloque peronista de la Cámara de Diputados, con la presidencia del señor Miel Asquía. La reunión fué secreta. A las 17.45, se pasó a un breve cuarto intermedio, hasta las 18.5. Continuaron las deliberaciones hasta las 19.15, pasándose otra vez a cuarto intermedio hasta hoy a las 15. Existía en el Congreso honda expectación por la reunión, suponiéndose que en la misma se tomarán decisiones de importancia. Los legisladores fueron llegando a la sala de reuniones en pequeños grupos y, posteriormente, lo hicieron los diputados señores Bustos Fierro, Camus, Benítez, Díaz de Vivar h., a las 16, el presidente del mismo, señor Miel Asquía. También asistieron los diputados peronistas del sector obrero, quienes poco antes se habían congregado en el local de la C.G.T. y que no habían asistido a las últimas reuniones del bloque.

El señor Miel Asquía ocupó la presidencia, actuando como secretario el señor Camus. Se procedió a pasar lista mientras se requería la presencia de taquígrafos, con el fin de tomar una versión de las deliberaciones, procedimiento éste poco usual en esa clase de reuniones. El hecho se prestó a comentarios, que confirmaban la excepcional importancia de la reunión. Poco después, los periodistas que se encontraban en la sala de acceso al local de la reunión, fueron invitados a retirarse. La sesión fué, pues, secreta.

A las 17.45 se levantó la reunión para pasar a un breve intermedio, volviendo a reunirse a

(Continúa en la página CINCO)

Clarín

Un foque de atención para la solución argentina de los problemas argentinos

AÑO X — Diario de la Mañana — Nº 3.511

BUENOS AIRES · REPUBLICA ARGENTINA · 40 Centavos

Buenos Aires, Jueves 21 de Julio de 1955

Los Corresponsales Especiales de Clarín Informan Sobre la Conferencia de Ginebra

Prefieren los Rusos Una Negociación Bilateral con Bonn

Habría Otra Reunión Sobre Alemania

Escribe René Payot DIRECTOR DE "JOURNAL DE GENEVE"

GINEBRA, 20 (De nuestro corresponsal). — Nunca se ha iniciado una conferencia internacional en una atmósfera de tanta distensión como la de Ginebra. Los rusos han llegado con la intención de proseguir su cruzada de la amabilidad; se pasean en automóviles abiertos y prodigan sonrisas a todo el mundo; buscan los contactos y no tienen más que palabras lisonjeras para el presidente Eisenhower, a quien tratan a todas luces de conquistar; adivínase que su propósito secreto es el de entablar un diálogo directo con Estados Unidos y jugarse a fondo la carta Eisenhower, sabiendo que éste es de un temperamento más conciliador que John Foster Dulles y que desea obtener un resultado susceptible de serle útil en la futura campaña electoral. Pero después de dos días de pláticas, tanto en las sesiones oficiales como en el curso de almuerzos y cenas en que les es dado encontrarse a los jefes de las delegaciones y los cancilleres, se empieza a comprender que las sonrisas y las amabilidades no bastan a los fines de resolver los problemas.

Adenauer

Los Cuatro Grandes están perfectamente de acuerdo en discutir el desarme, la seguridad y la reunificación de Alemania, pero hasta ahora, aunque ansían entenderse, no han hallado todavía los medios de obtener una solución que sea aceptable para todos. En cuanto a Alemania, sobre todo, las tesis son inconciliables y se comprueba que los rusos están poco dispuestos a tratar el problema en Ginebra y que, como sucedió en el caso de Austria, prefieren iniciar una negociación bilateral con el canciller Adenauer. No admiten que la Alemania unificada pueda ingresar en la coalición occidental. En este punto son intransigentes y han sido vanos todos los esfuerzos llevados a cabo por sir Anthony Eden en una conversación privada, en el afán de convencer al mariscal Bulganin de que Alemania sería menos peligrosa si integrara una entente que fiscalizase su armamento, ya que los rusos sólo aceptan la reconstitución de una Alemania neutral que no disponga más que de un pequeño ejército. Además, han dado a entender que era demasiado temprano para organizar en territorio alemán elecciones libres y que convenía antes eliminar las diferencias existentes entre los regímenes de ambas zonas. En esta forma intentan los rusos hacer reconocer al gobierno de la zona oriental, con el que el canciller Adenauer no ha querido tratar nunca. Como no se podrá llegar a ningún acuerdo de principio sobre el problema alemán, se espera que se le postergue para ser discutido en una conferencia de cancilleres, que se reunirá, quizá en Ginebra, en el curso del mes de octubre.

RENE PAYOT

Corresponsal de Clarín en Suiza

Tiene Probabilidades la Propuesta de Eden

Por Carlos Sentís Enviado especial de Clarín en Ginebra

Es Intermedia en el "Diálogo" Ruso-Yanqui

GINEBRA, 20. — ¿Estará muy descontento Adenauer, ojo avizor en su vecina montaña, al ver que la cuestión de la reunificación de Alemania va quedando virgen sobre el tapete?

Por si acaso, Eisenhower ha probado hoy —como en su discurso inaugural demostró que no olvida a los países satélites— que no abandona el problema de la reunificación alemana y la ha planteado, reincorporándola al tema Nº 2 del orden del día, o sea, la seguridad colectiva. Arastrando esta carta forzada, Eisenhower espera o bien hacer pasar algún acuerdo en cambalache de última hora o bien demostrarle simplemente a Adenauer que, si no puede contar con todos los demás occidentales, él no abandona la promesa que le hiciera en Washington.

Después del viaje de Raab a Moscú —donde los rusos le dieron en diez minutos lo que durante diez años habíanle negado, atrincherados tras de las mesas de todas las conferencias— cualquier nuevo Rapallo es de temer. Hará bien Eisenhower en no abandonar el tema y reportarle como una jiba de una a otra reunión. Pronto Adenauer irá a Moscú y allí los rusos pueden ofrecerle un programa de reunificación igual casi al que ahora proponen los occidentales, pero entonces ya no será "made in U.S.A.", sino todo lo contrario.

PINAY, canciller francés, quien confía en que se logren algunos acuerdos.

Hoy tampoco se ha progresado mucho en la seguridad colectiva a pesar de que para los rusos es cosa grata. Esperan de él —y aunque fuera cediendo en las inspecciones de algún territorio satélite— diluir a la larga la NATO y sumergir los acuerdos de París. La propuesta de Eden, intermedia entre el diálogo norteamericanoruso, tiene bastantes probabilidades. Acabo de escribir la palabra "diálogo". Y al mismo tiempo acabo de consignar lo que hasta ahora ha aportado la conferencia. La corrección, la amabilidad, el no querer herir con palabras inútiles, constituyen una inmensa novedad después de ininterrumpidos diez años de guerra fría.

Esta educación y buenas maneras ¿se deben, como algunos creen, personalmente a Bulganin?

O

La presentación de hombre asado, cuidado y hasta pulido inclina a hacer creer que a Bulganin se debe el nuevo comportamiento de los dirigentes rusos. Pero la nueva consigna no puede ser solamente debida a Bulganin. Bulganin no es "el jefe", y basta ver evolucionar al equipo ruso para confirmarlo. No se da la preferencia a ninguno, aunque cuando se retrata a lo cuatro, sea Bulganin el que se sienta en una silla. Zhukov no ha venido, como se ha dicho, a abrazar a su colega y compañero de armas y a hablar con él de hijos y nietos. Zhukov es el hombre más popular e influyente en el ejército rojo y Bulganin se lo ha traído porque sin él no podría tomar acuerdo alguno concerniente a la seguridad al desarme o a la desmilitarización de una zona parcial del centro de Europa (lo que se está intentando precisamente esta noche). Venir sin Zhukov habría sido como venir sin Krushchev, que es la voz y el voto del partido comunista. Aquí Molotov se ha esfumado discretamente, lo que en Rusia es sinónimo de larga vida.

Bulganin no dice "yo"; dice siempre "nosotros". En realidad, el único yo auténtico en Ginebra es Eisenhower, a la vez jefe de gobierno y de Estado. Por esta razón, sólo una persona puede invitarle a cenar en Ginebra: monsieur Petitpierre, presidente de la Confederación Helvética. El presidente norteamericano, que puede invitar a quien quiera a cenar, no puede ser invitado más que por otro jefe de Estado. Bulganin, como Eden o Faure, no lo pueden invitar. Pero mañana van todos juntos a cenar a casa del presidente de la Confederación. En el primer piso del burgués palacio presidencial se ha preparado otra mesa para dos o tres docenas de capangas del séquito de Bulganin y Eisenhower. Democráticamente, guardianes y guardados comerán el mismo menú. ¿Y los primeros catarán antes que los segundos? Como quien no da importancia a la cosa, estoy seguro de que a los capangas se les servirá primero la cena.

CARLOS SENTIS

El Director de Clarín, Dr. Noble, Estará de Regreso en Bs. Aires el Martes Próximo

PARIS, 20 (De nuestra agencia). — El director de Clarín, Dr. Roberto J. Noble, quien se había trasladado a Ginebra para organizar allí los servicios informativos de nuestro diario sobre la conferencia de los Cuatro Grandes, volvió hoy a esta capital, y partió inmediatamente para Estocolmo y Helsinki con el propósito de ultimar los detalles relacionados con el cumplimiento de los contratos de papel, así como para estudiar las actuales perspectivas del mercado papelero para 1957.

Cumplido el plan de información y negocios que motivaron su viaje a Europa, el Dr. Noble hallaráse de retorno en esta capital el domingo próximo, disponiéndose a partir de regreso a Buenos Aires al día siguiente, lunes, por vía aérea.

Estudiarán el Caso Germano los Cancilleres

No Lograron Llegar a un Acuerdo los "4"

GINEBRA, 20 (AP). — Los jefes de gobierno de las cuatro grandes potencias no consiguieron ponerse de acuerdo hoy sobre la manera de unificar a Alemania y de garantizar la seguridad de Europa, y decidieron encargar el estudio de los espinosos problemas a sus ministros de Relaciones Exteriores, a quienes les dieron instrucciones para que trataran de salvar cuanto puedan bien sea en los próximos días o en los próximos meses.

El estancamiento respecto a estos dos problemas —acaso los más difíciles sometidos a consideración de la conferencia— era presentido por la mayoría de los observadores aun antes de que comenzaran las reuniones. Pero James Hagerty, director de prensa de la Casa Blanca, trató de restarle importancia, diciendo que la decisión de referir el doble problema a consideración de los cancilleres viene a ser la primera labor que les asigna la conferencia.

Los Propósitos Rusos

El estancamiento parece en estos momentos definitivo. Los rusos desean establecer un sistema de seguridad colectiva en Europa y sólo entonces proceder a unificar, y tal vez a rearmar a Alemania. Los occidentales, en cambio, desean poner término inmediatamente a la división de Alemania, alegando que manteniéndola como ahora, será siempre una grave causa de tensión en Europa.

Los rusos trataron de respaldar su posición presentando un nuevo proyecto de pacto de seguridad, basado en los principios esbozados por Bulganin el lunes, quien abogó por una congelación de las fuerzas actuales, un acuerdo comprometiéndose a dilucidar las disputas entre Oriente y Occidente sin recurrir a la fuerza, y finalmente la creación de un organismo de seguridad que permitiría el retiro de Europa de todas las fuerzas extranjeras inclusive las norteamericanas.

Pasaron al Segundo Punto

La relación ineludible entre el problema de la unificación alemana y el de la seguridad europea había sido reconocido por los ministros de Relaciones Exteriores en la reunión de la mañana de hoy, en la cual resolvieron dar este comunicado: "En su reunión de hoy, los ministros de Relaciones Exteriores discutieron nuevamente los problemas interrelacionados de la unificación alemana y la seguridad europea y acordaron recomendar a los jefes de gobierno que vuelvan en la sesión de esta tarde el segundo punto del temario, que se refiere a la seguridad europea".

En fuentes occidentales se supo que esta medida se adoptó después de no haber llegado los cancilleres a nada respecto al problema alemán. En el curso de la discusión,

(Continúa en la página DOS)

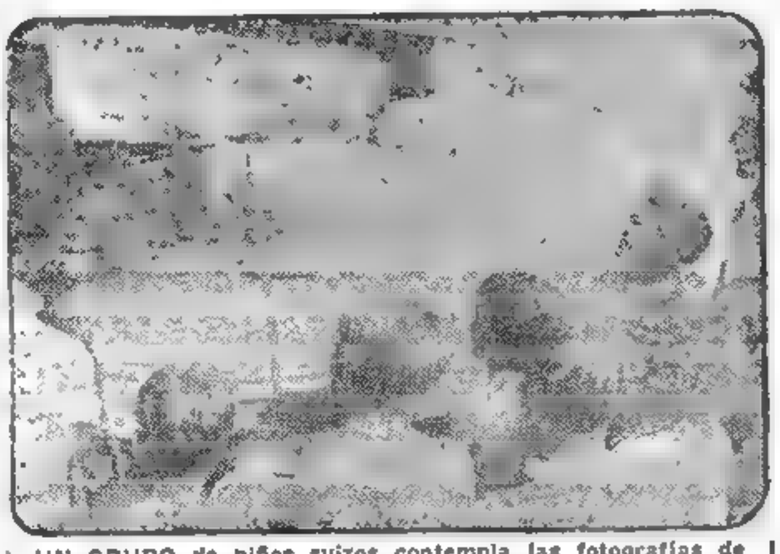

UN GRUPO de niños suizos contempla las fotografías de los Cuatro Grandes, en la playa que da a los fondos de la residencia de Eisenhower a orillas del lago Leman, mientras la esposa del botero, asignado para la delegación norteamericana, les informa sobre esas personalidades.

Solicitan a Faure un Informe Sobre Ginebra

PARIS, 20 (AFP). — La comisión de Relaciones Exteriores de la Asamblea Nacional ha decidido pedir al primer ministro Faure que el miércoles próximo se presente ante ella para exponerle los resultados de la conferencia de Ginebra.

Mariscal Georgi Zhukov

Comenzó la Tarea de "Deshielo" Entre los Dos Bloques

EISENHOWER CONFERENCIO CON ZHUKOV

GINEBRA, 20 (AFP) — La conferencia de Ginebra comenzó la tarea de "deshielo" entre los dos bloques. Eisenhower almorzó hoy en su residencia con el mariscal Zhukov, su camarada de armas de la segunda guerra mundial. Zhukov se presentó en un coche soviético, abierto, sin escolta. Al llegar, fue abordado por una treintena de fotógrafos y periodistas, ante quienes posó vestido uniforme gris con charreteras de oro, tres filas de condecoraciones y llevaba la gorra de mariscal con las hojas de roble de oro. Dos horas después, al terminar la entrevista, el general Eisenhower lo acompañó hasta el coche despidiéndolo efusivamente. Al salir de la residencia, Zhukov saludó con la mano a los periodistas, que seguían aguardando en la entrada, sin que se les diera ninguna información de lo tratado durante esta reunión privada.

Parecería que los dos bloques están dispuestos a conseguir de la amistad entre estos dos jefes todo lo que se pueda. Sin embargo, no deja de intrigar el porqué de la posición destacada en que los dirigentes rusos han colocado a Zhukov. Los observadores opinan que es ésta una de las muestras de la preponderancia militar en la URSS.

El Objetivo del Peronismo es la Pacificación, Expresó el Sr. Teisaire

Los Corresponsales Especiales de Clarín Informan sobre la Conferencia de Ginebra

PROPUSO EE. UU. A RUSIA LA MUTUA INSPECCION MILITAR

Clarín

Un foque de atención para la solución argentina de los problemas argentinos

BUENOS AIRES · REPUBLICA ARGENTINA · 40 Centavos

AÑO X — Diario de la Mañana — Nº 3.512

Buenos Aires, Viernes 22 de Julio de 1955

Dióse a Conocer su Posición en una Reunión de Prensa

NOTA saliente de la intensa jornada política de ayer, durante todo el curso de la cual se mantuvo la tensa y comprensible expectación que desde hace algunas semanas se advierte en todas las esferas políticas y legislativas, fué la conferencia de prensa convocada por el presidente del Consejo Superior del partido Peronista, contraalmirante Teisaire, para entregar la anunciada declaración del movimiento peronista, rama masculina, sobre el llamado a la pacificación formulado por el general Perón. Despertó asimismo sumo interés la prolongada reunión que el bloque peronista de la Cámara joven realizó, por la tarde, para tomar decisiones respecto de la situación planteada a los legisladores por las implicancias del discurso que el general Perón pronunció el día 15.

En el C. Superior Peronista

Gran número de representantes de diarios y agencias noticiosas y algunos directores de periódicos se hallaban reunidos ayer a mediodía, cuando en el salón de sesiones del Consejo Superior del partido Peronista fué abierta por el titular de ese organismo, contraalmirante Teisaire, la anunciada conferencia de prensa. El Sr. Teisaire, junto a quien se ubicaron dirigentes y legisladores partidarios, comenzó exponiendo en breves palabras el objetivo de la reunión y expresó que la declaración que se iba a dar a publicidad tenía en cuenta las manifestaciones del general Perón sobre la necesidad de una pacificación política "Básicamente —agregó— nuestro objetivo de hoy es ésa: la pacificación". Expresó luego que deseaba subrayar específicamente algunos conceptos del documento que entregaría, "porque tienen una especial intención". Y a renglón seguido recalcó algunos de esos conceptos: "Entendemos que oposición no es obstrucción y que el peronismo tiene adversarios, pero no enemigos. Se ha venido estableciendo por los partidos de la oposición la práctica —dijo luego el Sr. Teisaire— de dirigirse al presidente de la República. Entendemos que deben dirigirse al partido Peronista, que la polémica debe ser entre los partidos, evitando los ataques al presidente de la Nación. Deben entender, dijo luego, que ofrecer y reclamar una tregua no es signo de debilidad. Parece que algunas cosas se han entendido mal. Tenemos hoy el 70 % de los votos y no vemos en esto, francamente, ninguna debilidad. Si nos hemos quedado quietos y callados desde que el presidente hizo su llamado a la pacificación es porque somos lo suficientemente fuertes. Deben entender que hablar de pacificación no es síntoma de flaqueza".

Manifestó luego el Sr. Teisaire que el miércoles pasado se había ordenado ya al partido realizar en todo el país una gran campaña en apoyo de la pacificación proclamada por el presidente de la República. "Veremos qué sucede, qué responden en definitiva; y luego veremos qué hacemos", agregó.

Preguntas y Respuestas

Comenzaron luego algunos de los periodistas presentes un granizado fuego de preguntas y a todas ellas fué contestando con palabras concisas el Sr. Teisaire. Cuando se lo interrogó si habría renuncias de dirigentes partidarios, expresó que en el peronismo no es necesario pedir renuncias porque éstas están siempre presentadas. El partido, dijo luego, efectuaba siempre reajustes periódicos en sus cuadros directivos y expresó que éstas eran normales ordinarias. A fin de este mes, anunció, habría de realizarse una reunión de interventores y delegados en la que se abordaría un plan de renovación de autoridades que no tenía nada de extraordinario.

Luego, respondiendo siempre a preguntas, afirmó que la idea del presidente de la República no había sido, como algunos creían, promover la renuncia integral de autoridades del partido. El partido no está, como se pretende, en estado de asamblea. Prosigue normalmente con el desarrollo de sus jornadas doctrinarias, ocupándose paralelamente de la campaña propacificación.

Se manifestó luego el Sr. Teisaire ampliamente optimista respecto de los resultados finales de la gestión.

(Continúa en la página CINCO)

Afirman que Ike Invitó a Zhukov

WASHINGTON, 21 (ANSA). — Eisenhower habría invitado a su amigo Zhukov a visitar Estados Unidos en el curso del año. Se cree asimismo que las conversaciones de Ginebra entre ambos militares giran en torno a los problemas estratégicos creados por las armas atómicas y su influencia sobre las viejas tácticas defensivas, que han resultado superadas.

Peronismo Francés

PARIS, 21 (ANSA). — Los observadores políticos franceses son casi unánimes en la apreciación de que Ginebra no conducirá a otro resultado que el intercambio de seguridades de paz y buena voluntad, a cuyo término todo quedará como antes. Se opina que los cuatro jefes de gobierno estarán conformes con poner su firma en un comunicado final que no carezca, probablemente, de calor, y que contendrá la promesa de volver a reunirse cuanto antes, pero sin llegar a ninguna conclusión. La voluntad de los "cuatro grandes", se expresa, no basta para resolver el problema alemán, pues los rusos disponen aún de elementos de presión que prefieren reservar para la visita de Adenauer a Moscú.

Formuló Eisenhower el Ofrecimiento

Por Edén Sentís, Enviado Especial de Clarín en Ginebra

GINEBRA, 21. — Hoy hubo una tempestad en Ginebra. Tranquilícese el lector: fué una tempestad atmosférica, como las que en estos últimos días se han descargado con tanta violencia sobre la vecina Francia.

Mientras navegaba por el alto lago un yate que el joyero Cartier ha prestado para que las esposas de los "grandes" tomaran aire, descargó la tempestad. No naufragaron las esposas de los "grandes". Lo que hizo naufragar el temporal fué la conferencia de sus maridos, durante un buen rato. Una avería en la usina eléctrica dejó a los "Cuatro" sordos y mudos. Como se entienden mediante micrófonos y auriculares de transmisión simultánea, esa avería proyectó sobre ellos el rayo mismo de Babel. Hablaba en ese momento el presidente norteamericano y estaba, según un testigo presencial "en el momento más patético de su discurso". Se exagera al llamar "patética" la insistencia sobre su sinceridad de paz. A nosotros como no lo dudamos, no nos hace falta oírlo repetidamente y a los rusos no les hará cambiar por más veces que lo diga. Una cosa totalmente inédita ha manifestado Eisenhower cuando se empezó a hablar de desarme: En sus ofrecimientos a los rusos para un acuerdo de intercambio de información militar y de visitas "estoy dispuesto a aceptar que vengan aviones rusos a fotografiar las instalaciones militares estadounidenses, siempre que ustedes permitan la reciprocidad", ha dicho.

Bulganin había hablado poco antes insistiendo en su vieja proposición de conectar la NATO con el pacto de Varsovia. También Bulganin había expresado un punto nuevo: el ofrecimiento del compromiso de no utilizar armas atómicas, salvo en caso de agresión, planteado ante el Consejo de Seguridad. La conferencia — hoy, más que nunca Eisenhower se ha dirigido personalmente a Bulganin "porque nuestros países almacenan armas de infinita destrucción" — ha adquirido aire de diálogo. El inglés y el francés, más que papel secundario, desempeñan, por lo que deduzco, uno en busca de fórmulas contractuales. Eden y Faure defienden proyectos demasiado generales, teóricos o absolutos, y los pergeñan, recortan, o matizan, en otros de orden menor y por lo mismo más factibles. Hoy Eden ha sido como el notario mayor de un reino. Sin eliminarlo, ha rebajado la propuesta de Eisenhower para presentar un proyecto de zonas a ambos lados de la cortina de hierro, sometidas a la inspección de una comisión mixta de control. Faure, por su parte, ha hablado de intercambio de publicidad y de una transferencia de créditos hasta ahora militares — los franceses, buenos prácticos, nunca pierden de vista el dinero — destinados en el futuro a fines pacíficos.

Difícil es profetizar, mas si me forzaran a ello, diría que lo poco que va a salir de Ginebra arrancará de lo que acaba de apuntarse. La fórmula Eden tiene muchas probabilidades de pasar por el filtro de los cancilleres que se reunirán mañana para hablar de todas las propuestas de hoy.

Tiene que salir algo, por pequeño que sea, de esta conferencia. La llegada de dirigentes militares norteamericanos puede indicar que el almuerzo de los dos "colegas" Eisenhower y Zukov está a punto de producir pequeños frutos. De otra manera los rusos no hubieran inventado esta conferencia de Ginebra. Sólo los que no estuvieron en Viena creen que pueden haber organizado estas jornadas, para mostrar su nuevo humor. Los que allí estuvimos presenciamos ya este "número". Para repetirlo y no ampliarlo no hubieran venido. Siguiendo su inveterado método, ahora aumentarán ligeramente la dosis.

Si este ensayo de Eden tampoco sale, en el fondo la conferencia de Ginebra habrá sido como la ten infructuosa de Berlín. Aquélla, avinagrada, esta aliñada con mermelada.

CARLOS SENTIS

Pacto de Paz por 50 Años Ofrece la URSS

GINEBRA, 21 (Especial para Clarín). — No sólo Eisenhower dió la nota sensacional de la jornada; también una parte correspondió a Bulganin con los detalles de su proposición de un pacto de seguridad. No fué el anuncio del primer ministro ruso novedad absoluta, ya que en su discurso de la sesión inaugural anticipó el plan. Sin embargo, los detalles que brindó a sus colegas occidentales bien merecen ser tenidos en cuenta si no para aceptarlos de lleno, al menos como demostración de que Rusia, aunque lleva agua para su molino, ha modificado un tanto el tono.

Quiere Bulganin que ese pacto paneuropeo —con la voluntaria inclusión de Estados Unidos— sea por 50 años. Quiere también que vayan desapareciendo las coalaciones regionales, o sea la NATO y la constituída en Varsovia. Ingresarían asimismo las dos Alemanias, por separado, indicio éste de que presume, si no lo ha olvidado, que la división durará aún mucho tiempo. Señala, empero, que en caso de fusión "aprobada por los cuatro" el nuevo Reich tendría las puertas abiertas para sumarse a esa alianza de protección mutua. Veda a los firmantes la agresión a cualquier consocio y dispone que el atacado debe contar con la ayuda de los demás. En el terreno atómico limita buscar otros usos bélicos que los actuales a la energía nuclear y encara el llamado de las tropas que se hallan fuera de las respectivas fronteras.

En teoría el plan soviético no ha merecido hasta ahora mayores reparos. Las dificultades aparecerán cuando los cancilleres comiencen a desmenuzarlo. Porque en líneas generales Rusia continuaría con el dominio que ahora ejerce sobre sus satélites, punto éste que desagrada profundamente a los norteamericanos.

La Oferta de Eisenhower

GINEBRA, 21 (AP). — Eisenhower, en un dramático llamamiento en favor de la coexistencia, ofreció proporcionar una información completa de los establecimientos militares norteamericanos y permitir que puedan ser inspeccionados por grupos rusos de reconocimiento aéreo a cambio de una medida recíproca de la Unión Soviética. Esta propuesta para que las dos naciones más poderosas intercambien planos completos de sus establecimientos militares, con objeto de eliminar el temor de guerra fué presentada en la sesión del Debate de hoy. El presidente de EE. UU. dijo que su propósito era convencer a todo el mundo de "la gran sinceridad con que Estados Unidos trata de solucionar el problema del desarme". En su declaración dirigida principalmente a Rusia expresó que tal medida contribuiría a restablecer la confianza mutua entre las dos grandes potencias que poseen armas nucleares, por lo que debe ser adoptada inmediatamente.

El Plan de EE. UU.

El plan de Eisenhower, en sus propias palabras, es el siguiente: "proporcionarse mutuamente una relación detallada de nuestros establecimientos militares, del principio al fin y de un extremo al otro de nuestros países, indicando los establecimientos y proporcionándose mutuamente los planos. Luego deberán proporcionarse don-

(Continúa en la página DOS)

Inglaterra Produce la Bomba H, Dijo Eden

GINEBRA, 21 (INS). — Eden declaró en la sesión de los jefes de gobierno que su país está fabricando la bomba de hidrógeno.

Hace Declaraciones el Sr. Teisaire

EL PRESIDENTE del Consejo Superior del Partido Peronista, señor Alberto Teisaire, habla a los periodistas para referirse a los propósitos de la agrupación en relación con la pacificación

Vuelven a Estudiar la Unidad Alemana

GINEBRA, 21 (AP). — Los cancilleres de las cuatro potencias se reunieron esta mañana para estudiar la manera de reconciliar, aunque fuera en pequeña medida, sus puntos de vista opuestos en cuanto a la manera de unificar a Alemania y de establecer un sistema de seguridad europeo que resultara aceptable.

Nuevas Instrucciones

Tampoco hoy lograron ponerse de acuerdo, y solicitaron y recibieron instrucciones de sus jefes de gobierno para tratar de conseguirlo mañana.

Para esa reunión, los cancilleres tienen prevista la redacción de una serie de directivas acerca del desarme las que, de conformidad con una solicitud del "premier" francés, tendrán en cuenta la sugestión del presidente Eisenhower sobre el intercambio de informaciones militares y la inspección mutua de los efectivos. También será tenida en consideración la propuesta de Eden para la creación de una zona desmilitarizada en Alemania; la de Bulganin, para un compromiso conjunto prohibiendo el uso de las armas nucleares, y por último la de Faure, que sugiere la utilización de los fondos ahorrados del desarme en la ayuda de los países menos desarrollados.

Pide Bulganin que la UN Trate de Poner Fin a la Guerra Fría

GINEBRA, 21 (AFP). — El vocero soviético, Leonidas Ilyitchev, declaró en conferencia de prensa, que "además de las proposiciones de un acuerdo de desarme y de pacto entre la NATO y las potencias del acuerdo de Varsovia, el mariscal Bulganin propuso que "los cuatro jefes de gobierno recomienden a las Naciones Unidas que aprueben una resolución sobre la cesación de la guerra fría, el aflojamiento de la tensión internacional y el restablecimiento de la confianza, sin la cual, los problemas internacionales pendientes, no pueden ser resueltos".

Faure con Eisenhower

GINEBRA, 21 (AFP). — Después de haber conversado esta mañana con Eden, mantuvo Faure una entrevista, de una hora, con Eisenhower. En los medios allegados a la delegación francesa se dice que la conferencia de Ginebra ha llegado ya al término de su primera parte y que por lo tanto Faure ha considerado necesario celebrar conversaciones con sus dos aliados occidentales antes de que comienza la segunda fase con el fin de analizar el balance de las discusiones realizadas hasta ahora. También E. Faure estimó necesario armonizar la actitud de los tres occidentales acerca de las cuestiones que no han sido todavía discutidas a fondo, en particular la del desarme.

Agasajo a las Delegaciones

GINEBRA, 21. (ANSA). — En los salones del palacio Eynard tuvo lugar esta noche el banquete ofrecido por el presidente de la Confederación Helvética, Sr. Max Petitpierre, a los miembros más destacados de las cuatro grandes potencias. La única mujer que asistió fué la embajadora de Estados Unidos en Berna, Sra. Frances Willis.

Intentan los Rusos Atraerse a Francia

LA CONFERENCIA FINALIZARA MAÑANA

GINEBRA, 21 (INS). — Trascendió que Rusia realiza esfuerzos para separar a Francia de Estados Unidos e Inglaterra en lo que atañe al problema de la unificación alemana. El intento tuvo lugar durante la comida que los soviéticos ofrecieron anoche a Faure y Pinay. Fué Zhukov quien pidió al gobierno de París que abandonara a sus aliados en ese punto. El mariscal dió la impresión de que se opone de firme a la unificación de Alemania, haciendo hincapié ante los franceses de que esa actitud no les conviene. Recordó además que Alemania puede resurgir como un Estado militarista, pero Faure y Pinay opinaron que una Alemania dividida constituye el peor peligro que encara actualmente Europa. La comida fué presidida por Krushchev en lugar de Bulganin. Los informantes señalaron que Zhukov dió la impresión de coincidir en todo con los máximos jerarcas del Kremlin. Krushchev se mostró conversador como siempre, manifestando en una ocasión: "A veces digo cosas muy poco diplomáticas".

Notificación a la UN

GINEBRA, 21 (AP). — El secretariado conjunto de la conferencia de las cuatro grandes potencias notificó hoy a las Naciones Unidas que la citada conferencia termina el sábado.

EDGAR FAURE
Presidente del Consejo de Ministros de Francia

Renunció el Contraalmirante Teisaire a la Dirección del Partido Peronista Para Ser el Vicepresidente de Todos los Argentinos

Anunció Esa Determinación en una Reunión de Prensa

LA nota dominante de la víspera en el panorama de la actividad política encaminada a concretar la pacificación nacional fué la renuncia que del cargo de presidente del Consejo Superior del Partido Peronista hizo el contraalmirante Alberto Teisaire. Señaló, en conferencia de prensa, que quedará así delimitada la función pública y la política. Al mismo tiempo, hubo marcada actividad en las distintas agrupaciones partidarias, mientras prosigue sus deliberaciones el bloque peronista de diputados. Además se dió a conocer ayer una declaración del Partido Peronista Femenino.

Renuncia del Sr. Teisaire

En una reunión de prensa, realizada al finalizar la reunión celebrada ayer, a las 10, por el consejo superior del partido Peronista, el presidente de dicho organismo, contraalmirante Alberto Teisaire, hizo pública su renuncia a ese cargo.

Cuarenta minutos había estado reunido el consejo superior, con asistencia de la mayoría de sus miembros, integrantes del Tribunal de Disciplina y los interventores partidarios en la Capital Federal y provincia de Buenos Aires.

Al levantarse la sesión, los periodistas que se encontraban en una de las dependencias de la sede partidaria desde el comienzo de las deliberaciones fueron invitados a pasar al recinto.

Fué parco y preciso el contraalmirante Teisaire para informar acerca de su decisión, limitándose a decir que había convocado a una nueva reunión de prensa para anunciar su retiro del consejo superior. Y agregó: "Aquí tengo el texto de mi renuncia. Se lo voy a leer", y de inmediato leyó con voz alta el documento.

"En todo de acuerdo con lo manifestado el viernes última por el Excelentísimo señor presidente de la Nación, general Juan Perón sobre

(Continúa en la página CINCO)

Los Corresponsales Especiales de Clarín Informan Sobre la Conferencia de Ginebra

SUBSISTEN LAS DIVERGENCIAS, PERO NO EL PELIGRO DE GUERRA

Occidente Insta al Vietnam a Negociar

GINEBRA, 22 (AP). — Estados Unidos convino con Gran Bretaña y Francia en aconsejar a Vietnam del sur que inicie los preparativos necesarios para celebrar negociaciones con el régimen comunista de Vietnam del norte, de modo que puedan efectuarse elecciones en todo el país. Eden concertó una entrevista con Molotov, para tratar de la situación general en ese Estado de Indochina donde la tregua se halla en peligro.

Clarín

BUENOS AIRES · REPUBLICA ARGENTINA

40 Centavos

Un foque de ideales para la solución argentina de los problemas argentinos

AÑO X — Diario de la Mañana — Nº 3.513

Buenos Aires, Sábado 23 de Julio de 1955

****

Interesa a Moscú la Reducción de los Armamentos

Escribe RENE PAYOT
Director del "Journal de Geneve"

GINEBRA, 22 (Especial para Clarín). — La conferencia de Ginebra toca a su fin y los cuatro grandes trabajan ya en la elaboración del comunicado que resumirá la labor cumplida. En realidad, se contentarán con enumerar los problemas que han discutido y que serán enviados a los ministros de Asuntos Extranjeros y a la comisión de la UN que se ocupa del desarme.

Al mundo le decepcionará ver que no han logrado hallar ninguna solución positiva. En efecto: en todos los puntos en litigio subsisten profundas divergencias. La más grave concierne a la reunificación de Alemania. Entre las tesis presentadas en Ginebra no se consiguió ningún acercamiento. "No podemos volver a Moscú —ha dicho Krushchev, en una conversación privada— habiendo aceptado el ingreso de una Alemania unificada a la Entente atlántica".

Los rusos han hecho grandes esfuerzos para convencer a los franceses de que a sus respectivos países no les interesaba en absoluto favorecer el renacimiento de una Alemania poderosa. Se los adivina obsesionados por el temor a una futura Wehrmacht. Los franceses no se han dejado seducir. Los occidentales han conservado una cohesión perfecta frente a todas las negociaciones, pero el sentimiento unánime es que el problema alemán no podrá ser resuelto en un porvenir inmediato.

En desquite, los Soviets, manifiestamente deseosos de aliviarse de sus cargas militares, han revelado interés por la reducción de los armamentos. Cuatro proyectos relativos a este tema han sido remitidos a la comisión de la UN, con recomendación de pronto examen.

La proposición del presidente Eisenhower, tendiente a invitar a los rusos, con la condición de reciprocidad, a tomar fotografías aéreas de las instalaciones militares de Estados Unidos, ha causado una viva sensación, tanto más cuanto que el presidente la ha presentado con voz patética y mirando a los ojos a sus colegas soviéticos; sin embargo, aunque el mariscal Bulganin destacó la importancia de esta sugestión, no dijo que la aceptaba.

En el dominio de la seguridad, los aliados se han esforzado en comprender las aprensiones de los Soviets y sir Anthony Eden sugirió la creación de una zona desmilitarizada en Alemania, pero no podrán los aliados admitir el sistema propuesto por el mariscal Bulganin, que implica la disolución de la alianza atlántica; es decir, que si bien se ha manifestado netamente una distensión psicológica, y si parece conjurado por mucho tiempo el riesgo de una guerra, no se vislumbra aún la posibilidad de una solución de los problemas políticos.

Como nos lo decía un delegado occidental, existe el sentimiento de que los rusos desean ahora mantener contactos con nosotros porque les pesa el aislamiento, pero no están todavía maduros para acordar las concesiones que permitirían desembocar en una entente material.

RENE PAYOT
Corresponsal de Clarín en Suiza

HIZO EISENHOWER OTRO LLAMAMIENTO

LA CORTINA DE HIERRO DEBE LEVANTARSE

GINEBRA, 22 (AP). — Eisenhower, que espera todavía respuesta a su oferta de intercambio de información militar, dirigió hoy un nuevo llamamiento a los rusos para que supriman la "cortina de hierro" y permitan un contacto más libre entre Oriente y Occidente. El presidente norteamericano volvió a ser la figura central en la conferencia. En su intervención, dijo que la eliminación de los obstáculos en "las sendas que conducen a los objetivos que buscamos en común", comprendería la desaparición de la desconfianza mutua; el aumento del comercio y un intercambio más libre y amistoso de ideas y personas. "Al trabajar juntos en procura de estos objetivos —añadió— podemos hacer mucho para transformar este siglo de conflictos intermitentes en un siglo de paz duradera y vigorizante. Os aseguro que Estados Unidos desea esto con devoción, como sé que lo hacéis todos vosotros".

Los rusos indicaron ayer que Bulganin —quien no habló en la sesión de hoy— se estaba preparando para contestar, pero en la conferencia de prensa sostenida esta tarde por el portavoz soviético, no se reveló ni una sola palabra de lo que piensa decir. No obstante, un miembro de la delegación de Moscú ha manifestado a un cronista, a quien conoce desde hace tiempo, que, en su opinión, la propuesta de Eisenhower podría servir de ba-

(Continúa en la página DOS)

Ha Evitado Eisenhower un Nuevo Yalta

Mostraron Falta de Poderes los Soviéticos

Por CARLOS SENTIS Enviado especial de Clarín en Ginebra

GINEBRA, 22 (Especial para Clarín). — Los rusos no contestaron tampoco hoy a la sensacional proposición de Eisenhower de abrir Estados Unidos a la visita y al objetivo fotográfico soviéticos.

Conforme pasa el tiempo, el éxito del presidente norteamericano se hace más resplandeciente. Hoy, que casi puede darse la conferencia por terminada, he intentado entrever el humor de los rusos. No se han mostrado en la puerta de la conferencia tan sonrientes como en días anteriores. Han llegado con retraso, apeándose de un coche cerrado y no descubierto como otras veces, y sea por la prisa o estado de ánimo, no han sonreído ni poco ni mucho.

Esta noche, los ministros de Asuntos Extranjeros se han reunido, seguramente para tratar de lograr algunos materiales con los cuales forjar la delicada alquimia de un comunicado final. Vuelven a hablar de todos los puntos del orden del día. Estos cuatro puntos —el último, o sea los contactos del Este y el Oeste, fué examinado esta tarde— se han encerrado en realidad en uno: la reunificación de Alemania. En la falta de decisión rusa sobre esta cuestión puede conjeturarse el miedo de los enviados en Ginebra al congreso del partido Comunista, que debe celebrarse muy en breve en Moscú. Como en la falta de contestación a Eisenhower, el equipo ruso ha dado pruebas de falta de poderes. Demasiados plenipotenciarios y poca plenipotencia. Si, muerto Stalin la camarilla del Kremlin ha podido dedicarse a las sonrisas y al holgorio, tienen hoy por contra una política menos definida que antes. Hace un par de años, hacía lo que Stalin quería; hoy, el uno por el otro, no se atreven a hacer nada.

Le he preguntado a alguno que ha podido observarles en estos días en diferentes mesas: "¿Quién parece mandar o llevar la voz cantante?". Mandar, no se sabe. En cuanto a la voz cantante, no hay duda de que es Krushchev quien la lleva, a pesar de ser Bulganin el primer ministro. Molotov, en las mesas, no abre la boca. Bulganin es quien empieza a hablar, mas Krushchev pronto toma la palabra y no la deja. ¿Mandará en toda Rusia Krushchev? ¿Está solamente ascendiendo hasta las últimas etapas del poder el secretario del partido Comunista? ¿Hasta cuándo le dejarán avanzar?

Por su parte, Bulganin demuestra que es imbatible en el arte de hurtar el cuerpo. A su saber retirarse a un segundo plano, debe hoy el estar situado más o menos teóricamente en un primero. ¿Y Zhukov? Si estuviera aquí Koniev, entrambos representarían muy bien al ejército rojo. Pero Zhukov y Koniev no pueden soportarse. En Ginebra tenemos en estos días como una emanación del enrarecido ambiente del silencioso acuarium ruso, donde todos se temen, se vigilan y se amenazan. Todos se saben crueles y experimentados. Hasta el que, de entre ellos, tiene un aspecto menos duro. Bulganin, tiene en su haber sus años de chequista y la dirección de la depuración en la Bielorrusia, al final de la última guerra. Todos tienen motivo para temerse y recelar los unos de los otros. Y de ahí que el anquilosamiento de su política sea mayor del que quizás en el fondo deseen.

En todo caso, las últimas jornadas —los últimos "rounds"— son de Eisenhower. No han tenido razón los alemanes cuando temían la entrega de la reunificación contra unos acuerdos de seguridad. Eisenhower se ha mantenido firme y en el lago Leman no ha habido el Yalta que los rusos vaticinaban.

CARLOS SENTIS

Optimismo en los Diarios de París

PARIS, 22 (ANSA). — Una neta mejoría se advirtió esta mañana en la opinión de los comentarios de la prensa francesa. "Le Populaire" dice que el mayor mérito de la conferencia habrá sido cambiar el tono de las relaciones entre Oeste y Este. Por su parte, "Franc-Tireur" previene contra la pretensión soviética de permutar la disolución de la NATO por la liquidación del pacto de Varsovia, trueque que considera favorable a los comunistas.

El órgano comunista parisiense "L'Humanité" opina que "el carácter sensacional de la propuesta hecha por Eisenhower refleja brillantemente el cambiado clima de las relaciones internacionales. Está claro —agrega— que nos encaminamos hacia la coexistencia pacífica".

"Le Figaro", independiente, dice, por su parte: "Por segunda vez desde que comenzó la conferencia, el presidente Eisenhower ha empleado un arma psicológica. La primera vez fué cuando, mirándolo en los ojos, le declaró a Zhukov su horror ante la guerra".

Habríanse Logrado "Algunos Progresos"

GINEBRA, 22 (ANSA). — James Hagerty, de la oficina de prensa de la Casa Blanca, declaró esta noche que en la reunión de los cancilleres "se realizaron algunos progresos" en los tres problemas sometidos a su estudio: unificación alemana, seguridad europea y desarme.

Conduye Hoy la Reunión

No Logran los Cancilleres Eliminar sus Diferencias

Sesionarán Hasta Mañana

MOLOTOV

GINEBRA, 22 (INS). — Finalizada la sesión nocturna de los cancilleres de las cuatro potencias, a las 23.18, en fuentes allegadas a las delegaciones se informó que los cuatro ministros no lograron eliminar sus diferencias sobre la unificación de Alemania y la cuestión de la seguridad general europea. Al abandonar la mesa de las discusiones el canciller Pinay declaró: "No hemos llegado a un acuerdo. Molotov pudo haber mostrado un poco más de comprensión". Por su parte, el canciller soviético declinó hacer declaraciones sobre un nuevo plan, que, según las fuentes de referencia, presentó para un convenio interino entre Oriente y Occidente, por el que ambos bloques se comprometerían a no luchar y a solucionar sus diferencias por medios diplomáticos.

Los cancilleres comenzaron a sesionar esta mañana, a las 10, hasta las 17, con una interrupción de dos horas para almorzar. Volvieron a reunirse a las 21.30. Su tarea principal consiste en preparar algún plan para seguir estudiando —en Ginebra hasta el domingo, día en que regresarán a sus respectivos países o en octubre próximo— el problema de la unificación alemana. La segunda tarea es la de informar sobre las perspectivas existentes para un programa de desarme.

PRESENTO FRANCIA UN PLAN PARA EL DESARME

EDEN

GINEBRA, 22 (INS). — Los cuatro jefes de gobierno, al reunirse por la tarde en el Palacio de las Naciones, encontraron sobre la mesa de conferencia los proyectos preparados por sus colaboradores, referentes a los tres primeros puntos del orden del día: el problema alemán, la seguridad europea y el desarme. Quedaba sin tratar el último punto del temario, dedicado al desarrollo de las relaciones entre el Este y el Oeste. Eisenhower inició el debate sobre este tema, haciendo un llamamiento en favor de la supresión de la cortina

(Continúa en la página DOS)

Eisenhower Partirá Esta Misma Tarde

GINEBRA, 22 (AFP). — El avión personal de Eisenhower, "Columbine", que fué hasta Munich a proveerse de combustible, regresó esta tarde. Está guardado en un angar especial del aeródromo de Cointrin, bajo custodia armada y nadie puede acercársele, la palabra del presidente de EE. UU. ha sido fijada para mañana, a las 18. En los círculos soviéticos se prevé, aunque todavía sin confirmación oficial, que la delegación soviética abandonará Ginebra después que Eisenhower. Es probable que los británicos y los franceses se irán también en seguida.

No se sabe todavía cuando se leyó la clausura de la conferencia, pero según las previsiones unánimes de todos los observadores, terminará mañana a mediodía. La última sesión la presidirá Edgar Faure, a quien le corresponde el turno.

"Atmósfera Buena"

GINEBRA, 22 (AFP). — "La atmósfera de la conferencia es buena. Es posible que entremos en el camino de las soluciones constructivas", declaró esta tarde Molotov a Massime Magistrati, observador italiano ante la reunión y director de Asuntos Políticos del Palacio Chighi.

Magistrati se entrevistó con el canciller ruso esta tarde, y antes había conversado con Livingstoo Merchant, de la delegación norteamericana, Sir Ivon Kirkpatrick, secretario permanente en el Foreign Office y con Pinay, ministro francés de Relaciones Exteriores.

Mientras tanto, nuevas seguridades han sido dadas a los observadores alemanes, en una reunión entre Foster Dulles y el Sr. Blankenhornm, jefe de la delegación germana. Se anunció que los occidentales han reafirmado su voluntad de no abandonar en ningún caso el problema de la unificación.

Regreso de Franceses

Ginebra, 22 (AFP). — Gaston Palewski, ministro Delegado a la Presidencia del Consejo y Jules Moch, representante de Francia en la Comisión del Desarme, partieron hoy, a las 16, hora de Greenwich, por avión, de regreso a París. Habían llegado el jueves a Ginebra, donde realizaron entrevistas con Edgar Faure.

Podría Haber Algo Espectacular Ruso

Por espacio de dos días, la conferencia ha estado dominada por Occidente y, especialmente, por Eisenhower, en forma tal, que los expertos consideraban imposible antes de que comenzara. Muchos opinan que Eisenhower, con habilidad diplomática, fuerza personal y uso inteligente de su prestigio militar y político, ha mantenido a los rusos tan fuera de equilibrio, que ahora no están seguros de sí mismos y tienen incertidumbre respecto de lo que deben decir. Mañana es el último día de la conferencia y hay poco tiempo para que Bulganin reconquiste el terreno perdido. Sin embargo, no se descarta que los rusos reserven algún anuncio espectacular.

Terminó la Reunión de las Grandes Potencias y También la Guerra Fría

Los Corresponsales Especiales de Clarín Informan Sobre la Conferencia de Ginebra

Decidieron los Cuatro que los Cancilleres Traten en Octubre el Problema Alemán

Clarín

40 Centavos

Un toque de atención para la solución argentina de los problemas argentinos

AÑO X — Diario de la Mañana — Nº 3.514

Buenos Aires, Domingo 24 de Julio de 1955

Deben Discutir Además la Seguridad Europea

Por CARLOS SENTIS Enviado Especial de Clarín en Ginebra

GINEBRA, 23 (Especial para Clarín). — El presidente Eisenhower ya vuela, en estos momentos, sobre el Atlántico. Acabo de verlo salir del Palacio de las Naciones, acompañado de su esposa y de su hijo, quien lucía el claro uniforme de las fuerzas norteamericanas. El presidente nos ha saludado a todos los que estábamos allí, agitando su sombrero de ala ancha, casi de vaquero. Su cara estaba como seccionada por una sonrisa de oreja a oreja.

Decir que Eisenhower ha salido victorioso porque sonreía como un niño, mientras los rusos salieron con caras bien largas, puede parecer el juicio de un ser elemental o primario. Pero nunca se ha podido desmentir que la cara es el espejo del alma y lo que acabo de escribir vale tanto como diez párrafos de razonamientos políticos o filosóficos. "Rira bien qui rira le dernier", dicen los franceses. Y los últimos en reírse no han sido los rusos. No llegaremos a afirmar con ello que Ginebra haya sido un Yalta al revés. Por el contrario diremos que lo obtenido aquí por los occidentales es poco, poquísimo y que por ser todo extraído del terreno de los principios, añadiremos que apenas puede pesarse con balanza que no registre lo impoderable.

Sin embargo, algo hay netamente visible: el final de la guerra fría. Se ha devuelto al mundo una seguridad de la que hasta ahora carecía. Y ésto se obtuvo sin ninguna cesión por parte de los occidentales. Son los rusos los que han tenido que transigir a última hora en varios puntos fundamentales.

La reunificación alemana y la seguridad europea se negociarán en la conferencia de ministros de Asuntos Exteriores el próximo otoño, conjuntamente —serán temas gemelos, ha dicho Eden— y no podrá posponerse Alemania a la seguridad europea, como querían con tanto ahinco los rusos. Las zonas de control y desarme no serán examinadas sólo por la conferencia de cancilleres sino también y de antemano por la subcomisión de desarme de la UN, lo que también querían evitar con toda su fuerza los rusos, al punto de provocar por la intervención de Molotov la crisis de anoche.

Los rusos aceptan y avalan en el comunicado el principio de que la reunificación alemana llegará por unas elecciones libres. En la conferencia de ministros podrán retrasarlo, desde luego, ¿Dos o tres años? En todo caso nó más. Encerrados en el redil podrán resistir, pero sitiados.

Han perdido la iniciativa en la propaganda mundial; se quedan al descubierto ante "la bomba" Eisenhower, el primer jefe de un gran país que ha ofrecido dejar visitar sus instalaciones militares por aviones y objetivos fotográficos de otra potencia. Podría haber pasado algo muy malo en esta conferencia. Los rusos venían dispuestos a repetir, después de su campaña de sonrisas, un golpe a lo Yalta. Eisenhower, a pesar de alguna contradicción y de haber prescindido un poco de los técnicos del Departamento de Estado para dejarse llevar por su inspiración, ha salido no sólo indemne sino cazador, de su excursión a Ginebra.

¿Podrían ceder los rusos más, en un primer reencuentro, sin verse obligados a pasar a su regreso a Moscú bajo las horcas caudinas?

La Casa Blanca sigue al presidente dondequiera esté. Hoy ha tomado el avión y descripto un amplio arco de paz sobre el lago Leman antes de alejarse hacia el oeste. En el aeropuerto lo dejó un coche descubierto cuya matrícula dice: Fuerzas Norteamericanas en Alemania. ¡Bonito símbolo! Con el coche quedó en tierra europea la fuerza insuperable de Estados Unidos.

Carlos Sentis

Opinan los Cuatro Grandes

GINEBRA, 23 — (ANSA). — La impresión que se llevan los Cuatro Grandes —Eisenhower, Bulganin Eden y Faure— de la conferencia terminada hoy, es alentadora, pues coinciden en destacar que las deliberaciones han servido para que Occidente y la Unión Soviética tomaran contactos, que, al ser proseguidos por los respectivos cancilleres, podrán facilitar la obtención de soluciones que consolidarán la paz.

Bulganin, cuya opinión revisto, por razones obvias, singular trascendencia, retorna satisfecho a Moscú, dejando la promesa de que su gobierno "hará todo lo posible" por que se materialicen los acuerdos. Es una simple promesa, cierto, pero es mucho, tratándose de la URSS, que hasta ahora únicamente decía "no" en las reuniones internacionales.

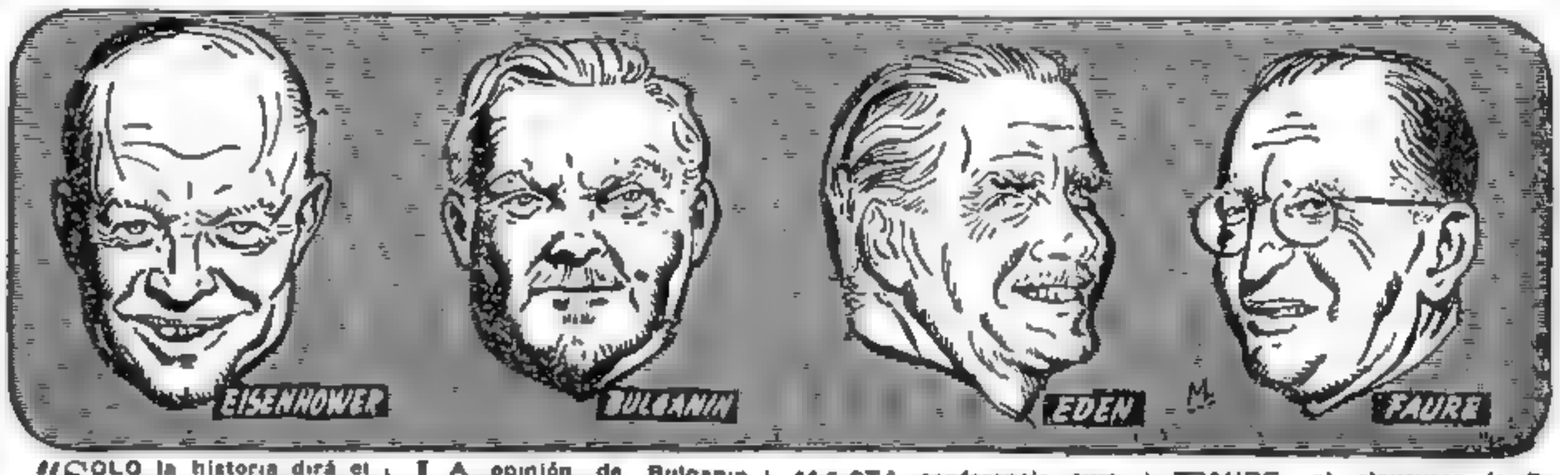

"SOLO la historia dirá el valor real de nuestra reunión. La continuación por nuestros gobiernos de los esfuerzos comenzados señalará los alcances de la conferencia". Estas palabras fueron pronunciadas por Eisenhower en la sesión final. "No hemos venido, agregó, para llegar a soluciones definitivas sino para ver si podemos encontrar juntos el camino que conduzca a ellas. Creo que las perspectivas de una paz durable dentro de justicia, bienestar y mayor libertad, son ahora más brillantes. Los peligros de una guerra moderna han disminuido". Recalcó la trascendencia de la misión que ha sido encomendada a los cancilleres.

LA opinión de Bulganin acerca de la conferencia, se resume así: "Reconocemos la gran importancia de los discursos aquí pronunciados. Marcan el comienzo de una etapa nueva en las relaciones entre nuestros países y contribuirán al fortalecimiento de la confianza .. El gobierno soviético hará todo lo posible para que las relaciones adoptadas, y que tienden a la disminución de la tensión y a la consolidación de la paz general, sean puestas en práctica... Si mantenemos todos el espíritu de cooperación que ha reinado aquí en Ginebra, no existe duda alguna de que la noble causa de la paz saldrá triunfante".

"ESTA conferencia cumplió con creces los objetivos limitados que se había fijado", declaró Eden al finalizar las deliberaciones. Recordó que Churchill propuso hace dos años el encuentro de los Cuatro Grandes. Admitió que "no todos los problemas se han resuelto, si bien se han impartido directivas a los cancilleres para un arreglo general. Elogió "el espíritu de conciliación que privó en las discusiones". También reconoció que no será fácil resolver cuestiones tan delicadas, pero "ahora hay mejor oportunidad que en cualquier otro momento desde que terminó la guerra, para trabajar sobre proposiciones concretas".

FAURE, al clausurar la conferencia, expresó que "las Cuatro Grandes Potencias permanecerán moralmente reunidas a pesar de hallarse físicamente separadas". Señaló luego que "más allá de los acuerdos, textos y directivas, debe dejar esta reunión un ejemplo de comprensión para facilitar la evolución pacífica de las relaciones". Concluyó afirmando que "con la defensa de la verdad se logra el progreso... Se ha dado el primer paso, pero aun hay obstáculos. No hemos trat do de ocultarlos. Debemos ser capaces de proponer a los pueblos que nos observan, objetivos constructivos y beneficiosos para la paz".

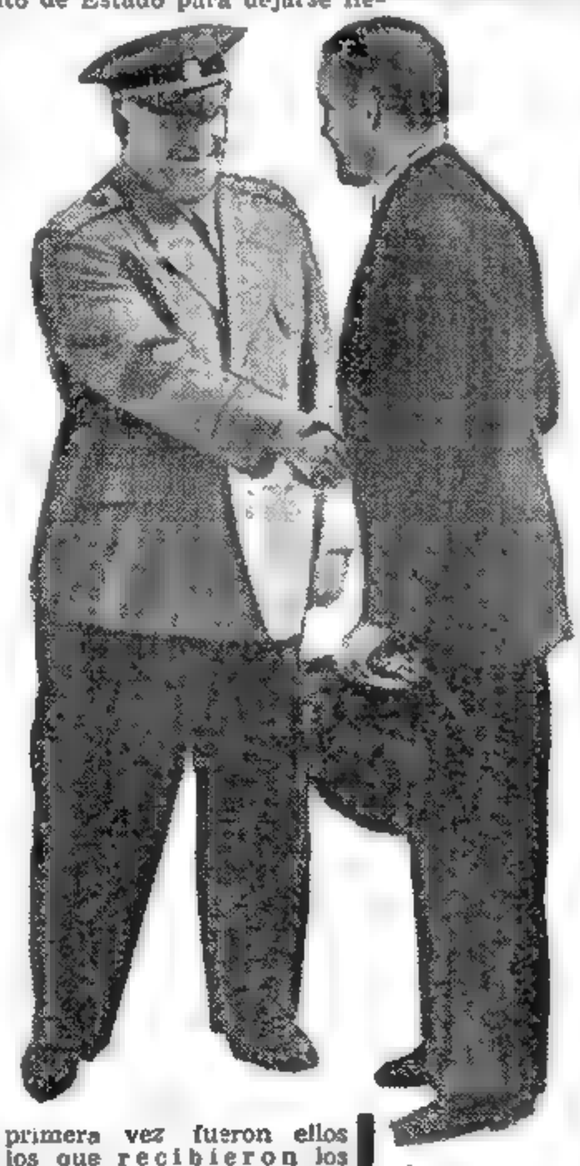

ZHUKOV saluda a Petitpierre, presidente de la Confederación Helvética. El mariscal ruso, viejo amigo de Eisenhower, desempeñó un papel moderador en la reunión de Ginebra y a su acción se atribuye, en parte, el acuerdo a que se ha llegado

Equivale el Acuerdo a Una Fórmula de Transacción

GINEBRA, 23 (Especial para Clarín). — Mientras algunos observadores aseveran que la conferencia de Ginebra ha concluído con la victoria de Occidente, otros —en no menor número— opinan que en el mejor de los casos debe hablarse de que se llegó a una fórmula de transacción, en la que no ha habido perdedores. Los juicios acerca de los resultados no se dividen en dos grupos, sino en tres; quienes tercian en la polémica que sostienen periodistas y diplomáticos, se aventuran a declarar que se ha conseguido "un acuerdo para buscar un acuerdo". De todos modos, es evidente que Oriente y Occidente no se mostraron esta vez irreductibles.

El único "no", o quizás uno de los contados pronunciados por los rusos —en lo que a los Cuatro Grandes se refiere— estuvo a cargo de Bulganin, ante una pregunta de Faure en la sesión final, el "premier" francés cuando solicitó que se le dijera si alguna de las delegaciones consideraba oportuno exponer alguna objeción o sugestión. El "Neit" del primer ministro soviético, al que se sumó el "no" de Eisenhower en medio de las risas amables de todos.

Innecesario parece ya insistir en que las palmas del triunfo corresponden a Eisenhower, quien si en la pasada contienda se reveló estratego formidable, en la conferencia puso de relieve cualidades de estadista y diplomático fuera de lo común. Su habilidad para eludir situaciones que pudieran transformarse en embarazosas y para aprovechar las oportunidades brindadas por la indudable "flaqueza" de Bulganin, en lo que a actitudes firmes atañe, contribuyó a que los debates trascurrieran sin roces y hasta con un afán general de facilitar las cosas.

Por supuesto fué muy distinto en las sesiones de los cancilleres, pero es que en éstas intervenía Molotov quien dá la impresión de estar consubstanciado con la intransigencia.

El tiempo dirá si la conferencia fué un éxito o un fracaso. La reunión de los cancilleres en octubre, para que traten el problema alemán y la seguridad europea, permitirá establecer claramente si la decisión tomada hoy por los Cuatro fué una "salida del paso" o si en verdad fué la lógica derivación de discusiones en las cuales se demostró que la solución de esos dos problemas es menos difícil de lo que a simple vista se estima.

También puede afirmarse que en la fecha se ha decretado el cese de la "guerra fría", que durante años llevó al mundo al borde de una hecatombe. Naturalmente el que ese cese se mantenga depende pura y exclusivamente de la URSS, puesto que los occidentales ni la declararon ni la desean.

Apasionados Debates

GINEBRA, 23 (AP). — El acuerdo de los 4 fué obtenido después en torno a detalles tan pequeños que únicamente un diplomático muy sagaz podría calificarlos de importantes. Sin embargo fueron precisamente esos detalles los que [illegible]

(Continúa en la página DOS)

EISENHOWER Y DULLES PARTIERON DE REGRESO

GINEBRA, 23 (INS). — Eisenhower partió del aeropuerto local a las 19, hora de Greenwich, rumbo a EE. UU. Un cuarto de hora antes había levantado vuelo el avión en que viaja a Washington el secretario de Estado, Foster Dulles. Poco después, el portavoz de la Casa Blanca, James Hagerty, declaró que Eisenhower llegará mañana a destino y que el lunes convocará a los líderes parlamentarios de los dos partidos, con objeto de informarles acerca de los resultados de la conferencia. Además, el mismo lunes por la tarde, hará por las redes de radiotelefonía y televisión un resumen de lo actuado, para conocimiento de todo el país.

Cabe agregar que en la mañana de hoy, Zhukov había visitado a Eisenhower, con quien conversó cerca de una hora, presumiblemente acerca de las diferencias pendientes y que luego, en cierta medida, desaparecieron. En cuanto a Bulganin, Eden y Faure, trascendió que proyectan retornar mañana a sus países, con los miembros de sus respectivas delegaciones.

ENTRE APLAUSOS DEJARON LA SEDE

GINEBRA, 23 (AFP). — Los minutos finales de la Conferencia se caracterizaron por su tono de gran cordialidad. Después de la interrupción de la sesión secreta que celebraron los jefes de gobierno, a las 17, volvieron a reunirse, esta vez en plenaria, hora y media más tarde. Minutos antes de las 19.30, hora en que concluyó la conferencia, llegaron la Sra. de Eisenhower y su hijo el mayor John Eisenhower.

Mientras esperaban el automóvil en que se dirigieron al aeropuerto, Eisenhower, su esposa y su hijo conversaron con quienes les acompañaban, evidenciándose en sus rostros la alegría que les producía la auspiciosa conclusión de las deliberaciones.

Eisenhower fué aclamado por el público que bordeaba las aceras.

Inmediatamente después de la partida del presidente de Estados Unidos, aparecieron los delegados soviéticos al pie de las escalinatas del Palacio. Por primera vez fueron ellos los que recibieron los aplausos más sostenidos del público y de los periodistas y luego a su paso por las calles de Ginebra.

Eden, vestido con un traje claro, y su esposa, causaron menos sensación, aunque igualmente se les aplaudió sobre todo por periodistas y funcionarios.

Edgar Faure, y el ministro de Relaciones Exteriores, Pinay, rodeados por sus colaboradores, fueron los últimos en retirarse del Palacio de las Naciones. Asimismo abundaron los aplausos para ellos.

Las Operaciones de la Guerra Fría

PARIS, 23 (AFP). — Las grandes fechas que jalonan la "guerra fría", a la que los Cuatro Grandes han puesto virtualmente término, son.

5 de MARZO de 1946: Churchill declara en Fulton, Missouri: "Desde Stettin a Trieste, una cortina de hierro ha descendido a través del continente europeo"

DICIEMBRE de 1946: Guerra civil en Grecia.

MARZO de 1947: Conferencia de Moscú sobre Alemania; resultado negativo.

JUNIO y JULIO de 1947: Proposición norteamericana de ayuda económica a Europa. Conferencia del plan Marshall

SETIEMBRE de 1947: Creación del Cominform, en Varsovia

20 de FEBRERO de 1948: Los comunistas asumen el poder en Checoslovaquia

PRIMAVERA de 1948: Bloqueo de Berlín por los rusos. Responden los occidentales, estableciendo el puente aéreo, para abastecer la ciudad

29 de JUNIO de 1948: Tito cae en desgracia ante el Kremlin.

17 de MARZO de 1949: Firma del pacto del Atlántico.

25 de JUNIO de 1950. Los norcoreanos franquean el paralelo 38, y comienza la guerra de Corea.

AÑO 1951: Aumento general de los presupuestos militares. Inflación de los precios de las materias primas.

6 de MARZO de 1953: Muerte de Stalin.

JUNIO de 1953: Fin de la guerra de Corea. Saldo para el campo aliado: 1.500.000 muertos, heridos y desaparecidos, de los cuales 1.300.000 coreanos, 140.000 norteamericanos, 17.000 combatientes de otras nacio-

(Continúa en la página DOS)

La Junta Consultiva del P. Peronista Tratará la Renuncia del Señor Teisaire
INFORMACION EN PAG. CINCO

Unánime la Opinión Mundial:

Ginebra Dejó un Saldo POSITIVO

GINEBRA, 24 (AP). — La reacción de la opinión mundial ante los resultados de la conferencia realizada en esta ciudad entre los jefes de los gobiernos de las cuatro potencias mundiales, es hoy de general optimismo. Los diarios de todo el mundo señalan en sus comentarios el saldo favorable de la reunión, y destacan que uno de sus principales objetivos, el alivio de la tensión internacional, se había cumplido, sentándose al mismo tiempo el precedente en favor del trato directo y cordial para la solución de los graves problemas internacionales.

Alemania Continúa Siendo el Centro de la Cuestión

LONDRES, 24 (De nuestra agencia). — Al término de la semana de Ginebra, el llamado "hombre de la calle" se siente más seguro de su porvenir que antes porque "la conferencia de los cuatro ha alcanzado sus objetivos". Al hombre de la calle no le interesa tanto las sutilezas diplomáticas y psicológicas que permanecen en el fondo de la polémica —para eso es elemental y refractario a la exploración de frondas— como aceptar con entusiasmo los titulares de la prensa cuando esta tipografía le parece agradable. Pero la verdad es o puede ser que Ginebra no ha llegado a redactar un comunicado, después de haberse intentado desesperadamente, sino una serie de instrucciones a los ministros de Relaciones Exteriores —una agenda, en suma— para que sigan parlamentando y afronten en detalle las soluciones que han de crear con el tiempo una atmósfera de paz.

En el fondo —si consideramos superficiales las declaraciones de sir Anthony Eden— Londres entiende que únicamente se alcanzará en Ginebra una coincidencia superficial de intenciones después de haber fracasado los ministros de Relaciones Exteriores y que, sin embargo, el éxito de la conferencia se basa en lo que puedan construir esos ministros en el futuro. En las primeras horas de la mañana del sábado, la conferencia había fracasado. A continuación, los jerarcas de las cuatro potencias parecían dispuestos a cualquier acuerdo, por superficial que fuera, para "impresionar" al estado llano de los pueblos que representan. Hoy, la prensa inglesa subraya, por ejemplo, la declaración privada del camarada Bulganin, según la cual "no hubiera podido volver a Moscú y encararse con la opinión popular y de las fuerzas armadas sin haber alcanzado algún éxito negativo en relación con la unificación alemana y su ingreso al Pacto del Atlántico Norte".

Todo lo acordado en Ginebra —tan epidérmicamente— tiene un valor relativo. Quiérase o no, la Alemania de hoy es una nación con un potencial de fuerza que apenas podía sospecharse después de su segundo desastre. Será inútil considerar sus territorios como simples factores de especulación a beneficio de uno u otro bloque en la querella de Europa. En Ginebra, parece haberse discutido alegremente si conviene o no reunificarlo y reconocer su fuerza, o mantenerla dividida —en una forma de statu quo— porque así le conviene al equilibrio inestable de la paz. El error, probablemente, es basar el futuro del mundo en una especulación que pretende ignorar el ímpetu germánico. "No habrá paz en el mundo —advierte hoy el "Sunday Times"— si no se cuenta lealmente con Alemania. Es inútil olvidar que el pueblo alemán es uno de los más fuertes y avanzados del mundo y que nada puede detenerlo en el propósito de rescatar su unidad nacional y su extensión histórica. La división alemana es el mayor de los riesgos para la paz. Europa no podrá

(Continúa en la página DOS)

"Camino de la Paz"

NUEVA YORK, 24 (INS). — Toda la prensa norteamericana señala en grandes titulares, el resultado de la conferencia cuatripartita. Los comentaristas estiman que en Ginebra se han sentado las bases para "iniciar el camino de la paz", por las vías diplomáticas. "New York Times" y "Herald Tribune" destacan como un triunfo occidental la salvación de la conferencia, que parecía destinada al fracaso ayer a la mañana.

Los Diarios Rusos

MOSCU, 24 (INS) — "Pravda" expresa que la conferencia de los "cuatro grandes" alcanzó resultados positivos. Señala que las reuniones marcaron una nueva etapa en el fomento de las relaciones entre las cuatro grandes potencias que ayudará a fortalecer la confianza entre ellas y reforzará la paz mundial. "La conferencia de Ginebra —dice— demostró que en nuestra época la cooperación internacional, atendiendo a los intereses de la paz es completamente posible. El restablecimiento de la confianza entre los Estados es un objetivo real y posible de lograr".

Respecto a la seguridad europea, espera resultados más positivos después de alcanzarse soluciones en la conferencia, y acerca de la unificación alemana informa sobre puntos de divergencia en la consideración del problema, aunque señala que de ponerse en vigor el acuerdo de París, que permite el rearme germano será inútil debatir la unificación.

Por su parte, "Gaceta Literaria" en un artículo de cálidas palabras pidió lazos más estrechos con Estados Unidos. Esto se considera como otra señal de "cambio de ambiente", anticipado anoche por el "vicepremier" Anastasi Mikoyan.

"Nueva Era"

PARIS, 24 (ANSA). — Unánime opinión tienen los diarios franceses sobre el saldo de la conferencia de Ginebra. "France Soire" afirma que con "el acuerdo conseguido en una reunión en la cual no se buscarían soluciones específicas" se abre una nueva era en la política mundial, la que habrá de culminar, si las relaciones entre el Este y el Oeste siguen el cauce abierto en Ginebra "en el establecimiento definitivo de la paz". En parecidos términos se expresan "Le Cotidien" y "Le Matin" y la mayoría de los periódicos parisienses.

La Prensa Británica

LONDRES, 24 (ANSA) — La prensa británica ha acogido con satisfacción las conclusiones de la conferencia de Ginebra. El órgano conservador "Sunday Times" dice "El problema era abrir la vía a las soluciones. La medida en que esto ha sido logrado constituye un triunfo para todos los participantes y ninguno podrá discutir a cada uno su parte de mérito". "Observer" dice que las directivas a los cancilleres constituyen un programa de negociaciones discutidas más que una fórmula de soluciones ya concordadas, pero que no se podía esperar más en una semana de conversaciones sobre un campo enorme. "News of World" señala como resultado positivo la mejoría de las relaciones y el precedente sentado en favor del trato directo y cordial.

Reacción en Italia

ROMA 24 (AFP) — "Il Messaggero", con el título de "Punto de partida" dice que "el acuerdo constituye el primer resultado concreto de una evolución positiva, en las relaciones entre los dos mundos oriental y occidental". "Il Tempo" dice por su parte, que "en Ginebra se abrió un nuevo ciclo diplomático, pero lo que vale es que a la guerra fría, la reemplaza una

(Continúa en la página TRES)

FRANKLIN GOWEN

HALLSTEIN

REUNESE ADENAUER CON SUS ASESORES

GINEBRA, 24 (INS).—El canciller Adenauer se reúne con sus asesores en Muerren, Suiza, donde se halla de vacaciones, para proceder a un análisis exhaustivo de la conferencia de Ginebra.

Es muy probable que estas conversaciones conduzcan a cambiar algunas de las miras de Alemania occidental con respecto a los problemas internacionales. Sobre dos puntos principales, la conferencia de Ginebra ha abierto distintos ángulos de análisis: se arrojó nueva luz sobre la propuesta visita de Adenauer a Moscú, al rechazar Rusia la unificación alemana, la propuesta del desarme y la seguridad europea, que pueden hacer variar las declaraciones del canciller germano en el sentido de que ambas cosas deben tratarse paralelamente. Hallstein, subsecretario en lo exterior dijo que durante la conferencia de Ginebra la nueva alianza de Bonn con Occidente pasó airosamente su primera prueba de fuego, ya que los tres delegados occidentales se mantuvieron firmes sobre los compromisos concertados bajo el acuerdo de París y neutralizaron los esfuerzos de la Unión Soviética para evitar la discusión del candente problema germano.

Se espera que Adenauer cite a conferencia de prensa para el lunes a mediodía, oportunidad en la que expondrá sus puntos de vista sobre la "gran reunión" e inclusive podría formular alguna declaración de carácter sensacional sobre la nueva forma en que encarará su futuro el gobierno

Clarín
40 Centavos
Un toque de atención para la solución argentina de los problemas argentinos
AÑO X — Diario de la Mañana — Nº 3.515
Buenos Aires, Lunes 25 de Julio de 1955

"Ha Surgido Una Nueva Amistad en el Orbe", Dijo el Gral. Eisenhower

Regresaron los Delegados Occidentales

WASHINGTON, 24 (AP). — Eisenhower regresó de la conferencia de los "cuatro grandes" y dijo a la gran multitud que lo esperaba en el aeródromo, pese a la lluvia, que "hay pruebas de una nueva amistad en el mundo", añadiendo: "Claro que nadie sabe cuáles serán los resultados de esta conferencia, pero los próximos meses dirán mucho". El presidente presentará un informe sobre la reunión a los dirigentes bipartitas del Congreso mañana, a las 8, en la Casa Blanca. Luego, a las 21, informará al país en una charla transmitida por las cadenas de radio y televisión del país.

El vicepresidente Nixon, así como varios senadores y representantes, miembros del gabinete, diplomáticos y otros funcionarios dieron la bienvenida a Eisenhower y su esposa, cuyo avión aterrizó, a las 8 16.

Eisenhower tuvo luego palabras encomiásticas para Dulles, que había llegado en otro avión dos horas antes, afirmando que Dulles había representado a Estados Unidos en esta conferencia, lo mismo que en otras, "con la mayor dignidad y la mayor habilidad".

Declaraciones de Dulles

Dulles, por su parte, se refirió a la "magnífica dirección" de Eisenhower en la "gran reunión" y expresó: "creo que puedo decir con toda confianza que fué una buena conferencia. Fuimos allí con objetivos limitados. Creo que tuvimos buen éxito en todos, y tal vez un poco más".

Opinión de Faure

PARIS, 24 (INS). — Faure declaró en París que la conferencia de Ginebra encaminó al mundo por la senda de la paz. A su regreso de la histórica reunión, el jefe del gobierno francés señaló que ese camino será arduo y dificultoso "pero estoy convencido de que es la vía que buscamos".

Faure fué recibido en el aeropuerto por varios miembros de su gabinete y manifestó a los periodistas que partió de Ginebra con "una impresión favorable".

Conceptos de Eden

GINEBRA, 24 (INS). — El "premier" británico, sir Anthony Eden, fué el último de los "cuatro grandes" en abandonar Ginebra esta tarde a las 16 10 de regreso a Londres. Al ser interrogado en el aeropuerto dijo: "La conferencia de los "cuatro grandes" fué un éxito. Se han logrado buenos resultados. Todo se debe al presidente Eisenhower" iguales conceptos expresó a su llegada a Londres, que se registró, a las 17 14 hora de Greenwich.

Llega Mac Millan

LONDRES, 24 (AFP). — Procedente de Ginebra llegó la delegación británica encabezada por Mac Millan e integrada por 25 personas.

"Ya no habrá guerra" exclamó en tono jovial Mac Millan dirigiéndose a los periodistas presentes.

Bulganin Quedó en Alemania

BERLIN 24 (AP). — Bulganin, declaró en Berlín oriental que la unificación alemana dentro del marco de la seguridad europea "debe realizarse". El estadista ruso y Khrushchev, llegaron por avión

(Continúa en la página DOS)

Reanudaríanse las Negociaciones Entre Washington y Pekín

GINEBRA, 24 (INS). — Esta noche surgió la posibilidad de que el acuerdo aliviador de tensiones logrado por los "cuatro grandes" pueda directamente ayudar a conseguir la liberación de los aviadores norteamericanos y otros ciudadanos de Estados Unidos aún cautivos en China comunista. Los dirigentes soviéticos trataron la cuestión de las relaciones norteamericanas con China roja en conversaciones privadas que se desarrollaron al margen de la conferencia. Se expuso claramente a los gobernantes rusos que cualquier mejoría en las relaciones entre Estados Unidos y el régimen comunista chino dependería de la liberación de los aviadores y otros ciudadanos norteamericanos detenidos en China.

Como resultado de estas discusiones extraoficiales es probable que se restablezca el contacto entre Washington y Pekín, directamente en Pekín en un futuro inmediato. Este se establecerá por parte de Estados Unidos por el cónsul general en Ginebra, Franklin C. Gowen, quien negoció con los diplomáticos comunistas chinos en Ginebra la liberación del primer grupo de aviadores norteamericanos puestos en libertad por China roja.

Se cree que el régimen de Chou En-lai quizás adopte una actitud más conciliadora respecto a los otros aviadores y ciudadanos norteamericanos aún detenidos, como resultado del mejoramiento de las relaciones entre Rusia y Occidente producido en la conferencia de Ginebra.

En diplomáticos británicos prevalece la opinión (Inglaterra ha estado actuando como mediadora entre China y Estados Unidos) de que el régimen de Pekín quizás se muestre ahora más dispuesto a buscar un alivio de la tensión con Estados Unidos a fin de no quedarse en una posición aislada.

El último contacto directo entre representantes norteamericanos y comunistas chinos en Ginebra se produjo poco antes de la conferencia de los "cuatro grandes". En esa ocasión Pekín aún insistía en relacionar la liberación de los norteamericanos con el regreso a China de los estudiantes chinos residentes en Estados Unidos. El gobierno comunista chino tiene dificultad en comprender que Estados Unidos no está dispuesto a obligar a algunos estudiantes que no desean regresar a China, a que así lo hagan.

Eden y Molotov Respondieron a Nehru

NUEVA DELHI, 24 (AFP). — El gobierno hindú recibió de Eden y Molotov, presidentes conjuntos de la Conferencia de Ginebra sobre Indochina, una respuesta de la nota que Nehru les había enviado a raíz de los recientes disturbios en Saigon, y en la cual les pedía que trataran de asegurar la protección de los miembros de la Comisión de Control del Armisticio. Aunque no se dió a conocer su contenido, se tiene entendido que Eden y Molotov se limitaron a acusar recibo de la nota y tomar nota de su contenido.

Resultados de los Partidos de Ayer

PRIMERA DIVISION			
Boca Juniors (L)	5	V. Sarsfield (V)	1
River Plate (L)	2	Estudiantes (V)	0
Racing (L)	0	San Lorenzo (V)	0
Huracán (L)	4	Lanús (V)	0
G. y Esgrima (L)	3	Platense (V)	2
Chacarita (V)	1	F. C. Oeste (L)	0
R. Central (V)	2	Tigre (L)	1
PRIMERA DIVISION "B"			
C. Córdoba (L)	2	El Porvenir (V)	0
Unión (L)	4	Def. Belgrano (V)	0

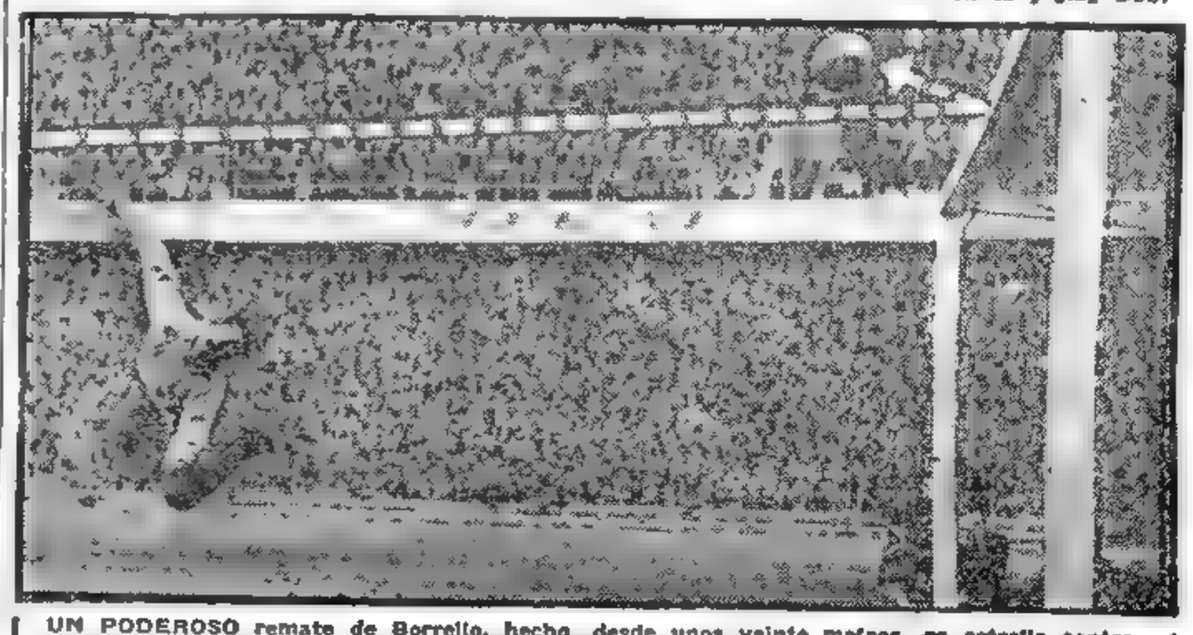

UN PODEROSO remate de Borrello, hecho desde unos veinte metros, se estrella contra el travesaño cuando Germinaro —como pued e apreciarse— estaba ya vencido. Cabe señalar que Borrello recogió la pelota de otro remate de Navarro, que también había pegado en el horizontal. En este encuentro Boca Juniors venció a Vélez Sarsfield por 5 a 1

Con Homenajes en Todo el País Evócase la Memoria de la Sra. Eva Perón al Cumplirse 3 Años de su Fallecimiento

Reuniránse el 14 de Octubre los Cancilleres

GINEBRA, 25 (ANSA). — Autoridades federales y cantonales helvéticas confirmaron que la fecha para la conferencia de los cancilleres de EE. UU., Gran Bretaña, Francia y la URSS fué fijada para el 14 de octubre próximo. La sede de las reuniones volverá a ser el Palacio de las Naciones, donde Dulles, Mac Millan, Pinay y Molotov discutirán los problemas que quedaron pendientes de la conferencia de los jefes de Estado. Estímase que cada delegación viajará con un gran número de asesores, expertos y especialistas en los problemas a tratar, especialmente al alemán. Tampoco se descarta que estén representadas en las negociaciones las dos zonas de Alemania, ya que la solución del problema germano, según declararon diplomáticos occidentales y soviéticos, debe buscarse con la colaboración de los propios interesados.

Se anunció que la delegación soviética se alojará en el hotel Metropol, reabierto esta semana hasta mediados de octubre, mientras que por su parte la delegación británica residirá nuevamente en "Le chene".

Haremos Todo Para Lograr la Paz, Dijo el Gral. Eisenhower

WASHINGTON, 25 (AP). — El presidente Eisenhower afirmó que el logro de la paz comprende muchos difíciles problemas y "debemos tener fe en nosotros mismos y en la justicia de nuestra causa". Añadió que los problemas relacionados con la paz que se estudiaron en las conversaciones de Ginebra serán recapitulados en forma exhaustiva por su gobierno en las próximas semanas. Al referirse a las negociaciones, manifestó que ahora existe una mejor comprensión y una más estrecha unidad entre los países de la NATO. "También existe la seguridad —agregó— de que hoy una guerra sería una guerra suicida y que las negociaciones pacíficas pueden y deben llevarse a cabo".

Colaboración con Rusia

En su alocución, transmitida por radio y televisión a todo el país, expresó que como resultado de la reunión de Ginebra "existe una aguda percepción en el mundo, en el sentido de que EE. UU hará todo lo que sea necesario para lograr la paz" y que para eso EE. UU. labora con Rusia en forma cooperativa. Repitiendo lo que había dicho ya a los parlamentarios, unas horas antes, afirmó que "no se concertaron acuerdos secretos" en la conferencia de las cuatro grandes potencias.

Refiriéndose a su propuesta para proceder a un cambio de información militar con los rusos, señaló que el objetivo principal al formular tal idea, fué convencer a todos de la sinceridad de su país en lo que se refiere al fomento de la paz.

"Creo que únicamente con religiosa paciencia, valor y tolerancia, con eterna vigilancia, podremos mantener viva la chispa encendida en Ginebra", dijo, y agregó: "Si logramos esto, entonces la lámpara de la paz duradera será finalmente encendida".

En su discurso estableció estos dos principios generales para el cumplimiento de la tarea emprendida:

1 — EE. UU. nunca deberá ser inducido a considerar que una semana de negociaciones, por fructíferas que sean, puedan echar un puente sobre un golfo "tan ancho y profundo" como es el que existe entre Oriente y Occidente.

2 — No deberá haber ningún desaliento por el hecho de que lo propuesto por los occidentales no sea inmediatamente aceptado por la otra parte.

Al referirse a la cuestión de la seguridad europea, recalcó que se trataba de una cuestión llena de dificultades y acerca del desarme insistió en el punto de vista norteamericano en el sentido de que deberá existir una inspección efectiva.

Con los Parlamentarios

WASHINGTON, 25 (AP).— El presidente Eisenhower manifestó a los dirigentes del Congreso que, según parece, los rusos están pronto para negociar la paz mundial en "una nueva atmósfera de amistad". En un informe sobre la conferencia de Gine-

(Continúa en la página DOS)

Clarín

BUENOS AIRES · REPÚBLICA ARGENTINA

40 Centavos

Un toque de atención para la solución argentina de los problemas argentinos

AÑO X — Diario de la Mañana — Nº 3.516

Buenos Aires, Martes 26 de Julio de 1955

Singapur Pide su Autonomía

SINGAPUR, 25 (INS). — Por 23 sufragios contra uno y tres abstenciones, la Asamblea Legislativa de Singapur aprobó una moción pidiendo la "transferencia de los poderes del gobierno británico al pueblo de Singapur". Por la misma recomendación, los parlamentarios nativos, en su mayoría del partido Laborista, reclaman una nueva constitución para el territorio y la instauración, en forma inmediata de un gobierno autónomo. Esta medida plantea una nueva crisis entre el gobierno británico y el nativo, del "premier" Marshall.

La recomendación fué enviada al gobernador británico, Robert Black, quien anunció que someterá los antecedentes al gobierno de Londres.

Piden al Jefe del Estado que Reasuma la Jefatura del Movimiento

Desarróllase Intensa Actividad en Torno a la Pacificación Política

Jornada de febril actividad fué la de ayer en las altas esferas directivas del Partido Peronista, sin que al término de la misma quedara aclarada la situación de las autoridades del Consejo Superior, cuyas renuncias, como se sabe, fueron elevadas a la Junta Consultiva Nacional de la agrupación, organismo que se reunió ayer por primera vez desde su creación, para considerarlas.

Por la tarde, los miembros de dicha junta y del Consejo Superior saliente visitaron al general Perón, para expresarle su anhelo unánime de que continuara al frente del Movimiento, como su jefe único, y su decisión de rechazar las renuncias presentadas.

Tras esa gestión sólo se informó, al cerrarse las deliberaciones del día, que el general Perón había invitado a la junta a continuar trabajando en procura de soluciones y que este alto organismo, en sesión permanente, estudia el problema de la designación de autoridades partidarias.

La Sesión Matinal

De acuerdo con lo anunciado y en un ambiente de aguda expectativa se reunió, a las 11, en la sala de deliberaciones del Consejo Superior del Partido Peronista la Junta Consultiva Nacional de la agrupación, con los secretarios administrativos de los consejos provinciales, los interventores y delegados de distrito y los inspectores generales designados por el consejo en cada uno de ellos.

Presidió las deliberaciones el titular del Consejo Superior, contraalmirante Alberto Teisaire, quien abrió la reunión informando que el objetivo de la convocatoria era hacer entrega formal de la autoridad del partido a la Junta Consultiva Nacional y someterle su renuncia y la de los restantes miembros del Consejo Superior. Aclaró luego el señor Teisaire que no conocía personalmente a la mayoría de los miembros de la Junta Consultiva, en razón de no haber propiciado o indicado jamás candidatos a cargos representativos en el partido. Subrayó el titular del Consejo Superior que todas las elecciones de delegados partidarios en el interior habían sido correctas y que, de inmediato, pondría en conocimiento de los miembros de la junta el balance y patrimonio del partido, sobre el que convenía aclarar que jamás habían sido puestas en tela de juicio las finanzas y cuentas del partido y la actuación de los encargados de las mismas.

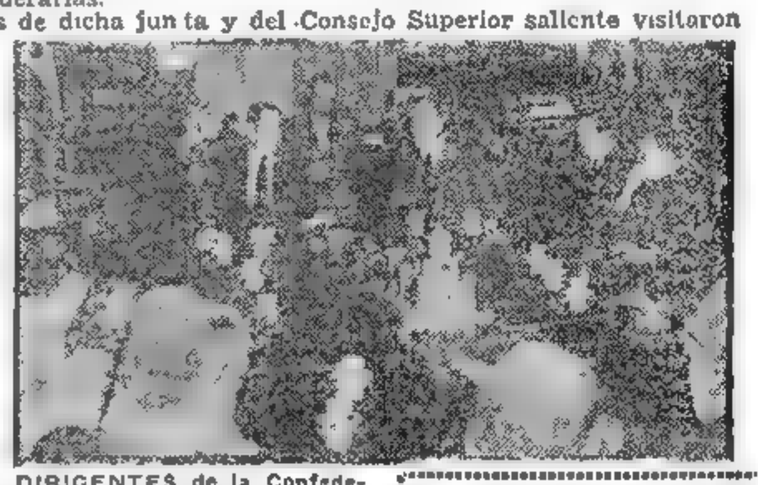

DIRIGENTES de la Confederación Gral. Económica departen con el general Perón, durante la visita que le hicieron ayer en la Casa de Gobierno

Un Comunicado

A continuación el señor Teisaire dió lectura a un comunicado en el que se da cuenta de la entrega de la autoridad del partido a la junta y se glosan conceptos elogiosos del general Perón sobre la organización del partido, para agregar luego: "Vaya, en primer lugar, nuestro profundo agradecimiento y nuestra lealtad al general Perón. El reconocimiento profundo para los miembros del Consejo Superior, que colaboraron eficientemente en la tarea de constituir un partido que fuera una verdadera institución política. Agradecemos a los interventores y delegados partidarios que han desarrollado una intensa labor en todos los ámbitos de la República, a los cuadros directivos y a todos los afiliados por la eficiente colaboración prestada y su ponderable sentido de la disciplina. Nuestra gratitud para el peronista anónimo que humildemente todo lo da en silencio.

Cabe manifestar que, en cumplimiento de una de las premisas fundamentales del peronismo, aquella que señala que "haremos lo que el pueblo quiere", el Consejo Superior saliente hace saber al señor presidente de la Nación general Perón, que la masa afiliada al partido le ha hecho llegar en sucesivos días, el anhelo de que, como ayer y como siempre continúe rigiendo la marcha de nuestro Movimiento y de nuestro partido, por ser éste el único camino que nos llevará al encuentro de nuestros grandes destinos, y porque, como permanentemente lo afirmamos, es nuestro único Líder y Conductor. La forma de concretar esta aspiración popular será resuelta por las nuevas autoridades partidarias. Hacemos votos para que el mayor de los éxitos corone la gestión de esa Junta Consultiva que toma la dirección partidaria".

Amplio Debate

La lectura del comunicado fué recibida con aplausos y de inmediato el señor Teisaire informó que el general Perón recibiría por la tarde, a las 16, a la Junta Consultiva Nacional y a los integrantes del renunciante Consejo Superior del partido.

La invitación fué también recibida con aplausos y de inmediato se inició un amplio debate. Habló en primer término el delegado de la provincia Presidente Perón, señor Deolindo Bittel, quien hizo moción concreta de que se rechazaran las renuncias de todos los miembros del Consejo Superior partidario y se solicitara al general Perón que continuara siendo jefe único del movimiento. Hizo luego el orador el elogio del contraalmirante Teisaire y de su lealtad al partido y al general Perón, y expresó que el rechazo de las renuncias sería una demostración de que el peronismo sabe reconocer los méritos de quienes se han sacrificado por el partido.

Opinan los Delegados

El Sr. Rodolfo Mendiaz, delegado de Corrientes, fué el orador siguiente y apoyó plenamente al anterior, propuso luego que, como prueba de la decisión de permanecer leales al movimiento y al general Perón, se dejara en manos del presidente de la República la ratificación de las actuales autoridades o la elección

Continúa en la página CUATRO

HABLA MAÑANA POR L R 3 EL DR. FRONDIZI

Anunció ayer el comité nacional de la Unión Cívica Radical, que el presidente de ese organismo, doctor Arturo Frondizi, hablará mañana, a las 20 30, por Radio Belgrano, sobre el llamado a la pacificación formulado por el primer mandatario de la República. Gestiones tendientes a obtener igualmente un espacio radial similar realiza el comité de la capital, con el fin de que el sábado, a las 19, haga uso de la palabra el titular de ese organismo, doctor Walter Perkins, y el martes 2 de agosto, a la misma hora, el doctor Mauricio Yadarola.

Confirmó Adenauer que Viajará a Moscú

KONRAD ADENAUER

MUERREN, 25 (AFP). — El jefe del gobierno de Bonn, doctor Konrad Adenauer, que se encuentra pasando sus vacaciones en esta ciudad suiza, declaró en conferencia de prensa que viajará a Moscú antes de la reunión de los cancilleres de las cuatro grandes potencias que tendrá lugar en Ginebra a mediados de octubre. "No sería correcto esperar más tiempo para ir a la capital soviética", expresó.

Partiría en Setiembre

A pesar de que Adenauer no dió la fecha de su viaje, en fuentes de la delegación germana, que luego de asistir como observadora a la conferencia de Ginebra se trasladó a esta localidad para informar al primer ministro, se expresó que el viaje del "premier" a Moscú se efectuaría en los primeros días de setiembre.

No Sería Correcto Esperar Más, Dijo

Adenauer aclaró que sus gestiones en el Kremlin "deben considerarse enteramente independientes de la Conferencia de Ginebra". Al dar su opinión sobre los resultados de la "Gran Reunión", Adenauer expresó que se consiguieron en ella algunos buenos resultados, señalando entre éstos la decisión de proseguir las conversaciones en el campo diplomático; el reconocimiento de la unificación de Alemania como base para la estabilización de Europa; la Unidad Occidental; etc. Al referirse al problema germano, señaló que las cuatro potencias son las que deben encontrarle solución, "sin la participación de delegados alemanes". Agregó que el plan Eden para la creación de una zona neutral desmilitarizada en territorio alemán era "digna de estudio".

Pedido Socialista

KASSEL, 25 (AFP). — En una reunión socialdemócrata realizada en Bad Hersfeld, Adolf Arndt, diputado en el Bundestag, pidió la revisión y la posibilidad de denunciar los acuerdos de París, los cuales —dijo— no han sido libremente firmados, dado que su aprobación por parte de Alemania estaba vinculada con la abolición del estatuto de ocupación.

Subrayó que la política de fuerza había llevado a una "impasse", y que en la reunión de Ginebra ha quedado demostrado que la incorporación de Alemania federal a la NATO y de Alemania oriental al bloque soviético, han cortado, prácticamente, la senda hacia la unificación.

Sólo Puede Esperarse del Kremlin la Coexistencia

GINEBRA, 25 (Exclusivo para Clarín). — Eisenhower y Bulganin habían dejado presumir todo lo que podía ocurrir en Ginebra con sus declaraciones previas: conseguir lo sensación de paz y no simplemente —como todos habíamos supuesto— un armisticio en la guerra fría y las medidas pertinentes para la coexistencia. Era ir muy lejos y rápidamente. Es que el conflicto entre las dos grandes coaliciones no se debe a una oposición de intereses, sino a falta de entendimiento. El presidente de Estados Unidos había previsto también que en el futuro inmediato aunque sean necesarias "largas y tediosas negociaciones", los "detalles de los problemas pueden arreglarse". Por su parte Bulganin dijo que los problemas que han dividido al mundo son meros "detalles".

•

Según la tesis pública de Bulganin, aparecía como factible el que un arreglo pacífico de los problemas internacionales que se hallan en disputa, tropezase con la diferencia en las estructuras sociales y del estado de los diferentes países. Tales diferencias son, a su juicio, un asunto interno de cada pueblo... ¿Por qué la disparidad de las estructuras, la social y la del Estado, impedirían que los pueblos pudieran vivir en paz, respetándose los unos a los otros, fomentando mutuamente las ventajas de su comercio y relaciones culturales? La "estructura del Estado" no es un asunto interno, sin embargo, por cuanto como instrumento de la política externa —la organización militar, propaganda, intervenciones— está controlado en la URSS por un gobierno que funciona sin debate público sin responsabilidad pública, por lo que no puede existir esa "atmósfera de confianza", mutuo entendimiento y cooperación. Esto no significa que debiera estallar una guerra, pero sí que entre los dos sistemas solo puede haber lo que los dirigentes soviéticos llaman "coexistencia". Países como la Unión Soviética y Estados Unidos, son tan poderosos que a menos que el control de su poderío sea más o menos visible, inevitablemente surgirán el temor y las suspicacias.

■

Uno de estos países actúa a la vista del público y el otro no. Somos incapaces de tomar a los rusos por sorpresa. En cambio ellos están en condiciones de hacerlo. Mientras se mantenga esta disparidad, lo mejor que podemos esperar es la coexistencia, manteniendo un estricto equilibrio de poderes. Solamente si desapareciera esta desigualdad, nos acercaríamos hacia ese tipo de paz del cual han hablado Eisenhower y Bulganin.

El problema crucial está en saber si se puede conseguir que el régimen soviético actúe a la vista del público. La mayoría de nosotros ha venido suponiendo que la forma en que los Soviets planeaban y dirigían su economía era mediante el trabajo obligatorio para desarrollar su industria pesada, y que esto requiere mucho secreto y decisión por parte de las autoridades. Hemos querido suponer que si el régimen fuera libre, se desintegraría. Evidentemente, ante los hechos, y al día siguiente de Ginebra, nuestra creencia necesita una revisión. Sin lugar a duda, la atmósfera en Moscú es ahora diferente y los gobernantes soviéticos están actuando como si estuviesen dispuestos a eliminar por lo menos una parte del velo con que cubrían sus actividades los bolcheviques de la era revolucionaria.

Walter Lippmann

Copyright Clarín y Editors Press (Reproducción total o parcial prohibida).

Regresan a su País los Delegados de la URSS

BERLIN, 25 (AP). — El primer ministro soviético, mariscal Bulganin, y el jefe del partido Comunista de la URSS, Nikita Krushchev, partieron de regreso a Moscú. Despidieron a los viajeros el presidente del Consejo de Ministros de Alemania oriental, Otto Grotewohl, y el vice, Paul Schelz, con quienes habían visitado las localidades de la zona de establecimientos fabriles del Halle.

Poco antes de partir, Krushchev declaró ante varios centenares de obreros de Dessau, que la "URSS no permitirá nunca que la cuestión alemana sea resuelta sin la participación de los alemanes". Agregó que el Kremlin insistirá en que sea el propio pueblo alemán quien exprese su opinión acerca de la unificación.

Por otra parte, informaciones procedentes de Moscú dan cuenta de la llegada del canciller Molotov, el ministro de Defensa, mariscal Zhukov, y de su adjunto, Andrei Gromyko.

Rindiéronse Homenajes en Todo el País a la Sra. Eva Perón

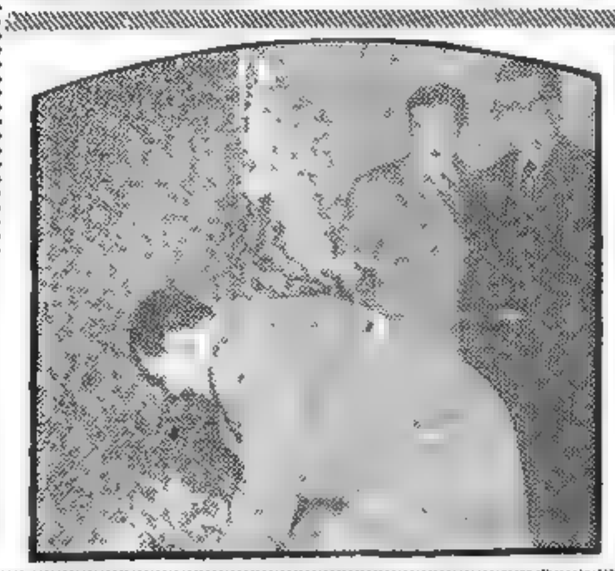

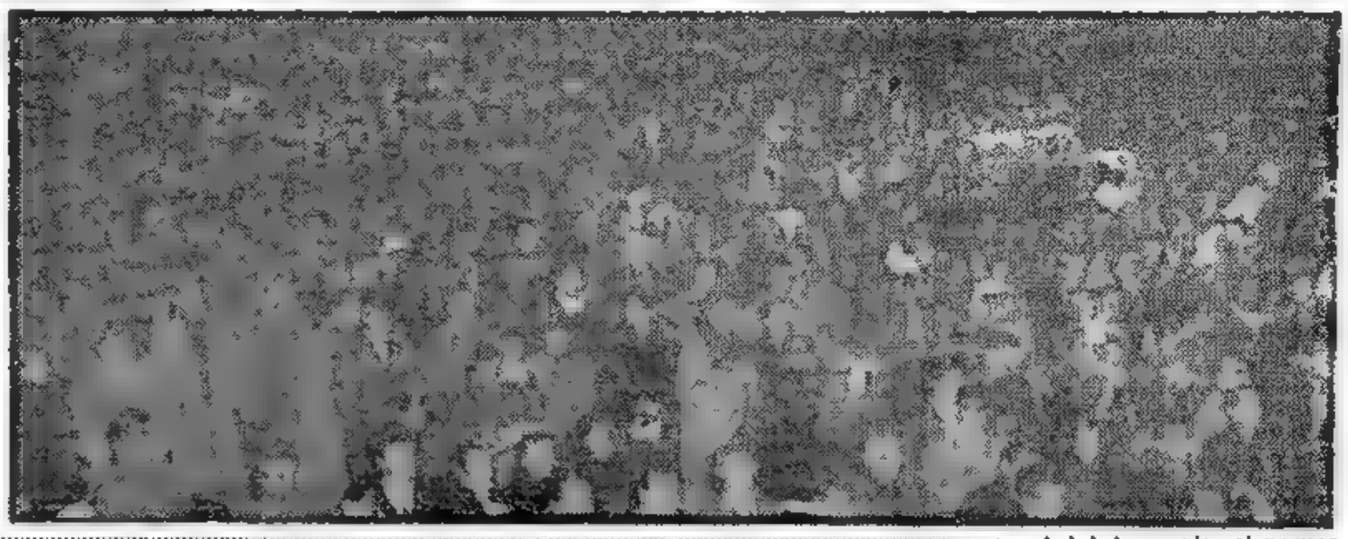

A LA izquierda, el primer mandatario rinde homenaje a la Sra. Eva Perón, ante su busto, en la CGT en horas de la mañana. La otra nota gráfica muestra un aspecto parcial de la concentración cívica realizada por la noche, frente a la central obrera

Clarín

BUENOS AIRES · REPUBLICA ARGENTINA · 40 Centavos

Un toque de atención para la solución argentina de los problemas argentinos

AÑO X — Diario de la Mañana — Nº 3.517

Buenos Aires, Miércoles 27 de Julio de 1955

BONN TENDRA 24 GENERALES

Aprueba el Bundestag los Cuadros Militares

BONN, 26 (AP). — La comisión de seguridad del Bundestag aprobó la designación de 24 generales, entre ellos 21 de brigada, para el nuevo ejército. Los cuadros de oficiales estarán formados de 275 coroneles, 680 tenientes coroneles, 966 mayores, 870 capitanes y 400 tenientes, quienes prestarán los primeros servicios entre los 6.000 voluntarios que se reclutarán este año, con el fin de preparar la formación del ejército de medio millón de hombres, prometido por Alemania occidental a la NATO.

Dos ex generales de la Wehrmacht, Hans Speidel y Adolf Heusinger, se convertirán en los primeros jefes del nuevo ejército, con el rango de teniente general. Speidel es actualmente representante militar del gobierno de Bonn ante el supremo cuartel general aliado en Europa (SHAPE). Heusinger encabeza ahora el Departamento de Planeamiento Militar del ministerio de Defensa. Ambos actúan como asesores militares de Adenauer desde 1951.

NIKITA Krushchev, jefe del comunismo soviético

Insiste Moscú en un Pacto Europeo

Habló Krushchev en Berlín

MOSCU, 26 (INS). — Radio Moscú insistió en la idea soviética de que las potencias occidentales y Europa Oriental firmen un pacto de no agresión que, posteriormente, podría ser reemplazado por un pacto de seguridad que abarque a todo el continente europeo. Ese pacto, según la radioemisión, sería firmado por la NATO y su equivalente en el este de Europa, la alianza de Varsovia. Ambas organizaciones se disolverían cuando el tratado de seguridad europeo entrara en vigor. Agregó que el rearme de Alemania occidental impide la unificación de ese país, señalando que el "obstáculo principal" para la unificación se "eliminaría" si se abandonara la remilitarización germana.

La Unidad Germana

BERLIN, 26 (INS). — El jefe del comunismo ruso, Nikita Krushchev, declaró en un mitin celebrado en Berlín Oriental que en la reunión de octubre los cancilleres de las cuatro grandes potencias tendrán que tener en cuenta los puntos de vista de "tanto el este como el oeste de Alemania" si ha de llegarse a un acuerdo sobre la unificación.

Los dirigentes de la URSS fueron invitados de honor en un acto público efectuado en la plaza Marx-Engels. Bulganin y Krushchev visitan Alemania Oriental en su viaje de regreso a Rusia.

Otro de los oradores fué el primer ministro de Alemania Oriental, Otto Grotewohl, quien declaró: "Rompamos las barreras existentes entre las dos Alemanias".

Krushchev dijo: "Contamos con que la conferencia de cancilleres tenga en cuenta los intereses de todas las partes interesadas, una condición necesaria para que haya progreso en el camino de la paz".

Difundió Radio Moscú el Discurso de Eisenhower

MOSCU, 26 (AP) — En una acción que no tiene precedentes, Radio Moscú difundió el texto completo de la alocución dirigida anoche al pueblo norteamericano por Eisenhower para referirse a la conferencia de Ginebra.

Los observadores no recuerdan que, hasta ahora, se haya transmitido por radio el texto íntegro de una alocución de un gobernante occidental.

REITERA CHINA ROJA SUS PRETENSIONES SOBRE LA ISLA DE FORMOSA

Reclama su Admisión en la UN

TOKIO, 26 (APP). — Radio Pekín reiteró las pretensiones del gobierno de China comunista sobre Formosa, expresando que esa isla continúa aún bajo la ocupación norteamericana. Al mismo tiempo insistió sobre la necesidad de establecer negociaciones sobre esa cuestión y sobre la admisión del régimen de Chou En-lai en la UN.

La emisora cita los editoriales de diarios comunistas chinos en que se refieren a la Conferencia de Ginebra, en los cuales se acusa a EE. UU. de haber impedido que se tratara en esa reunión los problemas del Lejano Oriente. El "Diario del Pueblo" señala que "esa obstrucción es lamentable", destacando que "son innegables las tensiones existentes en Asia y el Lejano Oriente". Agrega que el buen comienzo hecho en las deliberaciones de Ginebra debe ser seguido por nuevos esfuerzos para solucionar los problemas de esa zona. Acusó también a EE. UU. de minar el acuerdo de Indochina.

Escucharemos a Pekín, Expresó Dulles

Iníciense el Lunes las Negociaciones

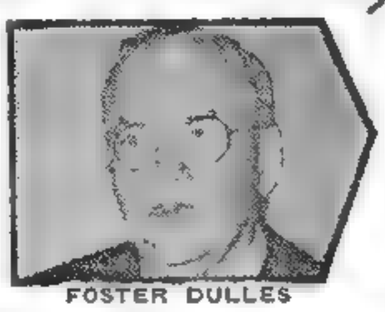

FOSTER DULLES

WASHINGTON, 26 (AP). — Foster Dulles, declaró que Estados Unidos sondeará a los comunistas chinos, cuando los embajadores de los países se reúnan en Ginebra el próximo lunes acerca de la posibilidad de que se llegue a un cese el fuego en el estrecho de Formosa. También dijo, en rueda de periodistas, que "el peligro de guerra ha aminorado", como consecuencia de la conferencia celebrada por los cuatro grandes en Ginebra. Uno de los principales objetivos de la nueva reunión a celebrarse en Suiza, según anunció el secretario de Estado, será el "averiguar... si los comunistas chinos aceptan la idea de un cese del fuego en torno a Formosa" recordando luego que Estados Unidos aparece ya como aceptante de tal principio en otros países divididos, como Corea, Alemania y Vietnam.

La Ayuda a Formosa

Añadió luego que aunque Estados Unidos suministra equipos militares a Taipei, es sobre la base de una promesa nacionalista de que no emplearán la fuerza en su disputa contra el régimen de Pekín, salvo a través de un acuerdo conjunto con Estados Unidos, o en caso de emergencia.

Más adelante dijo, que otro de los objetivos de la próxima reunión de Ginebra será "conseguir que vuelvan los norteamericanos... que todavía retiene China".

En un gesto conciliatorio hacia Pekín, Dulles sólo fijó dos limitaciones a la conferencia entre Estados Unidos y China comunista que no implica el reconocimiento diplomático del régimen de Pekín, y que no ha de perjudicar los derechos de China nacionalista, aliada de Norteamérica; pero abrió el camino para que los comunistas chinos puedan plantear los temas que deseen, al decir: "Escucharemos lo que tengan que decir, y si afecta directamente a Estados Unidos y a China comunista, estaremos dispuestos a discutirlo con ellos con vistas a llegar a un arreglo pacífico".

Posteriormente, Dulles celebró una reunión con los embajadores latinoamericanos destacados en Washington, a los que informó sobre la conferencia de Ginebra. Estos agradecieron al secretario de Estado cordialmente, tal informe.

CONCENTRACION ANTE LA SEDE DE LA C. G. T.

EN todo el país se honró ayer la memoria de la señora Eva Perón, al cumplirse el tercer aniversario de su fallecimiento. Los actos principales se realizaron en la capital cuya paralización de actividades fué completa como así en las demás ciudades del interior. La jornada fría contribuyó a que resaltara más la soledad que se advertía en las calles, tanto del centro como de los barrios, por el cierre absoluto del comercio, cafés, confiterías, restaurantes y salas de espectáculos. El movimiento de pasajeros también fué reducido, salvo en los vehículos que se dirigían a la zona de Independencia y Azopardo, en que se levanta el edificio principal de la Confederación General del Trabajo y en donde tuvieron lugar las principales ceremonias del día. Consistieron éstas en los homenajes tributados ante el busto de la señora Eva Perón, allí erigido, llevóse a cabo asimismo en ese lugar una concentración a las 20.25, con la asistencia del primer mandatario, general Perón, quien presenció luego el desfile de los concurrentes desde un balcón de la central obrera; del vicepresidente, contraalmirante Teisaire, y de los ministros del P. E. Dicha concentración comenzó con un toque de silencio por dos trompas del regimiento de Granaderos a Caballo general San Martín, al que siguió la lectura de una emotiva oración fúnebre, tras lo cual comenzó el paso de las numerosas personas que se habían congregado para participar en el acto.

Por otra parte, ambas cámaras del Congreso se reunieron en sesiones especiales para adherirse a los homenajes.

El Primer Mandatario

El presidente de la República, general Juan Perón, se hizo presente a las 8.5 de la mañana en el edificio de la C. G. T., donde colocó un ramo de orquídeas al pie del busto de la Sra. Eva Perón.

Las Fuerzas Armadas

Las Fuerzas Armadas, presididas por el secretario de Defensa Nacional, general José Humberto Sosa Molina y ministros de Ejército, general Franklin Lucero; de Marina, contraalmirante Luis J. Cornes, y de Aeronáutica brigadier general Juan Ignacio San Martín, rindieron homenaje a la memoria de la Sra. Eva Perón ante el busto que la evoca, en el mismo lugar. Esta ceremonia se realizó también, en horas de la mañana.

Otras Comisiones

Acto similar fué el cumplido por los miembros de la

(Continúa en la Pág. SEIS)

ESCRIBE Paul Reynaud

Ex presidente del Consejo de Ministros de Francia

Las Nuevas Relaciones Entre Francia y Túnez

PARIS, 26 (Exclusivo para Clarín). — La Asamblea Nacional Francesa ha ratificado los pactos aprobados entre el gobierno de Francia y el de Túnez, que anulan el protectorado y reglamentan las futuras relaciones de ambos estados. Cosa extraordinaria: estos convenios, aprobados después de años de trastornos, satisfacen a ambos pueblos. Para quienquiera haya asistido a las delirantes ovaciones que le brindaron sus compatriotas a Bourguiba, jefe del Néo-Destour, a su llegada a Túnez después de la firma de aquellos documentos, no cabe duda de que satisfarán a los tunecinos; así como de la votación de la Asamblea Nacional, que los ha ratificado por 540 votos contra 43, resulta que satisfacen a Francia. En el extranjero, muchos se preguntarán cómo pueden exhibir los tunecinos entusiasmo por un régimen que le deja a Francia la defensa nacional y la representación de su país en el exterior, ello sin contar las numerosas cláusulas en favor de los residentes franceses. Diráse que, en cambio, Inglaterra ha devuelto pura y simplemente su independencia total a India y a Birmania y que se prepara a hacer otro tanto con muchas de sus colonias del Africa negra.

Observemos que la situación es totalmente distinta. En Túnez hay un diez por ciento de europeos, franceses en su gran mayoría. Si hubiese habido en India un diez por ciento de ingleses, o sea treinta y siete millones de británicos, la situación de hecho habría obligado a Inglaterra a estipular condiciones tendientes a proteger los derechos de sus súbditos.

Precisamente esta situación especial es la que les hace decir a los franceses residentes: "Pagamos cerca de las tres cuartas partes de los impuestos directos y más del cuarenta por ciento de los indirectos. Este país vive, pues, de nuestro esfuerzo. Somos nosotros quienes lo hemos creado de la nada y lo hemos hecho funcionar. Estas ciudades europeas, estas rutas, estos ferrocarriles, estos aeródromos, estos campos fertilizados, estas usinas, han sido hechos por nosotros o por nuestros padres. ¿Sería justo que todo quedase bajo el control de los tunecinos y que nosotros sólo seamos unos extranjeros privilegiados en esta tierra donde están enterrados antepasados nuestros?"

Si el destino es injusto con esos franceses, ellos no pueden pedirle a su país que nade contra la corriente de la historia. Dos guerras mundiales consecutivas entre los pueblos más civilizados del mundo, han apuñaleado al hombre blanco en Asia. La independencia otorgada a los países musulmanes de Oceanía (Java), del Asia (Birmania, Ceylán, Irak), del Cercano Oriente (Siria y El Líbano), del Egipto y de Libia, hace soplar un viento violento sobre el Africa del Norte, por profunda que sea la impregnación francesa de sus núcleos selectos y aunque Francia esté en Argelia desde hace un siglo y cuarto.

Por añadidura, la constitución francesa dice en su preámbulo: "Francia forma, con los pueblos de ultramar, una unión fundada sobre la igualdad de los derechos y de los deberes, sin distinción de raza ni de religión. Fiel a su misión tradicional, se propone llevar los pueblos confiados a ella a la libertad de administrarse en forma autónoma y de regir democráticamente "sus asuntos". Es este compromiso el que acaba de cumplirse con Túnez, cuyos ministros tienen un alto sentimiento del deber. ¿Por qué ha expresado tan calurosamente el gobierno tunecino la alegría que le proporcionó la votación de la Asamblea Nacional? Desde luego, sin duda, porque esos pactos son obra suya, pero más que nada porque ese gobierno sólo puede obtener éxito si conserva la amistad de Francia y recibe de ella poderoso apoyo".

En efecto. Si la tenacidad francesa ha hecho disminuir la mortalidad infantil y, con ello, secado las lágrimas de las madres, el número de nacimientos no ha disminuido. La conclusión es que ese país, cuyo suelo y subsuelo son paupérrimos, que consume la mitad de la electricidad que gasta Islandia, no está ya en condiciones de afrontar las necesidades de esa población tan rápidamente acrecentada (la mitad de sus habitantes tiene menos de veinte años). ¡Piénsese que, por una población de tres millones y medio de habitantes, hay 276.000 desocupados registrados! El resultado es que, como la población del Sur no tiene ya de qué vivir, va a aglomerarse en el bidonville de Túnez, como la del Sur de Marruecos va al de Casablanca y la de Argelia a los de Argel y de Bone.

En suma: en el Africa del Norte, la reproducción supera a la producción. Agréguese a esto que ese Túnez tan pobre está dotado de una administración de tipo europeo. Lo cual implica gastos de funcionamiento harto superiores a los recursos del país.

¡Qué difícil es —digámoslo en defensa de los tunecinos— dar en varias décadas un salto de diez siglos! Lo positivo es que, por esas dos razones combinadas, el nivel de vida de los tunecinos se habría derrumbado sin la ayuda de Francia.

Tales son, en sus sentimientos nacidos de una cultura común, entre el núcleo culto tunecino y Francia, las razones profundas de la amistad necesaria entre Francia y Túnez.

PAUL REYNAUD

Copyright Clarín
Reproducción total o parcial prohibida

Pakistán Propone a India un Plebiscito en Cachemira

Ambos Países Controlarían la Votación

MADRAS, India, 26 (AP). — El alto comisionado pakistano en India, propuso hoy el establecimiento de una comisión conjunta de India y Pakistán para supervisar un plebiscito en Cachemira. También expresó la esperanza de que ambos gobiernos acepten esa idea y afirmó que Pakistán acatará cualquier decisión plebiscitaria, aunque fuera en contra suya y el disputado Estado fuera a resolver unirse a India.

De esta manera, el gobierno pakistano espera solucionar la situación de este territorio, que ha sido motivo de prolongadas divergencias entre ambos países y, recientemente, foco de incidentes entre elementos policiales y quejas diplomáticas.

Sobre la Conciliación Nacional Habló a los Gremios el General Perón

Para la Unión Cívica Radical, la Pacificación del País Debe Basarse en la Plena Vigencia de la Constitución

Habló por Radio el Presidente de ese Partido, Dr. Frondizi

LA pacificación política del país proclamada por el presidente de la Nación el 5 del corriente sobre la base de una tregua en la lucha entre el gobierno y los partidos opositores que conduzca a la coexistencia y a la convivencia inherentes a los regímenes democráticos, tuvo la víspera distintas e importantes expresiones. Sabido es que la expectativa pública se había concentrado en torno de la anunciada exposición radial del presidente del comité nacional de la Unión Cívica Radical, doctor Arturo Frondizi, quien a la hora prevista, 21.30, habló en efecto, por el micrófono de L. R. 3 Radio Belgrano, en conexión con la red de emisoras que la misma posee en toda la República. Bajo el título de "La U. C. R. y el futuro argentino", el nombrado dirigente político se expidió en los siguientes términos, destinados al pueblo, según advirtió

"En mi carácter de Presidente del Comité Nacional de la UNION CIVICA RADICAL me dirijo al país para exponer la conducta del Radicalismo en esta hora difícil para la Nación

El señor Presidente de la República anunció su propósito de pacificar el país y solicitó sobre ella, la opinión de los partidos políti-

(Continúa en la página CUATRO)

Pedirá EE. UU. la Libertad de los Cautivos en Pekín

Refiriose Eisenhower a las Futuras Gestiones

WASHINGTON, 27 (AP). — El presidente Eisenhower anunció en su conferencia de prensa semanal que el embajador norteamericano en Checoslovaquia, Alexis Johnson, encabezará la delegación de EE. UU. que mantendrá conversaciones en Ginebra a partir del próximo lunes con los representantes del régimen de Pekín. El presidente apoyó la declaración de Dulles en el sentido de que esas entrevistas no representan el reconocimiento diplomático de China comunista. Agregó que en esas negociaciones se buscaría principalmente la libertad de los norteamericanos cautivos en China, y trataría las cuestiones que puedan dar origen a tensiones entre ambos países. Al mismo tiempo, señaló que no se convendrá nada que perjudique el derecho y los intereses de China nacionalista. Recalcó que apoya plenamente al secretario de Estado, John F. Dulles. En reunión de prensa de ayer Dulles leyó una declaración en la cual no dejó de lado las posibilidades que existen de una reunión entre él y el primer ministro de China comunista, Chou En-lai, que desempeña también la cartera de Relaciones Exteriores, pero añadió que no era probable que se realizara en un futuro inmediato.

Negociaciones Objetivas

Eisenhower inició la conferencia de prensa diciendo que la reunión de Ginebra es el comienzo de negociaciones objetivas entre Oriente y Occidente, y añadió: "Si desempeñamos nuestra parte con habilidad, es posible que surja algo de gran importancia para la humanidad".

En respuesta a algunas preguntas, expresó que se llevó muy bien con su amigo, el mariscal Zhukov, en Ginebra. Indicó que en sus conversaciones privadas el ministro de Defensa soviético "me habló acerca de Rusia y sobre la situación existente allí". Expresó también que le hizo presente "el profundo deseo de los soviéticos por la paz" y "su nuevo concepto de jefatura colectiva".

A través de las declaraciones se entrevió la posibilidad de que Eisenhower efectúe una visita a Rusia, a la que los gobernantes soviéticos responderían con un viaje a Estados Unidos, como parte de una nueva política de libre intercambio de visitas de carácter oficial.

Eisenhower dijo en conferencia de prensa que el intercambio de visitas "a través de representantes del gobierno de diversa jerarquía" fué considerado en forma extraoficial entre los jefes de gobierno occidentales y de la Unión Soviética, aunque no se hicieron invitaciones definitivas.

Delegación de Pekín

HONGKONG, 27 (INS). — La Agencia Noticiosa China Nueva anunció que Wang Pin-Mnan, embajador de China comunista en Polonia, fué designado por el gobierno de Pekín como delegado comunista a las conversaciones de Ginebra con Estados Unidos.

Clarín
BUENOS AIRES · REPUBLICA ARGENTINA
40 Centavos
Un toque de atención para la solución argentina de los problemas argentinos
AÑO X — Diario de la Mañana — Nº 3.518
Buenos Aires, Jueves 28 de Julio de 1955

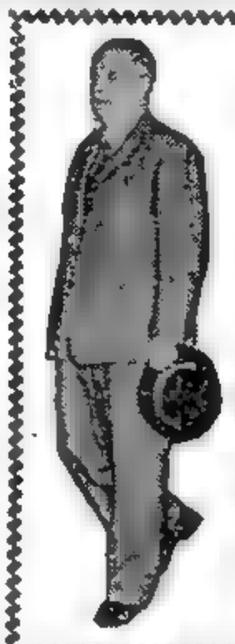

RAAB

RIGE YA EL ESTATUTO AUSTRIACO

VIENA, 27 (AP). — Luego de siete años de ocupación alemana y otros diez de ocupación aliada, Austria recuperó su plena libertad. Francia depositó en Moscú los instrumentos de ratificación del tratado austriaco, con lo cual se puso término al régimen cuatripartito que imperaba en dicho país. Estados Unidos, Gran Bretaña y Rusia ya habían dado cumplimiento a ese requisito. Esta capital fué profusamente embandera. Decenas de miles de ciudadanos se reunieron frente a la sede del Consejo Aliado de Control en la plaza Stalin, para presenciar el retiro de los pabellones de las cuatro potencias de ocupación. Antes de cumplirse esta ceremonia, los cuatro altos comisionados se reunieron por última vez en sesión oficial y acordaron la disolución de la Alta Comisión.

El presidente Koerner en una emisión radial a la Nación expresó: "Los restos finales de los muros que separaban a Austria de su libertad han caído ahora". Por su parte, el "premier" Raab se refirió a la promesa de neutralidad por parte de Austria expresando que los austríacos mantendrán su promesa de no tomar parte nunca en una lucha salvo en la batalla por la paz y la justicia.

Los primeros estadistas en felicitar a Austria fueron Eisenhower y Faure.

Tropas a Italia

NAPOLES, 27 (ANSA). — El cuartel general de las fuerzas aliadas en el sur de Europa informó que parte de las tropas de guarnición en Austria serán transferidas a Italia "a fin de reforzar la defensa terrestre de la NATO", una vez que se hayan efectuado los acuerdos necesarios para su establecimiento.

El comunicado al respecto agrega que: "A invitación del consejo, los gobiernos de Italia y EE. UU. aceptaron llevar a cabo los planes necesarios para preparar el camino a tal transferencia.

Lo Permanente no es la Revolución Sino la Evolución, Dijo el Gral. Perón

Habló ayer por la tarde a dirigentes sindicales el presidente de la Nación, general Perón. El Jefe del Estado dirigió la palabra al Congreso de la Asociación de Trabajadores de la Sanidad Argentina, que comenzó así sus deliberaciones, y a los representantes de la Asociación de Trabajadores del Estado y de la Unión Ferroviaria, que dieron por terminadas sus sesiones. El acto se efectuó en el recinto de sesiones de la Confederación General del Trabajo.

Llega el Gral. Perón

El primer mandatario llegó a la central obrera a las 15.20 en compañía de los ministros de Trabajo y Previsión, señor Alejandro Giavarini, y de Transportes, ingeniero Alberto Iturbe; su ayudante, mayor Alfredo Renner y el secretario gremial de la Presidencia, señor Juan Carlos Loclonl. En compañía de las autoridades de la C.G.T., el general Perón se instaló en la cabecera del recinto, dándose comienzo al acto.

La concurrencia entonó la marcha "Los muchachos peronistas" y, después, habló el secretario de la C.G.T., señor Hugo de Pietro, quien expresó la adhesión de los gremios. Luego, los titulares de dichas entidades gremiales entregaron al general Perón sendos obsequios recordatorios. Por la Asociación de Trabajadores del Estado lo hizo el diputado nacional Sr. José Tesorieri; por la Unión Ferroviaria el Sr. José Massaccesi y por la Asociación de Trabajadores de la Sanidad Argentina el Sr. Julio Pérez del Cerro.

Habla el Gral. Perón

El primer mandatario comenzó diciendo que el país debía enorgullecerse de su movimiento sindical, porque "es serio, organizado y responsable". Señaló que su consolidación es tan fuerte "que no puede haber ningún incidente de su vida que pueda conmoverlo". Habló después de la organización del pueblo y destacó "Afortunadamente, con la organización del pueblo se han consolidado también todos los sectores de la Nación, entre ellos el Ejército, al cual debemos reconocerle el cumplimiento de su deber, pero cuando ese cumplimiento del deber se efectúa en un medio donde hay muchos que no saben cumplir con el suyo tiene un mérito extraordinario.

Dije el 16 de junio que el Ejército en ese acto, había sellado su unión con el pueblo. Y lo dije a conciencia, porque yo, que he asistido a aquel Ejército que era la guardia pretoriana de la oligarquía, lo he visto ahora sirviendo los únicos intereses que un soldado puede servir: la defensa del pueblo a través de sus leyes y de su Constitución.

Esta es otra conquista de nuestro sistema y ésta es otra conquista del pueblo. El Ejército es indivisible del pueblo, y el 16 lo hemos demostrado.

Veremos en el futuro la forma de ir cumpliendo todo nuestro programa al amparo de la fuerza del propio pueblo y de ese Ejército."

La Pacificación

El general Perón se refirió después al llamamiento que hizo para la pacificación del país. Puso de relieve las reformas realizadas por el movimiento, señalando que se

(Continúa en la página TRES)

HABLA el general Perón en el acto celebrado ayer, por la tarde, en la C. G. T., a dirigentes de la Unión Ferroviaria, Asociación de Trabajadores del Estado y Federación de Trabajadores de la Sanidad Argentina

BULGANIN

Girarán en Torno a la Unificación las Conversaciones Ruso-germanas

BONN, 27 (AP). — El ministro de Relaciones Exteriores de Alemania Federal, Henrich Von Brentano, declaró que el primer ministro Adenauer se propone tratar en Moscú el problema de la unificación alemana, y que ése será el tema central de la reunión.

Señaló que el viaje del primer ministro contribuirá, sin duda, a terminar con el abismo que separa al este y el oeste. Previamente Adenauer había dicho que esperaba discutir con los rusos sólo el establecimiento de relaciones diplomáticas y el retorno de los prisioneros germanos. Von Brentano aclaró que Bonn cumplirá lealmente su alianza con la NATO y no concretará ningún compromiso sobre la unificación sin consentimiento de las potencias occidentales.

Triunfó en Israel el Partido de Ben Gurión

TEL AVIV, 27 (AFP) — David Ben Gurión gobernará con una coalición formada por su partido, el bloque religioso y los progresistas. Así se deduce de los resultados de las elecciones generales de ayer en Israel, que arrojaron el siguiente número de bancas para los distintos partidos. En primer término, las bancas logradas en 1949 y en segundo, en la actual elección

Partido Mapai, 47 y 41; Herut, 8 y 16; Sionistas Generales, 23 y 11; Frente Religioso, 15 y 15; Ahdut Avoda, 4 y 9, Mabam, 7 y 9; Progresistas, 4 y 5; Comunistas, 7 y 5.

Invitados por Eden Viajarán a Londres Bulganin y Krushchev

LONDRES, 27 (AFP). — Eden reveló en los Comunes que el primer ministro soviético, mariscal Bulganin y el jefe del partido comunista ruso, Krushchev, visitarán Londres el año próximo. En un comunicado leído en el Parlamento se expresa que los dos altos funcionarios soviéticos viajarán a Gran Bretaña "en la primavera próxima". El primer ministro informó que en Ginebra, Mac Millan y él habían tenido "varias entrevistas privadas con los delegados de la URSS". "Hemos discutido —expresó— en forma muy franca sobre nuestros temores en cuanto a los grandes problemas que dividen al mundo", y "también examinamos la forma de mantener y reforzar nuestras relaciones personales iniciadas en Ginebra." Agregó que según su opinión la Cámara "estará satisfecha y el país recibirá esta noticia como un paso hacia el fin de la desconfianza recíproca que llamábamos guerra fría".

Refiriéndose a las conversaciones entre los "Cuatro", Eden señaló que el establecimiento de un pacto de seguridad debe hacerse al mismo tiempo que la unificación de Alemania, destacando que en este punto radica la principal divergencia de Occidente con el bloque oriental. Al mismo tiempo, expresó su opinión de que con el tiempo, y si las relaciones entre los países continúan en la línea impuesta en Ginebra, "llegaremos a resolver todos los problemas".

Examina Italia los Resultados de la Conferencia de Ginebra

ROMA, 27 (De nuestro corresponsal). — El gobierno italiano se dispone a examinar colectivamente los resultados de la conferencia de Ginebra, en la que estuvo presente un observador, el embajador magistrado. Es muy probable que, en el comunicado acerca de la sesión dedicada al debate, el consejo de ministros se declare satisfecho de las decisiones de los cuatro grandes y exprese su confianza en el éxito de futuras negociaciones. Se trata, con todo, de un optimismo de mera ostentación, que responde a una consigna que parecería extendida a todos los gobiernos occidentales. Obedece al deseo de secundar el juego de la diplomacia soviética y abrirles amplio crédito a las palabras nuevas de los flamantes jefes del Kremlin, a deponer las antiguas polémicas y a mostrarse, finalmente, confiados. Con todo, más bien han desilusionado al gobierno italiano las conclusiones de Ginebra, y los informes del embajador especial son de esencia más negativa que positiva.

La verdadera opinión del gobierno peninsular es que han cambiado las formas y la táctica de la política soviética, pero no su substancia; se considera, asimismo, que un régimen totalitario impregnado de una ideología virulentamente agresiva debe tender por fuerza a expandirse fuera de su espacio vital, aprovechando todas las circunstancias propicias.

Las clases dirigentes opinan, en conclusión, que el mundo occidental cometería un error imperdonable si creyera superado el peligro comunista en Europa y renunciase a reforzar su propia solidaridad defensiva y los instrumentos militares que la rigen. También Mussolini e Hitler adoptaron muchas veces actitudes de distensión frente a las naciones democráticas y se comprometieron a no turbar la paz. Tambien Mussolini firmó pactos con Francia y, después de la empresa etiópica, se reconcilió dos veces con Inglaterra. Compromisos que no detuvieron a ambos dictadores en el camino de las agresiones cuando creyeron poder hacerlo sin riesgo.

Por lo demás, el gobierno italiano debe tener en cuenta la política comunista, que es activísima en estos momentos. Togliatti ha visto en el curso de la política exterior soviética, excelente oportunidad para tratar de recuperar el control, parcialmente perdido, sobre las masas; los comunistas elogian los éxitos logrados en Ginebra en pro de la causa de la paz, atribuyéndolos exclusivamente a los representantes soviéticos. Dando por demostrado que ahora todos los equívocos sobre las intenciones moscovitas se han disipado y la paz está asegurada, atacan con suma violencia a quienes no comparten sus convicciones y lo denuncian como un peligro belicista.

Con esa campaña aspiran a dos objetivos: el primero, consiste en asestar un golpe a las corrientes filoatlánticas nacionales y en debilitar las resistencias morales del país, aminorando el esfuerzo actual en favor de la defensa militar de Italia y ganando adeptos para la causa de la neutralidad italiana. El segundo objetivo tiene un carácter de política interna y se propone reincorporar a los comunistas a la vida política del país. Si los rusos no asustan ya y la paz está asegurada, argumentan los comunistas, no hay razón alguna para desconfiar y sospechar de nosotros y ha llegado por lo tanto el momento de la gran reconciliación nacional. Maniobra que no carece de asechanzas. En estos días, precisamente, el viceprimer ministro Saragat ha creído conveniente, por el contrario, poner en guardia contra tales contingencias a la opinión pública y a los ciudadanos que aman de veras la paz y la democracia.

ENRICO MATTEI
Corresponsal de Clarín en Roma

Registráronse Nuevas Expresiones en Torno a la Pacificación del País

☆ **Viaje de "Buena Voluntad"** ☆

Eden Irá *EN EL AÑO PROXIMO* al Kremlin

Nixon, a su Vez, También Visitaría Moscú

LONDRES, 20 (AFP). — El primer ministro Anthony Eden y el canciller Harold MacMillan viajarán a Moscú el año próximo, según se anunció en esta capital. Los estadistas británicos efectuarán tal visita, en retribución a la que los dirigentes soviéticos realizarán próximamente a Inglaterra. Agrégase también que es probable que éstos, luego del viaje de Eden a la URSS, decidan visitar Estados Unidos. Asimismo, delegaciones de "primer plano" francesas y soviéticas intercalarán visitas en en cuanto "sea posible fijar fecha".

También Viaja Nixon a Rusia

WASHINGTON, 28 (INS). — En círculos del gobierno se afirma que posiblemente el presidente Eisenhower enviará al vicepresidente Richard Nixon a Rusia en viaje de buena voluntad, en octubre o noviembre de este año. Se dice que esta misión se estudia como resultado de la disposición soviética a establecer un intercambio de visitantes, como se evidenció en la conferencia de Ginebra.

A la vez toman consistencia las conjeturas en el sentido de que el anuncio de la visita a Gran Bretaña de los máximos líderes soviéticos, la primavera próxima, puede significar que los rusos visitarán Estados Unidos.

Zhukov con Bulganin

LONDRES, 28 (ANSA). — Se cree que la delegación soviética encabezada por Bulganin y Krushchev que vendrá a Londres en la primavera no será distinta a la que representó a Moscú en Ginebra. Es decir que sería completada por Molotov y Zhukov.

Circulan asimismo versiones en el sentido de que con motivo de la visita de los dirigentes soviéticos serán invitados a Londres los primeros ministros del Commonwealth. El gobierno británico estaría ya en contacto con los de los países de la comunidad británica para organizar una reunión colectiva en Londres, a fin de promover la oportunidad de un entendimiento político y sobre todo comercial entre el mundo británico y el soviético. Se podrían incluso planear, con la presencia de Nehru y de los demás primeros ministros asiáticos y australiano, los problemas de la paz y de la seguridad en Extremo Oriente, y la cuestión del intercambio entre el área de la esterlina y el bloque soviético.

Parlamentarios Franceses

PARIS, 28 (AFP). — Una delegación parlamentaria francesa viajará a Moscú en el curso de la segunda quincena de setiembre.

La mesa directiva de la Asamblea Nacional ha decidido responder favorablemente a la oferta reiterada del gobierno soviético, de hacer viajar a Moscú un grupo de parlamentarios franceses.

Delegación Siria

MOSCU, 28 (AFP). — Molotov, Kaganovitch y Mikoyan, asistieron a una recepción ofrecida por el doctor Farid Khany, ministro sirio, en la Legación de Siria en Moscú, en honor de una delegación parlamentaria, que, presidida por Rafik Bachur, vicepresidente de la Cámara de Diputados siria, acaba de efectuar un viaje a la URSS.

Informó Sobre la Conferencia el "Premier" Inglés

LONDRES, 28 (AP). — En un informe por televisión sobre la conferencia de los cuatro grandes celebrada en Ginebra, Eden expresó que la proyectada visita de los dirigentes rusos a Londres "ha de ser un evento de enorme importancia, que podría iniciar una nueva era en las relaciones del Este y el Oeste.

"Estoy seguro —dijo— que de ello se han de derivar valiosas discusiones. Aparte de la política, creo que como resultado de esta reunión podemos tener razonables esperanzas de un mayor contacto personal, al cual, por mi parte, doy considerable importancia".

El primer ministro agregó que la conferencia de los jefes de gobierno no había producido ningún resultado que abonara un optimismo excesivo, pero logró "un alivio de la tensión debido al hecho de que todos estaban de acuerdo respecto a lo que procedía hacer".

Clarín

Un toque de atención para la solución argentina de los problemas argentinos

BUENOS AIRES · REPUBLICA ARGENTINA

40 Centavos

AÑO X — *Diario de la Mañana* — Nº 3.519

Buenos Aires, Viernes 29 de Julio de 1955

Intensa Actividad Peronista

El mismo ritmo activo de días anteriores se observó ayer en las distintas agrupaciones políticas en torno al proceso abierto por el jefe del Estado sobre la pacificación nacional. La víspera señaló, como hechos destacados, la declaración de la Federación de Colegios de Abogados de la ciudad de Buenos Aires y el pedido de espacio radial a Radio Belgrano, formulado por el Partido Demócrata.

En el Partido Peronista

Fué intensa la actividad desarrollada ayer durante toda la jornada por el nuevo presidente del Consejo Superior del Partido Peronista, doctor Alejandro H. Leloir y los miembros de la junta consultiva nacional, organismo que sigue considerando, en sesión permanente, el problema de la renovación de autoridades planteado por las renuncias de los miembros del anterior Consejo Superior.

Por la mañana de acuerdo a lo anunciado, el doctor Leloir y los integrantes de dicha junta visitaron a las autoridades de las ramas femenina y gremial del movimiento y por la tarde, desde las 18 hasta pasadas las 21, deliberaron largamente en las dependencias de la sede partidaria de Moreno 711.

Al levantarse la reunión, sin que se fijara fecha concreta para una nueva sesión, se anunció solamente que durante la misma los delegados habían informado ampliamente al doctor Leloir de los problemas y de la marcha de partido en sus respectivos distritos.

Fué grande también durante la tarde, el movimiento de visitantes —dirigentes partidarios, funcionarios y legisladores— que concurrieron a la sede del Consejo Superior, para saludar al doctor Leloir y felicitarlo por su consagración como presidente del partido.

Visita de Cortesía

El presidente del Consejo Superior del Partido Peronista, doctor Alejandro Leloir, acompañado de miembros de la junta consultiva nacional, visitó ayer la sede de la Confederación General del Trabajo, donde fué recibido por el secretario general de esa central obrera, señor De Pietro, y otros componentes del secretariado confederal. Más tarde, el doctor Leloir concurrió al Partido Peronista femenino, siendo recibido por la presidenta del Co-

(Continúa en la página CUATRO)

"WINDMILL Ring Side", producto de dos años de edad, de la raza Hereford, consagrado Gran Campeón en la 69ª Exposición Nacional de Ganadería, que se realiza en Palermo. Expuso este excepcional ejemplar el Sr. Manuel Miguel Azevedo

Gran Campeón Hereford 1955

CONFIRMAN LA MUERTE DE LOS 57 PASAJEROS DEL CUATRIMOTOR ISRAELI

Tel Aviv Protestó Ante Bulgaria

CHERVENKOV

LONDRES, 28 (AP). — Bulgaria admitió que sus baterías antiaéreas derribaron ayer un avión de pasajeros de Israel cerca de la frontera greco-búlgara confirmando que los 51 pasajeros y siete tripulantes del aparato, perdieron la vida carbonizados.

Tras un silencio oficial de 24 horas, Radio Sofía manifestó que el aparato estaba fuera de ruta y expresó las disculpas del gobierno de Chervenkov.

Entre los viajeros figuraban norteamericanos, rusos, franceses, israelíes y un hombre apátrida.

Radio Sofía agregó que el gobierno había designado una comisión de tres ministros del gabinete y el fiscal de Estado para que "investigara las circunstancias del desastre".

El anuncio —captado en ésta— provocó una tormenta en la Cámara de los Comunes. Herbert Morrison lo calificó de "asunto brutal". R. H. Turton, subsecretario del Foreign Office, declaró ante la Cámara que "no puedo ver circunstancia alguna en la que un aparato de pasajeros en un vuelo civil pueda ser derribado legítimamente por fuego antiaéreo".

Protesta Israelí

JERUSALEN, 28 (AP). — Israel formuló una "vehemente protesta" al gobierno búlgaro por la destrucción de un avión comercial israelí y exigió compensación. La protesta califica ese hecho de "sorprendente descuido" y exige "plena satisfacción por parte del gobierno búlgaro, que se siente responsable de un grave delito internacional".

Más tarde un vocero israelí dijo que Bulgaria se negó a admitir a una comisión de Israel que se proponía realizar una investigación por su parte en el lugar de los hechos. La comisión partió anoche de Atenas con destino a Sofía, pero se informó que no se le expidieron visas para entrar en Bulgaria. Finalmente, se permitió que el encargado de negocios en Sofía, Itarach Nir, visitara, junto con un oficial búlgaro, el lugar donde se estrelló el avión.

Reacción en EE. UU.

WASHINGTON, 28 (AP). — El gobierno norteamericano expresó su "indignación" por el derribamiento de un avión de pasajeros sobre territorio de Bulgaria que causó la muerte de varios ciudadanos de Estados Unidos. Indica que formulará una protesta en los términos "adecuados".

Ollenhauer Viajaría a la URSS con Adenauer

BONN, 28 (ANSA). — El canciller Adenauer sería acompañado a Moscú por miembros de la oposición socialdemócrata. Posiblemente Ollenhauer integre la delegación germana, con el fin de darle un mayor peso político. Así se afirmó hoy en círculos políticos de Alemania occidental, en los que se señaló que la última determinación al respecto será adoptada por el primer ministro.

Receso Estival en el Parlamento Británico

LONDRES, 28 (ANSA). — En una atmósfera de general satisfacción, el Parlamento británico entró en su receso estival que habrá de prolongarse hasta el 25 de octubre. Ese clima de confianza ha sido determinado por la conferencia de Ginebra y, sobre todo, por el anuncio de uno de los más concretos resultados de la reunión: la futura visita a Londres de los gobernantes soviéticos.

Preparan la Reunión Chinoyanqui

Iníciánse el Lunes las Conversaciones

ALEXIS JOHNSON

GINEBRA, 28 (AP). — Asesores norteamericanos en problemas del Lejano Oriente, preparan activamente en esta ciudad la conferencia que a partir del próximo lunes mantendrán con los represetantes del régimen de Pekín. EE. UU. designó como jefe de su delegación al embajador norteamericano en Checoslovaquia, Alexis Johnson, quien es esperado pasado mañana en Ginebra. Representará a China comunista su embajador en Varsovia, Wang Pingnan. En fuentes allegadas a la misión norteamericana se informó que en la entrevista no serán discutidos los problemas que puedan afectar al régimen de Formosa, ni que puedan poner en peligro la alianza con ese país. Se expresó que uno de los principales objetivos de EE. UU. en las conversaciones, es lograr la liberación de todos los ciudadanos norteamericanos cautivos en China comunista.

Denuncia Comunista

PARIS, 28 (APP). — "Los medios agresivos norteamericanos fueron obligados a aceptar la iniciación de negociaciones con nuestros representantes, pero, al mismo tiempo, aceleraron sus preparativos militares", declaró Mao Tun, ministro de Cultura de China Popular Radio Pekín, al reproducir su discurso, hizo un llamamiento al pueblo chino "para continuar la lucha por la liberación de Formosa".

Pedido en Londres

LONDRES, 28 (AFP). — Veinte diputados laboristas de izquierda presentaron una moción en la que piden la convocatoria de una nueva conferencia como la de Ginebra, en la que estarían representadas China comunista e India. Al mismo tiempo expresan el agrado por el mejoramiento de la situación internacional y de la próxima reunión entre representantes de los gobiernos norteamericano y chino.

Formosa, no Objeta

TAIPEI, 28 (AFP). — "El gobierno nacionalista chino no tiene nada que objetar a las conversaciones entre Estados Unidos y China, mientras se trate de la liberación de prisioneros norteamericanos retenidos en China", declaró el jefe de prensa del gobierno nacionalista. Hizo notar empero al portavoz oficial que su gobierno se opondrá, lógicamente a toda repatriación forzada de estudiantes chinos desde EE. UU.

Algunos diarios de Taipei manifiestan cierta inquietud y llegan hasta a preguntarse si en las tratativas ginebrinas EE. UU. no llegará a reconocer al régimen comunista chino.

Es de Vital Importancia que Adopte China Roja el Espíritu de Ginebra

NUEVA YORK, 28 (De nuestra Agencia). — Los siete días de la conferencia de Ginebra han pasado como un relámpago y los expertos todavía siguen haciendo las tasaciones de práctica para acordar, como si fallara un jurado, cuáles son los resultados de la reunión. Se vive en una época tan singular que, aunque esos resultados nada tengan de concreto, la tendencia general del fallo es razonablemente favorable. El hombre común tardará en entenderlo. A poco que esté al tanto de la política mundial, se dirá con sorpresa que, tras del relámpago de Ginebra, —sonrisas, paseos, discursos, propuestas y otra vez sonrisas— persisten inconmovibles los mismos problemas que lo preocupaban antes de iniciarse la conferencia. El hombre común dependerá de la agilidad de su optimismo para entender o no que quizás —porque es el hecho que todo sigue envuelto en un plano flúido— el progreso logrado resultaría de la nueva actitud que se ensaya para los viejos problemas. Se le podría decir al hombre común que la diferencia es importante. Que el mundo antes de Ginebra bailaba en una cuerda floja sostenida a peligrosa altura y que ahora la cuerda floja está más cerca del suelo, y da la impresión de que el peligro es menor. Quizás sea ésta una manera gráfica de decir que la substancia extraordinaria de Ginebra reside en que tanto la posición occidental como la comunista se han mantenido inalterables en los conflictos que más separan a los dos bandos, sin que ese antagonismo impidiera —y esto es lo importante— que se acordara la necesidad de seguir negociando. Este solo hecho establece la efectiva disminución del explosivo peligroso que, antes de Ginebra, contenían problemas como los de Alemania, Formosa y el Vietnam. Se ha señalado ya como era obvio, que en el mejor de los casos la materialización del espíritu internacional, inaugurado en Ginebra, tenía que ser lenta y difícil. Los problemas que se han enredado a lo largo de una década no pueden resolverse de un momento a otro. De modo que la próxima conferencia entre EE. UU. y los embajadores chinos, que se inicia el lunes, también en Ginebra, tanto como la posible negociación directa entre Dulles y Chou En-lai, y la conferencia de cancilleres que se realizará dentro de tres meses, aparecen ahora como sucesivas etapas de una actitud nueva. Siempre y cuando, por supuesto, China comunista adopte "el espíritu de Ginebra", expectación ésta de enorme importancia para EE. UU., la nueva actitud es de un carácter fundamental. Ha substituido prácticamente una política de amenazas y bravuconadas por una competencia de cordialidad formal, pero cordialidad al fin, en la que ambos bandos tratan de superarse con gestos conciliatorios. Más allá de esta valorización indirecta, es harto prematuro intentar una ubicación definitiva de Ginebra en el actual proceso político del mundo. Pero hay que convencerse de todas maneras —tal como lo reconocen con unanimidad la prensa y la opinión pública de EE. UU.— que esa valorización contiene, en última instancia, factores elementales de tranquilidad inmediata. Ginebra no asegura la paz; pero ha asegurado que los dos bandos en pugna no consideran los conflictos actuales como razón valedera para envolver al mundo en una guerra atómica. Y esto, por el momento, basta. Y anuncia que todavía no se ha perdido la sensatez.

HORACIO ESTOL

Corresponsal de Clarín en EE. UU. de Norteamérica

Cancelaría EE. UU. su Ayuda a Yugoslavia

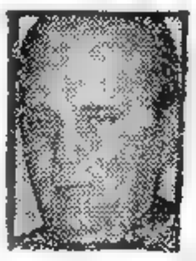

TITO

WASHINGTON, 28 (INS). — Funcionarios del gobierno expresaron su decepción ante la declaración de Tito de que no autorizará a los norteamericanos a inspeccionar el equipo militar que suministran a su país. Tito declaró que si el gobierno de Estados Unidos insiste en inspeccionar el armamento que proporciona a Yugoslavia, mas valería que abandonase su ayuda a Belgrado. Se descuenta que el anuncio de Tito desatará una ola de protestas en el Congreso.

El Departamento de Defensa, por su parte, está dispuesto a tomar la palabra a Tito y poner fin a todo auxilio bélico a Yugoslavia. El Departamento de Estado, en cambio, ha adoptado una actitud más contemplativa ante la situación. Sus funcionarios fueron tomados por sorpresa por el franco anuncio del mariscal Tito, pero, de cualquier manera, aguardan un acuerdo con Yugoslavia sobre el asunto.

Tito agregó que su gobierno ya no necesita la asistencia militar de la Unión. Hasta ayer reinaba la impresión de que concluirían exitosamente las conferencias que se realizan en Belgrado.

Intensifícase la Acción en los Partidos Políticos

Clarín

BUENOS AIRES · REPUBLICA ARGENTINA · 40 Centavos

Un toque de atención para la solución argentina de los problemas argentinos

AÑO X — Diario de la Mañana — Nº 3.520

Buenos Aires, Sábado 30 de Julio de 1955

Proclaman en Río a Juárez Tavora

RIO de JANEIRO, 29 (AFP). — La Unión Democrática Nacional, que es el segundo partido en importancia en la política brasileña, proclamó las candidaturas del general Juárez Tavora y de Milton Campos para la presidencia y vicepresidencia, respectivamente, en las elecciones que se realizarán el domingo 3 de octubre próximo. La personalidad de Juárez Tavora es ampliamente conocida. Campos es presidente del partido y fué gobernador del estado de Minas Geraes.

Numerosas Consultas Entre Dirigentes

EN torno al planteamiento de la pacificación nacional se registró ayer, igual que en jornadas anteriores, intensa y múltiple actividad en el seno de las agrupaciones políticas. Las manifestaciones más salientes fueron numerosas entrevistas efectuadas entre dirigentes partidarios, la programación y realización de actos públicos y varias declaraciones sobre el problema en debate.

En el Peronismo

Continuaron ayer desarrollando durante todo el día intensa actividad el presidente del Consejo Superior del Partido Peronista, Dr. Alejandro H. Leloir y los integrantes de la Junta Consultiva Nacional partidaria, empeñados, como se sabe, en el examen de la situación creada por las renuncias de los miembros del anterior Consejo, sin que en la jornada se resolviera tampoco nada definitivo sobre la designación de los nuevos integrantes del cuerpo.

En horas de la mañana, el Dr. Leloir se trasladó a la ciudad de Eva Perón, donde saludó en su despacho al gobernador de la provincia de Buenos Aires, señor Carlos Aloé.

Por la tarde y hasta las primeras horas de la noche, el Dr. Leloir atendió su despacho del Consejo Superior y conversó con los miembros de la Junta Consultiva, recibiendo, además a los interventores del partido en los distintos distritos del interior, quienes lo interiorizaron de la situación partidaria en los mismos.

En el Radicalismo

Durante todo el día de ayer fué grande la concurrencia de dirigentes y afiliados radicales a la sede del Comité Nacional, Río Bamba 432, donde el doctor Frondizi y los miembros de la mesa directiva de este organismo mantuvieron conferencias con dirigentes de varios distritos del interior, relacionadas en su mayoría con las tareas de preparación de la Convención Nacional partidaria citada para el 2 de agosto, en Avellaneda.

El señor Crisólogo Larralde viajó ayer hacia la ciudad de Azul, donde pronunció anoche una conferencia sobre el momento político nacional en el comité partidario local. Con el mismo propósito visitará en los días próximos diversas localidades de la provincia de Santa Fe.

Se realizó anoche, en el comité de Martínez el acto público organizado por la comisión de propaganda de la junta de gobierno del distrito de Buenos Aires.

La tribuna fué ocupada por

(Continúa en la página CUATRO)

Investigarán los Peritos de Tel Aviv

Bulgaria Ofrece Indemnizar a Israel por el Avión Abatido

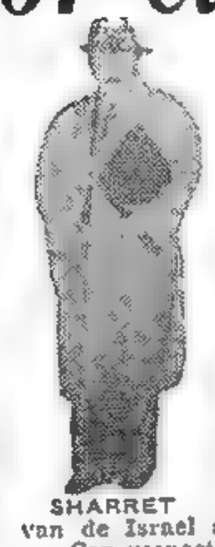

SHARRET

Enérgica Protesta de Washington

JERUSALEN, 29 (AP). — El régimen de Bulgaria ha prometido un pago parcial por el avión israelí que sus artilleros derribaron el miércoles, según anunció un vocero del ministerio de Relaciones Exteriores. El avión, cuya caída ocasionó la muerte de 57 personas, era un Constellation avaluado en cerca de un millón de dólares. Sin embargo, no se informó de manera categórica qué es lo que Bulgaria piensa dar a modo de compensación por las vidas que se perdieron

Impugnación Israelí al Anuncio de Bulgaria

La empresa El Al, que pertenece en parte al gobierno de Israel, impugnó la versión de Sofía, según la cual el avión se había desviado de su ruta y penetró más de 160 kilómetros en territorio búlgaro, pero, al mismo tiempo, anunció la modificación de la ruta de numerosos vuelos, con el objeto de evitar la frontera de Bulgaria. Todos los aviones que van de Israel a Zurich y Viena pasarán ahora por Roma.

Con respecto a la investigación que efectúa Bulgaria está a cargo de un grupo de cuatro personas, encabezado por el ministro de Relaciones Exteriores, Mincho Neichev. Por su parte, la compañía El Al expidió un comunicado en que sostiene su afirmación de que la versión búlgara sobre el alejamiento de la ruta por parte del avión "no está de acuerdo con la posición que aquél dió por radio y con las informaciones de tierra".

Protestan EE. UU. y la Unión Sudafricana

El gobierno de Estados Unidos protestó enérgicamente ante el gobierno búlgaro por la muerte de 13 ciudadanos norteamericanos que viajaban en el avión abatido y exigió indemnización para sus familiares. Como Washington no mantiene relaciones diplomáticas con Sofía, la nota llegará a manos del canciller búlgaro por mediación de Suiza.

La Unión Sudafricana, que perdió cuatro ciudadanos en el accidente protestó hoy ante Bulgaria.

Autorizan a la Comisión de Tel Aviv: Irán 3 Peritos

ATENAS, 29 (AFP). — El gobierno búlgaro autorizó a tres miembros de la comisión investigadora israelí que se encuentra actualmente en la frontera grecobúlgara, a penetrar en Bulgaria para examinar los restos del Constellation.

Los tres peritos cruzarán la frontera mañana sábado, a las 9. El ministro de Israel en Sofía ha sido autorizado igualmente para dirigirse al lugar de la catástrofe

Anuncióse que Sharret sigue la situación con visible interés y mantedrá firme la protesta israelí.

Se Entrevistaron Eden y Churchill

LONDRES, 29 (AP). — Winston Churchill almorzó con Eden, quien le informó sobre la conferencia de Ginebra. Se presume que el primer ministro detalló los planes para la visita de Bulganin y Krushchev a Londres, el año próximo.

Unos 1500 personas se agolparon contra los cordones policiales para vitorear al anciano estadista mientras Eden permanecía en la entrada del Nº 10 de la calle Downing para que todos los vítores fueran para Churchill.

Pese a su retiro, éste se mantiene en contacto con las cuestiones diplomáticas. Ha sido la de hoy la primera entrevista entre ambos desde la partida de Eden para Ginebra.

Algunos observadores creen que el primer ministro podría invitar a Churchill a que se agregue a la comitiva que dará la bienvenida a los gobernantes soviéticos y aún que participe en las "valiosas discusiones" que se producirán en la oportunidad

En el Senado de EE. UU.

WASHINGTON, 29 (AFP). — El Senado aprobó hoy una resolución rindiendo homenaje a sir Winston Churchill y expresando la admiración de los senadores por la "contribución excepcional" aportada por el ex primer ministro británico, a la causa de la libertad y la paz mundial.

Recibió Bulganin a los Parlamentarios Sirios

MOSCU, 29 (AFP). — El primer ministro Bulganin declaró a los diputados sirios que la Unión Soviética apoya las reivindicaciones legítimas de los pueblos árabes, según anunció en una conferencia de prensa Rafik Bachchur vicepresidente de la Cámara de Diputados siria.

GRAN Campeón Aberdeen Angus

EL Sr. R. M. Adam, jurado de la exposición ganadera, coloca las cocardas de soberano de su raza al Gran Campeón y Campeón Senior Aberdeen Angus

Reconocería la Unión al Régimen de Pekín

Chou En-lai, a su vez, Trataría con Chiang Kai-shek

CHIANG KAI-SHEK

WASHINGTON, 29 (AFP). — Las conversaciones bilaterales chinonorteamericanas que se iniciarán el lunes en Ginebra podrían constituir el preludio de una normalización general de las relaciones entre China comunista y el mundo occidental. Se estima que la opinión norteamericana aceptaría complacida una solución de las actitudes seguidas por otros países occidentales, por ejemplo, Gran Bretaña, que fué la primera en reconocer oficialmente al gobierno de Mao Tse-tung en 1950.

Gestiones de Pekín y Taipei

NUEVA DELHI, 29 (INS). — En fuentes autorizadas se informó que se realizan gestiones para concertar conversaciones directas entre los comunistas y los nacionalistas chinos. Se tiene entendido que el primer ministro de China Roja, Chou En-lai, se ha mostrado dispuesto a conferenciar con Chiang Kai-shek.

En los círculos diplomáticos existe optimismo sobre la posibilidad de concertar la entrevista entre los regímenes de Pekín y Formosa.

Llegó el Embajador Chino

GINEBRA, 29 (INS). — El embajador de China comunista, Wang Ping Nan, llegó a Ginebra procedente de Varsovia, para entablar conversaciones con el enviado de Estados Unidos. Nan expresó a su llegada que abriga la esperanza de que esas deliberaciones puedan conducir a una conferencia de nivel alto nivel entre Washington y Pekín

Alexis Johnson, embajador de Estados Unidos en Praga, partirá de Nueva York a las 29 del sábado para trasladarse a Ginebra.

Sede de la Reunión

WASHINGTON, 29 (AFP). — El Departamento de Estado informó que las conversaciones chinonorteamericanas que habrán de iniciarse en Ginebra en jerarquía de embajadores, se efectuarán en el Palacio de las Naciones.

Tiene EE. UU. un Arsenal de Bombas H

WASHINGTON, 29 (INS). — Se reveló que por órdenes del presidente Eisenhower, la Comisión Nacional de Energía Atómica acumuló un arsenal de bombas de hidrógeno. Sin mencionar por su nombre a la bomba "H", la comisión incluyó en su 180 informe semestral al Congreso una referencia a las pruebas realizadas en Bikini en 1954, en las que solamente se hicieron estallar armas de hidrógeno. El informe dice: "Inmediatamente después de la "operación castillo", la serie de pruebas realizadas en 1954 en Bikini, la Comisión de Energía Atómica encaminó el programa de armamentos hacia el desarrollo de armas cuyo diseño estuvo basado en los resultados de esas pruebas. Durante los primeros seis meses de 1955, las armas producidas de acuerdo con las órdenes del presidente Eisenhower, comprendieron tipos en los que se incorporaron esos diseños".

Protestas en Japón

TOKIO, 29 (INS). — El anuncio de que armas atómicas norteamericanas llegan al Lejano Oriente provocó un agitado debate en la Dieta. Los socialistas denunciaron enérgicamente al gobierno de Hatoyama por permitir esos embarques pero portavoces del gobierno negaron tener conocimiento de los mismos.

La Actitud Conciliadora de Rusia se Debe al Temor de Una Guerra Nuclear

WASHINGTON, 29 (Exclusivo para Clarín). — Desde que Rusia ha ido a Ginebra con cierta disposición favorable para, por lo menos, disminuir la tensión de la guerra fría, sin darse por vencida en el propósito de extender el comunismo a todo el mundo, cabe preguntar cuáles son los principales factores que han inducido a Eisenhower a hablar de "un cambio en la actitud del Soviet". Tales factores, que reflejan el pensamiento ponderado de ambos lados del Atlántico, son los siguientes: En primer lugar, y por encima de otras fundamentales influencias, está la creencia de que el Kremlin ha venido acumulando una serie de advertencias de que una guerra nuclear significa la destrucción mutua en gran escala y que la única forma de seguridad está no en ganar teóricamente esa guerra con armas nucleares, sino en evitarla.

Tanto el Soviet como las naciones occidentales saben perfectamente que el límite entre los más grandes explosivos comunes y la bomba atómica de uranio es mucho más pequeño que si se compara esta última arma con la bomba de hidrógeno. Estados Unidos y la Unión Soviética no ignoran que aun con un ataque por sorpresa, una y otra nación podrían lanzar una devastadora represalia, con el resultado de que admitiendo que se consiga teóricamente una victoria en una guerra nuclear, sería, de acuerdo con la frase de Churchill, una "victoria alcanzada sobre un montón de ruinas".

Los norteamericanos y británicos tienen la convicción de que la bomba de hidrógeno ha hecho la guerra anticuada, porque las armas nucleares se han convertido en un instrumento de destrucción universal. Es de imaginar que los Soviets han llegado también a la misma conclusión. ¿Por qué no pensaron de esta manera antes? Quizá se dieron cuenta de ello mucho antes, pero en forma teórica, y no pudieron comprobar esa conclusión hasta que no estuvieron en condiciones de fabricar sus propias bombas de hidrógeno.

Existen otros factores en los cuales se basa la actitud de los rusos. Cuando el Kremlin llevó a su punto máximo la tensión de la guerra fría, el efecto resultó todo lo contrario de lo que se proponían, fortaleciendo la unidad de la alianza de Occidente en vez de debilitarla. Más importantes han sido aún la unión militar y el fortalecimiento de Estados Unidos y Europa occidental, que culminaron con la ratificación de los pactos de la unidad de las naciones occidentales europeas y la adhesión de una Alemania occidental independiente y rearmada dentro del Pacto del Atlántico Norte. Como lo observó uno de los altos funcionarios británicos con quien hemos conversado: "Después de tres días de haberse ratificado los pactos de París, Moscú firmaba con Austria un tratado en el cual se hicieron diversas modificaciones a las demandas occidentales. Al cabo de ocho días, la Unión Soviética sometió a la consideración de Londres su primera propuesta aceptable para el desarme, propuesta que se acercaba considerablemente a la posición de las potencias occidentales. Finalmente, poco tiempo después, el Kremlin aceptaba la invitación de Occidente para asistir a la conferencia de los Cuatro Grandes, reunión a la cual Moscú había dicho que no concurriría si se ratificaban los pactos de París".

Las autoridades británicas creen que el alineamiento de Alemania con el Occidente significa un factor substancial que ha obligado a los Soviets a reconsiderar su política y asegurar sus intereses. Predomina aquí la opinión de que la Unión Soviética ha comprendido que una Alemania occidental rearmada, soberana y rejuvenecida, ejercerá una tremenda influencia sobre toda la Europa oriental y puede haber contribuido al relajamiento de la tensión.

ROSCOE DRUMMOND

Copyright Clarín y Editor Press
Reproducción total o parcial prohibida.

NO SATISFACE A WASHINGTON QUE YUGOSLAVIA CONSTRUYA MIGS

Habría Formulado una Advertencia a Tito

BELGRADO, 29 (AP). — Fuentes informadas declararon que Estados Unidos advirtió a Yugoslavia que la construcción de cazas Mig soviéticos en este país, podría afectar seriamente la ayuda norteamericana al gobierno del mariscal Tito. Kranko Draskovic, jefe de informaciones de la Cancillería yugoslava, admitió que hay un desacuerdo en la interpretación del pacto de ayuda por millones de dólares, pero expresó que este desacuerdo "nada tiene que ver con los rumores sobre los Mig".

Draskovic se refería a informaciones que circularon recientemente en ésta de que Rusia ha expresado su disposición de proporcionar a la industria de aviación de este país licencias para construir aparatos Mig. Se negó a confirmar o negar que Rusia haya hecho el ofrecimiento y dijo que "el desacuerdo de interpretación" se está discutiendo por los canales normales.

La nota correspondiente habría sido ya entregada.

Italia Gestiona Ingresar a la UN "Sin Condiciones"

ROMA, 29 (INS). — El ministro de Relaciones Exteriores, Gaetano Martino, declaró que Italia insiste en ingresar a las Naciones Unidas por sus propios méritos, sin estar asociada o sujeta a otras condiciones. Martino habló ante la comisión de Relaciones Exteriores de la Cámara de Diputados, a la que rindió un informe sobre la reunión de los cuatro grandes en Ginebra. Informó también que 5 000 soldados norteamericanos que estaban destacados en Austria, serán estacionados en Verona, Vicenza y la zona de Trieste, bajo un comando italiano.

Lo Expresó Martino en el Senado

Asimismo, trascendió que el informe que el canciller italiano presentará sobre la conferencia de Ginebra, expresa que la entrevista que sostuviera el observador de Roma, Magistratti, con el ministro de Relaciones Exteriores soviético, Molotov, acerca de las posibilidades de que Italia ingrese en la UN, se desarrolló en términos "satisfactorios".

"Fortune Pipe Select es Gran Campeón Shorthorn

"FORTUNE Pipe Select", elegido Gran Campeón Shorthorn, presentado por la firma Enrique Santamarina e Hijos. Lleva el número 102

(Información página CINCO)

Abandona Austria la URSS

MOSCU, 30 (AP). — En una orden del día emitida por el mariscal Zhukov, como ministro de Defensa, se ordena la evacuación del territorio austríaco por las tropas rusas, en cumplimiento del tratado de paz. Se espera que las otras tres potencias de ocupación —Gran Bretaña, Francia y Estados Unidos— anuncien en breve disposiciones similares. La orden del día dispone el retorno de los soldados rusos de Austria a territorio soviético, y, al parecer, indica que dichas tropas no serán destinadas a países aliados de Rusia, como Hungría, Rumania o Checoslovaquia. Anuncia, en cambio, que el ejército soviético desmovilizará un número de tropas similar al que se retira de Austria. Zhukov, comentando esta última decisión, dijo que era "otra manifestación de la política pacífica de la URSS". Los hombres desmovilizados, agregó, se sumarán "activamente a la labor constructiva del pueblo soviético de estructurar el comunismo en nuestro país".

Sorprendió el Anuncio del Satélite Artificial

Subráyase la Necesidad de un Acuerdo Mundial

WASHINGTON, 30 (ANSA). — Asombro mundial por el anuncio de los satélites artificiales. Y asombro porque, en vez de seguir en secreto un proyecto que será completado solamente dentro de dos años, la Casa Blanca haya decidido hacer un anuncio público ahora. Los medios diplomáticos descubren en el modo y la oportunidad elegidos, pocos días después de la conferencia de Ginebra, un interesante aspecto: La información suministrada traduciría el deseo de evitar que el satélite artificial transporte a los espacios interplanetarios la carrera armamentista. Es sabido que también los rusos trabajan activamente en este sector de los cohetes interplanetarios. Se impone la necesidad de lograr de inmediato un acuerdo para no usar el nuevo instrumento con finalidades militares, limitándolo a objetivos científicos. Andrew Hay, experto norteamericano en materia de cohetes, pidió al respecto que se formalicen tratados internacionales para impedir que los satélites, como los que se disponen a construir Estados Unidos y Rusia, sean derribados cuando se los lance al espacio.

También en Hamburgo, "Die Welt" califica como sensacional el anuncio y afirma que si Estados Unidos está en condiciones de "ser dueño de una minúscula luna", tendrá prácticamente en jaque a la Tierra; aun cuando esto último no ha sido dicho explícitamente por Eisenhower, "se desprende claramente como una lógica posibilidad".

Pekín Desea Negociar con EE. UU. Para Todo el Oriente un Pacto de Paz

Así lo Expresó Chou En-lai en un Discurso

TOKIO, 30 (AP). — El primer ministro de China comunista, Chou En-lai, pidió en un discurso pronunciado ante el Congreso Nacional del Pueblo, la concertación de un pacto de paz, en forma de tratado de seguridad colectiva, entre los países de Asia y la región del Pacífico, incluyendo a Estados Unidos.

Declaró luego que la "cuestión" del reducido número de civiles norteamericanos que están en China comunista "puede ser arreglada fácilmente" en las conversaciones que se iniciarán el lunes en Ginebra. Sin embargo, no hizo mención alguna de los 11 aviadores que China encarceló bajo la acusación de "espionaje". El largo discurso fué transmitido por Radio Pekín y registrado en ésta.

Con respecto a Formosa expresó que "el pueblo chino no quiere guerra con Estados Unidos, de modo que la cuestión de un cese de fuego entre ambos no surge", señalando que Pekín "se esforzará" por hacer que las conversaciones de Ginebra entre Wang Ping-Nan y Alexis Johnson, "abran el camino para nuevas negociaciones entre los dos países".

Tratativas con Taipei

Más adelante, el "premier" chino declaró que hubo "positivos progresos" en la reciente conferencia de "los cuatro" elogiando el papel desempeñado allí por Rusia, y dijo que China ha desmovilizado 4 610 000 hombres y que está dispuesta a unirse al desarme si se reúne una conferencia mundial.

No cejó Chou en su insistencia de que la "liberación" de Formosa es problema interno de China, "pero si las condiciones lo permiten, el pueblo chino está dispuesto a buscar la liberación de Taiwan por medios pacíficos..." Añadió que China comunista está dispuesta a "entrar en negociaciones con las autoridades locales responsables de Formosa para proveotar los pasos concretos de la liberación pacífica de la isla".

Rechazo de Formosa

TAIPEI, 30 (AFP) — En las esferas autorizadas nacionalistas, se rechaza categóricamente la proposición hecha por Chou En-lai para iniciar negociaciones directas con las autoridades de Formosa.

Reúnense Mañana

WASHINGTON, 30 (AFP). — Alexis Johnson, embajador de Estados Unidos en Praga, quien debe representar a su país en las conversaciones que se iniciarán el lunes en Ginebra, partió esta tarde para Suiza, vía París.

Fuentes diplomáticas comunistas chinas, afirman que Pekín ha invitado a Krishna Menon, para que asista a las conversaciones de Ginebra como "observador extraoficial". Se explicó que probablemente Menon no asistirá a las discusiones, sino que será informado diariamente sobre lo tratado por el representante chino.

Grotewohl Quiere Negociar con Adenauer

GROTEWOHL quiere un "diálogo directo" con Adenauer

BERLIN, 30 (ANSA) — Según noticias llegadas a los círculos informativos aliados, el primer ministro de Alemania comunista, Otto Grotewohl, está preparando una serie de iniciativas para plantearlas en "diálogo directo" — el canciller Adenauer antes del viaje de éste a Moscú. Si el líder democratacristiano rehusara Grotewohl probablemente propondría una reunión a nivel inferior, tratando de enviar a Bonn una delegación de ministros y diputados. Esta táctica tendría relación con un vasto plan de Molotov, sobre "unificación técnica" de Alemania. Diversos servicios serían atendidos en común, pero ambos gobiernos seguirían funcionando de manera independiente. El "supergobierno", con sede en Berlín, representaría a Alemania ante la UN, y prepararía la ley electoral para la reunificación en unos cinco años.

Denuncia

BONN, 30 (ANSA). — En la primera mitad del año en curso la República Democrática entregó a la República Federal 40 por ciento menos de mercaderías con relación al mismo plazo del año anterior, mientras los acuerdos concertados preveían un aumento del 75 por ciento.

CHURCHILL RECIBIRA A BULGANIN

CHURCHILL

LONDRES, 30 (INS) — El "Daily Mail" anunció que Winston Churchill está dispuesto a reanudar la vida política activa. Añadió que el ex primer ministro aceptó figurar entre los estadistas que recibirán a los máximos líderes rusos cuando visiten Inglaterra en la primavera próxima y participará de las recepciones oficiales a los visitantes. Dijo que el anciano ex jefe de gobierno rehusó una oferta de Anthony Eden para que ayude a trazar los planes del gabinete para la visita de los rusos. Eden y Churchill almorzaron ayer en la residencia oficial del "premier" y es seguro que en tal oportunidad se habló de la próxima visita de los jefes soviéticos. Los círculos políticos y diplomáticos comentan con optimismo la noticia del "Daily Mail". Es indudable que el veterano ex líder conservador conoce, quizá como ningún otro estadista, a los gobernantes soviéticos y su participación en las conversaciones que se realizarán con motivo del viaje a Londres, puede producir resultados fecundos para la causa de la paz en el mundo.

Podrá EE. UU. Introducir Armas Atómicas en Japón

TOKIO, 30 (AFP). — El primer ministro japonés Ichiro Hatoyama declaró que su gobierno autorizaría a los Estados Unidos para introducir en Japón armas atómicas si fueran necesarias para la defensa del país. Esta declaración, hecha en la Dieta, causó sensación porque rompe con la anterior actitud del primer ministro, quien manifestó en varias ocasiones que Japón no permitiría a EE. UU. importar armas atómicas. Antes el hostigamiento opositor, Hatoyama aclaró, no obstante que la situación actual no justifica la introducción de esas armas en el país.

Clarín

Un toque de atención para la solución argentina de los problemas argentinos

BUENOS AIRES — 40 Centavos

AÑO X — Diario de la Mañana — Nº 3 521

Buenos Aires, Domingo 31 de Julio de 1955

China Pedirá Una "Gran Reunión" con Eisenhower

BERLIN, 30 (INS). — Fuentes informativas comunistas chinas en Berlín oriental, indicaron que el régimen de Pekín propondrá que Eisenhower y Mao Tsé-tung se entrevisten antes de terminar este año. Añadieron esas fuentes que la propuesta se hará en Ginebra cuando norteamericanos y chinos comunistas discutan en ese punto el problema de los ciudadanos de Estados Unidos arrestados por el gobierno rojo.

Según los portavoces, la entrevista entre los dos jefes de Estado sería propuesta para una fecha de este año en un lugar del Pacífico a fin de mejorar el ambiente político internacional.

Trascendió que el representante de Pekín en la conferencia de Ginebra, Wang Ping Nan, pedirá que el secretario de Estado, John Foster Dulles y su colega, Chou En-lai, celebren una conferencia inmediata sobre todos los problemas pendientes. También un lugar del Pacífico sería el escenario de la reunión.

Sin embargo, los jefes de Pekín consideran que es demasiado difícil negociar con Dulles, y por eso propondrán la reunión con Eisenhower. Esperan además que los norteamericanos manden a Pekín una delegación extraoficial para tratar la liberación de los ciudadanos de Estados Unidos arrestados.

Al mismo tiempo, una delegación china iría a Estados Unidos para determinar cuántos estudiantes de ese país estudian en América del Norte e intentar la repatriación.

Mensaje de Nehru

NUEVA DELHI, 30 (AFP). — Nehru envió a Eisenhower un mensaje personal, en el que plantea la necesidad y condiciones de una conferencia para el Asia, que se realizaría en la escala de los jefes de gobierno.

Por otra parte, se anunció que en Nueva Delhi fué recibido con entusiasmo el discurso de Chou En-lai pidiendo un pacto de paz para Asia.

Evacuan la Zona del Nilhue

EL VOLCAN Riñihué que la flecha indica en el mapa, ha entrado en erupción, junto con el Nihuel, provocando alarma en toda la zona montañosa de Valdivia

Numerosas Personas Aisladas

VALDIVIA, Chile, 30 (AP). — Una nueva serie de temblores sacudió a la provincia sureña de Valdivia, mientras el volcán Nilhué, que entró en erupción el martes último, continúa lanzando al aire toneladas de rocas y lava.

Pobladores de las zonas de los lagos Ranco Lifen, Futarono y Riñihué evacuaron sus tierras, habiéndose producido numerosos principios de asfixia.

Se teme que un grupo de personas que quedó aislado en las cercanías del volcán haya perecido. Las autoridades, a la vez, han informado que hay otras 200 personas que han quedado aisladas.

ESCRIBE J. Paul Boncour

EX PRESIDENTE DEL CONSEJO DE MINISTROS DE FRANCIA

LA LECCION DE CHARLES DE GAULLE

El signo del general De Gaulle es el de suscitar la discusión. Hoy, después que la publicación de sus Memorias —las cuales acarrearon respuestas como las de Weygand— pareciera haber sido el preanuncio de definitivos cuarteles de invierno, todavía arrecia por momentos el debate en torno a la personalidad del militar de la Resistencia, apartado de posibilidades de gobierno. Las huestes políticas de De Gaulle han ido gradualmente segregándose, circunstancia que acuerda una significación de comentario hecho con perspectiva histórica, a los conceptos de nuestro destacado colaborador, el veterano político J. Paul Boncour, y que reproducimos a continuación.

PARIS, 30 (Exclusivo para Clarín). — Con la altanera melancolía del hombre que ha soportado muchas injusticias y traiciones, injusticias de sus adversarios, traiciones de sus partidarios, el general De Gaulle acaba de conceder una conferencia de prensa muy importante. Ha vuelto a denunciar los vicios del régimen, que día tras día testimonia cada vez más su incapacidad de regular los graves problemas planteados ante Francia. De Gaulle ha preconizado nuevamente lo que no nombra —con lo cual comete un grave error— pero que está en su pensamiento: un "régimen presidencial". Un régimen presidencial a la manera de EE.UU. Durante el período de su mandato, bajo el control riguroso del parlamento y en el cuadro de las leyes, que siguen siendo exclusivamente prerrogativa de aquél, el presidente no es una nulidad, sino un verdadero presidente, que actúa y gobierna. Por haber querido esto, una calumnia absurda ha acusado al general De Gaulle de aspirar a la dictadura.

¿En qué, os pregunto, la forma de gobierno que propugna De Gaulle es menos democrática que el régimen que hizo tantos estragos en Francia después de la IV República? ¿Acaso el propio Blum no lo pensaba cuando, en la cárcel, escribía "En escala humana"? ¡Entonces, el "régimen presidencial" le parecía el remedio de la inestabilidad gubernamental, que se le reprochaba ya a la III República y que la IV ha ampliado a tal extremo!

Pero, al quedar en libertad, al volver a colocarse bajo el yugo de las organizaciones partidarias, al sentir la hostilidad de sus camaradas, Blum condenó las ideas de De Gaulle, que sostuviera en su pequeño libro. Y luego, por desinteresado que hubiese sido, y devoto tan sólo de los intereses de su partido, como Herriot, como los grandes líderes parlamentarios, le causó cierta amargura una popularidad que por su parte él no había conocido.

Gran desgracia fué ésta. Una adhesión sincera del partido Socialista a las ideas constitucionales del general De Gaulle le habría protegido de sus colaboradores de la derecha que, por un momento, alejaron de él a muchos de sus propios elementos izquierdistas de la resistencia, quienes fueron sus primeros —y durante mucho tiempo sus únicos— fieles. Digo "por un momento" porque el partido, o con más exactitud la agrupación que se ha querido fundar, se ha dispersado. La mayoría de quienes lo componían se apresuró a gozar de un poder contra el cual él la ponía en guardia. De Gaulle está ahora solo, o poco menos, y no habría debido dejar de estarlo nunca. Si el curso de los acontecimientos les obliga a buscar a un salvador, ninguno de los que lo rodean podrá impedirle ya a la muchedumbre de los franceses que se vuelvan hacia De Gaulle. Es el único que, frente a los políticos que están de paso, encarna los recuerdos y las esperanzas de la eterna Francia.

Esto es lo que les da a sus palabras de días pasados singular resonancia. De Gaulle ha tratado especialmente los problemas de ultramar que estrangulan a Francia. Lo ha hecho con una altura de miras y un gran sentido de las realidades y con las perspectivas del porvenir que debieran valerle la gratitud de todos aquellos a quienes no anima un injusto prejuicio. Casi en el mismo instante, en el otro extremo de la geografía política, el congreso del partido Socialista, cuidando también el porvenir, se preocupaba del mismo asunto. Naturalmente, la "colonización" ha sido rechazada allí por la unanimidad de los delegados. Pero... ¿con qué reemplazarla?

Estos innovadores no obran mal al querer hacer algo nuevo, ya que la situación actual no puede durar por más tiempo. Es verdad que a Francia, después de haber perdido Indochina, le resulta imposible mantener el orden a fuerza de efectivos en el Africa del Norte. Pero no tienen en cuenta la circunstancia de que los territorios de ultramar, gobernados y administrados hasta ahora por Francia, son de grados de evolución muy distintos. Algunos podrían quizás administrarse por sí mismos. Y además, lo que sucede en Saigon, donde existen razas y civilizaciones muy antiguas, prueba que la madurez política no se adquiere de un solo golpe. Los demás territorios son absolutamente incapaces de ello.

En este punto aparece la sabiduría y clarividencia del general De Gaulle. Al referirse a la Conferencia de Brazzaville, que ha tenido el mérito de plantear en plena guerra la cuestión de las autonomías —¡los colonialistas se lo han reprochado no poco!— ha definido una política vigorosa: obrar resuelta y progresivamente en el sentido de la autonomía, teniendo en cuenta para cada territorio las realidades.

Pero sobre todo, defensor intransigente de la dignidad francesa, De Gaulle se levanta contra el absurdo abandono en manos del extranjero de una tarea que debiera ser nuestra. No se trata de invocar una solidaridad que, en este dominio, no existe. Los extranjeros, amigos o aliados, no dejarían de afirmar muy pronto que eso les incumbe a ellos. Que no se reclame la ayuda de Europa ni siquiera de América, como han parecido hacerlo ciertos oradores del congreso socialista, so pretexto de que Francia está demasiado débil para proporcionarle el equipo, las inversiones en masa, la producción intensificada, etc...., a lo que se llamaba hasta ahora su dominio colonial.

Una vez más, quien ha tenido razón es De Gaulle, el que protestara en junio de 1940.

J. PAUL BONCOUR

Copyright Clarín (Reproducción total o parcial prohibida)

NUEVOS CARGOS AL GOBIERNO BULGARO

Indignación por el Ataque al Avión

LONDRES, 30 (AFP). — Además de Estados Unidos y Sur Africa, que lo hicieron ayer, protestaron hoy ante el gobierno búlgaro las cancillerías de Gran Bretaña, Francia y Canadá. Reclaman por el ataque contra un avión de pasajeros israelí, en territorio búlgaro. Inglaterra pide el castigo de los responsables y se reserva el derecho de solicitar el pago de indemnización para los familiares de las víctimas británicas y canadienses. Francia, por su parte, expresó su "indignación" por el ataque que dió por resultado la destrucción de la máquina y la pérdida de 58 vidas. Señala el Quai d'Orsay que la acción es [illegible] a "un acto de guerra".

Subasta Hoy en Palermo el Gran Campeón Shorthorn

EE. UU. PONDRA A PRUEBA EN GINEBRA LA BUENA VOLUNTAD COMUNISTA

Comenzarán las Gestiones Entre WASHINGTON y PEKIN

ALEXIS JOHNSON
Embajador de EE. UU. en Checoslovaquia, quien representará a su país en las negociaciones que se inician hoy en Ginebra con los delegados de China roja

GINEBRA, 31 (AP). — Esta ciudad será nuevamente teatro de negociaciones internacionales al reunirse mañana, en el Palacio de las Naciones, las delegaciones de EE. UU. y China Popular para resolver "las causas de tensión entre ambos países". Según se informó, el representante norteamericano, Alexis Johnson, tratará de conseguir en sus conversaciones con Wang Ping-man, delegado del régimen de Pekín, la libertad de todos los ciudadanos norteamericanos que aún permanecen detenidos en China comunista. Empero, es posible que vayan más allá, y esto preocupa tanto a los nacionalistas chinos como a algunos sectores del parlamento norteamericano que temen que esas negociaciones representen un conocimiento "de facto" del régimen de Chou En-lai, y su eventual ingreso en la UN

Los círculos diplomáticos consideran que de estas conversaciones surgirá la necesidad de que se enfrenten en la mesa de discusiones, como lo ha sugerido el presidente Eisenhower, los cancilleres de ambos países, Dulles y Chou En-lai. En fuentes norteamericanas se expresó que ésta es la mejor oportunidad que tienen los comunistas chinos para demostrar su buena voluntad para la consecución de un alivio en la tensión en el Lejano Oriente. Johnson no hizo comentario substancial alguno respecto de su misión en Ginebra, a su llegada. El cónsul general norteamericano, Franklin Goven, le comunicó que el embajador chino, Wang Ping-nan, que llegó el viernes, había iniciado ya una campaña de propaganda en favor de la posición de China comunista. En una declaración expedida en el consulado de China comunista, donde se aloja, Wang dijo que la propuesta formulada por Chou En-lai, en Bandung, en favor de conversaciones entre ambos países, "había tenido una cálida acogida en el mundo". Añadió: "Nos esforzaremos por que las entrevistas anunciadas preparen el terreno para otras negociaciones entre Pekín y Washington"

Inmediato Contacto

Johnson declaró que el objetivo de las conversaciones se expuso en el anuncio que hizo el departamento de Estado norteamericano el 25 del actual, pero se negó a entrar en detalles. Johnson, al que acompañaban un funcionario del departamento de Estado y un intérprete, se trasladó del aeropuerto a su hotel. Se esperaba que tomase contacto con la delegación china esa noche, a fin de concertar pormenores de las conversaciones de mañana. El diplomático norteamericano indicó que tenía el propósito de mantener sus entrevistas con Wang dentro del mayor secreto posible. Interrogado acerca de las relaciones con la prensa, dijo: "Mucho dudo de que haya alguna".

Por su parte, el jefe de la delegación china declaró que "si ambas partes expresan la misma buena voluntad y el mismo deseo sincero de llegar a un entendimiento, será posible, en las negociaciones que van a comenzar, llegar en primer lugar a una solución razonable sobre la cuestión de la repatriación de civiles. Además, las conversaciones serán tanto más importantes, cuanto que ellas contribuirán a una disminución de la tensión entre China y EE. UU.

Inmediato Contacto

Johnson declaró que el objetivo de las conversaciones se expuso en el anuncio que hizo el departamento de Estado norteamericano el 25 del actual, pero se negó a entrar en detalles. Johnson, al que acompañaban un funcionario del departamento de Estado y un intérprete, se trasladó del aeropuerto a su hotel. Se esperaba que tomase contacto con la delegación china esa noche, a fin de concertar pormenores de las conversaciones de mañana. El diplomático norteamericano indicó que tenía el propósito de mantener sus entrevistas con Wang dentro del mayor secreto posible. Interrogado acerca de las relaciones con la prensa, dijo: "Mucho dudo de que haya alguna".

Por su parte, el jefe de la delegación china declaró que "si ambas partes expresan la misma buena voluntad y el mismo deseo sincero de llegar a un entendimiento, será posible, en las negociaciones que van a comenzar, llegar en primer lugar a una solución razonable sobre la cuestión de la repatriación de civiles. Además, las conversaciones serán tanto más importantes, cuanto que ellas contribuirán a una disminución de la tensión entre China y EE. UU.

CHOU EN-LAI

Implantó China la Nueva Ley Militar

TOKIO, 31 (INS). — La República Popular China implantó la ley de reclutamiento por la cual todos los varones comprendidos entre los 18 y los 40 años deberán prestar servicios en las fuerzas activas o en las reservas. La ley, según Radio Pekín en emisión captada en Tokio, fué sancionada por el Congreso Nacional. Bajo la nueva legislación "el servicio militar es obligatorio sin distinciones por razón de nacionalidad, raza, ocupación, estado civil o creencias religiosas", en todo el territorio de China comunista.

Recuérdase que el ministro de Defensa, al pedir la sanción de la ley al Congreso, se refirió al fracaso del reclutamiento voluntario. Sólo un pequeño porcentaje de jóvenes chinos hizo su presentación espontánea ante las autoridades militares, ocasionando con ello la sanción de la nueva ley que ahora será refrendada por Chou-En-lai.

Con referencia a la conferencia que se iniciará en Ginebra el "Diario del Pueblo", órgano oficial del gobierno comunista chino, dedicó un extenso editorial a elogiar el discurso pronunciado por el "premier" ante el Congreso Nacional. Según el periódico, el pueblo chino está particularmente ansioso por eliminar la tensión provocada por Estados Unidos en la región de Formosa y abriga la esperanza de que este y otros problemas existentes sean gradualmente solucionado a través de negociaciones directas.

Rusia Endosa su Responsabilidad a los Gobiernos de Hungría y Rumania

LONDRES, 31. (De nuestra agencia). — Proyecta la Unión Soviética una experiencia peligrosa: la retirada de sus tropas de Rumania y Hungría en octubre próximo, simultáneamente con la retirada de sus fuerzas de ocupación de Austria. Esta decisión podría ser interpretada por los occidentales como un gesto en favor de la soberanía de los pueblos húngaro y rumano, si los gobiernos de ambas naciones no hubieran sido advertidos de la necesidad de mantener sus regímenes comunistas sin el apoyo directo del ejército rojo. Supone Moscú que ha transcurrido ya el tiempo que hacía falta para la consolidación del comunismo en aquellos territorios y endosa la plena responsabilidad de su supervivencia a los camaradas nativos. Parece que este plan —expuesto, naturalmente, en forma angelical— fué comunicado por la delegación soviética a las occidentales en ocasión de la reciente conferencia de Ginebra.

La experiencia es peligrosa para los sospechados de antimarxismo en dichos países. Ante el dilema de mantener el régimen sin cambios substanciales o sucumbir —cuando Rusia repliegue sus fuerzas "de protección"— los gobiernos húngaro y rumano habrían sido invitados por el Kremlin a desencadenar borrascas de represión. Los observadores británicos registran en Hungría un ciclo de encarcelamientos y deportaciones tanto o más dramáticos que en cualquier otra época, en contraste con la relativa calma de la nación durante los últimos meses. Se diría que el gobierno de Budapest había simulado un período de confianza —técnicamente policial— para alentar a delatarse a los opositores del régimen. La policía escoge sus víctimas preferentemente entre los que han mantenido contacto con las naciones occidentales o Yugoslavia, acusándolos de espionaje. Se abrió esta nueva operación contra "los enemigos del pueblo húngaro" el lunes pasado. El ministro de Justicia, Erik Molnar, movilizaba de improviso las fuerzas policiales "en función de jauría".

En su discurso del miércoles último el mariscal Tito acusaba individualmente a los líderes comunistas de Hungría y Checoslovaquia de sabotear las relaciones de estos pueblos con el yugoslavo. No ha olvidado aún el mariscal Tito que Matías Rakosi —"el pequeño Stalin húngaro"— es su enemigo más testarudo. Tito se considera incompatible con Rakosi y parece haber planteado en Moscú esa incompatibilidad en términos abruptos. Hace acto así, ostentosamente, —aunque no quiera declararlo—, de sumisión al Kremlin. Pero además lo quiere; lo quiere y lo ha dicho subrepticiamente en su discurso del miércoles, que incluía un importante suministro de adulación para el equipo dictador de jerarcas de la Unión Soviética.

Sospechamos que Rusia no ha jugado todas sus cartas en Belgrado durante los días de su reconciliación con el hijo pródigo. Le quedan aún las que parece haber distribuido en las naciones satélites para que actúen contra Yugoslavia —porque así le conviene a Moscú— como fuerzas guerrilleras "incontrolables". Mientras tanto, en este caso como en el de la retirada de sus tropas de Rumania y Hungría, que entrega deliberadamente a la represión, Rusia, en su nuevo papel de gran señora, pretende ignorar lo que ocurre o puede ocurrir en la puerta de servicio.

JACINTO MIQUELARENA
Corresponsal de Clarín en Gran Bretaña

Clarín
Un tesoro de atención para la solución argentina de los problemas argentinos
BUENOS AIRES REPUBLICA ARGENTINA
40 Centavos
AÑO X — Diario de la Mañana — Nº 3.522
Buenos Aires, Lunes 1º de Agosto de 1955

Clarín Inaugura su Corresponsalía en Holanda

CON el propósito de perfeccionar sus servicios informativos del exterior, ya considerablemente extendidos, Clarín incorpora ahora al cuerpo de colaboradores extranjeros al conocido periodista holandés Sr. Anton Levinus Constandse, quien forma parte de la redacción del "Algemee Handelsblad", uno de los diarios más difundidos de Amsterdam. El nombrado periodista es profesor universitario especializado en literatura española y además es justamente considerado una autoridad en temas de política internacional. Sus artículos, que aparecerán regularmente en nuestras páginas, ofrecerán un nuevo aspecto de la palpitante realidad europea, que complementará con palabra autorizada el diario panorama que Clarín presenta a sus lectores.

Aviones Búlgaros Habrían Abatido al Aparato Judío

ATENAS, 31 (AFP). — El informe de los técnicos israelíes que integran la Comisión de Encuesta que regresó de Bulgaria, indica que numerosos indicios permiten llegar a la conclusión de que el avión Constellation derribado el 27 del corriente, fué atacado por la aviación de caza búlgara, según informaciones recogidas en Atenas.

Los técnicos habrían encontrado en efecto, marcas de balas en los restos destrozados del avión.

Serán Trasladados a Jerusalén

JERUSALEN, 31 (IRS). — Una declaración del gobierno de Israel expresó su "horror ante el asesinato en masa cometido con los pasajeros y tripulantes del avión de pasajeros de la línea El Al, derribado a tiros sobre Bulgaria", y anunció la intención de traer todos los cadáveres al país para un funeral en masa.

PRIMERA DIVISION

Chacarita (L)	1	Boca Juniors (V)	1
C. Central (L)	2	R. Plate (V)	2
Independiente (L)	1	Huracán (V)	0
[illegible] (L)	2	G. y Esgrima (V)	1
[illegible] (L)	2	F. C. Oeste (V)	2
Racing (V)	2	V. Sarsfield (L)	0
Tigre (V)	2	San Lorenzo (L)	1
Platense (L)	1	N. C. Boys (V)	1

PRIMERA DIVISION "B"

Unión (L)	2	Talleres (V)	0
Temperley (V)	2	Sarmiento (L)	1

Ensayarían en Australia la Bomba "H" Británica

LONDRES, 31 (AFP). — Probablemente se harán en breve en el desierto australiano de Woomera, ensayos de la bomba "H" británica. Así se informó en círculos autorizados, en los que se destaca que un avión de bombardeo capaz de transportar la bomba atómica, el "Vaiant", partió hoy en vuelo a Woomera. Así al a[illegible] mismo tiempo se anunció que hasta [illegible] proyectiles [illegible] desde los [illegible] de [illegible] [illegible] planes [illegible] [illegible] se necesita que los [illegible] tengan [illegible] [illegible] proyectiles [illegible] [illegible] de [illegible] [illegible] artículo).

Sin embargo se informó que el profesor H. S. Massey, presidente de la Comisión de la Vigésima Superior de la Real Sociedad de Ciencias, debería llegar a Australia el 4 de agosto próximo para entablar conversaciones sobre el particular con las autoridades australianas.

Por otra parte, el director del organismo de investigaciones del ejército, declaró en Adelaida, Australia, que dentro de los planes del Año Geofísico se proyecta lanzar pequeños cohetes a una [illegible] de 60 millas para el estudio de las capas más altas de la atmósfera y de las fronteras [illegible] interestelares.

También Cohetes "Interestelares"

Record Aéreo

BAGDAD, 31 (AFP) — Llegó a esta ciudad el bombardero británico "Vaiant", a reacción, el cual cubrió la distancia de 4.60 kilómetros que separa desde Londres en 4 horas 31 minutos, volando a una velocidad de 840 km. por hora. El aparato volverá a salir hoy rumbo a Singapur

Octubre Dirá si Existe el "Espíritu Ginebrino"

PARIS, 31 (De nuestra agencia). — La falta de peso específico de los resultados de Ginebra provoca estos días algo así como una polémica entre interpretadores, glosadores y comentaristas. Fácil es a unos y otros llevar las aguas del razonamiento al propio molino, y, como todo color es según el cristal con que se mira unos hablan de progreso y otros de retroceso, siempre a cuenta de la misma conferencia. Para abreviar, podríamos reducir los opinantes de todo pelo y señal, en optimistas y pesimistas. Entre los primeros figuran los que a pesar de pertenecer aquellos resultados al dominio de lo imperdonable, hablan en concreto de la existencia de un "espíritu de Ginebra" o panacea universal. Un "curalotodo" salido de las algas del lago Leman, cual extraído de otro musgo en fermentación y capaz de convertir al mundo en una Arcadia pericolínica. Un estrepitoso no de Molotov, el penúltimo día de la conferencia, no les hizo apear de la creencia en tal "espíritu en Ginebra", que no justifican las sonrisas puramente epidérmicas de unos y otros. El discurso de Bulganin, en Berlín oriental, tampoco ha despertado a los espirituosos de Ginebra de su paraíso artificial. Como el abuso de cualquier espíritu, es peligroso embriagarse con este de Ginebra. Fué, desde Wilson, un opio durante la ingenua época de entre las dos guerras. El despertar de los cañonazos resultó, por ello, todavía más amargo y destructor. Molotov nos demostrará en octubre que no existe tal "espíritu de Ginebra" y hará con ello un gran favor a los occidentales. Los optimistas podrán ver entonces, tras haber diálogo y principio de entendimiento —lo cual es mucho— que no anida en los rusos ningún animo ginebrino. Eisenhower, no obstante no ser un pesimista, expresó perfectamente la necesidad de dialogar por un lado, sin dejar por otro de actuar con el "mazo dando", en favor de la defensa occidental. Pero luego existen otros equivocados, entre ellos los pesimistas, que niegan a la conferencia hasta su misma razón de ser, quienes atribuyen toda la ventaja de ella a los rusos, y dicen que Rusia ha obtenido en Ginebra la consagración del dominio que ejerce sobre los países de Europa oriental. Añaden que los rusos han obtenido el borrón y cuenta nueva al ser recibidos desmerecidamente por los miembros correctos del club de los grandes occidentales como un socio más. Siempre es posible encontrar los tres pies al gato si uno se empeña en ello y esta versión es aun más engañosa que la sistemáticamente optimista. Los occidentales no han renunciado a nada, ni en el terreno de la práctica, ni en el terreno de los principios. La atribución de países satélites no ha tenido lugar; por desgracia Rusia los posee. Los tiene tan dominados bajo sus bayonetas, que, por el momento, y desde 1945, sólo una guerra en forma podría haberlos liberado. Diez años de guerra fría no han contribuido ni poco ni mucho a su liberación. No queda más, pues, que el intento de una negociación diplomática, siempre larga e incierta. Quien la deseche y

(Continúa en la página 10-18)

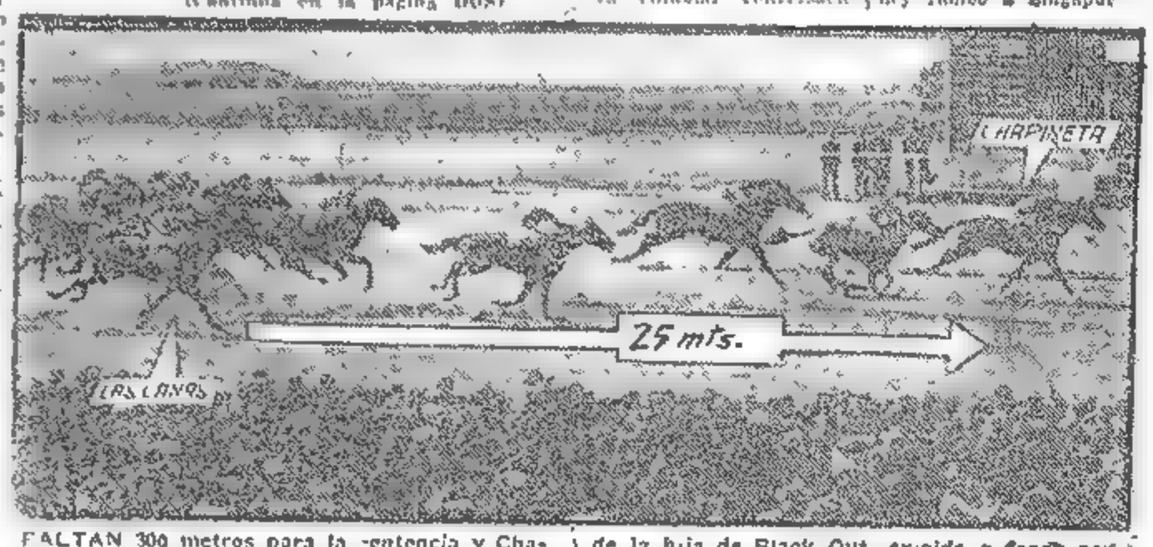

FALTAN 300 metros para la sentencia y Chapineta parece tener asegurado el triunfo en la Polla de Potrancas disputada ayer en el hipódromo de Palermo. Sin embargo, Las Canas, que corre aquí a no menos de 25 metros de la línea de Black Out, exigida a fondo por Leguisamo, irá descontando paulatinamente terreno hasta darle alcance justamente en la meta, obligándole a compartir la victoria. Fué un final de gran emoción que la enorme concurrencia celebró calurosamente

Vendióse en $ 250.000 el Gran Campeón Shorthorn

"FORTUNE Pipe Select", Gran Campeón Shorthorn de la 69ª Exposición Nacional de Ganadería, momentos antes de ser adquirido por el señor Pedro Lacau, representante de Lacau S. A. para su cabaña "Mitikilo"

Jornada de Júbilo en Washington

Liberó Pekín a los Aviadores Yanquis

WASHINGTON, 1º (AP). — Oficialmente se informó que el régimen de Pekín liberó a los 11 aviadores norteamericanos que desde 1953 se encontraban detenidos en China comunista. La información provocó un estallido de júbilo en las esferas oficiales de Washington, donde se expresó que el gesto conciliatorio de Pekín tiende a facilitar las negociaciones que se llevan a cabo en Ginebra entre representantes de los dos países. El presidente Eisenhower expresó, apenas enterado de la noticia, que "todo el país experimentará alivio y saludará con alegría el anuncio de que once aviadores norteamericanos detenidos en China comunista serán al fin liberados". "Nuestro pensamiento —agregó— es para los hombres y sus familias, de las que han estado separados tanto tiempo. El gobierno usará todas sus facultades para asegurar la rápida reunión de esas familias". Al mismo tiempo agradeció a todos los que han contribuído a ese resultado, "especialmente a la UN y a su secretario general, que trataron activamente de obtener este resultado en nombre del comando de la UN, en el que prestaron servicios los once aviadores".

Anuncio de Pekín

LONDRES, 1º (AP). — Radio Pekín anunció que el régimen de Chou En-lai liberó a los once aviadores norteamericanos que tenía prisioneros. Según la emisora, el tribunal militar de Pekín "ordenó" ayer la liberación de los once criminales y su inmediata salida del país, en mérito a su buen comportamiento durante su estada en la cárcel". Agregó que la medida se adoptó por "especial pedido de las autoridades competentes".

Una emisión posterior informó que los aviadores se encuentran en viaje a Hong-kong, adonde deben llegar el jueves próximo.

Palabras de Dulles

WASHINGTON, 1º (AP). — El secretario de Estado, Foster Dulles, expresó, con respecto a la medida de China comunista, su agradecimiento a cuantos hayan contribuído a lograr la liberación de los pilotos, destacando que "el resultado anhelado se produjo sin que EE. UU. haya realizado concesión alguna y sin amenazas de violencia". Agregó que "el rumbo paciente que el presidente Eisenhower ha preconizado, y el país adoptado dió el resultado deseado".

Por su parte, la mayoría de los legisladores destacan que la resolución comunista representa un gran alivio en la tensión entre ambos países, pero señalan la necesidad de continuar las negociaciones con el fin de conseguir la liberación de un elevado número de civiles norteamericanos, que continúan cautivos.

Khrisna Menon Mediaría en Ginebra

GINEBRA, 1º (ANSA). — Khrisna Menon, representante personal del primer ministro hindú, llegó a Ginebra. En declaraciones a los periodistas afirmó que su viaje tiene carácter privado, pero no obstante ello, conferenció con los embajadores de China, Wang Ping Nan, y de Estados Unidos, Alexis Johnson. Según indicaciones de buena fuente, Menon manifestó a sus interlocutores que India está siempre dispuesta a servir de mediadora entre las dos partes, en caso necesario. El representante hindú habría señalado asimismo las conveniencias de una reunión entre Eisenhower y Mao Tsé-tung. Está dispuesto —afirmó— a viajar a Washington y Pekín para prepararla.

Viajan hacia HONGKONG

Clarín

BUENOS AIRES · REPUBLICA ARGENTINA

40 Centavos

Un toque de atención para la solución argentina de los problemas argentinos

AÑO X — Diario de la Mañana — Nº 3 523

Buenos Aires, Martes 2 de Agosto de 1955

MANIOBRAS DE LA NATO EN GRECIA

LLEGADA a la NATO de los militares germanos de la línea aérea israelí El Al.

NAPOLES, 1º (AP). — Fuerzas de aire, mar y tierra de los aliados del pacto atlántico iniciaron maniobras en gran escala para probar las defensas del norte de Grecia y las zonas marítimas adyacentes.

El cuartel general de la NATO en el sur de Europa, ubicado en ésta, anunció que comenzó a la madrugada la prueba de defensa contra fuerzas "enemigas" procedentes del norte. El septentrión griego es un área de importancia estratégica en el sur de Europa porque linda con dos satélites comunistas, Bulgaria y Albania. Fué precisamente al otro lado de esa delicada frontera que los búlgaros derribaron con sus baterías antiaéreas la semana pasada un avión de pasajeros de la línea aérea israelí El Al.

Las fuerzas defensivas comprenden unidades de tierra comandadas por el teniente general norteamericano George W. Read, comandante de las fuerzas terrestres aliadas en el sudeste europeo; aviación de base terrestre dirigida por el teniente general de la fuerza aérea norteamericana Patrick Timberlake, comandante aérea aliado en el sur de Europa, y fuerzas aéreas del portaviones "Intrepid".

Entre las fuerzas enemigas se encuentran submarinos que comanda el capitán de la marina británica Jack Slaughter, y bombarderos de la Real Fuerza Aérea británica.

EE. UU. y China Roja Han Fijado el Temario

DELIBERAN EN GINEBRA

GINEBRA, 1º (AP). — En otro paso encaminado a disminuir las tensiones mundiales, EE. UU. y China Popular iniciaron una serie de conversaciones privadas en esta ciudad. El embajador norteamericano en Praga, Alexis Johnson, y el embajador de Pekín en Varsovia, Wang Pingnam, estuvieron reunidos por espacio de 45 minutos en la primera sesión de la conferencia, cuyo objetivo consiste en lograrse la liberación de los ciudadanos norteamericanos detenidos en China.

Horas antes, Radio Pekín había anunciado la libertad de 11 pilotos norteamericanos, noticia que el embajador Wang confirmó aquí.

Johnson y Wang entrevistáronse a puertas cerradas en el Palacio de las Naciones. Rápidamente se pusieron de acuerdo sobre el orden del día de sus entrevistas. Las dos cuestiones propuestas por el diplomático chino abarcan el retorno de los civiles de China y de Estados Unidos a sus respectivos países y "otros asuntos prácticos planteados." La primera cuestión afecta a unos 40 norteamericanos que siguen detenidos en Pekín y a un número indeterminado de estudiantes chinos que los comunistas afirman no pueden regresar a su patria porque lo impide Estados Unidos.

Al término de la reunión, los diplomáticos dieron la siguiente declaración conjunta: "Los embajadores de la República Popular de China y de Estados Unidos, celebraron su primera reunión en Ginebra, el 1º de agosto de 1955. Después de una consulta previa han convenido en ajustar sus discusiones al siguiente programa de trabajos:

"1º Devolución a sus respectivos países de los civiles de ambas partes, y 2º otras cuestiones prácticas que están en disputa entre las dos partes. Se acordó celebrar la próxima reunión el 2 de agosto, a las 10".

Renunció el Secretario de Aviación de la Unión

WASHINGTON, 1º (ANSA) — Presentó su renuncia el secretario de Aviación, Harold Talbott. La dimisión fué aceptada por el presidente Eisenhower. La gestión de Talbott había sido objetada y debió prestar declaraciones ante una subcomisión del Senado.

Van a Moscú Parlamentarios Yugoslavos

BELGRADO, 1º (AFP). — Partió para Moscú una delegación parlamentaria yugoslava encabezada por Wladimir Bakaritch, miembro del Consejo Ejecutivo Federal. La delegación, que viaja en un avión especial, fué especialmente invitada por el Soviet Supremo de la URSS para recorrer el país y afianzar así las relaciones recién reanudadas entre la Unión Soviética y Yugoslavia.

Los observadores occidentales señalan, con respecto a las relaciones entre Moscú y Belgrado, que los diarios provenientes de Rusia y de los países satélites, adquieren día a día un mayor tono ditirámbico.

TRAMITARIAN UNA TREGUA EN SAIGON

SAIGON, 1º (AFP) — Afírmase en esta capital que se están efectuando misteriosas tratativas entre el presidente del consejo Ngo Dinh Diem y el jefe disidente general Bacut, para acordar una tregua en Vietnam meridional.

Esta actitud del gobierno se justificaría por el hecho de que las dificultades para mantener la paz y el orden internos son cada vez mayores, y a pesar de haber derrotado militarmente en batallas callejeras a las milicias de los "Binh Xuyen" y a los "Hoa Hao", la disidencia no ha declinado y se ha pasado ahora a la etapa de la guerra de guerrillas.

Hoy debía comenzar la segunda etapa del plan general de instrucción del nuevo ejército vietnamés, en el que participan 800 oficiales franceses y norteamericanos bajo la dirección del general norteamericano O'Daniel.

Negociaciones Pangermanas Pedirá el Este

BERLIN, 1º (INS). — Fué convocado para el próximo miércoles el Parlamento de Alemania oriental para considerar la nueva situación entre el Este y el Oeste con respecto al problema alemán, luego de la conferencia de Ginebra. En fuentes bien informadas se afirmó que los legisladores pedirán la realización de "inmediatas negociaciones" con las autoridades de la zona oriental germana para buscar en común una solución al problema de la unificación.

Por su parte, el primer ministro oriental, Otto Grotewohl, sugirió que se proyecten contactos con la república de Bonn, alegando que la unificación del país se podrá preparar por medio de negociaciones pangermanas.

Los observadores estiman que estos movimientos prounificación responden a las declaraciones de Krushchev durante su reciente visita a Berlín, cuando declaró que "el mejor camino" para la unificación del país lo pueden hallar ambas zonas de Alemania con conversaciones directas. Al mismo tiempo, se teme que durante la visita de Adenauer a Moscú, que se debe realizar a mediados de este mes, se produzcan divergencias entre los dirigentes rusos y alemanes occidentales, que pudieran hacer más difícil la solución del problema.

Pedidos en Bonn

BONN, 1º (ANSA). — El líder socialista Erich Ollenhauer efectuó un llamado al gobierno para que se efectúen conversaciones sobre la unificación del país, con las autoridades de la zona este germana.

Viajaría Ollenhauer

Según trascendió, el primer ministro Adenauer proyectaría incluir en su delegación durante el viaje a la URSS, a algunos dirigentes de los partidos opositores, entre los que figuraría Ollenhauer. De esta manera, según expresan los círculos políticos, las gestiones del gobierno federal en Moscú tendrán mayor valor político.

ERICK OLLENHAUER

Convocan Para Mañana al Parlamento Oriental

La Seguridad de Occidente Requiere un Acuerdo con Rusia Sobre Alemania

WASHINGTON, 1º (Exclusivo para Clarín). — Las cuatro declaraciones públicas sobre Alemania se basan en el conocimiento de que aunque ésta no haya podido hablar públicamente en Ginebra en defensa de sus intereses, tendrá la parte principal en cualquier negociación que surja de esas conversaciones. Hasta entonces, Adenauer no desea ningún acuerdo substancial. Ante este hecho, resulta claro que, con motivo de esas cuatro declaraciones, se han producido reacciones, más o menos diferentes.

■

En primer lugar, el punto de vista británico, planteado por Eden —su idea esencial parecería tener el apoyo de Francia— consiste en que un acuerdo básico debería obtenerse lo antes posible por las cuatro potencias, con el fin de abarcar las futuras negociaciones con Alemania. Los términos ofrecidos a la Unión Soviética son los de reunificación alemana sin modificar las fronteras de Potsdam; Rusia estaría de acuerdo en la reunificación y conseguiría, a su vez, la garantía de Gran Bretaña, Francia y Estados Unidos, contra cualquier intento de cambiar por la fuerza los límites fijados en 1945. Occidente recibiría a su vez una garantía de que Alemania y la URSS no harán separadamente ningún arreglo sobre el problema de las fronteras. Según el plan de Eden, el acuerdo final con Alemania —que debe incluir el problema de sus fronteras— se concretaría con la intervención de las grandes potencias.

■

Bulgaria no sólo ha rechazado el plan Eden, sino que ha adelantado una propuesta soviética para que el Pacto del Atlántico Norte fuera liquidado, como parte de un acuerdo para reunificar a Alemania. En contraste con el proyecto de Eden, que está destinado a mantener la cuestión alemana dentro del control de las grandes potencias, Bulganin ha de haber dado por establecido que Rusia negociará eventualmente y en forma directa con los germanos. Visto desde ese aspecto, su oferta de tramitar un acuerdo sobre Alemania para liquidar el Pacto del Atlántico Norte, es sumamente grave, por cuanto Adenauer no hará ese convenio —ya que no es inmortal— y la oposición alemana a este último es forzoso tomarla muy en cuenta. La declaración de Bulganin se fundamenta en la suposición de que el tiempo está de parte de la Unión Soviética, es decir, que conviene esperar la desaparición de Adenauer, quien, por lo demás, cree que él no puede resolver acerca del tratado de paz de Alemania hasta que su país no tenga un ejército en la NATO.

●

El hecho de que la Unión Soviética haya rechazado el plan de Eden, torna innecesario que Eisenhower tenga que verse frente a una decisión tan difícil. Pero, Occidente se halla envuelto en realidad en un gigantesco juego: saber si el tiempo trabaja para Adenauer o para la oposición contra éste. El canciller alemán trata de conseguir importantes aunque sólo aleatorios objetivos, es decir, un arreglo de la cuestión en sus propios términos: la reunificación del país con fronteras que sean mejores que las de Potsdam, bajo su gobierno en Bonn y con el partido que lo apoya; rearmar a Alemania incluída en el Pacto del Atlántico Norte, y una vez conseguido ésto, convertirse en una potencia dirigente europea, dentro siempre de esa alianza. Lo que los países del Atlántico necesitan es algo que reasegure sus intereses en caso que el juego de Adenauer fallara y que su sucesor entrara en gestiones bilaterales con Moscú.

Por otra parte, una Alemania rearmada estaría en mejores condiciones para negociar directamente con el Kremlin. Por lo tanto, si Occidente quiere brindarse seguridades a sí mismo fatalmente se verá obligado a llegar a un acuerdo con la Unión Soviética, antes de que una Alemania ya rearmada esté preparada para negociar con Rusia.

WALTER LIPPMANN

Copyright Clarín y Editor Press
Reproducción total o parcial prohibida

Sobre la Pacificación se Pronunciará la Confederación General Económica

LIBERARIA CHINA ROJA A 40 CIVILES YANQUIS

Progresa la Gestión en Ginebra

GINEBRA, 2 (AP). — Alexis Johnson, representante norteamericano en las negociaciones que vienen realizando con delegados de China comunista en esta ciudad, pidió al embajador de Pekín, Wang Ping Nam, que su gobierno ponga en libertad a los 40 civiles norteamericanos cautivos en territorio comunista. La entrevista de hoy, que se prolongó por espacio de una hora, según fuentes autorizadas logró notables avances en las gestiones. El representante chino pidió una postergación de las tratativas hasta el próximo jueves, mientras espera instrucciones de su gobierno.

Intercambio de Listas

En la reunión de hoy, ambas delegaciones intercambiaron listas de los ciudadanos norteamericanos que se hallan en China y chinos que se encuentran en EE. UU., las que fueron remitidas a sus respectivos gobiernos para su comprobación.

Informantes allegados a la delegación china expresaron que los norteamericanos cautivos en su país fueron trasladados a un campamento cercano a Pekín en espera de su liberación, la que según trascendió el gobierno de Chou En-lai desea liquidar inmediatamente para pasar a la discusión de asuntos de mayor importancia" relativos al Lejano Oriente. Otra de las cosas que se afirma es que el régimen comunista ofrecerá a EE. UU. la firma de un pacto bilateral comprometiéndose a no recurrir a la fuerza para dilucidar las cuestiones internacionales.

Los Once Aviadores

HONGKONG, 2 (AP). — Dos aviones de transporte de las fuerzas aéreas norteamericanas llegaron a esta ciudad para trasladar a Washington a los once pilotos norteamericanos puestos en libertad por China comunista. Los aviadores norteamericanos llegarán mañana por vía férrea a esta ciudad.

Nehru Ofrece su Mediación a EE. UU.

GINEBRA, 2 (DNS). — En fuentes allegadas a la conferencia chinoyanqui se anunció que Nehru envió un telegrama a Eisenhower solicitándole que se designe a su país como potencia neutral para manejar la repatriación de los civiles norteamericanos detenidos en China comunista, y la de los estudiantes chinos que se encuentran en EE. UU. Durante las conversaciones de hoy, el emisario de Pekín propuso que una nación neutral se encargue de los detalles de la repatriación. Menon había formulado ayer idéntica propuesta.

OTRA voz la de las fuerzas económicas del país, se suma a la de los partidos políticos: la Confederación General Económica, en su asamblea, resolvió formar una comisión especial para que redacte una declaración basada en los conceptos vertidos en dicha reunión por uno de sus miembros. La decisión fué adoptada por entender esa entidad que la pacificación que se gestiona es la única manera de asegurar el desenvolvimiento de las actividades fecundas.

Por otra parte, hoy se escuchará la palabra del partido Peronista, cuando a las 20.30, por L R 3, Radio Belgrano, dirija un mensaje al país el presidente del Consejo Superior (rama masculina) de la agrupación mencionada, Dr. Alejandro H. Leloir, anticipándose que constituirá la respuesta de la agrupación al reciente mensaje del Dr. Frondizi.

Anúnciense Nuevos Mensajes Radiales

Mensaje Radiotelefónico

En su condición de presidente del Consejo Superior del Partido Peronista, rama masculina, el diputado nacional doctor Alejandro H. Leloir utilizará hoy a las 20.30, la onda de Radio Belgrano, con el fin de dirigir un mensaje al país, para referirse a "temas relacionados con la actualidad política de la República", según dice el comunicado dado a conocer ayer por ese organismo partidario. Se estima que el discurso radial del doctor Leloir ha de ser una contestación a las manifestaciones que sobre la política de pacificación formuló ara hace una semana el presidente del Comité Nacional del Radicalismo, doctor Arturo Frondizi.

Actividad Peronista

Una jornada de intensa actividad fué también ayer la del presidente del Consejo Superior del Partido Peronista, doctor Leloir, quien atendió durante todo el día en su despacho de la sede partidaria, Moreno 711, a delegados de interventores en el interior, que le sometieron diversas cuestiones.

Además, el doctor Leloir recibió la visita del embajador argentino en el Brasil, doctor Amadeo Conte Grand; al gobernador de San Juan, ingeniero Rinaldo Viviani, y a numerosos legisladores y dirigentes partidarios.

En la C. G. Económica

Una exposición del ingeniero Juan Simón Padrós, pronunciada durante la asamblea realizada ayer por la Confederación General Económica, sobre la que informamos en crónica aparte, ha fijado la posición de esa central de empresarios, en el problema de la pacificación política argentina.

Señaló el ingeniero Simón Padrós, que "entre las dos grandes fuerzas que tienen que encabezar la pacificación —el gobierno que la ofrece y los partidos políticos que la exigen— están las fuerzas que yo llamaría anónimas, las fuerzas que desean esa pacificación para

(Continúa en la pág. CUATRO)

Pekín Debe Renunciar a la Fuerza, Declaró Dulles

Invoca el Peligro de Guerra

WASHINGTON, 2 (AP). — El secretario de Estado, Foster Dulles, declaró en conferencia de prensa que los comunistas chinos deben renunciar al empleo de la fuerza para poder llegar a una solución de los problemas del Lejano Oriente. Agregó que su país confía en obtener, eventualmente, una declaración formal del régimen de Pekín, en ese sentido.

Mantendrá sus Compromisos

Agregó que EE. UU. mantendrá los compromisos contraídos con todos los países asiáticos, y que no los abandonará como precio para arreglar a los comunistas en esa zona, y advirtió que si Pekín continúa empleando su poderío para satisfacer sus ambiciones, seguramente habrá una guerra, cuyos límites —dijo— no pueden predecirse.

No obstante, afirmó que los últimos acontecimientos, incluyendo la liberación de los once aviadores norteamericanos por los comunistas, parecen desplazarse hacia una política pacífica por parte de los chinos.

"La liberación de los pilotos y el discurso del sábado de Chou En-lai podrían iniciar una nueva fase en las relaciones entre China comunista y el resto del mundo", manifestó Dulles. Expresó que Estados Unidos no negocia cuando se le pone una pistola al pecho, es necesario que esa pistola sea definitivamente arrojada al suelo.

El secretario de Estado declaró que el problema del futuro de Formosa podría ser uno de aquellos que subsistir largo tiempo sin ser resuelto, y que lo importante es problemas de esa índole no conduzcan a un conflicto armado.

LOS generales de Alemania occidental en la NATO aparecen aquí con el jefe del Estado mayor del SHAPE, general Schuyler.

Mantendrá la ONU la Tregua Coreana

Amenazó Rhee con Invadir la Zona Norte

TOKIO, 2 (AFP). — Causó una impresión de malestar el anuncio del gobierno surcoreano de que se trataría de reconquistar el territorio del Norte por la fuerza. En el cuartel general de la ONU en Extremo Oriente se considera la declaración oficial de Seúl como "una fanfarronada" y se adoptaron disposiciones para evitar toda violación del armisticio.

La Oficina de Información Pública de Corea, al anunciar la amenaza, dijo que se había dado a los comunistas un plazo para retirarse de la población de Kaesong, en el oeste coreano, y de la margen norte del río Han, zonas que fueron concedidas a los rojos en el acuerdo de tregua firmado en 1953. La declaración señalaba, además, que Seúl estaba dispuesta a tratar directamente con los comunistas, para neutralizar la paz "a cualquier precio la paz preconizada por Estados Unidos".

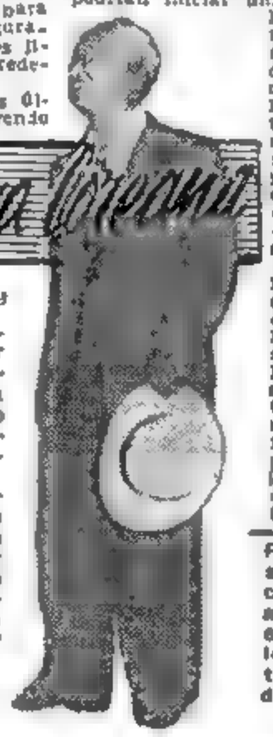

RHEE, presidente surcoreano que amenazó con expulsar a los comunistas al norte del paralelo 38.

Clarín
Un toque de atención para la solución argentina de los problemas argentinos
BUENOS AIRES · REPÚBLICA ARGENTINA
40 Centavos
AÑO X — Diario de la Mañana — Nº 3.524
Buenos Aires, Miércoles 3 de Agosto de 1955

ESCRIBE Raymond Aron

¿Fué un Fracaso o un Exito la Conferencia de Ginebra?

PARIS, 2 (Exclusivo para Clarín). — Han transcurrido más de tres años desde el día en que sir Winston Churchill, en un discurso famoso, lanzó la idea de una conferencia en el nivel más elevado. La Conferencia de Ginebra sólo fué una realización aproximada de la idea del gran estadista. Este había soñado con una conversación libre —sin orden del día fijado con antelación, sin la presencia de innumerables peritos— entre los cuatro representantes de las grandes potencias. En Ginebra, el presidente Eisenhower, el mariscal Bulganin, sir Anthony Eden y monsieur Edgar Faure deliberaron, asistidos por sus expertos, sobre problemas concretos, los mismos en que chocaron inútilmente desde hace años los cancilleres. ¿Cómo asombrarse de que el diálogo de los jefes de Estado se haya parecido, como una gota de agua a otra, al de los ministros y sólo haya conducido a un comunicado aceptado por todos porque no dice nada y que se limita, so pretexto de dar directivas, a enumerar las cuestiones pendientes?

●

Los occidentales se preguntaban, antes de la Conferencia de Ginebra, si se había operado algún cambio en las tesis de la diplomacia soviética relativas a Alemania. Distaban de esperar ese cambio. Hasta los que lo esperaban dudaban mucho de que los dirigentes soviéticos estuviesen dispuestos a hacerles concesiones a los Tres. El día en que, en Moscú, se encare seriamente la reunificación de Alemania, no se negociará con Washington, Londres ni París, sino con Bonn.

En cualquier caso, si ayer subsistía la duda en algunos espíritus, se ha disipado no. Bulganin y Molotov se mostraron más francos bajo el sol de Ginebra de lo que lo fuera el jefe de la diplomacia soviética con el frío de Berlín en enero de 1954. El problema de la reunificación, dijeron, no es actual; que se resuelvan primero el de la seguridad europea, el del desarme, que se constituya un gobierno alemán con los representantes de los regímenes de Pankow, y de Bonn, y la reunificación será el fruto final de una larga evolución. Los occidentales habían oído ya muchas veces ese lenguaje; y una vez más, sólo podían oponerle la misma respuesta negativa.

Los ministros occidentales reiteraron, también su eterna reivindicación: elecciones libres en toda Alemania, creación de un gobierno para todo el país a partir de esa asamblea libremente elegida, negociación de un tratado de paz con ese gobierno legítimo. Para tantear las intenciones soviéticas, los occidentales ofrecieron compensaciones más substanciales; prometieron firmar un pacto de seguridad, limitar los armamentos de Alemania unida, y aún crear una zona desmilitarizada al Este de Alemania. Trabajo inútil: Bulganin y Molotov no mostraron el menor interés por esas proposiciones. Se volvía a la misma "impasse" existente en tiempos de la guerra fría.

La política soviética trata efectivamente de propiciar una tregua, pero concibe esa tregua sobre la base del "statu quo". Desea que los occidentales reconozcan la sovietización de la Europa oriental, o sea la división de Alemania mediante el atajo de un pacto de seguridad europeo o de una "entente" entre la NATO y el pacto de Varsovia. Los occidentales se niegan a ratificar las conquistas soviéticas a consagrar la partición de Alemania. No rechazan la tregua, pero repiten infatigablemente que sólo habrá verdadera paz cuando Alemania se haya reunificado por la libre elección de los propios alemanes.

Los rusos se contentarían con dejar momentáneamente las cosas en ese estado, confiando en que el Pacto del Atlántico se desanude finalmente por sí mismo. Los occidentales, quienes descartan toda idea de iniciativa militar, son diplomáticamente reivindicadores. Pero... ¿lograrán, mediante simples negociaciones, arrastrar a los soviéticos a verdaderas concesiones?

●

El clima de la Conferencia de Ginebra, lo ha notado toda la prensa mundial, fué muy distinto del de las conferencias internacionales de los años que siguieron a la segunda guerra mundial. Se rivalizaba en amabilidades, se multiplicaban las sonrisas, se invitaba y recibía en una atmósfera amistosa. Los hombres de gobierno proclamaban solemnemente su voluntad de paz. Y la opinión pública acogía sin escepticismo esas seguridades de un porvenir pacífico.

Parece indudable, en efecto, que ninguno de esos bandos piensa lanzarse a una guerra que sería algo así como un suicidio colectivo. El temor a las armas nucleares basta para impedir la contienda. Desgraciadamente, no basta para cimentar la paz sobre una solución equitativa del conflicto europeo.

RAYMOND ARON
Copyright Clarín
Reproducción total o parcial prohibida

Tito Cree Impracticable el Plan Eisenhower

"El Reconocimiento Aéreo es Espionaje Legal", Dijo

BELGRADO, 2 (INS). — Tito, calificó de constituir "espionaje legal" el plan que formulara Eisenhower en el sentido de que se efectúen reconocimientos aéreos mutuos soviéticos y norteamericanos. La agencia noticiosa Tanjug expresa que el mariscal Tito manifestó a un grupo de visitantes norteamericanos presidido por el Dr. Huntley Dupre, decano de la Universidad de Mao Alester, de Saint Paul, Estado de Minnesota, que la proposición de Eisenhower es importante y significativa, pero que él creía que no se podrá llevar a la práctica "por el momento".

Se anuncia también que el mariscal Tito manifestó que "el principal hombre responsable" de la ruptura entre Yugoslavia y el Cominform en 1948 fué Stalin y no Beria, a quien los actuales gobernantes soviéticos inculpan.

OTTO SUHR

Dificultades Económicas

BELGRADO, 2 (AFP). — El mariscal Tito, en su entrevista con treinta estudiantes norteamericanos, reconoció al abordar ciertos problemas internos, que la política de cooperativas agrícolas ha fracasado en Yugoslavia.

Agregó, sin embargo, que salvo en ese aspecto, el régimen yugoslavo no ha abandonado nada de sus objetivos y mencionó como sus éxitos más importantes la descentralización administrativa y económica. Las dificultades económicas subsisten, dijo, y por las exigencias de la política gubernativa de inversiones no se ha podido elevar el nivel de vida tanto como era de desear. Añadió que prepara un nuevo plan económico popular.

Consideran Inoportuno el Viaje de Adenauer

Adviértele la Prensa en Alemania

BERLIN, 2 (ANSA). — La política de reunificación de Alemania no puede ser tarea exclusiva de los ministros de Relaciones Exteriores de las potencias aliadas, declaró Otto Suhr, burgomaestre de Berlín occidental, hablando en nombre del Senado. Expresó que el viaje de Adenauer a Moscú debe servir para señalar la necesidad de la reunificación alemana como medio para asegurar la paz en Europa. Afirmó que la unificación puede buscarse por la vía de las elecciones libres. Entre tanto, en Bonn previenen a Adenauer contra los peligros que entraña su viaje al Soviet. Muchos de los correligionarios del primer ministro y los periódicos sustentan la creencia de que la conferencia de Ginebra redujo considerablemente el terreno para las discusiones de Moscú en materia de unificación, y por ello Adenauer tiene poco que ganar y muchas probabilidades de perder. Los demócratas libres, aliados del "premier", le instan a que incluya en la delegación que viajará a Rusia al jefe de la oposición socialista. Los periódicos partidarios de Adenauer, advierten que los soviéticos "quieren hacer aumentar la impresión de que Adenauer fué el verdadero perdedor de Ginebra.

MOSCU INVITO A FAURE Y PINAY

PARIS, 2 (AFP). — Por intermedio de Vinogradov, embajador de la Unión Soviética en París, el gobierno ruso invitó sin sugerir fecha fija a visitar su país a Edgar Faure y Antoine Piany, primer ministro y ministro de Relaciones Exteriores de Francia respectivamente. Según ha podido saberse en fuentes bien informadas la invitación no fué contestada aún. Contrariamente a lo que se dijo en un primer momento, es aun prematuro afirmar que haya sido aceptada. El primer ministro debe informar previamente al presidente de la república.

Considérase la invitación como otro gesto, entre los iniciados con la reunión de los Cuatro. Ya en Ginebra, luego que el presidente Eisenhower hizo su propuesta respecto al sobrevuelo recíproco de los territorios nacionales, el mariscal Bulganin habría conversado con Eden sobre la eventualidad de un viaje a la URSS. del primer ministro británico, quien habría respondido con una invitación formal a los hombres de Estado soviético.

Agotaremos los Esfuerzos Para que la Política Deje de Ser Una Lucha Entre Enemigos, Afirmó el Dr. Leloir

Aceptó la URSS la Propuesta de Bonn

Adenauer Viajaría a Rusia en Setiembre

PARIS, 3 (AP). — Se informó en esta capital que los gobernantes soviéticos aceptaron las proposiciones del gobierno de Bonn, respecto a la proyectada visita de Adenauer a Moscú. El embajador soviético en Francia, Sergei Vinogradov, entregó personalmente al embajador alemán Wilfrath von Maltzan, la nota formal de aceptación. Un portavoz de la embajada alemana declaró que los rusos acordaron que la visita se efectúe a principios de setiembre y que en la agenda de las conversaciones figure la reanudación de las relaciones diplomáticas, económicas y culturales. Añadió, que von Maltzan seguirá entrevistándose con Vinogradov para acordar otros detalles de la visita.

Actitud Favorable a la Unificación de Alemania

BONN, 3 (AP). — Los funcionarios de Alemania occidental consideran que ya no existe ninguna duda de que el primer ministro Adenauer viajará el mes próximo a Moscú para conversar con los gobernantes soviéticos. El vicepremier ministro, Franz Blucher, manifestó esta noche que la nota del Kremlin entregada hoy en París, había eliminado toda duda acerca de si el jefe de gobierno de Bonn aceptaría la invitación soviética. De esta manera los rusos han aceptado la exigencia del primer ministro de Bonn en el sentido de que la visita se hiciera sólo después de una preparación cuidadosa de una agenda precisa para las conversaciones sobre el establecimiento de "relaciones normales" entre los nos países. El partido Socialista, de la oposición, dió la bienvenida a la contestación soviética y expresó la esperanza de que el anciano estadista alemán lleve consigo propuestas definidas para la unificación de Alemania.

Una copia de la nota soviética fué despachada esta noche con destino a Murren, Suiza, donde se encuentra el doctor Adenauer pasando sus vacaciones.

La Respuesta del Gobierno Francés

PARIS, 3 (AFP). — Con el más vivo interés se aguarda para mañana la decisión que adoptará el Consejo de Ministros francés acerca de la invitación soviética a Edgar Faure y Antoine Pinay para que visiten Moscú.

Pronunció Anoche un Mensaje Radial

ANOCHE, a las 20.30, leyó por Radio Belgrano su anunciado mensaje el presidente del Consejo Superior del partido Peronista, señor Alejandro Leloir, relativo a los propósitos de pacificación nacional.

Desde antes de la hora fijada para la conferencia radial del doctor Leloir se había congregado un nutrido núcleo de dirigentes y afiliados peronistas frente a la sede de la emisora en Ayacucho y Posadas, y la llegada del presidente del Consejo Superior fué recibida con sostenidos aplausos y vivas al movimiento y al general Perón.

En el salón auditorio de Radio Belgrano, el ingreso al cual fué celosamente controlado, se había levantado un estrado donde se ubicaron, junto al orador, la presidenta del partido Peronista Femenino, señora Delia D. de Parodi, dirigentes e interventores de la rama masculina de la agrupación, senadores y diputados nacionales, autoridades de los bloques legislativos y representantes de la central obrera. Una crecida cantidad de público, que llenaba el salón, escuchó en absoluto silencio la disertación del Dr. Leloir y lo aplaudió larga y calurosamente al terminar su discurso. En la calle, donde numerosas personas escuchaban el discurso captado por los receptores de los automóviles allí estacionados, se repitieron al salir el Dr. Leloir los aplausos y las expresiones partidarias.

LEE SU mensaje radial, refiriéndose a la pacificación del país, el presidente del Consejo Superior del Partido Peronista, doctor Alejandro Leloir

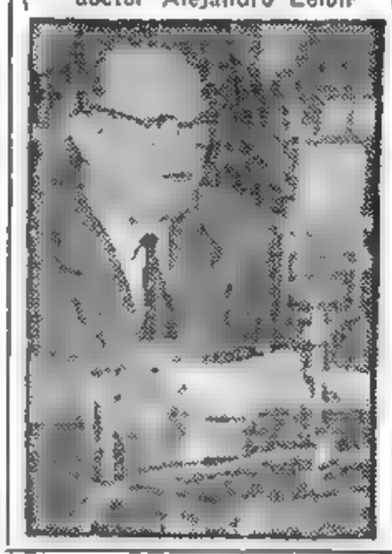

El Mensaje

El texto del mensaje radial del señor Leloir, es el siguiente:

El presidente del Comité Nacional de la Unión Cívica Radical, ha explicado la conducta de su partido en la hora actual y frente al llamado a la pacificación que formulara el señor presidente de la República.

Sus palabras —que el partido Peronista ha escuchado con serena atención y analizado cuidadosamente—, obligan a una respuesta, no sólo por ser expresión de un partido de gravitación cuantitativa y tradicional, sino también porque la opinión pública debe contar con los indispensables elementos de juicio, para apreciar cuáles son las discrepancias que separan a las fuerzas políticas argentinas en las concepciones ideológicas, en el terreno programático, y en la acción práctica ha presentado, como elemento fundamental de su respuesta, la actuación de su partido a través de más de sesenta años.

A nuestra vez, presentamos la corta y fecunda vida del Movimiento de la Revolución Nacional. Sabemos que no es invulnerable a la crítica —dado su dinamismo realizador— y que sus errores se prestan a ser magnificados, en razón de su contemporaneidad. No obstante estaríamos dispuestos a encarar el debate público en tan desiguales condiciones, porque tenemos la convicción absoluta de poder triunfar en cualquier confrontación con otros partidos, y de superarlos ampliamente en magnitud creadora y en trascendencia histórica.

Sin embargo, no entraremos en el recuerdo de las innumerables faltas y transgresiones cometidas por el radicalismo desde el Gobierno y la oposición, ano en cuanto ellas sobrepasaron el carácter de episodios circunstanciales para proyectarse sobre el pasado y el presente político.

La Constitución Nacional

Estamos de acuerdo con el partido Radical en el sentido de que es necesaria la plena vigencia de la Constitución Nacional.

Como lo expresara el Presidente de la República, algunos objetivos revolucionarios requirieron que se restringiese temporariamente ciertas libertades. No puedo ignorarse que la Revolución Nacional llegó para poner fin a un sistema que se

(Continúa en la página CUATRO)

Entró en Receso el Parlamento Yanqui

WASHINGTON, 3 (AP). — En un clima amable —después de algunos debates violentos de los últimos días— finalizaron las sesiones del 84º período legislativo de Estados Unidos. Eisenhower hizo transmitir sus saludos y, aparentemente, su satisfacción absoluta al Congreso, que está finalizando por los demócratas, pero que apoyó al gobierno firmemente en cuestiones de política externa y le ha dado —a veces— más de lo que pidió en el órden interno. Entre los proyectos tramitados favorablemente figuran algunos que se refieren a las viviendas, la vacuna antipolio, las facilidades locales de tránsito para la producción vinculada a la defensa, los préstamos a los pequeños comerciantes y la asignación de fondos para hacer frente a los gastos del Congreso. En materia exterior, el Parlamento ratificó una serie de tratados en que estaba interesado el gobierno. Entre ellos, el pacto de defensa del sudeste de Asia. El Congreso volverá a reunirse el 3 de enero próximo.

Sería Admitido en la UN el Régimen de Pekín

La Unión Espera la Respuesta Roja

WASHINGTON, 3 (INS). — Los círculos diplomáticos, luego del último discurso de Dulles en la conferencia de Ginebra, opinan que China comunista se encuentra "en los umbrales de la UN". El primer paso hacia ese objetivo podría lograr Pekín en su respuesta a las palabras del secretario de Estado, si ésta contiene una declaración contra el uso de la fuerza para la recuperación de Formosa y las islas adyacentes. Simultáneamente, influiría la liberación de los 40 norteamericanos detenidos en China y la información del paradero de unos 500 soldados de la UN.

Los Desaparecidos

GINEBRA, 3 (INS). — Fuentes autorizadas revelaron que se preguntará al representante de China comunista sobre el paradero de 475 soldados y miembros del servicio de guardacostas norteamericanos que se cree están retenidos en China. Mientras tanto, Alexis Johnson, embajador norteamericano en la conferencia de Ginebra, que se reanudará mañana entregará al embajador comunista chino Wang Pingnan una lista de aproximadamente 411 soldados norteamericanos y 11 miembros del servicio de guardacostas que figuran como desaparecidos en la guerra coreana. Al mismo tiempo Johnson presentará a Wang las seguridades norteamericanas de que nada impedirá a los estudiantes chinos que así lo deseen regresar a China.

Tratativas con Hammarskjold

GINEBRA, 3 (AP). — El secretario general de la UN Dag Hammarskjold mantuvo reuniones separadas con Alexis Johnson y el embajador de China Wang P...

Ninguna de las dos partes quiso revelar la naturaleza de las conversaciones mantenidas, pero aparentemente fueron sometidas propuestas por una o ambas partes, destinadas a aliviar la tensión.

DAG HAMMARSKJOLD

Clarín

Un toque de atención para la solución argentina de los problemas argentinos

AÑO X — Diario de la Mañana — Nº 3.525

40 Centavos

Buenos Aires, Jueves 4 de Agosto de 1955

Creará EE. UU. el 6 de Setiembre un Plenilunio Artificial

Investigan una Teoría Sobre Sodio

WASHINGTON, 3 (AP). — Una de las más espectaculares exploraciones cósmicas destinadas a aportar datos de interés para el lanzamiento de la "Luna Eisenhower" en 1957 y para la comprobación de la densidad sódica a determinada altura, será realizada el 6 de setiembre por científicos norteamericanos. El Servicio de Investigaciones de la Aviación Militar lanzará al espacio en una máquina a reacción teledirigida varios kilos de sodio que será vaporizado probablemente mediante la explosión de una granada, aproximadamente a 100 kilómetros de altura.

Espérase que en tal circunstancia, una vívida luz amarillenta, de intensidad comparable a un plenilunio terrenal, ilumine la faz del planeta.

Congreso Astronáutico

COPENHAGUE, 3 (AP). — Realizóse la sesión oficial de apertura del VI Congreso Internacional Astronáutico. Durante la misma el representante norteamericano, Frederick C. Durant, manifestó que el hombre podrá llegar a la luna a fines del presente siglo. Al referirse al reciente anuncio de que Estados Unidos lanzará un satélite artificial en 1957-58, Durant, que es presidente de la Federación Internacional Astronáutica, afirmó: "El próximo paso será un satélite con tripulantes que no regresará a la tierra. Esto será seguido por viajes alrededor de la luna".

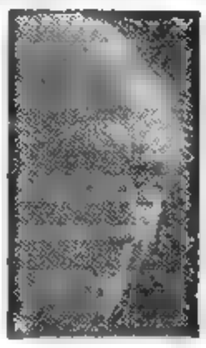

B. RUSSELL

Reitera B. Russell que la Guerra Atómica Extinguirá la Especie

LONDRES, 3 (INS). — El filósofo británico, Bertrand Russell, pidió una conferencia de científicos atómicos para tratar de que todos los gobiernos reconozcan públicamente sus intenciones de no recurrir a una guerra nuclear. Presentó tal resolución en la sesión de apertura de la conferencia atómica reunida en ésta, a la que asisten técnicos de varias naciones, incluso Estados Unidos y Rusia. El filósofo inglés agregó que el empleo de armas atómicas en una nueva guerra crearía un planeta sin vida, excepto unos pocos líquenes y hongos.

Admite Bulgaria que sus Cazas Derribaron al Avión de Israel

TEL AVIV, 3 (AP). — El gobierno de Bulgaria admitió que fueron sus aviones de combate los que derribaron el miércoles pasado al avión israelí de pasajeros causando la muerte de las 58 personas que se encontraban a bordo.

Un anuncio oficial emitido por la Radio Sofía reconoce que los cazas habían "actuado con demasiada premura" y "no tomaron todas las medidas necesarias para obligar al avión a que aterrizara" por haber violado su territorio.

Agrega que el gobierno búlgaro informó a Israel que está dispuesto a abonar las correspondientes indemnizaciones a los parientes de las víctimas y también a compartir el costo del avión.

Para las 43 víctimas israelitas del desastre se celebrará en Haifa un funeral conjunto. Tres aviones se enviaron a Estambul para que traigan los cadáveres de las víctimas. Los restos de éstas llegaron a Estambul por tren.

Los restos de las otras 15 víctimas fueron enviados a sus respectivos países para su inhumación.

Polemizan Acerca de la Transferencia de las Tropas Norteamericanas de Austria a Italia

ROMA, 3. (De nuestro corresponsal). — Una de las primeras cuestiones que el nuevo gobierno italiano ha tenido que afrontar, ha sido la relativa al traslado a Italia de las tropas norteamericanas estacionadas en Austria. Es sabido que este traslado ha sido resuelto por el Consejo Atlántico en una de sus recientes sesiones, como consecuencia de la neutralización de Austria. El gobierno italiano, llamado a dar su consentimiento, estimó que no podía rehusarlo. El punto de vista del ministro Martino, compartido por sus colegas del gabinete, es que Italia no puede negarse a reconocer las exigencias de la defensa común y tiene que dar ejecución a todas las disposiciones militares, que los organismos superiores del Pacto Atlántico juzgan oportunas para custodiar las fronteras del mundo occidental. Se agrega también que, según el artículo 3 del Pacto Atlántico, ningún gobierno de la comunidad podría negarse a acoger en su propio territorio a las tropas de la NATO, que no han de ser consideradas fuerzas de ocupación, sino parte integrante del ejército mancomún, que se establece allí donde las necesidades de orden estratégico lo aconsejan, según una apreciación de carácter estrictamente militar que escapa a todo criterio de naturaleza política.

Todas estas explicaciones, muy válidas desde el punto de vista jurídico, no satisfacen a la oposición socialcomunista, aunque el gobierno haya hecho saber que los contingentes norteamericanos serán limitados a cinco mil hombres y que, al estacionarse en Trieste, a igual que en el Veneto cerca de Verona y de Vicencia, serán puestos bajo la dependencia de un comando italiano. Ni siquiera sirvió para aplicar la aversión socialcomunista, la consideración según la cual tropas norteamericanas se encuentran actualmente en Alemania, en Francia y en Inglaterra. La oposición de extrema izquierda sostiene que la presencia de soldados extranjeros en Italia sería contraria a la Constitución y menguaría la soberanía y la independencia del país. Otro argumento esgrimido por los socialcomunistas es que, hoy, mientras el mundo entró en una fase de distensión internacional, el gobierno de Roma, al aceptar tropas norteamericanas en el territorio nacional, faltaría a su empeño de facilitar el proceso de normalización de las relaciones entre Occidente y Oriente, entregándose a una manifestación de desconfianza y de hostilidad hacia la Unión Soviética.

El gobierno parece decidido a no dejarse impresionar por la campaña que tiende a excitar la opinión pública haciendo vibrar dos cuerdas que en los italianos son particularmente sensibles: la del amor por la paz y la del celo por su independencia nacional. Sin embargo, los socialcomunistas poseen entre manos un instrumento de gran eficacia para obstaculizar la operación que combaten con todo empeño. Italia, como es sabido, no ratificó aún la convención de Londres relativa a las tropas de la NATO que transitan por uno de los países de la comunidad o se instalan en él. Aprobada por el Senado, la convención tendrá que ser presentada, en el próximo setiembre, al examen de la Cámara de Diputados. Es fácil prever que cuando se discuta ese punto —la ratificación del acuerdo es imprescindible para que el traslado de las tropas norteamericanas sea jurídicamente posible—, los diputados socialistas y comunistas llevarán a cabo una acción en masa para impedir o, por lo menos, retrasar al máximo su sanción definitiva, recurriendo incluso al obstruccionismo parlamentario ya empleado contra la NATO.

ENRICO MATTEI
Corresponsal de Clarín en Roma

Bulganin Informará al Soviet

Acerca de Ginebra

MOSCU, 3 (AFP). — Los 1347 diputados del Soviet Supremo se reunirán mañana en el gran palacio del Kremlin para oír el informe del primer ministro Bulganin sobre la reunión de Ginebra. Atribúyese especial importancia a esta reunión porque se vincula directamente con la atmósfera de pacificación iniciada entusiastamente por la URSS. Considérase en Moscú que la conferencia de Ginebra ha señalado indiscutiblemente un viraje completo en la medida en que se pudo crear ese clima de confianza, que a juicio de los rojos sería suficiente para consolidar la paz futura. Se señala la frase de Eisenhower, según la cual, históricamente, los pueblos ruso y norteamericano siempre han vivido en paz. Agrégase que con Gran Bretaña no hay problemas de rivalidad comercial y que con Francia existe comunidad de intereses en el dominio de la seguridad nacional. Rusia cree llegado el momento de aplicar lo que ellos llaman "la estrategia realista y concreta del refuerzo de la paz y de la seguridad internacionales".

MARISCAL BULGANIN

Es Intensa la Actividad de los Partidos en Torno a la Pacificación

Anúnciansé Nuevas Reuniones Públicas

LA repercusión alcanzada por el discurso radial pronunciado por el presidente del consejo superior del Partido Peronista, doctor Alejandro Leloir, en el que contestó al titular del comité nacional de la Unión Cívica Radical, doctor Arturo Frondizi y la declaración del Colegio Libre de Estudios Superiores, fueron las notas más destacadas, en el día de ayer de la actividad que se desarrolla, tendiente a establecer las bases para la pacificación nacional.

En el Partido Peronista

Jornada de intensa actividad fué la que desarrolló ayer el presidente del consejo superior del partido Peronista, Dr. Alejandro Leloir, quien recibió, a lo largo del día, en la sede del alto organismo la visita de varios centenares de dirigentes de la agrupación, que le presentaron sus saludos y lo felicitaron por su mensaje al país, transmitido el miércoles por Radio Belgrano, y con el que refutó a las manifestaciones del presidente del radicalismo, Dr. Arturo Frondizi. Entre los visitantes se hallaban algunos ex gobernadores de provincias y ex legisladores nacionales del movimiento peronista. Además, en las últimas horas de la tarde, el presidente del consejo superior conferenció con senadores y diputados nacionales, acerca, según trascendió, de diversos problemas relacionados con la colaboración que el partido ha de prestar a la gestión pacificadora iniciada por el general Perón.

En la Unión Cívica Radical

Con el título de "Exhortación Radical a la Convención Nacional" el Movimiento Principista dió a conocer una declaración que firman los Sres. Héctor E. Sande, Aurelio Demaría, Modesto Ferrer, Carlos S. Bottaro, Raimundo Ciccone, Juan C. Copello, Mario E. Catro, Juan Carlos Athor, Oscar C. Brizzo, Francisco J. Solrio, Juan P. Bordoni y Cristóbal Arce. El documento al relacionar los problemas internos de la agrupación con la situación del país expresa que los convencionales "tendrán que sellar la unidad radical y deberán evitar que se cometa la gran defraudación contra la fe partidaria, por cuanto de no hacerlo se incurriría tácitamente en un grave error de lamentables consecuencias, por lo que hace un fervoroso llamado a la convención nacional para que adopte todos los medios que estén a su alcance a fin de que todos formen una comunidad de ideales, forjando la total unidad radical, afirmada en la tolerancia y la verdad, fuente de sentimientos que hacen posible una perfecta y armónica convivencia partidaria".

Hoy a las 19.30, en Bonifacio 62[illegible] y Yanes de Zamora se realizará un acto público en el que usarán de la palabra el diputado nacional Dr. Oscar Alende y el presidente del comité bonaerense, Dr. Ricardo Balbín.

Revisionismo Radical

El doctor Atilio Vallasa, ha sido designado secretario general del Movimiento Revisionista Radical, indicándose que esta semana, serán completadas los [illegible] de las carrozas petrosolitarias.

Actividad Socialista

Mediante un comunicado de prensa, la secretaría administrativa del partido Socialista hizo saber que por exigencias de las reglamentaciones que rigen para el funcionamiento de las empresas radiofónicas, ha sido diferida la conferencia que debían pronunciar el día de la fecha, desde los estudios de LR 3 Radio Belgrano los doctores Nicolás Repetto y Alfredo L. Palacios, adelantando que copias de sus discursos serán entregadas hoy en dichos estudios, para la filiación de la fecha en que habrán de ser pronunciados.

Hoy, a las 21, en Montevideo [illegible] con el lema "Clericalismo y Libertad", se realizará un acto

(Continúa en la página CUATRO)

Insistirá Eisenhower en el Desarme

No Acepta Bulganin el Plan "Cielos Abiertos"

WASHINGTON, 4 (AP). — El presidente Eisenhower manifestó en conferencia de prensa que presentará "nuevas y específicas" ideas sobre desarme en las reuniones de la UN del mes en curso. Pese a que no divulgó la naturaleza de tales mociones, expresó que "no serían rígidas ni finales".

En sus declaraciones, realizadas luego del informe en que Bulganin expuso al Soviet los resultados de la "gran reunión", Eisenhower observó que el rechazo del premier ruso a su plan de reconocimientos aéreos recíprocos no significaba un "cierre de puertas" al desarme. Agregó luego que la reanudación de ensayos atómicos en Rusia, no tenía por qué significar un cambio en la política conciliadora asumido últimamente por los soviéticos, política ratificada en Ginebra.

Convocatoria a Sesiones Extraordinarias

Respondiendo a una pregunta, Eisenhower dijo que "el reconocimiento de Pekín no es posible mientras sean catalogados por la UN como agresores", recalcando que seguirían siendo considerados como tales al mantener tropas en el norte de Corea. Finalmente, el presidente norteamericano expresó que es posible convoque al Congreso a sesiones especiales, sin aclarar, empero, si ellas se realizarán en el curso de este año. Dió como razón de la probable convocatoria, el hecho de que si bien ambas Cámaras se habían mostrado activas en lo referente a problemas internacionales, restaban considerar diversos asuntos de orden interno que requieren urgente sanción legislativa.

Informe de Bulganin

MOSCU, 4 (INS). — En su informe al Soviet Bulganin rechazó el plan de "cielos abiertos" lanzado por Eisenhower para permitir una inspección aérea mutua, declarando que el proyecto del presidente de Estados Unidos "no tiene valor importante".

Más adelante afirmó que la conferencia de los "cuatro grandes" constituyó un verdadero éxito para las fuerzas amantes de la paz, pero reafirmó las ideas "completamente diferentes" que mantienen Rusia y las potencias de Occidente sobre la unificación de Alemania.

Ingreso de Pekín en la UN

A ese respecto reiteró la tesis rusa de un trato directo entre Bonn y la república popular.

Bulganin expresó luego que no debe ignorarse el "legítimo derecho" de Pekín de ingresar en la UN.

GILBERT Grandval, residente francés en Marruecos, toma parte en la tradicional ceremonia con la cual la ciudad de Meknes le da la bienvenida

Clarín

BUENOS AIRES · REPUBLICA ARGENTINA

40 Centavos

Un toque de atención para la solución argentina de los problemas argentinos

AÑO X — Diario de la Mañana — Nº 3.526

Buenos Aires, Viernes 5 de Agosto de 1955

Fué Ratificada en el Senado Francés

PARIS, 4 (AP). — El Parlamento francés aprobó el convenio de autonomía para Túnez, el primero de esa clase en el gran imperio francés de Africa. La votación en el Consejo de la República —Cámara alta de Francia— fué de 254 votos contra 25. Los comunistas votaron a favor. La nueva carta autoriza a los tunecinos a elegir su propio primer ministro y gabinete y un número creciente de cargos gubernativos. La defensa y las relaciones exteriores quedan en manos de los franceses, pero las funciones policiales serán gradualmente entregadas a los tunecinos. Los 150.000 colonos franceses, en una población de tres millones de seres, mantienen importantes privilegios. En momentos en que los tunecinos consiguen autonomía para gobernarse, uno de los aliados poderosos de Francia en Marruecos, Thami El Glaoui, asestó un rudo golpe a los proyectos franceses tendientes a establecer, en plazo sumamente breve, un consejo de regencia en Marruecos. El Glaoui, que cuenta ya 80 años, rehusó apoyar los planes del nuevo residente general Gilbert Gradval, como medio de resolver las acres disputas entre el sultán actual y su antecesor exilado. En una carta al primer ministro Faure, el líder marroquí confirma las informaciones de que los franceses están buscando una forma de eliminar del panorama político al actual sultán Moulay Ben Aarafa. El Glaoul, que domina a las bravas tribus bereberes, afirma que no tendrá parte alguna en medidas que fortalezcan la posición del sultán exilado. Entre tanto acrece en Marruecos la tensión por la continuación de los actos de violencia y el estricto toque de queda impuesto a las ciudades principales después de los disturbios del 14 de julio. Se han adoptado medidas para impedir que se desate la violencia.

Regresan a EE. UU. los Once Aviadores

Están en Filipinas

BAUMER

CLARK FULD (Manila), 4 (INS). — Los 11 aviadores norteamericanos liberados por los comunistas chinos que fueron enviados en dos transportes de la aviación militar a Filipinas llegaron a esta base, primera etapa de su regreso a EE. UU. Estaban cansados y muy delgados, pero animosos ante la perspectiva de reunirse con sus familias. El examen preliminar que gozan de perfecta salud.

En sus declaraciones John Knox Arnold, de 41 años, dijo que el gobierno de Pekín "no merece ningún crédito" a pesar de la liberación del grupo. Por su parte, el mayor William Baumer, de 32 años, que llegó con muletas, dijo que resultó herido al lanzarse con paracaídas del B-29 abatido y que luego de ser hospitalizado, soportó un solitario confinamiento.

La nota emotiva la dió Daniel C. Schmidt, de 22 años, quien dijo que estaba encantado de regresar a su hogar, para enterarse, luego que se halla envuelto en un doble matrimonio.

El viernes el grupo partirá hacia Tokio, donde el sábado habrá una conferencia de prensa y luego los aviadores seguirán vuelo a la Unión.

Reanuda la URSS Ejercicios Atómicos

WASHINGTON, 4 (INS) — La Comisión de Energía Atómica declaró que Rusia reanudó las pruebas de armas nucleares y que ello puede significar el comienzo de una nueva serie de experimentos.

El breve anuncio de la Comisión Atómica dice que la reanudación de las pruebas nucleares rusas se produjo recientemente.

Es Inevitable que las Negociaciones Entre la Unión y China Comunista Tengan Escollos

NUEVA YORK, 4 (De nuestra agencia). — Hace una semana se señalaba la importancia de que China comunista adoptase el espíritu creado en Ginebra por la reunión de los Cuatro Grandes, y los acontecimientos de los últimos días lo han confirmado, por lo menos, de una manera convencional. La liberación de los once aviadores norteamericanos demuestra —sin que asombre— la cuidadosa estrategia política que sigue el eje Moscú-Pekín, y la habilidad de Chou En-lai para las maniobras espectaculares. Por más que era eso lo que perseguían las gestiones diplomáticas actuales de los norteamericanos con los chinos comunistas —con más la liberación de varios centenares de civiles— de ninguna manera se podía esperar un resultado tan veloz y concreto. Si el razonamiento es acertado, Pekín está procediendo con peligrosa inteligencia. Un simple trámite de justicia indiscutible, la liberación de los prisioneros, coloca repentinamente a Pekín en una actitud simpática que sirve de cortina de humo para el pasado.

■

Simultáneamente, la probable actitud china para la liquidación rápida de los problemas más simples, los mismos problemas que sirvieron para mantener una guerra de nervios con Estados Unidos durante muchos meses, anuncia que Pekín prepara el camino para sofocar a Washington con el planteo de dos dolores de cabeza descomunales: el ingreso de China comunista en la UN y la cuestión de Formosa.

■

En su última conferencia de prensa, Dulles se ha referido a esos problemas con mucho optimismo. No obstante, al reafirmar los principios básicos de la política norteamericana en el Lejano Oriente, anticipó, para quien lo quisiera entender, los términos irreconciliables del conflicto. Al tratar este tema, se ha recalcado muchas veces que la cuestión de Formosa —piedra angular del choque con Pekín, reforzada por la guerra de Corea— es para Estados Unidos un callejón sin otra salida que la que pueden ofrecer las Naciones Unidas. Esa posibilidad fué descartada, hasta hace cuatro o cinco meses, por el propio presidente Eisenhower. Y la verdad es que por ser hoy la situación internacional muy diferente de lo que era hace cuatro o cinco meses, precisamente, puede haber alguna esperanza de que el presidente norteamericano oriente la solución del problema hacia la UN. En especial, si no aspira a la reelección y puede afrontar el shock político que esa actitud produciría en el Partido Republicano.

●

No se necesita mucha sagacidad para predecir la inutilidad de todo otro esfuerzo que no siga ese camino. Pekín puede dar la libertad a 11 aviadores y a varios centenares de civiles —que después de todo es lo civilizado— sin que el gesto disminuya la responsabilidad que contrajo al intervenir en Corea e Indochina, con supuestos "voluntarios" que utilizaron armas pesadas y aviación de origen soviético.

■

Que la agresión disimulada o franca —porque hay que acordarse también del Tibet, de quien nadie se acuerda— sea sustituida ahora con una cordialidad versallesca, que abre sus brazos en un ritmo sospechosamente sincronizado, no significa que hayan cambiado los problemas ni que se hayan modificado los objetivos, aunque algunas cosas se las llame con nombre diferente.

●

Es seguro que se presenciarán muchos espectáculos como los que ahora se ofrecen. Pero la verdadera paz del mundo no se alcanzará con frases diplomáticas ni gestos fáciles: la paz auténtica está basada en derechos y principios, tal es el conflicto de estos tiempos, cuya base no cambia el ayer se planteó con violencia y ahora se plantea con sonrisas. Todo lo que se gana, y es bastante, es que se altere, disminuyendo, la tensión que pesaba sobre el mundo, porque la sonrisa, al fin y al cabo, es un síntoma de humanidad y con ello, la esperanza se contenta para empezar.

HORACIO ESTOL

Corresponsal de Clarín en EE. UU. de Norteamérica

Faure y Pinay Irían a Rusia en Octubre

PROBABLES CONSULTAS PREVIAS CON ALEMANIA

PARIS, 4 (AFP). — Edgar Faure y el canciller Pinay viajarán en breve a la URSS. La fecha de la partida aún no ha sido fijada, según anunció un portavoz oficial, luego de efectuada la anunciada reunión del Consejo de ministros, pero créese que podría llevarse a cabo en el transcurso de la primera quincena de octubre del corriente año.

Entrevista con el Embajador Soviético

PARIS, 4 (AFP). — Faure recibió al embajador soviético en París, Vinogradov, en el Hotel Matignon, manteniendo con él una prolongada entrevista. Durante la misma Faure le informó de la decisión del Consejo de ministros, de responder favorablemente a la invitación que le fuera formulada para visitar Moscú.

Consultas con Adenauer

PARIS, 4 (INS). — Una fuente oficial altamente responsable declaró que el gobierno francés tiene bajo consideración el proyecto de entablar consultas en esta capital con el canciller de Alemania occidental, Konrad Adenauer, antes de las visitas que los altos representantes de ambos países se proponen hacer a Moscú.

Viaje de Parlamentarios

Trece diputados franceses partirán en breve a Rusia, según lo resolvió la mesa directiva de la Asamblea Nacional. Cada grupo designará un representante y los comunistas y socialistas dos.

Catástrofe Minera en el Ruhr; 41 Muertos

GELSENKIRCHEN, Alemania, 4 (AP). — Una explosión de grisú en la mina de carbón de Dahlbusch de esta ciudad del Ruhr, causó la muerte de 41 mineros alemanes. Otros 21 quedaron heridos, pero no de gravedad. La explosión fué seguida de un incendio que se extendió rápidamente en la mina.

No le Impondrán Condiciones

BONN, 4 (AP). — Los rusos ofrecieron establecer relaciones diplomáticas con Alemania occidental sin condiciones de ninguna clase, en la nota respuesta sobre la invitación a Adenauer de conferenciar en Moscú. Se sugiere que el primer ministro Federal viaje en setiembre antes que se reunan en Ginebra los cancilleres de las cuatro grandes potencias. Confírmase que las conversaciones deben referirse al establecimiento de relaciones diplomáticas, comerciales y culturales, como también a "examinar las cuestiones relacionadas con ellas". Los rusos aceptaron la sugerencia del gobierno de Bonn de que las cuestiones precisas que se hayan de considerar deben ser objeto de "un cambio preliminar de opiniones" con Francia. Al respecto el primer ministro interino, Franz Blucher, declaró que Alemania occidental hablará francamente con los soviéticos.

En Muerren, Adenauer ultimó detalles de su viaje con sus colaboradores inmediatos.

Informó el Dr. Anglada que se Redujo al 3,9 % el Analfabetismo

INFORMACION PAGINA TRES

INTERCAMBIO DE INFORMES SOBRE RADIACTIVIDAD

NUEVA YORK, 5 (AFP). — Estados Unidos propuso que la décima sesión de la Asamblea General de la UN, que se reunirá el mes próximo, considere la "coordinación de las informaciones referentes a los efectos de las radiaciones atómicas en la salud y en el bienestar del hombre". Esta ponencia, comunicada al secretario general del organismo internacional por el delegado de la Unión, Henry Cabot Lodge, ya había sido anticipada en la reunión de San Francisco. A juicio de Estados Unidos, las experiencias atómicas no tienen peligros, si se realizan con las precauciones necesarias.

LODGE

Clarín

Un toque de atención para la solución argentina de los problemas argentinos

AÑO X — Diario de la Mañana — Nº 3.527

BUENOS AIRES · REPUBLICA ARGENTINA · 40 Centavos

Buenos Aires, Sábado 6 de Agosto de 1955

Estudiará la URSS el Plan de Eisenhower

Satisface la Noticia en la Unión

WASHINGTON, 5 (AP). — Los funcionarios norteamericanos se mostraban más esperanzados respecto a las negociaciones sobre desarme con Rusia, al saber que Bulganin, desmintió que hubiera rechazado el plan de inspección aérea propuesto por Eisenhower. El plan propone que Rusia y Estados Unidos intercambien informes y planos de sus establecimientos militares y permitan inspecciones aéreas del territorio de cada uno. Bulganin promete ahora considerar esta y cualquier otra proposición sobre desarme que sea seria. La rectificación de Bulganin, significa que comprende la inconveniencia de oponerse a una propuesta que ha sido acogida con beneplácito por la opinión pública de todo el mundo. Su cambio de posición, dentro de un término de 24 horas, debe ser considerado, por lo tanto, como una concesión a la opinión pública mundial, y los funcionarios norteamericanos opinan que éste es una muestra reveladora de una sensibilidad mucho mayor por parte del régimen de Moscú.

Mayores Contactos Comerciales con el Oeste

MOSCU, 5 (AP). — Los diputados que debaten el informe de Bulganin sobre la conferencia de Ginebra recalcaron su apoyo de mayores contactos comerciales, culturales y turísticos con las naciones extranjeras

En un discurso que unos pocos años antes hubiera sido imposible, el académico Nikolai V. Tsitsin declaró ante el Soviet Supremo que Rusia tiene mucho que aprender de los extranjeros y que éstos pueden también aprender de los rusos.

El Discurso de Bulganin

MOSCU, 5 (AP). — Bulganin se presentó nuevamente ante el Parlamento soviético para asegurar al pueblo ruso y al mundo que Rusia está considerando todavía la propuesta de Eisenhower para efectuar inspecciones aéreas mutuas de las bases militares. En esta segunda e inesperada comparecencia ante el Soviet Supremo, Bulganin declaró que sus palabras de ayer fueron interpretadas erróneamente como un rechazo de la propuesta yanqui.

"Naturalmente —añadió—, la Unión Soviética prefiere sus propios planes para el desarme pero nunca se ha de negar a considerar otros planes sinceros, y todavía estudia la propuesta de Eisenhower".

NIKOLAI TSITSIN

Están en Tokio los Once Aviadores

Tendrán una Fortuna al Llegar a Estados Unidos

TOKIO, 5 (AP). — Llegaron a esta capital, procedentes de Manila, los 11 aviadores norteamericanos liberados por el régimen comunista chino. Pocas horas después de su arribo, fueron sometidos a un examen médico, que ratificó sus excelentes condiciones físicas. El único que demostró marcados síntomas de abatimiento, fué Donald Smith, que fuera informado en Filipinas de que su esposa había contraído nuevas nupcias durante su ausencia. Smith tiene un hijo de tres años, al que se disponía a ver por primera vez.

Una vez llegados a su país, los once liberados se encontrarán en posesión de una verdadera fortuna, ya que les esperan mas de 70.000 dólares en sueldos atrasados.

Fuentes autorizadas de la UN señalaron que habrían sido liberados con anterioridad si hubieran sido visitados por sus familiares durante su cautiverio en Pekín.

Piden en EE. UU. Reanudar el Comercio con el Este

WASHINGTON, 5 (AFP).— Charles Shuman, presidente de la American Farm Bureau Federation, preconizó la reanudación de relaciones comerciales con la Unión Soviética.

El intercambio comercial entre ambas potencias "contribuiría a la paz mundial", afirmó.

En Octubre se Trasladará a Rusia el "Premier" Francés

Adenauer Entrevistaría a Faure Antes de Viajar a Moscú

PARIS, 5 (INS). — El primer ministro francés, Edgar Faure, confirmó en la Asamblea Nacional que viajará a Moscú, junto con el canciller Pinay, en los primeros días de octubre próximo. Agregó que esta visita era una forma de prolongación de la conferencia de Ginebra entre los dos países. Mientras tanto, se informó que los dirigentes franceses se aprestan para realizar una reunión en París con el jefe del gobierno de Alemania occidental, doctor Adenauer, antes de la realización de los proyectados viajes de los funcionarios a la capital soviética.

Fuentes oficiales señalaron que el gobierno proyecta efectuar consultas previas a dicho viaje para aunar puntos de vista sobre las conversaciones que deberán mantener con las autoridades soviéticas.

Contactos Rusogermanos

BONN, 5 (ANSA). — La próxima semana, el embajador del gobierno federal ,von Maltzan, tomará contacto con su colega soviético, en París, para ultimar los detalles relativos al traslado de Adenauer a la URSS.

Un portavoz del gobierno afirmó que la nota del Kremlin corresponde en líneas generales a lo que se esperaba en Bonn, y destacó que las autoridades germanas no habían concluído aún el estudio de esa respuesta. Añadió el vocero que durante las conversaciones previas entre los embajadores de ambos países en Francia, el gobierno alemán demostró intenciones de precisar algunos puntos sobre las futuras negociaciones en forma de memorándum.

Coordinarán Previamente su Acción

Asistirá España a las Reuniones del C.E.S.I.

GINEBRA, 5 (AFP). — El Consejo Económico y Social de la UN aprobó una resolución que pide al secretario general de dicho organismo que autorice al secretario de la Comisión Económica de América latina a invitar a España a participar en las sesiones de dicha comisión. Argentina y Ecuador habían apoyado previamente esa admisión

La Visión Profética de Churchill Fué la Base del Exito en Ginebra

WASHINGTON, 5 (Exclusivo para Clarín). — La reciente conferencia de Ginebra puso al descubierto el hecho histórico de que ha habido un gran cambio en las relaciones de la Unión Soviética y Estados Unidos. Lo interesante de esta nueva amistad es que ha ocurrido sin ninguna modificación en la política de ambos países. Podría entonces preguntarse, ¿qué es lo que ha pasado en ese conflicto de políticas opuestas acerca de Alemania y China y con los grandes e insolubles problemas de la guerra fría?

Mientras no han cambiado esas políticas en conflicto, la importancia de los problemas existentes entre las dos naciones ha sido reexaminada, y luego, desvalorizada. Los dos gobiernos, presionados por una gran corriente de la opinión pública, llegaron a la conclusión de que los problemas específicos —Alemania, China, Formosa, los países satélites, Vietnam— no son de tan vital importancia que pudieran resolverse con el riesgo de una guerra nuclear. Ambos países pueden vivir —como de hecho viven— sin resolver estos problemas; antes que correr el riesgo de una guerra, hablarán cortésmente acerca de ellos y esperarán para ver lo que ocurre

●

Esta desvalorización —descendente en cuanto a sus respectivas políticas y ascendente en lo que se refiere al peligro de una guerra— se determinó en el occidente de Europa hace más de dos años. Fué obra de Churchill. Su llamamiento para una conferencia de los Cuatro Grandes —realizada en mayo de 1953— se inspiró en la convicción de que una vez que los hombres de estado se diesen cuenta, ya que hasta entonces no lo habían hecho, de lo que significaba una guerra nuclear, tendrían que ponerse de acuerdo para evitar el conflicto. La comprensión del alcance que puede tener una guerra nuclear, ha afectado también profundamente el equilibrio de las fuerzas políticas dentro de cada país. Resulta claro de los documentos públicos que se ha producido un gran cambio en el pensamiento militar de la Unión Soviética, debido a una nueva y última apreciación del poder de las armas nucleares. También se ha hecho patente que la política externa de Rusia está profundamente influída —quizá directamente— por una reeducación militar de los dirigentes de la Unión Soviética.

En Estados Unidos, el motivo que se halla detrás de la causa inmediata del colapso del "maccarthysmo" y la desaparición de los partidarios de la guerra, ha sido el hecho de que el pueblo ha comprendido que la guerra es intolerable. Puede haber sido la amenaza de una guerra por algo tan absurdo como las islas Quemoy y Matsu el factor que provocó un cambio tan repentino de los norteamericanos contra una tercera guerra mundial. De cualquier manera, una vez que los Soviets empezaron a demostrar que también estaban preocupados por igual motivo, el presidente Eisenhower tuvo a la gran mayoría del país tras de él y pudo ir a Ginebra con la idea de evitar la guerra como fin primordial.

●

La prensa de Alemania occidental ha hecho una apreciación sombría de esta realidad reconociendo inmediatamente que por mucho que la conferencia de Ginebra hizo acerca de una posible unificación alemana, ha reducido en cierto grado el problema y la coacción parar resolverlo. En consecuencia, lo más improbable es que Dulles esté en condiciones de inducir, por medio de la diplomacia, a que los rusos acepten los términos del Dr. Adenauer, durante la próxima conferencia de ministros de Relaciones Exteriores. Porque, ¿qué es lo que el secretario de Estado tiene para ofrecer a los rusos a cambio de su aceptación de una Alemania unificada y armada dentro del Pacto del Atlántico Norte? En el clima de Ginebra, se puede unificar a Alemania solamente por medio de regateos y compromisos. Los términos de la posición del Dr. Adenauer no permiten llegar a ésto, y las perspectivas son que, a menos que se revisen, no se llegará a ningún arreglo decisivo sobre Alemania.

●

A medida que las grandes potencias no celebren ningún acuerdo, los países afectados tenderán más y más a tomar su destino en sus propias manos. Es de presumir un movimiento popular en Alemania, a uno y otro lado de la línea que divide al país También habrá, o mejor dicho casi ya existe, una fuerte tendencia para un acuerdo en la línea que divide el estrecho de Formosa. El primer asunto de las cuatro grandes potencias será hacer que sus propios aliados o satélites no los comprometan en una gran guerra.

A Eisenhower en Ginebra le fué dado identificar a su país con los sentimientos de la gran masa de la humanidad y estuvo así en condiciones de tender un puente sobre el abismo que nos separaba de nuestro gran adversario y de echar por tierra la peor de las barreras que nos separaba de nuestros amigos

WALTER LIPPMANN

Copyright Clarín y Editor Press
Reproducción total o parcial prohibida

Prorrogan el Estado de Emergencia en Argelia

PARIS, 5 (ANSA).— El Consejo de la República ratificó, por 233 votos contra 75, la ley por la cual se prorroga el estado de emergencia en Argelia. Al mismo tiempo, el Senado sancionó dos proyectos de leyes relativos a la creación de un nuevo departamento en el territorio argelino y la reorganización de los servicios judiciales de ese protectorado.

En el debate hoy en la Asamblea, Faure se refirió a la política de su gobierno con respecto a Africa del Norte, expresando que "tras la autonomía de Túnez, sólo resta crear y fomentar las relaciones establecidas".

Reiteró, por otra parte, su apoyo al nuevo residente general en Marruecos, Gilbert Grandval.

Los observadores asignan especial significación a las declaraciones del "premier", después del ataque lanzado contra esta política por el bajá de Marrakech, Thami el Glaoui, quien acusa a Grandval de reemplazar al sultán Ben Arafa por un consejo de regencia.

EL Glaoui, sultán de Marrakech, quien se opone a la actual política francesa

Pide el Papa el Fin del Cisma Ortodoxo

CIUDAD DEL VATICANO, 5 (AP). — El Papa Pío XII instó a la Iglesia de los Ritos Orientales a que se reúna con la Iglesia Católica Romana. Su llamamiento está incluído en una carta que dirigió al archimandrita Isidoro Croce, abad de Sta. María de Grottaferrata.

Un vocero del monasterio dijo que la actitud del Pontífice ha sido interpretada, sin embargo, como un llamado a todas las ramas de la Iglesia Oriental Ortodoxa.

La Iglesia Católica Romana y las Iglesias Ortodoxas Orientales se dividieron en el siglo XI, después de 700 años de controversias.

Presentó Londres Una Protesta Ante Taipei

Quéjase por el Ataque al "Inchwell"

TAIPEI, 5 (AP). — Gran Bretaña protestó ante China nacionalista por el ataque contra el carguero británico "Inchwell" atribuído a dos aviones de las fuerzas de Chiang Kai-shek, incidente que se registró el miércoles cerca del puerto continental de Foochow. El cónsul británico en ésta, Alexander Herman, se entrevistó con el gobernador formoseño, C. K. Yen, con tal objeto, e informó luego que mañana hará entrega de una nota de protesta.

Acusación a Pekín

WASHINGTON, 5 (INS). — La embajada de China nacionalista acusó a la República Popular China de valerse de los estudiantes de esa nacionalidad que se encuentran en Estados Unidos como "cuña" hacia un reconocimiento diplomático por el gobierno norteamericano.

En una declaración oficial, la embajada afirmó también que los comunistas están tratando "de intimidar a los nacionalistas chinos que se encuentran en Estados Unidos tratando de revertir el desarrollo como parte de la repatriación forzosa".

Apoya el Kremlin el Ingreso de Japón en la ÓN

Conferencia Rusonipona

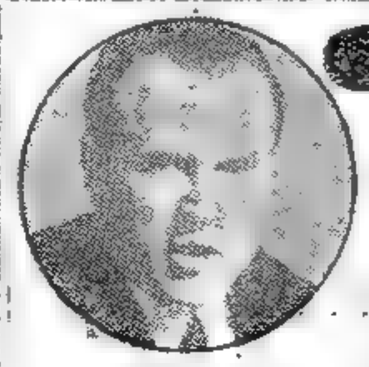

JACOB MALIK

LONDRES, 5 (INS). — Continuaron las deliberaciones rusoniponas que se realizan en Londres para concretar la reanudación de las relaciones diplomáticas entre el Kremlin y Japón. Los embajadores Jacob Malik, soviético, y Shigeru Matsumoto, japonés, acordaron, en principio, la admisión de la nación nipona en las Naciones Unidas. La noticia ha suscitado comentarios diversos y causó satisfacción en los círculos japoneses en los que se recuerda que hace algún tiempo el primer ministro Hatoyama declaró que Japón quería ingresar en el organismo internacional por derechos propios y sin condiciones previas

Clarín

BUENOS AIRES · REPUBLICA ARGENTINA

40 Centavos

Un toque de atención para la solución argentina de los problemas argentinos

AÑO X — Diario de la Mañana — Nº 3.528

Buenos Aires, Domingo 7 de Agosto de 1955

Organízanse Más Actos Sobre la Pacificación

INFORMACION EN PAGINA TRES

Pinay y Koenig Amenazan Renunciar

DEBATEN EN PARIS EL PLAN PARA EL NORTE AFRICANO

PARIS, 6 (AFP). — Una agitada sesión realizó el gabinete de Edgar Faure, al considerarse el problema de Marruecos. Pierre July, ministro a cargo de los asuntos tunecinos y marroquíes, rindió un informe sobre la situación existente en ambos territorios, acompañado por las medidas que el residente francés, Grandval, sugiere como eficaces para combatir las violetas expresiones del terrorismo, que cobran día a día mayor magnitud. Al término de la sesión, resolvióse continuar la próxima semana con la consideración del problema.

Disensiones en el Gabinete

PARIS, 6 (ANSA). — Un telegrama de doce páginas constituye el informe preliminar enviado por Grandval al gabinete de Faure. La semana próxima será convocado el comité de coordinación para el Norte de Africa con la participación del residente general en Marruecos y en Túnez, y del gobernador de Argelia. En tal ocasión Grandval presentará las conclusiones definitivas de su misión en Marruecos.

Las maniobras tendientes a hacer retirar a Grandval de su encargo y mover a dimitir a July, ministro de asuntos marroquíes, han seguido desarrollándose. De informaciones que han trascendido surge que Grandval habría recibido la misión de incitar al actual sultán Ben Arafa a abdicar, y de formar un gobierno con dos miembros del partido nacionalista Istiqual, dos del partido democrático independiente y seis moderados. Se anunciaría al mismo tiempo la formación de tal gobierno y el traslado a Francia del sultán Ben Yussef, actualmente exilado en Madagascar. Se sabe, por otra parte, que el ministro de Defensa, Koenig, degaullista, habría advertido a Faure que se retirará del gobierno en el caso de que se realicen los designios políticos atribuídos a Grandval en la carta del Glaoui, carta que los sostenedores de Grandval consideran, por su tono y su estilo, redactada en París. Igual decisión sería adoptada por Pinay y los demás ministros moderados en el seno del gabinete.

Operaciones Policiales en Constantina

ARGEL, 6 (AFP). — Una importante operación militar policial se llevó a cabo desde anoche hasta esta madrugada en el departamento de Constantina.

Fuerzas militares procedieron previamente a cercar totalmente varios distritos donde se habían cometido actos de sabotaje, atentados e incendios intencionales y seguidamente elementos de la gendarmería, de la guardia móvil y de la policía nativa procedieron a efectuar centenares de detenciones.

PIDEN EN YUGOSLAVIA QUE SEA DISUELTO EL COMINFORM POR RUSIA

Abogan por una Fusión Socialista

BELGRADO, 6 (INS). — "Borba", órgano oficial del partido Comunista yugoslavo y reflejo fiel del gobierno, pidió la disolución del Cominform (Oficina de Información Comunista). Recuérdase que el régimen de Belgrado rompió con esta organización en el año 1948.

"Borba" solicita, en cambio, que el movimiento socialista internacional sea colocado sobre bases generales "y no bajo las directivas de carácter individual de un solo país". Agrega que el futuro del partido socialista, está en la unión de todas sus fracciones y movimientos en una sola acción internacional.

El "Neutralismo" Yugoslavo

WASHINGTON, 6 (ANSA). — Las recientes declaraciones del mariscal Tito a un grupo de estudiantes norteamericanos, en el sentido de que la relajación de la tensión internacional debe reflejarse en el ablandamiento de las defensas balcánicas, han inducido al departamento de Estado a recordar que si las posiciones de la fuerza occidental fuesen minadas el primero en sufrir sería el llamado "neutralismo" yugoslavo. Se menciona a tal fin que el encuentro de Belgrado fué posible precisamente por la firmeza de Occidente, y que si bien la posición de Tito actual es negativa ante la firme actitud de la alianza atlántica, ella fué la que le permitió superar la crisis que sucedió a la ruptura con Moscú.

Grave Situación Económica

BELGRADO, 6 (ANSA). — En la residencia estival del mariscal Tito todo está listo para recibir a los miembros del comité central del partido Comunista yugoslavo, que se reunirán en torno al jefe del Estado para discutir los más graves problemas de la nación, relacionados con la situación económica. Este es el único punto del orden del día. Por la gravedad de aquélla, deberán adoptarse medidas serias, que van más allá de los acostumbrados paliativos burocráticos. En primer lugar tendrán que resolver medidas para compensar el déficit de la cosecha, que no contando con la ayuda norteamericana obligará a gastar de 90 a 100 millones de dólares.

Invitó Bulganin a los Cronistas Extranjeros

MOSCU, 6 (INS). — El primer ministro Bulganin extendió a los corresponsales norteamericanos, ingleses y franceses la invitación que formulara a los diplomáticos occidentales para que pasaran el día de mañana en su "dacha", ubicada a 96 kilómetros de Moscú. La invitación a los periodistas está encaminada, según se interpreta a dar la mayor repercusión posible a su gesto de hospitalidad hacia los diplomáticos, que pasarán el día en la residencia del "premier" soviético

Socorrieron a Vito Dumas

HAMILTON, Bermudas, 6 (AP). — El navegante argentino Vito Dumas, que iniciara un viaje solitario alrededor del mundo, debió ser internado en el hospital Eduardo VII en precarias condiciones. Desde hacía 10 días Vito Dumas carecía de alimentos y agua después de pasar alrededor de 100 días en el mar.

Entrega la URSS Bienes a Austria

Conviniéronse las Sumas que Pagará el Gobierno de Viena

VIENA, 6 (AFP). — Las negociaciones austrosoviéticas para restituir al gobierno austriaco las empresas "U.S.I.A." —antiguos bienes alemanes en Austria— actualmente administrados por los rusos, prácticamente han concluído. La Unión Soviética cedió esas instalaciones a Austria mediante el pago en seis años de 150 millones de dólares.

Según los términos de acuerdos sucesivos entre los peritos austriacos y una comisión soviética dirigida por Juschin, viceministro de Comercio de la URSS, los stocks, las reservas de material y los archivos de esas empresas serán entregados después del pago por Austria de 595 millones de schillings.

Por último, los acuerdos mencionados prevén la entrega al gobierno austriaco de 2750 vagones tanques adaptados para el transporte del petróleo y destinados a permitir el desplazamiento hacia la Unión Soviética de los productos petrolíferos debidos por Viena a Moscú, conforme a los términos del tratado de paz.

Repatriaciones

VIENA, 6 (AFP). — 73 austriacos internados en la URSS, después de ser condenados por tribunales rusos, llegaron a la estación de Bad Voeslau, cerca de Viena, en la zona soviética. Los detenidos fueron entregados de inmediato a las autoridades austríacas.

Previno Nehru Sobre Africa

Aclaró la Posición de Nueva Delhi

NEHRU

NUEVA DELHI, 6 (AFP). — "Africa está en marcha y si la explotación y la represión continúan, dará por resultado el estallido de una guerra racial de la mayor amplitud", declaró especialmente Nehru, en un discurso que pronunció en la inauguración de la sección de estudios africanos en la Universidad de Nueva Delhi. Luego de afirmar que se continúa "dominando a los pueblos africanos", agregó que esta actitud "constituye un gran peligro para la paz mundial". El primer ministro aludió también a ciertas afirmaciones según las cuales los estudiantes africanos en India son tratados con discriminación racial, para declarar: "Lamento escuchar tales acusaciones, porque esta conducta supera los límites de la decencia". Afirmó luego Nehru que los indios en Africa no tienen ningún propósito de explotar a los pueblos africanos.

Apresurará Washington un Acuerdo con Pekín

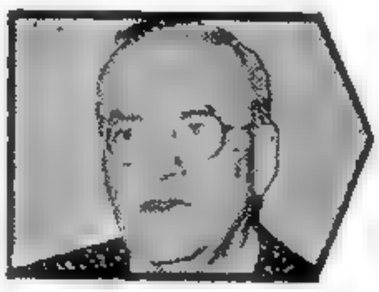

FOSTER DULLES

Recibió Johnson Nuevas Instrucciones

WASHINGTON, 6 (AP). — Fuentes oficiales de esta capital revelaron que se han cursado nuevas instrucciones al embajador Alexis Johnson para que active las posibilidades de un acuerdo con China roja y ponga término a la "impasse" surgida en las tratativas de Ginebra, que serán reanudadas el lunes. La repatriación de 40 civiles norteamericanos cautivos por Pekín, fué, como se recordará, la razón para que surgiera un estancamiento en las negociaciones que Johnson realiza ante el enviado comunista, Wang Ping Nan. Aunque no han trascendido los detalles de las nuevas instrucciones enviadas al ministro norteamericano, los funcionarios del Departamento de Estado abrigan la esperanza de que permitan algunos puntos de acuerdo con Ping Nan con el fin de que pueda arribarse a una definida conclusión final. Sus mensajes fueron enviados poco después que Foster Dulles y sus más íntimos consejeros examinaron las demandas comunistas sobre cierto número de estudiantes y otros nacionales chinos que se encuentran en Estados Unidos.

No Cabe un "Cese de Fuego"

LONDRES, 6 (AP). — China comunista expresó sus esperanzas de que las conversaciones de Ginebra con Estados Unidos tengan "resultados positivos", pero declaró que está fuera de cuestión cualquier discusión sobre cesación del fuego en la región de Formosa.

Radio Pekín manifestó que un cese de fuego entre China y la "banda" de Chiang Kai-shek era una cuestión interna China que nada tiene que ver con Estados Unidos.

Lanzará EE. UU. un "Satéloide Gigante"

JOSEPH KAPLAN

WASHINGTON, 6 (INS). — El director del "proyecto selenoide", Dr. Joseph Kaplan, reveló que los hombres de ciencia de EE. UU. esperan lanzar al espacio exterior un cuerpo por lo menos 10 veces mayor que el "balón ambulante" que conciben actualmente los proyectistas de establecer satélites artificiales fuera de la atmósfera terrestre.

Finalizó un Congreso

COPENHAGUE, 6 (AFP). — Finalizó el Sexto Congreso de la Federación Internacional de Astronáutica. El próximo tendrá lugar en Roma en setiembre de 1956. Algunos delegados se muestran decepcionados ante sus resultados, que no aportan nada nuevo al dominio de la astronáutica. En efecto, se esperaba que la declaración de Eisenhower anunciando el lanzamiento de un satélite artificial dentro de pocos años, incitaría a los sabios a ser más audaces en sus exposiciones. Sin embargo conviene no olvidar que la conferencia estaba organizada días antes de la declaración del presidente de Estados Unidos. Además parece que los sabios no quisieron hacer revelaciones sensacionales en un dominio que por ahora corresponde a los secretos militares.

Finalizó la Sexta Reunión Mundial de Astronáuticos

Reunión de Militares en Río

RIO DE JANEIRO, 6 (AP). — Ante tres mil oficiales de las fuerzas armadas, el jefe de Estado Mayor conjunto, general Canrobert Pereira da Costa, hizo una pesimista revisión de la situación política brasileña, afirmando que la nación marcha hacia la revolución y el caos. Habló en una reunión realizada en el Club Militar, como acto final de los homenajes en memoria del mayor Rubén Vaz, víctima de los atentados de hace un año.

Faure no Logra Unanimidad Para Resolver la Crisis de Marruecos

PARIS, 6 (De nuestra agencia). — Iniciadas ayer por la tarde las vacaciones parlamentarias, hoy el consejo de ministros no ha conocido todavía el descanso. Mañana y tarde se ha reunido el consejo preocupado por una sola cuestión. Faure, como se pudo leer en las entrelíneas de su discurso de clausura de la Cámara, no ha quedado suficientemente libre como para adoptar este verano los importantes cambios en Marruecos a que aspira.

En la última semana, en París, los poderosos enemigos del sultán desterrado a Madagascar han desarrollado actividad. Los enemigos mortales del sultán Ben Yuseff son tres: el mariscal Juin, El Glaoui, pachá de Marrakech, y Georges Bidault que era presidente del gobierno el 20 de agosto de 1953, fecha de la deposición y destierro.

Los tres, con sus colaboradores, han abierto la ofensiva contra el proyecto que avanzaba a pasos agigantados: el alejamiento del sultán en funciones, Ben Arafa, y la designación de un consejo de regencia que mereciera la aprobación de acreditados nacionalistas, y aún del propio sultán desterrado, quien obtendría al mismo tiempo su traslado a Francia.

El trío citado no se opone a las reformas políticas, antes al contrario, las reclama. Pero no quiere oír hablar del retiro de Ben Arafa. Bidault alega el Acta de Algeciras, que impide todo cambio del "statu quo" sin consultar a los miembros de la conferencia. Curiosa paradoja resulta de esta invocación del Acta de Algeciras, ignorada deliberadamente cuando se derrocó al sultán sin consultar siquiera con España, como taxativamente dispone en casos parecidos dicha Acta, que solamente ahora es sacada a colación.

Si a Bidault le correspondió moverse en el terreno parlamentario, a El Glaoui le tocó dirigir una carta al presidente del consejo —redactada o inspirada probablemente por el propio Bidault— donde la energía rivaliza con amenazas. Por su parte, Juin publicó un largo artículo en la "Revue de Paris", que constituyó un escándalo político.

Esta triple ofensiva ha obtenido sus frutos y hoy Faure se ve agarrotado por la falta de unanimidad entre los miembros de su gobierno, algunos de los cuales también sufren la fuerte presión de sus respectivas minorías parlamentarias. Faure en su discurso de ayer por la tarde, contestó secamente al mariscal Juin, el hombre más importante del ejército francés, cuyo artículo en su día hubiera podido firmar el general Boulanger, el último hombre de sable que en este país ha barruntado el golpe de Estado. Las palabras del presidente del gobierno fueron: "La pretendida crisis— del Estado— sería quizá menos aparente si aquéllos que están investidos de responsabilidades se mostraran más preocupados de la disciplina que les impone su rango". Por su parte, Francois Mauriac, erigido desde hace tiempo en apóstol de los marroquíes, escribe en un semanario: "Las palabras más dulces que esta lectura —el artículo de Juin— hace subir a mis labios, constituirán una ofensa a la dignidad con la cual se reviste y que exige nuestro respeto" Y al final, todavía, añade Mauriac: "Después de la deposición del general Mercier durante el "affaire" Dreyfus, dudo que ningún militar haya demostrado una tan tranquila audacia en el arte de arreglar y retocar la historia"

La expresión de Mauriac y la de Faure demuestran lo que apuntábamos antes al referirnos al logro, en parte, de la campaña pro Ben Arafa. Mientras tanto, en Marruecos hay cierto silencio. Una consigna nacionalista ha recomendado calma y tregua hasta el 20 de agosto, día conmemorativo de la destitución del sultán Ben Yuseff

Para entonces, esperan los nacionalistas que el gobierno de Faure habrá ofrecido un programa para ellos aceptable y que podrán sujetar a los fanáticos que se les desmandan. El sultán desterrado se ha convertido hoy en catalizador de toda clase de pasiones. Hace un par de años, los marroquíes vieron alejarse al sultán sin reaccionar. Ahora, dominados sus ánimos por hábiles dirigentes, le han aureolado como a un santo y todo lo pospondrían —incluso la independencia— a su vuelta. Un nacionalista muy principal lo ha dicho a un periodista francés: "La deposición del sultán nos ha permitido ganar veinte años en el camino de nuestra madurez política. En ese sentido Bidault ha sido para nosotros providencial".

Hoy, París, con las vacaciones oficiales y vacío de la mitad de su población, asemejábase a una balsa de aceite. El verano se presenta tranquilo como pocos. Pero en Marruecos, entre tanto, se jugará una partida dura, áspera y difícil.

CARLOS SENTIS
Corresponsal de Clarín en Francia

COREA del SUR

Inician Hoy la Reunión Atómica en Ginebra

INFORMACION EN PAGINA DOS

Pide el Retiro de la Comisión de Paz

RESULTADOS DE LOS PARTIDOS

PRIMERA DIVISION

Racing (L)	1	Boca Juniors (V)	1
Independiente (V)	2	F. C. Oeste (L)	1
Tigre (L)	3	V. Sarsfield (V)	2
Lanús (L)	1	Chacarita Jrs. (V)	0
Gimnasia (L)	5	R. Central (V)	2
N. O. Boys (L)	1	Estudiantes (V)	1
River Plate (L)	0	San Lorenzo (V)	0

(Suspendido a los 3' del 1er. tiempo)

Huracán v. Platense: Suspendido

PRIMERA DIVISION "B"

Colón	2	El Porvenir	0

Expresó Bulganin que le Agradaría Ir a la Unión

MOSCU, 7 (AFP). — "La visita de Faure y Pinay reforzará la amistad de los pueblos soviético y francés", dijo Bulganin en el almuerzo ofrecido en su villa a los embajadores y periodistas occidentales. Agregó luego que no tenía "ni proyecto ni invitación de viajar a EE. UU., pero que le sería grato que ésta llegara un día". La reunión ofrecida por Bulganin no tiene precedentes en Rusia.

Efectuáronse Manifestaciones de Protesta

SEUL, 8 (AP). — Varias manifestaciones se realizaron ayer contra los inspectores comunistas de la tregua y se indicó que soldados norteamericanos hirieron con sus bayonetas a cinco coreanos veteranos de guerra. El comando del VIII ejército norteamericano dijo que no podía confirmar la indicación de círculos surcoreanos en el sentido de que soldados norteamericanos habían herido con sus bayonetas a esos veteranos. Un vocero del gobierno de Corea del Sur dijo que se había advertido a las cuatro naciones que tienen grupos de inspección de la tregua en la zona surcoreana que debían retirarlos para el sábado entrante.

El informante del gobierno surcoreano expresó que el incidente había ocurrido ayer, domingo, en el puerto de Pusan. La primera manifestación se llevó a cabo allí. Indicaron que los soldados norteamericanos habían usado sus bayonetas cuando un camión que conducía manifestantes logró abrirse paso hasta unos cinco metros dentro de la zona del grupo de inspectores de la tregua. Un funcionario civil norteamericano declaró que los manifestantes arrojaron piedras y botellas en Pusan, lastimando a dos norteamericanos, aunque no de gravedad. En Inchon, una multitud vociferante de unas 6.000 personas sitió virtualmente al equipo de inspección de la Comisión Neutral de Fiscalización de la Tregua en una pequeña isla en el puerto.

Expulsión a los Rojos

SEUL, 7 (AFP). — El gobierno expulsó del país a los miembros comunistas de la Comisión Neutral de Control del Armisticio en Corea. En una nota dirigida a los delegados de Polonia y de Checoslovaquia, se les notifica que son expulsados del país, y que deberán partir antes del 15 del corriente.

Renunció Mohammed Alí a su Cargo en Pakistán

KARACHI, 7 (INS).— El primer ministro de Pakistán, Mohammed Alí, presentó la renuncia a su cargo. La dimisión fué provocada por la negativa de la Liga Islámica —su partido— a aceptarlo como su jefe.

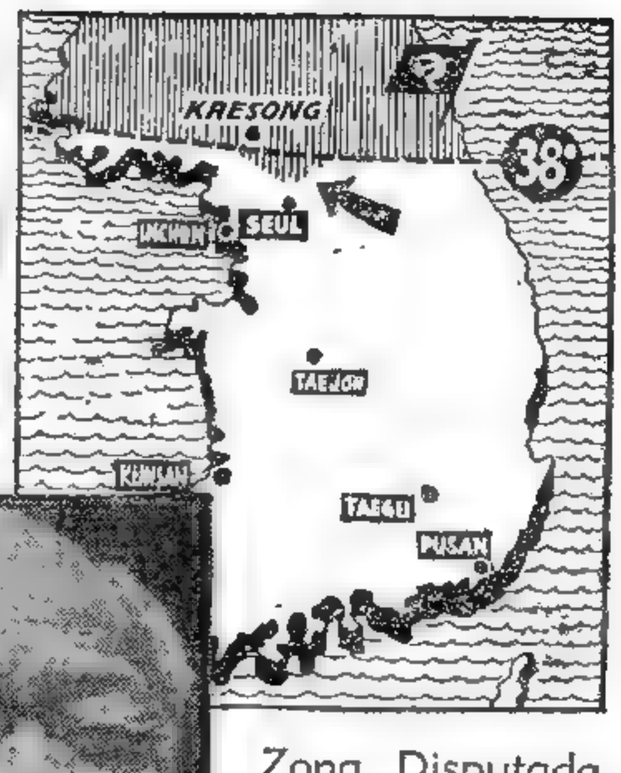

Zona Disputada

CON una flecha señálase en el mapa la zona ocupada por los comunistas debajo del paralelo 38, reclamada por el gobierno de Corea del Sur. A la izquierda: el presidente surcoreano, Syngman Rhee, quien amenaza con desalojar de esa región a los norcoreanos

Clarín

BUENOS AIRES · REPUBLICA ARGENTINA

40 Centavos

Un toque de atención para la solución argentina de los problemas argentinos

AÑO X — Diario de la Mañana — Nº 3.529

Buenos Aires, Lunes 8 de Agosto de 1955

Denuncian Torturas los Aviadores Yanquis

ARNOLD

TOKIO, 7 (AP). — El coronel de la fuerza aérea norteamericana John Knox Arnold, declaró que los chinos rojos le obligaron a firmar una declaración, sometiéndolo a torturas. Arnold es el oficial de mayor graduación de los 11 pilotos que regresan de Pekín, donde estuvieron prisioneros. Manifestó en conferencia de prensa que en la declaración que firmó, dijo que era posible que el avión B-29 que mandaba, hubiera descendido en China comunista, al ser abatido en enero de 1953, durante la guerra de Corea.

"Nunca volamos sobre China", exclamó, interrumpiéndolo, otro de los aviadores del grupo. Arnold relató las duras pruebas de celda de castigo y torturas a que fué sometido durante varios meses, diciendo que lo golpearon con los puños y con varas y que le aplicaron artefactos para causarle dolor. "Les tuve que decir cosas que hubiera sido preferible que no supieran —admitió—. Estoy muy avergonzado .. No me enorgullezco de ello, pero debo reconocer que obtuvieron de mí lo que sabía". Agregó que en una ocasión le ataron los pies y le obligaron a permanecer de pie seis días. Aseguró que nunca firmó una declaración que dijera categóricamente que su avión hubiera volado sobre China.

Nueve de los otros diez aviadores dijeron que habían firmado declaraciones análogas. El mayor William H. Baume, dijo que él no firmó. "Comenzaron a aplicarme el tratamiento de tortura —explicó—, pero luego lo interrumpieron, probablemente a causa de mi estado". Baumer perdió varios dedos de los pies por habérseles helado.

Reanúdanse las Gestiones Entre Washington y Pekín

GINEBRA, 7 (ANSA). — Mañana se reanudarán las conversaciones entre los embajadores de China comunista y Estados Unidos sobre la repatriación de ciudadanos norteamericanos y chinos. Alexis Johnson, representante norteamericano, recibió instrucciones de su gobierno para tratar de quebrar la "impasse" en que han entrado las negociaciones. Los funcionarios norteamericanos esperan solucionar esta semana la difícil cuestión. Por su parte, la delegación comunista que preside Wang Ping-nam estudia las nuevas instrucciones de su gobierno con respecto al problema.

Rechazo en EE. UU.

WASHINGTON, 7 (INS) — El jefe del bloque republicano del Senado, William Knowland, rechazó la demanda de Pekín para que se recabe de los estudiantes chinos residentes en EE. UU. su declaración sobre si desean o no retornar a China continental. El senador previno que la aceptación de la exigencia proporcionaría a China comunista una "poderosa palanca" para presionar sobre esos estudiantes, calificando la demanda como "una sutil forma de chantage".

LEY PARA EL "AIRE LIMPIO"

LONDRES, 7 (ANSA). — El gobierno británico presentó ante los Comunes el proyecto de ley para el "aire limpio", con el fin de combatir la niebla del humo y de las cenizas en las grandes zonas fabriles y portuarias.

Diversas medidas se adoptarán para solucionar el problema del envenenamiento del aire, que en muchos casos facilitaría la localización del cáncer. Se obligará a todos los establecimientos fabriles a colocar en sus chimeneas aparatos especiales para la depuración del humo, cuyos costos serán subvencionados en un sesenta por ciento por el Estado

Irán a Italia Tropas de EE. UU.

ROMA, 7 (INS). — Llegarán próximamente a Italia los efectivos militares norteamericanos estacionados en Austria. Esto fué motivo de un cambio de ideas entre los ministros. Ya hubo acuerdo para estacionar esas tropas en la provincia de Vicenza, y en forma escalonada con tropas italianas, para integrar así una división.

Protestas en el Sector Comunista

ROMA, 7 (INS). — Los comunistas están preparando manifestaciones contra el traslado de 5.000 soldados norteamericanos que estaban destacados en Austria. Los rojos están especialmente disgustados por la zona que ocuparían las tropas norteamericanas.

La prensa comunista, especialmente "Unitá", órgano del comunismo italiano, elevó sus protestas por el traslado de esas fuerzas, por considerar que el país no debe ceder bases a los norteamericanos en momentos en que el mundo trabaja para la paz.

Comienzan Hoy las Conversaciones Rusogermanas

CONCERTARAN EN PARIS LOS DETALLES DEL VIAJE DE ADENAUER AL KREMLIN

PARIS, 7 (AFP). — Darán comienzo mañana en esta capital las conversaciones entre los embajadores de los gobiernos de Bonn y Moscú en las que se concretarán los detalles de la próxima visita del primer ministro Adenauer a la capital soviética. El diplomático germano, von Maltzan, viajó a Bonn para recibir instrucciones de su gobierno a fin de preparar con su colega soviético Vinogradov, el programa de las futuras conversaciones en el Kremlin.

Viajaría en Setiembre

Informaciones procedentes de Alemania occidental, destacan que el doctor Adenauer estará en Moscú el 8 de setiembre próximo, y que permanecerá en esa ciudad hasta el 13 del mismo mes. En esos seis días, el "premier" discutirá con Bulganin la cuestión de la reanudación de relaciones diplomáticas, comerciales y culturales entre los dos países. Es posible que además se trate acerca de la unificación del territorio germano.

Adenauer viajará en un avión "Constellation" de las nuevas líneas aéreas germanas, en el que actuará como oficial de ruta un oficial de la aviación soviética.

La delegación de Adenauer será precedida por otra misión de altos funcionarios, quienes ultimarán el temario de las negociaciones desde el punto de vista técnico.

En los últimos días se ha expresado con insistencia que es muy posible que acompañe al "premier" uno o más representantes de los partidos opositores, en especial el socialista Ollenhauer, pero hasta la fecha, nada se ha informado en Bonn ni en Muerren, Suiza, donde pasa sus vacaciones el jefe del gobierno federal.

Aboga Hammarskjold por "Conferencias Aisladas"

NUEVA YORK, 7 (INS) — El secretario general de la ONU, Dag Hammarskjold, sugirió que los cancilleres de los cinco miembros permanentes del Consejo de Seguridad —Rusia, Francia, Inglaterra, China y Estados Unidos—, y de los seis países elegibles, se reúnan para considerar la situación imperante en Extremo Oriente. Abogó luego por su plan de transacción de concertar conferencias aisladas en diversas capitales, como se hace desde hace varios años. Su fórmula, según Hammarskjold, consiste en extender el limitado ámbito de las "conferencias de los cuatro grandes a un ámbito de mayor aliento en la consideración de las cuestiones internacionales", y a la vez, dar voz a otros países en problemas no considerados del privativo interés de Washington, Moscú, Londres y París

Escepticismo Acerca del Turismo Interplanetario

LONDRES, 7 (De nuestra agencia). — Algunas agencias inglesas de viajes enviaron observadores a la asamblea de la Federación Internacional Astronáutica cumplida en Copenhague. Ciento quince delegados de quince naciones, inclusive la Argentina, asistieron al congreso. Pretenden no ser desbordadas por la competencia cuando comiencen las excursiones siderales y tratan de saber cuanto antes —para prepararse— qué época del año será la más favorable y sobre qué posibilidades podrán ir calculando una tarifa "de clase única" en estado embrionario. Provisionalmente, desean contestar a sus clientes con una sincera impresión, si no con los detalles de un viaje terrenal "a forfait", que incluyen desde el horario correlativo hasta la propina del gondolero.

Mediante las complicadas informaciones de la geofísica sobre los satelloides dirigidos, se está formando entre las gentes más alejadas del rigor de las ciencias una mentalidad interplanetaria. El británico es particularmente prematuro en la ambición de alcanzar lo desconocido en turismo. Se ha explicado muchas veces que el Everest fué conquistado "porque estaba allí, sencillamente" y no por ninguna otra razón más práctica. El haber sido "boy-scout" dura en Inglaterra casi toda la vida —creo haberlo dicho antes de ahora— y ningún empleado de una agencia de viajes puede asombrarse si un caballero con galera y el paraguas cilindrado le pregunta con sencillez por la salida del primer cohete para la Luna o para Venus. La misma pregunta provocará un gesto de desdén si el caballero trata de obtener la misma información con un aire tartarinesco en la ropa y énfasis en su lenguaje. Hay muchos ingleses que aspiran de verdad a ser los primeros viajeros especiales de alto bordo, después de haber sido gregarios tantas veces en los castillos del Loire, en la isla de Capri y en Mallorca.

La respuesta de las agencias de viaje sólo puede ser la que sigue: "Según nuestras noticias, el hombre llegará a poner el pie en la Luna a fines de este siglo". La información procede de los optimistas: de Mr. Frederick Durant, por ejemplo, entre otros geofísicos norteamericanos. Pero antes habrá que "anclar en el espacio, como estación intermedia, una base satelitaria fija. Esto no podrá lograrse hasta después de 1970". Los pesimistas, en cambio, consideran las dificultades psicológicas y económicas como imposibles de superar. Se calcula en 500 millones de libras esterlinas el costo del primer viaje o viaje de exploración de la astronáutica. Por otra parte, el profesor Hitchcock, del laboratorio de aviación de la universidad de Ohio, afirma que el organismo humano pide ser provisto de oxígeno adicional a partir de los 38.000 pies de altura; que, pasando de los 40.000, necesita recibir en los pulmones una presión equivalente a la que pierde y que, después de los 63.000 pies, los líquidos del hombre hierven. "Como usted comprenderá, el viaje a la Luna —como el de Julio Verne— exige para empezar una cabina o proyectil hermético, con una atmósfera artificial que aún no podemos poner a su disposición. Todavía no tenemos sino ferrocarriles, automóviles, barcos y aviones. En espera del año 2000... ¿No le interesaría acaso a usted recorrer el Tirol en una hermosa butaca? Sí, lo comprendo: el Tirol está muy visto. Pero el "autocar" sale mañana a las siete de la mañana vía Dover". ¡Mañana!

—Jacinto Miquelarena
Corresponsal de Clarín en Gran Bretaña

CON luz Tatán se adelanta a Espumoso en la Polla de Potrillos disputada ayer en Palermo. Tras el hijo de The Yuvaraj quedaron Pastorcito —aquí oculto por el ganador—, Destroyer, Lingote y Canyenque, en ese orden. J. P. Artigas dirigió al ganador

Sobre el Momento Político Hablará Hoy por Radio el Dr. Solano Lima

INFORMACION PAG. TRES

En Ginebra 72 Países

Procuran la Utilización Pacífica del ATOMO

HAMMARSKJOLD y Petitpierre, quienes destacaron la trascendencia de la reunión

GINEBRA, 8 (AP). — Comenzó esta mañana la primera conferencia sobre la utilización pacífica de la energía atómica. Más de dos mil científicos, observadores y periodistas representan, en el magno cónclave que puede cambiar el curso de la historia, a 72 naciones. La sesión inaugural, que duró una hora y media, fué abierta por el presidente de la conferencia, el científico hindú Homi Bahba; le siguió en el uso de la palabra el presidente de la Confederación Helvética, Max Petitpierre, quien hizo una pequeña historia de la bomba atómica, desde Hiroshima y Nagasaki, recordando a continuación el mensaje de Einstein señalando los peligros de la guerra nuclear. Luego, habló el secretario general de la UN, Dag Hammarskjold, para subrayar que "esta conferencia se halla reunida bajo los auspicios de la UN para discutir e intercambiar conocimientos y poner así la energía atómica al servicio de la paz y de la prosperidad del género humano". Recalcó Hammarskjold que de esta manera se inicia una nueva era en la cual la colaboración entre los científicos será reconocida nuevamente como un imperioso deber moral para mejorar las condiciones de la humanidad.

HOMI BAHBA

A continuación, el doctor Bahba, leyó un mensaje de Nehru en el que destaca "las grandes perspectivas que abre al mundo esta conferencia". Bahba pronosticó que dentro de los próximos 20 años se habrá descubierto ya la forma de dominar la energía contenida en la bomba de hidrógeno y enderezarla hacia fines pacíficos. "Cuando esto suceda —expresó— los actuales problemas de energía que afligen al mundo quedarán resueltos para siempre, porque el combustible será tan abundante como el hidrógeno en los mares". Advirtió que "una industria de energía atómica, difundida ámpliamente en el mundo requerirá una asociación internacional en que las grandes potencias habrán de convenir en el mantenimiento de la paz". Destacó el delegado hindú que a medida que el consumo mundial de energía sigue en curva creciente, es probable que las reservas recuperables de carbón, petróleo, gas, etc., se agoten antes de un siglo, y agregó que la energía hidroeléctrica "nunca contribuirá más que con una pequeña fracción al total del consumo energético del mundo". Señaló después la esencial necesidad mundial de la energía atómica para la continuación de la civilización y para sus nuevos progresos. Predijo también que antes de diez años serán establecidas en el mundo numerosas "fábricas atómicas de electricidad".

(Continúa en la página DOS)

Clarín

Un toque de atención para la solución argentina de los problemas argentinos

BUENOS AIRES · REPUBLICA ARGENTINA

40 Centavos

AÑO X — Diario de la Mañana — Nº 3.530

Buenos Aires, Martes 9 de Agosto de 1955

Anuncian los Partidos Otros Actos Públicos

CON el mismo ritmo intenso de jornadas anteriores prosiguieron la víspera las tramitaciones, conversaciones y entrevistas promovidas por la exhortación a la pacificación política. Asimismo se han programado actos públicos, y como nota saliente dentro del conjunto de actividades partidarias suscitadas en torno a la referida cuestión, se anuncia para hoy la disertación radiotelefónica del doctor Vicente Solano Lima, quien será el segundo representante de la oposición que hablará por ese medio acerca de la convivencia política y otros temas de la actualidad nacional.

En el Partido Peronista

Continuó ayer el presidente del Consejo Superior del Partido Peronista, Dr Alejandro Leloir, atendiendo en su despacho de la sede partidaria de la calle Moreno a numerosos dirigentes y afiliados que le presentaron sus saludos. En esta semana, el Dr. Leloir volverá a reunirse con los miembros de la junta consultiva nacional de la agrupación, oportunidad en la cual, según se espera, se renovará el examen de la esperada reintegración total del Consejo Superior partidario. Por otra parte firmado por el Sr. Guillermo Mazione, en nombre del consejo provincial del Partido Peronista de Tucumán, el Dr. Leloir recibió un despacho telegráfico en el cual se le felicita por "haber fijado, inspirado en la más pura concepción peronista y con serena valentía, la posición del partido en esta hora de pacificación, consubstanciado con la trayectoria revolucionaria cuyo ciclo ha declarado cumplido el jefe único del movimiento".

En la Unión Cívica Radical

La mesa directiva del comité nacional, que actúa como comisión interventora en el distrito metropolitano, ha dispuesto fijar hasta el 30 de setiembre el período de tachas de los padrones de afiliados y fijar el 23 de octubre para los comicios internos de la agrupación en ese distrito en los que esa mesa directiva actuará como tribunal electoral.

—Con el propósito de exponer su pensamiento acerca de la unidad partidaria frente a las convenciones nacionales del partido ha quedado constituída una comisión integrada por los Sres. David Miche, Torino, Santiago Nudelman, Leopoldo Suárez M. Oscar Roslto y Federico Crespo con igual finalidad se realizará un acto público pasado mañana, a las 21, en el Coliseo Podestá de la ciudad Eva Perón, en el que usarán de la palabra los Sres. Héctor Sando, Atilio Cattáneo, Santiago del Castillo, Mauricio Yadarola y Santiago Nudelman.

—Mañana a las 20, en la Casa Radical Tucumán 1666, se realizará un acto público, en el que

(Continúa en la página TRES)

Enviaron Mensajes los Cuatro Grandes

GINEBRA, 8 (AFP). — En el acto inaugural de la Conferencia Mundial del Atomo fueron leídos mensajes enviados por Eisenhower, Bulganin, Eden y Faure. El presidente norteamericano expresó la seguridad de que la reunión ha de permitir encauzar nuevamente la vieja tradición del libre intercambio científico, interrumpido desde hace muchos años. Y agregó: "El átomo está listo para convertirse en el servidor obediente e incansable del hombre". Bulganin afirma que la Unión Soviética atribuye la mayor importancia a la cooperación internacional en el dominio de la utilización de los grandes descubrimientos de la ciencia de nuestra era, no con el objeto de guerra o destrucción, sino como objetivo útil para el bienestar de la humanidad. Eden, en su mensaje saluda a la conferencia como una nueva etapa hacia la elevación del nivel de vida en el mundo y como un [illegible] cooperación [illegible] para objetivos pacíficos. Por su parte, Faure dice "Pueda esta competición pacífica aportar al mundo el desarrollo económico y el bienestar, tanto a los países altamente industrializados como a los desheredados".

Aumenta la Agitación en Corea Meridional

SEUL, 8 (AFP). — El recrudecimiento de las violentas manifestaciones contra los miembros de la Comisión Neutral de Armisticio en Corea obligaron a asilarse a los inspectores neutrales en la isla de Han, cerca de Inchon. Mientras tanto en diversas ciudades prosiguieron las demostraciones de hostilidad, especialmente hacia los miembros comunistas (polacos y checoslovacos) de la Comisión Internacional de Armisticio.

Grupos de enfurecidos manifestantes bloquearon el puente que une la isla de Han con Inchon, y la guardia militar que custodia a los inspectores comunistas debió ser reforzada.

En Pusan centenares de manifestantes se han congregado desde esta mañana frente a la sede de equipo neutral de inspección y en un momento dado han tratado de forzar la puerta, debiendo ser rechazados por la intervención de la policía militar norteamericana, cuyos integrantes procedieron, posteriormente a empinzar alambradas.

Por otra parte el jefe de la policía surcoreana general Kim Chang Chun elevó una formal protesta ante el comando del VIII Ejército norteamericano estacionado en Corea con motivo de las extraordinarias medidas de seguridad adoptadas desde el sábado para la protección de los observadores de la Comisión de Armisticio.

Acerca del plazo dado por el gobierno a los miembros comunistas de la Comisión de Armisticio acusados de espiaje se ha dicho oficialmente la siguiente aclaración:

El gobierno surcoreano no exige que los miembros suecos o suizos abandonen el país. Debe tratarse de un malentendido. En cambio, es exacto que se ha exigido la partida de los miembros polacos y checoslovacos de la comisión de armisticio".

Transmisión a Suecia

Esta nota aclara otra que transmitida especialmente a Estocolmo debido a que el gobierno de Suecia había interpretado la decisión de Seúl como afectando a sus representantes ante dicha comisión.

Reunión de la Comisión

Por otra parte se informó que la Comisión Neutral de Supervisión se reunirá pasado mañana en Pan Mun Jon para examinar el ultimátum surcoreano, exigiendo la partida de la comisión antes de mediados de agosto, según trascendió hoy. Uno de los miembros suizos de la comisión declaró que los delegados polacos, checoslovacos, suecos y suizos asistirán a la misma.

Por otra parte el general A. Stuqui, jefe de la delegación suiza en la comisión, se negó a todo comentario sobre la situación en Corea, limitándose a indicar que una declaración común podría publicarse la semana próxima.

Otro Atentado en los Tribunales de Saigón

SAIGON, 8 (AP). — Una poderosa bomba causó anoche grandes daños en el interior del Palacio de Justicia de esta capital. El ministerio está situado frente a la casa del primer ministro Ngo Dinh Diem. No se indicó que hubiera víctimas personales, pero la explosión derribó una estatua que representaba a la Justicia y las paredes quedaron marcadas con fragmentos de la bomba.

Pocos minutos antes de la explosión, el primer ministro Ngo Dinh Diem había pasado frente al edificio, en camino a una ceremonia en la Municipalidad. Esto había dado origen a una versión en el sentido de que se había atentado contra su vida, cosa que ya ocurrió la semana pasada.

Bonn Prepara sus Planos Para la Reunión de Moscú

BONN, 8 (AP). — Los principales consejeros de Adenauer allanaron esta noche el camino para las discusiones directas, trascendentales, de la próxima visita del canciller a Moscú. En una conferencia de puerta, que duró todo el día, los consejeros de Adenauer redactaron un memorándum tomando los puntos de vista alemanes respecto a las próximas conversaciones con los soviéticos.

El ministro de Relaciones Exteriores, Von Brentano, y su segundo, Hallstein, darán mañana los toques finales a la nota en Mueren, Suiza, donde se encuentra el jefe del gobierno. Un alto funcionario declaró que "los rusos nos han señalado qué es lo que quieren tratar, y ahora nosotros les vamos a decir lo que queremos considerar".

Una vez que Adenauer apruebe el contenido de la nota, ésta será presentada en París por el embajador Von Mathes a su colega soviético Vinogradov.

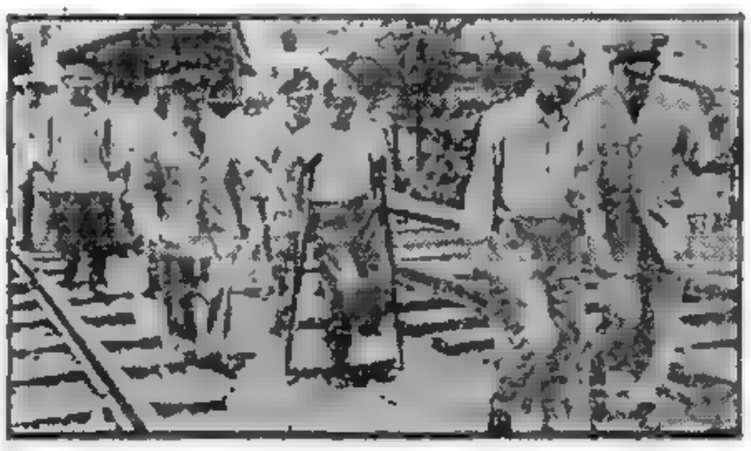

Vuelven a la Libertad los 11 Pilotos

LOS ONCE pilotos norteamericanos liberados por China comunista aparecen aquí a su llegada a Hongkong, por vía férrea. En el grabado puede observarse al teniente William Baumer (con muletas) a quien se le amputaron los dedos de un pie, al resultar herido en la caída del avión que tripulaba

Nuevo Partido Sarrense Contra la Europeización

SARREBRUCK, 8 (AP).— Discípulos políticos de Adenauer en el Sarre, crearon un partido para luchar contra la "europeización" del Sarre acordada el año pasado entre Bonn y París. El plebiscito para aceptar o rechazar el acuerdo francoalemán occidental que pondrá al valle bajo el gobierno de un comisionado europeo, se realizará el 23 de octubre.

El nuevo partido tomó el nombre de Unión Demócrata Cristiana del Sarre, siguiendo el ejemplo de la agrupación de igual nombre en Alemania occidental.

Fijaron Precio Para el Uranio

GINEBRA, 8 (INS). — EE. UU. mostró la iniciativa en la conferencia internacional atómica al anunciar dos medidas para ayudar a otras naciones. Lewis L. Strauss, presidente de la comisión de energía atómica norteamericana, declaró en conferencia de prensa la decisión de Washington de vender o arrendar uranio y agua pesada a otros países para usar en los reactores de investigación atómica. Agregó, por otra parte, que la Fundación Ford establecerá un fondo de un millón de dólares para conceder premios anuales de 75.000, que se adjudicarán al científico que aporten la más importante contribución atómica.

Los precios fijados para el uranio son de 40 dólares por kg de material normal y de 28 dólares para la libra de agua pesada. El valor fijado para el arriendo de uranio, con hasta un 20 por ciento en U235 destinado a reactores para investigación los de 25 dólares el gramo.

Eisenhower Puede Influir en las Relaciones con Oriente

WASHINGTON, 8 (Exclusivo para Clarín). — A varias semanas de haberse reunido en Ginebra los Cuatro Grandes, las derivaciones del debate ocupan todavía el primer plano en las consideraciones sobre política internacional. Y la mayoría de los comentarios tienen por tema central la profunda impresión que causó Eisenhower en los dirigentes soviéticos. Las cualidades personales del mandatario norteamericano influyeron, indudablemente, en la cordialidad que privó en la mesa de deliberaciones, pero lo importante es que Eisenhower logró persuadir a los rusos que el presidente de Estados Unidos desea la paz y cree en ella, y que nunca permitirá que su país participe en una guerra de agresión contra cualquier nación, grande o pequeña, incluyendo a la URSS.

Para apreciar este hecho es necesario comprender a fondo el enfoque que los hombres de Moscú daban al aspecto más peligroso de la guerra fría. Al Kremlin lo ha alarmado en forma creciente el poderío militar y político de la NATO, que agrupa a dos de las más fuertes potencias del mundo: Estados Unidos, Gran Bretaña y a la renaciente Alemania del oeste. Para Occidente, esa alianza es un instrumento de paz, pero no sorprende que los Soviets lo contemplen con otro espíritu. Salvo que los temores de la URSS vayan en aumento y asuman peligrosas proporciones, ni el Pacto del Atlántico debe ser liquidado o debilitado, ni Rusia necesita convencerse de que no existen razones para temer una agresión occidental.

•

Naturalmente, no puede saberse si los rusos están completamente convencidos o hasta qué punto puede durar esa persuasión, pero es indiscutible que los resultados logrados en este aspecto por Eisenhower constituyeron el punto culminante de la conferencia.

•

El mandatario norteamericano habló con transparente seriedad. Más de una vez se dirigió a Zhukov como a un viejo camarada de armas y a Bulganin como a un "mariscal". Y su llamamiento resultó directo y efectivo. Su tesis, ya expresada en diferentes circunstancias, es que el Pacto del Atlántico es puramente defensivo y que quienquiera que conozca los horrores de la guerra no aceptaría ser comandante supremo de la NATO si ésta tuviera propósitos agresivos; que Estados Unidos nunca participaría en una guerra de agresión y que el mismo Zhukov podía ser testigo que Eisenhower nunca le había dicho una falsedad.

Muchos norteamericanos habían dicho esto a los rusos, pero nunca fué expuesto con tanta efectividad como en Ginebra. Personalmente me inclino a pensar que la actitud de los rusos hacia Eisenhower tiene algo de común con la de los norteamericanos hacia su presidente: confían en él y los rusos han demostrado, de diversas maneras, que creen en las seguridades que se les han ofrecido.

Así lo dijeron Zhukov y Bulganin. Los dos militares rusos manifestaron que confían en cuanto les dijo Eisenhower. Y aunque esta confianzaño significara el fin de la guerra fría, muy bien puede ser que la tensión bélica disminuya y que el peligro de un conflicto sea cada vez menor, en el lapso que ocupen las delicadas negociaciones a llevarse a cabo en el futuro.

•

Creo justo decir que Eisenhower —que ha surgido como la fuerza más poderosa en las conversaciones de Ginebra— tiene una magnífica oportunidad para influir considerablemente en las futuras relaciones de Oriente y Occidente. Estoy seguro también que no ha pensado en este interrogante político: ¿se presentará para la reelección a una segunda presidencia? Pero cuando considere este problema, se dará cuenta que su experiencia de Ginebra implica un poderoso factor, pues indica que su continuidad en la Casa Blanca podría repercutir tanto en la actitud como en los nuevos procedimientos del Soviet.

ROSCOE DRUMMOND

Copyright Clarín y Editor Press

(Reproducción total o parcial prohibida)

Hubo Progresos en las Gestiones Chinoyanquis

INFORMACION EN PAGINA DOS

En Opinión del Dr. Vicente Solano Lima, no Basta el Solo Llamamiento a los Partidos Para Llegar a la Pacificación

Dirigió Anoche un Mensaje por Radio

COMO en jornadas anteriores, mucha actividad política se registró la víspera en las distintas sedes partidarias. El llamado a la pacificación determinó así nuevos hechos, destacándose entre ellos la alocución radiotelefónica que pronunció el presidente provisional de la junta reorganizadora del partido Demócrata, doctor Vicente Solano Lima, para fijar la posición de las fuerzas conservadoras en las circunstancias actuales. Es de notar que el discurso del nombrado dirigente es el segundo de la oposición que se propala por el medio indicado y el tercero incluyendo la exposición del doctor Alejandro Leloir, presidente del consejo superior peronista. El doctor Solano Lima habló anoche a las 21 por Radio Belgrano y su cadena de emisoras, y se refirió a los puntos de vista que sostiene la agrupación en el presente momento en relación con el llamamiento formulado por el jefe de Estado, general Perón.

Mensaje de Solano Lima

Transcribimos a continuación el texto

El partido Demócrata declaró en su presentación al gobierno, el 25 de septiembre de 1953, que "la perdida concordia de los argentinos debía ser restablecida mediante una concepción integral de las causas que la impiden y la demoran".

"El escepticismo de aquellos días no fué óbice para que insistiera, hasta donde era digno, en su propósito de contribuir a devolver al país: la paz, la justicia y la libertad.

"El fracaso del experimento de aquel año - cuyo éxito habría ahorrado páginas de dolor al pueblo argentino— lo ha determinado a reflexionar más hondamente sobre las posibilidades de una solución pacífica de las desventuras nacionales.

"La paz política y la paz social constituyen el imperativo categórico de este momento. Un episodio de hombres o una cuestión de posiciones, no pueden demorarla.

"Esa paz codiciada no podrá ser sino en la libertad; nunca en la sumisión, ni en el silencio de las tumbas.

"El pueblo argentino no supo de más paz que la vivida en un ámbito de coexistencia con la concordia, donde pudo ejercer su industria a manos libres, donde pudo orar a su Dios, y elegir un estilo de vida, edificando su hogar como fortaleza de un orden moral intangible.

"Por eso la "concepción integral" de la cual hablaron los conservadores en 1953, debe abarcar todos los problemas creados por el gobierno al país, resueltos con una leal voluntad y un concepto de amplitud total.

Suprimir las Causas

"Debe suprimir las causas que produjeron el actual estado de cosas.

"Si por una precaria visión de la dramática realidad, se la convierte en un ilusorio conjunto de medidas, destinado a paliar efectos y no a desconfiar causas, será estéril. El viento dispersará la arena.

"La reconquista de la paz constituye una empresa de largo aliento. El partido Demócrata protesta que nada fatigará su empeño, cuando están de por medio el bien común y la grandeza de la Patria.

"La pacificación que conducirá al estado de paz será un proceso en el cual deben darse los presupuestos necesarios, cuya orgánica ejecución restablezca las bases esenciales de la convivencia democrática, en cuya virtud nada, ni nadie, conspire contra la dignidad del hombre; ni contra sus inalienables derechos y libertades; ni contra su seguridad, garantizada por un sistema jurídico y una justicia honrada, culta e independiente. Es decir, una sociedad en la que el Estado no pretenda ser la Providencia, sino que se inspire en ella.

"Es fuerza aceptar que las condiciones en las cuales vivía el pueblo en 1953 se han deteriorado gravemente por los sucesos de que la Capital ha sido teatro.

La Bandera y los Templos

"El movimiento del 16 de junio fué precedido por un acto de ingrata repercusión en el sentimiento argentino: el atentado a la Bandera Nacional. Fué seguido por sucesos que delatan una bárbara regresión, sólo comparable a las persecuciones paganas contra los cristianos: los templos católicos fueron saqueados e incendiados.

"Tanto el oscuro episodio de la Bandera, como la violación de los templos, ocurrieron ante la impasibilidad de un aparato policial que pasa por ser el más poderoso del mundo, sin que fueran repelidos, ni descubiertos, sus responsables. Por el contrario, los sacerdotes del culto fueron encarcelados y humillados.

"A un mes largo de la exhortación del 5 de julio, la tarea no ha progresado sino en los discursos, sin que hecho alguno la concrete e infunda fe en su porvenir.

"Las palabras que debieron surtir efectos balsámicos, sólo han acrecido la expectativa. Las tensiones no han cedido un ápice, ni se ha dado mayor pábulo a la esperanza.

"No han sido, por cierto, las fuerzas de la oposición política— condenadas hasta la sorpresa feliz de esta emisión que hace vibrar el aire de la República después de diez años, para transmitir el pensamiento de grandes sectores de aquéllas—; no han sido las fuerzas opositoras, condenadas al silencio y la inacción casi total, quienes han obrado para que los efectos de la

(Continúa en la página CUATRO)

AL cumplirse el décimo aniversario de la creación del fuero del trabajo, el general Perón dirige la palabra a los magistrados reunidos en el acto celebrado ayer en el ministerio de Trabajo y Previsión

◆ ◆ ◆

★ Inauguran la Era de la Energética Nuclear ★

Comenzó el Intercambio de Secretos Atómicos

GINEBRA, 9 (AP). — Con el intercambio de informaciones atómicas dió comienzo la era de la electrificación nuclear. En las dos sesiones de la Conferencia para la utilización pacífica de la energía atómica que se efectúa en esta ciudad, los científicos más adelantados en la materia informaron a los delegados de las demás naciones sobre los trabajos realizados en sus respectivos laboratorios. Reanúdase, asimismo, el diálogo científico entre Oriente y Occidente, durante largo tiempo interrumpido. En la sesión matutina, uno de los delegados soviéticos presentó su informe sobre la central eléctrica rusa accionada con energía nuclear y exhibió demostraciones y planos de la misma. El doctor Williard Libby, de la Comisión de Energía Atómica de Estados Unidos, preguntó al informante ruso Blokhinstev —instructor, junto con Nicolayev, de la usina de Moscú— sobre los procedimientos empleados en su país para la marcha del establecimiento. El sabio soviético detalló ampliamente las experiencias realizadas en la URSS, revelando que esa usina había producido ya más de diez millones de KW a un costo análogo al de las usinas a carbón, señalando que al multiplicarse la capacidad de producción se reducirá en gran parte el precio de la energía.

Experimento Norteamericano

El delegado norteamericano W. H. Zinn, del laboratorio de Chicago, presentó, a su vez, un detallado estudio acerca de los experimentos hechos en esa ciudad con un reactor de "agua hirviente", de 3 000 kw., concebido especialmente para producir electricidad barata, pero que el costo de la energía obtenida es todavía superior a la común.

Costo de Producción

Mientras tanto, los doctores J. M. Hill, de Gran Bretaña, y W. K Davis, de EE. UU., hicieron los cálculos sobre el costo de construcción de centrales de energía eléctrica nuclear. Hill estimó en 56 millones de dólares el valor de una usina de este tipo, con capacidad para 150 000 Kw., mientras que su colega norteamericano presentó un cálculo de once millones menos. Davis predijo que para 1960 su país producirá, por medios atómicos, un millón de Kw.

Nuevo Combustible

Posteriormente, un investigador atómico británico, J. V. Dunworth, hizo el sensacional anuncio sobre la utilización del torio como combustible nuclear, expresando que una libra de ese elemento —que se autorreproduce—, en tres o cuatro años se habría duplicado. Predijo que "dentro de unos años habrá reactores de torio, que serán más baratos que los corrientes de uranio".

Cómo ir a la Luna

Auguran Para el Año 1980 el Primer Vuelo al Satélite

MOSCU, 9 (ANSA). — Optimistas opiniones de hombres de ciencia sobre las posibilidades de concretar el acariciado sueño de realizar viajes interplanetarios, aparecen en la revista soviética "Técnica para la Juventud". El profesor Varvarov afirma que el ascenso a las estrellas permitirá al hombre interiorizarse de los profundos secretos del universo. La futura astronave surcará los primeros planos de la atmósfera a velocidades superiores al sonido. los 50 kilómetros de distancia de la tierra ya no necesitará hélices ni alas.

Un motor a reacción, alimentado mediante un rayo cósmico, impulsará a la astronave hasta que "aterrice" en la luna. Un vehículo provisto de un sistema de oruga permitirá el desplazamiento dentro del satélite terrestre. Otro sabio, el profesor Dobronravov, expresa que la dificultad mayor reside hasta el presente en los rayos cósmicos, pero asegura que los estudios están bien encaminados y que en 1980 podrá realizarse el primer vuelo a la luna.

Plan Común

DARWIN, Australia, 9 (AFP). — El profesor H. S. Darwin de las Sociedades Reales Británicas, anticipó que su país y Canadá elaboran un plan de de exploración extratosférica con cohetes.

Clarín

Un toque de atención para la solución argentina de los problemas argentinos

BUENOS AIRES · REPUBLICA ARGENTINA · 40 Centavos

AÑO X — Diario de la Mañana — Nº 3.531

Buenos Aires, Miércoles 10 de Agosto de 1955

SEUL INSTA A EE. UU. A PREVENIR CON LAS ARMAS UNA AGRESION

Reuniráse la Comisión del Armisticio

SEUL, 9 (INS). — Corea del Sur volvió a advertir a los grupos encargados de la vigilancia de la tregua que tienen que abandonar el país, e insinuó que se celebrarán nuevas manifestaciones. Hoy, por cuarto día consecutivo, se produjeron graves disturbios y expresiones hostiles contra los miembros de la comisión del armisticio. Veintidós soldados norteamericanos resultaron heridos al intervenir para disolver a los manifestantes. Más de dos mil surcoreanos fueron rechazados con gases lacrimógenos cuando trataban de irrumpir en el campamento de los grupos de tregua en la isla de Wolmi.

Situación de Apremio

Chou Chung Hwan, ministro interino del Interior, expresó que Corea del Sur "no puede esperar más", porque "el peligro es muy grande. El día de un nuevo ataque comunista está muy cercano". Añadió "no podemos responsabilizarnos de los accidentes que sufran los miembros de la comisión que no abandonen el país". El ministro del Interior expresó su pesar por el hecho de que los soldados norteamericanos hubieran hecho uso de la fuerza contra los ciudadanos coreanos que "realizaban manifestaciones pacíficas". Se realizaron huelgas de brazos caídos en los puertos de entrada en que hay grupos de inspección de la tregua. Un comunicado conjunto de los altos dirigentes surcoreanos insta a Estados Unidos a "reconocer que la tregua ha terminado y a reanudar la lucha por nuestra unificación, antes de que nos quedemos solos".

Estudia Adenauer la Respuesta a Moscú

Londres Apoyará sus Gestiones

MUERREN, Suiza, 9 (AFP). — Adenauer inició el estudio del proyecto de respuesta al gobierno soviético sobre las últimas proposiciones presentadas con respecto a la visita del jefe del gobierno de Bonn a Moscú. El memorándum, que fué redactado en Alemania occidental por Von Brentano y sus principales asesores, fué traído por el propio ministro de Relaciones Exteriores para que el canciller le dé los últimos toques. Según se informó, es posible que esta nota sea presentada mañana o el jueves por el embajador germano en París, Von Maltzan, a su colega soviético. Los funcionarios alemanes consideran que si el Kremlin acepta las propuestas, Adenauer viajará a Moscú en los primeros días del mes próximo, y que, en caso contrario, será necesario un nuevo intercambio de notas. El texto de la respuesta de Bonn sigue siendo secreto

Prioridad Para la Unificación Germana

LONDRES, 9 (APF). — Gran Bretaña apoyará las gestiones de Adenauer en Moscú para la unificación de Alemania. Así lo informó un vocero del Foreign Office, quien añadió que su gobierno considera que ese problema debe tener prioridad en cualquier negociación entre el Este y el Oeste para el alivio de la tensión internacional y la concreción de un pacto de seguridad europeo

Abstención Para el Plebiscito del Sarre

BONN, 9 (AP). — El canciller Von Brentano pidió a los miembros del partido Demócratacristiano de Alemania occidental, que no intervenga en la campaña para el plebiscito del Sarre.

HEINRICH von Brentano, ministro de Relaciones Exteriores de Alemania occidental, quien viajó a Muerren, Suiza, para presentar al doctor Adenauer el proyecto de memorándum con que su país responderá a la última nota soviética

Compraría Uruguay Vacunos Argentinos

MONTEVIDEO, 9 (AP). — El presidente del Consejo Nacional de Gobierno, doctor Luis Batlle Berres, en un discurso radiofónico declaró que Uruguay, país tradicionalmente ganadero, está buscando ganado vacuno en pie en Argentina y Paraguay, para aliviar así la crisis actual de la carne. En su alocución, Batlle Berres criticó a los dirigentes sindicales, que están en huelga de hambre para recabar soluciones en la situación de obreros sin trabajo en empresas frigoríficas, declarando que esta actitud, así como la ocupación del frigorífico Anglo, de Fray Bentos, por los obreros, son tentativas de presión sobre el gobierno.

La población de Montevideo hállase casi racionada en cuanto a la carne vacuna y la exportación de este producto está paralizada desde hace meses por falta de materia prima.

☆ La Dificultad de la Distensión e Italia ☆

MILAN, 9 (De nuestro corresponsal). — La atmósfera, es decir el espíritu de Ginebra, ha penetrado en Inglaterra, en Francia y parcialmente en Estados Unidos, pero sólo en forma incompleta en Roma.

El corresponsal romano de "La Stampa" se pregunta si se trata de una vieja desconfianza, que también podría ser buen juicio, o solamente pereza. Oficialmente, se ha hablado de prudencia, pero entre la prudencia y la desconfianza los límites no están definidos. El "Corriere della Sera" expresa el temor de que, como efecto de Ginebra, aparezcan tendencias hacia la conocida desviación a la izquierda que, según ese diario, desearían también hoy ciertos influyentes círculos demócratacristianos.

En el opúsculo de agosto de "Civilización Católica", revista de los jesuítas, se expresa el temor por una transacción entre Oriente y Occidente, sin que sean resueltos los problemas sobre la base de las enseñanzas del Papa.

Los objetivos de Ginebra, pese a las divergencias substanciales que sólo el tiempo podrá atenuar pacientemente, sin pretender soluciones rápidas, han hecho surgir la hipótesis de un relajamiento de los vínculos de la alianza atlántica, con sus respectivas consecuencias militares y con posibles difusiones del movimiento neutralista. Pero aunque en los títulos de los diarios se siga poniendo de relieve lo que puede mantener la desconfianza y se deje en la sombra todo lo que sea positivamente optimista, los hechos se imponen en una sucesión y una concatenación de visitas, de iniciativas, de conferencias, de proposiciones, en las que se demuestra la voluntad norteamericana y rusa, junto a las de Inglaterra y de Francia, de convertir el espíritu de Ginebra en una auténtica y progresiva realidad de coexistencia y convivencia, con caracteres de confianza y de solidez. En veinticuatro horas, Eisenhower, en Washington, y Bulganin, en el Soviet Supremo, han confirmado claramente la voluntad recíproca de llegar al control de los armamentos y Bulganin ha rechazado la acusación de no aceptar la discusión de las proposiciones de Eisenhower. Esas declaraciones fueron comentadas por el canciller Martino en una entrevista concedida a "La Stampa", sin abandonar la reserva usual en él y las dudas que, cabe creerlo, provienen solamente de la prudencia, pero reconociendo que se ha empezado a acumular un patrimonio de confianza. Es necesario tenerla en los propios actos, además de confiar en los ajenos, y las incitaciones del diario comunista "Unitá", para que Roma comience a negociar con Pekín, parecen haber hallado ambiente favorable en el Palazzo Chigi.

La conferencia entre los representantes de Washington y de Pekín, que quizás prepare otra del más alto nivel, es un elemento de especial interés para Italia, la que debe ampliar los intercambios allí donde hay grandes posibilidades de una proficua expansión comercial, sin llegar tarde. Agréguese que, según algunos diarios, el canciller Martino, habría dicho que, si es invitado, se trasladará a Moscú, donde serán en breve huéspedes Adenauer, Faure y Pinay; mientras no se excluye tampoco la posibilidad de que el presidente de la República, Gronchi, viaje a Washington.

La atmósfera de Ginebra logrará penetrar en Roma, a condición de que los anticomunistas y los comunistas sepan atemperar sus respectivas intransigencias, reconociéndose ciudadanos de la misma nación.

BATTISTA PELLEGRINI

Corresponsal de Clarín en Milán

Diputados Rechazó Esta Madrugada el Pedido de Informes al P. E. Sobre Maniobras de la Flota de Mar

EL CUERPO ESTIMO QUE NO HAY FUNDAMENTO

EN una prolongada y agitada sesión, matizada con abundantes incidencias verbales, la Cámara de Diputados concedió ayer el pedido de informes del representante radical señor Alende sobre movimientos de la flota de mar y la huida al Uruguay de dos aviadores de la Armada. Las deliberaciones comenzaron a las 16.15, bajo la presidencia del titular señor Rocamora y la asistencia de 97 legisladores, dándose en primer término trámite a los asuntos entrados, entre los que figuraba un proyecto de resolución del señor Bidegain y otros, por el cual se invita al Senado a constituir una comisión bicameral investigadora, integrada por tres senadores y cinco diputados, de los sucesos ocurridos frente al Congreso el 11 de junio último, en los que fué agraviada la bandera. También se dió cuenta de los proyectos de ley de los señores Alende y Perette, proponiendo la derogación de la ley 14.404 por la cual se convocó al electorado de la República a elecciones de constituyentes para una eventual reforma de la Constitución Nacional y el ya aludido pedido de informes del señor Alende sobre las maniobras de la flota de mar. A esta altura de la lectura de los asuntos entrados el señor Bidegain, en nombre del sector mayoritario, manifestó que ambas iniciativas eran de evidente interés público y en consecuencia solicitó un cuarto intermedio para estudiarlas en el seno de las comisiones respectivas. La indicación fué aprobada, y la sesión se interrumpió entonces por el motivo indicado siendo las 16.25. (Continúa en la pág. 4)

Clarín

BUENOS AIRES · REPUBLICA ARGENTINA

40 Centavos

Un toque de atención para la solución argentina de los problemas argentinos

AÑO X — Diario de la Mañana — Nº 3.532

Buenos Aires, Jueves 11 de Agosto de 1955

Protestaráse por el Trato Dado en Pekín a los 11 Pilotos

Reitera Washington que Sólo Reconoce a Formosa

WASHINGTON, 10 (AP). — El gobierno norteamericano sólo reconoce a las autoridades de Formosa, declaró el secretario de Estado, Foster Dulles, refiriéndose al discurso de Chou En-lai, en el que señala que sólo "existe una China", y que no aceptará a China nacionalista como país independiente en esa isla. En su conferencia de prensa, Dulles expresó que su país protestará ante la UN, o en un Libro Blanco, por los malos tratos de que fueron objeto los once aviadores norteamericanos recientemente liberados por China comunista. Aclaró que no se tomará ninguna decisión hasta que estos pilotos, actualmente en viaje hacia EE. UU. no hayan hecho su relato oficialmente a su regreso, y sus declaraciones totalmente analizadas. Algunos de los aviadores declararon que fueron torturados en Pekín.

Insta a una Solución para Corea del Sur

Por otra parte, instó al gobierno de Seúl a que no emplee la fuerza en la solución de sus problemas. Agregó que las fuerzas norteamericanas defenderán en ese país a los miembros comunistas de la Comisión de Tregua, en cumplimiento de su compromiso en el tratado de armisticio. No obstante, justificó en parte las violentas manifestaciones que se están produciendo en Corea del Sur para que se expulse del país a los dos delegados comunistas del control de la tregua.

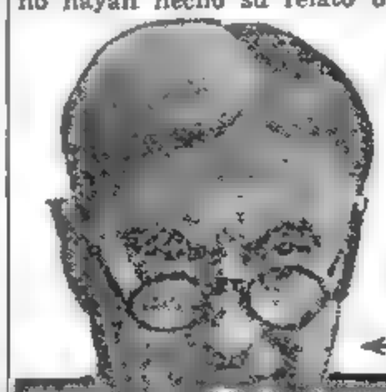

BERNARD BARUCH

Estudian en Ginebra los Peligros de la Radiactividad

Anunció Argentina su Plan de Energía Atómica

GINEBRA, 10 (INS). — La ciencia hizo un alto en sus predicciones de las maravillas del porvenir pacífico del átomo, a fin de advertir sobre los peligros que acechan a los que trabajan en la energía nuclear. Dos científicos británicos manifestaron en la tercera sesión de la Conferencia Atomos para la Paz, que la emisión de una gran cantidad de radiactividad por parte de una generadora de energía atómica, podría matar a todas las personas que se encontraran en un radio de dos kilómetros.

Por su parte Rusia anunció haber descubierto un tratamiento para las radiaciones pero sin garantizar su eficacia total. A su vez EE. UU. informó del peligro genético que significa la exposición a las radiaciones.

Llamamiento de B. Baruch

NUEVA YORK, 10 (AFP) — Bernard Baruch, autor del primer proyecto norteamericano de control internacional de la energía atómica, lanzó un llamamiento a los dirigentes rusos con vistas al rápido establecimiento de un sistema de control de la energía atómica. En su llamamiento, Bernard Baruch recalcó el enorme peligro que significa a la humanidad la fuerza nuclear con fines destructivos.

El Atomo en Argentina

GINEBRA 10 (INS). — El presidente de la Comisión de Energía Nuclear Argentina, Pedro E. Iraolagoitia, manifestó a la conferencia Atomos para la Paz que su país se propone construir, en breve, una generadora de electricidad atómica. El delegado dijo además que, según los presentes planes, Argentina será capaz de producir 2.500 000 kilovatios de energía atómica para 1980. Agregó luego que su país es autosuficiente en recursos de uranio y torio.

EE.UU. Mediará en Vietnam, Afirmó Dulles

DULLES

WASHINGTON, 10 (AP). — Foster Dulles manifestó que el gobierno norteamericano mediará en Vietnam para lograr el cumplimiento de las cláusulas del armisticio de Ginebra, en lo que se refiere a la celebración de elecciones libres con la zona norte, dominada por los comunistas, para la unificación del país. En su conferencia de prensa semanal, el secretario de Estado agregó que el gobierno de Saigón aceptó ya el principio de las elecciones, aunque no está obligado por el acuerdo de armisticio.

Rechazo del Gobierno de Saigón

SAIGON, 10 (AFP). — El primer ministro Ngo Dinh Diem, rechazó virtualmente el pedido de las autoridades de Vietnam Septentrional, y de algunos países neutrales para iniciar los trámites previos a la realización de elecciones libres en ambas zonas del dividido territorio indochino. En una declaración transmitida por la radio local, Diem expresó que no se considera obligado por las cláusulas del armisticio de Ginebra "por el hecho de no haber sido uno de los signatarios de ese documento".

"Propaganda Roja"

El "premier" vietnamés en su respuesta a las autoridades comunistas las acusa de intentar una maniobra de "propaganda roja" para hacer creer que el gobierno de Hanoi es el defensor de la unidad territorial indochina. Al mismo tiempo anuncia la aceptación de las elecciones, haciendo la salvedad de que los comicios "deben realizarse en un ambiente de tranquilidad y en condiciones de igualmente libres de trabas o presiones".

Señaló en su discurso que "esa situación no existe en la zona norte, donde los ciudadanos no gozan de ningún género de libertad de acción o de derecho".

En las esferas oficiales británicas en esta capital, se señala que esta respuesta "es poco satisfactoria", y se da a entender que la situación resultante de este rechazo es desde ya objeto de consultas entre Londres, París y Washington.

Por otra parte, el comando del ejército del Vietminh presentó una protesta ante la Comisión Internacional de Control del Armisticio, por "el hecho de que las fuerzas francesas y del Vietnam dificultan la tarea de los equipos de inspección en las regiones de Qiang Ngi y Quang Nam

Creen que Eisenhower es "Viejo" para ser Reelecto

CHICAGO, 10 (AP).— El gobernador demócrata de Michigan, Mennen Williams, calificó al presidente Eisenhower de "hombre viejo", que tal vez no desee un segundo período presidencial, pero a quien los republicanos obligarán a presentarse como candidato para las elecciones de 1956. Williams hizo notar que, si Eisenhower se presentara y fuera reelegido, sería el presidente más viejo que ha tenido el país antes de que completara su nuevo mandato de cuatro años.

El Futuro Marroquí se Decidiría Hoy

Importante Reunión en París

GRANDVAL

PARIS, 10 (AFP). — Las autoridades francesas de Africa del Norte se reunieron en esta capital para decidir la suerte del sultán Mohamed Ben Moulay Arafa, a quien los nacionalistas marroquíes se oponen abiertamente. El residente francés en Rabat, Grandval, conferenció con el ministro de Defensa, general Koening, y con el de Asuntos Norafricanos July Grandval fué informado acerca del debate producido en el Consejo de Ministros sobre la situación en Marruecos.

El comité de coordinación volverá a reunirse mañana con la asistencia del primer ministro Faure, el gobernador general de Argelia, Soustelles, y los residentes generales de Túnez y Marruecos, y puede decidir la suerte de Marruecos. Grandval quiere, según ha trascendido, destituir a Moulay Arafa, instalar un consejo de regencia y formar un gobierno marroquí con verdaderos poderes, que practicaría un régimen autónomo, similar al que Francia concedió a Túnez. Considérase que las medidas propuestas por Grandval son demasiado rígidas, primando el criterio de que éstas deben ser graduales.

Entretanto anticípase que el gobierno no se dejará tomar de sorpresa el 20 del corriente ,ante la posibilidad de que ocurran serios incidentes con motivo de cumplirse el segundo aniversario de la deposición de Ben Youssef.

LABRUNA convierte el cuarto gol de River Plate, con un shot de extraordinaria precisión efectuado desde posición difícil. River se impuso a San Lorenzo por 4 a 2, logrando una victoria valiosa y elaborada con calidad

Alivia la URSS Normas de Viaje

BERLIN, 10 (INS). — Las autoridades rusas han adoptado una nueva medida en la serie tomada para disminuir la tensión entre Oriente y Occidente. Así se interpreta por lo menos una resolución de los jefes rojos por la que se "alivian" las restricciones actuales para la concesión de las visas que autorizan a viajar dentro y fuera de la Unión Soviética. Las nuevas planillas de solicitud para obtener la visación soviética contienen ahora diez en vez de las catorce preguntas que se hacían con anterioridad en relación con los antecedentes políticos de los solicitantes. Entre las preguntas "embarazosas" eliminadas figura una por la que obligaba a dar cuenta de la participación en cualquier acto militar contra la Unión de las Repúblicas Socialistas Soviéticas.

Créese, además, en círculos occidentales, que el alivio de estas normas de viaje tiende a abrir las puertas al turismo.

Es Probable que el Gobierno Italiano Sea Invitado a Moscú

ROMA, 10 (De nuestro corresponsal). — Habióse recientemente acerca de la posibilidad de que el gobierno italiano sea invitado a Moscú en ocasión del largo coloquio sostenido por el embajador soviético en el Quirinal, con el presidente de la República, Gronchi. Por lo demás, ya antes de este encuentro, el canciller Martino al solicitarlo los comunistas que se refiriera a las relaciones entre Italia y la URSS, hubo de declarar en el seno de la Comisión de Asuntos Exteriores de la Cámara que, si Bulganin y Molotov lo invitaran, le gustaría trasladarse a la capital soviética. Declaración que, divulgada por la prensa, fué juzgada cautelosa y diplomática exhortación al gobierno de Moscú, a fin de que tomara en consideración la oportunidad de semejante invitación. Con todo, a pesar de haber transcurrido varias semanas, no le llegó al gobierno italiano invitación alguna, ni oficial ni oficiosa.

Aunque los gobernantes rusos hayan esbozado un proyecto general de acercamiento directo a todos los estados del mundo occidental, quizás se propongan seguir cierto orden de prioridad. Ya fueron invitados el gobierno alemán y el francés. En segundo lugar, podría tocarle el turno a Italia. En directo encuentro con los gobernantes soviéticos es probable que Italia trate de resolver varios problemas que le son particularmente caros, siendo el primero el relativo a la admisión en la UN. Es notorio que Italia reivindica el derecho autónomo de ser admitida sobre la base de los compromisos asumidos por los vencedores en la declaración de Postdam y en el tratado de paz. Por el contrario, la URSS se ha negado siempre a la aplicación de esos compromisos, subordinando la admisión de Italia a la entrada simultánea de un grupo de países, entre ellos los estados de la nueva democracia popular surgidos en la Europa balcánica y danubiana. Irreductible en su tesis, el gobierno de Moscú ha ejercitado, por lo tanto, el derecho de veto contra el ingreso por separado de Italia, logrando mantenerla fuera de las puertas de la UN

Otra cuestión que podría discutir Italia, en la entrevista con los dirigentes moscovitas, sería la de la repatriación de los prisioneros de guerra. Desde hace años, Moscú responde a las solicitaciones de Roma negando que haya aún militares italianos cautivos dentro del territorio soviético. No obstante lo cual, se anuncia de vez en cuando la liberación de algunos grupos de prisioneros italianos que son repatriados, demostrándose con ello la inexactitud de las declaraciones rusas. Se agrega que los testimonios de los últimos repatriados son muy precisos y detallados, al afirmar que algunos son ciudadanos que viven todavía aislados del mundo exterior en los famosos campos de trabajo, dispersos en la inmensa latitud soviética, justificando el pedido del gobierno italiano de que una investigación a fondo arroje luz sobre su suerte.

Un acercamiento de ambos gobiernos podría, finalmente, contribuir a resolver algunos problemas económicos, pendientes respecto de la aplicación de los tratados de paz, y a facilitar la intensificación de sus relaciones comerciales, cosa que siempre se advirtió en los deseos del gobierno italiano, sabedor de los daños causados a su país por la virtual clausura de los mercados de Europa oriental.

Naturalmente, toda medalla tiene su reverso, y hasta un encuentro italosoviético en el más alto nivel, presenta sus inconvenientes. Se cree, entre otras cosas, que si el gobierno ruso le ofreciera al italiano ventajas concretas a cambio de retirarse de la alianza atlántica y declararse neutral, o por lo menos a cambio de la promesa de adoptar una posición más autónoma en el seno de la comunidad occidental, la maniobra soviética proporcionaría un peligroso instrumento de propaganda a los comunistas para combatir y desacreditar entre las masas obreras la orientación actual de la política exterior italiana.

ENRICO MATTEI
Corresponsal de Clarín en Roma

★ Aprobó la Cámara de Diputados la Prórroga por 180 Días de la Elección Para Constituyentes ★

Sesión Matutina Para Hoy

EN una por momentos agitada sesión, la Cámara de Diputados aprobó ayer un proyecto de ley por el cual se amplía en 180 días el plazo de que el Poder Ejecutivo dispone en virtud de la ley 14.404, para convocar al pueblo a elecciones de convencionales con el fin de determinar si ha llegado la oportunidad de proceder a la separación de la Iglesia del Estado. Las deliberaciones comenzaron poco después de las 16 y se prolongaron hasta las 19.50.

Esta mañana el cuerpo volverá a reunirse para tratar un proyecto sobre excesos de inversión del Banco de la Nación correspondientes al ejercicio 1952/53, el traslado del monumento del doctor Luis Güemes a la Facultad de Ciencias Médicas y transferencias de terrenos.

El Desgacho

Al iniciarse la sesión a las 16.5 bajo la presidencia del señor Rocamora, como la Cámara se encontraba desde el intermedio último en cuarto intermedio, se abordó inmediatamente de acuerdo con lo convenido la consideración del dictamen de la comisión de Asuntos Constitucionales en los proyectos de los legisladores radicales señores Peralta y Alende, de derogación de la ley 14.404 referente a convocatoria a elecciones de convencionales para determinar si ha llegado el momento de establecer la separación de la Iglesia del Estado. El dictamen rechaza las iniciativas de los representantes de la oposición y propone en cambio que se amplíe en 180 días el término fijado para que el Poder Ejecutivo formule la correspondiente convocatoria con el fin de realizar los mencionados comicios.

Informe de la Mayoría

En nombre del sector mayoritario dió los fundamentos del desgacho el señor Cornejo Linares, quien luego de señalar que la ley que se modifica establece la necesidad de regular las relaciones entre la Iglesia y el Estado recordó que en su oportunidad se había efectuado sobre la cuestión un amplio debate por lo que creía innecesario volver a planteos y discusiones ya superados. Indicó que los fundamentos del proyecto del señor Alende demostraban que era mejor prorrogar que derogar, puesto que en uno de sus párrafos se expresa que subsisten en el país las condiciones que hacen imposible la dilucidación de tal problema. Hizo la salvedad de que el sector radicalista no comparte el criterio del representante minoritario y anticipó que la comisión había resuelto prorrogar el plazo para la convocatoria por dos razones fundamentales. Una de ellas, de carácter administrativo, es que al ocurrir los lamentables e criminales sucesos del 16 de junio fueron destruídas dependencias del Ministerio de Tr.

(Continúa en la página CUATRO)

Clarín

Un toque de atención para la solución argentina de los problemas argentinos

AÑO X — Diario de la Mañana — Nº 3.533

BUENOS AIRES · REPUBLICA ARGENTINA

40 Centavos

Buenos Aires, Viernes 12 de Agosto de 1955

FRANCIA EVACUARA SUS TROPAS DE LA REGION DE FEZZAN

PARIS, 10 (ANSA).— Fué firmado en Trípoli un acuerdo de amistad entre Francia y Libia. En virtud de ese convenio, el gobierno francés se compromete a evacuar sus tropas del territorio de Fezzan, en la región del Sahara. Suscribieron el tratado, que tendrá una duración de 20 años, el jefe del gobierno libio, Ben Halim, y el embajador francés en Trípoli, Maurice Dejean.

Adenauer Propondría un Pacto a Rusia

Proyecta Trasladarse a Moscú el 4 de Setiembre

ADENAUER

BONN, 11 (AP). — El gobierno de Bonn anunció que Adenauer hará "probablemente" en setiembre una visita a Moscú. Adenauer dió instrucciones al embajador de Alemania occidental en París para que realice cerca de los rusos las gestiones preparatorias del viaje. Von Maltzan entregará a su colega soviético un memorándum con los puntos de vista del gobierno de Bonn sobre el temario de las conversaciones de Moscú. Si los rusos aceptan las proposiciones alemanas, el canciller saldrá hacia Moscú el 4 ó 5 de setiembre, a fin de entablar las primeras negociaciones directas entre la república de Bonn y la Unión Soviética.

Declaración de Bluecher

El canciller interino, Franz Bluecher, expresó hoy que Adenauer podría dar una sorpresa proponiendo a los rusos un pacto de no agresión. "No hay nada en los pactos de Bruselas y Londres —observó— que impida a Alemania occidental dar seguridades a cualquier nación de que no será atacada". Los pactos de referencia son los que despejaron el camino para la devolución a Alemania de su soberanía y para su admisión en la alianza del Atlántico.

Bluecher reveló que Adenauer pasará probablemente cinco días en la capital soviética. En su delegación figurarán varios miembros del gabinete.

Indicando que los alemanes no esperan "ofertas de importancia" en Moscú, Bluecher manifestó: "Creo que es posible que se hagan pequeñas concesiones con objeto de alterar el clima político en Alemania occidental. Los rusos, evidentemente, aún tienen como objetivo el socavar la autoridad de Adenauer".

Se tiene entendido que ésa es la razón de que Adenauer insista en que sea ampliado el temario sugerido inicialmente por Moscú.

Conferencian el 27 de Octubre los Cancilleres

PARIS, 11 (AFP) — La conferencia de los cancilleres de Francia, Gran Bretaña, Estados Unidos y la Unión Soviética, se reunirá en la ciudad de Ginebra el 27 de octubre de este año —según se anunció oficialmente—. El comunicado dado en el Quai d'Orsay a este respecto dice: "A raíz de consultas diplomáticas efectuadas entre los gobiernos francés, británico, soviético y norteamericano, se ha decidido que la reunión de los ministros de Relaciones Exteriores, encarada por las directivas de los jefes de gobiernos el 23 de julio último, tendrán lugar en Ginebra el 27 de octubre.

"Los cuatro gobiernos se han puesto igualmente de acuerdo en que la conferencia de ministros de Relaciones Exteriores dispondrá de una secretaría común de las cuatro potencias". En círculos británicos se ha manifestado satisfacción por la decisión adoptada.

SUGIERE LONDRES UNA CONFERENCIA SOBRE COREA

Tiende a Agravarse la Situación en Seul

LONDRES, 11 (INS). — A medida que parecen converger los puntos de vista de China comunista y Estados Unidos en la conferencia de Ginebra, luego de la quinta sesión, el problema coreano comienza a apremiar a las cancillerías. Dos planes fueron presentados en forma simultánea para tratar de hallarle una solución pacífica. Por un lado, Radio Pekín solicitó una reunión de países del Extremo Oriente destinada a discutir un acuerdo para la dividida península y por otro el gobierno británico mostróse dispuesto a propiciar una conferencia de las 16 naciones que participaron en la lucha. La sugerencia establece que los embajadores de todas las naciones firmantes del armisticio, deberán reunirse en Washington en el más breve plazo posible, a fin de reforzar ciertas cláusulas de Pan Mun Jon que son sólo "letra muerta".

Resistencia Coreana

SEUL, 12 (AP). — Los grupos neutrales de vigilancia del armisticio desafiaron la orden de Corea del Sur de abandonar el territorio antes de la medianoche del sábado y soldados norteamericanos estaban emplazando en puntos estratégicos ametralladoras pesadas para protegerlos. Un vocero de EE. UU. dijo que la situación tiende a empeorar rápidamente, a pesar de las declaraciones del presidente Syngman Rhee en contra de los actos de violencia.

Acercamiento en Ginebra

GINEBRA, 11 (AFP). — Las negociaciones entre Washington y Pekín en Ginebra se encaminarían hacia una transacción sobre el primer punto del orden del día, que se refiere al retorno de los ciudadanos de cada país retenidos por las autoridades del otro. Así lo informaron círculos chinos.

CATASTROFE AEREA EN LA SELVA NEGRA: 66 MUERTOS

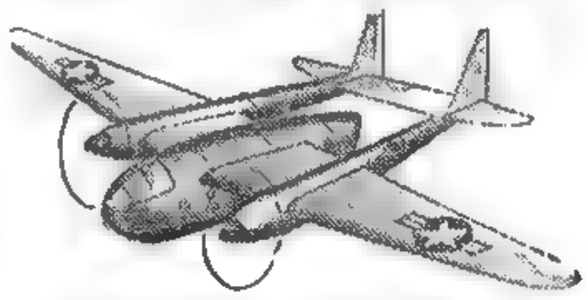

AVION C-119, similar a los caídos en Alemania

STUTTGART, Alemania Occidental, 11 (AP). — Dos aviones de transporte del ejército de EE. UU. chocaron en el aire sobre la Selva Negra y se precipitaron a tierra envueltos en llamas, pereciendo los 66 norteamericanos que iban a bordo. La Fuerza Aérea informó que no hubo sobrevivientes. Es este el cuarto desastre aéreo en que se pierden tantas vidas y figura entre los peores que registra la historia de la aviación. Los aviones, tipo "vagón volador C-119-S", tienen 7.80 metros de alto y pesan 20 toneladas. Nueve de estos aparatos salieron del aeródromo de Echterdingen, cerca de Stuttgart, transportando tropas del VII ejército norteamericano.

La fuerza aérea informó que uno de los aviones tuvo fallas en un motor a 2.400 metros de altura poco después de partir. Eso lo hizo perder altura y rozar la proa de otro avión de la escuadrilla para precipitarse a tierra inmediatamente. El otro continuó su vuelo durante casi un minuto y después cayó también envuelto en llamas.

Los aldeanos declararon que escucharon una "fuerte explosión" y que ambos aviones estallaron en el aire y cayeron envueltos en llamas. Policías y voluntarios alemanes corrieron al lugar del suceso, pero las llamas les impidieron auxiliar a las víctimas.

Formosa Sería el Obstáculo Insalvable Para un Posible Arreglo con China Roja

NUEVA YORK, 11 (De nuestra agencia). — El reajuste de la política de EE. UU. con China tiene límites que parecen infranqueables. Es indudable que EE. UU. ha iniciado en Ginebra una revisión de su política con China y que el trámite es amargo y dramático para Washington, pudiendo descontarse además que el drama y la amargura se acentuarán si las conversaciones entre los embajadores Johnson y Ping-Am sirven de base para ulteriores negociaciones de mayor importancia. Este examen ha sido postergado durante mucho tiempo por Washington, en virtud de la dificultad que existe para conciliar con la realidad actual palabras y hechos pasados.

No debe olvidarse que una de las primeras actitudes de Eisenhower al asumir la presidencia fué esgrimir la idea de soltar a Chiang Kai-shek contra Pekín. De haberse cumplido la amenaza, hubiera sido fácil que la aviación y la armada norteamericanas se vieran envueltas en algún choque y de ahí a la guerra sólo se habría necesitado un paso muy pequeño. Hay que recordar que fué esa perspectiva, precisamente, la que alarmó a los aliados de EE. UU. en Europa occidental; y una de las razones que ahora han determinado la presente negociación entre un embajador de China comunista y un embajador norteamericano, es precisamente la presión de aquellos aliados europeos de EE. UU.

La insistencia norteamericana en identificar a Chiang con China después que los nacionalistas fueron expulsados del territorio continental fué peligrosa locura y mucho más después que las fuerzas norteamericanas en el Asia se vieron reducidas radicalmente. Hoy, para Washington, lo ideal sería que Pekín dejara las cosas como están y aceptara, después del canje de prisioneros por estudiantes, el cese del fuego en el estrecho de Formosa, cese que, de hecho, dura desde hace más de tres meses. Pero todo indica que Pekín —esto es lo crítico— desea seguir adelante y plantear muchas cosas más y, lo que es peor, plantearlas rápidamente. De modo que, para EE. UU., la necesidad de hallar una salida al problema chino se ha transformado en preocupación gravísima, aguda e inmediata. Por ejemplo, uno de los aspectos de la actual negociación de Ginebra, es el esfuerzo por encontrar la fórmula que le permita a una nación intermediaria —India, Suiza o Suecia— supervisar el canje de prisioneros y estudiantes a satisfacción de ambas partes. Y la posición norteamericana se ha hecho desesperada, porque un arreglo así podría darle a Pekín jurisdicción —a través de intermediarios— sobre todos los nacionales chinos que viven en EE. UU. Lo que sería un golpe tremendo, fatal quizás, para Chiang Kai-shek.

No es de extrañar por ello que la corriente de telegramas oficiales entre el Departamento de Estado y Ginebra sea abrumadora. Si este punto del problema, pequeño en relación con el conjunto, es tan complicado, no se requiere mucha imaginación para comprender lo largo y difícil que sería encontrar la fórmula más amplia indispensable a los fines de que EE. UU. y China comunista puedan coexistir. Dada la situación, el tiempo no está a favor de los norteamericanos. En la UN se acentúa la presión para que la Asamblea General resuelva darle a China comunista el lugar que hoy ocupan los delegados de Chiang Kai-shek, presión que procede tanto del Lejano y Medio Oriente como de Europa.

Quizás, la cuestión más seria dentro del reajuste político de EE. UU. radica en si Washington puede o no detenerse en algún lugar, a mitad de camino, y resistirse a todos esos influjos. Etapa que permitiría olvidar el pasado y preparar gradualmente el terreno para aceptar a China comunista como una realidad. La posición de Pekín tiene tres objetos inmediatos: el reconocimiento, el ingreso a la UN y el arreglo de la cuestión de Formosa. Los dos primeros puntos se podrían resolver con la famosa fórmula de "las dos Chinas", pero en torno de Formosa se levanta el obstáculo insalvable.

Dulles ha repetido cien veces que no se aceptará ningún cambio en el "status" actual de la isla, mientras que el presidente Eisenhower ha declarado que Formosa forma parte del perímetro estratégico de EE. UU. Unas en medio del reajuste de la política con China, que puedan alterarse y lo intrigante de este momento gira en torno de la inflexibilidad natural de esas posiciones en medio del reajuste de la política con China que Washington ha puesto en marcha apresuradamente.

HORACIO ESTOL

Corresponsal de Clarín en Estados Unidos en Norteamérica

Anticipa Faure Medidas Para el Norte Africano

Seguirá Hoy el Debate de la Cuestión

PARIS, 11 (AFP). — Luego de discutir por espacio de nueve horas, el Comité de Coordinación de los Asuntos de Africa del Norte, en el cual participan la mayoría de los miembros del gobierno, bajo la presidencia de Edgar Faure, suspendió sus deliberaciones hasta mañana por la mañana, viernes.

Se prevé que los trabajos del comité de Coordinación se prolongarán hasta la noche. Las discusiones de hoy versaron sobre el problema marroquí. El documento presentado por el presidente general de Francia en Marruecos, Gilbert Grandval provocó un cambio de puntos de vista en el cual participaron todos los ministros.

Interrogado el primer ministro Faure al término de la reunión declaró que "la redacción presentada por el residente general fué examinada con minuciosidad" y agregó "puedo decirles que no permaneceremos en la inmovilidad".

Pinay, ministro de Relaciones Exteriores, interrogado a su vez declaró: "Las cosas deben marchar. Desde ya varios puntos del acuerdo fueron aceptados". Por último Morice, ministro de Industria y de Comercio precisó: "La reunión fué muy interesante, pero en ningún momento fué apasionada. Se realizaron grandes progresos".

Por otra parte se precisa en la presidencia del Consejo que Faure invitó a almorzar a los principales representantes de la mayoría gubernamental.

NUEVA OFENSIVA EN EL VIETNAM

Atacan a los Rebeldes en Thon Not

NGO DINH DIEM

SAIGON, 11 (De un corresponsal de AFP). — Una nueva ofensiva en gran escala iniciaron las fuerzas regulares del Vietnam, luego de una pausa de una semana. Los primeros ataques de las fuerzas regulares tuvieron lugar en la región de Thon Not cerca del río Bassal, a unos 40 kilómetros hacia el norte de Can-Tho, donde han estado operando formaciones de milicianos decididos a vender cara su vida. Al avanzar las tropas regulares, los milicianos practicaron la "operación del vacío", es decir que se replegaron en orden, evitando sistemáticamente entablar lucha en campo abierto. Las tropas de Ngo Dinh Diem, sin embargo, las siguen hostigando con insistencia.

Al mismo tiempo se están efectuando operaciones de limpieza en una extensa zona pantanosa.

NOMBRARON LOS MIEMBROS DEL CONSEJO SUPERIOR PERONISTA

REUNIOSE EN AVELLANEDA LA CONVENCION DE LA U. C. R.

GROTEWOHL

Opónese Grotewohl a Elecciones Para Alemania

Adenauer, por su Parte, Está Dispuesto a Partir Para el Kremlin el 9 de Setiembre

VINOGRADOV

640.000 SOLDADOS DESMOVILIZARA LA U. R. S. S.

PARIS, 12 (AFP). — La agencia Tass difundió el siguiente comunicado referente a una importante reducción de los efectivos de las fuerzas armadas con que cuenta en la actualidad el gobierno de la Unión Soviética.

"Los acontecimientos registrados estos últimos tiempos y particularmente en el curso de la Conferencia de Ginebra, permitieron una cierta disminución de la tensión que prevalecía en las relaciones internacionales.

"Con el propósito de contribuir a una mayor reducción de la tensión en las relaciones internacionales y el restablecimiento de la confianza entre los distintos Estados, el gobierno soviético decidió reducir en 640.000 hombres los efectivos de las fuerzas armadas soviéticas, antes del 15 de diciembre de 1955. Los desmovilizados de estas fuerzas podrán encontrar trabajo en las empresas, los "sovkhoses" y los "kolkhoses" (granjas del Estado y cooperativas agrícolas) cerca de sus lugares de residencia".

La noticia produjo notable impresión en los círculos occidentales, ya que no había ningún evidente motivo para esperarla en estos momentos.

Sugieren Fecha para el Viaje de Adenauer al Kremlin

PARIS, 12 (AP). — El primer ministro del gobierno de Bonn, Dr. Konrad Adenauer, manifestó al Kremlin que desea viajar a Moscú el 9 de setiembre próximo a fin de conversar sobre la unificación y los prisioneros de guerra alemanes, según trascendió en círculos bien informados. El punto de vista de Bonn fué expuesto en una nota entregada a la embajada soviética en París. El embajador alemán Occidental, Vollrath von Maltzan, entregó personalmente la nota y mantuvo una conversación de veinte minutos con el jefe de la misión diplomática soviética, Sergei Vinogradov.

Declaraciones de Grotewohl Sobre la Unificación

BERLIN, 12 (AP). — Alemania oriental rechazó cualquier elección nacional tendiente a la reunificación, mientras la República de Bonn mantenga compromisos con el campo occidental. En un mensaje al parlamento, el primer ministro de la zona comunista, Otto Grotewohl, afirmó que consideraba previa la integración de un tratado de seguridad europeo, que aleje a la zona oeste de la UEO y le haga abandonar los proyectos de rearme. Asimismo, manifestó que su gobierno está preparándose para enviar representantes a la reunión de cancilleres que se realizará en octubre próximo en Ginebra, a fin de hacer oír la propuesta comunista.

Demanda Yugoslava

BONN, 12 (AP). — Yugoslavia pidió hoy al gobierno de Alemania occidental que pague 100 millones de dólares de indemnización por los daños que le ocasionó durante la ocupación hitlerista de su territorio.

Se Reunirán los Cancilleres Occidentales

Antes de Tratar con Rusia

PARIS, 12 (AP). — Los cancilleres de Gran Bretaña, Francia y Estados Unidos se reunirán en Nueva York con el fin de coordinar sus planes para la conferencia que sostendrán en octubre con la Unión Soviética en Ginebra, según se anunció en fuentes oficiales. La reunión de los ministros de relaciones exteriores de Occidente coincidiría con la iniciación del próximo período de sesiones de la Asamblea General de la UN.

Las fuentes informantes agregaron que es probable también una reunión del Consejo de la NATO en París, en vísperas de las deliberaciones de los cancilleres en Ginebra. Como antecedente, se recuerda que una reunión similar se realizó en vísperas de la "gran reunión" de julio último.

Considerase que uno de los puntos más difíciles del temario que tratarán los ministros de relaciones exteriores de las cuatro potencias, será el de la reunificación alemana. La advertencia que formulara a Occidente Otto Grotewohl, en el sentido de que su gobierno no aceptará la realización de comicios libres para restablecer la unidad germana, si antes no se suscribe un tratado de seguridad europea que excluya al régimen de Bonn de la UEO, y la firme decisión del área roja alemana de enviar voceros a Ginebra, hace que los cancilleres occidentales necesiten estudiar una estrategia sólida para hacer frente a las demandas de Molotov.

Advertencia de China Nacionalista

TAIPEI, 12 (AFP). — "El gobierno nacionalista chino se opondrá a una conferencia al nivel de cancilleres entre Estados Unidos y China comunista" declaró el ministro de relaciones exteriores, George Yeh. La declaración fué formulada ante la comisión de relaciones exteriores del gobierno de Formosa.

Mensajes de Palacios y Repetto

NUEVAS decisiones partidarias, entre las que se destacan la incorporación de cinco miembros al consejo superior del partido Peronista y las iniciativas presentadas a la convención nacional de la Unión Cívica Radical por los núcleos que la integran, fueron los hechos políticos relevantes de la jornada pasada. Cabe agregar que fueron difundidos también por el partido Socialista los mensajes de los doctores Alfredo L. Palacios y Nicolás Repetto que, por las circunstancias conocidas, no fueron trasmitidos por radiofonía.

En el Partido Peronista

Fundado en la necesidad de constituir el organismo para normalizar la conducción partidaria, el presidente del consejo superior del partido Peronista, Dr. Alejandro Leloir, resolvió integrar el mismo con los señores Ramón A. Albariños, Carlos Alberto Boccalandro, Faustino Picallo, Ricardo Sanmillán y José Miguel Urrutia, quienes representarán, respectivamente, a las zonas del Litoral, Buenos Aires, Cuyo, Norte y Centro del país. En la misma resolución se prevé el nombramiento de un sexto miembro de ese consejo, en representación de las nuevas provincias patagónicas.

Estos nombramientos fueron de inmediato comunicados a las autoridades partidarias nacionales y provinciales, al consejo superior del partido Peronista Femenino y a la Confederación General del Trabajo, señalando que de esta forma queda constituído el Movimiento Nacional del partido Peronista.

En una ceremonia que congregó a numerosos dirigentes y afiliados, asumió ayer sus funciones, en el local de Río Bamba 273, el nuevo interventor del partido Peronista en el distrito metropolitano, doctor John William Cooke. Presidió el acto el doctor Leloir, quien señaló que el nombramiento del doctor Cooke respondía al hecho de encauzar al peronismo en la nueva etapa constitucional que vive la República. A su vez, al agradecer esos conceptos, el nuevo interventor partidario expresó que "el peronismo no está en atonía moral", agregando que "esas fuerzas que pasean su odio por las calles de Buenos Aires deben ser contrarrestadas por el peronismo, no con la violencia, ni con la policía, sino con actos públicos donde diremos todas las verdades de nuestra revolución". El orador agregó que "no desean las autoridades peronistas que concurran a dichos actos paquetes de gentes que envían en ómnibus los dirigentes que no pueden convencerlos para que vayan solos".

Finalmente usó de la palabra el interventor saliente, doctor Juan Carlos Lorenzo, quien agradeció la colaboración prestada por los dirigentes y afiliados, significando que esperaba idéntica actitud para con el doctor Cooke.

Posición Socialista

El partido Socialista dió a conocer los textos de los mensajes de los doctores Alfredo L. Palacios y Nicolás Repetto, que no fueron transmitidos por radiofonía, debido a las circunstancias conocidas.

Mensaje del Dr. Palacios

El mensaje del Dr. Alfredo L. Palacios, advierte, en primer término, que su discurso contiene, a su juicio, la solución de la realidad polí-

(Continúa en la Pág. CUATRO)

Clarín

BUENOS AIRES · REPUBLICA ARGENTINA

40 Centavos

Un toque de atención para la solución argentina de los problemas argentinos

AÑO X — Diario de la Mañana — Nº 3.534

Buenos Aires, Sábado 13 de Agosto de 1955

Rechazaron el Ultimátum de Rhee: Hay Tensión en Seúl

Decidió Permanecer en Corea la Comisión Neutral de Armisticio

S. RHEE

SEUL, 12 (INS). — La Comisión Neutral de Armisticio para Corea rechazó el ultimátum del gobierno del presidente Rhee para abandonar el territorio de Corea meridional antes de la medianoche del sábado. La decisión fué adoptada en una reunión celebrada por los miembros de la comisión, y tras recibir seguridades del comando de la UN de que sus vidas serán protegidas contra el furor de las turbas surcoreanas.

Rhee no ha manifestado cuál será su actitud luego del rechazo de su ultimátum. Sin embargo, ha trascendido que está buscando obtener concesiones de Washington.

Grave Incidente

SEUL, 12 (AFP). — La tensión creada por las violentas demostraciones anticomunistas surcoreanas, ha epilogado en un incidente en el que hubo un muerto y dos heridos.

Según un comunicado de la policía surcoreana, dos guardias norteamericanos que protegían a los delegados neutrales habrían disparado, por error, contra tres pescadores nativos matando a uno.

EN EL último desfile aéreo realizado en Moscú, fué presentado este nuevo tipo de bombardero cuatrimotor a reacción, denominado "Ala Volante"

ESCRIBE J. Paul-Boncour

Ex presidente del Consejo de Ministros de Francia

DIPLOMACIA ESPECTACULAR

PARIS, 12 (Exclusivo para Clarín). — Dícese que el carro del triunfador romano era seguido por un pregonero encargado de disminuir su orgullo. Este oponía sus críticas a los elogios que le prodigaba la multitud y a las coronas de laureles que le ceñían la cabeza. Al parecer, ese pregonero, al contrariar así los sentimientos de la masa, era a menudo objeto de violencias, si no ultimado. Yo no espero correr la misma suerte que él, pero me siento un poco en el papel de ese triste personaje cuando, como todo el mundo, me planteo esta pregunta: ¿qué debemos pensar de la famosa Conferencia de Ginebra?

Esta se proponía poner en regla la cuestión alemana, organizar la seguridad de Europa, concretar el desarme. No hubo acuerdo sobre el primer problema. Sobre el segundo, se aportaron hermosos planes, un poco complicados. Lo mismo en cuanto al tercero, que se complica, por lo demás, con los trabajos lentos, aunque fructíferos, de la Comisión de Desarme de la UN, a la cual sería preferible dejar trabajar en paz. Después de muchos abrazos y cortesías recíprocas, los participantes se separaron bajo promesa de que sobre tales bases, harto vagas, los cancilleres se reunirían en octubre.

Balance más o menos negativo, por lo tanto. La sagaz prudencia del primer ministro francés, Edgar Faure, expresó que si bien la Conferencia de Ginebra no había sido un éxito, tampoco constituía un fracaso. Lo cual fué traducido por un periodista espiritual con estas palabras: "Tuvimos la guerra fría. No tendremos más que la guerra tibia". No resulta desdeñable, en efecto, el hecho de que, después de diez años de esa guerra fría, los antagonistas se hayan encontrado cara a cara, que hayan podido apreciarse mutuamente. Reviste importancia el que el inmenso deseo de paz que anima al mundo haya sido manifestado por los mismos de quienes depende.

Pero... ¿valía la pena agitar así la opinión con una cita tan espectacular, de la cual se esperaban resultados en proporción con la importancia de los que intervenían en la reunión? ¿Valía la pena molestar a mil quinientos periodistas, a miles de fotógrafos y operadores de cine, etcétera... sin contar a los policías y las tropas de protección, para salir al cabo con la convocación de octubre, a la cual seguirán probablemente otras reuniones de peritos encargados de estudiar los puntos sobre los que no se haya podido llegar a un acuerdo, los cuales, verosímilmente, serían numerosos?

Se ha criticado a menudo a la vieja diplomacia, en sus lentitudes, sus prudencias y sus vacilaciones. No parece, sin embargo, que los métodos nuevos lleguen mucho más lejos. La lentitud es inherente a problemas de esta complejidad, cada uno de cuyos aspectos suscita nuevas dificultades. Hay que resignarse a eso y cuidarse mucho de extraviar a la opinión pública con esperanzas irrealizables. La gran ofensiva contra la vieja diplomacia data del día siguiente de la guerra de 1914. La misma tuvo expresión dentro de la Liga de las Naciones, a la cual sucedió la UN; en reuniones directas de estadistas, que se multiplicaron más de lo razonable después de la última guerra. Los pueblos estaban cansados de que los comprometieran y entre otras cosas se les arrastrase a la guerra, mediante tratados que sus representantes no habían discutido. Pero al llevarlos a la plaza pública se ha exagerado, se han complicado las cosas, impidiéndose a veces la consumación, no sólo de esos tratados, sino de su elaboración y de sus negociaciones preparatorias.

En este encuentro sensacional me ha parecido que un solo hombre, una sola proposición estuvieron a verdadera altura: el presidente Eisenhower y el golpe teatral que asestó al proponer que los países antagonistas fueran sobrevolados por aviones encargados de fotografiar sus efectivos, su material de guerra, sus aeródromos y sus bases de partida. En buena hora: por lo menos alguien respondía al insistente deseo de las multitudes de ver salir algo de nuevo de una conferencia tan aparatosa.

Para ello, fué necesario que un hombre de un raro valor moral, un guerrero profundamente humano a quien se ama a través de su bello lloro sobre la guerra gigantesca, que él dirigió y ganó, estuviera a la cabeza de su gran país. Se requirió también que la constitución de ese país fuese tal que su Ejecutivo tuviera las facultades y la autoridad necesarias para lanzar proposiciones semejantes. En Francia, y creo que también en Inglaterra, las exigencias de los regímenes parlamentarios han llegado a ser tales que habría sido necesario consultar a los grupos, los partidos, las personalidades influyentes, superar tantas intrigas, consultar a tantas comisiones, etcétera... al punto que esto no habría sido posible. Por mi parte, imagino que, en su altivo retiro de Colombey, el general de Gaulle, quien aspiraba a un régimen análogo para Francia, debió decirse: "Si me hubiesen escuchado..."

J. PAUL BONCOUR

Copyright Clarín
Reproducción total o parcial prohibida

Aprueban en París Reformas al Régimen Gubernamental Marroquí

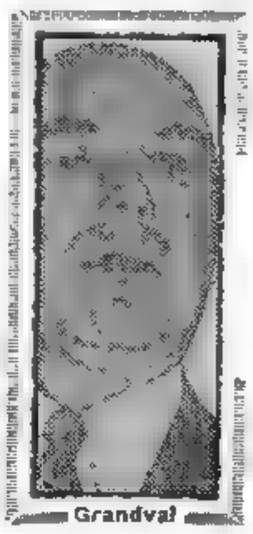

Grandval

PARIS, 12 (AFP). — El Consejo de Ministros aprobó el plan de reformas que se aplicará en Marruecos. La grave situación norteafricana había dividido al gabinete en dos sectores, lo que hacía peligrar la estabilidad del gobierno. El sector moderado logró que se mantenga en el poder al actual sultán, mientras que el residente general francés en ese protectorado, general Gilbert Grandval, impuso su programa de reorganización de la estructura gubernamental.

El anuncio del acuerdo fué hecho por el ministro de Ultramar, Pierre Teitgen, al retirarse de la presidencia del Consejo. "Todo está arreglado" manifestó luego de afirmar que el gabinete había aprobado las recomendaciones del Comité de Coordinación de Africa del Norte.

El plan de reformas aprobado por el gabinete comporta la necesidad de renovar el gobierno marroquí, dándole un carácter más representativo e instaurando los derechos sindicales.

Por otra parte, se anunció que Grandval partirá pasado mañana hacia Rabat para poner en práctica las medidas aprobadas hoy.

Informaciones procedentes de Marruecos señalan que, mientras se efectuaban las deliberaciones, recrudeció la ola de atentados

Iniciáronse los Actos en Memoria del Libertador

Clarín

Un toque de atención para la solución argentina de los problemas argentinos

AÑO X — Diario de la Mañana — Nº 3.535

Buenos Aires, Domingo 14 de Agosto de 1955

40 Centavos

Previenen Sobre los Peligros de las Radiaciones

GINEBRA, 13 (INS).— Los posibles efectos de la radiación atómica sobre los niños por nacer, podrían crear indistintamente genios o monstruos, según un informe que presentó a la conferencia de "Atomos para la Paz" el científico británico sir Ernest Rock Carling. El miembro del alto centro de estudios médicos británico exteriorizó su extremo pesimismo al afirmar que los experimentos mostraron mutaciones en los órganos procreativos a las altas dosis de radiación, que provocaron efectos tanto buenos como malos.

"Si es posible que se crearan genios, dijo, ayudaríamos a resolver el problema de vencer a los malos".

Un científico sueco desestimó esa posibilidad sosteniendo que una sola mutación causada por la radiactividad causaría graves perturbaciones mentales en los recién nacidos, mientras que se requeriría toda una serie de "buenas" mutaciones para crear un genio.

Nueva Reunión en Ginebra

Combustible Nuclear

GINEBRA, 13 (AP). — Se dice que Estados Unidos ha decidido exportar a ciertos países combustible atómico de una gradación suficiente para operar plantas de energía atómica. Esta información procede de una fuente altamente calificada, que añadió que Bélgica será probablemente el primer país que recibirá tal combustible. Hasta ahora Estados Unidos no ha exportado combustible atómico, pero ha acordado suministrar a 27 países uranio enriquecido al 20 por ciento en cantidad suficiente para hacer funcionar un reactor de investigación en cada uno.

Reloj Atómico

GINEBRA, (AFP). — Los delegados británicos a la conferencia del átomo, informaron que en Gran Bretaña está en funcionamiento actualmente un reloj atómico "más exacto que todos los conocidos hasta ahora, cuya utilización abrirá horizontes insospechados".

La Unión Gestionará el Retiro de la Comisión de Tregua

Difirió Rhee el Plazo de su Ultimátum

DULLES hizo en 1954 iguales concesiones a Rhee

Se Restablece Lentamente la Calma en Corea del Sur

SEUL, 13 (AP). — Syngman Rhee, instó a los 20 millones de sudcoreanos que pongan término a los tumultos que han culminado con violentos choques con soldados norteamericanos, declarando que tenía seguridades escritas de Estados Unidos de que los objetivos de las manifestaciones pueden lograrse sin violencia. El propósito de aquéllas era lograr la expulsión de los cinco grupos de inspectores de tregua, particularmente de los checoslovacos y polacos, que son acusados de espionaje por los sudcoreanos.

Rhee declaró que el secretario ayudante de Estados Unidos, Walter Robertson, informó al embajador norcoreano en Washington, You Chan Yang, que el gobierno norteamericano hará esfuerzos para lograr el pronto retiro pacífico de la comisión de la UN para la supervisión de la tregua en Corea.

Los observadores que conocen los métodos del presidente Rhee dicen que todo lo que necesitaba para terminar la crisis era una excusa diplomática. Actualmente, la promesa que Rhee manifestó haber recibido de Robertson es igual a la que recibió del secretario de Estado, John F. Dulles, hace un año, después de una serie de manifestaciones callejeras.

Un alto funcionario norteamericano declaró en Seúl que lo que ha establecido Rhee en estos últimos días es un buen ejemplo para disipar el mito de que la autoridad norteamericana menosprecia constantemente al dirigente coreano. Esto quiere decir que solo una vez ha sido sorprendido Estados Unidos por las actitudes del aliado asiático, en 1953, cuando Rhee liberó a 27.000 prisioneros de guerra y casi puso término a las negociaciones para el armisticio. Desde entonces, siempre ha tenido que retroceder en las disputas sobre amenazas para ir nuevamente a la guerra, sobre los fondos de asistencia, las votaciones del armisticio y el retiro de las tropas norteamericanas. Hay evidencia de que las autoridades norteamericanas anticiparon que Rhee se entregaría también a esta polémica sobre las unidades de tregua.

Vuelve la Calma

SEUL, 13 (AFP). — La alocución radiodifundida del presidente de Corea del Sur apaciguó el ánimo de los manifestantes que se dispersaron en su mayor parte. En la Isla de Wolmido, donde se produjeron los incidentes más violentos en la semana pasada, unos 500 manifestantes permanecieron frente al destacamento de las fuerzas norteamericanas que vigilan la residencia de la Comisión de Control. No se han registrado otros incidentes en los demás puertos sudcoreanos.

Los oficiales del VIII ejército norteamericano y los de la policía sudcoreana consideran que no debe temerse ningún incidente por ahora.

MANTENDRA EE. UU. SU POLITICA MILITAR

Invitaría la URSS a la Reina Isabel I°

LONDRES, 13 (ANSA) — Los rusos, especialmente los jóvenes, consideran con entusiasmo la posibilidad de ver a la reina Isabel de Inglaterra, visitando la Unión Soviética. En los ambientes oficiales soviéticos no ha sido desmentida la posibilidad de que una invitación en tal sentido se formule durante la permanencia en Londres de Bulganin y Krushchev. El corresponsal del "Daily Sketch" ha solicitado telegráficamente a un alto funcionario de la secretaría general del ministerio de Relaciones Exteriores soviético Popoff, le conteste si el gobierno ruso se está preparando para invitar a Moscú a la reina. La respuesta telefónica se produjo en los siguientes términos: "He informado a las autoridades competentes de su pregunta y por el momento no puedo decirle nada".

Existen no obstante, serios problemas de etiqueta y sentimentales. Se recuerda, en efecto, que durante largo tiempo después de la revolución de 1917, Jorge V se rehusó a tener contacto con el embajador soviético, por haber los comunistas asesinado al zar Nicolás II y a los demás componentes de la familia real.

Estudian la Desmovilización Parcial Rusa

BULGANIN

WASHINGTON, 13 (AP). — Luego de la complacencia inicial con que fué recibido el anuncio soviético de que serán reducidas las fuerzas armadas de la URSS en 640.000 hombres, los círculos occidentales se han dedicado a un detenido análisis del mismo. Funcionarios del departamento de Defensa adelantaron, sin embargo, que Estados Unidos no piensa efectuar cambio alguno en su política militar, ya que opinan que la reducción de efectivos rusos no supondrá una verdadera diferencia respecto del equilibrio de fuerzas entre fuerzas entre Oriente y Occidente, considerando la cantidad de soldados soviéticos bajo bandera.

Un vocero del Departamento de Estado norteamericano dijo que el anuncio "podría ser alentador". El funcionario de prensa del Departamento, Lincoln White, fué quien hizo este comentario, diciendo "No hemos recibido ninguna comunicación oficial al respecto. En términos generales, sin embargo, puede decirse que sería alentador, y es de presumir que el tema podría surgir en las discusiones que celebrará el Subcomité de Desarme de las Naciones Unidas a fines de este mes".

El "Eclipse" de Molotov

PARIS, 13 (ANSA). — ¿Los indicios de apaciguamiento en Rusia quitarán influencia a Molotov? Tal pregunta "Le Monde" examina en un artículo, demostrando no compartir dicha tesis. A su criterio, Molotov ha demostrado toda la vida que si es rígido hacia Occidente, sabe demostrarse elástico en el seno del Presidium soviético o ante Bulganin.

Por tanto, según "Le Monde", "sería absurdo" hablar actualmente de un eclipse del canciller ruso.

Propuesta Británica

LONDRES, 13 (AP). — Gran Bretaña pidió a la Unión Soviética que publique cifras concretas sobre los efectivos de sus fuerzas armadas, para contribuir así a fomentar la paz mundial. Recuérdase que Rusia nunca a publicado oficialmente la cifra de conscriptos que prestan el servicio militar.

YA EJERCE LA SOBERANIA AUSTRIACA

Recibió Nuevos Bienes de Manos Rusas

VIENA, 13 (AFP). — Austria ha recuperado su plena soberanía económica y política al recibir de parte de la URSS, 319 sociedades y empresas, 28 explotaciones petrolíferas, 24 barcos fluviales y 450 explotaciones agrícolas. La entrega de los bienes, tuvo lugar en una breve ceremonia realizada en la sede de la "USIA" (Administración Rusa de los Bienes Alemanes), instalada en el "Tiergarten" edificio monumental situado en el barrio elegante de Viena.

Actualmente, informóse que el gobierno soviético comunicó al primer ministro Raab que con motivo de la entrada en vigor del tratado de paz, el Kremlin había considerado posible devolver a Viena el material ferroviario de propiedad de la URSS en carácter de "botín de guerra", que era utilizado actualmente en los ferrocarriles austríacos.

Aplicarán el Plan Para Marruecos

Insta Faure al Sultán a que Forme Nuevo Gobierno

Tiéndese a Evitar Disturbios el 20 del Actual

PARIS, 13 (AFP) — Desde el 18 del corriente se aplicará el plan francés de reformas en el Protectorado de Marruecos. El primer ministro Faure anunció en Vizille que el residente general francés en Marruecos retornará a Rabat con nuevas instrucciones precisas, y que estará de regreso en Francia para el jueves próximo. En esa fecha —dijo Edgard Faure— comenzará la segunda etapa de nuestro plan. "Sin dejarnos imponer una fecha desde el exterior —agregó—, puedo afirmar que el gobierno francés ha decidido ir ligero, y que en un mes a más tardar la etapa crítica actual estará cerrada.

Las medidas adoptadas por el Consejo tienen por objeto evitar disturbios el 20 del actual, aniversario de la acción francesa que dió por resultado la destitución del ex sultán Ben Yussef, al que se envió al exilio. Créese por ello que las reformas substanciales se harán en octubre.

Formación del Nuevo Gobierno

PARIS, 13 (AFP). — El gobierno francés está redactando un "consejo" al sultán de Marruecos para que forme inmediatamente un nuevo gobierno marroquí o deje que otros lo hagan en su lugar. La carta contiene los consejos dirigidos al anciano sultán para que forme un gobierno con predominio de elementos nativos.

Procura el Gabinete Francés Dejar Para Octubre el Pleito Nordafricano

PARIS, 13 (De nuestra agencia).— La suspensión dramática de Marruecos no se ha resuelto tampoco este fin de semana, pese a las reuniones del comité de Africa del Norte y de un Consejo de gabinete, al salir del cual Faure se ha ido a la residencia de verano del presidente de la República, para presentarle la situación. La palabra "progresos" con que se califican las reuniones del viernes es indudablemente bastante débil en un momento en que, como escribía el editorialista de "The New York Times", en Marruecos el reloj está a punto de dar las campanadas de medianoche. Pero las fuerzas opuestas en el seno del gobierno francés son todas equivalentes y es difícil arrancar la cuestión del punto muerto en que se encuentran. Sin embargo algunas tendencias están aparentemente claras.

Una de ellas es que el regreso al trono de Sidi Mohamed Ben Yussef ha tenido que ser, según parece, definitivamente descartado. La otra es que el sultán Ben Arafa no podrá de ninguna manera representar al pueblo marroquí que no le acepta, en la serie de conversaciones que deben realizarse entre Marruecos y Francia para llegar a una nueva concepción de la idea de protectorado. ¿Cómo estas dos contradicciones pueden conciliarse? La idea de Faure —léase la idea de Grandval en último extremo ha admitido— es la de una semientrada de Ben Arafa dejando paso a un nuevo organismo gubernamental aherifiano, que fuera capaz de discutir con Francia las reformas.

Esta es una forma de admitir que el trono de Marruecos es inestable e inoperante, pero sin llegar por ello a un nuevo cambio de sultán. Solución media, solución indecisa y vacilante que puede provocar graves males. Los nacionalistas marroquíes verán en ella la prueba de que Ben Arafa no es considerado, ni aún por los franceses, como sultán de hecho, puesto que éstos no le reconocen como suficientemente representativo para negociar en nombre de su pueblo, y los nacionalistas utilizarán sin duda esta idea para reforzar su campaña.

Por otra parte, estas enmiendas —repito que aún no adoptadas, sino simplemente propuestas por Faure y por Coty, para que éste pueda convocar un consejo de ministros extraordinario que las adopte— consisten esencialmente en un aplazamiento hasta octubre, esto es, hasta que el parlamento vuelva a reunirse, de la cuestión, pretendiendo así soslayar la inminente fecha del 20 de agosto en la que Marruecos conmemorará el aniversario de la destitución de Ben Yussef.

Es muy de temer que una vez más la política no concuerde con los problemas vitales y humanos planteados en Africa del Norte y que lo acordado o lo propuesto en París no sea recibido con la misma resignación en Marruecos.

Lo más que puede decirse de este fin de semana, apedreado de rumor y de hipótesis, es que ha sido menos malo de lo que podía esperarse puesto que el gobierno ha conseguido mantener cierta unidad, que tenía muy amenazada, y la ruptura entre Faure y su ministro de Asuntos Exteriores, Pinay, varias veces augurada, no se ha producido; antes al contrario, hay motivos para creer que han logrado salvar algunas de las dificultades esenciales.

CARLOS SENTIS
Corresponsal de Clarín en Francia

Reitera Washington que sus Naves no "Siguieron" a Nuestra Escuadra

WASHINGTON, 13 (AF). — Un vocero del Departamento de Marina volvió a desmentir hoy las versiones de que buques de la escuadra norteamericana habrían "seguido" a unidades de la armada argentina, durante sus recientes maniobras en el Atlántico sur. El funcionario, reiterando su declaración del 6 del actual, dijo que ninguna nave de guerra de Estados Unidos navegaba por esa zona.

Fuentes extraoficiales señalaron que las comunicaciones radiofónicas escuchadas, presuntamente en la base naval argentina de Puerto Belgrano, podrían provenir de una distancia de 10.000 o más millas.

Impedirá India que se Realicen Nuevas Manifestaciones en Goa

NEHRU

NUEVA DELHI, 13 (AFP). — El gobierno de Nehru —deseoso de evitar nuevos incidentes en la frontera de Goa— tomó medidas para impedir que se realicen manifestaciones de los "Satyagrahay" el 15 del corriente.

Se ha sabido que las autoridades hindúes de Poona negaron la autorización necesaria para el traslado de manifestantes en camiones hasta la zona de Goa. Como el movimiento "Satyagrahay" había contado con ese medio para facilitar la concentración de manifestantes, prácticamente ello equivale a impedir el acto.

RESULTADOS DE LOS PARTIDOS

PRIMERA DIVISION

V. Sarsfield (L)	1	River Plate (V)	0
Boca Juniors (L)	0	Tigre (V)	0
Independiente (L)	0	Lanús (V)	0
Racing (V)	1	Chacarita (L)	0
San Lorenzo (L)	4	G. y Esgrima (V)	2
R. Central (L)	1	N. Old Boys (V)	1
Huracán (V)	1	Estudiantes (L)	0
Platense (L)	3	F. C. Oeste (V)	0

PRIMERA DIVISION "B"

Sarmiento (L)	1	Almagro (V)	0
Unión (L)	4	Temperley (V)	1

Reiteró Alemania Occidental su Posición Ante el Kremlin

INFORMACION EN PAGINA 005

REGRESO GRANDVAL A RABAT

RABAT, 14 (AFP). — El residente general francés en Marruecos, Gilbert Grandval, que regresó hoy de París, visitó al sultán Ben Arafa, a quien le entregó dos cartas, una del primer ministro Faure, y la segunda, del presidente Coty. Grandval trae instrucciones de su gobierno para poner en práctica un plan general de reformas sociales, políticas y económicas en Marruecos.

Clarín
BUENOS AIRES · REPUBLICA ARGENTINA
40 Centavos
Un toque de atención para la solución argentina de los problemas argentinos
AÑO X — Diario de la Mañana — Nº 3.536
Buenos Aires, Lunes 15 de Agosto de 1955

Afirma "Pravda" que el Gobierno Soviético Está Decidido a Poner Fin a la Guerra Fría

RUSIA PIDE LA REDUCCION DE TROPAS DEL OESTE

Incluiría a Pekin el Llamado

MOSCU, 14 (AP). — La Unión Soviética reclamó a las potencias occidentales una reducción en los efectivos militares similar a la anunciada por las autoridades soviéticas en sus propias tropas. En un editorial publicado en "Izvestia" órgano oficial del gobierno, se incita a Occidente a imitar la medida rusa expresando que esa reducción aumentará "la atmósfera de confianza imperante ahora en el mundo" y facilitará las tareas para lograr el desarme. Agrega que "ese gesto puede tener un efecto favorable para fijar el límite de las fuerzas armadas de las cinco potencias".

ZHUKOV

Aunque el diario no aclara cuál es esa quinta potencia, los observadores occidentales opinan que se refiere a China comunista.

Por otra parte, "Pravda" afirma que el gobierno de la URSS está firmemente decidido a conseguir la finalización de la "guerra fría". Al hacer el elogio de la medida militar adoptada por el Kremlin, el diario del comunismo ruso expresa que el consentimiento soviético para disminuir sus efectivos "constituye un nuevo paso hacia la conciliación internacional".

Opiniones Occidentales

Mientras tanto, los observadores y diplomáticos occidentales en esta capital opinan que Rusia, al anunciar la desmilitarización de parte de sus tropas, tiene en cuenta —igual que Occidente— las nuevas técnicas militares, inclusive las armas atómicas y termonucleares, para reemplazar una parte del poderío humano militar.

No obstante estas opiniones, los observadores creen que el Kremlin es sincero al decir que la disminución de la tensión con motivo de la conferencia de Ginebra hizo posible disponer la reducción de las fuerzas armadas.

Al mismo tiempo, se recuerda en los círculos occidentales que el primer ministro Bulganin, en uno de sus últimos discursos instó al fortalecimiento de las fuerzas armadas "hasta la cima de la perfección moderna", mientras que el ministro de Defensa, mariscal Georgi Zhukov, en el discurso del primero de mayo último, reclamó del ejército el "máximo de capacitación en el armamento y en el manejo de las armas modernas".

"Impasse" en la Reunión de Londres

TOKIO, 15 (AFP). — Hay honda discrepancia entre las negociaciones soviético-japonesas en curso en Londres. Una comunicación dada hoy por el ministerio de Relaciones Exteriores japonés anuncia que las tratativas se encuentran en una "etapa extremadamente difícil", por causa de que no hay acuerdo entre las partes que negocian en Londres, acerca de la cuestión de los ex territorios nipones, que el gobierno de Tokio insiste en que deben serle reintegrados.

Reunión de los Ex Aliados

El canciller Mamoru Shigemitsu es de opinión de que "se hace necesaria una conversación general entre los ex aliados que han luchado juntos contra Japón para aclarar los puntos obscuros que surgen de la negociación soviético-japonesa".

El Apoyo Norteamericano

Lamenta Shigemitsu que el gobierno norteamericano no apoye más positivamente a Japón en sus actuales tratativas con la Unión Soviética, y predijo que el arreglo de las cuestiones pendientes con el Kremlin "no podrá lograrse antes de mucho tiempo".

Norcorea Propone Una Conferencia a Seúl

Tratarías en Ella la Unificación del País

KIM IL-SUNG

TOKIO, 14 (INS). — El primer ministro de Corea del Norte, mariscal Kim Il-sung, en un discurso trasmitido por Radio Pyongyang propuso a las autoridades de Seúl una reunión conjunta para tratar la unificación del país. La proposición fué hecha en un discurso conmemorativo del décimo aniversario de la liberación de Corea. Sugiere la creación de una Asamblea, la que eventualmente, y luego de discusión completamente libre, debía establecer el nuevo gobierno de Corea unificada. Il-sung propuso también la reducción de las fuerzas armadas en ambas zonas del territorio coreano "para demostrar al mundo la sinceridad del deseo de llegar a la unificación por medios pacíficos". Al mismo tiempo, opinó que debe reunirse "a la brevedad" una conferencia de estados asiáticos, en el mismo nivel, para instaurar la paz definitiva en esta parte del mundo", y agregó que todos los países interesados deben luchar para convertir en realidad el armisticio logrado en Ginebra.

Rechaza Hoffman Toda Anexión del Sarre

HOFFMAN

SARREBRUCK, 14 (AFP). — Ante varios millares de personas concurrentes a un mitin, el primer ministro del Sarre, Johannes Hoffman, se pronunció calurosamente en favor de la realización del plebiscito en el Sarre y se manifestó contrario a la idea de la anexión a Alemania, afirmando a la vez que "ningún sarrense será tampoco movilizado por Francia".

Indicó Hoffman que la idea de la independencia y soberanía del Sarre se basa en la realización del referendum, previsto por los acuerdos francoalemanes. "Los nacionalistas germanos han vuelto otra vez al Sarre —manifestó—, pero desgraciadamente los 52 millones de muertos de la última guerra, no volverán a sus hogares".

Consecuencias de la Oposición

Subrayó luego que si la población del Sarre rechazaba el estatuto de autonomía del territorio, con ello afectaría gravemente la política europea fundada en la U.E.O., y provocaría la desconfianza de Francia.

Triunfó el Comunismo en la Diminuta San Marino

SAN MARINO, 14 (INS). — Vencieron los comunistas-socialistas en las elecciones de hoy en esta pequeña república, por una mayoría aproximada de 1.500 sufragios. Seguirá, pues, bajo un régimen rojo, la nación más pequeña del mundo y la única con gobierno comunista de Europa Occidental. 5.000 votantes habían concurrido desde muy temprano a las urnas, entre ellos 170 sanmarinenses radicados en Estados Unidos, a quienes se financió un viaje "relámpago" con la esperanza de poder desalojar así al gobierno comunista, que en las últimas elecciones se había impuesto por un márgen de 127 votos. San Marino, cuya superficie es de 98 kilómetros cuadrados y con una población apenas alcanza a los 15.000 habitantes, se encuentra ubicada sobre un acantilado picacho de los Apeninos, al sur de la histórica ciudad adriática de Rimini.

Falleció Falaleyev, Mariscal Soviético

MOSCU, 14 (AP). — En forma oficial se anunció el fallecimiento del mariscal del aire Feodor Y. Falaleyev, "después de larga enfermedad". Falaleyev era director de la escuela de aviación soviética y había integrado el estado mayor después de la segunda guerra mundial.

Atacó Rhee el Plan Asiático de EE. UU.

SEUL, 15 (AP). — Miles de coreanos desfilaron ante la embajada de Estados Unidos, al tiempo que gritaban: "Espías comunistas checos y polacos, salid del país". No se registraron actos de violencia. El presidente de la República, Syngman Rhee, que aplazó indefinidamente el ultimátum dirigido a los inspectores de tregua checos y polacos para que abandonen Corea, atacó el plan actual de Estados Unidos en Asia durante una reunión pública efectuada en esta capital. Rhee expuso ante los coreanos reunidos para celebrar el décimo aniversario de su liberación del dominio japonés, que Estados Unidos preconiza ahora "una paz de mutua lealtad". Instó al mundo libre a abandonar su rumbo hacia ésta y otra política de "statu quo".

En vez de esto, afirmó, el mundo debería inmediatamente hacer "retroceder a la "cortina de hierro" de las zonas que ha absorbido en forma ilegal. "Otra alternativa, expresó, sería ceder gradualmente terreno al comunismo".

Reiteró luego Rhee que su gobierno insistirá "en la liberación de Corea del Norte" en toda negociación futura que emprenda con otra potencia.

Prepáranse en Goa Para Contener la "Invasión Pacífica" de los Hindúes

NOVA GOA, 14 (ANSA). — Las fuerzas policiales portuguesas fueron reforzadas para impedir la anunciada invasión pacífica de esta colonia portuguesa por parte de los nacionalistas hindúes. Según se informó tienen órdenes de rechazar a los invasores y fueron armados con bombas de gases lacrimógenos. Mientras tanto, los nacionalistas indios han cercado el territorio para efectuar mañana, fecha aniversario de su independencia, la anunciada invasión.

LEGUISAMO y Artigas, pilotos de Alamo y Húngaro, respectivamente, rivalizan en destreza para inclinar a su favor la victoria en el clásico Pueyrredón. Faltan aquí 50 metros para la meta y Alamo, resistiendo la arremetida del favorito, logró mantener medio cuerpo de ventaja al trasponer la sentencia. Así se definió el clásico disputado ayer en el circo de San Isidro

Fueron Animales los Primeros Viajeros Celestes

MOSCU, 14 (AP). — Revelóse en la URSS que los primeros seres que viajaron a más de 800 kilómetros de la Tierra, en el espacio, fueron animales. El doctor Karpenko, científico soviético que estudia las posibilidades del lanzamiento de satélites terrestres, declaró que su país ha enviado animales vivos a una distancia de más de 800 kilómetros en cohetes experimentales. Aclaró que las informaciones obtenidas por ese medio son sólo fragmentarias "porque no estuvieron en el espacio más que unos segundos". El sabio ruso expresó que su gobierno proyecta reemplazar esos cohetes por satélites artificiales que circularían de un polo a otro de la Tierra a una altura que podrá variar entre 200 y 2.000 kilómetros. Sin revelar la fecha de esos lanzamientos, señaló que serán realizados "en un futuro relativamente próximo". Karpenko añadió que tales satélites servirán para tomar películas cinematográficas de los fenómenos que se producen en la superficie del Sol, para estudiar la ionosfera y enumeró otros objetivos, idénticos a los del programa de EE. UU. para el lanzamiento de satélites.

Londres Cree que la Medida Militar Adoptada por la URSS se Debe a Dificultades Internas

LONDRES, 14 (De nuestra agencia). — Oficialmente, el gobierno británico ha recibido con satisfacción el anuncio de Moscú de que deducirá en 640.000 hombres sus efectivos militares, y atribuye esta decisión "a la nueva atmósfera de convivencia creada por los cuatro en la Conferencia de Ginebra". Desde el punto de vista diplomático, la declaración de Londres es impecable: un lenguaje correcto... y una vaguedad absoluta. El mismo vocero del Foreign Office añadía, sin embargo, que es difícil precisar la importancia de la medida, puesto que por su parte Rusia nunca ha revelado el número total de sus fuerzas armadas. He aquí, ahora, los cálculos de los peritos militares británicos: Terminaba Rusia la guerra con diez millones de hombres bajo las armas, reducidos a cuatro millones en 1948. En 1951, aumentaba sus contingentes a 4.600.000 y en 1954 a 4.750.000. Desde entonces, hasta el día de hoy, la situación era estacionaria, pero no olvidemos que las fuerzas armadas de los países satélites suman 1.500.000 hombres y que esta "Legión Extranjera" o tropa de choque ha de ser agregada a los contingentes rusos. El anuncio de que Rusia reducirá sus fuerzas en 640.000 hombres es, pues, su primera marcha atrás después de la desmovilización. No es posible hablar de un gesto de Moscú, sino de un gestito, en el mejor de los casos. Bajo los términos del desarme aceptados en principio por Rusia y las potencias occidentales —pendientes aún de un acuerdo sobre los sistemas de inspección y el desarme atómico— la Unión Soviética no podrá mantener sobre las armas sino a 150.000 combatientes en potencia y por lo tanto tendrá que licenciar a 3.250.000 hombres, si los cálculos de los técnicos militares del Oeste son exactos. Las reducciones en conjunto de los efectivos de Gran Bretaña y Estados Unidos, a partir del término de la guerra de Corea, alcanzan al millón de hombres, es decir 360.000 más que el corte anunciado ahora por Rusia.

El gesto, por otra parte, no es interpretado en los círculos económicos e industriales de Inglaterra como una graciosa concesión de la Unión Soviética en favor de la paz, sino como una consecuencia de las progresivas dificultades que encuentra a medida que avanza por el campo de la producción intensiva. Rusia no es ya —se afirma en Londres— un país de inagotables fuentes de riqueza y de ilimitada mano de obra. Hoy no puede producir sin pensar en los costos, sin economizar el trabajo, sin limitar el esfuerzo. Rusia ha levantado un poderoso artilugio de producción al margen de las que podríamos llamar "leyes físicas" de la economía y de la estimación del hombre como ser humano. El antecedente pueden ser las pirámides de Egipto.

Existe la impresión de que el mariscal Bulganin regresaba a Moscú con una larga lista de errores cometidos por los superhombres de la producción en Rusia después de haber comparado sus métodos con los que han podido observar los países occidentales. La mano de obra es la gran fuerza de un país y no puede ser malbaratada. El campo sufre del mismo mal que las fábricas. Y la verdad, según Londres, no es que el gobierno soviético se propone licenciar a 640.000 conscriptos; la verdad es que los acuartelará en las nuevas plantas industriales de Siberia y en las granjas colectivizadas, donde nadie se ha entendido nunca ni se entiende todavía.

JACINTO MIQUELARENA
Corresponsal de Clarín en Gran Bretaña

JAWAHARLAL NEHRU

Hónrase en Todo el País la Memoria del Gral. San Martín

INFORMACION PAGINA TRES

Investiga la Policía un Plan Subversivo

NUEVO RECLAMO DE NEHRU

Repelieron la Marcha Sobre Goa

Hubo 20 Muertos y Varios Heridos

BOMBAY, 15 (AP). — Varios millares de manifestantes indios intentaron una marcha pacífica sobre Goa y penetraron en la Colonia portuguesa por unos seis puntos. Se informó que veinte de ellos fueron muertos por los guardias portugueses. K. M. Jedhe, presidente del "Comité de Liberación de Goa" declaró que 40 manifestantes resultaron heridos y que muchos otros habían desaparecido en las selvas. Añadió que un número indeterminado de éstos estaban arrestados en tres centros portugueses: Goa, Damao y Diu. En fuentes portuguesas se dijo que las tropas hicieron fuego sobre los manifestantes en Goa y Damao, pero añadieron que en Diu se limitaron a utilizar bastones contra los que portaban banderas indias. Entre los muertos figura G. Harave, secretario de la Asociación de Maestros de Bombay. No se anunciaron bajas en el lado portugués.

Jedhe añadió que se había suspendido toda infiltración con el objeto de concebir una "nueva estrategia". La demostración se produjo al cumplirse el octavo aniversario de la independencia de India. Aunque las manifestaciones de hoy no revistieron la magnitud que se había anunciado, fueron las más importantes registradas desde que los indios lanzaron su "invasión pacífica" de India portuguesa, hace un año.

Los informes recibidos expresaron que el avance "no violento" de hoy se efectuó partiendo de tres puntos: Banda, por el norte, Castle Rock por el este, y Karwar, por el sur. Según una versión, los manifestantes que salieron de Banda eran casi 1.000. Algunos de ellos tropezaron con la resistencia portuguesa poco después de partir de Banda. Otros elementos del grupo de Banda, luego de pasar el río de Terekhol izaron la bandera tricolor india.

Llamado de Nehru

NUEVA DELHI, 15 (AFP).- El territorio de Goa forma parte integrante de "India" declaró Nehru, en un discurso pronunciado en ocasión del aniversario de la independencia hindú. Señaló que su país no enviará tropas a Goa. "Nosotros estamos firmemente resueltos a resolver la cuestión de Goa por los medios pacíficos", expresó.

Clarín

40 Centavos

Un toque de atención para la solución argentina de los problemas argentinos

AÑO X — Diario de la Mañana — Nº 3.537

Buenos Aires, Martes 16 de Agosto de 1955

CHOU EN-LAI, primer ministro de China comunista, quien hizo un llamado para la unidad del territorio de Corea, para lo cual pidió una conferencia de los países interesados

NORCOREA HARA LA UNIFICACION POR LA FUERZA

TOKIO, 15 (AFP). — "Las fuerzas armadas de Corea del Norte realizarán la unificación de la península por todos los medios", declaró el ministro de Defensa del gobierno de Pyongyan en un discurso pronunciado con motivo de la celebración del décimo aniversario de la liberación de Corea. La emisora norcoreana, en una transmisión especial, reprodujo además, las alocuciones del presidium de la Asamblea Popular y del jefe del gabinete, mariscal Kim Il-sung y del vicepresidente de China comunista, general Chu Teh, quien declaró que "si todos los países interesados tienen verdadero deseo de resolver todos los problemas internacionales en un espíritu de comprensión no pueden ignorar el problema coreano y deberán emplear sus esfuerzos para lograr la unificación de este país por medios pacíficos".

Nuevo Llamado de Chou En-lai

HONG-KONG, 15 (AFP). — Radio Pekín transmitió un discurso del primer ministro de China Popular en el que efectúa un nuevo llamado a todas las fuerzas extranjeras que ocupan Corea para que evacuen ese territorio. En una recepción llevada a cabo en la capital comunista con motivo del décimo aniversario de la liberación coreana, Chou En-lai reiteró la proposición de su gobierno para la realización de una conferencia para la unificación de Corea y responsabilizó a EE. UU. de las violentas manifestaciones que se efectuaron en la zona meridional contra los miembros de la comisión de armisticio.

Gestión de EE. UU.

SEUL, 15 (AFP). — El comandante de las fuerzas norteamericanas en Extremo Oriente, general Lemnitzer, viajó nuevamente a esta capital para pedir al presidente Rhee que abandone su intento de expulsar del país a los miembros comunistas de la Comisión de Armisticio. Por su parte, el presidente surcoreano reiteró su ultimátum contra los inspectores de la tregua.

Mientras tanto, nuevas manifestaciones se llevaron a cabo en esta capital y en otras ciudades surcoreanas, frente a los campamentos militares norteamericanos.

MOHAMED Ben Arafa, sultán de Marruecos francés, quien sería destronado en fecha próxima, según informaciones de círculos autorizados franceses. Designaríase en su reemplazo a un hijo del ex sultán Sidi Mohamed Ben Yussef, que gobernaría bajo el control de un consejo de regencia

Sería Inminente la Caída del Sultán Ben Arafa

PARIS, 15 (INS). — En círculos bien informados de esta capital se considera inminente el derrocamiento del sultán de Marruecos francés, Mohamed Ben Arafa. Según los informantes, un hijo del ex sultán Ben Yussef, Abdullah, de 23 años, sería designado en su reemplazo y gobernaría bajo la dirección de un consejo de regencia. De esta manera, el propio Ben Yussef podría ser autorizado para residir en Francia, poniendo término a su destierro en Madagascar. Las autoridades francesas esperan que se produzca una nueva transacción en las dificultades que se vienen presentando para poner fin al régimen actual, en su aspecto dinástico. Mientras tanto, el primer ministro Faure estudia un informe del residente general en Marruecos, Gilbert Granval, acerca de su entrevista con Ben Arafa. No se ha revelado el contenido de esta comunicación.

Violencia en Argelia

ARGEL, 15 (AFP). — Nuevos disturbios y atentados nacionalistas se han registrado en casi todo el territorio argelino. En el Donar Meziet, dos policías franceses fueron muertos por los rebeldes y en Blida, una bomba estalló en un café causando la muerte de una persona y heridas en varias otras. Al mismo tiempo, en casi todo el territorio se efectúan actos de sabotaje, incendios de cosechas y exterminio de ganados. También son dañadas las vías de comunicaciones y los postes telegráficos y cortadas las líneas telefónicas.

Informaciones procedentes de Meknes señalan que en esa ciudad recrudecieron los atentados dinamiteros. Varias bombas estallaron en algunos puntos de esa población causando heridos. Agrega la información que numerosas personas fueron detenidas por las autoridades en relaciones con esos sangrientos sucesos.

Clarín

No Aparecerá Mañana

MAÑANA, 17 de agosto, aniversario de la muerte del Libertador, general José de San Martín, es día incluído entre los reservados al descanso de los canillitas, en los cuales no se distribuyen ni se venden diarios y revistas. Por tanto Clarín no aparecerá mañana y el jueves 18 lo hará a la hora habitual

La Política Italiana con el Oriente

MILAN, 15 (De nuestro corresponsal). — Los largos comentarios periodísticos a las declaraciones de Nenni en "Pravda" reflejan la situación italiana en relación con lo interior y lo exterior. El jefe de los socialistas, quien dispone de un fuerte grupo parlamentario, no expresó conceptos nuevos sobre las aspiraciones a una neutralidad activa, como la de India, ni sobre la distensión, el robustecimiento de la paz, la reducción de los armamentos, la prohibición de las armas atómicas y el pacto de seguridad europeo. Esas aspiraciones, salvo la primera, son compartidas por muchísimos no socialistas.

No constituye una novedad el reconocimiento de que, en el campo de la alianza atlántica, Italia puede ser la promotora de la consolidación de la paz, como todos lo desean. Parece interesante, en cambio, si se tiene en cuenta al diario moscovita, la alusión de Nenni a que Rusia debiera ayudar a Italia a ocupar en la UN el lugar a que tiene derecho.

Naturalmente, Nenni augura la plena normalización de las relaciones italosoviéticas, con sus respectivos acuerdos culturales y económicos. Pero el punto más sensible del reportaje fué el que se refirió a la cooperación entre católicos y socialistas, sostenido a menudo asimismo por el jefe de los comunistas, Togliatti, en discursos y artículos. Mientras Nenni opina que esa cooperación está madurando en la lucha social de las masas católicas, el "Osservatore Romano", órgano del Vaticano, niega que exista el deseo de un entendimiento entre los socialistas y los católicos, e "Il Popolo", órgano de los demócratacristianos, ha invitado a los socialistas a mostrarse autónomos, antes que prácticamente ligados a los comunistas. Más vehemente fueron "La Voce Republicana", de Pacciardi, que acusó al jefe de los socialistas de intentar debilitar la alineación occidental, y "La Justicia", de Saragat, que le ha imputado a Nenni servilismo ante Rusia. "Il Popolo" agrega que Nenni lo vincula todo a la política externa. Pero los observadores independientes creen que la fuerza de los hechos y las repercusiones de los movimientos exteriores obligarán, tarde o temprano, a un diálogo, que no será estéril, entre los católicos y los socialistas, sin excluir quizás a otros grupos que revelan ser realmente nacionales.

En realidad, hay que salir legalmente de una situación restringida, es decir, sin posibilidades de lograr la distensión interna y sin autonomía en la política exterior, la cual, respetando los compromisos atlánticos, consiente y exige amplias perspectivas en cuanto a iniciativas.

Las acusaciones recíprocas de sumisión a Moscú o a Washington son inútiles porque ahora las dos grandes potencias han demostrado estar prontas para discusiones, que si difícilmente podrán resolver los grandes problemas, eliminarán en cambio el peligro supremo. Conviene recordar que Giovanni Gronchi, adherente cuando joven al partido popular fundado por Dom Sturzo y que ha acusado públicamente a Fanfani de espíritu no democrático —porque la "partocracia", según Dom Sturzo lesiona la democracia—, sostuvo en sus tiempos la conveniencia de una apertura hacia la izquierda, que fué una norma esencial en el "risorgimento" italiano.

Mejorar la vida italiana significa obrar antes que continuar con polémicas bizantinas, que mantienen las inquietudes y los rencores. El canciller Martino hallará propicia la opinión pública si decide un viaje —en fecha a establecerse— al cercano y al lejano Oriente, pues cabe propugnar que el Palacio Chigi abra de par en par las puertas y ventanas al Occidente y al Oriente, para intervenir así activamente en la vida mundial en momentos históricos en que hasta los hombres de ciencia rusos, norteamericanos e ingleses demuestran solidaridad de pensamiento con objeto de transformar la energía atómica en beneficio de la humanidad.

La inmovilidad de hoy significaría el aislamiento de mañana.

BATTISTA PELLEGRINI
Corresponsal de Clarín en Milán

Hiciéronse Detenciones

EN horas de la madrugada de ayer culminó en el Departamento Central de Policía, como lo informara Clarín, una prolongada reunión, que, iniciada en las últimas horas de la noche del domingo, había contado con la presencia del ministro de Interior y Justicia, doctor Oscar E. Albrieu; el secretario de Informaciones de Estado de la Presidencia, general Benito Jáuregui; el jefe de la Policía Federal, inspector general Miguel Gamboa; representantes de las fuerzas armadas, y el juez de instrucción en lo Penal Especial, doctor Rivas Argüello, así como otros funcionarios. Sobre lo conversado en la oportunidad había absoluto mutismo y, por otra parte, no se dió comunicado alguno. Pero, a medida que transcurrían las horas, los cronistas destacados en el lugar estimaban en virtud de la apresurada salida de varias comisiones de la Dirección de Investigaciones y del movimiento que se observaba en las dependencias de mayor jerarquía, que eran inminentes procedimientos destinados —según ya se decía en los pasillos de la casa— a impedir el estallido de un plan subversivo.

Ello se vió confirmado posteriormente, cuando, en fuentes allegadas a la policía, los representantes de la prensa pudieron obtener algunos detalles del mismo, y, ya entrada la noche, al difundirse el comunicado oficial por radio del Estado.

Los Detalles

Se afirmaba al respecto que, decrecida la campaña panfletaria y de rumores que tuviera su auge en julio último, las autoridades observaron, especialmente en la semana anterior, el recrudecimiento de una acción tendiente a crear un clima de "desobediencia civil" en todo el país y, de manera especial, en los ambientes estudiantiles. Dicha campaña habría sido conducida, según se expresa, por elementos de los partidos políticos tradicionales, comunistas, nacionalistas y católicos, utilizando volantes, sugestiones personales, manifestaciones callejeras no autorizadas, discursos de algunos dirigentes políticos y sermones pronunciados en determinadas iglesias.

Sobre el particular, agregábase en fuentes policiales que la investigación destinada a esclarecer los atentados contra agentes y gendarmes, reveló que esos actos eran, solamente, la parte exterior del plan aludido en primer término y que, según se había sabido inmediatamente, debía tener su corolario en el día de ayer. En tales circunstancias los objetivos principales se vincularían con sabotajes a los sistemas de luz eléctrica y agua corriente, comunicaciones y transmisiones radiales, además de ataques a las comisarías y a la sede de la Confederación General del Trabajo. Producida la confusión, se habría tratado finalmente de atentar contra la vida del presidente de la República.

Los hechos aludidos, de acuerdo con lo que juzga la policía, contarían para su ejecución con grupos de civiles armados y organizados por el "sistema de células". Por lo tanto, se solicitó al juez Dr. Rivas Argüello la orden pertinente para realizar los allanamientos, detenciones y otros procedimientos del caso, ya aludidos en la primera parte de la crónica.

Los Detenidos

En base a noticias recogidas en el Departamento Central, puede señalarse que se encuentran detenidos por su posible participación en el plan, Ricardo Mario Rafael Coop Oliver, argentino, de 22 años de edad, soltero; Andrés Alfredo Cornejo, Eduardo Adolfo Canclini, Raúl H. Narvis, Aníbal Ruiz Moreno (h), Jorge H. F. Orús y Enzo Jorge Ramírez, quienes actuarían a las órdenes del primero de los nombrados. Asimismo, se procura la detención de otras tres personas, de apellido Urutboy, Morón y Barbosa, todos de nacionalidad argentina, cuyas edades oscilan entre los 30 y 32 años.

En general, los detenidos dijeron pertenecer a la agrupación Católica Nacionalista y estar conectados con grupos militares. También se encuentra arrestada en el Departamento de Policía, como los anteriores y a disposición del juez, la señorita Sara Angélica Mackintosh, quien, habría facilitado la distribución de panfletos subversivos y la obtención de globos que, arrojados al aire llenos de gas, cuando cobran cierta altura dejan caer objetos colocados en su interior, en este caso volantes de tono revolucionario.

Principales Acusados

Los detenidos, al ser interrogados por las autoridades, habrían expresado que los diversos núcleos cumplían su cometido bajo la dirección de marinos y militares retirados, de los dirigentes Mario Amadeo, católico, Michel Torino, radical, de un diputado nacional de la misma tendencia y de algunos dirigentes del partido Demócrata.

Arresto de Seis Menores

Por otra parte, en la madrugada de ayer fueron detenidos en la esquina de Av. Quintana y Junín, mientras ocupaban un jeep de propiedad del Sr. Mariano Castex —chapa 355.084 de la provincia de Bs. As.— seis menores de edad que portaban armas de diverso calibre. Los jóvenes declararon que, para atentar contra la vida del general Perón, se había procurado la obtención de algunos departamentos en lugares estratégicos de la avenida Libertador General San Martín, uno de los cuales, ubicado en la intersección de esa arteria con Tucumán, ya habría sido allanado. Estarían detenidos, asimismo, propietarios de armerías. Se afirma también en las esferas policiales que uno de los depósitos de armamentos sería un colegio católico del Gran Buenos Aires, cuyo allanamiento, igualmente, ya se habría cumplido.

Comunicado Oficial

A las 20.25 por Radio del Estado y la cadena Argentina de Radiodifusión se difundió el siguiente comunicado sobre los hechos de referencia:

"La Policía Federal estableció la existencia de grupos armados dispuestos a perpetrar graves atentados para provocar la alteración del orden público, mediante actos terroristas en esta ciudad.

"Entre los medios de acción figuraban prin-

(Continúa en la página CUATRO, 4a. columna)

Declaraciones del Dr. Albrieu

El ministro de Interior y Justicia, doctor Albrieu, recibirá mañana a mediodía a los representantes de la prensa, a quienes formulará declaraciones sobre la investigación del complot.

Afronta Inglaterra a los Nacionalistas Irlandeses

INFORMACION EN PAGINA DOS

DIO A CONOCER SU FALLO EL CONSEJO SUPREMO DE GUERRA

En Todo el País Fué Honrada la Memoria del Libertador

EN EL acto de homenaje al Libertador, en Grand Bourg, aparecen, de izquierda a derecha el Gral. Sosa Molina; el presidente del Instituto Sanmartiniano, capitán de fragata (R) Jacinto Yaben; el general Lucero; el presidente de la Nación general Perón, y el contraalmirante Teisaire (Información página SEIS)

Propone Pekín un Pacto Para el Lejano Oriente, con EE. UU.

RECLAMA LA ABOLICION DE LOS BLOQUES

TOKIO, 17 (AP). — El primer ministro de China comunista, Chou En-lai, propuso hoy la firma de un pacto de seguridad para el Lejano Oriente que incluiría a EE. UU. En una declaración a corresponsales japoneses transmitida por Radio Pekín, expresó que "sugiere un pacto multilateral de no agresión en razón de que su gobierno desea reemplazar el actual sistema de seguridad basado en bloques militares opuestos". Agregó que "para lograr una paz colectiva, tal como lo propuso el gobierno de Nueva Delhi, el pueblo de China espera que pueda concluirse un tratado de paz colectivo entre los países asiáticos, incluyendo a EE. UU. para reemplazar al actual sistema militar colectivo".

Negociaciones con EE. UU.

Afirmó también, que China comunista tiene grandes esperanzas en la reunión que actualmente se efectúa en Ginebra entre su embajador y el de EE. UU., para la solución de sus problemas, señalando que su representante hace todos los esfuerzos posibles para que las conversaciones resulten fructuosas.

Al mismo tiempo, reiteró que su gobierno se opone a la política de las "dos Chinas" y pidió al gobierno nipón que renuncie al tratado firmado con el régimen de Formosa.

La Gestión Ante Seúl

SEUL, 17 (AP). — El gobierno sudcoreano rechazó las propuestas de China comunista para la realización de una conferencia con el fin de discutir la unificación de este país, junto con los representantes norcoreanos. El vocero del presidente Rhee, declaró que los comunistas siempre se negaron a las elecciones fiscalizadas y "no esperamos que lo hagan ahora". Agregó que para la realización de las negociaciones, las tropas chinas deben evacuar el territorio de Corea septentrional y las elecciones controladas. Iguales apreciaciones hizo ayer en Washington Foster Dulles, quien reveló, además, que EE. UU. está efectuando conversaciones con los miembros comunistas de la comisión de armisticio en Corea y con los países de la UN que intervinieron en la guerra coreana para disminuir las actividades de esa comisión y eliminarlas, en el futuro.

Alcances de las Propuestas

LONDRES, 17 (AFP) — El vocero del Foreign Office declaró que su gobierno no recibió propuestas oficiales tendientes a la modificación de las cláusulas del armisticio de Corea. Aclaró que las proposiciones recibidas son las que se refieren a la reducción de los efectivos y a la limitación de la competencia de la comisión de tregua.

RESULTADOS DE LOS PARTIDOS

PRIMERA DIVISION

Boca Juniors (V)	4	River Plate (L)	0
Independiente (L)	0	Chacarita Jrs. (V)	0
Racing (V)	4	Tigre (L)	1
G. y Esgrima (L)	4	V. Sarsfield (V)	0
Huracán (L)	4	R. Central (V)	[illegible]
Lanús (L)	[illegible]	Platense (V)	[illegible]
San Lorenzo (V)	[illegible]	N. O. Boys (L)	[illegible]
F. C. Oeste (L)	[illegible]	Estudiantes (V)	[illegible]

Aclara Moscú su Plan de Desarme

Alcanza a las Armas Nucleares

MOSCU, 17 (INS). — Radio Moscú efectuó aclaraciones a su plan de desarme refutando aseveraciones propaladas en el exterior según las cuales la reducción de efectivos militares anunciada por el gobierno soviético obedecería a una nueva estrategia". Según la emisora, el plan de desarme ruso exige la proscripción de las armas nucleares y termonucleares. Afirma además que el proyecto soviético es "absolutamente sincero, como lo demuestra la substancial reducción de sus fuerzas armadas".

La emisora respondió de esta manera al secretario de Estado norteamericano, Foster Dulles quién en su conferencia de prensa advirtió de que esa disminución aún dejará fuerzas rusas con "un mayor número de efectivos" que las de EE. UU. Por otra parte, Dulles se declaró satisfecho por la medida del Kremlin, expresando que "parece reflejar el reconocimiento soviético de las intenciones pacíficas de EE. UU. y sus aliados". —No obstante, señaló que "es casi imposible calcular el alcance real de esta medida, porque nunca se publicó información oficial sobre las fuerzas armadas y los efectivos de reserva de la URSS".

Por otra parte, "Pravda" señala que las negociaciones que se están llevando a cabo en Londres entre los embajadores de la URSS y Japón, para la firma de un tratado de paz, están en franco progreso. Moscú estudia el borrador del tratado presentado por Tokio.

Clarín

Un toque de atención para la solución argentina de los problemas argentinos

BUENOS AIRES · REPUBLICA ARGENTINA · 40 Centavos

AÑO X — Diario de la Mañana — Nº 3.538

Buenos Aires, Jueves 18 de Agosto de 1955

Debate Político Sobre el Viaje de Adenauer

Convocan a los Partidos en Bonn

VON BRENTANO

BONN, 17 (AP). — El ministro de Relaciones Exteriores, Heinrich von Brentano, convocó a los dirigentes de los partidos políticos de Alemania occidental a una conferencia especial que se celebrará el 27 del actual para discutir el proyectado viaje a Moscú del primer ministro Adenauer. Entre los invitados figuran los jefes del partido Socialista, agrupación política opositora. Adenauer sugirió a Moscú que las conversaciones se inicien el 9 de setiembre. Sin embargo, los rusos no han contestado aún a su pedido para que accedan a discutir la unidad alemana y el retorno de los prisioneros de guerra alemanes.

Cancelaríase el Viaje

BONN 17 (AFP). — Encaríase en Bonn la anulación del viaje proyectado de Adenauer a Moscú. De un simple rumor político, pásase a un anuncio especial del diario "Die Welt", que cita como fuente de sus informaciones a las esferas políticas autorizadas, declarando que la anulación de ese viaje se encara para el caso de que los dirigentes del Kremlin se negaran a tratar con el canciller los problemas de la unificación del país.

En ese caso —agrega "Die Welt"— las negociaciones germanosoviéticas se harían igual, pero ya tendrán un carácter de menor importancia.

Sentencian a Veintiún Procesados a Penas de Prisión y de Reclusión

POR conducto de la Secretaría de Prensa y Difusión de la Presidencia de la Nación fué dado a conocer ayer el fallo emitido por el Consejo Supremo de las Fuerzas Armadas de la Nación en la causa seguida a miembros de la Marina de Guerra y de la Aeronáutica Militar implicados en los sucesos del 16 de junio último.

Las sentencias que ahora se conocen oficialmente alcanzan a veintiún procesados de diversa jerarquía y comprenden reclusiones por tiempo indeterminado, con degradación en un caso y destitución en otros y prisiones mayores y menores, la mayor por tres años y la menor por uno, todas con destitución.

El ex Ministro Olivieri

En primer término el alto tribunal impone al ex ministro de Marina, contraalmirante Aníbal O. Olivieri, la pena de un año y seis meses de prisión menor y destitución, "por haber cometido el delito militar previsto en el Art. 650 del Código de Justicia Militar, de no haber puesto todos los medios a su alcance para evitar una rebelión militar".

Reclusiones Indeterminadas

Seguidamente se condena al contraalmirante Samuel Toranzo Calderón a cumplir la pena de reclusión por tiempo indeterminado y de degradación, "por haber cometido el delito de rebelión militar".

Idéntica pena se impone, con la accesoria de destitución en vez de la de degradación "por haber cometido el delito de rebelión militar", a los capitanes de fragata Guillermo Jorge Rawson, Francisco S. Manrique, Jacinto Cueto, Antonio H. Rivolta, Jorge A. Castiñeira Falcón, Juan Carlos Argerich y Carlos Sigurd Nielsen Knemark, estos dos últimos del Cuerpo de Infantería de Marina; a los capitanes de corbeta de Infantería de Marina José O. Eyherabide y Fernando José Suárez; al capitán de Aeronáutica Oscar Barni, y al primer teniente de Aeronáutica Luis Massorini.

Por disposición del tribunal todos los condenados a reclusión por tiempo indeterminado "deberán indemnizar todos los perjuicios materiales y morales causados por el hecho que ha motivado sus procesos".

Prisiones Mayores

Se condena a la pena de prisión mayor y destitución de tres años, al comandante de Aeronáutica Dardo E. Pereyra "por el delito de conspiración para la rebelión"; y de tres años al capitán de Aeronáutica Julio César Cáceres, "por el delito de conspiración y proposición para la rebelión".

Prisiones Menores

Las prisiones menores, todas con la accesoria de destitución, se aplican así: un año al comandante de Aeronáutica Enrique Camas, dos años, al capitán de Aeronáutica Jorge Pedrerol; un año y seis meses al teniente de Aeronáutica David Eduardo Glosa; dos años, a los guardiamarinas Eduardo Atilio Bisso y aviador naval Armando José Román, y dos años al capitán de corbeta Carlos Alvarez, todos "por haber cometido el delito militar de no poner todos los medios a su alcance para evitar una rebelión".

El alto tribunal militar ha declarado extinguida la acción penal correspondiente a las infracciones en que pudieran haber incurrido el vicealmirante Benjamín Gargiulo, y el primer teniente José Fernández por su fallecimiento.

Suscriben las sentencias, con indicación de notificación y comunicación a los ministerios de Marina, Ejército y Aeronáutica, a los efectos de ley, el presidente del Consejo Supremo, general de división Juan Eriberto Molinuevo, los vocales brigadier mayor Eduardo Tomás Chueca, contraalmirante Gastón Vincendeau, brigadier Francisco Grassi, contraalmirante Silvano Harriague y general de brigada Federico Kurt Cadow, los vocales letrados general de brigada auditor Oscar Ricardo Sachieri, y capitán de navío auditor Blas de Achával, y el secretario, coronel auditor Juan Carlos Villafañe.

Extraoficialmente se ha sabido que la degradación del contraalmirante Toranzo Calderón tuvo efecto el martes último, a las 7, en la Escuela de Mecánica de la Armada, ante la plana mayor y los efectivos del instituto.

En Santa Rosa

La mayor parte de los condenados a reclusión por tiempo indeterminado, y los que deberán cumplir prisiones mayores y menores, entre ellos el ex ministro de Marina, contraalmirante Aníbal O. Olivieri, que habían permanecido detenidos en la Prisión Nacional, han sido trasladados el martes a la cárcel de Santa Rosa de Toay, en la provincia Eva Perón.

Anuncian Para Mañana Una Nueva Marcha Sobre Goa

Nehru Presentó Excusas a Lisboa por los Ataques a sus Consulados

BOMBAY, 17 (AFP). Cerca de 1.500 voluntarios indios participarán en una manifestación de "satyagrahia" en Goa el 19 del actual, según un despacho de la agencia noticiosa India.

Según se informa, en Calcuta hubo un paro de doce horas que comprendió a todas las actividades de la ciudad, en señal de duelo por la muerte de 12 satyagrahis.

Mientras duró el paro, no se registraron incidencias, salvo un choque ocurrido en la zona Oeste de la ciudad, donde un grupo de manifestantes atacó las dependencias de una firma comercial británica que no se había plegado al paro. Hubo lucha y de la misma resultaron 15 personas heridas.

Nehru lamentó los excesos cometidos por manifestantes contra los consulados de Portugal en Bombay y Calcuta y ofreció al gobierno de Lisboa pagar los daños y perjuicios.

Prevén Para Enero Otra Reunión de Cancilleres

GINEBRA, 17 (AP). — Los funcionarios de esta ciudad efectúan planes para una posible segunda reunión de los ministros de Relaciones Exteriores de las cuatro grandes potencias a principios de enero, según trascendió hoy. Los cancilleres de Estados Unidos, Gran Bretaña, Francia y la Unión Soviética, deberán reunirse el 27 de octubre próximo.

A un Año de su Muerte no se Halló el Sucesor de Alcide de Gasperi

ROMA, 17 (De nuestro corresponsal). — Se ha comenzado en Italia, por iniciativa de los demócratacristianos, un ciclo de ceremonias conmemorativas de Alcide de Gasperi en el aniversario de su muerte. La manifestación culminante de los honores que se le rendirán será, el viernes, el acto en que se descubra el monumento erigido en Trento al estadista desaparecido. Asistirán el presidente del consejo de ministros, quien tendrá a su cargo el discurso oficial, las más altas autoridades del gobierno y por supuesto el secretario del partido, y los dirigentes demócratacristianos. Las principales ciudades están ya cubiertas de carteles que evocan la labor aportada por el recordado hombre público a la reconstrucción del país y a la fundación de un régimen de renovada democracia. En realidad, si de Gasperi murió hace un año, su ciclo político había concluído ya en julio de 1953, cuando las elecciones generales no arrojaron los resultados que se esperaban y el estadista a quien hoy se honra se vió obligado, después de ocho años y medio de permanencia ininterrumpida en las funciones de primer ministro, a abandonar el gobierno. Con todo, aunque alejado del poder, Alcide de Gasperi siguió siendo el indiscutido líder de su partido y su nombre era para los demócratacristianos una concreta garantía de unidad. En cambio, después de la muerte, la lucha por su sucesión dió lugar a alternativas bastante tempestuosas y el partido católico quedó dividido por profundas rivalidades, que amenazaron su solidez y debilitaron su fuerza y su influencia dentro de la política italiana.

Hoy, aún, ninguno de los hombres destacados del partido demócratacristiano ha conseguido estabilizar, en su partido y en el país, un ascendiente y un prestigio ni lejanamente comparables con el del estadista desaparecido. Pella, que tuvo un momento de gran popularidad en el segundo semestre de 1954, cuando tomó las riendas del gobierno nacional y hubo de afrontar la fase más aguda de la controversia ítalo-yugoslava acerca de Trieste, está totalmente desplazado. Scelba, quien ha presidido durante 15 meses un gabinete de coalición democrática, modelado sobre el esquema de los gobiernos degasperianos, ha sido sacrificado en la forma más imprevista en el curso de la reciente crisis de gabinete y no tiene por el momento posibilidad alguna de resurgir. Segni, el actual premier, está haciendo sus primeras armas como director de la política nacional y nadie podría decir qué suerte correrá su experimento recién iniciado. Maneja el timón del partido demócratacristiano Amintore Fanfani; es ciertamente un hombre de notable calidad realizadora y organizadora, pero demasiado joven para no suscitar celos y hostilidades, sobre todo entre los hombres de la guardia vieja del propio partido.

Ocurre, pues, que no sólo los demócratacristianos necesitan un líder, sino que lo necesita todo el país, porque la tradición italiana es distinta de la francesa y requiere la presencia auténtica y operante de una personalidad de primerísimo plano, cuya superioridad política y moral se imponga a todos, la cual retome, en los diversos aspectos de la vida colectiva, la obra del gobierno nacional, asumiendo el papel de principal intérprete de las exigencias comunes.

Estas exigencias se manifiestan en el momento actual en la creciente popularidad que va rodeando el nombre y la figura del jefe del Estado, presidente Gronchi, a pesar del origen poco claro de su candidatura y de las alternativas no siempre límpidas de su elección. Se trata de una popularidad que el propio presidente Gronchi va alimentando con acertada política, participando activamente en la vida del país y manteniendo asiduos contactos con las masas populares y con los exponentes de las clases más calificadas del país. Quienes temen que Italia evolucione gradualmente hacia un régimen de república presidencial, en que la influencia del jefe del Estado predomine sobre todo otro poder constitucional, no advierten que ese proceso será inevitable si los demócratacristianos no logran obtener de su propio seno, para el partido y para el gobierno, a un hombre cuya fuerte personalidad le ponga en condiciones de contrapesar a la del nuevo presidente de la República, recogiendo la herencia todavía vacante de Alcide de Gasperi.

ENRICO MATTEI

Corresponsal de Clarín en Roma

Clarín

BUENOS AIRES · REPÚBLICA ARGENTINA

40 Centavos

Un toque de atención para la solución argentina de los problemas argentinos

AÑO X — Diario de la Mañana — Nº 3.539

Buenos Aires, Viernes 19 de Agosto de 1955

BERLIN, 18 (INS). — El senador norteamericano J. Allen Ellender, presidente de la comisión agrícola de ese cuerpo, partió hacia Moscú, vía Varsovia. Antes de partir expresó que esperaba discutir con Nikita S. Kruschchev el proyecto de vender al Soviet los excedentes de alimentos norteamericanos y concertar la asistencia técnica de Estados Unidos para las haciendas rusas.

Excedentes Yanquis a Rusia

Agregó que impondrá como condición de la ayuda de alimentos, que el pueblo ruso sea informado de la procedencia de la misma.

Ellender es el primer senador norteamericano que penetra la "cortina de hierro" este año, aunque se espera que varios legisladores seguirán sus pasos en lo que resta del año para ofrecer excedentes agrícolas.

Aprobó el Senado la Prórroga de la Elección de Constituyentes

(Información página SIETE)

Trató Diputados las Reformas a la Ley de Aparcerías y Arrendamientos Rurales

Seguirá Considerando Hoy el Mismo Asunto

LA Cámara de Diputados inició ayer la consideración del despacho sobre las modificaciones a la ley de arrendamientos rurales y aparcerías propuestas por el P. E. y hoy proseguirá con el mismo asunto. Previamente, en una sesión en la que prevaleció la tranquilidad, se tributaron varios homenajes y se dió trámite a diversas cuestiones previas.

La Sesión

A las 16,20, se inició la sesión bajo la presidencia del titular señor Rocamora y la asistencia de 82 legisladores. Por secretaría se informó sobre los asuntos entrados, mencionándose varios proyectos de ley y de resolución, entre los que se contaba el del señor Alende solicitando una investigación sobre la presunta presencia de naves extranjeras en el Atlántico Sur. Esta iniciativa, anunciada ya la semana anterior, fué acompañada con copias fotográficas de los documentos que obran en poder del citado representante radical y de dos rollos de alambres con grabaciones de comunicaciones inalámbricas. Fué girada a la comisión de Defensa Nacional. También se dió cuenta de un despacho de la comisión de Asuntos Constitucionales en la cuestión de privilegio que planteó el señor Diskin en la sesión del 11 del corriente a raíz de palabras del señor Rabanal, quien durante el debate sobre las maniobras de la flota de mar, mientras formulaba apreciaciones de carácter político, calificó de "día glorioso" la jornada del 16 de junio último. Posteriormente se consideró sobre tablas este dictamen, pero de manera previa se tributaron varios homenajes.

A moción el señor Luna, que contó con el apoyo del señor Martínez y la señora Bussellau, los diputados y el público de las galerías se pusieron de pie en homenaje a la memoria del general San Martín, de cuya muerte se cumplió el miércoles pasado el 105º aniversario. Propuso luego el señor Fontana un homenaje al Paisaín, que contó con la adhesión del señor Rabanal y por último, por indicación del señor Yadarola, legisladores y público se pusieron nuevamente de pie para tributar homenaje a la memoria del doctor Raúl Orgaz, recientemente fallecido.

Cuestión de Privilegio

En seguida se consideró la aludida cuestión de privilegio leyéndose el dictamen de la comisión de Asuntos Constitucionales en el que se expresa que al concurrir el señor Rabanal al seno de dicho organismo para aclarar el alcance de la referida expresión, manifestó "que en medio de una sesión y de un debate agitado la versión taquigráfica no pudo haber recogido exactamente sus palabras". Afirmó que no se refirió a un día preciso sino, al hacer el elogio de la Marina, a todos los días es decir a todas las páginas que la Marina ha escrito, por lo que debe inferirse que su propósito ha sido encomiar el honor de la Marina y no calificar un determinado instante. Así entendió el señor Rabanal dejar precisado el exacto sentido de sus palabras.

Agrega el dictamen que según el artículo 157 de la Cámara es de resorte exclusivo de la misma pronunciarse en una votación sin discusión, si ha llegado la oportunidad de usar la facultad que le confiere el artículo 59 de la Constitución Nacional y en caso afirmativo debe autorizarse a la presidencia a nombrar una comisión especial de ocho miembros que se pronuncie en definitiva sobre la situación del señor Rabanal. Dos votaciones por la afirmativa confirmaron esta segunda parte del despacho.

El citado artículo de la Constitución en la parte relacionada con la cuestión expuesta dice que cada Cámara del Congreso, con dos tercios de votos de los presentes, podrá corregir a cualquiera de sus miembros por desorden de conducta en

(Continúa en la página CUATRO)

BEN ARAFA

Nuevo Plazo a Ben Arafa

CRECE LA TENSION EN MARRUECOS

Témense Graves Choques Para el Sábado

PARIS, 18 (AP). — El gobierno francés dió al sultán Mohamed Ben Moulay Arafa "unos pocos días más" para que forme un gobierno marroquí de base amplia que ponga al protectorado en la ruta del gobierno interno propio y sofoque la violencia en la región montañosa.

El anuncio se efectuó después de una reunión de gabinete que duró cuatro horas y que fué presidida por René Coty, presidente de Francia. Horas más tarde llegó por avión el residente general en Marruecos, Gilbert Grandval, quien informará sobre las perspectivas de éxito para Ben Arafa, de quien se cree que hasta el momento ha logrado muy poco o ningún progreso en la formación del nuevo gabinete.

FAURE

Disturbios en Casablanca

CASABLANCA, 18. (AFP.) — Aumenta por momentos la gravedad de los disturbios provocados por los nacionalistas marroquíes, al aproximarse la fecha en que han decidido protestar por la deposición del sultán Mohammed Ben Yussef, consumada hace dos años.

La tensión crece a medida que la fecha se acerca, sumándose nuevas víctimas a las registradas por los sucesos de la víspera.

Los incidentes de hoy estallaron en dos "derbs" (callejas) contiguos, lo que hace pensar que se trata de atraer a las fuerzas de seguridad, dispersarlas y poder atacarlas mejor en el momento señalado. Tanto en el "derb" Uld Aicha como en el Chalef, los manifestantes obligaron a cerrar todos los negocios. Un comerciante se negó a hacerlo, y fué ahorcado. Cuando llegaron las fuerzas de orden, se encontraron con varias barricadas, mientras los manifestantes vociferaban consignas en favor de Mohammed Ben Yussef. Unos y otros se cambiaron disparos de revólver y pedradas. Es difícil calcular el número de manifestantes, pero ha sido importante, y la policía arrestó a muchos.

Exhortan a la Huelga

CASABLANCA, 18. (AFP.) — Un clima de acentuada nerviosidad se observa en la Nueva Medina, donde se difunden miles de volantes que exhortan a la población a una huelga general y manifestaciones de masa para recibir el 20 de agosto.

A los volantes de las diversas organizaciones clandestinas se sumaron los del partido Comunista marroquí, que preconizan una huelga general de duración indefinida, a partir del 19 de agosto.

Italia Rinde Homenaje al ex Premier A. de Gasperi

ROMA, 18 (ANSA). — El pueblo trentino honrará mañana la memoria del ex primer ministro italiano, Alcide de Gasperi. En el palacio del Buono Consiglio se realizará una solemne ceremonia que tendrá carácter de reconocimiento nacional por la obra del desaparecido "premier". El acto será presidido por el presidente del Consejo de Ministros, Antonio Segni, quien se trasladó especialmente a Trento con tal fin. Anticipase que el primer ministro regresará a Roma recién dentro de quince días, porque se propone participar en las deliberaciones del consejo nacional del partido Demócratacristiano, que delibera en Meldola, y, posteriormente, viajar a Adano, donde pasará un breve período de descanso.

Abatieron en Corea un Avión Norteamericano

Atacáronlo los Rojos en la Zona de Tregua

SEUL, 18 (INS). — El comando de la UN informó que un avión norteamericano desarmado, con dos hombres a bordo, fué abatido a tiros e incendiado sobre la zona de tregua en Corea, por los artilleros comunistas. Las Naciones Unidas enviaron una enérgica protesta calificando el incidente como un acto indigno de una nación civilizada. No se conoce la suerte de los dos norteamericanos que iban a bordo del aparato de entrenamiento, pero se teme que hayan muerto. La fuerza aérea informó que un C-47 que buscaba al anterior, fué tiroteado por el fuego terrestre comunista, siendo alcanzado en el ala izquierda.

Informes en Washington

WASHINGTON, 18 (INS). — El departamento de Estado rehusó comentar de inmediato el ataque al avión norteamericano desarmado abatido a tiros por las baterías antiaéreas comunistas en la zona desmilitarizada de Corea. Un vocero expresó que el departamento está investigando el incidente.

Clima de Violencia

SEUL, 18 (INS). — Nuevos estallidos de violencia se registraron esta mañana cuando 200 manifestantes surcoreanos trataron de pasar una barricada norteamericana para llegar a la residencia de los inspectores comunistas de la tregua, ubicada en la ladera de Wolmi. Un vocero del VIII ejército dijo que la multitud fué rechazada con gases lacrimógenos y mangueras de agua.

Adenauer Insistirá Ante Moscú Acerca de la Unificación

EXIGIRA UNA ACLARACION DEL KREMLIN

BONN, 18 (AFP). — El gobierno de Alemania Federal insistirá ante la Unión Soviética en la unificación de Alemania. Según se informó, el primer ministro Adenauer, en su viaje a Moscú, exigirá la aclaración de la actitud soviética hacia la unificación del país. El gobierno advirtió a la nación que no debe confiar en amplios acuerdos en el Kremlin. El boletín oficial publica una declaración al respecto, en la que se señala que "sería prematuro predecir qué amplitud tendrán los acuerdos resultantes en esas conversaciones, en vista de las recientes declaraciones de los altos funcionarios de Alemania oriental.

"Arrojarán Luz"

Agrega el boletín que de cualquier manera las negociaciones entre Adenauer y los dirigentes soviéticos arrojarán alguna luz sobre las intenciones de la URSS en política internacional y añade que si en esas conversaciones, el gobierno de Moscú se muestra conciliador, "ninguna nación se alegra la más que Alemania".

Mientras tanto, los principales asesores del gobierno en materia de relaciones exteriores, hállanse reunidos en Bonn a la espera de la respuesta soviética a la última nota del "premier" Adenauer, en la que, contestando a un memorandum soviético, pedía la inclusión de las cuestiones de la unificación y la liberación de los prisioneros, además de los tres puntos presentados por los rusos (relaciones diplomáticas, económicas y culturales) para discutir durante su visita a la capital soviética.

Viaje de Bluecher

Por otra parte, el viceprimer ministro Franz Bluecher, llamado por Adenauer a Muerren, donde pasa el jefe de gobierno sus vacaciones, anunció que partirá en las últimas horas de mañana para considerar los planes relacionados con el proyectado viaje a Moscú.

KONRAD ADENAUER, jefe del gobierno de Alemania occidental, quien reiterará que durante las conversaciones que mantendrá con los soviéticos en Moscú insistirá en tratar el problema de la unificación germana

Hubo Disturbios en el Sarre

SARREBRUCK, 18 (AP). — Serios disturbios han tenido lugar aquí y en Neunkirchen entre partidarios y adversarios del referéndum del Sarre. Resultaron heridos 7 policías y 15 civiles. El principal incidente se produjo en esta ciudad en un acto en el que el presidente del consejo sarrense, Johannes Hoffman pidió al pueblo la aprobación del plebiscito. Grupos de choque se habían apostado ante la entrada de la sala donde hablaba Hoffman y rompieron con piedras y botellas los vidrios, intentando, luego, quebrar los cordones policiales para penetrar en el recinto. Luego de casi una hora de intensa pelea, los 250 policías que estaban allí con guardia lograron restablecer la calma rota por cerca de mil manifestantes. Según las autoridades, elementos comunistas y del partido demócrata prosaleman y militantes del C.D.U. fueron reconocidos entre los alborotadores.

En círculos políticos se expresó que estos incidentes marcan el comienzo de una agitadísima campaña electoral que habrá de culminar dentro de tres meses con las elecciones.

India Decretó el Boicot Económico a las Colonias Portuguesas

Organizan Otra Marcha Sobre Goa

NUEVA DELHI, 18 (AP). — El gobierno impuso esta noche una prohibición inmediata sobre todas las remesas de dinero y envíos de artículos valiosos a las colonias portuguesas en India. No se anunció razón oficial alguna, pero se sabe que miles de familias de las tres colonias portuguesas en India dependen para su subsistencia del dinero que les remiten desde India parientes o amigos.

"Variaciones y Reajustes"

En fuentes oficiales no se quiso hacer comentario alguno, limitándose a recordar la declaración hecha por Nehru el 16 de agosto, de que su gobierno, sin apartarse de su política básica de no violencia, adoptaría "variaciones y reajustes" para promover la unión a la India de las colonias portuguesas.

En una declaración ante el Parlamento, el primer ministro dijo que "se presume" que hubo 22 muertos en la marcha "no violenta" sobre Goa del 15 de agosto. El número de heridos fué de 225, incluidos 38 graves.

Críticas a Nehru

Los diarios comunistas criticaron como documento "humillante" la declaración que hizo Nehru ayer ante el Parlamento, diciendo que había presentado excusas por los daños causados a las oficinas diplomáticas y centros de información extranjeros durante las manifestaciones.

Los diarios comunistas dicen que Nehru, en vez de criticar a los manifestantes debía haberle "rendido tributo por las grandes emociones que proporcionaron a nuestra población, a la que hicieron sentirse orgullosa y animada".

Huelgas de Adhesión

Mientras tanto, la población de Madras se sumó a las muchas que han declarado huelgas generales en homenaje a "los mártires" de la marcha sobre Goa. Todas las actividades comerciales y de transporte quedaron paralizadas, pero no se registraron choques. En el curso de la semana hubo huelgas en las ciudades de Nueva Delhi, Calcuta y Bombay, acompañadas de desórdenes.

Por otra parte, informaciones llegadas de las fronteras de Goa señalan preparativos de los nacionalistas indios para otra "invasión pacífica" de esa colonia portuguesa. Según esa versión más de 1.500 "satyagrahis" están concentrándose a lo largo de la frontera septentrional del territorio.

Preparan la Reunión de los Cuatro Cancilleres

WASHINGTON, 18 (INS). — Funcionarios del departamento de Estado se reunieron con los embajadores británico y francés para discutir los detalles previos a la reunión de cancilleres de los cuatro grandes, a realizarse el 27 de octubre, en Ginebra.

El portavoz del departamento, Lincoln White, declaró que, en la reunión "prosigue el intercambio de opiniones" entre las tres potencias occidentales. Se presume que las disposiciones se relacionaron con la formación de un grupo de trabajo de los representantes de las potencias de Occidente para coordinar el plan de acción antes de que los cancilleres aliados se entrevisten con su colega soviético, Viacheslav Molotov. A la reunión asistieron el embajador británico, sir Roger Makins y el francés Maurice de Murville.

Para EE. UU. la Euforia Amistosa de Moscú Sólo Llena los Requisitos de la "Paz Fría"

Nueva York, 18 (De nuestro corresponsal). — Durante la última década Moscú mantuvo al mundo sobresaltado porque se vivía en puntas de pie, temiendo que su constante actitud de atropello y desafío arrastrara a una nueva guerra mundial. Ese espíritu de la iniciativa soviética no ha cambiado, pese a la extraordinaria transformación aparente de su línea política. Hoy, como ayer, el mundo occidental continúa sobresaltado a raíz de las cosas inesperadas que salen de la caja de sorpresas moscovita y Foster Dulles no debe de ser menos sorprendido. En una reciente entrevista televisada, pese a la firmeza de sus palabras, Dulles dió la impresión de ser una de las muchas personas que en Washington están tratando de imaginar hasta dónde llegará Moscú con su actual ofensiva de propaganda amistosa. Rusia ha aceptado la invitación para los juegos olímpicos—pese a que no mantiene relaciones diplomáticas con Australia—, así como ha aceptado intervenir en el próximo festival cinematográfico de Cannes y enviar al exterior a músicos, ballets, ajedrecistas; de la misma manera que sus hombres de ciencia discuten en Ginebra los problemas de la energía atómica, mientras en Moscú se prepara la recepción a Adenauer y los consulados soviéticos despachan rápidamente las visas de los norteamericanos que desean cruzar la cortina de hierro. En este revoltijo de cosas inesperadas, se mezclan lo frívolo y lo protocolar, lo insignificante y lo serio, cuando además se agregan noticias como la que anuncia la reducción del ejército ruso en 640.000 hombres.

En EE. UU. la avalancha de acontecimientos produce interesantes choques de opinión. En tanto el gobierno mantiene una cautelosa actitud, los pesimistas profesionales rezongan ante el peligro de una trampa, y los optimistas, rehabilitados por los acontecimientos, se empeñan en anunciar una nueva luna de miel rusonorteamericana, similar a la habida durante la guerra.

Quizás venga como nunca al caso el refrán que les adjudica desconfianza a los santos cuando la limosna es excesiva. La opinión pública norteamericana no lo conoce, pero seguramente lo adoptaría para expresar su sentimiento mayoritario. Porque nada puede disimular en este caso la evidente finalidad publicitaria de la ofensiva soviética, que muestra todos sus aspectos concentrados en el objetivo de "vender" una idea de paz, conciliación y buena voluntad. Si ante la substancia de esa propaganda abrumadora se levanta un sentimiento de incredulidad y duda, no es culpa de quienes lo abriguen.

Frente a la actitud soviética de hoy está demasiado fresco el pasado para que se lo pueda borrar por decreto. Aún en este momento—que sólo puede calificarse de transición— las razones para dudar se apoyan en los propios temas de esta novísima propaganda soviética. El más simple, es el de la reducción de los efectivos militares. Por más que el número anunciado es considerable, nada dice en concreto, puesto que sólo se tienen ideas aproximadas del poderío militar ruso, calculado, comprendidos los satélites, en nueve millones de hombres. Lo que, además, revela que EE. UU. ha perdido un buen golpe de propaganda, ya que en los dos últimos años redujo sus efectivos militares de 3.500.000 a 2.900.000.

También es claro el hecho de que mientras en Ginebra se reúne una conferencia especializada, en EE. UU. la Comisión de Energía Atómica, gracias a sus instalaciones detectoras en el exterior, haya podido informar que, en estos últimos días los rusos han reanudado las experimentaciones con armas nucleares, suponiéndose que puede tratarse del comienzo de una nueva serie de pruebas. Información que se publicó en los diarios norteamericanos, como se publica la referente a los experimentos atómicos locales, en los primeros días de este mes. Cabe fiar en su veracidad, de la misma manera que se pudo confiar en 1950, cuando el presidente Truman anunció que los rusos tenían la bomba de hidrógeno, de modo que esta información, breve, simple y concreta, contrasta mucho con el espíritu de la reunión de Ginebra. Y de ese contraste, como de muchos otros, gruesos y finos, surgen motivos para la duda y la incredulidad que sirve de filtro a la euforia amistosa de Moscú dándole a esta paz, sucesora de la guerra fría, el inevitable aire glacial que le corresponde todavía.

HORACIO ESTOL

Corresponsal de Clarín en EE. UU. de Norteamérica

Por Unanimidad Reformará Diputados la Ley de Arrendamientos Agrarios

INFORMACION PAGINA CUATRO

RUPTURA TOTAL ENTRE PORTUGAL Y LA INDIA

NUEVA DELHI, 19 (INS). — India acusó a Portugal de haber cometido actos de brutalidad contra sus súbditos, y al mismo tiempo rompió todas sus relaciones diplomáticas con el gobierno portugués. Poco después de informarse sobre la decisión, anuncióse que otros 70 voluntarios hindues desarmados entraron en el territorio portugués de Goa, situado en la costa occidental del país, en una nueva manifestación pacífica. Otros grupos de manifestantes proyectan entrar mañana al territorio de Goa. El gobierno de India cerró su consulado en Goa, y ordenó a los funcionarios consulares portugueses que estaban en Bombay, que abandonasen el país, orden que se hará efectiva el 1º del próximo mes de setiembre.

La nota enviada por el gobierno de India dice que por lo menos 15 hindúes resultaron muertos y 225 heridos a principios de la presente semana, cuando las fuerzas de la policía portuguesa hicieron fuego contra los "invasores pacíficos" del territorio de Goa.

Clarín

BUENOS AIRES · REPUBLICA ARGENTINA · 40 Centavos

Un toque de atención para la solución argentina de los problemas argentinos

AÑO X — Diario de la Mañana — Nº 3.540

Buenos Aires, Sábado 20 de Agosto de 1955

Respondió con la Nota de Bonn

RUSIA TRATARA CON ADENAUER LA UNIDAD ALEMANA

MOSCU, 19 (AP). — La Unión Soviética declaró que no ve obstáculo alguno para discutir con el primer ministro de Alemania occidental, Konrad Adenauer, la cuestión de la unificación alemana y la liberación de los prisioneros de guerra de esa nacionalidad. En una nota entregada al embajador alemán en París por la embajada soviética se aceptó la sugerencia de Adenauer para que dicha reunión se inicie en Moscú el 9 de setiembre próximo.

También los Prisioneros

El jefe de prensa de la cancillería soviética, Leonid Ilyichev, recordó a los periodistas que el 13 de agosto Bonn había entregado a Rusia una comunicación en que señalaba que Adenauer quería discutir la unificación alemana y la liberación de los prisioneros de guerra. En la respuesta de la fecha, la Unión Soviética expresó. "Con respecto al problema de la unificación nacional del pueblo alemán, el gobierno soviético no duda que la posición de Rusia ante este problema es conocida por el gobierno de la República Federal Alemana. El gobierno soviético no ve obstáculo alguno para el intercambio de opiniones acerca de este problema, así como de otros de orden internacional que interesan a ambas partes".

La alusión a los problemas de índole internacional fué interpretada como una referencia a los prisioneros de guerra. En cuanto a la declaración de que la posición del gobierno soviético en la cuestión de la unificación es bien conocida, se observó una inferencia obvia con la declaración hecha en Ginebra por Bulganin de que la presencia de Alemania occidental en el Pacto del Atlántico continúa siendo un obstáculo para la unificación.

Comitiva de Adenauer

BONN, 19 (INS). — Un vocero del gobierno anunció que una comitiva de 100 hombres acompañará a Konrad Adenauer en su próxima visita a Moscú. Entre otros figuran el ministro y viceministros del Exterior Von Brentano y Hallstein, los embajadores von Maltzan, Blankenhorn y Von Eckardt y personal técnico. El ministro de Economía, Herbert Erhardt, no acompañará al canciller. El viaje se hará por vía aérea, siguiendo la ruta del mar Báltico, con una escala en Leningrado.

Pesimismo en Bonn

BONN, 19 (AP). — La mayoría de los líderes de Alemania occidental, se muestran muy desarmados por el viaje que hará a Moscú el primer ministro Adenauer. Los líderes estiman que presentan pocas posibilidades de éxito las conversaciones con los dirigentes del Kremlin y temen que pierda mucho de su prestigio. Además se muestran alarmados por los resultados de las encuestas que indican que el 92 por ciento del pueblo alemán, es partidario de que realice la visita. Esta es otra de las señales de que la nación abriga grandes esperanzas sobre sus resultados.

Muchos de los dirigentes del gobierno y de los partidos políticos, desearían que Adenauer cancelase su viaje, pero no ven cómo lo podría hacer en fecha tan avanzada.

Temen Para Hoy una Abierta Rebelión en Marruecos

CASABLANCA, 19 (AFP). — El clima de guerra civil que reina en todo el territorio marroquí hace temer que la jornada de mañana —segundo aniversario del derrocamiento del sultán Ben Yussef— culmine en una abierta rebelión de los nacionalistas. Tres motines sucesivos registrados en la ciudad árabe, dan pruebas del vigor con que el extremismo ha emprendido su campaña. El barrio periférico de Derd Ghaler se halla en virtual estado de insurrección.

En Khenifra registráronse trece muertos y siete heridos, todos nativos. En Rabat fueron incendiados varios comercios europeos. En Constantina, Argelia, repercutió la agitación con verdaderos combates entre el ejército francés y los nacionalistas, arrojando numerosos muertos y heridos. Los comercios marroquíes cerraron y se espera para mañana un paro general, atendiendo al llamamiento nacionalista.

Reunión en París

PARIS, 19 (AFP). — Ministros franceses sostendrán conversaciones en Aix Les Bains, desde el lunes próximo, con personalidades representativas de las distintas tendencias de la opinión marroquí. Tal es la principal de las decisiones adoptadas por Faure en una reunión restringida de gabinete, a la que asistió Gilbert Grandval, residente general en Marruecos.

Las conversaciones de Aix les Bains importarán una verdadera y definitiva confrontación francomarroquí, en vísperas de la aplicación del plan de reformas que en un mes justo debe alterar la fisonomía política tradicional del imperio cherifa.

Regresa Grandval

A las 16, horas de Greenwich, Grandval abandonó la presidencia del consejo para tomar el avión que lo llevará a Marruecos, con instrucciones precisas.

Amotinamientos Militares en Sudán: Implantan el Estado de Emergencia

KHARTOUM, 19 (INS). — El gobernador del Sudán proclamó el estado de emergencia en las tres provincias meridionales del país, luego de un amotinamiento ocurrido entre las fuerzas de la defensa. De acuerdo con los informes de que se dispone, el amotinamiento se produjo entre las unidades sureñas y norteñas de la fuerza defensiva mixta del territorio. Resultaron muertos ya los soldados.

La rivalidad entre el norte y el sur del país es un factor de perturbación en la situación política del Sudán, cuyo parlamento se pronunció a principios de la semana en favor de la autodeterminación de la nación. El Sudán se halla bajo mandato conjunto de Inglaterra

MEJORA ATTLEE

Sufrió un Grave Ataque de Trombosis Cerebral

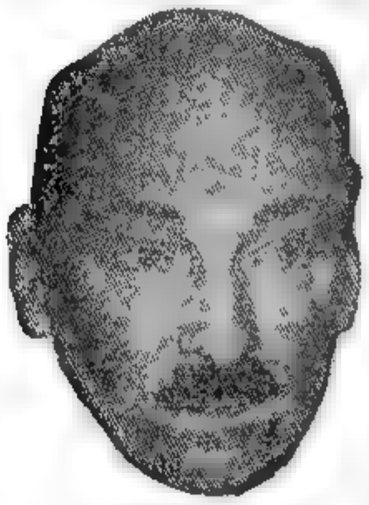

CLEMENT ATTLEE

LONDRES, 19 (INS). — El ex primer ministro Laborista, Clement R. Attlee, se restablece lentamente de un grave ataque de trombosis cerebral —coágulo de sangre en el cerebro—, que sufrió hace 10 días. La noticia de la enfermedad fué dada a conocer por la esposa de Attlee, que anunció, además, que el estadista, de 72 años, se restablece lentamente. El ex "premier" es atendido por su médico en la residencia campestre de Great Misselden.

El enfermo pudo abandonar la cama el pasado lunes.

Escribe **René Payot** Director del "Journal de Geneve"

Los Norteamericanos y los Chinos Negocian en Ginebra

GINEBRA, 19 (De nuestro corresponsal). — Se considera en Ginebra un presagio feliz el hecho de que las conversaciones chinonorteamericanas se desarrollen en el Palacio de las Naciones Unidas en la sala donde se firmó el armisticio que puso fin a la guerra de Indochina. Hasta ahora, las conversaciones sostenidas por el cónsul general de Estados Unidos con su colega chino tuvieron lugar en habitaciones de hotel donde se compartían los gastos, es cierto que sólo se refirieron a prisioneros militares del gobierno de Pekín. Esta vez, las negociaciones se efectúan entre dos embajadores, Johnson, quien representa a su país en Praga, y Wang Pingnan, íntimo de Chou En-lai, y que ejerce iguales funciones en Varsovia. La elevación de las jerarquías es significativa. Revela que las conversaciones no se limitarán a las cuestiones prácticas en litigio entre ambas partes, sino que se abordarán problemas de alcance más general, como la situación en el estrecho de Formosa. Si se esbozaran perspectivas de acuerdo, es seguro que se asistiría en un porvenir próximo a un encuentro entre Foster Dulles y Chou En-lai.

Ahora bien: estas perspectivas son alentadoras por ambas partes. Con respecto a China, se ha operado una evolución en el espíritu público en Estados Unidos. Hace un año todo contacto con los comunistas de Pekín había sido imposible: la opinión pública norteamericana lo hubiera considerado una traición. Y en el primer comunicado que relata las conversaciones de Ginebra, al delegado chino se le califica de representante del gobierno de la República Popular China. Esta calificación constituye, en cierto modo, un reconocimiento de facto. No se puede pedir a Estados Unidos que apure el ritmo de su política y abandone a Chiang Kai-shek, quien tiene aún numerosos partidarios. Pero la idea tendiente a reconocer momentáneamente a ambas Chinas gana terreno, y puede esperarse que el gobierno de Pekín, sin renunciar a sus reivindicaciones sobre Formosa, no reclamará su materialización inmediata. La circunstancia de que en Oriente el tiempo no tiene el mismo valor que en Occidente, permite a menudo hallar soluciones provisionales.

Al dejar en libertad inmediatamente como preludio de las negociaciones, a los once aviadores, los chinos han querido poner de manifiesto su buena voluntad. La discusión sobre los cuarenta civiles norteamericanos detenidos será más laboriosa, ya que no se trata solamente de personas. Mediante exacciones fiscales, los chinos han logrado arruinarlas: han tenido que abandonar sus bienes para satisfacer las exigencias del fisco. El gobierno de Mao Tsé-tung usa este procedimiento para eliminar a los extranjeros. Pero los norteamericanos piden que esos bienes sean devueltos. La suma no es considerable: un millón y cuarto de dólares. Empero, los chinos no querrían crear un precedente que invocarían después otros estados. Tal es la razón de que las conversaciones se hayan tornado lentas en estos días.

Se cree, con todo, que se encontrará una solución, ya que los chinos desean normalizar sus relaciones con Estados Unidos. Asimismo, se estima que llegarán en Ginebra hasta el extremo de aceptar oficialmente una "cesación del fuego" en el estrecho de Formosa. Con esta base, las conversaciones podrían comenzar en un nivel más elevado. Lo que esperan los chinos son ventajas materiales y una satisfacción para su prestigio. Es seguro que los rusos, a pesar de los esfuerzos que despliegan, no están en condiciones de proporcionarles a la vez material de guerra, equipo industrial y artículos de consumo. Como desean edificar rápidamente un estado moderno, les es indispensable la ayuda norteamericana y les gustaría, para empezar, obtener la atenuación del embargo sobre los productos calificados de estratégicos.

Además, los regímenes nuevos se sienten siempre impacientes de obtener una suerte de legalización internacional. Consciente de su naciente fuerza, la nueva China aspira a ser admitida en el concierto de las grandes potencias. Y no lo logrará sin la conformidad de Estados Unidos, que puede, con su derecho de veto, impedirle el acceso a la ON. Para eliminar ese obstáculo y recobrar su prestigio, los chinos están prontos a poner en práctica en Asia una política de tregua. Sin duda, lo probarán durante las conferencias iniciadas en Ginebra.

RENE PAYOT

Corresponsal de Clarín en Suiza

Concentra Pekín Fuerzas Aéreas Frente a Formosa

TAIPEI, 19 (INS). — Fuentes de inteligencia nacionalistas informaron que los comunistas chinos han reforzado su potencia aérea en China continental frente a Formosa con aviones de reacción nuevos y más veloces.

Las fuentes agregan que los rojos ahora tienen entre 70 y 80 Miga-17 rusos, aviones a retropropulsión, en campos de aviación costeros en Luchiad Hangchow y Churchow, y en otros lugares estratégicos. Se afirma que los Miga-17 son más rápidos y más fáciles de maniobrar que el antiguo tipo Mig-15. Se calcula que los rojos tienen unos 500 aviones de reacción en el litoral de China, situados a distancia de ataque de Formosa, y otros 500 aviones de propulsión convencional.

Se Reunirá la Comisión de Armisticio en Pan Mun Jon

MUNSAN, 19 (AP). — El domingo, a las 10, se reunirá la comisión militar conjunta de armisticio en Pan Mun Jom. Los comunistas respondieron afirmativamente a tal solicitud, formulada por el comando militar de la UN y suscripta por el mayor general Parks. En la misma, se exigirá a los rojos una reunión "cara a cara" para discutir la entrega de los dos aviadores norteamericanos cuyo avión fuera abatido el miércoles por la artillería norcoreana. Las últimas versiones indicaban la posibilidad de que los pilotos se encontraran con vida.

Disolverán la C. de Tregua

NACIONES UNIDAS, 19 (INS). — Fuentes informadas de la UN anunciaron que Estados Unidos pedirá posiblemente a la Asamblea General, que se reunirá en setiembre, la disolución de la comisión supervisora de la tregua en Corea.

La delegación surcoreana ante el organismo, que tiene un "status" de observador, preparó evidentemente el camino para esa gestión norteamericana, que sería presentada ante el secretario general del organismo, Dag Hammarskjold.

La comunicación surcoreana a las Naciones Unidas formula acusaciones idénticas a las que produjeron grandes demostraciones en Seúl contra los miembros comunistas checos y polacos de la comisión de armisticio, afirmando que esos delegados se dedican especialmente a actos de espionaje, poniendo en grave peligro la seguridad interna de Corea del Sur. Toda recomendación de la Asamblea de disolver la comisión, debe ser trasladada luego al comando unificado.

No Desmienten la Versión de un Acuerdo Rusoyanqui

WASHINGTON, 19 (ANSA) — Acerca de la información según la cual la Unión Soviética propuso a Estados Unidos la conclusión de un pacto bilateral de no agresión, de 25 años de duración, los círculos norteamericanos autorizados califican esa versión como "no digna de desmentido o comentario". Uno de los factores que determinaron los diez años de guerra fría, ha sido la persistente negativa norteamericana a concluir un pacto con Rusia, que resolviera las diferencias, según se afirma en el Kremlin.

Subsiste el Desacuerdo Político en el Sarre

Nueva Propuesta de Dehouse

HOFFMAN

SARREBRUCK, 19 (AP). — Los partidos políticos sarrenses en lucha pusieron término a dos largas conferencias con la Comisión del Sarre de cinco potencias sin lograr un acuerdo sobre medidas para sofocar los disturbios antifranceses. Fernand Dehouse, de Bélgica, presidente de la Comisión, corrió de una a otra reunión de representantes de los partidos progermanos, por un lado, y de los partidarios de la europeización, por el otro. Les sometió dos propuestas para detener la creciente lucha civil en este rico territorio carbonífero y siderúrgico: organizar una asamblea popular fiscalizada por la comisión, reunión en la que todos los partidos tendrán oportunidad de hablar sin restricciones y cancelar todas las reuniones políticas en el Sarre durante dos semanas. Los dirigentes políticos después de cuatro horas de deliberaciones acordaron trasladar a las comisiones ejecutivas de sus partidos la propuesta y solicitaron plazo hasta la semana próxima para responder.

Respecto a los incidentes de ayer en Saint Ingbert informóse que arrojaron un saldo de 12 heridos, sumándose a los 27 registrados la noche anterior.

FINALIZA HOY LA REUNION ATOMICA

INFORMACION PAGINA DOS

Bulganin Visitará a Irán, Egipto y Birmania

BULGANIN

TEHERAN, 19 (AFP). — Se han publicado en ésta noticias procedentes de Moscú en las que se anuncia que el mariscal Bulganin, primer ministro soviético, viajará a Irán a fines del corriente año. El "premier" soviético trasladaráse luego a Egipto y Birmania.

Gracia Para 38 Oficiales

La radio de Teherán anunció, por otra parte, que "Su Majestad Imperial se dignó conmutar por trabajos forzados a perpetuidad las penas de muerte impuestas a treinta y seis oficiales por participación en la conjuración del partido Tudeh". Esta medida de clemencia, hecha pública en ocasión del segundo aniversario de la caída de Mossadegh, cierra en el plano judicial el caso más importante de subversión y espionaje que se haya descubierto en el ejército iranio y sin duda en cualquier ejército del mundo. El semanario "Teherán Mussavar", traza un balance del proceso: veintisiete ejecuciones, incluyendo las seis que se cumplieron ayer, 192 condenas a prisión perpetua, 119 a quince años de prisión, 7 a ocho años, y 81 a penas menores. Siguen prófugos cuarenta y tres oficiales implicados. En un comunicado del ministerio de Defensa se expresa que el ejército ha quedado pacificado.

VIOLENTOS CHOQUES EN MARRUECOS

Clarín

Un toque de atención para la solución argentina de los problemas argentinos

AÑO X — Diario de la Mañana — Nº 3.541

Buenos Aires, Domingo 21 de Agosto de 1955

BUENOS AIRES · REPUBLICA ARGENTINA · 40 Centavos

Hay Varios Centenares de Muertos y Heridos

ARGEL, 20 (AFP). — Una tentativa de insurrección se produjo en la capital norte de Constantina, según fuentes autorizadas. La reacción de las fuerzas de Orkr, fué tan rápida y enérgica, que la situación quedó en sus manos y los rebeldes sufrieron graves pérdidas.

Fueron teatro de los acontecimientos, las circunscripción de Constantina y Philippeville y el oeste de la de Guelma. En Philippeville, numerosos grupos armados atacaron los cuarteles de las guardias republicanas y una comisaría de policía, en tanto que en Constantina estallaron bombas en diferentes barrios.

Poco después, los ataques se producían en diversos centros y en varias rutas, sufriendo los asaltos de los rebeldes que atacaron los puestos policiales, cuarteles de la gendarmería y del ejército.

El gobernador general, Jacques Soustelle, se trasladó inmediatamente a Constantina, donde reunió a las autoridades civiles y militares para proceder al estudio de la situación y tomar en el lugar las medidas necesarias.

Centenares de Muertos

PARIS, 20 (AP). — Cerca de 500 norteamericanos y franceses perdieron la vida en los choques que se produjeron en Marruecos y Argel en el segundo aniversario del destronamiento del sultán Ben Youssef, según revelan los despachos que se reciben en esta capital.

En fuentes francesas bien informadas se dijo que 146 nacionalistas argelinos perecieron en sangrientos combates librados en la región oriental de Argelia, y que también perdieron la vida 44 franceses entre civiles y soldados. Horas antes se había informado que unos herberiscos habían sostenido escaramuzas con las fuerzas francesas en los montes Atlas, de Marruecos, cerca de Khenifra, a unos 200 kilómetros al sudeste de Casablanca. Por otra parte, en los suburbios llamados cartiers centrales, que quedan alrededor de esta ciudad, los franceses se vieron obligados a desplegar tanques y fuerzas paracaidistas para evitar desórdenes. Un despacho de Khenifra, recibido luego, afirmaba que la situación tomó formas de "guerra civil".

Retorna la Calma

ARGEL, 20 (ANSA). — La calma ha vuelto a imperar en Constantina, cuyos barrios son patrullados por fuerzas policiales y militares, que han efectuado numerosas detenciones. Mientras tanto, un primer balance de las víctimas de las violencias de hoy, registra 240 muertos en la sola región de Constantina, entre los cuales figuran tres policías, dos militares, varios civiles y el resto elementos nativos. Despachos de París informan que Faure pidió a Soustelle urgentes informes de la situación.

EDGAR FAURE

AFRONTA NEHRU EL PROBLEMA DE GOA

NUEVA DELHI, 20 (AP). — El fracaso en el plano internacional del arma más valiosa de India en la obtención de su independencia, el "atyagrahis" o resistencia pasiva, ha planteado al primer ministro Nehru, un grave dilema en relación con el problema de Goa. Los observadores políticos de esta capital convienen en que el resentimiento popular por la insistencia de Nehru en la solución "no violenta" de la disputa con Portugal, hubiera podido arrojar de su cargo de primer ministro a un hombre de menos personalidad y prestigio.

La radio del gobierno de India dijo hoy que 28 personas pertenecientes a un grupo que penetró en Goa hace dos días, habían desaparecido, y añadió que otras 56, rechazadas del otro lado de la frontera, estaban lesionadas por haber sido apaleadas. Otras 138 personas entraron en Goa.

La actitud de Nueva Delhi parte de la premisa de que Goa forma parte de India y que los 5.000 "atyagrahis" que intentaron traspasar la frontera, a pesar de las descargas de los guardias de la colonia portuguesa, tenían derecho legal a proceder así.

Nehru busca ahora los medios para que los portugueses abandonen este subcontinente. Su primera iniciativa ha consistido en aislar todavía más a la diminuta Colonia, suspendiendo los envíos de dinero a la misma y disponiendo la clausura de los consulados en ambos lados.

Previene Dulles Contra "Exageradas Esperanzas"

EE. UU. Apoyará a Adenauer Ante Moscú

BULGANIN

WASHINGTON, 20 (AP). — Adenauer viajará a Moscú el 9 de setiembre, investido por la plena confianza y el apoyo de Estados Unidos, se informó en círculos autorizados de esta capital, expresándose a la vez la satisfacción que produjo el anuncio soviético de que la unificación de Alemania sería tratada con el canciller de Bonn. Informóse, asimismo, que el embajador de Alemania occidental, Krekeler, llevó a esa capital un mensaje de Foster Dulles al canciller Konrad Adenauer.

Washington Muestra Cautela Sobre los Resultados

WASHINGTON, 20 (AFP). — El problema de la reunificación alemana, sugerido en la conferencia de los cuatro jefes de Estado, sigue siendo para el gobierno de Estados Unidos el problema número uno. Desde su punto de vista, las deliberaciones en torno de esa reunificación permitirán establecer si la distensión psicológica iniciada en Ginebra puede convertirse en distensión real, tornando posible la solución de problemas internacionales concretos.

La Posición Rusa

Según esos medios, el jefe del gobierno alemán discutió a fondo las perspectivas del diálogo con Moscú, durante sus conversaciones de junio último en Washington con el presidente Eisenhower y el secretario de Estado, John Foster Dulles, y recibió después confirmación del apoyo norteamericano en una carta que le envió el presidente norteamericano después de realizada la reunión de Ginebra.

El gobierno de Bulganin, al decir de esos círculos, ha revelado su voluntad de no comprometer la posición del canciller Adenauer ante su propia opinión pública, sin que ello signifique una toma de posición nueva con respecto a la reunificación alemana.

La Nota de Dulles

BONN, 20 (ANSA). — Si bien en los ambientes oficiales se mantiene estricta reserva sobre el mensaje de Foster Dulles traído por el embajador en Washington, Krekeler, se asegura en base a indiscreciones que el mismo ilustra el punto de vista norteamericano en conexión con la reunificación alemana y el viaje de Adenauer a Moscú. Asimismo daría cuenta del desagrado norteamericano por las "exageradas" esperanzas nutridas por la opinión pública alemana antes de la apertura de la conferencia de Ginebra, que por contraposición habría llevado a un sentimiento de decepción con respecto a los aliados. Dulles, asimismo, habría prevenido contra nuevas "exageradas esperanzas" para la entrevista de Moscú.

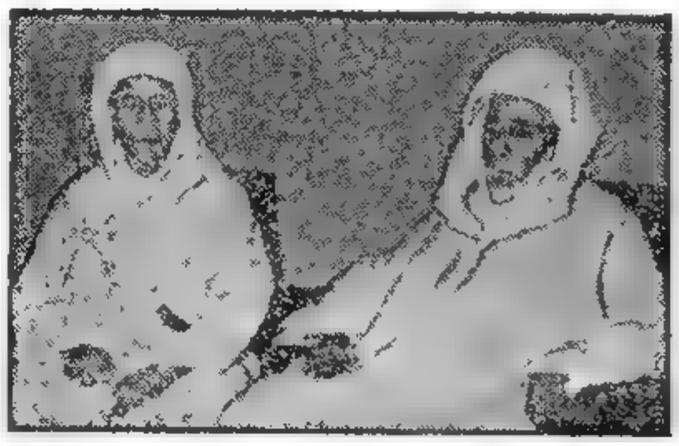

BEN ARAFA (derecha), sultán de Marruecos, cuyo futuro es difícil de prever, luego de sus frustradas tentativas por integrar un nuevo gobierno en el protectorado, que conjugue a todos los sectores políticos. Lo acompaña El Glaoui, figura de primer plano en la actual situación

Descubren un Complot Comunista en Formosa

TAIPEI, 20 (AFP). — El presidente Chang Kai-shek aceptó la renuncia de su jefe de Estado Mayor personal, general Sun Li-jen sospechado de estar mezclado en un complot comunista, según anunció oficialmente en la oficina presidencial. Se constituyó una comisión investigadora presidida por el vicepresidente Chen Cheng para investigar el caso.

Este comenzó, según el comunicado, por el reciente descubrimiento de una red comunista de espionaje encabezada por Kuo Ting-liang, subordinado del general Sun durante varios años. En contacto con las autoridades comunistas desde 1947, Kuo, que logró entrar en los servicios del general Sun, logró organizar un grupo clandestino y complotar en mayo último para crear un "incidente subversivo", pero fracasó y Kuo detenido junto con sus cómplices, confesó su condición de agente comunista.

Dado que Kuo fué durante mucho tiempo uno de sus hombres de confianza, el general Sun, aún afirmando que ignoraba sus actividades presentó la renuncia pidiendo al mismo tiempo una investigación que haga la luz sobre este caso.

Activo Espionaje

El frustrado complot comunista en Formosa, según opinión de círculos occidentales, revela la profunda penetración subterránea que el gobierno de Pekín trata de afirmar en Taipei. El inculpado en la red de espionaje, era uno de los más prestigiosos terratenientes de la isla y hombre de confianza en los medios nacionalistas, con fácil acceso a los medios más secretos de información.

La conspiración recientemente descubierta, así como el persistente incremento del poderío aéreo comunista frente a las costas de Formosa, hacen temer que la virtual tregua que actualmente reina puede convertirse de súbito en "tensión caliente", volviendo a colocar sobre el tapete el problema de ambas Chinas.

Seúl Denuncia el Armisticio

Nuevas Manifestaciones Contra la Comisión de Tregua

SEUL, 20 (AFP). — El gobierno de Seúl ha solicitado formalmente a Estados Unidos y a la UN, la denuncia del acuerdo de armisticio para Corea. En una declaración oficial, el gobierno de Seúl reitera su denuncia de las cláusulas del armisticio, insistiendo en el hecho de que "sólo es cumplido por los aliados".

El portavoz del gobierno, Dr. Hongee Kehi, anunció que "los comunistas se preparan para invadir nuevamente el territorio de Corea del Sur, y además, su reciente ataque contra un avión de adiestramiento norteamericano no es más que una prueba de esas intenciones. El acuerdo de armisticio no hace más que ayudar a los comunistas y constituye un peligro para las democracias".

SYGMAN RHEE

Nuevas Manifestaciones

SEUL, 20 (AFP). — Prosiguen en las principales ciudades de Corea del Sur las manifestaciones para la partida de la Comisión Neutral del control de armisticio, especialmente los miembros polacos y checos de ese organismo. En los cinco puertos en que hay equipos de control, los locales de la comisión, vigilados por tropas norteamericanas, siguen rodeados por los manifestantes.

Ofensiva General de los Rojos en el Laos

VIENTIANE, Laos, 20 (INS). — Se tornó grave la situación en la provincia septentrional de San Neua, donde las tropas del Pathet Laos, procomunistas, iniciaron una gran ofensiva. El ataque fué calificado de "ofensiva general" en el estado que borde con el norte de Vietnam, comunista y Vietnam norte.

Desmienten en Brasil que se Geste una Revuelta Militar

RIO DE JANEIRO 20 (AFP). — Las declaraciones del ministro de guerra, general Teixeira Lott, tendientes a disipar las aprensiones sobre un posible levantamiento militar, causaron profunda satisfacción en los círculos políticos de Río de Janeiro.

"No hay, en este momento, ninguna razón para que el pueblo brasileño se preocupe", afirmó el general Teixeira Lott, en respuesta a una pregunta periodística, agregando: "Lo que nos preocupa es lo que puede suceder durante y después de las elecciones".

Por otra parte, con referencia al apoyo comunista a la fórmula presidencial integrada por Kubitschek, el ministro de Marina, almirante Amorim Do Valle, declaró: "El Congreso ha declarado ilegal al partido comunista por considerarlo subversivo. Por lo tanto cualquier partido que acepte ese apoyo se compromete seriamente.

Piden en el Sarre la Renuncia del Canciller

Témense Otros Actos de Violencia

SARREBRUCK, 20 (AP). — Las autoridades se preparan para hacer frente a nuevas violencias, luego que dos de los partidos políticos prolemanes rechazaron la propuesta de tregua que instaba a todas las agrupaciones tanto francófilas como germanófilas a cesar temporariamente las reuniones políticas. La conferencia había sido anticipada por Fernand Dehouse, presidente de la comisión que vigilará el plebiscito del 23 de octubre.

Los partidos que rechazaron la tregua fueron el Democrático y la Unión Democrática Cristiana, afiliada al partido Demócrata Cristiano que dirige el primer ministro de Alemania occidental Konrad Adenauer. El partido Democrático elaboró una contrapropuesta, pidiendo la renuncia del primer ministro del Sarre Johannes Hoffman, que aboga por la "europeización" del territorio, a fin de permitir la elección de un nuevo gobierno antes del plebiscito.

ADENAUER

Francia Tiene en Aix-les-Bains la Última Ocasión de Evitar la Guerra en Norráfrica

PARIS, 20 (De nuestra agencia). — Muchos muertos más en Marruecos pesarán el lunes sobre la Comisión de los Cinco — Faure y cuatro ministros especializados en temas africanos—, que en la ciudad veraniega de Aix-les-Bains va a iniciar una serie de conversaciones con personalidades de Marruecos —colonos franceses y musulmanes de todas las tendencias, incluyendo a representantes de la zona española—, en la que se tratará, por lo menos, de poner cierta claridad en los embrollados asuntos que ensangrientan al Occidente africano. La trágica llamarada de Khenifra y todo el Atlas medio aprietan aún más la urgencia del caso. Pero a su luz no se ve ningún horizonte abierto. Por el contrario, a la hora de comenzar la reunión de Aix-les-Bains, todavía no hay más que incógnitas sobre su posible desarrollo. En primer lugar, a la hora en que transmito estas líneas, aún es dudoso que los nacionalistas marroquíes acepten participar en las conversaciones, aunque según ciertos telegramas llegados de Rabat, el partido Istiqlal anunció ya su decisión de enviar delegados a la conversación.

La segunda interrogante de la jornada es cuál será la posición del sultán reinante, Ben Arafa, cuyas gestiones para formar un "gobierno representativo" parecen desbordadas por esta conferencia de Aix-les-Bains. A juzgar por su inactividad durante la jornada de hoy —Ben Arafa no ha recibido a nadie en todo el día en su palacio de Rabat—, parece como si el sultán hubiese suspendido las consultas. Finalmente, se ignora por qué Grandval ha aceptado esta conferencia, a la cual se había opuesto desde el principio, y cómo es posible que este mismo residente general de Francia y Marruecos, que tanta energía había puesto en sus primeras gestiones, se haya adaptado tan fácilmente a la situación, e incluso haya aceptado sin protestar las durísimas críticas dirigidas contra él en el consejo de ministros, principalmente por Pinay.

Para contestar a esta última interrogante se rumorea que existe un "misterio Grandval", que podría consistir en una acción rápida y espectacular emprendida por su cuenta, que superase el curso actual de la política. Dícese que la base de esta acción estaría en una comisión que fuese a visitar al sultán destronado, Sidi Mohamed ben Yussef, en su exilio, y le hiciera ciertas propuestas cuyo contenido nadie sabe.

Nadie sabe, en realidad, nada de nada. París —y desde mañana Aix-les-Bains—, es realmente el escenario de una serie de intrigas dignas del Renacimiento italiano, donde se mezclan documentos secretos, visitas clandestinas, telegramas cifrados, conversaciones de pasillos y todos los elementos que contribuyen, en fin, a convertir en melodrama político lo que realmente es un drama humano y vivo, cuya fuerza, naturalmente, supera a todo lo que pueda tratarse en "mesas redondas".

La tarea de buscar orientación en París para entenderse en el embrollo marroquí, es prácticamente inútil, porque aquí no existe más que la desorientación, a la que, casi heroicamente, trata de poner fin Faure, poseedor de una clara mentalidad cartesiana, con la solidaridad absoluta de Grandval. Todo lo demás es una mezcla de intereses creados, feudalismos, complicaciones electorales políticas, orgullos y vanidades que difícilmente podrán conducir a nada claro.

Las consecuencias finales de la conferencia de Aix-les-Bains, que seguramente durará toda la semana, son naturalmente imprevisibles e incalculables. Pero cabe poca duda de que en ella está la última oportunidad de evitar una guerra en Marruecos —si es que aún queda esa oportunidad—, y que los más tercos colonialistas franceses tendrán que hacer concesiones importantes si no quieren perderlo todo.

CARLOS SENTIS
Corresponsal de Clarín en Francia

Considera Cumplida su Labor la Intervención Judicial Bonaerense

INFORMACION PAGINA CINCO

BEN YUSSEF

Iníciase en Aix-les-Bains la Reunión Francomarroquí

GRANDVAL

VIOLENTAS BATALLAS SE LIBRAN EN EL NORTE DE AFRICA

CASABLANCA, 21 (AP). — Aviones y tanques franceses, así como nutridos cuerpos de paracaidistas, entraron en acción en el norte de Africa para sofocar la sangrienta insurrección nacionalista. Gran parte del territorio marroquí sigue convertido en campo de batalla, particularmente en las regiones de Khenifra y Khouribea. A última hora se anunció que la resistencia marroquí en Khenigra estaba extinguiéndose.

El número aproximado de muertos registrado desde el comienzo de la insurrección se calcula superior a mil, aunque no se puede establecer un número concreto en razón de que los rebeldes retiran apresuradamente a sus caídos del campo de batalla.

Masacran una Población

Paulatinamente, siguen llegando nuevas informaciones de la masacre de Oued Zed, población situada al pie de las montañas Atlas. Millares de tribeños berberiscos, formando compactas filas, aparecieron súbitamente en la población, convertida hoy en un montón de ruinas humeantes. Gran número de residentes franceses, entre ellos muchas mujeres y niños, fueron quemados vivos antes que los paracaidistas franceses y los cazas en picada pudieran repeler a los atacantes. En la batalla de Oued Zed se calcula que murieron más de 100 residentes franceses y cientos de marroquíes leales a la metrópoli.

El residente general francés, Gilbert Grandval, que asistirá mañana a la conferencia francomarroquí de Aix-les-Bains, en la que se estudiará la manera de conceder una mayor autonomía a Marruecos, aconsejó a los periódicos que no publicaran relatos con todos los horrores cometidos, ya que teme que la publicación total de los detalles incite a la represalia a los residentes franceses.

Cerca de 40.000 marroquíes se alinearon hoy en las calles de Casablanca para presenciar el cortejo fúnebre de 35 víctimas marroquíes de las revueltas. El funeral puso de manifiesto la discrepancia existente en las informaciones sobre el número de víctimas. El gobierno había dicho que probablemente sólo había habido cuatro muertos, pero los periodistas contaron 35 ataúdes.

La Reunión de Aix-les-Bains

PARIS, 21 (ANSA). — Mañana se reunirá en Aix-les-Bains el comité integrado por el "premier" Faure, los ministros Koenig, Pinay, July y Schuman, y el residente general Grandval, con dirigentes marroquíes, a fin de buscar una solución al problema francomarroquí, que adquirió gravedad inusitada en el segundo aniversario del derrocamiento del sultán Ben Yussef.

Está entre los delegados el gran visir de Marruecos, que tiene 108 años de edad y es el consejero más allegado del sultán, y varios altos personajes del actual régimen.

Clarín

Un toque de atención para la solución argentina de los problemas argentinos

AÑO X — Diario de la Mañana — Nº 3.542

BUENOS AIRES · REPUBLICA ARGENTINA · 40 Centavos

Buenos Aires, Lunes 22 de Agosto de 1955

Resultados de los Partidos de Ayer

PRIMERA DIVISION			
Boca Juniors (L)	1	G. y Esgrima (V)	0
Racing (L)	2	River Plate (V)	2
San Lorenzo (L)	0	Huracán (V)	0
Platense (L)	2	Independiente (V)	2
V. Sarsfield (L)	4	N. Old Boys (V)	1
Estudiantes (L)	1	Lanús (V)	1
Chacarita Jrs. (L)	3	Tigre (V)	0
F. C. Oeste (V)	1	Ros. Central (L)	3
PRIMERA DIVISION "B"			
Colón (L)	4	Quilmes (V)	1
SEGUNDA DIVISION			
J. J. Urquiza (V)	4	Flandria (L)	0

Fué Atacada Otra Nave Británica

Frente a China Comunista

HONGKONG, 21 (AFP). — Un avión no identificado, pero que se presume pertenece a China nacionalista, atacó al buque carguero británico "Tai Chung Shan" con fuego de ametralladora, según se informó autorizadamente en ésta.

Agrega el anuncio que la nave se encontraba a unas 30 millas frente al puerto Swatow, de China comunista, con rumbo a Hongkong, cuando apareció sorpresivamente el avión agresor. De inmediato el ataque fué comunicado a ésta en forma telegráfica por el capitán del buque, Frank Spurr, quien especificó que no hay víctimas que lamentar, aunque la nave resultó con daños de alguna consideración. No obstante, siguió viaje rumbo al puerto de destino.

Las naves británicas ya han sido objeto de repetidos ataques por aviones presumiblemente con bases en Formosa, lo que ha motivado del Foreign Office repetidas protestas ante el gobierno de Chiang Kai-shek.

Nuevo Jefe Militar

TAIPEI, 21 (AFP). — El presidente de China nacionalista designó al general Huang Chen Chiu, viceministro de Defensa Nacional, en reemplazo del general Sun Li Je, para ejercer el cargo de jefe del estado mayor.

Bonn Espera Poco de las Negociaciones con Moscú

Prepara Adenauer Una Declaración

MUERREN, Suiza, 21 (AP). — El primer ministro de Alemania occidental, Konrad Adenauer, rehusó firmemente decir "una sola palabra" sobre su viaje a Moscú. Algunos de sus colaboradores más allegados indicaron que esperan que se obtenga "muy poco en las conversaciones con el Kremlin".

Los asesores del jefe de gobierno de Bonn subrayaron que "la situación actual es muy delicada". Aconsejado por el ministro de Relaciones Exteriores, Heinrich Von Brentano, y otros miembros del gobierno, Adenauer redactará el martes próximo en esta ciudad una declaración concreta sobre la unificación alemana que será presentada en la reunión de Moscú.

Algunos de los ayudantes de Adenauer dieron este resumen sobre las perspectivas de las negociaciones: "El hecho de que los rusos accedieran a considerar la unificación de Alemania ha sido un éxito para el primer ministro, pero "al parecer no se logrará gran cosa" en Moscú sobre el particular".

Adenauer empleará sus primeros contactos directos con los gobernantes soviéticos para "expresar con claridad y en forma inequívoca" la posición de su gobierno. Además aprovechará la ocasión para presentar las últimas cifras de la Cruz Roja sobre los prisioneros de guerra alemanes que siguen retenidos en Rusia y pedirá que sean puestos en libertad cuanto antes.

Reclamación de Hoffmann

SARREBRUCK, 21 (AP). — El presidente del Consejo de Ministros del Sarre, Johannes Hoffmann, pidió al doctor Konrad Adenauer que conteste a las acusaciones de los partidos germanófilos de que Francia obtuvo de él (Adenauer), mediante "extorsión", el estatuto para el Sarre. Hoffmann, que es objeto de fuertes ataques como "separatista", está haciendo una vigorosa campaña para que se adopte el estatuto en el plebiscito que se celebrará el 23 de octubre próximo.

GENERAL PARKS

Nacimiento de una Isla

HONOLULU 21 (AP). — El teniente Thomas Heath, de la marina norteamericana, declaró haber visto el nacimiento de una isla en el océano Pacífico, a unas 375 millas al noroeste de Honolulu. Afirmó que él y las 54 personas que volaban en su avión presenciaron la erupción de un volcán submarino que hizo emerger la pequeña isla.

MAMORU SHIGEMITSU

Emprendieron el Regreso los Agricultores Yanquis

BERLIN, 21 (ANSA). — En viaje de regreso a su patria llegaron a esta ciudad los agricultores norteamericanos que efectuaron una visita por la Unión Soviética. El jefe de la misión, W. Lambert, decano de la Escuela de Agronomía de la Universidad de Nebraska, declaró que habían hecho buenos amigos en Rusia. Agregó que sería conveniente efectuar intercambios similares con otros países para "seguir derribando barreras". El grupo norteamericano seguirá mañana viaje rumbo a Nueva York.

Viaja a Washington el Canciller Nipón

TOKIO, 21 (INS). — El canciller de Japón, Mamoru Shigemitsu, partirá mañana martes hacia Estados Unidos por vía aérea para entablar discusiones en Washington sobre los problemas nipoconorteamericanos.

Entre las cuestiones a discutirse figuran el proyectado programa defensivo japonés y las futuras relaciones comerciales entre este país y la República Popular China.

Shigemitsu permanecerá en la Unión un mes aproximadamente y será huésped oficial del Departamento de Estado del 29 al 31 del corriente, por invitación de Foster Dulles.

Shigemitsu completó los preparativos para su viaje con una visita que efectuó ayer domingo al emperador Hirohito, con el fin de presentarle sus saludos antes de partir.

Ha Finalizado el Incidente Entre Norcorea y EE. UU.

Devolverán los Pilotos del Aparato Derribado

PAN MUN JON, 21 (AFP). — Se ha puesto término, virtualmente, al entredicho suscitado entre Estados Unidos y Norcorea a raíz del avión norteamericano abatido por los comunistas cerca de la línea demarcatoria de ambas Coreas.

En la reunión efectuada por la Comisión Militar de Armisticio —por pedido expreso de los representantes de la UN— los delegados comunistas admitieron que el avión norteamericano había sido derribado el miércoles pasado, y que el piloto fué apresado vivo, mientras el pasajero que conducía tal aparato había perecido en el incidente. Los representantes comunistas aceptaron entregar a los delegados de la UN al piloto apresado el martes 23 de agosto, a las 15.30 horas local, en el puesto avanzado de Koricul, cerca de la localidad de Kumhwa, en la periferia de la zona neutral. Los rojos harán entrega, igualmente, de los restos del pasajero, en virtud del acuerdo a que se ha llegado en la reunión efectuada en Pan Mun Jon con el general Parks.

Devuelven el Avión

El aparato destrozado será entregado posteriormente por parte de los comunistas, según han prometido hoy.

TRATARA LA UN EL DESARME

INFORMACION EN PAGINA TRES

La Liberación de Goa, Arma de la Propaganda Comunista

LONDRES, 21 (De nuestra agencia). — Recientemente, el "Daily Telegraph" atacaba a Nehru refiriéndose al conflicto de Goa y al sistema de "las marchas pacíficas" destinadas a perturbar el orden en el enclavado portugués. "Nos desconcierta —dijo el diario más conservador de Gran Bretaña— que Mr. Nehru, aspirante a pacificador supremo del mundo, no encuentre fórmulas más convincentes que la bravuconería oficial, subrayada por las invasiones "no oficiales" de una multitud provocativa. Si Mr. Nehru estuviera en situación de demostrarle a cualquiera que el país en conjunto —o por lo menos la provincia de Bombay— está mejor gobernado de lo que parece podría argüir que la campaña de anexión de Goa se ha emprendido en beneficio de los habitantes de Goa. Pero la intimidación no substituye a lo sensato en ningún caso y el clamor de que es intolerable aceptar la existencia de una "pizca" de tierra del subcontinente hindú que no se halle sujeta al poder de Nueva Delhi puede calificarse de absurdo, si pensamos en las enormes excrecencias de India conocidas por el Este y el Oeste del Pakistán".

La opinión del "Daily Telegraph" no es, sin embargo, toda la opinión inglesa y ni siquiera puede decirse que sea la opinión de una mayoría. Nehru ha hablado con frecuencia del triste destino de las potencias occidentales como creadoras de conflictos de fronteras y en esta ocasión —tan propicia— le pagan con la misma moneda. "Pero la réplica no prueba en forma alguna la versión de que Goa es un paraíso bajo la tutela portuguesa y que los nativos de esa región enclavada prefieren el benévolo despotismo lusitano a la ciudadanía en una inmensa nación invertebrada". Algunos observadores británicos aseguran que los progresos económicos operados en India atraen a los habitantes de Goa, inclusive a los cristianos (el 37 por ciento de la población) y que la emigración a la madre patria es "la industria nacional" del país.

La opinión inglesa, tan interesada en un problema que afecta a Portugal, nación con la que Inglaterra mantiene su más vieja alianza, está dividida, y polemiza desde las posiciones extremas que he expuesto en síntesis. Hay un criterio intermedio; el de los que esquivan toda discusión sobre los antecedentes históricos y espirituales del problema porque el pasado no puede gravitar sobre el presente y menos sobre el porvenir y entienden que los intereses de las potencias occidentales en el Lejano Oriente salen dañados con su obstinación en no renunciar al colonialismo. Goa —llega a decirse en Londres— es hoy la herramienta maestra de la propaganda comunista en India y no parece que Nehru tenga suficiente poder para conseguir que estratégicamente se retiren las turbulentas "marchas pacíficas". De ser cierto que el comunismo se ha apoderado de la iniciativa, no abandonará fácilmente la ocasión. Millones de hindúes aceptan hoy la versión de que la resistencia portuguesa en Goa es estimulada por Inglaterra y por la NATO, con el propósito de que las fuerzas norteamericanas establezcan finalmente en el enclavado una base militar. Si esto no es verdad, está bien "trovato" y nada más eficaz pudo ser imaginado para impresionar a un país como India, en plena ebullición patriótica y en permanente estado de recelo.

JACINTO MIQUELARENA
Corresponsal de Clarín en Gran Bretaña

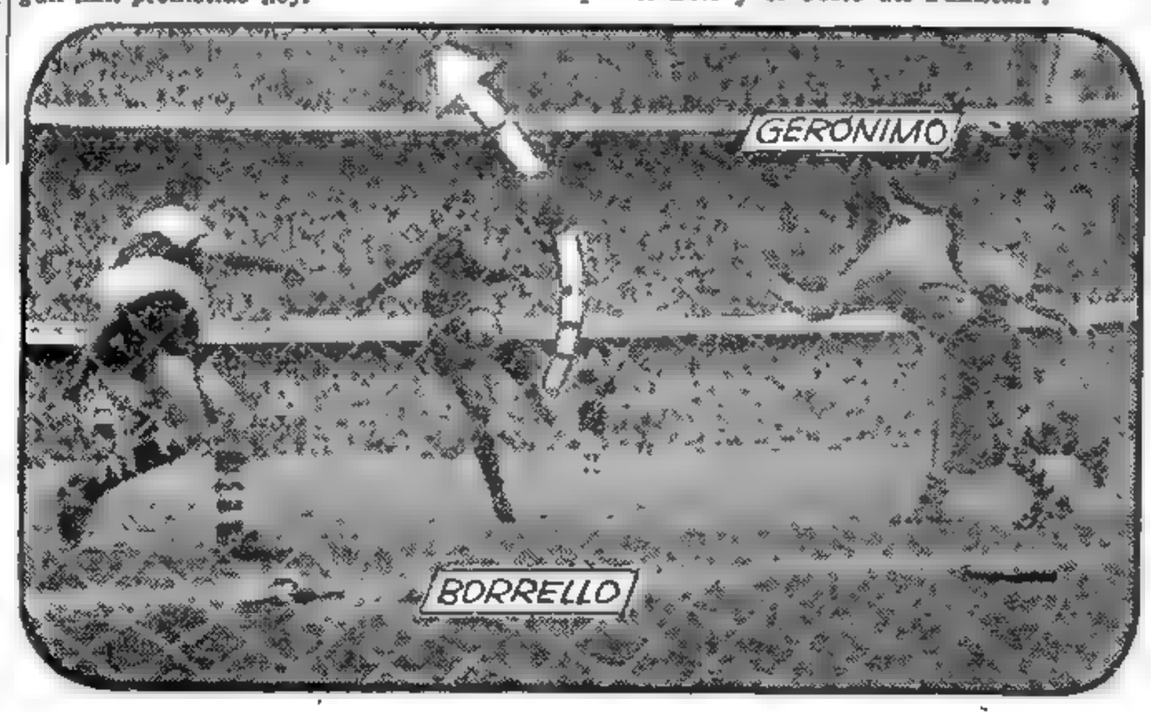

SOBRE los 32' Boca Juniors logró el gol de la victoria por mediación de Borrello. Con este triunfo, el conjunto de la ribera ha cerrado brillantemente el capítulo de la primera rueda que lo muestra empinado en el puesto de vanguardia

Reafirmó el Dr. Molinas la Posición de los Demócratas Progresistas

INFORMACION EN PAGINA TRES

Cede la Rebelión en Africa

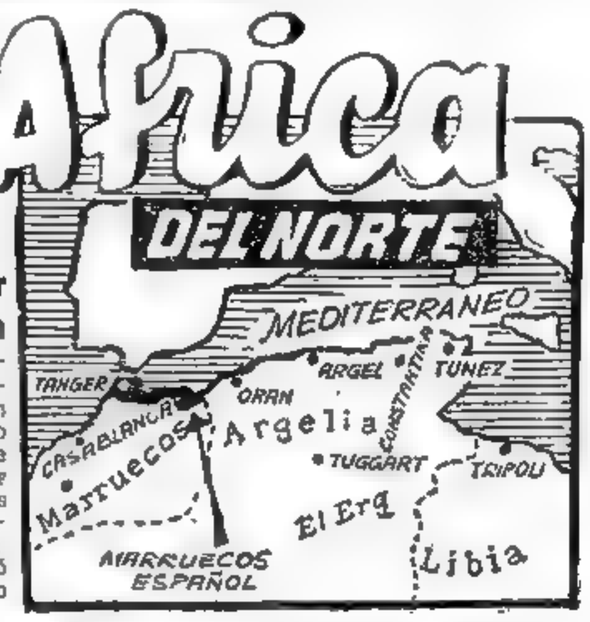

MAPA del norte africano, donde con excepción de la zona española de Marruecos, se produjeron sangrientos disturbios que causaron la muerte de más de mil quinientas personas. Las autoridades francesas iniciaron una vasta campaña de represión contra los rebeldes

Nueve Aldeas Fueron Arrasadas por las Fuerzas Francesas de Represión

CASABLANCA, 22 (AP). — Tras las arrasadoras represiones de las tropas francesas va cediendo la rebelión en casi todo el territorio del norte africano. Según las últimas informaciones la violencia ha disminuido hasta convertirse en algunos choques esporádicos, aunque se señala que a medida que se intensifican las represalias en las localidades nativas crece la tensión en las grandes ciudades marroquíes. Las fuerzas francesas utilizaron tanques y aviones a reacción en sus operaciones de limpieza casa por casa, sobre todo en Oued Zem, donde se registró la mayor matanza en los días pasados. Hasta ahora no se ha dado a conocer el saldo de los muertos, pero se estima que sumadas las víctimas de Argelia y Marruecos, pasan de las 1.500.

En Argelia, las fuerzas de represión arrasaron con fuego de artillería nueve aldeas, en las cuales se sospechaba que se habían ocultado los rebeldes. Esta mañana se inició la mayor contraofensiva francesa sobre esas aldeas de la zona de Oued Zenati, al este de Constantina. Las autoridades informaron que del interrogatorio de algunos de los detenidos se estableció que las nueve aldeas habían proporcionado los hombres para la mayor parte de las incursiones rebeldes de los dos últimos días. Luego de la evacuación de las mujeres y niños, las aldeas fueron arrasadas. El comunicado oficial sobre esa acción expresa que las aldeas fueron completamente destruídas.

También se inició un ataque contra un puesto avanzado de Sidi Dadji, en la zona de Oued Zem, donde los insurrectos incendiaron las instalaciones de una mina de fosfatos, causando muchos millones de francos de pérdida. La lucha en Marruecos cerca de Oued Zem, se desarrolla a un centenar de kilómetros de la base aérea norteamericana de Nouasser, que no ha sido afectada por los desórdenes. El centro de la actividad de guerrillas se ha circunscripto a la región de los montes Atlas, donde residen los bereberes. No obstante, no se ha podido establecer la actitud de esas tribus, que habían permanecido hasta ahora en buenas relaciones con los franceses.

Murió el Comandante Francés

En un accidente aéreo en las inmediaciones de Oued Zem pereció el comandante de las tropas francesas en Marruecos, general Raymond Duval, quien realizaba un vuelo de inspección en un pequeño avión Pipper Cub junto con dos oficiales de su comando. Según los informes llegados de esa zona el avión habría hecho explosión en el aire, precipitándose a tierra en llamas. Sus dos acompañantes resultaron muertos.

Comenzaron las Negociaciones

AIX-LES-BAINS, 22 (AFP). — Comenzaron en Aix-les-Bains las negociaciones francomarroquíes para estudiar la forma de otorgarle mayor autonomía al protectorado de Marruecos.

La importancia de esta conferencia está reflejada por el hecho de que la delegación francesa es presidida personalmente por el primer ministro Faure.

El primer contacto se efectuó a las 10 horas entre Faure y el gran visir El Mokri, de Marruecos.

Evidentemente la reunión dió comienzo en una atmósfera muy pesada y cargada de pronósticos pesimistas, desde el momento que, entre la convocatoria de la reunión y la fecha de su iniciación, hoy, han sucedido acontecimientos de tal trascendencia que abarcan no solamente el terreno político y social, sino todo el aspecto de una campaña militar.

Los miembros del Comité de Cinco, integrado por Faure, Pinay, el ministro July, el general Pierre Koenig y Robert Schuman, así como los numerosos personajes marroquíes que participan en la conferencia, encaran nuevos problemas, provocados por el estallido simultáneo de actos de violencia en los centros urbanos marroquíes y en Constantina, Argelia.

La llegada a esta ciudad del Bajá Thami el Glaoui, caudillo de Marrakech y principal amigo de Francia en Marruecos, indica que no solamente será oída la opinión de los núcleos nacionalistas.

EL MOKRI, gran visir de Marruecos, representa a ese protectorado en las negociaciones con el gobierno francés sobre el futuro norteafricano

Buscan en el Sarre un Acuerdo Político

SARREBRUCK, 22 (AP). — La comisión de plebiscito del Sarre, formada por representantes de cinco naciones, se reunió para tratar de evitar nuevas revueltas en la campaña electoral para las elecciones de octubre, que decidirán el futuro de este territorio. Al mismo tiempo, un tercer partido germanófilo rechazó la tregua en la campaña propuesta la semana pasada por el presidente de la comisión, Fernand Dehousse, de Bélgica. Los otros dos partidos pro alemanes rechazaron el armisticio el sábado pasado.

La comisión fué convocada para discutir la tensa situación política creada por las revueltas callejeras organizadas la semana pasada por los partidarios de los partidos pro alemanes y los comunistas.

La comisión fué nombrada para vigilar el plebiscito que se efectuará el próximo 23 de octubre sobre el estatuto de europeización, aprobado hace diez meses por Alemania occidental y Francia.

Dehousse propuso la semana pasada que todos los partidos políticos cancelaran sus reuniones durante una o dos semanas, al objeto de que se aplaquen los ánimos.

Clarín

Un toque de atención para la solución argentina de los problemas argentinos

AÑO X — Diario de la Mañana — Nº 3.543

BUENOS AIRES · REPUBLICA ARGENTINA · 40 Centavos

Buenos Aires, Martes 23 de Agosto de 1955

Estudian las Garantías Para el Uso Pacífico del Atomo

Reuniéronse en Ginebra Delegados de Seis Países de los Dos Bloques

GINEBRA, 22 (INS). — Las delegaciones de las cuatro grandes potencias que participaron de las deliberaciones de la conferencia atómica en esta ciudad volvieron a reunirse hoy a pedido de las autoridades atómicas norteamericanas. En una reunión secreta de la que participaron además las delegaciones de Canadá y Checoslovaquia, principales países mundiales de producción de uranio, fueron tratados, según trascendió, los aspectos técnicos para una fórmula de garantías para el uso pacífico de la energía atómica.

Antes de la iniciación de las deliberaciones se dió un comunicado en el que se anunciaban los motivos de la conferencia.

Esta reunión causó inusitado revuelo en los círculos políticos y diplomáticos, ya que la conferencia para usos pacíficos de la energía atómica, organizada por la UN, finalizó el sábado y la mayoría de las delegaciones que participaron en la misma emprendieron ya el regreso a sus respectivos países.

Según informaciones extraoficiales habrían sido tratados los problemas inherentes a la destrucción o utilización de los residuos radiactivos de las fábricas atómicas, el referente a la radiación en el hombre y en especial, la sugerencia del comunicado final de la reunión organizada por la UN. Esa sugerencia se refería a las preocupaciones del organismo internacional sobre la utilización de los materiales de fisión proporcionados por las Naciones Unidas a los distintos países para fines exclusivamente pacíficos.

En esta conferencia se habría tratado también la redacción de un borrador dando seguridades a la UN sobre los fines en que habrán de ser utilizados los materiales fisionables proporcionados por la UN.

Las deliberaciones fueron privadas, y se llevaron a cabo en el Palacio de las Naciones. Terminada la reunión, los participantes de la misma se negaron a hacer declaraciones.

Quedó Rota la Tregua en Gaza

EL CAIRO, 22 (ANSA). — Soldados egipcios e israelíes sostuvieron hoy dos encuentros en la zona de Gaza, rompiendo de esa manera la tregua concertada. Siete egipcios murieron y doce resultaron heridos, según declaraciones de un portavoz de El Cairo. Ambos choques se produjeron en el poblado de Hanan. Los observadores de las Naciones Unidas comenzaron la investigación, que proseguirá mañana.

VIAJA A MOSCU UNA MISION DE BONN PARA PREPARAR LAS CONVERSACIONES

Consultas en Muerren

PARIS, 22 (AFP). — Partió para Praga, en viaje a la URSS, una delegación del gobierno de Alemania occidental que lleva la misión de preparar las negociaciones que entablará a partir del 9 del próximo mes Adenauer con los representantes del gobierno soviético. Preside la representación germana el doctor Fritz von Tschirschky, uno de los principales asesores del canciller en política exterior. En esta capital, el representante de Adenauer conferenció con el embajador de su país, barón von Maltzan, con quien trató algunos detalles técnicos sobre su gestión. También concurrió a la embajada soviética para llenar algunas formalidades con respecto a su viaje. Este es el primer diplomático de Alemania occidental que pisará suelo soviético desde la finalización de la última guerra, y sus primeras acciones en Moscú serán para solucionar las cuestiones concernientes a la residencia de los negociadores germanos durante la conferencia, como también los problemas de protocolo y seguridad. Tschirschky es acompañado por doce funcionarios.

VON MALTZAN

Preparativos en Muerren

MUERREN, 22 (AFP). — En la residencia donde pasa sus vacaciones el canciller de Alemania Federal, se están llevando a cabo los preparativos finales para la visita que Adenauer efectuará a Moscú el 9 de setiembre. La mayoría de los asesores del primer ministro en materia de política exterior se encuentran en esta ciudad, donde se realizan ingentes estudios con respecto a las futuras negociaciones en el Kremlin. El secretario de Estado germano, Walter Hallstein, declaró que es posible que se envíe una nueva nota a la URSS pidiéndole aclaraciones sobre el último memorándum soviético acerca de la unificación del país. Agregó que la decisión final sobre si se envía la nota o no será resuelta mañana en una conferencia.

Freno al Rearme

BONN, 22 (AP). — Según indicaciones de funcionarios del gobierno federal, Adenauer frenó calladamente el rápido crecimiento del ejército alemán. Según los informantes habría adoptado esta actitud en espera de los resultados de sus negociaciones con el gobierno soviético, y de la conferencia de cancilleres de las cuatro potencias que tendrá lugar en Ginebra a mediados de octubre próximo.

DEVUELVEN HOY AL PILOTO YANQUI

SEUL, 22 (AP). — Informaciones provenientes de Corea Septentrional señalan que el gobierno de Pyongyang liberará hoy, a las 16, al piloto norteamericano Bumpass cuyo aparato de observación fuera derribado por la artillería antiaérea norcoreana hace cinco días. Según comunicaciones de la zona norte, el aparato efectuaba un vuelo de observación en la zona militar coreana cuando fué derribado. Las mismas fuentes, expresan que el capitán Brown, que pereció en el incidente, "es un oficial del servicio de informaciones militares". El cadáver de Brown también será devuelto, en cumplimiento de lo acordado días pasados en la reunión de delegados norcoreanos con funcionarios de la UN.

Nuevas Manifestaciones

Mientras tanto, se han producido nuevas manifestaciones en varias ciudades surcoreanas contra los miembros comunistas de la comisión de armisticio. Unos 600 estudiantes se reunieron frente a la embajada de EE. UU. en esta capital exigiendo la expulsión de los inspectores de tregua, y protestando contra las fuerzas armadas norteamericanas por prestarles protección.

Eisenhower no Decidió Aún si se Presentará Como Candidato en 1956

WASHINGTON, 22. (Exclusivo para Clarín). — La actitud y la manera de hablar de Eisenhower dió la impresión de que estaba decidido a presentar su candidatura para un segundo período presidencial. Pero en momentos en que se clausuraban las sesiones del Congreso, hizo saber que no había resuelto nada. De lo que dijo al senador Bender y a una delegación republicana de Ohio y las declaraciones que hizo al día siguiente, en conferencia de prensa, puede formarse una idea más cabal de cómo Eisenhower ve el problema. ¿Se considerará viejo para un segundo período?

Para responder a esta pregunta —ha dicho el primer mandatario— necesitará saber qué exige de un presidente el estado del mundo y saber, al mismo tiempo, cuál será el estado de su salud. Ya que no tiene el don de la profecía, no puede —expresó— responder a esta pregunta. Ha venido postergando su decisión seguramente hasta principios del próximo invierno, cuando esté en condiciones de captar las perspectivas internas y externas y haya sido objeto de una revisación médica total.

•

Eisenhower viene postergando su decisión por que le gustaría saber algo más acerca del futuro de lo que normalmente le es posible. ¿Por qué desea tener esa certeza? Porque le consta que el rumbo de los acontecimientos depende mucho de su decisión y, porque de igual manera que en el caso de Adenauer, el presidente de Estados Unidos no ha elegido ni ha preparado para la función pública un sucesor aceptable, lo que no ocurrió en el caso de Churchill. No hay un republicano que ocupe un segundo puesto por su capacidad. Solamente Eisenhower se halla en condiciones de ser elegido. Pero como no está seguro de completar un segundo período, tiene en su conciencia la idea de que puede ser un presidente a quien el país no quiera, un mandatario a quien no le sea posible realizar una verdadera obra.

Al fracasar en la misión de encontrar un sucesor aceptable, se ha colocado en una encrucijada; es indispensable para su partido, pero a la vez, sumamente vulnerable a causa de su avanzada edad. Esto es lo que hace más difícil su decisión.

Si decide no presentar su candidatura, expondría a su partido a una derrota casi segura. Y si lo hace, vivirá obsesionado con la idea de que ha utilizado su propia popularidad para imponer al país un presidente impopular.

•

La dificultad que ahora se presenta con Nixon es que, en el mejor de los casos, es que por sus conexiones y como militante político, pertenece a la oposición al primer mandatario. La gran fuerza de Eisenhower es que ha ensanchado el centro de su partido, tornando insignificantes los valores que se hallan en la periferia. Nixon actúa en el ala derecha de esta última, por lo cual los demócratas independientes, y para la gran mayoría de los mismos republicanos, que forman el centro en torno a Eisenhower no lo aceptan.

Antes de decidirse a presentar su candidatura para un segundo período, debe asegurarse Eisenhower que la persona que sería su vicepresidente sea aceptable para sus correligionarios y con suficiente capacidad para reemplazarlo en caso de necesidad. Una vez hecho esto, su decisión personal no dependerá de las predicciones sobre lo que no se puede predecir, ni sobre la certidumbre de algo que escape de sus manos.

WALTER LIPPMANN

(Copyright Clarín y Editor Press. Reproducción total o parcial prohibida).

Perecieron 15 Personas al Estrellarse un Tren Rápido Contra Otro Detenido en la Estación de Ciudadela

Activan las Negociaciones en Aix-les-Bains

Recrudece la Represión Francesa en Africa del Norte

CASABLANCA, 23 (AP). — Una poderosa fuerza expedicionaria francesa, compuesta por legionarios, senegaleses e infantes de marina inició una vasta operación de represión contra las tribus que provocaron la sangrienta insurrección en el norte de Africa. Protegidos por aviones a reacción, tanques y carros blindados, acosó a los insurgentes en las posiciones que ocuparon en la región de los bereberes en los montes Atlas.

Extremas Medidas

En Arachia, donde ayer fueron arrasadas por los franceses nueve aldeas, se están extremando las medidas para finalizar con las actividades subversivas. Las informaciones provenientes de esa región señalan que las fuerzas de represión fusilan a todos los sospechosos en cuanto se los encuentra con armas, inclusive cuchillos.

Desde la muerte del general Duval, asumió el comando de las fuerzas francesas en Marruecos el general Antoine Franchi, gobernador militar de la región de Casablanca.

Hasta ahora los franceses lograron que la violencia esté concentrada en las ciudades, donde es sofocada rápidamente. Mientras tanto, las operaciones en Oued Zem y en las localidades vecinas de Khenifra y Khourigba, donde se efectuaron las mayores matanzas se realizan en el más estricto secreto. Toda esa zona fué declarada "Zona de inseguridad".

Reemplazarían a Ben Arafa

AIX-LES-BAINS, 23 (AP). — Prosiguieron hoy las conversaciones entre las autoridades francesas, encabezados por el primer ministro Faure, y los jefes marroquíes para buscar una solución a la explosiva situación del norte africano. Según trascendió, los delegados marroquíes aprobaron el establecimiento de un consejo de regencia para reemplazar al actual sultán Ben Arafa. En las conversaciones participan cuatro miembros del partido demócrata de Independencia de Marruecos, quienes consideran a Ben Arafa como un sultán ilegalmente elegido. También interviene el bajá de Marrakech, El Glaoui, partidario del sultán.

Volvería Ben Yussef

En círculos bien informados se expresó que darían una nueva oportunidad a Ben Arafa para formar gabinete, y si fracasa, se establecería un consejo de regencia hasta solucionar la cuestión dinástica. Entra en este plan el hacer regresar al ex sultán Ben Yussef, y si éste acepta el procedimiento del consejo de regencia, instalarlo nuevamente en el trono.

Por otra parte, se informó que serán llamadas las reservas militares para reforzar los efectivos regulares que luchan contra los rebeldes en Africa.

Advertencia de El Krim

EL CAIRO, 23 (INS). — El caudillo moro del Marruecos español, Abd El Krim profetizó que "días más sombríos y agitados" habrá en lo futuro para el norte de Africa, si Francia persistiese en una actitud intransigente ante las demandas de independencia. "Nosotros, los marroquíes —afirmó— estamos preparados a proteger los intereses en Marruecos, pero debemos tener plenamente reconocida nuestra independencia".

Clarín

BUENOS AIRES · REPUBLICA ARGENTINA

40 Centavos

Un toque de atención para la solución argentina de los problemas argentinos

AÑO X — *Diario de la Mañana* — Nº 3.544

Buenos Aires, Miércoles 24 de Agosto de 1955

SHIGEMITSU

Viaja a Estados Unidos el Canciller Shigemitsu

TOKIO, 23 (INS) — El canciller Mamoru Shigemitsu, partió por avión presidiendo una delegación de 10 hombres, rumbo a Washington. Los delegados van a tratar lo que se ha dado en llamar "un amplio bosquejo" de las relaciones chinojaponesas. La máquina que los conduce hará escala en Honolulu.

Al partir, el canciller declaró que su visita servirá para estrechar relaciones entre su país y la Unión.

LONDRES, 23 (INS). — Un avión Canberra inglés de retropropulsión, diseñado para bombardeos, estableció nuevas marcas de velocidad esta noche para el vuelo de ida y vuelta entre Londres y Nueva York. El bimotor cruzó el Atlántico dos veces en 14 horas 21 minutos, 43 segundos y 4/10, a una velocidad promedio de 481,052 millas por hora (aproximadamente 750 kilómetros horarios). El Club Real de Aeronáutica anunció que tanto el tiempo de vuelo como la velocidad media del Canberra, en su viaje en dirección oeste, estableció nuevas marcas para la institución, y que la velocidad y tiempo de vuelo en el viaje de regreso estableció nuevas marcas mundiales. La tripulación de dos hombres —el piloto civil John Hackett, y el navegante Pete Moneypenny— desayunaron en Inglaterra antes de su partida a las 7 17 de la mañana, y cenaron en el aeropuerto de Londres después de aterrizar de sus vuelos de ida y vuelta, a las 21.51 de la noche. Almorzaron durante una pausa de 35 minutos de reabastecimiento en la estación naval Floyd Bennett, de Brooklyn, Nueva York.

Vuelos a Rusia

LONDRES, 24 (AP). —La British European Airways reveló que se hacen planes para establecer servicios aéreos directos entre Gran Bretaña y los países de detrás de la cortina de hierro, aunque, afírmose que pasará algún tiempo antes de que se puedan concertar los acuerdos.

Hubo, Asimismo, Más de Cuarenta Heridos

EN la mañana de ayer ocurrió un accidente ferroviario de gravísimas consecuencias en la estación Ciudadela, del F. C. Sarmiento. Hubo 15 muertos y más de 40 heridos, y destrozos considerables. Con todo, las víctimas sumaron menos de lo presumido en los primeros momentos. La catástrofe, que así cabe calificarla, la provocó un tren rápido que embistió a otro detenido en la citada estación; el primer coche de aquél se incrustó en el último de éste. Las causas aún no han podido ser establecidas atribuyéndose a la bruma —según unas versiones— que habría impedido al conductor del segundo convoy observar las señales de peligro; pero otras informaciones indican que hubo una falla en el cambio; de modo que el rápido prosiguió su marcha al suponer su maquinista que tenía vía libre.

La colisión fué a las 8.26 y todo se desarrolló en contados instantes. Luego que salieron de su estupor quienes se hallaban en los andenes, corrieron en auxilio de los infortunados pasajeros, mientras se requería la ayuda de bomberos y policía.

● **Un Tren se Detiene . . .**

A la estación Ciudadela había llegado a horario un tren eléctrico procedente de Plaza Miserere —la estación subterránea antes llamada Once—; dentro de la acostumbrada rutina se realizaba en la plataforma el ascenso y descenso de pasajeros, que a esa altura de la mañana es siempre bastante intenso, aunque no tanto como en los convoyes que se dirigen a la Capital Federal.

● **. . . Y Otro lo Embiste**

Y eran las 8.26 cuando de

(Continúa en la página SIETE)

LA NOTA GRAFICA tomada en la estación Ciudadela poco después del accidente muestra los vagones incrustados por la violencia de la colisión.

Sigue en Aumento la Agitación Política en el Sarre

Rechazan Seis Partidos el Pedido de Tregua

HOFFMANN

SARREBRUCK, 23 (ANSA). — La proposición de una tregua política de 15 días para permitir que la atmósfera política se aquiete, con vistas al referéndum del 23 de octubre, fué rechazada por seis de los ocho partidos políticos locales. La misma había sido formulada por el presidente de la comisión europea, señor Dehousse, de Bélgica, quien condujo las negociaciones de manera singular. En efecto, partidarios y adversarios del estatuto europeo se negaron a sentarse en la misma mesa, manteniendo irreductiblemente su antagonismo.

Tratan las Quejas

SARREBRUCK, 23 (AFP). — La comisión europea para el referéndum en el Sarre estudió, bajo la presidencia del senador belga Fernand Dehousse, una queja del gobierno del Sarre relativa a las contramanifestaciones organizadas por grupos de choque pro alemanes y comunistas, realizadas la semana pasada en Sarrebruck, Neunkirchen y Saint Ingbert, durante las reuniones públicas de los partidos y de movimientos "europeístas" que responden a Hoffman.

La comisión escuchó a este respecto a Edgar Héctor, ministro de Interior del Sarre. Por otra parte, escuchó a los representantes de los partidos pro alemanes CDU (Unión Cristiana Demócrata), DSP (Socialistas Alemanes) y DPS (Demócratas), en la queja que interpusieron sobre una "intervención francesa" en la campaña para el referéndum sobre el estatuto.

Preocupación en EE. UU.

NUEVA YORK, 23 (AFP). — La creciente agitación política que se está produciendo en el Sarre es motivo de preocupación en las esferas autorizadas de Estados Unidos, donde se siguen de cerca las alternativas de los acontecimientos. La preocupación es evidente desde hace varios días en círculos de Washington y es reflejada por un significativo grito de alerta dado por el rotativo neoyorquino "The New York Herald-Tribune".

"Grito de alarma en el Sarre. "Las recientes informaciones que se han recibido desde el territorio del Sarre no dejan de ser inquietantes.

Devolvió Norcorea el Aviador Yanqui

KUMHWA, Corea, 23 (AP). — Los norcoreanos pusieron en libertad a un aviador de la fuerza aérea norteamericana y entregaron el cadáver de un capitán del ejército, en una ceremonia que se efectuó en el centro de la zona neutral de Corea. Los dos habían sido derribados hace una semana por las baterías antiaéreas comunista. "Fui tratado bastante bien", dijo el sobreviviente, teniente segundo Guy H. Bumpas, durante una serie de preguntas y respuestas con un oficial comunista.

Los rojos también entregaron el cadáver del capitán Charles W. Brown, que iba como pasajero y observador en el último vuelo que hizo ese avión, el 17 del actual, y que originó uno de los más fuertes intercambios de notas desde el armisticio.

Cuando Bumpas cruzó la línea demarcatoria de la tregua, iríase que llevaba un vendaje sobre un ojo y la frente, siendo escoltado por un teniente coronel norcoreano cuyo nombre no trascendió.

Amenazaría Una Crisis al Gobierno de Faure

PARIS, 23 (AFP). — Una grave crisis parlamentaria amenaza al gobierno francés por negociar con los terroristas", según la acusación que se le dirige desde todos los sectores. Cuatro partidos representados en el gobierno de Faure acaban de rebelarse contra las conversaciones que el primer ministro, y otros miembros de su gobierno, han iniciado en Aix-les-Bains con representante de todos los sectores de la opinión marroquí.

Esta tarde, justamente, después de negociar con tradicionalistas, independientes y nacionalistas moderados, el gobierno francés ha entrado en contacto, por primera vez, con una delegación del Istilal, principal partido nacionalista, al que se atribuye una participación decisiva en los disturbios de Marruecos.

Los representantes de los grupos Campesinos, Independientes Campesinos, de la Acción Republicana y Social (disidentes degaullistas) y Republicanos Sociales (ex degaullistas), reunidos por invitación y bajo la presidencia de Schmitlein, diputado por Belfort, dirigieron un telegrama al "comité de los cinco" expresando su repudio por las negociaciones iniciadas entre los representantes de Francia y los responsables directos o indirectos de las matanzas, en Marruecos. En un evidente ataque contra Grandval, agrega: "Todo se produce como si después de haber aislado en su palacio al sultán legítimo Moulay Arafa, el Residente General, representando al gobierno, quisiera incitarlo a abandonar el trono". Al mismo tiempo, opinan que se ha "invitado a los enemigos de Moulay Arafa a esa conferencia, para permitirles influir a los amigos musulmanes de Francia, con el fin de preparar por intermedio del Consejo de Regencia o con una fórmula análoga, la vuelta de Ben Yussef a Francia primero y a Marruecos después".

Gran Bretaña y Egipto Tratan el Caso Sudanés

EL CAIRO, 23 (INS).— Oficialmente se anunció que Egipto y Gran Bretaña formalizaron un plan por el que retirarán todas sus fuerzas del Sudán para el 12 de noviembre. El embajador británico en El Cairo, sir Humphrey Trevelyan, expresó al gobierno egipcio que Gran Bretaña rechazó la proposición de enviar tropas anglo-egipcias al Sudán meridional y celebrar una conferencia de mesa redonda para discutir la situación luego del levantamiento militar producido en esa zona del territorio.

Es esperado en ésta sir Alexander Knox Helm, gobernador general del Sudán, que viaja de regreso a Khartum. Discutirá con el ministro de Orientación Nacional, Salah Salem, encargado de los asuntos sudaneses, y con altos funcionarios del gobierno egipcio, distintos aspectos de la actualidad política del Sudán, los complots en la zona meridional del país y los desacuerdos existentes entre las tribus.

El Pacto del Atlántico Norte se Ha Debilitado y es Muy Vulnerable

WASHINGTON, 23 (Exclusivo para Clarín). — Existen ya muchos síntomas de que no puede darse por asegurado el futuro del Pacto del Atlántico Norte, y que si sus fundamentos políticos y estratégicos no se robustecen, languidecerá hasta debilitarse. Es seguro que habrá una creciente presión popular, que se sentirá en los parlamentos, para reducir el tiempo del servicio militar y el volumen de los gastos para la defensa. Más aún, los gobiernos están actuando de tal manera, que dejan la impresión de que nunca tomarán en serio la concepción militar del Pacto del Atlántico Norte. Han aceptado sin ninguna protesta ni signos de preocupación el retiro de gran parte de las tropas francesas del territorio nacional para enviarlas al norte de Africa. Ya que no existe un ejército alemán, esta fácil aceptación de un vacío militar sólo puede significar que las potencias del Atlántico no creen que su seguridad dependa, en ningún aspecto crítico, de las fuerzas de tierra del continente.

Es verdad que las democracias tienden a volverse pacifistas en épocas de paz, de la misma manera que en tiempos de guerra se vuelven belicosas y piden rendición incondicional y la victoria total. Pero el cambio de opinión no ocurriría tan rápidamente.

Ese "algo" es el hecho de que hace ya mucho tiempo desde que alguien creyó realmente, si es que hubo alguno que lo creyera, que la seguridad de Europa y de la comunidad del Atlántico dependía de la capacidad para ganar una batalla defensiva en suelo alemán, entre los ríos Elba y el Rin. Esta es la razón por la cual la presente disposición estratégica del Pacto del Atlántico Norte carece de un genuino apoyo popular en la Europa occidental, incluyendo a la parte de Alemania que no está en poder de los comunistas. Es por esto que el apoyo al mencionado pacto resulta aleatorio.

Se debe recapacitar y restablecer los fundamentos estratégicos del Pacto del Atlántico Norte, si es que no se quiere que en el futuro esa alianza se debilite por falta de apoyo y comprensión populares. Quizá el lugar para empezar la revisión del problema es volver al principio. Originalmente, el Pacto del Atlántico Norte se basaba en el monopolio que Estados Unidos tenía de las armas atómicas y de la estrategia de sus fuerzas aéreas. Europa occidental, que se hallaba virtualmente desarmada, recibió la garantía norteamericana de que se produciría una represalia en gran escala si es que el ejército rojo avanzaba. Entonces las naciones europeas, especialmente Francia, empezaron a argüir que temían ser arrolladas mientras el Congreso de Estados Unidos estuviera debatiendo el problema de si se declara la guerra. Por eso, para hacer automática la participación norteamericanas se convino que tropas de Estados Unidos tuvieran sus guarniciones sobre la línea de cualquier avance soviético.

La próxima etapa surgió cuando se dieron cuenta que el verdadero peligro de un avance soviético estaba en el hecho de que uno de los gobiernos occidentales, carente de un ejército adecuado, podría ser derrocado por un levantamiento comunista y que un gobierno de tal filiación estaría en condiciones de invitar al ejército rojo para protegerlo. Esta era la real amenaza, y la verdadera razón por la cual fué indispensable estructurar y organizar fuerzas de tierra en Francia, Italia, Bélgica, Holanda y Alemania Occidental.

Luego vino la guerra de Corea, y en las horas más lúgubres, la idea del pánico se incubó en el Pentágono, en el sentido de que Europa era igual que Corea del Sur y que no podría ser defendida si no se disponía de un poderoso ejército de tierra.

Todavía es verdad ahora, como lo fué en el principio, que, aparte del orden interno, la seguridad externa de Europa occidental depende por sobre todas las cosas del equilibrio de poder entre el Oriente y Occidente. Cuando se estableció el Pacto del Atlántico Norte, Estados Unidos tenía el monopolio atómico. Ahora existe un estancamiento en ese sentido. Pero lo que por sí mismo prueba ser un factor decisivo para eliminar cualquier agresión abierta, es el histórico desarrollo de la conferencia de Ginebra.

Habrá ahora que modernizar la concepción estratégica del Pacto del Atlántico Norte, porque desde ahora habrá una gran disparidad entre lo que dicha alianza está haciendo y lo que, en realidad, hacen la Unión Soviética y Estados Unidos.

ROSCOE DRUMMOND

Copyright Clarín y Editors Press. Reproducción total o parcial prohibida

Anunció Checoslovaquia Una Desmovilización Parcial

Defiende Faure su Proyecto

"Marcha" Pacífica a Cachemira

Apoya Pekín las Pretensiones Indias Sobre Goa

PEKIN, 24 (AFP). — "La situación creada en Goa constituye una amenaza para la paz mundial", escribe el órgano oficial de Pekín "Jen Min Jen Pao". En un editorial retransmitido por Radio Pekín, expresa que "Goa fué transformada en una base militar por la Organización de Defensa del Sudeste de Asia". Agrega que Goa pertenece a India por razones históricas, geográficas, económicas y culturales y que el gobierno chino apoyará todas las medidas que adopte Nueva Delhi para la restitución de sus derechos.

Movimiento "Satyagraha"

NUEVA DELHI, 24 (AFP). — Un movimiento "satyagraha" se organiza para el 15 de septiembre próximo en la frontera de Cachemira. Diez mil miembros de la Liga Zamindara Cristiana participarían en una invasión pacífica.

Relativa Calma en el Frente Marroquí

PARIS, 24 (AP). — Las fuerzas francesas presionaron en las operaciones de limpieza que han emprendido en Africa del Norte donde prevaleció durante el día una relativa calma. Las últimas acciones de las que se ha dado cuenta fueron las siguientes

Marruecos: Los veteranos de la Legión Extranjera presionaron en su ofensiva de represalia contra las tribus de los montes Atlas que el sábado pasado asesinaron hombres, mujeres y niños franceses en Jued Zem. Otras fuerzas francesas, usando vehículos militares y dos divisiones, mantuvieron una fuerte vigilancia sobre la ciudad de Marrakech, donde se está celebrando una fiesta árabe

Argelia: Los franceses detuvieron a 110 argelinos en Sidi Mabouk, cerca de Constantina, ciudad que fué uno de los principales focos de violencia la semana pasada. La policía y las tropas informaron también que habían desbaratado una red argelinotunecina que trataba de reclutar rebeldes en la región de Constantina. Al parecer el levantamiento estuvo bien coordinado desde algún centro

Pedido de la Liga Arabe

WASHINGTON, 24 (AP). — Trascendió que los ocho Estados árabes pidieron a Estados Unidos que emplee su influencia para hacer que Francia ponga fin a lo que calificaron de "acción punitiva" contra los norafricanos

Los informantes dijeron que la solicitud fué presentada por el embajador sirio Farid Zeineddine, en representación de las misiones diplomáticas en Washington de todos los miembros de la Liga Arabe. Zeineddine visitó al secretario auxiliar de Estado para los Asuntos del Cercano Oriente, George V. Allen

La medida se tomó a raíz de la petición formulada al secretario general de la UN, Dag Hammarskjold, por siete delegados asiáticos y africanos para que ayude a poner fin a la sangrienta lucha en el norte de Africa

Francia Envía Reservistas a Nordáfrica

HABRIA DIMITIDO GRANDVAL

AIX-LES-BAINS, 24 (AP). — El presidente del Consejo de Ministros, Edgar Faure, desafiando las críticas de los derechistas a su política nordafricana, regresó de París para sostener conversaciones con los nacionalistas marroquíes. En París se había reunido con el presidente Coty y otros altos funcionarios para discutir las crecientes objeciones que se formulan a que negocie con los nacionalistas, considerados responsables de los sangrientos levantamientos del pasado fin de semana en Marruecos y Argelia. El presidente del Consejo expresó que no cree que los representantes con quienes está sosteniendo conversaciones hayan desempeñado papel alguno en los recientes actos de violencia.

Sin embargo, la mayoría de los observadores coincidían en que al consentir celebrar conversaciones con los jefes del Istiklal que llegaron por vía aérea, procedentes de Rabat, el gobierno los está reconociendo como voceros legítimos de las aspiraciones marroquíes.

Mientras los representantes franceses prosiguen sus conversaciones con los funcionarios y voceros marroquíes, el gobierno de París está llamando a 60.000 reservistas para reforzar los efectivos que tratan de mantener el orden en el Africa del Norte.

En el ministerio de Defensa, afírmase que la mayoría de los reservistas que serán llamados a filas serán de 23 ó 24 años de edad y que los primeros en ser reclutados serán los especialistas, tales como los señaleros y zapadores.

Actitud del Residente de Marruecos

PARIS, 24 (AP). — Informes extraoficiales anunciaron esta noche que el residente general francés, Grandval, habría renunciado a su cargo a raíz de los acontecimientos del sábado último en Marruecos. La noticia es considerada digna de todo crédito por los observadores, aunque un vocero del gobierno se negó a confirmarla o desmentirla. La dimisión de Grandval se habría producido luego de una conversación telefónica sostenida con Faure.

Clarín

40 Centavos

Un toque de atención para la solución argentino de los problemas argentinos

AÑO X — Diario de la Mañana — Nº 3.545

Buenos Aires, Jueves 25 de Agosto de 1955

Occidente Organiza su Política Para la Reunión de Cancilleres

FOSTER DULLES

Iniciarán Consultas en Europa

WASHINGTON, 24 (AP). — Foster Dulles dió instrucciones a uno de sus lugartenientes de más confianza para que salga el domingo próximo con destino a Europa por vía aérea con el fin de celebrar conferencias con los cancilleres aliados sobre la forma de establecer un enfoque occidental firme, pero amistoso de las nuevas negociaciones con Rusia fijadas para octubre.

El Departamento de Estado anunció que Livingston Merchant, secretario auxiliar para los asuntos europeos, saldrá el domingo de Washington con destino a Europa. Visitará París, Bonn y Londres, donde conferenciará con los representantes de los círculos oficiales franceses, alemanes y británicos sobre la articulación de una política occidental coordinada para las reuniones de octubre.

Otras Gestiones

Los peritos en asuntos diplomáticos se apresuraron a observar que el viaje proporcionará ocasión a Merchant para conferenciar acerca de dos situaciones ahora más urgentes.

1 Los movimientos de rebeldía en Africa del Norte contra los franceses, que causan preocupación al gobierno de Estados Unidos por los efectos que tendrán en Francia, que es un país aliado importante en Europa, así como por los peligros que crea para las posiciones estratégicas en Africa del Norte. El problema lo constituye la responsabilidad francesa, y las iniciativas diplomáticas norteamericanas tienen que formularse con extremado tacto.

2 La visita de Adenauer a Moscú, señalada para el próximo mes. Se informó que Adenauer regresará de Muerren a Bonn la semana que viene. La visita de Merchant a Bonn permitirá lograr una coordinación de las ideas norteamericanas y alemanas

CREARASE HOY LA DIRECCION N. DE SEGURIDAD

Terminó el Estudio de la Reforma Electoral

FUE particularmente intensa la actividad registrada ayer en la esfera gubernativa. Tres sucesos fueron los que dieron relieve a la jornada: una reunión del Consejo de Gabinete de dos horas de duración, en cuyo transcurso se analizaron importantes cuestiones de gobierno sobre las cuales se daría hoy amplia información; el anuncio de la creación de la Dirección Nacional de Seguridad, organismo que reemplazará al Consejo Federal de Seguridad y, por último, la finalización del estudio del anteproyecto de reformas a la ley electoral vigente, otorgando mayor proporción de bancas parlamentarias a las minorías.

El Consejo de Gabinete

De acuerdo con lo establecido por el primer mandatario se efectuó ayer un Consejo de Gabinete, cuyas deliberaciones se llevaron a cabo en el Salón de Acuerdo de la Presidencia

La reunión se prolongó por espacio de dos horas 20 minutos, al cabo de lo cual se informó oficialmente que se habían considerado diversos asuntos de gobierno.

La Dirección de Seguridad

En forma extraoficial se supo que en el Consejo de Gabinete de la víspera fué considerada una iniciativa creando la Dirección Nacional de Seguridad, la cual fué aprobada.

El nuevo organismo vendrá a reemplazar al Consejo Federal de Seguridad y estará integrado por la Policía Federal, la Gendarmería Nacional, la Prefectura General Marítima y la Dirección de Institutos Penales manteniendo como el anterior sus respectivos consejos plenarios y permanentes y dos asesorías, una letrada y otra técnica. El decreto respectivo creando la citada dirección se dará a conocer en la fecha, designándose titular de la misma al general de división D. Félix María Robles

El titular de la nueva Dirección Nacional de Seguridad ocupa actualmente el cargo de comandante del Cuerpo Mecanizado del Ejército El general Robles, que tiene 55 años, fué director general de Propaganda del Ejército, agregado militar en Italia, Suiza y Estados Unidos y ascendió a general de división en 1953.

Tiene, entre otras distinciones, la cruz de tercera clase del mérito militar concedida por España.

Como consecuencia de la creación de la Dirección Nacional de Seguridad, se anticipa en círculos bien informados que los titulares de la Policía Federal, la Prefectura Marítima, la Gendarmería y la Dirección de Institutos Penales presentarán sus dimisiones para dejar en libertad de acción al general Robles.

La Reforma Electoral

Mayor proporción de bancas a la minoría, elección directa tomando a la Nación como un solo distrito y nuevas normas en la borratina de candidatos, serían las normas fundamentales que se han introducido al anteproyecto que modificaría la ley electoral actualmente en vigencia. El estudio de la cuestión ha llegado a su culminación en el ministerio de Interior y Justicia estimándose que se darán los retoques finales al instrumento antes de ser enviado, para su análisis y aprobación, al Congreso, cosa que ocurrirá en el transcurso de esta semana.

La Elección

De acuerdo con las modificaciones proyectadas, los diputados nacionales serían elegidos en forma directa por el pueblo de las provincias y la Capital de la Nación, que se constituirían, a ese efecto distritos electorales de un solo Estado.

Se establece —según los informes que han trascendido— que el elector no podrá tachar ningún candidato ni modificar el orden de prelación que fijó

(Cont. en la Pág. CUATRO)

Una Paz Basada en la Justicia Pide Eisenhower

Previno Contra Falsos Pactos

EISENHOWER

FILADELFIA, 24 (INS). — Eisenhower pidió a Rusia que ponga término a sus actividades subversivas mundiales, si es que desea mantener vivas las esperanzas de paz que surgieron en Ginebra. Agregó que EE.UU. no aceptará los errores que aquéllos cometieron en el pasado, como la esclavitud de los pueblos satélites, en relación con una fórmula para el establecimiento de una paz duradera.

Al hablar ante el Colegio de Abogados Norteamericanos, Eisenhower manifestó que "el espíritu de Ginebra, si ha de crear un ambiente saludable para el logro de la paz, si ha de ser genuino y no falso, debe inspirar a todos a una corrección de injusticias y al respeto de los derechos humanos, y a poner fin a la subversión organizada en una escala mundial".

También citó la unificación de Alemania como uno de los factores esenciales para la paz duradera y previno contra cualquier "falso acuerdo" que sólo serviría para "asegurar conflictos futuros"

"La humanidad desea paz —manifestó Eisenhower— porque los frutos de la paz son múltiples y ricos, particularmente en esta era atómica; porque la guerra podría ser la extinción de las más grandes esperanzas del hombre; porque una guerra atómica sería el suicidio de la raza"

Dió esta fórmula para convertir las esperanzas de Ginebra, en una paz duradera: "Debemos ser firmes. Debemos ser tolerantes, pero no complacientes. Debemos ser rápidos en la comprensión del punto de vista de los demás, siempre que éste sea honrado. Pero jamás debemos de aceptar la injusticia con los débiles, sabiendo muy bien que si aceptamos la destrucción del principio de justicia para todos, no podremos reclamar justicia para nosotros mismos como un derecho"

Ha Renunciado el Canciller Doctor Jerónimo Remorino

Le Fué Aceptada la Dimisión; Anticípase que se Producirán Otros Cambios en el Gabinete

HA trascendido que en las últimas horas de anoche presentó la renuncia el ministro de Relaciones Exteriores y Culto, doctor Jerónimo Remorino, la que le fué aceptada.

La dimisión del Dr. Remorino traerá aparejada, según informaciones extraoficiales pero fidedignas, más cambios en el gabinete, anticipándose que también se alejarán, entre otros, el titular de Asistencia Social y Salud Pública, doctor Conrado Raúl Bevacqua y el secretario de Asuntos Técnicos, Dr. Raúl A. Mende.

Lisonjas Rusas a Italia

ROMA, 24 (De nuestro corresponsal). — El diario moscovita "Pravda" ha dedicado un artículo a la situación italiana, destinado evidentemente a apoyar la campaña que están desarrollando los comunistas para separar a Italia de la Alianza Atlántica. En substancia, el diario soviético afirma que en Italia, después de la Conferencia de Ginebra, la opinión pública se está orientando cada vez más, si no exactamente hacia una política de neutralidad, por lo menos hacia una de creciente autonomía frente a las otras naciones del Pacto del Atlántico. Agrega el "Pravda" que esa política es la única que podría proporcionar satisfacción a Italia, según su dignidad y espíritu de independencia. Esta actitud del diario que refleja los puntos de vista del gobierno ruso se considera el probable prólogo de una acción diplomática que, después de haber tenido por objetivo primero a Austria y luego a Alemania, podría orientarse durante el otoño próximo hacia el gobierno de Roma, con la convicción de que Italia, entre otras cosas por la presencia en ella de un fuerte partido Comunista, puede constituir el eslabón más débil de la cadena atlántica. Conviene no olvidar también que los soviéticos tienen en cuenta la supervivencia en Italia de corrientes nacionalistas que no perdonan a las grandes democracias atlánticas el haberle impuesto a su país un duro tratado de paz y le reprochan sin cesar al gobierno el no haber sabido extraer de la adhesión a la alianza occidental los beneficios que, a su entender, se habría podido conseguir con una negociación más firme y acertada.

El gobierno italiano ha advertido inmediatamente la insidia oculta en la jugada soviética y para prevenir las inevitables especulaciones comunistas, se ha apresurado a darle al "Pravda" una clara y perentoria respuesta. De acuerdo con la tesis expuesta en esta ocasión por la prensa gubernamental, la situación de Italia es bien distinta de la que el órgano soviético ha tratado de presentar y que sólo los comunistas y sus aliados, apoyados por corrientes nacionalistas carentes de importancia, se oponen a la política exterior de plena solidaridad con Occidente. El gobierno de Roma, en realidad, no es adverso a la distensión internacional y se alegrará de contribuir con su acción, dentro de los límites de sus posibilidades, a una reglamentación de la seguridad colectiva en Europa que permita la convivencia pacífica entre las naciones occidentales y el bloque comunista. Con todo, es necesario que la Unión Soviética abandone, de una vez para siempre, la esperanza de convencer a Italia de que, para facilitar la distensión y la coexistencia, conviene renunciar a los vínculos de una colaboración —y no sólo militar— que se ha establecido en estos años entre los países del occidente europeo, y con Estados Unidos.

Si, por consiguiente, la Unión Soviética desea seriamente negociar para asegurar la paz en Europa, debe acostumbrarse a considerar al mundo occidental como una comunidad indivisible. Sólo con esa condición se podrá entablar un diálogo sincero y constructivo entre el mundo democrático y el comunista. Si, en cambio, la diplomacia soviética insiste en la tentativa de disgregar el Occidente y de soliviantar los particularísimos nacionalistas en el ámbito occidental, demostrará con ello que no persigue una seria reglamentación de la seguridad colectiva y que sólo intenta con la nueva trayectoria de su política debilitar psicológica y políticamente a sus adversarios. Esta réplica confirma que el gobierno italiano se mantiene en una posición de extrema desconfianza ante los nuevos pasos de la diplomacia rusa, considerando que si han cambiado el tono y la táctica, no han variado los fines perseguidos por el gobierno de Moscú.

ENRICO MATTEI
Corresponsal de Clarín en Roma

Clarín
Un toque de atención para la solución argentina de los problemas argentinos
AÑO X — Diario de la Mañana — Nº 3.546
Buenos Aires, Viernes 26 de Agosto de 1955
BUENOS AIRES · REPUBLICA ARGENTINA · 40 Centavos

ASUMIO EL DIRECTOR N. DE SEGURIDAD

Jurará Hoy el Cargo el Nuevo Canciller

QUEDO confirmado a mediodía, por la vía oficial, el anticipo formulado por Clarín en su edición de la víspera: fué aceptada la renuncia del ministro de Relaciones Exteriores y Culto, Dr. Jerónimo Remorino. En su reemplazo fué nombrado titular de la cancillería el Dr. Ildefonso Cavagna Martínez. También se concretó la víspera otra información: fué reorganizado el Consejo Federal de Seguridad, disponiéndose la creación de la Dirección Nacional de Seguridad, cuya jefatura ejercerá el general de división Félix María Robles. Los dos acontecimientos fueron los sucesos relevantes de la jornada en el ámbito oficial. El general Robles asumió ayer mismo sus funciones y el Dr. Cavagna Martínez prestará juramento hoy en la Casa Rosada.

● **El Decreto de Aceptación**

Cerca del mediodía, la Secretaría de Prensa y Difusión dió a conocer dos decretos: uno, aceptando la renuncia presentada por el doctor Remorino, y dando las gracias al dimitente por los servicios prestados; el segundo, nombrando nuevo canciller al Dr. Ildefonso Cavagna Martínez. Este decreto fija para hoy, a las 11, en la Casa de Gobierno, la ceremonia del juramento constitucional ante el presidente de la República.

● **En el Palacio San Martín**

Con motivo de la dimisión del canciller, doctor Remorino, el subsecretario de Relaciones Exteriores y Culto, embajador doctor Carlos A. Amaya, presentará hoy su renuncia al cargo, bien para continuar en el Servicio Exterior, con su actual rango diplomático, bien para acogerse a la jubilación. El doctor Amaya se despidió anoche de los altos funcionarios de la Cancillería y de los periodistas acreditados ante ella. Ayer cumplía el Dr. Amaya, exactamente, tres años de ejercicio de la subsecretaría. El doctor Remorino, a su vez, era considerado el "decano de los cancilleres americanos", ya que había permanecido en esas funciones por espacio de 4 años, un mes y 23 días.

El ex ministro, de cuya enfermedad informamos en ediciones anteriores, permanece en su residencia. Por prescripción médica deberá guardar reposo absoluto durante treinta días, al cabo de los cuales los facultativos que lo asisten determinarán si debe o no practicársele una intervención quirúrgica.

● **Personalidad del Nuevo Ministro**

Hombre dedicado al estudio de las disciplinas jurídicas, el nuevo ministro de Relaciones Exteriores y Culto, doctor Ildefonso Cavagna Martínez, nació en la Capital Federal el 14 de marzo de 1905 y realizó sus estudios en la Universidad de Buenos Aires egresando con el título de doctor en jurisprudencia y ciencias sociales. Interesado profundamente en la rama económica, comenzó a destacarse en los cargos oficiales que desempeñó a partir de 1944, en el Consejo Nacional de Posguerra y en el Consejo Nacional de Racionamiento para pasar después a la secretaría de Industria y Comercio.

Dr. I. CAVAGNA MARTINEZ

Al ser nacionalizado el Banco Central de la República Argentina, en 1946, se lo nombró letrado de la entidad y desde ese año hasta el siguiente, ocupó el cargo de subsecretario de Industria y Comercio, para pasar en los dos años subsiguientes a ocupar la presidencia del Banco de la Nación.

Es escribano mayor de la provincia de Buenos Aires y ejerce el notariado en el que ha merecido diversas recompensas, pero ha sido en el terreno de la diplomacia donde se ha destacado en los últimos tiempos el nuevo ministro, nombrado embajador extraordinario y plenipotenciario, adscripto a la presidencia de la Nación, en el cargo de coordinador de las Uniones Económicas, siendo presidente de los consejos nacionales que rigen respectivamente, las relaciones económicas entre nuestro país y los de Paraguay, Chile, Bolivia y Ecuador.

Se destacan entre sus obras, "La propiedad, función de la tierra rural" y "Sistema Bancario Argentino", recomendada esta última para el premio "Facultad", por la comisión de tesis doctoral.

● **Asume el Director de Seguridad**

Reorganizado el Consejo Federal de Seguridad —sobre lo cual informamos en la página 3—, el ministro de Interior y Justicia, doctor Oscar Albrieu, procedió ayer por la tarde a poner en posesión de sus funciones al general Félix María Robles, titular de la nueva Dirección Nacional de Seguridad, organismo que dependerá del mencionado Consejo. El acto se cumplió en el salón de los escudos de la nueva sede ministerial, asistiendo el subsecretario Dr. Hugo P. Anzorreguy; el intendente municipal, señor Bernardo Gago; el secretario de Prensa y Difusión, Sr. León Bouché, y los jefes y oficiales superiores

CONTINUA EN LA PAGINA TRES

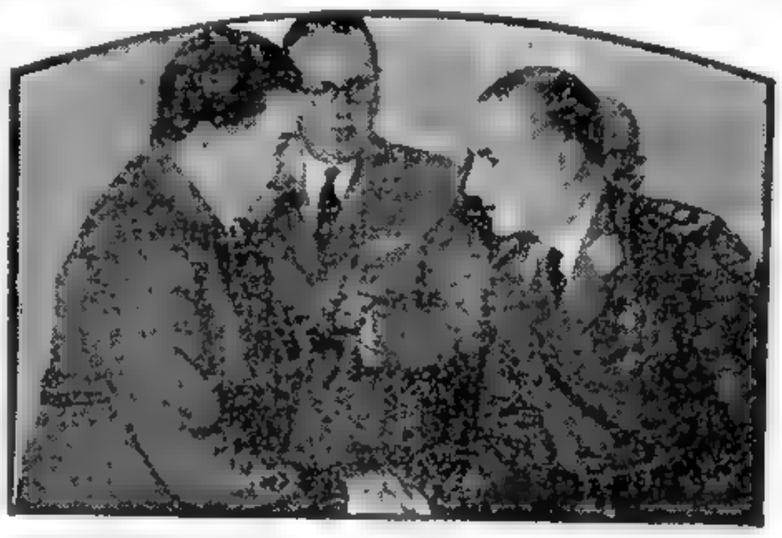
EL MINISTRO de Interior y Justicia, doctor Oscar E. Albrieu, estrecha la mano del director nacional de Seguridad, general de división Félix María Robles, que asumió la víspera. Le acompaña en la foto el escribano mayor de Gobierno, señor Jorge Ernesto Garrido

Dejarían Marruecos Ben Arafa y Granval

BEN ARAFA

Lógrase Virtual Acuerdo

AIX LES BAINS, 25 (AP). — Fuentes fidedignas afirman que se está elaborando en secreto una solución para restaurar la paz en Marruecos, después de la destitución del sultán y del residente general francés, ambos impopulares por igual entre marroquíes y franceses. Los informantes anunciaron que el Comité del gabinete francés y los dirigentes marroquíes, convinieron en que el residente general, Gilbert Granval, debía ser retirado, y el actual sultán, Mohamed Ben Moulay Arafa, destituído. Aunque Faure rehusó comentar esta posibilidad, expresó que se está aproximando un acuerdo.

A estar con la solución esbozada, el partido Istlikal no insistiría en que el ex sultán Mohammed Ben Youssef, que fué reemplazado por Moulay Arafa, volviera al trono inmediatamente. Un funcionario francés allegado a los negociadores, dijo que está ya casi redactado un acuerdo, por el que Moulay Arafa traspasaría sus funciones a un "consejo del trono", que se encargaría de formar un nuevo gobierno marroquí.

Operaciones de Limpieza en las Regiones Insurrectas

Mientras tanto, los supervivientes de la masacre en Oued Zem, en Marruecos, cablegrafiaron a Faure previniéndole contra cualquier acto que pueda parecer "ciego o débil", y pidiendo que el gobierno "preserve todo lo que es francés en Marruecos". Se informa, por otra parte, que las fuerzas francesas continuaban luchando para sofocar los últimos centros de resistencia. Las autoridades impusieron una prohibición del tránsito nocturno en Túnez y Marruecos, indicando con ello que siguen siendo importantes focos potenciales de desórdenes.

El primer ministro Faure, después de conferenciar con cuatro miembros del comité ejecutivo del partido Istlikal afirmó que había quedado abierto el camino hacia la reconciliación. "Sus declaraciones —dijo Faure— fueron muy interesantes. El Istlikal reconoce ahora la necesidad de una comunidad marroquifrancesa"

Llamamiento de Abd El Krim

EL CAIRO, 25 (INS). — El padre del movimiento nacionalista moderno en el norte de Africa lanzó un llamado para la inmediata intervención de Estados Unidos en la crítica situación marroquí. Abd El Krim, de 73 años de edad, exilado en Egipto, pidió a Estados Unidos que trate de persuadir a Francia para que conceda completa autonomía a Marruecos, Argelia y Túnez.

Fué Llamado Granval

RABAT, 25 (AFP). — El presidente del consejo francés, señor Edgar Faure, ordenó a Granval, residente general de Francia en Marruecos, regresar a París el sábado a la mañana.

ADENAUER SALDRA EL 8 PARA MOSCU

Viajará con 93 Asesores

MOSCU, 25 (AFP). — Ha quedado fijada definitivamente la fecha del viaje del canciller Adenauer a Moscú. Fritz von Tchpirsky, funcionario del ministerio de Relaciones Exteriores de Alemania Federal asesor en cuestiones de política extranjera, que viajó a Moscú para preparar los detalles del viaje de la misión alemana, declaró que Adenauer partirá para la capital rusa el día 8 de setiembre a bordo de un avión de la nueva compañía aéreo Lufthansa. Cabe señalar que éste será el primer aparato alemán que aterrice en territorio soviético desde el fin de la segunda guerra mundial.

ADENAUER

Lo Acompaña von Brentano

Será piloteado por una tripulación alemana, acompañada de un navegante soviético, y realizará el trayecto entre Colonia y Moscú, sin escalas, en seis o siete horas, según las condiciones metereológicas. El jefe del gobierno alemán residirá en una villa privada que aún no ha sido elegida. Le acompañarán Heinrich von Bretano, ministro de Relaciones Exteriores, Gruenther Mohr y von Eckhart, además de noventa asesores políticos. Cabe señalar que Alemania Federal no tiene representación diplomática en Moscú, y eso explica el elevado número de acompañantes del "premier".

Crisis en el Comunismo de Italia

ROMA, 25 (ANSA). — Algunos diarios italianos, entre ellos "Il Popolo", de orientación demócrata cristiana señalan que una profunda crisis amenaza al comunismo italiano. El nombrado órgano de prensa indica que el malestar es particularmente notable en Génova, Nuoro y Massala, donde el movimiento "desvincionista" tiene animosos adeptos en la juventud. Hubo amenaza de ocupación de locales partidarios y de filiación en masa a los sindicatos libres.

Occidente Probará en Octubre el Verdadero "Espíritu de Ginebra"

Refiriose Dulles a la Reunión

WASHINGTON, 25 (AP). — "Occidente pondrá a prueba, en las próximas conversaciones con la Unión Soviética, que se llevarán a cabo en octubre, "el verdadero espíritu de Ginebra". Así lo informó el secretario de Estado norteamericano, Foster Dulles, quien aclaró los conceptos del discurso pronunciado ayer por el presidente Eisenhower, en Filadelfia. Expresó que el discurso del primer mandatario no contenía nada nuevo acerca de la política de EE. UU. y que, simplemente, había querido decir que el "fin de la reunión de Ginebra era establecer el verdadero espíritu que debe figurar en los procedimientos para solucionar los problemas entre Oriente y Occidente".

Dulles hizo estas declaraciones antes de partir para Nueva York, donde mañana pronunciará un importante discurso ante el Consejo de Relaciones Exteriores.

Está Agrietada de Dudas la Posición de la URSS

NUEVA YORK, 25 (De nuestra agencia). — Con diferencia de pocas horas se han escuchado en Estados Unidos dos discursos de importancia: el último, pronunciado por el presidente Eisenhower, en Filadelfia, ante la asociación del Foro Americano; el primero, del gobernador del Estado de Nueva York, Averell Harriman, en la Convención de Veteranos Católicos. Ambos trataron, no el tema del día, sino el del año, que es la paz. En los dos, el eje del tema fué la Unión Soviética, aunque Eisenhower eludiera discretamente la mención directa. Harriman, que puede ser el candidato presidencial demócrata del año próximo, si Adlai Stévenson decide no presentarse, criticó francamente la actitud de Estados Unidos en la conferencia de Ginebra y, refiriéndose directamente a Eisenhower, dijo: "Me apena que el presidente sólo haya mencionado la cuestión de los pueblos cautivos detrás de la cortina de hierro", afirmando después que mientras el Kremlin no haga honor a los compromisos concertados durante la guerra entre las tres grandes potencias, la buena fe de sus protestas pacíficas siempre carecerá de bases sólidas. El gobernador de Nueva York formuló en su discurso la crítica más severa que haya recibido hasta ahora la actuación norteamericana en la citada conferencia. Por tratarse de un hombre que, eventualmente, puede llegar al gobierno del país, esta crítica cobra valor significativo. Es evidente que sus palabras, a la vez que representan a un sector considerable de la opinión, clarifican de una manera realista la actitud recelosa que, en general, adopta la masa norteamericana ante los últimos acontecimientos políticos promovidos por Moscú.

Aclarado este punto, resulta curioso y estimulante confrontar el propio discurso de Eisenhower con la afirmación de Harriman. Contra todos los principios corrientes del trámite político y para desconcierto de quienes se apresuran al analizar la posición norteamericana en el actual planteo de la política internacional, en este discurso presidencial campea una tácita reafirmación de las principales objeciones expuestas por Harriman, y hay una coincidencia esencial, tan importante que supera los puntos de discrepancia. En efecto, el presidente ha dicho que no puede haber verdadera paz si ello "significa aceptar un *statu quo* en el que encontramos injusticia para muchas naciones, el sometimiento de seres humanos en una escala gigantesca y el esfuerzo constructivo paralizado por el terror en muchos lugares".

Substancialmente, Eisenhower y Harriman han dicho lo mismo. El presidente lo hizo generalizando un principio moral; el gobernador de Nueva York, señalando un caso concreto y crítico. La diferencia de forma envuelve una cuestión de procedimiento y de responsabilidades que es obvia. En la lenta negociación diplomática que está transcurriendo insensiblemente, la palabra de un jefe de Estado debe someterse a cautelosas limitaciones aun cuando se proyecte en forma indirecta. El planteo un tanto versallesco de la función pacifista que el Kremlin ha puesto en escena, no puede quebrarse con voces extemporáneas, sin peligro de que se derrumbe el decorado. Y cabe recordar que la puesta en escena es iniciativa soviética, como se lo ha señalado otras veces, simplemente porque a Moscú le bastó suspender su agresividad para crear automáticamente y por contraste una bonanza amistosa que, por tener ese origen pasivo, está agrietada de dudas...

Frente a esta situación, las palabras de Eisenhower, sobre el fondo tan próximo del discurso de Harriman, cobran un significado definitivo de reafirmación moral. Representan, en esencia, el sentimiento unánime del país, expresado con diferentes palabras pero con la misma inquietud, por la oposición y por el gobierno. Traducidas al lenguaje corriente, le anunciaron a Rusia que, para Estados Unidos, la paz del mundo sigue siendo un estado de libertad humana, de justicia y de dignidad que no admite excepciones ni concesiones.

HORACIO ESTOL
Corresponsal de Clarín en EE.UU. de Norteamérica

Denunciose en Brasil un Intento Comunista de Dividir al Ejército

RIO DE JANEIRO, 25 (AP). — En un discurso pronunciado, con motivo del Día del Soldado, el ministro de Guerra, general Henrique Teixeira Lott, se refirió a la actual tensión política provocada por las próximas elecciones presidenciales de octubre. Afirmó que "ciertos lobos con piel de oveja" están fomentando la discordia entre las fuerzas armadas, a las que se quiere enfrentar con el pueblo. Aludía a los comunistas que procuran de toda forma, según dijo, dividir al ejército.

Rusia Desea Evitar Fricciones

MIKOYAN ASI LO HA DECLARADO

ANASTASIO MIKOYAN

MOSCU, 25 (INS). — El senador demócrata norteamericano Allen J. Ellender, conversó durante casi dos horas con Anastas I. Mikoyan, vice primer ministro soviético, en una entrevista privada, en el Kremlin, y obtuvo seguridades de que el gobierno soviético está ansioso de hacer desaparecer todas las fricciones pasadas y fomentar las relaciones amistosas con Estados Unidos.

Desmentido Soviético

Según el parlamentario norteamericano, Mikoyan le aseguró que su país "no tiene nada que ver" con la propagación del comunismo en otras partes del mundo y negó categóricamente que los países del bloque soviético sean satélites de Rusia. Ellender dijo que se abstuvo de debatir estos puntos con Mikoyan, aunque expuso claramente la forma cómo el pueblo norteamericano ve estos dos aspectos del comunismo internacional.

Durante la entrevista se discutió el intercambio de delegaciones como medio de propiciar el entendimiento entre los pueblos soviético y norteamericano. Ellender expresó al funcionario ruso que "esperaba que otras delegaciones —como la de agricultores soviéticos que visita Estados Unidos— vayan a la Unión y también el propio Mikoyan y otros líderes que desempeñan altas funciones, para que se convenzan por sí mismos que el pueblo norteamericano no quiere la guerra y sólo desea la paz".

ASUMIO SUS FUNCIONES EL NUEVO CANCILLER

Continuará la Política Tradicional

"Mi gestión no ha de ser otra cosa que la continuación de la política internacional argentina", dijo anoche a los periodistas el nuevo ministro de Relaciones Exteriores y Culto, doctor Ildefonso Cavagna Martínez, horas después de prestar el juramento constitucional ante el presidente de la República, general Perón, en una ceremonia cumplida en el salón blanco de la Casa de Gobierno. El doctor Cavagna Martínez reemplaza al doctor Jerónimo Remorino, cuya dimisión aceptó el Poder Ejecutivo el jueves último.

El Juramento

A las 11 se hizo presente en el Salón Blanco, el primer magistrado, general Juan Perón, acompañado del vicepresidente contralmirante Alberto Teisaire y del nuevo Secretario de Estado, a quienes la concurrencia, que llenaba el recinto, saludó con aplausos prolongados.

Ubicado el jefe del Estado al pie de la estatua de la República el Escribano Mayor de Gobierno, Dr. Jorge Garrido, procedió a dar lectura al acta correspondiente, al cabo de la cual el general Perón leyó la fórmula del juramento, a la que contestó el Dr. Cavagna Martínez, poniendo su mano derecha sobre los Santos Evangelios.

Con excepción del ministro de Ejército, general Franklin Lucero y del ministro de Marina, doctor Orlando Santos, estuvieron presentes todos los demás miembros del gabinete; los secretarios del PP., autoridades de ambas ramas legislativas y de los bloques peronistas, Secretario de Prensa y Difusión, Jefe de la Policía Federal, Secretario de la C. G. T.; representantes de las organizaciones del pueblo, jefes de las fuerzas armadas, embajador argentino en España, y personalidades de los distintos ministerios.

En la Cancillería

Inmediatamente después de haber prestado el juramento constitucional, el doctor Cavagna Martínez, se trasladó a la Cancillería, acompañado por el director del Ceremonial, ministro Federico Bermann.

En la portada principal del Palacio San Martín aguardaba al nuevo canciller el secretario privado del Dr. Remorino, consejero de Embajada Jorge Grimaldi.

En seguida pasó al despacho del canciller el subsecretario de Relaciones Exteriores y Culto, embajador Carlos A. Anaya quien, tal como lo anticipáramos la víspera, le presentó su dimisión del cargo. El doctor Cavagna Martínez solicitó al doctor Anaya que permanezca al frente de la Subsecretaría hasta tanto sea constituída y realizada la reorganización planeada por la cancillería.

Hizo Declaraciones

Alrededor de las 20, el doctor Cavagna Martínez recibió en su despacho de Palacio San Martín, a los periodistas.

"Los he invitado a mi despacho —comenzó diciendo el canciller— no para lo que comúnmente se llama una conferencia de prensa, sino simplemente, para conocerlos y establecer desde ahora el contacto que espero tener frecuentemente con Uds., ya que descuento que contaré con la colaboración del periodismo, y que seremos muy buenos amigos".

Refiriéndose a su programa de acción al frente de la cartera, el Dr. Cavagna Martínez, expresó que tendrá por norma la interpretación leal, fiel y objetiva de las directivas del presidente de la Nación, a cuyo cargo está en nuestro país, según Uds. saben, la conducción de las relaciones exteriores, conducción que se rige —agregó— por una doctrina de armonía y equilibrio con todos los países del mundo puesta de relieve particularmente desde 1946, a través de innumerables acuerdos de diverso orden, algunos de ellos con naciones con las cuales no nos habían vinculado antes instrumentos de esa naturaleza; a través, también de varios acuerdos de complementación económica con países hermanos de América, suscriptos con un sentido unionista de gran alcance. "En resumen —sintetizó el canciller—, mi gestión no ha de ser otra cosa que la continuación de la política internacional argentina, orientada como está, con criterio realista y a la vez efectivo, con arreglo al mundo actual".

El doctor Cavagna Martínez anunció que tiene el propósito de designar subsecretario a un hombre de la casa hay en la cancillería muy buenos funcionarios —agregó—, y escogeré a uno de ellos, como corresponde, para un cargo como el de subsecretario de la cartera". El lunes —dijo—, les daré a conocer la designación.

Hemos podido saber que el cargo le fué ofrecido al director de Organismos Internacionales y Tratados, embajador Rodolfo Muñoz.

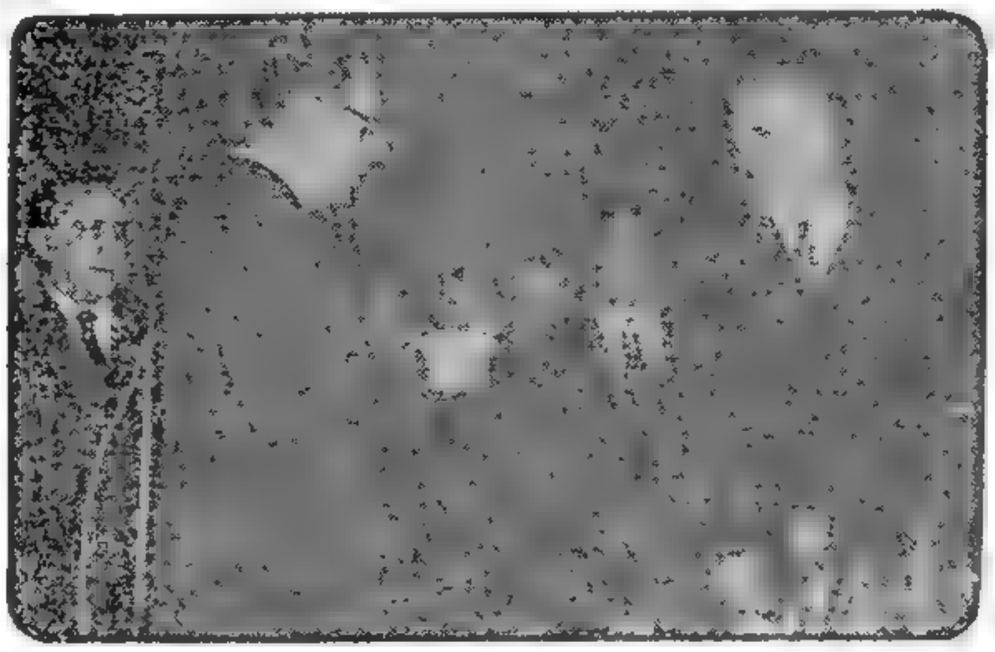

EL PRESIDENTE de la República, general Juan Perón, toma el juramento de estilo al nuevo ministro de Relaciones Exteriores y Culto, Dr. Ildefonso Cavagna Martínez, durante la ceremonia que se cumplió ayer por la mañana en el Salón Blanco de la Casa de Gobierno.

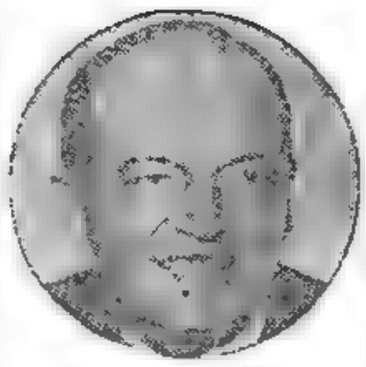

HAROLD STASSEN

Tratarán el Lunes el Desarme

Reiterará la Unión su Plan "Cielos Abiertos"

NUEVA YORK, 26 (AP). — Los aliados occidentales celebraron una rueda de consultas sobre la estrategia que desarrollarán en la nueva serie de discusiones en torno al desarme que ordenaron los jefes de gobierno en la Conferencia de Ginebra. Los delegados del Reino Unido, Francia, Canadá y Estados Unidos discutieron el programa para las sesiones de la Subcomisión de la UN para el Desarme, que se iniciarán el lunes.

El Plan "Cielos Abiertos"

H. Stassen representará a E. Unidos en la comisión; el ministro de Estado, Anthony Nutting, al Reino Unido; el ex ministro de Defensa, Jules Moch, a Francia; y el ministro de Salud Pública y Bienestar, Paul Martin, a Canadá. Se informó que Stassen está preparado para instar a los rusos a que acepten el plan de Eisenhower relativo al intercambio de inspecciones aéreas entre Rusia y Estados Unidos. Los soviéticos han manifestado poco entusiasmo en este proyecto, insistiendo en que no es adecuado, pero han prometido estudiarlo.

Insistencia Soviética

Se espera que los rusos aboguen por las propuestas de desarme presentadas el 10 de mayo en Londres, durante las sesiones de la subcomisión. Uno de los puntos principales de estas propuestas establece la presencia de oficiales de desarme y control en los principales puertos, aeródromos y empalmes carreteros y ferroviarios.

RECONOCERIA CANADA A CHINA COMUNISTA

Así lo Declaró Lester Pearson

VANCOUVER, 26 (INS). — "El eventual reconocimiento de China comunista por parte de Canadá será encarada en breve" declaró el canciller Lester Pearson; agregando que "desde que han mejorado las relaciones entre la URSS y Occidente, fué evidente que la política de los comunistas chinos se ha hecho menos agresiva y menos amenazadora".

Finalmente, expresó que el reconocimiento del régimen de Pekín no involucrará la aprobación del régimen imperante en China y que el gesto sería de utilidad para Canadá

PROPONE EE. UU. UN PLAN PARA EL MEDIO ORIENTE

Anuncio Oficial de Foster Dulles

NUEVA YORK, 26 (AFP). — Eisenhower aprobó el plan norteamericano para resolver los conflictos latentes entre los países árabes e Israel, anunció el secretario de Estado, John Foster Dulles, en un discurso pronunciado ante el Consejo de Relaciones Exteriores. "Es preciso, dijo, resolver ante todo el problema de los 900.000 refugiados árabes de Palestina. A juicio del gobierno norteamericano, ello podría hacerse por medio de una readaptación y, en la medida de lo posible, de una repatriación. Con ese fin, se necesitaría disponer de tierras cultivables para que puedan instalarse los árabes en forma permanente, y vivir de su propio trabajo". Afirmó luego que "semejante programa cuesta dinero. Israel debe una indemnización a los refugiados. Pero, si no puede pagar esa indemnización sin ayuda, habría que pensar en un préstamo internacional. En caso necesario, el presidente Eisenhower recomendaría una participación sustancial de Estados Unidos en dicho préstamo, y también una contribución en los proyectos de irrigación y desarrollo de recursos hidráulicos que, directa o indirectamente, facilitaría la instalación de los refugiados".

En cuanto al problema de la seguridad entre Israel y los países árabes, Dulles afirmó que esos pueblos, por sí solos, no podrían reemplazar el temor por la confianza, y por lo tanto se necesitan "medidas colectivas que consagren una fuerza decisiva a desalentar la agresión". "El presidente Eisenhower me autorizó a decir que, en caso de solución de los otros problemas anexos, recomendaría que Estados Unidos participe en acuerdos oficiales para prevenir o hacer fracasar toda tentativa de alterar por la fuerza las fronteras entre Israel y sus vecinos árabes".

Conferencia con Nasser

EL CAIRO, 26 (INS). — El embajador de Estados Unidos en Egipto, Henry Byrgade, celebró una conferencia de dos horas con el "premier" egipcio, Gamal Abdel Nasser.

Byrgade habría sugerido a Nasser la adopción del nuevo plan para aliviar la situación. El diplomático norteamericano también conferenció sobre el problema con los embajadores de Francia y Gran Bretaña.

Clarín

40 Centavos

Un toque de atención para la solución argentina de los problemas argentinos

AÑO X — *Diario de la Mañana* — Nº 3.547

Buenos Aires, Sábado 27 de Agosto de 1955

MENDES-FRANCE

Mendes-France se Reunirá con Tito

PARIS, 26 (AFP). — Pierre Mendes-France se dirigirá a Belgrado el próximo 16 de setiembre, según se informó en esta capital. Aunque la visita del ex primer ministro francés tiene carácter privado se sabe que durante su permanencia en la capital yugoslava será recibido por el jefe de gobierno, Mariscal Tito.

Aunque no se conocen los puntos que tratará con el dirigente yugoslavo, descuéntase que versarán sobre la actual situación internacional y sobre las consecuencias de la reunión de los jefes de Estado de las cuatro grandes potencias

Cree Faure en un Pronto Arreglo con Marruecos

Presentará su Programa al Gabinete

PIERRE KOENING

AIX-LES-BAINS, 26 (AP). — Finalizaron las conversaciones entre Faure y cinco miembros de su gabinete y los dirigentes marroquíes, con la esperanza de llegar a un pronto acuerdo. Al término de las mismas, el presidente del Consejo de Ministros expresó que su impresión general era "favorable", agregando que, después de los contactos mantenidos "la labor de conciliación no puede ni debe fracasar". Edgar Faure regresará mañana a París, donde conferenciará con el residente general en Marruecos, Gilbert Granval.

El jefe del gobierno francés no hizo ningún comentario sobre una declaración expedida horas antes por Ben Arafa, manifestando su determinación de permanecer en el trono. Aunque, en términos generales, no se asigna mayor importancia a esta resolución, podría surgir una inesperada complicación: el ministro de Defensa, Pierre Koening, y algunos otros miembros del gobierno de Faure, se oponen al uso de la fuerza para sacar del palacio al actual sultán. En esa forma, podría peligrar la vida del gobierno de Edgar Faure.

Bases del Acuerdo

El premier francés declaró además que el ministro de Asuntos Tunecinos, Pierre July, permanecerá en les Bains ultimando detalles y que presentará el domingo al gabinet el siguiente plan:

1 — Retorno del sultán Mohammed Ben Moulay Arafa, substituyéndolo por un "consejo de regencia". Se permitirá que el sultán Mohammed Ben Youssef, desterrado en Madagascar, vuelva a Francia, mientras se adopta una decisión final sobre su situación y sobre un nuevo régimen para Marruecos

2 — Establecimiento de un gobierno marroquí de unión nacional, en el que estarán representados los principales grupos políticos.

Prevención de Franchi

OUED ZEM, Marruecos Francés, 26 (AP). — Millares de marroquíes fueron advertidos por el

(Continúa en la página DOS)

Escribe KONRAD ADENAUER Jefe del gobierno de la República Federal Alemana

ES MUNDIAL EL PROBLEMA DE LOS REFUGIADOS

BONN, 26 (Especial de ANSA). — Para muchos alemanes ya se ha cumplido el décimo aniversario en que fueron expulsados por la guerra y por las consecuencias de ésta de su antigua patria. Diez años son para el individuo un período muy largo, pero que no basta para hacer olvidar el pasado. Todos nosotros sentimos el dolor que sienten los que perdieron la patria y recuerdan lo que tuvieron que abandonar: es un antiguo territorio alemán, colonizado por alemanes desde hace siglos, y cuyas ciudades y pueblos deben su esplendor al trabajo alemán.

En la República Federal hemos hecho grandes esfuerzos para ayudar a los expulsados y refugiados. Hasta qué punto hemos podido darles una nueva patria es cosa a la que algunos de ellos pueden responder por sí mismos. Las autoridades locales y después los gobiernos de los "Länder" — porque entonces no había todavía un gobierno federal — se vieron hace diez años con un problema casi insoluble. Como un amplio torrente llegaron los refugiados, ante todo, a Schlewig-Holstein, a Baja Sajonia, a Baviera. En un principio fueron las operaciones bélicas las que los expulsaron, después fueron trasplantados, es decir, expulsados del este de Alemania, por imposición de la URSS

A fines de 1946 llegaron a 1 700 000 el número de refugiados en Baviera. Había que empezar desde lo nada y solucionar este perentorio y dramático problema social. Hemos recorrido un largo camino, pero con éxito, desde la primera ayuda improvisada hasta ahora, en que podemos considerar como incorporado un número cada vez mayor de expulsados y refugiados que no necesita ya ser favorecido con privilegios.

Verdad es que las cifras no ofrecen una idea exacta de la gigantesca y múltiple labor que supone acoger o incorporar más de diez millones de expulsados y refugiados, pero revelan, sin embargo, los contornos de la labor realizada por todos los órganos ejecutivos de Alemania Occidental. No hay que olvidar tampoco lo realizado individualmente, porque sin el valor, la energía y la iniciativa del individuo, la ayuda del Estado no puede tener un éxito duradero. Hasta fines de 1954 se han invertido, en general, casi 26 millones de marcos para los expulsados y refugiados, en construcción de viviendas, subsidios directos, apoyos para pequeñas empresas y diversas medidas auxiliares directas o indirectas.

A pesar de esta labor, no hay que olvidar que queda mucho por hacer. Aún están sin resolver cuestiones especiales derivadas de la ayuda a estos hombres. La necesidad en que se encuentran los refugiados no es para nosotros cuestión pasada. No hay día en que no se vean obligados los hombres a abandonar su patria y su hacienda y buscar la libertad en la República Federal Tampoco queremos olvidar que el problema de los refugiados es un problema mundial y que no solamente los alemanes han tenido que abandonar su patria. El número de refugiados es hoy en el mundo mucho mayor que hace diez años.

Sólo una pacificación general del mundo y la observación de los Derechos del Hombre en todos los países podrán cegar el torrente de fugitivos. A juicio del Gobierno Federal, los Derechos del Hombre incluyen también el Derecho a la Patria.

KONRAD ADENAUER

Virtual Acuerdo Entre Washington y Pekín

Difieren Hasta el 31 las Tratativas de Ginebra

CHOU EN-LAI

GINEBRA, 26 (AP). — Estados Unidos obtuvo una postergación de cuatro días en la reunión programada para mañana con China comunista para seguir tratando la repatriación de civiles, sobre la que fuentes informadas aseguraron existe ya un virtual acuerdo. Alexis Johnson solicitó a Wang Ping-nan, que representa al gobierno de Chou En-lai, la postergación de las conversaciones hasta el 31, sin dar las razones del pedido. La solicitud se produjo inmediatamente después de confirmarse que Estados Unidos discute con India una propuesta por medio de la cual la embajada de Nueva Delhi en Washington y los consulados indios en la Unión, serían puestos a disposición de los chinos residentes en Estados Unidos que desearen ser repatriados a su país.

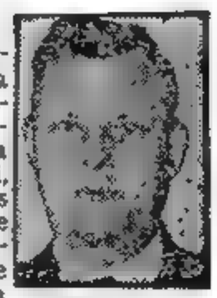

JOHNSON

Clarín

40 Centavos

Un toque de atención para la solución argentina de los problemas argentinos

AÑO XI — Diario de la Mañana — Nº 3.548

Buenos Aires, Domingo 28 de Agosto de 1955

Reformó Brasil la Ley Electoral

Tendrá Fecha la Destitución de Ben Azaía

FAURE ANUNCIA HOY

SU PLAN PARA MARRUECOS

AIX-LES-BAINS, Francia, 27 (AP). — Los franceses y los nacionalistas marroquíes se acercaron a un acuerdo sobre la fecha para la destitución del sultán Mohammed Ben Moulay Arafa y la terminación del exilio del ex sultán Ben Youssef, quien se halla en Madagascar. Los jefes del Istikal conferenciaron por espacio de casi tres horas con el ministro de Asuntos Tunecinos y Marroquíes, Pierre July, acerca del delicado problema de cuándo y cómo se permitirá a Ben Youssef regresar a Francia. Actuando como vocero de la delegación del Istiqlal, Abderrahim Bouhabib expresó optimismo sobre las discusiones. "Creo que podemos progresar —declaró a los periodistas; veremos otra vez a July, probablemente esta noche, y en todo caso antes de que salga de Aix-les-Bains".

Regresó el Primer Ministro Faure

PARIS, 27 (INS). — Faure, regresó por vía aérea a París desde Aixles-Bains, y anunció que mañana el gabinete se reunirá en sesión plenaria, presidido por el presidente René Coty, para tratar su plan para Marruecos.

La revelación de que el presidente Coty presidirá la sesión se interpreta como indicativa de que los dirigentes franceses estiman que las conversaciones de Aix-les-Bains se hallan en una encrucijada. Se tiene entendido que Faure se considera imposibilitado de hacer nuevas concesiones a los marroquíes sin el pleno respaldo del gobierno. El primer ministro ya había convenido en la destitución del sultán de Marruecos Sidi Mohammed Ben Moulay Arafa y en el relevo del gobernador general francés Gilbert Grandval. Hoy Faure hizo una concesión adicional: propuso el regreso de Ben Youssef a Francia con la condición de que en el interín el partido nacionalista Istiqlal se abstenga de participar activamente en el nuevo gobierno de Marruecos.

Cree India en un Pacto Rusonorteamericano Para el Desarme

ASI LO AFIRMO KRISHNA MENON

MENON

MADRAS, 27 (AP). — Krishna Menon, el principal colaborador de Nehru en asuntos de política exterior, dijo que la cuestión de los estudiantes chinos en Estados Unidos y de los civiles norteamericanos detenidos en China que se trata en Ginebra, se resolverá en el plazo de una semana, dirigiéndose a los legisladores de Madras en una alocución extraoficial.

En un análisis de la situación internacional, Menon afirmó que, "particularmente en los tres o cuatro últimos meses, la opinión norteamericana se ha ido afirmando hacia el desarme, respecto al cual habrá un amplio campo para llegar a un acuerdo con Rusia".

Finalizó expresando que "India, como país maduro, no se preocupa por la controversia acerca de a quien corresponde realmente el mérito de haber conseguido la libertad de los prisioneros norteamericanos en China".

Seguridades de Dulles a Taipei

TAIPEI, 27 (AFP). — Foster Dulles dió seguridades a China nacionalista en el sentido de que el gobierno de Estados Unidos continuará ateniéndose a la posición definida ya, según la cual "no emprenderá ninguna negociación relativa a los territorios o a los derechos de la República China si no es en colaboración con esa república".

Esta afirmación, firmada en nombre del secretario de Estado por William J. Sebald, es la respuesta a un telegrama de Stanway Cheng, redactor en jefe del diario de lengua inglesa "China News".

Rínden se las Fuerzas Rebeldes en Sudán

KHARTUM, Sudán, 27 (INS) — Las tropas rebeldes del Sudán meridional comunicaron al primer ministro Ismael el Azhari, que están prontas a capitular incondicionalmente. Este mensaje de última hora fué recibido después que el gobierno había ordenado una ofensiva general para poner fin al levantamiento. Las guarniciones sureñas amotinadas se rebelaron la semana pasada contra las autoridades que tienen su asiento en el norte del país, fundándose en que las dos regiones difieren en materia de raza y cultura. Los rebeldes habían realizado incursiones contra tres poblaciones septentrionales próximas al Congo Belga, e inmediatamente el gobierno de Khartum emitió un ultimatum demandando la rendición incondicional de los insurrectos. Los amotinados, —unos 350 efectivos— habían hecho caso omiso de dos ultimatum anteriores. Los insurgentes pidieron un plazo de 24 horas para la capitulación, a fin de comunicar la decisión a otras tropas amotinadas.

ENCARA EE. UU. EN UN NUEVO PROYECTO LA UNIDAD ALEMANA

Ofrece Otras Garantías a Moscú

WASHINGTON, 27 (AP). — Estados Unidos ha elaborado una propuesta para la unificación de Alemania y la seguridad europea, que incorpora las principales proposiciones que se harán a Rusia en las próximas negociaciones entre Oriente y Occidente, siempre que el Reino Unido, Francia y Alemania se muestren de acuerdo con las mismas. Se espera que esta propuesta sea discutida secretamente por el secretario de Estado adjunto, Livingston Merchant, en París, Bonn y Londres la semana próxima. Merchant viajará por vía aérea a París el lunes, en una misión de consultas por cuenta del secretario de Estado, John Foster Dulles. El viaje iniciará una intensa serie de consultas entre los aliados occidentales, antes de la reunión de los cancilleres de las cuatro grandes potencias en octubre.

De acuerdo con los proyectos elaborados, si Rusia aprobara la unificación se le ofrecería 1) Garantía de que Alemania Este no se utilizará como base militar; 2) Participación de EE. UU. en un tratado de "5", que asegure a Rusia que un ataque alemán contra su territorio haría que todas las potencias se unieran contra ésta. 3) Reducción de armamentos, con miras a un amplio plan de desarme mundial.

Esta medida regirá hasta la aprobación de un pacto que garantice el acuerdo definitivo.

TENSION EN MARRAKECH

BEN ARAFA

MARRAKECH, 27 (AFP). — La situación en Marrakech [illegible] una vez más tensa. Se multiplican los [illegible] sobre [illegible] consecuencia de los cuales quedaron interrumpidas todas las comunicaciones telegráficas y telefónicas. Hubo choques entre estudiantes marroquíes y agentes de orden y los comerciantes cerraron sus negocios. Una [illegible] armada integrada por soldados franceses está atenta para sofocar todo intento de levantamiento. La población europea, atemorizada espera con impaciencia la noticia de un acuerdo definitivo. Oficialmente se declaró el estado de sitio en Phipperville, ante las noticias de que bandas nacionalistas se congregaban en la zona montañosa.

Movilización

MASRAKECH, 27 (ANSA). — La guarnición local ha sido reforzada mediante la movilización de civiles franceses, en vista de la situación que se agrava por momentos.

Advierte el General Ibáñez a los Huelguistas

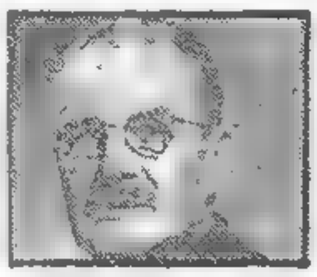

GENERAL IBAÑEZ

Refuerzan las Guarniciones de la Capital

SANTIAGO, 27 (AP). — El gobierno del presidente Carlos Ibáñez del Campo emitió una declaración, que fué difundida por radiofonía. Expresa que "frente a los conflictos sociales que alteran el normal desenvolvimiento de las actividades nacionales, con grave perjuicio para la marcha del país, se han adoptado todas las medidas indispensables, a fin de mantener el órden público y garantizar la libertad de trabajo".

Agrega: "Respecto de los grupos ilegalmente en huelga, el gobierno solo admitirá la vuelta al trabajo sin condiciones, advirtiéndose que no se pagarán los días no trabajados ni se concederá amnistía a quienes resulten afectados por las resoluciones judiciales que se dicten contra quienes han abandonado sus deberes. El gobierno mantiene su inquebrantable resolución de hacer justicia, sin privilegios, a los servidores del Estado pero dentro de las posibilidades del erario público, y al margen de los petitorios demagógos por "imposibles de satisfacer". La declaración indica que corresponde al poder judicial aplicar las sanciones a los huelguistas.

Mientras tanto los partidos Radical, Falange Democrático Socialista, Popular del Trabajo, Comunista y Socialista, todos de tendencia izquierdista, culparon al gobierno de la situación reinante en el país "por su política vacilante, contradictoria y equívoca para abordar los problemas de la clase trabajadora y de los gremios actualmente en huelga". Los partidos se solidarizan con los gremios en huelga y rechazan las medidas del poder ejecutivo para reprimir el movimiento.

Grave Situación

Entre tanto la situación en Santiago es tensa. El gobierno destacó tropas frente al Palacio Presidencial y ordenó el refuerzo de las guarniciones de la capital para conjurar probables disturbios y amotinamientos con motivo de la oleada de trabajadores. Hoy comenzaron [illegible] para los bancos privados.

Tratan la Paz de Oriente Medio

LONDRES, 27 (AFP). — El gobierno británico está dispuesto a colaborar en los esfuerzos tendientes a pacificar las relaciones entre los países del Oriente Medio y estima que los problemas de esa región deben solucionarse por negociaciones directas o indirectas, señalan un comunicado del Foreign Office dado con motivo de las declaraciones de Foster Dulles, sobre los problemas del Medio Oriente. Luego de mencionar que las proposiciones son "una importante contribución para la solución del más crítico de los problemas actuales" agrega que Gran Bretaña está dispuesta a garantizar, por uno o varios tratados con las partes interesadas, toda solución territorial resultante de esas negociaciones y a aportar su contribución al préstamo internacional destinado al pago de compensaciones a los refugiados árabes.

El vocero del Foreign Office agregó que una eventual garantía británica se acordará cuando todos los problemas se aclaren.

Conferencia Interárabe

JERUSALEN (Sector Jordano), 27 (AP). — El "premier" jordano, Said El Mufti anunció que las naciones árabes harán una "gran conferencia" en El Cairo, el 3 de septiembre para tratar el plan de Dulles.

Londres Apoya el Plan Yanqui

FIRMOSE EL TRATADO QUE OTORGA MAS AUTONOMIA A LOS TUNECINOS

TUNEZ, 27 (AP). — El Bey de Túnez firmó los acuerdos por los que se concede una autonomía más amplia a su país bajo el régimen francés. La ceremonia se celebró en un ambiente de serenidad que contrastó con la tensión existente en otros lugares del Africa del Norte. Los acuerdos ponen en vigor las reformas propuestas por el ex premier de Francia Mendes-France.

Conferenciarán Mañana Sobre Chipre

Reúnense los Cancilleres Británico, Griego y Turco

HAROLD MAC MILLAN

LONDRES, 27 (INS). — El canciller Harold Mac Millan, celebró conversaciones preliminares con los líderes griegos y turcos para iniciar el lunes deliberaciones sobre las demandas de Grecia para incorporar a la isla de Chipre a su soberanía.

Mac Millan recibió a los dirigentes en forma separada.

Turquía tomará parte de la conferencia en defensa de la minoría turca que vive en Chipre, considerada por los ingleses como un baluarte de la defensa del Mediterráneo. El canciller griego, Stefanopoulos, afirmó que llegó a Londres en busca de justicia y libertad y añadió: "Confiamos en que nuestros deseos sean satisfechos".

Por su parte, el canciller turco, Rustu Zorlu, dijo a los periodistas que no ve base firme para un compromiso sobre Chipre. "Queremos que los griegos, añadió, abandonen sus aspiraciones y respeten los derechos de los demás", y agregó que Grecia no es lo suficientemente fuerte como para recuperar Chipre mediante la fuerza.

PAR. DOS

Subleva a los Marroquíes, Más que el Régimen de París, el Feudalismo de los Colonizadores

PARIS, 27 (De nuestra agencia). — La noche del viernes y la jornada del sábado han sido cruzadas en París por sirenas de la policía que escoltaba los coches de las personalidades que regresaban de la conferencia franco-marroquí de Aix les Bains. Ya están aquí los cinco del Comité más Grandval. El Glaoui y algunos otros de los personajes del drama. Todo está a punto para el consejo de ministros de mañana en Rambouillet. Todo, menos las decisiones principales. No se sabe aún qué es lo que pasará con Ben Arafa, agarrado desesperadamente a un trono que se le va del asiento y de quien se rumorea que ha enviado un nuevo mensaje al presidente de la República. No se sabe si la dimisión de Grandval es irrevocable —parece que sí— ni cuándo podrá hacerse efectiva. No se sabe cómo va a formarse el consejo del trono ni qué va a hacerse con el sultán Sidi Mohammed ben Yusef, exilado en Madagascar.

La solución de todas estas incógnitas producirá mañana domingo muchas y muy duras discusiones en el consejo de ministros, hasta el punto de que los más pesimistas esperan una crisis ministerial para mañana mismo, hipótesis sin duda poco probable pero no imposible. Está presenciándose un esfuerzo desesperado de la política por sobreponerse a la historia. De todas maneras, es muy difícil que los hombres de Aix-les-Bains y de París, pese al trabajo de monstruos que están llevando a cabo —y no escribo monstruo en el sentido peyorativo de la palabra, aunque a algunos podría caberles bien el adjetivo en toda su rudeza, sino en el sentido del colosal esfuerzo que está realizando—, puedan modificar lo que directamente se está haciendo en Marruecos. Reuniones, conferencias y consejos van muy a la zaga de la realidad revolucionaria del Norte de Africa. Pese al informe policial de Wybot —jefe de la D.S.T. (División de la Surveillance du Territoire, o sea, en pocas palabras, el contraespionaje—, según el cual hay pruebas de que los acontecimientos revolucionarios de Marruecos están originados en el extranjero por medio de provocadores, de armas y de dinero, la realidad es que el pueblo marroquí no aguanta un momento más el tipo de colonialismo que se le impone, no ya por parte de París, sino directamente por los feudales franceses de Marruecos.

De todos modos, la influencia de las decisiones que mañana tome el consejo de ministros puede ser muy importante en cuanto a la nueva forma que pueda tomar la reacción marroquí. Si a los nacionalistas se les deja abierto el camino de la paz para conseguir sus aspiraciones, no cabe duda que están dispuestos a seguirlo. Pero si se les cierra, nuevos hechos revolucionarios se sucederán cada vez con mayor vigor hasta que Marruecos entre por el camino de Indochina. Las noticias que vienen de Marruecos no son nada tranquilizadoras. A pesar del acto de sumisión de diez mil indígenas en Casablanca, los cuales, por cierto, no han entregado más que seiscientos viejos fusiles, la tensión sigue siendo muy grande y, en cualquier momento puede estallar en nuevas y sangrientas revueltas. Una cualquiera de estas revueltas no tendrá fin y la guerra habrá comenzado.

Esto es lo que aún puede evitar el consejo de mañana. Lo que de ninguna manera podrá evitar es una cierta forma de independencia de Marruecos que, a la larga, llegue a convertirse en independencia total.

CARLOS SENTIS
Corresponsal de Clarín en Francia

Inicia Hoy sus Sesiones la CEPAL

(Información página DOS)

Trataría Rhee con Norcorea

SEUL, 28 (INB). — Informes dignos de crédito indican que Corea del Sur puede estar dispuesta a una conferencia con los comunistas para tratar sobre la unificación. Fuentes bien informadas dijeron que el presidente Syngman Rhee envió a su embajador en Washington, Yoo Chang Yang, que pidiera a los funcionarios norteamericanos que están tratando con los comunistas chinos en Ginebra que exploraran el asunto. Se cree que Rhee ansía lograr la ambición de su vida: una Corea libre y unificada, durante su gobierno y que quizá estuviera dispuesto a hacer algunas concesiones para lograr ese objetivo.

Los observadores señalan las recientes amenazas de Rhee de expulsar a los comunistas de la zona situada al sur del paralelo 38 como un segundo medio obvio para lograr la unificación por medio de la fuerza. La campaña del presidente surcoreano para expulsar a la comisión supervisora de naciones neutrales de Corea, creando una situación de casi crisis, se estimó por los observadores como una preparación para la conferencia con los comunistas. También se ha indicado que el primer mandatario ha reaccionado sin su usual oposición violenta a las recientes gestiones norcoreanas para una conferencia sobre la normalización de relaciones.

De la Tour Sería el Reemplazante de Granval

Fué Aprobada en París la Destitución de Ben Arafa

Institúyese el Consejo del Trono

BOYER DE LA TOUR

PARIS, 28 (AFP). — El consejo de ministros que presidió Faure aprobó el alejamiento del sultán de Marruecos, Mulay Ben Arafa, la institución de un Consejo del Trono y el reemplazo del residente general, Granval, según se reveló en los círculos generalmente bien informados. Pero no hubo acuerdo sobre la composición del futuro gobierno marroquí, porque los partidos moderados franceses desean una representación francesa en ese gobierno, ni tampoco sobre la actuación futura del ex sultán Ben Yussef. Los nacionalistas marroquíes reclaman una intervención del ex soberano en la formación del próximo gobierno, o por lo menos, que tenga la libertad para fijar voluntariamente su nueva residencia.

Es posible que el tema no se agote en la sesión de hoy. Por lo demás, el plazo fijado por Faure para la aplicación del plan de Marruecos es el 12 de setiembre.

Regresó July

PARIS, 28 (AFP). — Pierre July, ministro de Asuntos Tunecinos y Marroquíes llegó alrededor de mediodía al aeródromo de Villacoublay, procedente de Aix les Bains. July no quiso hacer declaraciones. Manifestó, sin embargo, que no regresará a Aix les Bains, ya que la mayor parte de los miembros de las distintas delegaciones marroquíes vendrán a París.

El Reemplazante de Granval

PARIS, 28 (ANSA). — Fuentes autorizadas revelaron que el general Boyer De La Tour, actual residente en Túnez o el general Berthout, serían reemplazantes de Granval en Marruecos. En ambos casos el nuevo residente en Rabat sería al mismo tiempo representante civil de Francia y comandante de las tropas. Ha trascendido que Faure desea que las tropas francesas tengan un nuevo jefe, es decir, que se quite al general Miquel el mando provisorio que le fué confiado después del fallecimiento del general Duval. Al parecer, Miquel exageró en las represiones.

Cnel. NASSER

PROTESTA NASSER POR EL USO DE ARMAS DE LA NATO

PARIS, 28 (ANSA). — El coronel Nasser, jefe del gobierno egipcio, protestó ante el embajador estadounidense contra el empleo, por parte de Francia, de armas de la NATO en la represión de la rebelión marroquí. "La utilización de estas armas —dijo Nasser— es un acto de hostilidad del conjunto de potencias atlánticas contra el mundo árabe".

Washington no ha intervenido, hasta ahora, en el conflicto con respecto a la cuestión del empleo de armas norteamericanas en la represión de Marruecos. La cuestión del empleo debe de haber [illegible] Washington [illegible] Francia. [illegible] quedó en un [illegible] la gran mezquita Omar de Beirut, capital de la República Libanesa, muchos jóvenes pronunciaron violentos discursos contra Francia. El ministro de Francia en Beirut protestó ante el ministro de Relaciones Exteriores de la República Libanesa [illegible] ataques de la prensa [illegible]

Clarín

Un toque de atención para la solución argentina de los problemas argentinos

AÑO XI — *Diario de la Mañana* — Nº 3.549

BUENOS AIRES · REPUBLICA ARGENTINA · 40 Centavos

Buenos Aires, Lunes 29 de Agosto de 1955

REANUDANSE HOY LAS REUNIONES DE LA COMISION DE DESARME DE LA ONU

Rusia Espera Concesiones de Occidente

NUEVA YORK, 28 (AP). — Representantes de Gran Bretaña, Unión Soviética, Francia, Estados Unidos y Canadá reanudarán mañana en esta ciudad las conversaciones sobre el desarme. Constituirá ésta la primera prueba acerca de los esfuerzos que están dispuestos a hacer los soviéticos para disminuir la tensión mundial desde la conferencia cuatripartita de Ginebra.

No se espera que las deliberaciones secretas de la conferencia resuelvan el problema repentinamente. Darán a Stassen, asesor sobre desarme de Eisenhower, la oportunidad de ser más explícito respecto al plan de inspección aérea e intercambio de planos sobre las instalaciones para la defensa que el presidente norteamericano ofreció a Bulganin en Ginebra.

Además, estas conversaciones darán oportunidad a Anthony Nuttin, ministro de Estado británico, de ampliar las propuestas de Eden para que el Occidente garantice la neutralidad de Alemania occidental, y que Rusia garantice la neutralidad de Alemania oriental y sus países satélites, estableciéndose una zona desmilitarizada que divida a Europa Oriental y Occidental.

La radioemisora de Moscú, en víspera de la reanudación de las conversaciones, dijo que la Unión Soviética espera concesiones de Occidente. Pero los rusos prometieron también hacer un concienzudo estudio de las proposiciones occidentales dirigidas a prohibir las armas atómicas.

Japón Reclama sus Cautivos a EE. UU.

WASHINGTON, 28 (INS). — El Departamento de Estado considera la liberación condicional de 210 criminales de guerra japoneses que aún se hallan bajo la jurisdicción norteamericana.

Esta cuestión será uno de los asuntos a discutir entre el secretario de Estado, Foster Dulles, y el canciller nipón, Mamoru Shigemitsu. Un vocero del Departamento manifestó que la cuestión es muy compleja y que a pesar de existir gran simpatía por la libertad de los prisioneros, existe un factor legal que puede impedir tal medida. Dicho factor es el tiempo que insume la revisión de los distintos casos, y la relación de la situación de los cautivos nipones con la de los criminales de guerra alemanes, que inmediatamente suscitaría un reclamo similar del gobierno de Alemania Occidental.

REUNIO ADENAUER A LOS GRUPOS POLITICOS

OLLENHAUER

BONN, 28 (AP). — El primer ministro germano Konrad Adenauer, de regreso de Muerren, Suiza, donde pasó sus vacaciones, reunió esta mañana a los dirigentes de todos los partidos políticos para planear la estrategia que se seguirá en las conversaciones que a partir del 9 del mes próximo mantendrá con los representantes del gobierno soviético. Participó de la reunión el jefe del partido socialdemócrata, Erick Ollenhauer, principal opositor del canciller que según versiones circulantes en esta capital podría acompañar a Adenauer en su viaje. Empero, estos rumores no fueron confirmados. Por otra parte, también fué convocado para el miércoles el gabinete para recibir el informe final sobre la estrategia del gobierno en las conversaciones de Moscú.

Opiniones Divididas

En víspera de la partida, los observadores hállanse divididos en sus opiniones y los propios simpatizantes de Adenauer difieren en su punto de vista acerca de las concesiones que podría hacer el primer ministro para normalizar las relaciones con Moscú en vista de la firme insistencia soviética en la neutralización de Alemania como precio de la unificación.

No Esperan Resultados Concretos

De cualquier manera, se esperan pocos resultados concretos de las inminentes conversaciones. Algunos dirigentes opinan que un intercambio de embajadores y de acuerdos comerciales entre ambos países podría ayudar a allanar el camino para dar solución a la "guerra fría", y podría influir en la unificación del país. Otros se inclinan por un proceso gradual hacia las relaciones normales y proponen un intercambio de encargados de negocios no embajadores, para demostrar a los rusos que las relaciones entre Bonn y Moscú sólo serían provisionales hasta que Alemania fuera unificada.

Nadie Espera que el Grave Conflicto de Chipre Quede Resuelto en la Conferencia de Londres

LONDRES, 28 (De nuestra agencia). — Las mejores perspectivas que le ofrece al mundo el deseo de desarme de las naciones superarmadas —si olvidamos las suspicacias que esta aparente tendencia origina en los dos campos— no pueden llevarnos todavía la tranquilidad. Se diría que "los conflictos menores" han esperado esta ocasión para estallar con una serie de estampidos —como una traca, en suma— al borde de Europa. El Sudán demuestra la inconsistencia geográfica y racial de su proyectada unidad —tan prematura— como nación soberana. En el Medio Oriente reaparece la irritación de los pueblos árabes contra "el cuerpo extraño" del estado israelita y tanto el Departamento de Estado como el Foreign Office tratan de neutralizar la situación con una fórmula que mezcla bálsamos de sosiego con una dosis de dólares destinada a resolver prácticamente el futuro de los refugiados musulmanes. A Francia se le mueve el suelo —se le estremece bajo los pies con sacudidas de temblor de tierra— en todo el Norte de Africa. En Chipre o en torno de Chipre se juega en estos días la unidad de la defensa occidental en el extremo Este del Mediterráneo.

Si exceptuamos el conflicto de Francia en Marruecos, Argelia y Túnez, ninguno otro es más grave e insoluble que el de Chipre. Mañana comienza en Londres la conferencia tripartita —Inglaterra, Grecia y Turquía— que ha de estudiar el problema del doble irredentismo de la isla: el irredentismo helénico y el irredentismo turco. Las posibilidades de que se alcance siquiera una pizca de acuerdo apenas existen. Aun en el caso muy improbable de que Londres pudiera persuadir a las delegaciones de Atenas y de Ankara de la necesidad de aplazar su querella en las graves circunstancias de hoy. La Enosis o Acción Chipriota en favor de la incorporación de Chipre a la madre Grecia no aceptará ningún acuerdo que defraude sus aspiraciones. Lo ha dicho ya con su habitual firmeza el jefe espiritual del movimiento, arzobispo Makarios, líder y patriarca de los cuatrocientos mil griegos que pueblan la isla. Por su lado, la minoría turcochipriota proclama su voluntad de luchar hasta el fin contra la Enosis. "Ese movimiento brutal y cobarde incentado por algunos fanáticos para su lucro y beneficio personal que estimula ahora el gobierno de Atenas, forzado por los grupos que sueñan en Grecia con otro imperio".

Emprende Londres la negociación con una mayor flexibilidad. Tratará de ganar tiempo porque es el tiempo lo que más le interesa. Inglaterra no se siente dispuesta a ceder súbitamente a otra nación —cualesquiera que sean el país y los vínculos que lo unan al Reino Unido— la base que acaba de establecer en Chipre. "Es difícil predecir —se dice en Londres— la fecha o las circunstancias que harán compatible esa cesión con nuestros compromisos de defensa en el Medio Oriente; pero las necesidades militares y los acuerdos internacionales no son naturalmente inmutables y eternos".

De la conferencia sobre Chipre, que comenzará mañana en la Lancaster House, podría decirse que ha sido convocada exclusivamente para calcular la longitud de cada lado en este triángulo de intransigencias.

JACINTO MIQUELARENA

Corresponsal de Clarín en Gran Bretaña

Pekín Solicita Formalmente su Ingreso en la UN

Encarga la Gestión a Gran Bretaña

PEARSON

HONGKONG, 28 (AFP). — China comunista solicitó formalmente ante Gran Bretaña que haga los pasos necesarios para facilitar su ingreso en el seno de la ONU. Una emisión de último momento de Radio Pekín anunció que el comité central del partido Comunista chino ha cablegrafiado al primer ministro de Gran Bretaña, sir Anthony Eden, un pedido en el sentido de que el gobierno británico adopte las medidas necesarias con el fin de depositar ante la secretaría de la ONU una moción en favor de la admisión de China comunista en el seno de la organización internacional.

Apoyo de Canadá

OTTAWA, 28 (AFP). — Observadores occidentales declararon que Canadá está dispuesto a encabezar un movimiento tendiente a la admisión de China comunista en la ONU y a bregar por que India obtenga un asiento permanente en el Consejo de Seguridad de ese organismo internacional. Las declaraciones del canciller Lester Pearson, en el sentido de que su gobierno considera la posibilidad de entablar relaciones diplomáticas con el régimen de Pekín, se consideran como "anuncio preparatorio" de tal decisión, luego de considerar sus repercusiones previas en el mundo occidental.

La gestión canadiense se iniciaría en el próximo período de sesiones de la ONU y no significaría un cambio fundamental en su actitud, ya que en 1951, en vísperas del conflicto coreano, se consideraba inminente el reconocimiento, por parte del gobierno de Ottawa, del régimen de China continental.

Reclame con Esta Edición
El Suplemento Deportivo

PRIMERA DIVISION

Chacarita Jrs. (V)	3	Platense (L)	0
Tigre (L)	0	River Plate (V)	0
I. C. Oeste (V)	2	San Lorenzo (L)	0
Independiente (V)	1	Estudiantes (L)	2
R. Central (L)	4	Lanús (V)	0
V. Sarsfield (L)	3	Huracán (V)	1
Racing (L)	1	G. y Esgrima (V)	1
Boca Juniors (L)	4	N. O. Boys (V)	1

PRIMERA DIVISION "B"

Atlanta (V)	1	Colón (L)	0

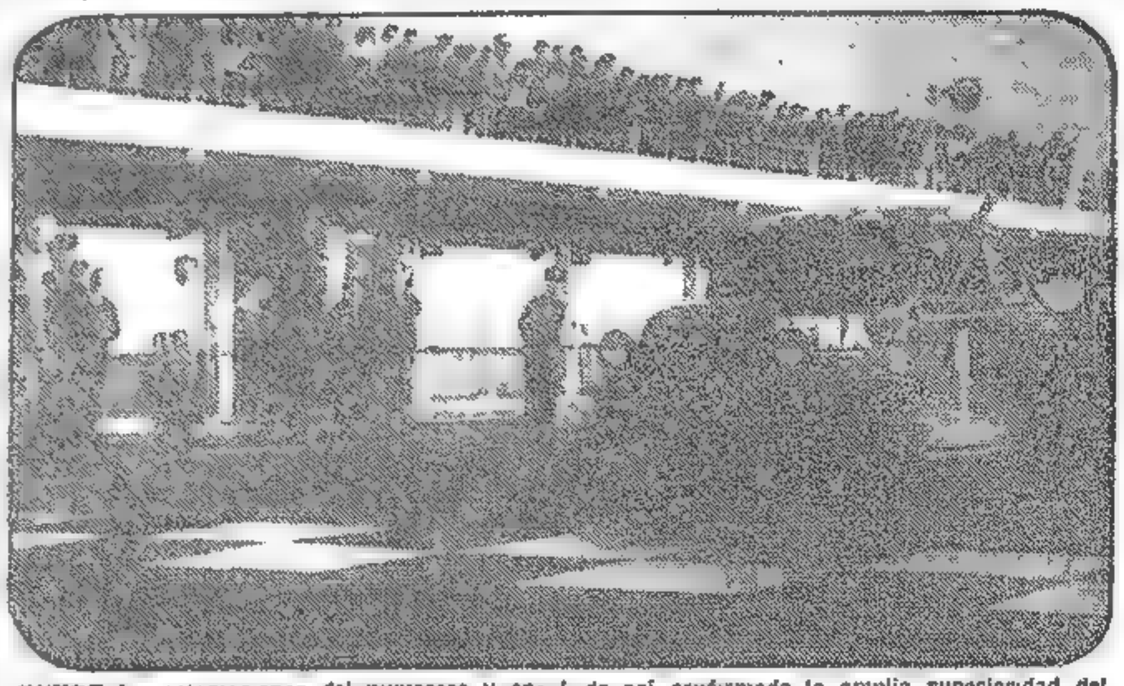

ENTRE las aclamaciones del numeroso y entusiasta público, Juan Gálvez cruza la línea de llegada en el Autódromo, mientras el comisario de la prueba baja la bandera, quedando así confirmada la amplia superioridad del ganador en esta nueva edición de las Mil Millas Argentinas, corrida en el día de ayer y que tuvo momentos de gran emoción

Nombróse Secretario de Asuntos Técnicos al Sr. P. E. Yesari

APROBOSE EL PLAN DE FAURE PARA DAR MAYOR AUTONOMIA A NORDAFRICA

Decidió Francia la Creación del Nuevo Gobierno de Marruecos

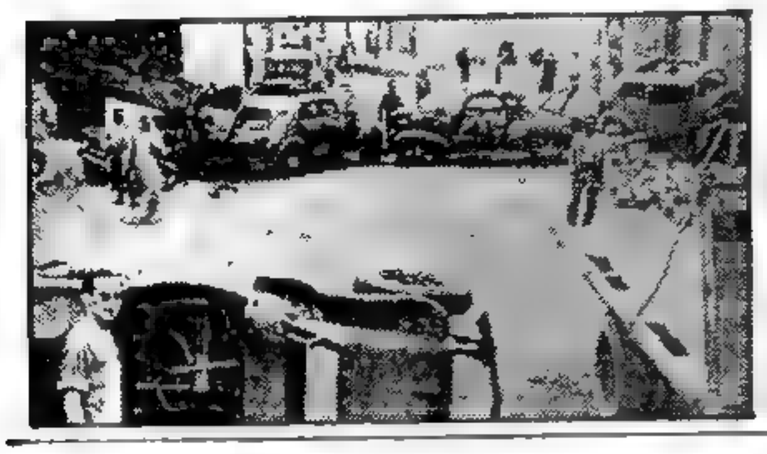

UN aspecto de las barricadas que levantaron los nacionalistas marroquíes en la zona de Oued Zem, luego de los sangrientos incidentes que costaron la vida a más de 2.000 personas. Según se informa, la calma va restableciéndose paulatinamente en todo el norte africano

PARIS, 29, (AP). — Francia decidió hoy formar un nuevo gobierno marroquí dentro de la próxima quincena, con la participación del partido Nacionalista Istlikal o sin ella. Sin embargo, continuarán haciéndose esfuerzos para conseguir la participación de dicho grupo político. El ministro de Asuntos Marroquíes y Tunecinos, Pierre July, hizo este anuncio en una conferencia de prensa, tras una prolongada sesión del gabinete que comenzó en la tarde de ayer y terminó esta tarde, y que estuvo dedicada principalmente a discutir la política a seguirse en Marruecos. La sesión sólo se suspendió por unas horas durante la noche. Faure conferenció hoy con el general Pierre Boyer de Latour, residente general francés en Túnez, a quien se menciona como posible sucesor de Granval.

Recordando que el plan de Faure, que aboga por la formación de un gobierno representativo marroquí para el 12 de setiembre, July dijo: "Tengo sobradas razones para creer que, como resultado de las deliberaciones del gobierno, se logrará este objetivo dentro del plazo prescrito". Al preguntársele acerca del Istlikal, el más fuerte de los grupos nacionalistas, contestó que Francia desea que el nuevo gobierno marroquí sea tan representativo como sea posible. Y predijo que "se vencerán los obstáculos que aun tenemos ante nosotros".

Una fórmula de transacción que se está discutiendo y consistiría en enviar un delegado a conferenciar con Ben Yussef en Madagascar, para conseguir la aprobación por el soberano del plan trazado, antes de que el partido decida participar en un gobierno mientras aquél se encuentra en el exilio.

Relativa Calma

En Marruecos, la situación se halla relativamente en calma, con la sola excepción de algunos incendios provocados por saboteadores marroquíes. Un incendio destruyó un depósito de llantas, y otro unos tanques de gasolina. El fuego causó también daños en varios puestos de un mercado y en partes de un bosque próximo, a Casablanca.

Clarín

Un toque de atención para la solución argentina de los problemas argentinos

BUENOS AIRES · REPUBLICA ARGENTINA · 40 Centavos

AÑO XI — Diario de la Mañana — Nº 3.550

Buenos Aires, Martes 30 de Agosto de 1955

Reorganizarían la Cancillería Rusa

NUEVA YORK, 29 (INS). — Según versiones recogidas en círculos del bloque comunista de las Naciones Unidas, una reorganización de importancia habría comenzado en el ministerio de Relaciones Exteriores de la Unión Soviética.

Aunque las noticias en ese sentido no han podido ser confirmadas, se afirma que el canciller Viacheslav Molotov, ha venido cediendo terreno constantemente en los últimos tiempos y pronto será, afírmase, sucedido por Vassily V. Kuzmetsov.

Ha Renunciado el Dr. Raúl A. Mende

CONFORME con la versión anticipada por Clarín, fué aceptada la renuncia del secretario de Asuntos Técnicos del P. E., Dr. Raúl Antonio Mende. La noticia fué anunciada oficialmente en la mañana de ayer, al darse a conocer el decreto correspondiente originado en el ministerio de Interior y Justicia, y mediante el cual se agradecen al dimitente "los importantes servicios prestados".

Designación del Sucesor

Por otro decreto suscripto en la misma fecha por el presidente de la Nación, se designó para reemplazar al Dr. Mende, al Sr. Pedro Enrique Yesari, quien asumirá el cargo en una ceremonia que tendrá lugar mañana en la Casa de Gobierno.

P. E. YESARI

El nuevo secretario del Poder Ejecutivo, desempeñaba hasta el presente la gerencia de Investigaciones Económicas del Banco Central de la República Argentina. El Sr. Yesari nació en esta Capital el 22 de febrero de 1920; se recibió de contador público nacional en la Facultad de Ciencias Económicas en 1945 y poco después se trasladó a Estados Unidos de Norteamérica, donde cursó estudios de economía para graduados en la Universidad de Harvard.

La actuación del señor Yesari en la administración pública se cumplió en el Banco Central de la República, adonde ingresó en 1938. Posteriormente se especializó en cuestiones monetarias y bancarias y a su regreso de Estados Unidos, en 1947, se reincorporó a la Oficina de Investigaciones Económicas de dicha institución. En 1948 volvió a Estados Unidos integrando como asesor la misión que se le confiara al presidente del Banco Central. Más tarde se le confió la Oficina Política Comercial, que tenía a su cargo el asesoramiento en materia de control de cambios, y en agosto de 1952 fué designado subdirector general del ministerio de Finanzas. En setiembre de ese mismo año fué nombrado nuevamente en el Banco Central, donde continuó hasta la fecha.

Comenzó la Reunión del Desarme

Trátanse Planes de los Cuatro Grandes

NUEVA YORK, 29 (AFP). — Con la presidencia de Sobolev, delegado de la URSS, el subcomité del Desarme de la UN, inició su primera reunión. Harold Stassen y Henry Cabot Lodge representan a Estados Unidos, Jules Moch a Francia, Anthony Nutting a Gran Bretaña y Paul Martin a Canadá. Moch presentó el plan francés de desarme, cuyas grandes líneas fueron dadas por Faure en la conferencia de Ginebra.

Luego de autorizarse a los periodistas y fotógrafos para que entraran por unos momentos en la sala de sesiones, el subcomité inició sus deliberaciones en secreto.

En la alocución que pronunció Sobolev, pidió a las otras cuatro delegaciones sus opiniones sobre las proposiciones de desarme y control presentadas por su país y recordó las líneas del proyecto soviético del 10 de mayo último. Mencionó como prueba de la buena voluntad soviética, la decisión de reducir sus efectivos en 640.000 hombres en diciembre próximo. Agregó que si su país fuera imitado esto contribuirá a reafirmar la confianza internacional y colocará en un terreno realista la cuestión de la reducción de los armamentos y la prohibición de las armas atómicas.

Por su parte Cabot Lodge expuso el plan de Eisenhower sobre el control de los armamentos y señaló que este plan prevé particularmente las garantías contra el ataque de fuerzas ofensivas de largo alcance. Dijo que su gobierno estaba dispuesto a aplicar inmediatamente ese plan sobre la base de la reciprocidad con la URSS. Anunció también que su país pedirá a la comisión del Desarme y a la Asamblea General que apoyen este plan. Agregó que EE. UU. presentará otras proposiciones de desarme.

Moch se refirió al plan francés que prevé reducciones sobre las inversiones militares de los diversos países, el empleo de los créditos correspondientes para ayudar a los países poco desarrollados y la publicación rápida, por cada Estado, de los detalles sobre sus gastos militares. Refutó las objeciones que podría suscitar este plan y señaló que la experiencia no presenta los riesgos que se le atribuyen.

Nutting presentó oficialmente el plan Eden para la inspección conjunta de las fuerzas armadas de los dos lados de la línea que separa actualmente las fuerzas occidentales y las fuerzas orientales en Europa y señaló que el mismo no influye en nada sobre otras disposiciones para Alemania o Europa que podrían ser objeto de un acuerdo posterior y que no constituye un plan de seguridad europea.

CONSULTA ADENAUER EN BONN

BONN, 29 (ANSA). — El canciller Adenauer inició una serie de conferencias relacionadas con su viaje a Moscú. Mantuvo la primera de ellas con el ministro de Relaciones Exteriores Von Brentano. A continuación conferenció con los jefes de partido y recibió al diputado Krone, presidente del bloque parlamentario del partido Socialcristiano. Mañana recibirá a Ollenhauer, dirigente socialdemócrata y a Dehler, líder liberal. El miércoles Adenauer tratará con Livingston Merchant, subsecretario de Estado de la Unión, detalles de su viaje y el jueves celebrará una reunión colectiva con los principales dirigentes políticos de Alemania occidental, con el fin de llevar a cabo un intercambio de opiniones sobre el programa de acción durante las tratativas de Moscú. Pasado mañana, con el mismo fin, celebrará una reunión extraordinaria de gabinete.

En lo que se refiere a las relaciones ruso-germanas, la cuestión presenta profundas dificultades desde el punto de vista jurídico, ya que el gobierno de Bonn desea que ninguno de sus actos entrañe un reconocimiento tácito o formal del régimen de Pankow.

Dimitió Salem en Egipto

Cnel. SALAH SALEM

EL CAIRO, 29 (AFP). — Renunció el ministro de Orientación Nacional, mayor Salah Salem, que era el principal colaborador del jefe de gobierno, coronel Gamal Abdel Nasser. Fiscalizaba la prensa y la radio y se ocupaba, particularmente, de los asuntos de la Liga Arabe y del Sudán. Precisamente, trascendió que el motivo de su alejamiento del gabinete se vincula con los sucesos sudaneses, y se le critica un discurso que provocó la escisión entre egipcios y el "premier" de Sudán, Al Azhari, que hasta ahora había sido firme amigo de Egipto. La política egipcia procura la unión con Sudán.

Pide la UN la Disolución de la Comisión Neutral de Control de la Tregua Coreana

Gran Bretaña Apoya la Medida

Gral. PARKS

PAN MUN JON, 29 (AFP). — La UN pidió en la reunión de la Comisión Militar de Armisticio de Corea la disolución de la Comisión Neutral de Control. El mayor general Parks, jefe de la delegación aliada ante dicha comisión militar —convocada expresamente a pedido aliado— hizo saber a la representación comunista chinonorcoreana que el comando militar de la UN en Corea considere como una cosa inevitable la disolución de dicha comisión.

Fundó su pedido el mayor general Parks en el hecho de que "la táctica obstruccionista de los comunistas ha reducido a la nada la utilidad práctica de la Comisión Neutral de Armisticio en Corea.

Medida Adoptada

PAN MUN JON, 29 (AP). — El comando de la UN efectuó una reducción en los discutidos equipos de inspección de la tregua en Corea, medida que los comunistas aceptaron previamente.

Los surcoreanos han realizado violentas manifestaciones de protesta por la presencia de los equipos, manifestaciones que han dejado como saldo 44 soldados norteamericanos y más de 100 coreanos heridos.

Checos y polacos comunistas forman la mitad de cada uno de estos equipos de inspección. Las autoridades surcoreanas los ha acusado repetidas veces de ser espías comunistas.

Apoyo Británico

LONDRES, 29 (AFP). — Gran Bretaña se muestra favorable a la abolición de la Comisión Neutral de Control del Armisticio en Corea, a condición de que esta medida sea tomada en acuerdo común por todas las potencias interesadas, comprendiendo a los comunistas, según indican en fuentes autorizadas.

El gobierno británico acogió con satisfacción la decisión de la UN, de reducir las atribuciones y los efectivos de la Comisión Neutral de Control.

Nuevo Incidente en la Región de Gaza

JERUSALEN, 29 (AP). — Las fuerzas egipcias y de Israel chocaron por quinto día consecutivo en la frontera de Gaza, y en fuente israelí se dijo que en esta ocasión figuraron por primera vez aviones en la contienda, resultando averiado un aparato egipcio de propulsión a reacción. En El Cairo, un vocero militar egipcio confirmó los encuentros terrestres, pero dijo que no se había producido ningún combate en el aire.

El vocero egipcio sostuvo que la lucha comenzó cuando tropas israelíes atacaron un puesto avanzado egipcio cerca de Beit Hanoun, al sur de Gaza. Agregó que la batalla que se produjo duró dos horas.

Nada dijo sobre posibles bajas egipcias.

Los observadores de las Naciones Unidas acudieron presurosos al teatro de los sucesos, con el objeto de prestar su concurso para detener la lucha. La reunión de la comisión mixta de armisticio, que había sido convocada para considerar una queja anterior de Egipto contra Israel, fué suspendida.

ITALIA Y LOS PROBLEMAS AFRICANOS

MILAN, 29 (De nuestro corresponsal). — El especial interés de Italia por los acontecimientos del Mediterráneo y de consiguiente por los de Africa del Norte, deriva de imborrables tradiciones y del estrecho nexo existente entre los problemas africanos y los problemas generales que turban el mundo del Extremo Oriente, con causas, aspiraciones y amenazas a menudo iguales o parecidas. Los europeos hallan allí hostilidad o son combatidos y los norteamericanos también suscitan pocas simpatías. En Somalia, que seguirá administrando aún algunos años Italia con fuertes gastos y sin utilidad alguna, se notan las repercusiones de los fermentos sangunarios de la Kenia vecina, donde los métodos ingleses no fueron beneficiosos sino que acentuaron las asperezas. Después de Túnez, que parece pacificada, Argelia y Marruecos constituyen jurídicamente problemas internos de Francia, pero sus características son comunes a las de las demás poblaciones de Africa y de Asia, y les dan tal amplitud y profundidad como para que la UN los tome en cuenta. Cualquier solución que sea aprobada por el parlamento francés después de las entrevistas de Aix-les-Bains, aún con la preparación de Marruecos para la emancipación administrativa, dejará siempre graves incógnitas hasta que no desaparezcan los residuos del colonialismo, al cual Italia llegó último, poco antes de que Inglaterra y Francia se repartieran gran parte de Africa, después de haber estado al borde de la guerra. El último conflicto mundial le hizo perder a Europa en gran parte el respeto de esos pueblos, que descubrieron sus divisiones y sus rencores, ya que los blancos fueron a menudo enemigos entre sí o por lo menos carecieron de solidaridad, y los derechos económicos, sociales y políticos de los hombres de color no fueron suficientemente apreciados ni protegidos. Cuando Carlos X, en su breve travectoria, hizo ocupar en 1830 la ciudad de Argel con el asentimiento de Rusia, pero con un acentuado malhumor de Inglaterra, nadie podía prever que la conquista de Argelia le costaría a Francia muchas décadas de guerra y de guerrillas. Esto fué el comienzo del imperio africano de Francia, que había perdido ya casi todo su antiguo imperio colonial, inclusive Canadá. Túnez fué más tarde la oferta de Bismark a Francia para estropear sus relaciones con la juvenil Italia, y Marruecos constituyó el gran don para salvar la paz después de las peligrosas divergencias con el Kaiser. El canciller italiano Visconti Venosta se reveló en Algeciras un precioso artífice de soluciones aceptables, en las cuales, con todo, no se tuvo suficientemente en cuenta a España, y comenzó la obra diplomática de Roma para asegurarse en el momento oportuno a Libia, con el consentimiento preventivo de Londres y de París. Fué la Libia italiana la que pudo crear un verdadero equilibrio político en el norte africano desde el Nilo hasta el Atlántico, en el que participaron las potencias interesadas, con la inclusión de algunos estados árabes, a los cuales Washington ofrece ahora un pacto de seguridad con garantías norteamericanas. Pero fué la expulsión de Italia del Africa lo que destruyó el equilibrio del norte africano, ya que la independencia de Tripolitania, plenamente reconocida por Italia, debía enardecer los ánimos de los pueblos vecinos. La historia nunca permanece inmóvil, sobre todo en el Mediterráneo, ruta de los pueblos, que fué agitada y trágica con el sucederse de las civilizaciones.

Pero el problema, no interno de Francia y Gran Bretaña, sino ligado a los mundiales, es el de las relaciones entre los blancos y la gente de color. Los nativos africanos y asiáticos son fácil presa de los agitadores políticos para los cuales la independencia no es el fin, sino el pretexto para la rebelión.

BATTISTA PELLEGRINI

Corresponsal de Clarín en Milán.

HARAN EN SUDAN UN REFERENDUM

Concretan la Rendición de los Elementos Rebeldes

KHARTUM 29 (AFP). — El pueblo sudanés será consultado por vía de referéndum sobre el futuro del Sudán. Así lo decidió la Cámara de Diputados.

El acuerdo anglocopcio, según el cual debía celebrarse elección de una Asamblea Constituyente, deberá ser enmendado en ese sentido. La Cámara de Diputados suspendió sus deliberaciones por tiempo indeterminado.

El general Mohamed, comandante en jefe de las fuerzas armadas del Sudán, partió de Khartoum, en avión, con destino a Juba, a fin de recibir la rendición de los insurgentes que habían aceptado entregar sus armas. Lo acompañan Mubarak Zarruk, ministro de Comunicaciones y Luco, consejero del gobernador general para los asuntos exteriores y constitucionales, que deben asistir a la operación en carácter de testigos oficiales.

Solicitó el General Ibáñez Poderes Especiales por Seis Meses

(INFORMACION PAGINA DOS)

Inicia Hoy el Senado el Estudio de la Reforma de Arrendamientos Rurales

SANGRIENTOS CHOQUES EN EL LINDE PALESTINO

ISRAEL DENUNCIO AGRESIONES DE LOS EGIPCIOS EN GAZA

DAVID Ben Gurion, estudia en Tel Aviv la situación

Mediación de EE. UU. Rechazada

TEL AVIV, 30 (INS). — Israel denunció nuevos ataques por elementos egipcios en los que cinco personas fueron muertas y cuatro heridas. Al mismo tiempo, los egipcios anunciaron en Gaza que uno de sus soldados resultó muerto en un ataque israelí perpetrado a 32 kilómetros al sur de la franja de Gaza, escenario de choques entre árabes y judíos durante seis días consecutivos. Dieciséis personas han muerto desde que el más reciente estallido de violencia a lo largo de la frontera del desierto se produjo hace ocho días.

Mediación Rechazada

EL CAIRO, 30 (AP).— Un miembro del Consejo Revolucionario, que gobierna a Egipto, calificó hoy de "impracticables" las nuevas propuestas del secretario de Estado Dulles para mantener la paz en Palestina y las tildó de estar destinadas a defender los intereses de Israel.

Ben Gurion Trata el Caso

TEL AVIV, 30 (INS).— El primer ministro Moshe Sharett, conferenció esta noche con el ministro de Defensa, David Ben Gurion, y con altos jefes militares de la nación acerca de la situación prevalecente en la zona fronteriza de Gaza, considerada por el gobierno israelí como de "suma gravedad".

Tte. Cnel. MOHIEDDIN

SUBLEVACION DE TROPAS EN EL SUDAN MERIDIONAL

KHARTUM 30 (AFP). — La división del ejército sudanés, sureña, estacionada actualmente en la localidad de Wau, en el Sudán meridional se ha sublevado e intimó la evacuación de la división norteña a cargo del gobernador de Bahr El Ghazal. Mientras tanto, trascendió que en El Cairo se ha señalado que el mayor Salah Salem, que renunció ayer, será reemplazado por el teniente coronel Mohieddine, ministro egipcio de Interior, quien asumiría el cargo de ministro de Estado para los Asuntos Sudaneses.

Rige el Estado de Emergencia Para Todo el Norte Africano

EL PRIMER ministro, Edgar Faure, busca ahora la reestructuración marroquí

Llegan a Casablanca Refuerzos Franceses

PARIS, 30 (ANSA). — Las autoridades francesas proclamaron hoy el estado de emergencia en Argelia, que se ha extendido así a todo el norte de Africa. En las últimas 24 horas, fuera de un tiroteo entre una patrulla francesa y un grupo de rebeldes, en la zona de El Arrouch, no se han señalado incidentes en el territorio argelino. También en Marruecos la fiesta religiosa de Achu, que se temía excitara a los musulmanes, transcurrió sin incidentes.

Nuevo Residente General

PARIS, 30 (APP). — Puede considerarse cosa hecha el nombramiento del general Boyer de La Tour, residente general de Túnez, como residente general en Marruecos, reemplazando a Gilbert Grandval, aunque no se anunció oficialmente.

El general de La Tour llegado esta mañana de Túnez, después de haber cenado anoche con Edgar Faure, presidente del Consejo en el castillo de Celle-Saint-Cloud, en los alrededores de París, se despidió en efecto de Su Alteza el Bey de Túnez esta tarde en el Palacio de Cartago. El nuevo residente en Marruecos saldrá mañana de Túnez para Rabat, donde se hará cargo de su puesto.

Más Refuerzos Franceses

CASAPLANCA, 30 (AP). — El crucero francés Montcalm llegó hoy con 2.500 soldados que estaban de guarnición en Alemania, en otro paso tendiente a evitar que se repitan los sangrientos desórdenes ocurridos diez días atrás. Esas tropas pertenecen al famoso quinto regimiento X de infantería. Ayer llegaron en navíos de carga, 17 vehículos blindados.

Se calcula que las tropas francesas actualmente en Marruecos exceden de 25 000 hombres.

Plan de Edgar Faure

PARIS, 30 (INS). — El primer ministro, señor Edgar Faure está llevando adelante su plan de tres puntos para reestructurar la organización del territorio de Marruecos, mientras se percibe una amenaza latente del ala derecha de gabinete, que quizá podría obligarle a retroceder en el camino que sigue.

Los conservadores que integran el gobierno de coalición acrediteron al plan conciliador del señor Faure, consistente en formar un gobierno marroquí que rija los asuntos internos del protectorado africano. Pero mantuvieron la amenaza de explotar cualquier incidente que ocurra en la colonia, convertida actualmente en una santabárbara. Se trae a colación el hecho de que en los tumultos nacionalistas ocurridos hace diez días, murieron violentamente más de mil personas a raíz de las incidencias y represiones.

Los derechistas, que son partidarios del colonialismo, y de la represión enérgica del nacionalismo nativo, podrían hasta provocar la caída del gobierno. Pero a pesar de ello Faure se ha propuesto seguir adelante con su plan, que tiene por objeto establecer un gobierno marroquí de base amplia que pueda iniciar negociaciones con Francia sobre la autonomía de protectorado para el próximo 31 de octubre. El camino que conduciría a ese objetivo comprendería tres fases distintas.

Clarín

Un toque de atención para la solución argentina de los problemas argentinos

BUENOS AIRES · REPUBLICA ARGENTINA

40 Centavos

AÑO XI — Diario de la Mañana — Nº 3.551

Buenos Aires, Miércoles 31 de Agosto de 1955

Chipre Seguirá Bajo la Enseña Británica

McMillan Hizo el Anuncio

LONDRES, 30 (INS). — Fuentes bien informadas indicaron que el ministro de Relaciones Exteriores, Harold McMillan, al presentar el punto de vista de Gran Bretaña sobre la cuestión de Chipre, recalcó la importancia de la isla como base estratégica inglesa y expuso claramente que su gobierno no tiene intenciones de abandonar su fiscalización por el momento, aunque está dispuesta a considerar su gobierno propio como una posibilidad para el futuro. También declaró que cualquier responsable de agitar el terrorismo debe sentirse avergonzado de su actitud, lo que se interpretó como un ataque indirecto al gobierno griego, aunque McMillan, cuidadosamente, se abstuvo de hacer nombres. El canciller británico también tuvo buen cuidado de asegurar en la conferencia anglogrecoturca que Inglaterra actuará para preservar la calma y evitar el terrorismo en Chipre, lo que se consideró como una respuesta indirecta a la seguridad dada por el primer ministro turco, Adnan Menderes, a los turcos chipriotas la semana pasada de que "suceda lo que sucediere, no se les dejará sin protección".

Fuentes informadas dicen que Grecia expondrá mañana sus puntos de vista sobre el problema de Chipre, mientras Turquía lo hará el jueves, después de lo cual los cancilleres McMillan, Zorlu y Stephanopoulos se reunirán privadamente para considerar las respectivas posiciones antes de que se reanude la conferencia tripartita plenaria.

El Plan Mc Millan

LONDRES, 30 (ANSA). — Tuvo hoy comienzo efectivo la conferencia anglogrecoturca sobre el futuro de Chipre cuya marcha no obstante la estrecha reserva, entró en terreno concreto con un plan de McMillan para la creación de un pacto militar entre los tres países en el cuadro de la NATO, según trascendió de buena fuente. Dicho pacto tendría por objeto reforzar la seguridad en el Mediterráneo oriental. Crearíase en esa zona un Estado Mayor nuevo, bajo el comandante supremo británico, con sede en Cipro, en cuya defensa serían llamadas a colaborar también Grecia y Turquía.

Sobre la administración de la isla, el plan prevé la concesión a los chipriotas de una vasta autonomía y deja abierta la posibilidad de un plebiscito pero sin por el momento indicar su fecha.

Por la mañana se procedió a la exposición del ministro de Relaciones Exteriores griego, Stefanopoulos, y para el jueves se espera el regreso del canciller turco Zorlu.

Moscú Habría Ofrecido Armas a los Arabes

—Así lo Afirmó Foster Dulles en Reunión de Prensa—

JOHN FOSTER DULLES

WASHINGTON, 30 (AP). — El secretario de Estado, señor John Foster Dulles, afirmó haber recibido informes dignos de confianza de que Rusia ofreció armas a algunos países del Medio Oriente. Añadió que tal actitud —suministrar armas a las naciones de una región intranquila— no contribuiría a disminuir la tensión mundial. En una conferencia de prensa aclaró, sin embargo, que no tenía información oficial del presunto ofrecimiento. Dulles se refusó a nombrar a los países que habrían recibido la oferta. Sin embargo, en respuesta a una pregunta de si sabía que se hubieran hecho ofrecimientos a Egipto y a otros Estados del Medio Oriente, contestó que hay indicios en sentido afirmativo. En el curso de su conferencia, el titular de la cartera de Estado se refirió también a los siguientes puntos:

1º) Washington apoya la posición de Ngo. Dinh Diem, en el sentido de que no están totalmente normalizadas las condiciones en Vietnam septentrional como para celebrar elecciones nacionales libres.

2º) Estados Unidos debe continuar teniendo paciencia y esperanza en las negociaciones de Ginebra con China comunista, dirigidas a conseguir la liberación de los civiles norteamericanos detenidos en ese país. Dijo Dulles que hasta ahora no se ha sentido gran estímulo respecto a las conversaciones de Ginebra con China, excepto para esperar que con el transcurso del tiempo se logre algún resultado.

3º) Expresó que no sabía si el embajador Charles Bohlen había llamado la atención en forma especial a los funcionarios soviéticos en cuanto al discurso que Eisenhower pronunció la semana última y en el cual expresó que Estados Unidos desea que comiencen a verse resultados prácticos y del todo efectivos como consecuencia de la conferencia cuatripartita de Ginebra, realizada en julio último. Agregó que pensaba que, como cuestión de rutina, Bohlen podría haber hablado con los gobernantes soviéticos acerca del discurso presidencial.

Unificación Alemana

4º) Los acontecimientos relacionados con la visita a Moscú que Adenauer efectuará el mes próximo, indican que podrían ser fructíferas las conversaciones entre los dirigentes soviéticos y alemanes occidentales respecto de la unificación de Alemania y la devolución por parte de Rusia de los prisioneros de guerra. Dulles afirmó que cualquier progreso que se hiciera en lo tocante a la unificación, no se reflejaría completamente hasta que la reunión de cancilleres en Ginebra se reúna.

Propuesta a Oriente Medio

En otras declaraciones, Foster Dulles refiriióse al ofrecimiento norteamericano para el Medio Oriente, evidenciando la preocupación de Washington en tal sentido. Hasta ese momento no había llegado a su país la información del rechazo de la propuesta por parte de Israel.

La Unión Amplía su Plan de "Cielos Abiertos"

NUEVA YORK, 30 (ANSA) — Prosiguieron hoy los trabajos de la subcomisión de la UN para el desarme, en el cual el consejero especial del presidente Eisenhower para las cuestiones del desarme, Harold Stassen, ilustró una ampliación del conocido plan de "cielos abiertos". La sesión, desarrollada bajo la presidencia del delegado británico Anthony Nutting, se prolongó durante tres horas. La exposición de Stassen previó el intercambio entre Estados Unidos y la URSS de informaciones completas sobre las fuerzas armadas, y establecimientos militares.

Estúdiase un Plan Nipón de Rearme

WASHINGTON, 30 (AP). — Declarará hoy el ministro de Relaciones Exteriores del Japón, señor Mamoru Shigemitsu, que ha llegado el momento de que los Estados Unidos y Japón "revisemos nuestras relaciones defensivas y las pongamos sobre una sólida base de asociación".

Dijo Shigemitsu en un discurso que preparó para un almuerzo que le ofreció el Club Nacional de Prensa que, bajo el tratado de seguridad vigente entre ambas naciones, la mayor carga por la defensa de Japón ha sido puesta sobre los hombros de Estados Unidos. Japón, declaró ha estado "cooperando en un acuerdo desigual".

Tito, al Seguir con su Política, Proporcionará Más Dificultades que Tranquilidad al Kremlin

WASHINGTON, 30 (Exclusivo para Clarín). — Al parecer, Krushchev creía haber sacado alguna ventaja del abrazo que le dió al mariscal Tito durante la reciente visita a Yugoslavia, pero hasta ahora no hay evidencias de que haya tenido éxito en lo que se proponía. Cuando los dirigentes rusos fueron a Belgrado suponían que el dictador yugoslavo —que se había declarado independiente de Stalin— volvería tranquilamente y de buen grado al redil de la gran familia de naciones comunistas. Pero Tito actuó con calma, aunque también pensó que tenía un lugar reservado para él en la cabecera de la mesa, para hablar alto y en la forma que quisiera.

●

En estos momentos, Tito se propone brindar ideas a los Soviets antes que recibirlas del Kremlin, porque lo que el jefe yugoslavo ha dicho posteriormente a los dirigentes de los países satélites del comunismo en toda Europa oriental es muy significativo. En efecto, ha declarado que no tiene intenciones de unirse al imperio de satélites de la Unión Soviética, aunque le gustaría que algunas partes de ese imperio se unieran a él. Lo que Tito anhela, en realidad es, por el momento, una alianza entre Yugoslavia, Bulgaria y Albania.

En el discurso que pronunció en Croacia, se refirió en general a los funcionarios de los satélites de Rusia, acusándolos de no seguir la línea de independencia de sus países y de sujetarse a la vieja política de Stalin, que los nuevos jerarcas del Kremlin admiten haber rechazado.

Cabría preguntar: ¿Qué es lo que realmente planea Tito? En realidad, aquí hay algo más de lo que puede apreciarse a primera vista, si bien no es aventurado suponer lo siguiente:

1º) Tito quiere ser lo que es. Continúa predicando y practicando el "titoísmo" al mismo tiempo que supone que mantendrá la armonía con el Kremlin. Pero el "titoísmo" encarna dos principios que han sido veneno para el Kremlin en el pasado, y falta por ver si ahora son aceptables. El "titoísmo" se basa en la doctrina de que puede y debería existir independencia de las naciones comunistas (asociados comunistas, no satélites) y que puede y debería existir algo que se acerque a la igualdad entre los partidos comunistas, pero sin la dominación de Moscú. El efecto de tal política es, naturalmente, hacer difícil, si no imposible para el Kremlin, utilizar al comunismo como instrumento de agresión, y ésta es la razón fundamental por la cual Stalin intentó liquidar a Tito.

2º) Tito trata de averiguar qué buscan los dirigentes soviéticos, cuando hace dos meses Bulganin y Krushchev le dijeron que "todos los caminos comunistas no conducen a Moscú". Los recientes discursos de Tito están sometiendo a prueba la sinceridad del nuevo espíritu de conciliación del Kremlin.

3º) Finalmente, Tito está tratando de verificar si puede debilitar la férrea dominación de Moscú sobre los países satélites de Europa oriental.

●

Empero, conveniente es aclarar que ni el comunismo de Tito ni cualquier otro régimen de ese tipo pueden resultar buenos para quienes aman la libertad; con todo, el dictador yugoslavo continuará siendo más fuente de dificultades que de tranquilidad para el Kremlin.

WALTER LIPPMANN

Copyright Clarín y Editors Press
Reproducción total o parcial prohibida

RUSIA INICIO EN AUSTRIA LA EVACUACION

VIENA, 30 (AFP). — Las autoridades militares soviéticas ordenaron que se lleve la evacuación de sus efectivos estacionados en Austria.

La operación de evacuación está en curso desde hace 24 horas en diversos cuarteles de la región de Baja Austria, así como en el campo de entrenamiento de Bruck an Der Leitha en el Burgenland.

Esta última base que cubría una extensión de 3 700 hectáreas, ha sido entregada a las autoridades austríacas.

Por otra parte, en Graz, Estiria, sede del Cuartel General Británico, el comandante superior general U. Q. Hart ofreció una recepción de despedida a la que asistieron las personalidades austríacas de esa provincia.

TRATA LA CEPAL SU PLAN ECONOMICO

INFORMACION PAGINA TRES

Reuniráse en Setiembre el Bloque de Occidente

Prepararán la Reunión con Molotov

LONDRES, 30 (AP). — Cancilleres de Gran Bretaña, Estados Unidos y Francia se reunirán en Nueva York, en las postrimerías del mes de setiembre a fin de efectuar los preparativos para su conferencia en Ginebra con el canciller soviético, Molotov, sobre la unificación de Alemania, según anunciaron funcionarios británicos. En sus deliberaciones los cancilleres occidentales considerarán también problemas comunes, incluso el progreso que se realiza en las actuales negociaciones sobre el desarme con la Unión Soviética. Otros de los temas será, sin duda, la delicada situación en el Africa del Norte, las relaciones con China comunista y otros puntos de interés común.

El Caso Marroquí

PARIS, 30 (APP). — Llegó a ésta Livingstone Merchant, secretario adjunto de Estado de Estados Unidos, quien conferenció con Etienne de Crouy Chanel, director adjunto de asuntos políticos del Quai d'Orsay para tratar en qué condiciones y en qué fecha precisa podría reunirse la Conferencia de los tres cancilleres, que debe realizarse en Nueva York.

Se cree que Livingstone Merchant trata de establecer hasta qué punto podrían repercutir los sucesos norteamericanos en la citada reunión, dado que varios de los puntos a tratarse plantean problemas de neto carácter político, por lo cual, en la organización previa de la consulta de "Tres" habrá que tener al tanto de lo que se resuelva a las demás potencias adheridas a la Nato.

Con respecto a Alemania, Livingstone Merchant conversó con Theodore Achilles, encargado de Negocios de Estados Unidos, asistiendo a esta entrevista Antoine Pinay, canciller francés. Esta noche, Merchant parte para Bonn, donde mantendrá entrevistas directas con el canciller doctor Adenauer y algunos de sus ministros.

Anunció el Retiro de su Renuncia el Primer Mandatario

FINALIZA HOY A LAS 6 EL PARO DISPUESTO POR LA C. G. T.

Tenemos la Razón y la Ley, Dijo el General Perón a la Multitud en Plaza de Mayo

Clarín

BUENOS AIRES · REPUBLICA ARGENTINA · 40 Centavos

Un toque de atención para la solución argentina de los problemas argentinos

AÑO XI — *Diario de la Mañana* — Nº 3.552

Buenos Aires, Jueves 1º de Setiembre de 1955

VIVIO TODO EL PAIS EL RAPIDO PROCESO

● SINTESIS DE LA JORNADA ●

DURANTE nueve horas y media el país pasó ayer por un proceso tenso, agitado y nervioso. Este proceso se abrió con el sorpresivo anuncio de que el presidente de la República había ofrecido abandonar su cargo y se cerró, al caer la noche, cuando el general Perón comunicó personalmente a la muchedumbre reunida en Plaza de Mayo su propósito de revocar dicha decisión. En ese período, la población toda fué partícipe de un paro general de actividades decretado por la Confederación General del Trabajo y vivió, minuto a minuto, cada instancia del acontecimiento institucional que se proponía plantear el general Perón

La jornada laboral se inició con el clima acostumbrado, pero a las 9, la República entera fué sacudida con el inesperado anuncio del secretario de la C.G.T.: el general Perón se propone dejar el gobierno. La central obrera rechaza esa determinación y proclama la huelga general. Exhorta al mismo tiempo a que los obreros se vuelquen hacia la Plaza de Mayo para permanecer allí todo el tiempo necesario hasta lograr que el presidente deponga su actitud. La orden es acatada. Gran número de personas convergen desde distintos puntos de la ciudad y, en forma más intensa, desde las poblaciones cercanas, Eva Perón y Rosario. Simultáneamente, la radio sirve de vehículo del pensamiento de los dirigentes más encumbrados del Movimiento Peronista. Todos proclaman su decisión de rechazar el ofrecimiento presidencial. Los gobernadores comunican su propósito de abandonar la función pública junto con el primer mandatario. El general Perón, mientras tanto, sigue cumpliendo su tarea habitual y toma el juramento al nuevo secretario de Asuntos Técnicos. Contra su costumbre, almuerza en la Casa Rosada. A sus oídos llegan claramente, desde la Plaza de Mayo, las exclamaciones de la multitud que reclaman su permanencia en el gobierno. El orden y la tranquilidad se mantienen en todo el país. La manifestación popular se traduce en el movimiento callejero y en el plano directivo peronista en la reiteración de no aceptar el retiro del primer mandatario. A las 17, se abre la última etapa del proceso: ante una imponente muchedumbre, el Sr. de Pietro informa que el Movimiento Peronista ha pedido al general Perón que desista de su intento de retirarse del gobierno. Pasa una hora. Sale a los balcones de la Casa Rosada la Sra. de Parodi, presidenta del peronismo femenino. La multitud sigue reclamando al jefe del Estado. A las 18.37, se cierra el agitado proceso de nueve horas y media: el general Perón anuncia el retiro del ofrecimiento de renunciar. Y al mismo tiempo fija la orientación que seguirán el gobierno y el movimiento partidario en el futuro. Esa orientación puede resumirse así:

1º) Aquel que en cualquier lugar intente alterar el orden en contra de las autoridades constituídas, o en contra de la ley o de la Constitución, puede ser muerto por cualquier argentino.

2º) La consigna de todo peronista es contestar a una acción violenta con otra más violenta.

3º) La Nación necesita paz y tranquilidad "y eso lo hemos de conseguir persuadiendo; y si no, a palos".

4º) Este es el último llamado y la última advertencia que "hacemos a los enemigos del pueblo. Después de hoy han de venir acciones y no palabras".

Manifestó, Además, que se Impondrá la Calma con el Concurso Popular

EL presidente de la República, general Juan Perón, comenzó a hablar a las 18.37 desde el balcón principal de la Casa de Gobierno, y después de referirse a la situación política y fustigar enérgicamente a la oposición, declaró que retiraba el documento enviado al Movimiento Peronista y en el cual ofrecía su alejamiento del gobierno.

● ***Habla el General Perón***

Dijo en su discurso el general Perón:

"Compañeras y compañeros: He querido llegar hasta este balcón, ya para nosotros tan memorable, para dirigirles la palabra en un momento de la vida pública, y de mi vida, tan trascendental y tan importante, porque quiero de viva voz llegar al corazón de cada uno de los argentinos que me escuchan.

Nosotros representamos un movimiento nacional cuyos objetivos son bien claros y cuyas acciones son bien determinantes, y nadie, honestamente, podrá afirmar con fundamento que tenemos intenciones o designios inconfesables.

Hace poco tiempo esta plaza de Mayo ha sido testigo de una infamia más de los enemigos del pueblo. Doscientos inocentes han pagado con su vida la satisfacción de esa infamia. Todavía nuestra inmensa paciencia y nuestra extraordinaria tolerancia, hicieron que no solamente silenciáramos tan tremenda afrenta al pueblo y a la nacionalidad, sino que nos mordiéramos y tomáramos una actitud pacífica y tranquila frente a esa infamia. Esos doscientos cadáveres destrozados fueron un holocausto más que el pueblo ofreció a la patria. Pero esperábamos ser comprendidos, aun por los traidores, ofreciendo nuestro perdón a esa traición. Pero se ha visto que hay gente que ni aun reconoce los gestos y la grandeza de los demás.

Después de producidos esos hechos, hemos ofrecido a los propios victimarios nuestra mano y nuestra paz. Hemos ofrecido una posibilidad de que esos hombres criminales y todos se reconcilien con su propia conciencia.

● ***Tregua Rota con Actos Violentos***

¿Cuál ha sido su respuesta? Hemos vivido dos meses en una tregua que ellos han roto con actos violentos, aunque esporádicos e inoperantes. Pero ello demuestra su voluntad criminal. Han contestado los dirigentes políticos con discursos tan superficiales como insolentes; los instigadores, con su hipocresía de siempre, sus rumores y sus panfletos. Y los ejecutores, tiroteando a los pobres vigilantes en las calles.

La contestación para nosotros es bien clara: no quieren la pacificación que les hemos ofrecido. De esto surge una conclusión bien clara: quedan solamente dos caminos: para el gobierno, una represión ajustada a los procedimientos subversivos, y para el pueblo, una acción y una lucha que condigan con la violencia a que quieren llevarlo.

Por eso, yo contesto a esta presencia popular con las mismas palabras del 45: a la violencia le hemos de contestar con una violencia mayor. Con nuestra tolerancia exagerada nos hemos ganado el derecho de reprimirlos violentamente. Y desde ya, establecemos como una conducta permanente para nuestro movimiento: aquel que en cualquier lugar intente alterar el orden en contra de las autoridades constituídas, o en contra de la ley o de la Constitución, puede ser muerto por cualquier argentino.

Esta conducta que ha de seguir todo peronista no solamente va dirigida contra los que ejecuten, sino también contra los que conspiren o inciten.

● ***El Restablecimiento de la Tranquilidad***

Hemos de restablecer la tranquilidad, entre el gobierno sus instituciones y el pueblo, por la acción del gobierno, de las instituciones y del pueblo mismo. La consigna para todo peronista, esté aislado o dentro de una organización, es contestar a una acción violenta con otra más violenta. Y cuando uno de los nuestros caiga, caerán cinco de los de ellos.

Compañeras y compañeros: hemos dado suficientes pruebas de nuestra prudencia. Daremos ahora suficientes pruebas de nuestra energía. Que cada uno sepa que donde esté un peronista estará una trinchera que defienda los derechos de un pueblo. Y que sepan, también, que hemos de defender los derechos y las conquistas del pueblo argentino aunque tengamos que terminar con todos ellos.

Compañeros: quiero terminar estas palabras recordando a todos ustedes y a todo el pueblo argentino que el dilema es bien claro: o luchamos y vencemos para consolidar las conquistas alcanzadas, o la oligarquía las va a destrozar a final.

Ellos buscarán diversos pretextos: habrá razones de libertad, de justicia, de religión, o de cualquier otra cosa, que ellos pondrán por escudo para alcanzar los objetivos que persiguen. Pero una sola cosa es lo que ellos buscan: retrotraer la situación a 1943.

Para que ello no suceda estamos todos nosotros, para oponer a la infamia, a la insidia y a la traición de sus voluntades nuestros pechos y nuestras voluntades.

Hemos ofrecido la paz. No la han querido. Ahora, hemos de ofrecerles la lucha, y ellos saben que cuando nosotros no decidimos a luchar, luchamos hasta el final.

Que cada uno de ustedes recuerde que ahora la palabra es la lucha y la lucha se la vamos a hacer en todas partes y en todo lugar. Y también que sepan que esta lucha que iniciamos no ha de terminar hasta que no los hayamos aniquilado y aplastado.

● ***Retira la Nota y Fija una Condición***

Y ahora, compañeros, he de decir, por fin, que yo he de retirar la nota que he pasado, pero he de poner al pueblo una condición: que así como antes no me cansé de reclamar prudencia y de aconsejar calma y tranquilidad, ahora le digo que cada uno se prepare de la mejor manera para luchar.

Tenemos para esa lucha el arma más poderosa, que es la razón; y tenemos también, para consolidar esa arma poderosa, la ley en nuestras manos.

Hemos de imponer calma a cualquier precio, y para eso es que necesito la colaboración del pueblo.

Lo ha dicho esta misma tarde el compañero De Pietro: nuestra Nación necesita paz y tranquilidad para el trabajo porque la economía de la Nación y el trabajo argentino imponen la necesidad de la paz y de la tranquilidad. Y eso lo hemos de conseguir persuadiendo; y si no, a palos.

Compañeros: nuestra patria, para ser lo que es, ha de-

(Continúa en la página DOS)

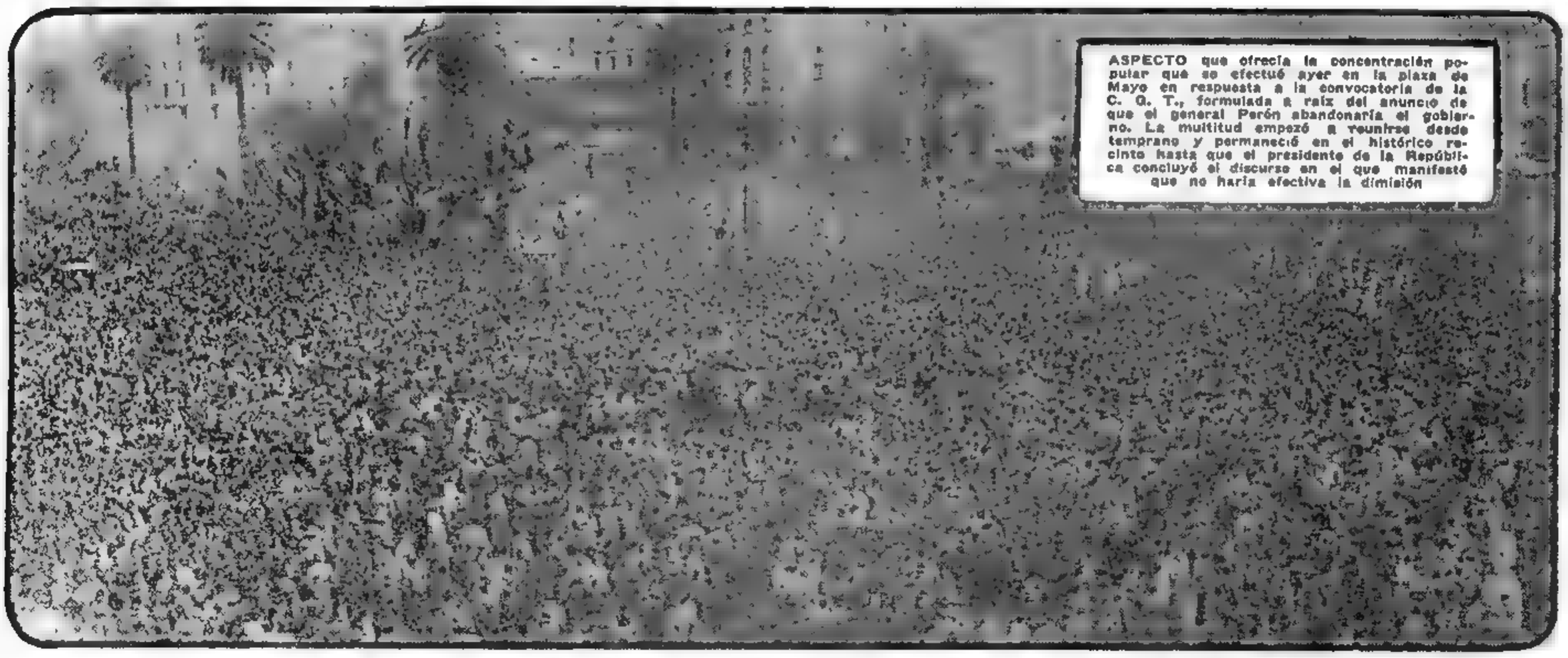

ASPECTO que ofrecía la concentración popular que se efectuó ayer en la plaza de Mayo en respuesta a la convocatoria de la C. G. T., formulada a raíz del anuncio de que el general Perón abandonaría el gobierno. La multitud empezó a reunirse desde temprano y permaneció en el histórico recinto hasta que el presidente de la República concluyó el discurso en el que manifestó que no haría efectiva la dimisión

Rige Desde Ayer la Autonomía de Túnez, Concedida por Francia

INFORMACION PAGINA SIETE

Aprobó el Congreso el Proyecto de Ley que Implanta el Estado de Sitio en el Distrito de la Capital Federal

Pertenece la Iniciativa a Varios Diputados del Partido Peronista

AYER quedó convertido en ley un proyecto por el cual se declara el estado de sitio en todo el distrito de la Capital Federal. La iniciativa fué presentada por un núcleo de diputados peronistas y, aprobada por la Cámara, pasó inmediatamente al Senado, que lo convirtió en ley.

La Labor en la Cámara de Diputados

Durante tres horas sesionó ayer la Cámara de Diputados, aprobando un proyecto de ley presentado por el bloque peronista por el que se dispone el estado de sitio en el ámbito de la Capital Federal. Asimismo aprobó diversas iniciativas sobre cesión de terrenos y otra prorrogando por el término de diez años, las pensiones graciables y las de la ley 12.821, que vencían en el corriente. Ante la información previa de que se trataría el proyecto declarando el estado de sitio en la Capital, había en el palacio legislativo cierta expectativa, suponiéndose que la iniciativa podría provocar incidencias. Pero ellas no se produjeron, aunque en algunos momentos el debate fué agitado provocando el reiterado funcionamiento de las campanas de orden.

Desarrollo de las Deliberaciones

A las 16.10, el presidente del cuerpo, doctor Rocamora, declaró abierta la sesión, con presencia de 81 diputados. En las galerías había aproximadamente 300 personas, entre las cuales figuraban alumnas del liceo Nº 3. Se dió cuenta de los asuntos entrados, entre ellos el proyecto referido, solicitando el señor Bidegain, peronista, que la iniciativa se reservara en secretaría, pues pediría su tratamiento sobre tablas. Se pasó luego a la media hora destinada a homenajes, haciendo uso de la palabra el señor García, peronista, quien leyó diversos conceptos para destacar la acción del pueblo en los actos de anteayer, en la plaza de Mayo. Manifestó el orador la emoción y el entusiasmo que le había proporcionado el espectáculo de ese pueblo al darse cita "para expresar su lealtad y gratitud a Perón", proponiendo que el cuerpo le rindiera homenaje por "haber dado al mundo la lección de su patriotismo y de su lealtad". El orador fué aplaudido en los diversos pasajes de su exposición, y, finalmente, los legisladores peronistas se pusieron de pie, aclamando el nombre del primer mandatario. El señor Bidegain, peronista, solicitó que, como complemento del homenaje al pueblo argentino se insertara en el diario de sesiones el discurso presidencial sobre pacificación nacional, la nota enviada por el mismo al Movimiento Peronista y el discurso que pronunciara anteayer desde los balcones de la Casa de Gobierno.

Habló seguidamente el señor Fassi, radical, diciendo que cada uno de los legisladores integraba el pueblo argentino del cual habían recibido, además, el honor de representarlo en el Congreso. Señaló que, en consecuencia, siempre debía brotar de los labios de los legisladores la palabra de homenaje "para ese pueblo que nosotros integramos y representamos". Pero, dijo, bastarían las palabras de la mayoría para comprender que se trata de un homenaje de contenido político.

Se Aprueba el Homenaje

Desde este momento fué difícil para el orador proseguir su exposición, debido a las interrupciones del sector de la mayoría. El presidente del cuerpo indicó al orador que varios legisladores la imputaban estar fuera de la cuestión. Y mientras el señor Fassi, insistía en explicar el sentido del voto radical, hablaban otros diputados simultáneamente y se hacía oír la campana de orden. El señor Fassi, afirmó después que expresaba las razones por las cuales no podía la U.C.R. adherir a un homenaje a un sector del pueblo argentino enrolado en determinada ideología. Como fuera interrumpido por otros diputados, dijo más adelante que los diputados tenían la mayoría necesaria para impedirle que hablara, pero que con ello se cometería una injusticia. Continuaron las incidencias y sonó repetidamente la campana de orden, hasta que el presidente del cuerpo invitó a la Cámara a ponerse de pie en homenaje al pueblo argentino. Así lo hicieron los legisladores y el público asistente a las galerías. Seguidamente los legisladores del sector mayoritario vitorearon al general Perón.

El Estado de Sitio

Posteriormente, habló el señor Bidegain, peronista, proponiendo el plan de labor figurando en primer término la consideración inmediata del proyecto disponiendo el estado de sitio en el ámbito de la Capital Federal. Fundó la resolución del bloque "en la apreciación verídica del estado político interno de nuestro país, que presenta tres aspectos inconfundibles: la existencia de autoridades legalmente constituídas; la existencia de reducidos núcleos oligárquicos de la Capital Federal, que están en permanente ataque a la voluntad del pueblo y a las autoridades constituídas, utilizando el terrorismo, la revolución y el crimen, y en tercer lugar, el hecho cierto de que en el resto del país hay paz y tranquilidad.

Se aprobó la proposición, así como la constitución del cuerpo en comisión para tratar el proyecto.

Texto del Proyecto

La iniciativa, que lleva la firma de los diputados señores Bidegain, Juan C. García, Cafena, Ventura González, Degreef, De Prisco, Cornejo Linares y la señora María A. Ramona Farizano, está concebida así: Art. 1º: Declárase el estado de sitio en todo el distrito de la Capital Federal. Art. 2º: Comuníquese al P. E.". Seguidamente el

(Continúa en la página CUATRO)

Von Papen Expresa su Recelo...

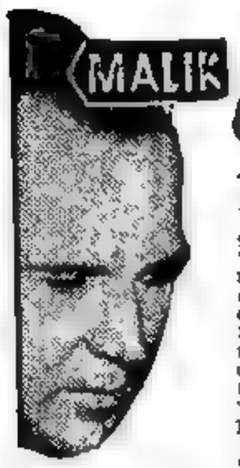

Opinión Rusa: Menor Tensión

MADRID, 1º (AFP). — Fritz von Papen pone en guardia a los dirigentes occidentales contra "un deseo excesivo de poner fin a la guerra fría y de buscar la paz a cualquier precio". El ex canciller del Reich formula esa advertencia en un artículo que escribe en el diario monárquico madrileño "ABC", con motivo del próximo viaje de Adenauer.

La desmovilización parcial de los rusos, según von Papen, se debe a que carecen de soldados, porque "necesitan cumplir los planes agrarios de Krushchev, que quiere hacer cultivable un territorio de la misma magnitud que Ucrania."

Denuncia también que los rusos tratarán de atraerse a Adenauer "por medio de ofrecimientos capciosos acerca de la unificación alemana, sin que piensen en abandonar realmente las ventajas adquiridas."

Jacob Malik

LONDRES, 1º (AFP). — "La conferencia de los "cuatro" en Ginebra tuvo como resultado disminuir la tensión internacional declaró Jacob Malik, embajador de la URSS en Londres, respondiendo a un discurso pronunciado por el alcalde de Harrogate, del que era huésped en ocasión de la exposición de flores. "Conversaciones amistosas entre los jefes de Estado, una atmósfera de confianza mutua y un deseo recíproco de resolver los problemas por medios pacíficos, he aquí lo que ha permitido ese "contacto" de Ginebra", agregó el embajador.

Bonn no Reconocerá la Actual Frontera Este

Así lo Hará Saber Adenauer en Moscú

BONN, 1º (AP). — Adenauer declaró que, en su visita a Moscú, rechazará cualquier esfuerzo que se haga para que reconozca al régimen de Alemania oriental o las actuales fronteras alemanas orientales. En una declaración autorizada por el canciller, el partido Demócratacristiano dijo: "El reconocimiento del régimen de la zona soviética por el gobierno de Alemania occidental está fuera de consideración. Y el ajuste de las fronteras orientales de Alemania deberá efectuarse libremente en el futuro por un gobierno de toda Alemania dentro de un tratado de paz".

La declaración del partido se emitió después de haberse informado que los soviéticos habían adoptado las medidas pertinentes para que los jefes comunistas de Alemania oriental estuvieran en Moscú durante la conferencia de Adenauer con los dirigentes soviéticos. Esto hizo que se conjeturase que tal vez se trataría de instar a Adenauer a reunirse con los alemanes orientales, como primer paso hacia un reconocimiento del gobierno de la zona soviética de Bonn.

ADENAUER

Peligra la Mayoría

BONN, 1º (AFP). — Adenauer no tiene la intención de aceptar la renuncia de Theodor Oberlaender, ministro de Refugiados, y de Waldemar Kraft, ministro sin Cartera, según se ha declarado en círculos autorizados.

Ambos ministros que en el gobierno representan a los refugiados, han ofrecido su renuncia, al mismo tiempo que seis diputados, debido a desacuerdos sobre la política del partido.

En consecuencia, Oberlaender, Kraft y dos de los diputados se han adherido al partido Demócratacristiano, y los otros cuatro diputados, al partido Liberal.

El grupo de los refugiados en el Parlamento federal no cuenta sino con 19 diputados, quienes han hecho saber que "en adelante ellos no se consideran más como miembros de la coalición gubernamental". Esta decisión podría privar al gobierno, de la mayoría de los dos tercios, que le es necesaria actualmente para hacer aprobar la legislación militar.

Muestra la flecha la zona de Gaza, escenario de los sangrientos encuentros que enfrentan a los árabes y judíos.

Clarín

Un toque de atención para la solución argentina de los problemas argentinos

AÑO XI — Diario de la Mañana — Nº 3.553

40 Centavos

Buenos Aires, Viernes 2 de Setiembre de 1955

Israel Aceptó la Tregua

EL CAIRO, 1º (AP). — En momentos en que se libraba una lucha en gran escala en la región de Gaza, Egipto anunció a la nación que Israel había pedido que se pusiera término de inmediato a las hostilidades en la zona fronteriza. El anuncio siguió a la información de que dos aviones egipcios habían sido abatidos.

BEN GURION

Un vocero egipcio informó que el mensaje del gobierno de Ben Gurion fué entregado por intermedio del mayor general canadiense E. L. M. Burns jefe de la Comisión de Vigilancia de la Tregua de la UN en Palestina. Dijo que el mensaje expresa: "Las autoridades israelíes desean terminar todas las hostilidades sobre la línea demarcatoria de los dos países. Israel insta a Egipto a dar el mismo paso y pide al general Burns que transmita este mensaje a las autoridades egipcias sin pérdida de tiempo".

Nuevo Llamado

No hubo reacción inmediata entre los funcionarios del gobierno egipcio. El martes pasado Egipto aceptó la propuesta de cesación del fuego en la zona de Gaza, cursada por las Naciones Unidas, pero Israel la rechazó. Sin embargo, el general Burns hizo un llamamiento a los dos gobiernos para que terminen la lucha a fin de evitar "una amenaza muy grave para la paz".

Declaración Israelí

JERUSALEN, 1º (INS). — La cancillería israelí dió a conocer un comunicado señalando que desde hace muchos días los egipcios utilizan la zona de Gaza para lanzar "ataques sistemáticos contra Israel" y que el convenio de armisticio "virtualmente, ha dejado de funcionar".

EE. UU. Acepta en Parte las Demandas de Pekín

WASHINGTON, 1º (INS). — El gobierno decidió que los estudiantes chinos actualmente en Estados Unidos sean entrevistados por diplomáticos de la India, si esta medida es necesaria para obtener la libertad de los 41 norteamericanos detenidos en China comunista. La decisión de Washington representa una aceptación parcial de las demandas formuladas por el régimen de Pekín.

El paso acordado colocaría de hecho a los diplomáticos de la India en Estados Unidos en la posición de "protectores", en forma limitada, de los intereses comunistas chinos en este país.

E. Faure, que afronta nuevas dificultades

Ben Arafa Niégase a Dejar el Trono

Complícanse los Planes de Francia

RABAT, 1º (AP). — El sultán Mohamed Ben Moulay Arafa insiste en retener el trono lo que plantea un nuevo problema a Faure en su esfuerzo por establecer en Marruecos un nuevo gobierno.

La destitución de Moulay Arafa fué una exigencia básica de los nacionalistas para su participación en un nuevo gobierno para el Protectorado. Se afirma que los franceses han accedido a la substitución del sultán por un consejo de regencia de tres miembros. Sin embargo, el visir de protocolo del sultán, Abder Rahman el Hajoui, reiteró en una entrevista: "Su Majestad considera que tiene una misión divina que cumplir y es su intención cumplirla hasta el fin".

Entrevista con de Latour

RABAT 1º (AP). — El nuevo residente general francés en Marruecos, general Pierre Boyer de Latour, conversó por primera vez con el sultán, al que se le ha ordenado deponer, pero al parecer no tocó ese delicado asunto. Su entrevista con el sultán Mohamed Ben Muley Arafa, fué calificada de antemano de visita de cortesía, y fué aprovechada por el general Boyer de Latour para desear "felicidad y prosperidad al Imperio jerifiano", sin hacer ninguna referencia específica al futuro del sultán.

El residente general, en el discurso oficial que pronunció ante el actual soberano, recordó la pasada amistad francomarroquí y sus experiencias personales combatiendo junto a las tropas marroquíes.

En el interín, los franceses continúan reforzando sus fuerzas, tanto en Marruecos como en Argelia. Hace dos días desembarcó en Marruecos uno de los mejores regimientos de infantería de la república, y hoy los diarios franceses anunciaban la llegada a Orán de la cuarta división de infantería que estaba de guarnición en Alemania y cuyas fuerzas se dividirán entre Argelia y Marruecos.

Moscú Retendrá las Islas Kuriles

TOKIO, 1º (AP) — Fuentes de la Cancillería anunciaron que Japón propuso a Rusia, en las conversaciones de paz de Londres, que devuelvan las islas Kuriles y que el pedido fué denegado. Según la fuente informante, Malik contestó que el [illegible] de esas islas "ya es cosa resuelta", con lo que quiso significar que pertenecen a Rusia.

La Conferencia de Desarme se Concentra en un Aspecto Parcial del Problema de la Paz

NUEVA YORK, 1º (De nuestro corresponsal). — La actualidad de estos últimos días combina un cuadro de contrastada fuerza dramática e impresionante amplitud geográfica. Mientras que en la UN se reúne la subcomisión de desarme, las revueltas de Marruecos y los choques entre Israel y Egipto recuerdan con violencia la enorme distancia que existe entre los convencionalismos diplomáticos y el empuje circunstancial de los acontecimientos. En esta situación, las negociaciones en la UN, al confrontarse incidentalmente con la actualidad, recuerdan también la magnitud y las dificultades del problema en debate que, de hecho, sólo atiende al más espectacular de sus aspectos: el del poderío militar de las grandes potencias, exclusivamente. Aunque nadie negará la importancia urgente y principal de ese aspecto, es necesario recordar que el afianzamiento de la paz en el mundo no se limita al establecimiento de un equilibrio armado entre los países más poderosos.

La anulación de la agresividad directa sólo puede ser un aspecto del problema que, posiblemente, es el más sencillo, en oposición a la complejidad del que se encuadra en la agresividad indirecta. Es precisamente en este último aspecto donde se registran las documentos más dramáticos de estos últimos años, historiados en infinidad de conflictos que se ventilaron entre combatientes testaferros. Las armas automáticas de los comunistas de Indochina y los aviones pilotados por aviadores norcoreanos, así como el material blindado de las fuerzas "voluntarias" chinas, fueron en su oportunidad expresiones terminantes y graves de la agresión indirecta. Un tipo de agresión que corresponde a la política que ha imperado en el mundo durante los quince años que quedan atrás y que su hora determinó una guerra mundial y una guerra fría, de acuerdo con estrategias diferentes que tienen un común denominador destructor. Estas reflexiones se actualizan por la gravitación de hechos que son ineludibles porque alcanzan hasta la deformación del rótulo que corresponde a los acontecimientos.

Se habla de la Conferencia de Desarme en la UN, y la realidad es que lo que se discute en esa subcomisión de nombre anacrónico no es el desarme, sino las armas. Podrá decirse que esa subcomisión persigue en esencia una misma finalidad que la del desarme, al discutir problemas de inspección, controles y limitaciones. Pero aunque así sea, es evidente que lo que se está tratando de asegurar, aunque se reconozca que es mucho, no es la desmilitarización del mundo, sino la simple vigilancia de los armamentos para evitar que el adversario potencial pueda obtener ventajas golpeando primero sorpresivamente. La discusión en este plano denuncia automáticamente el subsuelo de desconfianza que persiste entre quienes se mueven ahora en una superficie allanada recientemente.

Quizás no se pueda pedir más para empezar, quizás corresponda felicitarse de que exista este principio de sensatez entre las fuerzas que, de llegar a un choque, podrían arrasar con la humanidad entera. Pero aunque así sea, quizás debiera hacerse lugar también en el debate —reducida por el momento la posibilidad de una catástrofe mayor— a las catástrofes menores que la actualidad de éste se encarga de poner de relieve con oportunidad. Los árabes y los israelíes libraron una cruenta guerra con armas que no fabricaron ellos. Por sobre el conflicto que determinó la lucha, la lucha en sí misma fué estimulada por los recursos bélicos de los contrincantes, y el origen de esas armas —con un estricto sentido moral— determinaría también un caso de agresión indirecta.

Ni se está discutiendo "desarme" alguno, ni las discusiones actuales abarcan todos los problemas de la paz. El hecho de que se avance lentamente en la solución del problema mayor, no debe ilusionar con la idea que esa solución alcanza de verdad para toda la paz que el mundo necesita para vivir sin sobresaltos.

HORACIO ESTOL

(Corresponsal de Clarín en Estados Unidos de Norteamérica)

Irán a la Huelga Indefinida 200.000 Obreros Chilenos

Información en la pág. DOS

El Gral. Perón Habló Sobre Temas Políticos a Dos Delegaciones del Interior

Clarín

BUENOS AIRES · REPUBLICA ARGENTINA · 40 Centavos

Un toque de atención para la solución argentina de los problemas argentinos

AÑO XI — Diario de la Mañana — Nº 3 554

Buenos Aires, Sábado 3 de Setiembre de 1955

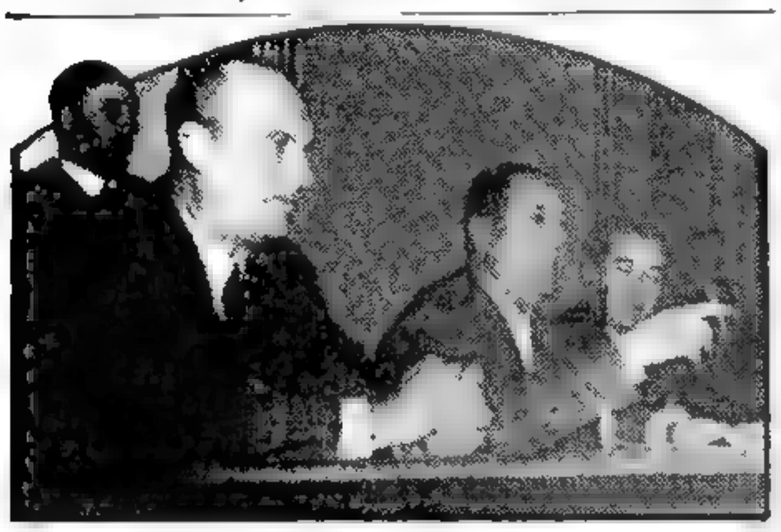

EL PRESIDENTE de la República, general Juan Perón, habla a los dirigentes de unidades básicas de Córdoba, a quienes recibió ayer en el Salón Blanco de la Casa de Gobierno. A su derecha, se encuentra el titular del consejo superior del partido Peronista, Dr. Alejandro H. Leloir, y a la izquierda, el senador nacional, Dr. José M. Urrutia

Parten Para Argelia Más Refuerzos Franceses

Registráronse Sangrientos Choques en el Aurés

El Mokri

ARGEL, 2 (AP).— La relativa calma del frente nordafricano, va resquebrajándose con el estallido de nuevos desórdenes por parte de los nacionalistas argelinos. En recios choques sostenidos con las fuerzas francesas, 51 rebeldes perdieron la vida, ignorándose el número de muertos en das fuerzas de contención que repelieron enérgicamente los ataques.

Los combates más importantes se registraron en el Aurés, donde 34 nacionalistas fueron muertos y tres soldados heridos, luego de un furioso encuentro. En Galliani, departamento de Constantina, ocho rebeldes quedaron en el campo de batalla luego de una operación relámpago contra los legionarios, registrándose asimismo desórdenes en Khanchela y Babuch.

En vista de la intranquilidad que se extiende, la comisión especial del gabinete francés decidió enviar nuevos refuerzos adimionales a Nordáfrica, anunciándose la inmediata partida de nueve batallones del ejército.

Asimismo, la comisión resolvió el envío de sendas protestas a Egipto, Siria y España por la propaganda radial de esos países, que los franceses consideran como instigadora de los desórdenes del 20 de agosto en Argelia y Marruecos.

Inspección de Latour

OUED ZEM, 2 (AP). — El nuevo residente general francés, general Pierre Boyer de Latour du Moulin, inspeccionó los lugares donde se produjo la reciente insurrección marroquí y prometió a los sobrevivientes de la matanza Oued Zem que "no se volverá a repetir un hecho tan abominable".

De Latour du Moulin obtuvo la promesa de lealtad de unos 259 líderes marroquíes de esa región, juntamente con una expresión de "inmenso pesar" por los hechos ocurridos el 20 y 21 de agosto pasado. Sin embargo, las tropas y gendarmes franceses prosiguen aún la persecución de unos 150 marroquíes en la zona de Oued Zem que han decidido no rendirse.

Reunión de Gabinete

Mientras tanto, un grupo de ministros apoyó hoy una serie de reformas para Argelia, que tienen por objeto evitar la repetición de los recientes desórdenes en Marruecos y Túnez.

El Comité Ministerial, que se reunió bajo la presidencia de Edgar Faure, no reveló los detalles de las reformas anunciando simplemente que son "un conjunto de medidas políticas económicas y sociales, que se han buscado durante algún tiempo". El proyecto será presentado este mes a la asamblea argelina, o sea el organismo legislativo bicameral, que está dominado por los residentes europeos y franceses, y que se compone de los cuatro departamentos de Argelia. También será sometido a la consideración de la Asamblea Nacional Francesa, cuando se vuelva a reunir el mes próximo.

Opónense a El Makri

Informóse, por otra parte, que el Istiolal se opone a que Mohamed El Mokri, gran visir de 108 años, integre el nuevo consejo del trono, como tampoco su hijo.

CONSULTAS SOBRE LA REUNION DE INGLATERRA

LONDRES, 2. (APP) — Las conversaciones anglonorteamericanas sobre Alemania y la preparación de la próxima conferencia cuatripartita de Ginebra comenzaron en la embajada de Estados Unidos. En una reunión ofrecida por el encargado de Negocios norteamericano, Walton Butterworth, el enviado especial de Foster Dulles en Europa, Livingston Merchant, conferenció con Sir Harold Caccia, subsecretario de Estado adjunto y director de Asuntos Políticos en el Foreign Office. Por la tarde Merchant, acompañado por Butterworth conversó en el Foreign Office con Harold Mac Millan, ministro de Relaciones Exteriores. Merchant emprendió posteriormente, el regreso a Estados Unidos.

En círculos británicos autorizados trascendió que la preparación de la conferencia de Ginebra ha sido objeto de "discusiones útiles". Se tiene entendido que Merchant puso al corriente a Mac Millan, de los resultados de la entrevista que mantuvo en Bonn con el canciller federal alemán Adenauer, que estuvo consagrada, principalmente, al problema alemán.

Acuerda Facultades a Ibáñez el Senado

E. KOCH

SANTIAGO, 2 (AP) — El Senado aprobó esta noche por 23 votos contra 16, en general, las facultades extraordinarias que solicitó el gobierno para enfrentar el ambiente huelguístico. Ahora deberá debatir el proyecto artículo por artículo, estimándose que el Senado limitará las facultades. Posteriormente, será debatido por la Cámara de Diputados.

Acusación Contra Koch

Por otra parte, once diputados que representan a diversas entidades políticas izquierdistas presentaron ante el Parlamento una acusación constitucional contra el ministro del Interior, Osvaldo Koch, a quien acusan de haber infringido disposiciones de la Constitución al ordenar el arresto de huelguistas.

Nueva Amenaza de Huelga

Mientras tanto, la Central Unica de Trabajadores, que es la organización obrera más importante de Chile, declaró que los obreros del carbón, cobre, salitre, marítimos, portuarios, textiles, de la construcción y de otros gremios, se han adherido a la huelga nacional que proyecta declarar el lunes próximo.

Dirigentes de la CUT dijeron que, según sus cálculos, en la huelga se verán comprometidos alrededor de 1.200.000 obreros chilenos.

Liberan a Huelguistas

SANTIAGO DE CHILE, 2 (AFP). — Los magistrados que iniciaron procesos contra huelguistas detenidos han puesto en libertad varios centenares y los observadores opinan que habrá más.

El presidente de la República ordenó que se pusiera en libertad a la mayor parte de los detenidos que no hubiera méritos para juzgar, particularmente mujeres, y suspender las detenciones. Esta mañana no hubo incidentes.

En Formosa, el Tiempo Juega a Favor de Pekín

WASHINGTON, 2 (Especial para Clarín). — Es posible que la diplomacia de Chou En-lai sea subestimada cuando se supone que la actitud más amistosa que ahora ha asumido obedece a motivos de propaganda. No cabe duda que el tono hostil de los comunistas chinos se ha suavizado, pero esto ocurrió después que la situación en Formosa se tornó favorable al régimen de Pekín. La verdad es que Chou En-lai se mostró dispuesto a discutir problemas secundarios —como la libertad de los prisioneros— mientras se apresuraba a lograr sus objetivos más importantes en cuestiones fundamentales.

Esta política significó para Pekín la eliminación de Chiang Kai-shek como contendor en territorio chino, o sea el renunciamiento de Estados Unidos a apoyar al jefe nacionalista en la reconquista de China continental. Chou En-lai se mostró conciliador sólo cuando tuvo la certeza de que Eisenhower se había impuesto a los norteamericanos que abogaban por el apoyo de Chiang Kai-shek.

¿Por qué, entonces, el jefe comunista se muestra conciliador para lograr sus propósitos? Si se interpreta correctamente su última declaración, Chou En-lai está ahora convencido de que en Formosa, el tiempo juega en su favor y que el camino se le presenta fácil. Desaparecida para los nacionalistas la esperanza de un apoyo para conquistar China continental, la paz con Pekín parece ahora cuestión de meses.

Además, Chou En-lai considera que el futuro de Formosa es un asunto que debe arreglarse entre los mismos chinos, que Estados Unidos no tiene parte en el problema y que no debe intervenir en su solución. Mientras Washington, por una parte, declara que no negociará sobre Formosa y las islas nacionalistas sin la participación de Chiang Kai-shek, Chou En-lai le advierte que no desea tratativas si en ellas toman parte los norteamericanos. Vale decir, que el jefe comunista quiere negociar directamente con los nacionalistas. Chou En-lai no admite que Estados Unidos tenga un derecho permanente en Formosa, de lo cual se deduce que espera obtener esa isla, negociando con los gobernantes de Taipei.

Ahora que Eisenhower ha encerrado a Chiang Kai-shek en Formosa, la posición diplomática de Pekín es muy fuerte, pero la posición de Washington, en cambio, es más débil de lo que necesita ser, y ello se debe a que no ha desarrollado su propia política en lo que al futuro de Formosa se refiere.

El derecho norteamericano a intervenir en el problema se basa en el tratado de paz con Japón y surge del hecho de que fué Estados Unidos, y no los chinos —nacionalistas o comunistas—, los que arrebataron a Formosa de manos niponas.

Washington prometió devolver la isla a China, pero el gobierno al que se proponía reintegrarla ya no es el que administra a ese país. Su sucesor —el de Pekín—, se muestra hostil y mientras mantenga esa actitud, Estados Unidos no tiene la obligación de arriesgarse a sufrir las consecuencias que acarrearía devolver Formosa a un régimen enemigo.

La debilidad de la posición norteamericana reside en que el gobierno de Formosa podría desintegrarse dejando a la Unión en la alternativa de abandonar sus derechos sobre la isla u ocuparla con sus tropas. Y a esa posición se ha llegado por correr el riesgo de dejar todo en manos de Chiang Kai-shek, que carece de futuro. La mejor forma de proteger los intereses estadounidenses en Formosa sería adelantarse con un plan para neutralizar y desmilitarizar la isla, por un plazo que podría ser de diez años, con la intervención de la UN. Como lo dijo Eisenhower en enero último, es esencial para Estados Unidos que Formosa se encuentre en "manos amigas", lo cual no significa en poder de Estados Unidos ni de Chiang Kai-shek, pero sí bajo la tutela de la UN.

Diez años serían suficientes para saber cómo se desarrollan las relaciones de China con Occidente y con la URSS y no es un lapso demasiado largo para llegar a un acuerdo final sobre la soberanía de Formosa.

La política norteamericana sobre esa isla se ha basado siempre en Chiang Kai-shek. A la larga, no puede esperarse una negociación feliz con Chou En-lai mientras esa política dependa del primero, que se presenta como muy vulnerable. Ese error asegura la posición de Chou En-lai y su confianza en su propia diplomacia, que le permite esperar con paciencia el triunfo final. Washington, por su parte, no tiene hasta ahora ninguna política que poner en práctica si fracasa Chiang Kai-shek. Esa omisión tendría que subsanarse antes de la próxima reunión de Dulles y Chou En-lai.

WALTER LIPPMANN

Copyright Clarín 1955 Editor Prensa

Refiriose Adenauer a las Relaciones con el Este:

Seguirá la Lucha Contra el Comunismo

Von Brentano

BOCHUM, Alemania, 2 (AP). — El primer ministro de Alemania occidental, Dr. Adenauer, declaró esta noche que "aun no ha terminado" la lucha de Occidente contra el comunismo. En su último discurso público, antes de salir la semana próxima con destino a Moscú, el jefe de gobierno de Bonn, dijo: "La lucha entre el materialismo y el Occidente cristiano continuará durante décadas, hasta que consigamos finalmente la victoria". En su alocución sobre política exterior pidió a los habitantes del Sarre que voten por la europeización en el plebiscito del 23 de octubre.

Refiriéndose a las conversaciones que celebrará en Moscú con los gobernantes soviéticos, manifestó que la cuestión de la unificación alemana "casi no será discutida". Explicó que las potencias victoriosas tienen la obligación de restablecer la unidad y que, por consiguiente, no se podía tomar decisión alguna durante su estadía en la capital soviética.

Adenauer habló después que el gobierno de Bonn pidió al pueblo alemán que no abrigue muchas esperanzas sobre los resultados de las conversaciones con los dirigentes del Kremlin. Dijo que esas conversaciones serían "consideradas en contexto" con la conferencia que los cancilleres de las cuatro grandes potencias celebrarán en Ginebra en octubre próximo.

Entrevista con los Políticos

BONN, 2 (AFP). — El canciller federal, Dr. Adenauer, recibió a los presidentes de los grupos parlamentarios, con quienes discutió durante más de tres horas, el programa de la visita a Moscú de la delegación de Alemania Federal.

Acompañado del ministro de Relaciones Exteriores, Von Brentano; del subsecretario de ese ministerio, Hallstein; del jefe de los Servicios Políticos de la Cancillería, Grewe, y del secretario de Estado, Hans Globke, Adenauer expuso a los jefes de los grupos parlamentarios los objetivos de su viaje a la URSS.

Fué Promulgado el Estado de Sitio

El Director de Seguridad Fijó sus Alcances

Anoche se informó que el Poder Ejecutivo había firmado el decreto por el cual se promulga la ley, sancionada el jueves por el Congreso, implantando el estado de sitio en la Capital Federal.

Medidas Sobre el Estado de Sitio

Sobre el alcance de la implantación del estado de sitio en la Capital Federal, el Director Nacional de Seguridad dictó ayer por la noche una disposición, a través del ministerio de Interior y Justicia. El texto de la resolución es el siguiente:

"Visto la Ley Nº 14.427, de fecha 1º de setiembre de 1955, por la cual se declara en estado de sitio todo el distrito de la Capital Federal y lo previsto por los artículos 34 de la Constitución Nacional, 11 de la Ley número 14.071 y 10 del Decreto Nº 13.491 del 25 de agosto de 1955, el Director Nacional de Seguridad dispone:

Artículo 1º — Serán reprimidas con la máxima severidad y energía, por las Fuerzas de Seguridad, dentro de las normas legales en vigencia y las facultades emergentes del estado de sitio, las personas que, de cualquier modo, alteren el orden, la tranquilidad de la población, o atenten contra la seguridad pública o de los poderes del Estado, o realicen cualquier acto de instigación, perturbación o provocación tendientes a esos fines, en particular los que se detallan a continuación:

1) Daños y perturbaciones a:

a) La producción, el comercio y su tráfico.
b) Los medios de comunicaciones y transportes de toda índole.
c) Los servicios públicos.
d) La propiedad pública, privada, establecimientos de enseñanza, religiosos, etc.

2) Tenencia, introducción, portación y venta de armas, municiones y explosivos no autorizados. Las personas que se hallen en infracción deberán entregar dentro de las 48 horas de la publicación del presente edicto los elementos que tuvieren en su poder, a la autoridad policial de su jurisdicción. Las Fuerzas de Seguridad allanarán sin otro trámite, los locales o domicilios donde se presume la existencia de armas, municiones o explosivos.

3) Difusión de rumores en cualquiera de sus formas y medios (orales, telefónicos o escritos) y la confección, impresión, tenencia y distribución de panfletos.

4) Agresión u ofensa a los integrantes de las fuerzas armadas y de seguridad. La agre-

(Continúa en la pág. 11)

Taipei Está Pronta Para Contraatacar a los Rojos

TAIPEI, 2 (AFP). — El presidente Chiang Kai shek declaró que los preparativos militares para el contraataque al continente chino en manos de los comunistas, están terminados. Pero agregó: "Algunos factores de orden internacional nos impiden lanzar el asalto desde ahora". Ante la conferencia sobre la cultura y la educación de los chinos de ultramar, reunida actualmente en Taipei, el presidente de China nacionalista explicó las razones que demoran la ofensiva contra China comunista, anunciada desde hace tiempo.

Estudió la CEPAL la Economía Latinoamericana

Adenauer no Reconocerá al Gobierno Rojo

Así lo Hará Saber al Kremlin

BONN, 3 (AFP). — Adenauer se negará terminantemente en Moscú al reconocimiento de Alemania Oriental, pero propondrá a los dirigentes de la Unión Soviética un nuevo plan tendiente a la reunificación de Alemania. Así se reveló en Bonn en ocasión del viaje a Moscú de la delegación que secundará al jefe del gobierno durante sus deliberaciones con los dirigentes soviéticos.

Adenauer conferenció con Hallstein y luego con los presidentes de los bloques parlamentarios a fin de hallar un apoyo que le permita presentarse como el representante de toda la Alemania Occidental y no ya como el jefe de una mayoría que puede ser vencida dentro de algún tiempo. Sin duda, es evidente que podrá hablar en nombre de todo el país. Por consiguiente está en condiciones de anular la maniobra soviética destinada a presentar los compromisos que pueda aceptar en Moscú como firmados por una parte de la opinión alemana.

A su regreso de Moscú, el canciller alemán, Von Brentano conferenciará con sus colegas occidentales en Nueva York los días 27 y 28 de setiembre. En esa oportunidad, los estadistas mencionados examinarán los resultados de ese primer contacto entre Bonn y Moscú. Ya que el orden del día de Moscú es exactamente el mismo que se discutirá en Ginebra: reunificación de Alemania y seguridad europea.

Tratan en Brasil de Anular a Kubitschek

RIO DE JANEIRO, 3 (AP). — Informóse que se están preparando nuevas iniciativas para perjudicar la alianza que forman el partido Socialdemocrático (PSD) y el partido del Trabajo Brasileño (PTB) para las elecciones presidenciales del 3 de octubre próximo, descontándose que se intenta anular la candidatura común de los dos partidos, que cuentan con el apoyo declarado de los comunistas.

Juscelino Kubitschek, del PSD, es el candidato a la presidencia en la indicada lista, figurando como candidato a la vicepresidencia João Goulart, del PTB. Los dos partidos cuentan con mayoría en el Congreso y su alianza parece ser, con gran diferencia, la más fuerte que se presenta a la elección.

El partido de Unión Democrática Nacional (UDN), minoritario, es el que más se distingue en la oposición. Este partido y otras fuerzas no pudieron ponerse de acuerdo a principios de año para presentar una candidatura de "Unidad Nacional", a pesar de las insinuaciones de una posible intervención militar en caso contrario.

Duelo de Artillería Entre Egipto e Israel

Nuevamente Fué Rota la Tregua en Gaza

JERUSALEN, 3 (AP). Nuevamente estalló la violencia en la franja costera de Gaza, poniendo fin a dos días de calma en la disputada zona entre Egipto e Israel. Un vocero de la Naciones Unidas informó que el territorio a ambos lados de la frontera se vió sacudido por los bombardeos de la artillería de ambos países, que sostuvieron un intenso duelo. Un portavoz oficial egipcio informó en la ciudad de Gaza, que una unidad motorizada israelí atacó un puesto egipcio en la parte norte de la estrecha franja. Añadió que no hubo bajas egipcias, pero que se cree, en cambio, que perdieron la vida 22 israelíes y otros muchos resultaron heridos. No hubo información por parte de Israel sobre la incursión. Anteriormente, un vocero israelí había dado cuenta de un duelo de artillería en la parte norte de la franja costera. Según explicó, el duelo comenzó al cañonear los egipcios dos poblados de aquella región: Beerl y Yad Mordechai.

La versión egipcia sobre el último encuentro dice que dos de los cuatro carros blindados que usaron los israelíes fueron destruídos. Los israelíes atacaron un campo de refugiados cerca de Gaza, pero tuvieron que retroceder ante el nutrido bombardeo egipcio.

La franja de Gaza se había mantenido tranquila durante los dos últimos días. Egipto e Israel habían acordado un alto el fuego provisional, que puso fin a nueve días de violencias en aquella zona.

Israel notificó a El Cairo el jueves que aceptaría el alto el fuego propuesto por la ONU siempre y cuando los egipcios se abstuvieran de cualquier nueva violencia. Egipto había aceptado la propuesta de cese de las hostilidades el martes pero no dió respuesta a esa nota de Israel.

Comunicado Egipcio

EL CAIRO, 3 (INS). — La radioemisora de El Cairo anunció que la segunda batalla contra Israel se ha iniciado. "Ahora estamos seguros, dijo, que después de los recientes ataques por nuestros comandos, Tel Aviv no es inexpugnable y que debe ser barrida del mapa". Por su parte, la emisora de Damasco transmitió un informe de los estados mayores de las fuerzas armadas de las naciones árabes, anunciando que se acordó una estrategia única.

Llamado de Burns

EL CAIRO, 3 (ANSA). — El general Burns, jefe de la comisión de observadores de la UN en Palestina, cursó una nueva invitación a Egipto para que imponga el cese de fuego dentro de las 16 horas de mañana.

Una exhortación análoga fué hecha al gobierno de Tel Aviv.

BUENOS AIRES · REPUBLICA ARGENTINA
40 Centavos

Un foque de atención para la solución argentina de los problemas argentinos

AÑO XI — Diario de la Mañana — Nº 3535

Buenos Aires, Domingo 4 de Setiembre de 1955

Eisenhower ya no Contará con Amplio Apoyo Demócrata

WASHINGTON, 3 (AP). — Es probable que Eisenhower reciba menos apoyo del partido Demócrata en los asuntos internos, durante el próximo período del Congreso norteamericano. Se informa que los demócratas de la llamada ala liberal convencidos de que Eisenhower será el candidato presidencial de los republicanos en 1956, notificaron a sus jefes que intentan alinearse, en enero, contra muchas de las propuestas de la administración. Esta oposición parece, hasta ahora, que se limitará a los asuntos internos, con apoyo general para la política exterior del presidente, al menos que ésta vaya al fracaso. Existen indicios de que Lyndon Johnsons, presidente del bloque demócrata del Senado, está preparándose para levantar más oposición contra Eisenhower en la Cámara Alta, que durante los años pasados.

Amenazaría a Faure Una Crisis de Gabinete: Discrepan Pinay y July

Decidiráse Esta Semana la Suerte de Ben Arafa

PARIS, 3 (INS).— Nuevas dificultades afronta Faure en su intento de solucionar el candente problema marroquí: dos de sus ministros, el canciller Pinay y July, discrepan en torno al acuerdo con los nacionalistas. El primero abrigaría la intención de brindar a Ben Arafa una última oportunidad de formar gobierno, mientras que July se opone a ello en forma terminante. La aguda disidencia, planteada en la última reunión del consejo, podría hacer peligrar nuevamente la suerte de Faure en el gobierno de Francia.

Asimismo, los nacionalistas marroquíes expresan ya su abierto disgusto por la demora en aplicarse el plan Faure.

La Destitución de Ben Arafa

RABAT, 3 (AP). — Se espera que las autoridades hagan un pedido formal este fin de semana al anciano sultán Mohamed ben Moulay Arafa para que renuncie a su trono.

Informóse en círculos oficiales que no se podría hacer anuncio alguno antes de la entrevista que con el Sultán mantendrá el general Pierre Boyer de Latour, el nuevo residente francés en Marruecos.

Polonia También Desmoviliza Tropas

BERLIN, 3 (INS) — El gobierno de Polonia, siguiendo una reciente decisión del Kremlin, anunció que proyecta reducir sus fuerzas armadas a 47.000 efectivos.

Radio Varsovia, en transmisión captada en ésta, informó que la reducción deberá efectuarse antes del próximo 30 de diciembre. Agregó que la medida fué adoptada por el gabinete polaco "en vista de la atenuación de la tirantez internacional" resultante de la conferencia cuatripartita celebrada recientemente en Ginebra.

Será Total el Paro en Chile

Comenzará Mañana; el Gobierno no Ceder

SANTIAGO DE CHILE, 3 (AFP). — El gobierno reiteró su propósito de no efectuar ninguna negociación con los huelguistas mientras éstos no vuelvan en forma incondicional al trabajo. Esta actitud gubernamental contrarió las gestiones que realizaban algunos mediadores para evitar un conflicto de proporciones entre los sindicatos y el gobierno. Ante esta situación resulta inminente la huelga total decretada por la ANEF y la CUTCH para el lunes.

Esta noche se desmintió la terminación del paro de los empleados de los servicios sanitarios. Pese a las declaraciones del ministro de Hacienda, Abraham Pérez que calificó la situación de "gravísima", confíase que pueda dar excelentes resultados la mediación del cardenal Caro, pedida por los trabajadores. El ministro Koch también lo entrevistó.

GENERAL IBAÑEZ

Tres Tendencias Chocan en París en Torno a la Cuestión Marroquí

PARIS, 3 (De nuestra agencia). — Estamos a una semana de distancia del día en que deben estar ultimados los acuerdos franceses sobre Marruecos y según las informaciones oficiales todo camina naturalmente hacia esa solución. Ayer mismo declaró Faure que "no hay ninguna división entre los ministros, transcurriendo todo amistosamente. El gobierno mantiene su plan y su calendario".

El cronista puede permitirse numerosas dudas sobre el fondo de optimismo de esa declaración —sin dudar que de aquí al día 12 los esfuerzos de Faure y su buena voluntad manifiesta, hayan conseguido enderezar las cosas— la verdad es que al terminar esta semana la situación sigue tan embrollada como en un principio. El freno que se impuso a la delegación francomarroquí que debía partir hacia Madagascar para someter a Sidi Mohamed los acuerdos de Aix-les-Bains y la nueva fuerza con que Ben Arafa se aferra al trono, sostenido únicamente por los colonos franceses, son los síntomas más graves de que no hay nada resuelto.

¿Por qué no partió a Madagascar la delegación? Porque a última hora no hubo acuerdo sobre los planes que se debían someter a su aprobación y porque algunos ministros temieron que Sidi Mohamed Ben Yuseff respondiese claramente que no podía aprobar nada que no condujese directamente a su restauración en el trono de Marruecos, posición que hubiese enardecido justamente a los nacionalistas y hubiera provocado nuevos disturbios revolucionarios.

Asustados por esta eventualidad los ministros colonialistas consiguieron detener en el último segundo la salida de la delegación. Pero como esta consulta con el sultán depuesto es inevitable, porque forma parte de la serie de acuerdos de Aix-les-Bains, todos los esfuerzos actuales de dichos ministros se concentran en una nueva composición de los delegados que pueda influir sobre Sidi Mohamed Ben Yuseff para que éste acepte soluciones intermedias.

Ha llegado a proponerse que la delegación estuviera presidida por Jacques Vimont, que era justamente jefe de gabinete de Bidault, cuando éste dió el golpe de estado en Marruecos. Es decir que Vimont fué uno de los cómplices de la destitución de Sidi Mohamed Ben Yuseff. Naturalmente, la idea no ha sido aceptada. Todo gira ahora en torno al general Catroux, perteneciente a la tendencia apaciguadora de Faure y de July, pero para compensar este nombre, se pondría a su lado a un jefe de gabinete de Pinay. No hay ninguna seguridad en cuanto a las figuras marroquíes que acompañarían esta delegación y algunos ministros son partidarios de suprimir pura y simplemente toda representación marroquí. En cuanto a Ben Arafa, los últimos hechos hacen sospechar que se resiste más que nunca a dejar el trono.

Los elementos de la conversación que el improvisado sultán mantuvo con el residente Boyer de Latour, son enormemente sospechosos. "Estamos aquí para ayudaros; podéis contar con nosotros", dijo Arafa a Latour, mientras el gran visir insistía en la "misión divina que el sultán cumpliría hasta el final". Como el gobierno francés ha repetido en numerosas ocasiones que no llegará nunca a la deposición del sultán por la fuerza si éste no se va por su propia voluntad —y su voluntad parece hoy muy alejada de esta decisión—, todos los principios de acuerdo de Aix-les-Bains fallan por su base.

¿En qué ayudas se basa Arafa para querer mantenerse en el trono? Exclusivamente en los colonos franceses y en algunos ministros de París. Entre los colonialistas hay un nuevo estado de ánimo: están seguros de haber ganado nuevas posiciones y creen que pueden tener la situación en sus manos. Sus órganos de expresión lanzan hoy una nueva campaña en pro del mantenimiento de Ben Arafa en el trono y claman al gobierno —como lo hace esta mañana en París "L'Aurore"— para evitar que se ejerza ninguna "presión indigna sobre un sultán amigo de Francia". Están seguros de que si consiguen mantener a Ben Arafa en el trono habrán destrozado los acuerdos de Aix-les-Bains.

En tanto estas dos dificultades mayores no puedan ser resueltas, quedan sin solución, naturalmente, los problemas secundarios, tales como la formación del consejo de guardianes del trono y la del gobierno marroquí representativo. Si la unanimidad del gobierno fuese tan amistosa y tan decisiva como lo proclama Faure, esta situación no habría llegado nunca a producirse, o, por lo menos, podría resolverse en los días que quedan hasta la fecha del 12 de setiembre. Pero la verdad es que el gobierno sigue dividido.

En estos momentos pueden señalarse tres tendencias principales. La más dura es la del general Koenig, defensor de Ben Arafa y convencido de que sólo con él en el trono pueden iniciarse las reformas y la suave evolución del protectorado. Cree Koenig que la retirada de Ben Arafa, hecha de la forma que sea, supondría una "derrota para Francia". La segunda tendencia es la de Pinay, según la cual el principal paso para la pacificación de Marruecos está dado con la separación de Granval. Pinay estima que éste es el momento de iniciar una colaboración con Ben Arafa, sostenido en su trono por Francia, y si esta colaboración no fuese fructuosa, entonces se "aceptaría" la dimisión de Arafa, pero sin forzarle de ninguna manera. Como se ve, las posiciones de Koenig y Pinay son bastante aproximadas, y las dos totalmente opuestas a la tercera tendencia que es la de July: cumplir sin dilaciones el programa comúnmente aceptado en Aix-les Bains, que consiste, como se sabe, en la salida de Ben Arafa, la formación de un consejo del trono y otro de ministros y el viaje de Sidi Mohamed Ben Yuseff a Francia, todo ello como principio de un plan amplio de reformas en el protectorado. La situación, como se ve, dista mucho de ser clara. Incluso parece que después de las decisiones, urgentemente tomadas tras los acontecimientos sangrientos del 20 de agosto, hay una regresión en las concesiones que los colonialistas estaban dispuestos a hacer y que ahora son ellos quienes vuelven a dominar.

Por lo pronto la única decisión ejecutiva del gobierno francés ha sido la retirada de Granval y el envío del general Boyer de Latour, que si al principio fué acogido con ciertos recelos por los colonialistas, ahora parece haber ganado su confianza. O, por lo menos, le prodigan elogios y alabanzas en espera de alguna compensación. Si Faure no consigue convencer a tiempo a los ministros recalcitrantes de la necesidad de aplicar íntegramente los acuerdos de Aix-les-Bains, tendrá que ser, una vez más, el pueblo marroquí quien se lo recuerde de una forma tan trágica como lo ha sido ya el mes pasado. Si esta desgracia sucediera, tampoco ahora podría culparse a los marroquíes, sino a los hombres que desde París tratan de cerrarles todo camino pacífico.

CARLOS SENTIS
(Corresponsal de Clarín en Francia)

PROCURASE UNA SALIDA PARA EL PLEITO SOBRE CHIPRE

Informa. en la pág. DOS

Fué Cancelada la Orden de Huelga en Chile

INFORMACION EN PAGINA DOS

BEN YUSSEF

Ben Yussef Decidirá Sobre el Acuerdo Para Marruecos

Partieron a Entrevistarlo los Nacionalistas

PARIS, 4 (AP). — Tres destacados nacionalistas marroquíes partieron de París por vía aérea hacia Madagascar para consultar con el ex sultán Sidi Mohamed Ben Yussef sobre el acuerdo para Marruecos propuesto por Faure. Trátase de Mohamed Bekkai, ex pashá de Sefrou; Ben Slimane, ex pashá de Fez, y Moulay Hassan, cuñado de Ben Yussef. Los tres son decididos partidarios de éste, que fué destronado y exilado por los franceses hace dos años.

Otra delegación, formada por miembros del partido Istiqual (de independencia total), y del partido Demócrata de Independencia — PDI—, partirá, según se cree, en estos días, también para Madagascar.

Las delegaciones tratarán de obtener la aprobación del ex sultán para el acuerdo propuesto, elaborado en conferencias mantenidas recientemente en Francia, cuyo punto principal es la creación de un "Consejo de Guardianes del Trono" para reemplazar al anciano sultán Mohamed Ben Moulay Arafa.

Peligra Faure

PARIS, 4 (INS). — El primer ministro, Edgar Faure, pasará por un momento político sumamente delicado en las próximas semanas, pues se tiene entendido que cualquier nuevo brote de violencia que haya en Marruecos, provocaría una reacción política de mucha trascendencia por parte del partido conservador metropolitano. Según fuentes allegadas a los círculos políticos de esta capital, se sabe que la reacción conservadora pondría muy posiblemente en peligro, la estabilidad del gobierno de coalición que preside Faure.

También se considera probable que los tumultos de distintas ciudades de Marruecos pudieran reproducirse en un futuro cercano, por las decisiones que adopten dos hombres. Uno de éstos es el sultán Sidi Mohamed Ben Arafa, que fuera puesto en el trono de Rabat por los franceses hace dos años. El plan que auspicia actualmente Faure, sería la eliminación "honrosa" del sultán que los nacionalistas marroquíes consideran como un usurpador del trono. Las dificultades parecen inevitables si Ben Arafa se negara a ceder.

Choques en Argelia

ARGEL, 4 (AP). — Diez personas perdieron la vida en choques aislados que se produjeron anoche en Argelia, según las informaciones recibidas en esta capital.

El incidente más grave tuvo lugar en las montañas que quedan al sur de Constantina, donde un grupo de 30 rebeldes sostuvo un choque con fuerzas locales. Murieron 4 rebeldes.

Mientras tanto, en Rabat se inició una intensa batida en busca de armas y rebeldes en la zona montañosa de Atlas. Más de 7.000 soldados participaron en esta acción.

Vigila Madrid los Sucesos Africanos

MADRID, 4 (UPI). — El gobierno español sigue vigilando apresuradamente la nueva y excelente tensión en el Africa Septentrional Francesa. Hasta la fecha, las insurrecciones antifrancesas en Marruecos y Argelia no han alterado la calma o el orden en el sector español del protectorado marroquí, pero las autoridades hispanas acusan preocupación respecto del curso de los futuros acontecimientos. Entre los moros de la zona española de Marruecos, el nacionalismo es más bien débil. El respaldo a Ben Youssef, las censuras a la política francesa en Marruecos y Argelia y la promesa de preparar a los marroquíes para el autogobierno han granjeado al gobierno español las simpatías y el respaldo de los partidos nacionalistas.

Viajará a Gran Bretaña el Vice "Premier" Yugoslavo

BELGRADO, 4 (AFP). — Edward Kardelj, viceprimer ministro del Consejo Ejecutivo Federal yugoslavo, se trasladará a Londres a mediados de noviembre y no en setiembre como se había anunciado, según se aclaró hoy en los círculos bien informados de esta capital.

ERICK OLLENHAUER

Reitera Washington su Apoyo a Adenauer

WASHINGTON, 4 (AP). — El gobierno de Eisenhower reiteró sus firmes seguridades al canciller alemán Konrad Adenauer, de que Estados Unidos insistirá sobre la unificación de las dos Alemanias, oriental y occidental, como condición esencial de cualquier acuerdo con Rusia destinado a resolver las diferencias entre Este y Oeste en Europa. Adenauer expresó su satisfacción por estas seguridades y se considera ahora en una posición fuerte para negociar con el gobierno soviético en su viaje de esta semana a Moscú. De acuerdo con funcionarios e informantes diplomáticos, hay un completo entendimiento entre Washington y Bonn sobre la estrategia a seguir en los tratos con el Kremlin. Se están realizando también conversaciones con Gran Bretaña y Francia para elaborar un programa completamente coordinado que cubra todos los detalles de las negociaciones que se realicen con los rusos.

Interpelará la Oposición

BONN, 4 (AFP). — Los Social Demócratas alemanes, (principal fracción de la oposición parlamentaria) desean conocer exactamente cuáles serán los planes de Adenauer en sus próximas tratativas con los dirigentes del Kremlin.

La comisión de Relaciones Exteriores del "Bundestag" ha sido convocada telegráficamente para el miércoles próximo a los efectos de tratar los pormenores del viaje del canciller.

La convocatoria de dicha comisión se ha hecho expresamente a pedido del sector socialdemócrata, para que el gobierno informe detalladamente acerca de los problemas planteados por sus próximas negociaciones en Moscú, ya que desea que el sector que esos temas sean debatidos públicamente antes de que Adenauer y su numerosa delegación hayan iniciado el viaje a la capital soviética.

Advierte Ollenhauer

BAD MUENSTER, Alemania 4 (AP). — El dirigente Socialista Erich Ollenhauer advirtió al primer ministro Adenauer, que no ponga en peligro las posibilidades de la unificación alemana en el curso de su visita a Moscú.

En esa reunión del partido, Ollenhauer declaró: "Estamos en favor del viaje de Adenauer y confiamos en que la delegación de Alemania Occidental está enterada de sus responsabilidades para evitar que suceda algo en Moscú que pueda dañar las posibilidades de la unificación".

Ollenhauer agregó, sin embargo, que en opinión del partido Demócrata Socialista la unificación es imposible mientras Alemania Occidental sea parte del sistema defensivo de Occidente.

Egipcios e Israelíes Aceptan la Tregua

Clarín

BUENOS AIRES · REPUBLICA ARGENTINA · 40 Centavos

Un toque de atención para la solución argentina de los problemas argentinos

AÑO XI — Diario de la Mañana — Nº 3.556

Buenos Aires, Lunes 5 de Setiembre de 1955

Fué Interceptado un Avión Yanqui

General BURNS

JERUSALEN, 4, (AP). — Israel y Egipto aceptaron el nuevo llamamiento de la comisión de tregua de la UN para un cese de hostilidades en la disputada zona de Gaza. Pero ambos dejaron bien sentado que ejercerán represalias en caso de ser atacados. La posición israelí quedó expresada en una carta dirigida por Arthur Lourie, director interino de la cancillería al general Edson Burns, jefe de la comisión de tregua de la UN. En ella se expresa que Israel se reserva "sus plenos derechos de legítima defensa en caso de ser atacada". Mientras tanto, en El Cairo, Egipto anunció que el general Burns fué informado de la aceptación egipcia al cese del fuego, "siempre que Israel adopte una actitud similar".

Según un informe egipcio, la tregua fué rota en las últimas horas de la noche en Tabet El Assara, donde en un breve cambio de disparos resultaron muertos cuatro israelíes.

Oferta Rusa

CALCUTA, 4 (INS). — El viceprimer ministro de Egipto, Gamal Salem, admitió que Rusia ofreció armas a su país. En una conferencia de prensa dijo: "Estamos dispuestos a adquirir esas armas, si las naciones europeas que nos prometieron armamento no pueden cumplir los contratos". Al pregunársele si Egipto aceptará la reciente propuesta de Dulles, para lograr la paz entre árabes y judíos, contestó: "No aceptaremos mediación alguna para la solución de la cuestión israelí sobre la base existente, porque no reconoceremos a Israel, que es una nación hostil".

Incidente Aéreo

TEL AVIV, 4 (AP). — Ayer la fuerza israelí hizo una descarga de ametralladora a modo de advertencia contra un avión de transporte norteamericano, obligándolo a aterrizar en Lydda, a fin de someterlo a una inspección. El aparato conducía a miembros de una misión norteamericana desde El Cairo a Angora, vía Beirut. Luego de un interrogatorio ante funcionarios norteamericanos e israelíes, se les permitió proseguir viaje.

Resultados de los Partidos

PRIMERA DIVISION			
Huracán (L)	1	Boca Juniors (V)	1
River Plate (V)	3	Chacarita Jrs. (L)	1
Independiente (L)	2	R. Central (V)	0
N. Old Boys (L)	2	Racing (V)	1
S. y Esgrima (L)	2	Tigre (V)	0
Lanús (L)	2	San Lorenzo (V)	2
Platense (L)	0	Estudiantes (V)	0
F. C. Oeste (L)	3	V. Sarsfield (V)	0
PRIMERA DIVISION "B"			
Unión (L)	0	Args. Juniors (V)	0
Sarmiento (L)	1	Excursionistas (V)	0

Reclama Malasia su Total Independencia

KUALA LUMPUR, (Malasia), 4 (AFP). — Si el gobierno británico se niega a acordar a Malasia la autonomía en un plazo de dos años y la independencia completa en el término de cuatro años, mi gobierno renunciará y mi partido, la Alianza Democrática, hará la administración británica en todo el país", advirtió el primer ministro de la Federación Malasia, Tengku

En Londres no Hay Optimismo Sobre Una Solución en el Medio Oriente

LONDRES, 4 (De nuestra agencia). — Hasta ahora, los esfuerzos de Inglaterra y Estados Unidos para detener la violencia en la frontera de Gaza tropiezan con la insolencia militar de Egipto e Israel. La única esperanza es que un apoyo económico a dichos países, en la medida en que puede ser convincente, suavice su ímpetu guerrero, a condición de que se una a esta acción positiva la prudente interrupción de todo envío de armas al Medio Oriente. El general Burns, jefe de los observadores del armisticio, insiste, mientras tanto, en reclamar el cese del fuego inmediato e incondicional, a reserva de que se substancie más tarde el capítulo de cargos a un lado y otro de la querella. Lo que importa, antes que nada, es dar por terminado el ciclo imperativo y endosar la responsabilidad de cualquier nueva depredación al país que la cometa, tanto por medio de sus fuerzas de línea como por los llamados "grupos incontrolables".

No es arriesgado anotar que Londres afronta la situación en el Medio Oriente con marcado pesimismo, no obstante las palabras amables de última hora de El Cairo y Tel Aviv. Además de las tropas egipcias, convergen a las fronteras de Israel fuerzas armadas de Jordania y Siria, mientras la Palestina Hebrea declara su excelente preparación militar y hasta el deseo de que una guerra acabe finalmente con "la ininterrumpida serie de provocaciones y la arrogancia de los países árabes". El pesimismo de Londres incluye las dificultades que existen para practicar sobre el terreno "la definitiva e inalterable oposición de Inglaterra, Francia y Estados Unidos al uso de la fuerza, o de la amenaza de fuerza en cualquiera de los sectores de la querella". De todos modos, es la UN la que ha de intervenir con su autoridad y todos sus elementos de presión para imponer la paz y nadie ignora que las decisiones de este organismo nunca han sido vertiginosas y lo serán menos después del "barro" de Corea. El cuerpo de observadores de la tregua en Palestina no tiene, por otra parte, ni la autoridad ni el poder efectivo que le permitiría dominar la situación como fuerza policial.

Nada ha sido más dolorosamente fácil, en estas últimas semanas, que anticipar el desmoronamiento de los planes de defensa de los occidentales en el Cercano Oriente. Palestina está rodeada por todas partes de "guerra sagrada". Fué más cómodo o más expeditivo crear el estado israelita que imponerlo —como una injuria permanente, claman los musulmanes— en el centro de una geografía borrascosa. Fué fácil, también, anticipar la inutilidad de la conferencia tripartita de Londres —Inglaterra, Grecia, Turquía— que intentaba llevar el conflicto de Chipre a una ensenada de moderación. No puede ser más pobre el horizonte que divisa los negociadores de la Lancaster House. Pese a los desesperados esfuerzos del secretario del Foreing Office, Mr. Macmillan, los delegados de Turquía y Grecia declaran la inexpugnabilidad de sus posiciones. Ya no hay discusiones sino declaraciones, nada más. Chipre es tan elemental para la defensa del Mediterráneo oriental como la calma en el Oriente Medio. Y en los dos sectores del problema se corre la pólvora y truena la dinamita.

JACINTO MIQUELARENA
Corresponsal de Clarín en Gran Bretaña.

SERIA MODIFICADO EL GABINETE ESPAÑOL

MADRID, 4 (ANSA). — En círculos habitualmente bien informados de esta capital circula con insistencia la versión de que a principios del mes próximo, o a más tardar en noviembre, el general Franco procedería a la reorganización de los cuadros ministeriales como primera medida para una modificación en la estructura constitucional del país. Según esas fuentes, las nuevas medidas del gobierno español son inminentes, aunque no se precisa la fecha de su aplicación, y se asegura que serán tratadas en los próximos días.

En opinión de los observadores los problemas políticos y económicos más urgentes son los de la democratización de la vida institucional, el nacimiento y la actividad de nuevas fuerzas políticas, la reforma de la administración y la planificación de la actividad industrial en relación con la industria controlada y privada.

FALTAN escasos metros para la sentencia y Tatán, sin duda el mejor representante de su generación, contiene el ataque de Burbujón que, al final, habrá de clasificarse segundo. Cayambé, que cargó en última instancia, lucha por la tercera colocación con Lingote, al que, finalmente, precederá por escaso margen. Así se definió el premio Productos Argentinos disputado ayer en San Isidro. Tatán, que fué conducido por J. P. Artigas, empleó 2'2" para los 2.000 mts. de la citada prueba

Darán Fuerza de Ley al Acuerdo Sobre Productividad y Bienestar Social

INFORMACION PAGINA CINCO

Considera Ben Yussef el Acuerdo Para Marruecos

Fué Entrevistado por el Gral. Georges Catroux

TANANARIVE, 5 (AP). — Francia dió un importante paso hacia la solución de la disputa sobre Marruecos al enviar a esta ciudad al general Georges Catroux para entrevistar oficialmente al ex sultán Ben Yussef y conseguir la aprobación de éste para su nueva política en ese territorio. Catroux, en las dos largas entrevistas con Ben Yussef, que se encuentra exilado en Madagascar, fué acompañado por Henri Yaissou, uno de los principales asesores de Pinay. Hasta ahora reina el más absoluto secreto sobre las deliberaciones. El general Catroux regresó a la residencia del alto comisario, donde tiene establecido su cuartel general, pero se negó a formular declaraciones. Sin embargo, en fuentes informadas se expresó que Ben Yussef está considerando la solicitud francesa mientras aguarda la llegada de una delegación nacionalista marroquí, que integran Si Bekkai, Ben Sii Mane y Moulay Hassan.

Desafío de Ben Arafa

RABAT, 5 (AP) — El sultán Mohamed Ben Mulay Arafa desafió hoy a los nacionalistas al decir que debe continuar en lo que llamó su "misión divina" hasta que "Dios me llame hacia El".

Su declaración representa también un desafío francés al Istiqlal, ya que fué aprobada por el nuevo residente general francés, general Boyer de Latour.

Pero en fuentes autorizadas se dijo al mismo tiempo, que el residente general está convencido, después de conversar hoy largamente con Mulay Arafa, que el sultán se retirará por el bien de su país.

Mientras tanto, un grupo nacionalista convocó a una huelga general en Casablanca para el próximo lunes. Pero si el sultán abdicase antes, la huelga se cancelaría.

La fecha fijada para la huelga es la del 12 de setiembre, día señalado también por Faure para solucionar la cuestión de la autonomía de Marruecos.

Clarín

BUENOS AIRES · REPUBLICA ARGENTINA

40 Centavos

Un toque de atención para la solución argentina de los problemas argentinos

AÑO XI — Diario de la Mañana — Nº 3.557

Buenos Aires, Martes 6 de Setiembre de 1955

Entrevistó a Nasser el ex Ministro Salah Salem

EL CAIRO, 5 (AP). — El mayor Salah Salem, que la semana última renunció al cargo de ministro de Orientación Nacional y Asuntos Sudaneses, hizo hoy su primera aparición en público desde esa fecha al efectuar una visita a la oficina del primer ministro Nasser. Un breve anuncio oficial expresa que Salem firmó el registro oficial de la presidencia, agregando una breve nota de agradecimiento a Nasser "por toda la consideración y simpatía" que le demostró el primer ministro.

Adenauer Viaja el Jueves a Moscú

Preocupan a Occidente los Planes de Bonn

BONN, 5 (AFP). — Los círculos diplomáticos occidentales muéstranse seriamente preocupados por la actitud que pueda asumir el primer ministro de Alemania Federal, doctor Adenauer, en sus conversaciones con los funcionarios soviéticos que tendrán lugar esta semana en la capital rusa. No obstante, se subraya que los gobiernos de Washington, Londres y París han dado el "visto bueno" para esas negociaciones y la promesa occidental de apoyar sus reclamaciones para la unificación de Alemania.

Adenauer partirá el próximo jueves por vía aérea acompañado por unos 70 asesores. Entre ellos se encuentran varios legisladores del bloque socialdemócrata, quienes serán los encargados de sentar la opinión de la oposición en los problemas que se discutan en Moscú.

En esta capital, que vive un extraordinario movimiento diplomático, se realizan ingentes consultas entre los grupos políticos y diplomáticos. Adenauer conferenció hoy, durante dos horas con los jefes de la comisión de Relaciones Exteriores del Bundestag, Kiesinger y Schmit, y con el presidente de igual comisión en el Senado, Karl Arnold. Estos son los principales asesores que acompañarán al canciller en sus discusiones sobre la liberación de los prisioneros alemanes de guerra y el establecimiento de relaciones normales entre los gobiernos de Bonn y Moscú.

Según informó la cancillería, el doctor Adenauer informará poco antes de su partida al presidente de la república, profesor Hauss sobre las perspectivas de las conversaciones con los dirigentes soviéticos. Y el miércoles se reunirá con los miembros de la comisión de Relaciones Exteriores del Bundestag para presentar el informe final sobre los planes que lleva para tratar en Moscú.

Los observadores políticos señalan que una convocatoria similar no tiene antecedentes. La comisión de Relaciones Exteriores de la Cámara Baja, que consta de 58 diputados, incluídos los 20 reemplazantes, fué convocada telegráficamente para un consejo extraordinario. En esta comisión está fuertemente representada la oposición socialdemócrata.

A pesar de que en la última nota del gobierno ruso en la que se proponía un temario para la conferencia no figuran las cuestiones de la unificación y la liberación de los prisioneros de guerra, estímase en esta capital que ésos habrán de ser los temas principales que tratará de discutir el gobierno de Adenauer. El canciller reiteró que no está dispuesto a iniciar ninguna clase de relaciones con la URSS si antes no se resuelven esos dos primordiales problemas.

Dar Autonomía a Chipre Propondría Gran Bretaña

Etapa Decisiva en la Reunión Tripartita

LONDRES, 5 (AFP). — Se anunció en esferas locales bien informadas que el gobierno propondrá desde mañana a la conferencia sobre Chipre la otorgación de una constitución liberal que involucre amplia autonomía para la población chipriota. La cuestión de la "autodeterminación" se trataría más adelante. Mientras tanto, la conferencia tripartita sobre el futuro de esa isla ha entrado en su etapa decisiva en un ambiente de nerviosidad y pesimismo.

Intransigencia Greco-turca

Los incidentes que se suceden en Chipre y la neta intransigencia de las partes interesadas reunidas en Lancaster House han creado una situación tan sombría que obligó a Eden a convocar con urgencia al gabinete para tratar de salvar la conferencia de una ruptura total.

Conferencia Privada

Mac Millan ha mantenido una larga conversación —a puertas cerradas— con los miembros de la delegación de Grecia, mientras que el ministro de Colonias, Alan Lennox - Boyd, que llegó hoy de una jira por Extremo Oriente, asistió a los contactos y participó en la reunión realizada por el gabinete.

La conferencia propiamente dicha debe reanudar sus deliberaciones mañana, pero, en verdad, la jornada de hoy fué pródiga en contactos personales de última instancia.

Aceptó el Gobierno Egipcio la Disculpa de Israel por el Incidente

EL CAIRO, 5 (AP). — Un portavoz del gobierno egipcio declaró que su país continúa respetando el acuerdo de tregua para la zona de Gaza, e informó que las autoridades de su país aceptan las disculpas presentadas por el gobierno israelí con motivo del incidente de anoche en el Obal el Asra. Destacó el vocero que en la nota de Tel Aviv se expresaba que la patrulla militar israelí no tenía intenciones de violar la tregua, y que se había internado en territorio egipcio por error. Por su parte, el primer ministro Nasser, que partió de vacaciones en la fecha, hacia un lugar balneario próximo a Alejandría, restó importancia al incidente. Nasser, declaró que ese encuentro no afecta en forma alguna al convenio de tregua ultimado la semana pasada. Antes de partir expresó a los periodistas: "Ustedes también pueden salir de vacaciones".

Los observadores descartan la posibilidad de nuevos incidentes.

Gestión de Gran Bretaña

LONDRES, 5 (AFP)—Gran Bretaña expresó hoy que incumbe al Consejo de Seguridad de la UN examinar la cuestión planteada entre Egipto e Israel, en la zona de Gaza. El vocero del Foreign Office, que hizo esta declaración, agregó que en opinión de su gobierno, ninguno de los tres países signatarios de la declaración de 1950, puede intervenir en forma directa. Esos tres países, son: Gran Bretaña, Francia y EE. UU.

GAMAL ABDEL NASSER

JAPON RENUNCIO A LAS KURILES

TOKIO, 5 (INS). — El gobierno japonés decidió renunciar a sus reclamaciones sobre su soberanía a las islas Kuriles del Norte, en las deliberaciones de paz que su representante lleva a cabo en Londres, con el embajador ruso Malik. Idéntica actitud se tomó con respecto a la zona sur de la isla de Sakhalin. Se informó en esta capital que el gobierno se propone informar a la Unión Soviética que renunciará a esos importantes territorios acatando los términos de paz firmados en San Francisco.

JACOB MALIK

La prensa local señala que se habían descartado los planes anteriores de presionar para la celebración de una conferencia encaminada a la solución de los problemas territoriales rusos-japoneses y que la actitud se pondrá en práctica cuando regrese de Estados Unidos el canciller Shigemitsu, a quien según las informaciones, Dulles recomendó que Japón acate el tratado de paz de San Francisco.

Italia se Dispone a Aprovechar al Máximo las Posibilidades Atómicas

MILAN, 5 (De nuestro corresponsal). — También Italia está empeñada en el aprovechamiento de las posibilidades de la física nuclear en los campos de la agricultura, las industrias, la medicina, la alimentación, etc., y se siente grandemente reconfortada por los alcances pacíficos de la energía atómica, no inmediatos pero tampoco lejanos. En el campo de la industria, Italia contará con cuatro reactores aparte del potentísimo de la Fiat, y sin incluir el que la Montecatini se propone construir con parecida potencia. Cualesquiera sean los ingentes gastos, tendrán, sin duda, amplia compensación.

Las habituales discusiones y polémicas acerca de problemas internos e internacionales que ocupan las sesiones parlamentarias y llenan las primeras páginas de los diarios dan idea de viejos y aburridos bizantinismos, comparados con las vastas perspectivas de cooperación científica, la cual no conoce confines ni barreras. Nadie las pudo siquiera imaginar hasta que la ciencia misma, en tenaz idealismo precursor, que parecía fantasioso, tradujese en áridas fórmulas y luego en realidad destructiva, los frutos del genio humano.

El presidente del Consejo Nacional de Estudios, profesor Gustavo Colonnetti, ha dicho que la cuestión del átomo dedicado a la paz no sólo registra una fecha histórica para la humanidad, sino que ha puesto de manifiesto una poderosa evolución del pensamiento científico que, a pesar de todas las preocupaciones, permite que en todos los países se estén descubriendo y revelando las mismas cosas y creando similares técnicas. Por consiguiente, mal podía valer en adelante la política de los secretos, ni constituir privilegio de nadie, a no ser para ilusiones peligrosas. Frente a la conciencia del conocimiento del alcance catastrófico del atomismo de guerra, los sabios dieron el alerta, no sin detenerse en posibles modificaciones degenerativas de la especie humana, para que se evitase que ésta fuese destruída. Según el profesor Colonnetti, abrígase hoy la certeza de que la nueva técnica nuclear ha de determinar profundas e inesperadas transformaciones de nuestras mismas condiciones de vida. En contraste con la amenaza de exterminio, por mucho que combustibles y recursos hídricos puedan agotarse, la energía pacífica nuclear asegurará, por lo menos, hasta el año 2000, las exigencias del progreso.

El comisario norteamericano de energía atómica, Willard F. Libley, quien controla las investigaciones del mayor conjunto de sabios especializados del mundo, ha declarado que Ginebra sugirió infinitas posibilidades de utilización en cuanto a isótopos radiactivos, de los cuales ya treinta y siete mil han sido remitidos a clínicas norteamericanas y dos mil a las de otros países, entre ellos Italia.

Mientras los políticos aspiran, a que siempre se les mencione, los científicos rehusan en toda forma la publicidad, por donde nombres ilustres y beneméritos son casi desconocidos. Los profesores Ippolito, de la Universidad de Nápoles; Ferretti, de la de Roma; Giordani, presidente del Centro de Investigaciones Nucleares, y Rollier de la Universidad de Milán, aseveran que sus trabajos realizados en diversos establecimientos peninsulares han sido apreciados en Ginebra en todo su valor y que diversos institutos ingleses y norteamericanos vienen ofreciendo ventajosas condiciones a jóvenes estudiosos italianos. Insisten, sin embargo, en que el gobierno italiano formule una política nuclear sobre plan orgánico y con entendimientos precisos.

Ha sido elevado al Parlamento un proyecto de ley con objeto de instaurar fondos consagrados a tal finalidad y calcúlase que se requiere un mínimo de doce mil millones anuales de liras para los medios más indispensables.

Surge, entretanto, una primera organización colectiva, que acaso tenga sede en Italia, siendo probable que se elija para ello la ciudad de Como, cuna de Volta. Fundaríase un Instituto Internacional de Estudios Radiológicos, con la adhesión de todos los países miembros de la Conferencia de Ginebra, habiendo aceptado participar también la delegación soviética. La ciencia está dominando a la política y los efectos podrán verificarse, dentro de lo local, en virtud de la tendencia a un gradual desplazamiento de las situaciones políticas hasta ahora basadas en el concepto de un mundo perennemente dividido, en cuyo seno el más fuerte era quien poseía mayor número de bombas destructoras.

BATTISTA PELEGRINI
Corresponsal de Clarín en Milán.

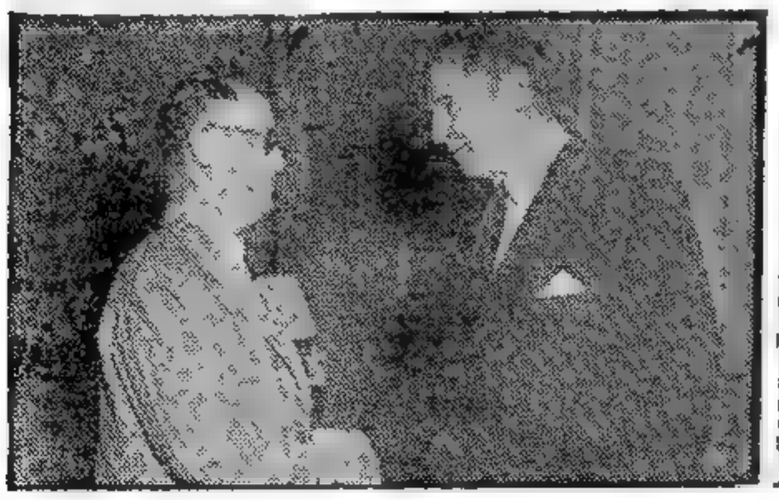

El canciller nipón, Mamoru Shigemitsu, aparece aquí con el general Mac Arthur, en Washington, donde se entrevistó con las autoridades norteamericanas sobre la posición nipona con respecto a la defensa de Asia

Reuniránse Martino y Mac Millan

MARTINO

LONDRES, 5 (AFP). — "Un cambio de opiniones" de orden general se realizará el viernes próximo entre los ministros de Relaciones Exteriores de Italia y de Gran Bretaña, según informó el Foreign Office. Anuncióse oficialmente que el ministro de Relaciones Exteriores de Italia, profesor Gaetano Martino, llegará el 7 de setiembre a Gran Bretaña para visitar la exposición aérea de Farnborough en visita privada. No obstante esto último, el jefe del palacio Chigi aceptó almorzar con el ministro británico de Relaciones Exteriores, Mac Millan, "con el propósito de efectuar un intercambio de opiniones". El canciller británico expresó el deseo de mantener una conferencia con Martino. Después de la reunión el ministro partirá de Londres inmediatamente. En fuente autorizada británica se indicó que las conversaciones entre ambos hombres de gobierno se referirán, seguramente, a las cuestiones relacionadas con la próxima conferencia de Ginebra, sin descartar con ello una discusión del actual momento político.

Envió el Poder Ejecutivo al Congreso el Proyecto de Reforma Electoral

Tuvo Entrada en el Senado, a Cuya Comisión de Interior y Justicia ha Sido Girado

TUVO entrada ayer por la tarde, en la secretaría del Senado de la Nación, el mensaje y proyecto de ley enviado por el Poder Ejecutivo, por el cual se introducen modificaciones a las leyes electorales en vigor Nº 14.032 y Nº 14.292. Como se sabe, la primera de ellas estableció, en julio del año 1951, el sistema de elección por circunscripciones, para la designación de los diputados nacionales, estableciendo que los electores de cada circunscripción elegían un diputado. La ley 14.292, de diciembre de 1953, introdujo algunas modificaciones a la anterior, especialmente sobre el número de circunscripciones, sin modificar en lo esencial el sistema. El proyecto, de acuerdo con la autorización conferida a la presidencia del cuerpo por el Senado, ha sido girado de inmediato para su consideración a la Comisión de Interior y Justicia, que preside el doctor A. Graziano, y que integran, además, los senadores De Paolis y Rapella. Según se entiende, dicha comisión iniciará de inmediato, hoy mismo, el estudio del proyecto, con el fin de producir despacho a la brevedad posible.

Texto del Mensaje

Dice el mensaje con el que el P. E. acompaña el proyecto.

Al Honorable Congreso de la Nación: El Poder Ejecutivo tiene el honor de dirigirse a vuestra honorabilidad para someter a su consideración el presente proyecto de ley, que contiene reformas al sistema electoral regido por las leyes números 14.032 y 14.292.

El sistema electoral vigente no admite objeciones en cuanto a su constitucionalidad, encaja armoniosamente en la estructura general de nuestro derecho político y contiene las exigencias del más riguroso criterio democrático. No obstante, como una efectiva contribución del gobierno a la pacificación nacional, se ha proyectado esta reforma que tiende a dar satisfacción a reclamos de algunos sectores de la opinión adversa del partido gobernante que pretende una representación mayor de las minorías en el Congreso de la Nación.

La experiencia nacional y universal ha probado que el éxito y la vigorización del régimen democrático exigen que la agrupación política que concita la mayoría de las voluntades ciudadanas tenga en el Poder Legislativo un número de representantes que permita al partido gobernante desenvolverse con autonomía y llevar adelante los planes de gobierno que concreten su ideario y su doctrina, a cubierto de prácticas obstruccionistas que los malogren o mutilen. El único aspecto que origina discusiones doctrinarias en torno a esa relación generalmente aceptado, es el de la proporción numérica que ha de corresponde a las mayorías y minorías en los cuerpos legislativos.

Para las Minorías

El país ha ensayado numerosos sistemas sin que ninguno escapara a la crítica justa o injusta de las agrupaciones a quienes de algún modo afectaban. El proyecto que se somete a la consideración de vuestra honorabilidad recoge algunas de esas críticas que considera razonables y procura, en la medida de las posibilidades humanas, conciliar el principio ya expuesto con una mayor representación minoritaria, dando cabida en ella a los principales núcleos de la opinión opositora.

Esta es, pues, la novedad del proyecto. Se vuelve en él a la proporción entre la mayoría y la minoría tradicional desde la sanción de la ley número 8.871, pero dando representación en esta última a los más importantes partidos minoritarios, de modo que refleje con fidelidad la opinión de los sectores más caracterizados de la oposición. De tal manera, se obtiene una doble ventaja desde el punto de vista democrático: la de que se haga oír en el Parlamento la voz de todos los que, desde distintos ángulos, enfocan críticamente la acción de la mayoría gobernante y la de conceder a la ciudadanía opositora, una mayor libertad de elección que consulte la ideología de cada uno, sin arrastrarlo al voto

(Continúa en la página SEIS)

Clarín

BUENOS AIRES · REPÚBLICA ARGENTINA

40 Centavos

Un toque de atención para la solución argentina de los problemas argentinos

AÑO XI — Diario de la Mañana — Nº 3.558

Buenos Aires, Miércoles 7 de Setiembre de 1955

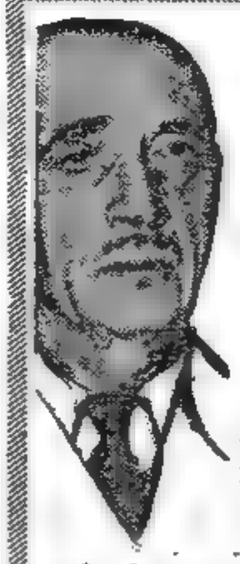

General CATROUX

Coordina sus Fuerzas el Istiqlal

Delibera Ben Yussef con los Marroquíes

Temen Para el 12 Otros Disturbios

ANTSIRABE, 6 (AP). — Entraron en su fase más activa las negociaciones para una solución pacífica del problema marroquí, al recibir Ben Yussef a la misión nacionalista que viajó para pedir su opinión. Integran la misma Sidi Slimane, ex bajá de Fez; Si Bekkai, ex bajá de Sefron y Moulay Hassan, cuñado del ex sultán. Nada ha podido saberse hasta el momento sobre el resultado de tales deliberaciones, como así tampoco de lo tratado ayer por el general Catroux y Ben Yussef.

Complícase la Situación

ROMA, 6 (ANSA). — El líder del partido Istiqlal, Allal El Fassi, que era esperado hoy aquí, para participar en la reunión del ejecutivo del movimiento nacionalista marroquí, anunció la anulación de su viaje. El Fassi señaló que consideraba contraria a la actitud siempre mantenida por el movimiento, la aceptación por sus dirigentes del principio de la creación de un Consejo de Regencia el cual, según El Fassi, implica de por sí la anulación del sultán.

Temen Nuevos Disturbios

RABAT, 6 (AFP). — En las últimas 43 horas fueron arrojados numerosos volantes firmados por los "héroes de la independencia", en los cuales se invita a los "tibios" a prepararse para una huelga general, en caso de que el 12 de setiembre no se resuelva la crisis política y dinástica marroquí. Esta fecha comienza a tener en las Medinas una importancia comparable a la del 20 de agosto último, cuando estallaron los sangrientos levantamientos que obligaron a una severa represión. Al parecer, las autoridades de Marruecos se hallan preocupadas por la expiración de ese plazo sin que se haya logrado solucionar la crisis.

Reunión del Istiqlal

ROMA, 6 (AP). — Es posible aún establecer la paz en el convulsionado territorio de Marruecos si los franceses efectúan negociaciones con "un verdadero régimen marroquí", declararon los dirigentes del partido Istiqlal (independencia). Las principales figuras de esa importante agrupación política norafricana se han reunido en ésta para celebrar conversaciones secretas acerca de su orientación futura.

Levántase la "Cortina" en una Planta Atómica Rusa

MOSCU, 6 (INS). — Los embajadores norteamericano, Charles E. Bohlen, argentino, Leopoldo Bravo; inglés, William Hayter; sueco, Rolf Schiman; italiano, Mario Distéfano; mexicano, Alfonso Díaz, y birmano, Maungh Ohn, partieron de esta capital para efectuar en compañía de sus respectivas esposas, una visita a la Fábrica Generadora de Electricidad Atómica de la Unión Soviética. La primera del mundo —según se anuncia— que ha producido corriente eléctrica para usos comerciales a base de reactores atómicos, y se cree que está instalada a 88 kilómetros de esta capital. El único gobernante no comunista que conoce la fábrica es el primer ministro de la India Pandit Jawaharlal Nehru, que la recorrió recientemente durante su visita a la Unión Soviética.

Además de los diplomáticos indicados van también los embajadores de Polonia, Checoslovaquia y el Vietnam del Norte.

Apréstanse en Moscú Para Recibir a Adenauer

Contactos Preliminares

ADENAUER

MOSCU, 6 (AFP). — Culminan en esta ciudad los preparativos para recibir al primer ministro de Alemania occidental, doctor Adenauer, quien llegará por vía aérea pasado mañana, para iniciar las conversaciones con las autoridades soviéticas. Los asesores germanos que se encuentran ya en esta capital, encabezados por el consejero de la cancillería de Bonn, Fritz von Tscrischky, efectuaron diversos contactos con la cancillería moscovita para activar las negociaciones.

En fuentes allegadas a la delegación germana se expresó que en esos contactos se pulsó la posición soviética con respecto a dos importantes problemas que planteará Adenauer fuera del temario dado por el Kremlin: la unificación de Alemania y la liberación de los prisioneros de guerra alemanes en la URSS. El canciller Adenauer prometió en Bonn que haría todo lo posible para conseguir la liberación de esos militares germanos.

Reclamo Demócrata

BONN, 6 (AP). — El partido Demócrata Libre pidió al doctor Adenauer que trate de obtener la aprobación soviética para la liberación de los cautivos germanos mediante la promesa de que prohibirá a los organismos aliados de inteligencia que los interroguen a su regreso al país. El subjefe de ese partido, Erich Mende que efectuó el reclamo, agregó que se debería dar seguridades a Rusia de que los ex miembros del estado mayor general del ejército, retenido hasta el presente en la URSS, no servirán en el nuevo ejército.

Heuss en Berlín

BERLIN, 6 (AFP). — El presidente de Alemania Federal, Theodor Heuss, visita oficialmente Berlín, donde permanecerá cinco días. Fué recibido por Otto Suhr, burgomaestre de la ciudad, quien expresó la esperanza de que el jefe del Estado alemán pueda, próximamente, instalarse en Berlín.

Todo se Abrevia: Hasta el Segundo

DUBLIN, 6 (AFP). — "Hay que hacer del segundo, una unidad de tiempo más breve", es la conclusión a que ha llegado el congreso de astrónomos en Dublín, según declaró uno de los delegados, H. M. Smith, miembro del Real Observatorio de Greenwich.

Indicó el mencionado hombre de ciencia, que, hasta ahora, el segundo estaba calculado como una fracción del día solar, en tanto que, en adelante, se lo calculará como una fracción del año solar, lo que dará por resultado hacerlo 0,0000018 por ciento más corto que antes.

Smith había afirmado anteriormente que el segundo no tiene una duración uniforme y que estas diferencias de duración se han hecho ahora fundamentales para los astrónomos y para los físicos.

La nueva definición del segundo ha sido aprobada por la Unión Astronómica y será comunicada al Comité General de Pesas y Medidas, autoridad internacional en materia de definición de las unidades legales.

Inglaterra Ofrece a Chipre Mayor Autonomía

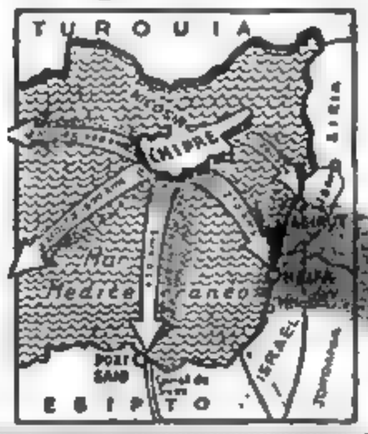

SEÑALASE en el mapa de la izquierda la estratégica ubicación de Chipre en el mar Mediterráneo. Abajo: Mac Millan, canciller británico, que ofreció una nueva Constitución a esa isla

Grecia y Turquía se Oponen a Ello

LONDRES, 6 (AP). — Gran Bretaña ofreció hoy a Chipre una nueva constitución, dando a los 500.000 habitantes de esa isla del Mediterráneo una mayor medida de gobierno propio y la perspectiva de una futura autonomía. La medida, anunciada por el canciller Mac Millan, tenía como objetivo sacar del estancamiento en que se encuentran las conversaciones entre Gran Bretaña, Grecia y Turquía, sobre el futuro de esa colonia británica, que es el cuartel general del comando británico del Medio Oriente. Los delegados que asistieron a la reunión tripartita de hoy no revelaron cuáles fueron las reacciones inmediatas del canciller griego, Stephen Stephanopoulos, y de su colega turco, Fatin Rostu Zorlu, pero parecen muy escasas las probabilidades de que sean aprobadas las proposiciones británicas, ya que previamente ambos países anunciaron su oposición a una medida de esa naturaleza. Grecia exige que se conceda a Chipre el derecho a escoger su propio destino político en un plazo razonablemente corto.

Batidas en Chipre

NICOSIA, Chipre, 6 (AP). — Más de un millar de soldados británicos, fuertemente armados, rodearon hoy la aldea de Strovolos e iniciaron la búsqueda de armamentos ocultos. Esta aldea de 5 000 habitantes, en las afueras de Nicosia, se ha convertido en un centro de actividades antibritánicas.

Cierran en Minas Geraes las Oficinas del M N P L

RIO DE JANEIRO, 6 (AP). — El jefe de la policía política de Minas Geraes ordenó el cierre de las oficinas del Movimiento Nacional Popular Laborista. Si esta medida la adoptaran también las fuerzas policiales de los otros Estados, podría tener hondas repercusiones en las próximas elecciones presidenciales.

La Nueva Concepción del Desarme

WASHINGTON, 6. (Exclusivo para Clarín). — Por primera vez desde que empezaron las prolongadas y amplias discusiones sobre el desarme, existen razones para suponer que algo puede surgir de las mismas. Esto se debe, no ciertamente a que se esté más cerca de llegar a un acuerdo sobre los problemas en que se ha discrepado durante muchos años, sino a que la Unión Soviética y Estados Unidos han empezado a tener una diferente visión de la que tenían anteriormente.

Hasta la última primavera, el concepto fundamental era que las naciones debían desarmarse hasta el punto en que quedasen incapaces de realizar una guerra de agresión. Se suponía que habría paz cuando nadie tuviera el poder necesario para hacer una guerra. Durante todo el tiempo en que ésta era la idea principal, las conversaciones sobre el desarme no tuvieron ninguna ventaja. Ahora, la idea es muy diferente. Se les dice a los Soviets, y en cierta medida ellos están de acuerdo, que en estos momentos no se propone el desarme. La proposición de EE. UU. es conservar los armamentos, incluyendo las bombas atómicas, y lo que se desea de la Unión Soviética y está preparado EE. UU. para hacerlo también, es la publicidad acerca de dónde se hallan tales armamentos. Lo que se pide no es la abolición, ni siquiera la reducción de los mismos, sino que se haga imposible el uso de las armas para un ataque sorpresivo. No se piensa en EE. UU. acerca del desarme en sí, sino en el despliegue y la movilización. El nuevo concepto es que si resulta imposible movilizar las fuerzas militares ocultamente, no se pueden usar los modernos armamentos. ¿Por qué? Porque la otra parte estará en condiciones de lanzar represalias.

Hay, teóricamente, un acuerdo, pero desde la propuesta soviética del 10 de mayo de este año el problema consiste en cómo establecer un sistema de inspección que serviría para dar a ambas partes una anticipada y adecuada advertencia. Nutting, que representa a Gran Bretaña en la asamblea de la UN, parte del hecho de que "ningún sistema de control concebido hasta estos momentos puede ser ciento por ciento efectivo en cuanto a afianzar la seguridad de todos los Estados contra el engaño y la deslealtad en esta era atómica". Bulganin se ha referido a lo mismo, a su regreso de Ginebra.

La pregunta es, entonces, ésta: ¿Cuál sería el mínimo de ese ciento por ciento de inspección efectiva, intercambio de informes y control, necesario para que valga la pena ensayar el sistema?

Se ha establecido un nuevo e importante principio: el derecho de las naciones a tener conocimiento anticipado si es que algún país se propone atacarlas. Dejaría de existir el derecho soberano de una nación para movilizar sus fuerzas en secreto.

Pero, cabe preguntarse: ¿Qué decir del fracaso de los delegados que hacían la inspección en Corea del Norte? Existe una diferencia radical entre las dos Coreas, por una parte, y la Unión Soviética y Estados Unidos, por la otra parte. La diferencia está en que en Corea las fuerzas locales no son de vital importancia. La tregua se mantiene por la intervención de las grandes potencias. Pero entre Rusia y Estados Unidos un intento de fracaso en la inspección sería tan alarmante, que haría surgir inmediatamente el problema de la guerra.

¿Y qué decir acerca del engaño, vale decir del ocultamiento de informaciones valiosas a los funcionarios encargados de la inspección? El problema está en si al ser sometidos a observación los puntos claves y fotografiar las instalaciones militares sería posible ocultar algo para un ataque por sorpresa. El clásico ataque por sorpresa, como el de Pearl Harbor, fué un éxito brillante de la táctica militar del Japón, pero un enorme desastre estratégico para ese país. Puede estar seguro EE. UU. de que ningún gobierno podría organizar un ataque de esa naturaleza sin movilizar sus fuerzas como para una larga guerra.

WALTER LIPPMANN

Copyright Clarín y Editors Press. Reproducción total o parcial prohibida

CHOU EN-LAI

Libera Pekín a Doce Civiles Norteamericanos

Viva Satisfacción en Occidente

GINEBRA, 6 (INS). — Viva satisfacción produjo en los círculos occidentales la decisión del gobierno de Pekín de liberar a 12 civiles estadounidenses. Estímase que la medida responde a un deseo del primer ministro de China comunista, Chou En-lai, de salvar las negociaciones chinonorteamericanas que se vienen realizando en ésta. Los representantes chino y norteamericano, Wang Ping Nan y Alexis Johnson, respectivamente, volvieron a reunirse hoy. Temíase que lo hicieran por última vez, porque la conferencia se consideraba fracasada. Pero al término de las deliberaciones el representante de China dió la buena nueva de la liberación y el delegado yanqui confirmó que se habían registrado progresos. Anuncióse que de los 29 norteamericanos que todavía siguen detenidos, 25 lo están por diversos motivos y los 4 restantes se hallan en situación jurídica semejante a los liberados en la fecha.

Por otra parte, noticias procedentes de Tokio señalan que se han iniciado gestiones para lograr la liberación de mil japoneses que, según trascendió en ésta, aún están detenidos en China comunista.

La C. G. T. Ofrece al Ejército Reservas Voluntarias Para Defender la Legalidad

★

De Cuestiones Partidarias, del Petróleo y de la Religión Habló el General Perón

INFORMACION—PAGINA CUATRO

Von Brentano

Inicianse Mañana las Conversaciones Euroalemanas

Adenauer Viaja Hoy a Moscú

MOLOTOV

Trazó con sus Consejeros el Plan Estratégico Final

BONN, 7 (AP). — Adenauer, en vísperas de su partida hacia Moscú, mantuvo una larga conferencia con sus principales consejeros en política exterior para intercambiar opiniones sobre la estrategia a seguir antes de su reunión con los dirigentes soviéticos. El jefe del gobierno de Bonn y su numerosa delegación salen en las primeras horas de mañana en un vuelo sin etapas hasta la capital rusa en dos aviones pilotéados por norteamericanos, con navegantes rusos. Sus conversaciones con Bulganin y Molotov se iniciarán el viernes. Se cree que durarán cinco o seis días. Adenauer encontrará en Moscú una de las más decisivas batallas diplomáticas de su cartera y constituirá el paso más importante desde que fracasó su proyecto para la Comunidad Defensiva Europea.

Informe Final

En su conferencia preparatoria final de hoy, el primer ministro halló una atmósfera de elevada tensión.

Adenauer se reunió con sus expertos en política internacional, con los miembros de las comisiones de Relaciones Exteriores de ambas Cámaras del Parlamento, con el gobernador Kurt Arnold, del Estado del Rin Norte, Westfalia, con el ministro de Relaciones Exteriores, Von Brentano, con el ministro de Asuntos Pangermanos, Jakob Kaiser, y Wilhelm Grewe, jefe del Departamento Político de la cancillería.

La estrategia de Adenauer es simple:

1 — Tratará de hallar una fórmula para terminar con la división de Alemania.

2 — Insistirá en favor de la liberación de millares de alemanes prisioneros de guerra aún retenidos en campos de concentración por los rusos.

3 — Discutirá el establecimiento de relaciones culturales, comerciales y diplomáticas entre Alemania occidental y Rusia.

4 — Rechazará cualquier ofrecimiento soviético para que su gobierno reconozca al régimen oriental alemán o las fronteras orientales de Alemania.

Operación de Reconocimiento

Adenauer considera este viaje como una operación de reconocimiento para aclarar el punto de vista ruso sobre esos asuntos y tal vez otros. No espera resultados inmediatos concretos. Su principal esperanza es que haya un franco cambio de puntos de vista.

Ollenhauer previno a Adenauer que no ponga en peligro las posibilidades de unificación durante su viaje a Moscú. El jefe socialista hizo presente el punto de vista de su partido de que la unificación es imposible a menos que Alemania occidental se retire de la NATO.

En Moscú, Adenauer tendrá 116 consejeros y asesores. Esta será la mayor delegación alemana occidental que haya asistido a una conferencia internacional. Setenta miembros de la delegación saldrán con Adenauer mañana en los dos aviones Super-Constellation que fueron arrendados a la compañía de aviación Lufthansa. Otros 46 llegaron ya a Moscú en tren especial que servirá de sede de trabajo de la delegación.

CON UN FRACASO TOTAL CERROSE LA CONFERENCIA SOBRE CHIPRE

Colocan a las Tropas en Estado de Alerta

LONDRES, 7 (AFP.) — Ha fracasado totalmente la conferencia sobre Chipre. Gran Bretaña, Turquía y Grecia no lograron ningún acuerdo después de diez días de conversaciones y, en cambio, pusieron en estado de alerta a sus fuerzas militares para evitar nuevas olas de violencia. La primera noticia del fracaso de la conferencia fué dada por el canciller turco, Zorlu, y la confirmaron Mac Millan y Stepanophoulos.

Alerta en Grecia

El ejército helénico fué puesto en estado de alerta en Atenas, Pireo, Salónica, Rodas y Tracia occidental, antigua provincia turca en donde es substancial la minoría. Gran Bretaña también puso en estado de alerta a sus fuerzas de aire, mar y tierra, a fin de evitar actos terroristas en Chipre. Un escuadrón de barreminas salió para la colonia inglesa. Turquía proclamó la ley marcial en Estambul, Angora y Esmirna y expresó oficialmente su pesar por los disturbios de anoche en los que turbas enfurecidas saquearon los negocios griegos de Estambul e incendiaron los templos dedicados al culto grecoortodoxo.

Clarín

Un toque de atención para la solución argentina de los problemas argentinos

BUENOS AIRES · REPUBLICA ARGENTINA ·

40 Centavos

AÑO XI — Diario de la Mañana — Nº 3.559

Buenos Aires, Jueves 8 de Setiembre de 1955

Recibió el Jefe del Estado a Delegados de Tres Gremios

SOBRE la actualidad política, la orientación que seguirá el movimiento peronista, el problema del petróleo y la cuestión religiosa habló ayer el jefe del Estado, general Perón, al recibir en el salón blanco de la Casa de Gobierno, en forma conjunta, a delegaciones de la Unión Tranviarios Automotor, de la Sociedad Argentina de Locutores y de la Unión Obrera Textil. Estuvieron presentes el ministro de Trabajo, el secretario de la C.G.T. y los dirigentes de los mencionados sindicatos. Hablaron, en primer término, los señores Andrés Framin, Jaime Font Saravia y Eliseo López, quienes, en representación de las entidades sindicales, expresaron su adhesión al gobierno.

Habla el General Perón

Cerrando el acto habló el primer mandatario, general Perón, quien afirmó en primer término, que afrontamos una hora de la política argentina "que algunos califican de muy difícil. Yo no creo que sea tan difícil. Es más bien una encrucijada de lucha, nuevamente planteada en los términos en que nosotros ya la tuvimos en 1945". Se refirió seguidamente al ofrecimiento de pacificación. "Hemos esperado sesenta días con una paciencia extraordinaria" y añadió: "No hemos sido comprendidos". Dijo después que los dirigentes políticos opositores provocaron perturbaciones a través de los rumores, panfletos y discursos. "Todavía están latentes los acontecimientos del 16 de junio, a los que corrimos un telón tratando de ocultarlos, con el fin de tranquilizar a la gente. Todo eso ha sido inútil y nos hemos persuadido de que no podemos confiar en la buena voluntad ni en la comprensión, ni en la responsabilidad de los hombres que debían tenerla para enfrentar los momentos difíciles de la Nación".

Elecciones a 90 Días

"Por esa razón yo el día 30 buscando el arbitrio que nos permitiera salir de esa situación entregué el documento al sector partidario al que como afiliado pertenezco y, por consiguiente, le debo respeto y obediencia, pidiendo autorización para producir un hecho que quizás nos llevara a una próxima elección, tal vez no más allá de 90 días y que nos iba a permitir dilucidar definitivamente este problema. Por otra parte, creo que ésta debe ser la forma en que deben dilucidarse los grandes problemas del país. Pero no fué posible porque en seguida se produjo un estado de reacción popular que no me permitió irme".

Sostuvo el general Perón que los problemas de hoy son distintos y a "nosotros se nos cierran todos los caminos posibles de entendimiento político y se nos amenaza con la lucha". Afirmó: "Para esa lucha nos vamos a preparar y vamos a estar hasta el último extremo de la misma. Si ellos imponen formas tranquilas, nosotros lucharemos tranquilamente, si imponen las formas violentas, nosotros hemos de ser siempre más violentos que ellos". Más adelante dijo que para esa lucha "hemos de sacar un seguro y sobre ese seguro vamos a tomar un reaseguro. Nosotros actuamos siempre de una manera mecánica, con fuerza y contrafuerza".

No Hay Otro Camino

Dijo luego el general Perón que no había otro camino que seguir. "He ofrecido todo lo que pudo ofrecer. Nada de cuanto he ofrecido ha sido posible realizar. Pero yo he de cumplir con mi deber hasta el último minuto y no he de claudicar lo más mínimo, porque creo que se debe ser tolerante y que se debe ser prudente pero no creo que se deba ser flojo ni que se deban dejar de tomar las medidas drásticas cuando es necesario. Sabemos que esa lucha, tal cual se presenta, es una lucha diluída, porque no hay gente que la enfrente. Aquí todo es a base de rumores y de panfletos. Es una cosa de lo más difícil de concebir el tipo de lucha insidiosa que se plantea.

Inmediatamente el general Perón expuso detalles de esa campaña de rumores:

Planteo un ejemplo. Últimamente, se ha tratado de convencer con unos panfletos que nosotros estamos por entregar al país, firmando un contrato para extraer petróleo. Ellos nos quieren acusar a nosotros de vender al país, cuando todos sabemos lo que debimos hacer para liberarlo, recuperando todo lo que ellos habían entregado antes. Primero, sería necesario preguntar si ellos habrían sido capaces de enfrentar los momentos de lucha internacional que nosotros enfrentamos para sacar a flote la dignidad y la soberanía de la Nación. Cuando ellos trabajaban asociados con Braden aquí, nosotros ya estábamos luchando por la liberación del país.

Por otra parte, nosotros hemos puesto en la Constitución artículos mediante los cuales ya no podrá nadie, aunque quiera, entregar el país. No podrá entregarlo porque la Constitución está hecha en forma como para que nadie pueda volver a vender al país.

(Continúa en la página CUATRO)

Solucionarías la Crisis Marroquí

Reina Optimismo en París

PARIS, 7 (AP). — Funcionarios franceses expresaron su optimismo sobre una solución para la crisis marroquí. Aunque se negaron a suministrar detalles, créese firmemente que su nueva actitud se debe a un informe secreto llegado desde Madagascar, donde dos enviados especiales esbozaron la posición del ex sultán Ben Yussef, que se habría mostrado francamente conciliador. No obstante, no pudo obtenerse el contenido del informe. "Las cosas están encaminándose hacia una solución feliz" manifestó un alto funcionario del ministerio de Asuntos Tunecinos y Marroquíes, negándose a explicar las razones en que se fundaba su afirmación.

Momentos más tarde, el titular de la cartera, Pierre July, expresó que "se halla a la vista un acuerdo entre el gobierno y los nacionalistas moderados marroquíes".

Sin embargo, el acuerdo debe de concretarse antes del 12 del corriente, fecha fijada para la vigencia del plan Faure. En caso contrario, podría repetirse en Marruecos la grave situación creada el 20 de agosto, ya que cada día se hace más manifiesta la impaciencia de las fuerzas nacionalistas por una mayor autonomía.

A su vez, el ministerio de Asuntos Marroquíes dió indicios de una nueva y más rígida actitud respecto a los principales nacionalistas marroquíes, el partido Istiqlal, y su asociado menor, el partido Demócrata de Independencia (PDA). Estos dos grupos habían planeado enviar a Madagascar su propio enviado para hablar con Ben Yussef, y a principios de esta semana el ministerio dijo que los emisarios de los dos partidos partirían mañana.

BEN ARAFA, en cuyo retiro insiste el Istiqlal

BEN Yussef: mostrarías se conciliador ante Francia

Condiciona su Apoyo el Istiqlal

Insiste en la Destitución de Ben Arafa

ROMA, 7 (AP). — Francia se enteró del precio que pone el poderoso partido nacionalista Istiqlal para cooperar en la solución de la crisis de Marruecos. Después de dos días de conferencia secreta en ésta, la junta ejecutiva del partido anunció que para que ese grupo apoye los planes de establecer un consejo del trono de tres miembros, las autoridades francesas deberán:

1º) Expulsar al sultán Ben Arafa.

2º) Obtener la aprobación de Ben Yussef, sobre la forma que asumirá el consejo del trono y las personas que lo integrarán, así como el regreso a Francia del ex sultán.

4º) Excluir del consejo del trono a toda persona que haya estado complicada en la deposición del ex sultán en 1953.

Martino, en Inglaterra

LONDRES, 7 (ANSA). — El canciller italiano Gaetano Martino, llegó a esta capital por vía aérea procedente de La Haya, donde asistió a las reuniones de la CECA bregando por una mayor unidad económica en Europa. El ministro de Relaciones Exteriores de Italia sostendrá conferencias en ésta con Harold Mac Millan.

Tratará la UN la Cuestión de Gaza

BURNS

NUEVA YORK, 7 (INS). — El Consejo de Seguridad de la UN se reunirá mañana para tratar de reforzar el acuerdo de tregua concertado entre Egipto e Israel.

La reunión del Consejo formado por 11 naciones, tendrá lugar a pedido de Estados Unidos, Inglaterra y Francia como resultado de consultas de esas tres naciones con las partes en litigio.

"Barrera Física"

NUEVA YORK, 7 (AFP) — "Ahora estoy convencido de que sólo una barrera física a lo largo de la línea demarcatoria puede evitar nuevos incidentes entre los puestos avanzados egipcios y las patrullas motorizadas israelíes", declaró el general Burns, jefe de estado mayor de la UN en Palestina, en su informe al Consejo de Seguridad sobre los últimos incidentes en Gaza.

Recomienda, además, que las posiciones defensivas y las patrullas motorizadas se mantengan por lo menos a 500 metros detrás de la línea demarcatoria. Estima que esas medidas permitirían mantener la calma durante varios meses y reanudar la discusión de otras sugestiones por él formuladas.

LONDRES Y WASHINGTON REDUCEN GASTOS MILITARES

(INFORMACION PAGINA DOS)

Iniciativa Italiana Para la Pacificación de Europa

ROMA, 7 (De nuestro corresponsal). — La opinión pública italiana ha registrado con visible complacencia el éxito obtenido por el canciller Martino en la conferencia de ministros de los países miembros de la comunidad carbón-acero de La Haya, concluída ayer. En esa conferencia, el ministro italiano ha logrado hacerles confirmar a sus colegas de los demás países de la Europa occidental el compromiso de trabajar por la formación del mercado único del Occidente continental. Algunos comentaristas han juzgado que Italia reanuda así la misión de De Gasperi y de Sforza, volviendo a enarbolar la bandera de la unificación europea que había sido arriada después del fracaso de la CED.

El éxito italiano consiste, en substancia, en haber inducido también a países en que el ideal europeísta parecía haberse debilitado desde agosto del año pasado, como Francia y Alemania, a reconocer que los países de la Europa occidental no pueden esperar por mucho tiempo, reconquistar sus antiguas posiciones en la política internacional, ni tampoco recobrar un grado de bienestar y de prosperidad comparable al de Estados Unidos y de Inglaterra, si no coadyuvan en el movimiento fatal de la historia contemporánea hacia la formación de una unidad supranacional de larga duración. Se sabe que en la primavera pasada los cancilleres de la comunidad carbón-acero, reunidos en Messina, al volver a plantear los problemas de la unidad europea —también por iniciativa italiana— se hallaron frente a un contraste latente de opiniones en cuanto al camino a seguir para alcanzar ese objetivo. De una parte, se alineaban los propugnadores de la llamada integración vertical, para los sectores que se formarían creando organismos análogos a los de la comunidad carbosiderúrgica en el campo de los transportes, en el de la energía en general y la energía atómica en particular; de la otra, los defensores de la integración horizontal, que debía efectuarse derribando las barreras aduaneras, con libre circulación de los hombres y de las mercaderías, dentro de las fronteras de la comunidad. Se solucionó la pugna decidiendo que se obrara paralelamente en los estudios de los peritos para poner en práctica una y otra forma de integración europea.

Con todo, en la conferencia de La Haya la oposición volvió a formularse cuando se trató de señalar un nuevo objetivo para el trabajo de los peritos y se le debe reconocer por eso al canciller Martino el mérito de haber logrado hacerles aceptar a todos el principio de que también deben efectuarse los estudios para la integración vertical, teniendo por objetivo permanente la integración horizontal con el mercado único.

La opinión del gobierno italiano es que sólo la integración horizontal puede dar un impulso decisivo a la unificación política de los estados del Occidente europeo, mientras que la integración por sectores se resolvería, en substancia, en una suma de acuerdos internacionales que determinarían sin duda una más estrecha colaboración entre diversos países, pero que dejarían sobrevivir, sin cambiarlas casi, las soberanías nacionales. Sin duda, la unificación europea constituye aún un objetivo lejano del cual nos separan grandísimos obstáculos, pero importa que se logre la convicción común de que sólo superando el estado actual de división y fraccionamiento, la Europa occidental podrá reponerse de su actual debilidad en punto a política internacional.

ENRICO MATTEI

Corresponsal de Clarín en Roma

INVERTIRAN 100 MILLONES DE PESOS EN OBRAS PARA Y. P. F.

INFORMACION EN PAGINA TRES

Clarín

BUENOS AIRES · REPUBLICA ARGENTINA

40 Centavos

Un toque de atención para la solución argentina de los problemas argentinos

AÑO XI — Diario de la Mañana — Nº 3.560

Buenos Aires, Viernes 9 de Setiembre de 1955

Ben Arafa Procura Integrar su Gobierno

Anuncióse que ACEPTA BEN YUSSEF el Plan de Faure

FAURE

PARIS, 8 (AP). — Ben Yussef decidió apoyar el plan del gobierno francés para restablecer la calma en Marruecos. Tal anuncio se hizo en base al informe preliminar enviado por el general Catroux y Henri Yrissou, que celebraron conversaciones con el ex sultán en Madagascar, lugar en que reside actualmente.

Faure convocará mañana a la comisión de cinco ministros destinada a buscar las soluciones para el problema marroquí, a fin de estudiar la situación, esperándose asimismo para fin de semana una sesión plenaria de gabinete que resolverá definitivamente sobre la aplicación del plan.

El anuncio del acuerdo coincide con la partida de Madagascar de los delegados nacionalistas que conferenciaron con Ben Yussef. Dichos delegados, Si Bekkai, ex bajá de Sefrou, y Sidi Ben Salimane, ex bajá de Fez, son esperados en ésta para el sábado. Un tercer delegado, Mulay Hassan, hermano político de Ben Yussef, permanecerá en Madagascar unos días más.

Catroux e Yrissou, por su parte, se hallan todavía en Madagascar negociando con el ex soberano, con objeto de obtener su aprobación para cualquier acuerdo a que se llegue con los nacionalistas. Se espera que ambos se hallen de regreso en Francia el 12 de septiembre.

La mayor parte de las conversaciones de Madagascar han versado sobre la situación del trono al ser destituido Ben Arafa y sobre el porvenir del propio Ben Yussef. El plan presentado al ex sultán prevé el nombramiento de una regencia de tres miembros, "o consejo del trono", para sustituir al actual sultán. Ben Yussef sería enviado a Francia a la espera de una decisión final sobre su situación.

Ben Arafa Procura Formar Gobierno

RABAT, 8 (AFP). — A raíz de una información publicada en el exterior, el Consejo del sultán Ben Arafa redactó una aclaración según la cual el soberano continúa estudiando la formación de un gobierno marroquí, a fin de responder al mensaje que en tal sentido le enviara Faure.

Ben Arafa proporcionó ya una nómina de las personas en condición de ser designadas ministros, pero ha proseguido sus consultas sobre el particular.

Oposición de Koenig y Pinay

PARIS, 8 (AFP). — Luego de obtener la aprobación de su plan por el sultán exilado, Faure necesitará encontrar tres estadistas marroquíes cuyos nombres sean aceptables tanto para el resto de los ministros franceses como para los nacionalistas de Marruecos.

El general Koenig, ministro de Defensa, y Antoine Pinay, de Relaciones Exteriores, han expresado su hostilidad a toda designación de elementos vinculados al Istiqlal.

Opinión de El Fassi

A su vez, Allal El Fassi, dirigente del Istiqlal, explicó en El Cairo: "Ahora sé que el ejecutivo de mi partido, reunido en Roma, puso como condición para que se instituya un Consejo de Regencia, que los miembros de ese consejo fuesen investidos por el sultán Mohamed Ben Yussef".

Pietro Nenni irá a Pekín

ROMA, 8 (AP). — Pietro Nenni, secretario del partido Socialista Italiano visitará China comunista, invitado oficialmente. "L'Avanti", órgano del partido Socialista, publica una carta de Chou En-lai en la que el primer ministro chino lo nombra como su "estimado y querido señor Nenni".

Desestiman Una Protesta de Ecuador Contra Perú

Expidióse el Consejo de la OEA

WASHINGTON, 8 (AP). — El Consejo de la OEA convocó a sesión a sus miembros a fin de considerar la disputa fronteriza entre Ecuador y Perú.

La reunión fué solicitada por el embajador ecuatoriano, José Chiriboga, quien expresó en una declaración que la "creciente gravedad de la situación justifica la intervención del Consejo, agregando que había solicitado la reunión siguiendo instrucciones de su gobierno en vista de la "creciente gravedad de la situación creada por la injustificada concentración de miles de soldados peruanos cerca de la frontera ecuatoriana".

Expidióse el Consejo

WASHINGTON, 8 (AP). — El Consejo de la Organización de Estados Americanos se expidió en contra de cualquier intervención en la disputa fronteriza peruano-ecuatoriana hasta que no se posea más información acerca de los sucesos denunciados por el embajador ecuatoriano, José Chiriboga. El organismo espera un informe de Argentina, Estados Unidos, Brasil y Chile, garantes del protocolo de 1942.

Posición Rusa Sobre el Desarme

Examínose la Propuesta de Eisenhower

STASSEN

NUEVA YORK, 8 (AFP). — Arkady Sobolev, representante soviético en la Comisión del Desarme de la ON, celebró una conferencia secreta con Stassen, consejero especial de Eisenhower, en la cual examinaron la propuesta norteamericana tendiente a establecer una inspección aérea de las instalaciones militares de ambos países. Según los círculos competentes, Sobolev proporcionó a Stassen aclaraciones sobre la posición de su país respecto al plan de control aéreo y terrestre de Eisenhower. Hasta el presente Rusia no había suministrado ninguna indicación acerca de ese plan.

Aislarán con una Barrera la Zona de Gaza

Adoptóse en la UN Esa Resolución

NUEVA YORK, 8 (AP.) — El Consejo de Seguridad de las Naciones Unidas aprobó por unanimidad una propuesta occidental en la que se aboga por una separación efectiva de las belicosas fuerzas egipcias e israelíes en el frente de Gaza. El Consejo aprobó también una proposición del mayor general canadiense, E. L. M. Burns, jefe de la Comisión de Vigilancia de la Tregua en Palestina, para que se establezca una zona desmilitarizada de 800 metros de ancho a cada lado de la frontera. Para la separación de las fuerzas se ha sugerido que se tienda una alambrada de púas o cualquier otra clase de barrera. El delegado soviético, Arkady A. Sobolev, votó con los demás miembros del Consejo en favor de las proposiciones. Omar Loutfi, de Egipto, y Abba Eban, de Israel, informaron al Consejo que sus respectivos gobiernos acordaron reanudar las conversaciones.

Ofrecen la Amnistía a los Rebeldes Malayos

KUALA-LUMPUR, Malaya, 8 (AP). — El nuevo gobierno de Malaya, el primero elegido en comicios generales, dió un paso importante para poner fin a la guerra de siete años con los guerrilleros comunistas, al ofrecer una amnistía a todos los rojos que quieran salir de sus escondites en la jungla y depongan sus armas. Cúmplese de esa manera con una promesa hecha en la campaña electoral por la alianza chinoindomalaya, que asumió el poder el mes pasado, después de una aplastante victoria.

Bulganin y Adenauer Conferenciarán Hoy

Iníciase la Gestión Rusogermana

MOSCU, 8 (ANSA). — Darán comienzo mañana las conversaciones oficiales entre los jefes de los gobiernos de Alemania occidental y la URSS. El canciller Adenauer que llegó hoy por vía aérea fué recibido en el aeródromo de Vnukovo, a 30 kilómetros de esta capital, por el primer ministro Bulganin y altos funcionarios soviéticos. Momentos antes de la llegada del canciller descendió de otra máquina el ministro de Relaciones Exteriores, Heinrich Von Brentano, quien fué recibido por el canciller Molotov. Rindieron honores militares a los representantes germanos un batallón con banda de música. Luego de pasar revista a la guardia de honor, Adenauer pronunció una breve alocución, en la que agradeció a Bulganin el amistoso recibimiento que se le había ofrecido y expresó sus deseos de que las conversaciones que habrán de iniciarse conducirán a sentar buenas bases para la normalización de las relaciones entre los dos países.

Actitud de Bulganin

Por su parte, Bulganin, que no pronunció ningún discurso oficial, tras escuchar la traducción de las palabras de Adenauer, se inclinó ante éste, y al estrecharlo la mano le dijo: "Le deseo que descanse esta tarde". El canciller germano respondió: "Una vez más le agradezco sus buenos deseos. Voy a seguir su consejo".

Seguidamente, y ante el pedido de más de 150 periodistas y fotógrafos, ambos estadistas posaron para ser fotografiados estrechándose las manos.

Los primeros contactos rusogermanos se llevarán a cabo por la mañana cuando el canciller Molotov se reúna con Von Brentano en el ministerio de Relaciones Exteriores. En esa entrevista se trazarán los planes para la reunión que mantendrán por la tarde los dos jefes de gobierno.

NICOLAI BULGANIN

ESCRIBE Remy Roure

La Vida de Francia en Peligro

PARIS, 8 (Exclusivo para Clarín). — ¿Cómo sería posible desinteresarse de los dramáticos sucesos de Africa del Norte? Habría que compadecer a los franceses que se muestren indiferentes ante ellos. Queremos creer que son raros y, sin embargo, no se percibe en la metrópoli ese movimiento de opinión que surgía antaño cuando el país corría algún grave peligro. Con todo, el actual es tan grave como el que más. Sin duda, muchos de nuestros compatriotas no pueden ni quieren creer que el balcón africano, sin el cual Francia sólo sería una nación de quinto orden, fatalmente predestinada a una dependencia económica y aún política, pueda perderse. Estamos tan habituados a considerar a Argelia, más que nada, parte integrante de Francia —y como lo es, por lo demás— y a no sentirnos extranjeros en Marruecos ni en Túnez, que no concebimos la posibilidad de semejante catástrofe. Los argelinos, musulmanes, marroquíes, tunecinos, se han batido y se baten aún bajo la misma bandera. Nuestros conscriptos están de guarnición en Casablanca, en Constantina, en Túnez, como en las ciudades de la metrópoli. Generaciones de franceses se han sucedido en esa tierra africana. El prodigioso progreso de Marruecos se debe al trabajo de los nuestros, que distan de ser "feudales" o "colonialistas"... La mayoría de los franceses sigue convencida de que la crisis actual —por angustiosa que pueda ser—, pasará como han pasado otras y que todo volverá a su orden usual, aunque sea al precio de justas concesiones. La calma que reina en Túnez, después de los acuerdos de autonomía, no es como para brindarnos ilusiones.

Apenas se le ha prestado atención a la proposición de la oficina política del Néo-Destour con la que hemos negociado y que está en el poder, en la cual se afirma, empero "la necesidad de que vuelva al trono el sultán legítimo, Sidi Mohammed Ben Youssef, así como de satisfacer las aspiraciones del pueblo marroquí", y en que se declara que Francia debe "entablar con urgencia negociaciones con los representantes auténticos del pueblo argelino". Ya sabemos qué entiende por ésto el Néo-Destour. Para él, los representantes auténticos no son sino quienes han cometido desmanes en Philippeville y en otras partes. Por lo menos .. ¿se subleva el partido de Taharben Hammar contra las matanzas, las mutilaciones y las salvajadas cometidas? Nada de eso: "se inclina ante todas las víctimas inocentes de la política colonialista", protesta contra la represión y eso es todo.

En El Cairo las incitaciones recobran brío en la emisora oficial. Se aplauden las matanzas de franceses. A su vez, Abd-el-Krim se hace oír. En el Marruecos español y en la prensa de Madrid, las acusaciones contra Francia se multiplican. Organos norteamericanos como el "New York Times", se pronuncian contra la política de los partidos nacionales franceses. En la UN, el grupo afroasiático, inclusive los representantes de los partidos esclavistas, se esfuerza en llevar a nuestro país al banquillo de los acusados. Ni una palabra de censura contra los victimarios de mujeres y de niños. Y quizá hasta se encuentren en Francia hombres capaces de "explicar", sino de justificar, esos inauditos crímenes.

¡Es bastante significativo el que el "movimiento nacional argelino" haya publicado una exhortación a los "trabajadores franceses", en que se les pide que aprovechen la partida al Africa del Norte de fuerzas d eseguridad para proclamar la huelga general! "La huelga general en Francia, dice el llamamiento, sólo puede ser interpretada por los argelinos como la manifestación de una solidaridad activa de los obreros franceses con respecto al pueblo argelino que está en lucha por su libertad y su independencia". La acción del partido comunista en Francia y los sindicatos que le obedecen es la misma que en los tiempos de la rebelión de Abd-el-Krim, a quien alentaba entonces Jacques Doriot.

¿Es posible en esas condiciones que dudemos de que, en nuestro país, se ha fomentado, contra Africa del Norte francesa, objeto desde hace tiempo de inconfesados apetitos, una vasta empresa que halla sus cómplices o aprobadores en el extranjero? Ahora bien: esa empresa puede obtener éxito. Puede obtener éxito si un sobresalto de la altivez nacional, o aún simplemente el instinto de conservación nacional, se opone a una política de abandono, de tergiversaciones, de ideologías letales. Es hora de que la opinión francesa se recobre. Esta vez, se halla en juego la vida misma del país.

REMY ROURE

Copyright Clarín (Reproducción total o parcial prohibida).

Entrevista Martino al Canciller Mac Millan

MARTINO

LONDRES, 9 (AP). — El canciller italiano Gaetano Martino, que llegó ayer a esta capital, se entrevistará mañana con el jefe del Foreign Office, Harold Mac Millan. Martino viajó a Gran Bretaña para visitar la exposición aérea de Farnborough. Según se informó, el canciller Mac Millan invitó a almorzar a su colega italiano para efectuar un cambio de opiniones con respecto a la actual situación internacional.

Estímase que durante las conversaciones serán tratados algunos puntos relacionados con la conferencia de ministros de Relaciones Exteriores que tendrá lugar en Ginebra.

La embajada de Italia en esta capital desmintió, por otra parte, las informaciones que anunciaban una visita del jefe del palacio Chigi a Madrid y Lisboa. Según informó, el canciller regresará mañana o el sábado a Roma.

TRATO LA NATO EL ENTREDICHO GRECOTURCO

Se Ha Logrado Restablecer el Orden

PARIS, 8 (INS). — Reunióse el Consejo del Pacto del Atlántico Norte convocado por Lord Ismay, para considerar los informes de Grecia y Turquía sobre los choques que enfrentaron a turcos y griegos en Esmirna. Los miembros de la NATO, incluyendo Grecia reconocieron que Turquía ha desarrollado una vigorosa acción que permitió restablecer el orden y la ley en Esmirna y en Estambul, y aceptaron las seguridades dadas por el gobierno de Angora de que no se repetirán hechos de violencia. Entre tanto informóse en Atenas que Grecia no participará en las maniobras de la NATO a fines de este mes "debido a que los soldados griegos no pueden asociarse con los turcos". Esta actitud no sólo amenaza romper las relaciones entre Grecia y Turquía, sino que afecta a la alianza balcánica. El fracaso de la reunión sobre Chipre ha alejado toda posibilidad de entendimiento. Stephanopoulos, canciller griego, declaró hoy en rueda de periodistas, que su gobierno continuará la lucha para lograr el reconocimiento del derecho a la autodeterminación del pueblo de Chipre. Gran Bretaña, en cambio, no está dispuesta a concederla.

Lord ISMAY

Clarín
Un toque de atención para la solución argentina de los problemas argentinos
AÑO XI — Diario de la Mañana — Nº 3.561
40 Centavos
Buenos Aires, Sábado 10 de Setiembre de 1955

Propondrá el Consejo Superior Peronista Modificaciones al Contrato del Petróleo

Volverá a Estudiarlo el Próximo Viernes

BAJO la presidencia de su titular, Dr. Alejandro H Leloir, el Consejo Superior del partido Peronista realizó ayer en su sede de la calle Moreno 711 la tercera reunión que dedica al análisis del contrato suscrito por el gobierno argentino con la California Argentina del Estado de Delaware, para la explotación de petróleo. Asistieron a la reunión, además de los miembros de ese organismo, señores San Millán, Bocalandro y Albariño, el secretario de Asuntos Económicos del P. E., doctor Gómez Morales, el ministro de Industria, Dr. Orlando Santos, los diputados nacionales Camus, Degreef, Bustos Fierro, Mandrioni, Deimundo, Gomis, Cornejo Linares, Alonso, Díaz de Vivar, Dussol, Piccirno, Begueristain y Lanes y el delegado por Tierra del Fuego, señor Barabino Arana.

La reunión comenzó a las 16 y terminó pasadas las 20.30.

Dióse un Comunicado

Se dió a conocer poco después por la oficina de prensa del consejo un comunicado, en el que se informa que "se han considerado detenidamente las estipulaciones del convenio y, como consecuencia de ello, habrá de auspiciarse, por parte del organismo conductor del partido, la modificación y adecuación de distintas cláusulas, con el objeto de dar al contrato el ajuste que permita su cumplimiento. Las reformas que se propondrán —agrégase— harán variar distintos aspectos del convenio en su forma y fondo".

Comisión de Legisladores

Se resolvió, además, en la reunión, que una comisión de legisladores tome a su cargo difundir los aspectos de la política petrolera nacional, conforme al pensamiento partidario. Integrarán esa comisión los diputados nacionales Alonso, Bustos Fierro, Gomis, Lucero y Piccirno.

Para el viernes próximo, a las 16, se anuncia una nueva reunión con el fin de conciliar en forma definitiva las modificaciones que se propondrán.

Ben Yussef Firmó un Pacto con Francia

Cese del Terrorismo y Abstención en Política

PARIS, 9 (AP). — Fuentes fidedignas revelaron en esta capital que se había firmado en Madagascar un acuerdo entre el gobierno francés y Ben Yussef, mediante el cual el ex sultán expresó su aprobación definitiva al plan de pacificación para Marruecos, preparado por Edgar Faure. Uno de los puntos básicos del acuerdo suscripto, sería el del cese de todo acto de terrorismo contra la metrópoli en suelo marroquí, así como la abstención política de Ben Yussef durante su futura permanencia en Francia.

La ratificación de este convenio encrespó a los partidos conservadores que, particularmente inquietos por la situación en el protectorado, exigen un amplio debate en la Asamblea.

Reunión con July

PARIS, 9 (AP). — La delegación nacionalista que regresó a Francia después de conferenciar con Ben Yussef en Madagascar, anunció una pronta solución de la crisis marroquí. Sidi Bekkaki, ex bajá de Sefrou y jefe de la delegación, se dirigió inmediatamente a una reunión con Pierre July, a fin de informarle sobre la posición del ex soberano. A su vez, July conferenció con los otros cuatro miembros del gabinete, que forman la "comisión de los cinco" sobre problemas norafricanos.

Sesión del Gabinete

Faure convocará a sesión de gabinete en pleno para mañana o el domingo, de manera de poder tomar una decisión con respecto a la situación marroquí, según se informó en París.

Probable Jefe del Consejo del Trono

Sidi Bekkaki, amigo personal y ardiente partidario del ex sultán, ha sido mencionado por los funcionarios franceses en la sede de la UN, como el probable jefe de la proyectada regencia en Marruecos. Versiones similares han estado circulando desde hace días en Francia. Sin embargo, elementos conservadores en el Parlamento francés, influenciados por los colonizadores franceses en Marruecos, se preparaban para una batalla política con Faure. Esos grupos, que podrían derribar a la coalición gubernativa del premier, convocaron a reuniones en París para estudiar la estrategia contra el gobierno del primer ministro y en favor de Ben Arafa.

EL GENERAL De la Tour, luego de entrevistar a Ben Arafa, se retira acompañado por el jefe del protocolo

ACEPTA NASSER NUEVOS TRATOS CON TEL AVIV

EL CAIRO, 9 (INS). — El gobierno de Nasser expresó su disposición para reanudar las conversaciones con Israel, a fin de resolver las diferencias de Gaza.

Un portavoz oficial declaró que Egipto aceptará cualquier sugerencia para aliviar la tensión existente en la franja fronteriza, siempre que proceda del inspector de tregua de la UN.

A su vez, un informante de la comisión de tregua, declaró que el general Burns, realizó conversaciones exploratorias con ambos países sobre la resolución aprobada por el Consejo de Seguridad de la UN pidiendo a las dos partes que envíen representantes para mantener una conferencia con el jefe de la tregua.

NASSER

Pide el TUC la Reducción del Servicio Militar Obligatorio

LONDRES, 9 (AFP) — El Congreso de las Trade Unions reunido en asamblea anual, en Southport, se pronunció en favor del rearme alemán. En efecto, un proyecto de oposición al rearme fué rechazado por 4 402.000 votos contra 3 212.000. También adoptó por unanimidad un pedido al gobierno para que "tome medidas inmediatas" para reducir la duración del servicio militar y se le solicita por otra parte, que apoye el ingreso de Pekín en la UN.

Planteó Adenauer la Liberación de los Prisioneros

Expuso También el Problema de la Unificación

MOSCU, 9 (AP). — Las relaciones normales que Rusia desea con la Alemania occidental son imposibles de considerar, mientras prisioneros de guerra alemanes permanezcan en la Unión Soviética, informó a los jefes rusos el primer ministro alemán Konrad Adenauer. Las relaciones diplomáticas, económicas y culturales entre los dos países son necesarias para la paz y la seguridad, afirmó el gobernante alemán al iniciarse la importante conferencia con los soviéticos en el Kremlin. Pero, añadió, la normalización no se puede alcanzar, mientras continúen las causas de las relaciones anormales: la detención de prisioneros alemanes diez años después del término de la segunda guerra mundial y la división de Alemania entre los gobiernos comunista y no comunista.

Bulganin hizo caso omiso del problema de los prisioneros alemanes en el curso de su primer discurso, y reiteró la posición soviética de que la vinculación de la Alemania occidental con la NATO y con la Unión Europea Occidental es un gran obstáculo para la reunificación del país.

En su discurso, el mariscal Bulganin se refirió a "los serios obstáculos que se han creado desde el advenimiento del acuerdo de París, según el cual Alemania Federal se ha unido a las alineaciones militares y se lleva a efecto la remilitarización de la Alemania occidental".

Adenauer señaló que su gobierno considera que la unificación del país es una labor que concierne a las potencias que anteriormente lo ocupaban —Francia, el Reino Unido, Estados Unidos y Rusia— y que no intenta entrar en negociaciones bilaterales con Moscú sobre este problema. No obstante, afirmó que desea discutir la cuestión aquí, a fin de subrayar su seriedad y facilitar así la labor de los cancilleres de las cuatro grandes potencias, cuando se reúnan en Ginebra el mes próximo.

La reunión de los jefes soviéticos y alemanes se celebró en un gran salón del palacio Spiridonovka. Antes de iniciar las discusiones, Bulganin charló alegremente, mediante un intérprete, con Adenauer.

Su Posición en el Sarre

SARREBRUCK, 9 (AP). — El senador belga Fernand Dehousse, presidente de la Comisión Europea que vigilará el plebiscito del 23 de octubre, afirmó que el primer ministro de Alemania occidental, Konrad Adenauer, no interfirió en los asuntos del Sarre, al pedir a los habitantes de este territorio que votasen en favor de la europeización."

Francia Retiró Todas sus Tropas de Austria

VIENA, 9 (AP). — El Servicio Francés de Información anunció oficialmente que las últimas tropas francesas de ocupación abandonaron Austria, en viaje de regreso a su país. Los soldados franceses han estado estacionados en las provincias del Tirol Vorariberg, como también en Viena, por espacio de diez años. Francia es la primera entre las cuatro grandes potencias en abandonar Austria. El grueso de las tropas rusas, británicas y norteamericanas ya han partido y para fines de este mes, prácticamente ya no habrá personal militar extranjero en Austria. De acuerdo con el tratado de independencia de Austria, la fecha final para el retiro de las tropas extranjeras es el 25 de octubre.

REAFIRMA NUESTRO GOBIERNO LA SOBERANIA SOBRE LA ANTARTIDA

Hizo Declaraciones el Canciller

CON motivo de las informaciones cablegráficas acerca de la nota cursada por el gobierno de Gran Bretaña a la Corte Internacional de Justicia de La Haya a raíz del rechazo por el gobierno argentino de la jurisdicción de ese alto tribunal en la cuestión de soberanía en la Antártida, los cronistas entrevistaron anoche al canciller, Dr. Ildefonso Cavagna Martínez, quien comenzó por expresar que oficialmente no conoce el texto de esa presentación británica.

Habla el Canciller

"Aunque el gobierno argentino rechazó oportunamente la jurisdicción de la Corte Internacional —dijo el ministro— de acuerdo con su posición reiteradamente expresada al gobierno británico y a la propia Corte, en el sentido de que los títulos de su soberanía en el territorio antártico son sobradamente conocidos, ello no significa, a su juicio, que deban considerarse agotados los procedimientos pacíficos, como parece surgir de la información procedente de Londres. Por el contrario —señaló— esa posibilidad es permanente y el gobierno argentino está dispuesto a alcanzarla siempre que el método a utilizarse sea adecuado. Por lo demás —agregó el canciller—, es preciso buscar una solución integral del problema, la cual no podrá lograrse sin la previa restitución de las Islas Malvinas, cuya ocupación detenta Gran Bretaña".

La Actitud Argentina

"El gobierno argentino —dijo después el ministro— confía en que este asunto no perturbará las buenas relaciones entre las partes, y, animado por ese propósito, y sin cejar en lo más mínimo en la defensa de sus derechos de soberanía, facilitará la solución pacífica y amistosa que anhela. En consecuencia —expresó finalmente el canciller— Argentina declina toda responsabilidad por los hechos emergentes de una intromisión en su territorio que afecta a los derechos argentinos y contraría, a la vez, la aspiración proclamada reiteradamente por los países americanos en el sentido de que desaparezcan definitivamente el colonialje y la ocupación de territorios en América por países extracontinentales".

Robaron en Río Armas Militares

RIO DE JANEIRO 9 (AP) — El ministro de Guerra, Henrique Teixeira Lott, confirmó que el ejército y la policía federal investigan juntamente un robo de armas de un depósito de materiales del ejército cerca de esta capital.

Las versiones que publican los diarios señalan que el número de ametralladoras robadas oscila entre 20 y 100 en los últimos tres meses y, según se dice 82 fusiles y 20 pistolas y municiones.

Ocho Detenidos

Cecil Bore jefe del Departamento de Investigaciones de la Policía Federal, dijo que no se sabe todavía si los robos fueron cometidos con la sola intención de vender esas armas o si se trata de elementos extremistas. Ocho personas, incluso un teniente y un capitán del ejército, según se dice, están arrestadas, y algunas de las armas han sido recuperadas.

Separan a Coelho

RIO DE JANEIRO, 9 (AFP). — El diputado Danton Coelho, vicepresidente del partido Laborista, ha sido excluido de esta agrupación política. Acusando a su partido de haberse aliado a los comunistas, Coelho aceptó integrar, como candidato a la vicepresidencia de la República, la lista encabezada por Ademar de Barros. Al explicar su actitud, afirmó que él no hacía más que cumplir la voluntad de Getulio Vargas, que se había comprometido a apoyar la candidatura de Barros. El partido Laborista de Río solicitó a la Justicia Electoral el cierre de las oficinas del Movimiento y las del Club de la Linterna.

Censura Truman a Eisenhower

CHICAGO, 9 (INS). — El ex presidente Truman acusó al gobierno del general Eisenhower de disponer "peligrosas e injustificadas" reducciones en la fuerza militar de la Nación. Afirmó que la política del gobierno republicano se basa en la "básica falacia de la doctrina de la represalia en masa", y advirtió: "La fuerza de la represalia en masa está muy lejos de ser suficiente. El tipo de poderío militar que contribuirá más que nada a establecer una justa y perdurable paz, sin la destrucción mundial de una guerra nuclear lo representan las fuerzas terrestres sobre el terreno".

Truman hizo la declaración en un discurso que pronunció durante un almuerzo del Club de Ejecutivos de Chicago. Manifestó a sus miembros, la mayoría republicanos, que hablaba más que como demócrata como ex presidente de Estados Unidos "que ha aprendido algunas importantes lecciones de la dura experiencia". Propuso un plan de tres puntos para impedir una tercera guerra mundial, que expresó así:

1º Tenemos y debemos conferenciar con los estadistas de la Unión Soviética; 2º Tenemos y debemos procurar soluciones pacíficas, pero nunca a expensas de la justicia y la libertad; 3º Sobre todo, es preciso mantener en alto grado de eficiencia nuestra vigilancia. El ex mandatario reconoció, empero, que los países comunistas parecen haber adoptado una actitud más pacífica en los últimos tiempos.

No se Vislumbra Solución en la Huelga Neoyorquina

NUEVA YORK, 9 (AFP). — Cerca de cien millones de dólares en mercaderías se hallan paralizados en el puerto de Nueva York debido a la huelga de los trabajadores de los muelles. Hasta ahora son setenta los barcos que debieron anular su salida a causa del paro y no se vislumbra solución alguna. Los obreros reiteraron su propósito de huelga hasta que se satisfagan sus reivindicaciones y la justicia insiste en que el paro es ilegal. Entre tanto, otros portuarios de la costa atlántica proyectan adherir al movimiento principalmente en Baltimore.

Formal Acusación Griega a Turquía

ATENAS, 9 (AFP). — La gravísima crisis de relaciones grecoturcas ha resquebrajado virtualmente la alianza balcánica. El encargado de Negocios griego en Ankara entregó en la cancillería turca una nota de protesta y el vicepresidente del consejo de ministros helénico, Canellopulos, en un discurso pronunciado en la Comisión Parlamentaria de Plenos Poderes, reveló que "Grecia tiene pruebas de que las demostraciones de Turquía han sido organizadas y dirigidas. Por esto y por las derivaciones que los hechos han tenido, se teme una separación definitiva de los países balcánicos.

Redactó EE. UU. un Plan Para Unificar Alemania

Incluye un Acuerdo de Seguridad

LONDRES, 9 (AP). — EE. UU. redactó un nuevo plan para conseguir la unificación de Alemania y asegurar la paz en Europa, según anunciaron fuentes oficiales. De acuerdo con el proyecto, 14 naciones de Oriente y Occidente firmarían un tratado de seguridad.

La medida tendría por objeto demostrar la disposición norteamericana y occidental para ayudar a defender al bloque soviético si una Alemania unificada amenazara alguna vez con un ataque.

Según los informantes el Departamento de Estado presentó copias del proyecto como base de discusión, a los gobiernos británico y francés. En caso de conseguirse la aprobación de los aliados, calíbrase que Dulles propondrá el tratado a Rusia en la reunión de los cancilleres de las cuatro grandes potencias, que debe iniciarse el 27 de octubre en Ginebra.

A cambio de las promesas occidentales, se pediría a Rusia que coopere en la unificación de las dos zonas alemanas y permita que el pueblo germano participe en la NATO, en caso de desearlo. En la forma expuesta por los informantes, los miembros del tratado serían: Estados Unidos, Gran Bretaña, Francia, Italia, Canadá, Bélgica, Holanda y Luxemburgo, por el bando occidental y Rusia, Polonia, Checoslovaquia, Rumania, Hungría y Bulgaria, en el bando comunista.

El Plan Para Ginebra

WASHINGTON, 9 (INS). — Los diplomáticos occidentales estudian cuidadosamente la estrategia que adoptarán ante Molotov, en la Conferencia de Cancilleres que tendrá lugar el 27 de octubre en Ginebra.

Presumen que el planteamiento de Molotov en la reunión que buscará poner término a la "guerra fría", dará alguna pista sobre quién verdaderamente manda en el Kremlin y qué fines persigue en la actualidad el alto mando soviético. Se espera que la conducta personal de Molotov contribuya a revelar si las sonrisas que despliegan los rusos son sinceras.

Dos aspectos vigilarán los diplomáticos extranjeros, a saber: 1º Si Molotov tendrá autoridad suficiente para adoptar decisiones en el instante o si tendrá que consultar previamente a Moscú. 2º Si Molotov irá rápidamente al fondo de las cuestiones o si recurrirá a la clásica maniobra comunista de las dilaciones.

Virtual Entendimiento Entre Washington y Pekín

Concretaríase Hoy en Ginebra

WASHINGTON 9 (AP). — Estados Unidos y China comunista hállanse a punto de alcanzar un acuerdo final sobre la liberación de los norteamericanos retenidos en territorio comunista. Según fuentes informadas, el acuerdo se concretaría mañana en Ginebra, en la entrevista del embajador norteamericano, Alexis Johnson, y el embajador chino, Wang Ping-Nan. Según esas fuentes, salvo algún tropiezo de último momento, las probabilidades son excelentes para que se llegara a un acuerdo sobre la liberación de los norteamericanos. El convenio tendría los siguientes puntos básicos

1º China comunista autoriza a todos los norteamericanos a salir de la jurisdicción del régimen de Pekín, de acuerdo con los procedimientos judiciales comunistas chinos. Esto, aparentemente, significa que los que estén presos serán sometidos a acción judicial, como a conmutación de la pena, la deportación u otra acción que les permita dejar el país.

2º Estados Unidos, por su parte, permitirá la salida de su territorio a los chinos que deseen repatriarse.

ALEXIS JOHNSON

HONRASE HOY LA MEMORIA DE DOMINGO F. SARMIENTO

Información página TRES

Clarín

40 Centavos

Un toque de atención para la solución argentina de los problemas argentinos

AÑO XI — Diario de la Mañana — Nº 3.562

Buenos Aires, Domingo 11 de Setiembre de 1955

Eisenhower Aceptaría la Reelección

EISENHOWER

Dejó Entrevederlo los Republicanos

DENVER, 10 (AP). — Eisenhower dejó entrever que es posible que acepte ser candidato a la reelección en 1956, pero no reveló en forma concreta sus planes ante los presidentes de los comités estaduales republicanos que lo visitaron. En el curso de una reunión privada, el primer magistrado les agradeció el mensaje que le enviaron desde Washington diciendo "Esperamos apoyarle nuevamente en 1956". Pero declaró que el partido Republicano no carece de dirigentes de una manera tal que tenga que depender de un solo hombre.

Viajará a Rusia una Misión de Alemania Este

Adenauer Mantiene sus Exigencias Ante los Jefes Rusos

Violentas Discrepancias Durante la Reunión: No Tiene Fecha la Próxima

MOSCU, 10 (AP). — Adenauer y los dirigentes soviéticos mantuvieron posiciones enteramente opuestas en un acalorado debate sobre responsabilidades por atrocidades cometidas durante la segunda guerra mundial. La sesión se tornó tormentosa al expresar Adenauer que los rusos deben liberar a los prisioneros alemanes que aún retienen, como primer paso hacia el restablecimiento de relaciones normales entre Alemania occidental y la Unión Soviética. Nikita Krushchev, jefe del partido Comunista, calificó de "ofensiva" la declaración del canciller. Después de admitir que las tropas hitleristas habían cometido atrocidades en Rusia, Adenauer declaró que los soviéticos habían cometido a su vez "ciertos actos" en territorio alemán. Por cuando Krushchev se encrespó.

Si los 9.626 alemanes que fueron juzgados en Rusia y considerados como criminales de guerra no han podido regresar a su país, "¿a quién puede culparse?" —preguntó— "No fuimos nosotros quienes cruzamos la frontera, no fuimos nosotros quienes iniciamos la guerra".

La Unificación Alemana

El jefe soviético reiteró también la posición de su gobierno al insistir en que la Asociación de Alemania occidental con la NATO y la UEO constituía un obstáculo para que se pudiera proceder a la unificación "en un futuro próximo".

Los observadores alemanes que asisten a la reunión consideraron como muy significativo el uso de la frase "un futuro muy próximo". Anteriormente, los soviéticos nunca habían hecho referencia a cronología alguna hablando de la unificación, insistiendo en que la adscripción alemana a las alianzas occidentales constituía un obstáculo insalvable para la misma.

Heinrich von Brentano, ministro de Relaciones Exteriores de Alemania occidental, expresó la posición alemana respecto de la unificación al decir: "Ningún sistema de seguridad europeo tendrá una base sólida mientras Alemania siga dividida".

Krushchev afirmó entonces que la NATO había sido organizada contra la Unión Soviética, y que nada lo probaba mejor que el hecho de que Rusia no había sido admitida en ella.

El debate que duró más de tres horas, fué iniciado por el Primer ministro, N. Bulganin, quien afirmó que Rusia no retenía ningún prisionero alemán, y sólo a 9.626 "criminales de guerra", de quienes dijo que "fueron declarados culpables y condenados por crímenes especialmente graves contra el pueblo soviético".

La reunión fue así acalorándose paulatinamente. Y fué Krushchev quien finalmente puso término a la tirantez al declarar: "Estas cuestiones las debemos discutir en un ambiente sereno y amistoso y no deben dejarse guiar por sentimientos de odio o de venganza. Estos son malos consejeros que nunca nos llevarán a una solución de nuestros problemas".

Adenauer salió de la sesión con expresión muy seria en su semblante. El canciller fué quien presidió la reunión de hoy, donde no se señaló la fecha de la próxima sesión plenaria.

El ministro de Relaciones, von Brentano, y su colega soviético, V. M. Molotov, sostendrán una reunión privada el próximo lunes, para tratar los temas en que podría llegarse a un acuerdo.

Viaje de Dirigentes Rojos

MOSCU, 10 (A N S A). — Circula insistentemente en esta capital, la versión de que dentro de diez días, viajarán a la Unión Soviética los dirigentes de Alemania comunista, a invitación del Kremlin.

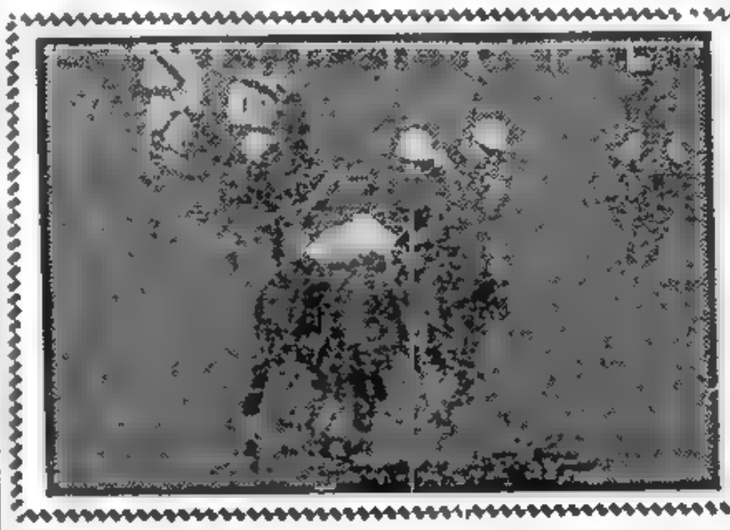

Trenque Lauquen Campeón

INCIDENCIA del juego en un costado de la cancha, durante el encuentro de polo, final de la copa República Argentina, con handicap, entre los cuartetos de Trenque Lauquen y El Trébol, que el primero ganó por 11 a 4, habiendo recibido 6 tantos de ventaja. El partido se jugó en el Campo Hípico Argentino, en Palermo

Partieron Refuerzos Militares Hacia el Norte de Africa

Temen Mañana Nuevos Disturbios

FAURE

PARIS, 10 (INS). — Mañana, fecha en que vence el plazo establecido por Faure para resolver la crisis marroquí, puede ser un día decisivo para la suerte del acuerdo. Los conservadores franceses podrían presentar un obstáculo difícil de salvar. Por ello el gobierno, en previsión de que se registre un entredicho que podría provocar nuevos actos de violencia, envió urgentemente nuevos refuerzos militares —soldados y equipos— a Marruecos y Argelia. En Casablanca se produjeron, por otra parte, motines violentos y una bomba estalló en un barrio árabe, dando muerte a tres marroquíes y causando heridas a otros cuatro. En otro incidente resultó muerto un marroquí y la policía allanó varias casas en busca de armas.

El general Catroux, confirmó en Antsirabe que llegó a un acuerdo con el ex sultán Ben Yussef, por el cual éste dió aprobación por escrito al plan de "nuevo trato" del primer ministro Faure. Yussef respaldó al gobierno francés en su política de establecer un estado marroquí libre y soberano ligado a Francia por medio de un pacto de interdependencia. Un gobierno representativo de todas las tendencias de la opinión marroquí podría formarse rápidamente pero aún quedaría otro problema por resolver, además del aspecto político: la actitud de Ben Arafa.

Opónese Abd el Krim

EL CAIRO, 10. (AP). — Abd el Krim, otrora jefe rebelde marroquí denunció enérgicamente el proyectado Consejo de Regencia para el Marruecos francés, que calificó de "complot contra el futuro del país".

Trágicamente Pereció en Brasil, Lucio Bittencourt

RIO DE JANEIRO 10 (AFP). — En un accidente de aviación ocurrido mientras recorría el Estado de Minas Geraes en una campaña electoral, ha muerto el senador federal Lucio Bittencourt. El nombrado era candidato a la gobernación del mencionado Estado y se caracterizaba por su espíritu combativo, que lo destacó en el ambiente parlamentario. Bittencourt era profesor de Derecho Penal en la Universidad de Minas Geraes cuando el partido Laborista lo llevó a la Cámara de Diputados en la última legislatura. Poco después fué elegido senador federal por Minas Geraes. Cabe señalar que, recientemente el extinto se había puesto en pugna con su partido y aceptó su candidatura a gobernador por el Partido Social Progresista, por lo que en la víspera había sido excluído del seno del laborismo.

Presentará su Renuncia el Gobierno Tunecino

TUNEZ, 10 (AP). — Con la presidencia de Tahar Ben Ammar renunció el gabinete tunecino para fijar la fecha en que presentará su renuncia. Ben Ammar negoció el acuerdo con Francia, que otorga autonomía interna a Túnez, pero ahora, en razón de que el convenio entra en vigor, se dispone a abandonar el cargo.

RECHAZA GRECIA EL PLAN PARA CHIPRE

Regresó de Londres el Canciller

ATENAS, 10 (ANSA). — El gobierno rechazó las propuestas británicas para el arreglo del entredicho sobre Chipre mediante la concesión a la isla de limitada autonomía. Tal decisión fué confirmada esta noche tras una reunión del Consejo de ministros heleno celebrada poco después del regreso del canciller Stefanopoulos, de Londres.

Dimitió un Ministro

ESTAMBUL, 10 (AP). — Radio del Estado anunció que ha renunciado el ministro del Interior, Namik Gedik, y que otros dos altos funcionarios del servicio de Seguridad han sido transferidos. No se suministraron razones de los cambios operados.

Destituciones en Turquía

ESTAMBUL, 10 (INS). — Un comunicado del ministerio de Defensa anunció que tres generales turcos han sido destituídos de sus cargos, a raíz de los últimos disturbios. Los tres altos militares ocupaban cargos en la zona del primer ejército, que incluye a Estambul.

China y EE. UU. Acuerdan Repatriaciones

Preocupan al Gobierno de Francia las Posibles Consecuencias del Actual Conflicto de Salarios

PARIS, 10 (De nuestra agencia). Habíamos de otra cosa. Debíamos hoy la página de la crisis marroquí, que parece encaminarse hacia una solución razonable. Dejemos a Adenauer, "El viejo zorro de Bonn", ocupado en negociar en Moscú al son del Deutschland Uber Alles de las bandas militares rojas, de reunificación de su país y formulemos votos por que Bulganin le anuncie al menos entre el vodka y el champaña moscovitas del próximo banquete, la libertad de los prisioneros de guerra alemanes, condición "sine qua non" para establecer relaciones normales entre ambos pueblos.

Trataremos de explicar al lector el sentido de los conflictos sociales que agitan a Francia. ¿De qué se trata? De una reivindicación tendiente al aumento general de salarios que, iniciada en Saint Nazaire y Nantes, provocó bien pronto una serie de reacciones en cadena en casi todo el país, con resultados diferentes según los lugares y las empresas. Así, en tanto el éxito aparece coronando las negociaciones directas en la metalurgia del este, donde se logró un acuerdo sin la presión de la huelga, en las usinas del norte ésta va ganando terreno al paso que en otros sitios, en Nantes, por ejemplo, el "lock-out" tórnase general. La situación se ha agravado en las últimas 24 horas. No queda ya región que no aparezca tocada, sea en los astilleros marítimos, la metalurgia, la siderurgia, las minas o la agricultura. Conviene aclarar que se empleó en general el nuevo mecanismo de mediación, cuyos resultados corresponde esperar antes de pronunciarse sobre la gravedad real de la crisis.

Lo que más preocupa al gobierno es la amenaza que un aumento generalizado podría hacer pesar sobre los precios, y el temor que la presión sindical encuentre un imprevisto aliado en la actitud de algunas empresas dispuestas a aceptar reivindicaciones exageradas, con la esperanza de que los precios sean liberados. El bloqueo de éstos, es precisamente lo que permitió hasta aquí mantener el valor de la moneda, y urge determinar el margen medio de alza de salarios, compatible con la seguridad del franco. Todo el problema está allí, en que recientes medidas en favor de las inversiones privadas demuestran que no se considera próximo el umbral de la inflación y que, contrariamente a lo que ocurre en Estados Unidos, Inglaterra y Alemania, el gobierno abre aún más los grifos del crédito.

El ministro de Economía lo ha dicho ayer: el alza de salarios en un período de expansión productiva —tal es el caso de Francia—, no sólo resulta legítimo y deseable, sino que es necesario a la expansión misma. Las reivindicaciones obreras, empero, cesan de tener sentido a partir del instante en que la nación entra en el proceso inflacionista y comienza la loca carrera entre precios y salarios, en el cual, como es sabido, siempre corren en la punta los primeros. Ello ocurre cuando hay acrecentamiento demasiado brusco de los medios de pago —que se desvalorizan—, sin la necesaria adaptación inmediata de los mecanismos de la producción. Tal fenómeno traería para los obreros, la anulación constante de las ventajas obtenidas y cabe esperar que el sindicalismo francés, tan ilustrado, lo comprenda así.

Lo contrario resultaría deplorable, ya que mientras Gran Bretaña parece afrontar una nueva crisis financiera, Francia mantiene gallardamente el valor de su divisa y el ministerio de Finanzas ha podido anunciar en un reciente discurso en Estrasburgo, que la producción se acrecentó un 11% los últimos doce meses, que el aumento del poder adquisitivo de los asalariados, fué el 29%, contra el 23% en Alemania, el 11% en Bélgica y tan sólo el 5% al otro lado de la Mancha.

Las reservas de oro y divisas, por otra parte, duplican las del año pasado; se ha reembolsado el 50% de las deudas externas y liberado el 80% del intercambio internacional, todo lo cual afirma sólidamente el franco en los mercados extranjeros. Es de desear, pues, que el actual conflicto de salarios se solucione en forma feliz, ya que según ha advertido ayer el director del Banco de Francia, de la prosperidad a la inflación apenas hay un paso.

OCTAVIO GONZALEZ ROURA
Corresponsal de Clarín en Francia

Pasarán Ahora al Debate del Problema de Formosa

GINEBRA, 10 (INS). — Se llegó a un completo acuerdo entre Estados Unidos y China comunista sobre la repatriación de todos los civiles retenidos por los dos países. El anuncio, dado al terminar la 14ª sesión entre sus representantes, no indicó, sin embargo, el número de personas ni dió listas de nombres.

Un comunicado conjunto expresa que Estados Unidos reconoce que los chinos residentes en la Unión que deseen repatriarse tienen derecho a hacerlo. Agrega que el gobierno de Nehru será invitado para que colabore en el retorno de los chinos residentes en Estados Unidos.

Los diplomáticos volverán a reunirse el miércoles para abordar el problema del comercio entre Oriente y Occidente y un posible cese de hostilidades en el estrecho de Formosa.

JAWAHARLAL NEHRU

Las Discrepancias en la Reunión del Desarme

Exige EE. UU. una Respuesta al Plan de Control

SOBOLOV

NACIONES UNIDAS, 10 (AFP). — Preocupa a la Unión Soviética la actitud norteamericana de negarse a toda discusión de los planes de desarme mientras no se resuelva el problema de la inspección de los armamentos atómicos y clásicos. Así lo expresó el delegado ruso, Arkady Sobolev, en una reunión del comité del desarme, que a juicio de los observadores diplomáticos trasuntó un desacuerdo profundo entre los dos países a propósito de una cuestión tan vital. Harold Stassen insistió en que las proposiciones de Eisenhower son de una claridad meridiana y abren las puertas a garantías recíprocamente beneficiosas, puesto que tornan posible una reducción controlada del nivel de los efectivos.

Francia y Gran Bretaña apoyaron la posición norteamericana. Consideran "lamentablemente insuficientes" las proposiciones rusas.

Certificarán la Muerte de Hitler

BERCHTESGADEN, Alemania 10 (AP). — Después de una investigación de tres años, la Corte de Magistrados de Berchtesgaden declarará oficialmente muerto a Adolfo Hitler. El suicidio del ex jefe del gobierno alemán era un hecho establecido desde hace mucho tiempo, pero las autoridades lo consideraban oficialmente con vida hasta tanto no se pudiera precisar su certificado de defunción. La investigación actual respondía a pedido de un grupo sustanciado para legalizar la posesión de un cuadro que el Führer confiscara en Holanda. Recuérdase que durante las indagaciones sobre su muerte, el dentista Franz Stichmann certificó ante los rusos que un hueso de la mandíbula y una dentadura que le exhibieron, pertenecían a Hitler.

RESULTADOS DE LOS PARTIDOS

PRIMERA DIVISION

Independiente (V)	3	San Lorenzo (L)	1
Chacarita (V)	5	Estudiantes (L)	3
F. C. Oeste (V)	1	Boca Juniors (L)	0
Platense (V)	1	R. Central (L)	0
Racing (L)	2	Huracán (V)	1
Tigre (L)	4	N. O. Boys (V)	1
River Plate (L)	2	G. y Esgrima (V)	0
Lanús (V)	6	V. Sarsfield (L)	2

PRIMERA DIVISION "B"

Sarmiento (V)	3	Colón (L)	0

FANGIO, CAMPEON MUNDIAL POR TERCERA VEZ

Delibera el Gabinete Italiano

ROMA, 11 (ANSA). — En las primeras horas de mañana se reunirá el Consejo de Ministros de Italia en una sesión extraordinaria para deliberar acerca de una cuestión que ocupa la atención de la opinión pública del país: la competencia de los tribunales militares.

Durante el debate, los ministros de Justicia y de Defensa tratarán de imponer su punto de vista, según el cual, hasta la fecha en que sean dados de baja en forma definitiva, los ciudadanos deberían ser juzgados por los tribunales militares en caso de cometer ciertos delitos contra la seguridad del país, tales como la traición.

Anunciaría Attlee su Retiro

Habrá un Congreso Laborista

ATTLEE

LONDRES, 11 (AP). — Observadores políticos británicos anunciaron la posibilidad de que Clement Attlee, jefe del laborismo británico, anuncie su retiro de la política en la convención anual que realizará el partido el mes próximo en Margate.

En las sesiones, que se efectuarán del 10 al 14 de octubre, se intentará averiguar cuál es la razón de las dos últimas derrotas laboristas. El temario, de 82 páginas, con las 418 resoluciones propuestas, demuestra claramente que ésa es la cuestión dominante en el partido.

En todas las otras conferencias anuales celebradas desde que terminó la segunda guerra mundial, los temas principales de discusión fueron los relacionados con los asuntos extranjeros o coloniales. Este año habrá también muchas resoluciones sobre tales temas, pero a lo que se concede más importancia es a los asuntos internos del propio partido.

Los izquierdistas, en resumen, creen que el partido perdió las dos últimas elecciones porque los votantes no podían ver la diferencia entre la política conservadora y la laborista.

Un proyecto de resolución presentado por la organización local laborista de Blaydon, dice crudamente: "Esta conferencia cree firmemente que sólo mediante la adopción de una política socialista de pura cepa podrá el partido laborista británico aspirar a ganarse la confianza de la mayoría del electorado".

Alemania Oriental Participará en las Tratativas de Moscú

HALLSTEIN

Adenauer Expresó su Conformidad

PARIS, 11 (AFP). — Radio Moscú anunció que Adenauer, hablando por segunda vez en la reunión celebrada por las delegaciones soviéticas y de Alemania occidental, aceptó tratar la cuestión de los prisioneros germanos en presencia de una delegación de la República Democrática Alemana (Alemania Oriental). "No queremos regresar a Alemania sin que este asunto haya sido examinado —expresó—. ¿Cómo podríamos volver y anunciar que el gobierno soviético no ha querido discutirlo?" Agregó la emisora que, por otra parte, Adenauer y Bulganin decidieron que el establecimiento de relaciones económicas entre los dos países será examinado a fondo por delegaciones especiales, en conversaciones que se efectuarían posteriormente.

Desmentido de Adenauer

LONDRES 11 (AP) — La radio de Moscú anunció que el canciller Adenauer ha negado haber dicho que las tropas rusas cometieron crímenes de guerra, agregando que hizo ese desmentido en la segunda reunión que sostuvo con los dirigentes soviéticos.

Recuérdase que la declaración hecha anteriormente por Adenauer, indicando que las tropas rusas cometieron "ciertos actos" en Alemania, provocó una airada reacción de los gobernantes soviéticos.

La radio expresó que Adenauer manifestó a los rusos en la segunda reunión que Krushchev y Molotov "han dicho que yo manifesté que el ejército soviético habrá cometido crímenes al llegar a Alemania. Declaro categóricamente —y lo he comprobado con las notas que tomó el ministro de Relaciones Exteriores Walter Hallstein— que en forma deshonrada e intencional no usé esa palabra. Dije que durante la entrada de las tropas también sucedieron cosas terribles. Sería conveniente no profundizar".

Regresarán el Miércoles

MOSCU 11 (INS). — Heinrich von Brentano declaró que la conferencia ruso-alemana terminará el miércoles. Añadió que Adenauer y su comitiva regresarán por vía aérea ese mismo día a Bonn.

La próxima reunión tendrá lugar mañana por la tarde, después que Von Brentano y Molotov sostengan una conversación previa. A la misma hora conferenciarán Adenauer y sus máximos asesores sobre la posición a asumir frente a los rusos.

Preguntado Adenauer por los periodistas cómo marchaban las deliberaciones, expresó: "Bastante mal, pero uno espera hasta el último minuto que cambie la situación".

KHRUSCHEV

Plantearían en la UN el Caso de Goa

N. YORK, 11 (AP). — El delegado de la India, Krishna Menon, se propone plantear en las Naciones Unidas la disputa sobre Goa entre su país y Portugal, pero no espera obtener aquí una decisión.

En fuentes indias se dijo que Menon llegará a Nueva York cuatro o cinco días antes de que se inaugure la asamblea general el 20 de setiembre. Proyecta celebrar conversaciones con otros diplomáticos sobre reclamaciones de India acerca de las posesiones portuguesas. Portugal tiene todavía tres pequeñas colonias en suelo indio. El primer ministro de la India, Nehru, quiere que esos territorios queden incorporados a su nación, pero no ha visto con buenos ojos las recientes "invasiones pacíficas" de las colonias. En esas marchas, efectuadas por indios que cruzaron la frontera, murieron por lo menos 22 personas y cerca de 200 fueron heridos.

Clarín

BUENOS AIRES · REPUBLICA ARGENTINA

40 Centavos

Un toque de atención para la solución argentina de los problemas argentinos

AÑO XI — Diario de la Mañana — Nº 3.563

Buenos Aires, Lunes 12 de Setiembre de 1955

Finalizó la Huelga Portuaria en EE.UU.

NUEVA YORK, 11 (AP). — La Asociación Internacional de Estibadores puso término esta noche a la huelga que inició hace cinco días y que había estado costando al puerto de Nueva York pérdidas calculadas en un millón de dólares diarios. Patrick Connolly, vicepresidente ejecutivo del sindicato, anunció el fin del paro. Anteriormente, el gobernador de Nueva York, Averell Harriman, había dirigido un llamado a los huelguistas para que pusiesen término al movimiento.

El sindicato debe comparecer mañana ante un tribunal para explicar su actitud intransigente.

Celebraron Otra Reunión Pablo de Grecia y Tito

BELGRADO, 11 (AP). — La radio de esta capital informó que el rey Pablo de Grecia discutió con el presidente yugoslavo, mariscal Tito, "problemas internacionales y cuestiones de interés para Yugoslavia y Grecia".

Dispónese Pekín a la Liberación de Cautivos

Viajan a Cantón 10 Norteamericanos

GINEBRA, 11 (AP). — En círculos autorizados se anunció que China comunista se dispone a liberar "a su debido tiempo" a todos los civiles norteamericanos que se encuentran prisioneros en China. El informante recalcó que no se ha fijado la fecha límite para la liberación de 19 norteamericanos que se sabe continúan detenidos en China.

La delegación de Pekín anunció que 12 norteamericanos contra quienes no se han formulado acusaciones formales fueron notificados de que podían salir de China cuando lo desearan. Después de esto los comunistas anunciaron que otros 10 norteamericanos que estaban presos, o se hallaban detenidos en sus domicilios, serían puestos en libertad dentro de pocos días.

Por otra parte, la emisora de Pekín reveló que los diez norteamericanos encarcelados que ha dispuesto poner en libertad —ocho hombres y dos mujeres— fueron condenados por acusárseles tanto de distribuir propaganda "reaccionaria" como de espionaje. A las mujeres —misioneras presbiterianas en leprosarios— se las acusó específicamente de sabotaje. Agregó la emisora que los norteamericanos ya están en libertad y viajan hacia Cantón para su repatriación.

Estos diez liberados forman un grupo aparte de los otros 12 civiles norteamericanos cuya liberación se anunció el martes último.

Además Radio Pekín refutó la afirmación de que quedan todavía retenidos en China comunista unos 500 norteamericanos. Con el arreglo concertado en Ginebra, serán liberados 41 norteamericanos civiles, pero EE. UU. indicó que planteará el caso de cerca de 500 soldados norteamericanos que desaparecieron durante la guerra de Corea.

Reunión del Fondo Monetario Mundial

ESTAMBUL, 11 (INS). — Mañana se iniciará la reunión de Fondo Monetario Internacional, integrado por delegados de 58 países. El organismo informó que durante 1955 se realizaron importantes progresos en lo que se refiere a [illegible] de barreras al comercio internacional. Asimismo se informó indica que el progreso de inflación adquirió serias proporciones en Bolivia, Brasil y Chile. En general se anuncia que occidente [illegible] más estabilizado que hace un año.

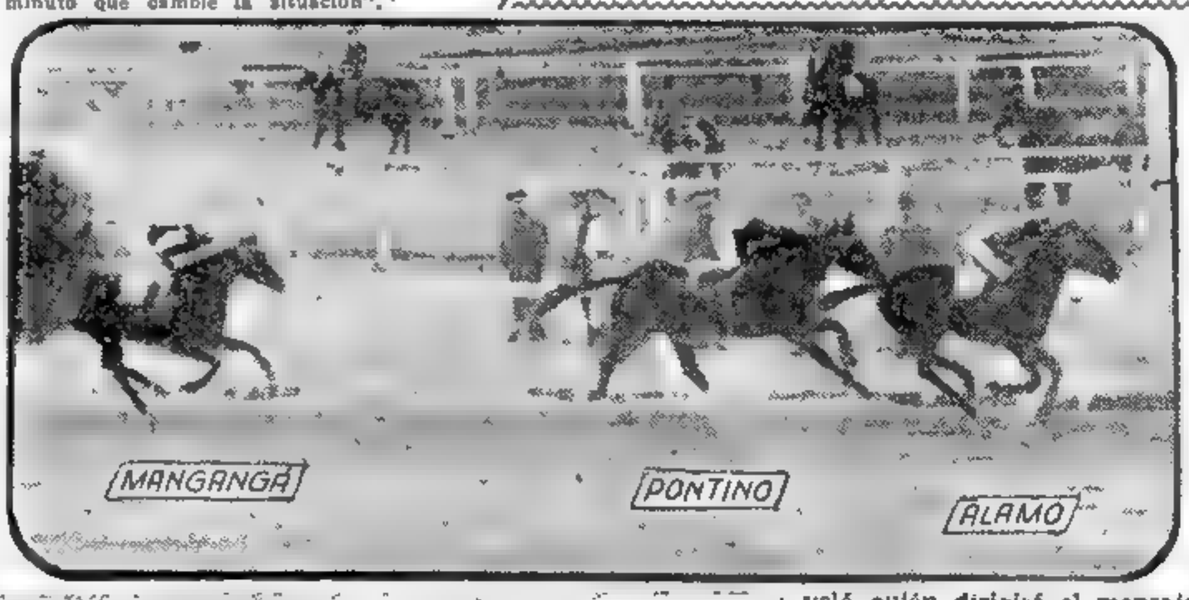

PRODUCIENDO la mejor performance de su campaña, Alamo, hábilmente dirigido por Leguisamo, logra imponerse en el Gran Premio de Honor disputado en el hipódromo de Palermo. Escolta al hijo de Avestruz, Pontino, mientras el gran favorito, Mangangá, se clasifica tercero lejos y con pobre acción. El ganador, que abonó pesos 19,20, empleó 3'44" para cubrir los 3.500 metros

Tratará el Gabinete Francés el Convenio con Ben Yussef

Fué Aprobado por Faure y el Comité de "5"

PARIS, 11 (AP). — Edgar Faure y su "comité de cinco", aceptaron esta noche el acuerdo concertado con el ex sultán de Marruecos, Ben Youssef, y decidieron someter todo el plan al gabinete en pleno, en una reunión que se celebrará mañana a las 14,30 horas.

Pierre July, ministro de Asuntos Tunecinos y Marroquíes, hizo este anuncio después de una sesión de tres horas, en la cual el general Catroux presentó un informe sobre sus conversaciones con el ex sultán Ben Youssef.

Al mismo tiempo, el gobierno francés dirigió un llamamiento a franceses y marroquíes, para que atiendan los consejos que se darán en breve en un mensaje, "de una alta autoridad". July no reveló quién dirigirá el mensaje, pero dejó entrever que podría provenir de Ben Youssef o tal vez del actual sultán, Ben Arafa.

Principales Puntos del Convenio

Este plan esboza los siguientes puntos: 1º— El actual sultán Ben Arafa, será sustituído por un Consejo del Trono. 2º— Ben Youssef será traído a Francia en un futuro inmediato, a cambio de su promesa de abstenerse de participar en política y de aceptar la decisión de los mismos marroquíes respecto de su futuro. 3º— El Consejo de Regencia designará un nuevo gobierno de "unión nacional", en el que estarán representados los principales movimientos políticos de Marruecos. 4º— Este gobierno negociará las nuevas relaciones políticas, económicas, estratégicas y culturales con Francia. 5º— Francia reconocerá a Marruecos como "estado libre y soberano", y Ben Youssef, por su parte, instará públicamente a sus compatriotas a poner término a todo terrorismo y a cooperar con los franceses.

Poco antes de que se reuniesen los ministros, cerca de 400 reservistas de la fuerza aérea, a los que se había llamado para que prestaran servicio en el Africa del Norte, se enfrentaron con la policía militar en la estación Lyon, de París y se negaron a embarcar en el tren que debía haberlos conducido a un puerto del Mediterráneo.

Campaña Gremial Contra la Inflación Inglesa

LONDRES, 11 (De nuestra agencia). — Para destacar la importancia de sus decisiones, hay que decir que ocho millones de trabajadores británicos intervinieron, por medio de sus delegados, en la asamblea de trade-unions celebrada en Southport. Por primera vez en muchos años, la asamblea estudiaba con preferencia los conflictos económicos del país en relación con los intereses de la masa obrera y relegaba a segundos términos la especulación sobre la doctrina y las posiciones internacionales que tanto tiempo, tanta intransigencia y tanto lugar común han consumido en otras ocasiones, sin beneficio para nadie. Es, pues, la ocasión de subrayar esta actitud como una prueba de cordura después de la zarabanda de huelgas de los últimos meses, acaso como un acto de contrición. Falta saber hasta qué punto son sinceros estos propósitos o en qué grado pueden quedar a merced de las disputas internas de los gremios sobre peculiaridades y jurisdicciones en las querellas que hayan de plantearse en el futuro.

En principio, la asamblea reconocía el peligro inflacionario que incide en la balanza y origina las desventuras de las finanzas inglesas. Por otro lado, registraba la evidencia de una prosperidad general que aumenta la capacidad de compra del individuo y le ofrece nuevas oportunidades en el capítulo de sus ilusiones. Tantas son las familias que han soñado durante largo tiempo con un aparato de televisión o una máquina de lavar que ya no se les puede decir que su conquista es una traición a la patria. Y ante la necesidad de conciliar la estabilidad del valor adquisitivo de la moneda con un aumento en la producción, que absorbe a los "sin trabajo" y exige ya la cooperación de la mano de obra extranjera, las trade-unions se disponen a estudiar seriamente la solución más eficaz para los intereses comunes desde un punto de vista nacional. No parecía hablarse esta vez en nombre de un sector, de un grupo o de una clase de británicos, sino en nombre de un problema a cuya solución han de contribuir todos los británicos.

Los partidarios de detener el aumento de jornales eran, claro está, vilipendiados, pero con la misma energía se rechazaban las proposiciones de los extremistas que siguen clamando por "la guerra de salarios" contra los beneficios extraordinarios del capitalismo.

La conclusión fué que "el camión ha de seguir preparado y a punto para continuar su marcha, pero antes se ha de estudiar el estado del camino y de ninguna manera debe lanzarse estúpidamente el conductor por las 'curvas peligrosas'". Concedía la asamblea al Consejo Superior un poder más amplio en las negociaciones para resolver los conflictos industriales antes de que se origine un paro, reconociendo así abiertamente no sólo el daño y las perturbaciones de las huelgas en relación con los intereses generales, sino también en relación con el orden interno de las trade-unions, atomizadas últimamente en la lucha de jurisdicciones.

Creo, en definitiva, que las conclusiones de la asamblea de las trade-unions apoyan considerablemente la misión en Estambul del canciller del Tesoro, Mr. Butler, cuyo primer objetivo, en el congreso de la banca internacional que se celebra allí, es disipar la atmósfera de recelos que envuelve a la libra esterlina, originada en los pertinaces conflictos obreros.

JACINTO MIQUELARENA

Corresponsal de Clarín en Gran Bretaña

Fiacres y Cupés en la "Rue de Rivoli"

Revivió una Jornada de 1874

PARIS 11 (AFP) — La famosa "Rue de Rivoli" vivió esta mañana una extraña aventura. Desde el alba un camión grúa comenzó a cargar con los 460 automóviles que sus propietarios habían estacionado al borde de las aceras, a pesar de la prohibición policial. ¿A qué respondía el extraño procedimiento? ¿Se quería acaso facilitar la circulación? Nada de eso: apenas despejado el espacio, librado de las luces de los indicadores de circulación, comenzaron a aparecer fiacres, cupés, pequeños coupeaux, carritos todos arrastrados por caballos más o menos fogosos, y hasta el viejo ómnibus "Madeleine-Bastilla" de tracción a sangre, sobrevivientes de tiempos idos.

Todo se aclaró de pronto con la aparición de los camarameros. Solamente el cine podía lograr de las autoridades que se le consintiera restituir a una de las más bellas perspectivas parisienses la fisonomía de hace ochenta años. El director norteamericano Michael Todd llegó poco después, para rodar una escena de "La vuelta al mundo en 80 días": la llegada del ilustre Phileas Fogg y de su inseparable compañero "Passe-partout", a la Agencia Cook, en 1872. Phileas Fogg (David Niven) y Passe-partout (Cantinflas), aparecieron junto con un notable cochero de fiacre en chaqueta amarilla: Fernandel, y una esplendorosa belleza: Martine Carol.

Más de 350 figurantes parisienses, con trajes adecuados de época, evolucionaban en el exhumado París.

FAURE

Importantes Obras de Electrificación en el Gran Buenos Aires

INFORMACION EN PAGINA TRES

BIDAULT

BUENOS AIRES · REPUBLICA ARGENTINA

40 Centavos

Un toque de atención para la solución argentina de los problemas argentinos

AÑO XI — Diario de la Mañana — Nº 3.564

Buenos Aires, Martes 13 de Setiembre de 1955

Reitera Ben Arafa su Decisión de Continuar en el Trono

SE APROBO EN PARIS EL PLAN PARA MARRUECOS

PARIS, 12 (AP). — El gabinete francés dió esta noche su completa aprobación a los planes de Faure para resolver el delicado problema marroquí. Así lo anunció el ministro de Asuntos Marroquíes y Tunecinos, Pierre July, quien recibió a los periodistas después de una reunión ministerial de más de cinco horas. Según su declaración, las convenciones para Marruecos fueron aprobadas por unanimidad y serán puestas en vigencia inmediatamente. El plan Faure, aprobado por el ex sultán Ben Yussef prevé la creación de un Consejo del Trono con el fin de resolver la cuestion dinástica, el establecimiento de un nuevo gobierno en el que participarán la mayoría de los partidos políticos, y la negociación de un nuevo convenio político, económico, estratégico y cultural entre Francia y Marruecos. Según anunció July, el gobierno hará mañana una declaración en la que incluirá los textos de los acuerdos entre los enviados franceses y el ex sultán Ben Yussef.

Al mismo tiempo el plan Faure propone la deposición del actual sultán Ben Arafa, y la vuelta a Francia del desterrado Ben Yussef. Según informaciones procedentes de Casablanca, Ben Arafa ofreció su renuncia al trono a condición de que no sea entregado a su antecesor.

Por ahora, el anuncio de la aprobación de la nueva política calmó los ánimos en el protectorado, donde se anunciaba para hoy una huelga general y se temían nuevos estallidos de violencia si no se solucionaba el problema marroquí. El propio Faure había fijado para hoy el plazo para encontrar la solución de ese espinoso asunto tratando de evitar que los países árabes plantearan en la ON un debate con respecto a la política francesa

Para conseguir la aprobación Faure debió librar una verdadera batalla contra los elementos derechistas, quienes exigieron aclaraciones, acerca de la actuación que tendría Ben Yussef en la futura política marroquí y la forma en que habría de ser depuesto el actual sultán.

Desmentido de Ben Arafa

RABAT, 12 (AFP). — El Palacio Imperial desmintió enérgicamente todas las versiones de prensa sobre un posible alejamiento del sultán Ben Arafa, afirmando que por el contrario, el soberano ha reiterado solemnemente su voluntad de mantenerse en el trono hasta tanto Dios disponga de otro modo.

La SEATO Realiza Aprestos Para Combatir la Subversión

Aumentan las Posibilidades de Ingreso de Pekín en la UN

MANILA, 12 (INS). — Inauguró sus deliberaciones la conferencia de la Organización Defensiva del Sudeste del Pacífico (SEATO), convocada para trazar planes dirigidos a combatir la amenaza de la subversión en los países miembros de la institución. Al subrayar la importancia de la reunión, el subsecretario de Defensa de Filipinas, José Chrisol, declaró que las naciones asiáticas deben encarar el problema con esfuerzos militares y civiles conjuntos. Sin embargo, la conferencia está dividida en sus fases militar y civil, pero una reunión conjunta de los dos grupos fué acordada por el jueves próximo, a fin de completar planes de trabajo para combatir la subversión comunista en Asia.

El Ingreso de China Roja a la UN

WASHINGTON, 12 (AP). — Las señales de una actitud más amistosa por parte de China comunista incrementarán la presión en las Naciones Unidas para que Pekín obtenga su ingreso a la entidad mundial, según predijeron hoy algunos peritos diplomáticos. No obstante funcionarios británicos y norteamericanos confían en que la cuestión, sobre la cual Gran Bretaña y Estados Unidos difieren básicamente, podrá ser eludida nuevamente este año en la Asamblea General de la UN, cuyas sesiones de 1956 se inician la semana próxima. Pero aún los más optimistas tienen serias dudas de que la cuestión se pueda postergar otra vez el año próximo si Pekín continúa mejorando sus relaciones con los países democráticos, tanto de Oriente como de Occidente.

Reclama el Vietminh la Unidad Indochina

HANOI, 12 (AFP). — El Vietminh comunista reiteró sus anhelos de que se proceda a la mayor brevedad a la unificación de Indochina asignada a los comunistas por el acuerdo de armisticio de Ginebra. Después de cinco días de deliberaciones el congreso Nacional Unificado del Vietminh, adoptó diversas resoluciones, entre ellas, la de cambiar su denominación por la de Frente de la Patria.

Extraordinario del Frente

El Congreso aprobó por unanimidad el siguiente programa de acción política futura: 1º) Consolidar la independencia; 2º) Realizar la unificación de Indochina; 3º) Aplicar y garantizar la libertad democrática y popular; 4º) Reconstruir la economía y la prosecución hasta su pleno establecimiento, del plan de la reforma agraria.

Oposición de Bidault

PARIS, 12 (AFP). — Georges Bidault, ex presidente del Consejo y canciller en la época de la detención de Ben Arafa, hizo una declaración a la prensa, oponiéndose a la política sobre Marruecos. Expresa Bidault: "Lo que se tiene la audacia de llamar una solución del problema marroquí, significa que hemos sobrepasado las esperanzas de nuestros adversarios más encarnizados. No es aceptable y no lo será. Después de tantas maniobras después de tantos juramentos quebrados, todo puede temerse y todo se hace posible. Se acepta de Ben Yussef, fehacientemente por ello, un texto que vuelve sobre todas sus declaraciones anteriores y, lo peor, se proyecta obligar a Ben Arafa por la violencia ilegal o la violencia física. Lo digo esta mañana para que no pase esta noche".

Inglaterra Hará Más Pruebas Atómicas

Culminan los Preparativos en Australia

LONDRES, 12 (AFP). — Gran Bretaña realizará una nueva serie de pruebas con armas atómicas en abril próximo en las islas Montebello (Australia) donde se probó en 1952 la primera bomba atómica británica, según anuncia un comunicado oficial. Esta tercera serie de pruebas será seguida por otros ensayos que tendrán lugar en el terreno de ensayos para armas atómicas que se construye actualmente en Maralinga, en el desierto central de Australia.

Comunicado Oficial

El texto del comunicado del ministerio de Abastecimientos, que dirige la investigación atómica expresa que un terreno de ensayo para máquinas atómicas hállase en construcción en Maralinga, en el desierto central australiano, al norte de Watson. Este terreno no quedará terminado antes de fines de 1956. Mientras tanto hemos realizado tantos progresos en nuestras investigaciones sobre armas atómicas que deseamos proceder a una nueva serie de experiencias, la tercera, en abril próximo".

Agrega que "el gobierno australiano autorizó la utilización de las islas Montebello, ya que la caída de partículas en las islas y en el mar que las rodea será menor todavía que en las explosiones de 1952. La población y los animales que se hallan en el continente no estarán expuestos al peligro y la explosión se realizará recién cuando las condiciones meteorológicas sean del todo favorables".

Indica, además, que en 1956 tendrá lugar en Maralinga otra serie de pruebas en las que el poder de los explosivos no superará a algunas decenas de miles de toneladas de TNT.

Presidirá Molotov la Misión Rusa a la UN

LONDRES, 12 (AP) — Radio Moscú anunció que el canciller Molotov, encabezará la delegación soviética a la Asamblea General de las Naciones Unidas, que se reunirá en Nueva York, el 20 de setiembre. Agregó que en la delegación figurarán también: Kuznetsov, subsecretario de Relaciones Exteriores y vicepresidente de la delegación; Matulis, miembro del Presidium del Soviet Supremo y presidente de la Academia de Ciencias de Lituania; Jacob Malik, embajador soviético en Londres; Georgi Zarubin, embajador en Washington, y Kupradze, presidente del Soviet Supremo de Georgia.

MOLOTOV

Nueva Protesta Griega Ante Turquía

ATENAS, 12 (AP). — El canciller griego Stephan Stephanopoulos, anunció hoy que enviará una segunda nota de protesta a Turquía, en relación con las violentas manifestaciones antihelénicas registradas en Estambul y Esmirna. Hizo esa declaración después de entrevistarse con el encargado de negocios de Turquía, quien le expresó "el profundo pesar" de su gobierno por los actos de violencia contra los griegos en Estambul.

EL PRESIDENTE Eisenhower estudia con Dillon Anderson (al centro) y el vicepresidente Nixon, los problemas de la seguridad del país, en Denver, Colorado, donde el primer mandatario de la Unión pasa sus vacaciones

Progresarían las Negociaciones de Adenauer

MOSCU, 12 (AP) — Oficialmente se anunció que el canciller Adenauer propuso al mariscal Bulganin una reunión secreta para mañana por la mañana. El embajador de Alemania, Von Eckhard, que hizo el anuncio, señaló que no había recibido todavía la respuesta del "premier" soviético. Sin embargo, en círculos allegados a la delegación de Bonn se fundan algunas esperanzas sobre esta gestión de última hora, aún cuando

Ha Propuesto una Reunión Secreta

hasta ahora no se pueda señalar ningún resultado positivo. El ministro de Relaciones Exteriores, Von Brentano, declaró, por su parte, que se "había apreciado al final de la jornada un cierto acercamiento y cierta aproximación en los puntos de vista".

Se refería, sin duda, a las palabras amables que se pronunciaron en una "majestuosa" recepción que se ofreció en el Kremlin en honor de la delegación alemana. Bulganin, al brindar por Adenauer y los restantes miembros de su comitiva, declaró entre otras cosas: "La solución de las cuestiones que hemos examinado será de una importancia capital para nuestras relaciones. Soy optimista y estoy convencido que todo terminará bien. Debo asegurarle, al canciller Adenauer, que el gobierno soviético no lleva adelante un juego, sino una verdadera política internacional, destinada a reforzar la paz en el mundo entero." Sin embargo, Khrushchev, interrumpiendo, afirmó que "todo saldrá bien a condición de que tal sea el deseo de ambas partes". Adenauer le replicó sonriente —"Khrushchev es un hombre que a veces dice demasiado rápido lo que piensa—" y agradeció a Bulganin la cordial acogida "que debemos agradecer de todo corazón".

Las Conversaciones

"Las cosas iban muy mal hoy", declaró después de la recepción una alta personalidad de la delegación alemana, aludiendo a las reuniones de trabajo de la mañana y la tarde. Puede decirse, agregó, que por ahora es imposible predecir soluciones concretas. Señaló, no obstante, que durante la recepción Adenauer había tenido "importantes y decisivas" conversaciones con los dirigentes soviéticos.

Se Aceptaría el Trato con el Este

WASHINGTON, 12 (INS). — Estados Unidos no se opone a una reunión de funcionarios de la República Federal Alemana y de Alemania Oriental para discutir el problema de los prisioneros de guerra germanos en poder de la Unión Soviética, a condición de que el entablamiento de las conversaciones no implique el reconocimiento del régimen comunista de Berlín por el gobierno de Bonn. Círculos oficiales norteamericanos en los que se expresó esa opinión, manifiestan, sin embargo, que la decisión sobre el particular incumbe al canciller Adenauer, y que las autoridades de Washington tienen fe implícita en todo lo que resuelva el anciano estadista.

No Implica Reconocimiento

Es posible que Bonn convenga en permitir la participación de los alemanes orientales en la discusión del asunto siempre que ello no configure la condición del reconocimiento diplomático.

Representantes de ambos regímenes alemanes han conferenciado en lo pasado para considerar algunos problemas, de suerte que existen precedentes para justificar la celebración de conversaciones sobre el problema de los prisioneros.

El Resurgimiento de Japón

WASHINGTON, 12 (Exclusivo para Clarín). — Solamente un hombre extraordinario pudo haberse comportado como lo hizo el ministro de Relaciones Exteriores de Japón, Shigemitsu, durante su reciente visita a esta capital. Porque entre él y Estados Unidos existen cosas que los hombres no pueden olvidar: por nuestra parte, Pearl Harbor, y por parte de él, Hiroshima y su prisión después de la guerra. Shigemitsu fué en Washington todo un ministro de relaciones: amistoso, pero de ninguna manera efusivo; discreto, pero excepcionalmente sincero. Vino a decir a la Casa Blanca que el eventual retiro de las tropas norteamericanas sería solamente un símbolo visible de un cambio radical en el estado legal de Japón; un cambio para dejar de ser una nación protegida, un país dependiente, para ser una vez más una potencia de primer orden en el Este de Asia.

Estados Unidos se halla de acuerdo en que tan pronto como Japón reconstruya sus propias fuerzas militares, las de Estados Unidos en suelo nipón se retirarán. Ha reconocido que se aproxima el momento de hacerlo, como le ocurrió a Gran Bretaña en Suez, cuando los planes estratégicos norteamericanos debían basarse en la evacuación de la más fuerte posición militar en el oeste del Pacífico. Shigemitsu no pidió la inmediata partida de esas fuerzas sino que EE. UU. estuviera listo para hacerlo; que empezara a pensar y hablar acerca de ello e, implícitamente, a no cometer el mismo error de Francia en Indochina. En las conversaciones de Washington parece que se ha supuesto que una reconstrucción satisfactoria de las fuerzas de Japón demandaría alrededor de seis años; pero mucho antes de ese tiempo será necesario y en verdad más sensato y provechoso empezar a tratar a Japón como a una potencia de primer orden

El verdadero problema es si Estados Unidos va a reconocer a Japón como potencia que debe ser consultada cuando se estructure la política norteamericana sobre el futuro de Corea y sobre las relaciones con las dos Chinas y el sudeste de Asia.

¿Contra quiénes ha de asumir el Japón su principal responsabilidad? La respuesta es sólo una: para defenderse contra cualquier insurrección interna. Japón, por mejor armado que estuviera, no puede defenderse a sí mismo contra las armas nucleares. Podría, una vez armado, defenderse contra una invasión por aire y mar desde Siberia o Manchuria. Pero ya que tal invasión no podría intentarse sin precipitar una guerra mundial, no es en realidad contra esa posible invasión que Japón se está armando, sino contra la conquista dentro de sus propias fronteras.

Estados Unidos no ha estado solamente ocupando a Japón. En las relaciones exteriores actúa por cuenta de ese país. Que Corea no sea china o rusa, es un viejo y vital interés para Japón. Durante más de medio siglo, Formosa ha sido una colonia nipona, y antes de ello Japón tenía interés en que dicha isla estuviera en manos amigas. Ha llegado el momento —afirmó Shigemitsu— en que Estados Unidos debería actuar con Japón y no en nombre de este país, para tratar con Corea y el este de Asia. Es un buen consejo, ya que ningún arreglo en esta última zona del Lejano Oriente puede ser permanente sin la participación de Japón como potencia principal.

WALTER LIPPMANN

(Copyright Claria y Editors Press. Reproducción total o parcial prohibida).

Excedentes Agrícolas de EE. UU. Compraría Rusia

(Información en la Pág. DOS)

Ensaya el Ejército Obuses, Granadas y Cañones en Pampa de Olaen

INFORMACION PAGINA CUATRO

Clarín

Un toque de atención para la solución argentina de los problemas argentinos

AÑO XI — Diario de la Mañana — Nº 3.565

Buenos Aires, Miércoles 14 de Setiembre de 1955

BUENOS AIRES · REPUBLICA ARGENTINA · 40 Centavos

FINALIZARON LAS GESTIONES ENTRE ADENAUER Y BULGANIN

ESTABLECEN RELACIONES LA URSS Y ALEMANIA FEDERAL

DURANTE las negociaciones que acaban de finalizar en Moscú, fué tomada la presente nota gráfica, en la que aparecen Adenauer (izquierda) y Bulganin. En primer plano, de espaldas, el asesor germano von Brentano

MOSCU, 13 (AP). — Alemania occidental aceptó esta noche establecer relaciones diplomáticas con la Unión Soviética. Un vocero alemán dijo que el gobierno de Bonn espera a cambio una pronta liberación de los alemanes que todavía continúan prisioneros de los soviéticos. Este inesperado resultado final de varios días de arduas negociaciones entre el canciller de Alemania occidental, Dr. Konrad Adenauer, y los dirigentes soviéticos, fué anunciado en un comunicado expedido después de la última sesión de las conversaciones. El comunicado estaba firmado por Adenauer y por el presidente del consejo de ministros soviético, Nikolai Bulganin. El acuerdo pone término al apartamiento existente entre Bonn y Moscú desde la segunda guerra mundial. Un vocero soviético declaró que "hoy es un gran día en la vida del pueblo soviético, como también en la del pueblo alemán".

• Embajadas en Moscú y Bonn

Tras anunciar que las dos naciones habían acordado el establecimiento de embajadas en las capitales de los dos países, el comunicado dice que "esto contribuirá a la causa de la paz europea". El establecimiento de relaciones diplomáticas también facilitará la discusión de otras cuestiones, "inclusive el establecimiento de una Alemania democrática y unida", según reza el comunicado.

Los negociadores acordaron también crear comisiones encargadas de discutir el desarrollo del intercambio comercial.

El pacto fué concertado a primera hora de esta noche mediante un intercambio de cartas entre Adenauer y Bulganin en el palacio Spiridinovka. La ceremonia se celebró despues de siete horas y media de conversaciones entre ambas delegaciones, siendo esta la cuarta sesión plenaria desde que comenzaron las tratativas.

El anuncio fué hecho en conferencias de prensa convocadas por separado por los alemanes y los soviéticos.

Por otra parte se informó que Bulganin pidió a Adenauer el reintegro a Rusia de más de 100.000 ciudadanos soviéticos que se encuentran en territorio de la República Federal Alemana. Esos ciudadanos habían sido llevados a Alemania por los ejércitos invasores en la última guerra.

• Adenauer Regresará Hoy

MOSCU, 13 (AFP). — Adenauer partirá de Moscú mañana a las 9.30 por vía aérea. Se dirigirá a Bonn para informar inmediatamente al presidente Theodor Heuss sobre el resultado de sus conversaciones de Moscú. Previamente ofrecerá una recepción a la prensa.

Anunciará Eden el Cambio Ministerial

LONDRES, 13 (AFP) — En su almuerzo del viernes en el castillo de Balmoral, donde será huésped de la reina, Eden informará a la soberana sobre los cambios que ha decidido introducir en su gabinete.

Sir Walter Monckton, ministro de Trabajo, está enfermo, y lo reemplazaría Iain MacLeod, actual ministro de Salud.

Lord Woolton, que ha cumplido 72 años, desempeña un cargo honorífico —el de canciller del ducado de Lancaster— y preside el partido Conservador. Hace tiempo que manifestó su intención de retirarse, y lo haría juntamente con Monckton y con Harry Crookshank, lord del Sello Privado y "leader" de la Cámara de los Comunes.

Los reemplazantes de lord Woolton y Harry Crookshank serían James Stuart y Gwilym Lloyd George.

También habría otros cambios que afectarían a las carteras de Comercio, ejercida por Peter Thorneycroft, y las de Defensa Nacional: Thomas, Almirantazgo, Head, Guerra y Dudley, Aviación. Geoffrey Lloyd, ministro de Combustibles y Energía, Thorneycroft, y Reginald Maudling, serían los que tienen mejores posibilidades de asumir los cargos libres más importantes.

Culminan los Aprestos en la UN

Comenzará el Martes Próximo un Nuevo Período de Sesiones

NUEVA YORK, 13 (INS). — Ultímanse los preparativos para la reunión de la Asamblea General de la UN que se iniciará el martes próximo. Los observadores creen que en el temario de la delegación rusa figurará el problema del desarme. La importancia de la delegación soviética fundamenta la predicción. En efecto, ha sorprendido en los círculos diplomáticos que figure Molotov encabezándola. Señálase que el canciller ruso había renunciado a viajar a Nueva York y razones de mucha importancia debieron pesar en su voluntad para que se decidiera a efectuar el largo viaje entre Moscú y Nueva York, mucho más cuando el canciller soviético nunca se desplaza por vía aérea. Agrégase en los círculos diplomáticos que Molotov aprovechará su estancia en Nueva York, para conferenciar con sus colegas Mac Millan, Pinay y Foster Dulles. Los ministros occidentales, anticípase, no perderán la oportunidad de conocer más directamente las verdaderas intenciones soviéticas en perspectiva de la próxima reunión en Ginebra. Molotov tiene que estar de regreso en Moscú a mediados de octubre, fecha en que deberá recibir al primer ministro francés Edgar Faure.

Francia le Pide a Ben Arafa que Renuncie

Otórgale Garantías de que no Volverá Ben Yussef

PARIS, 13 (AP). — Un comité ministerial impartió instrucciones al residente general francés en Marruecos para que aleje de su trono al sultán Ben Arafa dentro de tres días, con objeto de allanar el camino para la introducción del programa de reformas en el protectorado. Por el momento, sin embargo, el sultán parece atenerse a su última declaración, expedida anoche, de que continuará en el trono "hasta que Dios decida otra cosa". Sus partidarios y muchos colonos franceses lo han estado instando a que desafíe las decisiones de Faure. El jefe del gobierno encara también otras dificultades en el frente interno francés, pues su ministro de Defensa, general Pierre Koenig, anunció que se opondría a algunas secciones del plan de acción adoptado por el gobierno en el consejo de ministros.

Se cree que la actitud de algunos colonos franceses ha influído en la determinación de Koenig. También circulaban rumores acerca de una nueva división entre Faure y el ministro de Relaciones Exteriores, Antoine Pinay.

Carta de Coty

Los dirigentes del partido de Koenig, partidarios del general Charles de Gaulle, se reunieron hoy a última hora para estudiar la situación.

El residente general francés entregó a Ben Arafa una carta que le dirige el presidente de la República, René Coty, en la que se le pide la renuncia al sultán, asegurándole una retirada honorable y un arreglo financiero generoso, además de la promesa de que Francia no piensa restaurar a su predecesor, el ex sultán Ben Yussef.

Un rumor persistente, pero que no ha podido ser confirmado, decía que Ben Arafa partiría el viernes a bordo del crucero francés "Montcalm" rumbo a Tánger. Recientemente compró un palacio allí y la mayor parte de su familia ya se ha trasladado a esa ciudad.

Con el propósito evidente de aplacar a Koenig, el gabinete nombró otro ministro degaullista, Gastón Palewski, para que forme parte del comité de cuatro ministros que vigilará esta delicada operación.

BEN AMMAR FORMARIA EN TUNEZ EL NUEVO GABINETE

BEN AMMAR

TUNEZ, 13 (AP).— Túnez dió hoy un nuevo paso hacia su condición de estado semiautónomo, al prepararse el bey a designar el primer jefe de gobierno de Túnez, de acuerdo con los recientes convenios ratificados entre Francia y este protectorado. Los observadores opinan que el soberano le pedirá a Tahar Ben Ammar, que encabezó el gabinete que negoció los convenios francotunecinos, que forme el régimen inicial de "autonomía interna". Otro candidato posible es Mongi Slim, del partido Neo-Destour (Nacionalista).

Ben Ammar presentó oficialmente la renuncia de su gabinete en una breve ceremonia efectuada en el palacio gubernamental. El bey pidió a Ben Ammar y a sus ministros que sigan a cargo de los asuntos pendientes, mientras decide a quien encomienda la tarea de formar el nuevo gobierno. Simultáneamente, Francia anunció el nombramiento de Roger Seydoux, diplomático de carrera, como primer alto comisionado.

Uno de los exilados tunecinos más prominentes, Salah Ben Yussef, dirigente del partido Neo-Destour, retornó por avión.

Gran Bretaña Mediará Entre Washington y Pekín

SERIAN LIBERADOS OTROS DIEZ CAUTIVOS

DOUGLAS O'NEILL

LONDRES, 13 (AFP). — El encargado de negocios de Gran Bretaña en Pekín, Douglas O'Neill, recibió instrucciones para actuar como intermediario entre China comunista y Estados Unidos, a fin de facilitar la repatriación de cuarenta y un norteamericanos detenidos por los chinos. Deberá informarse ante las autoridades chinas sobre las modalidades de esa repatriación. A juicio de los círculos oficiales de Londres la labor de ese diplomático se verá grandemente facilitada cuando los negociadores chinos y norteamericanos resuelvan definitivamente el procedimiento para la libertad de esos prisioneros.

Londres espera asimismo que las dos delegaciones que deliberan en Ginebra pasen a examinar el capítulo de las relaciones comerciales entre los dos países. A pesar de la importancia de esta cuestión se estima que para los norteamericanos el objetivo primordial consiste en obtener de los chinos una declaración por la cual renuncien al empleo de la fuerza en el estrecho de Formosa.

Situación de los Cautivos

WASHINGTON, 13 (INS) — Se espera que recobrarán la libertad hoy o mañana, otros diez norteamericanos, según lo anuncian las fuentes de Inteligencia Norteamericana en China comunista. Se creyó en un principio que estos hombres llegarían el jueves de esta semana a Hongkong.

Tendrán un Especial Significado los Viajes de Martino a Oriente

MILAN, 13 (De nuestro corresponsal). — Los próximos viajes del canciller Martino a Oriente Medio y Extremo, luego del reciente a Estados Unidos, no serán solamente restitución de visitas, sino que tendrán un significado especial, ya que se efectuarán probablemente poco después de la reunión de la NATO, resuelta para el 10 de octubre por los cancilleres de los cuatro grandes. Italia espera participar en las sucesivas discusiones, siendo casi seguro que esa conferencia de octubre será seguida por otras, si la distensión se encaminara, como es de desear, hacia resultados concretos.

En su programa de viajes, Martino, que quizá lo divida en dos series sucesivas para no dejar a Roma durante demasiado tiempo sin ministro de Relaciones Exteriores, se propone en términos generales procurar acuerdos con Ceilán, India, Thailandia y Japón, donde la permanencia del canciller será más larga. "Stampa" opina que el programa podrá comprender otras zonas asiáticas, tales como Pakistán, Filipinas y Hongkong. En las concesiones inglesas, hay ya una exposición permanente de la maquinaria italiana, con el fin de introducir esos productos, siendo notorio que desde Hongkong se operan intercambios con China comunista, con los consiguientes contactos entre hombres de negocios y políticos.

Para los cancilleres italianos, Oriente Medio y Extremo fueron extraños a sus viajes hasta cuando Italia tenía en China la importante concesión de Tientsin y fueron sobre todo sus comerciantes y barcos mercantes los que mantuvieron y desarrollaron constantes amistades e intercambios. Por lo tanto, la iniciativa de Martino representa una nueva página en el no muy variado libro de la diplomacia italiana, la cual, ocupada y preocupada por los problemas inmediatos, había prácticamente olvidado los lejanos, cual si fueran monopolio de las potencias de la época de la hegemonía europeísta.

Hubo una notable excepción, y es concerniente a las relaciones entre Japón imperial e Italia, que fueron siempre cordialísimas y positivas, hasta entre las respectivas casas reinantes, si se prescinde de la última guerra. Hace algunas semanas, hablando con un periodista de "Epoca", Shigeru Yoshida, primer ministro nipón de 1945 a 1954, y quien en los tiempos de Giolitti, residió mucho tiempo aquí y fué embajador ante el gobierno de Mussolini, recordó con simpatía a Italia.

Nadie puede esperar resultados excepcionales de los viajes del canciller Martino; si el programa es realista y de acción absolutamente libre, contribuirán sin duda a darles consistencia a la economía y a la política exterior de Italia.

BATTISTA PELLEGRINI
Corresponsal de Clarín en Milán

Tito Viajará a París en Enero Próximo

PARIS, 13 (AFP). — El mariscal Tito visitará a Francia en los primeros días del año próximo. El jefe de Estado yugoslavo proyectaba viajar a París este año —en octubre— pero las múltiples ocupaciones de Faure, emanadas del calendario diplomático de este año, (reuniones de los Tres; del Consejo del Atlántico y de Ginebra), obligaron a postergar la visita. Por otra parte, Tito debe visitar a Egipto antes de fin de año.

Un comunicado dado a la publicidad por el ministerio de Relaciones Exteriores, sobre el viaje, dice: "Dentro del espíritu tradicional de amistad que ha unido a las dos naciones, los gobiernos francés y yugoslavo han demostrado desde hace largos meses el deseo de estrechar con un intercambio de visitas oficiales, los lazos amistosos que existen entre ellos.

"Durante el curso del presente año, el principio de un viaje a Francia del mariscal Tito, presidente de la República Popular Federativa de Yugoslavia, ha sido mantenido y a este efecto, se había previsto la segunda mitad de octubre. Era imposible, entonces, prever la diversidad de visitas internacionales que iban a acumularse en este período.

TITO

Causa Grandes Pérdidas el Paro Portuario en EE. UU.

NUEVA YORK, 13 (INS). — El paro portuario se generalizó en los puertos del Atlántico, desde Wilmington, en Carolina del Norte hasta Miami. Más de 125 barcos vieron interrumpidas las operaciones de carga y descarga, al extender la ILA su huelga de Nueva York, iniciada hace una semana, pero hubo, según se ha informado, zonas en las que no fué acatada la orden de paro. Miles de trabajadores se presentaron al trabajo en Nueva Escocia, Maryland y Nueva Orleans y otros se mostraron vacilantes en Virginia y Texas. Según los cálculos de los armadores, las pérdidas sufridas en Nueva York a causa del conflicto alcanzan a siete millones de dólares y aumentan día a día. El gobierno, según un vocero oficial, aún no cree llegado el momento de intervenir.

Prevén un Record en la Producción Lanera

INFORMACION EN PAGINA DOS

Aprobó Diputados la Organización de la Comisión N. de Energía Atómica

Rusia Liberará a los Prisioneros Germanos, Dijo Adenauer

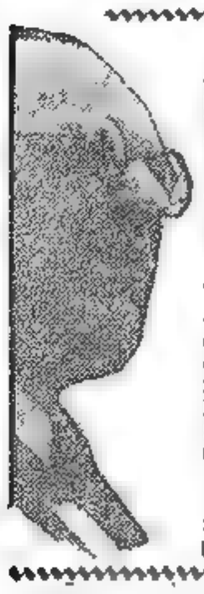

GROTEWOHL, primer ministro de Alemania Oriental, quien preside una delegación que viaja a Moscú

Así lo Prometió el Mariscal Bulganin

BONN, 14 (AP). — "Bulganin me dijo que aun antes de mi llegada ya habría iniciado la gestión para liberar a los prisioneros alemanes que se encuentran en Rusia. El primer ministro y Krushchev declararon, además que si otros alemanes quedaran retenidos en la Unión Soviética, podríamos someter una nómina de sus nombres, y entonces tratarán de encontrarlos", expresó Adenauer con una amplia sonrisa a la multitud que lo esperaba en el aeropuerto de Bonn. "No dudo, agregó luego, que ellos cumplirán su palabra". El anuncio fué recibido con intenso júbilo.

Opiniones Encontradas Sobre el Acuerdo con Rusia

Mientras los 50 millones de alemanes se hallaban visiblemente conmovidos por la promesa de liberar a los prisioneros de guerra, los dirigentes políticos en Bonn evitaron con gran cautela mencionar el convenio de establecer relaciones diplomáticas con el Kremlin. El canciller Adenauer no dijo nada sobre este sorpendente acontecimiento que se presentó al término de cinco días de árduo debate. Los parlamentarios demócratacristianos dieron solamente que "es de confiar que el restablecimiento de las relaciones diplomáticas contribuirá a la solución de las otras cuestiones vitales para toda Alemania".

El partido Socialista manifestó que "la conclusión de las negociaciones de Moscú deja al descubierto un grupo de cuestiones difíciles que requieren más información y una amplia prueba".

En la propia coalición gubernativa de Adenauer, el jefe del partido Demócrata Libre, Thomas Dehler, declaró enérgicamente que se halla "profundamente decepcionado" con los resultados de la conferencia.

Repercusiones del Hecho en el Exterior

Gran Bretaña manifestó oficialmente su satisfacción por los vínculos diplomáticos entre Bonn y Moscú. El Foreign Office dijo en Londres: "El gobierno de Su Majestad se muestra feliz al ver que el gobierno soviético ha reconocido la conducción y autoridad de la República Federal de Alemania".

En Washington, funcionarios del departamento de Estado dijeron que el reconocimiento diplomático de Alemania occidental significa el "abandono de la política que seguía la Unión Soviética con respecto a la República Federal Alemana".

Llega Otto Grotewohl a Moscú

MOSCU, 14 (AP). — Doce horas después de haber partido Adenauer, la Unión Soviética anunció que el primer ministro de Alemania oriental, Otto Grotewohl, llegará a esta capital el viernes para conferenciar con los dirigentes rusos.

Misión del Este Alemán a Moscú

MOSCU, 14 (AFP). — Mañana llegará a Moscú una delegación del gobierno comunista alemán, presidida por Otto Grotewohl. Radio Moscú formuló este anuncio pocas horas después de la partida de Adenauer.

El locutor añadió que la delegación de la República Democrática Alemana continuará las conversaciones entabladas en el mes de julio, acerca de las medidas a tomar para el desarrollo y consolidación de las relaciones amistosas existentes entre ambos gobiernos, y "sobre otras varias cuestiones que interesan a las dos partes".

En fuente soviética se había dado a entender, previamente, que la cuestión de la liberación de los prisioneros de guerra alemanes sería objeto de una negociación tripartita. No obstante, Adenauer aceptó que esa cuestión se debatiera entre representantes de la Cruz Roja soviética, la de Alemania oriental y la de Alemania occidental, pero los rusos insistieron en una negociación "más oficial".

Clarín

Un tributo de simpatía para el sacrificio argentino de los prisioneros argentinos

AÑO XI — Diario de la Mañana — Nº 3.366

Buenos Aires, Jueves 15 de Setiembre de 1955

Bao Dai Acusa a los Grandes

NUEVA YORK, 14 (AFP). — Después de su coronación de emperador, Bao Dai del Vietnam acusó a las grandes potencias de haberse repartido su país [illegible] Estados Unidos son [illegible] relaciones [illegible] grandes potencias [illegible] naciones debían [illegible] como de pequeñas [illegible] en las grandes [illegible] dar de [illegible] Bao Dai [illegible] Indochina [illegible] Bao Dai [illegible]

DE [illegible] Dios, [illegible] y [illegible] frente a las fuerzas temporales que han gravitado [illegible] en nuestro [illegible] Konrad Adenauer, asistiendo a la misa [illegible] en la iglesia católica cuesta bajo la advocación de San Luis, en la capital de los Soviets.

La Iniciativa Retorna en Revisión al Senado

DELIBERO ayer la Cámara de Diputados, interrumpiendo el cuarto intermedio de la sesión [illegible] el mes [illegible] y con [illegible] el jueves y viernes [illegible]. En la oportunidad se continuó con la consideración del proyecto de organización de la Comisión Nacional de la Energía Atómica. La cuarta parte de la [illegible] se refiere a la interpretación del Art. 40 de la Constitución así como de [illegible] "servicio público" de las [illegible] de [illegible]. En la oportunidad [illegible] y [illegible] fué aprobado con modificaciones [illegible] por la [illegible] de [illegible] La [illegible] pasó al Senado en segunda revisión.

La Opinión Radical

[illegible]

El Código de Minería

[illegible] como de su pertenencia [illegible] Agregó que Martínez, [illegible] Sunday, [illegible] que ambas cosas. "Así [illegible]

Cont. en la página 12 ALTO

Enfrenta Faure Dificultades en Africa

PARIS, 14 (AP). — El primer ministro francés halló nuevas dificultades para poner en vigencia su plan para la formación del gobierno semiautónomo para Marruecos. Los proyectos de Faure se vieron demorados por la renuncia del sultán Ben Arafa a dejar el trono, y por la oposición de su canciller Antoine Pinay y el ministro de Defensa, general Koening, a la destitución del sultán. Los planes de Faure, para su concreción, necesitan de la renuncia de Ben Arafa, al que se reemplazaría por un consejo de regencia.

Ayer debió ser entregada al sultán una carta del presidente Coty en la que se le pedía que se alejara del trono y se le otorgaran seguridades —las que él pedía— de que no sería reemplazado por el ex sultán Ben Yussef. Esa carta no fué entregada, y no se informó cuáles fueron los motivos de que ello no se hiciera. Los observadores estimaron que se debió a que el primer ministro desea asegurar primero la estabilidad de su gabinete.

Faure, luego de una reunión del comité de gobierno que estudia los asuntos norafricanos, en el que figuran Pinay y Koening, anunció la decisión de llevar adelante su plan. De acuerdo con él, el nuevo gobierno marroquí, presidido por Sidi Ben Slimane, nacionalista independiente, asumirá el control del Estado tan pronto como la regencia sea establecida.

Por otra parte, el bey de Túnez encargó al ex primer ministro Ben Ammar la formación del nuevo gobierno, de acuerdo con la convención francotunecina.

Ben Arafa se Niega a Dejar el Gobierno

Habría Anunciado Attle su Retiro de la Política

LONDRES, 14 (AFP). — El diario "News Chronicle", liberal, anuncia en ancho de página, que el jefe del partido Laborista, Clement Attlee, está dispuesto a retirarse de la actividad política. El comentarista Percy Cudlip, expresa: "He visto a Attlee anoche y me anunció que a pesar de encontrarse restablecido de su dolencia, desea alejarse de la actividad política lo más pronto posible".

Según la información, Attlee manifestó: "He estado durante mucho tiempo en la brecha, y me agradaría poder pasar mi sucesión política a un hombre más joven, a pesar de que los parlamentarios laboristas no desean que yo me aleje todavía".

Condiciona EE. UU. un Acuerdo con Pekín

Pidió China una "Reunión Elevada"

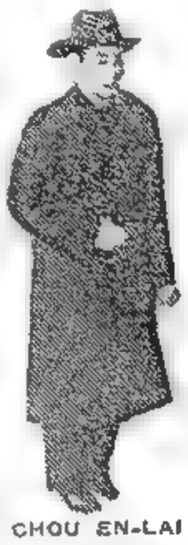

CHOU EN-LAI

GINEBRA, 14 (AP). — El embajador de Estados Unidos, Alexis Johnson manifestó que se negará a considerar asuntos comerciales o políticos con China comunista hasta que el premier Chou En-lai haya cumplido con el convenio de la semana pasada que establece la liberación de los civiles norteamericanos retenidos en ese país. El embajador de China, Wang Ping Nam, en la décima sexta reunión con Johnson, pidió que el embajador norteamericano considere el levantamiento del embargo comercial contra China comunista y la convocación de una conferencia chinonorteamericana de funcionarios de más elevada jerarquía". La delegación norteamericana emitió una declaración que dice: "En la reunión de hoy el embajador Johnson declaró: "Sólo el cumplimiento total del convenio anunciado el sábado puede resolver el problema de la devolución de los civiles norteamericanos.

"El fiel cumplimiento de ese compromiso debe constituir la tarea primaria de las reuniones de Ginebra y establecería bases para continuar la discusión de otros asuntos prácticos".

Impresiones Italianas Sobre el Convenio de Moscú

ROMA, 14 (De nuestro corresponsal). — Con un suspiro de alivio el gobierno y la opinión pública italianos han acogido la conclusión del encuentro germanosoviético de Moscú, pues desde el anuncio de la visita del canciller Adenauer a los gobernantes soviéticos había cundido en Italia una doble preocupación. Temíase, ante todo, que la diplomacia rusa, tan hábil y fantasiosa en sus impulsos, pudiese tentar al pueblo alemán mediante ofertas, cuya seducción fuese susceptible de debilitar los vínculos que unen la Germania federal con el occidente europeo y con las naciones atlánticas, repitiéndose así la maniobra que dió resultado en lo concerniente a Austria. Peligro al que no podía mostrarse muy particularmente sensible Italia, la que siempre ha juzgado imprescindible el tributo de la Alemania de Bonn al sistema de seguridad de occidente, y que entiende que el importante objetivo de la unificación europea no puede realizarse sin dicha cooperación.

Por otra parte, el pueblo italiano confía en la distensión internacional, aún empañada por la susplicacia latina, y por eso alentaba el temor de que, de ser frustrados los coloquios de Moscú el fracaso pudiese repercutir negativamente en la conferencia de los cuatro ministros de Relaciones Exteriores, convocada a prueba para fines de octubre.

En cambio, el éxito de las conversaciones entre Adenauer y los soviéticos vino a disipar toda ansiedad. Se ha tenido la impresión neta de que el gobierno alemán no ha asumido ningún compromiso, ni siquiera potencial, que pueda distanciarlo de Occidente, ni tampoco llevarlo a mengua sus relaciones con las democracias atlánticas. Se ha verificado al mismo tiempo que el llamado espíritu de Ginebra no ha sufrido vulneración, de modo que las perspectivas de la futura reunión de los Cuatro aparecen hoy más vale mejoradas que empeoradas. El hecho de que el gobierno soviético haya abandonado las prejuiciadas rigideces a las cuales parecía querer subordinar la restitución de los prisioneros de guerra alemanes, es considerado buen síntoma, aunque sea débil, de la voluntad de los gobernantes de Moscú en el sentido de evitar la ruptura con los occidentales.

Por igualmente importante tiénese la condescendencia soviética en aceptar las reservas explícitamente formuladas por Adenauer, acerca del destino de los territorios alemanes que fueron repartidos entre Polonia y la Unión Soviética. Al aceptar tales reservas, Bulganin y Molotov se han comprometido en forma implícita a reanudar a fondo las discusiones en torno a las fronteras alemanas allí donde haya de negociarse el futuro tratado de paz, y si se reanpacta en que no será fácil inducir a substanciales concesiones se comprenderá lo significativo de esta victoria de principio obtenida por el canciller germano.

A juicio del gobierno y de la opinión pública de Italia, el encuentro de Moscú prueba también que se ha hecho posible tratar con los soviéticos ya que no lo relativo a posiciones de fuerza, por lo menos lo atinente a posiciones de firmeza, circunstancia que deberá ser tenida en cuenta por los ministros de Relaciones Exteriores de Occidente cuando a fines de octubre vuelvan a encontrarse en Suiza con los representantes rusos.

ENRICO MATTEI
Corresponsal de Clarín en Roma

Finalizó la Visita del Rey Pablo a Yugoslavia

BELGRADO, 14 (INS). — Un comunicado conjunto greco-yugoslavo expedido al finalizar la visita oficial a Belgrado de los reyes Pablo y Federica de Grecia, recalca la creencia de que continuará fomentándose la amistad entre las dos naciones. Sin embargo, los observadores diplomáticos se impresionaron por el hecho de que el comunicado parangonada mencionó a Turquía, tercer miembro del pacto balcánico.

Ello se interpreta como un acto significativo, debido al reciente roce entre Grecia y Turquía sobre el "status" de Chipre. Se expresó, además, que Grecia y Yugoslavia reforzarán su entendimiento al margen del pacto de los Balcanos.

El comunicado afirma que los reyes, al devolver la visita que hiciera el mariscal Tito a Atenas, recalcaron los anhelos de estrechar la mutua cooperación y amistad

Es Ley la Reforma Sobre Arrendamiento Rural

Además, Diputados Rindió Homenajes

EN una sesión que adquirió en ciertos instantes el tono de agitado debate, la Cámara de Diputados de la Nación dió sanción definitiva al proyecto de ley que establece una prórroga para los arrendamientos y aparcerías rurales, y aprobó, asimismo, dos iniciativas para crear escuelas y otra elevando el rango de embajada a la actual representación diplomática de nuestro país en Turquía. El cuerpo, después de tributar varios homenajes, consideró marginalmente un pedido de informes del diputado radical Yadarola, que no estaba incluído en el orden del día, siendo desestimado por la Cámara. Hoy, los diputados no celebrarán sesión.

Desarrollo de la Sesión

Comenzaron las deliberaciones a las 16,25, con la presencia de 84 diputados, presidiendo el titular del cuerpo, doctor Rocamora. En las galerías había unas 300 personas y, entre ellas, alumnos de la escuela de comercio Nº 3 y de la industrial Nº 7. Luego de darse cuenta de los asuntos entrados, el diputado peronista, señor Dussaut leyó una exposición de carácter retrospectivo, sobre Merlo, para tributarle un homenaje en ocasión de cumplirse el bicentenario de la fundación.

Adhirió por el radicalismo el señor Alende.

Para tributar un homenaje al agricultor, leyó seguidamente su exposición el señor Carreras, peronista, manifestando que el presidente de la República había instituído como Día del Agricultor, el 8 de setiembre de cada año, haciendo referencias de carácter histórico y social. Hizo moción finalmente para que los asistentes se pusieran de pie en homenaje al agricultor del pasado y del presente, que colaboraron en la grandeza de la patria. Le siguió en el uso de la palabra el señor Weidmann, radical, quien recordó la primera colonia agrícola, de Esperanza, señalando que las naciones altamente industrializadas son aquéllas que han alcanzado el mejor desarrollo y consideran, como lo manifestara Paúl Reynaud, que la primera de las industrias es la de la agricultura. Al-

(Continúa en la pág. CUATRO)

Objetaría la Gestión el Bundestag

Apoya el Acuerdo Entre Adenauer y Rusia el Gabinete de Bonn

OLLENHAUER

BONN, 15 (AP). — El canciller Adenauer informó al gabinete sobre sus gestiones en el Kremlin. Según trascendió, todos los ministros apoyan las negociaciones, empero, ninguna información será dada al respecto hasta tanto el doctor Adenauer no informe personalmente a la prensa sobre los detalles de su reciente viaje a Moscú. El jefe de gobierno convocó a una conferencia de prensa para mañana.

Mientras tanto, trascendió que el Bundestag formulará reservas muy importantes a la aprobación del convenio germanosoviético para el establecimiento de relaciones diplomáticas. Así lo dieron a entender los jefes de los partidos luego de ser informados por Adenauer. La Cámara Baja se reunirá el jueves próximo para discutir esos acuerdos. Al mismo tiempo, el jefe del partido Socialdemócrata, Erick Ollenhauer, expresó que los diputados de su agrupación objetarán algunas de las cláusulas del acuerdo. Los jefes parlamentarios desean que figuren en el tratado dos condiciones. Una de ellas se refiere al establecimiento de las fronteras definitivas de Alemania, rechazando la de los ríos Oder y Neisse, y el desconocimiento del gobierno de Alemania oriental.

La Cuestión de las Fronteras Orientales

MOSCU, 15 (AP). — Los rusos dieron a entender hoy claramente a Adenauer que, para ellos, su gobierno sólo representa al oeste de Alemania, y no a todo el país, como él pretendió reiteradamente durante las recientes conversaciones del Kremlin. Indicaron además que no tiene más derecho que Alemania oriental a determinar cuáles han de ser las fronteras definitivas de Alemania. Y los comunistas de Alemania oriental ya han cedido a Polonia y a Rusia los territorios al este de la línea formada por los ríos Oder y Neisse.

Objeción Norteamericana

WASHINGTON, 15 (INS) — Funcionarios norteamericanos rechazaron categóricamente la afirmación soviética de que el acuerdo de Potsdam, firmado hace diez años, resolvió el problema de las fronteras nacionales de Alemania. Indicaron que el acuerdo expresa específicamente en varios lugares que las fronteras germanas se fijarían en el tratado de paz.

Clarín

20 Centavos

Un tonico de optimismo para la salud de los problemas argentinos

AÑO XI — Diario de la Mañana — Nº 3.567

Buenos Aires, Viernes 16 de Setiembre de 1955

Inminente Anuncio de Faure Sobre Marruecos

Logró Superar Las Últimas Objeciones

KOENIG

PARIS, 15 (AFP). — Estímase que es inminente un anuncio del gobierno francés sobre su plan para llevar la normalidad a Marruecos. Faure, que logró superar la oposición del ministro de Defensa, Pierre Koenig, y de su canciller, Antoine Pinay, a las convenciones sobre Marruecos, anunciaría, si no ocurre algún acontecimiento imprevisto, la destitución de Ben Arafa, la nómina de los miembros del Consejo de Regencia y las normas a las cuales se ajustarán las futuras relaciones entre Francia y el protectorado.

Declaración Política

Según se informó, el gobierno ha[illegible] las condiciones impuestas por Ben Arafa para dejar el trono. En Casablanca se encuentra un destacamento francés, el Quinto [illegible], dispuesto a zarpar hacia Tánger [illegible] a Ben Arafa.

Por otra parte, el primer ministro [illegible] la redacción de una nota sobre la política francesa en Marruecos y convocó al gabinete para estudiar ese documento, en el que colaboraron el ministro de Estado Pierre [illegible], Robert Schuman, [illegible] de Ultramar, Tánger y el de Asuntos Económicos y Marroquíes [illegible].

La declaración política esboza el programa de reformas para Marruecos. Proclama el establecimiento de vínculos permanentes entre Francia y ese protectorado y garantiza el establecimiento de una posición de privilegio para los residentes franceses en Marruecos.

Moscú Ofreció Equipos Militares a Viena

Lo Informó el Embajador Soviético

Embajador ILYCHEV

VIENA, 15 (AFP). — Después de concretado el tratado de paz, Austria se apresta a retomar su antigua posición de estado soberano en la más amplia acepción. Rusia le ofreció hoy contribuir al equipamiento de su ejército. El embajador soviético, Iván Ilychev, se entrevistó con el primer ministro Julius Raab, para informarle que el Kremlin había resuelto favorablemente el pedido del gobierno vienés sobre envío de armas. Rusia suma así otro gesto amistoso a los anticipados por los países occidentales.

En efecto, Estados Unidos había expresado ya su propósito de facilitar la reestructuración de las fuerzas armadas austríacas y de apoyar toda gestión tendiente a devolver a ese país su total autonomía. A este respecto acordóse el retiro de las tropas de ocupación de los cuatro grandes, acuerdo que acaba de tener principio de acción con el anuncio hecho hace pocos días, de la evacuación de las tropas francesas. De esa manera Austria se incorpora al concierto de las naciones soberanas.

Hállase Enfermo Nicolai Bulganin

MOSCU, 15 (INS). — La agencia Tass confirmó que el primer ministro Nicolai Bulganin se encuentra enfermo. Es ésta una de las pocas oportunidades en que se informa sobre la salud de uno de los dirigentes del gobierno. La información no indica de qué carácter es la indisposición de Bulganin, pero la ausencia de un comunicado oficial descarta la posibilidad de que su enfermedad sea grave.

Bulganin debía concurrir hoy al aeropuerto de Moscú, para recibir a los gobernantes finlandeses. Fue reemplazado por el canciller Molotov.

Reitera Egipto su Negativa a Tratar con los Israelíes

EL CAIRO, 15 (AFP) — Las entrevistas efectuadas entre el general Burns, jefe de observadores de la ONU en Palestina, y el representante egipcio ante la Comisión Mixta de Armisticio Israelí-egipcia, mayor Salah Gohar, han concluído. En fuente oficial egipcia, informóse que Egipto habría mantenido su punto de vista de no hacer negociaciones directas con Israel.

Reunión en Londres

LONDRES, 15 (INS) — El embajador de Israel, E. Elyahu, visitó al canciller Harold Mac Millan, para considerar la situación internacional en general y particularmente las propuestas de Estados Unidos, que apoya Gran Bretaña de garantir un acuerdo de fronteras.

Haría Concesiones el Kremlin a Finlandia

PAASAKIVI

Devolvería la Base de Porkkala

MOSCU, 15 (AFP). — La Unión Soviética estaría dispuesta a resituir a Finlandia la base militar y aérea de Porkkala, entre otras concesiones. La resitución de esa base sería el aspecto culminante de la visita a la URSS del presidente de Finlandia, Paasikivi —que llegó hoy a ésta—, según han opinado los observadores allegados a las esferas escandinavas.

Se hace notar en las mismas esferas que la iniciativa de la visita de Paasikivi partió de la Unión Soviética, y se agrega, acerca de la cuestión Porkkala, que la restitución de esa importante base permitiría a Rusia presentar nuevos argumentos de sus ideas pacifistas en la próxima Conferencia de cancilleres en Ginebra.

Hoy Llegará Otto Grotewohl

MOSCU, 17 (INS). — El primer ministro de Alemania oriental, Otto Grotewohl, llegará mañana a Moscú invitado por las autoridades del Kremlin. El anuncio, hecho por la agencia Tass, dijo que la visita fué concertada por Bulganin y Khruschev durante su estadía en Berlín oriental en julio pasado.

ESCRIBE J. Paul-Boncour

Ex presidente del Consejo de Ministros de Francia

EL LABERINTO MARROQUI

PARIS, 15 (Exclusivo para Clarín). — Los amigos de Francia, en todas partes del mundo, se muestran inquietos en virtud de las dificultades con que Francia tropieza en Africa del Norte, tan luego al día siguiente de haber perdido Indochina. Se preguntan el porqué de estos hechos.

¿Por qué? En primer término porque, tal como Inglaterra, como Holanda y como todos los países a los que peyorativamente se les llamó "colonialistas", sufre los contragolpes de la inevitable evolución que mueve a los pueblos educados por los colonizadores en un nivel superior de cultura y de civilización a reclamar autonomía e independencia. Al comienzo del siglo XIX lo experimentaron las colonias hispanas y portuguesas de la América del Sur; con la diferencia que quienes entonces se insurgían eran de la misma raza, de la misma religión y de la misma cultura que las naciones contra las cuales reivindicaban su emancipación, circunstancias que los hacían más aptos a los fines de gobernarse a sí mismos. Pénsese, sin embargo, en todas las perturbaciones internas por las que tuvieron que pasar antes de convertirse en grandes países prósperos, hacia los cuales hoy la vieja Europa mira con envidia.

Grandes acontecimientos y no pocos errores han aportado su tributo al planteo de ese tema en general. Las dos guerras mundiales han exasperado a los nacionalistas, máximo dado que los pueblos colonizados acudieron al llamamiento de la madre patria para asegurar su defensa y participaron en ella con heroísmo.

* * *

Por doloroso que sea decirlo, lo cierto es que en lo que atañe a Francia corresponde agregar que durante la última contienda fué vencida y tuvo que ser liberada por los demás, salvo un puñado de miembros de la Resistencia y algunos desechos de su ejército. Indochina, Túnez, Marruecos, en fin, todas nuestras posesiones de Asia y de Africa habían sido fundadas por una Tercera República en pleno vigor, la cual, habiendo podido restablecer sus finanzas y reconstituir su ejército después que el Imperio quedó sepulto en los fosos de Sedán, hablaba con legítima altivez a las otras naciones. La guerra de 1914 vió triunfar a ese ejército, a esa Tercera República, a Francia. El aniquilamiento de junio de 1940 asestó rudo golpe a todo ello. Los jefes incapaces y los gobiernos nada valientes que así lo determinaron, han de cargar con la pesadísima responsabilidad de la impaciencia y la violencia con que pueblos hasta ahora respetuosos y sumisos reclaman su libertad.

El general De Gaulle, el hombre que quiso evitarnos tan dura alternativa, vió con claridad, al medir las consecuencias de tamaña derrota y ser el primero en proclamar, durante la guerra misma, el derecho de los pueblos a administrarse por sí solos.

Todo fué titubeo, postergaciones; todo fué largueza. Mientras Inglaterra y Holanda han logrado zafarse asaz felizmente de las cuestiones de India, Francia trábose en Indochina en guerra imposible de ganar a causa de la ayuda comunista de las retaguardias china y rusa. Ahora se halla, en Africa del Norte frente a un problema que no podría resolverse, si por ventura tiene solución, sino con la mayor clarividencia y la necesaria audacia. Por lo pronto, interesa saber qué es lo que se quiere.

No parecería que los gobiernos que vinieron sucediéndose, ni tampoco particularmente el gobierno al que incumbe hoy tan gravosa carga, lo supieran.

* * *

Envíase a Marruecos al señor Granval ¿Con qué precisas instrucciones? Por mucho que su personal independencia y su temperamento osado hubiesen dado pruebas eficientes en el Sarre, poco probable es que haya adoptado las medidas que se le reprochan, disponiendo revocaciones brutales y usando un lenguaje del que lo menos que podría decirse es que careció de prudencia, sin estar previamente de acuerdo con el ministro del ramo, señor July, y con el presidente del Consejo, Sr. Edgar Faure. Apenas se puso a actuar, lo hicieron de lado, tal cual había ocurrido, en inverso sentido, hace algunos meses, en Túnez, cuando se procedió con el señor Hauteclocque por haber puesto en práctica las instrucciones de su gobierno desarrollando una política demasiado intransigente.

Lo curioso es que se aparta al Sr. Granval especificando, eso sí, que la política elegida por el gobierno, y en cumplimiento de la cual había sido enviado, continúa.

Veremos en qué consiste esa política. Cediendo a la campaña que allá llevan a cabo quienes combaten nuestra influencia, admítese que la cuestión del trono asuma carácter dominante. Sea. Pero dígase de una buena vez si hay que estar con Ben Yussef o Ben Arafa.

No existe decisión respecto del uno o del otro. Declárase que Ben Yussef no debe volver y el mismo Granval, que habría hecho lo posible por preparar el camino, le escribe al presidente Coty significándole el desastre que semejante retorno comportaría. Y, de otra parte, se tienen desconsideraciones con el infortunado Ben Arafa al aislarlo como incapaz de constituir un gobierno representativo, a cuyo efecto se le conceden plazos perentorios de días y horas, cuando nosotros tardamos semanas para formar cualquiera. Por lo demás, ha dicho, a Ben Yussef —cuya mala reputación se reconoce por haber hecho a los alemanes escandalosos ofrecimientos, haber traficado a su favor y en pro de su familia, haber saboteado las reformas que le fueron sometidas, etc. etc.— se le envían delegaciones a entrevistarlo en Madagascar, para solicitarle respetuosamente consienta las medidas que se tiene pensado adoptar y que son tan lamentables como la creación del Consejo de Regencia.

* * *

Cabe vincular a la honda descomposición que sufre actualmente la política toda de Francia este "imbroglio", esta incoherencia. No son los hombres los deficientes. El señor Edgar Faure, aparte de su talento para la persuasión elocuente, es un espíritu abierto a las ideas y posee una facultad de asimilación poco común. Algunos de sus colaboradores son personas de mérito: todas bien intencionadas. Pero han cometido el error de dividirse, representando grupos y partidos que, sin estar de acuerdo en nada, se entendieron en las pasadas elecciones so pretexto de combatir el comunismo.

Ya sería tiempo que la Asamblea Nacional, verdadera "Cámara inhallable", dejara de actuar, permitiendo que un escrutinio diáfano facilite a Francia, cuyas reservas profundas han permanecido intactas, enfrentar las graves coyunturas que se le presentan.

J. PAUL-BONCOUR

(Copyright Clarín. — Reproducción total o parcial prohibida)

Cinco Países Controlarán el Referéndum del Sarre

HOFFMANN

LONDRES, 15 (AP) — Cinco naciones han sido designadas para fiscalizar el referéndum que se realizará el mes próximo para determinar el futuro del pequeño territorio del Sarre, por el cual Francia y Alemania lucharon en tres guerras. Gran Bretaña, Italia, Bélgica, Holanda y Luxemburgo son las cinco naciones que cumplirán esa misión, lo comunicado emitido por el Consejo de la Unión Occidental Europea (WEU) dice que se enviarán centenares de observadores al territorio, el 23 de octubre próximo, para evitar intimidaciones, fraudes en la votación y en la manera de contar los votos, no obstante las garantías dadas por Johanes Hoffman.

El referéndum, acordado entre Alemania y Francia la primavera pasada, determinará si los habitantes del territorio del Sarre desean una "constitución europea", con su propio gobierno a cargo de los asuntos internos, pero la defensa y las relaciones exteriores controladas por el consejo de la Unión Occidental Europea.

En caso de que el voto fuera afirmativo, el territorio del Sarre podría convertirse en el núcleo de una Europa unida. Si, por el contrario, fuera negativo, entonces Francia y Alemania tendrán que buscar una nueva solución al problema.

Se Rememoró la Batalla de Londres

LONDRES, 15 (AFP). — Gran Bretaña conmemoró con un festín aéreo de importantes proyecciones, una de las jornadas más dramáticas y heroicas de su historia: la defensa de Londres del 15 de setiembre de 1940. Ese día, verdaderas olas de aviones e imponente número de barcazas de invasión alemanes se aprestaban en un audaz intento, a tomar posiciones en las islas británicas. Los londinenses, empero, unidos en un irreducible propósito de no desalojarse, alejaron al enemigo, que tuvo que pagar un tributo de más de 100 aparatos abatidos.

SE HAN PRODUCIDO LEVANTAMIENTOS MILITARES EN EL INTERIOR

Extendióse el Estado de Sitio a Todo el País y el Gobierno Envía Tropas Contra los Focos Rebeldes

Combates en Córdoba y en Río Santiago

LOS acontecimientos del día de ayer consistieron de acuerdo con los comunicados oficiales, en levantamientos militares en el interior, para cuya represión se extendió a todo el país, por ley del Congreso, el estado de sitio, a tiempo que se enviaban tropas leales al gobierno hacia los focos rebeldes; y en combates en Córdoba y en Río Santiago. Acerca de lo que queda expuesto, el comando en jefe de las Fuerzas de Represión, dió a publicidad, a las 20 y luego hoy a la 1.40 dos comunicados. El primero que lleva el número 13, en el orden correlativo de los emitidos expresa lo siguiente:

"En las primeras horas del día de hoy se tuvo noticias en el ministerio de Ejército, que algunas unidades del interior del país se habían sublevado. De inmediato, el comando en jefe de Represión, tras de informar la situación al Excelentísimo señor Presidente de la Nación, adoptó las medidas necesarias para sofocar la rebelión.

Al promediar la tarde la situación general se ha concretado en lo siguiente: Reina completa tranquilidad en el país, con excepción de los reducidos centros en los que aún resisten los insurrectos.

En el N. E. se sublevaron solamente los efectivos de Curuzú Cuatiá. Fuerzas leales del Ejército muy superiores marchan para sofocar este foco.

En el centro (Córdoba) se han insurreccionado la Escuela de Artillería y efectivos terrestres de la aviación. Importantes efectivos del 2º Ejército y de la 3ª y 5ª divisiones de Ejército y el regimiento 14 de Infantería, apoyados por la aviación militar, continúan su avance desde el oeste, norte y este del país para sofocar a este foco rebelde.

● *En el Sur*

En el sur, la 2ª División de Ejército, reforzada con otras fuerzas leales y apoyada por la fuerza aérea, atacó a efectivos sublevados de la base naval de Río Santiago, en la zona del puerto de Eva Perón, obligándolos a replegarse sobre dicha base, a la que se encuentra atacando en la actualidad. En Bahía Blanca, el regimiento 5º de Infantería, tan pronto lleguen los importantes refuerzos en avance hacia ese punto, desde distintos lugares del país, iniciará la marcha para sofocar la base naval insurrecta de Puerto Belgrano.

● *La Escuadra*

Las guarniciones del norte, oeste, sur del país y del Gran Buenos Aires, han ratificado su total y absoluta lealtad a la Constitución y a las autoridades legítimamente constituídas. La escuadra de mar se

(Continúa en la pág. CUATRO)

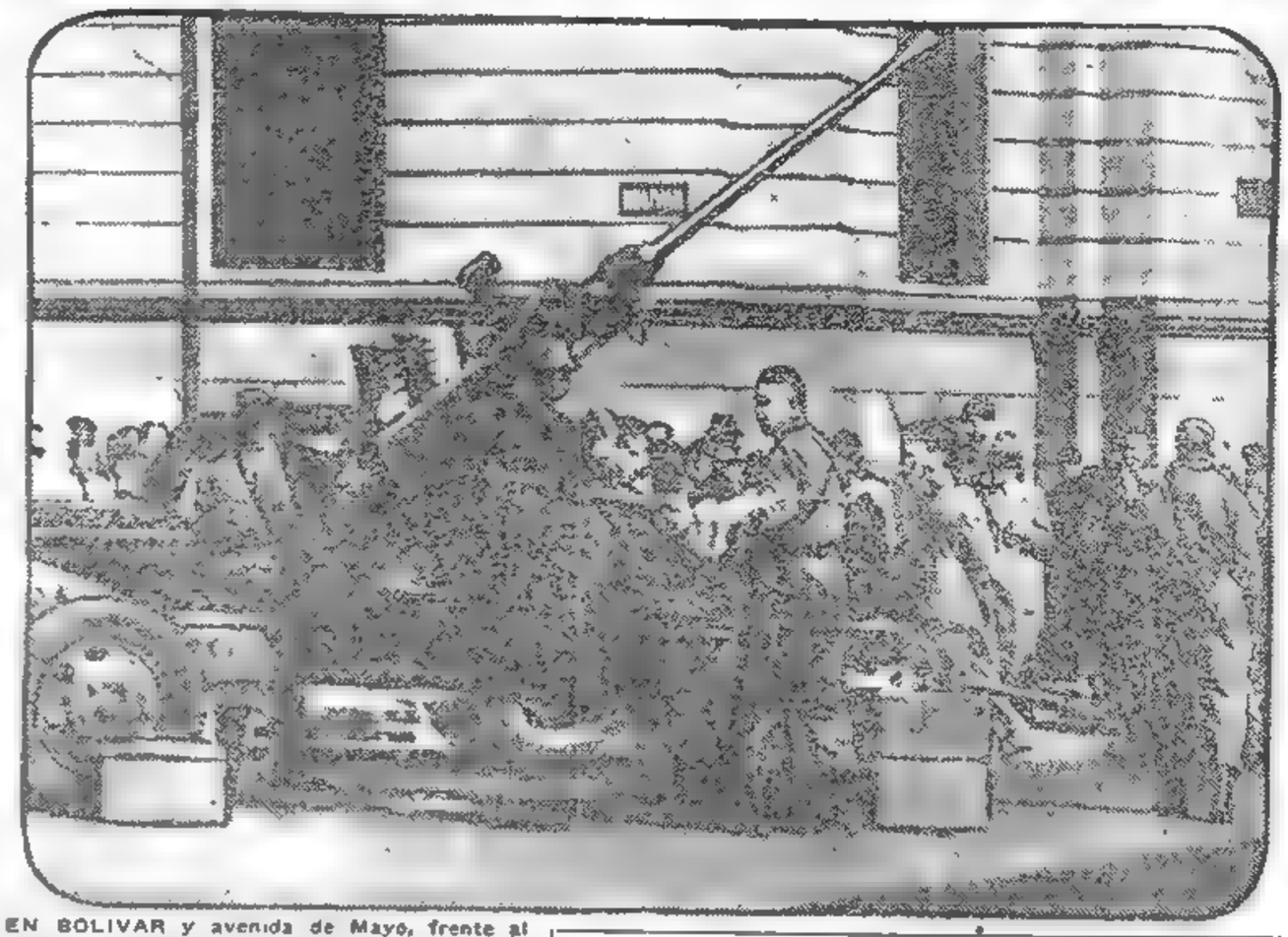

EN BOLIVAR y avenida de Mayo, frente al edificio de la Intendencia Municipal, fué emplazado ayer este cañón antiaéreo, en previsión de cualquier ataque por aire.

Toque de Queda en la Capital

Rige Desde las 20 Hasta las 6

Desde las 20 hasta las 6 del día siguiente regirá en la Capital Federal el toque de queda, medida que ha sido ordenada por el Comando en Jefe de las Fuerzas de Represión. Anunciada esta disposición, muy pronto comenzaron a sonar sin interrupción los teléfonos de Clarín, en pedidos de aclaraciones acerca de si además de la prohibición de realizar reuniones públicas y de permanecer abiertos los locales de cines, teatros, confiterías, bares y otros similares, se vedaba la circulación de peatones durante el lapso indicado. En todos los casos procuramos evacuar las consultas, luego de haber requerido de las autoridades correspondientes los alcances de las restricciones en vigencia.

Posteriormente el director nacional de Seguridad dió a conocer las normas a que se sujetará el toque de queda, emitiendo al efecto el siguiente comunicado:

En cumplimiento de las órdenes impartidas por el Comando en Jefe de Represión, el director nacional de Seguridad, dispone:

ARTICULO 1º. — Desde la fecha impónese el toque de queda en todo el país, el que regirá desde las 20 horas hasta las 6 horas del día siguiente.

ARTICULO 2º — Durante dicho espacio de tiempo queda terminantemente prohibida la reunión y/o el desplazamiento por la vía pública de más de 3 personas juntas —mayores de catorce años— a pie o en automotores.

Esta norma no alcanza al transporte público —colectivo de pasajeros—. Tampoco a las ambulancias de entidades oficiales o privadas debidamente reconocidas.

ARTICULO 3º — Asimismo, durante las horas en que rige el toque de queda, prohíbese el funcionamiento de locales públicos y/o de uso público, tales como teatros, cines, restaurantes, confiterías, bares, clubes, etc.

ARTICULO 4º — Las Fuerzas Armadas, las Fuerzas Policiales de Seguridad y los elementos y el personal que empleen para su abastecimiento; los funcionarios públicos en el ejercicio de las actividades propias de su cargo; los grupos, equipos y/o cuadrillas del servicio público de reparaciones, remoción de escombros, recolección de basuras, etc., quedan excluídos de las normas de esta disposición.

ARTICULO 5º — La Dirección Nacional de Seguridad podrá acordar permisos de excepción, debidamente justificados, a las normas precedentes.

ARTICULO 6º — Toda trasgresión a los artículos precedentes, dará lugar a la inmediata detención del infractor y su puesta a disposición del Poder Ejecutivo nacional.

Firmado: Félix María Robles - Gral. de División - Director Nacional de Seguridad.

En otro comunicado, asimismo transmitido por radiotelefonía, se hizo saber a la población que al abandonar sus actividades habituales, con el fin de evitarse inconvenientes de cualquier naturaleza, debe dirigirse al respectivo domicilio. Por otra parte, en ese comunicado, se advierte que han sido adoptadas las providencias necesarias para reprimir rápida y enérgicamente cualquier alteración del orden o violencia contra las personas, bienes públicos o privados, servicios públicos, templos y establecimientos religiosos, sabotajes, depredaciones, etc.

Clarín

Un toque de atención para la solución argentina de los problemas argentinos

AÑO XI — Diario de la Mañana — Nº 8.568

40 Centavos

Buenos Aires, Sábado 17 de Setiembre de 1955

Designan Jefe de las Fuerzas de Represión

Alrededor de las 19 de ayer informóse que el P.E. había emitido un decreto por el cual se pone en ejecución el plan denominado "Conintes", que se refiere, según se aclaró en fuentes oficiales, al estado de "conmoción interna". Por el mismo decreto, cuyo texto damos a continuación, se designa comandante en jefe de las fuerzas de represión al ministro de Ejército, y es firmado por el presidente de la República, general Juan Perón, y por los ministros de Ejército, general Franklin Lucero; de Aeronáutica, brigadier mayor Juan I. San Martín; y el de Marina, contraalmirante Luis J. Cornes. Dice así el decreto:

"Visto la Ley Nº 14.433 del día de la fecha por la que se declara el estado de sitio en todo el territorio de la República y lo previsto por el decreto Nº 12.341/50, atento a lo propuesto por los ministros secretarios de Estado de Aeronáutica, Ejército y Marina y secretario de Defensa Nacional, y considerando: que es deber y propósito inquebrantable de este Poder Ejecutivo asegurar el orden y la tranquilidad pública del país y proteger la persona de sus habitantes y los bienes públicos y privados.

El presidente de la Nación Argentina decreta:

Artículo 1º — Pónese en vigor la etapa ejecución del Plan "Conintes".

Art. 2º — Nómbrase Comandante en Jefe de las Fuerzas de Represión al ministro secretario de Estado de Ejército, a quien quedarán subordinados el Consejo Federal de Seguridad y las fuerzas de su dependencia, como así también las de Aeronáutica y Marina que sean puestas a su disposición.

Art. 3º — Facúltase al Comando en Jefe de Represión a establecer el toque de queda en las zonas y con las modalidades que estimare convenientes y a adoptar las providencias necesarias para lograr la más rápida y eficaz represión de todo acto de alteración del orden público, violencias contra las personas o bienes públicos o privados, servicios públicos, templos y establecimientos religiosos, sabotajes, depredaciones, etc.

Art. 4º — El presente decreto será refrendado por los ministros secretarios de Estado de Interior y Justicia, Aeronáutica, Ejército y Marina y rubricado por el secretario de Defensa Nacional.

Art. 5º — Comuníquese, publíquese en los Boletines Públicos de los ministerios respectivos, dése a la Dirección General del Registro Nacional y archívese en el ministerio de Ejército.

Firmado: PERON - Franklin Lucero - Juan I. San Martín - Luis J. Cornes.

Síntesis de la JORNADA

Desde las 8.21 de ayer, el país vivió pendiente de los acontecimientos producidos en el interior. A los sucesos registrados en Curuzú Cuatiá y en Córdoba se sumaron los de Puerto Belgrano y Río Santiago. Pero aún antes de producirse esos estallidos, Buenos Aires, en la pasada madrugada, fué escenario de hechos que tuvieron relación directa con levantamientos militares.

● A la 1 del viernes, fueron detenidos [illegible] del ex-ministro de Marina [illegible].

● A las 3, tuvo una conferencia entre el Jefe de Policía y el general Aranda y Sano Mollitz.

● Poco después son alertadas las plantas transmisoras de Radio Belgrano, Radio Splendid y Radio El Mundo.

● Los grupos civiles que participan en la zona [illegible] son ametrallados en la zona [illegible].

● Cesan las actuaciones [illegible] sobre levantamiento militar en Córdoba.

● A las 3 el general Perón [illegible] la residencia presidencial y se instala en el ministerio de Ejército.

● A 21 Radio del Estado y la Red Argentina de Radiodifusión anuncian oficialmente el levantamiento de fuerzas en la ciudad de Córdoba y en Curuzú Cuatiá.

● A 30 desalojan las oficinas públicas, cierran los comercios, las fábricas paran. Baterías antiaéreas y cadetes son emplazados en los alrededores de la Casa Rosada.

● Durante toda la mañana, las radios transmiten comunicados oficiales dando cuenta de la rebelión y de los efectivos del gobierno que acuden a los focos insurrectos para reducirlos.

● Desde el mediodía rige el estado de sitio en todo el país.

● Los comunicados anuncian por la tarde que hay lucha en Córdoba. Efectivos del gobierno convergen desde distintos puntos para someter a los rebeldes.

● Otro comunicado oficial informa que se sublevó la base de Puerto Belgrano y que tropas del gobierno combatían a los rebeldes de la base de Río Santiago.

● A las 19 se informó del establecimiento del toque de queda en la Capital Federal y designación del Comando en Jefe de Represión.

● El citado comando anuncia a las 20 que efectivos del gobierno se dirigen hacia los focos en rebelión. Señalaba también que la flota de mar permanecía anclada en Puerto Madryn.

● A 10 de hoy anunciáse oficialmente la recuperación de la base de Río Santiago.

ANUNCIARIASE EL REARME DEL ESTE GERMANO

Clarín

Un toque de atención para la solución argentina de los problemas argentinos

AÑO XI — Diario de la Mañana — Nº 3.569

Buenos Aires, Domingo 18 de Setiembre de 1955

BUENOS AIRES · REPUBLICA ARGENTINA · 40 Centavos

Cúmplense los Planes Prefijados por el Comando de Represión

Se Anunció la Recuperación de Curuzú-Cuatiá y Córdoba

Comunicados Sobre las Operaciones

Clarín cerró la crónica de su edición anterior sobre los acontecimientos nacionales que son del dominio público, con el texto del comunicado número 1, correspondiente a la víspera, del comando de los Fuerzas de Represión, que la secretaría de Prensa y Difusión de la presidencia entregó a la 1.40. Sabido es que ese comunicado informaba que la situación continuaba siendo tranquila en todo el país, con excepción de los reducidos centro de Córdoba, Curuzú-Cuatiá y Puerto Belgrano, en que los insurrectos resistían aún. También informaba sobre la recuperación de la Base Naval de Río Santiago, producida alrededor de las 23 horas del viernes. Al iniciarse la jornada de ayer, el comando de las Fuerzas de Represión informó que el foco rebelde de Curuzú-Cuatiá había sido dominado. La noticia fué consignada en el comunicado número 2 de ese comando. Posteriormente, el comando en Jefe de Represión anunció la liberación de Córdoba.

A continuación damos el texto de todos los comunicados de ese Comando, así como los de la secretaría de Prensa y Difusión de la Presidencia de la Nación sobre los distintos hechos de la jornada de la víspera, hasta la hora de entrar en máquinas la presente edición.

El texto de los comunicados del Comando de las Fuerzas de Represión es el siguiente:

Comunicado Nº 1

La situación continúa siendo de completa tranquilidad en todo el país, con excepción de los reducidos centros de Córdoba, Curuzú-Cuatiá y Puerto Belgrano, en los que aún resisten los insurrectos.

Los importantes efectivos del Ejército que avanzan para sofocar dichos focos rebeldes, continúan sus desplazamientos con toda normalidad apoyados por la aviación militar.

La base Naval de Río Santiago, atacada por la 2ª División de Ejército Reforzada desde la tarde de hoy, fué recuperada alrededor de las 23 horas, por efectivos leales de la marina de la misma Base, que tras cruenta lucha con los insurgentes que la dominaban, recuperaron su control. Los rebeldes habrían huido en dos barcos hacia la República del Uruguay. El capitán de navío Jiménez Figueroa, ha asumido el comando de dicha base y ratificado la lealtad de todas las fuerzas de la misma al gobierno.

La Escuela Naval Militar que tiene asiento frente a la citada Base estaría también por plegarse a las fuerzas leales.

Comunicado Nº 2

Los efectivos que se habían sublevado en Curuzú Cuatiá, fueron dominados en la madrugada de hoy, por las tropas leales de dicha guarnición que recuperaron el contralor total de la misma, sin hacer necesaria la intervención de los importantes fuerzos leales que avanzaban hacia dicho punto desde todas las guarniciones vecinas.

La Escuela Naval Militar fué asimismo recuperada, poco después de la medianoche, por las fuerzas leales que dominan ahora totalmente la zona de Río Santiago.

Comunicado Nº 3

Continúa reinando completa tranquilidad en todo el país con excepción de los centros de Córdoba y Puerto Belgrano, en los que aún resisten los insurrectos

La situación general es cada vez más favorable a las fuerzas leales que de los cuatro focos revolucionarios iniciales han recuperado ya los de Río Santiago y Curuzú Cuatiá, mientras prosiguen con toda normalidad los desplazamientos de tropas muy superiores que operan contra los centros rebeldes en pie.

Sobre Córdoba se encuentran en avance importantes efectivos del 2o. Ejército y de la 3ª y 5a. Divisiones de Ejército, el Regimiento 14 de Infantería y la Escuela de Mecánica del Ejército que convergen hacia dicha ciudad desde el Oeste, Norte y Este del país apoyados por la aviación militar.

Sobre Puerto Belgrano avanzan fuerzas considerables de la 1a. y 2a. División de Ejército, 3a. División de Caballería y de la Agrupación de Montaña Neuquen, que disponen asimismo de apoyo aéreo. El Regimiento 5 de Infantería con asiento en Bahía Blanca, que no obstante la desproporción de sus efectivos frente a los rebeldes, resistió con todo éxito al ataque de los mismos, ha recibido ya el apoyo de la acción aérea leal y opera coordinadamente con las tropas del Ejército en aproximación.

Este comando de represión asegura que los dos centros rebeldes aún en pie, caerán en cuanto entren en acción las fuerzas señaladas, cuya concentración sobre los objetivos respectivos están terminando.

Comunicado Nº 4

El comunicado Nº 4 contiene una relación informativa y varios gráficos, que publicamos en la página 4

Comunicado Nº 5

Las tropas de represión continúan realizando sus operaciones de acuerdo con los planes prefijados contra los dos únicos núcleos insurrectos: Córdoba y Puerto Belgrano, que aún resisten.

Poco después del mediodía de hoy, las fuerzas en avance sobre Córdoba iniciaron desde el Este y Sur de dicha ciudad el ataque contra los insurrectos, interviniendo en esta acción los regimientos 14 de Infantería y la Escuela de Mecánica del Ejército, a las órdenes del general Morello, y los regimientos 12 de Infantería Reforzado y 19 de Infantería Reforzado, comandados por los generales Iñiguez y Moschini, respectivamente, haciéndolo con fuerte apoyo de artillería y de la Aviación Militar.

No obstante el poco tiempo transcurrido desde la iniciación del ataque, ya los leales han recuperado el dominio de gran parte de la ciudad, en cuya zona central se estaba combatiendo y los rebeldes están replegándose desordenadamente en dirección a Alta Córdoba

Los insurrectos ven debilitar sus fuerzas cada vez en mayor medida, además de por la acción de los efectivos atacantes, por las deserciones de sus hombres, en especial, suboficiales y soldados que, advertidos del engaño de que han sido objeto y aprovechando que el combate disminuye la vigilancia que mantienen los cabecillas sobre ellos, se pasan cada vez en forma más frecuente a las filas leales, donde ratifican su decisión de luchar por las autoridades legítimamente constituídas.

Comunicado Nº 6

Se advierte a la población que radioemisoras en poder de los focos revolucionarios que aún no han sido desarmados, y radios extranjeras caracterizadas por la mala fe y sus burdos errores, propalan informaciones absolutamente erróneas

Se informa al pueblo de la República y a todas las fuerzas armadas que la marcha de las operaciones de las fuerzas leales es absolutamente favorable y que los reducidos efectivos encerrados que todavía se resisten, serán totalmente aplastados en breve tiempo.

(Continúa en la página TRES)

La Situación en Córdoba

Comunicados Números 7 y 8

En un comunicado transmitido a las 21.30 por Radio del Estado y la Red Argentina de Radiodifusión, el Comando en Jefe de Represión anunció que había cesado la resistencia en la ciudad de Córdoba

El comunicado número 8 indicaba textualmente:

Ultimo Momento

"Córdoba, liberada por las fuerzas leales

Cesó totalmente la resistencia rebelde.

El comando insurrecto, que ejerció el ex general Videla Balaguer, se ha fugado, ignorándose su destino".

Poco antes se había difundido el comunicado No. 7, que decía:

"Las fuerzas leales, integradas por el Regimiento 14 de Infantería y la Escuela de Mecánica del Ejército, a las órdenes del general Morello, y los regimientos 12 de Infantería Reforzado y 19 de Infantería Reforzado, comandados por los generales Iñiguez y Moschini, respectivamente, que con fuerte apoyo de artillería y de la aviación militar y bajo el mando superior del comandante del Segundo Ejército, general José María Epifanio Sosa Molina, atacaron a los insurrectos de Córdoba desde poco después del mediodía de hoy, han tenido un éxito de proporciones sobre los rebeldes Los insurrectos, ante la situación desfavorable que se les creara, se han refugiado en el Parque Sarmiento, donde resisten en pequeños grupos desorganizados".

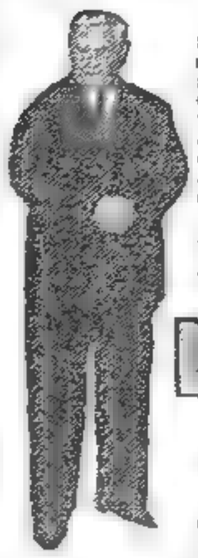

BULGANIN, "premier" soviético que anunció la firma de un acuerdo bilateral con el gobierno de Alemania oriental, por el cual las autoridades de Pankow tendrán libertad de acción

Anunció Bulganin un Acuerdo con Alemania Oriental

MOSCU, 17 (AP). — El primer ministro soviético anunció hoy que el término de las negociaciones iniciadas con las autoridades de Alemania oriental será concertado un acuerto bilateral entre ambos países. En él estarán contenidos los principios básicos del desarrollo de las relaciones futuras entre los gobiernos de Moscú y Pankow. Una de sus cláusulas confirmará que la República democrática es libre de decidir en todas sus cuestiones de política interior y exterior, incluído el problema de sus relaciones con la zona occidental.

Las negociaciones se llevan a cabo en el Palacio Spiridonovka. Preside la misión germana el primer ministro Grotewohl y lo secunda su canciller Walter Ulbricht. La rusa la encabeza Bulganin, ya repuesto de su enfermedad, y Krushchev.

Luego de la sesión, el vicepremier germano, Otto Nuschke expresó, en conferencia de prensa, que Alemania oriental inició las negociaciones para la liberación de los prisioneros en 1948 y que desde entonces 18.000 de ellos regresaron ya a su país. "Adenauer no hizo nada —afirmó— nuestro gobierno se encargó de toda la tarea, y lo que Bulganin prometió a Adenauer acerca de los prisioneros, no fué otra cosa que el resultado de nuestros esfuerzos".

Según su declaración, el lunes próximo habrá una reunión de "técnicos". Agregó que su país desea concertar con la URSS un acuerdo que siente los principios para la unificación alemana, la seguridad europea y la paz

Recupera Finlandia la Base Aérea de Porkkala

MOSCU, 17 (AP). — El primer ministro Bulganin, anunció que la Unión Soviética decidió devolver a Finlandia la base militar de Porkkala, en las vecindades de Helsinki.

Afirmó que la Unión Soviética devolvía la base teniendo en cuenta "las amistosas relaciones existentes entre Finlandia y la Unión Soviética y las perspectivas favorables para el desarrollo futuro de esas relaciones". Observó al mismo tiempo que el tratado de amistad rusofinlandés de 1948 está a punto de expirar y agregó que el Kremlin desea postergarlo, Finlandia estaría de acuerdo en la prórroga del convenio.

Puso Fin la SEATO a su Reunión en Manila

MANILA, 17 (NYS). — Representantes de los países integrantes de la SEATO concluyeron su conferencia de una semana de duración donde se trató la adopción de medidas para conjurar las actividades subversivas, anunciándose que los miembros del concierto establecerán un frente unido contra las infiltraciones comunistas en la región.

Un comunicado expedido al clausurarse la reunión dice que los delegados convinieron en la "evidente necesidad de presentar un frente de esfuerzos conjuntos para contrarrestar los peligros comunes que amenazan la seguridad" del sudeste de Asia.

"Peligro Real"

El boletín oficial no especificó la índole de los planes que proyecta implantar para realizar el acuerdo, concretándose a decir "En el curso de las deliberaciones se reconoció como evidente que la amenaza de la subversión comunista representa un peligro real para las naciones de la NATO".

Adenauer, Dicen en París, Sólo Consiguió un Canje

PARIS, 17 (De nuestra agencia). — Este es un desagradable "weck end" parisiense cargado de contrariedades de toda índole, desde el paro casi total de los diversos transportes urbanos, con ráfagas de lluvia y temperaturas tan bajas como no se registran desde hace 75 años en la misma época, hasta enervantes interrupciones parciales de gas y de electricidad, amén de una agravación general de las huelgas debido a la intransigencia de la C.G.T., obstinada en no ratificar los acuerdos directos felizmente logrados entre patronos y obreros —el de las importantes usinas Renault, entre otras— y en rechazar las proposiciones conciliatorias de las empresas nacionalizadas.

Agréguense a ello las dificultades de última hora surgidas en la liquidación del pleito marroquí, cuyos complicados y enojosos detalles ahorraremos al lector, pleito en relación con el cual investíganse apresuradamente las actividades de algunos parlamentarios nacionalistas y de varios generales que, según cierta prensa, habían entrado en contacto con los enemigos del gobierno francés, para sabotear sus planes en Africa del Norte. Con todo, se espera que resulte posible salir del atasco sin necesidad de convocar al parlamento para hacerlo juez de la política de Faure, quien sigue convencido de que la suya constituye la única solución susceptible de poner término a la crisis de Marruecos.

Otro de los temas que domina este fin de semana es el análisis de la visita de Adenauer a Moscú. El balance de las negociaciones se sintetiza en la fórmula "canje de embajadores contra prisioneros" —otra cosa no se ha obtenido— y en general se piensa que el precio pagado por Bonn resulta elevado, pues Moscú tenía ya planeado liberar a éstos y además será Grotewohl, al cual Bulganin dará la fecha y la garantía definitivas, quien gane los laureles del caso, por lo menos ante los alemanes del Este. El canciller de hierro número 2, que llevó al Kremlin la palabra de Occidente, aparece habiéndose dejado ablandar por el antagonista soviético y decepcionando a sus socios atlánticos. De ahí la insistente energía de sus explicaciones y la áspera defensa de los resultados del viaje hecha ayer a orillas del Rín ante doscientos periodistas alemanes y extranjeros.

La verdad es que el viejo canciller de Bonn ha tenido en sus manos durante las horas de Moscú las llaves del porvenir. ¿Podía negarse al intercambio de embajadores? Si desde luego, aunque ello significaba renunciar a la libertad de diez mil prisioneros alemanes. Pero, cosa mucho más grave, ¿no hubiese destruído al mismo tiempo la atmósfera de buena voluntad y conciliación internacional tan ahincadamente defendida por el propio Adenauer? La tenacidad de un hombre solo, poco cuenta en definitiva frente al clamor universal de una humanidad a tal punto anhelosa de paz, que no vacila en engañarse por sus experiencias.

Como lo escribe "Le Monde", no sin buen sentido, si Adenauer no hubiese cedido hoy en Moscú, otro en su lugar lo hubiese hecho mañana.

OCTAVIO GONZALEZ ROURA
Corresponsal de Clarín en Francia

STEPHANOPOULOS

RECHAZO ATENAS EL PLAN INGLES

ATENAS, 17. (AFP). — En una importante reunión el gobierno griego decidió rechazar las proposiciones británicas sobre Chipre. Un vocero oficial declaró al término de la conferencia que se había enviado una nota al ministro británico de Relaciones Exteriores, Mac Millan, en la que se expresa que Grecia considera inaceptable la emancipación progresiva del pueblo chipriota dentro del marco de la comunidad británica.

El consejo de gabinete, con la asistencia del canciller de Stephanopoulos consideró asimismo el procedimiento a seguir para la presentación de la cuestión de Chipre en la Asamblea General de la ON. las relaciones con Turquía después de los incidentes de Esmirna y Estambul y la conducta que se adoptará con los gobiernos aliados que rehusan su concurso para la liberación de Chipre. No trascendió sobre estos últimos puntos ningún aspecto de la discusión.

SEIS MAS RECUPERARAN EN BREVE SU LIBERTAD

HONG-KONG, 17. (AP). — China comunista entregó al obispo italiano Alphonso Ferroni y al norteamericano Lawrence E. Buol informándose que dentro de poco otra media docena de detenidos obtendrían su libertad

Buol, de 36 años, parece encontrarse en buen estado físico, a pesar de que perdió unos 35 kilos durante los cinco años y ocho meses que duró su cautiverio.

Buol sirvió como piloto de la infantería de marina en la segunda guerra mundial.

El obispo Ferroni, que tiene 63 años de edad, estuvo en prisión desde 1951. Se hallaba tan débil, que tuvo que ser ayudado para cruzar la frontera del río Schumchum Sus muñecas mostraban las cicatrices dejadas por las esposas.

Se Consolida la Operación de Limpieza en Córdoba

Siguen Avanzando las Columnas que Marchan Sobre P. Belgrano

Comunicados del Comando en Jefe de Represión

Pocos cambios ha experimentado la fisonomía ciudadana de la Capital Federal desde la mañana del viernes último, en que la difusión de las primeras noticias oficiales sobre el estallido de algunos pronunciamientos en el interior creó, lógicamente, un ambiente de patriótica preocupación y expectativa que se ha mantenido, con diversas alternativas de emoción e intensidad, hasta la hora en que entra en máquinas la presente edición. Domingo sin actividades deportivas de ninguna clase, la víspera fué una jornada desprovista de características señalables, aparte de las impresas a la ciudad, desde el anochecer, por el toque de queda y demás medidas de precaución adoptadas por las autoridades encargadas de velar por el orden y la seguridad colectiva. La nota más destacable, durante el día de ayer, estuvo constituída por los transmisiones radiotelefónicas, cuyos programas musicales fueron interrumpidos frecuentemente, desde las 8 de la mañana, por la lectura de los comunicados emitidos por el Comando en Jefe de Represión y la Secretaría de Prensa y Difusión de la Presidencia de la Nación. La población estuvo así constantemente informada sobre el desarrollo de los acontecimientos que son del dominio público. En su edición anterior *Clarín* alcanzó a dar el texto del comunicado número 10 del Comando de las Fuerzas de Represión, en el que se informaba que imperaba absoluta tranquilidad en todo el país, con excepción del foco rebelde de Puerto Belgrano. Damos, pues, a continuación, los comunicados expedidos por dicho comando a partir de las 8 horas de ayer, con el orden numérico correspondiente.

● *Comunicado Nº 11*

"Completa normalidad define la situación de todo el país, salvo en el foco de Puerto Belgrano y en Córdoba, donde las tropas leales han reiniciado desde el aclarar las operaciones de limpieza.

Es extraordinario el júbilo con que el pueblo de la República recibió el anuncio de la liberación de dicha ciudad.

Los restos del foco rebelde de Córdoba han transmitido durante la noche descabellados infundios a través de una radio clandestina que se confía que será reducida en breve término.

Las fuerzas de acción militar de las tropas leales han reiniciado esta mañana el ataque a los rebeldes de Puerto Belgrano, sobre el que convergen efectivos del Ejército muy superiores, que lo hacen de distintas direcciones del país para aplastar a ese último reducto sedicioso.

Se advierte a la población que, ante el fracaso total de la rebelión, es previsible que aumenten las noticias falsas trasmitidas por radioemisoras en poder de los insurgentes y por aquellas extranjeras, caracterizadas por su mala fe y burdos errores, a los que se agrega ahora abierta provocación a la soberanía nacional".

● *Comunicado Nº 12*

"Ante las falsedades que propalan radioemisoras en poder de los rebeldes y algunas de países vecinos, sobre los sucesos que se están produciendo en Córdoba, el Comando en Jefe de Represión informa que dicha ciudad es dominada por las fuerzas leales que reiniciaron desde el aclarar de hoy, las operaciones de limpieza.

En razón de la particular configuración de la ciudad de Córdoba, las características propias de la lucha en localidades y la presencia de algunos núcleos de resistencia que todavía se mantienen en edificios de la ciudad, en la zona de la Jefatura de Policía, y en otros puntos distantes, es previsible que dicha operación se prolongue durante el día de hoy y aún el de mañana.

Además de los efectivos leales que intervinieron en la acción de liberación realizada ayer, otras fuerzas importantes que se encontraban en aproximación en un segundo escalón desde el norte y este del país, continúan llegando a las proximidades de Córdoba a la cual arribarán al promediar de la tarde de hoy para consolidar la ocupación de la misma".

● *Comunicado Nº 13*

"Este Comando en Jefe ha venido advirtiendo a la población sobre las falsedades y noticias alarmistas con que radioemisoras de los rebeldes y algunas de países vecinos, tratan de perturbar la tranquilidad que reina en la población de todo el país.

La noticia propalada por una radioestación en poder de los insurrectos, a las 5.45 de hoy y repetida insistentemente por otras emisoras extranjeras, de que la ciudad de Buenos Aires sería bombardeada por la flota de mar a las 12, y los hechos producidos, evidencian una vez más, la falsedad con que propalan sus comunicados las reducidas fuerzas sediciosas.

Aviértese además a la población que este Comando de Represión ha tomado todas las providencias necesarias para hacer totalmente imposible una acción de esa naturaleza, la que por otra parte se descarta, porque no es propio del espíritu nacional emplear en la lucha entre hermanos procedimientos que la moral y la hidalguía argentina repudian aún en situaciones de guerra internacional, cual es bombardear ciudades abiertas".

● *Comunicado Nº 14*

Se consolida la operación de limpieza en Córdoba. Las fuerzas leales que ayer habían reconquistado Córdoba, desde el aclarar de hoy reiniciaron las operaciones de limpieza. Dicha acción tomó mayor envergadura que la previsible, en razón de que los insurrectos durante la noche de ayer lograron construir, dentro de la ciudad, algunos centros de resistencia con las armas automáticas en el propósito de las tropas leales de no realizar acciones nocturnas, siempre costosas para la población civil.

Dicha situación obligó a que los efectivos leales que convergían ayer sobre Córdoba, empeñaran prácticamente de nuevo sus fuerzas en las acciones del día de la fecha, a las que se sumaron la del 2º Escalón, llegados en la madrugada de hoy.

Luego de intensa lucha, dificultada por las características de acciones en una localidad a la cual cuidaron las tropas leales de ocasionar los menores daños sobre las personas y edificios, las fuerzas atacantes han obtenido un éxito de proporciones, conquistando el importante centro de resistencia de Alta Córdoba, el cual cayó en poder de la columna del general Iñiguez a las 15.30 horas. Los otros dos centros de resistencia, a las 17 horas se encontraban completamente cercados, con lo que la acción de limpieza iniciada en la fecha ha sido definitivamente consolidada.

Dos aviones Calquín rebeldes, que trataron de apoyar a los centros insurrectos atacando a las columnas leales, fueron derribados en la zona Anizacate por la aviación leal.

El pueblo cordobés festeja el éxito de las tropas leales y expresa reconocimiento, entusiasmo y simpatía hacia los soldados de la ley.

● *Comunicado Nº 15*

Las fuerzas leales en operaciones, han continuado en el día de la fecha desarrollando los planes previstos, con toda normalidad.

En Tucumán, efectivos del distrito militar con asiento en esa ciudad, que pretendieron apoderarse del edificio del Correo local, fueron rápidamente sofocados por las fuerzas leales y restablecida de inmediato la normalidad.

La acción de limpieza en Córdoba liberada, obtuvo un éxito de proporciones al conquistar las tropas leales el importante centro de resistencia rebelde de Alta

Continúa en la página CINCO

No Habrá Clases Hoy

En las últimas horas del día de ayer la Secretaría de Prensa y Difusión de la Presidencia de la Nación, dió a conocer el siguiente comunicado:

"El ministro de Educación ha resuelto, en la fecha, suspender mañana las clases en las escuelas primarias, secundarias y universitarias en los establecimientos dependientes de ese Ministerio en todo el país.

El secretario de Estado referido, considera que la medida, pese a la normalidad que reina en la totalidad práctica de la Nación, consulta los anhelos del pueblo y los elementales recaudos de seguridad, posiblemente redundantes pero aconsejables, que el gobierno se siente en el deber de arbitrar en bien de los estudiantes de todos los cursos del país".

VOROSHILOV

Amnistía en los Soviets

Alcanza a Deportados y a los Colaboracionistas

MOSCU, 18 (AP). — El gobierno soviético anunció hoy una amplia amnistía, en cuya virtud serán reducidas o condonadas las sentencias que cumplen los ciudadanos soviéticos condenados por haber colaborado con los alemanes durante la segunda guerra mundial.

La medida también alcanza a quienes fueron deportados o permanecieron en el extranjero por haber sido acusados de colaboracion y se les dice que podrán retornar a la Unión Soviética, si es que vuelven arrepentidos, para "seguir una vida honrada de trabajo". Pero, en un decreto del Presidium del Soviet Supremo firmado por Voroshilov, publicado en los diarios de hoy, se niega específicamente los beneficios de la amnistía a quienes fueron miembros de "destacamentos o punitivos, culpables del asesinato o la tortura de ciudadanos soviéticos". No se daban cifras, pero se sabe que millares de personas fueron encarceladas o desterradas por haber colaborado con el enemigo durante la guerra.

Para los occidentales, una de las cláusulas más importantes del decreto es la que autoriza el retorno a Rusia de los ciudadanos soviéticos que se quedaron en el extranjero y que fueron clasificados como personas desplazadas. Muchos de ellos se quedaron en Alemania.

El mundo comunista ha iniciado una vasta campaña tratando de incluir a esas personas para que vuelvan a Rusia.

Hállase en N. York el Canciller Molotov

NUEVA YORK, 18 (AFP) — Para asistir a las reuniones de la X Asamblea General de la ONU llegó a esta el canciller soviético Molotov. Expresó su satisfacción de encontrarse, por segunda vez en el año, en Estados Unidos y agregó: "Recoja la impresión de que la ruta entre Moscú y Nueva York se ha vuelto más fácil".

Anunciarían Hoy Cambios en el Gabinete Británico

LONDRES, 18 (AFP). — Mejora la salud de Anthony Eden, que se encuentra en su residencia de Chequers desde hace varios días a causa de un ataque de gripe que lo aqueja. Anuncióse que posiblemente el miércoles el jefe de gobierno presidirá una reunión del gabinete, y el "Reynolds News" informó en su primera plana que mañana Eden anunciará cambios en su plantel de ministros. La reorganización del gabinete es esperada desde las elecciones generales del 26 de mayo último. La publicación mencionada, al hacer el anuncio, expresa que el único inconveniente que se puede oponer al mismo es la negativa de la reina Isabel II, en efecto, debe dar su aprobación a los cambios que proponga el jefe de gobierno. El "premier" recibió hoy la visita del canciller Mac Millan y del ministro de Asuntos Coloniales, Lenne Boyd, quienes le impusieron de lo tratado en la conferencia rusogermana y de las novedades producidas en la cuestión de Chipre.

Clarín

4 Centavos

Un toque de atención para la solución argentina de los problemas argentinos

AÑO XI — Diario de la Mañana — Nº 3.570

Buenos Aires, Lunes 19 de Setiembre de 1955

Adoptó el Gabinete Francés Decisiones Sobre Marruecos

FAURE

Acuerdo Sobre el Consejo de Regencia

PARIS, 18 (AP). — Los miembros del gabinete francés se pusieron de acuerdo sobre una terna de candidatos para el tercer puesto en el Consejo de Regencia para Marruecos. Los marroquíes nacionalistas deben seleccionar ahora a uno de esos tres para completar el consejo que administrará al protectorado. El nombramiento del tercer miembro del consejo ha dificultado un entendimiento entre Marruecos y Francia sobre el nuevo tratado entre ambos países.

Los Otros Miembros

El ministro de Asuntos Marroquíes y Tunecinos, Pierre July, dijo a los periodistas que los nombres de los tres candidatos serán presentados mañana al gabinete para su aprobación. De acuerdo con el proyecto del primer ministro Faure un consejo de regencia de tres miembros reemplazaría al sultán Ben Moulay Arafa por un período indefinido, mientras se reorganizan las relaciones entre Marruecos y Francia.

Sobre los dos primeros miembros del Consejo de Regencia ya se había logrado acuerdo su presidente, Berán El Bekkai, ex bajá de Sefrou, y El Mokri, con rango gran visir o primer ministro de Marruecos.

El residente francés en Marruecos, brigadier general de Latour, participó en la reunión de gabinete de hoy, después de haber visitado al presidente de la República, René Coty, en el Palacio del Elíseo.

Sería Relevado el "Premier" Búlgaro

ATENAS, 18 (INS). — Versiones llegadas a través de la frontera insisten en la posibilidad de que el primer ministro búlgaro Vollo Cherrenkov, sea destituído, como consecuencia de una nueva política nacional en aquel país.

Cherrenkov no se presenta en público desde el 10 de septiembre, y no asistió a los festejos del Día de la Independencia de Bulgaria.

La Unificación de Alemania Aún es Una Esperanza Para Londres

LONDRES, 18 (De nuestra agencia). — Ha enviado sir Anthony Eden al doctor Adenauer el siguiente despacho:

"En Moscú hizo usted cuanto un hombre puede hacer. Usted sabe qué confianza he tenido siempre en su juicio".

El gobierno británico, en suma, considera injustificado el pesimismo de Estados Unidos y Francia, después de las negociaciones del canciller alemán con el mariscal Bulganin —el aparente poder conciliador de la Unión Soviética— y con el impulsivo y electrizado "camarada" Krushchev.

Según círculos políticos de Londres, la opinión de Washington y París es que el acuerdo sobre las relaciones diplomáticas entre Rusia y la República Federal de Bonn fortalece la premisa soviética de que "Alemania ha de continuar dividida indefinidamente y de que las dos Alemanias deben coexistir entre sí, pero no reunificarse".

Contra la decepción de norteamericanos y franceses, Londres acepta la existencia de Alemania del este como una realidad que no es posible birlar de un golpe o escamotear por arte de magia. Aunque el gobierno británico se opone, por principio, a cualquier solución basada en la partición "indefinida" de Alemania, entiende que el viaje a Moscú del doctor Adenauer y sus consecuencias no liquidan la querella; la prolongan nada más y permiten nuevas negociaciones que alterarán con el tiempo el panorama. No es frecuente anotar aquí dithirambos en honor de la sagacidad y la temperatura oratoria de sir Anthony Eden, cuya suerte política parece desvanecerse —por contraste— en la sucesión del viejo Churchill, pero nadie le discute la virtud de la paciencia; sir Anthony Eden cree que las divergencias acaban siempre por encontrarse en el infinito, como las líneas paralelas.

Ahora confía el primer ministro de Inglaterra en las negociaciones de desarme y presiona con su plan de inspecciones mutuas a un lado y otro de la línea, que divide Europa, como condición preliminar para la reducción de tropas y armamentos en las zonas de fricción. Un acuerdo en este sentido podría disminuir el recelo soviético —auténtico o simulado— ante la potencial amenaza de una Alemania reunida y aliada al bloque occidental.

Que la Unión Soviética no es la nación menos interesada en la reducción de armamentos, está claro. El estado de su economía no le permite seguir afrontando el costo de un estado de arrogancia militar progresiva. Su retirada de Porkkala, en la costa finlandesa, un enclave que, según su tratado de paz con Helsinki, pudo conservar hasta 1997, es un nuevo gesto del Kremlin para ganarse la confianza de Occidente —y de los países escandinavos, sobre todo— mientras le convenga aplicar una política angelical en espera de ocasiones más favorables para la destrucción definitiva del capitalismo "que agoniza ya", según declaraba ayer mismo el indiscreto "camarada" Krushchev.

JACINTO MIQUELARENA

Corresponsal de Clarín en Gran Bretaña.

Texto de Una Nota Enviada la Víspera por el General Perón al General Lucero

Ante la Situación Creada se Constituyó Una Junta Militar Presidida por el General Molina

Tratativas con el Comando en Oposición a Efectos de Evitar la Lucha Bélica

FUE a las 16.25 de ayer que el país tomó conocimiento de la constitución de una Junta Militar, anuncio que hizo personalmente el general Franklin Lucero por la Red Argentina de Radiodifusión, quien, al dar lectura de una proclama, informaba que ante la renuncia del presidente de la Nación, general Perón, y la similar decisión de los demás poderes constituídos, el Ejército asumía el contralor de la situación.

● *Texto del Documento*

El mensaje, que lleva el número 1 de la Junta Militar, fué repetido por la noche en varias oportunidades por radiofonía y dirigido al almirante I. Rojas y al general Juan José Uranga, quienes se encuentran en el crucero "La Argentina", contestando un telegrama colacionado enviado por los citados jefes.

El texto del mensaje dice:

"Al pueblo de la República: Ante la renuncia del Excelentísimo señor presidente de la Nación y la decisión de acompañarlo en tal gesto los demás poderes constituídos, el Ejército se ha hecho cargo de la situación e invita a mantener la calma en las actuales circunstancias.

Una junta de generales de la más alta graduación delibera en estos momentos para designar una comisión y las bases para iniciar las tratativas de entendimiento y pacificación para evitar un inútil derramamiento de sangre entre hermanos.

Invita al pueblo en general a mantener la calma y el orden con la seguridad de que la República retornará a sus cauces normales. Se ha designado una comisión de tres generales para tomar el contacto inicial con el comando de las fuerzas en oposición".

Suscriben el documento los generales de división Angel J. Manni, Emilio Forcher, José Domingo Molina, Audelino Bergallo, Juan J. Polero, Carlos A. Wirth, H. Torres Quierel, José Sánchez Toranzo, Guillermo Streich, Raúl D. Tanco, José León Solís, Juan José Valle, Adolfo Botti y Carlos Alberto Levene.

Los delegados designados fueron los generales Emilio Forcher, Carlos A. Wirth y Angel J. Manni, quienes firman la resolución número dos, que dice:

"La delegación de la Junta Militar invita al comando de las fuerzas en oposición a designar una delegación que lo represente a fin de reunirse con ella a partir de las 24 horas del día de la fecha en el local del histórico Cabildo o en la sede de la Suprema Corte de Justicia Nacional para iniciar las gestiones tendientes a obtener la pacificación general y el cese definitivo de la lucha".

A las 21.30, junto con esos dos comunicados, Radio del Estado informó que la Junta Militar hizo saber que las mismas comunicaciones se hicieron a los generales Eduardo Lonardi, Dalmiro F. Videla Balaguer y Julio A. Lagos, esperándose las respuestas.

También se comunicó que el general León Bengoa, "atribuyéndose la representación de las fuerzas de oposición, ha pedido ser recibido por la Junta Militar para iniciar tratativas de pacificación. Por tanto —se añadió— se espera la unificación de la delegación que debe tratar con esta Junta Militar. Si no obstante estas comunicaciones, ese comando resuelve continuar sus planes bélicos después de las 24 horas, la responsabilidad consiguiente ante el pueblo y la historia recaerá únicamente sobre ese comando".

Firma este último documento el general José Domingo Molina, general de Ejército, Presidente de la Junta Militar.

● *La Suspensión de la Lucha*

La Junta Militar que se hizo cargo de la situación trasmitió a las 16.15 el siguiente comunicado:

"La Junta Militar informa al pueblo de la República que ha resuelto suspender momentáneamente la lucha, ordenando a los comandos que se mantengan en los lugares alcanzados. Idéntico procedimiento ha invitado a adoptar a los comandos en oposición, hasta tanto se realicen las tratativas de pacificación. Esta resolución de la Junta Militar obedece al elevado propósito que ha inspirado la renuncia de las autoridades superiores de la Nación, quienes superando todo sentimiento de orden personal, con el pensamiento fijo en el bien de la patria, han delegado en esta Junta Militar la noble misión de pacificar los espíritus, sellar la unidad de todas las fuerzas armadas y la unión nacional de todos los argentinos".

● *Ratifican el Estado de Sitio*

La Junta Militar dispuso ratificar el estado de sitio en toda la República y con tal motivo, luego de anunciar esta resolución, dió amplia difusión por la Red Argentina de Radiodifusión al respectivo decreto, así como a otras medidas de seguridad adoptadas.

El anuncio se formuló, a las 18.30, por LRA Radio del Estado, que dió a conocer el siguiente comunicado: "Con el objeto de proteger la paz y proveer a la seguridad de las personas y de los bienes, la Junta Militar decreta: Artículo 1º) Ratifícase el estado de sitio en todo el ámbito de la República. Artículo 2º) Publíquese, comuníquese y archívese. Dado en Buenos Aires el 19 de septiembre de 1955. Firmado: la Junta Militar".

● *Amplias Facultades al General Robles*

Esta resolución había sido adelantada, a las 17.15, por la misma emisora, en otro comunicado en el cual expresaba: "Se informa al pueblo de la República que continúan en todo su vigor las disposiciones sobre estado de sitio en tomás medidas que emanen del Director Nacional de Seguridad, general de división Feliz María Robles, a quien esta Junta Militar confiere amplias facultades para mantener el orden y tranquilidad en la población. Firmado: la Junta Militar".

● *Toque de Queda en Toda la República*

Por otra parte, a las 18, se anunció que la Junta Militar había extendido a todo el país el toque de queda que rigió en los últimos días en la Capital Federal. Al informar sobre esta medida, Radio del Estado dió a conocer las normas a que se ajustaría la misma.

"En cumplimiento de las órdenes impartidas por la Junta Militar, —se expresó—, el Director Nacional de Seguridad dispone:

"Artículo 1º.— Desde la fecha, impónese el toque de queda en todo el país, el que regirá desde las 20 hasta las 6 horas del día siguiente.

"Artículo 2º.— Durante dicho espacio de tiempo queda terminantemente prohibida la reunión y/o el desplazamiento por la vía pública de más de dos personas juntas, mayores de catorce años, a pie o en automotor. Esta norma no alcanza al transporte público colectivo de pasajeros; tampoco a las ambulancias de entidades oficiales o privadas, debidamente reconocidas.

"Artículo 3º.— Asimismo, durante las horas que rige el toque de queda, prohíbese el funcionamiento de locales públicos y/o de uso público, tales como teatros, cines, restaurantes, confiterías, bares, clubes, etc.

"Artículo 4º.— Las fuerzas armadas, las fuerzas policiales de seguridad, y los elementos cuyo personal empleen para su abastecimiento; los funcionarios públicos en el ejercicio de las actividades propias de su cargo; los grupos, equipos y/o cuadrillas del servicio público de reparaciones, remoción de escombros, recolección de basuras, etc., quedan excluídos de las normas de esta disposición.

"Artículo 5º.— La Dirección Nacional de Seguridad podrá otorgar permisos de excepción, debidamente justificados, a las normas precedentes.

"Artículo 6º.— Toda transgresión a los artículos precedentes, dará lugar a la inmediata detención del infractor y su puesta a disposición de la Junta Militar.

● *Llamado a la Sensatez*

En varias oportunidades, durante la noche, se trasmitió el siguiente comunicado de la Dirección Nacional de Seguridad: "Se hace un nuevo llamado a la cordura y a la reflexión de todos los argentinos, con el objeto de exhortarlos al más disciplinado acatamiento de las normas que contiene la disposición reglamentaria del toque de queda. Para el caso de que dichas normas no fueran acatadas, se dispondrán medidas de mayor estrictez, las que podrán llegar a la aplicación de la ley marcial por la Junta Militar. En consecuencia, exige la cooperación de todas las personas sensatas, para el mejor cumplimiento de lo que se ha dispuesto,

(Continúa en la página DOS)

Clarín

Un toque de atención para la solución argentina de los problemas argentinos

40 Centavos

AÑO XI — Diario de la Mañana — Nº 3.571

Buenos Aires, Martes 20 de Setiembre de 1955

Exhortó el Titular de la CGT a Conservar el Orden

A las 18 habló por la Red Argentina de Radiodifusión el secretario general de la C.G.T., Sr. Héctor Hugo De Pietro, quien expresó:

"La Confederación General del Trabajo se dirige a todos los compañeros y compañeras exhortándolos a mantenerse en el más perfecto orden y siguiendo las indicaciones de la central obrera. Cada trabajador debe permanecer en su trabajo y en contacto con su respectiva organización sindical, evitando cualquier infiltración extraña de manifestaciones callejeras".

A las 13.45 el Ministro de Ejército Dió a Conocer por Radio la Nota del Gral. Perón

Reproducción facsimilar del mensaje dirigido por el general Perón al Ejército y al Pueblo.

EL presidente de la Nación envió ayer una nota al ministro de Ejército, general Lucero, quien la dió a conocer por Radio del Estado y la Red Argentina de Radiodifusión, a las 13.45. En ese documento, el general Perón se refiere a la situación política del momento. Damos a continuación, junto con el texto impreso, el facsimilar:

Al Ejército y al Pueblo de la Nación:

Hemos llegado a los actuales momentos guiados sólo por el cumplimiento del deber. Hemos tratado por todos los medios de respetar y de hacer respetar la Constitución y la ley. Hemos servido y obedecido sólo los intereses del pueblo y su voluntad. Sin embargo, ni la Constitución ni la ley pueden ser superiores a la Nación misma y sus sagrados intereses. Si hemos enfrentado la lucha ha sido en contra de nuestra voluntad y obligados por la reacción que la preparó y la desencadenó.

La responsabilidad cae exclusivamente sobre ellos, desde que nosotros sólo hemos cumplido el mandato de un irrenunciable deber. Hace varios días que intenté alejarme del gobierno, si ello era una solución para los actuales problemas políticos. Las circunstancias públicas conocidas me lo impidieron, aunque sigo pensando e insisto en mi actitud de ofrecer esta solución. La decisión del vicepresidente y los legisladores de seguir mi ejemplo con la suya, impide en cierta manera la solución constitucional.

Por otra parte, pienso que es menester una intervención desapasionada y ecuánime para encarar el problema y resolverlo.

No creo que exista en el país un hombre con suficiente predicamento para lograrlo, lo que me impulsa a pensar en que lo realice una institución que ha sido, es y será una garantía de honradez y patriotismo: el Ejército.

El Ejército puede hacerse cargo de la situación, del orden; el gobierno para buscar la pacificación de los argentinos antes que sea demasiado tarde, empleando para ello la forma más adecuada y ecuánime.

Creo que ello se impone para defender los intereses superiores de la Nación y estoy persuadido de que el pueblo y el Ejército aplastarán el levantamiento; pero el precio será demasiado cruento y perjudicial para sus intereses permanentes.

Yo, que amo profundamente al pueblo, sufro un profundo desgarramiento en mi alma por su lucha y su martirio. No quisiera morir sin hacer el último intento para su paz, su tranquilidad y felicidad.

Si mi espíritu de luchador me impulsa a la pelea, mi patriotismo y mi amor al pueblo me inducen a todo renunciamiento personal. Ante la amenaza de bombardeo a los bienes inestimables de la Nación y sus poblaciones inocentes, creo que nadie puede dejar de deponer otros intereses o pasiones.

Creo firmemente que ésta debe ser mi conducta y no tropiezo en seguir ese camino. La historia dirá si había razón de hacerlo.

Buenos Aires, setiembre 19 de 1955. (Fdo.): Juan Perón".

INSTAN A LA POBLACION A MANTENER LA CALMA

A las 14.27, el Comando en Jefe de Represión trasmitió un nuevo comunicado. "Este comando —decía— advierte a toda la población del país que habiéndose invitado a los jefes rebeldes a iniciar tratativas para poner fin al trágico derramamiento de sangre entre hermanos y a cesar de inmediato como primera actitud las hostilidades en los lugares alcanzados, es preciso que mantengan la más absoluta tranquilidad. La ciudadanía puede estar cierta que en las decisiones que se adopten privarán exclusivamente los intereses sagrados de la Patria.

Este comando recuerda la vigencia del estado de sitio y asegura a la población que ha adoptado las providencias necesarias para garantizar el orden y la tranquilidad pública y que cualquier intento de alterarla será rápida e inexorablemente reprimido".

Cinco minutos después se trasmitió por radio otro comunicado "recomendando al pueblo de la República guardar la mayor tranquilidad y orden a la espera que las autoridades militares sellen la unidad de las tres fuerzas armadas y la unión de todo el pueblo argentino".

La Tregua es Observada en Toda la República. En la Capital el Orden y la Tranquilidad son Garantizados por las Fuerzas de Seguridad

HONDO ANHELO PUBLICO DE PACIFICACION NACIONAL

Parlamentan a Bordo del Crucero "La Argentina"

Desde las 19,20 de Ayer

Asumió el Nuevo Jefe de Policía

LA REPUBLICA vivió ayer una nueva jornada de honda expectativa desde las primeras horas de la mañana hasta las últimas de anoche. Puede decirse, sin metáfora, que todos los oídos han estado atentos a las noticias emanadas de los receptores radiotelefónicos. Las informaciones producidas por la Junta Militar correspondieron a diversos aspectos de su actuación. Las que mayor emoción causaban relacionábanse, lógicamente, con la entrevista de los representantes de ambos bandos a bordo del crucero "La Argentina". También las concernientes a las medidas adoptadas por las autoridades para el mantenimiento del orden público y de la tranquilidad del vecindario de la Capital Federal eran escuchadas con singular interés. El temporal reinante durante las últimas 24 horas constituyó otro motivo de comentarios y preocupaciones, toda vez que la intensidad de las lluvias ha sobrepasado, incluso por su persistencia, el límite de los precedentes en la materia.

Este factor ha jugado, evidentemente, en favor del cumplimiento estricto de las medidas de precaución a que aludimos más arriba. Por cierto que la patriótica ansiedad que domina a la ciudadanía con relación al curso de los acontecimientos que son del dominio público ha adquirido relieves insuperables, dado que está en juego la paz interna de la Nación, base insubstituible de su fecundo trabajo, su progreso, su grandeza y su prestigio mundial. En este orden, el sentimiento es unánime: todo argentino confía en que han de prevalecer la cordura, la prudencia, el derecho y la justicia. Explicable es, pues, que el pueblo siga el desarrollo de los acontecimientos con la máxima atención. Damos seguidamente las informaciones que se produjeron, a esos respectos, durante la víspera:

Las Tratativas

Conforme a los anuncios del día anterior, la Junta Militar y los jefes de las fuerzas revolucionarias iniciaron ayer las gestiones encaminadas a obtener la pacificación general y el cese definitivo de la lucha. En la edición de la víspera, Clarín consignó el nombramiento de los generales Emilio Forcher, Carlos A. Wirth y Angel J. Mannt, como delegados de la Junta Militar para actuar en las mencionadas negociaciones. Sobre el curso de esas gestiones, la Junta Militar que preside el general José Domingo Molina fué proporcionando los comunicados correspondientes, transmitidos en su momento por la Red Argentina de Radiodifusión.

Salen Delegados a Parlamentar

A las 14.45 de ayer, la Junta Militar informó del viaje de sus representantes para realizar las gestiones de referencia. El comunicado decía al respecto:

"Para conocimiento del país se informa que a las 14 horas se han embarcado en la base naval de Río Santiago los delegados de la Junta Militar designados para realizar las tratativas de pacificación con los delegados del comando de las fuerzas de oposición en la nave insignia de la Flota de Mar. Por lo tanto, continúa en vigencia en todo el país la tregua de las hostilidades".

La Primera Reunión

Quince minutos después, a las 15, se transmitió el siguiente comunicado.

"La Junta Militar comunica a todo el país que sigue la tregua de las hostilidades y que se realizan las tramitaciones favorablemente. En estos momentos se realiza la entrevista inicial en el crucero "La Argentina"

Una Aclaración

A las 17.35, con la firma del general Molina, presidente de la Junta Militar, se transmitió el siguiente comunicado:

"Al pueblo de la República: En conocer-

(Continúa en la página TRES)

Clarín

BUENOS AIRES · REPUBLICA ARGENTINA

40 Centavos

Un tosque de elección para la selección argentina de los problemas argentinos

AÑO XI — Diario de la Mañana — Nº 3.572

Buenos Aires, Miércoles 21 de Setiembre de 1955

CAMBODIA DEJARIA LA UNION FRANCESA

PARIS, 20 (AP). — El anuncio del príncipe cambodiano Norodom Sihanouk, de que separará a su país de la Unión Francesa no causó sorpresa en el gobierno francés. El príncipe, cuyo partido ganó todas las bancas de la Asamblea Nacional en las recientes elecciones, declaró que Cambodia podría permanecer en la Unión Francesa sólo si ésta era modificada de modo que se asemejara al Commonwealth británico.

La Unión de Francia con sus territorios y es Francesa y el a primera, París

La diferencia entre la Unión Commonwealth estriba en que en la primera París se hace cargo de las relaciones exteriores de los territorios que la integran, mientras que en la comunidad británica, estos actúan independientemente en materia de política exterior. En sus declaraciones, Sihanouk no precisó fecha empero para el retiro de Cambodia de la Unión Francesa

En la Bolsa de Londres Hubo Alza de Valores Argentinos

LONDRES, 20 (De nuestra agencia). — En la City se han registrado, estos días, y como consecuencia directa de las noticias llegadas de Buenos Aires, alzas en la cotización de valores argentinos. Así las acciones de la Compañía Anglo-argentina de Tranvías subieron rápidamente 2 treinta chelines y las de la firma Agar Cross, a seis. Otros papeles más solicitados son los de Argentine Southern Land, Forestal y Leach's Argentine. Los expertos opinan que la tendencia alcista habrá de mantenerse y que no tardará en obtenerse cifras más elevadas que las mencionadas. Un comentarista, a quien muchos inversores leen y escuchan con el interés y la atención que merece el asesor que ha dado buenos consejos —buenos consejos en la bolsa consistente en sugerir operaciones que proporcionen ganancias— expresa que "tras la ola de compras, está la esperanza de que el cambio de gobierno pueda favorecer a las empresas que han colocado capitales en Argentina" las que, desde ahora, proyectan ampliarlos, al torna evidentes éste las esperanzas que inspira la nueva situación.

Sobre Dividendos

Agrega luego, pues es de inglés que se respete exponer alguna queja en tratándose de negocios, que "las compañías británicas han tropezado, desde hace tiempo, en Argentina, con considerables dificultades debido a las restricciones en materia de cambios, y como resultado de ello, sus accionistas han cobrado muy poco en concepto de dividendos".

Llegaron a Italia Tropas de la Unión

Reforzarán los Efectivos de la NATO

VICENZA, 20 (AFSA).—Ha llegado a Vicenza, proveniente de Viena, el primer grupo de soldados norteamericanos de la NATO, que con un total de cinco mil hombres será asentado en dicha provincia italiana. Se cree que la primera fuerza arribada comprende mil hombres, con sus transportes y equipo. En los próximos días llegarán nuevos efectivos evacuados de acuerdo al protocolo de Viena.

Evacuación Rusa

VIENA, 20 (AP). — Las banderas austríacas ondeaban en los edificios públicos y privados de todas las ciudades y pueblos de la zona oriental de Austria.

El ministro de Interior dijo que los rusos cumplieron su promesa de que no un solo soldado soviético quedaría en Austria después de la medianoche de ayer. "La ocupación soviética ha terminado", dijo un portavoz del ministerio.

De acuerdo con el tratado austríaco, todas las tropas de ocupación deben salir del país antes del 25 de octubre. Todavía hay tropas norteamericanas y británicas en Austria occidental, pero están siendo retiradas rápidamente.

Redujeron a un Grupo Armado en el Local de la Alianza Nacionalista

A la 1.10 de hoy, se escucharon en la zona céntrica algunas explosiones y disparos de armas de fuego que atrajeron la atención de la población circundante. Los cronistas de Clarín, movilizados rápidamente, comprobaron que el origen de los sucesos tenía lugar en una acción de allanamiento que pretendieron realizar los efectivos del orden, ante la concentración de grupos perturbadores en el local de la Alianza Libertadora Nacionalista, San Martín casi esquina Corrientes.

Como la operación fué resistida por los grupos que se hallaban poderosamente armados, los representantes del orden resolvieron emplazar los cañones y liquidar en forma fulminea, toda resistencia de los elementos mencionados.

Inmediatamente, por la Red Argentina de Radiodifusión, se transmitió un comunicado explicando el origen de los estampidos, renaciendo entonces la calma entre la población.

Primer Comunicado

Exactamente a la 1.40, Radio del Estado y la Red Argentina de Radiodifusión, difundía un comunicado de la Junta Militar acerca de lo ocurrido que había tenido lugar minutos antes. Decía así: "Las explosiones que acaban de escucharse en la ciudad de Buenos Aires, obedecen exclusivamente al ataque que las fuerzas del orden han efectuado contra el local de la Alianza Libertadora Nacionalista, ocupado por 400 a 500 hombres poderosamente armados, que se negaban a rendirse".

Otro Comunicado

Por su parte, a las 2.5, la Dirección Nacional de Seguridad emitió el siguiente comunicado:

"A fin de tranquilizar a la población acerca del origen de las explosiones que se escucharon hace unos minutos, se hace saber que provienen de un procedimiento que está llevando a cabo contra un grupo de agitadores que intentaba alterar la tranquilidad y el orden y resistió la acción policial empleando armas de fuego en gran cantidad".

Ordena Mantener la Serenidad a sus Afiliados el Partido Peronista

Aconsejó la C.G.T. a Obreros de Y.P.F. Reanudar sus Tareas

Bajo la presidencia de su titular, Dr. Alejandro Leloir, se reunió ayer en forma extraordinaria el Consejo Superior del partido Peronista, para considerar la actitud a asumir frente a los acontecimientos que son del dominio público. Al término de la reunión se dió a conocer una resolución que dice: "El Consejo Superior del Partido Peronista, resuelve:

1º — Que reiterando su voluntad de paz y concordia, ordena a todos los afiliados de la República mantener absoluta serenidad, absteniéndose de producir hechos o adoptar actitudes que justifiquen desmanes de fuerzas o grupos interesados en provocar la anarquía nacional.

2º — Que todos los organismos partidarios deben mantenerse en sus puestos, unificados en la máxima autoridad del Consejo Superior, acatando sus decisiones.

Desmienten un Bombardeo

A las 18.20, Radio del Estado dió a conocer un comunicado que expresa:

"El señor secretario de la CGT, Héctor Hugo De Pietro ha tomado contacto con las autoridades de la Junta Militar, informándosele que las tratativas de pacificación ya han sido iniciadas con el Comando de las fuerzas en oposición, no teniendo fundamento pues noticias que se han propalado sobre un posible bombardeo a la destilería de Y.P.F., por cuya razón los trabajadores de la misma deben permanecer tranquilos y reanudar las tareas, contribuyendo así a la normalización de los servicios públicos y al mantenimiento del orden".

Hoy es Día Laborable

ANOCHE, a las 20.25, por Radio del Estado, se transmitió la siguiente información, relacionada con las actividades de la jornada de hoy. Expresaba aquélla, que, "mañana 21 de setiembre, es día laborable en todo el territorio del país".

No Habrá Clases en los Establecimientos Educacionales

La Junta Militar dió anoche a las 22 el siguiente comunicado: "Con relación al día laborable de mañana para todo el territorio de la Nación, ésta Junta Militar aclara que dicha disposición no alcanza a las instituciones de enseñanza, en las cuales, como es tradicional por ser el Día del Estudiante, será feriado. Los espectáculos públicos, a partir de mañana, funcionarán hasta las 19.30.

Peligra el Pacto Balcánico

MILAN, 20 (De nuestro corresponsal). — No hay nada nuevo bajo el sol. Mucho antes de ser grecoturco, el problema de Chipre fué veneciano, esto es, italiano cuando el sultán Soliman el Magnífico quiso afirmar el dominio otomano en el Mediterráneo oriental, a raíz de lo cual Venecia luchó durante dos siglos para mantenerse en las posiciones que comprendían las costas de Siria y la isla de Cangia y Chipre. Los turcos, en su expansión armada, pensaron más que nada en Chipre y su asedio de Nicosia y Famagosta fué repelido valerosamente por los venecianos en 1570 y 1571. Luego los venecianos debieron hacer la paz con los turcos en 1573, dejándoles Chipre. La historia prueba que Chipre, aun sin aviones, desempeñaba una función mediterránea importante.

Hoy, Chipre es la expresión agudizada de un problema mediterráneo que se volvió actual cuando las islas vecinas del Dodecaneso, ya italianas, fueron asignadas por los vencedores a Grecia y así, en Chipre, el movimiento nacionalista nació, al igual que en el Africa del Norte después de la independencia de Libia. Pero, a través de la actitud de Gran Bretaña, la de Turquía y la de Grecia, no sólo se ha revelado el fracaso de la conferencia de Londres, que era preferible no haber convocado, sino también el fracaso probable de la alianza balcánica, en el preciso momento en que en Belgrado, el rey Pablo y Tito la exaltan, declarando que no se la debe considerar una combinación pasajera.

Los diarios más importantes de Atenas consideran sin valor ya a dicha alianza. El "Eleftería" afirma inclusive que la NATO había dejado de existir moral y técnicamente, acusando a los ingleses de ser los responsables. El "Kathimerini" sostiene que la alianza grecoturca ha muerto. La excitación podrá atenuarse, pero es sintomático que el "Washington Post" haya expresado la opinión de que el fracaso de Londres ha hecho desmoronar una parte importante del sistema defensivo del Oriente Medio.

Hasta aquí, los resultados que se han dado a conocer. Grecia ha enviado un cuerpo de ejército a Tracia, hacia los límites de Turquía que no intervendrá en las maniobras del Pacto del Atlántico, y se ha postergado "sine die" la reunión de Ankora entre los jefes de los estados mayores de los tres países de la alianza balcánica. Así, los problemas del Mediterráneo oriental donde Italia tiene tradicionales intereses marítimos, comerciales y políticos no inferiores a los de las demás potencias europeas, se añaden a las incógnitas del Mediterráneo occidental.

Queda en convulsión un delicado sector de la defensa atlántica, entre otras cosas por las relaciones nada pacíficas entre los árabes y los israelíes y entre los árabes y los franceses. Los ingleses mandan tropa y portaaviones a Chipre, no para precaverse de las agresiones extranjeras, sino para defenderse del nacionalismo de los chiprioitas. La política de equidistancia de Tito quien confiaba en extender a Albania y Bulgaria la alianza balcánica, para convertirse en jefe efectivo de un vasto movimiento que quizá no le sería grato a Moscú ni a Washington, es, con todo, otro punto que plantea grave interrogante.

Todo esto confirma lo sostenido sobre el peligro de que Italia se adhiriera al pacto balcánico, que se ve sometido a una severa prueba negativa, a pesar de los brindis y los comunicados oficiales. Sin recordar la guerra de 1912 de los Estados balcánicos contra Turquía, la de 1913 contra los Estados balcánicos y la expulsión de los griegos del Asia Menor, cumplida por los turcos hace 33 años, basta con tener en cuenta las aspiraciones de esos pueblos, que son casi siempre contradictorias. Sus innegables virtudes nacionales y bélicas pueden hacerlos inesperadamente explosivos. El problema de Chipre será resuelto oportunamente en forma inteligente y no cabe creer que el gobierno griego anticomunista se proponga apelar a la UN con el fin de que sea Rusia quien defienda los propósitos anexionistas.

BATTISTA PELLEGRINI
Corresponsal de Clarín en Milán

Clarín

Un toque de atención para la solución argentina de los problemas argentinos

AÑO XI — Diario de la Mañana — Nº 3.573

40 Centavos

Buenos Aires, Jueves 22 de Setiembre de 1955

Es Total la Tranquilidad en el País

El Gral. León J. Bengoa, Nuevo Jefe de Policía

El Gral. Lonardi Jurará Mañana Como Presidente de la República

El Acuerdo Afianza la Concordia Argentina

CONCENTRADA la atención nacional, desde la tarde de anteayer, sobre las negociaciones destinadas a llegar a un acuerdo que resolviera el conflicto planteado por los acontecimientos que son del dominio público, la ciudadanía se sintió aliviada de su lógica ansiedad con las primeras noticias irradiadas en las horas liminares de la madrugada de la víspera, que Clarín alcanzó a insertar en su edición anterior. Se tuvo la impresión, en efecto, de que los delegados de la Junta Militar regresaban a Buenos Aires con buenas noticias, ya que todo el mundo descartaba la posibilidad de un desacuerdo susceptible de romper la patriótica tregua convenida. Así lo confirmaron pronto los comunicados expedidos por dicha Junta, informando que se había llegado a un total acuerdo con el comando revolucionario y que, en tal virtud, mañana asumiría la presidencia del gobierno provisional de la República el general de división (R) don Eduardo A. Lonardi. Las informaciones posteriores, al suministrar nuevos detalles relacionados con el feliz acontecimiento, despejaron las incógnitas subsistentes y tonificaron el espíritu público, inculcándole la certidumbre de que la paz y la concordia nacionales estaban aseguradas para felicidad de la patria y de todos sus hijos. No menos ha venido a clarificar el ambiente metropolitano, siempre a los fines de afianzar la tranquilidad pública, el episodio represivo de la madrugada anterior contra un foco de perturbación que fué eliminado en breves momentos. Una vez más la argentinidad se ha sobrepuesto a sí misma, ofreciendo, ante propios y extraños, un magnífico espectáculo de superioridad moral y patriótica frente a dificultades y contingencias que configuraban una tremenda encrucijada histórica. Es y será siempre verdad para los argentinos que nada hay en lo Nación superior a la Nación misma. En no pocas ocasiones es necesario tener más valor para renunciar a la lucha que para continuarla. La actual es, para nuestro pueblo, una de ellas.

A continuación publicamos, por el orden en que fueron suministradas, las informaciones relativas al auspicioso desarrollo de los hechos.

● ***Terminan las Negociaciones***

Alcanzamos a consignar en nuestra edición anterior, los comunicados que se difundieron a las 3.30, sobre la terminación de las negociaciones entre la Junta Militar y el Comando Revolucionario. Indicamos, entonces, que el contraalmirante Isaac Rojas, comandante de la flota de mar en operaciones, había resuelto mantener el bloqueo en todo su vigor hasta tanto finalizara satisfactoriamente el parlamento iniciado. La expectativa por el resultado de las negociaciones se mantuvo tensa hasta que, a las 9.38, la Junta Militar informó sobre la aceptación de las condiciones, a través del siguiente comunicado:

"Es inexacto que se hayan reanudado las hostilidades. De un momento a otro se dará a conocer la resolución favorable a que han arribado las tratativas en virtud de haber aceptado la Junta Militar las condiciones impuestas por los comandos de oposición. Reina absoluta calma en la Capital Federal y el resto del país".

● ***Total Acuerdo***

Poco después, a las 9.58, se informó sobre el acuerdo total. En un comunicado, la Junta Militar señaló:

"La Junta Militar, en virtud de la autoridad que asumiera a continuación de la renuncia presentada por el Excmo. señor Presidente de la Nación, ha llegado a un total acuerdo con el Comando en Oposición, aceptando los puntos estipulados con sus representantes".

A esa hora se informó asimismo que se haría cargo del gobierno provisional el general de división Eduardo A. Lonardi.

● ***El Regreso a los Cuarteles***

Al anuncio del acuerdo total entre los negociadores y la asunción del gobierno provisional por el general Lonardi, siguió, a las 11.44, el comunicado de la Junta Militar, sobre el regreso a los cuarteles de las fuerzas.

En un mensaje dirigido a las unidades del Ejército que actuaron a órdenes del Comandante en Jefe del Ejército, se hizo saber:

"Las Unidades del Ejército que actuaron a órdenes del Comandante en Jefe del Ejército y que hubieran sido desplazadas a causa de las operaciones, deben alistarse, sin efectuar ninguna marcha o transporte para regresar a sus respectivos cuarteles, en la forma en que oportunamente se dará a conocer, excepto las que se hallan cumpliendo misiones de seguridad en la Capital Federal, capitales de provincias y otras localidades de importancia. Fdo.: JOSE DOMINGO MOLINA, General de Ejército, Comandante en Jefe del Ejército."

● ***Facilidades a Olivieri y a Toranzo Calderón***

Mas tarde, a las 11.55, se transmitió el siguiente comunicado por Radio del Estado:

"Se hace saber a las autoridades federales y provinciales de toda la República que deben poner a disposición de los señores contraalmirante Aníbal O. Olivieri y contraalmirante Samuel Toranzo Calderón, sus acompañantes y personas que ellos indiquen, los medios necesarios a fin de que puedan efectuar su más rápida llegada a esta Capital Federal, haciendo responsables a las citadas autoridades de la seguridad personal de los mismos".

● ***Levantan el Bloqueo Portuario***

Otro indicio del resultado exitoso de las gestiones lo constituyó el anuncio transmitido a las 14.45 sobre el levantamiento del bloqueo portuario.

Este mensaje, firmado por el comandante de la marina de guerra en operaciones, contraalmirante Rojas, decía:

"En nombre del gobierno revolucionario el Comandante en Jefe de la Marina de Guerra en Operaciones declara levantado el bloqueo de todos los puertos argentinos. Esta disposición se adopta por haber sido aceptadas por la Junta Militar las condiciones indicadas por el gobierno revolucionario".

● ***Mensaje de Rojas a Lonardi***

A las 15, se trasmitió un despacho del contraalmirante Rojas desde el crucero "17 de Octubre", dirigido a Radio Pacheco, para

(Continúa en la página TRES)

Hoy es Día Laborable

A las 23.45 de anoche se rectificó por Radio del Estado y la Red Argentina de Radiodifusión la información anteriormente adelantada sobre la fecha de asunción del gobierno provisional de la República.

Recalcó la emisora oficial que el general Eduardo Lonardi asumirá el gobierno provisional mañana y no hoy, como se había anticipado.

Aclaró, además, que hoy será día laborable y que los establecimientos educacionales cumplirán sus tareas en la fecha, en forma normal.

Como consecuencia de la asunción del gobierno provisional por parte del general Eduardo Lonardi, mañana será día no laborable y no habrá clases en los establecimientos de enseñanza.

Gral. Eduardo Lonardi

EL general Eduardo Lonardi tiene cincuenta y nueve años; acaba de cumplirlos el 15 del mes en curso, habiendo nacido en la capital federal ese día de setiembre, en 1896. Es un hombre cuyo aspecto y cuyo rostro transparentan la propia fisonomía moral, pues que dan idea de serenidad, de reconcentración y de equilibrio. Quienes le conocen de cerca hablan de la firmeza de su carácter, en el que la recedumbre de la formación militar carrera que respondió en él a la más honda vocación, se atempera en mérito a espíritu de justicia y a muy arraigados principios de civilidad. Siempre fue un meditativo y un estudioso, desde el aula hasta la función castrense, desde la cátedra hasta la agregacion diplomática.

Lo han hecho apto para que sea señalado su nombre en horas históricas de decisiones, precisamente su condición de hombre inclinado a los libros, atento a los preceptos de los altos mentores de conducta a través de la civilización y al ejemplo de los grandes profesores de energía que colocan el temple del carácter a la par de los valores de la inteligencia; abierto a la discusión de los conceptos para hacer primar aquellos fundamentales en que se apuntala la sociedad organizada, respetuoso de la base esencial del derecho y altivo en las nociones del pundonor.

Inquebrantables nociones que determinaron su encierro en la Penitenciaria Nacional, el que duró desde diciembre de 1952 a noviembre del año siguiente, once meses que entonces se juzgaron en su arbitrariedad y que hoy aparecen como galardón en su ejecutoria. No accediendo a acogerse al retiro activo, mientras actuaba en el cargo de comandante del 1er. Ejército, pidió por deliberada voluntad el retiro en agosto de 1951, en el momento en que le vedaba su conciencia acatar la orden de identificarse con la política obligatoria, al plantearse la candidatura a la vicepresidencia de la Nacion de la esposa del primer magistrado, después renunciada. Quedaba de hecho sujeto a la vindicta oficial.

En agosto de 1948 había asumido la Dirección General de Administración del Ejército. Ya su foja de servicios era considerable. Sus comienzos en el Colegio Militar fueron descollantes, tal cual lo evidencia la calidad de escolta bandera y el segundo puesto obtenido en su promoción. Abrazó el arma de artillería y alcanzó diploma del Estado Mayor. A los pocos años de egresado dictaba clases en el mismo establecimiento y más tarde en la Escuela Superior Técnica y en la Escuela Superior de Guerra. Siendo oficial del Estado Mayor pasó a jefe de la Agrupación Antiaérea y a Inspector de Artillería de dicha especialidad. Le designan jefe de la Plana Mayor del Cuartel Maestre General del Ejército en el interior.

GENERAL EDUARDO LONARDI

En todas esas importantes responsabilidades probó sus conocimientos técnicos y sus dotes de metodizador y estructurador que, por otra parte, le valieron el que fuese delegado ante la Junta Interamericana de Defensa que se reunió en Washington, representando en su seno al Ejército Argentino, misión de cuyo cumplimiento dan cuenta los elogios reiterados en la emergencia.

En la vida privada, el general Lonardi es un tranquilo padre de familia y un abuelo amantísimo, ante el júbilo y la garrulería de cuatro nietecitos. Está casado con la señora Mercedes Villada Achával y los hijos son cinco: Eduardo A., Ernesto, Marta, Susana y Andrés. Hogar porteño constituido bajo la égida y la guía de quien nos place definir como un militar cuyo patriotismo le mueve a auscultar los sentimientos, las aspiraciones y el afán anhelosos de todos los sectores civiles de la República, amplitud de captación que le faculta para el bien público y para tener una noción cabal de los sentimientos y de los ideales superiores del pueblo argentino.

Exhortó la C. G. T. a Mantener la Calma

Llamamiento de la Dirección de Seguridad

EN el curso de toda la jornada pasada, el secretario general de la Confederación General del Trabajo, señor Hugo de Pietro, leyó una exhortación a los trabajadores para que mantengan la calma y continúen sus tareas recibiendo únicamente directivas de la central obrera. La exhortación radial del señor de Pietro decía así:

"En momentos en que ha cesado el fuego entre hermanos y por sobre todo se antepone la Patria, la Confederación General del Trabajo se dirige una vez más a los compañeros trabajadores para significarles la necesidad de mantener la más absoluta calma y continuar en sus tareas recibiendo únicamente directivas de esta Central Obrera.

Cada trabajador en su puesto, por el camino de la armonía, para mostrar al mundo que hay en los argentinos un pueblo de hombres de bien, pues solo en la paz de los espíritus es posible promover la grandeza de la Nación, que es el modo de afianzar las conquistas sociales.

Miremos de frente, tengamos fe. Lo demás lo hará la Patria".

Otra Exhortación

A las 17.15, Radio del Estado emitió un nuevo comunicado de la Dirección Nacional de Seguridad:

"La Dirección Nacional de Seguridad invita a distintos sectores de la opinión pública, a fin de que todo el pueblo argentino colabore en la patriótica obra de pacificación nacional, tan anhelada y esperada por todos. Con este fin se dirige a todo el pueblo de la República, instándolo a deponer odios y resentimientos, con el objeto de lograr la paz y la armonía entre todos, y permitir de esta forma, mancomunados por un mismo y único ideal de patria, alcanzar para la Nación el futuro de grandeza y bienestar que merece el pueblo de la República y la Nación misma". Fdo.: General Aníbal Bergallo, comandante del 3er. Ejército y Jefe de la Dirección Nacional de Seguridad".

Mejoró el Peso Argentino en Relación con el Dólar

NUEVA YORK, 21 (INS).— En las esferas bursátiles se comenta animadamente las noticias llegadas de Montevideo, que consignan la impresión de que el cambio de gobierno producido en Argentina contribuirá a que ese país se torne más fuerte en el terreno de las finanzas. Admítese plenamente la importancia de esa opinión por cuanto en los últimos años, las transacciones en moneda argentina, en su mayoría han sido controladas por el mercado libre de la capital uruguaya. Cabe señalar que las operaciones similares habían sido prohibidas en Buenos Aires, pues se las calificaba de "mercado negro".

El punto de vista de los hombres de negocios de Montevideo, expresan las mismas informaciones de referencia, se halla respaldado por un hecho demostrativo de que la mejora que se predice ha comenzado ya a convertirse en realidad. En efecto, el peso argentino se cotizó hoy en Montevideo a 27.75 por dólar, contra los 30 y aun 33 en las pasadas semanas.

Otro indicio significativo de que la moneda argentina habrá de consolidarse pronto —y con ella la situación internacional al menos en lo que a la plaza internacional atañe— lo proporciona el recordar que después del resultado de los sucesos del 16 de junio, se necesitaron 35 pesos argentinos para adquirir cada dólar. Y esto despierta gran atención en los medios bursátiles de Nueva York.

Mero dato ilustrativo de cómo la estimación oficial que se asignaba en Buenos Aires a la moneda no influía en su valor cambiario, es mencionar que el Banco Central de Argentina había fijado en 14 pesos el costo de un dólar.

Anoche Asumió el Cargo

En una sencilla ceremonia cumplida anoche, en el despacho de la Jefatura de la Policía Federal, se hizo cargo de esas funciones el general de brigada León Jorge Bengoa. Asistieron al acto diversos jefes de la repartición funcionarios de la Dirección Nacional de Seguridad.

El general Bengoa reemplaza al general Norberto Leoncio Manta, quien ejercía el cargo desde el día anterior.

Resolvió la Asamblea de la UN la Consideración del Problema Marroquí

INFORMACION PAGINA TRES

En Medio del Exultante Júbilo Ciudadano

Asume Hoy el Nuevo Presidente

Llegará a las 11 y Poco Después Prestará Juramento en la Casa Rosada

EL presidente provisional de la República, general de división Eduardo A. Lonardi, constituirá hoy la sede de su gobierno en la Capital Federal. El comunicado dice:

"El excelentísimo señor presidente provisional de la Nación, general de división Eduardo Lonardi, llegará hoy a las 11 al aeroparque de la ciudad de Buenos Aires.

Concurrirán a recibirlo, como representantes de la junta militar, el general de ejército Emilio Forcher, y el general de división Audelino Ramón Bergallo, y además el comandante de la 1ª División de Ejército y director nacional de Seguridad, general de brigada Juan José Uranga, y el jefe de la Policía Federal, general de brigada León Jorge Bengoa.

Tropas de las tres fuerzas armadas, entre las que se incluyen los efectivos de las escuelas Naval, Aeronáutica y Militar le rendirán honores a su llegada. Después de revistar las tropas, el excelentísimo señor presidente provisional de la Nación, se trasladará a la Casa de Gobierno, donde prestará el juramento de práctica."

Cita de Honor con la Libertad

También Para la República la Noche Ha Quedado Atrás

EL júbilo correrá por las calles de hoy en este Buenos Aires que acaba de ser conmovido por uno de los acontecimientos más trascendentales y memorables de la historia argentina. De punta a punta el país ha sido abrasado por el fuego de la pasión republicana redimida de su impotencia y cautiverio. Esa exaltación unánime de la civilidad se centra ahora en la capital tradicional del país, de cuyo seno brotó la llamarada inextinguible de Mayo y se irradió la independencia del continente. La ciudadanía se recobra a sí misma en su dignidad y en su hombría, abatido el poder, cuya arbitraria acción envolvió a la República durante largos años, en el manto de la sombra.

Ya ha florecido el laurel sobre la tumba recién abierta de los caídos en la dolorosa brega: la gloria rescata para siempre del olvido la memoria de los héroes inmolados, y en nuestro corazón acongojado, acompaña al treno del lamento funerario un clamor de dianas acompasando la marcha de la victoria en un ritmo de clarines refulgentes. Se despliega un nuevo amanecer sobre el horizonte encendido, y la dilatada noche de humillaciones para la altivez ciudadana, ha quedado a nuestras espaldas en tanto enderezamos los pasos hacia el sol.

Desde la cima del triunfo, aquel abismo en que se hundió la República nos parece cosa de pesadilla. El peculado, la corrupción, el soborno, primordiales instrumentos de persuasión que manejó el régimen desaparecido; libertades civiles suprimidas, la justicia burlada, la dignidad de la persona atropellada; el miedo, si no bastaba la dádiva, para doblegar la voluntad o seducir los apetitos sórdidos. Su insensibilidad ética era tremenda. Exigió a los acólitos el culto organizado y consuetudinario y arrasó los altares quién sabe con qué propósito de suplantación sacrílega. Su indiferencia ante los valores humanos, alcanzó medidas inconcebibles. Quiso aniquilar el prestigio de los próceres, los ejemplos austeros del pasado. No conforme con eso, atentó contra el sagrado concepto de la libertad, virgen vestal del honor y la dignidad. Se regocijó violándola una y otra vez. La libertad de opinión y de prensa; la de trabajo y la de cultos; la de educar y recibir educación; la de comunicarse y trasladarse sin restricciones; la de elegir los gobernantes y la de asociarse con fines políticos y sociales.

Por ventura, todo eso quedó atrás. Despejar esa noche que ya nos parecía sin confín, exigió el sacrificio de muchos, pero ahora recintra el esfuerzo de todos. Que florezca el olivo de la paz al lado del laurel heroico. Que desgarre los aires nuestro grito de victoria. Y demos nosotros la lección que ellos no supieron dar; que la palabra de perdón, el gesto de la magnanimidad, la efusión de la humana bondad lleve el sosiego a los espíritus atribulados. Las banderas triunfantes no se ensombrecerán con la mancha de la venganza y del rencor. Estas banderas son de vida y de amor, no de muerte y de odio.

Pero que la nobleza y la caballerosidad en el triunfo, el equilibrio y la prudencia —atributos del ciudadano responsable y maduro que no actúa en función gregaria de furia desatada— no se confundan con debilidad, lenidad o inopia. La autoridad de la libertad no se convertirá en tea incendiaria. Mas para obtener el olvido, los responsables deben merecerlo. La ciudadanía libertada es magnánima sin dejar de estar alerta. Y al primer amago de resistencia o discordia, todos los corazones argentinos se alinearán en barrera infranqueable para defender la libertad reconquistada. Esta es demasiado preciosa para abandonarla por descuido a la traición de los descreídos, la emboscada de los audaces o la indiferencia de los abúlicos.

EL general Eduardo Lonardi, nuevo presidente de la República Argentina, que asumirá hoy el mando. La ciudadanía ha embanderado la ciudad y se lanzará a las calles para celebrar la victoria del movimiento en el cual colaboraron las fuerzas armadas de tierra, mar y aire en perfecta sincronización y en camaradería con el pueblo civil, que siguió con calma y profunda esperanza los acontecimientos

Clarín

BUENOS AIRES · REPUBLICA ARGENTINA

40 Centavos

Un foque de atención para la solución argentina de los problemas argentinos

AÑO XI — Diario de la Mañana — Nº 3.574

Buenos Aires, Viernes 23 de Setiembre de 1955

Entusiasta y Embanderada Recibirá Buenos Aires al General Lonardi

HOY asistiremos a la culminación de los episodios que han dado relieve histórico a las jornadas memorables vividas por la ciudadanía. Las calles de la ciudad, colmadas de transeúntes, revelaban un entusiasmo cívico que aproximaba a todos en la tímpida intención de un confraterno abrazo. Hombres y mujeres ostentaban las mismas escarapelas blanquicelestes que en los iniciales días de Mayo distribuyeran French y Beruti, anunciando la libertad en la reiteración de los colores célicos. En la vasta extensión de nuestra urbe, desde las grandes zonas residenciales a las de sectores obreros, no había cuadra donde no flamearan gentiles y airosas, múltiples banderas argentinas. Así anticipaba el júbilo popular la recepción que luego tributará Buenos Aires al general de división Eduardo A. Lonardi, cuando asuma la primera magistratura de la Nación. A la vez, los edificios públicos, los establecimientos comerciales, iluminando sus fachadas de igual modo que las viviendas de familia, embanderaron sus frentes e iluminaron sus dependencias exteriores. Como suma y síntesis de estos momentos trascendentales, podemos anticipar que los actos a realizarse hoy en la Casa de Gobierno —en el varias veces secular Fuerte de Mayo y de Julio—, habrán de adquirir una trascendencia inolvidable, asistida, en cuanto al aporte humano, por los miembros del cuerpo diplomático, los jefes superiores de las fuerzas armadas, los representantes del periodismo extranjero y, entre los mismos, una delegación de periodistas uruguayos llegada ayer a la capital.

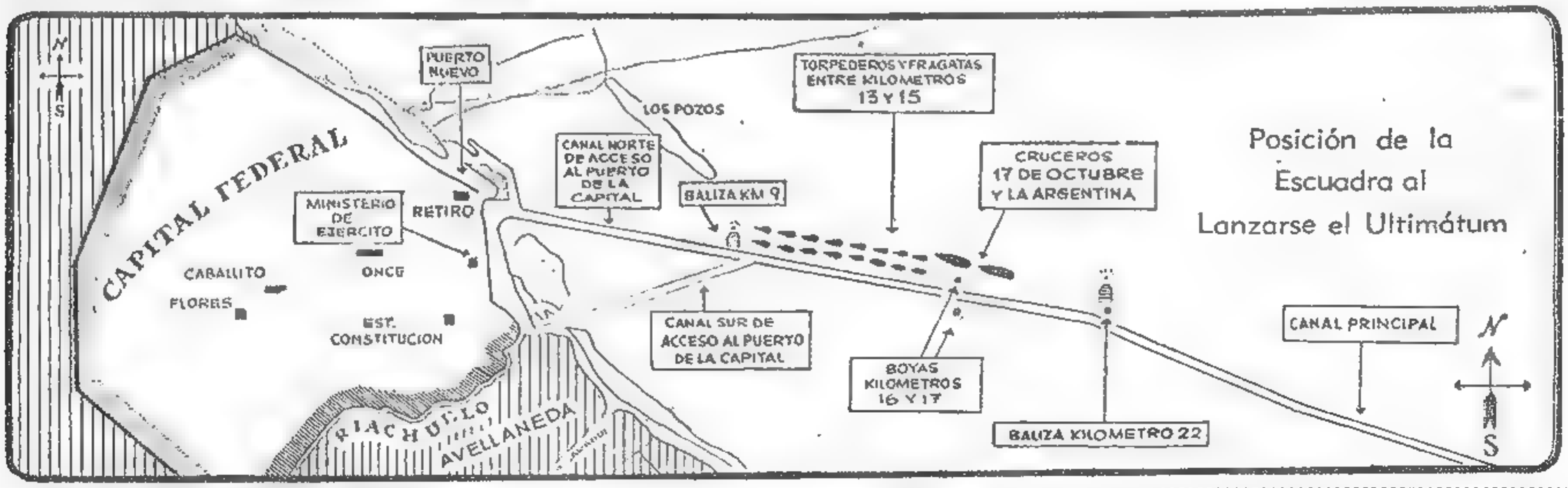

NUESTROS dibujantes han reproducido la posición de combate que había establecido la flota de mar, frente a Buenos Aires en el instante en que lanzó su ultimatum de bombardeo, determinación que precipitó los acontecimientos y provocó, finalmente, el triunfo de la revolución. Formados frente al canal principal de acceso, en las proximidades de las boyas indicadoras de los kilómetros 16 y 17, se encuentran los cruceros "17 de Octubre" y "La Argentina", desde los cuales se lanzó el ultimatum. Junto a esas poderosas unidades, figuran, formados entre los kilómetros 13 y 15, los torpederos y fragatas que integran el conjunto principal de la flota de mar, comandada por el contraalmirante Isaac Rojas. Los más próximos de ellos fondean cerca de la baliza del kilómetro 9

Prestaron Juramento los Ministros del Nuevo Gabinete

Respetará el Gobierno los Convenios y las Conquistas Sociales

Fué Designado Vicepresidente del Gobierno Provisional el Contraalmirante Isaac Rojas, Quien Prestó Juramento

LAS tramitaciones para la elección y designación de los ministros del Poder Ejecutivo se prolongaron durante toda la tarde de ayer. Mientras tanto, el presidente, general Lonardi, permanecía en su despacho, a donde llegaron en distintas oportunidades, los candidatos y varias otras personalidades, además de algunos jefes participantes en la revolución. Al promediar la tarde ya se conocían en forma extraoficial, los nombres de la mayoría de los nuevos secretarios de Estado. No obstante ello, los pocos concurrentes al Salón Blanco, que eran en su mayoría familiares de los futuros ministros, tuvieron que esperar juntamente con los operadores cinematográficos y fotógrafos, hasta pasadas las 21.

Se Inicia el Acto

Finalmente, a las 21.15, se abrieron las puertas que dan acceso al Salón Blanco, desde la presidencia, haciendo su aparición el presidente, general Lonardi, seguido del contraalmirante Rojas y de los nuevos ministros. El jefe del gobierno provisional, aparecía, por primera vez, vistiendo un traje oscuro de civil.

Jura el Vicepresidente de la Nación

Colocados en el estrado junto al busto de la República, en medio de los aplausos de los presentes, el escribano mayor de gobierno, señor Jorge Garrido, procedió a dar lectura al acta y decreto de designación del contraalmirante Isaac Rojas, en el cargo de vicepresidente. De inmediato el nombrado jefe revolucionario, leyó la misma fórmula de juramento que el día anterior pronunciaría al asumir el cargo el general Lonardi. Dicha fórmula, es la siguiente: "Juro ante el pueblo de mi Patria, que por impulso espontáneo se erigió en brazo armado para defender la democracia y la libertad, que desempeñaré fielmente el mandato que la Revolución Libertadora me ha confiado. Si así no lo hiciera, que Dios y la Patria me lo demanden".

Acallados los aplausos y luego de haberse confundido en un abrazo los dos jefes, el presidente inició la toma de juramento a los ministros designados, juramento que se cumplió con la fórmula habitual "por Dios y la Patria" en el siguiente orden:

Dr. Eduardo B. Busso, Interior; Gral. Justo León Bengoa, Ejército; contraalmirante

(Continúa en la página TRES)

BUENOS AIRES · REPUBLICA ARGENTINA
40 Centavos
Un toque de atención para la solución argentina de los problemas argentinos
AÑO XI — Diario de la Mañana — Nº 3.576
Buenos Aires, Domingo 25 de Setiembre de 1955

Ni un Solo Paso Atrás

La Oficina de Prensa de la Presidencia de la Nación distribuyó anoche el siguiente comunicado oficial, que fué reiteradamente transmitido por la Red Argentina de Radiodifusión:

"A raíz de rumores, que circulan en la población, el gobierno provisional de la Nación hace saber que se cumplirán y respetarán todas las conquistas sociales y convenios instituídos hasta el día de la fecha, sin dar un solo paso atrás."

Jura el Ministro de Interior y Justicia

EL PRESIDENTE provisional de la Nación, general de división Eduardo Lonardi, toma el juramento de ley al nuevo ministro de Interior y Justicia, doctor Eduardo B. Busso. La ceremonia tuvo lugar en las últimas horas de la tarde de ayer en el Salón Blanco de la Casa de Gobierno, con la asistencia de numerosas personalidades. En la misma oportunidad juraron los demás ministros designados

Una Multitud Aclamó al Crucero "La Argentina"

ONDEAR de pañuelos, vivas a la Libertad, que partían de enronquecidas gargantas, y hasta lágrimas que surcaron el rostro curtido de varones de recio temple, fueron el marco en que la luminosa mañana de ayer encuadraron el triunfal recibimiento tributado a la nave capitana de nuestra flota, el crucero "La Argentina". Dos horas antes de producirse el arribo de la gallarda nave no había un solo claro en todos los espacios libres de la dársena A de Puerto Nuevo. La multitud se había congregado allí en nueva cita de honor —como la víspera en la plaza de Mayo—, esta vez para expresar gratitud y admiración desbordantes a la nave y sus tripulantes, símbolos del heroico patriotismo que los impulsó a la acción liberadora en las memorables y sombrías jornadas que precedieron a estas otras, a las que días diáfanos dieron luminosidad propia de la magnitud de los acontecimientos que celebra el país. Guiaba al pueblo el propósito de exteriorizar en toda su proporción el profundo júbilo que domina su espíritu y dar concluyente testimonio, ante los protagonistas del histórico episodio, y en toda su magnitud, de la medida del reconocimiento ciudadano por su glorioso aporte a la liberación de la patria.

Deseaba la muchedumbre, entre la que se hallaban quienes iban a aguardar a los suyos, pagar su deuda de honor a los bravos marinos. Y nunca fueron tan atronadores y cálidos, tan espontáneos y sinceros los aplausos con que el pueblo saludó la llegada del crucero que representando a nuestra marina de guerra había de recibir pruebas tan inequívocas de gratitud y admiración. Aclamaciones delirantes atronaron el espacio con sostenidos gritos de ¡Libertad! Atracó "La Argentina" a las 11.25. Instantáneamente flamearon banderas y la muchedumbre agitó pañuelos, mientras aclamaban a coro a la nave, a la marina y a los principales protagonistas de la histórica gesta. Sabía el pueblo del regreso de los contraalmirantes Olivieri y Toranzo Calderón, quiénes, con el capitán de fragata Argerich, con uniforme de campaña, observaban desde la borda el impresionante espectáculo y agradecían, agitando sus brazos, las manifestaciones de simpatía de que eran objeto. Era superior a toda fuerza la emoción del instante; y los bravos marinos la exteriorizaron en la expresión de sus rostros, ensayando una sonrisa cuando los dominaba el impulso del llanto. Poco antes de las 12 quedaban completadas las maniobras de amarre y era colocada la planchada. Por ella subió el contraalmirante Rojas, hacia quien se adelantaron, aún embargados por la emoción, sus colegas liberados; confundiéronse en un estrecho abrazo el ex ministro de Marina y el Jefe de la Flota en Operaciones y muy luego éste hizo lo propio con el contraalmirante Toranzo Calderón y los otros jefes que regresaban de su confinamiento. Después, otra escena emotiva: la del encuentro del contraalmirante Olivieri con su esposa y otros familiares. Desde allí, los nombrados y otros miembros de la plana mayor de "La Argentina", se trasladaron entre vibrantes aclamaciones a la Casa de Gobierno, donde presentaron sus saludos al presidente del gobierno provisional, general Lonardi, con quien departieron cordialmente durante largo rato.

Hora de Colaboración

LA República conoce ya la nómina de los ministros nombrados por el presidente del gobierno provisional para que lo asistan en el cumplimiento del programa de la revolución enunciado por el general Lonardi, inmediatamente después de prestar el juramento correspondiente. Clarín subrayó, la víspera, los caracteres espartanos de la estampa, recia, sobria y marcial, del nuevo jefe del Estado y ponderó la concisión y la claridad de su lenguaje, desprovisto de vanos alardes oratorios y envuelto en una dignidad a tono con las mas puras tradiciones argentinas en la materia. Bien puede afirmarse que pocas veces como en ésta es verdad la premisa de Buffon, de que el estilo es el hombre. A la hora de la prueba definitiva el general Lonardi ha demostrado que está a la altura de las circunstancias y que el país tiene motivos para confiar en su rectitud, en su clarividencia y en su decisión de gobernar de acuerdo con los grandes y generosos principios republicanos y democráticos que han inspirado al pueblo argentino en todas las épocas cruciales de su historia institucional.

■

El programa expuesto por el general Lonardi desde los balcones de la Casa de Gobierno, ha dado a todos los ciudadanos y a todos los partidos la impresión de que están en presencia de un militar ilustrado y consciente de los problemas nacionales de la hora. Su discurso ha abierto amplias avenidas a la acción que el Estado deberá cumplir en este momento singularísimo de la vida argentina. Moneda sana, recuperación económica y rehabilitación de crédito mediante una reducción de los gastos públicos y de la inflación; respeto de los pactos preexistentes y leyes justas; restablecimiento de las relaciones tradicionales entre la Iglesia y el Estado en resguardo de la conciencia religiosa de todos los habitantes y, si es posible, un concordato que ponga fin a los malos entendidos del pasado; proscripción de la política en la escuela y en las aulas universitarias; restablecimiento de la libertad de prensa y afianzamiento de la libertad sindical, reservando para sus compañeros de armas la mayor suma de esfuerzos y sacrificios a fin de restaurar los prestigios de las fuerzas armadas, cuya identificación con el pueblo acaba de ser sellada en términos indelebles de abnegación y heroísmo.

●

La opinión pública no ha podido menos que celebrar el acierto de dos puntos que definen categóricamente la orientación del nuevo gobierno: el petróleo y el sindicalismo. Sobre el petróleo, que tanto ha apasionado en los últimos tiempos a la ciudadanía, ha manifestado el general Lonardi, que hará lo necesario para conseguir los elementos técnicos que nos capaciten para perforar por nuestra cuenta, por intermedio de Y. P. F. Es evidente que existe la posibilidad de llegar a acuerdos convenientes para el país sin condiciones lesivas para la soberanía.

Con respecto a la libertad sindical, el general Lonardi la considera indispensable para la dignidad del trabajador, cuyas legítimas conquistas no sólo serán mantenidas, sino también superadas. Los obreros tendrán en el general Lonardi un auténtico amigo, no un demagogo que los utilice para distintos fines políticos, sino un padre o un hermano al que podrán acudir con entera confianza, seguros de que serán atendidos y ayudados en la defensa de sus justas reivindicaciones.

●

En lo tocante a la libertad de prensa, el general Lonardi fué tan preciso y categórico como con relación a los demás problemas mencionados. No desea una prensa uniformada, ni mediatizada, pues siempre mirará en la crítica, aún en la más severa, una garantía de acierto o de rectificación de posibles errores. La afirmación de que en ningún país del mundo ella ha de gozar, en lo sucesivo, de más auténtica libertad que en el nuestro, revela una conciencia del propio poder de convicción y una postura democrática nítida y firme, condigna, por cierto, de la mejor tradición periodística argentina. La prensa libre tiene, como ninguna, el deber de colaborar con los gobiernos bien inspirados.

●

Todo lo mencionado corresponde al primer acto público del nuevo gobierno. El segundo acto lo ha constituído la formación del ministerio que acompañará al general Lonardi en el cumplimiento del programa de la revolución argentina. La elección del núcleo de hombres llamados a encarar la solución de los problemas concretos es un paso de cuyo acierto o fracaso depende, en principio, la suerte de la gestión futura. El general Lonardi dijo que requeriría, para realizar su misión, la colaboración de hombres independientes, ponderados y esclarecidos. Todos ellos deben ser recibidos sin prejuicios ni reservas, porque la especulación política, cuando carece, como en este caso, de fundamento, no haría sino confundir a las gentes en lugar de orientarlas.

●

Es bien conocida la opinión de Clarín: creemos que es hora de suspender las beligerancias partidistas, de deponer parcialidades y resentimientos del mismo carácter y de ponerse de acuerdo para superar las dificultades presentes. Estamos convencidos de que hay que colaborar y auspiciar la gestión del nuevo gobierno sin prestar atención a las repercusiones que sus actos puedan tener, de momento, en el cuerpo electoral, porque de lo que se trata es de afianzar los grandes y magníficos principios de libertad y democracia que acaban de ser restablecidos después de una década de desuso y tergiversación. No comprenderlo así sería incurrir en una falsa visión del panorama y trabajar para una regresión imposible. Clarín formula, pues, un voto patriótico por el acierto de los eminentes ciudadanos que integran el nuevo gobierno y para que ellos hagan honor al país y a la revolución.

EE. UU. e Inglaterra Han Reconocido al Nuevo Gobierno

INFORMACION PAGINA SEIS

BUENOS AIRES · REPUBLICA ARGENTINA
40 Centavos

Un toque de atención para la situación argentina de los problemas argentinos

AÑO XI — Diario de la Mañana — Nº 3.577

Buenos Aires, Lunes 26 de Setiembre de 1955

Plenas Garantías Para la C. G. T., los Trabajadores y Todas sus Conquistas

No Será Intervenida la Central Obrera Ni Modificada La Situación de "La Prensa"

El secretario general de la Confederación General del Trabajo, Sr. Héctor H. De Pietro, entrevistó ayer por la mañana al presidente del gobierno provisional de la Nación Oral, Eduardo Lonardi, con quien mantuvo una prolongada conversación durante la cual se habló sobre la situación creada al movimiento obrero por los acontecimientos revolucionarios que son del dominio público. Por la tarde, a las 18, el nombrado dirigente sindical dió cuenta de su entrevista con el general Lonardi en una breve disertación que fué irradiada por Radio del Estado y su cadena de emisoras. La palabra del señor De Pietro, anunciada desde las primeras horas de la tarde, suscitó vista expectativa en todos los sectores de la República.

● *El Mensaje*

Por Radio del Estado y la cadena de emisoras, a las 18, el secretario general de la C. G. T., señor Héctor Hugo De Pietro, dirigió el siguiente mensaje a los trabajadores del país:

"La Confederación General del Trabajo, con el propósito de aclarar la situación del movimiento obrero ante los actuales acontecimientos, se ha entrevistado en la mañana de hoy con el señor presidente provisional de la Nación, general Lonardi, quien ha reiterado que el general Perón goza de las más amplias garantías en lo que se refiere a su seguridad personal, de acuerdo con las normas del derecho de asilo. Afirmó el señor presidente provisional, que su gobierno garantiza firmemente a los trabajadores y a sus organizaciones sindicales la vigencia plena de la justicia social lograda hasta el presente, concretada en las leyes y convenios conquistados, así como también el más amplio respeto a la Confederación General del Trabajo y a los sindicatos que la integran y la seguridad para actuar en defensa de los derechos e intereses de los trabajadores, y que las medidas tomadas por gobiernos locales con respecto a algunas organizaciones del interior del país, las mismas serán reconsideradas por el gobierno nacional dentro de la orientación señalada en esta entrevista. Aseguró, asimismo, el general Lonardi, que no existe propósito alguno del gobierno de intervenir la Confederación General del Trabajo ni a las organizaciones que la componen y que el poder ejecutivo no modificará la situación del diario "La Prensa".

También expresó el señor presidente que el movimiento militar no ha sido hecho para destruir ni limitar ninguna de las conquistas alcanzadas por el pueblo argentino y menos aún aquellas inspiradas en los altos ideales de justicia social, por los cuales siempre han bregado los trabajadores. En consecuencia, confiados los trabajadores en la palabra del señor presidente provisional, deben proseguir trabajando en sus respectivos empleos en paz y en tranquilidad, contribuyendo al mantenimiento de la producción; deben continuar ejerciendo sus derechos sindicales, en forma solidaria y disciplinada, acatando únicamente las directivas de la Confederación General del Trabajo, sin prestarse a maniobras que tratan de inducir a los trabajadores a perturbar la normalización del país, coopera ndo así a afianzar el orden y la tranquilidad social para coadyuvar a la realización de los propósitos del gobierno, de restablecer en el menor tiempo posible, la normalidad constitucional de la República, dentro de las normas de la democracia, el derecho y la justicia".

Diputados Crean una Colecta Para los Familiares de los Caídos Bandos en la Reciente Lucha

"Deseo que el País Goce de sus Instituciones Libres"

Declaraciones del General Lonardi a un Grupo de Periodistas Brasileños

Entrevistado la víspera, a las 14, en el salón de acuerdos de la Casa de Gobierno por periodistas brasileños que han venido a Buenos Aires con ese propósito, el presidente provisional de la República, general Eduardo A. Lonardi, contestó diversas preguntas que esos colegas del país vecino le formularan sobre distintos aspectos internos y externos de la acción a desplegar por las flamantes autoridades revolucionarias. He aquí el texto de esa animada conferencia de prensa:

PERIODISTA: ¿Cuáles son los planes de su gobierno frente a la "desperonización" del país?

PRESIDENTE: Reintegrarlo cuanto antes a la plenitud de la vida democrática. Es mi mayor deseo que el país disfrute normalmente de sus instituciones libres. No pasa por mi mente la idea de que pueda reemplazarlas con mi labor profesional.

En lo que a la "desperonización" se refiere, les ruego que adviertan que tal proceso se cumple por impulso espontáneo del pueblo, que se siente feliz y alegre por la ausencia de toda coerción. No sería extraño que los propios gremios obreros —y no sólo aquellos que sufrieron las imposiciones del gobierno depuesto— mostrasen inquietud si hubiese la menor perspectiva de volver a ese régimen.

PERIODISTA: ¿Conoce el gobierno las gestiones del régimen de Perón para infiltrarse en la vida política de otras naciones del continente?

PRESIDENTE: Personalmente estaba muy alejado de las actividades públicas para que pudiera tener ese conocimiento. Me llegaron versiones periodísticas y la noticia de alguna reclamación parlamentaria, al respecto, en países limítrofes. Lo más probable, sin embargo, es que se hayan realizado tentativas que no han tenido mayor éxito por la vigilancia de los gobiernos y la vocación democrática. La explicación de esa ingerencia estaría en la sobreestimación que el ex presidente hacía de su persona y de sus ideas.

PERIODISTA: El pueblo brasileño ha seguido con esperanza y afectuosa ansiedad los sucesos que resultaron en la instauración del nuevo gobierno. ¿Qué puede, Vuestra Excelencia, decir ahora al pueblo brasileño?

PRESIDENTE: Digan al pueblo del Brasil que ahora vamos a ser más amigos que antes. La unión de Brasil y Argentina simboliza la unidad ibérica del continente. De su acercamiento fraternal sólo ventajas pueden derivarse. Para ellos y para las repúblicas hermanas.

PERIODISTA: ¿Cuándo el gobierno piensa restablecer la libertad de la prensa y la radio?

PRESIDENTE: Ya están en vías de rápido restablecimiento. Si algo falta, tendrá inmediata solución.

PERIODISTA: ¿Está en la intención del gobierno promover la divulgación de la documentación sobre los crímenes del régimen de Perón?

PRESIDENTE: La consigna del momento es dar a todo la mayor publicidad para que el pueblo pueda juzgar por sí mismo. Agradeceré toda colaboración que nos ayude a develar las sombras de la administración anterior. Y mi agradecimiento será aún mayor si me ayudan a conocer fallos o errores de mi propia gestión administrativa, o de mis colaboradores.

PERIODISTA: ¿Se puede esperar una intensificación en las relaciones culturales y económicas entre la República Argentina y Brasil?

PRESIDENTE: De lo primero, estoy seguro. En eso será Argentina la más beneficiada, pues el contacto con la exquisita cultura brasileña nos ayudará a colmar el vacío de estos doce años de estrepitoso mal gusto. Lo económico es menos dúctil a la voluntad del gobernante, pero también allí se hará todo lo posible, con la máxima buena voluntad. Mi ideal es el intercambio libre, sin más trabas que las estrictamente indispensables para la seguridad de los pueblos.

REFUGIADO EN LA CAÑONERA "PARAGUAY" SE ALEJO DEL PAIS EL MANDATARIO DEPUESTO

Puerto Nuevo se había convertido ayer en un inmenso colmenar de emociones. El incesante desfilar de personas, que llevó hasta nuestros bravos muchachos de la marina de guerra el testimonio de su adhesión y homenaje, hizo que se repitieran a cada instante las notas de fervorosa unción patriótica.

Mientras tanto, en un rincón de la dársena D, allí donde se encontraba fondeada la cañonera "Paraguay", sólo se desarrollaban las sencillas tareas inherentes al movimiento de la nave que, por otra parte, resultaba teatro de uno de los episodios principalísimos relacionados con el epílogo de la revolución liberadora. A su bordo, el presidente depuesto, general Juan Perón, aguardaba que la nave soltara amarras para hacerse rumbo al Paraguay, ante cuyo embajador había solicitado asilo.

Poco antes de las 17 llegaron al lugar indicado, frente a los elevadores, los remolcadores "Laprida" y "Alberti", dedicados al movimiento portuario. Tras las tareas preliminares, las citadas embarcaciones se colocaron junto a la cañonera "Paraguay", aguardando el momento de iniciar el remolque.

El acceso a dicha dársena —por las razones de seguridad y garantía dadas por el gobierno provisional— había sido vedado para el público. Fuerzas de la marinería cumplían, además, la misión de vigilancia.

No obstante ello, numerosas personas, advertidas de la partida de la cañonera del país hermano, trataron de acercarse lo más posible, aunque sin conseguir su objetivo. Las fuerzas de guardia impidieron todo movimiento del público que no fuera el de mantenerse dentro de los límites autorizados para su permanencia en esa zona.

Los trabajos de desamarre y remolque habían quedado prácticamente terminados. A las 17.15 se advirtió en la cubierta cierto movimiento de personas, entre las que apareció el general Perón, quien vestía ropas de sport. Se mostraba serio y receloso, no dirigiendo palabra alguna a los tripulantes de la nave paraguaya que en ese momento lo rodeaban.

El público apostado en los alrededores del lugar le hizo entonces una demostración hostil. La silbatina, matizada con exclamaciones y epítetos de tono violento, no cedía en intensidad.

Sobre el muelle ya estaban las autoridades que habían intervenido, por las razones reglamentarias expuestas, y representantes de la misión diplomática del Paraguay.

Partía la cañonera —se puso en movimiento exactamente a las 17.20—, y cuando el depuesto mandatario hizo un

(Continúa en la página DOS)

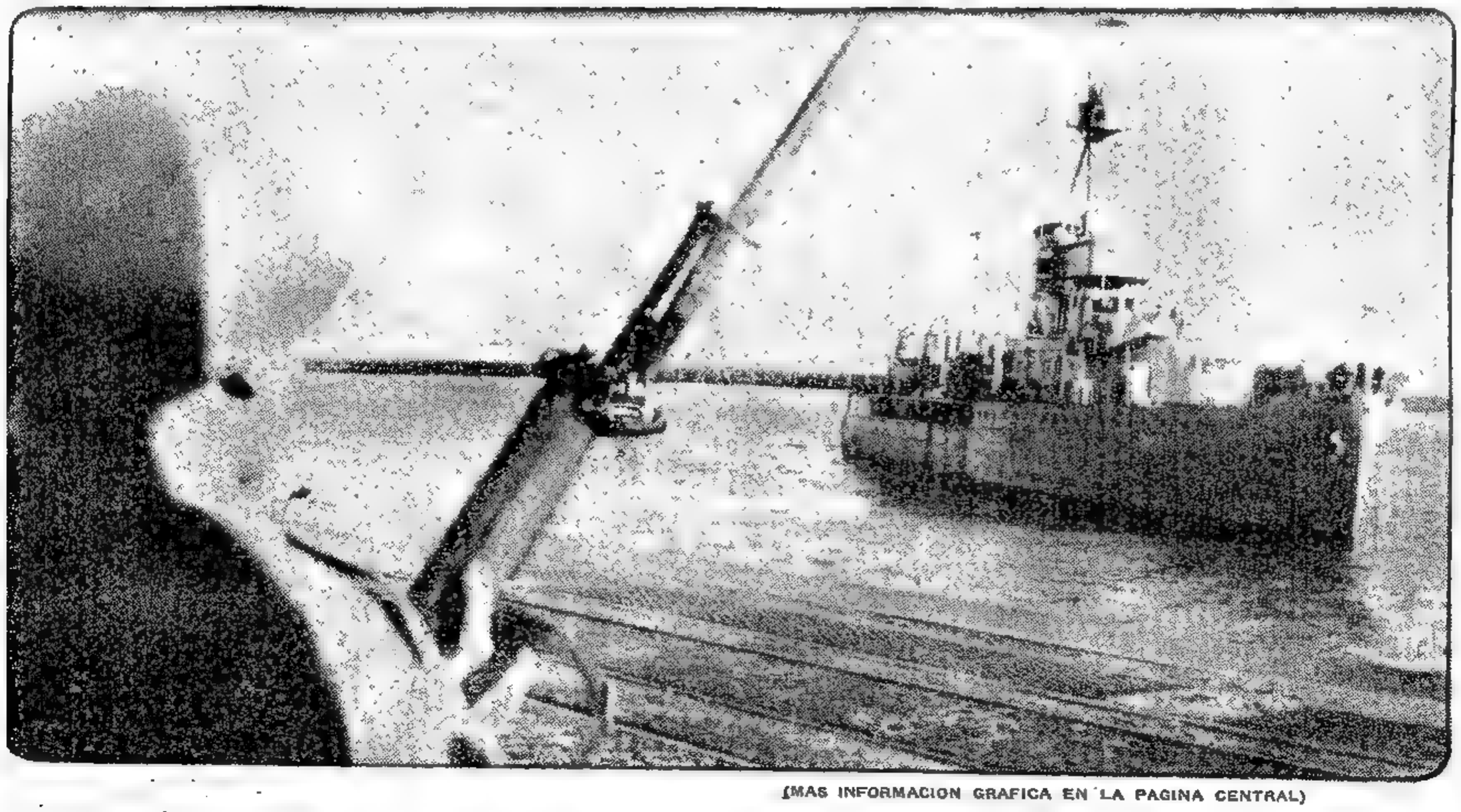

AMPARADO por el derecho de asilo que el gobierno provisional de la República ha reconocido inmediata y ampliamente, y protegido por las armas de la revolución que lo depuso, abandona Buenos Aires, con rumbo a Paraguay, el ex presidente, general Perón, a quien la multitud, congregada en las inmediaciones de la zona portuaria en que se encontraba amarrada la cañonera del país hermano en que viaja, le hizo objeto de una despedida hostil

(MAS INFORMACION GRAFICA EN LA PAGINA CENTRAL)

No Habrá Restricciones Para Viajar a Uruguay

INFORMACION EN PAGINA TRES

Francia y Otros Países Reconocieron al Nuevo Gobierno

40 centavos

Un toque de atención para la solución argentina de los problemas argentinos

AÑO XI — Edición de la Mañana — Nº 3.578

Buenos Aires, Martes 27 de Setiembre de 1955

Figuran Entre ellos Yugoslavia, Bélgica, Austria, Suecia, Irlanda y Guatemala

CONTINUAN recibiéndose en nuestra cancillería las notificaciones de los gobiernos extranjeros acreditados antes nuestro país, por las cuales se reconoce a las nuevas autoridades argentinas. En la mañana de ayer el embajador francés en Buenos Aires, señor Guy Girard de la Charbonière concurrió al Palacio San Martín, donde de acuerdo con instrucciones de su gobierno, de fecha 24 del actual, hizo saber a nuestro canciller que las autoridades de París reconocen al nuevo gobierno argentino y "desean cultivar con él relaciones conforme con la amistad tradicional que existe entre los dos Estados". Idénticos conceptos expresa una nota remitida por las autoridades de la Suprema Corte de Malta.

● *Comunicado del Gobierno Francés*

PARIS, 26 (AFP). — Francia reconoció hoy al nuevo gobierno argentino presidido por el general Eduardo Lonardi. Un comunicado dado esta mañana en el ministerio de Relaciones Exteriores dice:

"Al haber notificado el ministerio de Relaciones Exteriores de la República Argentina, la ascensión al poder del gobierno provisional presidido por el general Lonardi, por intermedio de la embajada argentina en París, se ha impartido instrucciones al embajador francés en Buenos Aires para informar que el gobierno de Francia reconoce al nuevo gobierno argentino, y que anhela mantener con él las relaciones conforme a la tradicional amistad que existe entre ambos países".

● *Reconocimiento Oficial de Austria*

VIENA, 26 (AFP). — Austria reconoció hoy al nuevo gobierno de Argentina. El ministro de Relaciones Exteriores, doctor Leopold Figl, envió esta mañana una nota oficial al efecto a Pedro de Olazábal, encargado de negocios de Argentina en Viena.

● *Irlanda Adopta Igual Decisión*

DUBLIN, 26 (AP). — El gobierno irlandés dió hoy su reconocimiento oficial al nuevo gobierno argentino que preside el general Eduardo Lonardi.

● *Anuncio de las Autoridades Suecas*

ESTOCOLMO, 26 (AFP). — El gobierno de Suecia reconoció al nuevo gobierno argentino, según un anuncio oficial dado a conocer ésta tarde en la capital sueca.

● *De Bélgica*

BRUSELAS, 26 (INS).— Informó la cancillería que ha sido reconocido en la fecha el gobierno argentino que preside el general Lonardi.

● *De Grecia*

ATENAS, 26 (ANSA). — Grecia resolvió reconocer al nuevo gobierno argentino que preside el general Lonardi. El canciller griego, Popovic, envió un mensaje en tal sentido al canciller argentino.

● *De Yugoslavia*

BELGRADO, 26 (AFP). — El gobierno del mariscal Tito otorgó su reconocimiento a las nuevas autoridades de la República Argentina.

● *Decisión Iraquesa*

BAGDAD, 26 (AP). — Irak es la primera nación del mundo árabe que reconoce oficialmente al nuevo gobierno de la República Argentina.

● *De Nicaragua*

MANAGUA, 26 (AP). — El gobierno del general Somoza, según anunció oficialmente un vocero de la cancillería, ha decidido mantener relaciones normales con las nuevas autoridades argentinas

● *En Guatemala*

CIUDAD DE GUATEMALA, 26 (AP). — La Cancillería informó que el gobierno de Guatemala ha reconocido al nuevo gobierno argentino.

Prestaron Juramento Nuevos Ministros

DESPUES de prestar juramento los nuevos ministros, aparecen en el Salón Blanco de la Casa de Gobierno, de izquierda a derecha, en primera fila, el vicepresidente, contraalmirante Rojas; el ministro de A. Social y Salud Pública, coronel Rottjer; el ministro de Industria, Dr. Morixe; el presidente provisional, general Lonardi; el canciller, Dr. Amadeo; el ministro de Comunicaciones, ingeniero Ygartúa; el titular de Trabajo y Previsión, Dr. Cerrutti Costa; el ministro de Educación, Dr. Dell'Oro Maini; el titular de Obras Públicas, ing. Paladino, y el edecán del presidente, capitán de fragata Luis Casinelli

Será Resuelta por los Jueces Naturales la Restitución de 'La Prensa'

Los Magistrados Tendrán Plenas Garantías, Dijo el General Lonardi

Un grupo de periodistas, en representación del servicio noticioso de United Press Associations entrevistó en la mañana de ayer al presidente de la Nación con objeto de hacerle conocer un cable del mismo servicio, con declaraciones del Dr. Gainza Paz motivadas por las manifestaciones que ha hecho públicas el señor Hugo De Pietro sobre el diario "La Prensa".

El cable dice así:

"NUEVA YORK, setiembre 26 (UP).- El doctor Alberto Gainza Paz, propietario del diario "La Prensa", de Buenos Aires, confiscado por el gobierno peronista en 1951, expresó la opinión de que el periódico debe serle devuelto por un fallo de los Tribunales y no por decisión del Poder Ejecutivo.

Gainza Paz dijo no saber si Hugo De Pietro, Secretario General de la Confederación General del Trabajo, organismo que edita actualmente "La Prensa", había citado correctamente las palabras del presidente provisional, general Eduardo Lonardi, en cuanto a las intenciones de éste para con el diario.

Añadió, sin embargo, que si Lonardi dijo en realidad lo que le ha atribuído De Pietro, "está justificado" al rehusarse a tomar medidas para la devolución de "La Prensa".

"Siempre he tenido esta actitud, manifestó Gainza Paz. Cuando se violan todas las normas legales, como las violó Perón, se las debe restablecer por los recursos o mecanismos normales de la justicia".

Agregó también que la situación actual del periódico es "una monstruosidad jurídica" y que "debe ser corregida legalmente por tribunales honrados e independientes".

●

Después de leer el telegrama, el señor Presidente formuló a los periodistas de United Press las siguientes declaraciones:

"Les agradezco que me hayan hecho conocer el telegrama del Dr. Gainza Paz. A pesar de la distancia que lo separa de su patria, el Dr. Gainza ha captado perfectamente el espíritu que anima a mi gobierno. En ningún caso sustituiré a los jueces naturales y éstos —con el máximo de garantías, para ellos, como magistrados, y para los que acuden a sus estrados— cumplirán libremente su excelsa función de dar a cada uno lo suyo".

Nombraron Cuatro Nuevos Ministros

Juraron Ayer en C. Rosada

Otras cuatro carteras ministeriales del gobierno provisional del general Eduardo Lonardi fueron provistas en el día de ayer. Son las de Relaciones Exteriores y Culto, Comunicaciones, Industria y Trabajo y Previsión, ministerios que serán desempeñados, respectivamente por el Dr. Mario Amadeo, ingeniero Luis María Ygartúa, Dr. Horacio Morixe y Dr. Luis Benito Cerrutti Costa.

La Ceremonia de Juramento

El juramento de los nuevos Secretarios de Estado se llevó a cabo a las 18.15, en el Salón Blanco de la Presidencia, con asistencia de un reducido número de invitados.

El general Lonardi hizo su entrada en el recinto minutos antes, instalándose en el estrado junto al busto de la República y tomando ubicación, próximos a él, los flamantes ministros y los demás miembros del gabinete.

De inmediato el escribano mayor de Gobierno, Sr. Jorge Garrido, dió lectura al acta correspondiente, siendo llamados a prestar juramento por el presidente, en el siguiente orden: Dr. Mario Amadeo, ministro de Relaciones Exteriores y Culto; Ing. Luis María Ygartúa, de Comunicaciones; Dr. Horacio Morixe, de Industria, y Dr. Luis Benito Cerrutti Costa, de Trabajo y Previsión. Finalmente el general Lonardi firmó el acta, haciendo lo propio los demás ministros, entre los aplausos de los presentes.

Designación de Edecanes

Han sido designados edecanes del presidente provisional, general Eduardo Lonardi, los siguientes oficiales: capitán de fragata, Silvio R. Cassinelli; militares capitanes, Daniel Alberto Correa y Abel Almeida; aeronáuticos, comandantes Jacinto Vidal y Luis Emilio Bianchini.

Jefe de Audiencias

Fué nombrado jefe de audiencias y ceremonial de la presidencia el Dr. Alberto Houssay, quien reemplaza al señor Héctor José Aguirre, que desempeñaba esas funciones.

Embajador de Chile

En horas de la tarde de ayer concurrió a la Casa de Gobierno el embajador de Chile, Dr. Conrado Ríos Gallardo, quien mantuvo una breve entrevista con el primer magistrado y acerca de lo cual no se suministró información.

En Interior y Justicia

El titular del ministerio de Interior y Justicia, Dr. Eduardo H. Busso, desarrolló la víspera intensa actividad. Durante la mañana concurrió a la Intendencia Municipal y allí puso en posesión del cargo al nuevo intendente, arquitecto Miguel Alejandro Madero. Por la tarde y hasta entrada la noche consideró diversos asuntos con sus colaboradores más inmediatos.

Fué designado subsecretario del departamento, el Dr. Carlos A. Muñiz, que ayer mismo asumió esas tareas.

Levantan Medidas Contra Dos Prelados

Hizo Declaraciones a los Periodistas el Canciller, Doctor Mario Amadeo

POCO después de prestar el juramento de práctica, el nuevo ministro de Relaciones Exteriores y Culto, doctor Mario Amadeo, concurrió al Palacio San Martín, en donde, como primera medida al asumir el cargo, reunió en su despacho a los funcionarios de la casa.

El Embajador de Paraguay

Eran exactamente las 20 cuando el doctor Amadeo recibió al embajador de Paraguay, doctor Juan R. Chaves. La conversación duró pocos minutos. Al término de la misma, el diplomático del país hermano, a requerimiento de los periodistas, señaló que se había allegado a la Cancillería con el propósito de presentarle sus saludos. Preguntado si en la oportunidad se había conversado respecto de la situación legal de la cañonera "Paraguay", a cuyo bordo se encuentra el presidente depuesto, el doctor Chaves se limitó a destacar que "los trámites se habían iniciado y que ello quedaría resuelto a la brevedad".

A continuación el doctor Amadeo hizo pasar a su despacho a los periodistas destacados en el Palacio San Martín. Tras el saludo recíproco, cumplido en un clima de cordialidad, el Ministro de Relaciones Exteriores y Culto formuló la siguiente declaración:

"Al hacerme cargo del ministerio de Relaciones Exteriores, declaro que mi acción se ajustará a las directivas del Excmo. Sr. Presidente Provisional y a los principios orientadores que guían a la revolución triunfante en materia de política exterior. Tales principios pueden sintetizarse en la observancia escrupulosa de las normas del derecho internacional y en el fiel cumplimiento de los compromisos contraídos; en el mantenimiento de relaciones cordiales con todos los países del mundo; en el afianzamiento de los fraternales vínculos que nos ligan a los pueblos hermanos del Continente y en particular a nuestros vecinos y en la plena solidaridad con las naciones defensoras de los principios de libertad que son patrimonio de nuestro mundo occidental

"En cuanto al modo de llevar a la práctica esos principios, será preocupación primordial del Gobierno restablecer la confianza que siempre suscitó nuestra palabra, puesto que es la confianza el fundamento insustituible de la buena armonía entre los Estados. Ello se logrará mediante una conducta internacional regida por la más absoluta buena fe y respaldada en la noble tradición de hidalguía y respeto al derecho que caracterizó a la política exterior argentina desde los días iniciales de la nacionalidad. En los ejemplos de nuestro ilustre pasado (que recogemos sin beneficio de inventario) nos inspiraremos para realizar una acción adecuada a las exigencias de la hora que nos toca vivir".

Las Restricciones con el Uruguay

Finalizada la lectura de la referida declaración, el canciller fué abordado por los periodistas, entablándose el siguiente diálogo:

Periodista: ¿Puede decirnos, doctor, si se ha tomado alguna medida con respecto a nuestra situación actual con el Uruguay?

Dr. Amadeo: Puedo adelantarles que si el tiempo físico lo permite, saldrá hoy un decreto por el que se levantan las restricciones con el Uruguay. Sobre el particular entiendo que debe restablecerse de inmediato el clima de fraterna intimidad con el hermano país, del que nunca debiéramos haber salido.

La Cañonera "Paraguay"

Acerca de la cuestión relacionada con la cañonera "Paraguay", y luego de preguntarlo el doctor Amadeo si en la reciente visita efectuada al mismo por el embajador paraguayo se había conversado sobre el particular, respondió:

—No puedo negarles que el asunto ha sido planteado y con-

(Continúa en la página DOCE)

Amplia Repercusión de la Colecta que Propicia Clarín

El "9 de Julio" Arribará a las 18 a Nuestro Puerto

INFORMACION PAG. CENTRAL

El Gobierno Prorrogó la Ley de Alquileres

Cuatro noticias de repercusión nacional suministró ayer a los periodistas el presidente provisional de la Nación, general Eduardo Lonardi. Son las siguientes: prórroga de la ley de alquileres; amplia amnistía general; levantamiento del toque de queda y la constitución de una junta de notables con hombres de distintas tendencias para colaborar con el gobierno.

Entrevista en un Corredor

Los periodistas conversaron con el presidente provisional, general Lonardi, cuando éste atravesaba uno de los corredores contiguos al Salón Blanco de la Casa de Gobierno. El general Lonardi accedió al interrogatorio, del que resultaron noticias de extraordinaria trascendencia.

El mandatario informó que se ha dispuesto el levantamiento del toque de queda, que venía rigiendo desde el 16 del corriente mes.

Anunció seguidamente que se dará un decreto declarando una amplia amnistía general.

Luego comunicó la aparición de un decreto prorrogando la vigencia de la ley de alquileres, cuyo vencimiento se opera el viernes 30. Esta prórroga —aclaró el general Lonardi— no será por un año, sino por un tiempo prudencial que permita el análisis de la ley.

Los cronistas interrogaron al general Lonardi sobre la conversación que momentos antes había mantenido con dirigentes políticos socialistas y radicales.

Al preguntársele si era propósito del gobierno crear una comisión integrada por hombres de los distintos partidos políticos que le prestarían su colaboración, el general Lonardi expresó que, en efecto, se está estudiando la constitución de esa junta de notables, en la que estarán representados todos los sectores de las distintas fuerzas del país, con un objetivo de unión nacional y de afirmación democrática.

Sobre la Situación Financiera se dará un Amplio Informe

LA presidencia de la Nación dió anoche a publicidad el siguiente comunicado:

"La secretaría de la presidencia de la Nación comunica que se está preparando un informe general sobre la situación económica y financiera del país.

"Este informe será difundido a la brevedad por la presidencia de la Nación, para que la población de la República conozca fehacientemente y en forma objetiva el estado de la producción e ingresos nacionales, de las finanzas públicas, las actividades industriales y agropecuarias, los transportes, el comercio exterior, el balance de pagos y la posición de oro y divisas

"De tal manera se pondrá en conocimiento del público la situación real de la economía y finanzas nacionales en el momento que este gobierno se ha hecho cargo de la administración del país."

Entrevistaron a Lonardi 5 Dirigentes Políticos

Optimista Impresión de Radicales y Socialistas

La Casa de Gobierno fué escenario anoche de uno de los actos más trascendentales de la vida política argentina. Aunque casi inadvertidos entre las numerosas personas que en estos momentos acuden a la sede central del gobierno, la presencia de cinco de ellos que llegaron en las últimas horas de la tarde —los tres representantes radicales y los dos socialistas— tiene sin duda para el país una perspectiva promisoria

Los Radicales

Poco antes de las 17, los periodistas destacados en la Casa de Gobierno, se vieron sorprendidos por la llegada de los representantes de la Unión Cívica Radical, doctor Walter Perkins, Ricardo Zavala Ortiz y Carlos H. Perette, quienes penetraron en la sede gubernamental por la avenida Rivadavia, siendo conducidos de inmediato por un cadete de la guardia, hasta la sala de edecanes. Allí fueron recibidos por el jefe de la Casa Militar y el jefe de la Custodia de tropas aerotransportadas, capitán Manuel Pomar.

Los visitantes se confundieron luego con las demás personas que permanecían en el Salón de Invierno y recibieron además el saludo de los periodistas, mientras esperaban.

La Entrevista

A las 17.30, los nombrados políticos fueron invitados a pasar al despacho presidencial, al propio tiempo que se hacía pasar a los fotógrafos.

El encuentro del general Lonardi con los doctores Perkins, Perette y Zavala Ortiz, se produjo en la forma más cordial. El presidente alargó su mano al primero, el doctor Perkins, alcanzándose entonces a escuchar que pronunciaban estas palabras:

—De buenas nos salvamos...

Luego que los fotógrafos cumplieron su misión, los visitantes tomaron asiento junto a la mesa de trabajo del jefe de Estado.

La entrevista se prolongó hasta las 18.15, hora en que pasaron los doctores Alfredo Palacios y Américo Ghioldi

Abordados los visitantes antes de abandonar la Casa de Gobierno, se limitaron a decir que una cuestión de cortesía y discreción les obligaba a no formular declaraciones

Expresaron —eso sí— que estaban encantados y que se sentían totalmente identificados con los propósitos enunciados por el presidente.

Con los Socialistas

Media hora más tarde, al terminar la entrevista entre el general Lonardi y los socialistas, éstos declararon ante los requerimientos de los reporteros, que la impresión que llevaban del señor presidente era magnífica.

—Como ya lo he dicho en Clarín, es la antítesis del otro. Nuestra impresión general es buena y podemos tener confianza, dijo Palacios.

Con los Radicales

A su regreso a la Casa Radical, donde se efectuó anoche el anunciado homenaje del radicalismo metropolitano al doctor Miguel Angel Zavala Ortiz, conversamos con el ex diputado nacional Perette

—Sólo puedo decirles —nos expresó— que concurrimos a invitación del señor presidente provisional y que durante más de dos horas, en un fecundo cambio de ideas, conversamos sobre los más importantes problemas del país. Como saldo final, puedo agregarles que hemos salido de la cordialísima entrevista inmejorablemente impresionados, en relación con el futuro democrático de la República.

Clarín

Un foque de atención para la solución argentina de los problemas argentinos

AÑO XI — Diario de la Mañana — Nº 3.579

40 Centavos

Buenos Aires, Miércoles 28 de Setiembre de 1955

HE AQUI un documento gráfico para la historia política del país: en la Casa de Gobierno, aparecen de izquierda a derecha, el doctor Carlos H. Perette, radical; el nuevo ministro de Agricultura, ingeniero agrónomo Alberto Francisco Mercier; el doctor Miguel Angel Zavala Ortiz, radical, cuyo exilio en Montevideo concluyó hace unos días; el doctor Alfredo L. Palacios, socialista; el presidente provisional, general Lonardi, y otro dirigente socialista: el doctor Américo Ghioldi

Recuperación Internacional

LA diligencia excepcional que han aplicado las naciones para reconocer rápidamente el nuevo gobierno argentino, demuestra no sólo la autoridad efectiva de que se halla investido éste, sino también la confianza que inspira al mundo, su prestigio en el exterior y la fe que se le anticipa en cuanto a su futura acción. A estas horas, virtualmente la unanimidad del concierto de las naciones se ha inclinado ante el hecho consumado de la revolución triunfante, apresurándose a proclamar el consiguiente consentimiento diplomático. Las primeras potencias —Estados Unidos, Gran Bretaña, Francia, Italia— cumplieron el requisito a las pocas horas de instalado oficialmente en el poder el presidente Lonardi.

Razones sobran que explican y justifican esa actitud. El régimen caduco defraudó en muchos aspectos el crédito exterior de la República, tanto en la esfera económica como en la moral. Este excepticismo difundido América y en Europa, evidenciado en la prensa internacional, en el testimonio directo y personal de los viajeros, y en la posición elusiva de ciertos gobiernos renuentes a tratar con el nuestro, hoy derrumbado, se agravó en los últimos tiempos, en la medida en que las autoridades oficiales argentinas iban arrastrando —por mero efecto inercial— una existencia precaria, y el sistema entraba en la agonía definitiva.

Los convenios internacionales de carácter económico y comercial, en los que se comprometía al país, en lugar de ser escrupulosamente satisfechos por nuestra parte, no pocas veces eran demorados o burlados, mediante dilaciones. Ello acabó por quebrantar la fe acordada tradicionalmente por todos los países al honor y la palabra de la República, prestigio que nuestros mayores velaron celosamente, llegando a veces hasta la privación y el sacrificio colectivos con tal de salvar la palabra empeñada. El peso argentino, tan menospreciado en los mercados foráneos por virtud de esa desconfianza profusa, y arrojado hacia abajo en acelerado tobogán, empezó a recobrarse de pronto en su vértigo en las principales capitales financieras, al mero anuncio de que el funesto sistema había sido derrocado, y substituido por un gobierno de decencia y pundonor.

El crédito de la República, por sí mismo, en función del trabajo honrado y de la productividad fecunda, fué siempre de solidez proverbial a lo largo de nuestra historia. Solamente pudo conmoverlo una política que se intentó fundar sobre los endebles cimientos de la mala fe, la mentira y la sumisión. Diríase que esos gobiernos y pueblos esperaban ansiosamente el vuelco operado ahora en Argentina para restituir a nuestro crédito el respeto y el brillo que disfrutara en los buenos tiempos. Por ventura, la pujanza material y la íntima contextura moral del país, que están por encima de cualquier vicisitud, sobreviven por esencia al accidente pasajero de los hombres extraviados o de los gobiernos sin escrúpulos.

A Través de Clarín, el Mandatario de Uruguay Saluda a un Pueblo Liberado

"Ahora, Identificados, Navegaremos en Aguas Buenas o Malas"

MONTEVIDEO, 27 (Enviado especial). — En su despacho de la Casa de Gobierno, Plaza Independencia, segundo piso, contiguo al salón de honor, en ambiente decorado al estilo francés, sobrio y severo y junto a una gran mesa Imperio de madera negra con guarniciones de bronce y teniendo a sus espaldas una gran tela pintada por Carlos María Herrera que representa a Artigas en la meseta del Hervidero, Luis Batlle Berres recibió al representante de Clarín dispuesto a dar su impresión sobre los acontecimientos argentinos desde el punto de vista uruguayo, como mandatario y como ciudadano.

El presidente, juvenil, jovial y optimista como siempre, aún en circunstancias como las que se halló, en la mayor preocupación, derivada de las responsabilidades política y de gobierno, inicia su conversación recordando los esfuerzos de Clarín para terminar la impasse en las relaciones entre Argentina y Uruguay para restablecer corrientes tradicionales entre sus gentes y su comercio.

Precisamente hacía pocos minutos que había llegado a la Casa de Gobierno un cable procedente de Buenos Aires, anunciando oficialmente que el gobierno argentino había resuelto eliminar las trabas en el tránsito de las personas entre ambos países, hecho que no por esperado dejó de producir enorme complacencia en el gobernante.

—Este asunto —dijo el presidente— vamos a tratarlo inmediatamente en el Consejo Nacional y seguramente Uruguay adoptará la misma posición amistosa demostrada por el gobierno del país hermano.

—¿Cuál es su parecer ante los acontecimientos ocurridos en Argentina?

—La solución alcanzada por el pueblo argentino —respondió el Dr. Batlle Berres— era la que anhelaba vuestro pueblo y el nuestro. El gran anhelo que ahora alentamos es que pueblo y gobierno, en perfecta unidad, resuelvan sus problemas comunes tanto en lo político como en lo social y yo creo que si para el pueblo argentino el triunfo de la Revolución constituye una inmensa tranquilidad, para nosotros ello reporta así mismo una inmensa tranquilidad. Ahora que ya no existen las falsas barreras que pretendían separarnos, vamos a navegar identificados como siempre, en aguas buenas y en aguas malas.

—¿Tiene el gobierno uruguayo planes para estudiar convenios inmediatos en materia comercial y otros aspectos de las relaciones vinculadas con los intercambios materiales y culturales?

—Estamos dispuestos a concertar cuanto convenga a ambos pueblos y formar una estrecha unidad en todos los terrenos para luchar juntos, que será la manera de defendernos mejor. En todos los planos, cuanto concierne a los intereses y necesidades, estamos dispuestos a llegar a cualquier acuerdo para beneficio recíproco de ambos países. Europa nos da el ejemplo en la medida buscando la unidad económica para defenderse. Por lo tanto no tiene sentido que nos compren carnes a precios distintos por falta de entendimiento a la hora de cerrar contratos. Lo mismo que se refiere a los negocios de la carne puedo decir respecto de las lanas. Tenemos que realizar también la unidad democrática para encarar con mira patriótica y humana las luchas sociales en la vigilancia permanente de los derechos de los trabajadores. Nosotros te-

(Continúa en la página 10)

Hablan Para *Clarín* los Exilados que Regresaron

Dictó el Gobierno Provisional un Decreto de Amplia Amnistía

Abarca del 4 de Junio de 1946

Hasta el 27 del Mes Actual

Clarín

Un toque de atención para la solución argentina de los problemas argentinos

AÑO XI — Diario de la Mañana — Nº 3.580

40 Centavos

Buenos Aires, Jueves 29 de Setiembre de 1955

EL gobierno provisional de la República, ha dado ayer a conocer el decreto de amnistía general que el martes último anunciara el jefe del gobierno, general Lonardi, a los periodistas, en una breve entrevista que mantuvo con ellos. Dicho decreto, que lleva el número 63, y tiene fecha 27 del corriente mes, dice textualmente:

"CONSIDERANDO: Que el gobierno provisional de la República tiene el firme propósito de restaurar el imperio de la libertad y la hegemonía del derecho, en un clima de concordia y conciliación, que selle la unidad de todos los argentinos;

Que para el logro efectivo de tan loable propósito se impone la sanción inmediata de una amplia amnistía para todos los delitos políticos, y los delitos comunes y militares conexos con aquellos que alcance generosamente a todos los habitantes del país, civiles y militares, y que implique el olvido de todo encono o resentimiento por las luchas cívicas anteriores;

Que la medida que se propicia tiende a satisfacer un anhelo reclamado insistentemente por distintos sectores de la opinión pública, como el mejor medio para lograr la pacificación espiritual de los argentinos;

Por estas consideraciones, el presidente provisional de la Nación Argentina, en acuerdo general de ministros, decreta:

Artículo 1º — Amnístiase en forma amplia y general a todos los que hubieran sido condenados por delitos políticos y comunes conexos con aquéllos, desde el 4 de junio de 1946 hasta la fecha del presente decreto-ley y también a quienes hasta el 16 de junio del corriente año hubieran sido procesados por las mismas causas.

Artículo 2º — Concedese idéntico beneficio a todo el personal militar de las Fuerzas Armadas de la Nación que a partir del 4 de junio de 1946 hubiere sido condenado por la justicia militar o sancionado en virtud de pronunciamientos de tribunales de calificación especial a penas o sanciones que aparejaran la destitución, la baja por rebeldía o la simple baja, por atribuírsele la comisión de "Delitos contra los Poderes Públicos y el Orden Constitucional" (Título II, Libro II, Tratado III del Código de Justicia Militar) o infracciones disciplinarias que se vinculen con aquéllos.

Artículo 3º — Concedese idéntico beneficio que el indicado en el artículo precedente, al personal de las fuerzas de seguridad, federales o provinciales, que se encuentre en análogas situaciones.

Artículo 4º — Deróganse todas las disposiciones legales o reglamentarias que se opongan al cumplimiento del presente decreto-ley.

Artículo 5º — Dése cuenta oportunamente al Honorable Congreso de la Nación.

Artículo 6º — Comuníquese, publíquese, etcétera.

El Presidente Recibirá al Cuerpo Diplomático

El presidente del gobierno provisional de la Nación, general Eduardo Lonardi, recibirá hoy a las 11.30 en el Salón Blanco de la Casa de Gobierno, a los miembros del cuerpo diplomático extranjero acreditado ante nuestro país. Asistirá a este acto el vicepresidente, contraalmirante Isaac Rojas, y el canciller argentino, doctor Mario Amadeo.

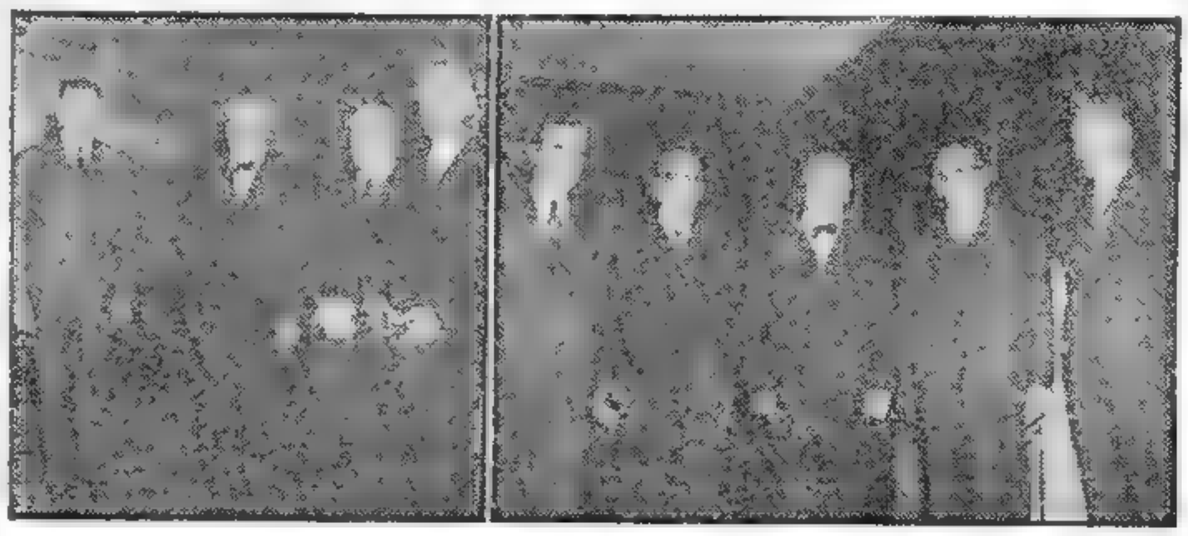

DIRIGENTES políticos en el ministerio del Interior. De izquierda a derecha: el Sr. Reynaldo Pastor, el ministro Dr. Busso y los doctores Adolfo Mujica y Rodolfo Corominas Segura; a la derecha: los doctores Horacio Theody, Juan José Díaz Arana, el ministro doctor Busso, Luciano F. Molinas y Julio A. Noble. Las dos delegaciones representan, respectivamente a los partidos Demócrata y Demócrata Progresista.

Todos Tienen Plena Fe en el Futuro de la Patria

A bordo del crucero "9 de Julio", en viaje de Montevideo. (De un enviado especial). — El doctor Ernesto Sanmartino, ex diputado radical, luce una espléndida salud física y espiritual. Viste traje gris, corbata de punto y está exultante de alegría por volver a la patria. Al requerirle el cronista de Clarín su opinión, expresó:

"Estimo que ya ha pasado la hora del enardecimiento de la ciudadanía, exhortada a defender y tratar de restablecer las libertades conculcadas, por la vía de la revolución. Ahora se ha iniciado el período del esclarecimiento y él trae aparejada la difícil responsabilidad de la pacificación y reconstrucción del país. Considero que es deber patriótico tener paciencia y seguir con la mejor buena voluntad los actos del Poder Ejecutivo, para facilitarle sus complejas tareas. Y esta afirmación no excluye la crítica constructiva, si llega el momento de hacerla con justicia".

●

El doctor Rudecindo Martínez reclama para sí el honor de ser el primer exilado que llegó a Uruguay, víctima del régimen depuesto. Su exilio duró 12 años y dos meses. Era catedrático de Filosofía del Derecho e Historia Diplomática de la Universidad del Litoral. Por su independencia de espíritu y su vocación democrática, fué despojado de sus cátedras, perseguido y humillado. Después de 25 años de ejercer el profesorado, fué proscripto. Montevideo lo acogió. Allí se casó su hijo y falleció su esposa. Su hogar ha quedado deshecho. Su familia dispersa, pues su hijo se ha arraigado en Uruguay. No obstante —maravillosa fuerza del espíritu y de la cultura— viene lleno de esperanzas. A ser útil en la gran tarea del trabajo y de la reconstrucción. A recomenzar, con la decisión que da la juventud del alma.

●

El brigadier mayor Samuel Quayeuchea, recia estampa de soldado del aire, recibe al representante de Clarín con un abrazo. Y cuenta: "Era comandante general de Defensa con base en El Palomar. El 2a de setiembre de 1951 en un plan de apoyar el levantamiento encabezado por el general Menéndez, yo había reunido bajo mi mando la mayor fuerza aérea que se haya agrupado con el fin de recuperar la patria para la libertad. Habíamos traído de Mendoza, dos regi-

Continúa en la página SIETE

Aceptan los Partidos Una Junta Consultiva

Recibió el Ministro del Interior a Demócratas, D. Progresistas, Socialistas y Radicales de las Dos Fracciones; Es Probable que se Invite Luego a Obreros

EL ministro de Interior y Justicia, Dr. Eduardo B. Busso, recibió ayer a delegaciones de los partidos —en este orden— Demócrata, Demócrata Progresista, Socialista y Radical (sectores Intransigente y Unionista) a efectos de consultarlas acerca de la integración de una junta o consejo consultivo del gobierno provisional.

Intervinieron en los trámites previos de esta reunión los doctores Gustavo F. Poch, Walter Constanza y Carlos E. Camet. Los primeros en pasar al despacho del Dr. Busso, fueron los representantes del partido Demócrata, señores Rodolfo Corominas Segura, Reynaldo Pastor, Adolfo Mujica y Oscar Rebaudi Basavilbaso.

En segundo término, conferenciaron con el ministro los Demócratas Progresistas, señores Luciano Molinas, Julio Noble, Juan José Díaz Arana y Horacio Teddy. Por el partido Socialista, lo hizo luego el doctor Ramón A. Muñiz, secretario general de la agrupación.

Seguidamente por separado departieron con el titular de Interior, los señores Arturo Frondizi, Ricardo Balbín, Oscar Alende, Federico Monjardín, Manuel Martín Mujica, Francisco Rabanal, Alfredo Ferrer Zanchi, Oscar López Serrot, Enrique Candiotti y Ataulfo Pérez Aznar, del sector intransigente, y los señores Leopoldo Suárez, Carlos H. Perette, Jorge W. Perkins, David Michel Torino y Emilio Mihura del grupo Unidad Radical.

Estas entrevistas se realizaron a partir de las 20 y hasta pasadas las 24.

Hablan los Demócratas

Al abandonar la sala de deliberaciones los delegados del partido Demócrata, interrogados por los periodistas, expresaron que correspondía informar acerca de lo conversado al titular del ministerio de Interior y Justicia, manifestando, empero, el Sr.

Continúa en la página SIETE

El Dr. A. Palacios Será Embajador en Uruguay

Tiene el "Placet" del Gobierno Oriental

COMO testimonio de los sentimientos amistosos que lo inspiran, en el sentido de restaurar las cordiales relaciones entre nuestro país y la República Oriental del Uruguay, el gobierno provisional de la Nación designará embajador argentino en Montevideo al doctor Alfredo L. Palacios.

En el curso de una entrevista que tuvo efecto ayer, el ministro de Relaciones Exteriores y Culto, doctor Mario Amadeo, cumpliendo instrucciones del presidente provisional, general Eduardo Lonardi, ofreció al doctor Palacios la mencionada representación diplomática, que el destacado hombre público aceptó.

Seguidamente la Cancillería solicitó al gobierno de Uruguay el "placet" correspondiente.

DR. A. L. PALACIOS

Declaraciones de Palacios

En horas de la noche, un cronista de Clarín requirió algunas declaraciones al doctor Palacios.

Cordial, el nuevo embajador dijo que iba a cumplir una misión muy agradable. Y agregó:

—Son cosas del destino. Seré embajador en la misma tierra que durante un año, por imperio de la dictadura, me brindó hospitalario asilo.

El doctor Palacios señaló, asimismo, que se trasladará a Montevideo el 21 de octubre próximo con motivo del gran homenaje que los argentinos tributarán a la nación vecina. Como se sabe, el dirigente socialista había sido nombrado presidente de la comisión de homenaje al Uruguay, cargo que en virtud de su nombramiento resigna en favor del doctor Jorge Eduardo Coll, ex ministro de Justicia e Instrucción Pública. En esa oportunidad, viajarán alrededor de mil personas.

Recibióse el "Placet"

Después de la conferencia de prensa que reproducimos en otro lugar, el canciller informó que el gobierno de Uruguay ha otorgado el "placet" solicitado para el Dr. Palacios, y que la fecha del viaje de éste quedará convenida de un momento a otro.

La Universidad Será Autónoma

EN una breve conversación que mantuvo en la tarde de ayer el ministro de Educación, doctor Atilio Dell'Oro Maini, con los periodistas, manifestó que estudiaba la situación universitaria de Buenos Aires y de otros puntos del país.

El Dr. Dell'Oro Maini, indicó que está reconocido por la correcta actitud de los estudiantes que se encuentran en la Universidad y en sus facultades, así como en los centros de estudio que de ella dependen. Refiriéndose a la ceremonia que realizó la FUBA en el aula magna de la Facultad de Derecho señaló que hubiera sentido gran satisfacción en asistir.

Expresó, además, que prosigue las consultas para llegar a una pronta solución para dar autonomía a la Universidad y a la reestructuración y organización de sus cuadros docentes. Hizo notar especialmente, que su principal aspiración es que esos altos centros de estudios recuperen su tono de dignidad.

Representará a Nuestro País en España el Contraalmirante Samuel Toranzo Calderón

• Consideró el Canciller Dr. Amadeo Otros Diversos Asuntos •

En una nueva conferencia de prensa que mantuvo en su despacho del Palacio San Martín con los cronistas destacados en la Cancillería, el ministro de Relaciones Exteriores y Culto anunció, entre otras cosas relacionadas con su gestión ministerial, que en día habíase solicitado al gobierno de España el "placet" correspondiente para designar embajador del gobierno provisional en Madrid al contraalmirante Samuel Toranzo Calderón.

La Gestión Paraguaya

Como primera información dijo el canciller que había recibido nuevamente la visita del embajador de Paraguay, Dr. Chaves, y afirmó que las tratativas del diplomático para la efectivización del asilo acordado por el país hermano al presidente depuesto marchan satisfactoriamente. "Sobre esto, nada más..." —dijo el ministro.

Sobre el Concordato

Acerca de la concertación de un concordato con la Iglesia, propósito anunciado por el general Lonardi al asumir la presidencia provisional de la Nación, el canciller dijo que nada podía agregar a sus declaraciones anteriores sobre el tema, pues no ha conversado todavía con el jefe del Estado al respecto. "Hemos hablado de problemas inmediatos y candentes —dijo—, y evidentemente aquél no reviste tal carácter".

El Ceremonial

Más adelante expresó que las designaciones en la Cancillería se irán produciendo paulatinamente, con arreglo a los intereses que deben servir, y que a la designación de los subsecretarios habíase agregado en el día la del nuevo jefe del Ceremonial, cargo que ha sido confiado al señor Jorge Escalante Posse, actual ministro argentino en Irán.

Informó, asimismo, que el Dr. Rodolfo Muñoz, que ejercía últimamente la Dirección de Organismos Internacionales y Tratados, ha aceptado —"en un gesto simpático —dijo— volver a ese cargo, desde el cual prestará servicios valiosos y será un eficaz colaborador de nuestro gobierno".

El Servicio Exterior

Acerca de futuras designaciones en el Servicio Exterior el canciller manifestó que el problema merece toda su atención, pero que no procederá precipitadamente en asunto tan delicado. "Obraré con pausa". Luego, ante una pregunta concreta sobre si la embajada en Washington será de las primeras que se cubrirán, dijo que no ha pensado en la cronología de los nombramientos, pero que, desde luego, para unas habrá más urgencia que para otras, y que la representación ante EE. UU. no quedará mucho tiempo vacante.

Sobre la posibilidad de que algunos embajadores y ministros del servicio exterior argentino sean confirmados, admitió que ello puede ocurrir, en principio, por virtud de normas legales, con algún diplomático de carrera, en tanto que para los diplomáticos que no son de carrera y fueron designados como depositarios de la confianza del gobierno que los designó, caducan por tradición. "En estos casos —aclaró—, la norma es la caducidad; la confirmación es a la inversa, la excepción".

Los Viajes a Uruguay

Volviendo al tema de los requisitos que rigen actualmente para viajar a Uruguay y respondiendo a preguntas aclaratorias, el canciller ratificó sus declaraciones de la víspera en el sentido de que para volver al régimen anterior, en que no se exigía pasaporte, será necesario concertar un convenio bilateral con el país hermano, cosa que el gobierno actual desea sinceramente. "Hasta aquí —agregó—, hemos hecho lo que podíamos hacer: aliviar todas las dificultades, agilizando los trámites al máximo posible, y suprimiendo resabios de trabas, como la eliminación del certificado de buena conducta, que, según tengo entendido, acaba de ser dispuesta por el ministerio del Interior".

Estudia el Gobierno Provisional Una Amnistía de Orden Impositivo ● **Refirió Teisaire Detalles de su Acción en el Gobierno Depuesto**

INFORMACION EN PAGINA TRES

Había Ordenado Bombardear las Radios Uruguayas el ex Mandatario

Clarín

BUENOS AIRES · REPUBLICA ARGENTINA · 40 Centavos

Un toque de atención para la solución argentina de los problemas argentinos

AÑO XI — Diario de la Mañana — Nº 3 581

Buenos Aires, Viernes 30 de Setiembre de 1955

Hiciéronse Revelaciones Sobre ● las Autoridades Depuestas

EN un anticipo, revelador de "un estado de cosas realmente deplorable" —según la expresión de un alto funcionario de la Presidencia—, se dieron a conocer ayer algunos documentos de las actuaciones de funcionarios y organismos del gobierno depuesto. Los documentos comprenden una carpeta de 50 folios, preparados por la ex Secretaría de Investigaciones Administrativas de la Presidencia y otros de los últimos momentos del régimen anterior. Las revelaciones más sorprendentes son las siguientes:

● Por orden del entonces ministro de Defensa, general Sosa Molina, se entregaron en 1952 a la Fundación Eva Perón 5.000 pistolas calibre 6 Ballester Molina. (El ex ministro Cereijo informó hace pocos días sobre esa entrega.)

● En 1947 se enviaron a Suiza, con permiso del Banco Central, en dos barcos, 124.[illegible] monedas de oro (águilas norteamericanas).

● Los documentos hacen referencias a delitos administrativos de Juan Duarte, Ciaceta, Román Subiza, Ramón Carrillo, Juan Miguel, Ramón Amundarain, Méndez San Martín y Borlenghi, "quien gestionó la donación de una fastuosa casa en La Lucila, mantenida frustrada por la intervención de personas extrañas al gobierno".

● El monopolio cinematográfico de Luis César Amadori y Raúl Alejandro Apold era "algo fabuloso". No había cine, por más pequeño que fuese, que no resultase alcanzado por ese monopolio.

● Cada agencia de lotería debió aportar con 1.000 pesos para la campaña electoral de 1954 bajo pena de no contar con más decenas.

● El gobierno tenía comandos "abonados", con más de 2.000.000 de hombres a su servicio, para la delación, el contralor, la peronización y la propaganda.

● Hay documentos con listas de funcionarios y personal de la administración pública clasificados como "opositores".

● Después del 16 de junio, se habían dado instrucciones a la C.G.T. para preparar un nuevo 17 de Octubre.

● El presidente depuesto confeccionó personalmente los comunicados transmitidos por radio durante los días de la revolución reciente.

● Al tener la sensación de la derrota y en una actitud de venganza, el presidente depuesto había ordenado a los pocos aviones leales que tenía el bombardeo de las radios del Uruguay. La orden fue desobedecida.

En la reunión con los periodistas, el informante de la Presidencia señaló que todos esos documentos y otros que se están analizando, serán dados a publicidad. Y aclaró: "Cuando ustedes visiten la residencia presidencial y la quinta de San Vicente, quedarán asombrados ..."

Prorrogan la Ley de Alquileres Hasta el 31 de Diciembre de 1955

UNA medida de indudable trascendencia en la vida económica del país se propone tomar el gobierno provisional. Se trata de una amnistía de carácter impositivo, cuyos alcances no han sido revelados. Trascendió anoche que el Poder Ejecutivo está preparando el correspondiente decreto, para lo cual se han solicitado amplios informes al ministerio de Hacienda.

● *La Ley de Alquileres*

Hoy se dará a conocer el decreto del Poder Ejecutivo por el que se dispone prorrogar la vigencia de la ley de alquileres hasta el 31 de diciembre próximo. En ese período, el gobierno se propone realizar un estudio a fondo de la legislación con el fin de contemplar equitativamente los intereses en juego.

Buscaron Asilo en las Embajadas de Siete Países Americanos 41 Personas

La Mayoría Hállase Bajo Protección Paraguaya

EL ministerio de Relaciones Exteriores y Culto dió a conocer anoche la siguiente nómina de personas que han solicitado asilo a gobiernos extranjeros y se encuentran alojadas en las sedes de sus respectivas embajadas a raíz del triunfo de la revolución:

En la cañonera "Paraguay": general Juan Perón y mayor Ignacio Cialceta. *En la residencia del embajador paraguayo:* Dr. Ildefonso Cavagna Martínez, capitán de navío Enrique Noguera Isler, señora Dora Estela Lagos de Cavagna Martínez, señora Josefa Luisa Martínez de Noguera, señoritas María Antonia Méndez y Amalia Catalina Noguera, señores Mariano Augusto Cavagna Martínez y Enrique Luis Noguera. *En la embajada del Paraguay:* Dr. Raúl Conrado Bevacqua, Sr. Luis María Albamonte, Sra. Mabel N. Beccaglia de Albamonte, Sres. Manuel José Arias, Luis Amadeo Cardozo, Juan Carlos Emilio Cardozo, Raúl Antonio Saldeña, Isaac Gilaberce, Sra. María Pilar González, Sr. Víctor Sapienza, Srta. Ana María León, Sr. Juan Zapata, Séptimo Estaniari, Héctor Castilla. *Asilados en la embajada del Uruguay:* brigadier mayor Juan Ignacio San Martín y Sr. Jorge Antonio y señora. *Asilado en la embajada de Nicaragua:* general Franklin Lucero. *Asilado en la embajada de Chile:* Dr. Miguel A. Revestido. *Asilado en la embajada de México:* Victorio M. Tomasi. *Asilados en la embajada de Ecuador:* Sr. Roberto Pettinato y señora Clara Fihn de Pettinato, Sra. Juana Ibarguren de Duarte, Blanca Amelia Duarte de Alvarez Rodríguez, Sra. Herminda Luján Duarte de Bertolini, señora Juana Elisa Duarte de Arrieta, menores José Justo, Cecilia Eva, Blanca María Elisa y Juan Enrique Alvarez Rodríguez, y Armando Méndez San Martín.

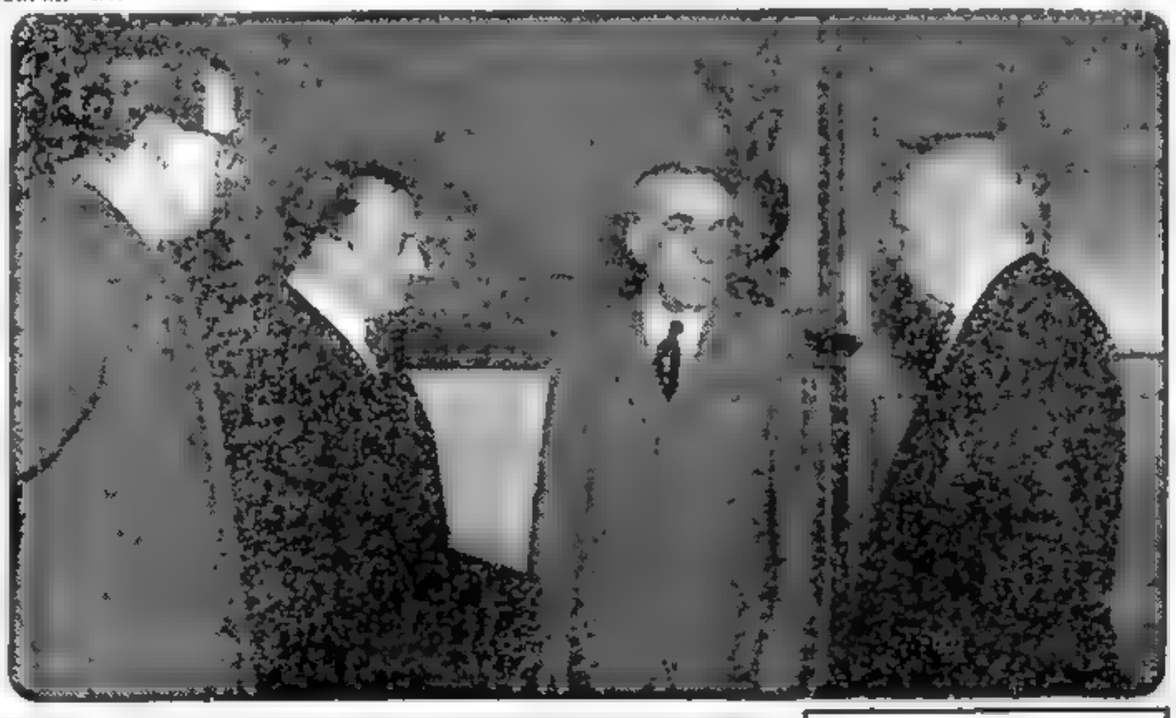

DURANTE las consultas con dirigentes políticos, aparecen en la foto, de izquierda a derecha, los doctores Juan O. Gauna y Ramón Melgar, de la fracción de la U.C.R. que responde al Dr. Sabattini; el ex legislador nacional doctor Héctor González Iramain y el ministro de Interior y Justicia doctor Eduardo B. Busso

Recibió el Presidente a Dirigentes Políticos

Siguió las Consultas el Ministro del Interior

EL presidente de la Nación, general Lonardi, recibió ayer por la mañana, en la Casa de Gobierno, a las delegaciones de los partidos Demócrata y Demócrata Progresista, que a su requerimiento concurrieron a fin de cambiar ideas sobre la situación política del país y otros tópicos de actualidad.

Los dirigentes de cada una de las mencionadas agrupaciones pasaron separadamente al despacho del jefe del Estado, siendo introducidos por el capitán de fragata Salvino Casinelli. En ambos casos estuvo presente en las conversaciones el secretario de la presidencia, mayor Juan Francisco Guevara.

La Delegación Demócrata

Aproximadamente a las 12, fueron introducidos en el despacho del general Lonardi los integrantes de la delegación demócrata, doctores Rodolfo Corominas Segura, quien desempeña la presidencia de la Junta Reorganizadora Nacional de la agrupación, Vicente Solano Lima, Adolfo Vicchi y Eduardo Augusto García, los que departieron con el presidente de la Nación. Al retirarse, fué abordado por los periodistas el doctor Corominas Segura, con el objeto de obtener declaraciones sobre lo tratado en la conferencia. El presidente de la Junta Reorganizadora Nacional del partido Demócrata, respondiendo a los requerimientos de los representantes de la prensa expresó que correspondía al general Lonardi, en su condición de dueño de casa, suministrar detalles sobre el desarrollo de la entrevista, que calificó de "óptima y provechosa para el futuro del país". Inmediatamente tomó presuroso su abrigo y con los demás miembros de la delegación se retiró de la Casa de Gobierno por la explanada que da sobre la calle Rivadavia.

Con Demócratas Progresistas

Posteriormente pasaron al despacho del primer mandatario los dirigentes del partido Demócrata Progresista, doctores Luciano F. Molinas, Julio A. Noble y Horacio Thedy. Al concluir la entrevista fueron también interrogados por los periodistas, expidiéndose en términos parecidos a los del citado dirigente conservador.

En el M. del Interior

También anoche el ministro de Interior y Justicia, Dr. Eduardo B. Busso, sostuvo entrevistas con el objeto de recoger opiniones acerca de la constitución de una junta consultiva. Entre quienes fueron invitados por él a concurrir a su despacho, figuraba el Dr. Héctor González Iramain, ex diputado y ex senador de la Nación, cuya brillante y eficiente labor legislativa le ha valido el prestigio de que goza. Hombre de actuación independiente, el ministro de Interior ha creído conveniente y oportuno requerir su juicio, pues, según ha trascendido, el gobierno alienta el propósito de que la mencionada junta cuente con el aporte de cuatro figuras independientes.

Luego de realizada la conversación con el Dr. Busso, el cronista de Clarín preguntó al Dr. González Iramain sobre su impresión acerca de lo tratado, siendo muy parco en sus declaraciones. Dijo que había sido convocado por el titular de la cartera para que

(Continúa en la pág. siguiente)

Son Suprimidos los Libros de Lectura y los Textos Impuestos en la Enseñanza

También Serán Cambiados los Nombres y Eliminadas Imágenes y Leyendas

EL ministerio de Educación dió a conocer en la víspera varias resoluciones; por una de ellas se deja sin efecto la denominación impuesta a establecimientos de enseñanza, aulas, salones, campos de deportes, etc., dependientes de ese departamento de Estado, cuando los mismos se hallen vinculados con nombres de personas o acontecimientos contemporáneos. Hasta tanto sean dadas a conocer las nuevas designaciones a los citados lugares, serán identificados con los números cardinales que correspondan a la denominación del local de su asiento.

● **Imágenes y Leyendas**

Por otra resolución el titular de Educación, doctor Atilio Dell'Oro Maini, dispone el retiro de los establecimientos dependientes de su ministerio, de bustos, imágenes, leyendas, placas, inscripciones, etc., que hagan referencias a personas, hechos o instituciones que por su contemporaneidad, se encuentren sujetos a la apreciación diaria de los hombres y no al juicio sereno e imparcial de la historia.

● **Libros de Lectura**

En cuanto a los libros de lectura y los textos de estudio actualmente en uso, considera el ministerio de Educación que "son expresión del propósito de exaltar a un gobernante y a su esposa, como así a una doctrina totalitaria, convirtiendo la escuela en centro de influencia partidaria". Por tal motivo dispone dejar sin efecto las resoluciones aprobatorias de esos textos de estudio y libros de lectura en uso. Señala, asimismo, que hasta tanto no se proceda a nuevas aprobaciones, se podrán utilizar en el aula los libros de anterior data aprobatoria o valerse de aquellos recursos didácticos que racionalmente demande el cumplimiento de los programas de estudio.

● **Rehabilitación de Establecimientos**

El ministro de Educación, doctor Atilio Dell'Oro Maini, por otra resolución rehabilita el funcionamiento de dos antiguos establecimientos de enseñanza que habían sido clausurados sin razones legales que justifiquen la medida. Se trata de los colegios privados de enseñanza Damas de la Asunción y Colegio de la Asunción, que fueron clausurados el 1º de marzo del año en curso mediante una resolución ministerial que ahora se declara nula e irrita. Dispone también el Dr. Dell'Oro Maini, que las direcciones generales de Enseñanza adoptarán las medidas que correspondan para la reanudación inmediata de las actividades en los mencionados establecimientos.

Agradece la Marina de Guerra a la Uruguaya

EL titular de la cartera de Marina, contraalmirante Teodoro Hartung envió ayer al inspector general de la Marina del Uruguay, contraalmirante Eduardo Beraldo, el siguiente mensaje:

"Circunstancias de histórica trascendencia entre nuestros pueblos, han servido hoy para estrechar vínculos indisolubles de la Marina de Guerra Argentina con la Institución Naval de la República Oriental del Uruguay. En mi carácter de ministro de Marina, exteriorizo mi agradecimiento al señor inspector general de Marina de la República hermana, contraalmirante D. Eduardo Beraldo, por el noble gesto de enviar a esta capital a bordo de una nave de la Armada Uruguaya, el destructor "Uruguay", a los alumnos del Liceo Naval Almirante Guillermo Brown, que tan solicitamente fueron atendidos en su democrática patria".

Un Agasajo

Hoy a las 19, la comisión directiva del Centro Naval ofrecerá una demostración a los marinos del destructor "Uruguay" en el local de la institución

Clarín

Un toque de atención para la solución argentina de los problemas argentinos

40 Centavos

AÑO XI — Diario de la Mañana — Nº 3.582

Buenos Aires, Sábado 1º de Octubre de 1955

Ordenó el ex Mandatario la Quema de la Bandera

Lo Comprobó el Consejo Supremo de las Fuerzas Armadas

Empleados Policiales Cometieron el Desmán

Nuevas y sensacionales revelaciones fueron conocidas por los periodistas que habitualmente realizan sus tareas en la Casa de Gobierno. La presencia de los jefes militares encargados de recoger la documentación, que luego ha de ser enviada a los jueces, despertó la natural curiosidad de los representantes de la prensa y tras de los naturales empeños pudieron conocer algunos detalles de la marcha del proceso al gobierno depuesto.

Se conoció, así, en forma concreta, detalles del inaudito episodio de la quema de la bandera, hecho que, como se sabe, ocurrió el 11 de junio próximo pasado, en las puertas mismas del Palacio del Congreso. Ese hecho fué imputado hasta el presente al ex ministro del Interior y Justicia, señor Angel G. Borlenghi, por lo que la revelación de ayer adquiere caracteres mucho más graves, desde que testigos —empleados policiales— lo atribuyen a una orden del propio ex presidente de la Nación, general Perón.

Versiones Coincidentes Sobre el Episodio

Sobre este suceso existen dos documentos concluyentes: uno de ellos, la declaración prestada por los testigos y actores ante el Consejo Supremo de Guerra, documento que hasta ayer permanecía en un gran sobre cerrado y lacrado con la firma del presidente de tan alto tribunal, general de División Juan E. Molinuevo. Ese documento estuvo en nuestras manos y las declaraciones de referencia figuran de foias 2231 a 2509, es decir, 278 páginas. La otra comprobación figura en discos grabados con las declaraciones del ex vicepresidente.

Declaración de Testigos

El interrogatorio formulado a los testigos durante la sesión del Consejo Supremo, fué de un dramatismo que puso tensos los nervios de los altos jefes constituídos en jueces, cuando Héctor Eduardo Ciberti, por ante la Policía federal, manifestó sin vacilaciones que fué el ex presidente general Juan Perón quien ordenó quemar la bandera en el día antes mencionado.

El presidente del Tribunal general Molinuevo, insistió en su interrogatorio tratando de que no quedaran dudas acerca de tan grave acusación.

Agregó que la acción estaba tan bien organizada que hasta se llevó un fotógrafo para que registrara la escena.

Depusieron también sobre el mismo episodio, los empleados policiales Luperchia, Ferrari, Ibarbarde, Ricardo García y Nardelli.

El ex Presidente Envió a Suiza 2.072 Kilos de Oro

LOS jefes designados por el gobierno provisional para esclarecer la situación legal en que quedan los cuantiosos bienes del ex primer magistrado y de su esposa, desarrollaron en las últimas 24 horas una labor intensa. Las verificaciones se radicaron en el rascacielo del edificio de la Editorial Alea y de sus dependencias colaterales y en la residencia presidencial de la calle Agüero y avenida del Libertador General San Martín.

● ***Propietario Absoluto de Alea***

Según las investigaciones realizadas, ha quedado establecido plenamente que el general Perón es el propietario absoluto de la Editorial Alea, de lo que se infiere que el señor Vicente Carlos Aloé y demás personas que aparecen en la organización serían solamente "testaferros" o interesados en menor grado. La documentación probatoria de lo que antecede se encuentra en manos del gobierno.

● ***Intervención de las Autoridades***

Se ha sabido, además, que la Editorial Alea será intervenida a los efectos de la dilucidación judicial que oportunamente tendrá efecto. Se cuidará, eso sí, de contemplar la situación del personal, pues a tal efecto el presidente provisional desea que los diarios afectados a esa empresa no se vean entorpecidos en su aparición. Sobre este aspecto de la actuación del gobierno depuesto se tiene mucho interés en las esferas oficiales de que el pueblo conozca todos los detalles a cuyo efecto será facilitada a la prensa la documentación existente.

● ***Evasión de Oro a Suiza***

Respecto al envío a Suiza de monedas de oro, de que informamos anteriormente, pudimos examinar los documentos oficiales que autorizaron su salida por el Banco Central. Fueron dos remesas que totalizaron 2.072 kilos, 796 gramos.

● ***Las Investigaciones en la Residencia***

Cuando los funcionarios de la investigación se hicieron presentes en la residencia presidencial estaba ésta poco menos que abandonada, pues se encontraba únicamente el mayordomo y un empleado policial. En el examen rápido efectuado en la casa, se encontraron cuantiosos objetos de uso personal del ex presidente y alhajas, especialmente relojes de oro de un valor que oscila entre 10 y 15 mil pesos, cada uno. Había también un reloj de bolsillo con un solitario de medio quilate, cuyo valor será justipreciado por los tasadores del Banco Municipal de Préstamos. Se encontró,

(Continúa en la página SEIS)

Uruguay Rindió Homenaje al Libertador

EL EMBAJADOR de Uruguay, señor Mateo Marques Castro, acompañado de altos funcionarios de su representación diplomática concurrió ayer a la plaza San Martín para rendir tributo de admiración al Libertador de América. El representante del país hermano depositó una ofrenda floral ante el monumento de San Martín

La Corte de Justicia ya Estaría Integrada

EN los círculos allegados al Palacio de Justicia, se afirmaba la víspera que, se encontraría a la consideración del presidente de la Nación, el pliego de nombramientos para la Corte Suprema de Justicia. Según esas mismas fuentes, integrarían el alto tribunal los doctores Rafael Bielsa, Enrique Galli, Carlos Herrera, Alfredo Orgaz y Jorge Vera Vallejo, y como Procurador General de la Nación, el doctor Sebastián Soler. Como es sabido, estas designaciones reemplazarían las vacantes de los doctores Rodolfo G. Valenzuela, Felipe S. Pérez, Atilio Pessagno, Luis R. Longhi y Tomás D. Casares, y del Procurador General de la Nación, doctor Carlos Gabriel Delfino.

Aseguró De Pietro que la C.G.T. Dejó de Ser un Ente Político

Conferenció con el Gral. Lonardi

UNA prolongada entrevista mantuvieron ayer con el presidente del gobierno provisional de la Nación, general de división D. Eduardo Lonardi, el secretario general de la Confederación General del Trabajo, señor Héctor Hugo De Pietro, y los miembros del secretariado de la central obrera, señor Joaquín Polisio, Raimundo Cabistán y Antonio Dopasio, asistiendo también a la misma el vicepresidente, contraalmirante Isaac Rojas, el ministro de Trabajo y Previsión, doctor Luis B. Cerrutti Costa, y otros altos funcionarios de la Presidencia.

Se supo que en el transcurso de la entrevista el señor De Pietro reiteró ante el primer magistrado y demás autoridades presentes su promesa de colaboración de la C.G.T. con el gobierno en la forma más amplia, dando su palabra de honor de que la entidad obrera ha dejado de ser un ente político para dedicarse exclusivamente a sus actividades gremiales y defender los intereses de los trabajadores que en ella se agrupan. Asimismo, se ha sabido que el secretario de la C.G.T. está en permanente contacto con el presidente.

Estudia el Gobierno el Pago de los Jornales Perdidos

REPRESENTANTES de las federaciones de la industria de todo el país realizaron ayer una visita de cortesía al titular de la cartera de Trabajo y Previsión, Dr. Luis B. Cerrutti Costa, con el propósito de testimoniarle el deseo de colaborar con los enunciados del gobierno provisional, con los que los empresarios están plenamente identificados, y asegurarse el respeto por todo lo que signifique una conquista social en el campo obrero, así como atender toda demanda que consideren justa a fin de mantener el clima de tranquilidad que reina en todos los establecimientos de producción.

Jornales Perdidos

El secretario de Estado, Dr. Cerrutti Costa, agradeció la visita, por estimar que una de las maneras de hacer efectiva esa relación democrática entre los sindicatos y los patronos, es que los obreros se sientan seguros de su trabajo, y que no haya despidos y suspensiones. Agregó el Dr. Cerrutti que atenderá técnicamente los problemas, asegurando que las soluciones serán justas.

"El Gobierno —dijo más adelante el ministro— no desea efectuar demagogia, pero estima que es necesario estudiar la posibilidad de abonar los jornales perdidos por los trabajadores durante la Revolución".

Estudiarán el Problema

Ante el requerimiento del Dr. Cerrutti Costa, los representantes de las Federaciones presentes prometieron estudiar el problema expuesto, asegurando en lo posible satisfacerlo su impresión favorablemente, adelantando algunos sobre el particular. Manifestaron, asimismo, que la industria desea llevar a los trabajadores la impresión de que comprenden sus inquietudes.

La entrevista finalizó, reafirmando el titular de la cartera, su firme convicción en las soluciones democráticas de todo diferendo que se suscite entre capital y trabajo, y de que su ministerio, será un organismo técnico al servicio del país.

Los Asistentes

Asistieron a esta reunión, los representantes de las siguientes federaciones: Federación de la Industria de Productos Alimenticios y Afines; Federación Argentina de la Industria del Café, Té y Especies; Federación Argentina de Moli-

(Continúa en la página SEIS)

Decretóse la Cesantía de Magistrados Bonaerenses

LA PLATA, 30 (De nuestra agencia). — La intervención federal ha dado un decreto por el que se declara cesantes a los miembros de la Suprema Corte y en comisión a los magistrados, funcionarios y empleados del Poder Judicial.

Fundamentos de la Decisión

En los considerandos, se expresa, entre otras cosas, "que los actuales miembros de la excelentísima Suprema Corte de Justicia de la provincia y el procurador general de la misma, han incurrido en la grave responsabilidad que deriva de las violaciones a las normas constitucionales, al consentir que el interventor federal al Poder Judicial usurpase y ejercitase las funciones de superintendencia que corresponden al más alto tribunal de la provincia y cuya delegación está expresamente prohibida por los artículos 127 y 6 de la Constitución de la provincia, y que han incurrido, además, en actitudes reiteradas que afectaron el decoro del Poder Judicial, la independencia e integridad de la magistratura".

Termina decretando la cesantía por razones de mejor servicio a los actuales jueces de la Suprema Corte, doctores Eduardo Cervini, Fernando Demaría Massey, Raúl S. Caro Beteiú, Rodolfo Ernesto Trono, Cayetano Giarduli (h.), Vicente Bagnasco y Roberto Curto y al procurador general de la misma, Dr. Jorge Héctor Vayo.

Los Nuevos Jueces

En su reemplazo, se designa a los doctores Arturo Acuña Anzorena, César Argentino Bustos, Víctor Manuel Fernández, Antonio Quijano, Ceferino Merhilhá, Amílcar Mercader y José Ernesto Rozas, y procurador general al Dr. Roberto González Bergez, a quienes pondrá en posesión de su cargo el ministro de gobierno escribano Mathet.

Pasan a Disponibilidad Profesores Universitarios

Ejercerá Funciones Legislativas el Gobierno Provisional

Declararon en Comisión a los Magistrados y Funcionarios de la Justicia Nacional

TODOS los magistrados y funcionarios de la justicia nacional han sido declarados en comisión.

El decreto correspondiente del Poder Ejecutivo, refrendado por el ministro de Interior y Justicia, expresa en sus considerandos que "es objetivo fundamental de este gobierno provisional, asegurar el imperio pleno del derecho y la libertad, para lo cual resulta condición ineludible la existencia de jueces totalmente independientes, cuya conducta esté exenta de toda sospecha de desviación". En tal virtud, el Poder Ejecutivo ha considerado necesario examinar la integración del mencionado cuerpo de magistrados.

Posteriormente, el ministro de Interior y Justicia difundió otro decreto que complementa la medida anterior. Ese decreto deroga los artículos 3, 4, 5 y 6 de la ley 13 998, que estableció una organización de la justicia nacional.

Conforme con el nuevo decreto, el presidente del gobierno provisional de la República ha quedado facultado para disponer la designación y promoción de magistrados judiciales.

Cumplirá su Programa Mediante Decretos-Leyes

Asume Atribuciones del Congreso

POR intermedio del ministerio del Interior se dió ayer a conocer un decreto por el cual se establece que el presidente provisional de la Nación, general Lonardi, ejercerá las facultades legislativas que la Constitución Nacional acuerda al Congreso de la Nación, incluídas las que son privativas de cada una de las Cámaras de Diputados y Senadores. Dispónese asimismo que el ejercicio de esa facultad se cumplirá por medio de decretos-leyes encabezados por la siguiente fórmula: "El presidente provisional de la Nación en ejercicio del Poder Legislativo, decreta con fuerza de ley" etc. Dichos poderes pasarán al vicepresidente provisional de la Nación Argentina en los casos que fije el art. 76 de la Constitución, es decir cuando desempeñe el P. E. por delegación del mando del presidente.

Fundamentos del Decreto

En los considerandos del decreto se expresa:

"Que el régimen depuesto por la revolución había creado al país una situación de hecho al margen de toda legalidad;

"Que en violación del principio de supremacía constitucional consagró como doctrina nacional la voluntad de un hombre que dictaba la ley de su partido;

"Que con manifiesta violación de los principios de igualdad constitucional erigió jefaturas espirituales repugnantes a toda conciencia republicana;

"Que despreciando toda pretensión de asentarse en la legalidad se proclamó a sí mismo como régimen revolucionario por boca de quien se intitulaba conductor del partido y de la Patria;

"Que por el mismo conducto y con igual desprecio de toda forma de vida civilizada proclamó un estado de violencia en públicas declaraciones formuladas ante el pueblo de la República;

"Que aberraciones tales colocaron a la República al margen de todo orden jurídico y moral;

"Que al alzarse en armas la comunidad manifestó su decisión de revocar los poderes otorgados al jefe de Estado y al Congreso, cuya mayoría se solidarizaba con sus decisiones;

"Que el triunfo con que la Providencia premió a las fuerzas de la Revolución selló su título al ejercicio del poder;

"Que el abandono del poder y de sus supremos deberes de comandancia por parte del presidente de la Nación y comandante en jefe de las fuerzas armadas y la rendición incondicional que a ello se siguió, justifican el ejercicio de la pública potestad por parte del jefe de la Revolución triunfante;

"Que la legalidad del alzamiento determinada por la intrínseca ilegalidad de los poderes depuestos ha sido confirmada por la expresa voluntad de recuperación jurídica proclamada en el discurso-programa leído al pue-

Continúa en la pág. 6

do desmintiendo categóricamente tal apreciación. Dicho documento dice textualmente: "El ministerio de Trabajo y Previsión comunica a los trabajadores del país que carecen en absoluto de veracidad las versiones anónimas que se han propalado, en el sentido que el gobierno de la Revolución tiene el propósito de suprimir el sueldo anual complementario. El ministerio —agrega el comunicado— insiste que este beneficio, como todas las conquistas sociales sin excepción, será mantenido firmemente, puesto que es preocupación esencial del gobierno el fortalecimiento de una sana y democrática justicia social".

Clarín

Un toque de atención para la solución argentina de los problemas argentinos

AÑO XI — Diario de la Mañana — Nº 3.583

40 Centavos

Buenos Aires, Domingo 2 de Octubre de 1955

Después de Cuatro Años de Vigencia

Se Derogó el Estado de Guerra Interno

DESPUES de cuatro años de vigencia, el gobierno provisional decretó ayer el levantamiento del estado de guerra interno en todo el país. La decisión presidencial, refrendada por el ministro de Interior y Justicia, Dr. Eduardo B. Busso, que tiene fuerza de ley, está concebida así:

"Considerando: que el estado de guerra interno instituído por decreto número 19.376, del 28 de setiembre de 1951 y ratificado por ley número 14.062, constituye una institución no prevista ni autorizada por la Constitución Nacional; que esta sola circunstancia justifica se proceda a su inmediata derogación; que asimismo debe tenerse en cuenta que durante el tiempo de su vigencia ha sido utilizado como instrumento político para reprimir todas las libertades y los derechos. Por ello, el presidente provisional de la Nación Argentina en ejercicio del Poder Legislativo decreta con fuerza de ley:

Artículo 1º — Derógase la ley número 14.062 aprobatoria del decreto número 19.376, del 28 de setiembre de 1951.

Art. 2º — De fórmula".

El Decreto Anterior

El decreto que llevaba la firma del presidente depuesto por el cual se establecía el estado de guerra interno en el país tiene fecha 28 de setiembre de 1951, día en que se produjo el levantamiento del general Menéndez y estaba concebido así:

"En presencia de un levantamiento de jefes y oficiales del ejército, movidos por elementos internos y externos, alzados contra el gobierno legalmente constituído, que tiene su origen en comicios puros e inobjetables, mancillando las armas que la Nación les confió para su defensa contra los enemigos de la patria, y considerando: Que se trata de un movimiento contra los derechos del pueblo que pone en peligro la soberanía nacional, la independencia económica, la paz y la tranquilidad del país, las conquistas obreras encarnadas en la posición justicialista del gobierno, el presidente de la Nación Argentina decreta

Artículo 1º — Declárase el estado de guerra interno en todo el territorio de la República

Artículo 2º — Todo militar que se insubordine o subleve contra las autoridades constituídas, o participe en movimientos tendientes a derrocarlas o desconocer su investidura, será fusilado inmediatamente.

Artículo 3º — Comuníquese, publíquese, etc.

Vibrante "Adiós" al Destroyer "Uruguay"

LOS niños cadetes del Liceo Naval gritan sus clásicos hurras, despidiendo a los marinos del destroyer "Uruguay". La nave partió ayer hacia Montevideo.

Puede Visitarse Hoy el Departamento Blindado

SE ha dispuesto que hoy, de 8 a 12, permanezca habilitado al público el departamento blindado descubierto en los subsuelos del edificio ALEA, que, como se sabe, fuera utilizado por el presidente depuesto y el ex gobernador de la provincia de Buenos Aires. La entrada se efectuará por Bouchard 722.

Ampliáronse los Beneficios de la Ley de Accidentes de Trabajo

EN razón de considerarlo una necesidad impostergable, el gobierno provisional, por intermedio del ministerio de Trabajo y Previsión, ha modificado la Ley de Accidentes, introduciéndole reformas que evidencia las inquietudes que en materia de asistencia social animan a las actuales autoridades surgidas de la revolución libertadora.

La medida adoptada, ya había sido anunciada por el titular del departamento de Trabajo y Previsión. Dr. Cerrutti Costa, en su primera conferencia de prensa, cuando expresó: "En breves días —no sé si en horas— ha de salir el decreto de modificación de la Ley de Accidentes, problema fundamental que constituyó una inquietud nuestra desde hace mucho tiempo y que requiere una urgentísima modificación".

Será Mantenido el Aguinaldo

Esas reformas consisten, entre otros aspectos, en los siguientes: se establece claramente el reconocimiento del accidente "in itinere", es decir, yendo o viniendo del trabajo; se fija en ochocientos pesos la cantidad que por motivo del fallecimiento del subordinado deberá abonar el empleador para gastos de entierro, y la indemnización tope por muerte o incapacidad es elevada a treinta mil pesos.

Contiene, además, disposiciones de fondo, de forma, todas ellas animadas del mismo motivo inicial: conformar la norma legal insuficiente pecuniariamente desde el proceso inflatorio acaecido en la moneda nacional, a la realidad concreta de los acontecimientos, pretendiendo que, en definitiva, la ley no sea puro lenguaje, sino reflejo de situaciones, y que sirva verdaderamente a equilibrar la alteración producida por los infortunios laborables en el más importante de los valores humanos, que es la integridad física del hombre.

Con la nueva ley se tiende, en última instancia, a integrar, dentro de la finalidad de la legislación, el concepto esencial del respeto al valor primario, que es la vida propia.

El Sueldo Anual Complementario

Ante versiones circulantes de que sería suprimido el sueldo anual complementario, "aguinaldo", el ministro de Trabajo y Previsión, doctor Cerrutti Costa, dió a conocer ayer un comunica-

La Cancillería Habría Solicitado el Placet

Nombrarían a Vicchi Embajador en EE. UU.

En esferas diplomáticas se ha sabido que el gobierno provisional de la Nación, por conducto del ministerio de Relaciones Exteriores, ha solicitado al gobierno de Estados Unidos de Norteamérica el "agreement" correspondiente para designar embajador en Washington al Dr. Adolfo Vicchi, quien eludió confirmar el hecho, al igual que la Cancillería, en razón del régimen tradicional que en ese sentido se observa en la tramitación de ese requisito. Caracterizan la personalidad del Dr. Vicchi para tan alta función una destacada actuación en la Universidad y en la función pública. Profesor titular de Derecho Constitucional y Administrativo en la Universidad de Cuyo, fué miembro del Concejo Deliberante de Mendoza; diputado nacional por esa, su provincia natal; ministro de Gobierno y luego gobernador de ese Estado durante el período 1941-43 y miembro, además, de otras importantes entidades.

ADOLFO VICCHI

Son Investigados los Bienes de Borlenghi

Información en la Página 3

Se Efectúan Hoy en Brasil los Comicios Para Elegir Presidente

INFORMACION PAGINA SIETE

No se Exigirá a los Estudiantes Certificado de Buena Conducta

INFORMACION PAGINA SIETE

Ya Está Refugiado en Asunción el Mandatario Depuesto

Argentina Espera que Paraguay Haga Honor a la Limpieza de su Conducta

"Confiamos—Dijo el Canciller— que Tomen Medidas Para que Perón no sea un Obstáculo en Nuestras Relaciones"

Clarín

Un toque de atención para la solución argentina de los problemas argentinos

AÑO XI — Diario de la Mañana — Nº 3.584

40 Centavos

Buenos Aires, Lunes 3 de Octubre de 1955

"ABATIDO, como si fuera un hombre vencido" —según la expresión de un testigo de la escena—, vistiendo una campera, pantalón de gabardina y zapatos de cocodrilo, amarillos, el ex presidente, general Juan Perón, se alejó ayer, a las 13.10, de nuestra patria, y llegó cinco horas más tarde, en un anfibio paraguayo, a la ciudad de Asunción. Terminó así, cumpliendo estrictamente la promesa del gobierno provisional, el asilo del mandatario depuesto, que se abrió en la mañana lluviosa del 20 de setiembre y se cerró, a pleno sol, 12 días después. Concluído este episodio, el gobierno argentino aguarda ahora que el gobierno de Paraguay "tome las medidas necesarias para que el presidente depuesto no constituya un obstáculo a las fraternales relaciones".

● *El escenario de la Partida*

El abandono del país por el ex presidente no fué sorpresivo. Determinadas medidas de seguridad tomadas al amanecer y el arribo de un hidroavión de Aerolíneas Argentinas, que se posó a corta distancia de la cañonera "Paraguay", fueron indicios reveladores de la inminente salida del ex mandatario. Esa máquina habría sido utilizada en caso de emergencia.

El general Perón mientras tanto, permanecía en un pequeño camarote de la cañonera, junto con el señor Ignacio Cluceta. La nave se hallaba a 8 kilómetros de la costa del puerto. A su proa, encontrábase anclado el patrullero argentino "Murature" y a su popa, no muy distante el "King".

Los aprestos para la partida del general Perón comenzaron a las 11. A esa hora, el canciller, doctor Mario Amadeo y el embajador del Paraguay, señor Juan Chavez, a quien acompañaba el agregado militar de la embajada, general Demetrio Cardozo, se embarcaron en el Yatch Club Argentino, a bordo de la lancha torpedera "P-81", en la que ya se encontraban el jefe del estado mayor general naval, capitán de navío Mario Robbio, el comandante del crucero "9 de Julio", capitán de navío Benjamín Moritán Colman y el comandante de la aviación naval, capitán de fragata Raúl I González Vergara.

La lancha torpedera avanzó sobre un río picado y atracó junto al patrullero "Murature". Allí, el canciller, el embajador y los jefes navales aguardaron el arribo del hidroavión Catalina que iba a llevar al exilio al mandatario depuesto.

El sol estaba en el cenit. Había viento fuerte, el río hacía gran oleaje y el ambiente era diáfano.

A las 11.45 comenzó a sobrevolar la zona el hidroavión

(Continúa en la pág. ONCE)

Hacia la Sombra

AL cabo de los doce días de estacionamiento en la cañonera, trasbordó el dictador depuesto a un hidro que la remitió al Paraguay. Triste fin, sin pena ni gloria, de la carrera pública de un hombre sobre el cual diremos, piadosamente, a fin de mitigar la justa cólera ciudadana, que fué un extraviado. No podemos afirmar de él que es un vencido. Los que saben ser derrotados con honor y valentía merecen la palma del homenaje y el tributo del respeto. Pero él no es un vencido, porque no luchó. Intentó resistir desde la sombra, urdiendo la maquinación impune, y se desvaneció en la fuga furtiva y precipitada ni bien se desarmó como una tramoya el aparato imponente y falso que había edificado en torno, para asombrar a los tontos y atemorizar a los flojos. Ahora se ha ido lejos, gracias a Dios. Se ha cobijado en el asilo extranjero, pues ya no podía dar más la cara a los compatriotas. Se ha acogido a la sombra de su propio miedo, pues la sombra fué siempre su destino. El [illegible] y [illegible] caudillo que se dirigía al pueblo día tras día, la boca llena de amargas invectivas y de imprecaciones agrias, se ha llamado al silencio de los culpables. Solo recordará su paso en la tierra de nuestra patria la penosa huella de las mortificaciones, vejámenes y atropellos que infligió a su pueblo.

Esperemos que su presencia en el país hermano, a cuya generosidad y confianza ha ido a ampararse, no sea fuente de inquietudes y perturbaciones. Pues ha querido su triste suerte que allí donde fuera el ex dictador, lo acompañaran siempre la intriga, la discordia, la muerte y la angustia. Pero estamos persuadidos, al evocar los profundos lazos de amistad que la común historia ha venido edificando entre ambos pueblos, que los hombres responsables de Paraguay reflexionarán y sabrán conjurar cualquier amago y peligro, velando con su acostumbrada inspiración por la íntima e indestructible armonía que une a los dos pueblos.

El nos ha dado la espalda, como es propio del que huye. Ahora, miremos adelante. Sobre el horizonte de nuestro río espléndido, despejado ya definitivamente de la sombra funesta, luce el sol de la libertad. Pensemos entonces, únicamente, en la patria, absorta nuestra mente en la inmensa tarea que nos aguarda, de paz, de justicia, de trabajo, de fraternidad.

SE ESTUDIARA HOY LA SITUACION ECONOMICA

En la Fecha y Mañana Habrá Feria Judicial

EL examen de importantes asuntos de Estado, demandará la atención del presidente de la Nación, general Lonardi, y de sus ministros, durante la jornada de hoy, luego del paréntesis que el feriado dominical impuso oficialmente, que no impidió, empero, la actividad registrada en la víspera en la Casa de Gobierno y algunos departamentos de Estado, donde se continuó el análisis de problemas de actualidad.

Se adelanta que los ministerios económicos, principalmente el de Comercio, polarizará la tarea del día, con la integración de la comisión que, según se adelantara, designará el Poder Ejecutivo para encarar la situación económico-financiera del país, labor esta en la que, se informó, también habrá de prestar su colaboración el Dr Raúl Prebisch, quien acaba de llegar procedente de Bogotá.

Gastos y Recursos

Tiénese entendido que la principal tarea de la comisión a que hacemos referencia consistirá en procurar el equilibrio entre los gastos y los recursos para lo cual se analizarán los proyectos en carpeta y las obras en ejecución, con el fin de terminar estas, si son de real utilidad y dejar de lado, entre aquellos los que se juzgue superfluos.

Abrigaríase el propósito de prescindir en lo posible, de la inversión de divisas pues se procurará frenar la inflación y también limitar al máximo la emisión de títulos, que en los últimos años ha elevado la deuda interna a cifras que se tratará de establecer fehacientemente.

En materia de cambios y de valor de las monedas extranjeras se actuará con prudencia buscándose que el paso posterior a la reacción que en su cotización se operó el día mismo en que asumió el gobierno el presidente provisional, general Lonardi.

Estos estudios, según ha trascendido, se activarán de manera que quizás en el curso de la semana que corre podrá contarse con un programa de labor, que una vez aprobado, será puesto en práctica sin demora.

Habrá Feria Judicial

Con motivo de la reorganización de los tribunales, cuyos miembros han sido declarados en comisión, el ministro de Interior y Justicia, doctor Eduardo B. Busso, dispuso que hoy y mañana sean de feria judicial, suspendiéndose por ende todas las actividades. También se anticipa que, hoy el P. E. dará a conocer los nuevos miembros que integrarán la Corte Suprema de Justicia, los que en ceremonia pública prestarán mañana el juramento de ley

El Equipaje del Refugiado

EL BAUL que aparece en el grabado fué trasladado por la torpedera P-81 hasta la cañonera "Paraguay" para ser llevado, posteriormente, al hidroavión en que se alejó el mandatario depuesto. Pero, debido a su peso, que comprobaba contra la seguridad del vuelo, quedó a bordo del buque de guerra

De Asunción a Europa

EN fuentes diplomáticas se reveló anoche que el ex presidente de la República permanecerá corto tiempo en la capital paraguaya. El mandatario depuesto tendría la intención —según los mencionados círculos—, de dirigirse a Europa, donde alternaría su residencia entre España y Suiza.

En cuanto a los demás asilados argentinos en la embajada del Paraguay, entre los cuales se halla el ex canciller Cavagna Martínez, se hizo saber que partirán con destino a Asunción en el mismo aparato que utilizó ayer el mandatario depuesto. Esa máquina llegará a nuestro puerto mañana, a mediodía.

En la mencionada máquina llevarán, además, los equipajes del general Perón que permanecen en la cañonera "Paraguay".

Intensa Labor en el Ordenamiento de Documentación

SI bien ayer no hubo actividad administrativa en la Casa de Gobierno, pues debido a la intensa tarea desarrollada el sábado, el presidente provisional general Lonardi, no concurrió a su despacho —lo había hecho el domingo anterior—, en algunas dependencias se trabajó en el ordenamiento de documentación. Por la mañana estuvieron presentes, varios de los jefes que colaboran con el secretario de la Presidencia y varios civiles que tienen a su cargo asuntos encomendados por el general Lonardi. Estos últimos trabajaron por la mañana y por la tarde.

También permaneció en su despacho, hasta pasadas las 14, el jefe de la Casa Militar, teniente coronel Bernardino Labayru. La guardia militar continúa a cargo de los cadetes, y la civil, de un reducido número de empleados de policía.

Para hoy están citados los representantes de los sindicatos libres, no adheridos a la C. G. T., quienes serán recibidos en audiencia por el presidente provisional, general Lonardi.

Hubo Actividad en Oficinas de la Casa Rosada y Ministerios

● *Visita de Heridos*

En horas de la mañana de ayer se dirigió al Instituto Médico Naval, el vicepresidente de la Nación, contraalmirante Isaac F. Rojas, acompañado de su secretario ayudante, teniente de navío Oscar Carlos Ataide, con el objeto de saludar a los heridos durante la acción revolucionaria del río de la Plata, que allí se asisten

● *Ministerio de Marina*

El ministro de Marina, contraalmirante Teodoro Hartung, concurrió por la mañana a su despacho, donde se informó de las novedades que le presentaron sus ayudantes. Más tarde mantuvo una conferencia con el contraalmirante Isaac F. Rojas, en su carácter de comandante de operaciones navales.

● *Ministerio de Ejército*

También fué a su despacho el titular de Ejército, general León Justo Bengoa, quien al igual que su colega de Marina, se enteró de los partes relacionados con las actividades de los distintos comandos.

Resultados de Ayer

PRIMERA DIVISION

Lanús (L)	1	Boca Juniors (V)	0
Independiente (L)	4	V. Barsfield (V)	0
N. O. Boys (L)	2	River Plate (V)	2
Chacarita Jrs. (L)	2	G. y Esgrima (V)	0
Estudiantes (L)	1	R. Central (V)	1

PRIMERA DIVISION "B"

Excursionistas (V)	2	Unión (L)	1

Caducó el Convenio Sobre Petróleo

Clarín
Un toque de atención para la solución argentina de los problemas argentinos
AÑO XI — Diario de la Mañana — Nº 3.585
BUENOS AIRES · REPUBLICA ARGENTINA · 40 Centavos
Buenos Aires, Martes 4 de Octubre de 1955

Asumió el Gral. Alfredo Intzaurgarat

Ofrecen Equipos a Y.P.F. con Pagos Diferidos

EN el triangular edificio de mármol que se levanta en Diagonal Norte al 700, el gobierno provisional de la República reafirmó ayer su decisión de que el petróleo argentino sea producido por capitales y técnicos argentinos. Al poner en posesión de sus funciones al nuevo administrador general de Yacimientos Petrolíferos Fiscales, general Alfredo J. Intzaurgarat, el ministro de Industria, doctor Horacio Morixe, afirmó, en presencia del presidente provisional, general Eduardo Lonardi, que caducó de hecho el convenio firmado por el gobierno depuesto con la California Argentina, subsidiaria de la Standard Oil de California. Anticipó —en medio de los aplausos de una abigarrada concurrencia— que han llegado ya a manos del P. E. ofrecimientos de consorcios financieros dispuestos a proporcionar a Y. P. F. equipos de perforación, a pago diferido.

• La Ceremonia

Como se anunció por la mañana que asumiría a las 18 el general Intzaurgarat la administración general de Y. P. F., el presidente provisional, general Lonardi, comunicó su intención de estar presente en el acto.

A la hora mencionada se detuvo frente al edificio de Y. P. F., en Diagonal Norte y Cangallo, un Cadillac con chapa particular y descendió sin ninguna custodia el general Lonardi. Subió al octavo piso, donde está instalado el salón de conferencias de Y. P. F., y fué recibido con una extraordinaria ovación por una concurrencia que ocupaba íntegramente el recinto y se explayaba por los corredores y oficinas.

Ocupaban ya el estrado el administrador de Y. P. F., general Intzaurgarat, y el interventor en la Dirección Nacional de Industrias del Estado, ingeniero Antonio Vaquer, los nuevos funcionarios que asumieron sus cargos y los ministros de Marina y de Comunicaciones, contraalmirante Hartung e ingeniero Ygartúa, respectivamente.

Abrió la ceremonia, que fué radiodifundida a todo el país, el ministro de Industria, Dr. Horacio Morixe, quien comenzó señalando que cuando asumió el ministerio se había propuesto restable-

(Continúa en la Página SEIS)

EL GOBIERNO GARANTIZARA EL LIBRE MOVIMIENTO SINDICAL

Habló el Gral. Lonardi a Dirigentes Gremiales

EN una nueva reafirmación de propósitos, acordes con las declaraciones formuladas en su primer discurso al prestar juramento, el presidente provisional, general Eduardo Lonardi, aseguró a una delegación de obreros de sindicatos libres que su paso por el gobierno será lo más breve posible. "Yo no vengo a perder tiempo en el gobierno —dijo—. Quiero entregarlo lo más pronto posible a los hombres que elija el pueblo, de modo que pueda irme tranquilo a mi casa. No vengo tampoco a hacer demagogia; y en cuanto a la vida de los sindicatos, aspiro a garantizar su libre desenvolvimiento".

• Caras Conocidas

Mientras esperaban ayer tarde en el Salón de Invierno para ser recibidos por el jefe del gobierno los representantes de los sindicatos libres que habían sido citados para conocer su opinión, nos encontramos con caras conocidas, antiguos luchadores por las reivindicaciones obreras, como Jesús Fernández, que durante largos años fué presidente de La Fraternidad, figura de extraordinario prestigio en su gremio en virtud de su espíritu de trabajo en favor de sus camaradas y por su desinterés.

• La Entrevista

A las 16 pasaron al despacho presidencial los mencionados dirigentes obreros, y después de los saludos, en los que el general Lonardi les demostró una gran cordialidad, se iniciaron las conversaciones, durante las cuales los visitantes pudieron expresarse con amplitud y entera libertad, franqueza que el presidente agradeció en varias ocasiones. En primer término habló el señor Riego Ribas, ex secretario de la Federación Gráfica Bonaerense, quien, después de expresar en nombre de sus compañeros su adhesión a los términos del discurso-programa del general Lonardi, pronunciado al prestar juramento, manifestó el deseo de colaborar en la materialización de los enunciados sobre política sindical. Abogó por la reconstrucción del movimiento obrero sindical libre de toda tutela y de interferencias políticas.

"Queremos —agregó— un movimiento sindical en el que puedan convivir los trabajadores de todas las tendencias políticas o confesiones religiosas, y cuya dirección sea ejercida por hombres elegidos por los trabajadores y no designados desde las esferas oficiales, como ha venido ocurriendo hasta ahora".

• Piden Moralización

Declaró también el señor Ribas que los dirigentes deberían dedicar sus afanes a la defensa de los intereses de la clase trabajadora y de los grandes intereses de la Nación.

"Pensamos —dijo— que debe moralizarse la función sindical, pues los grandes jerarcas del peronismo se han enriquecido en pocos años, saqueando los fondos de las organizaciones obreras y coimeando en las esferas gubernamentales y patronales".

Terminó manifestando el señor Ribas que para la consecución de tan alta finalidad consideraban indispensable la intervención de la C.G.T.

A esta altura de la entrevista,

(Continúa en la página QUINCE)

DIRIGENTES obreros de numerosos sindicatos democráticos escuchan con atención la palabra del presidente provisional de la Nación, general Eduardo Lonardi, en la entrevista que mantuvieron ayer por la tarde. El mandatario aseguró que no se propone permanecer mucho tiempo en el gobierno y que, a la brevedad, llamará a elecciones. Indicó, además, que serán respetadas todas las conquistas obreras

Y.P.F.: Córdoba del Petróleo

Dijo el Dr. Horacio Morixe

EN EL ACTO de asunción del general Alfredo Intzaurgarat, nuevo administrador de YPF, el ministro de Industria, Dr. Horacio Morixe, anuncia que ha caducado el contrato con la California Argentina y que hay ofrecimientos para dotar a la institución fiscal de los equipos necesarios, con pago diferido. A su derecha, se encuentra el presidente provisional, general Lonardi

Paraguay También Reconoció al Gobierno Provisional Argentino

ASUNCION, 3 (AFP). — Paraguay reconoció al nuevo gobierno argentino. El ministro de Relaciones Exteriores, señor Sánchez Quell, envió el siguiente telegrama a su colega argentino, doctor Mario Amadeo:

"Tengo el honor de informar a V. E. que el Paraguay continuará las cordialísimas relaciones desarrolladas hasta el presente entre ambos países".

Inminente Solución del Tránsito con Uruguay

MAÑANA o pasado quedará totalmente restablecido el libre tránsito de personas entre nuestro país y el Uruguay, de manera que se podrá viajar nuevamente con la sola presentación de la cédula de identidad, según lo anunció anoche el canciller, Dr. Mario Amadeo, en su habitual conferencia de prensa, después de haber sido visitado por el embajador del país hermano, Dr. Mateo Marques Castro.

La Visita

Dijo el canciller, refiriéndose a la visita del diplomático uruguayo, que se había llegado a "la liquidación final del asunto", y que de paso se conversó acerca de los miembros del gobierno depuesto que han buscado asilo en la embajada uruguaya, oportunidad que aprovechó el doctor Amadeo para ratificar el respeto que el gobierno actual profesa a ese derecho.

Dos Audiencias

Sobre sus entrevistas del día con los embajadores de Chile, doctor Conrado Ríos Gallardo, y de Francia, señor Guy de Girard de Charbonnières, el ministro expresó que con el diplomático trasandino trató problemas vinculados con el sur de Argentina y Chile, y con el embajador francés, acerca de cuestiones económicas de las dos naciones, que se venían gestionando.

Admitió el doctor Amadeo que conversó con el embajador francés sobre otros asuntos, entre ellos la situación que afronta en estos momentos Francia con Argelia.

Novoa y Tato

Respondiendo a preguntas que se le formularon respecto del retorno al país de los monseñores Novoa y Tato, el doctor Amadeo manifestó que oportunamente se les comunicó telegráficamente a los dos prelados la derogación de la cesantía que dictara el gobierno depuesto, haciéndoles saber, de paso, que pueden regresar al país cuando lo deseen.

Los "Placets"

Informó luego el ministro que aún no se ha recibido el consentimiento de los países a los cuales se ha solicitado "placet" para nuevos representantes argentinos, y sobre este tema expresó que por el momento no se han formulado otros pedidos que los conocidos.

Finalmente, el canciller anunció que ha creado en la Cancillería dos organismos absolutamente necesarios para su mejor funcionamiento: las consejerías Legal y Economía que serán desempeñadas por los Dres. Carlos Bollini Shaw y Carlos Moyano Llerena, respectivamente.

★ Nombraron al Dr. Nerio Rojas Delegado en la Facultad de Medicina ★

INFORMACION EN PAGINA TRES

TEISAIRE DESCRIBIO LA DESCOMPOSICION DEL REGIMEN PERONISTA

INFORMACION PAGINA CENTRAL

LA UNION ESTRECHARA RELACIONES CON ARGENTINA

Refiriióse el Secretario de Estado Foster Dulles al Nuevo Gobierno

WASHINGTON, 4 (INS). — Estados Unidos desea mantener y estrechar amistosas y sinceras relaciones con la Argentina, declaró el secretario de Estado, Foster Dulles, en su primera declaración acerca de la asunción del poder por el general Lonardi. Hablando con los periodistas manifestó que esa actitud norteamericana es la lógica consecuencia de los deseos expresados por el canciller argentino, doctor Mario Amadeo, al embajador Nufer, acerca de que los vínculos entre ambos países sean cada vez más firmes y beneficiosos en ambos sentidos.

Recalcó Foster Dulles su plena convicción de que el nuevo gobierno argentino habrá de proceder de acuerdo con lo dicho por su ministro de Relaciones Exteriores y reafirmó que por su parte Estados Unidos se complace en anunciar que actuará del mismo modo

● *Del "New Reporter"*

WASHINGTON, 4 (ANSA). — El "News Reporter", órgano de la Federación Norteamericana del Trabajo, dice en un editorial que los sindicatos obreros de Estados Unidos ven con buenos ojos que sus colegas argentinos actúen con libertad, y que ésta siga día a día en aumento. Recuerda que el régimen derrocado cuidaba siempre de aprovechar los gremios como instrumentos de su poder político. Agrega que "el general Lonardi procede con acierto y buen criterio; ha dejado en vigor las leyes que favorecen a los obreros, tratando siempre de que gocen de total libertad de acción para elegir sus propios dirigentes".

● *Juicio de "A B C"*

MADRID, 4 (AP). — El diario "ABC" dice que es evidente que el actual gobierno argentino tiene confianza en sí mismo y que está resuelto a acometer una obra de rehabilitación del país. Sus actos traducen energía, entereza y seguridad.

Elogia también el fiel cumplimiento del derecho de asilo al permitir salir del país al presidente depuesto.

Existiría el Propósito de Eliminar del Código el Delito de Desacato

Se encontraría a la consideración del presidente de la Nación, un decreto por el que se suprimiría el artículo 4 de la ley 13.569, relacionado con el delito de desacato, que, como se recordará, suprimía la libertad de crítica y de opinión. Además, se dispondría mantener en toda su vigencia el artículo 244 del Código Penal.

● *El Código Policial*

En las esferas allegadas a la Policía Federal, se anticipaba anoche la supresión del Código Policial. Por nuestros medios logramos confirmar la información y, que la medida se encontraría a la consideración y sanción del primer mandatario.

Termina el Estudio de la Situación Económica y el Informe se Daría a Publicidad el Viernes

ES probable que pasado mañana, viernes, el gobierno dé a conocer un informe oficial sobre la situación económica de la República. El documento, que constituirá un fiel reflejo del estado de las finanzas y el manejo de los fondos durante el régimen anterior, señalará también las posibilidades y perspectivas que sugiera el panorama económico nacional.

Durante la jornada pasada, prosiguieron en el ministerio de Comercio las reuniones de funcionarios de las secretarías de Finanzas, Hacienda, Transporte, Industria, Agricultura y Ganadería y del mencionado ministerio, con el asesor económico del gobierno provisional, doctor Raúl Prebisch.

Las conferencias se prolongaron durante la mañana y la tarde. Se estima que de acuerdo con los trabajos realizados, se podrá dar hoy culminación a las tareas de compilación de cifras y antecedentes, con lo cual se entrará inmediatamente en la redacción del informe del documento.

El citado informe será elevado al presidente provisional de la República, general Eduardo Lonardi, descontándose que será dado a publicidad a la población del país pasado mañana, viernes.

● *La Feria Judicial*

Se informó anoche en el ministerio de Interior y Justicia que su titular, doctor Eduardo B. Busso, había decidido prorrogar hasta el viernes próximo, inclusive, el estado de feria judicial que debía finalizar en la fecha. En razón de tal medida, continuarán suspendidas hasta el día señalado, todas las actividades.

Clarín

BUENOS AIRES · REPUBLICA ARGENTINA · 40 Centavos

Un toque de atención para la solución argentina de los problemas argentinos

AÑO XI — Diario de la Mañana — Nº 3.586

Buenos Aires, Miércoles 5 de Octubre de 1955

El Gobierno Intervino los Bienes del ex Presidente

Investigarán su Origen y Manejo

LOS bienes muebles e inmuebles privados que acumuló el presidente depuesto en el transcurso de su régimen serán resguardados por el gobierno provisional, hasta que una comisión investigadora determine la forma en que fueron habidos y su manejo posterior.

En la víspera, el presidente provisional firmó un decreto designando al teniente coronel Martínez Pita interventor custodio de los bienes del ex mandatario.

En los fundamentos del decreto, que fué firmado en acuerdo general de ministros, se hace notar que dada la magnitud del patrimonio del general Perón, que va acrecentándose a medida que se adelantan las investigaciones, corresponde nombrar un custodio que los garantice en su integridad.

El citado interventor custodio ha establecido la sede de sus tareas en la Residencia Presidencial, de la avenida del Libertador San Martín, y actuará juntamente con el Escribano Mayor de Gobierno, Dr. Jorge Garrido, en la preparación y documentación de la nómina de bienes y su monto.

El teniente coronel Martínez Pita informó ayer a los periodistas que es probable que mañana o pasado finalice sus tareas de inventario e inmediatamente se dará amplia información sobre el valor total de los bienes muebles e inmuebles del ex presidente, permitiéndose, además, que los periodistas puedan observarlos personalmente.

Se Investiga el Intento Atómico de I. Huemul

Ha trascendido que en el Departamento Central de Policía se halla detenido el señor Donald Richter, a quien se habría sometido ya a varios interrogatorios acerca de los proyectos atómicos que intentaba —según se informara oficialmente en varias oportunidades por el gobierno depuesto— llevar a la práctica en la isla Huemul. La comisión que realiza las investigaciones está integrada, se afirma, por profesores especializados en la materia, entre ellos algunos de la Escuela Naval.

Un Allanamiento

CORDOBA, 4 (C). — Se informó que fuerzas del ejército realizaron un procedimiento en la residencia del ex ministro de Aeronáutica brigadier Juan Ignacio San Martín, secuestrándose documentos que revelan su participación en negociados.

Aceptaron Renuncias de Numerosos Embajadores

Reimplantarán los Feriados Religiosos

MUY pronto procederá el gobierno provisional a restituir feriados religiosos suprimidos por el gobierno depuesto, según lo informó anoche el canciller, doctor Mario Amadeo, cuando se le requirió pormenores de la visita que acababa de hacerle el nuncio apostólico, monseñor doctor Mario Zanin. También anunció que han sido aceptadas las renuncias de todos los embajadores que no son de carrera y dimitieron; y que se ha dado por terminada la misión de tres que, hallándose en las mismas condiciones no renunciaron todavía. Agregó que la embajada en Paraguay quedará a cargo de un encargado de Negocios interino.

● *La Audiencia*

La entrevista con el nuncio apostólico duró apenas 15 minutos, y al cabo de ella el prelado se limitó a decir: "Hemos hablado mucho, pero no puedo informar nada". Por su parte, el canciller fué más explícito con los periodistas, por cuanto expresó que se había tratado sobre asuntos inherentes a la misión diplomática del Vaticano, y en especial sobre los feriados religiosos suprimidos por el gobierno derrocado. "En esta cuestión —dijo el canciller— vamos a llegar muy pronto a un acuerdo de cordialidad y armonía, para no crear problemas de conciencia a los católicos".

● *Misión en Paraguay*

También informó el canciller que hoy se trasladará en avión a la ciudad de Asunción el consejero, Juan Angel Peña, quien asumirá las funciones de encargado de Negocios interino ante el gobierno de Paraguay, en virtud de haberse dado instrucciones al embajador Dr. Rafael Ocampo Giménez para que haga entrega de la representación que ejerce. Acom-

(Continúa en la pág. CATORCE)

Sería Representante en Londres el Dr. Candioti

EN círculos diplomáticos trascendió ayer que el gobierno provisional ha solicitado a Gran Bretaña el "agreement" para designar embajador argentino en Londres al doctor Alberto Candioti.

El pedido lo habría formulado en el día el canciller, doctor Mario Amadeo, por conducto del embajador del Reino Unido, sir Francis Edwards Evans.

Dr. Alberto Candioti

El "Placet" del Dr. Vicchi

WASHINGTON, 4 (AFP). — Infórmase que ha llegado al departamento de Estado el pedido del gobierno argentino para el "placet" del nuevo embajador en Estados Unidos, Dr. Adolfo Vicchi. La comunicación, siguiendo la costumbre norteamericana, ha sido trasmitida en seguida a Denver, donde se halla el presidente Eisenhower, quien en vista de la mejoría que se ha operado en su estado de salud, es muy probable que firme él mismo la aprobación.

EL DOCTOR Nerio Rojas, delegado interventor de la Facultad de Ciencias Médicas; el interventor de la Universidad Nacional de Buenos Aires, Prof. José Luis Romero, y el estudiante Carlos Velazco Suárez, en el momento que éste saluda en nombre del alumnado a la nueva autoridad máxima de la casa. (Información página TRES)

Adhemar de Barros Lleva Ventajas Parciales en el Escrutinio en Brasil

INFORMACION PAGINA NUEVE

Reincorporóse a Militares que Habían Sido Retirados o Dados de Baja

INFORMACION PAGINA CUATRO

Clarín
Un toque de atención para la solución argentino de los problemas argentinos
AÑO XI — Diario de la Mañana — Nº 3.587
40 Centavos
Buenos Aires, Jueves 6 de Octubre de 1955

FUERON SEPARADOS LOS MIEMBROS DEL ALTO TRIBUNAL

Jura Mañana la Nueva Corte Suprema

El Gobierno Provisional Derogó el Código de Justicia Policial

Dos novedades se registraron la víspera, relacionadas con la Corte Suprema de Justicia de la Nación. La primera de ellas fué que los nuevos ministros del más alto tribunal de justicia del país, prestarán el juramento de ley —en una magna ceremonia— mañana a las 15, en el Salón Blanco. La otra, desde luego previa, el decreto del P. E. por el cual se separa de sus cargos a los miembros de la Corte Suprema de Justicia, doctores Rodolfo G. Valenzuela, Tomás D. Casares, Felipe Santiago Pérez, Atilio Pessagno y Luis R. Longhi y al Procurador General de la Nación, doctor Carlos G. Delfino.

● *Considerandos*

En los considerandos se manifiesta que el restablecimiento del orden jurídico exige con toda urgencia la integración del más alto tribunal del país en condiciones que correspondan a los principios fundamentales de la Constitución y leyes de la Nación.

Esa situación de urgencia, añade, así como la situación de acefalía en que se encuentran las Cámaras del Honorable Congreso, impide someter al procedimiento del juicio político a los magistrados integrantes de la Corte Suprema.

Luego manifiesta que, no son imputables a este Poder Ejecutivo Provisional las circunstancias que crean ese impedimento ni deben incidir sobre la regular vida institucional del país las consecuencias del mismo.

Existen elementos de juicio suficientes para adoptar sobre el caso una decisión que no ha de ser menos justa por el hecho de ser dictada por vía sumaria.

A juicio de este gobierno provisional, dice después, resultan contrarias al orden republicano y al principio de separación de poderes instituídos por la Constitución Nacional, las resoluciones y declaraciones suscriptas por la totalidad de los miembros de la Corte Suprema que aparecen publicadas en su colección de fallos, tomo 223, páginas 107/109 y tomo 225, páginas 27/28.

● *Razones de Orden Público*

Por esta circunstancia y para la preservación del orden público, cuyas exigencias no pueden verse trabadas por ningún interés personal, el gobierno provisional asume ante la historia y ante la Patria la responsabilidad de separar de sus cargos a los señores miembros de la Corte Suprema y al señor Procurador General de la Nación, con plena conciencia de que la vía sumaria del procedimiento seguido no afecta la justicia de la resolución que se adopta.

La invocación de la causal de remoción que se menciona en el presente al efecto de justificar la sanción separativa del cargo, dicen finalmente los considerandos, no causa estado con relación a otras posibles culpas o infracciones no mencionadas en este procedimiento sumario, cuya sanción podrá ser perseguida por la vía legal que en definitiva corresponda.

● *La Corte*

Es probable que hoy se dé a conocer el decreto de integración de la Corte Suprema de Justicia. Serán miembros del alto tribunal los doctores Enrique Vera Vallejos, Eduardo Galli, Carlos Herrera, Alfredo Orgaz y Manuel Argañaraz.

● *La Feria Judicial*

Mañana, viernes, termina la feria judicial dispuesta por el ministerio de Interior y Justicia. Como el sábado y domingo no hay actividad judicial, el movimiento de los tribunales se reanudará el próximo lunes.

● *El Código Policial*

Ayer se dió a conocer el decreto por el cual se deroga la ley 14.164, que creó el Código de Justicia Policial.

AVANZAN LOS ESTUDIOS EN MATERIA ECONOMICA

FUERON terminados ayer algunos informes parciales sobre producción de energía, colocación de saldos exportables y abastecimiento interno, que han sido preparados por los técnicos de los distintos ministerios económicos para integrar el conjunto de la reseña informativa que está redactando el asesor económico del gobierno, doctor Raúl Prebisch. En ese documento quedará fijado el panorama real de la economía argentina y las posibilidades que ofrece para el futuro. El enfoque documental abarcará también el estado de las finanzas, la situación de la industria, el valor de la moneda, la existencia de materias primas, los déficit presupuestarios, el transporte, etc.

● **OPINA "THE JOURNAL OF COMMERCE"**

NUEVA YORK, 5 (AP). — "The Journal of Commerce" dice editorialmente, ocupándose de Argentina, que "como se trata "de un país básicamente fuerte" si sus asuntos económicos y políticos "son manejados con honradez y valor en los difíciles tiempos por venir, debe volver a ponerse de pie". Luego señala que quizás sea más arduo para el nuevo gobierno liquidar los desórdenes económicos que provocó Perón, que lo fué derrocarlo. En seguida expresa que Argentina que anteriormente podía pagar cómodamente sus deudas en el mundo con recursos propios, ha quedado con una crisis de exportación, una balanza de pagos también en crisis, una pesada carga de deudas foráneas, una reserva de oro muy reducida, una nutrida burocracia, un sistema agrícola semiestrangulado por controles rígidos y una firme tendencia inflacionista".

Tras otras consideraciones escribe: "Pero lo importante es emprender ahora" la ingrata tarea de informar a 18 millones de argentinos cuál es exactamente la situación económica y la aún más ingrata labor de intentar el ordenamiento de este sistema para ordenarlo. Ocupándose de la reticencia de los hombres de negocios, señala que no se debe "al carácter político del nuevo gobierno, sino al conocimiento de lo que ese nuevo gobierno tendrá que enfrentar. Por ejemplo, no podrá hacer mucho por aumentar el precio que Argentina obtiene por algunos de sus principales productos de exportación".

Intervienen la Secretaría Política

El gobierno provisional, ha dispuesto la intervención de la secretaría de Asuntos Políticos del Poder Ejecutivo, designando para cumplir las tareas correspondientes, al coronel Ubaldo Comini. Como se sabe, existe el propósito de disolver dicho organismo, así como los similares de Asuntos Técnicos, Defensa Nacional y Asuntos Económicos.

El presidente provisional de la Nación, general E. Lonardi, en compañía de miembros de la comisión directiva de la Unión Ferroviaria, encabezada por el señor José P. Massacessi, a quienes el primer mandatario aseguró que les será restituído el local social

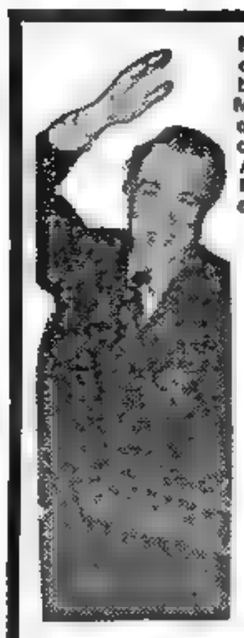

KUBITSchek, ex gobernador de Minas Geraes, que va acercándose a Adhemar de Barros en el escrutinio en Brasil

Adhemar de Barros Lleva Leves Ventajas en Brasil

Kubitschek Acorta la Distancia

RIO DE JANEIRO, 5 (AP). — El resultado parcial de las elecciones presidenciales brasileñas indicaba anoche que se disputan el triunfo muy reñidamente los ex gobernadores Adhemar de Barros y Juscelino Kubitschek, seguidos muy de cerca por el general Juárez Tavora. De Barros, ex gobernador de San Pablo, mantiene ventaja desde el principio y le sigue Kubitschek, ex gobernador de Minas Geraes. El margen de ventaja de Barros va disminuyendo a medida que se reciben informaciones de Minas Geraes, estado que sin ser tan poblado como San Pablo es uno de los más importantes de la nación. El tercer lugar quedaba para Juárez Tavora, candidato de la oposición a cualquier régimen que signifique la continuación del tipo de gobierno que encabezaba Vargas. Los partidos que apoyan a Kubitschek fueron creados por Vargas.

Datos Extraoficiales

Al recibirse los últimos cómputos extraoficiales, de Barros tenía una ventaja de menos de 30.000 votos sobre Kubitschek y los observadores entienden que éste podría pasar al primer puesto dentro de dos o tres días. De Barros tenía esta noche 448 775 votos, contra 418 856 de Kubitschek.

En las elecciones para vicepresidente Milton Campos —que compare la fórmula con Juárez Tavora— tenía 521 619 votos y Joao Goulart, presidente del partido Laborista y unido en la fórmula a Kubitschek, ocupaba el segundo lugar con 482.021.

Cómputos a las 20

RIO DE JANEIRO, 5 (AFP) — La posición de los candidatos a la presidencia de la República en el período 1956/1961, según los cómputos del escrutinio, dados a conocer a las 20 de hoy, hora de Greenwich, es la siguiente: Adhemar de Barros 426 672 votos; Kubitschek 383 004, Juárez Tavora 376.435, Salgado 173.142.

Dimitió Whitaker

RIO DE JANEIRO, 5 (AP). — El ministro de Hacienda, José María Whitaker, renunció al negarse el presidente, Café Filho, a poner inmediatamente en vigor las reformas de la política monetaria proyectadas por el ministro.

Reveló EE. UU. la Lista de sus Bases Exteriores

WASHINGTON 5 (AFP). — "El Pentágono" publicó la lista de las bases aéreas norteamericanas en el extranjero. Esta publicación de sesenta páginas enumera prácticamente todas las instalaciones de la aviación de Estados Unidos en Europa, en Africa del Norte, Medio Oriente y Japón. Hasta ahora esa lista era secreta, y se atribuye el hecho de su publicación a que el emplazamiento preciso de cada bandera ya conocido por la Unión Soviética.

Nombróse a Karamanlis Primer Ministro Griego

Stephanopoulus

ATENAS, 5 (INS). — El ministro de Obras Públicas, Constantino Karamanlis, anunció que mañana prestará juramento el nuevo gabinete, y que la semana próxima solicitará un voto de confianza.

Karamanlis, a quien el rey Pablo encomendó la formación del nuevo gobierno, luego de renunciar Sthepanopoulus, declaró que la tarea principal del gabinete consistirá en hallar solución a los más urgentes problemas nacionales despejando el camino para la celebración de elecciones en la fecha más conveniente.

Funerales de Papagos

ATENAS, 5 (AFP). — Los restos del mariscal Papagos, embalsamados, fueron transportados a mediodía a la iglesia "Evanguelistria" de Atenas, donde quedarán expuestos a la veneración del público, hasta el viernes próximo, fecha en la que se le harán los funerales nacionales.

El cortejo fúnebre partió de Ekali, acompañado de los familiares del extinto y de altas personalidades del gobierno y durante el trayecto le fueron rendidos honores militares por fuerzas del ejército, y destacamentos de la policía y la gendarmería.

Renunciaron el Secretario y el Consejo Directivo de la C. G. T.

Amplia Amnistía Sindical. — Elecciones Dentro de 120 Días

CONFIRMOSE anoche oficialmente que el secretario general y el consejo directivo de la Confederación General del Trabajo han presentado sus renuncias y procedieron a entregar el gobierno de la central obrera en manos de los señores Andrés Framini, de la Asociación Obrera Textil; Luis Natalini, de la Federación de Luz y Fuerza, y Dante Viel, de la Asociación del Personal Civil de la Nación. Las nuevas autoridades provisionales deberán decretar una inmediata y amplia amnistía a todos los miembros del movimiento sindical y proceder a llamar a elecciones en todos los gremios dentro de un plazo de 120 días, con el contralor del ministerio de Trabajo y Previsión y de acuerdo con los preceptos que prescribe la Ley de Asociaciones Profesionales.

Las novedades producidas en el campo sindical surgieron como consecuencia de una entrevista que mantuvieron anoche en la Casa Rosada los miembros del secretariado y consejo directivo de la C. G. T. con el presidente provisional, general Lonardi, y el ministro de Trabajo y Previsión, doctor Cerrutti Costa. La conferencia duró 45 minutos y a su término, el ministro de Trabajo informó a los periodistas sobre la renuncia de los citados dirigentes sindicales.

Indicó el Dr. Cerrutti Costa que las nuevas autoridades que surjan de las elecciones formarán el Comité Confederal y, de acuerdo con los estatutos de la C. G. T., deberá ese organismo elegir el nuevo consejo directivo y el secretariado.

● *Hoy se Firma el Acta*

Señaló el ministro que por falta de tiempo no pudo suscribirse anoche el acta de la renuncia de los dirigentes de la CGT y el traspaso del gobierno de la entidad a los mencionados representantes. Indicó que ese aspecto protocolar será cumplido hoy, a las 10, en el ministerio de Trabajo.

Afirmó el Dr. Cerrutti Costa que la nueva solución hallada al problema sindical permitirá contribuir a la pacificación del país. Hizo notar que esa solución fué encontrada por los propios dirigentes obreros y que el gobierno no interfirió en lo más mínimo. "Ha sido una solución democrática —recalcó— y las elecciones permitirán garantizar a los trabajadores que los hombres que surjan de los comicios en todos los gremios del país serán los verdaderos represantes de sus intereses.

● *Con el Gral. Lonardi*

Informó el ministro Cerrutti Costa que después de firmarse el acta protocolar, las autoridades provisorias de la CGT, señores Framini, Natalini y Viel, concurrirán a la Casa de Gobierno para presentar sus saludos al presidente de la Nación.

Pagarán los Salarios de los Días 20 y 23

En el ministerio de Trabajo y Previsión se dió a conocer anoche un comunicado en el que se expresa que las autoridades de las Federaciones de la Industria elevaron una nota al titular de esa cartera, Dr. Luis Benito Cerrutti Costa, respondiendo a lo solicitado oportunamente por el mencionado secretario de Estado, en el sentido de estudiar la posibilidad del pago de jornales perdidos por los trabajadores durante la revolución. Señálase en la comunicación de referencia que "en el propósito de colaborar con el gobierno y atendiendo al pedido efectuado por el ministro, proponen abonar los días no laborables correspondientes al 20 y 23 de setiembre ppdo.; completar la jornada de aquellos obreros que por una u otra razón se incorporaron tarde al trabajo; aconsejar a aquellas empresas que contemplen, con espíritu equitativo, la situación que se ha creado a los obreros por falta de gas, electricidad u otras causas de fuerza mayor, no han podido trabajar y que no han concurrido a sus tareas por indicación de las empresas; este pago podría consistir entre el 50 y el 75 por ciento del salario".

Más de Mil Millones Costó al País el Ensayo Atómico Peronista

Infor. Pág. Central

Argentina Denuncia que Perón Violó el Derecho de Asilo

Enérgica Reclamación de la Cancillería Arre al Gobierno Paraguayo

LAS declaraciones formuladas a la prensa por el ex presidente Perón en la ciudad de Asunción, han provocado un entredicho diplomático entre el gobierno provisional del general Lonardi y el de Paraguay, que preside el general Stroessner, en razón de no haberlas éste impedido, a pesar de su promesa se señala lo cual "configura una grave violación a sus obligaciones de refugiado y compromete la responsabilidad del gobierno paraguayo".

El entredicho tomó ayer estado público a través de un comunicado expedido por el gobierno provisional, y ha de quedar diplomáticamente planteado mediante una presentación formal confiada a nuestro encargado de negocios interino ante el gobierno del país hermano.

El comunicado lo entregó ayer a las 13.30 a los periodistas, personalmente, el canciller Dr. Mario Amadeo, sin hacer ningún comentario. Dice así:

"Como es de público conocimiento, el gobierno argentino —en su propósito de respetar hasta el extremo límite de sus posibilidades las normas del derecho internacional— ha autorizado la salida hacia Paraguay del ex presidente Perón, asilado en un buque de guerra de dicha nacionalidad.

● **La Afirmación Paraguaya**

"Esta conducta investía al gobierno argentino de plena autoridad para recabar del gobierno paraguayo una actitud igualmente ajustada a derecho e inspirada en idénticos propósitos de cordial confraternidad. Por ello, el canciller escuchó con gran complacencia la afirmación del embajador paraguayo, doctor Chaves, en el sentido de que su gobierno tomaría las medidas necesarias para que la conducta del asilado en el país de refugio se ajus-

(Continúa en la Página SEIS)

Buenos Aires, Viernes 7 de Octubre de 1955

JUSCELINO KUBITSCHEK

Kubitschek Aventaja a de Barros en Brasil

RIO DE JANEIRO, 6 (AP). — Por primera vez desde que se inició el escrutinio de los votos de las elecciones generales del lunes, los herederos políticos de Getulio Vargas asumieron la delantera, desplazando al candidato paulista, Adhemar de Barros.

Llegan al Tercio del Escrutinio

El ex gobernador de Minas Geraes, Juscelino Kubitschek, y Joao Goulart, que fué destacado colaborador de Vargas, llevaban esta noche ventaja a sus contrincantes, como candidatos a la presidencia y la vicepresidencia, respectivamente. Los jubilosos partidarios de Kubitschek sostienen, además, que la mayor parte de los votos no computados todavía provienen de estados en los que su candidato tiene mucho arrastre, de modo que su triunfo es cosa segura.

Resultados Extraoficiales

Los resultados conocidos hasta ahora, a base de cómputos extraoficiales, son los siguientes:

J. Kubitschek	1 127.364 votos
A. de Barros	961.468 "
J. Tavora ...	955 731 "
P. Salgado ..	298.434 "

En la disputa por la vicepresidencia, el escrutinio, también parcial y extraoficial, arroja los siguientes resultados:

J. Goulart ..	1.215 306 votos
M. Campos .	1 209 982 "
D. Coelho .	465.240 "

El general Juárez Tavora entró en la justa apoyado por los elementos que se oponían a que continuara la influencia de los varguistas en el gobierno.

Kubitschek y Goulart, por su parte, fueron apoyados por los dos partidos que creó Vargas, el Laborista y el Social Democrático. Goulart es jefe del partido Laborista.

Milton Campos figura en la misma candidatura que Juárez Tavora, y Coelho en la de Barros.

Los votos contados hasta ahora suman alrededor de un tercio de los diez millones de sufragios que se calcula han emitido todos los votantes del país.

De Barros, candidato del partido Progresista, pareció llevar ventaja al principio porque el estado de Sao Paulo y el Distrito Federal, donde abundan sus partidarios, rindieron más rápidamente sus informes. Kubitschek comenzó a reconquistar terreno más tarde, en su estado de Minas Geraes y en otros centros de población del centro y del norte del país.

Sin Certificado de Buena Conducta se Podrá Viajar

● Nuevo Régimen con Uruguay ●

EN diversos círculos allegados al gobierno se aseguraba anoche que se encontraría a la consideración del primer magistrado un decreto ley, por el que se suprimiría la exigencia del certificado de buena conducta para viajar al exterior.

● *El Tránsito con Uruguay*

En fuentes bien informadas hemos sabido que en el día de hoy los gobiernos de Argentina y Uruguay darán a conocer simultáneamente en Buenos Aires y Montevideo, el acuerdo a que acaban de arribar en el sentido de suprimir todas las restricciones que venían rigiendo, impuestas por el gobierno depuesto, para el tránsito de personas entre las dos márgenes del Plata.

El nuevo régimen, que permitirá viajar entre los dos países mediante la sola presentación de la cédula de identidad, comenzaría a funcionar el lunes próximo.

Juégase Faure la Suerte de su Gobierno en la Asamblea

Comenzó el Debate Sobre Marruecos

PARIS, 6 (AFP). — Comenzó en la Asamblea Nacional el debate acerca de la política del gobierno en Marruecos. En la sesión Faure afrontará el problema que le creó la renuncia de cuatro de sus ministros, a quienes había intimado el propio "premier" para que asumieran tal actitud. Los renunciantes son: el general Pierre Koening, ministro de Defensa; Raymond Triboulet, de ex Combatientes; Gaston Palewsku, ministro ante la presidencia del Consejo, y Maurice Bayrou, de Ultramar. Todos ellos pertenecen a la agrupación degaullista.

Cuestión de Confianza

El primer ministro designó en reemplazo de Koening al general Killotte, también ex degaullista. El gabinete autorizó al primer ministro a plantear la cuestión de confianza durante el debate, a propósito del problema marroquí. Mientras tanto, va creciendo la opinión de que la vida del gabinete pasa por el período más crítico desde su instalación, hace poco menos de 8 meses.

Palabras de Faure

PARIS, 6 (AP). — Faure pidió a los diputados franceses que por su propio bien, por el del pueblo francés y por el de los marroquíes, se deba decidir cuál ha de ser la política francesa respecto a aquel inquieto protectorado norteafricano. Fué el primer orador de un debate de tres días, para estudiar la manera de llevar la calma a Marruecos. Explicó en detalle por qué se había decidido a aplicar su propio programa, y recordó a los opositores que, si bien estaban en libertad de criticarle, no deberán contentarse con ello, sino que deberán presentar un plan que reemplace al suyo.

Faure inició el debate con la acusación de que "en estos momentos se está desplegando una gran acción contra nuestro país".

Más tarde Faure dijo a los periodistas que la discusión continuaría hasta el sábado por la noche "hasta el fin del debate y tal vez el fin del gobierno".

Teme Bonn un Revés en el Plebiscito del Sarre

BONN, 6 (AP). — Un vocero del gobierno federal declaró que no se tiene a estudio ningún otro plan con respecto al Sarre, para el caso de que fuera rechazado el estatuto que concede a dicho territorio un carácter "europeo". El vocero, E. Forschbach, dió a entender que el territorio seguiría bajo el control de Francia en el caso de que sus habitantes rechazaran el estatuto propuesto.

El gobierno de Bonn definió claramente su posición, en vista de que la multitud de versiones e informes recibidos del Sarre parecen indicar que la mayoría de los votantes se oponen al estatuto.

ASUMIO PROVISIONALMENTE LA C. G. T. UNA COMISION

LOS miembros de la comisión provisional, que asumió ayer la dirección de la Confederación General del Trabajo, definieron la solución alcanzada tras laboriosas tramitaciones, con estos tres conceptos: primero la patria, después las organizaciones y luego las ideas y los hombres. Tales fueron las palabras pronunciadas al abandonar el despacho presidencial, ante el requerimiento del reportero de Clarín.

Serenos en su presencia, los señores Andrés Framini y Luis Natalini, fueron, sin embargo, cautos en sus declaraciones, remitiéndose a las informaciones que suministraría el ministerio de Trabajo y Previsión, cuyo titular, el Dr. Luis Benito Cerrutti Costa, asistió, sin intervenir, al abordaje periodístico de los dirigentes obreros.

● *En la Central Obrera*

La solución del candente problema tuvo su más amplia discusión en una reunión celebrada desde las primeras horas de la mañana en la sede central de la C. G. T., y de la que participaron los secretarios de todos los sindicatos gremiales.

Como se sabe, la cuestión quedó definitivamente planteada al presentar en el día anterior sus renuncias los señores Héctor Hugo de Pietro, Joaquín Polisio, Antonio Dopacio y Raimundo Cabistan.

Al término de las deliberaciones y redactado el acuerdo, se labró el acta respectiva, la que luego fué llevada para su ratificación ante el ministro de Trabajo y Previsión.

● *En el Ministerio*

Constituidos en el despacho ministerial, tanto los miembros dimitentes como los elegidos para formar parte de la nueva comisión, participaron de una prolongada tramitación que se inició a las 10.30 y terminó a las 13.40. Presidió las deliberaciones el titular del ministerio, Dr. Cerrutti Costa, asistido por el subsecretario, Sr. Rodolfo Pablo Blodor.

● *Visita al Presidente*

Al abandonar el despacho ministerial, los periodistas que habían permanecido durante toda la mañana a la espera de la información correspondiente, sólo pudieron saber que los miembros de la comisión provisional, que en definitiva había quedado reducida a dos personas, los señores Andrés Framini y Luis Natalini, se dirigían a la Casa de Gobierno, acompañados del ministro, para informar del acuerdo a que habían arribado, al presidente provisional de la Nación, general Lonardi.

La entrevista con el jefe del Estado fué breve —eran ya cerca de las 15 y la jornada había sido abrumadora— y al cabo de ella los señores Framini y Natalini fueron asediados en procura de noticias para el periodismo.

● *No Esperan Dificultades*

Parcos en sus manifestaciones, los representantes de la central obrera contestaron algunas preguntas. Fué en tales circunstancias que el señor Framini nos expresó que no creía ni esperaba que hubiese dificultades como consecuencia de la solución dada al problema de la dirección gremial, por cuanto habían participado de la decisión todos los secretarios de las organizaciones.

El señor Framini, expresó que esperaba la colaboración de todos, especialmente del periodismo, para el mejor éxito de la gestión que se les ha encomendado, la cual es amplia en sus facultades, tal como las tenía el secretariado saliente.

Con respecto a la constitución definitiva de las autoridades gremiales, manifestaron los nombrados dirigentes, que esperaban que dentro de 120 días podrían realizarse las elecciones gremiales, para lo cual las autoridades de la Nación asegurarán la más amplia libertad.

En otro aparte con los periodistas, el ministro Cerrutti Costa ratificó conceptos ya adelantados por el presidente sobre la necesidad de evitar toda interferencia oficial en el desarrollo de las actividades sindicales.

(Más información pág. NUEVE)

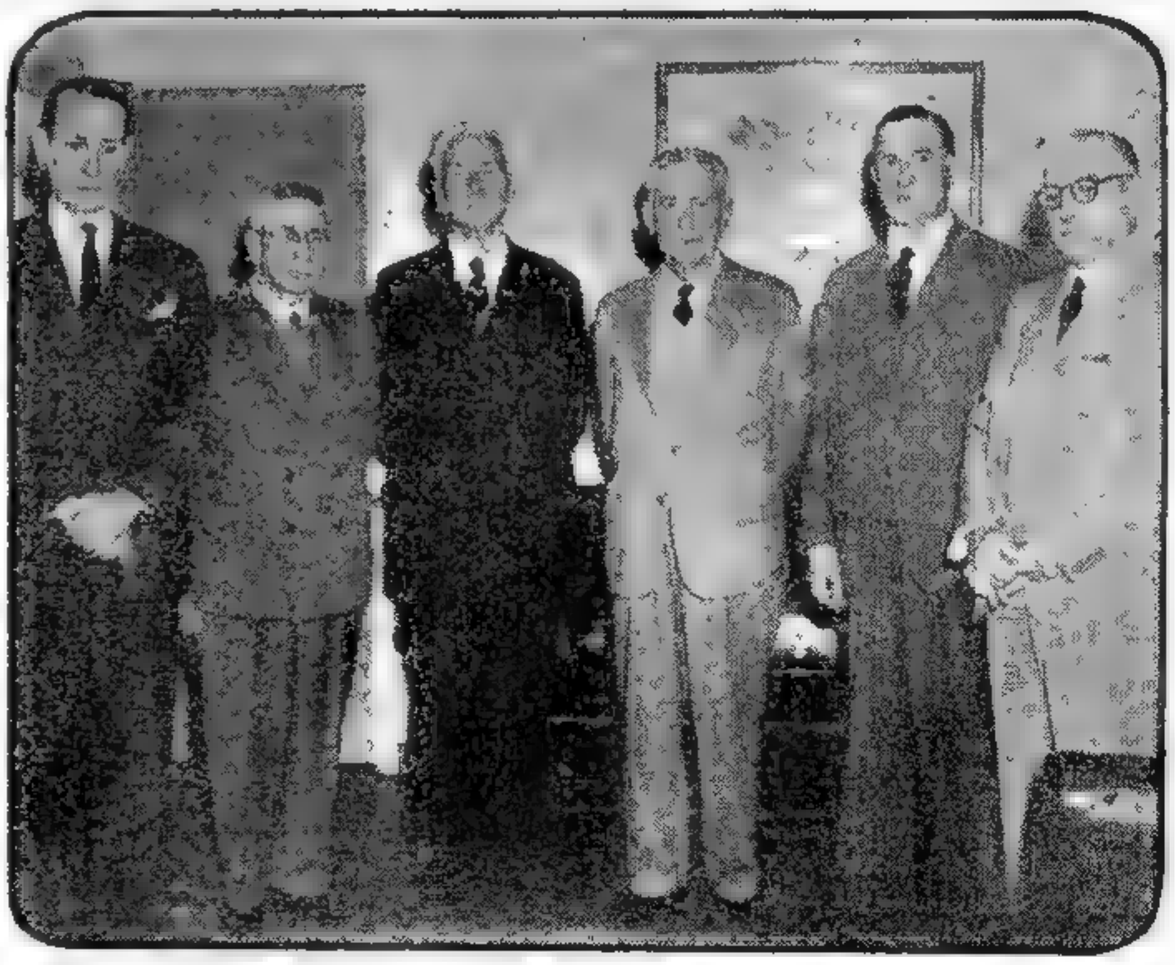

POSAN para Clarín los ministros de la Corte Suprema de la Nación, que hoy prestan juramento (de izquierda a derecha): doctores Carlos Herrera, Jorge Vera Vallejo, Manuel Argañarás, Alfredo Orgaz y Enrique V. Galli, en compañía del nuevo procurador general de la Nación, Dr. Sebastián Soler, en cuyo estudio se reunieron ayer para intercambiar ideas acerca de su futura labor

Juran Hoy los Nuevos Miembros de la Corte Suprema

INFORMACION PAGINA CINCO

PODRA VIAJARSE AL URUGUAY DESDE EL LUNES CON PASAPORTE. CEDULA O LIBRETA DE ENROLAMIENTO

En Solemne Ceremonia Juró la Corte Suprema

● Preside el Alto Tribunal el Dr. Alfredo Orgaz ●

La ceremonia realizada ayer en el Palacio de Justicia, y durante la cual prestaron el juramento de ley ante el presidente provisional de la Nación, general Eduardo Lonardi; los ministros de la nueva Corte Suprema de la Nación, doctores Manuel J. Argañarás, Enrique V. Galli, Carlos Herrera, Alfredo Orgaz y Jorge Vera Vallejo, y el procurador general Dr. Sebastián Soler, tuvo gran solemnidad.

De ello informan, en primer término, el decreto allí leído por el escribano de Gobierno señor Jorge Garrido, mediante el cual se repara el agravio inferido por el Congreso de la Nación en 1946 a los ministros de la corte sometidos a juicio político y, finalmente, el discurso del ministro de Interior y Justicia, doctor Eduardo B. Busso, quien en nombre del gobierno señaló cómo ha de restituirse al país el orden jurídico.

● *Intensa Expectación*

El acceso al palacio de Justicia fué libre hasta que la capacidad de los pisos interiores quedó colmada. En el imponente salón de actos de la Corte fueron quitados los largos bancos para que los asistentes —en su totalidad magistrados, funcionarios de todos los fueros, el foro, e invitados especiales— pudieran, en mayor número, participar de la ceremonia, aguardada con singular expectación.

En las aceras y en la calle, como asimismo en parte de la plaza Lavalle, se congregó una densa multitud. Rendían honores efectivos del Regimiento Motorizado Buenos Aires con bandera y banda, de las Escuelas Militar y Naval, de la Escuela de Tropas Aerotransportadas y de la Infantería de Marina.

Escudos y gallardetes argentinos ornamentaban el hall de entrada y en el patio de honor del cuarto piso de la Corte fué colocada una maqueta de yeso del busto del General San Martín, realizado por un escultor que es empleado de Tribunales.

En el salón de actos fueron dispuestos, en el estrado, un escudo, una bandera nacional y en la parte superior un crucifijo.

● *La Recepción*

Cuando percibió la muchedumbre, en la calle, la presencia del contraalmirante Isaac Rojas, lo ovacionó intensamente. Vestía de civil. En seguida, con sus edecanes de servicio y el ministro de Interior y Justicia, doctor Eduardo B. Busso, llegó el presidente, general Lonardi. En forma sostenida, y entre vítores a la libertad y a la patria, fué ovacionado; lo aguardaban en la puerta del palacio de Justicia el ministro de mayor edad, doctor Manuel Argañarás, quien le dió la bienvenida para acompañarlo hasta el cuarto piso, siendo a su paso saludado también en el interior, por calurosos aplausos.

● *Se Canta el Himno*

Previos los saludos de estilo, el general Lonardi, que también vestía ropas civiles, el vicepresidente contraalmirante Rojas y todos los ministros del P. E. tomaron ubicación en el estrado, juntamente con altos jefes militares y navales, representantes eclesiásticos invitados especiales. De inmediato se inició el acto con la ejecución del Himno Nacional cantado con fervor por toda la concurrencia.

En seguida el escribano mayor del Gobierno, escribano Garrido, leyó, en medio de aplausos, el decreto a que hicimos mención al principio y fué firmado por el gobierno provisional y refrendado por el ministro de Interior y Justicia, Dr. Eduardo B. Busso, que expresa:

"Considerando: Que es deber de las Repúblicas velar por el honor de sus ciudadanos; que con ese alcance, la Constitución Nacional acuerda al Congreso de la Nación la facultad de decretar honores, que, en especial, es deber de la hora emitir juicios de valorización respecto de quienes hubieran recibido en tiempo anterior agravios que la conciencia nacional reprueba; que

(Continúa en la página CINCO)

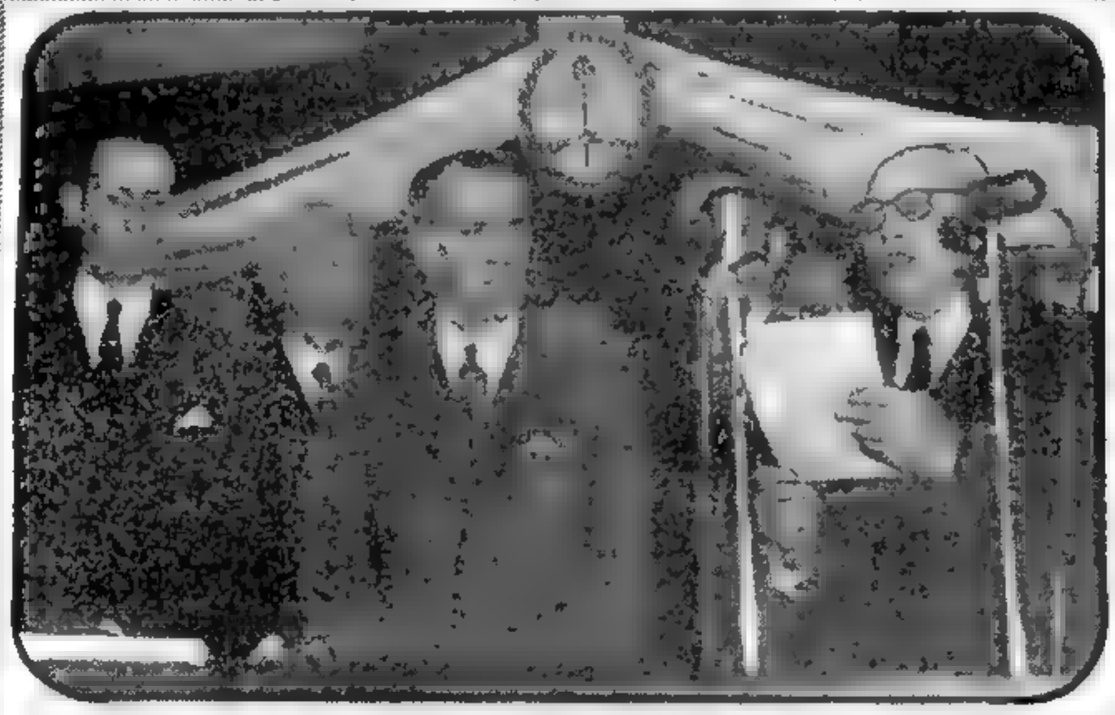

EN EL acto del juramento de los nuevos miembros de la Corte Suprema de Justicia, hace uso de la palabra el ministro de Interior y Justicia, Dr. Eduardo B. Busso. En la nota gráfica aparecen, de izquierda a derecha, los doctores Carlos Herrera y Manuel Argañarás, el presidente provisional, general Eduardo Lonardi, y el Dr. Busso

Clarín

Un toque de atención para la solución argentino de los problemas argentinos

BUENOS AIRES · REPUBLICA ARGENTINA · 40 Centavos

AÑO XI — *Diario de la Mañana* — Nº 3.589

Buenos Aires, Sábado 8 de Octubre de 1955

Gestión Comercial Rusocanadiense

MOSCU, 7 (INS). — Canadá y Rusia comenzaron hoy conversaciones comerciales en las instalaciones del Kremlin. El canciller canadiense, Lester Pearson, conferenció con el ministro de Trabajo soviético, Iván Kabanov. Acompañó a Pearson el ministro auxiliar de comercio de Canadá, Mitchell Sherp.

Posteriormente, durante una reunión con Molotov, abordó el problema de Indochina, declarando que "el gobierno de Ngo Din Diem debería tomar contacto con el de Ho Chi-Minh, para resolver la cuestión de las elecciones consideradas en Ginebra".

Esta conversación formaba parte de una revisión general de la situación internacional, en función de la participación de Canadá en la Comisión de Armisticio.

Afírmase en Brasil la Ventaja de Kubitschek

Fué Escrutado el 50 % de los Votos Emitidos

RIO DE JANEIRO, 7 (AP). — Juscelino Kubitschek aumentó su ventaja electoral sobre los otros tres candidatos, cuando se ha escrutado ya la mitad de los sufragios emitidos en los comicios nacionales del lunes último. Aunque el ex gobernador de Minas Geraes recibió sólo un tercio de los votos, de ese estado escrutado hoy, su ventaja sigue en aumento. Sus partidarios afirman que la otra mitad de los votos aún por contarse, proviene de distritos donde se sabe que Kubitschek es muy fuerte y en base a esto afirman que su candidato ha obtenido la victoria.

Faltan Cinco Millones

Mientras tanto, Adhemar de Barros, ex gobernador de San Pablo, y el mayor general Juárez Tavora, se hallaban muy próximos uno del otro en la cuenta extraoficial para el segundo lugar. Empero, aun faltan por escrutarse cinco millones de votos y no se puede descartar a ningún candidato en forma definitiva. El cuarto candidato, Plinio Salgado, periodista de derecha, seguía perdiendo terreno.

El resultado de la elección es observado con atención para ver qué influencia podría tener en la confusa situación de las divisas extranjeras en Brasil.

En círculos allegados a la presidencia expresaron que el presidente Café Filho quiere estar seguro sobre quién lo reemplazará el 31 de enero para presentar, en caso que su sucesor lo apruebe, el plan secreto del ministro de Hacienda Whitaker al Congreso. Según se tiene entendido ese plan prevé la devaluación del cruzeiro. En las esferas comerciales se expresó inquietud por la demora y el largo debate que supondrá la cuestión en el Congreso, prolongando la incertidumbre financiera en el país.

Whitaker, a pedido de Café Filho, convino en diferir su dimisión por espacio de tres días.

Los Ultimos Cómputos

RIO DE JANEIRO, 7 (AP). — Resultados extraoficiales de las elecciones presidenciales celebradas en Brasil. Juscelino Kubitschek, 1.857.267 Adhemar de Barros, 1.573.524 Juárez Tavora, 1.568.360, Plinio Salgado, 449.128.

Para vicepresidente, Milton Campos, 2.031.513; Joao Goulart, 2.102.947; Dalton Coelho, 738.812.

Atacó al Pacto de París un ex General Liberado

BONN, 7 (AP). — En el transcurso de este mes Rusia devolverá a Alemania occidental 9628 prisioneros germanos. Entre ellos pueden hallarse los únicos testigos personales que aún sobreviven a la muerte de Hitler en la cancillería.

Acusan a Adenauer

GOETTINGEN, 7 (AFP). — El ex general Walter von Seydlitz, que fué el segundo del mariscal von Paulus durante la batalla de Stalingrado, y que acaba de ser repatriado de la Unión Soviética, acordó una conferencia en la que atacó vigorosamente los acuerdos de París y la política del canciller Adenauer. "El gobierno federal selló casi definitivamente la división de Alemania", dijo.

Informóse al Gabinete sobre el Panorama Económico Nacional

Hubo una Reunión en la Presidencia

EN una reunión que se realizó ayer en el salón de Acuerdos de la Casa de Gobierno, el presidente provisional, general Lonardi, el vicepresidente y los miembros del gabinete fueron informados del estudio que efectúan técnicos especializados de los ministerios pertinentes, acerca de la situación económica del país. Al término de la conferencia, que duró desde las 17.50 a las 19.55, el jefe del Estado conversó en su despacho con el titular de Comercio, Dr. César Bunge, y con el Dr. Raúl Prebisch, quien luego formuló declaraciones a los periodistas.

Empezó diciendo que en la reunión que dejamos señalada se habían considerado varios puntos de la tarea que se encaraba, advirtiendo que todavía no se ha redactado exposición alguna, aunque ya parecía posible formarse una idea —en principio— respecto de la cuestión. La presentación de ese documento demandará aún varios días, lo que no impedirá que el general Lonardi vaya siendo puesto al tanto de la marcha del análisis del delicado tema.

Capitales Foráneos

Recalcóse asimismo a los periodistas que era evidente el interés de los inversionistas extranjeros por radicar capitales en Argentina "la que puede y debe recuperar su posición en el cuadro económico de América latina".

Examen Definitivo

Finalmente se dijo a los representantes de la prensa que no resultaba conveniente adelantar juicios definitivos —"no es el caso de mostrarse optimista o pesimista"— porque es primordial concluir un definitivo examen del panorama económicofinanciero antes de formular vaticinios.

Levántanse las Restricciones en el Tránsito de Pasajeros

TAL como lo anticipó Clarín en su última edición, a partir del lunes próximo los ciudadanos nativos o naturalizados argentinos, y los extranjeros residentes en la República Argentina, podrán viajar a la República Oriental del Uruguay con la sola presentación de su pasaporte sin visación, cédula de identidad o libreta de enrolamiento o cívica. La medida fué adoptada mediante un decreto que dió a conocer anoche el canciller, Dr. Mario Amadeo, y cuyo único considerando expresa que "sin perjuicio de la fiscalización indispensable en la entrada y salida de personas que viajan a/o desde el exterior, es propósito del gobierno facilitar esos trámites en beneficio de un mayor acercamiento con los países vecinos, y, en especial, con el Uruguay".

Decreto Similar en la República del Uruguay

MONTEVIDEO, 7 (AP). — Por decreto del Consejo de Gobierno se establece que para los viajes a y de la Argentina, se necesita solamente pasaporte sin visación, o cédula de identidad o credencial cívica. La medida entra en vigencia el lunes.

BAO DAI

Censuran en París el Plan Vietnamés

PARIS 7. (AP). — Dos ex primeros ministros del Vietnam Meridional y un ex jefe del estado mayor del ejército de ese país —todos ellos leales al ex emperador— se opusieron terminantemente a la idea de un referéndum "en las actuales circunstancias" sobre si Bao Dai o el primer ministro Ngo Din Diem, debe ser el jefe del Estado. El gobierno de Diem anunció ayer, que el referéndum se llevará a efecto el 23 del actual.

Los ex primeros ministros Tran Van Huu y Nguyen Van Xuan y el ex jefe del estado mayor, general Nguyen Van Hinh acusación de dictatorial al actual gobierno las condiciones fundamentales, para llevar a la práctica tal referéndum existente al presente.

Severa Advertencia de la Unión a los Países Arabes

Retiraríales su Ayuda Económica

BEIRUT, 7 (AFP). — Estados Unidos formuló una severa advertencia a los países árabes, a fin de que se abstengan de realizar actos como la adquisición de armamentos en los países comunistas que perjudican a la solidaridad y defensa del Medio Oriente. El secretario auxiliar de Estado, George Allen, que visita las diversas capitales del mundo árabe, exhortó a los gobiernos árabes en forma enérgica a abandonar el "flirt" con la Unión Soviética, so pena de perder toda la ayuda técnica y económica que les proporciona Estados Unidos. Así se informó en los medios responsables de esta capital.

En caso de que los países árabes se empeñaran en apoyar la política egipcia de comprar armamentos en la zona comunista, el gobierno de Washington proyectaría planes adecuados para hacer frente a la eventual desintegración del Medio Oriente.

No obstante esas advertencias, El Líbano y Arabia Saudita han manifestado su solidaridad con Egipto en lo que se refiere a la adquisición de armamentos en los países situados detrás de la Cortina de Hierro.

Reunión Arabe

EL CAIRO, 7 (AFP). — Los primeros ministros y los ministros de Relaciones Exteriores árabes se reunirán mañana en El Cairo para examinar la respuesta que será dada a las dos proposiciones americanas referentes a la situación palestina. Se trata del Plan Johnson sobre valorización y utilización de las aguas del Jordán y del Plan Dulles sobre solución del pleito palestino.

Jorge Antonio Presentóse Anoche Espontáneamente al Ministro de Interior

INFORMACION PAGINA 5

El Partido Demócrata Propondrá Candidatos a la Junta Consultiva

Inform. Pág. 9

Fué Creada la Comisión Nacional Investigadora

Dependerá de la Vicepresidencia y la Integrarán Cinco Miembros

Con facultades para investigar a fondo las irregularidades administrativas del gobierno depuesto, ha sido creada la Comisión Nacional de Investigaciones. Sus facultades son amplias y su acción abarcará todas las ramas de la administración publica, federal, provincial y municipal. Asimisimo comprenderá a los funcionarios responsables y a los testigos que se harán comparecer mediante la fuerza pública.

La Comisión dictará medidas precaucionales para evitar la desaparición de los bienes ilicitamente adquiridos, interviniendo en las entidades públicas y privadas y bancos nacionales. Requerirá, también, informes a las entidades similares existentes en países extranjeros.

La trascendental medida ha sido dispuesta mediante un decreto-ley que firma el presidente provisional de la Nación en ejercicio del Poder Legislativo.

Los interventores federales en las provincias crearán, a su vez, comisiones con idénticos fines y atribuciones de la Comisión Nacional.

Los Fundamentos del Decreto

El decreto de creación de la Comisión lleva el número 479 y tiene fecha 7 de octubre. En sus fundamentos expresa "que una de las finalidades esenciales perseguidas por el gobierno provisional, es la de reintegrar la Administración Pública a las condiciones de moralidad, honestidad y prestigio que deben caracterizar el ejercicio de sus funciones".

Resulta necesario —agrega— investigar exaustivamente irregularidades producidas durante la gestión del régimen depuesto, cometidas por funcionarios o particulares vinculados con aquellos, determinando las responsabilidades emergentes de las mismas, para hacerlas efectivas en la forma que legalmente corresponde.

Las investigaciones que se lleven a cabo —dice finalmente el decreto—, servirán para destacar la conducta de aquellos funcionarios que se hayan desempeñado con probidad y eficiencia en el cumplimiento de sus obligaciones.

La Comisión Nacional de Investigaciones dependerá del vicepresidente de la Nación, contraalmirante Isaac F. Rojas y estará integrada por cinco miembros, uno de los cuales actuará como presidente; habrá en ella tres oficiales superiores que representarán a cada una de las fuerzas armadas y, además, un secretario asesor letrado.

La comisión podrá actuar en conjunto o designar a uno o más de sus miembros para determinados procedimientos; nombrar o confirmar las comisiones que sean

(Continúa en la página SIETE)

Clarín

BUENOS AIRES · REPUBLICA ARGENTINA

40 Centavos

Un toque de atención para la solución argentina de los problemas argentinos

AÑO XI — Diario de la Mañana — Nº 3.590

Buenos Aires, Domingo 9 de Octubre de 1955

Si Argentina lo Pide, Paraguay Internará al ex Mandatario

Envióse una Nota a Nuestro Gobierno

ASUNCION, 8 (AP). — El gobierno paraguayo, al dar respuesta a una reclamación argentina formulada el jueves último, expresó su pesar por el alcance extraordinario que han tenido las declaraciones hechas recientemente por el ex presidente general Juan D. Perón, y afirmó hallarse "a la espera del requerimiento del gobierno argentino para proceder a la internación del refugiado".

El texto de la nota que el canciller Hipólito Sánchez Quell entregó al encargado interino de negocios de la Embajada Argentina, señor Juan Angel Peña Gaona, dice así:

"Tengo el agrado de acusar recibo de su nota del seis del actual, en la cual Vuestra Señoría formula su protesta "por los actos cometidos en este país por el ex presidente Perón" y, al propio tiempo manifiesta que su gobierno "espera que el gobierno de Paraguay ha de tomar las medidas necesarias para poner fin al asilo del que, flagrantemente, tan pronto se ha abusado".

"En respuesta a dicha nota, me es grato puntualizar lo siguiente:

1º El cambio de gobierno operado en la República Argentina, no influye, ni puede influir, en las cordiales y tradicionales relaciones existentes entre nuestros dos países, ligados por vínculos permanentes y superiores a los hechos accidentales de su historia. Entre otros fundamentos de esta fraternal vinculación, cabe citar el respeto mutuo de nuestras soberanías y de los derechos que cada país puede ejercitar de acuerdo con los convenios y prácticas internacionales.

2º El cumplimiento del de-

(Continúa en la página DOS)

LAS MADRES argentinas acaban de rendir homenaje al pueblo uruguayo, depositando una ofrenda floral ante el monumento a Artigas, e inician el desfile, por la avenida 18 de Julio, de Montevideo, rumbo a la plaza de la Libertad. Fué emocionante el acto cumplido ayer en la capital de Uruguay

Amenazan a la República Francesa las Fallas de la Constitución del 46

PARIS, 8 (De nuestra agencia). — "La república está siempre en peligro", dice la conocida frase de Alain. Los acontecimientos de Francia lo prueban una vez más. Que la Asamblea apruebe o desapruebe la gestión de Edgar Faure, en el "imbroglio" marroquí, que caiga o no el gobierno, el fondo del problema seguirá siendo el mismo. Basta para convencerse de ello, con meditar los conceptos que con diferente ideología política exponen hoy tres prestigiosos órganos de la prensa parisiense. Para "Le Figaro", Francia es una república en la cual no existe una verdadero estado republicano, pues se vive en un régimen de facciones, de clases, de intereses personales y de anarquía larvada, y por fuerte que resulte su personalidad, el presidente del Consejo no logra escapar a la gravitación de fuerzas aplastantes e incontrolables.

"Le Monde" escribe: "Se trata de la crisis del régimen tantas veces prevista y denunciada, que pone de manifiesto la impotencia del Ejecutivo, la confusión de una asamblea en que son más los Barras y los Tallien que los Robespierre y los Carnot, y la insubordinación de los servidores del Estado, vale decir la anarquía de las instituciones". El "Express", por su parte, en el cual colaboran Mendes-France, Camus, Mauriac (este último abandonó "Le Figaro" para defender otras ideas políticas), luego de referirse a la virtual abdicación de los que fueron del Ejecutivo y de comprobar que todas las esperanzas están puestas en el presidente Coty, de quien se aguarda el milagro de un gobierno de Salud Pública, dice: "Si la descomposición continúa, sólo el presidente de Francia, que encarna la conciencia republicana, podrá evitar que el país naufrague en una dictadura".

Así habla hoy la prensa y ése es el tono de los comentarios de una opinión pública que se conmueve y se indigna ante los peligros que amenazan el porvenir nacional.

Desde luego, acaecen cosas singulares. El mariscal Juin, que obedeciera a Mendes-France en Túnez, desobedece a Faure en Marruecos, y por su parte, el delegado gubernamental se pregunta a quién ha de escuchar, si al presidente del Consejo o al ministro de Defensa, que opina lo contrario del primero, razón por la cual ha sido ahora reemplazado. Afortunadamente para esta ruidosa y bullente democracia gala todo se explica y se discute como en el foro romano, a la luz del día en la plaza pública. Y en los más delicados asuntos, el retiro de Pinay de la asamblea de las Naciones Unidas, por ejemplo, no sólo nadie calla aquí lo que piensa y lo dice con crudeza, sino que incluso se acude a la opinión extranjera. Una hoja tan francesa como el "Express", cree útil esclarecer aquel problema, mediante un artículo del laborista británico Aneurin Bevan, quien con la pasión que se le conoce, condena sin ambages la actitud de Francia en Africa del Norte.

El país sabe, pues, en todo momento, a qué atenerse. Sus reservas morales y materiales son inmensas, pero su gran debilidad es la constitución del 46, según reiteradamente vienen señalándolo personalidades tan significativas y opuestas como De Gaulle, Herriot, Paul Reynaud y Mendes-France.

La raíz del mal está ahí. No querer verla equivaldría a no querer salvarse.

Octavio González Roura.
Corresponsal de Clarín en Francia

No Habrá Más Descuentos de Jornales

Será Día Laborable el 17 de Octubre

EL presidente provisional de la Nación, general Eduardo Lonardi, suscribió ayer de mañana un decreto sobre modificación del régimen vigente de feriados, el que se dará a conocer oficialmente mañana por conducto del ministerio de Interior y Justicia.

Se establece en el mismo que el 12 de octubre, Día de la Raza, volverá a ser feriado, y el 17 de octubre pasará a ser día laborable. Se suprime, además, el descuento que del jornal del primero de esos días y el del 1º de mayo se hacía para los fines conocidos, en años anteriores.

Intervienen la Fundación

Trascendió que está a la firma del presidente del gobierno provisional, general Lonardi, un decreto designando interventor en la Fundación, al vicealmirante Walter A. Von Rentzell. La medida —según se sabe— dispone que en lo sucesivo la institución se denominará Instituto Nacional de Acción Social, conservando su misma estructura y sus actuales servicios asistenciales y dependerá directamente de la Presidencia de la Nación.

Asistirá el Gral. Lonardi al Gran Premio Nacional

Esta tarde se restablecerá una tradición: a la fiesta máxima del turf, la disputa del Gran Premio Nacional, que tendrá lugar en el hipódromo de Palermo, concurrirá el presidente provisional, general Eduardo Lonardi, a quien acompañará el vicepresidente, contraalmirante Isaac Rojas.

Quieren Viajar a Nuestro País Numerosos Uruguayos

MONTEVIDEO, 8 (AFP) — Impresionantes filas de público se forman frente a la jefatura de policía, para gestionar la cédula de identidad que les permitirá viajar a la Argentina.

Los documentos de identidad se expenden a razón de 400 por día, en cinco horas de trabajo.

Una Aclaración

En virtud de publicaciones periodísticas aparecidas la víspera dando como efectuados ciertos nombramientos para altos cargos diplomáticos, la Cancillería aclaró ayer que las únicas informaciones a ese respecto son las que emanan oficialmente de ella, por cuyo exclusivo intermedio —agrega— el presidente de la República formula los correspondientes ofrecimientos.

Nombramiento

SANTIAGO DE CHILE, 8 (INS) — El gobierno chileno dió el "agreement" de estilo para el nombramiento del nuevo embajador argentino, doctor Ricardo Siri.

El Embajador de España

El martes próximo, a las 10.30, presentará sus cartas credenciales al presidente del gobierno provisional de la Nación, general Eduardo Lonardi, el nuevo embajador de España en nuestro país, señor José María Alfaro Polanco.

Asistirá a la audiencia el ministro de Relaciones Exteriores y Culto, doctor Mario Amadeo.

* *

PLANES PARA MEDIO ORIENTE

Inicióse en Egipto la Reunión de los Arabes

EL CAIRO, 8 (AFP). — Los primeros ministros y los ministros de Relaciones Exteriores de los Estados árabes se han reunido en El Cairo en trascendental conferencia politicoestratégica y militar para coordinar sus planes de acción. Mientras que acrece por momentos la tensión creada en el Medio Oriente por el vertiginoso rearme del Estado de Israel y de los países árabes vecinos, la reunión iniciada tiene —a los ojos de los observadores destacados en El Cairo— una importancia que rebasa en mucho la órbita de las relaciones entre los árabes y los judíos.

El objetivo oficial de la reunión consiste principalmente en la necesidad de discutir a fondo las proposiciones norteamericanas referentes a la solución a largo plazo del problema de Palestina (Plan Johnson y Plan Dulles), pero, además, los árabes, coordinarán una acción común más estrecha y efectiva para el futuro.

Es, desde luego, muy probable que la conferencia de El Cairo dé su plena aprobación a la política armamentista —iniciada por Egipto y que continuarán Siria y Arabia Saudita— que ha inquietado a Israel y ha dado lugar a consultas entre las potencias de Occidente.

El viaje precipitado de Georges Allen, subsecretario adjunto norteamericano, a los países del Medio Oriente, refleja la honda preocupación causada en Washington por el desenlace de los acontecimientos.

Supera los Dos Millones de Pesos la Colecta Auspiciada por Clarín

INFORMACION PAGINA SIETE

★ ★ Dispusiéronse Suspensiones y Nombramientos de Magistrados ★ ★

Continúa la Reorganización Judicial

Toman Medidas Para Normalizar la Actividad Tribunalicia

Cubriránse las Vacantes en las Cámaras Especial y Civil

CON las designaciones y suspensiones que se mencionan más abajo, se ha puesto en marcha anoche la reorganización judicial. La nueva medida sigue de cerca a la designación de los miembros de la Corte Suprema que fué en realidad, el primer paso para adecuar el Poder Judicial a los principios sustentados por la revolución. Se estima que en pocos días más quedarán completados los cuadros de magistrados en los distintos fueros, con lo cual se normalizará totalmente la actividad tribunalicia.

● Nombramientos de Magistrados

El anuncio de los nombramientos, etc., está contenido en un comunicado que a las 21 de ayer entregó el subsecretario de Interior y Justicia, Dr. Muñiz, a los periodistas. Comienza señalando que de acuerdo con las facultades que el gobierno provisional ha asumido "se ha suspendido en el ejercicio de sus funciones a los jueces del fuero civil, en la Capital, doctores Ismael Segovia y Roberto V. Palmieri; del fuero comercial de la Capital, a los doctores Pedro Andino, Carlos Alberto Espiro y Luis Alberto Palacio; y de instrucción a los doctores Enrique Pardo Campos y Enrique L. Cáceres.

Asimismo, el comunicado expresa que se cubren las vacantes existentes por renuncias o fallecimientos en forma que esas circunstancias no traben el normal desenvolvimiento de las actividades judiciales. Para ello han sido designados jueces nacionales en lo penal especial, en reemplazo de los doctores Gentile y Rivas Argüello, los doctores Abel M. Reyna y Luis Botet; en la justicia civil y en los juzgados vacantes por fallecimiento de los doctores Trujillo y Lozada Etchenique, a los doctores Mario E. Calatayud y Roque Luis Claps, actuales secretarios de la Cámara Nacional en lo Civil.

● Probables Designaciones

Aunque sin haber logrado confirmación oficial, se afirmaba anoche que los doctores Ambrosio Romero Carranza, Hernán Juárez Peñalva, Segundo V. Linares Quintana y Eduardo A. Ortiz Basualdo, serían designados en las vacantes por renuncias de la Cámara Nacional Especial y, los doctores Enrique Díaz de Quijarro y A. E. Salas, en las renuncias presentadas de vocales de la Cámara Nacional en lo Civil.

Clarín

BUENOS AIRES · REPUBLICA ARGENTINA

40 Centavos

Un toque de atención para la solución argentina de los problemas argentinos

AÑO XI — Diario de la Mañana — Nº 3.591

Buenos Aires, Lunes 10 de Octubre de 1955

Faure Logró un Virtual Voto de Confianza

DEPREUX

Fué Aprobado por la Asamblea el Nuevo Plan Para Marruecos

PARIS, 9 (AP). — Faure obtuvo una sorprendente mayoría de 477 votos contra 140, en apoyo de su programa de reformas para Marruecos. Sin embargo, muchos de los diputados que votaron a su favor lo criticaron por la demora en la aplicación de su plan.

En el debate, el diputado socialista Depreux retiró oficialmente, en nombre de su partido, los agregados propuestos al plan del primer ministro.

El resultado reflejó el deseo de los diputados de que se ponga término a la pasividad oficial en el protectorado nordafricano. Faure es el primer jefe del gobierno que ha presentado un plan concreto que puede satisfacer en parte las aspiraciones de los nacionalistas marroquíes, haciendo que disminuya la tensión.

La principal oposición procedió de los social republicanos (degaullistas) y de los partidos derechistas, que, sin embargo, no han formulado programa alguno alternativo. Los grupos derechistas, por lo general, se hacen eco de los temores de los colonos franceses de Marruecos, los cuales sostienen que las concesiones a los nacionalistas serán interpretadas como un signo de debilidad que hará que arrecie la violencia, con el consiguiente peligro de que los franceses sean arrojados de aquella región.

Sin embargo, pese al apoyo que prestaron a Faure, en la votación, un portavoz socialista declaró posteriormente que no existía el propósito de "otorgar la menor confianza al gobierno".

Los comunistas votaron también a favor de Faure en la cuestión de Marruecos, a pesar de que el presidente del consejo no solicitó su apoyo.

Llegó una Delegación a Montevideo

Prosiguen los Homenajes Argentinos a Uruguay

MONTEVIDEO, 9 (AP). — Más de doscientas personas integraban la delegación que llegó hoy a bordo del "Ciudad de Buenos Aires" con el propósito de tributar un homenaje a Uruguay.

A poco de desembarcar, rindieron un homenaje a la memoria del general Artigas y más tarde, a la prensa y radioemisoras locales.

Fueron recibidos después, por el presidente del Consejo Nacional de Gobierno, doctor Luis Batlle Berres, quien agradeció esta visita.

Delegación D. Cristiana

También llegó a esta capital un grupo del partido Demócrata Cristiano, cuyos componentes son objeto de múltiples agasajos. Lo integran la señorita Angélica Fusselli y los señores Carlos Coll Benegas, Guillermo Frugoni Rey, Jorge García Venturini, Esteban Ochoa, Carlos Puiggrós, Raimundo Podestá, Ambrosio Romero Carranza e Iván Vila Echagüe.

Delegados de San Telmo

Los señores Florencio Ruffo, Francisco García Alraldi y Carlos Alberto Barrera entregaron esta tarde a los directores de las radioemisoras locales Carve y El Espectador sendos pergaminos enviados por el barrio porteño de San Telmo, con la firma del presidente provisional de Argentina, general Eduardo Lonardi; del vicepresidente provisional, contraalmirante Isaac Rojas; del Dr. Alfredo L. Palacios y de al-

(Cont. Pág. 4)

Resultados de Ayer

PRIMERA DIVISION

Boca Jrs. (L)	8	Independiente (V)	1
River Plate (L)	2	Huracán (V)	1
Racing (L)	3	Lanús (V)	8
San Lorenzo (L)	1	Estudiantes (V)	0
G. y Esgrima (L)	4	N. Old Boys (V)	2
R. Central (L)	3	Chacarita (V)	2
Tigre (L)	5	F. C. Oeste (V)	8
V. Sarsfield (L)	3	Platense (V)	1

PRIMERA DIVISION "B"

Colón (L)	5	Unión (V)	4

TATAN

Ganó el NACIONAL

LEA EN LA PAG. CENTRAL

Dudan en Inglaterra qué Plan Elegir Para la Conscripción

LONDRES, 9 (De nuestra agencia). — El proyecto del gobierno de reducir los contingentes del servicio militar será muy discutido en las Cámaras. Se trata de ir limitando progresivamente la conscripción por el llamamiento a filas de cupos restringidos hasta alcanzar la cifra de cien mil hombres en un plazo de dos años y medio. Será discutido, porque el laborismo mantiene el criterio de reducir el período de dos años de servicio y no el reclutamiento y porque el propio sir Anthony Eden declara que es intrincado el problema de establecer las normas que han de aplicarse en la discriminación. "Dudo de que el sistema selectivo o el de los sorteos —dijo— puedan ser aceptados en este país". No serán pocos los que se asombren ante el anuncio de un plan cuya aplicación sumerge a sus propios autores en un mar de perplejidades.

Tiene el proyecto, por otra parte, la inconsistencia de la interinidad declarada. "Si la guerra fría, por ejemplo, se prolongara, con la intensidad de hoy, al término del período de prueba de dos años y medio y fallara el propósito de estimular los reenganches, se podría firmar pólizas de seguro contra ese riesgo".

Desgraciadamente, la guerra fría ha terminado. Si se habla de ella todavía, es por la velocidad adquirida, y porque los problemas internacionales, tan reiterados e insistentes un día y otro y a todas horas, nos conducen al mínimo esfuerzo por el camino del tedio. Continuamos llamando guerra fría a las guerras menores; a las que no son cataclismales o lo son en potencia, nada más. Los caídos en Corea murieron por lo visto en la guerra fría y los que están cayendo en el Norte del Africa sucumben en la misma ambigüedad. Esa guerra de bolsillo de Chipre lo es también. Y puede serlo la del Oriente Medio el día en que empiecen a funcionar allí las importaciones de material bélico. Por ahora, las grandes potencias demuestran su deseo de paz... armando a los países desarmados.

Otra curiosidad del proyecto de reducción de contingentes militares en Inglaterra es el propósito del gobierno de declarar que el plan no afecta en ningún grado a los compromisos británicos en la NATO y en el tratado de París, ni a su voluntad de cumplirlos. Es difícil que Londres sepa que el proyecto no afecta a sus alianzas en el exterior cuando todavía duda de que sea viable en el interior. Por el momento el plan es "intrincado". Nada más.

JACINTO MIQUELARENA

Corresponsal de Clarín en Gran Bretaña

El Vicepresidente de la Nación Presencia el Clásico

EL VICEPRESIDENTE de la Nación, contraalmirante Isaac Rojas, a quien los aficionados asistentes a la reunión realizada ayer en el hipódromo de Palermo dispensaron una calurosa recepción, presenció desde el palco oficial la disputa del Gran Premio Nacional. Aparecen también en la nota la señora de Rojas y el ministro de Agricultura y Ganadería, Dr. Alberto F. Mercier

Produjéronse Graves Disturbios en Francia

PARIS, 9 (AFP).—En diversas ciudades de Francia se realizaron hoy manifestaciones de protesta de los nacionalistas argelinos, quienes reclaman la liberación de su territorio. En Doual, la policía abrió fuego contra los manifestantes, al ser agredidos los representantes del orden. Por lo menos dos personas resultaron muertas y cinco heridas en los graves tumultos que siguieron a la actitud policial. Los nordafricanos, cuyo número se acercaba al millar, iban armados con látigos y cachiporras y apedrearon a los gendarmes, quienes lograron disolverlos usando bombas de gases lacrimógenos.

Otras de las ciudades que fueron teatro de choques entre la policía y los nacionalistas argelinos, es Lils, donde, como consecuencia de la lucha callejera, resultaron varios heridos y 19 detenidos. En Saint Etienne, un grupo de unos 300 nordafricanos atacaron a los gendarmes, resultando gravemente herido de una puñalada un policía. Fueron detenidos 30 de los revoltosos.

Las manifestaciones abarcaron gran número de ciudades, en las cuales no se registraron incidentes. En París, más de 700 manifestantes fueron detenidos por la policía en previsión de que se produjeran choques como los de hace un mes.

Choques en Marruecos

RABAT, 9 (AFP). — Informaciones procedentes de los sectores de operaciones de Marruecos dan cuenta que en el sector norte, Boured Aknoul, se señaló un pequeño choque que ocasionó un muerto y dos heridos del lado francés. Hubo algunos muertos de parte de los rebeldes.

Vislumbran el Retiro de Molotov

NUEVA YORK, 9 (AP). — La confesión de Molotov de que cometió un error político peligroso para el Estado soviético, sugiere que el canciller ruso estaría por ser hecho a un lado.

El partido comunista ruso quiere, aparentemente, que el mundo crea que cualquier cosa que le sucediera a Molotov tendría por motivo su errónea interpretación de la doctrina del partido en un punto oscuro de su ideología. Es duro de creer. Lo más probable es que Molotov esté en camino al exilio de las altas posiciones gubernamentales porque sus ideas de cómo conducir la política exterior soviética no concuerdan con las de los actuales dirigentes del Kremlin.

Este es mal momento para que la Unión Soviética cambie su ministro de Relaciones Exteriores, precisamente en vísperas de la reunión de los cancilleres de las cuatro grandes potencias en Ginebra, anunciada para el 27 del actual. Es posible que Molotov permanezca en su cargo hasta después de la conferencia. Pero después es probable que sea austituido por un hombre más joven, quizás el director de "Pravda", Dimitri Shepilov, o quizás el perito en comercio exterior del Kremlin, Anastasij I. Mikoyan.

MOLOTOV

El Gobierno Argentino Solicitó a Paraguay la Internación del Mandatario Depuesto

La Cancillería Dió a Conocer Ayer un Comunicado

El ministro de Relaciones Exteriores y Culto, doctor Mario Amadeo, entregó ayer, a mediodía, a los periodistas destacados en la Cancillería, la nota de contestación al gobierno del Paraguay acerca de los alcances del derecho de asilo del ex mandatario argentino. La nota dice así:

Señor ministro: Tengo el honor de acusar recibo de la nota de fecha 8 del corriente mes. En respuesta a la misma, mi Gobierno me ha dado instrucciones para expresar a Vuestra Excelencia lo siguiente: Debo, ante todo, manifestar a Vuestra Excelencia que el gobierno argentino no comparte la tesis —insinuada en la nota de ese gobierno— según la cual los actos de los refugiados solamente comprometerían la responsabilidad de sus autores. Entiende, por el contrario, que todo gobierno que brinda la hospitalidad de su territorio, de sus buques de guerra o de sus embajadas para el asilo político asume, por ese mismo hecho, una responsabilidad expresamente reconocida por la costumbre internacional y estipulada en las convenciones suscriptas.

En el caso presente, esta responsabilidad se acentúa por no tratarse de un refugiado común que cruza espontáneamente los límites de su país, sino de un asilado diplomático que desempeñó hasta hace pocos días la jefatura del Estado y que pretende seguir invocando, en territorio extranjero, un título que ya no posee.

Sin embargo, el gobierno argentino —en un sincero esfuerzo por salvar la armonía entre los dos países— toma nota de la sugestión de Vuestra Excelencia y solicita formalmente la internación del refugiado Juan Perón a una distancia suficientemente considerable de la frontera paraguayoargentina como para que su presencia no pueda engendrar perturbaciones. Además, atribuye el carácter de formal promesa a su afirmación de que el fin del asilo "podría surgir como un imperativo impuesto por el incumplimiento, por parte del refugiado, de las medidas que adoptará el gobierno paraguayo".

Finalmente, el gobierno argentino recibe complacido las declaraciones de Vuestra Excelencia sobre la inalterabilidad de los vínculos que unen a los dos países hermanos y espera que el curso de los acontecimientos habrá de consolidarlos sobre la base del mutuo respeto y la eliminación de los factores que tienían a alterarlos. Conocemos demasiado los argentinos la altivez heroica con que el pueblo paraguayo ha sabido, a lo largo de su historia, defender su dignidad y anhelamos demasiado el acercamiento de las naciones americanas para que nuestra conducta en la emergencia no se inspire en otro móvil que el de apartar un pernicioso foco de desorden, tan nocivo para nuestras relaciones con el Paraguay como lo fuera hasta ayer para la tranquilidad interna de la República Argentina.

● *Habla el Canciller*

Al término de la lectura de la nota, el ministro de Relaciones Exteriores, Dr. Amadeo, fué interrogado por los periodistas destacados en la Cancillería, a quienes manifestó que la distancia prudencial a que se hacía referencia en la anterior nota argentina al gobierno paraguayo deberá ser fijada por el gobierno asilante. Destacó a continuación que la posición de la Cancillería es conciliatoria, pues se alienta el propósito de impedir en cuanto sea posible el empañamiento de las fraternales relaciones entre los pueblos, "particularmente entre los que están vinculados por un común origen". En respuesta a una pregunta sobre el sentido de la internación del asilado, manifestó el doctor Amadeo que se trataba simplemente de un problema geográfico de residencia, con la obligación, dijo, de residir en una determinada localidad. Añadió que entre las medidas de incumbencia del gobierno que proporciona asilo figuraría la de impedir que el refugiado formulase declaraciones de índole política. No descartó, por otra parte, la perspectiva de que aquél emprendiese viaje a otro país; ello, explicó, dependerá en todo caso de que sea recibido. Destacó asimismo el hecho de que el ex mandatario no es, desde luego, prisionero de la nación que le proporcionó asilo.

BUENOS AIRES · REPUBLICA ARGENTINA · 40 Centavos

Un aporte de otras ciudades para la solución argentina de los problemas argentinos

AÑO XI — *Diario de la Mañana* — Nº 3.592

Buenos Aires, Martes 11 de Octubre de 1955

Juró Ayer el Nuevo Ministro de Finanzas

Es el Dr. Julio Alizón García

DOCTOR JULIO ALIZON GARCIA

En el Salón Blanco de la Presidencia de la Nación se realizó ayer, a las 19.30, la solemne ceremonia en la cual el presidente provisional de la Nación, general Eduardo Lonardi, tomó el juramento de estilo al nuevo ministro de Finanzas de la Nación, doctor Julio Emilio Alizón García.

Asistieron al acto el vicepresidente de la Nación, contraalmirante Isaac Rojas; los ministros del gabinete nacional, de Marina, Hacienda, Obras Públicas, Comunicaciones, Asistencia Social y Salud Pública, Comercio, Educación, Agricultura y Ganadería e Industria, altos funcionarios de la Presidencia y numerosas personas de la amistad del doctor Alizón García. Minutos después de las 19.30, llegó al Salón Blanco el general Lonardi en compañía del nuevo miembro del gabinete y demás ministros nombrados, siendo su presencia saludada con sostenidos aplausos.

De inmediato, el escribano mayor de gobierno, doctor Jorge Garrido, dió lectura al decreto respectivo por el que se hace la designación del doctor Alizón García como secretario de Estado en el departamento de Finanzas. Luego el primer magistrado leyó la fórmula tradicional de juramento procediéndose después a labrar el acta respectiva.

Continúa en la PAGINA DIEZ

Continúa en Aumento la Ventaja de Kubitschek

RIO DE JANEIRO, 10 (AP). — Juscelino Kubitschek continúa adelante en los cómputos de las elecciones presidenciales del lunes último, con ventaja bien definida. El ex gobernador del estado de Minas Geraes, apoyado por los partidos que alzan la bandera del extinto presidente Vargas, tiene 326.864 votos de ventaja sobre el general Juárez Tavora, conservador, y 634.102 sobre Adhemar de Barros, ex gobernador del estado de San Pablo.

Kubitschek tiene a favor 2.534.188 votos; Tavora, 2.169.329; de Barros 1.928.379 y Salgado 604.000.

Renunció Whitaker

RIO DE JANEIRO, 10. (AP). — La renuncia del ministro de Hacienda, José M. Whitaker, sigue pendiente de aceptación. La presentó el jueves a raíz de que no se aceptó su plan para reajustar el valor del crucero.

Trátase en París la Cuestión Argelina

GENERAL BILLOTTE

Aunque Existe Expectativa, Espérase que el Gobierno Superará el Trance

PARIS, 10 (AP). — La Asamblea Nacional, después de decidir en los últimos meses un aflojamiento del control francés sobre sus dos protectorados norafricanos, deberá iniciar mañana un debate sobre la política que pueda ayudar a eliminar el terrorismo en Argelia. De acuerdo con el estatuto de 1947, por el que se dió la ciudadanía francesa a los argelinos, Argelia es considerada como parte de Francia. Basados en esto, los franceses han rehusado admitir la legalidad de los movimientos nacionalistas argelinos y rechazado enfáticamente cualquier concesión respecto de una mayor autonomía en Argelia.

Las Posibilidades

La caída del gobierno en torno a un asunto vinculado con Argelia podría interpretarse en el exterior como una incertidumbre de Francia en su actitud para con este problema. Es posible que los diputados traten de evitar la adopción de medidas que pudieran comprometer la firme posición tomada por la Asamblea Nacional. Sin embargo, persiste el hecho de que el gobierno salió del debate sobre Marruecos bastante debilitado.

Fracasó el Paro

RABAT, 10 (AFP).— La orden de huelga general dada en Marruecos por el grupo Presencia Francesa parece haber sido desigualmente seguida. No hubo incidentes. En Rabat no hubo cierres de comercios y en Casablanca pocos bajaron las cortinas, entre estos los negocios de artículos alimenticios por temor a represalias. Se advirtió poco antes el paso de grupos juveniles que amenazaban con atacar los negocios que no cerraran. En la industria privada la huelga no tuvo éxito y las oficinas gubernamentales funcionaron como de costumbre, pero no hubo en las escuelas muchos alumnos.

Estrechan el Cerco

GAZA, Marruecos, 10 (AFP) — Las tropas francesas de todas las armas han estrechado el cerco en torno a las zonas de rebelión en el norte de Marruecos, cerca de la frontera española.

Respondiendo a las instrucciones del nuevo ministro de Defensa, general Pierre Billotte, formadas en línea de batalla y apoyada por la aviación y artillería de montaña, las tropas integradas por batallones de la Legión Extranjera, tiradores marroquíes y milicianos senegaleses, han avanzado en forma de abanico para despejar las carreteras cortadas por los insurgentes en el triángulo que forma el macizo montañoso de Bouzed, Akhnoul, Tizi-Ouali.

No Renunciará el Canciller Molotov

MOSCU, 10 (AFP). — Molotov no renunciará. Hoy hizo comprender a los periodistas, que no se plantea la cuestión de su renuncia al ministerio de Relaciones Exteriores. La gente de prensa le había preguntado si "su carta de autocrítica ideológica significaba que podría abandonar próximamente la cancillería". "Mi carta no habla de renuncia", respondió y preguntó: "¿La han leído ustedes? Vuelvan a leerla. Todo está claro. Les aconsejo que la relean. Dice lo que quiere decir y nada más".

Confirmó luego que irá a Ginebra para intervenir en la conferencia de los cuatro ministros de Relaciones Exteriores el 27 del presente.

El diálogo se desarrolló en una recepción que él mismo ofreció en honor de Lester Pearson, canciller canadiense.

Opónense al Debate Sobre el Desarme

NUEVA YORK, 10 (AP). — Estados Unidos se opuso con firmeza a una iniciativa de India y el bloque afroasiático para que se celebre un debate sobre desarme en la ONU antes de la reunión de los cancilleres de las cuatro grandes potencias, que se iniciará el 27 del actual en Ginebra. Los norteamericanos desean aplazar el debate hasta después de las conversaciones ginebrinas.

Fuentes norteamericanas dieron cuenta de esta actitud en ocasión en que el ministro de Estado británico, Anthony Nutting, apoyó la posición norteamericana en el estatuto del proyectado organismo de utilización pacífica de la energía atómica.

El grupo afroasiático de 17 naciones, se reunió a puertas cerradas y decidió pedir que la comisión política de la asamblea trate de la situación del desarme apenas termine el debate sobre el uso pacífico de la energía atómica.

Ayuda Económica Rusa a Egipto

Ofrécenles También a Otros Países Arabes

EL CAIRO, 10 (AP). — El embajador de la Unión Soviética, Daniel S. Solod, manifestó hoy que su país ha ofrecido ayuda económica a Egipto. Al abandonar el recinto donde se reunió con Hussein Aziz, subsecretario permanente en el ministerio de Relaciones Exteriores egipcio, el diplomático ruso dijo a los periodistas: "Nuestra situación económica nos permite prestar ayuda a cualquier país que esté dispuesto a aceptarla". Indicó que su conversación con el subsecretario Aziz era de rutina y que el ofrecimiento de ayuda económica se había formulado con anterioridad. Rehusó decir si esa oferta había tenido una respuesta favorable de los funcionarios egipcios, y puntualizó que la ayuda económica de Rusia se había hecho extensiva también a otros países árabes.

EL RESIDENTE general francés en Argelia, general Boyer de la Tour, acompaña al sultán de Marruecos, Mauley Ben Arafá hasta el aeródromo de Rabat, desde donde partió en avión hacia su residencia en Tánger.

Clarín

NO SALDRA MAÑANA

El ministerio de Trabajo y Previsión resolvió trasladar al 12 de octubre, Día de la Raza, la disposición que incluía al 11 de octubre entre las fechas que, por estar reservadas al descanso de los vendedores de diarios y revistas, no se editan ese tipo de publicaciones.

● *La Resolución*

En consecuencia, Clarín no aparecerá mañana. Nos despedimos, pues, de los lectores hasta pasado mañana, jueves. La resolución agrega que tampoco aparecerán diarios y revistas: el 10 de mayo, lunes de carnaval, Viernes Santo, 1º de enero 20 de junio (este día reemplaza al 7 de mayo), 17 de agosto y 2 de noviembre.

Vigila España los Sucesos Marroquíes

MADRID, 10 (De nuestra agencia). — Los círculos políticos y militares siguen atentamente la extensión del conflicto marroquí. La cercanía a la frontera española del protectorado del llamado "triángulo de la muerte", donde se libran los combates más encarnizados, agudiza la sensibilidad española hacia esta perturbación que preocupa al Mediterráneo, Europa e incluso Nueva York, ya que los numerosos efectivos que Francia necesita desplazar a Marruecos, merman las fuerzas europeas de la NATO, aparte del cuantioso desembolso, sólo comparable al que supuso Indochina. Algunas agencias francesas imputaron a grupos marroquíes de la zona española, la participación en las batallas del "triángulo de la muerte". El alto comisario español, general García Valiño, desmintió rotundamente las falsas acusaciones, añadiendo que España internará y desarmará a cuantos rebeldes crucen la frontera del protectorado.

La fluctuante política francesa respecto al asunto marroquí, parece ser desde el punto de vista español, la principal causa de la situación actual. Internacionalmente, el prestigio francés se resiente frente al mundo árabe, lo que crea más dificultades en las relaciones mediterráneas con las posiciones de Egipto, Israel y las naciones árabes.

El escritor español, Gregorio Corrochano, recuerda en un artículo aparecido en "ABC", la anterior colaboración hispanofrancesa en Marruecos, haciendo resaltar que España siguió caminos distintos en su labor colonizadora, y que la única solución es proceder como España y no seguir la línea trazada por Lyautey. Toda la prensa centra su atención sobre el candente problema trayendo a sus primeras páginas los propios argumentos franceses que reconocen los errores de la destitución del sultán, cambios bruscos, variaciones, marchas atrás, etc. La ansiedad y el pesimismo presiden los titulares, junto a la confusa información de las operaciones bélicas, fuertemente censuradas por las autoridades militares del protectorado.

Dúdase de la solución inmediata de un problema cuyas raíces calan muy hondo en el descontento del pueblo marroquí. España, copartícipe de Francia en su misión pacificadora anterior, vigila los acontecimientos, dolida de que Francia no haya contado con su antigua colaboradora para su política actual marroquí, quizá mejor enfocada si hubiesen actuado conjuntamente Madrid y París como en los días de la pacificación.

JOSE Y. FUENTE
Corresponsal de Clarín en España

Precios Básicos: Girasol $ 100; Maíz $ 55

INFORMACION PAGINA CINCO

CON BRILLANTES CEREMONIAS FUE CELEBRADO EL DIA DE LA RAZA

INFORMACION PAGINA OCHO

Paraguay Interna al ex Mandatario

Lo Confirmó a Clarín el Canciller Hipólito Sánchez Quell

Residirá en Una Zona Alejada de la Frontera con Argentina

PARA conocer la actitud que adoptaría el gobierno de Paraguay ante el requerimiento de Argentina para que procediera a internar al mandatario depuesto y actualmente refugiado en Asunción, Clarín se puso en comunicación telefónica anoche, a las 20.45, con el ministerio de Relaciones Exteriores de la república hermana. La conversación sostenida con el canciller Dr. Hipólito Sánchez Quell, que transcribimos en seguida, dejó perfectamente aclarado que Paraguay internará, tal vez hoy mismo, al ex presidente, presumiblemente en los alrededores de Villa Rica, ciudad que se halla a 160 kilómetros de Asunción. El decreto correspondiente tal vez sea emitido hoy, pues debe refrendarlo el ministro del Interior, Dr. Tomás Romero Pereyra, quien está realizando una jira por diversas regiones del país.

Clarín

AÑO XI — Diario de la Mañana — Nº 3.593

40 Centavos

Un toque de atención para la solución argentina de los problemas argentinos

Buenos Aires, Jueves 13 de Octubre de 1955

Establecida la comunicación, entablamos el siguiente diálogo:

—Aquí Clarín. Buenas tardes.

—Buenas tardes. Aquí el ministro de Relaciones Exteriores, Sánchez Quell.

Periodista.— ¿Puede decirnos, señor ministro, si ya se ha dispuesto la internación del ex presidente argentino?

Canciller: —Todavía no se ha dado el decreto. Faltan cuestiones de detalles.

P.— Pero, ¿ya está resuelta la internación?

R. —Sí; repito que faltan detalles.

P.— ¿No ha elegido el lugar?

R. —Sí. Será probablemente en los alrededores de Villa Rica.

P.— Los detalles que faltan ¿son de fondo o de forma?

R. —La verdad es que aún no se tiene la casa en que deberá residir. Se hacen gestiones y creo que va a conseguirse la del señor José Domingo Ocampos, en las afueras de Villa Rica.

P.— Si no se consiguiera casa, ¿se le internaría en otra localidad?

R. —Si no fuera en Villa Rica se buscaría alguna ciudad igualmente alejada de la frontera argentina. Pero hasta ahora todo indica que será en Villa Rica.

P.— ¿Cuándo se anunciará la internación?

R. —Probablemente mañana mismo, tan pronto como regrese a la capital el ministro del Interior, Romero Pereyra, quien tiene que firmarlo, pues se trata de una cuestión de orden interno.

P.— ¿Se adoptarán medidas de seguridad para vigilar al ex presidente?

R. —Las normales en casos similares.

P.— Nada más, señor ministro. Muchas gracias.

Designan el Consejo de Regencia Marroquí

Anuncian en París las Reformas Para Argelia

B. MAUNOURY

PARIS, 12 (AP). — El ministro del Interior francés, Bourges-Maunoury, anunció durante el debate que tiene lugar en la Asamblea Nacional, las reformas que el gobierno adoptará de inmediato para ese territorio. Entre ellas figuran la independencia del culto musulmán frente al Estado, la reforma del régimen comunal y la enseñanza del idioma árabe. Durante la interpelación de que fué objeto por parte de los socialistas, agregó que se estimulará el ascenso de un buen número de musulmanes a la función pública. Los socialistas presentaron una moción de censura contra la política del gobierno en Argelia.

Reclamo Socialista

Los legisladores socialistas reclaman la disolución de la asamblea argelina y el inmediato llamado a elecciones libres.

Bourges-Maunoury hizo referencia en su exposición a la ingerencia extranjera en los asuntos franceses de Africa del norte "pretendiendo separar a un territorio que es francés desde 1830", al mismo tiempo condenó la resolución votada en la UN sobre la inclusión del problema argelino en el temario de la asamblea general de ese organismo.

Reunión de Gabinete

Por otra parte, en la reunión de gabinete que se efectuó hoy sin la presencia del primer ministro Faure, quien se halla enfermo, el ministro de Asuntos Tunecinos y Marroquíes, Pierre July, anunció que el Consejo de Regencia para Marruecos asumirá "dentro de unos días" las funciones del depuesto sultán Ben Arafa. La demora de la aplicación del plan para Marruecos, se debe a la falta de acuerdo para la designación del tercer miembro del consejo. Los dos ya designados son Mohammed Dekkal, amigo de Ben Yussef, que representará a los nacionalistas, y El Mokri, ex gran visir de Ben Arafa, quien representará a los tradicionalistas.

Anticipó Kubitschek su Programa de Gobierno

RIO DE JANEIRO, 12. (AFP). — Juscelino Kubitschek, virtual presidente electo de Brasil, formuló, en Bello Horizonte, declaraciones acerca de su futura acción gubernativa. Reveló que confiará a un equipo de especialistas el estudio de su plan económico, y afirmó que se propone mantener el monopolio estatal sobre el petróleo e impulsar las perforaciones en la zona amazónica, que es considerada como un "mar subterráneo" de ese combustible. Al referirse al problema del trigo, anticipó la creación de un Banco Rural para ayudar a los agricultores y estimular la siembra de ese cereal, cuya importación cuesta actualmente a Brasil 4.000 millones de cruceiros anualmente. Kubitschek se propone crear, asimismo, un ministerio de Previsión Social que agrupará a todos los organismos de seguridad social.

El Escrutinio

Los últimos resultados registrados en las elecciones presidenciales, arrojan los siguientes guarismos, para presidente: Kubitschek: 2 598 095 votos; Juárez Tavora, 2 213.426, Adhemar de Barros, 1 969.809, y Plinio Salgado, 627.470. El total de votos escrutados alcanza a 7.408.800. Para vicepresidente, Joao Goulart, 2 952 501; Milton Campos, 2.815.092, y Danton Coelho, 941.754 votos.

Hizo una Denuncia la Sucesión de Alberto Dodero

PERON USO LA COACCION PARA OBTENER 25 MILLONES DE PESOS

EL señor Alberto Eduardo Dodero, en su carácter de administrador de la sucesión del señor Alberto A. Dodero, ha puesto a disposición del gobierno provisional los documentos y comprobantes que demuestran la coacción ejercida por el mandatario depuesto para obtener bienes y dinero en efectivo, pertenecientes al desaparecido empresario naviero, por un total de 25 millones de pesos.

Dichas pruebas fueron entregadas junto con una nota de presentación que, en su parte principal, consta de siete puntos. Ellos, son transcriptos a continuación:

1º El señor Dodero falleció en la ciudad de Montevideo el día 2 de marzo de 1951 y dejó un testamento público ante el escribano Walter I. Arévalo, del día 12 de mayo de 1947. En dicho testamento no existe ningún legado en favor del señor Perón o su esposa.

2º Luego de abierto el juicio testamentario en la ciudad de Buenos Aires, los señores Carlos V. Aloé y Ramón A. Cereijo, presentaron a los herederos una carta dirigida por el señor Alberto A. Dodero a la esposa del señor Perón, con fecha 24 de febrero de 1947, en la que le expresaba que dispondría a su favor, en acto de última voluntad, de una casa situada en el bulevar Artigas, de Montevideo; otra en Biarritz —Francia— y del 10 por ciento de su propia participación en los beneficios de un hotel del Uruguay.

Esta carta quedó sin efecto por el testamento posterior del 12 de mayo del mismo año de 1947. Pero, en cambio, el señor Alberto A. Dodero entregó en vida a la señora de Perón la totalidad de las acciones de la "Territorial La Victoria S.A." de Montevideo. Esta sociedad era propietaria de la mencionada casa en el bulevar Artigas y de 100.000 pesos oro uruguayo en acciones del mismo hotel.

3º La carta del 24 de febrero de 1947 perdió así todo valor legal, ya fuera como donación o testamento. Sin embargo, ante las objeciones de los herederos, se desencadenó contra los mismos una fuerte presión, iniciándoles particularmente, un juicio de apremio por el importe de 2.627.216 pesos, que debieron pagar. Por estas y otras medidas de coacción, se vieron obligados a residir en los años 1951, 1952 y 1953, casi permanentemente en Montevideo.

4º El mayor Aloé, procediendo, según sus manifestaciones, por orden del señor Perón, les hizo saber que debían ceder nuevos bienes si es que querían conservar el resto de su fortuna. El señor Alberto E. Dodero, administrador judicial de la testamentaría de su padre, ante las intimidaciones de que era objeto, con fecha 13 de julio de 1952 extendió en Montevideo, ante el escribano Walter I. Arévalo, una declaración en la que hizo constar que cualquier documento que firmase en Buenos Aires con relación a estos bienes, debía entenderse que le había sido arrancado por coacción, estando por lo tanto, viciado de nulidad.

5º En tales circunstancias, los señores Dodero fueron conminados a firmar el 25 de febrero de 1954 una escritura ante el escribano Raúl F. Gaucherón, en la cual hacían donación a la sucesión de la esposa del señor Perón, de dos inmuebles situados en la calle Gelly y Obes 2289 y Callao 1944, de esta ciudad; la primera avaluada en $ 8.000.000 y la segunda en $ 3.000.000.

6º El señor Alberto A. Dodero, en vida, adelantó además al señor Perón para las obras de la Quinta de San Vicente un importe aproximado de 4.000.000 de pesos y otros 10.000.000 para abonar cuentas de modistas y joyerías, que aún no han sido devueltos.

7º Los herederos del señor Alberto A. Dodero han puesto todos los comprobantes y documentos en su poder a disposición de los señores funcionarios del gobierno. Buenos Aires, 11 de octubre de 1955.

Se Integró la Comisión Investigadora

El gobierno provisional ha designado a los doctores Miguel Laphitzondo y Rodolfo Medina, prestigiosas figuras del foro argentino, miembros de la Comisión Nacional de Investigaciones que, como ya se ha informado, preside el contraalmirante (R) Leonardo Mac Lean y la integran el general (R) Luis R. González, el comodoro (R) Federico F. A. Ruiz y el Dr. Atilio J. Barneix, quien actuará como secretario asesor. El citado organismo ya ha iniciado sus tareas en el Congreso Nacional.

EL VICEPRESIDENTE de la Nación y comandante de operaciones navales, contraalmirante Isaac F. Rojas, revista a los alumnos marineros de la Escuela de Mecánica de la Armada, a bordo del crucero "Almirante Brown", en el que regresaron ayer a la Capital

Debate Italia los Alcances de los Tribunales Militares

ROMA, 12 (De nuestro corresponsal). — En la Cámara de Diputados se está desarrollando una encendida discusión sobre un asunto que ha apasionado a la opinión pública y ha sido tema de polémicas en los periódicos. En el origen del debate se inserta un hecho de crónica judicial sucedido en agosto pasado, cuando varios dirigentes de los partidos de extrema izquierda fueron arrestados, procesados y condenados por injuriar al gobierno, o sea por haber expresado crudamente apreciaciones negativas sobre la obra del gabinete Scelba. La magistratura militar obró basándose en una ley de Mussolini en los tiempos de la guerra, la cual, para ciertos delitos, entre los cuales figuraba la injuria al gobierno, sometía al juicio de los tribunales militares a los ciudadanos que, aunque no siguieran sirviendo al país bajo las armas, no habían alcanzado aún la edad de la licencia absoluta.

El gobierno si bien accede a excluir de la competencia de los tribunales militares los llamados delitos de opinión, como las injurias al gabinete, a las fuerzas armadas y al presidente de la República, mantiene con firmeza el principio de que el ciudadano que cometa algunos hechos más graves contra la seguridad del país, como la traición y el espionaje, debe seguir respondiendo ante el juez militar, a quien se presume más sensible y severo para castigar ciertas peligrosas formas de criminalidad. En este punto, la mayoría parlamentaria se ha disgregado y el gabinete de Segni correría el riesgo de un grave fracaso si, en favor de su tesis, no se hubiesen alineado los partidos de la derecha, cuyos votos podrían compensar los que sin duda faltarán en las filas del centro.

En el fondo de esta cuestión, que pone a dura prueba al gobierno y su mayoría, debe contemplarse un problema político que nadie tendría el valor de exponer en términos claros y precisos, pero que está latente y presente en la consideración general. Los más obstinados en pedir que los delitos de espionaje y alta traición sean sustraídos a la jurisdicción de los tribunales militares y diferidos a los civiles son los comunistas y sus aliados. Y bien: en estos últimos años se han presentado ante tribunales militares numerosos procesos por espionaje, e infaliblemente, en ellos han estado complicados militantes comunistas, que recogían noticias reservadas sobre la preparación militar del país para trasmitirlas a estados comunistas del Oriente balcánico y danubiano.

El gobierno cree, por lo tanto, que los comunistas y sus aliados, al pedir que ningún ciudadano que no reviste ya en el ejército, aunque haya sido licenciado desde hace poco, puede ser juzgado por los tribunales militares, sólo se preocupan de hacer menos rápida y severa la acción de la justicia con respecto a sus compañeros empeñados en operaciones de espionaje militar en beneficio del bloque comunista. Aunque nadie lo dice abiertamente, el problema se plantea, pues, como un problema de defensa y de seguridad del Estado contra una de las manifestaciones más insidiosas de la actividad del partido comunista.

ENRICO MATTEI
Corresponsal de Clarín en Roma

Consultarán las Autoridades a los Políticos

Reiteróse que el Gobierno Respetará a los Sindicatos

Habló el Ministro de Trabajo a Secretarios Gremiales

EN el recinto de sesiones del ministerio de Trabajo y Previsión se realizó ayer, por la tarde, la anunciada reunión de los secretarios de las organizaciones obreras con el titular del organismo. Durante la misma el ministro, doctor Luis B. Cerrutti Costa, les dirigió la palabra haciendo una reseña de la obra realizada en estos días, un examen de la situación gremial y de las auténticas finalidades que deben perseguir las organizaciones para construir un movimiento poderoso, ajeno a todo color político.

Habla el Dr. Cerrutti Costa

"Compañeros —comenzó diciendo el ministro— hoy tengo el gusto de encontrarme con ustedes después de haber sido designado ministro de Trabajo y Previsión, función que desempeño con el íntimo convencimiento de que estoy en una posición de sacrificio. Los compañeros que están presentes y que me conocen, saben que no tengo ningún inconveniente en luchar, con tal de que mi humilde posición pueda servir para que el movimiento obrero argentino siga unido y compacto, camino de sus reivindicaciones y de su triunfo definitivo".

"Ustedes saben que yo siempre he sido abogado de los obreros —agregó— y ahora, ministro de Trabajo y Previsión, quiero seguir siendo abogado de los trabajadores".

Respecto a derechos sociales, expresó: "Desde que este ministerio asumió sus funciones, todas las reglamentaciones relativas a derechos sociales se han visto mantenidas sin ninguna excepción. No existe una sola resolución o decreto del ministerio por el cual se haya reducido, suprimido o desvirtuado ninguna disposición de orden social".

En lo concerniente a las conquistas obreras, aseguró: que "estamos resueltos a mantenerlas y también a hacer cumplir reglamentaciones que no se han cumplido, como por ejemplo las de salas-maternales". "No solamente estamos dispuestos a que la Policía de Trabajo —siguió diciendo— sea policía de trabajo, a cuyo efecto estamos estudiando con el subsecretario la forma de organizar una policía de trabajo consciente y honorable. Sabemos que muchos empleados de este ministerio son honorables, pero también sabemos que los sueldos que tienen representan una invitación a la deshonestidad. Tenemos que darles los sueldos que les corresponden".

Nuevas Conquistas Obreras

Manifestó luego que lo más importante eran las nuevas conquistas obreras, especialmente en lo referente a la ley sobre accidentes de trabajo; esta ley es un anhelo que durante doce años no ha sido satisfecho. Si bien fué implantada en 1915 con la suma de 6.000 pesos por remuneración, esa suma era entonces adecuada. Ahora la

(Continúa en la Pág. DIECIOCHO)

HABRA HOY UNA IMPORTANTE REUNION

El subsecretario del Interior, Dr. Carlos Manuel Muñiz, informó anoche que de acuerdo con el propósito del gobierno provisional, en el sentido de realizar su gestión consultando la opinión de personalidades políticas, hoy, a las 18, en dicha secretaría de Estado, un grupo de figuras caracterizadas mantendrá una conferencia con el titular de la cartera, Dr. Eduardo B. Busso. Asistirán, entre otros, los señores José Aguirre Cámara, Reynaldo Pastor, Adolfo Mujica, Rodolfo Corominas Segura, Nicolás Repetto, Alicia Moreau de Justo, Américo Ghioldi, Ramón A. Muñiz, Juan José Díaz Arana, Luciano F. Molinas, Julio A. Noble, Horacio Tedyn, Enrique Gauna, Oscar López Serrot, Oscar Alende y Miguel Angel Zavala Ortiz.

Encara Edgar Faure la Cuestión de Confianza

PARIS, 14 (AFP). — El primer ministro Faure planteó en la Asamblea Nacional la cuestión de confianza sobre su política para Argelia. La votación tendrá lugar el martes próximo. En las primeras horas de la madrugada la suerte del gobierno de Faure entró en su más dramático trance, al rechazar la Asamblea la prioridad, en el orden del día, de una moción radicalsocialista, presentada por Gaborit, que no implicaba la censura al primer ministro. La moción alentaba a Faure a proseguir su política. Este ha sido el primer revés que sufre el gobierno en el debate sobre Argelia, y podría significar el preludio de una votación adversa, que echaría por tierra al gabinete.

Según los observadores, la caída del gobierno estaría ya decidida, a no ser que un apoyo sorpresivo de los socialistas y comunistas —que tiene un antecedente cercano— le permita sortear el voto de censura.

Exposición del "Premier"

PARIS, 13 (AP).— Faure pidió a la Asamblea Nacional que apruebe su plan para mejorar gradualmente la situación económica, política y social de los argelinos, expresando que, en esa forma, volvería la tranquilidad a la región.

El primer ministro declaró que no tenía nada sensacional ni brillante que ofrecer, sino que seguía trabajando en base a que es posible la completa asimilación de la población argelina, aunque los ocho millones de habitantes de la región, orgullosos de sus propias instituciones, no desean asimilarse a la civilización occidental.

Estudian en EE. UU. el Problema de Medio Oriente

Clarín

Un toque de atención para la solución argentina de los problemas argentinos

BUENOS AIRES REPUBLICA ARGENTINA

40 Centavos

AÑO XI — Diario de la Mañana — Nº 3.594

Buenos Aires, Viernes 14 de Octubre de 1955

Habría Ofrecido el Kremlin Ayuda Económica a El Líbano

WASHINGTON, 13 (INS). — Se reunió en la Casa Blanca el Consejo Nacional de Seguridad para estudiar entre otros problemas la crisis en Oriente Medio. Fué ésta la primera reunión desde la enfermedad que aquejara al presidente Eisenhower. Presidió la sesión el vicepresidente Nixon y asistieron Dulles, el secretario de Defensa Wilson, del Tesoro Humphrey, el consejero John Oscarme, Stassen; el jefe de la Comisión de Energía Atómica, Lewis Strauss, y el jefe del Estado Mayor conjunto, almirante Radford. Trátose también la oferta rusa de vender armas a Egipto e Israel.

Trascendió que Dulles informó sobre los problemas surgidos en el Oriente Medio y otros asuntos de política internacional.

Gestión Soviética

BEIRUT, 13 (AFP) — Vasil Beliav, ministro soviético ante el gobierno de El Líbano, se entrevistó con el presidente del Consejo libanés, Rachid Karame.

En fuente fidedigna se declaró al respecto, que Beliav entregó al primer ministro libanés, una nota, en la que el gobierno soviético se declara dispuesto a aumentar los intercambios comerciales con El Líbano y a otorgarle eventualmente la ayuda económica y técnica.

Sería Internado Hoy en Paraguay el Presidente Depuesto

EL MINISTRO de Trabajo y Previsión, doctor Cerrutti Costa, dirige la palabra a los secretarios de gremios de la Capital Federal y Gran Buenos Aires.

Residirá en Colonia Independencia

ASUNCION, 13 (AP). — En fuentes semioficiales se afirmaba hoy que el presidente depuesto de Argentina, será internado en Colonia Independencia, a 187 kilómetros de Asunción. Se agregó que se trasladaría a ese lugar a más tardar mañana. De esta manera, el gobierno paraguayo dejará cumplido el requerimiento de Argentina de internarlo en un lugar alejado de la frontera. A todo esto, se cree que el anuncio oficial de la internación no se hará hasta que el ex mandatario se halle en su nueva residencia. Añádese que vivirá en la casa del industrial alemán, A. Hellburn, propietario de un molino arrocero en Asunción. El noventa por ciento de los habitantes de Colonia Independencia son alemanes, la mayoría de ellos viticultores. Los vinos producidos en dicha colonia son famosos por su excelente calidad.

Confirmóse la Coacción

MONTEVIDEO, 13. (AFP). — El Dr. Rodolfo Mezzera, albacea de Alberto Dodero y el escribano Walter I. Arévalo, leyeron a los periodistas todos los testamentos y la carta de Dodero enviada el 13 de julio de 1952, anulando toda concesión que pudiera ser arrancada por la violencia o coacción. El 12 de mayo de 1947, Dodero redactó el último de sus testamentos que consta en el protocolo del escribano Walter I. Arévalo, a fojas 58 a 59, inclusive, en el que no se menciona ni a Perón, ni a su extinta esposa y revoca todos los testamentos anteriores, vale decir, los de fechas 23 de noviembre de 1937, 3 de marzo de 1943, 22 de abril de 1943, 9 de febrero de 1946 y 28 de agosto de 1946.

El Bloque Occidental se Consolida Para la Próxima Batalla Diplomática de Ginebra

NUEVA YORK, 13 (De nuestra agencia).— Pareciera que pocas veces hubiese existido un acuerdo más coordinado que el que en esta ocasión se registra entre las tres grandes potencias occidentales para afrontar el segundo gran embate de la diplomacia soviética en la conferencia de Ginebra que se iniciará el 27 de octubre. Hay que celebrar, especialmente, que la posición occidental tenga en esta oportunidad una actitud basta que consiste, con equilibrio de esperanzas y pesimismo, en poner a prueba la auténtica inspiración de Moscú. El estilo ginebrino inaugurado por los rusos en julio último se verá forzado gracias a ese planteo, a develar su verdadera proyección. Para la posición occidental se abren dos posibilidades. Una es que el cambio de actitud de Moscú tenga raíces genuinas. En ese caso, la disposición pacífica de la Unión Soviética sería secundada esforzadamente para lograr la solución amistosa de los problemas más graves que dividen al mundo.

En el segundo caso, si el espíritu ginebrino de Moscú terminara por revelarse como un nuevo recurso de su vieja política de zigzag, encubridora de tanta conquista imperialista y de tanta derrota política de Occidente, se recurriría a una actitud enérgica y decidida que, sin contener ningún desafío bélico, levantara obstáculos firmes para los planes rusos.

El señor Foster Dulles acaba de referirse a los fundamentos de esa actitud enérgica y lo ha hecho con una de las más felices intervenciones que haya tenido desde que está al frente de la Secretaría de Estado.

Ha citado cuatro puntos esenciales: la "productividad", como base de la fortaleza occidental y especialmente de Estados Unidos, con sus expresiones máximas de prosperidad y niveles de vida; la "potencialidad", representada por la suficiencia militar del mundo occidental; los "principios", que le dan moral a la causa que se defiende, y, finalmente, el espíritu de "asociación", que es la columna vertebral de la unidad de Occidente, tanto como la base del sistema de seguridad de EE. UU., combinado con la colaboración de 44 países.

En cuanto a la prueba que establecerá francamente la auténtica inspiración de Moscú, provendrá de dos asuntos decisivos y los resultados que se obtengan servirán de clarísima orientación para la política occidental. Es obvio casi recordar que el primero es la unificación de Alemania dentro de un sistema de seguridad europea y de un contralor de armamentos. Nadie ha penetrado con mayor agudeza la substancia de ese problema que el canciller francés, Pinay, cuando afirmó que no puede haber seguridad en Europa sin la unidad alemana, así como no puede haber unidad alemana sin que se establezca en Europa un sistema de seguridad en el que Alemania participe sin limitaciones militares que no alcancen a los demás integrantes del sistema. El segundo asunto decisivo para medir la disposición soviética ha de ser la cuestión del contralor de los armamentos. En este caso, Washington insiste en que se adopte el revolucionario sistema de la inspección recíproca propuesto por el presidente Eisenhower en la pasada conferencia. Pero, al tocar este tema, Dulles ha puntualizado que EE. UU. no caerá por tercera vez en la trampa de deshacer su poderío militar espontáneamente y a manera de ejemplo, como lo hizo notoriamente al fin de las dos guerras mundiales. Posiblemente, esta sería actitud norteamericana represente la más enérgica de las medidas que determinen la reflexión de Moscú, en el caso de que el espíritu ginebrino del Kremlin no tuviera la purísima destilación que le adjudica la propaganda.

En apoyo de esta actitud norteamericana se cuentan las más altas autoridades militares de Occidente, y se agrega la voz del mariscal Montgomery con expresivas advertencias y sugestiones. Y de este cúmulo de hechos y perspectivas surge en conjunto, y en buena hora, el frente más orgánico y firme que haya sido capaz de presentar hasta ahora el bloque occidental. Que seguramente es el fruto del estímulo que resulta al conocer el carácter decisivo de la batalla diplomática que esta vez se librará en Ginebra.

HORACIO ESTOL

Corresponsal de Clarín en Estados Unidos de Norteamérica

INTERVENDRIAN HOY LA CONFED. GRAL. ECONOMICA

EXTRAOFICIALMENTE informóse anoche que el gobierno provisional resolvió intervenir la Confederación General Económica. La noticia se conoció cuando los dirigentes de la Confederación de la Industria se proponían realizar una reunión. En tal circunstancia, se informó de la decisión gubernamental, que sería concretada hoy en un decreto del presidente provisional.

Hiciéronse Revelaciones Sobre Una Maniobra Electoral en 1954

INFORMACION PAGINA CENTRAL

La Junta Consultiva Será Creada la Próxima Semana

Los Partidos Apoyarán la Acción del Gobierno

Optimista Reunión en el Ministerio del Interior

CULMINO felizmente la iniciativa de acercar figuras caracterizadas de los partidos políticos tradicionales para que colaboren con el gobierno provisional. Ayer, de 19.15 a 20.30, dialogaron con el ministro de Interior y Justicia, Dr. Eduardo B. Busso, y dejaron sentadas las bases de la Junta Consultiva que asesorará al gobierno, dirigentes radicales, demócratas, socialistas, demócratas progresistas y demócratas cristianos. Al cabo de la primera conferencia, todos los participantes revelaron exultante optimismo. Los dirigentes políticos coincidieron en la misma expresión: "Tenemos absoluta fe". El ministro de Interior y Justicia definió así el clima del entendimiento entre gobierno y partidos: "Hemos dado el paso inicial hacia la reconstitución democrática del país".

Espera Opiniones y un solo tema

El octavo piso del edificio del ministerio de Interior y Justicia, en Diagonal Norte, fué espacio pequeño para contener a políticos, periodistas y fotógrafos. La cita con el ministro Dr. Busso había sido establecida para las 18. Los políticos fueron puntuales. Cuando llegaron los periodistas, todos ellos, radicales, socialistas, demócratas, demócratas progresistas y demócratas cristianos, formaban un grupo rumoroso en una sala de espera contigua al despacho ministerial. El diálogo entre dirigentes de distintas tendencias políticas, aunque coincidentes ante el presente llamamiento gubernativo, envolvió también a los periodistas. El tema dominó a todos los presentes: la necesidad de deponer diferencias y prestar apoyo al gobierno para encarar los problemas más difíciles del país. Así se vió conversar con entusiasmo a dirigentes socialistas y demócratas cristianos; más allá, en un rincón, formaron animado grupo representantes radicales y demócratas progresistas.

Acudieron a la cita del ministro de Interior y Justicia los señores Reynaldo Pastor, Adolfo Mujica y Rodolfo Corominas Segura, del Partido Demócrata; la señora Alicia Moreau de Justo y los señores Nicolás Repetto, Américo Ghioldi y Ramón A. Muñiz, del Partido Socialista; los Sres. Luciano F. Molinas, Juan José Díaz Arana y Horacio Tedny, del Partido Demócrata Progresista; los señores Enrique Gauna, radical sabattinista; Oscar López Serrot y Oscar Alende, radicales del Comité Nacional y Miguel Zavala Ortiz, radical unionista. Por el Partido Demócrata Cristiano, en formación, concurrieron los doctores Ordoñez y Nores Martínez (h.). No pudieron asistir a la convocatoria los doctores Julio A. Noble, demócrata progresista y José Aguirre Cámara, demócrata, por hallarse fuera de la Capital.

Sabattini en la Presidencia

La conferencia inicial no comenzó en la hora establecida. Había una razón: el Dr. Busso se encontraba en esos

(Continúa en la página SEIS)

Clarín

BUENOS AIRES · REPUBLICA ARGENTINA · 40 Centavos

Un toque de atención para la solución argentino de los problemas argentinos

AÑO XI — Diario de la Mañana — Nº 3.595

Buenos Aires, Sábado 15 de Octubre de 1955

El Mandatario Depuesto Será Juzgado por un Tribunal de Honor del Ejército

Mediante una resolución dictada ayer por el ministro de Ejército, general León J. Bengoa, el ex presidente Perón ha pasado a disponibilidad como general, y será juzgado por un Tribunal Superior de Honor que presidirá el general de ejército Carlos von der Becke, y que integrarán los generales de ejército Juan Carlos Bassi, Víctor J. Majó, Juan Carlos Sanguinetti, y Basilio B. Pertiné. En los considerandos correspondientes se expresa "que los antecedentes que son de público conocimiento hacen ineludible la inmediata constitución de un tribunal superior de honor para analizar y juzgar la conducta observada por el general de ejército Juan Domingo Perón en el ámbito de la jurisdicción de dichos tribunales".

La información oficial al respecto señala que el referido tribunal "actúa sólo en lo referente al honor, pero sin perjuicio de que por su parte otro tribunal lo haga en todo aquello que configure falta o delito".

Resolución de la CGT

La Confeder. Gral. del Trabajo dió a publicidad anoche un comunicado por el que expresa a las organizaciones sindicales adheridas, que conforme a los términos del decreto-ley Nº 584 del 8 de octubre de 1955, el lunes 17 de octubre, es día laborable en todo el territorio de la República, por cuyo motivo hace presente a los trabajadores organizados, que ese

(Continúa en la página SEIS)

Comprueban la Ejecución de Torturas Policiales

Investígase la Quema de los Templos y la Bandera

LAS tareas cumplidas hasta este momento por la Comisión Investigadora en la Policía Federal, confirman las denuncias formuladas por la oposición al régimen depuesto, respecto a los procedimientos policiales utilizados durante aquel gobierno. Se ha establecido en forma fehaciente la comisión de torturas practicadas en políticos, universitarios, obreros, sacerdotes y miembros de las fuerzas armadas, así como en hombres y mujeres de distinta condición social, por el solo hecho de emitir opiniones contrarias a la dictadura.

Asimismo, según informes de fuente altamente autorizada, puede adelantarse que numerosas personas han perdido la vida a consecuencia de los brutales tratos a que fueron sometidos en diversas dependencias policiales durante el régimen derrocado. Los autores de los mismos, en su gran mayoría, se encuentran detenidos y serán sometidos a proceso. Extraoficialmente podemos informar que numerosas comisiones se encuentran abocadas a la búsqueda del oficial Cardozo, sindicado como uno de los más sádicos torturadores del anterior gobierno y de otros ex funcionarios señalados por denuncias de damnificados.

Simultáneamente, se adelanta en la investigación sobre el incendio de los templos y la quema de la bandera registrados el 11 de junio, actos que conmovieron de indignación a la opinión pública. Posiblemente en la semana entrante, puedan darse a conocer los nombres de los principales responsables de estos sucesos.

Deben Reducirse Todos los Gastos del Estado

Coordinación de Presupuestos

El ministro de Hacienda de la Nación, doctor Eugenio J. Folcini, ha enviado una nota al ministro de Interior y Justicia, doctor Eduardo Busso, por la que solicita a su colega se impartan instrucciones a los comisionados en las provincias y a la Municipalidad de la Ciudad de Buenos Aires tendientes a lograr una estrecha coordinación entre los órdenes nacional, provincial y comunales en materia de ejecución de los presupuestos y demás planes de gastos públicos.

En análogo sentido el doctor Folcini se dirigió a los demás ministros del gabinete nacional.

Destaca que, impuesto de la forma en que se venían desenvolviendo los gastos públicos, es indispensable la adopción inmediata de medidas tendientes a obtener una efectiva reducción de los gastos del Estado en todos sus órdenes jurisdiccionales como una forma de contribuir eficazmente a la política de saneamiento de la economía y finanzas nacionales enunciadas por el presidente provisional de la Nación. Señala asimismo el ministro de Hacienda que en materia de erogaciones que se atienden con recursos provenientes de los gravámenes fiscales, cabe tener en cuenta la importancia de su reducción en cuanto de ella pueda derivarse una revisión del régimen impositivo en vigor en la medida que llegue a demandarlo el cumplimiento del programa de recuperación de toda la economía argentina.

Referente a los gastos que se atienden con el crédito público, expresa la nota que la disminución de los mismos posibilitaría compensar la incidencia de un programa de estímulo de las inversiones privadas, ya que este último no podría llevarse a cabo si se mantuviera el actual volumen de absorción de bienes y mano de obra por parte de la acción estatal. Finalmente señálanse otras medidas aconsejadas por las circunstancias y concurrentes a la misma finalidad, tales como el congelamiento de las autorizaciones para gastar; la postergación de iniciativas que puedan significar mayores erogaciones, un mejor aprovechamiento de los servicios existentes, ya sea en las dotaciones de materiales como en las de personal y la no incorporación de nuevos agentes a las administraciones públicas, medidas que deben ser llevadas a la práctica de inmediato.

Directorios de Bancos

El ministro de Finanzas, doctor Alizón García, con la colaboración de peritos financieros y funcionarios del departamento, realiza estudios vinculados a la actividad monetaria y crediticia. Además, ha iniciado las consultas tendientes a constituir los nuevos directorios de los bancos Hipotecario, de la Nación e Industrial, de la Caja Nacional de Ahorro Postal y del Instituto Mixto de Inversiones Mobiliarias, a fin de que puedan iniciar de inmediato sus labores, y despachar sus asuntos pendientes, entre los que se destacan los créditos del Banco Hipotecario destinados a viviendas.

Viviendas Estatales

El titular de la cartera de Hacienda, Dr. Eugenio J. Folcini, ha

(Continúa en la página SEIS)

Será Asegurado el Mantenimiento del Orden con la Energía que Corresponda

La Dirección Nacional de Seguridad dió a conocer un comunicado en el que se expresa que, a fin de llevar la tranquilidad a todos los ciudadanos y disipar dudas que pudieran surgir en ciertos sectores de la población ha dispuesto adoptar medidas para asegurar el orden en aquellos lugares muy concurridos. En ese sentido, se ha resuelto que, de ser necesario, se proceda con toda la energía que corresponda. Agrega que se garantizarán las libertades individuales y en particular la libertad de trabajo, en bien de la tranquilidad general, procediéndose con todo rigor si las circunstancias lo requieren, cualesquiera sean los elementos que eventualmente pretendan impedir dichas li-[illegible].

En cuanto a la concurrencia de los alumnos a clase, se informa a la población estudiantil que se han adoptado las providencias necesarias para asegurar el regular funcionamiento de los establecimientos de enseñanza.

Una Comisión Consultiva Asesorará en los Problemas de Orden Judicial

Ha Sido Establecida la Inamovilidad de los Jueces

DIVERSAS medidas de singular trascendencia adoptó ayer el Poder Ejecutivo por medio del ministerio de Interior y Justicia en otro de los pasos tendientes a la reorganización del Poder Judicial. Aluden a la inamovilidad de los jueces, el procedimiento para enjuiciar a los miembros de la Corte y la constitución de un organismo asesor, integrado por jurisconsultos.

Inamovilidad de Jueces

Por un decreto-ley se establece la inamovilidad de los jueces designados por el gobierno provisional, hasta tanto se constituyan los poderes constitucionales. Para el enjuiciamiento en la Corte Suprema y Procurador General de la Nación que sólo podrá tener lugar en los casos en que la Constitución autoriza al juicio político, se prevé la actuación de un cuerpo fiscal de la República como órgano de enjuiciamiento.

Asesoramiento Judicial

Una comisión de consulta intervendrá en todos los problemas relacionados con el Poder Judicial. Lo integran el procurador general de la Nación, doctor Sebastián Soler; los doctores Héctor Lafaille, Mariano J. Drago, Julio Dassen, Eduardo Augusto García y los representantes de la Federación Argentina de Colegios de Abogados, Colegios de Abogados de Buenos Aires y Asociación de Abogados de Buenos Aires. Dicha comisión ya ha comenzado sus tareas y a corto plazo entregará su informe para decidir la situación del Poder Judicial.

Además han sido aceptadas las renuncias presentadas por distintos magistrados de la justicia, entre ellas las de los jueces de la Cámara Nacional en lo Penal Especial doctores Justa Cornet y Romero Ibarra; los de primera instancia en lo Penal Especial doctores Genéle y Rivas Argüello, el juez nacional en lo Civil, doctor Segovia; los jueces nacionales de Cámara de Córdoba, doctores Allende y Zehalos Cristobo; los de primera instancia de Córdoba, doctores Luperi y De Virgilio; de La Plata, doctores Bambill y Menegazzi y el procurador fiscal de la Capital, doctor Luna Dávila; el juez de instrucción de la Capital, Dr. Cáceres y el de la Cámara del trabajo Dr. Juárez.

Alcances de la Disposición

Con relación al criterio seguido respecto a las renuncias presentadas, se aclara que la disposición por la que se declaró en comisión al Poder Judicial no ha tenido el alcance de organizar un procedimiento para sancionar faltas, sino solamente para llegar a la reorganización de los cuadros de la justicia, exigida como una consecuencia directa del triunfo revolucionario que determinó la caducidad de los poderes constituídos.

Finalmente expresa la disposición, que los magistrados que deben ser investigados por las comisiones respectivas, el Poder Ejecutivo ha dispuesto suspenderlos en el ejercicio de sus funciones.

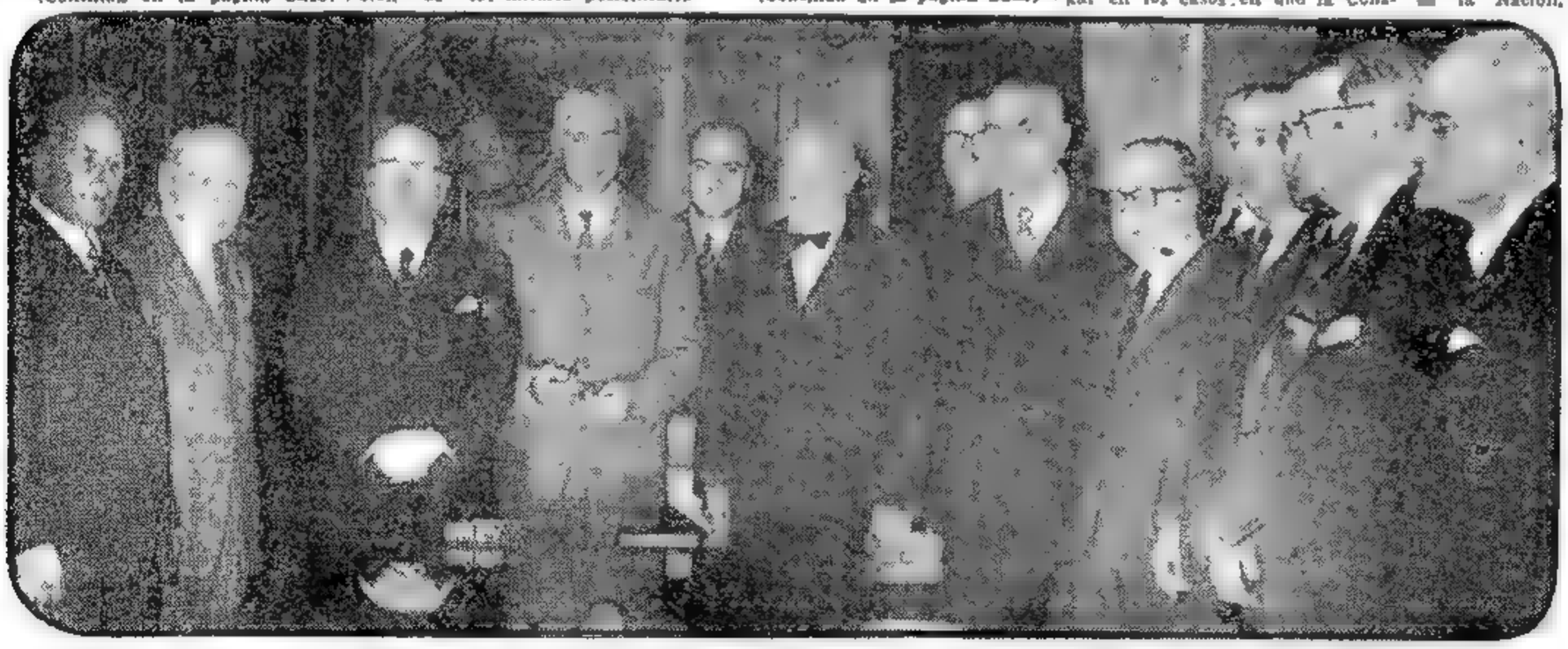

Ghioldi . Repetto . Mugica Corominas Segura Busso Alende López Serrot Zavala Ortiz Molinas Díaz Arana

EN la reunión previa de la Junta Consultiva que asesorará al gobierno provisional, aparecen de izquierda a derecha, los doctores Ghioldi, Repetto, Mujica, Corominas Segura, el ministro Dr. Busso, los doctores Muñiz, Alende, López Serrot, Zavala Ortiz, Molinas y Díaz Arana

(Más notas gráficas en la página central)

☆ Pídese a los Estudiantes Trabajo y Disciplina ☆

INFORMACION PAG. DOCE

Clarín
Un toque de atención para la solución argentina de los problemas argentinos
AÑO XI — Diario de la Mañana — Nº 3.596
40 Centavos
Buenos Aires, Domingo 16 de Octubre de 1955

TOMARONSE MEDIDAS DE SEGURIDAD

Garantizarán Mañana la Asistencia al Trabajo

LAS autoridades del gobierno provisional de la Nación, conocedoras de la prédica malintencionada de elementos que, interesados en alterar el orden en provecho de fines inconfesables, especulan con la fecha del 17 de octubre, han invitado ayer a la población del Gran Buenos Aires y de otros centros importantes de la República, a desoír esa prédica, haciéndole saber que será absolutamente asegurado el ejercicio de las libertades y derechos del pueblo, y que todo intento de alterar el orden será inmediata y severamente reprimido.

Profusa Difusión Desde Aviones

La decisión del gobierno de garantizar la concurrencia al trabajo en el día de mañana, fué difundida ampliamente mediante volantes distribuídos desde aviones en vuelo y vehículos, redactados en varios textos, algunos de los cuales reproducimos a continuación:

● **"Ciudadano trabajador: El Ejército Argentino, defensor de la libertad, le hace saber que sus armas amparan al trabajador que cumple su deber. El 17 de octubre es día laborable. Concurra tranquilo a su trabajo, sabiendo que quienes intenten alterar el orden, serán severamente castigados por la autoridad militar. Trabaje como corresponde. Sea libre. La ley lo ampara. El gobierno lo apoya. El ejército lo defiende y protege su actividad."**

● **"Ciudadano trabajador: Cumpla tranquilo con el sagrado deber de ganarse el pan de cada día. Desoiga las amenazas lanzadas por los falsos trabajadores que incitan a promover desórdenes. Proceda con libertad, consciente de que las fuerzas armadas amparan su conducta. La autoridad militar castigará con la máxima energía a quienes se aparten de su deber y perturben la tranquilidad del pueblo. Tenga presente que el 17 de octubre es día laborable. Respete y cumpla las disposiciones del gobierno que defiende sus conquistas sin quitarle libertad."**

● **"Ciudadano trabajador: Donde quiera que Ud. trabaje, en la fábrica, en el taller, en la oficina, no olvide que está protegido por el Ejército, el cual promete asegurar el orden y mantener la tranquilidad. El Ejército defiende la libertad del pueblo, con el que se siente hermanado en el respeto a la autoridad y a los decretos emanados de ella. El 17 de octubre es día de trabajo. Quienes pretendan impedir el ejercicio de la libertad de trabajar, caerán bajo la acción de la autoridad militar, que reprimirá en el acto, con el máximo rigor, cualquier intento de desorden."**

● **"Al pueblo de la República: Las fuerzas armadas, al servicio del pueblo de la Patria, han contraído el compromiso de proteger su tranquilidad y asegurarle el ejercicio de sus derechos. Por ello, las autoridades militares, ante la campaña de rumores iniciada por elementos que no se resignan a perder las posiciones mal habidas que les permitían una vida cómoda a costa del trabajo de la gente honesta, aconsejan al pueblo de la República no dejarse sugestionar por esos rumores que especulan con el día 17 de octubre, por cuanto todo intento de alterar el orden será inmediata y severamente reprimido."**

Será Mantenido el Orden

Reiteró la Dirección Nacional de Seguridad que ha dispuesto adoptar medidas para asegurar el orden en los lugares muy concurridos, con el fin de llevar la tranquilidad a todos los ciudadanos y disipar dudas que pudieran surgir en ciertos sectores de la población. En ese sentido, —según se aclara— se ha resuelto que, de ser necesario, se proceda con toda la energía que corresponda. Agrega que se garantizarán las libertades individuales y en particular la libertad de trabajo, en bien de la tranquilidad general, procediéndose con todo rigor si las circunstancias lo requieren.

Disposiciones en La Plata

LA PLATA, 15. (De nuestra agencia). — El Jefe del Comando de la II División de Ejército, teniente coronel Miguel Angel Basail, mantuvo una entrevista con los representantes de la prensa, para informarles de las medidas adoptadas por las autoridades nacionales y las fuerzas armadas para mantener en la más absoluta tranquilidad el país y garantizar la más amplia libertad de trabajo a los obreros en los próximos días. Agregó que tanto los efectivos del Ejército como de la Armada y de la Policía, están debidamente preparados para proteger a la población con serenidad pero con la mayor energía. Terminó, expresando que los obreros deberán concurrir el lunes a sus ocupaciones en la forma que lo hacen habitualmente y afirmó que se hallan en vigencia las disposiciones emergentes del estado de sitio.

Aseguró el Dr. Busso que Habrá Castigo Para los Torturadores

"Los torturadores policiales serán procesados y merecerán su castigo", afirmó el ministro de Interior y Justicia, doctor Eduardo B. Busso, al recibir ayer en su despacho a una delegación de mujeres y hombres que fueron víctimas de padecimientos y presiones físicas durante el régimen peronista. La entrevista adquirió hondo dramatismo, ya que los visitantes expusieron detallada y fríamente los métodos que utilizaron los torturadores para someter sus conciencias, que variaban desde el uso de los puños, los pies, los hierros y cachiporras, hasta el empleo de cigarrillos encendidos y "picana eléctrica".

Las Revelaciones

La delegación de hombres y mujeres iba encabezada por la señora Rosa T. de Ingalinella, viuda del médico rosarino que fué muerto por la policía hace pocos meses y cuyo cadáver no ha podido ser hallado aún. También se encontraba el doctor Guillermo Kehoe, el abogado que removió todo el proceso Ingalinella y que, precisamente por ello, debió padecer también las torturas policiales. El estudiante Ernesto Mario Bravo, cuyos sufrimientos en manos de empleados policiales provocaron una conmoción en su momento en el país integraba también la delegación.

Intervendrá la Justicia

Los visitantes depositaron en manos del Dr. Busso un extenso y documentado memorándum, conteniendo la lista de los torturadores. Hicieron notar que las medidas tomadas por el gobierno provisional contra algunos funcionarios y empleados policiales no guardan relación "con los tremendos delitos que han cometido". Pusieron como ejemplo el caso del comisario Cipriano Lombilla, quien recientemente pasó a disponibilidad. Recalcaron que Lombilla fué uno de los principales torturadores y que su acción debía ser investigada y sancionada consiguientemente.

Al concluir la entrevista, el ministro aseguró que el gobierno iba a agotar todas las medidas para que la justicia juzgase con todo su rigor a los hombres que habían aplicado torturas y que, asimismo, se estudiaba la desaparición de las secciones especiales de las organizaciones policiales. Indicó finalmente que el memorándum entregado por la delegación iba a ser girado a la Dirección Nacional de Seguridad.

(Continúa en la página SEIS)

LESTER PEARSON

Conferencias Pearson y Khrushchev

CONDICIONA MOSCU LA UNIDAD GERMANA

OTTAWA, 15 (AFP). — En el curso de la conversación que mantuvo el canciller canadiense, Lester Pearson, con Khruschev, éste manifestó: "No habrá reunificación de Alemania mientras exista la NATO". Así lo anuncia el "Ottawa Journal" en un artículo fechado en Karachi por el subdirector del diario, quien acompaña a Lester Pearson en su jira por el extranjero.

Acuerdo Comercial Entre Rusia y Canadá

SINGAPUR, 15 (AFP). — En breve se firmará un acuerdo comercial entre Rusia y Canadá, según declaró el canciller Pearson llegado a Singapur para intervenir en la conferencia del Plan de Colombo. Señaló al respecto que las entrevistas que acaba de mantener en Moscú con los especialistas de cuestiones comerciales constituyen "un buen comienzo".

Como se le pidiese que diera sus impresiones sobre Rusia, Pearson respondió que no podía aún expresar una opinión definitiva sobre la sinceridad del deseo de paz expresado por la URSS. El ministro canadiense dijo después que se había hablado de desarme, y a este respecto, manifestó que, a su juicio, el abismo se ha estrechado algo entre los distintos puntos de vista.

Refiriéndose al plan de Colombo señaló que el Canadá no tratará de restringir su ayuda en el segundo lapso de realización de éste, que hace un bien inmenso a los países beneficiados, y expresó la esperanza de que el mismo sea prorrogado cuando expire en 1957.

Homenaje a los Españoles

JUNTO al Monumento a España, en la Costanera, congregóse ayer una nutrida representación de distintas entidades culturales, mutuales y recreativas españolas. Con banderas argentinas y españolas y estandartes alusivos, jóvenes ataviadas a la usanza, típica hispánica formaron colorido marco a la ceremonia que se efectuó a mediodía, bajo un cielo claro y sol brillante, en homenaje a los hombres que descubrieron un mundo nuevo. La fiesta reunió a un público entusiasta y numeroso y fué presidida por el embajador de España, señor José María Alfaro y Polanco

Londres da Seguridades a Alemania Occidental

LONDRES, 15. (AFP). — Gran Bretaña aseguró a la República Federal Alemana, que no encarará ningún pacto de seguridad europea si la Unión Soviética no acepta el principio de la reunificación de Alemania. Tal seguridad fué dada por Sir Ivone Kirkpatrick, subsecretario de Estado permanente del Foreign Office, al barón Hans von Herwerth, embajador de Alemania occidental en Londres, quien había solicitado una entrevista con Sir Ivone Kirkpatrick para solicitarle que le aclarara acerca de un editorial que ha publicado el diario "The Times" para saber si reflejaba la opinión del gobierno inglés. En efecto, "The Times" decía que se podía concertar un pacto de seguridad europeo, dejando para más tarde la solución del problema de la unidad.

Sobre Política y Economía Hizo Declaraciones a "The Times", de Londres, el General Lonardi

Facilitará el Gobierno en lo Posible el Libre Intercambio

LONDRES, 15 (AP). — "The Times" publica, en su edición de hoy, las respuestas del presidente de Argentina, general Eduardo Lonardi, a un cuestionario de seis preguntas que le presentó su corresponsal en Buenos Aires. El diario inserta en lugar prominente las correspondientes preguntas y respuestas, en su principal página de informaciones, bajo los siguientes títulos: "Nuevos objetivos en Argentina", "Término gradual de las restricciones" y "Opinión del presidente sobre el comercio".

He aquí el texto del cuestionario y las respuestas:

Pregunta: ¿Cuándo convocará, más o menos, las próximas elecciones argentinas para la presidencia y el Congreso? ¿Dentro de seis meses, uno o dos años?

Respuesta: Previo a la convocatoria, es necesario establecer los instrumentos del proceso para elegir al nuevo gobierno: régimen electoral y padrones. Esa tarea no se realizará sin asegurar el orden público del Estado. Es prematuro, por consiguiente, anticipar fechas.

P. ¿Se contempla hacer volver a Argentina a una economía libre, poco a poco, y permitir la importación de artículos de consumo, por ejemplo, tejidos ingleses, whisky escocés y cigarrillos ingleses, o se contempla postergar esta cuestión para después de las próximas elecciones?

R. No hay inconveniente en anticipar decisiones económicas, aun en materia fundamental, por el gobierno provisional. Soy partidario de un intercambio lo más libre posible, finalidad que buscaremos con prudencia, gradualmente. Es uno de los más vivos deseos el que nuestro pueblo pueda adquirir los magníficos productos de la industria británica, a que tan acostumbrado estuvo en un pasado no muy lejano.

P. ¿Cuál será el futuro de los intermediarios estatales, como, por ejemplo, el I.A.P.I. y el Instituto de Granos y Elevadores? ¿Serán suprimidos o seguirán en pie?

R. Esa es una cuestión a decidir con la colaboración de los órganos especializados. Soy partidario de suprimir todo lo que no sea indispensable u obste indebidamente al libre intercambio.

P. ¿Se contempla suprimir el control de cambios y dejar el valor de la moneda argentina determinarse por la oferta y la demanda?

R. Vale para esto la precedente respuesta. Entiendo que todo gobernante digno de ese nombre debe tratar con el máximo respeto y cautela lo que se relaciona con la moneda, para no herir de muerte las bases del ahorro y la previsión. Tengo esperanza de que la moneda argentina recupere su antigua jerarquía por el sencillo procedimiento de hacer lo contrario de lo que caracterizó el desastre de la dictadura.

P. ¿Cómo está actualmente la situación de la ganadería?, pues el público tiene poca fe en las cifras publicadas por el gobierno peronista. ¿Cómo se ayudará a los ganaderos, aparte, naturalmente, del aliento moral, desde luego importante?

R. Aún no hemos tenido tiempo de decidir en definitiva. Ayudaremos a los ganaderos por todos los medios que nos sugieran nuestros técnicos y los recursos de que dispongamos.

P. ¿Se contempla tomar medidas inmediatas para aumentar el abastecimiento de papel de diario, en vista de que los diarios argentinos han tenido, probablemente, menos papel que en cualquier lugar del mundo?

R. Tomaremos medidas inmediatas para que no falte papel a la prensa. No vacilaremos en apelar al crédito, si fuera indispensable. No se dictará medida alguna que signifique ilegítima ingerencia en la distribución.

Fueron Ampliados los Beneficios de la Ley de Maternidad

(Información página CUATRO)

◉ LOS SINDICATOS REITERAN QUE HOY ES DIA LABORABLE ◉

Normalmente se Trabajará en Todo el País

Adoptáronse Medidas Para Garantizar la Actividad en Todas las Esferas

LOS organismos representativos de las fuerzas del trabajo, que en publicas manifestaciones han fijado a sus afiliados la línea de conducta a seguir y las medidas adoptadas por las autoridades para facilitar su cumplimiento, coinciden en asegurar que la jornada de hoy, establecida como día laborable, transcurrirá en absoluta normalidad.

En efecto, con el mismo espíritu que determinara la decisión de la Confederación General del Trabajo, que exhortó a los hombres de trabajo del país a cumplir con sus obligaciones habituales, numerosas filiales sindicales, mediante comunicados, ratificaron la decisión de sus respectivos gremios de continuar normalmente sus tareas.

Se advierte, además, a los trabajadores, que no presten atención a algunos elementos que tratan de trabar el normal desenvolvimiento de la vida nacional, como un recurso para recuperar posiciones perdidas por su desaprensión.

Entre otros gremios este llamado a los trabajadores ha sido hecho público por los siguientes sindicatos: Obreros del Vidrio, Asociación Obrera Textil, Obreros Fosforeros, Unión Obrera Metalúrgica, Obreros Petroleros, Obreros Curtidores, Federación Ceramista, Obreros de la Construcción, Obreros del Jabón, Obreros Panaderos, Sindicato Unico de los Barracas de Lanas y Cueros, Asociación Trabajadores del Estado, Productos Químicos y Afines, Obreros de Aguas Gaseosas, Sindicato de Mozos, Cocineros y Afines, Obreros del Papel, Cartón y Afines, Sindicato de Madereros y Sindicato de Fleteros de Lanas.

Trabajadores de la Carne

La Federación Gremial del Personal de la Industria de la Carne, en su comunicado a sus afiliados, expresa que "estima prudente recomendarles las directivas impartidas por la intervención, con la aprobación unánime de los secretarios generales de todas las filiales del país, en el sentido de observar la más absoluta tranquilidad y disciplina y la normal concurrencia al trabajo hoy lunes, declarado laborable por las altas autoridades de la Nación. Al mismo tiempo, llama a la meditación a quienes, impulsados por las pasiones, o simplemente por los intereses personales en juego, tratan de llevar a la rebeldía a sus propios compañeros, olvidando que por sobre todo lo individual está la Organización, que es la que debe perdurar en salvaguarda de los derechos obreros, sostenidos por la fuerza de la razón y de la ley que los ampara, la que, justamente al otorgar derechos, nos impone obligaciones que ningún trabajador consciente puede eludir o desconocer cuando llega la hora de cumplirlas honestamente".

Firman esta declaración: Gerardo Goris, Ernesto F. Escalada y Rogelio López, interventores de la C. G. T. en la Federación de la Carne.

La Confed. de Profesionales

A su vez, la Confederación General de Profesionales expresa que con su nuevo espíritu y en la orientación definitiva de la entidad, exhorta a todos sus afiliados y a los integrantes de las federaciones y asociaciones que la componen, a desarrollar y cumplir normalmente sus actividades durante el día de hoy, lunes, y rechazar toda insinuación de ausentismo o paro.

Medidas de Seguridad Pública

El director nacional de Seguridad, coronel Roberto Tomás Dalton, dió a conocer un comunicado, en el que informa acerca de las medidas adoptadas por ese organismo, para garantizar totalmente la libertad de trabajo y el normal desenvolvimiento de las actividades laborables durante el día de hoy.

Reafirma su decisión terminante de asegurar la paz y la tranquilidad en todos aquellos lugares habitualmente muy concurridos, disipando de esta forma cualquier duda que pudiera surgir en ciertos sectores de la población.

Con el fin de garantizar las libertades individuales y en particular la libertad de trabajo, adelanta que se procederá con todo el rigor necesario si las circunstancias lo exigen.

En Avellaneda

Dirigentes de los gremios obreros afiliados a la Confederación General del Trabajo, entrevistaron en la tarde de ayer al comisionado municipal de la ciudad de Avellaneda para expresarle la decisión de sus afiliados de concurrir durante el día de hoy a sus tareas habituales.

Destacaron que los sindicatos de esa ciudad ratificaban por su intermedio su propósito de no interrumpir su trabajo ni perturbar de manera alguna la acción del país.

Clarín

BUENOS AIRES · REPUBLICA ARGENTINA

40 Centavos

Un toque de atención para la solución argentina de los problemas argentinos

AÑO XI · Diario de la Mañana · Nº 3.597

Buenos Aires, Lunes 17 de Octubre de 1955

No es Permanente el Retiro de la Representación Francesa en la UN

WASHINGTON, 16 (AP). — Maurice Couve de Murville, embajador francés ante Estados Unidos, declaró hoy que el retiro de su país de la Asamblea General de las Naciones Unidas no es permanente. Manifestó el diplomático francés que el retiro después del voto aprobatorio de la Asamblea General para incluir en su agenda el debate de la cuestión argelina era "una advertencia... y no otra cosa". Anunció, asimismo, que Francia retornará a la Asamblea "tan pronto sea posible".

El señor de Murville, en una entrevista con el representante Kenneth B. Keatig, republicano por Nueva York, filmada para su transmisión por televisión en el estado de Nueva York, expresó: "Nuestro gobierno tomó la decisión de abandonar la Asamblea General... después de una votación que no podíamos aceptar en una cuestión que es de importancia nacional para nosotros".

Añadió que no es de la competencia de las Naciones Unidas ocuparse de problemas que son "nacionales". También se refirió a las medidas que fueron adoptadas por el gobierno de su país para pacificar sus territorios del norte africano, incluída la designación del Consejo de Regencia para Marruecos, completada ayer.

Denuncia Francia Una Agresión Desde Marruecos Español

G. VALIÑO

Dió un Desmentido el Gobierno de Madrid

RABAT, 16 (AP). — El residente general francés, Boyer de la Tour, reveló que las tropas francesas habían sido tiroteadas desde Marruecos español. La acusación fué hecha en una declaración oficial expedida por intermedio de su jefe de prensa, el mayor general Michel Frois. En ella expresa que el incidente ocurrió el 14 de octubre y que las tropas francesas no contestaron el fuego. Esta actitud parece una contestación a la amenaza española de acusar a Francia ante la UN de poner en peligro la paz, si los franceses insisten en decir que los españoles están ayudando a los rebeldes marroquíes.

La declaración francesa expresa que es notorio que los marroquíes rebeldes han hallado ayuda y refugio en la zona española de Marruecos. El hecho más patente y que nadie puede negar es que el puesto francés de Bou Zineb, que sólo era un punto de observación junto al territorio español, fué atacado por los disidentes, y el puesto español vecino, encargado de asegurar el orden, no intervino. Agrega que "entre los cadáveres de los disidentes abatidos figura uno de la tribu Beni Amart, de la zona española, que estaba armado con un fusil procedente del arsenal de Oviedo".

Gestión de García Valiño

TETUAN, 16 (AFP). — El general García Valiño, alto comisionado español, quien efectuó una inspección en la región de Rif, celebró una conferencia de prensa en cuyo transcurso declaró que pudo asegurarse de que "todas las medidas de control resueltas en la frontera entre el Marruecos español y el Marruecos francés han sido cumplidas a satisfacción".

DUDARIA DE LA NATO MONTGOMERY

Presentó Otro Plan Estratégico

WASHINGTON, 16 (INS). — Funcionarios militares y diplomáticos norteamericanos siguen con particular interés las distintas reacciones europeas a la sugestión del mariscal de campo británico vizconde Bernard Montgomery en pro de la formación de una autoridad política única, y una dirección militar igualmente única y subordinada para dirigir cualquier guerra futura.

El "The Times", de Londres, ha calificado al plan de Montgomery de "poco práctico sin remedio", y el "Daily Mail" ha afirmado que será sumamente difícil llevarlo a la práctica, a no ser bajo compulsión de una terrible emergencia.

Un interesante punto de vista norteamericano lo ofrece el influyente diario "Washington Post", que dice: "La opinión de lord Montgomery refleja su experiencia militar. Sin duda también expresó con ella su desilusión respecto de la actuación práctica de la NATO, entidad que parece estar en decadencia.

Rechazó el Gobierno de Irán la Nota Soviética

Sostiene su Adhesión al Pacto de Bagdad

TEHERAN, 16 (AFP). — El gobierno iranio ha rechazado la nota de protesta soviética enviada a Teherán a raíz de la adhesión iranía al pacto de Bagdad, y responde a Moscú que su interpretación de los hechos es "incorrecta e madmisible".

Se ha dado publicidad al texto de la nota respuesta del gobierno de Teherán, la que, entre otras cosas, manifiesta: "La decisión del gobierno imperial del Irán de adherirse al Pacto de Bagdad constituye un desarrollo normal de las precedentes declaraciones escritas y orales de los dirigentes iranios.

"Bajo ningún concepto ese pacto podría ser calificado —como lo hace la URSS en su nota del 12 del corriente— de "instrumento entre las manos de las esferas agresivas y colonialistas".

"El gobierno imperial de Irán hace valer el hecho de que el dicho pacto de Bagdad es conforme a las estipulaciones de la Carta de las Naciones Unidas, y por otra parte, debe recordar al gobierno de la Unión Soviética que el anticolonialismo que menciona la nota del 12 del corriente es precisamente uno de los principios vitales de la política iranía.

"En consecuencia, la interpretación dada por el gobierno de la URSS a la adhesión iranía al pacto de Bagdad es incorrecta e inadmisible".

Encarcelan a Policías Responsables de un Grave Episodio Ocurrido el Sábado

Descubrióse que un Obrero Fué Vejado en la Comisaría 15ª

EL sábado último se registró un grave suceso en la comisaría 15ª, sita en Suipacha 1156, a cuyo cargo se hallaba el comisario De la Llave. Se sabe que, a raíz de una denuncia del doctor Felipe Alberto Villagra, se constituyó en esa seccional, a las 17 del sábado, una comisión integrada por el capitán de navío Rubio, miembro del organismo que investiga las torturas, y el mayor Anaya, juntamente con el doctor Villagra. Comprobaron entonces que en uno de los calabozos se encontraba el obrero Humberto Enrique Corvalán, detenido el viernes 14, por ebriedad, quien había sido apaleado por personal de la comisaría y presentaba dos heridas graves en la cabeza, una en la ceja derecha, otra cerca de la oreja, varios golpes en la cabeza, en el estómago y en la pierna. El capitán de navío, Rubio, ordenó inmediatamente la detención del comisario aludido, del inspector Briagna y del personal policial responsable del brutal acto, procediendo a continuación a someterlos a un largo interrogatorio. En este trámite habría quedado establecido que el detenido fué obligado a firmar una declaración diciendo que sus heridas tuvieron origen en una caída sobre el pavimento.

● *Comunicado Policial*

La jefatura de la Policía Federal, entregó anoche a la prensa el comunicado que transcribimos a continuación y que se refiere al hecho que hemos relatado:

"Con relación a una información periodística del día 16 del corriente, en la que se hace mención a malos tratos infligidos al ciudadano Humberto Enrique Corvalán en la seccional 15ª, la jefatura de la Policía Federal informa que por haber existido ello realmente, se instruyen las actuaciones judiciales y administrativas que corresponden, para responsabilizar a los culpables de este hecho, que lamentablemente constituye un resabio de procedimientos policiales que no condicen con el prestigio que la Policía Federal debe merecer a todos los habitantes del país".

Marinos Ingleses en Rusia y Rusos en Inglaterra

LONDRES, 16 (De nuestra agencia). — Cuatro naves de guerra británicas fondeaban en el Neva, río de San Petersburgo, y otras cuatro, con la bandera de la hoz y el martillo, entraban en Portsmouth, gran apostadero histórico y sentimental del Reino Unido. Las tripulaciones de una y otra escuadra cumplieron su misión de buena voluntad en los desembarcos. Compraban los rusos medias de nylon y tarjetas postales y los ingleses algún gorro de astracán y tarjetas postales. No parecen haberse registrado conflictos graves. La tumba de Karl Marx en el cementerio de Highgate (Londres), era visitada por el almirante Arsenny Gregorovich Golovko; después de haberse inclinado ceremoniosamente ante la lápida, el almirante recobró la vertical —tal era el peso de sus condecoraciones— con la ayuda del grupo de oficiales más fornidos de la flota rusa. Todos fueron correctos aquí y allí. En un dibujo de evidente buen humor que publicaba "The Evening News" antes de la partida de los barcos británicos, el jefe de la expedición le dice al segundo de a bordo: "Y advierte también que a cualquiera que se equivoque y hable allí de San Petersburgo en lugar de Leningrado, le voy a "cascar" siete días de lavado de cerebro".

Mientras se cumplía este programa de ingeniosidades a uno y otro lado del Báltico, la prensa de Londres continuaba atribuyéndole a Moscú las maniobras de siempre: Rusia ataca ahora a los occidentales con sus intrigas en el Oriente Medio; Rusia, infiltrada en el conflicto de Chipre, extrema la violencia chipriota; Rusia oculta la verdad espeluznante de los prisioneros de guerra y pretende devolver 80.000 espectros menos de lo que reclaman las familias alemanas; Rusia se dispone a llevar el espíritu de Ginebra al estado cataléptico... Y Moscú, por su parte, seguía denunciando el pacto atlántico como una antesala de la guerra y calificando al gobierno de sir Anthony Eden como instrumento del capitalismo para la extinción de los derechos de los trabajadores.

No se comprende bien cómo puede conciliarse este deseo de alta camaradería —endosado a la raza marinera, tradicionalmente diplomática— con las agresiones de palabra, de tinta y de obra simultáneas. Durante esos últimos meses, la supuesta amistad anglosoviética ha traficado mucho en delegaciones compensadas. Todos los viajeros contaban luego su viaje sin el menor deseo de "fomentar la comprensión entre los dos pueblos". Han fomentado el prejuicio, en cambio, y la reticencia y la fotografía demostrativa. "Las mujeres barren las calles en la Unión Soviética y cumplen los trabajos más brutales". "Los artistas ingleses pintan las losas de las aceras y piden limosna". Pero hasta ahora, hasta que se movilizaban escuadras con este fin, no había costado tanto dinero hablar mal de la parte contraria. Nada más que en medallas y galones ha debido gastar Rusia sumas incalculables en esta expedición naval.

JACINTO MIQUELARENA
Corresponsal de Clarín en Gran Bretaña

Resultados de Ayer

PRIMERA DIVISION

Huracán (L)	1	G. y Esgrima (V)	0
Chacarita Jrs. (L)	1	N. O. Boys (V)	1
F. C. Oeste (L)	1	River Plate (V)	1
Lanús (L)	1	Tigre (V)	1
Racing (V)	1	Independiente (L)	0
Platense (L)	1	Boca Jrs. (V)	1
Estudiantes (L)	1	V. Sarsfield (V)	0

Eran Víctimas de Extorsiones las ex Legisladoras

INFORMACION Pag. CENTRAL

LAS COTIZACIONES EN EL MERCADO DE VALORES ALCANZARON INUSITADO NIVEL

Se Trabajó Normalmente

• Porcentaje de Asistencia • en Toda la República: 90 %

Los Grandes Establecimientos han Producido Como de Costumbre

NORMALMENTE y en un marco de general tranquilidad se desarrollaron ayer todas las actividades del país. Las amplias garantías dadas por las autoridades nacionales y provinciales determinaron que el porcentaje de asistencia de los trabajadores alcanzara cifras habituales. Tanto en la Capital Federal como en Avellaneda, demás zonas fabriles del Gran Buenos Aires y puntos neurálgicos del interior, los establecimientos comerciales e industriales registraron, al final de la jornada, los acostumbrados niveles de producción. La asistencia, resumiendo estimaciones de la metrópoli y las provincias, puede calcularse en un 90 por ciento, agregando los datos que se poseían al cierre de esta edición que las ausencias correspondieron, en gran parte, al personal femenino. Fuerzas del ejército, la marina y la aeronáutica, combinadas con efectivos de la policía, la gendarmería y la prefectura marítima, contribuyeron por otra parte al normal desenvolvimiento de las actividades.

En los establecimientos de enseñanza las tareas se cumplieron también con el ritmo habitual. La asistencia de los alumnos a las escuelas primarias, colegios secundarios y centros universitarios, adquirió las proporciones de rutina.

En el campo económico repercutió a su vez la tranquilidad de la jornada. Según podrá apreciarse en las cotizaciones que insertamos en la página diez, repuntaron notablemente numerosos títulos, que llegaron incluso, a niveles superiores a los de antes del 16 de junio. Al respecto cabe recordar que en nuestra sección económica del domingo informamos que el Instituto Mixto de Inversiones Mobiliarias (IMIM), no había intervenido en el Mercado de Valores ni el jueves ni el viernes de la semana anterior. Pues bien, tampoco lo hizo ayer, absteniéndose por completo de comprar y vender acciones.

El significado del repunte de numerosos papeles, operados en la rueda de ayer, es pues halagador para la economía nacional, aunque no puede dejar de reconocerse, como dejamos consignado que la tranquilidad del día en los centros de trabajo del país contribuyó preponderantemente a acentuar el mencionado repunte bursátil.

No hubo incidentes. La crónica solamente registra un hecho aislado ocurrido en la plaza de Mayo alrededor de las 19 30.

Delegados de T. y Previsión

En las primeras horas de ayer, aproximadamente a las 5 30, se reunieron en el salón de actos del ministerio de Trabajo y Previsión alrededor de 150 delegados o representantes de ese departamento, los que recibieron instrucciones acerca de las medidas a adoptarse en los distintos centros de producción, las que en todos los casos eran de pacificación y que en ninguna circunstancia debía forzarse a los obreros a trabajar, pero tampoco se debía permitir situaciones de violencia dentro ni fuera de los establecimientos.

Dichos inspectores informaron durante todo el día a las autoridades de Trabajo y Previsión mediante una red de 13 teléfonos conectados directamente al despacho del titular de la cartera, doctor Cerruti Costa.

También durante toda la jornada se recibieron en el ministerio de Trabajo y Previsión informes sobre el desarrollo de las tareas en los distintos establecimientos del país, coincidiendo espontáneamente en ello las entidades gremiales y patronales y las autoridades de las provinciales quienes comunicaban categóricamente que se trabajaba normalmente sin haberse registrado ninguna incidencia.

Consumo de Energía

Un índice de que las tareas se realizaron normalmente lo da el informe de las compañías de electricidad que suministran energía en esta capital y el Gran Buenos Aires, que expresa que el consumo fué igual al del lunes pasado, salvo un tres por ciento menos.

(Continúa en la página Diecisiete)

DURANTE la entrevista que sostuvo ayer por la tarde el presidente provisional, general Eduardo Lonardi, con miembros de la Sociedad Argentina de Escritores. Aparecen, de izquierda a derecha, el poeta Enrique Banchs; el mayor Juan Francisco Guevara, secretario de la Presidencia; el primer mandatario; el escritor José Luis Lanuza; el edecán aeronáutico de servicio; el poeta Arturo Capdevila y el poeta Vicente Barbieri

CABOT LODGE

DELIBERARA EL VIERNES LA COMISIÓN DEL DESARME

NUEVA YORK, 17 (AP.) — Las Naciones Unidas anunciaron hoy que la reunión de la Comisión de Desarme, solicitada por la Unión Soviética, se efectuará el viernes próximo. El embajador ruso, Arkady A. Sobolev, al solicitar la convocatoria el viernes último, propuso que esa comisión, compuesta de 12 naciones, considere el informe de su subcomisión y redacte su propio informe a la Asamblea General y al Consejo de Seguridad de la UN.

Este requerimiento refleja el punto de vista soviético de que debe comenzar pronto un debate sobre desarme en la asamblea. La actitud occidental es que el debate debería ser diferido hasta que los cancilleres de las cuatro grandes potencias estudien el informe de la subcomisión en su conferencia de Ginebra, así lo expresó el representante norteamericano en esa comisión, Henry Cabot Lodge, quien señaló que la delegación soviética estaría dispuesta a aceptar el plan del general Eisenhower referente a la inspección aérea mutua de sus bases y principales asientos de sus respectivos efectivos.

Clarín

BUENOS AIRES · REPÚBLICA ARGENTINA · 40 Centavos

Un toque de atención para la solución argentina de los problemas argentinos

AÑO XI — Diario de la Mañana — Nº 3.598

Buenos Aires, Martes 18 de Octubre de 1955

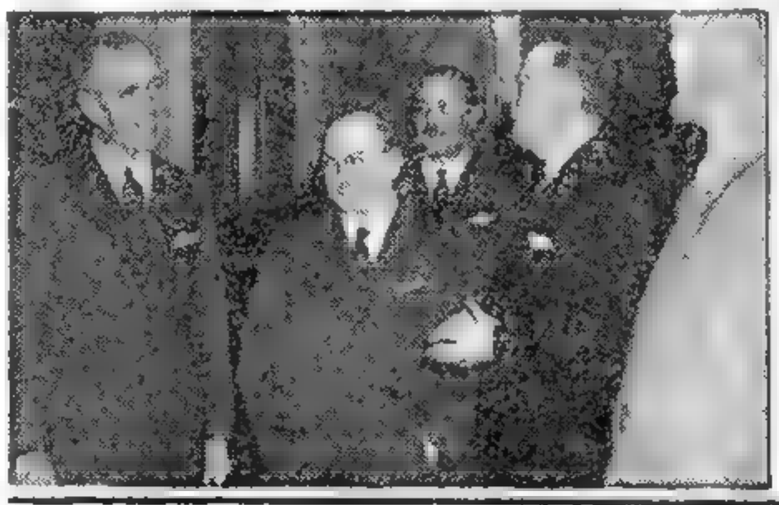

Decídese Hoy la Suerte del Gabinete de Faure

Trata la Asamblea la Cuestión de Confianza

PARIS, 17 (AFP). — La suerte del gobierno de Edgar Faure será decidida mañana en la Asamblea Nacional al reanudarse el debate sobre la cuestión argelina. La Cámara baja tiene en sus manos el futuro del gabinete, ya que deberá votar la aprobación o la negativa del voto de confianza solicitado por el primer ministro en la madrugada del sábado. Es posible que la formación del Consejo de Regencia para Marruecos haya sido el último acto de su gobierno, aunque algunos observadores estiman que esa medida ayude a prolongar la vida del gabinete. No obstante, el resultado de la votación es extremadamente dudoso y la mayoría de los observadores políticos creen que la decisión de la Cámara será adversa. Empero, en vista de los próximos acontecimientos diplomáticos internacionales puede ser que se presente cierta vacilación en derrocarlo ahora.

Advertencia de Pinay

Pinay advirtió hoy que si se decreta la caída del gobierno, Francia no tendrá representación en la conferencia de cancilleres que tendrá lugar en Ginebra dentro de diez días. Manifestó también que se negará a tomar parte en un nuevo gobierno si se derriba al de Faure. Por su parte, el ex primer ministro Reynaud, apoyando al gabinete actual, señaló que el país no puede quedar sin gobierno a pocos días del referendum del Sarre y de la conferencia de Ginebra.

Mientras tanto, los socialistas, cuya decisión puede mantener al gobierno, o derribarlo en la votación de mañana, resolvieron reunirse una hora antes de que comience la sesión.

Reúnese el Consejo de Regencia Marroquí

Otorgóse el Premio Moors Cabot de Periodismo al Dr. Roberto J. Noble

NUEVA YORK, 17 (AP). — La Universidad de Columbia anunció que ha sido otorgado el premio María Moors Cabot, del año 1955 al doctor Roberto J. Noble, director del diario Clarín, de Buenos Aires. La distinción es concedida por la Junta de Fideicomisarios del citado centro de estudios, por recomendación del decano de la Escuela de Periodismo doctor Carl W. Ackerman. El doctor Noble recibirá el viernes 21, en acto solemne, una medalla de oro, y su diario Clarín una plaqueta de plata. Hablará el presidente (rector) de la Universidad, doctor Grayson Kirk. También serán entregados premios Cabot al señor Breno Caldas, director de "Correio do Povo", de Porto Alegre; al Sr. Roberto Beltrán, director de "La Prensa", de Lima, al señor John Oliver Lagorce, director de National Geographic Magazine, de Washington; y al señor A. T. Steele, corresponsal viajero de "The New York Herald Tribune".

Distinción que da Proyección Continental a Clarín

NUEVA YORK, 17. (De nuestra agencia). — La Universidad de Columbia, al conferir el premio Moors Cabot a Clarín y a su director, el doctor Roberto J. Noble, confirma en el orden continental la gravitación de una voz y un espíritu arraigados ya por diez años de intensa existencia en su propio medio.

Desde hace 17 años, la Universidad de Columbia adjudica los premios Moors Cabot a los órganos de la prensa de mayor relieve en el Continente, asignándolos con carácter de reconocimiento y estímulo a la labor en pro de la amistad internacional de las Américas.

Clarín alcanza esta distinción cuando aún está fresco el cumplimiento de esa etapa que señaló, hace menos de dos meses, sus primeros diez años de vida. La distinción, de esta manera, vale por un espaldarazo que envuelve con justicia al diario en sí mismo y a quien le ha dado dirección firme y espíritu permanente. Clarín tendrá, por ello, un honroso escudo en la placa de plata que conmemora el momento, mientras que el doctor Roberto J. Noble tendrá en la medalla de oro que le corresponde la más alta de las condecoraciones periodísticas.

Para el caso, digamos que posee un adecuado simbolismo, propicio y emocionante, el hecho oportuno de que esa medalla se ofrezca pendiente de una cinta que tiene los colores de nuestra bandera: cinta azul, blanca y azul, que, en esa combinación, ordena, a la vez, los colores de la Universidad de Columbia.

En EE. UU., los premios Moors Cabot resumen el acontecimiento de mayor jerarquía en el campo del periodismo internacional. Su adjudicación, por parte de la Universidad de Columbia —de acuerdo con un legado establecido en 1938 por el doctor Godfrey Lowell Cabot— está refrendada por las autoridades de la Facultad de Periodismo de esa Universidad, quienes, en muchos casos, acopian antecedentes de años de trabajo para fundar su veredicto. Es por eso que la nómina de los premios otorgados a lo largo de casi dos décadas, alinea una brillante formación del periodismo americano que, bajo banderas diferentes, tiene un mismo espíritu de fraternidad y superación. Clarín y su Director —es obvio decirlo— han estado siempre en esa formación por razones de imperativo espiritual.

HORACIO ESTOL

Corresponsal de Clarín en EE. UU. de Norteamérica

Pinay Conferenció con el Embajador Español a Quien Presentó una Nota

RABAT, 17 (AP). — El nuevo Consejo de Regencia de Marruecos celebró su primera reunión y pidió amplio apoyo a la población. La primera obligación de sus cuatro miembros será la designación de un primer ministro que forme el gobierno representativo con participación de todos los matices políticos. Este gobierno negociará más tarde con Francia para que le sean transferidas varias funciones gubernativas locales. Ben Slimane, ex bajá de Fez, es el candidato más probable para el cargo de primer ministro.

Entretanto, la violencia continuó en el Africa del Norte. En Marrakech, un grupo de marroquíes recorrió el barrio nativo, prendió fuego a varios almacenes y arrancó líneas telefónicas. Los almacenes y escuelas de ese barrio permanecieron cerrados en su mayoría. Los soldados que intervinieron hallaron que gran parte de los integrantes de la banda se escondieron en las casas o desaparecieron por las tortuosas calles del vecindario. En el cuartel general de Rabat se recibieron informes de nuevos choques de menor importancia entre el ejército francés y los rebeldes, cerca de la frontera con Marruecos español. Las unidades francesas que participaron en ellos no eran mayores de 100 a 150 hombres y probablemente las fuerzas rebeldes eran mucho menores.

Reclamo de Pinay

PARIS, 17 (AFP). — Esta tarde el canciller Pinay recibió al conde de Casas Rojas, embajador de España en París, con quien sostuvo una conversación de una hora, durante la cual comentó al diplomático español el texto de una nota que le entregó en nombre del gobierno francés. Conforme al uso diplomático, esa nota no se publicará inmediatamente, pero se ha dado a entender que advierte seriamente al gobierno español sobre las consecuencias de su actitud. Dicha nota respondería a otra entregada el sábado por el gobierno español a la embajada de Francia en Madrid.

ANTOINE Pinay, canciller francés, quien trató con el embajador español la cuestión marroquí

Aplazó la UN la Elección del Consejo de Seguridad

NUEVA YORK, 17 (INS). — La Asamblea de la UN postergó hasta el viernes la elección para decidir la banca vacante del Consejo de Seguridad, por la que luchan Filipinas y Yugoslavia. La iniciativa permitirá a las delegaciones disponer de mayor tiempo para consultar a sus gobiernos. Yugoslavia cuenta con el respaldo de la Unión Soviética. Estados Unidos apoya a Filipinas.

Se espera que la decisión adoptada mejorará las probabilidades de Filipinas de recobrar el terreno perdido en la lucha por el puesto que dejará vacante Turquía.

Inglaterra estudia un pedido norteamericano para que mantenga la unidad aliada y otorgue su voto a Filipinas.

Realizó su Primera Reunión el Gabinete

Analizó el Gobierno los Problemas Económicos

Procúrase la Coordinación de las Investigaciones

Tendrá Autonomía la Comuna de Buenos Aires

REALIZO ayer, entre las 18.20 y las 20, su primer acuerdo de gabinete el gobierno provisional de la República. Cinco puntos —según trascendió— fueron abordados por el presidente, general Lonardi, y sus ministros: el informe económico-financiero preparado por un grupo de técnicos; el régimen de dependencia de la Intendencia Municipal; la jornada de labor del 17 del corriente mes; la coordinación de las comisiones investigadoras y el nombramiento de altos funcionarios en el curso de la presente semana.

● ***Los Asistentes***

Junto con el presidente provisional se reunieron el vicepresidente, contraalmirante Isaac Rojas; todos los ministros del P. E.; el intendente municipal, arquitecto Miguel Madero; el asesor económico del gobierno, Dr. Raúl Prebisch; el jefe de la Casa Militar, coronel Bernardino Labayru; el segundo jefe de la misma, capitán de fragata Francisco G. Manrique, y el secretario del primer mandatario, mayor Gustavo Guevara.

Concluida la reunión, se informó oficialmente que en la oportunidad se habían considerado temas relacionados con la marcha del Estado y el cumplimiento de los postulados de la Revolución Libertadora.

● ***Situación Económica***

El gabinete —según trascendió— consideró en términos generales el informe económicofinanciero preparado por un grupo de técnicos, encabezado por el Dr. Prebisch. El documento estaría prácticamente concluido y en la reunión se hizo un planteo general, acordándose las medidas que adoptarán los ministerios en relación con el panorama económicofinanciero del país.

● ***El Régimen Municipal***

Sobre el régimen de dependencia de la Intendencia Municipal habló en primer término el ministro de Interior y Justicia, Dr. Eduardo B. Busso y, posteriormente, el jefe de la Comuna, arquitecto Madero, acordándose, en principio, proseguir el estudio y preparación de un decreto, por el cual se restauraría a la Municipalidad su autonomía.

● ***Jornada de Trabajo***

Seguidamente, el ministro de Trabajo y Previsión, doctor Cerrutti Costa, hizo una exposición sobre la jornada de labor registrada el 17 del corriente mes, refiriéndose especialmente a la forma cómo la masa trabajadora había acudido a cumplir sus tareas en un alto porcentaje.

● ***Las Investigaciones***

El vicepresidente de la Nación, contraalmirante Rojas, informó sobre las diversas investigaciones que se están llevando a cabo por las respectivas comisiones designadas por el Poder Ejecutivo, apoyando la iniciativa de establecer una coordinación de la labor de esos organismos.

● ***Designaciones***

Por último, se cambiaron ideas acerca de importantes designaciones que se harán durante la presente semana.

● ***Las Futuras Reuniones***

Asimismo se supo que el general Lonardi, en el transcurso de las deliberaciones, habría impartido directivas relacionadas con la labor que deben desarrollar los ministerios y organismos del Estado.

Terminada la reunión, los ministros mantuvieron breves entrevistas a fin de intercambiar puntos de vista sobre esos problemas que fueron expuestos ante el gabinete.

Se pudo saber, además, que los acuerdos de gabinete próximos, se realizarán, solamente, cuando las circunstancias lo requieran.

Clarín

Un toque de atención para la solución argentina de los problemas argentinos

AÑO XI — Diario de la Mañana — Nº 3.599

40 Centavos

Buenos Aires, Miércoles 19 de Octubre de 1955

Pekín Propuso a EE. UU. Una Reunión Jerárquica

DULLES HIZO EL ANUNCIO AYER

WASHINGTON, 18 (AP). — El secretario de Estado, Foster Dulles, declaró que China comunista ha propuesto formalmente una reunión de altos funcionarios chinos y estadounidenses a fin de considerar los problemas pendientes en el Lejano Oriente. Añadió que Estados Unidos se opone a la realización de una reunión "de funcionarios de la mayor jerarquía" hasta tanto no se hayan agotado los esfuerzos en las conversaciones que se llevan a cabo en Ginebra entre los embajadores de los dos países.

Estos están discutiendo el problema de la liberación de prisioneros y "otros asuntos prácticos". Fué precisamente durante una de esas reuniones cuando el embajador chino Wang Ping Nan propuso una reunión de funcionarios de la más elevada jerarquía, presumiblemente ministros de Relaciones Exteriores.

Respondiendo a preguntas de los periodistas, Foster Dulles expresó que hay un grado razonable de probabilidades de que la conferencia de Ginebra permita realizar progresos hacia la unidad alemana. Agregó que está dispuesto a tomar la iniciativa de una discusión con Molotov sobre los problemas del Medio Oriente.

El jefe de la diplomacia norteamericana anunció después que el viernes partirá con destino a Roma.

Conferencia Rusoegipcia

RECIBIO NASSER AL EMBAJADOR

EL CAIRO, 18 (AP). — El embajador soviético Daniel Semenovitch Solod conferenció durante cuatro horas con el primer ministro Nasser, pero se negó a comentar con los periodistas lo tratado en su conversación.

Al preguntarle un periodista si Rusia había ofrecido libre ayuda económica a Egipto, Solod respondió: "No he oído nada acerca de eso".

Después de la visita del embajador soviético, el secretario del primer ministro recibió al ministro de Checoslovaquia, Arnost Karpisek, con quien mantuvo una breve conversación.

Faure Seguirá en el Gobierno

—Obtuvo el Voto de Confianza—

PARIS, 18 (AP). — Faure ganó en la Asamblea Nacional el voto de confianza que había pedido respecto a su programa para restablecer el orden en Argelia y aplicar una serie de reformas. Votaron a favor del gobierno 308 diputados y en contra 254.

El resultado de la votación fué incierto casi hasta el último minuto. Al hacer un llamamiento para que se le diera apoyo, poco antes de que los diputados comenzaran a depositar sus votos en la gran urna verde de la Asamblea, Faure admitió francamente la posibilidad de que su período de gobierno estuviera próximo a su fin. Observó que después de seis meses en el cargo parece que todo gobierno francés "cae víctima de una perniciosa enfermedad que en plazo breve resulta fatal".

Faure lleva en el poder casi ocho meses.

Pese a todas las salvedades, el resultado de la votación parece indicar que el gobierno debe, en realidad, su vida a los acontecimientos internacionales que han de desarrollarse en breve en el campo diplomático.

Recrudeció el Terror

RABAT, 18 (AP). — Recrudecieron las actividades terroristas de los rebeldes marroquíes en las zonas francesas de Africa del Norte.

En Argelia Oriental, los nacionalistas armados con fusiles se apoderaron del puerto pesquero de Stora y mantenían a sus 7.000 habitantes en un virtual estado de sitio desde la madrugada.

En Marruecos, los nacionalistas marroquíes intensificaron sus actividades en las ciudades.

VYACHESLAV MOLOTOV

Apoya Khruschev las Gestiones de Molotov

Mantienen Contactos en Crimea

MOSCU, 18 (AFP). — Desde su llegada a Crimea, Khruschev ha mantenido contactos personales con Molotov, informan en Moscú en fuente autorizada. Su conversación telefónica de los últimos días, según las mismas fuentes, se refirió a la conferencia de Ginebra, y el líder del partido Comunista se manifestó "totalmente satisfecho por las explicaciones dadas por el ministro de Relaciones Exteriores".

Esta información —cuya autenticidad está garantizada por la personalidad que la suministró— desmiente así las versiones de ciertas agencias occidentales según las cuales, después de su autocrítica, Molotov no mantendría contacto con el presidente Bulganin, ni con Khruschev, que se encuentran actualmente en Crimea.

Intervino el Gobierno la Conf. G. Económica

POR el ministerio de Interior y Justicia, se dió a conocer anoche el anunciado decreto de intervención a la Confederación General Económica. Fueron designados interventores los doctores Horacio Ball y Eduardo Santiago Azzaretto, quienes asumieron ayer y puestos en posesión de la entidad por el escribano mayor de Gobierno, Dr. Jorge Garrido y el inspector general de justicia, Dr. Alberto Rodríguez Galán.

Declaraciones

Poco después de las 18, los doctores Ball y Azzaretto, recibieron a los cronistas, a los que explicaron el alcance de la medida, por el cual se dispone que la intervención tendrá como fines consultar la opinión de los empresarios del país sobre la conveniencia de la continuidad del organismo y, de ser así, la forma en que deberá ser estructurada, de acuerdo con las normas democráticas por las que ha retornado la Nación.

Señaló luego el doctor Azzaretto, que, la intervención es puramente institucional y que "no hay nada contra las personas" y que "al empresario, sólo le interesa la libertad y aspira a ganar dinero, cosa que es natural y que nos parece por otra parte muy bien".

La Duración

Finalmente el doctor Azzaretto, manifestó que la labor de la intervención no ha de ser rápida, puesto que está supeditada a la política del gobierno en el orden económico, y a la evolución de los gremios laborales y la C.G.T.

La Unión Europea no Será Posible Mientras no Exista Afinidad de Propósitos y de Actos

MILAN, 18 (De nuestro corresponsal). — Con claridad y firmeza, el Papa ha afirmado textualmente en su discurso del 13 de octubre ante los participantes de la Conferencia del Centro de Reconciliación Internacional, creado en los borrascosos días de agosto de 1943, que el primer objetivo de los poderes públicos responsables debe ser ensayar nuevos caminos y ejecutar generosos esfuerzos tendientes a liberar al género humano de la reiterada pesadilla de los conflictos bélicos, agregando que la Iglesia está pronta a insistir en su obra para la pacificación de los pueblos. El Pontífice añadió que dicha pacificación está vinculada, con todo, al mejoramiento de las condiciones sociales, que influyen hasta en los sucesos internacionales y subrayó puntos fundamentales que derivan de la doctrina cristiana. Pío XII habría recibido en audiencia, horas antes, a la embajadora norteamericana en Italia, señora Luce, y por lo demás, resulta extraño que Washington no tenga aún una representación diplomática oficial ante el Vaticano, que ejerce hoy tanta influencia, sobre todo en la Europa continental. Mientras el Pontífice reafirmaba actitudes y fines que tienen carácter de universalidad, los diarios anunciaron que Jean Monnet, presidente de la comunidad carbón-acero, había creado en París un nuevo comité de acción para Estados Unidos de Europa, además de los muchos que ya existen entre la indiferencia del público occidental. Pero los objetivos del flamante comité hallaron dificultades en la situación en que se encuentra desde hace tiempo Francia en el Africa del Norte. Sería difícil concebir una unión europea no sólo verbal, sino efectiva, si uno de sus miembros tuviera que continuar luchando en el Africa u otra parte para no perder su supremacía o su dominio. No bastan los programas de unificación de la Pequeña Europa continental para hacerla posible, mientras no exista afinidad de propósitos y de actos. Tampoco basta el espíritu de Ginebra si, en el Oriente Medio, la política de ambos grupos se muestra hostil, sea que se trate de proveer de armas a Egipto, provocando el descontento anglonorteamericano, o de la adhesión de Persia al pacto que unía ya a Turquía, el Irak y el Pakistán con la garantía de Gran Bretaña. Las protestas atlánticas por el envío de armas checoslovacas a El Cairo y las protestas rusas por el nuevo pacto persa no son fenómenos aislados y sería difícil negar su relación, por lo menos indirecta, con la crisis entre Israel y los árabes.

Los países occidentales no están tranquilos ahora sobre la suerte del Oriente Medio y esa inquietud ha repercutido en la UN. Si admitieran a Italia en esta entidad, quizás podrían evitarse ciertas sorpresas, ya que es bien vista por los países del Oriente Medio. De todos modos, se advierte la necesidad en que ha insistido el Papa de preguntarse francamente si la humanidad debe resignarse a la ley de la guerra, que, en el pasado, pareció la dura ley de la historia.

BATTISTA PELLEGRINI
Corresponsal de Clarín en Milán

Quedó Terminado el Entredicho con Paraguay, Dijo el Canciller

INFORMACION PAG. CINCO

Estudian el Presupuesto de Altas Casas de Estudio

Será Eliminada la Política de las Aulas Universitarias

"MENOS demagogia y reafirmación de la democracia dentro de la Universidad hemos solicitado al presidente provisional, general Lonardi", declararon ayer a los periodistas delegados estudiantiles de las facultades de Derecho, Filosofía y Letras y Medicina. La representación estudiantil pidió concretamente: libertad absoluta de agremiación y libertad en el aspecto educacional.

Los estudiantes hicieron notar al general Lonardi el peligro de encaminar la Universidad hacia la demagogia y solicitaron, en consecuencia que se tomen medidas destinadas a eliminar la política de las altas casas de estudio formalizándose las prácticas netamente democráticas.

La delegación estudiantil recalcó a los periodistas que el general Lonardi escuchó con atención la petición y formuló la promesa de eliminar los vicios que imperaban en la Universidad.

Conversó Lonardi con Estudiantes

Reunión de Interventores

Otro suceso destacado en el panorama universitario lo ofreció ayer la reunión de los interventores de las universidades nacionales con el ministro de Educación, Dr. Atilio Dell'Oro Maini. Durante la mañana y la tarde informaron sobre la situación en las altas casas de estudio los delegados en Buenos Aires, La Plata, Córdoba, Litoral, Cuyo y Tucumán, doctores José Luis Romero, Benjamín Villegas Basavilbaso, Agustín Caeiro, José M. Manuel Fernández, Germinal Basso y Rafael García Zavalía. Hoy, a las 9, volverán a reunirse los interventores con el ministro de Educación.

Presupuestos Universitarios

Paralelamente con la conferencia de los interventores de las universidades, se realizó otra reunión presidida por el director de investigaciones económicofinancieras del ministerio de Educación, capitán de fragata Jorge Duclos. Participaron de la misma el director general de Administración, señor Francisco Sorrentino, y los directores de administración y contadores de las distintas universidades nacionales. En la oportunidad, los nombrados trataron el presupuesto para el corriente año de las universidades. Por la tarde, los funcionarios citados entrevistaron a técnicos del ministerio de Hacienda para ultimar detalles.

Clarín

Un toque de atencion para la solucion argentina de los problemas argentinos

AÑO XI — Diario de la Mañana — Nº 3.600

40 Centavos

Buenos Aires, Jueves 20 de Octubre de 1955

Activan la Creación de la Agencia Atómica en la UN

No se Decidió la Vacante del Consejo

NUEVA YORK, 19 (AFP). — El jefe de la representación de EE. UU. ha pedido a la comisión política de la UN, que sea examinado a la mayor brevedad el proyecto de estatuto de la nueva Agencia Atómica Internacional. De hecho, Washington y Moscú coinciden en la preocupación de establecer bases sólidas para el nuevo organismo atómico.

En cuanto a la República Argentina, ha dado ayer su plena aprobación a la constitución de la Agencia Internacional Atómica, por intermedio de su representante, Plate.

Moción de Estados Unidos

La moción norteamericana pide que: "Una conferencia diplomática de todos los países miembros de la UN y de sus instituciones especializadas deberá examinar el proyecto de estatuto de la Agencia Internacional Atómica a fin de que esos países estén en situación de dar su opinión sobre el particular.

La delegación de Estados Unidos anunció que para facilitar un acuerdo efectivo y duradero, acepta que sea revisado el proyecto de resolución sometido en común anteriormente por Estados Unidos, Inglaterra, Australia y Bélgica, y que había sido anteriormente presentado a la consideración de la Comisión Política.

La Tesis Rusa

Una proposición análoga fué hecha por la delegación de la Unión Soviética, la cual ha sugerido la convocatoria de una conferencia de expertos designada por gobiernos de los países interesados

La Comisión debe proceder ahora a tratar de amalgamar el texto occidental con el que propugna la Unión Soviética, dado que ambos proyectos no presentan mayores puntos de divergencia.

Postergan una Elección

NUEVA YORK, 19 (INS). — La Asamblea General de la UN decidió tomar una tercera votación después de no haberse resuelto en las dos primeras la elección entre Filipinas y Yugoslavia para ocupar la banca vacante en el Consejo de Seguridad de la organización internacional.

En la primera votación Filipinas obtuvo 31 sufragios y Yugoslavia 27. La segunda registró 30 votos para Filipinas y 28 para Yugoslavia.

Completó EE. UU. sus Planes Para Ginebra

"Mesurado Optimismo" de Eisenhower

DENVER, 19 (AP). — El gobierno norteamericano completó su estrategia para la próxima conferencia de cancilleres que tendrá lugar en Ginebra el 27 del actual. El presidente Eisenhower discutió esos planes con el secretario de Estado, Foster Dulles, en el hospital Fitzsimons. Al término de la entrevista, Dulles expresó que el presidente compartía su "mesurado optimismo" respecto al éxito de las conversaciones que mantendrán los cancilleres de las tres grandes potencias occidentales con Molotov. Señaló que a pesar de que no espera resultados espectaculares, cualesquiera que se obtengan indicarán un progreso.

Luego se expresar su confianza en los planes trazados por el general Eisenhower, quien "me ha confiado un mandato completo y amplio para hablar en nombre de nuestro país", Dulles anunció que partirá para esa ciudad el viernes, haciendo una pequeña escala en Roma.

Gestiones con Pekín

Por otra parte, reveló que su país inició oficialmente conversaciones con los representantes de China comunista sobre las disputas en el Lejano Oriente. Esta revelación representa un cambio en la política norteamericana en el sentido de que no serían tratados esos problemas hasta tanto no se reciban garantías del régimen de Pekín acerca de la liberación de todos los norteamericanos que aún mantiene cautivos.

Los comunistas propusieron en Ginebra, donde continúan las negociaciones entre los embajadores Wang Pin-nam y Alexis Johnson, de Pekín y Washington, respectivamente, una conferencia en el plano de cancilleres.

Alta Distinción a Albert Schweitzer

ALBERT SCHWEITZER

LONDRES, 19 (ANSA) — El premio Nobel, Albert Schweitzer, fué recibido en audiencia especial por la reina Isabel II, quien le ha conferido la Orden del Mérito, distinción que, fuera de Inglaterra, sólo había sido acordada a Eisenhower. Esta noche, el octogenario médico, misionero, filósofo, musicólogo y teólogo, será huésped del primer ministro Eden, quien lo agasajará con una cena en Downing Street.

Intervínose a la U.D.A.

EN el ministerio de Educación, se dió anoche a conocer una resolución del titular, por la que declara intervenida la Unión Docentes Argentinos (UDA), asociación con personería gremial y profesional constituída dentro del régimen de la ley 14.348, y caducas sus autoridades. Para ejercer la tarea de interventor, fué designado el Sr. Víctor Manuel García Laredo, quien podrá disponer la suspensión de las asambleas próximas y ejercer todas las facultades que las leyes y estatutos asignan a la presidencia y consejo directivo de dicha asociación.

Solicitará Chile una Investigación

SANTIAGO DE CHILE, 20 (AP). — Por unanimidad la Cámara de Diputados de Chile acordó anoche solicitar ante el gobierno argentino los antecedentes y datos que pudiera tener en su poder con respecto a la penetración peronista en Chile.

Aplicarán en Argelia el Plan Soustelle

Aprobóse en Reunión de Gabinete

PARIS, 19 (AFP). — Tres proyectos de leyes que representan el marco dentro del cual se aplicarán las disposiciones de principio concernientes a Argelia, conocidas bajo el nombre de Plan Soustelle, fueron aprobadas por el Consejo de Ministros que se realizó esta mañana en el Elíseo, declaró un vocero del gobierno.

Estos proyectos son los siguientes: El primero crea en Argelia una caja de expansión y de modernización de la propiedad rural. El segundo tiende a acelerar la valorización por irrigación de tierras comprendidas en los perímetros irrigados por los grandes lagos represas. El tercero se refiere a la reorganización de la propiedad inmobiliaria.

Designación en Marruecos

RABAT, 19 (INS). — El recién formado Consejo del Trono pidió a Si El Fatemi Ben Slimane, ex bajá de Fez, que forme y presida un gobierno marroquí de acuerdo con el plan de reformas francés, patrocinado por el "premier" Edgar Faure.

Viaje de La Tour

MARRAKECH, 19 (AFP).— El residente general de Francia en Marruecos, general Boyer de La Tour, llegó esta tarde a Marrakech en avión, procedente de Rabat.

BOYER DE LA TOUR

Calmina en el Sarre la Campaña Electoral

Decidiráse el Comicio por Simple Mayoría

SARREBRUCK, 19 (AP). — Una masa importante de votantes independientes será la que haga que se incline hacia uno u otro lado la balanza cuando el domingo próximo se ponga a votación el trascendental plebiscito sobre la "europeización" del Sarre, cuyas campañas proselitistas culminan. Así lo estimaban algunos observadores neutrales que opinan que los independientes —que tal vez representen el 20 por ciento de los 670.000 electores sarreses— lo mismo podrían decidir el triunfo de las fuerzas partidarias de la europeización, que acaudilla el primer ministro Johannes Hoffmann, que respaldan el movimiento de "retorno a Alemania"

Tanto los observadores neutrales como algunas encuestas privadas de la opinión pública conceden una ligera ventaja, en estos momentos, al programa de los partidos germanófilos entre los electores que vacilan

Simple Mayoría

SARREBRUCK, 19 (AFP). — El consejo de la U. E. O. (Unión de Europa Occidental), reunido en Londres, decidió que la mayoría necesaria en el referéndum del 23 de octubre sobre el estatuto del Sarre, será la mayoría relativa de los sufragios válidos

Así lo anunció la comisión europea para el referéndum en el Sarre.

Las Conversaciones de Dulles en Italia

ROMA, 19 (De nuestro corresponsal). — El anuncio de la visita del secretario de Estado norteamericano a Roma, adonde llegará el sábado próximo para encontrarse con el presidente de la República, Gronchi, el jefe del gobierno, Segni, y el ministro de Relaciones Exteriores, Martino, ha sido acogido con manifiesto placer en los ambientes gubernamentales italianos. Es notorio que Italia, desde hace tiempo, se queja de que el directorio de las tres grandes potencias atlánticas, Estados Unidos, Inglaterra y Francia, después de haber asumido el comando de la política del mundo occidental, trate exclusivamente con la Rusia Soviética para la sistematización de los problemas internacionales, en los cuales los países menores están íntimamente interesados.

Más o menos abiertamente, el gobierno italiano había manifestado el deseo de participar directamente en las reuniones internacionales de alto nivel, como también había pedido que lo agregaran a la comisión de la UN que trata el problema del desarme.

Estas aspiraciones italianas no han sido satisfechas por el momento, pero por iniciativa del gobierno de Roma se ha establecido que, antes de toda conferencia internacional de los cuatro grandes, sea al nivel de los jefes de gobierno o al nivel de los cancilleres, se efectúen reuniones del Consejo del Atlántico para discutir la línea de conducta que deben mantener los tres grandes de Occidente con respecto al representante soviético frente a todos los problemas puestos sobre el tapete. Esta vez, asimismo, el Consejo del Atlántico se reunirá en París el 25 de octubre, dos días justos antes de la conferencia de Ginebra, para una amplia consulta que les permita expresar su opinión a todos los gobiernos de la comunidad. El gobierno norteamericano, advirtiendo las preocupaciones y aspiraciones italianas, ha querido hacer algo más, enviando a Roma a Foster Dulles, para cambiar ideas por su cuenta con los gobernantes italianos. En esas reuniones, el gobierno de Roma no podrá sino reafirmar su conocido punto de vista sobre el problema de la reunificación alemana y el de la seguridad colectiva.

Italia considera indispensable la presencia de una Alemania unida y armada en la comunidad occidental, juzgando que, de lo contrario, el desequilibrio existente en Europa no sería eliminado jamás y se perpetuaría la situación actual de temor e inestabilidad. Por lo tanto, el gobierno actual vería con suma hostilidad cualquier tentativa de propuesta de neutralización de Alemania, a la cual, por razones evidentes, no podría en caso alguno extender la fórmula adoptada para la unificación y neutralización de Austria. Otro punto firme en la política exterior italiana es que el esfuerzo militar defensivo de Occidente no debe aminorar su ritmo ni detenerse hasta que se haya creado un sistema de seguridad colectiva fundado en el desarme, eficazmente fiscalizado. Tales puntos de vista del gobierno italiano serán expuestos a Foster Dulles en la inminente reunión romana, con tanto mayor calor cuanto que Italia, después de la neutralización de Austria, tiene conciencia de estar en la primera línea de la alineación defensiva atlántica y por lo tanto cree tener la palabra decisiva sobre todo acto susceptible de debilitar la defensa de Occidente y de disminuir la seguridad de los países miembros de la comunidad.

ENRICO MATTEI

Corresponsal de Clarín en Roma

Reconocerán los Partidos Brasileños el Triunfo de Kubitschek

INFORMACION EN PAGINA TRES

Clarín

Un toque de atención para la solución argentina de los problemas argentinos

AÑO XI — Diario de la Mañana — Nº 3.601

40 Centavos

Buenos Aires, Viernes 21 de Octubre de 1955

Elogia el Gobierno la Actitud de los Obreros Durante el 17

Dióse un Comunicado Oficial

LA Presidencia de la Nación dió a conocer ayer el siguiente comunicado: "Las autoridades del Gobierno Nacional cumplen con la honrosa obligación de reconocer públicamente la magnífica actitud de los obreros de la patria durante la jornada del 17 de octubre.

"Su conducta demuestra, una vez más, la heroica sensibilidad histórica que tienen todos los habitantes del país, evidenciando que la libertad es el más preciado de los bienes de un pueblo.

"Por ella, se reactivó el sentido de la responsabilidad de todos, y tanto los obreros, particularmente, como sus organizaciones sindicales, afirmaron la clara comprensión del momento y de que integran el cuerpo nacional en forma indivisible y solidaria con todas las demás clases sociales, en el común destino de la Nación.

"No cabe ninguna otra interpretación de su gesto que la lealtad a la gloria de nuestros antepasados; al esfuerzo que exige el crucial momento que vivimos, y a la formidable decisión de forjar un futuro mejor.

"Algunos ejemplos demuestran, en forma incontrastable, la rigurosa exactitud de cuanto se afirma: fábricas y talleres hubo —Fábricas Venus, de Chascomús, por no citar más que una casa— que encontrándose en huelga con anterioridad al 17 la suspendieron para trabajar en esa jornada, volviendo otra vez al día siguiente a la discusión de sus intereses particulares, pero ese día hubo un alto en el camino de la doméstica reyerta, para tener un poco de participación en la gloriosa jornada.

"El Gobierno Nacional ratifica el invariable concepto de la dignidad de los obreros que siempre ha tenido, y comprende su altivez y su sentido de la independencia, de que será siempre respetuoso y eficaz garantía".

Estúdiase la Situación del Mercado de Liniers

Dispuso el Poder Ejecutivo la Intervención Militar de Seguridad en el IAPI

También Intervienen Obras Sanitarias y la Dirección General Impositiva

EL P. E. ha dispuesto ayer la intervención militar de seguridad en el Instituto Argentino de Promoción del Intercambio, cuya jefatura ejercerá el teniente coronel Oreste Ales, quien concurrió de inmediato a la sede de ese organismo oficial en la calle Cangallo 528. El nombrado militar actuará mientras se designe interventor oficial del citado instituto; se menciona para dicho cargo al capitán de navío señor Sadi Bonet, cuya designación se dará de un momento a otro.

En la D. Impositiva

El Poder Ejecutivo por decreto dictado ayer que refrenda el ministro de Hacienda, doctor Folcini, ha dispuesto intervenir la Dirección General Impositiva, designando para desempeñar el cargo de interventor al contraalmirante contador Fernando Pedro Víctor Louge. Asumirá sus funciones el contraalmirante Louge hoy a las 12, en una ceremonia que tendrá lugar en la sede de la Dirección intervenida y que será presidida por el subsecretario del ministerio de Hacienda, doctor Julio Braido. Ejercerá sus funciones el interventor con todas las facultades y atribuciones correspondientes al director general de la citada repartición.

Reunión en Agricultura

En una reunión realizada ayer por los ministros de Agricultura y Ganadería y de Comercio de la Nación, el ministro de Asuntos Agrarios de la provincia de Buenos Aires, del subsecretario de Agricultura y Ganadería; del gerente general del Banco Central y otros funcionarios, se consideró la actual situación del Mercado Nacional de Liniers.

En Obras Sanitarias

El Poder Ejecutivo ha dispuesto intervenir la Administración General de Obras Sanitarias de la Nación, recayendo esas funciones en el Ing. Eduardo René Gellón, quien ejercerá las tareas correspondientes al Consejo de Administración, debiendo proponer dentro de los noventa días un plan de reorganización. El Ing. Gellón tomó posesión de su cargo ayer por la mañana.

La Administración General de Obras Sanitarias contemplará la situación del personal que por razones políticas fuera separado de su cargo a partir del año 1944. Las personas que estén en esa condición deberán dirigirse a la secretaría administrativa de la repartición.

El P. E. aceptó las siguientes renuncias de funcionarios del ministerio de Obras Públicas: administrador general de Obras Sanitarias, Ing. Hamlet D'Agnillo y director general técnico, subadministrador general de la repartición, Ing. Gustavo Victorio Kreutzer Rauch, a quienes se les dió las gracias por los servicios prestados. También se aceptó las dimisiones de los directores generales de Explotación Comercial y de Personal y Asistencia Social Ing. Pedro José Mariategui y Dr. José Incolla, respectivamente.

Otras Intervenciones

Trascendió anoche que, como medida complementaria de la intervención decretada en la Confederación General Económica, se dispondrá en estos días una medida similar con respecto a las confederaciones de la Industria, el Comercio y la Producción.

Mientras tanto, los delegados interventores en la C.G.E., señores Azaretto y Ball, estudian la situación vigente en dichas entidades.

• Asumen dos Altos Jefes

A LA derecha: en la plaza de Armas del comando de la 1ª División Motorizada, el ministro de Ejército, general León J. Bengoa, pone en posesión de sus cargos al teniente general Julio Alberto Lagos y al general de división Pedro Eugenio Aramburu, designados comandante en jefe del Ejército y jefe del estado mayor general, respectivamente. Abajo: el teniente general Lagos hace uso de la palabra en la misma ceremonia para concretar sus conceptos sobre la forma en que debe encararse la educación del soldado, en su paso por las filas del ejército

Formuló Hoffmann un Llamado

Temen Disturbios el 23 en el Sarre

SARREBRUCK (Sarre), 20 (AP). — Tanto Francia como Alemania occidental consideran una petición urgente de los fiscalizadores internacionales del plebiscito del Sarre, para que se cierren las fronteras de dicho territorio el domingo, mientras se vota el estatuto de europeización del mismo. Ante el temor de que manifestantes comunistas y otros elementos violentos puedan infiltrarse en el disputado territorio el día de la votación, la comisión europea encargada de vigilar el referéndum del Sarre pidió a los dos grandes países vecinos que cierren sus fronteras el domingo.

Proclama de Hoffmann

SARREBRUCK, 20 (AFP). — El grupo parlamentario cristianopopular que preside Hoffmann, ha lanzado una proclama al pueblo sarrense exhortándolo a definirse a favor de la aceptación del estatuto europeo

Entregarán al Presidente el Lunes el Informe Económico

Crearán inmediatamente la Comisión Asesora

ANOCHE, a última hora, se supo en forma extraoficial que el lunes próximo será entregado al primer mandatario general Eduardo Lonardi, el informe preparado por la comisión de técnicos que preside el doctor Raúl Prebisch sobre el estudio de la actual situación económica y financiera del país. El documento en cuestión, fué anticipado ya al jefe del Estado en forma verbal a fines de la semana pasada.

El general Lonardi, una vez interiorizado de ese análisis en lo que atañe al abastecimiento de productos, necesidades de materias primas, etc., procederá a designar a los miembros de la Comisión Económica Asesora, que, de acuerdo con lo señalado ayer por **Clarín**, será también presidida por el Dr. Prebisch. El nuevo organismo asesorará al Poder Ejecutivo en todos los problemas económicos y en las medidas a adoptarse, siempre tomando como base el citado informe.

Será Entregado Hoy el Premio Cabot al Dr. Roberto J. Noble

Realizaráse la Solemne Ceremonia en la Univesidad de Columbia

NUEVA YORK, 20 (AP). — La Universidad de Columbia entregará mañana el premio Moors Cabot llamado por la gente de prensa el premio Nóbel del periodismo, al director del diario Clarín de Buenos Aires, Dr. Roberto J. Noble. La honrosa distinción será recibida además por los señores Breno Caldas, director de "Correio do Povo" de Porto Alegre; Pedro Beltrán, director de "La Prensa" de Lima John Oliver Lagorce, director de "National Geographic Magazine" de Washington y Arthur T. Steele corresponsal viajero del "New York Herald Tribune". La ceremonia será solemne y tendrá lugar a las 16 en el salón de la Biblioteca de la Universidad, presidida por el rector Dr. Grayson Kirk. Los doctores de la Universidad visten en esta oportunidad toga y birrete y los agraciados también cuando son graduados.

El Dr. Kirk pronunciará el discurso de presentación de los premiados; a su lado en el estrado estarán el Dr. Lowell Cabot, creador del premio en memoria de su esposa, María Moors Cabot, y el decano de la Escuela de Periodismo de la Universidad de Columbia, Dr. Carl W. Ackerman. Antes de la ceremonia, el decano Ackerman agasajará a los periodistas premiados con un almuerzo en el Círculo de Profesores de la Universidad.

Los actos comenzarán con una invocación a cargo del capellán de la casa de estudios, reverendo John McGill Krumm; el coro de la capilla de San Pablo entonará el himno "El señor te escuchará" de H. Schutz. A continuación el decano Ackerman hará la presentación de los premiados y luego el Dr. Kirk entregará las distinciones.

Los agraciados serán entrevistados por un repórter de "La Voz de las Américas", dependiente del departamento de Estado.

El programa se cerrará con el himno universitario "Stand Columbia", cantado por el coro; posteriormente se realizará una recepción en honor de los premiados, a la que asistirán las autoridades de la casa, los catedráticos y los invitados especiales.

Extraordinario Interés

NUEVA YORK, 20 (AP). — En los círculos periodísticos

(Continúa en la página DOS)

E. U. Nunca Atacará, Reafirmó Eisenhower

WASHINGTON, 20 (AP). — Eisenhower reiteró a Rusia durante la última conferencia de jefes de gobierno en Ginebra que "en ninguna circunstancia Estados Unidos participaría en una guerra agresiva contra nación alguna". El texto de la seguridad ofrecida por el presidente a los soviéticos fué revelado al dar a publicidad el departamento de Estado las grabaciones de la conferencia entre los jefes de gobierno de las cuatro grandes potencias.

Contrasta con Ginebra la Puja Armamentista en Austria

NUEVA YORK, 20 (De nuestra agencia). — Mientras los diplomáticos se preparan para discutir el desarme en Ginebra, la puja armamentista alcanza a Austria. Es indispensable reconocer que los efectos tranquilizadores de la pasada conferencia de Ginebra y las esperanzas cifradas en la próxima, tienen contrastes inquietantes en muchos aspectos de la situación mundial. Si bien es cierto que no era razonable esperar de esas gestiones diplomáticas una súbita y tierna conciliación de los recelos e intereses que dividen al mundo, también es verdad que hubiese sido estimulante que esas divisiones no registraran choque alguno durante el período de "statu quo" planteado entre una y otra conferencia.

La condición sorda y difusa del choque de los bloques oriental y occidental filtrada en el recrudecimiento del litigio entre Israel y Egipto se ha manifestado, una vez más, mediante esa deplorable fomentación de conflictos que se señala en las carreras armamentistas. Quien vende armas a quién, resume a la postre una fórmula peligrosa que sirve para medir la dimensión genuina del espíritu de paz que, con la otra mano, digamos, se exhibe en las conferencias diplomáticas.

El caso del Oriente Medio que señalamos es grave, pero la tendencia que en él se encierra aumenta su gravedad cuando encontramos una repetición parecida en otro sector del mundo que, llegado el momento, puede ser de importancia crítica. Se trata de Austria; autorizadas informaciones originadas en Washington dan cuenta que ese país —donde se planea la organización de un ejército de 30.000 hombres— ha recibido de parte de la Unión Soviética una oferta de armamentos por un total de 30 millones de dólares, en los que se incluyen tanques, artillería de campaña y aviones de caza MIG-15. La misma información asegura que la ansiedad soviética por hacer esa "venta" es tal, que hay varios trenes de carga con material bélico próximos a la frontera austríaca, listos para hacer una vertiginosa entrega del mismo apenas se firme el acuerdo correspondiente.

Esta información es grave, pero se complica con su inevitable consecuencia y que, según la misma fuente informativa, consiste en la oferta de 40 millones de dólares en material bélico, efectuada por EE. UU. al gobierno de Austria, como réplica a la propuesta soviética. Se asegura que el gobierno de Viena, esforzándose por mantener su línea de neutralidad entre Oriente y Occidente, aceptará parte de ambas ofertas, para mantener el equilibrio de su posición.

Dentro de esta perspectiva queda por verse si Moscú aceptaría la solución austríaca como buena. La duda se origina en el hecho de que la venta de esas armas, comprende al mismo tiempo el envío de personal técnico e instructores que familiarizarán a los militares austríacos con el armamento adquirido. Y es precisamente en la función de esas misiones técnicas militares donde reside el eje político que encierra el episodio, ya que las mismas pueden darle al futuro ejército austríaco una seria dependencia material de uno u otro de los dos bloques en pugna. Por eso es evidente que a través de esta oferta de armamentos —simbólicamente contradictoria con tanta discusión de paz— lo que se está disputando en realidad es la "inclinación" de la neutralidad austríaca.

La confirmación de esta situación, mantenida en una discreción difícil, se ha de producir seguramente de manera indirecta cuando Dulles haga un viaje especial a Viena mientras se encuentra en Europa para la próxima conferencia. La especulación general —relacionada a ese viaje— es que en este disimulado gambito armamentista es EE.UU. quien lleva cierta ventaja a los rusos, una ventaja que consiste en que la policía austríaca, que será la base del ejército futuro, está equipada y entrenada por los norteamericanos.

Pero sea quien sea el que arme a Austria, el momento no puede ser más inoportuno, en la vecindad de Ginebra casi, quedará el testimonio férreo de esta puja armamentista, precisamente cuando se le quiere dar al desarme el primerísimo plano de la preocupación mundial.

HORACIO ESTOL

Corresponsal de Clarín en EE. UU. de Norteamérica

Reorganiza Edgar Faure su Elenco Ministerial

(INFORMACION PAGINA TRES)

Clarín

Un toque de atención para la solución argentina de los problemas argentinos

AÑO XI — *Diario de la Mañana* — Nº 3.602

40 Centavos

Buenos Aires, Sábado 22 de Octubre de 1955

Sugirieron Reformas de Carácter Económico

Cada Universidad Tendrá su Estatuto Propio

Informaron a Lonardi los Delegados Interventores

LOS interventores de las universidades nacionales terminaron ayer sus conferencias de tres días y concurrieron por la tarde a la Casa de Gobierno e informaron al presidente provisional, general Eduardo Lonardi, la decisión de poner en vigencia un estatuto para cada universidad, el que será aprobado por el ministerio de Educación. El mencionado estatuto regirá con excepción de las normas para concurso de provisión de las cátedras y para elección de autoridades, las que, una vez electas, prepararán el estatuto que adoptará cada universidad. Los interventores fueron acompañados por el ministro de Educación, Dr. Atilio Dell'Oro Maini.

Problemas Económicos

Durante la jornada pasada, el general Lonardi recibió a una delegación de la Cámara Argentina de Comercio encabezada por el Dr. Guillermo Kraft, cuyos integrantes entregaron un memorial de 2300 palabras, en el que proponen, entre otras cosas, la creación de un mercado "paralelo oficial" para el cambio de monedas. Pidieron también la eliminación del IAPI, la modificación del sistema impositivo, la realización de obras públicas con la financiación de títulos, el reequipamiento industrial y la modificación de la ley de transmisión gratuita de bienes. Finalmente sugirieron la creación de un Consejo Económico honorario.

La Situación de la C. G. T.

Una delegación del Consejo Nacional del Partido Socialista, integrada por los señores Jacinto Oddone, Emilio Carneira, Lucio E. Luna, Manuel Pardo y Francisco Pérez Leirós, entrevistó al general Lonardi y solicitó la intervención de la C.G.T. y la depuración y democratización de esa central obrera "mediante la remoción total de todos los elementos que directa o indirectamente hayan contribuido a afianzar la tiranía y a desviar los sentimientos libertarios y democráticos del pueblo de la República". El presidente —según los visitantes— prometió estudiar el petitorio.

Más tarde, entrevistó al general Lonardi una delegación del partido Liberal de Corrientes, encabezada por el Dr Mariano Gómez y posteriormente, una representación de corredores uruguayos que hoy intervendrán en una prueba de automovilismo

En la Vicepresidencia

Mientras tanto, el vicepresidente de la Nación, contraalmirante Isaac Rojas, recibió en su despacho a una delegación de la Federación Transportes Cargas Rurales y Generales de la provincia de Buenos Aires y de la Federación Argentina del Transporte Automotriz de Santa Fe y Córdoba, encabezada por los señores Nilo Tirante, José Sain y J. Carno, que solicitó una amplia investigación a fin de deslindar responsabilidad y la intervención de F.A.S.A. y sus seccionales de Olavarría y Haedo. La misma delegación había entrevistado previamente al ministro de Comercio para solicitar la entrega de chassis a los camioneros agremiados.

En Interior y Justicia

El titular de la cartera, doctor Eduardo B. Busso, recibió ayer al interventor federal en Buenos Aires, coronel Arturo Osorio Arana con quien conferenció largamente. También fué visitado por una co-

(Continúa en la pág. OCHO)

Serán Honorarios los Interventores

En el ministerio de Interior y Justicia, se ha proyectado un decreto-ley —ya a la consideración del presidente de la Nación— por el cual se establece que los cargos de miembros de las comisiones investigadoras e interventores de empresas sean "ad-honorem". También se añade que, en algunos casos, podrán establecerse compensaciones que no excedan de $ 5.000 mensuales.

La Prefectura

Anoche se informó que se encontraría a la consideración del presidente de la Nación, un decreto-ley, pasando a la jurisdicción del ministerio de Marina, la Prefectura General Marítima. Como es sabido, ésta depende actualmente del ministerio de Interior y Justicia.

Llama el Episcopado Argentino a la Unidad de los Católicos

El Episcopado argentino, en una pastoral colectiva dada a conocer ayer, atribuyó un "llamado a la unidad de los católicos" señalando en primer término, que "graves han sido las preocupaciones, penas y angustias con que Dios N. S. ha permitido que fuéramos probados".

Después de destacar que "sacerdotes y religiosos, la Acción Católica e instituciones religiosas y todos vosotros, nuestros fieles, habéis ofrecido un espectáculo admirable de unidad que ha sido objeto de admiración", añade que nadie se ha sentido por ello más conmovido que los pastores y padres, los obispos argentinos.

Dice más adelante que "se insiste demasiado en restringir la unidad obligatoria de los católicos a la unidad de la Fe exclusivamente", y afirma que la vida cristiana, que se funda en la Fe de Jesucristo y que parte del asentimiento libre que prestamos confiadamente a sus enseñanzas y a las de la Iglesia, cuyo magisterio infalible nos ha transmitido desarrollándolas y aplicándolas a la solución de los problemas, tiene una actividad personal y social muy amplia, que implica una exigencia de unidad que debe ser realizada y extendida hasta donde sea posible, en el amor a Jesucristo y a su Iglesia, más allá de las exigencias estrictas de la Fe. Sabemos que el campo absolutamente obligatorio de la unidad de los católicos es el dogmático: el de la Fe. También sabemos que teóricamente no es exigible siempre la unión de todos los católicos en los campos múltiples de sus actividades autónomas. Más aún: Tampoco es absolutamente indispensable esta unión para que la Iglesia pueda cumplir con su misión evangélica; y podría añadirse que en algunas actividades, la disparidad de opiniones, de métodos, de organizaciones, favorece la difusión del Evangelio".

Otra Unidad Más Amplia

Y continúa: "Pero esto no querría decir que, fuera de la unidad necesaria de la Fe, que la Iglesia exige y que los cristianos aceptan como condición indispensable para pertenecer a la misma, no debemos aspirar a otra unidad más amplia, hasta donde fuere posible, siempre que el bien común evidente lo exija a juicio de la jerarquía de la Iglesia. Nos preocupa vivamente, que la unidad admirable que habéis manifestado en la defensa de la Fe, pueda aparecer disminuida en otros aspectos, en momentos graves, en los cuales la solución de algunos problemas reclama una mayor unidad que, si teoricamente no os puede ser impuesta, sin embargo podría ser obtenida, en grados tal vez muy amplios e insospechados, si a todos nos guiara el amor a la Iglesia, que es el amor a Jesucristo, en la búsqueda del bien común".

Luego de otras consideraciones, dice la pastoral que "hay en el ambiente actual del país, algunas tendencias que debemos señalar a vuestra consideración y reflexión para evitar errores graves. Podría-

(Continúa en la página SIETE)

En *Clarín* y su Director Doctor Roberto J. Noble se Honró a la Libertad

NUEVA YORK, 21 (De nuestra agencia). — El capítulo histórico que se ha vivido en nuestro país tuvo hoy un eco solemne y emocionante en la rotonda de la biblioteca Low, de la Universidad de Columbia, durante la entrega de los premios Moors Cabot. Después de muchos años, volvió a honrarse en ese recinto a un diario argentino y a su director. En la sobria pero expresiva justificación de méritos, expuesta por el Dr. Carl W. Ackerman, decano de la Escuela de Periodismo de la Universidad de Columbia, se exaltó la lucha por la libertad, librada empeñosamente bajo el peso sofocante y peligroso de la dictadura. Puede decirse que mientras todos los demás premios se otorgaron por la contribución del periodismo a la fraternidad y el progreso de los pueblos, el de Clarín tuvo su acento, honrosamente, en la fuerza definitiva y magna que se encierra en el ideal de la libertad.

Por coincidencia cronológica le correspondió así a Clarín y al Dr. Roberto J. Noble la representación, en esa ceremonia, de la libertad de prensa victoriosa y honrada.

De una manera simbólica, este premio tiene por esa causa una proyección que se extiende más allá del terreno periodístico y alcanza el nivel de la emoción que rodea a todo cuanto atañe a la patria y a la libertad. Esa emoción tuvo un marco apropiado en el recinto de la rotonda y el protocolo sencillo y grave de la ceremonia. El alto techo abovedado, las dieciséis columnas griegas de pórfido, con sus dorados capiteles; la honda resonancia de las voces, la música adecuada, el coro de estudiantes, las togas de las autoridades, la universidad y los recipiendarios del prestigio que le correspondía a rodear a la ceremonia del prestigio que le correspondía por derecho propio a un acto en el que fundamentalmente se celebra la función civilizadora del periodismo.

HORACIO ESTOL

Corresponsal de Clarín en Estados Unidos de Norteamérica

Se Solicitó a Rojas la Creación de la Universidad del Sur

Solicitaron ayer al vicepresidente de la Nación que el Instituto Tecnológico del Sur, con sede en Bahía Blanca, adquiera el carácter de universidad con autonomía y régimen legal universitario. La petición la formuló el interventor de ese instituto, profesor Pedro González Prietro, quien concurrió al despacho del contraalmirante Isaac Rojas. Plantearon análogo problema los delegados de la Federación Universitaria del Sur, adherida a la FUBA, declarando que no pretendían que Bahía Blanca fuera asiento único de esa entidad, sino que se estudiara la descentralización racional de la misma. En ambos casos, el contraalmirante Rojas prometió su más amplio apoyo.

Faure Decidió Convocar a Elecciones Para Diciembre

Necesita Aún Aprobación Legislativa

PARIS, 21 (AFP). — Edgar Faure propuso a la Asamblea Nacional que se disuelva anticipadamente para llamar a elecciones dentro de unas seis semanas. Al concluir una reunión del gabinete, el jefe del gobierno declaró a la prensa que si la Asamblea aprobaba el proyecto relativo a su renovación, la consecuencia práctica sería que las elecciones se celebrarían en la primera quincena de diciembre.

Más precisamente, el gobierno sería autorizado a fijar la fecha de las elecciones legislativas entre el 4 y el 11 de diciembre. El proyecto será presentado el martes a la Asamblea Nacional.

Palabras de Faure

"Es necesario que sea una nueva Asamblea Nacional, a reunirse en el mes de enero, la que oriente la política francesa sobre problemas de una importancia capital, como los de Africa del Norte, y proseguir su ejecución en forma ininterrumpida", declaró Faure al comentar la decisión de su gobierno por la cual se llamaría a elecciones generales en la primera quincena de diciembre.

Añadió que si fuera el actual parlamento el que adoptara esas decisiones, el período electoral interrumpiría su política, y ello haría pesar una incertidumbre sobre nuestra voluntad de seguir la línea que se haya determinado.

"Las mismas observaciones —dijo— son válidas en otros aspectos, trátese de la necesidad de dar una nueva estructura a la Unión Francesa o de la reforma de las instituciones. Por otra parte, la situación internacional plantea problemas de primordial importancia, como la posición de Francia frente a la UN, u otros de los que depende la paz del mundo, como el de las relaciones entre el Este y el Oeste".

Refiriéndose a la ley electoral, expresó que si la Asamblea desea modificar la actual, "podrá hacerlo en breve plazo, pero suficiente para que tome una decisión sobre problemas que ya conoce bien".

Rechazó, por otra parte, la suposición de que haya procedido por cálculo político. "No deseo criticar a la actual Asamblea —señaló—, pero las decisiones que el gobierno le pedía sobre problemas como Marruecos o Argelia las tomó en condiciones tales que el gobierno no puede hacer avanzar esos problemas en las semanas que vienen. El gobierno necesita actuar en una situación que no comporte vacilaciones ni posibilidad de interrupción".

JOHN FOSTER DULLES

Mantendrá EE. UU. su Actual Política

Dulles Viaja a Ginebra

WASHINGTON, 21 (AP). — Por vía aérea partió para Ginebra, vía Roma, el secretario de Estado norteamericano, Foster Dulles, quien participará en las conversaciones que mantendrán los tres cancilleres occidentales con Molotov a orillas del Lemán. Un vocero del departamento de Estado anunció que los objetivos de la política occidental en sus relaciones con Moscú permanecen inmutables. EE. UU. mantendrá los fines de su política en Occidente, especialmente lo que se refiere a la unificación alemana dentro del marco de la seguridad europea

Anteriormente, Dulles expuso la política a desarrollar en Ginebra, en una reunión de gabinete que fué presidida por el vicepresidente Nixon.

Antes de partir, el secretario de Estado declaró que confía en que la reunión con Molotov conduzca a un progreso, aunque sólo sea modesto, en el planteamiento para atenuar la tirantez internacional. Atribuyó a Eisenhower la declaración de que en Ginebra será necesario un verdadero sentimiento de conciliación para traducir a la práctica las generalidades acordadas en la pasada reunión de los "cuatro grandes", en convenios específicos.

EL DIRECTOR de Clarín, Dr. Roberto J. Noble (a la derecha), en el momento que el rector de la Universidad de Columbia, Dr. Kirk Grayson, le hace entrega del premio María Moors Cabot, durante la solemne ceremonia que se llevó a efecto ayer, en la biblioteca Low Memorial, de aquella casa de altos estudios. (Telefoto)

REGISTRARONSE INCIDENTES EN MARRUECOS

RABAT, 21 (AP). — Las autoridades policiales informaron que en un incidente ocurrido en los suburbios de Rabat, la policía dió muerte a varios nacionalistas marroquíes.

El choque se produjo al intentar los policías dispersar a una manifestación nacionalista. En la oficina del residente general se dijo que hasta el momento no se ha podido confirmar el número total de muertos registrado.

Una manifestación de 200 a 300 nacionalistas se organizó poco antes del mediodía en la localidad de Yacoub el Mansour, suburbio obrero al sur de la ciudad de Rabat.

Nuevamente Trata la Asamblea de la UN los Problemas del Desarme

(Información en página DOS)

Vivió Montevideo Una Jornada de Confraternidad Rioplatense

Clamorosa Recepción Tributóse al Dr. Alfredo L. Palacios

Lo Saludó Batlle Berres

MONTEVIDEO, 22 (Enviado especial). — Como símbolo del amistoso ir y venir a través del Plata, la explanada del puerto de Montevideo constituye su escenario perfecto. En efecto: hace pocos días no más el pueblo montevideano cubrió con su presencia entusiasta los dilatados muelles para despedir entre aclamaciones a los cadetes de la Escuela Naval de Río Santiago —los pequeños héroes con rostros de niño— y a los exilados que luego de huir de las garras del régimen buscando cobijo en el fraterno afecto de los orientales, retornaban hacia la patria liberada. Hoy, nuevamente, "la muy fiel y reconquistadora ciudad de San Felipe y Santiago de Montevideo" suspendió sus actividades comerciales y escolares para permitir que los ciudadanos se concentraran en el puerto a prestigiar con su presencia uno de esos actos cívicos que son tan gratos a su espíritu: dar la bienvenida a la representación del pueblo argentino organizada en manifestación a través del río para testimoniar su amistad y agradecimiento y recibir en sus brazos al nuevo jefe de la misión diplomática argentina, embajador Alfredo L. Palacios. Pero el cielo negó obstinadamente su adhesión a la fiesta.

● **Tiempo Malísimo**

Pésimo tiempo antes de despuntar el alba, comenzó a soplar un sudeste crudo y violento, acompañado de chubascos. La baja temperatura y la velocidad inusitada del viento, empeñado en desmentir el almanaque, que insiste en que nos hallamos en primavera, amenazaron, desde el nacimiento del día, el lucimiento de esa fiesta popular de confraternidad. Cuando en el horizonte, hacia el oeste, se divisó el "Ciudad de Montevideo", el primer barco integrante de la caravana náutica argentina, la superficie del río aparecía barrida por la pamperada y sólo la probada pericia del comandante de la nave permitió realizar sin penuria la difícil maniobra de atraque. El pasaje de este buque, pálido por el mal de mar, pero inflamado de fervor, fué el primero que tomó entusiasta contacto con la multitud que lo aguardaba en las explanadas y la alegría del feliz arribo hizo olvidar inmediatamente las inquietudes del navegar por el río enfurecido.

● **Emocionantes Escenas**

Al tocar tierra los viajeros se registraron algunas esce-

(Continúa en la Pág. CINCO)

AL regresar al país los Mons. Manuel Tato y Ramón Novoa, con las manos en alto, se dirigen hacia el salón de espera del aeropuerto. De izquierda a derecha se encuentran el R. P. Devoto, el Dr. Vicente Gallo, subsecretario de Culto del ministerio de Relaciones Exteriores; monseñores Tato y Novoa, y el Sr. Guillermo P. Mackintosh Dergul, de la Cancillería

LLEGARA HOY EL "BAHIA THETIS"

HOY, a las 11, atracará en la Dársena A del Puerto Nuevo el buque escuela "Bahía Thetis", que acaba de terminar su viaje de instrucción final, transportando a los futuros oficiales de la marina de guerra de la 82ª Promoción de la Escuela Naval Militar. Efectivos de marinería, una banda de música y delegaciones oficiales darán la bienvenida a los cadetes.

Los alumnos rindieron los exámenes finales a bordo de la nave y en el curso de esta semana recibirán los despachos de guardiamarinas.

Clarín

BUENOS AIRES · REPUBLICA ARGENTINA · 40 Centavos

Un toque de atención para la solución argentino de los problemas argentinos

AÑO XI — Diario de la Mañana — Nº 3.603

Buenos Aires, Domingo 23 de Octubre de 1955

Piden a la Embajada Paraguaya la Entrega de Dos Asilados

Son Policías Acusados de Torturas

EL ministro de Relaciones Exteriores y Culto, doctor Mario Amadeo, ha dirigido, con fecha 20 del corriente, una nota al embajador de Paraguay, Dr. Juan R. Chaves, en la que solicita la entrega de Juan Carlos Cardozo y Luis Amadeo Cardozo, a quienes se desconoce el carácter de asilados políticos que invocan. La nota dice así:

Señor Embajador: Tengo el agrado de dirigirme a V. E. para poner en su conocimiento que en el Juzgado de Instrucción Nº 3, a cargo del doctor Sadi Conrado Massué, secretaría del doctor Miguel del Castillo, se encuentra radicado el juicio que se sigue a los señores Juan Carlos Cardozo y Luis Amadeo Cardozo, por los delitos de privación ilegal de la libertad, lesiones, apremios ilegales e incomunicación indebida a detenidos, previstos en los artículos 141, 142, 143, 144 y sus concordantes del Código Penal.

Los mencionados asilados no revisten, en consecuencia, el carácter de delincuentes políticos, sino el de reos de delitos comunes, por lo cual, y de acuerdo a las normas del Tratado del Derecho Penal Internacional de Montevideo de 1889 (arts. 16 y 17) y a las reglas concordantes de las otras convenciones y de la costumbre internacional, solicito de V. E. quiera tener a bien disponer su entrega a las autoridades judiciales que así lo han pedido a este ministerio".

Sería el Dr. Rébora Embajador en Italia

En fuentes extraoficiales se informó anoche que sería designado embajador de nuestro país ante el gobierno de Italia, el Dr. Juan Carlos Rébora.

Por otra parte, asumió las funciones de encargado de negocios en Egipto, el Sr. Jorge A. Tiscornia. A su vez el Sr. Horacio V. Jordán quedó a cargo del consulado en Valparaíso, y el Sr. Valentín Luco Origone tomó posesión del consulado general en Montevideo.

Decídese Hoy el Futuro Político del Sarre

Molotov Informará Sobre su Situación

MOSCU, 22 (AP). — Molotov anunció que en la próxima conferencia de Ginebra anunciará si propone renunciar o no a su cargo de ministro de Relaciones Exteriores de Rusia. Al preguntarle un corresponsal si se proponía abandonar tales funciones, replicó: "Daré la respuesta a esa pregunta en Ginebra y desde Ginebra".

La cuestión Molotov, que viene actuando como vocero de la política exterior soviética desde hace más de 10 años, se presentó después de haber confesado un "error ideológico" en la revista "Comunista", la cual establece la línea del partido. Molotov dijo entonces que se había equivocado "peligrosamente" en un importante discurso, el invierno último.

REALIZAN EL PLEBISCITO

HOFFMANN

SARREBRUCK, Sarre, 22 (AP). — Las fronteras de esta cuenca industrial quedaron cerradas al mediodía, en preparación del plebiscito que se celebrará mañana para aprobar o rechazar el estatuto que da al territorio carácter europeo.

Hasta el lunes estarán cerradas las fronteras con Alemania occidental, Francia y Luxemburgo, para que puedan votar libremente los 664.000 habitantes, que decidirán si el Sarre ha de ser considerado como un territorio europeo o si se mantiene el statu quo, siguiendo el país en disputa entre Francia y Alemania.

Los tres países vecinos convinieron en cerrar sus fronteras —se suspenderá el tránsito totalmente, con ciertas excepciones— en vista de que la Comisión Europea fiscalizadora del plebiscito expresó el temor de que elementos comunistas o de otras denominaciones intenten filtrarse para provocar desórdenes en las últimas reuniones anteriores al plebiscito o durante la votación.

Llegaron Observadores

El gobierno local prohibió para mañana toda clase de manifestaciones y reuniones. Los establecimientos de bebidas estarán cerrados. La comisión dispondrá de 1.005 observadores de cinco países: 355 luxemburgueses, 155 belgas, 120 italianos y 90 británicos. Holanda ha enviado 325 de sus alcaldes.

En cada uno de los colegios electorales habrá un observador que garantice la imparcialidad del procedimiento.

En vísperas de esta elección, que bien pudiera dar un nuevo impulso al movimiento en pro de la "europeización", o tal vez sepultarlo, han abundado los cargos y recriminaciones que se han hecho mutuamente ambos bandos.

Acusaciones

Los partidarios del presidente del Consejo de Gobierno, Johannes Hoffmann, acusaron a los partidos germanófilos de tracionar tanto al gobierno de Alemania occidental como al ideal de unificación de Europa.

El canciller de Alemania occidental, Konrad Adenauer, ha instado, en efecto, en reiteradas ocasiones a los habitantes del Sarre a dar el ejemplo al resto de Europa haciendo de su pequeño territorio un Estado supranacional.

El Referéndum del Sarre y las Elecciones Generales Ocupan la Atención de Francia

PARIS, 22 (De nuestra agencia). — Dos temas capitales ocupan la atención francesa al llegar este fin de semana: el referéndum del Sarre y las elecciones generales, cuya fecha Edgar Faure desea anticipar.

Los diferentes etapas históricas del Sarre lo presentan ocupado por Francia durante la guerra de treinta años, abandonado en parte por Luis XIV en 1697, cedido nuevamente a Francia durante la revolución francesa y anexado a Prusia después de Waterloo, para tornar a Francia en 1918, hasta la invasión del territorio por las tropas de Hitler. Vinculado económicamente a este país, según lo resuelto en 1947 en Moscú, su estatuto político definitivo debía decidirse al firmarse el tratado de paz con Alemania. Motivo permanente de conflicto entre ambos pueblos, el Sarre fué con frecuencia un peligroso foco de resentimiento y agitación. Para acabar con ello planearon Mendes-France y Adenauer el acuerdo de París, aprobado por ambos parlamentos, cuyas cláusulas establecen que la disputada región no será en lo futuro ni francesa ni alemana, sino "europea", con un estatuto propio en el marco de la Unión Occidental.

Ese estatuto es el que la población sarrense ha de aceptar o rechazar mañana. Contestar que no al referéndum será hacer el juego a Moscú y crear nuevas preocupaciones internacionales. Adoptar el estatuto significará, en cambio, liquidar de una vez para siempre el enojoso pleito, fortalecer la comunidad occidental y abrir amplias perspectivas para un estrecho acercamiento entre los pueblos del continente.

Envenenada por los comunistas sarrenses —Moscú tiene, no hace falta decirlo, vivo interés en atizar el fuego entre Francia y Alemania—, la campaña electoral se ha desarrollado en un clima de pasión. Y si bien el gobierno de Sarrebruck cree en la adopción del estatuto por la mayoría, los observadores prevén su rechazo. Cualquier pronóstico sería en realidad aventurado y sólo resulta posible desear que el referéndum de mañana consagre el triunfo del acuerdo de París, encaminado a evitar la crisis en las relaciones francogermanas y salvaguardar el porvenir de Europa.

Digamos ahora dos palabras sobre las elecciones francesas.

Se vaya o se quede el actual gobierno, afirmábamos en la última crónica, el fondo del problema no varía. François Mauriac lo expresa hoy con una fórmula más contundente: Nada se salva aunque se salve Faure; nada se pierde si cae.

Desde luego, ni éste ni Pinay se hacen ilusiones acerca del significado del voto de confianza de la Asamblea Nacional. La mayoría que lo acordara, heterogénea y frágil, no constituye una verdadera mayoría de gobierno y no se ve en qué forma una legislatura llamada a renovarse en junio de 1956 y por ende ocupada en toda suerte de cálculos electorales, logrará resolver en tiempo útil los graves asuntos de la hora. Hemos llegado a un punto en que han de adoptarse decisiones que comprometen por un lapso considerable la vida de la Nación, ha dicho el presidente del Consejo al anunciar el proyecto —de inspiración "mendecista"— de realizar elecciones generales en la primera quincena de diciembre. Anticipada así en seis meses la renovación legislativa, el pueblo de Francia podrá hacer oír su voz y decir cómo quiere, en esta dramática coyuntura, ser gobernado.

Tanta importancia se da a la consulta, que Edgar Faure está dispuesto a jugar por ella, si hiciese falta, la existencia del gabinete.

OCTAVIO GONZALEZ ROURA
Corresponsal de Clarín en Francia

CELEBRA AUSTRIA EL FIN DE LA OCUPACION

Parten las Ultimas Fuerzas

VIENA, 22 (AFP). — La tradicionalmente alegre Viena ha iniciado los festejos de su liberación definitiva, que culminarán pasado mañana, cuando el último soldado extranjero deberá haber abandonado el territorio de Austria.

Respondiendo al llamado de la Municipalidad, los vieneses empavesaron sus casas con banderas, escarapelas y gallardetes con rojo, blanco y rojo (los colores de la República Austríaca), que permanecerán durante cuatro días, mientras se realizan innumerables festejos populares, manifestaciones y actos de rememoración patriótica.

Por la noche hubo bailes populares en las calles de Viena, y encendido de fuegos de artificio.

DESDE MAÑANA EN Clarín!

La HORA 25 de PERON

por Cons. Virgil Gheorghiu

Cons. Virgil Gheorghiu, conocido de extremo a extremo del mundo merced a la excepcional difusión de su libro "LA HORA 25", se encontraba, al estallar la revolución, alojado como huésped distinguido en la Residencia Presidencial. Con su habitual estilo telegráfico, en denso manuscrito, fué trazando desde allí el desarrollo alucinante de los últimos pasos de Perón en marcha hacia su "hora 25".

La Visión del Hombre que Estuvo Junto al Dictador en el Momento Mismo de su Caída

Desde Mañana en Clarín

¡Cuyos derechos exclusivos de publicación adquirió horas antes de que su autor partiera rumbo a Francia!

Entregarán Hoy al Presidente el Informe Sobre la Situación Económica

(Información página 2)

RECHAZO EL ESTATUTO EL PUEBLO DEL SARRE

A Raíz de Ello, Renunció el Gobierno de Hoffmann

SARREBRUCK, 23 (AP). — Los votantes del Sarre rechazaron en forma aplastante el estatuto de "europeización" del territorio propuesto por Francia y Alemania occidental. El pronunciamiento representa una expresión del pueblo de que tiene esperanza de liberarse de la tutela económica de Francia y volver a formar parte de Alemania.

Según cómputos parciales, a las 20.15, hora de Greenwich, la votación iba así: Por la afirmativa, 32.715 votos. Por la negativa, 62.213.

El número de votos germanófilos llegó en algunos casos hasta el 70 por ciento o más en los sectores rurales, y al 60 por ciento en las poblaciones industriales, donde desde 1947 estaba bien afirmado el gobierno francófilo del Sarre, que encabeza el jefe del gabinete, Johannes Hoffmann.

Calma en la Votación

Aislados del resto del mundo por el cierre de las fronteras, los sarrenses fueron a las mesas electorales bajo la vigilancia de 1.005 observadores neutrales enviados por la Unión Europea Occidental (UEO), formada por siete naciones.

Cuando finalizó la votación, a las 18, la comisión internacional encargada de la vigilancia anunció que no se había registrado ni un sólo incidente o desorden durante las 10 horas que duró la votación. Los funcionarios calcularon que entre el 85 y el 90 por ciento de los ciudadanos empadronados se presentó a las urnas.

Renuncia Hoffmann

SARREBRUCK, 23 (AFP). — Con motivo del resultado adverso de su política en el Sarre renunció el gobierno que preside el primer ministro Johannes Hoffmann. El resultado final de las elecciones arroja un total equivalente al 67,7 por ciento contra el estatuto de "europeización" del territorio. El porcentaje de los votantes alcanzó al 96,6, es decir, 640.742 sobre los 663.565 inscriptos.

Hoffmann anunció que permanecerá en funciones hasta que se constituya un nuevo gobierno que se haga cargo del poder.

Mensaje de Schneider

SARREBRUCK, 23 (AFP). — El Dr. Heinrich Schneider, líder del partido Pro Alemán Demócrata del Sarre, envió telegramas de idéntico texto a Jakob Kaiser, ministro de Asuntos Pan-Alemanes, y Peter Altmeier, ministro-presidente de la Renania-Palatinado, vecina del Sarre, y al Dr. Dehler, presidente del partido Liberal Alemán, en los que les dice: "¡Hemos vencido para Alemania!"

Clarín

BUENOS AIRES · REPUBLICA ARGENTINA

40 Centavos

Un toque de atención para la solución argentina de los problemas argentinos

AÑO XI — Diario de la Mañana — Nº 3.604

Buenos Aires, Lunes 24 de Octubre de 1955

Resultados de los Partidos de Ayer

PRIMERA DIVISION			
River Plate (L)	1	Lanús (V)	0
Tigre (L)	2	Independiente (V)	0
Boca Jrs. (L)	1	Estudiantes (V)	0
San Lorenzo (L)	3	Chacarita Jrs. (V)	0
Racing (L)	1	Platense (V)	1
F. C. Oeste (V)	3	G. y Esgrima (L)	1
Huracán (V)	4	N. Old Boys (L)	1
V. Sársfield (L)	3	R. Central (V)	0
PRIMERA DIVISION "B"			
Unión (L)	2	N. Chicago (V)	1
Bánfield (V)	3	Sarmiento (L)	2

Inician Tratativas en París los Cancilleres Occidentales

Fijan la Estrategia Común Para Ginebra

HAROLD MAC MILLAN

PARIS, 23 (AFP). — La conferencia de Ginebra del 27 no será más que la primera de una larga serie de negociaciones entre Occidente y la Unión Soviética, declaran las esferas diplomáticas de París, creyéndose que había "otra Ginebra" en la primavera próxima.

Han llegado a esta capital, para realizar contactos previos a dicha conferencia, el canciller británico, Harold Mac Millan, el secretario de Estado de Estados Unidos, John Foster Dulles, y el canciller de Italia, Gaetano Martino, lo cual convierte momentáneamente a París en el centro de la atracción internacional. Los cancilleres trazarán desde mañana, junto a Pinay, el lineamiento del frente del Oeste en la conferencia, sobre todo en lo que concierne al caso alemán.

Conferencia del Atlántico

La Conferencia del Atlántico, que se reune mañana, ha contribuido a aumentar al máximo la actividad internacional y diplomática en la capital francesa. Martino, representante italiano, llegó junto a la embajadora de Estados Unidos en Roma, Clara Booth-Luce y Rossi Longhi, secretario general del Palacio Chigi.

El Medio Oriente

PARIS, 23 (AFP). — Los cancilleres de Occidente convendrán en esta la estrategia destinada a contrarrestar el nuevo "frente" de guerra fría abierto por los soviéticos en el Cercano Oriente

En estas conversaciones se estudiará el modo de plantear la semana próxima, en Ginebra, al canciller soviético, Molotov, el problema que representa la explosiva situación en dicha región.

Viajó Sharett

TEL AVIV, 23 (AP). — El primer ministro y canciller de Israel, Moshe Sharett, salió con rumbo a París.

Antes de partir del aeropuerto de Lydda, dijo Sharett que advertiría a los cancilleres occidentales "del peligro que surge para Israel de la entrega de armamentos por el bloqueo oriental europeo a Egipto".

Bonn Lanzará un Ultimo Llamado a los "Cuatro"

Insiste en la Unidad de Alemania

BONN, 23 (AP). — En vísperas de la conferencia de cancilleres a iniciarse el jueves próximo en Ginebra, el gobierno de Alemania occidental está estudiando un llamamiento final a las cuatro grandes potencias respecto de la unificación del país. Fuentes diplomáticas anunciaron que el gabinete se reunirá de un momento a otro y que a principios de esta semana dará los toques finales a la exhortación

A pesar de las seguridades dadas por Occidente, el gobierno, alarmado por los rumores de que en Ginebra se concluirá un pacto de seguridad europea y se archivará la cuestión de la unificación, quiere expresar su punto de vista en forma inconfundiblemente clara.

La preocupación surgió ante una sugestión de esa índole aparecida en el "The Times", de Londres, que hizo que el embajador alemán von Herwarth visitara inmediatamente al canciller Mac Millan, para que éste le diera seguridades de que Gran Bretaña no sustenta ese criterio. El proyectado llamamiento también compensaría hasta cierto punto la falta de contacto entre Adenauer y los dirigentes occidentales antes de la conferencia.

El ministro de Relaciones Exteriores, von Brentano, partió anoche hacia París para asistir a una reunión del Consejo de Organización de la NATO. También celebrará conversaciones con Dulles, en la capital francesa.

Las dos partes de la dividida Alemania estarán representadas por observadores diplomáticos en Ginebra. El grupo de Bonn estará encabezado por el director de política exterior de la cancillería, Wilhelm Grewe.

Unificación Alemana, Precio de la Seguridad en Europa

LONDRES, 23 (De nuestra agencia). — Para concertar su acción mancomunada en Ginebra, se reunirán mañana los ministros de Relaciones Exteriores de Inglaterra, Estados Unidos y Francia. En primer término —éstas son mis noticias— se proponen advertir a Molotov sobre los peligros de una carrera armamentista en el Oriente Medio, estimulada por Rusia. La discusión abierta en este sentido puede conducir, sin embargo, al reconocimiento de la Unión Soviética como parte interesada en un sector del mundo al que no había extendido su influencia todavía y a la apertura de negociaciones formales con Moscú en relación con los países árabes. Otro riesgo es la posibilidad de que la intervención del Oeste en los tratos de Rusia con los países árabes "plenamente soberanos" avive en el Africa del Norte los sentimientos antioccidentales. Estas razones obligarán quizás a Londres, Washington y París a exponer su crítica extraoficial al margen de la conferencia —en los suburbios de la conferencia— y no en el ya casi sagrado recinto del "espíritu de Ginebra"; si así fuera, se convertirían en evidentes las vacilaciones del Oeste ante el nuevo conflicto.

Es interesante anotar lo poco que espera Londres de la reunión de "los cuatro". No espera el fin de la querella sobre la reunificación de Alemania, porque las dos partes, ya se sabe, mantienen actitudes insobornables. Nada espera, tampoco, en relación con el desarme, mientras los Estados Unidos no formulen su nueva política en este sentido. Los consejeros del presidente Eisenhower exploran los distintos y complicados aspectos del problema y no completarán su informe hasta fines de este año. Lo que queda de optimismo es pueril; se reduce a la ilusión de que la Unión Soviética disminuya sus interferencias en las transmisiones de programas radiotelefónicos que los occidentales dirigen al Este

El objetivo de la Unión Soviética en Ginebra sigue siendo, al parecer, el reconocimiento de sus conquistas en el Este de Europa, después de la segunda guerra mundial. Pero las naciones occidentales no pueden aceptar ningún pacto de seguridad que legalice estas anexiones —logradas por la fuerza— sin el riesgo de exponerse a su propia inseguridad. "Por esta razón, también —apunta el "Observer"— el problema de la unidad alemana es fundamental en las negociaciones que, periódicamente, se abren entre las dos partes litigantes. No se insiste en la unidad y la soberanía de Alemania como condición insobornable de un pacto de seguridad, por que los intereses alemanes hayan de prevalecer sobre los beneficios generales de la paz, sino porque una revisión mínima de las fronteras trazadas por el comunismo —la liberación de la Alemania del Este, aunque no sea más— es el precio y la garantía de un acuerdo duradero".

JACINTO MIQUELARENA
Corresponsal de Clarín en Gran Bretaña.

Los Universitarios Paraguayos no Quieren en su País al ex Mandatario

ASUNCION, 23 (AP). — La Federación de Estudiantes Universitarios pondrá a debate mañana una ponencia en que se exige la expulsión del ex presidente Juan Perón, declarándolo persona "no grata", porque coartó la libertad de expresión en las universidades argentinas. La Federación Estudiantil tiene unos tres mil miembros. Está celebrando ahora una asamblea en la capital. En otras ocasiones ha estado en pugna con el gobierno. Se debatirá, también, una ponencia en que se pide al gobierno que retire la intervención y que vuelvan a sus cátedras los profesores que han sido despedidos. El interventor federal, señor César Acosta, dijo anoche a los estudiantes que el gobierno tomará en cuenta la petición y les permite celebrar libremente su convención.

4 ARTICULOS DE C. VIRGIL GHEORGHIU

Exclusivos Para Clarín

Prohibida la Reproducción Total o Parcial en Toda la República

★ LA HORA 25 de Perón

El testimonio del famoso autor de "La hora 25", C. V. Gheorghiu, acerca de los últimos días que para Juan Perón fueron los últimos que pasara en sus sitios habituales, constituye primicia absoluta cuyos derechos ha adquirido Clarín pocos días antes del regreso a París de su autor, quien, como es notorio, fué huésped especial del presidente depuesto y habitó, con su esposa, en el transcurso del mes de setiembre, la Residencia Presidencial de Olivos.

Creemos de poderoso interés periodístico la atestación que surge de las notas que comenzamos a publicar hoy, complementada por las apostillas de un carnet diario, también de la mano del discutidísimo escritor rumano.

Si se recuerda lo acontecido tras el lanzamiento mundial de su célebre novela, a raíz de removerse escritos suyos de tiempos anteriores, acaso sea el signo de este narrador de estilo tajante e ingenuo el desatar tormentas, por lo que no sería nada difícil que estas sustantas anotaciones desencadenasen muy encontradas opiniones. Las hemos vertido con el escrúpulo de lo literal.

Si en un principio darán idea de un esfuerzo para justificar su presencia de hombre de letras de reputación universal junto a un dictador, a poco se verificará la inquietud por colocarse ante la verdad, la repugnancia ante la mentira y se tendrá la sorpresa de algunas revelaciones trascendentes, expresadas en un lenguaje que, aun siendo reiteradamente objetivo, posee una curiosa fuerza de sugerencia. Algunos de estos apuntes tendrán su repercusión en lo que el propio tiempo vaya revelando sobre nuestro pasado inmediato.

● Vivió en el Departamento de Perón en la Residencia de Olivos

PRIMER ARTICULO

ME preguntan por qué me hallaba al lado de Perón en el momento mismo de su caída. La caída de un dictador es una cosa terrible. Algo así como una hora veinticinco. Puede ser que el destino haya reservado esta veinticincoava hora con exclusividad a su autor. No existe, lógicamente, otra explicación. Hallábame a quince mil kilómetros de mi casa, cerca del dictador, en el instante de su derrumbe. Cuestión de destino. Aunque también lo atribuyo a culpa de San Juan Boca de Oro, un personaje al que amo infinitamente. El, el santo de la boca de oro, era un jefe de proletarios y era además un metropolitano. Era un metropolitano de los descamisados. He escrito su vida; ha sido mi último libro. Acaso mi libro más bello. El día que lo terminé, partí rumbo a la Argentina. Aquel metropolitano al que se le encuentra hoy en día en los calendarios bajo el nombre de San Juan Crisóstomo, vivió durante el siglo IV en Constantinopla.

Amaba apasionadamente a los proletarios y los proletarios amaban apasionadamente al metropolitano. La aristocracia mató al metropolitano de los sin camisa. Fué un drama de amor entre los pobres y el santo. Al escribir la vida del metropolitano enamorado con pasión de los humildes, pensé en mi amigo de la Argentina, en el general Juan Domingo Perón. Afirmaban los diarios peronistas y los folletos de propaganda del partido que él también vivía para los pobres. Y los diarios oficiales consignaban que, sobre todo su señora, Evita, amaba con amor ardiente a los pobres. Un sentimiento encarnado en ella. ¿Qué podría haber de más hermoso que este sentimiento hacia los desheredados de que hablaba la prensa peronista?

A mí no me gusta viajar. Pero, para ver a un general que se ha dedicado, a igual que una vieja dama beata, a las obras sociales, sí, para ver eso, emprendí viaje. Valía ello la pena de ser visto. Así, pues, vine a la Argentina. Mi amigo era en extremo amable; en seguida de llegar me fué dado verlo. A la verdad, no me causó buena impresión el que me citara a las ocho y media de la mañana. Se me ocurrió que podía no estar bien de salud.

—O ha envejecido considerablemente, o debe de estar enfermo —pensé. Antes, me recibía siempre a las seis y media.

—Ha querido tener una deferencia hacia la esposa de usted —me manifestó el ministro que me acompañaba. Suele ser galante con las mu-

C. VIRGIL GHEORGHIU

(Continúa en la página CENTRAL)

Revelárense los Negociados del Régimen Depuesto con el IAPI

(Información página TRES)

Hablará Hoy Lonardi Sobre la Situación Económica

REFERIRASE AL INFORME DE UN GRUPO TECNICO

Su Mensaje se Irradiará Esta Noche

Clarín

BUENOS AIRES · REPUBLICA ARGENTINA

40 Centavos

Un toque de atención para la solución argentina de los problemas argentinos

AÑO XI — Diario de la Mañana — Nº 3.605

Buenos Aires, Martes 25 de Octubre de 1955

EL DOCTOR Raúl Prebisch, a la derecha, aparece conversando con el presidente provisional, general Eduardo Lonardi, en la entrevista que mantuvieron ayer por la tarde, en cuyo transcurso entregó el informe que elaboró con un grupo de técnicos sobre la situación económica del país

TAL como lo anunciáramos en números anteriores, el doctor Raúl Prebisch entregó en las últimas horas de la tarde de ayer al presidente provisional, general Eduardo Lonardi, el informe sobre el estado actual de las finanzas y la economía del país. La entrevista fué brevísima —apenas alcanzó a diez minutos—, participando además en ella los titulares de Comercio, Dr. César Augusto Bunge, y de Finanzas, doctor Julio Alizón García.

Al abandonar el despacho presidencial, el doctor Prebisch se mostró sumamente parco ante el requerimiento de los cronistas, concretándose sólo a expresar que el general Lonardi hará hoy a la noche, probablemente entre las 20.30 y las 21 por la Radio del Estado y la Red Argentina de Radiodifusión, una amplia exposición sobre la economía del país, siempre con las bases y las conclusiones que incluye el informe que acababa de recibir el primer magistrado.

Como era evidente, el propósito del doctor Prebisch de no adelantar nada fundamental sobre el contenido del documento, los cronistas le formularon algunas preguntas que con sus respectivas repuestas consignamos seguidamente:

—¿Es tan grave la situación?

—No hay nada grave en un país que tiene la potencialidad de Argentina. Es seria, pero no grave. Tengo gran confianza en las posibilidades del país.

—¿Algo más, Dr. Prebisch?

—Nada más. Ustedes comprendan cuál es mi situación. No puedo adelantarles nada hasta tanto no esté informado el presidente de la Nación.

● Difundirásе Mañana Parte del Informe

Probablemente mañana se dará a conocer una parte del informe concerniente a la situación económica y el jueves todo lo relativo a las medidas que se proponen en dicho informe, con los respectivos decretos.

● Actividad Presidencial

El presidente provisional, general Eduardo Lonardi, llegó ayer poco antes de las 9 a la Casa de Gobierno. De inmediato inició en su despacho el estudio de los problemas que fueron sometidos a su consideración. Mas tarde recibió al titular de Interior y Justicia, doctor Eduardo B. Busso, con quien conferenció por espacio de más de dos horas

El general Lonardi continuó en su despacho hasta pasadas las 14 y durante ese lapso recibió, por separado, a los ministros militares, al de Relaciones Exteriores, Dr. Mario Amadeo, y al de Industria, Dr. Horacio Morixe.

Los ministros de Educación y Trabajo, conversaron por la tarde con el general Eduardo Lonardi

También el general Lonardi recibió en forma separada al intendente municipal, arquitecto Madero, y al director del Instituto Nacional de Acción Social, contraalmirante Von Rentzell.

● La Situación Gremial

"Hemos analizado con el presidente provisional, general Eduardo Lonardi, la situación de los gremios en Córdoba". Así lo declaró a los periodistas el ministro de Trabajo y Previsión, Dr. Cerrutti Costa, luego de la prolongada entrevista mantenida con el presidente provisional. Acotó, además, que "a su juicio los gremios cordobeses han sido muy bien conducidos hasta el momento". También anunció un próximo viaje a Tucumán para conocer la situación gremial de aquella provincia.

● En la Vicepresidencia

En la vicepresidencia, por su parte, el contraalmirante Isaac Rojas mantuvo entrevistas con funcionarios y delegaciones. Pasaron a su despacho el Dr. Juan P. Ramón, de la Comisión Nacional Investigadora; el jefe de la Guarnición Aérea de Córdoba, comodoro Oscar Krause, y el interventor en la Universidad Nacional de Buenos Aires, profesor Romero.

Al promediar la tarde el contraalmirante Rojas atendió una delegación de obreros independientes que le solicitaron la derogación de todas las leyes, decretos o resoluciones que impiden o dificultan la actividad sindical obrera. Asimismo sugirieron la designación de una comisión investigadora que autodetermine los bienes y procedimientos utilizados por los que dirigieron el movimiento obrero en la época del régimen depuesto

Finalmente el vicepresidente fué informado acerca de la situación actual de la Unión Docentes Argentinos. Los miembros de la citada entidad solicitaron que la intervención investigue a fondo las irregularidades, pues —señalaron— dentro de la UDA hay hombres honorables y justos.

● Radicación de Capitales

La radicación de capitales belgas en Argentina, analizaron el vicepresidente de la Nación, contraalmirante Isaac Rojas y el embajador de aquel país, señor Conrad Seiffer. Al abandonar el despacho, el diplomático informó a los periodistas el interés despertado en el gobierno argentino sobre esta posibilidad.

Piden en el Sarre un Nuevo Gobierno

Bonn Mantendrá su Alianza con la NATO

Von Brentano

SARREBRUCK, 24 (AP). — El resultado del plebiscito sarrés se interpreta como una verdadera derrota para el espíritu europeo, para la cooperación francoalemana y para la política de reconciliación. Los partidos germanos del Sarre, que triunfaron por amplia mayoría, afirman que el estatuto sarrés ya no existe y reclaman, en consecuencia, elecciones para elegir un nuevo gobierno representativo, que reemplace al presidido por Hoffman, de tendencia francófila. El resultado de la consulta popular ha causado decepción en la mayor parte del mundo, especialmente en Francia, Estados Unidos y Gran Bretaña. Sin embargo, las relaciones francoalemanas no serán mayormente conmovidas, a juzgar por las declaraciones de Faure y Adenauer. Los jefes de gobierno intercambiaron sendos telegramas en los que expresan la confianza de que nada hace presuponer un cambio en las amistosas vinculaciones entre París y Bonn. Un vocero del gobierno germano afirmó, por otra parte —y esto ha llevado tranquilidad a Occidente—, que el resultado del plebiscito no afectará tampoco los compromisos contraídos por Alemania en el Pacto del Atlántico Norte.

Franz Bluecher, vicecanciller del gobierno federal, considera el resultado como "una victoria de la razón" e instó a proponer nuevas negociaciones a Francia que den soluciones para el futuro de la cuenca carbonífera. Esta solución podrá postergarse hasta el regreso de Von Brentano, que se encuentra en París con motivo de la reunión de los Cuatro.

Crean Hoy la Junta Consultiva

ESTUDIASE LA DISOLUCION DEL PARTIDO PERONISTA

El subsecretario de Interior, doctor Carlos M. Muñiz, informó anoche a los periodistas que en el día de hoy serán dados a conocer dos decretos: uno de ellos sobre integración de la Junta Consultiva, admitiendo a la vez que habrá algunos cambios en su composición.

● *La Comuna*

El otro decreto se relaciona con la situación de la Municipalidad. El gobierno contempla un régimen que permita al intendente tener mayor independencia para el desempeño de sus funciones, aunque sin llegar a la autonomía total, por cuanto ello sería materia de fondo que las actuales autoridades no desearían encarar por ahora.

● *La Justicia*

Con respecto a la prolongada reunión que tuviera el ministro, Dr. Busso, con el jefe del Estado en horas de la mañana, el Dr. Muñiz manifestó que se consideraron problemas relacionados con la integración de la justicia, tanto en la Capital Federal como en el interior del país.

● *Partido Peronista*

En esferas allegadas al ministerio del Interior, ha trascendido que el Poder Ejecutivo tiene a estudio un decreto declarando disuelto al partido Peronista. Se dice, sin embargo, que tal medida será sometida a la opinión de la Junta Consultiva, la que deberá expedirse en esa cuestión, como así con lo relacionado con la actual ley de los partidos.

Carearon a los Torturadores del Estudiante Bravo

EN el salón dorado del Departamento Central de Policía, se realizó anoche, por espacio de una hora y 15 minutos, el careo de los imputados en las torturas de que fuera víctima el estudiante Ernesto Mario Bravo. Estuvieron presentes el subjefe de la repartición, capitán de fragata Aldo Molinari, y el juez de instrucción en lo penal, Dr. Saadi Massué. Alrededor de las 20, descendieron de un camión celular, por la entrada correspondiente al cuartel de bomberos, los 12 acusados, inspectores generales Serrao, Fontanes y Sabino; comisario inspector Lombilla; inspectores mayores Larrosa, Goldar y Basualdo; comisarios Wasserman, Sarrieta y Gagliardi; oficial principal Amoresano, y el ex juez Dr. Vignola. Inmediatamente se los condujo al referido salón dorado, donde, exactamente a las 20.30, comenzaba el careo, que se iba a prolongar hasta las 21.45. Acerca de las actuaciones no se dió información alguna. Sólo se supo que fueron grabadas y firmadas. Pasadas las 22, los imputados abandonaron del mismo modo en que habían llegado, el Departamento Central, siendo alojados nuevamente en la cárcel de Villa Devoto.

Disminuyó en un 12 % el Area Sembrada de Trigo

Al efectuar la tercera estimación sobre la superficie cultivada con trigo en el año agrícola 1955-56, el ministerio de Agricultura y Ganadería de la Nación señaló ayer que alcanza a 5.278.000 hectáreas, cifra inferior en un 12 por ciento a la del período 1954-55, y en un 11,3 y 12 por ciento, respectivamente, en relación con los promedios del decenio y quinquenio últimos. La reducción deriva de la escasez de lluvias, factor que caracterizó a las más importantes zonas productoras e impidió el laboreo normal de las tierras y la siembra, determinando, asimismo, el cambio de orientación en numerosas explotaciones agrícolas.

Escribe René Payot

DIRECTOR DEL "JOURNAL DE GENEVE"

El Inquietante Oriente Medio

GINEBRA, 24 (De nuestro corresponsal). — La situación que se va a crear en el Oriente Medio preocupa a las potencias occidentales, que han decidido discutirla en la próxima conferencia de Ginebra. Esta decisión es significativa, ya que, hasta el presente, dichas potencias consideraban esa región una especie de coto reservado. La aparición en escena de la Rusia Soviética ha puesto fin a su hegemonía y esos países advierten que el mantenimiento de la paz no depende ya únicamente de ellos.

El riesgo de una nueva guerra reside en el antagonismo entre Israel y los Estados árabes, que siguen viviendo bajo el régimen creado por el armisticio. Como todos ellos dependían, en cuanto a armamentos, de las tres potencias occidentales, éstas, por el acuerdo que formaran en 1950, se habían comprometido a mantener, con sus entregas de material, cierto equilibrio entre los ex beligerantes. Pero las naciones musulmanas, especialmente Egipto, no pueden olvidar la derrota sufrida. El gobierno del coronel Nasser se inclinaría tanto más a buscar un desquite cuanto que afronta dificultades de orden interno. Por lo demás, ha formalizado un contrato con Checoslovaquia para la compra de armas ultramodernas, lo cual implicaría la llegada a las márgenes del Nilo de instructores y técnicos comunistas.

Esta oferta, que en apariencia sólo tiene un carácter comercial, es susceptible de trastornar toda la situación en el Oriente Medio, ya que los Soviets, que intentan obtener la amistad de los países musulmanes, no han limitado sus insinuaciones a Egipto. Les preocupa poco Israel, al cual no pueden extender su influencia, pero saben que, lisonjeando al nacionalismo árabe, se crearán simpatías en esa región del mundo, donde las pasiones son de una peligrosa vivacidad. Por lo demás, su interés consiste en mantener allí una constante fermentación.

Al votar contra Francia en la Asamblea de la UN, la U.R.S.S. ha apoyado a la Liga Arabe, que, con el apoyo que da a los rebeldes en el Africa del Norte, se esfuerza en debilitar el poderío francés y, de contragolpe, el de la entente atlántica, privada de las divisiones metropolitanas que se baten en Argelia y Marruecos.

Al arrojar armas a los mercados del Oriente Medio, la U.R.S.S. acrecienta los riesgos de una guerra. El día en que Egipto se sienta suficientemente fuerte, puede temerse que se desencadenen nuevos incidentes en la zona de Gaza. Se puede temer asimismo que Israel, alarmado por la vigorización de sus adversarios, no se decida a tomar la delantera. Por el momento, el ejército judío es mejor que el de la coalición musulmana. En 48 horas, Israel puede movilizar a 250.000 hombres bien adiestrados. Muchísimos israelitas han hecho la guerra en los ejércitos aliados y han adquirido conocimientos técnicos que les brindan una seria ventaja. Pero los estados árabes tienen por su parte la superioridad numérica, y si logran mjorar el equipo y la instrucción de sus tropas, la tentación de borrar la derrota sufrida será demasiado grande.

Estas perspectivas pueden causar legítimas inquietudes a las potencias occidentales. No sólo nunca han logrado unir a los estados del Oriente Medio en una organización defensiva que habría protegido el ala derecha de su dispositivo estratégico, sino que se encuentran hoy frente a una intromisión soviética que puede causarles serias dificultades. Es posible que el mundo islámico sea poco permeable a las doctrinas comunistas. Con todo, es precisamente esa inmunización la que puede decidir a los dirigentes árabes, y sobre todo a los egipcios, a nudar relaciones cada vez más estrechas con la U.R.S.S., con la esperanza de que eso les permita hacerles pagar cara su actitud a los países de Occidente y adoptar una posición más intransigente con respecto a Israel.

RENE PAYOT

Corresponsal de Clarín en Suiza

PINEAU

Tratan en París el Llamado a Comicios

PARIS, 24 (AP). — La Asamblea Nacional reanudará mañana sus sesiones. El tema principal en el debate será la proposición del gobierno para que se celebren en breve elecciones generales. Hasta ahora, nadie ha rechazado categóricamente el plan de Faure, para que las elecciones se realicen a principios de diciembre. Muchos de los diputados, sin embargo, quisieran llegar a un acuerdo respecto a una nueva ley electoral, antes de aceptar la idea de que se disuelva la actual Asamblea.

Pero hasta el presente, no parece existir acuerdo alguno acerca de la manera en que debe ser modificada la complicada máquina electoral.

Para los diputados, la campaña electoral ya está abierta. Quieren una declaración de Faure acerca de cómo piensa pagar los grandes contingentes de tropas estacionados en el Norte de Africa, y sobre si debe llamarse a nuevas clases de reservistas para hacer frente a los compromisos militares en Argelia y en Marruecos.

Christian Pineau, socialista, desea una declaración del gobierno al respecto y cuenta con el apoyo reglamentario de 60 diputados para obligar a un debate inmediato.

Occidente Trazó en París Planes Para Ginebra

PAGINA DOS

Clarín
Un toque de atención para la solución argentina de los problemas argentinos
AÑO XI — Diario de la Mañana — Nº 3.606
40 Centavos
Buenos Aires, Miércoles 26 de Octubre de 1955

Regirá un Nuevo Sistema en el Comercio de Granos

Intervendrán las Cooperativas y Acopiadores en la Compra de la Cosecha

También Corredores y Comisionistas

EN una reunión con los periodistas, el subsecretario del ministerio de Comercio, ingeniero Alvaro Carlos Alsogaray, anunció que en el levantamiento de la cosecha fina comenzará a regir un nuevo sistema de comercialización que consistirá, fundamentalmente, en hacer intervenir en la compra de las cosechas a las cooperativas, acopiadores, corredores y comisionistas.

● El Régimen Anterior

Hizo notar el informante que a partir de 1953 se estableció un régimen de comercialización de las cosechas para ser aplicado a la de 1953-64, que, con ligeras modificaciones, subsistía hasta el presente. La técnica aplicada —agregó— ha sido tan deficiente, ya que aún está sin liquidar la citada cosecha, y el costo del sistema directo e indirecto ha significado pérdidas injustificadas para el Estado por valor de muchas decenas de millones de pesos.

El nuevo sistema que se adopta, declaró, y que es urgente decidir en estos momentos ante la inminencia del levantamiento de la cosecha fina, elimina todos los trámites innecesarios y asegura realmente los propósitos de defensa del productor que se perseguían con la anterior reglamentación. La medida que se adopta, manifestó, consiste fundamentalmente en hacer intervenir en la compra de las cosechas a las cooperativas y a los acopiadores, que en cierta forma habían sido transformados en simples agentes, sin mayor responsabilidad, del Instituto Nacional de Granos y Elevadores. Los comisionistas y corredores tomarán también la intervención que era tradicional en el comercio de granos, y todos ellos actuarán dentro de un sistema que requerirá de los mismos su máxima eficiencia.

Establece la reglamentación que los productores podrán negociar sus productos con el Estado por entregas directas en las instalaciones oficiales, portuarias o de campaña, o bien mediante las cooperativas que los agrupan, pudiendo, asimismo, venderlos a los acopiadores autorizados. El Instituto Nacional de Granos en todos los casos procederá a efectuar los análisis y liquidaciones correspondientes, en las que se establecerá el precio mínimo que debe recibir el productor. Dichos análisis serán gratuitos.

Empezó diciendo el ingeniero Alsogaray que la nueva reglamentación dispone, para evitar desplazamientos innecesarios del productor, que el importe total de sus liquidaciones les sea abonado directamente por las cooperativas y acopiadores autorizados con los cuales hayan negociado la cosecha, garantizándose el pago inmediato mediante la devolución a la entidad oficial, del talón-recibo de que irán munidas las respectivas liquidaciones. Los certificados que se otorguen por entregas directas en instalaciones oficiales podrán ser descontados en las sucursales del Banco de la Nación.

● Precio del Maní

Los ministerios de Agricultura y Ganadería y de Comercio han dado a conocer un decreto mediante el cual se fija para el maní de la cosecha 1955-56 el precio de pesos 140 los 100 kilos, puestos sobre vagón en el puerto de Buenos Aires. Reemplaza al de $ 115, vigente anteriormente, y tiende a fomentar el incremento del área de siembra de este oleaginoso.

HABLARA HOY LONARDI SOBRE LA SITUACION ECONOMICA

RECIEN hoy, a las 20.30 —según se informó oficialmente— el presidente provisional de la República, general Eduardo Lonardi, hablará por Radio del Estado y la Red Argentina de Radiodifusión, para referirse a la situación económica y financiera del país.

La alocución presidencial abarcará dos aspectos: el primero se refiere a los problemas del déficit financiero y a la inestabilidad de la producción, y el segundo, a las medidas que se propone aplicar el gobierno provisional para restablecer la normalidad en el campo de la economía y las finanzas.

Asesor Financiero

Anoche se informó que el doctor Raúl Prebisch, que dirigió la preparación del informe técnico elevado al gobierno provisional, fué designado asesor económico y financiero del presidente de la República.

Comienza Mañana la Reunión de Cancilleres en Ginebra

ANTOINE PINAY

GINEBRA, 25 (AP). — La atención mundial converge hacia esta ciudad, donde el jueves habrán de reunirse los cancilleres de las cuatro grandes potencias —Estados Unidos, Rusia, Gran Bretaña y Francia— para tratar sobre problemas de la paz mundial. Pese a que las respectivas delegaciones han adelantado que pocas cosas de verdadera sensación pueden ocurrir durante su transcurso, no se descarta la posibilidad de una sorpresa de última hora, que permita aliviar el conato de "guerra fría" que vuelve a aparecer en las relaciones entre los dos grandes bloques.

Respalda la NATO al Oeste

Apoyo de la NATO a las Gestiones Occidentales

PARIS, 25 (AP). — Los delegados al Consejo del Atlántico advirtieron en forma unánime que la continuada división de Alemania plantea la amenaza de un conflicto en toda Europa y expresaron la determinación de que la unificación sea el objetivo principal de sus conversaciones con los rusos en la conferencia de Ginebra. Los cancilleres de los países de la NATO llegaron a esta conclusión al aprobar los planes y posiciones de Estados Unidos, Gran Bretaña y Francia para las discusiones con Rusia, que se inician en dicha ciudad suiza.

Los ministros estuvieron reunidos tres horas esta mañana y después, por la tarde, celebraron una reunión de dos horas en el Palais de Chaillot para escuchar los dictámenes del secretario de Estado de los Estados Unidos, F. Dulles, y de los ministros de Relaciones Exteriores británico y francés, Mac Millan y Pinay, respectivamente, acerca de la actitud de las tres grandes potencias en las conversaciones ginebrinas. Un comunicado de la NATO dijo que los ministros de las 15 naciones "expresaron su conformidad con las posiciones expuestas en forma general".

Dulles irá a Belgrado

PARIS, 25 (AP). — Dulles anunció que piensa entrevistarse con el presidente de Yugoslavia, mariscal Tito, el 6 de noviembre. La visita de Dulles pone de manifiesto la importancia que tiene el presidente yugoslavo en las gestiones diplomáticas entre Oriente y Occidente. Dulles será el funcionario norteamericano de mayor jerarquía que haya visitado al mariscal Tito.

Opónense en París al Adelanto de los Comicios

Reclaman los Socialistas la Reforma del Sistema Electoral

PARIS, 25 (AP). — El proyecto de ley presentado por el primer ministro Faure para adelantar la fecha de las elecciones francesas halló hoy oposición, a las pocas horas de ser sometido a la consideración de la Asamblea Nacional. En vista de la tenaz actitud de un grupo de representantes, disponíase Faure a aceptar una enmienda que uniría la modificación de la ley electoral con la convocatoria. La oposición surgió no sólo entre los enemigos del primer ministro, sino también entre sus partidarios. Los diputados del partido Radical Socialista, en el que milita Faure, decidieron, encabezados por Mendes-France, oponerse a la celebración de las elecciones en diciembre, a menos que se cambie el sistema de elección de los diputados.

Faure espera mantener separados ambos puntos. Manifestó que se necesitaba una nueva asamblea, porque era preciso adoptar importantes decisiones referentes a Africa del Norte y a los asuntos internacionales en el primer semestre de 1956.

Reformas Electorales

Al mismo tiempo, dijo el jefe del gobierno que la Asamblea podía hacer lo que considerase conveniente para modificar la ley electoral. Declaró que el gobierno sólo apoyaría alguna medida para conseguir que la Asamblea llegase a un acuerdo. Pero la presión ejercida sobre Faure desde hoy obligará al gabinete a adoptar alguna posición al respecto desde el principio.

MENDES-FRANCE

Aun antes de que pudiera iniciarse un debate oficial sobre el proyecto —que dispone la disolución de la actual Asamblea Nacional el 2 de enero próximo— los diputados socialistas y comunistas obligaron al gabinete a dar principio a discusiones que pueden señalar el comienzo de la campaña. El diputado socialista Christian Pineau, logró hoy que el cuerpo resolviese discutir inmediatamente sobre "las medidas que el gobierno proyecta proponer al Parlamento para asegurar la financiación de los gastos militares en Africa del Norte, tomando en consideración el notable déficit que ya existe en el presupuesto".

Reorganizan las Fuerzas Armadas en Inglaterra

LONDRES, 26. (A P). — El primer ministro, Anthony Eden, anunció un nuevo plan para reorganizar las fuerzas armadas británicas bajo un alto mando unificado, similar al estado mayor mixto norteamericano.

El jefe del gobierno, al mismo tiempo, desestimó las sugerencias laboristas sobre abolición del servicio militar obligatorio.

Hállanse en Madrid Delegados Soviéticos

PARIS, 25 (AFP). — Por primera vez en la existencia del régimen de Franco, se ha anunciado en Madrid, la presencia de delegados oficiales soviéticos. La información fué suministrada por la Radio Nacional española, la que expresó que "los delegados de la URSS al XVIII Congreso Internacional de Química Industrial entregaron al presidente del mismo, un mensaje del presidente y secretario general de la Academia de Ciencias de Moscú".

La noticia ha causado sensación y los observadores no saben realmente cómo interpretarla.

Eisenhower se Ve Frente a Una Crisis Provocada por los Precios Agrícolas

WASHINGTON, . (Exclusivo para Clarín). — El gobierno de Eisenhower enfrenta en estos momentos un agudo problema político a causa de la reducción de los precios de los productos agrícolas, lo que es aprovechado políticamente. En realidad, el gobierno enfrenta una crisis similar a la que se operó en 1954, cuando los políticos explotaron para sus fines una leve desocupación obrera. En esa oportunidad el gobierno se ajustó a sus principios y, a pesar de la presión política y de las inminentes elecciones legislativas, se abstuvo de embarcarse en un programa de obras en gran escala, que provocaría un déficit en el presupuesto. Redujo, en cambio, los tipos de interés y los impuestos, para provocar el aumento del poder adquisitivo de los consumidores.

En lugar de dejarse arrastrar por el pánico económico se aferró a sus principios en la materia. Vistas con las perspectivas del tiempo, se comprueba ahora que esas medidas resultaron prudentes y acordes con las necesidades.

Ahora, al parecer, el gobierno se enfrenta con idénticos problemas y puede anticiparse que adoptará ante la reducción de los precios agrícolas una conducta semejante a la seguida en oportunidad de la "crisis de desempleo". Necesario es señalar, sin embargo, que en esta oportunidad la presión política es mayor.

En este momento, el gabinete de Eisenhower, sin su presencia, está dividido. Hasta ahora no ha conseguido una decisión unánime que permita al secretario de Agricultura, Ezra T. Benson, anunciar públicamente que el gobierno se propone continuar su política agraria. Hay algunos miembros del gabinete que se muestran sumamente inquietos acerca del voto sobre el programa agrario y desean "hacer algo" que signifique hacerlo "casi todo" para demostrar que son ellos, y no los demócratas, los verdaderos amigos de los agricultores.

Es obvio que este deseo de "hacer algo" significa retroceder en la política básica agraria del gobierno. Pero los partidarios de esa posición quieren llevarla adelante, sin hacer demasiadas aclaraciones al respecto. Saben que el secretario de Agricultura tomará medidas de emergencia a corto plazo para enfrentar la crisis, si es que llega a producirse. Pero Benson no irá más allá de lo que el presidente Eisenhower hizo para conjurar la crisis de la desocupación en 1954. El secretario de Agricultura sostiene que la economía agraria dirigida no puede ser conducida por la economía industrial, y que las medidas que se buscan continuamente para establecer un equilibrio entre la producción agraria y el consumo, afectarán a la larga al productor norteamericano en vez de favorecerlo. Benson, con la ayuda de Eisenhower, se impuso a la "rebelión" del partido. Recuérdase que cuando los precios de la carne se rebajaron, los republicanos agrarios exigieron su renuncia. Pero Eisenhower lo sostuvo, y los ganaderos se lo agradecen ahora. En estos momentos se replantea el problema con el aumento de los precios de la carne de cerdo. Por eso vuelve a oírse a algunos senadores republicanos y a ciertos políticos de la Cámara baja, expresar su inquietud.

Nixon trata de resolver la división porque se considera imprudente llevar el problema a Eisenhower, que aún está convaleciente. Benson deberá, entonces, aclarar firme y claramente la posición de la Casa Blanca, porque de lo contrario intervendrán los legisladores agrarios del partido Republicano. En este caso, el programa agrario del gobierno puede hacerse pedazos.

WALTER LIPPMANN

Copywrite Clarín y Editors Press Prohibida la reproducción

DEVELOSE A LA TERCERA PERSONA DEL CASO BURGESS-MAC LEAN

Aclaración de Eden en los Comunes

LONDRES, 25 (AP). — Un miembro laborista del Parlamento acusó a un ex funcionario de la embajada británica en Washington, de haber informado a los espías Guy Burgess y Donald Mac Lean, que eran objeto de una investigación.

El teniente coronel Marcus Lipton, dijo que Harold Philby, ex primer secretario de la embajada en Washington, fué la "tercera persona" del caso Burgess-Mac Lean, altos funcionarios de la cancillería británica, quienes desaparecieron en mayo de 1951, presumiéndose que están ahora detrás de la "cortina de hierro".

Hoy, poco después de reunirse el Parlamento tras sus vacaciones estivales, que duraron dos meses, Lipton inició un debate con el primer ministro, Sir Anthony Eden, sobre el sonado caso de espionaje. Eden rechazó una demanda laborista sobre nombramiento de una comisión parlamentaria especial para investigar el caso. Agregó el primer ministro: "El gobierno mismo considera que es conveniente discutir este tema, en el que yo como primer ministro, tendré el placer de participar".

Borgess y Mac Lean desaparecieron cuando Herbert Morrison era secretario de relaciones exteriores.

El libro blanco dio a entender vagamente que había una tercera persona complicada.

El caso de Burgess Mac Lean surgió también en la Cámara de los Lores. Allí, el marqués de Reading, ministro de Estado a cargo de relaciones exteriores, fué interrogado detenidamente sobre una declaración que hizo el 25 de octubre de 1952.

Piden la Restitución de Ben Yussef en el Trono Marroquí

(Información página DOS)

Dióse a Conocer el Informe Sobre las Finanzas Públicas

TRES capítulos fundamentales y una nota de presentación contiene el informe elevado al presidente de la República, general Eduardo Lonardi, por su asesor económico y financiero, doctor Raúl Prebisch, quien fué secundado por un grupo de especialistas en la materia. Esos tres capítulos se denominan "Planteamiento general del problema", "Obstáculos presentes en el desarrollo económico argentino" y "La intervención del Estado y la inflación". Del informe dado a publicidad ayer se desprenden los siguientes puntos fundamentales:

● El país atraviesa por la crisis más aguda de su desarrollo económico.

● Tendrá que aprovechar eficazmente su probada potencialidad económica para acelerar el ritmo de su producción y satisfacer sus crecientes necesidades de consumo popular.

● La deuda exterior es de alrededor de 757 millones de dolares y las reservas monetarias de oro y dólares sólo llegan a 450 millones de dólares.

Malográronse Ingentes Recursos Nacionales en Inversiones Frustradas e Improductivas

● Las exportaciones son insuficientes para cubrir las necesidades de importación.

● El sistema de los últimos diez años ha provocado graves fallas estructurales.

● La intervención estatal ha pervertido burocráticamente el funcionamiento del sistema económico, así como la inflación y algunas medidas regulatorias.

● La inflación tiene un doble origen: los aumentos masivos de sueldos y salarios sin aumentos de productividad y la expansión del crédito bancario para cubrir un déficit estimado en 10.500 millones de pesos y derivado de las operaciones con productos agropecuarios, de los transportes y de las operaciones hipotecarias.

● Para aumentar su productividad el país deberá disponer de más maquinarias y equipos y de fuerza motriz.

● *La Presentación*

La nota de presentación del informe preparado por el doctor Prebisch y los técnicos financieros designados oportunamente, está redactado con los siguientes términos.

Después de las primeras impresiones verbales que tuve el honor de presentar a su consideración el 7 de octubre pasado en presencia del señor vicepresidente de la Nación, contraalmirante Isaac Rojas, y los miembros de su gabinete, me complazco en elevar el texto definitivo de este informe preliminar, al que ha de seguir otro de más largo aliento, tan pronto como pueda disponer de todos los elementos de juicio que para ello se requieren.

En esta tarea he tenido la muy valiosa colaboración de la Junta Consultiva que el señor ministro de Comercio, doctor César Bunge, había designado previamente para asesorarlo y he contado asimismo con la información suministrada por los funcionarios públicos que pude consultar en tan breve tiempo, haciendo uso de la amplia autorización que V. E. se dignó otorgarme.

Distan mucho de haberse agotado las fuentes útiles de información y consejo. Juzgo indispensable, además del

(Continúa en la pág. CUATRO)

Jamás el Estado Económico del País Ha Sido Tan Desastroso

La Dictadura Dejó una Deuda Externa de 757 Millones de Dólares, Dijo Lonardi

EN un mensaje radiofónico, cuya lectura demandó 17 minutos, el presidente provisional, general Eduardo Lonardi, reveló cuál es la situación económica y financiera en que sumió al país el gobierno depuesto. La alocución presidencial se realizó a las 20.30 desde el salón de acuerdos de la Casa de Gobierno. Rodeaban al general Lonardi el vicepresidente, los ministros y altos funcionarios de la Casa Rosada.

"Me he dirigido al pueblo de la República, en las memorables jornadas revolucionarias, para invitar a los argentinos a cumplir el mandato constitucional de alzarse en armas en defensa de la libertad. Luego, en Buenos Aires, para definir las grandes líneas de mi programa de gobierno. Acudo ahora a informar a la Nación sobre la mayor y más grave de nuestras preocupaciones: la situación económica.

Ha terminado el sistema de ocultación de la verdad. El País tiene que conocerla por más que sea cruda y penosa. Diez años de irresponsabilidad y corrupción nos han llevado a la situación más desastrosa de nuestra historia económica.

El país se ha empeñado en hacer lo que nadie puede cumplir, impulsado por una tremenda insensatez ha tratado de consumir más de lo que producía y así ha gastado sus reservas monetarias, ha vivido de parte de su capital, tiene un fuerte déficit interno que ha llevado la deuda pública a cifras inauditas, al mismo tiempo que el desequilibrio exterior le conducía a acumular una masa impresionante de obligaciones con países extranjeros.

No vengo, pues, a distribuir halagos, ni prometer liberalidades. Me dirijo al país, no para darle sino para pedirle, bajo el signo imperioso del grave momento en que se encuentra. Para pedirle esfuerzo, continencia y sacrificio.

● La Deuda

El desequilibrio exterior de este año llega a cerca de 200 millones de dolares y este déficit, más los de años anteriores, ha hecho subir la deuda exterior a 757 millones de dólares. Frente a esta deuda, las reservas monetarias de oro y dólares apenas llegan a 450 millones de dólares, cuando al terminar la guerra estas reservas habían ascendido a un equivalente de 1.650 millones de dólares.

El Gobierno depuesto había exacerbado los empréstitos exteriores por considerarlos deprimentes a la Soberanía Nacional, había hecho repatriaciones de capital extranjero por 784 millones de dólares y nos encontramos ahora, por desafortunada coincidencia, con esa masa de deudas exteriores por 757 millones. Pero mientras el capital repatriado era de lenta amortización esta deuda exterior de ahora está formada por obligaciones de pago perentorio y compromisos de plazo relativamente corto.

No es esto lo más grave: si el país tuviera exportaciones normales, como en otras épocas, podría sobrellevar con relativa facilidad esta deuda exterior. Pero ya no somos el gran país exportador de antes. Las exportaciones por habitante en el último quinquenio han sido sólo la mitad de lo que fueron en el quinquenio anterior a la guerra.

● Desequilibrio

Aquí está la razón principal del desequilibrio exterior. No disponemos de las divisas suficientes para importar las materias primas y combustibles indispensables al desenvolvimiento regular de la actividad económica. No hay exportaciones para pagar ni una máquina, ni un equipo industrial y de transportes. Pero sabremos tomar medidas urgentes a fin de remediarlo.

A la crisis de las exportaciones se agregan las consecuencias de una política petrolera no menos desastrosa que la política agropecuaria. No se han sabido prever las crecientes necesidades del consumo, y las importaciones de petróleo que antes constituían la décima parte de las importaciones totales del país ahora forman la quinta parte, en desmedro de otras importaciones esenciales. Para salvar esta situación el gobierno depuesto entró en tratos inadmisibles, que el país entero ha repudiado y que han consternado a la opinión pública.

● El Petróleo

No es exacto que los argentinos carezcamos de aptitudes para producir petróleo por nuestro propio esfuerzo. En tiempo relativamente corto podremos duplicar la producción actual, y llegaremos después con perseverantes esfuerzos, a cubrir todas nuestras necesidades. A pesar de ello este gobierno cree conveniente y necesario el aporte del capital privado y público extranjero y de la técnica internacional, para promover un vigoroso ritmo de desarrollo. Creemos en el sistema de la libre empresa que tanto ha contribuido al progreso de la civilización occidental, porque no es incompatible con una sana política económica del Estado. Sin embargo, en cuanto al petróleo, por su naturaleza no nos desviaremos del criterio que acabamos de expresar y lo mantendremos con firmeza.

El aumento de la producción de petróleo permitirá hacer grandes economías de divisas, a fin de importar bienes de capital. Pero esto no es suficiente: el país necesita más divisas y para obtenerlas tendrá que afrontar resueltamente la tarea de reconstruir su producción agropecuaria y aumentar en forma intensa sus exportaciones.

El gravísimo error del gobierno depuesto fué pretender la industrialización exprimiendo a los productores rurales. Sucedió lo previsible: el desaliento de los hombres de campo y la caída impresionante de la producción, con la consiguiente crisis de las exportaciones.

● La Producción

El gobierno desplegará el máximo de energías para restablecer la producción del suelo. Dará fuertes incentivos a los productores y los recursos necesarios para que nuestra agricultura se ponga a la par de naciones técnicamente más avanzadas, a fin de aumentar rápidamente su productividad y recuperar el lugar que nos corresponde en las exportaciones mundiales.

Desgraciadamente, todo ello requiere tiempo y hay urgentes necesidades de bienes de capital, especialmente en la producción de electricidad y en los transportes. En el Gran Buenos Aires, hay un déficit considerable de energía eléctrica: se necesitan 1.150.000 kw. y sólo se dispone de 850 mil. La producción industrial está frenada pues no hay suficiente fuerza motriz para mover las máquinas.

El estado de los transportes es deplorable. La descapitalización alcanza vastas proporciones, y sería necesario gastar 22.000 millones de pesos para renovar el material de tracción y de vías. Mientras tanto hay un déficit de 3.500 millones de pesos por año en el conjunto de los transportes administrados por el Estado.

● El I. A. P. I.

Este déficit es una de las fuentes de la inflación pero no la única. A pesar de pagar precios bajos a los productores rurales, el I.A.P.I., entidad pervertida y perniciosa, tiene un déficit cuantioso alcanzó a 4.100 millones de pesos en el año último y la deuda que tiene con el sistema bancario llega a 20.000 millones de pesos. Las pérdidas confesadas alcanzan a 7.000 millones y hay riesgo de que un examen prolijo pueda llevarlas a cifras mayores.

Para todo esto, el Banco Central, convertido en dócil instrumento de una mala política, ha emitido fuertes cantidades de dinero. También lo ha hecho para muchas otras cosas: emitió dinero a razón de 5.000 millones de pesos por año, para cubrir las operaciones del Banco Hipotecario, que antes se financiaban con ese instrumento sencillo y maravilloso del ahorro argentino, la cédula hipotecaria, que se destruyó en un arrebato de inconsciencia, después de más de medio siglo de beneficios servicios al país.

● Emisiones

Todas estas emisiones inflacionarias han llevado la circulación total de dinero a la cifra fantástica de 54.800 millones de pesos a mediados del año en curso, cuando hace diez años llegaba solamente a 7.500 millones. Por cada habitante había entonces 430 pesos de dinero, en tanto que hoy la cantidad ha subido a 2.870 pesos. El aumento de dinero por habitante resulta así de 500% en los últimos diez años, mientras que la producción del país, también por habitante, sólo ha crecido en 3,5% en todo este período. Aquí está la razón principal del alza de precios, por esta creación exhuberante de dinero se ha aumentado en 500% la demanda de bienes, mientras que los bienes disponibles solamente se acrecentaron en 3,5% por cada habitante.

Y no sólo ha llevado al país a una inflación calamitosa, que todos estamos sintiendo; lo ha endeudado hasta donde pudo hacerlo: a esos 20.000 millones que el I.A.P.I. debe a los bancos, se agregan 50.000 millones de deudas consolidadas, lo que hace un total de 70.000 millones de pesos de deuda interna de la nación solamente, cuyos intereses y amortizaciones tendrá que soportar el pueblo durante muchos años.

El país entero presentía estas verdades: con sano instinto se daba cuenta de que esa mixtificación permanente de la propaganda encubría algo grave; había males profundos que se estaban ocultando a la opinión pública. Veía que se aumentan los sueldos y salarios y que el alza de precios no tardaba en devorar esos aumentos. Veía y sentía todo, pero no conocía claramente los males ni sospechaba su magnitud.

Ahora podrá hacerlo gracias al informe que se publicará en los próximos días, en el que han colaborado con eficacia funcionarios y técnicos, merecedores algunos de justo prestigio en la vida económica internacional.

Uno de los hechos más serios que registra este informe, en medio de todas sus comprobaciones, es ese aumento insignificante de lo que cada habitante produce en promedio con respecto a hace diez años. Aquí está al descubierto la base completamente ficticia en que se apoyaban las mejoras sociales de que se vanagloriaba la administración depuesta. Es necesario que estas mejoras se asienten sobre hechos reales y sólo así podremos consolidarlas y acrecentarlas, lle-

(Continúa en la Página SEIS)

Clarín

Un toque de atención para la solución argentina de los problemas argentinos

40 Centavos

AÑO XI — *Diario de la Mañana* — Nº 3.607

Buenos Aires, Jueves 27 de Octubre de 1955

Disertación Presidencial

EL PRESIDENTE provisional, general Eduardo Lonardi, momentos antes de dirigirse por radiofonía a todo el país para dar cuenta a la población del estado económico y financiero en que se encuentra la República

Tendrán Seguros los Pasajeros

El 1º de noviembre próximo se pondrá en vigor un régimen de seguros para pasajeros, que amparará a los usuarios de tranvías, subterráneos, ómnibus y trolebuses dependientes de Transportes de Buenos Aires contra riesgos de accidentes.

Ha sido fijada la siguiente escala de indemnizaciones: por muerte, $ 25.000; incapacidad absoluta y permanente, $ 25.000; incapacidad parcial y permanente, de acuerdo con los porcentajes que se establecerán en cada caso tomando como base la suma de $ 25.000. Se solventarán además, gastos por asistencia hospitalaria, médica o farmacéutica hasta 2 años, y en caso de internación, un gasto diario de 50 pesos. Si se produce la imposibilidad temporal para el trabajo corresponderá una subvención diaria de hasta 230 pesos. La suma total no excede $ 30.000.

Reuniránse Hoy los Interventores Federales en la Casa de Gobierno

El presidente provisional, general Eduardo Lonardi, presidirá esta tarde, a las 18, en el Salón Blanco de la Casa de Gobierno, la conferencia de los interventores federales de todo el país, con el propósito de analizar la situación que atraviesan los distintos estados argentinos. Participarán el vicepresidente de la República, contraalmirante Isaac Rojas; ministros del Poder Ejecutivo y todos los asesores técnico y financieros de las provincias.

En la oportunidad, tendrá a su cargo las palabras inaugurales de la conferencia, que se prolongará seguramente hasta el sábado, el ministro de Interior y Justicia, Dr. Eduardo B. Busso.

Previamente, y como ya se anunció, el ministro de Interior mantendrá una reunión con los comisionados.

Instrucciones Generales

En la jornada anterior y con el propósito de aunar criterios acerca de la reunión de esta tarde, el ministro de Interior y Justicia mantuvo una prolongada conferencia con el jefe del gobierno provisional. Al abandonar el despacho presidencial el doctor Busso manifestó que se habían considerado las instrucciones generales a impartir a los interventores federales. Asimismo hizo entrega al general Lonardi del decreto que constituye la Junta Consultiva Nacional.

Por su parte, los ministros de Hacienda que acompañan a los interventores se reunirán para tratar temas económicos con los ministros de Hacienda, Comercio y Finanzas.

Los Interventores

Los interventores federales en las provincias que asistirán a la reunión de hoy son los siguientes:

Buenos Aires, coronel Arturo Ossorio Arana; Mendoza, general R. Nazar; Córdoba, general Dalmiro Videla Balaguer; Santa Fe, vicealmirante (R.A.) Carlos A. Garzoni; Entre Ríos, general de brigada (R.A.) Manuel María Calderón; San Juan, coronel Juan Bautista Picca; San Luis, general de brigada Julio Roullier; Salta, teniente coronel Julio Lobos; Jujuy, contraalmirante Gastón Clement; Tucumán, coronel Antonio Vieyra Spangenberg; Santiago del Estero, contraalmirante Gabriel Malleville; Corrientes, capitán de navío Norman Bianchi; La Rioja, comodoro Martín Cairo; Catamarca, general Héctor Ladvocat; Chaco, coronel Miguel A. Mascaró; Misiones, señor Adolfo Pomar; La Pampa, doctor Martín R. Garmendia; Formosa, brigadier Carlos García Cueva; Chubut, capitán de fragata Ramón Errasti; Río Negro, teniente coronel Gualberto Weeler; Patagonia, capitán de fragata Alejandro A. Galarce, y Neuquén, capitán de navío Ricardo Hermelo.

Es Día Laborable el 1º de Noviembre

En una breve entrevista con los periodistas, el ministro de Relaciones Exteriores y Culto, Dr. Mario Amadeo, expresó anoche que el día 1º de noviembre no ha sido declarado nuevamente día feriado. Es, por lo tanto, día laborable.

Inician sus Deliberaciones en Ginebra los Cuatro Cancilleres

INFORMACION PAGINA TRES

TRATAN HOY LA REDUCCION DE LOS GASTOS PUBLICOS

INFORMACION PAGINA CINCO

Se Establece un Unico Tipo de Cambio: 18 Pesos por Dólar

Eliminarán el Intervencionismo del Estado y Habrá un Mercado Libre

EL ministro de Finanzas, Dr. Julio Alizón García, en conferencia de prensa, anunció anoche dos importantes medidas adoptadas por ese ministerio. Por una de ellas se ha sustituido el régimen de tipos múltiples de cambio en vigencia hasta ahora, y por la otra, se dispuso la creación de un verdadero mercado libre de cambios.

● Nuevo Régimen

Explicó el ministro, refiriéndose a la primera medida que el régimen que se deroga se basaba en la existencia de un mercado oficial con múltiples tipos de cambio por el cual se realizaban casi todas las operaciones de exportación e importación y un llamado mercado libre, en realidad controlado rígidamente por el Banco Central y que era una dependencia del mercado oficial en el que se negociaban a una tasa prácticamente fija las divisas provenientes de ciertas exportaciones e importaciones, los fletes y algunos otros conceptos. Agregó el Dr. Alizón García que el sistema que desde hoy se pone en vigor se diferencia del anterior en dos aspectos: primero, se establece un único tipo de cambio de 18 pesos por dólar o sus equivalentes en otras monedas, válido para la liquidación de las operaciones provenientes de exportaciones y de las importaciones que se mantendrán en el mercado oficial y segundo, se devuelve al mercado libre su verdadera función suprimiendo la exigencia de una autorización previa del Banco Central para realizar operaciones en ese mercado, es decir, agregó, permitiendo transferencias financieras y otros movimientos de fondos a los tipos de cambio que establezca el libre juego de la oferta y la demanda.

● Mercado Único

Manifestó más adelante el ministro que la unificación de tasas en el mercado oficial y la creación del mercado libre debe considerarse como una etapa transitoria hacia el mercado único de cambios, donde el peso moneda nacional tenga un solo valor de conversión y en el que las transacciones sobre el exterior no queden sujetas al otorgamiento de permisos, certificados u otros arbitrios limitativos. Agregó que dada la situación en que se encuentra hoy la economía del país y lo magro de las reservas de oro y divisas del Banco Central, el objetivo no está cerca, pero la mirada no debe apartarse de él para evitar desvíos.

● La Devaluación Monetaria

Señaló más adelante que la existencia de tipos de cambio totalmente divorciados de la realidad económica, tales como los de 5 pesos o de 7,50 pesos por dólar para las exportaciones, sólo ha podido sostenerse mediante la fijación de precios desalentadores de la producción para las actividades agropecuarias y el pago de cuantiosos subsidios a través del IAPI con dinero nuevo creado por el sistema bancario, es decir, con un factor netamente inflacionista. Por eso, agregó, mientras el mantenimiento de la sobrevaluación del peso ha impedido elevar los precios a la producción agropecuaria y la ha desalentado, no pudo evitar que los precios internos en general subieran y quedara así desvirtuado el fundamento en que se dijo se asentaba el mantenimiento de esos tipos de cambio. Por el lado de las importaciones, dijo después el Dr. Alizón García, las existencias de tan bajo precio de venta para las divisas extranjeras, inferior aun en promedio al de compra, pues en lo que va del año el margen de cambio arroja una pérdida de 800 millones de pesos, estimulaba en forma anormal la demanda, y en tanto ésta se restringía por aplicación de cupos o limitaciones, daba lugar a la realización de ganancias excepcionales por parte de los beneficiarios de las autorizaciones para importar.

● Tasa Única

Manifestó seguidamente el ministro que la política seguida en los últimos años ha traído un desajuste intenso de los precios que ahora no guardan entre sí la misma relación que rige en el mercado internacional. Al restablecer el sistema de tasa única, señaló que podía producirse un impacto muy brusco en las relaciones económicas de las distintas productividades. Resulta aconsejable graduarlo mediante la retención de una parte del importe en pesos provenientes de la negociación de las divisas de exportación de aquellos productos que resulten excesivamente beneficiados en lo inmediato. Esta retención, recalcó, será variable y transitoria e irá reduciéndose hasta anularse a medida que se restablezcan las relaciones de equilibrio entre los distintos precios y costos internos. El producido se destinará a la formación de un fondo que se utilizará con propósitos de elevado interés social, devolviéndoles a los sectores interesados, a través de la tecnificación y el fomento de las actividades agropecuarias.

● Costo de la Vida

Es obvio, manifestó el ministro, que el nuevo tipo de cambio permitirá pagar precios remuneradores al productor, para contar con los medios de pagos necesarios para importar materias primas y productos semielaborados indispensables para mantener en ocupación a los trabajadores del sector industrial, lo que se reflejaría en la elevación de los precios de algunos artículos de primera necesidad. Pero, destacó, los recursos del fondo señalado precedentemente se emplearán para atenuar el impacto del nuevo tipo de cambio y permitir un reajuste gradual de los precios. Con respecto a las importaciones, agregó, hay motivos para esperar que el aumento no será importante, ya que, por una parte, los precios de los artículos importados o los que con ellos se elaboran en el país, no han estado en relación muy estrecha con el tipo de cambio que gozaban, y, por la otra, se confía la debida comprensión en los empresarios que, por propio y bien entendido interés, deberán absorber con sus beneficios buena parte de la diferencia.

● Operaciones de Cambio

Manifestó seguidamente el ministro que como primer paso hacia el establecimiento de un mercado único y libre de cambio, se permitirán realizar en el mercado libre, sin restricciones, todas las transacciones que no puedan efectuarse en el mercado oficial. Se eliminará de este modo el mercado clandestino y la cotización del peso en ese mercado se establecerá de acuerdo con la oferta y la demanda, y oscilará libremente. En esta primera etapa, las operaciones del mercado libre no tendrán incidencia directa sobre los precios internos, ya que las transacciones sobre mercaderías en ese mercado sólo representarán una pequeña fracción del comercio exterior argentino.

● Inversiones Extranjeras

Señaló luego el Dr. Alizón García que la inversión de nuevos capitales extranjeros en el país y la repatriación de los que firmas o personas posean en el exterior volverá a ser totalmente libre. Esta libertad de movimientos y la posibilidad de la remisión de las ganancias que esos capitales obtengan, constituyen elementos importantes para el restablecimiento de condiciones que alienten inversiones del exterior y contribuyan a expandir la capacidad productiva del país. Además, destacó, serán libremente transferibles las ganancias de los capitales ya invertidos que hayan obtenido con posterioridad al 30 de junio del presente año.

● Eliminación de Permisos

Más adelante el ministro dijo que con el objeto de eliminar trabas e intervenciones estatales en ciertas importaciones, facilitar el abastecimiento regular de varios artículos y suprimir trámites engorrosos que provocaban dilaciones e inconvenientes a los importadores, se ha resuelto eliminar el permiso previo para algunos productos cuyo pago al exterior se hará solamente a través del mercado libre. Los artículos que en esta primera etapa se incluirán en este régimen son repuestos para automotores y para maquinarias industriales, ciertos motores y algunos productos de escasa importancia individual que no afectan el costo de la vida.

● Importación de Automóviles

Con respecto a la importación de automóviles, el ministro expresó que el país no está en condiciones de destinar divisas con ese objeto, pero tampoco parece aconsejable prohibir totalmente esa importación. El régimen de permisos individuales —agregó— provoca injusticias en la distribución y además es fuente de ganancias extraordinarias para los beneficiarios de esos permisos. Por ello se decidió establecer un régimen libre de importaciones con aplicación de recargos que encarezcan el precio de los automóviles hasta un punto tal en el que la demanda se restrinja al mínimo que no se desea sobrepasar, dando preferencia a los automóviles más económicos. El recargo de cambio para automóviles, destacó, irá a aumentar los recursos del fondo de restablecimiento de la economía nacional ya mencionado.

Dijo finalmente que con el propósito de liberar de trabas al comercio exterior y proveer de recursos al mercado libre, se ha dispuesto que se negocie en ese mercado el cambio que produzcan las exportaciones de los productos que no figuran incluidos en las listas del mercado oficial.

● Importación de Hojalata

Ha resuelto el Banco Central autorizar la importación inmediata de 10 000 toneladas de hojalata de EE. UU. de Norteamérica. Dicha importación insumirá divisas alrededor de 2,4 millones de dólares, al cambio de 500 pesos los 150 dólares. La medida obedece a un requerimiento de la Cámara Argentina de Cromo Hojalatería Mecánica.

No Renunció Cerrutti Costa

Estúdiase la Situación Planteada por la Confederación Gral. del Trabajo

"NO he renunciado", fué la categórica respuesta del ministro de Trabajo y Previsión, doctor Cerrutti Costa, cuando los periodistas lo entrevistaron en las últimas horas de ayer en su despacho oficial. El ministro, agregó que las versiones que habían circulado en el día eran completamente inexactas y puntualizó que la cartera a su cargo sigue los lineamientos fijados por el gobierno de la revolución en todos sus actos. Con respecto al problema planteado por la Confederación General del Trabajo, el ministro dijo que la situación era objeto de un exhaustivo análisis y que las soluciones se encuadrarán dentro de las normas de democracia sindical. Destacó que se trabajaba intensamente y anunció que las medidas a adoptarse serán dadas a conocer apenas sean aprobadas.

Por otra parte, debemos señalar que el Comité Obrero de Acción Sindical Independiente exhorta a los trabajadores, por medio de un comunicado, a rechazar la amenaza de paro originada en la C. G. T. Lo propio hizo el consejo de delegados provisionales del personal de Yacimientos Petrolíferos Fiscales.

En La Plata, la delegación regional de la C. G. T., en nombre de todas las organizaciones sindicales bonaerenses, hizo saber que apoya al gobierno y que no está de acuerdo con la posición de los delegados Natalini y Framini, "individuos que han sido instrumentos de la dictadura depuesta". Recalcó a su vez que está dispuesta a llegar a cualquier extremo para asegurar la libertad de trabajo.

Vendedores de Diarios

Un grupo numeroso de canillitas libres, encabezado por el señor José Antonio Bollazo, se hizo cargo anoche, poco después de las 22, de la sede del Sindicato de Vende-

(Continúa en la página SEIS)

Clarín

BUENOS AIRES · REPUBLICA ARGENTINA

40 Centavos

Un toque de atención para la solución argentina de los problemas argentinos

AÑO XI — Diario de la Mañana — Nº 3.608

Buenos Aires, Viernes 28 de Octubre de 1955

Sólo Deben Importarse en 1956 Combustibles y Materias Primas

Dióse a Conocer la Segunda Parte del Informe Prebisch

EN las primeras horas de la noche de ayer se dió a conocer la segunda parte del informe sobre la situación económica y financiera del país, preparado por el Dr. Raúl Prebisch, quien conferenció a las 19 con los ministros del grupo económico y luego con el presidente, general Lonardi. En esta última entrevista estuvieron también presentes los secretarios de Estado a que se hace referencia. En esa segunda parte se aconseja establecer un mercado libre de cambios sin suprimir el controlado oficialmente.

Además, se sugieren diversas medidas tendientes a cubrir el déficit originado por las operaciones con los productos agropecuarios, las operaciones hipotecarias y también por los transportes.

● Planteamiento Preliminar

1.—Los graves problemas que ha de afrontar el país en materia económica exigen dos órdenes de medidas: las medidas de carácter inmediato, para aliviar la precaria situación actual y estimular prontamente las fuerzas de la economía y las medidas de más largo aliento, que deberán seguir a las primeras, a fin de corregir las fallas estructurales de aquélla y restablecer el pleno juego de sus fuerzas dinámicas.

En este informe se recomiendan las medidas inmediatas más urgentes y se mencionan otras que están preparándose. En cuanto al segundo orden de medidas, constituyen el objeto de un programa de restablecimiento que deberá elaborarse sin tardanza.

2.—Las medidas inmediatas son apremiantes. En primer lugar, hay que dar fuerte incentivo a la producción agropecuaria, elevando apreciablemente los precios mediante el desplazamiento de los tipos de cambio artificialmente sobrevaluados y permitiéndole así acrecentar su débil fuerza capitalizadora; hay que facilitarle, además, la importación sin trabas de los bienes productivos que requiere y que no produzca convenientemente la industria nacional.

No basta acrecentar en esta forma las posibilidades de exportación de productos tradicionales. Es indispensable alentar exportaciones nuevas, especialmente de artículos industriales. Este es uno de los fines con que se propone el restablecimiento del mercado libre de cambios, en donde los exportadores de tales productos podrán vender sin trabas las correspondientes divisas. El otro propósito es iniciar en esta forma, la progresiva liberalización del mercado de cambios.

3.—El mercado libre servirá, por otro lado, para realizar importaciones urgentes de bienes de capital y sus repuestos. Además de los bienes productivos para las actividades agropecuarias, hay necesidades impostergables de importación para aliviar momentáneamente las otras ramas de la actividad económica, especialmente en los transportes y la energía.

Las importaciones de automóviles se han venido realizando a través del mercado clandestino, que se transformaría en libre. Será indispensable restringir intensamente y en forma temporal estas importaciones, para que puedan realizarse las de bienes productivos.

4.—No cabe esperar, sin embargo, que el mercado libre pueda permitir la importación de todos los bienes de capital que se requieren con urgencia. Será, pues, indispensable acudir al crédito exterior.

5.—En este sentido, el petróleo plantea un caso muy especial de necesidad impostergable de bienes de capital. Según los técnicos, la producción del país, que sería en 1955, de 5,3 millones de metros cúbicos, incluído el gas natural, podría elevarse hacia 1958/59, si se toman oportunamente todas las medidas necesarias, a una cifra que se estima prudentemente en alrededor de 10 millones de metros cúbicos, con las reservas ya comprobadas y con el programa normal de perforación de pozos.

La solución del serio problema actual de abastecimiento no sería tanto de producción como de transporte. Para resolverlo habría que construir oleoductos y gasoductos y realizar otras inversiones. Al mismo tiempo, habría que planear el incremento de la producción futura con nuevas exploraciones y perforaciones. Ello exigirá una inversión extraordinaria, además, de los gastos normales que requiere la producción actual, del orden de los 200 millones de dólares en importaciones y más, 3.000 millones en gastos locales. El aumento de la producción nacional significará un ahorro en divisas que pueda superar los 100 millones de dólares anuales. En la medida en que la inversión en dólares no pueda cubrirse con créditos holgados, satisfactorios y que no tengan especiales implicaciones, se justificaría acudir a las reservas monetarias para realizar las adquisiciones en el exterior, siempre que se ratifiquen plenamente la validez técnica y económica de aquellos proyectos y las estimaciones en que se apoyan.

6.—Todo ello requerirá tomar decisiones sin demoras. Por otra parte, podría comenzarse a desarticular progresivamente el aparato de medidas intervencionistas.

Además de iniciar la liberalización del mercado de cambios, cabría tomar en seguida, ciertas medidas en igual sentido, en materia de precios y otras tendientes a dar fluidez a los factores productivos, especialmente en la producción agrícola.

7.—Además de la expansión del crédito hay otro factor de inflación, como ya se dijo: el alza de sueldos y salarios. Es indudable que el desplazamiento de los tipos de cambio hará subir los precios, pero todo indica que esta alza será moderada. Si para hacerle frente se hicieran ajustes masivos de sueldos y salarios se alentaría nuevamente la espiral de costos y precios. Desaparecería así el estímulo a la producción rural y no podrían evitarse nuevas desvaluaciones monetarias. Hay que evitar a toda costa estos efectos perturbadores, pero no podría cerrarse los ojos a la situación de ciertos grupos de obreros y empleados cuyos ingresos no han tenido ajustes satisfactorios y compatibles con la situación actual. En esos casos es necesario y conveniente reajustar prudentemente sus remuneraciones. Por otra parte, la eliminación de trabas a la producción y distribución y el aumento de productividad podrán contribuir a absorber parte del impacto de los aumentos de precios, evitando que todo él incida sobre los ingresos reales.

8.—También habría que tomar medidas inmediatas para aliviar la presión inflacionaria hasta hacerla desaparecer. Por el lado monetario, el desplazamiento de los tipos de cambio, además de permitir la

(Continúa en la página SEIS)

Regresa a Buenos Aires el Director de Clarín

NUEVA YORK, 27 (De nuestra agencia). — Hoy partió de regreso a Buenos Aires, por vía aérea, el director de Clarín, Dr. Roberto J. Noble, después de haber cumplido una breve visita, que ha hecho, como se informara oportunamente, para recibir el premio Moors Cabot que le fué otorgado por la Universidad de Columbia. El decano de la Facultad de Periodismo de esa Universidad, Dr. Carl W. Ackerman, despidió al Dr. Noble con una expresiva manifestación de agradecimiento, por haber donado el director de Clarín al fondo de estudiantes necesitados de esa Universidad los 1.000 dólares que complementan el premio y el importe de los pasajes aéreos que, en todos los casos, facilita esa entidad a quienes reciben la distinción citada. El Dr. Noble fué despedido en el aeropuerto de Idlewild por numerosos amigos personales y representantes de las agencias noticiosas y de la prensa local, a la que estuvo estrechamente vinculado durante su permanencia en ésta. Pese a la brevedad de la misma, el Dr. Noble realizó numerosas visitas a los principales diarios, culminando éstas con el viaje efectuado el martes a Filadelfia, por invitación expresa del Sr. Robert McLean, presidente de la Associated Press y director-propietario del "Philadelphia Bulletin", diario que ha cumplido 108 años de existencia y se considera el más moderno de EE. UU., donde está clasificado como el de mayor tirada entre los vespertinos. En el enorme y flamante edificio del "Bulletin" —inaugurado en junio último— el director de Clarín fué recibido por el Sr. Mchean, quien lo acompañó en la jira de inspección, extendida desde la redacción hasta el taller. En la planta de rotativas, que abarca 72 unidades, en un local de 100 metros de largo, el Dr. Noble se interesó detalladamente por el funcionamiento de las mismas, asistiendo a la impresión de una de las siete ediciones del "Bulletin", que, con un máximo de 96 páginas, alcanza una circulación de 750.000 ejemplares.

La visita, que se prolongó hasta las primeras horas de la noche, abarcó todos los aspectos de esa organización periodística, que da trabajo a 2.800 personas, en las que se incluyen desde los redactores hasta los choferes de los 175 camiones que distribuyen el diario y el personal de los depósitos subterráneos de papel, abastecidos diariamente por un tren de carga de 15 vagones, el cual llega mediante un ramal especial hasta el propio subsuelo del edificio. El doctor Noble finalizó ayer la intensa actividad desplegada durante su estada, visitando instalaciones complementarias de la industria gráfica y recibiendo en su hotel a numerosas personas que acudieron a despedirlo.

HORACIO ESTOL
Corresponsal de Clarín en Estados Unidos de Norteamérica

Comenzó en Ginebra la Reunión de Cancilleres

(Información página DOS)

JUZGASE EN FRANCIA LA SITUACION DE FAURE

Trata Hoy la Asamblea su Moción de Confianza

PARIS, 27 (AFP). — La atmósfera política se le ha hecho pesada al gabinete que preside Edgard Faure en virtud de tres hechos nuevos: el referéndum del Sarre, el plebiscito en el Vietnam y la "media vuelta" del bajá El Glaoui. Empero, el presidente del Consejo prepara sus baterías para la gran batalla parlamentaria que librará desde mañana, en base a la cuestión de confianza que ha planteado, luego de una borrascosa sesión de la asamblea y antes de pasarse a cuarto intermedio.

La votación de la moción de confianza tendrá prioridad, decidida por 289 sufragios contra 286, pero el interés general de los observadores de la política francesa se monopoliza ahora en saber si Faure lograría esta vez, como lo ha logrado ya, capear la terrible tormenta parlamentaria que se avecina, donde se debatirá la cuestión de las elecciones anticipadas.

Regresa Pinay

GINEBRA, 27 (AP). — El ministro de Relaciones Exteriores de Francia, Antoine Pinay, viajará mañana por vía aérea a París a fin de asistir al debate y votación de la moción de confianza presentada ante la Asamblea Nacional por el gobierno que preside el primer ministro Edgar Faure.

Declárase en Estado de Asamblea a los Gremios

Caduca el Mandato de las Autoridades de la C.G.T. por un Decreto-Ley

Habrá Elecciones Dentro de los 120 Días

Por un decreto ley emanado a medianoche del ministerio de Trabajo y Previsión, el presidente provisional declara en estado de asamblea a todos los gremios obreros del país, "lo que implica la caducidad —expresa el artículo 45 del decreto ley que nos ocupa - de los mandatos en la Confederación del Trabajo". Agrega el mismo artículo que "el ministerio de Trabajo y Previsión tendrá atribuciones para designar un administrador de todos los bienes que integran el patrimonio de la C.G.T.". Reglamentase además el período preelectoral para la renovación de las autoridades de cada sindicato y también las condiciones en que habrán de realizarse los comicios. En los considerandos expresa que lo que antecede es la consecuencia de la situación imperante en todos los gremios del país. Señala asimismo que las elecciones deben ir acompañadas del máximo de recaudos en su preparación y desarrollo, al emitir el voto en sí y en cuanto al escrutinio, garantizados por el ministro de Trabajo y Previsión y las Fuerzas Armadas. El estatuto tipo será aplicado en aquellas organizaciones cuyas prescripciones no concuerden con las normas del mismo, y se lo adoptará conforme a las características y estructura de cada una de las organizaciones.

● **Período Preelectoral**

Durante el período preelectoral deberán efectuarse reuniones en todos los establecimientos fabriles con el propósito de elegir las comisiones internas. Además, el ministerio de Trabajo designará tres veedores en cada Sindicato, de los que el presidente será un oficial de las Fuerzas Armadas. El veedor —agrega el decreto— garantizará el libre acceso a la sede social de cada uno de los gremios, de todos los trabajadores pertenecientes al mismo, sean o no afiliados, y que estén en actividad dentro de sus respectiva ocupación en el gremio. Los que deseen afiliarse deberán acreditar el requisito de actividad. Todo esto deberá realizarse dentro de los 20 días. Además, la amnistía ordenada por la Central Obrera se concretará efectivamente, no habiendo distinciones de ninguna índole respecto a la amnistía.

Después de especificarse la actuación de los veedores, el decreto dispone la creación de la Junta Electoral Central, integrada por funcionarios, que será la entidad máxima de los comicios. Sus atribuciones serán controlar el cumplimiento de la amnistía, la revisión y recepción de denuncias sobre la confección de los padrones, designación de los veedores en cada sindicato; oficialización de los padrones; contralor del desarrollo del acto eleccionario y aprobación de las elecciones. Los veedores, terminado el proceso preelectoral, se constituirán en junta electoral dentro de cada uno de los sindicatos en que se vinieron desempeñando.

Aclárase después que tendrán derecho de voto todos los varones y mujeres de 18 años cumplidos e inscriptos en el padrón electoral. El voto será directo, personal, secreto y obligatorio. Los veedores no podrán exhibir en el acto eleccionario distintivos, debiendo guardar el secreto del voto bajo pena de anulación del mismo. El voto se emitirá en cuarto oscuro.

● **La Convocatoria**

Acláraso que nombrada la Junta Electoral, ésta fijará en su primera reunión, lugar, fecha y hora de la elección.

El decreto contiene disposiciones minuciosas acerca de la confección de los padrones, garantizando a los electores su inclusión en las listas de padrones.

● **Las Listas**

En cuanto a las listas de candidatos podrá presentarse más de una, con la condición de que lleve una cantidad de firmas que represente el 5 % de los afiliados. Cualquier grupo de afiliados podrá sin recaudo alguno constituir una agrupación que puede representarse por una lista, debiéndosela presentar por un apoderado. Las listas se diferenciarán por el color; no podrán tener símbolos, alusiones o giros que revelen relación con partidos o ideologías políticas. Las listas se presentarán por triplicados, debiendo la junta aceptarlas o rechazar las anomalidades que pudieran existir. El rechazo de la lista deberá notificarse al apoderado puntualizando las observaciones.

Las autoridades gremiales, tanto nacionales como seccionales, serán elegidas simultáneamente en una lista única de las que presentarán las distintas fracciones concurrentes al comicio.

● **Garantizarán las Fuerzas Armadas**

Las elecciones serán garantizadas por las fuerzas armadas de la Nación. Una vez concluido el proceso preelectoral, la junta señalará en cada uno de los casos particulares, la fecha y hora en que se hará la elección. La presidencia de la mesa electoral será ejercida por un representante del ministerio de Trabajo y Previsión. Los precintos de las urnas deberán contener por lo menos: la firma del presidente de la mesa, inspector o veedor actuante del ministerio de Trabajo y de los apoderados fiscales de las listas si así lo desearan.

El elector deberá presentar el día del comicio su cédula de identidad o libreta de enrolamiento y una vez emitido el voto, deberá retirarse del lugar del comicio.

En el caso de que algunas de las partes formulara oposición por estimar que existe presunta anormalidad, se labrará acta que firmarán el impugnante y las autoridades del comicio o, en su defecto, presentará queja por escrito a la junta electoral, queja de la que tomará debida nota el inspector o veedor actuante del ministerio de Trabajo para consignarla en su informe.

Cada elector votará por una lista completa con la cantidad de miembros a elegirse. No podrá ni borrar ni reemplazar nombres. Será declarada triunfante la lista que reuna mas número de votos.

● **El Escrutinio**

Finalizada la recepción de votos, el recuento y escrutinio se efectuará inmediatamente en el lugar de su emisión, labrándose un acta total o por mesa según el caso consignando el número de los votos emitidos de acuerdo al padrón. Durante el recuento y escrutinio, permanecerán en el local donde estos se efectúan los apoderados y el presidente de la mesa que se escruta, y los afiliados que lo deseen.

● **Disposiciones Complementarias**

Los funcionarios intervinientes garantizarán el orden de las elecciones, juntamente con las fuerzas armadas de la Nación.

El presidente del comicio por propia iniciativa o cuando lo pidan los apoderados o fiscales de listas, examinará el cuarto oscuro, a objeto de cerciorarse de que funciona en condiciones legales. El presidente cuidará que en el cuarto oscuro existan en todo momento suficientes ejemplares de las boletas oficializadas en forma de que sea fácil para los electores poder distinguirlas y tomar una de ellas para emitir su voto.

Derógase las disposiciones del Decreto-Ley Nº 23.852 (Ley 12.921), en cuanto se opongan al presente.

Los representantes de la prensa nacional y extranjera tendrán libre acceso a todos los lugares en que se desarrollen los actos preelectorales, electorales y poselectorales, con la sola presentación de sus credenciales.

Los patronos que no expidan el certificado de trabajo dentro del plazo de 48 (cuarenta y ocho horas), serán multados con cien pesos moneda nacional ($ 100.00 m.n.) por cada infracción.

Los electores empadronados que no concurran a votar sin causa justificada, serán multados con 50 pesos, suma que quedará en favor del sindicato.

● **Situación de Asamblea**

Se aclara que con la vigencia de este ordenamiento resulta legal y prácticamente la situación de asamblea de todos los gremios del país, lo que implica la caducidad de los mandatos en la C.G.T. En consecuencia —dice el artículo 45— y hasta la terminación del comicio y designación de nuevos representantes el ministro de Trabajo tendrá atribuciones para designar un administrador de todos los bienes que integran el patrimonio de la C. G. T. Se expresa que las facultades del administrador serán de orden patrimonial, de conservación de los bienes y que permitan la prosecución de la actividad económica de la C. G. T., hasta su integración definitiva. El administrador cesará en cuanto sean elegidos los nuevos representantes. En los sindicatos no se designará administrador, sino que se mantendrá la situación legal y de hecho resultante del decreto-ley. Todos los trabajadores que hubieren sido dejados cesantes por razones gremiales o de su actividad como representantes gremiales, podrán presentarse al ministro de Trabajo, a fin de que se gestione su readmisión por las vías legales.

La ejecución de lo dispuesto en este estatuto deberá realizarse en el plazo de 120 días y serán consideradas nulas las resoluciones medidas o actas tomadas por au-

(Continúa en la Pág. DOS)

Clarín

Un toque de atención para la solución de los problemas argentinos

AÑO XI — Diario de la Mañana — Nº 3.609

Buenos Aires, Sábado 29 de Octubre de 1955

BUENOS AIRES · REPÚBLICA ARGENTINA

40 Centavos

Regresó el Dr. Roberto J. Noble

EN LA tarde de ayer, a bordo del avión "El Interamericano", llegó al aeropuerto de Ezeiza el director de Clarín, doctor Roberto J. Noble, quien se había trasladado a la ciudad de los rascacielos para recibir el premio Cabot, la alta distinción periodística con la que lo honró la Universidad de Columbia. A su llegada, el Dr. Noble fué saludado por las autoridades de nuestra empresa y numerosos amigos personales, que se hicieron presentes para expresarle sus felicitaciones por el distingo de que fuera objeto en reconocimiento de la brillante labor cumplida desde las columnas de Clarín en defensa de los ideales argentinos e iberoamericanos. Inmediatamente después de su llegada, el doctor Noble se reintegró a sus tareas en la dirección de Clarín.

Fué Integrada la Junta Consultiva Nacional; Funcionará en el Congreso

DIOSE a conocer anoche el decreto por el cual se crea la Junta Consultiva Nacional que asesorará al gobierno provisional en los problemas relacionados con su gestión y estará compuesta por veinte miembros representativos de distintas corrientes de opinión.

● **Los Miembros**

Designase miembros de la Junta Consultiva a los ciudadanos Alicia Moreau de Justo, José Aguirre Cámara, Oscar Alende, Enrique Eduardo Ariotti, Rodolfo Corominas Segura, Juan José Díaz Arana, Juan Gauna, Américo Ghioldi, Oscar López Serrot, Rodolfo Martínez (h), Luciano Molinas, Adolfo Mujica, Ramón Muñiz, Julio Noble, Manuel V. Ordóñez, Reynaldo Pastor, Nicolás Repetto, Horacio Julio Storni, Horacio Thedy y Miguel Angel Zavala Ortiz. Este numero de miembros podrá aumentarse con la inclusión de personas que representen nuevos sectores de opinion democratica.

● **Asiento: el Congreso**

La Junta Consultiva tendrá su asiento en el Palacio del Congreso Nacional y será presidida por el vicepresidente del gobierno provisional. Para suplir la ausencia o impedimento del titular, la Junta elegirá, entre sus miembros, un vicepresidente. Los integrantes de la Junta ejercerán sus funciones "ad honorem", sin dietas ni remuneraciones de ninguna especie y celebrarán reuniones periódicas, conforme se planteen los asuntos a tratar.

● **Los Fundamentos**

El decreto del presidente provisional, refrendado por el ministro de Interior, doctor Eduardo B. Busso, hace referencia al pasado que vivió el país y destaca que durante el período provisional "es indispensable la acción conjunta y la permanente consulta entre el gobierno y el pueblo, no sólo a los efectos del advenimiento del futuro estado constitucional de derecho sino también para la conducción democrática del propio gobierno revolucionario de hecho". Se refiere luego a la creación de la Junta y destaca que "se trata de un trascendente ensayo", estimándose que en el curso de su gestión sugerirá las medidas conducentes al mejoramiento del sistema político y electoral del país y la elevación de la vida cívica argentina". Finalmente, se expresa que la creación de una junta consultiva, institución original en la teoría e historia de los gobiernos de hecho, "es una demostración más del propósito de la revolución de implantar definitivamente un sistema democrático y republicano en la vida de la Nación Argentina".

SUBIÓ EL PESO ARGENTINO

MONTEVIDEO, 28 (AP). — El peso argentino subió en el mercado libre de cambios de Montevideo después de la devaluación decretada por el gobierno provisional del presidente Eduardo Lonardi. En efecto, se cotizó hoy a 14 pesos uruguayos por cada 100 argentinos, nivel que fué alcanzado después de haber caído ayer a 13.30.

Medidas en Uruguay

MONTEVIDEO, 28 (AFP). — El directorio del Banco de la República del Uruguay, ante las medidas tomadas por el gobierno argentino en materia de devaluación monetaria, resolvió suspender las operaciones de cambio con Argentina hasta nueva disposición.

Para el registro de cambios de importación, resolvió que se debe presentar previamente por parte de los particulares y bancos de la plaza la documentación de embarque que evidencie la importación de las mercaderías.

Conforme a las disposiciones reglamentarias, sólo se admitirá la contratación cuando el Banco de la República esté en posesión de los referidos documentos.

Rechazó la UN una Moción de la URSS

NUEVA YORK, 28 (AP). — El canciller soviético, V. V. Kuznetsov, urgió la realización del debate en la Comisión Política de la UN sobre la cuestión del desarme. La Comisión de Desarme había rechazado la semana última una solicitud similar, alegando que primero debía ser considerada por los cuatro cancilleres reunidos en Ginebra.

La Comisión, sin embargo, rechazó la proposición rusa y dispuso, por 49 votos contra cinco —del bloque soviético—, entrar a debatir como punto siguiente de su programa las medidas tendientes a estudiar los peligros de la radiación atómica. El debate sobre este tema comenzará el lunes próximo.

La URSS ha propuesto la consideración del tema: "Mayor relación de las tensiones", expresando que la Comisión debería discutir esto como punto número tres de su programa, e instó a que la Comisión de Desarme presente un pronto informe a la Comisión Política, a fin de que la cuestión del desarme pueda ser considerada como punto número dos.

Por Sólo 12 Votos Logró Faure la Confianza de la Asamblea

Acentúase el Peligro Para el Gabinete

EDGAR FAURE

PARIS, 28 (AFP). — Por una mayoría de 12 votos, la asamblea nacional renovó su confianza al gobierno de Edgar Faure. La votación fué de 271 a 259.

Al plantear la cuestión de confianza, Faure quiso reunir su mayoría. Lo logró, aunque en forma magra. En efecto, si los diputados agrarios han vuelto desde el miércoles a la mayoría, la mayor parte de los republicanos sociales (degaullistas) permanecen en la oposición y los elementos del centro izquierda, que siguen a Mendes-France, están en disidencia.

El éxito que ha logrado esta mañana el Sr. Faure significa que el problema de las elecciones anticipadas no será evitado. No hay duda que el debate que ha de iniciarse, probablemente desde mañana, sobre esta cuestión estará lleno de dificultades

La Batalla por el Petróleo en Italia

ROMA, 28 (De nuestro corresponsal). — El consejo de ministros ha aprobado el proyecto definitivo de la nueva ley para la búsqueda y explotación de los petróleos nacionales. Con dicho acto, la batalla del petróleo italiano, que hasta ahora se desarrolló en las polémicas entre los partidos y periódicos de diversa orientación, se traslada al plano político y parlamentario y entra a su fase decisiva. Será una batalla muy reñida, ya que son profundos los contrastes de orientación que dividen las fuerzas políticas e imponentes los intereses italianos y extranjeros en juego.

En Italia existe ya un organismo estatal llamado Ente Nacional de los Hidrocarburos que ha obtenido la exclusividad de la búsqueda de petróleo en el valle del Po, donde opera en condiciones de monopolio absoluto. Ahora se trata de decidir si a las demás regiones debe extendérseles un régimen análogo de monopolio estatal, excluyendo el concurso del capital y la técnica privados, o si más bien conviene dejar que el Estado concentre sus esfuerzos donde ya se ha comprometido a hacerlo, reservando la misión de buscar el petróleo italiano y explotarlo en las demás zonas a las sociedades privadas nacionales y extranjeras que compiten entre sí.

Por la primera solución, se han definido los socialistas y comunistas, notoriamente adversos a la iniciativa privada y partidarios de la estatización de la economía. En cambio, los demás partidos sostienen que el ente estatal no puede tener medios financieros y técnicos suficientes para realizar búsquedas en gran escala en todo el territorio de la nación y piden una ley que atraiga y estimule la intervención más prolongada posible del capital privado italiano y extranjero.

La disputa no se habría vuelto tan apasionada si grandes sociedades petroleras norteamericanas no hubiesen demostrado particular interés en la búsqueda de petróleo en Italia, sobre todo desde que algunos felices hallazgos hacen presumir que el subsuelo de nuestro país oculta ricos yacimientos del precioso combustible líquido. El gobierno italiano, debatiéndose entre solicitudes opuestas, ha proyectado una ley que representa una transacción entre las tesis contrarias. Aunque habría firme condición de monopolio del ente estatal en el valle del Po, se propone crear en otras regiones el régimen de competencia entre el ente estatal y las sociedades privadas italianas y extranjeras, con notables limitaciones en cuanto a la extensión de las condiciones y reservando al Estado el sesenta por ciento de las entradas brutas; pero cabe dudar de que esa solución pueda ser aceptada por el parlamento sin dificultades.

El inconveniente de la situación es que, mientras espera la aprobación de la ley, el gobierno ha suspendido el otorgamiento de concesiones y la explotación de los yacimientos ya descubiertos.

ENRICO MATTEI
Corresponsal de Clarín en Roma

★ *Darán Beneficios a los Consumidores* ★

Clarín

Un toque de atención para la solución argentina de los problemas argentinos

AÑO XI — *Diario de la Mañana* — Nº 3.610

40 Centavos

Buenos Aires, Domingo 30 de Octubre de 1955

PROSIGUEN LAS CONFERENCIAS ENTRE AUTORIDADES Y DIRIGENTES DE LA C. G. T.

CON serena expectativa se siguieron ayer los acontecimientos en la Confederación General del Trabajo y en el ministerio de Trabajo y Previsión, después del anuncio formulado en la medianoche del viernes acerca del estatuto-tipo que regirá las elecciones a realizarse en todos los gremios, en el plazo de 120 días, con la garantía de las fuerzas armadas. La actividad laboral fue normal en toda la República y no se produjeron inconvenientes de ninguna clase.

● **Numerosas Conferencias en el Ministerio de Trabajo y Previsión**

Anoche, a última hora, informóse en el ministerio de Trabajo y Previsión que el instrumento creado por decreto ley del presidente provisional no estaba cerrado a modificaciones posteriores o sugerencias encaminadas a mejorarlo. Indicóse, igualmente, que entrará en función ese estatuto una vez que las autoridades correspondientes, de acuerdo al Código Civil, le den su aprobación final. Se estima que ello demandará un plazo de 8 días, tras el cual comenzará a tener plena vigencia ese instrumento legal. Mientras tanto, las autoridades de la Confederación General del Trabajo y de los gremios mantienen su mandato y desarrollan normalmente sus tareas.

Fué intensa la actividad registrada en la víspera en el Ministerio de Trabajo y Previsión, pese al feriado administrativo. Por la mañana, el titular de la cartera, Dr. Cerrutti Costa, y el subsecretario, Dr. Rodolfo Biedel, concurrieron a sus respectivos despachos oficiales, donde atendieron diversos asuntos.

Poco después de las 10, los citados funcionarios se reunieron con numerosos veedores del ministerio que actuarán en las organizaciones sindicales, habiéndose considerado las normas de actuación, de acuerdo con lo que establece el decreto ley del estatuto tipo.

● **Por la Tarde**

En horas de la tarde, alrededor de las 19, el subsecretario, Dr. Biedel, mantuvo una reunión que se prolongó hasta las 21, con los integrantes de la comisión de estudio del decreto-ley, dado a conocer en las últimas horas del viernes, que publicamos en nuestra edición de ayer. En esta oportunidad se continuó considerando la aplicación del decreto-ley del estatuto tipo, para las elecciones a celebrarse en las organizaciones obreras. Como se sabe, esta comisión está integrada por los delegados interventores de la C.G.T., señor Luis Natalini y Andrés Framini, y los miembros Rafael Colacce, José F. Agarrebere, Humberto Mandrioni, Salvador A. Zuccotti, Rafael Gnocchio y Eustaquio Tolosa.

● **En la C. G. T.**

También en la sede central de la Confederación General del Trabajo se registró, durante el día de ayer, gran actividad, realizándose diversas reuniones que fueron presididas por la citada comisión de estudio del decreto-ley, designada en la asamblea general de secretarios de gremios confederados efectuada el viernes último, en la central obrera.

● **Información Oficial**

En las últimas horas de la noche de ayer, y ante el requerimiento de los representantes de la prensa, el director nacional de Acción Social Directa del ministerio de Trabajo y Previsión, informó que "siguen las conversaciones con los dirigentes gremiales, designados por la C.G.T. en un ambiente de absoluta corrección.

● **Hubo Varias Desautorizaciones**

Varias entidades gremiales han dado a conocer su repudio ante la intimación formulada por la C.G.T. respecto a la gestión del ministerio de Trabajo y Previsión. El Movimiento Pro Recuperación de la Unión Ferroviaria de La Plata del Ferrocarril Prov. Buenos Aires, el Sindicato de Estibadores Portuarios Auténticos, la Unión Tranviarios Automotor, la Asociación Bancaria y el comité ejecutivo provisional de los gremios marítimos libres, dieron a conocer comunicados, señalando su posición contraria a la actitud asumida por los delegados de la central obrera.

Dispondrían Rebajas en Artículos Indispensables

Con el propósito de complementar las medidas de carácter económico adoptadas en los últimos días, el gobierno tendría el propósito de encarar la rebaja de precios en los artículos de primera necesidad, en beneficio de la economía del consumidor.

En fuentes comerciales se aseguró que el juego libre de la oferta y la demanda permitirá a los comerciantes e industriales obtener las mercaderías y materia prima para elaboración a precios más convenientes, estimándose que dentro de plazo muy breve las autoridades dispondrán las rebajas consiguientes.

Al mismo tiempo, existe el propósito en las autoridades de sancionar con la máxima severidad a los comerciantes que pretendan alterar en su beneficio los precios máximos establecidos, particularmente en el ramo de carnicerías. Los inspectores han recibido instrucciones terminantes para que controlen estrictamente los precios máximos a fin de impedir abusos.

Rusia Hará en Ginebra Nuevas Ofertas

Siguieron Estancadas las Tratativas

GINEBRA, 29 (AP) — Las potencias occidentales rechazaron el plan anti-NATO propuesto por Rusia para la "seguridad colectiva de Europa", por considerarlo peligroso para Occidente. El ministro de Relaciones Exteriores soviético, Molotov, fué objeto de vivas críticas en la Conferencia de Ministros del Exterior de las cuatro grandes potencias, por entenderse que sus propuestas "frustran las esperanzas del mundo".

Sigue el Statu Quo

Foster Dulles dijo al jefe de la diplomacia rusa, que su insistencia en un pacto de seguridad al mismo tiempo que difiere los esfuerzos para lograr la unificación de Alemania, vulnera las normas directivas aprobadas en la conferencia "cumbre" celebrada aquí hace tres meses.

Pinay, protestó por el hecho de que el pacto de seguridad propuesto por Molotov continúe teniendo como objetivo primordial la disolución de la Organización del Tratado del Atlántico Norte (NATO).

Pese a que en las tres sesiones celebradas desde el jueves ha habido siete horas y media de debates, Rusia y las potencias de Occidente no han mellado ni en lo más mínimo el actual statu quo de Europa.

Mac Millan, dijo que las promesas de seguridad del pacto soviético no se hallan respaldadas por ninguna garantía sólida. Observó que ofrece su propuesta de contado, solamente Occidente tendría que retroceder, dejando a Rusia en una posición formidable en el centro de Europa, gracias al control que ejerce sobre las potencias comunistas más pequeñas.

Más Ofertas

GINEBRA, 29 (APP). — Molotov, canciller soviético, presentará en la próxima sesión de la conferencia —el lunes próximo— proposiciones complementarias sobre la cuestión de la seguridad europea. Así informó Leonid Ilyitchev.

Por otra parte, en el transcurso de la exposición hecha en la conferencia, Molotov reconoció "con satisfacción" que las propuestas occidentales presentadas ayer, constituyen un paso adelante con respecto a la posición occidental asumida en la conferencia de Berlín.

Sin embargo, Molotov hizo observaciones sobre las propuestas occidentales referidas.

El Envío de Armas

GINEBRA, 29 (INS). — Mac Millan se entrevistó con su colega ruso Molotov. Presentó, según trascendió, una enérgica protesta por el envío de armas de las naciones comunistas a Egipto. Mac Millan alegó que esas remesas de armas constituyen una grave amenaza para la paz de Levante.

Se cree que tanto Foster Dulles como Antoine Pinay harán más adelante idénticas presentaciones.

HAROLD MAC MILLAN

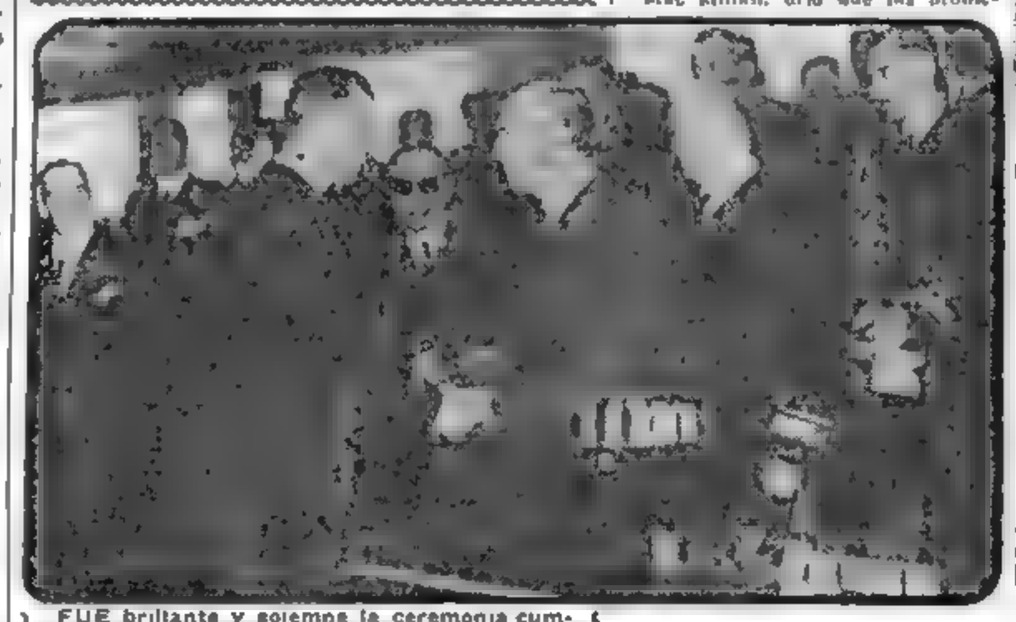

FUE brillante y solemne la ceremonia cumplida ayer en la Escuela Naval de Río Santiago, al recibir sus diplomas los nuevos guardiamarinas. En la nota gráfica, el presidente provisional, general Eduardo Lonardi, entrega el despacho a un oficial. Más atrás se encuentran el vicepresidente de la Nación, contraalmirante Isaac Rojas, y el ministro de Marina, contraalmirante Teodoro Hartung

Hubo Más Choques en la Frontera de Israel

JERUSALEN, 29 (INS). — Los choques entre Israel y Egipto, que se produjeron en El Auja, en una batalla que costó 14 vidas se extendieron a la franja fronteriza de Gaza. Un vocero militar israelí declaró que los egipcios, empleando morteros y armas automáticas, abrieron fuego sobre las posiciones avanzadas israelíes en el área de Nizzim.

La lucha de ayer comenzó con un ataque de represalia, como francamente reconocieron los funcionarios israelíes. Expresaron éstos que 10 egipcios fueron muertos y 28 capturados en el ataque de represalia contra la avanzada situada al sur de la zona desmilitarizada de El Auja, en la frontera de la península egipcia de Sinaí.

"Punto Crítico"

DEL CAIRO 29 (INS). — Un portavoz del ministerio de Guerra declaró que la tensión en la frontera con Israel ha llegado a un estado "crítico", y comparó la situación con la que existía antes de septiembre, cuando el jefe de tregua de la UN ordenó a las fuerzas israelíes retirarse de la zona desmilitarizada de El Auja.

No Habrá Ataque

NUEVA YORK, 29 (INS). — El canciller egipcio, Mahmoud Fawzi, declaró que su país no tiene intenciones de atacar a Israel. Fawzi dijo que Egipto está determinado a no alterar la paz, siempre que "cese la provocación" de las fuerzas israelíes.

El Sarre Provocará en Francia Una Gran Batalla de Responsabilidades

PARIS, 29 (De nuestra agencia). — Cada final de semana constituye una etapa muy diferenciada en la fantástica evolución de la vida política francesa.

La anterior se liquidó con el resultado negativo, para el "europeísmo" y para Francia, del plebiscito del Sarre. El plebiscito indochino del mismo día, y del que salió eliminado el emperador Bao Dai, y en el que también jugaba Francia, no tiene la importancia del anterior, y sobre todo no producirá las repercusiones en las ya inmediatas elecciones francesas, que sin duda suscitará el resultado del plebiscito sarrés. En torno a este resultado se librará una gran batalla de responsabilidades y se atacará muy duramente a Mendes-France. Casi antes de que lo hagan, ya ha iniciado su defensa personal el enérgico político. Pero le costará mucho a Mendes-France librarse del pasivo sarrés. Fué él quien, al buscar el famoso recambio a la CED, se avino a un referéndum del cual nada bueno podía salir para Francia.

En 1952 hubo una votación en el Sarre y una gran mayoría se inclinó en favor de la europeización. Pero entonces, no sólo Alemania no era todavía lo que es hoy, sino que el "europeísmo", con la CED en pie, tenía una traducción sólida, coherente, repleta de esperanzas. El error francés —el de Mendes-France— ha consistido en creer que los sarrenses iban a continuar aferrados a un europeísmo que ya no era más que una entelequia.

Con el látigo sarrés se han avivado viejos recuerdos, y Adolfo Hitler, que días pasados era aquí poco más que un tema para libros de memorias —los han escrito su chofer y su camarero y lo va a escribir su piloto aviador— se ha iniciado en su nuevo papel "cartel electoral". Una gran fotografía le ha presentado en Nuremberg junto a Schneider, miembro de las SS —en 1933— y ahora alma y verbo de la victoria pro alemana en el Sarre.

Están proyectando ahora en París una película alemana sobre los últimos días de Hitler. En Austria hace unos meses vi otra tan defectuosa como ésta. En Rusia han hecho una tercera. La primera guerra empezaron a contarla desde Alemania unos quince años después con el "Sin novedad en el frente", de Remarque. No han pasado quince años desde la última guerra, mas la literatura, el teatro y el cine empezaron ya a tratarla como un tema suficientemente maduro para novelar. Y de golpe y porrazo Francia se da cuenta de que "todo aquello" no es totalmente un tema literario y que debajo de las cenizas del Tercer Reich alumbran pequeñas secuas.

Si con lo que antecede —aparte de los problemas norafricanos— se puede vislumbrar cuál va a ser uno de los temas de fondo de la batalla electoral que se librará de aquí a las Navidades, de momento la cámara se lanza, a partir de mañana domingo, a una lucha previa: el modo o sistema electoral que habrá de prevalecer. La inestabilidad de los múltiples gobiernos, que se han sucedido, se ha atribuído con razón a la amalgama y complicado mosaico de la cámara.

Mientras tanto, vuela a través de Africa hacia Francia el depuesto sultán Ben Yussef, planteando con su llegada, mañana por la noche, un problema muy concreto para el gobierno francés. Tan concreto que nada puede hacerse para dilatar su restauración, pedida unánimemente por todo Marruecos. Esta semana y como las anteriores, abre una nueva etapa y una nueva situación.

CARLOS SENTIS
Corresponsal de Clarín en Francia.

Concluyó la Reunión de Interventores Federales

"ES necesario oír la voz de los pueblos del interior, auscultar sus problemas y atender sus reclamos, porque son ellos la esencia misma de esta Patria tantas veces invocada y defraudada". Así habló el ministro de Interior y Justicia, Dr. Eduardo Busso, al clausurar la reunión de interventores federales de 22 provincias, convocada por el P. E. La sesión final tuvo lugar a mediodía de ayer en el Salón Blanco de la Casa de Gobierno, con la presencia del ministro de Interior y Justicia, del subsecretario de ese departamento, Dr. Carlos Manuel Muñiz, y otras altas autoridades nacionales y provinciales.

Abrió el acto el Dr. Busso trazando el panorama político que vive actualmente el país, traduciendo entre otras cosas, la voz del Poder Ejecutivo en el sentido de encauzar la democratización y libertad en todos los ámbitos de la Nación. "A este respecto —dijo— se han captado con profundo interés diversas sugerencias trasmitidas por los interventores, que servirán valiosamente para encarar los problemas de gobierno sin desvincularse de la realidad social del país y de sus grandes problemas de índole política y económica".

Agregó el ministro que los contactos establecidos, en los que se debatieron con altura y convicción graves problemas que afligen al país, afirmaron la necesidad de fortalecer ineludiblemente el federalismo. "Este gran principio —señaló—, consagrado en la historia con sangre y sacrificio, aparece hoy más que nunca como expresión natural de nuestra organización jurídica y política". "Es necesario oír la voz de los pueblos del interior porque son ellos la esencia de esta Patria, tantas veces invocada y defraudada".

Palabras de Videla Balaguer

En representación de los interventores federales presentes, pronunció un discurso, para cerrar la ceremonia, el delegado interventor de Córdoba, general Dalmiro Videla Balaguer, manifestando que la conferencia ha sido eficaz y sus conclusiones, si no definitivas, constructivas. "Un solo fin nos ha servido de guía, la Patria en su proceso de renovación. Sería vana jactancia declarar que se han resuelto numerosos y arduos problemas, pero no constituye un alarde presuntuoso el afirmar que cada uno de nosotros se esfuerza para resolverlos. Los aspectos políticos, económicos, industriales, educacionales, etc., no son simples, sino complejos, polifacéticos y profundos y todavía más: varían obedeciendo a causas geográficas y a diferentes estructuraciones que deben responder a las exigencias de la unidad nacional".

Reunión Previa

Con antelación a la clausura los interventores federales participaron en una reunión que se realizó en el Congreso Nacional. En la oportunidad el titular de la Comisión Nacional Investigadora, contraalmirante Fernando MacLean, explicó las facultades del organismo en las distintas provincias del interior del país. Asimismo, los representantes federales conversaron en la Casa de Gobierno, con el ministro de Comercio Dr. César Bunge, sobre cuestiones económicas. Inmediatamente se procedió a la clausura de la conferencia.

Por Traidores a la Patria Piden Prisión Perpetua Para el ex Mandatario y ex Legisladores

(INFORMACION PAGINA TRES)

COMIENZAN A PREPARAR LOS COMICIOS SINDICALES

Hoy Recibirán Instrucciones los Veedores de los Gremios

Habrá una Reunión en el Ministerio de T. y Previsión

Con una reunión que se celebrará hoy, a las 9, en el ministerio de Trabajo y Previsión, se pondrá en marcha parcialmente el mecanismo creado por decreto-ley del presidente provisional, declarando en estado de asamblea a los gremios y disponiendo que se realicen elecciones en los sindicatos en el plazo de 120 días, con la garantía de las fuerzas armadas. La citada reunión congregará al titular del ministerio, doctor Luis B. Cerrutti Costa, y a 300 veedores oficiales que actuarán en los distintos gremios en los preparativos comiciales. Una vez que reciban las instrucciones del ministro, las comisiones veedoras partirán hacia sus respectivos destinos gremiales a fin de iniciar su labor. Cada comisión estará formada por un oficial del ejército, la marina o la aeronáutica, que la presidirá, y por dos funcionarios veedores.

● Misión de los Veedores

Los veedores que iniciarán prácticamente hoy su trabajo garantizarán el libre acceso a la sede social de cada uno de los gremios —centrales, filiales etc.— de todos los trabajadores pertenecientes al mismo, sean o no afiliados. Los que deseen afiliarse deberán acreditar el requisito de actividad. Una vez concretada la amnistía en los gremios, se invitará a los no afiliados a inscribirse para que puedan participar en los comicios. Después, los veedores intervendrán en la confección de los padrones.

● Administración de los Bienes

Es probable que hoy se produzca el nombramiento del administrador de los bienes de la C G T funcionario que, de acuerdo con el estatuto-tipo dictado por el gobierno provisional, representará al ministro de Trabajo y Previsión, hasta tanto queden consagradas las nuevas autoridades que surgirán de las próximas elecciones. En círculos allegados al ministerio se indicaba que sería designado para esas funciones un jefe de la marina de guerra.

La víspera se registraron pocas novedades en torno a la situación gremial. Pese al feriado concurrió ayer a su despacho el ministro de Trabajo y Previsión, doctor Cerrutti Costa. Por su parte los dirigentes de la C.G.T. mantuvieron ayer nuevas consultas.

● En la Construcción

Independientemente de la actividad oficial, se registró ayer un importante pronunciamiento del gremio de la construcción. En una reunión en la C. G. T. se decidió nombrar una comisión provisional compuesta por 46 obreros de las distintas ramas de la industria con el propósito de impulsar la democratización y normalización del sindicato. Se dispuso, igualmente promover la realización de asambleas en los lugares de trabajo para constituir las comisiones de obras, empresas, y de ramas. Además, se resolvió rechazar los descuentos de jornal o jornales y exigir su devolución a los trabajadores, lo mismo que los descuentos por vía patronal de las cotizaciones. También se gestionará la denuncia del actual convenio y un aumento de salarios.

● Repudio de Huelga

El congreso de camioneros de la Federación de Transporte Bonaerense, reunido en Capitán Sarmiento, envió ayer un mensaje al ministro de Trabajo y Previsión, desautorizando cualquier gestión de la F. A. S. A y repudiando al mismo tiempo cualquier movimiento de huelga. "Por el contrario —añade— manifiesta colaboración con autoridades constituídas".

La Reorganización en la Justicia

Pese al feriado, el ministro de Interior y Justicia, doctor Eduardo B. Busso, trabajó ayer en compañía del subsecretario de Justicia, doctor José M. López Olaciregui, y otros altos funcionarios, en la preparación y estudio de los decretos de reorganización del Poder Judicial en el orden nacional. Esos decretos, según trascendió luego, ya estarían confeccionados y serían elevados a la consideración del presidente de la República, general Lonardi.

Lonardi Canceló Hoy y Mañana sus Audiencias

CON el propósito de completar un tratamiento comenzado tiempo atrás, destinado a la recuperación total de su salud, el presidente provisional de la República, Gral. Eduardo Lonardi, resolvió cancelar las audiencias que tenía proyectadas para hoy y mañana. El presidente provisional, por sus propios medios, se internó ayer, a las 21.30, en un sanatorio céntrico de esta capital, a fin de proseguir la cura que inició en vísperas de la Revolución en el Hospital Militar Central.

Sobre el particular, la Secretaría de Prensa y Actividades Culturales dió a conocer anoche el siguiente comunicado:

"Por orden de la Secretaría Privada de la Presidencia de la Nación, se comunica: En vísperas del movimiento revolucionario, el general Eduardo Lonardi se encontraba internado en el Hospital Militar sometido a un tratamiento sin mayor importancia. Tanto la revolución como el ejercicio del gobierno han influído para mejorar sensiblemente su estado de salud, a pesar del extraordinario trabajo que ambos han significado. El Excelentísimo Señor Presidente ha dispuesto completar ese tratamiento durante los días de mañana y pasado mañana, por cuya razón se han cancelado las audiencias respectivas".

Clarín

BUENOS AIRES · REPUBLICA ARGENTINA

40 Centavos

Un toque de atención para la solución argentina de los problemas argentinos

AÑO XI — Diario de la Mañana — Nº 3.611

Buenos Aires, Lunes 31 de Octubre de 1955

Crece la Tensión en el Confín Egipcio-Israelí

SHARETT

Registráronse Nuevos Incidentes

JERUSALEN, 30 (AFP). — La tensión en la frontera entre Egipto e Israel continúa en aumento. Los dos países, desoyendo el llamamiento efectuado por la UN, continuaron concentrando refuerzos en la "zona desmilitarizada", y todo hace temer un estallido bélico de grandes proporciones en un tiempo no muy lejano. Según declaró un vocero israelí, en la zona de Irim-Beeri, en el sector oriental de la franja de Gaza, se produjeron nuevos tiroteos desde la parte egipcia, desde cuyas posiciones se efectuaron disparos de morteros y fusilería contra patrullas israelíes.

El gobierno de Tel Aviv presentó una nueva queja por la presencia de tropas árabes en el sector desmilitarizado de El Auja-Nizana.

Reunión Sharett-Dulles

GINEBRA, 30 (AFP). — La conferencia que celebró Foster Dulles con el primer ministro israelí, Moshe Sharett en Ginebra, se prolongó durante dos horas. Poco después Sharett declaró que Dulles le afirmó que el gobierno norteamericano "comprende perfectamente" la actitud de Israel frente a la crisis actual en el Medio Oriente a causa de la entrega de armas por parte de Checoslovaquia a los países árabes.

Expresó, además, que no cree que EE. UU. haya tenido tiempo de fijar su posición con respecto a la nueva evolución de la situación, "pero tengo la impresión de que a partir de ahora podrán hacerlo, teniendo pleno conocimiento de todos los aspectos del problema".

Ben Arafa Abdica en Favor de Ben Yussef

Regresa a Francia el Sultán Depuesto

RABAT, 30 (AP). — El sultán Mohamed Ben Mulay Arafa, que se retiró a Tánger el 1º del mes actual, ha decidido renunciar sus derechos al trono marroquí en favor del ex sultán Sidi Mohamed Ben Yussef. La decisión se hizo pública pocas horas después de que Ben Yussef, a quien sucedió, puso término a un exilio de dos años en la isla de Madagascar para volver a Francia. Ben Arafa anunció su actitud en una carta al presidente de Francia, René Coty, carta que le fué entregada al residente general francés en Marruecos, Pierre Boyer de la Tour, por el jefe del Protocolo del sultán, Abderrahjam el Hajoui, quien informó a un reportero que Ben Mulay Arafa declara claramente en su carta que renuncia a sus derechos en favor de Ben Yussef.

BEN YUSSEF

Viaja Ben Yussef

TANANARIVE, Madagascar, 30 (AP). — Midi Mohamed Ben Yussef, sultán depuesto de Marruecos Francés, partió de Madagascar por avión rumbo a Francia después de más de dos años de exilio. Su retorno a Francia se debe a un acuerdo entre los franceses y dirigentes nacionalistas marroquíes en una acción tendiente a devolver la paz al protectorado nordafricano.

Funcionarios de la residencia del ex sultán informaron que permanecería temporalmente en un hotel en Beauvallon, en la Riviera francesa.

Acompaña a Ben Yussef una partida de 37 personas, en la que se incluyen sus dos esposas, siete concubinas, dos hijos, cinco hijas y servidores de su casa.

Piden que se Envíen Tropas de la UN a Vigilar en Palestina

NUEVA YORK, 30 (INS).— Trascendió que los representantes de Gran Bretaña y EE. UU. ante las Naciones Unidas se proponen lograr la inmediata convocatoria del Consejo de Seguridad del organismo internacional para tratar la explosiva situación imperante en la frontera entre Egipto e Israel.

Fuerza Internacional

Ambos países propondrán el inmediato envío de una fuerza internacional, integrada con tropas de los países miembros de la UN, para impedir la renovación de las hostilidades entre árabes y judíos.

Mientras tanto, en fuentes británicas se expresó que la situación en el Medio Oriente podría representar un empeoramiento en las relaciones entre Gran Bretaña y Arabia Saudita, por la disputa en torno a la zona de Buraimi.

Por otra parte, el representante permanente sirio en la UN, Hafik Asha, dirigió una nota al presidente del Consejo de Seguridad, en la cual señala "el incremento de los actos de agresión perpetrados por Israel en violación del acuerdo de armisticio entre Israel y Siria". Agrega el delegado sirio que "esos actos sólo pueden tener como resultado agravar la situación actual, convirtiéndose en una seria amenaza para la paz en el Medio Oriente".

Desfilan los Cadetes Militares

AL PROCEDERSE al cambio de guardia en el ministerio de Ejército, los cadetes del Colegio Militar, que cumplieron esa misión en las últimas semanas, desfilan, con el abanderado al frente, ante las altas autoridades. Al costado, presenciando la marcha de los efectivos, aparecen, de izquierda a derecha, el comandante en jefe del ejército, teniente general Julio Alberto Lagos; el ministro de Ejército, general León J. Bengoa; el jefe del Estado Mayor del ejército, general Pedro Eugenio Aramburu, y el director del Colegio Militar, general Héctor Arandia.

Satisfacen en Inglaterra las Medidas Económicas Argentinas

LONDRES, 30 (De nuestra agencia). — La City de Londres sigue con creciente interés las disposiciones del gobierno del presidente Lonardi en favor de la reconstrucción económica y financiera del país. Muchos intereses británicos están ligados aún a la vida argentina y muchos viejos sentimientos prevalecen sobre las querellas que una sucesión de negociaciones entre las dos naciones, con frecuencia inconclusas y a veces de interpretación oscura, han planteado durante estos últimos años.

Un editorial de la sección financiera del "Times" interpreta "la drástica devaluación del peso como una simplificación del complejo sistema argentino de cambios y como un estímulo al capital extranjero". Y subraya con complacencia la declaración del nuevo gobierno de que las disposiciones acordadas son "el primer paso hacia la adopción de un solo mercado de cambios, que reducirá el peso argentino a la cotización única y permitirá el desarrollo de las operaciones de exportación e importación, sin pasar por las pérdidas de certificados y otras limitaciones". En el plan del nuevo gobierno figura una promesa de excepcional importancia para los británicos. La destaca el "Times" con satisfacción cuando se refiere a la declaración sobre envío de fondos al exterior por cuenta de los beneficios que hayan devengado las inversiones de capital extranjero a partir del 30 de junio del año actual y a propósito de una progresiva liquidación —tan pronto como las circunstancias lo permitan— de las divisas congeladas durante varios años por el gobierno depuesto.

"Estos deseos —afirma hoy el "Times"— son los primeros comienzos en una dirección que equivale a un rayo de esperanza para los accionistas británicos de "Harrods", "Forestal Lands" y otras empresas argentinas".

En líneas generales, la sincera declaración del nuevo gobierno sobre la situación del país y su firme decisión de afrontar el problema con la bravura que exigen las circunstancias son recibidas en la City con singular complacencia. El desmantelamiento del artilugio de la complicada diversidad de los cambios —se escribe, por ejemplo— significa más que la devaluación del peso como elemento de estímulo para el intercambio comercial con la Argentina visto desde su mercado más importante y fiel a lo largo de los años, Inglaterra.

Jacinto Miquelarena

Corresponsal de Clarín en Gran Bretaña

Resultados de Ayer

PRIMERA DIVISION

Independiente (L)	0	River Plate (V)	0
R. Central (L)	2	Boca Juniors (V)	1
Racing (V)	2	Estudiantes (L)	0
Lanús (L)	2	G. y Esgrima (V)	1
San Lorenzo (L)	3	V. Sarsfield (V)	1
Huracán (V)	3	Chacarita Jrs. (L)	0
F. C. Oeste (L)	0	N. O. Boys (V)	0
Platense (L)	1	Tigre (V)	1

PRIMERA DIVISION "B"

Colón (L)	3	Temperley (V)	0

Expidióse el Tribunal de Honor Sobre la Conducta del ex Mandatario

FUE DESCALIFICADO, PERDIO EL GRADO Y NO PODRA USAR EL UNIFORME

Clarín

BUENOS AIRES · REPUBLICA ARGENTINA

40 Centavos

Un toque de atención para la solución argentina de los problemas argentinos

AÑO XI — Diario de la Mañana — Nº 3.612

Buenos Aires, Martes 1º de Noviembre de 1955

HABLA el ministro de Ejército, general León J. Bengoa, a los periodistas informando sobre la decisión tomada por el tribunal de honor acerca de la conducta del ex mandatario, quien perderá el grado y el derecho de usar el uniforme militar

INFORMO SOBRE LA GRAVE DECISION EL GENERAL BENGOA

MEDIANTE un decreto expedido y dado a conocer ayer, el presidente provisional de la Nación ha aprobado íntegramente la resolución dictada por unanimidad por el Tribunal Superior de Honor que analizó y juzgó la conducta del general de ejército Juan Domingo Perón, en el ámbito de jurisdicción de ese género de tribunales: aplícase así, al presidente depuesto, en su carácter de militar, la descalificación por falta gravísima y la prohibición consiguiente de ostentar el título del grado y el uso del uniforme "por la indignidad que con su conducta ha puesto de manifiesto".

● INFORMA EL GENERAL BENGOA

En conferencia de prensa, que convocó en el gran salón contiguo a su despacho y a la que asistieron medio centenar de periodistas argentinos y extranjeros, el ministro de Ejército, general León J. Bengoa, que refrenda el decreto, y a quien acompañaban el subsecretario de la cartera, coronel Eduardo Conesa, y el director general de Difusión del Ejército, teniente coronel Oscar Túrolo, hizo el anuncio de tal medida a las 19.15, exhibiendo el voluminoso legajo correspondiente a la sustanciación del proceso, anexas al cual corren declaraciones manuscritas, pericias caligráficas, fotografías y un cúmulo de probanzas.

"Los he reunido —empezó diciendo el general Bengoa— para hacerles conocer los resultados del proceso instaurado al general Perón, es decir —rectificó— al ex general Perón, por el Tribunal Superior de Honor. Este señor —prosiguió— ha cometido un sinnúmero de delitos y faltas graves que ya son del conocimiento de la opinión pública. Dentro del orden militar, esos delitos y faltas se han agrupado en dos núcleos perfectamente definidos pero conexos. Uno corresponde a delitos y faltas que afectan a la moral en la jurisdicción de los tribunales de honor; el otro, a faltas y delitos que deben ser juzgadas mediante sumario. Tenemos hoy las constancias del Tribunal Superior de Honor que abarcan todo lo que cae dentro de su jurisdicción."

● CREACION SANMARTINIANA

"Es oportuno que recuerde aquí —prosiguió diciendo el general Bengoa— que los tribunales de honor son creación de antigua data. Fueron creados por el general San Martín y desde entonces vienen sentando jurisprudencia en nuestra institución.

"El Tribunal Superior de Honor que se ha nombrado para juzgar a Perón —añadió— se ha integrado con los generales de más prestigio, de más alta graduación, y que ya hace tiempo revistaban en situación de retiro, razón por la cual han podido enfocar su tarea con tranquilidad, con serenidad y con decencia. Han estudiado los antecedentes con toda la honestidad y toda la responsabilidad necesarias. Han desechado todo lo que pudo resultar dudoso; han buscado la verdad a través de las pruebas, y éstas han sido agotadas. Han fallado, pues, cuando no ha habido dudas. Y así han arribado a la conclusión de descalificación del inculpado por falta gravísima. Sólo me cabe agregar que lograda esta primera sanción de carácter moral, otras colocarán en la ubicación que realmente le corresponde a este señor Juan Perón".

El general Bengoa hizo leer a continuación el decreto por el que se aprueba la descalificación y las medidas conexas contra el presidente depuesto, y terminó su exposición pidiendo excusas por no ser más extenso. "Entiendo —dijo— que el planteo ha sido hecho con toda claridad, y que nada resultará más claro para la prensa y para la opinión pública que el texto mismo del proceso, que en seguida les va a ser entregado a ustedes. ¡Buenas tardes!"

● CONSIDERACIONES DEL TRIBUNAL

En el referido texto, que suscriben los tenientes generales retirados Carlos von der Becke, Juan Carlos Basel, Víctor Jaime Majó, Juan Carlos Sanguinetti y Basilio B. Pertiné, formúlanse consideraciones preliminares que concretan los conceptos sobre cuya base se ha realizado el examen de los hechos.

En ellas se expone que, constituído el tribunal para examinar el aspecto moral de la conducta del general de ejército Juan Perón, desde el punto de vista militar no puede dejar de tener en cuenta la trascendencia histórica de su cometido, tanto en lo referente al Ejército como a la opinión pública del país. Al encarar su delicada misión lo hace —agrega— con la serena ecuanimidad y la reflexiva madurez propias del elevado grado de los miembros que componen tan alto organismo ajeno a toda pasión que no sea el bien del Ejército, y teniendo como única inspiración la salvaguardia de los valores éticos, inmutables y trascendentes que regulan la vida de aquél y la conducta de sus integrantes.

● RECUPERACION DE VALORES

"En tal forma cumple —agrega el tribunal— un ineludible imperativo de conciencia, al tiempo que contribuye a la recuperación de los valores morales de la institución, menoscabados a través de largos años de una acción persistente destinada a debilitar sus fundamentos y encaminada a convertirla en fuerza incondicional al servicio del régimen ocasionalmente gobernante.

"Conceptúa oportuno señalar —sigueso expresando— que si bien los hechos mencionados ya en conjunto, ya aisladamente pudieron motivar en su momento la formación de un Tribunal de Honor, no dependía de los miembros de la institución disponer el enjuiciamiento de quien a la vez ocupaba la primera magistratura del país, por lo cual el Ejército no tuvo a su alcance el medio de sancionar actos evidentemente atentatorios de su prestigio.

"Es evidente que todo militar tiene el sagrado deber de honrar a la institución de que forma parte ajustando su proceder, cualquiera sean las circunstancias, a las normas éticas orgánicas y disciplinarias y a la gloriosa tradición militar argentina.

"La militancia política —en la medida que lo permiten los reglamentos— no exime a miembro alguno del Ejército del cumplimiento de dicho deber fundamental toda vez que su personalidad es absolutamente indivisible de suerte que en cualquier campo de la actividad, así como en las funciones transitorias de la vida pública y en la vida privada, su conducta debe reflejar los mismos sentimientos y los mismos principios morales.

"La tradición sanmartiniana en la cual tiene el deber de inspirarse todo militar argentino, señala claramente el camino que está obligado a seguir para bien del Ejército y de la Patria.

"Dicha tradición impone al militar el ejercicio integral tanto de las virtudes características de la hombría de bien, como de las virtudes que han de distinguir al ciudadano.

● GRADO DE RESPONSABILIDAD

"Según el concepto establecido en nuestros reglamentos todo deber es tanto más sagrado e inexcusable cuanto más alto es el grado que se ostenta y, por consiguiente, mayor la responsabilidad resultante de su incumplimiento.

"Esto resulta aun más imperativo cuando el militar ejerce una función pública llevado por la confianza del pueblo, en cuyo caso su conducta debe caracterizarse en mayor grado por el desapego a los bienes materiales y la renuncia de toda ventaja o conveniencia personal en pro del bien supremo de la comunidad, sirviendo así de ejemplo a la ciudadanía.

"Consecuente con el concepto expresado y en atención a la trascendencia de la acción de los generales en la vida de la Institución, los mismos reglamentos establecen, como primera condición para merecer el insigne honor de ostentar dicho grado, la evidencia de virtudes que acrediten a los mismos como ejemplo, maestro y guía de sus subordinados.

"Toda transgresión a las normas morales emergentes de la tradición, contenidas explícita o implícitamente en los reglamentos, comporta un desmedro del honor militar del culpable quien resulta, por esta sola circunstancia, encuadrado en las prescripciones que rigen los Tribunales de Honor, cuyo fin primero y último según las palabras de San Martín recogidas por el reglamento vigente, es: "garantizar que los oficiales de honor no sean confundidos con los malvados".

● DECISION EJEMPLAR

"Dichas transgresiones afectan, asimismo, el prestigio del Ejército, causándole un daño moral que es menester sancionar con una severidad que guarde proporción con el perjuicio ocasionado.

"En el caso excepcional sometido a este Tribunal, procede examinar la conducta de quien ostenta el más alto grado de la escala jerárquica y ocupaba la prominente posición que como presidente le correspondía de Comandante en Jefe de todas las Fuerzas Armadas de la Nación. Por tal motivo, la decisión a proponer debe necesariamente constituir un ejemplo, que muestre a las generaciones presentes y futuras la eterna preeminencia de los valores espirituales y morales que hacen realmente digna y respetable a la institución militar, a la vez que refirme la fe en la justicia y la confianza en el triunfo del bien".

● NO COMPARENCIA

A continuación el Tribunal Superior entra a considerar los motivos de la no comparencia del causante ante el mismo, expresando que resulta evidente la decisión del ex mandatario de no afrontar la responsabilidad que le podría caber por los actos emergentes de su gobierno al ausentarse del país en circunstancias en que los mismos iban a ser sometidos a una formal revisión.

"Esta situación, sin precedentes en nuestros tribunales de honor y que incluso contraría la propia opinión del causante contenida en las palabras que él mismo pronunciara el 28 de setiembre de 1951 al referirse a los militares que participaron en el movimiento revolucionario ocurrido entonces y que abandonaron al país, descarta la posibilidad de contar con su presencia ante este Tribunal Superior de Honor y patentiza, además la inoperancia de toda citación tendiente a lograrla.

"Según jurisprudencia inserta en Boletín Militar Nº 11.490, 1ª Parte, los tribunales de honor pueden expedirse sin que sea imprescindible la presencia del inculpado; existiendo casos en que acusados citados por dichos tribunales fueron juzgados en rebeldía por no haber comparecido.

"Dada la urgencia con que reglamentariamente deben solucionarse todas las cuestiones de honor, no puede quedar librado a la voluntad del imputado de presentarse o no el paralizar una resolución que por su trascendencia afectaría, no sólo a cada oficial en particular sino a todo el cuadro de oficiales y a la institución en sí, que tiene en el honor militar la estructura vertebral de todas sus virtudes.

"Sostener una opinión contraria implicaría admitir que la ausencia del acusado podría permitir a éste, no sólo haber cometido sino

(Continúa en la página central)

Aplauden en el Exterior las Medidas Económicas

Califícanlas de "Valientes" en Gran Bretaña

LONDRES, 31 (AP). — El diario "The Financial Times" califica de "extremadamente valiente" la medida de devaluación tomada por el gobierno argentino. Agrega en su editorial que esa actitud, tendiente a reajustar bruscamente la economía interna argentina "a un algo cercano a los niveles internacionales de precios, a menos que sea amortiguada en alguna forma, tendrá un efecto dislocador en muchas industrias argentinas", especialmente aquellas que utilizan materiales importados. Expresa además que hasta ahora, los industriales estaban recibiendo subsidios ocultos en la artificialmente baja tasa de cambio con que cubrían sus necesidades de importación, y señala que se produciría una disminución en la demanda, resultado del aumento de costos para solucionar lo cual correspondería un aumento de los salarios argentinos. "Pero —expresa— eso es claramente lo que el gobierno del general Lonardi está decidido a evitar".

Indica también que no se adoptó la medida para valorizar la economía interna sino, "más bien para lograr un reajuste interno en el balance entre los distintos sectores de la actividad económica"... Indica, no obstante que el panorama sería muy serio si la industria argentina se viera empobrecida y sus trabajadores despedidos en masa, antes de que la comunidad recobrara su anterior prosperidad.

Optimismo en Nueva York

NUEVA YORK, 31 (AP). — El servicio de información comercial "Dow Jones" expresa que los financieros norteamericanos se muestran "por lo general optimistas" acerca de la devaluación del peso argentino. En su resumen diario, señala que "los hombres de negocios norteamericanos con intereses en Argentina se muestran cautelosos en su reacción ante la noticia de las medidas económicas adoptadas por el gobierno argentino, y las califica como el "cambio más importante en las regulaciones monetarias de Argentina". Agrega que según el representante de un gran Banco de Nueva York en Buenos Aires, permitiría a las compañías instaladas en Argentina convertir en dólares todos sus beneficios ganados después del 30 de junio de 1955. Expresa, además, que el gobierno de Buenos Aires estudia un programa para permitir a las firmas extranjeras repartir todas las utilidades acumuladas antes de esa fecha.

Por su parte, el "Wall Street Journal" indica que con la devaluación las ganancias serán más bajas "pero prácticamente todas las firmas norteamericanas estarán encantadas de poder sacar su dinero, aún a una tasa menor" y añade que algunas de esas empresas que fueron expropiadas, una vez recobradas sus ganancias y propiedades podrían sentirse tentadas a invertir más capitales.

Indícase también que algunas firmas podrían sentirse afectadas por la medida, ya que verían encarecidos los elementos de explotación y temen que esto se vea agravado por el aumento del costo de vida, lo que incrementaría el valor de los salarios. No obstante, expresa, la mayor parte de los financistas norteamericanos recibieron con beneplácito el término del complicado sistema de cambios múltiples.

Añade que mientras se esperan detalles de las reglamentaciones de cambio exterior se considera que es más una reforma y simplificación que una devaluación", e indica que los precios argentinos no deberán ser mayormente afectados dado que dependen de mercados mundiales en los que ese país vende a precios de competencia.

Están Preparándose Listas de Productos

No se Operó en Cambios

En los mercados libre y oficial de cambios no se registraron ayer operaciones, por haberlo dispuesto así el Banco Central, según trascendió. La medida se debió, según los mismos informes, a que no ha sido posible dar término a la confección de listas de los artículos que se importarán con cambio a liquidar en los citados mercados, y de otra en la que figurarán aquellos artículos cuya importación no será permitida. Asimismo, se espera que se dé a conocer la lista de los productos básicos de exportación sobre los cuales se efectuarán las retenciones que, como ya se informó, podrán llegar hasta 4.50 por dólar y serán destinadas al Fondo de Recuperación Económica.

Por su parte, los bancos privados prosiguieron ayer considerando la situación planteada con motivo de que el Banco Central tomó las posiciones de divisas acumuladas por esas instituciones de crédito en el anterior mercado libre de cambios. Supóse que las autoridades de la banca privada uniformarán opiniones sobre esta cuestión.

Renunciaron 15 Magistrados

EL subsecretario de Justicia, doctor José María López Olaciregui, informó anoche a los representantes de la prensa que, por conducto del ministerio de Interior y Justicia, el P. E. había aceptado la renuncia a quince magistrados judiciales.

● *En la Justicia Especial*

Corresponden, en la justicia especial de la Capital Federal, a los jueces de Cámara doctores Maximiliano Consoli, Julio C. Romero Ibarra, José R. Irusta Cornet y Abelardo Montiel; jueces de primera instancia, doctores Carlos A. Gentile y Miguel J. Rivas Argüello, y fiscal, doctor Horacio Luna Dávila. En el fuero civil de la Capital, al juez de Cámara, doctor Alberto Baldrich, y el fiscal, doctor Hugo A. Oderigo, y a los jueces de primera instancia, doctores Carlos M. Carrasco e Ismael F. Segovia.

● *En la Justicia Comercial*

En la comercial de la Capital, al juez de Cámara, doctor Eduardo Williams; en penal, a los jueces de instrucción, doctores Enrique I. Cáceres y Enrique Pardo Campos, y en la del trabajo, al juez de Cámara, doctor Jorge S. Juárez.

Por otra parte, se aseguraba anoche que la reestructuración de los diversos fueros de la Justicia de la Capital quedará completada en el transcurso de la corriente semana y que los decretos respectivos se darán a conocer a medida que los suscriba el presidente de la Nación.

La Situación de Teisaire

EL Tribunal Superior de Honor, constituído para juzgar la conducta del contraalmirante (R.E.) Alberto Teisaire elevó ayer las conclusiones de su examen al ministro de Marina, contraalmirante Teodoro Hartung, anunciándose que luego de un detenido análisis ha formulado los decretos correspondientes para su oportuna firma.

Reanuda Mañana sus Tareas el Presidente

Concluye su Reposo

MAÑANA reanudará sus actividades oficiales en la Casa de Gobierno el presidente provisional de la República, general Eduardo Lonardi. El mandatario completará hoy su tratamiento de reposo en un sanatorio céntrico y mañana, a la hora de costumbre, concurrirá a su despacho oficial.

HABRA ASUETO HOY Y MAÑANA EN LAS OFICINAS PUBLICAS, BANCOS Y ESCUELAS

(Información en página SIETE)

"Se Pretende Embarcar a los Obreros en Una Huelga Política"

Estamos Seguros que los Trabajadores No Han de Ser Engañados Una Vez Más, Dijo Cerrutti Costa

Los Gremios Repudian la Maniobra

EN una alocución radiofónica, trasmitida anoche a las 20 45, el ministro de Trabajo y Previsión, Dr. Luis Benito Cerrutti Costa, fijó la conducta del gobierno ante el planteamiento formulado por la Confederación General del Trabajo, señalando que se pretende embarcar a los trabajadores en una huelga política cuando el gobierno entrega a los mismos todos los instrumentos necesarios para formar, a través de la libertad sindical, una formidable fuerza confederal que ha de servir auténticamente a los trabajadores. El Dr. Cerrutti Costa señaló que el estatuto-tipo creado por el gobierno provisional para que los sindicatos puedan elegir democráticamente sus dirigentes —y que ha sido motivo del planteamiento de la C. G. T.—, es único en la historia sindical del mundo, por cuanto ofrece a las fuerzas armadas como garantía de pureza en las elecciones sindicales.

El texto del mensaje leido por el ministro de Trabajo y Previsión, que fué transmitido a todo el país, es el siguiente:

• *Respeto a Todas las Conquistas*

"El gobierno revolucionario, por mi intermedio, se dirige hoy a todos los trabajadores de la patria para llevar su palabra, que es la palabra de la revolución.

En el discurso inicial, el presidente de la República manifestó que se respetarían todas las conquistas obreras y se ampliarían, si fuera así posible, y en el campo sindical se iría a la democracia sindical. Estas palabras representan la opinión de todas las fuerzas armadas de la Nación y de los civiles, que lucharon en la gesta heroica del 16 de setiembre pido.

A un mes y medio de la revolución, podemos decir que se ha cumplido ampliamente la promesa inicial. Las conquistas obreras se han respetado y dos medidas fundamentales desde el punto de vista de la legislación: la ley de accidentes y la de maternidad, marcan auténticos jalones de progreso que hace muchos años esperaban los trabajadores de nuestra patria.

Por otra parte, el ministerio ha luchado, en forma enérgica y decidida, cuando se ha querido hacer despidos en masa y en forma injustificada, llegando hasta asumir la responsabilidad de declarar legal aquellas huelgas que tenían un sentido de justicia y de defensa de los obreros.

• *Participación Obrera en el Gobierno*

Se dice que no se escucha a la fuerza del trabajo en los planes económicos del gobierno. En el día de la fecha el presidente de la República ha firmado un decreto por medio del cual el ministerio de Trabajo será parte en la discusión de dichos problemas, lo que significa que llevará la inquietud de todos los trabajadores, para que, en conjunción con todos los otros intereses, se conforme el interés supremo de la patria.

Pero no sólo eso ofrece el gobierno revolucionario a los trabajadores, sino que además les devuelve las bases fundamentales de la dignidad humana, pues al darle la democracia y la libertad en forma concreta, hace volver el problema social a su fin último, que es el hombre.

La más importante conquista obrera de los trabajadores es la democracia y la libertad, porque con democracia y libertad se pueden defender y obtener las más grandes conquistas sociales.

Las dictaduras de todos los tiempos repiten sus procedimientos: ofrecen pan a cambio de libertad, y cuando esto se ha producido, en esa especie de intercambio trágico, el pueblo se queda finalmente sin pan y sin libertad.

¡Esta revolución no es un golpe de estado!; ha venido a devolver las bases fundamentales de la nacionalidad. En la parte económica, a impedir la entrega del país. Y en la parte humana, a restablecer la dignidad.

• *El Pasado Sindical*

Las organizaciones sindicales, cuyo progreso material es innegable, habían perdido su libertad y se habían convertido en meros apéndices de un partido político. Subyugadas sus fuerzas a un dirigismo absoluto, eran organizaciones que, miradas de lejos, parecían colosales, pero cuando llegaba la hora de la lucha, se convertían en colosos con pies de barro. Sus dirigentes tenían libertad, en tanto cuanto no recibieran la orden política, y muchos de ellos más que representantes de los trabajadores, eran representantes del Estado ante los trabajadores. Aquellos dirigentes que no obedecían las órdenes, eran rápidamente eliminados, y muchos de ellos deambularon durante todo el régimen sin tener lugar donde encontrar trabajo.

Las huelgas, cuando no contaban con la aquiescencia del gobierno, eran reprimidas violentamente, tal como pasó con el caso de los azucareros tucumanos, donde la propia policía produjo la muerte de Aguirre, en medio de horribles torturas.

La huelga ferroviaria, también con un tendal de muertos. La huelga de los gráficos, con una gran cantidad de obreros expulsados y echados de sus empleos. La huelga de los bancarios, con más de 800 cesantes, y muchas otras conocidas por todos.

• *El Estatuto-Tipo*

Los sindicatos que no eran favorables al régimen, eran asaltados; como la Fraternidad, la carne y los metalúrgicos, llegándose al caso concreto del Sindicato del Banco de la Nación, al que le fué arrebatado en forma ilegal su local propio, conseguido a costas de ingentes sacrificios.

Los dirigentes de la Confederación General del Trabajo eran elegidos desde arriba, y muchas veces los secretarios generales tuvieron que votar al secretario de la C. G. T. sin ni siquiera conocer a los hombres que los integraban.

Podemos decir que la Confederación General del Trabajo fué durante mucho tiempo el principal muro de contención de las aspiraciones que tenían los trabajadores, y, excepto en muy pocas oportunidades, apoyó siempre la declaración de ilegalidad de las huelgas que hacía el gobierno, y luchó a su lado para el rompimiento de las mismas.

Frente a todos estos hechos, que nadie podrá negar, el gobierno lanza un decreto auténticamente revolucionario, por medio del cual se coloca en estado de asamblea a los mismos; se fijan todas las normas que aseguren la libre expresión de sus afiliados, en cuanto a la elección de sus representantes, sin cortapisas de ninguna índole.

Y en un acto inusitado, las fuerzas armadas se ofrecen como garantía para la solución democrática del problema sindical. Este hecho tal vez sea único en la historia sindical del mundo.

Se asegura la más amplia amnistía y se establecen todos los recaudos para evitar cualquier ma-

(Continúa en página CUATRO)

Clarín

Un toque de atención para la solución argentina de los problemas argentinos

BUENOS AIRES · REPUBLICA ARGENTINA

40 Centavos

AÑO XI — Diario de la Mañana — Nº 3.613

Buenos Aires, Miércoles 2 de Noviembre de 1955

Reuniéronse en Madrid el General Franco y F. Dulles

DULLES

MADRID, 1º (AP). — El secretario de Estado, Foster Dulles, y el generalísimo Francisco Franco examinaron los focos de perturbación del Mediterráneo, durante la larga conversación que sostuvieron en el palacio de El Pardo. Dulles llegó por avión desde Ginebra.

El ministro de Relaciones Exteriores español, Alberto Martín Artajo, dijo después de la entrevista que se había estudiado "toda la situación internacional", pero declinó mencionar detalle alguno. Añadió que "estuvimos de completo acuerdo en todos los puntos" y declaró que había "razones para estar satisfechos

Molotov Expone Hoy su Nuevo Plan Para Alemania

EL ministro de Trabajo y Previsión, Dr. Cerrutti Costa, se dirige a todos los trabajadores del país para señalar la conducta seguida por el gobierno en la situación gremial. El ministro se halla acompañado, a la derecha, por el subsecretario, Dr. Rodolfo Biedel, y a la izquierda, por el secretario general, doctor José Alberto Quintana

GINEBRA, 1º (AFP). — Nuevas proposiciones concernientes a Alemania, serán propuestas mañana por Molotov en la Conferencia de los Cuatro, las que estarán de acuerdo con la declaración que acaba de formular el gobierno de la República Democrática de Alemania, relativa a la creación de un consejo para toda Alemania.

Estas precisiones sobre las intenciones de Molotov, han circulado en Ginebra a raíz de una conferencia de prensa dada por un vocero de la delegación soviética, a los periodistas de Europa oriental, las que han sido puestas en conocimiento de los cuatro cancilleres que se reúnen en Ginebra, bajo la forma de un memorándum que fué enviado a la secretaría de la conferencia

Texto del Memorándum

El memorándum invita a los cuatro ministros de Relaciones Exteriores, a hacer todo lo posible por no acentuar más aún la separación entre ambas Alemanias y a crear un sistema de seguridad colectiva, con la participación de Alemania oriental y occidental.

Propone, además, la creación de un consejo para toda Alemania, el que estará encargado de normalizar las relaciones entre Alemania del Este y la del Oeste, en los terrenos económico, científico y cultural.

Muéstrase Optimista F. Dulles

Optimismo de Dulles

GINEBRA, 1º (INS). — Foster Dulles opinó que la conferencia de cancilleres hizo "muy buenos progresos".

Dulles hizo el comentario poco antes de partir.

En vísperas de su viaje a España, el secretario comió con su colega soviético, Viacheslav Molotov.

Pekín Apoyaría un Plan Cuatripartito de Desarme

SAN FRANCISCO, 1º (AP). — El primer ministro de China comunista, Chou En-lai, manifestó que su país está dispuesto a participar en cualquier programa de desarme elaborado en Ginebra y aprobado por Estados Unidos, Gran Bretaña, Rusia y Francia.

Chou hizo esta declaración en una entrevista concedida a Gerald Bailey, de Londres, uno de los seis cuáqueros británicos que pasaron la mayor parte del mes de octubre en China comunista. El grupo se detuvo en San Francisco en tránsito para Londres.

Planteó Faure Otra Moción de Confianza

Refiérese al Proyecto Electoral

PARIS, 1º (AP). — El primer ministro, Edgar Faure, pidió a la Asamblea Nacional Francesa un voto de confianza, a fin de poder llevar a la práctica su proyecto de realizar elecciones en diciembre próximo.

El punto específico sobre el cual Faure sometió la moción de confianza se refiere a un proyecto de ley del gobierno encaminado a disolver la presente asamblea para el 4 de enero. Esto requeriría la realización de elecciones a mediados diciembre. Mañana por la noche será votada tal cuestión por la Asamblea.

Reforman la Votación: Será Proporcional

PARIS, 1º (AFP). — La Asamblea Nacional adoptó, por 265 votos contra 239, la votación por lista con una sola vuelta y representación proporcional.

El proyecto de texto presentado por la Comisión de Sufragio Universal indicaba: "Los candidatos de Francia Metropolitana a la Asamblea Nacional son elegidos por votación de lista a una vuelta con representación proporcional".

Está Garantizada la Libertad de Trabajo

CON fecha de ayer se ha dado el siguiente comunicado, vinculado con el estado de sitio: "El director nacional de Seguridad recuerda a la población que, en virtud de estar en vigor el estado de sitio, es indispensable el correspondiente permiso previo para llevar a cabo reuniones de cualquier índole en lugares abiertos o cerrados, y que en toda eventualidad el Gobierno Nacional garantizará la libertad de trabajo y asegurará el orden público". Firma dicha comunicación el titular del organismo, general de brigada Roberto T. Dalton.

Escribe PAUL REYNAUD

EX PRESIDENTE DEL CONSEJO DE MINISTROS DE FRANCIA

El Voto de la Asamblea Sobre Marruecos

PARIS, 1º (Exclusivo para Clarín). — El problema del Africa del Norte está en primer plano en el escenario internacional desde que la Asamblea de la UN ha inscripto la cuestión de Argelia en su orden del día. Asimismo, el voto unánime de la Cámara Francesa sobre la política de conciliación en Marruecos ha tenido una gran repercusión en el mundo.

He seguido desde el principio hasta el fin ese debate, en que he participado, y no me ha sorprendido la circunstancia de que se haya volcado más pasión en él que en el debate sobre la ratificación de los pactos tunecinos. Lo que sucede es que Marruecos ha sido un éxito francés mucho mayor que Túnez. El deslumbrante recuerdo de Lyautey se mantiene vivo ahí, y Casablanca es la única ciudad hongo que progresa al Este del Atlántico. La mina de plomo de Zellidja y la usina que trata ese mineral son las más modernas del mundo. Agreguemos que los franceses de Marruecos, llenos de ardimiento en sus empresas, no se muestran menos entusiastas cuando se trata de defender la obra de Francia en ese país. Desde la preguerra el tráfico de los puertos casi se ha triplicado, la producción de acero se ha decuplicado, la de carbón es 19 veces más intensa y lo demás está librado a todas las posibilidades. Conscientes de la grandeza de su obra, los franceses de Marruecos opinan que los marroquíes la dejarían perecer y hacen notar que por 875 médicos franceses, no hay más que 19 musulmanes; que por 180 dentistas franceses sólo hay dos nativos; que por 330 farmacéuticos franceses sólo hay 6 del país; que apenas si hay una treintena de ingenieros marroquíes contra muchos centenares de colegas galos y que no hay un solo veterinario marroquí. Señalan, además, que aunque los franceses sólo poseen el 7 por ciento de las tierras cultivables, obtienen el 30 por ciento de la producción vegetal, en un país amenazado por el hambre dado el muy rápido desarrollo de su población desde que los franceses disminuyeron considerablemente la mortalidad infantil.

¿Cómo podría pensarse, pues, dicen los franceses de Marruecos, en conceder el poder a los marroquíes por la razón de su número, sin tener en cuenta el valor económico, el valor técnico, el valor social de sus habitantes?

A mayor abundamiento —agregan—, Marruecos, cuya población aumenta con temible rapidez, no podría vivir sin la ayuda financiera de Francia.

El estado de ánimo de esos franceses es defendible en el terreno de la lógica. Pero lo que mueve a la humanidad no es la lógica sino la pasión. Una corriente de independencia sacude el mundo. Además, las emisoras de El Cairo y Damasco hostigan a la guerra santa en nombre del profeta, mientras que las de Budapest incitan a la acción a los comunistas.

Por todas esas razones, la Cámara francesa ha votado el plan del gobierno, que consiste en reemplazar provisionalmente al sultán por un Consejo del Trono y a crear un gobierno marroquí en el que estarían representados los nacionalistas, quienes han combatido hasta ahora al protectorado francés.

Es una medida audaz, pero necesaria. El ejemplo de Túnez, al que hemos concedido esas ventajas, es por lo demás alentador. Allí reina la paz. El agitador Salah Ben Yussef, quien pasó varios años en la atmósfera de El Cairo y que se rebelara contra los acuerdos francotunecinos, en efecto, acaba de ser expulsado del partido del Neo Destour. Es todo un acto.

PAUL REYNAUD

Copyright Clarín. Prohibida la reproducción total o parcial

ULTIMO MOMENTO — LA C.G.T. RESOLVIO LEVANTAR EL PARO

(Información página CUATRO)

Clarín

Un toque de atención para la solución argentino de los problemas argentinos

AÑO XI — Diario de la Mañana — Nº 3.614

Buenos Aires, Jueves 3 de Noviembre de 1955

40 Centavos

◉ Será Aplicado el Estatuto-Tipo en los Sindicatos ◉

Resolvióse la Situación de la Central Obrera

Confirmó el Acuerdo el Sr. Andrés Framini

CON la intervención directa del presidente provisional de la República, general Eduardo Lonardi —quien ayer reanudó sus tareas en la Casa Rosada, después de dos días de reposo—, fué resuelta definitivamente la situación de la Confederación General del Trabajo. El Poder Ejecutivo, por intermedio del ministerio de Trabajo y Previsión, dictó una resolución fijando el temperamento a seguir en la C. G. T. y en los sindicatos hasta tanto se realicen las elecciones democráticas que establece el estatuto-tipo. En cuanto a la actividad laboral en el país, no obstante haberse anunciado recién en la madrugada de ayer el levantamiento de la huelga decretada por la C. G. T., el trabajo se cumplió normalmente desde las primeras horas, sin registrarse ningún hecho anormal.

La Resolución Definitoria del Pleito

Anoche —después de deliberaciones que se prolongaron todo el día—, el ministerio de Trabajo dió a conocer la resolución por la que se da solución al pleito.

En sus fundamentos se hace referencia al propósito del superior gobierno de la Nación de encauzar democráticamente el movimiento gremial argentino y de mantener, por otra parte, el normal desarrollo de las actividades del país, "de conformidad con lo que establece el decreto-ley sobre Estatuto-tipo de elecciones sindicales".

Después se resuelve que "hasta tanto se constituyan las autoridades legales de la Confederación General del Trabajo, los señores Andrés Framini, representante de la Asociación Obrera Textil, y Luis Natalini, de la Federación Argentina de Trabajadores de Luz y Fuerza, permanecerán en las funciones que desempeñan en la Central Obrera, teniendo en cuenta los poderes expresamente concedidos al señor administrador que se designe conforme al artículo 45 del decreto-ley mencionado y a los atributos que son inherentes a esos poderes".

La Situación de los Gremios

Añade la resolución: "En los gremios ocupados, aparte de los veedores que prevé el decreto-ley, las partes interesadas procurarán en forma amistosa, la formación de una comisión compuesta por trabajadores de las distintas partes. En los gremios donde no existen conflictos internos se estará a lo dispuesto por el decreto-ley, se enviarán veedores y las comisiones actuales seguirán cumpliendo sus funciones gremiales, con los poderes que mantienen conforme lo establece el artículo 48 del decreto-ley. Con relación a las delegaciones regionales de la Confederación General del Trabajo, donde haya conflicto, el ministro de Trabajo y Previsión designará un interventor, que será miembro de las fuerzas armadas".

Prolongadas Negociaciones

La concreción de esa decisión fué precedida de largas negociaciones, que se abrieron cuando el general Eduardo Lonardi, después de haber abandonado el sanatorio donde se había internado para su cura de reposo, retornó a hora temprana a la Casa de Gobierno. Recibió inmediatamente al ministro de Trabajo y Previsión, doctor Luis Benito Cerrutti Costa, quien le impuso de la situación gremial y de los términos del acuerdo a que se había arribado con la C.G.T., que determinó a la central obrera a levantar el paro anunciado para ayer. Poco después entrevistaron al presidente provisional los ministros de Ejército, general León J. Bengoa, de Interior y Justicia, doctor Eduardo B. Busso, y de Marina, contraalmirante Teodoro Hartung.

Al retirarse el Dr. Cerrutti Costa a su despacho en el ministerio de Trabajo y Previsión, se supo que iba a continuar las tramitaciones con los dirigentes obreros. A las 12.30, volvieron los ministros militares, sumándose esta vez el titular de Aeronáutica, vicecomodoro Ramón Amado Abrahin, quien anteriormente no había podido asistir por encontrarse presidiendo un acto en memoria de los caídos por la Patria. Las deliberaciones se prolongaron hasta las 15, hora en que el general Lonardi se retiró de la Casa Rosada.

En el Ministerio de Trabajo y Previsión

Mientras tanto, en el ministerio de Trabajo y Previsión, el doctor Cerrutti Costa conferenció con los delegados de la C.G.T., informándoles de la resolución antedicha. En otra sala del ministerio estuvieron reunidos, por largo tiempo, los veedores designados para actuar en diversos gremios, presidiendo la conferencia el teniente coronel Reimúndez, nombrado administrador de los bienes de la C.G.T.

● Alocución del Sr. Andrés Framini

Por LRA, Radio del Estado y la Red Argentina de Radiodifusión, el señor Andrés Framini habló ayer a las 23.20, para referirse al acuerdo que se acaba de firmar con todos los secretarios generales de todos los sindicatos confederados. El señor Fra-

(Continúa en la página Trece)

Deliberan en Ginebra

Molotov Propuso a Occidente la Evacuación de Alemania

Abogó por un Consejo Pangermano

VIACHESLAV MOLOTOV

GINEBRA, 2 (AFP). — Luego de su exposición acerca del problema de la unificación de Alemania, en la conferencia de cancilleres de las cuatro grandes potencias que tiene lugar en Ginebra, el canciller soviético, Molotov, propuso que las cuatro potencias de ocupación evacuen ese país en un plazo de cuatro meses. De esa manera —expresó el canciller soviético—, el problema se haría facilitado grandemente y, en interés de la seguridad europea —añadió—, debería ser posible realizar un acuerdo entre los dos gobiernos alemanes sobre la limitación de sus fuerzas armadas. Anunció también que Alemania oriental está dispuesta a concretar un acuerdo de esa índole.

En lo referente a los planes soviéticos para la creación de un pacto para la seguridad europea, los delegados occidentales le hicieron notar que su proyecto difiere del presentado por el Oeste.

En lo que respecta al problema alemán, la propuesta rusa señala que la cooperación entre las dos zonas germanas para facilitar la cuestión de la unificación debería "ser atendido por un organismo panalemán que coordine sus esfuerzos políticos y culturales de sus pueblos y en la cooperación con otros estados para asegurar la paz". Ese consejo estaría compuesto por legisladores de las dos zonas. Formarían comisiones mixtas para la atención de los problemas políticos y económicos.

Advertencia Francesa

GINEBRA, 2 (AP).—Francia notificó a las dos grandes potencias occidentales, que son sus aliadas, que se opone a cualquier plan para admitir en la UN a 18 nuevos miembros mediante una "transacción de conjunto" con Rusia.

Logró Faure Otro Voto de Confianza

PARIS, 3 (AFP).—La Asamblea Nacional francesa acordó esta madrugada un voto de confianza al gobierno del primer ministro Faure. Los legisladores se pronunciaron por 330 votos contra 211 a favor del proyecto gubernativo para disolver la asamblea el próximo 2 de enero, y llamar de inmediato a elecciones generales.

Durante el debate, los dos principales opositores a los planes de Faure fueron Mendes-France y Daladier. Este último rechazó también el principio de la representación proporcional. "La prisa del gobierno por convocar a elecciones es inadmisible".

Por su parte, Mendes-France señaló que si se vota por el método electoral de 1951, la nueva asamblea será continuación de la actual, con lo que "se decepcionará nuevamente al pueblo".

Renunció el Consejo de Regencia Marroquí

PARIS, 2 (AP). — El ex sultán Mohamed Ben Yussef consiguió mayor poderío en sus esfuerzos por recobrar el trono marroquí.

El Consejo de Regencia, establecido con apoyo francés, presentó su renuncia a Ben Yussef, ignorando así completamente al gobierno de Francia y, aparentemente, dejando al ex monarca en posición de decidir la suerte del trono.

Ben Yussef Fortaleció su Posición

La medida del consejo de regencia reformó la armazón con la cual los franceses contaban al negociar con los marroquíes. El proyecto francés sufrió su primer revés, cuando los nacionalistas rehusaron participar en un gobierno que no tenía la total aprobación del ex sultán.

El consejo de regencia encabezado por el Mokri, que tiene 103 años de edad, y El Bekkai, gran simpatizante de Ben Yussef, presentó su renuncia esta mañana y dijo que su labor ha concluído felizmente.

Dará su Respuesta

Ben Yussef prometió dar alguna respuesta dentro de 24 horas y concertó una nueva reunión para mañana con los miembros del consejo de regencia.

El ex soberano deberá reunirse el próximo sábado con el ministro de relaciones exteriores de Francia, Antoine Pinay.

Rechaza Adenauer el Plan Soviético Pro Unificación

BONN, 2 (AP).— El gobierno de Bonn censuró el pacto de seguridad europea propuesto por Rusia y reiteró su oposición a la celebración de negociaciones con Alemania oriental, para llegar a la unificación del país.

Al mismo tiempo, Adenauer, que reanudó sus tareas luego de su enfermedad, decidió enviar a Ginebra al ministro de Relaciones Exteriores, von Brentano, para que entreviste sus colegas occidentales, y probablemente también a Molotov, sobre la evolución de la conferencia de los "cuatro grandes". Un vocero oficial expresó que el plan ruso "no representa contribución alguna a la unificación, sino que por el contrario, parece un intento de ahondar la división de Alemania".

Dióse a Conocer la Nómina de Productos de Importación

Corresponde a los Mercados Oficial y Libre

EL Banco Central dió a conocer ayer las listas de artículos que podrán importarse por los mercados oficial y libre de cambios conforme a lo establecido en la resolución del ministerio de Finanzas del 27 de octubre último.

Como ya lo hemos informado, las importaciones por el mercado libre se realizarán sin autorización previa y en todo los casos el pago deberá efectuarse con divisas que se adquirirán en dicho mercado. También podrán importarse por el mercado libre grupos electrógenos, aunque no libremente, sino con un régimen especial de permisos, es decir, que si bien el pago se efectuará con divisas de ese mercado, la importación estará sujeta a la obtención de una autorización que se otorgará según un orden de preferencia que establecerá el ministerio de Industria.

● Recargos

Para algunos artículos que figuran en la lista de los que podrán importarse por el mercado libre, se ha establecido un recargo de 20 pesos m/n por dólar, o su equivalente en otras monedas, conforme a lo dispuesto en el decreto Nº 2 003 del 27 del mes ppdo., cuyo producto ingresará al Fondo de Restablecimiento Económico Nacional. Ese recargo, según se informó oportunamente, persigue un doble propósito. Para ciertos artículos, de los que existe gran demanda latente, contribuirá a contenerla dentro de límites razonables y evitará que se ejerza presión indebida sobre el mercado libre de cambios. Para otros artículos, en cambio, el recargo tiene la finalidad de proteger a las industrias que producen artículos similares a los que se importarán ahora, mientras se estructura un régimen permanente y definitivo que asegure su desarrollo orgánico. En ambos casos el recargo tiene carácter transitorio y se anuncia que desaparecerá tan pronto como la evolución de ese mercado permita el minar los diques de contención a las compras en el exterior y la industria disponga del régimen de protección necesario.

● Mercado Libre

Los artículos que podrán importarse por el mercado libre, no sujetos al pago de recargos son: clavo de olor, especias molidas, pimienta de Cayena, centros de goma cuerdas para fonógrafos, discos para enseñar idiomas, máquinas para fonógrafos, membranas ortofónicas, música impresa, platos, codos, bocinas y respuestos para fonógrafos, púas para fonógrafos, agujas para coser fardos, bolsas, velas o colchones, cinta de algodón aislante no adhesiva, barnizada en rollos o bovinas, tejido de seda para cernidores, agujas para coser y bordar, telas para calcar dibujos o planos, cartón bakelizado, mecanismos para lápices automáticos y hojas de bromo mapas impresos, papel para electrocardiógrafos, papel para dibujo, papel de fibra de tripa de animal, plumas para lapiceras fuente, clips de metal para lapiceras fuente, ácido pícrico y sus complementos ácido osmico, ácido gálico, áloes de Cabo, arsénico, sulfuro en general, bayas no

(Continúa en la Pág. CUATRO)

Fijáronse los Tipos de Cambio

Para Operaciones con Divisas

DESDE el 28 de octubre último rigen en el mercado oficial los siguientes tipos de cambio, aplicables a la compra y venta de divisas, los que diariamente serán dados a conocer en la forma de práctica

1 libra esterlina	m$n.	50,28
1 dólar estadounidense (1)	"	18,00
100 francos franceses	"	5.143
100 pesetas	"	64 38
100 coronas noruegas	"	252 00
100 " suecas	"	347 83
100 escudos	"	62 94

(1) Esta cotización rige también para los dólares de convenio con los siguientes países: Alemania, Austria Bolivia, Brasil, Bulgaria, Colombia, Checoslovaquia, Chile, Dinamarca, Ecuador, Finlandia, Holanda, Hungría, Israel, Italia Japón Paraguay Polonia, Rumania, Unión de las Repúblicas Soviéticas Socialistas, Unión Económica Belgo-Luxemburguesa, Uruguay y Yugoslavia.

La Nueva Táctica de los Comunistas Italianos

ROMA, 2 (De nuestro corresponsal). — El mundo político italiano está agitado desde hace varios días, a causa de la nueva táctica usada por la extrema izquierda respecto al gobierno y a la mayoría parlamentaria. Después de haber combatido con absoluta intransigencia durante los años transcurridos a todos los gabinetes presididos por De Gasperi y por Scelba, hasta el punto de rechazar leyes de carácter social que implicaban beneficios para las masas obreras, como la reforma agraria, los comunistas y socialistas han comenzado ahora a votar por el gobierno y a favorecerlo indirectamente ausentándose en las votaciones en que se perfila el peligro de que éste quede en minoría.

Una manifestación clamorosa de esta nueva política se presentó últimamente en la Cámara cuando la extrema izquierda, unida, votó por la aprobación del proyecto gubernamental sobre la competencia de los tribunales militares, al cual se había mostrado, sin embargo, violentamente hostil por considerarlo antiliberal e inconstitucional. Más recientemente, en el Senado, los socialistas y comunistas se ausentaron en forma espectacular del aula cuando fué sometido a votación el presupuesto del ministerio del Interior, para evitar su rechazo, y ese gesto pareció tanto más sorprendente cuanto que, en su discurso, el ministro Tambroni había atacado duramente al partido Comunista y a sus aliados los socialistas. La situación que derivó de esto resultó embarazosa para el gobierno de Segni, que da la impresión de contar con el apoyo comunista y corre el riesgo de ser juzgado con desconfianza por la opinión pública, la cual considera que una política interna y externa que les guste a los comunistas sólo puede ser una política débil en la defensa de las instituciones democráticas y las libertades políticas. Por algo Mendes-France anunció en el Parlamento francés, cuando era presidente del gabinete, que no se habría quedado un solo instante en su puesto de haber tenido que contar con el apoyo decisivo de los votos comunistas. La nueva táctica de los comunistas y de sus aliados es considerada la proyección en el plano interno de la táctica de distensión adoptada en el plano internacional por la diplomacia soviética.

Así como los gobernantes rusos procuran eliminar la desconfianza de Occidente mostrándose bien dispuestos y conciliadores, por lo menos verbalmente, en cuanto a los grandes problemas en debate en Ginebra, esperando favorecer las tendencias neutralistas y pacifistas en los países europeos, así también los comunistas italianos intentan vencer las desconfianzas internas mostrándose dispuestos a sostener una política moderada en el cuadro de las instituciones vigentes. Con toda razón, los dirigentes de los partidos de la coalición democrática se muestran alarmados por los equívocos y la confusión que la nueva línea de conducta de la extrema izquierda introducen en la vida del país y tratan de anular los reparos afirmando que la mayoría no tiene la menor necesidad de los votos y la ayuda de los comunistas y rechazan la hipoteca que la extrema izquierda trata de establecer sobre la política gubernamental.

El vicepresidente del gabinete, Saragat, se ha mostrado especialmente explícito al hacer notar que las relaciones entre el gobierno y la oposición y entre los partidos democráticos y los totalitarios, reclaman una absoluta claridad; de lo contrario, el sistema parlamentario se ve adulterado y condenado. Por lo tanto, según Saragat, si la extrema izquierda perseverase en su insidiosa maniobra, sería necesario disolver el Parlamento y llamar a nuevas elecciones, poniendo al país frente a una alternativa entre la democracia y el comunismo.

ENRICO MATTEI
Corresponsal de Clarín en Roma

Abandonó Paraguay el ex Mandatario; Viaja a Nicaragua

INFORMACION EN LA PAG. DOS

ELIMINARAN GRADUALMENTE EL CONTROL DE PRECIOS

SERA LIQUIDADO EL IAPI

Descalificó la Marina a Alberto Teisaire

Fué Privado del Uso del Uniforme y del Grado

SIMULTANEAMENTE fueron dados a conocer anoche por el ministerio de Marina el pronunciamiento del Tribunal Superior de Honor de la Marina de Guerra que juzgó la conducta del contraalmirante (R.E.) Alberto Teisaire y el decreto del gobierno provisional que aprueba ese fallo, consistente en la descalificación del inculpado "por falta gravísima" y en la pérdida del uso del uniforme y del título del grado.

● **Análisis y Votación**

En las actas que seguidamente reproducimos íntegramente, el Superior Tribunal elevó al gobierno provisional de la Nación sus conclusiones. Dicen así:

"En Buenos Aires, a los veintisiete días del mes de octubre de mil novecientos cincuenta y cinco, siendo las diez y treinta horas, considerando el Superior Tribunal de Honor que los hechos se encuentran suficientemente aclarados, procedió a votar las siguientes cuestiones, de conformidad con lo establecido en el número cincuenta y cuatro del Reglamento de los Tribunales de Honor. A continuación el Señor Presidente sometió a votación la primera cuestión: El Contraalmirante (R. E.) Alberto Teisaire ha incurrido en alguno de los hechos previstos en el número veintitrés del Reglamento de los Tribunales de Honor; por unanimidad el Tribunal votó que sí, encuadrándose en el primer párrafo del artículo veintitrés del Reglamento, fundando su voto en que con sus hechos ha afectado su honor y el prestigio de la Marina de Guerra al relacionarse con una persona notoriamente peligrosa con la finalidad y propósito de los oficiales de Marina, en forma pública y reiterada al mandatario depuesto, llegando hasta el extremo de identificarlo con la Patria misma; preconizando, aconsejando y consintiendo con su silencio el uso de la violencia contra sus compañeros; actitud que culminó al permanecer en un gobierno cuyo jefe se expresaba en forma que importaba una verdadera afrenta contra sus camaradas".

"Puesta a votación la segunda cuestión: Si el hecho que se le imputa constituye falta al honor, el Tribunal por unanimidad resolvió que sí por los mismos fundamentos que diera al votar la primera cuestión. Puesta a votación la tercera referente a si el hecho que se le imputa es un acto aislado o es por lo contrario su conducta habitual, el Tribunal por unanimidad resolvió que era su conducta habitual en los últimos años".

"Puesta a votación la cuarta cuestión: Si el hecho que se le imputa ha afectado a las fuerzas armadas, al cuerpo de oficiales o a otro oficial, el Tribunal por unanimidad resolvió que los hechos que se le imputan han afectado a las fuerzas armadas y al cuerpo de oficiales por los mismos fundamentos dados al votar la primera cuestión."

"Puesta a votación la quinta cuestión: Si tiene atenuantes a su favor, el Tribunal resolvió por unanimidad que no existen atenuantes. Puesta a votación la sexta cuestión: Si tiene agravantes en su contra, el Tribunal resolvió por unanimidad que los agravantes surgen de la propia conducta del acusado, con lo que terminó el acto firmando todos sus miembros para constancia".

● **Fallo Unánime**

"En Buenos Aires, a los veintisiete días del mes de octubre de mil novecientos cincuenta y cinco siendo las diez y siete horas, el Tribunal Superior de Honor, en mérito a los resultados de las

(Continúa en la Pág. OCHO)

Aumentaron los Precios de Cereales y Oleaginosos: el Trigo, de $ 50 a 70

EN una conferencia de prensa conjunta los ministros de Comercio, doctor César Augusto Bunge, y de Agricultura y Ganadería, doctor Alberto Mercier, anunciaron medidas vinculadas a la política comercial del país, tales como la disolución del IAPI, la fijación de nuevos precios para los productos agrícolas, la liberación de la comercialización de los productos básicos y otras que consignamos seguidamente. Hallábanse presentes el subsecretario de Comercio, ingeniero Alvaro Carlos Alsogaray, representantes de la Confederación General Económica, de Cooperativas Agrarias y Lecheras y altos funcionarios de los mencionados departamentos de Estado.

● **Habla el Ministro Bunge**

El primero en hacer uso de la palabra fué el titular de Comercio, Dr. Bunge, quien comenzó haciendo referencia al informe preparado por el doctor Raúl Prebisch y a los recientes decretos del P. E. sobre política financiera y bancaria. Anunció a continuación el Dr. Bunge que el P. E. había resuelto la liquidación del Instituto Argentino de Promoción del Intercambio, organismo que constituyó, dijo, una de las mayores perversiones económicas y jurídicas de la administración del régimen depuesto. Afirmó que el citado organismo seguirá operando transitoriamente bajo la denominación de Instituto Argentino de Promoción del Intercambio (en liquidación) hasta tanto pueda desmontarse la estructura creada alrededor del mismo, venderse los bienes que posee y regularizar las situaciones económicas y financieras cuyo trámite se encuentra en curso. Destacó que la liquidación del citado organismo será motivo de un decreto que se dará de un momento a otro.

● **El Control de Precios**

Hizo referencia más adelante el ministro Dr. Bunge a las trabas, controles e impedimentos de toda clase que dificultan el consumo interno, la liberación económica y la iniciativa privada. Señaló que todas esas trabas serán removidas de inmediato tan pronto como se termine el estudio de algunos casos particulares. Adelantó, sin embargo, que será necesario actuar al respecto con prudencia por cuanto no es fácil suprimir un mecanismo elaborado a través de muchos años, sobre todo si se desea evitar perturbaciones inútiles. Asimismo, dijo, el tipo de cambio oficial fijado y los nuevos precios de los productos agrícolas en correspondencia con aquél podrían provocar un alza transitoria exagerada en los precios de ciertos artículos de primera necesidad.

● **Comisiones Asesoras**

En el deseo de que dichas soluciones sean las más acertadas, destacó el ministro, se ha resuelto constituir comisiones asesoras para su estudio, las cuales propondrán oportunamente al ministerio las que consideren adecuadas. Esas comisiones, una para cada asunto de importancia, estarán integradas por expertos en la materia y también por representantes de los diversos intereses en juego. Hasta este momento, expresó después, se han constituído o se están organizando las siguientes comisiones: para la industria del azúcar; para la comercialización de las carnes e industrias frigoríficas; para la industria de aceites vegetales; de lana; de productos lácteos; para la comercialización de granos. Como podrá apreciarse, señaló, todas estas comisiones se refieren a problemas vinculados a artículos de primera necesidad, la eliminación de cuyos precios máximos está estrechamente ligada a reestructuraciones de fondo.

● **Pesada Herencia**

Se ha recibido, agregó el Dr. Bunge, la pesada herencia de industrias desorganizadas y desarticuladas, a las cuales el Estado ha tenido que sostener con fuertes subsidios directos o indirectos. Dichas industrias enfrentan además, en estos momentos, pro-

(Continúa en la página OCHO)

Clarín
REPUBLICA ARGENTINA · BUENOS AIRES
40 Centavos
Un toque de atención para la solución argentina de los problemas argentinos
AÑO XI — Diario de la Mañana — Nº 3.615
Buenos Aires, Viernes 4 de Noviembre de 1955

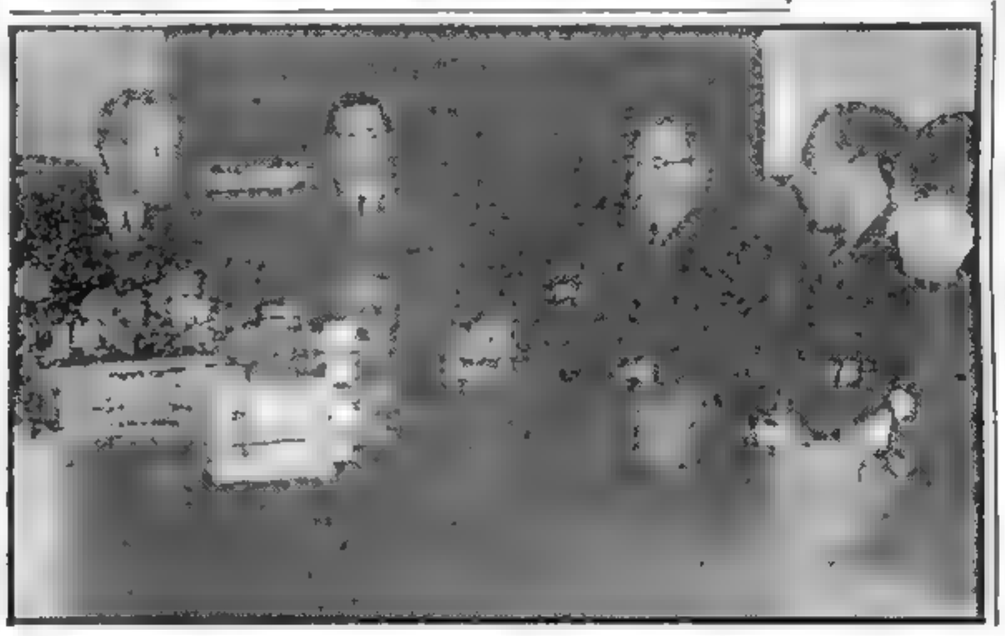

El presidente provisional, general Lonardi, a la izquierda, el mayor Guevara, secretario ayudante, el ministro de Trabajo y Previsión, Dr. Cerrutti Costa; el delegado de la C. G. T., señor Andrés Framini, y un miembro de la central obrera, durante la conversación que mantuvieron ayer por la mañana en la Casa de Gobierno

El Combate en Palestina Causó Más de 250 Bajas

BEN GURION

EE. UU. Ofrece Mediar Entre Ambos Bandos

JERUSALEN, 3 (AP). — Fuerzas de Israel y Egipto combatieron en la zona desmilitarizada de El Auja-Nizana, en la lucha de mayores proporciones que se haya registrado entre ellos desde la terminación de la guerra de Palestina en 1948. Las cifras de bajas dadas por ambos bandos revelan que resultaron muertos 204 israelíes y 50 egipcios. El combate por el puesto militar de Sabha, que de acuerdo con las informaciones egipcias cambió de manos varias veces, fué cruento.

El puesto está dentro de la zona desmilitarizada, pero en territorio israelí. La cancillería de Israel anunció que el ataque para "expulsar a los invasores egipcios" del territorio israelí había tenido buen éxito. Un vocero militar israelí declaró que habían caído 50 soldados egipcios y cuatro israelíes. Poco después un portavoz en El Cairo indicó que los egipcios, en un contraataque, recuperaron el puesto militar de El Sabha. Indicó que habían sido muertos 200 soldados israelíes.

No hubo confirmación de este contraataque en el sector israelí, pero observadores de la Comisión de Armisticio de la UN informaron que se registraba hoy un fuego intermitente de piezas de artillería y morteros en la zona. Un oficial israelí dijo que la situación era "tranquila" a las 16 horas de esta tarde, después de un intercambio de fuego que "no fué de mucha importancia".

Gestión de Estados Unidos

WASHINGTON, 3 (AP). — El Departamento de Estado anunció que "vería con agrado" la realización de conversaciones de paz en "un plano elevado" entre los gobernantes árabes e israelíes, tal como lo propuso Ben-Gurion.

El vocero del departamento indicó que el gobierno norteamericano "explora los medios y arbitrios" para poner fin a la lucha, incluso buscando una posible acción por parte del Consejo de Seguridad de la UN.

Ratificó a Ben Gurion el Parlamento Israelí

JERUSALEN, 3 (INS). — El Parlamento aprobó por 72 votos a 32 y 3 abstenciones la constitución del gobierno de coalición del primer ministro David Ben Gurion, integrado por cinco partidos. Aprobaron asimismo los legisladores "el buen trabajo cumplido por los soldados de Israel, para preservar la integridad nacional".

Ben Gurion, de 69 años de edad, renunció al cargo de jefe del gobierno israelí en 1953, retirándose como colonizador al desierto de Negev. Sin embargo, en febrero último el anciano estadista regresó al gobierno como ministro de Defensa.

Nueva Oferta a Herriot

PARIS, 3 (AFP). — La aprobación del voto de confianza a Faure por parte de la Asamblea Francesa ahondó aún más las diferencias entre el primer ministro y Mendes-France, que pertenece al mismo partido el radicalsocialista. Mendes-France criticó duramente la política de Faure en la primera sesión del 50º Congreso de ese partido, que él mismo presidió. Expresó que las deliberaciones del mismo no habían sido preparadas como correspondía porque las elecciones estaban previstas para junio de 1956, y la decisión de adelantar los comicios para celebrarlos en diciembre "nos obliga a definir nuestras posiciones partidarias en condiciones no tan bien estudiadas como deseábamos". En la reunión se aprobó una moción para que Herriot retome la dirección partidaria.

MENDES-FRANCE

Tratan los Comunes el Caso Burgess-Mac Lean

LONDRES, 3 (AP). — El ministro de Relaciones Exteriores, Harold Mac Millan, que asiste actualmente a la conferencia de las cuatro grandes potencias de Ginebra, inaugurará el lunes próximo el debate en la Cámara de los Comunes sobre los diplomáticos desaparecidos Donald Mac Lean y Guy Burgess, según trascendió en círculos parlamentarios.

Orador Laborista

El segundo orador por parte del gobierno será el primer ministro Eden. Herbert Morrigon, ministro de Relaciones Exteriores del gobierno laborista cuando los dos supuestos agentes soviéticos huyeron de Gran Bretaña, hablará por el bloque laborista.

MAC MILLAN REGRESARA A LONDRES

No Habrá Censura

No se considera probable que se pida una votación contra el gobierno de Eden por la forma en que ha encarado este asunto, en razón de que afecta también por lo menos a los dos gobiernos anteriores. Mac Lean y Burgess desaparecieron detrás de la "cortina de hierro" en 1951.

Hace algunas semanas el gobierno británico publicó un Libro Blanco acerca de las actividades de estos dos diplomáticos. Los representantes laboristas de la Cámara de los Comunes formularon severas censuras a la publicación porque estimaban excluía la referencia directa y exhaustiva de ciertos hechos, presumiblemente porque había intereses en que no se dilucidaran. Por eso la discusión de este asunto, que se iniciará el lunes, promete la renovación de la ardiente polémica ya iniciada.

La Política Rusa Inicia su Influencia en el Oriente Medio Creando Otro Grave Problema Para Occidente

NUEVA YORK, 3 (De nuestra agencia). — La actual agitación internacional implica rudo desmentido a quienes consideraron definitivamente impuesto el "espíritu de Ginebra", que se estrenó hace cuatro meses con relieves de "première" mundial. El contraste es tan grande que se disimula mal el esfuerzo que hacen muchos comentaristas para llegar a conclusiones estimulantes sobre el desarrollo de la presente etapa de esa conferencia y se disimula peor el empeño que el Departamento de Estado norteamericano demuestra en establecer, con cierta actitud filosófica, esos mismos resultados.

En la vida de EE. UU., la política exterior —secundaria hace veinte años— se ha transformado ahora en la piedra de toque de un gobierno. La actitud de Washington, sin embargo, está debilitada por el impacto de acontecimientos inesperados que hoy proyectan su sombra sobre Ginebra, desplazando con alarmada urgencia los temas complejos, pero puntualizados, que se prometía estudiar en la conferencia. En su ordenada agenda se han intercalado el sobresalto de las fuerzas políticas del Oriente Medio con el petróleo y el nacionalismo fanático de los árabes y las apasionadas esperanzas y temores del estado judío. De hecho, nada de lo actuado en Ginebra, hasta ahora, ha tenido tanta resonancia como la tuvieron los tiroteos de Gaza. La amenaza de un conflicto entre Israel y Egipto sorprende a las cancillerías occidentales sin un recurso inmediato para conjurarlo. La gran sorpresa no ha residido en la celosa agresividad de las dos partes de ese conflicto, sino en la aparición de la Unión Soviética, que juega su habitual función provocativa con el cinismo práctico de siempre. Una aparición más importante todavía porque el Oriente Medio era una parte del mundo en la cual nunca había penetrado el imperialismo ruso, fuese soviético o zarista. Y porque justamente en el escenario de Egipto, la Unión Soviética entra en el preciso instante en que sale Inglaterra.

En el análisis de la situación creada no faltan quienes responsabilicen a Foster Dulles, a raíz de sus esfuerzos por crear un pacto defensivo del Oriente Medio, del que Israel se vió excluído y que abrió automáticamente el camino a la actual intriga soviética, expresada inmediatamente bajo la forma de entrega de armas y promesas de futura ayuda económica. Sea o no responsable el secretario de Estado norteamericano de este inquietante rebote político, lo cierto es que la espectacular organización de los pactos defensivos anticomunistas —menos costosos que la ayuda económica— se encuentra súbitamente con una brecha, a raíz de la cabecera de puente establecida por Moscú en pleno corazón del Oriente Medio, y con una influencia directa y crítica sobre el Mediterráneo. El problema de 1.800.000 israelíes rodeados por 40.000.000 de árabes, tiene un grave planteo y una filosa peligrosidad, pero el mismo problema presenta un subsuelo que no por más disimulado es menos inquietante. En el mismo se arraigan las raíces iniciales de la posible influencia soviética en esa parte del mundo, con la consecuencia inmediata de una carrera de armamentos amenazadora y el epílogo eventual de un conflicto.

Se confirma, en resumen, la planificada tenacidad de Moscú, aplicada a sostener que lo blanco es negro y que la paz es rusa. La paz que se discute en Ginebra, pero que tambalea en Gaza por las mismas razones por las que tambaleó en Corea, en Indochina y en Formosa.

HORACIO ESTOL
Corresponsal de Clarín en EE. UU. de Norteamérica

Designaron Veedores Civiles en los Gremios

INFORMACION PAGINA SEIS

Rechaza Rusia el Proyecto Sobre Alemania

Opónese al Llamado a Elecciones

GINEBRA, 4 (AP). — Las potencias occidentales tropezaron esta noche con la oposición rusa en los esfuerzos tendientes a obtener consentimiento general a la unificación de Alemania, en septiembre próximo, mediante elecciones libres. Molotov reiteró su demanda de que los gobiernos de las dos zonas germanas sean convocados para discutir el problema de la unificación juntamente con los cancilleres de las cuatro grandes potencias. Dijo que la nueva versión abreviada del plan Eden, presentada esta tarde por Dulles, "no estaba de acuerdo" con las instrucciones que los jefes de Estado habían dado a sus ministros de Relaciones Exteriores.

"Iniciativa Conjunta"

Sometida por "iniciativa conjunta" de las tres potencias occidentales y la República de Bonn, la propuesta de unificación declara: "1º) Elecciones libres y secretas se realizarán en toda Alemania durante setiembre de 1956 para la selección de representantes a una asamblea nacional pangermana que redacte la Constitución y forme el gobierno para una Alemania unificada; y 2º) Cada una de las cuatro potencias designará un representante a la comisión que preparará, en consultas con expertos alemanes, la ley electoral para tales comicios, inclusive medidas efectivas de garantía y fiscalización, con el fin de asegurar la libertad de tales elecciones".

Recordó la declaración de Eisenhower a su regreso de Ginebra de que la conferencia de cancilleres sería la prueba de las seguridades dadas por Rusia en aquella oportunidad. Por su parte, Pinay pidió a Molotov que considerara los trágicos aspectos humanos de la continuada división de Alemania.

Cinco minutos después de haberse presentado la nueva proposición occidental, Molotov la rechazó, basándose en que no contenía cláusulas sobre la seguridad europea. Pero pidió a los aliados que convinieran en "algunos pasos prácticos a tomarse inmediatamente" sobre el problema alemán.

Al entrar en receso para un descanso de tres días, durante el cual todos saldrán de Ginebra, los cuatro cancilleres acordaron reanudar sus deliberaciones el martes

PINAY

Probable Reunión de Dulles y Chou En-lai

GINEBRA 4 (AP). — Se encara en esferas diplomáticas ginebrinas la posibilidad de que se entrevisten el invierno próximo, el secretario de Estado John Foster Dulles y el primer ministro chino, Chou En-lai. Se reveló en la fecha, en fuente norteamericana, que recientemente tuvo lugar un cambio de mensajes entre Chou En-lai y Foster Dulles —por intermedio del embajador chino en Ginebra, Wang Ping Nan, que encabeza la delegación china que trata con los norteamericanos acerca de la liberación de los prisioneros.

Foster Dulles habría insistido en su primera carta a Chou En-lai, para que los rojos liberen a todos los norteamericanos que todavía son retenidos en China, y para que asuman además, el solemne compromiso de no recurrir a la fuerza para solucionar el problema de Formosa. Esa sería la condición previa a dicho arreglo.

Se habría recibido recientemente en Wáshington una respuesta de Chou En-lai cuyos términos exactos no han sido dados a conocer, pero que serían de un carácter "muy positivo".

Clarín

Un toque de atención para la solución argentina de los problemas argentinos

AÑO XI — Diario de la Mañana — Nº 3.616

40 Centavos

Buenos Aires, Sábado 5 de Noviembre de 1955

Reduce la Unión Tropas Terrestres

WASHINGTON, 4 (INS). — El ejército ordenó una reducción del 20 por ciento en la producción de tanques y en las fuerzas terrestres de combate. Estas últimas, de 20 divisiones, se reducirá una.

El Pentágono declaró que la reducción en la producción de tanques es necesaria para poder asignar más dinero para armamentos más modernos.

Informóse asimismo, que unidades de la aviación, ejército e infantería de marina norteamericana iniciaron el mayor simulacro de defensa realizado en el Lejano Oriente.

El comandante en jefe de la V Fuerza Aérea, general Roger M. Ramey, declaró que el fin de las maniobras es promover un entrenamiento práctico que permita encarar cualquier ataque aéreo en el futuro

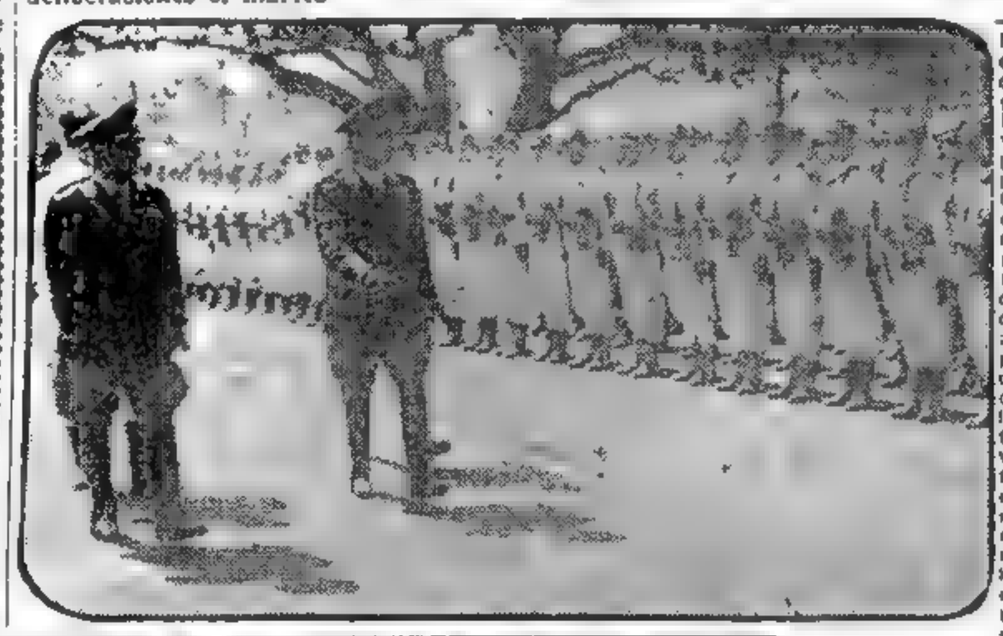

EL comandante en jefe del ejército, teniente general Julio A. Lagos, pasa revista a las tropas de la Agrupación Montaña Cuyo, llegadas de Mendoza para cumplir la guardia en el ministerio de Ejército. La disposición fué adoptada por las autoridades militares como premio a la destacada actuación que tuvieron esas fuerzas durante el movimiento revolucionario revolucionario. El desfile de las tropas, que lucían el uniforme blanco de los esquiadores, se realizó en las proximidades del ministerio de Ejército, detrás de la Casa de Gobierno

Habrá Concursos Para Cubrir las Cátedras en la Universidad

Reincorporan a Docentes Cesantes

EL gobierno de la Nación dió a conocer ayer dos medidas tendientes a apresurar la reorganización universitaria en todo el país. Por decreto del P. E., originado en el ministerio de Educación, se autoriza a los interventores de las altas casas de estudio a reintegrar a sus respectivas cátedras a todos los profesores o auxiliares de la docencia, renunciantes o separados de las mismas, por motivos políticos, desde el año 1943 a 1946 inclusive, que se encuentren en condiciones de reincorporarse.

Señala el mismo decreto en su artículo segundo que los interventores examinarán las otras renuncias o cesantías que se hubieran producido con posterioridad al período indicado para determinar las reincorporaciones que correspondan, e indica en el tercero que en el caso de que los profesores incluídos en las condiciones especificadas hubieran fallecido se dispondrán los homenajes a su memoria exigidos para su reparación moral.

En los artículos 4º y 5º se establece que se dará la mayor difusión posible a las nóminas con los profesores de cada facultad desagraviados y que las reincorporaciones estarán sujetas al régimen general para todo el personal docente universitario.

En los considerandos se hace notar que el gobierno revolucionario, quiere tomar a su cargo el deber de reparar el honor de los profesores universitarios que fueron obligados a separarse de sus cátedras por el régimen depuesto, a causa de haber defendido la autonomía universitaria, la libertad de conciencia y la dignidad nacional. Se pone de relieve asimismo, que esa conducta del gobierno caído infirió una ofensa a la Universidad, reprobada por la opinión pública y que ese atentado moral debe ser reparado para satisfacción de los perjudicados y desagravio de la Universidad, además de señalar al juicio de la posteridad los innobles procedimientos de la dictadura. Expresa finalmente, que no puede haber reparación más adecuada que la reintegración de todos los catedráticos y que es independiente de esa justificación, basada en principios de reparación moral, el posterior llamado a concurso de los diferentes cargos docentes.

Provisión de Cátedras

Simultáneamente con ese decreto, el ministro de Educación, Dr. Atilio Dell'Oro Maini, suscribió una resolución por la cual en todas las universidades nacionales se llamará a concurso para la provisión de cátedras para la designación de profesores titulares y suplentes o adjuntos.

Indica además, que el llamado a concurso se referirá a todas las cátedras actuales con excepción de aquellas cuya subsistencia deban considerar las autoridades de estudio.

Establece luego que esa medida debe ponerse en vigencia a la brevedad posible, señalándose un plazo de 20 días corridos para la inscripción. La lista correspondiente se publicará durante 20 días en tableros de la universidad y 3 en los diarios. Dispone finalmente la resolución, que producida la designación de los profesores titulares se convocará inmediatamente a concurso para los suplentes o adjuntos, debiendo aplicarse los mismos procedimientos que para los titulares.

En los considerandos, manifiesta el ministro, que el decreto por el cual se declaró en comisión a todo el personal docente de las universidades nacionales dispuso el llamamiento a concurso de títulos y antecedentes para proveer los diferentes cargos en la enseñanza, y que ese procedimiento es el que corresponde a la jerarquía de los profesores universitarios, a quienes no beneficiaría ante los alumnos el privilegio de una excepción dentro del sistema exigido por las especiales circunstancias del momento que impone la reorganización de los cuadros docentes.

Manifiesta también que satisfecha la reparación debida a los profesores separados de sus cátedras por el régimen depuesto, corresponde proceder a la reconstrucción renovadora del claustro universitario y que la Nación entera aguarda con notable expectativa el resurgimiento del distinguido prestigio de la Universidad.

Normas Para el Concurso

En cuanto a los requisitos para el concurso, la resolución los concreta desde el artículo 6º al 14º, en los cuales se incluyen además, los procedimientos, las nomisiones asesoras, ternas de candidatos y excepcionales.

Artículo 6º — Los profesores que se presenten a concurso deberán satisfacer los siguientes requisitos:

Generales: a) conducta moral inobjetable; b) título profesional universitario; c) cuando el llamado sea a la cátedra titular, el más alto grado universitario expedido por Universidades Nacionales o extranjeras, a menos que concurriera en el candidato, una versación notoria y trabajos científicos de alto mérito; d) los candidatos al profesorado suplente o adjunto serán eximidos del requisito del más alto grado universitario, pero la eventual designación como profesores quedará condicionada a la obtención de ese grado dentro del plazo de dos años desde aquella designación; e) si la cátedra fuese de enseñanza práctica, el grado o título del candidato deberá tener por lo menos una antigüedad de dos (2) años, y de cuatro (4) años si fuese de enseñanza práctica.

Especiales: a) una conducta cívica ajena a toda adhesión a las doctrinas totalitarias, adversas a la dignidad del hombre libre y a la vigencia de las instituciones republicanas; b) no serán admitidos tampoco al concurso quienes, en el desempeño de un cargo universitario o de funciones públicas, hayan realizado actos positivos y ostensibles de solidaridad con la dictadura que comprometan el concepto de independencia y dignidad de la cátedra.

Procedimientos

Artículo 7º — Para la admisión de los candidatos al concurso re-

(Continúa en la Pág. DOCE)

Registráronse Nuevos Duelos de Artillería en Palestina

Exhorta Occidente a Concretar la Paz

JERUSALEN, Sector Israelí, 4 (AP). — Nuevos duelos de morteros y artillería se registraron entre fuerzas israelíes y egipcias en el sector de el Auja-Nizana, a raíz de la encarnizada lucha de ayer. Un observador de la UN dió cuenta de esta acción, pero dijo que "no pasó nada grave". El tiroteo ocurrió después del período de inquietante calma que siguió a la batalla de ayer, de 17 horas de duración.

En Nueva York, el secretario general de la UN, Hammarskjold llamó a los representantes egipcio e israelí para presentarles un plan destinado a solucionar la grave disputa fronteriza. Se dijo en Damasco y Bagdad que Siria y El Irak habían anunciado que están listos a ayudar a Egipto a repeler cualquier agresión israelí.

Horas antes, un vocero de la cancillería de Israel había informado a la UN que "no habría tiroteo a través de la frontera.

Llamado de los Occidentales

LONDRES, 4 (AP). — Las tres potencias occidentales instaron a Israel y Egipto a aceptar el "plan de paz" de la UN, cuyo objetivo es evitar nuevos encuentros en la disputada frontera de El Auja. Funcionarios aliados expresaron que Estados Unidos, Francia y Gran Bretaña, habían hecho sus llamamientos por canales diplomáticos, en medio de la ansiedad general de que nuevos encuentros lleguen a convertirse en una guerra entre Israel y los estados árabes.

El plan insta a Egipto a retirar sus tropas de la zona desmilitarizada de El Auja

Vuelve Herriot a Dirigir su Partido

EDOUAR HERRIOT

PARIS, 4 (AFP). — Eduardo Herriot, quien hace poco menos de un año abandonó la dirección del partido Radicalsocialista francés, fué elegido por unanimidad presidente de la agrupación. En el congreso partidario que se lleva a cabo en esta capital, y con la evidente intención de procurar la conciliación de las dos corrientes que reconocen como jefes a Edgar Faure y Pierre Mendes-France, los convencionales propusieron a Herriot como presidente del partido.

Faure fué recibido con silbidos en el congreso, que en su mayor parte apoya a Mendes-France. El primero expresó que renunciaría a participar en la próxima asamblea, si el gobierno caía

ESCRIBE Raymond Aron

De Ginebra a Ginebra

PARIS, 4 (Exclusivo para Clarín). — Sólo han transcurrido tres meses desde la famosa conferencia, en el nivel más elevado en que, por vez primera, se manifestó el famoso "espíritu de Ginebra". Los cancilleres acaban de reunirse en la ciudad suiza que fué antaño sede de la Liga de las Naciones y, a pesar del "espíritu de Ginebra", actores y observadores exhiben un resignado pesimismo. Todos dan a entender que no esperan un milagro. Todos hablan como si el fracaso de las conversaciones estuviese asegurado por adelantado.

■

En julio último, las intenciones del presidente Eisenhower armonizaban asombrosamente con las del mariscal Bulganin. Este último se proponía convencer al mundo de que la época de la guerra fría había terminado y de que se había implantado una era nueva. El presidente de Estados Unidos quería disipar la leyenda según la cual su país elevaba obstáculos en el camino de la paz o era responsable de la tensión internacional. En ocho días, los cuatro grandes no tenían el tiempo necesario para una verdadera negociación.

Ya que el objetivo que se asignaban los dirigentes soviéticos y norteamericanos era ése, el "éxito" de la primera conferencia de Ginebra resultaba previsible y, por así decirlo, inevitable. A veces, algunos estadistas, a pesar de su sincera buena voluntad, son incapaces de elaborar una solución, pero cuando están resueltos a manifestar su buena voluntad, no es posible que no alcancen su fin, desde el momento que no ambicionan resolver los problemas pendientes.

Eso era lo que pasaba en Ginebra en julio. El "espíritu de Ginebra" era la expresión de esa buena voluntad, sincera y vacua, que todos los participantes creían conveniente pregonar en alta voz. Los unos, porque deseaban no cambiar nada en la coyuntura actual, los otros, porque aplazaban para el futuro las negociaciones auténticas. "El nuevo espíritu será puesto a prueba en Ginebra en el mes de octubre", declaró el presidente Eisenhower en muchas oportunidades. Molotov se limitaba a declarar que se seguiría trabajando en la tregua y en la paz en esa reunión de cancilleres.

Pero el desacuerdo fundamental entre las tesis soviéticas y las occidentales ha aparecido claramente en el curso de las semanas transcurridas entre ambas conferencias de Ginebra.

●

Los occidentales insisten en sus concepciones de ayer, siguen acordando la prioridad a la unidad alemana, reclaman elecciones libres en la República Federal y en la República Popular del Este y están dispuestos solamente, en compensación, a ofrecerle garantías de seguridad a la U.R.S.S. Los dirigentes soviéticos, por su parte, no piensan ni por un momento en aceptar que una Alemania reunificada de acuerdo con los métodos occidentales esté en libertad de participar en el Pacto del Atlántico. Khruschev ha dicho, inclusive, con su franqueza usual, que la neutralidad de una Alemania unificada no constituiría una compensación suficiente a unas elecciones libres que importen la disgregación del régimen soviético del Este. En Moscú se pide siempre la disolución de los bloques militares agresivos —es así como se califica allí a la alianza atlántica— y a la evacuación de las bases militares en territorio extranjero; en otros términos, el retiro de las tropas norteamericanas de Europa. Ni siquiera es seguro que los soviéticos se prestarían a elecciones libres si les acordaran todas esas satisfacciones. Khruschev no ha ocultado que el régimen de la Alemania unificada no debiera significar que se extendería a todo el país el régimen de la Alemania del Oeste; tendría que ser una suerte de transacción entre la democracia occidental y la soviética. Sabemos por experiencia a qué lleva esa especie de transacciones.

Ello equivale a decir que, por ahora, los soviéticos no se proponen la unificación de Alemania.

●

El fracaso probable de las negociaciones sobre la unidad alemana y la seguridad europea no señalará el fin de la tregua y la reanudación de la guerra fría. Ambas partes han resuelto mantener la posición asumida en Ginebra hace tres meses. Los occidentales no quieren decirle a la opinión pública que la nueva etapa, por el hecho de ser menos agitada que la anterior, no es menos peligrosa. Los soviéticos quieren obtener gradualmente el reconocimiento de la sovietización de Europa occidental y de la participación de Alemania por el mundo libre. No es que tengan por definitiva la partición de Alemania, pero esperan que el tiempo agotará poco a poco la resistencia de los gobernantes de Bonn y que la unificación de Alemania se efectuará dentro de sus condiciones, después de la partida de las tropas norteamericanas.

La rivalidad Este-Oeste, cuya presa es el estatuto definitivo del Viejo Mundo, va a prolongarse años aún. En la tregua, como en la guerra fría, vencerá la parte que muestre mayor constancia y voluntad.

RAYMOND ARON

Copyright Clarín (prohibida la reproducción total o parcial)

Surgen Nuevas Comprobaciones de Negociados

Participaba el ex Gobernador Bonaerense en Empresas Millonarias

Nicolini y el Grupo Díaz Giraron

Fuertes Sumas de Dinero al Exterior

Otra jornada de intensa labor cumplieron ayer las distintas comisiones investigadoras con asiento en el Congreso Nacional. En lo que atañe al caso de Vicente Carlos Aloé, se informó que los interrogatorios realizados durante cuatro días consecutivos, giraron acerca de su patrimonio personal como así también respecto al caudal de acciones y a la administración que tenía a su cargo de alrededor de 20 entidades comerciales.

El monto de la fortuna personal de Aloé, que él mismo confesó, ascendería a 7.000.000 de pesos y el patrimonio conjunto entre las sociedades anónimas que dirigía, por cuenta de terceros, se calcula en un valor físico aproximado a los 300.000.000 de pesos.

Por estos hechos se encuentran detenidos, además del citado, sus hermanos Dante y Armando.

El Asunto Nicolini

Otra comisión trabaja activamente en torno a las actuaciones del ex ministro de Comunicaciones, Oscar L. Nicolini, a fin de determinar su patrimonio personal y sus vinculaciones con otras empresas. Se informó, al respecto, que en indagación de estos hechos han sido detenidos además del ex ministro, su hijo Oscar F., Haydée Jauregui de Bonegas, Amilcar M. Bonamusa, Osvaldo J. del Castillo, Raúl E. Lastiri, E. Musante, Néstor R. García, Daniel Adamo, Carlos E. Pintos, E. Urtarte Gondras y otros. Señálase que si bien no terminaron las tareas de inventario, calcúlase que lo establecido como propiedad del ex ministro alcanza a varios millones. Se trata de saber, asimismo, si posee otros fondos en el extranjero, ya que se pudo comprobar, hasta ahora, que tiene una cuenta corriente con saldo positivo de 900.000 cruzeiros, en la sucursal del Banco de Minas Geraes, en Río de Janeiro.

Red de Hoteles

Asimismo, se hallan detenidos Tomás Agustín, José y Nicolás Alvarez Saavedra, quienes en negociados con hoteles movilizaban varios millones de pesos. Uno de ellos, según se supo, posee un patrimonio de 30.000.000 pesos.

Grupo Díaz

En lo que concierne al grupo Díaz, se informó que están detenidos los tres hermanos —Héctor Julio, Ernesto y Carlos— y que se los investiga por las concesiones de estaciones de servicio, transporte de combustibles y otros asuntos a los que se hallan estrechamente vinculados. Trátase de establecer, además, la verdad sobre una supuesta fortuna de otro hermano, calculada en 300.000 libras y depositada en Londres, suma que habría sido dispuesta para los negocios que los nombrados realizaban en nuestro país.

Cine, Teatro y Radio

En horas de la mañana concurrieron a prestar declaración ante la comisión que entiende los asuntos relacionados con las actividades de Cine, Teatro y Radio, el cineasta Atilio Mentasti y el ex ministro Ramón A. Cereijo.

Otros Detenidos

Por su vinculación con el ex gobernador Aloé, fueron interrogados su ex chofer, M. Casares Cruz, y el presidente del directorio de ALEA, Alberto Caldumbide.

REPRESENTANTES de las emisoras El Espectador, Carve y Ariel y de la colonia de vacaciones de Piriápolis, que alojó a los niños del Liceo Naval durante los días de su forzado exilio en Montevideo, rodean al general Lonardi

Clarín

BUENOS AIRES · REPUBLICA ARGENTINA

40 Centavos

Un toque de atención para la solución argentina de los problemas argentinos

AÑO XI — *Diario de la Mañana* — Nº 3.617

Buenos Aires, Domingo 6 de Noviembre de 1955

Ben Yussef Regresa al Trono

Entrevistóse de Nuevo con Pinay

E. FAURE

PARIS, 5 (AP). — El gobierno dió su aprobación formal para el retorno al trono de Marruecos del ex sultán Ben Yussef.

Para anunciarlo se expidió un comunicado oficial. Por otra parte, Pinay y Ben Yussef mantuvieron una conversación y se presume que consideraron los problemas con que se enfrentará el sultán a su regreso a Rabat.

Pinay viajó desde Ginebra, donde asistía a la conferencia de cancilleres

Afírmase que se discutieron numerosas cosas, tales como la manera de formar nuevo gobierno y la participación que tendrá Francia en Marruecos al darse mayor autonomía al territorio según el plan de Faure

Días de Júbilo en Marruecos

RABAT, 5 (AFP). — En un "llamado al pueblo marroquí" el partido de la Unión y de la Independencia invita al pueblo de las tres zonas de Marruecos a celebrar el 28º aniversario de la ascensión de Ben Yussef al trono, los días 18, 19 y 20 del actual, considerando estos días como fiesta nacional, "durante la cual, dice el comunicado remitido a la prensa, el pueblo marroquí expresará en una calma absoluta sus sentimientos hacia su augusto soberano".

El partido de la Unión y de la Independencia invita al mismo tiempo a las "colonias extranjeras" que residen en Marruecos a celebrar con el pueblo marroquí este glorioso aniversario

REANUDARASE EL MARTES LA REUNION DE GINEBRA

VYACHESLAV MOLOTOV

Molotov Partió Hacia Moscú en Busca de Instrucciones

GINEBRA, 5 (INS). — Las tres potencias occidentales prácticamente han obligado al canciller Molotov a regresar a Moscú en procura de nuevas instrucciones para impedir una derrota en las conversaciones de Ginebra, que tendrán una "impasse" hasta el martes.

Molotov encara una derrota casi segura en la conferencia sobre la cuestión de las elecciones libres para Alemania. El diplomático soviético regresó por vía aérea a Moscú, aunque no le place volar. Pero su situación se ha tornado casi desesperada. Durante las últimas 48 horas fué evidente que Dulles, MacMillan y Pinay, han empleado una espléndida coordinación para colocar a Molotov en esa posición. Por ello, la sonrisa del "espíritu de Ginebra" finalmente se borró del rostro del canciller ruso por la actuación occidental, que según Dulles permitirá a la conferencia pasar su "prueba de ácido" en Ginebra. Asimismo, los restantes ministros emprendieron viaje a sus capitales, excepto Dulles que fué a Belgrado.

Se Completó la Reorganización Judicial en la Capital Federal

CON nuevos nombramientos y confirmaciones en la justicia nacional de primera instancia en lo penal, instrucción, correccional, de paz y del trabajo, así como los correspondientes fiscales, quedó completada ayer la reorganización de los cuadros de magistrados de la justicia de la Capital Federal. La nómina suministrada por el ministerio de Interior y Justicia consigna que el actual Juzgado Nacional de Primera Instancia en lo Penal de Instrucción, Nº 12 funcionará en lo sucesivo como Juzgado Nacional de Primera Instancia en lo Penal Especial, designándose titular al doctor Arturo Carlos Liosa.

Los nombramientos y confirmaciones son los siguientes.

Jueces nacionales de primera instancia en lo Penal de la Capital Federal: de Sentencia. Se designa a los doctores: Mariano Pallete Pueyrredón, Juzgado letra C; César José María Funes Lastra, Juzgado letra E; Horacio Damián Castro Videla, Juzgado letra F. Se confirma a los doctores: José Francisco Argibay Molina, Juzgado letra A; Mariano Octavio Iturbe, Juzgado letra B; Horacio José Malbrán, Juzgado letra D; Alejandro Roberto Caride, Juzgado letra E.

De Instrucción. Se designa a los doctor: Ernesto González Bonorino, Juzgado nº 1; Miguel Florentino del Castillo, Juzgado nº 3; Amilcar Cardoso, Juzgado nº 4; Carlos María Ura, Juzgado nº 5; Jorge Agustín Quiroga, Juzgado nº 7. Se confirma a los doctores: Ernesto Neil Black, Juzgado nº 2; Bernabé Ferrer Pirán Basualdo, Juzgado nº 6; Juan Esteban Bugnone, Juzgado nº 8; Jorge Luis Gallegos, Juzgado nº 9; Oscar Víctor Berlingeri, Juzgado nº 10; Alfredo Francisco Fuster, Juzgado nº 11.

En lo Correccional. Se designa a los doctores: Luis María Ragucci, Juzgado letra H, Luis E. Arguero, Juzgado letra L, Néstor Egidio Panelo, Juzgado letra E. Se confirma a los doctores: Héctor Domingo Sturla, Juzgado letra G; Eduardo Félix Malbrán, Juzgado letra I, Horacio Calvo, Juzgado letra J.

Agentes fiscales en lo Penal de la Capital Federal. Se designa a los doctores Esteban García Susini, Fiscalía nº 4; Mario A. Fernández Badessich, Fiscalía nº 5; Raúl de los Santos, Fiscalía nº 6; Guillermo de la Riestra, Fiscalía nº 7, Pedro Medina Olaechea, Fiscalía nº 8 Miguel E. Suero, Fiscalía nº 10; Tiburcio Alvarez Prado, Fisca-

(Continúa en la página SEIS)

Indagaron a ex Legisladores

DURANTE el día de ayer el juez nacional en lo Penal Especial, Dr. Luis Botet, con quien colaboran los secretarios doctores Melchor Echagüe y Juan Carlos Liporace, indagaron a los ex legisladores nacionales procesados juntamente con el ex mandatario depuesto, por el delito de traición a la patria.

Las mencionadas declaraciones debían comenzar el lunes pasado pero fueron suspendidas hasta que se nombrara los fiscales federales, resultado que fué llenado con las designaciones de los doctores Ovidio Fernández Alonso y Jorge A. del Campo, aunque, recalcamos, corresponde al primero de los nom.

(Continúa en la página OCHO)

Clarín *no Aparecerá Mañana*

Con motivo de celebrarse el Día del Canillita, jornada dedicada al descanso por los hombres de ese gremio, no aparecerá mañana Clarín. En consecuencia, reanudaremos el contacto con nuestros lectores pasado mañana, martes.

Reuniráse el Jueves la Junta Consultiva

TAL como lo adelantara Clarín, el próximo jueves, a las 16, en el salón de Pasos Perdidos de la Cámara de Diputados se realizará la ceremonia de constitución de la Junta Consultiva Nacional. Presidirá el organismo el vicepresidente de la Nación, contraalmirante Rojas, y han sido invitados al acto el titular de Interior, Dr. Busso, y otros altos funcionarios, como así también destacadas figuras de las diferentes agrupaciones políticas.

Los Componentes

Dicha Junta está integrada por las siguientes personas: Alicia Moreau de Justo, José Aguirre Cámara, Oscar Alende, Enrique E. Ariotti, Rodolfo Corominas Segura, Juan J. Díaz Arana, Juan Gauna, Américo Ghioldi, Oscar López Serrot, Rodolfo Martínez (h.), Luciano Molinas, Adolfo Mujica, Ramón Muñiz, Julio Noble, Manuel V. Ordóñez, Reynaldo Pastor, Nicolás Repetto, Horacio J. Storni, Horacio Thedy y Miguel A. Zavala Ortiz.

El nuevo organismo, que constituye un ensayo único en el país, asesorará al gobierno en los distintos problemas de su gestión. Los miembros de la Junta ejercerán sus funciones ad honorem, sin dietas ni remuneraciones de ninguna especie, y celebrarán reuniones periódicas conforme se planteen los asuntos a tratar. Los integrantes de la Junta podrán requerir de los organismos administrativos, por intermedio del ministerio que corresponda, la información que necesiten para el cumplimiento de su misión.

Dudan en Francia que los Comicios Anticipados Aporten las Soluciones Anheladas por el País

PARIS, 5 (De nuestra agencia). — ¿Hasta cuándo se verán forzados los franceses a no hallar más "imagen y semejanza" de su grandeza que en el pasado?, pregunta tristemente en el "Figaro" el sutil y elegante Gerard Bauer. ¿Será por ello, acaso, que Daladier ha juzgado necesario evocar, frente a las mezquinas pasiones desencadenadas esta semana, en el hemiciclo del Palais Bourbon, el recuerdo iluminador de Georges Clemenceau?

El escrutinio mayoritario restablece la paz en la ciudad y en la aldea, pues nadie discute la ley de la mayoría, opinaba en su tiempo el viejo líder radical. ¿Qué piensan hoy al respecto quienes gobiernan el partido que en estos momentos celebra en París su congreso anual? El grupo parlamentario sigue, en su mayoría, la senda trazada por el presidente del Consejo y la mayoría del partido la que indica Mendes-France. Para el primero, la renovación anticipada de la Asamblea puede hacerse con la ley electoral vigente, a pesar de su repudiable sistema de los "emparentamientos", en tanto que para el partido y el Congreso sólo resulta aceptable el escrutinio por circunscripción, y si no se lo adopta; los ministros radicales —así se ha decidido— deberán abandonar el gabinete.

¿Tienen los radicales un verdadero jefe? Toda la historia política de la agrupación aparece perturbada por sucesivos conflictos de personas o de grupos y Edgar Faure, al cual el congreso de su propio partido acogió anoche a los gritos de ¡que renuncie!, afronta hoy, según lo hace notar "Le Monde", la misma suerte que ya conocieran Mendes-France, Queuille, Daladier y Herriot, sin exceptuar a Caillaux y el propio Clemenceau: en todas las épocas hubo siempre un dirigente radical de turno, dispuesto a combatir a otro. ¿Logrará la figura consular de Herriot, que acaba de aceptar una nueva presidencia, conjurar las fuerzas del mal?

Las contradicciones de doctrina y de programa, tan frecuentes en la trayectoria de ese partido, lo tornaron hasta aquí inaceptable para enrolar a la juventud —cuyos ideales ésta sólo concibe en un credo claramente formulado que conserve intacta su ortodoxia, encarne su fe y guíe sus pasos— y han influido ahora para que, en la vasta fira política realizada por Mendes-France, el estadista —el ex presidente del Consejo que supo poner fin a la guerra indochinesca y realizara tanta obra transcendente— fuese entusiastamente aplaudido en todas partes, no así el líder político que proponía la unión de todos bajo la equívoca bandera de un partido radical fluctuante y dividido.

Verdad es que una coalición de derechistas católicos del Movimiento Republicano Popular, con los comunistas y algunas ovejas descarriadas del grupo radical, han logrado, luego de tres días de tormentosas debates sobre la ley electoral, hacer triunfar el mantenimiento del repudiable sistema de los "emparentamientos", con lo cual se ha salvado el gobierno de Faure y están brincando de júbilo los partidos de "la política de lo peor" y los diputados del "Sindicato de los inamovibles", para quienes el mejor modo de escrutinio es el que asegura la propia elección.

Todo parece indicar que a pesar de la intervención del Senado, cuyo voto se aguarda, las elecciones anticipadas, de realizarse efectivamene en diciembre, no aportarán la solución anhelada por el país. A menos que el pueblo, haciendo caso omiso de los defectos de un sistema unánimemente condenado por la opinión, vote conforme a la realidad del problema político francés y desautorice a quienes tratan hoy, por todos los medios, de entorpecer su reforma. El "Figaro" cree que la necesidad de tal reforma será precisamente el tema de la campaña electoral y que aquellos que imaginaron salvarse embrollando las cosas para escapar al veredicto popular, en realidad han firmado su sentencia de muerte.

OCTAVIO GONZALEZ ROURA
Corresponsal de Clarín en Francia

Se Acordaría en la Conferencia de Ginebra la Reunificación Germana

ESPERASE UNA SENSACIONAL DECLARACION DEL CANCILLER MOLOTOV

GINEBRA, 7 (AP). — Funcionarios soviéticos indicaron que presentarán nuevas ofertas para la unificación de Alemania y el desarme de Oriente y Occidente; entretanto, las cuatro grandes potencias llegaban virtualmente a un acuerdo sobre la conveniencia de sostener otra nueva conferencia en Ginebra la primavera próxima. La actual conferencia de los cuatro cancilleres, que ha estado en receso durante cinco de los doce días transcurridos desde que se inauguró, se reanudará mañana cuando Molotov regrese en avión de Moscú, después de celebrar consultas con su gobierno.

Respecto a la proyectada conferencia para la primavera próxima, parece que lo único que queda por decidir es la fecha exacta, que podría ser en marzo o abril

Los colaboradores diplomáticos de Molotov que quedaron en Ginebra, fueron los que insinuaron veladamente que se estaban estudiando las siguientes medidas:

1) La adopción de una posición más flexible por parte de Molotov respecto a la celebración de elecciones libres para unificar a Alemania. Alemania ya unida, sin embargo, estaría obligada a mantener una completa neutralidad y el proceso de unificación se efectuaría por etapas, para conservar las instituciones socializadas de la Alemania oriental. Las elecciones libres serían el último paso —no el primero, como pretenden los aliados— para unir a los 70 millones de habitantes que viven en las dos zonas de Alemania.

2. Un acercamiento hacia la aceptación del principio de la proposición del presidente Eisenhower sobre el intercambio de informaciones militares entre rusos y norteamericanos y el establecimiento de una inspección aérea mutua.

Confirmación de Molotov

MOSCU, 7 (AP). — El ministro de Relaciones Exteriores, V. Molotov, insinuó firmemente que regresará con nuevas proposiciones a la conferencia cuatripartita de cancilleres de Ginebra. En respuesta a una pregunta que se le formuló durante una recepción ofrecida en el Kremlin, Molotov dijo que "llegué a Moscú con buen equipaje y me voy con uno mejor, porque escuché aquí muy buenas cosas".

Pocos minutos después, el presidente del Consejo de Ministros, mariscal Nikolai A. Bulganín, fué informado acerca de la declaración de Molotov sobre su "equipaje" y comentó sonriendo: "Está totalmente en lo cierto". Molotov formuló dicha declaración poco antes de partir a Ginebra.

Acuerdo con Pekín

LONDRES, 7 (INS). — El periódico "Daily Mail" cita a funcionarios occidentales como habiendo expresado en Ginebra, que Estados Unidos y China comunista han llegado a un acuerdo fundamental sobre el posible arreglo del problema de Formosa y otros asuntos del Lejano Oriente. Agrega el "Daily Mail" que no se han producido comentarios inmediatos de ninguna especie por parte de los funcionarios norteamericanos que participan en la conferencia de cancilleres de los "cuatro".

EXPECTATIVA EN ALEMANIA OESTE

OLLENHAUER

Von Brentano Viaja a Ginebra

BONN, 7 (AP). — Causó gran impresión en Alemania occidental el anuncio formulado por Molotov en Moscú, en vísperas de su partida, en el sentido de que traía en su "equipaje" algunas revelaciones inesperadas para la conferencia de Moscú, sobre concesiones que la URSS, presuntivamente, estaría dispuesta a ofrecer.

Viaja von Brentano

El ministro de Relaciones Exteriores de Alemania occidental, Heinrich von Brentano, convencido, sin duda, de que Molotov tomará una nueva iniciativa acerca de la unidad alemana que podría constituir una sorpresa, llegará a Ginebra mañana por la noche.

Entrevista de Dulles

GINEBRA, 7 (AFP). — Erich Ollenhauer, jefe del partido Socialdemócrata alemán, acompañado del doctor Grewe, experto alemán, mantuvo una entrevista de una hora y media con Foster Dulles, que regresó de Belgrado.

Declaraciones de Wilson

GINEBRA, 7 (AFP). — A pesar de las versiones pesimistas, basadas en el estancamiento de la conferencia de "Cuatro", las declaraciones de Charles Wilson, secretario de Defensa americano, y de las personalidades que quedaron en Ginebra el fin de semana, dejan entrever la posibilidad de que se concrete un acuerdo sobre la unidad alemana y la seguridad europea. Charles Wilson ha hecho las siguientes y significativas manifestaciones: "Abandono Ginebra, como estaba previsto, luego de haber participado en la etapa inicial de los trabajos de la Conferencia, y especialmente a la discusión del punto número uno del temario, sobre la reunificación de Alemania y la seguridad europea.

"Tengo la impresión de que la cuidadosa preocupación de la Conferencia por parte de las naciones de Europa y las proposiciones concretas que han sido formuladas hasta ahora han sido un factor valioso para facilitar un acuerdo

Nuevas Propuestas Chinas a la Unión

LONDRES, 7 (AP). — El diario comunista "Daily Worker" informó que China comunista propuso a Estados Unidos una declaración conjunta de renuncia al empleo de la fuerza

No ha habido confirmación oficial de esta noticia.

En despacho fechado en Ginebra, el diario dice que el enviado de Pekín, Wang Ping-nan, hizo esta propuesta el 3 de noviembre en la conversación que mantuvo con el enviado de Washington, U. Alexis Johnson, una más de las que realizan desde comienzos de agosto sobre la liberación de civiles detenidos en los respectivos países y sobre otros puntos de mutuo interés.

NO TRATARIA LA UN EL CASO ARGELINO

DE GAULLE

RUSIA APOYA A FRANCIA

NUEVA YORK, 7 (AFP). — De un momento a otro las delegaciones latinoamericanas harán una gestión conjunta ante la asamblea de las Naciones Unidas para que suprima de su orden del día la cuestión argelina y facilite así el reintegro de Francia a la asamblea. Como es sabido, Francia se había retirado como acto de protesta.

Apoyo Soviético

GINEBRA, 7 (AP). — En fuentes oficiales occidentales se afirmó que Rusia ha informado a Francia, en forma oficiosa, que el Kremlin desea que Africa del Norte continúe bajo el dominio francés.

Los diplomáticos soviéticos, según se informa, han notificado al ministerio de Relaciones Exteriores francés que Rusia teme que a los nacionalistas norteafricanos se les podría imponer un imperialismo mucho menos tolerable si consiguieran alguna vez arrojar de su suelo a los franceses

Esta actitud soviética respecto a la región del Mediterráneo, que hasta ahora no se había revelado, ha sido interpretada por los franceses como una tentativa por dividir y desorientar a las potencias occidentales en el enfoque y gestión de los problemas del Medio Oriente

Ben Yussef Forma Gobierno

PARIS, 7 (INS). — Sidi Mohamed Ben Yussef firmó hoy su nombre oficialmente por primera vez en más de dos años como "Su Majestad el sultán de Marruecos". La rúbrica jerifiana fué suscripta en un comunicado conjunto, también con la firma del canciller francés, Antoine Pinay, en el cual el restaurado jerife anuncia el propósito de formar inmediatamente un gobierno provisional para Marruecos que se encargará de los asuntos de Estado, mientras él se reintegra a su trono de Rabat. Ben Yussef regresará el 18 a Marruecos.

Entrevista con De Gaulle

PARIS, 7 (AFP). — El sultán de Marruecos, Mohamed Ben Yussef, se entrevistó con el general de Gaulle

El soberano partió acompañado del coronel Touya, hacia una localidad de los suburbios, que no se indicó, donde le aguardaba el ex presidente provisional de la República.

Incidentes en Argelia

ARGEL, 7 (AFP). — En la frontera argelomarroquí y en Argelia mismo se produjeron serios disturbios entre las fuerzas leales y los rebeldes. En Constantina se originó un incendio que sólo pudo ser sofocado al cabo de tres horas de lucha. En la región de Philippeville las fuerzas del orden desbarataron una intentona de los rebeldes, y en el Aures, un regimiento de legionarios tuvo un encuentro con los fuera de la ley, quienes sufrieron dos bajas, varios heridos y algunos prisioneros.

La Discusión Sobre Yalta

WASHINGTON, 7 (Exclusivo para Clarín). — Por lo visto, el terreno de la discusión entre el general Mac Arthur y los defensores de los acuerdos de Yalta es mucho más limitado de lo que parece a simple vista Por lo pronto, aclaremos que esa discusión no se entabla entre el Departamento de Defensa y Mac Arthur, ya que el Estado Mayor Combinado sólo publica las partes especiales de las actas de Yalta, sin comentarios la polémica está trabada entre el destacado militar y quienes creen que los acuerdos de Yalta fueron prudentes y justificables.

El general afirma que no lo consultaron para los acuerdos, y las actas oficiales confirman su aseveración. Esto no se disputa Lo que cabe analizar es en qué puntos diverge Mac Arthur con los defensores de Yalta y en qué puntos no. Hay que preguntarse: ¿Fué siempre Mac Arthur un partidario entusiasta e independiente de que se incluyera a Rusia en la guerra del Pacífico? Los antecedentes prueban que fué el primero en tomar la iniciativa en eso. A los tres días de Pearl Harbor le cablegrafió al general Marshall auspiciando "la entrada de Rusia" en la guerra contra el Japón como "un golpe maestro". Lo mismo hicieron otros dirigentes militares y políticos en Washington. Y también podríamos preguntarnos si, cuando EE. UU organizó su poderío en el Pacífico, la opinión de los militares norteamericanos fué de que, para su país, era indeseable tener a su lado a los Soviets en el conflicto. Ninguno de ellos pensó tal cosa. Todos creían que se ahorrarían vidas norteamericanas si Rusia intervenía contra el Japón. La reciente declaración del general Mac Arthur fué que no existía nada "con su firma" que pudiera sugerir siquiera ese punto de vista, después de su primera recomendación, y que nunca auspició la participación de Rusia antes de la Conferencia de Yalta.

Pero los documentos de esa reunión prueban que Mac Arthur estaba tan preocupado como cualquier otro por conseguir que los Soviets atacaran al Japón en Manchuria. Los archivos revelan que dicho alto jefe militar "declaró categóricamente que no podríamos invadir adecuadamente al Japón, a menos que el ejército ruso se comprometiera previamente a una acción en Manchuria" Este apoyo parecería superar la mera aquiescencia en las decisiones militares que se tomaron en Yalta.

Finalmente, cabe preguntarse: ¿podrían haber asegurado la intervención rusa en la guerra cualesquiera concesiones que se hubiesen hecho a ese país? La respuesta es que, si se le hubiese consultado acerca de lo que se hizo en Yalta, habría sostenido que toda concesión hubiera sido "descabellada".

Con fecha 8 de marzo de 1945, se expresa, el general Mac Arthur le manifestó en los documentos oficiales al ministerio de Guerra que "él comprende que los objetivos rusos serían apoderarse de toda Manchuria, Corea y, posiblemente, parte del norte de China" y que la apropiación de territorio la considera "inevitable, pero EE.UU. debe insistir en que Rusia haga su parte invadiendo Manchuria lo más pronto posible, antes de la derrota alemana". Mac Arthur sostiene que Estados Unidos no debió dar su sanción moral a las concesiones que se hicieron en favor de Rusia, aun suponiendo que fueran "inevitables". Los defensores de Yalta afirman, por su parte, que EE.UU., al aceptar las concesiones que se le hicieron a la Unión Soviética, ya que eran "inevitables", lograron por lo menos evitar que Rusia se apoderara de mucho más.

WALTER LIPPMANN

Copyright Clarín. Prohibida la reproducción total o parcial

Clarín

Un toque de atención para la solución argentina de los problemas argentinos

BUENOS AIRES · REPUBLICA ARGENTINA · 40 Centavos

AÑO XI · Diario de la Mañana · Nº 3.618

Buenos Aires, Martes 8 de Noviembre de 1955

Habló Morixe Sobre la Escasez de Electricidad

Dió Detalles de su Viaje a San Nicolás

El ministro de Industria, Dr. Horacio Morixe, declaró ayer a los periodistas que el propósito del viaje que había hecho a San Nicolás el sábado último acompañado de altos funcionarios del departamento a su cargo, obedeció, principalmente, a la preocupación que motiva la existencia de la destilería de alcohol absoluto la que, no obstante hallarse terminada desde hace más de dos años, nunca ha funcionado.

Agregó que a pesar de su excepcional valor (400 millones de pesos, aproximadamente) esa destilería carece de toda utilidad práctica, destacando que además de las pérdidas de intereses que origina ese capital improductivo, el mantenimiento de la misma en buen estado cuesta al erario público, medio millón de pesos por mes. Agregó el doctor Morixe, que la fábrica de alcohol anhidro fué planeada para obtener ese producto, empleando como materia prima los excedentes de la cosecha de maíz y llegar así a la preparación de un carburante nacional.

Al respecto señaló que ya en la época de la licitación de la obra era una tesis harto conocida la inconveniencia de utilizar en nuestro medio alcohol de maíz a esos fines, por tratarse de un proceso antieconómico. En un país de grandes reservas de petróleo, recalcó, se pretendió aprovechar excedentes de maíz que no se lograron y que, de haber existido, su utilización en esa planta se habría traducido en una gran pérdida de divisas fuertes. Expresó seguidamente que la destilería está preparada para utilizar 200.000 toneladas de maíz por año y producir 72 millones de litros de alcohol que se consumen en el país, en cuyo caso se produciría una superproducción y todas las secuelas subsiguientes a una solución antieconómica, que lesionaría vitales intereses.

Estudio del Problema

"Otros factores que sería largo enumerar, agravan el problema —dijo el Dr. Morixe—. Por ello en una reunión realizada con todos los funcionarios que me acompañaron el viaje y antes de emprender el regreso resolví designar una comisión especial de técnicos para que dentro del más breve plazo posible estudie el problema en todos sus aspectos, y proponga soluciones que eviten las pérdidas que el estado actual de cosas causa al erario público, como consecuencia del grave error inicial".

La Superusina de San Nicolás

Refiriéndose a la superusina de San Nicolás, el Dr. Morixe, con el propósito de deslindar responsabilidades, señaló que acaba de ponerse en marcha la primera planta de 75.000 kilovatios y que dentro de pocos meses se encontrarán en condiciones de funcionamiento otras tres más, de igual potencia, con lo cual el total de la producción de energía se elevará a 300.000 kilovatios utilizables. Pero, desgraciadamente, dijo, el gobierno depuesto no coordinó con la anticipación necesaria las obras que indispensablemente debían realizarse en el Gran Buenos Aires, para que esa energía fuera aprovechada por la población. En consecuencia, agregó el ministro, es oportuno advertir a la población que toda capacidad productiva de energía eléctrica no podría ser suministrada a la Capital Federal hasta dentro de un año y medio por lo menos, y que en consecuencia, considerando la creciente demanda de energía que día a día se plantea, se puede anticipar que el déficit será mayor en el invierno próximo, no existiendo la posibilidad material de evitarlo. Por estas razones, declaró por último, se ha ordenado a los organismos técnicos dependientes del ministerio que se adopten todas las medidas necesarias para que lleven a efecto de inmediato las obras correspondientes sin perjuicio de que se estudie la posibilidad de utilizar desde ya parte de aquella energía en la ciudad de Rosario de Santa Fe y otras poblaciones.

El Dólar Cotizóse Ayer a 33.50 Pesos

La curiosidad puesta de manifiesto por el público en días anteriores, con motivo del nuevo tipo de cambio que entró en vigencia recientemente, decreció un tanto en la víspera. No ocurrió lo mismo con respecto al interés en la adquisición en monedas extranjeras, circunstancia que se reflejó en el incremento del precio de algunas de ellas. Al término de la jornada se registraron las siguientes cotizaciones: dólares, $ 33,50; uruguayos, 8,30, libras esterlinas, 87; 100 francos franceses, 8,20; 100 francos suizos, 695; 100 liras, 5,30, 100 pesetas, 70; 100 chilenos, 5; 100 cruzeiros, 47; 100 soles 152; 1 libra oro, 340; 1 chileno oro, 680, 1 mexicano oro, $ 1.390.

Mercado Libre de Montevideo

MONTEVIDEO, 7 (ANSA). — Las cotizaciones en el mercado libre fueron éstas: Dólar (anterior), 3,81 compra y 3,82 venta; (actual), 4,02 y 4,03; Libra esterlina, 9,50 y 10,50; 10,50 y 10.80. 1.000 liras: 6 y 6,20, 6,50 y 6,70; 100 pesos argentinos, 12,20 y 12,30; 12,50 y 12.60; 100 chilenos: 6,60 y 6,70; 0.80 y 0,70; 100 cruzeiros: 5,60 y 5,70, 5,80 y 6,20, 1.000 francos franceses, 10.— y 10,20; 10,50 y 10,70; 100 francos suizos: 89.— y 91.—; 93,50 y 94,50; 100 pesetas: 8,70 y 9.—; 9.— y 9,40.

Clarín
Un toque de atención para la solución argentina de los problemas argentinos
AÑO XI — Diario de la Mañana — Nº 3.619
Buenos Aires, Miércoles 9 de Noviembre de 1955
BUENOS AIRES · REPUBLICA ARGENTINA · 40 Centavos

Tratarán en Ginebra la Cuestión del Levante

Se Oponen en la UN a la Exclusión de Taipei

Gestiones Occidentales Acerca del Oriente Medio

GINEBRA, 8 (AP). — Estados Unidos y Gran Bretaña acordaron celebrar conversaciones aquí dentro de las próximas 48 horas, para planear nuevas medidas contra la ofensiva diplomática soviética en el Medio Oriente. Funcionarios diplomáticos revelaron que entre las ideas que se están estudiando figura la de que Eisenhower o Bulganin intercedan para que su país coopere en el mantenimiento de la paz en aquella región.

Se espera que Dulles y Mac Millan, dirijan personalmente las discusiones. Al mismo tiempo se espera que cada uno de ellos haga una exposición de la política occidental a la luz de las ventas de armas y de los ofrecimientos de ayuda hechos a los países árabes por el bloque soviético.

Francia fué excluída de las discusiones. Se cree que esto se debe a sus dificultades en el Africa del norte.

Estados Unidos y Gran Bretaña, por lo mismo que están tratando de aumentar su influencia y de ganarse amistades en otras partes del disperso mundo musulmán, no quieren aparecer como asociados con un país que está siendo acusado de colonialismo en esa región.

Solicitó el Kremlin que sea Desafiliada

NUEVA YORK, 8 (AP). — Una comisión de las Naciones Unidas rechazó en dos ocasiones consecutivas un esfuerzo de la Unión Soviética para que China nacionalista sea excluída de la Asamblea General de la UN. Las votaciones fueron de cuatro a favor, uno en contra y una abstención la primera vez, y cuatro a favor y dos en contra la segunda.

La comisión, integrada por nueve naciones, se había reunido para aprobar las credenciales de las delegaciones que asisten a la actual sesión de la Asamblea. Georgi Zarubin, embajador ruso en Washington, presentó una proposición pidiendo que se declararan invalidadas las credenciales de China nacionalista basándose en que China comunista es la que debe estar representada en la organización.

Sin embargo, el delegado iraqués Awani Khalidy, elegido presidente por aclamación no hace mucho, declaró fuera de orden la propuesta de A. Zarubin e hizo notar que el 20 de septiembre la asamblea había decidido excluir este año la discusión del tema. El embajador norteamericano, James Wadsworth, apoyó la declaración de Khalidy y la comisión de Credenciales la reforzó con los votos de Australia, Colombia, República Dominicana y Estados Unidos, contra Rusia y la abstención de Indonesia. Francia y Afganistán estuvieron ausentes, y no votó el señor Khalidy.

Se Efectuaron Comicios Comunales en la Unión

WASHINGTON, 8 (INS). — En dieciocho estados, ciento veintinueve ciudades y numerosas poblaciones y aldeas se celebraron comicios para elegir las nuevas autoridades de los Estados y municipios.

Los líderes nacionales de los partidos Republicano y Demócrata están controlando de cerca las alternativas del acto electoral para que las fluctuaciones que puedan registrarse no afecten la campaña electoral a realizarse el año próximo con motivo de la elección de presidente.

Rusia Puso en Peligro la Reunión de Cuatro

Rechaza la Unificación de Alemania

HEINRICH VON BRENTANO

GINEBRA, 8 (AP). — Molotov dejó estupefactos a sus colegas occidentales, en la conferencia de Ginebra, al plantear unas exigencias que equivalen a pedir que Alemania quede bajo el dominio comunista. Los occidentales pidieron inmediatamente un receso hasta mañana, y un funcionario de la delegación francesa opinó que "la sesión de mañana podría ser la última". Agregó que "si Molotov insiste en esa actitud, inclusive en su declaración de que Rusia no tiene la intención de hacer otras proposiciones sobre la unificación germana, resultará difícil ver cómo ha de llegar Occidente a cualquier transacción o acuerdo sobre cualquier otro punto de la agenda".

Molotov echó por tierra las esperanzas de conciliación que alentaban los aliados de Occidente, basadas en las propias palabras del canciller soviético, al decir que volvía a Ginebra "con mejor equipaje". En realidad, lo que hizo fué rechazar de plano cualquier plan para la unificación de Alemania a base de elecciones libres, y exigió bruscamente que Alemania entera siguiera la pauta marcada por Alemania oriental.

Dulles declaró en la conferencia que "lo dicho por Molotov nos parece tan grave, a la luz de las instrucciones que recibimos de los jefes de nuestros gobiernos, que prefiero estudiar el asunto hasta mañana antes de hablar".

Los cancilleres de Gran Bretaña y Francia, Mac Millan y Pinay, respectivamente, se mostraron de acuerdo con el jefe del departamento de Estado.

Los secretarios de prensa de las tres delegaciones occidentales dijeron posteriormente que la primera impresión derivada del discurso de Molotov es que "hace trizas" las instrucciones impartidas en la "conferencia cumbre" de julio pasado.

Molotov rechazó la proposición que hicieron los aliados el viernes último para que se uniera a Alemania a base de elecciones libres a celebrarse en setiembre de 1956. La calificó de "irreal y peligrosa" y dijo que haría renacer el capitalismo y el militarismo en toda Alemania, encauzando esas fuerzas contra la Unión Soviética. Afirmó que la unidad alemana sólo podrá lograrse cuando los alemanes, de Oriente y Occidente, "se expresen en términos comunes y tomen por su propia cuenta la tarea de encontrar una solución elaborada con sus propias manos".

Sostuvo también que Alemania oriental "tiene asegurado un gran porvenir, puesto que sigue en su desarrollo una senda que es la de toda la humanidad, y tiene amigos fuertes y amantes de la paz".

Ante la sombría posibilidad de que se deshaga la conferencia, los delegados salieron del palacio de las naciones con aire preocupado. "La cosa está tirante", dijo un delegado.

Ben Yussef Reasumirá el Trono el 18 de Este Mes

EL GLAOUI

El Glaoui Entrevistó al Sultán en Francia

SAINT GERMAIN EN LAYE, 8 (AFP).—El sultán de Marruecos, Ben Yussef, decidió definitivamente viajar a Rabat, el 18 del corriente y asumir el trono el 18, de acuerdo al programa ya establecido. Viajará en un avión especial, acompañado de sus dos hijos Mirulay Hassan y Moulay Abdallah. Su séquito viajará a bordo de otros aparatos.

Entrevista a Ben Yussef

"No quiero hablar del pasado. Somos hijos del porvenir. Yo soy el Sultán de los marroquíes y voy solo uno de ellos. Olvidemos lo pasado". Con estas palabras recibió Ben Yussef a El Glaoui, bajá de Marrakech, arrodillado ante él.

El Glaoui, después de descalzar sus babuchas, se prosternó con la frente en tierra y abrazó los pies del sultán. Este trató de levantarlo, pero El Glaoui siguió arrodillado, durante los tres minutos que duró la audiencia.

Declaración de El Glaoui

El Glaoui entregó a la prensa una declaración en la que expresa que "dentro del ambiente que reinó en esta audiencia, he encontrado toda la bondad y toda la cordialidad que Su Majestad acostumbró expresar siempre, en nuestras relaciones anteriores". "Por mi parte, he dicho al Sultán cuál es el sentido de mi visita, que es el de manifestarle mi lealtad, mi adhesión tanto en mi propio nombre, como en el de todos sus súbditos puestos bajo mi autoridad".

Agrega que numerosas personalidades marroquíes presentes en el Pabellón Enrique IV han venido a felicitarme y a acompañarme en grupo hasta mi hotel donde entre una taza de té, el acontecimiento fué festejado y comentado muy agradablemente".

Eisenhower Hablará el Viernes

Washington le Prepara una Cálida Recepción

WASHINGTON, 8 (INS) — El presidente Eisenhower se dirigirá a la nación por primera vez desde que sufrió el ataque cardíaco cuando regrese a Washington el viernes próximo.

Hablará ante los micrófonos de la radio y la televisión, antes de tomar su avión en Denver. También pronunciará un breve discurso en Washington, donde, según se espera, una de las mayores multitudes en la historia de la ciudad se congregará para tributarle la bienvenida.

No Hay Cambios en el Gabinete Nacional

Desmentido Oficial de una Versión

LA intensa labor que se despliega diariamente en la Casa Rosada fué revestida la víspera de una significación especial por el número de visitantes y la duración de las conferencias que tuvo el presidente provisional, general Eduardo Lonardi. Las reuniones se iniciaron a primera hora y se prolongaron durante toda la jornada, incluso en la propia residencia presidencial de Olivos, convertida desde hace dos días en vivienda temporal del general Lonardi. Las conferencias de ayer constituyeron, según las mejores referencias, una continuación de las celebradas el lunes, por la mañana y la noche, en las que tuvieron preponderante participación los ministros militares y figuras del ejército, la marina y la aviación que actuaron en las principales acciones del movimiento revolucionario. Al cabo de las prolongadas reuniones, existía en los círculos oficiales la impresión de que era posible un cambio en el elenco de ministros que acompaña en su gestión al general Lonardi, pero luego se obtuvo la información de que las modificaciones de que se hablaba, no habrían de producirse.

Según las versiones referidas, tales modificaciones se habrían extendido hasta el ministerio de Ejército, cosa que esta madrugada quedó rotundamente desmentida por un vocero de dicha cartera. En consecuencia, el general León J. Bengoa continúa en su actual cargo, al igual que los demás secretarios de Estado, con lo que se consolida, aun más, la unidad del gabinete nacional.

Las versiones habían nacido como consecuencia de las sucesivas reuniones sostenidas por los ministros militares y altos jefes de las fuerzas armadas con el presidente provisional, general Eduardo Lonardi, el lunes y ayer.

La intensa expectación se abrió cuando el general Lonardi concurrió a hora temprana a su despacho de la Casa de Gobierno y conferenció prolongadamente con el vicepresidente de la Nación, contraalmirante Isaac Rojas; los ministros de Ejército, general León J. Bengoa; de Marina, contraalmirante Teodoro Hartung; de Aeronáutica, vicecomodoro Ramón Abrahin, a quienes acompañaban los subsecretarios de los tres ministerios. También concurrieron —según trascendió— altos jefes de las distintas ramas de las fuerzas armadas.

La conferencia se inició a las 11.15 y concluyó a las 14. El general Lonardi se retiró a la residencia presidencial de Olivos. Por la noche, a las 21.30, se anunció la posibilidad de que el presidente volviese a su despacho de la Casa Rosada. La espera se prolongó largo rato, pero el general Lonardi continuó en Olivos, adonde se trasladaron poco antes de medianoche varios ministros y altos jefes de las fuerzas armadas, entre ellos los generales Héctor de Andrea y Héctor Solanas Pacheco y el teniente general Julio A. Lagos.

La Admisión de Italia en la UN

MILAN, 8 (De nuestro corresponsal). — La conversación del 3 de noviembre de Molotov, en la residencia soviética de Ginebra, con el observador italiano en la conferencia de los cancilleres, embajador Bova Scoppa, versó principalmente sobre la admisión de Italia en la UN, después de los seis vetos de Rusia en ocho años. El tema ya lo había discutido precedentemente Molotov con el embajador Magistrati, demostrando buena voluntad para llegar a una solución satisfactoria. Pero ha sido Canadá el que dió un fuerte impulso a la posibilidad de un arreglo, al decidir proponer a la Asamblea General de la UN la entrada de 18 países hasta ahora excluídos, apenas los cuatro ministros de la conferencia se hayan puesto de acuerdo sobre el particular. Los 18 estados serían: del lado soviético, Albania, la Mongolia Exterior, Hungría, Rumania y Bulgaria; neutrales, Austria, Finlandia, Laos y Cambodia; del occidental, Jordania, Portugal, Irlanda, Ceilán, Nepal, Libia, Japón, España e Italia. No se admitiría, con todo, a los dos estados coreanos ni a los dos del Vietnam, y además permanecerían fuera, por ahora, las dos Alemanias, que no han depositado ningún pedido, y también China comunista, con sus 500 millones de habitantes, que no sólo ha reclamado su afiliación, sino que se propone substituir al gobierno de Chiang Kai-Shek. Esta fórmula de los 18 que tiene en cuenta el equilibrio numérico en relación con la gravitación sobre ambos bloques, pero no en relación con la importancia de los estados, quizás tenga esperanzas de éxito.

Dulles, en una conversación del 4 de este mes con Bova Scoppa, ha renovado el compromiso de apoyar a Italia, pero son notorias las reservas relativas a la Mongolia Externa y el derecho del veto. Molotov quisiera demorar la admisión de Japón hasta después de la firma del tratado de paz rusonipón. Además, París no tiene apuro en terminar este asunto porque no le agradaría la presencia de alguno de los 18 estados contrario a la política francesa en el Africa septentrional, que aumentaría el número de los que han demostrado ya en la UN su oposición a la política que juzgan colonialista. En el caso de que esa fórmula de los 18, que podría reducirse a 13, no fuera aprobada, quedaría en pie el viejo proyecto para la admisión simultánea de Italia, Austria, Finlandia, Bulgaria, Hungría y Rumania, lo cual sería favorable, con todo, a los países del otro lado de la cortina de hierro y por lo tanto de difícil realización. La injusticia contra Italia fué evidente, por ser contraria al tratado de paz, pero muchas personalidades autorizadas, como lo hizo el senador Merzagora Cesare en el "Corriere della Sera", opinaron que la exclusión de la UN no irrogaría un perjuicio serio. Ahora, a una cuestión evidente de prestigio, se unen los problemas mediterráneos y orientales.

Hasta las tierras santas de Palestina representan intereses italianos en cuanto a la tutela de las comunidades religiosas católicas. Sin la participación italiana, no se resuelven las crisis mediterráneas ni las del Oriente Medio. Lo comprendió Inglaterra en 1882 cuando invitó a Italia a asociarse en su acción en Egipto y se topó con una negativa; lo comprendió más tarde Francia cuando el Marruecos francés y la Libia italiana fueron ligados diplomáticamente. Los puntos de vista italianos podrían ser expuestos y valuados en la UN con utilidad, en los esfuerzos comunes para atenuar las tensiones beligerantes, peligrosamente explosivas.

De todos modos, ningún país debería ser antepuesto a Italia en la admisión a la UN y se cree que, en este concepto, concuerdan los cuatro cancilleres reunidos en Ginebra, salvo que haya oposiciones irremediables en problemas mayores. Si llega a ser posible que las Naciones Unidas se conviertan en una asamblea realmente representativa de todos los países, la institución verá aumentar la posibilidad de realizar los grandes objetivos para los cuales fué creada.

BATTISTA PELLEGRINI
Corresponsal de Clarín en Milán

★ **Prestó Juramento el General Arturo Ossorio Arana** ★

Hoy Asumirá sus Funciones el Nuevo Titular de Ejército

CULMINO ayer, a las 19, con el juramento del nuevo ministro de Ejército, general de brigada Arturo Ossorio Arana, el proceso gubernamental iniciado hace tres días con prolongadas conferencias mantenidas entre el presidente provisional, general Eduardo Lonardi, y los ministros militares y altos jefes de las fuerzas armadas. La ceremonia se desarrolló en el Salón Blanco de la Casa de Gobierno, y fué presenciada por el ministro dimitente, general León J. Bengoa. Hoy, a las 9, el nuevo titular de Ejército, general Ossorio Arana, hasta ayer interventor federal en la provincia de Buenos Aires, asumirá oficialmente su cargo. Le rendirán honores al entrar en el edificio del ministerio de Ejército los efectivos de infantería de la Agrupación Montaña de Cuyo y del regimiento motorizado Buenos Aires.

● **Derivación Ministerial**

Las conferencias mantenidas hasta la medianoche del martes en Olivos entre el general Lonardi y altos jefes fué seguida —como lo consignamos en la edición de la víspera— por el desmentido oficial de la dimisión del general Bengoa. No obstante, las nuevas conversaciones celebradas ayer por la mañana y la tarde en la Casa Rosada culminaron con la presentación y aceptación de la renuncia del citado ministro y el juramento del general Ossorio Arana.

La actividad presidencial de la mañana se vió alterada por las continuas conferencias del general Lonardi con los generales Bengoa, Uranga, Lagos y otros jefes.

No obstante esa febril actividad, se cumplió el acuerdo de gabinete, sin la presencia del general Bengoa. Terminada la reunión, prosiguieron las conferencias con jefes militares, entre los cuales figuraron también los generales Aramburu, Solanas Pacheco, Imaz, Tassi, Arandi, Solari, Huergo, de Andrea y los coroneles Arribau González, Bonnecarrere, Labayru, Olascoaga, Sivori y Grassi.

Mientras tanto, los corredores y pasillos de la Casa Rosada adquirieron un aspecto distinto a partir de las primeras horas de la tarde, observándose la presencia de numerosos oficiales, en los que predominaban capitanes y mayores. Ningún hecho fuera de lo común se produjo y el caer la tarde la normalidad era la habitual.

Después de la conferencia con los citados jefes militares, informóse oficialmente que la reunión tuvo por objeto despedir de su alto cargo al general Bengoa. Simultáneamente se proporcionó el siguiente comunicado: "Ha sido aceptada por el Excmo. Sr. Presidente Provisional de la Nación, la renuncia presentada a su cartera por el ministro de Ejército, general León Justo Bengoa agradeciéndole los importantes y patrióticos servicios prestados. En su reemplazo ha sido designado el general de brigada Arturo Ossorio Arana".

● **El Juramento**

A las 19, en el Salón Blanco de la Casa de Gobierno prestó el juramento al nuevo ministro de Ejército, general Arturo Ossorio Arana. Le tomó el juramento el general Lonardi, en presencia del vicepresidente de la República, contraalmirante Rojas, los ministros, el general Bengoa y numerosos oficiales jóvenes que ocupaban el recinto del Salón Blanco. El escribano mayor del Gobierno, Dr. Garrido, leyó el decreto de nombramiento y seguidamente el general Lonardi tomó el juramento al nuevo ministro de Ejército. El general Ossorio Arana juró por Dios y por la Patria, extendiendo la mano sobre los Santos Evangelios. Después de ser abrazado por el general Lonardi y el contraalmirante Rojas, el general Ossorio Arana hizo lo propio con el general Bengoa, quien, a su vez, fué abrazado por el presidente y los ministros.

● **Nuevo Subsecretario**

Se informó en el ministerio de Ejército que el coronel Víctor Arribau González ocupará la subsecretaría del departamento. El citado militar desempeñaba hasta ahora la dirección de la Gendarmería Nacional.

● **Reincorporación**

Precedido de extensos considerandos en los que se destaca la actuación militar del coronel Ossorio Arana, fué dado a conocer ayer un decreto por el cual se deja sin efecto el pase a retiro del nombrado jefe y se lo reincorpora a la actividad con anterioridad al 14 de diciembre de 1951 y se lo asciende a general de brigada.

● **El Nuevo Ministro**

Fuerte personalidad la del general de brigada don Arturo Ossorio Arana que ayer asumió la cartera de Ejército en reemplazo del general León J. Bengoa.

Nació en Morón, provincia de Buenos Aires, el 8 de noviembre de 1902 e ingresó en el Colegio Militar en 1920, egresando en 1923 con el grado de subteniente de artillería, pasó luego a integrar el 2o grupo de artillería a caballo. Realizó el curso en la Escuela Superior Técnica y perfeccionó sus estudios en la especialidad de su arma en Alemania, entre los años 1937 y 1940. En 1941, con grado de mayor, asumió la jefatura de la Agrupación de Montaña de la Escuela de Suboficiales, pasando más tarde, sucesivamente al Regimiento 3 de Artillería Montada y al Tercer Grupo de artillería montada con sede en Paraná. En 1945 asume la jefatura de la guarnición de La Paz, en Entre Ríos, en 1947, la del Regimiento 3 de Artillería Montada y dos años después, ya con el grado de teniente coronel, fué nombrado comandante de artillería del cuerpo mecanizado. Ascendido a coronel en 1949, fué designado director de la Escuela de Artillería en Córdoba. En 1951 siguió el curso de coroneles y a fines de ese año, su carrera se trunca, en momentos que comienzan a corporizarse en el ejército los movimientos revolucionarios tendientes a derrocar la dictadura, que tienen en el coronel O. Arana uno de sus más decididos y fervientes conspiradores. Ya en 1948, el nuevo ministro de Ejército manifestó su franca oposición al gobierno depuesto, haciendo pública crítica de los procedimientos empleados por el ex gobernante y su esposa, destinados a montar la máquina que los perpetuara en el poder.

La frustrada revolución del 28 de setiembre de 1951, encabezada por el general Menéndez, lo contó en su primera fila. Por esa causa fué pasado a retiro en diciembre

(Continúa en la pág. DOCE)

Solemne Ceremonia

EL NUEVO ministro de Ejército, general de brigada Arturo Ossorio Arana, presta el juramento de ley ante el presidente provisional, general Eduardo Lonardi. En segunda fila, aparecen el vicepresidente, contraalmirante Rojas; los ministros de Educación, Dr. Dell'Oro Maini; de Marina, contraalmirante Hartung; de Interior y Justicia, Dr. Busso; de Finanzas, doctor Alizón García; de Relaciones Exteriores, Dr. Amadeo, y el dimitente, general Bengoa

Clarín

Un toque de atención para la solución argentina de los problemas argentinos

BUENOS AIRES · REPÚBLICA ARGENTINA · 40 Centavos

AÑO XI — Diario de la Mañana — Nº 3.620

Buenos Aires, Jueves 10 de Noviembre de 1955

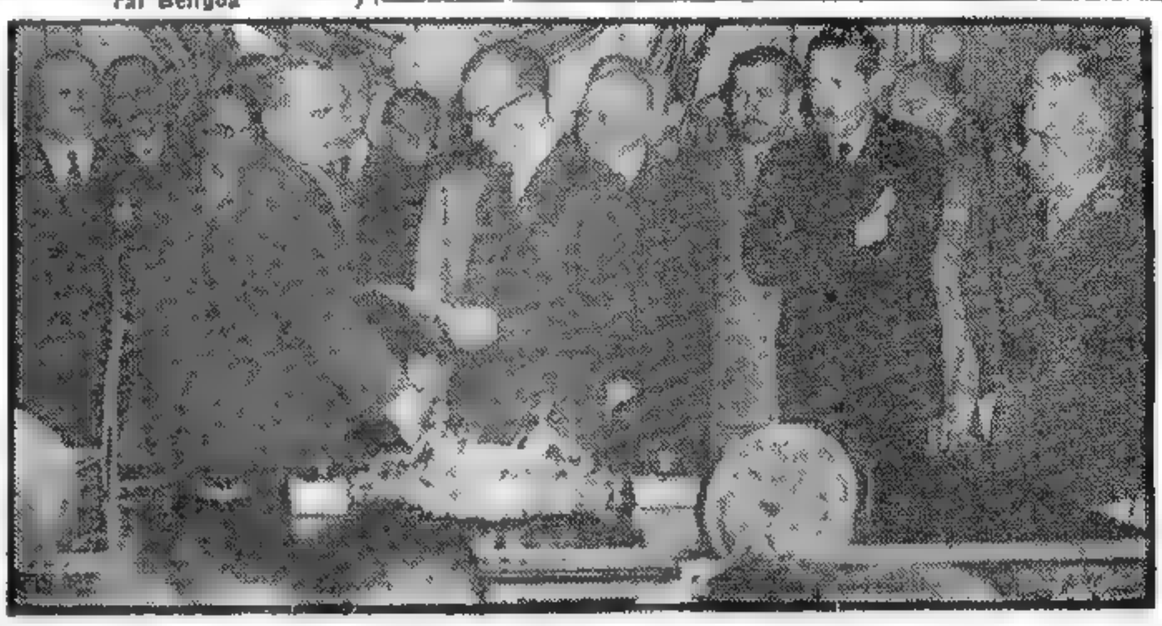

No Cambiaré el Rumbo e Impediré que Otros lo Hagan, Dice Lonardi

RESPONDIO A UN MENSAJE DEL GENERAL BENGOA

ESTA madrugada se dieron a conocer los textos de mensajes intercambiados la víspera entre el presidente provisional de la República, general Eduardo Lonardi, y el ministro de Ejército dimitente, general León J. Bengoa.

A continuación reproducimos los documentos:

● ***Mensaje del General Bengoa***

"Excelentísimo señor: En mi carácter de ministro de Ejército, y haciendo honor a la confianza que V. E. me dispensara al designarme para cargo de tanta responsabilidad, en estas horas difíciles para los destinos de la Patria, siento el ineludible deber de expresaros mi pensamiento de argentino, de soldado y de revolucionario.

"En primer término debo manifestaros que creo que las palabras pronunciadas por V. E. en el histórico discurso de plaza de Mayo, condensan ideas rectoras, que deben continuar presidiendo e inspirando los actos de gobierno.

Es así que mi profunda fe cristiana me impuso mantener la posición que V. E. nos dió como consigna al iniciar nuestras tareas. Temo que un nuevo rumbo, por ligero que fuera su cambio, podría significar la división de fuerzas que es imprescindible mantener unidas y solidarias para evitar exponer al país a situaciones que pudieran ser peligrosas y cuyos resultados serían imposibles de prever.

Tengo la profunda convicción, de que, salvo en el caso de los delincuentes, que deben ser castigados, debe privar la tolerancia para las ideas y los sentimientos que no sean los nuestros, como única forma de llevar a la República al olvido de los odios sembrados hasta hace muy poco por la dictadura depuesta.

Este pensamiento me hace rogar a V. E. con patriótica emoción, que os dignéis meditar profundamente antes de modificar esa posición, que ya ha hecho carne en tantos argentinos y que, tengo la seguridad, conquistará con la realidad de los hechos a toda la ciudadanía.

Aprecio en toda su magnitud las dificultades a resolver por la falta de comprensión de grupos de ciudadanos, que continúan aún bajo la influencia de sistemas destinados a extinguirse. Tales problemas han provocado en el seno del gobierno, criterios distintos y como lógica consecuencia, la proposición de soluciones también distintas. En reuniones celebradas con V. E., con el señor vicepresidente y con otros distinguidos colaboradores, he tenido la oportunidad de exponer mi opinión sobre la forma de encarar algunos problemas generales y en especial los de carácter gremial, en procura de soluciones que conduzcan al país a la unidad y a la pacificación espiritual que tanto necesita para que el trabajo fecundo de todos los argentinos, nos permita llevar a la Patria hacia sus grandes destinos.

En espera que os dignéis considerar las ideas que dejo expresadas, deseo ratificar mi renuncia verbal ya presentada, para retirarme a la vida privada, no sin sentimiento, por tener que dejar de colaborar, en la obra común que encaramos con tantas esperanzas.

Al alejarme del cargo de ministro de Ejército, ruego a Dios quiera iluminar la acción futura del señor Presidente para honra de vuestro nombre y de la Patria.

Saludo a V. E. con mi consideración más distinguida".

● ***Respuesta del General Lonardi***

Muy estimado General:

Quiero destacar de la renuncia que Ud. ha puesto en mis manos dos conceptos esenciales: su adhesión al programa expuesto en el discurso que pronuncié en Buenos Aires

(Continúa en la pág. DOCE)

Constitúyese Hoy la Junta Consultiva en el Congreso; Concurrirá el Gral. Lonardi

CON la presencia del presidente provisional de la Nación, general Eduardo Lonardi, y del ministro de Interior y Justicia, doctor Eduardo Busso, celebrará hoy, a las 16, en el Palacio del Congreso, su reunión constitutiva la Junta Consultiva Nacional, presidida por el titular, vicepresidente provisional de la Nación, contraalmirante Isaac F. Rojas.

La sesión, a la que asistirá especialmente invitados, los miembros de la Suprema Corte de Justicia y altos jefes de las fuerzas armadas, se realizará en el Salón de los Pasos Perdidos.

Para declarar constituído este organismo, usará de la palabra el contraalmirante Rojas y, con posterioridad, la junta iniciará sus tareas en la sala de las comisiones de Presupuesto y Hacienda de la Cámara de Diputados.

Como informáramos oportunamente, la Junta Consultiva Nacional está integrada por la doctora Alicia Moreau de Justo, y los señores: Oscar Alende, Miguel Angel Zavala Ortiz, Oscar López Serrot, Juan O. Gauna, Rodolfo Corominas Segura, Reynaldo Pastor, José Aguirre Cámara, Adolfo Mujica, Nicolás Repetto, Américo Ghioldi, Ramón A. Muñiz, Luciano F. Molinas, Julio A. Noble, Juan José Díaz Arana, Horacio Thedy, Manuel V. Ordóñez, Rodolfo Martínez (hijo), Horacio Julio Storni y Enrique Eduardo Arlotti.

La Reunión Consultiva

El salón, preparado para esta reunión por personal de la Dirección de Ornamentaciones de la Municipalidad, muestra un severo decorado, desprovisto de todo adorno que no sean los de los símbolos de la Nación.

Se ha levantado en él un estrado, con vistas hacia la portada sobre la Av. Entre Ríos.

El público podrá tomar ubicación en los salones que siguen hacia la salida del Congreso y en la propia avenida, desde donde podrán seguir los detalles de la ceremonia, que se iniciará con la lectura del decreto del Poder Ejecutivo por el que se dispuso la creación de la Junta, y luego hablará, como único orador, el vicepresidente de la Nación, contraalmirante Isaac F. Rojas.

También en Italia se Esperan Elecciones en Breve

ROMA, 9 (De nuestro corresponsal). — Mientras que en Francia se discute sobre el sistema electoral, dadas las ya inminentes elecciones políticas, también en Italia el gobierno y los partidos de la mayoría están examinando nuevas leyes electorales destinadas a la renovación de la Cámara de Diputados y de las administraciones comunales. Es extraño que, en Francia, gane partidarios el sistema del colegio uninominal en vigor en Inglaterra, suponiendo que eso serviría para asegurar una mayor estabilidad gubernamental, mientras que en Italia se han orientado hacia un sistema aún más rigurosamente proporcional que el actual, aunque en Italia el problema de la estabilidad gubernamental no es menos grave que en Francia. La reforma de las leyes electorales no se presenta en Italia con un carácter de extrema urgencia porque las elecciones comunales se realizarán a fines de la primavera de 1956 y las políticas, siempre que no disolvieran antes de lo esperado la Cámara de Diputados y el Senado deberán efectuarse en mayo y junio de 1958. Hay, con todo, quien sostiene firmemente que hasta en Italia se podría realizar, durante la primera mitad del año venidero, elecciones para renovar el Parlamento nacional.

Induce a formular tal conjetura, antes que nada, el hecho de que el desenvolvimiento de la situación política italiana ha guardado siempre cierto paralelismo con el de la situación política francesa. Si en Francia, en el mes próximo, ocurriera una grave derrota del partido Comunista, que parece trabajado por una crisis profunda, la repercusión política y psicológica en Italia podría inducir a aprovechar la circunstancia para tratar de poner en jaque electoralmente, en forma análoga, al partido Comunista italiano.

Otro argumento, de naturaleza más objetiva aún, en favor de una anticipación de las elecciones en Italia, es la manifiesta inestabilidad de la mayoría democrática del parlamento elegido en junio de 1953. En poco menos de dos años y medio, han sido derribados ya dos gabinetes, mediante votos de desconfianza de la asamblea legislativa; otros dos han caído sucesivamente en crisis extraparlamentarias y el quinto ni siquiera llegó a afrontar la prueba del acto de confianza. El gabinete actual, presidido por Antonio Segni, que es el sexto de la serie, tampoco puede considerarse cimentado en una plataforma electoral sólida, pues a tal punto parece débil que la extrema izquierda ha puesto en práctica una insidiosa maniobra a los fines de comprometerlo. Naturalmente, ningún partido confiesa temer la prueba del comicio, que todos ellos declaran poder afrontar con la seguridad del éxito. Existe, con todo, la impresión general de que, en las elecciones políticas a efectuarse a breve plazo, sólo dos partidos se beneficiarían de la situación y mejorarían sus posiciones: los demócratas cristianos, capitaneados por Fanfani, y el partido Socialista, acaudillado por Nenni. Todos los demás, inclusive el Comunista, dan idea en este momento de haber perdido terreno en la simpatía del cuerpo electoral.

ENRICO MATTEI

Corresponsal de Clarín en Roma

Pide Molotov en Ginebra un Pacto Entre el Este y la NATO

INFORMACION EN PAGINA DOS

No Aumentarán los Precios del Pan y la Carne

INFORMACION PAGINA CUATRO

Quedó Constituída la Junta Consultiva

EL VICEPRESIDENTE, contraalmirante Isaac F. Rojas, inaugura las sesiones de la Junta Consultiva Nacional, en el Congreso. En la foto aparece, en el centro, el primer mandatario, Gral. Lonardi, teniendo a su derecha al contraalmirante Rojas, y a su izquierda, al ministro de Interior y Justicia, Dr. Busso

Asistió el Gral. Lonardi al Solemne Acto

EN una ceremonia de sobria solemnidad, a la que asistió el presidente provisional de la Nación, general Lonardi, y que se realizó en el Salón de Pasos Perdidos del Congreso de la Nación, quedó ayer instalada oficialmente, con la presidencia del vicepresidente de la República, contraalmirante Isaac F. Rojas, la Junta Consultiva Nacional creada por decreto del 27 de octubre pasado y que deberá asesorar al gobierno de la Revolución en los asuntos que éste decida someterle para requerirle consejo. Mucho antes de la hora fijada para el comienzo de la ceremonia, numeroso público congregado en las aceras de las avenidas Rivadavia y Entre Ríos, frente al palacio legislativo, aguardaba la llegada del general Lonardi, y en el Salón de Pasos Perdidos, ornado con banderas y escudos nacionales, numerosos invitados ocupaban la platea de butacas instalada tras el hemiciclo destinado a los miembros de la Junta Consultiva y frente al estrado presidencial junto a las puertas de acceso al recinto. A poco se instalaron en el hemiciclo, en orden alfabético de sus apellidos, los miembros de la Junta, que integran, como se sabe, como figuras representativas de corrientes de opinión y sin mandato de los partidos en que militan, los doctores Oscar Alende y Oscar López Serrot, de la U.C.R. Comité Nacional; Miguel Angel Zavala Ortiz, del sector unionista del radicalismo; Juan O. Guuna, del sector intransigente "sabattinista"; Rodolfo Corominas Segura, Reynaldo Pastor, José Aguirre Cámara y Adolfo Mujica, del partido Demócrata; Luciano F. Molinas, Julio A. Noble, Juan José Díaz Arana y Horacio Thedy, del partido Demócrata Progresista; Alicia Moreau de Justo, Nicolás Repetto, Américo Ghioldi y Ramón A. Muñiz, del partido Socialista; Manuel V. Ordoñez y Rodolfo Martínez (h), del partido Demócrata Cristiano, y Horacio Julio Storni y Enrique E. Ariotto, de la Unión Federal Demócrata Cristiana.

● **Llega el Presidente**

Poco antes de las 16 entró en el palacio del Congreso el vicepresidente de la Nación, contraalmirante Rojas, siendo recibido por el público estacionado en la calle Rivadavia con prolongados aplausos y vivas a la libertad. A las 16, en punto, llegó el presidente de la Nación, general Lonardi, con el ministro de Interior, doctor Busso, repitiéndose entonces las demostraciones de simpatía del numeroso público. Lo aguardaban en el hall de la calle Rivadavia el vicepresidente, contra-

(Continúa en la página NUEVE)

Será Interpretada la Conciencia Popular, Dijo Rojas

"Asesorará el Nuevo Organismo en Forma Patriótica y Leal"

AL declarar constituída la Junta Consultiva Nacional, el vicepresidente de la República y a la vez titular del nuevo organismo, contraalmirante Isaac F. Rojas, reiteró en grandes líneas los ideales de la Revolución Libertadora y, al mismo tiempo, bosquejó la función de la Junta. En su discurso, que fué muy aplaudido, expresó principalmente lo siguiente, a través de 1.197 palabras:

● En la unión del pueblo civil y el pueblo armado surgió, como acto de auténtica voluntad social, la Revolución Libertadora.

● El gobierno provisional ostenta con legítimo orgullo el respaldo de la ciudadanía democrática y tiene los mismos ideales y principios que dieron origen a la nacionalidad.

● Las altas autoridades del país tienen en la actualidad la tarea de poner a la República en condiciones de cumplir el imperativo de Mayo y de Caseros.

● No hay ciudadanos libres si todos ellos no gozan de un mínimo bienestar que les incite a amar la libertad y a defenderla.

● El retorno a los ideales de la patria significa la superación del egoísmo individualista y el mantenimiento y acrecentamiento de las conquistas sociales, dignificadas con la libertad política y civil.

● En la estrecha vinculación con la opinión pública, a través de sus partidos políticos democráticos, mantendrá la revolución su sentido espiritual y sabrá interpretar la conciencia del pueblo.

● La Junta Consultiva es el medio más eficaz para lograr ese objetivo.

● Esperamos que el nuevo organismo proporcione consejos amistosos y útiles para el bien de la patria.

● **Texto del Discurso**

Comenzó diciendo el presidente de la Junta Consultiva, contraalmirante Isaac F. Rojas.

"Señores miembros de la Junta Consultiva Nacional, camaradas de las fuerzas armadas, señoras y señores. Uno de los aspectos más límpidos de la Revolución del 16 de setiembre, fué el constituir la culminación de un clima de resistencia civil, incrementado a través de largos años, durante los cuales logró consolidarse en un vasto sector de la República el consenso de que el pueblo argentino había sido y seguía siendo engañado, apartándolo de su digna y promisoria trayectoria histórica, para ponerlo ignominiosamente al servicio de las desmedidas ambiciones personales de un hombre, que no vaciló para ello en recurrir a procedimientos delictuosos e inmorales, hasta llegar a soborcar la opinión del pueblo, para imponer su propio capricho, sacrificando los intereses nacionales en su provecho personal.

"De tal manera, las fuerzas armadas de la Nación, al tomar sobre sí la tremenda responsabilidad de lanzarse a la lucha contra el tirano, hermanadas entre ellas, y con el pueblo de que forman parte no hicieron sino escuchar el clamor de la Patria y las voces de su historia.

"Por eso puede afirmarse que de esa unión de pueblo civil y pueblo armado surgió un acto de auténtica voluntad social expresado como Revolución.

● **Respaldo de la Ciudadanía**

"Decía también —agregó—, que este gobierno revolucionario no sea un gobierno de facto cualquiera, que llega al poder para obtener, recién ahora, el apoyo popular, y crear recién ahora, su libro político. Sino un verdadero órgano de la comunidad argentina, transitoriamente, pero que ostenta con orgullo el mérito de estar respaldado por la ciudadanía democrática y basado en los mismos ideales y principios políticos sobre los que se fundó la Nación y que en dos ocasiones en el curso de su historia se intentó destruir con dictaduras demagógicas y fraudulentas.

● **El Imperativo de Mayo y Caseros**

"Como órgano revolucionario del pueblo argentino, este gobierno está —dijo a continuación— obligado por solemne juramento a cumplir un mandato, cuyos términos generales surgen de las proclamas iniciales del excelentísimo señor presidente provisional: la vuelta del país a un régimen democrático-republicano impuesto por sus tradiciones, en el que ningún hombre ni ningún sector social tiranice a los demás. En tal carácter, el gobierno provisional no viene a hacer innovaciones políticas ni a sustentar ideologías novedosas. Interpreta su misión transitoria como la tarea de poner al país en condiciones de cumplir el imperativo de Mayo y de Caseros, en el cual va implícito que no hay ciudadanos libres si todos ellos no gozan de un mínimo de bienestar que les incite a amar la libertad y a defenderla, porque con ella pueden lograr algo

(Continúa en la página NUEVE)

Clarín

BUENOS AIRES · REPUBLICA ARGENTINA

40 Centavos

Un toque de atención para la solución argentina de los problemas argentinos

AÑO XI — Diario de la Mañana — Nº 3.621

Buenos Aires, Viernes 11 de Noviembre de 1955

Es Peligrosa la Pasividad Occidental en Oriente Medio

NUEVA YORK, 10 (De nuestra agencia). — La prensa neoyorkina consigna con sombría unanimidad el soplo de desilusión que envuelve a la conferencia de Ginebra desde el miércoles último, cuando Molotov anunció, con su discurso, una abierta reposición del "espíritu de Moscú". Nadie puede haber olvidado que el "espíritu de Moscú" es de confiada intransigencia y que, en esta oportunidad, mezclado con un poquito de espíritu de Ginebra cuajado, sirve para sancochar el guiso alemán más indigesto que se haya cocinado nunca en hornalla política alguna. Desde el punto de vista cronológico, el miércoles se ha señalado el estertor oficial del famoso espíritu inaugurado en Ginebra hace menos de cuatro meses. No obstante, para quienes se ilustran en las tendencias políticas del momento con elementos de juicio más sutiles, la actitud de Molotov no puede haber sido una sorpresa tan grande como parece darlo a entender el propio secretario de Estado norteamericano, al postergar sus comentarios para reflexionar previamente sobre la situación. Porque es evidente que la posición soviética frente al problema alemán y la seguridad europea resulta en estos instantes menos crítica que la propia situación creada por Moscú en el Oriente Medio, que si no se conjura ahora, hará que dentro de dos o seis años los cancilleres occidentales pongan el grito en el cielo lamentando que en 1955 no existiera la perspicacia necesaria para comprender la proyección del problema.

Es por eso que, más allá de la tradicional doblez soviética, hay algo de mayor importancia que establece un nexo dramático entre Ginebra y Gaza: la pasividad del bloque occidental. Rusia está armando a los pueblos del Oriente Medio, que en el coqueteo soviético han encontrado el instrumento de la gran extorsión contra el mundo occidental. A su vez, EE. UU. armará a Israel y nos encontraremos súbitamente en medio de otra carrera armamentista. Una carrera similar a la que precedió a la guerra de 1914. Y similar a la que precedió a la guerra de 1939. Pero peor, porque esta vez detrás de los cañones y los tanques y los aviones están las armas atómicas anunciando que si la historia se repite, ha de ser monstruosamente corregida y aumentada.

Frente a esta situación, las tres grandes potencias occidentales han permanecido tan cruzadas de brazos como las propias Naciones Unidas. ¿Por qué EE. UU., Francia e Inglaterra no han reafirmado la declaración tripartita de 1950 contra cualquier agresión que pueda producirse en el Oriente Medio? ¿Por qué las Naciones Unidas, honrando su íntima definición —organización mundial de la paz— no han tomado una actitud, a lo largo precisamente de esa declaración tripartita, mediando en el conflicto por lo menos con su peso moral? ¿Por qué EE. UU., que tiene el tic de los pactos de defensa mutua, no contiene a Egipto protegiendo a Israel con un pacto de ese tipo? Mientras en Ginebra la situación está bloqueada por un aburrido juego diplomático, en el caso de Israel y Egipto desbordan los hechos documentados y definitivos, tales como las armas checoslovacas desembarcadas en los puertos egipcios y los hombres que mueren en los choques que se producen diariamente. En el contraste de los dos casos —discursos en Ginebra y combates en Gaza— se hace un poco difícil entender que pueda asegurarse la paz con mejores aviones o mejores tanques, sean checoslovacos o norteamericanos. Sin embargo, ésa es la teoría que parecería funcionar, mientras Egipto cobra agresividad a medida que recibe armas e Israel fundamenta su necesidad de mayor armamento para no ser arrollado por el agresivo vecino.

Todo esto está ocurriendo sin que los países responsables del mundo occidental se decidan a actuar en la única dirección sensata y enérgica que cuadra, en vez de limitar su acción a las consabidas declaraciones en que se lamenta, como si se llenara un formulario de rutina, la situación creada en el Oriente Medio por esta nueva crisis.

Lo que acaba de ocurrir en Ginebra es gravísimo y reclama una acción urgente. Acción que se posterga peligrosamente, como si las alternativas diplomáticas de Ginebra sirviesen de cortina de humo para disimular los verdaderos términos de otro peligro internacional serio e inmediato.

HORACIO ESTOL

Corresponsal de Clarín en Estados Unidos de Norteamérica

Asumió Ayer el General Arturo Ossorio Arana

"El Ejército Cumplirá los Postulados Libertadores"

EN una ceremonia sencilla y breve asumió ayer la cartera de Ejército el nuevo titular de esa secretaría de Estado, general de brigada Arturo Ossorio Arana, designado la víspera en reemplazo del general de brigada León J. Bengoa.

● **La Asunción**

El general Ossocio Arana llegó al edificio del ministerio a las 8.55 y, tras revistar a los efectivos de infantería de la Agrupación de Montaña Cuyo y de la 3ª Compañía del Regimiento Motorizado Buenos Aires, con bandera y banda de música, que le rindieron honores, formados sobre la plazoleta del frente, fué recibido en la escalinata por el comandante en jefe del Ejército, teniente general Julio A. Lagos, y el jefe del Estado Mayor General de Ejército, general Pedro E. Aramburu, con quienes ascendió al tercer piso. Una vez en su despacho, el general Ossorio Arana, reunió a la totalidad de los generales en actividad, y luego de anunciarles que en ese acto asumía la cartera, expresó que descontaba la colaboración patriótica de todos ellos en el empeño reconstructivo que caracteriza al gobierno surgido de la Revolución Libertadora.

En seguida, el nuevo ministro pasó al salón contiguo a su despacho y saludó a los numerosos jefes superiores, jefes y oficiales y civiles que allí se habían congregado.

DURANTE la ceremonia de asunción de la cartera de Ejército, realizada ayer, posan, de izquierda a derecha, el comandante en jefe del Ejército, teniente general Julio A. Lagos; el nuevo ministro, general de brigada Arturo Ossorio Arana; el jefe del Estado Mayor General del Ejército, general de brigada Pedro E. Aramburu, y el nuevo subsecretario de Ejército, coronel Víctor Arribau

● **Nuevo Subsecretario**

Inmediatamente regresó a su despacho, y con la fórmula reglamentaria puso en funciones al nuevo subsecretario de la cartera, coronel Víctor J. Arribau, en presencia del personal militar de la subsecretaría, destacando la personalidad de ese su colaborador inmediato, sus merecimientos, y su total identificación con los postulados de la revolución.

El coronel Arribau saludó muy luego al mencionado personal y se instaló en su despacho, donde inició sus tareas.

La ceremonia duró apenas quince minutos.

● **Declaración del Ministro**

Poco después de las 13.30, el general Ossorio Arana recibió en conferencia de prensa a los periodistas nacionales y extranjeros, a quienes les expresó que recién había comenzado a interiorizarse de los problemas más urgentes de la cartera, razón por la cual no podía ser todo lo amplio que deseaba, en materia informativa, hasta dentro de algunos días; pero sí podía anticipar que la prensa, de

(Continúa en la página SIETE)

Renunció el Secretario de Prensa, Dr. Goyeneche

INFORMACION PAGINA NUEVE

★ Reitera Lonardi que no Debe Haber Vencedores ni Vencidos ★

DIO UN GOLPE EL EJERCITO DEL BRASIL: IMPUSO UN PRESIDENTE PROVISIONAL

Luz se Halla en Una Unidad de la Armada

Fué Para Asegurar la Asunción del Poder por Kubitschek

RIO DE JANEIRO, 11 (AP). — Tras un movimiento militar encabezado por el general Teixeira Lott para asegurar el cumplimiento de la voluntad popular que eligió a Juscelino Kubitschek para ocupar la primera magistratura, el presidente interino del Senado, Nereu Ramos, asumió la presidencia provisional de Brasil en una ceremonia que tuvo lugar a las 14.30 en el Palacio Catete. El nuevo presidente provisional, designado por el Congreso, es miembro del partido Socialdemócrata. Nació en 1888 en Lages estado de Santa Catalina, donde luego de doctorarse en leyes hizo su entrada en política, resultando electo legislador en ese estado. En 1930 fué elegido diputado nacional. Fué amigo de Vargas y asociado. Ocupó la gobernación de su estado natal de 1935 al 37 y desde esa fecha a 1945 —gobierno de Vargas— fué administrador federal. Durante la presidencia de Dutra fué su compañero de gobierno. En 1954 resultó electo en el Senado, que lo nombró su vicepresidente.

GENERAL Teixeira Lott, jefe del movimiento militar en Brasil que originó la designación de un nuevo presidente por el Congreso. Teixeira Lott recibió el apoyo de numerosas guarniciones

Decisión del Congreso

Ramos fué designado para ocupar la presidencia por la Cámara de Diputados, que se reunió por la mañana en sesión extraordinaria. El titular de ese cuerpo, Flores da Cunha, al iniciarse la sesión, leyó una comunicación del presidente provisional, Carlos Coimbra da Luz, en la que expresaba que se halla en un crucero de la armada y que aún se consideraba presidente. Esa nota fué tomada con gritos de desaprobación por parte de la mayoría de los diputados, quienes, con excepción de los de la Unión Democrática Nacional, presentaron una moción declarando incompetente a da Luz y proponiendo su reemplazo por el vicepresidente del Senado, Nereu Ramos.

Tras un largo debate, en el cual algunos legisladores denunciaron la incompetencia de la Cámara para declarar incapacitado al presidente, sin juicio político previo, los diputados aprobaron la designación de Nereu Ramos como presidente provisional para reemplazar a Coimbra da Luz, depuesto esta madrugada por un golpe militar. La moción fué aprobada por 185 votos contra 72, y declara que la Cámara reconoce el artículo constitucional que establece que el presidente puede ser reemplazado por un funcionario del Senado cuando esté incapacitado.

Actitud del Almirantazgo

Durante la sesión fué leída una declaración del almirantazgo, en la que se señala que la marina aceptará cualquier resolución que tome el Congreso con respecto a la crisis política por la que atraviesa el país.

Sanción del Senado

Poco después, el Senado aprobó, en una sesión que duró poco menos de una hora, la resolución de la Cámara de Diputados, declarando a Ramos presidente provisional, aclarando que el presidente provisional Coimbra da Luz queda depuesto. Al aceptar la designación el nuevo mandatario, expresó: "En este momento, al considerar las graves responsabilidades que pesan sobre mí, elevo los ojos al cielo y pido a Dios que me muestre el camino a la paz y la concordia nacional". Ramos presidió la sesión del Senado, a su lado se encontraba el titular de Diputados, Flores da Cunha. También en el Senado fué leída la carta de da Luz, que expresa: "Comunico a su Excelencia que, con el fin de mantener la autoridad del cargo investido en mí como presidente de la República y, en vista de los graves acontecimientos de las primeras horas de la mañana, que han asestado un golpe frontal a nuestra Constitución, sigo en ejercicio de mi cargo a bordo de una unidad de nuestra armada en aguas territoriales".

Los senadores aprobaron la propuesta de Diputados por 44 votos contra 9.

Luz Viaja a Santos

SAO PAULO, 11 (ANSA). — El ministro de Aviación de Brasil, general Gomes, decidió trasladar su ministerio a esta ciudad. Carlos Luz y el ministro de Marina, almirante Amorim Dovale, navegan hacia Santos a bordo del crucero pesado "Tamandare".

NEREU RAMOS

Luz envió un mensaje al Congreso para anunciar que sigue ejerciendo las funciones presidenciales a bordo de esa nave de guerra que navega en aguas territoriales.

Nuevo Ministro del Aire

El nuevo presidente de la República, Nereu Ramos, nombró ministro de Aviación al general Alves Seco.

Marchan Tropas a S. Pablo

SAN PABLO, 11 (AFP). — El gobernador del estado de San Pablo, Samuel J. Quadros, informó que el general Eduardo Gomes, ministro de Aeronáutica del gobierno depuesto, se encuentra junto a él en el Palacio de Gobierno. Agregó que marchan hacia esta ciudad tropas adictas al general Teixeira Lott para sofocar cualquier resistencia que pudiera surgir contra el nuevo gobierno. Se informó también que desde varias guarniciones del estado marchan tropas sobre esta capital.

BUENOS AIRES · REPUBLICA ARGENTINA

40 Centavos

Una cosa de atención para la solución argentina de los problemas argentinos

AÑO XI — Diario de la Mañana — Nº 3.622

Buenos Aires, Sábado 12 de Noviembre de 1955

Río y 21 Provincias Apoyan al Jefe del Movimiento Militar

RIO DE JANEIRO, 11 (INS). — En síntesis cronológica, detallamos a continuación los principales acontecimientos producidos en la agitada jornada en el país.

Entrevista de Carlos Luz con Teixeira Lott

10 de noviembre. 23.30. — Mantienen una prolongada conferencia el presidente Carlos Luz y el general Teixeira Lott, ministro de guerra de Joao Café, que reclamaba sanciones contra el coronel Mamede, autor de declaraciones en las que se incitaba a anular los comicios de octubre último que decidieron el triunfo de Kubitschek. Luz se habría negado a tomar ninguna medida.

— "Presidente... no haga ésto. La situación va a estallar" —exclamó vehementemente Teixeira Lott.

— "No estallará absolutamente nada —respondió Luz con la misma violencia.

Teixeira abandonó el Palacio Catete y mantiene una conferencia con el mariscal Mascarenhas de Morais.

11 de noviembre. 2.30 horas. Teixeira Lott es despertado por un grupo de oficiales superiores del ejército, que le reafirman su total solidaridad en cualquier circunstancia.

Proclama de Teixeira Lott

3 horas. — El general Teixeira Lott emite la siguiente proclama: "En vista de la situación creada por el presidente Carlos Coimbra da Luz, en el caso del coronel Mamede, los jefes del Ejército, juzgando tal acción como una definida provocación contra el honor del Ejército, que vió demoras en procedimientos disciplinarios, decidimos ofrecernos como intérpretes de las ansiedades del Ejército y con el fin de retornar a la normalidad del régimen constitucional en vigencia. Esperamos la solidaridad de nuestros camaradas de la Armada y de la Fuerza Aérea y formulamos un llamado a los gobernadores de los estados solicitando su apoyo para esta actitud."

A las 8. — Las emisoras cariocas informan al pueblo sobre la revuelta. Río, bajo una densa lluvia, aparece ocupada por numerosas fuerzas militares.

A las 10. — Existe la evidencia de que el gobierno de Luz está a punto de caer, ya que las radios transmiten repetidamente la proclama de Teixeira Lott. Citan a la Cámara Federal para las 13 horas, a fin de elegir el nuevo mandatario.

La marina y la aeronáutica expiden un comunicado afirmando que son leales al gobierno. Varias naves de guerra intentan salir de la bahía de Copacabana y ganar el Atlántico. Se oyen disparos de artillería.

A las 10.30. — Nótase una curiosa circunstancia en torno al ministerio de Marina. Fuerzas de la armada que lo habían rodeado preventivamente, a la vez son rodeados por tropas del ejército. Ambas llevan impresionante atuendo bélico.

La fuerte lluvia y el cielo encapotado impiden las acciones aéreas. Cancelan los vuelos comerciales entre Río y distintas capitales latinoamericanas.

A las 13.30. — Informan que el presidente Luz se halla a bordo de un crucero, ubicado en lugar desconocido, donde reitera su autoridad e investidura.

A las 14. — Se difunde la versión de que el diario "Tribuna da Imprensa", dirigido por Carlos Lacerda, enemigo de Kubitschek, fué ocupado por fuerzas militares. Su director estaría refugiado en una nave de guerra.

18.30. — Teixeira Lott declara que "cuenta con el amplio respaldo de los generales de la capital y 21 provincias en su decisión de restablecer la disciplina militar entre los oficiales rebeldes".

Comunicado de la Marina y Aeronáutica Brasileñas

RIO DE JANEIRO, 11 (INS). — Altos jefes del ejército y de la marina, celebraron entrevistas con el ministro de Marina, Amorim do Valle, y el general Eduardo Gomes, ministro de Aviación, lanzando un comunicado que dice: "Los ministros de Marina y de Aviación, en vista del atentando que acaba de perpetrarse contra la autoridad legal del presidente de la República, declaran que la marina y la fuerza aérea son y permanecerán lealmente firmes y obedientes al actual presidente y jefe de la Nación y comandante en jefe de las fuerzas armadas, y consideran ilegal y subversiva la acción de los compañeros de armas mal dirigidos que, pretendiendo una inconsideración no existente e increíble demostrada al glorioso ejército nacional, tan tráicicamente amenazan la paz de la familia brasileña.

NO SERA DIVIDIDA LA CLASE OBRERA Y SE MANTENDRAN SUS CONQUISTAS

Reafirmó Lonardi que la Restauración Institucional se Hará por Comicios Libres

EN un mensaje dirigido al pueblo de la República —que fue entregado a publicidad esta madrugada—, el presidente provisional, general Eduardo Lonardi, reitera que el principio de que "no hay vencedores ni vencidos" debe ser mantenido y concretado. En el citado mensaje, el primer mandatario se refiere a problemas políticos de actualidad, a la situación sindical, al futuro de la Iglesia y reafirma que "ningún miembro del gobierno podrá presentar su candidatura en los próximos comicios". El general Lonardi concluye exhortando a todos los argentinos a poner su mejor buena voluntad para superar las dificultades presentes.

"Con la sesión inaugural de la Junta Consultiva tienen comienzo de cumplimiento algunas de las ideas fundamentales esbozadas por el gobierno provisional en lo que concierne al respecto hacia las expresiones de la opinión pública. Sin embargo, el gobierno está muy lejos de creer que en la Junta estarán representadas todas las corrientes de opinión de la política nacional. Por el contrario, estima que quedan al margen de toda adhesión a partidos tendencias importantísimas —algunas de significación cultural de primer orden dentro de la opinión independiente—, que pueden llegar a gravitar en forma muy apreciable en los resultados de la política nacional.

Las reflexiones que anteceden muestran la prudencia con que los más altos funcionarios del gobierno han de proceder en relación a los partidos, no tanto para velar por la propia imparcialidad, pues el gobierno está persuadido de que todos cuidarán el deber de ser imparciales, cuanto para dar a la opinión pública la impresión cabal de que efectivamente lo son. Por eso, en la elección de los colaboradores, en especial los de más responsabilidad, el gobierno desea que se contemplen los matices políticos dando acceso a la función pública a los valores más caracterizados, cual fuere el partido en que militen, o aunque a ninguno pertenezcan, con la sola condición de que sean efectivamente partidarios de la democracia y de que en su conducta no haya tacha de indignidad.

La Remoción de Personal

Lo mismo ha de ocurrir en materia de remociones. He dicho, en declaraciones públicas, que tengo muy presentes a las familias de funcionarios y empleados con su carga de necesidades, acrecentadas por las deficiencias de la economía general. Por otra parte, la promesa de que no habría vencedores ni vencidos no ha sido una frase sin valor, o un recurso retórico, sino un juicio meditado en función del estado de opinión imperante en el pueblo argentino.

El dictador depuesto tuvo indiscutiblemente, en determinado momento, a una gran parte del pueblo a favor de su política. Eso ocurrió principalmente en vísperas de su primer período de gobierno, antes de que las oposiciones, que siempre se manifestaran contra la autoridad, exacerbaran su prepotencia y soberbia. No es posible calificar de antipatriotas, o de partidarios de la tiranía a todos los que prestaron esa adhesión desinteresada y de buena fe. Lo contrario significaría erigir a una parte de la República en juez de otra parte de la misma, mantener un estado de intranquilidad contrario a los intereses públicos, al progreso espiritual de la Nación y hacer imposible la pacificación que todos desean y que es indispensable para la restauración económica y política del país. Eso no significa transar con los que de alguna manera, por acción u omisión, mantuvieron una connivencia dolosa con el régimen, torturaron o persiguieron a sus conciudadanos u obtuvieron ilícitas ganancias. Estos deben ser castigados, más no directamente por vía administrativa, o por particulares celosos que no alcanzan a darse cuenta de que su intemperancia contraría uno de los propósitos esenciales del gobierno, sino por obra del Poder Judicial, restaurado en la plenitud de su eficacia por la revolución, con todos los recaudos y garantías que las leyes establecen para seguridad de los inocentes y del derecho a la propia defensa. El gobierno prefiere que algunos culpables se libren y no que personas desprovistas de culpa padezcan una persecución que no merecen. Eso quiere decir, en definitiva, que ha de quedar una gran mayoría del pueblo en condiciones de participar en la vida cívica del país sin inconvenientes alguno, a pesar de la adhesión muchas veces obligada, que algunos prestaron al régimen depuesto. Yo estoy seguro, al contrario de lo que creen muchos exaltados, de que puedo tener confianza en el buen sentido y en el honor del pueblo argentino, y que no volverá a presentarse peligro alguno para el imperio de las libertades esenciales y que la regresión al despotismo sólo será posible si la Revolución Libertadora

Continúa en la página QUINCE

Por Ahora, la Verdadera Política de Occidente es Esperar y Ganar Tiempo

WASHINGTON, 11 (Exclusivo para Clarín). — Después de haber estado en Europa en vísperas de la conferencia de Ginebra, lo más reconfortante que puedo decir es que Occidente no es tan débil como parece. Nuestra principal dificultad no consiste en que la U.R.S.S. dispone de cartas más poderosas para el juego de la política internacional y nosotros no las tenemos, sino en que, por razones de política interna, los gobiernos occidentales están incapacitados en este momento para jugar sus cartas con la confianza y decisión requeridas.

La conferencia de los cuatro grandes en Ginebra en julio no significó que la lucha entre las potencias rivales había terminado, sino que se trocaría en una disputa diplomática. En esa lucha, los Soviets han probado una gran capacidad para el manejo de sus intereses, para liquidar las responsabilidades y tomar nuevas iniciativas. En cambio, los cuatro gobiernos occidentales, Bonn, París, Londres y Washington, se han mantenido estancados, inmóviles en sus posiciones previas a Ginebra, y no han hecho nada comparable al juego ruso.

●

El acuerdo de Ginebra no significó que conseguiríamos nuestros fines, sino solamente que las grandes potencias podían estar en condiciones de regatear. Pero para esa clase de maniobras diplomáticas, debían estar suficientemente seguras de sí mismas en sus propios países y ser flexibles y responsables en el exterior.

Hasta ahora, estamos inmovilizados en Alemania por una política en que ni siquiera los alemanes, y mucho menos los rusos, pueden confiar hasta el fin.

Alemania occidental está inmovilizada con el estado de salud de Adenauer y por el hecho de que, al igual que Eisenhower, no ha elegido al sucesor capaz que pueda continuar su política. En realidad, hay muchas razones para suponer que el sucesor de Adenauer no aceptará los términos que propone Occidente en Ginebra, y negociará al respecto. La dificultad de esa posición estriba en que, a no muy largo plazo, nos indispondrá con los alemanes, quienes se proponen, si pueden, tratar directamente su reunificación con los Soviets y la Alemania oriental.

●

Los franceses están estancados por la crisis del norte del Africa, lo cual plantea el interrogante de si Francia tiene un gobierno que pueda tomar decisiones y si éstas pueden ser llevadas a cabo por sus propios funcionarios y generales.

Los ingleses, por razones económicas, no se sienten demasiado fuertes en el mundo exterior, no pueden ofrecer ninguna iniciativa brillante, como lo hizo Eden en el último año de su actuación. En EE. UU. el presidente reina pero no gobierna, y para peor, estamos en vísperas de elecciones.

El cuadro no es alentador. Por ahora, la verdadera política de Occidente es esperar, entorpecer la iniciativa de los Soviets y ganar tiempo, para no hacer nada mientras no podamos volver a actuar con flexibilidad y firmeza.

WALTER LIPPMANN

Copyright Clarín y Editors Press. Derechos reservados. Prohibida la reproducción total o parcial.

Finalizaron las Clases Primarias y Secundarias

Información en la página CINCO

RENUNCIO ESTA MADRUGADA LA JUNTA CONSULTIVA NACIONAL

Largas Horas Deliberó en Sesión Especial

RENUNCIO esta madrugada la Junta Consultiva Nacional. Se llegó a esta trascendental decisión después de prolongadas conferencias que mantuvieron los miembros del citado organismo con el vicepresidente de la República, contraalmirante Rojas, en el Palacio del Congreso. La determinación de la Junta es una consecuencia de los acontecimientos producidos la víspera en la Casa de Gobierno, que culminaron con el alejamiento del Dr. Eduardo B. Busso del ministerio de Interior y Justicia, el desdoblamiento de este departamento de Estado, el nombramiento de los doctores Bernardo Velar de Irigoyen y Luis María de Pablo Pardo para ocupar las nuevas secretarías de Estado. Estos nombramientos —según trascendió— fueron objeto de críticas en el seno de la Junta Consultiva. El organismo, después de deliberar durante toda la tarde y la noche anterior y esta madrugada, hizo llegar al contraalmirante Rojas su determinación de renunciar a formar parte de la Junta. El texto de la dimisión colectiva —salvo la de dos miembros— es el siguiente:

"Los acontecimientos producidos en el día de hoy nos deciden, como acto de reafirmación de la fe democrática que inspiró la formación de la Junta Consultiva y determinó nuestra aceptación a formar parte de ella, a presentar a V. E. nuestras renuncias como integrantes del citado organismo. Saludamos al Excmo. Sr. Vicepresidente con distinguida consideración."

Firman todos los miembros de la Junta, menos los doctores Arietti y Storni, representantes de la Unión Federal Demócrata Cristiana

Clarín

BUENOS AIRES · REPUBLICA ARGENTINA

40 Centavos

Un toque de atención para la solución argentina de los problemas argentinos

AÑO XI — Diario de la Mañana — Nº 3.623

Buenos Aires, Domingo 13 de Noviembre de 1955

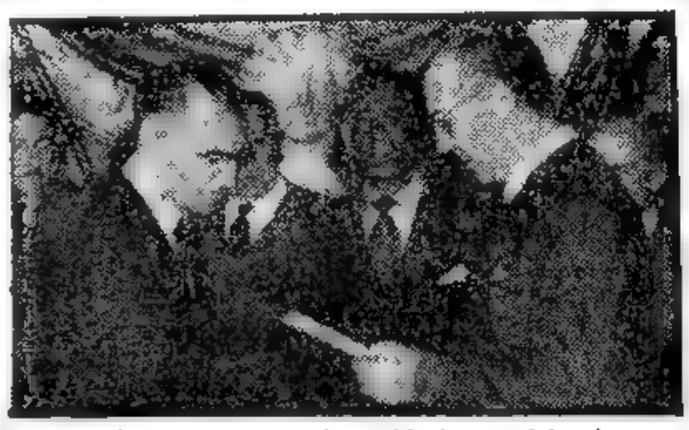

PRESTA juramento ante el presidente provisional, general Lonardi, en el Salón Blanco, el nuevo ministro de Interior, doctor Luis María de Pablo Pardo

EL DOCTOR Bernardo Velar de Irigoyen, nuevo titular del ministerio de Justicia, cumple con el requisito del juramento, ante el presidente provisional de la República

Designan una Comisión

La Junta Consultiva dimitente resolvió designar una comisión especial integrada por los doctores Aguirre Cámara, demócrata; Ghioldi, socialista; Martínez (h), demócratacristiano, Thedy, demócrata cristiano; Thedy, demócrata, radical, para que entreviste al vicepresidente de la Nación, contraalmirante Rojas, a fin de hacerle entrega del texto de la renuncia. El contraalmirante Rojas, que se había retirado del Palacio del Congreso a la 1 25, se dirigió al ministerio de Marina donde se hallaba descansando al cierre de esta edición

Probables Cambios

Mientras tanto, en los círculos allegados a la Junta Consultiva se afirmaba esta madrugada la creencia de que eran inminentes cambios estructurales de fondo en el gabinete nacional.

● La Convocatoria

En forma sorpresiva, los miembros de la Junta Consultiva fueron llamados a una reunión especial en el Congreso. La hora de la cita quedó establecida para las 14 30 por el presidente del citado organismo, contraalmirante Isaac Rojas. Pero mucho antes, cuando se conoció el llamamiento a la reunión, comenzaron a circular innumeras versiones acerca de los motivos de la convocatoria. Los observadores políticos se inclinaron a vincular la reunión de la Junta con el alejamiento del ministro de Interior y Justicia, Doctor E. Busso, el desdoblamiento de ese departamento de Estado y el nombramiento de los doctores Luis María de Pablo Pardo y Bernardo Velar de Irigoyen, como titulares de Interior y de Justicia, respectivamente. Aunque los comentarios

dieran en su forma, todos coincidían en señalar el pesar por el alejamiento del Dr. Busso del gobierno provisional.

● La Llegada de Rojas

Poco antes de las 10 llegó al Palacio del Congreso el vicepresidente de la Nación contraalmirante Isaac Rojas. El público que se iba concentrando a medida que observaban la llegada de conocidos dirigentes políticos, prorrumpió en aplausos cuando advirtió la presencia del contraalmirante Rojas. El presidente de la Junta, con un ademán, pidió que no se repitieran esas demostraciones y entró rápidamente al Congreso.

Después de saludar a los miembros de la Junta, reunidos en el tercer piso, en el salón de la Comisión de Presupuesto, se inició la conferencia especial, a puertas cerradas y con rigurosa consigna.

En el momento de iniciarse la reunión faltaban únicamente los miembros del organismo señores Américo Ghioldi, Miguel Angel Zavala Ortiz y Enrique E. Arietti, militantes en el socialismo, radicalismo unionista y del federalismo cristiano. Más tarde, el Sr. Arietti se hizo presente.

En los pasillos del Congreso se rumoreaba mientras se desarrollaba la reunión de la Junta Consultiva, que los miembros del organismo tendrían el propósito de presentar sus renuncias como consecuencia de los cambios producidos en el ministerio.

● En la Calle

A todo lo ancho de las arterias cercanas al Congreso fueron formándose nutridos núcleos comentando los acontecimientos políticos del día. En cierto instante, comenzaron a cercarse varios estrobillos, que reflejaban la opinión y el estado de ánimo de quienes los entonaban

● Un Cuarto Intermedio

Eran ya las 21 y la reunión continuaba a puertas cerradas sin que ninguna referencia fidedigna lograra filtrarse a través de la ri-

(Continúa en la página SEIS)

Renunció el Dr. Eduardo B. Busso, el Ministerio de Interior y Justicia Ha Sido Desdoblado

TRANSCRIBIMOS a continuación el texto del decreto por el cual se acepta la renuncia del Dr. Eduardo Busso:

"Vista: La renuncia presentada por el Dr. Eduardo Busso a su cargo de ministro secretario de Estado en el departamento de Interior y Justicia, el presidente del gobierno provisional de la Nación, decreta:

Artículo 1º Acéptase la renuncia presentada por el Dr. Eduardo Busso al cargo de secretario de Estado en el de

Agradecen al Doctor Busso sus Servicios

partamento de Interior y Justicia, dándosele las gracias por los importantes y patrióticos servicios prestados.

Artículo 2º El presente decreto será refrendado por el señor ministro-secretario en el departamento de Ejército".

Han Jurado los Nuevos Titulares

EL fin de semana señaló un acontecimiento político de relevancia en la Casa Rosada. Ayer se operó un cambio en el gabinete nacional. Renunció el titular de Interior y Justicia, doctor Eduardo B. Busso, y al ser aceptada su dimisión, el presidente provisional dispuso desdoblar en dos ministerios el citado departamento de Estado. Para ocupar la cartera de Interior fué nombrado el Dr. Luis María de Pablo Pardo y en la de Justicia se desempeñará el Dr. Bernardo Velar de Irigoyen. Los dos nuevos ministros prestaron juramento poco después de las 13 en el Salón Blanco de la Casa de Gobierno.

● Inusitada Actividad

El presidente provisional, general Eduardo Lonardi, que la noche del viernes permaneciera en su despacho hasta avanzadas horas, y en cuyas circunstancias fuera dado a conocer su comunicado al pueblo de la República, cerró sus actividades de la semana en una intensa jornada que se inició en las primeras horas de ayer.

Esas actividades comenzaron normalmente para los periodistas destacados en la Presidencia, los cuales solo pudieron percibir al comienzo los comentarios e impresiones producidos por la declaración presidencial, hasta que, tuvieron la sensación de que estaban a punto de ocurrir novedades de carácter político. Poco después, se vió concurrir al despacho presidencial al Dr. Eduardo B. Busso, ministro de Interior y Justicia, quien mantuvo una breve entrevista con el general Lonardi, tras de lo cual volvió a su despacho que, como se sabe, se encuentra en la planta baja de la Casa de Gobierno. Allí cambió rápidas impresiones con el subsecretario de Interior, Dr. Carlos M. Muñiz, retirándose luego a su domicilio.

El presidente continuaba entretanto trabajando en su despacho y en tales circunstancias recibió a los miembros del Consejo Nacional de Seguridad, con su jefe a la cabeza, general Roberto Dalton; al intendente municipal, arquitecto Miguel Madero, y al vicepresidente, contraalmirante Rojas.

● Con el Equipo Militar

Desde mucho antes de las 12 hasta pasadas las 13, el general Lonardi conferenció con los ministros militares y el contraalmirante Rojas. Durante ese tiempo y dando por seguro que iban a prestar juramento uno o dos ministros, en el Salón Blanco fueron congregándose algunos particulares y los representantes de la prensa y reporteros gráficos. Muy poca gente, caso extraño, pues generalmente estos acontecimientos suelen llenar el viejo recinto de actos públicos de la Casa de Gobierno. La espera se prolongó hasta las 13, hora en que se hizo presente en el estrado preparado para el juramento el escribano mayor del Gobierno, doctor Jorge Garrido.

● Dos Nuevos Ministros

Veinte minutos de espera más tuvieron la virtud de agudizar la expectativa, al cabo de los cuales se produjo el movimiento que precede a la presencia del jefe del gobierno.

(Continúa en la página NUEVE)

Conduélese Francia por la Muerte de Germaine Coty, Esposa del Presidente

PARIS, 12 (De nuestra agencia). — Esta vez no ha sido la infernal barahunda moderna: radios, teletipos, teléfonos o televisión los primeros en comunicar la muerte de la esposa del presidente de la pública. A las cuatro de la madrugada, todas estas máquinas dejan tranquilo al mundo por un breve tiempo Quien primero dió la noticia de la muerte de Mme. Coty, fué, sin duda, el cura párroco de Ramboulliet al salir al altar para oficiar la primera misa. Dirigiéndose a los pocos feligreses congregados para la misa del alba, dijo: "Acabo de administrar los últimos sacramentos a nuestra presidenta, cuya bondad puede definirse diciendo que solo vivió para los demás". Madame Coty ha caído abatida por la misma enfermedad que tan a menudo como se ha visto recientemente con Eisenhower, aqueja a los hombres de Estado.

A madame Coty la han matado los casi tres años de presidencia. Pronto, en efecto, hará tres años que la conocí en Versalles durante las trabajosas sesiones de las cámaras reunidas que debían elegir al casi desconocido René Coty. Si en los primeros escrutinios nadie pensaba en el hoy presidente, menos se habían dado cuenta de una buena señora que seguía las vicisitudes de la elección desde la tribuna de invitados. Conforme las votaciones se sucedían y se iba perfilando la probabilidad de René Coty, a su esposa se le coloreaban las mejillas y no sólo por la lícita satisfacción que pudiera experimentar por el inminente nombramiento. Había ya en su nerviosidad algo de turbación y mucho de preocupación. Finalmente, cuando después de tantos días salió del recuento final el nombre de Coty, Francia ganó una pareja presidencial intachable y a madame Coty se le extendió una sentencia de muerte. Arrancada de un hogar burgués y provinciano —medios donde tanta virtud escondida sostiene en última instancia este país —madame Coty viose precipitada a una luz mucho más cegadora que la de las candilejas. Los focos de televisión y cine la abrasaron y fué lanzada, sin piedad, desde el primer momento, a la multitud. Ella, que sólo había tenido tratos con una modista, vió llegar a Christian Dior a su casa inundándola de modelos. Le recomendaban múltiples procedimientos para adelgazar. La querían llevar y traer

Demostrando una "clase", de la que habían carecido algunas de sus antecesoras, madame Coty muy pronto impuso sus normas familiares en el Eliseo. Al poco tiempo estableció en la presidencia su peculiar norma de vida: sorprendió a mucha gente por sus conocimientos generales y hasta por su impecable inglés. "Esto no tiene mérito —decía como excusándose—, hablo inglés porque soy hija de un naviero de El Havre".

Concibió su cometido presidencial no como una vida mundana, sino como un servicio social. Convirtióse en esclava de la asistencia pública y pronto su popularidad hizo añicos todos los antecedentes de presidentes intelectuales y elegantes. Anteayer madame realizó su última visita oficial. Fué al salón de la infancia donde centenares de niños la rodearon con la avidez y curiosidad agresiva propias de su edad. No me extrañaría que hubiera actuado esta visita como elemento determinante del ataque que venía amenazándola.

Coty llevó los deberes de la presidencia a un límite inimaginable años atrás. Un viejo embajador acaba de relatarme cómo apareció en Francia, tímidamente, el papel de presidenta, ignorado y totalmente inexistente desde que se proclamó la República. A fines del siglo pasado, el zar Alejandro III y la zarina realizaron un apoteótico viaje a París. Una noche, al salir de la Opera, el presidente Félix Faure dió el brazo a la zarina; detrás venía el zar sin dárselo a la esposa del presidente, porque ésta carecía de la suficiente calidad protocolaria. La señora de Faure, andando desairadamente cerca del zar, hizo medir a los franceses la absurda situación. Alrededor del mil novecientos, casi todos los reyes de Europa venían a París. Ellos fueron los que acabaron por forzar, poco a poco, el protocolo y dieron con la presencia de las reinas cabida a las presidentas.

Al menguado activo de la actual y agonizante legislatura, podrá apuntarse la elección de Coty, primer presidente de la República confesionalmente católico. Con él entró al Eliseo una familia modelo. ¡Que su tan esforzada ejemplaridad valga a madame Coty la gloria del cielo!

Aquí en la tierra su inseparable esposo le llora tan desconsoladamente, que muchos de sus allegados le creen decidido a dimitir tan pronto se celebren las elecciones en preparación.

CARLOS SENTIS
Corresponsal de Clarín en Francia

CON DOS MINISTERIOS SEPARASE LA POLITICA DE LA JUSTICIA

EL decreto del P. E. por el cual se desdobla el ministerio del Interior y Justicia, señala en sus fundamentos la necesidad de llevar al pueblo "la convicción de que se mantiene inalterable el propósito de cumplir en todas sus partes el programa de la Revolución Libertadora". Añade en sus considerandos que "la síntesis cabal de ese programa está contenida en la fórmula de hacer efectivo en todo el país el imperio del derecho, no sólo por imposición de las armas victoriosas, sino porque ella traduce un propósito irrevocable de la totalidad del pueblo argentino", "firma también que "en el acatamiento a las normas jurídicas está la mejor garantía de la libertad y de la democracia, en las cuales el gobierno provisional juzga que están perfectamente expresadas la tradición nacional y el respeto de los derechos naturales". "Que el régimen depuesto quebró aquella tradición, confundiendo arbitrariamente el ministerio político con el de Justicia y convirtió el poder judicial en instrumento de una política mezquina".

La parte resolutiva es la siguiente:

Artículo 1º — Sepáranse los ministerios del Interior y de Justicia, constituyendo dos nuevos departamentos de Estado que se denominarán ministerio del Interior y ministerio de Justicia.

El decreto fué refrendado por los ministros de Ejército, Marina y Aeronáutica.

Restablecióse la Normalidad en Brasil: Da Luz Aceptó la Situación

Información en la página TRES

Clarín

Un signo de atención para la solución argentina de los problemas argentinos

AÑO XI — Diario de la Mañana — Nº 3.624

40 Centavos

Buenos Aires, Lunes 14 de Noviembre de 1955

Entregó el Gobierno Provisional el Gral. Lonardi

Asumió la Presidencia de la Nación el Gral. Pedro Eugenio Aramburu

Volvió Busso al Ministerio de Interior; Podestá Costa, Canciller

ASUMIO la presidencia de la República el general de división Pedro Eugenio Aramburu, quien ocupaba hasta ayer el cargo de Jefe del Estado Mayor del Ejército. Las fuerzas armadas, ante la entrega del gobierno por parte del general Lonardi, dieron mandato al general Aramburu para que ejerciera provisionalmente la jefatura del Estado. Culminó así, en acontecimientos que tuvieron ayer rápida sucesión, el proceso de inquietud y agitación que habían despertado algunas medidas del gobierno provisional encabezado por el general Lonardi, concretadas en el alejamiento del doctor Eduardo B. Busso y el nombramiento de dos ministros, hechos que determinaron la renuncia de la Junta Consultiva Nacional.

● *Conferencias y Renuncias*

Largas y afiebradas conferencias mantenidas ayer por los ministros y altos jefes de las fuerzas armadas con el general Lonardi precedieron a los acontecimientos vespertinos que dieron un matiz distinto, una nueva fisonomía, netamente democrática, al gobierno provisional.

Concretada la decisión del general Lonardi de entregar el gobierno, las fuerzas armadas, por decisión unánime, resolvieron dar mandato al general Pedro Eugenio Aramburu para asumir la presidencia provisional.

● *Continuará Rojas*

El general Aramburu juró el cargo a las 16.40 y minutos más tarde trasmitió al contraalmirante Isaac F. Rojas, quien había renunciado a la vicepresidencia, el pedido de las fuerzas armadas para que continuase en esas funciones. Aceptó el contraalmirante Rojas esa determinación y, poco después, concurría a la Casa de Gobierno, poblada de resonancias jubilosas por el retorno al cauce democrático del movimiento revolucionario.

A las 18 se confirmó oficialmente que habría un cambio integral en el gabinete. Todos los ministros que acompañaron al general Lonardi presentaron sus renuncias.

En la Presidencia se informó que serían confirmados en sus funciones los ministros de Ejército, general Osorio Arana; de Marina, contraalmirante Hartung, y de Aeronáutica, comodoro Abrahin.

Al mismo tiempo —y dando plena satisfacción a las corrientes democráticas—, se anunció en la Presidencia que el doctor Eduardo B. Busso se reintegra al gobierno, ejerciendo el ministerio de Interior e interinamente el de Justicia.

Simultáneamente con este acontecimiento, los miembros de la Junta Consultiva Nacional hicieron saber su decisión de retirar las renuncias ante el sesgo "netamente democrático" que retomaba el gobierno de la Revolución.

● *Consejo Revolucionario*

La primera medida que adoptó el gobierno del general Aramburu fué la creación del Consejo Militar Revolucionario, integrado por el vicepresidente y los ministros militares, cuya misión será la de refrendar los decretos leyes y prestar acuerdo a las designaciones de los ministros e interventores.

● *El Nuevo Gabinete*

Se conocerá hoy la composición del nuevo gabinete que acompañará al general Aramburu. Anticípase que continuarán en sus funciones el vicepresidente, contraalmirante Rojas; el ministro de Interior e interino de Justicia, doctor Eduardo B. Busso; los titulares de Agricultura, doctor Alberto Mercier; de Comunicaciones, ingeniero Luis María Ygartúa, y de Finanzas, doctor Alizon García. Será nombrado ministro de Relaciones Exteriores y Culto el doctor Luis María Podestá Costa, y designarían en Transportes al ingeniero Eduardo Huergo. Señalábase esta madrugada que sería nombrado hoy interventor en la provincia de Buenos Aires el teniente coronel Emilio Agustín Bonnecarrère, actual secretario de la Presidencia.

● *En la Diplomacia*

El Dr. Luis M. Podestá Costa, que será canciller, prestará juramento hoy a las 11. Anticípase que habrá un reordenamiento en el elenco de funcionarios diplomáticos. El embajador en Washington, Dr. Adolfo Vicchi, que tenía reservados pasajes en el vapor Río de La Plata, que zarpa mañana para Nueva York, resolverá fijar hoy la fecha de su partida.

★ INFORMACION DETALLADA EN LAS PAGS. 2, 3, 4, 5, CENTRAL Y CONTRATAPA).

EL NUEVO presidente, general de división Pedro Eugenio Aramburu, luego de jurar, ratifica en un mensaje al pueblo argentino, que cumplirá los postulados democráticos de la revolución. A su lado, el general Videla Balaguer

● Símbolo de la Unidad ●

SIMBOLICAMENTE, reafirmando la sólida unidad de las fuerzas revolucionarias, se estrechan las manos el general Aramburu y el contraalmirante Isaac Rojas, que continuará ejerciendo la vicepresidencia de la Nación

Firmeza y Continuidad en la Acción Revolucionaria

AYER asumió la presidencia provisional de la República el general Pedro Eugenio Aramburu. En el solemne marco dentro del cual recuadra la tradición el acto de recibir los atributos y las insignias del gobierno republicano, pronunció el mandatario palabras concisas, claras y categóricas: "En esta hora y ante dificultades que no fuera posible superar, el señor general Lonardi ha devuelto a las fuerzas armadas la responsabilidad de elegir un nuevo intérprete de su pensamiento revolucionario". En la brevedad de esos términos está resumida la esencia de la situación histórica, el alcance preciso de la vasta responsabilidad contraída. Las tres armas de la Nación, custodios del honor, la integridad y la soberanía de la patria y de su pueblo, se han fundido en unión inconmovible para asegurar la continuidad de la Revolución Libertadora.

Compruébase así que la jornada gloriosa del 16 de setiembre no fué consumada en vano. En aquellas fechas heroicas, las fuerzas armadas ejecutaron el mandato del pueblo. Llevaron a la victoria la causa de la libertad oprimida y de la decencia escarnecida, alentadas y acompañadas por el sacrificio civil de los ciudadanos. Pero no bastaba con derrocar un régimen de oprobio y un sistema de despotismo; la trayectoria futura de la revolución estaba fijada desde el momento mismo en que profirió su primer grito. Era necesario servir su propósito supremo y ser leal a su destino. La menor desviación del impulso inicial, podía ponerla en peligro. La menor transgresión a sus principios podía resultar funesta. Ayer, el riesgo fué conjurado, y fué restablecida la brújula en el fiel de su rumbo.

* * *

Por ventura, fué ése el desenlace previsto, necesario y feliz. Pero antes, el sentimiento público hubo de inquietarse en horas de expectativa. Algunos episodios culminantes dieron acento de zozobra a la tensión. Hubo cambios súbitos en el elenco gobernante. Menudearon las deliberaciones y conferencias. La perplejidad subió de punto al plantear la crisis la Junta Consultiva. El órgano representativo común de los partidos políticos en el gobierno hacía pública su disidencia fundamental. Y al fin, la renuncia del ministro del Interior remataba la sucesión de esos hechos con la nota decisiva.

Tales síntomas revestían una significación más alarmante todavía, al abrir en ciertos espíritus débiles o interesados la perspectiva de una regresión ominosa. Regresión totalmente imposible, por supuesto, ya que a ella se opondría la unanimidad de la Nación, levantando si fuera necesario la barrera de sus corazones y voluntades. Estamos ciertos que, pese a cualquier discrepancia o disidencia eventuales, volverían a unirse los hombres de la Revolución Libertadora en el común propósito de conjurar el peligro, acudiendo nuevamente, de ser preciso, al extremo recurso de las armas.

Ahora, la expectativa acaba de ser despejada. Las fuerzas armadas han reasumido su mandato, en austera y abnegada decisión. Responden a la tradición sanmartiniana que inspira su conducta y nutre su espíritu. En el instante de duda y vacilación, han vuelto a decir: ¡aquí estamos presentes! Y el pueblo argentino puede responderles: ¡están en el buen camino!

* * *

Vuelva, pues, el sosiego a la conciencia de los ciudadanos. Nuestra gran tradición cívica, arraigada en lo más hondo de la historia patria, reanudará su curso irrevocable, inspirada en el numen de Mayo. Unidos en la paz civil, los partidos políticos, la opinión independiente, las fuerzas del trabajo, y todos los sectores ponderables de la población, sin distingos ni exclusiones, podrán hacer oír su voz y sumar su esfuerzo a la obra de la reparación.

"Sabemos —agregó el presidente, general Aramburu— "la adhesión del pueblo argentino a esos principios y "queremos darle la seguridad de que serán cumplidos. "Pensamos, asimismo, que esos hombres de limpia trayectoria, serán también los más indicados para llevar "al espíritu público la tranquilidad de que los trabajadores tendrán garantizados todos sus derechos y de que "sus conquistas serán mantenidas y aun acrecentadas".

Salvado el escollo, levantemos ahora la mirada más allá del horizonte inmediato, para fijarla en la estrella que ha de conducir nuestro derrotero: el bien supremo de la patria. La revolución es una e indivisible. No pueden alterar su ruta ninguna vicisitud, ningún accidente personal o transitorio. Odios, ambiciones, temores o cavilaciones personales habrán de sacrificarse al bien supremo. Es decir, la grandeza y prosperidad de la Nación, presentidas por los próceres fundadores que aseguraron para las generaciones argentinas, con su ejemplo y sacrificio, un destino de libertad y dignidad humanas.

Afirma el General Aramburu que su Solo Espíritu Alienta al Movimiento Revolucionario: la Democracia

DESPUES de prestar juramento, el nuevo presidente provisional, general Pedro Eugenio Aramburu, dirigió un mensaje a la población del país, a través de la Red Argentina de Radiodifusión, en la que afirmó que "la ardua misión de restablecer el imperio del derecho y restituir al país a una auténtica democracia debe confiarse a hombres que por toda la trayectoria de su vida constituyan la más segura garantía del cumplimiento de sus principios". El texto del mensaje es el siguiente:

Al pueblo de la República.

En esta hora, y ante dificultades que no fué posible superar, el señor general Lonardi ha devuelto a las fuerzas armadas la responsabilidad de elegir un nuevo intérprete de su pensamiento revolucionario. La amplitud con que lo ha hecho lo recomiendan, una vez más, a la consideración de sus conciudadanos.

La finalidad que impulsara a los hombres de armas y a los civiles a levantarse contra un régimen reñido con nuestra tradición y con nuestro modo de vida democrático, ha sido ya señalada en el discurso programa que, al asumir la presidencia provisional dirigió el señor general Lonardi al pueblo de la República el 23 de setiembre, desde los balcones de la Casa de Gobierno. Fué ratificada luego en diversos documentos oficiales y en el discurso pronunciado muy recientemente por el señor contraalmirante Rojas al instalarse la Junta Consultiva.

● **Sentimiento Democrático**

Un solo espíritu alienta al movimiento de la revolución, es el sentimiento democrático de nuestro pueblo, que afloró en 1810 y resurgió después en Caseros.

Nada podría alterar esa línea de conducta de los hombres que han asumido la responsabilidad histórica de esta hora. Queremos ratificarlo una vez más en los hechos. La ardua misión de restablecer el imperio del derecho y restituir al país a una auténtica democracia debe confiarse a hombres que por toda la trayectoria de su vida constituyan la más segura garantía del cumplimiento de sus principios. Si procediéramos de otro modo, aun inspirados en las mejores intenciones, cometeríamos un error que no podría perdonarnos una opinión pública sacudida por la angustia de los padecimientos soportados, de los sentimientos heridos y de la sangre derramada.

● **Garantías a los Trabajadores**

Sabemos la adhesión del pueblo argentino a esos principios y queremos darle la absoluta seguridad de que serán cumplidos. Pensamos, asimismo, que esos hombres, de limpia trayectoria serán también los más indicados para llevar al espíritu público la tranquilidad de que los trabajadores tendrán garantizados todos sus derechos y de que sus conquistas serán mantenidas y aún acrecentadas. Los sacrificios que impone al país su desastroso estado financiero deben ser soportados por todos, pero en la equitativa distribución determinada por las posibilidades de cada uno.

En un clima de libertad reconquistada el pueblo argentino debe hallar ancho cauce para la expresión de sus sentimientos religiosos.

Hacemos, finalmente, un llamado a todos los habitantes de la República, para posponer todo interés partidario y tendencioso a los intereses superiores de la colectividad. Que la austeridad republicana sea guía de nuestra conducta y que la solidaridad en el esfuerzo común permita alcanzar, prontamente, los fines que ansía nuestro pueblo.

RESULTADO DE LOS PARTIDOS

PRIMERA DIVISION

Racing (V)	1	San Lorenzo (L)	0
Boca Juniors (V)	2	V. Barsfield (L)	1
Independiente (L)	6	N. Old Boys (V)	1
Lanús (L)	1	Huracán (V)	0
Platense (L)	2	G. y Esgrima (V)	1
F. C. Oeste (V)	1	Chacarita Jrs. (L)	0
Tigre (V)	3	R. Central (L)	2
River Plate (V)	2	Estudiantes (L)	1

(Suspendido a los 37' del segundo tiempo)

PRIMERA DIVISION "B"

Colón (L)	1	Almagro (V)	1

CONFIRMARON A YGARTUA, MERCIER Y ALIZON GARCIA

Juraron Siete Ministros; Faltan Industria, Trabajo y Educación

Clarín

40 Centavos

Una mano de atención para la solución argentina de los problemas argentinos

AÑO XI — Diario de la Mañana — Nº 3.625

Buenos Aires, Martes 15 de Noviembre de 1955

Mantuvo Prolongadas Conferencias el Presidente, General Aramburu

EL presidente provisional, general Pedro Eugenio Aramburu, dedicó el primer día de su actividad gubernativa a la formación del nuevo gabinete que lo acompañará en su gestión. Fué una jornada intensa, caracterizada por largas conferencias, en las que se abordaron candentes problemas gremiales, políticos y económicos, y alternada por el juramento de sus funciones de seis nuevos ministros y el reintegro al gabinete del doctor Eduardo B. Busso. Al clausurarse la jornada gubernativa, el elenco ministerial que acompaña al general Aramburu es el siguiente: Interior e interino de Justicia, Dr. Eduardo B. Busso; Relaciones Exteriores y Culto, Dr. Luis María Podestá Costa; Transportes, capitán de navío Sadi Bonnet; Obras Públicas, ingeniero Pedro Mendiondo; Hacienda, Dr. Eugenio A. Blanco; Comercio, Dr. Juan Llamazares; Asistencia Social y Salud Pública, brigadier médico Dr. Manuel Agustín Argibay Molina. Habían sido ya confirmados los titulares de Ejército, general Arturo Ossorio Arana; Marina, contraalmirante Teodoro Hartung, y Aeronáutica, vicecomodoro Ramón Abrahin. Ayer quedaron confirmados en sus cargos los ministros de Comunicaciones, ingeniero Luis María Ygartúa; de Agricultura y Ganadería, Dr. Alberto Mercier, y de Finanzas, Dr. Julio E. Elizón García. El Dr. Horacio Morixe, que desempeñaba la cartera de Industria, no aceptó la confirmación, aclarando que lo hacía por motivos particulares y no políticos. Faltaba decidir anoche la situación de renuncia de los ministros de Trabajo y Previsión, Dr. Luis Cerrutti Costa, y de Educación, Dr. Atilio Dell'Oro Maini. Queda para cubrir la vacante que deja el Dr. Morixe en la secretaría de Industria.

Actividad en la Casa Rosada

Con el juramento de los tres primeros ministros designados por el presidente provisional, general Pedro Eugenio Aramburu, se iniciaron ayer las actividades de la Casa de Gobierno tras la larga prolongación de una densa jornada, sólo interrumpida a las 13.30, cuando el primer mandatario se trasladó al ministerio de Marina para almorzar en compañía del vicepresidente, contraalmirante Isaac F. Rojas.

Desde temprano se notó gran expectativa por conocer los nombres de los nuevos ministros, como asimismo saber si algunos de los que formaron parte del gabinete del general Lonardi serían confirmados en sus respectivas carteras. La curiosidad por satisfacer en parte fué en medida cuando se tuvo la certeza de los principales cambios a producirse.

Llega el Presidente

El general Aramburu llegó a la Casa de Gobierno a las 11 acompañado de sus edecanes militares, mayores Juan Carlos San Martín y Carlos Meira. Pasó de inmediato al despacho presidencial, donde casi simultáneamente se hicieron presentes los titulares de las carteras de Ejército, general Arturo Ossorio Arana; de Marina, contraalmirante Teodoro Hartung, y de Aeronáutica, vicecomodoro Ramón A. Abrahin. Trascendió en seguida que los miembros de la junta revolucionaria iniciaban una conferencia con el objeto de adoptar las primeras medidas de gobierno, de liberaciones de los que participaron el vicepresidente contraalmirante Rojas y el contraalmirante Samuel Tomás Calderón. En distintas oportunidades se vio que penetraban en el despacho donde se efectuaba la reunión de los jefes del gobierno revolucionario, el secretario general de la presidencia, coronel Bernardino Labayru y el jefe de la Casa Militar, capitán de fragata Francisco Manrique; funcionarios estos designados en la fecha.

En el Salón de Invierno

Mientras tanto, el Salón de Invierno se iba colmando de concurrencia, entre la cual se notaba la presencia de altos jefes de las fuerzas armadas y de algunos de los ministros que tomarían en el gobierno que jurará la víspera. De esos ministros pasaron a conferenciar con el presidente, el Dr. Julio Elizón García, titular de Finanzas, ambos médicos, Dr. Ernesto A. Pinger de Asistencia Social y Salud Pública, e ingeniero José Blas Paladino. Con respecto al primero se sabe que continuará formando parte del gabinete, mientras que el Dr. Pinger y el ingeniero Paladino [illegible]

emplazados por el Dr. Manuel A. Argibay Molina e ingeniero Pedro Mendiondo. Llamado por la secretaría de la presidencia concurrió también el Dr. Atilio Dell'Oro Maini, pero solamente tuvo una breve

Continúa en la Pág. 10 Col.

REAFIRMANDO la línea democrática del nuevo gobierno, presta juramento y se reintegra al gabinete el ministro del Interior e interino de Justicia, doctor Eduardo B. Busso. Preside la ceremonia el jefe provisional del gobierno, general Pedro Eugenio Aramburu, y asisten los demás miembros del gabinete

Renunció el Intendente

EL intendente municipal, arquitecto Miguel A. Madero, elevó ayer en las primeras horas de la mañana la renuncia de su cargo al nuevo presidente provisional de la Nación.

Con este motivo no hubo actividades en la Comuna, fuera de las de rutina.

Presta Juramento el Dr. Eduardo B. Busso

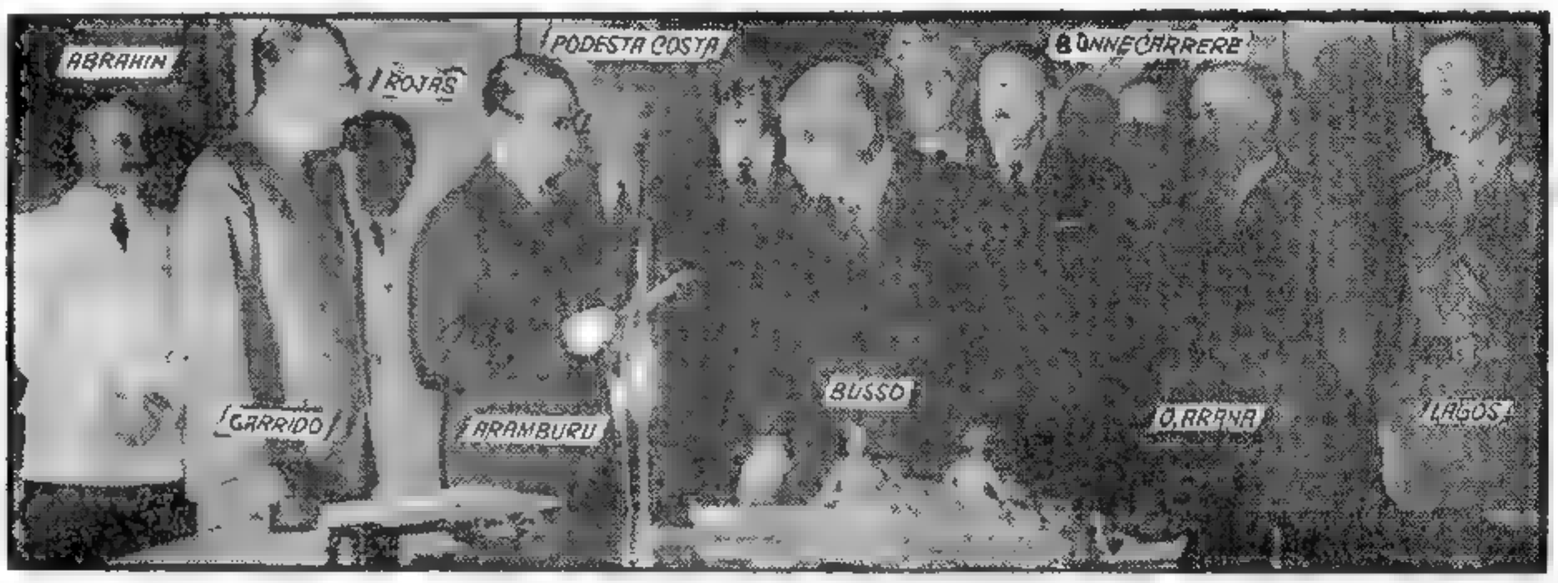

La Junta Consultiva Apoya al Gobierno

LOS miembros de la Junta Consultiva Nacional reafirmaron anoche su colaboración al gobierno provisional "después de la crisis política —dice una declaración— resuelta con el fracaso del intento nacionalista y totalitario que se proponía desnaturalizar los fines democráticos de la Revolución Libertadora".

Reuniones en la Casa Rosada

Jornada de intensa actividad fué la de ayer para los integrantes de la Junta Consultiva Nacional que, convocados por el titular del organismo, contraalmirante Isaac F. Rojas, celebraron durante el día dos reuniones, bajo su presidencia, en el despacho de la Vicepresidencia de la Nación, en la Casa de Gobierno.

A las 12 y 5 minutos se iniciaba la conferencia, bajo la presidencia del contraalmirante Rojas, a puertas cerradas.

Pocos minutos después de las 13 se levantó la reunión, durante la cual se mantuvo una rigurosa reserva.

Por la tarde, desde las 17, aproximadamente, hasta las 19, los miembros de la Junta volvieron a reunirse otra vez en el despacho del contraalmirante Rojas. Al retirarse de la Casa de Gobierno algunos de sus miembros adelantaron que se había resuelto dar a conocer una declaración conjunta.

Efectivamente, algo más tarde, por la secretaría de Prensa de la Presidencia se dió a conocer esa declaración, que dice así:

"Los que suscriben, integrantes de la Junta Consultiva Nacional como expresiones de los partidos Unión Cívica Radical, Demócrata, Socialista, Demócrata Progresista y Demócrata Cristiano, reunidos después de la crisis política resuelta con el fracaso del intento nacionalista y totalitario que se proponía desnaturalizar los fines democráticos de la Revolución Libertadora, declaran:

1º Que reafirman su colaboración al gobierno provisional, con profunda fe en su clara orientación democrática y en sus decididos propósitos de restaurar la vida institucional del país, conduciéndolo hacia el imperio de la libertad y la justicia social.

2º Reiterar su solidaridad con los trabajadores, por cuyo bienestar material, moral y político, se afanan desde el punto de vista de sus respectivas ideologías y los alertan sobre las maniobras que pretenden utilizarlos para designios antidemocráticos.

3º Aseguran su inquebrantable decisión de no permitir, a nadie, el desconocimiento de los derechos y conquistas sociales de los trabajadores argentinos.

Sala de deliberación en el Congreso Nacional, 14 de noviembre de 1955.

Alicia Moreau de Justo, Nicolás Repetto, Américo Ghioldi, Ramón A. Muñiz, Oscar Alende, Oscar López Serrot, Juan O Gauna, Miguel Angel Zabala Ortiz, Rodolfo Corominas Segura, Reynaldo Pastor, José Aguirre Cámara, Adolfo Mujica, Luciano Molinas, Juan José Díaz Arana, Horacio R. Thedy, Julio A. Noble, Manuel V Ordoñez, Rodolfo Martínez (h.)".

SE REPRIMIRAN ENERGICAMENTE TODAS LAS HUELGAS POLITICAS

Seria Advertencia Oficial

EL gobierno provisional dió a conocer ayer un comunicado por el que previene a la población que no tolerará huelgas por motivos políticos, reconociendo, sin embargo, que ese acto es un derecho del trabajador para defender sus conquistas, siempre que se hayan agotado los recursos normales.

Damos a continuación la declaración del gobierno:

Comunicado

"En conocimiento de que elementos agitadores están incitando a los obreros a efectuar paros en diversos lugares de la República, el Gobierno Provisional previene al pueblo:

1º — De ninguna manera se tolerará, en lo sucesivo, que se utilice a los obreros para actuar al servicio de ambiciones políticas, abusando de su buena fe.

2º — Cuando existan preocupaciones por motivos de auténtico carácter gremial, es decir por problemas de trabajo, los gremios deberán expresarlas claramente por medio de sus delegados y se resolverán como corresponde, legalmente, con claridad y franqueza, entre las partes interesadas.

El Gobierno Provisional está de acuerdo en que la huelga es un derecho del trabajador, pero, como último paso para defender los derechos del hombre en el campo laboral, después de agotados los recursos normales de las tratativas y siempre que sea declarada oficialmente, por los organismos sindicales, con clara exposición de los motivos, de carácter gremial, y no político o personal, que la motivan.

3º — Todo paro producido por otro procedimiento, por la simple voluntad o pretensiones caudillistas de algunos individuos, con o sin el título de delegados gremiales, es ilegal y constituye una alteración del orden público.

4º — Los que, en esa forma ilegal, incitan a huelgas o pretendan coartar la libertad de trabajo, serán detenidos y procesados.

5º — El Gobierno Provisional está dispuesto, con la mejor buena voluntad a escuchar los problemas obreros presentados por los gremios y, mientras se resuelvan los mismos, las fuerzas encargadas de guardar el orden garantizarán con toda decisión la libertad de trabajo, la seguridad personal de los habitantes y la propiedad.

6º — Se exhorta a los trabajadores argentinos a no dejarse arrastrar por los intereses personales de ciertos dirigentes, y a colaborar en la solución pacífica y justa de todos sus problemas, en la seguridad de que serán escuchados con la decisión de hacer justicia.

7º — Se exhorta, asimismo, a los patronos, a considerar con ecuanimidad estos problemas y evitar así diferencias con la parte obrera.

8º — El ministerio de Trabajo y Previsión garantizará todos los derechos que a una y otra parte corresponden, con toda la serenidad con que es necesario considerarlos, pero, al mismo tiempo, con toda la firmeza que requieren".

Decisión de la CGT

La Confederación General del Trabajo hizo saber en un comunicado que ha decidido

(Continúa en la Pág. 10 Col. 2)

Eliminan un Régimen Importador

EL ministerio de Finanzas ha resuelto dejar sin efecto el régimen establecido por la circular 2034 del 10 de agosto de 1954, para la importación de bienes de capital. En consecuencia, y hasta tanto se den a conocer nuevas normas sobre el particular, no podrán interponerse pedidos involucrados en ese régimen.

El Banco Central informa con referencia a las exportaciones de mercaderías incluídas en la lista anexa a la circular 2296 del 28-10-55, cuyas divisas deben negociarse en el mercado oficial de cambios, que en la venta de dichas mercaderías que se realicen al exterior a partir de esa fecha, quedan cumplidos los requisitos de cambio con la negociación en el mercado oficial del valor de divisas aceptado por los organismos estatales intervinientes. Por lo tanto, los exportadores no podrán negociar en el mercado libre las diferencias en más que pudieran existir sobre el referido precio aprobado. Asimismo, señala el Banco que no admitirá, por ningún motivo, menor entrega de divisas por disminución de los valores citados.

Opónese Rusia al Cambio de Ideas con el Oeste

(Información página SIETE)

Funcionaron Normalmente los Servicios Esenciales

Fracasó en Todo el País el Plan de la Huelga Política

POCO después de llegar de Montevideo, donde se hallaba exilado, el Dr. Raúl C. Migone, concurrió a la Casa Rosada y prestó juramento ante el presidente provisional, Gral. Pedro Eugenio Aramburu, como nuevo ministro de Trabajo y Previsión. En segundo plano, aparece el ministro de Finanzas, doctor Alizón García

EL paro declarado por dirigentes de la Confederación General del Trabajo comenzó a tener principio de ejecución a la cero hora ayer martes, pero sólo en forma parcial, pues el ausentismo que se observó en los primeros momentos fué aminorándose a medida que transcurría la mañana. Las zonas más afectadas fueron algunas del Gran Buenos Aires, debiendo señalarse que el paro tuvo mayor repercusión en sectores y no en gremios, ya que pudo comprobarse que mientras los operarios de una especialidad no concurrían a sus ocupaciones en un lugar, sus compañeros de oficio lo hacían en otros.

En la Capital Federal, en cambio la actividad fué prácticamente la normal, como así en el interior. En la metrópoli funcionaron sin inconvenientes los transportes urbanos y suburbanos, los ferrocarriles de corta y larga distancia, teléfonos, y demás servicios comunes, al igual que bancos, comercios etc. Corresponde agregar que en el propio Gran Buenos Aires, cuando los obreros contaron con garantías visibles de seguridad, se presentaron a sus tareas a la hora habitual.

● En la Presidencia

La actividad desplegada por el presidente provisional, general Aramburu, en horas de la tarde de ayer giró en torno a la situación creada por la huelga de la C. G. T. Los funcionarios que pasaron al despacho presidencial entregaron al presidente de la Nación numerosos detalles de los acontecimientos del día, mientras en las salas adyacentes los empleados recibían órdenes acerca del cometido que debían cumplir para la mayor precisión de los informes. Desde las 17, hora en que se hizo presente el general Aramburu, acompañado del vicepresidente, contralmirante Isaac Rojas, previo almuerzo en el ministerio de Marina, la tarea fué intensa en el despacho presidencial. Hubo alternadas reuniones con el vicepresidente, los ministros de Trabajo y Previsión, Interior, Marina y Aeronáutica. Asimismo el director nacional de Seguridad y el jefe de policía mantuvieron prolongadas conferencias con las autoridades mencionadas.

En muchos momentos de su labor el presidente conferenció con diversas personalidades, vinculadas de una forma u otra con el gobierno provisional. Es así como se vió pasar a su despacho al contralmirante Toranzo Calderón, al Dr. Diógenes Taboada, ex ministro del Interior del gobierno de Ortiz, al general Guillermo Mohors, y también —cuando la actividad era más intensa— se prestó a un reportaje solicitado por un corresponsal de la revista norteamericana "Life".

Ya a las 21 la actividad fué decreciendo notoriamente. Sin embargo la labor del general Aramburu culminó con una importante reunión de la que participaron el vicepresidente, el titular de la Comisión Nacional Investigadora, contralmirante Mac Lean, el ministro de Trabajo y Previsión, el director nacional de Seguridad, el jefe y subjefe de la policía federal, y finalmente se agregaron los ministros de Marina, Aeronáutica e Interior y Justicia. Sobre la reunión —que se prolongó treinta minutos— nada se informó, pero trascendió que se suministraron al presidente los últimos detalles del conflicto planteado por la C. G. T.

● Con el Ministro del Interior

Los cronistas de Clarín conversaron luego con el ministro de Interior y Justicia, Dr. Busso, quien les expresó que las informaciones recibidas sobre la huelga por intermedio de los organismos de seguridad, eran favorables. Preguntado acerca de si la Presidencia daría a conocer algún comunicado manifestó que era preferible que los hechos mismos dejaran conocer la verdad sobre los acontecimientos.

"Hoy —finalizó el Dr. Busso— se verá el panorama con mayor claridad y en ese sentido me siento francamente optimista".

● Declaraciones de Migone

A las 18 de ayer, el ministro de Trabajo y Previsión, Dr. Raúl C. Migone, recibió a los periodistas, a quienes, luego de saludarlos uno a uno, formuló declaraciones relacionadas con las funciones que acababa de asumir.

Previamente, el titular de la cartera recibió al jefe de policía, capitán de navío José Dellepiane, a algunos verdores sindicales y al profesor Américo Ghioldi. Abordado por representantes de la prensa, en momento que abandonaba el despacho ministerial, declaró el dirigente socialista, para referirse a la situación sindical, que "son los últimos movimientos del resorte de una maquinaria", y agregó que no se le podía llamar exteriores, porque eso "significa aún cierto rastro de vida y en realidad se trataba de algo muerto".

● Hablará Hoy por Radio

El Dr. Migone, tras anunciar que posiblemente hoy formulará declaraciones a la opinión pública y especialmente a los trabajadores argentinos, expresó que la preocupación principal del gobierno es ser demócrata en todos sus aspectos y señaló que el ministerio a su cargo practicará un régimen de puertas abiertas, para el periodismo, colectiva o individualmente.

Hizo notar que le tocaba asumir sus funciones en momentos que calificó de "aparentemente dramáticos", señalando que empleaba esos términos por considerar que dado el espíritu que anima al gobierno, la clase trabajadora terminará por depositar en breve plazo su confianza en él, prestándole su colaboración y apoyo.

Refiriéndose al momento gremial, dijo que el problema no era auténticamente obrero, ni social, sino que se trata de una incomprensión momentánea o de una desviación política del movimiento obrero, que perjudicará a la clase trabajadora.

Destacó, asimismo, que el pren-

(Continúa en la pág. CUATRO)

Diéronse a Conocer Porcentajes de Concurrencia a las Fábricas

Clarín

BUENOS AIRES · REPUBLICA ARGENTINA

40 Centavos

Un toque de atención para la solución argentina de los problemas argentinos

AÑO XI — Diario de la Mañana — Nº 3.626

Buenos Aires, Miércoles 16 de Noviembre de 1955

Fué Rechazada la Renuncia del Intendente Municipal

EN las últimas horas de la tarde de ayer, a su regreso de la Casa de Gobierno, entrevistamos al intendente municipal, arquitecto Miguel A. Madero, quien manifestó que no le había sido aceptada la renuncia que presentara, siendo confirmado en el cargo por el presidente de la Nación, general Aramburu. De inmediato el señor Madero recibió en su despacho oficial los saludos del personal superior de la comuna y de numerosos amigos que concurrieron a felicitarlo.

Juró el Nuevo Ministro de Trabajo y Previsión, Dr. Raúl C. Migone

Confirmaron al Dr. Dell'Oro Maini ★

CON menos nerviosidad que la víspera transcurrió el segundo día de actividades oficiales del presidente provisional, general Pedro Eugenio Aramburu. Completado casi totalmente el gabinete con la designación del titular de Trabajo y Previsión, Dr. Raúl C. Migone, que prestó juramento a las 11, al propio tiempo que se conocía la confirmación del Dr. Atilio Dell'Oro Maini como ministro de Educación, la atención de los miembros de la Junta Revolucionaria se concentró en las alternativas que ofrecía la huelga decretada por la CGT. En la Casa de Gobierno las actividades transcurrieron normalmente y el acceso a la misma no sufrió modificaciones ni fué reforzada la guardia que cumplen los granaderos.

● Candidato Madrugador

Alrededor de las 8, llegó a la Casa de Gobierno el Dr. Raúl C. Migone, en circunstancias que aún no se habían hecho presentes los funcionarios de la presidencia. Por esta razón, quedó a la espera del presidente en una de las dependencias de la casa. El Dr. Migone había regresado de Montevideo, en el avión personal del ministro de Aeronáutica, vicecomodoro Ramón A. Abrahin que arribó al Aeroparque a las 6.30; y tras de una breve escala en su domicilio, el nuevo ministro concurrió a la Casa Rosada.

Supóse además, que el Dr. Migone fué propuesto para la cartera de Trabajo y Previsión por la Junta Consultiva.

● Llega el Presidente

A las 8.45, llegó el general Aramburu a la Casa de Gobierno, pasando de inmediato a su despacho. Seguidamente se hicieron presentes los ministros militares y con ello quedaron iniciadas las actividades del día.

Alrededor de las 10, fué invitado a presentarse ante el presidente provisional, el Dr. Raúl C. Migone, quien mantuvo una breve entrevista con el general Aramburu, juntamente con el vicepresidente contralmirante Rojas y los ministros de Ejército y Aeronáutica. En esa conversación quedó formalizada la designación del reemplazante del Dr. Luis Cerruti Costa.

● Un Comunicado

Durante la permanencia de los ministros militares con el presidente provisional, se hizo presente el titular de Interior e interino de Justicia, Dr. Eduardo B. Busso, quien participó de las deliberaciones que, según trascendió, tenían por objeto analizar las informaciones del conflicto obrero que por los organismos correspondientes seguían llegando. Como consecuencia de ello, a las 10.50, se dió a conocer el comunicado que publicamos en otro lugar de esta edición.

● Juramento del Dr. Migone

A las 11, tuvo lugar en el Salón Blanco, en una breve ceremonia, el juramento del Dr. Raúl C. Migone, como titular de la cartera de Trabajo y Previsión. Como es de práctica constitucional, el general Aramburu requirió el juramento del nuevo secretario de Estado, al cabo de lo cual firmó el acta labrada por el escribano mayor de gobierno, Sr. Jorge Garrido. Suscribieron también el acta los ministros asistentes al acto, retirándose de nuevo a su despacho, el general Aramburu.

Interrogado por los periodistas el Dr. Migone manifestó que de inmediato se trasladaba al ministerio de Trabajo y Previsión para iniciar sus tareas, expresando, a la vez, que bien sabía que le esperaba allí una abrumadora labor.

● Asume sus Funciones

Efectivamente; poco después de su llegada al ministerio, el doctor Migone reunió a los funcionarios y les expresó:

"Venimos con la mejor buena voluntad, después de diez años de exilio y con el afán de servir al país, con el viejo afán demostrado con un antecedente de treinta años de servir a la clase trabajadora, con respeto para ella y para sus intereses. Lo haremos en la medida mejor que las circunstancias lo permitan y exhortaremos en nombre del gobierno a un espíritu de cooperación y de confianza y también de disciplina para que con el esfuerzo unido de todos, el país pueda recobrar su tranquilidad y su prosperidad, que es el único factor que hace posible el bien-

(Continúa en la Página SEIS)

Será Clausurada Hoy la Conferencia de Ginebra

INFORMACION PAGINA DOS

ESCRIBE J. Paul-Boncour

Ex presidente del Consejo de Ministros de Francia

En Plena Confusión

PARIS, 15 (Exclusivo para Clarín). Si yo no temiera ser irreverente con los miembros de la Asamblea Nacional, diría que el señor Edgar Faure, con su proyecto de elecciones forzadas, ha tirado una buena piedra en el charco.

Por cierto, los unos y los otros hacían gustosamente alarde de su voluntad de volver lo antes posible al sufragio universal: "Estamos prontos", decían los unos. "Eso no nos asusta", decían otros. "Las elecciones, pronto", insistían algunos de ellos.

Monsieur Edgar Faure, zumbón de rostro serio, cansado de la vida imposible que se le hacía llevar, angustiado además por problemas ineludibles que se plantean ante el país, les ha hecho la jugada de tomarles la palabra al pie de la letra: "¿Tienen prisa de irse, señores? Que se haga tal como lo desean. ¡Váyanse!".

La verdad es que a nadie le importaba mucho. Salvo aquellos, bastante raros, a quienes su patriotismo constreñía ante la importancia de esa Asamblea a disciplinarse y conservar un gabinete poco más que unas semanas. La Asamblea compromete cada vez más los destinos de un país, que, en su fondo y en su masa, sigue siendo valeroso, lleno de recursos, capaz de recobrarse y de asombrar al mundo, el día en que disponga de un gobierno estable y una mayoría fiel.

Por lo demás, la acogida en los pasillos fué más bien tibia. E, inmediatamente, una interpelación sobre la política general permite disimular con pretextos ideológicos y políticos la psicología de los individuos muy numerosos, quienes, como Madame du Barry ante el verdugo que iba a guillotinarla, habrían dicho gustosamente: "Señor verdugo, un momentito más, por favor". ¿No se aspiraba acaso a que una crisis de gabinete atrasara el vencimiento del plazo e imposibilitara las elecciones en la fecha fatídica del 15 de diciembre?

¡Oh! No lo digo por el señor Pineau, ni por los socialistas, decididamente adversos a acrecentar su minoría con los votos de los conservadores y los moderados, que generalmente forman mayoría, pero que esta vez, impulsados por el temor del elector, so pretexto de Marruecos, Argelia, el Sarre y la UN, se separarían del gobierno y le impedirían depositar su proyecto de elecciones anticipadas. Por lo demás, también los socialistas, los radicales, los partidarios del señor Mendes-France y esos degaullistas que han abandonado más o menos al general para usar rótulos distintos, figurando unos y otros en la oposición, se sentían bastante satisfechos de dar un golpe por partida doble y derribar al gobierno.

Pero la consumada habilidad, el incomparable talento del señor Edgar Faure han vencido una coalición tan heterócita.

Ya no había forma de zafarse. Había que decir sí o no. ¿Es usted partidario de las elecciones inmediatas? ¿O quiere cumplir hasta el fin su mandato? Claro que le queda el recurso de desear "in petto" que se prolongue, de acuerdo con la absurda idea que tuvo ya no recuerdo qué diputado. Pocos han tenido el valor de oponerse abiertamente a las elecciones anticipadas; sabían que el elector no les perdonaría el que le hubiesen quitado la oportunidad de pronunciar un fallo.

¡Pero estaba el buen pretexto de la reforma electoral! Era aún algo mejor que un pretexto. Era una realidad.

Pero entonces comenzaron las discusiones interminables y confusas. Tanto más cuanto que el gobierno, por escrúpulo o prudencia, no ha imitado a Briand y a Poincaré, quienes se lanzaron a la batalla con riesgo de su vida. Por una fingida deferencia hacia el Parlamento, que no es sotra cosa que una hipocresía, el gobierno no quiso, hasta ahora por lo menos, intervenir en la polémica.

Esta falla gubernamental ha tenido el paradójico resultado de que, si el Consejo de la República no da el alerta, si, mediante una enmienda, no une a la fecha de las elecciones el regreso al escrutinio por distrito en dos turnos, una forma de escrutinio realmente querida por el país, tendremos unas elecciones forzadas, destinadas a terminar con una Asamblea imposible e ingobernable; pero que se harán con el mismo escrutinio al cual la debemos y que por lo tanto darán probablemente resultados análogos. Porque ese escrutinio es un sistema bastardo, en que la representación proporcional está falseada con el juego de esos "agrupamientos" concluídos entre los candidatos y los partidos adversos e incapaces, por consiguiente, de formar una mayoría, y que se alian so pretexto de combatir el comunismo, pero en realidad para ser reelectos, ya que esas listas "agrupadas", si obtienen la mayoría, se llevan todas las bancas. Mantener semejante "paraguas" ha sido, entre todas esas confusiones, la preocupación secreta de la Asamblea que se va. Por lo que cabe aguardar a ver cómo termina.

J. PAUL-BONCOUR

Copyright Clarín
Prohibida la reproducción total o parcial

Carcaron a los Protagonistas de Una Afrenta

JUZGOSE PUBLICAMENTE A LOS ACUSADOS DE LA QUEMA DE LA BANDERA

Clarín

Un toque de atención para la solución argentina de los problemas argentinos

AÑO XI — Diario de la Mañana — Nº 3.627

BUENOS AIRES · REPUBLICA ARGENTINA

40 Centavos

Buenos Aires, Jueves 17 de Noviembre de 1955

Tuvo Ribetes Dramáticos la Audiencia en el Congreso

"QUEDA circunscripta la incógnita sobre la quema de la bandera, a una cadena que va del general Perón al comisario Nardelli". Con esta frase acusadora, como si hablara por ella la Patria, herida en su símbolo más puro, el capitán Gandi, secretario de la Comisión Especial Investigadora de la quema del pabellón nacional, perpetrada el 11 de junio próximo pasado, sintetizó la conclusión principal a que se llegó ayer, en la dramática e histórica audiencia realizada en horas de la tarde, en el recinto de la Cámara de Diputados de la Nación, ante el pueblo convocado para escuchar la declaración de los principes implicados en aquel hecho inaudito que estremeció la conciencia nacional.

* * *

Cuando en horas de la mañana de ayer se anunció la realización de la audiencia en la sala de la Cámara de Diputados, con la promesa de efectuarse una especie de Cabildo Abierto, para señalar a los culpables de aquel crimen de lesa patria, fué perceptible en el ambiente ciudadano la inquietud nerviosa y el desasosiego que provocan los actos y hechos que tocan las cuerdas más sensibles del alma popular. La ventilación de aquel episodio sombrío en el que aparecieron mezclados desde el primer momento, los nombres del presidente depuesto y algunos de sus más destacados lugartenientes, unos como instigadores y otros como ejecutores materiales de la gran villanía, constituía una nota de poderosa atracción emocional y permitía valorizar en todo su alcance después de la noche de doce años, los beneficios de la libertad, abriendo al juicio público los pormenores del proceso por la declaración de los propios implicados.

Por eso, a media tarde, los alrededores del Congreso tenían ya ese hervor de colmena que prepara las grandes concentraciones populares. Un gran despliegue de policía cortó el tránsito de vehículos por la calle Rivadavia hacia afuera, en la calle Montevideo, y hacia adentro, en la de Pozos. La estación Congreso del Subterráneo "A" fué clausurada en ambas direcciones y el Palacio Legislativo exhibía fuerte custodia policial y militar en todas sus puertas y adyacencias.

● **Llegan los Acusados**

A las 16.15, en dos automóviles que atravesaron las calles ciudadanas a alta velocidad y así treparon las rampas que llevan a la gran portada del Congreso, donde se detuvieron, viajaron con fuerte custodia de policía, marina y ejército, dos acusados principales: el ex ayudante del presidente depuesto, Renner, y el ex teniente coronel Osinde. En otros autos que fueron llegando sucesivamente, aparecieron los demás implicados: el ex jefe de la policía federal, Gamboa; el ex subjefe de esa repartición, Serrao; el ex comisario Ibarborde y el ex titular de la seccional sexta de policía, Nardelli. Todos fueron reunidos en la comisaría del Congreso, a la espera del momento de ser llevados al juicio público.

● **Escenario Dramático**

El recinto de la Cámara de Diputados, que había caído en el silencio después de su última sesión, celebrada el 15 de setiembre ppdo., víspera de la revolución libertadora, se animó ayer como si un soplo vivificante de viento democrático llegara para darle nuevo acento. Poco después de las 15, expertos electricistas instalaban presurosos los reflectores para la toma de películas de cine, probando los lámpos de sus poderosas lámparas, mientras otros técnicos en grabación de voz, ensayaban los aparatos para fijar las

(Continúa en la pag. CUATRO)

El Símbolo Ultrajado

"HE AQUI, señores, nuestra bandera quemada". La voz firme del capitán Gandi hizo profundo impacto entre los asistentes a la dramática escena. Sólo parecían ajenos al momento los secuaces de la infamia. En el grabado puede verse al capitán Gandi levantando fervemente la enseña ultrajada, durante la audiencia efectuada en el recinto de la Cámara de Diputados de la Nación, en presencia del vicepresidente de la República, contraalmirante Isaac F. Rojas, ministros del Poder Ejecutivo, el jefe de la Policía Federal, dirigentes políticos e invitados especiales

Intervino el Gobierno la Central Obrera se Hizo Cargo un Marino

Será Investigada su Administración

CON la intervención de la Confederación General del Trabajo y de todos los organismos gremiales sometidos a su jurisdicción —drástica medida tomada anoche por decreto-ley del gobierno provisional—, culmina el proceso de agitación abierto por la huelga política decretada por las autoridades de la mencionada central obrera. El decreto-ley declara la caducidad de todas las autoridades y designa interventor de la C.G.T. al capitán de navío Alberto Patrón. Al mismo tiempo se declara absolutamente ilegal la huelga y se crea una comisión investigadora de la administración de la entidad obrera, que será presidida por el coronel de intendencia José María Paso Viola.

Horas antes, efectivos de la marina de guerra, procedieron a ocupar el local de la calle Azopardo e Independencia, sin haberse registrado ninguna incidencia. El texto del decreto-ley es el siguiente:

Considerando: Que la tiranía, de la misma manera que transformó, corrompió y usó las instituciones públicas y los principios rectores de nuestra organización política, como el Parlamento, la Justicia, la Enseñanza, el Régimen Federal y el Municipal, para afirmar su penetración en todos los órdenes de la vida ciudadana, corrompió y utilizó también a la Confederación General del Trabajo, desnaturalizando su misión esencial de entidad defensora y representativa de la masa laboriosa y transformándola en el instrumento adecuado para dominar a los trabajadores y hacerlos servir a los fines del totalitarismo que implantara en nuestra Patria.

Que tales desviaciones convirtieron a la Confederación General del Trabajo en un simple apéndice político y partidista, como lo revela palmariamente el hecho de inscribir en su preámbulo estatutario "la decisión de constituirse en celosa depositaria y fiel ejecutora de los altos postulados que alientan la doctrina peronista y el leal custodio de la Constitución de Perón", decisión efectivizada al integrar con sus dirigentes las listas de candidatos del partido oficialista y al participar dócilmente en todos los actos de proselitismo de la tiranía.

Que, con olvido de su elevada y específica función de defensora de los trabajadores, la Confederación General del Trabajo permitió que durante la tiranía se desquiciase totalmente la economía argentina con una intensidad tal como para hacer temer que la miseria se cierna sobre el pueblo y que la desocupación afecte a las masas laboriosas, grave amenaza ésta que el Gobierno de la Revolución se esforzará denodadamente por conjurar;

Que en este orden de cosas cabe destacar que la Confederación General del Trabajo permaneció impasible ante medidas gubernamentales —apoyadas siempre por sus representantes— que condujeron a la sensible disminución del poder de compra de los trabajadores y a la destrucción de los ahorros sacrificadamente acumulados por los mismos;

Que igual pasividad observó la central obrera frente a la corrupción administrativa y al enriquecimiento ilícito de funcionarios públicos y de dirigentes gremiales; a la restricción y anulación de las libertades y derechos humanos; a la declaración de ilegalidad de las huelgas promovidas con fines justificadamente gremiales y económicos, como las cumplidas por los bancarios, gráficos, ferroviarios, marítimos, metalúrgicos, etc., y a la detención, tortura y deportación de obreros opositores a la tiranía, auspiciando, en cambio, las huelgas ordenadas por la dictadura para crear una artificial aprobación de sus actos despóticos.

Que, por otra parte, la Confe-

(Continúa en la Pag. VEINTIDOS)

El Gabinete Decidió Poner a Estudio de la Junta Consultiva el Programa Económico

● Conferenció el Gral. Aramburu con el Consejo Revolucionario

POR iniciativa del presidente provisional, general Pedro Aramburu, el plan económico que están preparando el asesor Dr. Raúl Prebisch y los ministros será sometido al análisis de la Junta Consultiva Nacional, integrada, como se sabe, por representantes de los partidos políticos tradicionales. Así quedó acordado en la reunión de ministros celebrada ayer en la Casa Rosada, en la que se estudiaron, asimismo, los informes sobre el fracaso de la huelga política dispuesta por las autoridades de la C. G. T., la que, posteriormente, fué declarada ilegal.

● **En la Casa Rosada**

Más temprano que los días anteriores se hizo presente ayer el presidente provisional, general Pedro Eugenio Aramburu, el cual llegó a las 8 en compañía del edecán de turno, capitán de fragata Silvio Casinelli, y bien pronto las antesalas del despacho y del Salón de Invierno cobraron intensa actividad.

Como la víspera, la expectación estuvo concentrada en las informaciones sobre el conflicto gremial, llegadas desde los organismos pertinentes para conocimiento del jefe del Estado.

Más tarde esas informaciones servirían en el seno del gabinete, que celebra su primera reunión, para que el presidente y los ministros pudiesen examinar concretamente las posibilidades de solución de los problemas nacionales.

● **Conversaciones Iniciales**

Una vez el presidente en su despacho, concurrieron los ministros del equipo militar y algunos titulares de las otras carteras a medida que iban llegando para asistir al acuerdo. Al propio tiempo el general Aramburu firmó el despacho del día y efectuó algunas consultas con sus colaboradores inmediatos.

● **En el Salón de Acuerdos**

Poco antes de las 10 se encontraban ya en el Salón de Acuerdos los miembros del Poder Ejecutivo y también algunos funcionarios llamados a participar de la reunión, como el Director Nacional de Seguridad, general Roberto T. Dalton; jefe y subjefe de la Casa Militar, capitán de fragata Francisco Manrique y teniente coronel Ladislao Castellanos, respectivamente, asesor económico del gobierno, Dr. Raúl Prebisch, e intendente municipal, arquitecto Miguel Madero; los subsecretarios militares y de Industria y secretario de la Presidencia, coronel Bernardino Labayru.

Mientras se esperaba la llegada del general Aramburu, los fotógrafos de los diarios se prepararon para hacer sus correspondientes notas, tarea que cumplieron sin dificultades.

● **Comienza la Reunión**

A las 10.10 penetró en el Salón de Acuerdos el presidente provisional y tras de rápidos saludos, se iniciaron las deliberaciones, a las que cinco minutos después, se incorporaba el vicepresidente, contraalmirante Rojas, ligeramente retrasado por asuntos que demandaron su atención fuera de la Casa de Gobierno.

Hasta las 12 se prolongó el acuer-

(Continúa en la Página SEIS)

Anunció el Ministro de Trabajo la Ilegalidad de la Huelga de la C. G. T.

ANOCHE, a las 21, dirigió un mensaje radiotelefónico a todos los trabajadores del país, el ministro de Trabajo y Previsión, Dr. Raúl C. Mizone, quien se refirió a la situación planteada por la C.G.T. al declarar la huelga general. La palabra del secretario de Estado fué difundida por LRA Radio del Estado y la Red Argentina de Radiodifusión. El texto del mensaje es el que reproducimos a continuación:

"Tengo la seguridad de que los títulos que han merecido al gobierno de la Revolución Libertadora, suficiente crédito para mi honrosa exaltación al ministerio de Trabajo y Previsión, han sido el de haber actuado largos años en favor de los trabajadores, en militancia espontánea, o como delegado a la Oficina Internacional del Trabajo con sede en Ginebra, y el de haber tenido, no obstante mi independencia de todo partido político, una activa y permanente militancia en las causas democráticas de mi patria y del mundo.

"Reanudo así, después de 10 años de exilio, mi contacto amistoso con los obreros argentinos, con acentuada fe en que la sociedad contemporánea reconocerá una mayor intervención de los trabajadores en la dirección política de los pueblos, y una creciente participación en la distribución de los beneficios de la riqueza social. Entiendo, eso sí, que es fundamental para lograr este promisor resultado, que madure en la conciencia social el sentido humano que reconoce el derecho a cada persona a integrar plenamente su vida espiritual, intelectual, política y económica. Unicamente las formas políticas de la democracia pueden lograrlo, porque es en el seno de la libertad, donde el ser humano puede desarrollar libremente sus actividades hasta conseguir todos los beneficios necesarios para realizar una vida digna.

Sin Intervención Partidista

"Comprendo que, concretamente, un instrumento fundamental para la defensa de los derechos y esperanzas de los trabajadores, es su organización sindical. Por eso es que ella debe ser una expresión auténtica de las manifestaciones obreras, desbrozadas de toda intervención partidista, o estadista. La democracia sindical conducirá a fortalecer la autoridad gremial del sindicato y su independencia política, y le permitirá obtener el respaldo de la opinión pública. Los obreros, indudablemente, deben aspirar a un sindicato fuerte, pero el Estado no puede imponerlo. El Estado debe asegurar el derecho de asociación a todas las personas, y son únicamente los trabajadores los que espontáneamente deberán decidirse por uno o por varios, organismos gremiales.

● **C. G. T., Organo de la Tiranía**

"Por carencia de esas condiciones, la C.G.T. fué un órgano de la tiranía, y no de los obreros; fué un instrumento dócil para las persecuciones contra el pueblo argentino, y no la institución al servicio real de los trabajadores. Por faltarle esas condiciones, la C.G.T. encubrió deportaciones, prisiones y torturas de obreros, y silenció la explotación económica de todo el país, llevada a cabo por un monopolio ejercido por un grupo de empresarios favorecidos por el régimen.

"Por faltarle también aquellas condiciones, es que la C.G.T. de la tiranía no contó con la simpatía de la opinión pública, ni sus dirigentes con el prestigio moral ante los trabajadores. Los obreros no fueron los autores de su propio destino. El mecanismo de la C.G.T., fué un mecanismo de fuerza y de violencia, donde los obreros no dirigían sino que se pretendía dirigirlos. Todo eso tendrá que cambiar fundamentalmente con la afirmación de bases democráticas en el sindicato y con la elección, por los obreros, de dirigentes con autoridad moral.

● **La Intervención**

"Empezamos, pues, por destruir el organismo de

(Continúa en la Página SEIS)

Fracasó la Reunión de los "Cuatro"

(Inf. pag. TRES)

Trata Hoy la Junta Consultiva el Plan Económico

Asistirán Prebisch y Alizón García

PARA considerar "el plan económico y su incidencia sobre los problemas políticos y sociales", según dice el orden del día comunicado a los miembros del alto organismo, se reunirá hoy, a las 16, en el salón habilitado para su funcionamiento, en el Congreso, la Junta Consultiva Nacional, que preside el vicepresidente de la República, contraalmirante Isaac F. Rojas.

La reunión tiene carácter de extraordinaria, y han sido invitados a la misma el doctor Raúl Prebisch y el ministro de Finanzas, Dr. Alizón García. La sesión ha despertado gran expectación, pues será ésta la primera vez que el alto organismo consultivo se reúne para considerar problemas directamente vinculados con la gestión del gobierno revolucionario.

Ha Sido Levantada la Huelga de la C. G. T. en Todo el País

Clarín

Un toque de atención para la solución argentina de los problemas argentinos

40 Centavos

AÑO XI — Diario de la Mañana — Nº 3.628

Buenos Aires, Viernes 18 de Noviembre de 1955

Dispúsose el Cese de los Paros Desde las 24 de Ayer

DESDE las 24 de ayer ha quedado restablecida la normalidad laboral en todo el país al decidir los delegados de los gremios adheridos a la Confederación General del Trabajo el levantamiento de la huelga que se cumplía en distintos sectores, especialmente en el Gran Buenos Aires. La resolución fué adoptada por unanimidad, luego de deliberaciones en la central obrera, en las que, para que la votación fuera realizada sin la más mínima sospecha de presión, no estuvo presente el interventor, capitán de navío Patrón Laplacette, ni tampoco miembro alguno del ministerio de Trabajo y Previsión. El cese del paro, que a lo largo de la jornada había ido cediendo, hasta el punto de que en muchos establecimientos las actividades se desarrollaban ya normalmente, lo anunció a las 21.50 el ministro Dr. Migone, quien entregó a los periodistas un comunicado que dice textualmente:

"El ministerio de Trabajo y Previsión informa que poco después de decretarse por el gobierno provisional la intervención de la Confederación General del Trabajo, los ex dirigentes de dicha entidad solicitaron autorización para efectuar en el día de hoy una asamblea en el local de la central obrera, a efectos de deliberar sobre la finalización de los paros cumplidos a partir del 15 del corriente. Aceptado el requerimiento y realizada la asamblea prevista, una delegación de la misma, integrada por los señores Luis Natalini, Andrés Framini, Salvador Zucotti, Rafael Colace, Rafael Ginocchio y José Agarraberes, se apersonó al finalizar la tarde ante el señor ministro, para comunicarle que se había resuelto por unanimidad la inmediata cesación de tales paros. El señor ministro les expresó su complacencia por la medida adoptada, que importa el reconocimiento de los altos intereses de la Nación en juego, agregando que ella será auspiciosa para el espíritu de confianza y colaboración de la clase obrera con el gobierno provisional. Ante la preocupación manifestada por los visitantes acerca de la situación de trabajadores que se encontrarían detenidos, como así también con respecto a posibles despidos, S. E. prometió interesarse especialmente en el problema expuesto, a fin de examinar las posibles soluciones que podrían adoptarse, adelantando su impresión de que, salvo el caso de delitos comunes, no habría inconveniente para que los detenidos recuperasen su libertad y los empleados reconsiderasen las cesantías dispuestas".

Este comunicado fué notificado a los delegados en la C.G.T., a las 22.35, y contados minutos después el local de Azopardo e Independencia quedaba vacío y ya en manos del interventor y de las demás autoridades que lo secundan en su tarea.

● Las Tramitaciones en la C. G. T.

A las 10 de la mañana de ayer llegaron al local de la C.G.T. los Sres. Andrés Framini y Luis Natalini, quienes conversaron con el interventor, capitán de navío Alberto Patrón Laplacette. También se hicieron presentes algunos delegados de los sindicatos, los cuales declararon haber sido citados. Alrededor del mediodía los cronistas entrevistaron a los dos dirigentes obreros, quienes manifestaron entre otras cosas que posiblemente la huelga sería levantada en el día, teniendo en cuenta —dijeron— los altos intereses del país perjudicados por la continuación del paro. Admitieron además que el ausentismo había decrecido. El Sr. Natalini aclaró en la ocasión que al secuestrarse el coche en que viajaba, él había quedado demorado en la seccional 22ª, hasta que el subsecretario

(Continúa en la página DIEZ)

PIDEN EN BONN GESTIONES DIRECTAS CON LA URSS

● Tratarías la Unificación Alemana ●

BONN, 17 (AP). — El aliado más fuerte de la coalición gubernativa del canciller Adenauer pidió hoy que se realicen negociaciones directas entre Alemania y Rusia para terminar con el estancamiento entre Occidente y Oriente sobre la unificación alemana. Pero el propio partido de Adenauer, el Demócrata Cristiano, anunció que el canciller responderá al fracaso de la conferencia de Ginebra manteniendo los estrechos lazos actuales de la República Federal de Bonn con Occidente.

Uso de las Relaciones

El partido Demócrata Libre, segundo por su importancia de los que integran la coalición gubernamental, declaró: "Debemos hacer uso de nuestras relaciones diplomáticas con la Unión Soviética".

Por otra parte, el partido Socialista de la oposición, al comentar la posibilidad de entablar negociaciones entre Bonn y Moscú, dijo: "El tiempo es aliado de los rusos. ¿Creen que podrán determinar el método de unificación de Alemania en conversaciones directas con Bonn?"

Esta pregunta es hoy una pesadilla en muchas capitales importantes occidentales. Las afirmaciones de Bonn de que esto no se llevará a cabo son, indudablemente, aceptadas con escepticismo. Se recuerda que Adenauer, antes de su viaje a Moscú, dió seguridades similares de que no consentiría el establecimiento de relaciones diplomáticas con los Soviets.

Opinión de von Brentano

VIENA, 17 (AP). — El ministro de Relaciones Exteriores de Bonn, von Brentano, predijo que Rusia no podrá eludir la responsabilidad del fracaso de la conferencia de Ginebra, si en realidad desea la paz.

Manifestó su convencimiento de que "el gobierno soviético reconocerá que su rechazo de todas las proposiciones de los tres cancilleres de Occidente, lo hacen cargar con una responsabilidad ante el mundo entero, que no puede soportar si en realidad quiere establecer un ambiente de paz como prerrequisito para que haya verdadera disminución de la tensión internacional".

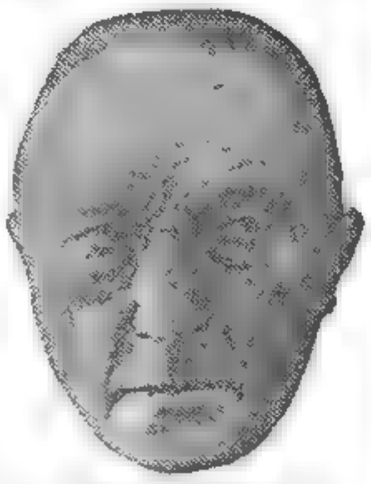

KONRAD ADENAUER

Insiste Rusia en Crear un Sistema de Seguridad

ULBRICHT

BERLIN, 17 (AP).—Molotov afirmó que una nueva guerra mundial podría evitarse sólo a través de la creación de un sistema de seguridad europea, según dijo la radio de Berlín oriental.

La emisora se refirió al discurso que Molotov pronunció en el aeropuerto de Schoenefeld, en el este de Berlín, donde se detuvo en su vuelo de regreso a Moscú después de asistir a la Conferencia de Ginebra. En Berlín saludó a Ulbricht a otros funcionarios, con quienes trató sobre el resultado de la reunión.

Gestión Pangermana

En una emisión directa del discurso la radio Berlín oriental dijo que había expresado que "Alemania oriental y occidental deben iniciar ahora negociaciones directas con el fin de unificar el país".

"Es necesario que los alemanes tomen el asunto en sus propias manos", afirmó Molotov. Defendió su proposición, hecha en Ginebra, rechazada por los tres ministros occidentales, de un consejo pangermano integrado por funcionarios gubernativos de Alemania oriental y occidental. Molotov dijo que el consejo allanaría el camino hacia las elecciones verdaderamente libres

ENTREVISTARIANSE EDEN Y EISENHOWER

Dulles Informó al Presidente

WASHINGTON, 17 (INS).—Fuentes diplomáticas británicas expresaron que es muy probable que el primer ministro de Gran Bretaña, Anthony Eden, viaje en los primeros meses del próximo año a Washington para tratar la coordinación de la futura política de sus países con motivo del fracaso de la conferencia de cancilleres de las cuatro grandes potencias, concluída ayer en Ginebra.

El secretario de Estado, Mr. Foster Dulles que llegó hoy de Suiza, se trasladó a Gettysburg, sede provisional del gobierno del general Eisenhower, para informar al presidente sobre las actuaciones cumplidas durante las tres semanas que duraron las deliberaciones con Molotov. En la breve escala que efectuó el avión en el aeropuerto de esta ciudad, Dulles declaró que la responsabilidad del fracaso de la reunión ginebrina recae exclusivamente en la intransigencia de la URSS. No obstante, el secretario de Estado se mostró optimista con respecto al futuro. Anunció que informará a Eisenhower sobre el deseo de Pinay y Molotov de realizar una nueva conferencia en el plano de cancilleres el verano próximo.

Dulles hablará mañana a la noche por radio y televisión a todo el país, para referirse al resultado de las negociaciones.

Mac Millan Informó a Eden

LONDRES, 17. (AP). — El canciller Mac Millan regresó de Ginebra y de inmediato, se trasladó a la sede del primer ministro Eden, a quien impuso de las últimas novedades registradas en la conferencia de los occidentales con Molotov.

La Reaparición de Stevenson en el Escenario Político Señala el Comienzo de la Lucha por la Presidencia

NUEVA YORK, 17 (De nuestra agencia).— En esta semana se ha iniciado oficialmente el gran debate político de la próxima elección presidencial norteamericana. Por más que falte un año para el veredicto electoral, que se producirá en noviembre de 1956, el plazo no resulta excesivo de ninguna manera, sino más bien proporcionado a la magnitud del debate y a la gravedad del veredicto. La iniciación oficial de este proceso político ha correspondido al ex gobernador de Illinois, Adlai Stevenson, quien acaba de anunciar su decisión de luchar por la candidatura del partido Demócrata. No por prevista la decisión deja de merecer comentarios. Para decirlo con las propias palabras editoriales del "New York Times", el carácter, la inteligencia y la habilidad del señor Stevenson, difícilmente pueden dejar de elevar el nivel de cualquier justa política en la que él intervenga. El "New York Times", que dió su apoyo a Eisenhower en 1952, rinde con esas palabras un homenaje ineludible al hombre que fué, precisamente, el rival derrotado de Eisenhower en aquella oportunidad, y prevé, en cierto modo, la misión que puede corresponderle a Stevenson en una elección que se desarrollará, evidentemente, en una de las horas más serias de la historia de EE. UU.

Alguna vez se adelantó la impresión de que Adlai Stevenson volvería a optar a la presidencia del país. Tal perspectiva no se puede descontar ni aun en este momento porque en el sistema político norteamericano el mecanismo de las convenciones partidarias reserva un margen inquietante a la sorpresa. Pero sí, se puede descontar que la candidatura de Stevenson (ahora que se ha formalizado su aspiración) es la que tiene mayor solidez dentro del panorama que ofrecen los hombres del partido Demócrata. El gobernador Harriman y el senador Kefauver podrían ser sus únicos rivales, separados ambos, sin embargo, a muy distanciado plano en la confrontación de personalidades.

Más allá del trámite de la convención, la perspectiva electoral de 1956 promete en estos momentos la continuada reacción demócrata que se inició en 1954 y se confirmó recientemente en las elecciones comunales. No debe parecer excesivamente anticipado el cálculo, ni prematura su consideración, porque el debate que se inicia habrá de encontrar la atención mundial frecuentemente en los próximos meses, para apasionarla de manera singular en la última y decisiva etapa de la elección. Como en muy pocos casos y en raras oportunidades, esa elección será seguida en el exterior con ansiosa expectativa, no por simple curiosidad, sino porque su resultado puede tener una repercusión importante en el futuro del mundo occidental. La reaparición de Adlai Stevenson en la acción directa de la política norteamericana puede valorarse como una buena noticia. Más allá de su suerte electoral, el ex gobernador se ha acreditado como una de las figuras de mayor envergadura que hayan ilustrado la escena política de EE. UU. en muchos años. Stevenson es la negación del dogmantismo y la inflexibilidad; carece de arrogancia y no pretende tener la respuesta para todos los problemas humanos, desde que el liberalismo requiere ideas nuevas y reexamen de preconceptos. Y ante los grandes conflictos de nuestro tiempo, como la lucha contra las tiranías, la expansión de las oportunidades para la humanidad y la defensa de la libertad individual, la posición de Stevenson es clara e inequívoca.

El anuncio de su aspiración a la candidatura del partido Demócrata se ha producido justamente en los momentos en que cae un oscuro telón sobre todas las esperanzas que se fincaron en Ginebra. En este derrumbe de lo que sólo estuvo apuntalado por sonrisas fotogénicas y convencionales, la política exterior del gobierno de Eisenhower sufre uno de los golpes más rudos entre todos los muy rudos que se vienen repitiendo desde 1953. Señalamos la coincidencia casual de las dos noticias, porque ha sido la política exterior de EE. UU. la que ha merecido las más abrumadoras críticas de Stevenson en las escasas pero definitivas oportunidades en que ha hecho escuchar su pensamiento. La coincidencia, aunque muy sutil, es promisoria. La posición fría y realista expuesta por Stevenson en la campaña electoral de 1952, sigue prevaleciendo en la actualidad. Y así, el desarrollo de los acontecimientos le presta al candidato derrotado en 1952 uno de los documentos más elocuentes para aspirar a la victoria en 1956.

HORACIO ESTOL
Corresponsal de Clarín en Estados Unidos de Norteamérica

Niégase la Asamblea a Discutir el Proyecto Electoral de Faure

PARIS, 17 (AFP). — La Asamblea Nacional rehusó por 330 votos contra 270, continuar el debate sobre las elecciones anticipadas al el gobierno no presenta previamente un nuevo mapa electoral con las circunscripciones que proyecta trazar.

El primer ministro Edgar Faure había propuesto el 18 de diciembre como fecha para la convocatoria de las elecciones y solicitó asimismo se confiara al gobierno la tarea de trazar las circunscripciones electorales. El plan Faure sufrió así un nuevo revés en la Asamblea.

No Habrá Elecciones en Diciembre

La comisión de sufragio universal de la Asamblea, rechazó la cláusula que hacía referencia al sistema de distritos. Por 23 votos contra 19 resolvió no dar ni siquiera su opinión hasta conocer la proyectada distribución por distrito. La Asamblea en su sesión nocturna decidió a su vez no discutir el proyecto del Consejo de la República hasta tanto no se reciba el mapa electoral.

Retiro de Fuero

PARIS, 17. (AFP) — Por 256 votos contra 9, el Consejo de la República despojó de su inmunidad parlamentaria al senador René Laniel, presidente de una sociedad comercial en quiebra. René Laniel es hermano de Joseph Laniel, ex primer ministro.

FUERON AUTORIZADAS INVERSIONES DE CAPITALES EXTRANJEROS

INFORMACION PAGINA CUATRO

SE HARIA CARGO EL ESTADO EN 1956 DEL APORTE JUBILATORIO DE OBREROS Y EMPLEADOS

Aplicaríase la Ley del Agio a los Negociados con Automotores

Formuló la Proposición en la Junta Consultiva el Ing. Julio A. Noble

Clarín

Un toque de atención para la solución argentina de los problemas argentinos

AÑO XI — Diario de la Mañana — Nº 3.629

40 Centavos

Buenos Aires, Sábado 19 de Noviembre de 1955

EN una prolongada deliberacion, que se desarrolló en el Palacio del Congreso, la Junta Consultiva Nacional fué absorbida por el estudio del programa de recuperación económica que encara el gobierno provisional. La sesión fué dedicada a escuchar la exposición del asesor económico, doctor Prebisch, sobre la cual emitieron sus puntos de vista los miembros del organismo. En el transcurso de la reunión el consejero Ing. Julio A. Noble propuso que se aplique la ley del agio al negociado de automotores. Analizóse, también, un proyecto que tiende a eliminar el pago del aporte jubilatorio por los obreros y empleados durante 1956, del que se haría cargo el Estado. La Junta Consultiva volverá a reunirse el martes próximo para continuar con el estudio de los problemas económicos. Al comienzo la conferencia tuvo carácter reservado, pero después, por disposición del presidente, contraalmirante Isaac Rojas, se permitió la presencia de los periodistas.

● **Se Inician las Deliberaciones**

Era las 16.30 cuando el presidente, contraalmirante Rojas, declaró abierta la sesión, anunciando que por secretaría se daría lectura al decreto por el cual cesaban en sus funciones los Sres. Ariotti y Storni y se incorporaban a la Junta Consultiva los Dres. Luis María Bullrich y Horacio J. Marcó. Luego, el contraalmirante Rojas dijo que los nuevos miembros del organismo eran "dos expresiones católicas democráticas no partidarias y que el gobierno entendía que no será necesario continuar incorporando nuevos miembros a la Junta. Los así presentados agradecieron las palabras del presidente y el contraalmirante Rojas informó que en el orden del día figuraban la consideración del plan económico y su incidencia en los problemas sociales y políticos. "Los señores consejeros, agregó, deben decidir si prefieren escuchar la exposición del señor ministro de Finanzas y del consejero económico o formular preguntas".

"Sería prudente oír algunas manifestaciones previas de ambos", apuntó el señor Ghielsi.

Así se decidió y el doctor Raúl Prebisch inició su exposición después de que el contraalmirante Rojas aclarara que la reunión tenía el carácter de una conversación amigable.

"Se ha dado, dijo el señor Prebisch, el carácter de un plan al informe preliminar que he presentado al presidente de la República; dista mucho de un plan; el plan se está elaborando. Lo que se ha sugerido hasta ahora no es más que una serie de medidas de emergencia destinadas a corregir la situación crítica de la balanza de pagos provocada por la crisis de la agricultura y el estado desastroso del abastecimiento de los materiales importados por el país".

Se refirió luego a la situación de postración en que había caído

(Continúa en la pág. CINCO)

FUE DISUELTA LA SECRETARIA DE PRENSA

El Dr. Adolfo Lanús, Liquidador

FUNDAMENTALES medidas que consagran el principio de la libertad de prensa han sido adoptadas en la víspera por el gobierno provisional. Fué disuelta la Secretaría de Prensa y Actividades Culturales, y se designó secretario de Prensa de la Presidencia al señor Adolfo Lanús; se dispuso el cese de la intervención de la editorial "La Vanguardia", entregándose el local a sus legítimos propietarios; se resolvió devolver a sus dueños el diario salteño "El Intransigente" y, finalmente, se anunció que el gobierno estudia activamente la situación de "La Prensa", para una próxima solución, dentro de las facultades del P. E. y sin perjuicio de las medidas que tome el Poder Judicial.

El señor Adolfo Lanús ha sido designado nuevo secretario de Prensa de la Presidencia de la Nación. El decreto respectivo, dado a conocer ayer por el Poder Ejecutivo, tiende a la necesidad de designar un funcionario que tenga a su cargo las relaciones en la Presidencia de la Nación con los organismos de difusión.

● **Asumirá el Lunes**

La ceremonia de toma de posesión se realizará el próximo lunes, a las 10, en el Salón Blanco de la Casa de Gobierno y será presidida por el ministro de Interior e interino de Justicia, Dr. Eduardo Busso. Asistirán, además, altas autoridades nacionales y otros funcionarios.

● **La Disolución**

El decreto del Poder Ejecutivo disponiendo la disolución de la secretaría de Prensa y Actividades Culturales, es el siguiente: "Considerando: Que por las facultades que está investido, la forma en que las ha puesto en práctica, la naturaleza de sus actividades, los abusos, arbitrariedades y atropellos que ha cometido desde el momento de su creación la repartición actualmente denominada Secretaría de Prensa y Actividades Culturales de la Presidencia de la Nación, es un organismo cuyas funciones resultan incompatibles con el régimen democrático; Que el gobierno de la Revolución Libertadora tiene el firme e irrevocable propósito de restablecer, asegurar y respetar plenamente el derecho a la libre expresión del pensamiento escrito y hablado, en todas sus formas y manifestaciones, conforme lo prescribe la Constitución Nacional, lo exige el conocimiento de la verdad y lo reclama el tradicional sentimiento democrático del país. Que la libertad de prensa y de acceso a las fuentes de información es requisito esencial en la vida del pueblo argentino, como lo es asimismo en la de todos los pueblos libres; Que es deber fundamental del gobierno adoptar las medidas necesarias para que esa libertad quede restablecida en la plenitud de sus derechos e incondicional ejercicio; Que a ese respecto no es dable pensar en limitaciones oficiales ni oficiosas de ninguna naturaleza, ya que los desvíos o excesos en que pueda incurrirse tienen su mejor juez en la propia opinión pública; Que el sano estímulo o fomento de las actividades de la cultura en sus diversas formas no puede traducirse de ninguna manera en disposiciones gubernativas coactivas, de censura o fiscalización; Que esos aspectos de la cuestión deben quedar librados a la acción e iniciativa privada de hombres e instituciones particulares y, por consiguiente, absoluta y claramente diferenciadas del carácter que asumen bajo los sistemas dictatoriales; Que sin perjuicio de ulteriores disposiciones concordantes con el criterio expuesto y a fin de restablecer la normalidad alterada y los derechos suprimidos, es por lo pronto indispensable y urgente encarar y resolver en sus principales fases este grave problema de libertad, el presidente provisional de la Nación Argentina, en ejercicio del Poder Legislativo, decreta con fuerza de ley.

Artículo 1º.— Declárase disuelta la Secretaría de Prensa y Actividades Culturales de la Presidencia de la Nación, creada por el capítulo I, sección V del reglamento básico general de la ley número 14.309 de organización de los ministerios del Poder Ejecutivo, aprobado por decreto número 13.378 54 y decreto número 69 del 26 de septiembre de 1955.

Artículo 2º.— A efectos de que proceda a disponer todo lo vinculado con el ulterior destino del patrimonio físico y del personal afectado a la extinguida Secretaría de Prensa y Actividades Culturales de la Presidencia de la Nación, nómbrase liquidador de dicho

(Continúa en la página NUEVE)

ANTES de la reunión de la Junta Consultiva, el Dr. Raúl Prebisch y la doctora Alicia Moreau de Justo observan al fotógrafo en una pausa de su conversación

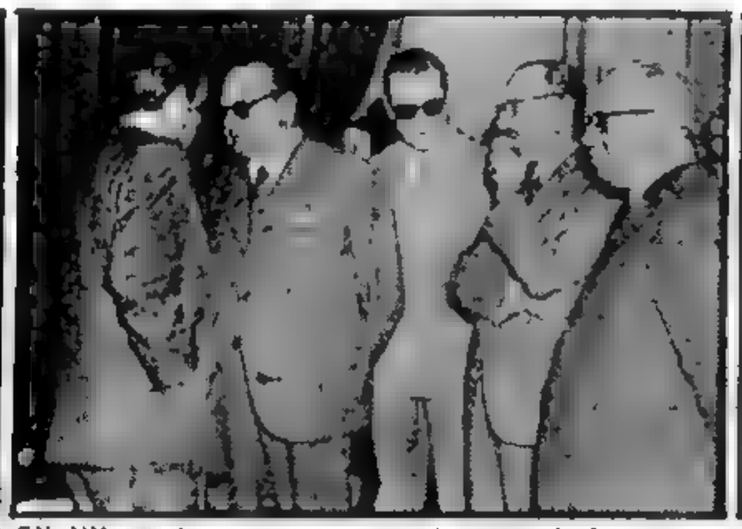

EN UN aparte conversan animadamente, de izquierda a derecha, el Dr. Emir Mercader; el ministro de Hacienda, doctor Blanco; el Sr. Andrés Amil; el ministro de Comercio, Dr. Juan Llamazares, y el doctor Oscar López Serrot. Los dirigentes radicales cambian impresiones con los ministros sobre los temas económicos del momento

EL EX diputado radical Oscar Alende, explica sus puntos de vista sobre la economía nacional al vicepresidente de la Nación, contraalmirante Isaac F. Rojas, quien lo escucha atentamente

En Todo el País Restablecióse la Normalidad en el Trabajo

A la 0 hora de ayer se reanudaron las actividades laborales en todo el país. En algunos establecimientos —los que realizan trabajo nocturno y en los cuales se habían producido paros— las tareas no pudieron comenzar de inmediato por razones obvias, pero mucho antes de que promediara la mañana, en fábricas y talleres cada operario ocupaba su puesto, dedicado de lleno a la producción. Según habíamos informado en nuestra edición anterior, la huelga quedó terminada a las 24 del jueves, luego de reuniones en la C. G. T. y en el ministerio de Trabajo y Previsión. Mientras los señores Franini y Natalini se entrevistaban con el ministro Dr. Raúl C. Migone, los secretarios gremiales declararon a los periodistas que la solución dependía de tres puntos, afirmación que se contradijo luego en el ministerio de Trabajo y Previsión, pues cuando el titular de la cartera les hizo saber que no cabían condiciones previas, los delegados sindicales, reconociendo plenamente la autoridad del Estado, se allanaron a deponer su actitud, aunque reiterando ya como expresión de deseos lo que manifestaran los precitados secretarios a los cronistas. A ello les señaló el Dr. Migone, que desaparecida la causa no sería difícil conjurar los efectos, cosa que tuvo principio de ejecución en el correr del día.

● **Reunión de Veedores**

En el salón de sesiones de la C. G. T. se reunieron en la mañana de ayer los veedores militares designados en los organismos sindicales, bajo la presidencia del interventor de la central obrera, capitán de navío Alberto Patrón Laplacette. Al término de la misma se informó que el interventor había resuelto confirmar en principio a los veedores militares en carácter de interventores, cuyas designaciones se darían a conocer en la mañana de hoy.

Algunos veedores —según se informó— expusieron el problema planteado por el bloqueo de fondos bancarios, debido a que no está resuelto el problema legal de las firmas necesarias para mover las cuentas bancarias de los sindicatos, dada la caducidad del mandato de las anteriores autoridades. El capitán de navío Patrón Laplacette expresó que se abocaría de inmediato del problema, para que se normalizara lo antes posible la situación económica de los gremios.

Por la tarde el interventor estudió las designaciones de interventores en los distintos gremios y consideró la redacción de las instrucciones que se impartirían a los mismos para su gestión. Se encaran, asimismo, los nombramientos de los interventores en las delegaciones regionales de la central obrera, cuya nómina se daría a conocer hoy.

El titular de la cartera de Trabajo y Previsión, Dr. Raúl C. Migone, se constituyó en su despacho oficial a hora temprana, considerando con sus colaboradores inmediatos las noticias relacionadas con la normalización de las tareas en todo el país. El Dr. Migone mantuvo luego conversaciones con el ministro de Interior, Dr. Busso; el director nacional de Seguridad y el jefe de la Policía Federal, referente a la libertad de los obreros detenidos a raíz de los últimos acontecimientos.

También continuó las gestiones ante los patronos de las empresas que habían despedido obreros, a fin de que éstos fueran reincorporados a la brevedad.

En el transcurso del día, el doctor Migone concedió 30 audiencias a representantes gremiales, entre los que figuraban la Comisión de Coordinación Sindical integrada por delegados de la alimentación, papeleros, gráficos, periodistas, tranviarios, petroleros, telefónicos, luz y fuerza, marítimos, trabajadores del Estado, carne, ferroviarios, metalúrgicos y madereros, que fué presidida por los dirigentes Sebastián Marotta y Renée Stordeur, quienes presentaron sus saludos al ministro y le expusieron sus puntos de vistas con respecto a los nuevos planteamientos en el campo sindical; delegación de la Federación Gremial del Personal de la Indus-

(Continúa en la pag. CINCO)

La Palabra de Tito Alienta a los Países Satélites a Recobrar su Independencia

WASHINGTON, 18 (Exclusivo para Clarín). — La entrevista del secretario de Estado norteamericano, Foster Dulles, con el mariscal Tito, ha contribuido considerablemente a aclarar las intenciones del jefe del gobierno yugoslavo.

Siempre he creído que Tito es un aliado valioso, pero, para no engañarnos, importa comprender en qué sentido es un aliado. Tito no es un aliado del Occidente en sí ni de la democracia occidental. No auspicia las elecciones libres en los países satélites de Europa oriental tal como concebimos las elecciones libres. Pero sí aspira a la independencia nacional, a liberar a los satélites de la Unión Soviética del dominio del Kremlin. El gobernante de Yugoslavia es un enemigo del imperialismo ruso y por lo tanto un aliado de Occidente en sus objetivos de paralizar dicho imperialismo. Creo que hay amplias pruebas de que el abismo existente entre Belgrado y Moscú es algo real y perdurable y que, por lo tanto, la asociación de Yugoslavia con el Occidente es digna de confianza.

Por todas estas consideraciones, no sorprende la reciente declaración conjunta hecha en Belgrado por Dulles y Tito, a pesar de haber sido exageradamente bien acogida.

* * *

Y no sorprende porque es lógico que, como quiere mantener la independencia nacional de Yugoslavia, Tito será sin vacilar el paladín de la independencia de todos los países dominados por el Kremlin. Esa declaración ha sido bien recibida porque prueba que la reciente "normalización" de las relaciones diplomáticas con la Unión Soviética fué una actitud defensiva de Yugoslavia y no un cambio de su política. No olvidemos que, en estos momentos, el mayor de los peligros no es precisamente el comunismo en sí, sino la utilización del comunismo como instrumento del imperialismo soviético.

La visita de Dulles a Tito probó que respetaba y comprendía la posición política de éste. Además, le proporcionó al gobernante yugoslavo informaciones muy confidenciales sobre la situación y perspectivas de la conferencia de los cuatro grandes en Ginebra y le facilitó al mariscal la preparación de su futuro viaje a Egipto, estudiando además con él la crítica situación que impera en el Cercano Oriente.

La declaración conjunta de Foster Dulles y el mariscal Tito es un contragolpe útil y oportuno contra la propaganda soviética en los países satélites del Oriente. En ella, Tito insiste en algo muy importante: el hecho de que la seguridad europea requiere la no interferencia en los asuntos de todos los países del Viejo Mundo. Y la palabra de Tito resulta digna de ser tenida en cuenta por los hombres de los países satélites, al probarles que es posible emanciparse de la tutela de Moscú.

* * *

Desde el punto de vista de Moscú, el "titoísmo" es una doctrina inadmisible que se basa en dos peligrosas proposiciones: "1º Que puede y debe existir una igualdad entre las naciones comunistas. 2º Que puede y debe existir una igualdad entre los partidos comunistas.

Si estas premisas rigieran siempre en los partidos comunistas de los demás países, Moscú no podría usar el comunismo como instrumento de su imperialismo. Por eso, la U.R.S.S. seguirá haciendo todo lo posible por aplastar a Tito y al "titoísmo".

WALTER LIPPMANN

Copyright Clarín y Editors Press
Prohibida la reproducción total o parcial

Habló por Radiofonía el Ministro de Trabajo

Rusia Ofrece Ayuda Económica a INDIA

Exhortó a Obreros y Patronos a Tener Confianza y Ponderación

Respeto al Sindicalismo Libre

Clarín

BUENOS AIRES · REPUBLICA ARGENTINA

40 Centavos

Un toque de atención para la solución argentina de los problemas argentinos

AÑO XI — Diario de la Mañana — Nº 3.630

Buenos Aires, Domingo 20 de Noviembre de 1955

Habló anoche por radiofonía a todo el país el ministro de Trabajo y Previsión, doctor Raúl C. Migone, quien formuló una exhortación a los obreros y patronos para que tengan "confianza y ponderación, no sólo respecto del gobierno sino que también entre sí". El ministro reafirmó que el gobierno respetará a las organizaciones sindicales libremente constituídas y señaló que su ministerio, esencialmente técnico, se ha de mantener al margen de los vaivenes políticos.

Reproducimos a continuación el mensaje que irradió el doctor Migone:

"No puedo dejar de considerar auspicioso que la primera gestión encarada al hacerme cargo de esta ardua tarea, se haya solucionado dentro de un espíritu de comprensión y patriotismo, que se puso de manifiesto tan pronto como las atenciones que animan al gobierno todo de S. E. el Sr. general Aramburu, fueron correctamente conocidas por los trabajadores.

Digo que considero auspicioso este resultado por constituir él prenda de seguridad, en el sentido de que las futuras relaciones entre el ministerio de Trabajo y Previsión y los hombres del trabajo se mantendrán en un clima de entendimiento y armonía.

Ello ha de fundamentarse, por una parte, en el más escrupuloso respeto hacia las organizaciones sindicales libremente constituídas, y por la otra, en la subordinación de los intereses particulares o de clases, a las superiores necesidades de la Nación misma, en este momento difícil de su reestructuración económica y moral.

Es sobre este concepto del respeto que ha de merecer al ministerio la voluntad libremente expresada de los trabajadores argentinos que quiero poner la tónica de esta breve exposición.

Relacionado con las organizaciones laborales desde lo que podría llamar mi primera juventud, he aprendido a conocerlas y a estimarlas —y esto lleva implícito un concepto de respeto— en todo cuanto ellas significan.

Las considero herramientas indispensables para construir una nación feliz y próspera y he de colaborar estrechamente con ellas en la misma medida que solicito su colaboración en la tarea que ha de tocarme desarrollar, para contribuir al progreso material y a la jerarquización moral de la nación.

De la misma manera, imbuído del espíritu de equidad que ha de asegurar una justa relación entre los trabajadores y sus patronos, hago un llamamiento a las fuerzas del capital para que cooperen con este ministerio a fin de facilitar la difícil gestión a que hemos de vernos abocados en los próximos meses.

A ambos sectores, capital y trabajo, pedimos por sobre todo confianza y ponderación no sólo respecto de ese gobierno, sino que también entre sí, pues han de compenetrarse de la seguridad de que en este ministerio encontrarán siempre rectitud y justicia y buena voluntad.

Deseo también expresar que el ministerio de Trabajo y Previsión, por su carácter esencialmente técnico, ha de mantenerse al margen de los vaivenes políticos, que necesariamente se producen en la vida de una democracia.

Por lo tanto, aquellos llamados a colaborar en las funciones específicas de este organismo, sean cuales fueren sus antecedentes públicos, deberán desempeñarse en carácter de técnicos que están contribuyendo a la reorganización de uno de los más importantes sectores de la economía nacional.

Esta manifestación lleva implícita la necesidad de actuar con total prescindencia de cualquier interés electoralista o partidario y es una premisa a la que asigno fundamental importancia, pues he de guiar mi gestión durante el término en que permanezca a cargo de las funciones con que el gobierno de la Revolución Libertadora me ha honrado".

Hizo Bulganin la Formal Propuesta en Nueva Delhi

NUEVA DELHI, 19 (AFP).— Bulganin ofreció a Nehru compartir con India los conocimientos atómicos de la Unión Soviética sobre la utilización pacífica de la energía atómica y la cooperación económica de la URSS "en base a una sincera igualdad y para ventaja mutua". Respondiendo a estas ofertas el primer ministro hindú manifestó: "Queremos aprovechar la experiencia y la cooperación ofrecidas por la Unión Soviética como deseamos beneficiarnos con las de todos los demás países. Procuraremos todas las ventajas posibles de su cooperación".

La URSS ofrecería a India 4.000 millones de rupias en concepto de ayuda económica. Esta cifra representa poco más o menos el déficit previsto actualmente para la realización del segundo plan quinquenal hindú.

Homenaje a Ghandi

NUEVA DELHI, 19 (INS). — Bulganin y Khrushchev, se quitaron los zapatos y colocaron una gran corona de rosas en el lugar donde, Mohandas Gandhi fué cremado.

Los dos dirigentes rusos caminaron en sus calcetines grises los últimos 30 metros hasta el monumento de concreto cerca de Nueva Delhi. Todas las visitas oficiales en India comienzan con la ceremonia en el lugar de la cremación de Gandhi y ha sido una costumbre que nadie mancille con los pies calzados el memorial de concreto cuadrado.

Los rusos comenzarán un recorrido por la India el lunes, visitarán Birmania durante unos días y regresarán a Nueva Delhi el 9 de diciembre para reanudar las conversaciones con Nehru. También visitarán Afghanistan el 12 de diciembre, en su viaje de regreso.

Propone Argentina Reformas a la Carta de la UN

NUEVA YORK, 19 (AP). — El nuevo delegado permanente de Argentina en la UN, se opuso a una moción por la que se sugería la realización de una conferencia mundial para tratar los cambios en la Carta de las Naciones Unidas. El contraalmirante Aníbal O. Olivieri propuso cambios inmediatos en la Carta manifestando que "la aplicación de sus cláusulas ha permitido observar en la práctica defectos fundamentales".

Aunque no pueden explicarse por estos defectos los graves males que aquejan a la convivencia internacional, es evidente que la ineficacia parcial de los preceptos de la Carta ha impedido a la Organización de las Naciones Unidas encarar con posibilidades de éxito la solución de importantes problemas internacionales que se han presentado a lo largo de sus diez años de vida. Como resultado de ello vemos que trascendentales cuestiones escapan de su jurisdicción y las que permanecen son tratadas a través de un procedimiento muchas veces lento".

Agregó el delegado argentino que "la regla de la unanimidad de las cinco grandes potencias, establecida en la conferencia de San Francisco como una variante de la regla de unanimidad absoluta de la Sociedad de las Naciones, fué introducida con el propósito de agilizar la acción de las Naciones Unidas, pero no ha dado los frutos previstos en 1945. Como ya lo hemos sostenido en diversas ocasiones, resulta difícil el funcionamiento de una asociación que no esté basada en la igualdad jurídica de los Estados".

Más adelante expresó, "Otra importante cuestión es el procedimiento para la admisión de nuevos miembros. En esta materia la posición argentina es muy conocida. Desde un principio, y haciendo una interpretación de la Carta, ajustada a los más rígidos principios jurídicos, hemos sostenido en toda forma las facultades que tiene la Asamblea para decidir en materia de admisión de nuevos miembros, ya sea favorable o no la recomendación del Consejo de Seguridad al respecto. Sin embargo —terminó diciendo el contraalmirante Olivieri—, hasta el presente el uso efectivo del veto ha imposibilitado la incorporación de nuevos miembros."

Oposición Soviética

Los países del bloque soviético, en cambio, se expresaron en contra de cualquier propuesta que tenga por objeto modificar la Carta.

Los representantes de Polonia, Checoslovaquia y Ucrania manifestaron que cualquier enmienda del estatuto fundamental de la UN, especialmente en lo relacionado con la limitación del derecho de veto en el Consejo de Seguridad, sería perjudicial para las Naciones Unidas.

La Asamblea General está tratando una moción presentada por Estados Unidos, Gran Bretaña, Canadá, Ecuador, Irak y Thailandia que pide la reunión de una conferencia para modificar la Carta.

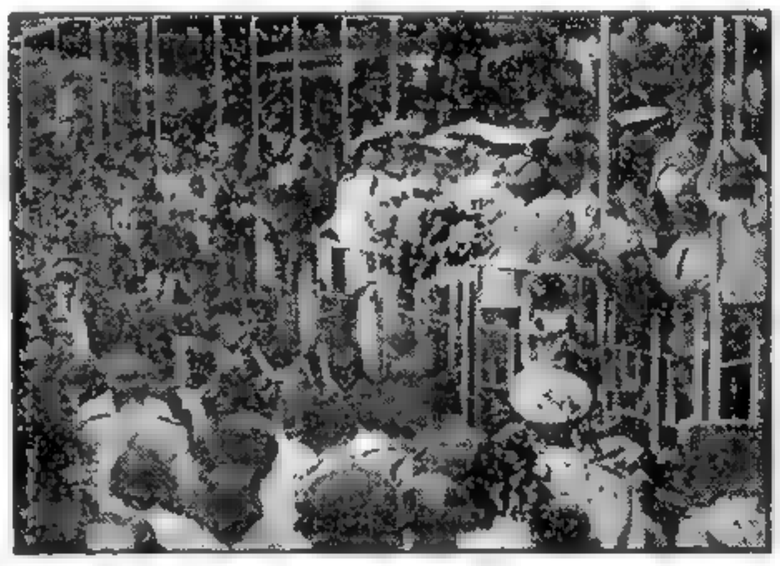

El 73º Aniversario de La Plata

FINALIZADO el desfile militar, acto que dió corolario a la celebración del 73 aniversario de la fundación de La Plata, el público expresa sus simpatías a los ministros de Interior, Dr. Eduardo B. Busso, y de Ejército, general Arturo Osorio Arana, y al interventor federal en la provincia de Buenos Aires, coronel Emilio Bonnecarrere

Desmienten la Disolución del Pacto de los Balcanes

PARIS, 19 (AFP).— El diario "Borba", órgano del partido Comunista yugoslavo citado por la Agencia Tanyug rechaza como "no fundadas" las noticias propaladas según las cuales la Alianza Balcánica sería disuelta. Reconoce que los recientes acontecimientos entre Grecia y Turquía repercutieron en cierta medida en la cooperación tripartita balcánica, pero afirma que en ningún caso se abandonaría la alianza. Recordando su factor constructivo en Europa Oriental, señala que esa función no ha terminado sino que sigue siendo un instrumento de cooperación comprensiva a largo plazo entre los tres estados.

Palacios Seguirá Como Embajador en Uruguay

Después de Hablar con el General Aramburu, Cambió su Determinación

Dr. PALACIOS

LA nota saliente de las actividades de ayer en la Casa de Gobierno, fué la presencia del Dr. Alfredo L. Palacios, cuya renuncia como embajador en Montevideo a raíz del alejamiento del general Eduardo Lonardi fué tan comentada en los medios políticos y diplomáticos.

Al término de una entrevista de hora y media entre el líder socialista y el jefe del Estado, a la que asistieron el vicepresidente, el canciller y el ministro de Marina, el Dr Palacios se mostró plenamente satisfecho al declarar a los periodistas que había depuesto su actitud y que en consecuencia regresaría a Uruguay para cumplir con la honrosa misión de representar a su patria como embajador.

● Llegada del Presidente

El general Aramburu llegó a la Casa de Gobierno, a las 8, y poco después se entregaba a la tarea del análisis de los problemas del día, y mientras tal cosa hacía recibió a los ministros de Marina, contraalmirante Teodoro Hartung, y de Transportes capitán de navío, Sadi F. Bonnet.

Alrededor de las 10 fué recibido por el general Aramburu, el diligente radical Dr. Silvano Santander, quien a la salida del despacho presidencial expresó a los periodistas que solamente había concurrido para presentar sus saludos al jefe del Estado.

● Encuentro con Palacios

En el salón de invierno, el Dr Santander, se encontró con el Dr Alfredo Palacios que aguardaba para pasar a presencia del general Aramburu. En un gesto ampliamente cordial, ambos políticos se saludaron rubricando la actitud con un fuerte abrazo, mientras al lado de ellos contemplaba la escena sonriente el vicepresidente contraalmirante Rojas. Tras un rápido cambio de impresiones sobre los últimos acontecimientos el Dr. Palacios fué invitado a penetrar al despacho del presidente.

● Palacios con Aramburu

El Dr. Alfredo L. Palacios llegó a la Casa de Gobierno, a las 10 siendo recibido por el señor Eleuterio Spagnuolo, funcionario de la Oficina de Ceremonial, quedando en el salón de invierno durante breves minutos, hasta el encuentro con el Sr. Santander de que hacemos referencia.

Una vez en presencia del general Aramburu, se inició un amplio cambio de ideas, del cual participaron el vicepresidente contraalmirante Rojas, y los ministros de Marina contraalmirante Hartung y de Relaciones Exteriores, Dr. Podestá Costa, en un principio, para agregarse luego, aunque solamente por breves instantes, el secretario de la Presidencia, coronel Bernardino Labayru y el jefe de la Casa Militar capitán de fragata Francisco Manrique.

A la salida del despacho presidencial, donde permaneció una hora y media, el Dr. Palacios fué abordado por los periodistas, los cuales pudieron percibir, al mismo tiempo, que aquél dirigiéndose a varios correligionarios que se hallaban en el jardín de invierno, les decía que "todo estaba arreglado". Aludía, sin duda, a determinada gestión encarada ante el presidente provisional y relacionada con problemas partidarios.

● Habla el Embajador

Respondiendo a la curiosidad periodística, el Dr. Alfredo L. Palacios, expresó que su presencia en la Casa de Gobierno se debía a una invitación que le fuera formulada y que no tenía dudas, sobre la orientación democrática de la Revolución Libertadora y sobre los propósitos del gobierno provisional en el sentido de afianzarla, pero —recalcó— que había visto con profunda preocupación la creación del Consejo Militar Revolucionario, con facultades de refrendar leyes ajenas a las fuerzas armadas y de pactar acuerdos para nombramientos de ministros y otros funcionarios civiles, así como los planes, declaraciones y medidas importantes.

Agregó el Dr. Palacios, que encontró amplia comprensión en las autoridades, quienes sostuvieron unánimemente que dicho consejo había sido creado con el espíritu democrático de la Revolución Libertadora y con finalidad de Junta Consultiva a los efectos antedichos. Por eso, comprendiendo la conveniencia de determinar con precisión sus justos alcances, se harían tenía entendido que se harían las aclaraciones pertinentes en un próximo decreto.

Finalmente, reafirmó que, en razón del resultado de la entrevista con el general Aramburu, que calificó de satisfactoria, anunció que volverá a su gestión en la embajada argentina, debiendo regresar a Montevideo después de dictar la clase inaugural en la cátedra de Legislación del Trabajo, que ha retomado en la Facultad de Ciencias Económicas.

En EE. UU. Planean ya su Acción los Demócratas

WASHINGTON, 19 (Exclusivo para Clarín). — ¿Cuáles son los principales problemas que los demócratas pueden utilizar con efectividad contra el presidente Eisenhower y la actuación de los republicanos en el Congreso?

El Comité Nacional Demócrata tiene su repuesta al interrogante, mientras se realiza una encuesta a cargo de 5.000 empleados del partido, en todo el país, desde gobernadores y miembros del comité nacional, a dirigentes de condados y distritos, para saber cuáles serían los problemas que puedan explotarse mejor políticamente. Los propósitos de la encuesta, son los siguientes: Se proyecta, como lo ha dicho Paul Butler, presidente del organismo, en su carta que acompaña a los cuestionarios, "jugar un papel importante en la estructuración de la técnica política en los meses venideros". Se trata asimismo de proveer de material de propaganda y de hacer más flexible la organización de la campaña presidencial, además de servir de guía a la dirección demócrata en las próximas sesiones del Congreso.

■

La encuesta se inició antes de que el presidente Eisenhower enfermara, pero el comité está convencido de que sus resultados serán más provechosos ahora, al ser probable el retiro del primer mandatario, como candidato a la reelección. Los veinte problemas fundamentales para 1956, de los cuales deben los partidarios demócratas elegir los diez más importantes según la opinión pública de cada localidad, son: el favoritismo hacia los ricos con leyes impositivas; la reducción de los ingresos para los agricultores; la falta de dirección en la Presidencia de la República; la bancarrota para los pequeños industriales y comerciantes; la política antiobrera del partido Republicano; la ambigüedad de la política externa; las anormalidades en el manejo de la cosa pública por el gobierno; la reducción en el presupuesto para la defensa; la crisis de la enseñanza primaria (falta de escuelas, etc.); el fracaso del general Eisenhower para dirigir el partido; las dádivas en relación con los proyectos de las centrales eléctricas; el crecimiento de los monopolios; el favoritismo hacia los grandes industriales y comerciantes; el falso programa de seguridad del gobierno; la disminución del poderío aéreo; el debilitamiento de los servicios civiles; las frecuentes vacaciones del presidente Eisenhower; los derechos humanos; el programa de carreteras de los círculos financieros, y el aumento del costo de la vida.

Es obvio que la formulación de estos problemas ha sido calculada con criterio partidario, pero la mayoría de los políticos temen la objetividad, y como la campaña excita a los electores, tendrán que utilizar sus propios métodos para encubrir sus pretensiones políticas. Pese a que las repuestas al cuestionario no están compiladas aún, se estima, de acuerdo al sondeo de la opinión pública demócrata, que los republicanos son más vulnerables en la reducción de los precios agrícolas, los grandes negociados dentro del gobierno, la cuestión de los servicios públicos de energía eléctrica y contrato Dixon-Yates y la política obrera.

●

Una de las armas de la proyectada estrategia demócrata no será utilizada del todo. Si Eisenhower presenta su candidatura, se cree que los ataques deberán concentrarse contra él en un esfuerzo para destruir su prestigio. En la suposición de que el presidente no aspire a un segundo período, los demócratas harán lo que juzgan más efectivo: volver el ataque contra el partido Republicano, dejando a Eisenhower de lado, reconocerle sus mejores actos de gobierno y culpar de todo a sus subordinados y a los republicanos en general. El objetivo será, entonces, separar el prestigio del jefe de Estado del partido Republicano; del éxito del plan dependerá en parte lo que esta agrupación hará en las próximas sesiones del Congreso.

ROSCOE DRUMONT

(Copyright Clarín y Editors Press. Reproducción total o parcial prohibida)

★ Aumentan los Atentados Nacionalistas en Chipre ★

INFORMACION PAGINA TRES

Estudian en Bagdad la Defensa del Cercano Oriente

Conferencian los Cinco Representantes del Pacto

BAGDAD, 20 (AFP). — Los estados firmantes del pacto de Bagdad deliberarán desde mañana acerca de la mejor forma de asegurar la defensa común en el Medio y Cercano Oriente. Asimismo, los representantes de Inglaterra, Turquía, Irak, Irán y el Pakistán tratarán las medidas adecuadas para resguardar las importantes fuentes de producción petrolífera de dicha zona.

Además, la conferencia deberá designar a los miembros que integrarán el Consejo Permanente de dicho pacto y procederá a la redacción de un estatuto para la Secretaría General Permanente, cuya sede será fijada en Bagdad. También deberá designar dos comisiones: una de carácter militar y la otra de orden económico y financiero.

Primera Sesión del Consejo

BAGDAD, 20 (AP). — Los primeros ministros de cuatro de los vecinos y meridionales de Rusia, además del canciller de Gran Bretaña, se reunieron hoy aquí para inaugurar la primera sesión del consejo del pacto de Bagdad, que forman cinco naciones. El pacto, apoyado por los británicos, une a Turquía, Irak, Persia y Pakistán en un sistema de seguridad mutua a lo largo de la frontera meridional de Rusia, desde el Mar Negro hasta los Himalaya.

Estados Unidos apoya a algunos de los miembros del pacto con ayuda militar y enviará observadores a la reunión en el palacio de Al Zahour, frente a Bagdad, pasando el río Tigris. Los observadores norteamericanos serán el embajador W. J. Gallman y el almirante John E. Cassady.

El premier pakistano, Chaudhri Mohamed Ali, llegó esta mañana por avión procedente de Karachi. Mac Millan llegó de Londres. El primer ministro persa Hussein Ala, que el jueves último escapó a un atentado en Teherán, llegó en tren con un vendaje en la nuca. Con ellos llegaron las delegaciones formadas por miembros de los ministerios de Relaciones Exteriores y dirigentes militares.

Adnan Menderes, presidente del consejo de ministros de Turquía, y su delegación, causaron una involuntaria confusión en los preparativos del recibimiento al llegar el avión con un retraso de tres horas. Nuri Said, su secretario, Sr. Burhanuddin, y el general Rafik Arif, jefe del estado mayor del ejército, salieron precipitadamente del aeropuerto hacia la estación del ferrocarril y luego volvieron al aeródromo para dar la bienvenida a los funcionarios visitantes. Lo mismo tuvieron que hacer decenas de funcionarios.

Los jefes de delegación, excepto Menderes, fueron a visitar al joven rey Faisal II a su palacio tal como se había planeado.

En una breve entrevista con la prensa, en el aeropuerto, Mac Millan calificó al pacto recién formado de "vitalmente importante para la paz y prosperidad de los cinco países que trabajan unidos". Mac Millan preside una delegación de seis miembros que incluye al general sir Harold Tampler, jefe del estado mayor británico. Declaró que viajará directamente a Londres, probablemente el miércoles próximo, desvirtuando los rumores sobre una posible escala en El Cairo.

Clarín

Un toque de atención para la solución argentina de los problemas argentinos

BUENOS AIRES · REPUBLICA ARGENTINA

40 Centavos

AÑO XI — Diario de la Mañana — Nº 3.631

Buenos Aires, Lunes 21 de Noviembre de 1955

Eden Viajaría en Enero a la Unión

ANTHONY EDEN

LONDRES, 20 (INS). — Fuentes del Foreign Office confirmaron que las cancillerías de Estados Unidos y Gran Bretaña realizan consultas sobre la posibilidad de que el presidente Eisenhower y el primer ministro sir Anthony Eden se entrevisten en la Unión en enero del año próximo.

El propósito de la conferencia, que se celebraría en Washington, sería coordinar la política anglonorteamericana en todo el mundo como consecuencia del fracaso de la conferencia de cancilleres de los "cuatro grandes" y las repercusiones que tal hecho tendrá en las relaciones entre Oriente y Occidente.

Reunión con Eisenhower

GETTYSBURG, 20 (INS) Por primera vez desde su total restablecimiento del ataque cardíaco que sufrió recientemente, el presidente Eisenhower sostendrá mañana una conferencia de gran envergadura con sus principales consejeros y asesores militares.

Peligra la Mayoría Parlamentaria de Segni

Derechos a Ingresar en la UN

SEGNI

ROMA, 20 (AFP). — Está peligrando en su estabilidad la mayoría parlamentaria en la que se apoya el gabinete del Sr. Segni. Los grupos parlamentarios se hallan actualmente reunidos para examinar la situación, en vísperas de tener que tratarse dos cuestiones de gran importancia: designación de miembros de la Corte Constitucional y representación de Italia en la Asamblea del Carbón y Acero.

Tratan los parlamentarios de aglutinar una mayoría que alcance a los tres quintos, necesaria para esas votaciones. Esa mayoría, difícilmente obtenida en dos anteriores votaciones, permitió elegir dos miembros de la Corte, un socialista nennista y dos demócratas cristianos.

Aclaración Diplomática

ROMA, 20 (ANSA). — La cancillería dió a conocer algunos pormenores del derecho de Italia a ingresar en la UN. Esta reacción del Palacio Chigi se debe a ciertas declaraciones hechas ayer por el embajador soviético en Roma. Italia tenía derecho a ingresar en la UN por sí sola, desde fines de 1947. El compromiso de apoyarla en su solicitud fué firmado, en el tratado de paz, por Francia, Gran Bretaña, Rusia y Estados Unidos. Sólo una de estas potencias se opuso siempre al ingreso de Italia por sí sola y puso como condición el ingreso simultáneo de otros países. En el Consejo de Seguridad el veto contra el ingreso de Italia fué opuesto por aquella potencia, cinco veces. Por esto, el ingreso de Italia fué obstaculizado durante ocho años por las controversias sobre la admisibilidad de otros países, a pesar de que los títulos y derechos de Italia fueron reconocidos y proclamados por la UN. Agrega la cancillería que si en un futuro próximo el ingreso de Italia fuese otorgado junto con el de un gran número de países, ello no sería más que el tardío y parcial reconocimiento de un derecho y el fin de un incumplimiento prolongado demasiado tiempo en perjuicio de Italia por una de las potencias signatarias del tratado de paz. Luego recuerda que el concepto de universalidad de la UN fué proclamado por Italia con la expresa reserva de que se trata de países que cumplen los requisitos establecidos en la carta de las Naciones Unidas.

TRATARON LA AYUDA SOVIETICA A INDIA

NUEVA DELHI, 20 (AP). — Informantes hindúes afirmaron que Nehru, Bulganin y Khrushchev conversaron privadamente durante dos horas para tratar sobre la posibilidad de la ayuda soviética en el fomento económico hindú. No obstante ello, nada ha trascendido sobre los resultados de la conferencia.

Reitera la Oferta Khrushchev

El jefe del partido Comunista ruso Nikita Khrushchev, hablando desde el antiguo fuerte rojo desde el cual gobernaban en lo pasado los emperadores mongoles, dijo que Rusia desea ayudar a India a que sea industrialmente fuerte para "asegurar su libertad e independencia".

El primer secretario del comunismo ruso se destacó visiblemente en el programa de bienvenida, mientras que el primer ministro mariscal Nikolai Bulganin, que parecía fatigado después de una visita oficial de dos días, se hallaba sentado junto a Khrushchev.

La referencia de Khrushchev a la ayuda económica e industrial a India fué formulada en forma indirecta, cuando mencionó la necesidad para India de hacerse industrialmente fuerte (sobre todo en industrias pesadas) para mantener la independencia que ha conseguido.

Origina Disturbios el Separatismo de Bombay

BOMBAY, India, 20 (AP). — Unas cien personas resultaron heridas al registrarse disturbios con motivo de una propuesta del gobierno para hacer de Bombay un estado separado. Cincuenta de los heridos se hallan graves.

Durante una pedrea iniciada por manifestantes comunistas un proyectil hirió al ministro jefe Morarji Desai, que se encontraba en la tribuna de los oradores.

En una reunión pública rival, los oradores parathas dijeron que medio millón de personas se reunirían "pacíficamente" en la fuente Flora, en el centro de la ciudad, para "capturar" la legislatura nacional y pedir al ministro jefe la dimisión.

Graves Incidentes en la Frontera Israelí

TEL AVIV, 20 (AFP). — Un portavoz del ejército israelí anunció oficialmente que se han registrado ocho incidentes graves en las fronteras de Israel con Egipto, Jordania y Siria. Indicó que en esos incidentes resultaron muertos dos israelíes y hubo además varios heridos señalados de ambos bandos. El mismo informante destacó el hecho de que en el curso de las últimas 24 horas desde las posiciones egipcias emplazadas en la frontera se abrió el fuego en varias oportunidades contra puestos avanzados israelíes.

Piden la Realización de una "Guerra Preventiva"

TEL AVIV, 20 (AFP). — "Israel no debería esperar para asumir la iniciativa en operaciones militares que Egipto haya recibido suficientes armas como para transformar las actuales guerrillas en una guerra general", manifestó Menaghen Begin, en una entrevista.

Menaghen Begin, ex jefe de la organización nacionalista de acción directa "Irgoun", que se ha caracterizado siempre por su decisión y combatividad, dirige actualmente al "Herut", que es el principal partido de la oposición en Israel.

"En realidad —dijo Menaghen Begin— no sería propiamente una guerra preventiva, desde el momento en que Egipto se encuentra en estado de hostilidad continua con Israel".

Pedido de Dulles

EL CAIRO, 20 (AFP). — La prensa egipcia anuncia que Foster Dulles, habría pedido al mariscal Tito que durante su próxima visita oficial a Egipto, interponga sus buenos oficios para salvaguardar la paz en el Medio Oriente.

La prensa egipcia afirma que "el mariscal Tito ha aceptado actuar como mediador entre los Estados árabes e Israel, debido a las excelentes relaciones existentes entre Yugoslavia y los países afectados".

Resultados de Ayer

PRIMERA DIVISION

Independiente (V)	3	Huracán (L)	0
River Plate (L)	2	R. Central (V)	1
V. Sarsfield (V)	1	Racing (L)	0
Boca Juniors (L)	1	Chacarita (V)	1
F. C. Oeste (L)	2	Lanús (V)	1
G. y Esgrima (L)	1	Estudiantes (V)	1
Tigre (L)	2	San Lorenzo (V)	3
N. Old Boys (L)	2	Platense (V)	0

PRIMERA DIVISION "B"

Unión (L)	3	Atlanta (V)	1

TISSERA sólo ha podido desviar el shot de Labruna, y Sivori, con oportuno cabezazo, envía la pelota a la red, marcando así el primer gol de River

Ben Gurión Formula Cargos a Inglaterra

LONDRES, 20 (de nuestra agencia). — El consejo del pacto Bagdad —Gran Bretaña, Pakistán, Irak, Turquía y Persia— se reunirá mañana para establecer la organización permanente de esta alianza económica y defensiva que pretende enlazar la organización del Atlántico Norte con la del Sudeste del Asia. Gran Bretaña y Turquía son miembros de la NATO y Gran Bretaña y Pakistán de la SEATO. Aspira el pacto de Bagdad a la adhesión de Estados Unidos y los países árabes, pero Washington queda a la expectativa de la extensión en las fronteras de Israel, mientras el Líbano, Jordania y Siria —inclinados en principio al acuerdo— reservan su decisión final por la misma causa.

Decía Mr. Mac Millan, al partir anoche en avión hacia Bagdad, que ésta "es la ocasión de demostrar que un grupo de países de distintas razas, religiones e historia pueden unirse para establecer la paz y la prosperidad en su órbita" y que "las arrogancias de Rusia —se refería a la intervención en el Medio Oriente— no desarticularán el pacto de Bagdad, porque siempre han tenido la virtud de estrechar la amistad de los pueblos que se sienten amenazados".

Es difícil creer en el optimismo de Mr. Mac Millan. Mr Mac Millan no hablará en Bagdad tanto del pacto de Bagdad como del conflicto de Palestina y del plan de Sir Anthony para liquidar esta querella. El gobierno de Londres ha recabado para sí todas las responsabilidades de la aventura cuando acaso habría sido más prudente eludir su intervención directa en una polémica tan envenenada. Ya las declaraciones de ayer del primer ministro de Israel, Ben Gurión, califican de ultraje el plan de Sir Anthony. "Inglaterra —dice— intenta recobrar su influencia en el mundo árabe a costa de Israel". "Inglaterra y Rusia tratan de destruir el estado israelita por caminos opuestos y distintas razones". "Los países árabes tienen una extensión territorial 63 veces mayor que la nuestra; ningún ser razonable puede admitir la tesis de que no habrá paz si Israel no cede más suelo todavía". "El problema de los refugiados árabes no es un obstáculo para la paz; es el arma de los árabes contra la paz".

Londres reconoce hoy que el plan de Sir Anthony Eden despierta interés en El Cairo "principalmente a causa de la violenta reacción de Tel Aviv". Pero la diplomacia británica parece estar segura de que tanto Egipto como Israel aspiran a la dialéctica —aunque disfracen este deseo— y no a la sangre. Todo el conflicto gira alrededor del Negueb, "a cuya entrega nos opondremos —declara Ben Gurión— hasta con el último muerto". Londres cree, sin embargo, que la cesión de tierra que una a Egipto con Jordania puede conciliarse con otra salida de Israel al Mar Rojo.

JACINTO MIQUELARENA

Corresponsal de Clarín en Gran Bretaña.

Solicita la Justicia la Extradición del Mandatario Depuesto y de Borlenghi

INFORMACION PAG. SEIS

Impiden Reasumir la Presidencia de Brasil a Café Filho

CAFE FILHO

RIO DE JANEIRO, 21 (AP). — Las fuerzas armadas de Brasil impidieron al presidente Café Filho reasumir su cargo y virtualmente se encuentra detenido en su domicilio. Mientras tanto, en el Congreso se debate un proyecto de resolución destinado a dar fuerza legal a esta determinación. El diputado Vieira Melo, dirigente de la mayoría de la Cámara, expresó anoche que tal resolución está prácticamente aprobada. Esta declararía una extensión de la incapacidad de Café para desempeñar la primera magistratura. Señaló el diputado que para la sanción del proyecto son necesarias 164 firmas de legisladores, de las cuales, antes de mediodía, habíanse reunido 121. Melo agregó que esta medida será "la salvación de la patria y tendrá la fuerza de una ley". Posteriormente, el presidente de la Cámara baja, Flores da Cunha, expresó que antes de iniciarse la sesión ya habían firmado el documento 127 diputados.

Hallaríase Detenido

Café Filho trató de reasumir la presidencia, y al salir de la clínica donde se sometió a tratamiento por una afección cardíaca, envió al Congreso un mensaje anunciando que reemplazaría al presidente provisional Nereu Ramos.

Durante el día recrudeció la tensión política en la capital, donde se aseguraba que las fuerzas armadas impedirían el retorno de Café al poder, por considerarlo contrario a la entrega del mando a Kubitschek, electo en las elecciones de octubre.

Entretanto, efectivos militares rodearon la sede del gobierno donde se presume que se hallaba Nereu Ramos y ocuparon puntos estratégicos de la ciudad.

La decisión de Café Filho se produjo luego de que una junta de médicos le efectuaran un examen, cuyo resultado no se hizo público, y rumores no confirmados indican que reasumió el mando en su departamento de Copacabana, adonde se trasladó.

Por otra parte, se informó que todo el personal de las fuerzas armadas fué convocado a sus respectivas unidades. La situación parece ser bastante tensa, ya que se estima que Café Filho contaría con apoyo militar. La censura fué decretada para todas las informaciones de carácter político o militar.

Estado de Alerta

Posteriormente fué decretado el estado de alerta en los estados de San Pablo, Paraná Goiaz y Matto Grosso. Al mismo tiempo se cursó una orden a todas las regiones militares de Brasil para que tomen medidas de seguridad y aíslen los cuarteles y establecimentos militares.

Por la noche, unidades del ejército establecieron un cordón alrededor de la residencia de Café Filho.

Habría Renunciado

SAN PABLO, 22 (AFP). — Según versiones provenientes de Río de Janeiro, el presidente Café Filho habría renunciado a asumir su cargo en vista de la oposición de la Cámara de Diputados.

Clarín

BUENOS AIRES · REPUBLICA ARGENTINA · 40 Centavos

Un toque de atención para la solución argentino de los problemas argentinos

AÑO XI — Diario de la Mañana — Nº 3.632

Buenos Aires, Martes 22 de Noviembre de 1955

Inauguróse en Bagdad la Reunión Defensiva

Pidióse la Adhesión de EE. UU.

BAGDAD, 21 (INS). — Los cinco miembros del Pacto Anticomunista de Bagdad celebraron la primera reunión del Consejo y expresaron la esperanza de que Estados Unidos se sume al mismo. El pacto tiene por objeto unir en una alianza defensiva a la mayoría de las naciones del Medio Oriente, rico en petróleo, y un área vital donde la Unión Soviética está desarrollando actualmente una ofensiva política y económica.

En su discurso el primer ministro iraquí Noury Said, dijo, en substancia:

"El Irak no vacilará en utilizar sus recursos con vistas a prestar ayuda a todo país árabe que fuese objeto de una agresión por parte de Israel, de conformidad con el Pacto de Seguridad Interárabe, que se inspira como el Pacto de Bagdad en el artículo número uno de la Carta de las Naciones Unidas.

Seguidamente hizo uso de la palabra el primer ministro de Turquía Adnan Menderes, quien, asimismo, hizo alusión a la situación actual imperante en Palestina, manifestando:

"De acuerdo con los términos del Pacto de Bagdad nos hemos comprometido a cooperar con el Irak. Adnan Menderes calificó de "constructivas" las recientes proposiciones de sir Anthony Eden.

Mac Millan declaró que las naciones signatarias deben formular un plan aceptable que alcance la cooperación de otros Estados de la región. Añadió que la poderosa influencia y apoyo de Estados Unidos vigorizará la alianza y consolidará a los firmantes del pacto.

Refiriéndose a las cargas financieras que impone el mantenimiento de la seguridad el primer ministro del Irak, Hossein Alá, se manifestó convencido de que "las potencias cuya política tiende a defender la libertad, la independencia y la integridad de los países del Medio Oriente, no vacilarán en aumentar su ayuda económica, financiera y militar".

Chaudhri Mohamed Ali, primer ministro del Paquistán, definió la finalidad de la conferencia, que es "establecer sobre el terreno una organización que nos es necesaria para hacer efectiva la cooperación".

CHAUDHRI MOHAMED ALI

Registráronse Graves Disturbios en Bombay

BOMBAY (India), 21 (AP).—Más de 200.000 revoltosos, encabezados por comunistas y socialistas, convirtieron este gran puerto industrial en verdadero campo de batalla, y para cuando se logró imponer la calma, los disturbios habían dejado un saldo de 10 muertos, 250 heridos y un millar de detenidos. La policía y el ejército se mantenían alerta esta noche. Aun después de oscurecer se registraron algunos desórdenes. Los incidentes surgieron a consecuencia de las manifestaciones de protesta por la decisión del gobierno central de convertir a Bombay, la segunda ciudad hindú, en estado. Se trata, de hecho, de dividir el estado del que ahora es capital en dos.

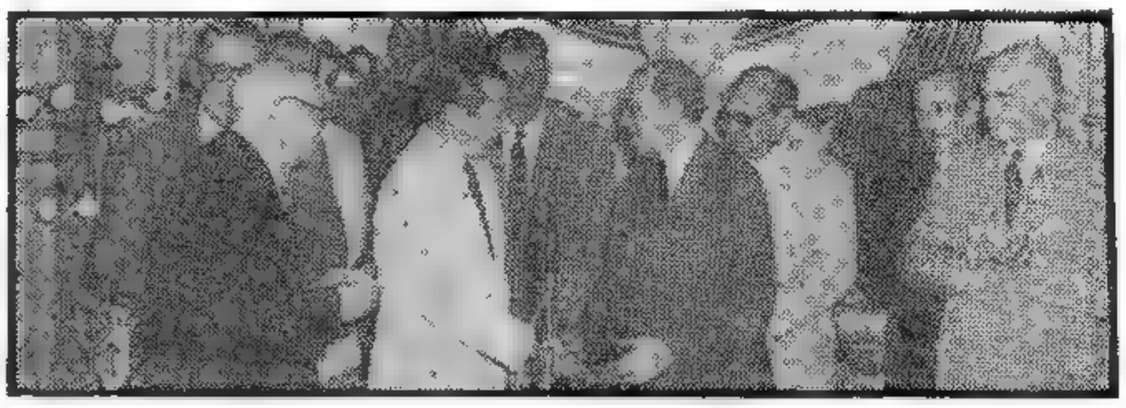

EL PRESIDENTE provisional, general Aramburu, felicita al nuevo secretario de Prensa, Sr. Adolfo Lanús. Asisten a la escena en el Salón Blanco los ministros de Interior y Justicia, de Hacienda, de Ejército y de Agricultura

Asumió Adolfo Lanús; Anunció el Ministro Busso que Será Liquidado el Mecanismo de Propaganda Dictatorial

POCAS veces se ha visto en el Salón Blanco de la Presidencia un público tan típicamente característico como el que se forma cuando los hombres del periodismo se encuentran juntos, a quienes hay que agregar, como en este caso, a aquellos que, por su profesión de escritores, están tan íntimamente vinculados a los mismos. No faltaron tampoco algunas personalidades que al ocupar en distintas épocas de la vida política argentina, cargos respetables como ministros u otras altas funciones, supieron cultivar vínculos afectivos y de respeto por el hombre de prensa.

● Un Hecho Auspicioso

La ocasión que se ofrecía ayer al tomar posesión del cargo de secretario de Prensa de la Presidencia de la Nación un periodista como el Dr. Adolfo Lanús, no podía resultar más auspiciosa para reunir y sentir feliz a esa gran pléyade de uno de los más nobles y esforzados gremios.

Por eso las palabras con que fué presentado el Dr. Lanús por el ministro de Interior Dr. Eduardo Busso, encontraron tan honda simpatía y aplauso, sobre todo cuando caracterizó al organismo que hoy entra en liquidación, como una creación totalitaria "mediante la cual se pretendía imponer a todos las ideas, como si el derecho de tenerlas fuera el patrimonio exclusivo de un hombre que olvidó el verdadero uso que debe hacerse de la fuerza del poder".

● La Ceremonia

A las 10, una prolongada ovación propia del clima que reinaba en el histórico recinto de la Casa Rosada, saludó la presencia del general Aramburu. Junto a él, reunidos estaban con idéntica simpatía los ministros de Interior e interino de Justicia, Dr. Eduardo Busso; de Ejército, general Arturo Ossorio Arana; de Hacienda, Dr. Eugenio Blanco; de Comunicaciones, Ing. Luis María Ygartúa; de Trabajo y Previsión, Dr. Raúl C. Migone, y de Obras Públicas, Ing. Pedro Mendiondo.

Acallados los aplausos, el Dr. Busso solicitó la venia al presidente, dando comienzo a su discurso que fué interrumpido varias veces con

(Continúa en la pág. CUATRO)

EXHORTASE DE NUEVO A PATRONOS Y OBREROS A TRABAJAR EN ARMONIA

Las Fuerzas Armadas Garantizan la Normalidad Laboral

NUEVAS advertencias fueron formuladas anoche en el sentido de que no ha de ser tolerado ningún intento de alteración al trabajo. Las fuerzas armadas —según se informó oficialmente— garantizan la libertad de trabajo y se aclaró que será considerado un sabotaje a la Revolución Libertadora todo acto de los empleadores o de los obreros que interrumpa o altere el ritmo normal de producción.

La Secretaría de Prensa dió a conocer anoche la siguiente información:

"Las Fuerzas Armadas de la Nación garantizan la libertad de trabajo, que agitadores irresponsables pretenden negar en su continuada campaña saboteadora y antirrevolucionaria.

A tal razón y no a otras obedecen los movimientos de tropa".

● En Transportes

El ministerio de Transportes dió a conocer ayer un comunicado en el que expresa que "da la seguridad absoluta que todo aquel personal que hubiere sido detenido por causas gremiales, puede reintegrarse de inmediato a sus tareas sin perjuicio de la posterior presentación del certificado absolutorio".

● En la Presidencia

Poco después de las 20.30 se hizo presente en el despacho presidencial el ministro de Trabajo y Previsión, Dr. Migone, quien conferenció con el general Aramburu por espacio de varios minutos. Se hallaba presente en la entrevista el director Nacional de Seguridad, general Dalton. Se informó posteriormente a los cronistas que se habían cambiado ideas acerca de las medidas que debían tomarse en el supuesto caso de producirse conflicto gremial.

● Con los Periodistas

Por su parte el Dr. Migone, abordado por los periodistas, manifestó que cualquier intento de paralización de las tareas, sería reprimido con la mayor energía, "pues —agregó— no es posible romper la tranquilidad de los hombres que trabajan mediante la intervención de agitadores que llevan sólo fines políticos"—. Al referirse a la actitud de algunos patrones que dejaron cesantes a empleados el Dr. Migone fijó la clara posición del gobierno.

"Algunos patrones deben comprender —expresó— que la revolución no se ha hecho para beneficio de ellos, y menos para echar a obreros".

Esta noche —añadió— me reuniré con varios de los patrones para llegar a un entendimiento". Finalmente dijo: "si es necesario deliberaré tres días seguidos".

● En Trabajo y Previsión

Desde hora temprana se constituyó ayer al titular de la cartera de Trabajo y Previsión, en su despacho oficial, atendiendo en el transcurso del día a numerosas delegaciones sindicales, figurando entre ellas, la del Comité Obrero de Acción Sindical Independiente, de ferroviarios y de tranviarios automotor.

● Designaciones

Trascendió que las direcciones nacionales y generales del ministerio de Trabajo y Previsión serán ocupadas, transitoriamente, por oficiales de las fuerzas armadas, los que tendrán por misión el estudio de organización de cada departamento.

● Comunicado Oficial

A medianoche se dió a

Continúa en la página Cinco

Occidente Ha Perdido Terreno en Alemania

WASHINGTON, 21 (Exclusivo para Clarín). — Para saber si ha muerto o no el espíritu de Ginebra, debemos empezar por definirlo. Por lo visto, algunos creen que la cordialidad de los rusos debe interpretarse en el sentido de que están de acuerdo con Occidente. Al parecer, Dulles, apoyado por Mac Millan y Pinay, prefirió actuar como si el ser complaciente significara que la URSS. aceptaría nuestras condiciones para la unificación de Alemania y la liberación de los países satélites de Rusia. Naturalmente, era improbable que lo creyera en verdad. Pero cuando concurrió a la segunda conferencia de Ginebra le permitió suponer al pueblo norteamericano que tal era su verdadera opinión.

Si el espíritu de Ginebra significa creer que las condiciones de Occidente iban a aceptarse claro está que ha muerto. Pero lo cierto es que en ese concepto nunca existió y que suponer su existencia fué una peligrosa ilusión.

* * *

Con todo, el verdadero espíritu de Ginebra está en gran parte con nosotros. Se ha dicho ya que en la conferencia de los Cuatro Grandes realizada en Ginebra en julio de este año, se llegó a un acuerdo público en el sentido de que ninguna de las partes recurriría a las armas termonucleares para una guerra, porque ni los unos ni los otros podían hacerlo. El auténtico espíritu de Ginebra emana de ese acuerdo.

* * *

A ambos lados de la cortina de hierro resultaba de vital interés convencer a las masas populares sobre las intenciones de las grandes potencias. La URSS. ganaba con ello porque así podía disminuir el temor a una agresión militar; y Estados Unidos, porque nuestra posición ante nuestros aliados había sido socavada seriamente por el temor de que apeláramos a una guerra preventiva. Esto fué el auténtico espíritu de Ginebra: la comprensión y el conocimiento de que los grandes armamentos habían llegado a equilibrarse y estaban neutralizados.

Las condiciones que Dulles llevó a Ginebra habrían sido excelentes si la Unión Soviética las hubiera aceptado incondicionalmente. Pero pasaban por alto el espíritu de Ginebra, según el cual no se podía resolver nada por la fuerza y había que realizar una política hábil para negociar una solución satisfactoria.

* * *

Ese absolutismo mal calculado sirvió involuntariamente a los propósitos soviéticos, ya que, mientras Rusia rechazó las propuestas de Dulles, Mac Millan y Pinay, tuvo suficiente material para sus maniobras políticas en Alemania occidental. Nosotros mismos nos hemos colocado en una posición en que no podemos alterar nuestras condiciones sin la consiguiente pérdida de prestigio en Alemania, sin hacer peligrar la posición del Dr. Adenauer y sin producir repercusiones desastrosas en el Pacto del Atlántico Norte. La URSS. ha ganado terreno en Alemania, en tanto nosotros lo hemos perdido. Y existe ahora la grave posibilidad de que se excluya a Occidente de las negociaciones para el arreglo del problema alemán, salvo que encontremos la forma de que nuestra política sobre Alemania sea negociable. Nos veremos excluidos del acuerdo con ese país porque los alemanes están seguros de poder negociar ya sea con nuestro apoyo, si fuera posible, ya sin él, en caso necesario.

WALTER LIPPMANN

Copyright, Clarín y Editor Prensa. Derechos reservados. Prohibida la reproducción total o parcial.

Sesiona Hoy la Junta Consultiva

Para esta tarde, a las 16, en el salón de la Comisión de Presupuesto de la Cámara de Diputados, habilitada para su funcionamiento, está citada a sesión de tablas la Junta Consultiva Nacional, que preside el vicepresidente de la Nación, contralmirante Isaac F. Rojas.

Según se adelanta, en la reunión, a la que serán nuevamente invitados los periodistas acreditados en el Congreso, se trataría, primero la lectura y aprobación del acta de reuniones anteriores, luego, diversos asuntos entrados, y, a estar a lo que ha transcendido, se consideraría, por último, cuál ha de ser el estatuto legal al cual ajustará su funcionamiento.

Habló a Todo el País el General Aramburu

Exhorta el Gobierno al Capital y al Trabajo a Tenerse Mutua Confianza

Garantizarán las Fuerzas Armadas el Nuevo Empadronamiento

EN un mensaje radiodifundido a todo el país, anoche, a las 21.25, el presidente provisional de la República, general Pedro Eugenio Aramburu, se refirió a los problemas palpitantes del país, señalando, al abordar la cuestión de las relaciones entre patronos y obreros, que el gobierno exige la máxima confianza y ponderación, asegurando a las partes que en el ministerio de Trabajo y Previsión hallarán la más ecuánime y justa comprensión para los problemas cuya solución requiere la mediación del Estado como representante de toda la colectividad.

El general Aramburu habló desde su despacho de la Casa Rosada y se hallaba acompañado del vicepresidente, contraalmirante Rojas; los ministros de Ejército, Marina y Aeronáutica; los demás ministros del Poder Ejecutivo; el comandante en jefe del Ejército y otros jefes y oficiales.

El Mensaje del Gral. Aramburu

"Tareas urgentes, de la más diversa índole y de atención imperiosa, que son inevitables en situaciones fácilmente comprensibles, después de haber arrasado una dictadura como la que castigó al país por espacio de más de diez años, me han impedido hablar nuevamente después del día en que presté juramento como presidente provisional.

"Mis palabras fueron en esa oportunidad breves, pero me sirvieron para definir el pensamiento que me anima en la acción emprendida, y para fijar la inspiración del Gobierno que presido, con el apoyo unánime y la adhesión entusiasta de las fuerzas armadas de la Nación. Esas fuerzas están plena y absolutamente identificadas en el ideal superior de la patria, bajo el signo de su pasado glorioso y con la esperanza y la voluntad puestas en el propósito de restablecer su jerarquía moral, sobre la base de la democracia, que ha cimentado la grandeza de todos los pueblos libres, entre los cuales estamos otra vez ocupando con orgullo nuestra posición tradicional.

Unidad de las Fuerzas Armadas

"En mi carácter de comandante en jefe de todas las fuerzas me complazco en destacar, como algo fundamental e inconmovible, esa unidad solidaria de los cuadros frente a los imperativos de la revolución. Igualmente, señalo el ejemplar comportamiento en las circunstancias en que debieron cooperar para asegurar al pueblo la tranquilidad en el trabajo. Lo han hecho y lo harán sin alardes, pero con inquebrantable firmeza, conscientes de su responsabilidad, en momentos como el que vivimos, en que se procura devolver y asegurar al pueblo el pleno goce y ejercicio de sus derechos. Me complazco también en señalar como algo trascendental la fe de todos los integrantes de las fuerzas armadas en los planteamientos democráticos del Gobierno, satisfacción ésta que se robustece en mi espíritu y en el de todos mis camaradas del ejército, marina y aeronáutica, por la adhesión tan significativa y franca como general, que nos demuestran con sus ideas y sus actos, con sus observaciones y sus iniciativas, los señores miembros de la Junta Consultiva Nacional, que por el relieve de su personalidad, con larga y acreditada actuación en el civismo, representan un aporte de elevado valor en la obra común de los argentinos. Los componentes de esa Junta, representantes de los más diversos matices del pensamiento republicano, han demostrado, en efecto, una clara comprensión del momento por que atraviesa el país, y, sobreponiendo a los intereses partidarios el bien superior de la Nación, prestan al gobierno provisional su inestimable concurso en el estudio de los más intrincados problemas. Así, en un marco de austera dignidad y leal armonía, sólo alcanzado en las grandes encrucijadas de nuestra historia, los miembros de la Junta tratan ahora el Plan Económico del Gobierno, con la asistencia de los señores ministros de Finanzas, de Industria, de Comercio, de Trabajo y Previsión y de Hacienda, y del señor asesor económico del Poder Ejecutivo.

Estatuto del Gobierno

"Además, la Junta Consultiva Nacional tiene actualmente a su cargo el estudio del "status jurídico" del gobierno y también el de otros problemas de trascendental importancia, respecto de los cuales, el gobierno espera con absolu-

(Continúa en la pág. CUATRO)

MENON

Tratarán la Unificación Coreana en la Próxima Asamblea de la UN

Aprobóse la Moción de Estados Unidos

NUEVA YORK, 22 (AP). — La comisión política de la UN aprobó sin oposición una resolución de Estados Unidos en la que se pide que prosiga los esfuerzos para buscar la unificación de Corea.

La resolución fué adoptada por 45 votos contra cero, pero hubo 11 abstenciones, entre ellas la del bloque soviético. Los delegados de estos países dijeron que la resolución no precisaba medida alguna para acelerar la unificación.

India es otro de los países que se abstuvieron. Su representante, Krishna Menon, declaró que la resolución no encara medidas para que se reúnan los representantes de las dos Coreas.

La comisión aprobó también por 50 votos contra 0 y 6 abstenciones una resolución de India en la que se expresa el aprecio por los ofrecimientos hechos por Argentina y Brasil para recibir a los ex prisioneros de la guerra coreana que continúan provisionalmente en India.

Clarín

40 Centavos

Un toque de atención para la solución argentina de los problemas argentinos

AÑO XI — *Diario de la Mañana* — Nº 3.633

Buenos Aires, Miércoles 23 de Noviembre de 1955

EN EL MOMENTO de dirigir su mensaje radiofónico al pueblo, aparece el presidente provisional de la Nación, general Pedro Eugenio Aramburu. Le acompañan el vicepresidente de la Nación, contraalmirante Rojas, a su derecha, y el ministro del Interior, doctor Eduardo B. Busso, a su izquierda. Detrás se encuentran el jefe y el subjefe de la Casa Militar y funcionarios de la Presidencia

Ratificó a Ramos el Parlamento de Brasil

Decretarían el Estado de Sitio

RIO DE JANEIRO, 22 (AP). — El parlamento rechazó la tentativa de Joao Café Filho para reasumir sus funciones de presidente, cargo del que estuvo alejado en goce de licencia por dos semanas. Ambas Cámaras del Congreso lo declararon inhabilitado para la función de gobierno y confirmaron presidente a Nereu Ramos.

Los colegiados aprobaron una resolución que dispone que debe seguir en uso de licencia hasta tanto el Congreso decida otra cosa. La Cámara de Diputados aprobó la medida por 179 sufragios contra 94, y el Senado por 35 a 16.

Al mismo tiempo, el ejército tomó enérgicas medidas para mantener el gobierno provisional de Nereu Ramos. Los legisladores siguieron tan claramente las intenciones del ejército al rechazar el retorno de Café a la presidencia, que en muchas partes de la capital se opinaba que el país se dirigía a una dictadura militar.

Los abogados de Café elevaron dos peticiones a la Suprema Corte de Justicia en procura de dos mandatos especiales. El primero pide una orden de habeas corpus para obtener su libertad de la virtual detención en su departamento. El otro, busca el respaldo de la Suprema Corte, para que declare la validez de su demanda a la presidencia. Ambas peticiones estaban firmadas por la abogada María Ritter de Andrade.

El ejército, en su mayoría, es contrario a Café, aunque una parte considerable de la armada y la fuerza aérea le apoyan. Sus partidarios, según se supone, están determinados a impedir que el presidente electo Juscelino Kubitschek, asuma su cargo el 31 de enero próximo.

El Estado de Sitio

RIO DE JANEIRO, 22 (AP). — Fuentes bien informadas anunció que Nereu Ramos envió un mensaje al Congreso solicitando que se establezca el estado de sitio en todo el país.

NEREU RAMOS

Otorgan Plazo Para Abonar las Diferencias de Cambio

El ministerio de Finanzas ha dispuesto que los importadores podrán abonar en plazos el gravamen extraordinario establecido por el decreto 2001, equivalente a la diferencia entre el valor de la mercadería importada y el que resulte de aplicar el nuevo tipo de cambio fijado el 27 de octubre ppdo. La medida tiene por objeto evitar las dificultades financieras que podría ocasionar a los importadores el pago inmediato del aludido gravamen. Se acuerdan plazos de hasta 10 años para abonar al mismo, cuando se trate de la importación de bienes de capital destinados a plantas de las mismas firmas importadoras y de hasta nueve meses en todos los demás casos. El Banco Central dará a conocer en breve los requisitos a que deberán ajustarse los importadores que se acojan a los beneficios dispuestos.

Investiga la Justicia a una Sospechosa Entidad

NUEVA YORK 22 (AP) — Una "Corporación de Fomento" formada para vender lotes en la Luna es sometida a una investigación por el departamento de Justicia, que trata de averiguar si alguien está siendo víctima de sus actividades. La sospechosa entidad anunció que cuenta ya con unos 4 500 clientes que desean invertir un dólar cada uno para obtener un acra de extensión en el Cráter de Copérnico de la Luna.

Robert K. Coles, ex presidente del Planetario Hayden de Nueva York, fué quien fundó con varias otras personas la Corporación para la venta de lotes en la Luna, tras de presentar a los tribunales un escrito en el que piden que se les conceda la propiedad de toda la Luna. Según dicen, como nadie lo ha hecho hasta ahora, ellos deciden ser los primeros en reclamar esa propiedad.

El subsecretario de Justicia, John Trabin, contestó a esas preguntas con el anuncio de la investigación. "Pese a los aspectos ridículos del caso —dijo—, si hay gentes que están siendo víctimas, aunque sólo sea por una pequeña cantidad, eso ya no es una broma".

Se Pronunciará la Junta Consultiva Sobre el Estatuto Constitucional que Regirá en el País

LA Junta Consultiva Nacional, reunida ayer en sesión de tablas en el local que utilizara la Comisión de Presupuesto de la Cámara de Diputados, se abocó a la consideración del problema transcendente que le planteara en consulta el gobierno provisional: cuál es el estatuto constitucional al que debe ajustar sus actos el Poder Ejecutivo

● **No Concurrió el Vicepresidente**

Eran las 16.30 cuando trascendió que el presidente de la Junta, contraalmirante Isaac F. Rojas, no asistiría a la reunión, y cinco minutos después, cuando se aguardaba aún a los consejeros, Dres. Rodolfo Martínez, J. Aguirre Cámara, Zabala Ortiz y Luciano Molinas —los tres primeros se incorporaron minutos después a la reunión— se invitó a los periodistas presentes a dejar la sala, no obstante que se habían instalado butacas especiales para ellos, pues la reunión sería reservada.

● **Un Cuarto Intermedio**

Más de una hora después, a las 17.40, y según pudo saberse a través del ir y venir de taquígrafos, la junta resolvió hacer un cuarto intermedio en la misma sala y, según trascendió extraoficialmente, se habría invitado al ministro del Interior, Dr. Busso, a hacerse presente en la reunión, para conocer su punto de vista.

Eran las 18.50 y no obstante no haberse hecho presente el doctor Busso la reunión se reanudó. Pese a la reserva mantenida trascendió en antesalas que se continuaba deliberando acerca de si debía regir actualmente en el país la Constitución de 1853 previa derogación de la reforma constitucional de 1949 o si en cambio debía mantenerse ésta última con algunas salvedades, especialmente la referida a la reelección presidencial sobre cuya derogación no hay discrepancias. Se supo también que la cuestión no sería zanjada en el día y que uno de los representantes del radicalismo del comité nacional había propuesto postergar por ocho o diez días toda definición a fin de que los representantes de los diversos sectores pudiesen efectuar en sus respectivos partidos las necesarias consultas previas.

● **Informa Corominas Segura**

A las 20.45 se levantó la reunión, y el presidente del cuerpo, doctor Corominas Segura, informó sucintamente a los periodistas sobre el desarrollo de las deliberaciones. En primer término —dijo— los nuevos miembros de la junta, doctores Luis María Bullrich y Horacio Marcó, incorporados en la sesión anterior, habían hecho manifestaciones de afirmación de su posición democrática. Luego se dió cuenta de numerosos asuntos entrados que quedaron en secretaría a disposición de los miembros del cuerpo. Algunos de esos temas —agregó— dieron motivo a una resolución de la junta, la que decidió dirigirse al gobierno para hacerle llegar su preocupación por la situación de colonos amenazados por órdenes de desalojo inmediato e interesándolo para que contemple con urgencia la conveniencia de tomar medidas en amparo de estos trabajadores del campo.

Manifestó también el doctor Corominas Segura que a continuación la junta consideró el problema relacionado con el estatuto constitucional que rige en el país. Sobre esta trascendente cuestión hubo un amplio cambio de opiniones en el que se consideraron aspectos jurídicos, políticos y de orden práctico, conviniéndose en definitiva el nombramiento de una comisión a cuyo cargo estará el estudio del problema y que tal vez en la semana próxima pueda producir dictamen. Respecto a la integración de dicha comisión manifestó que había consultado a los distintos grupos sobre algunos nombres, pero todos prefirieron que sea el contraalmirante Rojas quien haga las correspondientes designaciones. Por último informó el señor Corominas Segura que una comisión proyectará el reglamento de la Junta Consultiva.

A Nuestros Lectores

DURANTE la dictadura Clarín debió superar innúmeras dificultades para servir con eficiencia patriótica a sus lectores y a los intereses del país, pero una de ellas —la adquisición e instalación de sus propios talleres gráficos— no pudo ser vencida. Y esto último ha sido la causa de que, al surgir inconvenientes en la planta impresora en que se edita Clarín, inconvenientes a los que es ajena la empresa a que pertenece dicha planta, nos veamos obligados a presentar el ejemplar de hoy con deficiencias que no nos son imputables, mas por las cuales presentamos las debidas excusas a nuestros amigos y favorecedores.

Clarín
40 Centavos
AÑO XI — Diario de la Mañana — Nº 3.634
Buenos Aires, Jueves 24 de Noviembre de 1955

Estudió el Gabinete Medidas Para Evitar Abusos en Desalojos Rurales

Encara la Prórroga de Arrendamientos Agrícolas el Gobierno

Dependerá de Agricultura el Instituto de Carnes

EN un acuerdo que duró más de dos horas el presidente provisional de la Nación consideró con los ministros y los altos funcionarios que con él colaboran de cerca, diversos asuntos de orden interno que abarcaron especialmente el área de las cuestiones sociales y económicas, planeándose medidas para su inmediata solución.

Al cabo de las deliberaciones el periodismo fué ampliamente informado por el secretario de Prensa de la Presidencia, Dr. Adolfo Lanús, con lo que se inició una nueva modalidad en las relaciones con la prensa.

A las 10.30, el general Pedro E. Aramburu, que había estado trabajando en su despacho desde hora temprana, se trasladó al salón de Acuerdos, donde iba a reunirse con el gabinete por segunda vez desde que asumiera el gobierno.

● Informe a los Periodistas

Minutos después de levantada la sesión del gabinete, el Dr. Adolfo Lanús invitó a los periodistas a una conferencia para hacerles conocer lo tratado en el acuerdo. Después de un saludo cordial, el Dr. Lanús les dijo que el presidente, Gral. Aramburu, anhelaba que se restableciera este sistema de información directa a la prensa, suprimiendo "el régimen del papelito". Bajo esa nueva técnica —expresó— comenzamos hoy la tarea.

Seguidamente anunció que el general Aramburu desea celebrar una conferencia de prensa que tendría lugar el lunes a mediodía. Quiere el presidente —agregó— conocer personalmente a los periodistas que actúan en la Casa de Gobierno y manifestarles, por la naturaleza de las tareas que desempeña al frente del gobierno y que son premiosas, que no está en condiciones de poder contestar el cúmulo de preguntas que por diversos conductos se le hace llegar. Por ahora —prosiguió— prefiere no contestarlas, y más adelante podrá hacerlo, ya sea personalmente o por intermedio del secretario de Prensa.

Como ustedes ven —prosiguió el Dr. Lanús— estamos coordinando la forma de dar a conocer las más amplias informaciones. Aclaró que a la citada conferencia de prensa asistirán, también, los corresponsales extranjeros.

● Temas del Acuerdo

A continuación el Dr. Lanús se refirió acerca de lo tratado en el acuerdo de gobierno, que contó —dijo— con la asistencia del vicepresidente de la Nación, los ministros del P. E. y los colaboradores inmediatos del presidente.

Fueron tratados diversos asuntos, algunos de ellos de orden interno, sin mayor importancia, como el de la agilización de los trámites administrativos.

● Presupuesto y Economías

Entre la exposición de ideas que escuchó el presidente, se puede mencionar la realizada por el ministro de Hacienda, Dr. Eugenio Blanco, quien habló del presupuesto para el año 1956 y de la confección de planillas relativas a la economía en los gastos. También se ocupó el doctor Blanco de aspectos vinculados al gravamen extraordinario establecido por los decretos 2.001 y 2.236, que se refiere a las mercaderías cuyo despacho a plazo se efectúe mediante la utilización de permisos otorgados a los tipos de cambio vigentes hasta el 27 de octubre último.

● Arrendamientos Rurales

Por su parte, el ministro de Agricultura y Ganadería, Sr. Alberto Mercier, hizo una exposición de ideas relacionadas con la prórroga de los contratos rurales, ya sea de aparcería o arrendamientos. Sobre este tema no se adoptaron medidas definitivas, sino que se está avanzando en el estudio de disposiciones

(Continúa en la pág. NUEVE)

PLAN FRANCES SOBRE DESARME

JULES MOCH

NUEVA YORK, 23 (NR). —Francia hizo una nueva gestión en favor de propiciar nuevos esfuerzos entre Oriente y Occidente, orientados a romper el estancamiento en torno al desarme, sobre la base de "compromisos conciliatorios".

El delegado francés Jules Moch, propuso que el plan de "cielos abiertos" de Eisenhower, las proposiciones francobritánicas sobre el desarme y el plan de armamentos soviético del 10 de mayo, sean "consolidados" en un amplio programa destinado a poner coto a la guerra nuclear y a la competencia global de armamentos.

Moch habló ante la Comisión de Desarme de la UN que se reunió bajo la presidencia del representante soviético, Arkady A. Sobolev.

MOMENTOS antes de iniciarse la reunión del gabinete, el presidente, general Aramburu, cambia ideas con el ministro de Interior, Dr. Busso, mientras ordenan sus carpetas el vicepresidente, contraalmirante Rojas, el canciller, doctor Padilla Costa, y los titulares de Ejército, general Ossorio Arana y de Comunicaciones, ingeniero Ygartua

EL comandante del rompehielos "General San Martín", capitán de fragata Luis M. Iriart, y la plana mayor del buque, formados en cubierta, antes de iniciar el segundo viaje

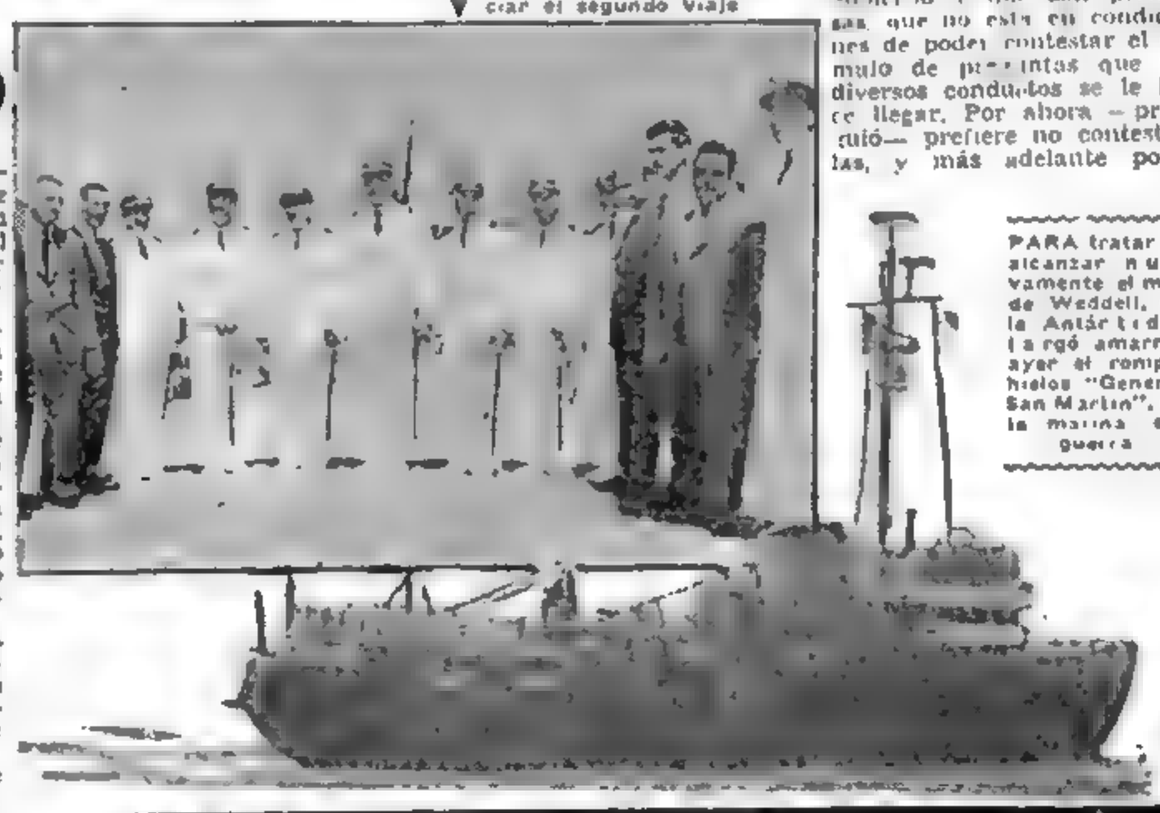

PARA tratar de alcanzar nuevamente el mar de Weddell, en la Antártida, largó amarras ayer el rompehielos "General San Martín", de la marina de guerra

Reclaman en Brasil el Estado de Sitio

Trátanlo en el Congreso

RIO DE JANEIRO, 23 (AP). — Fué presentado al Congreso un proyecto de ley que reclama la implantación del estado de sitio en todo el país, "con el objeto de reforzar" el tambaleante régimen del presidente Nereu Ramos. La votación final del proyecto, que según los círculos parlamentarios será aprobatoria, se efectuará esta noche, y de inmediato será enviado al Senado.

Se espera que la medida podrá ser puesta en vigor mañana mismo. De esta manera, quedarían suprimidos muchos de los derechos garantizados por la Constitución y entre ellos, el de la Corte Suprema de Justicia a expedir un fallo permitiendo a Café Filho reasumir la presidencia. No obstante, el conflicto entre el Congreso y la Corte Suprema podría precipitar una nueva crisis.

La mayoría parlamentaria, apoyada por el ejército, está resuelta a impedir el retorno de Café al poder, por sospechar que éste impediría la toma de posesión del mando a Kubitschek, electo presidente en octubre. Por su parte, una pequeña pero fuerte minoría tanto del Congreso como de las fuerzas armadas —marina y aeronáutica, en especial— apoya a Café y se opone a la presidencia de Kubitschek, a quien considera heredero del régimen de Vargas y lo acusa de haber sido apoyado por los comunistas.

El proyecto para la implantación del estado de sitio fué presentado por los ministros militares y acompañado por un mensaje de Nereu Ramos, en el que recomendaba la aprobación de esas medidas extraordinarias.

Se Autoriza la Importación sin Restricciones de Chasis Para Camiones de más de 12 Toneladas

El ministerio de Finanzas ha resuelto autorizar la importación sin restricciones, por el mercado libre, de chasis para camiones, con o sin cabina, armados o no, cuya capacidad máxima permitida (chasis, cabina, carrocería y carga), de acuerdo con las restricciones de carga, sea superior a doce toneladas.

Expresa el comunicado del ministerio que, a pesar de que las necesidades de todo tipo son muy grandes y que es indispensable importar muchísimas unidades para reemplazar las que han llegado al límite o no están en condiciones de prestar el servicio del equipo necesario para el transporte de pasajeros y mercaderías, se estima que la situación actual de divisas y las perspectivas del balance de pagos para el año próximo, no permiten destinar a ese fin divisas del mercado oficial, las que deben reservarse para combustibles, materiales esenciales, etc. Por tal motivo, agrega, se ofrece como única solución autorizar las importaciones por el mercado libre y, con el fin de moderar la presión que estas adquisiciones pueden ejercer sobre la demanda en ese mercado, se limita en esta primera etapa el régimen de libre importación a aquellos vehículos que se destinen al transporte pesado de larga distancia, que permitirán la movilización de nuestros productos de exportación. En lo que se refiere a la adquisición de vehículos de capacidad inferior a las doce toneladas, se postergará hasta tanto mejore la situación de divisas del país.

Habrá Despacho el Martes Sobre el Estatuto Constitucional

LA comisión interna, que la Junta Consultiva Nacional resolvió designar en su sesión del martes pasado, y que quedó integrada ayer mismo con los doctores Luis M. Bulrich, R. Corominas Segura, Juan O. Gauna, Oscar López Serrot, R. A. Muñiz, M. V. Ordóñez, H. Thedy y Miguel A. Zavala Ortiz, realizó por la tarde su primera reunión, en el salón habilitado para el organismo en el Congreso Nacional.

Al término de la reunión, que fué reservada, y se prolongó de las 18 a las 20, el Dr. Rodolfo Corominas Segura informó a los periodistas que la comisión se había constituído, designándolo presidente y que había actuado como secretario el administrativo de la Junta, Dr. Eduardo T. Oliver.

"Hemos cambiado ampliamente opiniones —agregó el Dr. Corominas Segura— sobre los diversos aspectos comprendidos en la consulta que nos ha formulado el P. E. provisional, y esperamos volver a reunirnos el lunes, por la noche. Entretanto —añadió— los miembros de la comisión podrán hacer con tiempo las consultas que corresponden en el seno de sus respectivos partidos. El deseo nuestro —dijo luego— es tener despacho listo para el martes, aunque no podríamos aún asegurar ya mismo que lo estará".

Por último, el Dr. Rodolfo Corominas Segura rogó a los periodistas presentes que desautorizaran como falta de todo fundamento una versión circulada según la cual la comisión está redactando un nuevo estatuto constitucional. "La comisión —afirmó— sólo está estudiando, para responder a una consulta del gobierno provisional, cuál es la ley fundamental de la Nación que rige la acción del gobierno y, naturalmente, las cuestiones legales conexas con este asunto fundamental".

● Quedó Integrada la Comisión de Reglamento

Con los consejeros Dres. Rodolfo Martínez (h), Adolfo Mujica y Miguel Angel Zavala Ortiz, quedó integrada ayer la subcomisión de la junta consultiva que estudiará el reglamento a que se ajustará la misma en su funcionamiento.

● Designan Vicepresidente de la Junta Consultiva

Tal como se había adelantado, y por un decreto del Po-

(Continúa en la página CUATRO)

Trata de Resolver el Parlamento de Italia un Problema Constitucional

ROMA, 23 (De nuestro corresponsal). — El parlamento italiano está en graves dificultades por no poder elegir a los cinco jueces de la Suprema Corte, organismo que debiera desempeñar funciones análogas a las de la institución homónima prevista en la constitución norteamericana, o sea juzgar, en la práctica, sobre la legitimidad constitucional de las leyes votadas por el parlamento y los actos de la administración pública. La existencia de ese organismo está contemplada en la constitución, pero el procedimiento para formarlo es reglamentado por una ley especial, que establece que los quince jueces deben ser elegidos en la siguiente forma: cinco por los altos magistrados del Estado, cinco por la asamblea legislativa reunida en sesión plenaria, y otros cinco han de ser nombrados por el presidente de la República.

Para la elección de los jueces que deben expresar la voluntad del parlamento se requiere, con todo, no ya la simple mayoría de los votantes, sino sus tres quintas partes y es precisamente esa disposición la que ha hecho imposible hasta ahora la elección. El caso es que, de los tres grupos en que se divide el parlamento italiano, es decir de la derecha, la izquierda y el centro, ninguno está en condiciones de reunir las tres quintas partes de los votos y por lo tanto sería necesario que se llegara a acuerdos sobre la elección de los candidatos. Esos acuerdos, en la práctica, han resultado irrealizables. En realidad, el partido Católico habría declarado que no está dispuesto, en modo alguno, a votar por el candidato comunista, mientras que los comunistas no se proponen retirar a su candidato y son apoyados por los socialistas de Nenni, sus aliados.

Tampoco ha sido posible un entendimiento entre la derecha y el centro, porque los socialistas democráticos y republicanos, seducidos por los demócratas cristianos, no quieren votar de ningún modo por el candidato de los monárquicos. Después de fracasada una tentativa de mediación del presidente del Senado, resulta evidente ahora que, aun en el caso de que se prolongaran interminablemente las votaciones ya iniciadas, no podrían arrojar ningún resultado positivo. La consecuencia es que no se podrá crear una institución fundamental prevista por la constitución y que a los ciudadanos les falta toda garantía concreta de que serán respetados sus derechos constitucionales frente a los abusos de los poderes legislativo y ejecutivo.

El hecho de que esta situación persista a los ocho años de haberse puesto en vigencia la constitución, preocupa vivamente a los políticos responsables, muchos de los cuales consideran que no hay otra solución para las dificultades actuales que la disolución del parlamento y la anticipación de las elecciones. Con todo, cuesta creer que una consulta electoral anticipada pueda proporcionarle a determinado grupo una mayoría de tres quintos, y por lo tanto se teme que, en el nuevo parlamento, un entendimiento para la elección de los jueces de la Suprema Corte resulte tan difícil como en el parlamento actual.

La moraleja que emana de este hecho es que constituye un grave error trazar una constitución sobre modelos de otros países sin tener en cuenta la realidad política a la cual debiera adaptarse y las tradiciones que difieren de un pueblo a otro. Evidentemente, la Suprema Corte era adecuada para el pueblo norteamericano, pero el proyecto de trasplantarla a Italia ha resultado absolutamente ilusorio.

ENRICO MATTEI

Corresponsal de Clarín en Roma

Designóse Ministro de Justicia al Dr. Laureano Landaburu

Derogó el Gobierno el Decreto Sobre Delitos Contra la Seguridad del Estado

DOS asuntos fundamentales ocuparon ayer, en el segundo acuerdo de gabinete del gobierno provisional que preside el general Pedro Aramburu, la atención del primer mandatario, el vicepresidente, los ministros del Poder Ejecutivo y los funcionarios que participan habitualmente en las deliberaciones de esta naturaleza. Ellos fueron, según lo informó luego el secretario de Prensa de la Presidencia, doctor Adolfo Lanús, el proyecto de Declaración de Principios del gobierno y la derogación del decreto sobre delitos contra la seguridad del Estado. Otra nota saliente del día fué la designación del Dr. Laureano Landaburu como ministro de Justicia.

● **El Acuerdo**

El acuerdo de gabinete, en su fase formal, se inició a las 11,30. Desde las 10,50, hora en que el general Aramburu se hizo presente en el salón de acuerdos de la Casa Rosada, hasta entonces, se improvisó una conversación sobre temas generales en la que tomaron parte todos los presentes.

La sesión, en la que asimismo expusieron sus problemas los secretarios de Estado que no lo habían hecho el miércoles último, finalizó a las 12.45. Minutos más tarde, los periodistas eran citados a la sala de edecanes, donde el secretario de Prensa informó acerca de los temas tratados en la oportunidad

● **Declaración de Principios**

Comenzó diciendo que el gabinete había escuchado la lectura del proyecto de Declaración de Principios que dará a conocer el gobierno provisional, y cuyo anuncio se hiciera el miércoles. Ese proyecto —dijo— fué aprobado en sus líneas generales, pero volverá a ser considerado en la reunión de gabinete del miércoles de la semana entrante, con el fin de tomar en cuenta algunas sugestiones formuladas por varios ministros.

● **Derogación de una Ley**

El Dr. Lanús agregó que el segundo asunto tratado en el acuerdo fué la derogación de la ley sobre delitos contra la seguridad del Estado. El texto del correspondiente decreto ley fué dado a conocer en las últimas horas de la tarde y lo consignamos párrafos más adelante. El secretario de Prensa manifestó igualmente que durante las deliberaciones habían sido considerados otros temas, cuyo estudio proseguirá en el próximo acuerdo

Después, el secretario de Prensa confirmó que el lunes tendría lugar la audiencia concedida por el jefe del Estado a los periodistas.

● **Aramburu no irá a Córdoba**

Preguntado el Dr. Lanús si se trasladaría a Córdoba en el día de mañana el presidente provisional, expresó que ese viaje no se realizará, pero que en cambio asistirá al acto de la entrega de despachos en la Escuela Militar de Aviación, en su representación, el ministro de Aeronáutica, brigadier Ramón A. Absalón en compañía de los titulares de Ejército, general Arturo Osorio Arana y de Marina, contralmirante Teodoro Hartung

● **El Decreto**

A continuación insertamos el texto completo del decreto ley que deroga el dictado el 15 de enero de 1945 sobre los atentados contra la seguridad del Estado

"Visto el decreto nº 536 del 15 de enero de 1945 sobre represión de delitos contra la seguridad del Estado, y Considerando:

Que so pretexto de establecer un ordenamiento de defensa de la Constitución y de algunos principios básicos consagrados en su capítulo de Declaraciones, Derechos y Garantías, se dictó una reglamentación que los altera, degrada y aun los extingue en todo o en parte

Que la redacción de su articulado constituye una muestra acabada del derecho penal autoritario, que incorpora a nuestro régimen jurídico la represión del delito de opinión, ya que no solamente se persigue la ejecución de actos materiales y objetivos que alteran el orden constitucional, sino la simple preconización o difusión de ideas o doctrinas amparadas por los mismos principios constitucionales que invoca proteger,

Que se establecen normas de carácter subjetivo que atentan contra los habitantes del país y las organizaciones, poniendo en manos del Estado un instrumento arbitrario y discrecional que destruye la garantía de la libertad individual;

Que en esta forma concreta aparecen violados directamente los derechos inherentes a la personalidad, al pensamiento y a la asociación;

Que dichas normas fueron utilizadas por el régimen depuesto para perseguir y encarcelar a ciudadanos por el solo hecho de expresar su adhesión a los principios de libertad y dignidad humana que son rasgos consubstanciales del pueblo argentino;

Que en cumplimiento de los altos fines de la revolución libertadora es imprescindible la total e inmediata derogación de las mencionadas normas,

Por ello, el presidente provisional de la Nación Argentina en ejercicio del Poder Legislativo decreta con fuerza de ley

Artículo 1º — Derógase el decreto nº 536 del 15 de enero de 1945.

Art. 2º — El presente decreto será refrendado por el Excmo. señor vicepresidente de la Nación y los señores ministros secretarios de Estado en los departamentos de Interior, Ejército, Marina y Aeronáutica.

Art. 3º — Comuníquese, publíquese, dése a la Dirección General del Registro Nacional y archívese.

VA A comenzar el segundo acuerdo de gabinete del gobierno provisional que preside el general Pedro E. Aramburu. El vicepresidente, contraalmirante Isaac F. Rojas, presta atención a un comentario del momento, mientras varios ministros cambian opiniones

Clarín

BUENOS AIRES · REPUBLICA ARGENTINA

40 Centavos

Un toque de atención para la solución argentina de los problemas argentinos

AÑO XI — Diario de la Mañana — Nº 3.635

Buenos Aires, Viernes 25 de Noviembre de 1955

SANCIONAN EN BRASIL EL ESTADO DE SITIO

RIO DE JANEIRO, 24 (AP). — Por 35 votos contra 15 el Senado brasileño sancionó el proyecto, ya aprobado por la Cámara de Diputados, para implantar el estado de sitio en todo el país. Entrará en vigor posiblemente mañana, cuando lo ratifique el presidente Nereu Ramos. Con esta medida, el gobierno consolidará su posición, y tanto Ramos como los dirigentes militares que lo apoyan contarán con facultades extraordinarias para poder reprimir cualquier intentona.

La Cámara de Diputados estuvo reunida más de 14 horas debatiendo la declaración posterior al mensaje de Café diciendo que se consideraba nuevamente en funciones, y le contestó que habiendo sido el Congreso el que le concedió la licencia, era ese mismo organismo el único que podía darla por terminada.

Los jefes del partido Social Democrático (PSD), que es el de la mayoría, conferenciaron varias veces con elementos de la UDN. Créese que como primer paso para llegar a una solución amistosa tendría que renunciar Joao Goulart, vicepresidente electo, y que se ha ejercido mucha presión sobre él en ese sentido.

Mientras deliberaba el Senado, el gobernador de Sao Paulo, Junio Quadros, emitió un comunicado en el que criticaba al Congreso por negarse a permitir el retorno de Café a la presidencia. Añadió que acataría la decisión del Congreso imponiendo el estado de sitio, pero "no permitirá abusos en Sao Paulo".

Rechazó el Kremlin en la UN el Nuevo Plan Francés de Desarme

Retirarían la Cuestión Argelina

NUTTING

NUEVA YORK, 24 (AP). — Rusia rechazó abiertamente la propuesta francesa para poner fin al estancamiento sobre el desarme. El delegado francs, Jules Moch, prosentó ayer un plan para fusionar todos los proyectos sobre desarme y entrar en un período de preparación para crear confianza, antes de iniciar las etapas principales del desarme.

Sobolev, el representante de la U.R.S.S., dijo en la sesión de hoy de la Comisión que esa proposición nada tiene que ver con el desarme, pero sí es parte de la nueva estrategia Occidental para evitar la reducción de armamentos haciendo hincapié en los métodos de fiscalización.

Sobolev se quejó de que las potencias occidentales, guiadas por EE. UU., se han retirado en los últimos meses de posiciones asumidas anteriormente e insisten ahora en que se le dé preferencia al plan Eisenhower.

Tanto el delegado británico, Anthony Nutting, como el delegado de EE. UU., Cabot Lodge, refutaron las afirmaciones del delegado ruso.

Nutting dijo que las potencias de Occidente no tratan, como dijo Sobolev, de sustituir proyectos experimentales por el desarme, sino que sencillamente insisten en que se comience por las cosas de mayor importancia.

Llegarías a un Acuerdo

NUEVA YORK, 24 (AFP). — Habríase resuelto la cuestión planteada por la inscripción del asunto de Argelia en el temario de la asamblea general. Hoy se informó a última hora que se ha encontrado una solución mediante la cual sería posible suprimir ese asunto, evitando que la Asamblea se divida en dos bandos al decidir esa cuestión

Reconoce la Unión que Rusia le Igualó en Materia Termonuclear

WASHINGTON, 24 (AFP). — Estados Unidos reconoció que Rusia se le ha equiparado en materia de armas termonucleares. Así interpretan los círculos autorizados el comunicado de la comisión nacional de la energía atómica en el que se dió cuenta de una explosión nuclear "de una fuerza sin precedentes" registrada en la Unión Soviética. Atribúyese excepcional significación al hecho de que se aclare expresamente que la explosión rusa se midió en "megatones", o sea el equivalente de varios millones de toneladas de trinitrotolueno. La importancia del estallido está dada, asimismo, en la cantidad de lluvias radiactivas que se anotaron en Japón. Observadores políticos creen que la nueva situación alejará el peligro de guerra ante la certidumbre de que la misma significaría un "suicidio en masa". La noticia del estallido de una bomba de hidrógeno en la Unión Soviética —que se habría producido el miércoles, según el anuncio de la Comisión de la Energía Atómica— ha suscitado los más diversos y animados comentarios, no sólo en Washington sino en todos los países del bloque occidental. Rusia, entretanto, mantiene al respecto el más absoluto mutismo. Los círculos diplomáticos creen, sin embargo, que oportunamente el Kremlin se referirá a "sus extraordinarios progresos en materia atómica".

Jurará Hoy a las 11

EL doctor Laureano Landaburu (h.) fué designado por decreto del Poder Ejecutivo ministro de Justicia, cartera que desempeñaba interinamente, luego de su desdoblamiento de la de Interior, el titular de esta última, doctor Eduardo B. Busso.

El Dr. Landaburu prestará el juramento de ley hoy, a las 11, en la ceremonia que se efectuará en el Salón Blanco de la Casa de Gobierno, presidida por el general Aramburu.

● **El Nuevo Ministro**

El nuevo ministro de Justicia, doctor Laureano Landaburu (h.), es una personalidad jurídica que, no obstante su juventud —nació en Mercedes, San Luis en 1914—, se ha destacado ya con luces propias en el mundo del foro y de la enseñanza, a pesar de la desventaja psicológica que para el vástago supone, en cierto modo, el recuerdo aún vivo de la actuación descollante de su padre, que fué figura de excepción en los mismos campos

Doctorado en la Facultad de Derecho y Ciencias Sociales de Buenos Aires en 1934, el Dr. Laureano Landaburu ejerció luego con brillo la enseñanza secundaria en la Escuela Industrial de la Nación Otto Krause y en la Escuela Superior de Comercio. En la Cámara de Diputados fué auxiliar de la Comisión de Negocios Constitucionales hasta 1937 y más adelante, entregado ya a la magistratura, en la que habría de revelar su verdadera vocación, fué secretario de la justicia correccional de la Capital, agente fiscal en el mismo fuero, miembro de la comisión redactora del Código de Faltas Municipales de Buenos Aires y juez de sentencia en lo criminal, desde 1943 a 1946.

Doctor LAUREANO LANDABURU

Especializado en problemas afinentes a la legislación penal y correccional, el Dr. Landaburu ha asistido a diversos congresos jurídicos nacionales y extranjeros, es director del Instituto de Jurisprudencia del Colegio de Abogados y autor de numerosos trabajos jurídicos, entre los que merecen citarse "La indignidad para suceder", "La oblación voluntaria en materia penal", "Enriquecimiento ilícito de funcionarios públicos" (en colaboración con los doctores Enrique Ramos Mejía y Alejandro Moreno Bunge), "Proyecto de ley complementaria del Código Penal" (en colaboración con los doctores Tolosa Castro y otros), "El régimen federal y la legislación salarial" y "El delito del contagio venéreo".

Preocupan en EE. UU. el Viaje de Bulganin y Khruschev y la Ultima Explosión Atómica

NUEVA YORK, 24. (De nuestra agencia). — La jira asiática de Bulganin y Khruschev señala el comienzo de una nueva ofensiva diplomática de Moscú. Y la prensa norteamericana destaca, además, la explosión nuclear ocurrida en Rusia como la más poderosa ensayada hasta ahora en ese país. Lewis S. Strauss, presidente de la Comisión de Energía Atómica de EE. UU., declaró que "los experimentos rusos indican un esfuerzo creciente e intenso del gobierno soviético para desarrollar la potencialidad de sus armas nucleares", agregando que la última explosión —de la que no hay noticia oficial soviética todavía— debe medirse en megatones, recordándose que un megatón tiene la equivalencia explosiva de un millón de toneladas de TNT (trinitrotolueno).

Por más que esos experimentos nucleares sean de perspectiva pavorosa, sólo son una parte de las sombrías preocupaciones que embargan a un gran sector de la opinión norteamericana. De hecho, se le adjudica la misma fuerza explosiva de una bomba a la jira espectacular que están realizando por el Asia las figuras máximas de la U.R.S.S.

Esa sensacional iniciativa de Moscú se valora desde distintos ángulos, con el entendimiento común de que la disposición viajera de Bulganin y Khruschev es un índice elocuente de los cambios radicales que se han producido en la Unión Soviética en los últimos tiempos. En vida de Stalin, nunca pudo imaginarse una actitud parecida de éste. Por eso, el apaciguamiento de Tito, la independencia de Austria, el "espíritu de Ginebra" y ahora esta jira asiática, pueden interpretarse como nuevas cabriolas del oso ruso que, sin embargo, sigue bailando al compás de la misma música imperialista del Kremlin pero con otra batuta.

Se vincula íntimamente esta tournée soviética a la "blitz" política iniciada por Moscú en Egipto, con la doble faz de la ayuda militar y económica. Tanto en India como en Birmania y el Afganistán la economía representa problemas inconmensurables que no se pueden resolver sin la ayuda exterior. Esa situación anticipa que, durante esta jira, aparecerá la idea de la ayuda a esos países en una forma u otra. Bulganin y Khruschev no están en condiciones de hacer viajes por mero turismo. El mismo itinerario revela la dirección política de Moscú, apuntada tanto hacia la neutralidad de India y Birmania como hacia el inquieto y propicio escenario que es el Afganistán, en estos momentos, para una leve presión comunista. La única reserva que se puede hacer a la habilidad de esta maniobra soviética es su efecto en China comunista, donde las necesidades económicas son muchas, especialmente en el terreno técnico y donde la generosidad rusa con otros países no producirá simpatías.

El simple hecho de que Bulganin y Khruschev invadan el Asia como viajantes de comercio de las excelencias de Moscú, puede implicar un rozamiento con Pekín, que considera esa parte del mundo como esfera natural de influencia de la nueva China. Pese a esa reserva, el carácter sin precedentes de esta ofensiva diplomática rusa significa ya un serio desafío en uno de los sectores donde la política del bloque occidental se maneja con más dificultades, desafío mucho más serio, todavía, porque existen muchas razones para sospechar que esta ofensiva soviética recién está en sus comienzos.

HORACIO ESTOL
Corresponsal de Clarín en EE. UU. de Norteamérica

Juró el Ministro de Justicia, Dr. Landaburu

INFORMACION PAGINA CINCO

Clarín

Un toque de atención para la solución argentina de los problemas argentinos

AÑO XI — Diario de la Mañana — Nº 3.636

BUENOS AIRES · REPUBLICA ARGENTINA · 40 Centavos

Buenos Aires, Sábado 26 de Noviembre de 1955

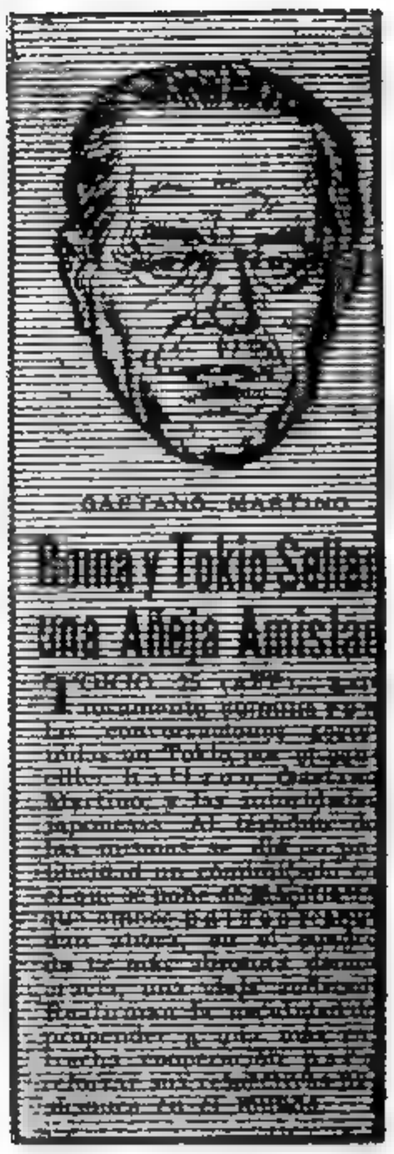

Roma y Tokio Sellan una Alegre Amistad

TOKIO, 25 (AFP). — [illegible] Roma y Tokio [illegible] Martino y los [illegible] japoneses. Al término de las [illegible] se dieron [illegible] que unen a Italia y Japón [illegible] en el [illegible] de la [illegible] Italia [illegible] Japón [illegible] Italia [illegible] Japón [illegible] en el [illegible]

Continúa Tensa la Situación en Brasil

RIO DE JANEIRO, 25 (AP). — A pesar de que el estado de sitio, promulgado hoy por el presidente provisional, Nereu Ramos, debiera ser una pausa en la agitada escena política de Brasil, no hay indicios de que los adversarios se apresten a mantener la calma en el país durante los treinta días en que estarán suspendidas las garantías constitucionales.

El propósito principal del gobierno provisional —con las armas en la mano— es tranquilizar al Brasil y asegurar la asunción de la presidencia por Juscelino Kubistchek, elegido en los comicios de octubre pasado. Este último objetivo fué el que provocó la caída del gobierno de Coimbra da Luz y la decisión de las cámaras, ya que el ministro de Guerra, Teixeira Lott, y los principales jefes militares, al igual que la mayor parte de la opinión pública, consideraban partidarios a ambos de un golpe de estado que impidiera al candidato triunfante ocupar el poder.

En realidad, la principal oposición se basó en la inclusión de Goulart en la fórmula presidencial. Por lo demás, en los círculos políticos se señalaba que la renuncia de éste sería el medio de llegar a un entendimiento entre ambas fracciones. Pero Goulart, a quien se considera el heredero político de Vargas, anunció hoy su determinación de ejercer desde el 31 de enero próximo las funciones para las cuales lo votaron sus conciudadanos.

Por otra parte, las fuerzas del gobierno sostienen que el presidente Café Filho podría pacificar el país abandonando su propósito

Anunció Goulart que no Dimitirá

de reasumir la presidencia por el tiempo que aún le resta de su mandato. Sin embargo, como se mantiene firme en su determinación, la situación se agrava. El estado de sitio echa por tierra su única esperanza de que la Corte Suprema lo apoye.

Hoy, en su residencia, donde se halla virtualmente detenido, Café declaró: "Ahora sólo me queda el Catete —Palacio de Gobierno— o la cárcel", y añadió que "la mejor forma de defender la democracia es resistir y no hacer concesiones".

Preocupa en Londres la Baja Cotización Triguera

LONDRES, 25 (AFP). — Alarma al gobierno británico la posibilidad de un derrumbe de las cotizaciones mundiales del trigo, informóse en buena fuente. Causa inquietud en las esferas de White Hall la tendencia del gobierno de Washington a liquidar sus excedentes agrícolas, cuyo número supera los siete mil millones de dólares.

Aunque Gran Bretaña debería beneficiarse con la caída de los precios, porque es tributaria del exterior para las tres quintas partes de su consumo, no podría ser indiferente a un derrumbe que provocaría una contracción grave del poder adquisitivo en los países productores y, como en 1929-30, una depresión económica mundial.

Apresuran en Francia la Reforma Electoral

PIDE FAURE OTRO VOTO DE CONFIANZA

Será Tratado el Martes en la Asamblea Nacional

PARIS, 25 (AFP). — El primer ministro, Edgar Faure, librado una desesperada lucha a muerte con sus adversarios políticos y los enemigos de la política del gobierno en general, pidió otro voto de confianza, a fin de apresurar la labor parlamentaria sobre la nueva ley electoral. En un proyecto de ley, el Consejo de Ministros fijó el 15 de febrero como fecha de expiración del mandato de la actual Asamblea. El apoyo del gobierno se ha desvanecido poco a poco en el Parlamento durante las últimas seis semanas y ya no tiene una sólida mayoría en la Asamblea Nacional. Ha sobrevivido a dos votos de confianza en la cuestión electoral sólo con la ayuda de los comunistas. Para mantenerse en el poder, el gobierno necesitará una vez más el apoyo comunista. Faure no ha pedido los votos comunistas, sino que, por el contrario, ha expresado su desasosiego por tener que seguir en el gobierno por esa ayuda. Los comunistas siempre han subrayado su hostilidad y odio a Faure y su gobierno, pero afirmaron que arrojan su peso político en favor del principio de pronta elecciones. No se sabe aún con certeza cuál será su actitud esta vez. En los pasillos de la Asamblea circulaban rumores de que podrían abstenerse. Una actitud así de los comunistas haría que el resultado de la votación fuera incierto y por un margen muy estrecho. La votación tendrá efecto el martes próximo.

CON su diestra sobre los Santos Evangelios, el nuevo ministro de Justicia, Dr. Lauceano Landaburu (hijo), presta el juramento. Le observa el presidente provisional, general Pedro Eugenio Aramburu, y en la nota aparecen también el escribano mayor de Gobierno, Dr. Jorge Garrido, a la izquierda, y el ministro de Relaciones Exteriores y Culto, doctor Luis A. Podestá Costa, en último término

Rechazo Técnico

Técnicamente, el voto de confianza tendrá por fin rechazar el orden de trabajo para la semana entrante que ha presentado la comisión de temarios. La comisión resolvió esta mañana iniciar un debate el martes sobre una moción presentada por Francois Mitterand, ex ministro de Interior y uno de los principales partidarios del ex presidente del Consejo de Ministros, Mendes France. La moción de Mitterand alega que "el gobierno, por sus vacilaciones y cambios de actitud durante los debates, es responsable por la paralización de la obra parlamentaria y ya no es posible demorar más la decisión que, en todos los terrenos, es necesaria para proteger los intereses nacionales".

Probable Caída

En definitiva, no se conceden muchas probabilidades de vencer al gobierno de Francia, después de nueve meses en el poder, tres más que cualquier otro gobierno que se haya instalado en París desde que terminó la guerra.

Ensayará EE.UU. una Nueva Bomba "H"

WASHINGTON, 25 (INS). — El senador demócrata Clinton P. Anderson, máxima autoridad en materia atómica del Capitolio, declaró que Estados Unidos realizará una nueva serie de pruebas con bombas de hidrógeno en el Pacífico.

El presidente de la comisión atómica conjunta del Parlamento reveló que la gran explosión rusa conocida en la víspera, subraya la necesidad de que Estados Unidos continúe probando y mejorando la más destructiva de todas las armas conocidas.

Los preparativos para los nuevos ensayos termonucleares en el Pacífico se vienen realizando desde hace un año. Las demostraciones se demoraron debido al deseo de poner énfasis en el plan de "Átomos para la paz" del presidente Eisenhower, pero ahora se decidió llevarlas a cabo en la próxima primavera.

La repentina decisión se tomó después de revelarse que la Unión Soviética realizó un estallido equivalente a millones de toneladas de TNT, que sólo es posible efectuar con bombas de hidrógeno de gran potencia.

Estados Unidos habría preparado, por su parte, una nueva superbomba de hidrógeno, cuya potencia sería de 50 megatones, y tendría excepcional capacidad destructiva.

La actual política norteamericana comprende un intento de persuadir al pueblo norteamericano que puede hallar un estado de seguridad, aun cuando Moscú tiene el poder de intentar la completa destrucción de Estados Unidos los norteamericanos están en condiciones de hacer lo mismo.

El secretario de la Fuerza Aérea, Donald A. Quarles, despejó el camino para tal política, al señalar que Estados Unidos debe superar a Rusia en la materia y que la paz será lograda mediante la superioridad bélica norteamericana.

La Influencia Rusa en Asia y Africa Plantea un Nuevo y Grave Problema

WASHINGTON, 25 (Exclusivo para Clarín). — Nos enfrentamos con graves decisiones que surgen de cada gran expansión del poder político y la influencia de la Unión Soviética. El problema se dramatizó con la venta de armas rusas a Egipto y con la aguda tensión entre ese país y el Estado de Israel. Pero la expansión del poder soviético no se limita a la región de Suez, sino que se hace sentir en varias partes "neutrales" de Europa, así como en el norte de Africa Francesa, en los Balcanes y en Chipre, en el sur de Asia y sur del Pacífico. Durante mucho tiempo existieron la propaganda e infiltración comunistas en esas partes del mundo. Lo nuevo es que la Unión Soviética entró ahora en esas tierras abierta y directamente; hasta hace poco actuaba indirectamente y ejercía poder clandestino, pero ahora ocupa su lugar como figura principal en el juego político de las grandes potencias.

Para esta nueva situación no estaban preparados Londres y Washington. Hasta hace poco vivieron bajo la impresión de que Rusia seguía excluída del Mediterráneo y del Cercano Oriente. Imprevistamente se dieron cuenta de que en esas convulsionadas tierras eran ahora cuatro las grandes potencias y que la aparición de Rusia allí alteró radicalmente las relaciones fundamentales de la región.

El problema egipcio ilustra la naturaleza y el mecanismo del cambio operado. Anteriormente, Egipto y los demás países débiles podían escoger entre unirse a la coalición atlántica o rehusar y permanecer políticamente ignorados. En cambio, actualmente, pueden dirigirse al gobierno ruso, comerciar y abrirse paso entre Moscú y Washington. Si proceden con habilidad, les cabe incluso utilizar los favores y promesas del Kremlin para atemorizar a Londres y Washington, y usar los favores y promesas de Occidente para obtener mayores beneficios de Moscú. Ese juego puede convertirse en algo peligroso. Empero, a Egipto, lo mismo que a Yugoslavia, le queda la posibilidad de que la Unión Soviética y Estados Unidos luchen por conseguir la supremacía con resultados altamente lucrativos para El Cairo o para Belgrado.

El gran problema de la política internacional que Estados Unidos debe enfrentar es si acepta el desafío soviético y trata de rebasar a Rusia, o si entra en negociaciones con Moscú acerca de los intereses de cada uno de los países "en juego". Aceptar el desafío y competir por la influencia y el poder es comprometerse en algo muy grande, que requeriría enormes gastos, con los consiguientes riesgos para la política financiera e implicaría buscar angustiosas alternativas que afectarían los intereses nacionales de los países del Pacto del Atlántico Norte. Rusia está en situación de hacer mucho más que suministrar armas y ofrecer su ayuda a las naciones menos desarrolladas, proporcionándoles apoyo político en los pactos con Francia, Gran Bretaña, Israel y Estados Unidos. Al aceptar el desafío se reconocería a Rusia como una gran potencia en esa parte del mundo e implicaría negociar algo en forma de una tregua política. Eso derivaría en el aumento del prestigio del Kremlin y se le facilitaría el regateo de un modo sin precedentes. De ese modo puede ser exorbitante el precio para llegar a un acuerdo.

En cualquiera de los aspectos de la política será necesario revalorar y revisar la doctrina de apaciguamiento, tal como la aplicamos en la práctica. Hemos sostenido que todas las naciones deben unirse a nuestras alianzas militares o de lo contrario se las considerará en vías en convertirse en satélites comunistas. Este peligroso principio ha comprometido nuestras relaciones con India, el más grande y de mayor influencia de los tres países libres del Asia. Ha servido para que nos ganemos la reputación, desde Marruecos hasta Indonesia, de interferir en los asuntos internos de los nuevos países, con el fin de apoyar las facciones que en los mismos abogan por la alianza con Occidente.

El apasionamiento oficial acerca de las alianzas ha extraviado al gobierno y al Congreso, porque les ha permitido creer que era innecesario hacer algo importante en las naciones menos desarrolladas si éstas se limitaban solamente a firmar un pacto militar. La mezcla de los pactos militares y el retiro de la ayuda económica nos han dejado al descubierto y en condiciones vulnerables a la campaña soviética.

La dificultad de todo esto radica en que exige nuevas decisiones y de gran importancia, en tal grado que sólo el presidente puede hacerlo. Porque en esta nueva situación, en la cual Rusia se ha presentado abiertamente como un competidor con su influencia y su poder en el sur de Asia y Africa, nuestra posición se tornará más delicada, y lo mejor que podemos hacer es confiar en nuestra famosa capacidad de salir del paso.

WALTER LIPPMANN

Copyright Clarín y Editors Press.
(Reproducción total o parcial prohibida)

Retiran del Temario de la UN el Caso Argelino

KHRISNA Menon, quien presentó en la UN una moción sobre retiro de la cuestión Argelina

París Retornará a la Asamblea

NUEVA YORK, 25 (AFP). — La Asamblea General ratificó hoy por unanimidad, y sin debate, la decisión adoptada por la comisión política unos momentos antes: la cuestión argelina ha quedado suprimida en el orden del día del presente período de sesiones. La moción en tal sentido había sido presentada por el delegado hindú, Krishna Menon.

Varios delegados hablaron para explicar el sentido de su votación. Francisco Urrutia, colombiano, expresó su profunda satisfacción por esa decisión y dirigió un llamado a Francia para que volviera a ocupar su sitio en la Asamblea. En cuanto a los países árabes, declaró Urrutia que no renuncian a interesarse por la suerte de países hermanos.

El delegado sirio, Shukairy, manifestó: "No ha llegado el momento de entablar una discusión prolongada sobre esta trágica cuestión argelina. Francia tiene así un tiempo para buscar otras posibilidades de arreglo pacífico".

Mohamed Johali, delegado de Irak, expresó su vivo deseo de que Francia regrese a la Asamblea, y de que termine la efusión de sangre en Argelia. Arabia saudita señaló que la resolución sólo se aplica al presente período de sesiones, y expresó la esperanza de que el año próximo Francia haya adoptado "una actitud más razonable y realista en Argelia".

Anuncio Francés

PARIS, 25 (AP). — El canciller, Sr. Pinay, anunció que Francia volverá a ocupar su banca en la Asamblea General de la UN, que abandonó hace casi dos meses como acto de protesta.

SIN POMPA RECIBIO POONA A BULGANIN Y KHRUSCHEV

Mariscal BULGANIN

POONA, India, 25 (INS). — En una corta visita llegaron a ésta el primer ministro soviético mariscal Bulganin y el secretario general del partido comunista, Nikita Khruschev. Los viajeros estuvieron en la Academia Militar de esta ciudad, pero el recibimiento no fué tan espectacular como el ofrecido en Bombay hace dos días. No hubo multitudes en el aeropuerto ni a lo largo de la carretera que conduce a la ciudad, en la que solamente aparecieron niños de algunas escuelas. En la Academia Militar los visitantes presenciaron un desfile de cadetes, que se caracterizó por su sencillez, y a su término Bulganin y Khruschev brindaron con 750 futuros oficiales. Bulganin fué el único orador en la Academia, pero pronunció sólo pocas palabras y media docena de observaciones breves sobre la amistad que une a ambos países. El resto del programa preparado fué suspendido.

Londres y Washington Tratan el Problema de Oriente Medio

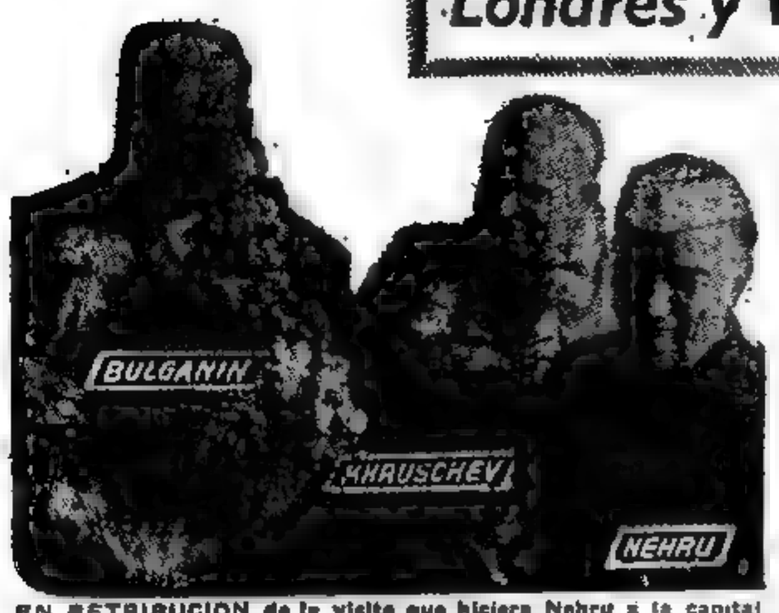

EN RETRIBUCION de la visita que hiciera Nehru a la capital soviética, el mariscal Bulganin, primer ministro ruso, y el secretario del partido Comunista, Nikita Khruschev, visitan a Nueva Delhi y reciben el saludo del pueblo hindú. Nehru mostróse sobrio en su respuesta a las proposiciones del Kremlin

Clarín

BUENOS AIRES · REPUBLICA ARGENTINA

40 Centavos

Un toque de atención para la solución urgentes de los problemas argentinos

AÑO XI — Diario de la Mañana — Nº 3.637

Buenos Aires, Domingo 27 de Noviembre de 1955

OPONESE KRUSCHEV AL PROYECTO DE INSPECCION AEREA RECIPROCA

ANUNCIA RUSIA LA EXPLOSION DE SU MAS POTENTE BOMBA DE HIDROGENO

MOSCU, 26 (AP). — El gobierno anunció que recientemente hizo estallar una bomba de hidrógeno que fué la más poderosa de las hechas hasta ahora en Rusia.

Para dar esta noticia se citó a los periodistas al ministerio de Relaciones Exteriores, pero previamente, el jefe del partido Comunista soviético había declarado en India que su país había efectuado una explosión nuclear experimental de "máxima" potencia

En un discurso que pronunció en Bangalore (India), Khruschev dijo que la bomba de hidrógeno que se hizo estallar tenía una potencia equivalente a un millon de toneladas de TNT.

El comunicado expedido por el ministerio de Relaciones Exteriores reconoce que recientemente se efectuaron pruebas de armas atómicas, pero no especifica dónde. Dice así:

"De acuerdo con los planes de investigación científica y la labor experimental en el campo de la energía atómica, recientemente se efectuaron en la Unión Soviética pruebas de nuevos tipos de armas atómicas y termonucleares.

"Las pruebas han confirmado plenamente los cálculos científicos y técnicos pertinentes, que muestran nuevos e importantes avances de los hombres de ciencia e ingenieros soviéticos. La explosión más reciente de la bomba de hidrógeno fué la más poderosa de todas las realizadas hasta ahora.

Declaraciones de Khruschev

BANGALORE, 26 (AFP). — Khruschev reveló que en territorio soviético se había producido una explosión termonuclear de una potencia "sin precedentes", y al mismo tiempo rechazó la proposición de "Cielos abiertos" formulada por Eisenhower.

El primer secretario del partido Comunista soviético añadió: "Que esta explosión induzca a reflexionar a quienes quieren emplear esta arma. Una explosión semejante prueba que una nueva guerra es imposible. Los que la desataran, tendrían en el acto una respuesta pertinente. Nosotros preferimos construir para la paz, y continuaremos la lucha por la paz".

En cuanto a la proposición de Eisenhower, dijo que ese sistema tendría por efecto acelerar la carrera armamentista. En la conferencia de Ginebra el jefe de Estado norteamericano había indicado que Estados Unidos y la Unión Soviética deberían permitirse mutuamente sobrevolar el territorio de la parte adversa.

Carrera Armamentista

"No podemos aceptar esa proposición. Si después de sobrevolar y fotografiar el territorio norteamericano descubriéramos que Estados Unidos posee más aeródromos, entonces deberíamos construirlos, y viceversa. Iríamos a una carrera armamentista".

"En cuanto a las armas atómicas, discutimos esas cuestiones como caballeros. Dicen que necesitan armas atómicas y de hidrógeno para estar a la misma altura que nosotros. Aquí no se trata de igualdad sino de carrera armamentista. Si rehusan poner fuera de la ley las armas atómicas y de hidrógeno, y no se comprometen a no fabricarlas, nosotros también deberemos fabricarlas".

ANTOINE PINAY

Irá a Saigón el Canciller Pinay

PARIS, 26 (INS). — El canciller Antoine Pinay visitará Saigón para discusiones formales con el "premier" de Vietnam del sur, Ngo Dinh Diem. Todavía no se fijó fecha para el viaje, que estará dedicado a despejar los malentendidos entre los dos países, que tratan de mejorar sus relaciones.

Los desacuerdos se remontan a la firma del armisticio en Indochina, realizado en Ginebra en junio de 1954, que terminó la lucha en Vietnam. La parte sur del país no participó de aquella reunión, creando un agudo resentimiento.

Ngo Dinh Diem, para quién fueron particularmente difíciles los últimos tiempos, á raíz de su larga y finalmente triunfal lucha con las sectas rebeldes, afianza así su gobierno en Vietnam.

ADVIERTE LA URSS A IRAN

MOSCU, 26 (AP). — La Unión Soviética comunicó a Irán que su participación en el pacto de Bagdad amenaza las fronteras con el Soviet. En tal sentido, una nota rusa responsabiliza a Irán de las "posibles consecuencias" de esa alianza.

Molotov entregó nota rusa al encargado de negocios, Ette Sam[illegible] quien declaró que trasmitiría su contenido al gobierno de Teherán inmediatamente. La entrega de la citada misiva fué revelada en una conferencia de prensa mantenida en la cancillería soviética. Señala la nota que la participación de Irán en el Pacto de Bagdad, la había unido a grupos militares de "ciertos círculos agresivos" interesados en fomentar la continuación del colonialismo.

HABRIA UN PLAN NEUTRAL PARA ALEMANIA

Mariscal TITO

Presentarían Yugoslavia y Suecia

MOSCU, 26 (AFP). — Ha circulado insistentemente, y tomó cuerpo en los sectores responsables de la opinión, una noticia acerca de que muy en breve se harían proposiciones sensacionales pasa sacar del punto muerto en que se halla la cuestión de la unidad alemana. En efecto, un país neutral balcánico, probablemente Yugoslavia, y otro escandinavo, seguramente Suecia, serían los encargados de concretar la iniciativa.

Hasta el momento todo se ha mantenido en la mera fase de las conversaciones privadas, aunque tendría una fundamentación que puede prosperar, y se desconoce la reacción del Kremlin y de los gobiernos de los países occidentales.

De acuerdo con la iniciativa, el Estado alemán unificado podría adherir simultáneamente al Pacto del Atlántico Norte y al Pacto de Varsovia, con la aclaración de que actuaría contra el agresor, cualquiera que fuese. Por su parte los dos grandes bloques en que se divide el mundo contemporáneo, el bloque occidental y el bloque oriental, se comprometerían a no favorecer el rearme alemán, que correría por cuenta exclusiva del gobierno de dicha nación. Alemania permanecería, asimismo, como país neutral y no se aliaría a ninguno de los dos bloques.

Hasta el presente nada permite todavía preveer la suerte de la iniciativa, pero es indudable que ella constituye un nuevo esfuerzo para evitar una abierta reanudación de la guerra fría.

DECLARAN EL ESTADO DE EMERGENCIA EN CHIPRE

HARDING

NICOSIA, 26 (AP). — El gobernador general británico declaró el estado de emergencia en la isla de Chipre, con lo cual, el mariscal sir John Harding, en su calidad de gobernador y comandante militar de la colonia, dispondrá de amplísimos poderes.

A partir de hoy se convierte en delito castigado con la pena de muerte el cargar armas o llevar municiones y explosivos sin la debida autorización. La posesión de bombas y los actos de sabotaje que perturben las comunicaciones o afecten a las líneas de transmisión de energía eléctrica o al sistema de agua potable, serán penados con la prisión perpetua.

También se considera delito la declaración de una huelga no relacionada con una disputa profesional, o la instigación a la huelga.

El mariscal Harding declaró que la adopción de estas medidas se debe a los graves incidentes últimos, que ponen en peligro el orden y la seguridad públicos.

Llamado a la Violencia

NICOSIA, 26 (AFP). — "Sublevaos y golpead a los ingleses con cualquier arma que tengáis a mano" pide a los griegos chipriotas un volante de la organización clandestina "Eoka" distribuído anoche. Los volantes, dactilografiados en griego, hacen responsable a Gran Bretaña por los últimos acontecimientos ocurridos en la isla y agregan: "No nos resta sino derramar sangre en sacrificio por nuestra causa".

Consolidan en Brasil la Posición de Kubitschek

Fueron Rechazadas Propuestas de los Opositores

RIO DE JANEIRO, 26 (AP). — Las fuerzas que están determinadas a garantizar la asunción de Kubitschek y Goulart a los cargos de presidente y vicepresidente de la República, respectivamente, han superado, al parecer, otra valla en la consolidación de sus posiciones. En efecto, los dirigentes del Partido Social Demócrata Cristiano y del Partido de los Trabajadores Brasileños, rechazaron en forma absoluta cualquier clase de arreglo con la oposición, una de cuyas demandas era la renuncia de Goulart. Estos dos grupos constituyen el núcleo de la mayoría legislativa que impuso el estado de sitio, medida que entró en vigencia anoche a las 23. El gobierno provisional podrá ahora hacer frente a los adversarios políticos y anular una eventual maniobra judicial. El ministro de Guerra, general Teixeira Lott respondiendo a un grupo de diputados que lo visitó, dijo que la "reciente acción de las fuerzas armadas sólo tuvo por fin garantizar el imperio de la constitución y los derechos de los ciudadanos". Nereu Ramos afirmó, por su parte, que los poderes del estado de sitio serán aplicados únicamente en defensa de los mismos principios. Un despacho de Bello Horizonte anticipa que Kubitschek y Goulart, se proponen viajar a Estados Unidos en diciembre, después de que hayan sido proclamados en calidad de funcionarios electos

El Glaoui Lleva Consigo el Penúltimo Acto Parisiense de la Tragedia Marroquí

PARIS, 26 (De nuestra agencia). — Esta mañana de un aeródromo —orly— algo parecido a un desierto por la huelga de personal, que lo tiene casi paralizado desde hace quince días, ha salido para la tierra de los auténticos desiertos calientes El Glaoui Pacha de Marraquech.

Ha permanecido bastantes días enfermo en un hotel de los Campos Elíseos y sólo podía andar, al marcharse, apoyado en el brazo de su hijo. "Estoy muy contento de mi estancia en Francia —dijo, quien vino aquí para arrojarse de rodillas a los pies del restaurado sultán— y a la excelente acogida que me han dispensado".

Se ha marchado El Glaoui de París en una mañana nebulosa y fría y llegará a Marruecos, procurando pasar también lo más inadvertido posible. Envuelto de chilabas y de misterio El Glaoui no se lleva en su avión el último acto parisiense de la tragedia marroquí, porque es probable que el martes próximo caiga el actual gobierno.

No pasará Faure la cuestión de confianza planteada con la relativa facilidad de las veces anteriores, aunque los problemas —fecha y sistema de las elecciones— pueden ser iguales o semejantes. Su mal, ahora, le viene menos de la oposición (ni más ni menos fuerte) que de la presión interna que amenaza hacer estallar su gobierno como una granada madura. Está el gobierno de Faure prácticamente, a la merced del voto de la minoría comunista, que como no quiere ni adelantos de elecciones ni comicios por distritos, preferirá volcar la mesa patas arriba para inutilizar todo posible acuerdo durante múltiples semanas o meses.

He aquí expuesta someramente la razón del por qué decíamos que El Glaoui al marcharse no se llevaba aun de París toda la tramoya marroquí.

Las profundas divisiones del gobierno, y sobre todo de la oscilable mayoría, tienen su origen y razón en la dura maniobra de reinstalar en Rabat a un sultán, cuando todavía no se habían apagado los ecos del: "¡Ben Yussef vendrá a Francia, pero jamás volverá a reinar en Rabat!". No es raro después de todo ello que la vuelta tan solemne del sultán haya dejado en el seno del gobierno de París una bomba con espoleta retardada.

La reinstalación del sultán ha quebrado el binomio Faure-Pinay por más que de momento se mantuviere la fachada.

Los independientes y derechistas en general —clientes de Pinay— mucho menos que su jefe, le pueden perdonar a Faure el paseo triunfal del sultán desde Niza a Rabat pasando por Saint Germain.

Pinay dijo: "La restauración del sultán se hizo inevitable tan pronto El Glaoui dió el cambiazo".

Pero a su vez El Glaoui ha dejado traslucir que él preparó su sumisión, solamente después de informarse de que Faure iba a abandonar toda oposición a Ben Yussef. Fué entonces cuando El Glaoui, viéndose caer, consideró que lo más seguro para él era correr en socorro del vencedor inevitable. El Glaoui tanto como su persona quería defender los cuantiosos intereses donde se hallan mezclados capitales franceses y marroquíes con alguna participación norteamericana. El Glaoui es miembro del Consejo de Administración de una importante sociedad minera que explota el plomo y el cobalto del sur del Atlas.

Quien tres años atrás removió el sultán, tuvo que arrodillarse a la postre a sus pies. Pero el hombre quizás más rico de Marruecos ha levantado otra vez sus amenazadas finanzas. Arropado con sus chilabas como un espadachín, se ha ido hoy de París quien más que nadie a última hora contribuyó a la reinstalación del sultán. Con ello, además de salvarse él y sus bienes, dejó clavado un puñal en el pecho del actual gobierno.

CARLOS SENTIS

Corresponsal de Clarín en Francia

Piden a Norcorea 2720 Prisioneros

Habían Sido Dados por los Rojos Como Desaparecidos

PAN MUN JON, 26 (De un corresponsal de AFP). — Los representantes de Las Naciones Unidas han pedido a los comunistas que les den información sobre la suerte corrida por 2 720 miembros de la UN hasta ahora considerados "desaparecidos" en la última guerra de Corea.

A pedido de la delegación de las Naciones Unidas se ha reunido en Pan Mun Jon la Comisión Militar de Armisticio, en cuya oportunidad las representaciones aliadas presentaron a los chinos y norcoreanos una lista de 2.720 personas que hasta ahora solamente han sido dadas por "desaparecidas".

La delegación comunista ante la Comisión rechazó el pedido aliado, respondiendo que ya habían sido suministrados anteriormente todos los datos necesarios

Clarín

Un toque de atención para la solución argentina de los problemas argentinos

AÑO XI — Diario de la Mañana — Nº 3.638

40 Centavos

Buenos Aires, Lunes 28 de Noviembre de 1955

RESULTADOS DE LOS PARTIDOS DE AYER

PRIMERA DIVISION

San Lorenzo (L) . 0 River Plate (V) . 1

(Suspendido al finalizar el primer tiempo)

Boca Juniors (L)	1	Racing (V)	1
Independiente (L)	0	F. C. Oeste (V)	0
Chacarita Jrs. (L)	1	Lanús (V)	1
Platense (L)	4	Huracán (V)	4
R. Central (L)	3	G. y Esgrima (V)	1
V. Sarsfield (L)	3	Tigre (V)	2
N. Old Boys (V)	5	Estudiantes (L)	1

Informe Martino Sobre su Viaje al Asia

INFORMACION PAGINA DOS

FRANCIA EXPONDRIA EN LA ONU SUS PLANES PARA EL DESARME

July Encargaríase de su Representación

E. FAURE

PARIS, 27 (AP). — El primer ministro Faure dijo hoy que si para el martes no ha caído su gobierno, Francia presentará en las Naciones Unidas sus planes para lograr el desarme mundial y dar ayuda a las regiones poco desarrolladas. Esos proyectos se basan en que las grandes potencias reduzcan el total de sus armamentos proporcionalmente y que los fondos disponibles, al gastarse menos en armas, se inviertan en las zonas poco desarrolladas del mundo. Este plan fué presentado por Faure en la conferencia de Ginebra.

Pierre July, ministro con poderes especiales, será el encargado de presentarlo en la UN, según dijo Faure, "y el propio July, en nombre del gobierno, desarrollará este plan, al cual atribuyo gran importancia".

El jefe del gobierno habló en una reunión de ex combatientes. Expresó que, naturalmente, la misión de July depende de que el gobierno continúe en el poder. El martes se jugará su suerte en la Asamblea. Faure ha pedido un voto de confianza, basándose en su plan para que se celebren elecciones generales cuanto antes.

Prodicen la Votación

Los entendidos en cuestiones parlamentarias opinan que si Faure gana el martes será por muy escaso margen. Faure se refirió en términos generales a la política interior y la exterior, y después de resumir sus problemas subrayó lo necesario que es la continuidad de los gobiernos. "Entre los países civilizados de importancia —dijo— no sé de ningún otro que tenga tales altibajos gubernamentales. La República vive casi siempre bajo el régimen de gobiernos semestrales. Este es un lujo al cual deberíamos renunciar. La continuidad del gobierno es un factor esencial para el Poder Ejecutivo". Aclaró que no quiere la continuidad para sí, sino para los gobiernos de Francia.

Agregó que si triunfa en su empeño de que se celebren las elecciones a corto plazo —las cuales, a su juicio, servirían para afianzar la estabilidad del gobierno—, propondrá una enmienda constitucional, que permite disolver la Asamblea cuando ocurra una crisis de gabinete antes de que transcurran dos años.

Medidas Económicas

Refiriióse a su obra de gobierno en materia de economía del país y comentó que el índice de producción industrial llegó en octubre a 175, lo que supone un aumento del 10 por ciento en relación con la cifra correspondiente al mismo mes del año pasado. Reiteró que es posible doblar el patrón de vida del país en los próximos diez años.

La Reunión de Ginebra

De la reciente conferencia de Ginebra dijo que si no señala adelanto alguno tampoco implica un retroceso, y que hay que tener en cuenta que "la tensión internacional no nace ni desaparece en un día".

Se Produjeron Serios Disturbios en Bombay

BOMBAY, 27 (AP). — La policía se vió obligada a lanzar bombas lacrimógenas contra los revoltosos que arrojaron piedras, palos y otros objetos contra una reunión del partido del Congreso. Veinte personas resultaron gravemente heridas. Por lo menos, otras 100 fueron arrestadas. La manifestación constituyó la reanudación de la lucha respecto del problema de cómo será gobernada Bombay.

Más de 200.000 personas asistieron a la reunión política de hoy. Los manifestantes iniciaron el incidente cuando la sesión tocaba a su fin.

Cede la Tensión en Brasil

Designan Hoy al Ejecutor del Estado de Sitio

RIO DE JANEIRO, 27 (AP). — Mientras cede la tensión en el país, en fuentes allegadas a la presidencia de la República se dijo que mañana se designará al ejecutor del estado de sitio decretado el viernes. Se cree que para ese entonces el presidente provisional, Nereu Ramos, habrá escogido a la persona que considere idónea para desempeñar esas funciones. El general Lima Brayner, jefe de los edecanes militares de la presidencia, dijo que el ejecutor será una persona cuya "autoridad moral e intelectual" cause el mínimo de perturbación en la vida económica, política y social de la nación.

La Constitución no define claramente las funciones del ejecutor. Pero sí dice que puede ordenar detenciones en los domicilios o en lugares no utilizados para recluir a criminales comunes y confinar en cualquier sitio del país que no sea poblado. En el decreto no se menciona esa última atribución.

Esta mañana hubo una ceremonia en memoria de los soldados que murieron hace 70 años, durante la rebelión provocada por los comunistas. Estuvo muy concurrida y asistieron el presidente Ramos y los miembros del gabinete, así como muchos otros altos funcionarios del gobierno.

Posiblemente, la presencia de altos funcionarios en el acto obedeció al deseo del gobierno de demostrar que aunque los comunistas han aplaudido su actitud, no tiene ni quiere tener nada que ver con ellos.

Bajo circunstancias ordinarias son los comunistas los que se presentan en el cementerio con sus banderas y carteles. Esta vez se mantuvieron discretamente alejados.

Apresan en Formosa una Nave Británica

HONG KONG, 27 (AFP). — Unidades de guerra nacionalistas chinas apresaron al carguero "Corinthia" de bandera británica y lo remolcaron a una base de la isla Matsu.

El "Corinthia" navegaba en el mar Amarillo y se dirigía de Shanghai al puerto de Feu-Tcheu, cuando al acercarse al estuario del río Min fué interceptado por patrulleros nacionalistas, siendo llevado con escolta hasta Matsu.

Recrudecen los Atentados Nacionalistas en Chipre

SI BEKKAI

Dispónese a constituir el gobierno para Marruecos que le encargara Ben Yussef

Estalló una Bomba en una Fiesta a la que Iba a Asistir Harding

NICOSIA, Chipre, 27 (INS).—Nacionalistas chipriotas lanzaron una bomba en un local donde celebraba un baile el ejército británico, resultando cuatro personas heridas. Presumiblemente, el atentado estaba dirigido contra el gobernador Harding, que desistió de concurrir a última hora. El suceso se produjo pocas horas después que los ingleses declararon el estado de emergencia en la convulsionada isla. Centenares de miembros de las fuerzas armadas británicas, sus esposas y amistades asistían al baile en el hotel Ledra Palace, cuando estalló la bomba en plena reunión.

Nuevas Acciones en Plena Reunión

FUMAGASTA, Chipre, 27 (INS). — Con la explosión de dos bombas en esta ciudad recrudecieron los actos de terrorismo.

La casa de un sargento del ejército británico resultó seriamente dañada por el estallido de uno de los artefactos, pero no se registraron desgracias personales. Cinco nacionalistas chipriotas fueron detenidos como presuntos autores del atentado.

Advierte Makarios

NICOSIA, 27 (INS). —El arzobispo Makarios afirmó que la gravísima situación imperante en Chipre se agudizará aún más como resultado de la proclamación del estado de emergencia por las autoridades británicas.

Apresura sus Consultas en Marruecos Si Bekkai

Llegó Ayer a Tetuán El Fassi

RABAT, 27 (AFP). — El primer ministro designado para formar un nuevo gobierno en Marruecos, Mohammed Si Bekkai, apresura sus consultas con los líderes del partido nacionalista para constituir el primer gabinete representativo del protectorado. Durante todo el día, Si Bekkai estuvo recibiendo a dirigentes del Istiqlal, con quienes trató la constitución del gobierno que tendrá como una de sus principales obligaciones, la de iniciar negociaciones oficiales con Francia sobre las proyectadas reformas con las que se ha de establecer un régimen autónomo para el territorio marroquí.

Viaje de El Fassi

TETUAN, 27 (AFP). — Procedente de Madrid, por vía aérea, llegó Si Allal El Fassi, líder marroquí del Istiqlal. "Me siento feliz, declaró, de retomar contacto con la zona cherifiana que no había vuelto a ver desde hace 22 años. Mi visita tiene el propósito de expresar mis sentimientos de solidaridad y de unión en las actividades comunes que nos vinculan para el bien general, con mis valerosos camaradas del partido marroquí reformista".

El Fassi viene acompañado en su viaje por Abdal Kabir Fassi y Kendi Dehamud, ex representante del Istiqlal en la Unión.

Choques en Argelia

CONSTANTINE, Argelia, 27 (AFP). — Las últimas 24 horas en Argelia se caracterizaron por varios choques registrados en el Departamento Constantine.

A raíz de esas acciones, perdieron la vida 20 rebeldes.

Dudan del Exacto Poder de la Nueva Bomba Soviética

OOTACAMUND (INDIA), 27 (AP). ¿Qué fué lo que en realidad dijo Khruschev? ¿Un millón o millones de toneladas, cuando se refirió al equivalente en TNT (Trinitrotolueno) de la potencia de la mayor de las bombas de hidrógeno que se han hecho estallar en Rusia? Los propios rusos no parecían ponerse de acuerdo sobre ello. Khruschev dijo ante un gran auditorio hindú congregado en Bangalore, que la Unión Soviética hizo estallar recientemente un arma nuclear de la "máxima" potencia. Su intérprete ruso, al traducir sus palabras frase por frase, le atribuyó haber dicho que la potencia de la bomba "excedía de la fuerza de un millón de toneladas de TNT".

Pero todos los periodistas rusos que estaban presentes informaron que Khruschev dijo "millones de toneladas". El único que disiente dice que a él le pareció oír un millón de toneladas. No se ha publicado ninguna versión oficial del discurso.

Prosiguen la Jira

COIMBATORE (INDIA), 27 (INS). — Bulganín y Khruschev llegaron a esta ciudad en su recorrido por India y hablaron a una multitud en hindú y sánscrito.

Discurso Truculento de Nikita Khruschev

LONDRES, 27 (De nuestra agencia). — Cualquiera que sea la fuerza destructora de la bomba de hidrógeno experimentada últimamente en Rusia, esta explosión fué "declarada" en Bangalore por sus efectos psicológicos. En tal sentido, ha sido una bomba "de tiempo" que le permitió a Khruschev lanzar sus ya famosas truculencias mezcladas con erudición de refranero (creemos que fué Somerset Maugham quien dijo que las sentencias populares son el último refugio de un retraso mental).

No se burla Londres, claro está, de las conquistas de Rusia en el terreno de la desintegración del átomo como catecismo, pero el hecho de que las anuncie con gran lujo de trompetas en el momento que cree más propicio para impresionar al mundo, permite sospechar que "su" bomba tiene dos radios de acción —el estrictamente físico y el publicitario— y que tan equivocado y peligroso sería subestimar su éxito como aceptar sin alguna reserva los términos apocalípticos de su propaganda. Hoy, por ejemplo, se pregunta Londres si el Kremlin no abusa del bluff para neutralizar la muy extendida impresión de que las armas atómicas de Rusia quedan rezagadas. Las reiteradas arrogancias de la Unión Soviética en los últimos meses... ¿están o no destinadas a levantar el prestigio de sus hombres de ciencia para tranquilidad del pueblo soviético y de aquellos otros pueblos —de su esfera de influencia— mesmerizados por el progreso de la técnica rusa?

La primera consecuencia del discurso de Khruschev en Bangalore es el regreso a la mayor cautela en Estados Unidos e Inglaterra. Han transcurrido 18 meses desde que los norteamericanos experimentaban con aquella bomba de hidrógeno, que contaminó a grupos de pescadores japoneses situados a 80 millas de distancia, y esta pausa, que se dispuso por razones de prudencia extrema, será interrumpida en la primavera próxima: Estados Unidos desencadenará explosiones "considerables" en las islas Eniwetock. Los progresos de Inglaterra en ciencia nuclear no serán ciertamente descorazonados por el desafío de Khruschev.

Saben muy bien los occidentales —y Londres lo subraya con toda claridad— que la bomba A y la bomba H son su única defensa contra la agresión de pueblos numéricamente superiores. El deseo de Rusia de limitar a las armas convencionales la discusión por la fuerza de cualquier querella no puede ser aceptado sino como una forma de suicidio, y el Oeste —después de las truculencias y los refranes de Bangalore— se mantendrá al socaire del desarrollo de las fuerzas nucleares de legítima defensa y como garantía de paz.

JACINTO MIQUELARENA

Corresponsal de Clarín en Gran Bretaña

Renunció Hoffman a Ser Candidato en el Sarre

SARREBRUCK, 27 (AFP). — Johannes Hoffmann, antiguo presidente del Consejo del Sarre, declaró ante el micrófono de Radio del Sarre que "los esfuerzos realizados en 8 años de gobierno y las fatigas de éstos últimos meses le han obligado a pensar en su familia y en su salud y, por lo tanto, ha renunciado a presentar su candidatura a las elecciones del 18 de diciembre, y se consagrará a su tarea como presidente del partido Cristiano-Popular Sarrense".

ARDE violentamente el depósito y oficina de subastas de la Aduana, situado a la altura de Belgrano y a cien metros de la avenida Costanera, en un siniestro que movilizó en la tarde y noche de ayer, a centenares de bomberos. Las pérdidas fueron calculadas en diez millones de pesos. La nota gráfica muestra la extraordinaria magnitud que alcanzó la hoguera, destruyendo enorme cantidad de mercaderías

Hizo Declaraciones Sobre su Gestión Gubernativa el General Aramburu

Argentina Cumplirá Sin Vacilaciones los Pactos con los Países Americanos

"No Hay Problema Obrero y el Panorama Económico es Sombrío Pero no Desolador"

CONFIANZA, optimismo y firmeza trasuntaron las palabras que los periodistas escucharon de labios del presidente del gobierno provisional, general Pedro E. Aramburu, al presentarse el jefe del Estado por primera vez en una conferencia de prensa que se desarrolló plena de expectación, no solamente para los cronistas argentinos sino también para los corresponsales extranjeros que en gran número se hicieron presentes en la Casa de gobierno al promediar la tarde de ayer.

El presidente formuló en primer término el anuncio de devolución del diario "La Prensa" a sus anteriores propietarios. Señaló además el desarrollo feliz en que se desenvolvieron los problemas internos del país, la comprensión que de los actos del gobierno van teniendo los obreros, y reafirmó, con la justeza que nuestra tradición impone, cómo la República va a cumplir con los compromisos contraídos con el mundo libre

Anunció la Devolución de "La Prensa"

● **Se Inicia la Reunión**

La conferencia de prensa del presidente provisional se llevó a cabo en uno de los recintos adyacentes al Salón Blanco de la Presidencia. Allí, en un sencillo marco, se había dispuesto la recepción de los periodistas, cuyo crecido número tornó por instantes algo dificultoso su propio acceso a la sala

A las 19.30 penetró en el salón el general Aramburu acompañado por el vicepresidente, contraalmirante Rojas, y el secretario de Prensa de la Presidencia, Sr. Adolfo Lanús.

Acallados los aplausos, el general Aramburu inició con palabras seguras su breve y concreta exposición, que a la vez de ser escuchadas por los invitados se difundían por radiotelefonía.

● **Saludo a los Periodistas**

"Yo he deseado realizar esta reunión —empezó diciendo el general Aramburu— para tener el placer de saludar a los señores periodistas destacados en esta Casa de Gobierno; los señores periodistas de la prensa extranjera y la prensa del interior del país. Las tareas urgentes a que se ha visto abocado el gobierno, me han impedido realizar antes una reunión de esta naturaleza, que para mí hubiera sido sumamente grata. Como ustedes comprenderán, los acontecimientos que se han precipitado día a día me han impedido realizar una reunión como ésta y posiblemente las tareas a que se vea abocado el gobierno lo han de impedir en los días sucesivos. Pero cuando se normalice la situación y las tareas más urgentes del gobierno tomen fin, yo no tendré ningún inconveniente en recibir con más frecuencia a los señores periodistas".

● **Sobre el Diario "La Prensa"**

Continuó diciendo el presidente provisional: "Quiero significarles en primer término, porque sé que a todos ustedes les interesa, que el gobierno ha resuelto la situación del diario "La Prensa". Con ello no hace más que reparar el atropello cometido contra este gran diario. Los detalles ustedes los conocerán ya en el decreto que va a dictar al respecto el Poder Ejecutivo".

● **Sin Problemas Internos**

El jefe del gobierno provisional se refirió luego a los numerosos interrogatorios que se le han formulado por intermedio de las distintas representaciones de la prensa, y se ocupó concretamente de lo siguiente: "Hay dos cuestiones —dijo— que parecen ser las que más interés provocan. No son por cierto las de orden político, ni de orden social interno. Esos problemas, como ya tuve oportunidad de expresar en la alocución radial, están completamente solucionados. El gobierno no tiene problema de ninguna naturaleza en el orden interno. Se encuentra firmemente apoyado por todas las fuerzas armadas de la Nación, que mantienen su unidad de miras y que apoyan con todo su poder a este gobierno, porque saben perfectamente bien cómo estamos defendiendo ideales que son los mismos ideales que sustenta el pueblo argentino: Es decir, la democracia.

● **Comprensión de los Obreros**

"En el terreno obrero —señaló el general Aramburu— los problemas han terminado. Ya los trabajadores han advertido que se procede con toda justicia y adquieren, día

Continúa en la página SEIS

KONRAD ADENAUER

Reúnense en Diciembre K. Adenauer y Pinay

BONN, 28 (ANSA). — Adenauer conferenciará nuevamente con el ministro de Relaciones Exteriores francés, Pinay, acerca del Sarre, a mitad de diciembre, cuando se reúna el consejo de ministros de la Unión Europea y de la NATO, en París.

Aceptaría Eisenhower la Nueva Candidatura

GETTYSBURG, Pensilvania, 28 (AP). — El presidente del comité nacional republicano, Leonard W. Hall, mantuvo una conferencia de 45 minutos con el presidente Eisenhower. Expresando ante los periodistas lo que dijo era su impresión personal, afirmó que el primer magistrado aceptará su reelección "si cree que se encuentra en condiciones de hacerlo". Aclaró, empero, que no se trataron planes concretos respecto al segundo mandato de Eisenhower. De todos modos, el líder republicano dijo que el presidente se sentía muy "animado" y que se seguirán ultimando los planes de la campaña electoral en base a la candidatura del general Eisenhower. La decisión final al respecto se basará en las conclusiones a que lleguen los médicos que lo someterán a un "examen final" en enero, pero ahora, según sus propias declaraciones, Eisenhower se "siente muy bien".

Conferencia de Prensa Presidencial

EN SU primer contacto con los periodistas, el presidente provisional, general Pedro Aramburu, a quien acompaña el vicepresidente, contraalmirante Isaac F. Rojas, anuncia el cumplimiento estricto de los pactos firmados con los países americanos. Indicó, igualmente, que no hay problemas obreros y que la situación económica no es desoladora. Anunció, también, la aparición de un decreto dando solución al problema de la devolución de "La Prensa"

Clarín

Un toque de silencio para la solución argentina de los problemas argentinos

BUENOS AIRES · REPÚBLICA ARGENTINA

40 Centavos

AÑO XI — Diario de la Mañana — Nº 3.639

Buenos Aires, Martes 29 de Noviembre de 1955

Tratan Hoy la Moción de Confianza a Faure: Créese Definitivamente Sellada la Suerte de su Gobierno

Estúdiase al Probable Sucesor

QUEUILLE

PARIS, 28 (AP). — El presidente del Consejo de Ministros, Edgar Faure, se presentará mañana ante la Asamblea Nacional para solicitar su quinto —y posiblemente último— voto de confianza de las últimas seis semanas. Parece haber pocas esperanzas de que el gobierno pudiera ganar la votación, y los comentarios ya están, incluso, centrándose en los posibles candidatos para suceder a Faure.

La nota de incertidumbre es la actitud que puedan asumir mañana los comunistas. Faure ha conseguido ganar los dos últimos votos de confianza —ambos sobre el adelanto de las elecciones— gracias al apoyo que le prestaron éstos.

El "premier" sostiene que la votación de mañana volverá a dividir a quienes son partidarios de una elección lo antes posible y a quienes en realidad temen sus resultados.

Probable Sucesor

A causa del corto tiempo que gobernaría el próximo presidente del Consejo y de la enconada lucha en torno de la ley electoral, ningún político destacado parece interesado en ocupar el cargo. Antoine Pinay, actual ministro de Relaciones Exteriores, ya ha dicho que no lo aceptaría. Y se cree que el ex presidente del Consejo, Pierre Mendes-France, adoptaría una actitud similar. Los nombres que se están mencionando con más frecuencia son los de el ex ministro Henri Queuille; y de André Morvie.

Critican en India el Discurso de Khruschev

"Afecta la Neutralidad"

MADRAS, 28 (AFP). — El carácter político de los discursos de Khruschev pronunciados en la India ha provocado cierto malestar en los medios oficiales de este país, esencialmente neutral. El de Bangalore, especialmente, rechazando la oferta del presidente Eisenhower relativa al contralor de los armamentos por el sobrevuelo de los territorios respectivos y anunciando la reciente explosión de la bomba de hidrógeno soviética, llevó a cierto número de personalidades oficiales indias a condenar veladamente su inoportunidad.

Comentarios Periodísticos

El importante diario independiente "Hindustan Times" señala por su parte en un editorial que Khruschev abusó de la hospitalidad de India, y comprometió su neutralidad al pronunciar su discurso sobre los ensayos de la bomba de hidrógeno en la URSS. "Los dirigentes soviéticos —dice— han venido en misión de buena voluntad y las quejas que puedan tener contra otras potencias no nos conciernen directamente".

Irían a Egipto

LONDRES, 28 (ANSA). — Siguiendo con su "ofensiva de paz" en los países asiáticos y del Medio Oriente, Khruschev y Bulganin irían a Egipto en la próxima primavera, después de la visita que los dos dirigentes soviéticos realizarán a Londres. Esta noticia, que circuló durante varios días en las esferas diplomáticas, ha sido publicada por el diario laborista "Reynalds News".

La iniciativa del viaje habría sido tomada por el premier egipcio, coronel Nasser.

Una Cámara Será el Ejecutor del Estado de Sitio en Brasil

RIO DE JANEIRO, 28 (AP). — Un militar fué designado para aplicar las disposiciones del estado de sitio, impuesto por las circunstancias políticas que son de dominio público.

Se trata del general José Antonio Lima Cámara, que dirigió el Departamento Federal de Seguridad Pública desde 1946 a 1950, durante el gobierno del presidente Dutra. Actualmente es comandante del grupo militar de Juiz de Fora.

El ministro de Justicia, Menezes Pimentel, declaró que el general Cámara había sido nombrado en una reunión del presidente provisional Nereu Ramos con el ministro de Guerra, general Henrique Teixeira Lott y el mismo Pimentel.

Escribe René Payot — Director del "Journal de Genève"

En Ginebra Han Desaparecido las Ilusiones

GINEBRA, 28 (De nuestro corresponsal). — Nunca les hemos dejado creer a los lectores de Clarín que la tregua psicológica deseada por los dirigentes de la URSS. se traduciría en un acercamiento práctico y que el espíritu de Ginebra, creado por el encuentro entre el presidente Eisenhower y el mariscal Bulganin, induciría a los rusos a modificar su actitud. La Conferencia de Ginebra ha revelado de una manera irrefutable que, en las circunstancias actuales, no hay transacción posible entre el mundo comunista y el mundo libre.

La conferencia concluyó en una atmósfera tan fría como la que reinaba en la ciudad cubierta por la escarcha de noviembre. En pocas líneas, un comunicado final ha registrado su fracaso. Ese fracaso ha sido tan completo que los cuatro ministros ni siquiera han fijado la fecha de una nueva reunión. Foster Dulles se opuso a ello, dando a entender que, antes de reanudar un debate casi público, era preferible sondear, por los medios diplomáticos habituales, si se tenían algunas posibilidades de obtener resultados concretos.

Se ha ensayado en Ginebra ver si era posible transformar una simple coexistencia en una interpenetración. La prueba ha sido totalmente negativa. Si bien el Oeste sigue abierto a todas las influencias comunistas, el Este niega el acceso a las ideas liberales. La lección que arrojan las largas e infructuosas pláticas de estas tres últimas semanas, es que la URSS. desconfía de la libertad en todas sus formas. No quiere que en Alemania oriental se organicen elecciones libres, pues sabe que no favorecerían a los comunistas. Por primera vez, Molotov ha hecho el elogio de la lista única, que es la negación misma de la democracia, ya que el ciudadano sólo puede votar por los candidatos que han sido elegidos por la dirección del partido.

Pero sólo cuando la conferencia examinó los medios de agrandar los contactos entre el Este y el Oeste se advirtió el infranqueable abismo existente entre ambos bloques. El debate ha sido tanto más interesante cuanto que no gravitaba sobre problemas materiales. Los occidentales les han dicho a los rusos: debemos conocernos mejor, porque la ignorancia es la fuente de la sospecha. Nuestras fronteras están abiertas para vosotros; acogemos vuestras ideas y vuestros turistas. Acordamos la reciprocidad. Permitid el libre intercambio de las publicaciones, el acceso a vuestros aeródromos de nuestras líneas

A todos estos pedidos, Molotov ha opuesto un niet (no) categórico, alegando razones tan fútiles como el temor a la contaminación y al espionaje. Su actitud ha sido a tal punto negativa que ella misma ha hecho reflexionar a los neutralistas occidentales que confiaban ciegamente en la Unión Soviética. Se ha deducido de ello que sus dirigentes no podrían estar totalmente seguros de la solidez de su régimen, ya que, a pesar de sus treinta y cinco años de existencia, se requería aún protegerlo de las influencias exteriores

Pero no se debe creer que el fracaso de la Conferencia de Ginebra haya provocado consecuencias molestas en el plano internacional. En el fondo, no hizo más que proyectar luz sobre una realidad que no habían disimulado las declaraciones vagas y optimistas de los cuatro grandes. Quedó constancia de que no habrá guerra, ya que nadie quiere correr ese riesgo: Se sabe ahora que es imposible solucionar los problemas pendientes, ya que las concepciones fundamentales difieren demasiado. El statu quo será, pues, mantenido, sin intensificación de la guerra fría, ya que los Soviets tienen sumo interés en no romper la tregua sentimental que han creado y cuyo efecto ha sido adormecer la vigilancia de los occidentales. Como basan siempre su política en las deducciones que extraen de la doctrina marxista, tienen la convicción de que el tiempo trabaja en su favor y de que el debilitamiento del Oeste está inscripto en la evolución de la historia. No tenemos prisa, ha dicho Khruschev. Esta declaración da la clave de la política internacional de la Unión Soviética

RENE PAYOT

Corresponsal de Clarín en Suiza

Llegará Hoy el Secretario Auxiliar de Estado, Sr. Henry Holland

INFORMACION · PAGINA CINCO

POR AMPLIA MAYORIA HA SIDO DERROTADO EL "PREMIER" FAURE

Créese que Disolverán la Asamblea

PARIS, 29 (AP). — El gobierno de Faure no ha podido sobrevivir al último de los cinco pedidos de confianza formulados en el transcurso de seis semanas. Esta noche la Asamblea Nacional se negó a ratificar el pedido del primer ministro sobre adelanto de las elecciones. El pronunciamiento que derribó a Faure y su gabinete a los nueve meses de instauración se concretó por 318 votos contra 218. Queda así planteada una crisis de difícil solución, pero es indudable que la votación despejó el camino para la realización de las elecciones antes de junio próximo.

Disolución del Parlamento

La tentación del Parlamento y el decreto de convocatoria a nuevas elecciones parecen inminentes. Faure convocó a su gabinete para una reunión inmediata en el Palacio del Elíseo. Con anterioridad había entrevistado al presidente de la República, Coty, por su parte implicada de la nueva situación inició de inmediato las consultas para conjurar la crisis. Conferenció con el presidente de la Asamblea Nacional, Pierre Scheniter.

La reunión del gabinete se prolongó hasta hora avanzada y se resolvió examinar las deliberaciones mañana con la presidencia de René Coty. Recién entonces se decidirá en forma definitiva si se procede o no a la disolución del Parlamento.

Entonces, de acuerdo con informaciones autorizadas, la disolución cuenta con apoyo de la gran mayoría de los ministros, a excepción de los integrantes del partido Radical-socialista.

Ante un pedido del gabinete Coty firmaría el decreto de disolución y eso explica la conferencia con Scheniter. Las recomendaciones de la Asamblea no obligan, empero, a alterar cualquier decisión del gobierno. Bajo la disposición de la ley solamente hacían falta 312 votos adversos a Faure para permitir la disolución.

Causa de la Caída

El gobierno fué derrotado ante la insistencia de Faure de imponer a la Asamblea la discusión de su plan de elecciones a corto plazo, con antelación a la fecha de junio prefijada. El primer ministro, aunque sospechaba su caída, arriesgó su posición y dió un paso decisivo. En el empeño de salvarse sostuvo que aún tenía importantes asuntos que encarar, especialmente los problemas de Africa del Norte. Pero esta vez Faure no tuvo apoyo comunista ni izquierdista, fracciones que lo sostuvieron en anteriores oportunidades. Además, figuraron entre sus enemigos implacables de la hora muchos miembros de su propio partido —los antiguos partidarios de Mendes France—, ex degaullistas y numerosos republicanos.

EL JEFE del Estado, general Aramburu entrega a la señora del mayor Enrique Sosa Avila, de Guatemala, el diploma que acredita a su esposo como egresado de la Escuela Superior Técnica del Ejército. Los presentes aplaudieron cordialmente esta simpática escena, ya que no es habitual que una dama ejerza la representación de su esposo en un acto militar.

Volvió Francia a la Asamblea de la UN

NACIONES UNIDAS, Nueva York, 29 (AFP). — Francia retornó a la Asamblea General de las Naciones Unidas, y sus delegados volvieron a ocupar sus puestos en las distintas comisiones.

Francia había decidido retirarse de la décima sesión de la Asamblea General como consecuencia de la inscripción en el orden del día de la cuestión marroquí.

Así es como exactamente sesenta y dos días después de su retiro, y ante la decisión tomada el viernes último por las Naciones Unidas de suprimir esa cuestión del orden día, la delegación francesa vuelve a integrar la asamblea.

La Asamblea General aprobó por 44 votos y 11 abstenciones (entre las que se cuentan las del grupo soviético) la resolución de la Comisión Política que reafirma los objetivos de las Naciones Unidas en Corea. Esos objetivos son: Realizar los progresos conducentes a la constitución por medios pacíficos, de una Corea unificada, independiente y democrática, cuyo gobierno tenga forma representativa. Restablecimiento de la paz y la seguridad internacional en esa región.

Clarín

40 Centavos

Un toque de atención para la solución argentina de los problemas argentinos

AÑO XI — Diario de la Mañana — Nº 3.640

Buenos Aires, Miércoles 30 de Noviembre de 1955

Marruecos Fué la Causa de la Caída de Faure

PARIS, 29 (C). — Ha sido la de Faure una caída sin escenas grandilocuentes. Todo ha sucedido como entre gentes que representan un papel aprendido de antemano. Faure, que no dudaba de su derrota, ha pronunciado un discurso brillante y salpicado de sarcasmos muy agudos contra Mitterand y Dupreux, sus dos ejecutores materiales. El primero, hombre de Mendes-France; el segundo, portavoz de los socialistas. La única manifestación de nerviosismo que he podido observar en Faure ha sido un estirar el cuello reiterado, mientras hablaba Mitterand. Parecido gesto pude también observar en Mendes-France el día de su aparatosa caída, de la que hará pronto un año. ¿Será el que en Francia se ejecute la pena capital a la guillotina, la razón de ese nerviosismo localizado en el cuello cuando se produce una ejecución política?

Los demócratacristianos, que tanto han sostenido al gobierno Faure, tan pronto han oído el propósito socialista y sobre todo el comunista, al verlo todo perdido han decidido votar casi en masa contra Faure, para provocar un vuelco en demasía de votos y rebasar la mayoría constitucional, lo que automáticamente anticipa la posibilidad de una disolución de la Cámara.

Esta mayoría constitucional, cifrada en 312 votos, se ha rebasado en seis, puesto que contra el gobierno se han sumado 318. Cuando el presidente de la Cámara proclamó el resultado del escrutinio, Faure se levantó y, sin decir una sola palabra, recogió sus papeles y seguido de sus ministros se dirigió al Elíseo. En el momento de cablegrafiar, el gobierno saliente estaba reunido para ver si se pone de acuerdo en pedir al presidente Coty la disolución de la Cámara. Los ministros moderados abogarán por ella. Los diputados demócratacristianos han despedido al gobierno al grito de "¡disolución, disolución!".

¿Qué dirán, mientras tanto, en Rabat?, se preguntan algunos.

El propio sultán, a las urgencias del Istiqlal, oponía la necesidad de no romper el pacto de Aix-les-Bains, firmado con Faure. ¿Se considerará inexistente ahora dicho pacto?

Es ésta la noche de los interrogantes. Sólo después de saber si se p de la disolución podrán abrirse los otros interrogantes sobre el color del nuevo gobierno. ¿Lo presidirá Queuille, el viejo médico radical que ya presidió las anteriores elecciones? Acabo de verle salir de la Cámara andando con mucha dificultad; se apoya en un bastón, y ve con dificultad dónde pone el pie, aquejado como está de perturbaciones de visión. ¿Se designará a otro hombre más joven y activo? No falta quien hable de Robert Schuman o de Pflimlin, ambos demócratacristianos, como se dan otros nombres más o menos al boteo. Pero se entra solamente en la obscuridad y la noche es larga.

Con toda claridad ha mostrado el debate de hoy que Faure no cae por el sistema o fechas electorales, sino por Marruecos. La mayoría que le invistió no le ha perdonado la reinstalación del sultán en Rabat, como a Mendes-France no se le perdonó el hundimiento de la CED, aunque se dieran otras razones seis meses más tarde.

CARLOS SENTIS

Corresponsal de Clarín en Francia

Confía Foster Dulles en la Unificación Alemana

Respondió a una Propuesta Rusa Sobre Armas Atómicas

WASHINGTON, 29 (AP). — Dulles afirmó que confía en que la continuada presión occidental logrará traer consigo la reunificación de Alemania. En respuesta a una lluvia de preguntas en su conferencia de prensa sobre el fracaso de la reunión de Ginebra, Dulles recordó que mediaron siete años de decepciones antes de que los soviéticos convinieran inesperadamente en la completa liberación de Austria.

Agregó luego Dulles que no tenía en la mente planes principalmente militares, aunque los considera de importancia sino amplio proyecto en la dirección de Estados Unidos de Europa, citando como ejemplo, a la CECA.

Al preguntársele si tenía comentarios que hacer sobre el anuncio de Radio Moscú de que los rusos están listos a suspender los ensayos con armas nucleares si Estados Unidos y Gran Bretaña hacen lo mismo, Dulles replicó que aunque el gobierno norteamericano ha estudiado cuidadosamente diversas fórmulas posibles, nunca halló ninguna que fuera digna de confianza y que garantizara los intereses de Estados Unidos, no sólo en su propia defensa, sino también en la protección de la paz y la libertad del mundo.

FOSTER DULLES

Cree Nehru que Desaparece el Peligro Bélico

Llegaron a Calcuta Nicolai Bulganin y Nikita Khruschev

NUEVA DELHI, 29 (AFP). — "El peligro de guerra va desapareciendo", declaró Nehru hablando en ocasión del aniversario de Guru Nanak. "Sin embargo —agregó— a pesar de que la tensión internacional se ha aliviado considerablemente, subsisten aun factores que causan alarma".

Más adelante el primer ministro hindú dijo:

"Es ahora reconfortante ver que las grandes potencias comienzan a comprender la inutilidad de la guerra, que destruiría esta vez, ciertamente la civilización, y a pensar en los términos de la paz y de la coexistencia".

Nehru terminó su discurso manifestando:

"Debemos exhortar a las grandes potencias a utilizar la energía nuclear para el bien de la humanidad, en vez de emplearlo para armas de destrucción".

Reciben a Bulganin y Khruschev en Calcuta

CALCUTA, 29 (AP). — Bulganin y el secretario general del partido Comunista, Nikita Khruschev, recibieron una de las recepciones más agitadas en su visita a India. Una gran multitud recibió a los dirigentes del Kremlin, al llegar al aeropuerto local procedentes de la zona sur del país.

Los dos funcionarios de la Unión Soviética han manifestado en repetidas ocasiones, el deseo de Rusia de ayudar económicamente a India, pero hay cierto recelo en aceptar ese ofrecimiento. Algunos informantes estiman que las maquinarias rusas que lleguen no serán obsequios, sino ventas a crédito.

Al hablar en Madrás, Bulganin elogió la actitud de la India, con su tradicional neutralidad y renovó sus ataques contra las potencias occidentales, acusándolas de "amenazar una nueva guerra" mediante la extensión de los pactos militares.

En el estado de Bengala Occidental, el gobierno decretó feriado escolar y dispuso que mañana también lo sea.

Intercambian Protestas Londres y Moscú

ANTHONY EDEN

Niégase Eden a Invitar a Chou En-lai

LONDRES, 29 (AP). — Gran Bretaña y la Unión Soviética cambiaron protestas por los cargos hechos contra los primeros ministros de los países. El Soviet tomó la iniciativa. El encargado de negocios ruso, N. D. Belokhvostivoc, se quejó por la acusación de un vocero del ministerio de Relaciones Exteriores británico, quien dijo que el presidente del Consejo de Ministros de Rusia, mariscal Nikolai A. Bulganin, formuló declaraciones "hipócritas" respecto de la cuestión alemana.

Explicación de Eden

El enviado ruso visitó al jefe permanente del Foreign Office, Ivone Kirkpatrick. Este funcionario británico, por su parte, contestó con una protesta contra el cargo formulado por el jefe del partido comunista soviético, Nikita S. Khruschev, quien la semana última afirmó que el gobierno británico había ayudado a iniciar la segunda guerra mundial. Kirkpatrick recordó a Belokhvostivoc que el actual primer ministro británico, Anthony Eden, era un prominente miembro del gobierno británico en esa ocasión.

Eden explicó en la Cámara de los Comunes los antecedentes de la acusación del vocero del ministerio de Relaciones Exteriores de que los puntos de vista de Bulganin sobre la cuestión alemana eran "hipócritas".

Sugestión Laborista

LONDRES, 29 (AP). — Eden recibió con cierta frigidez la sugestión de un dirigente laborista en el sentido de que se invite al primer ministro de China comunista, Chou En-lai, a visitar Gran Bretaña. "No ha llegado todavía el momento" para hacer una invitación de esa naturaleza, declaró el primer ministro en la Cámara de los Comunes.

Todo Gira en París en Torno al Artículo 51

PARIS, 29 (AFP). — Por primera vez deberá decidirse en Francia la aplicación del artículo 51 de la Constitución, acerca de si es disuelta o no la Asamblea Nacional. Faure, derrotado sin apelación, resolverá mañana con sus ministros y en consulta con el presidente de la República, Coty y con el de la Cámara, Scheniter, si opta por ese recurso extremo o por entregar su dimisión.

Como hasta ahora nunca se había presentado una situación igual, los observadores no atinan a predecir qué camino seguirá Faure; algunos opinan que intentará resistir, valga el término, dispuesto como está a defender sus puntos de vista en el problema de las elecciones. Según otros, quizás los menos, cederá posiciones y dejará que Coty salga del paso como mejor pueda, recurriendo a los buenos servicios de cualquiera de los que todavía aspiran a lucir el título de "premier"...

El fallo final no se conocerá hasta mañana por la noche. Hasta ese momento todas las conjeturas son posibles en torno al número 51, que se ha convertido en cabalístico, para los destinos, no definitivos desde luego, de la IV República.

EXHORTAN A OBREROS Y PATRONOS A RESOLVER SUS DIFERENCIAS

"ANTE la evidencia —expresa un comunicado dado a conocer anoche por el ministerio de Trabajo y Previsión— de que tanto patronos como trabajadores continúan promoviendo o agravando innecesariamente cuestiones de toda índole, al adoptar aptitudes intemperantes y arbitrarias, el citado departamento de Estado reitera sus exhortaciones anteriores para que cualquier diferencia que pueda surgir en la vida diaria de los talleres se examine y solucione con patriótica serenidad, agotando para ello las instancias conciliatorias previas, en las que contarán con la máxima e imparcial colaboración de los funcionarios competentes.

"Por tanto —agrega— se advierte una vez más que el Gobierno Provisional, en defensa de los intereses de la comunidad, considerará y reprimirá severamente como acto deliberado de sabotaje toda medida de fuerza que altere las normales relaciones que deben existir entre el capital y el trabajo o que conduzca a un injustificable entorpecimiento de la producción, con grave perjuicio para nuestra economía.

"La cordura y reflexión que se reclaman —dice finalmente— constituirán la más valiosa contribución de ambos sectores a la obra de reconstrucción nacional en que se encuentran firmemente empeñadas las autoridades revolucionarias".

Ingresarían las 18 Naciones en la UN

NUEVA YORK, 29 (ANSA). — La delegación de China nacionalista en la UN hizo saber que piensa usar el derecho al veto para impedir la admisión de Mongolia exterior en la organización. Anunció la medida el representante de Formosa, Tingfu Tsiang.

A raíz de la decisión china se prevé la posibilidad de que vuelva a ser de actualidad la fórmula de admisión en masa de los 18 países, contemplada en la propuesta canadiense.

Dispúsose la Devolución de "La Prensa"

INFORMACION PAGINA CINCO

No se Modificarán los Precios de la Carne, Azúcar, Pan, Aceite y Fideos

Habló Anoche por Radio el Ministro de Comercio

EN un mensaje dirigido anoche al país por Radio del Estado, el ministro de Comercio, Dr. Juan Llamazares, anunció la iniciación de una política de precios reales, y la adopción de otras medidas que arbitrarán los medios necesarios, dijo, para que el país salga cuanto antes de la crítica situación económica actual.

Desde hoy, agregó, vamos a romper gradualmente la maraña de controles y reglamentaciones que pudieron justificarse en algún momento del conflicto bélico y de la postguerra, pero que al ser mantenidos sin razón más allá de lo necesario —recalcó— han llegado a comprimir la producción malogrando quién sabe cuántas iniciativas creadoras en un país como el nuestro, que tantas posibilidades ofrece de desarrollo, por la juventud y el vigor de su pueblo y las grandes fuentes de trabajo y riqueza aún inexplotadas.

● *Liberación de Controles*

Dentro de esa orientación —expresó—, y para lograr el cumplimiento de los propósitos de recuperación económica, se hace necesario iniciar una política de liberación en materia de controles económicos internos. Es así que, por resolución de la fecha se ha dispuesto derogar muchas de las reglamentaciones generales y especiales que afectan con sus normas, detalles y papelerío inútil a la industria y al comercio, dejando sin efecto, desde ahora o desde la fecha en que se señala en cada caso, las resoluciones que fijaban precios máximos o congelaban los de diversas mercaderías y servicios.

Me apresuro a aclarar, dijo luego el Dr. Llamazares, que la resolución dada no modifica los precios de muchos productos de primera necesidad, que seguirán vendiéndose a los actuales. Me refiero, destacó, a la carne, el pan, la leche, fideos secos, aceites comestibles, azúcar, té, cerveza, alcohol de quemar, kerosene, harina de trigo para la industria, subproductos de molienda de trigo, hielo, soda en sifones y botellas, gas carbónico, pan dulce, productos medicinales, papel higiénico, envases textiles de arpillera, tractores, cemento, melaza azucarera y los servicios de peluquería y de los hoteles y pensiones. Asimismo, se mantendrán los controles que se vienen ejerciendo sobre el precio de los productos de abasto tales como frutas, hortalizas, aves, huevos y pescados.

Destacó luego el ministro que dentro de los productos enumerados, la misma resolución establece que algunos de ellos quedarán liberados del precio máximo vigente, en fechas que se señalan en cada caso. Entre estos productos figuran el pan dulce, el hielo, la cerveza, la soda, el gas carbónico y la leche.

El anuncio de la futura liberación del precio de estos productos se efectúa ya a fin de que los productores e industriales adopten de inmediato las medidas adecuadas

(Continúa en la página SEIS)

Clarín

Un toque de atención para la solución argentina de los problemas argentinos

AÑO XI — Diario de la Mañana — Nº 3.641

BUENOS AIRES · REPUBLICA ARGENTINA · 40 Centavos

Buenos Aires, Jueves 1º de Diciembre de 1955

Decretóse la Disolución del Partido Peronista

IMPORTANTES medidas concretó ayer el gobierno provisional al dar a conocer los decretos sobre disolución del partido Peronista, en sus ramas masculina y femenina, y sobre la devolución del diario "La Prensa" a sus anteriores propietarios. Hizo el anuncio a los periodistas el subsecretario del Interior, doctor Carlos M. Muñiz; hallábase asimismo presente el jefe de la Casa Militar, capitán de fragata Francisco G. Manrique.

Dijo, además, el doctor Muñiz, que hoy se emitirá otro decreto, después del acuerdo de gabinete, y en el cual quedará aprobada su redacción definitiva, por el que se suprimirá toda clase de homenajes a los funcionarios públicos, se prohibirá la erección de estatuas a personas en vida y también que se den sus nombres a calles, paseos, pueblos, etc.

● **La Libertad de Prensa**

El gobierno no tiene ya problema alguno —dijo luego el Dr. Muñiz— en lo que respecta al diario de Salta "El Intransigente", por cuanto hace tres días ordenó la entrega de sus máquinas a su dueño, con lo que queda, por otra parte, cumplido otro aspecto de uno de los más altos propósitos del gobierno de la Revolución: la libertad de prensa.

Del decreto-ley por el cual se devuelve el diario "La Prensa" a sus anteriores propietarios, informamos más adelante.

● **Cambios en las Intervenciones de Córdoba y Mendoza**

Durante esta entrevista, se tocó el tema relacionado con la situación del interventor en la provincia de Córdoba, general Dalmiro Videla Balaguer, quedando aclarado que se espera la contestación del gobierno de Italia para la designación del nombrado jefe como embajador.

Ha trascendido mientras tanto que reemplazará al general Videla Balaguer como comisionado federal en Córdoba el comodoro Angel Gallardo.

Con respecto a la provincia de Mendoza se confirmó la designación del general Héctor J. Ladvocat para reemplazar al general Nazar; resta, en cambio, determinar quién substituirá al primero en Catamarca, donde actuaba hasta el presente como interventor.

● **Disolución del Partido Peronista**

El texto del decreto-ley por el cual se declara

(Continúa en la pag. CUATRO)

Llegó el Sr. Henry Holland; Mantuvo Cordial Entrevista con el Presidente Provisional

EL SECRETARIO auxiliar de Estado para Asuntos Latinoamericanos, señor Henry Holland, conversa con el presidente provisional, general Pedro E. Aramburu, en la entrevista que mantuvieron ayer, por la tarde, en la Casa Rosada. En el centro aparecen el director del Ceremonial, señor Nogués, y una taquígrafa

Vengo —Dijo— a Considerar los Problemas Económicos

TRECE milímetros de agua y granizo que cayeron poco antes del mediodía de ayer, limpiaron el perfil asfixiante de Buenos Aires y tornaron grata la atmósfera. En ese ambiente fresco y placentero, pudo Mr. Henry Holland cumplir una intensa y, para muchos, agotadora faena, sin que sus energías se viesen quebrantadas. La ciudad le dispensó al viajero, declarado huésped ilustre del gobierno, una jornada digna para el desarrollo de un abundante programa. Desde el aeropuerto de Ezeiza, adonde llegó procedente de Chile, el secretario auxiliar para Asuntos Latinoamericanos del Departamento de Estado, se dirigió a su residencia en la embajada norteamericana, en Palermo. Allí respiró hondamente el aire fresco que provenía del bosque. Almorzó frugalmente, y, a las 15, con un traje distinto al que usó para su llegada, se dirigió a Florida y Charcas, asiento del Servicio de Informaciones de Estados Unidos, para atender a los periodistas. "Mi misión es puramente económica; estamos recopilando informaciones para ser utilizadas en la próxima conferencia de ese tipo que se realizará en esta hermosa ciudad de Buenos Aires, en 1956". Soslayó hábilmente otras preguntas, especialmente una de un corresponsal, a quien calificó de "paisano", relativa a la tarea que cumplían los militares que le acompañaban. Después de la reunión de prensa, saludó en la Casa de Gobierno al presidente provisional, general Pedro E. Aramburu y, posteriormente, asistió a una recepción que en su honor se ofreció en la embajada de la Unión. La jornada de hoy será dedicada por el señor Holland y sus acompañantes a analizar con funcionarios argentinos los problemas del intercambio comercial.

Mr. Holland permanecerá hasta mañana, a las 20, en que emprenderá el regreso a Washington, para hallarse en la capital norteamericana en el instante de la llegada a su país del presidente de Uruguay, señor Luis Batlle Berres.

● *En el Aeropuerto de Ezeiza*

Banderas argentinas y norteamericanas, en ornamento severo, constituyeron el marco de la recepción del secretario auxiliar de Estado de la Unión. El avión militar de transporte que lo condujo aterrizó a las 12.8. Mr. Ho-

(Continúa en la página CUATRO)

Inglaterra Hizo Sugestiones Económicas

CON el propósito de entrevistarse con el ministro de Relaciones Exteriores y Culto, doctor Luis A. Podestá Costa, concurrió ayer, a las 17, al Palacio San Martín el embajador de Gran Bretaña, sir Francis Edwards Evans, quien fué recibido por el subsecretario de Relaciones Exteriores, Dr. Santos Muñoz, en razón de hallarse el canciller ausente, pues a la sazón asistía a la audiencia en que el general Aramburu recibía al señor Henry Holland.

Durante la visita, sir Francis expresó al doctor Santos Muñoz que el gobierno del Reino Unido "sigue muy atentamente y con interés la acción que está desarrollando el gobierno argentino para promover la recuperación económica del país, y que, en ese sentido, su visita tenía por objeto transmitir al canciller, doctor Podestá Costa, un mensaje personal de simpatía y aliento del canciller del gobierno de Su Majestad británica, quien abriga la esperanza de que las medidas que está adoptando el gobierno argentino han de tener amplio éxito en el orden interno y ha de contribuir, también, a la reanudación de los vínculos tradicionales de buenas relaciones comerciales entre ambos países". La Cancillería informó, después, que el gobierno británico ha hecho llegar al gobierno argentino varias sugestiones de gran interés, las cuales han sido puestas en conocimiento del asesor económico del gobierno provisional, doctor Raúl Prebisch.

Ocasiona Polémicas en Italia la Actividad del Presidente Gronchi

ROMA, 30 (De nuestro corresponsal). — El Parlamento se ha zafado milagrosamente esta noche de las dificultades en que se debatía para la elección de los jueces de la Suprema Corte. Como es sabido, esa elección se había suspendido al promediar porque después de elegir a los dos primeros jueces, el demócrata cristiano Ambrosini y el socialista Bracci, no había sido posible llegar a un acuerdo sobre los otros tres nombres. En realidad, los demócratas cristianos habían declarado que no votarían jamás por el candidato del partido Comunista, y los comunistas y socialistas, por su parte, se negaban a votar por los candidatos de la mayoría si ésta no se comprometía a votar por el candidato comunista.

Como a raíz de las votaciones anteriores había resultado claro que sin un acuerdo entre los demócratas cristianos y las izquierdas, ningún otro candidato conseguiría los votos necesarios para ser electo, la situación parecía insoluble cuando el presidente de la Cámara, Leone, tuvo la idea de sugerir él mismo un nombre que les resultó tan grato a los demócratas cristianos como a los comunistas y cuya candidatura no fué presentada ya por los propios comunistas sino precisamente por el presidente de la Cámara, de acuerdo con el presidente del Senado. Ese nombre es el de un profesor de la Universidad de Milán, adjunto de derecho procesal civil, Nicola Jaeger, quien después de haber sido comunista rompió con su partido y no volvió a afiliarse. La circunstancia de que Jaeger no hubiese reingresado al partido Comunista y su candidatura no haya sido presentada por el propio partido, sino por los presidentes de ambas Cámaras, les ha permitido a los demócratas cristianos votar por él, sin dar la impresión de haber renunciado a su prejuicio anticomunista.

A su vez, Togliatti puede decir que ha obtenido la inclusión en la Suprema Corte de un elemento que, aun no siendo ya un comunista militante, sigue orientado hacia la izquierda. Los otros dos hombres electos hoy son el demócrata cristiano Cappi y el liberal Cassandro, quienes habían figurado entre los candidatos posibles desde el primer momento. Ambos fueron votados también por los socialistas y los comunistas. Quedaron totalmente al margen del asunto los grupos parlamentarios del partido monárquico y del Movimiento Social, que se negaron a apoyar la candidatura de Jaeger y que acusan a los demócratas cristianos y demás partidos centristas de haberse entendido con la extrema izquierda para una operación política. Sea como fuere, si bien hoy se clausura con una transacción mediocre la controversia sobre la Suprema Corte que se arrastraba desde hacía años, sigue en pie una cuestión más delicada todavía, que ha sido planteada por el senador Don Sturzo, a quien se considera el verdadero fundador del partido Demócrata Cristiano. Don Sturzo denunció en forma indirecta la ingerencia del presidente Gronchi en la política nacional, sosteniendo que esas ingerencias eran ilegales, ya que la política nacional es de la exclusiva competencia del gabinete, que es responsable de sus actos ante el Parlamento.

Cuando fué elegido el actual presidente de la República previmos que procuraría influir con su poder personal en los actos del gabinete, y que esta tentativa suya provocaría reacciones. La iniciativa de Don Sturzo en defensa de las prerrogativas del gabinete y del Parlamento contra la intervención directa del jefe del Estado demuestra que no todos están dispuestos a consentir que se instaure poco a poco en Italia el régimen de la república presidencial del tipo de la de Estados Unidos.

ENRICO MATTEI
Corresponsal de Clarín en Roma

Resolvió el Gobierno de Faure la Disolución de la Asamblea Nacional

INFORMACION PAGINA TRES

Estúdiase la Denuncia de los Convenios de Trabajo

INFORMACION PAG. SIETE

Recibiría la Industria Argentina Ayuda del Eximport Bank

AL comentar el primer contacto realizado en la mañana de ayer entre el grupo económicosocial del gabinete argentino y la asesoría económica por una parte, y la misión norteamericana que preside el secretario adjunto de la Secretaría de Estado de la Unión, Sr. Henry Holland, por la otra, el Dr. Raúl Prebisch declaró "que se han cumplido exclusivamente cambios mutuos de opiniones e impresiones".

"Asimismo —agregó—, la reunión ha servido para formular y responder preguntas y con ello se han trazado los lineamientos generales de la situación económica argentina y se han podido explicar ampliamente algunos pormenores del mecanismo financiero y la realidad comercial y productora de nuestro país a la vez que sus necesidades industriales".

● **Mercado Libre**

Dijo después el Dr. Prebisch, que se había expuesto a la misión norteamericana "que tanto la modificación del tipo oficial de cambio como la creación del mercado libre" tienen por objetivos principales expandir las exportaciones de elementos de la minería, de las lanas, del aceite de tung, de las conservas de carnes y de otros tradicionales artículos de la producción y el trabajo nacional que deben encontrar así buenos mercados".

● **Habla Holland**

Terminada la breve exposición del asesor del gobierno argentino, el Sr. Holland hizo a su vez uso de la palabra.

"Estados Unidos —dijo— sabe que para poder exportar tiene necesidad de importar artículos de América latina. A este respecto, es altamente interesante la experiencia y el ejemplo del Canadá. Se trata de un país con muy pequeña población, si lo hemos de comparar con toda la América latina y, a pesar de ello, ha aumentado notablemente su comercio con los Estados Unidos. Canadá se ha industrializado, y a pesar de ello ha impulsado considerablemente su intercambio con la Unión. Sería, por tanto, muy interesante que los países de América latina se industrializaran, dado que con ello los niveles de vida de los pueblos alcanzan altos porcentajes y favorece, en consecuencia, el intercambio con un país".

● **La Reunión**

La reunión se inició en la mañana de ayer, poco antes de las 9, en el local de la calle San Martín 447, local de la Asesoría Económica, y participaron de la misma, además del Sr. Holland y el Sr. Prebisch, los ministros de Finanzas, Industria, Comercio, Hacienda, Trabajo y Previsión, y Agricultura, señores Alizón García, Alzogaray, Llamazares, Blanco Migone y Mercier, respectivamente. También se encontraban en el lugar, el embajador señor Nufer, el presidente del Banco de Exportación e Importación, señor Samuel C. Waugh, el director de operaciones en la América latina de la Administración de Cooperación Internacional, doctor Rollin S. Atwood, el director de la oficina de Asuntos Financieros y de Fomento Económico en el Exterior del Departamento de Estado, doctor

(Continúa en la Pág. SIETE)

Clarín

Un toque de atención para la solución argentina de los problemas argentinos

BUENOS AIRES · REPUBLICA ARGENTINA

40 Centavos

AÑO XI — *Diario de la Mañana* — Nº 3.642

Buenos Aires, Viernes 2 de Diciembre de 1955

MENDES France ha sido uno de los gestores de la caída de Faure. Ahora vuelve a enfrentarlo habiendo logrado que el partido lo expulsara.

Decretó el Partido Radical la Expulsión de Edgar Faure

Recia Ofensiva de Mendes-France

PARIS, 1º (AP). — El partido Radical Socialista expulsó de sus filas al presidente del Consejo de Ministros, Edgar Faure, en un arrebato de indignación ante la decisión del gobierno de disolver la Asamblea Nacional. La medida, probablemente, ha de ser más espectacular que efectiva. No implicó cambio alguno acerca del decreto de disolución de la Cámara, ni requerirá que Faure abandone su cargo de primer ministro custodia hasta que se celebren las elecciones.

En los próximos comicios —para los cuales todavía no se ha fijado la fecha—, Faure podrá presentarse en la misma lista partidaria en la que se presentó en 1951. Entonces, también apareció como miembro de la Concentración Republicana de Izquierda, una agrupación flexible, que combinaba a un grupo disidente de los radicales socialistas y a elementos de otros partidos pequeños.

Faure es el presidente de dicha concentración, cuyos líderes están resistiéndose a los esfuerzos de los radicales socialistas, encabezados por el ex primer ministro Pierre Mendes-France, por señalar directivas políticas a la organización.

Mendes-France, que deseaba contar con más tiempo para poner en marcha la maquinaria electoral de su partido y que ha estado batallando por conseguir que se aprobara un sistema electoral por distritos, ha estado en guerra abierta con Faure desde que éste anunció su intención de convocar a prontas elecciones. El comunicado emitido después de la reunión del comité de iniciativas del partido Radical Socialista, que fué el que aprobó la sanción contra Faure, acusa a éste de "persistente indisciplina".

En el comunicado se achaca también a Faure el haber "encabezado las maniobras destinadas a provocar unas elecciones fulminantes con un sistema electoral obscuro e impopular".

La medida entra en vigor inmediatamente, pero debe ser ratificada por una mayoría de dos tercios.

FUE OFICIALMENTE DISUELTO EL PARLAMENTO DE FRANCIA

Frustróse la Maniobra Socialista

PARIS, 1º (AP). — Faure, con el apoyo de Coty y de su ministro de Justicia, Robert Schuman, ha desbaratado, apenas anunciada la maniobra de los socialistas y de sus propios correligionarios —aunque éstos lo han expulsado—, destinada a impedir la disolución de la Asamblea Nacional. En efecto, esta noche quedó firmado por el presidente de la IV República el decreto que dispone el cese definitivo del actual Parlamento. Mañana, viernes, será publicado en el boletín oficial y después de ello, a los legisladores habrá que agregárseles el ex. De este modo, Faure, sale a flote de una situación que muchos creyeron fatal para sus planes políticos, mientras otros llegaron a expresar temores —desde luego exagerados— por la suerte del régimen.

La Fecha de Elecciones

Resta todavía fijar la fecha de las nuevas elecciones. La ley —que ha servido de punto de apoyo a la palanca con la cual Faure ha movido a la rebelde Cámara— establece que publicado oficialmente el decreto de la igualmente oficial disolución de la Asamblea, los comicios deben efectuarse el 1º de enero de 1956. Pero ese día es de fiesta y quizás los franceses no quieran interrumpir la celebración del Año Nuevo, para votar, como tampoco la de la Navidad para escuchar los discursos de los que buscan retornar a las bancas o conquistarlas por primera vez. De ahí que Faure realice consultas con objeto de que no surjan inconvenientes para que la convocatoria a las urnas tenga la fecha del 8 de enero.

Recibe el Presidente a la Junta Consultiva

El presidente provisional de la Nación, general Pedro E. Aramburu, recibirá hoy, a las 19, en el Salón Blanco de la Casa de Gobierno, a los miembros de la Junta Consultiva Nacional, acompañado del vicepresidente provisional, contraalmirante Isaac Rojas, y del ministro de Interior, doctor Eduardo Busso. Deliberarán luego en el Salón de Acuerdos, en un intercambio de opiniones acerca de los problemas generales del país.

Insiste Canadá en que Sean Admitidos 18 Países en la UN

NUEVA YORK, 1º (INS). — Canadá dirigió un exhorto a las grandes potencias, instándolas a poner fin al estancamiento en que se halla desde hace 9 años el problema de la admisión de nuevos miembros en las Naciones Unidas.

El delegado canadiense, Paul Martin, acompañado por 27 países, inició el debate al respecto en la comisión política especial, encareciendo a Estados Unidos, la Unión Soviética y China nacionalista, olvidar sus diferencias acerca de Mongolia exterior, disponiéndose a aceptar como miembros a las 18 naciones

Suspendió el Gobierno los Desalojos Rurales

EL Poder Ejecutivo dió a conocer un decreto por el cual se suspende hasta el 31 de enero del año próximo la ejecución de las sentencias de desalojo de los campos en que hubiera cosechas por levantar y hasta el 31 de mayo del mismo año, cuando tuvieren cultivos de ciclo estival.

La disposición, originada en el ministerio de Agricultura y Ganadería, expresa que cuando no hubiere cultivos en pie, la ejecución de las sentencias de desalojo tendrá lugar transcurridos los siguientes plazos que se computarán a partir de la fecha del presente decreto-ley: 60 días para los desalojos dispuestos con anterioridad al 31 de diciembre de 1952; de 90 días los que hubieran sido dispuestos entre esta fecha y el 30 de junio de 1954, y de 120 días los que hubieran sido ordenados con posterioridad a esta última fecha hasta la del presente decreto-ley.

Finalmente, el decreto manifiesta que al caducar los plazos establecidos, las autoridades judiciales competentes, a pedido de parte, podrán imponer al ocupante que retenga el campo, una multa diaria no mayor de $ 300, con destino a la enseñanza común. Refrendan la medida gubernamental el vicepresidente de la Nación y los ministros de Agricultura y Ganadería, Ejército, Marina y Aeronáutica.

Ningún Homenaje Podrán Aceptar Funcionarios o sus Parientes

POR el ministerio de Interior, el P. E. dió a conocer un decreto-ley estableciendo que los funcionarios públicos no podrán aceptar homenajes de ninguna naturaleza, que les sean ofrecidos en razón de su cargo o con motivo del ejercicio de sus funciones. El decreto añade que éstos no podrán delegar total o parcialmente sus funciones en sus parientes, ni hacerse representar por éstos en ceremonias o actos oficiales o públicos, ni disponer el uso de las oficinas públicas, para el ejercicio de sus actividades privadas o las de sus parientes.

Finalmente prohibe a los poderes del Estado nacional, provincial o municipal, rendir homenajes a personas vivientes con estatuas o monumentos o mediante la designación con sus nombres de divisiones territoriales o políticas, calles, plazas y en general otros lugares de bienes públicos o privados, y utilizar dichos nombres para individualizar disposiciones legales o administrativas de cualquier índole.

Fundamento

En los considerandos se expresa que ha sido propósito fundamental de la revolución liberar al pueblo argentino de toda forma de opresión política, moral o económica, restaurando la efectiva vigencia del espíritu republicano y de las instituciones democráticas. El logro de objetivos semejantes y la conducta de los funcionarios públicos debe asentarse —señala— en sólidas normas que restauren los valores morales, desterrando para siempre de la vida institucional de la Nación prácticas que entrañaron personalismos y obsecuencias repugnantes al espíritu republicano de las instituciones fundamentales de la patria. Es vigencia permanente —añade— la tónica espiritual del famoso decreto del 6 de diciembre de 1810, dictado por la Junta de Mayo bajo la inspiración de Mariano Moreno, que marcó el rumbo moral de una Argentina signada por la sencillez de sus magistrados.

Contradicen tales principios —sigue diciendo— las variadas formas de adulación con que la obsecuencia rindió homenaje a funcionarios y familiares del régimen depuesto, abriendo así el pernicioso camino que destruye la vigencia de las formas republicanas y conduce fatalmente a la idolatría política y al depotismo. Recalca luego que es objetivo primordial de este gobierno liberar a la vida pública argentina de la práctica, común denominador, de los sistemas totalitarios, por la cual, mediante homenajes reiterados se adormece la conciencia ciudadana, se identifican la personas de los funcionarios con la esencia augusta de las instituciones, se perturba el libre juicio y la sana crítica de los acontecimientos y se cae, gradualmente, en el cesarismo que degrada a los pueblos. Concluyen los considerandos, expresando que debe darse a la solución de este problema la importancia fundamental que tiene para borrar de las mentes juveniles el espejismo de prácticas reñidas con nuestras más honrosas tradiciones y dejar a la historia, con las perspectivas que da el transcurso del tiempo, el fallo sereno e imparcial del acierto de los funcionarios.

Estrictas Medidas

El Jefe del Estado Visitará Hoy el Colegio Militar de la Nación

Continuando su programa de visitas a organismos de las fuerzas armadas, el presidente provisional de la Nación, general Aramburu, cumplirá hoy dos de ese carácter. En horas de la mañana se trasladará al Colegio Militar de la Nación, en El Palomar, y por la tarde, a las 19, concurrirá a la Escuela de Suboficiales Sargento Cabral, con asiento en Campo de Mayo.

● En Campo de Mayo

El jefe del gobierno provisional llegará a Campo de Mayo a las 19, oportunidad en que será recibido en la puerta No. 8 por el director general de Institutos Militares y jefes de la guarnición Campo de Mayo. A continuación revistará el cuerpo de aspirantes de la Escuela de Suboficiales Sargento Cabral, que estará formado a la entrada del cuartel de esa unidad. Posteriormente, el general Aramburu recibirá el saludo de los restantes institutos y unidades de la guarnición. Luego se oficiará una misa de campaña, a cuyo término dirigirá una breve alocución el director general de Institutos Militares y jefe de la guarnición. Tras la ejecución del Himno Nacional, se procederá a arriar la bandera, realizándose a continuación un desfile de efectivos de la unidad.

La Unificación de Grandes Grupos Gremiales Señala la Madurez del Movimiento Obrero de EE. UU.

NUEVA YORK, 1º (De nuestra agencia). — Dentro de unos días, el lunes, se registrará un hecho de trascendencia singular en la historia del movimiento obrero norteamericano. Ese día se hará efectiva la unificación de las dos grandes organizaciones gremiales que agrupan el 25 % de la masa obrera: la Federación Norteamericana del Trabajo, AFL, y el Congreso de Organizaciones Industriales, CIO. Con algo más de 15 millones y medio de afiliados, la flamante y unificada organización gremial representará la fuerza obrera organizada más grande del mundo democrático. Esta última aclaración es imprescindible para poner en su lugar a los 40 millones de obreros de los sindicatos soviéticos, desnaturalizados por la fiscalización política que pesa sobre ellos. Comentando este acontecimiento, James P. Mitchell, secretario de Trabajo, ha declarado en Washington: "Estoy convencido de que la unión de las dos grandes organizaciones de trabajadores de nuestro país es algo muy bueno, tanto para los obreros a quienes ellas representan como para la nación".

La fecha del lunes se destacará como un jalón en la historia obrera de EE. UU., cuyo comienzo se remonta a un siglo y medio atrás y abarca desde las luchas iniciales, no sin sangre, desde la acusación de conspiración ilegal que hasta 1842 pesó sobre la acción gremial, hasta los días actuales de vigor político, económico y social de los trabajadores organizados. En 1886, cuando se fundó la AFL, el preámbulo de su constitución revelaba el espíritu de una época: "En todas las naciones del mundo civilizado se desarrolla una lucha entre los agresores y los oprimidos, una lucha entre el capitalismo y el trabajador, que aumenta en intensidad cada año". Bastan estas líneas para establecer ese espíritu, de la misma manera que bastan unas pocas líneas de la nueva constitución obrera para revelar el espíritu actual de la masa trabajadora norteamericana: "Nos comprometemos a lograr la organización más efectiva de los trabajadores, a asegurarles el reconocimiento y el disfrute del derecho al trabajo que justamente les corresponde, al logro de condiciones de vida y trabajo siempre mejores, al disfrute del descanso que su capacidad haga posible y a la expansión de nuestra manera de vivir y las libertades fundamentales que son las bases de nuestra sociedad democrática".

George Meany, a quien se considera el probable presidente de la nueva organización obrera, hablará seguramente en la semana próxima ante el congreso de la industria norteamericana y se anticipa que aprovechará esa ocasión para proponer un pacto de asistencia mutua entre los patrones y los obreros, basando este paso espectacular en la proposición de que nadie puede prosperar sin la prosperidad de los demás. Desde cierto punto de vista, el movimiento obrero ha logrado la madurez. Los últimos quince años prueban la validez de sus conceptos básicos, que fueron formulados hace más de medio siglo. La verdad es que ambas organizaciones obreras han prosperado gracias a que en todo tiempo se mantuvieron ajenas a toda influencia gubernativa o partidaria, encuadradas en el auténtico sindicalismo.

Desde otro punto de vista, ese movimiento obrero recién está a punto de comenzar su historia, pues al alcanzar la fuerza y el reconocimiento afronta ahora la verdadera prueba, que es hacer fructificar su potencialidad y sus ideales.

HORACIO ESTOL

Corresponsal de Clarín en Estados Unidos de Norteamérica

★ *Exaltó el Gobierno la Colaboración de los Partidos* ★

La Junta Consultiva Cambió Ideas con el Presidente Aramburu

Sugirióse un Viaje del Mandatario por el Interior

● Los miembros de la Junta Consultiva Nacional concurrieron ayer tarde a la Casa de Gobierno con el objeto de presentar sus saludos al jefe del Estado, general Pedro Eugenio Aramburu, a quien veían por primera vez desde que asumiera el mando.

La presentación tuvo lugar en el Salón Blanco, a las 17.30, oportunidad en que se encontraban además del presidente provisional, el contralmirante Rojas, y el ministro de Interior, Dr. Eduardo Busso. El jefe del E[illegible] de pie ante el busto de la Repú[illegible] el vicepresidente y el doc[illegible] se encargaron de hacer las presen[illegible] correspondientes. Cinco minutos des[illegible] autoridades nacionales y los miem[illegible] Junta Consultiva se trasladaron al Salón de Acuerdos, sede de las conversa[illegible] que pero de[illegible]

● **Se inicia la Reunión**

Ya en el recinto de deliberaciones el p[illegible] mer mandatario ocupó la cabe[illegible] a su derecha al vicepre[illegible] de la Nación, y a la vez presidente de la Junta Consultiva Nacional, contralmirante Isaac Rojas, y a la izquierda, al ministro de [illegible] doctor Busso.

[illegible] palabras del contralmirante Rojas se dió por iniciado el intercambio de ideas, expresando que debía destacar en primer término la acción solidaria demostrada por la Junta hacia los ideales de la revolución en el curso de su actuación y aun por su conducta ante la crisis de hace veinte días, lo que le ha conquistado el derecho de llamarse con propiedad "honorable Junta".

● **Palabras de Aramburu**

[illegible] inmediato, el general Aramburu, manifestó [illegible] compacta mucho la presencia [illegible] sectores políticos cuya colaboración [illegible] tan necesaria para el mejor desarrollo de la acción de reconstrucción nacional. Agregó que el gobierno estaba firmemente decidido a lograr la restauración democrática del país, contando para ello con el apoyo de los partidos políticos. Por otra parte —dijo— en mi juramento, al asumir el mando, he tenido muy en cuenta los ideales [illegible] ticos que ahora ratifico plenamente.

Las palabras del jefe del Estado abrieron el cauce para un amplio cambio de opiniones, [illegible] que fueron haciéndose conocer los miembros de los distintos sectores políticos que tienen representación en la Junta.

● **Palabras del Dr. Thedy**

El doctor Horacio Thedy, del partido Demócrata Progresista, empezó proponiendo que, como un símbolo de los ideales de [illegible] revolución, el 3 de febrero próximo se h[illegible] un gran festejo con motivo del aniversario de la batalla de Caseros, en cuya fecha se rendiría un homenaje popular teniendo por escenario la Capital Federal y las ciudades del interior del país. Con ello —dijo— al mismo tiempo que se rinde homenaje a tan fausto episodio, se rubricaría la unidad indisoluble del pueblo y de las tres armas, en el propósito patriótico de restaurar la democracia. Sugirió, también, que en esa ocasión el presidente dirija un mensaje al país, repro-

(Continúa en la página cuatro)

EN LA REUNION que los miembros de la Junta Consultiva co[illegible] de Gobierno, aparecen, de izquierda a dere[illegible] el vicepresidente, contralmirante Rojas, el secretario [illegible] dencia, coronel Labayru, el primer mandatario, general Aramburu, el jefe de la Casa Militar, capitán Manrique, [illegible] Dr. Busso, y el doctor Zavala Ortiz

Clarín

AÑO XI — Diario de la Mañana — Nº 3.648

Buenos Aires, Sábado 3 de Diciembre de 1955

Convocan al Soviet Supremo Para el 23

LONDRES, 2 (AP). — El Soviet Supremo de la Unión de Repúblicas Socialistas Soviéticas ha sido convocado para reunirse el 23 del actual, según anunció la radioemisora de Moscú, es decir dos meses antes de que se reúna el Congreso del partido Comunista.

Por lo general, los gobernantes rusos utilizan las reuniones del Soviet Supremo para hacer declaraciones importantes.

Elegirán el Dos de Enero la Nueva Asamblea de Francia

Crisis en el Gabinete

PARIS, 2 (AP) — El Consejo de Ministros fijó el día 2 de enero próximo como fecha para la realización de las elecciones generales encaminadas a formar una nueva Asamblea Nacional.

La decisión se adoptó después de un día de intensa actividad política haciéndose interpretaciones de la constitución a fin de evitar que la votación se efectuara el día de Navidad o el de Año Nuevo.

Al parecer, el Consejo de Estado opinó que podían aplazarse las elecciones hasta el 2 de enero. Este alto cuerpo se reunió antes de que lo hiciese el Consejo de Ministros.

Rechazan las Renuncias

PARIS, 2 (AFP). — En una conferencia, Edgar Faure, presidente del Consejo, declaró que la renuncia de los ministros radical-socialistas no podía ser aceptada. La Constitución prevé, indicó, que el gabinete sigue en funciones.

Refuta Faure

PARIS, 2 (INS). — Faure refutó los cargos de que la disolución de la Asamblea Nacional constituyó un golpe de Estado. "No puede calificarse de golpe de Estado, dijo, la aplicación estricta de nuestra Constitución".

La más dura crítica de la disolución de la Asamblea partió de los socialistas y de los radical-socialistas, encabezados por el ex "premier" Pierre Mendes-France, máximo líder de la agrupación después de la expulsión de Faure.

Faure no mencionó por su nombre a Mendes-France, pero aludió a los ataques editoriales publicados por su rival, acusándole de haber perpetrado prácticamente un golpe de Estado.

Afirmó: "Ese es un abuso de lenguaje, al que esas personas están muy acostumbradas. Yo no estoy en condiciones de hablar en el mismo nivel".

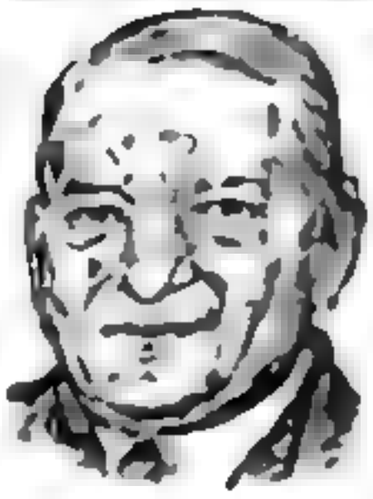

RENE COTY

Rechaza Edgar Faure la Expulsión de su Partido

Escisión en el Radicalismo Francés

PARIS, 2 (AFP). — Faure inició la contraofensiva en el seno del partido Radical a que pertenece, rechazando la validez de la expulsión que le fuera declarada a raíz de la disolución de la Asamblea. Durante un discurso radiofónico, el primer ministro francés acusó de "ilegal" la medida, señalando que la sanción fué tomada en ausencia suya y sosteniendo que no puede ser expulsado de un partido político por su calidad de presidente del Consejo y por una cuestión de carácter gubernativo.

Rompese la Coalición

PARIS, 2 (AFP). — Faure fué confirmado en sus funciones de presidente del R. G. R. (Agrupación de Izquierda Republicana). Este organismo regula las relaciones del partido Radical con la Unión Democrática y Socialista de la resistencia y otros pequeños grupos del centro.

Así se plantea en toda su gravedad, el problema de las relaciones entre el partido Radical, que ayer excluyó de sus filas a Edgar Faure, y la R. G. R., que lo elige presidente.

El partido Radical reafirmó su tesis de que los representantes de dicho partido en la R. G. R., deben ser nombrados por él.

Gran Bretaña y Egipto Acuerdan Sobre Sudán

EL CAIRO, 2 (AFP). — El acuerdo logrado entre Egipto y [illegible] organización de un plebiscito en el Sudán, en vista de decidir la suerte futura de ese país, sería firmado el sábado [illegible] anunció en fuente autorizada [illegible] mismo tiempo será firmado [illegible] comisión internacional encargada de controlar el desarrollo del plebiscito.

PARTIDO HOLLAND — ACORDOSE EL CREDITO DE 60 MILLONES DE DOLARES

En el mismo ambiente amable y cordial, transcurrió ayer la última entrevista del secretario adjunto de Estado de la Unión para los Asuntos Latinoamericanos, señor Henry Holland, y sus asesores, con los delegados del gobierno nacional, conversándose en ella de la orientación que el Poder Ejecutivo ha impreso a la economía e industria locales, y los vínculos que, en ese sentido, están establecidos entre Estados Unidos y nuestro país

Finalizada la reunión, que se realizó en el despacho de asesor económico del gobierno, con la presencia de los ministros del grupo económico, y de Trabajo y Previsión, además del general Castiñeira, presidente de la Sociedad Mixta Siderurgica Argentina, el doctor Raúl Prebisch departió largamente con los periodistas, ahondando en detalles sobre los resultados del intercambio de ideas entre los representantes argentinos y norteamericanos.

● **Sobre un Empréstito**

El doctor Prebisch, se refirió, entre otras cosas, al préstamo gestionado por el gobierno depuesto, por la suma de sesenta millones de dólares, destinado a incrementar la importancia y volumen de la industria siderúrgica argentina, préstamo éste que, acordado por la Unión, debió firmarse el 22 de setiembre pasado, requisito que se demoró debido a los acontecimientos que son del dominio público. Ese préstamo —dijo— es en realidad un empréstito, y su cristalización ha quedado definitivamente acordada, siempre para el mismo destino.

A propósito de la industria siderúrgica, el doctor Prebisch aludió a comentarios adversos a su incrementación, en base al argumento de que el país carece de materias primas. Esto no es exacto —expresó—. Evidentemente, la Argentina necesitará importar esos materiales. Pero escasamente en el cincuenta por ciento de las necesidades que exija la elaboración, calculada, para los primeros años, en alrededor de tres millones de toneladas de hierro y acero, cada doce meses. Insistió en ese sentido, poniendo por ejemplo otras

(Continúa en la página cinco)

Por Remy Roure

Ilusiones del Sarre

PARIS, 2 (Exclusivo para Clarín) — Parece ser que nuestros estadistas, tanto los que están en actividad como los que se esfuerzan en desalojarlos, continúan haciéndose ilusiones con respecto al Sarre, y en todo caso, si no se las hacen, ellos mismos siguen difundiéndola en el país. Someter el estatuto del Sarre, provisional hasta el tratado de paz, a un referéndum, diez años después de la guerra, era un grave error. La cometieron diversos gobiernos y fué el de Mendes-France quien lo ratificó en el momento de firmarse el acuerdo. Carga por consiguiente con la responsabilidad tanto como sus predecesores, agregándole de añadidura un segundo referéndum en el momento del tratado de paz, que, por lo demás, se ha vuelto virtualmente inútil.

Era evidente, en efecto, que la votación influiría, dada la libertad de propaganda de los partidos hasta ahora interdictos (y ya se sabe cómo han usado y abusado de ella), no sobre el contenido mismo del estatuto, sino sobre algo bien distinto: la nacionalidad. Las pasiones nacionalistas, apoyadas por poderosa ayuda financiera proveniente de Bonn y por los métodos nacionalsocialistas de los que se echó mano durante el plebiscito de 1955, debían eliminar todo vestigio de idea europea. Tanto más cuanto que los habitantes del Sarre habían obtenido ya el máximo de beneficio de su autonomía en el curso de los diez años transcurridos. Su vinculación económica y monetaria a Francia, por la cual se habían pronunciado alegremente, había perdido todas sus ventajas. Sobre todo habían olvidado el yugo del sojuzga-

[illegible] predominio alemán. Hasta el consorcio carbón-acero no sería ya conveniente.

[illegible] —el Heimatbund— ha debido, a pedido de la comisión internacional, prometer que renunciará a calificar de traidores y separatistas a los habitantes del Sarre partidarios del estatuto. Hay que esperar, pues, que el 18 de diciembre no elegirá un Landtag del Sarre muy distinto del que apoyaba al presidente Hoffmann, y un gobierno del Sarre, emanación del Heimatbund con el cual no resultarían fáciles las negociaciones económicas. Nuestras torpezas nos habrán llevado a una "impasse", a una situación agravada a un fracaso de toda idea europea, salvo si Francia aceptara la dominación alemana. Porque, después de todo, se podría evitar un referéndum.

Los habitantes del Sarre no estaban descontentos de un estatuto, que sigue siendo, a pesar de todo, ventajoso para ellos. Las pasiones nacionalistas no habían tenido oportunidad de desencadenarse. Por añadidura, los habitantes del territorio tenían siempre la facultad de pronunciarse, en el momento del tratado de paz general, por Alemania o por Europa.

Ahora bien: en Moscú Bonn renunciado a toda petición ulterior de reparaciones a cambio de la inclusión del Sarre en el sistema económico, aduanero y monetario francés. Hicimos lo que se llama un mal negocio. Tema de reflexión bastante triste.

REMY ROURE

Copyright Clarín. Prohibida la reproducción total o parcial

En un Avión Naval Regresó un Grupo de Exilados

INFORMACION PAGINA SIETE

EL PRESIDENTE provisional, general Aramburu, entrega el desprecho a uno de los cadetes egresados como bachilleres del Liceo Militar Gral. San Martín. Estuvieron presentes en dicho acto, los ministros de Ejército y de Educación

CREA LA UN SU ORGANISMO ATOMICO

NUEVA YORK, 3 (AP). — La asamblea general de la UN se pronunció unánimemente en favor de la creación "sin dilaciones" de un organismo para la utilización pacífica de la energía atómica, y aprobó un amplio programa para alcanzar tal objetivo el año próximo.

La Unión Soviética votó, junto con Estados Unidos, en favor del programa pero los rusos advirtieron que tratarán de que se aprueben sus propuestas de que el organismo actúe dentro de la UN, cuando se inicien las negociaciones entre las potencias para proceder a la constitución del mismo.

Estados Unidos, partidario de que sólo exista una vinculación muy tenue entre el nuevo organismo y la organización internacional anunció que la conferencia de negociación se iniciará el 23 de enero próximo.

Detalla un Informe Oficial las Causas de la Renuncia de Lonardi

SOBRE las circunstancias que determinaron la renuncia del general Eduardo Lonardi, la Presidencia de la Nación dió a conocer anoche un extenso comunicado, reseñando, particularmente, la influencia que ejerció en el ex mandatario el doctor Clemente Villada Achával, su cuñado y asesor privado. El texto del comunicado es el siguiente:

El gobierno de la Revolución ha esperado, sin resultados, de las personas directamente vinculadas con los hechos que recientemente conmovieron al país, declaraciones que ilustraran con la verdad a la opinión pública. Lejos de ello, comprueba la existencia de propósitos destinados a producir confusión. En el convencimiento de que por encima de las personas están los altos y permanentes intereses de la Nación, el gobierno de la Revolución resuelve dar a publicidad este resumen informativo: **Resumen informativo sobre los hechos que culminaron con la renuncia del general Lonardi.**

Antecedentes: — El proceso posrevolucionario se inició con las declaraciones del día 23 de setiembre ppdo.; pocos días después se evidenció un descontento en la opinión pública al figurar en el gabinete algunas personas de reconocida filiación política, responsables, en cierta forma, del advenimiento y afianzamiento del régimen depuesto.

Las Fuerzas Armadas, por intermedio de sus jefes naturales, hicieron llegar su inquietud al presidente de la República, recibiendo en respuesta la seguridad de que la infiltración que se notaba era más aparente que real, y, por sobre todo, controlada.

Juntamente con el general Lonardi, entró en la Casa de Gobierno el doctor Clemente Villada Achával, su cuñado, quien asumió el cargo de asesor privado del presidente.

En muy poco tiempo, quedó de manifiesto su influencia decisiva en los trámites de gobierno. Además, en sus oficinas se recibía constantemente a personas de tendencia totalitaria, figuraran o no en el gobierno, y en esa forma la tal Asesoría se convirtió en una verdadera central de operaciones.

Son muchas las pruebas acumuladas y diariamente documentadas sobre los manejos de este grupo que actuaba bajo la orientación de una tendencia cada vez más divergente de los conceptos democráticos que inspiraron a la Revolución.

Como ejemplo, pueden citarse en forma sucinta algunos casos que es útil puntualizar.

a) El caso Goyeneche:

La tendencia política del doctor Juan Carlos Goyeneche es suficientemente conocida como para abundar en detalles. Los propios ministros hicieron llegar al señor presidente el deseo justificado de que fuera relevado de su cargo en la Secretaría de Prensa. El presidente, en muchas oportunidades, prometió separarlo, fundado principalmente en sus antecedentes antidemocráticos. Sin embargo la única variante del problema

(Continúa en la página SIETE)

Clarín

BUENOS AIRES · REPUBLICA ARGENTINA

40 Centavos

Un toque de atención para la solución argentina de los problemas argentinos

AÑO XI — Diario de la Mañana — Nº 3.644

Buenos Aires, Domingo 4 de Diciembre de 1955

La Querella Faure-Mendes Dividiría al Viejo Partido

PARIS, 3 (De nuestra agencia). — Eramos más de doscientos esperando al cálido y resucitado presidente del Consejo, en un amplio salón del hotel Matignon. Casi nadie prestaba atención a una puerta lateral que alguien forcejeaba para abrir, sin conseguirlo del todo, por el número de cuerpos humanos que lo impedían. Porque yo estaba junto a ella pude ver el primero, deslizarse por la entreabierta puerta un hombre aparentemente insignificante, de aspecto débil, de expresión algo asustada, tras unas gruesas gafas y un poco embutido todo él dentro de un traje oscuro.

Esta aparición lateral, y por el sitio que menos se le esperaba, de Edgar Faure se me ha antojado como una obra de arte del azar, que ningún director de escena hubiera sido capaz de preparar con tanto simbolismo y significación.

Con su apariencia quebradiza, Faure se ha convertido en poco tiempo en el "hombre fuerte" de la política francesa. En una justa a muerte y tan espectacular como un torneo medieval, acaba de batir a su rival Mendes-France, al que se consideraba, hasta hace poco, como la única revelación política de la cuarta República y la energía y eficiencia política personificada.

Llevado por el furor de su derrota —no le queda más que desquitarse de ella en las elecciones de dentro de un mes—, Mendes-France y sus amigos han acusado a Faure de autor de un "golpe de fuerza o golpe de Estado".

En respuesta Faure nos acaba de decir en la conferencia de prensa: "¿Como pueden hablar de golpe de fuerza? He aplicado la constitución republicana; luego, mi decisión es un acto republicano. ¿Cómo pueden llamar golpe de fuerza a una decisión que remite al supremo arbitraje del cuerpo electoral un conflicto insoluble en el Parlamento?

La verdad es que el nuestro ha sido un auditorio mucho más fácil que el tan restringido y severo con el cual tuvo que enfrentarse hace tan pocas horas. Mendes-France, entre otras tres o cuatro maniobras (intento de un voto de censura que podía hacer caer al presidente, aunque no al gobierno), consiguió reunir la junta política del partido Radical. Ante ella Faure fué llamado a comparecer casi como un delincuente. "¡No pensaréis expulsarme!", exclamó Faure después de una exposición de sus razones. El silencio hermético de Herriot, hoy manejado a su antojo por Mendes-France, no presagiaba nada bueno. Una hora después se decretaba la expulsión de Faure del partido Radical.

Hoy Faure lo contrarresta fortificándose en el Ressemblement General Republicano, federación integrada por representantes de diversos partidos, y de la cual el propio Faure es presidente. Desde esta plataforma política, Faure se defenderá contra Mendes-France en el terreno incluso de las izquierdas y milagro será si la querella no acaba en escisión del partido más antiguo de Francia.

¿Puede explicarse tamaña situación por la simple rivalidad personal Faure-Mendes? A lo personal añádese una coyuntura política de una inmensa trascendencia, porque el adelanto de las elecciones equivale a la ruina de la operación Mendes, necesitado de seis meses, por lo menos, para su campaña electoral, orientada a cazar la mitad, también por lo menos, de los tres millones de votos hoy sueltos, desde la desaparición del partido de De Gaulle.

Adelantadas las elecciones la "nouvelle gauche" de Mendes puede casi morir "non nata".

CARLOS SENTIS
Corresponsal de Clarín en Francia

DIO COMIENZO EN FRANCIA UNA NUEVA Y TEMPESTUOSA CAMPAÑA PREELECTORAL

Participan 15 Partidos

MENDES FRANCE

PARIS, 3 (AP). — Se ha iniciado la campaña electoral, y todo parece indicar que ha de ser una de las más apasionadas desde que terminó la guerra. Mendes-France, muy irritado por la derrota que sufrió en la Asamblea al decidirse celebrar las elecciones, acusó a Faure de traicionar los intereses de la Nación al insistir en que los comicios se celebrasen con seis meses de anticipación.

Faure replicó diciendo que obró de acuerdo con la Constitución al dejar que los electores escojan una nueva Asamblea en lugar de la disuelta, dividida irremediablemente.

Recordó que la Asamblea no pudo resolver la crisis de Africa del Norte, los problemas de la economía interna ni la creciente intranquilidad que se observa en el país, por cuestiones sociales y de trabajo.

Lo más probable es que la nueva asamblea esté dividida entre partidarios y aliados de Faure y de Mendes-France. En esa eventual división de fuerzas no se cuenta a los comunistas, que forman grupo aparte, y que, según se calcula, podrá obtener cuando menos 100 bancas del total de 623, y aún hasta 130.

Normalmente hay en Francia unos 15 partidos políticos, y todos ellos participarán en los comicios de enero.

La situación ofrece más de una decena de aspectos interesantes. Por ejemplo, en tanto que Mendes-France trata de obtener el apoyo de los socialistas, para poder contar con un grupo de izquierda moderada que pueda atraerse a los obreros, alejándolos del comunismo, los mismos socialistas, en algunos casos, están tratando de concertar arreglos con los comunistas.

Sin embargo, en esta campaña, los dirigentes socialistas están con Mendes-France.

Reclaman el Cese de la Unión Francosarrense

SARRE, 3 (AFP). — Kurt Conrad, líder del partido Social-Demócrata alemán del Sarre, declaró: "Nuestro propósito es salir de la zona constantemente amenazada del franco francés y colocar al Sarre en la zona estabilizada del marco alemán". Pidió que la unión económica francosarrense sea abolida por etapas y reemplazada por un contrato que resuelva únicamente los intereses especiales francosarrenses que no pueden solucionarse por los acuerdos comerciales francoalemanes.

ANTHONY EDEN

Consulta Eden Sobre Chipre

Habría Divergencias Dentro del Gabinete

LONDRES, 3 (ANSA). — Eden ha convocado a una reunión de los jefes de los ministerios más importantes y de las fuerzas armadas, a fin de estudiar la grave situación en Chipre.

En Londres circula el rumor de que tanto el gobierno griego como las personalidades más representativas de Chipre habrían rechazado un plan secreto británico que proponía una solución de transacción. También las tratativas secretas entre Harding y Makarios estarían al borde de la ruptura. Hasta ahora, estas tratativas no han rendido resultado alguno porque Londres persiste en no querer fijar una fecha para el plebiscito.

Se dice que hay profundas divergencias en el seno del gobierno; el ministro de Colonias y el de Relaciones Exteriores estarían dispuestos a acceder a los pedidos de los chipriotas. El que se les opone con todo su vigor sería Eden, quien teme aparecer ante el Partido Conservador y ante la opinión pública como débil.

Viola Rusia el Acuerdo de Ocupación de Berlín: Inicióse Otro "Bloqueo Frío" Contra Occidente

JAMES B. CONANT

FUERON CLAUSURADAS COMUNICACIONES INTERZONALES

BERLIN, 3 (INS). — Los encargados del transporte en Berlín occidental anunciaron que las autoridades soviéticas se niegan a firmar los permisos para embarques por el corredor que une Berlín y Alemania occidental, restableciendo así el "bloqueo frío". Los rusos devolvieron las solicitudes de permiso para 1956, presentadas por las autoridades británicas de Alemania occidental que reemplazan los actuales, que fenecen el 31 de diciembre.

El comando del Soviet manifestó que los mismos tienen que ser firmados por el ministerio de Transportes de Alemania oriental. Esta medida produjo inmediatas conjeturas de que los rusos y su régimen títere comunista de Alemania del Este, están justificando otro bloqueo de Berlín. La nueva medida viola el acuerdo de posguerra de las cuatro potencias ocupantes de Alemania.

Por otra parte, se anunció que Walter Ulbritch ha sido primer ministro delegado del régimen rojo y Bruno Leuschner viceprimer ministro "para mejorar la maquinaria del Estado," según el parte oficial. El embajador de Estados Unidos, James Conany, declaró que las autoridades occidentales no ocultan su alarma por las últimas medidas tomadas.

El Soviet aún no respondió las notas entregadas por Estados Unidos, Gran Bretaña y Francia al embajador soviético en Alemania del Este, Georgi Puskhin, protestando por el alegato del Kremlin de que los comunistas alemanes gozan de total soberanía en Berlín.

Sin embargo, se cree que Puskhin trasladará la queja al gobierno comunista alemán.

Caducan Privilegios

BERLIN, 3 (AFP). — La tesis soviética es que la plena soberanía acordada a la república democrática alemana hace caducar una serie de privilegios de que gozaban en Berlín las fuerzas occidentales.

Desde hace una semana se han suscitado una serie de incidentes que indican, por parte de los rusos, un propósito de crear una situación de hecho, que obligue al gobierno de Bonn a abrir negociaciones técnicas con el de Berlín Este.

Pakistán Acusa de Tentativas de Sabotaje al Gobierno Afganistano

KARACHI, 3 (AFP). — Pakistán anunció tener pruebas formales de la ingerencia de Afganistán en sus asuntos internos. Un vocero oficial reveló que fueron detenidos afganos que confesaron haber formado parte de un grupo de personas que penetraron subrepticiamente en Pakistán en una misión de sabotaje. Indicó, por otra parte, el mismo vocero oficial, que hay pruebas de que un avión con base en Afganistán se aprestaba a lanzar con paracaídas material y explosivos para causar actos destructivos. Por último, el portavoz desmintió las versiones sobre una eventual mediación de Estados Unidos.

Pediría Kubitschek la Renuncia a Goulart

RIO DE JANEIRO, 3 (AFP). — Circula la versión de que Kubitschek se habría puesto de acuerdo con la oposición para obtener la renuncia del vicepresidente electo, Joao Goulart.

Una comisión compuesta de miembros del partido Laborista partió hacia Bello Horizonte, donde conversará con el presidente electo.

Diputados laboristas expresaron su temor por una maniobra del principal partido de oposición, Unión Democrática Nacional, que se habría combinado con el partido Social Democrático, al que pertenece Kubitschek, para alejar del poder a Joao Goulart.

El "Diario Carioca", favorable al gobierno actual, anuncia que Goulart entregará muy en breve al ministro de Guerra, general Teixeira Lott, un informe en el que expone exactamente la posición del partido Laborista en el actual momento político. Ese informe revelará los términos completos del acuerdo político entre los dos partidos que triunfaron en los comicios del 3 de octubre, y la importancia de la participación que se acordaría a los laboristas.

Por otra parte, numerosas instituciones, entre ellas diversos sindicatos obreros, dirigieron a Teixeira Lott mensajes de adhesión por su golpe de estado, que garantiza la asunción de Kubitschek.

Holland Manifestóse Satisfecho de su Jira por Sudamérica

INFORMACION PAGINA UNO

No Mediará Tito en la Disputa

BELGRADO, 4 (AP). — Un influyente periódico de esta capital desmintió las informaciones publicadas en el extranjero, de que el viaje del presidente Tito al Medio Oriente tiene por objeto hacer de mediador en la disputa egipcio-israeli.

El periódico dominical "Nedeljne Inkormatie Novine" decía en un editorial: "Sería completamente ilusorio esperar, como parece que creen algunos periódicos de occidente, que la visita de Tito a El Cairo tenga el carácter de una misión de mediación en el problema.

Clarín

BUENOS AIRES · REPUBLICA ARGENTINA

40 Centavos

Un toque de atención para la solución argentina de los problemas argentinos

AÑO XI — Diario de la Mañana — Nº 3.645

Buenos Aires, Lunes 5 de Diciembre de 1955

Asumiría Khruschev el Mando Supremo de la URSS

KHRUSCHEV

Lanzó Otro Recio Ataque a Londres

LONDRES, 4 (ANSA). — Estarían por producirse cambios sensacionales en la dirección política de la Unión Soviética. Entre los jefes rusos se estaría desarrollando una lucha dramática. La misma terminaría antes de Navidad con la asunción, por parte de Khruschev, de los mismos poderes que tenía Stalin. Los observadores británicos interpretan así las noticias acerca de una inesperada e intensa actividad política en Moscú, difundidas ayer por radio Moscú.

Segun los expertos, tres son los hechos que estarían por indicar la inminencia de grandes acontecimientos en Rusia:

1. La convocación extraordinaria, para el día 23 de diciembre, del Soviet Supremo, que ya realizó las dos reuniones anuales previstas por la Constitución;
2. Una reunión extraordinaria, convocada para febrero, del congreso del partido Comunista ruso;
3. Las asambleas de partido, realizadas en Moscú durante los dos últimos días, con la asistencia constante de Molotov y del vice "premier" Mikoyan.

La Invitación a Bulganin

Con referencia a la visita de los dirigentes soviéticos a Gran Bretaña, el semanario "Observer" escribe que es absurdo conservar la ficción de una invitación amistosa; y añade: "Resulta obvio que si Bulganin no será más primer ministro, la invitación quedará automáticamente cancelada".

Recio Ataque a Inglaterra

TAUNGGYI (Birmania), 4 (AP). — Khruschev, renovó con mayor vigor, sus ataques contra los "colonizadores" en un discurso pronunciado ante los dirigentes del estado de Shan, donde acusó a los británicos de "explotar" a los birmanos y de "robar al pueblo".

Luego de hablar Bulganin, quien se refirió a la gran amistad de Rusia por el pueblo birmano, Khruschev llamó a los corresponsales. "Hay algunos —les dijo— que no están satisfechos de lo que dije en la India, ni lo que hablé ayer. Tampoco les va a gustar lo que diré hoy, porque voy a decir que los ingleses explotan y roban a sus pueblos".

Faure Propondrá Reformas al Sistema

PIERRE POUJADE

Limitación al Poder de la Asamblea

PARIS, 4 (AP). — Faure inició su campaña electoral fijándose como objetivo la consecución de un gobierno más estable para Francia. Sostuvo en un mitin, que el país no puede soportar por más tiempo este "sistema anormal, en el que los gabinetes caen a los pocos meses de gobierno". Y en Lons-Le-Saulnier reiteró: "debemos remediar a toda costa esta inestabilidad ministerial que con frecuencia hace que demos un espectáculo ante el mundo".

La multitud allí congregada aplaudió con entusiasmo a Faure, aunque fuera del teatro en el que habló hubo grupos que expresaron abiertamente su desagrado. Estos eran simpatizantes del movimiento de reforma tributaria que encabeza Pierre Poujade.

El presidente del Consejo observó que "después de esto, bastará que el Parlamento sepa que es posible su disolución, para que vacile antes de derribar a un gobierno. Aun más, pediré que sea modificado el sistema para que la disolución sea automática cuando el gabinete sea derribado antes de que hayan transcurrido dos años".

Actividad Preelectoral

PARIS, 4 (AFP).—Las próximas elecciones generales se perfilan ya definitivamente como una pugna entre conservadores y liberales que bien pudiera poner término a la característica de inestabilidad que ha aquejado a los recientes gobiernos de Francia.

Los electores acudirán a las urnas el 2 de enero y la campaña electoral no se inaugurará formalmente hasta el 13 del corriente, pero la batalla entre bastidores ya se está librando, mientras los diversos partidos negocian "pactos de no agresión" y convenios de solidaridad.

El conflicto entre los sectores liberal y conservador se ha particularizado en la agria discusión surgida entre el primer ministro derechista, Edgar Faure, y su correligionario político Pierre Mendes-France, ex jefe del gobierno y virtual dirigente de la izquierda no comunista, pero esa tarea asume proporciones al considerarse el corto tiempo que queda antes de la realización de la consulta para constituir una Asamblea Nacional.

La posición más reciente del ex "premier" consistió en proponer al dirigente socialista Guy Mollet una alianza de su partido con los socialistas radicales.

Rechaza Londres Otra Conferencia

LONDRES, 4 (INS). — Un vocero del Foreign Office rechazó la sugerencia de Molotov, en el sentido de que las cuatro grandes potencias vuelvan a celebrar una conferencia de alto nivel jerárquico en Ginebra.

El portavoz declaró: "Occidente no desea prestarse a nuevas tácticas de propaganda de la Unión Soviética. Moscú debe dar señales fehacientes de que desea una solución de la cuestión alemana y otros problemas candentes de la hora, si desea una nueva reunión cuatripartita. De lo contrario, Occidente no puede perder el tiempo en nuevas conversaciones inconducentes".

Miliunanochesca Fiesta en Rangún

RANGUN, 4 (AFP). — El gobierno birmano ofreció en honor del mariscal Bulganin y de Khruschev una recepción cuya brillantéz y características evocaron las Mil y Una Noches. Un navío construído bajo el modelo del Rey Alaung Sithu del Siglo XII, en forma de cisne dorado, representando al "Hynia" o cisne de la mitología birmana embarcó a los visitantes para navegar en el Lago Inde, de 35 kilómetros, acompañados del ministro de Relaciones Exteriores birmano Sao Kun Hkio. El navío navegó impulsado por 80 remeros y pasó junto a una isla artificial compuesta por centenares de pequeñas embarcaciones, desde las cuales decenas de miles de aldeanos lacustres aclamaron a los jerarcas del Kremlin. Luego del almuerzo en un bungalow flotante, se ofreció un espectáculo de danzas

Temen Para Abril la Invasión de Formosa

TAIPEI, 4 (INS). — China nacionalista reanudó sus aprestos de defensa, ante los informes proporcionados por el servicio de inteligencia militar en el sentido de que los comunistas chinos se preparan nuevamente para intentar la invasión de Formosa, probablemente en abril o mayo, como máximo, del año próximo.

Los informes del servicio secreto dan cuenta de que: los comunistas chinos han estacionado doce ejércitos frente a la costa del estrecho de Formosa, siete de ellos en la provincia de Fukien. Dichas fuerzas equivalen a 400.000 hombres. China roja cuenta actualmente con 1.200 aviones, muchos de ellos a chorro, llegados constantemente de la Unión Soviética. Los rusos han destacado otros 6.300 aparatos en Siberia y Corea del Norte. Una precipitada construcción de aeródromos por parte de los rojos en regiones situadas cerca del estrecho de Formosa. La construcción de dos nuevas vías férreas, con terminales en Foochow, frente a la isla Matsu, y Amoy, frente a la isla de Quemoy, para apresurar el envío de tropas y materiales bélicos.

Una nota amenazadora añadida a estos evidentes preparativos de guerra es la reedición de la propaganda radial de Pekín en favor de la "liberación" de Formosa.

Inminente Comienzo de Una "Batalla Fría" por Berlín

ULBRICHT

BERLIN, 4 (INS). — El comienzo de una "batalla fría" por Berlín, que se considera inminente, hace que los comunistas alemanes traten de aumentar su presión sobre los occidentales con una serie de espectaculares medidas de carácter militar.

Despachos del sector este de Berlín dan cuenta de que numerosos dirigentes militares han sido enviados a la Unión Soviética, para ser sometidos a una preparación bélica más intensa, particularmente en los métodos relacionados con la guerra atómica. Además, se está dando mucho énfasis a la coordinación entre las fuerzas germanas del este y soviéticas, todo lo cual tiende a que los alemanes queden bajo el mando del comandante en jefe de las tropas integrantes del Pacto de Varsovia.

"Capital de Alemania Este"

BERLIN, 4 (AP). — Berlín occidental es el punto fuerte avanzado de la alianza atlántica y como tal tiene que ser eliminado, declaró el jefe del partido Comunista de Berlín oriental, Alfred Neumann, coincidiendo con las recientes declaraciones de Ulbricht.

Al hablar Neumann de Berlín como capital de Alemania oriental, sigue la tónica fijada la semana última, cuando el comandante soviético, general P. A. Dibrova, afirmó que Alemania oriental tiene jurisdicción en los cuatro sectores de Berlín y no sólo en el comunista, que es uno de ellos.

Resultados de Ayer

PRIMERA DIVISION

River Plate (L)	5	V. Sársfield (V)	2
Tigre (L)	3	Boca Juniors (V)	0
Racing (L)	4	Chacarita Jrs. (V)	2
Lanús (L)	3	Independiente (V)	1
Estudiantes (V)	2	Huracan (L)	1
F. C. Oeste (L)	2	Platense (V)	1
G. y Esgrima (L)	1	San Lorenzo (V)	1
R. Central (V)	2	N. Old Boys (L)	1

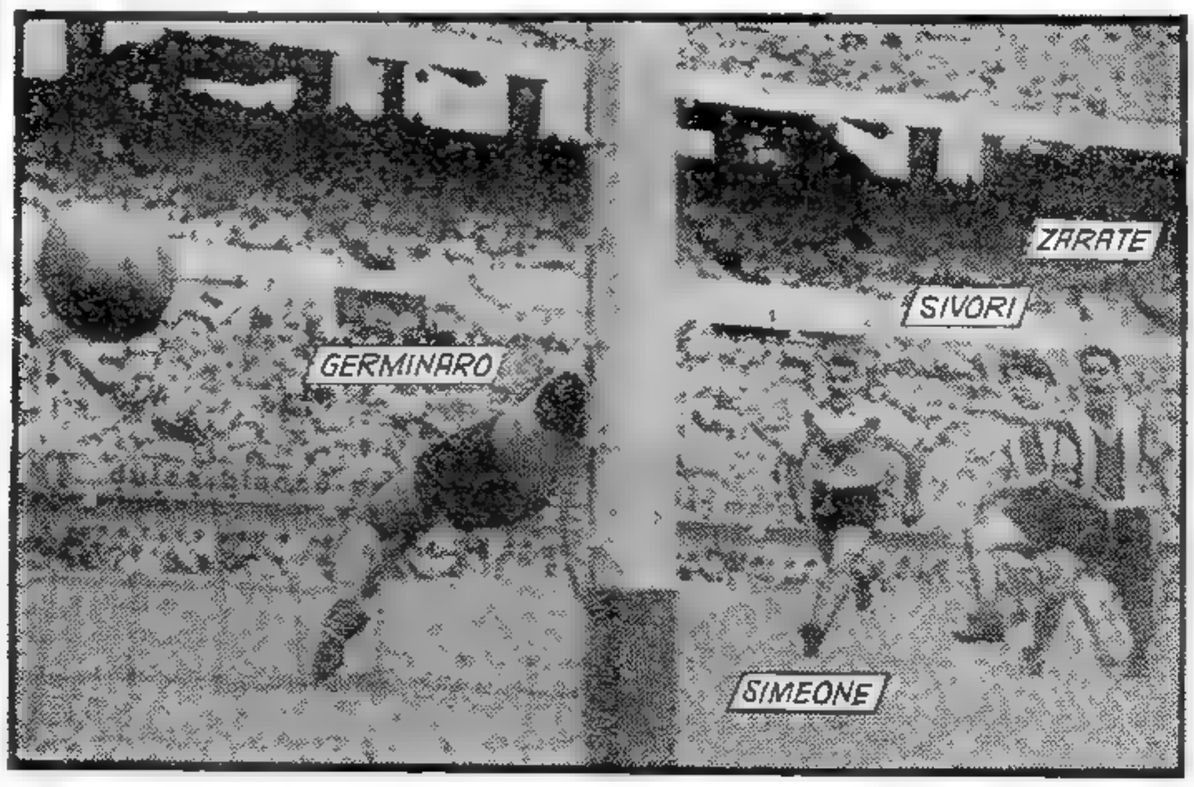

SIVORI recibe pase de Zárate y, de inmediato, despide violento shot cruzado que esterilizó el esfuerzo de Germinaro. Este fué el segundo gol de River, vencedor categórico frente a Vélez Sarsfield

La Nueva Guerra de Nervios de la Rusia de los Soviets

LONDRES, 4 (De nuestra agencia). — Más de un millón y medio de toneladas de carga, y sobre todo de carbon, envía anualmente Alemania occidental al oeste de Berlín por los canales. Las gabarras —con sus mercaderías y a veces con un piano para la chica mas joven de la familia que tripula la embarcación— alcanzan el sector británico de la ciudad pasando por el territorio de Alemania del Este. Hasta ahora, Inglaterra y Rusia firmaban anualmente el convenio de regulación de este tráfico, pero Moscú anuncia que elude su responsabilidad y que en lo sucesivo las dos zonas alemanas deben entenderse entre sí directamente. No ha sido contestada aún la protesta de las potencias occidentales. Estas le recuerdan a Rusia el compromiso firmado en 1949 por los cuatro países ocupantes; dicho acuerdo es válido aún.

Interpreta Londres la decisión soviética como otro intento de bloqueo de la zona occidental berlinesa para formalizar el reconocimiento de la llamada República Alemana del Pueblo por las naciones del Oeste, o, en último caso, por la República Federal de Bonn. Entiende también que trata de exaltar las desventuras que puede sufrir un pueblo cuando se alía a los estados "capitalistas". "Es —se comenta en Inglaterra— la nueva guerra de nervios desencadenada por el Kremlin con el ímpetu ofensivo que los discursos de Khruschev en India y en Birmania contra los pueblos occidentales han probado ya suficientemente".

Los círculos oficiosos ingleses tienen la impresión de que la política occidental frente al nuevo conflicto será firme, pero al mismo tiempo todo lo cautelosa que sea necesario. El Oeste se propone solucionar la cuestión en términos "prácticos", sin entrar para nada en discusiones bizantinas sobre el supuesto estatuto de soberanía que Rusia dice haber otorgado a la Alemania occidental por el tratado del 20 de setiembre último. No es la primera vez que Inglaterra lucha contra las maniobras del Este para interrumpir el tráfico por los canales. En esta ocasión, no cederán los aliados más de lo que cedieron en las circunstancias anteriores. Nada. El consejo del doctor Suhr, intendente de la zona berlinesa afectada por el conflicto, es que las potencias occidentales deben insistir en su propósito de que los acuerdos firmados se cumplan. Hoy, un dominical de Londres atribuye el nuevo ataque soviético a las comunicaciones del Berlín occidental al deseo de desarticular su bienestar físico. "Esta exhibición de prosperidad —dice— está demasiado cerca de la tristeza del sector comunista, donde ya es tan difícil alimentarse como escapar del traje harapiento. Quinientos náufragos del sector oriental huyen cada día a la zona opuesta, porque en los discursos del camarada Khruschev encuentran mucha insolencia, pero ninguna caloría".

JACINTO MIQUELARENA
Corresponsal de Clarín en Gran Bretaña

DENUNCIA ISRAEL OTRA AGRESION

TEL AVIV, 4 (AFP). — Oficialmente se anunció la comisión de una nueva agresión de parte de fuerzas armadas de Egipto. El vocero del ejército israelí hizo declaraciones a la prensa, manifestando que un grupo de soldados egipcios procedentes de las posiciones establecidas cerca de Gaza, avanzó en la zona desmilitarizada, haciendo fuego contra una patrulla militar israelí.

La patrulla atacada respondió a la agresión haciendo fuego a su vez hasta que los egipcios se replegaron a su territorio.

☆ Bolivia Exportaría Más Petróleo a Argentina ☆

(Información página SIETE)

Trata Hoy la Junta Consultiva el Estatuto Legal

Volvió a Sesionar Ayer la Comisión Especial

SIN otro acuerdo final que el producido acerca de la conveniencia de que cada uno de sus miembros concrete y eleve su opinión individual sobre el problema sometido a la consideración del organismo, dió término ayer por la tarde a sus tareas la comisión especial de la Junta Consultiva Nacional encargada de producir dictamen o unificar conclusiones acerca de cual es el estatuto constitucional a que debe ajustar su accion el gobierno de la Revolución. Estas opiniones serán sometidas esta tarde, a las 17, a la reunión plenaria de tablas que debe realizar la Junta, la que ha de resolver en definitiva sobre el curso a darse a las mismas y sobre la conveniencia de publicarlas o de elevarlas en forma reservada al Poder Ejecutivo.

● **En la Antesala del Palacio Legislativo**

Desde las 17, hora fijada para la reunión, fueron llegando a las dependencias de la Comisión de Presupuesto de la Cámara joven, donde funcionan las oficinas de la Junta, los miembros de la comisión especial, pero recién algunos minutos despues de las 18, cuando sólo estaba ausente el Dr. Horacio Thedy —de quien se dijo que regresaba en automóvil desde Santa Fe— se inició la sesión de la comisión, aproximadamente a las 18.15, hora en que se cerraron las puertas.

Hasta ese momento, varios consejeros departieron ampliamente en antesalas con los periodistas y con diversos visitantes, advirtiéndose un alejamiento de la reserva estricta que respecto de sus tareas se puso en práctica en anteriores reuniones. Fué así como se supo que, sobre la base de algunos puntos de coincidencia general a los que había dado forma el consejero demócratacristiano, Dr. Manuel V. Ordóñez —cultivador de coincidencia y no de discrepancias— creía este nún que cabría intentar la redacción de un dictamen común que sedalase, entre otras cosas, la conveniencia de no derogar por decreto ley normas constitucionales, con el fin de no sentar un precedente peligroso y de aconsejar al gobierno provisional la simple no aplicación de los aspectos de la reforma constitucional del año 1949 que pueden considerarse de índole totalitaria.

Trascendió, también, por otros conductos, que no obstante la referida impresión, más bien optimista, el acuerdo parecía muy difícil de lograr debido a los varios e importantes puntos en que las discrepancias se ahondaban: especialmente —dijose— acerca de si era el P. E. de la revolucion o el Poder Judicial quien debía determinar en último término la validez o invalidez de cláusulas constitucionales, y sobre la consiguiente extensión del poder revolucionario, para algunos consejeros prácticamente ilimitado, para otros no tan amplio.

Al término de la reunión, que se levantó minutos después de las 20, el presidente de la comisión, Dr. Corominas Segura, reunió a los periodistas e informó brevemente:

"La comisión ha dado término a sus tareas hoy. Estamos totalmente de acuerdo —agregó sonriendo— por lo menos en un punto: en presentar cada uno su opinión individual a la Junta Consultiva, que se reunirá mañana. Ante ella, y como presidente de la comisión, he de explicar verbalmente el trabajo que se ha realizado y el método que hemos seguido".

Interrogado acerca de si la reunión de la Junta de hoy a la tarde sería pública, contestó que dependía de lo que

(Continúa en la página OCHO)

Clarín

Un toque de atención para la solución argentina de los problemas argentinos

BUENOS AIRES · REPUBLICA ARGENTINA

40 Centavos

AÑO XI — Diario de la Mañana — Nº 3 646

Buenos Aires, Martes 6 de Diciembre de 1955

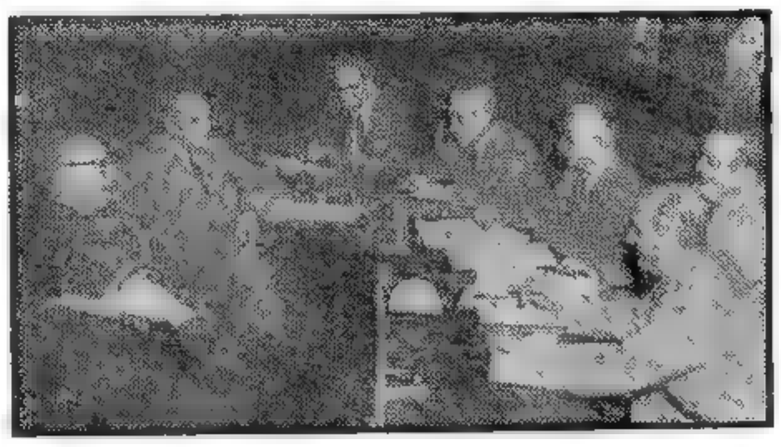

TRATAN los miembros de la Junta Consultiva el estatuto constitucional. De izquierda a derecha, los señores Muñiz, López Serrot, Ordóñez, Oliver, Zavala Ortiz, Corominas Segura, Bullrich y Gauna

Viajó a E. U. una Misión Económica

Partió ayer, por vía aérea, con destino a Washington, la misión argentina que firmará el empréstito de 60 millones de dólares para la fábrica de acero de San Nicolás, acordado días pasados, durante la visita que efectuó al país la misión Holland. La comisión está integrada por el presidente de la Sociedad Siderúrgica Argentina, general Pedro Castiñeira, y el director de la misma, doctor Juan Scarpatti, quienes actuarán juntamente con el consejero económico de nuestra embajada. Los viajeros fueron despedidos en el aeropuerto por el ministro de Finanzas, doctor Julio Alizón García.

REUNENSE EN ENERO EDEN Y EISENHOWER

GETTYSBURG, Pensilvania, 5 (AP). — Eden conferenciará a fines de enero en Washington con Eisenhower. Al hacer este anuncio, la Casa Blanca dijo que Eden pasará "unos días" en Washington, aparentemente para planear la estrategia de la "guerra fría", en vista de que Rusia ha vuelto nuevamente a presentar una abierta actitud beligerante.

El secretario de prensa de la Casa Blanca, James C. Hagerty, hizo el siguiente anuncio: "El presidente de Estados Unidos ha invitado al primer ministro británico a pasar unos días como huésped suyo en Washington, para fines de enero. La invitación ha sido cordialmente aceptada. El secretario de Relaciones Exteriores de Gran Bretaña, Harold Mac Millan, acompañará al ministro y ambos llegarán a la capital norteamericana el 30 de enero".

Las fuentes diplomáticas recalcaron que la decisión de Eden de viajar a Washington no es el fruto de ninguna emergencia. Por el contrario, afirmaron, es un esfuerzo para asegurarse de que Estados Unidos y Gran Bretaña están marchando unidos con sus otros aliados para hacer frente a la áspera política diplomática rusa, que se hizo presente desde la conferencia de los ministros de Relaciones Exteriores de las cuatro grandes potencias.

La perspectiva del viaje de Eden a Washington ha sido tema de discusiones en Londres durante varias semanas. El mes último, Eden dijo a un grupo de legisladores norteamericanos, entonces en jira por Gran Bretaña, que le agradaría revisar completamente con Eisenhower toda la política aliada en Europa, Asia y el Medio Oriente. El viaje de Eden se hará antes de la proyectada visita que realizará a Gran Bretaña el presidente del Consejo de Ministros de la Unión Soviética, mariscal Nikolai A. Bulganin; el jefe del partido Comunista ruso, Nikita S. Khruschev, y el ministro de Relaciones Exteriores de ese país, V. Molotov.

ANTHONY EDEN

Gran Bretaña no Dejará Chipre, Dijo Mac Millan

LONDRES, 5 (AP). — El ministro de Relaciones Exteriores, Harold Mac Millan, declaró en los Comunes que Gran Bretaña no puede abandonar Chipre porque ello llevaría a una "enconada guerra" en el Mediterráneo oriental, y previno a los bandos contendientes que deben evitar caer en una trampa comunista. Su declaración fué interpretada como indicativa de que cualquier súbita remoción de la autoridad británica de la isla podría provocar un conflicto armado entre Grecia y Turquía. Mac Millan apeló a los gobiernos griego y turco para que cooperasen con Gran Bretaña en el establecimiento de un sistema de gobierno semiautónomo en la isla. Abordarlase luego el problema del futuro de Chipre Mac Millan afirmó que hay "fuerzas siniestras que con apoyo rojo se oponen a todo arreglo y tratan de empeorar las cosas".

CRITICA CHURCHILL LA PROXIMA VISITA DE BULGANIN

Reanudó el ex Premier su Actividad Política

LONDRES, 5 (INS). — Churchill puso en tela de juicio la conveniencia de permitir la visita a Gran Bretaña a principios del año próximo de Bulganin y Khruschev.

En el primer discurso político que pronuncia desde que abandonó la vida pública en abril último, el anciano estadista declaró que no debe permitirse que los dos personajes rusos reediten en el Reino Unido el "sorprendente espectáculo" que vienen ofreciendo durante su actual jira por Asia meridional.

Churchill habló ante una concentración conservadora en Woodford. El indómito político de 81 años, manifestó que "el gobierno de su majestad, sin duda alguna, estudiará cuidadosamente" las informaciones sobre los discursos que Bulganin y Khruschev están pronunciando durante su recorrido por India y Birmania.

En EE. UU. el Crecimiento Demográfico Plantea un Delicado Problema Escolar

WASHINGTON, 5 (Exclusivo para Clarín). — La grave crisis motivada por la falta de establecimientos para las escuelas y de maestros para las mismas, amenaza convertirse en algo peor. Para levantar edificios se requiere dinero, y sólo cabe preguntarse si todos los fondos para ese fin pueden suministrarlos los Estados por separado o si el gobierno federal hará el aporte necesario. Además, escasean los maestros y hace falta mucho más dinero para atraer al magisterio el número indispensable de hombres y mujeres competentes que se dediquen a la enseñanza. Pero el dinero por sí solo no puede resolver el problema. El rápido crecimiento de la población exige nuevos métodos. El problema ha sido planteado claramente en un folleto titulado "Los Maestros de Mañana", publicado por el Fondo para el Progreso de la Educación, obra de la Fundacion Ford.

El crecimiento de la natalidad en EE.UU. ha sido enorme y rápido. Durante la década 1940-50 la inscripción anual en las escuelas primarias se ha mantenido firme con un promedio de 20 millones de niños. Este año, el número de matrículas aumentó a 29 millones. Pero cuando los niños nacidos en los últimos 5 años alcancen la edad escolar, las inscripciones aumentarán a 35 millones, o sea que, por cada 100 niños matriculados en la década 1940-50, habrá 170 en 1960. Y entonces, el asunto se reflejará en las escuelas secundarias: al terminar la década de 1960 los adolescentes que se anotarán en dichos colegios serán más del 70 por ciento de lo que son hoy.

La proporción actual entre el número de educadores y alumnos en las escuelas primarias debería de ser de un maestro por cada 30 alumnos, y para las secundarias, de un profesor por cada 25. Para mantener el sistema de enseñanza actual, de acuerdo con esta proporción, habría que reclutar para 1965 otro medio millón de maestros primarios y profesores secundarios. Y no hay esperanzas de obtener esa cifra, ni aun mejorando los sueldos de los docentes. En estos momentos, sólo la quinta parte de todos los graduados se dedican a la enseñanza.

Por lo tanto, creemos que la mejor solución sería facilitarles a los profesores calificados cierto número de ayudantes que se encargaran de las tareas secundarias y de los trabajos de oficina, dejándoles a aquéllos más tiempo para la enseñanza.

Además del problema de la ayuda económica oficial, está el referente a las escuelas, los colegios y las universidades de los Estados, y cualquier recomendación que se haga al respecto tendrá que ser dirigida a éstos, ya que su solución no le incumbe al gobierno federal.

WALTER LIPPMANN

Copyright Clarín. Prohibida la reproducción total o parcial.

Estúdiase un Programa Sobre Plena Ocupación

EN una reunión celebrada ayer por la mañana, el presidente provisional impartió instrucciones a los ministros y al asesor económico del gobierno, Dr. Raúl Prebisch, para la preparación de un plan que permitirá impulsar la actividad productora en todo el país.

El plan deberá abarcar los siguientes temas:

● Estudio del conjunto de medidas destinadas a aumentar el standard de vida.

● Plena ocupacion y mayor eficiencia en la productividad.

● Consideración de los grandes problemas nacionales en los cuales se incluye la vivienda popular, los caminos, el transporte, la energía (fuentes combustibles) y los puertos.

Todos estos temas —indica la información oficial— se apoyarán en la incrementación y mecanización crecientes de la agricultura y la ganadería.

● **Problema de la Vivienda**

Con el objeto de poner rápidamente en marcha lo relativo a la solución del problema de la vivienda se informó que se ha dispuesto la designación de una comisión que se abocará al estudio del mismo, no sólo en lo que respecta a la Capital Federal, sino a todo el país. La mencionada comisión deberá proponer medidas para la solución integral de tan importante problema social.

Inician las Clases el 1º de Abril

El ministro de Educación, doctor Atilio Dell'Oro Maini, suscribirá en el día de hoy una resolución fijando el 1º de abril como jornada de iniciación de las clases para el período lectivo de 1956. La medida se dispuso en atención a diversas sugestiones.

VISITARA ARAMBURU LA BASE DE PUERTO BELGRANO

HA trascendido en esferas gubernamentales que próximamente el presidente provisional, general Aramburu, realizará una visita a la Base Naval de Puerto Belgrano. Asimismo, es proposito del jefe del Estado recorrer guarniciones de Bahía Blanca y Punta Alta. De concretarse dichas jiras, serían las primeras que haría el general Aramburu al interior del país.

● **Instalóse en Olivos**

Desde anoche el presidente provisional se halla instalado en la Residencia Presidencial de Olivos. Acompañaron al general Aramburu sus colaboradores.

● **Ofrendas Florales**

El presidente de la Nación ha obsequiado las flores que adornarán el altar de la virgen de Luján en los actos que se realizarán el 8 del corriente.

El ofrecimiento fué hecho ayer tarde por el general Aramburu a los miembros del episcopado argentino que lo visitaron en su despacho.

Nuevos Cambios en el Gabinete Ecuatoriano

QUITO, 5 (AFP). — Renunció el ministro de Educacion, Adolfo Jurado González.

El presidente encargó, asimismo, la cartera de Relaciones Exteriores, al titular del ministerio del Tesoro, Gabriel Leran, y la de Gobierno, al ministro de Economía, Federico Intriago Arata.

● LOS PROBLEMAS ACTUALES DE LA ECONOMIA NACIONAL A TRAVES DE 6 ARTICULOS DEL DR.

Raúl Prebisch

●

Clarín, para el que han sido escritos especialmente, los publicará a partir de mañana, miércoles

●

Hacia un Mejor Nivel de Vida de la Población Argentina

se titula el primero de ellos. Asegúrese su ejemplar adquiriéndolo temprano

Exaltó el Sentido Democrático del Ejército el Gral. Ossorio Arana

INFORMACION PAGINA CENTRAL

Opina la Junta Consultiva que el Gobierno Debe Regirse por un Estatuto

HOY VOLVERA A REUNIRSE EL ORGANISMO EN EL CONGRESO

BAJO la presidencia de su titular, el vicepresidente provisional de la Nación, contraalmirante Isaac F. Rojas, se reunió ayer por la tarde en el Congreso, en sesión de tablas la Junta Consultiva Nacional, a fin de escuchar —tal como se había informado— los dictámenes individuales de los miembros de la comisión especial, designada por el organismo asesor para estudiar el trascendente tema, sometido en consulta por el gobierno de la revolución: cuál es el estatuto constitucional que debe regir su acción y en qué medida debe ajustarse al mismo.

En la reunión, a la que asistió también el ministro del Interior y vicepresidente de la Junta, doctor Eduardo Busso, se escuchó la fundamentación verbal de sus opiniones por parte de seis de los miembros de la Junta, cuyo dictamen escrito se entregó luego a publicidad, y tras un cuarto intermedio resuelto a las 20 al retirarse el doctor Busso solicitado por otras tareas oficiales, la Junta reanudará hoy a las 10 su labor, para escuchar la opinión de los dos restantes consejeros que integran la comisión especial. Oídas todas las opiniones, la Junta ha de resolver hoy, se descuenta, elevarlas en conjunto al P. E., ante la evidente imposibilidad de lograr un despacho único, dejando así evacuada la consulta.

● **La Reunión**

Puntuales fueron ayer todos los miembros del organismo consultivo, que antes de las 16.30 se hallaban ya en su mayoría en las dependencias de la Comisión de Presupuesto de la Cámara joven, en el tercer piso del Palacio Legislativo, donde aquél ha instalado sus oficinas. El ministro del Interior, Dr. Busso, se hizo presente minutos después de dicha hora y a las 16.40 llegaba al Palacio Legislativo el vicepresidente Rojas, quien pasó de inmediato al salón de reuniones, donde se desarrollaba una amable tertulia. Eran las 17 cuando se cerraron las puertas del salón, iniciándose las deliberaciones en forma absolutamente reservada, sin taquígrafos.

A las 17.30, cuando, se retiró del recinto el vicepresidente, contraalmirante Rojas, y tras algunos minutos de pausa, se reanudó la sesión, esta vez con taquígrafos.

Sin más alternativas que un cuarto intermedio en la misma sala, entre las 19.10 y las 19.20 —durante el cual trascendió que habían hablado ya exponiendo su pensamiento cuatro miembros de la comisión especial, los señores Bulrich, Corominas, Gauna y López Serrot— la reunión se levantó a las 20. Al retirarse el ministro del Interior, como de costumbre, el titular de la Comisión Especial, doctor Rodolfo Corominas Segura, informó a los periodistas brevemente sobre el desarrollo de la reunión. En la primera parte de la misma, con la presencia del contraalmirante Rojas —dijo— había sintetizado la opinión de todos los miembros de la Comisión Especial. Luego, y por orden alfabético, los miembros de la comisión habían iniciado la exposición detallada de los fundamentos de sus respectivos dictámenes. Hoy hemos hablado —agregó— Bulrich, yo, Gauna, López Serrot, Muñiz y Ordóñez. Mañana lo harán los que restan: Thedy y Zavala Ortiz.

● **Un Punto de Coincidencia**

Tras algunas consideraciones generales, observó luego el doctor Corominas Segura, que, a pesar de las discrepancias evidenciadas, en la mayoría de los miembros de la comisión hay un acuerdo esencial sobre la necesidad de que el gobierno de la Revolución tenga un Estatuto; para unos es —dijo—, simplemente, un estatuto; para otros un estatuto constitucional. Pero éste debe ser de tal índole que le permita al gobierno cumplir los altos fines que la Revolución se ha fijado. Entendemos que éste puede dictar las medidas complementarias y transitorias que aseguren su existencia y el logro de los referidos fines revolucionarios. Confirmando una información suministrada por otro consejero y respondiendo a una pregunta, el

(Continúa en la página CUATRO)

Clarín

BUENOS AIRES · REPUBLICA ARGENTINA · 40 Centavos

Un toque de atención para la solución argentina de los problemas argentinos

AÑO XI · Diario de la Mañana · Nº 3.617

Buenos Aires, Miércoles 7 de Diciembre de 1955

DEBEMOS AFRONTAR DURA LUCHA, EXPRESO ALSOGARAY

Habló en el Día de la Industria

ADHIRIENDOSE a la celebración del Día de la Industria, el ministro, ingeniero Alvaro Carlos Alsogaray, dirigió anoche por radio un mensaje a todo el país. Inició su disertación el ministro diciendo: "En este Día de la Industria, el primero que celebramos bajo el signo de la libertad desde hace más de 10 años, me dirijo a todos los empresarios, empleados y obreros industriales del país, paraexpresarles con toda seriedad y con toda responsabilidad, que debemos prepararnos para afrontar una dura lucha, que es mucho lo que la República espera de nosotros; que tenemos poco tiempo para cumplir nuestra misión y finalmente que debemos dejar de pensar en soluciones fáciles y providenciales y adquirir plena conciencia de que de aquí en adelante nuestro futuro dependerá sólo de nuestro esfuerzo".

Dijo después el ministro que el gobierno depuesto ocultó sistemáticamente las manifestaciones de nuestra decadencia económica y postergó tanto como le fué posible sus efectos. Para ello, agregó, consumió toda la riqueza acumulada durante muchos años y especialmente durante la última guerra; más tarde gastó también el capital y finalmente endeudó al país en la forma que hoy conocemos. Pero esa decadencia había alcanzado límites tales que ya en marzo del año próximo, le hubiera sido completamente imposible disimular la verdadera situación, y el desastre económico se hubiera producido. Señaló más adelante que en el primer cuatrimestre de 1956 un buen número de fábricas que trabajan con materias primas importadas, hubieran debido paralizar sus actividades con la secuela consiguiente de los despidos en masa.

Balance Interno

En lo relativo al balance interno —agregó el ingeniero Alsogaray, también se ocultó sistemáticamente la verdad. Todos los años se anun-

(Continúa en la pág. OCHO)

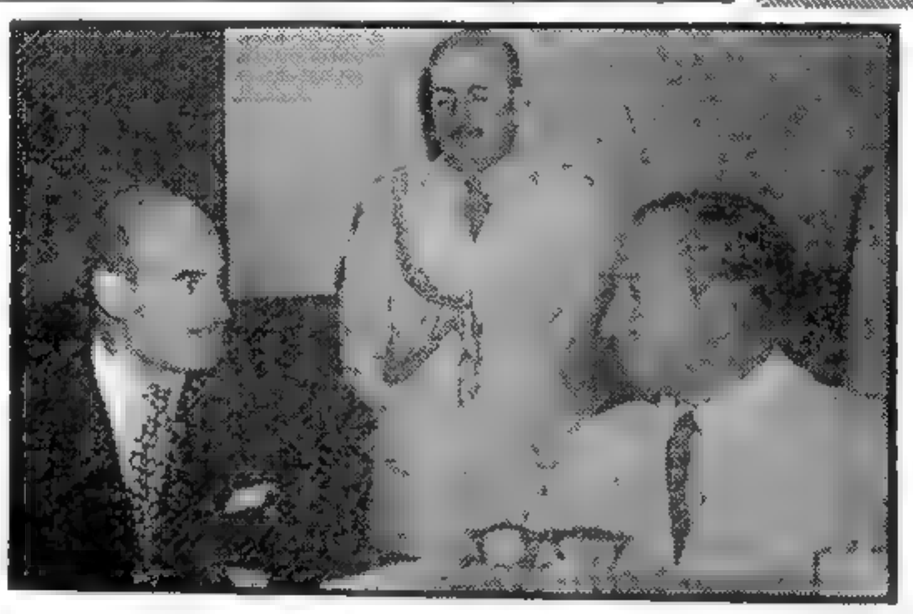

EL canciller de Bolivia, Dr. Walter Guevara Arze, mantiene cordial conversación con el presidente provisional, general Aramburu, informándole de los propósitos de su viaje a Buenos Aires, que incluye el deseo boliviano de incrementar el intercambio comercial con nuestro país

DEROGARONSE LAS LEYES QUE OTORGARON LOS TITULOS DE LIBERTADOR Y JEFA ESPIRITUAL

Dejaron sin Efecto Modificaciones a la Ley de Profilaxis

EL gobierno provisional derogó las leyes sancionadas por el Parlamento del régimen depuesto, que otorgaban los títulos de Libertador de la República y de Jefa Espiritual al ex presidente y a su extinta esposa; que consagra la semana del justicialismo y que declaraba monumento histórico al edificio del ministerio de Trabajo y Previsión. Al mismo tiempo, se dió a conocer un decreto, por el ministerio del Interior, dejando sin efecto otro anterior que introducía modificaciones a la ley de profilaxis.

En los considerandos de la medida de gobierno, se expresa que el otorgamiento de los títulos de Libertador de la República al dictador depuesto y de Jefa Espiritual de la Nación a su extinta esposa, comportan actos de obsecuencia y sumisión inadmisibles, que repugnan a la esencia de los principios republicanos así como a las más puras tradiciones de la Patria. Actos semejantes —añade— caen bajo la execración del terrible anatema constitucional escrito "con la sangre de nuestros hermanos", al decir de José Manuel Estrada, que sujeta a los que las formulan, consienten o firmen "a la responsabilidad y pena de los infames traidores a la Patria". Unicamente trastrocando el sentido gramatical e histórico de los términos, y deformando maliciosamente la realidad, pudo calificarse de Libertador a quien, por trágica ironía instauró en el país un régimen despótico y tiránico, que suprimió los derechos y las libertades de sus habitantes y subvirtió sus valores éticos y espirituales.

Pretensión tal —dice después— resulta tanto más injustificada por tratarse de un singular y extraordinario calificativo, justicieramente atribuido por el fallo inapelable de nuestra historia a una gloria militar y cívica de la jerarquía y pureza del General Don José de San Martín. Igualmente, resulta inadmisible conferir el título de Jefa Espiritual de la Nación, a la extinta esposa del dictador depuesto; acto sin precedentes en nuestra historia y en la de ningún país democrático del mundo.

Por razones análogas —prosigue— carece de justificativo alguno la declaración de monumento histórico que se hizo al edificio donde funciona el ministerio de Trabajo y Previsión, así como la consagración al "justicialismo" del mes de octubre de 1952 y de las semanas comprendidas entre los días 14 y 20 del mismo mes de todos los años.

Ley de Profilaxis

En el ministerio de Interior, se entregó anoche un decreto del P. E. que refrendan el vicepresidente y los ministros de Ejército, Marina, Aeronáutica, Interior y Asistencia Social y Salud Pública, por el que deja sin efecto el similar 22.533 de 1954 que modificó la reglamentación de la ley 12.331 de profilaxis social.

En los considerandos de esta resolución, se expresa que el decreto 22.532/54, al reglamentar el artículo 15 de la ley 12.331, modificada por el decreto-ley 10.638/44, ratificado por la ley 12.912, faculta a los gobiernos de provincias y territorios nacionales y a la Intendencia Municipal de Buenos Aires, a autorizar la instalación, dentro de sus respectivas jurisdicciones y en zonas adecuadas, de casas o locales donde se ejerza la prostitución o se incite a [illegible] Ese decreto, dice después, como único fundamento invoca "una imperiosa necesidad pública", sin aducir las pruebas al mencionar estudios previos, consultas a la opinión, votos de congresos internacionales, estadísticas, etc., indispensables para justificar una decisión opuesta al régimen abolicionista de la ley 12.331, cuya aplicación ha sido desvirtuada en la práctica. El sistema adoptado por ese decreto —dice luego— no da solución efectiva al problema a que se refiere y que, por el contrario lo agudiza y coloca a Argentina en una situación ya relegada en el concierto de las demás naciones. La ley 12.331, dice después, aunque pueda ser susceptible de reformas aconsejadas por congresos científicos donde se la analizó y se pusieron de relieve los plausibles propósitos en que se funda, consagra una alta política social al adoptar el sistema abolicionista y no prohibicionista, por cuanto impide que la mujer se halle en una real e inadmisible esclavitud repugnante a los principios de libertad y dignidad humanas. Los considerandos concluyen diciendo que hasta tanto se sancione el régimen legal destinado a resolver en forma definitiva y orgánica tan delicado problema, no cabe mantener la vigencia de un precepto contrario al espíritu de solidaridad y respeto social, así como al resguardo de los valores esenciales de la persona, que animan a la Revolución Libertadora.

Fijará el Gobierno su Línea de Acción

CON el título de "Directivas Básicas del Gobierno Provisional", el ministerio de Interior dará a conocer hoy a mediodía una extensa declaración, que encierra la fe democrática que impulsa a los hombres del gobierno provisional. El contenido del documento —que consta de 6 carillas— historia el período vivido por la ciudadanía argentina durante el régimen depuesto, señalando los errores fundamentales que han sumido al país en una grave situación. Asimismo, dicha declaración, involucra una serie de medidas tendientes a proteger a la población de incertidumbres económicas y sociales.

Con el Dr. Busso

En una conversación con los periodistas, el ministro del Interior, Dr Busso, dijo que la declaración se ajustará a la doctrina puramente democrática del gobierno. Interrogado sobre el sucesor del ministro de Salud Pública, el Dr. Busso dijo que no podía adelantar nada. Anoche asegurábase que el gobierno elegiría de una terna integrada por los doctores Gumersindo Sayago, Alejandro Pavlowsky y Alejandro Ceballos

Acrecentóse el Prestigio de Gronchi con la Elección de la Suprema Corte

MILAN, 6 (De nuestro corresponsal). — Simultáneamente con la disolución de la Asamblea francesa se efectuó en el Parlamento italiano el nombramiento de los cinco jueces de la Suprema Corte que debe ser una garantía para todos los ciudadanos, alejándolos de cualquier peligro de deformación legal. Con ese nombramiento, que durante varios años parecía casi imposible, se han rehabilitado las funciones parlamentarias, cumpliendo un importante acto de voluntad democrática, y se ha acrecentado el prestigio del presidente Gronchi, quien en el mensaje del 11 de mayo había afirmado que era esencial el problema de la Suprema Corte, es decir, de un órgano que sea juez de la constitucionalidad de las leyes y que pueda someter a censura política al propio jefe del Estado. Hasta el presente, por faltar la Corte, la Constitución no siempre se aplicó, pero ahora los gobiernos deberán respetarla, por ser ésa la voluntad del país.

El resultado se obtuvo con la tenaz intervención de Merzagora, presidente del Senado, y de Leone, presidente de la Cámara de Diputados. Ni con De Gasperi, ni tampoco con el gabinete Pella en 1953 y el gabinete Scelba en 1954, se había alcanzado ese objetivo. Políticamente, se reforzó así la posición del gabinete Segni, contra el cual se urdían intrigas, y es indudable que el actual "premier", mediante su tranquila sabiduría extraña a los rencores y proclive a tendencias conciliadoras, ha aumentado también las simpatías de los sectores de la izquierda, cuyos representantes le aseguraron recientemente la mayoría, que parecía amenazada. Se sintieron desilusionados los monárquicos y el Movimiento Social, quienes protestaron por la exclusión de un candidato suyo, pero todos los demás quedaron satisfechos, salvo los que confiaban en una crisis de gabinete y hasta en la disolución de la Cámara, seguida de respectivas elecciones, que habrían agitado el país. Se vió, en cambio, que el Parlamento puede funcionar en forma útil cuando disminuyen las exigencias exclusivistas e irritantes de los partidos si su propaganda es leal, con objetivos claros.

La réplica de Segni a la interrogación de Dom Sturzo, quien había atacado al jefe del Estado en su actividad normal, a pesar de rodearla una unánime confianza, hace pensar, asimismo, en los deberes del periodismo, que puede desfigurar la verdad con informaciones inexactas o interpretaciones que reaviven dudas y desconfianzas en los ambientes donde la política está tejida con intenciones más que con hechos. Ha fracasado, por lo demás, la tentativa de hacer valer una casi incompatibilidad entre la posición de quien tutela los derechos del Estado, representando a la Nación, y la del jefe del catolicismo, con fines universales. La acogida de Gronchi en el Vaticano, idéntica a la que recibió Einaudi, reafirma el perfecto funcionamiento del concordato en el cual se establecen los derechos de la Iglesia y del Estado. Del mismo modo, la nueva visita de la embajadora Luce al presidente de la República, a los fines de concretar el viaje a EE. UU., prueba la total armonía que existe en las perspectivas internacionales.

Cabe llegar a la conclusión de que, salvo sorpresas, la actividad gubernamental se consolidará y el jefe de Estado italiano, a diferencia del francés, será agasajado serenamente.

BATTISTA PELLEGRINI
Corresponsal de Clarín en Milán

DIO A CONOCER EL Dr. BUSSO LAS DIRECTIVAS BASICAS

Reafirma el Gobierno su Orientación Democrática

Sobre la Base del Agro Será Propulsada la Industrialización

TRES principios fundamentales, en cuyo cumplimiento empeñan su honor las autoridades surgidas de la Revolución Libertadora, y una serie de medidas que abarcan los problemas sociales, políticos y económicos, integran las directivas básicas del gobierno provisional, que fueron dadas a conocer ayer por el ministro del Interior, Dr. Eduardo B. Busso.

El significativo documento puede resumirse así:

- **Supresión de todos los vestigios antidemocráticos.**
- **Ningún hombre del actual gobierno aceptará candidaturas para cargos electivos.**
- **Se tomará cualquier resolución necesaria para asegurar comicios libres y auténticos.**
- **La política interna estará regida por la plena vigencia de los derechos del hombre.**
- **La exterior será firmemente democrática.**
- **Se respetarán los principios tradicionales de la civilización occidental, desintegrándose toda estructura dictatorial y el estado policial.**
- **La vida pública será austera y se afianzará la autonomía de la justicia.**
- **Respecto a las relaciones entre la Iglesia y el Estado contémplase la posibilidad de un concordato.**
- **Habrá total libertad sindical.**
- **Será reorganizada la enseñanza.**
- **El federalismo será fortalecido.**
- **No será trabada la actividad económica, procurándose plena ocupación y acrecentamiento del bienestar social.**
- **La industrialización del país se basará en la prosperidad del agro.**
- **Aceptaráse la inversión de capitales, asegurando el resguardo de la soberanía.**
- **La estructura electoral, sobre la base de padrones limpios, permitirá la adecuada representación de la ciudadanía.**

Conferencia de Prensa

La conferencia de prensa esperada con singular expectación por los cronistas locales y corresponsales extranjeros, se realizó a las 13.40 —70 minutos después de la hora para la que había sido convocada— en la Casa Rosada. La demora del Dr. Busso fué motivada por su presencia en las deliberaciones de la Junta Consultiva Nacional

Al recibir a los periodistas, el ministro se hallaba acompañado por el jefe de la Casa Militar, capitán de fragata Francisco G. Manrique; el subsecretario de Interior, Dr. Carlos Manuel Muñiz, y el ingeniero Julio Noble, quien se encontraba accidentalmente en la casa

El Dr. Busso sólo pronunció

(Continúa en la página SEIS)

Concretarían los Partidos Franceses Tres Grandes Coaliciones Políticas Para las Próximas Elecciones

Apoyarán a Mendes-France los Socialistas

Mendés-France

PARIS, 7 (AP). — Mientras prosiguen activamente los preparativos para las elecciones del dos de enero, están en proceso de cristalizarse tres grandes agrupaciones políticas. No menos de 28 partidos nacionales han anunciado sus intenciones de competir en las urnas, pero probablemente no serán más de una docena los que sobrevivan a las elecciones. Los grandes partidos —en parte porque el sistema electoral lo hace ventajoso y en parte porque la situación lo exige—, muestran una tendencia cada vez más acusada a unirse.

Las grandes agrupaciones políticas son: los comunistas, que constantemente han obtenido desde la guerra un 25 por ciento del total de los votos emitidos. La coalición de Mendes-France, formada por cuatro partidos o partes de partidos y a la que el ex presidente del Consejo de Ministros ha dado el nombre de "Frente Republicano". La coalición incluye a los socialistas, el ala de Mendes-France de los radicales socialistas, el ala izquierdista de los social-republicanos (degaullistas) y la Unión Democrática y Socialista de la Resistencia. Esta combinación, que era el núcleo de la coalición que apoyaba al gobierno de Mendes-France, contaba con unos 180 diputados en la Asamblea saliente. Un tercer grupo está integrado por el ala derecha de los radicales socialistas, el Movimiento Republicano Popular (MRP), los independientes y algunos degaullistas derechistas. Entre los independientes se incluye a los Republicanos Independientes, los Agrarios y algunos degaullistas que se separaron del partido.

Se cree que la lucha principal se librará entre los grupos que respaldan a Mendes-France y a Edgar Faure. Ambos han dicho, sin embargo, que la contienda electoral no debe considerarse como una lucha entre dos personalidades.

Mendes-France declaró también que el Frente Republicano rechazará toda alianza con individuos o partidos que no acepten un programa mínimo común para la acción legislativa en la próxima Asamblea. Agregó que la alianza con los comunistas no daría por resultado una mayoría constructiva.

Las alianzas son importantes porque, de acuerdo con la ley electoral, cualquier agrupación de partidos que obtenga más de la mitad de los votos de cualquier distrito, se adjudicará todas las bancas de la Cámara que correspondan al mismo.

Clarín

Un toque de atención para la solución argentina de los problemas argentinos

AÑO XI — Diario de la Mañana — Nº 3.648

Buenos Aires, Jueves 8 de Diciembre de 1955

Se Retiró Attlee de la Jefatura del Laborismo

LONDRES, 7 (AP). — Clemente Attlee, líder que dirige la creación del Estado social en Gran Bretaña, renunció como jefe del partido Laborista. La lucha por la sucesión parece cobrar forma ahora entre tres candidatos: el subjefe del partido, Herbert Morrison, de 67 años; Hugh Gaitskell, de 49 años, y Aneurin Bevan, de 58. Sin embargo, estímase que Bevan no tiene probabilidad alguna frente a Morrison y Gaitskell, ambos partidarios de la política moderada de Attlee. Es posible que la edad de Morrison sea un obstáculo en contra suya.

Siguiendo la norma que fué una de sus características, Attlee, que tiene 72 años, se retiró sin hacer ruido alguno, de la presidencia del partido, que había ejercido por espacio de 20 años, un verdadero "record" en la política moderna británica. Presentó su dimisión en una reunión a puertas cerradas del bloque parlamentario laborista, la cual duró menos de media hora.

La edad y la mala salud fueron responsables de su alejamiento del partido, que tiene minoría en la Cámara de los Comunes.

EL canciller de Bolivia, doctor Walter Guevara Arze, rindió homenaje ayer al general San Martín. En una emotiva ceremonia, el visitante depositó una ofrenda floral al pie del monumento al prócer. Asistieron al acto el embajador señor Pinell, y altos funcionarios de la representación diplomática

De la Acogida del Papa a Gronchi Dedúcese el Apoyo a su Política

ROMA, 7 (De nuestro corresponsal). — La acogida que se le dispensó ayer al presidente de la República, Gronchi, en su visita oficial al Pontífice Pío XII, ha sido particularmente amistosa y solemne. El Papa se ha preocupado de subrayar que, por primera vez, con la investidura de supremo representante del Estado italiano, franqueaba el límite del Vaticano un hombre surgido de las filas del movimiento político católico y ligado por lo tanto por un vínculo de obediencia espiritual con el jefe de la cristiandad.

Si se piensa que Víctor Manuel III, quien visitó al actual pontífice en los primeros meses del segundo conflicto mundial, era el heredero de la dinastía de Saboya, que destruyera el poder temporal de los papas y sostuviera con la Iglesia una larga lucha de cerca de 60 años, y si se considera además que el presidente Einaudi, cuando se trasladó a visitar al Papa en 1948, pertenecía a las corrientes liberales y laicas que afirmaran siempre la superioridad del Estado sobre la Iglesia, se explica fácilmente el relieve que se ha propuesto darle el Vaticano al acto de homenaje cumplido por el primer presidente de la República católica militante y profesante.

En su alocución, el Papa ha manifestado claramente las preocupaciones que, en este momento, asaltan su espíritu. La primera de esas preocupaciones se refiere a las relaciones entre el Estado y la Iglesia, que el Pontífice desea ver ancladas firmemente al tratado y al concordato estipulados por Mussolini en 1929. Actualmente, nadie piensa denunciar esos pactos solemnes, que la constitución ha reconocido, de modo que su derogación debe hacerse con leyes constitucionales.

Con todo, diez años de predominio demócratacristiano han nutrido vagas corrientes anticlericales en el país, y los partidos socialista y comunista tratan de sacar partido de ello reconstruyendo el frente popular, que podría fácilmente estabilizarse sobre una plataforma de lucha contra toda influencia confesional en la vida política italiana. La segunda preocupación del Papa es la de la paz mundial, y el Sumo Pontífice, en ese sentido, ha exhortado al presidente Gronchi a obrar activamente, para evitar toda acentuación de la tensión internacional, manifestando una firme confianza en que puede lograrse el acuerdo entre el mundo occidental y el oriental. Con esta actitud, el Papa ha dado la impresión de no compartir la opinión de quienes expresan, con respecto a las posibilidades de entendimiento internacional, un juicio absolutamente negativo, dado el fracaso de la Conferencia de Ginebra. Además, ha apoyado con su adhesión el esfuerzo que está efectuando el presidente Gronchi para encauzar la política gubernamental hacia un programa de vastas reformas sociales, a pesar de las críticas y reservas que, a este respecto, han sido formuladas en muchos sectores de la opinión pública.

El significado más notable de esta visita parece ser la manifestación pública de la confianza de la Iglesia en el presidente de la República, a pesar de que en su elección hayan ejercido una influencia determinante los votos de los comunistas, a quienes la Iglesia Católica considera sus peores enemigos.

ENRICO MATTEI
Corresponsal de Clarín en Roma

Opinaron Thedy y Zavala Ortiz Sobre el Problema Constitucional

LA Junta Consultiva Nacional reanudó ayer por la mañana, en sus dependencias del Congreso de la Nación, el examen del problema constitucional que le ha sometido el gobierno de la Revolución, y después de escuchar detenidamente a los dos miembros de la comisión especial que no habían aún expuesto su pensamiento, Dres. Horacio Thedy y Miguel A. Zavala Ortiz, resolvió continuar con la consideración del tema el martes próximo, por la tarde.

La reunión se inició a las 10.45, bajo la presidencia del vicepresidente del organismo consultivo y ministro de Interior, Dr. Eduardo Busso, con la única ausencia del consejo Dr. Aguirre Cámara, y se levantó a las 13.15.

● Informa el Dr. Eduardo Busso

Informó entonces el Dr. Busso que a fin de que los miembros de la Junta que no formaron parte de la comisión especial que estudió el problema pudiesen también exponer sus puntos de vista, el debate se reanudará el martes próximo, para resolver, probablemente al día siguiente, elevar al P. E. todas las opiniones vertidas en respuesta a su consulta, en la misma forma en que se han producido; "que es lo que el gobierno desea", señaló

El consejero demócrata progresista, ingeniero Julio A. Noble, dirigiéndose a los periodistas, expresó que, dada la circunstancia de que algunos miembros de la Junta, que no habían integrado la comisión especial que estudió el problema, "no se sentían interpretados" por la opinión dada por compañeros de representación, se reservaban el derecho de exponer detenidamente su propio pensamiento. No ocultó el ingeniero Noble que ese caso, era el suyo, y recordó que las opiniones emitidas tanto en la comisión como en la Junta eran personales y no partidarias. Al respecto ha trascendido que los otros miembros demócratas progresistas, Dres. Thedy y Luciano Molinas, discrepan en el problema constitucional con el ingeniero Noble.

● Divergencias de Matices

Respondiendo a otras preguntas, el ministro Dr. Busso, expresó que, a su juicio, había, en realidad, por encima de las diferencias de matices entre las distintas opiniones vertidas, una coincidencia en lo esencial, y subrayó luego que era satisfactorio comprobar que había unanimidad absoluta por parte de los representantes de todas las corrientes de opinión, en lo que respecta al decidido apoyo que están dispuestos a prestar al gobierno provisional.

● La Opinión del Dr. Horacio Thedy

Al reanudarse ayer la reunión, que fué reservada pero de la que se tomó versión taquigráfica, habló, en primer término, el consejero demócrata progresista, Dr. Horacio Thedy, cuyo dictamen, dado a conocer por secretaría, es terminante y se sintetiza así: 1º) La Constitución vigente en el país es la del año 1949. 2º) El actual gobierno no debe realizar reformas o enmiendas a la actual Constitución, y debe derivar al pueblo, órgano de la soberanía, la solución del problema institucional; 3º) El gobierno provisional debe ajustar sus actos a la actual Constitución y afirmar la independencia del Poder Judicial.

(Continúa en la página CUATRO)

Chile no Denunciará el Tratado Económico Firmado con Argentina

SANTIAGO DE CHILE, 7 (AFP). — El subsecretario de Relaciones Exteriores informó oficialmente que el gobierno de Chile no denunciará el convenio de unión aduanera firmado con Argentina.

El mismo funcionario declaró a los periodistas que próximamente se trasladará a la ciudad de Buenos Aires, en avión, al frente de una delegación, con el propósito de estudiar con los representantes comerciales argentinos, las posibilidades de ampliar el intercambio.

Debemos Recapitalizar el País, Dijo Alizón García

INFORMACION PAGINA VEINTITRES

CON FERVOROSA UNCION RELIGIOSA UNA DENSA MULTITUD COLMO PLAZA DE MAYO EN LA CELEBRACION DEL DIA DE LA INMACULADA

Clarín
Un torque de atención para la solución argentina de los problemas argentinos
AÑO XI — Diario de la Mañana — Nº 3.649
Buenos Aires, Viernes 9 de Diciembre de 1955
REPUBLICA ARGENTINA · BUENOS AIRES
40 Centavos

Aprobó la Asamblea de la UN la Admisión de los 18 Países

Amenaza el Veto de Taipei en el Consejo

NUEVA YORK, 8 (AP). — La asamblea general de la UN aprobó casi por unanimidad una resolución en favor de la aceptación de 18 nuevos miembros en la organización mundial, pero no obstante, el plan está todavía amenazado por el derecho de veto. La votación en la asamblea fué de 52 votos contra 2 y 5 abstenciones. Y esta misma fué la votación registrada ayer en la comisión política sobre el mismo plan. El proyecto pasa ahora al Consejo de Seguridad, donde China nacionalista ha anunciado que ejercerá el veto contra la admisión de Mongolia exterior, y Rusia ha amenazado con oponer su veto a los 13 países no comunistas, si no son admitidas Mongolia exterior y otros cuatro países.

Los dos únicos países que votaron contra el plan, en la Asamblea, fueron Cuba y China nacionalista. Se abstuvieron Estados Unidos, Francia, Bélgica, Israel y Grecia.

No se tiene noticia de que las apelaciones privadas a China nacionalista la hayan apartado de su decisión de usar el veto para oponerse al ingreso de Mongolia exterior. Antes de la votación, el delegado chino, T. F. Tsiang, habló en términos enérgicos contra la admisión de los cinco satélites soviéticos: Albania, Bulgaria, Rumania, Hungría y Mongolia exterior. Aunque no reiteró sus amenazas de usar el veto, sus colaboradores han dicho que ésta es su intención.

Estados Unidos ha manifestado que se abstendrá en la votación sobre los cinco satélites, cuando sus peticiones sean presentadas en el Consejo de Seguridad.

La Asamblea aplaudió cuando su presidente, José Muza, de Chile, anunció que la resolución de admisión había sido aprobada.

Chou En-lai Recibió al "Premier" O. Grotewohl

PARIS 8 (AFP). — La agencia China Nueva anunció la llegada a Pekín de la delegación gubernamental de Alemania oriental encabezada por el primer ministro Otto Grotewohl. La delegación fué recibida en el aeródromo por Chou En-lai, presidente del consejo y por otros miembros del gobierno de China Popular.

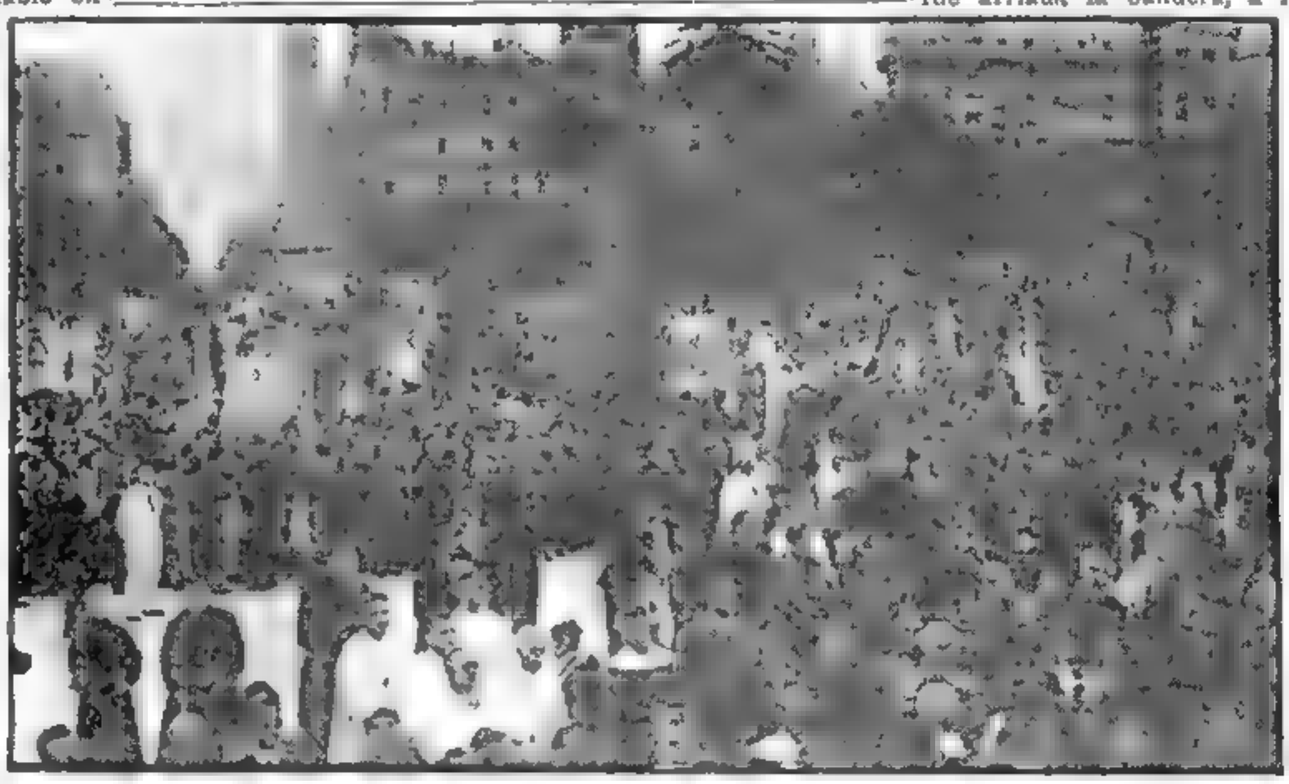

PEQUEÑA resultó ayer la plaza de Mayo para contener la multitud que asistió, con honda unción al acto central del Día de la Inmaculada. Desde distintos puntos de la ciudad, afluyeron columnas de fieles que con imágenes santas al frente, se encaminaban hacia el lugar de la ceremonia. La foto muestra un aspecto del lugar mientras se oficiaba la misa

Adhiriéronse las Fuerzas Armadas

Desde la Casa de Gobierno Presidió la Ceremonia el General Aramburu

Sobre los cielos porteños los pájaros mecánicos de nuestras fuerzas aéreas grabaron ayer la sigla premonitoria de la Revolución Libertadora: Cristo Vencerá. La multitud apiñada en el histórico recinto de la plaza de Mayo, contempló absorta la formación impecable de los aviones, deletreando los signos emblemáticos inscriptos en la remota altura, inmensa dimensión de la esperanza. Pasó sobre el gentío el ronco redoble de los motores, y entonces se abismó la emoción de todos en la unción de la misa de campaña. Mientras tanto, a los balcones de la Casa Rosada, se asomaron las autoridades supremas del gobierno provisional, presididas por el general Aramburu. Fué aquélla una exaltada comunión de la fe religiosa y del fervor patriótico fundidos ambos en un impulso unánime y generoso de devoción civil.

Las fórmulas litúrgicas y los cánticos religiosos hicieron vibrar suavemente la atmósfera con los acentos de la paz y la caridad, hasta que al fin, terminado el oficio divino y la función del milagro eternamente renovado, irrumpieron en el espacio las estrofas marciales coreadas en el himno patrio. Sobrecogida entonces el alma de la muchedumbre congregada, la memoria de los próceres fundadores y el eco heróico de las antiguas batallas libradas por la libertad.

Y después, en medio del silencio vasto e innumerable, fué arriada la bandera, a la vez que el sol vespertino se hundía en su ocaso, mientras el clarín solemne y melancólico arrastraba sus largas notas quejumbrosas, como si convocara a todos los argentinos a la concordia y la fraternidad...

En la Plaza de Mayo

Los actos centrales de la celebración de la fiesta de la Inmaculada Concepción de María dieron comienzo ayer a las 8, cuando el intendente de la Capital, arquitecto Miguel A. Madero, acompañado por los secretarios del P. E., los edecanes de servicio y directores y jefes de la comuna, se trasladaron desde la Municipalidad hasta el mástil ubicado frente a la Casa de Gobierno. Allí, el intendente procedió a izar la bandera, mientras la banda municipal ejecutaba la canción Aurora. A continuación se cantó el Himno Nacional, que fué coreado por el público. Seguidamente la comitiva encabezada por el arquitecto Madero depositó una ofrenda floral al pie del monumento al general Manuel Belgrano. Mientras tanto, en la Catedral, parroquias y capillas de todo el país, se rezaban misas, que desde temprano contaron con la asistencia de numerosos fieles.

Las Columnas en Marcha

Desde temprano se notaba en la ciudad la afluencia del público a la plaza de Mayo, donde a las 19 de ayer, tuvo lugar el acto central de la celebración de la Inmaculada. La Policía Federal, cortó a las 17, el tránsito en las calles que desembocan en la plaza. Mientras tanto se iban ha-

(Continúa en la página SEIS)

Leyóse un Mensaje del Jefe del Estado

Durante la ceremonia central de los actos celebratorios de la Inmaculada Concepción, el vicario auxiliar de la Arquidiócesis, monseñor Manuel Tato, leyó un mensaje del presidente provisional de la Nación, general Pedro E. Aramburu, dirigido al pueblo católico, cuyo texto reproducimos a continuación:

"Hace un año, en este mismo día, incorporado a la multitud que rebasando la catedral invadía nuestra histórica plaza de Mayo, asistí como ciudadano al inolvidable acto de devoción mariana con que el pueblo de la ciudad de Buenos Aires afirmaba su fe y defendía su libertad.

"Hoy, desde la presidencia de la Nación —que ejerzo por el triunfo de la Revolución Libertadora— siento la necesidad de recordar aquella jornada y de solidarizarme con la muchedumbre congregada ante este altar, bajo la advocación de la Inmaculada Concepción, para elevar a Dios sus almas en un movimiento de regocijo, de gratitud y de esperanza.

"El pueblo cristiano de la patria, fiel a las gloriosas tradiciones que le dieron el propio ser, ratifica en este acto la limpia firmeza de sus convicciones, inmenso y feliz patrimonio moral que enaltece los valores de su espiritualidad, y que no puede ser hallado por la persecución.

"Demos gracias al Señor por los innumerables beneficios recibidos y sobre todo por haber resguardado el alma de la Nación, restituyéndola a la libertad y al imperio verdadero de la justicia. Pidámosle, con piedad sincera, por la dulce mediación de Nuestra Señora de Luján, que reine la paz en nuestros corazones, que la unidad sea el sello de nuestra convivencia, que la justicia inspire todos nuestros actos, y que, iluminados por su doctrina, confortados por su protección, trabajemos siempre y sin desmayos por la gloria y grandeza de la Nación".

EL JEFE del Estado, Gral. Aramburu, teniendo a su derecha al nuncio apostólico, monseñor Zanin, y a su izquierda al vicepresidente de la Nación, contraalmirante Rojas, y a monseñor Rocca, pres de la ce emonia religiosa

Paasikivi, que Tiene 85 Años, Saludó a Sibelius, que Ayer Cumplió los 90

HELSINKI, 8. (AFP). — El famoso compositor finlandés Jan Sibelius celebró hoy el 90º aniversario de su nacimiento. El presidente de la nación, Juho Paasikivi, de 85 años, rindióle tributo en un mensaje radiofónico.

El gran compositor finlandés pasó la mañana tranquilo en su residencia a 45 kilómetros de Oslo, con su esposa, cinco hijas casadas y sus nietos, donde recibió el saludo de Paasikivi.

El presidente, en su mensaje declaró que hace 60 años Sibelius "inició una nueva época en la música finlandesa".

Pudo Faure Concertar Una Poderosa Alianza

FAURE

PARIS, 8 (AFP). — Los comicios de enero se convertirán en una batalla electoral entre dos bloques de partidos acaudillados respectivamente por las dos personalidades radicales más eminentes del momento: Mendes-France y Faure. Este último ha logrado ya formar una combinación poderosa para oponerse al bloque de las izquierdas no comunistas constituido por Mendes-France, basada en la alianza electoral de independientes, republicanos populares y radicales de su tendencia, o sea una tendencia de centro-derecha.

Toma Decisiones el Radicalismo

PARIS, 8 (AFP). — La dirección del partido Radical, presidida por Mendes-France, aprobó ciertas candidaturas y examinó después el problema de sus relaciones con la Concentración de Izquierdas Republicanas, que dirige Faure. La Concentración de Izquierdas Republicanas había tomado decisiones contrarias a las directivas del radicalismo socialista, resolviendo conminar a los radicales que formen parte de esa agrupación a ceder su lugar a una nueva delegación partidaria.

RESULTADOS DE LOS PARTIDOS

PRIMERA DIVISION

River Plate (V)	2	Boca Juniors (L)	1
V. Sarsfield (L)	1	Gimnasia (V)	1
Estudiantes (L)	3	F. C. Oeste (V)	0
Chacarita (L)	3	Independiente (V)	1
Platense (L)	1	Lanús (V)	1
San Lorenzo (L)	2	N. Old Boys (V)	2
Tigre (V)	2	Racing (L)	1
R. Central (L)	1	Huracán (V)	1

Jura Hoy el Nuevo Ministro de A. Social y Salud Pública

Se Confirmaría Otra Vez en Berlín el Advenimiento de un Nuevo Período de Crisis Política Internacional

NUEVA YORK, 8 (De nuestra agencia). — La prensa norteamericana no disimula su inquietud por el creciente malestar que se registra en Berlín Occidental. Hace siete años, la capital alemana sirvió de dramático documento para confirmar la existencia de la guerra fría que Moscú iniciara meses antes en Checoslovaquia. Hoy, parecería que Berlín está destinada nuevamente a servir de jalón en un nuevo curso de la política internacional, señalando, con los acontecimientos que alberga, la reanudación oficial de la guerra fría. Como en 1948, Berlín vendría a confirmar la renovada tirantez entre los dos bloques que dividen el mundo ya que las razones agresivas de esa tirantez son públicas y repetidas merced a la prodigalidad oratoria de los señores Khruschev y Bulganin. Sin novedad en el estilo, Moscú retoma la vieja línea de la deformación histórica para renovar sus ataques al mundo occidental. A las anquilosadas acusaciones de "imperialismo" y "colonialismo", se agrega ahora el fabuloso cargo de que la última guerra mundial fué promovida por EE. UU., Inglaterra y Francia...

La ridícula inconsistencia de esos cargos no merece ser revisada. En cambio, vale la pena hacer notar cómo los discursos de los dos jerarcas soviéticos y la tensión de Berlín coinciden con otros hechos menos notorios o más indirectos, que sin embargo revelan la perspectiva panorámica de la acción perturbadora que persigue Moscú en su política internacional.

En el Oriente Medio, a través de Checoslovaquia y la agresividad nacionalista egipcia, Moscú fomenta la reanudación del conflicto con Israel, creando un nuevo foco de inquietud y preocupación para el mundo occidental. Al mismo tiempo, la discreción diplomática no ha impedido establecer una novedosa infiltración soviética dirigida a Noruega y Grecia. En el caso de Noruega, el acercamiento ruso —por medio de inocentes acuerdos y convenios sin trascendencia aparente— ha determinado ya la modificación de importantes planes de la NATO, que debió suspender las maniobras proyectadas con fuerzas conjuntas de EE. UU., Inglaterra, Dinamarca, Holanda y Noruega, a raíz "precisamente" de las objeciones de Noruega, que tienen como base sus compromisos con Rusia. Grecia, por su parte, acaba de cerrar trato para un acuerdo comercial de diez millones de dólares con Moscú. La importancia de estos dos episodios se manifiesta cuando recordamos que Noruega y Grecia, como integrantes de la NATO, han recibido decenas de millones de dólares en ayuda económica y militar. Desde muy lejos, otro foco de inquietud, China, está a punto de hacer crisis también, ya que las pacientes negociaciones secretas que se venían realizando en Ginebra han entrado en el callejón sin salida que era inevitable...

Para revelar el amplio objetivo de este movimiento, bastará con recordar que nos aproximamos, como en 1948, cuando Checoslovaquia y Berlín, y en 1952, cuando Corea a una nueva elección presidencial en EE. UU. sobre la que Rusia aspira a gravitar, con toda la influencia que tendrá sobre esas elecciones la situación política del mundo.

HORACIO ESTOL

Corresponsal de Clarín en Estados Unidos de Norteamérica.

Clarín

Un foque de atención para la solución urgente de los problemas argentinos

BUENOS AIRES · REPUBLICA ARGENTINA · 40 Centavos

AÑO XI — Diario de la Mañana — Nº 3.650

Buenos Aires, Sábado 10 de Diciembre de 1955

REPRIMIRAN ENERGICAMENTE EL ALZA DE PRECIOS

Han Sido Interdictas las Fortunas Mal Habidas del Régimen Depuesto

Serán Aplicadas a la Solución de la Vivienda y el Petróleo

LOS bienes mal habidos por gobernantes, funcionarios y legisladores durante el régimen depuesto, van a ser recuperados e interdictos para ser aplicados a la solución de dos problemas de gran importancia para la economía nacional y para el pueblo: petróleo y vivienda. Así lo resolvió el Gobierno Provisional en el acuerdo de Gabinete realizado ayer.

Otro de los asuntos tratados fué el alza indebida de los precios de los artículos de primera necesidad, a cuyo efecto se emprenderá una severa campaña contra los especuladores.

● ***Reunión de 2 Horas y 30 Minutos***

El Gabinete se reunió ayer a las 10.30 y durante dos horas y media deliberó para solucionar importantes problemas de gobierno. Asistieron todos los ministros, a excepción del de Marina, contraalmirante Teodoro Hartung, a quien substituyó el subsecretario, capitán de navío Arturo Rial. Participó por primera vez de la reunión el Dr. Francisco Martínez, cuyo juramento se realizara minutos antes, conforme damos cuenta en otro lugar de esta edición.

● ***La Interdicción de Bienes***

Terminado el acuerdo, el secretario de Prensa, Sr. Adolfo Lanús, informó a los periodistas acerca de lo tratado por los ministros.

En primer término manifestó que la mayor parte de las deliberaciones la ocupó la consideración de un decreto-ley que fué aprobado, por el cual se declara la interdicción de los bienes mal habidos por personas o sociedades comerciales formadas por ex funcionarios o gobernantes del régimen depuesto que de una manera o de otra, se han beneficiado al margen de lo lícito y lo moral. A tal efecto se crea una Junta Nacional de Recuperación Patrimonial, la que se encargará de la incautación de los cuantiosos bienes que se encuentran en aquellas condiciones.

● ***Para Petróleo y Vivienda***

El señor Lanús manifestó a la vez que complementando el decreto-ley de referencia se estudia otro por el cual se dará destino a los fondos recuperados, los cuales, de acuerdo con el pensamiento del presidente, general Aramburu, que comparten los ministros, se aplicarían en manera especial a la solución de los problemas del petróleo, es decir, señaló, que en este asunto la conducta política del gobierno es distinta de lo que pretendían las anteriores autoridades, que ya tenían resuelta la entrega de la riqueza petrolera.

Otro de los problemas a solucionarse con los mismos fondos es el de la vivienda, con lo que se beneficiará socialmente a una gran masa del pueblo.

● ***Contra la Especulación***

También fué objeto de detenido examen durante el acuerdo, la cuestión relativa a los precios del mercado interno, que están subiendo —dijo el informante oficial— al margen de las disposiciones legales que rigen la materia.

El ministro de Comercio, Dr. Juan Llamazares, informó al Gabinete acerca del mencionado problema y se acordó que por los organismos de dicha Secretaría de Estado, se determinará cuál es el proceso de evolución de los precios de los artículos de primera necesidad; en qué casos ello obedece a causas racionales y cuándo entran en el terreno de la especulación. El gobierno dispuso emprender una acción enérgica, la más severa, porque entiende que con los aumentos inusitados no solamente se comete sabotaje, sino que se conspira contra la tranquilidad y la economía de los consumidores. En el examen de este problema, se habló también de los precios de los medicamentos, en cuyo caso el flamante ministro de Asistencia Social y Salud Pública, Dr. Martínez, recogió el problema como uno de los primeros que demandarán su atención.

La campaña que se propone realizar el gobierno en tan importante aspecto en defensa de la economía familiar, estará a cargo de los organismos del ministerio de Comercio con la cooperación policial.

Vetará Taipei el Ingreso de Mongolia Exterior en la UN

TAIPEI, 9 (INS). — Un portavoz nacionalista anticipó que el gobierno de Formosa ejercerá el poder del veto en el Consejo de Seguridad para impedir la admisión de Mongolia Exterior en la Asamblea General de la UN. En vísperas del importante acontecimiento en el Consejo, que deberá incorporar a 18 naciones, el vocero dijo que el gobierno nacionalista sostiene en forma unánime una total oposición al ingreso de Mongolia

CHIANG KAI-SHEK

Urgentes Consultas

NUEVA YORK, 8 (INS).— Los miembros del Consejo de Seguridad de la UN celebraron urgentes consultas en relación con el intento de China nacionalista de frustrar la aprobación de la recomendación para que se admita a otros 18 países

El presidente del Consejo, Leslie Munros, de Nueva Zelandia, citó a los distintos miembros del poderoso organismo para imponerles de la trascendental situación que deberán encarar en la sesión de mañana, e inquirir de ellos si preferirían que la reunión fuese secreta.

El delegado nacionalista chino, Tingfu Tsiang, presentó trece mociones separadas para que sólo se acepte en la UN a trece países.

Integran los Frentes Políticos en Francia

PARIS, 8 (AFP). — Toda la vida política francesa gira ahora alrededor de la alianza constituída por Pierre Mendes-France y Guy Molet, dirigentes del radicalismo y socialismo, que se proponen la tarea, todavía no intentada durante la IV República, de apartar a una buena parte del proletariado francés del comunismo y a una parte no menor de las clases medias de las soluciones brindadas por la derecha.

Todos los comentaristas insisten en que la empresa de los dos hombres tiene esta vez grandes probabilidades de triunfar.

El "Frente Faure"

PARIS, 9 (ANSA) — Los partidos de la coalición gubernativa, moderados, anunciaron la presentación de un programa electoral "realista y dinámico" el próximo domingo. El programa será sometido a la aprobación de los candidatos.

Las listas del R.G.R., presidido por Edgar Faure, se van llenando de radicales disidentes. También el ex presidente del consejo de ministros Pleven, que formaba parte del U. D. S. R., pidió la investidura del partido de Faure.

Los poujadistas han tenido éxito, con el triunfo en bloque de su lista, en las elecciones internas de la Cámara de Comercio de París. Esta victoria fué facilitada por un marcado abstencionismo, que puede ser síntoma de inesperados éxitos del movimiento de Poujade y de los partidos menores de derecha en las próximas elecciones nacionales.

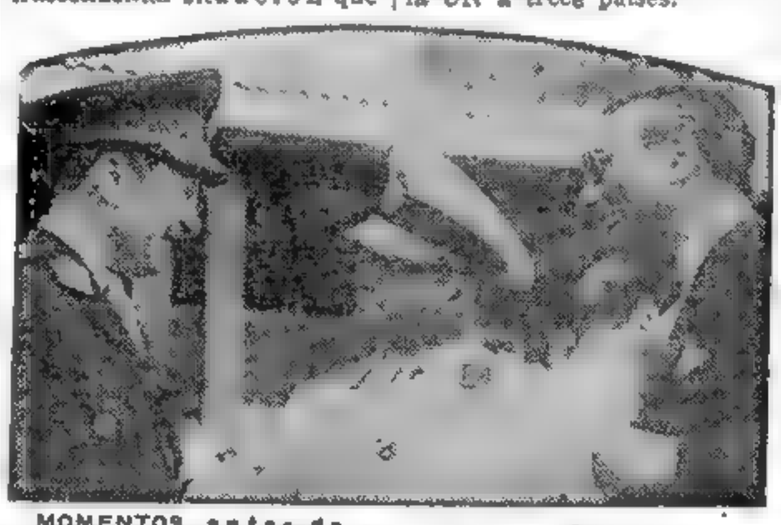

MOMENTOS antes de partir para Bahía Blanca, el presidente provisional, general Pedro E. Aramburu, conversa animadamente con el interventor en Córdoba, general Videla Balaguer, designado recientemente para ocupar la embajada en Roma, y el vicepresidente de la Nación, contraalmirante Isaac F. Rojas

Visita B. Blanca el General Aramburu

EL presidente de la República, general Pedro E. Aramburu, salió ayer por vía aérea desde el Aeroparque de la Ciudad de Buenos Aires rumbo a la Base Comandante Espora, iniciando de esta forma sus visitas al interior del país. Bajo el cielo luminoso de la tarde, a las 14.40 llegaron al lugar de partida el vicepresidente de la Nación, contraalmirante Isaac Rojas; el subsecretario de Marina, capitán de navío Arturo Rial, y el nuevo embajador de nuestro país en Italia, general Dalmiro Videla Balaguer. Poco después se hicieron presentes el primer magistrado, a quien acompañaban su señora y su hija, y los ministros de Ejército, general Arturo Ossorio Arana, y de Aeronáutica, vicecomodoro Amado Abrahin, y el interventor en la provincia de Buenos Aires, coronel Emilio Augusto Bonnecarrere.

Luego de conversar con el contraalmirante Rojas y con las otras altas autoridades que concurrieron a despedirlo, el jefe del Estado se embarcó en el avión con su esposa y su hija, haciéndolo también el ministro de Ejército y el interventor bonaerense, con sus respectivas esposas y los demás integrantes de la comitiva.

A las 15.15 el T 42, de las Fuerzas Aéreas Argentinas, remontó vuelo, luego de haberlo hecho pocos minutos antes una máquina T 89, llevando a otras personalidades, que también concurren a los distintos actos en las bases Comandante Espora y Puerto Belgrano.

● **Los Actos en Bahía Blanca**

BAHIA BLANCA, 9 (C.). — Poco antes de las 17.30, el avión que condujo desde la Capital Federal al presidente provisional de la Nación, general Aramburu y a los integrantes de su comitiva, aterrizó en la pista de la Base Aeronaval Comandante Espora, tributándose al jefe de Estado una entusiasta recepción.

Recibieron al general Aramburu el jefe de la base naval de Puerto Belgrano, capitán de navío Jorge M. Enrique Perren y cambiados los saludos de práctica, el presiden.

Continúa en la página DIECISEIS

Invitó Olivieri a Vencer el Temor y la Desconfianza

NUEVA YORK, 9 (AP). — El jefe de la delegación argentina, contraalmirante Anibal Olivieri, pronunció un extenso discurso ante la comisión primera de la Asamblea General de las Naciones Unidas, relativo al desarme y al término del mismo sugirió, como idea para romper el estancamiento de las grandes potencias, la creación de un comité "constituído por un pequeño grupo de países que, sin la intervención de las grandes potencias estudiara el problema, considerara las aspiraciones puestas de manifiesto en las distintas proposiciones y los demás elementos que pudieran ser de interés".

El contraalmirante Olivieri convino que las dos razones principales que impiden un arreglo sobre la cuestión del desarme eran el temor y la desconfianza mutua.

Es Más Difícil Ahora el Problema del Desarme

WASHINGTON, 9 (Exclusivo para Clarín). — Las largas, contradictorias y cáusticas discusiones que se han producido entre la Unión Soviética y el occidente acerca del desarme, tienden a dejar inevitablemente una impresión muy borrosa del estado a que han llegado las cosas. Una de las razones es que, aunque esto sea comprensible, la mayor parte de las negociaciones se han realizado a puertas cerradas. Otro de los motivos es que el adelanto de la ciencia termonuclear y de las armas modernas ha sido tan grandes, por ambas partes, que las soluciones que Estados Unidos ha propuesto desde 1946 a 1954, carecen de validez en estos momentos y deben descartarse.

El problema del desarme y su control es más difícil ahora de lo que fuera hace pocos años, de tal manera que se requieren nuevas soluciones para enfrentar la nueva situación.

Por lo menos durante ocho años, Estados Unidos ha auspiciado la abolición de las armas atómicas; la posesión y control internacional de los materiales fisionables y un sistema de inspección que suponíamos podría garantizar contra la utilización ilegal de dichos materiales para convertirlos en armas. Ahora hemos abandonado estas propuestas como impracticables.

Existe una gran cantidad de razones técnicas, pero la predominante es que el volumen de la producción en gran escala de armas destructivas de hidrógeno, tanto en Rusia como en Estados Unidos, ha llegado a tal magnitud, que no hay ningún método conocido que sirva para garantizar la destrucción de esas armas o prevenir que se puedan ocultar.

Sería posible fiscalizar la nueva producción por medio de un acuerdo, que implicaría una cierta inspección hasta llegar a las fuentes mismas de la economía de cada país. Pero no hay en estos momentos ni aun la más leve indicación de un método aceptable para fiscalizar las enormes reservas de esas armas que han acumulado ya ambas partes.

Existe un nuevo factor en este problema. Las nuevas armas termonucleares son tan abundantes y de poder tan aniquilador, que la única forma segura de utilizarlas es en un ataque por sorpresa. Solamente así se evitarían las represalias. Eisenhower ha descripto la guerra con bombas H como una "carrera suicida". Por lo tanto EE. UU. se ha convencido de que un sistema de inspección que previniera el ataque por sorpresa haría posible rebajar el nivel del poderío militar, incluyendo la producción de armas atómicas y de hidrógeno.

El quid de la cuestión radica en que la inspección debe ser de tal clase que impida el ataque por sorpresa, pero Rusia ha rechazado toda inspección que EE. UU. juzgara imprescindible. Mientras Moscú siga con sus secretos y su censura no hay perspectivas de que llegue a realizarse esa fiscalización.

WALTER LIPPMANN

Copyright Clarín y Editor Press Reproducción total o parcial prohibida.

EL 4º ARTICULO DEL DR. RAUL PREBISCH

Aparecerá en nuestra edición de pasado mañana, lunes

SE TITULA:

"El empréstito en la reconstrucción económica argentina"

ADQUIERA TEMPRANO SU EJEMPLAR DE

Clarín

EMPADRONARONSE EN FRANCIA 30.000.000 DE CIUDADANOS

MENDES-FRANCE

PARIS, 10 (AP). — A las 24 de ayer se cerraron los padrones electorales para los comicios generales del 2 de enero, y son tantos los ciudadanos que han acudido a empadronarse que es probable que el total exceda de 30 millones. Se instalaron mesas especiales en todas las municipalidades para que se atendiera a todo el que hubiera formado fila a la hora de la clausura, de manera que es muy posible que la labor no finalice antes de la madrugada de hoy. En los últimos días se habían formado colas muy largas, sobre todo en las ciudades importantes. Por norma general había que esperar de dos a cuatro horas para cumplir con ese requisito. Los partidarios del ex primer ministro Mendes-France, solicitaron en vano una prórroga hasta el martes, seguros de que de esa forma ayudarían a su campaña contra el gobierno saliente de Faure.

Mendes-France dijo a la prensa que "esos millones de personas que están a la espera, pese al frío, con tal de inscribirse, no lo hacen porque quieren votar por el gobierno". No se concedió la prórroga, entre otras cosas, porque se alegó que no había tiempo para cotejar las listas y atender protestas si se continuaba trabajando hasta el martes. En el ministerio del Interior se dijo que las inscripciones superan en el 23 por ciento a las de 1951

Ataque Soviético a Foster Dulles

MOSCU, 10 (AFP). "Con sus discursos saturados de ataques contra la Unión Soviética y su política exterior, Foster Dulles trata de justificar la creación de los bloques anticomunistas y la carrera del rearme", afirma en un artículo publicado por la emisora de Moscú la Agencia Tass.

Este violento y amenazador ataque radial no sólo dirigido al secretario de Estado norteamericano con motivo de su reciente discurso pronunciado ante la Asociación del Estado de Illinois.

El comentarista de la Agencia Tass estima además que "Foster Dulles ha admitido indirectamente el fracaso de la política de Estados Unidos con respecto a los países aliados [illegible] derrotados".

Foster Dulles trata de obligar a los países aliados a unirse aún más a fin de enfrentar a la Unión Soviética, que daría término a su "política de la línea dura" [illegible] Estados Unidos [illegible]

Clarín

AÑO XI — Diario de la Mañana — Nº 3.651

BUENOS AIRES · REPUBLICA ARGENTINA · 40 Centavos

Un toque de atención para la solución argentina de los problemas argentinos

Buenos Aires, Domingo 11 de Diciembre de 1955

Aramburu Asistió a Varios Actos en Bahía Blanca

INFORMACION PAGINA SIETE

Comprobáronse los Negociados con la Venta de las Cosechas

Reveló Raúl Mende que los Beneficios Iban a Manos del Mandatario Depuesto

EN conferencia de prensa convocada ayer, a las 19, un informante de la Presidencia Provisional de la Nación dió a conocer el texto de las declaraciones formuladas por el ex secretario de Asuntos Técnicos del gobierno depuesto, doctor Raúl Mende, el 6 de noviembre último, ante un tribunal constituído por jefes del Ejército, la Marina de Guerra y la Aeronáutica, acerca de irregularidades en la comercialización de las cosechas.

Demora por Oposicion

En el acápite de la declaración, el Dr. Mende deja expresa constancia de que su deposición ante las autoridades militares no ha obedecido a coacción alguna.

Por su parte, el informante oficial a que hemos hecho referencia, aclaró que la demora en la aparición publica de dichas declaraciones se debió a la sistemática oposición del doctor Clemente Villada Achával, y de otros funcionarios del gobierno del general Lonardi, quienes no eran partidarios de la publicidad de los hechos investigados.

El Vinculo con Tricherri

La indagatoria del tribunal comienza con la relación o amistad personal que el doctor Mende tenía con el señor Tricherri. A las diversas preguntas respondió el interrogado que conocía a Tricherri desde junio de 1951, pero que ese conocimiento no constituía una amistad. Advirtió que dicha persona lo consideraba a él su amigo, pero que el sentimiento no era recíproco, porque entendía que siendo un hombre de negocios no podía tener amistad con un funcionario del gobierno. También admitió ser comprovinciano de Tricherri y haberlo presentado como funcionario al ex ministro Gómez Morales, en una gestión oficial y en otros asuntos, como por ejemplo, la importación, en los que él —Mende— no tenía ingerencia.

No explicó satisfactoriamente el indagado cómo tenía el nombrado Tricherri que recurrir a él sobre algo que era un problema económico, pues se limitó a decir que muchos hacían lo mismo, en la creencia de que él (Mende) podría resolverles el problema. Terminó por aceptar que Tricherri no era una buena persona, según se lo anticipara su colega Gómez Morales, pero que continuó tratándolo en virtud de que quería comprobarlo...

El I.A.P.I.

El interrogatorio prosiguió luego acerca de los asuntos que Tricherri llevó a Mende:

Tribunal: ¿Qué asuntos le llevó?

Mende: Lo primero que estudié fué una cuestión que él tenía con el I.A.P.I.; pedí al I.A.P.I. un informe telefónicamente y luego mandé el asunto al I.A.P.I. para que éste lo resolviera.

T.: ¿Quiere decir que para Ud. valían más las pequeñas conversaciones que mantenía con el señor Tricherri que la palabra del secretario de Asuntos Económicos de la Nación?

Acosado para que dijera cómo era que justamente en 1953, cuando él le presentara a Tricherri a Gómez Morales, apareció la firma Tricherri y Cía. con problemas de exportación de nuestros cereales, y acosado, también, ante su negativa reiterada de no recordarlo, para que dijera si había presentado a Tricherri a algún otro ministro, admitió que, en efecto, había lo presentado a su colega Cafiero, y que lo hizo, aun sabiendo que se trataba de una mala persona, porque, de todas maneras, Tricherri iría lo mismo a verlo, porque estaba en tratativas con otros ministerios, según se lo había demostrado con documentos.

Orden de Perón

Más adelante, a lo largo del diálogo, Mende explicó que había hecho esas presentaciones a otros ministros por orden de Perón, quien había dicho "que le facilitara todos los trámites al señor Tricherri".

T. ¿Le hizo presente Ud. al general Perón el concepto de mala persona que tanto Ud. como Gómez Morales tenían de Tricherri?

M. Sí, señor.

T. ¿Y qué le contestó el general Perón?

M. Que todos los comerciantes eran lo mismo...

T. Y a pesar de eso, ¿por qué tenía interés el general Perón en esa presentación?

M. Porque le interesaba que interviniera el señor Tricherri en...

T. ¿Por qué le interesaba? Hablemos claro. ¿Por qué le interesaba?

M. Según el señor presidente, porque debían intervenir otros en la comercialización de las cosechas, y que era necesario volver a dar ingerencia a la actividad privada.

T. ¿Y por qué en el caso particular del señor Tricherri? ¿O de otro también? ¿Había otros?

Jorge Antonio

M. En lo que yo intervine.

T. ¿Ud. sabe que actuaba también la firma Jorge Antonio?

M. Sí, señor.

T. ¿Y la firma Noc?

M. Eso lo supe últimamente.

T. Pero lo de Jorge Antonio, ¿lo sabía?

M. Lo de Jorge Antonio sí, señor.

T. ¿Vale decir que Ud. como ministro de Asuntos Técnicos se convertía, de acuerdo con la orden del general Perón, en un gestor del señor Tricherri y del señor Jorge Antonio?

M. Sí, señor. Era una expresión que usaba el señor presidente habitualmente; pero posteriormente yo advertí que mi actuación o en mis funciones como gestor ya no era del agrado del señor presidente.

T. ¿Por qué no era del agrado del presidente?

M. Porque yo entendía que había otras cosas que se me querían ocultar a mí.

Cuestión de Beneficios

T. ¿Usted nos puede informar, clara y concisamente, si el señor general Perón le ordenó y lo convirtió a Ud. en un gestor del señor Jorge Antonio y del señor Tricherri, con el solo fin de facilitar un trámite comercial de esas firmas, o por otras razones?

M. A mí, con esa sola finalidad...

T. Pero ¿usted llegó a comprobar alguna otra cosa?

M. Hace un año, sí, señor...

T. ¿Qué comprobó?

M. Llegué a comprobar que también se trataba de que los beneficios y utilidades que obtenían el señor Jorge Antonio y el señor Tricherri iban a tener no sólo la finalidad del enriquecimiento del país, sino también el enriquecimiento personal de esos señores: Jorge Antonio y Tricherri.

T. ¿Y de nadie más? ¡Hable claro, doctor Mende!

M. Sí, señor; no puedo decirlo porque no sé. Solamente tengo sospechas que de esos beneficios se aprovechaban otras personas. (Admitió seguidamente el indagado que los bienes estaban a disposición o disponibilidad del general Perón, en tanto que las acciones estaban en manos que ignoraba).

Apremiado por los miembros del tribunal, Mendé admitió que hasta un año atrás las acciones estaban en manos de Tricherri, pero que

(Continúa en la página SIETE)

Libran Batalla en la ONU por la Admisión de 18 Naciones

Rusia Fija Precio: Todos o Ninguno

NUEVA YORK, 10 (INS). — Estados Unidos calificó como indignos de pertenecer a las Naciones Unidas a los cinco países satélites del Soviet que solicitaron ingresar en la Organización Mundial, pero aclaró que está dispuesto a acatar la decisión mayoritaria de la Asamblea General renunciando a la prerrogativa del veto sobre la admisión de dichos estados.

El embajador norteamericano, Henry Cabot Lodge, declaró a sus colegas del Consejo de Seguridad que su país votará por la admisión de 13 naciones libres de Europa, Asia y Africa, aunque se abstendrá en cuanto al ingreso de Mongolia Exterior y los otros estados títeres que también han solicitado ser admitidos.

Lodge hizo uso de la palabra después que el portavoz de Gran Bretaña anunció que votaría en favor del ingreso de los 18 países peticionantes —13 libres y 5 comunistas— según la recomendación aprobada por la Asamblea General por 52 votos contra 2. La Unión Soviética amenazó una vez más con recurrir al veto contra las naciones libres prooccidentales y propuso formalmente someter a votación individual cada una de las solicitudes, comenzando con la de Albania y la de Mongolia Exterior.

El representante británico, Pierson Dixon, dió la nota tónica al anunciar que su delegación votará en favor de la admisión "en bloque" de las 18 naciones, inclusive Mongolia Exterior.

El delegado soviético, Arkady Sobolev, habló después que sir Pierson anunció la decisión de Londres, para reiterar que el Kremlin insiste en la "admisión de todos o ninguno", fórmula cuya aceptación — sostiene China nacionalista— que tiene perrogativa de veto— constituiría una "capitulación incondicional" de las Naciones Unidas al chantaje de Moscú.

CABOT LODGE

Dixon, hablando en la cri-

(Continúa en la pág. siguiente)

No Satisface a España la Nueva Política de París en Marruecos

PARIS, 10 (ANSA). — El gobierno de Madrid no ve con agrado el cambio político que se registró en la zona francesa de Marruecos, ni las perspectivas de próximas negociaciones entre el gobierno francés y el de Si Bekkai, para fijar las bases de las futuras relaciones entre ambos países.

Para poder asociarse en estas negociaciones, con la esperanza de poder detener, o por lo menos obstaculizar, una evolución demasiado rápida hacia la completa independencia de Marruecos francés, que tendría repercusiones en el cercano protectorado español, el gobierno ibérico apela ahora al acuerdo secreto francoespañol del primero de septiembre de 1905, en base al cual ambas partes se comprometían a prestarse ayuda mutua para todas las cuestiones de orden general relacionadas con Marruecos. Para Francia este argumento jurídico es demasiado frágil. Los juristas franceses consideran que las relaciones entre Madrid y París, con respecto a Marruecos, se fundamentan y basan en la Convención del 27 de noviembre de 1912, mediante la cual Francia acuerda a España una zona del norte de Marruecos con delegación permanente del soberano y un representante del trono.

Nuevos Incidentes

RABAT, 10 (AFP). — Varios incidentes se registraron en Marruecos. En Casablanca, un inspector de policía, asaltado por un grupo de niños a los que se unieron mayores, disparó e hirió en el vientre a un niño de diez años. Un policía francés y dos nativos fueron atacados por marroquíes, resultando dos de ellos seriamente heridos.

Abren un Interrogante en Francia Tres Millones de Nuevos Votantes

PARIS, 10 (De nuestra agencia). — Cuando dentro de un rato suenen las campanadas de la medianoche, para el ciudadano francés se habrá terminado el plazo de la inscripción en las listas electorales. Por otra parte, para los candidatos se terminará también el plazo declaratorio de alianzas y coaliciones (aparentemente).

La suerte está echada... Delimitado el campo, la campaña electoral empezará oficialmente y en serio. Los "tres grandes" de estas elecciones, Faure, Mendes-France y Pinay, han salido hoy para sus respectivas circunscripciones, dejando en París toda alta política para descender a la pueblerina o de campanario. Mas no dejan tras de sí el encono. Todo lo contrario. En las últimas horas la escisión radical se ha ahondado definitivamente. A la expulsión de Faure de días atrás acaba de seguir la de radicales tan notorios como Martinaud Deplat (rival sólo meses atrás de Mendes en la dirección del partido); Bernard Lafay, actual ministro de Sanidad, y la más imprevista de René Mayer, ex jefe de gobierno y hoy revestido de una muy trascendente representación internacional, desde su puesto de presidente de la "alta autoridad carbón-acero" de Europa. La expulsión de René Mayer tiene que ver menos con la reciente disolución del Parlamento que con hechos algo pretéritos de los que fué él mucho más protagonista que de los actuales acontecimientos, entregado como está ahora a las actividades extranacionales. Fué René Mayer, como se recordará, el que dió el golpe de gracia a Mendes-France, cuando en febrero último se le derribó con su gobierno. Mendes pertenece a una raza que no perdona fácilmente... La misma raza —israelita— a la que curiosamente pertenece también René Mayer y sin que esté alejado de ella el propio Edgar Faure.

Después de lo que acabo de apuntar no parecería desplazado que hable de una lucha —doblemente— bíblica en torno de las urnas de Año Nuevo. La escisión radical tan profunda —¿se recompondrán los platos rotos en un futuro más remoto y una vez olvidada la pasión actual?— ha añadido la sal y pimienta que podía faltar. Hoy no se puede hablar de ningún radical sin adjetivarle de mendesista o faurista. Con todo ello, el letargo político que se atribuía a la población francesa parece haberse despabilado.

En los municipios —en París hay uno en cada distrito— he visto, bajo la fría llovizna de la noche, colas de ciudadanos que para votar por primera vez tienen la obligación de inscribirse previamente. Los mendesistas, de esta demostración anti-abstencionista, extraen motivos de satisfacción. Mendes tiene por seguro que la mayor parte de los electores nuevos le serán favorables. Si todos fuesen estudiantes no le faltaría bastante razón. Pero la hornada de los votantes inéditos en Francia casi ascenderá a la importantísima cifra de tres millones. En realidad, todos los cálculos y pronósticos edificados sobre el cañamazo del 1951, están siempre falseados por esta incógnita apasionante. Pinay intenta no quedarse demasiado atrás en esta preocupación por la juventud. El mismo día y casi a la misma hora, a poco de iniciada la semana, hablarán en París y especialmente para los jóvenes, tanto Mendes-France como Pinay.

Me ha sorprendido que los mismos que hablan de los tres millones de votos debutantes no echen también números en torno de la desaparición de otra cifra casi igual. Porque es obvio que los muertos en estos últimos años faltarán para unos o para otros. Creo, en efecto, que muchos jóvenes se inclinarán por Mendes, y por consiguiente por este camino sus votos irán al saco radical. Mas, ¿no mermarán votos también a los radicales, los casi tres millones de votos de los desaparecidos en los últimos años? En las viejas generaciones, los radicales tenían muchos partidarios. Los viejos que se inclinaban a la izquierda se deslizaban muy fácilmente por el camino anticlerical hacia el radicalismo.

El partido más antiguo de Francia puede salir de estas elecciones con el mismo número de diputados. Los que gane con la inyección de la juventud mendesista, los puede perder con las expulsiones y escisiones que hoy nos ha tocado comentar.

CARLOS SENTIS

(Corresponsal de Clarín en Francia)

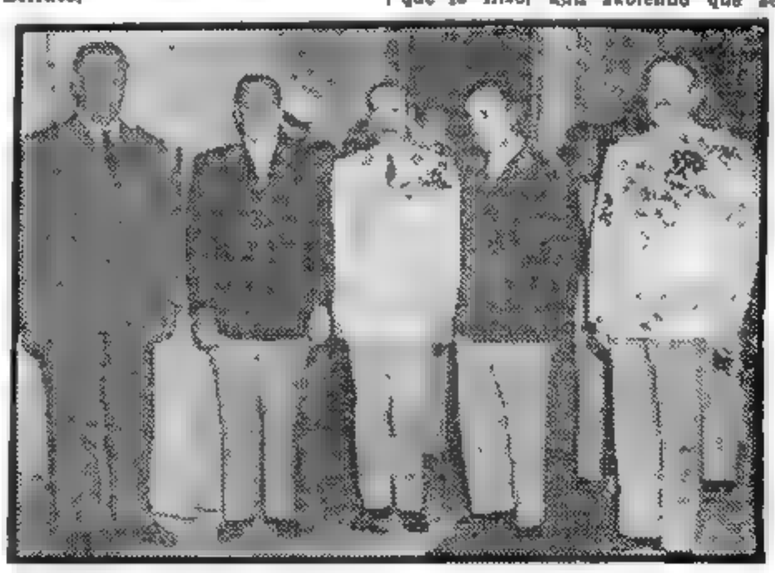

EN LA visita a Bahía Blanca, el presidente provisional, general Aramburu, aparece acompañado, de izquierda a derecha, por el ministro de Marina, contraalmirante Hartung; el ministro de Ejército, general Ossorio Arana; el comandante en jefe del Ejército, general Julio Alberto Lagos y el interventor federal en la provincia de Buenos Aires, coronel Bonnecarrere. La nota fué tomada instantes antes del almuerzo que se sirvió en el regimiento 5 de Infantería

Clarín

Publicará mañana el 4o. Artículo del Dr. RAUL PREBISCH CUYO TITULO ES:

"El Empréstito en la Reconstrucción Económica Argentina"

¡Adquiera temprano su ejemplar!

Regresará Hoy a la Capital Federal el Gral. Aramburu

Asistió a Diversos Actos en B. Blanca

BAHIA BLANCA, 11 (C). — Con una comida criolla, servida esta noche en el Golf Club, finalizaron los actos organizados con motivo de la visita del presidente de la República, general Pedro E. Aramburu, los ministros de Ejército, general Arturo Ossorio Arana, y de Marina, contraalmirante (R.) Teodoro Hartung, el comandante en jefe del Ejército, teniente general Julio A. Lagos, el interventor federal en la provincia de Buenos Aires, coronel Emilio Bonnecarrere y varios jefes y oficiales de las fuerzas armadas. Mañana, a primera hora, el jefe del Estado, a quien acompañarán su esposa, señora Sara Herrera de Aramburu, y su hija Sara, así como su comitiva, partirá de regreso a la Capital Federal.

Los Actos de Ayer

El general Aramburu, su esposa, su hija y las personalidades nombradas, además de las autoridades navales de la base de Puerto Belgrano, iniciaron su actividad de hoy, concurriendo, a las 10.10, a la capilla "Stella Maris", donde oyeron misa. Luego, a las 11.30, fueron agasajados con un cocktail por los jefes de las bases Comandante Espora y Puerto Belgrano, en el hotel situado en esta última. Allí, asimismo, se sirvió el almuerzo.

El presidente descansó posteriormente en el chalet que ocupa en la base, hasta pasadas las 18. Luego, se trasladó al Golf Club, donde desarrolló, hasta la caída de la tarde, algunas actividades deportivas. A las 21, en el mismo escenario, tuvo lugar la comida criolla, en la que participaron el general Osorio Arana, el Tte. Gral. Lagos, el contraalmirante Estévez y el Crel. Bonnecarrere.

El Regreso a la Capital

En dos aviones —uno de ellos el presidencial T-42— emprenderán mañana el regreso a la metrópoli el general Aramburu, su esposa, su hija, los ministros de Ejército y Marina, el comandante en jefe del Ejército, el interventor en Buenos Aires y el resto de la comitiva. Ambas máquinas decolarán a las 8.30, desde la Base Comandante Espora, estimándose que alrededor de las 9, aterrizarán en el aeroparque de la ciudad de Buenos Aires.

Londres y Karachi Reaccionan Ante el Discurso de Khruschev

Aludió a la Situación de Cachemira

KARACHI, 11 (AFP.) — Enorme indignación ha causado en las distintas esferas del Pakistán la declaración hecha por Nikita Khruschev en Srinagar, referente a Cachemira. En esta capital, donde el territorio de Cachemira es generalmente considerado como un país avasallado por la India y que anhela recuperar su plena soberanía y libertad como la tenía antes de la ocupación, las manifestaciones hechas por el secretario del partido Comunista de la URSS son calificadas de "agresiva fanfarronada, e ingerencia directa en los asuntos internos de otras naciones". Con gruesos titulares, y con una violencia sin precedentes en la historia del periodismo pakistano, los diarios reproducen en sus primeras planas la parte de las declaraciones de Khruschev, en las que dijo que "Cachemira pertenece a la India", y titulan sus crónicas y comentarios como "Puñalada Roja".

El órgano independiente "Dawn" escribe: "Las palabras de Khruschev han sido un impúdico desafío gratuito, que debe agregarse a todas las mentiras e insolencias que ha estado diciendo.

"Palabras inexactas"

"Qué poco honor hace al jerarca comunista el haber pronunciado esas palabras tan aventuradas e inexactas en la misma ciudad de Srinagar, y bajo la debida protección de las tropas hindúes, lanzando a la cara de los sufridos y estóicos habitantes de Cachemira un agravio de esa naturaleza.

"Khruschev se ha burlado de los cachemiros, que deben aceptar su protesta la idea de formar parte del país que los ha subyugado, a pesar de sus esfuerzos y de su heroica resistencia".

Resentimiento en Londres

LONDRES, 11 (ANSA). — Se ha sabido que el premier soviético, mariscal Bulganin, y el señor Nikita Khruschev, llegaron esta mañana a Nueva Delhi, procedentes de Cachemira. Mientras tanto, causaron vivo resentimiento, tanto en Londres como en Karachi, las declaraciones de Bulganin, quien, refiriéndose a la población de Cachemira, expresamente la llamó: "parte del pueblo indio".

NIKITA KHRUSCHEV

Intensa Represión Inglesa en Chipre

NICOSIA, 11 (AFP).— Los primeros informes sobre la gran batida efectuada esta mañana por los comandos de las fuerzas británicas en la región montañosa al sudoeste de Nicosia dan cuenta de varios arrestos, entre ellos el de un hombre armado con revólver y municiones, que al tratar de escaparse fué herido, y otro individuo que llevaba un fusil y cincuenta balas. La operación prosigue.

Clarín

BUENOS AIRES · REPUBLICA ARGENTINA

40 Centavos

Un toque de atención para la solución argentina de los problemas argentinos

AÑO XI — Diario de la Mañana — Nº 3.652

Buenos Aires, Lunes 12 de Diciembre de 1955

Pekín se Adjudica Macao y Dice que Goa es Hindú

PEKIN, 11 (AFP). — "Al pretender que Macao, situada en territorio chino, y Goa, situada en territorio de India, son provincias portuguesas, el señor John Foster Dulles se ha revelado como un colonialista, es decir, como lo ha sido siempre", escribe el diario "Cotidiano del Pueblo", órgano oficioso del gobierno, cuya nota ha sido irradiada por la emisora de Pekín. "Los pueblos de China y de India —dice más adelante— no tienen lecciones que recibir de parte de Foster Dulles, y saben muy bien que, tanto Macao como Goa, son territorios que pertenecen, respectivamente, a China y a India.

"Las palabras de Dulles no cambiarán en nada los hechos y no harán, por cierto, renunciar a los pueblos de China y de India a su firme determinación de recuperar esos territorios". El tono del comentario, violento, no dejó de llamar la atención de los observadores, quienes opinan que se trata, evidentemente, de una campaña ordenada por las autoridades chinas.

EDGAR FAURE JUSTIFICO LA DISOLUCION DE LA ASAMBLEA

FAURE

BRUSELAS, 11 (AFP). — En un reportaje al corresponsal en París de "Libre Belgique" el presidente del Consejo de Francia ha justificado plenamente su reciente medida de disolución de la Asamblea nacional "Mi esperanza es que esta medida sin precedentes tenga como consecuencia, el incitarnos a considerar en el futuro la disolución de la asamblea como un elemento normal de ponderación y de estabilidad de las instituciones francesas. Acerca de la situación política social en Argelia, Edgar Faure manifiesta que:

"El plan Soustelle de reformas no es más que un primer paso en el conjunto de las reformas que serán próximamente completadas, luego del examen del problema constitucional que se ha planteado en ese territorio.

En cuanto a la situación en Túnez, cabe hacer notar —agregó— que no es constitucional, ni políticamente la misma que en Marruecos, y su estructura política debe ser definida en un estatuto orgánico. Sin embargo, en su aspecto general, los problemas emanados de Marruecos y Túnez son en cierta forma parecidos.

Acerca del Sarre, el presidente del Consejo declaró que Francia mantiene la firme esperanza de que le será posible hallar, de acuerdo con Alemania Federal, el arreglo de la cuestión sarrense, dentro del respeto de los derechos y de los intereses económicos franceses.

Los Funerales Políticos de Mr. Attlee

LONDRES, 11 (De nuestra agencia). — La renuncia de Mr. Attlee a la jefatura del partido Socialista fué recibida sin lágrimas. Estaba prevista; estaba prevista desde que sintió el primer fustazo al corazón de los viejos y se agitaron las figuras ambiciosas del partido. Mr. Attlee ha dirigido el movimiento laborista durante veinte años con un sentido impresionante de su responsabilidad como conductor de masas. Ni siquiera se envaneció cuando Mr. Winston Churchill, el león, fué desplazado por los socialistas al término de la última guerra. Fué, primero, un universitario, y luego un equidistante. Yo lo he visto rezar en la catedral de Saint Paul. Una vez, estuve cerca de él en una final de la copa de fútbol y se incorporaba con una entusiasta sinceridad a las canciones religiosas que precedían a una de estas batallas deportivas. No creo que Mr. Attlee —hoy, el conde Attlee— sea incluído en la historia de las grandes figuras políticas de Inglaterra. Su mayor error fué haber nacido en la época de Sir Winston, ante cuya grandeza —militar y retórica— todos sus contemporáneos de las islas han perdido peso y dimensiones. Pero lo importante es ahora su sucesor. Son tres los candidatos: Morrison, Bevan y Gaitskell. Morrison es demasiado viejo, Bevan demasiado revolucionario, y Gaitskell demasiado ambicioso. Calculan los expertos que el miércoles próximo Gaitskell sumará 140 votos de los 273 de la elección; que Bevan irá en segundo término con 75, y Morrison, el viejo Morrison cuya estrella declinaba en la secretaría del Foreign Office como sucesor de Ernest Bevin, obtendrá medio centenar de votos nostálgicos. Estos son los pronósticos de hoy.

No es una nueva crisis del partido. Es la continuidad de una división entre los que se llaman a sí mismos ortodoxos del socialismo y los que les acusan de catalepsia, entre los clásicos del viejo obrerismo que operan estrictamente dentro del marco constitucional y la "inteligencia" revolucionaria, dirigida por un tempestuoso ex minero del país de Gales. Pero la batalla por la dirección del partido abre un nuevo período de inquietudes. El laborismo teme por su unidad. Los conservadores y las clases tradicionales se alarman ante el tipo de oposición que van a sufrir en el futuro.

Bevan ha sido acusado de comunismo con frecuencia y con la misma regularidad ha negado —ingeniosamente— esta acusación. Gaitskell es el enigma. Recordando los últimos golpes de traición en las islas —el caso Burgess y Mac Lean, por ejemplo— tendremos que admitir que la mesocracia y los universitarios son más vulnerables —por snobismo a veces o porque se sienten frustrados—, que los que bajan en una jaula a las entrañas del carbón y viven no sólo pegados a su tierra sino dentro de ella.

Gaitskell es el favorito de los técnicos en manejos electorales. Pero nadie puede decir todavía lo que le traerá a Inglaterra. Es imprevisible y frío. En su discurso contra el presupuesto adicional del ministro de Hacienda —muy reciente— desplegó una violencia personal tan incisiva —e injusta— que entusiasmó al partido. Aquel día, Bevan perdió su título de campeón de los energúmenos.

Jacinto Miquelarena
Corresponsal de Clarín en Gran Bretaña

Dos Nuevos Incidentes Fronterizos Hubo Entre Fuerzas Israelíes y Arabes en la Zona de Gaza

TEL AVIV, 11 (AFP.) — Dos nuevos incidentes fronterizos han sido señalados hoy por un vocero del ejército israelí. Dos jordanos infiltrados en territorio judío fueron muertos y un tercero herido y hecho prisionero por una patrulla israelí cerca de Lylath, puerto israelí en el Mar Rojo. Además, desde una posición siria en la costa del Mar de Galilea se hizo fuego contra un barco de la policía israelí, que contestó al fuego, sin que haya víctimas.

La Comisión de Tregua

JERUSALEN, 11 (AFP).— Un comunicado de la Comisión de Tregua de las Naciones Unidas, anuncia que las conversaciones que mantuvo el general Edison Burns, jefe de los observadores de las Naciones Unidas en Egipto, se refirieron a ciertos pedidos egipcios condicionados para su aceptación con las proposiciones del Sr. Dag Hammarskjold, secretario general de la ONU. Estos pedidos se referirían a la evacuación por militares y civiles israelíes de toda la zona desmilitarizada.

El Sr. Ben Gurion, primer ministro de Israel, recibirá esta tarde al general Burns, que regresó ayer de El Cairo. Por la parte israelí, se hicieron objeciones a los pedidos egipcios, sobre lo cual se hablará en la entrevista de hoy.

Viaje de la Sra. Mayerson

JERUSALEN, 11 (AFP).— La Sra. Golda Mayerson, ministro interino de Relaciones Exteriores de Israel, partió esta mañana en avión con destino a Nueva York, donde se propone continuar la campaña iniciada por el Sr. Moshe Sharett, ministro israelí de Relaciones Exteriores, en favor de la ayuda a Israel.

Terminó en Bonn la Reunión de Embajadores

BONN, 11 (AFP). — Terminó la conferencia de embajadores realizada en esta ciudad desde el 8 al 10 de diciembre, bajo la presidencia del doctor Heinrich von Brentano, ministro federal de Relaciones Exteriores.

Durante esta conferencia, se trató el problema de la unificación de Alemania.

Finalizó el Torneo Profesional: River, Campeón; Racing, Segundo

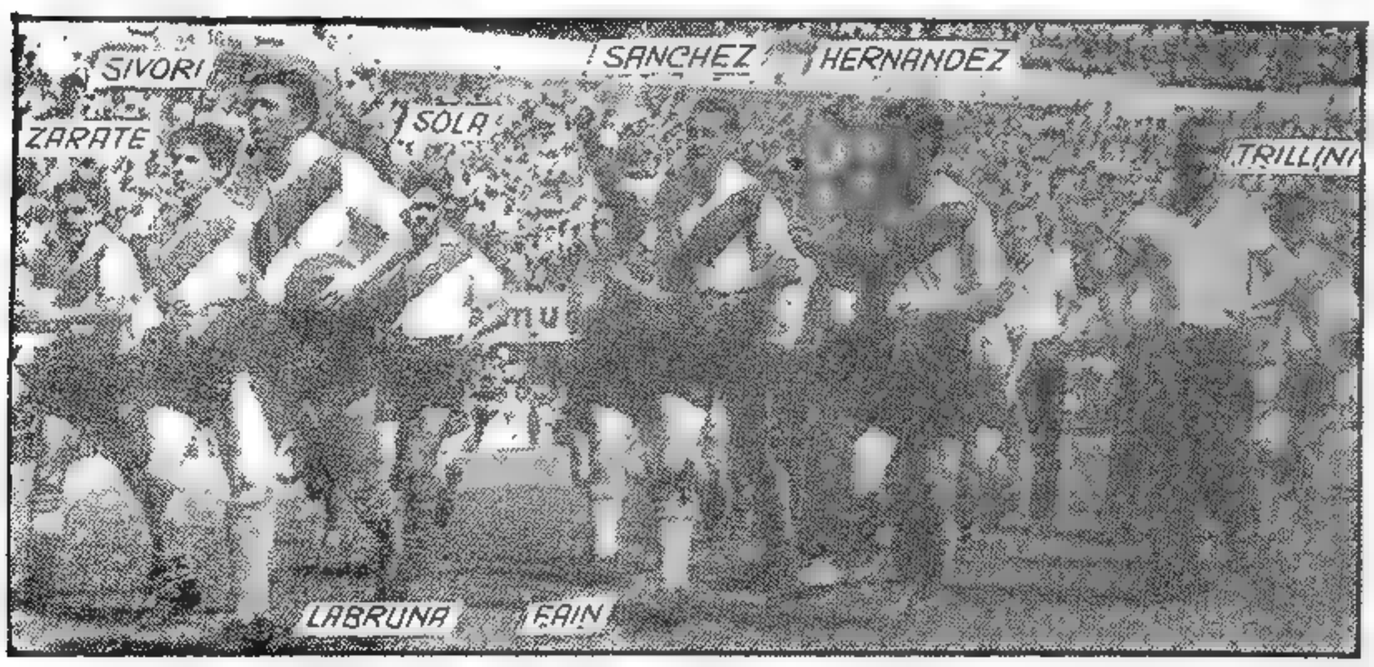

ENTRE la ovación del público, Angel Labruna, uno de los más eficientes jugadores de River Plate, encabeza a sus compañeros de equipo al dar éste la vuelta de honor en el estadio monumental de Núñez, como consagración definitiva tras la conquista del campeonato de fútbol de primera división. Fué éste un a modo de broche de oro de la campaña cumplida por River Plate a lo largo del torneo, en cuya jornada final empató en dos goles con el team de Racing, que se clasificó vicecampeón

Resultados de Ayer

PRIMERA DIVISION

River Plate (L)	2	Racing (V)	2
San Lorenzo (V)	3	Huracán (L)	2
Estudiantes (V)	2	Lanús (L)	0
G. y Esgrima (L)	4	Boca Juniors (V)	1
F. C. Oeste (L)	4	R. Central (V)	1
N. O. Boys (L)	1	V. Sarsfield (V)	0
Independiente (L)	2	Platense (V)	0
Tigre (L)	2	Chacarita Jrs. (V)	2

PRIMERA DIVISION "B"

Arg. Juniors (V)	3	Banfield (L)	0
All Boys (L)	4	Temperley (V)	1
D. de Belgrano (L)	3	Unión (V)	1

FORMOSA SE RETIRARIA DE LA UN

INFORMACION PAGINA DOS

No Habrá Cesantías de Empleados Públicos, Afirmó el Dr. Blanco

POCO después de su regreso de Bahía Blanca, el presidente provisional, general Pedro E. Aramburu, aparece acompañado en el aeroparque por el vicepresidente, contraalmirante Rojas; el ministro de Aeronáutica, brigadier Abrahin, y otros jefes militares

Podrán Abonarse en 4 Años los Impuestos Atrasados

Quedan Condonadas las Multas Hasta $ 5.000

EL ministro de Hacienda, Dr. Eugenio Blanco, tras de anunciar anoche a los cronistas el decreto-ley que damos seguidamente por el que se establecen disposiciones destinadas a facilitar a los deudores de impuestos la regularización de sus obligaciones, hizo saber en una conferencia de prensa que se estaba estudiando y elaborando el presupuesto para el año próximo, sobre la base de la congelación, hasta donde fuere posible, de los gastos autorizados en el ejercicio de 1955. Pero, agregó, quiero que lo destaquen, trataremos de obtener esa reducción de las inversiones sin acudir a las cesantías y tratando de no propender el proceso inflacionario.

La política impositiva del gobierno provisional, siguió diciendo el Dr. Blanco, tiende a lograr una plena ocupación en el campo privado y a fomentar el aumento de la producción, que es la única forma, destacó, de obtener la mejora de los salarios y los sueldos. Señaló seguidamente que el gobierno espera la colaboración del pueblo trabajador para acrecentar la producción "con lo que se logrará la recuperación de la economía de la Nación". Es necesario un mayor rendimiento, por hombre, subrayó; objetivo que puede obtenerse mediante el orden, la disciplina y la buena voluntad de todos, sin que ello implique un recargo del esfuerzo físico.

Anunció asimismo el ministro que se estudiaba el cálculo de recursos correspondientes al ejercicio venidero, tratando de conseguir un verdadero equilibrio entre los ingresos y las inversiones.

● **El Régimen Impositivo**

Contestando a una pregunta sobre si se proyectan modificaciones al régimen impositivo vigente, el Dr. Blanco manifestó que no podía adelantar concretamente nada al respecto hasta tanto no se conozcan las sugestiones que sobre el particular pueda hacer la Comisión Consultiva en Materia Tributaria, y en la que están representados todos los sectores de las fuerzas del trabajo y cuya misión es la de asesorar al gobierno en esos problemas y proponer las soluciones que contemplen tanto los intereses de los contribuyentes como los del fisco.

● **El Decreto-Ley**

En el primer artículo del decreto-ley se dispone que quedan exentos de multas, recargos, intereses punitorios y de cualquier sanción, así como de intereses resarcitorios, los responsables de los impuestos a los réditos, a las ventas, a las ganancias eventuales, a los beneficios extraordinarios, internos, sellos, para aprendizaje sustitutivo del gravamen a la transmisión gratuita de bienes, a las actividades lucrativas, a la compra y transferencia de automotores y contribución inmobiliaria, siempre que se acojan al presente decreto-ley y regularicen su situación antes del 31 de diciembre de 1955, respecto de los gravámenes vencidos en el año en curso a partir del 30 de junio último.

En cuanto a los tributos vencidos en períodos anteriores, podrán optar entre pagarlos totalmente antes del 15 de marzo de 1956 o en dieciséis cuotas trimestrales iguales sin interés, la primera de las cuales vencerá en esta última fecha, en cuyo caso la Dirección General Impositiva podrá requerir, si lo considera necesario, garantía personal o real.

● **Impuestos Internos y de Sellos**

Acerca del impuesto de sellos la exención regirá exclusivamente para las infracciones a los artículos 32, 33, 34, 38 y 39 de la ley respectiva, texto ordenado en 1955 y disposiciones correlativas anteriores; y en lo relativo a los impuestos internos, no será de aplicación para las infracciones reprimi-

(Continúa en la página NUEVE)

Agrávase la Tensión en el Medio Oriente

Pasan de Cien los Muertos en el Choque Sirio-Israelí

JERUSALEN, 12 (AP). — La violenta batalla librada anoche hasta el amanecer de hoy en el lago Tiberiades, donde destacamentos militares israelíes atacaron a las tropas sirias acantonadas en esa región ha hecho crecer al máximo la tensión en el Medio Oriente donde se teme que recrudezcan las agresiones. Según fuentes israelíes, el ataque se efectuó como represalia a las repetidas violaciones de su territorio por parte de las fuerzas sirias. Ambos bandos ofrecen informaciones muy dispares sobre el saldo de la lucha. No obstante, observadores imparciales señalan que perecieron en la cruenta batalla más de cien hombres. Radio Damasco afirma que más de cien soldados israelíes fueron muertos o heridos durante la lucha. Por su parte, el gobierno de Tel Aviv admite que las bajas ocasionadas a los sirios pasan de 50 entre muertos y heridos, habiendo tomado prisioneros a 24 soldados. Las bajas israelíes, según esta fuente, alcanzarían a 4 muertos y unos 12 heridos.

Mientras tanto, los miembros de la Comisión de Tregua de la UN iniciaron una encuesta sobre el incidente.

Llamado de Eden

LONDRES, 12 (AP). — El primer ministro Eden, advirtió que la disputa árabe-israelí lleva involucrado un peligro de primera magnitud. Añadió que Estados Unidos y Gran Bretaña están conteste en que es menester actuar con urgencia para llegar a un arreglo. Eden habló en el debate parlamentario.

Clarín

Un toque de atención para la solución argentina de los problemas argentinos

BUENOS AIRES · REPUBLICA ARGENTINA

40 Centavos

AÑO XI — Diario de la Mañana — Nº 3653

Buenos Aires, Martes 13 de Diciembre de 1955

Volverán a Conferenciar Mañana los 3 Cancilleres

WASHINGTON, 12 (AFP). — El secretario de Estado, John Foster Dulles, viajará mañana a París y conferenciará el miércoles con sus colegas británico y francés sobre la peligrosa situación creada por la ofensiva diplomática de la Unión Soviética en Berlín y en las regiones del sudeste asiático y el Medio Oriente.

El motivo oficial del viaje es la nueva reunión del Consejo del Atlántico, pero el jefe del Departamento de Estado aprovechará la oportunidad para deliberar con los cancilleres de Francia y Gran Bretaña sobre la situación mundial. La visita, aunque prevista desde hace tiempo, reviste sin embargo para los círculos oficiales de Washington una importancia excepcional, porque se trata para los occidentales de preparar una nueva estrategia destinada a contrarrestar la vasta maniobra envolvente de Moscú en Asia y el Medio Oriente, emprendida simultáneamente con una presión cada vez más intensa sobre Berlín, a fin de obligar a Occidente a un reconocimiento diplomático del régimen comunista de Alemania.

Contactos con la NATO

En la capital francesa Foster Dulles podrá retomar sus contactos con los cancilleres del Pacto del Atlántico, y muy particularmente con los dirigentes franceses, reafirmando la continuidad de la política exterior norteamericana y su fidelidad a los aliados de Estados Unidos. Una confirmación semejante es necesaria para disipar los equívocos creados en la opinión pública francesa por una campaña electoral que utiliza toda suerte de recursos contra la política exterior del partido Republicano de Estados Unidos.

JOHN FOSTER DULLES

Otros Secretarios

WASHINGTON, 12 (INS) — El secretario de Defensa, Charles E. Wilson, anunció que mañana partirá en compañía del secretario del Tesoro, George Humphrey, hacia París para asistir a las reuniones del Consejo de la Organización del Tratado del Atlántico Norte.

Serán acompañados por Gordon Gray, secretario auxiliar de Defensa en materia de seguridad internacional, y de un grupo de oficiales.

Postergó el Gobierno Francés la Fecha de la Elección en Argelia

PARIS, 12 (AP). — Por resolución del Consejo de Ministros de Francia fué postergada la fecha de las elecciones generales en el territorio de Argelia. No se ha dado a conocer la nueva fecha de los comicios, y se fundamenta la medida en "un estado de fuerza mayor". Esas elecciones se debían efectuar, como en toda Francia, el 2 de enero próximo.

Mientras tanto, en vísperas de la iniciación oficial de la campaña electoral, se señala que los comunistas serían los más favorecidos por el nuevo régimen electoral.

Reconocer sus Errores Será la Piedra de Toque de los Demócratas en EE. UU.

WASHINGTON, 12 (Exclusivo para Clarín). — Si, como todos esperamos, existe un espíritu público serio y honesto para discutir los asuntos políticos, sólo hay un camino para conseguirlo: comprobar que cada partido postule para la primera magistratura al hombre que no se incline a los extremismos, a la violencia o la demagogia. Si cualquiera de los candidatos cree que tiene derecho a hacer cualquier cosa para ganar la elección, nada de lo que diga ahora para evitarlo nos salvará de una ponzoñosa campaña electoral. El carácter de la próxima campaña estará determinado por la personalidad de los candidatos.

●

En el curso de los meses próximos tendremos que revisar muchas cosas vinculadas a los asuntos externos, para robustecer varios sectores de nuestra política exterior. No están en discusión nuestros compromisos básicos con la UN, nuestros aliados del Pacto del Atlántico Norte y nuestros vecinos, pero sin duda tendremos que revisar asuntos tales como nuestra política en Alemania, que se halla en un peligroso callejón sin salida, y ciertos aspectos de la política de apaciguamiento de Estados Unidos en el Cercano Oriente y al sur de Asia.

La vieja coalición de los dos partidos de EE. UU. consistía en la unión de los republicanos y los demócratas que estaban en favor de las Naciones Unidas, del Plan Marshall y del Pacto del Atlántico Norte. Lo esencial de la presente situación es que todavía no se ha fijado ninguna línea de acción y las orientaciones políticas están por forjarse, para que a su alrededor pueda agruparse una coalición bipartidaria.

●

Esta situación peculiar se presta a charlas políticas irresponsables. Lo fundamental es que ninguno de los partidos ni de los candidatos tienen en estos momentos las respuestas a las interrogantes que necesitan contestación. La responsabilidad principal está en el gobierno, es decir, en el partido que se halle en el poder. En realidad, nuestra posición en el extranjero ha desmejorado y es muy fácil probarlo. Foster Dulles cometerá el error más grande de su vida si se mantiene firme en la política que ha venido realizando hasta hoy.

La alternativa para los republicanos es tomar la iniciativa y reconocer que la situación del mundo ha cambiado y que la política de Estados Unidos debe adaptarse a estos nuevos acontecimientos. Este plan no sólo es el más conveniente, sino también el mejor políticamente, porque si los republicanos se quedan donde están, a los demócratas no les quedará más recurso que criticarlos. Pero si los primeros hacen una revalorización y se preparan para revisar la orientación de la política externa, los segundos tienen que mostrarse "constructivos", es decir, hallar las respuestas a los interrogantes no contestados.

■

En cuanto a los demócratas, el problema consiste también en saber si prefieren mantenerse en su posición actual o buscar honestamente la solución de los nuevos acontecimientos. Si se mantienen firmes, continuarán lo que hizo Truman, quien daba a entender que todo marchaba perfectamente hasta que llegaron los republicanos. A mi criterio, la piedra de toque para comprobar que se mostrarán imparciales y constructivos es saber si reconocerán que, por lo menos, algunos de nuestros peores problemas de hoy fueron causados por sus errores. Entre ellos, la tentativa prematura de rearmar a Alemania en 1950, que estropeó el promisorio impulso hacia la comunidad europea, el irreparable error de franquear el Paralelo 38 en Corea, que convirtió la política activa de la UN en esa zona en una guerra entre chinos y norteamericanos y la supermilitarización de la política de apaciguamiento, que cambió nuestras relaciones con India y otras naciones que se mantenían neutrales.

WALTER LIPPMANN.

Copyright Clarín y Editors Press. Prohibida la reproducción total o parcial.

Hará Gestiones Económicas el Canciller de Uruguay

Llegará Mañana a Buenos Aires

EN visita de buena vecindad que se prolongará hasta la noche del domingo próximo, llegará mañana a nuestro país, en calidad de huésped oficial del gobierno provisional, el ministro de Relaciones Exteriores del Uruguay, Dr. Santiago Rompani, en compañía de su esposa y de su hija, y de una breve comitiva.

El ilustre hombre público uruguayo se trasladará a Buenos Aires en un avión especial de la Fuerza Aérea Argentina, puesto a su disposición por el Gral. Aramburu, y que irá a buscarlo a primera hora del día, conduciendo una misión especial de recepción integrada por el jefe del Ceremonial del Estado, ministro Ernesto Nogués; el consejero de la embajada uruguaya, Sr. Carlos A. Masanés, y el edecán civil del viajero, consejero J. Silva D'Erville.

En el aeroparque, donde el avión aterrizará a las 11, aguardarán al Dr. Rompani su colega argentino, el Dr. Luis A. Podestá Costa; el subsecretario de Relaciones Exteriores, Dr. Santos Muñoz, y el intendente municipal, arquitecto Miguel A. Madero, quien dará al huésped la bienvenida en nombre del gobierno. Desde el aeródromo todos se trasladarán a la plaza San Martín.

(Continúa en la página SEIS)

TERMINA EL ESTUDIO DEL ESTATUTO LEGAL

Realiza Sesión Hoy la Junta Consultiva

PARA esta tarde, a las 16, en el Congreso de la Nación, está citada la Junta Consultiva Nacional, que debe continuar considerando, como se sabe, para responder a la consulta planteada por el P. E. provisional, cuál es el estatuto constitucional que rige en el país y en qué medida debe ajustar al mismo su acción el gobierno de la revolución. El alto organismo asesor, cuya reunión presidirá probablemente su vicepresidente, el ministro del Interior, Dr. Eduardo Busso, escuchó ya las opiniones de los consejeros que integraron la comisión especial designada para estudiar el tema, pero deberá continuar hoy oyendo la opinión de aquellos miembros de la Junta que no integraron dicha comisión y que no se sienten totalmente interpretados por los puntos de vista ya expuestos.

●

Según se prevé, es posible también que algunos de los miembros de la comisión que ya hablaron se sientan inclinados a responder a argumentos que se les hicieron en el curso del debate, por lo que se descuenta que la reunión de hoy habrá de prolongarse considerablemente.

De cualquier modo, se considera que la Junta está dispuesta a terminar hoy con el tema constitucional y que ha de resolver, en definitiva, al eleva al P. E. los dictámenes individuales que sus miembros han producido por escrito, acompañados por una declaración conjunta, o si elevará además las versiones taquigráficas que consignan los pormenores del debate producido.

Ha trascendido, además, que la Junta volverá a reunirse mañana, miércoles, para considerar probablemente algunos aspectos relacionados con el plan económico preliminar del Dr. Prebisch.

Recibe Aramburu al C. Diplomático

Hoy a las 10, el presidente provisional de la Nación, general Aramburu, recibirá el saludo del cuerpo diplomático acreditado ante nuestro país. La ceremonia se efectuará en el salón blanco de la casa de gobierno, con la presencia de altas autoridades nacionales. El acto será retransmitido por televisión.

Habló el General Aramburu en el Día del Petróleo

INFORMACION PAG. 3 Y 5

La Junta Consultiva Terminó el Análisis del Tema Constitucional

Sostuvo la Invalidez del Estatuto de 1949 el Ing. J. A. Noble

Singularmente prolongada fué ayer, tal como lo habíamos adelantado, la reunión que realizó la Junta Consultiva Nacional bajo la presidencia del ministro del Interior, doctor Eduardo Busso, para dar término a la consideración del problema constitucional que le había sometido oportunamente el gobierno de la revolución. Como se preveía, la Junta resolvió elevar al gobierno, en respuesta a su consulta, todas las opiniones producidas, tanto la de los miembros de la comisión especial, como la de los consejeros que no integraron dicha comisión y que expresaron ayer sus puntos de vista. Además, se comunicará al P. E. provisional la versión taquigráfica que registra en detalle los fundamentos dados y el debate producido en torno a los distintos pensamientos expuestos.

Siete Horas de Sesión

Iniciada a las 16.45, la sesión de la Junta se prolongó hasta las 23.45, sin otro paréntesis que un cuarto intermedio entre las 18.30 y 19, durante el cual operadores de la televisión obtuvieron diversas notas. La reunión fué, como en otras ocasiones, estrictamente reservada, no obstante lo cual durante el curso de la misma pudo saberse qué consejeros hablaban y conocerse también, por referencias sintéticas, que casi todos ellos dieron lo esencial de sus exposiciones.

Al levantarse la reunión, el ministro del Interior, Dr. Busso, que fué el último en hablar, informó a los periodistas que lo había hecho para agradecer, en nombre del gobierno provisional, el trabajo ímprobo que habían realizado tanto la comisión especial como la Junta.

Dijo luego que se habían oído exposiciones extraordinariamente elocuentes y profundas, y anunció por último que la Junta sería citada nuevamente para fecha no fijada aún, una vez que haya realizado su labor previa una subcomisión especial que acababa de designarse, para estudiar algunos aspectos de los problemas económicos que el gobierno le ha sometido en consulta. Esta comisión está integrada por los consejeros Alende, Muñiz, Bullrich, Molinas, Zavala Ortiz y Mujica.

Discursos Pronunciados

A continuación y en el orden en que fueron expuestas, damos una síntesis de los discursos pronunciados en la laboriosa jornada.

Opinión de Pastor

El consejero demócrata Sr. Reynaldo Pastor, el primero que habló en la reunión de ayer, reafirmó totalmente, según trascendió, el dictamen producido por su colega de representación Dr. Colombres Segura. Según el Sr. Pastor la revolución produjo la caducidad de la reforma constitucional de 1949 y con ella vuelve a su plena vigencia la de 1853. Además el Sr. Pastor opinó —según trascendió— que la revolución tiene el poder creador suficiente para establecer el Estado de derecho indispensable al cumplimiento de sus fines. Por un decreto ley, manifestó, el gobierno puede poner en vigencia la constitución de 1853, sin otras limitaciones que las necesarias para un poder que enerve la acción revolucionaria. El Sr. Pastor opinó, por último, que el gobierno debe convocar a una convención constituyente y que ello debe hacerse antes de elegir un nuevo gobierno constitucional.

Habla el Ingeniero Noble

El consejero demócrata progresista Ing. Julio A. Noble, quien como avizoramos en ediciones anteriores, no se sentía interpretado por la opinión vertida por su colega de representación, el Dr. Horacio Thedy, que integró la comisión que estudia el problema, dió a conocer anoche un despacho en el que sintetiza su pensamiento en la forma siguiente:

1º) La vigencia de la Constitución de 1949 terminó con el triunfo de la Revolución Libertadora. Por consiguiente rige la Constitución de 1853 en todo cuanto no se oponga al cumplimiento de los propósitos de la Revolución.

2º) El gobierno provisional convocará oportunamente una Convención la Constitución a fin de reformar la Constitución de 1853, con el propósito de afianzar el régimen federal y municipal, restringir las facultades del P. E. y afirmar su carácter democrático.

Contra la opinión del Dr. Thedy, dijo que la Constitución del 49, según se ha demostrado ya, fué ilegal desde su origen. Agregó que nada puede restituirle la legalidad a una constitución viciada en su origen, o a una ley viciada en su origen. Tampoco puede ser legalizada la constitución del 49 por el forzado acatamiento, por el sometimiento de la ciudadanía y de los partidos políticos, impuesto por la dictadura. La concurrencia

(Continúa en la Pág. CUATRO)

EN UN instante de la recepción al cuerpo diplomático extranjero, en el Salón Blanco de la Casa de Gobierno conversan animadamente el presidente provisional, general Pedro E. Aramburu, y el embajador de Uruguay, señor Mateo Marques Castro

Habrá Elecciones en Guatemala el Domingo Próximo

GUATEMALA, 13 (AP).— El domingo próximo tendrán lugar en todo el país elecciones parlamentarias y municipales y, a sólo cinco días de los comicios se nota en la ciudadanía una gran apatía, originada fundamentalmente por el hecho de que la ley especial emitida por la Constituyente, fué señalada por la prensa y la opinión pública en general como antidemocrática y dictatorial.

La Asociación de Estudiantes de Derecho enjuició en reciente sesión la ley electoral y pidió en un manifiesto que la ciudadanía se abstuviera de votar. Igual actitud asumió el partido Anticomunista de Occidente (PIACO), que se retiró de la lucha electoral y afirmó que sus afiliados no se prestarían a una farsa. Dos partidos se han inscripto en los registros correspondientes: el Democrático Nacional (PDN) y el de Liberación Anticomunista Guatemalteco (PLAG). El primero de ellos está integrado en su totalidad por gente de gobierno o simpatizantes del régimen.

La Admisión de Nuevos Miembros Vetan en la UN

Opúsose Formosa al Ingreso de Mongolia

NUEVA YORK, 13 (AP). — China nacionalista y la Unión Soviética, haciendo uso de su derecho de veto en el Consejo de Seguridad, hicieron fracasar el proyecto por el que hubieran sido admitidos en bloque 18 nuevos miembros en las Naciones Unidas. Este uso en masa del veto superó a cualquier otro record sobre el empleo del mismo en el Consejo de Seguridad, compuesto por once naciones.

El Consejo entró en conflicto sobre este asunto pese a que la Asamblea General le había dirigido un llamamiento pidiendo que se aprobaran las solicitudes de ingreso de todas las naciones en las que no hubiera involucrado un problema de unificación.

China nacionalista fué la primera en vetar la solicitud de ingreso de Mongolia Exterior, patrocinada por Rusia, y el delegado ruso vetó entonces las solicitudes de los 13 países no comunistas, más las de Corea y Viet Nam del sur. Los otros cuatro países satélites de la Unión Soviética —Albania, Bulgaria, Rumania y Hungría— fueron aprobados en principio por el Consejo, pero finalmente tampoco se los admitió, porque ninguno de ellos reunió los siete votos requeridos.

En total hubo 16 vetos, uno impuesto por China y 15 por la Unión Soviética. La acción del Consejo fué presenciada por observadores de la mayoría de los países solicitantes, y constituyó un rudo golpe para las esperanzas de muchos de ellos, que habían confiado en que se resolviera la cuestión de su admisión en vista del mejoramiento del ambiente después de la conferencia de Ginebra del pasado mes de julio.

Antes de que se procediera a la votación, el delegado de China nacionalista, T. F. Tsiang, había atacado el proyecto de ingreso en bloque auspiciado por la Asamblea General, calificándolo de "ilegal e inmoral".

Por su parte, el delegado soviético advirtió a Tsiang que si hacía uso del veto, los días de la representación de China nacionalista en el Consejo de Seguridad podrían estar contados.

Clarín

AÑO XI — Diario de la Mañana — Nº 3.654

40 Centavos

Un toque de atención para la solución argentina de los problemas argentinos

Buenos Aires, Miércoles 14 de Diciembre de 1955

Acuerdo Final Indosoviético en Nueva Delhi

Dióse un Comunicado Conjunto

NUEVA DELHI, 13 (AP). — El primer ministro Nehru firmó esta noche un comunicado conjunto con su colega soviético Bulganin y el jefe del partido Comunista, Khruschev, diciendo que el desarme es el camino para la paz. Al mismo tiempo, esbozó un amplio programa de operación entre los dos países. Asimismo, se firmó un acuerdo comercial entre las dos naciones que incluye la compra de India a Rusia de un millón de toneladas, así como también equipo para la industria petrolera y de minería. El comunicado fué la culminación de una jira de cuatro semanas por India y Birmania de los dirigentes soviéticos que fueron grandemente aclamados en India, en donde dijeron ser los "exponentes de la paz y de la voluntad del desarme mundial".

Los dirigentes rusos viajan mañana a Kabul, Afganistán, para continuar su jira política y económica por el sur de Asia. Aunque el comunicado dice ser obra de los tres, en realidad los dos primeros ministros fueron los que lo firmaron.

El comunicado hace un llamamiento para que se prohiban las armas nucleares y que se admita a China comunista en las Naciones Unidas. Añade que "el fracaso de la conferencia de cancilleres de Ginebra debe ser solamente temporal y se debe continuar haciendo todos los esfuerzos para disminuir la tensión internacional" y para arreglar las diferencias únicamente por medio de negociaciones. "Con el objeto de lograr la paz mundial y eliminar las condiciones que tienden al inconcebible desastre de otra guerra mundial, no existe otro camino abierto que el del desarme", declaran los dirigentes soviéticos e indio.

Indica, finalmente, que "el aumentar o siquiera continuar con el actual nivel de los armamentos, es una constante invitación a la guerra y tiende a crear el temor y a una competencia en la producción en los últimos tiempos de armas de destrucción en masa".

Visitará Azul el Presidente

Posteriormente Viajaría a Córdoba

EN cumplimiento de su plan de visitas al interior del país, el presidente de la República, general Pedro E. Aramburu, viajará la semana próxima a la ciudad bonaerense de Azul, donde visitará el regimiento 2 de Artillería. Asimismo, es muy probable que el jefe del Estado se traslade a Córdoba durante la semana comprendida entre las fiestas de Navidad y Año Nuevo, con el propósito de inspeccionar las diversas guarniciones de la provincia.

Desde Hoy Será Nuestro Huésped el Dr. Rompani

ROMPANI

HOY, a las 11, llegará al Aeroparque metropolitano el canciller de Uruguay, Dr. Santiago Rompani, quien será huésped oficial del gobierno argentino hasta el domingo próximo.

Arribará acompañado de su esposa, su hija y una reducida comitiva, en un avión de la Fuerza Aérea Argentina. Será recibido por el canciller argentino, Dr. Podestá Costa; el subsecretario de Relaciones Exteriores, Dr. Santos Muñoz, y el intendente municipal, arquitecto Madero, quien le dará la bienvenida en nombre del gobierno.

Luego de su llegada, el Dr. Rompani rendirá homenaje a San Martín en la plaza que lleva su nombre y luego se trasladará a la Cancillería. A continuación formulará declaraciones a los periodistas a las 12.30, en la embajada de su país, donde luego se reunirá en un almuerzo íntimo. A las 16.45 lo recibirá en audiencia especial el general Aramburu, y de 19 a 21 será objeto de una recepción en el Palacio San Martín.

(Más información Pág. 5)

ESCRIBE Raymond Aron

Disolución en Francia

PARIS, 13 (Exclusivo para Clarín). — Es raro que la Cámara de los Comunes británica llegue hasta el fin de los cinco años que le acuerda la Constitución. Según el caso, la disolución sobreviene varios meses o años antes de expirar el término. En Francia, carece de precedentes desde 1878 el hecho de que la Asamblea Nacional haya sido disuelta por un decreto gubernamental.

La Constitución de 1875 había sido redactada por una asamblea de mayoría monárquica, donde se le reservó un lugar al monarca cuyo regreso se esperaba, lugar que ocuparía provisionalmente un presidente. Los textos constitucionales se prestaban a múltiples interpretaciones y se ignoraba qué facultades tendría en realidad el presidente de la República, primer magistrado del Estado.

El mariscal Mac Mahon, presidente de la República desde la entrada en vigor de la Constitución de 1875, tenía una alta idea de su papel. Sin pretender ejercer una autoridad incondicional, tampoco pretendía inclinarse pura y simplemente ante la voluntad del Parlamento o del cuerpo electoral. Cuando las elecciones llevaron al Palais Bourbon una mayoría republicana, Mac Mahon se esforzó en mantener un gobierno conforme a sus propias preferencias. Finalmente, escogió al primer ministro en la minoría y provocó una disolución de la Cámara de Diputados. Las elecciones trajeron una asamblea donde la mayoría republicana estaba apenas reducida. Como la alternativa era, según la famosa fórmula de Gambetta "someterse o renunciar", el viejo soldado, obstinado pero leal, optó por someterse. Formó un gabinete de acuerdo con la mayoría parlamentaria, y unos meses después se retiró.

Así la disolución quedó ligada en el recuerdo político de los franceses a un conflicto entre el poder ejecutivo y el legislativo, a una tentativa del presidente de la República de imponer su voluntad contra la de la representación nacional. El jefe del Estado quedó después reducido a un papel de consejero, sin posibilidad de decisión propia. El equilibrio de los poderes cedió lugar gradualmente a una supremacía del Parlamento, que no deseaba reducir la duración normal de su existencia.

La Constitución de la Cuarta República modificó las condiciones en que puede ejercerse el derecho de disolución. Desde ahora éste no le compete al presidente de la República, de acuerdo con el Senado, sino al Consejo de Ministros. Con todo, el Consejo no está facultado para tomar semejante decisión, sino en determinadas condiciones. Es necesario que, en los 18 meses precedentes, se hayan producido dos crisis de gabinete y que, en ambos casos, la mayoría hostil al gobierno haya sido "constitucional". Los redactores de la Constitución, evidentemente, querían no impedir la disolución, pero por lo menos hacerla más difícil.

Efectivamente: jamás, hasta ahora, se habían reunido las condiciones necesarias para la disolución de la Asamblea Nacional. Por primera vez, los 318 votos que se pronunciaron contra Edgar Faure le crearon esa segunda crisis de gabinete a la mayoría constitucional.

No cabe duda de que esta disolución de 1955 será comentada mañana con la misma pasión que la de 1878. Todos reconocen que está de acuerdo con la letra de la Constitución: ¿está de acuerdo con su espíritu? Los constituyentes de 1946 no preveían qué uso se haría de un derecho rigurosamente limitado. El primer uso que se hace de él es, sin duda, sorprendente. A pesar de todo, la Asamblea Nacional había dado suficientes pruebas, desde hacía algunas semanas, de su incapacidad para decidir su propio porvenir. No resulta absurdo que finalmente la decisión haya emanado del único que, fuera de la Asamblea, podía tomarla: el Consejo de Ministros.

RAYMOND ARON

Copyright Clarín. Prohibida la reproducción

LEA Hoy en la CONTRATAPA el Sexto y Ultimo Artículo de la Serie Escrita Especialmente Para *Clarín* por el Doctor RAUL PREBISCH

Anunció el M. de Comercio la Devolución de la C. A. P. a los Ganaderos

Jordania Aceptó Adherir a la Alianza de Bagdad

Presentó su Renuncia el Primer Ministro

HUSSEIN

AMMAN, 14 (AP). — Con motivo de la aceptación del gabinete jordano a adherir al Pacto de Bagdad a cambio de ayuda financiera y militar de Gran Bretaña, el "premier" Said Mufti y cuatro ministros presentaron sus renuncias como acto de protesta. El rey Hussein aceptó la dimisión del primer ministro y encomendó al viceprimer ministro, señor Vazza El Majali, la tarea de formar un nuevo gobierno.

Los dimitentes se oponían a que fueran aceptadas las propuestas hechas por el jefe del Estado Mayor Imperial Británico, general sir Gerald Templer, quien está realizando una visita a este país, en favor de una aplicación más amplia del tratado anglojordano de 1948 y el robustecimiento de la Legión Arabe de Jordania. También se oponían al Pacto de Bagdad, que une a Gran Bretaña con Persia, Irak, Pakistán y Turquía en un sistema defensivo similar a la NATO a lo largo de la frontera soviética.

CORDIAL RECEPCION BRINDOSE AL CANCILLER DE URUGUAY

Conversó Ayer con Aramburu

EL día primero de marzo del año que fenece, cuando el Dr. Santiago L. Rompani asumió el cargo de ministro de Relaciones Exteriores del Uruguay, el cronista de Clarín que lo entrevistó en su despacho del viejo Cabildo de Montevideo, se despidió del canciller oriental con las siguientes palabras:

—Señor ministro, espero verlo muy pronto en Buenos Aires como invitado de honor del gobierno argentino...

—Planteadas como están las cosas, por ahora me parece imposible... —respondió escéptico el doctor Rompani.

Transcurre poco tiempo y durante su curso, acontecimientos fundamentales. Ayer... nueve meses y días después de aquel augurio profético, el canciller del Uruguay, don Santiago L. Rompani, doctor en Derecho, pisó tierra argentina, viajero desde Montevideo a bordo del bimotor T. 67 de la Fuerza Aérea, Argentina, piloteado por el capitán González Bonorino. Lo hizo a las horas 11.24; lo acompañaba su esposa, doña Ventura Delmond Bula; su hija, Graciela Rompani Delmond, gentil niña de la sociedad uruguaya, y su sobrina, Delia Moretti Delmond, también joven y hermosa.

Al descender en el Aeroparque, la banda de la 1ª Brigada de la Fuerza Aérea ejecutó los respectivos himnos de las patrias platinas, que fueron escuchados con recogimiento, y previa revista de las tropas que rindieron honores, entró la recepción al canciller uruguayo en su aspecto formal.

Allí lo aguardaban para darle la bienvenida, el canciller argentino, doctor Luis A. Podestá Costa; el ministro de Aeronáutica, brigadier Ramón Amado Abrahin; el intendente municipal, Arq. don Miguel Madero; el ministro de Portugal acreditado simultáneamente en Buenos Aires y Montevideo, don Xara Brasil Rodrigues; el embajador del Uruguay, don Mateo Marques Castro; su esposa, Dª Corina Seré Rucker, y su señorita hija Mónica; el Jefe del Ceremonial del Estado, doctor Ernesto F. Nogués; altos funcionarios de la misión diplomática del Uruguay acreditada ante nuestro gobierno; el embajador argentino en Montevideo, doctor Alfredo L. Palacios —atuendo y apostura romántica— y numeroso público.

El canciller Rompani, una especie de mister Eden de la diplomacia sudamericana por su elegancia y atildamiento, llegó al palco instalado al borde de la pista alfombrada en pana roja, donde el intendente municipal dió al huésped la bienvenida en su carácter de "Lord Mayor" de la ciudad. Breve discurso y bellas imágenes. "Doce años de cizaña a la que quedó el fuego de la revolución, hicieron florecer el trigo de una amistad indestructible que tutelan

(Continúa en la Pág. SEIS)

Clarín

Un toque de atención para la solución argentina de los problemas argentinos

BUENOS AIRES · REPUBLICA ARGENTINA

40 Centavos

AÑO XI — Diario de la Mañana — Nº 3.655

Buenos Aires, Jueves 15 de Diciembre de 1955

Aprueban en la UN el Ingreso de 16 Naciones

Quedaron Excluídas Japón y Mongolia

CABOT LODGE

NUEVA YORK, 14 (AP). — El Consejo de Seguridad de la UN aprobó el ingreso de 16 de los 18 nuevos países que solicitaron su admisión en la organización internacional. Resultaron excluídos Japón, vetado por Rusia y Mongolia Exterior, vetado por China nacionalista. Por su parte, el delegado norteamericano, Cabot Lodge, recomendó la aceptación de la candidatura de Japón. Arribóse a esta solución luego de que la URSS solicitara la reunión del Consejo para rectificar su decisión de ayer, cuando vetó el ingreso de las 13 naciones proccidentales. En virtud de la votación serán admitidos en la Asamblea General de la UN los siguientes países: Italia, España, Jordania, Irlanda, Portugal, Hungría, Austria, Rumania, Bulgaria, Finlandia, Ceilán, Nepal, Libia, Cambodia, Laos y Albania. Italia y otros diez estados fueron admitidos por unanimidad, en tanto que con los otros se registraron algunas abstenciones, como el caso de España que logró diez votos y la abstención de Bélgica.

Inmediatamente de terminada la sesión, se convocó a reunión plenaria a la Asamblea General, la que esta noche trató la cuestión ratificando individualmente las admisiones de los 16 países.

Consideró Adenauer el Regreso de Otto John

BONN, 14 (AP). — El primer ministro Adenauer y su gabinete discutieron hoy el sensacional regreso a la Alemania occidental del Dr. Otto John, ex jefe del Servicio Secreto de Bonn. Un vocero del ministerio del Interior manifestó que "en relación con John se ha estado objeto de interrogatorios en esta ciudad". Añadió que esta labor podría durar cinco o seis días.

"John proporciona información voluntariamente —dijo— hasta ahora no se ha revelado nada que justifique la presentación de cargos en su contra".

Tratará Mañana el Consejo de Seguridad la Protesta Siria

Acrece la Tensión en el Medio Oriente

NUEVA YORK, 14 (AP). — El Consejo de Seguridad se reunirá el viernes para considerar la protesta de Siria por el ataque de las tropas israelíes en la zona del lago Tiberíades. Leslie Munro, presidente del Consejo, convocó la reunión veinticuatro horas después de haber recibido la protesta.

Un vocero británico anunció que realiza consultas con otros miembros del Consejo acerca de las medidas que deberían adoptarse. Un delegado estadounidense anticipó que en la sesión del viernes se escucharán las exposiciones de Siria e Israel.

El presidente de la delegación siria, Ahmed Shukkarry, indicó que su país pedirá al Consejo que tome medidas enérgicas contra Israel. No reveló las intenciones sirias pero manifestó que solicitará "medidas que no se habían pedido antes".

Más Incidentes

JERUSALEN, Sector Israelí, 14 (AP). — La situación se torna cada vez más tensa en este sector y se registraron hoy nuevos incidentes. Un vocero israelí, informó que desde las posiciones sirias se abrió fuego de fusilería contra Netbers, en la colonia de Haon, población ubicada en el extremo sudeste del mar de Galilea.

Censura de EE. UU.

WASHINGTON, 14 (INS). — El gobierno de los Estados Unidos condenó oficialmente el reciente choque fronterizo entre Israel y Siria, en el que perdieron la vida no menos de 41 sirios.

Lincoln White, portavoz de prensa del Departamento de Estado, al formular la declaración, añadió que sería prematuro hacer otros comentarios sobre el asunto mientras no se hayan conocido oficialmente todos los hechos.

LLENA de cordialidad y efusividad ha sido la entrevista que mantuvieron ayer por la tarde en la Casa Rosada el presidente provisional, general Pedro Eugenio Aramburu, y el canciller de Uruguay, doctor Santiago Rompani, huésped oficial del gobierno. En la nota aparece también el director del Ceremonial, Dr. Raúl Nogués

Quedó Constituída la Comisión Económica de la Junta Consultiva

• *Hizo Declaraciones su Presidente, Dr. Luciano Molinas*

Celebró ayer su reunión constitutiva y designó presidente al Dr. Luciano Molinas, la comisión especial designada el martes por la Junta Consultiva Nacional para estudiar diversos aspectos del programa económico del gobierno, sometidos por éste en consulta al alto organismo asesor, y que se vinculan especialmente, según ha trascendido —no obstante la reserva en que se mantiene el cuestionario—, al régimen impositivo, a los gastos públicos y a las contribuciones y aportes a los institutos de previsión social.

Desde algo después de las 16 comenzaron a llegar a las dependencias del Congreso donde funciona la Junta los miembros de la referida comisión, y a las 17 se inició formalmente la reunión, con la presencia de los consejeros Dres. Alende, Bullrich, Martínez, Molinas, Mujica y Muñiz; se hallaba ausente únicamente el Dr. Miguel A. Zavala Ortiz.

La sesión fué reservada y sin taquígrafos, trascendiendo solamente, a poco de iniciada, que la comisión había resuelto por unanimidad designar presidente al consejero demócrata progresista, Dr. Luciano Molinas.

Habla el Dr. L. Molinas

Al levantarse la reunión a las 19, los periodistas abordaron al Dr. Molina, quien, después de confirmar que había sido nombrado presidente del organismo, expresó que la comisión había comenzado ordenando diversos antecedentes.

"Hemos resuelto como primera medida, agregó, requerir a diversos ministerios del P. E. nacional numerosos antecedentes sobre distintas cuestiones que afectan el orden económico y que consideramos necesarios para trazar un plan económico-financiero sobre los gastos y recursos del Estado; este plan, dijo luego, involucrará sin duda, una revisión a fondo del sistema impositivo vigente".

Eludió el Dr. Molinas entrar en adelantos al respecto, limitándose a expresar como opinión propia que sería necesario, sin duda, gravar más fuertemente las altas rentas y el capital de las sociedades anónimas.

"La comisión —agregó el Dr. Molinas— ha considerado también los problemas que afectan a la concentración de las fuerzas capitalistas y a su indudable influencia en el desenvolvimiento económico y financiero del país. La influencia capitalista —subrayó el Dr. Molinas con evidente intención —no desnaturalizará la acción del gobierno. No soy anticapitalista —añadió—, pero el país debe saber que el capital irá hasta donde legítimamente le corresponde, y no más allá".

Agregó luego, que la comisión estudiará la manera de lograr que los beneficios concedidos a las actividades del agro por los recientes nuevos precios del ganado lleguen tanto al pequeño como al gran productor. Redondeando su concepto, expresó: "Los novillos de Juan Pueblo deberán valer tanto como los de los grandes invernadores".

De la Escisión del Partido Liberal Nace en Italia la Agrupación Radical

ROMA, 14 (De nuestro corresponsal). — Concluyó ayer sus trabajos el séptimo congreso nacional del partido Liberal, reconstruído en esta posguerra por eminentes personalidades italianas, como Benedetto Croce, Einaudi, Orlando y Soleri. El congreso ha coincidido con una crisis del partido, de la cual han salido para fundar otro, exponente de la corriente de izquierda.

Los elementos disidentes han justificado su abandono del partido acusando a su secretaría política, encabezada por el diputado Malagodi, de haber traicionado la línea tradicional del liberalismo italiano, adoptando posiciones ciegamente conservadoras y poniéndose a disposición de los grandes industriales, quienes, para defender sus intereses, tratarían de obstaculizar todo progreso social.

Estas acusaciones, a pesar de haber sido formuladas muy enfáticamente, no han causado gran efecto en el partido y son pocos los liberales que se han separado. Asimismo, en el seno del Congreso, personalidades eminentes como el ministro de Relaciones Exteriores, el subsecretario Badini Confalonieri, el ministro Cortese, han deplorado el abandono del partido, juzgándolo absolutamente injustificado y expresan su plena solidaridad con el secretario político Malagodi. Igualmente, el ex presidente de la República, Einaudi, se ha quedado en el partido y ha enviado un mensaje al Congreso. Con todo, se han registrado en los sectores de izquierda adhesiones a la secesión que han dado vida a una nueva formación política denominada partido Radical, que se inspira en la línea y finalidades programáticas de la agrupación francesa del mismo nombre y que procura constituir un frente de democracia laica, de fondo embrionariamente anticlerical, cuyo programa habría de consistir esencialmente en contrarrestar la influencia de la Iglesia Católica en la vida nacional, defendiendo la supremacía del poder civil sobre el religioso.

Otro rasgo distintivo que separa al partido Liberal del nuevo partido Radical, es la distinta posición con respecto a los problemas económicos. Los liberales son partidarios de la iniciativa privada y contrarios a la intervención del Estado en la economía. Los radicales, por el contrario, le reconocen al Estado no sólo el derecho, sino también el deber de intervenir ampliamente en la vida económica y en defensa de los sectores más débiles.

Las perspectivas del nuevo partido son inseguras, asimismo, porque en Italia operan ya nuevas formaciones políticas representadas en el parlamento nacional. Existe, finalmente, el peligro de que el nuevo partido Radical concluya por gravitar en la órbita de la izquierda socialcomunista.

ENRICO MATTEI
Corresponsal de Clarín en Roma

Entregó la Colecta al Gral. Aramburu el Director de Clarín, Dr. Roberto J. Noble

Reprimirá el Gobierno el Alza Injustificada de los Precios ★ Tocan a su Fin las Tareas de las Comisiones Investigadoras

INFORMACION PAGINA SEIS

Clarín

Un legal de atención para la solución argentina de los problemas argentinos

BUENOS AIRES · REPUBLICA ARGENTINA

40 Centavos

AÑO XI — Diario de la Mañana — Nº 3.656

Buenos Aires, Viernes 16 de Diciembre de 1955

Anticipó Faure su Plataforma Electoral

PARIS, 15. (AP). — El presidente del consejo de ministros, Edgar Faure, presentó a los votantes un programa de "evolución dentro de la continuidad", además de prometer elevar al doble el nivel de vida en un período de 10 años.

Faure dijo claramente que espera que el próximo gabinete dure más tiempo. "Nuestro partido — declaró en conferencia de prensa — no debe aceptar ningún gabinete que no se

Prometió Elevar el Nivel de Vida

comprometa a celebrar nuevas elecciones si el Congreso lo derriba antes de que hayan transcurrido dos años".

Faure expuso otras ideas para que el parlamento actúe en forma más eficaz. Quiere modificar el sistema de votación por poder, que hace que algunos diputados concurran rara vez a las sesiones, si es que realmente lo hacen alguna.

Donde se concentró más fué en el tema de la prosperidad nacional, que es uno de los puntos más discutidos en la campaña electoral. A este respecto dijo que pensaba mantener su posición anterior, especialmente después del éxito de su programa de expansión de 18 meses que, según manifestó, ha permitido a Francia elevar su nivel de vida en un 10 por ciento en un año.

COLOCOSE LA PIEDRA BASAL DEL MONUMENTO A ARTIGAS

Asistió al Acto el Canciller Uruguayo

LA ceremonia de la colocación de la piedra basal del monumento a José G. Artigas "El Protector de los Pueblos Libres", que se realizó en la tarde de ayer, adquirió contornos de honda trascendencia, porque fijó de manera definitiva, con la reivindicación del fundador de la nacionalidad uruguaya, la fraternal identidad de los pueblos de ambas orillas del Plata. En un verde espacio abierto de los jardines que bordean la avenida del Libertador General San Martín, situado entre las calles Tagle y Austria, se colocó la piedra básica de la estatua que recordará al vencedor de Las Piedras e inspirador de las Instrucciones del año XIII. Coincidencia que prepara el transcurrir inexorable del tiempo; la estatua de Artigas estará situada sobre la magnífica avenida que lleva el nombre del Gran Capitán de los Andes. Los dos héroes coincidieron en la época y en el igual afán, y si no lucharon juntos en los campos de batalla se identificaron en el desinterés de sus ideales y en un mismo final de sus vidas en el ostracismo, ofreciendo hasta en los últimos rotos de su existencia el ejemplo de su austeridad y patriotismo.

El ambiente de la ceremonia estaba profusamente ornamentado con banderas y escudos argentinos y uruguayos. Formaba guardia de honor la Escuela de Mecánica del Ejército Gral. Luis Beltrán, con bandera y banda, y cadetes de la Escuela General Lemos. También se hallaba presente la representación de la Escuela Republica Oriental del Uruguay, con su abanderada, un grupo de escolares, la directora del establecimiento, señorita Celia Fossati, y el presidente de la Cooperadora de dicho colegio, señor Luis Arístides Ocampo.

● **Las Autoridades Presentes**

En el palco de honor se encontraba el canciller argentino Dr. Luis A. Podestá Costa; los ministros de Ejército, general Arturo Ossorio Arana; de Marina, contraalmirante Teodoro Hartung; de Aeronáutica, brigadier Ramón A. Ahrahin; de Interior, Dr. Eduardo Busso; de Comunicaciones, ingeniero Luis M. Yaartúa; de Salud Pública, doctor Francisco Martínez, el intendente municipal, arquitecto Miguel Madero, el comandante en jefe del Ejército, general Julio A. Lagos, altos jefes de las fuer-

(Continúa en la Pág. DIEZ)

EL CANCILLER de Uruguay, Dr. Santiago Rompani, con la pequeña pala en la diestra, procede a echar la mezcla en la piedra básica del monumento a Artigas.

Ocuparon sus Bancas en la UN España e Italia

Cordial Bienvenida les Tributó la Asamblea General

NUEVA YORK, 15 (AFP). — Los representantes de varios de los flamantes nuevos miembros de las Naciones Unidas ocuparon sus bancas. Entre ellos figuran el embajador español, señor Lequerica, y el representante de Italia, doctor Cesardi. También asumieron sus cargos los delegados de Austria, Irlanda, Portugal, Hungría, Bulgaria, etc. Durante la sesión los nuevos miembros fueron cordialmente recibidos por la Asamblea General. Las representaciones de los países latinoamericanos se mostraron particularmente complacidos por el ingreso, en la organización internacional, de Italia, España y Portugal, por cuyas admisiones habían trabajado activamente durante los períodos anteriores. El presidente de la Asamblea, José Maza, de Chile, expresó que con la admisión de los nuevos miembros la UN había logrado sobreponerse a los obstáculos que le impedían el desarrollo hacia una verdadera organización internacional que gozara de la universalidad entre sus miembros. No obstante, señaló que aún faltan cubrir "notables ausencias". Por su parte el delegado argentino, contraalmirante Aníbal Olivieri, expresó la complacencia de su país por los nuevos ingresos, y su deseo de que sean admitidos en breve nuevos miembros en el organismo.

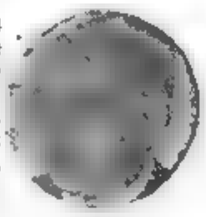

ARKADY SOBOLEV

También pronunciaron discursos de bienvenida a los nuevos delegados los representantes de México, Bolivia, Brasil, El Salvador, Perú y los de los países árabes.

Mientras tanto, el Consejo de Seguridad se reunió nuevamente para tratar la recomendación norteamericana para el ingreso de Japón. En la sesión, el delegado soviético, Arkady Sobolev, condicionando el ingreso de Japón a la admisión de Mongolia Exterior, modificó la propuesta recomendando la aceptación de las solicitudes de esos dos países para el año próximo. Esta propuesta fue rechazada por amplia mayoría.

Por otra parte, la elección de la banca vacante en el Consejo de Seguridad, que debía efectuarse hoy, fué postergada para mañana por unánime acuerdo.

Refiróse Prebisch a las Ganancias de Empresas

CON respecto a la reunión de gabinete celebrada ayer, y posteriormente a la información que sobre la misma suministró en forma verbal el secretario de Prensa de la Presidencia se hizo entrega de una ampliación de esa noticia, en lo que se refiere al debate destinado a considerar el problema de los precios en el que intervinieron, principalmente los ministros del equipo económico y social.

La Oferta y la Demanda

En esa oportunidad el Dr. Prebisch, asesor económico del Gobierno, formuló diversas consideraciones.

"Es evidente —dijo— que en este proceso han estado actuando dos leyes: la de la oferta y demanda, y la que podría denominarse la de abuso y falta de responsabilidad. El comercio y la industria no se han substraído en su totalidad a la acción corruptora que ha sido característica del régimen depuesto. Estos diez años han pervertido muchas cosas en el país y también a no pocos empresarios, quienes han aprovechado en muchos casos el alza de algunos precios, como los que van a producirse, inevitablemente, con motivo de la modificación de los tipos de cambio, para hacer ellos mismos otras alzas que no responden a la ley de la oferta y la demanda, sino al propósito de aprovechar el mar revuelto y acrecentar sus ganancias".

Llamado a la Cooperación

"Es esencial —agregó el Dr. Prebisch— apelar al sentimiento de responsabilidad de los empresarios, para que colaboren con el gobierno en estos momentos difíciles por los que atraviesa la economía argentina. Dijo en seguida que sin ignorando hasta qué punto se tendrá éxito en esta política, consideraba que el gobierno no debe aferrarse rígidamente a un principio preconizado en su informe acerca de la conveniencia de ir a una libertad de precios, porque si esa política no está respaldada por la consciente colaboración de los empresarios, será forzoso volver a ciertos métodos anteriores, aplicándolos, naturalmente, en este caso, con otro criterio y en otra forma que la que caracterizó a la época pasada.

Agregó que si el empresario se resiste a asumir la responsabilidad que las palabras de cordura le señalan, no faltarán procedimientos para lograr la colaboración que no quiere prestar espontáneamente al país.

Problema de Producción

Por último, el Dr. Prebisch hizo referencia a las apreciaciones formuladas por varios de los ministros presentes y manifestó que estaba completamente de acuerdo en que se trata fundamentalmente de un problema de producción.

"Si bien es cierto —dijo— que hay que hacer un llamado, tanto a empresarios como a técnicos y obreros, para aumentar la producción no es menos cierto que es indispensable que los empresarios se convenzan de que en estas circunstancias deben limitar su nivel de beneficios al mínimo".

"Ese aumento de gastos o de costos en la producción —sostuvo— debe ser absorbido por el mayor volumen de la misma y por la reducción de los beneficios de los empresarios, pero de ninguna manera debe permitirse que sean trasladados al público, pues de ocurrir así se provocaría un nuevo encarecimiento del costo de la vida".

HABLA el embajador argentino en Montevideo, Dr. Alfredo L. Palacios, en la colocación de la piedra fundamental del monumento a Artigas. Le escuchan atentamente, entre otros, los cancilleres Santiago Rompani y Luis A. Podestá Costa, el embajador Marques Castro; los ministros de Marina, Educación y Aeronáutica, y el comandante en jefe del Ejército, teniente general Julio A. Lagos.

Markus Feldmann es el Nuevo Presidente Suizo

BERNA, 15 (AP). — El doctor Markus Feldmann, fué elegido presidente de Suiza para 1956. La presidencia de este país rota anualmente entre los siete miembros del Consejo Federal (gabinete). La elección, que efectúa el Parlamento Federal, es una formalidad.

El doctor Feldmann, director que fué del "Neue Berner Zeitung", desde 1933 hasta el fin de la guerra mundial, ingresó en el Consejo Federal en su calidad de jefe del Departamento Federal de Justicia y Policía. Cuenta en la actualidad 58 años, y es miembro del partido de Agricultores.

Sucede al Dr. Max Petitpierre

Sucederá al doctor Feldmann al presidente de 1955, Max Petitpierre, el 1º de enero entrante.

La elección de Feldmann se produjo por 161 votos sobre un total de 227 votantes. El nuevo primer mandatario nació en Thoune, el 21 de mayo de 1897. Es licenciado en Derecho y preside la Asociación de la Prensa de Suiza, desde 1933.

Hans Streuli, consejero federal, ha sido electo vicepresidente por 147 votos sobre un total de 221.

APROBO LA NATO UN PLAN PARA LA DEFENSA AEREA DE EUROPA

PARIS, 15 (AFP). — El Consejo del Atlántico realizó dos reuniones con la participación de los ministros de Relaciones Exteriores, Defensa y Finanzas de los países miembros. Por la mañana se consideraron dos de los cinco temas de la orden del día: el informe del secretario general y el examen de la situación internacional. Por la tarde se trataron únicamente cuestiones militares. El Consejo aprobó una resolución sobre coordinación de la defensa aérea de Europa occidental, según urgió el general Alfred Gruenther, supremo comandante del tratado del Atlántico Norte.

Al referirse al potencial militar soviético, Foster Dulles acusó a la URSS de haber iniciado un nuevo frente en la "guerra fría" en Medio Oriente y el sud de Asia. Al señalar las causas de la actitud rusa expresó el secretario de Estado que los líderes soviéticos cobraron más confianza en sus fuerzas militares.

El sistema aprobado por la tarde, a propuesta de Gruenther, prevé un sistema integral de "alerta aérea" doble: uno en Escandinavia y otro entre París, Nápoles y Malta. La eficacia de este sistema fué señalada por Estados Unidos, que prestará su apoyo financiero al mismo.

Los Tres Aliados

PARIS, 15 (AP). — Los ministros de Relaciones Exteriores de Gran Bretaña, Francia y los Estados Unidos acordaron hacer mayores esfuerzos por coordinar su política para el Medio Oriente, que atraviesa por un momento de crisis.

Un Grave Traspié Político de EE. UU. Priva a Japón de su Ingreso en la UN

NUEVA YORK, 15 (De nuestra agencia). — Los 16 países que acaban de ingresar en la UN representan la superación parcial de la incongruencia política más seria que ha distorsionado durante muchos años el espíritu de la Carta de las Naciones Unidas. No obstante, la celebración de este hecho no resta inquietudes al problema remanente, porque en la universalidad que proclama la Carta no se pueden hacer retaceos, como los que suponen en esta oportunidad la exclusión de Japón y Mongolia; ni se puede mirar hacia otro lado, para no ver la República Popular China.

En el juego político que determinó esta situación, Rusia acaba de obtener una resonante victoria diplomática, que es más seria porque a la vez implica un traspié inconcebible de la política exterior norteamericana. La exclusión de la República Soviética de Mongolia, que apenas tiene un millón de habitantes, ha costado la eliminación de Japón que, con 85 millones de habitantes, es hoy el baluarte anticomunista más poderoso de Asia. En el juego de influencias, es muchísimo más lo que ha perdido Estados Unidos, que lo que ha perdido Rusia.

El Departamento de Estado dió este mal paso tropezando, una vez más, con esa baldosa floja que es Chiang Kai-shek. Su delegado en el Consejo de Seguridad, al vetar a Mongolia, determinó la sagaz maniobra rusa con una propuesta imposible de objetar, en la cual se hizo el canje de Mongolia por Japón.

Por lo tanto se repite para Estados Unidos una dramática experiencia, por causa del desprestigiado caudillo nacionalista chino. En este trance, la situación insostenible de Formosa llega a su colmo y los hechos demuestran que el lugar que ocupa China nacionalista en la UN es desproporcionado. De este veto se desprende una lección, confirmando que la presencia del delegado de China en el Consejo de Seguridad tiene a esta altura la equivalencia de una extorsión política. Los acontecimientos de los últimos diez años han llevado a Chiang Kai-shek a ocupar gradualmente un plano de aventurero de la política internacional.

Lo grave de este proceso es todo lo que gravita en la política exterior de los Estados Unidos y su repercusión en el planteo mundial. Por supuesto, no había razón alguna para discutir la condición de satélite de la República de Mongolia, porque después de todo el caso no es diferente del de Bielorrusia y Ucrania o Checoslovaquia y Polonia, que integran la UN desde hace años. En el veto nacionalista no hubo otro móvil que el de fomentar uno más de los muchos disturbios que ha promovido Chiang con la esperanza de ganar en río revuelto.

Esta vez, sin embargo, parecía que la maniobra nacionalista tendría efectos contrarios. Crece la evidencia de que los días de Chiang están contados, si no en la UN, sí por lo menos en el Consejo de Seguridad; y crece también el sentimiento de que la universalidad debe ser un principio que prevalezca en la UN por sobre todos los demás. En resumen, Estados Unidos se ha envuelto en un fracaso político que reactualiza la condición de callejón cerrado que tiene el caso de Formosa para Washington y, en cierta forma, saldrá facilitando el objetivo principal del bloque comunista, que es el ingreso de Pekín a las Naciones Unidas.

HORACIO ESTOL
Corresponsal de Clarín en EE. UU.

Anúncianse Enérgicas Medidas Para Combatir el Agio

INFORMACION PAG. CINCO

Clarín

Un toque de atención para la solución argentina de los problemas argentinos

AÑO XI — Diario de la Mañana — Nº 3.657

40 Centavos

Buenos Aires, Sábado 17 de Diciembre de 1955

Prorroga la UN su Período de Sesiones

NUEVA YORK, 17 (AFP). — La Asamblea General de la UN, ante la "impasse" registrada para cubrir la vacante no permanente en el Consejo de Seguridad de la organización internacional, resolvió anoche prorrogar sus sesiones hasta el martes próximo. Previamente, el alto cuerpo había anulado el acuerdo de transacción propuesto por el presidente de la Asamblea, el delegado chileno José Maza. Esa fórmula especificaba que los dos candidatos en disputa, es decir Yugoslavia y Filipinas, ocuparían un año cada uno el escaño vacante.

Seguidamente se procedió a la votación para la designación del titular de esa banca, y Yugoslavia recibió el mayor número de votos, con 34, Filipinas 19, y 10 abstenciones. Como es necesario la mayoría de dos tercios sobre un total de 59 sufragios, Yugoslavia no resultó electa y se decidió prorrogar las sesiones de clausura hasta el martes próximo.

Por su parte, Siria solicitó en el Consejo de Seguridad la expulsión de Israel de la UN. El delegado Ahmed Shukairy instó al cuerpo a que aplicara sanciones económicas a Israel, como castigo por haber lanzado un ataque contra Siria el domingo, cerca del Mar de Galilea.

Resolución Sobre Desarme

NUEVA YORK, 16 (AFP).- La Asamblea General ratificó por 56 votos contra 7 (URSS, Bielorrusia, Hungría, Polonia, Rumania, Checoslovaquia y Ucrania) la resolución de la comisión política que da nuevas directivas al subcomité de desarme para que prosiga sus trabajos.

Los miembros de este subcomité deberán estudiar con prioridad la realización de un acuerdo sobre el plan Eisenhower de inspección aérea, completado por el plan Bulganin sobre creación de Centros de Control terrestres, como así también las medidas de desarme aplicables con garantías.

SE CREARIA UNA COMISION MIXTA ARGENTINOURUGUAYA

• Analizará Problemas Económicos

UN saldo altamente beneficioso para aumentar el intercambio comercial entre ambos países del Plata, ha dejado en el antepenúltimo día de su visita a nuestra capital el ministro de Relaciones Exteriores de Uruguay, Dr. Santiago Rompani. Juntamente con el asesor económico del gobierno argentino, Dr. Raúl Prebisch —asistidos por técnicos—, el ilustre huésped abordó ayer importantes temas económicos, cuya solución, según dijeron, "no quedará en carpeta".

La Entrevista

El canciller uruguayo llegó a las 11.30 al despacho del Dr. Prebisch, en compañía del embajador de su país, Sr. Mateo Marquez Castro y varios funcionarios técnicos. Durante la entrevista, que se prolongó por más de una hora, asistieron, además, los ministros de Hacienda, doctor Eugenio Blanco; de Finanzas, Dr. Julio Alizón García; de Trabajo y Previsión, Dr. Raúl C. Migone y de Industria, capitán ingeniero Alvaro C. Alsogaray. También se hallaba presente el agregado comercial a nuestra embajada en Montevideo, Sr. Eduardo Bradley. Las conversaciones se desarrollaron en un marco de gran cordialidad y comprensión, y al retirarse de la misma, los visitantes se mostraron altamente satisfechos.

Una Comisión Mixta

Poco después el Dr. Prebisch recibió a los periodistas informándoles de lo tratado. Luego de referirse a los objetivos de la conferencia, agregó:

"Tanto los problemas que se juzgan inmediatos, como aquellos que poseen una visión más amplia o son de más vasto alcance, en cuanto se refieren al intercambio comercial argentinouruguayo, serán objeto de estudios y soluciones adecuadas a través de una Comisión Mixta, que acabamos acordar como sugerencia para nuestros respectivos gobiernos". Añadió el Dr. Prebisch que se entendían como problemas inmediatos para Argentina la importación de arena, piedras y mármoles uruguayos que resultarían convenientes para la construcción. Al referirse a una solicitud de algunas empresas areneras argentinas que han expresado sus puntos de vista a ese respecto, dijo que evidentemente cuando se realizaba un intercambio entre dos países, naturalmente, algunas empresas nacionales se sentían perjudicadas, pero que en todos los casos las soluciones se adoptarían cuidando los

(Continúa en la página CUATRO)

Demostración del Canciller de Uruguay

COMO culminación de los actos de la víspera, el ministro de Relaciones Exteriores de Uruguay, doctor Santiago Rompani, agasajó anoche con una comida, en la embajada de su país a su colega argentino, Dr. Luis A. Podestá Costa. Asistieron a la demostración ministros y altos funcionarios de nuestro país. Durante la jornada el Dr. Rompani mantuvo una entrevista con técnicos argentinos, analizándose la posibilidad de incrementar el intercambio comercial rioplatense

Acuerdan Mayor Cooperación Entre los Países de la NATO

Clausuró sus Sesiones el Consejo del Atlántico

MARTINO

PARIS, 16. (AFP). — Puso fin a sus deliberaciones el Consejo de la NATO. En un comunicado oficial, dado a conocer al clausurarse la conferencia, se señala que la URSS se ha negado categóricamente a estudiar el problema de la unificación alemana, se opuso a todo sistema eficaz de control de armamentos y al intercambio de informaciones. Recuerda, asimismo, el comunicado que el gobierno federal de Alemania es el único libre y legítimamente constituido y subraya que la seguridad y el bienestar de Berlín deben ser considerados como elementos esenciales de la paz del mundo. El consejo considera, asimismo, que las recientes declaraciones de la Unión Soviética respecto al Medio Oriente significan "un desafío implícito al mundo libre".

En la sesión de hoy se decidió encargar al consejo el estudio de todas las medidas útiles dentro del marco del artículo 2º que concierne a la cooperación entre los países miembros. La moción, propuesta por el canciller italiano, Gaetano Martino, expresa que el Consejo del Atlántico, reconociendo la reciente evolución de la situación internacional, reclama una más estrecha cooperación entre los miembros de la alianza y toma nota de las declaraciones que se hicieron sobre esa cuestión en el presente período de sesiones y decide encomendar al consejo, en sesión permanente, que estudie y aplique todas las medidas útiles a ese fin. Martino recomendó que todos los recursos de los países de la NATO sean explotados al máximo con el objeto de ayudar a los países menos favorecidos y permitirles cumplir con sus obligaciones en el terreno militar.

España en la NATO

PARIS, 16 (INS). — El ministro de Relaciones Exteriores de Portugal, Paulo Cunha, declaró en conferencia de prensa que ahora que España y Portugal son miembros de las Naciones Unidas, su país espera que la nación hispana será admitida en la NATO. Portugal es integrante de la alianza del Atlántico Norte.

Invocó, asimismo, el Pacto del Atlántico contra India, a propósito de Goa.

La Labor Realizada

Resumiendo la labor del período de sesiones el Consejo anunció que había aprobado los objetivos militares para la NATO para 1956 y, en principio, para 1957 y 1958. Señaló que todos los miembros se hallan determinados a que las fuerzas de la NATO estén equipadas con las armas más modernas, lo que fué una evidente referencia a las armas que los proyectistas de la agrupación han adoptado como base de la nueva estrategia. Recuérdase que desde hace un año se efectúan estudios sobre la forma en que se utilizarán las armas atómicas y cómo se encarará la defensa contra las mismas. Una red de radar y una de comunicaciones vinculará a todos los países del pacto.

Albert Schweitzer Regresa a Africa

ALBERT SCHWEITZER

BURDEOS, Francia, 16 (AP). — Albert Schweitzer, de 80 años, médico, misionero y ganador del premio Nóbel de la Paz, se embarcó con destino al Africa, donde reanudará las actividades en su hospital de la selva. Sonriente y disfrutando, aparentemente, de buena salud, Schweitzer declaró a los periodistas que lo entrevistaron a bordo del buque, que se sentía muy feliz de regresar a Lambarene para reanudar su lucha de 40 años contra la lepra, luego de una etapa de cuatro meses en Europa. "Si no pudiera regresar a Africa, creo que dentro de pocos días me sentiría diez años más viejo", declaró.

Barros y Salgado Apoyarán a Kubitschek en el Parlamento

Contará el Nuevo Gobierno con una Amplia Mayoría

RIO DE JANEIRO, 16 (APP). — Adhemar de Barros y Plinio Salgado, candidatos presidenciales derrotados en las elecciones del 3 de octubre, acordarán su apoyo parlamentario a Juscelino Kubitschek. Así lo anunció Amaral Peixoto, presidente del partido Social-Democrático, al que pertenece el presidente electo. Ambos habrían manifestado su disposición a colaborar con el nuevo gobierno. En ese caso, el presidente contaría con el 70 %, aproximadamente, de los efectivos parlamentarios, pues sólo tendría la oposición de la Unión Democrática Nacional, que defendió la candidatura de Juárez Távora.

El vocero de este partido en el Senado leyó una nota de Café Filho, a quien se aplicó una cláusula constitucional que le inhibe de ejercer el poder, en la que el jefe de Estado define su posición después de conocer la decisión adoptada por el Tribunal Federal Supremo.

Declara Café que el Tribunal Federal ha consagrado, con ese acto, la desaparición del orden constitucional en beneficio del "acto consumado", y luego afirma que el gobierno actual, "surgido de una sedición", sólo se mantiene por la fuerza militar. Café estima "más leal y más franco" que se proclame la evidencia, a saber, "la extinción de la legalidad", y concluye manifestando que "resistirá a la fuerza" porque ése es su deber.

Estudiará Una Comisión la Organización Judicial

• Civil, Comercial y Paz Letrada

EL ministro de Justicia, doctor Laureano Landaburu, dió anoche a conocer una resolución por la que crea una comisión "ad-honorem" para el estudio de la organización de la Justicia Civil, Comercial y Paz Letrada de la Capital Federal así como el procedimiento respectivo.

Estará integrada por los doctores Roberto E. Chute, Julio Dassen, Enrique Díaz de Guijarro, Horacio H. Heredia, Rodolfo P. Migliore, Guillermo Nicholson y Vicente Rodríguez Ribas. También creó otra comisión "ad-honorem" para el estudio de la organización de la justicia y procedimiento penal de la Capital, compuesta por los doctores José F. Argibay Molina, Damián J. Castro Videla, Carlos S. Fayt, Hernán Juárez Peñalva, Eduardo F. Malbran, Mario A. Oderigo y Eduardo Tolosa Castro.

La medida fué adoptada en razón de que es forzoso adecuar la organización de los Tribunales y de los procedimientos que ante ellos se siguen, para asegurar una eficaz y rápida administración de justicia y, porque el sistema vigente no responde a tales propósitos y porque además es necesario contar con el asesoramiento de quienes, por su versación y experiencia, pueden aportar valiosos elementos de juicio.

El Cral. Aramburu Irá a Mendoza en Enero

Viajará a Mendoza en la primera quincena de enero el primer mandatario, general Pedro E. Aramburu, con el fin de visitar diversas guarniciones militares con asiento en la provincia cuyana. Posteriormente y para cumplir idéntico propósito, el jefe del Estado se trasladará a Córdoba. Por su parte, y como lo anunciáramos en ediciones anteriores, el jefe del gobierno provisional acompañado de altas autoridades, viajará la semana próxima a la ciudad de Azul para recorrer las instalaciones del regimiento 2 de artillería.

El Fogoso Discurso de Khruschev Sobre Goa Formaría Parte de Una Política Calculada

WASHINGTON, 16 (Exclusivo para Clarín). — No puede dejar de provocar recelos la actitud de Khruschev en su viaje por India y Birmania, ya que en su transcurso ha violado todas las normas diplomáticas, tratando a los diplomáticos de esos países como si no existieran, y lanzando toda suerte de diatribas contra los gobiernos occidentales con los cuales recientemente hablara de paz. ¿Qué se propone? Si las sonrisas de julio en la Conferencia de Ginebra eran calculadas..., ¿qué se oculta detrás del rencor que ostenta ahora? ¿O esto no es una actitud calculada y ocurre simplemente que el señor Khruschev está "embriagado con la exuberancia de su propia verbosidad", como dijera en cierta ocasión Disraeli, refiriéndose a uno de sus opositores?

Yo diría que la verdad es a un tiempo lo uno y lo otro: creo que esa actitud es calculada, y que la verbosidad sólo encubre y disimula la premeditación.

No podemos estar seguros de las razones que han inducido a Moscú a reanudar la guerra fría. Quizás hayan sido la demostración de la debilidad de las potencias occidentales, la enfermedad del presidente Eisenhower y la elección en perspectiva en EE. UU., las dificultades de Alemania occidental con su canciller enfermo y envejecido, y la paralización de Francia a causa de sus males constitucionales. Lo indudable es que el peligro implicado por la actual actitud de Khruschev es que podría hacernos reaccionar imprudentemente.

En realidad, temo que ya logró hacerle perder la serenidad a Foster Dulles y conseguir que dijera algo inconveniente para nosotros sobre el problema de Goa, un territorio que es legalmente una provincia portuguesa, pero que pertenece geográficamente a India. Después del enardecido discurso del dirigente ruso sobre Goa, nuestro secretario de Estado se dejó irritar por las palabras de Khruschev, y en vez de mantenerse en la posición ideal para EE. UU., que consiste en ser equidistante entre Portugal e India y amigo de ambos, admitió que se diera un comunicado conjunto que, según todas las apariencias, nos ha colocado del lado de Portugal, sin beneficiar a este país y ganándonos la antipatía de India.

Este episodio, que aparenta sólo ser un mero incidente, puede resultar al propio tiempo una útil advertencia de que, como el primer ministro Nehru, también nosotros tenemos una política de neutralidad y no debemos comprometernos cuando ésta conviene a nuestros intereses. En las disputas entre los países de la órbita comunista y de los estados no comunistas, nunca somos neutrales y nos disgusta la neutralidad de los demás. Pero en las disputas entre las potencias del Atlántico y sus colonias, como en el caso de Goa, en las disputas entre los estados del mundo no comunista, como en el caso de Palestina, nos proponemos ser lo más neutrales que sea posible. Es justo recordar que, en todas las controversias de este carácter, India no es muy neutral.

Sería beneficioso tanto para Washington como para Nueva Delhi el que se juzgara estas paradojas con benevolencia. Ello serviría para evitar que, cuando uno y otro gobierno están en conversaciones, se usara el tono de superioridad que casi siempre resulta hipócrita. Y por ello, recordando nuestras propias confusiones y errores, estaríamos en condiciones de ser más tolerantes con los demás.

WALTER LIPPMANN

Copyright Clarín y Editors Press. Prohibida la reproducción total o parcial

Fijáronse Precios Para Harinas, Dulces, Jabón, Cerveza, Helados, Café y Tintorería

BULGANIN, quien apoya las pretensiones afganas sobre Pakistán

Dará Ayuda EE. UU. *Para Fomento Industrial de la Energía Nuclear* a la U. E. O.

Aprueba Dulles el Fondo Atómico Europeo

PARIS, 17 (AP). — Estados Unidos tomó hoy medidas cuya finalidad estriba en fomentar la unión europea, como parte esencial de la derecha occidental, y evitar que Alemania desarrolle por su cuenta la energía nuclear, lo cual podría poner en peligro la cohesión de los aliados. Foster Dulles, en conferencia con dirigentes europeos, prometió apoyo a un proyecto tendiente a crear una organización europea dedicada al aprovechamiento de la energía nuclear con fines industriales, pero advirtió que probablemente el ofrecimiento no se haría extensivo a los países que ya tienen en aplicación planes nacionales en ese terreno.

Dulles habló con los cancilleres de Francia, Alemania Occidental y Bélgica, Pinay, von Brentano y Paul Henri Spaak, respectivamente, y con Jean Monnet, figura principal en el nuevo plan para crear un fondo común de energía atómica en Europa. Dulles informó que el gobierno de Eisenhower está pronto a pedir al Congreso una enmienda en la ley de energía atómica de los Estados Unidos, a fin de permitir la salida de territorio norteamericano de conocimientos técnicos, secretos y material fisionable con destino al organismo atómico europeo. Spaak preside una comisión que tiene a su cargo el estudio de la creación de dicho organismo, llamado popularmente "Euratomo".

Impónense Algunas Limitaciones

Afirmó Dulles que se haría todo lo posible para prestar ayuda a una organización europea dirigida por autoridad central supranacional, facultada para proceder con autonomía y hacer respetar sus decisiones. Aunque no se explica a qué se debe la limitación que impone Dulles, se cree que hace referencia a una planta de energía para uso industrial que produce, por ejemplo, el plutonio. Se cree que Francia se opondría, desde luego, a que Alemania contara exclusivamente con una planta así.

Por otra parte, créese que si los países europeos dan forma a ese proyecto común, sería más fácil fiscalizar la producción y evitar la fuga de substancias que podrían ser aprovechadas clandestinamente, lo que provocaría cismas, sospechas y antagonismos.

GIOVANNI GRONCHI

Gronchi Irá a la Unión en Febrero

GETTYSBURG, Pennsylvania, 17 (INS).— El presidente de Italia, Giovanni Gronchi, aceptó una invitación de Eisenhower para realizar una visita de tres días a este país, a partir del 28 de febrero próximo.

Se anunció que los dos jefes de Estado discutirán problemas de interés mutuo. Entre éstos figurará, sin duda, la participación de Italia en la Organización del Tratado del Norte del Atlántico y la ayuda militar de Estados Unidos a las fuerzas de defensa italianas.

El anuncio de la visita del presidente italiano se hizo simultáneamente en Roma y en Gettysburg.

El secretario de Prensa de la Casa Blanca, James Hagerty, expresó: "Tenemos muy amistosas relaciones con el gobierno de Italia y estamos muy contentos de esa visita."

Clarín

BUENOS AIRES · REPUBLICA ARGENTINA

40 Centavos

Un toque de atención para la solución argentina de los problemas argentinos

AÑO XI — Diario de la Mañana — Nº 3.658

Buenos Aires, Domingo 18 de Diciembre de 1955

Apruebo Rusia la Creación de un Nuevo Estado en Pakistán

Ofrece Ayuda Económica a Afganistán

KABUL, Afganistán, 18 (AP). — Los dos altos dirigentes rusos en jira por Asia hicieron un nuevo esfuerzo por granjearse las simpatías de Afganistán. El presidente del Consejo de Ministros y el primer secretario del partido Comunista ruso, mariscal Bulganin y Nikita Khruschev, respectivamente, fueron huéspedes de honor en un banquete. Bulganin, en el discurso, acogió con simpatía la idea de crear un nuevo país, el Pushtunistan, en la zona fronteriza de Pakistán, donde viven cinco millones de personas que pertenecen a las tribus de los patanes, y prometió ayuda económica rusa para "reforzar" a Afganistán.

Después del banquete, Bulganin y Khruschev conversaron con los invitados. Algunos observadores dijeron que jamás habían visto tan contento al primer ministro afgano, Mahomed Daud. Era obvio que Bulganin había hecho precisamente lo que más anhelaban los afganos. Hace años que el Afganistán insiste en que todo el Pakistán occidental, entre el río Indo y la frontera con Persia y Afganistán, sea convertido en un estado independiente. Ningún país había tomado la cosa en serio. Pakistán, desde mucho atrás, rehusa darse por aludido; considera que el problema de la tierra de los patanes es un asunto interno.

Extraoficialmente, el Pakistán pregunta por qué quiere Afganistán que sean independientes los cinco millones de patanes que viven del otro lado de la frontera, pero no propone igual cosa para cerca de cuatro millones que están dentro de Afganistán. El Pushtunistan dejó de ser un problema de menor cuantía entre los muchos que afligen al mundo, cuando en la primavera última Pakistán, luego de una serie de incidentes, cerró casi totalmente los pasos de las sierras, impidiendo la entrada de mercaderías a Afganistán, sobre todo por el paso de Kiber, en la ruta más corta y menos costosa para importar nafta, telas y artículos eléctricos.

Los incidentes de la primavera comenzaron cuando el Pakistán fusionó en una sola sus provincias de Occidente, haciendo caso omiso de las pretensiones afganas. La embajada de Kabul fué asaltada por airadas muchedumbres varias veces. En una ocasión desgarraron y quemaron la bandera del Pakistán y este país acabó por retirar a sus diplomáticos.

RINDIOSE HOMENAJE A SIMON BOLIVAR

EN EL homenaje tributado a Simón Bolívar, ayer, a las 11, en el parque Rivadavia, representantes diplomáticos de naciones hermanas y autoridades de la Sociedad Bolivariana, colocan ofrendas florales ante el monumento del libertador venezolano

ANTE el monumento erigido a Simón Bolívar en el parque Rivadavia, pronuncia una alocución conmemorativa del 125º aniversario de la muerte del héroe, el Sr. Carlos A. Courtaux Pellegrini, vicepresidente de la Sociedad Bolivariana. En segundo plano, a la izquierda del orador, aparece el embajador de Venezuela, Dr. Carlos Gallegos Medina, junto con miembros de su representación, como así, diplomáticos de Colombia y Ecuador y autoridades de la Sociedad Bolivariana

Volverá Mañana a Deliberar la UN

NUEVA YORK, 17 (AP). — Animadas gestiones extraoficiales se han hecho en los círculos de la UN para reforzar un acuerdo que permita resolver el intrincado problema de llenar la vacante dejada por Turquía en el Consejo de Seguridad. La organización mundial tuvo que prolongar sus deliberaciones hasta el martes —debía clausurarlas el viernes— precisamente por no haberse logrado un entendimiento sobre el asunto. Las deliberaciones proseguirán el lunes, fecha en que se reconsiderará el insólito procedimiento de sorteo sugerido por el presidente de la Asamblea, José Maza. Esta "aventura azarosa" no dió resultado el viernes, pese a ponerse en práctica. En efecto, Yugoslavia ganó el sorteo, pero luego no obtuvo los 40 votos necesarios para su ingreso en el Consejo. El lunes, empero, se insistirá en el procedimiento, porque lo apoyan Filipinas y Yugoslavia. Rusia, que pidió instrucciones a Moscú, podría presentar una nueva propuesta. Cabe señalar que aún queda por resolver en la UN el reclamo de Siria que presentó en el Consejo de Seguridad una propuesta por el ataque de Israel, hecho que amenaza con encender la chispa de la guerra general.

Elige Hoy el Sarre su Parlamento

Prevén un Amplio Triunfo Germanófilo

SARREBRUCK, 17 (AP). — Los sarreneses van a votar mañana por tercera vez en lo que va del siglo para reafirmar que son alemanes.

Se trata de elegir un nuevo parlamento y están inscriptos unos 670.000 votantes, pero, en realidad, se decide si quieren o no volver a incorporarse a Alemania, de la cual fueron separados por la derrota del régimen hitlerista en 1945. Los tres partidos germanófilos que echaron por tierra el plan francoalemán para "europeizar" el territorio patrocinado por el ex primer ministro Hoffman, en las elecciones del 23 de octubre, predicen confiadamente que obtendrán otro triunfo aplastante. La derrota del plan francoalemán equivalió a votar en favor de la unión con Alemania.

Mensaje de Adenauer

El canciller de Alemania occidental, Adenauer, y el jefe del partido socialista alemán, Ollenhauer, alentaron a los partidos germanófilos con mensajes de última hora. Adenauer pidió que se apoye al partido demócrata cristiano, semejante al suyo. Y Ollenhauer exhortó a los votantes a apoyar al partido socialista.

La campaña electoral se dió por terminada al mediodía de hoy. Durante la mañana los partidos desplegaron su última propaganda, aprovechando la aglomeración de los obreros que se dirigían al trabajo o acudían a los centros comerciales. No ha habido desórdenes ni derramamientos de sangre, como ocurrió en la campaña que precedió al plebiscito del pasado octubre.

Los partidos germanófilos esperan alcanzar una mayoría del 75 por ciento en el nuevo parlamento, que tiene 60 bancas. Esa es la mayoría que se precisa para poder modificar la constitución, eliminando la parte de la misma que se refiere a la separación política de Alemania.

Se cree que, a menos de que ocurra algo imprevisto, los germanófilos tienen asegurada la victoria.

Hay seis partidos del bando contrario, pero ninguno de ellos abriga esperanzas de triunfo.

Tan seguros de triunfar están los germanófilos que ya hablan de escoger al jefe del gobierno. El nombre que más se menciona es el de Hubert Ney, abogado de 62 años y jefe del partido demócrata cristiano. Ney está dispuesto a aceptar el cargo. Otro posible candidato es Richard Becker, rico comerciante y presidente honorario del partido demócrata que dirige Schneider.

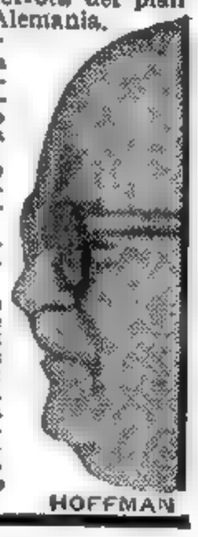

HOFFMAN

Actualiza la Campaña Preelectoral Francesa la Discrepancia por la Derrota de Dien Bien Phu

PARIS, 17 (AP). — Los ecos de la perdida batalla de Dien Bien Phu resonaron hoy en la campaña electoral francesa. El ex primer ministro, Mendés-France, declaró que ningún gabinete de "verdadera acción" podría llegar a un acuerdo "con los responsables de Dien Bien Phu"

Casi simultáneamente, Pierre Poujade, el campeón de la reducción de impuestos, que denunció a todos los recientes gobiernos franceses, sindicó como responsable de la batalla perdida por los franceses en Indochina, en mayo de 1954, al primer ministro, Edgar Faure.

Faure ya ha calificado esta acusación de "odiosa y ridícula", pero Poujade, no obstante, obtuvo un satisfactorio coro de siseos de su audiencia

Recupera su Fisonomía de Antes de la Guerra el Mapa Electoral de Francia

PARIS, 17 (De nuestra agencia). — ¿Se pueden hacer hoy pronósticos electorales? Las alianzas y coaliciones quedaron iniciadas esta semana, cristalizadas poco después de proclamados oficialmente los candidatos. Esto podría proporcionarnos ciertos elementos de cálculo, siempre y cuando consideráramos, no obstante, como incógnitas muy importantes, los votos inéditos de los jóvenes y los nuevos votos de los hasta hoy abstencionistas, el 50 por ciento de los cuales eran mujeres, quienes esta vez votarán en Francia en cantidad hasta ahora nunca vista.

Atendiendo al valor de los candidatos en lucha, se puede hacer algún cálculo. En líneas generales, es dable adelantar que el mapa de Francia recupera la fisonomía de antes de la última guerra. El degaullismo había trastornado las bases en múltiples regiones. Hoy, atomizado o gregario de otros partidos más sustantivos, los degaullistas no colorean por sí solos ningún departamento. Los colores de la política son dos, según la tan antigua tradición de este país: el negro para la "reacción" y el rojo para la "revolución". Ha llovido, no obstante, mucho desde los puros e intensos rojos stendhalianos. Hoy, cada uno de estos colores ofrece gamas y medias tintas que envidiaría la paleta de cualquier pintor impresionista.

Con la aportación de los datos aludidos, podría remedar el escolar colocado ante un mapa de Francia con una caja de lápices de colores al alcance de la mano. Sin vacilar, inundaría con el lápiz negro, el oeste y el este de Francia. También el centro. Rebajaría el color a medida que se apartara de ambos lados. Bastante antes de llegar a París, empezaría a manejar el lápiz rojo apretando en tocando a la Capital, hasta romper la punta. También gastaría mucho lápiz rojo conforme descendiera hacia el sur, apretándolo en el sudeste para levantarlo en el sudoeste. El lápiz negro en el sur sólo podría utilizarlo en Córcega —isla en definitiva del sur— y en el país vasco.

Seguiría casi enteramente con el rojo, sin apretar, por la frontera belga, y decididamente con el negro, las fronteras de Luxemburgo y Alemania.

Pasando a la frontera española, añadiremos que el Departamento de los Bajos Pirineos o país vasco-francés, es rotundamente derechista, como de costumbre. Una lista de Pierre Poujade —el tendero corporativo— rebajará en este punto la brillantez del probable éxito de los moderados y pinaystas. En cambio, en los llamados Pirineos Orientales o Cataluña francesa, los izquierdistas no tienen apenas enemigo en su sector. Los socialistas, tan afincados desde antiguo en el Rosellón, se han aliado estrechamente con los radicales, integrando una de las candidaturas mendesistas de estilo más puro.

Si lo que tuviéramos que pintar en colores fuera un mapa orográfico de Francia, nos quedarían unos Pirineos bastante rojos y unos Alpes casi rojos hasta la frontera suiza, para después convertirse en negro azabache. Negro también todo el macizo central y negrísimo todo el acantilado bretón. En el norte no hay montañas. De haberlas, las pintaría en rojo. Si coloreara los ríos, el Ródano se llevaría todo el carmín. El Sena llevaría manchas rojas, pero arrastraría muchas aguas negras. El Garona, nacido río medio tinto, ennegrecería en la llanura ligeramente. Haría deslizarse el placentero Loira entre negrura y devolvería al Marne casi todo el color que acaudaló en los días tan sangrientos de la famosa batalla de su nombre.

¿Claroscuro el resultado? Me gustaría haberlo hecho ver así al lector, hoy, que en lugar de la pluma he manejado, para explicarme, los colores.

CARLOS SENTIS
Corresponsal de Clarín en Francia

En Taipei Desean Pactar con Vietnam y Surcorea

[illegible]

Destacó Dulles el Poderío de la NATO

(INFORMACION PAGINA 2)

Afganistán Reitera su Neutralidad

• *No Cambiará su Actitud a Pesar de la Ayuda Soviética*

KABUL, 18 (AP). — El canciller de Afganistán, Mohamed Naim, declaró en conferencia de prensa que la visita de Bulganin y de Khruschev "no hará que cambie la política de neutralidad" de Afganistán en la guerra fría.

Agregó que su país espera recibir una ayuda mayor de Rusia.

La conferencia de prensa de Naim, convocada durante la visita de los dirigentes rusos, refleja la actitud asumida por su gobierno en los últimos días: la de tener tratos con los rusos, pero evitando alianzas y sin romper los lazos con Occidente.

Al preguntársele si la visita de los dirigentes rusos cambiaría su política exterior respondió: "Somos nosotros quienes decidimos nuestra política y no la cambiamos".

El canciller rehusó comentar las actuales conversaciones entre el primer ministro, Mohamed Daud —su hermano—, y Bulganin y Khruschev.

Todo lo que dijo fué: "Se esperaba conseguir nueva ayuda económica de los rusos y este tema fué discutido en líneas generales, pero los detalles se convendrán en las nuevas conversaciones que se celebren".

Esta noche se anunció que la URSS otorgó a Afganistán un préstamo que equivale a cien millones de dólares.

Se Han Impuesto en el Sarre los Partidos Pro Alemanes

—Obtuvieron el 63,9 por Ciento de los Votos—

SARREBRUCK, 1º (AP). — Por mayoría aplastante, el Sarre eligió en los comicios de ayer al gobierno que ha ofrecido unirse a la República Federal Alemana tan pronto como sea posible. Acudió a las urnas el 90,3 por ciento de los votantes empadronados y se entregó el poder a los tres grandes partidos proalemanes que se han asociado para repudiar la hegemonía económica de Francia y convertir al Sarre, valle rico en minerales, en el décimo Estado de Alemania occidental. De acuerdo con las cifras completas y oficiales del escrutinio, los partidos germanófilos obtuvieron 375.577 votos, o sea el 63,9 por ciento del total de 587.723 sufragios emitidos el domingo.

Sin embargo, los partidos pro alemanes no alcanzaron su codiciada meta de una mayoría parlamentaria del 75 por ciento, que les hubiera permitido introducir, por sí mismos, todos los cambios constitucionales necesarios para lograr la unión con Alemania.

Esto los obligará a requerir la colaboración del partido Popular Cristiano del ex presidente del consejo de ministros, Hohannes Hoffmann, quien colaboró con los franceses durante los 10 años de ocupación

Este partido, que fué adicto al fracasado plan de "europeización" de este rico territorio industrial y minero, ha anunciado que no se opondrá a la introducción de los cambios constitucionales pendientes.

La agrupación que más votos ha reunido es la Demócrata Cristiana, con 149 524 sufragios. Este partido responde a las directivas de su homónimo alemán, que dirige el doctor Adenauer.

El resto de los votos se repartió de la siguiente manera: Cristiano Popular, 128 358, Demócrata Sarrense, 142.067, y Socialista Alemán, 83 986.

Los comunistas obtuvieron 38.757 sufragios y el partido Social Demócrata Sarrense, 31 242 votos.

El número de bancas se distribuyó de la siguiente manera: Demócrata cristianos, 14; cristianos populares, 12; demócratas del Sarre, 12; social demócratas, 7; social demócratas del Sarre, 2 y comunistas, 2.

Los partidos mayoritarios basaron su campaña electoral en la promesa de unir el territorio sarrense a Alemania lo más pronto posible.

Los demócratas sarrenses, agrupación dirigida por Heinrich Schneider, logró su mayor cantidad de sufragios en las grandes ciudades, especialmente en esta capital y en Neunkirchen, donde aventajó a los otros partidos.

Sudán Declárase Hoy Independiente

Proclamación Oficial en El Parlamento

KHARTUM, 18 (AFP). — Los representantes de todos los partidos sudaneses publicaron un comunicado conjunto, anunciando su acuerdo sobre cuatro resoluciones que servirán mañana, lunes, como base para la proclamación por el Parlamento de la independencia completa del Sudán.

Estas resoluciones —declara el comunicado— son:

1) Transmitir al gobernador general la siguiente carta: "Los miembros de la Cámara de Diputados reunidos en su Parlamento, resolvieron en nombre del Sudán, que la independencia completa del país es un hecho. Proclamemos, en consecuencia, la completa independencia del Sudán y os pedimos que reclaméis de las potencias del ex Condominio (Gran Bretaña y Egipto) el inmediato reconocimiento de esta independencia".

2) Necesitando la proclamación de la completa independencia del Sudán la designación de un jefe del Estado Sudanés inmediatamente después del reconocimiento de la independencia, hemos resuelto que el Parlamento podrá elegir un comité de cinco sudaneses que ejercerán las funciones de jefe del Estado. La presidencia de este Comité se efectuará por rotación mensual.

3) Hemos resuelto que una Asamblea Constituyente será elegida y encargada de redactar y de ratificar la Constitución definitiva del Sudán y de preparar una ley electoral para la designación del futuro Parlamento Sudanés.

4) La Asamblea Constituyente tomará en consideración el pedido de las provincias del sur para un gobierno federal entre las dos partes del país.

Otto Grotewohl Partió Para Corea del Norte

TOKIO, 18 (AP). — En una transmisión de Radio Pekín, captada en ésta, se informó que Otto Grotewohl primer ministro de Alemania Oriental, partió rumbo a Corea del Norte en un tren especial

KONRAD ADENAUER

Clarín

40 Centavos

Un toque de atención para la solución argentina de los problemas argentinos

AÑO XI — *Diario de la Mañana* — Nº 3.659

Buenos Aires, Lunes 19 de Diciembre de 1955

Considerariase en la UN la Situación del Oriente Medio

La Puja por las Ayudas Económicas

LONDRES, 18 (De nuestra agencia).—Los líderes de la Unión Soviética han provocado una nueva carrera armamentista con motivo de su viaje a India, Birmania y Afganistán. Ayer mismo —por si no se hubiera reconocido ya en el Consejo de la NATO— lo admitía públicamente Mr. Mac Millan, secretario del Foreign Office, en un áspero discurso contra las maniobras de Moscú, a quien acusa de "miedo insuperable a los valores espirituales de la vida". Anotemos que, por primera vez, deja Londres de ser discreto o indiferente —vale decir, deja de ser diplomático— a la hora de juzgar los excesos del lenguaje del camarada Khruschev en las diferentes etapas de lo que se califica su "turismo de insolencia y vituperios" por el continente asiático.

Pero no es esta carrera por las armas la única que promueve la euforia de Rusia. Empieza otra: la de las ayudas económicas prestadas a los países colocados en neutralidad vacilante; a los pueblos que un experto en atracciones de circo llamaría "ferrofilistas". Washington se dispone a doblar su riego de dólares en el extranjero y renuncia así —ante el asombro del mundo y aún del Congreso de EE. UU.— a su propósito de reducir la ayuda exterior; un propósito del que hablaba todavía hace una semana el presidente Eisenhower. La información de tal cambio de política no es todavía oficial, pero Londres la tilda de oficiosa y calcula en 2.200 millones de dólares el aumento de la ayuda norteamericana. Del total de 5.000 millones de dólares, se prevé que pasarán ahora 3.000 millones aproximadamente al rearme de los estados vulnerables desde el punto de vista militar, y el resto a vivificar sus economías.

El ofrecimiento conjunto de Estados Unidos y Gran Bretaña de financiar en Egipto las gigantescas obras hidráulicas de Aswan, presupuestadas en 470 millones de libras esterlinas —sueño dorado del coronel Nasser como patriota y como gobernante que aspira a consolidar su régimen— es el primer paso de Occidente en la puja de ayudas económicas. Hasta ahora, Washington, por intermedio del Banco Internacional, eludía o por lo menos aplazaba el estudio del proyecto de Aswan y estimulaba así el intento soviético de penetrar económicamente en Egipto como primera providencia, y más tarde en los demás países árabes. Londres y Washington ofrecen ahora su cooperación en la primera fase de las obras presupuestadas en 100 millones de libras y declaran su buena disposición para considerar con simpatía "a la luz de las circunstancias" una financiación de las etapas sucesivas del proyecto. El ofrecimiento está condicionado, aunque no se diga, a la conducta política de Egipto en el futuro.

Nadie, claro está, habla de filantropía. La carrera de ayudas económicas complementa la de los armamentos. Londres declara, sin eufemismos, la necesidad de maniobrar en el terreno elegido por Rusia para esta otra batalla de la nueva guerra fría. Las obras de Aswan no están todavía "en la bolsa". El Cairo tiene la palabra. Ahora, puede elegir.

JACINTO MIQUELARENA
Corresponsal de Clarín en Gran Bretaña

Nueva Gestión Occidental

PINAY

NUEVA YORK, 18 (INS). — Sería considerada en la UN la grave tensión árabe-israelí que amenaza con llevar a una guerra generalizada en el Medio Oriente. El proyecto, que está siendo estudiado por los representantes de EE. UU., Gran Bretaña y Francia, urgiría a los gobiernos de los estados árabes y a Israel a negociar una solución de sus diferencias en forma directa y rápida.

Dulles y Pinay, durante sus conversaciones en París, llegaron a un acuerdo para reclamar a ambos bandos la suspensión de las actividades bélicas y que se reúnan en torno a una mesa de negociaciones.

La Asamblea General del organismo internacional, que debía clausurar sus deliberaciones el viernes, prorrogó sus sesiones hasta el próximo martes para llenar la vacante no permanente en el Consejo de Seguridad

Denuncia Israelí

JERUSALEN, 18 (INS). — Un portavoz militar israelí informó que soldados árabes atacaron a una patrulla israelí en la zona de Beri, al sudoeste de la región fronteriza de Gaza, no registrándose bajas.

El vocero agregó que la policía de Israel está imponiendo estrictamente los derechos de este país en el mar de Galilea, después del ataque perpetrado el domingo.

También informó el portavoz que un barco pesquero sirio sin tripulación fué hallado en la ribera oriental del mar de Galilea. La nave fué ocupada por fuerzas patrulleras israelíes.

Actitud de Nasser

EL CAIRO, 18 (INS) — El primer ministro, Nasser, envió un telegrama al presidente de Siria, Shukry El Kourly, declarando que Egipto se sentirá satisfecho cuando los ejércitos de los dos países se reúnan en Israel, sobre las ruinas "de estos pueblos traidores".

Estas expresiones están contenidas en el telegrama que Nasser envió al primer mandatario de Siria [illegible] transmitirle su pésame por la muerte de los sirios registrada como consecuencia de un ataque israelí a una posición siria situada en las riberas del mar de Galilea.

Reafirma Japón su Política Exterior

SHIGEMITSU

TOKIO, 18 (INS). — El canciller Shigemitsu reafirmó que la política exterior del Japón se basa en una estrecha colaboración con Estados Unidos y el mundo libre. Agregó que esa cooperación es esencial para la rehabilitación nipona. Sobre el rechazo del ingreso de su país en la UN declaró que la acción era "lamentable", pero se abstuvo de repetir sus cargos contra Rusia por haber vetado la solicitud nipona. Indicó también que abriga fuertes esperanzas de que Japón ingrese en la UN el año próximo.

Rechazó, asimismo, las críticas de que la dependencia nipona de Estados Unidos era la causa del fracaso de los esfuerzos del país por ingresar en la UN. Sobre las conversaciones de paz ruso-nipones, que se llevaron a cabo en Londres y se reanudarán a principios del año próximo, manifestó que su gobierno se opone a todo cuanto no sea un sólido tratado de paz con los soviéticos. Seguidamente calificó de "absurdo" el proyecto de tratado de paz presentado por la oposición socialista.

Disponen en Berlín Nuevas Restricciones a Occidente

BERLIN, 18 (INS). — Los comunistas de Alemania oriental dispusieron el cierre de los pasos del ferrocarril elevado que comunican con el sector de Berlín occidental.

La policía del sector Occidental de la ciudad anunció que las salidas del ferrocarril a la plaza Postdamer y a la estación de Nordbannof, fueron clausuradas.

Esta nueva medida Oriental obliga a las personas que abandonan los trenes en esas estaciones, a pasar ante los guardias de la policía de Berlín oriental antes de ingresar a la zona Occidental de la ciudad. Sin embargo, no se impide que los pasajeros puedan seguir hasta las siguientes estaciones que están situadas en el sector de Berlín occidental.

Las autoridades de Occidente creen que la nueva medida tiende principalmente a mejorar la efectividad de la vigilancia aduanera contra el contrabando y el movimiento de los refugiados.

Prevén Choques Religiosos

BERLIN, 18 (INS). — Se predicen en esta ciudad nuevos choques entre la Iglesia y el gobierno comunista de Alemania oriental. Los rojos están intensificando sus ataques contra los representantes eclesiásticos.

Los comunistas están utilizando las "ceremonias de dedicación juvenil", patrocinadas por ellos, para substituir los ritos eclesiásticos de la confirmación. Las citadas ceremonias consisten en una promesa que los jóvenes de 10 a 20 años formulan en el sentido de permanecer leales al Estado y al comunismo.

Homenaje al Gral. San Martín

LOS nuevos subtenientes del ejército acudieron ayer al Grand Bourg, réplica de la casa donde murió el Libertador, para rendir homenaje al general San Martín. Aquí aparece una delegación depositando flores ante el bronce

L. EL AZHARI

Clausúrase Hoy la Décima Asamblea General de la UN

INFORMACION EN PAGINA TRES

PROCLAMO SUDAN SU TOTAL INDEPENDENCIA

KHARTUM, 19 (AFP). — El parlamento de Sudán proclamó la independencia del país y aprobó por unanimidad las cuatro mociones invitando a los gobiernos del condominio a reconocer su independencia. El presidente de la Cámara declaró con respecto a Gran Bretaña y Egipto que sus relaciones futuras con Sudán dependerán de su actitud hacia el acontecimiento de hoy pero hizo primero un llamado a esos países para que reconozcan de inmediato la independencia del Sudán.

Ismail El Azhari, primer ministro sudanés, informó a todos los "oficiales de enlace" extranjeros que el Sudán independiente desearía un reconocimiento rápido por los respectivos gobiernos.

Reconocimiento Británico

LONDRES, 19 (AP). — El Foreign Office anunció la aprobación oficial de Gran Bretaña de la declaración de independencia sancionada por Sudán, y que consulta con Egipto su vigencia.

Nuevos Miembros en las Naciones Unidas

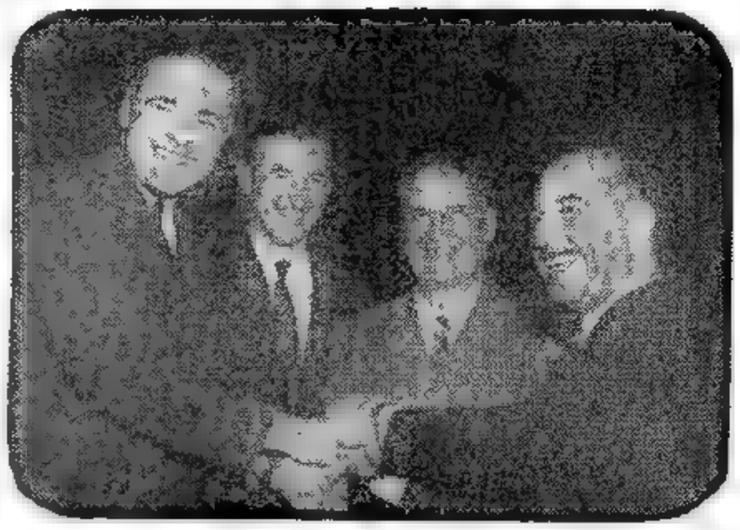

DE IZQUIERDA a derecha, Cabot Lodge, embajador de la Unión, felicita efusivamente a los representantes de Austria, Finlandia y España —Kurt Waldheim, Atturi Lehtinen y José de Erice— por el ingreso de sus respectivos países en la UN. La incorporación de España, largamente esperada, fué bien recibida en Oriente

Negociará el Sarre su Unión a Alemania

FORMARAN COALICION LOS PARTIDOS TRIUNFANTES

SARREBRUCK, 19 (AP). — Los dirigentes de los partidos germanófilos, victoriosos en las elecciones celebradas ayer aquí, se pronunciaron hoy en favor del establecimiento de una "gran coalición" de los partidos alemanes, que negocie con las grandes potencias la unión del territorio del Sarre a Alemania. Pero también dijeron que buscarían fuera de sus filas la figura que encabece el nuevo gobierno que establecerán como consecuencia del resultado de las elecciones parlamentarias de ayer.

Gestión Francogermana

En Bonn, en el Ministerio de Relaciones Exteriores se dijo que los gobiernos de Bonn y París buscarán una solución definitiva para el futuro del Sarre en unas negociaciones que comenzarán en enero.

Un portavoz del referido ministerio declaró que no se excluye "la posibilidad de un retorno político del Sarre a Alemania, tanto material como legalmente", y recalcó que las negociaciones "respetarán totalmente la voluntad política del Sarre".

Los tres partidos germanófilos, socialistas, demócrata cristianos y el partido demócrata de Schneider, instaron sin excepción a sus partidarios a mantener un frente unido para formar el nuevo gobierno y trazar la estrategia del Sarre en las próximas negociaciones entre Francia y Alemania Occidental. Los tres mostraban el temor de que la elección del nuevo presidente del consejo de ministros y la repartición de carteras pudiera dividir a los partidos proalemanes, que realizaron su campaña bajo el nombre de "Frente patriótico".

En conferencias secretas decidieron pedir al presidente del consejo provisional, Heinrich Welsch, que es independiente, que encabece el nuevo gobierno. Welsch, que tiene 67 años, reemplazó a Hoffman al rechazarse la "europeización".

Retorno Inevitable

N. de la R. Sea cual fuere la orientación que adopten los partidos de la coalición progermánica que acaba de triunfar en el Sarre sobre la tendencia europeísta, es inevitable que, tarde o temprano, esta región forme parte de la República Federal Alemana. Tal es el sentido preciso del dictamen formulado el domingo por el electorado sarrense y, en estas condiciones, resulta improbable que intereses supranacionales intenten sobreponérsele. La misma propuesta del dirigente nacionalista Heinrich Schneider de mantener al Dr. Welsch en la jefatura del gobierno, tiende evidentemente a facilitar este retorno mediante negociaciones que eviten los roces que una decisión unilateral en este sentido podría hacer nacer.

El problema consiste en encontrar el estatuto económico que permita, al mismo tiempo que esta reunión, la utilización por Francia de los recursos mineros sarrenses que necesita para mantener su producción siderúrgica a la altura de la alemana. Como Alemania tiene recursos propios más que suficientes y el transporte del carbón sarrense a la cuenca del Ruhr entrañaría costos elevados mientras que los envíos a Francia resultan baratos, no debería haber mayores dificultades para encontrar una solución de compromiso que, teniendo en cuenta las aspiraciones de los electores del Sarre, satisfaga las necesidades económicas de los franceses y los planes políticos de los alemanes.

Dulles Informó al Gral. Eisenhower

GETTYSBURG, 19 (INS). — El presidente Eisenhower fué informado telefónicamente por el secretario de Estado, John Foster Dulles, sobre la reciente sesión del Consejo de la N.A.T.O., realizada en París.

Eisenhower concertó una conferencia en la Casa Blanca con Dulles para el miércoles próximo, en que regresará a la capital a pasar la Navidad.

Al regresar de París, Dulles declaró que ahora podrá dedicar la mayor parte de su atención a Asia y el Medio Oriente, pues la reunión del Consejo de la N.A.T.O. demostró que la defensa de Europa "se afianza sobre un terreno más firme que nunca". Los peritos ya están preparando los documentos que llevará a Pakistán con motivo de la reunión de cancilleres de la Organización del Tratado del Sudeste de Asia.

Clarín

BUENOS AIRES · REPUBLICA ARGENTINA

40 Centavos

Un toque de atención para la solución argentina de los problemas argentinos

AÑO XI — Diario de la Mañana — Nº 3.660

Buenos Aires, Martes 20 de Diciembre de 1955

Establecen Plazos Para Ejecutar los Desalojos

Fija las Normas a Seguir un Decreto

CON la firma del presidente provisional, general Aramburu, y refrendado por el vicepresidente, contraalmirante Rojas, y los ministros de Interior, Justicia, Ejército, Marina y Aeronáutica, se dió a conocer un decreto-ley vinculado con las órdenes de lanzamiento dictadas sobre locaciones urbanas.

Expresa el documento que el cumplimiento de esas órdenes, basadas en la aplicación de las leyes sobre locaciones urbanas, queda sometido en toda la República a las disposiciones del presente decreto-ley.

Establece, además, que los lanzamientos que respondan a las causales de falta de pago, uso abusivo, delitos o contravenciones vinculados al contrato de locación o, aquellos en que medie ofrecimiento de vivienda reconocido por sentencia judicial, serán cumplimentados de inmediato.

• *Los Distintos Plazos que se Acuerdan*

Asimismo, resuelve que para los lanzamientos que respondan a las otras causales previstas en la ley, se establecen los siguientes plazos que se computarán en días corridos a contar de la fecha del presente decreto: a) 60 días para aquellos cuya fecha de sentencia fuera anterior al 31 de diciembre de 1952; b) 90 días para los contratos en el curso de 1953; c) 120 días para los del año 1954; d) 150 días para los del año 1955 y e) los lanzamientos que sean ordenados con posterioridad al presente decreto serán cumplimentados a partir del 1º de junio de 1956.

En los considerandos de la medida se recuerda que en cumplimiento de las disposiciones legales se ha dictado un determinado número de sentencias de desalojo y que "es principio elemental del orden jurídico el que las sentencias judiciales sean cumplidas, pues son la forma propia de expresión de la justicia emanada del poder con competencia para declararla en los casos concretos sometidos a su consideración".

Señala más adelante que "negar cumplimiento a una orden judicial, importa alzarse contra un poder del Estado con todas las consecuencias de anarquía que ello comporta en un orden de derecho" y que "en el caso especial de las órdenes judiciales de lanzamiento fué práctica del régimen depuesto el negarles efectividad".

• *Señálanse las Razones de Estas Medidas*

Tras señalar la acumulación de mandamientos de desalojo que en el momento actual se encuentran pendientes de cumplimiento, con los consiguientes graves perjuicios, dice que la restauración del imperio del derecho "no admite que puedan dejarse de cumplir órdenes que han sido regularmente dictadas por los magistrados de la Nación".

Destaca luego que es menester, en esta emergencia, adoptar una disposición de justicia que concilie los principios fundamentales con los hechos de la realidad social a que se deben aplicar. Afirma a continuación el decreto que "a los efectos de esta moratoria deben distinguirse las distintas causales de desalojo, ya que no a todas amparan por igual las razones que se tienen en cuenta para ordenarla".

Se expresa, por último, en los considerandos que la disposición del presente decreto reviste carácter nacional, y agrega que "las razones de orden público que justifican las restricciones impuestas al derecho de los titulares abonan la legalidad de la disposición".

Advierte la Unión Contra los Cambios del "Status" Berlinés

Occidente Responsabiliza a Moscú

WASHINGTON, 19 (INS) — El gobierno de Estados Unidos advirtió al de la Unión Soviética contra cualquier acto que pueda alterar el "status" vigente en Berlín entre las cuatro grandes potencias.

El alcalde del sector occidental de Berlín, Otto Suhr, pidió ayer a los aliados que dirigieran tal advertencia a los rusos. Estados Unidos reveló hoy por intermedio de Lincoln White, vocero oficial de prensa del departamento de Estado, que consideran a la Unión Soviética "responsable de las obligaciones que ha contraído respecto de Berlín".

En virtud de un convenio concertado al finalizar la segunda guerra mundial, Berlín quedó dividida en cuatro zonas fiscalizadas individualmente por Estados Unidos, Rusia, Gran Bretaña y Francia.

Seguirá Sokolevski en el Comando Soviético

MOSCU, 19 (AFP). — Las esferas competentes de Moscú subrayan hoy que el mariscal Vassili Sokolevski seguirá siendo el jefe de estado mayor general de las fuerzas de la URSS.

Agasajó Molotov a los Embajadores de los Nuevos Miembros de la UN

MOSCU, 19 (AFP). — El canciller Molotov agasajó con un almuerzo a los embajadores de los países recientemente admitidos como nuevos miembros en la UN, que se encuentran acreditados ante la URSS. Asistieron los representantes de Italia, Austria, Bulgaria, Finlandia, Rumania, Hungría y Albania.

En las esferas diplomáticas de esta capital se estima que este gesto traduce la preocupación soviética por destacar la parte representada por Rusia en la admisión de los nuevos miembros de la organización internacional.

VIACHESLAV MOLOTOV

El "Neutralismo" de los Países Débiles Favorecería a la URSS

WASHINGTON, 19 (Exclusivo para Clarín). — Si se aprecian las nuevas actividades soviéticas en el Cercano Oriente, convendrá destacar que, por segunda vez desde que terminó la última guerra mundial, Rusia ha destruído un presunto monopolio. La primera fué en 1949, cuando liquidó el monopolio norteamericano de las armas nucleares, hecho que llevó al incómodo equilibrio de fuerzas que reina en la actualidad. Ahora, la U.R.S.S. se ha abierto camino en una parte del mundo donde, hasta hace unos meses, las potencias del Atlántico eran de hecho los únicos proveedores de armas y de capital productivo. En efecto: lo que estamos presenciando ahora es una adaptación de nuestro Plan Marshall al Punto Cuatro y a los programas de ayuda mutua. Sería grato creer que la campaña soviética es un mero "bluff", que Rusia está muy lejos de ser tan rica como EE. UU. y que los rusos no tardarán en exhibir sus pésimos modales y la gente orgullosa y sensible de Asia y Africa en detestarlos. Eso es, simplemente, creer algo que se desea, a poca distancia de la elección presidencial y cuando sería muy agradable reducir los impuestos, de lo cual deriva la resistencia a destinar más sumas de dinero al exterior.

* * *

Sería erróneo creer que Rusia no es lo bastante rica para suministrar los capitales que requieren sus programas. En el sistema soviético de economía dirigida que se ordena por medio de la fuerza desde Moscú, se pueden desviar los capitales del uso interno cuando lo exijan las necesidades de alta política, sin tener en cuenta a los contribuyentes, ni a un congreso que pueda oponerse, ni las futuras elecciones presidenciales. Nuestra política, por desgracia, ha ido demasiado lejos al agregar a la ayuda económica que ofrecemos a los países que la necesitan la exigencia de que mejoren sus fuerzas militares. En cambio, la U.R.S.S. está en posición ventajosa; puede decirles a esos países: las alianzas no los protegen, sólo sirven para provocarnos. Manténganse neutrales y no los atacaremos; de modo que no tendrán nada que temer. Sería absurdo creer que esta forma de hablar de los rusos no produce su efecto.

* * *

Pero considero que la carta de triunfo soviética consiste en que Rusia ha destruído el monopolio de Occidente para la provisión de armas y de capitales. El hecho de que ahora exista una competencia donde hasta hace poco había un monopolio, el hecho de que Egipto, por ejemplo, tenga dos rivales que se disputan su preferencia, alcanza mucha significación. Yo diría que, muy posiblemente, sólo veremos en el futuro una forma avanzada de "neutralismo", que consistirá en no inclinarse a un lado ni a otro, en seguir una política de equilibrio, sin comprometerse en alianzas.

* * *

Si esta conjetura es acertada, lo fundamental será saber si EE. UU. se resistirá a ello o buscará un acuerdo para cultivar la tendencia al "neutralismo". Rusia nos aventajará si los fines fundamentales de nuestra política siguen siendo impedir ese "neutralismo", pues la U.R.S.S. no sólo puede ofrecer su competencia con EE. UU. en el suministro de capitales, sino cobrarles a los países débiles un precio político más bajo. Sin duda, a esos países les interesará esto, no porque teman al comunismo, sino porque confiarán en que, si se mantiene esa pugna entre la U.R.S.S. y Estados Unidos, lograrán un equilibrio local de poder que los protegerá.

El problema inmediato que se plantea en Washington parece ser éste: ¿se reducirán o disminuirán las asignaciones para la ayuda externa? Creo que constituiría un desatino reducir esa ayuda y sería de desear que se aumentara. Pero ese aumento sólo tendrá eficacia si al mismo tiempo se revalora nuestra política general y en particular la militar en el Sudeste de Asia.

WALTER LIPPMANN

Copyright Clarín y Editors Press. (Prohibida la reproducción total o parcial.)

Rectifica Declaraciones del Gral. Lonardi la Junta Consultiva

Clarín

Un toque de atención para la solución urgentísima de los problemas argentinos

AÑO XI — Diario de la Mañana — Nº 3.661

BUENOS AIRES · REPUBLICA ARGENTINA · 40 Centavos

Buenos Aires, Miércoles 21 de Diciembre de 1955

Estudiaráse el Futuro Régimen de Elecciones

Realizó el Organismo una Sesión Secreta y Otra Pública

TRAS una sesión secreta, que se prolongó casi cinco horas, la Junta Consultiva Nacional, reunida ayer en sus dependencias del Congreso, bajo la presidencia de su titular, contraalmirante Isaac F. Rojas, y con la asistencia del ministro del Interior, doctor Eduardo B. Busso, y de dieciocho de sus veinte miembros, resolvió anoche, en una breve reunión pública, dar una declaración negando exactitud a algunas manifestaciones recientemente formuladas por el ex presidente provisional, general Eduardo Lonardi, en Nueva York, relacionadas con la renuncia que de sus cargos hicieron los miembros del alto organismo el 12 de noviembre pasado.

Además, el vicepresidente de la Junta, doctor Basso, sometió a ésta, en consulta, varios temas políticos: la formación de un nuevo padrón electoral, bases para un estatuto de los partidos políticos, y el futuro régimen de elecciones nacionales.

Eran las 16, cuando se hallaban ya en las oficinas de la Junta Consultiva la mayoría de los integrantes del alto organismo. Cinco minutos después se unió a ellos el vicepresidente de la República y titular de la Junta, contraalmirante Isaac F. Rojas. A las 16.25 se hizo presente el ministro del Interior, doctor Eduardo B. Busso, y minutos después, según trascendió, se iniciaba la sesión en forma absolutamente reservada, pues —contra lo habitual— no se requirió la presencia de taquígrafos. De los miembros del cuerpo, únicamente se hallaban ausentes los consejeros Pastos y Aguirre Cámara.

Eran las 16.25, cuando el contraalmirante Rojas abandonó la Junta Consultiva. Hasta ese momento sólo había trascendido que el doctor Busso hizo una larga exposición, y que, a continuación, tomó la palabra la doctora Alicia Moreau de Justo, quien también habló extensamente.

Regresa Rojas

A las 18.5 volvió al Congreso el titular de la Junta, quien inmediatamente se reintegró a la reunión. Diez minutos más tarde eran llamados a la sala de reunión los periodistas, a invitación, se dijo, del contraalmirante Rojas. Al entrar en la sala los cronistas, estaba hablando la doctora Justo, quien se refería a "temas que no debieran ser tocados —dijo— por hombres de gobierno". La curiosidad de los periodistas respecto de la naturaleza de los temas aludidos no pudo, sin

(Continúa en la Pág. OCHO)

DENUNCIOSE UN COMPLOT CONTRA EL GRAL. IBAÑEZ

● Severas Medidas Preventivas

General IBAÑEZ

SANTIAGO, 20 (AP). — La policía colocó una guardia especial alrededor del palacio de La Moneda, residencia oficial del presidente Carlos Ibáñez, en razón de las versiones de que civiles y elementos militares preparaban un complot.

Las versiones se publicaron en el matutino "El Mercurio". Los periodistas interrogaron al respecto al general Horacio Gamboa, comandante de la guarnición de Santiago, quien respondió: "Ningún militar en servicio activo ha complotado. No hay detenidos militares. En cuanto a los civiles, no tengo conocimiento".

El general Ramón Salinas y el coronel Eleuterio Ramírez pasaron a retiro por orden superior. No se sabe si su retiro tenía relación con los rumores del complot, cuya dirección se atribuye al ex ministro de Hacienda Jorge Prat. No hubo anuncio oficial acerca del complot, pero se adoptaron severas medidas de precaución.

No Acatan la Orden

SANTIAGO, 20 (AP). — No hay señales de que los 16.000 huelguistas, que tienen paralizadas tres grandes minas de cobre desde el 14 del actual, obedezcan la orden del gobierno de retornar a sus labores. Una fuente de la industria indicó que para evitar ser llamados a las filas, los obreros abandonan los campos cupríferos. Ningún huelguista ha obedecido la advertencia del gobierno, cuyo plazo vence mañana en la tarde.

Integra Yugoslavia el Consejo de Seguridad de la UN

Finalizó el X Período de Sesiones

Hammarskjold

NUEVA YORK, 20 (AP). — Yugoslavia consiguió finalmente la vacante que dejará a fin de este año Turquía en el Consejo de Seguridad de la UN, mediante un arreglo de un sorteo sin precedentes, por el cual deberá dividir con Filipinas sus dos años de duración del período. Los yugoslavos, que según se dijo dieron a Filipinas una promesa escrita de renunciar al Consejo en favor de Manila después de servir un año, recibieron 43 votos a favor y los filipinos 11. Fué la trigésimo sexta sesión que se realizó respecto al estancamiento que comenzó el 14 de octubre último y sólo tomó breves minutos. No hubo debate.

Actitud de Protesta

Trece países, que según se dijo eran en su mayoría iberoamericanos y asiáticos, se abstuvieron en protesta por el acuerdo. Suecia y Finlandia obtuvieron un voto cada una. Seis de los 76 miembros no se presentaron para la votación secreta.

Con la solución de este problema se dió por finalizado el décimo período de sesiones de la Asamblea General de la organización internacional a las 12.48. En la sesión final el secretario general de la UN Dag Hammarskjold pronunció breves palabras para destacar la labor desarrollada y felicitó al presidente de la Asamblea, el delegado chileno José Maza, por su desempeño durante la misma. Maza recibió también las felicitaciones de Cabot Lodge, de EE. UU., Omar Loutfi, de Egipto, Vasily Kuznetov, de la URSS, Juan Sebastián de Erice, de España, y de la mayoría de los delegados de los países miembros del organismo.

La undécima Asamblea General deberá reunirse en esta ciudad el próximo 15 de noviembre.

Palabras de Maza

NUEVA YORK, 20 (AFP). — Antes de dar por finalizada la Asamblea, su presidente, el señor Maza, luego de agradecer a sus colaboradores, expresó "que este período de sesiones fué dramático. Se cumplía, por una parte, el primer decenio de la organización; por otra, se iniciaba una sesión bajo auspicios de comprensión y entendimiento internacionales. Nadie puede afirmar que se haya alcanzado el ideal óptimo en la convivencia entre las naciones, pero no es optimismo exagerado pensar que existen condiciones que permiten forjar grandes esperanzas para el futuro".

Destacó además "tres hechos fundamentales. La aprobación por unanimidad de algunas resoluciones políticas, económicas y financieras de honda trascendencia, que han repercutido en la opinión mundial. Los nuevos acuerdos tendientes a unir esfuerzos científicos para encauzar la energía nuclear hacia finalidades de pacífico beneficio. Y la incorporación de 16 Estados a nuestra organización".

"La UN —expresó— está integrada por Estados, pero pertenece además a los pueblos. En diez años ha hecho mucho, pero mucho más hará en los años venideros".

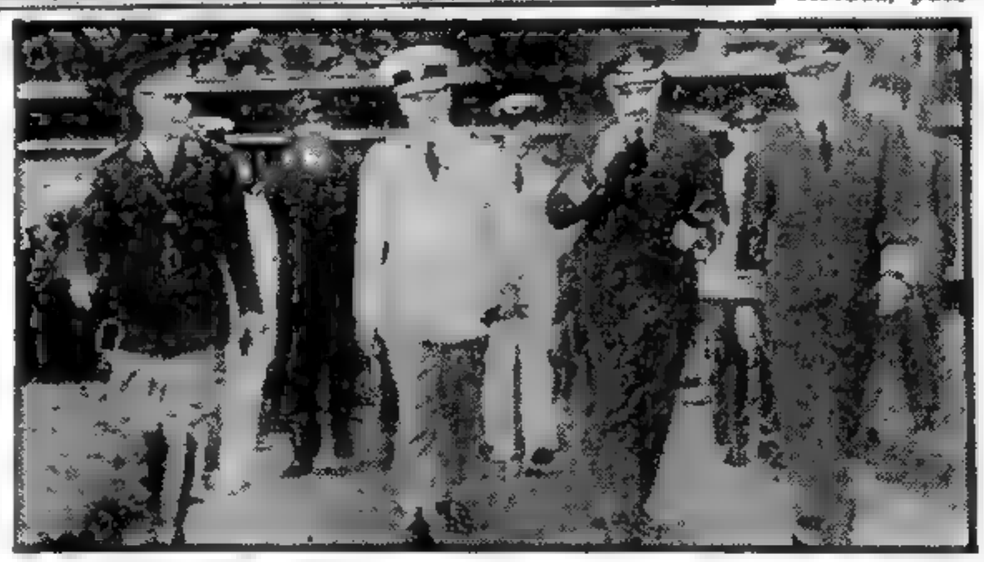

EL PRESIDENTE provisional se encamina hacia el avión que lo condujo a la ciudad de Azul, en una visita relámpago. De izquierda a derecha, el comandante en jefe del ejército, teniente general Julio A. Lagos; el general Pedro E. Aramburu, el ministro de Aeronáutica, brigadier Amado Abrahin, y el comandante en jefe de la Fuerza Aérea, brigadier Gustavo Her.

Libraron Otra Lucha en Gaza Efectivos Israelíes y Egipcios

GAZA, Palestina, 20 (INS). — Egipto denunció una nueva agresión de Israel. Informóse que efectivos israelíes cruzaron la línea de tregua y dispararon contra una patrulla apostada en la frontera. Los egipcios, apoyados por fuerzas de retaguardia, abrieron fuego contra los "intrusos". Un soldado egipcio y dos israelíes murieron en el combate, que se libró en el sector de Gaza.

Tanques Para los Egipcios

LONDRES, 20 (INS). — Quince tanques británicos reconstruidos se encuentran camino de Egipto.

La prensa londinense dice que los tanques, considerados anticuados, fueron comprados de las existencias sobrantes del ejército británico.

Visitó la Ciudad de Azul el General Aramburu

COMO ya se había anunciado, el presidente provisional de la República, general Pedro Eugenio Aramburu, partió ayer a las 18, en avión con destino a Azul, en compañía de altos funcionarios del Gobierno y jefes de las fuerzas armadas. Hizo su viaje en el avión DC-3 T 25 de la Fuerza Aérea y una parte de su comitiva se trasladó en un aparaco similar que llevaba la matrícula T 49.

La Partida

Desde las 17.30 se habían ido congregando en el Aeroparque de la Ciudad de Buenos Aires miembros de la comitiva que acompañaría al general Aramburu, jefes y oficiales superiores del Ejército, Marina y Aeronáutica y altos funcionarios que concurrían a presentar sus saludos al mandatario con motivo de la partida. Se encontraban presentes los ministros de Marina, contraalmirante Teodoro Hartung; de Aeronáutica, brigadier Ramón A. Abrahin, y de Agricultura, Dr. Alberto Mercier; el comandante en jefe del Ejército, teniente general Julio A. Lagos; el comandante de la Fuerza Aérea, brigadier Gustavo Adolfo Hermansson, y el cuartelmaestre general del Ejército, general Fernando I. Huergo; el intendente municipal, arquitecto Miguel Madero, y el jefe de Policía, capitán de navío José Antonio Dellepiane; el secretario general de la Presidencia, coronel Bernardino Labayru; el jefe de la Casa Militar, capitán Manrique; el capitán Robbo, jefe de estado mayor naval; el secretario ayudante del comandante en jefe del Ejército, general Mario Graci y el mayor Rojo. A las 18.55 llegó al aeropuerto el automóvil que conducía al general Aramburu, a quien acompañaban el ministro de Ejército, general Arturo Ossorio Arana; el subsecretario de la cartera, coronel Víctor Jorge Arribau, y el 2º jefe de la Casa Militar, teniente coronel Fernández Castellanos. Luego de intercambiar cordiales saludos con los presentes, el presidente provisional, con rigurosa puntualidad, pues eran las 18, subió al avión. Tomaron ubicación en el mismo aparato el general Ossorio Arana, el brigadier Abrahin, el Dr. Mercier, el teniente general Lagos, el teniente coronel Fernández Castellanos y el edecán de servicio, capitán Bianchini. Tras carretear en la pista, el aparato despegó a las 18.10. En el otro avión, que salió minutos más tarde, viajaron el jefe de Informaciones de la Presidencia, coronel Taquini; el capitán Robbio, representante en la oportunidad del ministro de Marina; el general Huergo, el coronel Labayru, el capitán Manrique, el mayor Rojo y otros jefes y oficiales.

Estada en Azul

AZUL, 20 (Enviado especial). — "Quiero significarles la inmensa satisfacción que siento al venir a este pueblo, que tantos sacrificios ha hecho para conseguir la libertad. Deseo hacer llegar a todos los azuleños, y manifestarles que se mantengan siempre alerta para que esa libertad nunca se pierda en la tierra de los argentinos". Este mensaje fué pronunciado al pueblo de esta ciudad por el presidente provisional de la República, general Pedro Eugenio Aramburu, al hablar desde los balcones de la Intendencia Municipal, cuando la noche oscurecía la plaza principal, que estaba totalmente colmada por una muchedumbre vibrante.

Regocijo Popular

El pueblo laborioso de Azul, afincado sobre las viejas ruinas del fuerte de San Serapio, desde 1632, se volcó hoy en las calles para recibir al presidente provisional. Largas caravanas de automóviles, llegadas desde los lugares más remotos de esta zona, se dieron cita en el aeródromo de Origone, distante dos kilómetros del corazón de la ciudad para vivar el nombre de los visitantes. A partir de las 18 cerraron sus puertas los comercios en adhesión al ilustre visitante.

Llegada del Presidente

A las 19.40 aterrizó en el aeródromo el T. 25 conduciendo al presidente y su comitiva, que fueron saludados con 21 salvas de

(Continúa en la Pág. OCHO)

ESCRIBE Amintore Fanfani

Ex primer ministro italiano, Secretario Partido Demócrata Cristiano de Italia.

Más que Predicar, Hay que Practicar el Paneuropeísmo

FANFANI

ROMA, 20 (ANSA. Especial para Clarín). — Quien desee hacer de Europa el hogar acogedor y sereno de todo europeo, deberá liberarla de todos los prejuicios y barreras que coartan las manifestaciones intelectuales de los individuos y pueblos del continente y establecer instituciones, prácticas y condiciones que permitan la utilización plena de esas cualidades. La novedad del día, la política de la coexistencia o, como en realidad debería decirse, la política de la convivencia, no exige, si se la interpreta bien, renunciar a la idea de la unidad europea. Por el contrario, la política de la convivencia pacífica podrá tener tanto más éxito cuanto más solicitamente sea realizada en amplios espacios geográficos, actualmente todavía en proceso de engrandecimiento. Hubiera facilitado en mucho el éxito de la convivencia pacífica mundial si, al delineársela, existiera ya, al menos, algo similar entre los pueblos europeos; que no la había lo demuestran los acontecimientos de 1914 y 1939.

●

Es perfectamente comprensible que la integración europea parezca peligrosa para la seguridad del bloque oriental y, por tanto, contraproducente para el éxito de la política buscada, pues se cree que la unidad de Europa alienta propósitos agresivos; empero, una unidad nacida con propósitos de progreso, para evitar los conflictos y consolidar la paz, una integración —palabra ésta que reemplaza con ventajas a asociación— que pueda ofrecer las garantías de paz a sus vecinos, es la piedra angular de las relaciones pacíficas de todos los pueblos.

Las mismas novedades en los campos técnico y científico —aludo a las obtenidas en el campo de la energía nuclear— con sus repercusiones en el campo industrial y militar, han evidenciado en el último decenio el carácter antieconómico y la inutilidad de los esfuerzos de los países pequeños, en mantenerse al nivel del progreso técnico de los grandes, o lo ridículo de la actitud de quien gasta enormes sumas para acumular equipos defensivos que el progreso ajeno reduce a meros elementos de exhibición, incapaces de ser útiles ni aun respaldándolos el mayor de los heroísmos.

Los nuevos medios puestos al servicio de la humanidad por la ciencia; el alba de una nueva revolución industrial; el hecho de que las posibilidades de utilizar los nuevos descubrimientos se hallen al alcance de unos pocos estados poderosos, entre los cuales casi no se cuentan los europeos. Razones económicas, políticas y militares tornan imperiosa la unificación del Viejo Mundo. Pero no basta con apreciar en todo su valor la integración; es necesario realizarla gradualmente en todos los aspectos de la vida, promoviéndola en todos los ámbitos, desde el legislativo hasta el diplomático, desde el industrial hasta el político.

■

La experiencia de los diez últimos años advierte que los partidos políticos, las organizaciones sindicales, las entidades que propician la integración europea, poseen mayores poderes de los que pensaran usar. Grande ha sido, es y será su responsabilidad si el éxito no se alcanza o sólo es parcial. Y no podrá ser logrado si únicamente se predica la Buena Nueva Europeísta y se la deja en manos de las burocracias que, temerosas de las nuevas autoridades supranacionales, le darán silencioso entierro. Cuantos creen en la idea paneuropeísta y su aplicación a la paz y al progreso de los pueblos, después de divulgar su fe deberán defenderla, no con la conservación de los privilegios, sino, con el cuidado y el fomento del bienestar general.

AMINTORE FANFANI

Inhabilitan Para Cargos Electivos a los Militares

EL Poder Ejecutivo dió a conocer anoche un decreto por el que quedan absolutamente inhabilitados para ser candidatos a cargos electivos en todas las elecciones que se efectúen para constituir el futuro gobierno constitucional, los representantes de las fuerzas armadas de la Nación. La importante resolución gubernamental fué leída anoche ante un grupo de generales de la Nación, por el presidente provisional, general Pedro E. Aramburu, cristalizando así una aspiración de los miembros de las tres armas.

Inhabilitación Absoluta

En la parte dispositiva, establece el decreto que quedan absolutamente inhabilitados para ser candidatos a cargos electivos en todas las elecciones que se realicen para constituir el futuro gobierno constitucional de la Nación o de las provincias, los militares que al día 16 de junio de 1955 revistaban en actividad o en retiro efectivo, en cualquiera de las fuerzas armadas; los militares que no estando comprendidos en el apartado anterior, desempeñen cargos o funciones públicas en el orden nacional, provincial o municipal, durante el período comprendido entre el 23 de septiembre último y el día anterior al respectivo acto

(Continúa en la página SEIS)

Clarín

REPUBLICA ARGENTINA · BUENOS AIRES

40 Centavos

Un toque de atención para la solución argentina de los problemas argentinos

AÑO XI — Diario de la Mañana — Nº 3.662

Buenos Aires, Jueves 22 de Diciembre de 1955

Fué Analizado el Presupuesto en la Casa Rosada

Conferenciaron el Presidente y los Ministros

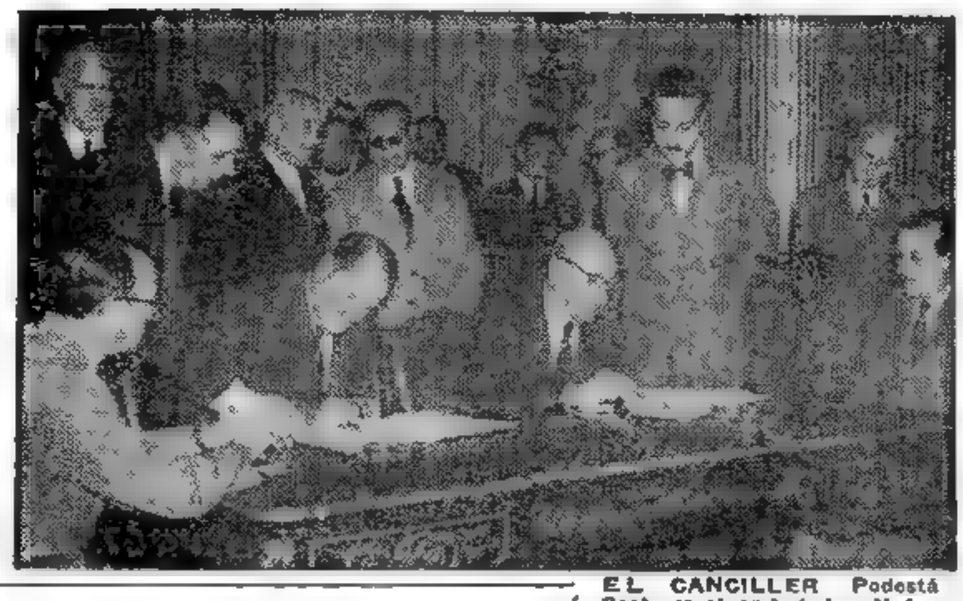

EL CANCILLER Podestá Costa y el embajador Nufer, firman el acuerdo por el cual Argentina compra a EE. UU. 80.000 toneladas de aceite comestible. Hállanse presentes los ministros Llamazares, Alikón García y Blanco, y el asesor económico, Dr. Prebisch

La reunión plenaria del gobierno anunciada para ayer tarde bajo la dirección del primer magistrado y que se concretó en las últimas horas, tuvo la virtud de suscitar la expectación general. Se hicieron durante el día toda clase de conjeturas asignándole los más diversos caracteres, entre los que, por supuesto, privaban los de sentido político.

No obstante, pudo advertirse en los prolegómenos de la reunión, que se trataba por sobre todas las cosas, de consideraciones tan sólo atinentes a los problemas económicos, que requieren en estos momentos fundamental atención. La presencia, por ejemplo, de los jefes de informaciones de Estado y de las fuerzas armadas tuvo por objeto recabar de ellos, como órganos específicos, datos en los que ha de basarse el primer mandatario para el conocimiento, no solamente de los del movimiento general de los organismos estatales, sino de la propia voz de la calle.

Al término de la reunión los ministros y funcionarios que participaron en ella abandonaron el recinto de las deliberaciones con gesto animoso y conversando, entre sí, acerca de pormenores de las cuestiones tratadas.

Reunión de Consulta

Con este nombre el presidente ha dispuesto imponer a su actuación para el mejor conocimiento de los problemas de gobierno una nueva modalidad. El general Aramburu, no obstante la intensa actividad desplegada durante la jornada anterior, luego de su viaje a la ciudad de Azul desde donde regresó en horas de la madrugada, permaneció en la Casa de Gobierno todo el día, almorzando en la misma en compañía de varios de sus colaboradores. Culminó esa ardua tarea con la prolongada conferencia que tuvo como escenario el Salón de Acuerdos, en la que participaron todos los ministros del Poder Ejecutivo y otros altos funcionarios.

Los Participantes

La conferencia, cuya sola finalidad fué informar al presidente de problemas capitales, y que se realizará una vez al mes, congregó a los ministros militares y del grupo económico, al asesor doctor Raúl Prebisch, los titulares de Interior, Justicia y Relaciones Exteriores; los comandantes en jefe del Ejército y Aeronáutica; al jefe del Estado Mayor General del

(Continúa en la página SEIS)

No Habrá Restricciones Para el Alquiler de Habitaciones

EL ministerio de Hacienda dará a conocer de un momento a otro un decreto tendiente a atenuar el problema de la falta de habitaciones en la República. Por ese decreto se establece que los propietarios e inquilinos de casas o departamentos podrán, a partir de la fecha, alquilar o subalquilar, respectivamente, habitaciones en sus viviendas, cuya contratación estará excluida de la ley de alquileres. Con esta medida, al asegurar la libre contratación y quitar restricciones legales en vigor, se posibilitará que gran cantidad de habitaciones en todo el país, cuya ocupación no sea esencial para sus titulares, puedan ser ocupadas por quienes las necesiten. En cuanto a los precios y plazos estarán sujetos a las condiciones que libremente se establezcan entre las partes. Para los casos en que la ocupación se haga sin contrato, el dueño de la o las habitaciones podrá recuperarlas con un preaviso de 60 días. Lo dispuesto no modifica las situaciones de hecho que entran dentro de las disposiciones de la ley.

Mil Millones Para Viviendas

Se informó, asimismo, que mientras se constituye el Consejo Nacional de la Vivienda Popular, que tiene por objeto resolver el problema de la falta de vivienda, el gobierno revolucionario ha dispuesto como medida de urgencia que el refuerzo de mil millones de pesos entregados al Banco Hipotecario Nacional sea destinado de inmediato a la construcción de las primeras viviendas populares.

Aplazó el Consejo de Seguridad el Debate Sobre el Ingreso de Japón

Censuran al Kremlin por Haber Vetado su Admisión

NUEVA YORK, 21 (AP). — El Consejo de Seguridad aplazó hoy indefinidamente una nueva votación respecto a la admisión de Japón en las Naciones Unidas, para evitar otro veto soviético, y tampoco aprobó la propuesta rusa de que se admitiera a Mongolia Exterior. Sir Pierson Dixon, de Gran Bretaña, solicitó el aplazamiento de la votación en vista de que el delegado soviético, Arkady A. Sobolev, rehusaba dar seguridades de que no impondría otro veto. Sobolev se abstuvo en la votación sobre el aplazamiento.

Ultima Sesión

Con esto, el Consejo terminó de estudiar por este año la cuestión del ingreso de nuevos miembros, y tal vez no volverá a hacerlo hasta que se reúna la XI Asamblea General el año próximo.

La resolución presentada hoy decía que "el Consejo de Seguridad toma nota de que el Japón reúne todas las condiciones para ser miembro de las Naciones Unidas y expresa la esperanza de que sea admitido pronto en el organismo internacional".

Dixon dijo que esperaba saber en breve "por otros conductos" que Rusia abandonó su decisión de impedir la entrada de Japón en la ONU a menos de que Mongolia exterior sea también admitida. Un vocero de la delegación británica declaró que el Reino Unido, por los cauces diplomáticos, trataría de convencer al Kremlin de que cambiara de parecer.

Sobolev propuso que la resolución incluyera también a Mongolia exterior, junto con Japón. Esta enmienda fué derrotada, pues sólo votó en favor de la misma el delegado soviético. Aunque nadie votó en contra, los otros 10 delegados se abstuvieron, de modo que no se reunieron los siete votos necesarios para la aprobación.

El representante norteamericano, Cabot Lodge, acusó a los rusos de realizar una burda maniobra "al ligar a una gran nación como el Japón con una vaguedad geográfica como Mongolia exterior en un plan de admisión en bloque". Otros nueve delegados también objetaron que se igualara a los dos países.

Al igual que los demás delegados, con excepción de Sobolev, Lodge dijo que el Japón reúne todas las condiciones para ser miembro de la ONU. Añadió que era lamentable que Rusia "continúe implacablemente resuelta a vetar su solicitud de admisión", y pronosticó que "la URSS sentirá todo el peso condenatorio de la opinión pública mundial por haber ejercido su derecho de veto, y antes de que pase un año el Japón será miembro".

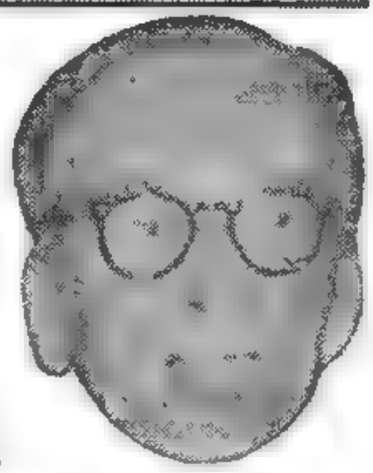

PIERSON DIXON

Habríase Producido un Alzamiento en Paraguay

Hállase Detenido Méndez Fleitas

MONTEVIDEO, 21 (AP). — En fuentes habitualmente bien informadas se anunció esta noche que el presidente del Paraguay, general Alfredo Stroessner, había ordenado el arresto del titular del Banco Central y ex jefe de policía, Epifanio Méndez Fleitas, considerado como uno de los "hombres fuertes" del momento del país y una de las principales figuras del partido Colorado. Este partido, el único que puede actuar en Paraguay, se encuentra dividido en varias fracciones que actúan en forma independiente, cuando no antagónicas.

La detención de Méndez Fleitas obedecería al hecho de haberse descubierto un complot contra el gobierno en el que estarían implicadas fuerzas del ejército y la policía. La información agrega que la más severa censura ha sido impuesta a toda clase de comunicaciones con el exterior.

Las fuerzas levantadas estarían dirigidas por el comandante de una de las unidades de caballería de Asunción, mayor Viedma, y a cargo de las "fuerzas de Asunción" se encontraría el ministro de Obras Públicas, Gral. Matías Samaniego, quien según la información habría ordenado a la marina paraguaya a mantenerse alerta.

Firme Represión de los Paros en Chile

SANTIAGO, 21 (AFP). — La situación general se mantiene muy confusa y la huelga de los mineros del cobre continúa, causando cuantiosas pérdidas. Oficialmente se anunció que fueron detenidos nueve dirigentes sindicalistas y se considera que la medida constituye el comienzo de una política de "mano dura" para contrarrestar los paros.

Anunció Migone la Creación del Salario Mínimo Vital

• Se Refirió También al Reajuste de Sueldos

EN su disertación radiofónica de ayer, el ministro de Trabajo y Previsión, Dr. Raúl C. Migone, se refirió a la cuestión de los salarios y la relación de los mismos con el costo de la vida. "Sabemos perfectamente bien —manifestó— que el costo de la vida ha subido en forma tal, que los salarios deberán ser reajustados para el mes de febrero, y en algunos casos hemos comenzado a atender situaciones particulares, especialmente angustiosas, que nos sentimos en el deber de contemplar desde ya".

"El gobierno piensa establecer —dijo más adelante— un salario mínimo vital que cubra las necesidades de una vida digna para la clase trabajadora de la Nación y piensa que, por encima del salario mínimo vital, corresponderá a las empresas que han acumulado beneficios considerables en el año 1955, muy superiores a los del año 1954, proceder al necesario reajuste, teniendo en cuenta las necesidades de la clase trabajadora. Pero no queremos en modo alguno volver al pasado, volver a reeditar la inflación, de la cual el país es hoy víctima. ¿Qué es la inflación? Todos tenemos de ella una idea recogida de la experiencia dolorosa por la que hemos pasado. En síntesis es el desequilibrio que se origina cuando la cantidad de moneda es muy superior a la cantidad de bienes de consumo. Para corregirla es, pues, indispensable restablecer el equilibrio. El gobierno precedente practicó una política de ojos cerrados, de abandono y de desorden frente a la inflación, que arrastró al país hasta el abismo. Nosotros, el gobierno revolucionario, preconizamos una política de ojos abiertos, de vigilancia y energía para terminar con ese terrible flagelo".

Mayor Rendimiento

"Todos debemos luchar unidos —agregó el Dr. Migone— empezando por el gobierno mismo. Es menester terminar con los gastos inútiles. Es menester que los empleados de la administración pública cuyos servicios no resulten indispensables para asegurar la marcha eficaz de la misma, pasen a las actividades creadoras de la economía, para aligerar la carga del presupuesto y favorecer los factores de progreso. Es menester hacer uso en la medida de lo necesario del crédito internacional, mediante una política financiera limpia y respetuosa de los compromisos internacionales. También es necesario que los empleadores asuman la responsabilidad que les corresponda no sólo en cuanto al mejoramiento de los salarios, sino también en cuanto al aumento del rendimiento de sus fábricas. Un mejor equiparamiento técnico, de manera que el esfuerzo del trabajador sea apoyado al máximo y aprovechado en beneficio de toda la comunidad".

"Seríamos injustos y estaríamos fuera de la realidad —añadió— si no mencionáramos la responsabilidad que en esta hora grave para la Nación corresponde a los trabajadores. Ha llegado para ellos, la hora de enfrentarla y compartirla con los otros sectores del país, para cooperar en esta lucha, que en primer término va a beneficiar a la clase trabajadora. Los trabajadores deben cambiar de actitud y reconocer que la solución de fondo del problema de la inflación no puede ser lograda por la vía de sucesivos aumentos de salarios. El salario siempre llega tarde para la defensa del alto costo de la vida. Solamente con una economía equilibrada, que multiplique la disponibilidad de los bienes de consumo y distribuya equitativamente los beneficios, se podrá equilibrar el exceso de medios de pago. De manera que no hay que entorpecer inútilmente la producción, hay que aprovechar todas las horas de trabajo y rendir lo mejor que se pueda en cada caso".

Luego de referirse al descanso, las mejores condiciones de vida y el esparcimiento de los trabajadores, el ministro señaló que, "no hay que temer la desocupación. Los patronos, los empleadores y el gobierno cubrirán el riesgo de la desocupación en forma adecuada para que no incida sobre la clase trabajadora".

Finalmente, el Dr. Migone, dijo que "es la hora de la confianza. Estaremos, trabajadores, empleadores y gobierno en estrecho contacto para ir corrigiendo posibles injusticias sociales. El país triunfará sobre la inflación, por el esfuerzo valiente, tenaz y coordinado de todos".

Entregarán Jubilaciones

Como lo anunciara en su reciente conferencia de prensa, el director nacional de Delegaciones Regio-

(Continúa en la página SEIS)

Afronta Italia la Agitación de los Empleados Públicos

ROMA, 21 (De nuestro corresponsal). — El fin de año encuentra al gobierno empeñado en afrontar una peligrosa agitación de los empleados públicos. Las razones de esa inquietud, cuya primera manifestación ha sido la larga y compacta huelga de los profesores de las escuelas de segunda enseñanza del Estado, radican en que la gran familia de los empleados públicos está muy lejos de sentirse satisfecha a causa de las decisiones tomadas por el gobierno para regular su trabajo contractual y económicamente. A los extranjeros que han visitado Italia en estos últimos años les ha impresionado, pese a la existencia de zonas vastas de miseria y de desocupación, el maravilloso mejoramiento en el nivel de vida. En realidad, todas las clases que trabajan en los diversos sectores productivos son tratadas hoy de un modo muy superior al de los años más prósperos del veintenio fascista. Y la única excepción la encarnan los empleados del Estado, que suman cerca de 1.200.000 personas. Todos ellos han obtenido una revaluación real de sus honorarios inferior al coeficiente de devaluación monetaria y se encuentran, por lo tanto, en condiciones desfavorables frente al trato económico que se les dispensa a las demás clases sociales.

Desde hace tiempo, el gobierno se había empeñado en rever la sistematización económica y jurídica de los empleados públicos, con el propósito de mejorar, asimismo, toda la estructura de los cargos públicos, haciéndola más ágil y moderna. El parlamento había autorizado, a ese objeto, al gobierno, a tomar las medidas necesarias hasta el 10 de enero de 1956, destinando al mejoramiento de las retribuciones la suma de 160 mil millones de liras anuales. En estos días, precisamente, al acercarse el término previsto para la ejecución de la reforma, están apareciendo las medidas gubernamentales que provocan hondo resentimiento en la masa de los interesados, quienes ven admitidas sus reivindicaciones sólo en forma parcial.

Este conflicto, que amenaza agravarse, parece tanto más peligroso cuanto que el gobierno, con la esperanza de satisfacer a la categoría de los empleados públicos, ha superado en mucho el límite de los 160 mil millones de liras fijado en el parlamento, cargándole al Estado el peso de 220 mil millones, más allá de los cuales no le sería posible llegar sin comprometer la estabilidad monetaria y la solidez del presupuesto. Lo más curioso es que la agitación de los empleados públicos ha venido a sumarse a la del mundo bursátil y la de los propios círculos industriales contra la aprobación de la severa ley tributaria que alcanza a aquellos ciudadanos que, para no pagar impuestos, le ocultan al fisco sus rentas, introduciendo la declaración jurada y amenazando con la cárcel a quien jure en falso.

Así, al Estado italiano, por una parte, se le solicita que asigne sumas superiores a sus posibilidades en favor de los empleados públicos y por otra se le obstaculiza en la tentativa de procurarse, mediante impuestos y tasas mayores, medios para ese objetivo.

ENRICO MATTEI
Corresponsal de Clarín en Roma

NO HABRA CESANTIAS EN LAS REPARTICIONES PUBLICAS

Ascenderá a $ 23.354 Millones el Presupuesto de 1956

Clarín

BUENOS AIRES · REPUBLICA ARGENTINA

40 Centavos

Un toque de atención para la solución argentina de los problemas argentinos

AÑO XI — Diario de la Mañana — Nº 3.663

Buenos Aires, Viernes 23 de Diciembre de 1955

EL presupuesto general de gastos de la Nación para el ejercicio de 1956, aprobado en el acuerdo de gabinete de ayer y cuyo respectivo decreto-ley fué dado a conocer en conferencia de prensa por el ministro de Hacienda, Dr. Eugenio Blanco, asciende a 23.354 millones de pesos. De esta cifra, 12.965 millones corresponden a gastos a atenderse con recursos de rentas generales, 6.989 millones insumirán las obras y trabajos públicos con recursos propios y otros ingresos y 3.400 millones de pesos que importa el déficit de transportes en dicho ejercicio. Con respecto al cálculo de recursos se ha establecido de la siguiente manera: ingresos por rentas generales, 13.455 millones de pesos; recursos propios de ciertos organismos para financiar sus planes de obras y trabajos, 2.500 millones; absorción de títulos del sistema

No Podrá ser Superada la Cifra. Los Gastos se Reducen en un 10 %

bancario, 1.100 millones, y colocación de títulos, 6.299 millones de pesos.

Declaraciones del Ministro Dr. Eugenio Blanco

Este presupuesto, manifestó el ministro Dr. Blanco, sólo es susceptible de reajuste de detalles en forma global, pero no puede superarse. Luego explicó que el presupuesto que acababa de aprobarse para el ejercicio financiero próximo debe realizarse sin que tenga incidencia en la emisión de billetes, decisión ésta que se suma a las que el gobierno está dispuesto adoptar para contrarrestar y poner freno definitivo al proceso inflacionario que sufre el país.

Reducción en Materia de Gastos y Sueldos

Destacó seguidamente el ministro que el presupuesto para el año próximo ha sido reducido en materia de gastos y sueldos en un 10 por ciento, con relación al del presente año. Los ministerios y organismos del Estado, dijo, antes del 31 de marzo de 1956 someterán a la aprobación del P. E., con intervención del Departamento de Hacienda el ajuste y ordenamiento de sus respectivos presupuestos de gastos a regir en 1956, y una vez elevado se procederá a rebajar definitivamente los créditos cuyas finalidades se hubieren cumplido.

Con respecto a los organismos descentralizados manifestó que aun no están contemplados sus presupuestos en las cifras del decreto, pero que podía estimarse en 10 mil millones su financiación propia. Expresó finalmente que aun no es cuestión resuelta la emisión de títulos, punto que se encuentra a estudio del grupo económico del gabinete y agregó que a partir del 1º de enero próximo se reimplantará la contabilidad del presupuesto, medida que hará posible la congelación del presupuesto de 1955 que se operará el 31 de diciembre del año en curso.

Los mil millones de pesos de economía que se introducen en el presupuesto para el año próximo en relación con el del presente ejercicio, dijo el ministro que se obtienen con una reducción obligatoria de los gastos que llegará a 750 millones de pesos y la supresión de 20 000 vacantes existentes a la fecha, debiendo sumarse a estas reducciones los importes correspondientes a las vacantes que se produzcan en 1956.

No se Recurrirá al Expediente de las Cesantías

Señaló el Dr. Blanco que los gastos del personal representa en el presupuesto el 80 % de las expensas totales, problema que debe resolverse sin recurrir al expediente de las

Continúa en la página OCHO

No Prosperó en el Consejo de Seguridad la Protesta Siria

NUEVA YORK, 22 (AP). — Siria presentó oficialmente un proyecto de resolución en el que se pide la expulsión de Israel de las Naciones Unidas.

El delegado sirio, Adhmed Shukairy, presentó su propuesta en una reunión del Consejo de Seguridad, pero éste inició un receso de Navidad sin haber adoptado ninguna medida, excepto un llamamiento dirigido por su presidente, Leslie Munro, de Nueva Zelandia, para que reine la paz en aquella zona. La votación se hará posteriormente, si la solicita alguno de los miembros del Consejo.

Shukairy dijo que la expulsión de Israel era necesaria para castigar su ataque contra las posiciones sirias de las inmediaciones del mar de Galilea y para disuadirlo de futuros ataques contra los Estados árabes.

La resolución condenaría también a Israel por ese ataque, pediría a las naciones miembros de la organización internacional que aplicaran sanciones económicas a Israel y obligaría al Estado judío a pagar una indemnización a Siria por los daños causados en esa acción.

El embajador de Israel, Abba Eban, contestando rápidamente, instó al Consejo a aprobar una resolución en la que se ordene a Siria que no interfiera en las actividades israelíes en el referido mar, conocido también como lago Tiberíades.

Shukairy y Eban no son miembros del Consejo, y ambos hablaron a invitación del mismo.

Viaje de Hammarskjold

NUEVA YORK, 22 (INS). El secretario general de las Naciones Unidas, Dag Hammarskjold, reveló que visitará el Medio Oriente para consultar con Israel y los árabes sobre la peligrosa amenaza de guerra existente en Tierra Santa.

Hammarskjold hizo el anuncio de su proyectado viaje al Medio Oriente antes de partir en vacaciones de Navidad.

NOTA gráfica tomada antes de iniciarse la reunión de ministros celebrada ayer, en la que se aprobó el presupuesto general de la Nación y se tomaron otras medidas de carácter económico y social

Protesta el Gobierno Hindú por las Declaraciones de Dulles Sobre Goa

Pide N. Delhi Aclaraciones a Washington

WASHINGTON 22 (AP). — India envió al gobierno de Estados Unidos una enérgica queja pidiendo una aclaración de lo expresado por Dulles respecto del territorio de Goa. Nehru declaró hoy ante el Congreso en Nueva Delhi que había enviado a Washington una nota referente a ese asunto. Pero se dijo que no se trataba de una protesta. El departamento de Estado expresó que se la considera aquí como una destemplada expresión de resentimiento por parte de India.

El incidente surgió de la visita que hizo a Washington el canciller de Portugal, Paulo Cunha. Consideró con Dulles la situación de Goa y los territorios de Portugal en India, en relación con las exigencias de India para que los devuelva. Poco después ambos hicieron una declaración conjunta, emitida por el departamento de Estado, en la que se decía que habían hablado del problema de "las provincias portuguesas en el Lejano Oriente". Poco después de esa declaración, durante una conferencia de prensa se le preguntó a Dulles si EE. UU. consideraba a Goa como provincia de Portugal. Dulles contestó que Goa era de Portugal, desde hace más de 400 años, y agregó: "Que yo sepa, todo el mundo la considera provincia portuguesa".

Esa observación provocó mucho resentimiento hindú y la aprovecharon los jerarcas comunistas en su jira por Asia e India para sacar le partido políticamente

Será Prorrogada Hoy la Ley de Alquileres

Proporcionarán Tierras a Rurales Desalojados

VARIAS cuestiones de carácter administrativo, social y económicofinanciero fueron consideradas en la reunión que el gabinete nacional efectuó ayer, bajo la presidencia del jefe del Estado, general Aramburu, y la asistencia del vicepresidente de la República, contraalmirante Rojas, los ministros del P. E., el asesor económico del gobierno, doctor Prebisch, y otras altas autoridades. Al término de las deliberaciones, que se iniciaron a las 10.20 y continuaron hasta las 13, informó a los periodistas sobre lo tratado el secretario de prensa de la Presidencia, señor Adolfo Lanús.

Creación de una Comisión

En primer término, se consideró y aprobó la creación de una comisión asesora de los ministros del grupo económico-social, que estará formada por 21 personas, a razón de tres representantes de los siguientes sectores: Industria, Comercio, Agricultura, ganadería y varios; Bancos, Bolsas y Mercados; Trabajo; Profesionales especializados en cuestiones económicofinancieras y Consumidores cooperativos. Los nombres de las personas elegidas para estas representaciones se darán a conocer por parte de los ministerios respectivos en el acuerdo de mañana e inmediatamente se hará su designación.

Los Exilados

Otro punto tratado por el gabinete se relaciona con la situación de los refugiados en distintas embajadas extranjeras a causa de la revolución de setiembre. La solución de este problema, que sometió a consideración del gobierno el canciller Dr. Podestá Costa, fué aprobada y se dará a conocer por el respectivo departamento de Estado.

Desalojos Rurales

También se trató la cuestión de los desalojos rurales que ya se han hecho efectivos y se dispuso que el ministro de Agricultura, juntamente con los demás ministros de su sector, estudien la posibilidad de ofrecer a los chacareros afectados tierras para que puedan seguir trabajando.

En cuanto a los arrendamientos rurales, se consideró el problema, acordándose dar un decreto-ley que contemplará la situación de aquellos contratos que vencen ahora.

El Presupuesto

Informó además el Sr. Lanús que gran parte de la reunión fué dedicada al estudio del Presupuesto para 1956, cuyo anteproyecto presentó el ministro de Hacienda y fué aprobado, para darse a conocer por el órgano respectivo.

Hoy Habrá Acuerdo

El gabinete volverá a reunirse en el día de hoy para tratar, entre otros asuntos, la prórroga de la ley de alquileres de vivienda, adelantándose que el régimen actual será aprobado con algunas modificaciones por el término de un año.

Aumenta Día a Día la Polémica Sobre el Futuro Político de Eisenhower

NUEVA YORK, 22 (De nuestra agencia). No por previsto desde hace meses, resulta apasionante el conflicto y la consiguiente polémica planteadas en torno del futuro político del presidente Eisenhower. El gran enigma consiste en saber si aceptará o no su candidatura a la reelección. Al paso que van las cosas, la decisión, que en apariencia debería depender de él exclusivamente, lleva camino de transformarse en el resultado de todas las presiones que se vienen acumulando. La expectación se prolongará hasta "antes" del 15 de febrero, margen que se ha fijado el propio presidente para dar a conocer su resolución. Como el 15 de febrero se realizarán elecciones primarias en cinco estados para consultar las preferencias presidenciales, iniciándose prácticamente la campaña electoral, el aprovechamiento de plazos revela que es posible que el propio Eisenhower esté ahora tan confundido como la opinión pública. A la verdad, no podría ser de otro modo, ya que las breves semanas que faltan para esa fecha difícilmente habrán de influir en lo que se refiere al futuro de su salud, punto crítico de toda la situación.

Lo que es un arduo conflicto para Eisenhower, equivale a un pavoroso problema para el partido Republicano. Sin la posibilidad de la campaña de reelección, las perspectivas electorales republicanas se vuelven deprimentes, ya que, hasta el único candidato de posible reemplazo, el juez Earl Warren, se encuentra prácticamente invalidado para intervenir en política, en mérito a su proposición en la Corte Suprema y el delicado trance por que pasa ésta actualmente, a causa de los dictámenes sobre antidiscriminación racial en el Sur.

No faltan complicaciones. Ni aún la relativa a la polémica paralela creada en torno de si se debe discutir o no la política exterior del país en la campaña electoral. En este punto, se produce la fricción más violenta. No sólo los demócratas se hallan decididos a discutir ese tema, sino que, según todas las presunciones, se espera que, en los primeros meses de 1956, el tema sea reactivado al recrudecer la cuestión de Quemoy y Matsu, con la consiguiente entrada en juego de Chiang Kai-shek, Formosa, la séptima flota, China comunista, lo cual significaría, precisamente, conceder un plano primerísimo a la política exterior.

Frente a una eventualidad de este tipo, se subraya la mengua de aptitud que aqueja actualmente el presidente. Fórjanse ahora en la prensa opositora especulaciones más serias y realistas que las de semanas atrás. Un diario neoyorquino puntualiza que, a la edad de Eisenhower —65 años— y después de un ataque cardíaco como el que ha sufrido, afrontar una campaña electoral y el rigor de un nuevo período en el cargo implica no sólo gran albur para su vida, sino también para el país. No deja de señalarse que no se puede afrontar el gobierno sobre la base de un calculado riesgo de salud, y se recuerdan la incertidumbre y la confusión reinantes mientras Eisenhower estuvo hospitalizado, justamente en momentos en que resultaba necesario tomar decisiones que no cabía eludir ni postergar. Y como el propio Eisenhower no puede ignorar estas opiniones de la prensa, su decisión no se sustraerá seguramente a los argumentos de más peso.

HORACIO ESTOL

Corresponsal de Clarín en EE. UU. de Norteamérica

Rechazan la Renuncia del Juez Botet

Había Presentado su Dimisión el Miércoles

EN el ministerio de Justicia se dió anoche a conocer un decreto del P. E. por el cual se rechaza la renuncia presentada el 21 del actual, por el doctor Luis Botet, a su cargo de Juez Nacional de Primera Instancia en lo Penal Especial de la Capital Federal.

Considerandos de la Medida

En los considerandos se expresa que dicha renuncia se funda en algunas expresiones que el renunciante estima lesivas al respeto que se deben entre sí los magistrados, y que esas expresiones pueden interpretarse con un alcance de pleno respeto hacia el renunciante, máxime cuando provienen de un tribunal a cuyos integrantes no puede suponérseles un ánimo de herir en lo más mínimo a la consideración a que el renunciante tiene derecho.

El apercibimiento aplicado —se agrega— es una fórmula legal impuesta por la ley procesal para el caso de proceder el recurso de queja que se dictó en la sentencia, y que las divergencias de interpretación entre los jueces apelados y de apelación acerca del sentido de la función de los magistrados judiciales en los tiempos revolucionarios que vive el país, es un aspecto forzoso de la independencia judicial que el gobierno se empeña en hacer respetar.

Viajó a Montevideo el Ministro de Trabajo

MONTEVIDEO, 22 (C). — Esta tarde llegó, por vía aérea, a esta capital, el ministro de Trabajo y Previsión de la Argentina, doctor Raúl C. Migone, quien viene a recibir a su hijo, que viaja desde Estados Unidos en el transatlántico "Argentina". El doctor Migone (h) es funcionario internacional de la UN.

★ Distríbuyóse en Varios Puntos del País el Premio de Navidad ★

INFORMACIONES, PAGINA 11 y 20

Recobraron las Universidades su Autonomía

Seguirán Estudiando el Jueves la Prórroga de la Ley de Alquileres

EN el acuerdo celebrado ayer, que es el segundo de la semana, el gobierno provisional dió término a la solución del problema de las universidades, al sancionar un proyecto que mereció de parte de todos los sectores la más unánime adhesión. En tal oportunidad, el presidente, general Aramburu, se mostró más que nada complacido por haberle tocado en suerte coordinar en el breve tiempo de su gobierno la opinión unánime, cuando el problema universitario hacía ya largo tiempo que no lograba una acción concreta y valedera.

Como lo anunció Clarín la víspera, volvió a reunirse ayer el gabinete. Las deliberaciones se iniciaron a las 10.30 y dieron término a las 12.30. Minutos después el secretario de Prensa informaba a los periodistas de los resultados de dicha reunión, en la que se dedicó especial atención a la consideración de un anteproyecto de ley por el cual se restablece la autonomía universitaria. Dicho proyecto, que fué ampliamente expuesto por el ministro de Educación, doctor Atilio Dell'Oro Maini, está dividido en tres capítulos, a saber: 1º Urgencia de la solución del problema universitario; 2º Concurso de designación de los profesores populares que han de constituir el Primer Claustro Universitario y 3º Proceso de establecimiento de la plena autarquía.

Fundamentos del Ministro

En apoyo de su iniciativa, el ministro de Educación hizo detenido estudio de la documentación de que pudo valerse para fundamentar su anteproyecto, el cual fué preparado en plena coincidencia de opinión con los interventores de las universidades de todo el país. Las palabras del ministro encontraron entusiasta apoyo en la mayoría de los integrantes del gabinete, tanto civiles como militares, y se dejó especial constancia de la adhesión recibida de parte de los ministros militares.

Al término de la exposición del Dr. Dell'Oro Maini y ante el conocimiento de la unánime adhesión de los componentes del gobierno central, el presidente provisional, general Aramburu, haciendo gala de una total comprensión de la magnitud del problema que acababa de debatirse, declaró que se sentía partícipe complacido de que fuese durante el breve lapso que lleva su gobierno que pudiese encontrarse con el total apoyo de los señores representantes de las fuerzas armadas, una solución patriótica, técnica y popular, que permite la adopción final de una medida tan trascendental para la vida de la Nación, como la que significa la solución del problema universitario.

Volviendo al tema de los problemas universitarios cabe destacar que el ministro de Educación, en el transcurso de su exposición sobre la cuestión universitaria, se refirió en especial a los estudios y gestiones hechos en colaboración con el ministro de Obras Públicas para resolver en definitiva la situación de algunos edificios de las casas universitarias. Concretamente se refirió al de las facultades de Ingeniería, de Ciencias Exactas, Físicas y Naturales y de la de Agricultura.

En tales circunstancias el doctor Dell'Oro Maini dijo: "Desde hace muchísimos años la Facultad de Ingeniería viene haciendo gestiones y proyectos para lograr un edificio que reúna los más elementales requisitos exigidos por la naturaleza e importancia de las tareas docentes y responda a la gran cantidad de alumnos que acuden a sus aulas. Los actuales edificios resultan insuficientes e inadecuados cuando no ruinosos, y comprometen la eficacia y el nivel de la enseñanza con grave perjuicio de la preparación técnica y del desarrollo del país. Entre los varios edificios examinados para satisfacer el propósito del gobierno de dar justa y merecida solución a esta aspiración de la vieja Facultad de Ingeniería, se ha encontrado que reúne las condiciones requeridas, el que se construye en el terreno que fué originariamente propiedad de la Universidad de Buenos Aires, delimitado por las calles Paseo Colón, Azopardo, Independencia y Estados Unidos, en el que actualmente se lleva a término la construcción del edificio que ocupa el Instituto Nacional de Acción Social.

Mediante una inversión reducida se podrían resolver todos los problemas de la Facultad vinculados con las enseñanzas teóricas y prácticas, funcionamiento de [illegible] clases de con-

(Continúa en la Pág. SEIS).

Inhabilítase Para Cargos Electivos a los Miembros del Gobierno Provisional

SE dió a conocer ayer el decreto ley que suscribe el presidente de la Nación y todos los ministros, por el que quedan absolutamente inhabilitados para ser candidatos a cargos electivos en todas las elecciones que se realicen para constituir el futuro gobierno constitucional, las personas que durante el gobierno provisional, surgido de la Revolución Libertadora, hubieren desempeñado algunos de los cargos siguientes: presidente y vicepresidente de la Nación, ministros del gobierno provisional de la Nación, interventores en las provincias y sus ministros.

● Razones de la Medida

En los considerandos se manifiesta que ha sido objeto esencial de la Revolución Libertadora, asegurar nuevamente el imperio del derecho, restituyendo al pueblo de la Nación Argentina el ejercicio pleno de sus libertades, al mismo tiempo que la autodeterminación de sus destinos y que, al asumir la responsabilidad del cumplimiento de los altos objetivos, está firmemente dispuesto a lograr la plena restauración del orden jurídico de la Nación, a fin de que el Estado Argentino vuelva a ser el Estado Constitucional y de Derecho previsto por los Padres de la Nacionalidad, cuya esencia es la protección a la garantía de la libertad y la dignidad de los habitantes en un régimen de justicia.

● Prescindencia Política

Un medio esencial para la consecución de ese fin, agrégase, es el restablecimiento de las condiciones éticas, jurídicas y políticas que permitan al pueblo argentino elegir pacífica y libremente y con plena responsabilidad sus futuros gobernantes constitucionales, y que la Revolución Libertadora no fué realizada ni está dirigida para servir a la ambición o beneficios de partido, grupo o persona alguna, por lo que el Gobierno Provisional mantiene y mantendrá absoluta prescindencia en la decisión política de sus habitantes y que en las directivas básicas del Gobierno Revolucionario, aprobadas por el Gobierno Provisional, ha quedado claramente establecido

El gobierno, continúan los considerandos, es un gobierno provisional y sus hombres carecen de toda pretensión de continuismo y por ello reiteran el compromiso formal de que ninguno de sus miembros aceptará cargos electivos a los que pudiera ser propuesto como candidato en los próximos comicios

Este decreto es ampliatorio del emitido días pasados, por el cual se establecen los mismos impedimentos a los miembros de las fuerzas armadas.

Clarín

Un toque de atención para la solución urgente de los problemas argentinos

BUENOS AIRES · REPUBLICA ARGENTINA

40 Centavos

AÑO XI — Diario de la Mañana — Nº 3.664

Buenos Aires, Sábado 24 de Diciembre de 1955

EN LA plaza Esteban Echeverría se rinde homenaje al general Justo José de Urquiza con motivo de recordarse el 104º aniversario del pasaje del río Paraná por el Ejército Grande. Participaron del acto representantes de la Asociación Entrerriana General Urquiza y miembros de las tres ramas de las fuerzas armadas

Rechazará Mendes-France el Apoyo del Comunismo

CORNEILLES, 23 (AP). — El ex primer ministro Mendes-France, dirigente del Frente Republicano, prometió no solicitar apoyo comunista si le toca en suerte tratar de organizar un nuevo gobierno después de las elecciones generales del 2 de enero. Mendes-France es uno de los dirigentes del Frente Republicano, agrupación de izquierda y centro en la que están comprendidos los socialistas. Personas interiorizadas en la política nacional creen que es muy difícil que Mendes-France obtenga la mayoría necesaria en la Asamblea Nacional. Los comunistas han estado insistiendo en que se forme un frente popular e integrario.

El citado político dijo que no solicitaría apoyo comunista cuanto uno de los presentes en una reunión política efectuada en esta población normanda, dijo que Mendes-France podría gobernar solo con el apoyo de los comunistas. El ex primer ministro afirmó: "No lo hice en 1954 y no lo haré en 1956".

Continuó diciendo: "Siempre he asumido la misma posición y siento decir que sus amigos no han hecho lo mismo. Aceptaron con gusto votos comunistas, para echarme fuera y en dos votaciones de confianza, de entonces acá, han contado con votos comunistas".

Clarín no Aparece Mañana

EL 25 de diciembre, Navidad, no aparecerán los diarios, por resolución de la AEDBA, entidad que agrupa a sus editores. De esta manera, periodistas, personal administrativo y vendedores podrán asociarse a la grata celebración. Por lo tanto, Clarín no saldrá mañana. Al despedirnos de nuestros lectores hasta el lunes, les deseamos una feliz Nochebuena.

REAGRAVOSE LA SITUACION POLITICA ARGELINA

Crece la Rebelión Militar

ARGEL, 23 (AFP). — Bruscamente se agravó la situación militar y política en Argelia. El principal partido nacionalista, U.D.M.A. (Unión del Manifiesto Argelino), pidió a sus representantes en todos los organismos locales que presenten sus renuncias, y pidió la creación de una República de Argelia. "Es en vano —declara un comunicado— volver las espaldas a la historia".

Pedido de Refuerzos

A su vez, todos los alcaldes de las ciudades argelinas, que son de origen europeo, pidieron al gobernador Jacques Soustelle que reclame más refuerzos de la metrópoli y que se acentúe decididamente la represión

Soustelle pidió, efectivamente, nuevas tropas, pero ya las había requerido hace varios meses sin que fueran enviadas. "El gobierno central —declaró— después de haber definido sin equívocos los principios de su política, debe apoyar sin reservas a las autoridades locales, que tienen la responsabilidad de la acción cotidiana".

Las dos Asambleas

Hay en Argelia dos asambleas, una europea, que representa a un millón de habitantes, y otra musulmana que representa a ocho millones. Los musulmanes reclaman una asamblea única, en la cual toda la población de Argelia estaría representada proporcionalmente. Para forzar esa solución, la U.D.M.A. reclama a sus representantes que renuncien en masa. En cambio, los alcaldes argelinos toman posición contra "la asamblea única, el federalismo y la independencia".

El comunicado nacionalista concluye así: "No podemos desertar de la lucha. Alertamos a la opinión pública, argelina y francesa, sobre la necesidad de poner fin a la efusión de sangre, a la represión y a la guerra. Elevándose por encima de sus intereses pueden los franceses de Argelia contribuir al restablecimiento de la paz. En una República Argelina democrática y social, podrán convivir las dos civilizaciones sin espíritu de dominación. Escúchese la voz de la razón antes de que se cumpla lo irreparable".

Cunde la Rebelión

Entre tanto, la belicosidad de los rebeldes aumenta hora por hora, especialmente en el departamento de Constantine y en la Gran Kabylia. A pesar de las fuerzas militares que entraron en acción, la rebelión redobla su intensidad, y sus hombres operan en un terreno accidentado que conocen bien.

Prorrogan por Otro Mes el Estado de Sitio en Brasil

RIO DE JANEIRO, 23 (AP).— El presidente provisional, Nereu Ramos, extendió el estado de sitio por otros treinta días, a partir de la medianoche de Nochebuena. La medida se tomó para impedir cualquier disturbio que pudiera obstaculizar la toma del mando por el presidente electo, Juscelino Kubitschek el 31 de enero próximo.

OTTO JOHN

DETUVIERON AL DR. OTTO JOHN

BONN, 23 (AFP). — El doctor Otto John, fué detenido esta mañana mientras declaraba en la Dirección General de la Policía Judicial en Wiesbaden "Evadido" de Alemania oriental, donde se había "refugiado", el 20 de julio de 1954, volvió a la República Federal el 12 de diciembre de este año. Los medios informados estiman que sin duda será juzgado por alta traición.

Versión Descartada

Se descartó definitivamente, según parece, la versión de que el ex jefe de los Servicios de Seguridad, en cuyo poder obraban secretos de Estado de la República Federal, habría sido narcotizado en Berlín occidental en julio del año pasado y luego transportado por fuerza al otro lado de la cortina de hierro.

Sigue el Misterio

Pero el misterio que rodea el caso no ha sido disipado y la investigación prosigue en el mayor secreto. Se han reunido y examinado cierto número de testimonios sobre conducta y actividades del detenido durante los dieciséis meses de su estada en la zona soviética, ignorándose si el juez instructor pudo señalar cargos precisos resultantes de esas actividades.

Las declaraciones de John ante el micrófono de la emisora comunista serían suficientes, se estima, para justificar una acusación basada en el Código Penal.

Rusia Trata de Introducir Una Cuña Entre Asia y Occidente

WASHINGTON, 23 (Exclusivo para Clarín). — A raíz de su jira de "mala voluntad" por la India y Birmania, el primer ministro de la Unión Soviética, Bulganin, y el jefe del partido Comunista ruso, Khruschev, han logrado destruir casi por completo las últimas vibraciones del "espíritu de Ginebra". Ambos han usado ruidosamente su visita a esos países no para crear buenas relaciones con la URSS, sino para enrarecer la atmósfera y estimular las malas relaciones entre el Asia y los países occidentales. Sus hostiles palabras han dejado esta huella: si los países asiáticos quieren identificar a sus verdaderos enemigos, deberán mirar hacia la Europa Occidental y Estados Unidos. Esto ha violado y destruido el "espíritu de Ginebra" en mayor proporción que el estancamiento de las negociaciones en los tres últimos meses.

●

No cabe duda de que la prensa moscovita seguirá proclamando que la Unión Soviética quiere preservar la atmósfera de buena voluntad que surgió de la conferencia de los Cuatro Grandes. Pero la actitud de Bulganin y Khruschev prueba que lo que pretende la URSS, más bien que mantener la cordialidad con los países occidentales, es fomentar la animosidad entre Asia y el Occidente.

●

En Rangún, Khruschev trató especialmente de provocar el odio a Gran Bretaña, afirmando que este país considera unos "salvajes" a los birmanos. Y luego fustigó a los corresponsales extranjeros, llamándolos "escritores esclavos a sueldo" y asegurando que no se atrevían a decir la verdad en sus artículos. La prensa occidental publicó todas las declaraciones de Khruschev, pero cuando el "Pravda", cuyos despachos difundió ampliamente la radiotelefonía, informó sobre esas observaciones, se preocupó de ocultar la hostilidad del dirigente del Kremlin y sus ataques a Occidente. Evidentemente, Khruschev quiere estar en libertad de mostrarse hostil a los occidentales en India y Birmania, y al mismo tiempo disimular esa misma hostilidad en cualquier parte donde pueda resultarle embarazosa. Su táctica, en realidad, no ha dado frutos, y por eso los Soviets han tenido que desechar el "espíritu de Ginebra".

Khruschev ha asumido durante su jira asiática la actitud del buen vecino que previene contra las actitudes de los "imperialistas" occidentales, pero se enfureció cuando, después de su declaración de que la URSS trataba de libertar a los pueblos oprimidos y de darles un gobierno propio, un corresponsal le preguntó si esto se aplicaba también a Estonia, Letonia, Lituania, Bulgaria, Rumania, Hungría, Polonia, Checoslovaquia, Alemania Oriental o cualquier otro Estado del que se había apoderado Rusia.

Este franco esfuerzo para provocar la animosidad y mala voluntad de otras naciones es la verdadera política que persiguen los dirigentes soviéticos, quienes deben sentirse más cómodos al adoptar esa actitud que cuando intentan preservar el "espíritu de Ginebra". Por lo menos, algo se ganó en cierto sentido, pues los soviéticos han puesto las cartas sobre el tapete y sabe el mundo libre a qué atenerse.

WALTER LIPPMANN

Copyright Clarín y Editor Press. (Prohibida la reproducción total o parcial).

Abarcó Varias Zonas del País el Vendaval: Hubo Víctimas

Reitera EE. UU. su Oposición al Ingreso de Pekín en la UN

Considera que no Tiene Respaldo su Solicitud

NUEVA YORK, 25 (INS). — El embajador norteamericano ante las Naciones Unidas, Henry Cabot Lodge, declaró que Estados Unidos continuará firmemente opuesto a la admisión de China comunista en la organización internacional Cabot Lodge señaló también que su gobierno mantendrá esta actitud mientras el régimen de Pekín continúe comportándose como "un bandolero internacional". Agregó que cree que no hay suficientes votos entre los 76 miembros de la UN para aprobar la solicitud de China roja para ingresar en la institución mundial.

El régimen de Pekín ha venido insistiendo en su "derecho" de ingresar en la organización internacional y para el logro de sus aspiraciones ha efectuado diversas "concesiones" a EE. UU., entre ellas la liberación de gran parte de los prisioneros norteamericanos que se encontraban en China comunista desde la finalización de la guerra de Corea.

Al mismo tiempo, gran parte de la opinión europea y asiática ha insistido en que la admisión de Pekín en la UN sería motivo para el relajamiento de las tensiones internacionales, especialmente las del Lejano Oriente. Rusia e India son los países que más han abogado para que China comunista figure entre los países miembros de la UN, y se tiene entendido que la delegación soviética ante esa organización tiene el propósito de condicionar el ingreso de Japón, apoyado por los norteamericanos, al del régimen de Pekín.

El primer ministro indio, Jawharlal Nehru, en un informe efectuado ayer ante el Parlamento, insistió en la necesidad de que sea admitida en la UN la República Popular China

Por otra parte, en los países europeos de este lado de la "cortina de hierro" se contempla también esa posibilidad. Gran Bretaña, en desacuerdo con EE. UU., indicó recientemente que esa cuestión sería tratada el año próximo con posibilidades de éxito.

Clarín
40 Centavos
Un torque de atención para la solución urgentísima de los problemas argentinos
AÑO XI — Diario de la Mañana — Nº 3.665
Buenos Aires, Lunes 26 de Diciembre de 1955

SI NO hubiésemos tenido conocimiento directo del temporal, habríamos pensado, al ver la nota gráfica, que el auto que allí aparece se dedicaba al transporte de madera. Pero la realidad es otra. El grueso tronco fué arrancado de raíz por la fuerza del vendaval y se derrumbó sobre el techo del vehículo. El suceso ocurrió en la madrugada de Navidad, en Paraguay y Andrés Arguibel. Afortunadamente, no hubo que lamentar víctimas

Entró en su Semana Decisiva la Campaña Electoral Francesa

PARIS, 25 (INS). — La campaña electoral para las elecciones generales francesas entró en su semana decisiva, en un clima de creciente interés.

Este fin de semana las agrupaciones políticas reforzaron sus mitines proselitistas, para configurar una de las campañas más ardorosas que recuerda el país. En los últimos dos días el promedio de reuniones políticas ha sido de 2.500. Los expertos calculan que en vista del interés suscitado por la justa, es muy posible que el 2 de enero vote más del 87 por ciento de la población. El número de electores inscriptos se aproxima a 23.500.000.

Mendes-France Promete la Autonomía Argelina

LOUVIERS, Francia, 24 (AP)— El ex presidente del consejo de ministros, Mendes-France, que aspira a asumir nuevamente la jefatura del gobierno francés, advirtió a la ciudadanía, en la campaña política que despliega con motivo de las elecciones del próximo 2 de enero, que el Africa del Norte francesa podría convertirse en otra Indochina, o tal vez en algo peor.

Si volviera al poder, dice a los auditorios que le escuchan, convocaría a elecciones libres en la rebelde Argelia e iniciaría negociaciones con quienes resultaran vencedores, como representantes genuinos de la población, y con ellos discutiría la autonomía argelina.

Mendes-France consigue que el público lo escuche con extraordinaria atención y en medio del mayor silencio. A sus auditorios les gusta oírlo atacar a los gobiernos que "no hacen nada" como los que precedieron al suyo. Dice que esos son los gobiernos que fueron responsables de Dien Bien Phu y de los 35 000 hombres "sacrificados" allí.

Los periodistas que siguen de cerca la campaña para la elección de más de 600 diputados que constituyen la asamblea nacional, se asombran de la acritud de las acusaciones que se hacen mutuamente los diputados, pero observan también la calma rayana en la indiferencia de los auditorios que concurren a los mitines políticos.

Aún más, pese a las graves acusaciones que se hacen los distintos partidos, se tiene la impresión de que antes de que pasen tres meses todas ellas habrán sido perdonadas u olvidadas.

La razón de esto es que, probablemente, ninguna agrupación logrará la mayoría, y, por consiguiente, para formar un gobierno tendrán que unirse dos o más partidos que ahora actúan como acérrimos adversarios.

REORGANIZARON EL GABINETE PERUANO

Integran el Nuevo Sólo Militares

LIMA, 25 (AP). — La inquietud política generada por una elección que se celebrará dentro de cinco meses, culminó con un reajuste del gabinete peruano. Un nuevo ministerio, integrado totalmente por militares, prestó juramento anoche. Como el anterior, lo preside el vicealmirante Roque Saldías.

El presidente Manuel Odría aceptó la dimisión de sus ministros, la que se debió, en parte, a la presentada primero por el titular de Gobierno, Alejandro Esparza. Esta a su vez tiene su razón de ser en los desórdenes que ocurrieron el miércoles pasado en Arequipa, al chocar dos grupos políticos. Se produjo luego una huelga general de protesta, exigiendo la renuncia de Esparza.

El Nuevo Ministerio

LIMA, 25 (AFP). — El nuevo gabinete peruano, exclusivamente militar, es el siguiente: presidente del Consejo y ministro de Finanzas, vicealmirante Roque Saldías; Cancillería, contraalmirante Luis Llosa; Interior, general Augusto Villacrota; Justicia, general, Félix Huaman; Guerra, general Enrique Indecoechea; Obras Públicas, teniente coronel Roberto Dienderas; Marina, contraalmirante Alfredo Souza; Educación, general Juan Mendoza Rodríguez; Salud Pública, general Alberto López; Aeronáutica, general Enrique Bernales; Agricultura, coronel Carlos Siles Baroni, y Trabajo, coronel Augusto Romero Lobo.

El nuevo gabinete prestó juramento anoche en el Palacio de Gobierno.

Cargos Militares

Los ministros que retendrán los mandos militares que tenían antes de ser designados secretarios de Estado, son los siguientes: Llosa, comandante general de la escuadra; Villacorta, jefe del regimiento escolta del presidente; Siles, comandante general del Centro de Educación Aérea; Mendoza, comandante de la división motorizada, y Souza Almandoz, jefe del estado mayor general de la escuadra.

Se Reunirá Hoy el Soviet Supremo

Descuéntanse Importantes Anuncios

Mariscal VOROSHILOV

MOSCU, 25 (AP). — Mañana, a las 10, con la presidencia del general Voroshilov se reunirá el Soviet Supremo. La reunión, que debió realizarse el viernes último y fué postergada, comenzará con la aprobación del presupuesto para el año próximo, pero agregará, según se anticipa, la consideración de importantes cuestiones referentes a la política interior y exterior de la Unión Soviética.

Espérase un discurso trascendental del primer ministro general Bulganin, cuando informe sobre su viaje a Asia, realizado junto al secretario general del partido Comunista, el vehemente Nikita Khruschev. Los observadores admiten la posibilidad de que en las deliberaciones que comenzarán mañana se anuncien algunos cambios en el gabinete soviético, entre los cuales figuraría el alejamiento de Viacheslav Molotov, el veterano ministro de Relaciones Exteriores.

Previamente a la reunión del Soviet Supremo (Parlamento) se reunirá el Consejo de Ancianos, integrado por los diputados de más edad de las dos cámaras. Las dos cámaras, el Consejo de la Unión y el Consejo de las Nacionalidades, se reunirán una hora después en el Kremlin, con lo que se habrán iniciado las sesiones del Soviet Supremo.

La primera aprobación del viaje de Bulganin y Khruschev fué dada hoy por unanimidad por unos mil diputados integrantes del grupo parlamentario de la URSS, reunidos en el Gran Palacio del Kremlin.

Elogian en Moscú el Mensaje de Pío XII

MOSCU, 25 (AFP). — El Servicio Soviético de Informaciones difundió el mensaje de Navidad de Pío XII. La Agencia Tass subraya con satisfacción que el Papa se pronunció por el renunciamiento de todo ensayo de armas atómicas y su empleo.

REAFIRMA NEHRU LA NEUTRALIDAD INDIA

Refiriióse a su Política Exterior

COIMBATORE, 25 (AFP). — El primer ministro Nehru reafirmó la política de India, que consiste en no adherirse a ninguno de los dos bloques de potencias y declaró que "India continuará esta política independiente, tanto en el territorio nacional como internacional". Agregó que su país "continuará atestiguando amistad a los que no quieren ser amigos de los otros. Es éste el verdadero fundamento de lo que se llama una política de neutralidad, o una política de no adhesión. No queremos manifestar hostilidad a los demás y mantenemos estrechos contactos con los que desean ser nuestros amigos".

Neutralización

"Creer que nos hemos unido a un grupo u otro, denota una total incomprensión de lo que India ha sido, es y será en el futuro", declaró en su discurso pronunciado en Coimbatore, en el sur de India

Un diplomático extranjero ha calificado de "visita de neutralización", la realizada por el jefe del gobierno indio al sur del país y agregó que "India quiere ser amiga de todo el mundo, sin ligarse a ningún bloque", y al parecer Nehru intentó neutralizar el efecto de la visita del mariscal Bulganin y de Khruschev y poner las cosas en su lugar.

Se nota, sin embargo, que desde la partida de los dirigentes soviéticos, la reafirmación de la política extranjera tradicional de India forma una especie de "leitmotiv" en los numerosos discursos del primer ministro.

China Comunista Concertó un Acuerdo con el Este Germano

HONGKONG, 25 — (AFP) — Un tratado de cooperación amistosa entre la República Popular China y la República Democrática Alemana, fué concertado en Pekín, entre Chou En-lai, presidente del Consejo chino, y Otto Grotewohl, primer ministro de Alemania oriental, según anunció la radio de Pekín

Agregó la emisora que, además, se firmaron otros dos acuerdos, uno sobre cooperación cultural chino-germana y otro para "la lucha contra las calamidades públicas", entre el doctor Lothar Bolz, vicepresidente del Consejo y canciller germano, y Shen Yen-ping, ministro de Cultura, y Liao Ly-yen, ministro de Agricultura, por parte de China

Se dió a conocer un comunicado conjunto al final de la ceremonia, en el que se señala que las conversaciones entre los representantes de ambos gobiernos, durante la visita de la delegación de Alemania del Este a Pekín, alcanzaron su punto culminante con la firma de los tres acuerdos, manifestación de la consolidación de la cooperación amistosa entre los dos países. Aludió a la lucha

Hasta las Frases Ingeniosas Entran en el Balance Anual de la Prensa Inglesa

LONDRES, 25 (De nuestra agencia).— Durante estos días de "fin de ejercicio" la prensa inglesa da su opinión sobre los mejores libros del año, las mejores películas del año, las mejores piezas teatrales del año y los episodios internacionales más peligrosos del año. Recoge también en una rápida antología las mejores frases del año.

He aquí —muy seleccionadas— algunas de estas sentencias:

—"El banquero y el delincuente común aspiran a utilizar en la mayor proporción posible el dinero de los demás; pero el banquero se somete previamente a algunas pequeñas formalidades para obtener la autorización de la víctima". Lord Pakenham.

—"Hay demasiados hombres dedicados a la política y pocos dedicados a lo demás". Miss Hermione Gingold.

—"Los malos filósofos pueden ejercer alguna influencia en el mundo; los buenos filósofos jamás". Bertrand Russell.

—"Subsistir en Inglaterra, es barato. Vivir en Inglaterra es caro. Y vivir bien en Inglaterra es más caro todavía a pesar de los rumores de que es imposible". El periódico "Die Ziet de Hamburgo".

—"De haber nacido diez años más tarde sería socialista. Tengo que reconocer por lo tanto lo afortunado que he sido". Lord Samuel.

—"Un actor es un tipo que cuando no se habla de él no escucha". Marlon Brando.

—"Los que mezclan la política con la paz, perderán las dos cosas". Adlai Stevenson.

"—Me consta que la poesía es indispensable, pero no sé decir por qué". Jean Cocteau.

"—La voz de la conciencia es suave y lejana; no estentórea". Clement Attlee.

"—Francia mide su grandeza por el vacío que deja en las tierras que abandona. Francois Mauriac.

—"El truco es llevar un tapado de visón como si fuera un tapado de paño. El truco es llevar un tapado de paño". Pierre Balmain.

—"Siempre que un pueblo tiene que escoger entre la libertad y los sandwiches se decide por los sandwiches". Lord Boy Orr.

—"El proletariado no puede gobernar porque es ignorante e incompetente. Si fuera de otra manera no sería proletariado". Doctor Bilbert Murray.

—"He llegado a la conclusión de que los monopolios son como los niños. A nadie le gustan los niños, hasta que tiene uno". Lord Mancroft.

—"La diplomacia precipitada siempre es mala diplomacia". Sir Anthony Eden.

—"Creo que me entenderé con el mariscal Bulganin. Voy a hablarle en nombre de mis catorce nietos". Canciller Adenauer.

—"Estoy escribiendo artículos sobre televisión, gratis". Randolph Churchill.

—"Es conveniente que los pueblos se sientan amenazados y tengan miedo en lugar de que continúen comiendo y bebiendo alegremente como en los días de Noé, hasta que llegó el diluvio". El arzobispo de York.

—"Los laboristas que me acusan de impopular, olvidan que sir Winston Churchill fué el hombre más impopular de su partido. Esto no le impidió ser primer ministro". Aneurin Bevan.

Terminemos con una frase apropiada a las circunstancias de hoy: "El optimista cree que vivimos en el mejor de los mundos; el pesimista teme que sea cierto".

JACINTO MIQUELARENA
Corresponsal de Clarín en Gran Bretaña

Almuerzo en el Círculo de Aeronáutica

EL PRESIDENTE almorzó ayer con sus ministros militares, en el Círculo de Aeronáutica. En la foto aparecen, de izquierda a derecha, el comodoro Krause; el brigadier Abrahin, el Gral. Aramburu y los brigadieres Hermanson y Bedoya

Realizaráse el 10 de Enero el Acto Democrático

CONTINUACION PAGINA CINCO

Ha Sido Ampliada la Nómina de Personas y Firmas Interdictas

EXTENDIOSE LA MEDIDA A OTRAS 90 EMPRESAS

En una reunión que se prolongó por espacio de tres horas, el presidente provisional, general Pedro E. Aramburu, los ministros del grupo económico social, el titular de Justicia y el asesor económico consideraron ayer la ampliación de la lista de las firmas comerciales e industriales afectadas por el reciente decreto-ley de interdicción de capitales. Del análisis exhaustivo efectuado, surgió una ampliación de la mencionada lista, la que se dió a conocer luego por el ministerio de Justicia.

Las Deliberaciones

Pocos minutos después de las 8 pasaron al despacho presidencial los ministros de Hacienda, Dr. Eugenio Blanco; de Finanzas, Dr. Julio Alizón García; de Industria, capitán ingeniero aeronáutico, Alvaro C. Alsogaray; de Agricultura y Ganadería, Sr. Alberto Mercier; de Trabajo y Previsión, Dr. Raúl C. Migone; de Justicia, Dr. Laureano Landaburu; el asesor económico, Dr. Raúl Presbich, y otros funcionarios de la Presidencia.

La reunión dió término a las 11 y al requerir información al Sr. Presbich, éste se excusó remitiéndonos a los organismos de la Presidencia. En consecuencia, poco después se hizo saber a la prensa que durante las deliberaciones se había considerado en especial la situación de las firmas componentes de empresas y compañías que resultaron afectadas por el reciente decreto de interdicción por su vinculación con los negociados de gobernantes y funcionarios del régimen depuesto.

Se resolvió ampliar la mencionada nómina con la salvedad de que será la última vez que ello se realice.

El Decreto

El texto del decreto es el siguiente:

Artículo 1º — Declárense incluídas en el decreto-ley del Poder Ejecutivo Nacional número 5.148, de fecha 9 de diciembre de 1955, a las siguientes sociedades:

Adelanto S. A., Aguirre Mastro y Cía. S.R.L., Asometa (Compañía Asociada de Metales y Minerales S.R.L.), Autarc Mendoza S.A., Autarc Rosario S.A., Avellaneda Motor S.A., Banco Popular La Plata, Barry Mayol, Baseler Ltda. A.A., Berlingieri Roberto S.A., Bodegas y Viñedos El Globo S.A., Camafi S.A., C. H. e Ind., C.E.P.A.M.A.R. S.A. Com. y Agropec., Citim S.A., Cimar S.R.L., Comincó S.R.L., Concord S.A., Cristalerías Vidrart S.A. Com. e Ind., Dalmine S.A., Delger Marqués y Cía. S.R.L., De Ninnis y Rodríguez Larreta S.R.L., Doaida S.R.L., Editorial La Ley S.R.L., Escobar Woters Soc. Colectiva, Establecimientos Fabriles Guereño S. A., Establecimientos Textiles Argentinos S. A., Ezeiza S.R.L., F.A.D.I.P.S.A., F.A.T.E. S.R.L., Favis SR.L.,

(Continúa en la Pág. SEIS)

Clarín

BUENOS AIRES · REPUBLICA ARGENTINA

40 Centavos

Un toque de atención para la solución argentina de los problemas argentinos

AÑO XI — Diario de la Mañana — Nº 3.666

Buenos Aires, Martes 27 de Diciembre de 1955

Intensifícase la Campaña Política en Francia

Pronostican los Observadores Políticos el Triunfo de Pierre Mendes-France

PARIS, 26 (AFP). — Tras la breve tregua impuesta por los festejos de Navidad en la lucha política francesa, la campaña proselitista para los próximos comicios de enero, al entrar en su última semana, se intensifica extraordinariamente. Los actos públicos en los que los diversos partidos exponen sus programas electorales se multiplican y casi no hay escuela en toda Francia donde no se anuncie un acto de alguno de los partidos en pugna. Las radios y la televisión tienen ocupados gran parte de sus espacios con transmisiones partidarias. Uno de los oradores más activos de la presente campaña ha sido el ex primer ministro Mendes-France, quien en un acto realizado hoy en Marsella, esbozó un plan de gobierno de cinco puntos para resolver el problema argelino. En síntesis, propone la disolución de las Asambleas de Argelia, igual que los gobiernos municipales y llamar a elecciones en un plazo de tres meses para que el pueblo argelino elija sus autoridades y negocie con Francia su mayor autonomía.

Mendes-France

Roger Duchet, ministro de Reconstrucción en el gobierno de Faure, habló en Lyon en representación de los independientes. "Pedimos —dijo— que la protección atlántica se extienda a toda Africa del Norte, y que la solidaridad de los aliados sea tan completa en Argelia como en París.

Los Pronósticos

PARIS, 26 (AFP). — A ocho días de las elecciones generales, los observadores emiten los siguientes pronósticos:

Los comunistas quizás pierdan votos pero ganarán algunas bancas; los socialistas ganarán votos y perderán bancas; los radicales, ganando votos no tendrán grandes cambios; los republicanos, populares sufrirán pérdidas; los independientes campesinos ganarán votos y bancas, y los "poujadistas" obtendrán de cinco a quince.

El futuro gobierno estará formado por el equipo del Frente Republicano —Mendes-France, Guy Mollet, François Mitterand, Jacques Chaban-Delmas— o bien por los que apoyaron al gobierno saliente: Faure, Pinay, Roger Duchet, Georges Bidault.

Reduce la Unión Soviética su Plan de Gastos Militares Para el Próximo Año

Inició sus Deliberaciones el Soviet Supremo

MOSCU, 26 (AP). — El ministro de Hacienda soviético presentó al Soviet Supremo el presupuesto para el año 1956, en el que, según dijo, se ha reducido en un 18 por ciento el rubro de los gastos de defensa. Arseny Zverev, presentó el presupuesto a los 1.400 miembros del parlamento, reunidos en sesión especial para aprobarlo y para escuchar los informes de Bulganin y de Khruschev sobre su viaje por distintos países de Asia. Zverev dijo que los gastos de defensa llegarán a 102.500 millones de rublos, o sea, 9.622 millones menos que en el presupuesto de 1955. Esa reducción, según explicó, se ha efectuado para poder dar un mayor impulso al desarrollo de la economía y de la cultura. Agregó, por otra parte, que una reducción de los precios al por mayor había hecho que se redujesen considerablemente todas las cifras del presupuesto de 1955 y que, en consecuencia, la comparación entre ese presupuesto y el de 1956 no daba una impresión exacta de la situación.

Presupuesto Total

La cifra total de gastos del gobierno en 1956 llegará a la suma de 566.800 millones de rublos, mientras que la cifra de ingresos será de 591.000 millones, lo que supone un superávit de 21.100.000.000 de rublos. Esto representa un leve aumento sobre el presupuesto de 1955, en el que los gastos fueron de 563.482 millones de rublos.

Reveló también que el gobierno está construyendo varias centrales atómicas para la producción de energía eléctrica con una capacidad de 50.000 y 100.000 kilovatios cada una. No dió otros detalles al respecto.

Afirmó también que la reducción en los gastos militares "significa que la URSS está preocupándose, no con palabras sino con hechos de ambnorar la tensión internacional y de garantizar la paz y la seguridad". Añadió que los rusos seguirán "trabajando en favor de la promoción de la confianza internacional entre los Estados, por medio de negociaciones y contactos personales entre los jefes de gobierno".

Los observadores diplomáticos opinan que el mensaje que acompaña al proyecto de presupuesto fué concebido en términos moderados y no contiene los habituales ataques contra las potencias de occidente.

NIKITA KHRUSCHEV

Con referencia al presupuesto, Zverev reveló que en los dos últimos años el gobierno ha suprimido a 750.000 empleados públicos. No dijo a qué clase de labores se dedicaban esas personas. La partida destinada a la industria pesada fué reducida de 190.000 millones de rublos a 158.700 millones, pero sigue ocupando un lugar prominente en el presupuesto.

Zverev tuvo frases alenta-

(Continúa en la Pág. DOS)

Expulsaron de Sudán al Mayor Salah Salem

KHARTUM, [redacted] (AFP). — Una comisión de cinco ministros, por orden del primer ministro, El Azhari, ordenó al mayor Salah Salem que abandone el país. Salem, que fué huésped del "premier", realizó conversaciones con diputados del sud y dirigentes políticos del norte, que el gobierno considera contrarias a su condición de visitante extranjero. Al parecer, Salem procuraba unificar todos los grupos proegipcios de Sudán con miras a ganar las elecciones para la constitución del gobierno y además quería asegurarse el "placet" para que se lo designase embajador de Egipto ante el gobierno de Kharium

Fué Creada la Comisión Nacional de la Vivienda

Estudiará Planes de Construcción

Con fuerza de ley se dió a conocer anoche un decreto del P. E. creando la Comisión Nacional de la Vivienda, organismo que tendrá a su cargo el estudio integral de los problemas relativos a la construcción de viviendas en todo el territorio de la Nación.

Estará constituída con el carácter de miembros "ad-honorem" por un representante de cada uno de los siguientes departamentos de Estado y organismos oficiales y privados: ministerios de Hacienda, de Obras Públicas, de Industria, de Trabajo y Previsión, de Agricultura y Ganadería, y de Asistencia Social y Salud Pública; bancos, Central de la República Argentina, Hipotecario Nacional e Industrial; Instituto de Previsión Social y de Acción Social; Cámara de Alquileres; Centro Argentino de Ingenieros; Sociedad Central de Arquitectos; Cámara Argentina de la Construcción; Cámara Argentina de la Propiedad Horizontal; Unión Obrera de la Construcción, y Municipalidad de la Ciudad de Buenos Aires.

Plan de Emergencia

En sesenta días —agrega el decreto— deberá preparar un plan de emergencia concretando las más urgentes medidas de aplicación inmediata que resulten aconsejables para conjurar la actual crisis de vivienda popular. En ciento ochenta días elaborará un plan integral para soluciones de mayor alcance que permitan satisfacer en un plazo prudencial las necesidades del país en materia de vivienda. Ambos planes serán analizados detalladamente en los aspectos financieros, económicos, técnicos y sociales que presenta el problema de la vivienda y se formularán los programas de realizaciones efectivas.

Finalmente se establece que dependerá del ministerio de Trabajo y Previsión, el que adoptará todas las resoluciones necesarias para posibilitar su instalación y asegurar su adecuado funcionamiento.

Escribe PAUL REYNAUD

Ex presidente del Consejo de Ministros de Francia

Pido la Reforma de la Constitución Francesa

PARIS, 26 (Exclusivo para Clarín). — En Francia, el Poder Legislativo es demasiado fuerte y el Poder Ejecutivo harto débil.

Los diputados pueden permitirse derrocar a todos los gabinetes que se les antoje sin ser objeto de la menor sanción. Por el contrario: en cada caso, se les presenta la oportunidad de llegar a ser ministros. Por lo demás, el vicio del régimen político francés consiste en la inestabilidad del gabinete.

Verdad que hay dos atenuantes del mal. La primera es que los políticos más destacados figuran a menudo en muchos gabinetes sucesivos y a veces ocupando el mismo cargo. Así, Edgar Faure ha sido ministro de finanzas en el gabinete Laniel y en el gabinete Mendes-France y ha podido proseguir inmediatamente su política financiera como presidente del consejo. Segunda atenuante, que la administración pública francesa es excelente y los funcionarios estables. Ahora bien: los altos funcionarios colaboran estrechamente con el ministro en la gestión de su departamento. Por ambas razones, la inestabilidad del gabinete ha sido tolerable hasta después de la primera guerra mundial, cuando hubo que recoger las ruinas provocadas por las batallas, cuando surgieron nuevos problemas tales como el monetario, cuando, en una Europa mal trazada, se trató de hacer con la Liga de las Naciones una política extranjera renovada. Entonces, las caídas de los gabinetes se hicieron a la vez más frecuentes y más perjudiciales para el bien público.

Lo mismo sucedió después de terminada la segunda guerra mundial. Inestabilidad nefasta. ¿Cómo remediarla?

Por mi parte no puedo inventar ningún sistema. Me limito a decir: ya que hemos inventado el régimen parlamentario de los ingleses, restablezcamos los parapetos impuestos por una experiencia muchas veces secular. Tomemos la decisión de que, cuando un gabinete haya caído, la Asamblea que lo haya derribado se mida con él ante nuestro señor común, el sufragio universal.

He aquí un freno serio para las ambiciones de los candidatos a ministros y de aquéllos de sus colegas que, hasta ahora, se dejan arrastrar. Porque unas elecciones generales significan, para todos los diputados, una fatiga, un derroche y sobre todo un riesgo de ver interrumpida o tronchada la propia carrera parlamentaria. Por esa razón simple y fuerte, los diputados derribarían a muy pocos gabinetes. Tal es la exigencia esencial de revisión de la Constitución que he formulado.

Perfectamente, se dirá, pero... No tendríamos certeza de conseguirla. Hay abusos de los que podemos aprovecharnos. Muy pintoresca es la vida parlamentaria francesa; llena de emociones cuando, en un gran debate, la vida del gabinete se ve en peligro. Y, si sucumbe, ¡qué agitación durante la formación del nuevo gabinete, tantos son los diputados que se creen con posibilidades de ingresar en él!

PAUL REYNAUD

Copyright Clarín. Prohibida la reproducción total o parcial.

Continúa Siendo Tensa la Situación en Chile

Pesa Sobre el Gobierno una Amenaza de Paro General

SANTIAGO DE CHILE, 26 (INS). — Continúa reinando en todo el país la atmósfera de tensión, la que no ha cedido con las amenazas del gobierno de movilizar militarmente a los obreros, y a pesar de la aprobación de la Cámara de Diputados del estatuto para los trabajadores del cobre. Este gremio sigue aún en huelga y no se abrigan esperanzas de solucionar el paro. Al contrario, sigue pesando sobre el gobierno la amenaza de huelga de la Central Unica de Trabajadores, la cual declaró el paro general en principio. Los observadores estiman que tanto los obreros como el gobierno esperan el fallo del Senado respecto del mencionado estatuto, para asumir una posición determinada.

Entretanto, continúan detenidos 34 dirigentes obreros, ya que el gobierno declaró ilegal la huelga. Por esa misma razón están siendo enjuiciados de acuerdo con la ley de defensa de la democracia.

Mejora Koch

SANTIAGO, 26 (AP). — Mejoró levemente la salud del ministro del Interior chileno, Osvaldo Koch, quien sufrió el viernes último una trombosis que le provocó la parálisis de algunos centros nerviosos. No obstante, según se informó, su estado sigue siendo grave.

Lo reemplaza interinamente el canciller, Kaare Olsen.

Encaran los Problemas del Agua y Teléfonos

INMEDIATAS medidas se propone adoptar el gobierno provisional para solucionar la escasez de agua en la Capital Federal y el Gran Buenos Aires. Con el fin de considerar este problema el general Aramburu conferenció ayer tarde con el ministro de Obras Públicas, ingeniero Pedro Mendiondo, y luego se impartieron directivas que tendrán como objeto resolver a la brevedad posible la situación.

Asimismo, y tal como lo adelantara Clarín, a fines del mes próximo quedarán concluídos los trabajos de colocación de troncales telefónicos en todo el país. El informe sobre dichas tareas fué dado a conocer ayer al presidente provisional por el ministro de Comunicaciones, ingeniero Luis María Ygartúa.

Propondría la Junta Consultiva la Suspensión de Aportes Jubilatorios

Clarín

Un lenguaje de acción para la solución argentina de los problemas argentinos

AÑO XI · Diario de la Mañana · Nº 3.867

Buenos Aires, Miércoles 28 de Diciembre de 1955

BUENOS AIRES · REPUBLICA ARGENTINA · 40 Centavos

ENCARASE UN PLAN PARA MEJORAR LA ECONOMIA POPULAR

Contempla el Reajuste de los Salarios en Algunos Sectores

El panorama económicofinanciero del país, especialmente en lo que respecta a la repercusión de algunas medidas del gobierno en la economía de las clases trabajadoras, fué tratado ayer en una prolongada reunión por la Junta Consultiva Nacional, bajo la presidencia de su titular, contraalmirante Isaac F. Rojas, y con la presencia de todos los ministros del equipo económico

A pesar de la reserva estricta en que se desarrollaron las deliberaciones, trascendió que la Junta, que consideró diversas cuestiones estudiadas por su comisión económica, tendría en vista un plan de medidas cuya aplicación inmediata —sobre la que habría acuerdo en principio— tendería a aliviar la situación de las masas populares de la población y a producir efectos generales que se contemplan con marcado optimismo.

La Reunión

Eran las 16 30 cuando se hallaban ya en las dependencias de la Junta Consultiva Nacional los ministros doctores Llamazares, Mercier, Alizón García y Blanco, y capitán Alsogaray, el asesor económico del gobierno, doctor Prebisch, y los miembros del alto organismo, con excepción de los consejeros señores Zavala Ortiz, Thedy, Corominas Segura y Ghioldi.

Cinco minutos después, el Dr. Aguirre Cámara, a quien correspondía la presidencia por el turno establecido, dió por comenzada la reunión, anunciando que se tratarían las cuestiones económicas y financieras, cuyo estudio se había encomendado a la comisión especial designada oportunamente y que preside el Dr. Luciano Molinas. Corresponde determinar primeramente —dijo luego el presidente— si la reunión se realizaría con periodistas y taquígrafos. Tras rápido cambio de opiniones —"éste no es un Parlamento", se oyó una voz— se resolvió sesionar sin taquígrafos ni periodistas, por lo que éstos y aquéllos debieron abandonar el salón.

Llegada de Rojas

A las 16 45 el vicepresidente de la República y titular de la Junta Consultiva llegó al Congreso, pasando de inmediato al recinto. Dentro de un marco de reserva singular, la Junta sesionó largamente, sin otra alternativa que el retiro del vicepresidente, contraalmirante Rojas, quien dejó el palacio a las 19, y de los consejeros socialistas, que se ausentaron para asistir al acto que se desarrollaba en la Casa del Pueblo.

Informe del Dr. Alende

No obstante la reserva, en antesalas se supo que el de-

(Continúa en la pág. 00MO)

Entra en su Etapa Decisiva la Campaña Electoral en Francia

Concéntrase en París la Mayor Actividad

PARIS, 27 (AFP). — La campaña electoral en Francia entró en su etapa decisiva. La última semana que resta para efectuar las reuniones proselitistas tendrá en París el principal escenario, ya que los dirigentes de las diferentes agrupaciones políticas han regresado de sus respectivas circunscripciones. En las grandes ciudades se efectuaron anoche los últimos actos con las primeras figuras de la escena política. En Lyon, se desarrollaron tres actos de distintas agrupaciones. En uno de ellos habló Mendes-France, a quien se considera el "hombre del momento". El ex "premier", en nombre del Frente Republicano Popular, censuró la actitud del actual gobierno, anunciando su intención de luchar por la verdadera democracia en Francia. Otro de los mitines fué organizado por los "poujadistas". En él, el líder defensor de los contribuyentes expresó las probabilidades de su partido. También habló en esa ciudad Roger Douchet, actual ministro de Faure y miembro del Partido Independiente Campesino.

Faure, en París

Faure, que habló en esta capital, una vez agotados los diferentes temas locales, y como un anuncio sobre su próxima política exterior, expresó sus dudas sobre la "legitimidad" del asiento que ocupa en la UN el régimen de Formosa.

Para esta noche, está anunciado un gran acto en el Parque de las Exposiciones, durante el cual tendrá lugar un duelo verbal entre Mendes-France y el comunista Jacques Duclos. El primero desafió a una discusión pública a Pinay, Bidault y Duclos, pero sólo éste último aceptó el desafío.

POCO antes de iniciarse la reunión de la Junta Consultiva, aparecen conversando en el Congreso, de izquierda a derecha, el Dr. Manuel V. Ordóñez, demócrata cristiano; el ministro de Trabajo y Previsión, doctor Radi C. Migone, y los Dres. Ramón Muñiz y Nicolás Repetto, socialistas

Será Aprobado Hoy en el Soviet Supremo el Presupuesto General

MOSCU, 27 (AP). — Tras algunas pequeñas modificaciones de forma, quedó definitivamente delineado el presupuesto general de gastos de la Unión Soviética. El Soviet Supremo se reunió por la mañana para "debatir" la cuestión ante la presencia del presidente de la República, mariscal Voroshilov, el canciller Molotov y el ex primer ministro Malenkov. Bulganin no asistió a las deliberaciones. Durante la sesión, el ministro de la Industra Petrolera presentó un informe, en el que subrayó que las empresas de su departamento incrementaron la producción petrolera en un 85 por ciento con relación al año anterior.

El presupuesto modificado por el Parlamento prevé un aumento de 803 millones de rublos sobre el presentado por el ministro de Finanzas, Sverev, para aumentar el fondo de reserva del Consejo de Ministros.

Por la tarde debatió el plan de gastos el Consejo de Nacionalidades (Senado). Ambas Cámaras resolvieron reunirse mañana para aprobar definitivamente la cuestión, cosa que, según es la costumbre soviética, se hace por unanimidad. Por otra parte, se postergó para el 29 el informe que sobre la jira que efectuaran por India, Birmania y Afganistán, deben rendir el primer ministro Bulganin y el jefe del partido Comunista ruso, Nikita Khruschev. Descuéntase que la actuación de los dirigentes será aprobada.

CONSIDERO EISENHOWER LOS PROBLEMAS DE LA SEGURIDAD

Deliberaciones "Estrictamente Confidenciales"

WASHINGTON, 27 (INS). — Eisenhower mantuvo importantes reuniones de carácter "estrictamente confidencial", con Foster Dulles, el jefe de estado mayor de la Fuerza Aérea, general Nathan Twining, y varios colaboradores íntimos. Sobre lo tratado no se dió información oficial, aunque se descuenta que fueron estudiados problemas de la seguridad nacional, y eso explica el secreto en que se mantuvo a las conferencias.

El secretario de prensa de la Casa Blanca, James Hagerty, negó informes sobre la reunión de hoy pero dijo que ayer el presidente estudió el mensaje de Navidad de Pío XII.

Hoy se confirmó que el primer mandatario de la Unión viajará a Cayo Huesso, Florida, para tomar sol y hacer los ejercicios físicos. Se pensó que la acumulación de tareas le obligarían a anular el viaje afírmase. De todas maneras, el viaje del general Eisenhower no será de descanso total. Debe completar el mensaje que el 5 de enero dirigirá al Congreso para dar cuenta de los programas del gobierno.

Este mensaje, que Eisenhower no leerá personalmente, se espera con expectación.

* * * * * * * * * *

ESCRIBE René Payot

Director del "Journal de Geneve"

Asia y Oriente Medio, Fuentes de Inquietudes

GINEBRA, 27 (De nuestro corresponsal). — En el terreno internacional, el año no concluye en la atmósfera de distensión y casi de euforia que señalara sus comienzos. La ilusión de que los conflictos pendientes entre Oriente y Occidente podían ser resueltos mediante negociaciones, se ha disipado. El espíritu de Ginebra se volatilizó, reanudándose la guerra fría. Numerosos signos indican que la tensión volverá a acrecentarse y que el tono de la polémica, dulcificado después de las efusiones de Ginebra, recobrará la violencia de la época stalinista.

Se olvida con harta frecuencia que la U.R.S.S. no sólo es un Estado, sino que representa una revolución y que, por lo tanto, desarrolla una política continua de expansión, tratando de extender, con los medios más diversos, su influencia hacia las regiones que sólo tuvieran contacto hasta ahora con Occidente.

Su táctica es muy hábil. Contrariamente a los norteamericanos, que tienen tendencia a conceder solamente su apoyo financiero a cambio de ventajas estratégicas, los dirigentes soviéticos dan la impresión de ser desinteresados. Han comprendido perfectamente que los países liberados en estos últimos tiempos se sienten tanto más celosos de su independencia cuanto que la han conquistado hace poco. Además, se limitan a proponer intercambios comerciales sobre la base del trueque. Les ofrecen sus máquinas y se declaran dispuestos a comprarles productos agrícolas. Así, han adquirido en Birmania importantes cantidades de arroz que este Estado no podía exportar, ya que EE. UU., que sufre una superproducción agrícola, no se halla en condiciones de cargar con ellos.

Por otra parte, ellos no piden control ni garantía por sus préstamos en especie, mientras que las sociedades occidentales que trabajan con capitales privados se ven forzada a exigirlas, cosa que los jóvenes Estados a quienes se ayuda, consideran una ingerencia en asuntos internos. Así, los soviets disponen en Asia de medios de penetración que sus rivales no poseen. Khruschev ha podido resultar chocante para la "élite" hindú con su desenfado y sus frases fuera de lugar, pero su viaje ha sido fructífero: las masas populares consideran a los rusos amigos suyos, y Moscú ha logrado hacer pie en países que les estaban cerrados hasta este momento y que se sentirán alentados a perseverar en su actitud neutral.

Pero la llegada de Khruschev, sobre todo, ha modificado la situación en el Cercano Oriente. En esa inmensa zona carente de vigor, formada por Estados débiles e inestables que los aliados nunca lograron agrupar en una federación defensiva, la intrusión rusa inquieta profundamente a los anglosajones. Se miden sus temores por la vivísima reacción que se manifiesta en Londres y de la cual se ha hecho intérprete Mac Millan, en términos que distan de ser habituales en boca de un jefe del Foreign Office.

Los rusos han podido explotar el antagonismo cada vez más violento entre Israel y los países árabes, ofreciéndoles a éstos la entrega de armas en condiciones ridículas. Han trastornado así el frágil equilibrio militar que los aliados se esforzaban en mantener en regiones tan explosivas, que les proporcionan a Occidente millones de toneladas de petróleo. Presa de una aguda crisis de nacionalismo, Egipto se ha apresurado a aprovechar la oportunidad que se le ofreció de mejorar su ejército y ya veremos cómo los técnicos rusos substituyen en las márgenes del canal de Suez a las tropas británicas. Nasser y sus colaboradores no son, ciertamente, comunistas, pero, ansiosos de afirmar su independencia, quizá no adviertan debidamente los peligros que presenta su política. Ofrecerles el dedo a los bolcheviques, es exponerse al riesgo de que le tomen a uno la mano.

Si la situación ha cobrado tan mal cariz en las riberas del Mediterráneo oriental, ello se debe a que, al empeñarse con vehemencia en defender intereses particulares, las diplomacias norteamericana e inglesa han desarrollado, a menudo, acciones divergentes. Los aliados no han sabido practicar, tanto con respecto a Israel como con relación a los Estados árabes, una política común, y comprender, sobre todo, que habría sido más prudente dedicarse a constituir una federación musulmana neutral antes que atraer a ciertos países a un bloque militar. Es evidente que, al incluir a Irak en la alianza de Bagdad, Gran Bretaña ha agraviado a Egipto, que aspiraba a desempeñar un papel rector en una asociación de los pueblos árabes. Gracias a esa alianza, a la cual va a adherirse Jordania, ha sido creada una línea defensiva continua a lo largo de las fronteras soviéticas, desde Turquía hasta Pakistán. Pero... ¿de qué sirve una fachada más o menos sólida, si el adversario ha entrado por los fondos en la casa que se intenta proteger?

RENE PAYOT

Corresponsal de Clarín en Suiza

No Habrá Salvoconducto Para Acusados por Delitos Comunes

Habló el Canciller Dr. Podestá Costa Sobre los Asilados

A propósito de versiones y de informaciones periodísticas acerca de la situación de personas vinculadas con el régimen depuesto que se encuentran acogidas al derecho de asilo en diversas representaciones diplomáticas extranjeras en Buenos Aires, el ministro de Relaciones Exteriores y Culto, Dr. Luis A. Podestá Costa, conversó anoche brevemente con los periodistas acreditados ante la Cancillería, a quienes les expresó que la situación de los asilados ha sido estudiada en general en una reunión de gabinete, y que cada uno de los casos será considerado a su turno, con arreglo a sus características, dándose a conocer por su orden las decisiones que se adopten en materia de salvoconductos.

Dijo el canciller que el salvoconducto no se otorgará en favor de personas sobre las cuales pesen imputaciones por delitos comunes, y refiriéndose al que se ha otorgado a pedido de la embajada de Colombia para que el ex canciller, Dr. Jerónimo Remorino, acogido al asilo en esa representación, pudiera abandonar el país y trasladarse a Bogotá, ha sido acordado "por no existir ningún reclamo de la justicia argentina relacionado con esa persona".

En el Servicio Exterior

Han sido designados ministros plenipotenciarios los señores Raúl Aguilar Lacasa, que será destinado a la representación argentina ante la Santa Sede, y Francisco de Veiga, cuyo destino aún no ha sido dispuesto.

Por otra parte, han sido llamados a Buenos Aires los ministros señores Fernando Escalante Posse y Carlos F. Torres Gigena.

Agasajan a Agregados

En la Casa del Escritor se servirá mañana, a las 21.30, una comida ofrecida por el director de Relaciones Culturales de la Cancillería, señor Manuel Mujica Láinez, a los agregados culturales y de prensa extranjeros.

Confirman a Magistrados

Por intermedio del ministerio de Justicia, el P. E. dió anoche a conocer varios decretos de designaciones y confirmaciones de magistrados. Así nombró jueces en el Juzgado Nacional Nº 1 y 2 de Neuquén y en el de Viedma, a los doctores Roberto Mayo Argentino Méndez Montenegro, Zenón Horacio Vázquez Cuestas y Emilio Bruno Guichard y procurador en este último juzgado al Dr. Jorge Altamira y, finalmente fué confirmado como defensor el Dr. Julio César Brunello. También fué nombrado juez en el Juzgado Nacional Nº 1 de General Roca, el Dr. Antonio Barrenechea y en el Juzgado Nacional Nº 2 de General Rosa, se confirmó al juez, Dr. Eduardo Gallardo; al procurador, Dr. Carlos Alberto González Palau y, al defensor, Dr. Manuel Fortunato Francisco del Castre. Asimismo fueron nombrados para las Defensorías de Menores de la Capital, en la número 3, el Sr. Mariano Andrés de Irigoyen Iriondo; en la 2, el señor Benito de la Riega; en la 5, el señor Luis Félix Peña, y en la 7, el Sr. Eduardo de la Barra, y, confirmados en la 1, el Sr. Alfredo Suárez; en la 4, el Sr. Félix Ismael Della Paolera, y en la 6, el Sr. Carlos María Berras.

En la Reunión de Gabinete de Hoy Será Prorrogada la Ley de Alquileres

Descalificóse al ex Ministro General F. Lucero

Prohíbesele el Uso del Uniforme y del Grado

DESCALIFICACION por falta gravísima, con privación del derecho a vestir el uniforme y de usar el título del grado, ha sido la sanción aplicada al ex ministro de Ejército general Franklin Lucero, por resolución unánime dictada por el Tribunal Superior de Honor, que juzgó la conducta del nombrado jefe, y aprobada íntegramente por el gobierno provisional mediante un decreto expedido ayer y suscrito por el primer mandatario, general Aramburu, y el ministro de Ejército, general Ossorio Arana. Graves imputaciones contiene el dictamen del tribunal, que presidió el general de división (R.A.) Pablo Dávila, y que integraron los de igual grado y situación, Martín Gras, Horacio Crespo y Enrique R. Cassagne, como vocales, y Juan Pierrestegui, como secretario. En sendos capítulos se analiza la responsabilidad del general Lucero ante el grave daño inferido al Ejército por el régimen depuesto, al pretender éste, con diversas medidas, convertir a la institución en un organismo que sirviera de respaldo incondicional a la persona del jefe del Estado, y en cuyos propósitos colaboró el acusado mientras estuvo al frente de la cartera de Ejército, al orientar toda su acción a difundir y afianzar en los cuadros la ideología oficialista, considerándola como doctrina nacional única, sin respetar la libertad de opinión y de conciencia, contrariando los principios sustentados de prescindencia en materia política; al eliminar de las filas del Ejército a aquellos oficiales superiores, jefes, oficiales y suboficiales sospechados de no ser incondicionales al régimen imperante, bajo el pretexto de falta de adoctrinamiento; al proceder, con manifiesto sentido de obsecuencia, a la rendición de homenajes injustificados o exagerados a personajes del régimen depuesto, estableciendo la norma de concurrencia a ellos de personal militar; al otorgar prebendas a determinado personal militar, consistentes en órdenes de provisión de automotores, y en algunos casos en repetición a un mismo beneficiario; al asignar a personal del Ejército funciones políticas, distrayéndolos de sus misiones específicas; al desarrollar actividades ajenas a la función militar específica.

● **Amnistía y Pensiones**

También se le imputa al ex ministro Lucero el haber tolerado deliberadamente la exclusión de personal del Ejército de los beneficios de la ley de amnistía número 14.296, no obstante la amplitud de los dictados de ésta, quebrantando así una elemental norma de camaradería y revelando una mezquindad de procedere, y el no haber hecho valer su autoridad ni extremado las medidas para que se hicieran efectivos a familiares de los militares condenados a raíz de los sucesos del 28 de setiembre de 1951 los pagos de las pensiones que legalmente les correspondían, con lo cual permitió que seres no directamente responsables de los hechos cometidos sufrieran las consecuencias de arbitrariedades del ex mandatario.

● **Grave Imputación**

Consta en el sumario la comprobación de que el general Lucero asistió a la reunión de ministros militares, en la que el presidente depuesto propuso la incorporación de personal en forma individual de manera de constituir unidades de trabajo con elementos opositores, que serían llevados al sur para construcción de caminos u otras tareas, y con los elementos seguros políticamente se reforzarían los regimientos de la ciudad de Buenos Aires y la periferia. Consta, asimismo, que, apenas producido el movimiento revolucionario del 16 de setiembre, a propuesta del ministro Lucero se dictó el decreto 14.937 disponiendo la incorporación individual de ciudadanos, y que con ese propósito se aceptaron planillas nominales y con destinos determinados confec-

(Continúa en la página SEIS)

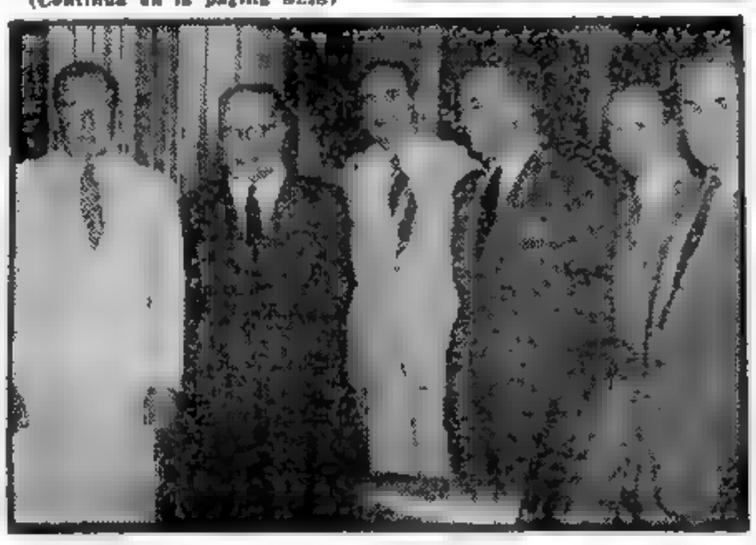

EL PRESIDENTE provisional de la Nación, general Aramburu, con los miembros de la comisión política de la Junta Consultiva Nacional, Sres. Oscar López Serrot, Juan O. Gauna, Horacio Marcó, Rodolfo Martínez (h.) y América Ghioldi, durante la entrevista realizada ayer en la Casa de Gobierno

Clarín

Un toque de atención para la solución argentina de los problemas argentinos

AÑO XI — Diario de la Mañana — Nº 3.668

BUENOS AIRES · REPUBLICA ARGENTINA · 40 Centavos

Buenos Aires, Jueves 29 de Diciembre de 1955

Los Consejeros Saludaron al Presidente Aramburu

EN sus oficinas del Congreso de la Nación se reunieron esta mañana los miembros de la subcomisión económica de la Junta Consultiva Nacional, que preside el doctor Luciano Molinas, para continuar considerando las cuestiones sometidas a su estudio. Al levantarse la reunión de la subcomisión, pasado el mediodía, se informó solamente que se había proseguido el examen de planillas y antecedentes solicitados a distintos ministerios y que mañana continuará el estudio de los temas que se le han encomendado en reunión plenaria conjunta con los restantes miembros de la Junta, a las 16.

Por su parte, los integrantes de la subcomisión política de la Junta visitaron, en horas de la mañana de ayer, al presidente de la Nación, gral. Aramburu, con quien conversaron de cuestiones relacionadas con el gran mitin programado para el 10 de enero.

Nombran Embajador Germano en Moscú

ZORIN

BONN, 28 (AP). — El gobierno de Adenauer propuso a Wilhelm Haas jefe de la representación diplomática en Turquía, como primer embajador de la Alemania Occidental en Moscú, según informaron fuentes autorizadas. En los círculos oficiales no se confirmará ni se desmentirá este informe hasta que se hayan recibido el correspondiente "agreement" del Kremlin. Sin embargo, los principales diarios alemanes predicen que el gobierno ruso dará su consentimiento a la designación.

Haas, de 59 años, es un diplomático de carrera y se ha especializado en asuntos del Lejano Oriente. Hitler lo expulsó del servicio exterior, porque su esposa era judía.

Bulganin y Khruschev

BONN, 28 (ANSA). — Según informó una fuente autorizada, en el curso de la prolongada entrevista que el subsecretario Wilhelm mantuvo con el embajador soviético Zarin, se habría conversado sobre la posibilidad de que Bulganin y Khruschev realicen una visita a Bonn a fines de la próxima primavera. Durante el viaje que el canciller Adenauer hiciera a la capital rusa, los dirigentes soviéticos recibieron una invitación suya en ese sentido.

Aprobó el Soviet Supremo el Nuevo Presupuesto Ruso

Informarán hoy Bulganin y Khruschev

MOSCU, 28 (AP). — Las dos cámaras del Soviet Supremo aprobaron, por unanimidad, el presupuesto de la Unión Soviética para 1956. Los cambios efectuados en las cifras del gobierno, que presentó hace dos días el ministro de Hacienda, A. G. Zverev, fueron, en realidad, de muy poca importancia. Los totales finales prevén ingresos de 593 mil millones de rublos y gastos de 570 mil millones.

La partida de defensa es ligeramente inferior a la cifra de 112 mil millones de rublos de 1955

Sesión Conjunta

Una sesión común de ambas cámaras fué convocada para mañana. Se cree que en ella el jefe del partido Comunista, Nikita Khruschev y el primer ministro Bulganin darán cuenta de su reciente viaje por Asia y se referirán también a otras cuestiones.

Dos Nombramientos

El Consejo de Nacionalidades aprobó también los decretos del Presidium del Soviet Supremo, entre ellos los nombramientos de Alexei Kostromin y Nikolai Grishin como jueces de la Corte Suprema para reemplazar a Andrei Suslin y Vladimir Syuldin designados en 1951 para un período de cinco años

Además, aprobó el cambio de delegaciones parlamentarias entre la URSS y varios países, iniciado por el gobierno soviético a principios de este año. La cámara se pronunció en favor de que prosiga este programa en 1956.

Crítica a EE. UU.

Durante el debate, el escritor Vitis Latsis, censuró a Estados Unidos y otros países que no han contestado aún a la propuesta rusa de efectuar un intercambio de visitas de grupos parlamentarios. Latsis dijo que su país "lamenta que los parlamentos de ciertos países no hayan tomado acuerdo alguno sobre la declaración del Kremlin encareciendo el intercambio parlamentario. Los órganos legislativos norteamericanos ni siquiera han discutido la declaración. Veintisiete miembros del parlamento yanqui visitaron a Rusia, pero únicamente como particulares.

Latsis dijo que algunas delegaciones parlamentarias extranjeras que visitaron a Moscú criticaron el despilfarro de mano de obra, el inadecuado planeamiento urbano y la mala organización de las viviendas soviéticas. "Consideramos que algunas de estas críticas —añadió— son justificadas y tomaremos nota de ellas"

Opinión Británica

LONDRES, 28 (AFP). — Los círculos económicos británicos, al comentar la reducción del 10 por ciento en el presupuesto militar soviético, declaran que ese porcentaje había sido agregado el año anterior, y que como los precios mayoristas en la URSS han disminuido, no será necesario, probablemente, disminuir el ritmo de armamento.

A juicio de dichos círculos, el nuevo presupuesto no hace más que redistribuir los gastos de diversos sectores de la economía, pero éstos, dado el sistema soviético, trabajan todo, prácticamente, en una forma u otra, en favor del esfuerzo militar.

Interés Italiano por Asia

ROMA, 28 (De nuestro corresponsal). — Esta noche, el canciller italiano Martino, ha partido en avión para el Pakistán, India y Ceilán, en visita oficial a los gobiernos de esos países. Ese viaje, en cierto sentido, está destinado a completar las visitas ya efectuadas en meses anteriores por Martino a Japón y Thailandia, y revela el interés de la diplomacia italiana por sus relaciones con los estados asiáticos más importantes, liberados más o menos recientemente de la tutela colonial de Occidente.

Alguien, a propósito de la visita de Martino a India, escribió que la misma sería un elemento compensador del viaje de Bulganin y Khruschev, que tuviera tanta resonancia en el plano internacional, pero conviene decir que el gobierno italiano no acaricia ambiciones tan desproporcionadas y advierte que no puede ejercer una influencia decisiva en la actitud de un gran país como India. El objetivo que se propone el canciller Martino es, más modestamente, el de crear con los principales países asiáticos un clima de cordial amistad, que pueda representar una feliz promesa de fructíferos intercambios comerciales.

Actualmente, desde ese punto de vista, la situación se considera en general favorable a los propósitos italianos. En los países asiáticos se nota un movimiento de despertar que, en todos los terrenos, se manifiesta mediante iniciativas destinadas a valorizar los recursos económicos locales y a crear una óptima organización industrial moderna que independice en lo posible a la vida nacional de la ingerencia extranjera. A ese fin, resulta indispensable el concurso de los pueblos extranjeros más evolucionados y organizados, no sólo para proporcionar máquinas modernas, sino también elementos técnicos probados que puedan establecer y equipar a nuevas empresas productoras. Entre los países capaces de proporcionarle ahora al Oriente Medio y Asia esa ayuda, Italia es, en estos momentos, aquél cuya colaboración suscita menos desconfianzas y sospechas de carácter político. Está, en realidad, en el bloque occidental, pero como no figura entre los protagonistas más importantes de la política de dicho bloque, su amistad les parece menos comprometedora a los pueblos resueltos a mantenerse en una posición equidistante entre el mundo comunista y el democrático.

Además, Italia ha dejado de ser una potencia colonial y asimismo esta peculiar situación suya la pone en condiciones favorables a los ojos de los pueblos liberados del yugo colonial y que no conservan un recuerdo muy agradable del colonialismo. Se agrega, asimismo, que nuestro país dispone actualmente de una organización industrial que está en condiciones de competir en muchos sectores con las más grandes potencias económicas y que sus técnicos se han prestigiado por su capacidad y seriedad hasta fuera de los límites patrios. Es cierto que la competencia internacional en los mercados orientales no no es fácil, pero ya las empresas italianas, tanto las del Estado como las privadas, han demostrado saberla afrontar con éxito. El canciller Martino espera contribuir a valorizar con su visita lo ya hecho y entablar relaciones comerciales y económicas más intensas. No estamos en el terreno de la gran política, pero sí siempre en un terreno que puede fructificar útilmente para mejorar las relaciones de los pueblos y por lo tanto para consolidar la paz.

ENRICO MATTEI
Corresponsal de Clarín en Roma

Se Pidió a Paraguay la Entrega de Dos Asilados

Están Acusados de Delitos Comunes

EN esferas diplomáticas ha trascendido que el gobierno provisional, por conducto de la Cancillería, ha solicitado al gobierno de Paraguay, por intermedio de su embajada en Buenos Aires, la entrega de los hermanos Cardozo, ex policías que desde hace cerca de tres meses se encuentran asilados en esa representación diplomática, y sobre quienes pesan sendos procesos por los delitos comunes de aplicación de torturas y privación de la libertad a políticos y estudiantes que sufrieron prisión durante el régimen depuesto.

Extensos Considerandos

La presentación argentina, concordante con el criterio de no otorgar salvoconducto a asilados acusados por delitos comunes, abunda en extensas consideraciones, argumentos y probanzas, y será dada a publicidad tan pronto como haya sido puesta en manos del canciller de Paraguay.

Reorganización Diplomática

Prácticamente ha quedado terminada la reorganización del servicio exterior de la Nación con los últimos nombramientos, que serán dados a conocer en breve. No habrá, después de ello, nuevas designaciones, ya que la reorganización se ha practicado con estricta sujeción al criterio de llenar únicamente las vacantes de cargos imprescindibles.

Por otra parte, algunos nombramientos efectuados recientemente serán objeto de rectificación, con arreglo al propósito del gobierno de dar al servicio exterior de la Nación una fisonomía esencialmente democrática y republicana.

Auspician en Francia un Gobierno de Unidad

Quedaría Excluído el Comunismo

JACQUES DUCLOS

PARIS, 28. (AP). — Aun antes de que los votantes franceses hayan tenido ocasión de pronunciarse en las urnas, el Movimiento Republicano Popular, de tendencia católica, sugirió a los otros partidos importantes que olviden las diferencias surgidas de la campaña electoral, para poder elaborar juntos un programa de acción en la nueva Asamblea Nacional. Robert Lecourt, presidente de la minoría de 79 miembros que el M.R.P. tenía en la Asamblea saliente, sugirió la idea en una conferencia de prensa. A su entender, el programa de acción común a elaborarse debería propender a la estipulación de una política de reformas y pacificación en Argelia, una mayor estabilidad gubernamental, negociaciones diplomáticas para la constitución de una comunidad atómica supranacional europea y un programa coordinado de reformas sociales. Señaló que se ha enviado una invitación en ese sentido a todos los partidos, excepción hecha de los comunistas y de los extremistas de derecha, tales como los "poujadistas". Y propuso que los jefes de los partidos comiencen a reunirse inmediatamente después de las elecciones del 2 de enero para preparar el programa.

Mientras tanto, la campaña sigue desarrollándose en forma intensa. Anoche, en el parque de las Exposiciones tuvo lugar el duelo oral entre el radical socialista Mendes-France y el comunista Jacques Duclos. En realidad, no puede decirse que hubo libre discusión, ya que los grupos comunistas coparon el local e impidieron casi al ex ministro pronunciar su discurso. La asamblea fué sumamente tumultuosa y los propios partidarios de Mendes-France admitieron que habían sido "ahogados" por los comunistas.

Mendes-France había invitado al canciller Pinay, al ex primer ministro Georges Bidault y a Duclos a un debate público para enjuiciar la política del gobierno y de sus respectivos partidos. En general, la prensa francesa considera una derrota de Mendes-France el resultado de la "asamblea" aunque censura duramente los "argumentos" de sus vencedores.

Son Confinados en el Sur Numerosos Perturbadores

Decidiríase en Gran Bretaña la Supresión del Servicio Militar

LONDRES, 29 (AFP). — El gobierno británico decidió en principio suprimir —desde ahora hasta 1958— el servicio militar obligatorio. Así lo anuncia el comentarista en cuestiones militares del órgano "Manchester Guardian", quien agrega que "Esta decisión es, empero, solo por ahora, y está lejos de ser definitiva. Desde luego, depende del aumento substancial de la incorporación de voluntarios".

La Estrategia

Acerca de la estrategia británica en materia de defensa, el comentarista destaca que el objetivo primordial de los planes actualmente en vigor es el de crear una poderosa formación de bombarderos estratégicos portadores de bombas "H" (cargas de hidrógeno), capaces de efectuar raids más allá de las cadenas de los montes Urales.

Gran Bretaña posee —dice el comentarista— "stocks" de bombas atómicas, y probablemente pueda experimentar en abril una bomba H, perfeccionando la fabricación de cohetes intercontinentales.

Clarín

Un mapa de atención para la solución urgente de los problemas argentinos

AÑO XI — Diario de la Mañana — Nº 3.6 9

40 Centavos

Buenos Aires, Viernes 30 de Diciembre de 1955

EL PRESIDENTE de la República, Gral. Aramburu, cambia impresiones con el asesor económico del gobierno, doctor Raúl Prebisch, momentos antes de comenzar el acuerdo de gabinete realizado en la mañana de ayer.

Hoy Prorrógase la Ley de Alquileres

Consideró el Gabinete la Fiscalización de Precios

Serán Proporcionadas Tierras a Colonos que Fueron Desplazados

CONTRARIAMENTE a lo que se esperaba, no fué el de ayer el último acuerdo de gabinete del año, puesto que no se agotaron los temas de gobierno abordados durante las dos horas y media que duró la reunión. En consecuencia, hoy volverá a deliberar el gobierno en pleno, presidido por el general Aramburu.

Para este nuevo acuerdo ha quedado diferida la consideración del decreto sobre ley de alquileres, por más que ya está resuelta su prórroga por término de un año, en el transcurso del cual se estudiará un régimen más estable del problema a medida que, al propio tiempo, se van concretando decisiones favorables a la solución integral del problema de la vivienda.

● **Desarrollo del Acuerdo**

Dos temas a los cuales el gobierno atribuye vital importancia abarcaron todo el curso de las deliberaciones: precios y colonización.

Al término de la reunión que se inició a las 11.15 y terminó a las 13.35, el secretario de Prensa, señor Adolfo Lanús, informó respecto al primer tema —el de los precios de los artículos de primera necesidad— que sigue siendo la preocupación fundamental de las autoridades nacionales que han heredado un estado de carestía de la vida como consecuencia de la política anterior y no como consecuencia de las medidas de carácter económico recientemente adoptadas. Dijo luego que el titular de la cartera de Comercio, Dr. Juan Llamazares había señalado que en las tres últimas semanas se efectuaron por los organismos respectivos 6.000 inspecciones durante las cuales se verificaron los precios de numerosos artículos, y que sólo se comprobaron 250 infracciones, especialmente en el ramo de las carnicerías y con relación a cierta calidad de carnes, en he-

Continúa en la página OCHO

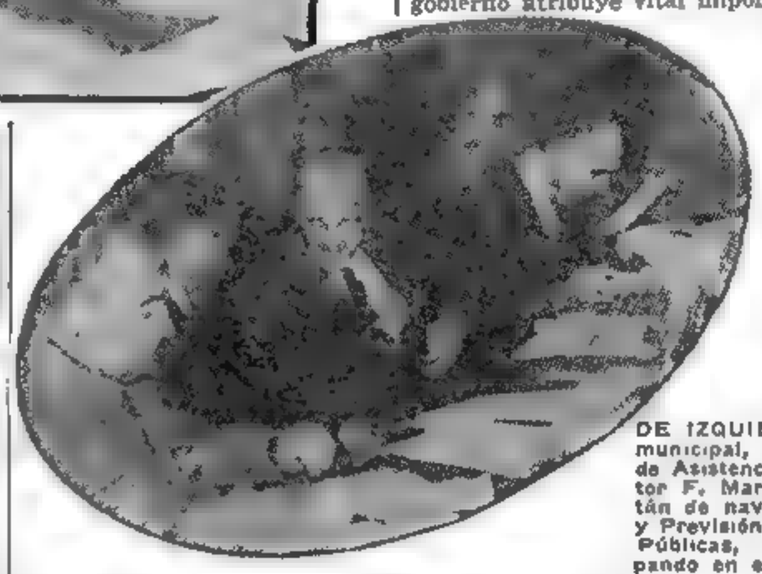

DE IZQUIERDA a derecha, el intendente municipal, arquitecto Madero; el ministro de Asistencia Social y Salud Pública, doctor F. Martínez; el de Transportes, capitán de navío Sadi Bonnet; el de Trabajo y Previsión, doctor Migone, y el de Obras Públicas, ingeniero Mendiondo, participando en el acuerdo de gabinete de ayer

Abandona Rusia su Ofensiva de Paz y Pasa a las Advertencias

Violentos Ataques de Khruschev a Estados Unidos

MOSCU, 29 (AP). — Khruschev acusó a Eisenhower de "abierta interferencia" en los asuntos de los países comunistas, y rechazó el plan de inspección aérea mutua diciendo que no era "nada más que espionaje militar". Se jactó de que la bomba de hidrógeno soviética "puede ser aumentada grandemente de poderío", y al mismo tiempo criticó a Dulles, "por pregonar la represalia en masa y otras cosas absurdas". El jefe del partido Comunista habló durante dos horas ante el Soviet Supremo.

Dolorosa Censura

"Algunos políticos occidentales —dijo—, tienen una extraña idea del espíritu de Ginebra. Quieren que desarmemos a nuestro ejército y también que nos desarmemos moral y políticamente". Señaló que criticaba a Eisenhower "muy a mi pesar" porque respeta "mucho" al presidente. Pero declaró que su mensaje de Navidad a los países comunistas de Europa oriental, "es totalmente incompatible con el espíritu de Ginebra".

"El predicar por que se realice un cambio de régimen en las democracias populares —dijo—, es una abierta interferencia en los asuntos internos de esos países y sólo conduce a encender las pasiones y la carrera armamentista".

Añadió que, "aunque no queremos hacer alarde de nuestro poderío militar y técnico", quisimos recordar a Occidente los efectos de aquella explosión. "El poderío de esta arma —subrayó— equivale a muchos millones de toneladas de explosivos comunes, y puede ser aumentado considerablemente. La gente que está tratando de aumentar la tensión debería tener presentes los resultados de este ensayo".

(La línea telefónica por la que se transmitió parte de esta información fué cortada por el censor soviético durante cinco minutos después de haberse mencionado la declaración de Khruschev sobre la bomba de hidrógeno).

Khruschev habló a continuación de Bulganin. Ambos discursos contenían fuertes ataques contra el "colonialismo occidental".

Respecto al Medio Oriente, aseguró lo siguiente:

1. El Pacto de Bagdad violó el espíritu de Ginebra y se firmó casi antes de que se hubiera secado la tinta del acuerdo de Ginebra. Turquía está uniendo equivocadamente su destino al pacto agresivo de Bagdad.

2. Rusia ve con simpatía los deseos de las naciones árabes de lograr y conservar su independencia. Jordania nos ofrece el último ejemplo de los esfuerzos occidentales por ligar a los árabes "en un bloque militar agresivo".

3. "Desde el primer día de su existencia, Israel asumió una posición hostil y amenazante para con sus vecinos. Los imperialistas respaldan a Israel, tratando de explotar la situación contra los árabes y en su propio beneficio".

Refiriéndose a Alemania, expresó que se debe tomar en consideración la existencia de dos Estados alemanes, si es que Occidente desea sinceramente la seguridad de Europa. La posición de las potencias occidentales es que "la República Democrática Alemana debe unirse a Alemania Occidental, liquidándose todos sus avances sociales". Agregó que tal actitud y la inclusión de la Alemania rearmada en la alianza occidental, "no sólo no garantizarían la paz y la seguridad en Europa, sino que aumentarían el peligro de una nueva guerra".

Sostuvo que aunque la política occidental impida ahora la unificación germana, esto no significa "que no exista la posibilidad de

(Continúa en la página DOS)

Indignan en la Unión las Acusaciones de los Rusos

— Reclamen la Liberación de los Países Satélites —

WASHINGTON, 29 (INS). — Los legisladores norteamericanos reaccionaron indignados por la acusación del secretario general del partido Comunista, Nikita Khruschev, de que el presidente Eisenhower "cometió una clara interferencia en los asuntos internos de los países satélites de Rusia".

Los más destacados miembros del Parlamento de la Unión refutaron rápidamente a las acusaciones soviéticas.

El senador demócrata John Spirkman manifestó al respecto: "Creo que se ha expresado repetidamente que nosotros concebimos la eventual liberación de los pueblos esclavizados y la celebración de elecciones libres, según ha prometido Rusia. Es oportuno recordar a Khruschev que seguimos esperando que la Unión Soviética cumpla sus promesas".

Alexander Wiley, expresó: "El ataque de Khruschev contra el presidente indica que su mensaje de Navidad llegó hasta el propio corazón de los pueblos esclavizados de Europa oriental".

Clarence Brown, del sector republicano, dijo: "Ciertamente, Khruschev ha revelado muy poco tacto al censurar al presidente luego de su jira por Asia, donde tanto él como Bulganin incurrieron en repetidos ataques contra el mundo libre".

EN SESION SECRETA DEBATIO TEMAS ECONOMICOS LA JUNTA CONSULTIVA

Informaron los Ministros Mercier y Migone

LOS temas económicos y financieros que el P. E. le ha sometido en consulta —especialmente cuestiones impositivas y de alcance económico social— continuó considerando en su sesión plenaria de ayer, que se rodeó de una gran reserva, la Junta Consultiva Nacional. La reunión se levantó sin que se diera ninguna información sobre lo tratado, anunciándose solamente que la comisión económica de la Junta que estudia dichas cuestiones y que preside el Dr. Luciano Molinas continuará trabajando en los próximos días, no obstante la pausa que a casi todas las actividades impone las fiestas de fin de año.

La Reunión Tuvo Carácter Secreto

Eran las 16.40 cuando se hallaban ya en el salón de deliberaciones de la Junta, en el Palacio Legislativo, 16 de los veinte integrantes de la Junta y los ministros de Trabajo y Previsión y Agricultura y Ganadería, Dres. Migone y Mercier, respectivamente. El consejero, Dr. Juan O. Gauna, a quien le correspondía presidir por orden alfabético, dió por comenzada la reunión y se cerraron las puertas, adoptándose las precauciones de días anteriores para mantener el secreto de las deliberaciones.

No obstante ello, en antesalas pudo saberse que habían hecho largas exposiciones, al comenzar la sesión, los ministros Mercier y Migone, y que luego habían hablado prácticamente todos los consejeros presentes. Se hallaban ausentes la Sra. Moreau de Justo, el Dr. Corominas Segura, el ingeniero Julio A. Noble, y los Drs. Thedy y Díaz Arana; este último llegó algo más tarde y se retiró temprano.

Cerca ya de las 21 se levantó la sesión. El Dr. Gauna, como presidente de turno, dijo solamente, ante el asedio periodístico, que el ministro Mercier había hecho una amplia exposición sobre cuestiones rurales y el Dr. Migone sobre temas económico-sociales. Se ha resuelto, agregó, guardar reserva absoluta sobre lo tratado, en lo que ha sido más bien una conversación general. La Junta y su comisión económica —concluyó— seguirán trabajando sobre las cuestiones sometidas a su estudio.

Un consejero apuntó, en elogio de los ministros que habían intervenido en la reunión, que eran quizás los que mejor expresaban y sentían el espíritu revolucionario.

Preparativos del Acto del Día 10

Por su parte, el Dr. Rodolfo Martínez (hijo), que actúa como secretario-coordinador de la subcomisión política de la Junta, y que tiene a su cargo la organización de la publicidad relacionada con el gran acto cívico programado para el 10 de enero, en Plaza del Congreso, expresó que por unos días, respetando las festividades de fin de año, se suspendería la información periodística sobre el mitin, sin dejar de trabajar en su organización. Agregó, además, que se han recibido ya numerosas y entusiastas adhesiones de diversas entidades de esta capital y del interior de la República, que aplauden la iniciativa de la Junta.

Como se sabe, en el día de ayer comenzó ya la propaganda callejera invitando a la ciudadanía a concurrir al acto, la que se realiza, por ahora, con diez pequeños camiones con altavoces, que sin otro distintivo que banderas nacionales, recorrieron zonas populosas de la Capital y el Gran Buenos Aires. Según se adelanta, el gran acto cívico del 10, tendrá sobre todo el carácter de un acto popular de apoyo a la Revolución, antes que el de un mitin político organizado por los partidos, pues se desea restarle todo carácter partidista para exaltar los principios comunes de libertad y democracia.

Aunque no se ha tomado al respecto ninguna decisión definitiva, se consideraba ayer que es probable que la Junta no sesione el martes próximo, día de tablas.

Prevalece la Hostilidad Soviética - en el Balance de 1955 - con Respecto a Occidente

NUEVA YORK, 29 (De nuestra agencia). — Hay en estos días una preocupación filatelista en el examen de la política internacional. Los acontecimientos se ordenan en series y se cuida de incluir todos los valores para resumir la importancia de este álbum, que se cerrará dentro de unas horas, con el año 1955. El valor de esta tarea sería dudoso si de ella no se desprendiese una suerte de proyección hacia el futuro, dándole mayor importancia, precisamente, a las cuestiones que superan al convencionalismo del calendario y nos acompañan desde hace mucho tiempo. Sin necesidad de una escrupulosa revisión, el balance que resulta no es estimulante. La crisis de Quemoy y Matsu, el eclipse de Malenkov, el ingreso de Alemania occidental a la NATO, la visita de Bulganin y Khrúschev a Yugoslavia, la independencia de Austria, la reunión de Ginebra, los disturbios de Africa del Norte y la crisis del Oriente Medio, resumen el agitado proceso de los doce últimos meses. Es verdad que el año que queda atrás no se diferencia de los anteriores en cuanto a su agitación concierne. A poco que hagamos la cuenta, el mundo vive en incesante sobresalto desde hace 17 años, cuando Munich sirvió de prólogo a los impulsos definitivos del descalabro que hoy nos envuelve.

Posiblemente, si algo destaca a 1955 en el conjunto de estos últimos años, es el sentido de confirmación que tiene para el conflicto matriz entre el mundo comunista y el anticomunista. El sacudimiento de Malenkov provocó el espejismo de Ginebra, al punto de que de su espíritu se hizo un símbolo y de su fecha el prematuro fin de la guerra fría. El espíritu de Ginebra probó ser un sueño de verano adecuado al mes de julio en Suiza, y la guerra fría retomó su estilo habitual de sordas batallas y ataques tortuosos. En la confrontación con las cosas que sucedían hace un año, el mundo no está nada mejor. En el gran angular de la intriga soviética figura ahora el Oriente Medio, que siempre fué un terreno vedado aun para el más antiguo imperialismo que se haya proyectado desde Moscú, mientras persisten todos los demás problemas con sus crisis reiteradas, haciendo saltar la ansiedad del mundo de un lado a otro. El uso excesivo ya no disimula cuál es la lima que gasta obcecadamente los pilares nerviosos de la paz adulterada que vivimos, en la incesante solapada hostilidad que el comunismo internacional presenta al mundo libre, dirigida por Moscú, ya es presumible, como flaco consuelo, que no figura objetivo de una guerra total, sino la multiplicidad de los conflictos, la persistencia del temor y la violencia, una forma de guerra constante al por menor, que actúe como un desgaste permanente de energías y recursos que lleve a la consunción del mundo occidental. Ciertamente, esta reflexión no es novedosa, pero puede renovarse por lo menos una vez al año, como resumen substancial de tantos acontecimientos superficialmente diferentes que se han ido acumulando. Lo cual, además, nos prepara para afrontar el futuro con todo el espíritu de paz que se quiera, pero sin que falte el sereno realismo que implica una vigilante desconfianza.

HORACIO ESTOL

Corresponsal de Clarín en Estados Unidos de Norteamérica.

Visitará Mendoza el Gral. Aramburu

Viajará el Día de Reyes

SE anunció oficialmente en la Presidencia de la Nación, que el jefe del gobierno provisional, general Pedro E. Aramburu, viajará en la festividad de Reyes con destino a Mendoza. En tal oportunidad visitará distintas guarniciones militares y conversará con representantes de las fuerzas vivas de la provincia cuyana.

También Visitará Gualeguay

GUALEGUAY, 29 (C). — Ante el anuncio de que durante enero próximo visitará esta ciudad el presidente de la República, general Pedro E. Aramburu, se ha constituído una junta popular que organizará una serie de actos en su honor. Se informa además, que el interventor federal, general Manuel M. Calderón y los ministros vendrían a ésta para dar la bienvenida al general Aramburu. A su vez, desde Paraná y otras ciudades viajarán delegaciones populares para saludar al presidente.

Saludo de las F. Armadas

El presidente provisional de la Nación, general Pedro E. Aramburu, recibirá hoy el saludo de los altos jefes de las fuerzas armadas y delegaciones de jefes y oficiales con motivo de la terminación del año. El acto se cumplirá a las 16, en el Salón Blanco de la Casa de Gobierno.

* Efectuáronse Promociones en el Ejército, Marina y Aeronáutica *
INFORMACION EN LAS PAGINAS 6, 9 Y 22

Quedó Prorrogada por un Año la Ley de Alquileres

BUENOS AIRES · REPUBLICA ARGENTINA
40 Centavos
Un mapa de ... para la solución ... de los problemas argentinos
AÑO XI — Diario de la Mañana — Nº 3.070
Buenos Aires, Sábado 31 de Diciembre de 1955

Disolvióse la Confederación Gral. Económica

CON la reunión celebrada ayer por el gabinete nacional, el gobierno cerró el ciclo de los acuerdos de 1955, habiéndose dispuesto por un año la prórroga de la Ley de Alquileres. Otro asunto importante que dejó sancionado el gabinete fué la disolución de la Confederación General Económica y sus anexos, como así también del Instituto Nacional de la Productividad y Bienestar Social.

La Información Oficial

El acuerdo de ministros se inició a las 10.40 y terminó a las 13. Inmediatamente después, el secretario de Prensa de la Presidencia, Sr. Adolfo Lanus, se trasladó a la Sala de Periodistas donde informó acerca del desarrollo de las deliberaciones durante las cuales los ministros dieron cuenta ampliamente de los problemas atinentes a sus carteras.

Educación Democrática

Uno de los asuntos que ocupó en primer término la atención de los ministros fué el proyecto de decreto-ley presentado por el Dr. Dell'Oro Maini por el cual se establece como materia de promoción en la enseñanza secundaria, la asignatura de Educación Democrática, en substitución de la que se instaurara durante el régimen depuesto con el nombre de Doctrina Nacional y Cultura Ciudadana. La asignatura democrática, contiene, según lo informara el ministro de Educación, los principios básicos de la antigua materia sobre instrucción cívica, pero a la que, en estas circunstancias, se le da un carácter especial.

Comentando conceptos del decreto propuesto, el doctor Dell'Oro Maini manifestó que con la implantación de la asignatura democrática quedarán borradas huellas nefastas que hicieron carne en las conciencias juveniles, que durante años se vieron sometidas por la dictadura a una escuela de proselitismo político, puesto que se les inculcaban doctrinas opuestas a las tradiciones democráticas del país. Anunció asimismo el nombrado secretario de Estado, que oportunamente designaría una comisión encargada de redactar los programas de la nueva materia de enseñanza.

La proposición del ministro de Educación mereció la aprobación de sus colegas y del presidente de la Nación.

Facultad de Ingeniería

Igualmente fué aprobada otra iniciativa del ministro de Educación mediante la cual la Facultad de Ingeniería pasará a ocupar el edificio de Paseo Colón e Independencia, donde actualmente tiene su sede el Instituto Nacional de Acción Social (ex Fundación Eva Perón).

Disolución de la C.G.E.

Tocó después al ministro de Trabajo y Previsión informar acerca de la situación de la Confederación General Económica, presentando un proyecto de decreto-ley que luego fué aprobado, sobre disolución de la mencionada entidad y de las Confederaciones que la integran: de la Producción, de Industria y de Comercio. También se resolvió adoptar igual medida con respecto al Instituto Nacional de Productividad y Bienestar Social.

Ley de Alquileres

Finalmente, ocupó la atención del gabinete la consideración de la prórroga de la Ley de Alquileres, cuyo régimen continuará por un año más con las modificaciones pertinentes y cuyas características publicamos en la página cuatro.

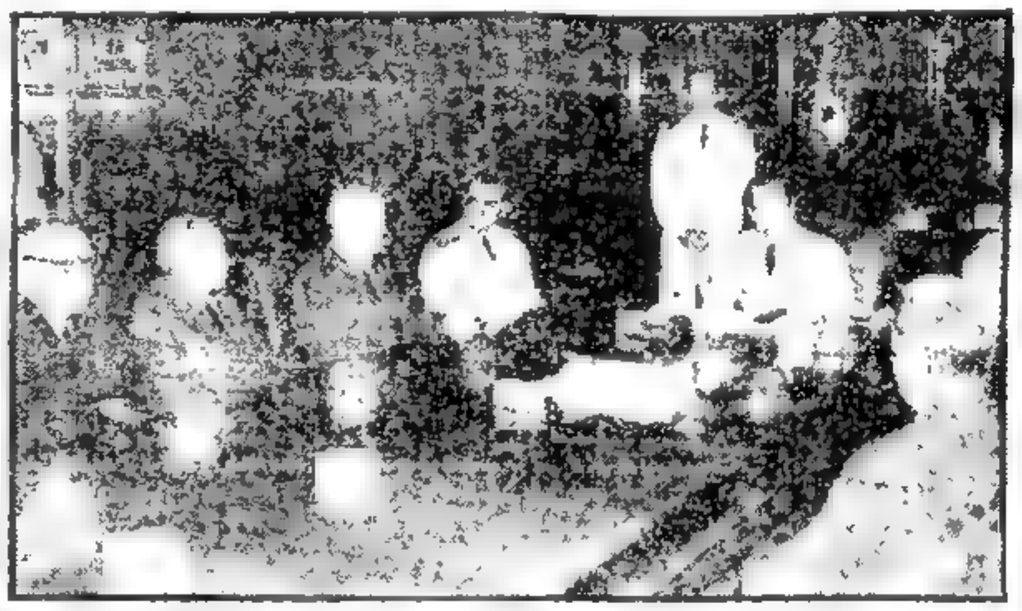

LOS miembros de la Corte Suprema saludaron ayer al presidente provisional, general Pedro E. Aramburu. En su despacho, aparecen, de izquierda a derecha, los doctores Soler, Vera Vallejo y Orgaz; el contralmirante Rojas, el general Aramburu y los doctores Herrera, Argañarás y Galli

GROTEWOHL

Regresó a Berlín el Dr. Grotewohl

BERLIN, 30 (AP). — El primer ministro de Alemania oriental, Otto Grotewohl, regresó por vía aérea de una jira de un mes al Lejano Oriente, donde firmó un tratado de amistad y ayuda mutua con China comunista.

En el Kremlin

MOSCU, 30 (ANSA). — El presidente del consejo de ministros soviético, Nikolai Bulganin, el primer secretario del partido Comunista, Nikita Khruschev, y el ministro de Relaciones Exteriores soviético, Molotov, se reunieron en el Kremlin —informa la agencia Tass— con el primer ministro de la República Democrática Alemana, Otto Grotewohl, y con Bolz, vicepriner ministro y canciller del mismo país, quienes permanecieron un día en Moscú, como etapa en su viaje de regreso de Pekín hacia Berlín.

Reafirmaron ambas partes la urgente necesidad de que los Estados cumplan continuos esfuerzos para salvaguardar los intereses de la seguridad colectiva de Europa.

Fué Clausurada la Campaña Electoral en Francia

Se Efectuarán el Lunes los Comicios Generales

PARIS, 30 (AP). — La primera tímida sugestión de que los partidos olviden sus pugnas tan pronto finalicen las elecciones y declaren una tregua política fué rechazada hoy bruscamente por el Frente Republicano al darse por finalizada la campaña electoral en Francia. Los comicios están fijados para el 2 de enero Rooyt Lecourt, del Movimiento Republicano Popular (católico), sugirió que los partidos se dediquen, inmediatamente después de las elecciones, a preparar una lista de asuntos a los cuales debe darse preferencia en la Legislatura, a fin de que la Asamblea Nacional en su primera sesión, el día 19, encare una labor constructiva, inclusive la reforma constitucional y la búsqueda de una solución al problema argelino.

FAURE

Mendes-France y Guy Mollet, que dirigen la coalición de centro de izquierda que formó el Frente Republicano, crearon una división marcada para que los electores puedan escoger a las claras, mientras que el Movimiento Republicano Popular y los partidos que apoyan al gobierno de Faure han procurado evitar eso, pues ninguno de los dos grupos tiene probabilidades de obtener mayoría en la Asamblea.

Pronósticos

El ministerio del Interior resumió hoy los informes de las prefecturas sobre el probable resultado de los comicios. Extraoficialmente, según esos informes, los comunistas y sus simpatizantes obtendrán 126 bancas en la nueva Asamblea, o sea 31 más que las que conquistaron en 1951. El Frente Republicano contará con unas 160 bancas y los partidos oficialistas, con alrededor de 250. No obstante, es muy difícil aventurar cifras totales, aunque sea aproximadamente, porque los partidos son notoriamente indisciplinados y es imposible predecir con exactitud la posición que asumirá cada diputado.

Por otra parte, Faure fué colocado en posición difícil, a causa de una fotografía en que aparece un gendarme haciendo fuego contra un musulmán argelino. El gobierno acusó al fotógrafo Georges Chassagne, corresponsal en Argelia del noticiario Movietone News, de haber sobornado al gendarme para que disparara contra el musulmán delante de la cámara.

Martino Entrevistará el Miércoles a Nehru

NUEVA DELHI, 30 (AFP). — El canciller italiano, que se encuentra efectuando una visita oficial en Palestina, llegará el miércoles a esta capital, donde se entrevistará con el primer ministro Nehru. El doctor G. Martino será huésped del gobierno hindú durante los tres días que durará su visita.

Clarín

No Aparecerá Mañana

POR resolución del ministro de Trabajo y Previsión, Dr. Raúl C. Migone, el 19 de enero ha sido incluído entre los días en los cuales no salen a la venta las publicaciones periodísticas. En consecuencia, Clarín no aparecerá mañana domingo. Al despedirnos, pues, de nuestros lectores hasta el lunes, les deseamos un buen fin de año y mejor principio del que se inicia.

INDULTARON A QUIENES FUERON COACCIONADOS POLITICAMENTE

EL Poder Ejecutivo dió a conocer anoche un decreto, indultando a numerosas personas que se opusieron a los actos de engaño del régimen depuesto, sufriendo procesos injustificados.

La nómina de las personas que han sido beneficiadas con la resolución gubernamental es la siguiente: Acuña Judith Elida, Alvaredo de Blanco Silva Obdulia, Allud Rosendo, Amelotti Osvaldo, Avendaño Arcadio B., Berersa Eduardo, Brigada de Gómez Josefa Domínga, Casco de Aguer María del Carmen, Castagnino Héctor, Castañera de Baccaro Ilda Nilda, Caucete María Elena, Cavigiia de Boekens María Carmen, Clemont Fernando Abel, Cleve Ernesto O., Conte Grand José A., Dacunda Angélica, Da Rocha Andrés J., De la Torre Juan, Díaz Manuel M., Dussaut Santiago, Endara Víctor W., Ferrando Manuel F., Filippo Virgilio N., Flores Francisca A., Gaeta de Itriga Dora Matilde, Garay Marcelino S., Giménez Vargas Francisco, Gómez del Junco Felipe, González Ventura, Graziano Alberto Antonio, Herrera Paulino B., Ibarguren Prudencio M., Iturbe Alberto J., Labanca Enrique V., Loguercio Dante L., Luco Francisco H., Luna Pedro Antonio, Madariaga Emeterio Eduardo, Montes Juan Manuel, Montes de Oca Carlos, Moreschi Humberto P., Navarro Ramón M., Ottonello Benito J., Ortiz de Zárate Vivas Dominga Isidora, Paz Stylino Alfredo, Pierangeli Vera Humberto, Piovano De Castro Matilda, Posadas José V., Pracánico Zulema N., Rodríguez de Copa Celestina del Carmen, Roldán Ramón Angel, Saliz Héctor Agustín, Salaner de Montesinos Carmen M., Salavia Teodoro Sotero, Scandone Eduardo Ernesto, Siboldi Agustín, Stinco Luis A., Tanco Miguel A., Tilli Pedro, Toro Ricardo, Tortorella de Roselli Isabel Antonia, Trehino Natalio, Varela Isidoro, Vergara Armando, Vischi Albino y Zabala Ortiz Ricardo.

RIO DE JANEIRO, 30 (AP). — Una comisión de la Cámara de Diputados aprobó, tras 17 horas de debates, y por 14 votos contra 8, la prórroga del estado de sitio, impuesto después del golpe militar del 11 de noviembre, hasta que asuma la primera magistratura el nuevo presidente Juscelino Kubitschek. La comisión envió esta tarde su informe a la Cámara de Diputados, que lo tratará en la mañana del lunes, en sesión secreta. Si la Cámara lo aprueba, será despachado al Senado.

La Lealtad de Pinay a sus Principios le Vale una Sólida Popularidad Entre las Derechas

PARIS, 30 (De nuestra agencia). — Con dos mitines, organizados respectivamente por Edgar Faure y Mendes-France, París cerró la campaña electoral para las ya tan inminentes elecciones del día 2 de enero. De ambos actos vamos a entresacar las reacciones y el eco despertados en las multitudes, cosa más importante, a esta altura de la campaña electoral, que las palabras de los oradores. Lo que se dice ahora, tiene ya poca importancia. Faure hizo controlar la entrada a la amplia Sala Wagram por destacamentos de policía. Los mendesistas se lo han reprochado. Pero gracias a esta precaución el cauto Faure pudo hablar y su voz no fué sepultada y apagada por las brigadas de perturbadores que, con consignas, provenientes unas veces de Poujade y otras del partido Comunista, se dedican en los mitines, con voz estentórea, a la labor de aguafiestas.

Faure pudo hablar... pero su discurso, en gran parte, ha servido para demostrar a la luz del día que, en la alianza que lo ha unido a Pinay, él no es la estrella o la "vedette". La masa de los moderados aplaudió más los elogios que Faure hizo de Pinay que al propio Faure en persona.

Conforme se ha intensificado la campaña electoral, una fuerza progresivamente caldeada que anida en las multitudes, desdeña a los "segundos" para realizar a los "primeros". ¿Es "segundo" Faure con respecto a Pinay? La prueba de mejores talentos que puede exhibir aquél no disminuye para nada la fuerza —la fuerza de la popularidad— que fluye en favor de Pinay. La dialéctica de Faure es más para los profesionales de la política o del periodismo que para el francés medio que va a los mitines. Además, Faure despierta cierto recelo en las derechas; éstas no lo reconocen como de su camada. Lo consideran un amigo, pero no un representante al cual se pueda otorgar a ciegas amplios poderes. ¿Cómo será el Faure de mañana? ¿Con quién irá? ¿Con Mendes-France otra vez? En cambio, a Pinay lo ven claro y transparente como el cristal.

La fidelidad de Pinay a sus principios le vale una sólida y cada día más rentable popularidad. Si la pareja Pinay-Faure sale vencedora, será seguramente el primero el jefe máximo o el presidente del gobierno, aunque Faure conserve el brillante puesto de estratego o jefe de estado mayor. No menos revelador ha resultado el mitin monstruo que reunió Mendes-France en las puertas de Versalles, congregando a más de 20.000 personas. Había invitado a la controversia a los demás jefes de grupo, pero sólo acudió Duclos, el comunista. Lo malo fué que lo acompañaron las fuerzas de choque de su partido, dispuestas a [illegible] voz y la razón de Mendes-France. La experiencia de un mitin a puertas abiertas para el adversario —ensayada por Mendes-France precisamente para hacer lo contrario de Edgar Faure— ha dado el fruto de siempre: demostrar que, con los comunistas no se puede discutir ni razonar. Fué Duclos el que pudo tronar en el mitin y el resultado final fué más bien beneficioso para los comunistas, quienes convirtieron el acto en una propaganda para el frente popular, tan deseado por ellos. La consigna que tenían era gritar: "Unidad de Acción" y "Frente Popular", durante todo el acto y aun después, por las calles de París.

Con el mitin de Versalles, Mendes-France quizás haya podido ver que, en el caso de lanzarse abiertamente a una política de alianza con las extremas izquierdas, él no tardaría, como ocurrió en las puertas de Versalles, en verse reducido al papel de "segundón" en beneficio de un Duclos que es, a la auténtica y extrema izquierda, algo así como lo que ven en Pinay gran parte de las derechas. En la campaña electoral que se anunció bajo el signo casi exclusivo de dos hombres —Mendes-France y Faure— y debido a la tendencia personalista y extremista que adquieren las masas cuando se las excita, preponderan otras dos figuras más fácilmente polarizantes: Pinay y Duclos.

CARLOS SENTIS
Corresponsal de Clarín en Francia

Creóse la Dirección Nacional de la Mujer

Otro Organismo Tendrá Carácter Consultivo

EL Poder Ejecutivo dictó ayer un decreto creando la Dirección Nacional de la Mujer, organismo que dependerá del ministerio de Trabajo y Previsión y tendrá a su cargo la atención de todos los problemas relativos al mejoramiento de las condiciones de vida y de trabajo de las empleadas y obreras.

Organismo Consultivo

Al mismo tiempo la medida mencionada dispone la integración de la Comisión Nacional de la Mujer, que actuará con carácter de organismo consultivo y asesor del gobierno en materia de trabajo femenino, de asistencia y ayuda a la mujer y de bienestar familiar.

El ministerio de Trabajo y Previsión adoptará de inmediato las medidas tendientes a la constitución y funcionamientos de ambos organismos y proyectará los reglamentos a que se ajustarán en el cumplimiento de su cometido.

En los considerandos del decreto que refrendan los ministros de Trabajo y Previsión, Educación, Asistencia Social y Salud Pública y de Hacienda, destácase: "Que es deber ineludible del Estado garantizar la seguridad, higiene y dignidad del trabajo femenino y velar para que las labores que se ven obligada a cumplir no comprometan la augusta misión que a la mujer le incumbe dentro del hogar; que en este orden de ideas, merece destacarse especialmente la necesidad de llevar a la práctica el principio de la equivalencia de salario, sin distinción de sexos y la urgencia de tutelar ampliamente a la madre que trabaja y de preservar la salud física y moral de su descendencia, asegurándole —incluso— una adecuada educación social; y que, además de la situación de las empleadas y obreras propiamente dichas, es preciso que la acción de fomento y apoyo estatal alcance también a la mujer de la clase trabajadora, por ser ella quien debe absorber con mayor intensidad el impacto de todos los riesgos sociales y económicos".

ACUERDAN BENEFICIOS AL PERSONAL DEL SERVICIO DOMESTICO

Fijan Normas Para Vacaciones, Descansos e Indemnizaciones

AUNQUE no existe información oficial, ha trascendido que se encuentra ya redactado el decreto-ley del gobierno provisional por el cual se aprueban las condiciones de trabajo que se implantarán para el personal del servicio doméstico, estableciéndose las relaciones que existirán entre los empleadores y los empleados que prestan funciones en las casas de familia. Este nuevo régimen entrará en vigencia el 1º de mayo de 1956.

En la parte dispositiva del decreto, se establece que los trabajadores del servicio doméstico gozarán, entre otros, de los siguientes beneficios: salario mínimo por zona, adecuado a las condiciones de vida de cada región y a las modalidades del contrato de trabajo; indemnización por despido; régimen de licencias anuales y por enfermedad, ambas pagas; descanso semanal de 24 horas corridas o en su defecto dos medios días; reposo diario nocturno de nueve horas como mínimo y descanso medio diario de tres horas; incorporación al régimen de jubilaciones y establecimiento de la libreta de trabajo, que se otorgará sin cargo para el interesado.

Entre las obligaciones del empleado figuran las relativas al respeto y honestidad, cumplimiento de las instrucciones que se le impartan y la inviolabilidad del secreto familiar.

El decreto aclara que tanto los empleados como los empleadores no podrán disolver voluntariamente, después de los 90 días iniciales, el contrato de trabajo, sin preaviso.

En los considerandos del decreto se destaca la situación de olvido en que había quedado ese importante sector de la vida del trabajo; se expresa luego la necesidad de mejorar sus condiciones de vida y de labor, y se manifiesta, asimismo, la evidente conveniencia de armonizar las relaciones entre empleados y empleadores, en beneficio del buen orden de la familia y de la sociedad en general.

Se expresa finalmente que con esta legislación se resuelven las necesidades esenciales de los trabajadores, asegurando, al mismo tiempo, el ejercicio de sus derechos

Clarín

BUENOS AIRES · REPUBLICA ARGENTINA

40 Centavos

Un toque de atención para la solución urgentísima de los problemas argentinos

AÑO XI — Diario de la Mañana — Nº 3.671

Buenos Aires, Lunes 2 de Enero de 1956

El Voto de la Mujer Decidirá la Elección

Efectúanse Hoy Comicios Legislativos en Francia

PARIS, 1º (De nuestra agencia). — En Francia hay 14 millones 856.000 mujeres electoras y sólo 12.743.000 electores varones. Mas no sólo por el margen de dos millones son importantes las mujeres en las actuales elecciones francesas. Las mujeres, siempre han mandado en Francia. Legítima o ilegítimamente mandaron antaño a través de reyes y hombres de Estado como modernamente ejercen su enorme influencia a través de las omnipotentes modas de toda clase.

Después de la última guerra, las mujeres francesas obtuvieron el voto. Por primera vez fueron electoras y elegibles. Su primera intervención directa en la política —elecciones constituyentes— se tradujo por una votación de corazonada en beneficio de de Gaulle. Votaron entonces por razones apasionadas, pero no votó el censo entero. Se inició en aquella ocasión un abstencionismo femenino que luego no ha hecho más que incrementarse.

La abstención femenina esta vez no existirá. Mañana las mujeres francesas votarán como "un solo hombre". Votarán como jamás lo habían hecho todavía. ¿Será la femenina la única oleada de la jornada electoral? El millón y medio de votos inéditos (los jóvenes que han adquirido edad legal a partir de 1951) pueden no ofrecer demasiadas sorpresas. Salvo los universitarios y similares que votarán en general por Mendes-France, la inmensa mayoría de los jóvenes seguirán en Francia las diversas líneas que ofrece el ancho campo electoral.

Una cosa parece cierta: el margen del vencedor, lo mismo si es la pareja Pinay-Faure como si es Mendes-France, será escasísimo.

Con los últimos datos que anuncian casi ciento cincuenta electos comunistas —debido al fracaso de muchas alianzas y al "Poujadismo", los comunistas que perderán votos ganarán unas tres docenas de diputados— se echa de ver que el triunfador de la jornada tao podrá gobernar sin el apoyo del vencido. Desde hace un par de días, los tres grandes jefes citados no se atacan demasiado. Presumen que van a necesitar unos de los otros para componer una mayoría que pueda gobernar al margen del bloque comunista.

Estas modestas perspectivas y la exclusión de una oleada electoral —que no se ve ni se intuye por ninguna parte— obligan a Pinay como a Mendes-France a preocuparse esencialmente de los jóvenes y de las mujeres, únicos elementos capaces de volcar a uno o a otro tres o cuatro-

(Continúa en la página TRES)

Afirmó Dulles que EE. UU. Mantendrá su Política Exterior a Pesar de las Manifestaciones Rusas

Insinúa Bulganin Otra Reunión de "Grandes"

JOHN FOSTER DULLES

NUEVA YORK, 1º (AFP). — Foster Dulles declaró al llegar a Nueva York, que las recientes expresiones de Bulganin y Khruschev no habían alterado la política exterior norteamericana. El secretario de Estado rehusó decir más sobre ese tema. Afirmó que sólo podría hacerlo "por medio de una declaración cuidadosamente estudiada".

"Libertad en el Mundo"

Añadió que "los nuevos métodos empleados por los comunistas fracasarán y que 1956 verá la influencia de la libertad extenderse por el mundo". Expresó además que "el año 1955 ha hecho mucho por la paz. En la conferencia de los "grandes", Eisenhower ha mostrado al mundo entero la sinceridad de nuestra voluntad de paz. Alemania ha entrado en la NATO. El SEATO y el Pacto de Bagdad funcionan, mientras tanto, en Asia. En esta forma, el mundo libre ha hecho mucho para consolidar sus posiciones e impedir la guerra".

Palabras de Bulganin

MOSCU, 1º (AP). — El jefe del gobierno soviético, Bulganin, amenguó la violencia contra Occidente, declarando que el espíritu de Ginebra no será "sepultado" y que otra conferencia de los jefes de Estado de las cuatro grandes potencias podría ser fructífera si algunas dificultades son allanadas. El hecho de que ambos bandos en la división entre el Este y el Oeste tienen ahora la bomba de hidrógeno no es una garantía de que no habrá guerra, manifestó Bulganin. Sin embargo, pareció reflejar una creencia soviética de seguridad, que partió de la conferencia de Ginebra del verano último, contra la posibilidad actual de una guerra con bombas de hidrógeno

Bulganin empleó palabras diferentes a las de hace tres días, ocasión en que él y Khruschev atacaron a Eisenhower y a otros dirigentes occidentales y criticaron enérgicamente la política del Oeste.

Añadió que "la significación histórica de la conferencia de Ginebra reside en el hecho de que el espíritu de cooperación y entendimiento mutuo desplegado entre los participantes creó posibilidades verdaderas de mejorar las relaciones entre los Estados y creó también perspectivas para la protección de una paz estable entre los pueblos. Los pueblos de todos los países quieren la paz y odian la guerra". Por esta razón, dijo estar convencido de que el espíritu de Ginebra "no se dejará sepultado".

Luego, refiriéndose al estancamiento atómico, expresó: "El hecho de que hasta ahora no se haya llegado a una solución del problema de proscribir las armas atómicas se debe a la oposición de ciertos países occidentales".

Duelo Naval en la Región de Formosa

TAIPEI, 1º (AFP.) — Varias naves de guerra comunistas chinas fueron dañadas por aviones nacionalistas durante una batalla naval librada por tercer día consecutivo frente a las costas de Matsu, según anuncia un comunicado del ministerio de Defensa de China nacionalista. El ministerio de Defensa Nacional anunció que fué capturado un junco comunista chino con seis tripulantes a bordo. Los tripulantes fueron conducidos a Matsu, para ser interrogados.

Duelo de Artillería

TAIPEI 1º (AFP). — La artillería nacionalista de la isla de Kinmon continuó su duelo con la artillería comunista, por quinto día consecutivo, anuncia un comunicado del ministerio de Defensa

Representantes del gobierno nacionalista afirmaron que está por producirse una invasión comunista. La tensión en el estrecho de Formosa, y sobre todo en torno a las islas Kinmon y Matsu, parece indicar una acción inminente.

Los nacionalistas han observado la construcción de aeródromos modernos en la zona costera frente a ambas islas, y la agrupación de una cantidad de naves y embarcaciones en un punto próximo a Matsu. También se señala la instalación de centenares de cañones de largo alcance, de fabricación soviética, y capaces de alcanzar toda la superficie de Quemoy

El primer desembarco se haría en la pequeña isla de Kaoten, a cuatro millas de la costa, frente a Futchou.

Records en la Campaña Política

PARIS, 1º (De nuestra agencia). — A medianoche concluye la campaña electoral, aunque prácticamente había finalizado antes de la terminación del año. Los "recordmen" de la misma fueron Poujade y Mendes-France. El primero dió en los últimos días una verdadera vuelta a Francia, y no siempre con buena suerte. Especialmente en la etapa de Narbona, donde sus adversarios le aplicaron la ley del Talión y disolvieron sus asambleas arrojándole hortalizas y otras legumbres, amén de los silbidos y gritos. En pocos días recorrió más de seis mil kilómetros y habló durante unas cien horas. Pero según Mitterand, su opositor más directo, nada ha dicho en todo ese tiempo. "Es un charlatán", expresó.

La actividad de Mendes-France en la presente campaña fué agotadora, y se considera que desde hace muchos años ningún político ha puesto tanto empeño en una campaña proselitista. Al mismo tiempo, se destaca la lección de modestia dictada por este estadista, acostumbrado a dialogar con los "grandes" del mundo, teniendo que polemizar con oscuros "poujadistas" o con extravagantes políticos de pueblo.

El Espectro de Poujade Redobla su Amenaza Para los Grandes Partidos

PARIS, 1º (De nuestra agencia). — Una sola carrera para dos dispares metas —año nuevo y elecciones— proporciona al ambiente de París mientras escribo, una extraña sensación de vértigo. ¿Hacia dónde se dirigen tantas gentes afanosas? ¿A sus distritos o pueblos para votar o simplemente a un reveillon? Ignoro quién se beneficia de esta yuxtaposición: ¿Las elecciones animan las fiestas o las celebraciones de nochevieja, por el contrario, enfrían —sobremesas, vinos, champaña— y caldean el ambiente electoral?

El gobierno, que provocó el adelanto de las elecciones, no hizo en cambio nada muy particular para hacer recaer el día electoral en el segundo del año. Sin embargo, el haber ofrecido a los franceses una fiesta suplementaria que le viene a todo el mundo como el anillo al dedo, puede proporcionar al gobierno un beneficio extraído de los efectos nutritivos de la cadena de fiestas pascuales, particularmente brillantes y generosas este año.

"¿Es verdad que ustedes son los que ganarán más puestos?", acabo de preguntar a un miembro del gabinete Pinay. "Sí, pero no lo diga usted muy alto. Nadie está seguro de sí mismo en estos momentos decisivos. ¡Si por lo menos pudiéramos descifrar la incógnita Poujade!". Si Faure y Pinay provocaron —por medios constitucionales— el adelanto de las presentes elecciones, no fué quizás tanto por miedo a la campaña Mendes-France como para hacer abortar el peligro Poujade. A tenor de la breve pero tan intensa campaña electoral, el espectro Poujade ha redoblado su amenaza para los grandes partidos. A la postre ha resultado ser aún más peligroso de lo que se temían los zahoríes de la política. El descontento del francés medio por todo lo que políticamente ha ocurrido en Francia durante estos últimos años es de tal envergadura, que ha bastado la aparición de un joven provinciano sin mácula, dotado de enorme energía, de fácil voz y agradable presencia, para que las multitudes surgieran a su paso en tropel.

Hace un par de días algunos técnicos consideraban que Poujade podía arrancar 1.200.000 votos de los 27 millones dispuestos en potencia para pasado mañana. A juzgar por las noticias que me llegan se podría aumentar la dosis. Los órganos de prensa rivales sólo coinciden en una recomendación: "Votad útilmente", "No despilfarréis vuestros votos", "Votad por quien queráis, menos por quien no tiene programa". Sólo los comunistas respetan a Poujade, para ellos inesperado agente electoral que les puede proporcionar más de treinta diputados. También a los propios comunistas puede quitar, sin embargo, algunos votos Poujade: los que votan por ellos por simple descontento, sin ser por ello marxistas. Son Mendes-France y Pinay, muy particularmente el último, los perjudicados por Poujade. El primero, porque su clientela se compone en parte de los artesanos y pequeños comerciantes en cuyos medios precisamente recluta el poujadismo sus adeptos.

La tensión Mendes-France-Faure —o mejor dicho de sus seguidores ya que personalmente los dos jefes se atacan relativamente poco— ha alcanzado el rojo vivo con el llamado affaire de las películas. Lanzado a la plataforma electoral por el combativo diario "Express", este asunto que cierra las elecciones con una nota muy agria, sigue rodando hoy, como una peonza. Y mientras unos dicen que perjudica al propio Mendes-France por utilizar documentos confidenciales y rozar la dignidad de las fuerzas armadas, otros afirman que este último golpe bajo daña positivamente al gobierno, que ha permanecido tres meses inmóvil ante un escándalo que exigía una rápida corrección y reparación.

Los hechos son conocidos: un operador de la "Fox Movietone" rodó las escenas —principalmente proyectadas en América— de la matanza de un argelino sin armas por un gendarme. La versión oficial de anteayer presentaba al operador —francés— como instigador del acto mediante una retribución con la finalidad de tomar unas buenas vistas. El operador ha llegado precipitadamente en avión desde Argel, donde reside, y acaba de negar en una conferencia de prensa estos hechos: no conocía al gendarme, no le pagó nada. "El gendarme —añade— actuó bajo el imperio de la cólera contra un autor de los horrores perpetrados contra unas familias europeas que el mismo conocía".

Este último móvil es el que parece dar por bueno la presidencia del gobierno —que se rectifica sin decirlo—, en una larga nota sobre Argelia, el tema, en realidad, más trascendental de cuantos han anudado bajo el mucho más inofensivo bullicio y fáciles alborotos sin consecuencias, propios de toda campaña electoral.

CARLOS SENTIS

Corresponsal de Clarín en Francia

Sudán Proclamó su Independencia

KARTUN, Sudán, 1º (AP). — Sudán, gran país algodonero, desértico y selvático, proclamó su independencia y nacimiento como nueva nación. Egipto y Gran Bretaña, que por espacio de casi 57 años gobernaron conjuntamente este país de 2.505.825 kilómetros cuadrados, anunciaron el reconocimiento de la independencia. El primer ministro, Ismail El Azhari, leyó las proclamas de reconocimiento ante el alborozado Congreso formado por 148 miembros, y después de la histórica sesión recorrió a pie las calles de la capital en medio de las aclamaciones de millares de personas que se habían alineado en las aceras.

En el palacio que anteriormente ocupaba el gobernador general británico, El Azhari entregó a los representantes egipcio y británico las dos banderas del condominio que fueron arriadas de sus mástiles. En su lugar, se izó la bandera sudanesa de franjas azul, verde y amarillo —el azul por el Nilo, el amarillo por el desierto, y el verde por las fértiles tierras ecuatoriales situadas a lo largo de la cabecera del gran río.

Cuando la nueva enseña tricolor fué izada en todos los edificios públicos, así como en numerosas casas de comercio y particulares, se proclamó fiesta nacional el día de hoy para los nueve millones de sudaneses. El Congreso aprobó por unanimidad una resolución que declara al 19 de diciembre como Día de la Independencia.

La nueva nación hace frente a un grave problema en la división de sus habitantes, los negros de las tres provincias meridionales, en su mayoría paganos, y los árabes musulmanes, más ilustrados, de las seis provincias norteñas.

ISMAIL EL AZHARI

Difundióse el Decreto que Acuerda Beneficios al Servicio Doméstico

(INFORMACION PAGINA CUARTA)

Lleva Una Leve Ventaja la Coalición de Faure

Finaliza Hoy el Escrutinio

PARIS, 2 (AFP). — Se realizaron hoy las elecciones legislativas en todo el país. Aunque el tiempo no favoreció a los electores para la concurrencia a los lugares donde debían votar, intervino en esta elección un mayor porcentaje que en las anteriores. Del total de 26.500.000 empadronados, emitieron su sufragio 28.000.000 aproximadamente, lo que da un 80 por ciento. En esta capital, donde amaneció con fuerte lluvia y vientos helados la concurrencia a los comicios fué entusiasta. En las regiones montañosas la nieve impidió, en las primeras horas, la concurrencia a los lugares de votación. Faure emitió su voto en el departamento del Jura, e inmediatamente volvió a París para presidir el escrutinio en su calidad de ministro del Interior, interino. Mendes-France, que sufragó en el departamento del Eura, también regresó a la capital, al igual que la mayoría de los dirigentes de los distintos partidos. De Gaulle, no concurrió al comicio. El escrutinio se inició a las 19 y finalizará mañana alrededor de las 13.

Escrutinio a las 21 Horas

PARIS, 2 (AFP). — A las 21, los resultados de unos 46.000 votos eran los siguientes: Comunistas y Progresistas, 8.625; Frente Republicano (de Mendes-France), 8.705; Concentración de Izquierda Republicana, que preside Faure, 1.872; Republicanos Populares, 14.400, Ex degaullistas, Independientes y Campesinos, 10.133, y "Poujadistas", 4.744

Mendes-France Iba en Ganancia

La coalición de radicales y socialistas, dirigida por Mendes France y Guy Mollet, obtiene ventajas apreciables al escrutarse — a las 23.30 — un poco más de un millón de votos. He aquí los resultados. Frente Republicano, 264.321, M. R. P. e Independientes, 237.076, Comunistas, 184.267; Degaullistas disidentes y agrarios, 109.991; "Poujadistas", 103.018; Concentración Izquierdas Republicanas, 66.939.

Al llegar al primer tercio del escrutinio los partidos que integran la coalición gubernamental — independientes, republicanos populares y radicales de la tendencia de Faure — obtenían ventajas en el número de bancas.

Hasta este momento resultaron reelectos en sus respectivos departamentos: Edgar Faure, Guy Mollet, Mendes-France, Antoine Pinay, Edouard Daladier, Paul Reynaud, Robert Schuman, Pierre Pflimlin y Francois Mitterand.

Mayores Ventajas de los Gubernistas

PARIS, 3 (AFP). — A las 3 de la madrugada de hoy, martes, de las 285 bancas ya adjudicadas correspondían al gobierno 103, mientras los del Frente Republicano, en cuyas filas se agrupan los partidarios de Mendes-France, tenían 78. En cambio, los comunistas sumaban 83 y los del núcleo Pojade, 21.

La distribución de diputados entre las dos grandes coliciones era la siguiente:

Gubernistas: independientes, 54; M. R. P., 41; adictos a Faure, 8.

Frente Republicano: socialistas, 50, y mende-francistas, 28. (En estos últimos deben computarse los obtenidos por radicales-socialistas, Resistencia y afines).

Inicia Hoy sus Sesiones el Congreso Norteamericano

WASHINGTON, 2 (AP). — Mañana se iniciará el 84º período de sesiones del Congreso, con la perspectiva de una fuerte lucha de siete meses por la supremacía política. Los problemas que afrontará el Congreso este año de elecciones presidenciales son numerosos y complejos, entre los que figuran tan espinosos temas como la rebaja de los impuestos, la ayuda a la agricultura, la ampliación del seguro social, la ayuda a las escuelas, la asistencia para el exterior y la construcción de carreteras.

La lucha se librará en la Cámara y el Senado y será el preludio de una tensa atmósfera política entre demócratas y republicanos que pugnan por el control de la Casa Blanca y el Congreso en los comicios de noviembre.

Este año la política jugará un papel importante en las actividades de la nación, pues se elegirán presidente, vicepresidente, 32 senadores y 435 representantes. Los demócratas continúan controlando ambas Cámaras y tienen esperanzas de elegir a uno de sus miembros como presidente. En la Cámara superan a los republicanos por 230 a 203, y por 49 contra 47 en el Senado.

El período de sesiones deberá terminar a fines de julio. Probablemente las primeras reuniones serán monótonas, pero los primeros encuentros deberán comenzar más pronto que de costumbre. La sesión que comienza mañana es continuación de la que entró en receso en agosto último.

El demócrata Sam Rayburn será el presidente de la Cámara, mientras que Joseph Martin, republicano, será el titular de la minoría republicana, y John Mac Cormack, demócrata, lo será de la mayoría demócrata.

El presidente del Senado será el vicepresidente de la nación, Richard Nixon, republicano.

Clarín

BUENOS AIRES · REPUBLICA ARGENTINA

40 Centavos

Un toque de atención para la solución argentina de los problemas argentinos

AÑO XI — Diario de la Mañana — Nº 3672

Buenos Aires, Martes 3 de Enero de 1956

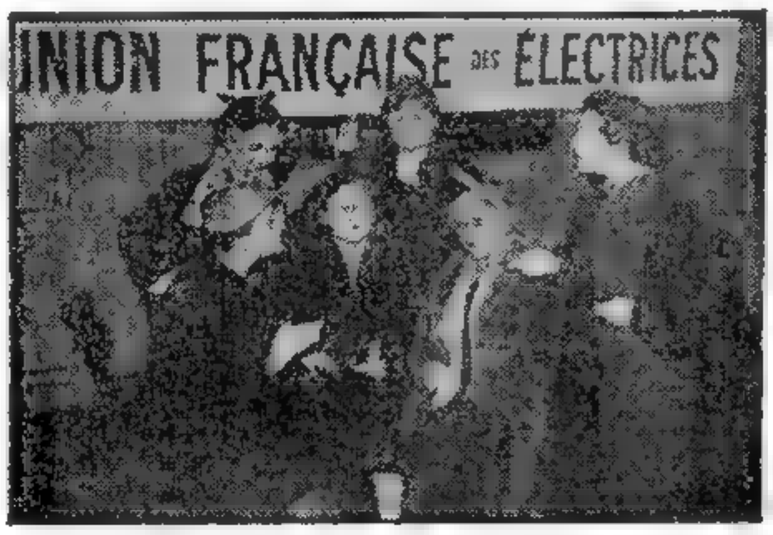

Comienzan su Preparación las Tropas de Alemania

COLABORAN EXPERTOS DE LA UNION

THEODOR BLANK

ANDERNACH, Alemania occidental, 3 (AP). — Los primeros 1.800 miembros de las nuevas fuerzas armadas de Alemania occidental —ejército, armada y aviación— comenzaron su adiestramiento. En esta localidad, 800 oficiales y soldados iniciaron un curso de tres meses de instrucción básica. En tres centros de la fuerza aérea de Estados Unidos, en el sur del país, principiaron los cursos con instructores norteamericanos para 650 futuros pilotos de la aviación militar alemana. En Wilhelmshaven, los primeros 165 voluntarios de la nueva marina de guerra, organizada bajo el mando del teniente de navío U. Reschke, comandante de submarinos, dieron comienzo a su adiestramiento. Y, finalmente, empezó la formación profesional de 180 técnicos y mecánicos de aviación de la fuerza aérea en Noervenich, en Renania.

Los que reciben instrucción en Andernach se convertirán en instructores de los futuros batallones de entrenamiento que formarán el núcleo de un ejército de 12 divisiones. Dentro de una semana, según informó el ministerio de Defensa, se hará entrega en Andernach de las primeras armas norteamericanas suministradas para la Wehrmacht, en virtud de un programa de asistencia militar. Entre éstas figuran fusiles, ametralladoras, pistolas y "bazookas".

Distribución por Zonas

De acuerdo con las instrucciones impartidas por el ministro de Defensa, Theodor Blanck, las nuevas formaciones se distribuirán en distintas zonas, según sus armas. La infantería en Andernach-am-Rhein, la aviación, en Noervenich, al oeste de Colonia, y la marina en Wilhelmshaven. Además de los armamentos para el ejército, Estados Unidos proveerá aviones y buques escuelas para los centros de instrucción del aire y de la marina.

LA COMISION "Vote por la Mujer", que preside la señora Nalaterre Sellier, exhorta a sus miembros a elegir a mujeres candidatas en las elecciones para la Asamblea Nacional. En Francia, el número de mujeres electas supera a los hombres en un 6%

Vendrán Delegaciones del Interior al Mitin Democrático del Día 10

Hablarán Ocho Figuras Políticas y Será Trasmitido a Todo el País

UNA prolongada reunión realizó ayer por la tarde en dependencias del Congreso Nacional la subcomisión política de la Junta Nacional Consultiva que organiza actualmente el acto cívico anunciado para el día 10 del corriente.

Asistieron a la sesión los consejeros señores López Serrot, Horacio Marcó y Américo Ghioldi, que integran dicho organismo, y participaron también de una parte de las deliberaciones los consejeros Ing. Julio A. Noble y Dr. Manuel V. Ordoñez, que no forman parte de la comisión.

Levantada la reunión cerca de las 20, el Dr. Horacio Marcó, que reemplaza al Dr. Rodolfo Martínez (h.), que se halla enfermo, en las funciones de secretario coordinador, informó a los periodistas que se habían considerado diversas cuestiones relacionadas con la organización del referido mitin, cuya propaganda se intensificará en los días próximos.

Agregó el Dr. Marcó que, a juzgar por el creciente número de adhesiones a los fines del acto que distintas entidades de esta metrópoli y del interior hacen llegar a la Junta, adelantando el propósito de enviar al mismo nutridas delegaciones, el anuncio del acto ha despertado en todo el país un gran entusiasmo, lo que autoriza a confiar en el éxito del mismo.

Son numerosas también —agregó— las entidades de diverso orden, incluso radioemisoras, que han ofrecido su colaboración espontáneamente, lo que permitirá dar amplitud a la campaña publicitaria ya iniciada.

La Concentración Popular se Iniciará a las 20

Se ha fijado para las 20 el momento de iniciación del gran acto democrático, en el cual, como ya se ha anticipado, harán uso de la palabra calificadas figuras de la Junta Consultiva.

De acuerdo con la información suministrada por la comisión organizadora, ocuparán la tribuna, para reafirmar los principios esenciales de nuestra democracia, en representación de los distintos núcleos de opinión, los señores Oscar López Serrot, Miguel Angel Zavala Ortiz y Juan O. Gauna, de la Unión Cívica Radical; José Aguirre Cámara, del partido Demócrata; Américo Ghioldi, del partido Socialista, Luciano F. Molinas, del partido Demócrata Progresista; Manuel V. Ordóñez, del partido Demócrata Cristiano, y Luis María Bullrich, figura independiente de los núcleos católicos.

La palabra de los oradores llegará a todo el país a través de una red de emisoras privadas, y el acto será presenciado por el público de Buenos Aires a través de las cámaras de televisión.

Debe Comparar EE. UU. su Aviación con la de Rusia

WASHINGTON, 2 (Exclusivo para Clarín). — El Consejo de la NATO, que se reunió en París, clausuró su actuación con un comunicado poco explícito. Pero sabemos que existe una dilatada brecha entre lo que consideran necesario los más altos estrategos militares de la NATO y lo que están proporcionando los miembros de esta entidad. ¿Cómo se explica que este déficit no preocupe, aparentemente, en las altas esferas? El presidente, al encender las luces del árbol de Navidad, en Washington, acaba de decir que "las promesas del futuro son más brillantes que en ningún momento de los últimos años".

Evidentemente, hay una importante diferencia entre la forma como encaran la defensa de Europa los estrategos militares de la NATO y como la ven los civiles que encabezan los gobiernos. Los militares piden muchísimo más de lo que los civiles están dispuestos a dar. "La dimensión de la brecha entre lo que están gastando ahora en la defensa las naciones de la NATO y lo que tendrían que gastar si se aplicara plenamente la nueva estrategia, es de una magnitud impresionante", declara el "Economist" de Londres, un diario que sabe lo que dice.

La nueva estrategia se basa en el empleo de las armas termonucleares.

Cabe, pues, preguntarnos: ¿están en lo cierto los estrategos militares? Y también: ¿existe irresponsabilidad en los políticos civiles? Lo más elegante es suponer que los estrategos tienen razón y que los gobiernos democráticos están narcotizados por "el espíritu de Ginebra".

La verdadera razón de esta actitud, con todo, quizás sea que los dirigentes alemanes y franceses creen que ese esfuerzo militar y su ingente costo no les significaría una verdadera protección en el caso de un ataque: la estrategia de la NATO, opinan, los defendería de las invasiones, pero no de los bombardeos termonucleares. Por eso, los dirigentes civiles creen que la mejor solución es buscar la seguridad con medios políticos: esto es, manteniendo la equidistancia entre las dos únicas potencias dotadas de armas atómicas. La concepción básica de la NATO, antes de 1949, se fundaba en que dicho organismo militar debía contener a las divisiones blindadas soviéticas cuando avanzaran en forma arrolladora sobre los países de la Europa occidental, dando tiempo a que la Fuerza Aérea Estratégica de EE. UU. atacara a la U.R.S.S.

Pero desde 1949 el panorama ha cambiado: el problema crítico de la defensa europea no es ya repeler al ejército ruso, sino mantener a raya a las fuerzas aéreas soviéticas. Para ese problema, la NATO no ofrece una solución suficientemente convincente para las naciones más vulnerables del continente. En el fondo, es esto lo que explica la inercia del sector civil de la NATO.

Pero... ¿por qué se muestran tan satisfechos los gobiernos occidentales, a pesar de todo? Porque creen que ya existe la única defensa efectiva: que EE. UU. posee un cuantioso poderío capaz de disuadir a la U. R. S. S. de una agresión. Sin embargo, cabe preguntarse aún si la Fuerza Aérea Norteamericana se mantiene a la par de la soviética o se está quedando a la zaga, como lo sostienen los hermanos Alsop y el señor Finletter. El Congreso habrá de investigar esto cuidadosamente cuando se reúna. De ese equilibrio de fuerzas depende la seguridad de los países occidentales.

WALTER LIPPMANN

Copyright Clarín. Prohibida la reproducción total o parcial.

Aramburu Visitará Mendoza y San Juan

Un nuevo viaje al interior del país realizará el presidente provisional, general Pedro Eugenio Aramburu. Pasado mañana, jueves, partirá por vía aérea con destino a Mendoza, adonde arribará aproximadamente a las 18. Viajará acompañado por los ministros militares, de Interior y de Comercio.

Al día siguiente, el general Aramburu visitará San Juan, y el sábado 7 la guarnición Campo de los Andes, en Mendoza. El domingo, el jefe del Estado presidirá diversos actos a realizarse en la provincia de Mendoza, y a las 14 dirigirá un mensaje por la Red Argentina de Radiodifusión a todo el país, para retornar en horas de la tarde a la Capital

VOROSHILOV

VOROSHILOV LLEGO A BERLIN

BERLIN, 2 (RP). — El presidente de la Unión Soviética, mariscal Kiementi Voroshilov, llegó a Berlín Oriental para asistir a la celebración del octogésimo cumpleaños del presidente de la Alemania Oriental, Wilhelm Pieck, que se cumplirá mañana. También asistirán los primeros magistrados de Polonia, Rumania, Bulgaria, Corea del Norte, Vietnam Septentrional, Mongolia Exterior y Albania. China comunista envió a su vicepresidente, mariscal Chu Teh, mientras que Yugoslavia y Hungría comisionaron a altos funcionarios de los partidos comunistas de sus respectivos países.

También estarán representados los partidos comunistas de España y Gran Bretaña.

Jurará Hoy el Nuevo Ministro de Aeronáutica, Comodoro Julio Krause

DESCALIFICOSE AL GENERAL JOSE HUMBERTO SOSA MOLINA

Clarín

Un toque de atención para la solución argentina de los problemas argentinos

AÑO XI — Diario de la Mañana — Nº 3.673

BUENOS AIRES · REPUBLICA ARGENTINA · 40 Centavos

Buenos Aires, Miércoles 4 de Enero de 1956

Gestionarían la Paz Pekín y Taipeí

LONDRES, 3. (INS). — Informaciones del Lejano Oriente anuncian que los chinos nacionalistas y los comunistas habrían celebrado "conversaciones exploratorias extraoficiales", encaminadas a poner fin a la cruenta guerra civil que desangra a ese país.

El gobierno de Taipei calificó a esa noticia de "absurda". Las versiones en tal sentido parecen haber tenido origen en fuentes comunistas. Sin embargo, el diario pro nacionalista "Sing Tao Evening Post", que se edita en Hong Kong, anunció hoy que había "llegado la hora" de que los nacionalistas de Formosa y los rojos de China "consideren más hondamente" y arreglen sus diferencias sin la intervención del mundo exterior.

Según algunos informes, Chiang Kai-Shek delegó en su hijo la tarea de celebrar conversaciones, que serían apoyadas por los jefes de las fuerzas armadas y hombres de negocios.

Fuentes informativas comunistas revelaron, por su parte, que las conversaciones que se celebran están supeditadas a las reuniones entre Washington y Pekín sobre cuestiones relacionadas con el Lejano Oriente.

El primer informe publicado sobre las "discusiones" apareció en el diario local "Daily Herald".

No Podrá Usar el Uniforme ni el Título de su Grado

POR decreto dado a conocer ayer y que refrenda el ministro de Ejército, el presidente provisional de la Nación ha aprobado en todas sus partes el dictamen producido por el Tribunal Superior de Honor que juzgó al general de división, en retiro efectivo, José Humberto Sosa Molina, ex ministro de Ejército y de Defensa Nacional y ex secretario de esta última rama del gobierno depuesto, sentencia pronunciada por unanimidad por aquel cuerpo y consistente en "descalificación por falta gravísima", con privación de vestir el uniforme y de usar el título del grado.

Se aplica, pues, al nombrado jefe la misma sanción que al ex ministro de Ejército, general Lucero, y al ex presidente de la Nación, general Perón.

Graves Cargos

Entre numerosos cargos el tribunal imputa al general Sosa Molina, previa la acreditación legal, el haber autorizado con posterioridad a la operación, y no antes de ella, como lo exige la ley 13.945 sobre armas y explosivos la adquisición por la ex Fundación, en febrero de 1952 de una firma particular, una considerable cantidad de pistolas calibre 45, habiéndose concretado el inculpado a reconocer ante el tribunal que el número de pistolas era excesivo para el fin que se invocaba, pero que tuvo que acceder debido al interés expresado en ese sentido por el presidente de la Nación, y que por ello procuró que sólo una parte de esas armas fuera entregada a la ex Fundación y que el resto, que eran más de 3.000 pistolas, fuera depositado en Fabricaciones Militares; pero que por disposición del ex presidente Perón fueron llevadas a la Residencia Presidencial. Posteriormente, se agrega, esas armas fueron entregadas a la Confederación General del Trabajo, alegando el causante, en su descargo, que ignoraba esto último, y que no pudo controlar el destino que se dió al armamento por no contar con el instrumento legal correspondiente o sea la reglamentación de la ley en lo referente a armas.

Mas Armas

Ha establecido, además, el Tribunal, que el 19 de mayo de 1953 el entonces jefe de Policía solicitó al general Sosa Molina, en su carácter de ministro de Defensa Nacional, la provisión de armas, y que del análisis del pedido formulado surge que se pretendía dotar a la Policía con armamento que por sus características o importancia no era el requerido para el cumplimiento de sus tareas específicas. Comprobado que el día siguiente, 20 de mayo, el causante contestó por nota a la Policía Federal estableciendo precios y plazos de entrega, el causante reconoció ante el tribunal que el armamento requerido no era el apropiado para el cumplimiento de las funciones policiales, y que por ello, con su procedimiento de fijar precios y plazos de entrega procuró demorar la operación. "Del análisis de los diversos elementos a disposición del tribunal —se expresa— surge claramente que el causante conocía el plan que quería poner en práctica el ex presidente de la Nación de armar grupos civiles y dar a la Policía Federal una potencia de fuego y armas capaz de enfrentar a las fuerzas regulares, no siendo por ello aceptables los motivos que invoca el causante para justificar su actitud equívoca y en pugna con su condición de general y ministro".

Orden de Aniquilamiento

Ha establecido, también, el Tribunal, que el 18 de abril de 1952, mientras el causante se desempeñaba como ministro de Defensa Nacional, el ex presidente Perón impartió la Orden General Nº 1, concordante con el plan político 1952, por intermedio del Comando General de Control de Estado, en la que se incitaba al aniquilamiento de la oposición, y que en esa orden se disponía entre otras cosas que en caso de atentado contra el presidente debía contestarse con miles de atentados, a cuyo fin se agregaban listas de objetivos entre los que se encontraban embajadas, firmas comerciales, profesionales, ciudadanos, militares etc., que por supuestos opositores debían ser suprimidos sin más. Expresa el Tribunal que aunque el causante niega haber tomado conocimiento de esa orden, atentatoria contra el régimen constitucional, existe a juicio del alto

(Continúa en la Pág. SEIS)

Amplió sus Ventajas la Coalición de Faure, Pero no Tendrá Mayoría Propia

Es Incierto el Panorama Político Francés

FAURE

PARIS, 3 (AP) — Las esperanzas de Francia de conseguir un gobierno estable se han visto frustradas por los resultados de una elección en la que nadie aparece claramente como ganador, pues aunque la coalición de Faure amplió sus ventajas, no tendrá mayoría propia. Los comicios, a los que concurrió un número sin precedentes de votantes, sólo han servido para fortalecer a un partido extremista, establecer uno nuevo y hacer que ningún partido individual o grupo de partidos sea lo bastante poderoso como para gobernar por sí solo. Los resultados extraoficiales conocidos indican lo siguiente:

1 La impresionante ganancia de 52 bancas más en la Asamblea Nacional para el partido Comunista, que surge así como el más poderoso de los partidos políticos franceses, considerados individualmente.

2 El inesperado éxito — 51 bancas — del partido de Pierre Poujade, enemigo de los impuestos y de un declarado obstruccionismo.

3 La mayoría de la Asamblea dividida entre los partidos moderados a la derecha y a la izquierda del centro, cuyos líderes han estado alternándose durante años a la cabeza de los endebles gobiernos de coalición que se han venido sucediendo, sin que ninguno durara en el poder más de unos meses.

Posible Alianza

Esta lucha sin resolverse entre los partidos del centro parece que ha de arrojar a los líderes de los dos grupos, Mendés-France y Edgar Faure, en brazos el uno del otro, si es que pretenden subsistir.

Frente a los comunistas y los poujadistas, ni la coalición de centro-derecha que encabeza Faure, ni la de centro-izquierda que dirige Mendés-France, se lo bastante poderosa para poder gobernar por sí sola.

Los resultados publicados dan a cada diputado elegido la calificación del partido al que pertenecen. Pero algunos de ellos se presentaron con el apoyo de dos partidos diferentes. No hay por consiguiente medio de pronosticar con exactitud como votarán los nuevos diputados en la Asamblea cuando se trate de elegir un nuevo primer ministro, ni tampoco en los asuntos más urgentes que esperan su decisión.

Los Resultados

Los comunistas y los pequeños aliados tienen 147 bancas, es decir, 52 más de las que tenían en la anterior Asamblea.

Los socialistas han obtenido 88, en vez de las 94 que ganaron en 1951. Los socialistas forman ahora parte de la coalición que encabeza Mendés France.

El movimiento republicano popular (MRP), de tendencia demócrata cristiana (católico) sacó 70 bancas, 13 menos que en la anterior Asamblea.

Porcentajes Oficiales

El ministerio del Interior ha publicado cifras oficiales incompletas del porcentaje correspondiente a los principales partidos, pero faltan los de la región de París y del departamento de Mosela. Esas cifras demuestran que los comunistas sacaron 21,35 por ciento, un 0,5 menos que en 1951; los socialistas el 15,5, es decir el 0,4 más, los radicales socialistas el 12,8, un 1,8 más; el movimiento republicano popular el 11,1, un 1,5 menos, los independientes agrarios el 13,9, un 1,6 más; los poujadistas el 11,1 por ciento (este partido no existía en las elecciones de 1951).

El recuento de entre el 80 y el 85 por ciento de votantes, indica que 10 382 596 franceses acudieron a las urnas. La proporción de no votantes disminuyó al 17,4 por ciento, ya que en 1951 fué del 19,3.

Cómputos de Ultramar

Esta noche se anunciaron también los escrutinios de 38 de las 50 bancas en los territorios de ultramar. Los resultados son: comunistas y sus aliados, 8; socialistas 3; radicales socialistas 1; social republicanos (degaullistas) 5, concentración de izquierda republicana 3; independientes de ultramar 8. Aquí también los títulos de los partidos tienen una significación muy relativa, porque los diputados de ultramar muchas veces se presentan bajo el nombre de partidos locales.

Reuniráse Hoy el Gabinete Francés

PARIS, 3 (ANSA) — Se anunció oficialmente que el Consejo de ministros bajo la presidencia del "premier" Edgar Faure, se reunirá mañana para considerar la situación del país luego de las elecciones realizadas para la renovación de la Asamblea Nacional.

La Asamblea

PARIS, 3 (AFP) — La nueva Asamblea Nacional está constitucionalmente convocada para el jueves 15 de enero, pero no podrá desde entonces abordar su tarea política. Reunida bajo la presidencia del decano por edad debe proceder primero a la validación de los diplomas de la mitad más uno de los nuevos diputados.

El Poujadismo Develó la Incógnita de su Número

PARIS, 3 (De nuestra agencia). — La gran novedad de la Cámara serán los 54 poujadistas. El número de 145 comunistas apenas en seis supera lo previsto. La lógica ha funcionado perfectamente en este punto. Queremos significar con ello que el ilogismo de un sistema electoral que puede proporcionar a los comunistas más escaños cuando han tenido menos votos, ha funcionado de una manera ineluctable.

En cambio, los pretendidos diez poujadistas —el viernes hablamos ya del progresivo espectro Poujade— son a la postre nada menos que 54. Un auténtico grupo parlamentario, que sumado a los comunistas —aunque a los poujadistas se los coloque en una difusa extremo derecha— da casi doscientos diputados: una tercera parte del Parlamento, y que será, no hay que olvidarlo, antiparlamentaria y antidemocrática.

Habrá tiempo para hacer cábalas sobre si es posible la constitución de un gobierno, que agrupe fuerzas republicanas y democráticas, en un amplio centro, para defenderse en común de poujadistas por un lado y comunistas por otro. O de si es factible un gobierno socialista con apoyo de Mendes-France.

Hoy mi tema no puede ser otro que el del poujadismo, nueva etiqueta bajo la cual se ha amparado todo el profundo descontento francés, que años atrás votó aún más nutridamente por De Gaulle. También la opinión significó entonces con un voto, que era eminentemente de protesta, su aversión por un sistema y unas costumbres políticos que muchos asimilan a un tiovivo, girando en torno de la tragedia nacional.

La protesta que creó años pasados el numeroso grupo parlamentario degaullista, estaba inspirada empero por altas razones patrióticas, ligadas con la grandeza de Francia. En cambio, esta actual protesta se inspira en reacciones —aunque a menudo justificadas— ante molestias de tipo menor, como pueden ser las cuestiones fiscales.

¿Será Poujade un episodio efímero, de acuerdo con las afirmaciones de Mitterand? ¿Entre los cincuenta diputados poujadistas habrá alguno que tenga cabeza política? No lo ha demostrado así la campaña electoral, durante la cual el poujadista de más enjundia ha sido el propio Pierre Poujade. Los demás han expuesto argumentos todavía más contradictorios, confusos y triviales que los del mismo Poujade. ¿Saldrá un "filósofo" del poujadismo a definirnoslo? ¿Hay, como se ha dicho, detrás de Poujade, algún político de Vichy hoy proscripto? Sin su contextura politicofilosófica, este movimiento impulsado por protestarios de distinta y aun opuesta índole, puede ser el sueño de una noche de verano y diluirse paulatinamente en las marismas parlamentarias, después de haberlas combatido tanto desde la calle. Así acabaron los degaullistas, naufragos sin timón desde que fueron abandonados por De Gaulle hasta ayer, día de su liquidación total.

¿Saldrá alguien para inspirar a Poujade? Caso de surgir un hombre de pro, este movimiento, que hoy está en la etapa de la cervecería de Munich, puede dar mucho de sí. De la cervecería y de la agitación y protesta fiscal — cuna de tantos movimientos políticos de la historia antigua y moderna— se puede desembocar a una muy vertebrada agrupación política, no necesariamente fascista. El poujadismo era anteayer —dijimos— la incógnita de estas elecciones. Hoy ya no lo es en cuanto a su número de diputados, o grado de su participación en la Cámara. Pero continúa siendo un misterio en lo que atañe a su despliegue, su significación y su manera de producirse una vez sentados los diputados en los escaños del Parlamento.

CARLOS SENTIS
Corresponsal de Clarín en Francia

PARIS, 3 (INS). — El piso superior de la torre Eiffel sufrió grandes averías a causa de un espectacular incendio.

Las llamas, avivadas por el fuerte viento, se proyectaron de lo alto de la famosa torre de 285 metros de altura, mientras centenares de bomberos, paralizados por la falta de presión para el agua, lucharon durante una hora y media para contenerlas. Un bombero resultó lesionado.

Las pérdidas se calculan en 150 millones de francos, unos 142.000 dólares. Se cree que es el primer incendio que se registra en la histórica torre desde su habilitación a los turistas en 1889.

El incendio comenzó en la estación transmisora de televisión situada en lo alto de la torre, y fué presumiblemente causado por un corto circuito.

ACEPTOSE LA RENUNCIA DEL BRIGADIER ABRAHIN

POR razones exclusivamente particulares, presentó ayer su renuncia el ministro de Aeronáutica, brigadier Ramón Amado Abrahin. El Poder Ejecutivo aceptó su dimisión y designó en su reemplazo al actual subsecretario de ese departamento de Estado, comodoro Julio César Krause, quien prestará juramento hoy, a las 12, en el Salón Blanco. Asistirá, especialmente invitado, el brigadier Abrahin.

Anoche se dieron a conocer los textos de las notas intercambiadas por el ministro dimitente y el presidente provisional. El brigadier Abrahin expresa en su mensaje al general Aramburu:

"Al Excmo. Sr. Presidente Provisional de la Nación, general Pedro E. Aramburu:

"Solicito a Vuestra Excelencia quiera aceptar mi renuncia al cargo de ministro secretario de Estado en el departamento de Aeronáutica, para el que fuera nombrado por decreto 35/55.

"Agradezco muy especial-

(Continúa en la Pág. NUEVE)

COMODORO KRAUSE

COMENZO UN NUEVO PERIODO PARLAMENTARIO EN LA UNION

WASHINGTON, 3 (AP). — El Congreso inició un nuevo período de sesiones en este año de elecciones presidenciales y se descuenta que este hecho dará un carácter político especial a los debates. Pero la inevitable lucha por las ventajas políticas en diversas cuestiones trascendentales, como los impuestos, la construcción de escuelas y carreteras, así como la ayuda al exterior y a los agricultores locales, tuvo un comienzo lento. En realidad, aparte de algunas reuniones de comisión que se efectuarán mañana, el Congreso actuará con ritmo pausado hasta después de conocer el programa gubernamental de acción, que será esbozado el jueves en el mensaje preparado por el presidente Eisenhower y sus principales asesores. Los periodistas creen que el mensaje puede deparar sorpresas.

Por ahora, prevaleció una atmósfera de jovialidad, alegría y buena voluntad en la segunda sesión del 84º Congreso, que se inició oficialmente. El vicepresidente de la República, Richard Nixon, y Sam Rayburn, presidente del Senado y la Cámara de Diputados, respectivamente, dieron sendos golpes de mazo al mediodía para señalar el comienzo de las formalidades de rigor. Los capellanes elevaron oraciones y los miembros de la Cámara baja se unieron para dar gracias a Dios.

Nixon manifestó que estaba seguro de interpretar los "sinceros sentimientos" de todos los senadores al expresar su complacencia por el retorno del presidente del bloque demócrata, Lyndon Johnson, luego del síncope cardíaco que sufrió el verano último.

Pendiente sobre los legisladores en un año en que el pueblo elegirá al presidente de la república, 132 senadores y todos los 435 miembros de la Cámara de representantes, está la incertidumbre respecto de la actitud definitiva que adoptará el presidente Eisenhower sobre la probable candidatura a su reelección.

Dado que Eisenhower no estará en la capital, su mensaje será leído ante el Senado y la Cámara. En otros años, el presidente leyó personalmente su mensaje. En el Congreso existen legisladores que les agradaría verse como candidatos a la primera magistratura.

Sin embargo, cualesquiera sean las candidaturas de los principales partidos políticos, muchas de las cuestiones de la próxima campaña se irán forjando a través de los debates y la acción del Congreso. Los republicanos y los demócratas se achacan mútuamente la situación de los agricultores, quienes se hallan entre la espada y la pared, pues de un lado están los bajos precios obtenidos por sus productos y los costos elevados de las cosas que necesitan. Cada bando ha prometido ayuda, pero en lineamientos antagónicos.

En cuanto a la reducción de los impuestos, argumento que los rivales políticos esgrimen en los años de elecciones con propósitos proselitistas, ha cobrado cuerpo en los últimos tiempos una actitud de prudente expectativa. El gobierno ha indicado que desea esperar para ver si puede equilibrarse el presupuesto

Ha Sido Creada la Junta Consultiva Económica: Colaborará con Prebisch

INFORMACION PAGINA SIETE

Clarín

BUENOS AIRES · REPUBLICA ARGENTINA

40 Centavos

Un toque de atencion para la solucion urgente de los problemas argentinos

AÑO XI — Diario de la Mañana — Nº 3.674

Buenos Aires, Jueves 5 de Enero de 1956

Mañana es Día no Laborable

MAÑANA será día no laborable. Así lo establece el decreto-ley número 7 dictado por el presidente provisional en ejercicio del Poder Legislativo, general Pedro E. Aramburu, al incorporar al artículo 2º del decreto número 554 de 1955 como día no laborable el 6 de enero. En los considerandos del mencionado decreto-ley se señala que "corresponde respetar aquellos feriados que, como el 6 de enero —día en que la Iglesia festeja la Epifanía— han sido consagrados, en todas las épocas por la tradición cristiana del pueblo argentino".

Quedó Integrado el Gabinete del Gral. Aramburu

ASUMIO SU CARGO EL NUEVO MINISTRO DE AERONAUTICA

Designóse Subsecretario al Comodoro Ruiz

EN una ceremonia que se desarrolló ayer al mediodía en el Salón Blanco de la Casa de Gobierno prestó juramento y asumió el cargo el nuevo ministro de Aeronáutica, comodoro Julio César Krause. Asistió una nutrida concurrencia, entre la que se contaban numerosos generales, brigadieres y almirantes, oficiales de distinta graduación de las tres armas y altos funcionarios de la administración. El acto comenzó a las 12, al hacerse presente en el recinto el presidente provisional, general Aramburu, acompañado del vicepresidente, contraalmirante Rojas; del comodoro Krause y del ministro saliente, brigadier Abrahin, de los demás secretarios de Estado y jefes militares.

La Ceremonia

De inmediato, el escribano mayor de gobierno, señor Jorge Garrido, leyó el acta de práctica, en la que se inserta el decreto de designación. El general Aramburu, a su vez, leyó la fórmula del juramento, a la que contestó el nuevo ministro, comodoro Krause, quien recibió del jefe del Estado un efusivo abrazo de congratulación, siguiéndole en la misma actitud el ministro dimitente, brigadier Ramón A. Abrahin, y el vicepresidente, contraalmirante Isaac F. Rojas.

Los demás componentes del gabinete felicitaron sucesivamente al comodoro Krause, quien debió permanecer aún por espacio de cerca de media hora atendiendo los saludos en los pasillos adyacentes al Salón Blanco.

Formula Declaraciones

Poco después de las 16, el ministro de Aeronáutica recibió en su despacho a los representantes de la prensa. Luego de anticipar que en su departamento regirá para los periodistas la política de "puertas abiertas", manifestó el comodoro Krause que los propósitos que animarán su gestión serán los mismos que anunció el gobierno de la revolución, en procura de la recuperación nacional.

Informó también que ha sido designado subsecretario de Aeronáutica el comodoro Federico Ruiz, quien ya asumió sus funciones, y, por último, anticipó el ministro que mañana viajará a Mendoza, integrando la comitiva del presidente de la Nación.

Mensaje de Abrahin

Al alejarse el brigadier Ramón A. Abrahin del ministerio de Aeronáutica, después de presentar la renuncia al cargo de titular del mismo, envió un mensaje a todo el personal de la Aeronáutica argentina, diciendo: "Con motivo de mi alejamiento de la función con que fui honrado por el gobierno provisional de la Nación, me dirijo a todo el personal de la Aeronáutica argentina para expresarle mi más sincero reconocimiento por la colaboración prestada durante mi gestión. Aprovecho esta oportunidad para exhortar a todo

(Continúa en la Pág. SEIS)

Reclama Faure un Frente Común Centrista

Instó a Deponer Diferencias

Mendes-France

PARIS, 4 (AP). — El primer ministro Faure llegó a la conclusión de que los resultados de los comicios no han sido tan desastrosos como parecían al principio, e instó a los partidos de centro a olvidar las diferencias surgidas en la campaña electoral y formar un gabinete que gobierne efectivamente a Francia. Faure habló ante la Asociación de Prensa Extranjera, mientras se siguen adelantando resultados de los escrutinios. Estos indican que los comunistas tendrán 147 escaños en la nueva asamblea, o sea, 52 más de los que lograron en las elecciones de 1951, y que los simpatizantes de Poujade, quien logró popularidad abogando por una reducción de impuestos para los pequeños comerciantes, tendrán 49 curules. Estas cifras no incluyen los resultados de los territorios de ultramar, que todavía no han sido anunciados.

Resentimiento Popular

Faure atribuyó el éxito obtenido por estos dos partidos extremistas al resentimiento antiparlamentario que se ha extendido por todo el país, pero al defender su decisión de disolver la anterior asamblea, subrayó que no fue la disolución lo que creó la animosidad contra los legisladores, sino lo que reveló su existencia.

Ahora [illegible], los partidos de centro deben trabajar unidos, "porque si dejamos que nuestras instituciones caigan en el estado de [illegible] ahora nos hundiremos todos".

Observó que no es muy grande el [illegible] de la oposición en la nueva asamblea y que tal vez [illegible] menos del existente a raíz de las elecciones de 1951, en aquella ocasión había 97 diputados comunistas y 107 simpatizantes del general Charles de Gaulle que se habían comprometido a no colaborar con ningún gobierno.

Recordó que la ley electoral de 1951 tuvo por objeto reducir el número de diputados comunistas, cosa que se logró. Pero esta vez, aunque se votó con la misma ley, no surtió el efecto deseado porque los partidos de centro se desvelaron en lograr de presentar un frente único contra los comunistas.

No Será Candidato

Interrogado respecto a los posibles candidatos para la presidencia del Consejo que puedan unir a todos los partidos de centro, Faure contestó sonriente: "No estoy pensando prematuramente en mí".

Entre los nombres que menciona la prensa figura los de Christian Pineau, Guy Mollet y Paul Ramadier, todos ellos socialistas; el ex presidente del Consejo Mendés-France, el propio Faure, Antoine Pinay, Robert Schuman y Pierre Pflimlin, jefe último del Movimiento Republicano Popular (MRP), de tendencia católica.

Cuando la nueva asamblea se reuna el 10 de enero, cualquier posible candidato a la presidencia del Consejo de Ministros deberá buscarse el apoyo de los casi 400 diputados de los partidos que constituyen el bloque del centro. Se necesitan por lo menos 325 diputados para tener mayoría.

Incógnita Poujadista

Poujade no ha dicho todavía, si a sus diputados les estará permitido aceptar cargos en el gabinete. Dice que la decisión tendrá que tomarla un congreso nacional de su movimiento.

La asamblea tiene 627 escaños, pero hasta ahora sólo se ha anunciado que ya están decididos los 544 de Francia metropolitana. Se están esperando los resultados de 52 de los correspondientes a los territorios de ultramar, creyéndose que en su mayor parte serán para los centristas.

Juramento del Comodoro Krause

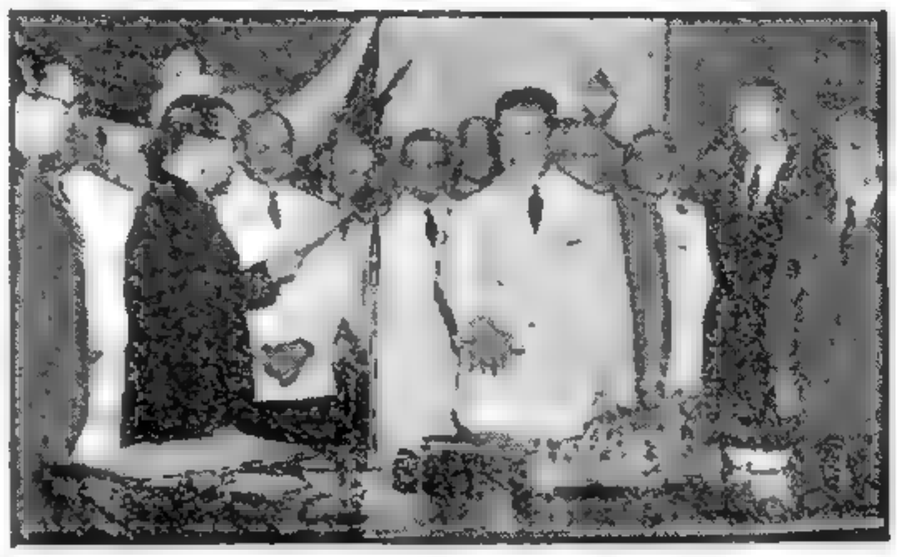

"SI, JURO", responde el nuevo ministro de Aeronáutica, comodoro Julio César Krause, ante la requisitoria del presidente provisional, general Aramburu. Aparecen también en la foto el ministro saliente, brigadier Abrahin; el vicepresidente, contraalmirante Rojas, y los ministros Sadi Bonnet, Mercier, Busso, Ossorio Arana, Landaburu y Migone. La ceremonia del juramento se realizó ayer a mediodía en el Salón Blanco de la Casa de Gobierno

KUBITSCHEK HABLARA HOY A LOS LEGISLADORES ESTADOUNIDENSES

J. KUBITSCHEK

WASHINGTON, 4 (AP). — El presidente electo de Brasil, Juscelino Kubitschek, llegará mañana a Estados Unidos. El futuro mandatario partió hoy a las 7.1 desde Río de Janeiro a bordo de un avión de pasajeros de la Varig y llegará a ésta mañana alrededor de las 13, después de haber desayunado con el presidente Eisenhower en Cayo Hueso. Inmediatamente después de su llegada a la capital de la Unión, Kubitschek pronunciará sendos discursos en el Senado y la Cámara de Representantes y se trasladará luego a la Casa Blanca, donde residirá durante su estada en los Estados Unidos. El presidente electo, a quien acompaña una pequeña delegación de expertos en materia económica, permanecerá seis días en la Unión y viajará posteriormente a Europa. Estará dos días en Duesseldorf, tres en París, dos en Roma, dos en Madrid y dos en Lisboa. Proyecta viajar a Río de Janeiro el 23 del actual.

A su arribo a Washington, Kubitschek será recibido por el secretario de Estado, Foster Dulles, el secretario auxiliar Henry F. Holland, el embajador norteamericano en Brasil, James C. Dunn, y representantes del cuerpo diplomático y de la OEA.

El viaje de Kubitschek tiene carácter particular, porque aún no se realizó su proclamación oficial. Con todo, según lo anunció oficialmente el Departamento de Estado, el presidente electo será recibido con los honores correspondientes a su rango. Anticípase que en la entrevista que mantendrá con el general Eisenhower se considerarán en principio cuestiones de índole comercial, de interés para Brasil y Estados Unidos. Por eso Kubitschek se hizo acompañar por varios expertos en cuestiones económicas.

ARAMBURU VIAJA HOY A MENDOZA

Será Objeto de Numerosos Agasajos

En el avión T-67, del ministerio de Aeronáutica, alrededor de las 15 de hoy emprenderá su anunciado viaje a Mendoza el presidente provisional de la Nación, general Aramburu, a quien acompañará una reducida comitiva, compuesta por el comandante en jefe del Ejército, general Lagos, los ministros de Comercio, doctor Llamazares, y de Aeronáutica, comodoro Krause; el secretario general de la Presidencia, coronel Labayru, y otras autoridades. También se trasladarán a la capital andina delegaciones de infantería de marina, granaderos a caballo General San Martín y marinería de la flota de mar, las que rendirán honores de reglamento en los actos a que asistirá el primer mandatario.

El avión que utilizará el general Aramburu partirá desde el Aeroparque de la Ciudad de Buenos Aires y llegará a Mendoza a las 18, aproximadamente. El aparato será escoltado por aviones Gloster y Calquin.

Los Actos en Mendoza

MENDOZA, 4 (C.). — Pueblo y autoridades mendocinas se aprestan a ofrecer un gran recibimiento al presidente provisional de la Nación, general Aramburu, a su llegada, mañana, a las 18, al aeródromo del Plumerillo.

El jefe del Estado será saludado en la citada base por el interventor federal, general Ladvocat, y altos funcionarios provinciales. Efectivos de la 4ª brigada aérea rendirán los honores correspondientes a su alta investidura.

Seguidamente, el primer mandatario se dirigirá a la plaza Independencia. Allí, a las 18.45, se llevará a cabo una ceremonia patriótica, en cuyo transcurso el general Ladvocat dará la bienvenida oficial al general Aramburu. Esto agradecerá e inmediatamente se trasladará a la Casa de Gobierno. En sus salones, recibirá el saludo de las autoridades civiles, militares y eclesiásticas. Concluído este acto, el general Aramburu se reunirá con el interventor federal y los ministros provinciales, con el objeto de considerar distintos problemas gubernamentales de orden local.

Luego de un breve descanso en su alojamiento, el general Aramburu será agasajado con una cena en el hotel Playas Serranas, asistiendo a esta reunión representantes de las fuerzas políticas democráticas y de otras actividades mendocinas.

Programa del Viernes

El jefe del Estado se dirigirá en la mañana del viernes al Cerro de la Gloria, donde rendirá homenaje a la memoria del Gran Capitán, depositando una ofrenda floral. Rendirán honores efectivos del regimiento de Granaderos a Caballo, de infantería de Marina y marinería de la flota de mar, así como fuerzas de las guarniciones locales.

Partida a San Juan

El mismo día, a las 10.30, el general Aramburu y su comi-

(Continúa en la Pág. SEIS)

Pueden Ser Lección Para Italia las Elecciones Francesas

ROMA, 4 (De nuestro corresponsal) — Han sido seguidas con tensa atención desde Italia las elecciones francesas. No en balde los dos países poseen una estructura política que ofrece afinidades notables y por lo tanto sufren del mismo mal, vale decir, están ambos sujetos a la extrema inestabilidad de la situación gubernativa a causa de la fragmentación del parlamento nacional, el cual se compone de gran número de núcleos divididos entre sí en razón de discrepancias programáticas e ideológicas que suelen ser difícilmente reductibles.

Por lo demás, tanto Francia como Italia tienen la triste prerrogativa de contar con un partido Comunista potente. Ya se sabe que el de Italia se halla vinculado por estrecha alianza al partido socialista y representa, en virtud de ello, muy seria amenaza para las instituciones democráticas. De ahí que el dato más importante que los italianos aguardaban del resultado de las elecciones francesas era el relativo al actual arrastre del comunismo en la vecina república. Diversos indicios permitían suponer que el partido de Thorez y de Duclos se exponía a una categórica derrota, si se confirmaba la propia decadencia a través del pronunciamiento del electorado. De haber ocurrido así, hacíase probable que ello influyese en las próximas elecciones peninsulares, así en el terreno administrativo como en el político, comicios que, según lo estiman muchos observadores, no podrán postergarse más allá del transcurso de un año. Por desgracia, el partido Comunista francés, por mucho que haya, experimentado una ligera flexión al pasar del 25,9 al 25 % de los votos de conjunto, ha sostenido en cambio sus posiciones en forma sustancial, pese a las crisis que lo minaron durante los últimos tiempos.

Este hecho induce hoy a Togliatti a manifestar su satisfacción ante el éxito de sus camaradas transalpinos, formulando el augurio de que también las próximas contiendas electorales registren análogo éxito para el partido Comunista italiano. Otro elemento negativo de las elecciones francesas, que se estudia con atención en los círculos gubernamentales italianos, es el fracaso del plan del presidente del gabinete francés Edgar Faure tendiente a asegurarse una sólida plataforma parlamentaria para dar vida a un gobierno estable. Contrariamente a los cálculos que inspiraran la disolución anticipada de la Asamblea Nacional francesa, Francia seguirá siendo gobernada por gabinetes de coalición, susceptibles de contrastes internos y por consiguiente poco capaces de hacer sentir la autoridad del Estado contra la presión de los intereses particulares de las clases organizadas. Se espera, con todo, que el cuerpo electoral italiano, que desde la muerte de De Gasperi no quedó en condiciones de expresar sólidas mayorías gubernamentales, sepa comprender la lección del experimento francés y demuestre en las futuras batallas electorales mayor sabiduría, reforzando a los partidos que ofrezcan la garantía de oponer una barrera valedera a la amenaza comunista, en vez de dispersar los sufragios entre formaciones políticas de consistencia dudosa.

ENRICO MATTEI
Corresponsal de Clarín en Roma

★ Tributó Mendoza Una Entusiasta Recepción al General Aramburu ★

INFORMACION PAGINA CINCO

PASAN AL PATRIMONIO NACIONAL LOS BIENES DEL EX PARTIDO PERONISTA

Formóse una Comisión Nacional Liquidadora; el Producto de las Ventas que se Dispongan Será Para la Construcción de Viviendas

EN el ministerio de Interior se entregó anoche un decreto ley emanado del Poder Ejecutivo y que refrendan el vicepresidente, y los ministros del Interior, de Justicia, de Hacienda, de Ejército, de Marina, y de Aeronáutica, por el cual se dispone que los bienes pertenecientes al ex partido Peronista, ramas masculina y femenina, serán transferidos al patrimonio nacional. Con ese fin se crea una Comisión Nacional Liquidadora, la que se compondrá de tres miembros, uno en calidad de presidente y dos de vocales.

● Inventario y Balance

El decreto añade que la comisión procederá a formar inventario y balance de los bienes de la ex agrupación nombrada, adoptando las disposiciones necesarias para que este recaudo se llene en todo el territorio del país, y comprenderá los centros, delegaciones, unidades, comités, consejos, ateneos o cualquier otra índole de organismos partidarios. Además, se le faculta a dicha comisión para realizar los actos conducentes a la transferencia que más arriba se ordena, y, en especial, para adoptar medidas de seguridad, percibir créditos, realizar pagos y disponer la enajenación de bienes cuando las circunstancias lo aconsejaren.

La comisión propondrá el destino que deba darse a los bienes a que se refiere este decreto-ley, teniendo en cuenta su naturaleza. Siempre que sea posible y conveniente la enajenación de los mismos, el producto será invertido en la construcción de viviendas populares. Las intervenciones federales designarán, dentro de los cinco días, subcomisiones provinciales, también compuestas de tres miembros, que dependerán de la Comisión Nacional Liquidadora y llenarán análoga misión en sus respectivas jurisdicciones.

Concluye el decreto estableciendo que la Comisión Nacional Liquidadora dictará su propio reglamento y las normas a que ajustarán sus actuaciones las subcomisiones provinciales.

Una y otras podrán requerir el auxilio de la fuerza pública cuando fuere menester, y cumplirán las tareas encomendadas en el término de ciento veinte días. Los gastos que demande este decreto-ley se imputarán a rentas generales.

● Destino de los Bienes

En los considerandos se manifiesta que es de urgente necesidad resolver conforme a lo previsto en el artículo 2 del decreto-ley 3.855, que dispone la disolución del partido Peronista ramas masculina y femenina, en todo el territorio del país, sobre la situación y destino de los bienes que integraban el patrimonio de las referidas agrupaciones. La respectiva carta orgánica nada señala sobre el punto.

(Continúa en la página CUATRO)

Continuará Hoy el Análisis del Nuevo Informe del Dr. Prebisch

CONTRARIAMENTE con lo anunciado, no se consideró ayer en la reunión de gabinete el nuevo informe económico preparado por el doctor Raúl Prebisch. Empero —según lo expresó el secretario de Prensa, señor Lanús—, previamente a la reunión el asesor económico y financiero del gobierno presidió una conferencia, de la que participaron los integrantes del equipo económico y varios técnicos de distintos organismos oficiales, cambiando impresiones acerca del mismo.

El doctor Prebisch volverá a reunirse hoy con aquellos funcionarios para seguir el análisis del informe citado. Según trascendió, el asesor económico desea entregarlo al presidente provisional, general Aramburu, antes de emprender viaje a Siam. Es probable, además, que hoy mismo los periodistas tengan un anticipo del informe a través de propias palabras del doctor Prebisch.

HA SIDO CREADA LA UNIVERSIDAD DEL SUR

Otros Decretos Aprobó el Acuerdo de Gabinete

EN ochenta minutos de deliberaciones, el Poder Ejecutivo, reunido en acuerdo general de ministros, aprobó ayer cinco decretos, a saber:

1 Créase la Universidad Tecnológica del Sur, con asiento en Bahía Blanca.

2 El Registro Genealógico de Reproductores de Puros de Pedigrée dependerá nuevamente de la Sociedad Rural, derogando a tal fin la ley 14.388.

3 Pertenecerá a la Universidad de Cuyo el Policlínico de Mendoza, actualmente en construcción, que tendrá carácter de Hospital-Escuela.

4 Resolvióse la exención de multas en cuestiones de locaciones.

5 El doctor Luis Siri representará a Argentina ante el consejo directivo de la Organización Mundial de la Salud, que se realizará en Ginebra dentro de 10 días.

● Una Hora 20 Minutos de Reunión

A las 10.15 el presidente provisional, general Aramburu, se hizo presente en el Salón de Acuerdos, donde ya aguardaban todos los integrantes del gabinete nacional y demás funcionarios que habitualmente participan en las sesiones. Inmediatamente, el jefe del Estado expuso los temas que debían considerarse —y que fueron aprobados más tarde—, para que los ministros respectivos dieran a conocer sus impresiones. Luego de una hora y veinte de conferencia quedaron clausuradas las deliberaciones, imponiendo a los cronistas de las cuestiones tratadas el secretario de Prensa, señor Lanus, quien para ello, y como en oportunidades anteriores, se trasladó a la Sala de Periodistas.

● El Informe del Secretario de Prensa

El señor Adolfo Lanus manifestó que el gobierno provisional había aprobado cinco decretos de interés nacional, cuyos textos serían entregados a los periodistas por intermedio de los organismos estatales correspondientes. Confirmó en primer término la información de Clarín, sobre la creación de la Universidad Tecnológica del Sur, con asiento en Bahía Blanca, agregando que había tenido activa participación en esa iniciativa el interventor de la provincia de Buenos Aires, coronel Emilio Bonnecarrere. Dijo luego que se había dispuesto la dependencia directa de la Universidad de Cuyo del Policlínico de Mendoza, en construcción, pero en carácter de Hospital-Escuela. Es propósito del gobierno —según lo manifestado por el señor Lanus— dar mayores comodidades a los estudiantes.

● Derógase la Ley 14.388

Posteriormente, el secretario de Prensa señaló que el Poder Ejecutivo había derogado la ley 14.388, que disponía la tenencia por parte del Estado del Registro Genealógico de Reproductores Puros de Pedigrée. "En adelante y según lo resuelto —agregó— dichos registros pasarán a depender nuevamente de la Sociedad Rural, cristalizando así una vieja aspiración de la Asociación de Criadores de la República". Asimismo, dijo que dentro de 30 días las sociedades propondrán un plan de organización definitiva de dichos registros. El señor Lanús añadió que el Poder Ejecutivo decidió la exención de multas en cuestiones de locación, sin dar a conocer mayores detalles al respecto, pues el decreto correspondiente lo entregaría más tarde el ministerio de Interior.

● Concurrencia a un Congreso

El último decreto aprobado por el gabinete fué el que se relaciona a la concurrencia argentina a la reunión del consejo directivo de la Organización Mundial de la Salud, que tendrá como escenario Ginebra dentro de 10 días. La invitación —aceptada ayer— fué formulada por ese organismo por 66 votos sobre 70. Para representarnos viajará con aquel destino el doctor Luis Siri, quien saldrá en la próxima semana.

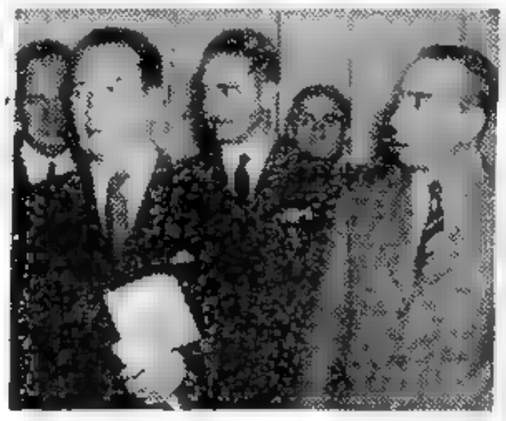

POCO antes de comenzar la reunión de ayer, se dirigen al Salón de Acuerdos el general Aramburu; el ministro de Aeronáutica, comodoro Krause, y el vicepresidente, contraalmirante Isaac F. Rojas

TODAVIA no han empezado las deliberaciones; el ministro del Interior, doctor Eduardo B. Busso, y su colega de Finanzas, Dr. Julio Alizón García, mientras esperan.

BUTLER

Amenaza una Grave Crisis al Gobierno Inglés

LONDRES, 5 (INS). — El primer ministro Eden, su gobierno y el partido Conservador en general enfrentan una aguda crisis, que amenaza crear divisiones cuyos resultados es difícil predecir. La prédica de algunos importantes órganos periodísticos del partido y la renovada oposición laborista, a la que impuso insospechada vehemencia su nuevo jefe, Hugh Gaitskell han determinado un clima de disconformismo general y hasta predicen que Butler será su sucesor.

El "Daily Mirror" afirma que "Eden es un fracaso", y los laboristas le enrostran severos errores en la política interna y exterior.

Denuncia Eisenhower el Cambio de Táctica Ruso

Leyóse su Mensaje en el Congreso

WASHINGTON, 5 (AP). — Fué leído ante las dos Cámaras del Congreso, reunidas especialmente, el mensaje del presidente Eisenhower sobre el estado de la Unión. En lo que se refiere a la política mundial, Eisenhower, tras afirmar que sus acciones "están dedicadas al logro de la paz con justicia para todas las naciones", dice que las esperanzas mundiales surgidas de la Conferencia de Ginebra, en el mes de julio, se vieron disminuidas en la posterior reunión de cancilleres, en esa misma ciudad. Señaló al respecto que en esa oportunidad quedó demostrado que "los dirigentes soviéticos aún no están dispuestos a crear las condiciones indispensables para una paz segura y duradera". Añadió que "es evidente que el conflicto entre el comunismo internacional y la libertad ha tomado una nueva forma y que el comunismo soviético y chino todavía significan una seria amenaza para el mundo libre". "Las recientes maniobras rusas en el Oriente Medio —expresó— son incompatibles con la reducción de la tensión internacional".

Indicó que las tácticas comunistas han cambiado de la amenaza y la violencia al divisionismo y a la incitación. Advirtió que Occidente debe estar preparado para este cambio de táctica "que cree un peligro, aunque una amenaza menos aparente".

Refiriose al poderío militar comunista: para hacer frente a lo cual —manifestó— "debemos continuar manteniendo un sistema efectivo de seguridad colectiva" que advierta claramente que la agresión armada será rechazada por la acción conjunta del mundo libre, y el poderío militar que disuada y haga efectiva esa advertencia". Más aún —indicó—, el aterrador poderío del átomo debe usarse como guardián de la comunidad libre y de la paz".

En lo referente al desarme, indicó que continuará bregando por

(Continúa en la página DOS)

Clarín

Un toque de atención para la solución argentina de los problemas argentinos

AÑO XI — *Diario de la Mañana* — Nº 3.675

40 Centavos

Buenos Aires, Viernes 6 de Enero de 1956

Se Ha Decretado en Chile un Paro Total de Obreros

Hay Estado de Alerta Militar

SANTIAGO, 5 (AP). — El gobierno colocó a todas las fuerzas armadas en "estado de alerta" ante la amenaza del paro general indefinido que desde el 9 de enero ordenó la Central Unica de Trabajadores, como protesta contra el proyecto oficial antiinflacionista que congela los salarios, los precios y las pensiones.

El anuncio lo hizo el ministerio de Defensa, por intermedio de su titular, contraalmirante Francisco O'Ryan, después de una conferencia con el ministro del Interior.

La CUTCH, principal organización sindical chilena, ordenó el paro horas después que el gobierno de Ibáñez conseguía una nueva victoria parlamentaria para el proyecto económico destinado a frenar el agudo proceso inflacionista que afecta a Chile.

El contraalmirante O'Ryan dijo que ha dispuesto que se trasladen a Santiago los técnicos navales si se declaran en huelga los personales de los servicios de interés público, como ser el gas, la electricidad y las aguas corrientes.

La central estima que el proyecto aprobado en el Parlamento, provocará hambre en el pueblo y por eso lo ha combatido en todas formas. El paro, según lo expresó el presidente de la central obrera, Clotario Blest, "está condicionado al retiro del proyecto congelatorio. Si el gobierno no lo retira, continuará el paro. Creemos que éste tendrá éxito".

● Posible Estado de Sitio

SANTIAGO, 5 (AP). — Sorpresivamente el gobierno clausuró el período extraordinario de sesiones del Congreso, y en círculos sociales se dijo que Ibáñez decretaría el estado de sitio en las próximas horas. Esa medida estaría destinada a aquietar la situación gremial provocada por la orden de paro general obrero.

En Oriente Medio Estaríase Incubando la Primera Crisis Política y Militar del Año

NUEVA YORK, 5 (De nuestra agencia). — La elección francesa ha repercutido en EE. UU. con una intensidad que se hace más notable todavía si se tiene en cuenta que hace veinte años apenas era un país abroquelado en el aislacionismo. Hoy, el trastabillar de la democracia francesa concreta en Washington una de las muchas inquietudes que se vienen amasando en los últimos meses.

En la trabajosa amalgama del mundo occidental, Francia se transforma ahora en otro factor de incertidumbre y desconcierto, sumándose a un panorama europeo continental donde el desconcierto y la incertidumbre se han convertido ya en el estilo de una época. Este acontecimiento parece darle al año que se inicia la proyección agitada que se estaba anunciando prácticamente desde hace meses en numerosos problemas. De todos ellos, es indudable que uno de los que amenaza con provocar la primera crisis política y militar del año es el del Oriente Medio.

Los acontecimientos indican que la situación se agrava día a día y hasta las exportaciones belgas de excedentes de material de guerra a Egipto e Israel, aunque en sí mismas no tienen gran importancia militar, la tienen en cambio como un condimento adecuado para la tensión psicológica y política. Egipto e Israel, sin embargo, sólo son un movimiento en el planteo de ataque que se está desarrollando en el Oriente Medio. Las diferencias que India y Afganistán tienen con Pakistán, por ejemplo, pueden alcanzar una fase crítica en cualquier momento, ahora que la Unión Soviética ha expresado en forma franca su apoyo a los dos países citados en primer término. Y ese apoyo no debe sorprender, ya que Pakistán representa el flanco oriental del pacto de Bagdad, el cual asocia a Inglaterra con Turquía, Irán e Irak. Simultáneamente Turquía, flanco occidental del mismo pacto, se ve envuelta con Grecia en el problema de Chipre, que es a su vez la base del comando británico en el Oriente Medio. El cuadro de causas y efectos se puede extender indefinidamente, porque da de verdad la vuelta al mundo, y allí donde no aparece en un primer plano espectacular está latente de todas maneras en un segundo plano amenazador.

La conclusión importante que se extrae cada vez que un nuevo acontecimiento determina una nueva valorización de los hechos, es que siempre el conflicto es uno solo y el mismo, aunque cambien los lugares geográficos y las apariencias. La elección francesa, la situación de Pakistán, la división de Alemania, los choques de Egipto e Israel, Chipre, Corea, Indonesia, Matsu, Formosa, etcétera, y todos los problemas de la política internacional de los ocho últimos años, que podamos recordar, todos son uno mismo, permanente, decisivo, sinuoso, sutil o brutal, pero idéntico siempre.

Hace unos días, recordamos la existencia de ese único problema en el agitado saldo político de 1955; ahora, en un nuevo acontecimiento, ese problema se reafirma con el desafío permanente del comunismo internacional, mientras los acontecimientos que se están incubando, principalmente en el Oriente Medio, repiten el clima de sobresalto mundial que vivimos casi permanentemente desde 1948.

HORACIO ESTOL
(Corresponsal de Clarín en EE. UU. de Norteamérica)

Rechazó el Frente Republicano la Oferta de Faure Para Lograr la Unidad

INFORMACION PAGINA TRES

Aconséjase al Gobierno Solicitar Créditos por 1.200 Millones de Dólares

Informó Prebisch Sobre Aumentos en los Salarios

Se Elevarán con los Beneficios de los Empresarios y la Mayor Producción

Clarín

Un toque de atención para la solución argentina de los problemas argentinos

AÑO XI — Diario de la Mañana — Nº 3.676

Buenos Aires, Sábado 7 de Enero de 1956

40 Centavos

Reclama Washington una Indemnización a Moscú

WASHINGTON, 6 (INS) — Estados Unidos reclamó a la U.R.S.S. una indemnización de 724.947 dólares con 63 centavos por los daños ocasionados en el verano último, oportunidad en que aviones a chorro de Rusia derribaron a un aparato de la marina norteamericana.

Esa suma, solicitada en una nota entregada a la embajada soviética, es la mitad del total estimado en daños resultantes de la pérdida del avión y las lesiones sufridas por siete de los once tripulantes. Al presentar la reclamación, el departamento de Estado hace hincapié en que el ataque ruso contra el avión patrullero "Neptune", "no fué provocado".

EN el homenaje rendido ayer por la mañana a Libertador, en el Cerro de la Gloria, en Mendoza, aparecen el presidente provisional, Gral. Aramburu; los ministros de Ejército y Aeronáutica, general Osorio Arana y comodoro Krause, y el interventor federal, general Ladvocat

EL Segundo Informe Económico del Dr. Raúl Prebisch, concluído ya para ser entregado al presidente provisional, contempla la incorporación al país de bienes de capital por 1.200 millones de dólares, que solucionarán los problemas más urgentes de la Nación, en un orden preferencial que alcanza a los ferrocarriles, la energía eléctrica, maquinarias agrícolas e industriales y materiales para la construcción de oleoductos y gasoductos. Además, trata de conseguir un mayor incremento de producción y una moneda sana que gravitarán en próximos aumentos de sueldos y salarios, beneficiando también a las empresas.

Anuncio del Dr. Prebisch

Con el fin de adelantar esas medidas, contenidas en el nuevo plan, el asesor económico y financiero del gobierno reunió ayer a los periodistas en su oficina de la calle San Martín. El doctor Prebisch se disculpó ante los cronistas al no poder ampliar detalles del documento debido a que aún no había sido expuesto al general Aramburu. Sin embargo, no pudo sustraerse a la insistencia periodística, y a grandes rasgos esbozó el informe en sus aspectos más importantes. Dijo que durante toda la mañana había trabajado junto al ministro de Hacienda, doctor Eugenio Blanco, dando por terminada la redacción del primer capítulo de un documento que se titula "Moneda sana", y que el día anterior también se había concluído el capítulo que se denomina "Plan de restablecimiento económico", cuyo texto fué motivo de numerosos cambios de impresiones con los ministros del equipo económico.

Expresó el doctor Prebisch que ambos documentos serán entregados a la Junta Consultiva Económica, que preside el doctor Eustaquio Méndez Delfino, y posteriormente a la Junta Consultiva Nacional, para ser estudiado por su comisión económica. Finalizado el dictamen de estos organismos, el grupo económico-social del gobierno tendrá a su cargo la discusión, a fin de presentar sus puntos de vista definitivos al presidente de la República.

Aumentos de Salario

Luego de aclarar que siempre se negó a llamar "Plan" al primer informe presentado al gobierno y que éste era un verdadero informe especial sobre política de precios y salarios, el Dr. Prebisch señaló que el nuevo documento —tomando adecuadas medidas de contingencia— está en condiciones de extirpar las fuentes inflacionarias y establecer una base sólida para el saneamiento de su moneda.

Anticipó la necesidad de aumentar los sueldos y salarios con el objeto de compensar en lo posible las consecuencias de las variaciones que se hicieron en materia de cambio y que influyeron sobre el costo de la vida, especialmente para los grupos rezagados. "Nuestra política —agregó— es lograr grandes aumentos de productividad y en el curso de este año estos aumentos podrían alcanzar un diez por ciento que significa un total de 15 millones de pesos". Por eso con-

(Continúa en la pág. CUATRO)

Implantóse el Estado de Sitio en Chile; Numerosos Detenidos

Ibáñez Volvió a Convocar al Congreso

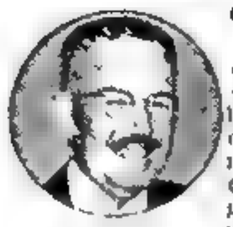

IBAÑEZ

SANTIAGO, 6 (AP). — Chile amaneció bajo estado de sitio, decretado por el gobierno por espacio de seis meses debido a "la acción subversiva del comunismo internacional y otros elementos sediciosos". Adoptóse la drástica medida, para enfrentar la huelga nacional ordenada por la Central Unica de Trabajadores —C.U.T.— y a iniciarse el 9 de enero. El gobierno acusa a los comunistas "y otros elementos sediciosos, en coordinación con sus agentes y adeptos" de proyectar "perturbar la paz social y el régimen constitucional...". Agrega que "constituye una de varias demostraciones de tal predicamento subversivo el reciente acuerdo adoptado por la C.U.T., entidad organizada al margen de la ley, que pretende convertirse en autoridad suprema al ordenar un paro nacional encaminado a presionar a los poderes constituídos, con miras a arrancarles resoluciones tendientes a lograr sus pretensiones, contrarias a los altos intereses de la Nación". El estado de sitio fué decretado inmediatamente después de que el Poder Ejecutivo clausuró el período ordinario de sesiones del Parlamento.

Medidas de Precaución

Cuatro tanques aparecieron esta mañana frente al Palacio de La Moneda, mientras que fueron arrestados alrededor de 123 periodistas y políticos. Con el arresto de los principales dirigentes de la C.U.T., incluyendo a su presidente, Clotario Blest; al tesorero, Juan Vargas Puebla, y a otros, no se conoce inmediatamente la suerte que correrá el paro. Entre los detenidos figuran los dirigentes comunistas Telteiboin y Luis Corvalán. También fueron arrestados esta mañana Fer-

(Continúa en la página DOS)

Regresa a su País el Mariscal Tito

EL CAIRO, 6 (AP). — El mariscal Tito partió de Alejandría al finalizar su visita de [illegible] días a Egipto, en cuyo transcurso [illegible] una vez más [illegible] el papel de [illegible] del bloque [illegible] de la [illegible] del Pacto de Bagdad, [illegible] Tito [illegible] primer ministro [illegible] coronel Gamal Abdel Nasser firmaron en [illegible] oficial el comunicado conjunto que expidieron ayer, en el cual denunciaron los pactos y bloques militares como elementos sediciosos que [illegible] la tensión mundial.

En el comunicado no se emplea el término neutralidad y [illegible] allegadas a la [illegible] yugoslava dijeron que a Tito le disgustaba el vocablo, debido a que tiene cierta connotación pasiva.

La determinación de mantenerse alejados de los dos grandes bandos parece haber sido el principal acuerdo entre Tito y Nasser.

INVERTIRANSE 320 MILLONES EN LA RECONSTRUCCION DE SAN JUAN

SAN JUAN, 6. (De nuestro enviado especial). — Pocas horas de permanencia del presidente provisional, general Pedro Aramburu, en esta ciudad, que aún conserva las ruinas que dejó el terremoto de hace 12 años, bastaron para tonificar el espíritu de la población. "No venimos a hacer propaganda", fué el tono del mensaje presidencial. Y adelantó, en forma concreta, el propósito del gobierno nacional de invertir 320 millones de pesos para terminar la reconstrucción integral de la ciudad cuna de Sarmiento.

Detalles de la Recepción

A la llegada a esta ciudad del presidente provisional de la Nación, general Aramburu, le fué tributada una recepción realmente extraordinaria. Durante la jornada, desde su arribo hasta la partida, el jefe del Estado recibió el testimonio del afecto popular, unido a permanentes manifestaciones de adhesión a la Revolución Libertadora.

Esperaban en el aeropuerto de Villa Krause al mandatario nacional, el interventor federal en la provincia, coronel Juan B. Picca; el comandante del 3er. destacamento de montaña, coronel Enrique Maffei; el vicario general de la arquidiócesis de San Juan, monseñor Fernando Herrera; ministros de la intervención, magistrados y jefes de las fuerzas armadas.

En el campo de aviación, se encontraban formados efectivos de la agrupación, constituídos por la banda del destacamento, una compañía del Regimiento 22 de Infantería —con abanderado—, una sección del regimiento 3 de Artillería y otra sección de la 3ra. compañía de zapadores, al mando del teniente coronel Francisco Martos.

Una vez que aterrizó el avión, se ubicó frente al embarcadero y las autoridades locales se adelantaron a recibir al primer magistrado, quien al descender, retribuyó con amables gestos los calurosos vivas que se le tributaban. Cumplido el cambio de saludos, el presidente revistó a las tropas, mientras la banda ejecutaba una marcha militar y se efectuaban salvas de reglamento con morteros.

Al término de la revista, las autoridades se trasladaron al Aero Club, donde el intendente municipal de San Juan, teniente coronel José de la Vega, les dió la bienvenida. Las manifestaciones de agasajo popular hacia el primer

Aramburu Hizo el Anuncio Ante un Público Entusiasta

magistrado se intensificaron al llegar éste a la plaza 25 de Mayo, mientras tanto, durante el trayecto había recibido expresivas manifestaciones de adhesión.

Ubicado en el palco que se levantó en la calle General Acha, frente al monumento de Sarmiento, el presidente de la Nación escuchó la palabra de bienvenida del interventor federal, coronel Picca, quien señaló algunos de los más urgentes problemas que afectan a la provincia, entre los que figuran la necesidad de la terminación del camino pavimentado a Mendoza; la pavimentación de los

(Continúa en la pág. CUATRO)

Reclaman la Convocatoria de la Asamblea Francesa

PARIS, 6 (AFP). — El Frente Republicano francés reivindica el poder y exige la convocatoria anticipada de la Asamblea Nacional, para formar así rápidamente un nuevo gobierno, cuyo deberá aceptar tal proposición y tendrá que rechazar la tesis del Frente Republicano, lo cual precipitaría a [illegible] y en conjunto de partidos a la oposición.

Al reivindicar el poder, el Frente Republicano se declara dispuesto a formar un gabinete de minoría, que propondría a la Asamblea Nacional la realización de un programa limitado, acordando la prioridad al problema de Argelia.

El presidente de la República, René Coty, conferenció sobre la situación política con Gaston Monnerville, presidente del Consejo de la República (Senado) y con Pierre Schneiter, presidente de la disuelta Asamblea, así como con Albert Sarraut, presidente de la Asamblea de la Unión Francesa, y con Emile Roche, presidente del Consejo Económico. Se trató acerca de la posible convocatoria anticipada de la Asamblea, cosa que parece difícil a muchos avezados observadores de la política francesa.

Para Ser Eficaces, los Programas de Ayuda Económica Yanqui en Asia Deberán Ser Globales en Cada Zona

WASHINGTON, 6 (Exclusivo para Clarín). — Por lo visto, la política a adoptarse frente a la Unión Soviética en el sur de Asia, no será revisada y, en vez de eso, Washington se ocupará de discutir lo que desea el gobierno que autorice el Congreso para la ayuda al exterior.

* * *

Esa disputa empezó mal. Después de las reuniones del gabinete, del Consejo de Seguridad y de los dirigentes del Congreso, se afirmó que el gobierno no se proponía gastar mucho más dinero este año que en 1955, lo cual era verdad en parte, por existir la impresión de que nuestra política se orientaba hacia la liquidación de casi toda la ayuda externa. Por eso mismo, los dirigentes legislativos se mostraron sorprendidos y disgustados al comprobar que, si bien el gobierno no piensa gastar más dinero este año que en el pasado, proyecta seguir destinando las mismas sumas durante un número indefinido de años.

Y cabe preguntar: ¿Por qué creyeron que esa ayuda tocaba a su fin? ¿No aprobaron acaso los compromisos para ayudar a Alemania, al Japón, para dar subsidios a los ejércitos de Corea del Sur, de Formosa y Vietnam, para garantizar con dinero norteamericano y armas el Pacto del Sudeste del Asia y el Pacto de Bagdad? ¿Cómo podían suponer que se realizarían estos compromisos globales si daban fin al programa de ayuda externa?

* * *

En realidad, mientras predomine en Washington nuestra política actual sobre los pactos militares, un gran programa de ayuda económica es irrealizable. La dificultad fundamental es que nuestro programa militar en el sur del Asia y el Cercano Oriente nos ha comprometido en una serie de alianzas. Nuestra teoría ha sido que debíamos armar a los países listos para declarar abiertamente su oposición al Soviet y a China comunista. La realidad es que las alianzas militares entre los pequeños países del Asia y Estados Unidos se han considerado intervenciones políticas en las disputas de esa región. Nos complicamos en las disputas internas de la zona y provocamos así las suspicacias y el desagrado de los países vecinos a aquellos que armamos. Por esto, al armar al Pakistán sembramos la desconfianza en India y Afganistán. A Bulganin y a Khruschev les bastó con tomar partido por éstos en su disputa con el Pakistán. Y para peor, alarmado por la ayuda de la U.R.S.S. a esos dos vecinos suyos, el Pakistán se queja de que le damos pocas armas. Con nuestra intrusión, nos hemos malquistado con India y Afganistán, sin asegurarnos la adhesión del Pakistán.

* * *

No sé más que lo que informan los diarios sobre la renuncia del Sr. Nelson Rockefeller, pero me atrevería a decir que, salvo que se haga algo radical en esas intrincadas alianzas militares, ningún programa de ayuda económica podrá contrarrestar en forma efectiva la incursión de los Soviets en el sur de Asia. Se ha dicho a menudo que los pactos de Dulles en el sur del Asia son débiles, lo cual es cierto en cuanto a enfrentar a Rusia y a China, pero son suficientemente fuertes para hacerles suponer a los vecinos de los países con quienes los ha firmado que ellos, y no los países comunistas, serán los devorados. Mientras esos pactos sean el centro de nuestra política en el sur del Asia, no hay perspectivas de que podamos concebir y ejecutar con éxito un programa constructivo de ayuda económica. La condición indispensable, es que el programa pueda aplicarse a la totalidad de la región en juego, como ocurrió con el Plan Marshall, y que fué el secreto de su éxito. A causa de nuestros errores diplomáticos en tal sentido, la U.R.S.S. ha tomado ahora posesión en el Asia de la bandera de la paz.

WALTER LIPPMANN.

Copyright Clarín y Editors Press. Prohibida la reproducción total o parcial.

Fueron Designados los Oradores Para el Mitin de la Ciudadanía

INFORMACION PAGINA CUATRO

HABLARA HOY EL GENERAL ARAMBURU A TODO EL PAIS

Agasajo de Despedida en Mendoza

MENDOZA, 7 (C). — Aunque el programa le señalaba descanso, el presidente de la República, Gral. Aramburu, quien pernoctó en la guarnición de Campo de Los Andes, procedió en la mañana de hoy a realizar una detenida visita a todas las unidades militares de la zona.

Concluida la recorrida, el Gral. Aramburu se dirigió a la localidad de La Consulta, en el departamento de San Carlos.

Poco después de las 11.30, en una caravana de automóviles, el presidente llegó a la Villa de Tunuyán.

Tras un breve paréntesis, el Gral. Aramburu y su comitiva continuaron la marcha hacia El Carrizal, localidad del departamento de Lujan, cuya población se movilizó espontaneamente para exteriorizar su simpatía.

El presidente continuó luego viaje hasta la finca de Arizú, donde se sirvió en su honor un almuerzo criollo.

Alrededor de las 17, el primer magistrado de la Nación, los ministros del Poder Ejecutivo y altos funcionarios que lo acompañaban volvieron a agrupar los automóviles, para continuar su trayecto, llegando a la capital de la provincia alrededor de las 20.

Programa de Hoy

MENDOZA, 7 (C). — Mañana a las 10.30, con la presencia del Gral. Pedro E. Aramburu y del interventor federal en la provincia, Gral. Ladvocat, miembros de la comitiva del primer mandatario de la República y altos funcionarios, se llevará a cabo el acto organizado por la Universidad Nacional de Cuyo.

A las 11.30, el presidente de la República asistirá a la misa a celebrarse en la basílica de San Francisco, y a las 12.30 tendrá lugar en la bodegas Escorihuela el almuerzo que las fuerzas vivas de Mendoza ofrecerán al Gral. Aramburu, quien al finalizar la demostración dirigirá la palabra a todo el país, por intermedio de Radio del Estado y la Red Argentina de Radiodifusión.

Por último, a las 17, el presidente y su comitiva, emprenderán el regreso a Buenos Aires, por vía aérea, desde el aeropuerto de El Plumerillo.

Clarín

BUENOS AIRES · REPUBLICA ARGENTINA

40 Centavos

Un mapa de ataques para la solución argentina de los problemas argentinos

AÑO XI — Diario de la Mañana — Nº 3.677

Buenos Aires, Domingo 8 de Enero de 1956

Ensayará EE. UU. en el Pacífico su Más Poderosa Bomba Nuclear

Activan la Realización de las Experiencias

WASHINGTON, 7 (AFP). — Estados Unidos hará estallar este año en el Pacífico la más poderosa de las bombas de hidrógeno que haya jamás producido. Los medios parlamentarios del Congreso anuncian que la Comisión de Energía Atómica norteamericana prepara una serie de experiencias que se realizarán este año en el Océano Pacífico. Es durante estas experiencias que se hará estallar la más potente de las bombas de hidrógeno.

El almirante Lewis Strauss, presidente de la Comisión de Energía Atómica, no anunció aún oficialmente dichas experiencias, pero ha trascendido que las mismas se realizarán en la región del atolón de Eniwetok. Pero, para acelerar en lo posible los experimentos, no solamente se utilizará el atolón, sino también una serie de islas.

La más poderosa de las explosiones termonucleares desencadenada por Estados Unidos tuvo lugar el 1º de marzo de 1954 con una potencia de 15 a 17 megatoneladas.

Refugio Anticuado

WASHINGTON, 7 (INS). — En fuentes de la Casa Blanca se dijo hoy que la bomba termonuclear de extraordinaria potencia recien ensayada por la Unión Soviética, ha hecho anticuado el refugio especial de concreto armado para la protección del presidente Eisenhower, en caso de producirse algún ataque aéreo contra esta capital. Ante lo expuesto, el nuevo plan de protección presupone la salida del "blanco Nº 1" de la nación, del presidente, en caso de producirse esa contingencia.

Según Radford Japón no Puede Defenderse Solo

TOKIO, 7 (INS). — El almirante Arthur W. Radford, presidente del Estado Mayor conjunto de las fuerzas armadas de Estados Unidos, conferenció con los comandantes superiores norteamericanos en el sector del Pacífico occidental sobre los progresos militares alcanzados por los comunistas en la región, durante el último año.

Radford dijo en rueda de periodistas que Estados Unidos retiraría sus fuerzas "mañana mismo" del Japón si así lo pidieran los japoneses, pero subrayó que el Japón todavía no está habilitado para atender por sí solo a su propia defensa.

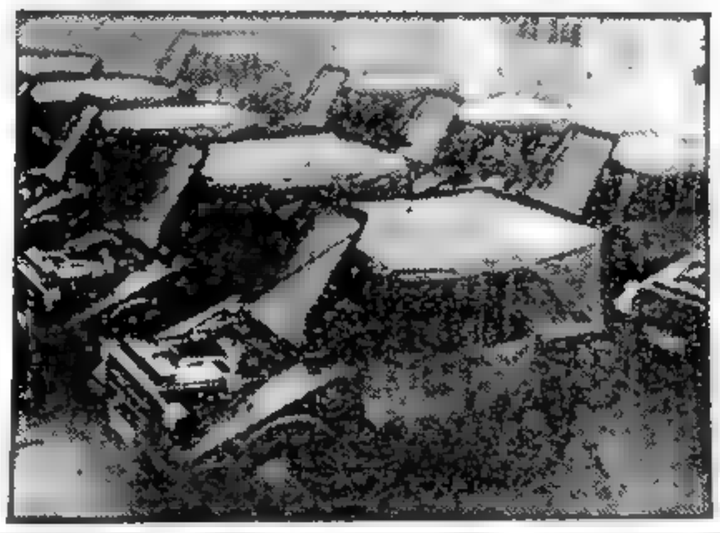

LOS primeros "jeeps" enviados a Alemania occidental por Estados Unidos. Estos vehículos han sido construidos bajo la supervisión de la N.A.T.O. y presentan varias innovaciones

Graves Medidas Toman en Chile Para Impedir la Huelga

Nueva Convocatoria al Congreso

SANTIAGO, 7 (AP). — El gobierno del general Ibáñez, actuando con mano firme pero constitucionalmente, tiene la seguridad de desbaratar la huelga general indefinida de "carácter revolucionario" que se anuncia para el lunes y reducir el "conato sedicioso" instigado por los comunistas. Esta confianza la expresó el ministro del Interior, coronel Benjamín Videla, quien añadió: "Están imponiéndose el patriotismo y la cordura. Tengo la impresión de que el paro fracasará. No hay detenidos".

Simultáneamente, un vocero gubernamental declaró que Ibáñez espera que el Congreso aprobará el lunes su decisión de aplicar el estado de sitio en la mayor parte del país. Fuentes extraoficiales sostienen que la policía ha arrestado a 300 personas para desbaratar la huelga como protesta contra los planes antiinflacionistas del gobierno, que han sido objeto de una de las mayores controversias de políticos de los últimos años. La Cámara de Diputados los aprobó y el Senado lo ha hecho ya en general, faltándole ahora considerarlos en particular.

Hoy se anunció que lo convocará nuevamente a sesiones el lunes, el mismo día en que se iniciará la huelga. Ayer lo había convocado para el miércoles. Según un informante autorizado, el gobierno tiene interés en que el Parlamento debata rápidamente el estado de sitio y finalice el despacho de los proyectos económicos, los cuales limitan los precios, salarios y pensiones.

Medidas Preventivas

Como medida preventiva las fuerzas militares asumieron esta mañana el control de las estacio-

(Continúa en la página DOS)

Surgiría del Frente Republicano el "Premier" Francés

GUY MOLLET, líder socialista a quien los comunistas hicieron conocer su pretensión de integrar el nuevo gabinete

PARIS, 7 (AFP). — Todos los indicios políticos sobre la situación en Francia indican que el futuro presidente del Consejo será elegido entre los integrantes del Frente Republicano.

En esta forma, deberá ser un socialista quien rija los destinos de Francia en los momentos difíciles que se avecinan. Pierre Mendes-France, líder del partido Radical, y Guy Mollet, secretario general del SFIO (Partido Socialista), deberán, empero, previamente someter la situación a la asamblea de sus respectivos partidos.

Sin embargo, hasta ahora no existe una base para establecer sobre qué mayoría parlamentaria se apoyaría el nuevo gabinete.

Proposición Comunista

PARIS, 7 (AP). — El partido Comunista francés ofreció su participación en el nuevo gobierno que se forme como consecuencia de las recientes elecciones. Hace ya casi ocho años que no ha intervenido en ningún gobierno. Los comunistas obtuvieron 151 bancas en la Asamblea Nacional en las elecciones del lunes último. Siendo el partido individual con representación parlamentaria más numerosa, aspira a importantes cargos en el gobierno, según se cree. El comité central del partido hizo saber claramente su opinión en dos cartas similares en las que aboga por la creación de un frente popular. Una dirigida a Guy Mollet, secretario general del partido Socialista, y la otra a Edouard Herriot, presidente del partido Radicalsocialista, al que pertenece el ex presidente del Consejo de Ministros, Pierre Mendes-France.

Las cartas fueron publicadas en el órgano oficial del partido Comunista, "L'Humanité".

ESCRIBE Remy Rouré

LOS DOS METODOS

PARIS, 3. (Exclusivo para **Clarín**). — Se puede admitir que la Unión Francesa, en los cinco años próximos, es decir, durante la tercera legislatura de la Cuarta República, podrá ser organizada en toda su extensión o se perderá. Muchas maneras hay de perder un imperio. Una de ellas, que conocemos muy bien, consiste en "seguir la corriente de la historia", como dicen los comunistas, lo cual significaría, para nosotros, por lo menos —porque para la Santa Rusia soviética significa lo contrario— adoptar una política de abandono, ceder a la presión del terrorismo, o acaso, a la de países extranjeros más poderosos.

En contar, pues, únicamente con la fuerza, sobre todo cuando no se la posee en medida suficiente, o, en cambio, si se la posee, en negarse a usarla, so pretexto de ciertas ideologías que son hoy para nosotros moneda corriente.

En efecto: solo para nosotros se hace valer el principio del derecho de los pueblos a disponer de sí mismos. Ese derecho no puede ni debe ser discutido por Francia, estando como está inscripto, por lo demás, en la Constitución de 1946, y aun en el caso de que esa Carta fuese corregida a fondo, es indudable que nadie pensaría en modificar este pasaje: "Fiel a su misión tradicional, Francia entiende conducir a los pueblos de los cuales se ha hecho cargo, a la libertad de administrarse por sí mismos y de regir democráticamente sus propios asuntos".

Hay una condición, una "condición previa", si hemos de usar un término a la moda, para el otorgamiento de la independencia o simplemente de la autonomía interior. Consiste en que los pueblos tutelados sean capaces de administrase a sí mismos y de regir democráticamente sus asuntos. Es así cómo, por lo demás, hasta nuestra época comprendía el derecho de **autodeterminación**, sin lo cual el tal derecho se convertiría en un obstáculo al progreso de la civilización y correría el riesgo de llevar al mundo a un espantoso retroceso, a la barbarie. ¿Se dejaría, por ejemplo, a un conglomerado de tribus antropófagas en libertad de determinarse por sí mismas, con la pretensión de que, después de todo, les asiste el derecho a vivir a su antojo y de que su civilidad vale tanto como la nuestra? Es curioso, sin embargo, que los ideólogos lleguen hoy a esa conclusión. Admiten perfectamente que tribus que viven del pillaje y de las masacres hagan uso del sagrado derecho a la independencia.

Pero el principio sólo se invoca contra Francia. Todos sabemos, por ejemplo, que Rusia sojuzga no sólo a pueblos poco evolucionados, en el extremo norte de Siberia, habiendo destruido totalmente a algunos, sino que también, por la fuerza de las bayonetas (el golpe de Praga), ha sometido a su ley a pueblos de una civilización comparable a la de cualquier país del occidente europeo. No obstante ello, dentro del círculo de familia de la UN nadie le reprocha realmente esta violación flagrante del principio arriba mencionado. No oiremos decir que el caso de Checoslovaquia, de Rumania o de Hungría ha sido llevado a la orden del día por los representantes de la augusta asamblea, como lo fué el de Argelia. Por el contrario, los representantes de dichos pueblos, aceptados por la U.R.S.S., tienen el derecho del voto en la asamblea general, y por cierto que se han valido de él contra nosotros.

Otro método para los estados poderosos consiste en hacerse sustitutos de los más débiles, de tal modo que éstos nada se atrevan a decir.

Resulta cada vez más claro, verbigracia, que el Vietnam del Sur (el del Norte estaba colonizado por la China comunista) se ha convertido en una especie de feudo norteamericano. La obra cumplida por Francia en Vietnam, sea en Saigon o en Hanoi, es harto conocida: obra cultural, social y económica. Ahora bien: al negarse a renovar el acuerdo comercial que expira el 31 de diciembre, el gobierno de Ngo Dinh-diem desata los últimos vínculos que mantienen todavía, muy ligeramente la influencia francesa. No sin el apoyo de sus consejeros norteamericanos, que nunca han sido desautorizados por el departamento de Estado. Puede decirse que el Vietnam del Sur, donde la colonia francesa es perseguida hasta el extremo de verse obligada a partir, se ha convertido en un protectorado norteamericano.

Habrá que contemplar en ello un método moderno para conquistar un estado, reemplazando a los que lo han formado. Al mismo tiempo sirve de lección a quienes lo han perdido. Siempre que éstos sepan comprenderlo.

REMY ROURE

Copyright Clarín (Prohibida la reproducción total o parcial)

Eisenhower Develaría Hoy la Incógnita de su Candidatura

Convocó a una Reunión de Periodistas en Cayo Hueso

HAGERTY

CAYO HUESO, Florida, 7 (AP). — El presidente Eisenhower concederá mañana, aquí, una conferencia de prensa extraoficial, oportunidad en que se entrevistará por primera vez con los periodistas desde que sufrió el síncope cardíaco, en setiembre último. El secretario de prensa de la Casa Blanca, James C. Hagerty, anunció que el presidente había ofrecido informarles personalmente acerca de su estado de salud, del período pasado en Florida y de sus planes inmediatos de trabajo. El presidente regresará mañana mismo a Washington.

Hagerty manifestó que no se restringirá la actuación de los periodistas en esa oportunidad; inclusive podrán interrogarle sobre sus planes para la reelección. Aclaró, empero, que dudaba que el presidente dé respuesta a todas las preguntas.

Sin embargo, en los círculos políticos se expresa la esperanza que el presidente devele la incógnita sobre su futuro político, ya que con ello los preparativos para las próximas elecciones podrían efectuarse sobre bases más firmes. La mayoría de los observadores estiman que en la reunión de mañana el presidente anunciará su decisión de presentarse nuevamente como candidato para un nuevo período. Basan sus suposiciones en el hecho de que el mandatario, en el mensaje presentado ante el Congreso, propugna planes de "largo alcance", lo que indicaría —según ellos— que Eisenhower tiene el deseo de continuar al frente del gobierno hasta completarlos.

EISENHOWER

Iniciaría Hoy el Viaje a Bangkok el Dr. Prebisch; Regresará a Fines de Este Mes

INFORMACION PAGINA CINCO

Regresó de su Jira por la Zona de Cuyo el Jefe del Estado

Reafirmó Aramburu la Esencia Democrática del Gobierno Provisional

A LA izquierda, el presidente provisional, general Pedro E. Aramburu, desciende del avión en el aeroparque de la ciudad de Buenos Aires, de regreso de Mendoza. A la derecha aparece el mandatario hablando por radiofonía a todo el país, desde la capital cuyana, durante el almuerzo ofrecido por las fuerzas vivas

Hablando Por Radio Dijo: "La Revolución Carece de Dueños y no Admite Herederos"

DESPUES de tres días de permanencia en la región de Cuyo, retornó anoche a la Capital Federal el presidente provisional de la República, general Pedro Eugenio Aramburu. Realizó el viaje en el avión Lancastrian T. 66, que salió poco antes de las 18 y aterrizó a las 20.33 en el aeroparque de la ciudad de Buenos Aires. Al descender del aparato, rindieron honores efectivos de Aeronáutica, con bandera y banda.

Ministros, altos jefes y oficiales de las fuerzas armadas y funcionarios civiles saludaron al mandatario, mientras que cerca de la pista un público numeroso tributaba cordial acogida al general Aramburu. Precedieron al avión presidencial dos máquinas que aterrizaron minutos antes, una con la delegación de periodistas metropolitanos, y otra que trajo a la esposa del jefe del Estado y al reducido grupo de damas que le acompañaron, como asimismo jefes de las fuerzas armadas y sus respectivas esposas. Desde Mercedes escoltaron a la máquina presidencial cuatro Gloster Meteor de la Fuerza Aérea.

● Ultimo Día en Mendoza

MENDOZA, 8. (Enviado especial). — Con categóricos conceptos definió hoy el sentido de la Revolución y sus propósitos futuros el presidente provisional, general Pedro Eugenio Aramburu, al despedirse de la región de Cuyo, después de tres días de permanencia. El mandatario reafirmó que la Revolución Libertadora "carece de dueño y no admite herederos". Explicó que para hacer posible el movimiento fué necesario el levantamiento de núcleos civiles y militares, identificados en el mismo ideal de libertad. Aclaró el sentido de la frase "ni vencedores ni vencidos", señalando que no se refiere a aquellos que conspiren contra la armonía y la recuperación nacional; ni tampoco a los grandes responsables del drama sombrío vivido por el país. "Los que así procedieron, o proceden ahora —recalcó el general Aramburu— son enemigos del pueblo y sobre ellos caerán las sanciones que correspondan". Precisando el contenido político de la revolución, el presidente señaló que ve con simpatía la recuperación y reorganización partidista de los núcleos tradicionales y de nuevo cuño. Con respecto a las elecciones, el general Aramburu aclaró que no serán convocadas un minuto después ni un minuto antes. "Cuanto mayor sea el apoyo que reciba, menor será la etapa de la reconstrucción". En cuanto a la promoción de las actividades generales del país, el primer mandatario señaló la necesidad de que las fuerzas privadas impulsen en todos los órdenes la vida de la Nación. "No hay que esperar todo del gobierno", aclaró el general Aramburu.

● La Actividad de la Jornada

Fué muy intensa la actividad desplegada ayer por el presidente provisional, general Pedro Eugenio Aramburu, en el último día de estada en Mendoza, durante el cual recibió, nuevamente, numerosas demostraciones del afecto y adhesión del pueblo cuyano. Ya a temprana hora de la mañana, el jefe del

Continúa en la PAGINA CATORCE

Clarín

BUENOS AIRES · REPUBLICA ARGENTINA

40 Centavos

Un toque de atención para la solución argentina de los problemas argentinos

AÑO XI — Diario de la Mañana — Nº 3.678

Buenos Aires, Lunes 9 de Enero de 1956

BRILLANTES PROYECCIONES TENDRA MAÑANA EL MITIN DE LA CIUDADANIA

PROPORCIONES extraordinarias ha de alcanzar mañana —a estar al gran número de adhesiones recibidas y al entusiasmo que se advierte en el seno de los partidos políticos, gremios y sectores populares que apoyan a la Revolución Libertadora— la magna asamblea cívica organizada por la Junta Consultiva Nacional para reafirmar la Libertad, la Democracia y la Justicia, y que tendrá por escenario la plaza del Congreso.

Como se sabe, hablarán en el acto, en representación de las distintas corrientes de opinión que integran el alto organismo asesor, el consejero demócrata Dr. José Aguirre Cámara; el Dr. Luis María Bulrich, católico independiente; el profesor A. Orfoldi, del Partido Socialista; el Dr. Luciano F. Molinas, del Partido Demócrata Progresista; el Dr. Oscar López Serrot, del movimiento intransigente de la U. C. Radical, y el Dr. Miguel Angel Zavala Ortiz, del sector unionista del radicalismo. Todos los oradores, según se ha resuelto, hablarán entre 15 y 20 minutos y se referirán, especialmente, —se adelanta— al sentido y espíritu de la Revolución y a la necesidad de que el pueblo se sienta protagonista y agente principal de la recuperación y afianzamiento de la libertad y no mero espectador del actual proceso institucional que vive el país.

● Activa Propaganda

Prosiguió ayer con ritmo intenso en la Capital y en el Gran Buenos Aires la activa propaganda organizada por la comisión política de la Junta Consultiva Nacional para invitar a todos los sectores de la ciudadanía a concurrir al gran mitin de mañana. Camiones con altavoces, aviones, profusa distribución de volantes, gran cantidad de afiches murales, llamados radiofónicos repetidos, e inclusive noticiosos televisados y cinematográficos; todos los medios de la publicidad moderna, en fin, están siendo utilizados en una campaña multiforme que se prolongará hasta el mediodía de mañana y en cuya organización ha trabajado, con la colaboración de funcionarios del Congreso y de núcleos juveniles de varios partidos políticos, el secretario de la comisión política de la Junta Consultiva, Dr. Horacio Marcó, que viene desplegando desde hace una semana una actividad incesante. No obstante el feriado de ayer, el Dr. Marcó atendió durante varias horas, por la mañana, en las oficinas de la Junta Consultiva, distintas cuestiones relacionadas con la propaganda del mitin y recibió a distintas delegaciones que quisieron hacer llegar, personalmente, a la Junta sus manifestaciones de apoyo a la gran asamblea cívica inspeccionando luego las tareas de instalación del gran palco levantado en la escalinata principal del Palacio Legislativo.

● Personalidades Uruguayas

Informó ayer el Dr. Marcó, por la tarde, entre otras cosas, que acababa de recibir de Montevideo un despacho telegráfico en el que se le anunciaba que mañana por la mañana, llegará acompañando al Dr. Alfredo L. Palacios, que viene a Buenos Aires para asistir al mitin, invitado especialmente, una calificada delegación de personalidades políticas uruguayas. Integran dicha delegación el Dr. Emilio Frugoni, prestigioso líder del socialismo uruguayo; el Sr. César Batlle Pacheco, jefe del Partido Colorado Batllista; el Sr. Américo Gil, jefe del nacionalismo independiente; los senadores nacionales Eduardo Rodríguez Larreta, Dardo Regules, Carlos Manini Ríos, y Juan Vicente Chiarino; el arquitecto Horacio Terra Arocena, presidente de la

Continúa en la PAGINA OCHO

Eisenhower no Decidió Aún si Acepta Volver a ser Candidato

CLAYO HUESO Florida, 8 (AP). — Eisenhower declaró que todavía no ha decidido si se presentará o no a la reelección, pero declaró que está listo para reasumir mañana "todas las obligaciones de la presidencia".

En su primera conferencia de prensa desde que el 24 de setiembre pasado sufrió un ataque cardíaco, el presidente dijo que respecto a la posibilidad de que se presente para un segundo período no ha llegado todavía a una decisión "hasta el punto de que ya no pueda dudar".

Eisenhower no explicó si esto significaba que ha tomado una resolución en principio, o si se está inclinando hacia uno u otro lado.

Eisenhower observó que el estado de su salud se ha convertido ahora en un factor más importante de lo que era para decidir si se ha de presentar o no la reelección antes de su enfermedad.

Y refiriéndose al factor salud añadió que "es cosa muy crítica cambiar gobiernos en nuestro país en un momento que no se espera". Esto fué una clara alusión a la posibilidad de que muera el mandatario durante su período presidencial o tenga que retirarse por cualquier otro motivo.

Afronta Una Huelga General el Gobierno Chileno

SANTIAGO DE CHILE, 8 (AP). — Considerables fuerzas armadas del ejército y el cuerpo de carabineros permanecieron apostados en lugares estratégicos de esta ciudad, esperando con calma el paro general indefinido que comenzará mañana y que el gobierno, con enérgicas medidas, confía en desbaratar. Las informaciones que se reciben indican que el país está tranquilo desde que Ibáñez impuso el estado de sitio en la mayor parte del territorio nacional, y desde que la policía procedió a la detención según se asegura en fuentes extraoficiales— de unas 300 personas, incluídos algunos de los principales líderes sindicales.

● Tropas Acuarteladas

Todas las fuerzas armadas del país siguen acuarteladas, listas para actuar, pero el gobierno ha reiterado que sólo tratará de mantener el orden público y de garantizar la libertad de trabajo.

Además, tropas especializadas están apercibidas para hacerse cargo de los servicios de utilidad pública y del servicio de trenes. Los ferroviarios manifestaron su adhesión a la huelga, pero el gobierno cree que sólo una fracción mínima se sumará al paro.

En fuentes gubernativas se pronosticaba el fracaso del paro, el cual ha sido ordenado por la Central Unica de Trabajadores (CUT), como protesta contra los planes antiinflacionistas del gobierno, que congelan los precios, salarios y pensiones. Antes de que el gobierno impusiera el estado de sitio y ordenara la detención de los principales líderes de la CUT, esta central sindical confiaba en paralizar a un millón de trabajadores. La CUT ordenó que la huelga se mantenga mientras el gobierno no retire del Congreso sus planes económicos.

El jefe de la guarnición de Santiago, general Horacio Gamboa, declaró que desde ahora hasta la medianoche los carros blindados patrullarán por las calles. Agregó que el general Jorge Navarrete se haría cargo esta tarde de los ferrocarriles para garantizar su funcionamiento normal. El ministro del Interior, coronel Benjamín Videla, informó que la aviación está patrullando sobre las vías férreas para evitar actos de sabotaje.

Mañana volverá a reunirse el Congreso, convocado por el presidente Ibáñez para que apruebe la declaración del estado de sitio.

General CARLOS IBAÑEZ

Huyen Hacia Pekín Tres Funcionarios de Taipei

CHIANG KAI-SHEK (h)

Utilizaron el Avión Personal del Hijo de Chiang Kai-shek

HONGKONG, 8 (AFP). — Tres funcionarios nacionalistas: el piloto Wei Tai y dos miembros de la Administración de Aeronáutica Civil, Liang Feng y Ke Shao, se apoderaron del avión personal de Chiang Wei Kuo, hijo del general Chiang Kai-shek, y huyeron de Formosa en dirección a China continental, según anunció la radio de Pekín.

Los fugitivos partieron del aeródromo de Tso Shan, situado cerca de Taipei, y aterrizaron en la provincia de Fukien, donde recibieron una calurosa acogida. Serán trasladados de inmediato a Pekín, donde serán interrogados.

LA OFENSIVA CONSERVADORA CONTRA EL JEFE DEL GOBIERNO CONSERVADOR

LONDRES, 8. (De nuestra agencia). — Primero fué el "Times", con frecuencia moderado; luego el "Daily Telegraph", uno de los pilares del partido Conservador; hoy es "The Observer", el dominical de mayor influencia en las clases tradicionales e intelectuales —liberales o no— del Reino Unido. La campaña contra sir Anthony Eden adquiere un aire virulento y se extiende con tal ímpetu que, a estas horas, algunos dan por cierto que "un formidable sector de la representación conservadora en los Comunes se dispone a derribarlo como jefe del gobierno". Aunque la próxima visita del primer ministro al presidente Eisenhower modere aparentemente este propósito por el bien parecer ante la gran aliada de Inglaterra, el plan consiste en "facilitarle" el paso a la Cámara de los Loves en calidad de enfermo.

La frase "Eden must go" —Eden debe irse— es reiterada en el campo conservador, y subrayada sin los eufemismos que hubieran podido esperarse de un partido "de tan buena educación". El mismo episodio y la misma situación nunca han sido graves en el partido Laborista.

"Es inteligente, pero no tiene garra de líder", dicen los que aún están dispuestos a perdonarle. Se le acusa sobre todo de vaguedad, y la vaguedad conduce al caos. Se le acusa de parsimonia, y hoy ningún gobernante puede sentarse al borde de su carpa —como un árabe—, y esperar a que pase a su lado el cadáver de Chipre o el de la merma de las reservas de oro y dólares o el de la inflación. Ni ha podido detener el alza vertiginosa del costo de la vida, ni parece haberse enterado aún de que la petición de aumentos de salarios, reclamados con urgencia, suma hasta ahora 500 millones de libras por año. "Nosotros —dicen muchos miembros conservadores de la Cámara de los Comunes— habíamos ofrecido otra cosa a los electores en la última campaña electoral. Con Eden no podemos cumplir nuestra palabra". Por lo que se habla del jefe del gobierno entre sus correligionarios, es fácil adivinar el tono de los laboristas y de su prensa. Para el "Daily Mirror", sir Anthony es ahora un "flop". "Flop" es la onomatopeya del "bluff", cuando se desinfla.

Si un jefe de gobierno no fuera responsable también de los errores de sus ministros, alguna parte de la incoherencia de la actual situación podría cargarse en la cuenta del ex ministro de Hacienda, Mr. Butler. Mr. Butler ha sido, durante varios años, el genio que debía permanecer en la reserva de las grandes fuerzas conservadoras, mientras se recompensaba fugazmente a Mr. Eden por los servicios prestados al partido y a Mr. Churchill. Esta ilusión parece haberse desvanecido ante el fracaso de su política económica y financiera, tan remendada —con contradicciones— en los últimos meses. Mr. Butler está envuelto en la posible caída de sir Anthony Eden, ante el asombro de los que sólo aceptaban "la provisionalidad" de Eden al frente del gobierno como una prueba de generosidad y buenas maneras del "arriesgado y gran taumaturgo de la economía británica".

Acaso es la hora de Mr. Harold Macmillan; del "tercer hombre". Falta saber qué camino escogerá su lealtad. Puede correr con su ímpetu y energía en auxilio del líder. Pero también puede creer que él se debe en primer término a Inglaterra y después al partido.

JACINTO MIQUELARENA
Corresponsal de Clarín en Gran Bretaña

Todos los Partidos Políticos Estarán Presentes en la Convocatoria Cívica

Reafirmará hoy la Ciudadanía su Fe en la Democracia

Clarín
Un toque de atencion para la solucion urgente de los problemas argentinos
AÑO XI — Diario de la Mañana — Nº 3.679
40 Centavos
Buenos Aires, Martes 10 de Enero de 1956

El Pueblo se Reunirá en la Plaza del Congreso Para Proclamar Una Vez Más su Vocación por la Libertad

Comenzará el Acto a las 19 Horas

La plaza del Congreso y las amplias avenidas que confluyen en la vasta explanada que se extiende ante el palacio legislativo han de ser hoy, seguramente, el escenario rumoroso y vibrante de una de las más grandes concentraciones ciudadanas de los últimos meses. El entusiasmo que en todos los medios políticos democráticos de la capital y de las provincias ha despertado la gran asamblea cívica de afirmación de la democracia y la libertad, organizada por la Junta Consultiva Nacional, y la llegada de numerosas delegaciones del interior de la República y de la vecina orilla, que desean testimoniar con su presencia su adhesión sin reservas a los ideales que inspiran el acto, autorizan a descontar que el mitin reunirá una extraordinaria y entusiasta multitud.

Para las 19, al caer la tarde, está anunciada la iniciación formal de la asamblea, que presidirán los miembros de la Junta Consultiva Nacional y los altos dirigentes de los partidos democráticos invitados especialmente, quienes tomarán ubicación en un amplio palco ya levantado en la escalinata del Congreso, sobre la avenida Entre Ríos, en compañía de las delegaciones especiales venidas del interior y del Uruguay.

ASISTIRAN NUCLEOS DEL INTERIOR

Según se ha adelantado ya, los seis oradores designados, de los que se da cuenta en otro lugar, hablarán por estricto orden alfabético de sus apellidos y trataran de no extenderse en sus discursos más de 20 minutos, como maximo.

Se ha adelantado también que, en lineas generales, los oradores han de referirse todos al sentido y espíritu de la Revolución Libertadora y a la necesidad de que el pueblo, en su conjunto, sin distinción de matices ideológicos, sienta y viva el proceso revolucionario como cosa propia, convirtiéndose en su más entusiasta agente propulsor.

Es propósito claro de los organizadores del acto, que en este sentido han hecho ya reiteradas manifestaciones, dar al gran mitin de hoy un carácter absolutamente popular y no partidista, de modo que la asamblea resulte no una conjuncion de partidos sino una expresión de apoyo a ideales comunes de democracia, libertad y justicia, y de voluntad inquebrantable de oponerse por todos los medios a cualquier intento de regreso a aventuras tiránicas y totalitarias

Sólo Colores Nacionales

Coincidiendo con este sentido del acto, organizado para propugnar valores comunes que son los de la nacionalidad, la plaza del Congreso y el palco frente al palacio no serán ornamentados con otros colores ni símbolos que no sean los nacionales y se ha pedido a las delegaciones concurrentes que eviten en lo posible la exhibición de estandartes o cartelones que indiquen partidos o entidades diferenciadas, para enarbolar solo banderas nacionales

En la Junta Consultiva

Una actividad febril se desplegó ayer durante todo el día en las oficinas de la Junta Consultiva Nacional instaladas en el tercer piso de la Cámara de Diputados, donde los miembros de la comisión politica del alto organismo, con quienes vienen colaborando entusiastas núcleos juveniles de los partidos politicos, se reunieron por la tarde durante varias horas y dieron término a los últimos detalles de la preparación del acto y de la vasta campaña de propaganda organizada para el mismo, la que ha de quedar cerrada esta mañana.

Al respecto, informó el secretario de la referida comisión politica, Dr. Horacio Marcó, que en el dia de hoy no se repartirán ya más volantes ordenados por la Junta para invitar al acto, de modo que "se puede adelantar que aquellos que se repartan hoy no han sido autorizados por la Junta". La advertencia responde, se dijo, al hecho de que durante el día de ayer se distribuyeron algunos volantes de texto malintencionado y confusionista y a que se supone que hoy pueda repetirse ese intento de restar público al acto.

La Llegada a Buenos Aires

Llegarán hoy a nuestro puerto provenientes de la vecina orilla dos vapores que conducirán a su bordo nutridas delegaciones de personalidades políticas, militantes democráticos y periodistas uruguayos deseosos de asistir al gran mitin de la Junta Consultiva. Una de las naves, en la que viaja el Dr. Alfredo L. Palacios y destacados dirigentes de partidos politicos uruguayos, entrará en puerto a las 8.30, proveniente

(Continúa en la Pág. CUATRO)

En Dos Barcos Viajan las Delegaciones Uruguayas

MONTEVIDEO, 9 (AFP). — En un transporte argentino salieron esta noche rumbo a la vecina orilla, para asistir a la asamblea cívica que tendrá lugar mañana en la plaza del Congreso de Buenos Aires, numerosos uruguayos, que quieren así sumarse a esa exteriorización de fe democrática.

Aunque la delegación no viene presidida oficialmente por nadie, todos concuerdan en que su titular natural es el embajador argentino, doctor Alfredo L. Palacios, quien, si bien no figura en la lista de oradores, quizás tenga que hablar a requerimiento de la multitud.

Muchas personalidades y entidades politicas de este país han hecho llegar ya su adhesión a la Junta Consultiva Nacional de Argentina, adhesión que se consigna en mensajes, en los cuales se exalta la libertad o bien en el anuncio de la concurrencia al acto, que aquí se presume habrá de alcanzar proporciones acaso nunca igualadas.

Van asimismo en el barco numerosos enviados especiales de los diarios y de las radios de Montevideo, pues existe el firme propósito de los órganos de publicidad y de las emisoras de brindar la información más amplia posible de la concentración.

Entre los viajeros figuran el doctor Emilio Frugoni, dirigente del socialismo uruguayo; el señor César Batlle Pacheco, jefe del partido Colorado Batllista; el señor Armando Gil, personalidad del Nacionalismo Independiente; los senadores nacionales Eduardo Rodríguez Larreta, Dardo Regules, Carlos Manini Ríos y Juan Vicente Chiarino; el arquitecto Horacio Terra Arocena, presidente de la Unión Cívica; el diputado Adolfo Tejera y el señor César Aguiar, director del diario "El Bien Público".

Por vía Colonia se dirigirán mañana a Buenos Aires otros ciudadanos uruguayos.

Solicita Bonn 12 Naves a EE. UU

ANDERNACH (Alemania), 1 (AP). — Estados Unidos inicia su programa de ayuda y adiestramiento para apresurar la preparación del nuevo ejército de Alemania Occidental de 500.000 hombres

Cuatro oficiales y 24 suboficiales del cuartel general norteamericano en Europa llegaron a ésta para ayudar al adiestramiento de los efectivos alemanes en el uso de los equipos de Estados Unidos. Ochocientos oficiales alemanes y sus dos harán un curso básico de tres meses para convertirse luego en instructores de futuros batallones.

En Bonn funcionarios del ministerio de Defensa informaron que Alemania Occidental ha solicitado a Estados Unidos en cesión transitoria de 12 destructores norteamericanos a fin de acelerar la reconstrucción de su nueva marina de guerra. Se señala que la solicitud —que es actualmente objeto de estudios en Washington— será respondida a la brevedad.

PIDE EISENHOWER FACILIDADES PARA EL COMERCIO CON RUSIA

NUEVO PROGRAMA AGRICOLA

WASHINGTON, 9 (AP). — Eisenhower indicó en un mensaje sobre asuntos agrarios, dirigido al Congreso, que podría ser ventajoso el intercambio de algunos productos agrícolas con las naciones comunistas, obteniendo por ellos materiales estratégicos. El presidente solicitó al Congreso la anulación de una cláusula existente en la actual ley agraria que limita la exportación de las reservas gubernamentales exclusivamente a las naciones amigas.

Disposición de Excedente

"En lo futuro pueden producirse oportunidades, evidentemente favorables a nuestros intereses para efectuar ventas a los países excluidos por esa legislación". Asimismo, al referirse a la disposición de los excedentes, manifestó que "se buscarán mayores oportunidades para el trueque de productos agrícolas, que se deterioran y son costosos de almacenar, por crecientes cantidades de materiales estratégicos no perecederos"

Eisenhower pidió la aprobación de un plan de conservación del suelo para ayudar a salir a los gigantescos excedentes agrícolas actuales, como parte de un programa de nueve puntos tendiente a aliviar la situación de los agricultores. En un mensaje especial al Congreso, el presidente pide que se dé urgente atención a la "paradoja que enfrenta a nuestras familias agricultoras". Dice "Aunque la agricultura es nuestra industria básica los agricultores encuentran sus precios e ingresos en una depresión en medio de la más grande prosperidad de la nación

El bosquejo presentado por el general Eisenhower sugiere arreglados a los discutidos programas existentes, que según funcionarios agrícolas aportarían a los bolsillos de los agricultores un adicional de mil millones de dólares provenientes de recursos gubernamentales Dicho plan sería —pero no obligaría— a los agricultores a que reduzcan sus sembrados hasta que los excedentes se reduzcan y los mercados crezcan lo suficiente para absorber la capacidad productiva de la agricultura.

General EISENHOWER

MAXIMA TENSION EN EL PARAGUAY

FORMOSA, 9 (C). — Informaciones extraoficiales llegadas de Asunción dan cuenta de que la crisis política en Paraguay se aproxima a un inminente desenlace. El presidente, general Alfredo Stroessner, se encontraría aislado en su domicilio, considerándose inminente su alejamiento del poder.

Asimismo se temen choques entre fuerzas antagónicas a raíz de la división producida desde hace tiempo dentro de las filas del partido Colorado. La rígida censura de las autoridades del Paraguay impiden las comunicaciones directas con Asunción.

Hay, además, versiones de que la agitación es provocada por elementos simpatizantes con el régimen depuesto en Argentina, y que su jefe sería un comandante de la marina paraguaya.

La Prosperidad Yanqui es su Mejor Arma en la Guerra Fría

WASHINGTON, 9 (Exclusivo para Clarín). — Este nuevo año nos planteará varias interrogantes fundamentales. Ellas son: ¿Seguirá el mundo en paz? ¿Cuáles son las perspectivas para el desarme? ¿Ha disminuído definitivamente el peligro de una guerra?

Con respecto a la primera, cabe responder que el mundo no puede seguir en paz por la sencilla razón de que ahora no está en paz. Todas las probabilidades indican que el año 1956 será otro de guerra fría. La Conferencia de los Cuatro Grandes en Ginebra probó claramente que nadie desea la guerra. Pero la segunda, efectuada en la misma ciudad entre los cancilleres de las cuatro grandes potencias, demostró que Rusia tampoco desea la paz. La amenaza del imperialismo soviético no ha disminuído, pero el año 1955 nos aportó dos hechos favorables: en primer lugar, el equilibrio de las armas atómicas y de hidrógeno ha reducido enormemente el peligro de una guerra, y en segundo término, los propósitos soviéticos han quedado al descubierto y la engañosa sonrisa del Kremlin se ha esfumado, lo cual es una ventaja en nuestro favor.

■

¿Y en cuanto al desarme? A este respecto, el hecho básico es que el Kremlin nunca ha dado pruebas de aceptar ninguna forma de inspección y control internos que permitieran vigilar el cumplimiento de un acuerdo sobre desarme y que Estados Unidos no aceptará convenio alguno al respecto antes de que se haya probado que el sistema de control e inspección es realizable.

■

Otra de las interrogantes que se plantean, como dijimos, es si ha disminuído definitivamente el peligro de una guerra.

No sería lógico mostrarse demasiado optimistas. Si creyéramos que el peligro es menor, nos limitaríamos a hacerle el juego a la nueva estrategia soviética. Moscú se está embarcando en su propio programa de "comercio y ayuda", y cabe suponer que el Kremlin usará en forma muy efectiva esta táctica. Se necesitarán de nuestra parte una habilidad, audacia y flexibilidad mucho mayores para contrarrestar el imperialismo económico ruso que los requeridos para combatir su imperialismo militarista.

■

¿Cuál es nuestra mayor ventaja en esta situación?

La continuación de la prosperidad de EE. UU. en 1956, que es la prueba más visible de que la dictadura comunista se funda en un falso principio: suponer que la libre competencia de las empresas privadas no dará resultado, que no puede ser fuente de prosperidad sin una gran depresión.

Casi todos los índices de la economía norteamericana son favorables para el público en general, tanto en cuanto se refiere a los sueldos como a las ganancias y a la ocupación permanente de los trabajadores, etc. Se hallan ocupadas en diversas tareas más de 65 millones de personas, y lo más significativo es que el costo de la vida se ha mantenido estable. Esto significa que EE. UU. enfrenta el desafío de una coexistencia rival en la mejor posición. Nada tenemos que temer, fuera de nuestra propia timidez. Hay que aceptar este desafío con entusiasmo y confianza en nuestras fuerzas. Habrá que correr algunos riesgos, como lo están haciendo por otra parte los Soviets. Nuestro poderío militar es un escudo indispensable para el mundo libre, pero son nuestros recursos económicos los que desempeñarán el papel más importante para ganar la guerra fría.

WALTER LIPPMANN.

(Copyright Clarín y Editors Press. Prohibida la reproducción total o parcial)

Aramburu Visitará la Provincia de Corrientes

Masa Multitudinaria Se Reunió en la Plaza del Congreso

La Ciudadanía Retomó la Calle Para Consolidar su Libertad

Rebasó la Enorme Multitud la Plaza y las Calles Adyacentes

Clarín

Centavos

AÑO XI — Diario de la Mañana — Nº 3.650

Buenos Aires, Miércoles 11 de Enero de 1956

LA ciudadanía argentina reafirmó ayer clamorosamente, en un acto que por su magnitud excepcional y su entusiasmo desbordante sólo admite parangón con la multitudinaria asamblea popular del 23 de setiembre último, su voluntad inquebrantable y viril de apoyar a la Revolución Libertadora y a los ideales de democracia, libertad y justicia que orientan la acción del gobierno provisional. La jornada de anoche, de contornos históricos, ha de quedar, sin duda alguna, en la crónica del actual proceso revolucionario argentino como la más inequívoca y rotunda manifestación de adhesión popular a los valores que inspiraron la resistencia y la lucha contra la dictadura depuesta y el más claro signo de que el pueblo continúa unido, como en el primer momento, en torno a la bandera de la recuperación de la democracia.

Mitin de la República, había resuelto la Junta Consultiva denominar a la gran asamblea cívica de ayer Y en verdad que la multitud extraordinaria que se congregó ayer en Plaza del Congreso en apiñadísimo concurso, y que desbordó las avenidas adyacentes, fué por su magnitud y sus características —estaban allí representadas todas las ideologías políticas democráticas y todas las clases sociales— una cabal delegación virtual de todo el país argentino.

Sin Cierres ni Paros

Sin paros obreros ni asuetos especiales, sin cierre del comercio, sin trenes especiales ni transporte gratis, sin columnas de camiones, ni ómnibus, sin ninguna clase de ayuda oficial, en fin, y a pesar de la tarde excepcionalmente calurosa y la baja presión y alta humedad ambiente, que tornaban especialmente ingrata la perspectiva del apeñuzcamiento, el pueblo estuvo allí, a la hora anunciada, colmando el amplio escenario, en orden perfecto y enarbolando solamente los colores patrios y un grito por sobre todos: ¡Libertad! ¡Libertad! ¡Libertad!

Confiterías y bares continuaron abiertos y los comercios cerraron recién a la hora reglamentaria, sumándose gran parte de sus empleados a las caravanas ciudadanas que, por Rivadavia, Entre Ríos, Avenida de Mayo y Callao se volcaron en la vasta plaza, ordenadamente. El contraste con otras asambleas de recordación inevitable provocaba el comentario ineludible y unánime y el público anotaba la diferencia con satisfacción, comprobando la diferencia que va de la asistencia obligada y controlada a la espontánea adhesión de los que sienten el valor de los ideales sustentados: hasta en ese aspecto de la organización de grandes asambleas, la democracia, que todo lo deja librado en último término a la decisión libre del ciudadano, se mostró ayer mucho más eficaz que el totalitarismo, que todo lo dirige y prepara.

Aprestos Para el Acto

Eran recién las 17 y un sol pesado, de pretormenta, caía sin piedad sobre la vasta plaza, cuando ya comenzaron a advertirse los primeros núcleos de ciudadanos entusiastas y previsores —los que sabían que dos horas más tarde no habría medio humano de arrimarse...— que se disponían a tomar ubicación en los veredones de la plaza, en la gran explanada, junto al palco oficial levantado en la escalinata principal del palacio legislativo y en las escalinatas del Monumento de los Dos Congresos, bañadas por un sol implacable. Poco a poco, los núcleos se fueron haciendo más y más compactos. La multitud crecía, pero con ritmo lento. Eran las 19 y, desde los balcones de las oficinas de la Junta

(Continúa en la página DOS)

En el Palco de la Junta Consultiva

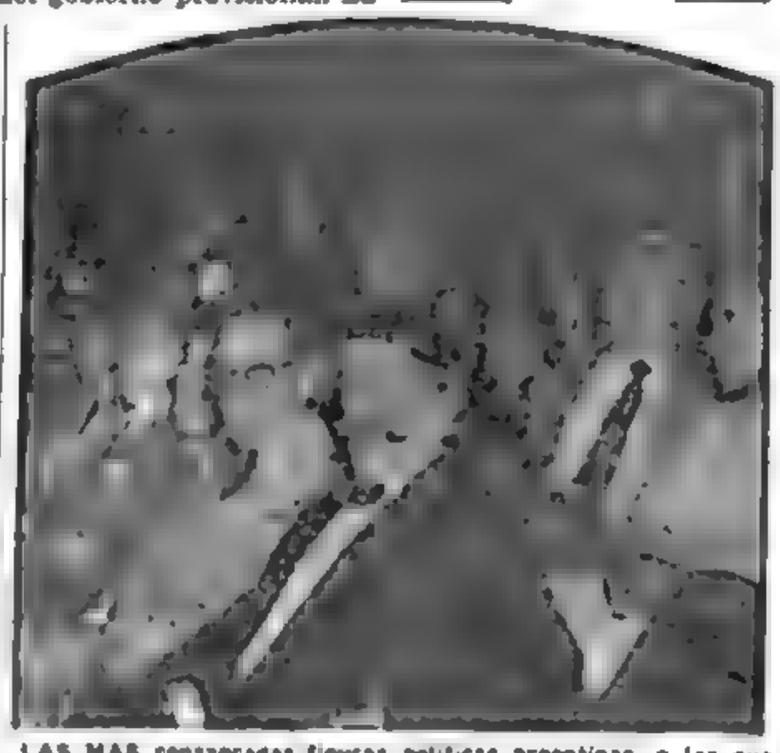

LAS MAS consagradas figuras políticas argentinas, a las que se sumaron las de Uruguay, dieron singular realce al mitin de la República. Aparecen en el grabado, de izquierda a derecha, el doctor Juan José Díaz Arana, el ingeniero Julio A. Noble, el profesor Américo Ghioldi, el doctor Nicolás Repetto, el dirigente socialista uruguayo Dr. Emilio Frugoni, y el doctor Alfredo L. Palacios. En segundo plano, los doctores Oscar Alende y Ernesto Sammartino

Seis Expresiones Distintas y Una Idea Coincidente: Democracia

Síntesis de los Discursos

AL conjuro de un solo propósito —respaldar la acción revolucionaria e infundir el espíritu de reconstrucción en todos los argentinos—, seis voces, seis expresiones distintas de igual número de tendencias políticas, surgieron ayer de una misma tribuna para coincidir en sus anhelos, en sus deseos y en sus fines. Sintéticamente reproducimos en el orden en que fueron emitidos los pensamientos cardinales que dominaron los mensajes de los oradores

● **LUIS MARIA BULLRICH, católico independiente:** "En la hora trascendental de la consolidación revolucionaria, sólo buscamos nuestras coincidencias. Las discrepancias, para la hora de la normalidad constitucional".

● **JOSE AGUIRRE CAMARA, demócrata:** "El único programa es volver a la democracia en la libertad y habrá que sacarlo adelante de cualquier manera".

● **AMERICO GHIOLDI, socialista:** "La revolución tiene un verbo claro y una definición: no se hizo para los privilegiados".

● **OSCAR LOPEZ SERROT, radical intransigente:** "Las fuerzas democráticas deben consolidar la revolución e impedir, vengan de izquierda o derecha, nuevos brotes totalitarios".

● **LUCIANO MOLINAS, demócrata progresista:** "La recuperación económica del país se obtendrá produciendo más y reajustando el proceso administrativo".

● **MIGUEL ANGEL ZAVALA ORTIZ, radical unionista:** "Es necesario fumigar para siempre al país contra los logreros y los demagogos. Queremos vivir en democracia y no en revolución".

TODAVIA no se había puesto el sol, y sus rayos candentes remataban la jornada canicular. El palco de los oradores hallábase aún vacío Sin embargo, una abigarrada muchedumbre ya estaba en el lugar de la cita, codo con codo, fundida en un solo ideal de libertad, anticipando la magnitud multitudinaria que alcanzaría la asamblea

Refiríose el Ministro de Educación a la Reforma Universitaria

(Informac. pág. VEINTITRES)

Destinarían 1.000 Millones Para Aumentar los Sueldos del Estado

Sugiere el Plan Prebisch la Elevación de Salarios en la Actividad Privada

EN un documento de 6.400 palabras, con tres cuadros estadísticos —que fué dado a publicidad la víspera—, el asesor económico del gobierno, Dr. Raúl Prebisch, definió concretamente el método por el cual se puede conseguir una "moneda sana" y evitar una "inflación incontenible". El informe fué entregado a la Comisión Asesora Honoraria de Economía y Finanzas, nuevo organismo que entró en funciones ayer. El informe "Moneda Sana" y otro que se titula "Recuperación Económica", que se difundirá hoy, deberán ser elevados posteriormente al gabinete nacional, para su análisis final. El documento de la víspera contiene las sugerencias para hacer frente al costo de la vida por obreros y empleados con sueldos bajos, incluyendo medidas para estabilizar los precios y mantener equilibrado el presupuesto nacional.

Aprobación Ministerial

En un mensaje enviado al presidente provisional, los ministros del equipo económico expresan que "aunque pudiera existir alguna diferencia con respecto a cuestiones de pura forma, nos complacemos en asegurar a V. E. que la opinión de todos los ministros que integran el gabinete económicosocial coincide totalmente en lo que concierne a los principios que nutren los informes redactados por el Dr. Prebisch". Indica luego que oídas las opiniones de la Comisión Económica y Financiera y de la Junta Consultiva Nacional, los ministros económicos llevarán la opinión definitiva al seno del gabinete nacional.

Como ya se indicó, la Comisión Económica recibió ayer el informe y una vez que lo estudie será girado por el vicepresidente, contraalmirante Rojas, al análisis de la Junta Consultiva Nacional.

De la lectura del informe "Moneda Sana" se extraen las siguientes conclusiones fundamentales:

● **Aumento de sueldos y salarios.** Es necesario una elevación de los salarios en la actividad privada, pero sin provocar aumentos en los precios. Debe hacerse a expensas del beneficio de los empresarios y mediante el incremento de la productividad. Los aumentos de salarios "no deben realizarse rebajando el aporte jubilatorio". El incre-

(Continúen en la página SEIS)

Clarín

Un toque de atención para la solución argentina de los problemas argentinos

AÑO XI — Diario de la Mañana — Nº 3.681

40 Centavos

Buenos Aires, Jueves 12 de Enero de 1956

Recibió Churchill el Premio Franklin

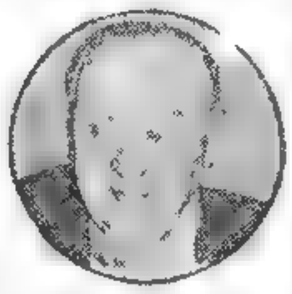

WINSTON CHURCHILL

LONDRES, 11 (AP). — Sir Winston Churchill recibió hoy el premio Benjamín Franklin, como el hombre que ha contribuído en mayor grado a promover el entendimiento internacional desde la segunda guerra mundial: Joseph S. Clark (h), ex intendente municipal de Filadelfia, entregó al ex primer ministro británico una gigantesca medalla de plata y un libro con las cartas de Franklin, en una sencilla ceremonia efectuada en la casa que Franklin ocupó aquí mientras era agente de las colonias norteamericanas.

En un breve discurso que pronunció en esa oportunidad, sir Winston expresó que el mundo "aunque lleno de dificultades, no está falto de esperanzas y no carecerá de fe mientras Gran Bretaña y EE. UU. se mantengan juntos".

La misma distinción le fué entregada también a la señora Eleanor Roosevelt, viuda del ex presidente norteamericano.

EE. UU. Considera Necesario Seguir las Pruebas Atómicas

Así lo Declaró Foster Dulles

WASHINGTON, 11 (AP). — Foster Dulles opinó que Estados Unidos se halla a la cabeza del mundo en materia de conocimientos técnicos, pero observó que tal opinión se basa solamente en conjeturas, por lo que su país no puede suspender sus pruebas de dispositivos nucleares. Afirmó que el gobierno de Eisenhower considera imperativo mantenerse en primera fila en este terreno. Según dijo, hasta que se haya convenido un plan de desarme digno de confianza que incluya la fiscalización e inspección de las armas atómicas, no es prudente poner término a las pruebas termonucleares.

Otros Temas

Hablando de otros temas, Dulles destacó que las conversaciones con Pekín, celebradas en Ginebra, han constituído un fracaso desalentador, porque no se han hecho algunas de las cosas que hubieran puesto de manifiesto la utilidad de estos cambios de impresiones.

Según Dulles, Occidente estaba dispuesto en 1954 a iniciar una acción común contra China comunista, de no llegarse a un acuerdo, y consideró un éxito la conferencia sobre Indochina, que anteriormente fué juzgada de fracaso occidental.

Reveló que EE. UU. hubiera empleado toda clase de armas de que disponen en su acción contra China roja. Dulles se expresó así replicando a la pregunta de si se hubieran arrojado bombas atómicas de no resolverse la cuestión de Indochina.

Indicó que no tiene razón alguna para creer que Gran Bretaña proponga a EE. UU. que secunde un programa común de ayuda al Medio Oriente. Si lo hace, dijo, "Estados Unidos lo examinará con agrado".

Ceremonia en la Casa de Gobierno

EL MINISTRO de Finanzas, Dr. Alizón García, a la izquierda, pone en posesión de sus cargos a los miembros de la Junta Consultiva Económica. Le escuchan atentamente en el Salón Blanco de la Casa Rosada, el presidente, general Aramburu; el vicepresidente, contraalmirante Rojas, y el titular de la nueva junta asesora, doctor Eustaquio Méndez Delfino

Francia Puso a Argelia Bajo un Comando Unico

SOUSTELLE

● Concentra los Poderes Civil y Militar

PARIS, 11 (AP). — El gabinete francés colocó a otra zona de Argelia bajo la enérgica dirección de un solo hombre, pero hizo presente que las decisiones políticas generales aguardan la designación de un nuevo gobierno.

La nueva Asamblea se reúne el 19, pero las esperanzas de que producirá rápidamente un gobierno son escasas. La orden del gabinete pone a la montañosa zona costera de las Kabilie bajo una administración civilmilitar unificada como la que actualmente gobierna en la región de los Aures.

Rebeldes del llamado ejército nacional de liberación, han esparcido terror en los tres sectores desde el comienzo de la rebelión, hace 15 meses. En las últimas 24 horas, por lo menos 36 personas han perdido la vida en distintos incidentes.

Operaciones en los Aures

La orden del gabinete extenderá el plan que ahora opera efectivamente —aunque en pequeña escala inicial— en las montañas del Aures.

El gabinete adoptó esta decisión después de escuchar un informe del primer ministro Edgar Faure, apoyando los planes del gobernador general de Argelia, Jacques Soustelle.

Un vocero del gobierno declaró que los proyectos anteriores para el envío de nuevas tropas al Africa del Norte aún se hallaban en vigor.

FUE PUESTA EN FUNCIONES LA COMISION ASESORA ECONOMICA

Encarará Urgentes Problemas

PROCURAR la plena ocupación y el crecimiento paulatino de los beneficios sociales mediante el acrecimiento efectivo de la producción; moneda sana, vivienda, energía, combustibles, transportes, creciente industrialización del país en armonía con la prosperidad del agro, y distribución equitativa del producto nacional para que una auténtica democracia económica dé fundamento a una sana democracia política constituyen los pilares fundamentales que el gobierno provisional de la Nación contempla en la árdua tarea de recuperación económica y financiera del Estado, según lo expresó ayer el ministro de Finanzas, Dr. Alizón García, al poner en funciones a los integrantes de la Comisión Asesora Honoraria de Economía y Finanzas que, bajo la dependencia del grupo económicosocial, tendrá por misión la de analizar todas las medidas tendientes a dicha finalidad, que le sometan los organismos oficiales.

La Ceremonia en la Casa Rosada

Fué breve y sencilla la ceremonia, que se realizó, a las 18, en el Salón Blanco de la Casa de Gobierno, presidida por el jefe provisional del Estado, general Pedro E. Aramburu a quien acompañaban el vicepresidente de la Nación, contraalmirante Isaac F. Rojas; el ministro de Finanzas; sus colegas de Ejército, Marina, Aeronáutica, Agricultura y Ganadería, Comercio, Industria, Hacienda, y Trabajo y Previsión; la totalidad de los miembros de la comisión; representantes del comercio, la banca y la industria; funcionarios de la Presidencia de la Nación y jefes y oficiales de las fuerzas armadas.

Habla el Ministro

El doctor Alizón García comenzó diciendo que la creación de la comisión que en ese acto ponía en funciones, concretaba el propósito del gobierno revolucionario de mantener una estrecha vinculación con la opinión pública del país, para conocer e interpretar las necesidades de los distintos sectores que la componen, y recibir sugestiones, comentarios o críticas respecto de las medidas que en los diversos campos de su acción debe adoptar para llevar a buen término la gestión en que está empeñada. Enumeró los puntos fundamentales del plan gubernativo en materia económicofinanciera, que hemos señalado en el comienzo de esta crónica, y dijo que no es fácil la tarea de cumplirlo, puesto que demandará un esfuerzo intenso y prolongado. Manifestó, por último, que la primera tarea de la comisión consistirá en dar su opinión sobre los dos informes del doctor Prebisch, y declaró en funciones al organismo, en nombre del presidente provisional de la Nación.

Del Dr. Méndez Delfino

En su carácter de presidente de la comisión, el Dr. Eustaquio Méndez Delfino contestó las palabras del ministro de Finanzas, y tras destacar la presencia del presidente provisional en el acto constitutivo del organismo asesor expresó que la comisión tendrá que expedirse con urgencia sobre el restablecimiento del equilibrio económico. "Desaparecidas las causas del proceso inflatorio, naturales y artificiales —estas últimas de orden e interés político o crudamente venal, concluídos con la abolición de la corrupción y la demagogia— quedan los factores naturales que se controlan con una única solución: mayor producción, la cual, añadió, requiere incentivos". Después de otros conceptos, en su nombre y en el de sus colegas de comisión, el Dr. Méndez Delfino agradeció la distinción y reafirmó el empeño común de servir a la Nación, y mientras los circunstantes aplaudían sus conceptos y los del ministro de Finanzas, fué saludado cordialmente por éste y por el general Aramburu, que se retiró del recinto cuando eran las 18 30.

El presidente de la Comisión Asesora Económica, doctor Méndez Delfino, informó poco después de terminado el acto del Salón Blanco que dicho organismo tendrá su sede en la calle San Martín 447, y añadió que hoy, a las 16 celebrará su primera reunión con el fin de dar comienzo al estudio de los informes elaborados por el doctor Raúl Prebisch.

Mejoras de Salarios Estatales en Italia

ROMA, 11 (AP). — Más de un millón de empleados del Estado vieron esta noche aumentados sus sueldos gracias a una medida adoptada a última hora y que, para el presupuesto, significará 400.000.000 de dólares.

Confíase en evitar así la serie de huelgas que amenazaban producirse en breve.

Alerta Eisenhower Contra la Competencia Soviética

WASHINGTON, 11 (AP).— El presidente Eisenhower y el secretario de Estado, John Foster Dulles, exhortaron a la nación a "despertar" ante la disputa económica y social con la Unión Soviética, en la que una derrota sería "desastrosa".

El llamado fué hecho en una declaración que dió Foster Dulles en una reunión de prensa, luego de haberla confirmado con el presidente Eisenhower. Dijo, además, que el mismo mandatario le había sugerido daría a publicidad.

La declaración fué preparada por la delegación norteamericana a la reciente reunión de la Asamblea General de la UN. La delegación la envió a Dulles, quien la consideró con el presidente Eisenhower poco antes de Navidad.

El secretario de Estado declaró que la daba a publicidad ahora a sugestión de Eisenhower, por cuanto era la de hoy la primera conferencia de prensa que mantenía desde que el asunto fué considerado.

Por Ahora se Resolvió en Italia el Litigio Entre el Gobierno y los Empleados Públicos

ROMA, 11 (De nuestro corresponsal). — Mediante fatigosas negociaciones, el gabinete Segni ha logrado esta tarde, a última hora, solucionar provisoriamente el grave conflicto provocado entre el Estado y 1.200.000 empleados públicos, quienes reclamaban un mejor trato económico y jurídico y amenazaban con poner en práctica, si no se les satisfacía, una larga huelga, que habría causado gravísimos daños a las actividades de la producción y malestar a la población. Se llegó al acuerdo pocas horas antes de que expirasen las facultades conferidas por el Parlamento al gobierno, de realizar con sus decretos una vasta reforma de la administración pública, dentro de cuyo cuadro se contemplaban mejoras de los sueldos, que importarían para el presupuesto del Estado gastos ulteriores de casi 221 billones de liras. Para calmar el resentimiento de sus empleados, el gobierno habría debido aceptar todavía el aumento de esta cifra, añadiendo para el próximo ejercicio financiero otros 20 billones, destinados a aumentar a 43 billones en los dos ejercicios sucesivos. Con esos compromisos, los gastos totales del Estado italiano para retribuir al personal superarán los 1.300 billones anuales, lo cual representa cerca de la mitad de los ingresos efectivos de su presupuesto. Se trata, por lo tanto, de un esfuerzo ingente, que sustrae a la economía del país recursos que habrían podido usarse útilmente en inversiones productivas, mejorando las condiciones de las grandes masas de ciudadanos y no sólo las de ciertas clases. En ese sentido, la decisión del gobierno ha sido criticada largamente. Se ha hecho notar que el gabinete de un país afligido por la plaga de dos millones de desocupados, antes de preocuparse de mejorar las condiciones de quien dispone ya de un empleo seguro, debiera dedicarse a conseguirle un sueldo a quien no lo tiene para mantenerse a sí mismo y a su familia. Se considera que es otro aspeto negativo de ese problema el hecho de que el gobierno, en vez de proveer en forma autónoma y bajo su responsabilidad a determinar el justo trato de sus dependientes, haya aceptado regular esta delicada materia mediante una negociación sindical con las organizaciones obreras, como si se tratara de un empresario privado cualquiera.

Esta noche, precisamente, la dirección del partido Liberal se ha preocupado de ese aspecto de la situación, denunciando la capitulación del Estado ante la prepotencia de las clases organizadas. Lo cierto es que estos aspectos ponen de manifiesto un problema que sigue en pie, no sólo en Italia, sino también en otros países del Occidente europeo, como Francia. Se trata de saber qué porción de la soberanía nacional persiste en manos del Parlamento y del gobierno, que son sus expresiones, ya que gran parte de esa soberanía ha sido confiscada en beneficio propio por poderes sin calificación jurídica, como los partidos y las grandes organizaciones sindicales.

ENRICO MATTEI
(Corresponsal de Clarín en Roma)

Dióse a Conocer el Programa de Recuperación Económica

REGISTRA la escena la llegada a Argel de uno de los helicópteros utilizados por las tropas francesas para combatir a los nacionalistas que han iniciado una nueva ola de violencia en la región montañosa de los Aures. El gobierno francés para coordinar la acción de sus fuerzas colocó a todo el territorio bajo un comando único

En un Año, Dice el Dr. Prebisch, Debe Aumentar el 10 % la Producción

UN prólogo denominado "Objetivos del Plan" y quince capítulos a través de 21 carillas, contiene el Programa de Restablecimiento Económico del Dr. Raúl Prebisch, que fué entregado ayer a las 20 a los representantes de la prensa. Ese programa y el informe "Moneda Sana", al que nos refirieramos en nuestra última edición, constituyen el Plan general preparado por el Asesor Económico y Financiero del Gobierno Provisional.

Objetivos del Plan

Esta parte involucra nueve puntos a través de los cuales destácase, entre otras cosas, que "Argentina pasa por una aguda crisis de desarrollo. Su producto por habitante apenas ha crecido en los últimos diez años. Es indispensable acrecentar rápidamente la producción: hay que hacerlo en un 10 % en el término de un año y preparar las condiciones favorables para lograr otro 20 % de aumento del producto total en dos o tres años más. La crisis económica del país ha planteado un serio problema social. El Gobierno hará todo lo posible para mitigar sus consecuencias sobre los grupos de ingresos inferiores de la colectividad, haciendo que los de ingresos holgados y superiores aporten la mayor parte de los sacrificios".

Daños de la Inflación

Luego de señalar que la inflación ha destruído los incentivos para que la actividad privada produzca más y mejor, agrega que "para elevar los precios rurales ha sido inevitable reconocer la devaluación operada en la moneda, dando a ésta un valor compatible con la realidad. El campo argentino está ya sintiendo los efectos benéficos de esta medida. Por lo tanto, el restablecimiento de una moneda sana, de un instrumento estable para medir valores, es pues, de decisiva importancia para acrecentar la producción". Sostiene a continuación que "el ajuste de la moneda argentina a la realidad y el consiguiente estímulo a la producción agropecuaria, tiene un costo inevitable: la elevación de los precios de los artículos importados y su incidencia sobre el costo de la vida. El gobierno procurará atenuar en lo posible los efectos desfavorables de este hecho mediante incrementos de sueldos y salarios".

Dos Mil Millones de Dls.

Después de referirse a los beneficios que traerá el aumento de la producción agropecuaria y las exportaciones de granos y carnes con el consiguiente ingreso de divisas al país, agrega que "esto toma algún tiempo, y mientras tanto, es indispensable satisfacer necesidades apremiantes de maquinarias y equipos; para los próximos tres años, éstas llegan a un total de 1.200 millones de dólares que, unidos a los compromisos de pago perentorio y a corto plazo que gravitan sobre el país, elevan las necesidades a 2.000 millones de dólares. Como las exportaciones anuales en la actualidad suman sólo alrededor de 1.000 millones de dólares, no es prudente pensar en otra posibilidad de financiación que el crédito exterior; lo contrario significa condenar al país a una fuerte reducción en su nivel de vida". Advierte después que "junto con los empréstitos, el país podrá tener el con-

(Continúa en la Pág. SEIS)

Clarín

Un toque de atención para la solución argentina de los problemas argentinos

BUENOS AIRES · REPUBLICA ARGENTINA

40 Centavos

AÑO XI — Diario de la Mañana — Nº 3.683

Buenos Aires, Viernes 13 de Enero de 1956

REFUTAN LAS DECLARACIONES DE DULLES SOBRE INDOCHINA

LONDRES, 12 (INS). — Dos de los principales diarios británicos atacan hoy al secretario de Estado norteamericano, Foster Dulles, por sus declaraciones publicadas en la revista "Life" referentes a la crisis de Indochina de 1954. El "Manchester Guardian", liberal, comenta: "Dulles no es un historiador y no tiene mucho de diplomático. No puede uno dejar de sospechar que la memoria le está fallando y ha dado una exposición errónea de los acontecimientos". El "Times" de Londres, categóricamente contradice a Dulles sobre tres puntos de la entrevista.

La cancillería se negó a formular comentarios sobre el artículo diciendo que los funcionarios del gobierno aún no han visto ejemplares de la revista. Un portavoz dijo que el gobierno espera un informe de sir Roger Makins, embajador británico en Washington. Sin embargo, el funcionario subrayó que el editorial del "Times" no fué escrito con autoridad del ministerio del Exterior. El diario conservador independiente, en lo que se consideró como un reflejo preciso del punto de vista británico, señaló: "No es correcto decir que el gobierno británico, o Eden, entonces canciller, hubiera acordado intervenir". "Tampoco es verdad —agregó— que Inglaterra acordase apoyar el bombardeo del territorio chino al norte de la frontera de Vietnam". Sostiene asimismo que Dulles habla tratado la cuestión de "Acción unida" por los tres grandes occidentales, "pero no en términos precisos".

Diecinueve Sendas Hacia Una Sola Meta

LOS quince capítulos del Programa de Recuperación Económica, se ocupan —en el orden que consignamos— de la producción agropecuaria, la industrial y minera, transportes, petróleo, energía, obras públicas, vivienda, comercio exterior y balance de pagos, negociaciones financieras con el exterior, política de estabilidad monetaria, política impositiva, administración pública, intervención del Estado, sistema bancario y, finalmente, política de desarrollo. A renglón seguido, damos los conceptos fundamentales fijados por el Dr. Prebisch, que pueden sintetizarse así: en un año la producción debe aumentar en un 10 por ciento.

1. Los beneficios de la ganadería hay que distribuirlos equitativamente entre la totalidad de los productores.

2. Es necesario el establecimiento de la industria siderúrgica y el establecimiento y expansión de las industrias metalúrgicas y mecánicas que se sustentan sobre la siderurgia: hay que fabricar locomotoras, vagones y tractores.

3. Deben substituirse con la industria nacional materias de importación: papel, productos químicos, etcétera.

4. No es exagerado decir que los ferrocarriles tendrán que hacerse casi de nuevo. Hay que revisar y aumentar adecuadamente las tarifas. En materia de subterráneos y tranvías, idéntica medida y mejoramiento de todos los materiales.

5. Mediante la organización cooperativa, traspasar al capital privado la explotación del transporte automotor.

6. Aconséjase que Aerolíneas Argentinas pase al capital privado.

7. El Estado explorará y explotará directamente el petróleo sin otorgar concesiones privadas.

8. La crisis de energía obliga a acelerar la construcción de las líneas de transmisión de la usina de San Nicolás y de las obras de interconexión que permitirán al Gran Buenos Aires disponer de 190.000 kw. adicionales. Deben estudiarse el aprovechamiento del Salto Grande y de la cuenca del Paraná.

9. Estímase conveniente la construcción de nuevos caminos mediante el sistema de peaje y la iniciativa privada.

10. Inmediatamente tendrá que iniciarse un plan de vivienda popular con nuevos procedimientos. Convendría revisar la ley de alquileres para eliminar las restricciones que desalientan la construcción.

11. Debe promoverse el intercambio con los países latinoamericanos.

12. Hay que enviar dos misiones económicas: una a Estados Unidos para gestionar empréstitos y obtención de recursos adicionales en dólares; otra a Europa para concertar nuevos empréstitos.

13. Es ineludible aumentar sueldos y salarios en la actividad económica privada; lo propio en la administración pública.

14. Es necesario colocar en el público empréstitos para financiar inversiones del Estado.

15. En la administración pública debe eliminarse al personal que carezca de idoneidad y reestructurar el mecanismo de todas las dependencias.

16. Salvo el petróleo y los ferrocarriles, aconséjase eliminar a las empresas del Estado que absorben actividades que pueden ser privadas.

17. Progresivamente se eliminarán los controles de precios y el control de cambios.

18. Daráse autonomía al Banco Central, que devolverá a las demás instituciones bancarias los depósitos que le transfirieran oportunamente.

19. Debe continuar el incentivo a los productores del campo mediante un nuevo reajuste de precios, dentro del actual tipo de cambio.

* Seria Advertencia a Israel Formula Occidente en la UN

Censuran su Ataque a Siria

NUEVA YORK, 12 (AP). — Las tres grandes potencias occidentales solicitaron al Consejo de Seguridad de la UN que condene a Israel por el ataque del 11 de diciembre contra Siria. Al mismo tiempo, los representantes occidentales advirtieron al gobierno de Tel Aviv que en caso de recurrir nuevamente a las armas en sus zonas fronterizas, como medio de resolver sus disputas en son de represalias, exigirán que la UN adopte medidas más severas para mantener la paz en el Oriente Medio.

Cabot Lodge

Preocupación Yanqui

Hablando en la reunión del consejo, el delegado norteamericano Cabot Lodge expresó la preocupación de su gobierno por la situación palestina, y desechó la moción soviética que pedía sanciones económicas, no por discrepar con ella, sino porque en la UN no existe una dependencia donde tramitar ese aspecto del caso. Al mismo tiempo propuso que la UN estudie la forma de conceder compensaciones en el caso de producirse incidentes similares en el futuro.

Sovolev, delegado soviético, repudió la actitud israelí y aconsejó al Consejo de Seguridad que efectúe una severa advertencia a Tel Aviv para que se abstenga de futuras represalias, y la amenace con sanciones militares y económicas, bajo el artículo 39 de la carta de la UN.

El representante francés, Hervé Alphand, se manifestó de acuerdo con Cabot Lodge y "pidió que se llame solemnemente la atención a las partes contra los peligros que significan nuevos incidentes en esa zona". En lo que se refiere a las compensaciones pecuniarias, expresó que ese asunto debe ser confiado al secretario general de la UN.

Por su parte, el delegado británico, sir Pierson Dixon expresó que la paz en Palestina será imposible mientras "Israel trate de imponer por la fuerza su política a sus vecinos árabes".

El Consejo dejó de lado la petición siria, que reclamaba la expulsión de la UN de la representación israelí.

Descansa en La Riviera Sir Winston Churchill

LONDRES, 12 (AP). — Sir Winston Churchill, mostrándose en excelente estado de salud, partió de Londres rumbo a Niza, para pasar un mes de descanso en la Riviera francesa.

Lady Churchill, que está en un sanatorio londinense para someterse a un examen médico general, se reunirá probablemente con su esposo antes de fin de mes.

Reitera Tito su Ataque a la Alianza de Bagdad

BELGRADO, 12 (AP). — El presidente Tito volvió a atacar el pacto de Bagdad, expresando que sólo traerá inquietud al Oriente Medio y creará "nuevas posibilidades de conflictos eventuales".

El mandatario yugoslavo retornó a esta capital y fué recibido en la estación por altos funcionarios. Inmediatamente después en la plaza de la estación, habló ante unas 200.000 personas que se habían congregado para agasajarlo. Tito, usando de la palabra desde un palco especialmente erigido, expresó que durante su jira "advirtió la ansiedad que causa la actual situación en Oriente Medio", pero señaló su convencimiento de que "los poderes de la paz predominarán, y la paz será mantenida".

Abogó por la Ayuda a Egipto

Sostuvo que el pacto de Bagdad desune a varios países y trae nuevos elementos de inquietud "que crean la posibilidad de nuevos conflictos eventuales". Afirmó que el poderío militar del pacto es "pobre" y que el pueblo mismo no desea la alianza. Manifestó que "no debe ser impuesta por la fuerza".

En víspera de su partida de Egipto, Tito ya había condenado el pacto. "Se dice —expresó— que ésa fué la primera vez que critiqué el convenio. No es cierto. Lo ataqué muchas veces en mis conversaciones con los dirigentes de las grandes potencias. Con pactos militares uno no se gana la simpatía del pueblo".

Al referirse al armamento de Egipto, declaró que ese país "no se arma para vengarse. Considero que tiene el derecho de comprar armas donde pueda. Creo que se trata de una nación madura, que sus dirigentes son hábiles y que la compra de armas no pone en peligro su independencia. No debe haber ansiedad por eso".

Tito abogó por que las naciones felices, que son ricas, extiendan ayuda a Egipto y a Etiopía. "Con ayuda desinteresada se crearán simpatías", dijo por último.

Apunta Sobre Asia y el Oriente Medio la Fase Económica de la Guerra Fría

NUEVA YORK, 12 (De nuestra agencia). — Los diarios neoyorquinos de hoy ofrecen, con los titulares y las noticias principales, un clarísimo cuadro de las tensiones actualmente en vigor y de las que se están incubando a pasos agigantados: los desórdenes de Jordania, el refuerzo de paracaidistas que envía Inglaterra a Chipre, la nueva oferta soviética para construir una planta de aluminio en India y la doble declaración de Dulles, anunciando al país, en un caso, la necesidad de afrontar una guerra económica con la Unión Soviética en el Oriente Medio y Asia, y en el otro, expresando en una entrevista de la revista "Life" que el gobierno de Eisenhower evitó tres veces otras tantas guerras en Corea, Indochina y Formosa gracias a la "disuasión nuclear".

El cuadro es complejo e inquietante. Reafirma la evidencia de que es en el Oriente Medio donde progresa una crisis de consecuencias incalculables, subraya la evidente nueva etapa de la guerra fría planteada en términos de penetración económica, en reemplazo de los recursos violentos que caracterizaron su primera fase, y, finalmente, exhibe una vez más el desconcertante aplomo del secretario de Estado norteamericano al hacer alusiones tan poco afortunadas a la "disuasión nuclear". Precisamente, el problema del choque de EE. UU. con el comunismo en Asia y el Oriente Medio siempre determinó el conflicto de dos tendencias locales, la una mayoritaria y nutrida por las fuerzas demócratas, que consideran la ayuda técnica y económica como la mejor arma, y la otra, minoritaria, pero influyente, que defendió siempre el uso de la fuerza como el medio más eficaz y expeditivo de contener al comunismo. No costará ningún esfuerzo recordar que Dulles figuró prominentemente al frente de esta última tendencia, amenazando inclusive con "soltar a Chiang Kai-shek" y transformando el lema de "represalias en masa" en un absurdo programa político para el problema asiático. Es evidente que, a estas fechas, Dulles ha corregido sus puntos de vista de 1953 y 1954.

El anuncio de que EE. UU. debe entrar en competencia con Rusia en el terreno de la ayuda económica para Asia y el Oriente Medio, revela una vez más que Washington no tiene más remedio que someterse al juego de la Unión Soviética, sea que éste plantee un provisional espíritu de Ginebra o un campeonato de generosidad, tal cual como establecía antes en Grecia, Corea o Indochina el escenario para el inmediato desborde de violencia.

El hecho, penoso, es que la idea de la ayuda técnica y económica, concepto revolucionario de un nuevo sentido de la relación internacional, nació en EE. UU. y fué promovida en buena parte del mundo a un costo de más de 43 mil millones de dólares por el Plan Marshall. Sus resultados fueron magníficos, pero el gobierno republicano consideró siempre la empresa, disimulada pero expresamente, como un despilfarro.

Hoy, EE. UU. vuelve repentinamente a fojas uno, porque la Unión Soviética recurre al instrumento norteamericano, que Moscú reinventa para deslumbrar a los pueblos de Asia y el Oriente Medio, abriendo un nuevo y peligroso frente de antagonismo con el mundo occidental.

HORACIO ESTOL

Corresponsal de Clarín en Estados Unidos de Norteamérica.

Prorrogóse el Convenio Comercial Entre Argentina y Noruega

Expuso Faure las Bases Para la Reconciliación en Francia

Desmiente Soustelle la Versión de su Renuncia

PARIS, 13 (AP). — El primer ministro Faure expuso esta noche las bases para una reconciliación con el grupo que dirige su principal adversario en la campaña electoral: el ex "premier" Mendes-France. Hizo algunas bromas con respecto al Frente Republicano, que une al grupo de Mendes-France y los socialistas, pero en respuesta a las preguntas que se le hicieron subrayó los puntos en que coincidía con él. "Componer una mayoría —dijo a los corresponsales extranjeros— es como un casamiento: se necesita más de uno".

Celebró una conferencia de prensa, inesperada, a manera de despedida con su residencia oficial, el Hotel Matignon. Se espera que renuncie tan pronto como se reúna la nueva Asamblea Nacional, el jueves que viene.

Al preguntársele sobre la posibilidad de que los comunistas entren en el gabinete, expresó: "No creo que lo hagan".

Interrogado sobre problemas internacionales, dijo que en conversaciones con los rusos se debería hacer una tentativa para concertar simultáneamente el problema de la seguridad, el del desarme y el de la unificación de Alemania, pero añadió: "Deberemos realizar progresos en lo que respecta a las garantías de seguridad antes de que podamos adelantar en la cuestión alemana".

Se refirió a la posición asumida por el dirigente socialista Guy Mollet y subrayó los puntos en que coincidía con él: la importancia del desarme, la necesidad de llevar a cabo elecciones en la rebelde Argelia, y la conveniencia de que se establezca una estrecha cooperación europea para el desarrollo de la energía atómica. "No lamento —dijo— el no poder discrepar más con Mollet. Por el contrario, me felicito".

Sobre Argelia, el principal problema que tendrá que encarar el próximo gabinete, Faure dijo que las recientes proposiciones del gobernador Jacques Soustelle eran "hermosas", pero duda de que puedan ser adoptadas.

En Argelia

ARGEL, 13 (AFP). — Tanto el gobierno francés como el propio interesado desmintieron la noticia que sobre la renuncia de Jacques Soustelle se publicó en órganos de prensa extranjeros.

El gobernador general francés expresó, por otra parte, que Francia está decidida a conservar Argelia. Afirmó Soustelle que la rebelión del "Ejército de Alá" será aplastada. Y agregó: "No hay solución alguna fuera de Francia o sin Francia". Dijo luego que para garantizar la felicidad y el bienestar en Argelia, éste país debe continuar ligado a Francia, porque de lo contrario la miseria asolará sus hogares.

Abundó luego en otras consideraciones contra la actitud de los rebeldes que "con su salvajismo y oscurantismo" no ofrecen ninguna solución positiva al problema argelino.

Soustelle prometió una serie de reformas que se concretarán en un futuro cercano, para satisfacer las justas aspiraciones de los nacionalistas argelinos.

Murió Charles Brune, ex Ministro Francés

PARIS, 13 (AFP). — Falleció Charles Brune, ex ministro de Interior, senador por el partido Radical. Había nacido en Arbois, en el Jura, en 1891. Combatiente de la primera guerra, participó activamente en la resistencia. Era caballero de la Legión de Honor, Cruz de Guerra de 1914-18 y titular de la Medalla de la Resistencia.

Clarín

BUENOS AIRES · REPUBLICA ARGENTINA · 40 Centavos

Un toque de atención para la solución argentina de los problemas argentinos

AÑO XI — Diario de la Mañana — Nº 3.683

Buenos Aires, Sábado 14 de Enero de 1956

JOHN FOSTER DULLES

Dulles Enfrenta las Críticas

REITERA SUS AFIRMACIONES SOBRE ORIENTE

WASHINGTON, 13 (AP). — Dulles replicó a quienes lo critican y reiteró su afirmación de que la decisión del gobierno de Eisenhower de llegar "hasta el borde de la guerra" contuvo a los comunistas chinos en Formosa, en Indochina y en Corea. Respaldó así oficialmente las opiniones que al efecto le atribuye la revista "Life" en su último número.

Esas declaraciones desataron una verdadera tormenta de críticas de diarios británicos, y también la denuncia del senador Humphrey, demócrata por Minnesota, que las ha calificado de "tergiversación de la historia". En el artículo de "Life", Dulles afirma que, con objeto de bloquear nuevas agresiones comunistas en Asia, Estados Unidos "fué llevado tres veces al borde de la guerra" en un período de 18 meses. Añade que la decisión de luchar con armas atómicas, de ser necesario, fué puesta en conocimiento de los chinos, y atribuye a eso el haber puesto término a la guerra coreana; impedido que los comunistas chinos intervinieran abiertamente en Indochina; y haber contenido "definitivamente" la amenaza de invasión de Formosa. "La habilidad de llegar hasta el borde sin caer en la guerra es el arte que se precisa —se le atribuye haber dicho—. Quien no lo llegue a dominar, caerá inevitablemente en la conflagración. Pero quien trate de rehuirla o le asuste llegar hasta el borde, está perdido".

Por otra parte, Dulles se negó a desmentir o confirmar el resto del largo artículo sobre política exterior que publica "Life".

Trata el Consejo de Seguridad el Caso Palestino

Piden que se Condene el Ataque a Siria

NUEVA YORK, 13 (AP). — Israel tomó conocimiento de que el Consejo de Seguridad de la UN ha mostrado unanimidad en condenar su ataque el 11 de diciembre contra fuerzas sirias cerca del Mar de Galilea. Otros cuatro miembros, en una reunión de una hora y media, expresaron que el consejo debía votar la condena de ese incidente. Fueron los representantes de China, Australia, Cuba y Perú. Los otros siete lo habían manifestado previamente.

El Consejo entró en receso hasta el martes, a las 10.30, cuando escuchará las declaraciones de Siria e Israel y luego votará las propuestas que incluyen una violenta resolución rusa, que califica al ataque de "injurioso"; otra más suave, presentada por Gran Bretaña, Estados Unidos y Francia, llamando al ataque "flagrante" y las enmiendas de Irán, para hacer esta última más parecida a aquélla.

Tingfu Tsiang, de China nacionalista, y Víctor Andrés Belaunde, de Perú, señalaron que el Consejo debe obligar a Israel a abonar la compensación. Rusia, Yugoslavia y Persia ya han comunicado su decisión similar. Para aprobar esa idea, es necesario contar con siete de los once votos del Consejo. Las grandes potencias y Bélgica han considerado poco práctica la idea. Tsiang manifestó que para aliviar la desconfianza en la UN entre los refugiados árabes en Palestina, el Consejo debería votar la compensación y dejar los detalles al jefe de la tregua en Palestina, mayor general Edson Burns.

BELAUNDE Presidió las sesiones

FUE PUESTO ayer en posesión de sus funciones por el ministro de Aeronáutica, comodoro Julio César Krause (en el centro), el nuevo comandante en jefe de la Fuerza Aérea, brigadier Heriberto Ahrens (a la derecha), en presencia de altos jefes

Intensificará EE. UU. su Plan de Ayuda Para Contrarrestar la Influencia Rusa

WASHINGTON, 13 (ANSA). — De fuente bien informada trascendió que al término de la reunión del Consejo Nacional de Seguridad, que se desarrolló bajo la presidencia de Eisenhower, para examinar las grandes líneas de la posición norteamericana para la etapa de la "guerra" a largo plazo que está caracterizando la actual situación internacional, se ha llegado a las siguientes conclusiones:

El momento de peligro de guerra ha pasado y hoy la "lucha" entre Oriente y Occidente se ha desplazado al sector económico. El Consejo reiteró que la seguridad norteamericana requiere que el presupuesto se mantenga por un período indefinido sobre una base estable de 40.000 millones de dólares por año para los programas de defensa y ayudas al exterior. La base permanente para los próximos años debe comprender un presupuesto de gastos militares de cerca de 35.000 millones de dólares por año, con una intensificación especial en la construcción de armas y potenciación del sector aeronáutico y construcción de cohetes teleguiados; un programa de ayudas al exterior de 4 a 5.000 millones de dólares por año, y un plan de fortalecimiento atómico con un ritmo de casi 2.000 millones de dólares anuales.

De esta base se espera que el presupuesto que el presidente presentará el lunes en el Congreso, debería ser mantenido por un período indefinido, según la opinión de los dirigentes políticos y militares norteamericanos.

Entre los distintos aspectos de esta carrera económica con la URSS, se destaca la importancia que reviste el sector de la energía atómica industrial. Aparece evidente que los rusos están desarrollando una política de ofertas de ayudas en este sector, poniéndose en competencia con Estados Unidos. Por consiguiente, el gobierno de Washington deberá intensificar su progreso en este sector. Se está proyectando la implantación de dos reactores de investigación: uno en Manila, para Asia, y el otro en Bagdad, para Medio Oriente, mientras que en Europa el programa será muy amplio y abarcará una red de reactores industriales en el cuadro del "pool" atómico.

FIRMAN UNA ALIANZA SIRIA Y EL LIBANO

Hubo más Detenciones en Jordania

DAMASCO, 13 (AFP). — Siria y Líbano acordaron concluir un acuerdo defensivo entre los dos países. El anuncio fué hecho al término de una conferencia siriolibanesa que se realiza en Damasco. Se formó un comité encargado de elaborar un proyecto de acuerdo que será inicialado el martes próximo en el curso de una reunión conjunta que se realizará a tal efecto.

Hubo Numerosas Detenciones

AMMAN, 13 (AFP). — Por primera vez después de los sangrientos disturbios del sábado anterior se autorizó a las personas que se encontraban en Jerusalén y Belén a regresar a la capital de Jordania.

Según los viajeros que llegaron munidos de un salvaconducto especial, el toque de queda sigue en vigor en Jerusalén, salvo durante cuatro horas de la tarde. En Belén, el toque de queda fué levantado, pero el comercio continúa cerrado, afirmándose que hubo gran número de detenciones.

La ciudad de Amman revela actualmente un nerviosismo sin precedentes y circulan los rumores más absurdos como consecuencia de la falta de los diarios, pero en general se teme el estallido de nuevos incidentes y manifestaciones violentas.

Amplíase la Política Exterior Italiana

MILAN, 13 (De nuestro corresponsal).—La exacta afirmación del canciller Martino en un discurso de Nueva Delhi de que India se ha convertido en uno de los factores más importantes de la vida internacional y que el mundo ha recibido de ese país el ejemplo de una gran fe en la paz, cobra un significado político no sólo momentáneo y ocasional, ya que expresa una convicción unánime en Italia.

Asimismo, el comunicado oficial ha aludido a una estrecha y cordial cooperación de ambas naciones para salvaguardar la paz. Martino ha agregado que el mundo está sometido a la ley de la transformación y ha repetido que, para conservar la paz, hacen falta paciencia y valor, haciendo más íntima la colaboración entre los pueblos con una vasta cooperación de la cual, ha dicho, nadie puede ser excluído. Hasta ahora, se ha hablado y escrito sobre el pequeño europeísmo occidental sin llegar a conclusiones prácticas, salvo los vínculos militares necesarios a Estados Unidos para su estrategia. Por lo tanto, la ampliación de las perspectivas italianas, basada en fenómenos progresivos innegables e inevitables, es acogida con favor por quienes reputan dañosa una política estática, ajena casi a los formidables movimientos mundiales. La alianza atlántica, fielmente mantenida, no puede ser inmovilidad. Hasta el carácter universal de la UN, que no es aún tal por motivos que debieran ser finalmente eliminados, deriva de principios que todas las naciones pueden acoger.

Pero la ley de la transformación señalada por Martino exige comprensión, tolerancia y serenidad al juzgar regímenes, ideologías y aspiraciones. Hasta ahora, se han opuesto unas vallas a otras, aumentando los medios militares de destrucción y extendiendo las protecciones, orientaciones y alianzas hasta disminuir en eficacia y haciendo más vivas las rivalidades. Así, se ha vuelto casi imposible la cooperación no sólo entre las grandes potencias, que se acusan y amenazan recíprocamente, sino también entre los pueblos menores que dependen directa o indirectamente de los dos grandes grupos.

La neutralidad hindú y la de las demás naciones no sólo es una expresión de antiatomismo, sino que deriva de la búsqueda de garantías para la libertad del propio destino que, en tiempos pasados, estuvo sometido a la voluntad de los dominadores extranjeros y de la esperanza de impedir que las dominaciones directas, ahora enterradas, puedan ser substituídas por predominios indirectos, pero gravitantes.

Ninguna gran potencia se declara imperialista, pero cuando la política se afirma poderosa, con caracteres resolutivos en diversos continentes, apoyada a menudo por las armas, hasta a distancia de muchos miles de kilómetros, por razones estratégicas, ideológicas y económicas, el imperialismo es algo real, con sus correspondientes efectos retardatarios o tumultuosos en la transformación mundial. Así, la evolución cambia de carácter y puede convertirse en revolución o conflicto. No olvidemos que la pequeña isla de Formosa puede comprometer la paz.

BATTISTA PELLEGRINI
Corresponsal de Clarín en Milán

Anuncian en la Unión un Plan de Pruebas Atómicas

Causa Preocupación en el Japón

STRAUSS

WASHINGTON, 13 (AFP). — La Comisión norteamericana de la energía atómica anunció una nueva serie de experiencias nucleares a realizarse en el Pacífico en la próxima primavera, aclarándose que se hará estallar bombas de una potencia inferior a las termonucleares utilizadas durante las experiencias del año 1954.

El comunicado conjunto de la Comisión de la Energía Atómica y de la Secretaría de la Defensa Nacional agrega: "A falta de un acuerdo internacional eficaz, complementado por un sistema de inspección adecuado para limitar o fiscalizar los armamentos, el gobierno de Estados Unidos se esforzará sin descanso en mantener la potencia militar eficaz más moderna con fines pacíficos".

Uno de los principales objetivos de esa serie de experiencias consistirá en la adopción de métodos defensivos contra un ataque nuclear. Las operaciones serán dirigidas por la séptima escuadra al mando del contraalmirante B. Hall Hanion.

Controversia en Japón

TOKIO, 13 (AFP). — La decisión norteamericana de realizar este año experimentos atómicos en Eniwetok provocó una viva controversia en el gabinete japonés. Según trascendió de fuente oficial, se pedirá a Estados Unidos que adopte todas las disposiciones necesarias para evitar la repetición de los accidentes producidos en 1954.

Clarín

Un toque de atención para la solución argentina de los problemas argentinos

AÑO XI — Diario de la Mañana — Nº 3.684

40 Centavos

Buenos Aires, Domingo 15 de Enero de 1956

Llegará Hoy a Bonn el Dr. Juscelino Kubitschek

PARIS, 14 (AP). — El presidente electo de Brasil, doctor Juscelino Kubitschek, fué agasajado con un almuerzo en la Casa de América Latina. En la oportunidad el canciller Pinay y el futuro mandatario pronunciaron discursos en los que se exaltó la amistad francobrasileña. Kubitschek afirmó que en los próximos 10 años cambiará fundamentalmente la posición del Brasil en el mundo. Aclaró que mantendrá la prohibición del partido Comunista, reafirmando los principios de la fe católica tradicionales.

En declaraciones a los periodistas, expresó que los representantes de la prensa fueron siempre sus mejores consejeros políticos, por eso propugnará una política de revalorización de la profesión periodística.

El mandatario electo realizó varias visitas en París y se dispone a viajar mañana para Alemania Federal, donde se entrevistará con las autoridades del gobierno presidido por Adenauer. Asígnase especial importancia a las conversaciones de Bonn, que se centralizarán particularmente en los aspectos económicos.

Aumenta la Exportación de Carnes al Reino Unido

INFORMACION, PAGINA [illegible]

SEGNI

SE OPONE SEGNI A LA LIMITACION DE LAS FUERZAS

ROMA, 14 (AFP). — La duración del servicio militar en Italia será mantenida en 18 meses. Se ha revelado en esferas oficiales de esta capital que carecen por completo de fundamento y veracidad las versiones circuladas recientemente, según las cuales el gobierno italiano tendría el propósito de acortar la duración del servicio militar obligatorio.

Se indica que la situación internacional incierta y las obligaciones de Italia con los países aliados, le obligan a mantener bajo banderas las cifras actuales de sus efectivos.

El primer ministro Segni, según los informantes, habría expresado su opinión contraria a la reducción de las fuerzas armadas, auspiciada por los partidos opositores al gobierno.

Considera Segni que Italia debe estar preparada para afrontar un eventual estallido de guerra.

Aumentan las Críticas a Dulles

CRECE EN EE. UU. LA OPOSICION AL PLAN DE AYUDA EXTERIOR

WASHINGTON, 14 (AP).— El presidente del bloque republicano de la Cámara Alta, William F. Knowland, se unió al senador demócrata, Walter F. George, en la oposición a la propuesta del presidente Eisenhower en favor de un programa a largo plazo de ayuda exterior. Knowland declaró que había informado a Dulles que, en su opinión, el gobierno cometería un error si pidiera al Congreso la aprobación de compromisos de pagos anuales para proporcionar ayuda económica y militar a otros países. "Soy de opinión que sería mucho mejor para la administración hacer las presentaciones de estilo ante el Congreso año a año, antes que proponer un programa de diez años", afirmó Knowland.

Por su parte, George, que encabeza la Comisión de Relaciones Exteriores del Senado y actúa en el Congreso como vocero demócrata en los asuntos exteriores, manifestó que el gobierno puede poner en peligro la colaboración bipartita en materia de política exterior si insiste en su programa.

Los puntos de vista de estos dos altos dirigentes políticos presagian una formidable oposición a cualquier tentativa gubernamental por lograr compromisos de ayuda exterior para los años venideros. Empero, no hay indicios de que la Casa Blanca se disponga a abandonar ese plan. Knowland indicó que el programa de ayuda exterior va a ser objeto de "un estudio muy minucioso" en el seno de las comisiones legislativas. Sugirió que probablemente habrá firme oposición a votar los nuevos fondos, de 4 900 millones de dólares, que, según ha dicho Dulles, se solicitarán al Congreso. Knowland manifestó que el fondo solicitado tendrá que ser justificado en detalle. "No creo que los fondos sean aprobados por el mero hecho de pedirlos", dijo.

Censuras a Dulles

LONDRES, 14 (INS). — La Unión Soviética se sumó a los ataques contra Foster Dulles por su artículo en la revista "Life", y la prensa rusa también extendió la crítica al presidente Eisenhower. La agencia Tass citó a "Izvestia", el cual dice que "el tono bélico de los jefes militares norteamericanos" fué dado por Dulles y por el mensaje de Eisenhower del 5 de enero sobre el estado de la Unión.

"Izvestia", en un artículo titulado "Patrocinio de la competencia de armamentos", ataca la entrevista de Dulles, diciendo: "La espectacular teoría del secretario de Estado de mantener la tensión internacional "al borde de la guerra" no puede ser considerada en otra forma que como un franco estímulo para que los generales y almirantes norteamericanos formulen declaraciones belicosas". Agrega que los recientes discursos de los jefes militares norteamericanos y británicos "crean la impresión de unos músicos que han recibido las mismas partituras y de una orquesta que ha sido alineada a un mismo tono único".

Críticas Británicas

Los diarios británicos siguen sus censuras a las declaraciones de Dulles. El "Daily Mirror" lo ataca diciendo que "todo el mundo se asombró por sus declaraciones desaforadas". El "Daily Mail" informó que Hugh Gaitskell, líder del partido Laborista, y otro dirigente socialista, es posible que demanden una explicación de la actitud de Gran Bretaña respecto a las declaraciones de Dulles.

Mariscal TITO

Reclama Londres al Mariscal Tito

LONDRES, 14 (AP). — El ministerio de Relaciones Exteriores informó que el embajador en Belgrado, sir Frank Roberts, visitó al ministro de Relaciones Exteriores yugoslavo, Koca Popovic, y discutió, entre otras cosas, "las anunciadas referencias del presidente Tito respecto del pacto de Bagdad". Un despacho de Belgrado indicó que Gran Bretaña había protestado por los recientes ataques de Tito contra la alianza defensiva del Medio Oriente, en la cual Gran Bretaña es parte.

Aunque el Foreign Office rehusó divulgar lo que el embajador británico dijo al canciller, se tiene entendido que expresó el desagrado del gobierno británico por los ataques de Tito contra la alianza defensiva patrocinada por Occidente.

El embajador británico habría señalado el tono inamistoso de los discursos de Tito hacia Gran Bretaña, en momentos en que las buenas relaciones anglo-yugoslavas permitían esperar de parte del jefe de Estado yugoslavo una apreciación más objetiva sobre la situación mundial.

La protesta británica es posterior a una gestión del gobierno de Turquía ante el gobierno de Belgrado, solicitando aclaraciones sobre el sentido de los discursos pronunciados por el jefe del gobierno de ese país durante su visita a los dirigentes egipcios.

Aumentará el Intercambio Español con Latinoamérica

MADRID, 14 (AP). — Una de las preocupaciones actuales del gobierno español, es aumentar sus mercados en los países iberoamericanos. El ministro de Economía, Manuel Arburúa, en declaraciones aparecidas hoy en la prensa, afirma que la política comercial del país se dirige al fomento de las exportaciones y a abrir nuevos mercados. Arburúa citó como ejemplo de esa política el incremento del intercambio comercial con algunos países, como Chile y Brasil.

En sus declaraciones, muy destacadas por los diarios, Arburúa se ha referido al alarmante aumento del costo de la vida y se mostró partidario de la mejora de salarios para adaptarlos a esa constante alza de precios de los artículos de primera necesidad. El ministro se manifestó inflexible en cuanto a la rigurosa vigilancia de los precios, pues, según él, el alza de estos sería injustificada, ya que hay abundancia de todo en España.

La Prórroga del Estado de Sitio Piden en Río

RIO DE JANEIRO, 14 (AP). El presidente de la República, Nereu Ramos, solicitó al Congreso la prórroga del estado de sitio vigente por otros 30 días más, con lo cual se extendería hasta el 24 de febrero. La medida de emergencia fué implantada el 26 de noviembre.

El presidente electo, Juscelino Kubitschek, tomará posesión de su cargo el 31 del actual. En un principio se promulgó el estado de sitio, según dijo el gobierno, para impedir que ocurrieran desórdenes y evitar un posible golpe de estado contra Kubitschek.

Sin los Socialistas no Será Posible Gobernar en Francia

PARIS, 14 (De nuestra agencia).—Esta semana termina con la apertura de dos congresos políticos en París; el socialista y el poujadista. Las eliminatorias, que durarán toda la semana próxima, han empezado. Cuando el día 19 se reúna el Parlamento las suertes deben estar echadas en espera de que el presidente Coty designe a alguien para formar gobierno el día 24 ó 25.

¿Quién será el elegido de los dioses? Los moderados y derechas, en general, porque no andan bastante unidos o por complejo de timidez, parecen resignados desde hace ocho días a permitir un ensayo del "frente republicano", cuya fuerza motriz la constituyen los 93 diputados socialistas, junto a cuyo número y disciplina el grupo de los mendesistas hace figura de remolque.

Los socialistas van de cara al poder, con energía y voluntad. Los cinco años pasados en la oposición les han proporcionado singular empuje y una cierta patente de irresponsabilidad ante los muchos males que al país han aquejado. Pero los socialistas solos no pueden mandar... ¿Con quiénes se apoyarán? ¿Con los moderados o con los comunistas? El congreso socialista, si despeja esta incógnita, se convertirá de hecho en el eje del momento político francés. Guy Mollet, secretario general del partido Socialista, como el mismo Mendes-France, aceptaría el apoyo moderado —sus votos— siempre que no significara ello una imposición de condiciones. Quieren, como nos dijo anoche Edgar Faure en el hotel Matignon, al despedirse de un grupo de corresponsales extranjeros, "someternos a una penitencia más que apartarnos a una oposición". En la conversación privada que sostuvo con nosotros, sin embargo, Faure no parecía haber perdido las esperanzas en el entendimiento centro-izquierda, tan deseado por ilustres personalidades de este país, entre las cuales cabe contar el actual presidente de la República y su predecesor el socialista Vincent Auriol. Solución, políticamente tan posible, se está malogrando por las cuestiones casi estrictamente personales que separan a Mendes-France y sus amigos de Faure y los suyos.

En nuestra presencia, hace tres días, Guy Mollet, quien fué huésped de la Asociación de la Prensa Extranjera, no quiso pronunciarse sobre el camino que decidirá emprender, mas alguien indicaba que su actitud permitía creer en su voluntad de ir a un gobierno con Mendes-France, apoyado en el grupo parlamentario comunista. No sería enteramente un frente popular, puesto que los comunistas no gobernarían y sólo apoyarían en la Cámara. Los comunistas no se cansan de hacer presión en favor de este "frente popular de bolsillo" o "frente popular disfrazado". Los cantos de sirena comunistas se doblan de movimientos tácticos, como por ejemplo su propósito de provocar, tan pronto se abra la Cámara, un debate sobre la llamada ley Berange o subsidios a las escuelas católicas, lo que provocaría una ruptura definitiva entre demócratas cristianos y socialistas, y el nacimiento de un frente laico sobre el cual se apoyaría el frente popular parlamentario.

No son solos los norteamericanos a temer hoy el frente popular —modelo coexistencia 1956—; en Francia también se teme. La subida del oro y la baja del franco acusan, con signos inequívocos, esta preocupación, algo sorda e inconfesada, porque las esperanzas de evitarlo no se han perdido todavía.

CARLOS SENTIS

(Corresponsal de Clarín en Francia)

Mediaría Coty Para Lograr un Gobierno Centrista

Culmina en Francia la Actividad Política

PARIS, 14 (INS). — En los círculos políticos se considera inminente una activa mediación del presidente René Coty para lograr la formación de un gobierno de centro ligeramente izquierdista, poniendo fin a la incertidumbre y confusión que reinan en estos momentos en el escenario político, mientras los comunistas y "poujadistas" hacen activos esfuerzos para conquistar posiciones que no lograrían en un ambiente normal.

COTY
Presidente de Francia

MOLLET
Líder socialista

Actitud Comunista

De acuerdo con sus anuncios y preparativos, los comunistas esperan iniciar la próxima semana la serie de huelgas destinadas a "obligar" al frente socialista de Mendes-France y Mollet a que pacte una alianza con la extrema izquierda para la formación del nuevo gobierno.

Se Reunirá el Jueves

PARIS, 14. (AP) — La asamblea recién elegida se reunirá por primera vez el próximo jueves, con asistencia de casi la totalidad de sus diputados. De éstos aproximadamente la tercera parte serán figuras nuevas, distribuidas entre todos los principales partidos representados.

Para el mundo occidental, el espectáculo más sombrío será ver la nutrida bancada comunista, con sus 151 diputados, y en el otro extremo a los 52 entusiastas, pero novatos "poujadistas".

Entre estos dos grupos, habrá otros 400 legisladores tan divididos entre ellos, que nadie podría vaticinar cómo lograrán unirse para formar un gobierno.

Ni Mendes-France ni el socialista Guy Mollet ha aceptado todavía la idea en forma expresa. Ambos preferirían, sin duda, reunir en torno suyo a una mayoría centrista que les permitiera llevar a cabo algunas medidas que se necesitan desesperadamente, especialmente en Argelia, y que no se han podido aplicar por el prolongado desacuerdo de la asamblea.

Mendes-France y Mollet, han anunciado abiertamente que no solicitarán los votos de ningún partido. Se espera que uno de ellos sea el llamado en primer término por Coty para encomendarle la tarea de formar gobierno. Los dos hábiles estadistas han decidido redactar un programa conjunto y presentarlo a la Legislatura, para que ésta vote en la forma que prefiera.

Congreso Socialista

PARIS, 14. (AFP.) — El Congreso nacional extraordinario del partido Socialista, se inició en Puteaux, suburbio parisiense, con la asistencia de 300 delegados. Guy Mollet, secretario general, declaró que el partido surge de las últimas elecciones consolidado y seguro de sí. De inmediato se abrió el debate. Pierre Bloch, se pronunció por una política de negociación sin abandono en Argelia. Deixonne, criticó a los miembros del movimiento que quisieran verlo en la vía de la Unión Nacional insistiendo en la necesidad de una reforma electoral.

Convención Poujadista

PARIS, 14. (AFP.) — "Nuestra razón de ser es la vuelta al sistema de Cámaras de Comercio y de Cámaras de Profesiones", declaró Pierre Poujade, jefe del movimiento poujadista, al inaugurar el Congreso de su partido, agregando: "Nuestro movimiento debe permanecer fiel a las ideas expuestas en su iniciación de actividades".

"Habremos de contar —dijo— con una situación excepcional parlamentaria, en razón de las divisiones existentes en la Asamblea Nacional que ha sido electa el 2 de enero".

Incidentes de Gravedad Habrían Vuelto a Estallar en Jordania

DAMASCO, 14 (AFP). — Nuevos incidentes habrían estallado en la aldea de Ramta, en Jordania, y las víctimas serían numerosas. Así lo informa el diario "Al Kabas", pero estas informaciones no han podido ser confirmadas hasta ahora oficialmente. Como consecuencia de estos desórdenes, las autoridades jordanas cerraron nuevamente la frontera con Siria.

Cerróse la Frontera con Siria

Informa el Departamento de Estado

WASHINGTON, 14 (AFP). — En el curso de los graves motines callejeros que se han registrado en la zona norte de Jordania, tres edificios pertenecientes a una misión de la Iglesia Bautista Americana han sido atacados, saqueados e incendiados. La revelación de este hecho ha sido anunciada hoy por un portavoz del departamento de Estado.

Por su parte, un vocero de la Iglesia Bautista Americana declaró que todos los miembros de la misión en Jordania están sanos y salvos.

★ Piden a Eden que Trate de Lograr un Acuerdo Atómico con Eisenhower

SELWIN Lloyd, el nuevo canciller británico, acompaña al "premier" Eden en su viaje a Estados Unidos. Aportará sus puntos de vista en la discusión de los problemas mundiales que habrán de tratarse

Llegará el 30 a Washington el Primer Ministro

LONDRES, 4 (AP). — El influyente matutino "Times" pide a Eden que insista en un mayor intercambio de conocimiento sobre energía atómica cuando se entreviste con Eisenhower, en Washington, a fines de este mes. Añade que "Gran Bretaña debe ejercer presión para que se intercambie más información. Lo mismo con las pruebas. Negarse a hacer algo constructivo podría parecer la solución más fácil de alcanzar, por parte de cansados y hostigados estadistas".

Afirma, además, que los llamamientos rusos en favor del término de los ensayos atómicos son simple propaganda, pero seguirán siendo una buena propaganda "hasta que Occidente haga alguna maniobra para contrarrestarla".

Opiniones Yanquis

WASHINGTON, 14 (AP). — Eden y su canciller, Selwin Lloyd, vendrán a Washington este mes y se cree que en sus conversaciones con las más altas figuras del gobierno procurarán averiguar cuál es la política que guía a Estados Unidos: la de paz que proclama Eisenhower, o la del "arte necesario" para llegar "al borde de la guerra", de que alardea Dulles.

Eden es esperado el día 30. Las conversaciones que sostendrá aquí durarán probablemente cuatro días.

Se considera muy probable que trate de averiguar quiénes son las personas y cuáles son los conceptos que en realidad orientan la política exterior del país, ahora que ha recrudecido la guerra sorda con la Unión Soviética. Según algunos funcionarios del departamento de Estado, el propio Eden sigue abrigando la creencia de que es posible resolver, aunque sea muy lentamente, los principales problemas pendientes con Rusia.

Algunos comentaristas británicos han llegado a la conclusión de que la publicación del artículo de Dulles en "Life" tenía por objeto plantear la actitud de Estados Unidos antes de la llegada de Eden. Parece, sin embargo, que la embajada británica ocasionó poco justificada tal creencia.

Viajará Hoy a Corrientes el General Aramburu

Designarían a Guy Mollet Para Formar Gabinete

Rechazan la Alianza con Edgar Faure

PARIS, 15 (AP). — Los jefes del partido Socialista hicieron la advertencia de que no hay que colaborar con los comunistas, pero, en cambio, se mostraron dispuestos a aceptar sus votos en la Asamblea Nacional. Los socialistas tienen esperanzas de formar un gobierno de coalición con Mendes-France. La nueva Asamblea, elegida en los comicios del día dos, se reunirá por primera vez el jueves. Poco después, el presidente de la República, René Coty, designará como presidente del Consejo de Ministros a un político destacado, a fin de que intente la formación del gabinete. El dirigente socialista Guy Mollet, sobre quien recaerá posiblemente la designación en primer término, declaró en la convención socialista: "El partido Comunista se prepara para sabotear el frente republicano. Si algunos de los nuestros quiere aullar con los lobos y abandonarse a su demagogia, entonces no deberíamos pedir el derecho de formar gabinete". El frente republicano está formado por los socialistas y los radicales, de Mendes-France. Los comunistas quieren ampliarlo, a cambio del control de algunas carteras ministeriales. En dicha convención se vió claramente que los 500 delegados socialistas no lo permitirán.

La Asamblea del partido Socialista aprobó por unanimidad una moción que niega su cooperación con los "enemigos de la democracia". Aunque no menciona explícitamente a los comunistas, es obvio que los incluye. También rechazaron cualquier posible alianza con Faure

Los comunistas, naturalmente, pueden votar por quienes quieran. Pero, por otra parte, un candidato a la presidencia del consejo puede declarar por anticipado que no acepta esos votos, si sólo con ellos obtiene la mayoría. Eso hizo Mendes-France en 1954, pero es posible que en esta ocasión acepte los votos comunistas. El hecho de que un presidente del consejo acepte el respaldo legislativo de los comunistas no quiere decir que esté comprometido a darles cabida en el gabinete.

Se Reunirán Kubitschek y el Canciller Adenauer

DUSSELDORF, 15 (INS). — El presidente electo de Brasil, Juscelino Kubitschek, llegó procedente de París, siendo recibido por el ministro del Exterior, Heinrich von Bretano, y numerosos funcionarios del gobierno. Kubitschek permanecerá dos días en Alemania occidental y efectuará visitas al presidente Theodor Heuss y al canciller Adenauer.

Un Elogio

PARIS, 15, (INS). — El Prof. Chevassus elogió al presidente electo de Brasil, Juscelino Kubitschek, diciendo que cuando era un estudiante de medicina en París tenía una "inteligencia privilegiada".

Kubitschek visitó ayer al Prof. Chevassus, que fué su maestro en su juventud en París.

Se Entrevistará

MADRID, 15 (INS). — El próximo viernes a las 10 de la mañana llegará a Madrid, procedente de Roma, el presidente electo de Brasil, Juscelino Kubitschek.

El estadista visitante se entrevistará con el jefe de Estado, general Franco, quien lo condecorará con la Gran Cruz de Isabel la Católica.

Presenta Eisenhower su Nuevo Presupuesto

Abandonarían el Plan de Ayuda al Exterior

WASHINGTON, 15 (AP). — Frente a una poderosa oposición bipartidista, los jefes del gobierno de Eisenhower, están considerando la posibilidad de abandonar, antes de que comience, su lucha para lograr autoridad, a fin de formular promesas de ayuda al exterior a largo plazo. Se considera casi seguro que la decisión de la administración se dará a conocer oficialmente cuando el subsecretario de Estado, Herbert Hoover, se traslade al Congreso el martes para declarar sobre la ayuda al exterior.

El Nuevo Presupuesto

Los acuerdos finales sobre la táctica de la administración son esperados mañana, cuando los miembros del Senado y la Cámara de Representantes reciban el mensaje del presupuesto, de Eisenhower, en el que se reafirma, según se dice, su deseo de autoridad a largo plazo.

Desde que apareció por primera vez en el mensaje de Eisenhower sobre el Estado de la Unión, el 5 de enero, la propuesta ha provocado la oposición, tanto del senador demócrata, Walter George, como del jefe republicano del Senado, Willia Knowland.

Pedido Compensatorio

Una posible solución procedió del representante demócrata por Carolina del Sur, Sr. James Richardson, presidente de la comisión de relaciones exteriores, quien dijo que pensaba que el proyecto de este año, de ayuda al exterior, debería contener una declaración del principio de que Estados Unidos espera "continuar su lucha contra el comunismo mundial hasta que ganemos".

Esa fórmula pareció ofrecer una salida airosa al gobierno, siempre que Eisenhower y Dulles estén dispuestos a renunciar a lo que persiguen, que es la autoridad de asumir compromisos que abarquen un período de hasta 10 años.

Reafirma Pekín que "Liberará" a Formosa

Acre Respuesta a Dulles

TOKIO, 15 (INS). — Radio Pekín anunció que "el pueblo chino" liberará a Formosa antes de que "deje la vida" el secretario de Estado norteamericano, Foster Dulles. La emisora también afirmó que Estados Unidos "se vió forzado a firmar el armisticio coreano después de tres años de guerra inútil". En una áspera respuesta a las declaraciones de Dulles en un reportaje efectuado por la revista "Life", la emisora manifestó: "Un hombre al que se le golpea el rostro hasta hinchárselo, sólo puede disimular la situación expresando que ha ganado peso".

MAO TSE-TUNG

Dulles había afirmado que los comunistas chinos se vieron forzados en tres ocasiones a retirarse de una posición —en Corea, en Indochina y en Formosa— durante el tiempo en que lleva actuando como secretario de Estado. La radio terminó diciendo que "las artimañas de Dulles no producen efecto sobre el pueblo chino y que éste a la larga liberará a Formosa".

Autonomía del Tibet

KATHMANDU, Nepal, 15 (AFP). — El presidente de China comunista, Mao Tsé-tung, acordó al reino de Tibet (territorio independiente ocupado militarmente por los rojos), el estatuto de "provincia china".

Según anunció Dhela Chintung, gobernador de la región de Kutyang, provincia de la frontera sudeste del Tibet, Mao Tsé-tung le ha acordado al Tibet un "derecho estatutario" que le permite al gobierno monástico continuar asegurando los asuntos internos tibetanos. Agregó que se le acordó a los tibetanos una autonomía provincial completa dentro de la organización administrativa comunista china, así como también una completa libertad religiosa.

Clarín

BUENOS AIRES · REPUBLICA ARGENTINA ·

40 Centavos

Un toque de atención para la solución argentina de los problemas argentinos

AÑO XI — *Diario de la Mañana* — Nº 3.685

Buenos Aires, Lunes 16 de Enero de 1956

Dirigirá un Mensaje el Presidente a las 21.30

Hoy, a las 8, desde el Aeroparque Ciudad de Buenos Aires, emprenderá viaje con destino a Curuzú Cuatiá y Paso de los Libres el presidente de la República, general Pedro E. Aramburu, quien ha sido declarado huésped oficial del gobierno correntino. A las 21.30, desde Paso de los Libres, el jefe del Estado dirigirá un mensaje radial al pueblo de la República.

Los Acompañantes del Mandatario

Acompañarán en este viaje al general Aramburu los ministros de Agricultura y Ganadería, doctor Alberto Mercier; de Comercio, doctor Juan Llamazares, y de Aeronáutica, comodoro Julio César Krause; el subsecretario de Ejército, coronel Víctor Jorge Arribau; capitán de navío Pamer, en representación del ministro de Marina; secretario administrativo de la Presidencia, teniente coronel Alos; jefe y segundo jefe de la Casa Militar, capitán de fragata Francisco G. Manrique y coronel Ladislao Fernández Castellanos, respectivamente, y doctor Aguirre Lanari, en representación del ministro del Interior.

También viajará un grupo de invitados especiales del presidente, entre los que figuran algunos de los civiles y militares que lo acompañaron en las horas de la lucha de setiembre. Dichos invitados son: general Héctor Solanas Pacheco; subjefe de Policía, capitán de fragata Aldo Molinari; teniente coronel Ayala Brand; teniente coronel Sarapura; teniente 1º Catani; capitán de intendencia Oscar Tesón; capitán Mas Claudio; doctor Bergalli y señores Passeron, Detan y Antonieti

El Programa de Actos

El avión presidencial llegará a Curuzú Cuatiá alrededor de mediodía, oportunidad en que el comisionado nacional de la provincia y otros altos funcionarios le darán la bienvenida.

Desde allí la comitiva oficial se trasladará hasta el casino de oficiales de la guarnición militar, donde será servido un almuerzo de camaradería. Por la tarde el jefe del Estado, acompañado del ministro de Agricultura y Ganadería, recibirá a delegaciones regionales, que expondrán los problemas que afectan a la zona.

A las 19.40, el general Aramburu se trasladará a Paso de los Libres, donde concederá audiencias a representantes de las fuerzas económicas locales.

Mensaje Radial

A las 21.30, el presidente de la República dirigirá desde esa localidad un mensaje a todo el país, que será transmitido por la cadena nacional de radiodifusión.

El Regreso a la Metrópoli

El jefe del Estado y su comitiva, tras asistir a otros actos cívico militares, pernoctarán en Paso de los Libres y mañana, en las primeras horas del día, emprenderán el regreso en avión a la Capital Federal.

Visita a Arrecifes

Por otra parte, la secretaría de Prensa de la Presidencia de la Nación informó ayer que el presidente de la República también visitará la ciudad bonaerense de Arrecifes.

El general Aramburu efectuará su viaje el 28 de febrero próximo, oportunidad en que se interiorizará de los problemas más urgentes de la zona, en especial el relacionado con la energía eléctrica, a los efectos de arbitrar las soluciones necesarias.

Ha Aprobado Nixon la Declaración de Dulles

SPRINGFIELD, Illinois, 15 (AFP).— "La controversia suscitada por las declaraciones de Dulles al magazine "Life", es una tormenta en un vaso de agua", declaró el vicepresidente Nixon.

Aprobó la política de la Casa Blanca en cuanto a los sucesos habidos en las islas Quemoy y Matsu, y dijo que "es evidente que no se evitaría una guerra diciéndole a una potencia agresiva que no se la atacará si se limita a apoderarse de cierto territorio.

Intensificará Rusia la Industria Pesada

Anunció su Sexto Plan Quinquenal

MOSCU, 15 (AP). — El sexto plan quinquenal soviético, si logra sus ojetivos, situará a Rusia en una fuerte posición de competencia económica con Estados Unidos. Ese programa, anunciado hoy, señala preferencia al desarrollo de la industria pesada, y expresa que "se han creado las condiciones para alcanzar a los países capitalistas más adelantados en lo que respecta a la producción, por persona.

GEORGI MALENKOV

El plan económico soviético, que estudiará el congreso del partido Comunista en febrero, fija una meta de 68.300.000 toneladas métricas de acero en 1960. Se proyecta, también, un aumento de un 70 por ciento en la producción de la industria pesada para ese año.

Si se consiguen tales objetivos, Rusia llegará, en la industria fundamental del acero, a una producción aproximada de las dos terceras partes del nivel que EE. UU. espera alcanzar en 1960. Prevé para 1960 una producción de dos millones y medio de kilovatios hora, obtenidos por centrales nucleares. Actualmente tiene una central de 5.000 vatios.

El anuncio de que el plan otorga preferencia a la industria pesada, significa que se había desechado el proyecto del ex "premier" Malenkov de dar más importancia a los artículos de consumo corriente.

Favorece a los Soviets el Desacuerdo Táctico Angloyanqui en Oriente Medio

LONDRES, 14 (De nuestra agencia). — El centro de gravedad de la guerra fría se ha corrido al Oriente Medio y los occidentales acusan a Rusia de haber elegido este nuevo frente para inquietar al mundo. Muchos ya no creen en la guerra fría, pero existe... como las brujas; es una guerra sin sangre en la que los muertos continúan de pie, provisionalmente. El arte de conducirla no se diferencia mucho del que enseña cualquier manual de estrategia destinado a las guerras "normales". Tantear los puntos débiles del enemigo hasta descubrir el más vulnerable es, en la guerra fría, tan elemental como en los días de Escipión el Africano.

Moscú parece haberlo descubierto y si es culpable de la pertinacia con que trata de alterar el supuesto sosiego del género humano —mientras habla como un pájaro locuaz de la paloma blanca— no lo es de la vulnerabilidad que se le ofrece en las tierras que baña el Mar Rojo; al tanto del antecedente de Fernando VII de España, quien remataba sin ningún pudor las carambolas preparadas por la adulación de sus amigos, la Unión Soviética no parece dispuesta a renunciar a las facilidades que le ofrecen sus enemigos.

Las facilidades son muchas, pero sólo me referiré a las que derivan de la discordia entre Londres y Washington sobre el Oriente Medio, originada en reservas de tipo táctico y aun filosófico. Inglaterra proclama la necesidad de su presencia física en aquella encrucijada del mundo como garantía de estabilidad, pero Estados Unidos teme que esa presencia física contribuya a su inestabilidad, precisamente porque no sintoniza con los tiempos. Hoy sabe Londres muy bien que el nuevo envío de tropas británicas a Chipre suscita la intranquilidad de Washington, no tanto por el hecho en sí mismo, puesto que los refuerzos son más bien simbólicos, sino por el aire de arrogancia de esta pequeña movilización y por la publicidad deliberada que ha tenido dentro y fuera de Gran Bretaña. Inglaterra intenta llevar "hasta donde haga falta" su querella sobre límites con la Arabia Saudita, mientras Estados Unidos aconseja un prudente arbitraje internacional al margen del Consejo de Seguridad de la UN, "que colocaría abiertamente a Washington frente a Londres en esta cuestión". Washington soslaya a la vez la protesta británica ante el destino que da el rey de la Arabia Saudita a las enormes sumas de dinero que recibe de la compañía norteamericana Aramco, en concepto de canon por la explotación del petróleo en su reino; según los ingleses, parte de esos ingresos apoya la producción de movimientos antibritánicos en los demás estados árabes; según los norteamericanos, el "manubrio" de la Arabia Saudita no está en sus manos.

El viaje de sir Anthony Eden a Washington "coincide" con el período álgido de las diferencias que separan a los dos países en relación con los problemas del Oriente Medio. Sus conversaciones con el presidente Eisenhower no pueden ser, pues, más oportunas. Existe en Londres la impresión de que el trabajo preparatorio de las comisiones técnicas reunidas ya en Washington despeja el horizonte. Pero una conciliación de puntos de vista entre las dos aliadas no acabará fácilmente con el conflicto, porque el conflicto se agrava con la inestabilidad de los países árabes y la dificultad casi insuperable de conducirlos a un clima de paz con el estado de Israel.

JACINTO MIQUELARENA
Corresponsal de Clarín en Gran Bretaña

Intercambiáronse Ideas Para Renovar los Convenios de Trabajo

INFORMACION PAG. NUEVE

TRATARA HOY LA JUNTA CONSULTIVA TEMAS ECONOMICOS

PARA hoy, a las 16, está citada la Junta Consultiva Nacional, que tiene a estudio los asuntos económicos y financieros que le sometiera oportunamente el Poder Ejecutivo, y en los cuales ha venido trabajando intensamente la comisión económica. Sin que se hubiera hecho al respecto anuncio formal alguno, se entendía que el alto organismo asesor podría tratar, también en la fecha, aspectos de los regímenes de previsión, reformas impositivas y gastos públicos.

Por otra parte, la Junta Consultiva tiene en carpeta varias iniciativas entre las que se cuentan las referentes a confección de nuevos registros cívicos y régimen de los partidos políticos.

Aramburu Viajará Hoy a Corrientes

Clarín

Un toque de atención para la solución argentina de los problemas argentinos

40 Centavos

AÑO XI — Diario de la Mañana — Nº 3.686

Buenos Aires, Martes 17 de Enero de 1956

EL PRESIDENTE electo de Brasil, señor Juscelino Kubitschek, a su llegada al aeropuerto de Londres, pasa revista a la guardia de honor de la Real Fuerza Aérea británica. El mandatario brasileño, que realizó una breve visita a Gran Bretaña, donde fué recibido por la reina Isabel II, efectúa una jira por distintos países, antes de la asunción del mando presidencial a realizarse próximamente

Eleva EE. UU. los Gastos de la Defensa

Presentó Eisenhower el Nuevo Presupuesto

EISENHOWER

WASHINGTON, 16 (AP). — Eisenhower envió presupuestos equilibrados al Congreso para este año y el próximo. Según dijo, los gastos llegarían a casi 66.000 millones de dólares en el ejercicio que vence el 30 de junio de 1957. Advirtió que el gobierno podría mantener un superávit en los próximos 18 meses por margen escaso sólo si el Congreso le presta la "máxima cooperación". Reiteró que el país continúa dedicado a la consecución de una paz justa y duradera y lamentó que "los gobernantes no han dado hasta ahora prueba concreta de sus intenciones de convenir en un plan de desarme sujeto a verificación adecuada". Hasta que así lo hagan, declaró, "tendremos que seguir el curso reflejado en este presupuesto, de fortalecimiento constante de la defensa de nuestro país y sus aliados".

Gastos Militares

El presupuesto militar por más de 35.500 millones de dólares cuenta con la seguridad de Eisenhower de que está ajustado a "la creciente disponibilidad de nuevas armas de importancia estratégica y táctica sin precedentes". Esa cifra, según el presidente, supera en unos 973 millones, lo que se estima que se gastará en el ejercicio actual. Puntualizó que los gastos en proyectiles dirigidos "serán los más altos de nuestra historia" —más de 1.250 millones—, un tercio más que en el año fiscal en curso. Esta cifra propuesta no incluye las armas atómicas. Un índice en una tabla de necesidades de financiación mostraba un cálculo de 282 470.000 de dólares para armas nucleares en el año fiscal venidero, mientras para el ejercicio actual se estima en 267 139 000 tal inversión. Este dinero, destinado sólo a la adquisición de armas, no incluye los miles de millones de dólares invertidos en plantas para materias primas.

Los 35.547 millones se proponen sólo para las fuerzas armadas. Lo que Eisenhower llama "gastos para protección, incluso ayuda militar extranjera, para acumulación de materiales críticos y para la Comisión de Energía Atómica", ascienden a 47 400 millones. Esto representa el 64 por ciento de todo el presupuesto nacional.

Aviación y Marina

Un estudio del presupuesto y de material suplementario señala que la adquisición de aviones será por valor de 6.752 millones. De aquella suma gastará la fuerza aérea 3.041 millones y la armada 1.600 millones, yendo el resto al ejército. En las construcciones navales se prevé la inversión de 1 001 millones, contra 905 millones del año actual. Las nuevas naves comprenden un sexto portaaviones del ti-

(Continúa en la página TRES)

Está Prevista en el Nuevo Plan de Gastos

WASHINGTON 16 (AP) — "Estados Unidos continuará suministrando material militar en cantidades "moderadas" a los países latinoamericanos". Esta declaración figura en el mensaje anual del presupuesto, presentado al Congreso por Eisenhower.

No especifica, empero, qué cantidades corresponderán a cada uno de los diez países iberoamericanos con que la Unión tiene acuerdos de ayuda militar. Las cifras de cada país acaso se revelen cuando se dé a conocer el detalle del presupuesto de seguridad mutua que señala un total de gastos de 4 300 millones de dólares, cuando se someta más tarde al Congreso.

El presidente expresó: "Continuaremos suministrando material en cantidades moderadas para contribuir a mantener ciertas unidades militares de nuestros amigos de América latina que están coadyuvando en el desarrollo de las defensas hemisféricas".

No es Efímera la Vida del Partido Poujadista

PARIS, 16 (De nuestra agencia). — Esta tarde, Poujade nos ha presentado, uno a uno, a sus 53 diputados. A mí, como a otras 20.000 personas que llenábamos hasta los topes el viejo Velódromo de Invierno.

En el "vel D'IV" hace frío en esta época, mas el acto de clausura del congreso poujadista —ha durado tres días— ha calentado el ambiente local con el incontenible entusiasmo que, a veces, acompaña a los movimientos políticos neófitos. Ningún otro partido francés —sin hacer excepción del comunista— hubiera podido llenar hoy el enorme local de un público tan enardecido y entregado.

La anulación de actas poujadistas, pedida por Costes Floret, como otras pedidas, como réplica, por los propios poujadistas, son puras zarandajas que, sólo en el extranjero se han tomado en serio. Pero una cosa me parece evidente después de pasar tres horas sumergido en la masa poujadista: de repetirse ahora mismo las elecciones, los poujadistas doblarían sus huestes y alcanzarían cinco millones de votos.

Puja y poujadismo —en estos momentos— me parecen palabras sinónimas. Los que creen que el movimiento poujade se desvanecerá en pocos meses, se equivocan. Hay mucha vitalidad política, e incluso física, entre los poujadistas. Hoy los he visto bien. Diría que rebosan salud si no abundaran entre ellos los obesos. Pero una obesidad muy bien nutrida. Sanguíneos, colorado, todos se cubren con muy buenos abrigos, y eran muchísimos los coches estacionados alrededor del local.

El poujadismo es un movimiento de protesta. Pero casi lo contrario de una protesta de hambrientos. Gran parte de la pequeña burguesía francesa tiene mucho dinero, particularmente en provincias. Uno de los fenómenos europeos —posguerra— más curiosos es el enriquecimiento de muchos tenderos, especialmente los dedicados a comestibles. Accedidos a un plano económico que no habían sospechado, ahora, con Poujade, irrumpen en la política y descubren, de repente, que pueden ser diputados. Hoy se miraban unos a otros, como si se vieran por primera vez. El Velódromo de Invierno era como un Valle de Josafat de la clase media que, balbuciente todavía, se da cuenta de la enorme fuerza que atesora y de lo que puede cuando va a la urna. El "trabajadores de todo el mundo, uníos" que dió tan enorme fuerza a los marxistas, con Poujade y casi sin darse él cuenta, se ha traducido en "clase media, únete". Con ello, ha levantado varias docenas de diputados. Más todavía hubiera podido conseguir, porque con la palanca de la clase media, se puede levantar un mundo.

Había entre esta clase media, gentes campesinas, como campesino es un diputado poujadista llamado Dupont —¿se puede encontrar más puro tipo francés medio?—, "que con su voz enronquecida por la campaña electoral, arrancó lágrimas de mis vecinos, mientras decía ante los micrófonos:

"Los rostros pálidos que no se atreven a confesar su raza ni sus auténticos apellidos —alusión a los políticos de origen judío— no beben vino. Pero ¿hubiera ganado Francia la guerra de 1914 sin el vino tinto?".

Esta y otras enormidades eran aplaudidas frenéticamente. Poujade quizá defraudó un poco porque, blanco de las miradas de medio mundo, ahora mide sus expresiones y se "corta" ante el micrófono, como olvidándose de repente de toda su veteranía.

Al micrófono ha llamado a todos sus diputados y nos lo ha presentado por provincias sin olvidar la edad y, sobre todo, su oficio. Los diputados por París, como es natural, han sido los más aplaudidos, especialmente Le Pen —de 28 años—, estudiante, y el más "tribuno". Le Pen, algo gordo y colorado, cuando ha dicho: "Preferimos morir como lobos escuálidos que vivir como cebados perros encadenados", todos le han aplaudido a rabiar. Pero, en mi fila de asientos, el más delgado era yo.

CARLOS SENTIS
Corresponsal de Clarín en Francia

No Partió Ayer por el Mal Tiempo

EL presidente provisional de la República, general Pedro Eugenio Aramburu, no pudo realizar su propósito de visitar la provincia de Corrientes al cumplirse el cuarto mes del estallido de la Revolución Libertadora, pues el mal estado del tiempo, que determinó la inundación de las pistas de aterrizaje de los aeródromos de Curuzú Cuatiá y Paso de los Libres, que son de tierra, obligó a postergar hasta hoy el viaje.

En el Aeroparque

La partida del general Aramburu, como se informara, estaba prevista para las 8. En principio, teniendo en cuenta que el panorama meteorológico ofrecía perspectivas de mejorar, se dispuso efectuar el vuelo alrededor de las 11 ó las 12. Sin embargo, pese a que a las 10 decolaron desde el aeroparque varios aviones de pasajeros, se informó por radio desde Corrientes a la torre de control local que era imposible, debido a la cantidad de agua caída, el aterrizaje en Curuzú Cuatiá o en Paso de los Libres. Ante esa situación, se resolvió diferir el viaje presidencial hasta las 8 de hoy.

El Mismo Programa

En la oportunidad, el jefe del Estado y su comitiva —incluso 20 periodistas de diarios y agencias noticiosas—, se trasladarán distribuídos en cuatro aviones de la fuerza aérea. El programa de actos se desarrollará de acuerdo con lo previsto oportunamente, es decir que la llegada del general Aramburu a Curuzú Cuatiá se producirá aproximadamente a mediodía; allí le darán la bienvenida el comisionado nacional, jefes militares y autoridades civiles. Luego, en la guarnición militar habrá un almuerzo de camaradería. Por la tarde, en compañía del ministro de Agricultura de la Nación, doctor Alberto Mercier, recibirá a delegaciones de productores del campo. A las 19.40, emprenderá viaje a Paso de los Libres, circunstancia en que conversará con representantes de las fuerzas económicas locales.

El Mensaje al Pueblo

Como estaba anunciado, el general Aramburu dirigirá desde Paso de los Libres un mensaje al pueblo de la República. Su palabra será transmitida a las 21.30 por la cadena nacional de radiodifusión. El presidente y su comitiva pernoctarán en esa localidad y mañana partirán de regreso a la metrópoli, también por vía aérea, estimándose que su llegada se registrará a las 14.

El 28 de Enero Irá el Presidente a Arrecifes

Con respecto a la visita del general Aramburu a la ciudad bonaerense de Arrecifes, anunciada el domingo último por la secretaría de Prensa para el 28 de febrero, ese organismo de la Presidencia de la Nación informó ayer que el jefe del Estado viajará el 28 del corriente mes. He aquí el comunicado oficial:

"Por un error de información, se anunció para el 28 de febrero próximo la visita del presidente provisional de la Nación, general Pedro E. Aramburu, a la ciudad de Arrecifes. La misma se realizará el 28 del corriente".

Ratificó Nuestro País el Tratado de Bogotá

Mantiene la Reserva Sobre las Colonias

Por decreto-ley, que refrendan el vicepresidente de la Nación, el canciller, y los ministros de Ejército, Marina y Aeronáutica, y cuya aparición anticipó Clarín días pasados, el gobierno provisional ha ratificado la adhesión de nuestro país a la Carta de la Organización de los Estados Americanos, suscrita por la delegación argentina ante la Novena Conferencia Internacional Americana, que elaboró ese instrumento, en Bogotá, Colombia, el 30 de abril de 1948. Argentina era el único país que no había hecho aún la ratificación, requisito previsto en la carta como indispensable para la adhesión definitiva.

Los Considerandos del Decreto Ley

En los considerandos de la ratificación se expresa que "la carta de Bogotá, ya ratificada por los demás Estados

(Continúa en la Pág. OCHO)

Rechazóse la Readmisión de Faure

Quedó sin Representación

PARIS, 16 (AP). — La Comisión de Procedimientos del Congreso Socialista Radical rechazó la readmisión del presidente del Consejo de Ministros, Edgar Faure, que pudo allanar el camino para la reconciliación con su rival, el ex primer ministro Mendes-France. La medida de la comisión dejó prácticamente a Faure en la antesala, sin credenciales del partido. Esta mañana compareció ante el Congreso del partido y necesitó la influencia de sus amigos para llegar hasta el grupo del que en otra ocasión fué dirigente.

La medida de la Comisión de Procedimientos será probablemente respaldada más tarde por todo el Congreso del partido. La votación de la comisión confirma la disputa entre Mendes-France y Faure. Los dos antiguos amigos se dividieron antes de las elecciones y realizaron una campaña proselitista como adversarios políticos, encabezando los dos grandes grupos de centro de la Asamblea Nacional: el de derecha de centro de Faure y el de izquierda de centro de Mendes-France.

Mientras los partidos de centro continúan divididos, los socialistas han indicado que aceptarían el apoyo comunista en la Asamblea Nacional para formar un gobierno de "frente republicano".

Los comunistas tienen 152 bancas en la Asamblea y sus votos darían una evidente mayoría a tal coalición. Mendes-France desea que los socialistas radicales colaboren en la formación del gabinete. El y los socialistas están de acuerdo en que los dos partidos deben dividirse los ministerios, con la idea de que se tomen ciertas medidas respecto de un programa limitado que ambos aceptaron. Su principal característica sería una tentativa para poner fin a la revuelta en Argelia con la promesa de permitir elecciones libres.

Las otras grandes agrupaciones políticas deberán reunirse esta semana.

Egipto Elegirá Presidente el 7 de Julio

INFORMACION EN PAGINA TRES

Cálida Recepción Brindó el Pueblo Correntino al Presidente

☆ El Jefe del Estado en su Visita a Curuzú Cuatiá

Busca el Gobierno Soluciones Definitivas, Dijo el Gral. Aramburu

Habló Anoche Desde Paso de los Libres

EL presidente de la República, general Pedro E. Aramburu, fué ayer huésped de honor de la provincia de Corrientes. El primer mandatario partió desde el aeroparque metropolitano y, en primer término, visitó Curuzú Cuatiá. Allí permaneció hasta las últimas horas de la tarde, trasladándose luego a Paso de los Libres, desde donde dirigió un mensaje radial al pueblo de la República. En su alocución, anunció que el gobierno desea sentar las bases de las soluciones nacionales definitivas y que la unión nacional debe ser pronto una realidad. El jefe del Estado y su comitiva regresarán hoy a esta capital, calculándose que su llegada se producirá alrededor de las 14.

La Partida del Aeroparque

A las 5.15, en un Douglas DC3 T-25, partió desde el aeroparque de la ciudad de Buenos Aires el presidente provisional, general Pedro Eugenio Aramburu, en compañía de los ministros de Comercio, Agricultura y Aeronáutica y funcionarios de la Presidencia. Lo despidieron en el aeroparque el vicepresidente, contraalmirante Rojas, y los demás miembros del gabinete. Antes de partir, el general Aramburu pasó revista a los efectivos de la Aeronáutica formados en la pista.

● *En Curuzú Cuatiá*

CURUZU CUATIA, 17 (Enviado especial).— Cruz de Papel, traducción guaraní de Curuzú Cuatiá, fundada en 1810 por Manuel Belgrano bajo el auspicioso signo de la Revolución de Mayo, vivió hoy una jornada inolvidable con motivo de la visita del presidente provisional de la República, general Pedro Eugenio Aramburu, ministros del Poder Ejecutivo y otras altas autoridades.

La ciudad toda vistió sus mejores galas para dar la bienvenida a quien, como en el caso del ahora primer mandatario, actuó aquí al estallar la gesta libertadora de setiembre. Nadie faltó a la cita. Desde los hombres que jugaron su vida en el comando civil revolucionario hasta los más modestos obreros, todos exteriorizaron su júbilo por la visita presidencial.

Entusiasta Recepción

Un gran cartel, que decía "Revolucionarios de la hora cero, Bienvenidos", daba la tónica del entusiasmo que reinaba en el aeródromo. Y a las 10.30, bajo un cielo de esplendorosa diafanidad, aterrizó el avión T-25, que conducía al Gral. Aramburu. Poco antes lo habían hecho otras tres máquinas, a cuyo bordo viajaron autoridades, periodistas e invitados especiales.

Seguidamente, entre los aplausos populares y vítores a la libertad y la democracia, el jefe del Estado fué saludado por el interventor en la provincia de Corrientes, capitán de navío Norman Bianchi, el comandante del primer ejército, general José Bruza, el jefe de la guarnición local, coronel Juan Carlos Onganía, el interventor federal interino en Chaco, capitán de fragata Celestino Ortiz Zavalía, el comandante de la 4ª división de Caballería, coronel Paulino Ardanez, el intendente de la ciudad, mayor Horacio Solá, el párroco de la iglesia de Nuestra Señora del Pilar,

(Continúa en la pág. CUATRO)

MIENTRAS SE ENTONA EL HIMNO NACIONAL

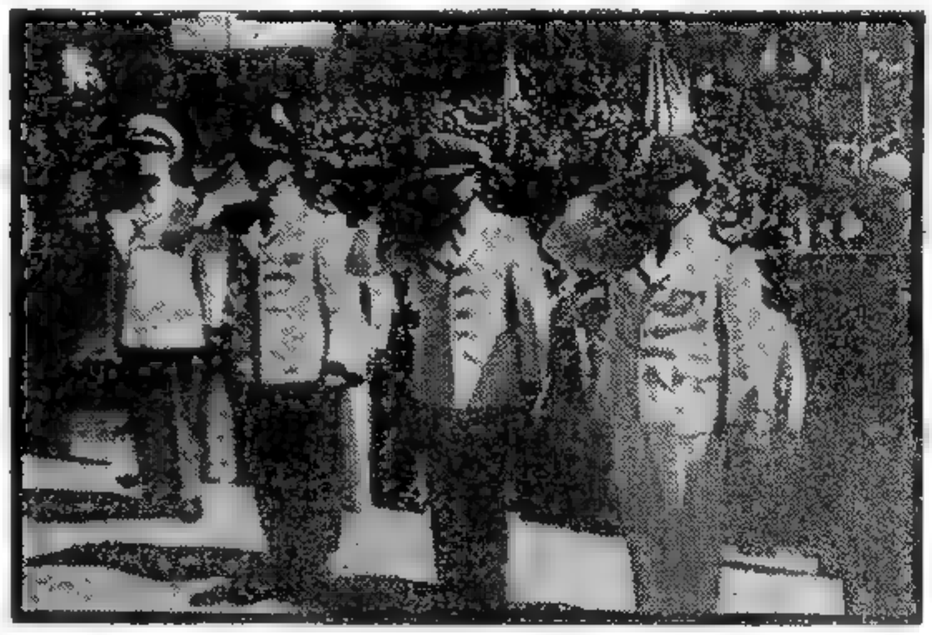

En la plaza San Martín de Curuzú Cuatiá, mientras se escuchan los acordes del Himno Nacional, vemos, de izquierda a derecha, al comandante del 1er. Ejército, general José Bruzza; al ministro de Aeronáutica, comodoro Julio C. Krausse; al jefe del Estado, general Pedro E. Aramburu, y al interventor en Corrientes, capitán de navío Norman Bianchi

Solicita Dulles Apoyo Para el Programa de Ayuda Exterior

Clarín

Un toque de atención para la solución argentina de los problemas argentinos

AÑO XI — Diario de la Mañana — Nº 3.687

BUENOS AIRES · REPUBLICA ARGENTINA · 40 Centavos

Buenos Aires, Miércoles 18 de Enero de 1956

FOSTER DULLES, quien anunció la intención de su gobierno de mantener su actual política en el Lejano Oriente

Mantendrá EE. UU. su Política Actual

WASHINGTON, 17 (AP). — Dulles confía en que el Congreso cooperará para hallar una solución del problema de la ayuda al exterior a largo plazo, que se piensa usar como arma para contrarrestar las promesas rusas. En conferencia de prensa expresó que confiaba en ello, una vez que el Congreso haya entendido lo que se propone el gobierno. El gobierno solicitó autorización para prometer hasta 10 años de ayuda económica para ciertos proyectos específicos, con un costo que podría llegar a los 1.000 millones de dólares. Este plan tiene la oposición de dirigentes del Congreso, tales como los senadores George y Knowland, quienes lo consideran como un alejamiento a la norma de limitar las promesas de ayuda a la misma que el Congreso destina cada año con tal fin.

Competencia Rusa

En vista de esa oposición se preguntó a Dulles si el gobierno piensa eliminar de sus planes la idea de las promesas a largo plazo. Respondió que es importante hacer que el mundo entienda que Estados Unidos seguirá suministrando ayuda por largo tiempo, en lugar de comprometerse solamente en programas de corto plazo. Observó que las ofertas o de ayuda de Moscú han entusiasmado, sin duda, a los vecinos de Rusia que producen principalmente materias primas.

Dulles opina que para hacer frente al problema que plantean las ofertas rusas —pese a que éstas tengan un carácter político— es preciso ayudar a los países a llevar a cabo programas que puedan tardar años en ser terminados, en lugar de darles solamente ayuda a corto plazo.

El Lejano Oriente

WASHINGTON, 17 (AFP) — Foster Dulles declaró que la política norteamericana respecto a las islas de Quemoy y Matsu no ha sido modificada luego de que el Congreso de Estados Unidos aprobara una ley por la que autoriza al presidente a utilizar las fuerzas armadas norteamericanas si estima que un ataque contra dichas islas constituye un ataque a Formosa.

La Polémica

Por otra parte, afirmó que no había escrito, revisado o censurado el artículo recientemente publicado en la revista "Life", en el cual afirmaba que en varias oportunidades Estados Unidos se había hallado al borde de la guerra. Este artículo provocó una seria polémica en Gran Bretaña y EE. UU. Dulles añadió que sólo tuvo conocimiento de dicho artículo luego de su publicación.

Indicó que la mayor parte de las citas contenidas en "Life" eran "interpretaciones" de lo que había dicho públicamente. Indicó, no obstante que, a su juicio, Estados Unidos debería adoptar cualquier método honorable para evitar ser arrastrado a una guerra.

Registráronse Serios Disturbios en Bombay

BOMBAY, 17 (AP). — La policía hizo fuego contra un grupo de revoltosos que protestaban por el proyecto del gobierno tendiente a convertir a Bombay en un Estado separado. En el incidente murieron seis personas. Los manifestantes portaban banderas negras que decían: "Muera Nehru". Este fué el segundo día consecutivo de disturbios contra el gobierno. La policía disparó contra los revoltosos para tratar de dispersarlos. En fuentes oficiales se dijo que docenas de personas resultaron heridas, y que alrededor de 100 fueron detenidas.

Cerca de 100.000 trabajadores están en huelga por segundo día consecutivo. La mayoría de las escuelas y colegios universitarios estuvo cerrada, pero los funcionarios oficiales dijeron que el gobierno "controlaba firmemente la situación en todas partes".

COTY
Presidente de Francia

Sería Designado Mañana el Nuevo "Premier" en Francia

Reuniráse la Asamblea Nacional

PARIS, 17 (AFP). — Se ha intensificado la actividad política en vísperas de la reunión de la nueva Asamblea Francesa, convocada para el jueves. De ella surgirá el nuevo gobierno francés. El presidente Coty convocará a la personalidad encargada de formar el Consejo de Gobierno inmediatamente después que Faure dimita, lo que hará mañana; pero quienes aconsejan la elección son los partidos mayoritarios.

En las presentes circunstancias seguramente el presidente surgirá del Frente Republicano, que integran los radicales de Mendes-France y los socialistas de Guy Mollet. Ambos líderes tienen el parecer idénticas probabilidades. Mendes-France aparece como un político más experimentado, ya que actuó como primer ministro durante siete meses de dura crisis. Pero Mollet cuenta con un decidido apoyo de su partido, que ya propugnó su nombre para el cargo, y los socialistas cuentan con mayor número de bancas.

Es casi seguro, sin embargo, que ambos partidos han llegado a un acuerdo firme, para no debilitar la coalición gubernativa que debe afrontar una común acción gubernativa.

Tratóse el Plan Prebisch en la Junta Consultiva

Estudiaríase un Documento Sobre Política Económica

EN un amplio cambio de opiniones, en el que se expidieron casi todos sus miembros y que continuará esta tarde, a las 16, la Junta Consultiva Nacional consideró ayer cuestiones de naturaleza económica, relacionadas con el Plan Prebisch.

A esto se limitó anoche, escuetamente, la información suministrada a la prensa por el doctor Horacio Marcó, que actuó como presidente de turno en la larga reunión secreta que celebró el alto organismo con la presidencia de 14 de sus miembros, desde las 17 hasta pasadas las 20.30 y durante y después de la cual se extremaron como pocas veces las precauciones destinadas a mantener en reserva lo tratado y el ulterior hermetismo de los consejeros.

No fué posible así confirmar debidamente la versión recogida en medios muy allegados a la Junta Consultiva relativa a la consideración por el cuerpo de una suerte de declaración de principios generales de política económica, presuntivamente destinada a preceder la puesta en marcha en toda su extensión del programa económico del gobierno provisional, preparado sobre la base del referido Plan del Dr. Prebisch.

Se dijo también, en antesalas, que la Junta había considerado ayer, además, su propio plan de trabajo; pero al respecto sólo informó el doctor Marcó que pronto se expediría, seguramente, la comisión encargada de redactar un reglamento para sus sesiones, y otro consejero aventuró que muy posiblemente la Junta trabajaría intensamente durante toda la semana, celebrando sesiones diarias hasta el viernes.

La posibilidad de que el alto organismo diera a conocer una declaración importante en materia económica, que en esferas bien informadas seguía considerándose anoche como muy posible, pese a la referida consigna de silencio que todos los consejeros respetaron, quedaría así diferida para los días próximos, con lo que se intensifica la expectación que la reunión de la Junta Consultiva despertó ayer.

Consideróse Ayer la Política Impositiva

UNA sesión de carácter reservado realizó ayer la Junta Consultiva en materia tributaria. Presidió las deliberaciones, que se prolongaron de 17 a 20, el ministro de Hacienda, doctor Eugenio Blanco, asistiendo, además, el subsecretario de ese departamento y directores generales. Se consideró la política impositiva que seguirá el país, de acuerdo con el plan económico del doctor Prebisch.

Tras la Victoria Da Comienzo la Batalla

ESCRIBE J. PAUL-BONCOUR
EX PRESIDENTE DEL CONSEJO DE MINISTROS

PARIS, 17 (Exclusivo para Clarín). — Parece que el extranjero y hasta no pocos franceses, encaran con cierto pesimismo la próxima Asamblea Nacional, tal como emerge de las elecciones del 2 de enero.

Los extranjeros temen una inestabilidad muy semejante a la de la Asamblea que se va. No se equivocan. Pero hacen mal en atribuirla a la ligereza o versatilidad de los franceses, quienes envían a ocupar bancas en el parlamento a elementos tan distintos y opuestos porque, desde la Liberación, se les impone un tipo de escrutinio que no está hecho para ellos: el escrutinio departamental y proporcional.

El francés, en general, es poco amigo de los partidos. Ahora bien: con el escrutinio proporcional, los partidos son todopoderosos. El francés cree conocer a sus elegidos y aprobar a sus personas más que su política. En cambio, el escrutinio departamental lo obliga a votar por gente a la que no conoce.

Sé perfectamente que, bajo la III República, en la cual, salvo algunas interrupciones, reinó el escrutinio de distrito, la inestabilidad asomaba ya. Afectaba sobre todo a las competencias de personas. La política interna variaba poco. La política exterior no cambiaba nada. Eso es lo que le hizo decir al viejo Clemenceau, de vuelta de las intransigencias de su juventud: "Me han reprochado el haber derribado a muchos gabinetes. ¡Pero si era siempre el mismo...!".

Es otro punto el que preocupa a la opinión francesa. Los círculos llamados "burgueses", los ambientes conservadores se inquietan ante los proyectos que se le asignan a la conjunción Guy Mollet-Mendes-France.

Esos círculos debieran tener en cuenta que el movimiento de izquierda, que ha señalado incontestablemente las últimas elecciones, significa el ritmo habitual de la política francesa. Es hasta el de los países que, como Inglaterra y Bélgica, practican con más prudencia el régimen parlamentario. La última Asamblea Nacional, sobre todo en sus últimos años, se había inclinado más de la cuenta a la derecha. La respuesta de los electores ha sido hacia la izquierda. Es normal.

Por lo demás, que los poseyentes se tranquilicen. Los señores Mendes-France y Guy Mollet, los dueños del momento, a pesar de que la competencia por la presidencia promete ser bastante animada, se proponen hacer un gobierno de izquierda homogéneo, sin la derecha y sin los comunistas, hasta sin el M.R.P., del cual los separan las estériles controversias sobre la cuestión escolar y las subvenciones a los establecimientos libres. Se tratará, pues, de un gobierno de minoría. Harto se sabe qué llegan a ser esos gobiernos; a falta del frente popular que sería el único capaz de proporcionar una mayoría enérgica y estable, pero que comporta otros inconvenientes, y que, por lo demás, ambos dirigentes dicen no querer, sobre todo los radicales más o menos mendesistas y que sólo han hecho bandera de Mendes-France porque presumían que tenía el viento a favor, inquietos por ciertas medidas que se preparan, se separarán. Irán a reunirse con los moderados, que se amparan bajo el título de "independientes" y que no lo son más que los otros.

¿Queda la incógnita del "poujadismo"? Su repentina ascensión sólo ha sorprendido a quienes, demasiado encerrados entre los cuatro muros del parlamento, no habían medido la impopularidad, justificada por lo demás, de la Asamblea Nacional saliente.

¿Qué pasará?

Sería prematuro examinarlo, por falta de elementos de apreciación seguros sobre el valor y el dramatismo de esos pequeños comerciantes, promovidos de pronto a los primeros papeles de la legislatura que llega.

J. PAUL-BONCOUR

Copyright Clarín. Prohibida la reproducción total o parcial

TRATARA HOY EL GABINETE LAS REFORMAS IMPOSITIVAS

(Información página CUATRO)

Ante la Junta Consultiva Opinarán Hoy Ministros del Grupo Económico

Elevó el Dr. Alende un Informe Sobre el Plan Prebisch

EN una nueva reunión, prolongada e igualmente rodeada de estricta reserva, como la del martes, la Junta Consultiva Nacional consideró ayer los informes económicos que le ha remitido el gobierno de la Nación. "Ha sido analizada ya una buena parte de los mismos", informó a los periodistas el profesor Américo Ghioldi, a quien le correspondió ayer actuar como presidente de turno, y afrontar el interrogatorio. Adelantó, además, el consejero nombrado que, en nombre de la Junta, había entrevistado por la tarde al titular del alto organismo asesor y vicepresidente de la Nación, contraalmirante I. Rojas, en su despacho de la Casa de Gobierno, para obtener por su intermedio la asistencia de los ministros del equipo económico nacional a la nueva reunión que debe realizar el cuerpo esta tarde, a las 16, a fin de continuar con el tema. Es posible, anuncióse después, que el contraalmirante Rojas asista también a la sesión de la tarde, y en ésta —agregó el señor Ghioldi—, se pedirá a los ministros diversas aclaraciones y detalles acerca del alcance de los informes económicos del P. E. La Junta desea terminar en el transcurso de la semana próxima el examen del tema, para producir su opinión final sobre los planes económicos del gobierno, y a este efecto —expresó—, se dedicarán todas las sesiones que sean necesarias.

A la reunión de ayer, que se inició a las 17 y terminó a las 20.45, asistieron 12 de los veinte consejeros que integran la Junta

Un Estudio del Dr. Alende

El consejero Dr. Oscar Alende, que representa en la Junta Consultiva Nacional al comité nacional de la U. C. Radical, dió a conocer ayer, a la prensa, un estudio en el que contesta el informe "Moneda sana o inflación insostenible" formulado por el doctor Prebisch.

Comienza el Dr. Alende ocupándose de las condiciones de la estabilidad monetaria y afirma que el desproporcionado aumento de los medios de pago, en comparación con los bienes y servicios producidos, constituye la causa principal del ascenso de la espiral inflacionista en el país. Entre 1947 y 1954 —dice— los medios de pago aumentaron en un 300.2 por ciento, y el ingreso real nacional (bienes y servicios producidos) sólo un 5 por ciento en el mismo lapso.

Recuerda el Dr. Alende que, según el informe preliminar del asesor económico, la creación excesiva de medios de pago provenía especialmente del déficit del Estado en sus operaciones agropecuarias, debido al tipo de cambio sobrevaluado. Ese déficit ha quedado eliminado al desplazarse los tipos de cambio. A pesar de ello, se calcula un incremento de medios de pago para 1956 de nueve mil millones de pesos, según el resumen siguiente:

Necesidades de financiación (en millones de m$n.)	$ 22 700
Recursos	„ 11 700
Diferencia	$ 11.000
Menos absorción de medios de pago	„ 2 000
Incremento neto de medios de pago	$ 9 000

No se tiene en cuenta, para este cálculo,

(Continúa en la Pág. SEIS)

Clarín

REPUBLICA ARGENTINA · BUENOS AIRES

40 Centavos

Un toque de atención para la solución argentina de los problemas argentinos

AÑO XI — Diario de la Mañana — Nº 2 688

Buenos Aires, Jueves 19 de Enero de 1956

Chou En-lai Propone Entrevistarse con Dulles

Pide Pekín Una Reunión de Cancilleres

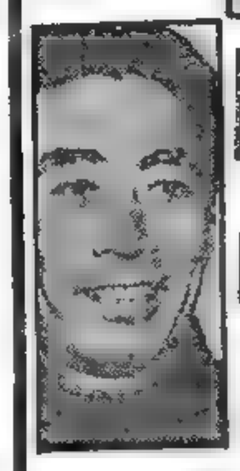

CHOU En-lai propuso una reunión con Foster Dulles

GINEBRA, 18 (AP). — China comunista reveló que ofreció renunciar a la amenaza de la fuerza a condición de que Estados Unidos acceda a una conferencia entre Foster Dulles y Chou En-lai. Así lo expresó el embajador chino Wang Ping-Nan, que viene celebrando en ésta desde hace 24 semanas conversaciones secretas con el embajador norteamericano, Alexis Johnson

Pekín sostiene que sus diferencias con Washington y la tensión que se deriva de la cuestión de Formosa sólo podrán resolverse mediante una conferencia de alto nivel.

La nota de hoy, expedida en nombre de la cancillería china, dice que Wang propuso un acuerdo para que ambas naciones solventaran sus disputas por medios pacíficos. La propuesta estipula que debe celebrarse una reunión de los cancilleres de ambos países, para "solucionar por medio de negociaciones la cuestión del alivio y la eliminación de la tensión en la zona de Formosa".

La propuesta, implícitamente, establecía una relación entre China comunista y la UN, al hacer una referencia a la obligación de las naciones miembros de la UN de solucionar pacíficamente sus disputas, como se expresa en el artículo segundo de la Carta de la organización.

Una transmisión de Radio Pekín reiteró que Formosa forma parte de China y que su "liberación" es un asunto interno y agregó que el gobierno de Pekín "proseguirá sus esfuerzos hasta donde sea posible, para conseguir" la liberación de Formosa por medios pacíficos". Expresó también que esa cuestión "tal vez no pueda ser objeto de conversaciones chino-americanas" en Ginebra.

Kubitschek Entrevista Mañana a Franco

MADRID, 18 (AP). — La Academia Real de Medicina realizará el viernes próximo una sesión extraordinaria en homenaje al presidente electo de Brasil, Juscelino Kubitschek. En este acto, que figura en el programa de agasajos, se le entregará el título de doctor "honoris causa". El mismo día será recibido por el general Franco.

Actividad en Italia

ROMA, 18 (ANSA). — El presidente electo de Brasil, Juscelino Kubitschek, rindió homenaje al Soldado Desconocido, depositando una ofrenda floral al pie de su monumento. Efectivos militares rindieron los honores correspondientes.

Kubitschek partió luego hacia Pisa, donde por la tarde visitará el cementerio militar brasileño, donde descansan los restos de 700 soldados que perecieron en la última guerra. El mandatario electo fué acompañado por el subsecretario de Defensa y el embajador brasileño en Roma

Mañana, Kubitschek será recibido por el papa Pío XII en una solemne audiencia. El Sumo Pontífice otorgó hoy la Gran Cruz de la Orden de Pío IX al distinguido visitante.

EN COMPAÑIA del vicepresidente, contraalmirante Rojas, ministros, jefes militares y altos funcionarios, aparece en el aeroparque el primer mandatario, general Aramburu, a su regreso de Corrientes

Reúnese Hoy la Nueva Asamblea de Francia; Faure Prepara Otro Frente

Inició Consultas el Frente Republicano

PARIS, 18 (AFP). — La nueva Asamblea Nacional, elegida el 2 de enero, iniciará mañana sus deliberaciones sin que se haya podido solucionar, hasta ahora, la crisis política heredada del régimen anterior. Es muy posible que en la sesión de mañana, el primer ministro Faure presente la renuncia de su gabinete. Tras las formalidades de rigor, la Asamblea pasará a un breve cuarto intermedio para dar tiempo al presidente de la República, René Coty, y a los jefes de los distintos partidos políticos para que realicen consultas con miras a la formación del nuevo gobierno. En los círculos políticos se señalan las dificultades que deberán enfrentar los candidatos más indicados para ser designados, Mollet o Mendes-France, para la formación del gabinete.

Ninguno de los dos, así como ninguna otra agrupación, hasta ahora, podrá gobernar sin el apoyo comunista, e indican que es muy posible que no lo acepten. Mollet y Mendes-France se reunieron hoy para considerar la nómina del ministerio, y, al término de la entrevista, anunciaron haber llegado a un acuerdo para la instalación de un gabinete reducido a diez ministerios.

Faure, por su parte, inició consultas con el objeto de constituir un nuevo frente de reunión de izquierdas republicanas. Con tal objeto conferenció con los ministros Corniglion-Molinier, Medecin y Lafay y con diputados de las izquierdas republicanas. Faure aclaró que no tiene la intención de pedir a "radicales elegidos como tales, que abandonen su grupo", para poder luchar contra reuniones como la reciente del radicalismo, en la que fué expulsado.

Mientras tanto, el comunista Jacques Duclos expresó que su partido debe poner todos sus medios para concretar la formación de un gobierno de izquierdas. Interprétase esto como el anuncio de apoyar la posible gestión de Mollet.

En lo que respecta a la elección de las autoridades de la Cámara, trascendió que el presidente saliente de la asamblea, Pierre Schneiter, hizo imprimir boletas con su candidatura. Igual actitud adoptó André Le Troquer, designado por el grupo socialista.

Agravóse el Clima Social en Bombay

NUEVA DELHI, 19 (AP). — En fuentes gubernamentales se informó que la policía de Bombay dió muerte a 31 amotinados e hirió a más de un centenar en choques callejeros registrados durante el día de ayer, miércoles.

Estas cifras de bajas corresponden a incidentes ocurridos entre las 10 de la mañana y las 12 de la noche del miércoles. Algunos de los heridos, hospitalizados, por balas, estaban en grave estado.

En las mismas fuentes se dijo que otras 250 personas resultaron heridas durante el día por bombas de ácidos, piedras e incendios.

Un portavoz del gobierno de India manifestó que el primer ministro Nehru se mantendrá firme y que si el toque de queda y otras medidas restrictivas no restablecen el orden se adoptarán medidas más drásticas. Pero la efervescencia popular —debida a la declaración del gobierno de administrar Bombay desde la capital— se torna cada vez más grave. Los sindicatos, desafiando las órdenes del gobierno, declararon una huelga que afectó hoy a 300.000 obreros.

Argentina Debe Ser Una Gran Familia, Dijo el Gral. Aramburu

Así lo Reiteró en Paso de los Libres; Regresó Ayer a la Capital Federal

EL presidente provisional, general Aramburu, regresó ayer por la mañana a esta Capital de su viaje a las ciudades de Curuzú Cuatiá y Paso de los Libres, en las que realizara una intensa actividad en el curso de 48 horas, acompañado por los ministros de Agricultura, Dr. Mercier; de Comercio, Dr. Llamazares; de Aeronáutica, comodoro Krause; el subsecretario de Ejército, coronel Arribau; el capitán de navío Pamer en representación del ministro de Marina; el secretario administrativo de la Presidencia, teniente coronel Ales; el subjefe de la Casa Militar, coronel Fernández Castellanos, y el subjefe de la Policía Federal, capitán de navío Molinari.

Previamente al arribo del avión que condujo al general Aramburu, lo hicieron las tres máquinas en las que viajaron otros miembros civiles y militares de la comitiva presidencial, y los periodistas metropolitanos que asistieron al desarrollo de los actos en las dos ciudades correntinas.

Alrededor de las 13 aterrizó en el aeroparque el T 25 de la Fuerza Aérea, siendo recibido el jefe de Estado por el vicepresidente de la Nación, contraalmirante Rojas; los ministros de Ejército, general Ossorio Arana; de Marina, contraalmirante Hartung; de Relaciones Exteriores, Dr. Podestá Costa; de Trabajo y Previsión, Dr. Migone; de Hacienda, Dr. Blanco; de Transportes, capitán de navío Sadi Bonnet; de Comunicaciones, ingeniero Ygartúa; de Industria, ingeniero Alsogaray; por el jefe de Estado Mayor del Ejército, general Dalton; el jefe de Policía Federal, capitán de navío Dellepiane, y por otros altos jefes y oficiales de las fuerzas armadas y autoridades civiles.

Luego de departir durante un breve lapso con el vicepresidente y los que concurrieron a recibirlo, el general Aram-

(Continúa en la página DIEZ)

AMNISTIA PARA PRESOS POLITICOS

EL Poder Ejecutivo pondría en libertad en breve plazo a personas vinculadas al régimen depuesto, que se hallan alojadas en diversos establecimientos carcelarios. Al respecto, en fuentes extraoficiales de la Casa de Gobierno se aseguraba anoche que el ministro de Justicia, doctor Laureano Landaburu, estudia detalladamente los antecedentes de cada uno de los detenidos, así como la redacción del decreto de amnistía que someterá a consideración del presidente de la República.

Censura Scelba la Política de Segni Ante el Comunismo

ROMA, 18. (De nuestro corresponsal). — La situación política italiana pasa, en este momento, por una fase de especial desasosiego. Se tiene la impresión de que, con respecto al gabinete Segni —que en estos días ha cumplido su sexto mes de vida—, se está manifestando una hostilidad en el seno del propio partido Demócrata cristiano al cual pertenece el presidente del consejo. Síntoma de esa nueva situación es el discurso que el ex premier Scelba, ha pronunciado en una ciudad de Lombardía para lamentar que el gobierno actual no afronte con la necesaria energía el peligro comunista.

Según Scelba, el gobierno y los partidos democráticos que forman mayoría no pueden renunciar a librar su batalla ideológica en defensa de la libertad y la democracia sin renunciar a las razones que justifican en su favor la preferencia del electorado, el cual necesita que lo orienten bien, y, por lo tanto, le pide a su clase dirigente ideas firmes y claras. Scelba le ha reprochado, asimismo, al "premier" Segni y a sus colaboradores el hecho de mantener con los socialistas italianos y su líder Nenni relaciones de formal cordialidad y cortesía, cuando, en cambio, debieran recordar que éstos, a diferencia de los socialistas franceses, son fieles aliados de los comunistas y han abrazado su causa.

En realidad, entre la política del gobierno Segni y la del gabinete anterior existe una diferencia fundamental. Segni considera que sigue la que él mismo ha llamado política de las cosas, tratando de tomar las principales medidas que forman parte de su programa con el aprovechamiento de todos los votos que pueda darle el Parlamento sin sofisticar sobre su origen. Para obtener ese objetivo, se ve obligado a no herir con proclamas ideológicas los sentimientos de grupos de oposición que puedan creer dignas de aprobación algunas leyes o iniciativas especiales. Esto es, precisamente, lo que deplora Scelba, entendiendo que las siempre hábiles maniobras del gobierno y su reserva sobre los problemas de orientación general pueden hacerle olvidar al país las exigencias de la defensa del Estado democrático, adormeciendo la necesaria vigilancia.

También otras personalidades demócratacristianas parecen poco satisfechas de la política del gobierno actual, a tal punto que se mueven para preparar el advenimiento del nuevo gobierno formado solamente por los demócratacristianos, con la participación de todos los jefes de las diversas corrientes, a fin de poder reconstituir, asimismo, la unidad del partido católico en el plano gubernamental.

Resulta difícil predecir el éxito que podrían obtener semejantes proyectos, ya que la extrema izquierda teme, en una palabra, que la nueva situación sea para ella peor que la actual, y a pesar de combatir formalmente al gobierno, hará todo lo posible por evitar su caída. Conviene tener en cuenta, además, las cualidades de tenacidad y astucia del "premier" Segni, a quien muchos definen como el Mossadegh italiano.

ENRICO MATTEI

Corresponsal de Clarín en Roma

Entró ya en Vigencia el Aumento de Precios Para los Combustibles
INFORMACION PAGINA 4

Invertiránse 334 Millones de Pesos Para la Reconstrucción de San Juan
INFORMACION PAGINA 5

PAGARIA MENOS REDITOS LA FAMILIA CON MAS DE DOS HIJOS

Aconsejó la Medida el Organismo Asesor en Materia Tributaria

Clarín
Un toque de atención para la solución argentina de los problemas argentinos
AÑO XI — Diario de la Mañana — Nº 3.689
40 Centavos
Buenos Aires, Viernes 20 de Enero de 1956

De adoptarse el informe aprobado por la Junta Consultiva en materia tributaria, sería elevada a 2.400 pesos anuales en lugar de los 1.800 actuales, la suma a deducir por cargas de familia, en lo que atañe al impuesto a los réditos, cuando los hijos excedan de dos. En la modificación del régimen actual que se aconseja, no se tomaría en cuenta al cónyuge, o sea que el contribuyente casado sin hijos dependientes de él no tendría derecho a esa virtual bonificación.

· El aumento de la suma a deducir sería el resultante del aumento de 50 pesos por hijo, que siendo ahora de 150 mensuales pasaría a ser de 200, también por mes. El informe de referencia contiene otras sugerencias, de las cuales dió cuenta asimismo el subsecretario del ministerio de Hacienda, Dr. Julio Broide, en la reunión realizada ayer con los periodistas.

· Señaló, por lo demás, el doctor Broide, que el documento había sido exhaustivamente analizado por la comisión citada y que inmediatamente se le remitió a la Junta Asesora Económico-financiera honoraria que habrá de expedirse en definitiva.

Declaración de Capitales

El despacho de la Junta se refiere, en primer término, a la declaración de capitales y establece que los contribuyentes deberán formular una declaración de su patrimonio universal el 31 de diciembre de 1955, consignando la forma y lugar en que se encuentran invertidos, sin responsabilidad alguna de orden fiscal, basada en el mero hecho de la tenencia de dichos capitales.

La medida comporta, de modo expreso, que los capitales denunciados no serán sometidos por esta vez y a título excepcional, a investigación alguna en cuanto a su origen ni están sujetos a la imposición que decreta el inciso apartado del artículo 35 de la ley Nº 11.683 para los aumentos de capital, cuyo origen no pruebe el interesado.

Por consiguiente, en las investigaciones que lleve a cabo el Fisco para establecer impuestos por operaciones realizadas hasta el 31 de diciembre de 1955 no se determinará, en ejercicio alguno, rentas o ganancias presumidas a base de la existencia de capitales que resulten cubiertos por la denuncia que efectúe al 31 de diciembre de 1955. Cualquier imposición que se decrete con relación a dichos períodos, deberá basarse en otros índices y probanzas que el Fisco pueda procurarse, conforme a sus facultades legales.

La denuncia de bienes al 31 de diciembre de 1955 deberá ser obligatoria para todos los de carácter nacional, inclusive títulos públicos y acciones de sociedades anónimas, y será optativa para los bienes ubicados en el exterior.

Agrega el dictamen que ninguna de las medidas propiciadas debe beneficiar a los responsables aludidos en el 4º párrafo del artículo 1º del decreto ley Nº 5 147 de fecha 9 de diciembre de 1955, que se relaciona a los bienes mal habidos.

Sociedades de Capital

Acuerda el siguiente temperamento para llevar a la práctica el nuevo sistema: a) La sociedad pagará con carácter definitivo la tasa de impuesto que le compete, sobre sus beneficios impositivos del ejercicio. b) Los accionistas incluirán los dividendos percibidos en sus declaraciones juradas con derecho a computar como pago a cuenta la tasa abonada por la sociedad. c) Al percibir los dividendos, los accionistas podrán individualizarse. Si no lo hacen, sufrirán una retención equivalente a la diferencia entre lo pagado por la sociedad y la tasa

(CONTINUA EN LA PAGINA 6)

Tributóse Homenaje a Mitre

ANTE el monumento a Bartolomé Mitre, en la plaza que lleva su nombre, tres miembros de las fuerzas armadas, en representación del Ejército, la Marina y la Aeronáutica, depositaron una ofrenda floral, al cumplirse el cincuentenario de la muerte del prócer

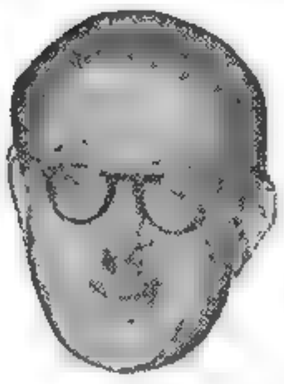

JULES MOCH

Reanudan el Lunes las Conferencias Sobre el Desarme

NUEVA YORK, 19 (AP). — La Comisión de Desarme de la UN se reunirá el lunes, a las 15, para organizar nuevas conversaciones entre las grandes potencias sobre reducción de armas, control de armamentos nucleares y propuestas, como la de Eisenhower, de intercambiar inspecciones aéreas y terrestres con Rusia, como preludio para el desarme.

A su vez, es probable que las reuniones secretas de la Subcomisión de Desarme, se realicen en Londres a fines de febrero. Esta subcomisión la integran los delegados Moch, de Francia, Cabot Lodge, de EE. UU., Nutting, de Gran Bretaña y Sobolev, de Rusia.

La última Asamblea General instó a conversaciones en un nuevo esfuerzo para reducir los armamentos, los costos defensivos y los peligros de las armas nucleares.

El representante de Estados Unidos, Henry Cabot Lodge, es presidente de la comisión durante el mes de enero. En ese carácter propuso la realización de la sesión la semana pasada y su propuesta encontró eco propicio entre los delegados que ayer le hicieron conocer sus decisiones favorables al respecto.

Informó el Dr. Blanco a la Junta Consultiva

Refirióse al Plan Económico

DURANTE una prolongada reunión que tuvo carácter preferentemente informativo, la Junta Consultiva Nacional escuchó ayer al ministro de Hacienda, Dr. Eugenio Blanco, quien suministró a los consejeros, contestando a sus preguntas y observaciones, numerosas referencias y cifras concretas sobre cuestiones incluídas en los dos últimos informes económicos elevados al gobierno —el informe sobre moneda sana y el plan de recuperación— en aquellos aspectos relacionados con la cartera a su cargo.

Aunque la mayoría de los miembros de la Junta estaban poco después de las 16 en las oficinas que esta utiliza en el Congreso, la reunión del alto organismo asesor sólo se inició a las 17.20, con la presencia de 13 de sus miembros y bajo la presidencia del consejero Dr. Rodolfo Martínez (h.), minutos después de que se hiciera presente el titular de Hacienda, Dr. Blanco.

La reunión se desarrolló en el mismo marco de reserva de las anteriores —en un cuarto intermedio entre 19 y 19.20 el presidente de turno, Dr. Martínez, adelantó que era de carácter informativo— y se levantó pasadas las 20.

Ratificó, entonces, el doctor Martínez, lo ya anunciado e informó que la Junta volverá a reunirse el martes próximo, esta vez con todos los ministros del equipo económico que puedan asistir, para terminar ese día con el aspecto informativo de la labor abordada, dedicar luego el miércoles al estudio detenido de los informes y referencias obtenidas y abordar en la sesión del jueves la elaboración final de la opinión de la Junta Consultiva sobre el Plan Prebisch, en la formulación definitiva que éste ha alcanzado en los dos informes últimos que se conocen.

En lo que respecta al informe final sobre el Plan Prebisch que la Junta espera elaborar el jueves próximo, se adelanta que se tratará en lo posible de dar un informe conjunto, aunque al respecto aún no se cuenta, por supuesto, con seguridad suficiente.

Para Ingresar a la Universidad no Habrá Exámenes

EN todas las facultades dependientes de la Universidad Nacional de Buenos Aires no habrá, para el período lectivo de 1956, exámenes de ingreso. Así informó anoche el secretario general de la intervención en esa casa de estudios, doctor A. Ismael Viñas. En cuanto a los cursos preparatorios de ingreso a las distintas carreras y disciplinas, que se proyectaba implantar ya en 1956, han quedado en suspenso, en razón de que las comisiones respectivas, designadas con ese objeto, no se han expedido todavía. Es posible que los mencionados cursos preparatorios de ingreso se organicen para el curso de 1957.

Adolertan Contra Nuevos Incidentes con Palestina

Censuró a Israel el Consejo de Seguridad de la UN

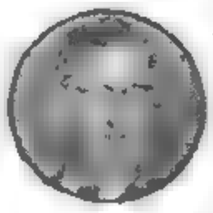

ABBA EBAN

NUEVA YORK, 19 (AP). — El Consejo de Seguridad de la UN condenó unánimemente a Israel por el ataque que efectuó el 11 de diciembre contra un puesto avanzado sirio en las riberas del lago Tiberíades. El Consejo advirtió asimismo que adoptará medidas más enérgicas si se repiten tales incursiones. Esta fué la cuarta vez en dos años que el Consejo ha censurado a Israel por violación de las fronteras de sus vecinos árabes. Rusia, que finalmente apoyó la decisión, por ser la más favorable que pudo obtener para los árabes, vetó anteriormente dos resoluciones respaldadas por Occidente.

Moción Occidental

Estados Unidos, Gran Bretaña y Francia presentaron la moción aprobada tras una sesión del Consejo que duró tres horas. La resolución acusa a Israel de haber cometido una "flagrante violación" del armisticio siriolsraelí con aquella incursión, en la que perdieron la vida 56 sirios y 6 israelíes. También expresa grave preocupación por el hecho de que Israel no haya cumplido sus obligaciones, y advirtió al delegado del gobierno de Tel Aviv, Abba Eban, que de no hacerlo en el futuro el Consejo tendrá que considerar cuáles son las medidas que se pueden aplicar, de acuerdo con la Carta, para mantener o restablecer la paz.

A través de los discursos de los delegados, esto sólo cabe interpretarse como la aplicación de lo dispuesto en el capítulo VII de la Carta, que establece sanciones económicas, una posible ruptura de relaciones diplomáticas y hasta una acción militar para mantener la paz y la seguridad.

Separan de su Cargo al Primer Ministro Lituano

MOSCU, 19 (AFP) — El diario "Soviet Lituania" anunció que fué separado de su cargo el primer ministro de Lituania, Melchuslovas Guedvilas, que fué reemplazado por Motetus Shumuskas.

Guedvilas ocupaba su cargo, desde 1940, y es un antiguo militante del partido Comunista lituano. Detenido en 1926, después del golpe de estado, fué internado en un campo de concentración en Barnlaink y luego de ser liberado se dedicó al periodismo, adhiriendo en 1934, al partido comunista lituano clandestino.

Su reemplazante, el Sr. Shumuskas, tiene actualmente 50 años y en febrero de 1954 fué elegido secretario del comité central del partido Comunista lituano.

Un Artículo de Ridgway Refuerza el Revuelo Causado por el Reportaje a Foster Dulles

NUEVA YORK, 19 (De nuestra agencia). — Hace una semana calificamos de poco afortunado el argumento de la "disuasión nuclear" que ventiló Foster Dulles en una entrevista periodística. En ella, aseguró que, gracias a ese recurso, EE. UU. había evitado tres guerras. La apreciación resultó pálida comparada con el tumulto desencadenado en todo el país por esa declaración. Desde hace siete días, la opinión pública y la prensa norteamericana están envueltas en una polémica de las más agrias que se hayan registrado durante el gobierno de Eisenhower.

La prensa independiente y la demócrata lanzan un despiadado ataque contra el secretario de Estado, quien, en una conferencia de prensa destinada a aclarar el famoso reportaje, no hizo sino confundir más aún los términos del debate. A la vez, la repercusión de éste en el exterior, especialmente en Inglaterra, configura el episodio como uno de los más penosos de la política exterior norteamericana de los tres últimos años.

Lo que hace más grave, seguramente, este "affaire" politicoperiodístico es una coincidencia calamitosa para el gobierno, determinada por otro artículo en una revista. Aclaremos primero que la frase volcánica de Dulles, en la entrevista de referencia que provocó esta tormenta, es: "La habilidad para llegar al borde de la guerra sin caer en ella, es el arte necesario; si uno no lo domina, la guerra es inevitable". La peligrosidad del juego revelado en esta frase se hace más aguda ahora a raíz de las aplastantes declaraciones del general Matthew Ridgway en el último número de la revista "Saturday Evening Post".

Ridgway denuncia que fué sometido a una fuerte presión por el gobierno para que aceptara la reducción de las fuerzas armadas, que eran imprescindibles para preparar un presupuesto nacional equilibrado. Ridgway afirma, además, que el presidente Eisenhower no dijo la verdad cuando le aseguró al Congreso que las reducciones militares para 1956 tenían el apoyo unánime de la junta de jefes de Estado Mayor, de la que Ridgway formaba parte. En el balance de este caso, Dulles aparece subrayando públicamente el poderío militar de EE.UU., precisamente cuando ese poderío se veía reducido en forma deliberada por razones administrativas vinculadas a remanidas promesas electorales.

Justamente, en su oculta substancia, todo este alboroto está agudizado por la tensión política de las próximas elecciones presidenciales y, desde el punto de vista republicano, por la incertidumbre que reina en torno de la decisión de Eisenhower. Seguramente, Dulles habrá querido magnificar más la ya magnificada idea que tiene de Eisenhower buena parte del pueblo norteamericano, creando así el clima para que la reelección tenga un carácter de demanda popular y el presidente —junto con el país— acepte los riesgos que tomará al aceptarla.

Si es así, los resultados han sido muy diferentes de los que podía esperar el secretario de Estado; tanto, que con dos o tres iniciativas más como ésta, el recelo que ya concita el partido Republicano puede extenderse al propio Eisenhower. Basta con que el electorado disienta con el principio de Dulles de que, para mantener la paz, hay que jugar a la guerra.

HORACIO ESTOL

Corresponsal de Clarín en EE. UU. de Norteamérica

Ingresó el Sudán en la Liga Arabe

EL CAIRO, 19 (AP). — El Sudán, que acaba de obtener su independencia, se convirtió en el noveno miembro de la Liga Arabe.

El Consejo de la Liga, en una sesión especial, se pronunció en favor de la admisión de los sudaneses.

Los otros ocho miembros de la Liga son Egipto, Irak, Jordania, Líbano, Libia, Arabia Saudita, Siria y Yemen.

Clarín

Un toque de atención para la solución argentina de los problemas argentinos

AÑO XI — Diario de la Mañana — Nº 3.690

Buenos Aires, Sábado 21 de Enero de 1956

BUENOS AIRES · REPÚBLICA ARGENTINA · 40 Centavos

Informóse Sobre el Enriquecimiento Ilícito de ex Legisladores

(Información en PAGINA [illegible])

Se Encomendaría a Mollet el Nuevo Gobierno

Aprobáronse los Diplomas de los Legisladores

PARIS, 20 (AFP). — Tras la elección de las autoridades de la Asamblea Nacional, que tendrá lugar el lunes próximo, se espera que el presidente de la República, René Coty, designe al secretario general del partido Socialista, Guy Mollet, para la formación del gabinete. La Asamblea quedó finalmente constituída esta mañana al aprobarse los diplomas de todos los legisladores elegidos el 2 del actual. La elección interna en la Asamblea está considerada como el termómetro de lo que habrá de suceder cuando el primer ministro designado presente su gabinete a la Cámara para obtener su aprobación. Por eso se espera con sumo interés esa votación que, a juicio de los círculos políticos, habrá de recaer en Le Troquer, candidato socialista. Es por esa misma razón, que el presidente Coty no iniciará oficialmente sus consultas con los dirigentes políticos para la designación del nuevo primer ministro, hasta tanto no se conozca el resultado de esa formalidad legislativa.

Cinco son los candidatos a presidir el Parlamento: Marcel Cachin, decano de los parlamentarios, comunista; Robert Bruynel, independiente; André Le Troquer, socialista; Ruf, poujadista, y Pierre Schneiter, que presidió la Asamblea recientemente disuelta.

El primer ministro Faure deberá presentar su renuncia al presidente de la República, ni bien se halle cumplida esa elección.

Problema Argelino

PARIS, 20 (AFP). — Faure declaró que los dos principios de base que parecen hallar amplia mayoría para resolver el problema argelino son: Descartar toda solución que podría conducir, aunque fuera a largo plazo, a la temida secesión; evitar toda solución impuesta u otorgada sin un acuerdo suficiente de la población musulmana.

Esta declaración la formula en un artículo que publica en el "Journal de Dole". Agrega que se puede evitar el estancamiento en las negociaciones con los argelinos, ya que las "élites" musulmanas con las cuales deben tratar los franceses comprenden, en su mayor parte, la necesidad de mantener la coexistencia en el interior del conjunto francés.

Exigen que se Investigue la Gestión Diplomática de Dulles

WALTER GEORGE

Severas Censuras en el Congreso

WASHINGTON, 20 (AP). — El senador demócrata de Montana, Mike Mansfield, solicitó una investigación legislativa de la llamada "diplomacia del borde de la guerra" atribuída al secretario de Estado, Dulles.

Declaró en el Senado que Estados Unidos deberá alterar su política internacional para poder hacer frente a una ofensiva diplomática del Soviet que ya está en marcha, o encarar la pérdida de "millones de nuestros ciudadanos y miles de millones de dólares".

Como miembro de la Comisión de Relaciones Exteriores del Senado, Mansfield afirmó que la necesidad de enmendar la política exterior resulta evidente después del artículo publicado en la revista "Life", en el que Dulles declaró que la política del gobierno evitó la guerra en Asia tres veces llegando al borde de la misma.

Los demócratas han censurado con severidad la afirmación atribuída a Dulles de que "la habilidad de acercarse al borde sin entrar en la guerra, es el arte necesario".

Declaró también Mansfield que los criterios aplicados por los gobiernos demócratas anteriores fueron "firmes, inteligentes y efectivos" para detener los avances soviéticos hacia el Medio Oriente y Europa occidental.

Citan a George

WASHINGTON, 20 (AFP).- El jefe del bloque demócrata del Senado, Walter George, anunció que fué invitado para el lunes por Eisenhower para discutir la política internacional del gobierno. Agregó que desde este momento hasta las elecciones se van a tratar en el Congreso diversos aspectos de la política exterior, a los cuales hasta el momento no se les había dado la importancia que merecían. Expresó también que espera que la cámara estudie detenidamente el plan de ayuda exterior a largo plazo.

Construye Gran Bretaña una Bomba H de Bolsillo

LONDRES, 20 (AFP). — Los sabios británicos lograron construir una bomba termonuclear "de bolsillo", según revelan los diarios "Daily Mail" y "Daily Herald", conservador y laborista, respectivamente.

El costo de fabricación de esta nueva bomba de hidrógeno sería relativamente poco elevado gracias a los nuevos descubrimientos de los investigadores atómicos de este país.

Juzga Incierto Eisenhower su Futuro Político

WASHINGTON, 20 (AFP). — Eisenhower dió a entender a los políticos republicanos que sus probabilidades de aceptar una nueva candidatura presidencial en noviembre próximo eran muy inciertas, en una alocución pronunciada en un banquete ofrecido en su honor por militantes del partido gobernante.

Aclaró que ignoraba todavía si será candidato a la presidencia o si volverá a las filas de los militantes.

Luego describió así su drama de conciencia: "Desearía ardientemente que existiera un método cualquiera, gracias al cual el pueblo norteamericano pudiera, en las circunstancias actuales, señalarme el camino de mi verdadero deber. Pero me parece que ésta es una cuestión que solamente yo puedo responder. Esta respuesta la daré tan pronto como la tome. Espero que no traducirá consideraciones personales excesivas".

Registráronse Nuevos Disturbios en Bombay

BOMBAY, India, 20 (AP). — Muchedumbres amotinadas prosiguieron sus desmanes en las oscurecidas calles de Bombay, atacando a pedradas a la policía que respondía con sus armas de fuego, saqueando los comercios destruídos y apuñalando a otros ciudadanos. Las autoridades, abrumadas por el conflicto y sin tiempo para hacer un recuento exacto del número de muertos, publicaron una lista provisional con 39 personas víctimas en cinco días de terrorismo desenfrenado. Se cree, sin embargo, que el número real es mucho más elevado.

Ataques Nocturnos

A medida que se iban sucediendo los tiroteos y los saqueos a cubierto de la oscuridad, los revoltosos, en su mayoría gentes de habla mahrata de Bombay, iban tomando como blanco de sus ataques, con frecuencia cada vez mayor, a los pobladores de habla gujerati, muchos de los cuales tratan de huir de la ciudad presas de pánico. Se calcula que en Bombay hay 1.500.000 habitantes de habla mahrata.

Los mahratas luchan contra el plan del gobierno del primer ministro Nehru de separar a la ciudad de Bombay del resto del estado del mismo nombre y colocarla bajo el gobierno federal.

Los revoltosos han hecho caso omiso de los llamados a la calma y la tranquilidad que les han dirigido los elementos izquierdistas.

ACERCAMIENTO NIPON HACIA RUSIA

HATOYAMA
primer ministro de Japón

TOKIO, 20 (AP). — El gobierno del primer ministro Hatoyama anunció un programa económico para 1956/57, que establece un aumento en las exportaciones, construcción de más barcos mercantes y mejorar las relaciones comerciales con China comunista y Rusia. El gobierno no expresa cómo se propone mejorar las relaciones mercantiles con las naciones comunistas que el año pasado comerciaron solamente en una proporción del 1¼ por ciento de las exportaciones totales nipones, que llegaron a 2.800 millones de dólares.

Advertencia a EE. UU.

WASHINGTON, 20 (AFP) — El gobierno nipón reclamará una indemnización a Estados Unidos si las próximas experiencias atómicas en el Pacífico causaran un perjuicio cualquiera a las pesquerías japonesas. Así se reveló en los círculos oficiales de esta capital. En esos mismos círculos se espera firmemente que las próximas experiencias atómicas, gracias a las precauciones que serán tomadas, no pondrán en peligro la vida de los pescadores japoneses, pero no se excluye, empero, la posibilidad de que esas experiencias, como las anteriores, contaminen una zona relativamente extensa del Pacífico.

El gobierno fué informado oficialmente del carácter de los ensayos a realizarse en la primavera próxima y recibirá en tiempo oportuno las indicaciones para tomar precauciones con tiempo.

La Democracia Siempre Debe Mantenerse Alerta

WASHINGTON, 20. (Exclusivo para Clarín). — Los electores franceses han elegido un Parlamento en el cual una tercera parte puede calificarse de hostil a un gobierno parlamentario. Sobre un total de aproximadamente 600 diputados, algo así como 150 son comunistas y cerca de 50 de extrema derecha o algo semejante. Las otras dos terceras partes están divididas en dos coaliciones inestables, donde nadie tiene la dirección de nada que se parezca a una mayoría de diputados con iguales ideas. Empero, de acuerdo con el sistema francés, el gobierno es la creación del Parlamento, y para su existencia depende de los arreglos y combinaciones que se hacen entre los bloques políticos de la Asamblea Nacional.

La impotencia del Poder Ejecutivo que resulta de esto ha aumentado a un punto donde no existe gobierno suficientemente fuerte como para dictar una ley electoral y organizar una elección de la cual pueda surgir una mayoría auténtica y efectiva.

■

El problema fundamental es si el sistema constitucional y electoral puede aún reformarse por medio de una coalición de los partidos democráticos. Si esto ocurriera, los diputados que todavía creen en el gobierno parlamentario tendrán que salir del pantano en que se encuentran por su propio esfuerzo moral. Quizás lo hagan; de lo contrario, no parecería existir otra alternativa que elegir entre la restauración de un Poder Ejecutivo autoritario y la fatal degeneración del sistema francés de gobierno.

●

Francia es víctima de un mal político al cual todas las democracias son susceptibles. Es que la legislatura popularmente elegida asume la totalidad del poder de la nación, reduciendo por esto a la impotencia a la rama ejecutiva del gobierno. La experiencia parecería demostrar que el sistema actual es muy inestable y expuesto a caer en una dictadura. La verdad es que, con excepción de Suiza, las auténticas democracias occidentales son, o las monarquías constitucionales, como Gran Bretaña, o como Estados Unidos, donde el Poder Ejecutivo se elige por separado y tiene un mandato popular diferente del Congreso. El sistema francés que se describe como una "legislatura entronizada" carece en lo esencial de una autoridad ejecutiva, es decir, poseer por sí mismo un mandato legítimo.

Aunque el propio régimen norteamericano fué estructurado para evitar los peligros de una legislatura entronizada y la impotencia de la rama ejecutiva, no debe estar completamente seguro del mismo. Entre 1950 y 1954 EE. UU. sufrió un ataque más suave, pero no menos doloroso y debilitante, de la misma enfermedad que aflige a Francia.

Durante ese tiempo, las atribuciones constitucionales del presidente para dirigir las relaciones exteriores, fueron gravemente afectadas por la usurpación del Congreso, y de esa actitud el senador McCarty constituyó la figura más destacada. Sólo después de 1954, el primer magistrado recobró la mayor parte de sus poderes constitucionales. Ha sido desde entonces que el país pensó que Eisenhower había tenido éxito como presidente.

●

Tras las elecciones presidenciales de este año se sabrá cómo y por quién se mantendrá el cargo con todas sus atribuciones legales. La debilidad en la presidencia o vacancia del cargo, amenazarían el equilibrio entre el Congreso y el Poder Ejecutivo, que es el principio medular de la constitución norteamericana. Como puede verse, la democracia es una forma difícil de gobierno y su futuro no está todavía asegurado. Ahora es necesario que el gobierno democrático de EE. UU. esté en condiciones de actuar eficientemente y que a ello propenda con ahinco el pueblo.

WALTER LIPPMANN

Copyright Clarín y Editor Press.
(Reproducción total o parcial prohibida)

Sin Inmovilizar Divisas Compraremos en EE. UU., Dijo el Dr. Alizón García

Habló Sobre Cuentas Abiertas en N. York

CONSIDERAMOS halagador para el país, por lo que en sí mismo significa y por la repercusión que la actitud del Chase Manhattan Bank y del National City Bank of New York tendrá —y ha tenido ya— en otras instituciones bancarias norteamericanas, las manifestaciones del embajador argentino en Washington, doctor Adolfo Vicchi, que publicamos en nuestra sección cablegráfica de ayer, en el sentido de que aquellos dos bancos se han ofrecido a financiar compras de los importadores argentinos en Estados Unidos, por valor de 30 millones de dólares.

Ha sido superada así la seria dificultad que, desde mayo de 1948, tenían todas nuestras adquisiciones en el país del Norte, puesto que los bancos norteamericanos exigían no sólo la apertura del correspondiente crédito en un banco argentino, sino, además, que el Banco Central pusiera a su disposición el importe de la compra, en dólares, en el momento mismo de la apertura del crédito, o sea uno o varios meses antes del embarque de las mercaderías.

Esta exigencia, reveladora de desconfianza en el deudor, se originó en la fecha mencionada más arriba, como consecuencia de haber desconocido el gobierno compromisos de pago del Banco Central, y ha traído la correspondiente merma en las reservas monetarias de esta Institución. La reconstitución de sus reservas en dólares en virtud de haber vuelto los bancos norteamericanos a su actitud tradicional con Argentina, será ahora más fácil.

Había el Ministro

La importancia de la decisión adoptada por el Chase Manhattan Bank y el National City Bank of New York, nos indujo a recabar su opinión al Dr. Julio Alizón García, ministro de Finanzas y presidente del Banco Central, quien respondió con las siguientes palabras:

"El National City Bank y el Chase Manhattan Bank de Nueva York acaban de anunciar que han otorgado a sus corresponsales locales líneas de crédito para apertura de cartas de crédito irrevocables, por una suma total de u$s. 30 millones. Vuelven, por lo tanto, a otorgarse a bancos argentinos facilidades de crédito que habían sido canceladas en 1948, cuando el gobierno depuesto decidió desconocer formales compromisos de pago que había asumido.

"Tiene, pues, un claro significado de confianza en el gobierno argentino y en el futuro del país esta decisión, que han tomado las dos instituciones mencionadas.

"Con los importes indicados y otras líneas de crédito que, según informaciones recibidas, han ofrecido otros bancos norteamericanos a los bancos argentinos, a raíz de la decisión tomada por el City y el Chase, será posible financiar gran parte del comercio de importación en Argentina de productos provenientes de Estados Unidos, sin necesidad de inmovilizar divisas en el momento de formular el pedido, como ha venido ocurriendo hasta ahora".

Constituye Una Garantía de Créditos con el Fin de Facilitar Importaciones

NUEVA YORK, 20 (AFP). — Un alto funcionario del First National City Bank of New York reveló a France-Presse que "la extensión de facilidades de crédito a la Argentina marca el regreso a los procedimientos usuales que seguíamos antes de la congelación de 1948 en el intercambio normal entre las dos naciones". Al ser informado que se había publicado que el monto de los créditos ascendía únicamente a treinta millones de dólares, el referido funcionario no quiso confirmar ni desmentir la noticia, limitándose a preguntar:

—¿Y cree usted que eso no es nada?

Aclaró el portavoz del banco que no se trata de un empréstito, sino más bien de una garantía de créditos para la Argentina con el fin de facilitar importaciones de Estados Unidos y el pago a los manufactureros norteamericanos en Nueva York.

Por el Cambio Oficial

"Estos créditos —dijo— se extenderán por períodos normales y serán cubiertos con pagos girados en el mercado oficial. Se usará el cambio oficial y no el libre".

Un Tercer Banco

WASHINGTON, 20 (AP). — Un tercer banco de los Estados Unidos es muy posible que conceda una nueva línea de crédito por varios millones de dólares a la Argentina, según se dijo hoy en fuentes de la embajada argentina en ésta.

Las negociaciones, según manifestaron los informantes, se están llevando a cabo en Buenos Aires, a través del ministerio de Finanzas.

Prepara Bonn Una Moderna y Poderosa Flota de Mar

BONN, 21 (AP). — Las primeras naves de la nueva armada alemana occidental enarbolarán su pabellón en marzo próximo. Y dentro de los cuatro próximos años, esperan los alemanes poner en el mar 170 naves de guerra, como su contribución naval a la Alianza Atlántica.

El capitán Karl Adolf Zenker, jefe del Departamento de Marina del ministerio de Defensa, manifestó que esta armada tendrá gran potencialidad basada en modernos destructores y submarinos pequeños.

Los submarinos estarán limitados en tamaño a las 300 toneladas. Zenker dice que podrán navegar sumergidos durante 10 días.

Anuncióse en Nueva York un Crédito Para Argentina

NUEVA YORK, 21 (AP). — Un vocero del Chase Manhattan Bank declaró que esa institución bancaria ha concedido un crédito de importación a corto plazo a Argentina, cosa que ocurre por primera vez desde 1948. El Chase Manhattan y el The First National Bank otorgaron un crédito de 15 millones de dólares cada uno a los bancos argentinos para hacer frente a los pagos de mercaderías importadas de Estados Unidos.

Un alto empleado de The First National City Bank comentó que esa institución no había acordado créditos a los bancos argentinos en "muchos años". Ambos bancos manifestaron que a muchos países latinoamericanos se habían concedido créditos de ese tipo. Un banquero expresó: "Trátase simplemente de la reanudación de las facilidades crediticias que anteriormente disfrutaban los bancos argentinos".

Oficina de la OEA

WASHINGTON, 21 (AP). — La Unión Panamericana anunció hoy que acaba de abrir una nueva oficina en Buenos Aires.

La oficina, con sede en la calle Lavalle 1523, está encabezada por el Sr. Enrique Abal, hasta hace poco representante suplente de Argentina en el Consejo de la Organización de Estados Americanos.

ANTHONY EDEN

Declaró Eden: Fabrica Inglaterra Bombas de Hidrógeno

"Previene Contra la Guerra"

LONDRES, 21 (AFP). — El primer ministro Eden anunció que Gran Bretaña fabrica actualmente la bomba de hidrógeno. En un discurso televisado el primer ministro, al anunciar que Gran Bretaña fabrica la bomba de hidrógeno, declaró: "Esta arma es el mejor medio preventivo contra la guerra".

El jefe del gobierno británico agregó:

"El descubrimiento de la energía atómica modificará todo el futuro social del mundo. Estoy decidido a que nuestro país se mantenga en la vanguardia de las naciones, lugar en que lo colocó la revolución industrial del siglo XIX. Es por ello que hemos preparado un vasto programa de desarrollo de la edificación técnica y científica".

Abordando luego los problemas económicos, afirmó que "la mejor forma de luchar contra el alza de los precios es aumentar la productividad. Dentro de algunos días partiré rumbo a Estados Unidos. Allí me entrevistaré con vuestro amigo y mío, el presidente Eisenhower. El móvil de este viaje es aumentar la seguridad del mundo. La paz del mundo descansa enteramente en la cooperación anglonorteamericana. Pienso que de esta entrevista puede surgir un mensaje de esperanza que indique el camino a seguir".

Embajador Alemán

LONDRES, 21 (AFP). — La entrevista que el embajador alemán en Londres, Von Herwarth mantuvo hoy a su pedido con el ministro de Relaciones Exteriores, Selwyn Lloyd, duró media hora y al salir se negó a formular declaraciones. De fuente informada se cree no obstante, que su pedido se relaciona con las próximas conversaciones anglonorteamericanas. Von Herwarth, en efecto, acaba de regresar de Bonn, donde conversó con el ministro Federal de Relaciones Exteriores, Von Brentano, sobre el problema de la reunificación alemana y el lugar que este asunto ocupará en las conversaciones de Washington.

Preparativos

LONDRES, 21 (AFP). — Evelyn Shuckburgh, subsecretario de Estado adjunto en el Foreign Office encargado de Asuntos del Medio Oriente, llegó a Londres procedente de Washington adonde viajara para preparar las conversaciones Eden-Eisenhower. Interrogado por los periodistas, manifestó: "Estamos de acuerdo con los americanos sobre los problemas fundamentales que se plantean en esa región." Shuckburgh acompañará al primer ministro en su próximo viaje a Washington.

El mundo espera expectante el resultado de las conversaciones de Washington, en particular respecto al problema del Medio Oriente que amenaza hacer estallar un nuevo conflicto armado general.

Clarín

40 Centavos

Un toque de atención para la solución argentina de los problemas argentinos

AÑO XI — Diario de la Mañana — Nº 3.691

Buenos Aires, Domingo 22 de Enero de 1956

Agasajó Kubitschek con un Almuerzo al Gral. Franco

MADRID, 21 (AFP). — El presidente electo de Brasil, Juscelino Kubitschek, ofreció un almuerzo en honor del general Franco y los miembros de su gobierno.

Posteriormente, el mandatario brasileño visitó el Museo del Prado, siendo acompañado por el embajador de su país en España, Pereira de Mello, y el de España en Río, Tomás Suñer. Dentro del plan de visitas oficiales, Kubitschek, en compañía del ministro español de Educación Nacional, Joaquín Ruiz Giménez y miembros de su comitiva, se dirigió al Palacio Nacional, cuyas dependencias y la sala del trono, con magníficas obras de arte, recorrió detenidamente. Luego concurrió a la sede central del Instituto Nacional de la Industria.

Kubitschek conversó en su visita a Toledo con el cardenal primado de España, monseñor Plá y Daniel.

Advierte Israel Sobre un Inminente Ataque Arabe

NUEVA YORK, 21 (INS). — El embajador israelí, Abba Eban, advirtió que su país está en inminente peligro de ser agredido por los árabes, añadiendo que el ataque puede iniciarse "durante el verano del año en curso". Formuló las declaraciones en una reunión de 1.000 dirigentes del Movimiento del Fondo Unido Judío. Sostuvo Eban que los embarques de armas efectuados por Gran Bretaña y Rusia a los estados árabes, han agravado considerablemente la situación reinante en el Cercano Oriente. Por tales razones, recomendó una "acción firme, deliberada y rápida"

Pekín "Liberaría" a Formosa y Quemoy

Nueva Amenaza Comunista a Occidente

HONGKONG, 21 (INS). — La radioemisora de Pekín amenazó con "liberar" no sólo a Quemoy, sino también al baluarte nacionalista de Formosa. La radioemisión fué escuchada en Hongkong después del más intenso bombardeo comunista de la isla de Quemoy en los últimos 18 meses. Los rojos lanzaron más de 3.000 proyectiles el jueves y también atacaron otras islitas próximas situadas a sólo unas cuantas millas de la costa china. El bombardeo determinó un duelo de artillería que continuó en forma intermitente durante todo el viernes.

CHOU EN-LAI
El "premier" chino insiste en Formosa

Radio Pekín dijo que "grandes bajas" se apreciaron entre las tropas nacionalistas. Al mismo tiempo, admitió que la artillería nacionalista lanzó cerca de 2.000 proyectiles contra el área de Amoy, el jueves, matando a dos personas, hiriendo a otras dos y destruyendo 65 casas.

Justifica EE. UU.

WASHINGTON, 21 (AFP). — El Departamento de Estado publicó el conjunto de propuestas y contrapropuestas hechas sobre "el renunciamiento a la fuerza" por China comunista y Estados Unidos, hechas en las reuniones de Ginebra. Demuestran claramente que los chinos están dispuestos a aceptar la renuncia del empleo de la fuerza para resolver querellas internacionales, salvo lo relativo a Formosa.

Se subraya, además, que la actitud de EE. UU. sobre el renunciamiento a la fuerza, fué dictada por: 1) EE. UU. no ocupa Formosa; 2) Estados Unidos tiene "derechos y responsabilidades en la región de Formosa". Señala, por último, que las soluciones fueron rechazadas en cada oportunidad

Aprobaron un Plan Contra las Agresiones Comunistas en Asia

MELBOURNE, 21 (INS). — Los asesores militares de los ocho países integrantes de la Organización del Tratado del Sudeste de Asia (SEATO), firmaron un acuerdo sobre la conducta que asumirán en caso de una eventual agresión en el sudeste asiático. Los planes serán presentados al Consejo de la SEATO en la reunión que efectuará en Karachi, en marzo próximo. Los detalles de los planes militares, empero, no fueron anunciados. Sin embargo, el almirante norteamericano Félix Stump, en el discurso de clausura, hizo una alusión al respecto.

Expresó: "Hemos adoptado medidas que nos permiten estar listos para tomar una rápida acción si surge la necesidad". Agregó el jefe de la escuadra de EE. UU. en el Pacífico que no existe duda alguna de que las ocho naciones "actuarán para encarar cualquier agresión" en la estratégica zona de su influencia.

En la clausura hablaron también el general Songgram, de Siam, el contraalmirante Choudri, de Pakistán, y el almirante Ortoli, de Francia, quienes pusieron de relieve la importancia de la reunión, y dijeron que las deliberaciones habían sido "fructíferas".

Política Firme y no de Fuerza Piden en EE. UU.

Almirante STUMP
JEFE naval de EE. UU.

PALM BEACH, 21 (AFP). — William Knowland, líder de la minoría republicana en el Senado se manifestó contrario al empleo de una política de fuerza por parte de Estados Unidos en lo que respecta a la conducción de la política exterior del país.

Afirmó que su nota oposición no significa que tenga que hacerse una disminución en la firmeza y el poder real de la nación. Al referirse a la UN, Knowland expresó "Yo estimo que cuanto se trate de cuestiones de principio, deberíamos dar pruebas de firmeza y no dejar nunca ceder los principios frente al oportunismo".

Excusas de "Life"

WASHINGTON, 21 (AP). — El jefe de redacción de la revista "Life", Sr. Henry R. Luce, presenta hoy excusas por haber publicado la expresión de "al borde de la guerra" que figuró en un artículo de la indicada publicación y que determinó una tempestad mundial de controversias en torno al secretario de Estado Foster Dulles. "Si algo de nuestro relato sobre la posición del secretario causó alguna mala interpretación entre nuestros lectores o el público, lo sentimos sinceramente", dijo Luce en una declaración facilitada por su oficina de Nueva York.

Viajará J. Foster Dulles en Marzo a Tokio y Formosa

WASHINGTON, 21 (ANSA). — El secretario de Estado, John Foster Dulles viajará a Tokio el 18 de marzo próximo, después de la reunión de los cancilleres de la SEATO, que tendrá lugar en Karachi.

Según trascendió, Dulles visitaría, también en marzo, la isla de Formosa y se entrevistaría con el generalísimo Chiang-Kai-shek. El presidente de China nacionalista habría invitado a Dulles oficialmente a viajar a Taipei.

Poujade Parece Tentado de Abandonar el Parlamento. Para Retomar la Calle

PARIS, 21 (De nuestra agencia). — La elección del presidente de la Asamblea —que tendrá lugar el martes— siempre reviste interés. La del presidente de una Asamblea tan abigarrada y de tantos latentes peligros como la que se acaba de constituir es doblemente importante. Pero hay en la actualidad un doble motivo de expectación: el Frente Republicano, que aspira al gobierno, presenta un candidato y el frente moderado otro. Entre el socialista Le Troquer y el demócratacristiano Schneiter andará todo el juego.

Los dos grandes grupos rivales, cuyas fuerzas, por demasiado igualadas, les impiden devorarse cómodamente una a otra, se polarizan tras dos hombres representativos. Más que un pugilato de personas veremos el martes una justa de grupos. Los designados, además, se neutralizan dada su respectiva excelencia e idoneidad para el cargo. Los dos han sido presidentes de la Asamblea satisfactoriamente. Schneiter es un hombre de muy buena estampa, sereno, sosegado y cuando conviene, inflexible. De los dos es el más decorativo. Pero a Le Troquer le falta un brazo —herida de guerra—, lo que proporciona un elemento espectacular para presidir desde lo alto de su tribuna una Asamblea donde no faltarán los que quieran presumir de patentes de nobleza patriótica.

El socialista Le Troquer es, además, un buen reclamo para los comunistas. Recuerdo muy bien el día de su salida de la presidencia, en beneficio precisamente de Schneiter al no conseguir ser reelegido para otro año. Se despidió aquel día de los comunistas, evocando, casi emocionado, su debut político alineado en sus filas.

Es muy posible que sea Le Troquer el aventajado, porque si todos los comunistas votaran por él, todos los conservadores pueden no votar por Schneiter en conflicto directo estos mismos días con los poujadistas.

Esta tarde un tribunal de París ha condenado al pago de una indemnización de medio millón de francos a Pierre Poujade denunciado por difamación, junto con el poujadista Dupont, por Schneiter. ¿Lo votarán, a pesar de ello, los poujadistas el próximo martes? ¿Tendrán ocasión de cruzar con esta votación sus armas parlamentarias por primera y última vez? Poujade acaba de anunciar que si alguna de sus actas en litigio son invalidadas, mandará retirar a todas sus huestes de la Cámara. Lo que perdería Poujade dentro del Parlamento lo ganaría en la calle. No es seguro que resista Poujade la tentación de irse del Parlamento dando un portazo para instalarse en la acera de enfrente. Hace un par de días Poujade provocó su exclusión del bar de los parlamentarios, al cual entró sin tener derecho —porque no es lo mismo diputado— acompañado de veinte o treinta de los suyos. ¿Le interesará Poujade retirarse del Parlamento con todo el equipo? Es el Parlamento el que deberá procurar que no se vaya. Los poujadistas son más peligrosos fuera del Parlamento que dentro de su recinto.

La prueba del martes será un elemento muy indicativo para el presidente Coty. Si gana Le Troquer, el presidente de la República no dudará un momento en designar al socialista Guy Mollet, quien podrá presentarse ante la Cámara quizás al final de la misma semana entrante. Su elección dependerá, en gran parte, de los demócratacristianos esta tarde reunidos en congreso. La oposición del MRP a un gobierno de Frente Republicano puede ser menos contundente que la expresada días atrás, por sus aliados, los moderados de Pinay. Varios demócratacristianos, como Robert Schumann, no quieren ver a su partido clasificado en la derecha y pueden a última hora dar unos votos a Guy Mollet, para mantenerlo alejado de los comunistas con cuyos votos de todas maneras contará.

CARLOS SENTIS
Corresponsal de Clarín en Francia

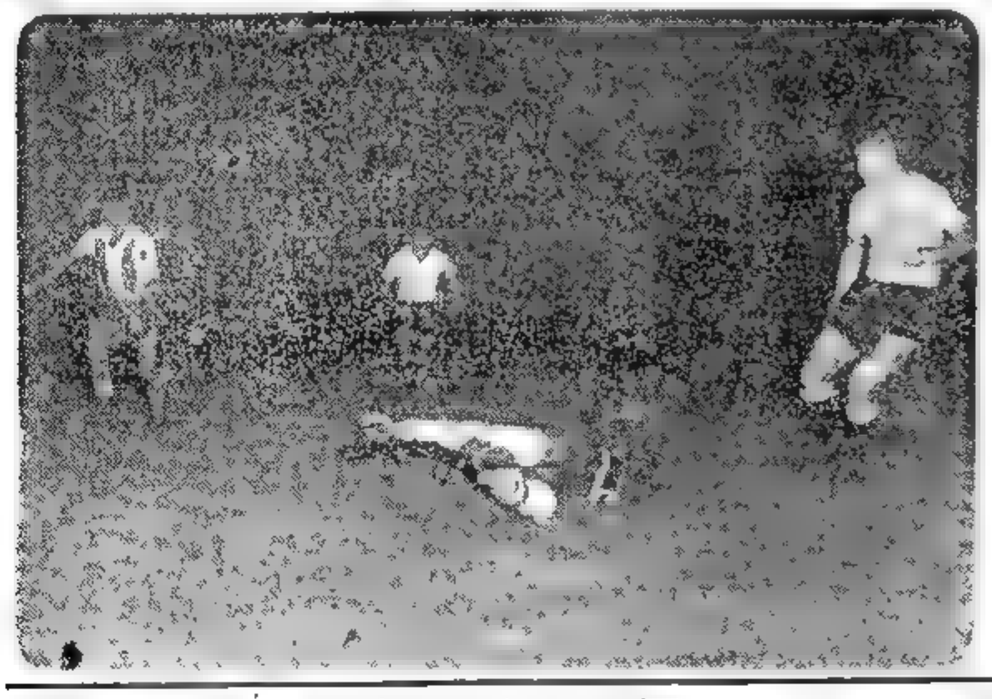

En una de las veloces entradas de la delantera uruguaya, aparece el insider derecho Ambrois ejecutando un corto shot que es contenido por el arquero paraguayo Benítez. Más atrás, se ve un defensor del conjunto guaraní, que fué derrotado anoche por el equipo uruguayo por 4 a 2. (Foto exclusiva de Clarín).

Uruguay Venció a Paraguay 4 a 2; Argentina Jugará Hoy con Perú

INFORMACION PAGINA TRECE

Visitará en Breve la Ciudad de Córdoba el Gral. Aramburu

(INFORMACION PAGINA ONCE)

Condiciona el M. R. P. su Apoyo a los Socialistas

"Trazaron su Programa Mollet y Mendes-France"

PARIS, 22 (AFP). — El Movimiento Republicano Popular (M. R. P.) que dirige el ex primer ministro Bidault, votó, por unanimidad, una moción pidiendo la instalación de un "gobierno duradero y eficaz para asumir las graves responsabilidades de la hora", y declara su abierta oposición a "toda mayoría de frente popular y a todo gobierno que llegue a dejarle el camino abierto, aceptando indiferentemente el concurso de los votos republicanos o de los votos comunistas". Los líderes republicanos Menthon y Schuman señalaron que la conducta del partido depende de la actitud del primer ministro que sea designado, frente a los votos comunistas. Para Schuman, "las decisiones definitivas no pueden tomarse hasta el momento mismo de la discusión por la investidura del nuevo gobierno". De aquí en adelante —expresa— debe aclararse el mito de un frente republicano capaz de asumir solo el poder". Añadió, al igual que Menthon, que "el acuerdo debe hacerse sobre un programa" e insistió en la necesidad de una colaboración e información permanente entre el jefe del gobierno y su mayoría.

Semana Decisiva Para la Asamblea

PARIS, 22 (AP). — Esta semana llevará horas decisivas a la nueva Asamblea Nacional, porque este cuerpo colegiado tendrá que resolver si crea un gobierno que satisfaga a Occidente, contente al Oriente o, simplemente, no dé satisfacción a nadie. A mediados de la semana la Asamblea debe hallarse suficientemente organizada como para que el presidente Coty, llame a uno de los jefes de partido y le confíe el encargo de formar gobierno.

Entre los probables candidatos se destaca Guy Mollet, jefe del partido Socialista, que está aliado a Mendes-France y su partido Radical Socialista. Juntos cuentan con unos 150 votos seguros, lo que no es una mayoría ni mucho menos. Actualmente es el grupo de mayor cohesión, excluyéndose al comunista. Entonces se planteará el gran interrogante: ¿Recurrirán a los 131 votos comunistas para lograr la confirmación en la Asamblea o serán capaces de atraer los votos de los partidos centristas, algunos de cuyos miembros acaso están dispuestos a brindar una posibilidad de buen éxito a la nueva coalición?

La Cuestión Argelina

Mollet y Mendes-France bosquejaron un programa general. En primer lugar, figura la promesa de que uno de ellos se trasladará a Argelia, se fijará la fecha de las nuevas elecciones allí y se tratará de poner fin a las actividades terroristas. En dos ocasiones anteriores, Mendes-France procedió así y logró resultados decisivos. Fué a Ginebra, en julio de 1954, con la promesa de acabar con la guerra indochina en 30 días o dimitir, y triunfó. Luego fué a Túnez, donde prometió un gobierno tunecino para dirigir los asuntos internos y los combates cesaron. "¿Pero qué ocurrirá si marcha a Argelia con un gobierno apoyado en los votos comunistas? —preguntó un jefe centrista—.

Los grupos políticos centristas aún confían en que Mollet y Mendes-France traten de formar un gabinete en el que figuren algunos miembros del MRP

Tórnase Más Tensa la Situación en Formosa

TAIPEI, 22 (AFP). — Luego de una pausa de 24 horas, las baterías de artillería comunistas emplazadas en el continente reabrieron el fuego contra las posiciones nacionalistas chinas de la isla Quemoy. Un comunicado dado por el ministerio de Defensa, en Taipei, indica que la artillería nacionalista contestó al fuego de los rojos.

Ataque Nacionalista

TAIPEI, 22 (AP). — Buques de guerra nacionalistas chinos atacaron una isla comunista en el estrecho de Formosa, provocando incendios que ardían furiosamente, según informa un comunicado del cuartel general de la marina. La armada informó que las baterías comunistas provocaron la acción al abrir fuego desde la isla Lusze, cuando los buques nacionalistas aparecieron en cumplimiento de un patrullaje de rutina

Vuelven a Tronar las Artillerías

Dice el comunicado que las naves replicaron enérgicamente la agresión y "destruyeron un número considerable de posiciones de artillería". Afirma también que ninguno de los buques fué alcanzado por los proyectiles. No se anunció el número ni la clase de naves empeñados en la acción. Lusze está próxima al territorio metropolitano chino. Se halla situada frente al extremo septentrional de Formosa, a mitad de camino entre Quemoy por el sur y las Matsu por el norte.

Denuncia Comunista

TOKIO, 22 (AFP). — China comunista acusó a EE. UU. de entrometerse en los asuntos internos chinos y de usar la fuerza para mantener la ocupación de Formosa. Un editorial del "Diario del Pueblo", de Pekín, transmitido por la radio china, dice que EE. UU. se ve "en dificultades cada vez mayores para dar largas" a las conversaciones diplomáticas chino-norteamericanas de Ginebra. Desmiente, además, que China se niegue a renunciar al uso de la fuerza en Formosa. "La cuestión de renunciar al empleo de la fuerza, añade, se aplica no a China, sino a Estados Unidos".

Clarín

Un toque de atención para la solución argentina de los problemas argentinos

BUENOS AIRES · REPUBLICA ARGENTINA · 40 Centavos

AÑO XI — Diario de la Mañana — Nº 3.692

Buenos Aires, Lunes 23 de Enero de 1956

Trataráse Hoy el Desarme en la UN

Insistiráse en el Plan de "Cielos Abiertos"

NUEVA YORK, 22 (INS). — Volverá a reunirse mañana la Comisión de Desarme de las Naciones Unidas para fijar la fecha en que la subcomisión de los cinco —Estados Unidos, Gran Bretaña, Francia, Canadá y Rusia— reanudará el estudio de los diversos aspectos del desarme. Se espera que esta subcomisión pueda reunirse en marzo, aunque se descarta la posibilidad de que lo haga en Ginebra.

Nuevo Esfuerzo

Créese que Estados Unidos realizará mañana o pasado mañana —espérase que la Comisión de Desarme delibere por no más de dos días— un nuevo esfuerzo para lograr apoyo para el plan de "cielos abiertos" del presidente Eisenhower. Al menos la Unión "aprovechará la oportunidad para atraer más la atención sobre el proyecto", según declaró una personalidad norteamericana de la UN. Este plan, que fué discutido durante dos meses el otoño pasado por una subcomisión de las Naciones Unidas, contempla el intercambio de planos militares con el derecho para Estados Unidos y Rusia de efectuar libremente inspecciones aéreas recíprocas en sus respectivos territorios. El plan sería eventualmente extendido a otros países y excluiría la construcción de bases en el extranjero sin el consentimiento de los países donde estarían tales bases.

Sugestión de los "4"

La Asamblea General de la UN en su reunión del 16 de diciembre último resolvió encarecer el estudio de un amplio plan de desarme para el cual habría que tomar en cuenta todas las medidas que crean confianza "como los planes del presidente Eisenhower y del mariscal Bulganin" y las sugestiones y propuestas de Eden y Faure.

Delibera el Consejo de Seguridad de EE. UU.

Dirige Eisenhower Esta Conferencia

WASHINGTON, 22 (ANSA). — Eisenhower convocó para mañana a los miembros del consejo nacional de seguridad a una reunión especial, en que se hará un estudio profundizado de la política exterior. Participarán Dulles, el secretario de Defensa, Wilson; el jefe de Estado Mayor de las fuerzas armadas, almirante Radford; el presidente de la Comisión Atómica, Lewis Strauss, y el secretario del consejo, Dillon Anderson. Se tratarán los siguientes puntos: 1º Equilibrio del poder militar entre Occidente y Rusia. 2º Informe del almirante Radford sobre su reciente viaje al Medio Oriente y Extremo Oriente y situación reinante allí. 3º Posición norteamericana con respecto al desarme.

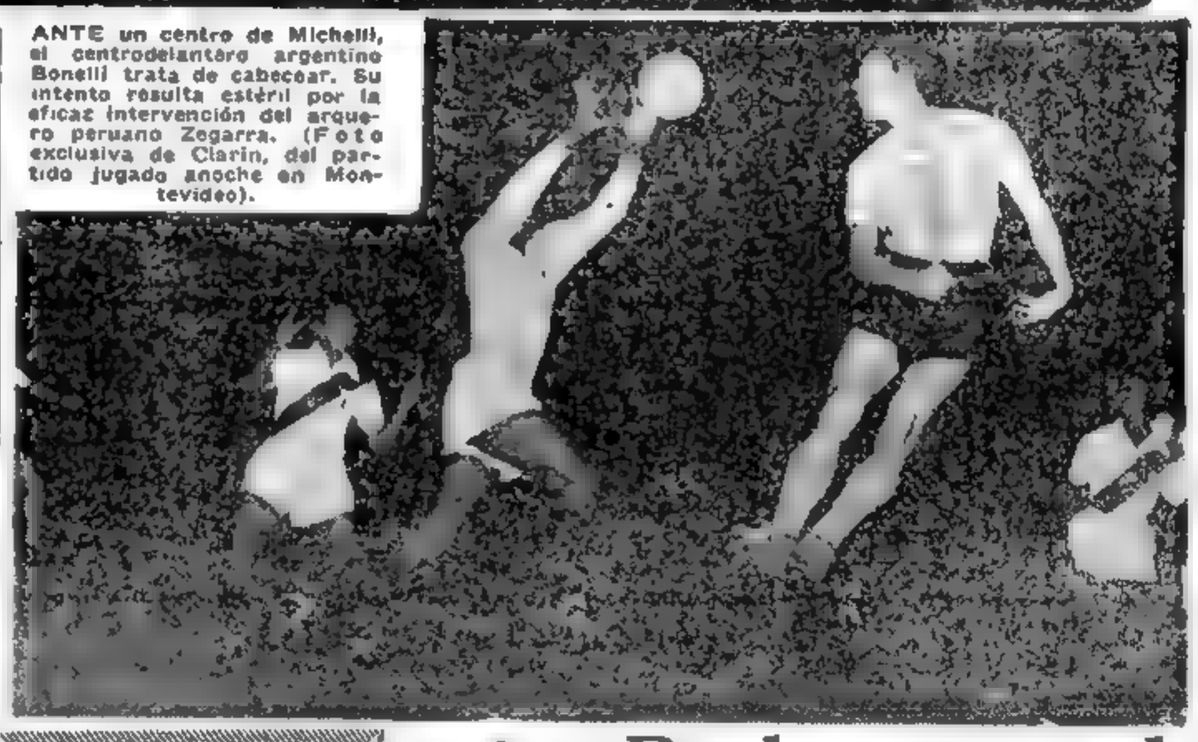

ANTE un centro de Michelli, el centrodelantero argentino Bonelli trata de cabecear. Su intento resulta estéril por la eficaz intervención del arquero peruano Zegarra. (Foto exclusiva de Clarín, del partido jugado anoche en Montevideo).

Eden no Arriesga Promesas y Reclama Mayor Austeridad

LONDRES, 22 (De nuestra agencia). — Sir Anthony Eden ha completado su discurso de Bradford del jueves último sobre los problemas de Inglaterra con sus declaraciones de anoche desde la pantalla de la televisión. El resumen de su manifiesto al país por la vía oral —en dos partes— es que el gobierno no puede ofrecer el equilibrio económico y el bienestar de los británicos como se sacan conejos y palomas de un sombrero de copa en un escenario, y que la colaboración del pueblo es inevitable. No se termina con la inflación prohibiéndola por decreto. Todavía las ciencias económicas no han dado con la fórmula capaz de dominar en poco tiempo este fenómeno gaseoso del dinero.

Por esta razón ha tenido el primer ministro que esquivar las promesas excesivas y proclamar la necesidad de ir dominando el conflicto con una serie de sacrificios en común. No ofrece el arte de birlibirloque o la lámpara de Aladino; pide austeridad y patriotismo en la proporción que pedían estas virtudes los laboristas al final de la guerra, contra la opinión —equivocada, por lo visto— de los conservadores.

Sir Anthony dice que los británicos no pueden escapar de la era de la energía atómica, que subvierte los valores de las fuentes de la riqueza y de la productividad, que subvierte también los principios de la educación técnica. La primera revolución industrial debe ser olvidada; estamos definitivamente en la segunda revolución industrial...

"El mejor antídoto del alza de los costos de la vida —dijo también— es el ahorro; nada nos llevará más fácilmente y a mayor velocidad al equilibrio entre nuestros recursos y nuestros gastos".

"Los beneficios extraordinarios de la industria y del comercio no deben engrosar los dividendos normales del capital; deben ser aplicados al abaratamiento de la producción. En su propio interés, los obreros tienen que moderar las reclamaciones de salarios más altos. Los gastos del gobierno serán cercenados".

"Trataremos de convencer a los trabajadores de que las nuevas máquinas y métodos de producción —el automatismo, en suma— no conspiran contra ellos.

"Trataremos de reducir los problemas que crea el servicio militar obligatorio con el estímulo del voluntario en las fuerzas regulares".

Refiriéndose, por último, a la variedad de conflictos internacionales que entenebrecen los horizontes, dijo, en síntesis: "Producimos bombas de hidrógeno como advertencia y porque nos resguardan de la guerra. Necesitamos también probarlas, aunque sería bueno que las naciones alcanzasen un acuerdo sobre limitaciones y regulaciones de armas tan poderosas de destrucción".

Haría falta mucho espacio para detallar el plan del gobierno frente a las desventuras económicas y financieras del país y más espacio aún para dar cuenta de las diversas reacciones del vasto auditorio del primer ministro. Conviene, sin embargo, anotar la universalidad de los problemas que angustian hoy a la mayoría de los países. Las viejas técnicas envejecen a tal velocidad que no queda otro remedio que lanzarlas por la borda, aunque nos pese. Entre conservar los métodos tradicionales y conservar el país —éste es el dilema—, los conservadores deciden, por lo visto, que Inglaterra quede en pie frente a cualquier horizonte y cualquier desdicha.

JACINTO MIQUELARENA
Corresponsal de Clarín en Gran Bretaña

Rechazan en el Capitolio el Plan de Ayuda al Exterior

KNOWLAND

WASHINGTON, 22 (AP). — A juzgar por las opiniones de algunos miembros del Congreso, el Ejecutivo, pese a sus intensos esfuerzos, ha progresado muy poco en su campaña para persuadir a ciertos legisladores que ocupan posiciones de importancia de que deben aceptar su plan de ayuda al extranjero a largo plazo.

John Foster Dulles ya intentó convencer a George, pero fracasó. Igual le sucedió en el caso del senador William Knowland, de California, jefe del bloque republicano. Tanto Knowland como George se oponen a que Estados Unidos se comprometa a prestar una ayuda por largo plazo.

El representante James Richards, demócrata por Carolina del Sur y presidente de la Comisión de Relaciones Exteriores de la Cámara, y su colega John Vorys, de Ohio, principal miembro republicano de la referida comisión, declararon hoy que ambos se oponen a que se conceda ayuda al exterior por más de un año cada vez. Eisenhower pide que se apruebe un plan para diez años. En una declaración que hicieron 17 representantes demócratas se propuso que se fijara a la ayuda un límite de cinco años.

Producción sin Precedentes

WASHINGTON, 22 (AP). — Se anticipa que el informe presidencial sobre la situación económica del país, que enviará al Congreso el martes, pronostica un descenso de la capacidad productiva pero una producción sin precedentes.

MOMENTOS antes de subir al "King", para presenciar la largada de la regata a Río de Janeiro, aparecen (de izq. a der.): el prefecto general marítimo, contraalmirante Alberto P. Vago, vicecomodoro del Yacht Club; el ministro de Marina, contraalmirante Teodoro E. Hartung, el presidente provisional, general Pedro E. Aramburu; el comodoro de la institución, Sr. Federico G. Leloir, y el vicepresidente de la Nación, contraalmirante Isaac F. Rojas

ARGENTINA GANO A PERU POR 2 A 1

INFORMACION PAGINAS 14 Y 15

Constitúyese Hoy la Comisión que Estudiará la Ley de Alquileres

Coty Iniciaría Mañana las Consultas

Elige sus Autoridades la Nueva Asamblea Francesa

Otorgan Mayor Chance a la Candidatura de Le Troquer

PARIS, 23 (AP). — La nueva Asamblea Nacional elegirá mañana a su presidente, cuando han transcurrido ya casi dos meses desde el momento en que el país comenzó a ser regido por un gobierno interino. El presidente de la República, René Coty, al seleccionar al presunto jefe de gobierno, debe consultar primero al presidente de la Asamblea. Se cree que esas consultas comenzarán el miércoles o el jueves.

Se mencionan dos candidatos principales. Uno es el anciano dirigente socialista André Le Troquer, que fué presidente del Consejo de Ministros en 1954; el otro es Pierre Schneiter, miembro del Movimiento Republicano Popular (católico), que sucedió a Le Troquer en el cargo. Estímase como casi seguro que Le Troquer recomendará la designación de un miembro del Frente Republicano, en el cual están aliados los socialistas y los radicales, cuyo jefe es Mendes-France, otro ex primer ministro.

● *Recomendaría a un Socialista*

El Frente Republicano insiste, desde las elecciones del 2 del actual en que alcanzó un triunfo señalado. Los otros partidos, aunque no están de acuerdo con ese aserto, se muestran dispuestos a permitir a los de dicho frente que intenten la formación del primer gabinete. El secretario general del partido Socialista, Guy Mollet, figura entre los directores del Frente Republicano a quienes se menciona con más frecuencia como posibles jefes del gabinete.

Probablemente, en los primeros momentos se presentarán también candidatos de los comunistas, los poujadistas y los partidos independientes del ala derecha. En las dos votaciones iniciales se requiere mayoría absoluta entre los 595 diputados y es poco probable que ello se logre desde un principio. A partir de la tercera votación, basta con la simple pluralidad de votos.

Entre las conjeturas que se tejen al respecto, se menciona la posibilidad de que pasadas las primeras votaciones, los candidatos de poco peso se retiren y los comunistas, con sus 151 votos, se pasen al bando de Le Troquer, asegurando así su triunfo.

Clarín
Un toque de atención para la solución argentina de los problemas argentinos
BUENOS AIRES · REPUBLICA ARGENTINA
40 Centavos
AÑO XI — Diario de la Mañana — Nº 3.693
Buenos Aires, Martes 24 de Enero de 1956

DIFICULTARIA LA GESTION DE MOLLET LA ACTITUD DEL M. R. P.

PARIS, 23 (De nuestra agencia). — Con la decisión tomada ayer por el M.R.P. como conclusión de su progreso, se puede dar por seguro el próximo intento de un gobierno socialista —más que de Frente Republicano— bajo la égida de Guy Mollet. El M.R.P. con sus votos condicionados logra por lo menos momentáneamente eliminar el peligro de un frente popular y a la vez desplazar a Mendes-France no sólo de la presidencia de un gobierno, sino de cualquier puesto clave en él.

En este momento parece seguro que Mendes-France no obtendrá el ministerio de Asuntos Exteriores, que esperaba como consolación de no presidir el gobierno. Se tendrá que conformar, probablemente, con el ministerio de Hacienda, que le confió precisamente a Edgar Faure, cuando dirigió el gabinete.

Los demócratas cristianos continuarán interpretando en esta Legislatura el papel de árbitros o eje de cualquier situación que excluya a los comunistas.

La decisión del M.R.P. puede costarle muy cara mañana al candidato socialista Le Troquer para la presidencia de la Cámara. Su rival Schneiter, miembro del M.R.P., será el fiel contraste de la validez de la aproximación iniciada ayer. Otro elemento de última hora puede favorecer mucho a Schneiter: su cuestión judicial con los poujadistas. Atacado por varios oradores poujadistas, Schneiter puede recolectar la reacción de la Cámara en favor de un presidente del Parlamento. En la comparación personal entre Le Troquer y Schneiter, también el último sale favorecido.

Los comunistas mañana pueden sufrir un primer revés... precisamente cuando más felices se las prometían.

CARLOS SENTIS
Corresponsal de Clarín en Francia.

Estudiáronse en EE. UU. Problemas de la Defensa

★ CONVERSAN en la Casa Blanca el presidente Eisenhower y el ex mandatario Herbert Hoover. El anciano estadista manifestó recientemente que considera que Eisenhower debe intentar la reelección si se siente "físicamente apto" ★

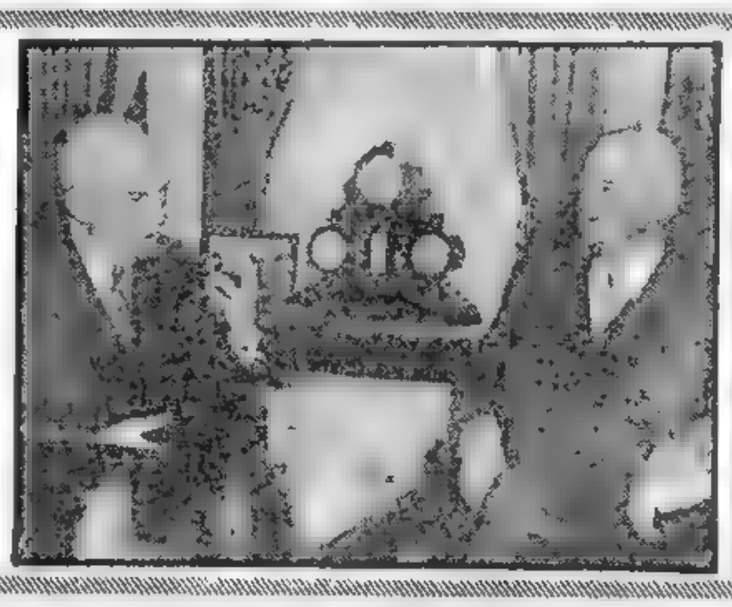

Reunióse el Consejo de Seguridad

WASHINGTON, 23 (AFP). — Eisenhower reunió esta mañana a los miembros del Consejo de Seguridad Nacional. Participaron de la reunión, Dulles, el ministro de Defensa, Charles Wilson, el presidente de la Comisión de la Energía Atómica, Lewis Strauss, y el jefe del estado mayor conjunto, almirante Arthur Radford. A pesar de que las conversaciones fueron secretas, trascendió que durante las mismas fueron considerados algunos informes especiales relativos a la seguridad nacional sobre un asunto no revelado.

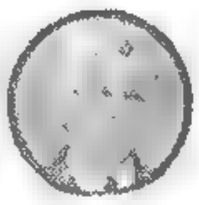

WILSON

Cuestiones Atómicas

La presencia en la Casa Blanca de los almirantes Radford y Strauss, cuya participación en reuniones de este tipo no reviste carácter consultivo, permite creer que habrían sido tratadas también cuestiones relacionadas con las investigaciones atómicas y con las próximas experiencias con armas termonucleares a realizarse en el Pacífico.

El presidente envió hoy un informe al Congreso en el cual expresa que "nuestra seguridad nacional puede depender" de la investigación de la energía atómica como medio de propulsión de los aviones y en el progreso de los proyectiles intercontinentales. En una evidente alusión a Rusia, señala que "las pruebas indican que nuestra actual posición de preminencia en el aire fué desafiada por un enemigo potencial" y recomienda para conservar esa posición de privilegio, "una investigación continua con miras a anticipar los requerimientos de las armas del mañana".

Ayuda a Latinoamérica

WASHINGTON, 23 (AP). — Foster Dulles declaró que se están adelantando los planes para "coordinar más estrechamente" las actividades de ayuda técnica a la América latina por medio de las embajadas en esos países. Por su parte, John Hollister, jefe de la Administración de Cooperación Internacional dijo, empero, que espera que la ayuda técnica para Latinoamérica continúe "casi en el mismo nivel" durante los próximos años. Ambos funcionarios declararon ante la subcomisión de ese programa del Senado.

Según Nixon, Eisenhower Aceptaría la Reelección

MIAMI, 23 (INS) — Richard M. Nixon, declaró que los consejeros íntimos de Eisenhower muestran un "decidido aumento de optimismo" respecto a los futuros planes políticos del primer magistrado.

Nixon manifestó en Miami que "existe un cambio muy definitivo en la actitud" de los amigos y asociados de Eisenhower sobre el particular. Agregó que la decisión del presidente sobre si aspirará o no a la reelección "se fundará en su capacidad para desempeñar el cargo".

Opinión Contraria

HONOLULU, 23 (AP). — El subsecretario de Comercio de los Estados Unidos, Walter Williams, predijo que el presidente Eisenhower no buscar la reelección presidencial. "Me gustaría que fuera nuevamente candidato, pero no creo que lo será".

Insiste Washington en el Plan Cielos Abiertos

NUEVA YORK 23 (INS) — Estados Unidos lanzó nuevamente un desafío al Kremlin, proponiéndole la fórmula de "cielos abiertos" de Eisenhower como condición esencial para afianzar la paz en el mundo. Cabot Lodge encareció la adopción del plan Eisenhower en la comisión de desarme de la ONU, cuyos miembros acordaron por unanimidad recomendar el establecimiento de conversaciones entre Occidente y Oriente con el fin de reducir los armamentos y conjurar el peligro de que estalle una guerra nuclear. Estas deliberaciones posiblemente comiencen en Londres en los próximos meses.

Aramburu Viajará el Sábado a la Ciudad de Arrecifes

Recorrerá Próximamente Zonas de la Patagonia

EL presidente provisional, general Aramburu, ha incluído nuevos destinos en su plan de viajes al interior del país, para afianzar los principios federales, que fueran desvirtuados bajo el régimen depuesto.

El Jefe del Estado irá Acompañado por Varios de sus Ministros

El próximo sábado el jefe del Estado se trasladará a la ciudad de Arrecifes, lugar en el que la población realizará durante su estada un acto de desagravio y homenaje a la ciudadanía, que fuera objeto de un atropello bajo la dictadura. A este respecto, la Presidencia informó que en caso de no encontrarse los campos de aterrizaje de la zona en condiciones normales, el primer magistrado efectuará el viaje en automóvil, acompañado de varios de sus ministros y otros colaboradores.

En San Fernando

Posteriormente el presidente provisional asistirá en la ciudad de San Fernando a los actos conmemorativos del 150º aniversario de su fundación, que se cumple el próximo 2 de febrero. Al día siguiente presidirá en la localidad de Caseros las ceremonias celebratorias de otro aniversario de la batalla epónima.

En los primeros días de marzo el general Aramburu viajará a Córdoba por vía aérea, siendo su propósito visitar en la oportunidad instalaciones militares. En el curso de su permanencia en esa provincia asistirá a una asamblea cívica.

Jira por la Patagonia

La Patagonia es otro de los jalones del itinerario de viajes que se ha trazado para los próximos meses el primer mandatario. Durante su viaje al sur visitará las más importantes ciudades patagónicas, situadas precisamente en la parte del país que había sido incluída por el régimen depuesto dentro de los límites de las tierras que estaban afectadas por el contrato para la explotación foránea del petróleo.

El general Aramburu también ha elegido a San José, en Entre Ríos, para su visita, la que ha de efectuar por avión el 1 de mayo, junto con los titulares de varias carteras de Estado y otras altas autoridades.

Destacan en Moscú la Ausencia de Bulganin

MOSCU, 23 (AFP). — Se reunió el Soviet Supremo de la República Federativa de Rusia en el gran palacio del Kremlin, presidido por Iván Gorochkin y en presencia de dirigentes del gobierno y el partido Comunista. Los observadores destacan la ausencia del "premier" Bulganin. No obstante un reciente anuncio, en el sentido de que se encuentra descansando y regresará a fin de mes, se tejen conjeturas por cuanto se han realizado actos de importancia, donde se notó especialmente la ausencia de Bulganin.

ESCRIBE René Payot
DIRECTOR DEL "JOURNAL DE GENEVE"

El Oriente Medio, Fuente de Preocupaciones de Occidente

GINEBRA, 23 (De nuestro corresponsal). — El Oriente Medio se ha convertido en una verdadera pesadilla para las potencias occidentales, como lo fueron antes de la primera guerra mundial, los Balcanes, de los cuales Bismarck decía que eran el polvorín de Europa. Esas potencias están en camino de perder la influencia que tuvieran en esas regiones, donde ejercieron durante largo tiempo una suerte de protectorado. Si se piensa en el valor estratégico que éstas representan y en las riquezas petrolíferas que albergan, se comprenderán las inquietudes que se manifiestan, tanto en Londres como en Washington, y el deseo que ha experimentado Anthony Eden de conversar con el presidente Eisenhower.

Los sucesos que acaban de producirse en Jordania han revelado con crudeza el fracaso de la política británica. Ese Estado se lo debe todo a Inglaterra, su creación, su ejército, el desarrollo de su economía y su equilibrio financiero mantenido con subvenciones anuales que, el año pasado, se elevaron a diez millones de libras. El soberano de ese país tenía, pues, todas las razones para responder favorablemente al pedido del gobierno inglés, que solicitaba su adhesión al Pacto de Bagdad. Pero la reacción de la opinión pública fué tan viva que debió dar marcha atrás y confiarle el poder a un partidario del mantenimiento de la neutralidad. La juventud universitaria de Jerusalén y aún jóvenes oficiales del ejército, que comanda sin embargo un general inglés, Glubb Pacha, no disimularon sus sentimientos anglófobos.

●

Esta revelación fué una amarga decepción para los británicos, quienes ven derrumbarse por dentro una posición estratégica de la mayor importancia. Y sobre todo, muestra la fragilidad de las alianzas militares concluídas en el Oriente Medio para erigir una barrera contra la penetración de la URSS. Los occidentales han calculado mal al creer que los musulmanes temían, como ellos, la amenaza comunista. Como éstos, salvo el Irán, no tienen contactos directos con la Unión Soviética, no sufren la presión rusa.

Los árabes, en la actualidad, sólo tienen una obsesión: la de Israel. La animosidad que los anima contra ese Estado, que consideran un usurpador, crea entre ellos una solidaridad afectiva. Esta los subleva contra el Occidente, que trata de mantener, dosificando sus entregas de armas, un equilibrio relativo entre esas naciones enemigas. Los anglosajones son muy mal vistos en el Oriente Medio. Lo son tanto más cuanto que los estados árabes han obtenido el apoyo moral y la ayuda material de la Unión Soviética, que no está obligada a mantener el equilibrio legal entre ambas partes. Ha tomado partido claramente contra Israel, ya que este Estado es apoyado financieramente por los judíos norteamericanos y es además menos propicio a las influencias que los países árabes, cuya estructura política y social es mucho más frágil. En el Oriente Medio, la URSS desarrolla un gran juego diplomático cuyo fin es alentar a las naciones árabes a mantenerse neutrales y a establecer entre ellas relaciones económicas fundadas en el trueque. Se ha hecho notar que la Unión Soviética acaba de enviar como ministro a Libia a Generalow, quien ocupaba el importante cargo de embajador soviético en Australia.

Hasta ahora, la respuesta de los occidentales a esas audaces iniciativas ha sido débil. Lo cierto es que no han tenido una política común con respecto al mundo árabe. Parece ser que los ingleses, quienes deben tener un conocimiento profundo de esas regiones donde reinaron como amos durante largos años, no han comprendido la evolución que se cumplía. Antes, bastaba con tratar con esos soberanos, cuya autoridad era absoluta. Hoy se ha creado una opinión pública cuyas reacciones pueden ser decisivas, como lo han demostrado los acontecimientos de Jordania. El despertar del nacionalismo árabe es uno de los fenómenos más importantes del siglo XX.

Lo que debilita, además, la situación de los occidentales, es la sorda lucha que libran las grandes compañías petroleras inglesas y norteamericanas por la posesión de yacimientos no explotados aún. Los ingleses se apoyan sobre el Irak, donde, con todo, comienza a manifestarse una efervescencia nacionalista. Los norteamericanos se han instalado en la Arabia Saudita y cubren de oro al rey de ese país.

Esas rivalidades comerciales avivan los antagonismos de estos dos países, de los cuales uno ha adherido al Pacto de Bagdad, mientras que el otro hace causa común con Egipto. Este espectáculo que brindan los occidentales no contribuye por cierto a acrecentar su autoridad. Por lo demás, es de desear que en el curso de las entrevistas que sostendrán próximamente, el presidente Eisenhower y sir Anthony Eden examinen todo el problema del Oriente Medio. No queda ya tiempo que perder si se quiere enderezar una situación que se está deteriorando continuamente.

RENE PAYOT
(Corresponsal de Clarín en Suiza)

Desde el 1º de Abril no Podrá Usarse la Bocina de los Autos

Terminó la Junta Consultiva Nacional el Estudio del Plan Económico

Insiste Chou En-lai en Reunirse con Dulles

Tratarianse los Problemas del Lejano Oriente

DULLES

GINEBRA, 23 (AFP) — Chou En-lai propuso una conferencia a Foster Dulles para eliminar la tensión en la zona de Formosa. La cancillería china publicó un comunicado dado simultáneamente en Ginebra y en Pekín, proponiendo a Estados Unidos que las cancillerías de ambos países se reunan en conferencia para eliminar la tensión existente en dicha parte del mundo.

En el comunicado, China comunista acusa abiertamente a EE. UU. de haber provocado la tensión existente en la región de Formosa, y añade que las relaciones internacionales de China y Estados Unidos no deben ser confundidas con un asunto interno entre el gobierno chino y la "camarilla" de Chang Kai-shek. Exige además que el gobierno de Washington proporcione una completa e informaciones relativas a los chinos que residen en Estados Unidos, permitiéndoles regre[illegible] a China.

CHOU EN-LAI

Preside Le Troquer la Asamblea Francesa; Renunció Edgar Faure

Coty Inició Consultas para Designar 'Premier'

PARIS, 24 (AP). — Respaldado por los comunistas y los radicales, así como también por su partido Socialista, André Le Troquer fué elegido esta noche presidente de la nueva Asamblea Nacional, y el presidente de la República, René Coty, lo llamó inmediatamente para discutir quién debe ser el aspirante al cargo de primer ministro. Se cree que Coty pedirá al socialista Guy Mollet que trate de buscar la aprobación de la Asamblea para desempeñar la jefatura del Consejo de Ministros. El presidente había concertado también una entrevista para esta noche con el presidente del Consejo de la República, Gastón Monnerville.

En la tercera y última votación, Le Troquer recibió 280 votos contra 205 del presidente saliente, Pierre Schneiter, del Movimiento Republicano Popular, y cinco de Johannes Cuf, poujadista. Mendes-France, radical-socialista, y Robert Bruyneel, independiente, recibieron un voto cada uno. Le Troquer había sido ya presidente de la Asamblea, en 1954.

Mollet ha dicho que únicamente incluiría en su gabinete a miembros del Frente Republicano, alianza que une a los socialistas con los radicales de Mendes-France. Ninguno de los dos se muestra dispuesto a dar ministerios a los comunistas.

El candidato comunista, Marcel Cachin, de 86 años, logró hoy el segundo puesto, con 145 votos, en la primera consulta. Los comunistas pidieron a los socialistas que lo respaldaran en la segunda, pero éstos se negaron. Tal como se esperaba, los comunistas anunciaron que apoyarían a Le Troquer. En la segunda votación le faltaron dos sufragios, pero en la última salió elegido, ya que entonces sólo necesitaba la simple mayoría.

Abstención Poujadista

Los poujadistas asumieron una actitud agresiva en esta primera sesión de la Asamblea, resolviendo abstenerse del voto y retirarse del recinto parlamentario. "Ante las maniobras desleales practicadas entre la segunda y tercera votación —dice el comunicado de los poujadistas— el bloque de Unión y Fraternidad francesa resolvió por unanimidad negarse a sesionar y participar en la votación, dejando a cada uno ante sus responsabilidades".

El gabinete se reunió al finalizar la sesión parlamentaria, trasladándose Edgar Faure al Eliseo para entregar su renuncia de primer ministro al presidente de la República, René Coty.

Clarín

BUENOS AIRES · REPUBLICA ARGENTINA

40 Centavos

Un toque de atención para la solución argentina de los problemas argentinos

AÑO XI — Diario de la Mañana — Nº 3.634

Buenos Aires, Miércoles 25 de Enero de 1956

ESCUCHAN atentamente las opiniones de los consejeros de la Junta Consultiva, de izquierda a derecha, el ministro de Finanzas, Dr. Alizón García; el asesor económico, Dr. Prebisch; el vicepresidente, contraalmirante Rojas, y el secretario del organismo, señor Eduardo T. Oliver. En la reunión de ayer, se analizaron problemas económicos y las sugerencias contenidas en los programas elaborados por el doctor Prebisch

Se Trataría Mañana el Dictamen Final

"LA Junta Consultiva Nacional realizó hoy una sesión que, si bien ha sido de tablas, puede considerarse realmente extraordinaria". Así calificó el vicepresidente de la República y titular del alto organismo, contraalmirante Isaac Rojas, al informar a los periodistas, la prolongada reunión que efectuó ayer la Junta con asistencia del asesor económico Dr. Prebisch y de los ministros del equipo económico, doctores Julio Alizón García, Juan Llamazares, Ing. Raúl C. Migone, doctor Eugenio Blanco, Ing. Alberto Mercier y capitán Alzogaray y con la presencia de 14 consejeros.

El cuerpo —que inició sus deliberaciones a las 16.45 y las interrumpió a las 23, sin cuarto intermedio alguno— analizó ampliamente, según informó a continuación el contraalmirante Rojas, los dos documentos que le había presentado recientemente el gobierno provisional; es decir, el informe "Moneda Sana, etc." y el "Plan de Restablecimiento Económico". En el curso de la reunión se hicieron a los ministros numerosas preguntas que fueron contestadas una tras otra, y virtualmente intervinieron en el debate casi la totalidad de los consejeros.

Espíritu Conciliador Hubo Durante la Reunión

"Las deliberaciones —agregó el contraalmirante Rojas— se mantuvieron siempre en un tono francamente conciliador y evidenciaron el propósito de todos los miembros de la Junta de llevar a cabo una acción común y solidaria con el gobierno de la revolución".

Reuniráse hoy una Comisión

Ha quedado decidido —informó luego— que hoy, miércoles, se reunirá la Comisión Económica del organismo a fin de proyectar el informe final que será tratado en la reunión plenaria de mañana. Terminó diciendo el titular de la Junta que había entregado a los consejeros el informe de la Junta Asesora Honoraria Económica y Financiera, "a efectos —dijo— de que lo tengan en cuenta, si lo creen conveniente, como un elemento más de juicio".

El Dictamen

Durante el curso de la reunión de ayer se guardó la misma reserva que en anteriores ocasiones acerca del contenido del debate, con la diferencia de que se tomó versión taquigráfica de la sesión, si bien aquélla quedó reservada. A pesar del hermetismo de los consejeros —toda la información fué la suministrada por el contraalmirante Rojas— trascendió en esferas allegadas al alto organismo asesor que se tiene el propósito de hacer un esfuerzo para formalizar una opinión acorde, no obstante que, en principio, parecían perfilarse algunos matices diferenciales que obligaban a pensar en la posibilidad de que se produjeran por lo menos dos dictámenes por separado.

Un Pedido

La Sra. Rosa Trunper de Ingalinella, esposa del doctor Ingalinella, fallecido en las circunstancias conocidas, hizo llegar ayer a la Junta una nota en la que expresa su preocupación por la paralización de las investigaciones que se realizaban a raíz de la muerte de su esposo y solicita que la Junta tome intervención a fin de que las averiguaciones lleguen a su término.

Reunióse la Comisión de Alquileres

En el despacho del ministro de Interior, doctor Eduardo E. Busso, quedó constituída ayer por la tarde, la Comisión de Alquileres del Poder Ejecutivo. Con el titular de esa cartera, cambiaron los integrantes sus impresiones sobre la tarea a desarrollar. Además, en su primera reunión se procedió a la constitución de sus autoridades, eligiéndose presidente al doctor Alberto L. Becerra; representante del ministerio de Interior, y secretario administrativo, al señor Armando S. Blanco, representante del Interior del país que, además, actúa como presidente en la Cámara de Alquileres en la ciudad de La Plata. Los demás miembros fueron designados vocales y son: por la Cámara de la Justicia de Paz Letrada, el doctor Francisco F. Balerdi; por el ministerio de Justicia, el doctor Alberto Saravia, por el de Hacienda, el doctor Carlos López de Medina y por el de Finanzas, el señor Julio Silva.

Al término de la reunión, entrevistamos al presidente de la Comisión de Alquileres del Poder Ejecutivo, doctor Alberto L. Becerra, quien nos expresó que tiene plena fe en el logro de las finalidades esenciales que le corresponden a dicha comisión.

También, nos dijo, que quiere dejar constancia de que la Comisión deberá proponer las medidas y anteproyectos legales del caso, para regir en toda la Nación y para ello se constituirá en distintas zonas del país, con el objeto de escuchar y proponer las soluciones que hagan al bienestar de los habitantes. Finalmente, nos expresó que en ese sentido, conversarán con los gremios, inquilinos, locadores, etc., y que la Comisión está a disposición de la población.

Retirarán las Licencias a Todos los Infractores

DESDE el 1º de abril próximo, por decreto del intendente municipal, arquitecto Miguel Madero, se dispone el estricto cumplimiento de las disposiciones que prohiben el uso de la bocina en los automotores, lo que corona la campaña que ha venido sosteniendo Clarín sobre los ruidos molestos y, especialmente, por el uso y abuso de la bocina.

Este decreto determina la misma prohibición contenida en la ley 13.893, que ordenaba el uso de la bocina solamente "en casos de fuerza mayor y cuando el conductor no tenga otro recurso tendiente a evitar un accidente". Pero las disposiciones de dicha ley no llegaron nunca a cumplirse, ni tampoco en lo referente a la prioridad que establecía en los cruces, para el que marchase por la derecha.

Actualmente —y como hace pocos días adelantó Clarín— se dispone que, a partir de la fecha mencionada, dejará de utilizarse la bocina salvo en esos casos antes indicados, y se establece "que los conductores deberán marchar siempre por la derecha, avanzando por la izquierda y, al llegar a los cruces, darán prioridad a los vehículos que vengan con aquella dirección". Ni al aproximarse a los bocacalles, ni por encontrarse interrumpido el tránsito, podrá emplearse la bocina, pues el hacerlo se considerará falta grave.

Toda infracción a estas disposiciones dará lugar al retiro de la licencia del conductor hasta que el Tribunal Municipal de Faltas califique la cometida.

Además de la intensa campaña de avisos y afiches que proyecta ejecutar la Municipalidad en la vía pública, para hacer conocer a los conductores la medida señalada, ya ha empezado a recorrer las calles un cuerpo de inspectores motorizados, que los vigilará indicándoles, también, cómo deben marchar, especialmente en el cruce de las calles.

Activaráse la Campaña

La Comisión Nacional encargada de estudiar el problema de los ruidos molestos y proponer solución al mismo, decidió crear dos subcomisiones, la una para considerar la parte técnica y científica y la segunda para planear la acción de cultura pública y el procedimiento de aplicación de las disposiciones respectivas.

La primera comisión está integrada por los Dres. Américo Montengro, de la Dirección de Enfermedades Neurológicas y Mentales; Alberto A. Sarter, del Instituto de Fonoaudiología, y Nev Luis Maíhes, de la Dirección de Higiene de las Ciudades y del Campo. La segunda comisión está compuesta por la arquitecta Graciela L. V. de Neurtley de la Riestra, del Instituto de Higiene Pública; el Dr. Miguel Cullen Crisol, de la Municipalidad de la Capital; Sr. Juan Julio Spinelli, de la Dirección General de Cultura Sanitaria y Sr. José Rouco Oliva, de Amigos de la Ciudad.

Se decidió gestionar de las autoridades comunales de la capital una vigilancia extrema, con la colaboración policial, en el cumplimiento de las ordenanzas 5 388 y 11 165, sin perjuicio de las futuras modificaciones que oportunamente se acuerde introducirles. Además, se han preparado breves leyendas, que serán transmitidas por la radiotelefonía y pasadas en los cines, con la finalidad de aleccionar al público acerca de las perturbaciones y males graves que los ruidos excesivos e innecesarios producen.

Debe Encarar EE. UU. la Defensa Antiatómica

WASHINGTON, 24 (Exclusivo para Clarín). — Dos factores determinan la negativa norteamericana de aceptar la prohibición de nuevas pruebas de la bomba de hidrógeno:

1º Para Washington, cualquier suspensión de los ensayos con armas nucleares debe integrar un acuerdo sobre armamentos entre Oriente y Occidente, sujeto a inspección y susceptible de ser cumplido por ambas partes. Esta suspensión podría formar parte de un tratado general encaminado a poner término a la carrera armamentista actual. EE. UU. no la aceptaría como acción aislada.

2º Toda prohibición inmediata de los ensayos con armas nucleares perjudicaría a Occidente. Los hombres de ciencia rusos podrían alcanzar a los países occidentales y nosotros nos quedaríamos rezagados. Los peritos norteamericanos sostienen que sería muy difícil lograr nuevos progresos sin hacer esas pruebas. No renunciaremos a esas ventajas porque sí.

De acuerdo a las mejores informaciones de que dispongo, en estos momentos puede decirse que la potencia de nuevos significativos y variados inventos defensivos contra la bomba de hidrógeno, que podrían llegar hasta anular dicha arma como instrumento de aniquilamiento mutuo, ha alcanzado un punto en que los más altos funcionarios civiles, hombres de ciencia y militares de EE. UU. se ven obligados a practicar serios cálculos.

En el horizonte parecen divisarse nuevas y revolucionarias defensas contra las armas nucleares. Los progresos en la ciencia nuclear ofensiva están vinculados al progreso en la defensa contra los ataques nucleares. Es esencial proseguir los ensayos de nuevos inventos en las armas nucleares si se quiere contrarrestar la iniciación de los inventos de las defensas. Esa es una de las razones más poderosas por las cuales el secretario de Estado, Foster Dulles, anunció en su última conferencia de prensa que EE. UU. rechazaba la propuesta de la Unión Soviética y de India de prohibir las pruebas con bombas de hidrógeno.

El punto de vista de Washington es que el problema de los ensayos de la bomba de hidrógeno no puede solucionarse al margen de un tratado aceptable sobre armamentos. Creemos que, por algún tiempo, las pruebas con la bomba de hidrógeno serán indispensables, si se quiere que el poder de la defensa nuclear tenga la posibilidad de igualar a la magnitud del ataque nuclear.

El hecho de que este problema se haya vislumbrado ahora, aunque sólo fuere como una posibilidad, puede constituir el acontecimiento militar más significativo que se haya registrado en la historia desde el bombardeo de Hiroshima.

WALTER LIPPMANN

Copyright Clarín y Editors Press. Prohibida la reproducción total o parcial.

Por 4 a 1 Venció el Equipo de Chile al de Brasil

INFORMACION PAG. DIECISIETE

Celebrará Hoy Reunión la Junta Consultiva

Habría un Solo Dictamen Acerca del Plan Prebisch

Clarín

BUENOS AIRES · REPUBLICA ARGENTINA

40 Centavos

Un toque de atención para la solución argentina de los problemas argentinos

AÑO XI — Diario de la Mañana — Nº 3.695

Buenos Aires, Jueves 26 de Enero de 1956

QUEDO concretado ayer el convenio argentinosuizo sobre transportes aéreos. Aparecen en el grabado, en instantes de suscribirlo, el ministro del país amigo, Dr. Mario Guido Fumasoli, y nuestro canciller, doctor Luis M. Podestá Costa. Presencia la ceremonia el titular de Aeronáutica, comodoro Krause

Varios Consejeros Dejarán Expresadas sus Reservas

EN una nueva reunión plenaria que tendrá lugar esta tarde a las 16, la Junta Consultiva Nacional expedirá su opinión acerca del informe del Dr. Raúl Prebisch y del plan del que es autor: "Moneda sana o inflación incontenible", que el gobierno provisional elevará al alto organismo consultivo, con el propósito de conocer el juicio que le merece a los representantes de las distintas corrientes populares.

Habría un Sólo Dictamen

Para concretar ese propósito celebró ayer una reunión la comisión económica de la Junta, con la presidencia de su titular, doctor Luciano F. Molinas, y la asistencia de los miembros que la integran, señores Luis María Bullrich, Rodolfo Martínez (h.), Adolfo Mugica, Miguel Angel Zavala Ortiz y Ramón Muñiz. Al término de la deliberación, que se inició a las 17.20 y se prolongó hasta las 20, los periodistas destacados en el Congreso requirieron información de su desarrollo al doctor Molinas. Este se mostró parco en sus declaraciones, manifestó, empero, que la comisión abriga el sano propósito de formular un despacho único general

—Naturalmente —recalcó luego— ello no inhibe que algunos consejeros tengan sus reservas sobre aspectos parciales de los planes elaborados, reservas que por otra parte, figuran en las versiones taquigráficas de sus exposiciones y que son del conocimiento de los señores ministros.

Terminó expresando el doctor Molinas que la Junta Consultiva se reunirá esta tarde para considerar ese dictamen y que tenía la esperanza que conciliaría en sus puntos esenciales la opinión general del organismo consultivo.

Algunas Reservas

Según las referencias que trascendieron luego de la reunión plenaria que celebró la Junta el martes último con la presidencia del contraalmirante Rojas y la concurrencia de los ministros del grupo económicosocial, varios consejeros habrían expuesto objeciones y reservas, especialmente a puntos relativos al aumento de precios y su gravitación en la economía de la masa consumidora de menor capacidad adquisitiva. Esas reservas habrían sido formuladas por los consejeros Oscar Alende, José Aguirre Cámara, Dra. Alicia Moreau de Justo, y el Dr. Luciano Molinas. Esto no significaría en modo alguno que exista el propósito de no continuar prestando su apoyo a los planes gubernamentales, sino que respondería a posiciones tradicionales o puntos de vista de los partidos políticos a los que pertenecen.

Esas reservas habrían sido replicadas por los ministros, quienes precisaron conceptos reafirmativos del espíritu que anima al gobierno de prevenir toda alza injustificada, que tenga carácter abusivo o de especulación, señalando que el mayor aumento de la producción en un plazo que se estima en dos años contribuiría a la disminución de los precios, lo que representaría un acrecentamiento de los salarios y sueldos.

BULGANIN PROPUSO UN NUEVO "PLAN DE PAZ" A EISENHOWER

• Le Envió un Mensaje Personal

WASHINGTON, 25 (AP). — El embajador soviético hizo hoy una desusada visita a la Casa Blanca y entregó al presidente Dwight Eisenhower una nueva propuesta del primer ministro ruso, Nikolai Bulganin, sobre la manera de "promover la paz mundial".

La Casa Blanca mantuvo secretos los detalles de la proposición del gobierno de Moscú, limitándose a decir que Bulganin expone sus puntos de vista en "una carta amistosa", que causó sensación en la Unión.

El embajador, Georgi N Zarubin, dió lectura a Eisenhower de la carta y después se la entregó

Primeramente se creía que la carta se referiría al desarme, problema que Eisenhower y Bulganin han venido discutiendo personalmente desde el pasado mes de agosto. Pero un informante autorizado dijo más tarde que en el documento no se habla mucho del desarme.

Dicho informante manifestó que la misiva se refiere principalmente a otro problema que afecta a las "relaciones soviético-norteamericanas"

A pesar de la reserva oficial, figuras gubernamentales prominentes indicaron que consideran la carta de Bulganin como una acción de propaganda realizada inteligentemente en el momento oportuno, y cuya finalidad sería perturbar las conversaciones que el presidente sostendrá en Washington la semana próxima con el primer ministro británico, Anthony Eden.

Eisenhower, al que acompañaba el secretario de Estado Foster Dulles, recibió la carta del jefe del gobierno ruso durante la visita de 15 minutos que hizo a la Casa Blanca el embajador soviético.

Mientras Zarubin se encontraba en la Casa Blanca, Harold P. Stassen, primer asesor del presidente en cuestiones de desarme, se hallaba en el Congreso, prestando declaración ante un subcomité del Senado que le interrogaba sobre las dificultades técnicas que impiden llegar a un acuerdo de desarme con los rusos.

Dijo que no se ha inventado todavía un método científico que permita descubrir la existencia de bombas atómicas y de hidrógeno ocultas "desde 100 metros de distancia".

Esta Noche Sería Designado Mollet Para Formar Gobierno

Recomienda Duclos a un Socialista

MOLLET

PARIS, 25 (AP). — Es muy posible que el presidente Coty designe mañana por la noche, al finalizar sus consultas con los dirigentes políticos, al jefe del partido socialista, Guy Mollet, para que forme nuevo gobierno en Francia. Coty prosiguió durante todo el día de hoy sus entrevistas con los jefes de las distintas agrupaciones políticas. El primero en ser consultado, según las costumbres francesas, fué el nuevo presidente de la Asamblea Nacional, André Le Troquer, quien declaró luego de su conversación con el presidente: "Estimo que Coty llamará para formar gobierno al jefe de la agrupación más numerosa de la Asamblea (se refería a Mollet) mañana por la noche". Agregó que es muy posible que el debate sobre la investidura del nuevo gabinete se lleve a cabo el martes próximo.

Políticos Consultados

También conversaron con Coty el presidente de la Asamblea de la Unión Francesa, Sarraut; el presidente del Consejo Económico, Emil Roche, y Eduard Herriot, presidente honorario de la Asamblea Nacional, a quien por tradición se le consulta siempre antes de la designación de un jefe del Consejo de Ministros.

Coty conversó con el jefe del partido Comunista, Jacques Duclos, quien le pidió que designara a un socialista para solucionar la vigésima segunda crisis política en Francia, desde la terminación de la guerra. Duclos manifestó que el poderío comunista le daba derecho a ese puesto, pero reconoció que sería imposible para un comunista formar gobierno, ya que ningún otro partido se uniría a ellos y casi todos votarían en su contra.

La recomendación de Duclos parecería asegurar a Mollet los 151 votos comunistas, los que, sumados a los 81 socialistas y aproximadamente 70 de los partidarios de Mendes-France, le darían una pequeña mayoría en la Cámara, que consta de 596 bancas.

Se Incorporó Attlee a la Cámara de los Lores

LONDRES, 25 (AP). — El conde Attlee, ex primer ministro laborista, ocupó oficialmente su banca en la Cámara de los Lores. Attlee, que tiene 73 años, recibió un condado al renunciar a la jefatura de la oposición laborista en la Cámara de los Comunes.

Cree Khruschev en la Gestión Aliada de Paz

NIKITA KHRUSCHEV

MOSCU, 25 (AP) — Nikita Khruschev, secretario general del partido Comunista, declaró que él y otros dirigentes soviéticos están convencidos de que Eisenhower y sus asesores se esfuerzan para conseguir la paz.

Agregó que cree que Eden no quiere la guerra, ni tampoco Faure, quien representó a su país en la conferencia de Ginebra

Khruschev dijo en una entrevista con el abogado norteamericano Marshall MacDuffie, que los dirigentes soviéticos opinan que se debe tratar de disminuir aún más la tensión internacional.

MacDuffie, ex jefe de la Administración de Rehabilitación y Ayuda de la UN en Ucrania, a poco de terminar la guerra, visitó Rusia en 1953 y 1954.

Sería Creado Hoy un Organismo Económico

En la Reunión de Ministros

HOY, por la mañana, se realizará una reunión de ministros en la Casa de Gobierno, presidida por el general Pedro E. Aramburu. En círculos allegados a las esferas del gobierno se revelaron anoche los asuntos que serían tratados en la conferencia de la presente jornada. Se estima que en el acuerdo de gobierno, se analizaría y prestaría aprobación a una iniciativa por la cual se crea el Consejo Económico y Social.

Este nuevo organismo estará integrado por los ministros de las ramas económica y social, a quienes se encomendaría la misión de asesorar y coordinar las soluciones que se sugerirán al gobierno cuando se planteen problemas de tipo económicosocial.

La Ley de Contrabando

En las mismas esferas se informó que es probable que en la reunión de hoy, el gabinete estudie las modificaciones que se introducirán a la ley 14.129, y el texto reformado 14.391, que se refieren a la represión de las operaciones de contrabando. Según las referencias recogidas, las modificaciones a introducirse en el citado cuerpo legal, señalarían disminuciones en las penas a aplicarse por la comisión de esos delitos, al mismo tiempo que se agilizarían las medidas para reprimir los contrabandos en las zonas fronterizas.

Ampliaríase la Jurisdicción del Juez Botet

EN esferas allegadas al ministerio de Justicia ha trascendido en el día de ayer que está a estudio un proyecto de decreto-ley ampliando la jurisdicción del juzgado en lo penal especial del doctor Botet al sur del país.

Con la mencionada medida del Gobierno Provisional se solucionaría definitivamente el conflicto de jurisdicción planteado por el doctor Botet al recurrir ante la Corte Suprema de Justicia, para que el alto tribunal del país decida sobre la situación de diversos procesados confinados a Ushuaia.

Refiriióse el Ministro de Industria a los Aumentos en los Transportes

"La escala de los aumentos en los medios de transportes de pasajeros en general, y en especial, en los centros urbanos y suburbanos, deberá fijarse en forma completamente acorde con la alta mira perseguida, que es la de combatir la inflación".

Así lo declaró a los periodistas el ministro de Industria Ingeniero Alvaro C Alsogaray, al abandonar el despacho del presidente provisional, general Aramburu, a quien visitó ayer tarde. Requerido con respecto a un futuro aumento en las tarifas, el capitán Alsogaray dijo que eso no compete a los ministros económicos "Cada tarifa será revisada por el conducto respectivo. Lo que puedo decirles —aclaró— es que los aumentos en los combustibles constituyen, como ya se ha explicado, una necesidad económica nacional y prometimos que estos aumentos con sus correlativos imprescindibles, serán seguramente los últimos, para entrar luego de lleno en el terreno de la normalización y recuperación del país".

El Gobierno Italiano Tomó su Decisión Sobre las Elecciones

ROMA, 25 (De nuestro corresponsal). — El gobierno italiano ha resuelto efectuar las elecciones para renovar los concejos comunales el último domingo de mayo o, a más tardar, el primer domingo de junio. Las elecciones se desarrollarán en la casi totalidad del territorio nacional, interesando a cerca de 7.000 comunas. Sólo en 700 de éstas, cuyas administraciones concluyen su período en otoño, se realizarán entre fines de setiembre y principios de octubre. El problema que debía resolver el gobierno era no sólo el de la fecha, sino también el del sistema electoral.

La ley actualmente en vigor preveía la posibilidad de que las listas de los partidos afines pudieran aliarse entre sí y de que la lista o alianza de listas que hubiese obtenido la mayoría, aunque fuese relativa, de los votos, conquistara el sesenta por ciento de las bancas, asegurándose el sólido control de las administraciones comunales. Con ese sistema, en 1951 y en 1952, los demócratacristianos, aliándose a los liberales, los socialdemócratas y los republicanos, o sea a partidos de la actual coalición del gabinete, lograron conquistar la mayoría de las comunas italianas y todas las comunas cabezas de zona, salvo Bolonia, arrebatándoselas a los comunistas y a sus aliados. Por lo demás, el sistema sirvió para asegurarles en todas las comunas una larga estabilidad a las administraciones, las cuales, sea cual fuere su color, pudieron desarrollar tranquilamente su programa sin correr el riesgo de verse en situaciones críticas.

Ahora, el gabinete, a pesar de la tenaz oposición del ministro Gonella, ha modificado este sistema, introduciendo el proporcional en todas las comunas de población superior a los 25.000 habitantes. Esto lo han querido los partidos menores y sobre todo los socialdemócratas, considerando que su alianza con el partido Demócratacristiano podía desacreditarlos ante el electorado, haciéndolos aparecer como sojuzgados por las fuerzas católicas. Las consecuencias de esa decisión preocupan aún porque se teme que los socialcomunistas, aprovechando las divisiones de sus adversarios, reconquisten todas las comunas de las cuales fueron expulsados hace cuatro o cinco años.

La consulta electoral administrativa es esperada, por lo demás, con cierta ansiedad, ya que, después de las elecciones del 7 de junio de 1954, ofrecerá a tres años de distancia una indicación sobre las orientaciones políticas del electorado nacional. Se podrá saber así si, efectivamente, el partido Comunista ha perdido parte de sus prosélitos entre las masas obreras, como parecieron indicarlo síntomas indudables en los comienzos del año transcurrido, o si la situación internacional y las repercusiones de las elecciones francesas han acrecentado y reanimado sus fuerzas. Son estas razones las que les confieren a las próximas elecciones administrativas un gran significado político, que podría influir en forma positiva sobre la evolución ulterior de la situación italiana.

Asimismo, alguien recordó, precisamente en estos días, que las elecciones administrativas de carácter general han tenido siempre importancia política y que fué justamente después de unas elecciones administrativas cuando cayó en España la monarquía.

ENRICO MATTEI
Corresponsal de Clarín en Roma

Unánimemente Elógiase la Supresión de la Bocina Reclamada por Clarín

(INFORMACION PAGINA CINCO)

Desde el 29 de Febrero no Serán Cubiertas las Vacantes Oficiales

INFORMACION PAGINA CUATRO

APROBOSE EL DICTAMEN UNICO ACERCA DEL PLAN PREBISCH

Eleva Hoy su Opinión al Gobierno la Junta Consultiva

Clarín

Un toque de atención para la solución argentina de los problemas argentinos

AÑO XI — Diario de la Mañana — Nº 3.696

Buenos Aires, Viernes 27 de Enero de 1956

BUENOS AIRES · REPUBLICA ARGENTINA · 40 Centavos

UBICACION de la base de Porkkala

Devolvió Rusia la Base de Porkkala

HELSINKI, 26 (AF). — El presidente de Finlandia, Juho Paasikivi, luciendo en la solapa la Orden de Lenin, y rodeado del gobierno finés en pleno, asistió a la devolución oficial de la base militar de Porkkala a Finlandia.

Esta devolución de la gran base rusa —ubicada a las puertas de la capital finesa— cuarenta años antes de lo convenido se formalizó con la firma de un protocolo en la embajada soviética.

Rubricaron el documento el primer vicepremier ministro del Kremlin, Michail Pervukhin; el primer ministro finés, Urho Kekkonen; el embajador soviético en Helsinki, Víctor Lebedev, y el canciller finlandés, J. Virolainen.

Rusia arrendó la base hace 11 años, de acuerdo con los términos del tratado de paz de la segunda guerra mundial.

MOMENTOS antes de iniciarse la reunión de ministros de la víspera, en la que se aprobaron severas medidas de economía en el gobierno, aparecen en primer término, el jefe del Estado, general Aramburu, y el vicepresidente, contraalmirante Isaac F. Rojas

EN un ambiente de tensa expectación se celebró ayer la anunciada reunión de la Junta Consultiva Nacional, para evacuar la consulta del gobierno provisional con referencia a los informes y al plan de restablecimiento económico del que es autor el doctor Raúl Prebisch. Tal como lo anticipara Clarín en su edición de la víspera, el pronunciamiento del alto cuerpo consultivo fué unánime en cuanto al aspecto general del problema sometido a su consideración. En efecto, la Junta produjo un dictámen común suscripto por todos sus integrantes, con las salvedades expuestas en reuniones anteriores, por algunos consejeros.

A las 17.15 se inició la reunión en forma secreta, con la presidencia de turno del doctor López Serrot y la presencia de los consejeros Aguirre Cámara, Alende, Martínez, Molinas, Ordóñez, Bullrich, Corominas Segura, Gauna, Marcó, Repetto, Ghioldi, Muñiz y Dra. Moreau de Justo. El Dr. Zavala Ortiz, permaneció unos minutos en el recinto de deliberaciones y luego se alejó de la casa.

Antes de iniciarse las deliberaciones, pudo observarse que grupos de consejeros formaba animados corrillos, y otros preparando, al parecer, sus exposiciones o puntos de vista personales acerca de aspectos parciales del problema. Era fácil advertir que no existía total la coincidencia en cuanto al propósito de formular un sólo dictámen, pese a los buenos deseos expresados por la mayoría de los integrantes del alto organismo consultivo.

Y esta evidente discrepancia tuvo su primera manifestación concreta al abandonar el recinto de reuniones el consejero Dr. Carlos Oscar Alende, miembro del grupo que representa al Comité Nacional del radicalismo, quien se dirigió a las oficinas donde funcionaba el bloque de diputados radicales, seguido por el secretario de la Junta, doctor Eduardo T. Oliver, y los consejeros Marcó, Ordóñez y López Serrot, a los que se sumaron muy luego los señores Corominas Segura, Gauna y Mugica. Acerca de los términos de la conversación que todos los nombrados mantuvieron con el Dr. Alende, nada trascendió. Empero, pudo saberse que en el curso de la primera parte de la reunión de la Junta, algunos consejeros habrían expresado su disconformidad con la conducta observada por el doctor Alende de dar a publicidad su opinión sobre los planes económicos sometidos en consulta al organismo por el gobierno provisional. Esas críticas, si así puede llamarse a apreciaciones sobre procedimientos formales, habrían suscitado la inmediata reacción del Dr. Alende, quien ratificó su posición de lucha contra la dictadura y que si no calló ante ésta con la misma vocación por la verdad, expresaba su criterio en este régimen de la democracia y la libertad, especialmente sobre cuestiones que afectan a problemas fundamentales del país.

Virtualmente, la reunión quedaba paralizada en cuanto a los objetivos para la cual había sido convocada, y en consecuencia, hubo asentimiento general para pasar a un cuarto intermedio hasta las 18.15.

Los buenos oficios de los consejeros nombrados más arriba ante el doctor Alende tuvieron éxito auspicioso, porque poco antes de esa

(Continúa en la PAGINA OCHO)

Mollet Inicia Consultas Para Formar su Gabinete

Rechazó Mendes-France la Cancillería

PARIS, 26 (AFP). — El presidente Coty confió a Guy Mollet, secretario general del partido Socialista, la misión de formar el nuevo gabinete francés. Mollet aceptó inmediatamente el encargo, y al salir del Palacio del Eliseo, luego de conversar durante casi dos horas con el presidente de la República, declaró que iniciará recién mañana sus consultas y que espera presentarse ante la nueva Asamblea Nacional en los primeros días de la semana próxima. Visitará en primer término a los presidentes de las cámaras, André Le Troquer y Gastón Monnerville. Entre las personalidades a quienes consultará figura Baumgartner, gobernador del Banco de Francia.

Actitud de Mendes-France

Mendes-France habría rechazado las carteras de Hacienda y Relaciones Exteriores que le fueron ofrecidas sucesivamente. Según algunos observadores, la presencia de Mendes-France en Relaciones Exteriores podría comprometer el sostén de los republicanos populares, de tendencia demócrata cristiana. Este partido preferiría ver en la cancillería a un socialista convencido de la "idea europea". En tal sentido se ha mencionado el nombre de Christian Pineau.

Personalidad de Mollet

Guy Mollet, secretario del Partido Socialista francés es originario del norte. Fué profesor de inglés en Arras, "su" pueblo, donde demostró en su administración su carácter metódico y de hombre capaz. Nació el último día del año 1905 en Flers (Orno), de familia muy modesta; luego de obtener su licenciatura en letras se dedicó a la enseñanza como profesor de inglés en Arras. Allí se destacó por su combatividad, siendo eliminado de su puesto en el año 1932. Durante la guerra en 1939-1940 fué herido y hecho prisionero. De retor a Francia en 1941 trabajó en la Resistencia. Tomó parte en los combates de la liberación y retornó luego a Arras, de donde fué elegido alcalde en 1945. Su circunscripción lo eligió luego como diputado a la Asamblea Nacional.

En 1946 fué elegido secretario del partido Socialista en reemplazo de Daniel Mayer. Ese mismo año fué nombrado ministro de Estado en el gabinete de Blum. Cuatro años después ocupó en el gabinete de Pleven el cargo de "ministro encargado del Consejo de Europa".

Es un resuelto partidario de la unidad europea, cuya construcción no concibe sin la intervención de Gran Bretaña. En el Consejo Europeo luego de una rápida carrera llegó a ocupar en 1951 la presidencia de su Comisión de Asuntos Generales, hasta 1954, en que fué elegido presidente del Consejo Europeo.

Reelecto en 1951 en la Asamblea Nacional, también figura en ella en 1956, y sigue siendo siempre alcalde de Arras.

Medalla de la Resistencia, Guy Mollet fué condecorado también con la Cruz de Guerra 1939-1945 y Caballero de la Legión de Honor.

Estudian en EE. UU. la Nota Rusa

Reunióse el Consejo de Seguridad Norteamericano

WASHINGTON, 26 (INS). — Eisenhower conferenció con sus más íntimos consejeros en materia de seguridad sobre el secreto mensaje "de paz" que recientemente le cursara el primer ministro soviético, mariscal Bulganin. El Consejo Nacional de Seguridad se reunió a puerta cerrada en la Casa Blanca, y, evidentemente, se impuso de la inesperada posición de Bulganin en favor del pensamiento del llamado "espíritu de Ginebra".

El secretario de Información de la Casa Blanca, James C. Hagerty, se negó a comentar los asuntos discutidos por los miembros del Consejo afirmando que no tenía "la menor idea" sobre si Eisenhower contestaría o no el mensaje de Bulganin. Los medios diplomáticos hacen notar, sin embargo, que la gestión soviética parece haber sido sincronizada con la inminente visita de Eden a Washington para conferenciar con el presidente y Foster Dulles.

Algunos observadores admiten la posibilidad de que acaso el Kremlin se proponga ammorar los posibles efectos resultantes de las conversaciones de fines de este mes entre Eisenhower y Eden, mediante el expediente de adelantar sugestiones conciliatorias. Eden ya viaja hacia Estados Unidos a bordo del "Queen Elizabeth", y se anuncia que se le ha cursado una copia en clave del mensaje de Bulganin. El primer ministro británico se ha abstenido hasta el momento de comentar el mensaje. Tanto la Cancillería como la Casa Blanca han rehusado comentar rumores circulantes según los cuales Bulganin, en el mensaje en cuestión, habría expresado disposición a visitar Estados Unidos.

La Jurisdicción del Juez Botet

EN los primeros días de la semana entrante será dado a conocer el decreto-ley ampliando la jurisdicción del juzgado del doctor Botet a los establecimientos carcelarios del sur del país, donde se alojan diversos procesados confinados.

Esta información la anticipó ayer Clarín con carácter exclusivo.

* Descalificó el Tribunal de Honor al General Embrioni *

POR decreto del gobierno provisional, aprobatorio de la resolución del Tribunal Superior de Honor que juzgó la conducta del general de brigada (R. A.) José Embrioni, en el cargo de subsecretario de Ejército, se ha aplicado a este ex jefe superior la "descalificación por falta gravísima", con privación del uso del uniforme y del título del grado, con arreglo al Art. 63, apartado 2, del Reglamento de los Tribunales de Honor de las Fuerzas Armadas.

La decisión del tribunal, similar a la que recientemente se aplicara a los ex generales Perón, Lucero y Sosa Molina, fué adoptada por unanimidad de sus miembros, quienes no encontraron atenuantes y sí agravantes en la actuación juzgada.

Los Cargos

El alto tribunal militar llegó a la convicción de que el general Embrioni obró "en forma lesiva para el honor, por no haber ajustado su proceder y acción a los principios de orden ético de inexcusable observancia para todo miembro del Ejército, quienes en todo momento y lugar se encuentran obligados a su observancia, cualesquiera que fuesen las circunstancias dadas, y con mayor razón cuando se revista en la categoría de oficial superior y se llega a funciones de la naturaleza y carácter de las que desempeñó el causante".

Loas al Dictador

Funda esa convicción en el discurso pronunciado por el general Embrioni ante los suboficiales de la Subsecretaría el día 3 de noviembre de 1954 en el el regimiento motorizado Buenos Aires el 18 del mismo mes y año, alocuciones ambas en algunos de cuyos pasajes pone elocuentemente de manifiesto su total identificación y conformidad con la actuación y proceder de sus superiores inmediatos". Reproduce el tribunal párrafos de esos discursos, concebidos así: "el pensamiento maravilloso del Excmo. señor presidente de la Nación...", "El general Perón ha hecho una Nueva Argentina, porque la ha hecho a su semejanza. ¿Quién no quisiera inspirarse en esa vida de moralidad, de decencia y de capacidad intelectual?", "Todos vemos en él al soldado ejemplar, que además de eso ha desbordado el ámbito de la Institución; está en toda la Patria, y afuera de la Patria y del Continente: él es ya una figura mundial. Ahí está la personalidad del jefe que ha desbordado los límites de nuestro país". "Posiblemente nosotros no nos demos cuenta todavía de su grandeza y de las proporciones que la historia lo hará y que nosotros no podemos aún valorar".

No acepta el tribunal el descargo del causante cuando atribuye sus alabanzas a la improvisación, porque considera que "el hecho de improvisar no exime al orador de

(Continúa en la PAGINA OCHO)

La Carta de Bulganin a Eisenhower Señala un Nuevo Zigzag de la Política Soviética

NUEVA YORK, 26 (De nuestra agencia). — En el escenario mundial la acción múltiple y dispersa no resta apasionamiento. Aunque no se concentre en la expectación de un solo hecho, el conjunto mantiene igualmente la tensión coherente del conflicto y de su desarrollo. Este es uno de esos momentos. Eden sale de Inglaterra para entrevistarse con el presidente Eisenhower. Foster Dulles recibe al embajador de Israel, Abba Eban, pero está tan apurado que interrumpe la conferencia. Acude a la Casa Blanca para estar presente cuando Jorge Zarubin entrega al presidente Eisenhower una carta personal del mariscal Bulganin. Al mismo tiempo, Khruschev concede una entrevista de tres horas a un abogado norteamericano a quien había conocido en Ucrania hace diez años...

La Casa Blanca informa que la carta de Bulganin es amistosa y expone ideas para promover la paz mundial. Khruschev, en el curso de la entrevista, expresa su convencimiento de que Eisenhower y los otros miembros del gobierno de Estados Unidos luchan sinceramente por la paz. Eban pide armas, el secretario general de la UN logra el acuerdo del primer ministro Nasser para pacificar la zona de El Auja, donde han estado produciéndose los choques con las fuerzas israelíes. Los armamentos checoslovacos siguen acrecentando la potencialidad militar de Egipto, que recibe también tanques ingleses y, en Matsu y Quemoy, el cañoneo comunista se hace cotidiano.

En este conjunto, la nota más impresionante pertenece a Bulganin y Khruschev. Es necesario restregarse los ojos para aceptar que esos dos señores sean los mismos que atacaron duramente a las potencias occidentales en el Parlamento de India, hace dos meses; y los mismos que repitieron sus agresivas palabras ante el Soviet Supremo, en Moscú, no hace un mes todavía. Todo ese proceso tiene un aire monótono porque resume la terca técnica de zig-zag creada por Stalin como estilo soviético. Ahora estamos, sin duda, en una de las revueltas de esa política que promueve, tanto el espíritu de Ginebra como la tensión en el Medio Oriente, los disturbios en Africa o las impasses políticas en la UN. La ansiedad mundial por la paz, el nacionalismo árabe, el colonialismo africano, los Mig-15, la construcción de un dique o la jira de un cuerpo de ballet son instrumentos acomodados a una misma finalidad de convulsión permanente, de desconcierto y enervamiento mundiales. Pero, en esta oportunidad, el zig-zag soviético es tan evidente que puede parecer obvio señalarlo.

Sin embargo, hay que hacerlo, porque, más allá del hecho incidental de hoy y de la contradicción de mañana, el conjunto tiene un aire de pesadilla aplastante. No es necesario esforzarse mucho para recordar que todo esto ya ocurrió antes, en su esencia.

El "Evening Standard", de Londres, comentando un discurso que mantuvo al mundo pendiente, dijo una vez: "Esta afortunada convicción en la sinceridad y la honradez del Sr. Hitler es lo que constituye la clave de la paz europea". Fué el 31 de octubre de 1938. Faltaba menos de un año para que comenzara la segunda guerra mundial, para la que Hitler estaba preparándose. Esperemos, por eso, que, en esta repetición substancial de la historia, la variante decisiva resida en que sean muchos los que recuerden la primera versión.

HORACIO ESTOL

Corresponsal de Clarín en EE.UU. de Norteamérica

Fijó el Gobierno su Política en Materia de Precios y Salarios

REGIRAN LOS AUMENTOS DE SUELDOS DESDE EL PROXIMO MIERCOLES

No Incidirán Sobre los Precios: Serán Absorbidos por las Empresas

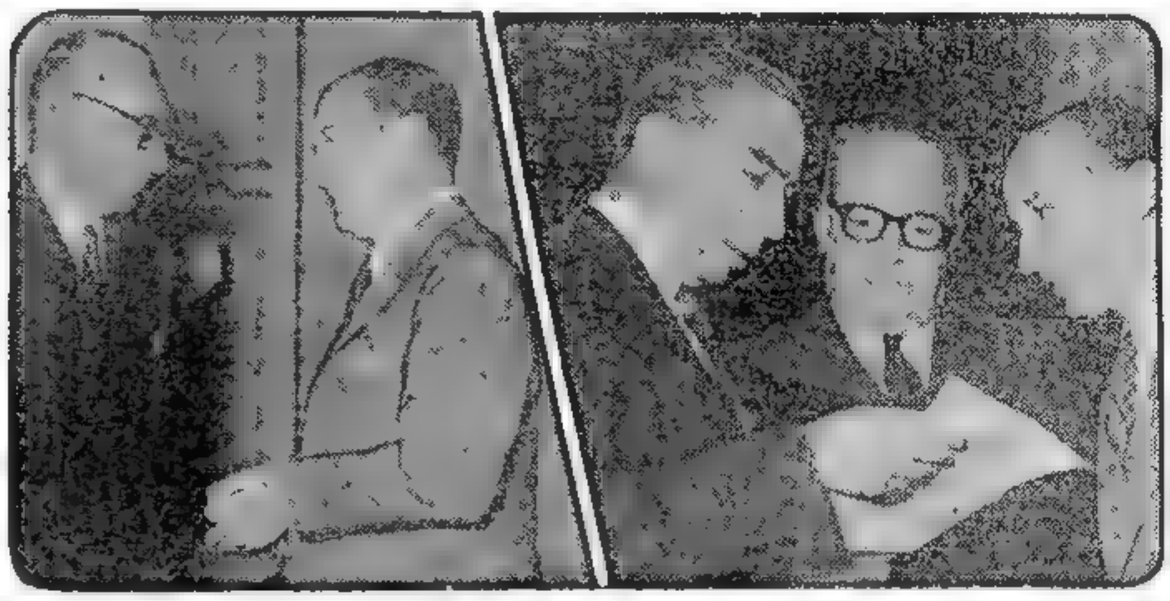

DOS ASPECTOS de la visita que los miembros de la Junta Consultiva Nacional realizaron ayer a la Casa de Gobierno. En la foto de al izquierda vemos al general Aramburu despidiendo con el doctor Rodolfo Corominas Segura, mientras que a la derecha aparecen el contraalmirante Rojas, presidente nato de aquel organismo consultivo, analizando el dictamen sobre el plan Prebisch, junto a los doctores Oscar López Serrot y Rodolfo Martínez (hijo)

DESDE el miércoles próximo —1º de febrero— comenzarán a regir en todo el país los aumentos de sueldos y salarios que se establecerán de acuerdo con procedimientos que se anunciarán en breve. Estos aumentos serán a expensas del beneficio de los empresarios y mediante el aumento de la productividad, afirmándose que la elevación de salarios no podrá trasladarse a los precios. En esta forma, quedó determinada la política del gobierno en materia de precios y salarios, fijada después de tomar conocimiento de los informes elevados por la Junta Consultiva Nacional y la Comisión Asesora Económica y Financiera.

La determinación del gobierno fué anunciada a las 23, por Radio del Estado y la cadena nacional de radiodifusión.

El comunicado dice así:

Dada la necesidad urgente e ineludible de llegar a un equitativo equilibrio entre sueldos, salarios y precios, a fin de ir corrigiendo las consecuencias del grave proceso inflacionista desencadenado durante los últimos diez años y después de haber oído la opinión favorable de la Junta Consultiva Nacional y la Comisión Asesora Honoraria de Economía y Finanzas acerca del documento "Moneda Sana o Inflación Incontenible", que les fué presentado a su consideración, el gobierno provisional hace suyo el dictamen de los señores ministros del Gabinete Económico y Social sobre dicho documento, y en concordancia con los principios básicos de la revolución libertadora, declara que su política de sueldos, salarios y precios, se ajustará a las siguientes normas:

1 Los aumentos de sueldos y salarios deberán hacerse a expensas del beneficio de los empresarios y mediante el aumento de la productividad sin que puedan trasladarse a los precios.

2 Los aumentos de sueldos y salarios, que se establecerán de acuerdo con procedimientos que se darán a conocer a corto plazo, se aplicarán a partir del 1º de febrero del corriente año. Estos procedimientos incluirán medidas justas y equitativas que permitan el aumento de la productividad.

3 En la Administración Pública los ajustes de sueldos y salarios para 1956, que aún no se hubieran realizado, también serán aplicados a partir de igual fecha.

4 A fin de evitar el traslado de los aumentos de sueldos y salarios a los precios y establecer una firme política de estabilización de éstos con la activa participación de las partes interesadas, el gobierno provisional proveerá las medidas adecuadas para el cumplimiento de estos propósitos y una vez establecidas será inexorable en su aplicación.

5 El gobierno declara su determinación inalterable de seguir una política de austeridad administrativa y de continencia financiera y monetaria, sin acudir a ninguno de los recursos inflacionarios del gobierno depuesto, causa fundamental de los desequilibrios de sueldos, salarios y precios.

Entrega de Documentos

En horas de la mañana, el vicepresidente de la República, contraalmirante Isaac Rojas, recibió del doctor Oscar López Serrot, miembro de la Junta Consultiva Nacional, el informe que ese organismo redactó con respecto al Plan Prebisch. A su vez, el contraalmirante Rojas lo puso en manos del presidente de la República. Inmediatamente, el jefe de la Casa Militar, capitán de fragata Francisco Manrique, entregó a los periodistas el texto de ese informe, así como el producido sobre el mismo asunto por la comisión Asesora Económica y Financiera (Ambos documentos son reproducidos en forma completa en la página cuatro).

Brindis del Presidente

Poco después de mediodía, el jefe del Estado agasajó con una copa de jerez, servida en el Salón Sur de la Presidencia, a los miembros de la Junta Consultiva. También asistieron el vicepresidente y varios ministros.

Clarín

BUENOS AIRES · REPUBLICA ARGENTINA · 40 Centavos

Un toque de atención para la solución argentina de los problemas argentinos

AÑO XI — Diario de la Mañana — Nº 3.697

Buenos Aires, Sábado 28 de Enero de 1956

Rusia Propuso a EE. UU. un Tratado de Amistad

Notifican a Londres y París la Carta de Bulganin

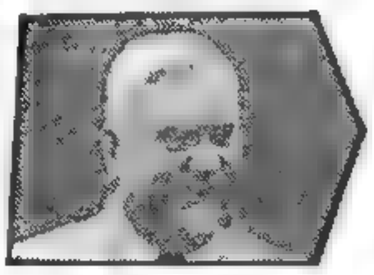

Mariscal BULGANIN

WASHINGTON, 27 (AP). — Trascendió que Bulganin propuso a Eisenhower la firma de un tratado de amistad para la promoción de la paz mundial. En círculos oficiales y diplomáticos circula, en ausencia de una revelación formal, la versión de que eso era lo contenido en la "carta amistosa" que el primer ministro envió el miércoles a Eisenhower. Se cree que dicho contenido será dado a publicidad cuando el mandatario norteamericano haya preparado la correspondiente respuesta; pero que algo se ha discutido en la reunión del Consejo Nacional de Seguridad y allí se habría filtrado el tenor de la carta.

No Interesaría en la Unión

Júzgase poco probable que Eisenhower y Dulles, puedan interesarse seriamente en tal proposición; pero, con todo, el presidente tendrá que responder en forma cortés. El tratado esbozado por Bulganin no introduciría cambios fundamentales en las relaciones entre los dos países y, por el contrario, comprometería a ambos a solucionar sus diferencias dentro del mecanismo de la UN y a evitar interferencias en los respectivos asuntos internos.

Comunicaciones

Eisenhower envió a Francia copia de la carta en la que Bulganin hizo la propuesta. Revelóse que ello no implica una consulta sino una mera "información". Asimismo, fué impuesto del contenido de la nota el primer ministro inglés, Anthony Eden, que viaja a bordo del "Queen Elizabeth" rumbo a Estados Unidos.

SUGERENCIAS FUNDAMENTALES

LOS informes de la Junta Consultiva y la Comisión Asesora de Economía y Finanzas coincidentes en general, pueden sintetizarse así:

- **SUELDOS Y SALARIOS:** Los aumentos serán absorbidos por los empresarios. El obrero debe tener un salario mínimo vital.
- **PRODUCTIVIDAD:** Es el medio decisivo para alcanzar la recuperación. Su incremento no afectará en ningún caso la legislación obrera.
- **INFLACION:** Debe atacarse su fuente principal: el crecimiento de los medios de pago que en 1956 alcanzarían a 9 mil millones de pesos. La cédula hipotecaria sería una de las soluciones; otra, la repatriación de los capitales que emigraron al exterior por inseguridad.
- **JUBILACIONES:** Júzgase inconveniente suprimir, ni transitoriamente, los aportes.
- **PRECIOS:** Debe lograrse su estabilización. Podrían colaborar en esa tarea juntas gremiales integradas por empresarios y representantes de las cooperativas de consumo.
- **ADMINISTRACION PUBLICA:** Los mil millones para aumentar sueldos deberían emplearse para crear incentivos por calificación o idoneidad. Es indispensable implantar el estatuto del servicio civil de la Nación. Los empleados recibirán justas retribuciones, pero hay que reducir su número.

ESCRIBE Remy Roure

El Enigma Poujadista

PARIS, 27 (Exclusivo para Clarín). — El Movimiento Poujade, aún después del congreso que efectuó en París y las conferencias de prensa y los mitines que llevó a cabo, sigue siendo en muchos aspectos un enigma. Todo el mundo sabe que esa "Unión de Comerciantes y Artesanos" ha sido, desde luego, una organización de defensa del pequeño y mediano comercio contra los excesos del control fiscal, sobre todo de los polivalentes, y de protesta contra la desigualdad fiscal en detrimento de los pequeños comerciantes con respecto a los "uniprix" y a las cooperativas. Hagamos notar, a este respecto, que Moro-Giaferi y varios otros diputados acaban de depositar un proyecto de ley estableciendo un régimen más equitativo. Tardía medida, ya que el Movimiento Poujade se ha transformado, como es sabido, en movimiento político, ha crecido considerablemente y formula un llamado a todos los descontentos. La tonalidad que ha cobrado no puede sino inquietar a todos los partidos republicanos parlamentarios.

Pero si se hubiera dado satisfacción, con una oportuna reforma de esa naturaleza, a las reivindicaciones de los comerciantes y los artesanos..., ¿acaso dejaría de haber, a pesar de todo, y por otras razones —que no faltan— una rebelión igualmente profunda contra todo lo que se ha llamado "el sistema"? Pierre Poujade no era un comerciante de larga data y tradición. Estoy convencido de que, desde el comienzo, ha comprendido el valor de una base concreta para lanzar un movimiento de mayor envergadura. Pero habría podido hallarse otro. La habilidad ha consistido, con todo, en comprender que la carga fiscal pesa sobre todos, que ciertas injusticias son sentidas con más intensidad por los pequeños. Y como podrían ser atribuidas al propio régimen, se hacía fácil propagar la rebelión como una mancha de aceite, tanto más que en verdad las opiniones políticas se vuelven en ese caso secundarias, lo cual exigía una ausencia de programa preciso. Cuanto más impreciso era por lo demás el programa, tanto más debía difundirse el movimiento. Bastaba con hallar una fórmula, una palabra de orden y el pequeño librero-papelero de Saint-Ceré la descubrió muy pronto: los Estados Generales. ¿No será Pierre Mendes-France quien se lo apuntó entre bastidores? "Estamos en 1788 —había dicho el jefe del Frente Republicano— 1788, 1789, los Estados Generales". Naturalmente, esto es hoy muy vago y hoy está superado. En el país no existen ya tres clases, sino muchos grupos de intereses, que suelen ser opuestos entre sí. ¿Y quién sería el árbitro? Si lo sigue siendo el parlamento... ¿a qué viene esta tonalidad, netamente antiparlamentaria? Y si se quiere otro árbitro... ¿por qué no pronunciarse claramente, ya sea por una dictadura o por una monarquía? Es en esto, precisamente, en lo que radica el enigma del poujadismo: el equívoco o el enigma.

Resulta imposible no recordar un hecho: el de una de las ligas de contribuyentes que se sublevaba desde luego contra las injusticias de la acción fiscal y sacaba a la luz los escándalos, para llegar con otras organizaciones netamente opuestas al régimen a la sangrienta noche del 6 de febrero de 1934. ¿Cuál fué el resultado? El frente popular. El frente popular no estaba, sin embargo, en manos del partido Comunista, relativamente débil, y no se puede negar que, en el terreno social, logró obtener reformas que entonces parecían audaces, pero justificadas. Hoy, cuando se plantean otros problemas —aunque sólo fuesen el del Africa del Norte y el de la Unión Francesa— un Frente Popular sería dirigido inevitablemente por los comunistas. El resultado vendría a ser, en París, similar al "golpe de Praga". La ruina de Francia al propio tiempo que la pérdida de las libertades elementales. Por ventura el régimen republicano está ligado en forma indisoluble a la conservación o al abandono del Africa francesa. ¿Quién podría estar seguro, pues, de que la República sobreviviría a ese abandono?

El movimiento Poujade se opone a tal abandono. Pero el carácter que se ha dado a sí mismo de movimiento antiparlamentario sólo puede levantar contra él —y muy rápidamente— un reflejo de defensa que llevaría a una empresa de la extrema izquierda, la cual, por táctica, se pondría a la cabeza de una defensa republicana. He aquí el peligro real, inminente, y sólo podría conjurarlo una "entente" de los republicanos del centro y de la izquierda fieles al régimen de la libertad. Tanto los unos como los otros asumen en este momento muy graves responsabilidades.

REMY ROURE

Copyright Clarín: Prohibida la reproducción total o parcial

Visita Hoy Arrecifes el Primer Magistrado

DURANTE casi seis horas será el presidente de la República, general Pedro E. Aramburu, huésped de honor de la ciudad bonaerense de Arrecifes.

El jefe del Estado, acompañado por el ministro de Agricultura, Dr. Alberto Mercier, y otros altos funcionarios partirá hoy, a las 8.30, desde el Aeroparque de la Ciudad de Buenos Aires a bordo de un avión de la Fuerza Aérea. Su llegada a Arrecifes se producirá a las 9.10, oportunidad en que se iniciará una serie de actos que culminarán con un almuerzo criollo. A las 15, el primer mandatario y su comitiva emprenderán el regreso a la Capital Federal.

Actos Programados: Asistirá a un Almuerzo Criollo

ARRECIFES, 27 (C). — Ultímanse los preparativos de la comisión designada al efecto, para el acto de recepción y homenaje al presidente provisional, general Pedro E. Aramburu, quien llegará mañana acompañado del interventor nacional en la provincia, coronel Emilio A. Bonnecarrere, ministros nacionales y provinciales y representantes de las fuerzas armadas.

El general Aramburu realizará el viaje por vía aérea para descender en el estadio municipal, donde recibirá el saludo de las autoridades. De inmediato, en caravana automovilística, se trasladará junto con su comitiva hasta el Palacio Municipal, y allí recibirá a diversas delegaciones del distrito. Seguidamente, el distinguido visitante concurrirá a la plaza Mitre y desde un palco emplazado al efecto presidirá la ceremonia central de la mañana. A continuación, se procederá al descubrimiento de placas que perpetuarán la memoria de los señores Eugenio A. Camarasa y Carlos R. Félix, caídos el 16 de enero de 1955, circunstancias en que pronunciarán sendos discursos el comisionado municipal, señor Luis A. Simonini, el coronel Bonnecarrere y, finalmente, el presidente provisional, general Aramburu.

Al promediar la jornada tendrá lugar, en la estancia El Carmen, una concentración de delegaciones del agro, tras lo cual se servirá un almuerzo criollo, a cuyos postres harán uso de la palabra el propietario del establecimiento, señor Néstor E. Merlo, hablando a continuación el ministro de Agricultura y Ganadería, doctor Alberto Mercier. Animarán la reunión conjuntos de danzas y canciones típicas de la tierra y del folklore vascongado.

Los actos de la mañana serán transmitidos por L S 11 Radio Provincia de Buenos Aires, y los de la tarde por Radio del Estado, en cadena con la emisora oficial bonaerense.

Renunció el Dr. Abel Houssay al Cargo de Asesor del Gobierno

INFORMACION PAGINA SIETE

Rindióse Homenaje a las Víctimas de la Dictadura en Arrecifes

"EL PAIS DEBE TENER FE SIN NINGUN TEMOR"

ARRECIFES, 28 (De un enviado especial). — Mientras se cumplían las audiencias del primer mandatario a distintas delegaciones gremiales de esta ciudad el cronista de Clarín que se hallaba frente a él tomando apuntes de las mismas, oyó al jefe del Estado que, en tono risueño, le decía:

—¡Cómo anota!... No se pierde una sola audiencia.

El cronista le respondió, entonces, que era su función, agregando:

—Usted, mi general, debe solucionar muchos otros problemas que, evidentemente, son más importantes que tomar estos apuntes.

El diálogo continuó luego, brevemente, cuando el cronista le solicitó declaraciones para Clarín. Entonces el general Aramburu, expresó:

—El gobierno de la Revolución habrá de cumplir sus objetivos democráticos hasta el fin. Cada uno de los habitantes de la República debe tener fe en el porvenir sin temores de ninguna índole.

—El país —agregó— debe recuperarse totalmente de la situación desastrosa en que lo ha sumido el gobierno depuesto, y en ese sentido todos debemos colaborar para salvar esa situación.

Recorrerá Todo el País

Preguntado sobre si hará próximos viajes, el general Aramburu manifestó que abriga el propósito de recorrer toda la República para tomar contacto directo con los trabajadores, con el fin de conocer sus problemas de cerca.

Aquí concluyó la breve entrevista, pues se sucedieron luego las demás audiencias que alcanzaron a 23, en cuyo transcurso atendió a delegaciones de los distintos sectores de esta ciudad.

Cordial Recepción al Gral. Aramburu

Clarín

Un toque de atención para la solución argentina de los problemas argentinos

BUENOS AIRES · REPUBLICA ARGENTINA

40 Centavos

AÑO XI — Diario de la Mañana — Nº 3.698

Buenos Aires, Domingo 29 de Enero de 1956

Habló Sobre el Agro el Dr. Mercier

EL federalismo y el ideal democrático en que el general Pedro Eugenio Aramburu sustenta su acción al frente del gobierno provisional de la Nación, tuvieron una nueva expresión al trasladarse ayer a la ciudad de Arrecifes, donde el 10 de enero de 1955 sus habitantes, que habían salido a la calle para defender sus derechos, fueron baleados por aquellos mismos que debieron prestarles protección.

El ejemplo de sacrificio y la firmeza de ese pueblo, es lo que movió al general Aramburu a rendirle su mejor homenaje, que es también el homenaje al régimen municipal. Por eso estuvo ayer allí, confundido entre los reunidos para honrar la memoria de sus dos héroes civiles: Carlos Alberto Félix y Eugenio Alfonso Camarassa.

La Partida

El general Aramburu llegó al aeroparque a las 8.20, y 25 minutos después, partía rumbo a Arrecifes en el avión DC-3 T-49 de la Fuerza Aérea, acompañado del ministro de Agricultura y Ganadería, Dr. Alberto Mercier, del delegado del ministerio del Interior, Dr. Solari, edecán de turno y una reducida comitiva.

Llega a El Carmen

El viaje hasta la estancia El Carmen, situada a 20 kilómetros de la ciudad de Arrecifes, lugar elegido para el aterrizaje del avión presidencial, duró 40 minutos, al cabo de los cuales descendió en la pista del establecimiento.

Al abrirse la portezuela del aparato, se adelantó a presentar sus saludos el dueño de casa, señor Néstor O. Merlo en compañía de su familia, mientras rendían honores tropas del 6 de Infantería, al mando del teniente coronel Silva Ballvé. Al propio tiempo, presentaron sus saludos al jefe del Estado, el interventor en Buenos Aires, coronel Emilio Bonnecarrere, que había llegado también en avión momentos antes, y el intendente municipal, señor Luis Alberto Simonini.

Instantes después se ponía en marcha hacia la ciudad, una nutrida caravana de automóviles encabezada por el coche en que iba el presidente. Desde mucho antes de llegar al centro urbano, se notó ya el fervor popular con que se esperaba al general Aramburu, hasta penetrar en medio de columnas rumorosas que pugnaban por ocupar los mejores sitios en la plaza Bartolomé Mitre, donde la comitiva llegó a las 10.

Gran Entusiasmo

Ya en presencia del general Aramburu, que viajaba en un automóvil descubierto, de pie y con las manos en alto para responder a la entusiasta recepción popular, ésta se manifestó luego desbordante, mientras las campanas de la vieja iglesia de San José de los Arrecifes, eran echadas a vuelo, en medio de los vivas a la libertad y al primer mandatario.

La Ceremonia

Una vez que el general Aramburu ocupó el palco preparado al efecto, y a donde llegó no sin cierta dificultad, debido al número de los concurrentes, se dió comienzo al acto, previa revista de las delegaciones militares provenientes de los acantonamientos de San Nicolás, Junín y Mercedes.

La banda del Regimiento Motorizado ejecutó el Himno Nacional, que el público coreó con unción, y en seguida, el presidente, general Aramburu, procedió a descubrir las placas que el pueblo de Arrecifes ha costeado en homenaje a los dos hermanos caídos en defensa de los derechos ciudadanos.

Discurso del Intendente

En seguida pronunció el discurso de bienvenida el intendente municipal, señor Luis A. Simonini, quien empezó diciendo que el pueblo de Arrecifes recordaría siempre con orgullo este día en que la presencia del primer magistrado y jefe de la revolución libertadora, le otorgaba el privilegio de contarlo en su seno. No podía pedirse una adhesión más ilustre y significativa para Arrecifes "que pagó tributo de sangre, cárcel y persecuciones —dijo— en la hora amarga de un pasado no lejano, con el doloroso sacrificio de sus dos hijos, que el trágico 10 de enero de 1955 caían en las calles de nuestra ciudad, bajo las armas siniestras de aquellos que confundiendo maliciosamente su misión de guardianes del pueblo, con los secuaces al servicio de un régimen de oprobio, lanzaron sobre ellos un golpe de muerte".

Terminado el discurso del intendente, hizo uso de la palabra el interventor federal, coronel Bonnecarrere, quien exaltó los valores cívicos del pueblo de Arrecifes y terminó expresando que el gobierno de la intervención no ahorraría esfuerzos para afirmar y concretar, en obras útiles, los anhelos de la población.

Habla el Presidente

En medio de grandes ovaciones habló luego el presidente de la Nación, general Aramburu, quien expresó:

"Hace poco más de un año, este mismo sitio donde hoy nos hallamos

Continúa en la página CUATRO

Ingresó el Este Alemán en el Bloque Oriental

Finalizó la Conferencia de Praga

PRAGA, 28 (AP). — Alemania oriental firmó esta noche el pacto militar de Varsovia, uniéndose a otras siete naciones bajo el estandarte soviético. La alianza, que fué formada hace dos años como contrapartida de la Organización del Tratado del Atlántico Norte (NATO), queda así extendida para unificar las fuerzas militares de naciones que cuentan con 300 millones de habitantes, y las pone bajo dirección comunista. La admisión de Alemania oriental, con su recién organizado ejército de unos 110.000 hombres, fué el acto principal de la conferencia de la comisión política de la alianza, la cual terminó hoy.

En la conferencia se convino también celebrar dos reuniones anuales y crear ciertos organismos, inclusive una secretaría con sede en Moscú y una comisión encargada de encarar los problemas "internacionales".

Willy Stoph, flamante ministro de Defensa de Alemania oriental, será un subcomandante de las fuerzas del Pacto de Varsovia. El comandante de la fuerza unificada es el mariscal soviético Iván Koniev.

Firmantes del Pacto

El pacto quedó firmado por la Unión Soviética, Checoslovaquia, Polonia, Hungría, Bulgaria, Rumania, Albania y Alemania oriental.

El canciller soviético, Molotov, y el ministro de Defensa, Zhukov, firmaron por la URSS. Por Alemania oriental lo hicieron el vicepresidente del consejo de ministros, Walter Ulbricht, y Stoph.

El objeto de la admisión de Alemania oriental fué subrayado en un discurso pronunciado por Molotov, quien instó al bloque oriental a combatir lo que calificó de política agresiva de la NATO.

Recalcó que Alemania nunca será unificada, salvo en las condiciones soviéticas.

Molotov trató de dar seguridades de que la nueva alianza no se entregará a aventuras de ningún género en una inequívoca alusión al secretario de Estado norteamericano, John Foster Dulles, y su reciente declaración sobre la política "al borde de la guerra".

DOS aspectos de la visita presidencial a Arrecifes. A la izquierda, el desfile de efectivos del ejército ante el palco, y a la derecha, el general Aramburu dirigiendo un mensaje

RECHAZA EE. UU. EL PACTO OFRECIDO POR EL MARISCAL BULGANIN

Quedan Abiertas las Puertas Para Nuevas Gestiones

WASHINGTON, 28 (AP). — Eisenhower rechazó la propuesta soviética para la firma de un tratado de amistad ruso-norteamericano de 20 años, pero dejó entreabierta la puerta para nuevas conversaciones entre los dos países. La Casa Blanca dió a publicidad el mensaje de Bulganin al presidente Eisenhower, enviado a principios de esta semana; la respuesta de Eisenhower y el borrador de un tratado de amistad que el jefe del gobierno soviético había adjuntado a su nota. Bulganin propuso que EE. UU. y Rusia acordaran, "en conformidad con las cláusulas de la Carta de las Naciones Unidas, solucionar todas sus disputas internacionales por medios pacíficos".

Las Propuestas Rusas

WASHINGTON, 28 (AFP). — Bulganin proponía en su carta a Eisenhower la firma de un tratado de amistad y cooperación de 20 años, luego de una serie de considerandos, en los que se señalaba la necesidad de establecer la confianza, amistad y cooperación entre los pueblos de EE. UU.

Provocación Rusa

Eisenhower dijo en su respuesta que "el estado actual de tensión internacional" fué provocado por los rusos y "no fué impedido por [illegible] palabras de la Carta de la U. N". "¿Cómo podemos confiar que la actual situación internacional pueda ser curada simplemente repitiendo esas palabras (de la Carta de la U. N.) en una forma bilateral?" preguntó Eisenhower, y agrega: "Me pregunto si, al recurrir nuevamente al procedimiento de redactar un tratado, y esta vez sobre una base bilateral, no redundaría en contra de la causa de la paz al causar la ilusión de que un rasgo de una pluma había logrado un resultado que, en realidad, puede ser obtenido sólo mediante un cambio de espíritu".

Eisenhower exhortó a los soviéticos a demostrar con hechos de que realmente quieren paz. Su mensaje fué cablegrafiado al embajador norteamericano en Moscú.

Específicamente Eisenhower exhortó a Bulganin a unirse a Occidente en la adopción de "rápidas medidas para reunificar a Alemania en libertad, dentro de la estructura de seguridad", y llevar a la práctica otras medidas, tales como la aceptación del plan para la mutua inspección aérea sobre armamentos. De esta y otras modos, añade, Estados Unidos está "dispuesto en cualquier momento a obrar dentro de un espíritu de conciliación".

Gran Bretaña Suspendió las Garantías en Chipre

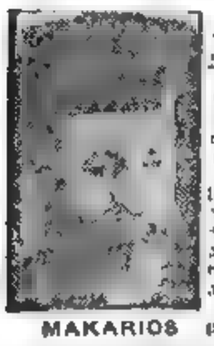

MAKARIOS

NICOSIA, 28 (AFP) — No ha variado la posición de Gran Bretaña en cuanto al problema de Chipre. Ante todo, reprimirá implacablemente el terrorismo, y después atenderá las justas reclamaciones de los nativos de la isla.

Esta consideración la hacen hoy los observadores locales en base al comunicado publicado al término de la entrevista mantenida entre el general sir John Harding, gobernador de la isla de Chipre y el arzobispo Makarios.

Por el momento quedan en suspenso las "sólidas garantías" que había solicitado Makarios en cuanto a los derechos de autodeterminación del pueblo chiprioto, y por otra parte, el comunicado oficial publicado anoche no hace prever que haya ahora otra entrevista entre sir John Harding y Makarios. El gobernador general se limitará por el momento a ordenar medidas de emergencia para combatir el terrorismo.

La opinión general en la isla es de que por ahora el gobierno de Londres no aceptará una solución que equivalga a alejar su influencia de la isla.

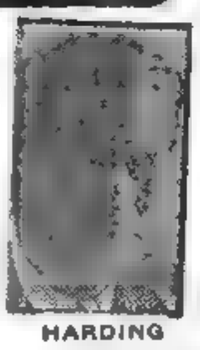

HARDING

Deberá Resignarse Mendes-France al Papel de "Brillante Segundo"

PARIS, 28 (De nuestra agencia). — Mañana probablemente se conocerá la composición del gobierno que el socialista Guy Mollet someterá a la consideración del presidente de la República, antes de ir el martes, o el miércoles, a pedir, conjuntamente con su equipo, la investidura a la Asamblea soberana.

Sin mucho riesgo se puede pronosticar que a Guy Mollet le acompañará la fortuna. Dentro de la extremada confusión de la política francesa no deja de funcionar una lógica, no muy visible desde lejos y muy difícil de entrever sin el conocimiento de ciertos matices. Guy Mollet logrará lo que Mendes-France, a pesar de haber sido jefe del Frente Republicano, no hubiera conseguido. Está, además, Guy Mollet, perfectamente designado, porque ni el Frente Republicano salió vencedor de las elecciones, ni Mendes-France posee dentro de él más allá de 33 diputados, cuando los socialistas cuentan con 90.

Las matemáticas mandan y si hace un gobierno de frente popular —cosa que los socialistas son los primeros en no querer— debe contar Mollet con la benevolencia de los demócratacristianos. Para obtener esto último, el futuro gobierno puede ser de frente republicano a condición de que no lo presida Mendes-France, el cual debe estar, incluso, ausente de la cartera de Asuntos Exteriores.

Perdida la presidencia, Mendes-France no se ha resignado tan fácilmente a renunciar también al Quai d'Orsay. Durante dos enteros días, toda la presente crisis ha girado en torno de si Mendes-France lograba o no detentar la cartera de Relaciones Exteriores. El forcejeo entre él y Guy Mollet a este propósito ha sido en algunos momentos muy duro. Diversos amigos de Mendes-France propugnaban, incluso, la no participación radical en el gobierno socialista, que en este caso tendría que ser homogéneo.

En el momento de cablegrafiar, parece finalmente resuelto este pleito y se da al socialista Christian Pineau como el nuevo titular del Quai d'Orsay. Goza Pineau de grandes simpatías en las filas del M.R.P. y hasta en las de los independientes, como se vió hace algo más de un año, cuando intentó él mismo formar gobierno.

Pineau irá a los Asuntos Exteriores gracias a su europeísmo, así como Mendes-France no va por haber hundido la CED. Los socialistas son, casi todos ellos europeístas, y la exclusiva opuesta por los demócratacristianos a la candidatura de Mendes-France para el Quai d'Orsay no les ha contrariado lo más mínimo.

Si a última hora no se produce algo tan espectacular como imprevisto, Mendes-France tendrá que resignarse a jugar en el nuevo gobierno el papel por él odiado de "brillante segundo". Será sin duda vicepresidente. Pero tampoco irá a Argelia como ayer todavía se creía. Será el propio Guy Mollet quien se trasladará al punto neurálgico de Francia, donde tiene este país nada menos que la mitad de sus efectivos militares.

Los socialistas hubieran querido a Mendes-France en el ministerio de Finanzas, para el desempeño del cual es tan capaz. Así hubieran logrado tenerle encasillado y no les hubiera hecho sombra política como desde el Quai d'Orsay o como de todas maneras puede proyectar sobre el conjunto del gabinete desde la vicepresidencia, que no es, como algunos han dicho, una vía muerta. En política no hay vías muertas más que para los muertos...

CARLOS SENTIS

Corresponsal de Clarín en Francia

Uruguay se Impuso por 2 a 0 a Perú

INFORMACION PAG. TRECE

Será Liberalizada la Importación de Materias Primas

(INFORMACION PAGINA CINCO)

Mollet Dió Término a la Formación de su Gabinete

Prepara su Declaración sobre Argelia

PARIS, 29 (AP). — El dirigente socialista Guy Mollet, designado para formar gobierno, completó hoy su lista de ministros y dió los últimos toques a su declaración sobre la política que piensa seguir en Argelia. Pero esta etapa de su labor ha coincidido con una ruidosa manifestación de protesta de unos 3.000 veteranos de guerra de Argel, a quienes no agradan algunos de los presuntos ministros. Mollet anunció que crearía un departamento especial para los Asuntos Argelinos y dió el paso, inusitado para un socialista, de pedir a un general, que ni siquiera es diputado o senador, que asumiera la dirección del mismo.

Mollet designó al general Georges Catroux, de 79 años, para que se haga cargo del departamento argelino.

Protestas Contra Catroux

Los manifestantes protestaron contra la designación de Catroux y contra la de Mendes-France a quien Mollet ha encomendado la vicepresidencia del consejo de ministros, sin asignarle cartera. También formularon peticiones en las que exigen que Francia proclame "solemne e irrevocablemente" su hegemonía en Argelia, garantice por todos los medios posibles las vidas de sus habitantes, intervenga ante los países que fomentan la rebelión, y restablezca la paz y la seguridad en el territorio, lo antes posible.

Irá a Argelia

Mollet expresó que el nuevo presidente del consejo de ministros —que probablemente será él mismo— deberá ir a Argelia a enterarse de la situación, personalmente.

En la nómina definitiva figuran 13 ministros, algo más reducida que la acostumbrada. En ella están incluidos cinco socialistas y cuatro radicales-socialistas (del partido de Mendes-France). Para el ministerio de Relaciones Exteriores ha sido designado el socialista Christian Pineau. Mollet someterá su lista a la Asamblea el martes o, tal vez, el miércoles, y se cree muy probable que obtenga su aprobación.

Reunión de Mendes-France

PARIS, 29 (AFP). — Mollet conferenció durante una hora y media con Mendes-France, que había sido recibido en audiencia, esta mañana, por el presidente de la República. Al finalizar la entrevista, el vicepresidente del Partido Radical se limitó a indicar a los periodistas que ya no existían dificultades para la formación del gabinete.

Mollet reanudó desde temprano las consultas para encarar la formación de un gabinete de la más amplia coalición. Mantuvo una larga conversación con Jacques Soustelle, gobernador general de Argelia. Posteriormente recibió a Chaban-Delmas, líder del Frente Republicano.

Regístranse Nuevos Choques en Bombay

BOMBAY, 29 (INS). — La policía disparó esta noche contra una muchedumbre congregada en el centro de Bombay, hiriendo a dos manifestantes. Es el primer acto de violencia que se registra después de los motines que por espacio de una semana se produjeron en esta ciudad hasta hace apenas seis días.

Los amotinados apedrearon a los agentes del orden, que disolvieron la demostración tras efectuar quince arrestos. Previamente, unos dos mil obreros habían sido detenidos por las autoridades.

Clarín

Un toque de atención para la solución argentina de los problemas argentinos

40 Centavos

AÑO XI — Diario de la Mañana — 3.699

Buenos Aires, Lunes 30 de Enero de 1956

EDEN INICIA HOY SUS GESTIONES EN EE. UU.

Conferenciará Mañana con Eisenhower

WASHINGTON, 29 (AP). — Eisenhower y Eden inician mañana una serie de conversaciones para hallar un curso de acción que pueda contrarrestar la nueva ofensiva político-económica de Rusia. La índole bilateral de la propuesta de Bulganin, al general Eisenhower, pocas horas después de haberse embarcado Eden para Estados Unidos, dió al documento la apariencia de un esfuerzo calculado para obstaculizar las conversaciones entre los dos gobernantes anglonorteamericanos, o, por lo menos para influir en su dirección.

Eden llegará mañana por la mañana a Nueva York y se trasladará en el avión presidencial, el Columbine III, a Washington, donde arribará a las 11.15. El secretario de Estado, Dulles, otras personalidades gubernamentales y el cuerpo diplomático darán la bienvenida a Eden. Esta es la primera visita que hace como primer ministro, aunque ha estado frecuentemente en esta capital desempeñando otros cargos. Las primeras conversaciones Eisenhower-Eden se celebrarán durante un almuerzo en la Casa Blanca, pocos minutos después de la llegada de Eden. Asistirán también Dulles y el canciller Selwyn Lloyd. A las 16, se reunirán las delegaciones de ambos países.

Intentará Adenauer Salvar Su Gabinete de Coalición

BONN, 29 (INS). — Adenauer sostendrá mañana una importante conferencia con los principales dirigentes del partido Demócrata Libre, integrante de la coalición gubernamental, en un esfuerzo por conjurar la crisis de gabinete insinuada la semana pasada. Los demócratas libres amenazaron con abandonar la coalición y plegarse a la oposición socialista, si Adenauer insiste en reformar la ley electoral que debe regir los próximos comicios generales parlamentarios. La nueva alianza de demócratas libres y socialistas obligaría a cambiar el gobierno en cinco estados de la Alemania occidental fiscalizados ahora por Adenauer, cuyos gobernadores pasarían a ser de oposición. Ello despojaría al canciller de los dos tercios de votos que necesita en la Cámara Alta del Parlamento para imponer las leyes militares.

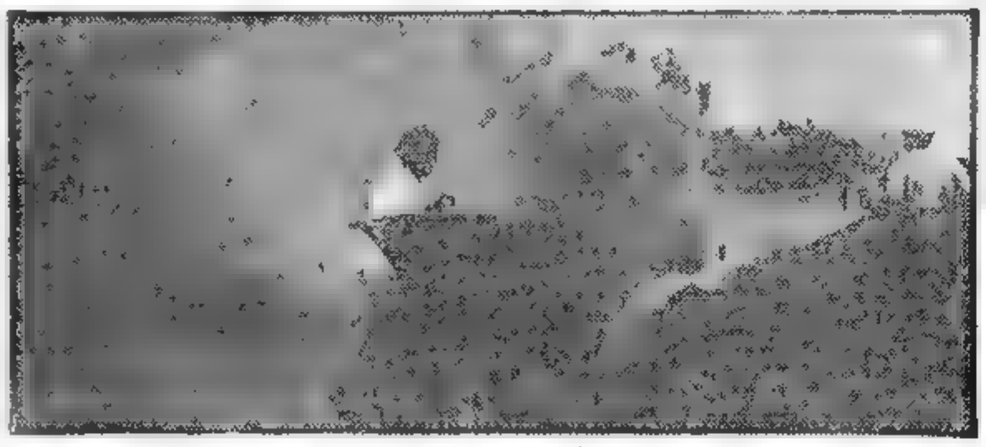

PRESA de las llamas aparece la máquina de los hermanos Carvallido, representantes uruguayos que compitieron ayer en los 1.000 Kilómetros de la Ciudad de Buenos Aires, con puntaje para el campeonato mundial de marcas. La oportuna intervención de los bomberos impidió que la máquina quedara totalmente destruída. La competencia fué ganada por el binomio Moss-Menditeguy, con una Maserati

Aprueba Occidente la Negativa de Eisenhower a Bulganin

Consideran Maniobra de Propaganda a la Oferta Rusa

LONDRES, 29 (AP). — La Europa Occidental, por intermedio de la prensa y comentarios privados de los funcionarios gubernamentales, muestra satisfacción por la forma en que Eisenhower rechazó lo que muchos calificaron de maniobra soviética de propaganda. Hasta los comunistas del mundo occidental no parecieron sorprenderse de la actitud de Eisenhower frente a la proposición de Bulganin.

Los alemanes occidentales, bloqueados por el rechazo soviético de considerar la unificación de Alemania por medio de elecciones libres, acogieron con beneplácito la exigencia de Eisenhower de hechos y no palabras. Los británicos consideraron que Washington había disipado rápidamente una tentativa de tender una cortina soviética de humo alrededor de las conversaciones entre Eisenhower y Eden, que comenzarán mañana.

Opinión de la Prensa

Los funcionarios oficiales de la Europa Occidental eludieron hacer comentarios al respecto, por el momento. Pero el periódico conservador "Sunday Times", al informar sobre la opinión general en Londres, dice "Eisenhower rechazó inteligentemente lo que, en general, se ha interpretado en Occidente como un intento soviético, algo ingenuo, para tratar de abrir una brecha entre Gran Bretaña y Estados Unidos en vísperas de las conversaciones de Washington".

Por su parte, "Der Tag", diario de Berlín, de tendencia demócrata cristiano, dice que "Bulganin cometió el error de poner al comienzo lo que corresponde al fin". El tratado de amistad, añade, no puede llevarse a efecto "sin tocar los problemas no solucionados de la política mundial".

"L'Humanité", órgano de los comunistas franceses, comenta amargamente que Eisenhower ha rechazado un tratado de amistad, pero declaró que "deja la puerta abierta para nuevos intercambios". En Roma, el diario "Il Paese", de tendencia comunista, declaró que el cambio de correspondencia había demostrado que los rusos tienen un "inmenso deseo de paz, mientras que Estados Unidos está siguiendo tácticas desviadas para mantener la tensión mundial".

Maniobra de Khruschev

LONDRES, 29 (AP). — Funcionarios británicos manifestaron que el jefe del partido comunista soviético Khruschev fracasó en una maniobra de propaganda tendiente a perturbar las conversaciones entre Eisenhower y Eden. En una entrevista publicada por el periódico londinense "News of the Worlds", prometía "relaciones verdaderamente amistosas con Gran Bretaña", y al mismo tiempo acusaba a Estados Unidos de haber impedido un acuerdo respecto a ciertos puntos entre Eden y los dirigentes rusos, en la conferencia "cumbre" que se celebró en Ginebra en julio pasado.

Opinión de George

WASHINGTON, 29 (INS) — El senador demócrata Walter George, presidente de la comisión de Relaciones Exteriores del Senado, afirmó que no fué consultado sobre el rechazo de Eisenhower al pacto de amistad ofrecido por Rusia.

No obstante, el legislador se mostró satisfecho de la réplica del primer magistrado. Otros parlamentarios, empero, se quejaron de que EE. UU. no hubiera consultado, antes de su respuesta, con sus tradicionales aliados.

Incursión Nacionalista al Noroeste de Formosa

TAIPEI, 29 (AFP). — Grupos de guerrilleros nacionalistas chinos efectuaron una incursión en varias pequeñas islas situadas frente a la costa del territorio continental de China, capturaron a un número no especificado de soldados comunistas chinos y se retiraron con un importante botín de guerra, según anunció el ministerio de Defensa nacionalista. Las islas afectadas, según este informe, fueron las Tahen, Shihyu, Tunglu, Hislu, en poder de los comunistas, a unos 112 kilómetros al noreste de Formosa.

Censura Molotov la Respuesta de EE. UU.

PRAGA, 29 (AFP). — El canciller soviético Vyacheslav Molotov, declaró, poco antes de partir de regreso a Moscú, que no podía "comprender cómo nadie pudiera oponerse a un tratado de amistad". Agregó que cualquier contacto entre ambos países serviría para mejorar la situación. Aclaró que no había leído el texto de la contestación de Eisenhower, pero que estaba enterado de su contenido, señalando que de cualquier manera quedaba la puerta abierta para nuevas gestiones.

Opinión Oriental

La mayoría de las delegaciones que asistieron a la conferencia del bloque Oriental censuraron la actitud de Eisenhower, considerándola como "un golpe para la paz".

De Regreso

Molotov y Zhukov, junto con otros miembros de la delegación soviética, partieron en avión siendo despedidos en el aeropuerto por el mariscal Iván Konlev, comandante en jefe de la Alianza de Varsovia y el primer ministro checo, Viliam Siroky.

La Prensa

MOSCU 29 (AP). — La prensa soviética publica con grandes titulares en primera plana la noticia de la propuesta de un tratado de "amistad y cooperación" con Estados Unidos formulada por Bulganin. Pero no se hace mención alguna del rechazo de Eisenhower.

Sin Comentarios

Los diarios "Pravda", "Izvestia" y "Trud" publican íntegramente el texto de la carta de Bulganin a Eisenhower y del acuerdo propuesto. Pero no hacen comentario editorial sobre el tema.

RUSIA NO LA DIO A CONOCER

PRIMER gol argentino. Cucchiaroni ejecutó ceñido centro. Recibió Sivori, adelantando la pelota a Labruna y el delantero de River, con asombrosa velocidad, ejecutó tiro corto y a un costado, venciendo por primera vez al arquero chileno

ARGENTINA VENCIO A CHILE: 2 a 0

INFORMACION PAG. DIECISIETE

Londres Califica de Elegante Esquivada la Respuesta de Eisenhower a Bulganin

LONDRES, 29 (De nuestra agencia). — Londres anota con satisfacción la respuesta del presidente Eisenhower al mariscal Bulganin y el hecho —sobre todo— de que la Casa Blanca informara anticipadamete de su decisión a sir Anthony Eden. Y tiende a interpretar el ofrecimiento de un pacto de no agresión entre Estados Unidos y Rusia como una maniobra destinada a disminuir la importancia de las conversaciones del presidente Eisenhower con el primer ministro de Inglaterra, que comenzarán mañana, lunes. No cree, por lo tanto, en la buena fe de Moscú y comparte el criterio norteamericano de que "una estrecha colaboración entre las naciones no sólo depende de las promesas consignadas en un convenio, sino también, y sobre todo, del espíritu que anime a los gobiernos de esas naciones y de su conducta". Es difícil, en efecto, conciliar la "angelical" proposición de Moscú con la oratoria de los gobernantes rusos en los últimos meses.

Hoy, los círculos oficiosos de Londres subrayan la "elegante esquivada del presidente de Estados Unidos frente a la carta de Bulganin", que no es, en definitiva, sino un nuevo intento por banda de alcanzar el ingreso de Rusia a la NATO y la desintegración de sus objetivos. Se destaca, también, que la respuesta norteamericana mantiene la querella entre el Este y el mundo occidental en el equilibrio inestable que dejó la conferencia de Ginebra y que el intento de desconcertar las conversaciones de Eden con Eisenhower origina el efecto contrario.

Estas conversaciones, sin embargo, pueden ser definidas como una arriesgada navegación a través de escollos. Posiblemente, lo he escrito antes de ahora. Tanto en el enfoque de los conflictos del Oriente Medio como en la tesis del abandono de las islas de Quemoy y Matsu, de la admisión de China en la UN y de la dulcificación gradual de la lista de exportaciones prohibidas a China y Rusia, las divergencias entre Londres y Washington exceden del criterio personal de los negociadores en cada caso. No puede olvidarse que, en Estados Unidos, comienza a hervir la olla electoral y que, en este trance, por razones estratégicas, muchas opiniones personales han de refugiarse en el silencio. Una gestión enérgica de los occidentales en Tel Aviv, destinada a exigir menos arrogancia de los gobernantes israelitas y de sus fuerzas armadas, disminuirá quizás el apoyo del electorado hebreo de Estados Unidos a la candidatura republicana. Y el deseo británico de reducir los puntos de fricción entre las dos Chinas puede partir en dos o más de dos al partido Republicano.

Sir Anthony y el presidente de Estados Unidos afinan sus violines: tratan de ponerlos en el "la" de su alianza. Sir Anthony confía en que Washington cumpla la promesa que en 1953 le hizo a Churchill en Bermuda y comparta con Inglaterra el secreto de su reactor atómico de propulsión de barcos y aeronaves. Esta será, por último —dicen en Londres— la melodía favorita del primer ministro de Su Majestad.

JACINTO MIQUELARENA
(Corresponsal de Clarín en Gran Bretaña)

ESTUDIARAN HOY LOS AUMENTOS DE SUELDOS DE LOS EMPLEADOS PUBLICOS

Hechos Concretos Reclamará Occidente a Rusia

Comenzaron las Conversaciones Entre Eden y Eisenhower

WASHINGTON, 30 (AP). — Eisenhower y Eden iniciaron una serie de conferencias de amplio alcance, pero con especial atención a los problemas críticos de Asia y el Medio Oriente. Acompañados de sus respectivos cancilleres, comenzaron sus conversaciones durante un almuerzo privado a menos de dos horas de la llegada de Eden de Nueva York. Durante los próximos tres días, ambos estadistas se encontrarán nuevas veces, con esperanzas de llegar a un acuerdo sobre los pasos que deben tomarse para contrarrestar una serie de medidas tomadas por la Unión Soviética en el terreno diplomático, político y económico. Como resultado de sus conferencias, afírmase que convendrán en una fórmula común para plantear a los dirigentes soviéticos esta situación: si es verdad que desean vivir en paz y amistad con los países de Occidente, tendrán que probarlo con hechos y no con palabras.

Eden dió seguridades a Eisenhower del apoyo total de Gran Bretaña en retar a Rusia a que pruebe sus intenciones pacíficas por medio de "hechos, no palabras". Un vocero de las dos delegaciones manifestó que Eden informó personalmente a Eisenhower del apoyo británico, durante la primera de una serie de conferencias en la Casa Blanca. Expresó el informante que ambos gobernantes llegaron a un completo acuerdo en sus análisis de la táctica y la política de la U. R. S. S. contra Occidente en los últimos meses.

Respuesta "Admirable"

Eden al llegar a Nueva York comentó que la respuesta norteamericana a Bulganin fué "admirable". Evidentemente, tenía presente la maniobra rusa más reciente cuando dijo, al llegar a esta capital, que sus conversaciones con el presidente no podrían ocurrir en momento más oportuno "a juzgar por sucesos recientes".

Pronosticó que se solucionarían algunas de las marcadas diferencias que se han notado en la política de los países, sobre todo, con relación a problemas del Medio Oriente. "Estoy muy seguro de que en esta ocasión podremos contribuir en forma seria y positiva en pro de la paz, llegando a un entendimiento mutuo", afirmó. Estas conversaciones, según auguró Dulles, "servirán para asegurar más, tanto la libertad como una paz justa".

Eisenhower, con amplia sonrisa, dió la bienvenida a Eden con un caluroso apretón de manos, en la Casa Blanca.

En la entrevista inicial que se desarrolló en el comedor de la familia del presidente, no asistieron personalidades de primera fila del grupo de asesores. Se cree que ese arreglo fué deliberado, con el fin de proporcionarles la oportunidad de entregarse a una discusión franca y oficiosa de los problemas que serán examinados con detalle en las reuniones oficiales posteriores.

Cuando Eisenhower se retiró para la siesta de la tarde que le han aconsejado los médicos, Eden y Lloyd continuaron la discusión con Dulles, que también estuvo presente en el almuerzo. Tras el descanso del presidente, reuniéronse al grupo otros colaboradores de ambas partes.

Clarín

Un toque de atención para la solución argentina de los problemas argentinos

BUENOS AIRES · REPUBLICA ARGENTINA

40 Centavos

AÑO XI — Diario de la Mañana — Nº 3.700

Buenos Aires, Martes 31 de Enero de 1956

Pekín Llegaría a la Guerra por Formosa

CHOU EN-LAI

TOKIO, 31 (AP). — El primer ministro de China comunista, Chou En-lai, instó a todos los chinos a que se preparen para la "liberación" de Formosa "por medio de una guerra, en caso necesario", y dirigió un llamado a los nacionalistas para que se entreguen o se enfrenten con un "aniquilamiento instantáneo".

Radio Pekín difundió una declaración desusadamente beligerante en la que Chou proclamó oficialmente que todos los nacionalistas y formosanos que se entreguen a China comunista "quienesquiera que sean y por graves que sean sus delitos anteriores, serán tratados con lenidad, sin ser interrogados sobre su pasado".

Chou, al informar ante una conferencia política consultiva en Pekín, hizo esta otra referencia directa, poco usual, a la guerra: "Queremos paz, pero en caso de que el bloqueo internacional agresivo nos imponga una guerra, no tenemos miedo a ella".

Juscelino Kubitschek Asumirá Hoy la Presidencia de Brasil

Fueron Acreditadas las Delegaciones

RIO DE JANEIRO, 30 (AP). — El presidente electo, Juscelino Kubitschek, y las últimas delegaciones extranjeras, llegaron en avión a esta capital para la toma de posesión. La calma que ha reinado en estos últimos días, tiene un marcado contraste con la situación de hace tres meses, cuando el ejército sospechó que el gobierno interino estaba tratando de impedir que Kubitschek asumiera su cargo.

Hoy llegaron Richard Nixon y Vincent Auriol, jefes de las delegaciones de Estados Unidos y Francia, respectivamente, quienes fueron recibidos por el canciller Soares para la presentación de credenciales.

Kubitschek se presentará ante una sesión conjunta del Congreso, donde prometerá apoyar y defender la Constitución. No presta juramento de su cargo sino que hace una promesa y luego saldrá del edificio de la Cámara de Diputados dirigiéndose al Palacio Presidencial, donde Nereu Ramos le impondrá la banda presidencial con los colores verde y amarillo y el escudo de armas del país.

Nuevo Gabinete

Oficialmente se anunció la integración del gabinete que será la siguiente:

Guerra, general Teixeira Lott; Marina, almirante Cámara; Aviación, general Alves Saco; Finanzas, José María Alkmin (Social Demócrata); Agricultura, general Ernesto Dorneles (Laborista); Trabajo senador Parsifal Barroso (Laborista); Educación Nacional, Clovis Salgado (Republicano); Justicia, el actual presidente interino Nereu Ramos (Socialdemócrata); Relaciones Exteriores, Macedo Soares (Socialdemócrata); Transportes, comandante Lucio Meira (Socialdemócrata); Salud Pública, Mauricio Medeiros (laborista); Presidente del Banco del Brasil, Cardoso de Melo Neto (Socialdemócrata); Director de Policía, general Magessal, y de la Prefectura, general Salesse.

PROGRESA LA UTILIZACION PACIFICA DE LOS ATOMOS

WASHINGTON, 30 (AP). — La Comisión de Energía Atómica (AEC), informó que está ampliando grandemente su programa de investigaciones, encaminadas a aprovechar, con el tiempo, la mortífera bomba de hidrógeno y aplicarla a la producción pacífica de energía. Pero se necesitarán "muchos años" para que pueda ser resuelto el programa, dijo la AEC en su informe semestral.

Las investigaciones están realizándose en los laboratorios de la comisión, a cargo de la Universidad de California, en Los Alamos, Nueva México, y en Livermore, California, como asimismo en la Universidad de Princeton. También se realizan investigaciones de menor importancia en Oak Ridge, Tennessee, y en la Universidad de Nueva York.

Los trabajos en los laboratorios de Los Alamos y Princeton, dijo la comisión, comenzaron en 1951. La mayor dificultad se lograr y aprovechar temperaturas comparables a las que existen en el sol.

Sin embargo, la comisión tuvo noticias alentadoras respecto del reactor común de fisión atómica. Dijo que el programa para desarrollar plantas industriales, navales y para aviones logró un "progreso significativo" en 1955.

GUY MOLLET

Mollet Solicitará Hoy la Aprobación Parlamentaria

PARIS, 30 (AFP). — El primer ministro designado, Guy Mollet, se presentará mañana ante la Asamblea Nacional con un gobierno integrado exclusivamente por representantes de los partidos que integraron el Frente Republicano durante las elecciones del 2 de enero. Los partidos del Frente Republicano estarán representados en el nuevo gobierno por el primer ministro, Guy Mollet; el dirigente radical, Mendes-France, quien renunció a la vicepresidencia, retiene un ministerio sin cartera, y Francois Mitterand, en representación de la Unión Democrática y Socialista de la Resistencia.

El gabinete comprenderá 13 ministros, 22 secretarios y 2 subsecretarios. Prácticamente, los socialistas, debido al elevado número de ministros, asumen la responsabilidad del poder. Se destaca la presencia de un ministro no parlamentario, el general Catroux, ex embajador de Francia en Moscú, a quien se le ha reservado el cargo de ministro-residente en Argelia, que desempeñará al mismo tiempo que la función de gobernador general.

El gabinete Mollet se presentará ante la Asamblea Nacional a las 15. En esa oportunidad, el dirigente socialista será sometido a una difícil prueba: la investidura. Se planteará, en efecto, el problema de la mayor parte. Aunque la mayoría relativa sea suficiente a raíz de la reforma constitucional, el gobierno del Frente Republicano deberá obtener los sufragios de partidos que no pertenecen a esa coalición, ya sea de los comunistas o bien de los partidos del centro y los moderados.

Renunció el Ministro de Gobierno Bonaerense; lo Reemplaza Aranda

ARANDA

LA PLATA, 30 (De nuestra agencia). — Tuvieron confirmación hoy a mediodía las versiones que venían circulando desde la semana anterior y que adelantaban la renuncia del ministro de gobierno de la Intervención Federal en la provincia, doctor Juan María Mathet.

Culmina así una semana de inusitada actividad política, que se inició con la entrevista de dirigentes locales del partido Demócrata Nacional con el interventor, coronel Emilio Bonnecarrere, cuyos pormenores presentaron al doctor Mathet —que venía ejerciendo las funciones de titular de la cartera de Gobierno desde el triunfo de la Revolución Libertadora— en situación de disidencia con la intervención federal.

Los cronistas destacados en la Casa de Gobierno fueron reunidos poco después de las 13 en el despacho del ministro, donde el doctor Mathet les informó de su actitud, haciéndoles entrega al propio tiempo del texto de su dimisión, que está concebida en los siguientes términos:

"Por las razones que he dado a V. E. verbalmente, presenté mi renuncia al cargo de ministro de Gobierno de la Provincia de Buenos Aires, con que me honrara la intervención federal por decreto del 28 de setiembre de 1955.

Agradezco a V. E. las consideraciones que me ha dispensado y hago votos por el éxito de su gestión de gobierno, como intérprete de la Revolución Libertadora".

Expresiones del Dr. Mathet

Interrogado con posterioridad por los representantes de la prensa, el ministro renunciante, acerca de los alcances de su dimisión, se limitó a expresar que de ningún modo la misma podría tener en el seno del gobierno otra repercusión que la de una actitud estrictamente personal, que no puede afectar en lo más mínimo su espíritu de plena solidaridad con los fines superiores de la Revolución Libertadora. Agregó —como índice de ello— que ha pedido a todos sus colaboradores inmediatos que continúen en sus cargos, desempeñando sus tareas con el mismo desinterés y patriotismo con que lo han venido haciendo hasta la fecha.

El Nuevo Ministro

Finalizada la entrevista con el doctor Mathet, los cronistas fueron recibidos por el secretario privado del interventor, capitán Recchi, quien informó que la renuncia de aquél había sido aceptada.

(Continúa en la pág. 23)

Finalizó el Estudio del Decreto Sobre la Jurisdicción de Botet

El ministerio de Justicia ha finalizado el estudio del decreto-ley sobre la ampliación de la jurisdicción del juzgado del doctor Botet a los establecimientos carcelarios del sur del país, donde se encuentran alojados diversos procesados que han sido confinados; dicho decreto sería dado a conocer, probablemente, entre hoy y mañana.

La mencionada medida del gobierno provisional solucionaría el "conflicto de poderes" planteado entre el Ejecutivo y el Judicial, y evitaría la decisión de la Corte Suprema de Justicia, ante la cual recurriera el doctor Botet por corresponderle la superintendencia del Poder Judicial.

EN LA ACTIVIDAD PRIVADA LOS SUELDOS SERAN ESTABLECIDOS POR SECTORES

UNA importante decisión adoptarán hoy los ministros del grupo económico-social al abocarse al estudio de la escala de sueldos que se aplicará a los servidores del Estado y a los trabajadores de las actividades privadas, beneficio que comenzará a regir desde mañana.

A tal efecto, los miembros del mencionado organismo celebrarán una reunión a las 16 en el Ministerio de Hacienda, en cuya oportunidad, además de considerarse la situación de los empleados públicos, el ministro de Trabajo y Previsión, que a esta altura ya tiene adelantados los estudios con respecto a los salarios correspondientes a su esfera de acción, hará conocer los resultados, mientras que el titular de la cartera de Hacienda se referirá a los aspectos generales de los aumentos.

De acuerdo con las informaciones recogidas en esferas responsables, los aumentos en la Administración Pública serán fijados mediante el reajuste de los presupuestos de cada ministerio, teniendo en cuenta las vacantes y dejando a sus titulares una cierta liberalidad a fin de que puedan adecuar los sueldos a las funciones y a la antigüedad de esos servidores públicos. Se ha sabido, además, que los estudios del ministerio de Hacienda comprenden también la unificación de los sueldos existentes con la inclusión de los beneficios otorgados oportunamente por diversos decretos sobre mayor costo de vida.

Las mismas esferas anticipan que es propósito del gobierno no prolongar la situación de expectación existente y que, en consecuencia, las

(Continúa en la pág. OCHO)

Firme Confianza Inspira Kubitschek

RIO DE JANEIRO, 30 (Enviado especial). — Con un pasaje heterogéneo, constituido por distinguidas damas que integrarán la delegación argentina a la transmisión del mando, "yatistas" aficionados que se incorporarán a las tripulaciones que llevarán los yates argentinos de regreso, entre los cuales figura Mario Uriburu, capitán del trotamares "Gaucho", y dos "mistress" esposas de tripulantes del yate norteamericano "Royono", que marcharon al encuentro de sus respectivos maridos, a fin de evitar que éstos caigan prisioneros en el vértigo del samba, el DC4 T2 de la marina de guerra despegó del aeroparque rumbo hacia Río.

Los "yatistas" dominaron el ambiente de la aeronave, refiriendo inacabables historias, proezas y aventuras marineras, destacándose en los relatos Héctor Ezcurra, afamado arquitecto porteño que regresará en el "Fjord III".

Después de siete horas de vuelo en el magnífico cuatrimotor, conducido por las manos seguras del comandante Nerassi y una disciplinada tripulación, llegamos a la capital carioca, con sus majestuosas montañas circundadas de rascacielos que pretenden sobrepasarlas. A pesar de sobrevolar sobre la ruta teórica de la regata, es imposible avistar un solo barco.

Río apréstase a celebrar en el ferlado del día la asunción al mando de Juscelino. Sería injusto decir que el pueblo capitalino es indiferente, pero se advierte carencia de entusiasmo. La suba astronómica del costo de la vida, producida en forma incontrolada, luego de la voluntaria inmolación de Getulio Vargas, creó un escepticismo en el espíritu de la clase obrera media, sin que ello impida percibir una firme confianza sobre la acción del gobierno que se inicia mañana. Todo depende —dice el hombre de la calle— del equipo que se rodee Kubitschek, pues trae grandes ideas, pero también grandes compromisos políticos.

■

Hoy, a las tres de la tarde, la brillante delegación argentina, encabezada por el canciller Podestá Costa, presentó sus cartas credenciales al canciller Macedo Soares, en el viejo Palacio de Itamaraty, prestigiado por ser el centro de la tradicional y finísima política internacional brasileña. A las cinco de la tarde todas las embajadas extraordinarias, vestidas de rutilantes entorchados diplomáticos, entregaron sus cartas al presidente interino, Nereu Ramos, en el Palacio Catete. Entre tanto, JK, como denomina el pueblo al futuro mandatario, para evitar las complicaciones aparejadas por el apellido, trabajo afanosamente para cultivar los detalles de su acción en el poder.

Cabe agregar que, a pesar de las preocupaciones por el enorme costo de la vida, especialmente en los géneros alimenticios, algunos de los cuales alcanzaron la altura de satélites artificiales, los cariocas no han perdido su proverbial alegría, y preparan afanosamente su estrepitoso carnaval. Para los técnicos de la política brasileña, ello constituye un excelente síntoma, ya que JK, que hizo parte de la campaña electoral danzando baiones, iniciará su gobierno en medio de un pueblo envuelto en la vorágine del samba. Si JK bailó a la hora de las promesas —se oye decir—, esperamos también que lo haga a la hora de las realidades populares.

LUIS A. SCIUTTO.

Será Negado el Salvoconducto a los Procesados por Delitos Comunes

INFORMACION PAG. CUATRO

Invistió la Asamblea Francesa al Gabinete de Guy Mollet

INFORMACION EN PAGINA 10

Logróse un Acuerdo Casi Total en la Conferencia Angloyanqui

WASHINGTON, 31 (AFP). — Eisenhower y Eden conferenciaron hoy sobre importantes cuestiones de la política internacional y llegaron a un acuerdo casi total. El primer ministro inglés aplaudió "entusiasmado" la respuesta dada por el presidente norteamericano al "premier" ruso, mariscal Bulganin, que propuso la firma de un acuerdo yanquirruso de no agresión. También los jefes de gobierno inglés y norteamericano lograron entendimiento acerca de la reunificación de Alemania, la inspección aérea recíproca y el desarme, y sobre la libertad de los pueblos para determinar sus destinos nacionales. Sustentáronse criterios distintos para la solución de los problemas del Oriente Medio, aunque ambas partes estiman que es necesario contener la nueva ofensiva soviética en la zona, y evitar un conflicto entre árabes e israelíes. Gran Bretaña propugna la creación de una patrulla internacional integrada por fuerzas móviles, que impedirían nuevos choques. Estados Unidos, en cambio no parece dispuesto a aceptar ese plan.

Donde hubo una amplia comunidad fué en el problema chino. Se consideró particularmente el último discurso de Chou En-lai en el que amenaza lanzar sus tropas a la guerra con los nacionalistas.

Simultáneamente con la reunión de Eisenhower y Eden, se realizó otra en una sala contigua. Participaron de la misma Dulles y Selwyn Lloyd, asistidos por numerosos asesores.

Encárase el Reajuste de Acuerdos con el Exterior

No se Consideró el Aumento de Sueldos Para el Personal del Estado por no Estar Terminadas aún las Planillas

POR no haber sido concluídas las planillas de escalas de sueldos en algunos ministerios, no se consideró ayer en la reunión del gabinete económicosocial, el aumento de haberes a los empleados de la administración nacional. Se anticipó que en la corriente semana quedarán terminadas las tareas para que luego el Poder Ejecutivo las considere y los ponga en práctica a partir de hoy, 1º de febrero, de acuerdo con lo anunciado oportunamente

Sin embargo, el cuerpo se abocó, en sus cinco horas de deliberaciones, a considerar los convenios con los países extranjeros y la forma de introducir algunas modificaciones. La reunión, de la que participaron el Dr. Raúl Prebisch, los ministros de Industria, Ing. Alsogaray; de Hacienda, Dr. E. Blanco; de Comercio, Dr. J. Llamazares, y de Agricultura y Ganadería, Dr. A. Mercier, y representantes del departamento comercial de la Cancillería, se inició a las 17 y se prolongó hasta las 22, hora en que los periodistas tuvieron acceso al salón de deliberaciones para conocer las cuestiones tratadas.

Habla el Ministro de Agricultura y Ganadería, Dr. Mercier

El ministro de Agricultura y Ganadería, doctor Alberto Mercier, fué vocero de sus colegas, explicando detalladamente los estudios realizados. Dijo que se habían analizado los problemas vinculados a los convenios comerciales que Argentina tiene con varios países. Señaló que los ministros del gabinete económicosocial habían escuchado la opinión de los miembros de la Comisión Interministerial respecto a la forma de encarar las modificaciones que se introducirán en la estructura de los convenios actuales.

"Se trata —dijo— de hacer algunos reajustes en los actuales convenios bilaterales, considerándolos dentro de los principios de los tratados unilaterales". Asimismo, el Dr. Mercier dijo que el informe definitivo sobre el particular será presentado en una reunión que tendrá lugar el viernes próximo a las 10. Al contestar a una pregunta, precisó que en este último informe se sentarán las bases sobre las cuales el gobierno ajustará su política en materia de convenios internacionales.

Sueldos en la Administración

Los periodistas entrevistaron luego al ministro de Hacienda, Dr. Eugenio Blanco, para recabar detalles acerca de cómo serán encauzados los aumentos de sueldos en la administración pública. Manifestó el Dr. Blanco, que "debido a que las escalas de reajustes de los sueldos aun se están confeccionando, no había sido posible considerar hoy el 'problema'".

El ministro explicó luego la forma cómo se estudian dichas escalas, añadiendo que para el reajuste de los sueldos es necesario utilizar las asignaciones de las vacantes existentes, que no serán cubiertas; establecer el costo de las escalas y todo lo relacionado a los ajustes parciales de presupuesto que cada organismo debe efectuar. Asimismo, el Dr. Blanco anticipó

Continúa en la página CUATRO

Kubitschek Asumió la Presidencia

Prometió Defender la Constitución

Kubitschek

RIO DE JANEIRO, 31 (AP). — El presidente electo, Juscelino Kubitschek, asumió la primera magistratura de Brasil en una sesión conjunta de ambas ramas del Parlamento. Kubitschek prometió apoyar y defender la Constitución de este país, de 58 millones de habitantes. Una promesa análoga —que en este país substituye al tradicional juramento— fué hecha minutos más tarde por el vicepresidente João Goulart. Kubitschek entró en el recinto a las 15.15 acompañado por una comisión especial, mientras saludaba con la mano al gentío. Inmediatamente se dirigió a la tribuna desde donde luego de saludar a los miembros del Congreso y enviados extranjeros especiales que constituían el auditorio, leyó la promesa de apoyar y defender la Constitución

El vicepresidente del Senado, Gómez de Oliveira, declaró entonces oficialmente presidente a Kubitschek y vicepresidente a Goulart. El nuevo mandatario abandonó la sala de sesiones a las 15.30, a fin de dirigirse al Palacio Catete para asumir el cargo que desempeñaba interinamente Nereu Ramos. Aviones a reacción evolucionaban en el cielo, cuando el mandatario se dirigió por la avenida flanqueada por tropas.

Ramos hizo entrega de la primera magistratura a Kubitschek con el simbólico acto de quitarse la banda presidencial verde y amarilla que llevaba en el pecho y colocársela al mandatario.

Envió un Mensaje por Intermedio de Clarín

RIO DE JANEIRO, 31 (Enviado especial). — En medio de la multitud que lo aclamaba y solicitaba, en momentos en que JK descendió a la acera para despedir al presidente interino saliente, Nereu Ramos, el enviado especial de Clarín pudo acercarse a Juscelino y hacerle un brevísimo reportaje.

"En las columnas de Clarín, puede decirles a mis amigos los argentinos que, desde mi gobierno, haré cuanto esté a mi alcance para que las relaciones con Argentina, así como con las otras hermanas de América, sean cada vez más firmes y cordiales, no en el terreno de las palabras, sino en el de los hechos."

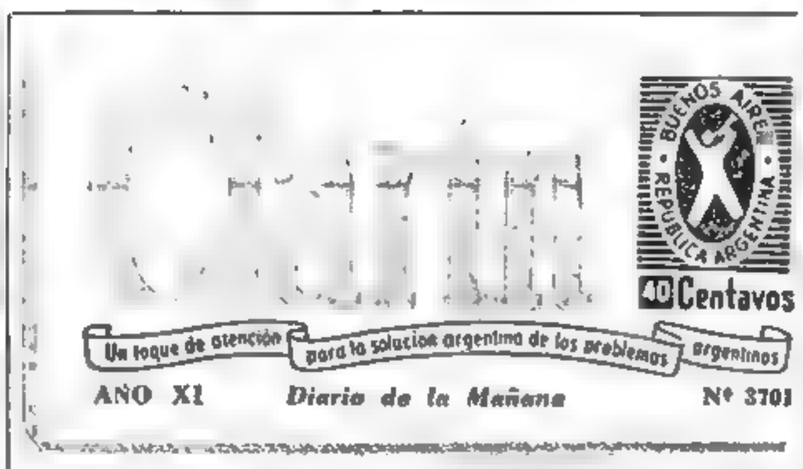

Buenos Aires, Miércoles 1º de Febrero de 1956

DURANTE la reunión celebrada ayer por los ministros del equipo económicosocial, aparecen, de izquierda a derecha, los titulares de Comercio, Dr. Llamazares; de Hacienda, Dr. Blanco; de Finanzas, Dr. Alizón García, y de Agricultura y Ganadería, doctor Mercier

Habló Sobre Salarios, la Vivienda y la Productividad el Ministro Doctor Migone

SOBRE el reajuste de salarios, el problema de la vivienda, el aumento de la productividad y ciertos comentarios formulados recientemente acerca de su actuación en el gobierno, habló ayer a los periodistas el ministro de Trabajo y Previsión, Dr. Raúl Migone.

Política Progresista

Refiriéose en primer término el Dr. Migone a la tarea que calificó de riesgosa y compleja, de realizar una política progresista de base técnica en beneficio de la clase trabajadora. Progresista, dijo, porque entiendo que la suerte de la clase trabajadora está íntegra e indisolublemente unida a la de la Nación. Por ello no concibo el progreso de la primera en desmedro de la segunda, ni tampoco lo contrario. En ese sentido pienso proporcionar al gobierno, para su adopción, un conjunto de medidas de emergencia, des-

(Continúa en la pág. SEIS)

Viaja hoy a Chile el Dr. Raúl Prebisch

Con destino a Santiago de Chile viajará en la mañana de hoy el asesor económico y financiero del gobierno, doctor Raúl Prebisch. Luego de conferenciar en el país trasandino con funcionarios de la CEPAL, regresará a Buenos Aires a mediados del corriente mes.

La Dramática Historia de las Dos Bajas que Trastornaron a la Casa de Habsburgo

11 capítulos de densa emoción, tenso interés y rigurosa fidelidad:

REVELASE

El Secreto Imperial de Mayerling

El Relato apasionante, novelesco y tierno del episodio más romántico, misterioso y trágico de un imperio.

El infausto romance entre el príncipe heredero RUDOLF y la baronesita MARY VETSERA.

- Los documentos secretos del jefe de policía de Viena, Barón Krauss.
- Las intrigas de la corte frívola y riente del autoritario Francisco José.
- Los entretelones de un drama sobre el que se acumularon 67 años de penumbra

MAÑANA el Primer Capítulo en

Clarín

RESERVE YA MISMO SU EJEMPLAR

Derechos exclusivos de Clarín para la publicación íntegra del legado sumarial del caso encarpetado bajo el rótulo "MUERTE DEL PRINCIPE HEREDERO, ARCHIDUQUE RUDOLF" iniciado en Viena el 28.1.1889, cerca de las 11 horas 50 minutos

Kubitschek Prometió que en Cinco Años de Labor Dará Cincuenta de Progreso al País

RIO DE JANEIRO, 31 (Enviado especial). — Hoy se inició para el Brasil la Era JJ. Así se la denomina pintorescamente, asociando las primeras letras de los nombres de Juscelino y João Goulart, su vicepresidente. A propósito del binomio, son notorias las reacciones populares discrepantes, pues mientras que el presidente promueve en derredor de él las simpatías totales, el vicepresidente aparece resistido por diversos sectores de la política y las fuerzas vivas, por considerarse que tras de él se proyecta la sombra de Getulio Vargas, de quien fué discípulo predilecto

●

Resulta evidente que Juscelino, a partir del instante en que recibió esta tarde de manos del presidente interino, Nereu Ramos, la banda presidencial, comenzó a vivir bajo la presión de dos grandes fuerzas de un antagonismo irreductible, que se disputarán el derecho a la conducción política, económica, social y financiera. Ellas se manifestarán en torno de la cuestión del petróleo, cuyo planteo en líneas generales admite semejanza con el problema argentino sobre la materia. Un grupo reclama un nacionalismo recalcitrante, ajustado a los términos del mensaje póstumo de Getulio Vargas, cuyo recuerdo sigue pesando en la marcha de la política brasileña; otro grupo está caracterizado por partidarios de la participación del capital extranjero en la exploración y explotación del oro negro. Y en tanto Juscelino representa esta tendencia, su vice, Goulart, quien conducirá una poderosa fuerza en las Cámaras, es un abanderado de la línea que inspiró el desaparecido caudillo del partido Travalinista, es decir: política estatal estricta, sin infiltración foránea en el asunto del petróleo. Conciliar esas contradicciones será la primera ardua tarea del nuevo presidente. De su éxito o fracaso, depende el que durante su gobierno pueda cumplir el "slogan" que inflamó a las multitudes durante la campaña electoral, y es la médula de su vasto y ambicioso programa: "En 5 años, daré 50 años de progreso al Brasil".

■

La ciudad apareció esta mañana profusamente embanderada, a pesar de que, por disposición expresa del gobierno saliente, no se decretó feriado. Todas las actividades se desarrollaron normalmente, inclusive en el Palacio Tiradentes, donde JK tomó posesión del gobierno ante la Asamblea General, y en Catete, donde el presidente saliente le impuso la banda presidencial. Ambas etapas estuvieron plenas de fuerte emoción. A las tres de la tarde, ante delegaciones extranjeras, entre las que figuraban desde mister Nixon, el joven y simpático vicepresidente de EE. UU., hasta solemnes representantes etíopes del rey de los reyes Haile Selassie, sin que faltaran misiones llegadas luego de traspasar la cortina de hierro, como Polonia, y delegados de gobiernos libres que quieren librarse de la cortina de hierro, como Letonia, JK juró respetar la constitución ante la Asamblea reunida en el recinto de la Cámara de Diputados, sita en el viejo solar de Tiradentes.

Una hora después, en Catete, palacio coronado de águilas reales, Nereu Ramos se quitó la banda y se la entregó a Juscelino. JK se la puso al revés, señal —según un asistente al acto— de que gobernará derecho. Cabe agregar que el presidente corrigió rápidamente el error de colocación de la banda.

●

Terminada la ceremonia, Río recobró su ritmo, apenas detenido por los acontecimientos. Y en el Palacio Catete, donde hace tiempo se apagaron los ecos de los estampidos con que se rompió el corazón del extinto caudillo popular y gaucho. Juscelino Kubitschek, con su sonrisa optimista, su mirada franca, reflejo de su fe en el porvenir, era la expresión de que allí comenzaba a ser una realidad para el Brasil la esperanza de una era de paz combativa, febril, de trabajo, dinamizada por el anhelo de hacer avanzar al país medio siglo en el breve lapso de un lustro.

LUIS A. SCIUTTO

Fijáronse Normas Para el Contralor de la Fluctuación de los Precios

(Información página CINCO)

Advierte Occidente Contra el Uso de la Fuerza en Asia

Clarín

Un toque de atención para la solución argentina de los problemas argentinos

BUENOS AIRES · REPUBLICA ARGENTINA

40 Centavos

AÑO XI — Diario de la Mañana — Nº 3702

Buenos Aires, Jueves 2 de Febrero de 1956

Finalizó la Entrevista Eden- Eisenhower

WASHINGTON, 1º (AP). — Eisenhower y Eden advirtieron a China comunista que están "firmemente unidos" en la determinación de "disuadir e impedir" toda expansión agresora por medio de la fuerza o la subversión en el Lejano Oriente". En el comunicado conjunto emitido al término de la reunión de tres días, instaron a Israel y las naciones árabes a "reconciliar sus posiciones" en la prolongada y sangrienta disputa que sostienen, para dar así satisfacción a la "urgente necesidad" de paz en el Medio Oriente.

Eisenhower y sir Anthony reafirmaron la declaración emitida en 1950 por Estados Unidos, Gran Bretaña y Francia en el sentido de que actuarían dentro o fuera de las Naciones Unidas en el caso de que volviera a hacerse uso de la fuerza en el Medio Oriente. Ahora deberán llevarse a cabo conversaciones con Francia para decidir con precisión qué acciones deberán tomarse.

Sobre el Lejano Oriente

La parte del comunicado referente al Lejano Oriente no puede ser más exacta y precisa: "Estamos firmemente unidos en nuestro propósito: disuadir e impedir toda expansión agresora por medio de la fuerza o la subversión y ayudar a las naciones libres de la región en su propia defensa y para el mantenimiento de su estabilidad y bienestar internos. Estamos de acuerdo en que nuestras políticas deben estar enderezadas al logro de esos fines".

"Hemos acordado —señalan— que los controles del intercambio deben continuar y ser revisados ahora y periódicamente, de modo que sean efectivos, a la luz de las situaciones cambiantes, de modo que puedan servir mejor los intereses del mundo libre".

La Unificación de Alemania

Al resumir las conversaciones sobre Europa, ambos estadistas prometieron continuar los esfuerzos para la unificación de Alemania "en un clima de libertad" y declararon que el gobierno de Bonn es el único régimen "en condiciones de hablar" en nombre del pueblo alemán en cuestiones mundiales. Al mismo tiempo reafirmaron la política anglo-norteamericana de considerar "cualquier ataque contra Berlín procedente de cualquier sector como un ataque contra nuestras fuerzas y contra nosotros mismos".

Acerca del Sur y Sudeste de Asia prometieron "completo apoyo" a la SEATO y trabajar con organizaciones económicas regionales tales como el plan de Colombo "para el fomento de los recursos y el bienestar de todos los países participantes".

Otro tema tratado en la declaración, además de Europa, el Medio Oriente, Asia y el Lejano Oriente, fué la energía atómica. Los estadistas declaran en el comunicado su determinación de "proseguir con la formación, dentro de las salvaguardas adecuadas, de la entidad internacional para la promoción del uso pacífico de la energía atómica".

Al mismo tiempo destacaron su disposición a aprovechar "cualquier oportunidad genuina" para solucionar diferencias con Rusia, diciendo que "tomarán de buen grado" cualquier posibilidad de "suprimir el temor y la inseguridad" en el mundo. "Nunca iniciaremos la violencia. Más aún, usaremos de toda nuestra influencia para asegurar que los esfuerzos soviéticos para inflamar viejos antagonismos no tengan éxito y no destruyan la paz", expresaron.

* Encaran en Río la Solución de los Problemas Económicos *

MOSCU RECLAMA A OSLO SUS NAVES PESQUERAS

Apresó Noruega Catorce Barcos

OSLO, 1º (AP). — Radio Moscú negó que las embarcaciones pesqueras soviéticas estuvieran pescando en aguas territoriales noruegas y dijo que el gobierno ha exigido la inmediata liberación de catorce barcos detenidos por la marina noruega.

Al parecer la transmisión fué la reacción soviética a la protesta formal que hizo Noruega por la invasión de sus aguas territoriales de la costa noroccidental por parte de una flota de unos 75 barcos pesqueros rusos.

En tres días los torpederos noruegos han interceptado y capturado a catorce embarcaciones soviéticas llevándolas al puerto de Alesund. Se indicó que cada vez que la marina hizo alejar a la flota rusa más allá del límite de cuatro millas de aguas territoriales, los rusos han regresado.

Esta noche no se había recibido en Oslo contestación formal de Rusia a la protesta noruega. El canciller Lange expresó que "nuestra primera reacción a la declaración de Moscú es que serán los tribunales los que decidirán si los barcos confiscados violaron los límites de aguas territoriales". Dijo que "ya se ha comenzado la causa contra los barcos pesqueros y los casos serán tratados de acuerdo con la ley de Noruega".

Kubitschek Levantó la Censura

RIO DE JANEIRO, 1º (AFP). — Sesionó hoy el nuevo gabinete de Brasil presidido por el doctor Juscelino Kubitschek. Durante la reunión fueron considerados los problemas financieros que constituyen la cuestión más urgente para el país. Después de la entrevista, el ministro de Hacienda, José M. Alimin, declaró que la inflación es "seria y hay que hacer algo sobre el particular en muy breve tiempo porque el país no puede continuar así". Agregó que su gobierno no tiene razón alguna para temer al capital extranjero.

Las Primeras Medidas

Las primeras medidas del nuevo gobierno fueron el levantamiento de la censura de prensa y radial y la liberación de 24 personas detenidas ayer por agitación comunista, durante los actos de la asunción. Los detenidos pidieron la amnistía para Luis Carlos Prestes, jefe del clandestino partido Comunista así como la legalización de esa agrupación política.

Interrogado sobre el levantamiento del estado de sitio, el doctor Kubitschek expresó que esa medida había sido dictada por el Congreso y que era ese cuerpo el encargado de derogarla.

Plan de Gobierno

RIO DE JANEIRO, 1º (AP). — Kubitschek declaró que su gobierno está decidido a mejorar el nivel de vida del pueblo brasileño y confía en que contribuirán a ello los inversores extranjeros.

Habló en el Palacio de Itamarati en el banquete celebrado en honor de los jefes de las sesenta delegaciones extranjeras, que vinieron para asistir a la toma de posesión del mando.

Una alta personalidad del gobierno informó que Estados Unidos había accedido ya a ampliar considerablemente el programa de cooperación económica. Añadió que el anuncio fué hecho por el vicepresidente Nixon durante la visita del viernes a los altos hornos de Volta Redonda. (El departamento de Estado ignoró tal ofrecimiento).

En el banquete sólo hubo 140 comensales, los jefes de las delegaciones, intérpretes y personalidades oficiales de Brasil, pero luego se abrieron los salones del palacio para que otros 4.000 invitados, entre los que figuraban los miembros de las delegaciones, asistieran a una recepción especial. Dijo Kubitschek en su discurso que "este país está ahora centrando todos sus esfuerzos para llegar a un nuevo y más alto nivel de vida. En esta empresa, que persigue la etapa final de emancipación por medio de una mayor cooperación, esperamos lograr ayuda importante a través de la expansión de nuestras relaciones con países amigos, en forma de operación productiva, afluencia recíproca de artículos y servicios, ampliación del margen de asistencia mutua en una escala práctica y una labor conjunta en la esfera internacional".

El nuevo presidente expresó con claridad que mira hacia Europa, así como a Estados Unidos y al resto de las Américas, para obtener ayuda.

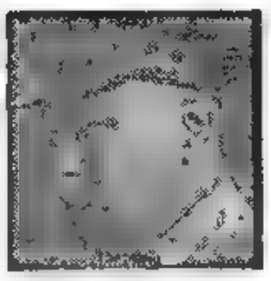

TIMOSHENKO

Vigila Rusia sus Fuerzas Armadas

MOSCU, 1º (AFP). — El mariscal Timoshenko afirmó la necesidad de "mantener la vigilancia política y militar de las fuerzas armadas soviéticas, porque los hechos obligan a estar permanentemente en condiciones de combatir y aumentar infatigablemente la potencia del ejército soviético.

"La distensión producida en las relaciones entre Estados —dijo— no ha engendrado en nuestras filas una quietud que sería injustificada ni se ha traducido en un olvido de la vigilancia política y militar de nuestras fuerzas armadas. Nuestro pueblo no puede dejar de considerar que los medios dirigentes de algunos países capitalistas prosiguen la carrera armamentista, construyen bases militares en territorios extranjeros, aumentan el número de sus unidades militares, especialmente las blindadas y aéreas".

Reemplazo de Kruglov

Mientras tanto, ninguna explicación se ofreció sobre el reemplazo del mariscal Serge Kruglov por Nikolai Dudorov, como ministro del Interior. Los círculos occidentales recuerdan, sin embargo, que últimamente se ha criticado mucho al ministerio del Interior por su insuficiencia en la lucha contra "la criminalidad, la especulación y la ebriedad".

Acto de Reafirmación Americanista en Nuestra Embajada en Río de Janeiro

RIO DE JANEIRO, 1º (Enviado especial). — A mediodía, en la sede de la embajada argentina frente a la playa Botafogo, el canciller Podestá Costa ofreció un almuerzo en honor del canciller brasileño, Carlos Macedo Soares, asistiendo una brillante concurrencia en la que figuraban el vicepresidente de EE. UU., Richard Nixon, el secretario de Estado adjunto, Henry Holland, y los representantes de Bolivia, Ecuador, Chile, Paraguay, Uruguay y Perú, jefes de las misiones extraordinarias a la transmisión del mando.

El acto constituyó una de las reuniones de afirmación americanista más significativas realizadas con motivo de la transmisión de poderes. Interrogado el canciller Podestá Costa por el cronista de Clarín, declaró hallarse muy emocionado por la cordialidad brasileña y muy impresionado por la simpatía personal del nuevo presidente, quien posee —dijo— la inteligencia dinámica que revela a los grandes estadistas modernos.

Luego, por la noche, el presidente del Brasil ofreció una cena, seguida de una recepción en honor de las embajadas extranjeras, en Itamaraty. Fueron comensales ciento diez invitados, los miembros del gobierno y los jefes de las misiones extraordinarias y sus esposas. La recepción se desarrolló en el mismo ambiente y en ella hallábanse presentes los integrantes de las embajadas especiales y miembros de la sociedad carioca. El palacio y los jardines de Itamaraty evocaron las magníficas fiestas del segundo imperio.

La recepción tuvo lugar en los jardines, en cuyo centro, el espejo de un lago refleja los tallos de las altas palmeras que lo circundan. En las aguas del lago bogan heráldicos cisnes negros y blancos, de antigua aristocracia. Sobre una tarima de la que se despejó la mesa del banquete, el ballet del teatro Municipal cumplió un programa de música romántica, y para que la evocación de los antiguos saraos fuese perfecta también la luna acudió a la cita.

La noche, excesivamente calurosa, fué grata para las damas, de trajes vaporosos y escotados, y penosa para los caballeros, prisioneros del frac. Se recordó que el palacio rara vez es utilizado para las grandes fiestas; y que el segundo barón de Itamaraty ofreció una recepción inolvidable en ocasión de la feliz terminación de la guerra con Paraguay y que luego de cuarenta años volvieron a abrirse sus puertas con una recepción ofrecida por el gobierno en honor de Roque Sáenz Peña. El de esta noche fué el último acto oficial de la asunción del mando por "J. K.".

Durante la recepción en Itamaraty, el cronista de Clarín realizó breves reportajes a algunas personalidades.

Nixon dijo que la ceremonia de la transmisión presidencial resultó una impresionante demostración de la solidaridad de las repúblicas americanas. "Cuando nos reunimos como lo hicimos ayer, declaró, podemos apreciar la dimensión de la interdependencia de estos países y de qué manera un buen porvenir para un país significa un buen porvenir para todos". Agregó que, tanto él como su esposa sueñan con llegar a Buenos Aires, pero, por desgracia, en esta ocasión, no podrán hacerlo, mas no pierden la esperanza de realizar pronto ese anhelo.

Mr. Holland expresó que la colectividad panamericana da al mundo un ejemplo de sus preocupaciones de progreso dentro de un espíritu de paz; la reunión de altas personalidades en Río es la mejor demostración de ese espíritu.

Monsieur Auriol, cuando le pregunté sobre el caso Poujade, se limitó a sonreír, encogiéndose de hombros y diciendo que, dentro del cuadro de la política francesa, no tiene importancia.

Piccione, ex ministro de Relaciones de Italia y presidente de la delegación de su país, preguntado sobre el valor político de la próxima visita de Gronchi a Rusia, manifestó que no tiene otra finalidad que contribuir al apaciguamiento de Europa.

LUIS A. SCIUTTO.

Tratóse el Enrolamiento en la Junta Consultiva

La Operación Costaría 300 Millones de Pesos

El problema de un nuevo enrolamiento general de la ciudadanía, con vista a la futura normalización institucional de la República, fué motivo de un exhaustivo análisis por parte de la comisión política de la Junta Consultiva Nacional, que deliberó ayer por la tarde en la sede del organismo en el Palacio del Congreso.

El Enrolamiento General

A la reunión, que se inició a las 17.20 y se prolongó por espacio de algo más de dos horas, asistieron los consejeros Horacio Thedy —que se reincorporó a sus funciones en la Junta luego de una ausencia prolongada, motivada por razones de salud—, Juan O. Gaune, Rodolfo Martínez (h.), Horacio G. Marcó, Oscar López Serrot y Américo Ghioldi. Especialmente invitado, participó de la deliberación el doctor Segundo V. Linares Quintana, que preside la comisión especial designada por el ministro del Interior para estudiar los problemas del nuevo empadronamiento, el régimen legal de los partidos políticos y las modificaciones a la ley de elecciones nacionales.

En el amplio cambio de opiniones mantenido con el representante del ministerio del Interior se abordó concretamente la cuestión más inmediata y de más urgente solución, cual es la de considerar si es oportuno o no someter al país a una larga espera antes de realizar una consulta popular, afrontando la preparación de un enrolamiento y empadronamiento

(Continúa en la PAGINA NUEVE)

Argentina Venció I a V a Paraguay

CUCCHIARONI se ha desplazado por su ala y en momento propicio proyectó la pelota por elevación sobre la valla paraguaya. El arquero Caballero salió a tiempo y dominó el esférico, antes que consiguiera entrar en acción Labruna, que está a la expectativa.

LEA HOY EN LA PAGINA CENTRAL

El Comienzo de la Dramática Historia que Revela EL SECRETO IMPERIAL DE MAYERLING

Participó el Gral. Aramburu en los Festejos de San Fernando

(Información página NUEVE)

Se Fijó el Plan de Acción del Ejército

Regirá en su Desarrollo la Tónica Democrática

EL Ejército será colocado en un rumbo acorde con la tónica general de democracia y libertad que anima a la revolución libertadora. La afirmación fué formulada anoche por el director general de Difusión del Ejército, coronel Carlos Juan María Turolo, al hacer conocer a los corresponsales la orientación que dará el ministro, general Arturo Ossorio Arana, a los trabajos que deben cumplirse en el corriente año. La síntesis de esos trabajos está condensada en la aspiración de que, a breve plazo, la Nación cuente con un ejército disciplinado, potente, móvil y de alta eficiencia técnica y profesional. "Asimismo —se declaró— se aspira a que los cuadros se compenetren profundamente de su responsabilidad ciudadana y que posean el más absoluto convencimiento de hallarse al servicio de los ideales democráticos y republicanos, que son esencia tradicional del pueblo argentino".

La Orientación

Como base para la concreción de las tareas de mayor urgencia, se han fijado las siguientes orientaciones:

Instrucción y perfeccionamiento del personal: Lleva implícito tal aspecto, una total revisión y modernización de los programas y métodos de instrucción, para obtener un apreciable aumento del rendimiento medio actual.

Se destinará mayor tiempo para la preparación de los cuadros de oficiales y suboficiales y se encarará la revisión de los correspondientes planes de instrucción, a fin de efectuarla en forma más efectiva, ágil y práctica.

Se prevé el envío de comisiones de estudio al exterior, incorporando jefes y oficiales en cursos, escuelas y unidades de los ejércitos extranjeros más capacitados y modernos.

Materiales, armamentos y equipos: En lo referente a equipamiento, se tenderá a una efectiva modernización de las dotaciones, estudiando las posibilidades existentes para proveer nuevos materiales y armamentos por modificación, fabricación y/o adquisición en el extranjero, que le acuerden al ejército la potencia y movilidad requeridas.

Ley para el personal militar: Se encarará su revisión, para adaptarla a las necesidades reales y a la reestructuración del ejército.

Sanidad: mejoramiento y ampliación de los servicios médicos y asistenciales (métodos, instrumental, personal profesional y técnico, etc.) del Hospital Militar Central y hospitales regionales, para llevarlos a la altura de los progresos actuales en la materia.

Ley 11.147, de Autoabastecimiento: se estudiará la situación del régimen creado por la mencionada ley y sus reglamentaciones y normas complementarias, con vistas a concretar, eliminación de la empresa creada por el régimen de la citada ley y consiguiente reintegro del ejército a su función específica fundamental, evitando interferencias en actividades que deben estar a cargo de las fuerzas económicas privadas.

Conveniencia de que los predios, maquinarias, implementos e instalaciones puedan entregarse a la explotación privada por venta o cesión a cooperativas, colonos desalojados, particulares o entidades estatales civiles.

Situación de los núcleos de producción: posibilidad o conveniencia de su eliminación o mantenimiento de la escala mínima y responsable, según la situación y necesidades locales, con exclusión de la mano de obra militar y fuera del ámbito de la ley No 14.147.

Obra social: se estudiará lo concerniente a este aspecto, de acuerdo con lo siguiente: Prohibición absoluta de empleo del personal de maestranza, soldados conscriptos, especialistas, etc., en tareas de obra social, dedicándolo en forma exclusiva a su misión orgánica específica.

Proveedurías: El funcionamiento de estos organismos, al demandar una gran cantidad de personal militar, atenta contra la función específica de la institución, resiente la disciplina y desvirtúa los principios éticos básicos que rigen la conducta del hombre de armas.

Proveedurías instaladas en organismos militares, comandos, reparticiones, unidades, etc.: Eliminación paulatina, de acuerdo con cada caso particular.

Proveedurías del Instituto de Obra Social del Ejército: En razón de la complejidad de los problemas que afectan a estos organismos, relativos a personal contratado, créditos a cobrar, compromisos, stock de mercaderías, se estudiará la forma más conve-

(Continúa en página OCHO)

Clarín

Un toque de atención para la solución argentina de los problemas argentinos

AÑO XI — Diario de la Mañana — Nº 3703

BUENOS AIRES · REPUBLICA ARGENTINA · 40 Centavos

Buenos Aires, Viernes 3 de Febrero de 1956

MAYERLING — El Rapto de Mary — Lea la 2a. Nota en la Página Central

Concluyó la Redacción del ESTATUTO DEL DOCENTE — En la Pág. 7

WALTER LIPPMANN — En la Página Tres un Comentario Exclusivo

LA NUEVA ASAMBLEA — Por Paul Reynaud — Aparece en la Contratapa

Acentúase la Expansión Soviética, Declaró Eden

Habló Ante el Congreso Norteamericano

WASHINGTON, 2 (AP). — Eden declaró ante el Congreso norteamericano que la amenaza directa de conflicto mundial ha sido reducida en esta era nuclear, cuando "el olvido confronta al agresor y a la víctima". Manifestó, sin embargo, que "el elemento disuasivo mutuo que representan las armas atómicas e hidrógenas en ambos bandos, no aleja completamente el peligro de la guerra y, mientras tanto, continúa la lucha en las mentes de los hombres".

Maniobras Comunistas

"Detenida en Europa la expansión soviética —dijo—, se extiende ahora hacia el Sur y sondea otras tierras. Desde el Kremlin parte a los lugares que llamamos el Medio Oriente y toda Asia, una mezcla de lisonjas y amenazas, ofertas de armas y amenazas a personas, todo comprendido en términos de fiera hostilidad a los ideales occidentales. En vista de ello, ¿qué respuesta debe dar el Occidente? No nos proponemos basar nuestras políticas en el resurgimiento de viejos odios o crear nuevos. Sabemos que no podemos ni contener al comunismo ni obligarlo a retroceder por las fuerzas de las armas.

"Amistad y libertad y ayuda de toda clase en la cual basar el creciente nivel de vida, eso es lo que ofrecemos", expresó. Habló primero ante el Senado y luego ante la Cámara de Representantes.

Eden definió un sendero de tres puntos que daría efecto a la Declaración:

1. Mantener alianzas "sin disculpas" y prestarse siempre a reunirse y conversar con las potencias comunistas, "teniendo siempre en cuenta los métodos que según usados contra nosotros.
2. Hacer evidente que Estados Unidos y Gran Bretaña comparten "unidad de propósito" donde haya peligro de conflicto.
3. Continuar dando ayuda económica a los amigos de Occidente primero, "pero sin olvidar a los otros".

Conferenciarán en Abril los Cancilleres de España y EE. UU.

Artajo Fué Invitado por Dulles

WASHINGTON, 2 (AP). — El ministro de Relaciones Exteriores de España, señor Alberto Martín Artajo, fué invitado a una conferencia de tres días con el secretario de Estado norteamericano, Foster Dulles. Las reuniones se iniciarán el 10 de abril próximo con el fin de considerar cuestiones de política exterior.

Primera en 20 Años

Esta visita oficial será la primera efectuada por un canciller español a Estados Unidos por lo menos en 20 años. El Departamento de Estado señaló que la última visita de esa índole tuvo lugar antes de la guerra civil española.

El canciller Artajo que ocupa ese cargo desde hace casi 10 años, tuvo parte muy destacada en las negociaciones de las bases norteamericanas en España, cuyos acuerdos se firmaron en septiembre de 1953.

El Departamento de Estado, al anunciar las próximas conversaciones, dijo: "Durante los tres días que estaré en Wáshington, el ministro de Asuntos Exteriores tendrá cambios de impresiones con el secretario de Estado y otros altos funcionarios acerca de aspectos actuales de las relaciones hispanonorteamericanas y de cuestiones de interés mutuo para ambos países".

Los círculos oficiales creen que el programa norteamericano de ayuda exterior será uno de los principales temas de discusión.

Aceptación Hispana

WASHINTON, 2 (INS). — El ministro de Relaciones Exteriores de España, Alberto Martín Artajo, aceptó una invitación para visitar al secretario de Estado, John Foster Dulles, del 10 al 12 de abril próximo. Así lo anunció el Departamento de Estado.

La Admisión de Sudán en la UN Urge Lodge

NUEVA YORK, 2 (INS). — Estados Unidos solicitó una pronta reunión del Consejo de Seguridad para recomendar la admisión del Sudán en la organización mundial.

Sudán, que proclamó su independencia el 1º de enero de este año, pidió oficialmente el ingreso en la UN el martes pasado.

El embajador norteamericano, Henry Cabot Lodge, en carta enviada al presidente del Consejo de Seguridad, Arkady A. Sobolev, de Rusia, declaró que el gobierno de Estados Unidos considera que el Sudán "llena bien los requisitos para su afiliación" en la organización de 76 países.

Aramburu en San Fernando

ACOMPAÑADO del interventor bonaerense, coronel Emilio Bonnecarrere, y de autoridades de San Fernando, el presidente provisional, general Aramburu, aparece caminando por las calles de la ciudad que ayer festejó el 150º aniversario de la fundación

Reitera la URSS su Oferta a Eisenhower

Recibióse en Washington Otra Nota de Bulganin

GETTYSBURG, Pensilvania, 2 (AP). — Eisenhower recibió un nuevo mensaje de Bulganin, presumiblemente relacionado con el propuesto tratado de amistad de veinte años que fuera rechazado por el gobierno de Estados Unidos. El mensaje fué entregado en el Departamento de Estado por el embajador soviético, Georgi Zarubin, y remitido a Eisenhower a su residencia campestre de Gettysburg.

Traducción Preliminar

Hagerty, Secretario de Prensa de la Casa Blanca, señaló que Eisenhower había recibido una traducción preliminar, y que estaba en preparación otra, más esmerada. Según expresó, el presidente y el secretario de Estado se proponen estudiarlo cuidadosamente antes de darle respuesta. Aclaró también que la nota fué entregada poco después del mediodía, cuando Eisenhower se disponía a salir de la Casa Blanca con destino a Gettysburg.

Reitera su Ofrecimiento

WASHINGTON, 2 (AFP). — El nuevo mensaje de Bulganin a Eisenhower reitera su ofrecimiento de un tratado de amistad y cooperación entre sus dos países, afirmando que también está dispuesto a cumplir tratados similares con el resto del mundo, inclusive Gran Bretaña y Francia.

Pacto con la NATO

Después renueva la proposición para firmar un pacto de no agresión entre la NATO y las naciones comunistas que integran el pacto de Varsovia. Sostiene que tal tratado facilitaría las reducciones sustanciales de armamentos y de las fuerzas armadas, y asegura que el rearme de Alemania occidental no puede constituir una base para la solución del problema de la seguridad Europea y de la propia cuestión alemana.

Momento Propicio

Tras recordar el carácter amistoso de la respuesta a su nota anterior, expresa: "Estimamos que ha llegado el momento de concretar un tratado de amistad y cooperación entre nuestros dos países. Un pacto semejante aportaría una valiosa contribución al desarrollo de las relaciones soviético-norteamericanas y ayudaría a la vez a regularizar las relaciones entre nuestros amigos y los vuestros en el dominio internacional. Lamentamos que nuestra proposición anterior no haya obtenido un recibimiento más favorable".

Competencia con la UN

Rechaza luego el argumento de Eisenhower de que un pacto de esa naturaleza es incompatible con la Carta de la UN y afirma que "este documento no tendría eficacia suficiente si las dos grandes potencias del mundo no consiguen armonizar sus relaciones".

Bulganin rechaza en su nota la proposición norteamericana de una inspección recíproca, por entender que en la situación internacional actual, dicha inspección no conseguiría liberar a los pueblos de su temor a una nueva guerra.

La Declaración Conjunta Denota Una Reconfortante Concordancia de Miras

NUEVA YORK, 2 (De nuestra agencia). — La declaración de Washington es una oportuna reactualización de las razones morales que determinan la división del mundo. La estrecha vecindad de los acontecimientos permite establecer ahora una inconfundible relación entre el sentido de las cartas cambiadas por Bulganin y Eisenhower y la entrevista del presidente de EE. UU. con el "premier" Eden. Igualmente, no cabe duda de que la declaración de Washington es un documento de suficiente trascendencia como para rechazar la idea de que es el fruto de sólo tres días de conversaciones.

Más allá de la expresión concreta de unidad y determinación que encierra, es altamente estimulante que se lo adivine como el resultado de una preocupación común al Foreign Office y el departamento de Estado, que debe haber nacido cronológicamente sincronizada con el creciente deterioro del cuadro que ofrece el Oriente Medio. Si, en términos generales, el comunicado y la correspondiente declaración tienen amplísimas razones de ser por los conflictos permanentes que afligen al mundo, su oportunidad en lo que se refiere precisamente al Oriente Medio no puede ser mayor. En ese lugar del mundo los plazos están venciendo rápidamente, y en especial, la pasividad norteamericana sobre esa crisis era tan incomprensible como inquietante.

En el Oriente Medio se concreta una amenaza inmediata a la paz del mundo, y una vez más esta amenaza tiene el origen habitual de todas las que se han registrado en los últimos diez años. El párrafo correspondiente del comunicado establece una clara responsabilidad al expresar que "la acción del bloque soviético con referencia al abastecimiento de armas a países del Oriente Medio aumenta la tensión que existe en esa zona y hace mayor el peligro de guerra". Festejemos que esta franca actitud esté reforzada por el recuento moral que se agrega en la declaración. En ella hay un balance claro y concreto de lo que representa el comunismo en la última década de la historia, expresado en los millones de seres que viven sometidos a Moscú, como en el caso de los 100 millones de personas que, en Europa solamente, formaban en otros tiempos diez países independientes.

Es oportuno que se le refresque la memoria al mundo y más oportuno todavía que se reactualicen las razones básicas que dividen en dos bandos a la humanidad. Y que todo se diga en un idioma claro, sin eufemismos diplomáticos, como corresponde cuando se dice la verdad. Honradez ésta manifiesta no sólo en la actitud general de la exposición, sino también en la valentía necesaria para reconocer que, con respecto al Lejano Oriente, hay entre Inglaterra y EE. UU. "algunas diferencias de juicio acerca de la manera efectiva de alcanzar los objetivos propuestos".

Esta confesión le agrega fuerza moral al documento. Por sobre las diferencias, hay un acuerdo substancial, expresado en el primer párrafo de la declaración y que debe repetirse, como resumen de la posición de los pueblos que hacen su bandera de la democracia: "Tenemos conciencia de que, en este año 1956, todavía continúa furiosamente la lucha que ya tiene años entre quienes creen que el hombre tiene su origen y destino en Dios y quienes lo tratan como si hubiese sido creado meramente para servir a la máquina del Estado". Y ésa es la cuestión.

HORACIO ESTOL

Corresponsal de Clarín en EE. UU. de Norteamérica

MOLLET VIAJARA A ARGELIA EL LUNES

INFORMACION EN PAGINA DOS

Conmemoróse la Gesta de Caseros

Dijo Aramburu: Ningún Precepto Puede Oponerse a los Fines Revolucionarios

LA República vivió ayer una fecha de la más pura exaltación democrática, en la rememoración de la gesta libertadora de Caseros con motivo de cumplirse su 104º aniversario. El Colegio Militar de la Nación, emplazado en las proximidades del campo donde se libró la gloriosa batalla, fué digno escenario del acto central del día, en el cual las autoridades nacionales surgidas del triunfo de la Revolución Libertadora rindieron el tributo de su homenaje al vencedor de aquella tiranía, general Justo José de Urquiza. Asimismo, organismos públicos y entidades culturales y políticas de la capital se asociaron a la celebración en distintos actos, mientras en el interior del país fué total también la adhesión de autoridades y pueblo.

Por decreto del Poder Ejecutivo se puso en circulación un sello postal conmemorativo del 104º aniversario de la batalla de Caseros. El sello, emitido en una cantidad de 3 millones de ejemplares, tiene el valor de pesos 1.50.

En el Colegio Militar

Un magnífico espectáculo ofrecía desde hora temprana el Colegio Militar de la Nación, donde debía realizarse el acto central de la fecha. Numerosísimo público se había dado cita, ya que las autoridades militares habían anunciado su propósito de facilitar el acceso a las instalaciones del colegio y permitir asimismo, la visita del Palomar de Caseros.

La zona —próxima al colegio—, donde se librara la famosa batalla, concentró el interés de la concurrencia, que fué haciendo tiempo así, hasta la llegada del presidente de la Nación, con lo cual se iniciaría el acto.

Llega el General Aramburu

Poco después de las 18, arribó al Colegio Militar el general Aramburu, acompañado por ministros y altos jefes de las fuerzas armadas. Luego de recibir el saludo de los jefes de Campo de Mayo, el presidente revistó las tropas, y a continuación se ejecutó el Himno Nacional, que fué cantado por los presentes.

De inmediato, el jefe del Estado se adelantó hasta la efigie de Urquiza, en cuyo honor formaban en cuadro cadetes del Colegio Militar, una compañía de infantería y otra de marinería con bandera y banda, y delegaciones de la Escuela Naval Militar y de la Escuela de Gendarmería, y colocó al pie de la misma una palma de flores. Mientras tanto, las bandas militares ejecutaban dianas y una escuadrilla de Gloster Meteor a reacción sobrevolaba el lugar, completando así un espectáculo de profunda emoción.

Habla el Jefe del Estado

Acto seguido y en medio de la honda expectación de la concurrencia, el general Aramburu pronunció

(Continúa en la pág. CUATRO)

Clarín

Un toque de atención para la solución urgentísima de los problemas argentinos

AÑO XI — Diario de la Mañana — Nº 3.704

BUENOS AIRES - REPUBLICA ARGENTINA — 40 Centavos

Buenos Aires, Sábado 4 de Febrero de 1956

Urgen en Londres Iniciar la Lucha Contra la Inflación

LONDRES, 3 (AP). — El canciller del Tesoro, Harold Mac Millan, declaró que la nación debe librar una lucha urgente contra la inflación con el fin de proteger el valor de la libra esterlina. Afirmó que en esta lucha los británicos deben trabajar unidos "para detener la progresiva desvalorización de nuestra moneda que, de continuar, minará nuestra posición de solvencia en el exterior y constituirá la ruina de nuestro nivel de vida en el país".

Habló en el Consejo Nacional de Asesoramiento sobre producción, organismo compuesto por representantes de los trabajadores de la industria. Comparó la crecida economía crediticia británica con un cortocircuito eléctrico sobrealimentado que finalmente quema un fusible. Describió al fusible como el punto de confianza mundial en la libra esterlina, y expresó que cuando se quemó el fusible, hace seis años, hubo que devaluar la libra esterlina, de alrededor de cuatro dólares a la presente de 2,81 dólares.

"No debe permitirse que eso ocurra otra vez", señaló. Es por eso que hemos eliminado algunas de las trabas, hasta que el crecimiento de nuestra producción nos diera un potencial mayor.

Virtual Rechazo de Eden a la Oferta Rusa

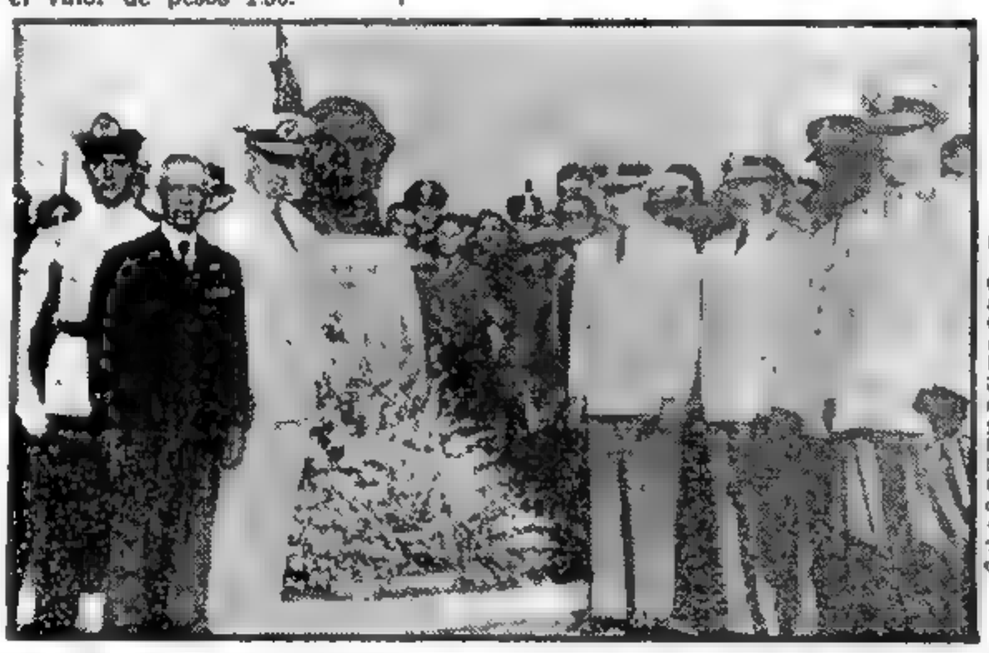

El Gral. Aramburu, los ministros de las fuerzas armadas, altos jefes militares, el general Dr. Luis María Campos Urquiza, nieto del prócer, y numeroso público, junto al busto que perpetúa la memoria del héroe de Caseros, durante la ceremonia cumplida en el Colegio Militar

Emprendió Viaje Rumbo a Canadá

A. EDEN

WASHINGTON, 3 (AFP). — El primer ministro británico Eden rechazó virtualmente el tratado de amistad anglosovietico de 20 años propuesto por el mariscal Bulganin en su segundo mensaje al presidente Eisenhower.

En una conferencia de prensa concedida poco antes de partir por vía aérea con destino a Ottawa, Eden expresó que Gran Bretaña "estará seguramente de acuerdo con la respuesta que Eisenhower dará a la carta del 1º de febrero de Bulganin.

Después de revelar implícitamente que Estados Unidos y Gran Bretaña se consultarán sobre el trámite que convenga dar a la nota soviética, Eden se pronunció sobre la posibilidad de un tratado anglo soviético diciendo: "Existía ya un tratado de esa índole. Pero Rusia lo denunció cuando Gran Bretaña ingresó en la Unión Europea de Defensa. Yo diría al pasar que no estoy completamente convencido de la utilidad de un nuevo tratado anglosovietico: un tratado es instrumento solemne y debe ser considerado con más respeto".

Interrogado sobre la revisión de las restricciones impuestas al comercio entre Occidente y China, Eden indicó que se contempla el propósito de levantar "paulatinamente" esos controles para equilibrar la situación con la que rige con Rusia.

Hizo también un llamado al pueblo norteamericano para que mantenga con el pueblo británico un espíritu de unidad que, para el mundo entero, puede significar la paz eterna.

Informóse Desde Londres un Acto de Washington

WASHINGTON, 3 (AP) — Las primeras informaciones de la conferencia de prensa de Eden en esta capital, fueron transmitidas desde Londres por The Associated Press. Las palabras de Eden fueron transmitidas por radio directamente a Londres y mientras los periodistas, que no podían abandonar la sala de conferencias permanecían allí, desde la capital británica fueron llegando los pormenores de la reunión.

Acepta Francia Una Conferencia Tripartita Sobre Oriente Medio

WASHINGTON, 3 (AFP). — El gobierno francés aceptó participar en conversaciones tripartitas con Estados Unidos y Gran Bretaña, a fin de estudiar los medios de acción que las tres potencias podrían verse obligadas a adoptar en caso de crisis en el Cercano Oriente y en virtud de la declaración tripartita de 1950. Al finalizar las conversaciones anglonorteamericanas en Washington, Foster Dulles y el embajador de Gran Bretaña, sir Roger Makins, habían transmitido al embajador de Francia, señor Maurice Couve de Murville, una invitación para que Francia participe en tal estudio.

Las medidas a tomarse serían tanto económicas com militares.

No Existen Diferencias en el Gobierno, Afirmó Rojas

Desmintió Versiones Erróneas al Exterior

NUEVA YORK, 3 (AP). — La oficina de The Associated Press en Buenos Aires envió al exterior el siguiente despacho fechado en la capital argentina: "El vicepresidente de Argentina, contraalmirante Isaac Rojas, declaró hoy que "existe una estrecha comprensión entre todas las altas figuras del gobierno, que cada día consolidan más sus actividades alrededor del presidente de la República, general Aramburu, quien es no sólo un gran presidente, sino también un excelente amigo y camarada".

Comprensión y Camaradería

El contraalmirante Rojas, en una entrevista concedida a The Associated Press en su departamento de la calle Austria, subrayó que "no es cierto" que existan dificultades entre los altos funcionarios del gobierno. Añadió que "personalmente, mis relaciones con el presidente son las más amistosas y cordiales que puedan existir y no hay motivo de dificultad entre nosotros".

Declaró también el vicepresidente argentino que "existe una amplia camaradería y unidad entre los altos jefes y miembros de las fuerzas armadas".

El contraalmirante Rojas invitó al representante de esta agencia a concurrir a su departamento con el fin de explicar su situación. En cordial entrevista, manifestó que quería mostrar que no estaba a bordo de un buque de guerra, como la agencia atribuyó ayer a fuentes allegadas a la Casa de Gobierno.

Sobre su caso personal, el contraalmirante Rojas manifestó que el viernes por la tarde se sintió indispuesto y se retiró de la Casa de Gobierno a las 19.30. Añadió que el médico naval, capitán de navío Dr. Antonio Etcheverry, lo había examinado esa misma noche, ordenándole guardar reposo absoluto hasta el lunes.

El vicepresidente dijo que estaba "muy cansado", añadiendo que ha estado trabajando de 16 a 18 horas por día en su despacho y asistiendo a múltiples compromisos oficiales desde setiembre.

Sugiere Kubitschek Una Reunión de Presidentes

Comprendería a Brasil, Uruguay y Argentina

RIO DE JANEIRO, 3 (AP). — Una alta fuente allegada al presidente Kubitschek declaró que el primer magistrado brasileño considera "con mucha simpatía" una reunión de los jefes de gobierno de Argentina, Brasil y Uruguay, con el objeto de estudiar los problemas políticos, económicos y sociales recíprocos, tal como lo sugirió el doctor Luis Batlle Berres.

El doctor Batlle Berres, presidente del Consejo de Gobierno del Uruguay, hizo ayer esa sugestión en una entrevista que concedió a un diario de la capital uruguaya.

La fuente brasileña manifestó que la sugestión "está dentro de la política de Kubitschek, que es francamente favorable a los contactos directos".

Recordó la afirmación que hizo el doctor Kubitschek en conferencia de prensa de que no fijaría su residencia en Río de Janeiro, sino en todo el Brasil, significando con eso su intención de realizar viajes periódicos a todos los puntos de la Nación, para llevar su gobierno a todos los rincones del país, como lo dijo en aquella ocasión.

La misma fuente expresó que "esa misma orientación de contacto personal" que Kubitschek se propone establecer en su política interna, "con toda seguridad la aplicará también en relación a la política exterior" siempre que sea posible.

Plantea Una Controversia en EE. UU. el Plan Para Crear Otra Vicepresidencia

WASHINGTON, 3 (Exclusivo para Clarín). — Uno de los problemas más serios que se plantean ahora ante el Congreso, el del cúmulo de responsabilidades que pesan sobre el primer magistrado, ha permitido que expongan sus opiniones al respecto los ex mandatario, señores Herbert Hoover y Harry Truman.

A su vez, el representante republicano Peter Frelinghuysen, de Nueva Jersey, acaba de presentar ya tres proyectos de ley relacionados con la presidencia y su organización, que se refieren a los objetivos siguientes:

1º Aclarar un punto oscuro de la Constitución según el cual la Corte Suprema, por mayoría de votos del Congreso, determinará cuando está incapacitado para cumplir con sus deberes el presidente de EE. UU. y, por lo tanto, cuándo deben delegarse sus funciones en el vicepresidente, hasta ciertos límites.

2º Crear una comisión especial en la oficina del primer magistrado, para estudiar todos los problemas de sus actividades y librarlo de las obligaciones administrativas de menor importancia.

3º Establecer un nuevo cargo de vicepresidente administrativo, dependiente de la presidencia, de acuerdo con la propuesta del ex presidente Hoover, como una medida rápida y práctica para ayudarle al jefe del Poder Ejecutivo a cumplir con sus tareas.

●

La divergencia de opiniones se ha planteado especialmente en cuanto se refiere a la creación del cargo de vicepresidente administrativo. Truman se muestra contrario a cualquier medida que implique "tocar las funciones que, de acuerdo con la Constitución, correspondan al presidente" y opina que toda delegación de funciones podría diluir los poderes y la responsabilidad presidencial.

Por su parte, el general Eisenhower afirma que, a pesar de que su experiencia en el gobierno no le ha demostrado la necesidad de un vicepresidente administrativo, no se opondría a una iniciativa del Congreso tendiente a crear el mencionado cargo.

●

El ex presidente Hoover, subrayando el hecho de que las tareas de la presidencia han aumentado "fabulosamente", sostiene con toda energía que la creación de una vicepresidencia administrativa le ayudaría muchísimo al primer magistrado, fortaleciendo su adecuado control sobre las 1.900 dependencias federales que se hallan bajo su dirección y considera que ello sería una fuente de economía y eficiencia en el gobierno. Hoover ha tratado de probar que no se presentaría el peligro a que ha aludido Truman y afirma que:

"El problema no consiste en disminuir las responsabilidades constitucionales del presidente, sino en reducir las actividades superfluas y de menor importancia que pesan sobre sus hombros. El propósito de dicha medida no sería sólo disminuir su esfuerzo físico, sino proporcionarle más tiempo para determinar la política ejecutiva en ese gran número de dependencias del gobierno". Hoover ha citado, entre muchos otros casos, 21 ejemplos de deberes insignificantes que le impone la Constitución al presidente, como, verbigracia, "aprobar las normas que regulan el transporte y fundición del oro y la plata; firmar los diplomas de los graduados en las universidades; resolver sobre las expulsiones de la Academia Naval; nombrar ingenieros para cada escuadra de la marina de guerra; aprobar los contratos de obras públicas de Hawaii, y aprobar las jiras de conciertos de la banda de la armada..."

●

Es obvio que muchos están ansiosos de que el Congreso se ocupe de todo eso y, asimismo que el propio Eisenhower no permitirá que las responsabilidades de la presidencia se reduzcan en lo más mínimo para adaptarse a su conveniencia personal y que el problema deberá encararse exclusivamente sobre esa base.

WALTER LIPPMANN

Copyright Clarín y Editor Press. Prohibida la reproducción total o parcial

LLEGA HOY EL VICEPRESIDENTE DE PERU: NEGOCIARA UN CONVENIO

INFORMACION PAGINA CINCO

Darán Radicación a Rurales Desalojados

Lo Anunció Mercier en Baradero

BARADERO, 4 (C). — Ecos de fiesta grande tuvieron hoy en esta ciudad los actos recordatorios del nacimiento de la agricultura argentina. Baradero, que se enorgullece de haber recibido en su tierra fecunda —hace cien años— a los primeros colonos suizos, puso todo el austero fervor de sus hombres de campo para celebrar el acontecimiento. Pero la progresista localidad tuvo también su otro motivo de inmenso júbilo. Lo halló en las palabras del ministro de Agricultura y Ganadería, doctor Mercier, que una vez más ratificó los propósitos del gobierno de posibilitar la radicación del campesino, y adelantó que los chacareros en trance de ser desalojados y que no tengan dónde ir, encontrarán en el Banco de la Nación la solución a sus problemas.

Misa de Campaña en la Plaza Mitre

La calma habitual de la pujante ciudad sufrió esta mañana el contraste del estruendo. Amanecía cuando el disparo de bombas congregaba ya al pueblo a la celebración.

A las 8.30, el cura párroco, Eugenio Betoño, comenzó el anunciado oficio de campaña, ante la gran cruz que presidía el altar erigido en la plaza Mitre. Todo el pueblo estaba ya a esa hora congregado en el amplio ámbito y todos los medios de transporte propios de la campaña habían sido utilizados a ese efecto. Minutos después, la laboriosa colonia, hoy hecha verdadero emporio agrícola, elevaba sus gracias al cielo.

La Llegada de las Autoridades

Alrededor de las 11, en el campo de aterrizaje, cercano a la ruta nacional Nº 9, se había congregado bastante público, considerando su distancia de más de 6 kilómetros de la ciudad. Encabezan el grupo, el comisionado municipal, señor Juan Bautista Cabrera y funcionarios locales.

Poco después, arribaba al lugar el avión que conducía al ministro de Agricultura y Ganadería, doctor Alberto Mercier, y en seguida llegaron en otra máquina, el interventor federal en la provincia, coronel Emilio Bonnecarrere, el ministro de Asuntos Agrarios y otras autoridades provinciales. Poco más tarde, lo hacían el ministro de Obras Públicas de la provincia, el secretario general de la Gobernación, el ministro de Suiza en nuestro país, señor Mario Guido Fumasoli, y el agregado cultural a esa embajada; estos dos últimos especialmente invitados, por ser des-

(Continúa en la pág. CUATRO)

Clarín

BUENOS AIRES · REPUBLICA ARGENTINA · 40 Centavos

Un toque de atención para la solución argentina de los problemas argentinos

AÑO XI — Diario de la Mañana — Nº 3705

Buenos Aires, Domingo 5 de Febrero de 1956

WILLIAM Knowland, Jefe del bloque republicano del Senado de Estados Unidos

Opónense a la Liberación del Intercambio con Pekín

Knowland Pedirá Seguridades a Eisenhower

WASHINGTON, 4 (AFP). — El senador republicano William Knowland, declaró que pedirá seguridades al gobierno norteamericano en el sentido de que no aminorará las restricciones a las relaciones comerciales con China comunista en estos momentos en que Chou-En-lai amenaza con atacar Formosa. Responde así Knowland a sir Anthony Eden, que se había pronunciado en favor de "mayores facilidades" al respecto.

Adhiere Bridges a la Oposición de Knowland

WASHINGTON, 4 (INS). — El presidente de la Comisión Política del Senado, Styles Bridges, republicano, coincidió con quienes sostienen que cualquier esfuerzo que se realice por reducir las restricciones al comercio con China roja "encontrará grandes dificultades". Adhirió a la actitud asumida por el líder de la minoría, William Knowland, en su oposición a la proposición británica de permitir a los chinos comunistas el mismo "status" de comercio que existe en la actualidad con Rusia.

Bridges expresó: "Me opongo a que se reduzcan las restricciones al comercio con China roja. Ellos tienen mucho que hacer antes de que pueda haber consideración alguna en ese sentido. Cualquier movimiento tendiente a eliminar esas restricciones tropezará con grandes dificultades".

Por su parte, el senador Knowland manifestó que cree que el embargo sobre el comercio de materiales estratégicos con China comunista debería aplicarse en forma conjunta por Estados Unidos y Gran Bretaña.

Knowland dijo que está satisfecho de que como resultado de la visita de Eden, Estados Unidos haya reafirmado su posición de no modificar la situación con China respecto al intercambio comercial. Agregó que el gobierno sólo ha declarado que "explorará y discutirá" la situación más detalladamente.

Satisface a París la Nueva Oferta Rusa

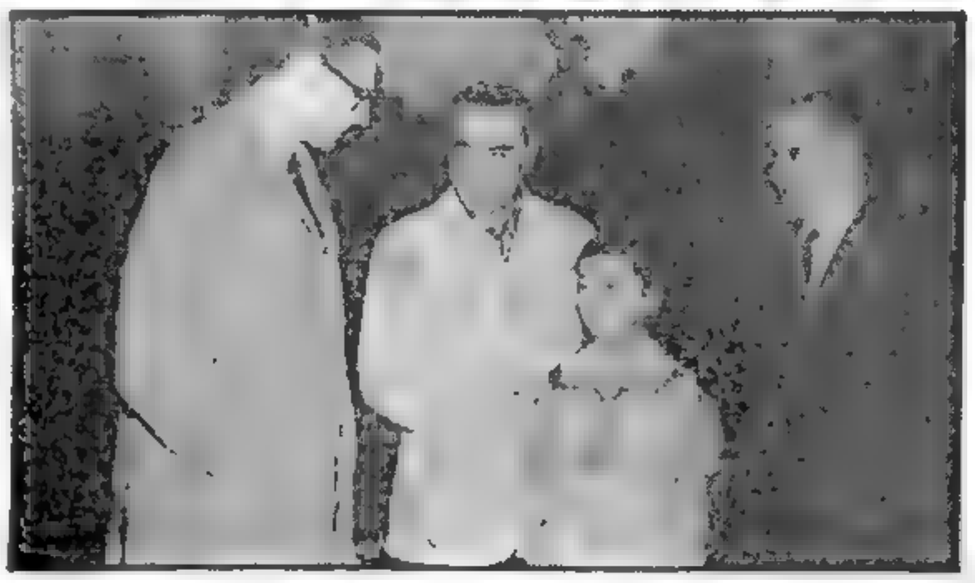

EL VICEPRESIDENTE de la Nación, contraalmirante Isaac F. Rojas, posa sonriente, mientras abraza cariñosamente a su pequeña hija María Lía, de 11 años. Lo acompañan el secretario general de la Vicepresidencia, capitán de navío Carlos Sánchez Sañudo, y el cronista de Clarín

Reclama, Empero, "Esfuerzos Positivos"

PARIS, 4 (AFP). — El gobierno francés parece adoptar, con respecto a las últimas proposiciones del mariscal Bulganin, una actitud ligeramente distinta a la de Estados Unidos y Gran Bretaña. Mientras Eisenhower prepara, al parecer, una nueva respuesta negativa, redactada en términos amistosos pero firmes, con el propósito de poner punto final al intercambio de mensajes con Bulganin, y cuando Eden ha declarado públicamente que no cree en la utilidad de un nuevo tratado anglo-soviético, Christian Pineau, canciller del nuevo gobierno francés, admitiría que se considere válido el tratado franco-soviético, denunciado hace poco por la U.R.S.S.

Comunicado Francés

Tal es lo que resulta de un comunicado que acaba de publicar Pineau, socialista, a quien Guy Mollet, jefe de ese partido y actual primer ministro, ha confiado la dirección de la política exterior francesa.

El comunicado expresa que el gobierno francés se complace en comprobar que la respuesta de Eisenhower a Bulganin, ha estimulado a éste a proseguir el diálogo y a mantener con Occidente un contacto que Francia se ha esforzado siempre por asegurar su continuidad. "La conferencia de los jefes de los gobiernos permitió a los cuatro abordar en conjunto el estudio de los problemas pendientes. Si no ha llegado a una solución, la dejado no obstante abierta una negación y ha permitido la indispensable confrontación de las posiciones respectivas.

"Cualesquiera sea el procedimiento utilizado, —agrega— la continuación del intercambio de opiniones no puede sino favorecer la comprensión mutua y hacer más fácil la defensa de la paz y la organización de la seguridad.

Expresa más adelante que "en lo que se refiere a la conclusión de nuevos acuerdos internacionales el gobierno francés estima que estos acuerdos tendrían mayor alcance si estuvieran coronados por un esfuerzo positivo en cambio de la solución de las cuestiones pendientes. "Su significación podría ser considerable si actuaran después de la eliminación de los principales obstáculos que se oponen todavía a una cooperación amistosa y confiada entre el Este y el Oeste.

En lo que se refiere a Francia —indica— el tratado de alianza que existía desde el 10 de diciembre de 1944, denunciado unilateralmente por el gobierno soviético el 10 de julio de 1955, Francia hizo saber ya públicamente que lamentaba esta decisión que ninguna razón jurídica valedera justificaba a sus ojos y tuvo ocasión de declarar en varias oportunidades que entendía en consecuencia, en cuanto a él, permanecer fiel tanto al espíritu como a la letra del tratado de 1944".

Mensaje a Molotov

PARIS, 4 (AFP). — El embajador de Francia en Moscú, Maurice Dejean, visitó a Molotov, a quien transmitió un mensaje personal del canciller Pineau.

Se hizo saber también en París que Pineau ha enviado por medio de los embajadores franceses otros mensajes análogos a varios otros ministros, especialmente a Foster Dulles y a Selwyn Lloyd, lo cual por otra parte corresponde a una modalidad establecida.

Por su parte, Pineau recibió en el Quai d'Orsay al embajador de la Unión Soviética, Sergueí Vinogradov.

La Revolución Dejará Como Herencia Una Auténtica Democracia, Dijo Rojas

CLARIN habló ayer con el vicepresidente, contraalmirante Isaac F. Rojas. La entrevista se realizó en la residencia de campo del ministro de Marina, contraalmirante Hartung, a pocos metros de la estación Don Torcuato. El contacto periodístico con el contraalmirante Rojas sirvió —a modo de complemento de la reciente aclaración oficial— para despejar totalmente las versiones que habían circulado últimamente acerca del forzoso descanso que se había impuesto el vicepresidente, por razones de salud. El contraalmirante Rojas se repone de las fatigas que derivan del cargo oficial. Eso lo comprobó Clarín. Y el encuentro con el vicepresidente de la Nación permitió, a la vez, reflejar su pensamiento actual sobre candentes problemas nacionales. Sus impresiones fundamentales quedan reflejadas así:

1 — Me hallo profundamente satisfecho de la obra desarrollada hasta ahora por el gobierno de la Revolución Libertadora. Considero que la acción del actual Poder Ejecutivo ha avanzado ampliamente en el curso de los pocos meses de su labor, en el campo de las realizaciones revolucionarias que se impusiera como cometido expreso.

2 — Tengo, asimismo, una honda confianza en que el país ha de regresar a la forma normal de vida democrática. Esta fe es lo esencial de nuestro espíritu.

3 — El gobierno provisional ha estado recibiendo duros impactos de incomprensión de algunos sectores, pero se ha obligado a no obrar ficticiamente, y, por lo tanto, preferirá siempre aparecer como no cediendo a una populari-

(Continúa en la pág. NUEVE)

Lea Hoy en Clarín

Literario

TOULOUSE-LAUTREC POR DENTRO
por Marcos Victoria
Profesor de las Universidades de Buenos Aires y La Plata

RESPONSABILIDAD DE LOS ESCRITORES
por José Luis Ríos Patrón
Joven y destacado crítico; secretario de la Sociedad Argentina de Escritores

LOA PRIMERA
por José Portogalo
Poeta laureado por la Municipalidad de la Capital

UN MAESTRO
por Martín Alberto Noel
Primer premio en un concurso nacional para autores de cuentos

JUAN CRUZ VARELA, EL PRIMER POETA CLASICO ARGENTINO
por Josefina Muñoz Azpiri
Prestigiosa autora de numerosos trabajos literarios

****

Aludió Prebisch a la Inversión de Capitales

INFORMACION EN LA PAG. SEIS

Francia se Halla Frente a un Erial Político: Argelia

PARIS, 4 (De nuestra agencia). — Argelia se proyecta en estos momentos en un tal primer plano, que la eterna Francia hace figura de telón de fondo ante la pantalla de la actualidad.

El inmenso drama argelino acaba de alcanzar un momento de paroxismo, con la salida de Argel del hasta ahora gobernador general, Jacques Soustelle, y el anuncio de la llegada del jefe del gobierno francés y el general Catroux.

En más de cien mil personas se calcula la multitud que se amotinó en el puerto, dispuesta a impedir el embarco de Soustelle, en quien los franceses de Argel ven su acérrimo defensor. Rompiendo toda clase de servicios de orden —los estudiantes se colgaron de los blindados del Ejército, a los que convirtieron en racimos humanos— los franceses de Argel quisieron, más que retener a Soustelle, protestar de muy ruidosa manera contra su relevo. La imponente manifestación tenía un significado de carácter negativo: impresionar a Guy Mollet y Catroux, a la intención de los cuales se profirieron gritos hostiles, especialmente contra el último: "Catroux a la mar", se oyó. En parte, el objetivo de los manifestantes que se colgaban de las rejas del puerto como Jean Gabin en el famoso "Pepe le Moko", se ha conseguido, puesto que Guy Mollet ha desistido de acompañar al general Catroux, quien ha retrasado su viaje en varios días. El consejo de ministros decidió ayer separar en el tiempo ambos viajes, para intentar aplacar entretanto los ánimos.

Como toda multitud que se siente directamente amenazada, los franceses de Argel pierden el control de sus nervios. Un millón doscientos mil franceses temen verse desenganchados del tren metropolitano francés y abandonados en la vía muerta de un país carente de toda estructura, seguridad y responsabilidad, el día que lograse desasirse del control francés. Argelia nunca fué una nación más o menos organizada, como por ejemplo Túnez. Tampoco hay en Argel un bey o un sultán, como en Marruecos. Nadie hay en Argel con quien pactar, dialogar o cooperar. Los franceses, al llegar, pasada la mitad del siglo XIX, encontraron el país sumido en una anarquía no muy distinta a la que dejarían el día de su marcha. Esperándolo todo de una asimilación que nunca pasó de ficción —la decidieron cuando era demasiado tarde— se encuentran hoy ante un erial político.

Soustelle propugnaba la integración de Argel a Francia, con un reconocimiento de derechos y deberes a los musulmanes, en rigurosa paridad con los franceses.

En cambio, todas las izquierdas francesas —Guy Mollet y Mendes-France, sin excepción— consideran que ya no se está a tiempo para intentar tal proyecto, y prefieren atajar el incendio cortando el bosque por lo sano. Su plan consiste en dar a Argelia un estatuto de federación. Guy Mollet, el día de su investidura, no se atrevió a decirlo claramente. Ha sido ahora el viejo general Catroux (79 años, arrancado de su dorado retiro de gran canciller de la Legión de Honor), quien acaba de descorrer el velo de los proyectos gubernamentales.

Soustelle, que ha desembarcado con un día de retraso en Marsella debido al temporal que azota al Mediterráneo, tiene alguna esperanza todavía de hacer cambiar los propósitos gubernamentales. Hoy este hombre que las circunstancias han convertido en una bandera política, ha dicho que si no lo consigue rápidamente pedirá al gobierno le mande a México de embajador. Jacques Soustelle, antiguo lugarteniente del general De Gaulle, pasó parte de la guerra en México, país que atrae su pasión de etnólogo. Soustelle, que ha visto a todos los nativos de Argelia clamar por la metrópoli, quiere ahora estudiar a los aztecas.

CARLOS SENTIS.

Corresponsal de Clarín en Francia

Protesta de Sofía Ante Washington

PARIS, 4 (AFP) — Bulgaria lanzó una violenta acusación contra los "servicios de espionaje" de Estados Unidos en Alemania, por permitir el sobrevuelo del territorio búlgaro por aparatos teleguiados y equipos fotográficos. Al mismo tiempo elevó una protesta ante EE. UU.

Inicia Eden Conversaciones en Canadá

OTTAWA 4, (INS). — Con "muchos asuntos en carpeta, pero no problemas", el primer ministro británico, sir Anthony Eden, se apresta a iniciar conversaciones con el primer ministro de Canadá, Louis Saint Laurent, y otros altos funcionarios. A su arribo a esta capital, Eden expresó confianza en que sus conversaciones con Eisenhower "resulten muy útiles". Llegó acompañado por el embajador británico en Washington, sir Roger Malkins, y fué recibido en el aeródromo por el "premier" Lester Pearson y el canciller.

Al observar la presencia de Pearson, con quien trabajó en colaboración cuando era canciller, le dijo: "Hola, Mike".

Eden declaró que espera tratar con Saint Laurent Pearson sobre "el resultado de lo que fué, estoy seguro, una conferencia muy útil en Washington. También espero tratar asuntos de interés para nuestros dos países". Se considera que entre los temas a tratarse en las conversaciones figurarán los siguientes: el temario de la reunión a realizarse el 27 de junio de los primeros ministros de la comunidad de naciones británicas; la política exterior conjunta anglocanadiense en el Cercano Oriente y la cuestión de los embarques de armas a aquella zona.

El lunes próximo Eden usará de la palabra en una sesión conjunta de las dos cámaras del parlamento canadiense.

Entrevistó al General Aramburu el Vicepresidente de Perú

INFORMACION PAG. CINCO

Mollet Comenzará Hoy sus Gestiones en Argel

Adóptanse Medidas de Precaución

CONSTANTINA, Argelia, 5 (AP). — El presidente del Consejo de Ministros de Francia, Guy Mollet, llegará a Argelia mañana, para tratar de llevar a la práctica sus propósitos de restaurar la paz y negociar con los rebeldes para intentar la formación de una especie de organización gubernamental.

Mollet espera encarar el grueso de la hostilidad y proporcionar así una mayor oportunidad de buen éxito al general Catroux, que ha sido nombrado ministro residente en Argelia, para aplicar la política del gobierno. A los colonos franceses de Argelia la simple mención de negociaciones con los rebeldes les pone fuera de sí. Más difícil es lograrlo. En previsión de nuevos disturbios, las autoridades han tomado medidas de precaución. Esta semana se registraron numerosas y violentas manifestaciones de protesta por la designación de Catroux.

Los franceses que residen aquí desde hace muchos años dicen que hasta sus amigos musulmanes más íntimos no podrían hacer otra cosa que adherirse a la rebelión, si el gobierno francés, mediante una actitud cualquiera, indicara que se dispone a negociar —antes de restaurar la paz— con los elementos que ahora atacan las granjas aisladas, las escuelas y hasta a los árabes que trabajan con los franceses.

El diario "Le Monde", de París, publica una serie de contestaciones a preguntas hechas a argelinos que mantienen contactos con los rebeldes. Indican claramente que los rebeldes no negociarán como no sea a base de una capitulación francesa o que París demuestre que es capaz de emprender una acción decisiva.

Jira de Inspección

ARGEL, 5 (INS). — El secretario de Estado de Francia para las Fuerzas Armadas, Max Lejeune inició un recorrido de inspección en el límite entre Argelia y Marruecos y la región de Constantina.

Lejeune elevará un informe sobre la situación en esa zona, conmovida por una fuerte resistencia antifrancesa, al primer ministro Guy Mollet.

Clarín

Un toque de atención para la selección argentina de los problemas argentinos

AÑO XI — Diario de la Mañana — Nº 2706

40 Centavos

Buenos Aires, Lunes 6 de Febrero de 1956

Antes del almuerzo servido ayer en la quinta de Villa Barilari, aparecen, de izquierda a derecha, el subsecretario de Marina, contraalmirante Riali; el ministro, contraalmirante Hartung; el presidente provisional, general Aramburu; el vicepresidente, contraalmirante Rojas, y el ministro de Aeronáutica, comodoro Krause

Iniciase Esta Semana la Conferencia Tripartita Acerca del Oriente Medio

Participarán Delegados de EE. UU., Francia e Inglaterra

WASHINGTON, 5 (AFP). — Diplomáticos británicos, norteamericanos y franceses se reunirán aquí a principios de la próxima semana para considerar la política común a aplicarse en el Cercano Oriente en caso de estallar un conflicto en gran escala entre Israel y los Estados árabes. Las conversaciones se realizarán en el departamento de Estado y serán uno de los frutos de la reciente conferencia entre Eisenhower y Eden.

Representarán a las tres potencias en las conversaciones el secretario de Estado adjunto, George V. Allen, de Estados Unidos; el embajador británico, sir Roger Makinsni, y el embajador francés, Maurice Couve de Murville.

La principal cuestión que deberán examinar es qué acción militar, económica o diplomática tendrían que emprender las tres potencias para restablecer la paz si los árabes o los israelíes incurrieron en una agresión violenta.

Las tres potencias tendrán que examinar también el número de efectivos militares, navales y aéreos disponibles en el Cercano Oriente para disuadir al agresor o rechazarlo si se lanza al ataque.

Eisenhower y Eden esperan de la UN la repuesta a la recomendación que le hicieran en el sentido de incrementar el número de observadores neutrales a lo largo de la frontera egipcio-israelí. El personal de la UN, en dicha frontera, el que actualmente alcanza a unos 75 hombres, sería elevado a unos 1.000.

Las próximas conversaciones tripartitas tendrán por objeto calmar los ánimos de árabes e israelíes

Habríase Perdido un Avión Yanqui en la Antártida

WASHINGTON, 5 (AP). — La marina anunció haber recibido un mensaje de la expedición que se encuentra en la Antártida, informando que uno de sus aviones, con siete hombres a bordo se había retrasado en una misión de rutina. Cuando se remitió el mensaje, el avión estaba retrasado doce horas.

Serios Temores

A BORDO DEL NAVIO "ARNEB", 4 (INS) (Demorado) — Los jefes de la expedición antártica norteamericana expresan sus temores por la suerte que pueden haber corrido los 7 ocupantes del avión "Nutria", que se halla perdido en las heladas estribaciones del mar de Ross desde las primeras horas del pasado jueves. Aun se siguen recibiendo llamadas de socorro de los hombres extraviados, pero las brigadas de salvamento han recorrido toda la ruta en que operaba el aparato, sin haber avistado al avión o sus ocupantes.

El "Nutria" llevaba 3 tripulantes y 4 miembros de la expedición "Deep Breeze", que regresaban de la tierra de Marie Byrd.

Confía Molotov en el Logro de un Convenio con el Oeste

Viacheslav MOLOTOV

LONDRES, 5 (AFP). — "El gobierno soviético, pese a la respuesta negativa del presidente Eisenhower al ofrecimiento amistoso de Bulganin, continuará en sus esfuerzos para tratar de concluir acuerdos de amistad con Occidente".

Así lo afirmó Molotov en una entrevista concedida a un corresponsal del "Sunday Times".

Expresó que su país propicia conferencias cada vez más numerosas entre los jefes de Estado, siempre y cuando las mismas sean precedidas por negociaciones diplomáticas destinadas a allanar dificultades. Rusia sólo desea una competencia pacífica con Occidente.

El jefe de la diplomacia soviética comenzó por criticar la reciente declaración anglonorteamericana. "Las acusaciones antisoviéticas mal corresponden a las proposiciones de tratados amistosos formuladas por nuestro país", manifestó Molotov. "Pero —añadió— no he perdido la esperanza de lograr una mayor comprensión con EE.UU., así como entre Gran Bretaña y la Unión Soviética".

Interrogado sobre la posibilidad de designar inspectores para el control de ciertos armamentos, Molotov respondió que dichos inspectores sólo serían eficaces si se suprimirán, aunque gradualmente, las bases militares en países extranjeros. "La URSS no teme las bases norteamericanas en el extranjero, expresó, pero no puede dejar de ignorarlas".

SEGNI

Segni y Martino Viajan a Bonn

ROMA, 5 (AFP). — El primer ministro Antonio Segni y el canciller Gaetano Martino partieron de Roma con destino a Bonn, para devolver la visita que el año pasado realizó el jefe del gobierno federal a esta ciudad.

Antes de partir, Segni declaró que considera el problema de la unidad alemana como un problema europeo, que nos interesa tanto como al mismo pueblo alemán. Ningún problema europeo puede ser resuelto, sin la unificación alemana, que no puede realizarse sino mediante elecciones libres".

"Italia —agregó— participa con Alemania, con toda lealtad, en la comunidad occidental, convencida de que es sólo por la cohesión y la solidaridad de los países de Occidente que se puede consolidar progresivamente la paz".

Eleva la URSS Una Queja Ante el Gobierno Iranio

TEHERAN, 5 (AFP). — El gobierno soviético informó al de Irán que la adhesión de este país al Pacto de Bagdad constituye un peligro para las fronteras soviéticas. Esta declaración está incluida en la nota que las autoridades de Rusia entregaron a Irán

El documento soviético, empero, no alude a una nueva negociación respecto a los tratados de no agresión iranio-soviéticos.

"La URSS —expresa— desea llamar la atención del gobierno iranio sobre las fuerzas extranjeras agresivas que elaboran planes de ataque contra la Unión Soviética". En documento reafirma también que Rusia "no podría permanecer indiferente frente a la situación creada por la participación del Irán en el Pacto de Bagdad, situación contraria a los intereses tratados iranio-soviéticos" y lamenta "los ataques contra la Unión Soviética contenidos en la última nota irania dirigida a Moscú el 10 de diciembre pasado".

Opínase que Rusia Advierte a Pekín al Proponer Convivencia a Occidente

LONDRES, 6 (De nuestra agencia). — No se han comunicado aun las fechas de la visita a Londres —en abril— del mariscal Bulganin y del camarada Khruschev. Y si la demora en dar cuenta de este detalle importante no revelase ya cierto escepticismo del lado británico, en vísperas del viaje de los adelantados rusos, agregaré que, desde hace días, circula el rumor de que Sir Anthony Eden lamenta el compromiso —aceptado en un momento de debilidad— y lo condiciona; lo condiciona a la conducta de los gobernantes soviéticos en las semanas que transcurran hasta su salida de Moscú, y especialmente a su lenguaje en la asamblea del partido Comunista ruso, convocado para el 14 del actual.

Londres renunciaría al lujo de sentirse hospitalario con los incapaces de prescindir de la oratoria áspera contra un anfitrión en potencia. Como en el caso de las cartas del mariscal Bulganin al presidente Eisenhower, "la conducta y la buena disposición de espíritu —fué la respuesta— importan mucho más que las promesas vagas".

En distintas ocasiones, el gobierno de Londres ha declarado que mantendrá su palabra de recibir a los extraños personajes. En Inglaterra —como en medicina— "extraño" es casi siempre más que forastero y raro; es también sospechoso y molesto. Pero Eden subestima quizá la extensión de la protesta que levantó la anunciada expedición de Bulganin y de Khruschev, reduciéndola al ámbito de los intransigentes de Gran Bretaña. Sus recientes conversaciones con el presidente Eisenhower pueden haberle sacado de su error. Aunque no creamos que Washington haya censurado la visita a Londres de los soviéticos, podemos sospechar que le ha explicado al primer ministro por qué a los norteamericanos no les entusiasma por ahora la idea de recibirlos.

No todos, en Londres, atribuyen, sin embargo, las maniobras soviéticas al plan de crear una atmósfera de convivencia con los occidentales durante un período de tiempo relativamente breve. Según los más sutiles descifradores de jeroglíficos políticos moscovitas —apasionante "egiptología" de la época— Rusia está hoy más cerca de la sinceridad cuando trata de serenar las aguas al Oeste de sus territorios que cuando declama su protección a los chinos y su solidaridad con ellos hasta el infinito.

Pekín ha debido sentir más que ninguna otra capital del mundo el golpe de las evoluciones de propaganda de los líderes rusos en el continente asiático y lo probable es que Mao-Tsé-tung se duela del cerco de influencia soviética que va trazando Moscú ante el peligro de una expansión excesiva de China comunista. El melifluo coqueteo de Bulganin y Khruschev con Nehru fué —se dice en Londres— no sólo un desafío a los occidentales, sino una advertencia a China.

China necesita la asistencia rusa para su desarrollo industrial y la necesitará aún durante largos años. Los territorios soviéticos más distanciados de Moscú y los más despoblados pueden quedar un día a merced de la nueva potencia asiática.

No es difícil pensar que la neutralización de la ayuda rusa a China con una serie de maniobras diplomáticas destinadas a debilitar sus ambiciones, es hoy el primer objetivo del Kremlin.

En este sentido, la coexistencia y hasta la convivencia que Rusia les propone a los occidentales deben interpretarse también como otra advertencia a Pekín dictada por la prudencia; de ser así, la tregua con el Oeste podría durar mucho más de lo que suponen los pesimistas.

JACINTO MIQUELARENA

Corresponsal de Clarín en Gran Bretaña

Grillo Intenta Apoyar a Labruna

GRILLO salta y logra cabecear en dirección a Labruna pero el pase no llegará al insider y saldrá desviado del campo. Del cotejo que Argentina perdió con Brasil por 1 a 0. (Foto exclusiva de Clarín)

Futbol: Brasil se Impuso a Argentina por 1 a 0

INFORME PAGS. DIECISIETE

Iniciarán Mañana Consultas Tripartitas Sobre Levante

WASHINGTON, 6 (UPI). — El miércoles se iniciarán en esta capital las primeras consultas tripartitas sobre el Medio Oriente.

Robert Murphy, secretario ayudante de Estado, recibirá a los embajadores de Francia y Gran Bretaña. La reunión es secuela de la decisión adoptada la semana última entre Eisenhower y Eden, en el sentido de reducir la tensión en el Medio Oriente sobre la base de la declaración anglo-franco norteamericana de 1950.

Dulles declaró al respecto que la política de Estados Unidos consiste en salvar a Israel y no cerrar la puerta a una posible venta de armas. Empero, advirtió que la paz del Medio Oriente "no puede descansar solamente en las armas". Dulles hizo esta declaración respondiendo a una carta de 40 legisladores republicanos pidiendo que Israel "pueda obtener armas que aseguren su protección".

Fijaron Normas Para la Actividad Universitaria

INFORMACION EN PAG. SIETE

HUBO EN CHIPRE OTRO INCIDENTE

NICOSIA, Chipre, 6 (AP). — El gobernador sir John Harding ordenó la clausura de una escuela de Famagusta luego de un choque de una hora entre un millar de estudiantes y tropas británicas y de la policía local. Por falta de disciplina, el Colegio Panchipriota había sido cerrado hace dos semanas, pero debía ser reabierto hoy.

En lugar de asistir a clase, los estudiantes de ambos sexos desfilaron por la localidad, apedrearon a las fuerzas de seguridad y rompieron cristales de las ventanas del Centro Educativo Militar. Luego las fuerzas de seguridad debieron emplear bastones y gases lacrimógenos para disolver a los revoltosos.

Los motines también se realizaron como señal de protesta contra la sentencia de cinco años de cárcel impuesta la semana pasada a un estudiante que fué acusado de tener explosivos en su poder.

Los manifestantes apedrearon los vehículos militares y las tropas y más tarde destrozaron las ventanas de un centro de educación militar, resultando herido un soldado.

Sobre la Reunión de Presidentes Habla Para Clarín el Sr. Batlle Berres

"Argentina, Brasil y Uruguay Deben Constituir Una Unión Económica"

La Invitación Podría Extenderse a Chile

MONTEVIDEO, 6. (Enviado especial). — La iniciativa del presidente del Consejo Nacional de Gobierno del Uruguay, señor Luis Batlle Berres, tendiente a la realización de una conferencia entre los mandatarios de Uruguay, Argentina y Brasil, ya está en la calle, y de una cuestión de jefes de estado, se convierte en un asunto de interés público. Parecería que el siempre agudo instinto popular percibe que la proyectada reunión contribuirá a abrir nuevas perspectivas favorables para la solución de los problemas que afrontan las tres repúblicas.

● Habla el Sr. Batlle Berres

Clarín quiso recoger de labios del propio autor de la iniciativa, cuáles son los objetivos que se perseguirían con la misma y las proyecciones que ella podría alcanzar, contribuyendo así a una más clara y amplia comprensión ciudadana. El cumplimiento de tal propósito no fué difícil. El presidente del Consejo Nacional de Gobierno accedió de inmediato a nuestro requerimiento, manifestándose gustoso de exponer al pueblo argentino los propósitos y el contenido de la trascendente reunión que propicia por medio de Clarín.

—Esta reunión de mandatarios, sobre cuyo éxito no tengo ninguna duda, comenzó diciéndonos, que a su sola enunciación ha promovido tanta expectativa, confío que sea el comienzo de futuros contactos entre los hombres de gobierno, cuyo acercamiento para la consideración de los problemas comunes, entiendo no debería estar sujeto a una tan estricta rigidez protocolar. Se facilitaría así, dándole un carácter más común y regular, la comunicación, provechosa siempre, entre los jefes de estado de nuestros países, lo que determinaría a la vez otra consecuencia igualmente fecunda: un vínculo más estrecho entre gobiernos y pueblos.

—¿Cuál sería el temario a tratarse en la conferencia proyectada?

—La agenda deberá ser confeccionada por el Consejo Nacional de Uruguay. Todos los problemas pueden tener cabida en la misma, pero dado que será imposible considerarlos en su totalidad en esta primera reunión, creo que habrá de ceñir el temario a los que requieran más urgente solución, y a los más factibles de lograrla.

—En su opinión, ¿cuáles serían éstos?

—En el terreno político, entiendo que de la conferencia pueden surgir las bases de una convivencia de nuestras naciones, cimentada en el mutuo respeto de las mismas, siempre, por supuesto, dentro de las normas elementales de la democracia. Pero a ésta no se la sustenta únicamente preservando su formalidad política, sino extendiéndola al campo económico y social, sin lo cual el régimen democrático puede resentirse gravemente. Y ahí, en lo económico y social, la conferencia de presidentes puede también arrojar fecundos resultados.

El señor Batlle Berres se refirió entonces al objetivo económico de la reunión proyectada, manifestándonos:

—Uno de los propósitos fundamentales en el terreno de la economía, considero que deberá ser el de la defensa, con vistas a su desarrollo posterior, de la industria, pequeña pero vital, de nuestros países, defensa que manco-

(Continúa en la página SEIS)

EL PRESIDENTE del Consejo Nacional de Gobierno del Uruguay, señor Luis Batlle Berres, durante la entrevista que concedió en Montevideo al enviado especial de Clarín, ocasión en que formuló declaraciones sobre la reunión de los mandatarios de Argentina, Brasil y Uruguay

Aceptóse la Renuncia de Catroux

Hostilmente Recibió Argel a Guy Mollet

GEORGES Catroux, quien renunció a su cargo ministro de Argelia

ARGEL, 6 (AP). — Los colonos argelinos recibieron al primer ministro de Francia, Guy Mollet, con una lluvia de piedras y frutas en mal estado, y desgarraron una corona que había colocada en un monumento a los franceses caídos en la guerra. En medio de la violenta manifestación hostil, el jefe del gobierno francés anunció que aceptaba la dimisión presentada por el general Georges Catroux, designado como ministro residente en Argelia. Su nombramiento había sido objeto de ataques constantes por parte de los elementos nacionalistas franceses.

En torno al monumento había unas 8.000 personas y varios millares más andaban de un lado para otro en las calles vecinas y ante el Palais D'Été (Palacio de verano), donde la policía tuvo que recurrir a las bombas de gases lacrimógenos y a sus bastones para cerrar el paso a los manifestantes. Mientras Mollet, muy pálido, escrutaba la escalinata del monumento, se estaba luchando en la plaza situada más abajo.

La muchedumbre arrojó a las fuerzas policiales cascotes y frutas podridas. Piquetes metálicos, arrancados de las rejas del jardín de la plaza se utilizaban como lanzas.

Mollet había dicho en el aeropuerto que no traía de París planes milagrosos para solucionar la insurrección que los nacionalistas argelinos desataron quince meses atrás y para apaciguar a los co-

(Continúa en la página DOS)

Clarín

BUENOS AIRES · REPUBLICA ARGENTINA

40 Centavos

Un toque de atención para la solución argentina de los problemas argentinos

AÑO XI — Diario de la Mañana — Nº 3707

Buenos Aires, Martes 7 de Febrero de 1956

Conversaciones Italo-Germanas

Adenauer Prometió Apoyo Económico a Italia

Segni y Martino Llegaron a Bonn

BONN, 6 (AP). — El canciller Adenauer declaró esta noche que Alemania occidental está dispuesta a ayudar a Italia en su programa de desarrollo social y económico. Durante el banquete ofrecido en honor de Antonio Segni, primer ministro italiano que visita Alemania, el doctor Adenauer dijo que su país tiene "el mayor interés" en el llamado plan Vanoni para el desarrollo económico del sur de Italia.

"Les aseguramos que deseamos contribuir al éxito del plan", dijo el canciller. Al banquete, servido en el palacio Schaumburg, asistieron casi todos los integrantes del gabinete alemán y la delegación italiana. Dijo el canciller que una estrecha cooperación germano-italiana tiene gran importancia para el mayor robustecimiento de la unidad europea.

Segni contestó que su gobierno sigue firmemente el curso trazado por el extinto primer ministro De Gasperi, lealtad al ideal europeo y una adhesión incondicional a los principios básicos que guían a la comunidad atlántica.

Palabras de Segni

BONN, 6 (ANSA). — Segni, después de la conferencia que mantuvo con el canciller alemán, declaró que está "vivamente impresionado por la cordial acogida y la fuerte personalidad de Adenauer. Con él hasta ahora he tenido sólo un breve intercambio de ideas generales, reservándonos para las entrevistas de mañana y pasado mañana la consideración y el examen conjunto de los principales problemas internacionales.

Es un Error Táctico Occidental no Discutir con Rusia Sobre Oriente

WASHINGTON, 6 (Exclusivo para Clarín). — Las cartas de Bulganin y Eisenhower reflejan ampliamente lo que podemos llamar el dualismo de su encuentro en Ginebra en julio de 1955. Entonces, estaban de acuerdo en que, con la aparición de las armas nucleares, la guerra se había convertido en algo intolerable, pero esto era lo único en que se entendían.

Ese acuerdo fundamental sobre la guerra se ha mantenido y ambas cartas se adhieren al mismo. Pero lo que se llamó el espíritu de Ginebra quería significar antes, como ahora, que cada parte espera que la otra acepte ese espíritu para negociar. En ningún momento ha existido una oferta seria de negociar sobre cualquier problema concreto. La U.R.S.S. no ha cedido un ápice en su posición anterior a la conferencia de Ginebra y en realidad hasta es más inflexible con respecto a la unificación de las dos Alemanias. Y la posición de EE. UU. es invariable.

En realidad, este desacuerdo político insuperable desde la conferencia de Ginebra es la consecuencia de lo acordado allí y no contrario a lo resuelto en ella, como creen algunos. En síntesis, se trata de un estancamiento político que se funda en el acuerdo a que llegaron en Ginebra, Bulganin y Eisenhower, en el sentido de que existe un equilibrio militar. Ninguna de las partes hace concesiones y la situación europea sigue estacionaria.

* * *

Como dice Eisenhower en su respuesta a Bulganin, no hay base para concertar un tratado que reafirme lo acordado en la Carta de la UN y corroborado por el cambio de promesas en Ginebra. Si dos hombres han firmado un contrato solemne, el hecho de volver a redactarlo y firmarlo sólo serviría para provocar suspicacias.

Desde luego, en ningún momento estuvo implícito en el espíritu de Ginebra el que la U.R.S.S. estuviese de acuerdo con nuestras propuestas, sobre todo las relativas a Alemania. Ginebra no prometió un acuerdo sobre ningún problema concreto, sino mejores contactos diplomáticos. Esta promesa no se ha cumplido y ello es la verdadera decepción con respecto a Ginebra.

Si hubiésemos tenido buenas relaciones diplomáticas con la Unión Soviética sobre la situación en el Cercano Oriente y el Oriente Medio, no estaríamos probablemente en la situación actual, que no nos permite hablar con Moscú sobre los problemas básicos en esa parte del mundo.

Así, por ejemplo, en el Lejano Oriente la U.R.S.S. puede hablar con Pekín en una forma en que nadie más puede hacerlo, tal como si los británicos hablaran en Washington. En el Oriente Medio, donde el factor radicalmente nuevo es la presencia de la Unión Soviética, la incapacidad para negociar puede ser muy bien el obstáculo fatal para cualquier solución. Porque si bien quizás sea una política sensata no invitar a la Unión Soviética a aceptar un compromiso oficial que exceda sus obligaciones según la Carta de la UN, no puede ser una política sana el hecho de no hablar con el Kremlin sobre el Oriente Medio. Eso sería simular que no vemos a un elefante que ha irrumpido en nuestro comedor.

* * *

Cuando la carta de Eisenhower critica a la U.R.S.S. por haberse embarcado en una política que hace crecer la tensión en las disputas internacionales, se refiere indirectamente al Oriente Medio, y el primer magistrado de EE. UU. pudo haberle preguntado a Bulganin si estaba dispuesto a discutir los problemas de esa parte del mundo, dado ese aumento de la tensión política actual. Esto, en realidad, habría significado probablemente discutir no sólo las entregas de armas de Rusia a Egipto, sino también el pacto de Bagdad ya que dichas entregas parecen haber sido la respuesta soviética a ese pacto. Manteniendo la discusión en un terreno confidencial, habría sido beneficiosa. La dificultad fundamental, en cuanto al Oriente Medio, es que éste se ha convertido en el campo de batalla de las grandes potencias, más que en un conflicto entre árabes y judíos, por grave que éste sea. Ese conflicto dista de ser insoluble con la mediación y la transacción, ya que las grandes potencias, entre ellas la Unión Soviética, apoyarán la mediación.

WALTER LIPPMANN

Copyright Clarín y Editors Press. Prohibida la reproducción total o parcial.

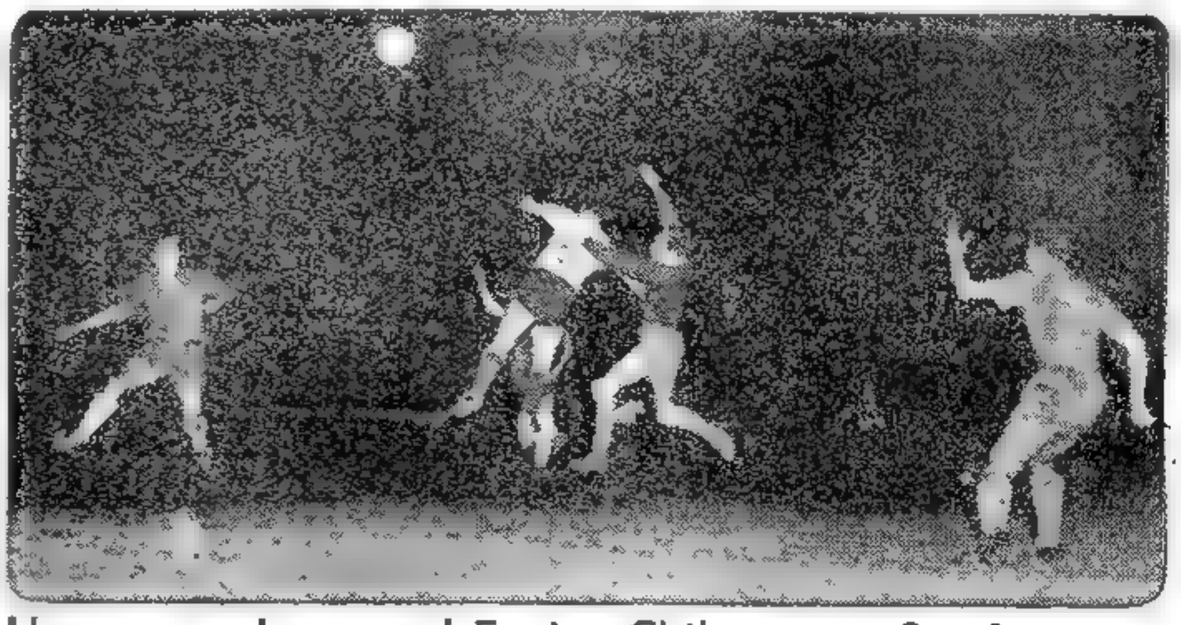

Uruguay se Impuso al Equipo Chileno por 2 a 1

UNA salida en falso del arquero chileno Escutti, le permite a Míguez conectar un preciso cabezazo que hará llegar la pelota a la red, quedando concretado así el primer tanto que Uruguay se adjudicó frente al equipo trasandino, al que, finalmente, derrotó por 2 a 1.

Tratáraise Hoy el Empadronamiento en el Ministerio del Interior

INFORMACION PAGINA CINCO

Hoy Conferenciarán Telefónicamente Aramburu y Batlle Berres

INFORMACION PAG. CINCO

ACONSEJA LA JUNTA CONSULTIVA AUMENTAR LOS SUELDOS Y LA PRODUCTIVIDAD

Expusieron su Opinión dos Ministros

Clarín

Un reflejo de atención para la solución orgánica de los problemas argentinos

AÑO XI — *Diario de la Mañana* — Nº 3706

40 Centavos

Buenos Aires, Miércoles 8 de Febrero de 1956

UNA prolongada deliberación realizó en la tarde de ayer la Junta Consultiva Nacional, con la participación de los ministros de Trabajo y Previsión y Comercio, doctores Raúl C. Migone y Juan Llamazares, respectivamente. La presencia de los dos representantes del gobierno provisional suscitó lógica expectación en los círculos allegados al alto organismo consultivo, y se tuvo la impresión de que asuntos vinculados a algunos temas económicos —aumentos de sueldos y salarios— serían los motivos determinantes del desplazamiento de otros problemas de orden político de indudable trascendencia, ya que se relacionan con el futuro restablecimiento de los poderes constitucionales.

Llegan los Ministros

A las 16.10, se hicieron presentes en el Congreso los dos ministros mencionados, quienes se trasladaron de inmediato al recinto de reuniones que tiene destinado la Junta en el tercer piso del Palacio.

Veinte minutos después comenzó la sesión, presidida por el consejero Adolfo Mugica, y con la asistencia de los vocales Alicia Moreau de Justo, José Aguirre Cámara, Luis M. Bullrich, Rodolfo Corominas Segura, Juan J. Díaz Arana, Juan Gauna, Américo Ghioldi, Oscar López Serrot, Horacio G. Marcó, Rodolfo Martínez (h.), Ramón A. Muñiz, Manuel V. Ordóñez, Nicolás Repetto, Horacio Thedy, Miguel A. Zavala Ortiz y Luciano F. Molinas.

Prolongado Debate

La reunión se prolongó hasta las 22.35, y durante ese dilatado lapso, se suscitó un amplio debate en el que intervinieron la mayoría de los miembros de la Junta, exponiendo ampliamente sus puntos de vista, coincidentes en la necesidad de realizar un ajuste de los sueldos y salarios vigentes, el que sería absorbido por las utilidades de los empresarios.

Siempre a estar a los informes extraoficiales recogidos en antesalas, los ministros presentes expresaron el criterio con que el Poder Ejecutivo considera que debe afrontarse esta delicada cuestión y las normas a las cuales deberán ajustarse los nuevos convenios colectivos de trabajo y el subsiguiente aumento de las remuneraciones.

Normas Para Convenios

Habrían insistido, también, en que los aumentos que se proyecten deberán ir acompañados de una mayor productividad, a fin de impedir un mayor proceso inflacionario, y suministraron a este respecto abundantes referencias y cifras estadísticas sobre la situación actual de las relaciones laborales.

Los consejeros que en el seno de la Junta representan la corriente socialista habrían abogado por que sean acordados de inmediato los aumentos indispensables que compensen en cierta medida, por lo menos, el creciente costo de la vida, sin esperar la discusión y aprobación de los nuevos convenios.

Proposición Socialista

Asimismo, habrían significado que los convenios actuales se han hecho a base de las vacuas declaraciones contenidas en las reformas constitucionales de 1949, que deben ser a juicio de ellos, abrogadas, y de los postulados del llamado Segundo Plan Quinque-

(Continúa pág. OCHO)

LA JUNTA asesora gremial de la Confederación General del Trabajo efectuó ayer por la tarde sesión plenaria. Vemos aquí un aspecto de la reunión en la que se consideraron diversos asuntos

LESTER PEARSON

Propone Eden Crear una Patrulla Para Palestina

OTTAWA, 7 (ANSA). — Eden propuso el establecimiento de una patrulla de prevención internacional desarmada, cuya misión sería vigilar el mantenimiento de la tregua en Palestina, en nombre de la UN.

Eden y el canciller Lloyd, manifestaron que la propuesta en ese sentido debería proceder de árabes y judíos, para que no se creyera que se trata de imponer la medida. Según trascendió, los dirigentes británicos habrían considerado ese plan con el "premier" Saint Laurent y el canciller Pearson, de Canadá, en sus actuales conversaciones.

Iniciarán Hoy las Conversaciones Tripartitas Sobre Oriente Medio

Buscan una Fórmula de Paz Para la Región

WASHINGTON, 7 (INS). — El departamento de Estado anunció que los diplomáticos norteamericanos, británicos y franceses comenzarán mañana una conferencia en un esfuerzo por hallar una fórmula que lleve la paz al Medio Oriente.

Lincoln White, vocero del departamento de Estado, dijo que las reuniones entre los representantes de las tres potencias que firmaron en 1950 la declaración tripartita sobre seguridad de Israel, tendrán dos propósitos principales: 1º) Una discusión de distintas contingencias; 2º) Qué medios pueden emplearse para encarar las mismas dentro del marco de las Naciones Unidas o fuera de él.

White reveló que las conversaciones serán presididas por el subsecretario de Estado de la Unión, Robert Murphy, que integrará la delegación norteamericana junto con los secretarios de Estado auxiliares George Allen encargado de los asuntos del Medio Oriente; Livingston Merchant, que maneja los asuntos europeos, y Francis Wilcox, encargado de las cuestiones de las Naciones Unidas. El embajador británico sir Roger Makins representará a su país y el embajador Maurice Couve de Murville a Francia.

★ Reiteró Guy Mollet su Determinación de Mantener la Comunidad Francomusulmana

Rechazaron una Maniobra Poujadista

POUJADE

ARGEL, 7 (AP). — Guy Mollet celebró numerosas conferencias para tratar de poner término al terrorismo argelino, pero declaró que Francia "tiene la firme determinación de mantener la comunidad francomusulmana, pase lo que pasare". Frente a la tenaz oposición de los colonos franceses de Argelia a toda concesión, Mollet reafirmó en los términos más enérgicos empleados hasta ahora que "los vínculos entre Francia y Argelia son de carácter indisoluble".

El "premier" hizo tal declaración luego de un día de entrevistas con musulmanes y europeos. Agregó que se propone nombrar prontamente un nuevo ministro residente para Argelia.

Protestas en Constantina

Alrededor de 6000 personas tomaron parte en una manifestación callejera contra Mollet, que se efectuó en la ciudad de Constantina, en el interior de Argelia. Aunque en Argel hubo tranquilidad, luego de los violentos disturbios de ayer, el gobernador prohibió todas las concentraciones públicas y las tropas estuvieron acuarteladas.

Escándalo en la Asamblea

PARIS, 7 (INS). — Un escándalo de proporciones se registró en la Asamblea Nacional, cuando comunistas y socialistas golpearon sus bancas y se insultaron mutuamente con los poujadistas, a pesar de los esfuerzos del presidente Le Troqueur por restablecer el orden.

La sesión se tornó borrascosa al levantarse los poujadistas de sus asientos, cantando "La Marsellesa". Adoptaron esta actitud después que Le Troqueur no le permitió hacer uso de la palabra al diputado poujadista Jean Marie Le Pen, tras invalidar la Asamblea por 2.0 votos a 194 la elección de Clair Baryelon. Le Pen presentó una moción de emergencia para un debate inmediato sobre Argelia. La moción estaba apoyada por 50 firmas. La votación rechazó el debate inmediato sobre Argelia por votación de 408 a 121.

Habló con Bulganin un Estudiante Desde EE. UU.

CHICAGO, 7 (AP). — Cuatro estudiantes secundarios telefonearon al Kremlin, preguntando al premier Bulganin si los rusos presentarían alguna nueva propuesta de paz.

La comunicación costó 15 dólares. La pidieron ayer a las 19, y hoy, a las 9.30, les comunicaron con el Kremlin. Una persona que se identificó como Bulganin, cuando le preguntaron si Rusia presentaría otra propuesta de paz, contestó: "No, no; no lo creo". Los ruidos impidieron seguir hablando y se despidieron diciendo "adiós" en ruso, contestando la voz en la misma lengua.

La Dimisión de Catroux no Logra Aliviar la Tensión

PARIS, 7 (De nuestra agencia). — El gran dramatismo de los sucesos de Argel llega a París en toda su real significación. En distintos medios de la capital, no escasean las censuras contra Guy Mollet por haberse metido demasiado irreflexivamente en la boca del lobo. Si nadie niega el coraje y resolución de Guy Mollet, su prestigio como hombre de estado queda muy en entredicho. "Es un aplicado burócrata del socialismo —se ha escrito hoy—, mas no un estadista de la talla necesaria para enfrentarse a pecho descubierto con una situación tan trágica como la de Argelia"

Si hubiese llegado a ir Catroux ayer a Argel, es muy probable que hubiera corrido mucha sangre. En un despacho ministerial me han hablado de que se ha descubierto en Argel la preparación de un atentado contra Catroux como el que allí mismo le costó la vida al almirante Darlan durante los años de la guerra.

Las noticias que esta misma noche llegan de Argel, si bien indican cierta mejoría en el terreno de los hechos, no demuestran que se haya disipado la tensión contra la que nada logró la dimisión de Catroux. Algunos creen que mañana Guy Mollet podrá celebrar la recepción en el ayuntamiento argelino que hoy la situación ha aconsejado suspender. Guy Mollet, en todo el día de hoy, ha dado la sensación de estar prisionero de un ambiente o una atmósfera.

●

Mientras tanto, en París, se ha podido notar un desasosiego político, sobre todo en la Asamblea. Durante la sesión que acaba de terminar, he visto insultarse a los poujadistas, comunistas y socialistas, como todavía no lo habían hecho desde que se reunió la nueva legislatura. Ha habido dos motivos para el choque: la invalidación de un acta poujadista a favor de un socialista y la demanda del poujadista Le Pen para que se abriera un debate sobre los acontecimientos de Argel. Mientras el presidente ordenaba la salida del hemiciclo del poujadista invalidado, todos sus compañeros, puestos de pie, cantaron la Marsellesa, ahogada en muchos momentos por los gritos de "fascistas", "fascistas", surgidos de las bancas de la extrema izquierda. Los socialistas y mendesistas imputan a los poujadistas la casi total responsabilidad de los motines de Argel. El poujadismo es, en verdad, muy fuerte entre los franceses de Argelia y, según se dice en París, hacia Argel salieron hace tres o cuatro días dos instructores poujadistas para preparar la recepción a Catroux. ¿Excedieron las consignas los manifestantes? "La gran mayoría de ellos fueron estudiantes que escaparon —dice L'Express"— al control de los poujadistas o aprendices de brujos".

●

Es curioso observar cómo hoy el mencionado periódico de Mendes-France hace recaer todo el peso de los acontecimientos sobre Guy Mollet, al cual parece abandonar el jefe radical. A pesar de ello, se ha revelado que la tan fatídica designación en favor de Catroux fué inspirada a Guy Mollet por el propio Mendes-France. Algunos periodistas ingleses opinaban hoy que sólo Mendes-France es capaz de ir a Argel e imponerse. Mientras escribo estas líneas, el comité del partido Radical está reunido para sugerir el nombre de quien pueda reemplazar ventajosamente a Catroux. No es difícil predecir que Mendes-France no irá en ningún caso a Argel, donde, por lo menos ahora, podría excitar aún más los ánimos levantiscos. Se habla de Lejeune como ministro residente y de Naegelen, quien fué gobernador general allí años atrás.

Pero el conflicto no es solamente de personas. Es mucho más hondo y aunque el gobierno de Guy Mollet no sea derribado por el momento, el cáncer argelino que, ya lo dijimos, era en él congénito, seguirá su camino destructor.

CARLOS SENTIS
Corresponsal de Clarín en Francia

Irían Cancilleres de Otros Países de América a la Reunión de Presidentes

Disertarán Hoy el Canciller y los Embajadores de Brasil y Uruguay

MONTEVIDEO, 7. (AP) — El presidente del Consejo Nacional de Gobierno, señor Luis Batlle Berres, anunció que el Uruguay invitará a los ministros americanos de Relaciones Exteriores que manifiesten su deseo de asistir a la reunión de presidentes de la Argentina, Brasil y Uruguay, que tendrá lugar en esta capital, en mayo próximo.

Invitación a Ecuador

El anuncio fué formulado durante una entrevista que tuvo lugar en la Casa de Gobierno entre el señor Batlle Berres, y el vicepresidente ecuatoriano, señor Alfredo Chiriboga, que realiza una visita oficial al Uruguay. Allí el señor Batlle Berres invitó tácitamente al canciller del Ecuador, señor Alfredo Arizaga Vega, que acompaña al vicepresidente y estaba presente.

El Uruguay estará representado en la conferencia de presidentes por el señor Alfredo P. Zuviría, miembro del Consejo Nacional de Gobierno y que asumirá la presidencia del organismo el 1º de marzo próximo, de acuerdo con el sistema de rotación imperante en el colegiado.

Hablará Podestá Costa

Para exponer sus impresiones acerca de la posible conferencia de los presidentes de Argentina, Brasil y Uruguay, que tendría como sede este último país, hablarán hoy por radiotelefonía el ministro de Relaciones Exteriores y Culto Dr. Podestá Costa, y el subsecretario del departamento, Dr. Castiñeiras. Poco después harán lo propio los embajadores de Uruguay y Brasil, doctores Mateo Marques Castro y Leites Ribeiro, respectivamente.

Una Opinión

En una breve entrevista concedida a los periodistas, el subsecretario de Relaciones Exteriores, Dr. Castiñeiras, manifestó que sería de gran valor una conferencia entre los presidentes de Brasil, Uruguay y Argentina, cuyas conclusiones traerían aparejados óptimos resultados para el desenvolvimiento económico de los tres países. Finalmente el doctor Castiñeiras dijo que "sentía verdadera satisfacción al conocer la noticia de una probable entrevista de los tres presidentes".

(Más información pág. CINCO)

SERA REPRIMIDO EL SABOTAJE

LA Dirección Nacional de Seguridad, dió a conocer ayer un comunicado acerca de las medidas adoptadas para impedir actos de sabotaje. Al respecto, señala que para impedirlos las fuerzas policiales y de seguridad han recibido instrucciones de hacer uso de las armas. El comunicado dice textualmente así

"La ley califica como sabotaje, y reprime hasta con prisión perpetua al que, por cualquier medio, desorganizare, destruyere, deteriorare o inutilizare, en todo o en parte, temporal o definitivamente, documentos, objetos, materiales, instalaciones, servicios o industrias de cualquier naturaleza, con el propósito de perturbar, retardar, o impedir el desarrollo militar, económico, financiero, social, científico o industrial de la Nación, y obliga a las fuerzas policiales y de seguridad a defender contra las vías de hecho la propiedad, la libertad y la vida de todas las personas, haciendo uso de la fuerza y de sus armas; por lo que el Director Nacional de Seguridad hace saber a la población que las fuerzas policiales y de seguridad han recibido instrucciones precisas para hacer uso de sus armas cada vez que sea necesario impedir la comisión de actos de sabotaje".

El 18 se Trasladará a Mar del Plata el Jefe del Estado

INICIARONSE EN WASHINGTON GESTIONES SOBRE PALESTINA

WASHINGTON, 8 (AFP). — Las primeras conversaciones anglo-franco-americanas sobre el mantenimiento de la paz en el Oriente Medio se inauguraron esta tarde en el departamento de Estado. Al termino de la reunión a la que asistieron Robert Murphy, subsecretario de Estado adjunto; Maurice Couve de Murville y sir Roger Makins, embajadores de Francia e Inglaterra, respectivamente, se dió un comunicado en el que se expresa que "en su carácter de miembros de la UN, los tres gobiernos comparten las responsabilidades comunes a todos los miembros y les conviene dar pruebas de vigilancia ante las amenazas a la paz y la seguridad internacionales". Agrega que "ante el aumento de la tensión en el Cercano Oriente, y conforme a los compromisos contraídos en la declaración tripartita de 1950, esos gobiernos creen sería útil examinar sus responsabilidades en el marco de esta declaración".

Exhibió Egipto Armas Pesadas Rusas

EL CAIRO, 8 (INS). — Egipto admitió por primera vez que sus tropas acantonadas en la frontera de Gaza con Israel, se hallan equipadas con armamentos pesados rusos. El semanario "Akher Sa", ha publicado fotografías de tropas egipcias manejando carros blindados de procedencia soviética y se describen como "formidables".

El año pasado, el gobierno egipcio anunció haber firmado un acuerdo con Checoslovaquia, por el que recibiría armas a cambio de los sobrantes de las cosechas de algodón y arroz.

Aceptó Aramburu: Viajará a Montevideo Entre el 20 y el 30 de Abril

EL PRESIDENTE provisional, general Pedro Eugenio Aramburu, en un momento de la conversación telefónica que mantuvo ayer con el primer mandatario de Uruguay, Sr. Batlle Berres. En el curso de la comunicación, el general Aramburu aceptó, en principio, viajar a Montevideo

EN una conversación telefónica de seis minutos de duración, realizada sin protocolo alguno, el primer mandatario, general Pedro E. Aramburu, aceptó la invitación del presidente del consejo nacional de gobierno de Uruguay, Dr. Luis Batlle Berres, para celebrar una conferencia en la vecina orilla, a la que también ha sido invitado el jefe del Estado de Brasil, Dr. Juscelino Kubitschek. El general Aramburu, según trascendió posteriormente, concretaría su viaje entre el 20 y el 30 de abril próximo.

La Conversación

A las 17 en punto, en momentos en que el general Aramburu atendía diversos asuntos de Estado en su despacho oficial, se escuchó brevemente la campanilla del teléfono ubicado sobre su mesa de trabajo. El mandatario atendió inmediatamente, advirtiéndose que manifestaba, dirigiéndose al canciller, Dr. Luis A. Podestá Costa, que no se escuchaba bien. El inconveniente se solucionó al instante, estableciéndose entonces el diálogo de seis minutos entre ambos presidentes, diálogo que en una oportunidad, a raíz de deficiencias en las líneas, se interrumpió por algunos segundos. Esta circunstancia motivó, de paso, que los dos mandatarios formularan su propósito de ordenar la rápida corrección de esas anomalías en los servicios telefónicos. A continuación, insertamos la versión taquigráfica de la conferencia mantenida por el general Aramburu y el doctor Batlle Berres:

ARAMBURU: Me alegro de saludar al señor presidente.

BATLLE BERRES: Tanto placer para mí poder tener esta conversación telefónica con Vd.

ARAMBURU: Gracias, igualmente, señor presidente. Yo le agradezco muchísimo.

BATLLE BERRES: Será uno de los momentos más agradables de mi gestión de gobierno esta conversación así, de amigo a amigo.

ARAMBURU: Muchas gracias, señor presidente. Le retribuyo en la misma forma sus saludos.

BATLLE BERRES: Tengo, además, a mi lado, a su gran embajador, el doctor Palacios.

A esta altura, la comunicación se interrumpe. Al restablecerse, dice:

BATLLE BERRES: Lo primero que tendremos que arreglar, señor presidente, es el teléfono, para poder conversar tranquilamente.

ARAMBURU: Efectivamente, parece que anda un poco mal la línea.

BATLLE BERRES: De manera que yo me voy a preocupar aquí y Vd. se va a preocupar en su país.

ARAMBURU: Con mucho gusto lo voy a hacer.

BATLLE BERRES: Señor presidente: tengo además el cometido de decirle que el gobierno de mi país ha resuelto invitarlo a Vd. para una conferencia con el presidente de Brasil a realizarse aquí, en Montevideo,

(Continúa en la pág. CUATRO)

Clarín
Un toque de atención para la solución urgente de los problemas argentinos
BUENOS AIRES · REPUBLICA ARGENTINA
40 Centavos
AÑO XI — Diario de la Mañana — Nº 3709
Buenos Aires, Jueves 9 de Febrero de 1956

Eisenhower Confía Aún en un Acuerdo con el Kremlin

Decidirá Este Mes su Futuro Político

WASHINGTON, 8 (AFP). — El presidente Eisenhower declaró en conferencia de prensa que mientras se mantenga la correspondencia con Bulganin, sin el planteamiento de polémicas, siempre quedará la esperanza de conseguir algo útil. Expresó su confianza en conseguir aún un acuerdo con el Kremlin, señalando que cualquiera sea el propósito que anima la iniciativa soviética, para lograr la firma de un tratado de amistad entre los bloques occidental y oriental, su país no debe ponerse nunca en posición tal que bloquee una actitud de esa índole.

La Reelección

Refiriéndose a la posibilidad de presentar su candidatura para un nuevo período presidencial, expresó que espera estar en condiciones de decidirlo antes de fines de mes, e indicó que tendrá en cuenta ante todo su opinión personal, más que la de los médicos, sobre su capacidad física para esa tarea. Añadió que en el caso que su decisión sea negativa, no postulará la candidatura de ningún candidato republicano por "considerarlo impropio". Efectuó esta declaración respondiendo a una serie de preguntas sobre la posibilidad de que los republicanos presenten la candidatura de Earl Warren, presidente de la Corte Suprema de Justicia.

Proyectiles Teleguiados

También expresó la posibilidad de que Rusia aventaje a EE. UU. en algunos aspectos del perfeccionamiento de proyectiles teledirigidos, pero es su opinión que EE. UU. lleva la delantera a los soviéticos en muchos otros aspectos. Interrogado acerca de una eventual guerra con esta clase de proyectiles, entre los dos bloques, el presidente expresó que no creía tal posibilidad, ya que no se trataría de una guerra, sino de un suicidio. Recordó que si los dos contendientes tienen los mismos armamentos, y si a ellos se les agrega dispositivos atómicos, los dos los van a usar en caso de una guerra. Agregó que en los programas militares norteamericanos, la producción de estos proyectiles tiene prioridad absoluta.

La Segregación Racial

El presidente se refirió también a los recientes disturbios estudiantiles en la Universidad de Alabama, donde una joven de color, recién ingresada, fué obligada a dejar sus estudios ante la hostilidad de sus compañeros. Indicó que estos incidentes son "deplorables" y manifestó su confianza en que la buena voluntad de los alumnos y la intervención de las autoridades de las universidades y organizaciones estudiantiles resolvieran esta clase de problemas por sí mismas para evitar la intervención del poder federal.

Rebelión en las Filas del Partido Poujadista

MARSELLA, 8 (AFP) — Varios miembros destacados de la agrupación poujadista de esta ciudad, suscribieron un llamamiento antipoujadista. En él piden a los comerciantes y artesanos de la boca del Ródano que "retiren su solidaridad" a Poujade, y que se afilien al "Centro Nacional de Reorganización de la UDCA".

Restablecerá Mollet el Entendimiento en Argel

NUEVAS CONSULTAS CON DIVERSOS DIRIGENTES

ARGEL, 8 (AP). — El primer ministro Mollet prometió al pueblo argelino que no se alejará del turbulento protectorado sin hacer una declaración sobre las intenciones de su gobierno. Después de una segunda rueda de consultas con delegaciones francesas y musulmanas, Mollet declaró en conferencia de prensa que aún no ha determinado cuándo regresará a París, pero que tiene que visitar el oriente de Argelia, donde los rebeldes siguen activos, antes de emprender el regreso a la capital francesa.

Visitará Argelia Oriental

Algunos miembros de su comitiva han manifestado que piensan volver a París a fines de semana. Por otra parte, en París, algunos ministros aguardan una posible sesión de gabinete para el sábado.

Mollet manifestó que espera terminar sus conferencias en Argel mañana. Esto le dejaría escaso tiempo para visitar el oriente de Argelia y regresar a París para el sábado. Afirmó que las consultas celebradas le han dejado la impresión de que los puntos salientes de su política para Argelia son aceptables para grandes sectores de la opinión, árabe y francesa.

Mollet declaró que su primera tarea será restablecer el entendimiento entre franceses y musulmanes y que tiene "un sincero convencimiento" de que esto se puede lograr.

El jefe del gobierno parece haber suavizado, aunque ligeramente, la situación local en el curso de estas consultas. Prometió nuevamente que Francia nunca abandonará a Argelia y que el orden será restablecido.

Continúa la Discordia

No obstante, continúa la discordia en el protectorado. Un jefe musulmán declaró que había dicho a Mollet que los musulmanes amigos de Francia lamentaban la renuncia del general Catroux.

Unos veteranos de la guerra, que son los más acérrimos enemigos del plan de un parlamento unicameral, celebraron una reunión en esta ciudad esta noche y se distribuyeron hojas sueltas que dicen: "Catroux ha renunciado; ahora es el turno de Mollet".

Se desconoce quien distribuyó esos panfletos, pero se cree que podrán ser partidarios de Poujade. Dos diputados poujadistas viajaron por vía aérea a Argel el domingo pasado y desde entonces se dedican a pronunciar discursos ante reuniones de protesta.

Un grupo llamado "La Hermandad Argelina" urgió a Mollet a que conferencie con los jefes rebeldes. Un vocero declaró "cuando uno desea hablar sobre la paz, es necesario discutirla con los que portan armas".

Presenciará el Mandatario la Revista Naval

EL 18 del actual irá a Mar del Plata el presidente provisional de la Nación, general Pedro E. Aramburu, con el fin de asistir a la gran revista naval que tendrá lugar frente a la ciudad balnearia. El jefe del Estado viajará en un avión de la Fuerza Aérea Argentina que saldrá del Aeroparque a las 9 de la mañana. Le acompañarán los ministros militares y altos funcionarios y también diplomáticos extranjeros especialmente invitados. A su llegada el general Aramburu será recibido por el interventor federal en Buenos Aires, coronel Emilio Bonnecarrere, y demás autoridades, en cuya compañía se trasladará hasta la base de submarinos, donde se embarcará en la fragata "Sarmiento", para presenciar el desfile naval. Al finalizar el mismo, el jefe del Estado regresará a la base en cuya oportunidad presidirá una ceremonia de carácter militar.

Alrededor de las 20, el general Aramburu y su comitiva regresarán a la Capital Federal, también por vía aérea.

Se Han Echado en Bonn las Bases Para Una Estrecha Colaboración Italogermana

ROMA, 8 (De nuestra agencia). — El "premier" Segni y el canciller Martino se aprestan a volver a Italia, después de haber sostenido en Bonn, donde les hicieron una acogida muy calurosa, una serie de interesantes conversaciones con el canciller Adenauer y sus colaboradores. Esas conversaciones han dado ya un resultado inicial al firmarse un acuerdo cultural de vasto alcance, pero han servido también para un primer intercambio de ideas sobre un proyecto de tratado de amistad, comercio y navegación, que será objeto de ulteriores negociaciones y que firmará dentro del presente año en Roma el propio canciller Adenauer.

El tratado regula los intercambios comerciales italogermanos durante un largo período, permitiendo su gradual desarrollo. Actualmente Alemania occidental ocupa ya el segundo lugar entre los exportadores a Italia y el primero entre los importadores de mercaderías italianas: sólo en los diez primeros meses de 1955 le ha vendido a Italia mercaderías por valor de 210 mil millones de liras, adquiriendo a su vez otras en Italia por 144 mil millones.

●

Aunque a la luz de esas cifras, la balanza de los intercambios comerciales entre ambos países resulta pasiva para Italia, los turistas alemanes que han afluido a este país en número excepcionalmente alto han contribuido a compensar en buena parte ese desequilibrio. En el porvenir, el gobierno de Bonn se propone estimular al turismo alemán en Italia, intensificar las compras de productos de la horticultura y la fruticultura y absorber a cerca de 100.000 agricultores y obreros italianos, contribuyendo a aliviar la desocupación que actualmente aflige a la península. A su vez, Italia intensificará las adquisiciones de manufacturas alemanas, sobre todo con el fin de acelerar el proceso de industrialización en las regiones meridionales e insulares. Para ese fin, el ministro alemán de Economía, Ehrhardt, ha sometido también a los gobernantes de Roma su proyecto de instalar fábricas europeas de armas en el Mediodía y en las islas. Los capitales necesarios serán proporcionados por los seis países de la Comunidad Europea Occidental y las maquinarias para Alemania, mientras que los técnicos y capataces serán italianos.

●

Otro proyecto discutido en las conversaciones italoalemanas de Bonn se refiere a un empréstito de cien mil millones de liras que Alemania le concedería a Italia a largo plazo, con un interés del cuatro por ciento, congelando en favor de ésta por diez años una parte de los créditos que tiene contra la Unión Europea de Pagos.

Aparte de los beneficios concretos que le asegurarán esos acuerdos a la economía italiana, en Roma se tiende a subrayar el significado político de esa intensa reanudación de las relaciones italogermanas. La historia de las relaciones entre ambos países se ha resentido ciertamente en estos últimos años a causa de las alternativas de la política internacional y ha sido por momentos borrascosa, pero los recuerdos del pasado han terminado por prevalecer y dar motivos de unión.

Italia y Alemania son regidas, además, por fuerzas políticas afines, de inspiración católica; ambas tienen interés en la consolidación de la comunidad atlántica para defenderse del comunismo y finalmente propugnan con igual calor la unificación europea.

Se cree, por lo tanto, que un estrecho entendimiento político y económico entre Italia y Alemania representa un elemento de estabilización del continente europeo y una barrera adecuada al impulso del imperialismo soviético hacia Occidente.

ENRICO MATTEI
Corresponsal de Clarín en Roma

Trabajaráse Todo el Año de 11 a 18 en la Administración Pública

INFORMACION PAG. CUATRO

Será Activada la Liquidación del I.A.P.I.

Trató Además la Junta Consultiva Militar Nuestra Política Exterior

EN prolongada sesión, la Junta Consultiva Militar, presidida por el presidente provisional, general Aramburu, se abocó ayer a la consideración de tres importantes asuntos: 1º Situación del IAPI y demás aspectos del comercio interno; 2º La política internacional del país, y 3º La posición del gobierno revolucionario en materia judicial. Para analizar estos tres puntos, el organismo deliberó por espacio de tres horas, interviniendo en cada uno de los temas abordados los ministros de Comercio, Relaciones Exteriores y Culto, y Justicia, doctores Juan Llamazares, Luis E. Podestá Costa y Laureano Landaburu, respectivamente.

Comercio interno

A las 17.30, comenzó a deliberar la junta, asistiendo el ministro de Comercio, Dr. Llamazares, quien expuso los planes confeccionados para una mejor sincronización de las tareas. Se examinaron las formas de comercialización de los productos y la intervención estatal en tales operaciones; las complicaciones burocráticas existentes y las fallas evidentes. En ese sentido, el Estado dará rápida solución al problema, haciendo desaparecer los elementos que perturban toda actividad que no esté dentro de las normas legales.

También fué considerada la situación del IAPI, el estado de su liquidación y otros aspectos del organismo, siguiendo las directivas impartidas por el gobierno provisional.

La junta consultiva se ocupó luego del estudio de los retardos de comercialización y sus efectos perniciosos sobre el mercado libre. El cuerpo opinó sobre la posibilidad de que el personal militar contribuya para agilizar las tareas de liquidación del IAPI, debido a la necesidad urgente de entregar rápidamente al consumo el enorme "stock" de material de diversos tipos que se halla depositado desde hace muchos años y que puede utilizarse en distintas actividades, salvando así, transitoriamente, los muchos inconvenientes que se observan en diversos sectores.

Política internacional

La otra etapa de las deliberaciones tuvo como objetivo aunar criterios acerca de la futura política internacional argentina. Sobre este tema ex-

Continúa en la página SEIS

Clarín

BUENOS AIRES · REPUBLICA ARGENTINA ·

40 Centavos

Un toque de atención para la solución argentina de los problemas argentinos

AÑO XI — *Diario de la Mañana* — Nº 3710

Buenos Aires, Viernes 10 de Febrero de 1956

Reduce Checoslovaquia Gastos de la Defensa

LONDRES, 9 (INS). — El gobierno de Checoslovaquia informó que reducirá los gastos de defensa durante 1956 en casi 133 millones de dólares.

Despachos de Praga dicen que el ministro de Finanzas, Julius Duris, declaró ante la Asamblea Nacional, que el gobierno gastará más dinero en el fomento de la industria. Esa decisión sigue el molde trazado por el nuevo presupuesto soviético. Los observadores occidentales indicaron que los gobiernos comunistas usualmente ocultan la cantidad real de gastos en armamentos y equipos militares bajo rubros de apariencia inofensiva como "industria" y "fondos especiales".

Reportaje Telefónico de Clarín

Chile, Dice el Canciller Barboza, Ve con Agrado la Reunión de Presidentes

DE acuerdo con la expectativa promovida por la iniciativa del presidente del Consejo de Gobierno de Uruguay, Sr. Batlle Berres, tendiente a la realización de una reunión entre los mandatarios de Uruguay, Brasil y Argentina, a los que podría unirse el presidente de Chile, según propias declaraciones del Sr. Batlle Berres a **Clarín**, nuestro diario solicitó en la mañana de ayer una entrevista telefónica con el jefe del Estado chileno, general Carlos Ibáñez del Campo, para conocer su actitud frente a la proyectada conferencia.

Lograda la comunicación con la Casa de la Moneda, nos enteramos de que debido a que el general Ibáñez había partido en un viaje hacia el sur del país, no podría atendernos. Así es que el ministro de Relaciones Exteriores de la república hermana, Dr. Enrique Barboza, fué quien nos expresó la opinión del gobierno chileno sobre la iniciativa uruguaya.

Canciller. —Buenos días, a sus órdenes señor.

Clarín. —Muy buenos días, excelencia. El director de **Clarín**, Dr. Roberto J. Noble, le envía, por mi intermedio, sus cordiales saludos, con el deseo de que los transmita también al señor presidente y a la noble nación chilena.

Canciller. —Correspondo efusivamente a los saludos del señor director de **Clarín**, y aprovecho la oportunidad para saludar al pueblo de la Nación Argentina.

Clarín. —Muchas gracias, excelencia. Nuestro diario, haciéndose intérprete del interés argentino por saber la actitud de su gobierno sobre la anunciada reunión de presidentes de Argentina, Brasil y Uruguay, desea escuchar de sus labios su parecer sobre ella.

Canciller. —La Cancillería de Chile no tiene conocimiento oficial, hasta este momento, de la conferencia

(Continúa en la Pag. SEIS)

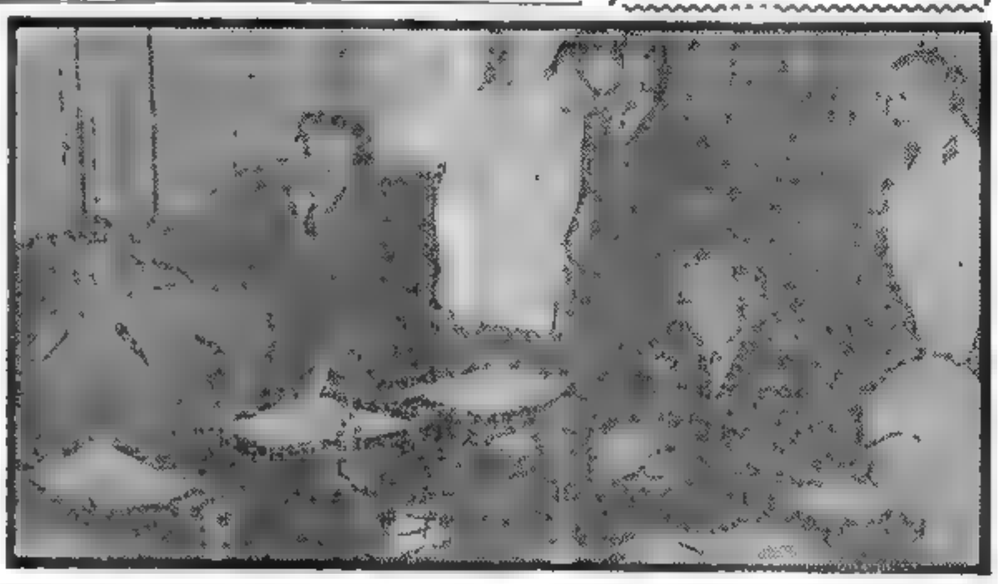

AL iniciarse la reunión de gabinete, aparecen, de izquierda a derecha, el contraalmirante Isaac F. Rojas, el secretario de la Vicepresidencia, capitán de navío Sánchez Sañudo; el secretario general de la Presidencia, coronel Labayrú; el teniente coronel Mainard; el general Aramburu, y el ministro de Interior, Dr. Busso

Amenazan a Mollet Nuevos y Graves Problemas en Argelia

Reemplaza Lacoste al Gral. Catroux.

ARGEL, 9 (AP). — El "Comité de Seguridad Pública" argelino amenazó al "premier" francés Guy Mollet, con nuevas y posiblemente más graves dificultades en sus esfuerzos por solucionar el problema nacionalista. Durante una desordenada reunión del comité se escucharon gritos de "renuncie Mollet" y "Mollet a la horca". Unas 1.500 personas asistieron a la reunión, entre ellas agentes de policía y algunos franceses con las cabezas vendadas, como resultado de los disturbios del lunes pasado.

Llegada de Lacoste

La reunión dejó la impresión de que Robert Lacoste, nuevo ministro residente en Argel, que reemplaza al Gral. Catroux, tendrá mañana un recibimiento poco alentador. Amadee Froger, presidente de la Federación de Alcaldes de la provincia de Argel, hizo un llamamiento al público para que participe en una manifestación mañana, cuando Mollet ponga en posesión de su cargo a Lacoste. Los edificios municipales quedarán cerrados mañana en toda Argelia y las banderas ondearán a media asta, presumiblemente en duelo por la política del gobierno francés.

En la reunión hubo varias demandas para que Mollet ponga fin a la rebelión terrorista que ya dura 18 meses y para que cambie el título de ministro residente por el de ministro, gobernador general, dando mayor énfasis a lo colonial en los asuntos argelinos. También demandaron que la policía de seguridad, que acaba de llegar al territorio, sea enviada de vuelta inmediatamente a Francia.

Mientras tanto, el terrorismo continúa en todo el protectorado. Las autoridades informaron que por lo menos 24 personas resultaron muertas en motines nacionalistas durante las últimas 24 horas. Cuatro soldados murieron en una emboscada cerca de Orán. Se informa que un europeo y siete musulmanes fueron asesinados por los nacionalistas y que nueve musulmanes han desaparecido, creyéndose que fueron secuestrados por los rebeldes.

Mollet terminó tres días de conferencias políticas en esta ciudad y se informa que espera visitar Bone y Constantine, zonas donde los rebeldes han estado activos, antes de regresar a París, probablemente a fines de esta semana.

El nuevo ministro residente, Lacoste, ocupó varios puestos en el gobierno pero fueron principalmente de orden económico o financiero y consecuentemente es poco conocido en Argelia.

Levantó el Estado de Sitio el Senado de Río

RIO DE JANEIRO, 9 (AP).— El Senado aprobó el levantamiento del estado de sitio que estaba en vigencia desde noviembre pasado. En esta forma se completó la acción del Congreso y ahora la medida pasa al presidente Kubitschek para su promulgación.

El estado de sitio fué declarado después del golpe militar que depuso al presidente interino Luz.

Han Sido Disueltos el Consejo y la Dirección de Seguridad

Creóse la División de Coordinación Policial

POR decreto del P. E. —anticipado el lunes por **Clarín**— quedó derogada la creación del Consejo Federal de Seguridad y la Dirección Nacional de Seguridad, así como la reglamentación de las facultades conferidas al titular de este último organismo. Al mismo tiempo se dispuso que la Gendarmería Nacional y la Prefectura Marítima, reparticiones que antes dependían de la Dirección Nacional de Seguridad, se presten recíproca colaboración y asistencia en las funciones policiales y de seguridad, disposición que también comprende a la Policía Federal. Para ello, créase por otro decreto la División de Coordinación Policial, que dependerá del ministerio de Interior.

El decreto que deroga la Ley 14.071 y los decretos 13.491|55 y 277|55, relacionados respectivamente con la creación del Consejo Federal de Seguridad, Dirección Nacional de Seguridad y facultades al titular de este organismo, está rubricado por el presidente de la República, el vicepresidente y los ministros militares.

En sus considerandos se manifiesta, entre otras cosas, que habiéndose resuelto que la Prefectura Marítima pase a depender del ministerio de Marina y la Gendarmería Nacional a la cartera de Ejército, ha desaparecido la razón de existencia de la Dirección Nacional de Seguridad, que ejercía las atribuciones del consejo federal y a la que estaban subordinadas esas reparticiones.

En lo que atañe al decreto que dispone la Creación de la División de Coordinación Policial, que dependerá del ministerio de Interior, señala en su artículo primero que la Gendarmería Nacional, la Prefectura Nacional Marítima y la Policía Federal, deberán prestarse recíproca colaboración y asistencia en las funciones policiales y de seguridad. Siempre que las circunstancias lo requieran —establécese luego—, el ministerio de Interior podrá disponer el cumplimiento de una misión determinada a las nombradas reparticiones, quedando bajo la responsabilidad del ministerio de Ejército o de Marina, en su caso, la ejecución de las medidas.

La División de Coordinación Policial coordinará los servicios policiales y promoverá las reglamentaciones y acuerdos que sean necesarios.

Dióse el Decreto Sobre Feriados

POR el ministerio del Interior, se dio a conocer anoche el anunciado decreto-ley del P. E. sobre días feriados nacionales y no laborables. Se establece en ese documento que son días feriados nacionales el 1º de Mayo, 25 de Mayo, 20 de Junio, 9 de Julio, 17 de Agosto, 12 de Octubre y 25 de Diciembre. Son días no laborables el 1º de Enero, 6 de enero, lunes y martes de Carnaval, Jueves Santo, Viernes Santo, Corpus Christi, 15 de agosto, 1º de Noviembre y 8 de Diciembre.

En los feriados nacionales regirán las disposiciones legales del descanso dominical. Los asalariados los cobrarán aunque sean domingo, quienes trabajen percibirán haberes dobles.

Los días no laborables tienen carácter obligatorio para la Administración Pública, Bancos, Seguros, Tribunales y actividades afines. Para la industria y el comercio son optativos. A quienes trabajen en esas fechas se les pagará simple.

Se Prevé que en Primavera Recrudecerán las Tensiones en Oriente Medio y Sudeste Asiático

NUEVA YORK, 9 (De nuestra agencia). — La substancia esencial de los conflictos que envuelven al mundo desde hace años, exhibe un crudo planteo de guerra o de paz. La diferencia fundamental con otros procesos semejantes del pasado es que esa dramática alternativa está envuelta en una cortina de humo más densa y oscura que nunca. Lo que alguna vez dependió exclusivamente de los manejos diplomáticos, se vincula ahora a problemas económicos, ideológicos y técnicos tan enredados entre sí, que han terminado por formar un colchón protector. Lo malo es que nadie conoce su resistencia.

Esta interpretación del panorama internacional cobra una actualidad subyugante en estos días. Una vieja asociación de la política y la meteorología siempre asigna un recrudecimiento de inquietudes paralelo al advenimiento de la primavera en el hemisferio Norte. Los hombres, cosa irónica, han terminado por envolver ese período de la resurrección de la naturaleza en una sombra de miedo. Podría decirse que el mundo teme a las primaveras, por todo lo que una de ellas puede significar para su suerte. Eso mismo ocurrió el año pasado cuando, en esta época, se volvió amenazadora la situación política en el sudeste de Asia. Y el proceso vuelve a repetirse, pero agravado por la duplicación de problemas que representa la tensión existente en el Oriente Medio. Una duplicación que divide a los comentaristas internacionales en dos bandos, que luchan por demostrar cuál de los dos sectores representa un peligro mayor para la paz. Cuando podría decirse, en cambio, que ambos se complementan.

En torno de Formosa se adelanta a los acontecimientos un pronóstico cada vez más firme, descontando que en esta primavera Pekín someterá a EE.UU. a una prueba de fuego en ese sector. La vanidad informativa llega hasta señalar el terreno donde se realizará esa prueba, la pequeña isla Kaoteng, del grupo de las Matsu. Al margen de la precisión geográfica, el pronóstico puede confirmarse en cualquiera de las pequeñas islas de esa zona crítica, donde los chinos comunistas, más que poner a prueba las defensas nacionalistas, pondrían a prueba, principalmente, la reacción de EE. UU. con respecto al Oriente Medio. Todas las hipótesis descuentan una crisis que se iniciaría en primavera, para culminar en mayo o junio.

Este argumento es apoyado por razones técnicas, pues se considera que para mayo o junio habrán terminado su misión los dos centenares de técnicos soviéticos que adiestran a las fuerzas egipcias en el manejo del armamento moderno vendido por Checoslovaquia. En ese instante, cuando los pilotos egipcios puedan gobernar los MIG-15, cuando la tropa esté familiarizada con las armas automáticas y se hayan organizado las fuerzas blindadas, puede sonar la hora cero de Israel. Por sobre el detalle técnico del adiestramiento de los pilotos egipcios, por sobre el tanteo político encerrado en un ataque a Kaoteng o a la isla que sea, por sobre la penetración económica de Rusia en el Medio Oriente, la substancia esencial del conflicto es un planteo de guerra o de paz.

Y el común denominador de ese planteo en todos los frentes, sean militares, económicos, ideológicos, técnicos o de propaganda, siempre es el imperialismo comunista, desenmascarando ya en todos sus trucos. Por eso, con un largo y repetido preaviso, el mundo occidental se apresta a defender otra amenazadora primavera en el hemisferio Norte.

HORACIO ESTOL

Corresponsal de Clarín en EE.UU. de Norteamérica

CONCERTOSE UN ACUERDO FRANCO-SARRES

Reuniéronse en París Pineau y Hubert Ney

PARIS, 9 (AFP). — Los gobiernos de Francia y del Sarre se comprometieron a instaurar un clima de paz en el Sarre, con el objeto de permitir que las negociaciones que deben realizarse acerca de dicho territorio tengan lugar en la mayor calma.

Comunicado Oficial

Un comunicado publicado al término de la reunión que mantuvieron durante 40 minutos el ministro de Relaciones Exteriores de Francia, Christian Pineau, y el jefe del gobierno del Sarre, doctor Hubert Ney, da cuenta de que los dos ministros "procedieron esta tarde a un intercambio de puntos de vista para crear, en vísperas de las negociaciones que deban realizarse sobre el Sarre, un clima que permita a esas negociaciones evolucionar favorablemente

Chile Venció a Perú: 4 a 3

INFORMACION PAG. DOCE

Reducen Desde 1957 el Servicio Militar de Estudiantes

INFORMACION PAG. CINCO

Comenzó a Estudiar la Junta Consultiva la Legislación Sobre Impuestos

HABRA EN SETIEMBRE UNA CONFERENCIA CONTINENTAL

Debatirán en Buenos Aires los Problemas Económicos

EN setiembre próximo se realizará en Buenos Aires la Conferencia Económica Interamericana, en la que participarán representantes de las veintiuna repúblicas americanas. El anuncio fué formulado anoche por la Cancillería argentina, luego de una reunión realizada por la Comisión Interministerial Económica, presidida por el subsecretario de Relaciones Exteriores, doctor Luis S. Casiñeiras.

Se anticipa, asimismo, que los principios liberales que inspiran la política económica del gobierno de la revolución harán de Buenos Aires el marco propicio para promover el desarrollo económico de las naciones del continente.

Finalmente, la Cancillería estima que es necesario un tiempo prudencial como el fijado para la realización de la asamblea, pues los temas a abordarse serán de trascendental importancia para los países intervinientes.

Negociaciones

El ministro de Relaciones Exteriores y Culto, doctor Luis E. Podestá Costa, recibió ayer al embajador de Bolivia, doctor Armando O'Neill, con quien conversó sobre el convenio de unión económica que rige entre ambos países. En la oportunidad se cambiaron opiniones para agilizar al máximo las operaciones comerciales entre Argentina y Bolivia.

Asimismo, concurrieron al despacho del canciller los representantes diplomáticos de Gran Bretaña y Estados Unidos, señores Francis Edward Evans y Albert Nufer, respectivamente. En ambas entrevistas fueron abordados temas de carácter comercial.

Los Convenios

El jueves de la semana próxima se iniciará oficialmente en la Cancillería la revisión de todos los convenios comerciales firmados con el exterior. Con tal fin los funcionarios del departamento económico han confeccionado el plan de acción de acuerdo con las directivas del gobierno provisional en material de tratados internacionales. Participarán en las reuniones de delegados comerciales extranje-

REPUBLICA ARGENTINA · BUENOS AIRES

40 Centavos

Un toque de atención para la solución argentina de los problemas argentinos

AÑO XI — Diario de la Mañana — Nº 3711

Buenos Aires, Sábado 11 de Febrero de 1956

JACOB MALIK

Rusia Prometió Devolver Dos Islas

Rechazó Japón la Oferta Soviética

LONDRES, 10. (AP.) — Japón rechazó esta noche lisa y llanamente, un ofrecimiento oficial ruso para devolverle las islas Habomai y Shikotan, como aliciente final para que Tokio firme un tratado de paz de la segunda guerra mundial. Los japoneses se mantuvieron firmes en sus demandas de cesiones territoriales adicionales, inclusive la restitución de la parte meridional de las Kuriles.

El embajador soviético, Jacob Malik, formuló el ofrecimiento de su país en el curso de la vigésima sesión plenaria de las conversaciones ruso-japonesas, que se inició, a las 15, en la embajada del Japón. Malik pidió también a los representantes japoneses que dieran su aprobación a un mapa territorial, lo cual obligaría implícitamente a Japón a renunciar a sus derechos sobre otros territorios ocupados por los soviéticos cuya soberanía reclama en la actualidad.

El delegado nipón Matsumoto exigió de Rusia la devolución de la parte meridional de las Kuriles, así como las Islas Kanashri y Etorufu. Advirtió también que a menos que se otorgue esta concesión Japón hallará que es "casi imposible" llevar a buen término las actuales negociaciones para un tratado de paz. Planteó una reclamación sobre el sur de Sakhalin y el norte de las Kuriles, pero dijo que Tokio deseaba someter reivindicación territorial al arbitraje de una comisión internacional. Malik se negó a tomar en cuenta las demandas sobre las Kuriles y expresó que Japón no parece ansioso por "normalizar" las relaciones con Rusia. Los representantes de ambos países convinieron en volver a reunirse el jueves en la embajada rusa.

Prohiben en Francia las Demostraciones Públicas

PARIS, 10 (AFP) — El gobierno francés, para evitar serios choques entre manifestantes de izquierda y de derecha, prohibió todas las manifestaciones previstas para mañana y pasado en la vía pública.

El comunicado, redactado en nombre de todo el gobierno, sólo fué difundido una vez consultados todos los ministros directamente o por teléfono.

Registráronse en Argel Nuevas Manifestaciones Contra Mollet

ARGEL, 10 (AP). — Residentes franceses en Argelia, en un abierto desafío a una prohibición oficial contra las manifestaciones, se reunieron en el centro de la ciudad para jurar públicamente que morirán antes de entregarse al nacionalismo musulmano. La ceremonia fué precedida por choques entre los franceses y la policía. Simultáneamente con estos sucesos, el primer ministro, Guy Mollet, se hallaba en el palacio veraniego presidiendo la ceremonia de instalación en su cargo del nuevo ministro residente, Robert Lacoste, que llegó hoy de París. Después de la ceremonia, Mollet partió en avión con destino a Bone, en el centro de la actividad rebelde.

Efectúa una Inspección a la Región más Rebelde

Nuevos Choques

La manifestación ante el monumento a los caídos en la guerra, fué organizada por el "Comité de Seguridad Pública", que se opone a cualquier concesión francesa a los argelinos nacionalistas. La marcha hacia el monumento fué dirigida por 120 alcaldes del área de Argel. La multitud rebasó dos cordones policiales para llegar hasta el monumento donde cantaron la Marsellesa y prestaron juramento.

La policía dijo que varios de éstos portaban armas. Unos 30 fueron arrestados y otros hospitalizados.

Confía Mollet

En un discurso radial desde Bone, Mollet afirmó que vino de Francia con grandes esperanzas y regresa "con profundo convencimiento de que la comunidad francesa-musulmana será una realidad viviente, hermanable e indestructible".

Poco antes de que Mollet partiera de Argel, el alcalde de la ciudad, Jacques Chevallier, hizo un llamamiento a los ciudadanos para que no participen en actos que podrían terminar en "desorden, ruina y sangre".

Kubitschek no Iría a la Reunión de Mandatarios

Problemas Internos le Impiden Ausentarse

RIO DE JANEIRO, 10 (AP). — En fuente oficial de elevada jerarquía se dijo hoy que debido a razones políticas y económicas es imposible que el presidente Kubitschek asista a una reunión en Montevideo para conferenciar con el presidente de la Argentina y el presidente del Consejo Nacional de Gobierno del Uruguay.

Poco después de tomar posesión de la presidencia, Kubitschek dijo a los corresponsales extranjeros que una de sus miras era fomentar el acercamiento de los países americanos. Según esa fuente, Kubitschek estaba en favor de la reunión tripartita en principio, aunque no pudiera asistir.

El informante dijo que el ministerio de Relaciones Exteriores no ha recibido aún invitación formal a esa reunión, que sería en abril. La respuesta que dió Kubitschek a preguntas sobre la conferencia en Montevideo se interpretó en el sentido de que iría. Esa interpretación es errónea, dijo la fuente informante.

J. Kubitscheck asumió el poder hace apenas diez días. Desde entonces ha estado trabajando a veces hasta 18 horas diarias, preocupado principalmente en problemas económicos. En el terreno político tiene un problema muy serio, y es la tranquilización del pueblo después de la ensañada campaña electoral. Según el informante el ambiente político reinante no le permite a Kubitschek salir del país y que una solución sería que la reunión fuera en Río de Janeiro, y otra que comenzara en Montevideo y se reanudara en esta capital.

Lo cierto es, dijo la fuente informante, que Kubitschek no podrá salir del país este año, a pesar de sus buenos deseos de cooperar con los países vecinos.

El Temario

SANTIAGO DE CHILE, 10 (AFP). — El encargado de negocios de Chile en Montevideo, en respuesta a la información solicitada por la Cancillería, comunicó que la reunión de presidentes de Argentina, Brasil y Uruguay, sólo tratará problemas referentes al Atlántico, no existiendo indicaciones de que sean invitados primeros mandatarios de otros países.

Llegan a Londres 23 Escolares Argentinos

LONDRES, 10 (AFP) — Veintitrés escolares argentinos, de 12 a 17 años de edad, desembarcaron esta mañana en Londres, después de una demora de 24 horas originada por las copiosas caídas de nieve y un fuerte temporal en el Atlántico.

Los jóvenes argentinos, de la Escuela Belgrano, realizarán una jira de un mes por Gran Bretaña.

INSTANTES antes a la iniciación del match Uruguay y Brasil, los capitanes de ambos seleccionados W. Martínez y Alfredo respectivamente, intercambian banderines en presencia del juez del lance J. Brozzi (foto exclusiva de Clarín)

ESCRIBE Giuseppe Saragat

Vicepresidente del Consejo de Ministros de Italia

GIUSEPPE Saragat, vicepremier ministro italiano, quien se refiere a las derivaciones del reciente congreso del partido Socialista

Reclaman el Socialismo Italiano la Ejecución del "Plan Vanoni"

ROMA, 10 (Especial de ANSA para Clarín). — El X congreso del partido Socialista Democrático italiano, recientemente concluído en Milán, brindó la oportunidad de sopesar su positivo aporte a la obra oficial, demostrándose que la colaboración del socialismo en el gobierno de coalición, en los dos años últimos, ha dado resultados notables, tanto en el campo político, como en el legislativo y social.

En lo político, el éxito más notable ha sido el impedir el deslizamiento hacia la derecha de la democracia cristiana. En el punto en que se halla actualmente la situación, ese resultado puede ser considerado definitivamente logrado y consolidado.

En la actividad legislativa, el balance de la colaboración del P.S.D.I. es igualmente positivo. En efecto, la reforma a la ley electoral se halla ya en el parlamento en vías de discusión, la corte constitucional está integrada, en cuanto a la cámara el examen de la seguridad pública y la reforma del código de procedimientos en lo penal ha sido en parte alcanzada. En conclusión, hemos colaborado en la obra de modificar la constitución, aspiración contenida en los votos de todos los demócratas.

En lo social, el socialismo ha prestado su aporte para las leyes de ayuda a los desocupados, asistencia médica a los artesanos, incremento de edificaciones populares, ya aprobadas, proyecto sobre arrendamientos agrarios y, por último, la ley de reforma tributaria, cuya aprobación, acarrearía, sin duda, notables efectos, pues al par que se aumentará la masa de las contribuciones, serán reducidas progresivamente las posiciones de privilegio y de monopolio.

•

En cuanto al futuro, el congreso socialista ha puesto sus miras en el contenido económico y social del Pacto Atlántico, cuyo valor como instrumento para la defensa de la paz nadie puede discutir.

Con todo ello, el problema número uno de la sociedad italiana sigue sin solución todavía. El artículo 4 de la constitución dice que la República "reconoce a todos los ciudadanos el derecho al trabajo y promueve las condiciones para hacer efectivo ese derecho". Pero el derecho al trabajo en Italia es puramente teórico y muchos ciudadanos son víctimas del flagelo de la desocupación.

¿Cómo hacer para acelerar la evolución hacia el objetivo alcanzado por las democracias socialmente más adelantadas? En el congreso socialista se señaló que el programa de desarrollo de la economía nacional italiana, conocida como "Plan Vanoni", debe ser traducido en providencias legislativas que lo tornen específicamente operante.

•

Las causas de la desocupación en Italia son conocidas: el éxodo hacia las ciudades de masas de trabajadores del campo, rechazados por una agricultura que, de acuerdo con su desarrollo normal, cada día tiene menor necesidad de brazos. También lo es la preparación profesional insuficiente.

Italia debe colocarse a la altura de los tiempos y hacer aquello que se disponga a hacer o han hecho ya los demás grandes países: una grandiosa reforma educacional, que adapte la enseñanza a las exigencias de un mundo nuevo, en el que la automatización las máquinas electrónicas y la energía atómica, pronto serán soberanas.

El congreso socialista también discutió el problema de la reforma agraria, en sus aspectos generales. El socialismo italiano se orienta hacia las soluciones que aceleren la transferencia de la tierra a quien la trabaja.

•

Finalmente fué ratificada la política de solidaridad democrática con el partido Demócrata Cristiano y los demás del centro, vinculándola a un programa de amplio aliento social, encaminado principalmente a combatir la desocupación.

GIUSEPPE SARAGAT

Señalan el Peligro de los Civiles Armados en Berlín

Advertencia de Occidente al Kremlin

BONN, 10 (AP) — Los aliados occidentales comunicaron a Rusia que grupos de civiles comunistas armados "crean peligros a la paz de Berlín".

Estados Unidos, Gran Bretaña y Francia solicitaron a los rusos que impidieran que las autoridades comunistas en el sector ruso de Berlín auspicien la formación de esos grupos y añadieron que utilizan núcleos semimilitares en "demostraciones provocadas" que pueden tener "graves implicaciones".

En notas separadas, señalaron que "esas actividades asumieron una forma grave cuando millares de civiles, armados con ametralladoras livianas y otras armas, marcharon a través de Berlín Oriental en una manifestación el 18 de enero último".

Sostuvieron que "notamos que esta manifestación incluyó con la participación de jóvenes muchachos y muchachas portando armas". Las potencias occidentales declararon que "no podemos ignorar" la formación de "grupos semimilitares y su empleo en demostraciones provocativas", y añadieron:

"Su continuada actividad puede sólo crear inquietud entre la población y resultará en un aumento de la tensión internacional en la zona de Berlín. Tal actividad, podría tener consecuencias más graves".

Hicieron hincapié en el compromiso de defender la seguridad y el bienestar de la población de Berlín Occidental ocupado por las potencias occidentales contra ataques de cualquier índole.

Afirmaron, asimismo que "el portar armas por los miembros del pueblo en general es prohibido por los reglamentos de la legislación cuatripartita, a la cual los comandantes británicos, franceses y norteamericanos asignan gran importancia y la que han tenido sumo cuidado en observar en sus sectores".

Empate Cero a Cero de Uruguay y Brasil

(INFORMACION PAG. ONCE)

Gestiónase en Estados Unidos un Crédito de 60 Millones de Dólares Para la Siderurgia

INFORMACION PAGINA CINCO

Hubo Protestas al Regreso de Mollet

MOLLET

Decide su Suerte el Pueblo de Malta

LA VALETTA, 11 (AP). — El pueblo de Malta vota un referéndum para decidir si esa pequeña isla se convertirá virtualmente en parte del Reino Unido. La elección se inició en la mañana y continuará hasta el domingo. Sufragaron los 300.000 malteses, heroicos defensores de la estratégica base naval británica en el Mediterráneo Central.

El problema amenaza dividir la vieja alianza entre la Iglesia Católica Romana y el gobierno de la isla, ahora dirigido por el laborista Dom Mintoff.

Opónense en París a que se Hagan Concesiones a Argelia

PARIS, 11 (AP). — El primer ministro, Guy Mollet, regresó después de pasar una semana en la turbulenta Argelia y se encontró en esta capital con una ruidosa manifestación, celebrada en la avenida de los Campos Elíseos, contra cualquier concesión a los nacionalistas argelinos. Los dirigentes de un grupo de jóvenes, muchos de ellos al parecer estudiantes, pero entre los que también figuraban veteranos de la guerra de Indochina, sostuvieron un encuentro con un nutrido contingente de policías que prestaba servicios de vigilancia en el Arco de Triunfo y en la avenida. La policía estimó que en la manifestación tomaron parte unos 1.000 jóvenes.

Cien Detenidos

Algunos de ellos lanzaron piedras contra los agentes, que tuvieron que ponerse los cascos de acero. Se practicaron unas 100 detenciones.

Los manifestantes, haciendo caso omiso del viento frío y de la prohibición de la policía, rompieron los cristales de las ventanas del diario matutino "L'Express", que se dice está inspirado por el ex jefe del gobierno Mendes-France, ministro sin cartera del actual gobierno.

Para la mayoría de los franceses, Mendes-France y Mollet, representan una política de acuerdo con el nacionalismo norteafricano mediante una fórmula de transacción.

Varios manifestantes intentaron penetrar en el edificio del diario, pero no pudieron franquear una verja de hierro instalada detrás de la puerta principal, y poco después la policía disolvió el grupo. Finalmente, fueron dispersados por aquélla en dirección a la plaza de la Concordia.

La manifestación comenzó poco antes de las 17. Dando gritos de "Argelia Francesa" y "muera Mollet, muera Mendes-France", los jóvenes trataron de rodear el Arco de Triunfo, pero la policía intervino y los obligó a bajar por la avenida de los campos Elíseos.

Interrupción en el Tránsito

Como era la hora de mayor tránsito, los jóvenes se entregaron a peligrosas evoluciones por entre los coches, de una acera a otra de la ancha avenida, y el tránsito casi se paralizó. Algunos repartían folletos firmados por la "Liga de Patriotas", atacando al gobierno. Las veredas estaban atestadas de curiosos y oficinistas que regresaban a sus hogares luego del trabajo. Muchos de los veteranos de la guerra de Indochina dieron también gritos contra el gobierno.

SELWYN LLOYD

Realizará Lloyd una Extensa Jira

LONDRES, 11 (AP). — La oficina del canciller anunció que Selwyn Lloyd visitará seis capitales asiáticas y del Medio Oriente el mes próximo, con motivo de su viaje a Karachi para asistir a la reunión del Consejo de la Organización del Tratado de Asia Sudoriental (SEATO).

Partirá el 1º de marzo, de Londres, y cumplirá este itinerario: del 1º al 2, en El Cairo del 3 al 5, en Nueva Delhi; del 6 al 9, en Karachi; del 9 al 10, en Bagdad; del 10 al 11, en Teherán; del 11 al 13, en Angora, y el 14 estará de vuelta en Londres.

Clarín

40 Centavos

Un toque de atención para la solución argentina de los problemas argentinos

AÑO XI — Diario de la Mañana — Nº 3712

Buenos Aires, Domingo 12 de Febrero de 1956

SIRIA HIZO UNA ADVERTENCIA A ISRAEL

Previene Contra la Desviación del Jordán

DAMASCO, 11 (AFP). — "La guerra entre los árabes e israelíes es inevitable, a menos que Israel se dé cuenta de la situación y renuncie a desviar el curso del río Jordán", declaró Phares Khoury, ex presidente del Consejo y ex jefe de la delegación permanente siria ante las Naciones Unidas. "La victoria de los árabes, añadió, dependerá de la medida en que se den cuenta del peligro, preparándose para ello".

Cambio de Gabinete

Por otra parte, según el diario "Al Joumhour", el gobierno actual "renunciaría para dejar el lugar a un gabinete de coalición nacional".

Mientras tanto, y dirigiéndose a los judíos de Africa del Norte, Radio Damasco afirmó que en Israel "ha estallado la lucha entre los que desean pasar a la acción antes de que sea demasiado tarde y los que están persuadidos que deben aceptar una solución sana, antes de que ésta sea impuesta al Estado sionista".

Agregó que "de un lado están los militares y los dirigentes de los partidos extremistas, que agobian a la población con impuestos exorbitantes, construyen refugios y fortalezas en las ciudades y las colonias y, del otro lado, los ciudadanos que consideran que la guerra no ofrece ningún interés y que se dan cuenta de que se quiere distraer su atención de los malestares internos, manteniéndolos en una tensión artificial que se asemeja a una tempestad en vaso de agua".

Pedido Israelí

WASHINGTON, 11 (AP). — El embajador de Israel, Abba Eban, manifestó a Dulles, que los temores de los israelíes por su seguridad aumentan con cada día que se demora la respuesta norteamericana al pedido israelí de armas defensivas. Luego de la entrevista Eban dijo a los periodistas que había recalcado la "fuerte esperanza de Israel por una pronta acción" en materia de la lista de armas que Israel solicitó el 19 de noviembre último. "En ese sentido —añadió el embajador— tuvimos una conversación más amplia sobre la seguridad de Israel".

Negativa Egipcia

EL CAIRO, 11 (AFP). — Egipto rehusó participar en la conferencia de jefes de Estados árabes, proyectada por el rey Hussein, de Jordania. El gobierno de El Cairo respondió a Samir El Rifai, primer ministro jordano, que no tiene interés en discutir en Amman con ciertos interlocutores "que no están en condiciones de discutir libremente".

Por otra parte, Samir El Rifai, renunció a la conferencia de prensa que había acordado para después de su entrevista con el teniente coronel Nasser.

Clarín

No Aparece Mañana

EL lunes de Carnaval figura entre los días en los cuales, por resolución del ministerio de Trabajo y Previsión no se publican ni venden diarios y revistas. Por lo tanto, Clarín no aparecerá mañana. El martes saldrá a la hora habitual, incluyendo en su edición el noveno capítulo de la serie "Revélase el secreto imperial de Maverling", titulado "Descalificación de los Vetsera".

PROPONE PEKIN A JAPON NORMALIZAR RELACIONES

Aclaración de su Cancillería

LONDRES, 11 (AP). — China comunista propuso formalmente a Japón iniciar gestiones para "normalizar" las relaciones entre los dos países. Radio Pekín difundió un comunicado de la Cancillería, según el cual se trataba de aclarar y rectificar la situación respecto del intercambio de notas entre las dos naciones. Según el comunicado, Pekín desmiente la afirmación del canciller japonés, Shigemitsu, de que Japón jamás ha recibido proposición alguna en tal sentido.

El comunicado se refiere a lo que llama "documentos cambiados entre los gobiernos chino y japonés a partir del 15 de julio de 1955". Los dirigentes chinos han sugerido, en repetidas ocasiones, a las misiones japonesas que pasaron por la capital china, la conveniencia de establecer relaciones diplomáticas en toda forma y ampliar el intercambio comercial.

Japón, habiendo reconocido al gobierno nacionalista chino instalado en Formosa, hizo caso omiso de las sugestiones de los comunistas chinos. En cambio, ha expresado cierto interés por la ampliación del comercio con Pekín.

Reanudan Esta Semana la Gestión Sobre Palestina

WASHINGTON, 11 (INS). — Estados Unidos, Gran Bretaña y Francia reanudarán formalmente la semana entrante sus esfuerzos en procura de una fórmula de paz para el Medio Oriente, en los precisos instantes en que Rusia intensifica sus actividades en aquel crítico polvorín.

Las tres potencias occidentales, procediendo por iniciativa de Eisenhower y Eden, tratan de dinamizar el convenio que suscribieron en 1950, previendo tanto a Israel como a los vecinos musulmanes contra cualquier intento de agresión.

Los círculos diplomáticos opinan que la principal esperanza inmediata de paz reside en el posible efecto de enérgicas amonestaciones a las partes en disputa. Los embajadores de Francia y Gran Bretaña deben deliberar con representantes del departamento de Estado sobre los términos exactos en que estará concebida la advertencia. Esto significa que los gobiernos de Washington, Londres y París están tratando de convenir precisamente acerca de la acción militar que estarían dispuestos a poner en juego, de registrarse una agresión en Tierra Santa. Altos funcionarios de las partes signatarias del pacto tripartito realizaron el pasado miércoles un intercambio de impresiones sobre el particular en Washington, y se espera que volverán a reunirse a fines de la semana entrante, tal vez el viernes o sábado.

Moscú también acusa suma diligencia en regiones no demasiado distantes de la península arábiga y de importancia para las defensas del mundo libre. Actualmente está "haciendo la corte" a Pakistán y Turquía con el propósito de debilitar los dos eslabones de la entente quintupartita del pacto de Bagdad.

Se Sometió Eisenhower a Otra Revisión Médica

WASHINGTON, 11 (AP). — Los médicos que atienden al presidente Eisenhower desde que sufrió un síncope, en setiembre pasado, comenzaron hoy una nueva revisión exhaustiva de su condición física, cuyo resultado podría desempeñar un papel decisivo en lo tocante a candidaturas en las próximas elecciones.

En compañía de su esposa, Eisenhower se dirigió al hospital militar Walter Reed para ser sometido a las pruebas preliminares. Caía una fina llovizna cuando llegó en automóvil frente al hospital, después de recorrer unos ocho kilómetros, y podía advertirse una grave seriedad en sus facciones.

Seguidamente fué sometido a un examen radiológico y fluoroscópico, análisis de sangre y un electrocardiograma. Sus resultados, que serán estudiados por un grupo de calificados especialistas, permitirán indicar hasta dónde se ha recuperado del ataque sufrido en Denver el 24 de setiembre y en qué forma le ha afectado la vuelta al trabajo, que tuvo lugar el 9 de enero.

Se tiene entendido que el martes los médicos tendrán en sus manos todos los resultados, y que más o menos 24 horas más tarde, dirán cuál es el estado de salud de Eisenhower. James Hagerty, secretario de prensa de la Presidencia, anticipó a los periodistas que hasta entonces no se dará a publicidad ninguna información.

Destitución en Hungría

VIENA, 11 (INS). — La Radio de Budapest informó que el coronel general Nogradi fué relevado de sus funciones de viceministro de Defensa de Hungría. Agregó la emisora que fué designado en su reemplazo el coronel general Hazel.

La emisora roja no especificó los motivos de esta medida.

Cree Bourguiba en la Creación de Una Federación Nordafricana

PARIS, 11 (De nuestra agencia). — "¿Cree usted que en Argelia hay algún Bourguiba?".

"Me extrañaría, porque no he oído hablar de ninguno, y un Bourguiba "ça se voit" (hace ruido).

Al contestar el propio Bourguiba de tan original manera a la pregunta de un comensal vecino mío, ha mostrado sus dientes blanquísimos a través de una gran sonrisa.

Entonces le he preguntado: "¿Cree usted posible, para el futuro, una federación nordafricana que comprenda Túnez, Marruecos y Argelia?"

Y el máximo dirigente tunecino —y la más importante revelación política de toda Africa del Norte— me ha contestado:

"Desde luego. Una misma lengua, religión e historia, deben dictarnos un hermanado futuro. Túnez en sí mismo es poca cosa y poco a poco los tres países encontrarán la manera de aunar sus esfuerzos".

Bourguiba arrastraría a las multitudes nordafricanas si pusiese sus dotes tribunicias al servicio de una fórmula más o menos mussoliniana. Acabará, sin embargo, por interpretar en Africa del Norte un papel que puede recordar en más de un aspecto al que Simón Bolívar jugó en Sudamérica. Ahora Bourguiba ha venido a París para negociar la última fase de los acuerdos francotunecinos. Pocos días ha necesitado para conseguir un ejército nacional y una diplomacia. "Sin la defensa nacional y las relaciones exteriores, no hay independencia que valga", nos ha dicho durante el almuerzo que le ofrecíamos los corresponsales de la prensa extranjera.

Bourguiba, gran amigo de Mendes-France —al que ha elogiado sin reparos— habla de tú a tú con los políticos franceses. Tiene similar formación cultural y su mismo idioma —está casado con una francesa— no desmerece junto al de cualquier universitario de este país. Mendes-France y Bourguiba quisieron hacer del acuerdo tunecino la "fórmula piloto" adaptable después para toda Africa del Norte. Mas la paz y arreglo de Túnez pudieron lograrse, así como la integración de un Estado hoy muy bien ligado a Francia —más o menos como el Canadá a Inglaterra— gracias a que Bourguiba, olvidando sus siete años de cárceles y destierros, alargó la mano, después de la lucha, a los franceses que confiaron en él.

El viaje sorpresa de Mendes-France a Túnez en el verano de 1954, punto inicial de los acuerdos tunecinos, constituye por otra parte la causa remota y hasta única de lo ocurrido estos últimos días en Argel.

Guy Mollet no supo proporcionar a su viaje —del cual ha regresado esta tarde— el factor sorpresa que diera al suyo Mendes, y por otro lado, los argelinos, temiendo que se operara en su territorio una parecida liquidación, quisieron demostrar a Mollet que nunca segundas partes fueron buenas. Por lo menos ésta es mi interpretación.

Bourguiba cree que la solución de la tragedia argelina sólo se hallará cuando, más maduros para la negociación, rebeldes y franceses se avengan al diálogo. Los segundos, dispuestos a reconocer la nacionalidad argelina, y los primeros dispuestos a respetar los derechos, que los franceses han adquirido al elevar un país al rango civilizado.

Si alguien puede un día mediar en Argel, será sin duda Bourguiba, a quien Túnez, la antigua Cartago, le viene ya pequeña. Físicamente no es muy grande. La talla de este moderno Aníbal no pasa de muy mediana. Con un poco más de color obscuro, recuerda a los levantinos de las costas italianas o españolas. "Yo también —me ha dicho esta tarde— soy un hombre del Mare Nostrum".

CARLOS SENTIS
Corresponsal de Clarín en Francia

La llegada del Carnaval promovió en los distintos barrios de la ciudad la inquietud de los porteños que quisieron recibirlo con la alegría proverbial de todos los años. También en la avenida San Martín la noche cobró un matiz distinto con el brillo intenso de las luces multicolores

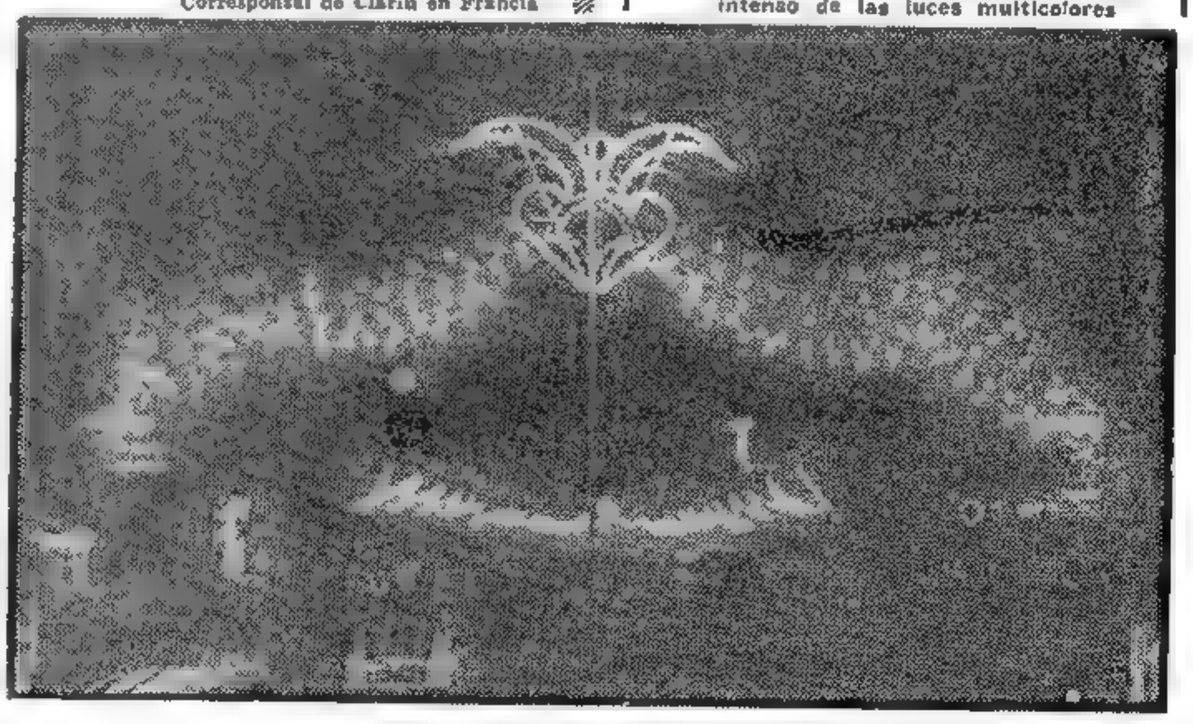

Urgen en Bruselas la Concertación de un "Pool" Atómico Europeo

Información página TRES

Opónese Rusia al Envío de Fuerzas al Oriente Medio

Advierte al Efecto a Occidente

MOSCU, 13 (AP). — Rusia advirtió contra cualquier decisión de enviar tropas extranjeras al Medio Oriente sin efectuar previamente un acuerdo con los países afectados y contar con la aprobación de las Naciones Unidas. Afirmó que la declaración conjunta del primer ministro Eden y el presidente Eisenhower con respecto al Medio Oriente, "no puede más que perturbar la paz en esa región".

En una declaración de la Cancillería a los corresponsales extranjeros, se dice que "cualquier actividad encaminada a complicar y aumentar la tensión en la región del Medio y Cercano Oriente, no puede ser sino una cuestión de jurisdicción legal y de interés para la Unión Soviética", porque la situación existente en esa zona está directamente relacionada con la seguridad soviética.

A pesar de que los jefes occidentales no expresaron que enviarían tropas británicas o norteamericanas al Medio Oriente, la declaración soviética señala: "Hechos bien conocidos demuestran que existe contradicción entre tales declaraciones y algunas de las actividades de las potencias occidentales en relación con los países del Medio y Cercano Oriente. Además, los recientes informes de prensa han dicho que ciertas potencias están proyectando enviar tropas a esa región.

"No es sin razón que esos pueblos han relacionado las actividades de las potencias occidentales en esa región con los objetivos de los monopolistas del petróleo que desean aumentar sus propiedades en los pozos petrolíferos de esa región. No han tomado en cuenta los intereses del pueblo afectado".

Las medidas contempladas en la declaración de Eden-Eisenhower, dice la declaración soviética, "contradicen los principios y objetivos de las Naciones Unidas y no pueden sino constituir una alteración de la paz y seguridad en el Medio y Cercano Oriente y de la independencia y soberanía de los países de esa región".

Declara que la URSS "defendería la libertad, independencia y el principio de no intervención en los asuntos internos de los países del Medio y Cercano Oriente".

Clarín

BUENOS AIRES · REPUBLICA ARGENTINA

40 Centavos

Un toque de atención para la solución argentina de los problemas argentinos

AÑO XI — Diario de la Mañana — Nº 3713

Buenos Aires, Martes 14 de Febrero de 1956

COMIENZA EN MOSCU EL XX CONGRESO COMUNISTA

MOSCU, 13 (AP). — Los dirigentes del comunismo mundial se reunieron esta noche para conocer de labios del jefe del partido Comunista de Rusia, Nikita Khruschev, la pauta que seguirán los comunistas en la Unión Soviética y en el exterior durante los próximos cuatro años.

También será Khruschev quien inaugurará mañana el XX congreso del partido en el salón San Jorge del gran palacio del Kremlin con un discurso que se espera habrá de ser una importante declaración. Pero lo que diga no se dará a conocer al público hasta que el partido decida si permite o no la publicación del discurso.

El primer punto del temario del congreso será una revisión por parte de Khruschev de los asuntos soviéticos y mundiales. A éste seguirá un informe financiero por parte del primer ministro Bulganin, explicando el Plan Quinquenal que ya se dió a conocer. Luego se celebrarán elecciones para el Comité Central, que es la Junta de Control del Partido.

Los delegados de todos los lugares de Rusia llegaron a la capital. Los miembros del partido, que son siete millones sobre un total de 220 millones de habitantes, forman la clase principal, ocupan los principales cargos, tienen los mejores automóviles, departamentos y casas del país y se les facilitan sumas de dinero para gastar liberalmente en Moscú.

El XX congreso coincide con el sexto aniversario de la alianza chinosoviética y han corrido rumores de que serán anunciadas las nuevas relaciones entre las dos potencias comunistas más grandes del mundo.

Del exterior han llegado jefes del partido como Maurice Thorez y Jacques Duclos, de Francia; Palmiro Togliatti, de Italia, y Harry Pollitt, George Matthews, Palmer Dutt, de Gran Bretaña.

Informó Eden Sobre su Misión en Washington

Tratóse en los Comunes el Caso Burgess-Mac Lean

A. EDEN

LONDRES, 13 (AP). — El primer ministro Eden, en la reunión de los Comunes, manifestó que Eisenhower y él están convencidos de que los dos países pueden llevar adelante las pruebas experimentales de armas de hidrógeno sin que con ello se llegue a poner en peligro a la raza humana. Eden siguió en el uso de la palabra al canciller Selwyn Lloyd, ofreciendo un informe entusiasta de sus conversaciones con Eisenhower. "Me impresionaron el renovado vigor y la duradera amistad del presidente norteamericano", declaró. Expresó que tanto él como Eisenhower estaban muy satisfechos por la forma en que se lleva a cabo el intercambio de información atómica entre los dos países, de acuerdo con las leyes norteamericanas.

Unidad de Opinión

Sobre los efectos de la radiación declaró: "El gobierno de su Majestad y el gobierno de los EE. UU. comparten actualmente el convencimiento de que la dosis de radiación para los seres humanos que se deriva de las pruebas de armas de megatoneladas en la proporción presente es insignificante, en comparación con la recibida por causas naturales". Agregó que en Washington se llegó a un acuerdo de carácter general sobre las medidas que deben tomarse en el agitado Medio Oriente y en Europa, para mantener la paz y la seguridad. Sin embargo, reconoció que hubo "ciertas diferencias" a propósito de la política oriental, con lo que se refirió a la negativa de Eisenhower a aceptar el punto de vista británico de que los nacionalistas chinos deberían ceder las islas costeras a los comunista y retirarse a Formosa.

El Caso Burgess-Mac Lean

LONDRES, 13 (AP). — En tono colérico, los británicos hicieron saber a los rusos que la repentina revelación de que los ex diplomáticos Donald Mac Lean y Guy Burgess se hallaban en Rusia, no podría "meter una cuña" entre Gran Bretaña y Estados Unidos. El gobierno acusó a los jerarcas del Kremlin de "falta de sinceridad" al fingir durante cinco años que nada sabían de los ex diplomáticos británicos.

En los Comunes, Selwyn Lloyd, dijo que los rusos fracasarán si intentan utilizar a los ex diplomáticos en una campaña de propaganda a fin de "meter una cuña" para distanciar a Gran Bretaña de Estados Unidos. Afirmó que el gobierno soviético debió haber calculado el momento de la presentación de Burgess y Mac Lean en Moscú para trastornar el "íntimo acuerdo" logrado por Eden y Eisenhower.

EN LA foto aparecen el embajador de Estados Unidos en nuestro país, señor Albert Nufer; el alcalde de Kansas, Sr. H. Roe Bartle, y el señor J. E. Dunn, presidente de la Comisión de Relaciones Internacionales y de Comercio de Kansas, quienes encabezan la delegación; el periodista de asuntos latinoamericanos del "Kansas City Star", señor Hal Hendrix, y parte de los representantes de la ciudad de Kansas

Agrávase la Situación en la Isla de Chipre

Prohíben la Entrada de las Tropas en Nicosia

NICOSIA, 13 (AP). — Las autoridades británicas prohibieron la entrada de sus propios efectivos militares a la ciudad de Nicosia, como consecuencia del más violento fin de semana que se haya registrado desde que se iniciaron los atentados terroristas hace 10 meses y que tienen como objetivo principal, auspiciar la incorporación de la isla de Chipre a Grecia, movimiento éste que encabeza el arzobispo Makarios.

Produjéronse Nuevos Atentados

A partir de las 4 de mañana martes, solamente tendrán acceso a la ciudad los militares en misión oficial. Durante el último fin de semana, dos aviadores británicos fueron asesinados y otro herido de gravedad, al ser atacados en pleno centro de Nicosia. Además, la esposa de un sargento británico perdió el pie derecho como consecuencia de una bomba arrojada en la localidad de Lanarca. La prohibición citada rige para todos los soldados salvo los que realizan alguna misión oficial. De esta manera, les está prohibido el acceso dentro de las antiguas murallas que fueron otrora bastión del rey Ricardo Corazón de León.

Ben Yussef Inicia Gestiones en París

PARIS, 13 (AFP).—Mohamed Ben Yussef, sultán de Marruecos, llegó a esta capital para iniciar conversaciones con las autoridades francesas, tendientes a otorgar una mayor independencia a Marruecos. Numerosos marroquíes ovacionaron al sultán al llegar al aeródromo de Orly. El "premier" Mollet lo recibió en el aeropuerto.

Entretanto, el miércoles comenzarán las conversaciones oficiales. Se tratará la organización de la interdependencia entre Francia y Marruecos en los campos económico, financiero, monetario, cultural, de relaciones exteriores y de la defensa nacional, crear instituciones comunes y garantizar los derechos e intereses franceses en Marruecos.

Declinación de Moch

PARIS, 13 (AFP). — Jules Moch, socialista, declinó la cartera de Finanzas y Asuntos Económicos, ofrecida por Mollet para reemplazar a Robert Lacoste, ministro residente en Argelia.

Creen en Londres que Burgess y Mac Lean Fueron Agentes Rusos Antes de su Partida

LONDRES, 13 (De nuestra Agencia). — Si Londres hubiera recibido la noticia de "la resurrección" de Burgess y Mac Lean con escepticismo y algunas líneas de desdén y buen humor, el Kremlin se sentiría a estas horas ridiculizado. Pero Londres especula ampliamente con la primera información de origen ruso sobre los dos diplomáticos ingleses perdidos hace cinco años y hallados ayer en la Plaza Roja de Moscú, en lugar de sonreír ante la pretendida maestría psicológica de los soviéticos.

Creo que habría sido inteligente una breve declaración británica en el sentido de que la tranquilidad de los pueblos y su fe en el futuro no pueden estar a merced del "nada por aquí y nada por allá". La información ha sido destapada un sábado, en busca del sector de la prensa dominical que cultiva el sensacionalismo por razones de tirada; en busca también del choque con la somnolencia de los fines de semana, que suele disminuir la capacidad de reacción adecuada en cualquier departamento del gobierno de Su Majestad.

Londres pudo haber dicho que no sabía de qué se trata, del mismo modo que el camarada Khruschev, hace dos semanas, fingía aún ignorar el paradero de Burgess y Mac Lean y hasta pretendió indicar con un alzamiento de hombros que era la primera vez que oía hablar de estos caballeros.

Sin esperar las especulaciones del lunes —porque la vida empieza cada lunes en Inglaterra— anotemos algunos comentarios precipitados de la hora.

Se intenta probablemente allanar el camino de la próxima visita a Londres de los líderes soviéticos con esta especie de acto de contrición. Sin embargo, esta interpretación no coincide con los ataques más recientes del regionalismo ruso al colonialismo británico, dirigidos ahora a la represión de Inglaterra. Se intenta, acaso, recordar que las diferencias anglonorteamericanas parten también del recelo de EE. UU. ante el riesgo de los tránsfugas británicos o naturalizados británicos —como el doctor Pontecorvo— y de su impunidad. Pero si Moscú trata de ahondar esa herida con la declaración de que "definitivamente, los pájaros están en Rusia", incurre quizá en el error de no haber comprendido que la alianza norteamericana se fortalece en la medida en que la Unión Soviética trata de desarticularla.

Los más optimistas de Inglaterra, esperan que "la nueva maniobra" haya sido dispuesta como prueba de que el régimen soviético activa ahora su movimiento en busca de terrenos de conciliación. Pero la operación Burgess-Mac Lean, quién sabe si inspirada en la de Rudolph Hess, cuya sinceridad nunca fué admitida, desborda el candor atribuído en Rusia a los occidentales. Muy pocos dejan de creer, ahora, que Burgess y Mac Lean fueron agentes de Rusia antes de su partida. El ex agente ruso en Australia, señor Petrov, insiste hoy en que él lo sabe, en que está seguro, y en que sería una ingenuidad admitir otra cosa.

JACINTO MIQUELARENA
Corresponsal de Clarín en Gran Bretaña

DE LOS corsos en los barrios porteños, pocos estuvieron tan animados como el realizado en la avenida Juan Bautista Alberdi, allá por Mataderos. Muchas fueron las mascaritas y conjuntos que desfilaron y no menos las carrozas bien adornadas y también enjoyadas como ésta que sorprendió el fotógrafo a su paso, en medio de los aplausos tributados a sus acompañantes

Estudia Londres el Plebiscito Maltés

LONDRES, 14 (AP). — El gobierno británico estudia los resultados del referendum de Malta para ver si se justifica que lleve adelante el plan para integrar a esa colonia con Gran Bretaña. En el plebiscito del último fin de semana, la población votó en proporción de tres a uno en favor de lazos más estrechos con Gran Bretaña, pero solamente el 60 por ciento de los ciudadanos empadronados concurrió a las urnas. La oposición había pedido que se boicoteara esa consulta popular.

El plan de integración incluye el envío de representantes malteses al parlamento británico. La cuestión que enfrenta el gobierno de Eden es si los resultados demuestran suficiente apoyo para el programa de integración. No es probable que su decisión sea conocida hasta que los Comunes debata la situación de Malta.

Mañana Entregan a Aramburu el Informe Final Sobre Economía

RAMADIER

INFORMACION PAG. CINCO

★ Encaran en Francia la Independencia Marroquí

Aceptó Ramadier un Ministerio

PARIS, 14 (AFP). — El gobierno de Mollet se dispone a consagrar la independencia de Marruecos levantando todos los controles franceses y restituyendo a ese país la competencia actualmente reservada a Francia en numerosos dominios, pero manteniendo entre ambas naciones una interdependencia libremente consentida y definida.

Esos objetivos guiarán a los ministros franceses durante las negociaciones francomarroquíes que se inician mañana en París. La interdependencia se edificará sobre una triple base: estrecha comunidad, en los problemas de la defensa y relaciones exteriores de Marruecos, régimen de asistencia técnica de Francia para la formación de cuadros en la industria marroquí y cooperación en los dominios político, económico, financiero y cultural.

Se establecerán plenas garantías para los ciudadanos de ambos países, definidas en las cláusulas de las futuras convenciones sobre los derechos públicos y privados, así como una clara delimitación del régimen de la función pública, de la enseñanza y la justicia. Ninguna potencia extranjera será asociada a estas negociaciones entre Francia y Marruecos, pero ambos gobiernos reconocerán de conformidad con el tratado de Algeciras la existencia en Marruecos de una zona española.

Designan a Ramadier

PARIS, 14 (AP). — El primer ministro Mollet designó a Paul Ramadier, ministro de Finanzas, en reemplazo de Robert Lacoste, nombrado ministro residente en Argelia.

Ramadier, que es socialista, fué presidente del Consejo de Ministros en tres ocasiones en 1947. No logró ser reelegido para diputado a la Asamblea Nacional en 1951, pero lo logró en las elecciones del 2 de enero pasado.

Sesión Agitada

PARIS, 14 (AFP). — Hubo desórdenes en la Asamblea Nacional cuando se impugnó otro de los diplomas de los diputados "poujadistas"; éste había vencido en las urnas al diputado saliente, Alfred Coste-Floret, del Movimiento Republicano Popular, pero después de presentar en esa circunscripción tres listas, lo que es contrario al espíritu de la ley electoral.

Moscú Está Decidido a Suspender las Experiencias Termonucleares

Sin Coexistencia Estallará la Guerra, Dice Khruschev

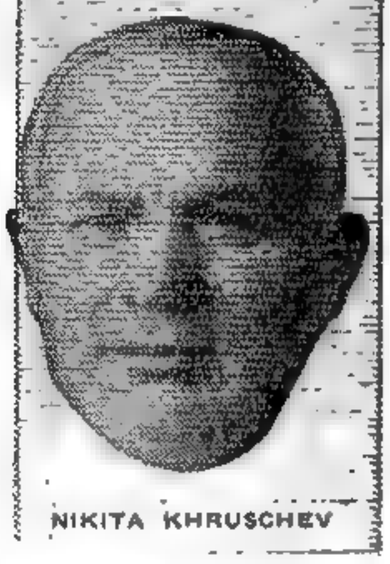

NIKITA KHRUSCHEV

MOSCU, 14 (AP). — Khruschev declaró al mundo que "existen solamente dos caminos: la coexistencia pacífica o la guerra", y declaró que el bloque soviético es ahora invencible. El jefe del partido Comunista soviético describió la posición occidental como en curso de debilitamiento, mientras que la Unión Soviética y sus aliados comunistas están surgiendo más fuertes. Pero la advertencia estuvo acompañada de una declaración de que la guerra no es inevitable.

Hablando ante los delegados que asisten al XX Congreso del Partido Comunista Soviético, en el Kremlin, expuso un plan de política exterior, que consta de cinco puntos, en el que el principal fué el mejoramiento de las relaciones con Estados Unidos, Gran Bretaña y Francia. Otro fué el mantenimiento del "potencial defensivo de la Unión Soviética".

Expresó que Rusia no debe quedarse atrás de las potencias occidentales en materia de armamentos. "La principal característica de nuestra época es el surgimiento del comunismo desde los confines de un país y su transformación en un sistema mundial. El capitalismo ha demostrado ser impotente para obstruir este proceso histórico mundial. La existencia simultánea de dos sistemas económicos universales opuestos, el del capitalismo y el del socialismo, que se desarrollan de acuerdo con dos legislaciones diferentes que van en direcciones opuestas, se ha convertido en un factor irrefutable".

Aclaró que la revolución por medios violentos no es necesaria ahora para formar un estado socialista. Los cinco principios de la política exterior soviética, según Khruschev, son los siguientes: "1. Respeto de la coexistencia. 2. Fortalecimiento de las relaciones con las democracias populares (satélites soviéticos). 3. Fortalecimiento de las relaciones amistosas con India, Birmania, Afghanistán y con los otros países que no pertenecen a bloques militares agresivos. 4. Trabajar por mejorar las relaciones con Estados Unidos, Gran Bretaña y Francia en todos los terrenos, especialmente en el terreno económico, el técnico y el cultural. Y 5. Mantenerse vigilante mientras todavía hay gente que desea amenazar la coexistencia pacífica, y mantener la defensa potencial de la Unión Soviética".

Buena Voluntad

"Deseamos estar en buenos términos con Estados Unidos", manifestó en la parte principal de su discurso. "A causa de esto —agregó— hemos propuesto un pacto de amistad a Estados Unidos. Aclaró empero que "esto no quiere decir que seamos débiles. Existíamos antes de tener relaciones diplomáticas con Estados Unidos. Proponemos un tratado que puede ser benéfico para ambos países. Existen únicamente dos caminos la coexistencia pacífica o la guerra".

Khruschev inauguró la reunión instando a los delegados a ponerse de pie en honor de los dirigentes comunistas que murieron desde el último congreso del partido. Mencionó los nombres de Stalin, del presidente checoslovaco, Klement C. Gottwald, quien falleció en 1953, y de Kyuichi Tokuda, ex primer secretario del partido comunista japonés, cuyo deceso ocurrió mientras se hallaba exilado en China comunista, en octubre de 1953.

Dijo que la Unión Soviética con-

(Continúa en la Pág DOS)

Hugh Gaitskell Redistribuyó Cargos

LONDRES, 14 (AFP). — El líder del partido Laborista, Hugh Gaitskell procedió a efectuar una nueva distribución de carteras en el seno del "Shadow Cabinet" (Gabinete de la Oposición).

Aneurin Bevan, que estaba encargado hasta el presente de las cuestiones del Trabajo, será el principal portavoz de la oposición en el parlamento para los problemas coloniales.

De las Relaciones Exteriores seguirán ocupándose, el ex ministro del trabajo, Sr. Alfredo Robens, y Kenneth Younger, que acaba de entrar a formar parte del gabinete. También se ocupará de los asuntos interiores.

Clarín

BUENOS AIRES · REPUBLICA ARGENTINA

40 Centavos

Un toque de atención para la solución argentina de los problemas argentinos

AÑO XI — Diario de la Mañana — Nº 3714

Buenos Aires, Miércoles 15 de Febrero de 1956

Juzgan Apto Para Otro Período al Gral. Eisenhower

Eisenhower

WASHINGTON, 14 (AP). — Los médicos de Eisenhower le comunicaron que "está en condiciones de llevar a cabo una vida activa" en la presidencia "por otro período de cinco a diez años". Formularon esa declaración después de haberle hecho un examen completo.

"No existen síntomas que indiquen debilidad del músculo cardíaco o reserva coronaria insuficiente, expresan, el examen cardiovascular no reveló anormalidades físicas aparte de aquellas asociadas con la cicatriz en el músculo del corazón".

Condiciones Normales

El informe dice también que no ha habido dilatación del corazón desde que el presidente sufriera el ataque comparando las radiografías actuales con las tomadas en los diez años últimos. La temperatura y el pulso han sido normales. Su circulación general es "excelente" y no ha sufrido dificultades de respiración, "dolores anginosos o acción de pulso rápido".

El tiempo de coagulación de la sangre, importante en un caso cardíaco, es normal. Los exámenes citológicos de la sangre no revelan anormalidades. El peso se ha mantenido en poco más de 78 kilogramos, en comparación con casi 81 de antes del ataque.

Reanúdase Hoy la Conferencia Sobre Palestina

UN ALTO EN EL BAILE

SUENA la música y los danzarines no se dan ni un instante de reposo. Pero, pasada la medianoche, estas elegantes y bellas mascaritas, concurrentes al Club River Plate, deciden descansar un rato para retornar con nuevos bríos a bailar.

No Permitirá Occidente el Veto Ruso

WASHINGTON, 14 (AFP). — Las conversaciones franco-anglo-americanas sobre el Medio Oriente, comenzadas la semana pasada en el departamento de Estado, se reanudarán mañana, según anunció un vocero de dicho departamento. Invitado a comentar la declaración sobre el Medio Oriente publicada el lunes por el gobierno soviético, el vocero declaró:

Fuera de la UN

"Ciertamente, queremos actuar por intermedio de la UN, en todo lo posible. Si las Naciones Unidas se encuentran paralizadas por las actuaciones de los Soviets, como ocurrió en el pasado, no habría otro recurso que actuar fuera de las Naciones Unidas".

No Permitirán el Veto

WASHINGTON, 14 (AP). — El Departamento de Estado advirtió que Estados Unidos y sus aliados no permitirán que el veto ruso en el Consejo de Seguridad de las Naciones Unidas obstaculice los esfuerzos de las potencias occidentales para salvar o restaurar la paz en el Medio Oriente.

Rusia declaró anoche que consideraba el envío de tropas británicas y norteamericanas al Medio Oriente como "flagrante violación" de la carta de la UN y de los derechos de los países en esa región. Considera el Departamento de Estado que esa declaración es un esfuerzo ruso para fomentar la opinión pública mundial contra cualquier intervención en el Medio Oriente, mediante el consejo de seguridad, donde Rusia tiene veto.

Lincoln White, funcionario del Departamento de Estado, declaró que dicha secretaría desea actuar mediante las Naciones Unidas hasta donde sea posible", pero si las Naciones Unidas quedan paralizadas, como ha resultado en el pasado, debido a la acción soviética, entonces no queda otra alternativa que trabajar fuera de las Naciones Unidas".

No Enviarán Tropas

Se ha dicho que Francia, Gran Bretaña y Estados Unidos no tienen proyectado por ahora el envío de tropas al Medio Oriente.

En cambio, afirman los voceros, esos tres países están esforzándose diplomáticamente para obtener un arreglo entre Israel y los estados árabes y evitar la agresión. Las mismas fuentes subrayan que las potencias occidentales no permitirán que el veto les impida, de ser necesario, utilizar la fuerza militar para evitar la guerra en esa zona.

Satisfacción Siria

DAMASCO, 14 (AP). — Un vocero de la cancillería siria expresó la satisfacción de su gobierno por el "espíritu general" de la advertencia formulada por la Unión Soviética contra la intervención occidental en el Medio Oriente. "Está de acuerdo con los puntos de vistas árabes en lo que atañe a envío de tropas extranjeras a la región y al principio de no intervención en los asuntos internos de las naciones del Medio Oriente", declaró.

Preparativos Israelíes

TEL AVIV, 14 (AP). — Israel ha aumentado considerablemente sus existencias de alimentos, combustible y materias primas, para estar preparado en caso de una guerra, declaró el ministro de finanzas Levi Eshkol. Hizo esta declaración ante el Parlamento al presentar un proyecto de presupuesto de más de 776 millones de libras israelíes (unos 434 millones de dólares) para el año fiscal que comienza el primero de abril.

ESCRIBE Raymond Aron

Persiste la Crisis Francesa a Pesar del Gabinete Socialista

PARIS, 14 (Exclusivo para Clarín). — La formación del gabinete del señor Guy Mollet no resuelve la crisis planteada por las últimas elecciones. Sin embargo, acaso sea una etapa, probablemente necesaria, hacia la solución de dicha crisis.

El partido Socialista no ha emergido vencedor de la reciente consulta electoral. Ha ganado varios centenares de millares de votos, y en total aproximadamente el 1 por ciento. Estos progresos son muy inferiores a las pérdidas experimentadas entre 1946 y 1951 y los independientes han progresado por lo menos otro tanto.

La fuerza del partido Socialista se debe a la posición que ocupa en el hemiciclo. Desde 1951 hasta 1956, resultaba posible una mayoría del centro derecha, que dejaba fuera a comunistas y a los socialistas. Hoy, resulta imposible una mayoría del centro derecha, a menos que se incluya a los radicales mendesistas a la izquierda y a los poujadistas a la derecha, lo cual es inconcebible. Los socialistas han podido plantear condiciones porque ninguna coalición, sin su participación, disponía de número suficiente.

Los socialistas, muy enardecidos aún por la campaña electoral, han reclamado la dirección del gobierno y rehusado negociar con los grupos moderados. Estos han consentido momentáneamente en esa práctica, porque temen la formación eventual de un frente popular y quieren dejarles a los dirigentes socialistas el tiempo que baste a llevar sus huestes hacia la colaboración con los moderados.

Desde ahora, M. Guy Mollet, sin decirlo, ha entrado en contacto con el Movimiento Republicano Popular. Le ha negado a M. Mendes-France el ministerio de Relaciones Exteriores para no atraerse la hostilidad del M. R. P. Con el mismo paso, ha probado hasta qué punto se ha exagerado en el exterior la importancia de Mendes-France y de Edgar Faure, en quienes se veía a los jefes de ambos bandos en conflicto.

Edgar Faure apenas está apoyado por un grupo de unos quince diputados. Mendes-France sólo tiene a 25 ó 30 parciales. Con su querella, ambos han debilitado al partido Radicalsocialista, el cual se adaptaba menos que cualquier otro a los métodos autoritarios introducidos por Mendes-France, quien sigue siendo una personalidad de primer plano. Las circunstancias pueden proporcionarle la ocasión de llegar al poder, pero está más alejado de él hoy que ayer.

En el régimen parlamentario, salvo circunstancias excepcionales, deciden las cifras. En la Asamblea actual, a falta de una mayoría que comportaría la intervención comunista, mayoría momentáneamente excluida, el gabinete deberá apoyarse en los tres grupos principales del centro: los socialistas, los del M. R. P., los moderados. Mendes-France no está apoyado por un grupo de primer orden, pero puede dificultar un acercamiento entre los tres grandes. A la larga, no podrá impedirlo. Sólo tal acercamiento le asegurará al gobierno una base parlamentaria suficientemente grande.

No estamos aún en vísperas de esa reconciliación. Nadie puede prever las próximas peripecias de la crisis, pero ese gobierno, con su precariedad misma, debe convencer a los partidos de que hace falta una mayoría más numerosa; la tolerancia que le conceden los moderados debiera preparar a los militantes socialistas para los compromisos de mañana.

El frente republicano, integrado únicamente por los socialistas y los radicales, no existe ya. No constituye una formación de capacidad gubernamental y ni siquiera es coherente. La unión de los centros no existe todavía, pero ya es posible evocarla.

RAYMOND ARON

Copyright Clarín. Prohibida la reproducción total o parcial.

Kubitschek Aceptó Concurrir a la Reunión de Montevideo

(Información página CUATRO)

Clarín

40 Centavos

Un toque de atención para la solución argentina de los problemas argentinos

AÑO XI — Diario de la Mañana — Nº 3715

Buenos Aires, Jueves 16 de Febrero de 1956

Iniciáronse Negociaciones Entre los Gobiernos de Rabat y París

Reclama Ben Yussef la Unidad de los Territorios Marroquíes

PARIS, 15 (AP). — El sultán Mohamed Ben Yussef se pronunció hoy en favor de un unificación de Marruecos francés con el resto de Marruecos, bajo un solo gobierno. El sultán inició negociaciones para la independencia marroquí en una conferencia entre gobernantes franceses y marroquíes celebrada en el Palacio Presidencial del Elíseo.

La zona más extensa de Marruecos es el actual protectorado francés, en virtud del tratado de Fez de 1912. Las otras partes son la zona española y la internacional de Tánger.

Se le ha prometido a Marruecos libertad, con una vinculación con Francia. La promesa se hizo al cabo de muchos meses de acción guerrillera por los rebeldes nacionalistas, lo que obligó a Francia a restaurar a Yussef en el trono.

Unidad Territorial

"Existe un problema —dijo el sultán— cuya solución justa y apropiada esperamos se logre en breve. Es la cuestión de la unidad territorial de nuestro país. Debemos proclamar en voz alta, que para nosotros no puede haber libertad aceptable, excepto dentro de la unidad e integridad del territorio nacional".

Asistían a la reunión el presidente Coty, el primer ministro Mollet, el canciller Pineau y otras personalidades francesas, así como el primer ministro de Marruecos, Mohamed Bekkai, y varios miembros de su gabinete.

Fin de las Negociaciones

Yussef dijo que las negociaciones tenían doble finalidad: 1) abolir el tratado de Fez de 1912 y hacer así de la independencia de Marruecos una realidad tangible que permita a Marruecos "ejercer cabalmente las prerrogativas de soberanía"; 2) definir los vínculos de "interdependencia".

El gobierno de Mollet interrumpió una discusión sobre Argelia —que los franceses consideran como parte de Francia— para obsequiar al sultán con un almuerzo, antes de las negociaciones oficiales.

Mollet ofreció en la reunión del consejo de ministros un informe detallado sobre sus propuestas para Argelia, basadas en las consultas que celebró allí con franceses y argelinos.

MOHAMED Ben Yussef, sultán de Marruecos, quien se encuentra en París conferenciando con las autoridades francesas

DESORDEN EN LA ASAMBLEA DE FRANCIA

PARIS, 15 (AP). — El recinto de sesiones de la Asamblea Nacional fué escenario de una violenta refriega entre legisladores, que obligó al presidente Le Troqueur a suspender la reunión. Los socialistas y comunistas hicieron causa común contra los partidarios de Pierre Poujade. Le Troqueur ordenó inmediatamente que fueran desalojadas las galerías y el sector de periodistas, pero los enfurecidos diputados siguieron el combate en el salón. Algunos de ellos comenzaron a arrojar sillas y se oyeron algunos estampidos. La agencia francesa de prensa informó que la "explosión" procedió de una pistola de juguete. No causó lesiones ni daños, según expresaron los ujieres. La policía detuvo al poseedor del arma.

El poujadista Jean Damasio inició el desorden cuando él y otro diputado se lanzaron hacia el lugar que ocupa el presidente para tratar de impedir que se votara una moción contra su grupo. Varios comunistas abandonaron sus puestos para rechazarlos, y la lucha se hizo general. Algunos socialistas acudieron en auxilio de los comunistas.

Los adversarios se apoderaron de las urnas de votación y de los taburetes que usan los ujieres para sentarse y se los arrojaron entre sí. En un instante el alboroto se extendió a toda la cámara.

Queja Yanqui Contra Inglaterra

Acúsanla en el Senado de Vender a los Rusos Materiales Estratégicos

WASHINGTON, 15 (AFP). — Un grupo de senadores demócratas presentó una acusación contra Gran Bretaña, "por vender a la Unión Soviética materiales estratégicos producidos con la ayuda financiera norteamericana".

El senador Jerome Adlerman, consejero de la subcomisión de investigaciones, presentó una declaración en la que se expresa que Gran Bretaña exporta a Rusia alambre de cobre, considerado como material estratégico, "con el consentimiento de EE. UU.". Previamente, el presidente de la comisión, Mac Clellan, acusó a los funcionarios del gobierno de retener información sobre lo que califica de crecientes ventas libres en todo el mundo de materiales estratégicos para la "maquinaria bélica" de Rusia.

Piden Discreción

El grupo republicano, sin oponerse a la investigación, solicitó que la misma se realice con la mayor discreción. Señaló que la repercusión que este asunto podría tener entre las naciones que "son consideradas nuestras amigas", dañaría la causa de mundo libre en la guerra fría.

Tiene Imitadores en Varias Ciudades de Italia el Movimiento Poujadista

ROMA, 15 (De nuestro corresponsal). — El éxito del movimiento poujadista en las recientes elecciones francesas repercutió también en Italia, donde el librero de Saint-Céré encontró imitadores y adictos.

En Roma, Milán, Nápoles y otras ciudades, surgieron formaciones políticas con nombres diversos que han adoptado el programa poujadista, levantando el estandarte de la rebelión de los contribuyentes contra el fisco. Uno de estos movimientos, que asumió la denominación de Movimiento Antifiscal Italiano, ha proyectado incluso una especie de peregrinación para llevar a Poujade el saludo de sus imitadores italianos, y establecer con él acuerdos con vistas a una acción común. Si semejantes iniciativas no parecen destinadas a cosechar mayores éxitos, aunque más no sea por el escaso nivel político de los hombres que las han promovido, reflejos más sustanciales y concretos de la victoria electoral poujadista pueden vislumbrarse en la acción de muchos partidos italianos.

●

Ante todo, es evidente que las derechas, vale decir, el Movimiento Social y el partido Monárquico, están intensificando vigorosamente su acción de propaganda y de proselitismo entre los pequeños y medianos contribuyentes, reprochando cada día al gobierno haber llevado la presión impositiva más allá de los límites en que se la puede soportar. Típica manifestación de esta actitud ha sido el discurso pronunciado el domingo, en Milán, por el líder del partido Monárquico, Covelli. A este discurso ha hecho eco, con tono más vibrante aun, el senador Ferretti, del Movimiento Social, al comentar ayer ante el Senado, la dimisión del ministro del Tesoro, Gava.

●

Más encubiertas, pero también innegables, son las influencias del movimiento poujadista en la acción del partido Liberal, tal como hace algunas semanas, durante la discusión de los presupuestos del Estado, se opuso a la introducción de nuevos impuestos, así como al aumento de los existentes, amenazando romper, en caso contrario, la coalición ministerial.

Y mucho más singular todavía resulta el hecho de que aun el partido Comunista, que, sin embargo, no deja de solicitar del Estado gastos siempre mayores para satisfacer las reivindicaciones de las varias categorías sociales, se haya empeñado, desde hace algún tiempo, en cortejar a los pequeños y medios industriales, agricultores, comerciantes y artesanos, al presentarse ante ellos como el defensor decidido de sus intereses contra el Estado expoliador y opresor.

●

La verdad es que, independientemente de los acontecimientos franceses, en Italia también está difundiéndose una reacción contra las intervenciones continuas del Estado en la vida económica y social; día tras día, aumenta por doquiera el deseo de un mayor respeto por la libertad y la iniciativa individuales.

El gobierno tendrá necesariamente que considerar este estado de ánimo si quiere evitar que los productores pequeños y medios se unan en vista de la protección directa de sus intereses, integrando una organización política que, en las próximas elecciones, podría reservar a los partidos tradicionales sorpresas desagradables.

Preanuncio de semejante eventualidad pudo registrarse ya en el discurso reciente del jefe de los industriales italianos, señor Demichell, que tuvo amplia resonancia y suscitó vivas preocupaciones en el seno del gobierno, en el parlamento y en la prensa.

ENRICO MATTEI

Corresponsal de Clarín en Roma

Analizó la Junta Consultiva la Legislación de Impuestos

Concurrió el Ministro de Hacienda Dr. Blanco

UN amplio intercambio de opiniones mantuvieron en la tarde de ayer los miembros de la comisión económica de la Junta Consultiva Nacional con el ministro de Hacienda del gobierno provisional, Dr. Eugenio A. Blanco, quien concurrió especialmente a la reunión que celebró aquel organismo asesor para considerar varias iniciativas relacionadas con reformas a la legislación impositiva vigente, cuyos lineamientos generales anticipó Clarín en ediciones anteriores.

La deliberación, que tuvo carácter reservado —excepción hecha de los taquígrafos—, se inició a las 17 y finalizó a las 19.30. Participaron además del mencionado secretario de Estado, los consejeros que integran la comisión económica, doctores Manuel V. Ordóñez, Miguel A. Zavala Ortiz, Luis M. Bullrich, José Aguirre Cámara, Oscar López Serrot, Adolfo Mugica y Horacio Thedy, y el secretario de la Junta, Dr. Eduardo T. Oliver.

Cambio de Opiniones

El Dr. Luciano F. Molinas, que preside la comisión, por razones particulares no pudo regresar de Santa Fe, a donde había viajado el viernes último. En consecuencia, correspondió al Dr. Thedy informar acerca de lo tratado en la reunión. Manifestó que se consideraron extensamente las modificaciones que se proyectan a distintas leyes impositivas, y que al respecto, la comisión había escuchado una amplia exposición sobre diversos aspectos de las mismas del titular del departamento de Hacienda, Dr. Blanco.

A su vez, los consejeros presentes manifestaron sus puntos de vista acerca de algunas de las reformas que se proponen introducir, suscitándose alrededor del tema un animado cambio de opiniones, que según se expresó, resultó sumamente útil para clasificar algunas de las más importantes cuestiones referidas al complejo problema de acrecentar los recursos del Estado, sin afectar sensiblemente la capa-

(Continúa en la pág. CUATRO)

SE SUCEDIAN insistentemente los ataques argentinos. El dominio de la delantera encabezada por Grillo se mantenía en forma ostensible, pero sin fructificar. En uno de los continuos avances, aparece en la nota gráfica el ins-der izquierdo Angel Labruna. Después de eludir a dos adversarios, Labruna se cerró sobre el arco y pese a ser hostigado con vehemencia por W. Martínez, consigue shotear. El tiro es detenido, sin embargo, por Macelras. Más atrás se halla a la expectativa Sivori. (Foto exclusiva de Clarín).

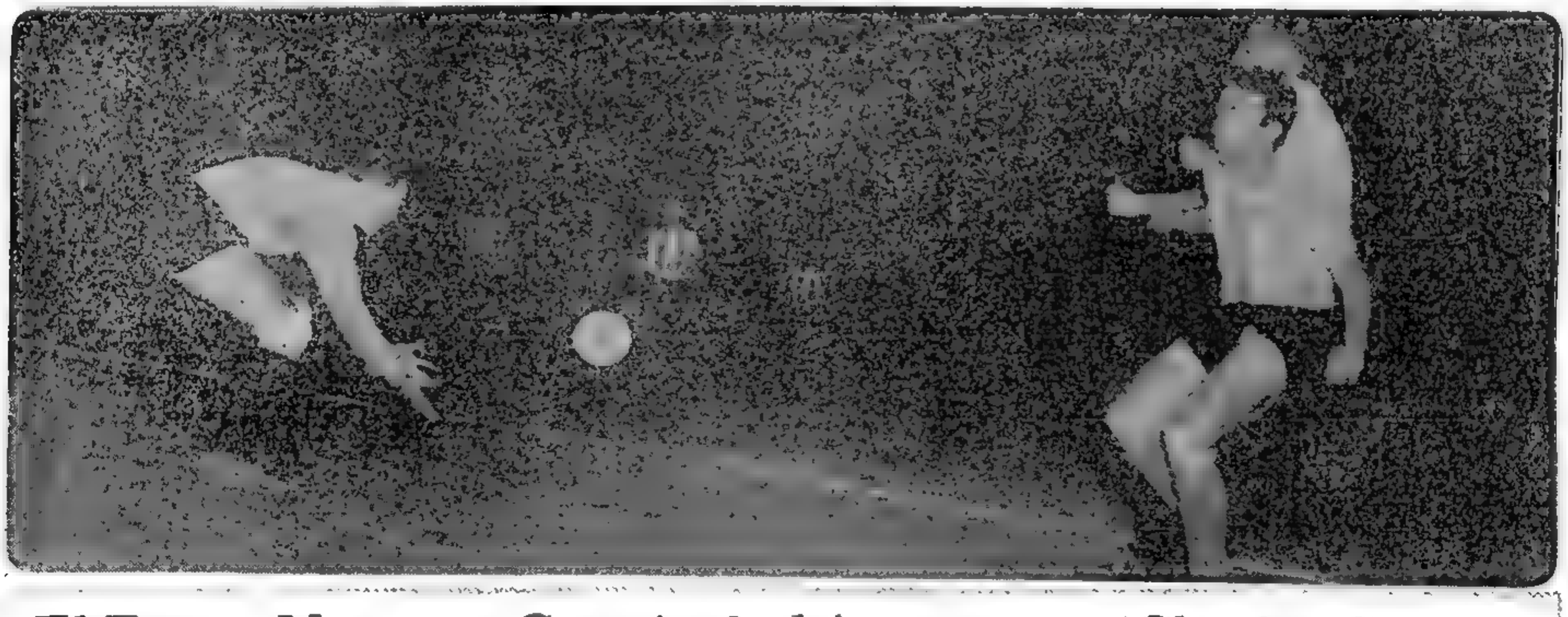

El Equipo Uruguayo Ganó 1 a 0 al Argentino y se Clasificó Campeón

(Información página DOCE)

★ **Reduciríanse los Réditos Provenientes del Trabajo Personal**

INFORMACION PAGINA SIETE

Será Abolida la Pena de Muerte en Gran Bretaña

LONDRES, 16 (AFP). — La Cámara de los Comunes decidió abolir la pena de muerte en Gran Bretaña, por 293 votos contra 262. Una atmósfera pesada reinó en los Comunes durante el debate, tan esperado por la opinión pública. La posibilidad de graves errores judiciales, de falsos testimonios, el recuerdo de las condenas de Ruth Ellis y de Evans, han ejercido toda su fuerza sobre las deliberaciones de los parlamentarios ingleses.

El ministro del Interior, mayor Wylim Lloyd-George, que en otra ocasión había votado por la abolición, hizo la defensa del castigo supremo con una voz que por momentos adquiría entonaciones fúnebres. Propuso, en cambio, que se introduzcan ciertas modificaciones que considerarían las circunstancias atenuantes.

Sobre Salarios y Precios Decide Hoy el Gabinete

Desagravio al General Urquiza

MIEMBROS de la Agrupación Democrática Argentina rindieron homenaje al héroe de Caseros, general Justo José de Urquiza, reuniéndose ante el monumento al prócer para colocar una ofrenda floral. El acto se realizó en desagravio por el atentado que un grupo de irresponsables cometiera el 3 del actual contra dicho monumento

Antes del Consejo de Gabinete, el Gral. Aramburu se Reunirá con la J. Consultiva Militar y el Dr. Prebisch

EN la reunión que en la mañana de hoy habrá de realizar el gabinete se adoptarán, según se anticipa, las medidas pertinentes para llevar a la práctica las conclusiones que figuran en el informe sobre precios y salarios, que fuera objeto de un exhaustivo estudio por los organismos del gobierno y por el grupo del Consejo Económico Social, integrado éste por los ministros de Comercio, Finanzas, Trabajo y Previsión, Hacienda y Agricultura y Ganadería. De este modo llega a su culminación la expectativa existente en torno a la mejora de salarios y a la contención del alza de precios, cuestiones ambas a la que se vincula el acrecentamiento de la productividad.

Una Reunión Previa

Previamente a la reunión del gabinete, el general Aramburu presidirá una conferencia, a las 8.30, de la que participarán la Junta Consultiva Militar y el asesor económico del gobierno, doctor Raúl Prebisch, ya de regreso de su viaje a Chile, para examinar la primera parte del informe, entregado ayer al jefe del Estado, del grupo económico-social.

Cabe agregar que a las 9 sesionarán los titulares de las carteras de Comercio, Industria, Finanzas, Trabajo y Previsión, Hacienda y Agricultura y Ganadería, con el propósito de considerar el plan de reforma impositiva.

Mejoras Encaradas

En el acuerdo, que comenzará a las 10.15, serán fijados los puntos esenciales de las mejoras que, ajustándose a los planteos ya establecidos, serán otorgadas a los distintos sectores del trabajo, mejoras que, como es del dominio público, habrán de regir a contar del primero del mes que corre.

Sábese que se ha reafirmado el criterio de evitar que los aumentos de los salarios provoquen el alza de los precios de los artículos de consumo, ya que no se escatimarán esfuerzos para alejar el peligro de una nueva carrera inflacionista.

Mayor Productividad

En razón de que el equilibrio de precios y salarios depende de la mayor producción, se procurará, siempre a estar a lo que ha trascendido, fomentar la elevación del rendimiento, mediante un impulso cuyas características podrían incluso consistir en "más pago al que trabaje más", que haga factible todo lo rápidamente que sea posible la obtención de la anhelada recuperación económica y financiera del país.

Acerca de este punto habrá de informar el ministerio de Trabajo y Previsión, doctor Migone, quien también opinaría que es conveniente modificar los convenios actuales en aquellas cláusulas que vedan o coartan la mayor productividad, por cuanto los mencionados convenios, que en su hora fueron redactados con finalidades demagógicas, provocan a menudo la desorganización de las tareas; tan así es, que se citan fábricas en las que mientras un sector desarrolla su labor al máximo, otro se halla virtualmente paralizado.

Para neutralizar esas fallas resolveríase sugerir y, desde luego autorizar, el desplazamiento de personal de unas secciones a otras, de manera que el objetivo buscado —la mayor productividad— sea alcanzado sin inconvenientes.

Conferencia de Prensa

Hoy a las 19.30, en el despacho del ministro de Trabajo y Previsión, doctor Raúl C. Migone, tendrá lugar una conferencia de prensa.

Durante la reunión a la que han sido invitados los representantes del periodismo escrito y radial y agencias noticiosas nacionales y extranjeras, el ministro de Comercio, doctor Juan Llamazares y su colega doctor Migone, expondrán la resolución gubernamental sobre precios, salarios y productividad.

En primer término el doctor Llamazares se referirá a la cuestión precios, y a continuación el doctor Migone hablará sobre los aumentos de salarios y la forma de encarar la mayor producción.

Estudio de Convenios

Durante el día de ayer, altos funcionarios del ministerio de Trabajo y Previsión prosiguieron trabajando intensamente, hasta altas horas de la noche, en el estudio de los diversos problemas relacionados con los distintos aspectos de la renovación de los convenios, informando finalmente sobre todo lo actuado al titular de la cartera, doctor Migone

Hubo Nuevos Incidentes en la Asamblea Francesa ★

Agitado Debate Sobre Argelia en París

PARIS, 16 (AFP). — Guy Mollet presentó la realidad argelina a la Asamblea Nacional y pidió el consentimiento parlamentario para iniciar en Argelia una política audaz y progresista.

Se refirió a las "violentas manifestaciones" que estallaron en Argel a su llegada, y sin disimular el carácter "penoso" de tales hechos, manifestó que en cierta medida expresaban sentimientos profundos y altamente respetables; la adhesión a Francia y la angustia de ser abandonados por ella. Pero deploró que las organizaciones extremistas hayan explotado esos sentimientos.

Los rebeldes, añadió, "pretenden destruir la confianza de franceses y musulmanes en la fuerza francesa. El gobierno francés debe luchar contra la miseria, y no por medio del paternalismo, porque la población argelina está tan hambrienta de pan como de dignidad. "Mi gobierno se propone instaurar en Argelia no sólo la democracia política sino también la democracia social".

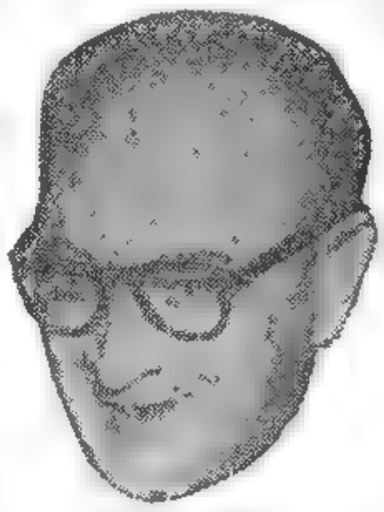

GUY MOLLET
"premier" francés

Entretanto, violentos incidentes estallaron otra vez en la Asamblea, que pusieron frente a frente a los poujadistas y comunistas, con respecto a la discutida elección del diputado poujadista Cyprien Caimel.

Incidentes Parlamentarios

Un entredicho sobre cuestiones de procedimiento, dió lugar a violentas declaraciones entre la extrema derecha y la extrema izquierda, acompañada de golpes en los pupitres y de gritos, que degeneraron en un desorden al que el presidente intentó poner término haciendo sonar la campanilla.

En esas circunstancias subió a la tribuna el diputado Jean Dides, aparente poujadista, quien lanzó una violenta diatriba contra los comunistas y aprovechando un momento de calma, les gritó: "Señores cosacos".

En medio de la confusión reinante, los moderados, seguidos de los poujadistas, comenzaron a abandonar la sala.

Dides presentó una "moción sorpresa", tendiente a la invalidación de otro diputado del Alto Garona, Jean Llance, comunista.

Actividad de Lacoste

ARGEL, 16 (AFP). — El ministro residente en Argelia Robert Lacoste, visitó la región de Nementchas, donde se libró ayer uno de los encuentros más duros que hayan mantenido las tropas con los rebeldes desde que se iniciaron las operaciones en la zona de Constantina.

Clarín

REPUBLICA ARGENTINA · BUENOS AIRES

40 Centavos

Un toque de atención para la solución argentina de los problemas argentinos

AÑO XI — Diario de la Mañana — Nº 3716

Buenos Aires, Viernes 17 de Febrero de 1956

PROPONE BATLLE BERRES QUE SE EFECTUE EN MAYO LA CONFERENCIA DE PRESIDENTES

RIO DE JANEIRO, 16 (AFP). — "Aunque todavía no podemos indicar una fecha exacta, desearíamos que la entrevista de los presidentes de Argentina, Brasil y Uruguay se realizara en el próximo mes de mayo", declaró el señor Luis Batlle Berres.

Amenaza a Adenauer en Westfalia

DUESSELDORF, Alemania, 16 (AP). — Los socialistas y los demócratas libres se unieron en un desafío al gobierno de Adenauer en forma de una medida parlamentaria para quitarle el control del Estado más grande de Alemania occidental. Los partidos opositores presentaron una moción en el Parlamento estatal para reemplazar al primer ministro del Rin-Westfalia del Norte, de filiación demócrata cristiana, por un socialista.

La moción de censura contra el "premier" Kaare Arnold será sometida a votación en el Parlamento estatal el lunes. Fritz Steinhoff fué nombrado como candidato de la alianza opositora

La pérdida del estado de Westfalia del Norte reduciría seriamente la mayoría de Adenauer en la Cámara Alta. El primer ministro necesita una mayoría de dos tercios en este alto cuerpo para efectuar las enmiendas constitucionales

EE. UU. Vende Tanques de Guerra a Arabia Saudita

WASHINGTON, 16 (INS) — El departamento de Estado reveló que EE. UU está vendiendo tanques de guerra excedentes a Arabia Saudita

El portavoz de la Cancillería, Lincoln White, informó que esos tanques, del tipo M-41, "se destinarán a fines de adiestramiento" y se venden bajo la condición de que sólo se utilizarán en caso de defensa.

Mientras tanto, continúan las gestiones del embajador israelí en Washington, Abba Eban, para tratar de lograr la venta de 50 millones de dólares en armas norteamericanas.

Al mismo tiempo, se informó que el embajador norteamericano en Tel Aviv fué llamado por el canciller de Israel, Moshe Sharett, a quien le habría informado sobre la decisión de su país de pedir una nueva reunión con el enviado de Eisenhower en el Oriente Medio, Eric Johnston, para tratar de encontrar una solución a la partición de las aguas del Jordán.

De Reelegir a Eisenhower, el Problema Republicano es Nombrar Vicepresidente

NUEVA YORK, 16 (De nuestra agencia). — Se descuenta la próxima decisión política de Eisenhower a raíz del informe sobre su salud. Pese a la importancia y las proyecciones eventuales del discurso de Nikita Khruschev, el interés de la opinión pública norteamericana está concentrado principalmente en las últimas noticias referentes a la salud del presidente Eisenhower. La información médica, anunciando su excelente recuperación y el consiguiente veredicto de los especialistas, que lo encuentran capacitado para desempeñar una función como la que hoy tiene durante cinco o diez años, ha sido equivalente a una explosión política.

Pese a que recién el primero de marzo dará a conocer su decisión sobre una nueva candidatura, el hecho cierto es que la expectación nacional, fomentada por toda clase de circunstancias, en muchos meses, en vez de resolverse en un trance político acaba de despejarse con un comunicado médico...

En el detalle de este episodio hay muchas cosas. El comunicado decía: "...creemos que desde el punto de vista médico, las posibilidades son de que el presidente estará capacitado, etc....". Un cronista le pidió al Dr. Pau White que aclarase lo de "las posibilidades", puesto que la frase constituía un elemento de incertidumbre, y el médico se avino desprejuiciadamente a que esas palabras se eliminaran... Posteriormente, el mismo especialista explicó que su cálculo de "cinco o diez años" estaba basado en las estadísticas generales de casos similares a los del presidente.

Citamos estos detalles para que se tenga una idea del singular debate que ha de plantearse en Estados Unidos como parte inseparable de una campaña electoral que, por muchas otras razones, se presenta subrayada como un capítulo de grave importancia en la historia norteamericana. Los conflictos naturales de esta elección estarán agudizados precisamente por el especialísimo caso en que se encuentra Eisenhower. Se ha dicho, con razón, que por más que preocupe la salud del presidente, debe preocupar más el futuro de la Nación; como se ha dicho sensatamente también, que un hombre de 65 años, que ha sufrido un ataque al corazón, toma un riesgo enorme al afrontar responsabilidades que puedan repercutir en su salud, por razones de tensión nerviosa, preocupaciones y fatiga: puntualízase que cualquier hombre tiene derecho a tomar ese riesgo mientras sea absolutamente privado, pero no cuando el mismo se asocia al destino del país. A mayor abundamiento, se cita también en estos momentos el propio testimonio del general Howard Snyder, médico personal del presidente, quien lo examinó justamente la víspera de sufrir el ataque, encontrándolo "perfectamente bien".

Como todos estos detalles tienen una amplísima publicidad, le será fácil al lector comprender el punto dramático que queremos destacar. Porque, descontando prácticamente y contra el mejor criterio, que Eisenhower aceptara la reelección, puede anticiparse desde ya que por primera vez en la historia política de Estados Unidos se habrá de librar una batalla más que significativa por la candidatura a la vicepresidencia del país, y el propio Eisenhower no podrá cerrar los ojos al rudo sentido de esa batalla.

HORACIO ESTOL
Corresponsal de Clarín en EE. UU. de Norteamérica

Estalló en Perú un Movimiento Militar Contra Odría

INFORMACION EN PAGINA TRES

CON MULTAS DE HASTA UN MILLON SERA REPRIMIDO EL AGIO

Sueldo Mínimo de 1.120 Pesos y Aumento General del 10 por Ciento

Diéronse a Conocer los Anunciados Decretos Sobre Precios y Salarios

EN dos decretos de 3.000 palabras, el gobierno nacional afrontó el vital problema de los precios y los salarios. Las medidas, que motivaron un largo proceso de estudios, análisis y consideraciones a lo largo de la jornada anterior, fueron dadas a conocer poco antes de medianoche, en una reunión conjunta de prensa de los ministros de Trabajo y Previsión, Dr. Raúl C. Migone, y de Comercio, Dr. Juan Llamazares, y del secretario de Prensa de la Presidencia, Dr. Adolfo Lanús. La esencia de los dos decretos puede resumirse así:

1º Como medida de emergencia y a cuenta de las mejoras que pudieran concertarse en el reajuste de los salarios de los próximos convenios colectivos, se concede a los empleados y obreros incluídos en los mismos un aumento del 10% sobre los jornales, sueldos y salarios que percibían al 31 de enero de 1956. Este aumento regirá desde el 1º de febrero.

2º Se ha establecido una remuneración mínima de 1.120 pesos mensuales a todo trabajador mayor de 22 años de edad, sin distinción de sexo, que trabaje una jornada diaria no inferior a 8 horas. Los menores de 22 años percibirán una remuneración menor del 5% de la cifra mínima. Se excluirán del cómputo de la remuneración mínima las asignaciones o subsidios familiares.

3º La remuneración mínima de 1.120 pesos regirá en la Capital Federal y Gran Buenos Aires, mientras que en el interior se establecerá por zonas mediante otro decreto.

4º Fíjanse las nuevas normas que regirán en los convenios colectivos, incluyendo la autorización para desplazar mano de obra con miras a una mayor productividad; la implantación de incentivos morales y materiales; la concertación de convenios separados con el personal obrero y con el personal de supervisión, técnico y de vigilancia; la duración de los convenios será de 18 meses; podrá iniciarse la revisión de los convenios a partir del 1º de marzo y hasta el 31 de diciembre; las partes contarán con un plazo máximo de 30 días, a partir de la fecha de iniciación de la revisión, para la discusión de los salarios; créase un tribunal arbitral que deberá laudar en los casos de litigio.

5º Los aumentos de sueldos no podrán ser trasladados a los precios y deberán ser absorbidos por los empresarios.

6º Será reprimida el alza de precios abusivos y se eleva la pena de multa a la suma de un millón de pesos, como máximo. La multa podrá ser hasta cinco veces el monto de la ganancia que se repute ilícita.

Conferencia de Prensa

La reunión de prensa, en la que se dió cuenta de las decisiones gubernamentales para hacer frente a los salarios y los precios, tuvo una gestación intensa durante el día. El presidente provisional general Aramburu, se reunió a primera hora con la Junta Consultiva Militar y el Grupo Económico-social. La laboriosa conferencia, que se prolongó más de lo previsto determinó la postergación, para la tarde, de la proyectada reunión de ministros. A partir de las 17 comenzó a deliberar el gabinete prolongándose la conferencia hasta las 19.30.

A esa hora anuncióse oficialmente que el ministro de Trabajo y Previsión iba a dar a conocer el pensamiento del gobierno en una conferencia de prensa a realizarse por la noche. Quedaban pendientes de consideración el aumento de sueldos en la administración pública y la modificación del régimen impositivo. Aclaróse inmediatamente que estos importantes problemas serán analizados en el acuerdo de ministros del próximo jueves. Restaba, entonces por conocer concretamente el alcance del aumento de sueldos y las medidas para contener los precios. La expectativa se agudizó en las horas que separaban para la conferencia de prensa, anunciada para las 19.30, en primera instancia y, después para las 23. Pero sólo a las 22.55, los ministros de Trabajo y Previsión y de Comercio recibieron a los periodistas. La expectación fué tan intensa, que debió realizarse esa conferencia en el antiguo recinto de deliberaciones del Concejo Deliberante.

Los Empleados Públicos

Luego de unas palabras de presentación del ministro de Trabajo, doctor Migone, el secretario de Prensa de la Presidencia señor Lanús, anunció que se iban a dar a publicidad dos decretos que "traducían el pensamiento del gobierno en materia de precios y salarios, que habían sido objeto de meditado estudio". Señaló que el próximo jueves el gabinete analizará el aumento de sueldos para los empleados públicos. Puso de relieve que la firma de todos los ministros en los dos decretos revelaba la solidaridad que existía en el gobierno al encarar estos problemas.

Habla el Dr. Llamazares

El ministro de Comercio, doctor Llamazares, quien habló a continuación, fijó la política del gobierno en cuanto a los precios. "Tal política —dijo— consiste en cuidar esencialmente el nivel de vida popular y en reclamar a los empresarios argentinos y extranjeros que trabajan en esta tierra que, frente a las ineludibles exigencias del momento que vive el país, asegure, al máximo posible, la realidad de la ejecución del Plan de Gobierno. A los trabajadores les pide el Estado, con las debidas garantías de sus derechos humanos y legales, una conducta que ayude a lograr esa productividad que significará, efectivamente, un mayor salario real, y a los empresarios, les pide una compresión transitoria de sus ganancias, absorbiendo los aumentos de retribuciones sin trasladarlos a incrementar los precios, los que sólo podrán ser elevados por las exactas incidencias de los mayores costos de materia prima, materiales, envases, embalajes, combustibles y transporte".

Vigencia Hasta 1957

Indicó el doctor Llamazares que el decreto de precios tendrá vigencia hasta el 28 de febrero del año próximo, pero durante este tiempo podrán eliminarse o modificarse los precios máximos que se establezcan, sea por disposición oficial, o sea por la fijación real y no especulativa que harán los mismos empresarios, ahora con las normas de estabilización que indicará la resolución del ministerio de Comercio, y posteriormente de acuerdo con las realidades que analizará una comisión especial integrada por fabricantes, comerciantes, trabajadores y funcionarios.

Nuevos Precios Máximos

Anunció que la próxima semana el ministerio de Comercio dará a conocer los nuevos precios máximos para determinados artículos y servicios que integran fundamentalmente el costo de la vida popular y se establecerán las normas a las que el resto de empresarios deberá ajustarse para fijar los precios de los artículos y servicios no incluídos en la fijación de precios máximos.

Habla el Ministro Migone

El doctor Migone, el orador siguiente, se refirió a una declaración del presidente de la República, en el sentido que el gobierno está dispuesto a mantener e

(Continúa en la Pág. CUATRO)

DE izquierda a derecha: el capitán de navío Patrón Laplacette, el Dr. Luis Rodolfo Cánepa, subsecretario de Comercio; el titular de esa cartera, Dr. Llamazares; el ministro de Trabajo y Previsión, Dr. Migone y el secretario de Prensa, Sr. Lanús, informando a los periodistas

Clarín

40 Centavos

Un toque de atención para la solución argentina de los problemas argentinos

AÑO XI — Diario de la Mañana — Nº 3717

Buenos Aires, Sábado 18 de Febrero de 1956

Cancela EE. UU. sus Ventas de Armas al Levante

Francia Adoptó una Medida Semejante Con sus Embarques al Norte Africano

WASHINGTON, 17. (AP.) — El departamento de Estado canceló el embarque de 18 tanques livianos destinados a Arabia Saudita; así lo anunció James Hagerty, vocero de la Cancillería. No quedó establecido inmediatamente con claridad si esta decisión aquietaría todo el clamor que se levantó ante el anuncio formulado sólo nueve horas antes de que los tanques fueran embarcados hoy en Nueva York. Pero el cambio de lo resuelto anteriormente tuvo el efecto de bloquear el despacho de los tanques al Medio Oriente, donde su llegada podría haber provocado nueva tensión y quizás choques en la región árabe-israeli.

Decisión Francesa

PARIS, 17 (AP). — Francia anunció que ha suspendido todos los embarques de armas livianas a compradores del exterior en vista de la tensa situación imperante en el Norte de Africa y en el Medio Oriente.

Un portavoz del Quai d'Orsay indicó que la suspensión de las ventas —que han estado destinadas principalmente a países del Medio Oriente— tiene dos fines principales: a) evitar que se produzca una carrera armamentista entre Israel y sus vecinos árabes; b) asegurar que los elementos rebeldes de Túnez, Argelia y Marruecos no puedan procurarse armas francesas en los países árabes.

El portavoz manifestó que Francia tiene aún algunos contratos por armamentos pesados, "pero no está apurada para cumplirlos".

Serios Temores

LONDRES, 17 (AFP). — Se teme en Londres que la decisión norteamericana de suspender provisionalmente los envíos de armas a los países del Medio Oriente provoque una violenta reacción de los países árabes y los incite a comprar armas a la Unión Soviética, imitando el ejemplo de Egipto.

Los círculos allegados al White Hall creen que la decisión norteamericana fué debida al "pánico" provocado en Washington ante el formidable clamor levantado por los parlamentarios al anunciarse el envío de tanques livianos a Arabia Saudita.

En los círculos diplomáticos de los estados árabes, se manifestó cierta inquietud por la actitud del gobierno norteamericano, respecto del envío de armas.

JAMES HAGERTY

Inglaterra, Empero Seguirá sus Envíos

LONDRES, 17 (AP). — Gran Bretaña continuará vendiendo armas al Medio Oriente, al menos por el momento, pese a las temporarias prohibiciones aplicadas por los gobiernos de Estados Unidos y Francia a las exportaciones militares a aquella región, según reveló el Foreign Office.

Pero funcionarios autorizados manifestaron que el gobierno Eden podría verse obligado a reconsiderar su política, si Estados Unidos y Francia deciden prolongar sus embargos.

Sorpresa Británica

Los anuncios de Washington y París parecieron tomar por sorpresa a los diplomáticos británicos. Un vocero del Foreign Office expresó en conferencia de prensa que la primera noticia que había tenido de las medidas norteamericana y francesa lo había sido al leer esta mañana los diarios. En respuesta a una pregunta, dijo: "No hay cambio en la política británica".

Liberan en Chile a los Confinados

SANTIAGO, 17 (AP). — El subsecretario del ministerio del Interior, Carlos Ferrer, anunció que el gobierno derogará a fines de marzo el estado de sitio impuesto por seis meses, a principios de enero, con el fin de desbaratar la huelga general que ordenó la Central Unica de Trabajadores (CUT). Por lo tanto, el estado de sitio durará sólo tres meses.

Agregó que todos los confinados en virtud del estado de sitio, serán puestos en libertad entre hoy y la semana próxima. El número máximo de confinados llegó a unos 300 y la mayoría fueron concentrados en Pisagua. Sin embargo, el gobierno los liberó paulatinamente y se dice que sólo quedaban 13 en la mencionada localidad.

Considera Londres que no Hay Alivio en la Tensión

Exhorta a Occidente a Mantener sus Defensas

LONDRES, 17 (AFP). — Un Libro Blanco sobre la defensa publicado esta tarde, reafirma que Gran Bretaña se propone ensayar una bomba de hidrógeno, y describe sombríamente la situación internacional. "No han sido satisfechas las esperanzas en una atenuación real de la tensión", declara. "El gobierno soviético sigue creyendo que tiene el derecho, e incluso la misión, de imponer un sistema político y económico a otros países, y de quitarles el derecho a escoger libremente su porvenir".

Agrega que "las negociaciones con la U.R.S.S. no serán fructuosas a menos que las democracias tengan la voluntad y los medios de preservar su integridad territorial. Es necesario que las potencias occidentales mantengan su categoría, en el mundo, por su poder defensivo, hasta el momento en que una comprensión exacta de la política occidental pueda hacer su efecto sobre el pueblo soviético".

Las fuerzas británicas, expresa, tienen cuatro objetivos:

1º Contribuir a los medios aliados de desalentar la agresión, y ello en medida tal que guarde relación con la posición de Gran Bretaña como potencia mundial, lo cual significa no sólo que debemos fabricar y mantener una reserva de armas nucleares, sino también perseverar en el esfuerzo defensivo fijado por la N.A.T.O. para los tres próximos años.

2º Deben desempeñar su papel en la guerra fría. Por su simple presencia, pueden contribuir a la estabilidad del mundo libre.

3º Deben ser capaces de afrontar guerras limitadas; y

4º Estar preparadas para afrontar una guerra mundial, si debiera estallar, y fortalecer la posición de las autoridades civiles.

Desde

EL LUNES

Una Serie de Notas Exclusivas

¡Peligro de Guerra en Tierra Santa!

Una Visión Vivida Sobre la Situación Actual de Israel y el Medio Oriente, Extraída de la Realidad por el Periodista

ERWIN SAVELSON

- ¿Qué quieren los árabes?...
- ¿Qué quieren los israelíes?...
- ¿Qué quiere la URSS?...
- ¿Qué quieren las democracias?...
- ¿Qué quiere la humanidad?...

CLARIN

ha adquirido en exclusividad los derechos de publicación de esta serie de notas de la más rigurosa actualidad.

Reafirmó la Amistad Francoargentina la Presentación de Credenciales de Rébora

PARIS, 17. (De nuestra agencia). — Hoy el embajador argentino, doctor Juan Carlos Rébora, ha presentado sus cartas credenciales. Fué acompañado al Palacio del Elíseo por los consejeros Luis Castells, Abelardo González y los otros miembros de la embajada.

El embajador, en su magnífico discurso puso de relieve las pruebas de amor a la libertad que Francia ha dado y añadió: "En tanto, que representante de un gobierno firmemente orientado hacia la realización del derecho y afirmación de la democracia, me siento particularmente sensible al honor que me compete".

Al final, transmitió al presidente Coty los saludos del jefe del Estado argentino.

Por su parte, el presidente de la República se congratuló de recibir las cartas credenciales de un jurista tan eminente como es el doctor Rébora. Tuvo el presidente Coty palabras muy amables para el presidente Aramburu, del cual tan excelentes referencias posee. Al término de sus palabras, el presidente Coty hizo votos para que Argentina prospere en la senda del derecho y libertad que ha iniciado.

Si hoy el presidente Coty ha pronunciado frases amables para la Argentina, ayer lo hizo el nuevo ministro de Asuntos Exteriores, señor Christian Pineau. La Maison de L'Amerique Latine quiso obsequiar al nuevo titular del Quai d'Orsay con un almuerzo, al cual asistieron representantes de todas las embajadas latinoamericanas.

En nombre de ellas habló el decano del cuerpo diplomático sudamericano, el embajador del Uruguay, doctor Abelardo Sáenz.

El ministro Pineau le contestó de muy espiritual manera y recordó su paso por Argentina durante los días que fué ministro de la Alimentación recién terminada la gran guerra. Hizo también votos por la prosperidad de los países latinoamericanos a los que describió con gran talento literario.

CARLOS SENTIS
Corresponsal de Clarín en Francia

Frente a Mar del Plata se Realizará Hoy la Gran Revista Naval

INFORMACION PAG. CINCO

Fijó el Presidente la Orientación Democrática de Nuestra Política Internacional

Bregaremos por Consolidar la Unidad Continental, Dijo Aramburu

MAR DEL PLATA, 18 (Enviado especial). — En vibrante fiesta cívica que congregó a millares de personas en el espacio que se abre frente al Palacio Municipal, el presidente provisional de la República, general Pedro Eugenio Aramburu, proclamó enfáticamente el sentimiento democrático que impulsa al gobierno de la Revolución Libertadora. El jefe del Estado, después de presenciar por la mañana el deslumbrante espectáculo del desfile de los buques y aviones de guerra de la Armada, del que participaron también dos naves uruguayas, presidió por la tarde una concentración popular, en la que definió cuáles son las orientaciones que presiden la política interna e internacional del país.

VARIAS unidades desfilan ante la "Sarmiento", señalada por una flecha. Al lado de la fragata se ve a los buques "General Artigas" y "Uruguay", que en fraternal embajada uruguaya rindieron ayer honores a la marina argentina y al comandante en jefe de las fuerzas armadas, general Aramburu

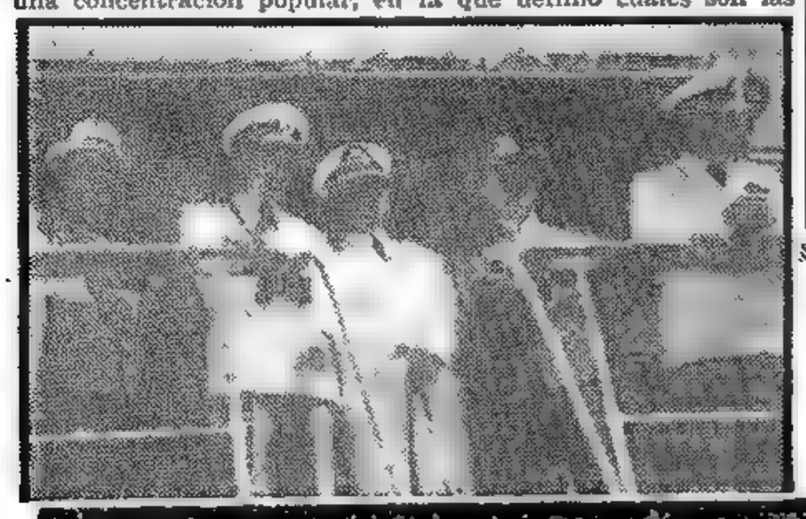

A bordo de la "Sarmiento", momentos antes de iniciarse la revista naval. De izq. a der.: el canciller uruguayo, Dr. Rompani, el general Aramburu, el contraalmirante Rojas, el embajador de Uruguay, señor Marques Castro y el ministro de Ejército, general Ossorio Arana

Los puntos relevantes de la exposición presidencial —que fué retransmitida a todos los países de América por una cadena continental de emisoras—, fueron los siguientes:

● Es indispensable propender a una mayor comprensión y acercamiento de los pueblos de América para lograr una total unidad continental.

● Es necesario trabajar sin descanso para hacer posible la vigencia y aplicación universal de los derechos humanos proclamados por las Naciones Unidas.

● En política interna, el gobierno procura desmantelar las estructuras y formas totalitarias; el restablecimiento de la austeridad republicana; independencia y dignidad de la justicia; respeto a la conciencia religiosa; libertad sindical con alma democrática y depuración de la estructura electoral.

● "No nos consideramos providenciales y sí intérpretes".

● El voto que se ponga en las urnas, en la oportunidad adecuada, no lo ha de ser por las brillantes o sonoras palabras de los candidatos, sino por convicción republicana en sus intenciones.

El Acto Popular

Mucho antes de las 19.30 se había congregado frente al edificio comunal una extraordinaria concurrencia, calculada aproximadamente en 150.000 personas, que vivaba insistentemente a la Revolución Libertadora. La plaza San Martín, las avenidas Luro y Pueyrredón y las calles Mitre, 25 de Mayo, Hipólito Yrigoyen, San Luis y San Martín, se hallaban colmadas totalmente, habiéndose interrumpido el tránsito de vehículos.

La llegada de las autoridades nacionales y provinciales, así como los miembros de la Junta Consultiva Nacional, fué recibida con entusiastas manifestaciones de simpatía por el público, que agitaba pañuelos y reiteraba sus demostraciones de fervor patriótico.

Cuando el presidente de la Nación y su comitiva hicieron su aparición en los balcones de la Municipalidad que dan sobre la calle Hipólito Yrigoyen, el clamoreo de la multitud se hizo ensordecedor. Dió comienzo entonces el patriótico acto, con las palabras de bienvenida a cargo del jefe de la comuna.

Palabras del Comisionado

En su discurso, el comisionado municipal de General Pueyrredón, señor Celso Aldao, afirmó, entre otras cosas: "Creemos en los principios de nuestros mayores, creemos en la democracia y en la libertad, creemos en los hombres dignos y libres, y abrazamos con fervor el mismo sueño de un futuro luminoso".

"La ciudadanía marplatense —dijo— repite hoy su "presente" a la Revolución Libertadora, frente a los hombres que dirigen su destino, y al darles su jubilosa bienvenida ofrece su espíritu, su sangre y su voluntad, en las estrofas inmortales del Himno: "¡Coronados de gloria vivamos o juremos con gloria morir!".

"Miremos hoy el horizonte con fe y esperanza —expresó finalmente—, unidos al concierto de todos los pueblos y ciudades del país, y con mucho optimismo y confianza gritemos hoy, a todos los horizontes: ¡Bienvenidos a Mar del Plata, hombres libres de la patria!".

Acallados los aplausos que rubricaron las palabras del comisionado municipal, habló el interventor en la provincia de Buenos Aires, coronel Emilio Bonnecarrere.

Discurso de Bonnecarrere

El interventor en la provincia de Buenos Aires, coronel Emilio Bonnecarrere, dijo en su discurso que "los argentinos nos hallamos unidos en el afán insobornable de mantener la libertad reconquistada a costa de todos nuestros esfuerzos y contra todas las posibles acechanzas, dispuestos a sacrificar por ella una y mil veces nuestra tranquilidad, nuestro bienestar y hasta nuestras propias vidas".

Afirmó en seguida el coronel Bonnecarrere que "en el jubiloso ambiente de esta fiesta espléndida, en el marco abigarrado y multicolor de esta magnífica ciudad, que es un orgullo nacional, henchidos los corazones por las ansias de la libertad reconquistada, y dispuestos todos a entregar cuanto tenemos para mantenerla, hagamos un voto íntimo, sincero y profundo que nos obligue por igual a todos: afirmemos nuestra voluntad de consolidar la revolución y de lograr en el más corto de los plazos la tan an-

(Continúa en la Pág. SEIS)

Brillante Espectáculo Constituyó la Revista Naval en Mar del Plata

Participaron 10.000 Hombres, 40 Buques e Igual Número de Aviones

MAR DEL PLATA, 18 (Enviado especial) — No ha de olvidar, a buen seguro, la población de Mar del Plata y la abigarrada colonia de veraneantes que colma la ciudad, el magnífico espectáculo que les brindó en el mediodía luminoso de hoy la Revista Naval, y que contemplaron a sus anchas con entusiasmo patriótico, constantemente renovado, desde las playas, las avenidas costaneras, los malecones, los parques, las azoteas y los balcones de los rascacielos, totalmente cubiertos desde las primeras horas de la mañana por una multitud que se calcula alrededor de las 200.000 personas.

Son muchas las razones que despertaron la expectativa pública, y no la mera curiosidad. Se iba a revivir primordialmente una tradición naval argentina abolida por la dictadura, después de doce años.

10.000 Hombres

Alrededor de 10.000 hombres tripulando 40 buques de nuestra Marina de Guerra y otros tantos aviones de la Aviación Naval desfilaron a escasa distancia de la costa marplatense, ante el presidente provisional de la Nación, el vicepresidente y a la vez Comandante de Operaciones Navales, contraalmirante Rojas, los ministros de Interior, de Ejército, Marina y Aeronáutica, el canciller y el embajador de Uruguay, Dr. Santiago Rompani y Dr. Mateo Marques Castro, respectivamente, almirantes, generales y brigadieres, que se hallaban a bordo de la fragata "Presidente Sarmiento"; los miembros de la Junta Consultiva Nacional y los agregados navales extranjeros, desde a bordo del transporte "Bahía Thetis"; periodistas e invitados especiales embarcados en el transporte "Les Eclaireurs".

Día Espléndido

Un recio chubasco, viento y lluvia fugaz, que barrieron de las playas a los bañistas empedernidos en el atardecer de

(Continúa en la Pág. CUATRO)

Rechaza el Kremlin la Nota Sobre los Globos

MOSCU, 18 (AP). — La Unión Soviética desechó esta noche una explicación oficial de Estados Unidos, diciendo que los globos norteamericanos que cayeron en territorio soviético, se enviaron para recoger datos atmosféricos en relación con estudios sobre el tiempo.

En una nota entregada esta noche al embajador de Estados Unidos en esta capital, Charles E. Bohlen, el gobierno soviético renovó su protesta contra los desplazamientos de globos en el espacio aéreo soviético.

Declaró la nota soviética que la descripción norteamericana no corresponde a "los estudios de los aparatos (los globos) realizados por expertos soviéticos".

Clarín

Un toque de atención para la solución argentino de los problemas argentinos

BUENOS AIRES · REPUBLICA ARGENTINA

40 Centavos

AÑO XI — Diario de la Mañana — N 3718

Buenos Aires, Domingo 19 de Febrero de 1956

Rusia Está Preparada Para Sostener Una Guerra Atómica con EE. UU., Afirmó Zhukov

Molotov Efectuó un Nuevo Llamado a la Coexistencia

MOSCU, 18 (AP). — El ministro de Defensa, mariscal Zhukov, afirmó que la Unión Soviética está preparada para sostener una guerra atómica contra la tierra firme de Estados Unidos en caso de hostilidades. Anunció también que no hará nuevas reducciones en sus fuerzas armadas. En un discurso ante el XX congreso del partido Comunista, aclaró que cualquier guerra futura será en gran escala y que Rusia está preparada y es capaz de arrojar bombas atómicas en territorio norteamericano. Sostuvo que el gobierno soviético no desea la guerra, pero está equipado para desbaratar cualquier plan que pueda tener Occidente para limitar las posibles hostilidades a la Europa continental.

MARISCAL ZHUKOV

Extremada Confianza

Informes del Kremlin indicaron que el mariscal Zhukov no se mostró beligerante en su alocución. Por el contrario, según esas versiones, demostró una actitud firme y confiada, basada, al parecer, en la creencia de que "el potencial defensivo de Rusia ha llegado a tal punto de eficacia que el gobierno de Moscú no considera necesario exteriorizar modestia sobre su capacidad de hacer la guerra.

Zhukov expresó ante los 1.600 delegados congregados en el salón blanco y dorado de conferencias, en el Kremlin, que la Unión Soviética respalda la teoría de la coexistencia, subrayada ya en el discurso que pronunció el martes el jefe del partido Comunisaa, señor Nikita S. Khruschev.

La Reducción de Fuerzas

Zhukov afirmó que Rusia lanzaría armas atómicas sobre las ciudades norteamericanas, si Occidente iniciara una guerra. Dijo que Rusia redujo sus fuerzas militares en 640 000 hombres en 1955, pero indicó que Occidente no imitó su ejemplo.

Manifestó que debido a ello la Unión Soviética ha decidido no disminuir más sus fuerzas armadas.

Acusó, por otra parte, a Occidente no sólo de no reducir su poderío militar, sino "de aumentar activamente sus fuerzas." Este discurso siguió a una alocución que pronunció por la mañana Molotov, quien se ajustó a las normas de coexistencia expuestas por Khruschev y habló en favor de un mejoramiento de las relaciones entre la Unión Soviética y Estados Unidos, Gran Bretaña y Francia. Prosiguiendo en el mismo tono establecido por los oradores que le precedieron, el veterano bolchevique criticó el "gobierno de un hombre", sistema que denunció también el viceprimer ministro, Mikoyan. Molotov, dió a entender claramente que se refería a la era de Stalin. Molotov y el ex primer ministro Georgi Malenkov, que habló ayer, se han adherido ahora públicamente al sistema comunista actual.

Críticas a Stalin

MOSCU, 18 (AP). — La prensa soviética hizo algo sin precedente hoy: atacó a Stalin. El ataque provino de Mikoyan, primer vicepresidente del Consejo de Ministros, quien durante el Congreso Comunista habló en tono crítico de las opiniones de Stalin sobre el capitalismo, la historia y el método de gobierno. La prensa del país publicó el discurso de Mikoyan y la radio lo difundió esta mañana.

Durante 20 años, dijo, la Unión Soviética careció de dirección colectiva y floreció el culto de la persona, del individuo. Eso, agregó, produjo efectos negativos y a[illegible] se siente la fructífera influencia de los métodos de Lenin. Se refirió a los 20 años de régimen individual de Stalin.

Fué Quebrada la Unidad del Frente Republicano

PARIS, 18 (De nuestra agencia). — Mañana domingo, el cardenal arzobispo de Paris, monseñor Feltin, y todos los obispos de Francia, harán leer en los púlpitos de las iglesias de todo el país una protesta contra el reimplantamiento de la "guerra escolar", que puede provocarse cualquier día, si se admite a debate en la Cámara la derogación de la ley Barange. Como es sabido, esta ley permite hoy la subvención a las escuelas libres, así llamadas en Francia las católicas, en oposición a las oficiales o laicas.

La amenaza de la actualización del tema en torno del laicismo, subsiste a pesar de la victoria que ayer obtuvieron en la Cámara —al rechazar su urgencia— los partidarios de la ley Barange, entre los cuales se cuentan, además de los católicos, todos aquellos que juzgan monstruoso que se dé prioridad a tal cuestión bizantina, cuando tan graves problemas pesan sobre Francia.

Con el repudio a la urgencia del laicismo, uno de los caballos de batalla de los comunistas, siempre a la busca de rehacer el cuadro del frente popular, la semana termina con una ligera ventaja en favor de los centristas. Guy Mollet ha emitido esta noche por radio y para el país entero un discurso insistiendo en los puntos esenciales de su exposición sobre Argelia, que le valió el jueves pasado el aplauso de casi toda la Cámara, excepción hecha de los comunistas.

Guy Mollet, que ya resquebrajó el "frente republicano" cuando al formar gobierno no se atuvo a las exclusiones dictadas por los demócratas-cristianos e independientes, ha dado con ello otro paso hacia el equilibrio centrista, en detrimento de su pacto con Mendes-France, bautizado "frente republicano". Para los que todavía no estaban convencidos de esta original situación, aparece hoy un documento extraordinariamente revelador. Se ha publicado la circular que Mendes-France ha dirigido a los presidentes de la Federación del Partido Radical. En su escrito, Mendes-France expone, por primera vez, sus discrepancias con la política instituida por Guy Mollet. La ruptura de la homogeneidad del Frente Republicano queda así consagrada oficialmente.

Con ello, el frente popular pierde la mayor de sus posibilidades y hará falta mucha actividad de la extrema izquierda para reconquistar posiciones.

Voluntad para ello no ha de faltarle. En este balance de fin de semana hay que concederles dos puntos —dos rounds— que en los últimos días ganaron. El primero: los escándalos de las invalidaciones de actas poujadistas, durante los cuales lograron los comunistas coligar una gran mayoría de la Cámara hacia la izquierda. El segundo: la amenaza subsistente por la admisión de la urgencia en la discusión de la ley Barange, pendiente todavía de la conferencia de presidentes de grupos parlamentarios, que debe celebrarse el próximo viernes.

CARLOS SENTIS
Corresponsal de Clarín en Francia

● *¿Qué ocurre en el Medio Oriente?...*
● *¿Qué quieren los árabes?...*
● *¿Qué quieren los israelíes?...*
● *¿Qué quiere la URSS?...*
● *¿Qué quieren las democracias?...*
● *¿QUIEN QUIERE UNA NUEVA GUERRA?...*

ERWIN SAVELSON

el periodista de "Daily Mirror", de Nueva York, contesta a las preguntas que se formula la humanidad, en una serie de notas titulada:

¡Peligro de Guerra en Tierra Santa!

Una visión vívida sobre la situación actual de Israel y el Medio Oriente, arrancada a la más cruda realidad.

DESDE MAÑANA EN

Clarín

Egipto Advierte a Israel que Reprimirá Todo Ataque a los Arabes

CORONEL NASSER
Primer ministro egipcio

Fueron Reanudados los Embarques de Tanques Yanquis Para Arabia Saudita

BILBEIS, Egipto, 19 (INS). — El primer ministro Nasser advirtió que Egipto acudirá en ayuda de los países árabes en caso de que Israel perpetre una agresión y se jactó de que la nación egipcia está "poderosamente armada". Nasser pronunció un discurso en Bilbeis, en el borde de la zona del Canal de Suez, mientras los aviones cazas Migs facilitados por Rusia sobrevolaban el lugar durante una ceremonia que contó con la asistencia del ministro de Defensa de Arabia Saudita.

Declaró que "en la presente guerra de nervios los nuestros están mucho más calmados que hace seis meses. Entonces carecíamos de armas y hoy estamos armados". También repitió, que Egipto no permanecerá indiferente frente a cualquier provocación o agresión de Israel contra sus hermanos árabes.

Nasser advirtió a Israel que la potencia terrestre y aérea reforzada de Egipto es tan grande que podría aplastar el ataque contra cualquiera de las naciones árabes, de estallar un conflicto en Medio Oriente.

El discurso de Nasser, considerado como una importante declaración política, fué reducido debido a una tormenta de nieve. Los observadores se mostraron asombrados por el hecho de que el premier egipcio no mencionó las conversaciones que realizaron en Washington Eisenhower y Eden, ni la declaración anglo-franco-norteamericana sobre Medio Oriente, ni la cancelación de la prohibición norteamericana de enviar armas a esta región. La opinión general en los círculos diplomáticos de El Cairo es que la posición de Nasser no ha variado, vale decir, que aunque no desea la guerra, tampoco quiere formalizar la paz con Israel, a menos que sea de acuerdo con los términos árabes.

Refiriéndose a los informes de que el Medio Oriente atraviesa por un período de tensión y amenazas de guerra, opinó que se está verificando una verdadera "guerra de nervios", y agregó: "Quiero dejar bien sentado que nuestros nervios son fuertes".

Embarque de Tanques

NUEVA YORK, 19 (AFP). — Las operaciones de embarque de 18 tanques "Walker Bulldog" destinados a Arabia Saudita, se reanudaron esta tarde en los muelles de Brooklyn, donde se halla fondeado el carguero "James Monroe" que los trasportará.

Ningún incidente serio se registró durante el día, a pesar de la presencia de varios grupos de manifestantes sionistas frente a los muelles.

Clarín

Un toque de atención para la solución argentina de los problemas argentinos

AÑO XI — Diario de la Mañana — Nº 3719

BUENOS AIRES · REPUBLICA ARGENTINA · 40 Centavos

Buenos Aires, Lunes 20 de Febrero de 1956

Aramburu Regresó Anoche de Mar del Plata; Atendió a Varias Delegaciones

DESPUES de haber presenciado la brillante revista naval y de recibir durante la jornada anterior a numerosas delegaciones representativas de la vida de Mar del Plata, retornó anoche, a las 20.5, a la Capital Federal, el presidente de la Nación, general Pedro Eugenio Aramburu. Realizó la travesía en un avión de la Fuerza Aérea Argentina. Junto con el primer mandatario viajaron ministros del Poder Ejecutivo, el comandante en jefe del Ejército, el intendente municipal de la Ciudad de Buenos Aires, el jefe de la Casa Militar y otras personalidades. A su llegada al aeroparque de la ciudad de Buenos Aires, el general Aramburu fué saludado por el jefe de la Policía Federal y altas autoridades civiles y militares. Un público numeroso, que aguardaba la llegada del general Aramburu, le hizo objeto de una cordial recepción.

A SU regreso de Mar del Plata, el general Aramburu aparece acompañado, de izquierda a derecha, por el teniente general Lagos; el brigadier Del Bosco; el contraalmirante Hartung; el capitán de navío Dellepiane y, más atrás, otros jefes y oficiales

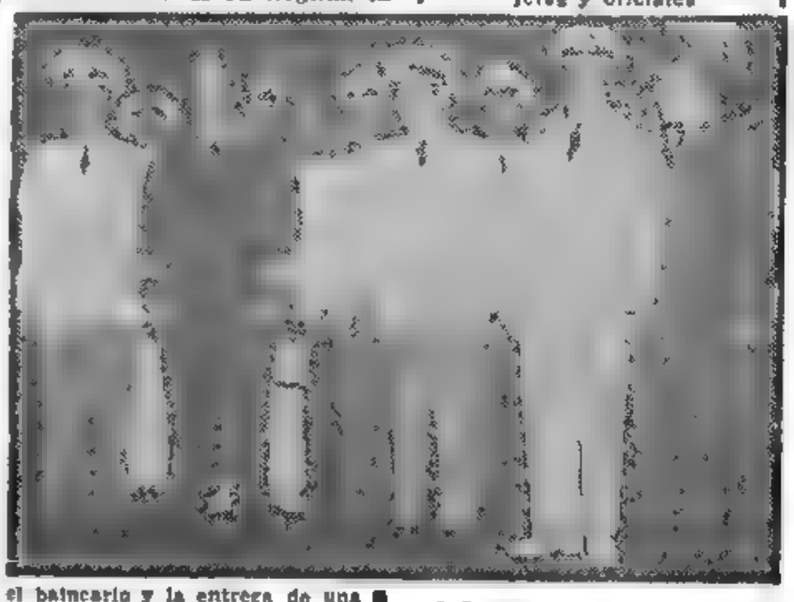

En Mar del Plata

MAR DEL PLATA, 19 (De nuestra agencia). — Una verdadera caja de resonancia de las inquietudes populares de Mar del Plata resultó hoy el Palacio Municipal. Allí acudieron delegaciones de todos los sectores sociales para explicar sus problemas al presidente provisional, general Pedro Eugenio Aramburu, quien insumió la mayor parte de su segundo día de estada en Mar del Plata en escuchar a las distintas representaciones populares. Cuando el jefe del Estado llegó, a las 9.30, al Palacio Municipal, una extraordinaria cantidad de público se había agolpado en las cercanías. A esa hora se iniciaron las audiencias, que se prolongaron largo tiempo y en las que intervinieron también el gobernador de la provincia, coronel Emilio Bonnecarrere; los ministros de Hacienda, Dr. Eugenio Blanco; de Marina, contraalmirante Teodoro Hartung; de Comercio, Dr. Juan Llamazares, y de Industria, capitán ingeniero Carlos Alsogaray, y el comisionado municipal, Dr. Celso Aldao.

En primer término pasó la comisión de la Industria, el Comercio y la Producción, encabezada por el presidente, señor Héctor E. Sanmartino, la que le hizo entrega de un extenso memorial en el cual se solicitan diversas obras para la ciudad y el balneario y la entrega de una parte del producido de los casinos, para obras públicas imprescindibles. Se produjo un interesante cambio de opiniones, expresando el presidente Aramburu que este asunto estaba mereciendo especial atención del gobierno y que se trataría de satisfacer las justas aspiraciones del vecindario. Agregó que, a su juicio, a Mar del Plata le correspondía una participación en el producido de los casinos, y siendo toda la población del país la que aportaba dichos recursos, era necesario estudiar la mejor forma de extender estos beneficios en forma razonable y equitativa. En el memorial cuya entrega se hizo, se señalan las necesidades más urgentes de Mar del Plata, para darle la jerarquía que requiere en su condición de gran centro de turismo nacional e internacional.

Luego fué saludado por una delegación de la U C R., a cuyo frente se encontraba el Dr. Mario Giordano Etchegoyen, la que le expresó el deseo de que se construya un elevador de granos; el ensanche de la ruta Nº 2; solución del problema del agua; creación de una Universidad; habilitación del Hospital Regional, construcción de una estación fe-

(Continúa en la página DIEZ)

Obtienen Ventajas los Socialistas en Grecia

Triunfó Karamanlis en su Distrito

ATENAS, 19 (AFP) — Cuando se llevaban escrutados 37 de los 41 distritos electorales del país, que abarcan poco más del 40 por ciento de los sufragios, la coalición formada por los socialistas y los partidos opositores al gobierno y a la política occidental llevan una leve ventaja sobre el partido Conservador del primer ministro Karamanlis. La Unión Democrática, oposición, obtiene hasta este momento 138 bancas en la Asamblea, contra 135 del partido oficialista.

Baluarte Opositor

El primer ministro Karamanlis se adjudicó el triunfo en su propia circunscripción. La oposición obtiene sus principales fuerzas en las regiones urbanas de Atenas, Salónica y El Pireo.

El escrutinio arrojaba, al pasar los 500.000 votos escrutados, las siguientes cifras: Partido del Gobierno, 250 mil; oposición, 270 mil.

En estas elecciones, las más importantes desde la preguerra, asistieron a las urnas más de tres millones de electores, cerca de la mitad de los cuales eran mujeres. A pesar de la baja temperatura y de las lluvias que durante casi todo el día azotaron al país, se considera que el número de votantes ha sido elevado.

La Unión Democrática, formada por los opositores, amalgama una extraña unión de elementos comunistas y anticomunistas, siete partidos en total, que tratan de derrocar a Karamanlis, por su política proeccidental y como protesta por la política británica en Chipre. Esta coalición pidió ya la evacuación del país de las misiones militares norteamericanas.

El resultado final de la votación puede poner en peligro el papel de Grecia en la NATO y en el Pacto de los Balcanes. Debido a lo parejo del escrutinio, es muy posible que los resultados finales no se conozcan antes del mediodía de mañana.

TRATARAN HOY EL PROBLEMA SARRES

Pineau y von Brentano Deliberarán en París

PARIS, 19 (AP) — Los ministros de Relaciones Exteriores de Francia y Alemania occidental se reunirán mañana para intentar, una vez más, solucionar sus viejas diferencias respecto al rico valle del Sarre.

Francia ha dado a entender que respetará los deseos de los sarreses, pero tiene que proteger sus intereses económicos en ese territorio. La reunión de mañana tiene como mira principal llegar a un acuerdo sobre ese punto, precisamente.

Pineau y su colega alemán, von Brentano, tienen esperanzas de poder ponerse de acuerdo, en términos generales. Logrado eso, todo el problema, con sus ramificaciones y detalles, puede pasar a manos de los técnicos de las respectivas cancillerías.

Fué Rodeado el Foco Rebelde en Brasil

RIO DE JANEIRO, 19 (AP). — Fuerzas gubernamentales rodean el centro de la pequeña rebelión de la fuerza aérea, en la selva brasileña, para tratar de impedir que el movimiento se extienda. Mientras tanto, en esta capital, al ex ministro de Marina, Amorin do Valle se le impuso un arresto de cinco días en su domicilio. El gobierno dió la impresión de que está procediendo con calma para reprimir la pequeña revuelta en las selvas amazónicas. Pero el ministerio del Aire explicó en un comunicado la dilación en la acción, debido a la gran distancia con Santarem, que es el más importante de los tres aeropuertos en poder de los rebeldes.

Cuatro Complicados

El comunicado dice también que estaban complicados cuatro oficiales, pero no mencionó las fuerzas que tienen a sus órdenes. Cualquier acción en contra de ellos es algo problemático, porque Santarem se halla a unos 725 kilómetros de todo centro importante y los rebeldes controlan el aeropuerto, impidiendo así toda comunicación normal por vía aérea.

Por lo que se refiere a la revuelta de la fuerza aérea, a unos 2.400 kilómetros al norte de Río de Janeiro, el gobierno ha enviado tropas por avión para ocupar los aeropuertos situados en la zona de Santarem. Los demás aeródromos de la zona están siendo ocupados por fuerzas gubernamentales.

Moscú Parece Pedirle Cuentas a Stalin

LONDRES, 19 (De nuestra agencia). — Olvida Londres por un momento sus complicados problemas internos para destacar el discurso de Anastyas Mikoyan en la asamblea del partido Comunista ruso como la pieza de oratoria más sensacional que ha producido la Unión de Repúblicas Socialistas Soviéticas en la postguerra. Nadie ignora, a la hora de calibrar sus palabras, que Mikoyan, uno de los siete miembros del Presidium, u órgano supremo del partido, es también el primero de los vicepresidentes del gobierno, y procede de la vieja guardia de Stalin. El discípulo —acaso el más fiel de sus fieles— ha condenado abiertamente al maestro.

En definitiva, Moscú acaba de negar la infalibilidad de Stalin. Moscú le acusa de desviación del dogma leninista "con evidente perjuicio de nuestro futuro". Moscú parece pedirle cuentas de errores tan considerables como el de proliferar "la desintegración progresiva de las naciones capitalistas, y la verdad es que muchas de ellas aumentan considerablemente su producción y elevan el nivel vital de sus pueblos, desde que termina la guerra", y de haber jugado estúpidamente esa carta —de haberse mandado ese farol— en la partida de mus en que estamos metidos todos desde 1945, al Este y Oeste de la cortina. Moscú lo recuerda como individualista o tirano sangriento cuando Mikoyan, sin referirse directamente a las famosas purgas, subrayaba "aquellas denuncias de traición contra muchos héroes del primer período revolucionario".

La gran difusión que el Kremlin da al discurso de Mikoyan, por medio de sus organismos de publicidad, prueba que no fué destinado únicamente al consumo externo por razones de la hora, y que "algo está podrido en Dinamarca", podrido y comprometido, si hace falta decirle al pueblo ruso lo que no se ha dicho hasta ahora. No se le había dicho jamás, entre otras cosas igualmente graves, que "si nuestras relaciones con otros países han empeorado considerablemente, esto se debe también a errores nuestros". "Hoy —agregaba Mikoyan— admitimos las equivocaciones que hayamos podido cometer y mantenemos como legado de Lenin el deseo de coexistencia pacífica con aquellos pueblos que trabajan por la paz, aunque defiendan otros sistemas de gobierno".

Cualquiera que sea la intención del discurso de Mikoyan, Londres recibe complacido, creo yo, estos "buenos auspicios". Todo lo que suavice el viaje a Inglaterra del mariscal Bulganin y Khruschev sirve para disminuir la inquietud de sir Anthony Eden, no muy seguro de haber interpretado, con su invitación, los deseos de una mayoría de británicos.

Los gobernantes soviéticos llegarán el 15 de abril —con sus palabras— y permanecerán aquí hasta el día 23. No es seguro que les hospede la embajada de Rusia. Recuerden que Londres empezó a saber donde dormía Tito, durante su permanencia en la ciudad, cuando el mariscal había vuelto a Belgrado. Esta vez las precauciones policiales pueden ser mayores aún. Los refugiados en Inglaterra de los países dominados por Moscú —cerca de 120.000 polacos, por ejemplo— parecen dispuestos a ofrecerles una recepción privada. Algún lector del "Dziorn Polkii", órgano de los polacos en el exilio, proponen un colosal desfile silencioso por las calles de Londres, con banderas enlutadas, acompañando el ataúd de "la Polonia". Otras iniciativas parten de los refugiados checos, búlgaros, rumanos, albaneses, ucranianos y de los países bálticos.

Protocolariamente no es una visita "de Estado". Por esta razón, la reina no les recibirá en el palacio de Buckingham. Es posible, sin embargo, que los viajeros la saluden en Windsor "informalmente". El gobierno, en cambio, les dará un banquete de "Estado", y sir Anthony les abrirá con frecuencia la puerta del 10 de Downing Street.

JACINTO MIQUELARENA
Corresponsal de Clarín en Gran Bretaña

COMPLETO SEGNI SU MINISTERIO

A. SEGNI

ROMA, 19 (ANSA). — El presidente de la República, Giovanni Gronchi, conferenció esta mañana con el primer ministro Antonio Segni, quien le pidió la aprobación de los nombramientos de los senadores Adone Zoli y Giuseppe Médici, como ministros de Presupuesto y Justicia, y del Tesoro, respectivamente.

Zoli reemplazaría en el cargo al extinto ministro Vanoni, inspirador de la nueva política económica italiana.

No obstante, en los círculos políticos se considera que la solución de las dificultades surgidas en el gabinete de Segni con motivo de la renuncia del ministro Gava y la desaparición de Vanoni son sólo temporales.

Los funerales de Vanonia se efectuaron hoy en Morbegno, pequeña población alpina de 20.000 habitantes. Despidieron sus restos tres ministros y una veintena de senadores, entre ellos Zoli, que lo sucederá en el ministerio.

Mendes-France Depone Diferencias con Mollet

PARIS, 19 (AP). — Mendes-France ha encarecido a los miembros del partido Radical-Socialista, al que pertenece, que apoyen lealmente al gobierno de Mollet, a pesar de las diferencias que puedan existir acerca de cuestiones políticas y financieras y de las desilusiones que haya podido causar la distribución de carteras del gabinete.

Los puntos de vista de Mendes-France sobre sus relaciones con el primer ministro se conocieron en el fin de semana, con la publicación de una carta que explica su decisión de participar en el gabinete en calidad de "asociados" en una coalición dominada por socialistas.

Reconoce que existen diferencias sobre política financiera, especialmente a causa de las promesas de Mollet de conceder mayores beneficios sociales, y termina diciendo que "el futuro de la asamblea y el cumplimiento de las promesas hechas al cuerpo electoral, sobre todo en la política argelina, deben constituir su principal preocupación".

Nueva Reunión de la NATO

PARIS, 19 (AFP). — Ciento cincuenta personalidades civiles y militares, pertenecientes a los 15 países miembros de la NATO, se reunirán mañana en el Palacio Chaillot, para estudiar los programas defensivos de la Organización del Atlántico Norte, a la luz de los progresos realizados en el plan técnico y teniendo en cuenta las nuevas armas. Participarán en las deliberaciones todos los comandantes regionales de la NATO, así como los tres miembros del grupo permanente, el general Jean Valluey, de Francia; sir John Whitfley, de Gran Bretaña, y el general Wawton Coolins, de Estados Unidos. Los trabajos se proseguirán hasta el 27 de febrero.

CON motivo de cumplirse el 143º aniversario de la batalla de Salta, una delegación del Instituto Belgraniano, encabezada por el señor Raúl Martínez de Sucre, deposita una ofrenda floral ante el mausoleo que guarda los restos del general Manuel Belgrano

Clarín

BUENOS AIRES · REPUBLICA ARGENTINA

40 Centavos

Un toque de atención para la conciencia argentina de los problemas argentinos

AÑO XI — Diario de la Mañana — Nº 3720

Buenos Aires, Martes 21 de Febrero de 1956

Establecieron Normas Para el Consejo Económicosocial

(Información página NUEVE)

Beneficiará a Más del 35 % de los Trabajadores el Salario Mínimo de $ 1.120

El Aumento Tiene Carácter de Anticipo

Serán Renovados a Partir del 1º de Marzo los Convenios Colectivos

CON el propósito de facilitar la interpretación del decreto-ley sobre revisión de los convenios colectivos de trabajo, el ministerio de Trabajo dió a conocer una información en la que aclara los aspectos principales de esa medida de gobierno.

Salario Mínimo

Señala que el salario mínimo de $ 1.120 beneficia a más del 35 por ciento de los trabajadores y significa un aumento real que en muchos casos alcanza a un 30 y hasta un 40 % sobre los salarios actuales. Agrega que "la fijación de los coeficientes correspondientes a las distintas zonas del interior del país, lo adecuará a las distintas necesidades".

Equiparación de Salario

La retribución de la trabajadora será en adelante la misma del hombre para todos los salarios mínimos, y para aquellos salarios superiores al mínimo en que los sueldos femeninos alcancen el 90 por ciento de los masculinos, según convenio. En los casos de salarios por encima del mínimo, donde la diferencia sea mayor, el salario femenino se incrementa con la mitad de esta diferencia.

Esto significa que la mujer que ganaba 700 pesos gana ahora 1.120; la que percibía 1.170 —por un trabajo pagado al hombre 1.300— ganará 1.300; y la que ganaba 1.300 por un trabajo por el cual a un hombre se le paga 1.600, recibirá en adelante 1.450 pesos.

Aumento de Emergencia

Esta medida tiene el carácter de anticipo irrevocable sobre los aumentos que puedan convenirse en las discusiones paritarias que se celebrarán a partir del 1º de marzo, para revisar todos los convenios colectivos.

Asignaciones Familiares

La información destaca luego que la creación de la Caja de Compensaciones "borrará la discriminación que existe actualmente contra los trabajadores con carga de familia —cuya contratación en el régimen actual es más onerosa para el patrón— al no tener que hacer frente la empresa al pago individual de las asignaciones".

Discusión de Convenios

Los convenios serán discutidos —desde el 1º de marzo— por primera vez por representantes elegidos libremente a ese efecto por los trabajadores, señalando que "el gobierno se reserva así la posición equidistante que le corresponde en estas discusiones, como representante de los intereses generales de la Nación".

Condiciones de Trabajo

Luego de destacar que "el mejoramiento del nivel de vida colectivo surgirá del esfuerzo de todos", agrega que "no se pretende aumentar la productividad a costa de agotar a los trabajadores. Se trata de alcanzar niveles ya obtenidos por la producción nacional, mediante una réestructuración del trabajo que aproveche mejor el rendimiento normal del hombre. El gobierno garantiza, en este proceso, la salud, la seguridad, la jornada legal y, en general, todas las legítimas conquistas de los trabajadores. Lo hace creando un Tribunal Arbitral ante el cual podrán recurrir quienes consideren lesionados sus intereses".

Estabilización de Precios

Por último se tomaron las providencias para establecer los precios de los artículos, reiterándose que los patronos deberán absorber los aumentos sin trasladarlos a los precios. Habrá comisiones de vigilancia, integradas por los representantes de los trabajadores y de los consumidores, que se encargarán de velar por el cumplimiento de estas normas.

Los Sueldos Públicos y los Impuestos

En la sede de la Asesoría Económica del Poder Ejecutivo se reunirán mañana, a las 16, los ministros integrantes del gabinete económico social.

En la oportunidad se dará solución definitiva a algunos puntos aún en discusión del proyecto de reforma impositiva y a la cuestión relacionada con los aumentos de sueldos del personal de la administración pública. Sobre el primer asunto, supóse que en la reunión de mañana se determinará la escala del adicional progresivo que se adoptará para la percepción del impuesto a los réditos y también se ha de especificar el tratamiento de la declaración patrimonial al 31 de diciembre de 1955, la cual, según nuestros informes, quedaría sujeta a un gravamen progresivo.

En cuanto a las mejoras a acordarse al personal del Estado existen cinco escalas proyectadas debiendo el gabinete económico social optar por una de ellas para someterlas a la consideración de la reunión ministerial del jueves próximo, en la que, como ya se ha anunciado, se dará solución concreta a esas dos importantes iniciativas del P. E.

Teme Israel Una Ofensiva de Egipto en Gran Escala

TEL AVIV, 20 (AFP). — Fuentes allegadas al gobierno manifestaron su preocupación por la decisión de Estados Unidos de levantar el embargo impuesto el viernes último sobre los envíos de armas a los países del Medio Oriente. A este malestar se agrega ahora otro. El temor de que Egipto decida emprender un aplastante ataque aéreo contra Israel antes de finalizar el año.

Peligra el Rearme

Ese sentimiento de preocupación ha sido emitido en Washington por el embajador israelí, Abba Eban, quien señaló que Egipto, al incrementar su poderío, puede elevar sus pretensiones territoriales contra el Estado de Israel. Eban afirmó, según las noticias publicadas en la prensa local, que debe abastecerse urgentemente de armas a Israel "porque cada día que pasa sin esa ayuda, torna más grave la situación del país".

Calificó luego al "premier" egipcio Nasser de "dictador" y expresó el temor de que no pueda resistir a la tentación de utilizar las armas que le ha otorgado Checoslovaquia. Por último reafirmó el deseo de Israel de solucionar, por medios pacíficos, el conflicto entre Israel y los países árabes, pero con la reserva expresa de que Israel no consentirá para ello ninguna concesión territorial a los Estados árabes.

Parten los Tanques

NUEVA YORK, 20 (INS). — En el carguero "James Monroe", que zarpó de un muelle de Brooklyn, fueron enviados 18 tanques ligeros modernos norteamericanos consignados a Arabia Saudita. El embarque, como se sabe, provocó una enérgica reacción de Israel.

Empero, el departamento de Estado señaló que el envío se realiza en base a un acuerdo concertado con Arabia Saudita el 28 de abril pasado y aprobado por Washington en agosto último. Los tanques fueron cargados desde barcazas, mientras unas 200 personas exteriorizaban sus protestas en el muelle.

Prohibición Francesa

PARIS, 20 (AP). — Fuentes allegadas a la cancillería señalan que su titular, Christian Pineau, aseguró al embajador egipcio, Kamal Eddine, que lo visitó, que la prohibición francesa del envío de armamentos no es discriminatoria y se aplica a todos los países del Medio Oriente.

Prisionero Jordano

JERUSALEN, 20 (INS). — Un vocero militar de Israel informó que una patrulla capturó a un sargento uniformado de la guardia jordana.

Liberan en Chile a los Confinados

SANTIAGO, 20 (AP). — El gobierno informó que se clausuró el campo de concentración de Pisagua, donde fueron recluídos hasta 300 detenidos, durante la fracasada huelga que ordenó la Central Unica de Trabajadores. Todos han sido puestos en libertad.

Los arrestos se efectuaron de conformidad con el estado de sitio que estableció el gobierno durante esa emergencia.

Vencieron en Rin-Westfalia a la Coalición de Adenauer

Instalóse un Gobierno Socialista

DUESSELDORF, 20 (AP). — El primer ministro Adenauer sufrió un severo revés político. Su partido fué derribado del poder en el industrioso valle del Ruhr, estado de Rin. Westfalia. Uno de sus principales lugartenientes, "premier" de ese Estado, Karl Arnold, perdió su cargo ante una extraña coalición de partidos derechistas e izquierdistas. Fué reemplazado en sus funciones por el dirigente socialista Pfitz Steinhoff. El cambio en el gobierno significa que el poderío de Adenauer en la cámara alta del Parlamento se reducirá fuertemente.

Amenaza a Adenauer

También puede significar que el "premier" no logre llevar adelante algunos de sus planes para el rearme de Alemania occidental. Los socialistas se unieron con el partido Demócrata Libre, de tendencia derechista, para derrocar a Arnold en una votación de censura, por 106 sufragios contra 96. Es probable que los socialistas formen ahora la mayoría del nuevo gabinete.

La derrota de Adenauer podría extenderse a otros estados. Adenauer necesita la mayoría de los dos tercios para conseguir la aprobación del rearme en el Bundesrat (Cámara Alta). Rin Westfalia envía cinco representantes al Bundesrat. La nueva alianza reducirá su poderío en ese cuerpo colegiado de 26 a 12, o sea exactamente las dos terceras partes.

Los dirigentes de la alianza de derecha e izquierda se apresuraron a anunciar que continuarán su campaña para poner fin a lo que califican de dominio unipartidario de Alemania por parte de los demócrata-cristianos de Adenauer. El nuevo presidente del Consejo, Sr. Steinhoff, dijo que era probable que se formen alianzas similares contra Adenauer en otros Estados, a fin de derribar a los gobiernos actuales.

En Bonn, el partido Demócrata-cristiano calificó el cambio de gobierno como "una derrota para la joven democracia alemana". Una declaración del partido expresó que "en el Parlamento del Rin Westfalia triunfó el resentimiento infundado. La oposición no ha podido acusar al presidente del Consejo, Sr. Arnold, de ningún acto que justifique un voto de censura".

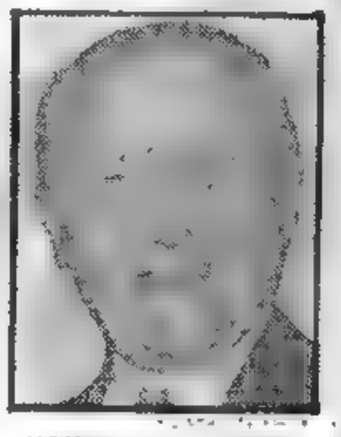

KONRAD ADENAUER

MARCHAN CONTRA MERINO EN PERU

Amenaza el Gobierno con un Bombardeo a Iquitos

LIMA, 20 (INS). — Un portavoz del gobierno del general Odría anunció que las autoridades confían en sofocar rápidamente la rebelión iniciada el jueves por el general Merino en Iquito, departamento de Loreto. Indicó que el foco revolucionario se halla circunscripto a la guarnición de esa ciudad, en la frontera con Ecuador y Brasil. Agregó que las fuerzas insurrectas se hallan cobijadas en esa ciudad por unidades de la flota fluvial y que mientras tanto, numerosas fuerzas de artillería marchaban hacia ese lugar para aplastar la intentona de Merino.

El gobierno advirtió a la población de Iquitos que en cualquier momento puede recibir un aviso para dejar la ciudad porque está dispuesto a bombardearla.

Interrogado por los periodistas el portavoz expresó que podrían emplearse otros métodos contra los rebeldes, los que se verían en dificultades si se les corta el aprovisionamiento que recibe por la cuenca del Amazonas.

Mientras tanto, la normalidad reina en todo el país. Por otra parte, no se mencionó ningún choque entre fuerzas revolucionarias y leales, y dado que el general Merino anunció su decisión de mantener su actitud, es muy posible que mañana se produzca un encuentro entre ambos bandos.

Comando Represivo

Un comunicado oficial revela que se designó al general Luna Ferrecio, para asumir el comando de la división de la Selva y de las fuerzas navales y aéreas, para reprimir el motín.

Cayó un Avión Francés en Egipto; 52 Muertos

EL CAIRO, 20 (AP). — Un avión francés de pasajeros cuyos motores no funcionaron bien durante un vuelo desde Karachi, se estrelló en el desierto, cerca de esta capital, al efectuar un aterrizaje de emergencia. Cincuenta y dos personas perecieron entre las llamas, en tanto que otras 12 —seis pasajeros y seis tripulantes— lograron salvarse. El avión, un Douglas DC-6-B "Cloudmaster", de construcción norteamericana, volaba a París desde Saigón (Vietnam).

Londres no Adherirá al Acuerdo Triguero

GINEBRA, 20 (AP). — Gran Bretaña anunció oficialmente que no se adherirá al acuerdo internacional del trigo, que ahora es revisado por una conferencia de 60 naciones en esta ciudad. Los británicos no forman parte del acuerdo, que expira a fin de año, pero enviaron una delegación a la conferencia que redacta el nuevo compromiso.

En la reunión, el delegado George Bishop, de Gran Bretaña, notificó a la conferencia que "el gobierno del Reino Unido había decidido que no puede readherirse al nuevo acuerdo" y añadió que, desde el punto de vista británico, el principal problema triguero del mundo es "la continuada producción en exceso de trigo por encima de la demanda efectiva con la consiguiente acumulación de excedentes".

Luego expuso cuatro razones por las cuales el propuesto acuerdo no "significará una positiva contribución" a la solución del problema de los excedentes, "1º No ofrece provisiones acerca de la forma de disponer de excedentes; 2º No hace nada por desalentar la continuada producción en exceso, 3º No hace nada por alentar un mayor consumo; 4º No existen provisiones efectivas para asegurar que los precios puedan variar libremente, de acuerdo con la ley de la oferta y la demanda, aunque sea dentro de los límites establecidos en la actualidad".

El Problema Racial Plantea un Dilema en EE. UU.

WASHINGTON, 20 (Exclusivo para Clarín). — La decisión de la Corte Suprema acerca de la integración racial en las escuelas públicas de los Estados del sur ha colocado en las últimas semanas al país al borde de un interrogante, que puede ser el punto de partida de una división ideológica de incalculable importancia.

¿Se pondrá en vigor dicha medida en forma gradual y con el eventual consentimiento de los dirigentes de la opinión en el sur, o el gobierno federal necesitará exigir la integración a pesar de la resistencia de esos Estados? Tal es el dilema que plantea uno de los más graves problemas internos de las últimas generaciones norteamericanas.

Aparte de las grandes pasiones humanas que se mueven en torno de la espinosa cuestión y que suelen convertirse rápidamente en actos de violencia, es indudable que la tentación de utilizar el argumento en la política es casi abrumadora, y es la proximidad de las elecciones presidenciales, la lucha entre los dos partidos, e inclusive dentro de éstos —particularmente de los demócratas—, lo que ha hecho surgir ese dilema a la superficie.

* * *

Resulta significativo comprobar que mientras más cerca se halla un hombre público de la presidencia, más se resiste a la idea de aplicar medidas coercitivas. No son el presidente de la República ni el señor Adlai Stevenson quienes consideran, en realidad, la intervención del Poder Ejecutivo Federal, sino que son los políticos, o sea aquellos hombres que tienen poca o ninguna perspectiva de llegar a la Casa Blanca, los que están echando leña al fuego para caldear el ambiente. No hay probabilidad de que los republicanos traten de desligar el asunto de la política, porque es el problema que se presenta más perjudicial para los demócratas, ni serán los rivales de Stevenson —dentro de este partido— quienes se abstengan de explotarlo para obstaculizar su campaña electoral.

* * *

Teniendo en cuenta que la cuestión fundamental a discutir es si la integración se promoverá por medio de la persuasión o haciéndola cumplir de oficio, cabe analizar los medios prácticos de que pueden disponerse para cumplir el objetivo.

Suponiendo —con la enmienda Powell— que el gobierno retenga la ayuda económica a los distritos escolares remisos en el cumplimiento de lo dispuesto por la Corte Suprema, a nadie se le ocurrirá suponer —conociendo el temperamento del sur— que esos Estados accederán a la integración racial en sus escuelas por ese motivo. Iniciada entonces la vía de la coerción, la autoridad del Poder Ejecutivo se comprometerá y se exigirán nuevas medidas similares para sostenerla.

Nadie puede dudar que el intento de coerción federal intensificará y hará más dura la resistencia del sur. Aquellos que están dispuestos a ensayar el trabajo de la integración gradual se sentirán agraviados por las medidas de coerción y agravadas las pasiones raciales, el sentimiento regionalista aumentará su poder destructor y la acción de los políticos irresponsables empujará al país al remolino de la discordia nacional.

* * *

Cabe en la emergencia preguntarse si la resolución de la Corte Suprema no necesita ser ampliada. Es indudable que lo que sería un rápido y razonable comienzo en el distrito de Colombia, por ejemplo, resultaría precipitado en Misisipí. El éxito para hacer cumplir el principio de la resolución requiere un programa que debe variar de acuerdo con las condiciones locales.

Sería demostración de buen sentido que en un Estado como Alabama se considerara la admisión de los negros a la universidad para evidenciar el propósito de iniciar la integración racial, "pronto y razonablemente".

El problema está en saber si por medio de una especie de consejo de ciudadanos eminentes, se podrían armonizar los principios para dar a la opinión norteamericana una norma en torno de la cual pueda rehacer su armonía.

WALTER LIPPMANN

Copyright Clarín y Editors Press Service. Prohibida la reproducción total o parcial

Alsogaray Dijo que Son Magníficas las Posibilidades de Producir Combustibles

INFORMACION PAGINA CATORCE

Hízose Estallar Hoy un Polvorín Poniendo en Peligro un Barrio Obrero

Ocurrió el Atentado a las 0.15 en Migueletes: Provocó Pánico

EN el primer cuarto de hora del día de hoy, los barrios que se hallan a relativa distancia de la avenida general Paz, se sintieron alarmados por una violenta explosión, producida en una dirección difícil de precisar. Como cuando algo anormal sucede, los teléfonos de Clarín resultaron prácticamente insuficientes para atender todas las llamadas en pedido de noticias.

A todo esto, nuestros servicios de información ya se habían puesto en activa campaña, y así no tardaron en establecer que la explosión había tenido lugar en la zona del partido San Martín que linda con la Capital a la altura de Villa Pueyrredón. Instantes después se sabía ya exactamente el lugar del atentado: era en la zona de los Polvorines que el Ejército posee a trescientos metros de la estación Migueletes del F. C. Mitre.

Un Tiroteo Previo

Los cronistas de Clarín trasladados al lugar del hecho, fueron informados de que antes de la explosión se produjo un tiroteo, seguido en seguida de una violentísima explosión. En los primeros momentos no fué posible verificar si el atentado fué mediante una bomba o un acto de sabotaje preparado con anticipación para que tuviera efecto a una hora indicada.

La intervención de las tropas que guarnecen los polvorines y de la policía de la provincia fué inmediata, procediendo aquéllos y ésta con la colaboración de la Federal, a contener al numeroso público que se congregaba en la zona.

La fuerte explosión determinó daños en una vasta zona circundante a la fábrica militar. Restos de los explosivos allí guardados se esparcieron en un gran sector. A más de 200 metros fueron hallados espoletas y otros elementos inherentes a los explosivos. La fuerza espansiva del aire determinó grandes perjuicios materiales en una extensa zona de Migueletes y Villa Pueyrredón. Se derrumbaron muros; se hicieron añicos los vidrios de infinidad de fincas de las inmediaciones y se registraron otros daños

La violenta explosión provocó pánico en principio.

Las familias de una extensa zona vecina abandonaron precipitadamente sus casas, alarmadas por el imprevisto acontecimiento.

Concentración de Público

Millares de personas se congregaron en la Avenida General Paz y Constituyentes y arterias vecinas. Al poco tiempo, pudieron advertir que la tremenda explosión hablase registrado en las dependencias de las fábricas militares, a pocos metros de la estación Migueletes, del Ferrocarril General Mitre.

Minutos más tarde, pasaron a toda velocidad por la avenida General Paz, en dirección a la zona del siniestro, dos dotaciones de bomberos. Pese a la oscuridad, el numeroso vecindario que se había volcado en las calles pudo observar la columna de humo blanco que se elevaba de la zona de explosión.

Movilización Militar

La formidable explosión motivó una movilización instantánea de los efectivos militares que tienen guarnición en las cercanías de Migueletes. Los jefes de las unidades apresaron inmediatamente a sus hombres y, en pocos minutos, se pudo advertir la presencia de contingentes de efectivos, tomando posiciones de vigilancia y de seguridad en las cercanías del siniestro. En forma persuasiva, pero enérgica, los efectivos militares ordenaron a los numerosos grupos de vecinos que se retirasen de las cercanías del lugar, ante el peligro de que se produjesen otros estallidos, ya que muchos explosivos habían quedado diseminados en las proximidades.

Mientras tanto, unidades especializadas comenzaron a recorrer, en medio de la oscuridad, la extensa zona que abarcó la explosión, en búsqueda de proyectiles sin estallar. Así fué que se ha-

(Continúa en la pág. CUATRO)

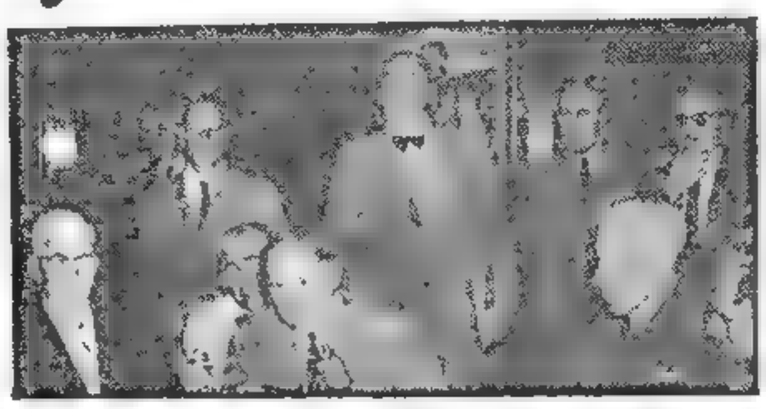

EL MINISTRO de Industria, capitán ingeniero Alvaro Alsogaray, acompañado, a su izquierda, por el técnico de Naciones Unidas, señor Elliot, anuncia a los periodistas las posibilidades energéticas que tiene el país

Registróse un Choque Entre Fuerzas de India y Pakistán

BOMBAY, 21 (AP). — En fuentes oficiales de la India se informó que tropas de Pakistán cruzaron la frontera hiriendo a tres soldados indios, y apoderándose de una isla en la costa occidental.

Al fuego de ametralladoras de los pakistanos, habrían respondido los indios con fuego graneado antes de retirarse en camellos, llevándose las bajas producidas. Luego se enviaron refuerzos indios al lugar

Urge Ben Gurion la Preparación de Defensas

Llama Israel a 150.000 Voluntarios

TEL AVIV, 21 (AFP). — Fué reclamado el reclutamiento de 150.000 trabajadores voluntarios para realizar la construcción de fortificaciones y abrigos antiaéreos en las colonias situadas sobre las fronteras de Israel. El mismo fué formulado por el primer ministro de Israel, Ben Gurión, ante los líderes sindicales que escucharon su palabra. Cada uno de esos voluntarios, dijo, debe consagrar seis días de trabajo a esas obras de defensa.

Tanques para Arabia

WASHINGTON, 21 (AP). — Arabia Saudita tiene colocadas órdenes de compra por otros 18 tanques de guerra, pero éstos de los llamados M-47 Patton, casi dos veces más grandes que los Welzer Bulldog que se le embarcaron ayer.

Funcionarios norteamericanos y otros diplomáticos informaron que Israel ha recibido municiones, repuestos y equipo radial norteamericanos por lo menos por valor de tres millones de dólares desde agosto pasado. Entretanto, el gobierno israelí, presiona para que se apruebe su pedido de armas defensivas norteamericanas por valor de 30 millones de dólares.

Decidirán en Breve

WASHINGTON, 21 (AFP) — Estados Unidos podría decidir, en fecha muy próxima, a autorizar a Israel a comprar en este país, armas con fines puramente defensivos, según se cree en fuente bien informada.

Se trataría, en este caso, de material de radar, cañones antitanques y máquinas teleguiadas contra aviones, pero no se accedería al pedido de cazas a reacción ultramodernos del tipo "Super Sabre F-100", tanques y unidades navales ligeras

Los funcionarios americanos opinan que "tal decisión a favor de Israel, es de incumbencia de Eisenhower y que decidirá al respecto, después de consultar con Dulles y el Consejo Nacional de Seguridad"

Dulles en el Senado

WASHINGTON, 21 (AP). — El presidente de la Comisión de Relaciones Exteriores del Senado, George, demócrata, declaró que Dulles ha convenido, en principio, presentarse el viernes próximo ante la comisión, con el fin de ventilar la cuestión relacionada con el embarque de tanques con destino a Arabia Saudita

Otros miembros del Senado manifestaron que la investigación incluirá las quejas formuladas por el bloque demócrata por el hecho de que el departamento de Estado no hizo ninguna consulta sobre esos envíos de armas.

Créese que Dulles será interrogado sobre el embarque de tanques, el pedido de Israel sobre la operación y renovación de sus demandas para que se considere su pedido de armas norteamericanas, la nueva estrategia que puede planearse para impedir la guerra en el Medio Oriente y mantener la paz en las otras partes del mundo y la entrevista concedida por Dulles a la revista "Life" en la que se refirió a la política del "borde de la guerra".

Cuentan en la Unión con Televisores Portátiles

WASHINGTON 21 (AFP) — El ejército norteamericano dió a conocer los detalles de una nueva cámara y un trasmisor de televisión portátiles, susceptibles de ser utilizados en los campos de batalla y cuyo conjunto se denomina "c-esepy-peepy". El mecanismo pesa 25 kilos y puede ser transportado por un solo hombre, hasta un puesto de observación desde donde retransmite hacia un receptor instalado en un "jeep". El puesto receptor móvil efectúa luego el "relevo" de las imágenes con el puesto de comando, ofreciéndole así una vista de conjunto apreciable, del sector del campo de batalla.

Clarín

40 Centavos

Un tope de atención para la solución argentina de los problemas argentinos

AÑO XI — Diario de la Mañana — Nº 3721

Buenos Aires, Miércoles 22 de Febrero de 1956

París y Bonn no Logran Acuerdo Sobre el Sarre

Volverían a Reunirse el 3 de Marzo

PARIS, 21 (AP). — Francia y Alemania occidental terminaron dos días de conferencias sobre sus mutuos problemas, pero no llegaron a ningún acuerdo con excepción de que se volverían a reunir el día 3 de marzo en Bonn.

El fracaso de la reunión de los cancilleres Pineau y Von Brentano, provocó desilusión en muchos sectores de la opinión pública francesa.

Varios periódicos insinuaron que los alemanes estaban avanzando muy lentamente para entrar de lleno a los problemas surgidos por la próxima reunión del Sarre con Alemania y la resultante disolución de su actual pacto económico con Francia. El tiempo, dijeron unánimemente, está trabajando en contra de Francia.

Al ser totalmente rechazada la proposición de europeización del Sarre durante el plebiscito de octubre pasado los franceses están siendo forzados a seguir una retirada estratégica en la que deben luchar por conservar por lo menos parte de los beneficios económicos de que ahora gozan.

CRIMEN DE LESA HUMANIDAD

LAS versiones que acerca de inminentes actos de sabotaje venían circulando en los últimos días, no sólo verbalmente, sino también en misivas que contenían una incitación a cometerlos, firmadas apócrifa o realmente por el mandatario depuesto, han tenido trágica confirmación en los primeros minutos de hoy.

La explosión, obra de un inaudito atentado, ocurrida en plena barriada obrera, entraña un crimen de lesa humanidad. No ha temblado la mano de los autores ante la posibilidad de que su repudiable acto significara una amenaza de muerte para trabajadores entregados al descanso. Abrigaban un propósito siniestro y lo realizaron acatando órdenes —directas o indirectas— de quien durante diez largos años de tiranía simuló ser protector de las clases modestas.

●

Este hecho, del que fué víctima un barrio humilde, parece equivaler al desquite por aquél su fracaso de arrasar la parte norte de la Capital. Y eligió —cruel ironía— una zona en la que han de morar muchos de los que, engañados, creyeron en él.

Nosotros, que nos enrolamos patrióticamente en las filas de la Revolución Libertadora, nos sentimos orgullosos de lo que se ha calificado de tolerancia del gobierno con los perturbadores, transformados ahora en criminales. Y nos sentimos orgullosos, porque estamos al lado del pueblo que colmó la plaza del Congreso para reafirmar con su fervorosa presencia, la adhesión a quienes habían salvado a la República de horas que quedarán como un baldón en nuestra historia. Y ese pueblo, cuya opinión nos jactamos de expresar, quería en aquella jornada inolvidable, exteriorizar su amor a la normalidad que es amor a la conciliación de todos los argentinos.

Pero ahora, ese pueblo, formado por todas las clases sociales, dice ¡Basta!

●

Basta ya de complacencias, basta ya de tolerancias con quienes, guiados por instintos primarios apelaron a este crimen de lesa humanidad, para quitar a sus hermanos la paz, la justicia y la libertad.

Basta, pues. Que el gobierno proceda desde hoy con el máximo rigor. Que el poder con que cuentan sea freno definitivo para el pequeño grupo de desorbitados. La acción de unos pocos no puede poner en peligro la tranquilidad de la patria.

Los hombres del gobierno, surgidos de la Revolución Libertadora, no pueden ser inferiores a su destino histórico. Y habrán de interpretar, sin titubeos, el anhelo unánime de la República, por la paz y la tranquilidad que requiere para retomar la senda del progreso y del bienestar de la que se la desplazó.

Ultimo Momento

Poco después de las 3 de hoy, el ministro interino de Ejército, coronel Víctor Jorge Arribau, habló con los periodistas en el lugar donde se produjo el atentado.

Informó que no se habían registrado, afortunadamente, víctimas. Se ha detenido —dijo— a un agente de policía y a una mujer, cuyos nombres no proporcionó. Indicó el coronel Arribau que sometidos los detenidos a un interrogatorio, declararon que una persona le había pedido momentos antes de ocurrir la explosión que se retirasen de la zona. Al parecer, indicaron, ese individuo presta servicios como electricista en Fabricaciones Militares.

Afirmó enérgicamente el coronel Arribau que "si se hubiera encontrado al saboteador se le hubiera fusilado en el acto. Nada de eso —agregó— ha ocurrido por ahora".

Desmintió el coronel Arribau que se hubiese producido un tiroteo con anterioridad a la formidable explosión. Agregó que continúan activamente las investigaciones para descubrir al autor o autores del sabotaje ocurrido en un barrio poblado de obreros.

Peligra la Posición Francesa en Africa

GINEBRA, 21 (De nuestro corresponsal).- Todos los amigos que Francia cuenta en el extranjero siguen con ansiedad los esfuerzos de su gobierno para resolver los problemas graves que se le presentan. Sin una Francia fuerte, la Europa aún libre se vería amenazada, porque la alianza atlántica perdería su eficacia militar en el continente. Ahora bien, nos vemos obligados desgraciadamente a comprobar que, mientras la nación da pruebas numerosas de su vitalidad, el Estado se ha vuelto débil en extremo. El defectuoso funcionamiento de sus instituciones desgastó su autoridad. No se hace temer ni respetar y no inspira siempre confianza. Diez años de inestabilidad ministerial debilitaron el prestigio del Poder Ejecutivo. Jamás el "agujero desde arriba" de que hablaba Marcel Sembat se hizo tan visible como bajo la IV República.

●

Cualesquiera que hayan sido el talento y la voluntad de hombres tan notables como Pinay, Edgar Faure o Mendes-France, el régimen les impidió llevar a cabo una obra de largo alcance. Y no se hace nada sin el tiempo, decía Napoleón. Ahora, Francia se encuentra, por así decir, sumergida por los problemas que no fueron resueltos

Cuando el Estado no puede ya representar su papel de coordinador y de árbitro, las funciones políticas, los grupos representativos de los intereses particulares tienden a substituirse a él. Se ha vuelto en Francia al sistema del feudalismo medieval. Nada lo revela mejor que la manera hostil con que Guy Mollet fué acogido en Argelia. Nunca en la historia un primer ministro había sufrido semejante injuria. No se dirigía a él personalmente, ya que se trata de una personalidad altamente respetable, sino a las funciones que encarnaba.

Ahora bien, nunca la necesidad de un gobierno fuerte sostenido por una amplia mayoría parlamentaria fué tan imperiosa. Es menester ver la realidad tal como es: Francia conoce una de las crisis más penosas de su historia. Si una recuperación nacional no se opera en los plazos más breves, está expuesta a los peores desasosiegos.

●

Quienes conocen bien la situación en Africa del Norte saben que la evolución en curso podría asumir giros dramáticos. El movimiento nacionalista gana en amplitud y en intensidad. El despertar del mundo árabe permanecerá como uno de los grandes fenómenos históricos de nuestro tiempo; se manifiesta en todos los países musulmanes y crea entre ellos una solidaridad psicológica y material. Esa aspiración a la independencia no puede satisfacerse con medias medidas, pues siempre existirán elementos extremistas que exigen siempre más o elementos moderados que tomarán parte en la puja para no hacerse eliminar.

Ello acaba de suceder en Túnez. Las convenciones que otorgaron a este Protectorado su autonomía interna fueron firmadas hace pocos meses. Si bien no tuvieron tiempo de surtir todos sus efectos, Habib Burguiba reclama una independencia más completa y quiere que su país tenga su propio ejército y el derecho de dirigir sus asuntos exteriores; busca con este medio salir al paso de su ex amigo Salah ben Yussef, ahora su rival más enconado, que sueña con separar completamente a Túnez de Francia para incorporarlo en la Liga Arabe.

Una transformación radical de las relaciones francomarroquíes es lo que va a pedir el sultán Mohammed V, ya que él también debe consolidar su situación personal. En efecto, su retrato desaparece de las casas árabes, donde se lo substituye con el de Allah el Fassi, secretario general del Istiqlal, quien se negó a volver a Marruecos. Cabe señalar que el sultán nunca desautorizó a los rebeldes que, en el Riff, llevan duras guerrillas contra las tropas francesas.

Finalmente, la tranquilidad no podrá restaurarse en Marruecos y Túnez, mientras subsista el cáncer argelino. Este problema es más difícil de resolver, pues, al crear la ficción jurídica de Argel tierra francesa, Francia no sabe con quién podría negociar y nada útil podría hacerse sin el consentimiento de los jefes oscuros que dirigen la rebelión y ponen, como condición previa, el reconocimiento de la independencia argelina.

●

Ello significa que el gobierno francés tendrá que tomar decisiones capitales. Si no quiere perderlo todo en Africa del Norte, tendrá que considerar la eventualidad de soluciones extremadamente liberales y dejar de obcecarse en consideraciones jurídicas que serán barridas por los acontecimientos. Pero para imponer puntos de vista tan amplios y vencer las resistencias que encontrará en el país, sería necesario que pudiese sustentarse en una sólida mayoría parlamentaria y hablar en nombre de un Estado fuerte, seguro de su autoridad. Desgraciadamente, Francia no conoce estas condiciones esenciales. Y es por ello que sus amigos sienten tanta ansiedad.

RENE PAYOT
Corresponsal de Clarín en Suiza

Quedó en Suspenso la Designación del Subsecretario de T. y Previsión

INFORMACION PAGINA OCHO

Decide Hoy el Gabinete los Aumentos en la Administración Pública

INFORMACION PAGINA DOS

Investiga el Atentado la Justicia Militar

CAUSO DESTROZOS LA TERRIBLE EXPLOSION EN TODA LA BARRIADA OBRERA

EN el espíritu de la población persistió durante toda la jornada de ayer la impresión que causó la tremenda explosión ocurrida poco después de medianoche en el polvorín de la Fábrica Militar del Material de Comunicaciones y Equipos, situada en Villa Diehl, partido de San Martín, próxima a la estación Miguelete del F. C. Mitre. El vandálico hecho, provocado por saboteadores, constituyó tema de inagotables comentarios y dió lugar a una serie de activas diligencias por las autoridades militares y la policía, para individualizar y detener a los autores. Con el objeto de ampliar la detallada información de nuestra edición anterior efectuamos una detenida inspección al lugar del siniestro y asimismo recogimos impresiones de diversos altos funcionarios militares y de vecinos que fueron testigos presenciales de la tremenda explosión.

Comunicado Oficial

Durante la tarde de ayer, el ministro de Ejército difundió el siguiente comunicado:

"En el día de hoy, minutos después de medianoche se produjo una explosión en el polvorín de la fábrica militar del Material de Comunicaciones y Equipos situado en proximidades de la avenida General Paz, sufriendo el citado edificio destrucción total sin que se produjeran víctimas. No hubo deterioros en los otros edificios industriales de la fábrica. En averiguación del hecho fueron detenidas dos personas que se encontraban en las proximidades del lugar, quienes manifestaron que en momentos en que vieron incendiarse el edificio recibieron aviso de un desconocido de retirarse inmediatamente del sitio, pues ardía el polvorín. La filiación que aportaron permitió poco después la detención de la persona descripta, la cual, al igual que los anteriores, ha sido puesta a disposición de la justicia militar.

El depósito de explosivos mencionado almacena material de laboratorio químico del Instituto de Investigaciones Científicas y Técnicas de las Fuerzas Armadas, ubicado en la planta baja de la fábrica.

Se ha designado juez de instrucción para las actuaciones correspondientes al teniente coronel (R. A.) D. Ginés Alberto Padín. Las comprobaciones que se produzcan serán dadas a conocer oficialmente".

El Director de la Fábrica

Clarín entrevistó en su despacho al Director de la Fábrica Militar aludida, teniente coronel Alberto Enrique Battani, quien afirmó en primer lugar que aunque el polvorín estaba dentro de los límites del establecimiento no dependía del mismo excepto en lo que se refiere a la vigilancia. El Laboratorio Químico y de Metalurgia del Instituto de Investigaciones Científicas nombrado en el comunicado, agregó, era el único que tenía ingerencia dentro del local.

Nos manifestó además que el polvorín había sido especialmente ubicado a varios centenares de metros distantes del cuerpo de la fábrica, y expresó, también, a no menos de 600 metros de la edificación civil más cercana. La estructura del local destruído, siguió diciendo, había sido realizada de acuerdo con las normas comunes a esta clase de construcciones, con muros de mampostería enterrados alrededor de dos metros en el suelo, y del cual sobresalen uno. El techo de fibrocemento de escasa resistencia posibilitó que la fuerza del estallido se proyectara hacia arriba.

Ante la pregunta de si tenía alguna hipótesis acerca de la causa del desastre, el teniente coronel Battani respondió que no podía suministrar ninguna teoría sobre el particular.

Finalizada esta entrevista Clarín trató de conversar con el juez actuante en el sumario, teniente coronel Padín quien en esos momentos procedía a interrogar a uno de los detenidos, precisamente a la persona identificada como electricista de la fábrica, pero fué imposible.

El Jefe del Polvorín

El mayor Luis Gazzoli, a cuyo cargo estaba el polvorín, expresó que los únicos acce-

(Continúa en la pág. CUATRO)

LA NOTA gráfica muestra claramente el enorme cráter que abre la explosión del polvorín de Miguelete. Autoridades militares y policiales informan a los periodistas, mientras más abajo, en el fondo del cráter, varios técnicos siguen extrayendo proyectiles sin estallar.

Clarín

10 Centavos

AÑO XI — Diario de la Mañana — Nº 3.723

Buenos Aires, Jueves 23 de Febrero de 1956

PLAN BRITANICO PARA LA PAZ EN PALESTINA

Lo Reveló el Canciller Lloyd

LONDRES, 22 (AP). — Gran Bretaña reveló los planes para separar los ejércitos de Israel y sus vecinos árabes, como punto inicial para una posible paz en Palestina. El canciller Selwyn Lloyd habló en el Parlamento sobre el plan —el retiro en una franja de un kilómetro de los ejércitos rivales a lo largo de las líneas de armisticio de 1949, con una fuerza policial internacional actuando en la tierra de nadie—, agregando que hizo las propuestas secretamente hace un mes a las Naciones Unidas. Anunció luego que visitará Israel a mediados de marzo, luego de reunirse con los dirigentes de los principales países del Medio Oriente. Su propósito es demostrar a las naciones rivales la urgente necesidad de iniciar negociaciones para un arreglo final de paz.

Visitará Otros Países

Partirá de Londres el 29 del corriente. Su fin primordial es asistir a la reunión del Consejo Ministerial del SEATO, que se iniciará el 6 de marzo en Pakistán. Dijo al Parlamento: "Espero visitar El Cairo, Bahrein y Nueva Delhi, en mi viaje a Karachi, y Bagdad, Angora y Tel Aviv, a mi regreso".

Lloyd rechazó las propuestas laboristas de que las grandes potencias occidentales inviten a Rusia para participar en las conversaciones tendientes a salvaguardar la paz en el Oriente Medio.

El canciller comentó: "Creo que la actitud soviética sobre el abastecimiento de armas (en Oriente Medio), es un factor que ha agravado la tensión".

Apoya el Bloqueo Egipcio

Gran Bretaña está de acuerdo con el bloqueo marítimo que ejerce Egipto en perjuicio de Israel, "a los fines prácticos" pero ha admitido que ese procedimiento no es satisfactorio", a [illegible] del armisticio egipcio-israelí.

La explicación fué formulada en los Comunes por el canciller Lloyd, después de haber protestado dos legisladores laboristas, porque el gobierno de Eden permite a Egipto controlar el movimiento de barcos británicos en las proximidades del Estado judío.

Aviones a Israel

WASHINGTON, 22 (AFP). — "Gran Bretaña hará entrega a Israel, a su debido término, cierto número de aviones de caza a reacción" según se anunció en fuente informada. Se trataría de "Gloster-Meteor" birreactores modernos, de la clase del caza a reacción norteamericano "Sabre".

En noviembre último, Israel había solicitado armas al gobierno británico, y también ante EE. UU., Francia, Canadá y, según se cree, también a los gobiernos de los países escandinavos.

Suspenderán Embarques Para el Oriente Medio

WASHINGTON, 22. (AP). — El departamento de Estado informó al Congreso que "no se harán más embarques de armas con destino al Medio Oriente hasta que no se puedan llevar a cabo sobre una base de igualdad".

El representante Morgan, presidente de la subcomisión de Relaciones Exteriores, dió a conocer este informe después de una sesión secreta con el secretario auxiliar de Estado Sr. George V. Allen.

Allen, que tiene a su cargo los asuntos del Medio Oriente en el departamento de Estado, manifestó que se suspendió el embarque de 18 tanques más pesados destinados al Medio Oriente, pero no aquellos que Arabia Saudita había adquirido por contrato.

Clarín También en Bonn

Mañana Publicaremos el Primer Artículo del Nuevo Corresponsal

LOS servicios noticiosos de Clarín, desarrollados con la base de corresponsales propios instalados en los grandes centros de la cultura, el comercio y la política mundiales: París, Londres, Roma, Nueva York, Madrid, Milán, Ginebra, Amsterdam, que amplían, comentan y esclarecen las profusas informaciones ofrecidas por las agencias especializadas, se verán perfeccionadas con el establecimiento de la corresponsalía en Bonn, capital de Alemania occidental y uno de los vértices más sensibles de la política europea de los días presentes.

La dirección de Clarín, atenta a la importancia que ella reviste para el interés de sus lectores y por cuya satisfacción no repara en esfuerzos ni mide sacrificios, termina de designar su corresponsal y representante en la sede del gobierno de Alemania que quedó al oeste de la cortina de hierro, a Joaquín Navarro Cristóbal-Tamayo, avezado periodista especializado en asuntos alemanes, por haber realizado altos estudios y desarrollado su labor profesional en aquel país durante cuatro lustros.

* * *

Desde Bonn, candente escenario político, pivote geográfico de la lucha entre Occidente y Oriente, el nuevo corresponsal de Clarín que completará la gran red de los servicios europeos, brindará desde nuestras columnas el fruto de su conocimiento del ambiente donde actúa y sus observaciones directas sobre cada episodio del diario transcurrir, en crónicas ya consagradas en prestigiosos diarios europeos, por la claridad de la exposición y la galanura de la forma.

* * *

Joaquín Navarro Cristóbal-Tamayo realizó sus estudios de Licenciaturas de Leyes y Filosofía y Letras en las Universidades de Madrid y Salamanca. Completó sus estudios de Lenguas Clásicas en la Universidad de Berlín, comenzando a desarrollar simultáneamente sus actividades periodísticas. El estallido de la segunda gran guerra mundial lo sorprendió en la capital alemana; allí se desempeñó como corresponsal de diarios españoles hasta la caída de Berlín en poder de los rusos. Desde 1943, ha sido enviado especial permanente de "La Vanguardia" de Barcelona y en tal calidad ha realizado entrevistas con las principales personalidades alemanas y aliadas durante la guerra, la ocupación y la época presente, publicando apasionantes reportajes que aparecieron bajo la firma de Cristóbal Tamayo. Clarín, el primer diario argentino que instala una corresponsalía en Alemania occidental, ofrecerá mañana el primer artículo que inicia la colaboración regular de Joaquín Navarro, corresponsal permanente en Bonn.

Convino Bonn en Discutir su Aporte a la Ocupación Aliada

BONN, 22 (AP). — Alemania convino hoy en negociar la disputa con las tres grandes potencias occidentales sobre su apoyo financiero a las tropas aliadas en Alemania. El canciller, von Brentano, llamó a los tres embajadores para notificarles la decisión de su gobierno.

Los funcionarios aliados expresaron que los británicos, franceses, norteamericanos y alemanes se reunirán en ésta probablemente la semana entrante para discutir el asunto.

El texto de la respuesta alemana a una nota aliada anterior no se dió a conocer. Fuentes occidentales dijeron, empero, que "el gobierno alemán ha expresado su deseo de iniciar negociaciones sobre esta cuestión".

El ministro de Finanzas, Fritz Schaeffer, repetidamente ha declarado que su gobierno se negará a continuar pagando para contribuir al mantenimiento de las fuerzas aliadas. Los aliados, a su vez, afirman que Alemania está obligada a pagar hasta que pueda hacerse cargo de su propia defensa a través de su propio rearme.

Los británicos calculan que

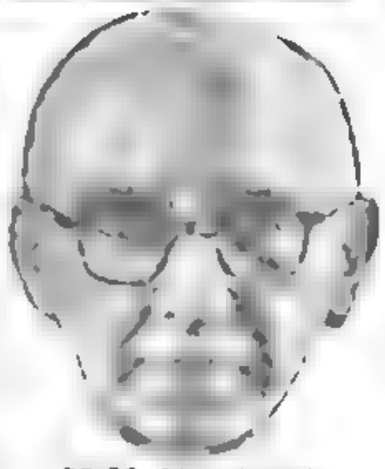

FRITZ SCHAEFFER

les costará una cantidad adicional de 190 millones de dólares por año, si termina el apoyo financiero alemán. Los norteamericanos estiman, extraoficialmente, que la falta de pago alemán agregaría unos 300 millones de dólares al presupuesto de Estados Unidos.

Los alemanes convinieron en abonar, 760 millones de dólares a los aliados para el año que termina el 5 de mayo, con el fin de ayudar a mantener sus tropas. Esta suma fué dividida entre los aliados de acuerdo con el número de sus efectivos.

Opónense Argentina y Chile al Fideicomiso de la Antártida

ARGENTINA y Chile harán causa común en Naciones Unidas y se opondrán a todo tratamiento en el organismo internacional de cualquier iniciativa que tienda a menoscabar su soberanía sobre las tierras de la Antártida. La decisión habría quedado concretada la víspera en una entrevista que mantuvieron el embajador de Chile, Dr. Conrado Ríos Gallardo y el ministro de Relaciones Exteriores y Culto, doctor Luis A. Podestá Costa. La determinación argentinochilena ha surgido como consecuencia de un proyecto presentado al seno de la UN por la delegación de India en el sentido de establecer un fideicomiso internacional sobre la zona antártica.

Acerca del procedimiento diplomático que arbitrarían Argentina y Chile, cabe consignar las manifestaciones formuladas por el diplomático trasandino, a los periodistas, al abandonar el Palacio San Martín: "Argentina y Chile presentarán una declaración conjunta ante las Naciones Unidas, oponiéndose a la sugestión de India de que

(Continúa en la pág. OCHO)

Retoman Santarem las Fuerzas Brasileñas; Huyó el Jefe Rebelde

INFORMACION EN PAGINA TRES

Fué Reformado el Régimen Impositivo y Creado un Gravamen de Emergencia

INFORMACION PAG. CUATRO

FIJO EL ESTADO EN $ 1.120 EL SUELDO BASICO DE SU PERSONAL

Auméntase el 10 por Ciento a Todos los Empleados con Mayor Asignación

LOS aumentos de sueldos a los empleados de la Administración Pública Nacional y las reformas al régimen impositivo, fueron aprobados ayer por el gabinete reunido bajo la presidencia del jefe del Estado, Gral. Pedro Eugenio Aramburu. Terminado el consejo, el secretario de Prensa de la Presidencia, señor Adolfo Lanús, hizo conocer, en forma sintética, una versión de lo tratado y resuelto, dejando los detalles, según señaló, que fueran proporcionados a los periodistas por el ministro de Hacienda, Dr. Eugenio Blanco, en las últimas horas de la tarde.

Los Aumentos de Sueldos

Los aumentos al personal del Estado demandarán una inversión de 970 millones de pesos anuales, habiéndose fijado el sueldo básico en 1.120 pesos para mayores de 22 años. En cuanto a los maestros, sus remuneraciones se elevan de 1.000 pesos a 1.300 y a los profesores se les conceden 10 pesos más por hora de cátedra.

El Acuerdo

La reunión del gabinete se inició a las 11 y terminó a las 13, habiendo participado de la misma todos los ministros, con excepción del titular de Ejército que se encuentra en jira por el interior y del vicepresidente contraalmirante Rojas que también se halla fuera de la Capital. Representó al primero el subsecretario, coronel Víctor Arribau y al segundo, el secretario general de la Presidencia, capitán de navío Carlos Sánchez Sañudo.

Información Oficial

Como lo hace habitualmente, al finalizar la reunión ministerial, informó a los periodistas el señor Lanús, quien les manifestó que solamente mencionaría escuetamente las soluciones adoptadas, pues, según queda consignado más arriba, el doctor Blanco hablaría de ellas con toda amplitud

Las Escalas Fijadas

Las escalas de mejoras a los empleados públicos son los siguientes:

- Menores de 18 años cuyos sueldos oscilen entre 450 y 600 pesos, tendrán un aumento de 100 pesos.
- Mayores de 18 años hasta 21, que perciben de 750 a 800 pesos, sueldo uniforme de 900 pesos para los solteros. A los casados, el mínimo de 1.120 pesos.
- Mayores de 22 años, casados y solteros, 1.120 pesos como mínimo.
- El personal que supere estas asignaciones, recibirá el 10 por ciento sobre el total de sueldo y costo de vida.
- En el salario familiar se amplía de 1.500 a 2.000 pesos el límite actual para gozar de sus beneficios.
- Cada ministerio u organis-

(Continúa en la Pág. CUATRO)

Construirán Barrios de Mil Casas Para Cinco Mil Personas Cada Uno

LA Comisión Nacional de la Vivienda aprobó ayer el despacho de la subcomisión respectiva, referente al planteamiento urbanístico y arquitectónico del "Plan de Emergencia" para cuya ejecución se estudia la disponibilidad de terrenos adecuados, en los que se levantarán los barrios proyectados.

Estos barrios constarán de mil casas cada uno, con capacidad para mil familias de cinco personas y tendrá una escuela y el asesoramiento de una asistencia social. Serán de construcción rápida pero con características de obras permanentes; por razones de economía se les dará poca altura. La distribución de la población se hará "sobre la base de una encuesta que ya encara la subcomisión social, con la colaboración del ministerio de Asistencia Social y Salud Pública y será la primera experiencia de esa clase en el país".

También se prepara un informe sobre los barrios de viviendas que no han sido terminados, pues se desea concluirlos cuanto antes. Por otra parte la Subcomisión de Finanzas investigará la existencia de materiales para tales trabajos como así el problema que plantea el alza actual de sus precios, cuestión que ya ha sido elevado al ministerio de Trabajo y Previsión.

En la sesión realizada, con la presidencia del ingeniero Luis F Migone, se informó acerca del problema de vivienda en la provincia de Córdoba, se designó para la subcomisión social a la señorita Martha Excurra y se aceptó el nombramiento de representantes de los ministerios de Ejército y del Colegio de Abogados de la Capital.

AL INICIARSE la reunión del gabinete nacional realizada ayer en la Casa de Gobierno, en cuyo transcurso se aprobaron los aumentos de sueldos en la administración pública y las reformas del régimen impositivo, cambian impresiones el presidente de la República, general Pedro E. Aramburu, y el ministro de Interior, doctor Eduardo B. Busso

Clarín

BUENOS AIRES · REPUBLICA ARGENTINA · 40 Centavos

Un toque de atención para la solución argentina de los problemas argentinos

AÑO XI — Diario de la Mañana — Nº 3.723

Buenos Aires, Viernes 24 de de Febrero de 1956

Francia Ofrece su Mediación en el Conflicto Palestino

Registráronse Nuevos Incidentes Arabe-Israelíes

PARIS, 23 (INS). — El canciller francés, Christian Pineau, en su primera conferencia con los periodistas desde que asumió su cargo, declaró que Francia está preparada para ofrecer sus "buenos oficios" para solucionar el conflicto árabe-israelí. Añadió que su país apoya "de todo corazón" la convocatoria de una conferencia internacional sobre el Medio Oriente, pero declinó responder a la pregunta que se le hizo sobre si estimaba propicio o no que la Unión Soviética participara en tal conferencia. Añadió más adelante que los problemas de Oriente "son más de carácter económico y social que militar" y urgió a una mayor acción económicosocial occidental en aquella región del mundo. Pineau expresó su satisfacción por la "evolución" de la política soviética, reflejada en el congreso del partido Comunista, y dijo que Francia continuará observando "muy atentamente" ese cambio, que "coloca al Soviet y a nosotros más cerca uno de otro".

También dijo que urge que el gobierno incremente el comercio entre Oriente y Occidente y procure la obtención de mayores créditos para propiciar las relaciones culturales francosoviéticas.

Denuncia Israelí

JERUSALEN, 23 (AP). — Un vocero militar israelí informó que desde un puesto egipcio de la zona de Gaza se hizo fuego contra una patrulla de Israel que estaba en su propio territorio y un soldado israelí resultó herido. Expresó el informante que los primeros disparos fueron de fusil, pero luego hubo fuego de ametralladoras y que el incidente se produjo cerca de la colonia de Eres.

Agregó el vocero que fusileros sirios abrieron fuego contra los pescadores judíos que en las primeras horas se entregaban a sus faenas en el mar de Galilea. Añadió que los pescadores, tras cortar sus redes, contestaron al fuego y se alejaron sin haber sufrido bajas.

Actitud Jordana

DAMASCO, 23 (AFP). — "Entregamos al general Edison Burne, jefe de observadores de la UN en Palestina una nota exponiendo el punto de vista del gobierno sirio sobre la proposición tendiente a disminuir la tensión que existe en la frontera israelí", declaró el coronel Bakrin Kotrache, jefe de la delegación

"En esta nota —agrega— recordamos las resoluciones votadas por el Consejo de Seguridad ante los diversos incidentes fronterizos sirioisraelíes y en particular el del 2 de septiembre de 1953 que ordenaba la suspensión de las obras de desviación del curso del Jordán emprendida por los israelíes, y que sigue en vigor".

Misión Soviética

BEIRUT, 23 (AP). — Llegó a ésta una misión soviética de desarrollo económico, en una jira por el Medio Oriente, destinada a intentar ganarse las voluntades de los árabes por la competencia con el programa del Punto Cuarto de Estados Unidos.

Fuentes informadas dijeron que Kiktev ofreció los servicios de técnicos soviéticos para incrementar el intercambio del Líbano con los países del bloque soviético y para proporcionar equipo para programas de desarrollo.

Pidió Zhukov el "Fortalecimiento Defensivo" de las Fuerzas Armadas

MOSCU, 23 (AP). — El ministro de Defensa soviético, mariscal Zhukov, pidió a las fuerzas armadas soviéticas que fortalezcan la capacidad defensiva de la nación y "vigilen atentamente las intrigas de las fuerzas agresivas". En una orden del día emitida para memorar el Día del Ejército Soviético, Zhukov acusó a "los círculos agresivos de los países imperialistas de continuar persiguiendo una política de fuerza, de extender los bloques militares agresivos y de acelerar el rearme"

Salvas de Honor

El ministro ordenó que se disparen salvas de 30 cañonazos en Moscú, Leningrado, Stalingrado, Sebastopol y las capitales de las repúblicas soviéticas en honor de la fecha.

Los dirigentes militares soviéticos celebraron el día con llamados en favor de un robustecimiento en la vigilancia contra "las intrigas de las fuerzas agresivas" y afirmaciones de que la Unión Soviética "cuenta con todos los medios para lanzar ataques con bombas atómicas y de hidrógeno contra cualquier parte del mundo".

Mensaje de Sokolovsky

Radio Moscú incluyó un artículo de "Pravda" firmado por el mariscal Vassily E. Sokolovsky sobre el poderío nuclear de Rusia Sokolovsky, jefe del estado mayor de las fuerzas armadas soviéticas declaró que la URSS "tiene a su disposición medios seguros de lanzar bombas atómicas y de hidrógeno en cualquier parte del mundo"

Bonn, Situada en los Caminos de la Guerra, Aspira a la Unidad Alemana por Vías de Paz

Joaquín Navarro, corresponsal permanente de Clarín en Alemania Occidental, inicia su diálogo con nuestros lectores desde Bonn, con el envío de esta su primera colaboración que será regular a partir de hoy, y en las que el avezado periodista incorporado al cuadro de corresponsales de Clarín en el extranjero, reflejará los aspectos salientes de la política y la vida, de la Alemania situada al oeste de la "Cortina de Hierro".

BONN, 23 (De nuestro corresponsal). — El cronista ha llegado por la ruta de París, San Quintín, Rocroy, Namur y Lieja —rodera antigua y reciente del carro de Marte— a una encrucijada de Europa, donde la historia, como un aya cruel del mundo con desgreñada cabellera de fuego, obligó a cuatro naciones, Bélgica, Holanda, Alemania y Luxemburgo, a enredarse en un juego de las cuatro esquinas, trágico y mortal. En este cuadrilátero retiembla, al paso del viajero, la tierra como un pergamino de viejo cronicón o una historia antigua. Por aquí condujeron y azuzaron cuadrigas marciales César y Carlo Magno, Carlos de España, el Emperador, y Moltke, Hitler y Eisenhower...

■

Pero hoy, por estas tierras valonas que cabecean ya hacia el Rin —a la frontera alemana, 15 kilómetros, leo—, le salen al paso al viajero, por ambos lados de la ruta, símbolos de concordia y de un tardío "mea culpa" de los países de Europa por pretéritas locuras. Son amplios letreros sobre altos mástiles, a ambas márgenes de la carretera, en los que sobre un fondo blanco y azul y bajo una enorme E, colores y letra del escudo de la Europa Unida, se le advierte al trotamundo que llega a estos confines belgas: "Usted viene de Europa; usted no sale de Europa".

Estas razones, inspiradas en el movimiento paneuropeo que tiene su órgano de expresión en el Consejo Europeo de Estrasburgo, no le libran, sin embargo, al viajero, de tener que saltar la doble barbacana de los quepis aduaneros belgas y alemanes, antes de poder pisar tierra germana.

Ya está en ella, y, a telón corrido, allá en la hondonada del Rin, aparece una ciudad de leyenda, la ciudad de los tres nombres —Aquistrán, Aix la Chapelle, Aachen— primera edición de la Europa unitaria y que, sin embargo, por la misma diferencia de su nombre para cada país, más parece símbolo de desunión.

●

"A Bonn, 90 kilómetros", indica una flecha. Y otra, señalando más a la izquierda: "Bonn, 85 kilómetros". Por varios caminos se va, desde la frontera belgoalemana, a Bonn.

Por el mismo camino que siguieron los ejércitos aliados, después de trillar con sus carros a Duren, haciendo un viraje a la izquierda, en dirección al Rin, avanzo sobre la capital federal de Alemania. Bonn. Hay nieve en sus cúpulas de cebolla y en las torres de sus iglesias románicas, altas como capuchones de nazarenos sevillanos.

●

¡A Berlín, a Berlín! Ese es el grito sordo de toda la política actual de Bonn. Porque Berlín significa la unificación de Alemania, a la que tiende, en este momento, la tarea toda del canciller Adenauer, después que ha conseguido, en los últimos meses, las etapas previas: soberanía, ejército alemán, ingreso en la Unión Europea Occidental y pertenencia a la NATO.

Alcanzadas esas metas, la política de Bonn estará en un atolladero mientras no logre avanzar hacia la unidad del país y de los alemanes. En ese atolladero se hundió entre las sonrisas de Bulganin, Khruschev y Molotov, en las conferencias de Ginebra de hace unos meses. En Ginebra se le puso por los rusos la luz roja al canciller en su avance hacia la unidad. Y esa luz roja, además de paralizar la diplomacia de Bonn en su más alto vuelo, ha puesto nerviosos a muchos alemanes, provocando de rechazo problemas de política interior.

Toda la política alemana, en sus dos proyecciones, exterior e interior, es ahora tensa y expectante. Para seguir sus latidos y hacerlos resonar ante quienes sientan curiosidad e interés por los problemas de Alemania, he llegado a estos "castra bonnensia" por donde acamparon las legiones romanas y que hoy se llaman simplemente Bonn.

■

Antes de pisar tierra alemana he visto los cantos líricos de los unionistas europeos: "Usted viene de Europa; usted no sale de Europa".

Por muy bien que suene, para los alemanes sobre todo, eso no es sino música celestial. Su unidad es la que interesa, antes que nada, a los germanos. La unificación de Alemania, partida por Yalta en dos. Por eso, aunque en Bonn es donde se comcone, toda la canción política alemana lleva por tema un ¡A Berlín, a Berlín! patriótico y pacífico.

JOAQUIN NAVARRO

Corresponsal de Clarín en Alemania occidental

Forman un Nuevo Grupo Político en Alemania

Pertenecían a los Demócratas Libres

BONN, 23 (AP). — Un sector favorable a Adenauer del partido Demócrata Libre se separó de dicha organización y anunció la formación de un nuevo grupo político. Los demócratas libres han venido objetando la orientación dada por el canciller Adenauer al gobierno, pese a formar parte de su gabinete de coalición. Adenauer es jefe del partido Demócratacristiano.

Dieciséis miembros parlamentarios del partido Demócrata Libre, entre ellos cuatro ministros del gabinete, anunciaron en conferencia de prensa que se separaban de su partido.

La escisión en el seno del partido se produce tres días después de que los demócratas libres del rico estado industrial del Rin Septentrional, Westfalia, ayudaron a infligir una humillante derrota a Adenauer. Se aliaron con los socialistas de la oposición para derribar al presidente del consejo de ministros del Estado, Karl Arnold, uno de los más estrechos colaboradores de Adenauer. Luego, los demócratas libres y los socialistas formaron un nuevo gobierno estatal, del que quedaron excluídos los demócratas cristianos del canciller. Los 16 parlamentarios demócratas libres se retiraron esta noche del partido en protesta por esa medida.

Entre los que se han separado del partido figuran: el vicecanciller, Franz Bluevher; el ministro sin cartera, Hermann Schaefer; el ministro de la Vivienda, Viktor Preusker; el ministro de Justicia, Fritz Neumayer, y otros 12 diputados. Dijeron que en breve anunciarán el nombre del nuevo partido.

◉ Actívanse las Diligencias Para Esclarecer el Atentado al Polvorín ◉

INFORMACION PAG. QUINCE

Inaugúrase Hoy en Mar del Plata Una Estatua de San Martín

SERA REGLAMENTADO EL DECRETO SOBRE SALARIOS

EN el curso de la semana próxima el ministerio de Trabajo y Previsión dará a publicidad la reglamentación del decreto-ley sobre convenios colectivos y salarios. Aclara el citado departamento de Estado, que la liquidación de los aumentos resultantes del mencionado decreto-ley y que rigen desde el 1º del corriente mes, deberá hacerse con posterioridad a la publicación de tales normas reglamentarias y en el plazo que ellas determinen.

Se Encaran las Negociaciones Financieras Argentinoyanquis

Aguarda Washington Una Iniciativa de Buenos Aires

WASHINGTON, 24 (AP). — Funcionarios del departamento de Estado expresaron que el gobierno de Estados Unidos está pronto para conversar sobre una posible ayuda financiera a Argentina, en cuanto el gobierno argentino quiera enviar una misión negociadora a Washington. Los funcionarios acentuaron, sin embargo, que a juicio de ese gobierno "no se puede tomar medida alguna sin una iniciativa argentina, por cuanto no se ha formulado pedido alguno de ayuda, ni se ha dado a Estados Unidos una información específica sobre sus necesidades económicas".

Expresaron que se aclara de esta manera la actitud norteamericana, porque, aparentemente, se ha prestado a algún malentendido en Argentina. En noviembre y diciembre de 1955 el secretario ayudante de Estado, Henry F. Holland, y el presidente del Banco de Exportación e Importación, Samuel Waugh, visitaron Buenos Aires, donde conversaron sobre una posible ayuda financiera.

Recomendación de Prebisch

Los informantes manifestaron que se convino entonces en que se enviaría un "equipo económico" a Washington para tratar el asunto. También dijeron que el asesor económico del gobierno argentino, doctor Raúl Prebisch, hizo una recomendación en igual sentido.

Malentendido Aclarado

WASHINGTON, 24 (INS). Funcionarios autorizados del departamento de Estado anunciaron que Estados Unidos se dispone a recibir una misión argentina para discutir el suministro de asistencia económica norteamericana.

Los informantes opinaron que la esperada misión argentina llegará de un momento a otro a Washington, y recalcaron que la Unión está ansiosa por entablar relaciones "estrechas y constructivas".

Asimismo, trataron de esclarecer un malentendido del que se hizo eco recientemente "The New York Times" en un editorial cimentado en la creencia de que dicha misión se hallaba ya en Estados Unidos y, en el cual se pedía al gobierno norteamericano que suministrase toda la asistencia posible a la hermana república latinoamericana.

Las fuentes del Departamento de Estado hicieron notar que dos representantes de la Sociedad Mixta Argentina Siderúrgica viajaron desde Buenos Aires a Washington para ultimar los arreglos sobre el préstamo de 60.000.000 de dólares que el Banco de Importación y Exportación, acordó proporcionar a Argentina en marzo de 1955 y sugirieron que esta circunstancia provocó la confusión en que incurrió el editorial del "Times".

Viaje de Vicchi

CAMBRIDGE, 24 (AP). — El embajador argentino, Adolfo Vicchi, hizo una breve visita a la Universidad de Harvard, donde el ayudante del presidente de esa casa de estudios, James Reynolds, le dió la bienvenida.

Londres Dará Ayuda a la Alianza de Bagdad

Propenderá al Desarrollo Económico

LONDRES, 24 (AP) — Gran Bretaña prometió proporcionar ayuda concreta para la defensa y para el desarrollo económico y atómico de sus cuatro aliados del Pacto de Bagdad.

Conmemoración

En una transmisión radial con motivo del primer aniversario de la alianza de los países que se extienden a lo largo de las fronteras meridionales de la Unión Soviética, el canciller Selwyn Lloyd, manifestó:

"Nosotros, los miembros del Pacto de Bagdad, hemos forjado una relación enteramente nueva entre cada uno de nosotros, la cual estará dirigida a preservar la paz y la seguridad de la zona. Sabemos que el pacto no está dirigido contra ningún Estado. Yo aseguro a todos los miembros del pacto que nosotros, en Gran Bretaña, haremos cuanto esté a nuestro alcance para contribuir a esa asociación. Tenemos el propósito de prestar ayuda en forma concreta, no sólo para la defensa conjunta, sino también en el terreno de los esfuerzos económicos en particular, poniendo en disponibilidad nuestros conocimientos técnicos y ayuda en el campo atómico".

Viaja Lloyd

Lloyd partirá de Londres el 20 del actual en una jira por el Medio Oriente y el sur de Asia, en cuyo transcurso proyecta hacer escala en todas las capitales de los aliados del Pacto de Bagdad. También proyecta visitar El Cairo y Tel Aviv para conversar con los líderes egipcios e israelíes, con miras a fomentar una solución pacífica entre ambos.

Reacción Arabe

Mientras tanto, en círculos diplomáticos árabes se reiteró la acusación de que el pacto de Bagdad constituye una fuente de agravamiento en la tensión que reina en el Oriente Medio y se censuró la decisión británica de apoyar económica y militarmente a esa alianza considerada como "una provocación" por los países árabes.

VISTA del monumento al Libertador erigido en la intersección de la avenida Luro y calle Mitre, de Mar del Plata, que será inaugurado hoy con la asistencia de autoridades nacionales, provinciales y delegaciones de las fuerzas armadas. La obra, ejecutada por el escultor Luis Perlotti, está inspirada en un cuadro de Antonio Alice

Clarín

BUENOS AIRES · REPUBLICA ARGENTINA

40 Centavos

Un toque de atención para la solución argentina de los problemas argentinos

AÑO XI — Diario de la Mañana — Nº 3.724

Buenos Aires, Sábado 25 de Febrero de 1956

ANUNCIO FRANCIA UN NUEVO PLAN DE DESARME

JULES MOCH

Lo Presentará en Breve Jules Moch

PARIS, 24 (AP). — El canciller Christian Pineau declaró que las propuestas de desarme francesas comprenderán a los armamentos convencionales y a los nucleares con el establecimiento de un sistema de control en ambos casos.

El canciller habló en un almuerzo ofrecido por la Asociación de la Prensa Diplomática Francesa, en contestación a preguntas vinculadas con el plan que prepara Jules Moch, miembro francés de la Comisión de Desarme de la UN. Moch se propone presentar el plan al grupo de ese organismo internacional en un futuro cercano, declaró Pineau.

El canciller manifestó en conferencia de prensa que las potencias occidentales deberían insistir en un desarme como una prueba de la política de la Unión Soviética, antes de pensar en otra conferencia cuatripartita de las grandes potencias. Consultado acerca de los alcances del plan Moch, expresó que "comprende a los armamentos de todas las categorías —respondió Pineau— pero fija etapas de aplicación sucesivas y no se implantará al mismo tiempo el sistema de control de los armamentos convencionales y nucleares. Los controles efectivos para un tipo de armamentos resultan más difíciles que para otros".

Añadió que las propuestas de Moch abarcarán ideas anticipadas por Estados Unidos, Rusia y Francia durante la Conferencia de Jefes de Estado en Ginebra.

Insinuó también que su país se propone adoptar en el futuro una firme línea de conducta en los consejos occidentales. Afirmó que Francia se mantendrá firmemente del lado de sus aliados occidentales, pero buscará también mejorar sus relaciones con otras naciones, lo que constituye una evidente referencia a Rusia. "Confiamos —expresó— en extender nuestra amistad. No creemos que la amistad con un país excluya la amistad con otros. Ni tampoco creemos que la amistad excluye la igualdad e independencia, sino por el contrario, aboga por una mayor franqueza. Cuando se habla con amigos se tiene el derecho, casi el deber, de ser franco y leal. Por esa razón, Francia hablará libremente a sus aliados y asociados, y una vez que haya hablado, mantendrá su palabra".

Señala Dulles Que Rusia Cambia su Política Fuerte por una Incógnita

WASHINGTON, 24 (AP). — Dulles declaró hoy que Rusia abandona "en este momento, en Moscú", una política exterior de treinta años de violencia e intolerancia en favor de una línea de conducta aún no determinada. Señaló que "tenía que efectuar el cambio porque su vieja política fracasó en vista de la unidad, firmeza y determinación del mundo libre". Dulles defendió en el Senado la acción del departamento de Estado en aprobar el envío de 18 tanques livianos a Arabia Saudita.

Lógrase Acuerdo en Bonn Para Legalizar el Rearme

BONN, 24 (AP). — Los partidarios del canciller Konrad Adenauer y la oposición socialista anunciaron que han alcanzado un acuerdo para la legislación permanente que creará el ejército de 500.000 hombres de Alemania occidental.

Modificación Constitucional

El acuerdo parece poner término a una larga disputa que había amenazado con demorar el rearme de la República Federal de Bonn dentro de la Alianza del Atlántico Norte.

La Comisión de Iniciativas del Bundestag, Cámara baja, anunció que se dará la aprobación semifinal y final de la legislación militar básica y de las enmiendas constitucionales el 6 y el 8 de marzo entrante. Luego de ello, el Bundesrat, Cámara alta, deberá dar su aprobación final dentro de las tres semanas. Este cuerpo se reunirá el 16 de marzo y podría actuar entonces.

Hace falta una mayoría de dos tercios para introducir enmiendas en la Constitución. El apoyo socialista asegurará ahora esta mayoría. Pero si los socialistas se hubieran unido a los sectores de la debilitada coalición de Adenauer, podrían haber bloqueado las enmiendas.

Contémplanse unas 18 modificaciones a la Constitución pero la mayoría son menores, pues cambiarían sólo una palabra o una frase.

Recuperándose de una reciente derrota política, Adenauer y su partido aseguraron el apoyo de los poderosos socialistas, de oposición, en la elaboración de enmiendas constitucionales para legalizar el rearme. Con la colaboración de los socialistas, el primer ministro Adenauer cuenta ahora con una mayoría de más de las dos terceras partes de la Cámara baja requerida para la aprobación de dichas enmiendas.

Así hoy señaló un gran triunfo para el anciano jefe de gobierno, cuyo fin político había sido pronosticado por la oposición a principios de esta semana, después de que los demócratas libres se unieron con los mismos socialistas para derrotar a Adenauer en el Estado del Rhin-Westfalia.

El primer ministro Adenauer no demoró en iniciar el contraataque ante la sublevación de los demócratas libres. Reunió a sus colaboradores para estudiar la situación y así determinaron que el partido debía ser expulsado de la coalición.

Dieciséis miembros del partido Demócrata Libre habían abandonado a su partido anoche para reunirse con Adenauer.

Desbarató Adenauer la Maniobra Liberal

BONN, 24. (De nuestro corresponsal). — Para muchos el canciller K. Adenauer ha sido un rayo, fulminando a la oposición desde el Olimpo de su mayoría absoluta. El hecho —la escisión del F.D.P. (liberales)— ha causado en el campo político interior, la sensación de un rayo. El lunes los liberales creyeron conseguir un triunfo contra el canciller Adenauer al asociarse en el land, o Estado Federado de Renania y Westfalia, con los socialistas y derrocar al gobierno demócratacristiano de ese land, presidido por Karl Arnold, correligionario de Adenauer.

Los liberales, sin querer abandonar la coalición, buscaban crear un contrapeso al poder del canciller en el Bundestag, donde dispone, con su propio partido Demócratacristiano, de mayoría absoluta. El contrapeso únicamente lo pueden poner los liberales en el Bundestag o Senado cámara que se compone de las representaciones de los gobiernos de los estados federados.

Al abandonar los liberales de Renania y Westfalia su alianza con los democristianos y unirse a los socialistas formando con éstos gobierno en Dusseldorf, capital de la Westfalia, conseguían quitar al canciller la mayoría de dos tercios en el Bundesrat.

De este modo, el F.D.P. estaba en el Bundestag con el gobierno y en el Bundesrat en la oposición.

●

En esa fórmula de "repicar las campanas e ir en la procesión" culminaba la rivalidad entre liberales y democristianos y, más concretamente, un largo cuerpo a cuerpo entre el jefe liberal, doctor Thomas Dehler, y el jefe democristiano, Adenauer. Estalló la cólera de éste y sus palabras: "Hasta aquí pero ni un paso más", fueron el presagio de la tormenta. El miércoles, en el Consejo de Ministros, el canciller hizo ver a los cuatro ministros liberales lo insostenible de su situación. El F.D.P. tenía que optar: o con el gobierno o en la oposición; la doble locación es imposible.

Pero aquí llegó la jugada magistral del canciller. Es la que había ensayado triunfalmente hace meses con el Partido de los Refugiados, que tenía dos ministros en el gabinete. Cuando este partido se opuso al canciller, el partido se escindió y los dos ministros quedaron en el gabinete. Se ha vuelto a repetir el juego, tras el cual algunos ven la mano de Adenauer. Los cuatro ministros del F.D.P. y doce diputados más, han levantado la bandera de la disidencia contra el doctor Dehler, uniéndose a la política del canciller. Entre éstos están, quizás, los nombres más sonoros del Partido Liberal: Blucher, Preusker, Manteufel, Weilhauer y Euler, que parece ser el que dió el grito de rebeldía acusando a Dehler de inclinación hacia los socialistas.

●

El hecho de que este partido, bajo la dirección de Dehler, continúe en el gobierno o pase a la oposición es ya casi accidental. Los cuatro ministros disidentes siguen en el gobierno, como siguen los del Partido de los Refugiados. Los ministros no dependen ni del Parlamento ni del partido que los presenta, sí, no sólo de la confianza del canciller. Esta confianza la tiene la mayoría absoluta formada por los demócratacristianos, más el partido de los veintidós diputados rebeldes. Total: una mayoría amplísima.

Desde el Olimpo de la misma, el canciller Adenauer ha fulminado con el rayo a Dehler, que le había declarado la guerra. Su estallido alumbra nuevos horizontes a la política interior y exterior de Bonn: Dehler buscará ahora a Ollenhauer para formar el ala centro-izquierda.

Hasta hoy ha formado el ala centro-derecha con Adenauer. Pero el binomio Ollenhauer-Dehler, debe hacer sonar la alarma para Occidente. Ambos quieren desprenderse de los compromisos adquiridos con los occidentales y lanzar el cable a Moscú.

Pero, hoy por hoy, aun parece el canciller, el más fuerte. Tanto, que es capaz de destrozar al partido Liberal y acaso, formar, con los rebeldes de este partido y los del Partido de los Refugiados, "el partido Popular Alemán" o social-conservador, que reforzaría el ala demócratacristiana.

Joaquín Navarro
Corresponsal de Clarín en Alemania Occidental

Está Confirmado que Fué Sabotaje la Voladura del Polvorín

FIJO ARGENTINA SU POSICION ACERCA DE LA CUESTION DE PALENA

(INFORMACION PAGINA CINCO)

Se Congelarán Todos los Precios Desde Mañana

Clarín

Un toque de atención para la solución argentina de los problemas argentinos

AÑO XI — Diario de la Mañana — Nº 3.725

BUENOS AIRES · REPUBLICA ARGENTINA · 40 Centavos

Buenos Aires, Domingo 26 de Febrero de 1956

El Proyecto Sobre la Federación del Caribe

LONDRES, 25 (ANSA). — El proyecto de Federación del Caribe, que será presentado al Parlamento y que contempla una Federación de los territorios de Jamaica, Barbados, islas de Barlovento y Sotavento y Trinidad, contendrá disposiciones que permitirán a otros territorios de la región, en particular la Guayana y Honduras británicas, adherirse más tarde, si lo desean. La proyectada Federación será parte de pleno derecho del Commonwealth británico. Las elecciones de las cuales debe surgir el gobierno federal tendrán lugar dentro de dos años.

Ejército, Marina y Aeronáutica Rindieron Homenaje al Libertador

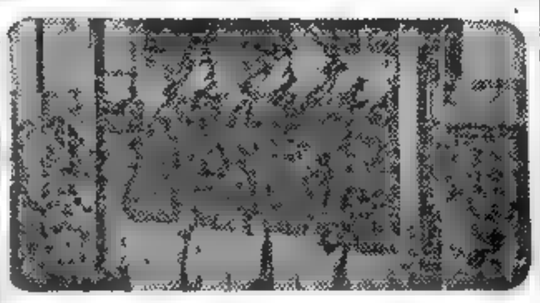

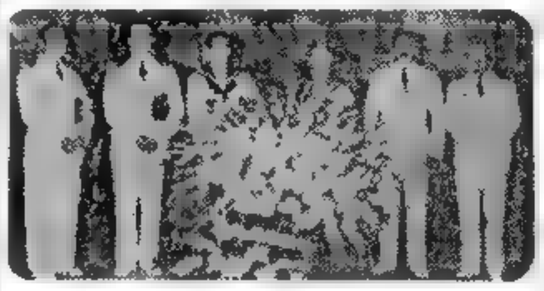

EN EL MAUSOLEO que guarda los restos del general San Martín, en la Catedral metropolitana, ayer tributaron emocionado homenaje a la memoria del Libertador las fuerzas armadas de la Nación, que estuvieron representadas por las delegaciones de jefes y oficiales de las tres armas que vemos en los correspondientes grabados. De arriba abajo: miembros del ejército, la marina y la aeronáutica, en el recinto de la Catedral

Habrá un Severo Control y se Aplicarán Fuertes Multas

MAÑANA será dado a conocer el decreto del P. E. sobre congelamiento de los precios de los artículos de consumo, vestuario y menaje, a los niveles que regían al 31 de octubre de 1955. El ministro de Comercio, doctor Juan Llamazares, entregará el texto de la importante medida oficial en la conferencia de prensa que se realizará a mediodía en el despacho del citado secretario de Estado.

Resuelto el problema de los salarios de los trabajadores pertenecientes a la actividad privada, como, asimismo, el de los empleados de la administración nacional, queda por fijar en forma concreta y definitiva la política del gobierno provisional en lo que respecta a los precios y los medios de contención del inflacionismo tan largamente soportado.

Hace poco, en un acuerdo de gabinete, el ministro Dr. Llamazares hizo una demostración amplia, con gráficos y argumentación clara, ante el primer magistrado y sus colegas, sobre la evolución de los precios de los artículos de primera necesidad en relación con los costos de mano de obra y materia prima. Al formular el anuncio respectivo, el secretario de Prensa de la Presidencia, manifestó a los periodistas que el ministro de Comercio haría una exposición al respecto, la que quedó postergada hasta el presente.

Paso del Gobierno

Ha trascendido que habiéndose agotado los estudios que venían realizando los organismos especializados, el próximo paso del gobierno es la congelación de los precios de los artículos de mayor consumo al nivel en que se encontraban el 31 de octubre de 1955.

Habrá Severo Control

El gobierno estaría dispuesto en adelante, a imponer un severo control, exigiendo juntamente con la exhibición de las listas, el cumplimiento por parte de los comerciantes, de la aplicación de los precios, al propio tiempo que instruirá a la población consumidora a colaborar en la mejor forma posible con la autoridad a la cual podrá solicitar la inmediata sanción de los infractores.

Capituló el Jefe de la Revolución de Iquitos

NIKITA KHRUSCHEV

LIMA, 25 (AP). — Se anunció oficialmente que el general Marcial Merino, jefe de la rebelión de Iquitos, se rindió anoche a las 23. El comunicado expresa que "el ex comandante en jefe de la división de la Selva, general de brigada Marcial Merino, solicitó, anoche a las 23, una audiencia telefónica con el comandante en jefe del ejército para comunicarle su decisión de que había resuelto abandonar su actitud subversiva".

Las versiones sobre la capitulación de Merino comenzaron a circular después de las 10.30, pero no pudieron ser confirmadas aún en la Dirección General de Informaciones, que tiene su sede en la Casa de Gobierno. Admitieron que la versión también había llegado allí, pero los altos funcionarios de esa dependencia estatal manifestaron que no podían confirmar ni desmentir la información.

Al mediodía, el mismo departamento distribuyó un comunicado que, además de decir que Merino capituló, en el curso de una comunicación telefónica con el comandante en jefe del ejército, no dió otro detalle sobre las razones o sucesos que le impulsaron a tomar la decisión de abandonar la revolución.

A las 12.10, Radio Nacional de Iquitos, que había sido silenciada durante una semana mediante una fuerte interferencia local, comenzó a emitir el anuncio de que la segunda división del ejército —la División de la Selva— había decidido deponer las armas. El texto del anuncio acusó a otras divisiones del ejército de no haber seguido el ejemplo de Iquitos y se cree que ello es una admisión de que Merino esperaba que otros comandantes se adhirieran a su pronunciamiento del 17 de febrero.

Detuvieron a Merino

LIMA, 25 (AFP) — Oficialmente se informó en las esferas del gobierno que ha sido detenido el jefe rebelde de la División de la Selva, general de brigada Marcial Merino, quien se halla en poder de las fuerzas leales.

Recordóse a San Martín en Varias Ceremonias

El 178º Aniversario de su Natalicio

El 178º aniversario del natalicio del general San Martín fué recordado en la víspera con numerosos actos de homenaje a su memoria, organizados por las fuerzas armadas, instituciones oficiales, representaciones diplomáticas y diversas entidades culturales.

De las Fuerzas Armadas

El Ejército Argentino evocó la memoria del Padre de la Patria ante el mausoleo que guarda sus restos en la Catedral metropolitana. El comandante en jefe del Ejército, teniente general Julio A. Lagos, ayer, a las 10.30, acompañado de una delegación de jefes y oficiales, depositó una ofrenda floral al pie del sepulcro.

Simultáneamente, una delegación de jefes y oficiales de la Aeronáutica, encabezada por el comandante en jefe de la Fuerza Aérea Argentina, brigadier general Ahrens, ofreció en otro ramo de flores su respetuosa recordación al Libertador.

De la Municipalidad

La Intendencia Municipal dispuso la colocación de sendas coronas de flores ante el mausoleo del general San Martín, en la Catedral, y al pie del monumento en la plaza que lleva su nombre.

Sociedad Bolivariana

La Sociedad Bolivariana se hizo presente ayer, a las 10, en la Catedral a fin de testimoniar en varias ofrendas florales su emocionado recuerdo de la memoria del Gran Capitán. A esta ceremonia asistieron el embajador de Venezuela en nuestro país, doctor Rafael Gallegos Medina; el embajador de Colombia, Dr. Abelardo Porero Benavidez, y el secretario de la embajada de Perú, así como delegaciones de los Institutos Argentino Panameño, Argentino Ecuatoriano, Argentino Colombiano, Asociación Amigos de Cuba José Martí, e Instituto Cultural Argentino Venezolano.

Asimismo, la Sociedad Bolivariana designó varias comisiones para que la representasen en los diversos actos realizados en el interior del país. Una delegación de esta entidad depositó una corona de flores en el monumento al general San Martín inaugurado en Mar del Plata. Otra comisión, en nombre del Instituto Cultural Argentino Venezolano, ofreció un homenaje similar en la ciudad marplatense. Por otra parte, fueron numerosas las entidades que hicieron pública su adhesión a los actos programados en homenaje al Libertador, haciendo llegar en el curso de la jornada ofrendas florales hasta el sepulcro que guarda sus restos

(Continúa en la Pág. CUATRO)

Dió Fin a su Reunión el XX Congreso Comunista

MOSCU, 25. (AP). — El vigésimo congreso del partido Comunista de la U.R.S.S. terminó hoy, después de haberse elegido un nuevo comité central y de haberse aprobado la política propiciada por el secretario general del partido, Nikita Khruschev. Los delegados aplaudieron a Khruschev, pero en cambio no hubo las habituales exclamaciones para el nombre de Stalin.

Khruschev presidió el congreso, al que concurrieron los 1.355 delegados soviéticos y representantes invitados de los partidos comunistas extranjeros.

Los nombres de los miembros del nuevo comité central todavía no han sido divulgados. Este comité, que fué elegido por unanimidad, reemplazará al que se nombró en octubre de 1952, en el XIX Congreso del partido. El comité anterior estaba constituído por 125 delegados y 111 suplentes.

El congreso aprobó resoluciones que establecen directivas para el sexto plan quinquenal, aprueban la dirección colectiva del partido y su política interior y exterior expuesta por Khruschev en su discurso principal. Adoptan, asimismo, un anteproyecto para la elaboración de un nuevo programa del partido.

Las directivas para el plan quinquenal tienen como finalidad incrementar considerablemente la industria para "alcanzar y sobrepa-

(Continúa en la página TRES)

Segni Logró Otro Voto Favorable en la Cámara

Partirá Gronchi para EE. UU.

ROMA, 25. (AP). — El primer ministro, Antonio Segni, obtuvo hoy el segundo voto de confianza en nueve días. El pronunciamiento legislativo fué de 284 sufragios a favor, 52 en contra y 105 abstenciones. Segni y su gobierno obtuvieron la aprobación de la Cámara de Diputados en la víspera de la partida del presidente de la República, Sr. Giovanni Gronchi, para efectuar una jira por Estados Unidos y Canadá. El presidente del Consejo de Ministros había obtenido también la aprobación del Senado el 16 del actual.

El gobierno sólo necesitaba 169 votos para salir airoso de la prueba. La votación se solicitó en torno a la política gubernamental y tuvo como base la reciente designación de dos nuevos ministros que llenaron las vacantes ocasionadas por el fallecimiento de Ezio Vanoni, que desempeñaba dos cargos en el gabinete. Antes de la votación, el Sr. Segni manifestó que los dos nuevos miembros en el gabinete no significaban cambio alguno en la política del gobierno.

La acción de la Cámara baja allana el camino para la partida del presidente Gronchi hacia Estados Unidos y Canadá. Emprenderá viaje mañana por la noche y llegará a Washington el lunes, con el fin de visitar al presidente Eisenhower. Durante los últimos días, el Sr. Gronchi mantuvo una serie de conferencias con el primer ministro y también con el ministro de Relaciones Exteriores, Sr. Gaetano Martino, que acompañará al primer magistrado en su jira.

En conjunto, consideraron diversos aspectos de la política interna e internacional de Italia que, según se espera, el presidente Gronchi discutirá con Eisenhower.

El voto que se tomó hoy en la Cámara de Diputados fué sobre el mismo asunto que el considerado en el Senado: los gastos fiscales. El ala derecha monárquico-fascista declaró que el aumento de los gastos públicos, inclusive el aumento de sueldo de los empleados fiscales, conducía al país hacia la inflación. La derecha también afirmó que los cambios en los ministerios de asuntos financieros de la nación representaban, en realidad, un cambio en la política gubernamental.

ARGELIA RESULTA PUNTO NEURALGICO DE FRANCIA

PARIS, 25 (De nuestra agencia). — En este fin de semana, el meridiano de la actualidad francesa sigue pasando por el norte de Africa, donde Argelia y Marruecos son hoy los dos puntos neurálgicos.

En Argelia la situación es particularmente trágica para los franceses. Los atentados, sabotajes y emboscadas se han multiplicado en Constantina y en el oranesado, donde el frente de liberación quiere convertir la guerrilla en guerra, según se anunció en un manifiesto que amenaza al ejército francés con un nuevo Dien Bien Phu, que le fuerce a evacuar el territorio argelino. Y mientras todo esto sucede, en tierras africanas, se produjeron en el viejo Barrio Latino de París, incidentes estudiantiles que la gran prensa califica de vergonzosos, porque a la salida de un mitin, grupos de muchachos jóvenes pasearon por las cercanías del bulevar Saint-Michel, la bandera verdiblanca con estrella y medialuna rojas de los fellegas.

Esta tarde, después de una visita al presidente de la República, el ministro con residencia en Argelia, Robert Lacoste, que anoche llegó a París, asiste a una conferencia interministerial, en el curso de la cual se adoptarán las medidas urgentes que la situación en Argelia requiere y concretamente ciertas disposiciones de carácter militar, entre ellas el envío de veinte mil hombres para reforzar los efectivos de la lucha contra los guerrilleros nacionalistas.

Asimismo y para resolver el problema que plantean las deserciones cada día más numerosas entre las tropas indígenas, se proyecta afectar a las unidades de la Nato, que prestan servicios en Alemania y Francia, ciertos efectivos musulmanes a fin de compensar de ese modo las unidades europeas que Francia tendrá que mandar al norte de Africa.

Aunque no se planteen en estas horas con carácter tan angustioso los asuntos de Marruecos se mantiene también en el primer plano con ocasión de las negociaciones francomarroquíes actualmente en curso. He aquí cómo pueden exponerse a grandes rasgos las posiciones respectivas.

Los ministros del sultán, dicen: "No hemos venido a negociar la independencia, sino las modalidades de su proclamación; sin el reconocimiento de Marruecos como estado soberano no podemos contraer compromisos en su nombre. Por consiguiente, la independencia, primero; la interdependencia, después".

Los franceses, dicen por su parte que proclamar la independencia de Marruecos equivale a dar por abrogado el tratado de Fez, antes de que se hayan firmado los nuevos acuerdos, lo cual abriría un bache jurídico en las relaciones francomarroquíes. Pero a esto replicó el secretario del partido Democrático de la Independencia, diciendo que mal podía Francia invocar un tratado que casi nunca respetó y que le fué impuesto a Marruecos unilateralmente.

Los delegados marroquíes propusieron una fórmula que trataba de conciliar las tesis opuestas mediante la firma de un protocolo en el que se reconociera la independencia de Marruecos y se diera por abrogado el tratado de Fez, pero añadiendo una cláusula en la que se haga constar que estas decisiones no tendrían vigencia hasta que se hubiera estructurado el sistema de las futuras relaciones entre Francia y Marruecos.

El ministro de Asuntos Exteriores francés eludió comprometerse de manera precisa y dió como argumento el de que "con arreglo a la Constitución, no puede el gobierno abrogar el tratado de protectorado sin que su decisión sea ratificada por el parlamento".

A esas palabras respondió hábilmente el primer ministro Si Bekkai, recordando que existe precedente de los establecimientos franceses en India que Francia abandonó sin haber aguardado decisión alguna de la Asamblea Nacional.

Finalmente, los delegados franceses y marroquíes que llevan las negociaciones parecen haberse puesto de acuerdo en redactar una declaración común que afirme la voluntad por ambas partes de proclamar la independencia de Marruecos al mismo tiempo que sus relaciones de interdependencia con Francia. Créese que esta declaración se hará en la semana próxima antes de que regrese el sultán, a fin de evitar el descontento que no dejaría de manifestarse si Ben Yussef se presentara ante su pueblo con las manos vacías.

CARLOS SENTIS

Corresponsal de Clarín en Francia

Daráse a Conocer Hoy el Decreto Sobre la Congelación de los Precios

INFORMACION PAGINA OCHO

Clarín

Un toque de atención para la solución argentina de los problemas argentinos

AÑO XI — Diario de la Mañana — Nº 3.726

40 Centavos

Buenos Aires, Lunes 27 de Febrero de 1956

Tratan el Plan Sobre "Atomos Para la Paz"

WASHINGTON, 26 (UPI). — Doce naciones, inclusive Rusia, se reunirán mañana para llevar a vías de ejecución el plan de Atomos para la Paz, de Eisenhower.

Además de Rusia y Estados Unidos participarán en la conferencia Brasil, Inglaterra, Australia, Bélgica, Canadá, Checoslovaquia, Francia, India, Portugal y Sudáfrica.

Medidas en Sudán por la Muerte de 194 Granjeros

KARTHOUM, 26 (AFP). — El gobierno del Sudán ordenó la detención de dos oficiales, doce suboficiales y once policías, a raíz de la muerte por asfixia de los 194 granjeros sudaneses hacinados en la prisión de Kosti.

Las autoridades ordenaron, además, la liberación de casi todos los granjeros que aún continuaban detenidos en Kosti. Sobre 800 arrestados, solamente 36 permanecen en la prisión. Pero la efervescencia está lejos de haber disminuido.

Las cosas se han complicado debido a que los redactores jefes de los diarios de Karthoum, que habían viajado a Kosti para cubrir la información, fueron detenidos acusados de hacer propaganda comunista.

ADVIERTEN EN EE. UU. CONTRA EL CAMBIO DE TACTICA DEL COMUNISMO INTERNACIONAL

Pidió Dulles que se Aumente la Ayuda Yanqui al Exterior

FILADELFIA, 26 (AP). — Dulles advirtió al mundo libre que el objetivo oculto tras la política exterior de la Unión Soviética de "nueva apariencia", incluyendo las ofertas de ayuda económica, es "subvertir y comunizar las naciones que son sus blancos". Declaró que los soviéticos han ganado ya, con su ofensiva económica, "un considerable prestigio popular" en los países menos desarrollados de Asia y Africa y que los dirigentes políticos anticomunistas de esos países encontraban difícil resistir "la presión pública que origina la propaganda soviética", a menos que el mundo occidental les ofrezca "alguna alternativa".

Respuesta de EE. UU.

En un discurso ante un congreso organizado por el "The Philadelphia Bulletin", manifestó que parte de la respuesta a la nueva amenaza soviética la tiene el Congreso si otorga poderes al gobierno para destinar cerca de 100 millones de dólares anuales durante varios años para programas de desarrollo de gran alcance que aumentarían el poderío económico de las naciones que ahora son objetivo de los soviéticos.

Dijo también que el gobierno necesita cerca de 100 millones de dólares más de lo que se le dió el año pasado para ayuda económica al exterior con el objeto de contribuir a contrarrestar la nueva campaña rusa.

Recomienda Precaución

Pero añadió que "la capacidad de gastar atinadamente depende de muchos factores y no debemos destinar sumas alocadamente sólo por las actividades económicas soviéticas".

Añadió que sin poderes para hacer promesas de ayuda por largo tiempo, Estados Unidos se "arriesgaría" a que los soviéticos tuvieran éxito, lo que sería "bastante injustificado" en vista del "pequeño costo" que representaría tal programa.

Cambios Internos

Afirmó que ahora la política exterior rusa recalca la cooperación política con los socialistas de izquierdas, a quienes antiguamente detestaban, y de gran importancia a la ayuda comercial y económica para los países poco desarrollados del mundo. Junto con los cambios en la política exterior ha habido "un cambio básico en la doctrina comunista soviética", y recalcó que este alejamiento del stalinismo y su mayor tolerancia por otros sistemas políticos, aparte de la disminución de su actitud de violencia pueden, a la larga, "formar dentro de Rusia poderosas tendencias liberalizantes".

REGISTRA la escena, que se repitió durante casi veinte días en la mayor parte de Europa, uno de los recientes temporales de nieve en Italia. La nota fué tomada en la plaza del Vaticano. Desde ayer, la ola de frío, que tantos daños causó en Europa, comenzó a ceder

Activaráse la Gestión Británica en Nicosia

Inesperadamente Llegó un Ministro Inglés

NICOSIA, Chipre, 26 (AP). — El secretario de Colonias de Gran Bretaña, Alan Lennox-Boyd, llegó inesperadamente a esta isla del Mediterráneo. Su visita provocó de inmediato conjeturas en el sentido de que podría estar próxima una ruptura en las negociaciones que se realizan para restablecer la paz en Chipre. Lennox-Boyd declaró a los periodistas a su llegada al aeropuerto que había viajado a Nicosia para obtener información personal de la situación y expresó la confianza de que su visita podría conducir a relaciones más felices. Sin embargo, su apresurado envío desde Londres, antes del amanecer de hoy, hace suponer que está ocurriendo algo en las negociaciones.

No concertó ninguna entrevista con el arzobispo Makarios, jefe del movimiento favorable a la unión de esta isla con Grecia. Sin embargo, tiene la seguridad de que conferenciarán.

Se tiene la impresión de que el ministro ha venido cediendo para llegar a una fórmula de transacción en la discutida cuestión de amnistía para los delincuentes políticos, que pide el arzobispo Makarios.

Se dice que Gran Bretaña ofreció a las islas una completa autonomía interna, pero quedando su defensa y sus relaciones exteriores encomendadas a los británicos. A cambio, se dice que se pide que Makarios coopere con las autoridades para poner fin a la campaña de terrorismo que se ha venido desarrollando contra las tropas británicas de guarnición en la isla.

Todo el mundo espera que la peligrosa disputa anglogriega sobre la isla de Chipre se solucione, con excepción de los comunistas y unos pocos extremistas.

ARZOBISPO Makarios, jefe del movimiento chipriota de unión a Grecia

Viaja a Moscú el Embajador de Alemania Occidental

BONN, 26. (AP) — Wilhelm Haas, primer embajador de Alemania Occidental en la Unión Soviética, dijo hoy que el martes próximo se trasladará en avión a Moscú. En una entrevista de prensa manifestó que lo acompañaría su colaborador Heinrich Norte y otros altos funcionarios de la embajada.

"Espero tener éxito en Moscú para contribuir a solucionar los grandes problemas que encaramos —declaró—, pero, naturalmente, no me hago demasiadas ilusiones, pues sé que mi labor es muy difícil".

Refiriéndose a las negociaciones que ha venido realizando una misión alemana occidental para conseguir un edificio en Moscú, Haas dijo: "Las autoridades soviéticas nos han ofrecido tres edificios, uno para residencia, otro para oficinas de la embajada y el tercero para alojamiento del personal de la embajada. Tan pronto como conozca los edificios decidiré si los tomamos. Entretanto, viviremos en un hotel".

Añadió que hasta ahora "los soviéticos se han mostrado muy solícitos ayudando a la misión a buscar edificios apropiados".

Será Considerado en París el Grave Problema Argelino

Registráronse Serios Disturbios en Orán

PARIS, 26 (AFP). — El primer ministro Guy Mollet convocó para mañana a un consejo de ministros. Se tratará acerca de la situación creada en Argelia por la rebelión de núcleos nativos y por la agitación de los colonos y elementos moderados, que exigen una acción más enérgica de parte de los poderes públicos. Mientras tanto, la delicada situación creada por la recrudescencia de los atentados y de las acciones de guerrillas en el norte de Africa es motivo de múltiples conversaciones y contactos entre los ministros y altos funcionarios allegados a los organismos nordafricanos.

La agitación de los colonos argelinos ha repercutido hondamente en esta capital, en las esferas moderadas y de la derecha, especialmente luego de la matanza de los ocupantes de un ómnibus y de la serie de asesinatos perpetrados en las últimas 48 horas por bandas rebeldes.

MOLLET

Grave Incidente

ORAN, 26. (AFP). — Nuevos y sangrientos incidentes estallaron esta tarde en Orán. Una persona resultó muerta y otras dos recibieron heridas de consideración.

Los disturbios estallaron en momentos en que acababa de darse la señal de partida a la carrera ciclista organizada por el diario "Echo d'Oran". Por la mañana no se había notado ninguna efervescencia en la nueva ciudad. Los comerciantes habían cerrado sus puertas, por haberse dispuesto que hoy, domingo, sería día de duelo por la muerte de un oranés que intentaba darse a la fuga, luego de haberse comprobado su complicidad con dos terroristas.

La animación de las calles era normal, cuando, repentinamente, se formó un cortejo de jóvenes manifestantes musulmanes en el barrio Lamur. Estos comenzaron a destrozar los coches que circulaban, y se dirigieron hacia el depósito de municiones y de material de la policía, en el límite del barrio Lamur. Se disponían a asaltar el edificio cuando la policía abrió fuego contra la masa, sembrando la confusión entre los manifestantes. Al renacer la calma se comprobó que uno de los manifestantes había fallecido y que otros tres estaban heridos. Dos de estos últimos no inspiran inquietud.

Londres Espera Evitar la Crisis Económica con el Apoyo Popular

LONDRES, 26 (De nuestra agencia). — Las medidas preconizadas por el gobierno no podrán llevar a buen puerto la crisis económica de Inglaterra, si el país no colabora en la lucha contra la inflación. No cree el gobierno tanto en las medidas que ha proyectado para dominar esta crisis como en el sacrificio del pueblo. Se trata de gastar lo menos posible durante algún tiempo. El consumo interior reduce las exportaciones británicas. Hoy exporta Inglaterra más que ha exportado nunca, pero en relación con el comercio internacional y su rápida expansión, la participación inglesa disminuye.

Así hablaba anoche el canciller del Tesoro. No es nuevo sino en cuanto insiste en considerar como decisiva la adhesión popular a las medidas adoptadas. Lo que pide, en suma, Mac Millan es patriotismo. Subrayó sus palabras, porque, acaso, puedan ser ejemplares también en otros países heridos del mismo mal. El mal es epidémico.

No se devaluará la libra esterlina. El gobierno no tiene intención de devaluarla. "Lo hicimos ya —dijo— en 1949 y no podemos insistir en la aventura. Es necesario que resolvamos nuestros problemas sin interrumpir la fe en la libra. La solvencia de la libra y su prestigio son tan importantes para nosotros como para el mundo occidental".

Es posible que Mac Millan haya exagerado la situación por prudencia. Pero el desequilibrio de la balanza comercial y la creciente disminución de los fondos de reserva en oro y dólares, de la que se informa lealmente al país todos los meses, prueban que hay razones de sobra para subrayar la inquietud. "Por el momento —anuncia Mac Millan— tenemos que parar el carro y prepararnos para avanzar de otra forma".

"Todos somos culpables —agregó— y todos debemos participar en la batalla. La elevación del costo de la vida se debe a la capacidad de compra y a sus excesos. No puede continuar el aumento progresivo de los salarios y de los dividendos. La capacidad de compra excede de la producción. Si no vencemos la inflación seremos destruídos por la inflación".

Es curioso anotar que los ingleses se están pagando a sí mismos por producir, el ochenta por ciento más de lo que se pagaban antes. Todavía cree Mac Millan, sin embargo, que Inglaterra puede mantener su nivel de vida, y quién sabe si mejorarlo, con un frenazo y cierto buen sentido.

JACINTO MIQUELARENA
Corresponsal de Clarín en Gran Bretaña

GIOVANNI GRONCHI

Gronchi y Eisenhower se Reunirán Hoy

Iniciarán Conversaciones Extraoficiales

ROMA, 26 (AP). — El presidente Giovanni Gronchi y el canciller Martino, salieron hoy para Estados Unidos y Canadá. Es la primera vez que un presidente de Italia hace una visita a esos países. Llegarán a Washington mañana al mediodía, y poco después, Gronchi y su esposa, Carla, serán recibidos por el matrimonio Eisenhower.

Se trata de una visita "para conocernos mejor", dijo Gronchi, y no persigue objetivos inmediatos. Hablando a la multitud que se congregó en el aeropuerto de Ciampino para despedirlo, el presidente dijo que este viaje señala "el retorno de Italia, con derechos iguales, a la comunidad de naciones aliadas". Se refirió también a las cordiales relaciones existentes entre Italia y los dos países que visitará, y dijo que "nuestro objetivo común es mantener los principios de la libertad y la democracia".

Martino dijo que con la visita "se confirmará la buena fe del pueblo y del gobierno de Italia dentro del Pacto del Atlántico Septentrional y del sistema solidario de Occidente". Se trata, dijo, de "una misión de buena voluntad".

El ministro hizo hincapié en que no se ha preparado plan alguno para las conversaciones de Washington. Pero en fuentes informadas se da por descontado que se tratará sobre la mediación ofrecida por Italia al Oriente Medio y el incremento de cooperación social, política y económica entre los miembros de la NATO.

Gronchi hablará el miércoles en una sesión del Congreso de los Estados Unidos. Pasará cinco días en Washington y visitará luego Nueva York y Ottawa.

Rescatan en Guadarrama a Pilotos Accidentados

MADRID, 26 (AFP). — Los helicópteros de las bases norteamericanas establecidas en España lograron rescatar a tres tripulantes sobrevivientes de la catástrofe del avión DC-3 militar norteamericano que cayó hace dos días en la zona más agreste de las sierras de Guadarrama. Los tres rescatados, con heridas y quemaduras sufridas en la caída, han sido hospitalizados.

Clarín
Un toque de atención para la solución argentina de los problemas argentinos
AÑO XI — Diario de la Mañana — Nº 3.737
40 Centavos
Buenos Aires, Martes 28 de Febrero de 1956

Conferencia de Prensa

EL MINISTRO de Comercio, Dr. Juan Llamazares, anuncia, en conferencia de prensa, la congelación de precios al 31 de octubre para determinados productos y la fijación de máximos para otros. Al mismo tiempo, informó sobre la integración de una comisión asesora que vigilará la aplicación de los precios

FIRMOSE EL CREDITO DE 60 MILLONES DE DOLARES
INFORMACION PAG. CINCO

Congelaron los Precios de Diversos Productos

En otra etapa más de su lucha contra la inflación, el gobierno provisional adoptó tres fundamentales medidas para encarar el problema de los precios: congeló al 31 de octubre las tarifas que regían para numerosos artículos; estableció precios máximos para productos de almacén, fiambrería, quesería, menaje y tintorería y creó una Comisión Asesora de Precios que se encargará de controlar y fijar los precios justos para cada producto.

Regirán los del 31 de Octubre; Fijan Nuevas Tarifas Máximas y Crean Una Comisión Asesora

Conferencia de Prensa

El anuncio de esas medidas para combatir la injustificada elevación de precios surgió en una reunión de prensa del ministro de Comercio, Dr. Juan Llamazares. En sus primeras palabras, el ministro fijó el tono de la lucha contra los precios: el aumento reciente de sueldos no debe ser trasladado a los precios y tiene que ser absorbido por los empresarios. "Para detener la inflación —dijo— que en definitiva gravita preferentemente contra el consumidor y que destruye el capital de las empresas, se ha procedido a un análisis detallado de los gastos públicos para resolver su disminución; se ha establecido un nuevo ordenamiento impositivo que desgrava los artículos de amplio consumo y aumenta las tasas de los impuestos directos y se deberá adecuar la política de crédito bancario a las nuevas situaciones planteadas. Todas estas medidas no tendrían eficacia si la gran demanda insatisfecha, originada en el proceso inflatorio existente, presionare sobre la reducida producción industrial originada en las causas antedichas".

El ministro señaló después que se desea llegar a los precios reales del mercado "procurando las condiciones económicas que eviten el engaño de los precios políticos abonados indirectamente mediante subsidios que, en definitiva, todos pagamos".

La Congelación de Precios

El Dr. Llamazares se refirió seguidamente a la congelación de precios al 31 de octubre de numerosos artículos, señalando que "ningún aumento posterior, voluntario o legal de los sueldos, salarios, retribuciones y ciertas cargas sociales, deberán ser incorporados y, por supuesto, deberán eliminarse, también, los aumentos anormales o especulativos con que se hubieren recargado los precios o los márgenes desde aquella fecha".

Exaltó el ministro el valor constructivo de la libre iniciativa, poniendo de relieve que se estimulará su desarrollo, y añadió: "La conducta de algunos empresarios es un ejemplo de colaboración patriótica, pues han moderado ciertos movimientos en los precios, orientando su acción con un sentido comprensivo de la circunstancia social y política del país. Les debemos un público agradecimiento por lo que ya han hecho y por lo que esperamos seguirán haciendo". Señaló sin embargo, que existen otros empresarios para los cuales nada parece haber pasado en el país. Estos últimos, equivocadamente, menosprecian el valor heroico de quienes arriesgaron o dieron su vida por la libertad. Sus abusos y su afán de lucro indebido irritan al pueblo consumidor, difieren la liberación total de los controles oficiales y exigen al gobierno que se dicten estas normas, dándoles una última oportunidad para corregir errores antes que el peso represivo de la ley los alcance con la severidad que la demanda popular nos habilita a aplicarles".

Comisión Asesora Honoraria

Indicó el Dr. Llamazares que todo el esfuerzo del gobierno, empresarios, trabajadores y consumidores debe concurrir a la estabilización de los precios y a su sola y eventual modificación por causas justificadas. Se formará así una Comisión Asesora que será el centro de esa acción estabilizadora. En ella tendrán cabida los trabajadores, los productores y los comerciantes, a quienes exhortó el ministro de Comercio a cooperar con el máximo de esfuerzo para conseguir los fines que se propone el gobierno.

Pidió el ministro a los comerciantes y productores que cumplan escrupulosamente los precios máximos y que traten de aumentar la productividad.

En el curso de la conferencia de prensa, el ministro de Comercio señaló que los fabricantes, importadores y fraccionadores de bienes alcanzados por la resolución congelando los precios al 31 de octubre, están sujetos al siguiente régi-

(Continúa en la página CUATRO)

Considerarán el Destino de Chipre

NICOSIA, 27 (AFP). — Con dos series de negociaciones se inició una semana de importancia capital para el destino de la agitada isla de Chipre.

Por una parte, el secretario de Estado británico, de Colonias Lennox Boyd, conferenció con el gobernador general de la isla general Sir John Harding, mientras que el cónsul general de Estados Unidos, Raymond Courtney, conversó largamente con el arzobispo Makarios, líder del separatismo chipriota.

Actualmente, y en el cuadro de las negociaciones para pacificar los ánimos, se encara la preparación de una entrevista entre Lennox Boyd y Makarios.

Esta entrevista parece muy probable en las esferas generalmente bien informadas.

Por el momento, la situación sigue siendo tensa e incierta, sobre todo luego de que el arzobispo respondió negativamente a las últimas proposiciones que le fueron hechas por las autoridades británicas.

Opónense al Plan de Ayuda Yanqui

WASHINGTON, 27. (AFP) — El presidente de la comisión senatorial de relaciones exteriores, Walter George, reiteró que se opondrá a todo programa de ayuda al extranjero a largo plazo, tal como ha sido sugerido por Foster Dulles.

"Estimo —declaró el senador demócrata— que ya deberíamos reducir nuestros sacrificios fiscales para ocuparnos de nuestros intereses en el interior del país".

Opónese EE. UU. a la Desviación del Jordán

Previno a Israel que Ello Implicaría Violar las Cláusulas del Armisticio

DAMASCO, 27 (AFP). — Estados Unidos se opone a que Israel desvíe las aguas del río Jordán. En una nota que define la posición del gobierno de Washington, con respecto a la eventual desviación de las aguas del río Jordán por parte de Israel, que fué entregada a Said Ghazzi, presidente del Consejo sirio, por el embajador de Estados Unidos en Damasco, James Moose, el gobierno de Washington considera que toda tentativa de desviación de las aguas del Jordán implicaría una violación de las cláusulas del armisticio.

La nota norteamericana hace saber, por otra parte, que el gobierno de Washington sigue ateniéndose al respeto de la resolución del Consejo de Seguridad adoptada en setiembre de 1953, y que se refiere a esa misma cuestión.

En cambio, Estados Unidos manifiesta su aceptación a la tesis de utilizar en común las aguas del Jordán, y le ha solicitado a Siria dar una respuesta acerca del proyecto de Eric Johnson, sobre utilización en común, considerando que se trata de un proyecto puramente económico y sin ninguna gravitación sobre la situación política general en Palestina.

En medios bien informados se indica que Gran Bretaña apoya este punto de vista norteamericano.

Gestión Birmanoisraelí

RANGUN, Birmania, 27 (AP). — Trascendió que Birmania contempla favorablemente una propuesta israelí para desarrollar unas 400.000 hectáreas de tierras vírgenes en las provincias del nordeste birmano.

Estas tierras serían dedicadas al cultivo de trigo, esperándose de ellas una producción de unas 400.000 toneladas de grano, cuyos excedentes exportables adquiriría Israel.

Muéstrase Contrario al Uso de la Fuerza el Secretario de la UN

NACIONES UNIDAS, 27 (AFP) — La situación en el Medio Oriente, aunque tensa, fué presentada en forma demasiado dramática, declaró a la prensa Dag Hammarskjoeld, al regreso de su viaje alrededor del mundo.

El secretario general de la UN opina que esa situación no justifica el pánico, y que pueden esperarse progresos hacia una solución. A su juicio, el envío de tropas a esa región por parte de algunos países no es conforme al procedimiento empleado hasta ahora por la UN y sólo podría decidirlo el Consejo de Seguridad.

HAMMARSKJOLD
secretario general de la UN

ADVIRTIO EDEN AL COMUNISMO

Señaló el Peligro de una Guerra Atómica

LONDRES, 27 (AP) — El primer ministro Eden advirtió esta noche a la Unión Soviética que una guerra en la que se empleasen bombas de hidrógeno podría arrasar a los países tanto comunistas como capitalistas. Eden desechó por considerarlas una "ilusión fantástica" las sugestiones formuladas por los jefes del Kremlin en el reciente congreso comunista, en el sentido de que el uso de las bombas de hidrógeno significaría el fin del capitalismo, pero no del comunismo.

"Si esta arma llegara a usarse en zonas extensas, habrá destrucción absoluta, arrasamiento y desintegración. El hecho de que una ciudad sea capitalista o comunista, no afectará su suerte en un ápice.

Agregó: "Los jefes comunistas parecieron sugerir que el uso de la bomba de hidrógeno supondría el fin del capitalismo, pero no del comunismo. Creo que eso es una ilusión fantástica".

TRATAN UN PLAN DE PAZ ARGELINO

LACOSTE

PARIS, 28 (AP) — El gobierno aprobó un programa de amplio alcance para la pacificación de Argelia y lo presentará a la Asamblea Nacional y al Consejo Nacional de Seguridad con carácter de urgencia. Hasta cerca de la una de la mañana de hoy, martes, estuvo reunido el gabinete.

El plan contemplaría el servicio militar en aquel territorio para actuar contra los mahometanos nacionalistas rebeldes.

Se indicó que Lacoste pide el envío de refuerzos militares de 20.000 hombres entre oficiales y soldados, con lo cual llegarían a un total de 300.000 los efectivos existentes en Argelia en un futuro inmediato. Lacoste llegó en avión de Argel, donde ocupa el cargo de ministro residente.

De acuerdo con el plan, el recluta recibiría instrucción militar fundamental en Francia durante cuatro meses, después pasaría ocho meses en Argelia, y finalmente, estaría destacado durante cuatro meses en Alemania Occidental en las unidades de la Organización del Tratado del Atlántico Norte (NATO).

Persiste la Tensión en Nordáfrica

Ataques Militares

ARGEL, 27 (AP). — Patrullas francesas dieron muerte en diversas escaramuzas a 58 nacionalistas musulmanes y capturaron a 63. Por su parte los nacionalistas en disturbios, represalias y asesinatos, elevaron el total extraoficial de muertos a 74.

Conversaciones Tunecinas

PARIS, 27 (AP). — Se inició la segunda etapa de la trabajosa negociación franco-tunecina, tendiente a dotar al territorio de Túnez de una mayor independencia de la que goza actualmente.

Los Demócratas Prefieren a Stevenson Como Candidato

WASHINGTON, 27 (Exclusivo para Clarín). — Si el gobernador del Estado de Nueva York, Averell Harriman, no puede ganar el apoyo de los miembros de su propio partido y en su mismo estado, ¿qué posibilidades tiene de ser propuesto para la candidatura presidencial del partido Demócrata? Este es el interrogante que ha planteado y respondido en forma inesperada y terminante una encuesta realizada en Nueva York por Elmo Roper y sus colaboradores, para "The Chicago Sun-Times". Las conclusiones a que ha llegado dicha investigación son tan decisivas, que ejercerán en toda la nación gran influencia en la candidatura demócrata y fortalecerán la posición del contendor que va a la cabeza, Adlai Stevenson.

Son las siguientes: "Que, a pesar de las enérgicas palabras pronunciadas por el jefe de Tammany Hall, Carmine de Sapio, los electores demócratas del Estado de Nueva York no quieren que se postule al gobernador Harriman para la candidatura presidencial, si es que pueden tener a Stevenson.

"Que al dársele a elegir entre los nombres de Stevenson, Harriman y el senador Kefauver, los electores se deciden por el primero en una proporción de cuatro a uno.

"Que al presentárseles la alternativa entre Stevenson y Harriman, prefieren al primero en una proporción de tres a uno. Al dárseles a elegir entre esas dos figuras prominentes del partido Demócrata, el 77 % de los electores de esa filiación, el 86 % de los liberales y el 68 % de los independientes optaron por Stevenson y no por Harriman".

●

Estas comprobaciones indican que si Stevenson se presentara ya a las elecciones preliminares de Nueva York los demócratas de dicho Estado se comprometerían a formar un gran bloque de delegados a la convención en favor de aquél y no de su gobernador.

La citada encuesta sugiere que Harriman se verá en dificultades para hacer algún progreso contra su principal contendor, en cualquier parte del país. El senador Kefauver, llevando agua a su molino, describe a Stevenson como el "candidato de los jefes". Ahora, nadie sabe si este último conseguirá la postulación. Pero una cosa parece evidente: que no tiene todavía el apoyo de los grandes dirigentes de su partido.

Stevenson prosigue demostrando que marcha al frente en toda la nación. Las últimas encuestas del Instituto Gallup lo presentan a la cabeza, con un 51 % contra el 17 % de Kefauver, y el 8 % únicamente de Harriman. "Los Angeles Times" realizó a su vez una encuesta, según la cual existe un apoyo del 60 % a favor de Stevenson y el 20 % por Kefauver.

Por su parte, "The Chicago Sun-Times" revela en su encuesta que los demócratas del Estado de Nueva York, reflejando la opinión del partido en todo el país, se inclinan hacia Stevenson y no hacia Harriman casi en la misma proporción. Si Stevenson obtiene la postulación, parece claro que ello no será porque los jefes del partido Demócrata hubieran preparado y manejado esa candidatura, sino porque los electores no les dieron a esos jefes otra alternativa práctica.

No existe en estos momentos ningún rival que aparezca con una fuerza política igual a la de Stevenson. Esto significa que la más grande amenaza que puede tener dicho político en su postulación no proviene del valor positivo de cualquiera de sus rivales, sino de las fuerzas polarizadas de aquellos que están en su contra, los cuales, aunque no logren ponerse de acuerdo entre ellos mismos sobre cualquier candidato, esperan beneficiarse desplazando al hombre que va a la cabeza.

Es posible que una combinación de los oponentes de izquierda y derecha, principalmente del sur, podrían llevar la convención a un punto muerto.

Nadie puede anticipar qué sucederá. Lo que resulta indudable es que quienes dirigen la campaña de Stevenson pueden pasar por momentos de verdadera ansiedad. Pero lo incontrastable es que tanto las convenciones demócratas como las republicanas han respondido al final a ese sentimiento dominante de la opinión de los miembros afiliados al partido.

ROSCOE DRUMMOND

Copyright Clarín y Editors Press.
(Reproducción total o parcial prohibida)

Ampliése la Jurisdicción de los Juzgados Nacionales

INFORMACION PAG. OCHO

Prosiguió el Estudio del Empadronamiento Electoral

Analizará Hoy Problemas de la Universidad la Junta Consultiva

LA Junta Consultiva Nacional consideró ayer por la tarde, en su sesión de tablas, el dictamen de su comisión interna encargada de redactar un proyecto de reglamento para las sesiones del cuerpo y resolvió aprobarlo, dándole así carácter de despacho, el que será considerado en una nueva reunión plenaria, probablemente el martes próximo, con la presencia del titular del alto organismo, contraalmirante Isaac Rojas.

En realidad la reunión de ayer —según lo aclaró el consejero Dr. Manuel V. Ordóñez, a quien como presidente de turno correspondió informar a los periodistas— tuvo el carácter de una reunión de comisión, que fué levantada al adoptar la junta como despacho el trabajo que se le sometió.

Aunque la reunión, que se inició a las 16.20, con 15 consejeros presentes, tuvo carácter reservado y se guardó el hermetismo de costumbre sobre lo tratado, trascendió igualmente que el debate, que se prolongó hasta las 20, giró en particular en torno a la publicidad a darse a las reuniones del alto organismo asesor. Del mismo modo se supo que el reglamento preparado —supeditado, como se dice, a un nuevo estudio— establece que las reuniones de la Junta serán publicadas, salvo en los casos en que el presidente del cuerpo decida lo contrario.

Informó por último el Dr. Ordoñez que la Junta volverá a reunirse esta tarde con el ministro de Educación, doctor Dell'Oro Maini, para tratar problemas universitarios, y adelantó al respecto que la reunión tendría carácter informativo y que probablemente asista el contraalmirante Rojas.

La Comisión Política

Antes de la reunión plenaria de la Junta, poco después de las 15, celebró ayer una breve reunión la comisión política del alto organismo, que escuchó el informe que sobre el problema de los padrones del régimen depuesto formuló verbalmente el Dr. Adrián Beccar Varela, en su carácter de ex director del Registro Civil. Al levantarse la reunión informó el consejero Dr. Juan O. Gauna, que la presidió, que "se han comprobado irregularidades evidentes en el padrón femenino", y que se continuará en los días próximos con el estudio exhaustivo del problema.

Según otra versión que recogimos en fuentes muy allegadas a la Junta y sin que al respecto se pudiera obtener ninguna confirmación o desmentido autorizado, es posible que en la semana próxima el cuerpo inicie en una reunión extraordinaria el estudio de problemas relacionados con la electricidad, la energía y el gas, con la presencia de ministros del P. E.

MIEMBROS de un grupo de rescate retiran de entre los escombros a una mujer que falleció al derrumbarse el techo de su casa por los recientes tornados en Estados Unidos que causaron numerosas víctimas

Clarín

BUENOS AIRES · REPÚBLICA ARGENTINA

40 Centavos

Un toque de atención para la solución argentina de los problemas argentinos

AÑO XI — Diario de la Mañana — Nº 3.728

Buenos Aires, Miércoles 29 de Febrero de 1956

Mollet Dió a Elegir Paz o Lucha a los Rebeldes de Argelia

MOLLET

PARIS, 28 (AFP). — Guy Mollet ha dado a elegir al "frente de liberación nacional" constituido por los musulmanes de Argelia entre la guerra y la paz. En caso de que sus ofrecimientos no sean aceptados, medio millón de combatientes franceses irán a Argelia para despejar definitivamente el territorio de toda fuerza hostil. Los círculos políticos franceses recibieron con general aprobación el plan elaborado por el primer ministro Guy Mollet, el ministro-residente Robert Lacoste y el ministro de Estado Pierre Mendes-France.

Según ese plan, "Francia reconoce y respeta la personalidad argelina, pero Argelia está y seguirá indiscutiblemente unida a la metrópoli". El gobierno de París "no fijará unilateralmente el futuro estatuto definitivo de Argelia, sino en libre discusión con los representantes de la población argelina".

Pero las elecciones no se llevarán a cabo sino tres meses después de lograda la pacificación del país. En cambio, si los musulmanes extremistas, inspirados por la Liga Arabe y ayudados desde Egipto y Libia, no pusieran fin a las hostilidades, "Francia se vería obligada a movilizar todos sus recursos para asegurar por todos los medios la vida, la tranquilidad y los bienes de las poblaciones", previno enérgicamente Guy Mollet.

"A la colectividad musulmana —dijo el orador—, el nuevo estatuto deberá asegurarle el reconocimiento y el respeto, de su originalidad y de sus derechos, y a la colectividad de origen francés le asegurará su parte legítima de la misma manera. A los unos y a los otros garantizará el mantenimiento de su dignidad de hombres libres y la igualdad de sus derechos. A todos garantizará una igual justicia, ya sea para asegurar el respeto a la ley, a la democracia política, como a la democracia social".

Como se ha comprometido, el gobierno adoptará entonces inmediatamente las medidas de progreso económico y social, y de reforma de la administración, que ya han sido anunciadas, y a tales efectos depositará un proyecto pidiendo poderes especiales indispensables. "Pero Argelia no podrá ser librada del odio y del terror si no es con el concurso de todos, y es a todos sin excepción que el gobierno solicitará un esfuerzo común inmenso, porque sabe que puede contar con la unión y la voluntad de la nación".

A los argelinos de origen europeo el gobierno les declara: "Serán respetadas vuestras vidas, las vidas de los suyos, vuestros bienes y derechos". El gobierno acaba de decidir, a pedido del ministro residente, las primeras disposiciones para salvaguardar la seguridad de todos. El gobierno espera también de vosotros que aceptéis la política de progreso que ha definido.

Dióse un Voto de Confianza al Primer Ministro Francés

PARIS, 28. (AF). — El gobierno de Guy Mollet obtuvo esta noche en la Asamblea Nacional una mayoría aplastante en la votación de confianza que había planteado en relación con su propuesta fijando un mínimo anual de vacaciones pagadas de tres semanas.

La Asamblea respaldó el plan por 452 votos contra uno. La propuesta extiende el mínimo de vacaciones pagadas para los trabajadores.

Antes de la votación nominal la Asamblea otorgó a Mollet otros tres votos de confianza sobre cuestiones de detalle, que se resolvieron por 499 votos contra 0 y 3 abstenciones, por 487 contra 1 y por 372 contra 108.

Enviaráse Una Misión Comercial a Brasil

Aprobóse un Dictamen Sobre Restablecimiento Económico

EN el curso del próximo mes, Argentina enviará una misión comercial a Río de Janeiro, para analizar con las autoridades brasileñas la revisión del convenio que rige el intercambio entre ambos países, con vistas a ampliarlo y agilizarlo aún más.

Sobre las negociaciones que realizará esa comisión, cuya integración se hará en próximos días, hablaron ayer en el Palacio San Martín el embajador brasileño, Sr. Orlando Leite Ribeiro y el subsecretario de Relaciones Exteriores, Sr. Luis M. Castiñeiras.

Aprobación de un Dictamen

La comisión asesora honoraria de Economía y Finanzas aprobó ayer, en general, el plan de restablecimiento económico elaborado por el Dr. Raúl Prebisch, que fuera sometido a consideración del P. E. El titular de dicha comisión, Dr. Eustaquio Méndez Delfino, formulará hoy declaraciones

Amortizáronse Títulos

En el Banco Central se realizó el 23 del corriente la licitación para cubrir el fondo amortizante del empréstito Crédito Argentino Interno Conversión 3 % 1946 — Serie "C", servicio Nº 19, vencimiento 15 de marzo 1956, que asciende a v$n. 4.074.700. Hubo 32 propuestas por un importe de v$n. 9.534.700 a precios comprendidos entre 93.88 y 94.25 %. Se aceptaron 22 propuestas que cubren el fondo amortizante al precio promedio de 93.97 por ciento.

Planean Para Palestina Una Acción Tripartita

Acuerdo de EE. UU., Gran Bretaña y Francia

LONDRES, 28. (INS). — Estados Unidos, Gran Bretaña y Francia han acordado actuar rápidamente en una acción militar conjunta contra cualquier nación agresora en caso de una nueva guerra egipcio-israelí. En fuentes informadas de Londres se afirmó hoy que esta decisión fué tomada durante las actuales conversaciones en Washington entre el embajador británico sir Roger Makins, el embajador francés, señor Maurice Couvi de Murville y el secretario auxiliar de Estado norteamericano, Sr. George Allen, pero no se revelaron detalles sobre cual sería el tipo de acción que se adoptaría.

Sin embargo, en fuentes bien informadas se recordó que destructores de la escuadra norteamericana estaban visitando actualmente puertos egipcios, y que se proponen hacer lo mismo con puertos de Israel.

Los destructores británicos en el Mediterráneo Oriental, harán visitas similares más tarde, dando prioridad, probablemente, a los puertos israelíes.

El informe del acuerdo de los tres grandes occidentales sobre una acción militar, circuló un día después que el secretario general de las Naciones Unidas señor Dag Hammarskjold puso en duda las afirmaciones de que los estados árabes e Israel están "al borde de la guerra".

El funcionario de la UN hizo esa afirmación en una conferencia con los periodistas en Nueva York, después de su viaje alrededor del mundo, durante el cual visitó Jerusalén, El Cairo y otras capitales árabes, conferenciando con los dirigentes de aquellas naciones.

Nasser no ha comentado públicamente las distintas propuestas occidentales para terminar la tensión en la zona, pero la prensa egipcia controlada por el gobierno, ha manifestado categóricamente que Estados Unidos, Inglaterra y Francia deben "mantenerse apartados".

Ayuda Rusa al Líbano

SELWYN LLOYD

SELWYN LLOYD IRA A EGIPTO

EL CAIRO, 28 (AFP). — El ministro británico de Relaciones Exteriores, señor Selwyn Lloyd, hará una visita oficial a Egipto en marzo.

Selpyn Lloyd conferenciará con el primer ministro, coronel Nasser, acerca de los problemas de candente actualidad referentes a la situación en el Medio Oriente.

Se indicó hoy en esferas generalmente bien informadas de El Cairo que uno de los principales temas que tratarán Nasser y Selwyn Lloyd serán las cuestiones de los refugiados árabes de Palestina, y los recientes graves incidentes que se han registrado en múltiples lugares de la frontera del Negev.

En cuanto a la trascendencia misma de la visita de Selwyn Lloyd se hace notar en El Cairo que no hay que esperar resultados espectaculares de sus gestiones.

BEIRUT, 28 (AFP). — La Unión Soviética propuso al Líbano una asistencia económica y técnica de gran envergadura, según se anunció a raíz de las entrevistas que se desarrollaron hoy entre la misión de expertos soviéticos, presidida por el Sr. Melinkov y el ministro de Economía Nacional libanés, Sr. Nazih Bezri.

Propone Asistencia Económica y Técnica

Exigencia Soviética

Los medios bien informados estiman que los delegados del gobierno de Moscú propusieron al Líbano la ejecución de cualquier proyecto de desarrollo económico e industrial, con la cooperación técnica y financiera de la URSS. No obstante, los expertos soviéticos exigirían que no se apelara a ningún otro medio de financiación, aún nacional, fuera de la asistencia rusa para los proyectos cuya ejecución les sería confiada.

En cambio, no habrían formulado reserva alguna, en cuanto a los fondos necesarios para hacer frente al número de técnicos y a la importancia de la empresa. En lo referente al reembolso, la URSS propondría tres procedimientos, a saber: Pago al contado; por cuotas, y trueque, aceptando la Unión Soviética el reembolso en productos libaneses.

Este ofrecimiento no deja de suscitar cierta agitación en todas las esferas y el ministro de Economía habría solicitado plazo para estudiar la propuesta.

Normas Comunistas

MOSCU, 28 (AP). — "Pravda" expuso ayer con detalles las nuevas normas comunistas que conducirán, en su opinión, al triunfo del marxismo-leninismo. Resumiendo lo que dijo fueron los acuerdos más importantes del XX Congreso comunista soviético, que acaba de terminar en esta capital, el diario oficial del Partido Comunista, puso de relieve lo que calificó de demolición del culto a un hombre y destacó la orden del congreso, impartida al comité central del partido, de no permitir jamás que exista el gobierno de un hombre.

Rusia Propicia la Coexistencia Pero Sus Objetivos Son Hostiles

WASHINGTON, 28 (Exclusivo para Clarín). — De los discursos de los dirigentes soviéticos, pronunciados en el Congreso del partido Comunista, se puede aprender mucho para saber qué es lo que quieren significar con aquello de "una coexistencia en la cual se pueda competir". Según creo comprender, lo que dichos jerarcas rojos quieren decir es que, al romper el monopolio nuclear del Occidente, han roto también el de su dirección del desarrollo económico de los países retrasados. Han entrado de lleno como "competidores" y no podrán ser detenidos por más tiempo en las fronteras del Cercano Oriente, el sur de Asia, Africa, ni quizás tampoco en la América latina. Es como competidores cuando ellos hablan de "coexistir" con Estados Unidos, ya que no tienen nada que ganar con una guerra y sí mucho que perder.

* * *

A este reciente poder de competencia exhibido por la U.R.S.S., las naciones que se hallan al alcance del comunismo ruso están reaccionando con actitudes que las llevan hacia posiciones que podrían describirse como "neutralistas", "no partidarias" o como "centristas". Esto significa la disolución progresiva del cerco de estados frenadores, que había logrado agrupar Acheson, a quien siguió Dulles, en la fase anterior a la guerra fría.

Cuando los observadores dicen, como lo hago yo ahora, que la política externa de Estados Unidos se ha "congelado", por falta de tacto con la cambiante realidad, quieren decir que hasta ahora hemos fracasado en adoptar nuestra política para enfrentar el nuevo poder de competencia de la Unión Soviética.

* * *

Si comparamos el año 1947 con 1955, ubicando a la U.R.S.S., como competidora en el mundo, la diferencia es sorprendente. En 1947 lanzamos la idea del Plan Marshall, ofreciendo discutirlo con todos los viejos aliados, inclusive los rusos. Molotov concurrió a la primera sesión, celebrada en París, y luego se retiró de la misma, declarando que la Unión Soviética no tomaría parte en un programa que estaba destinado a que lo dominara Norteamérica. Molotov actuó de acuerdo con instrucciones de Stalin, quien, es de suponer, comprendió que el poder económico de Estados Unidos habría hecho aparecer, en aquella época, a Rusia demasiado pequeña y sin importancia. El resultado fué que durante casi ocho años los países occidentales, y particularmente Norteamérica, se convirtieron en los únicos proveedores de capital para ayudar a las naciones no comunistas.

El pasado año, el monopolio occidental en el mercado capitalista fué roto por la Unión Soviética. No cabe duda que ésta no ha hecho contribuciones de importancia o algo así que se parezca a la magnitud de lo realizado por Estados Unidos. Sin embargo, es evidente que la primera se ha convertido en un competidor y que, aunque se sospeche de ella en muchos lugares, no obstante se la recibe con agrado.

Egipto, en el asunto de la represa de Aswan, ha demostrado hasta dónde puede llegar esa competencia. Estados Unidos va a financiar dicha obra en el Nilo, y para hacerlo nos habríamos mostrado muy renuentes, si no hubiésemos estado aguijoneados por el temor de que Rusia se adelantara a financiar la construcción del dique.

* * *

Bajo estas condiciones de competencia, se ha vuelto cada vez más imposible para Estados Unidos conseguir, en cambio de su ayuda económica, acuerdos militares, compromisos políticos, o siquiera la aceptación de nuestras condiciones económicas y financieras. La nueva situación no puede resolverse, ahora, simplemente por la erogación de nuevas cantidades de dinero para la ayuda externa. Exige una revaloración radical, un estudio profundo en todas nuestras ideas corrientes sobre esa ayuda al exterior.

También cabe recordar que en 1947 Estados Unidos tenía el monopolio de las armas nucleares. Esto significó que la doctrina de la acción disuasiva en gran escala tuvo efecto en forma unilateral; mantuvo al ejército rojo en las líneas del armisticio de 1945 y resultó una medida de seguridad rodear a Rusia con bases para aviones de bombardeo.

Pero ahora la Unión Soviética tiene armas nucleares y los medios para lanzarlas contra esas bases. Y aquí está el origen de la marea de neutralismo en todo ese enorme semicírculo que va desde el Japón hasta los países escandinavos. En el último Congreso del partido Comunista declararon que la competencia de Rusia sería pacífica. Pero al mariscal Zhukov se le confió la tarea de recordar a los países donde existen bases aéreas, que se hallan al alcance de los aviones soviéticos de guerra. Esta situación militar obligará a un nuevo estudio de la estrategia occidental, ya que las concepciones del modus operandi de los países de este lado de la cortina de hierro, pertenecen a un período de la guerra fría que está casi a punto de terminarse.

WALTER LIPPMANN

Copyright Clarín y Editors Press.
(Reproducción parcial o total prohibida)

Hablará Mañana el Ministro de Educación Sobre la Orientación de la Enseñanza

ACEPTA LA JUNTA CONSULTIVA LA CREACION DE UNIVERSIDADES PRIVADAS

DURANTE la reunión de la Junta Consultiva, en la que se debatieron problemas de la enseñanza aparecen, de izquierda a derecha, el ministro de Educación, Dr. Dell'Oro Maini; el vicepresidente, contraalmirante Rojas, y el secretario del organismo, Dr. Eduardo T. Olivier

Señalóse la Necesidad de Que Mantengan el Espíritu Democrático

LAS universidades privadas o libres, a las que se refiere el debatido artículo 28 del decreto-ley del gobierno provisional, que reestructuró recientemente la enseñanza universitaria argentina, deberán mantenerse con fondos propios, sin la ayuda del Estado, y deberán ajustarse, a un estricto control estatal en lo que atañe al otorgamiento de títulos y al cumplimiento del principio republicano y democrático de la enseñanza. Tal es la interpretación que, en líneas generales, habría dado ayer a la referida cláusula el ministro de Educación, Dr. Atilio Dell'Oro Maini, en la prolongada reunión que realizó la Junta Consultiva Nacional, bajo la presidencia de su titular, contraalmirante Isaac F. Rojas, y la presencia de 16 de sus miembros.

Declaráronse Satisfechos

Con este alcance, la totalidad de los miembros del alto organismo asesor se declararon satisfechos con la política universitaria del Poder Ejecutivo. Así lo expresó, al levantarse la reunión de la junta, a las 22.30, luego de seis horas de deliberaciones —a las que puso marco ruidoso una acalorada controversia caltejera— el miembro demócrata del cuerpo, señor Reynaldo Pastor, a quien correspondió informar a los periodistas como presidente ad-hoc, tras el retiro del contraalmirante Rojas, quien dejó la sala de reunión poco después de las 20.

"Hay coincidencia completa —expresó el señor Pastor—, y hemos llegado a la conclusión de que el problema universitario está bien enfocado por el Poder Ejecutivo y de acuerdo con la opinión general del país" "El tema central —agregó— ha sido naturalmente el de las universidades libres; y estamos convencidos de que la actual agitación en que algunos núcleos estudiantiles se hallan envueltos, se suavizará de inmediato una vez que se conozcan las manifestaciones que el doctor Dell'Oro Maini hará al país, por radiofonía, el viernes próximo". "En una palabra —concluyó—, se ha abordado el problema fundamental que hoy preocupa a la Universidad y se han encontrado líneas de coincidencia que nos permiten declararnos satisfechos a los representantes de todos los sectores que integran la junta".

Un Comunicado

A continuación, el señor Pastor, en su carácter de presidente de turno, entregó a los periodistas el siguiente comunicado, en el que se sintetiza el desarrollo de la reunión:

"Presidido por el señor contraalmirante Rojas se efectúa un amplio y sereno debate sobre el problema contemplado en el decreto-ley relativo a la organización universitaria y a la anunciada reglamentación del art. 28, que prevé la creación de universidades libres, bajo el control del Estado.

"El señor ministro de Educación, doctor Dell'Oro Maini, ha hecho una amplia exposición sobre el criterio y la orientación del Gobierno en materia educacional y universitaria, exposición que fué analizada y comentada sucesivamente por los consejeros Ghioldi, Ordóñez, señora Justo, Bullrich, Marcó, Pastor, Corominas Segura, Repetto Martínez, López Serrot, Thedy y Gauna.

"Al retirarse el señor presidente de la junta, contraalmirante Rojas, asume la presidencia del cuerpo el consejero doctor Pastor.

"Las manifestaciones del señor ministro, que él hará públicas oficialmente, dieron motivo a expresiones de satisfacción de los oradores que participaron en el debate".

Riguroso Hermetismo

La reunión de la Junta se desarrolló, como es habitual, dentro de un clima de riguroso hermetismo, si bien se tomó versión taquigráfica —que quedó reservada— de cada una de las exposiciones que se oyeron.

No obstante esa reserva, el marco de ardorosa polémica en que se desarrolló la sesión del organismo —llegaban por momentos claramente al recinto los gritos del tumulto estudiantil— animó a los consejeros a tornarse más explícitos con los periodistas que los asediaron en sus breves salidas a las antesalas y los decidieron finalmente a adelantar algunas referencias sobre sus respectivas ex-

(Continúa en la Pág. CUATRO)

Reglamentarán Hoy el Pago de los Aumentos

ES inminente la aparición de la reglamentación del decreto-ley sobre convenciones colectivas y salarios. Se informó anoche en el ministerio de Trabajo y Previsión que su titular, Dr. Raúl C. Migone, juntamente con asesores del departamento, se hallaba dedicado a la tarea de la revisión final de dicha reglamentación, la que muy probablemente se dará a publicidad en el día de hoy.

De concretarse dicho anuncio, la liquidación de los aumentos resultantes del citado decreto-ley, podrá llevarse a cabo una vez que se publiquen las normas reglamentarias y en el plazo que las mismas determinarán.

Eisenhower Aceptó un Segundo Mandato

WASHINGTON, 29 (AP). — El presidente Eisenhower declaró hoy que se presentará como candidato a la reelección. El anuncio del primer magistrado tuvo efecto en el curso de una conferencia de prensa. Replicando a la trascendental pregunta del momento, Eisenhower dijo: "Mi respuesta será positiva, es decir, afirmativa". Tranquilo, sin vacilar, en tono suave, que no excluía cierto efecto dramático, el presidente expresó su opinión en una conferencia de prensa plena de tensión, precisamente cinco meses y cinco días después del ataque cardíaco que sufrió el 24 de setiembre último. Añadió: "Mi respuesta no sería afirmativa de no pensar que pudiera durar cinco años".

Eisenhower indicó que la decisión final no se formuló en su mente hasta anoche. Dijo que probablemente solo lo comunicó a unas seis personas.

En cuanto al segundo lugar en la candidatura republicana, el presidente Eisenhower no dijo si se pedirá al vicepresidente Nixon que figure en ella o se prescindirá de él. Pero elogió a Nixon una vez más. La reacción ante su anuncio fué inmediata y amplia. En la bolsa de valores las cotizaciones subieron. Los republicanos, que venían pidiendo con toda insistencia que Eisenhower anunciara sus intenciones, calificaron la noticia de extraordinaria para Norteamérica y el mundo y la consideraron como garantía de una victoria republicana en las elecciones de noviembre.

Confianza de Truman

En el bando demócrata, el ex presidente Harry Truman, declaró "Podemos derrotar a cualquiera". El presidente del Comité Nacional Demócrata, Sr. Paul M. Butler, predijo que el pueblo no elegirá "un presidente que no pueda atender plenamente a sus obligaciones". Por su parte, el Sr. Adlai E. Stevenson, que trata de nuevo de constituirse en candidato del partido Demócrata en la elección presidencial, dijo que era apropiado que Eisenhower fuese el candidato republicano. Coincidiendo con el primer magistrado en un punto, Stevenson dijo que "la principal cuestión de la campaña será la política y la obra de la administración".

Mensaje al Pueblo

WASHINGTON, 1 (AFP) — En un mensaje dirigido al pueblo de Estados Unidos, el presidente Eisenhower se declaró dispuesto a renovar su candidatura presidencial en noviembre próximo por entender que no había logrado dar término en estos últimos cuatro años a la tarea que se había asignado al ser consagrado presidente de Estados Unidos en 1952.

"En la hora actual —dijo— es indudable que yo puedo realizar como siempre, las importantes tareas de la presidencia. La tarea que me asigné hace cuatro años no ha alcanzado el grado de realización y de madurez que yo esperaba efectuar en un solo mandato presidencial. Si es la voluntad del pueblo norteamericano persistiré en el camino trazado por mí y mis colaboradores".

"No me entregaré, por supuesto, a una campaña electoral clásica, que consiste, como se sabe, en un viaje a través de Estados Unidos y en una serie prolongada de discursos durante la campaña".

Clarín

Un toque de atención para la solución argentina de los problemas argentinos

AÑO XI — Diario de la Mañana — Nº 3.729

BUENOS AIRES · REPUBLICA ARGENTINA

40 Centavos

Buenos Aires, Jueves 1º de Marzo de 1956

Gronchi Instó a Lograr Métodos de Cooperación Más Orgánica en los Campos Político, Económico y Social

WASHINGTON, 29 (AP). — El presidente de Italia, señor Giovanni Gronchi, declaró hoy ante el Congreso que el mundo occidental necesita vínculos más estrechos en los terrenos social y económico para complementar las alianzas militares existentes. "La cooperación militar sigue siendo hoy muy importante, pero hay que suplementarla con nuevas e imaginativas formas de cooperación", dijo en un discurso que pronunció en una sesión conjunta de ambas cámaras.

"Los nuevos métodos de cooperación más orgánica deberían abarcar desde el campo político al económico y social. Tengo la obligación de destacar que la reorganización del mundo occidental es el principal problema actual, que debe ser encarado sin demora". Luego expresó: "Hay que considerar con mayor atención un funcionamiento mejor integrado de la Organización del Tratado del Atlántico Norte. El pacto atlántico, tal como fué concebido y funciona hasta ahora, fué apropiado y suficiente mientras hubo temores de una inminente agresión armada, intensificada por un desequilibrio de poderío entre los dos bandos.

GIOVANNI GRONCHI

Cimientos de la Paz

Afirmó que un adecuado sistema de defensa colectiva no es una solución final, "puesto que sólo puede ser como una etapa para superar los peligros del enfoque del equilibrio del poder y dar mejores cimientos a la paz. Ninguna persona, nación o grupo de naciones puede considerar sin ansiedad y angustia las perspectivas de un mundo donde la paz está basada exclusivamente en la fuerza militar o en la alineación política limitada".

Manifestó a continuación que, a pesar de los esfuerzos pacientes, el mundo no está más seguro de lo que estaba hace uno o dos años. "En realidad estamos atravesando una fase inquietante de confusión en las orientaciones políticas y de ideas, y, en consecuencia, de gran peligro potencial". Afirmó que Occidente debe reconocer que el comunismo, aunque "orgánicamente repugnante" al sistema democrático, "tiene un gran poder de expansión", debido a que aparece capaz de mejorar la suerte de los no privilegiados".

El primer magistrado italiano y la Sra. de Gronchi se hallan aquí en visita oficial. El Sr. Gronchi conferenció ayer durante más de una hora con el presidente Eisenhower, y mañana volverá a reunirse con él y con el secretario de Estado, Sr. John F. Dulles.

Ha Repercutido en Italia la Excomunión de Stalin

ROMA, 29 (De nuestro corresponsal). — El partido Comunista Italiano se amolda a las nuevas directivas soviéticas. Los recientes acontecimientos rusos han determinado un profundo contragolpe en el comunismo de Italia, que, como es notorio, es el más fuerte de la Europa occidental y ha estado considerado siempre como "la niña de los ojos" del Kremlin. Fieles a las directivas de Moscú, los comunistas italianos habían secundado siempre la tendencia a colocar en el vértice de su partido a un hombre considerado de calidad superior a la media, es decir, un gran jefe considerado casi infalible, al que lo rodeaban de abundante incienso sobre la prensa del partido, dedicándole páginas y páginas de elogio y exaltación y usando y abusando de la publicación de sus fotos. Este jefe es, naturalmente, Palmiro Togliatti, a quien las masas comunistas —educadas en ese sentido— veneraban como un semidiós, atribuyéndole su guía iluminada a todos los sucesos del partido.

●

No es exagerado decir que por lo menos durante diez años el partido Comunista italiano se identificó con Togliatti, cuya personalidad tuvo siempre un peso determinante en las decisiones y en las actividades del comunismo italiano.

Contemporáneamente, los comunistas italianos estaban educados en el culto del Gran Stalin, definido como padre de todos los pueblos y honrado de tales liturgias como quizá ningún jefe y fundador de religiones haya jamás recibido de las masas fanatizadas por sus fieles. Si se volvieran a publicar todas las frases de exaltación dedicadas a Stalin en los diarios comunistas y en los discursos oficiales de los oradores del partido, no habría biblioteca capaz para alojar los volúmenes que sería necesario publicar. Ahora, de golpe, desde Moscú ha llegado la contraorden. La figura de Stalin ha sido depuesta de su pedestal y se le atribuyen al dictador difunto las injusticias y los errores, mientras las supremas autoridades soviéticas proclaman que el culto de la personalidad es ajeno a la doctrina "marxistalinista".

■

Hacer olvidar a los gregarios del comunismo un decenio de hiperbólica exaltación de Stalin y de Togliatti y enseñar, además, que en un partido y en un régimen de tipo comunista nada se le debe a hombres providenciales, sino todo es mérito de los organismos directivos de estructura colectiva, no es empresa fácil, tanto más que los diarios burgueses se han divertido evocando los flagrantes testimonios de una dirección diametralmente opuesta a las que hoy prevalecen. Pero lo que es más grave aún para Togliatti es el hecho de que la voltereta del comunismo soviético ha sido aprovechada inmediatamente por sus enemigos internos capitaneados por el senador Secchia. Estos ya se hallan en movimiento para restarle al jefe del comunismo italiano de las complacencias por las cuales, durante tantos años, él se ha dejado adorar por las masas comunistas y están resueltos a reclamar su destitución considerando que una vez condenado el "stalinismo", debe ser también radiado y alejado de la dirección del partido, el que durante diez años ha sido el intérprete fiel y convicto sostenedor del "stalinismo" en Italia.

Enrico Mattei
(Corresponsal de Clarín en Roma)

En El Salvador se ha Retirado la Oposición

SAN SALVADOR, 29 (AP) — Los cuatro partidos políticos de oposición que habían creado un frente unido para oponerse al candidato oficial resolvieron anoche retirarse de la disputa de las elecciones presidenciales del 4 de marzo. La decisión deja solo al partido oficial en el campo y victoria asegurada para su candidato.

Mollet Pidió Amplios Poderes Contra la Rebelión en Argelia

PARIS, 29. (AP). — El primer ministro Guy Mollet nombró un nuevo comando militar y pidió a la Asamblea Nacional que le conceda poderes especiales para hacer frente a la rebelión nacionalista musulmana en Argelia. El gabinete decidió conferir facultades especiales al ministro de Asuntos Argelinos, Robert Lacoste, y envió el correspondiente proyecto de ley a la Asamblea con la solicitud de que se considerase urgentemente. El proyecto daría a Lacoste amplios poderes en las esferas militares, económicas y administrativas.

Mientras circulaban rumores sobre una disputa política, el gobierno reemplazó al general Augustin Guillaume, jefe del Estado Mayor conjunto, con el general Paul Ely, cuya más reciente actividad fué dirigir la investigación del desastre francés en Dien Bien Phu, en Indochina.

No se supo con exactitud cuál había sido el motivo de la disputa, pero se dijo que Guillaume había expresado su descontento por la aceptación por el gobierno de la idea de negociar con los nacionalistas argelinos y por su poco deseo de iniciar sin demoras una ofensiva en gran escala contra los rebeldes.

Guillaume fué residente general en Marruecos en 1953, en la época en que fué destituído el sultán Mohamed Ben Yussef, y fué él quien puso en el trono a Mohamed Ben Arafa.

Actualmente, los franceses están negociando con el gobierno de Ben Yussef un nuevo estatuto que sustituya al que estableció el protectorado. El gobierno nombró también nuevo jefe de estado mayor del ejército, al general Marie Jean Piatte, y un nuevo inspector general.

El gabinete aprobó la solicitud de Lacoste para que le confirieran poderes especiales para la aplicación de reformas económicas y administrativas en Argelia.

REGLAMENTOSE EL DECRETO SOBRE AUMENTOS DE SUELDOS

Inhabilitaron a los Colaboradores Directos del Régimen Depuesto

DEJASE EN SUSPENSO LA LEY DE DIVORCIO

INICIACION DE CURSOS

EN OCASION de inaugurarse ayer el año lectivo en la Escuela Superior de Guerra, hace uso de la palabra el comandante en jefe del ejército, teniente general Julio Alberto Lagos. Participaron de la ceremonia altos jefes militares

Clarín

Un toque de atención para la solución argentino de los problemas argentinos

BUENOS AIRES · REPUBLICA ARGENTINA

40 Centavos

AÑO XI — Diario de la Mañana — Nº 3730

Buenos Aires, Viernes 2 de Marzo de 1956

Formula Estados Unidos Una Acusación a Rusia

Globos Rojos Sobrevuelan la Unión

WASHINGTON, 1º (AP). — Estados Unidos informó a Rusia que globos soviéticos "han volado sobre territorio norteamericano". En el Departamento de Estado se aclaró que con ello se quería decir que habían volado sobre Alaska.

En la nota enviada a Moscú Estados Unidos propone también:

1. — Que se elabore un "programa conjunto" con el gobierno soviético y cualesquier otros gobiernos interesados para estipular las operaciones de los globos meteorológicos.

2. — Ofrece devolver a Rusia los equipos de los globos soviéticos, al parecer a condición de que Rusia devuelva los equipos de los globos norteamericanos encontrados dentro de las fronteras soviéticas.

3. — Rechaza la propuesta soviética de exhibir en Estados Unidos los equipos que llevaban los globos norteamericanos caídos en la Unión Soviética. Dice el efecto que tal exhibición sólo serviría para fines de propaganda.

4 — Acusa a Rusia de formular cargos malintencionados respecto al programa norteamericano de lanzamiento de globos con fines meteorológicos. La nota dice al respecto que "es ilógico que el gobierno soviético desee una reglamentación para su país y otra para el resto del mundo".

Añade que, al parecer, eso es lo que desea Moscú al quejarse de los globos norteamericanos mientras sigue lanzando los suyos.

Francia Firmará Hoy la Autonomía de Marruecos

Estableceráse una Interdependencia

PARIS, 1º (AFP). — Culminaron en completo éxito las negociaciones francomarroquíes. Los textos de la declaración de la autonomía de Marruecos, dentro de la interdependencia con Francia, serán firmados mañana luego de la sesión de clausura de las negociaciones. Los textos de la declaración y del protocolo anexo fueron sometidos a la aprobación del sultán Ben Yussef y del gobierno francés. El sultán firmará las convenciones antes de partir de regreso a Rabat.

Mientras tanto, el gobierno de Mollet se halla abocado al estudio de la cuestión argelina. A pesar de la premura de Mollet para la aprobación de las facultades extraordinarias a los ministros que tienen bajo su control esta cuestión, se tiene entendido que hasta la próxima semana no habrá ninguna resolución al respecto.

MOHAMED BEN YUSSEF

Medidas de Emergencia

PARIS, 1º (AP). — Los funcionarios del gobierno dieron los primeros pasos para tomar medidas de emergencia con el fin de hacer frente a la rebelión en Argelia. El texto del proyecto de ley de Mollet revela que Robert Lacoste, ministro para los Asuntos Argelinos, tendría poderes para imponer la ley marcial en todo ese territorio una vez que la medida sea aprobada. Pero la Asamblea Nacional, que anoche decidió dar prioridad a la revisión a la ley electoral, envió el proyecto de ley de Mollet a una comisión parlamentaria y luego entró a discutir la política agrícola.

Lacoste regresó a Argelia sin más autoridad que la que tenía a su llegada aquí hace unos pocos días para celebrar importantes conversaciones con los miembros del gabinete. Deberá regresar a París para asistir al debate de la Asamblea en el curso de la semana entrante.

La cláusula principal del proyecto de ley especial pide que se dé a Lacoste "la más amplia autoridad" para tomar "cualquier medida excepcional que requieran las circunstancias, con el fin de restablecer el orden y con el objeto de proteger la vida y propiedades y para la seguridad del territorio".

Esto se interpretó en el sentido de que Lacoste podría imponer "el estado de sitio" de ser necesario. La medida fué mucho más lejos de lo que solicitó el gobierno de Edgar Faure, el predecesor de Mollet.

El proyecto de ley permitiría también a Lacoste reorganizar la administración argelina. Fuentes informadas dijeron que esto estaría encaminado contra algunos altos funcionarios civiles de Argelia que se han opuesto al plan de Mollet de negociar con un bloque dirigente musulmán nacionalista. La medida también daría facultades a Lacoste con el fin de hacer drásticos cambios económicos y sociales para mejorar el nivel de vida de la población argelina musulmana.

Italia ya no Necesita Ayuda Económica Yanqui

Así lo Declara un Comunicado Conjunto

WASHINGTON, 1º (AP). — "La situación mundial actual no permite relajación alguna en los esfuerzos defensivos de Occidente", dijeron en una declaración conjunta los presidentes Gronchi y Eisenhower.

En cuanto a Italia, en particular, dicen que están de acuerdo en que este país "ya no necesita ayuda económica".

Ambos mandatarios manifestaron que en las conversaciones que han sostenido en esta capital, se han puesto de acuerdo sobre la necesidad "de reafirmar aún más la solidaridad entre los miembros de la comunidad del Atlántico norte, aumentando la cooperación entre ellos en todos los campos".

También reafirman los dos presidentes su intención de encaminar sus esfuerzos hacia la preservación de la paz, la libertad y la democracia.

Hubo un Nuevo Choque en Gaza

GAZA, 1º (AFP). — Egipcios e israelíes se trabaron en lucha hoy en la región de Gaza. Los puestos fronterizos de ambos países se hicieron fuego mutuamente mientras que las baterías antiaéreas disparaban contra aviones israelíes que volaban sobre dicha región en momentos de producirse el incidente.

Llegó Lloyd

EL CAIRO, 1º (AFP). — Selwyn Lloyd, ministro de Relaciones Exteriores británico, llegó hoy a El Cairo procedente de Roma por avión. Fué recibido en el aeródromo por el Dr. Mahmud Fauzi, ministro de Relaciones Exteriores egipcio.

La Decisión de Eisenhower Inicia en EE. UU. un Gran Debate Político

NUEVA YORK, 1º (De nuestra agencia). — La decisión del presidente Eisenhower constituye un episodio histórico en la vida de Estados Unidos, por algo más que su exclusiva actitud personal. Con él se inicia un debate gravísimo y profundo, con proyecciones y matices nada difíciles de apreciar más allá de las fronteras del país. Quizás haya un indicio de este planteo en la reacción de la prensa. El "Herald Tribune", dice: "Eisenhower tendrá el agradecimiento de millones de norteamericanos y millones de hombres libres en todas partes del mundo por su decisión..."; el "New York Times": "Quedan otras preguntas por hacerse, ¿no estará el presidente confiando en exceso en las reservas de energías a su disposición?"; el "Daily News", de Miami: "Si la convención elige a Nixon para completar la fórmula, la línea de ataque demócrata será: "Acepta usted a Nixon como presidente?".

El "The News", de Detroit: 'Afortunadamente, los partidos celebrarán convenciones y habrá tiempo para que el público reflexione sobriamente". El "The Evening Sun", de Baltimore: "Uno de los dos peligros del partido Republicano será un exceso de confianza en la capacidad del presidente para conquistar votos, el otro será el señor Nixon, que es un riesgo político, porque ...". A través de estos fragmentos de editoriales se podrá apreciar la magnitud del debate abierto por la decisión del presidente Eisenhower.

■

Aquel se dividió en dos partes, y tal hecho reveló una dirección política estudiada y ansiosa de capitalizar al máximo el impacto de la noticia. Hubo un primer anticipo durante la mañana del miércoles, que se ofreció como una decisión con reservas. La aclaración se produjo por la noche mediante la radio y la TV. De esta manera, entre las 10.57 de la mañana y las 10 de la noche, pesó sobre todo el país una expectación dramática. Y la expectación fué defraudada.

En el mensaje complementario de la primera noticia hubo excesivas explicaciones, excesivas excusas, excesiva defensa de su decisión, como si el presidente hubiera tratado de darle al público una seguridad sobre su estado de salud, que él mismo no posee. Recordemos que hace poco tiempo el propio Eisenhower declaró que ya no volvería nunca a ser el hombre que había sido, ni le sería posible cargar totalmente el peso de la función presidencial. Este último punto lo confirmó en su mensaje, anunciando que de ser reelegido tendría que derivar muchas responsabilidades menores en sus ayudantes, abriendo con esa perspectiva la más razonable duda sobre la extensión de su restablecimiento.

■

Digamos, además, que el mensaje pudo despertar otras dudas en la audiencia, cuando el presidente afirmó que en las últimas semanas se había sometido a una prueba, atendiendo a todas las responsabilidades de su alto cargo. En ese instante, en el sector menos sentimental y más responsable del público norteamericano, tiene que haberse pensado con cierta inquietud en el escándalo de las armas para Arabia Saudita, en las afirmaciones de Dulles proclamando la derrota política soviética, y en el conflicto racial que envuelve peligrosamente al sur del país desde hace semanas, porque frente a esos temas de actualidad patente y seria todavía está por oírse el necesario juicio del presidente del país.

No debe dudarse de que el anuncio de Eisenhower ha tenido un impacto emocional muy grande, porque el presidente es un hombre querido por el pueblo, pero tampoco debe dudarse que por ese mismo anuncio especialmente con la aclaración de la noche, que el vicepresidente Nixon, a quien Eisenhower ha defendido tan generosamente, aparece desde ya descartado, porque preocupa la candidatura de un vicepresidente que tenga auténtica estatura presidencial.

Resumiendo: la decisión del señor Eisenhower señala el comienzo de un proceso político que no tiene precedentes en la historia de Estados Unidos.

HORACIO ESTOL

Corresponsal de Clarín en EE. UU. de Norteamérica

Ha Sido Liberado el Ingreso y Egreso de Valores Mobiliarios

El Banco Central comunica por la circular 2411 que de acuerdo con la política adoptada en materia de cambios y la eliminación de algunas medidas de contralor de fondos extranjeros que afectaban la utilización de fondos de bienes de titulares del exterior, ha dispuesto liberar sin cumplir requisito alguno el ingreso y egreso de valores mobiliarios. En consecuencia será libre el ingreso al país de esos valores (títulos, acciones, debentures, etc.) argentinos y extranjeros, consignados a nombre de titulares domiciliados en el país o en el exterior. Los valores que ingresen al país a partir de la fecha, así como aquéllos que hubieran ingresado desde el exterior después del 27 de octubre de 1955, podrán ser libremente dispuestos en el país o acreditados en cualquier cuenta, lo mismo que el producido en pesos de su negociación en plaza. Para los valores emitidos por empresas argentinas, cuyo ingreso al país fuera posterior a la fecha citada, regirán también las disposiciones mencionadas y su producido podrá ser acreditado en cuenta de libre disponibilidad o transferido al exterior, cualquiera fuera la fecha de exigibilidad de la respectiva renta. Respecto al egreso de valores mobiliarios argentinos o extranjeros depositados en el país, se dispone que podrán ser exportados al exterior sin cumplir requisito alguno, siempre que no estén sujetos al contralor del Banco Central, caso éste en el que deberán regirse por las disposiciones comunicadas por las circulares C. 1270 y C. 2331.

Finalmente comunícase que el Banco Central está dispuesto a considerar otras operaciones con valores mobiliarios, las que deberán ser solicitadas con la fórmula 78

Aprobáronse Ambos Decretos en la Reunión de Gabinete

VARIOS decretos-leyes fueron aprobados ayer durante las dos horas que estuvo reunido el gabinete nacional, presidido por el general Pedro Eugenio Aramburu.

Esos decretos, de los cuales se proporcionó el texto completo, en algunos casos, dejando los demás para entregarlos a publicidad hoy, son los siguientes:

1 — Reestructuración del ministerio de Asistencia Social y Salud Pública.

2 — Prohibición del uso de símbolos y leyendas que tiendan a reafirmar las ideologías del régimen de la dictadura.

3 — Suspensión de los efectos de la autorización para contraer nuevo matrimonio en el caso de los divorciados, y paralización total de los juicios en trámite.

4 — Inhabilitación para desempeñar cargos electivos o de cualquier otro orden, de los miembros del régimen depuesto, inhabilitación que alcanza hasta quienes fueron secretarios generales de Unidades Básicas.

5 — Disolución del partido Socialista de la Revolución Nacional.

6 — Situación de los jubilados y pensionistas, cuyo régimen será modificado.

7 — Estudio de las irregularidades comprobadas en los sorteos de automotores para taxímetros.

• La Reunión Ministerial

Poco después de las 10 se encontraban ya en el Salón de Acuerdos varios de los ministros del P. E., quienes, formando distintos grupos comentaban animadamente los problemas de actualidad. En tales circunstancias, parecía concitar la mayor atención, la palabra del titular de la cartera de Educación, doctor Dell'Oro Maini que, con el vicepresidente, contraalmirante Rojas, y el ministro de Relaciones Exteriores, doctor Podestá Costa, formaban uno de los grupos mencionados, hasta que se hizo presente el Jefe del Estado, general Aramburu. De inmediato los ministros —con excepción del titular de Justicia, que se encuentra ausente, y del secretario general de la presidencia, coronel Labayru— tomaron ubicación en torno a la amplia mesa del acuerdo.

Las deliberaciones dieron comienzo a las 10.45 y terminaron a las 12.45, hora en que el presidente volvió a su despacho para seguir atendiendo otros asuntos.

Minutos más tarde el secretario de la presidencia, señor Adolfo Lanús, proporcionaba a los periodistas una amplia versión acerca de lo tratado.

• Decretos Aprobados

El primer asunto tratado por el gabinete fué un decreto originado en el ministerio de Asistencia Social y Salud Pública, el cual quedó aprobado después de escuchar la argumentación sustentada por el titular de ese departamento de Estado, doctor Francisco Martínez.

Entrevistado por un cronista de Clarín, el ministro titular del ramo, Dr. Francisco Martínez, acerca del decreto sobre reestructuración del departamento a su cargo, manifestó que no se trata, propiamente de ello, sino de un ordenamiento general tendiente a comprobar la

(Continúa en la Pág. CUATRO)

Sobre Combustibles Informará Alsogaray

El ministro de Industria, capitán ingeniero militar Alvaro Carlos Alsogaray, ha invitado a los periodistas a una conferencia de prensa que se llevará a cabo hoy, a las 12, y en la que formulará declaraciones sobre la explotación del carbón nacional del yacimiento de Río Turbio, y también sobre la situación de Gas del Estado y el suministro de ese combustible a la población.

Los Ajustes de Salarios Deben Pagarse en Marzo

LOS ajustes que corresponda efectuar sobre sueldos, salarios y jornales del mes de febrero deberán abonarse, a más tardar junto con el pago de la primera quincena de marzo o con el pago del mes de marzo. Así lo establece la reglamentación del Poder Ejecutivo al decreto-ley Nº 2739/56, sobre aumentos de salarios y convenciones colectivas de trabajo, que fué hecha pública anoche por el ministro de Trabajo y Previsión. Destácase en los considerandos "que la implantación del salario mínimo, como parte integrante de la legislación social argentina, lleva implícita la necesidad de establecer las condiciones que al par de justificarlo hagan posible su subsistencia". Señala "que el gobierno de la Nación ha impuesto a los empleadores la obligatoriedad del pago de una remuneración total mínima a sus trabajadores, lo que debe necesariamente complementarse con la obligación de éstos de cumplir con su parte de la relación laboral".

Expresa después "que luego de aplicadas las disposiciones del decreto-ley 2739/56 puede preverse la concesión de aumentos, siquiera parciales por parte de los empleadores, haciéndose necesario considerar a dichas mejoras como adelanto de las que pudieran concretarse en la próxima revisión de los convenios colectivos".

Aclara por último "que sin perjuicio de las normas de la presente reglamentación, que corresponden al deseo de posibilitar de inmediato la efectiva percepción de los beneficios concedidos por el decreto-ley, se descuenta desde ya la necesidad de dictar, en su momento, las normas complementarias del resto del articulado".

Para mejor ilustración de nuestros lectores, insertamos el texto de la parte dispositiva del decreto reglamentario:

Artículo 1º — A partir del 1º de febrero de 1956, la remuneración total del trabajador, con exclusión de los viáticos, compensaciones de gastos, comidas, vivienda y asignaciones o subsidios familiares deberá incrementarse con un 10 %, calculado sobre la misma, con las excepciones mencionadas.

Art. 2º — Sin perjuicio de lo dispuesto en el artículo anterior, en el caso de trabajadores remunerados a sueldo y comisión, o a comisión solamente, y a partir del 1º de febrero, el aumento del 10% se calculará hasta una remuneración total, con las exclusiones del artículo anterior, de m$n. 2.000 mensuales. En el mes en que dicha remuneración fuere superior a m$n. 2.000 el aumento será de m$n. 200.

Art. 3º — La percepción de la remuneración total mínima, establecida en los artículos 3º y 4º del decreto-ley Nº 2739/56, estará sujeta a las siguientes condiciones:

a) Que el trabajador preste servicios durante una jornada no inferior a 8, 7 ó 6 horas para tareas diurnas, nocturnas o en ambientes insalubres, respectivamente.

b) Que el trabajador no revista en categoría de aprendiz, aprendiz adelantado o categoría asimilable. Aunque por las disposiciones del presente artículo, el trabajador no alcance a percibir la remuneración total mínima horaria, diaria, quincenal o mensual, según la modalidad de pago, le corresponderá percibir de cualquier manera el aumento del 10% del artículo 2º del decreto-ley Nº 2739/56.

Art. 4º — Las disposiciones del artículo 4º del decreto-ley Nº 2739/56 regirán solamente para los trabajadores cuyas edades estén comprendidas entre los 22 y 18 años. Los menores de 22 años de edad, casados, deberán ser considerados como mayores de 22 años al efecto de la aplicación del artículo 3º del decreto ley Nº 2739/56.

Los menores de 18 años percibirán el aumento del 10% del artículo 2º del decreto-ley Nº 2739/56

(Continúa en la Pág. CUATRO)

Se Negociará un Concordato, Dice Aramburu en su Mensaje al Papa

Será Entregado al Pontífice por el Teniente Coronel Alejandro Lanusse

EL presidente provisional de la Nación, general Pedro Eugenio Aramburu, ha dirigido al Sumo Pontífice Pío XII un mensaje de salutación, con motivo del octogésimo aniversario del natalicio del jefe de la Iglesia Católica. El texto ha sido impreso en un artístico álbum y será entregado al Papa por el comandante del Regimiento de Granaderos, teniente coronel Alejandro Agustín Lanusse, quien en carácter de embajador extraordinario, viajará a Roma.

Texto del Mensaje

"A su Santidad Pío XII, Pontífice Máximo, Beatísimo Padre.

El octogésimo aniversario del fausto natalicio de Vuestra Santidad, que el mundo cristiano se apresta a celebrar jubilosamente, conmueve los hondos sentimientos de piedad de este pueblo, y el gobierno, que los comparte, interpretándolos en su significado y valor, quiere hacer llegar a Vuestra Santidad, con tal motivo, el fiel homenaje de admiración y respeto con que acompaña la expresión de sus fervorosas felicitaciones.

"El pueblo argentino conserva entre sus recuerdos más felices la visita que Vuestra Santidad realizara al país con motivo del XXXIV Congreso Eucarístico Internacional, como legado de Su Santidad Pío XI —de tan grata memoria— y renueva ahora en su espíritu las piadosas aclamaciones con que celebrara aquel magno acontecimiento.

"Además de los vínculos de orígen religioso que unen la Iglesia de la Argentina a la augusta persona de su Pastor Supremo, subsisten con entera vitalidad aquellas relaciones de carácter histórico que, iniciadas con la presencia de Vuestra Santidad, fueron mantenidas, a través de los años, por la paternal benevolencia con que Vuestra Santidad evoca siempre aquellas jornadas y por la fidelidad de los sentimientos de admiración, constantemente suscitados en el pueblo por la gallardía, firmeza y clarividencia del magisterio y gobierno de Vuestra Santidad. En los más diversos sectores de la opinión repercuten con vigor los ecos de la palabra doctrinadora que, desde la silla de Pedro, recorre y afronta los múltiples y más heterogéneos temas de la vida del mundo, despertando en todas las almas el anhelo de la verdad, del bien, de la unidad y de la paz, y elevándolas, por encima de las divergencias y contradicciones, a la serena altura del espíritu de la fe y de la caridad.

Un Capítulo de la Historia

"La larga y fecunda vida que Dios ha concedido a Vuestra Santidad, así como los años del Pontificado que viene rigiendo con pulso seguro para gloria de la Iglesia y honra del mundo, son —aparte de austero y luminoso ejemplo— un capítulo denso y decisivo de la historia contemporánea que, por razón de la universalidad de la sede apostólica, se escribe en las páginas de cada pueblo según sus tradiciones y modalidades. Por eso, el sentimiento de júbilo y adhesión suscitado por causa tan extraordinaria tiene en la República Argentina especiales motivos, cuyo valor acrecientan las presentes circunstancias históricas a través de las cuales, tras los oscuros años de la dictadura, la Nación recupera los fueros de su cristiana espiritualidad sofocados por una persecución a la cual no deseo referirme en este instante, sino para repudiarla en nombre de las tradiciones auténticas de la Patria y para borrar su triste recuerdo del ánimo de Vuestra Santidad. El voto que Vuestra Santidad hiciera en público documento para que el pueblo argentino recuperara el pleno goce de sus libertades religiosas, se ha cumplido por la obra de la Revolución Libertadora, y el país entero avanza ahora, con seguridad y firmeza, por el camino de su restauración.

"Quiero poner en las augustas manos de Vuestra Beatitud el texto del programa del gobierno, contenido en las páginas siguientes, que oportunamente fuera expuesto al pueblo de la República, y cuya lectura me permito recomendar a la benignidad de vuestra paternal atención. Dicho programa tiene su fundamento en los principios esenciales de la civilización cristiana y se propone restablecer la unidad del pueblo argentino por medio del imperio de la moral y la práctica verdadera de las instituciones republicanas y democráticas. Entre sus partes figura la decisión de este gobierno de respetar la conciencia religiosa y de asegurar los derechos de la Iglesia Católica, tan sustancialmente unida al nacimiento y desarrollo de la Nación Argentina.

Gestionaráse un Concordato

"Me es particularmente grato, en esta ocasión, reiterar a Vuestra Santidad el propósito de llegar a la celebración de un Concordato con la Santa Sede, que regule las relaciones de la Iglesia con el Estado y confiera formas jurídicas estables a la vida católica del país. Es un anhelo manifiesto desde los albores de la organización nacional y su justa satisfacción constituiría una garantía de la paz y del progreso espiritual de la Nación. Confiamos en que la Providencia, cuyo favor impetramos por mediación de vuestra bendición apostólica, ha de iluminar nuestro celo para cumplir los compromisos contraídos y devolver al pueblo el sano ejercicio de la libertad, la plenitud de la dignidad de la vida humana, el goce de la paz en la unidad, la vigencia de las instituciones republicanas y la feliz con-

(Continúa en la página DOS)

Mollet Irá en Mayo a Moscú

PARIS, 2 (AFP). — El primer ministro Guy Mollet hará una visita oficial a Moscú en mayo próximo. Viajará el día 14 en avión hacia la capital rusa acompañado del ministro de Relaciones Exteriores Christian Pineau.

Ambos estadistas franceses fueron oficialmente invitados a visitar la Unión Soviética, habiendo notificado de dicha invitación el embajador de la URSS en París, Serge Vinogradov, quien hizo una visita al presidente del Consejo francés.

Esta mañana Vinogradov conferenció con Pineau en el Quai d'Orsay y en el curso de la entrevista el canciller le manifestó que el gobierno de Francia había decidido aceptar la invitación oficial soviética para visitar Moscú.

Créese que los funcionarios franceses tienen la intención de desarrollar una política mediadora entre el este y el oeste durante las conversaciones que mantendrán con los jerarcas comunistas. Esa política fué anunciada hoy en una declaración efectuada por el canciller Pinay.

EL PAPA Pío XII recibe los saludos de altos dignatarios de la Iglesia, entre ellos el cardenal primado de Argentina, doctor Santiago Luis Copello, con motivo de celebrar el 80º aniversario de su natalicio y el 17º de su designación como jefe de la Iglesia Católica Romana

RECHAZO BONN UNA NUEVA PROPOSICION DEL SOVIET

BONN, 2. (AP). — El gobierno rechazó otra propuesta soviética de negociaciones directas entre Alemania Oriental y Occidental, con el fin de lograr la reunificación del país. Un vocero oficial dijo a los periodistas: "Esta sugestión no está de acuerdo con el punto de vista del gobierno federal".

La agencia noticiosa soviética Tass expresó en una declaración oficial que la solución del problema de la unidad nacional implicaría negociaciones directas entre las dos Alemanias.

Pedía Gestiones Entre las Dos Zonas Germanas

•

El gobierno de Adenauer repetidamente rechazó sugestiones de que se negocie con el régimen comunista de Alemania Oriental. Sostiene que el gobierno de Bonn es el único régimen democrático en Alemania.

Queja Germana

BONN, 2. (AFP). — Adenauer deploró la falta de coordinación en la política de las potencias occidentales frente a la Unión Soviética.

"Mientras que Eisenhower rechaza sin dilación ciertas iniciativas soviéticas, dijo Adenauer a un grupo de periodistas, los estadistas soviéticos son invitados por Gran Bretaña. Y, luego, el gobierno francés declara que siempre considera válido el pacto de amistad franco-soviético dirigido contra Alemania, aunque este pacto ha sido denunciado desde hace tiempo por Rusia. Y ello no es, precisamente, una política común", terminó Adenauer.

Clarín

Un toque de atención para la solución argentina de los problemas argentinos

BUENOS AIRES · REPUBLICA ARGENTINA

40 Centavos

AÑO XI · Diario de la Mañana · Nº 3731

Buenos Aires, Sábado 3 de Marzo de 1956

Firmóse la Independencia de Marruecos

SI BEKKAI

PARIS, 2 (AFP). — En esta capital se firmó la declaración común franco-marroquí por la cual se proclama la independencia de Marruecos y se definen las relaciones de interdependencia que unirán a ambos países.

Firmaron la declaración y el protocolo anexo Christian Pineau, ministro de Relaciones Exteriores, y Si Bekkai, jefe del gobierno marroquí.

La declaración dice que "el gobierno de Francia y Mohammed, sultán de Marruecos, afirmen su voluntad de otorgar pleno efecto a la declaración de la Celle-St-Cloud, del 6 de noviembre de 1955".

"En consecuencia —agrega— el gobierno francés confirma solemnemente el reconocimiento de la independencia de Marruecos, la cual implica en particular una diplomacia y un ejército, y su voluntad de respetar y hacer respetar la integridad del territorio marroquí, garantizada por los tratados internacionales".

"El gobierno de Francia y el sultán de Marruecos, declaran que las negociaciones entabladas en París entre ambos estados soberanos e iguales, tienen por objeto concertar nuevos acuerdos, que definirán la interdependencia de los dos países en los aspectos en que sus intereses son comunes".

"Sobre la base de la libertad y la igualdad —sigue diciendo— organizarán su cooperación en materia de defensa, de relaciones exteriores, de economía, de cultura, y garantizarán los derechos y libertades de los franceses establecidos en Marruecos y de los marroquíes establecidos en Francia, sin mengua del respeto a la soberanía de los dos Estados".

"El gobierno de Francia y el sultán de Marruecos, convienen en que, a la espera del momento en que entren en vigor esos acuerdos, las nuevas relaciones entre Francia y Marruecos se fundarán en las disposiciones del protocolo anexo a la presente declaración".

El protocolo anexo establece:

1º El poder legislativo en Marruecos será ejercido soberanamente por su majestad el sultán.

2º El sultán dispone de un ejército nacional y Francia prestará su ayuda para constituirlo. Durante el período transitorio, no cambiará el estatuto actual del ejército francés en Marruecos;

3º Los poderes de gestión reservados hasta ahora serán transferidos según modalidades que se fijarán de común acuerdo;

4º El representante francés en Marruecos llevará el título de Alto Comisionado de Francia.

Es Considerada un Triunfo del Sultán

Será de $ 650 la Pensión Mínima; la Jubilación, 750

EN una reunión que mantuvieron los ministros de Hacienda, Dr. Bianco, y de Trabajo y Previsión, Dr. Migone, y de la que participaron el subsecretario de Hacienda, doctor Broide, y otros funcionarios técnicos de esos ministerios, quedó concretado el decreto que se dará a conocer el próximo lunes acordando mejoras a jubilados y pensionistas.

En fuentes serias se ha sabido que dicho decreto contiene disposiciones que resolverán con justicia la situación de millares de jubilados y pensionistas que como consecuencia de la inflación reciben remuneraciones que resultan insuficientes para atender los gastos más indispensables.

Según esa fuente informativa, se establecerá una jubilación y pensión mínimas de 750 y 650 pesos, respectivamente. Además, con el propósito de solucionar la situación de aquellos jubilados y pensionistas de años atrás, se adoptará la aplicación de un coeficiente de mejoras que será, para las correspondientes a los años 1943 y 1944, de 5,20. Aplicando, por ejemplo, dicho coeficiente a una remuneración mensual de pesos 200, ésta será elevada a $ 1.040, es decir, el producto de multiplicar la remuneración por dicho coeficiente. Ese coeficiente irá decreciendo con relación al avance de los años, y así el de 1945 y 1946 será de 4,50, hasta llegar al de 1954 y 1955, que será de 1.

Todas las jubilaciones y pensiones mejoradas por el nuevo régimen a adoptarse no podrán exceder de 2.500 pesos, y las que superen esa cantidad no serán modificadas.

Supóse, asimismo, que en virtud de que se otorgará una remuneración que se considera justa y equitativa, se suprimen las bonificaciones que reciben actualmente jubilados y pensionistas.

Una serie de notas sobre la más famosa policía del mundo.

•

Intimidades de Scotland Yard

Por

Charles A. Smith

■

El decano de los periodistas norteamericanos en Londres levanta el telón sobre "El Hogar" del millón de secretos"

•

Desde el Lunes

en

Clarín

Trasciende las Fronteras Alemanas la Importancia de los Comicios del Domingo en Baden-Württenberg

BONN, 2 (De nuestro corresponsal). — La resaca de la reciente marea política —el cambio de gobierno del estado Rin-Westfalia, escisión del partido demócrata libre y el paso de éste a la oposición—, y un interrogante en el horizonte de pasado mañana, ponen en tensión los comentarios políticos y el nerviosismo de los hombres públicos. El interrogante lo contestarán las urnas de Baden Wurttenberg, el tercero de los nueve estados de la República Federal, cuyo Parlamento será elegido el domingo. Por boca de esas urnas hablará la esfinge de la democracia y dirá lo que piensa de los últimos acontecimientos políticos alemanes. El ala centro-izquierda con los liberales de Dehler y los socialistas, y el ala centro-derecha con los liberales de Blucher y los demócratacristianos de Adenauer buscan el favor de la masa electoral. Tras los pasados sucesos, estos comicios serán el mejor barómetro para ver cómo es la atmósfera que envuelve a la figura del canciller, con lo que ella representa.

La elección es también la última antes de las generales, en las que se elegirá el próximo parlamento de Bonn, del que saldrá el gobierno federal. Por eso el interés de la consulta del domingo trasciende las fronteras alemanas. Nadie se atreve a predecir si el canciller perderá o mantendrá el terreno. En nombre de la nueva oposición liberal, Dehler aplica recios golpes propagandísticos a Adenauer: él tiene la culpa de que en 1954 no regresaran de Rusia 10.000 prisioneros, y tiene como segundo en la cancillería al neonacionalsocialista Globke.

Esto es cruzar los límites de la decencia, le replica von Brentano a Dehler.

Comprendese que los liberales apelan a todas las armas. Tienen que luchar en Baden Württenberg, contra su misma fracción disidente, y sobre todo con el frente demócratacristiano del canciller. El triunfo de unos u otros no aclarará ante el mundo qué piensa el pueblo acerca del camino de la unificación, causa principal de la ruptura del bloque gubernamental. En la zarza de estas disquisiciones, Rusia acaba de meter su tea, al proponer que el único camino es la negociación entre las dos Alemanias. Se entiende que sólo se ofrece como mediadora. Si Bonn aceptara —hasta ahora Pankow ha sido intocable para Bonn— quizás los occidentales se desentendiesen también del compromiso que tienen, en virtud de los tratados de París, para resolver el problema de la unificación.

Esta propuesta de Moscú, contraria a toda la política de Adenauer, llega en momento propicio para tentar a los liberales. Sin embargo, Dehler termina de decir que la unificación debe hacerse de acuerdo con Occidente. Tal frase es una concesión a la galería norteamericana, a la que, acaso, tema. De esa galería le ha llegado un viento propicio al canciller con la noticia de que su amigo Eisenhower se presentará a la reelección. La noticia garantiza la continuidad favorable a Adenauer en su deseo de que no se abran compases de espera en la resolución de la unidad germana. Es lo apremiante y sobre las ideas de unos y otros se pronunciará el domingo Baden Wurttenberg.

El triunfo del canciller significará la reafirmación del puritanismo occidental; el triunfo del ala socialista liberal querrá decir que hay que seguir un camino de unificación que pase, aunque sea, por Pankow y se aleje de los occidentales. En esa línea va a presentarse al Parlamento un plan liberal: la renuncia al Pacto Atlántico, retirada de las tropas occidentales al oeste del Rin y las rusas al este del Oder-Neisse, y luego elecciones vigiladas internacionalmente.

Sobre el encrespamiento que pone en la política la resaca de la marea y el interrogante del domingo, se destaca hoy por su serenidad y brillantez la nota de elogio a Pío XII por todos los alemanes, sin distinción de credo, pues sobre todos esplende su figura desde que aquí estuvo doce años como nuncio en Munich y en Berlín. Todos los alemanes saben que la voz del Pontífice fué la primera en levantarse en 1954 contra la acusación de culpa colectiva del pueblo alemán, y por eso hoy von Brentano, en su homenaje al Papa octogenario, representa a toda Alemania.

JOAQUIN NAVARRO

(Corresponsal de Clarín en Alemania Occidental)

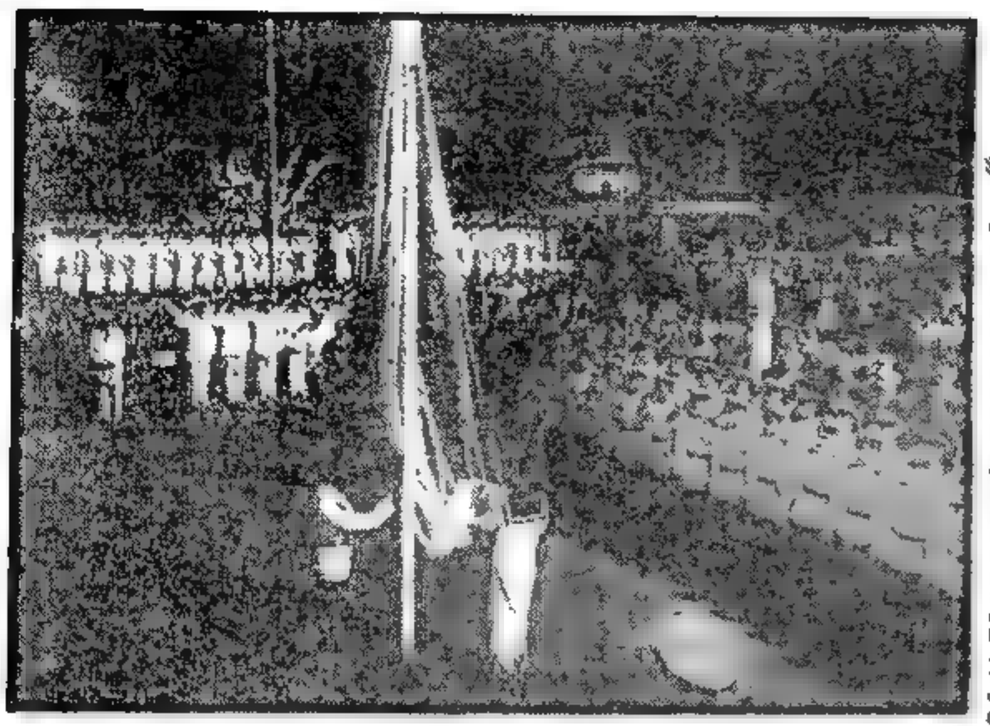

UN cadete de la Escuela Naval y un conscripto que revista en las filas de la armada izan la bandera nacional en el mástil ubicado ante el monumento al almirante Guillermo Brown, al iniciarse el acto recordatorio del 99º aniversario de su muerte. Asistieron el vicepresidente de la República, contraalmirante Rojas, el ministro de Marina, contraalmirante Hartung; el subsecretario, contraalmirante Real, y otras autoridades

Rindióse Homenaje a Brown

INFORMACION PAGINA CINCO

Aceptó Mollet Reunirse con el "Premier" Eden

LONDRES, 3 (AP). — Los primeros ministros de Francia y Gran Bretaña, se reunirán en breve para intercambiar opiniones sobre la situación internacional.

El informe oficial sobre la reunión no precisó fecha ni lugar para la misma. Tampoco se dió a conocer el motivo de la sesión, que fué sugerida por Gran Bretaña.

La invitación británica fué transmitida a mediodía a la cancillería francesa por el embajador en París, sir Gladwyn Jebb, y fué aceptada de inmediato por el canciller.

Progresa en Bonn la Gestión Sobre el Sarre

Reanudarán el 17 las Conversaciones

BONN, 3 (AP). — Francia y Alemania occidental redujeron sus diferencias sobre el futuro del disputado territorio del Sarre.

El canciller francés, Christian Pineau, y su colega alemán, Heinrich von Brentano, anunciaron al fin de una conferencia de un día que "han hecho progreso" hacia un acuerdo sobre el Sarre.

En un comunicado conjunto, ambos estadistas señalaron que habían 'definido más íntimamente los problemas relacionados con una solución de la cuestión' y agregaron: "Las discusiones han conducido a una disminución más de las divergencias de ambos lados".

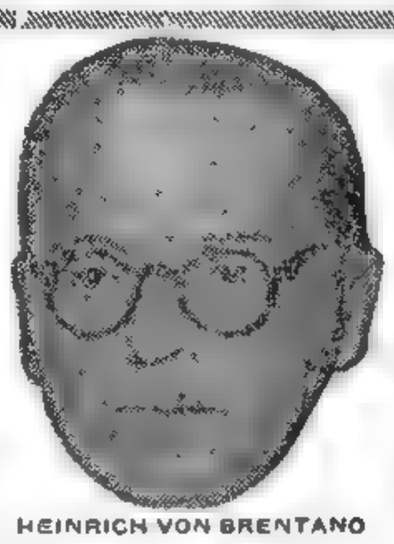

HEINRICH VON BRENTANO

Anunciaron que los secretarios de estado de Francia y Alemania se reunirán en París el 17 de marzo para continuar las negociaciones.

Manifestaron que habían remitido "instrucciones comunes" al secretario de estado francés, Maurice Faure y al secretario de estado alemán, Walter Hallstein, para que realicen esta reunión.

El comunicado, redactado en forma muy cautelosa, fué considerado en fuentes informadas como indicio de que las dos naciones, aunque tienen un largo camino que seguir —tal vez meses— pueden lograr un acuerdo sobre el futuro del Sarre.

Los franceses, aparentemente están dispuestos á aceptar la unión de este rico territorio industrial con Alemania, pero insisten en que sus intereses económicos sean protegidos. Los alemanes favorecen la más amplia integración política y económica del Sarre con Alemania occidental.

Pineau sostuvo una reunión con Adenauer. El comunicado dice que discutieron "cuestiones políticas generales que interesan a ambos gobiernos" y convinieron en que Bonn y París seguirán apoyando la formación de una comunidad europea.

Conferencia de Prensa

PARIS, 3. (AFP). — "Progresos más firmes que en ocasión de nuestra primera reunión en París fueron logrados hoy". Así declaró Pineau, ministro de Relaciones Exteriores francés, en la conferencia de prensa celebrada en ésta después de las conversaciones franco-alemanas de hoy.

Pineau expresó que el tema de las conversaciones fueron las relaciones franco-alemanas en su conjunto, inclusive la cuestión del Sarre, la canalización del río Mosela, el canal de Alsacia, y las relaciones culturales y económicas.

El canciller francés se mostró "más optimista aún" que en ocasión de las conversaciones celebradas entre el 20 y el 21 de febrero último en París.

Interrogado sobre si la cuestión del Sarre podría ser resuelta sin un arreglo previo de la cuestión del Mosela, Pineau hizo observar que cuando se celebra una conversación que abarca muchos puntos, como la entablada entre Francia y Alemania, tiene que haber una correlación entre todos ellos.

Instado a comentar sus declaraciones de ayer ante la Asociación de la Prensa Anglo-Americana de París, Pineau afirmó con énfasis, que la colaboración atlántica y el deseo de obrar por la unidad de Europa, son "los elementos fundamentales e inalterables" de la política exterior francesa.

Habló Glubb Bajá de su Separación

LONDRES, 3 (AP). — El teniente general John Baggot Glubb regresó a Gran Bretaña, y pidió que no se hiciera nada que pueda perjudicar a las relaciones amistosas con Jordania, que lo acaba de destituir como jefe de su Legión Arabe.

Glubb parecía triste y cansado al descender del avión, mientras llovía torrencialmente. Según dijo a los periodistas, no tenía queja alguna de la forma en que había sido tratado.

En Gran Bretaña causó sensación su expulsión. Durante años, había venido simbolizando la influencia británica en el Medio Oriente, influencia que parece ahora que se ha disipado en una ola de nacionalismo.

A su llegada, se le preguntó a Glubb si se le había comunicado por anticipado que iba a ser destituido. Replicó diciendo: "Salí 16 horas después del primer aviso".

Tras declarar que no estaba "ni perturbado, ni marcado, ni enojado", rehusó hacer comentarios sobre la situación política en Jordania. También dijo que creía que la mayoría del pueblo jordano no desea verse envuelto en una nueva guerra con el vecino Estado de Israel.

Eisenhower Pedirá a la URSS Pruebas de Buena Voluntad

WASHINGTON, 3 (AFP). — Según informaciones recibidas de muy buena fuente, el presidente Eisenhower desearía mayores pruebas de sinceridad de la URSS en cuanto a las proposiciones de cooperar con Occidente en el desarme.

Se dice que el general Eisenhower, si bien evitaría dar la impresión de rechazar la proposición formulada por el mariscal Bulganin, se propondría llamar la atención del jefe de Estado ruso acerca de la ocasión que se le ofrece actualmente a la Unión Soviética para probar su buena voluntad para cooperar con Occidente, en ocasión de la próxima Conferencia del Desarme.

Según estiman círculos bien informados, la respuesta de Eisenhower concedería la concertación del tratado de amistad propuesto por Bulganin. Al mismo tiempo, el presidente norteamericano instaría a los rusos a concretar un plan de desarme y a la ejecución del plan de inspección de "cielos abiertos".

QUEJA PAKISTANA ANTE NUEVA DELHI

DACCA, Pakistán, 3 (AFP). — Los gobiernos del Pakistán oriental y del Pakistán occidental han elevado una violenta protesta ante los gobiernos de India y del Estado semiautónomo de Assam, a raíz de los graves incidentes ocurridos en la frontera de Assam.

Como se sabe, entre los días 24 de febrero y 1º de marzo la policía del Estado de Assam hizo repetidas veces disparos contra ciudadanos nativos del Pakistán, creándose, por consiguiente, un clima de honda tensión y de intranquilidad en toda la zona de la frontera.

Llegó a La Valetta John Foster Dulles

LA VALETTA, 3 (INS) — El secretario de Estado norteamericano John Foster Dulles llegó a ésta, y su avión ha sido puesto bajo custodia hasta que vuelva a partir con destino a Karachi, mañana domingo. Dulles se aloja en la residencia del gobernador de Malta, Sir Robert Laycock.

Clarín

BUENOS AIRES · REPUBLICA ARGENTINA

40 Centavos

Un toque de atención para la solución argentina de los problemas argentinos

AÑO XI — Diario de la Mañana — Nº 3132

Buenos Aires, Domingo 4 de Marzo de 1956

Habrá Hoy Elecciones en Baden-Württenberg

Realizan en El Salvador Comicios Presidenciales

SAN SALVADOR, 3 (AP) — El pueblo salvadoreño va mañana a las urnas para elegir a su presidente, en medio de un ambiente pleno de expectativa y tirantez. Tres eran los candidatos, pero dos de éstos, de la oposición, han retirado sus candidaturas en señal de protesta. Por lo tanto, el triunfo del candidato del gobierno, coronel José María Lemus, parece asegurado.

• Considéranlas Otra Prueba para Adenauer •

STUTTGART, 3 (AP). — En las elecciones que se realizarán mañana se pondrá a prueba la influencia de Adenauer a pesar del cisma partidista surgido hace 12 días. Se trata de los comicios en Baden. Wurttenberg, el tercero en extensión en Alemania occidental y será la primera prueba a que se somete Adenauer desde el fracaso sufrido el 20 de febrero en el estado de Rin-Westfalia. En ese importante Estado, los socialistas y los demócratas libres se aliaron contra el partido Demócratacristiono, cuyo jefe es Adenauer y desalojaron al ministro presidente de Estado, Karl Arnold, partidario de Adenauer.

Barómetro de la Situación Política

Se calcula que son más de cuatro millones los votantes, y la forma en que voten revelará lo serio que fué el golpe asestado a Adenauer y cuál es la actitud del importante Estado ante la cuestión del rearme. Con sus sufragios deciden si los demócratacristianos siguen al frente de la coalición de cuatro partidos o pierden su hegemonía, como en el caso de Westfalia y el Rin.

En esta coalición domina el partido de Adenauer. Los otros son los socialistas, los demócratas libres y los refugiados. Con la revuelta de los socialistas y los demócratas libres, se patentizó su oposición a la política pro occidental e inflexible de Adenauer. Perdió así Adenauer la mayoría de que gozaba en la Cámara Alta, esencial para poder hacerle a la Constitución las reformas que permitan el rearme.

El Voto Socialista

Adenauer, procurando reconquistar el terreno perdido, logró que los socialistas le prometieran suficientes votos para sacar adelante la cuestión del rearme, pero los socialistas continuarán votando como quieran en asuntos internos.

Por otra parte, el primer ministro expulsó de la coalición a los demócratas libres. Un grupo de 16 miembros del partido, en el cual figuran cuatro ministros del gabinete, formó su propio partido fiel a Adenauer. Se cree que en las elecciones de mañana se pondrá en claro si los demócratas libres pierden terreno o no. En cuanto a los comunistas, tendrán que obtener cuando menos un cinco por ciento del total de los sufragios para conseguir representación en la legislatura del Estado y no se cree que lo logren.

• Estos son los Títulos

de los capítulos de la serie de notas sobre

INTIMIDADES DE SCOTLAND YARD

1º La más Famosa Organización para Combatir el Crimen.

2º Las Patrullas Implacables

3º El Supersecreto "Mister Hush-Hush"

4º La Sorprendente Solución del Crimen de "Potter's Bar"

5º EL ASESINATO DEL BAÑO DE ACIDO.

6º El "Museo Negro" y Sherlock Holmes

•

La Historia y la Leyenda de la Policía más Famosa del Mundo

Por el decano de los Periodistas Norteamericano en Londres:

CHARLES A. SMITH

Desde mañana en Clarín

Promete Rusia Liberar a Prisioneros Daneses

MOSCU, 3 (ANSA). — Las autoridades soviéticas prometieron al primer ministro danés Hansen, quien se encuentra en esta ciudad en visita oficial, la liberación de todos los ciudadanos daneses que se encuentren cautivos en la URSS.

Develará el Futuro el Alcance del Convenio Francomarroquí

PARIS, 3 (De nuestra agencia). — El histórico reloj del salón que lleva su nombre, en el palacio del muelle de Orsay, señalaba ayer tarde una hora crucial en las relaciones francomarroquíes, cuando Si Bekkai, más cetrino que nunca, y Christian Pineau, más frío aún que de costumbre, firmaron la declaración que proclama el propósito de abrogar el tratado de Fez. El texto en que figuraba esta declaración, llevaba anexo un protocolo complementario, y el contenido de ambos documentos puede sintetizarse en lo siguiente:

Unos párrafos reconociendo que el tratado de 1912 ha quedado rebasado y que, por consiguiente, Francia proclama la independencia del antiguo protectorado y reconoce que ello implica la creación de una diplomacia y un ejército nacionales en Marruecos. Ahora bien, puesto que Francia reconoce a Marruecos como Estado soberano, ambos países pueden entablar, en lo sucesivo, negociaciones encaminadas a definir normas que regirán sus futuras relaciones, con arreglo a un criterio de mutuas concesiones, englobadas bajo la denominación de interdependencia.

En el protocolo anexo, se estipula que durante el período transitorio desde la declaración de ayer, hasta la conclusión de nuevos acuerdos, y abrogación de jure del tratado de Fez por el Parlamento francés, el sultán ejercerá el Poder Legislativo y dispondrá de un ejército nacional, organizado con la colaboración de Francia, y sin que cambie, en ese intervalo, el estatuto jurídico de las fuerzas militares francesas en Marruecos.

Las primeras reacciones en esta ciudad, denotan a la vez satisfacción e inquietud. Se congratulan muchos franceses al pensar —y éste parece haber sido uno de los objetivos fundamentales que perseguía la declaración de ayer en el salón del reloj—, que cuando el lunes próximo regrese Mohamed V a Rabat, llevará consigo la posibilidad de organizar rápidamente un ejército nacional marroquí, a través del cual —puesto que tendrá mandos y armamentos franceses— Francia podrá enfrentarse con los insurgentes del Rif en condiciones mucho mejores que hasta ahora; esto es, actuando como tropas de un soberano legítimo, que tratan de dominar una sublevación o de cortar por lo sano una tentativa de guerra civil.

Pero otras gentes, se sienten inquietas porque observan, pasada la euforia de las primeras horas, que Francia ha hecho grandes concesiones sin que exista reciprocidad, ya que ni siquiera han formulado los ministros del Sultán, la condena pública y enérgica del terrorismo, que los franceses esperaban.

Como resumen, y reduciendo los acontecimientos a sus justas proporciones, cabe decir que la declaración de ayer fué, ante todo, el anuncio de un propósito que sólo el porvenir dirá si puede o no convertirse en realidad, como lo desean las dos partes que negocian. Y esto, suponiendo que el deseo y la intención sean los mismos por ambos lados.

CARLOS SENTIS

Corresponsal de Clarín en Francia

Clarín

BUENOS AIRES · REPUBLICA ARGENTINA

40 Centavos

Un toque de atención para la solución argentina de los problemas argentinos

AÑO XI — Diario de la Mañana — Nº 3733

Buenos Aires, Lunes 5 de Marzo de 1956

Investigan en Londres Amenazas a Khruschev

LONDRES, 4 (INS). — El "Sunday Dispatch" informa que Scotland Yard está investigando docenas de comunicaciones anónimas en las que se amenaza con atentados contra las vidas del "premier" soviético Nikolai Bulganin y su lugarteniente Nikita Khruschev, cuando lleguen a Londres en abril próximo.

El periódico sostiene que el gran número de amenazas ha dado lugar a la organización del más vasto plan que se haya concebido en Gran Bretaña para la protección de funcionarios visitantes. Agrega que desde hace tres semanas, se han revisado unos 150.000 expedientes de exilados y se ha completado una lista de unos tres mil sospechosos.

★ Acordarán Hoy Mejoras Para los Jubilados ★

CONSIDERA OCCIDENTE LA NUEVA SITUACION EN LEVANTE

Créese en un Recrudecimiento de la Crisis

WASHINGTON, 4 (AFP). — Altos funcionarios de Estados Unidos, Francia y Gran Bretaña consideran los nuevos acontecimientos registrados en el Cercano Oriente, y especialmente la decisión jordana al destituir al jefe de la Legion Arabe, general Glubb Bajá. En los círculos diplomaticos se considera que esa medida representa un recrudecimiento de la crisis árabe-israeli. Los funcionarios que intervienen en las conversaciones tripartitas para fijar la política aliada con respecto de ese problema, son, el secretario auxiliar de Estado, Herbert Hoover (h); el embajador británico, sir Roger Markins, y el representante francés, Maurice Couver de Murville, quienes volverán a reunirse el lunes o el martes para elaborar un plan conjunto.

Mientras tanto, en fuentes británicas se expresó que el gobierno de Londres considera la necesidad de revaluar y modificar su política en el Medio Oriente, y que es inminente que el gobierno tome una serie de medidas para contrarrestar la influencia egipcia en esa zona y afianzar su posición.

Choques en Palestina

JERUSALEN, 4 (AFP). — Registróse un aumento en la tensión entre árabes e israelíes. Varios fueron los choques que se produjeron entre ambos bandos en distintas zonas de sus fronteras. El presidente de la comisión de tregua de la UN, general Edison Burns, estudia las distintas denuncias de los grupos en disputa. Por una parte, cuatro policías judíos fueron heridos por fuerzas sirias en las cercanías del lago Tiberiades. Las autoridades sirias dicen al respecto que los policías se internaron en territorio sirio con el propósito de emprender una acción de espionaje y sabotaje. Por su parte, Egipto denuncia que fuerzas israelíes abrieron fuego contra una posición egipcia en Dje El Ballah, al sur de Gaza.

Mientras tanto, el primer ministro de Israel, Ben Gurión, hablando ante una reunión política del Mapai, afirmó que su país se halla preparado para enfrentar cualquier ataque armado jordano. Agregó que luego de la expulsión de Glubb Bajá, el rey Hussein manifestó su intención de apoderarse de toda Palestina.

En los círculos diplomáticos se espera que esta semana se efectúen en El Cairo importantes reuniones de los países árabes para afianzar aún más la alianza entre sus respectivos pueblos. Los jefes de los gobiernos de Egipto, Siria y Arabia Saudita, se reunirán para formalizar la invitación a Jordania para integrar el comando militar unificado de las naciones árabes.

Gral. EDISON BURNS

Triunfó Adenauer en Baden-Württenberg

STUTTGART, Alemania Occidental, 4 (AP). — El partido Demócrata Cristiano, cuyo jefe es el primer ministro Adenauer, soportó con éxito el reto electoral de la oposición a su papel dominante en Baden-Württenberg.

Los electores dieron al partido de Adenauer 56 de las 121 bancas en el parlamento estatal, seis más de las que tenía antes. A pesar de los esfuerzos opositores para "poner fin a la era de Adenauer desde su reciente retroceso en el Ruhr, ésta fué la primera prueba del real poderío del primer ministro.

Alrededor del 71 por ciento del electorado, que integran 4.675.338 votantes, concurrió a las urnas y los resultados todavía extraoficiales dieron al partido Demócrata Cristiano 1.391 728 votos, el 42,6 por ciento del total. Los socialistas, principales opositores de Adenauer, consiguieron 942 418 votos, el 28,9 por ciento y perdieron así dos de las 38 bancas que tenían.

Disminución Comunista

Los demócratas libres, del ala derecha, reunieron 541.300 votos, el 16,6 por ciento y también perdieron dos de sus 23 bancas. Los comunistas perdieron las cuatro que tenían y no totalizaron más que 106.518 votos, el 3,2 por ciento del total, de modo que no alcanzaron al cinco por ciento exigido para lograr una banca. El partido de refugiados logró una banca y así aumentó su representación de seis a siete con 204 175 votos, el 6,3 por ciento.

Con la victoria de los demócratas cristianos desaparecen los temores de que el partido de Adenauer pudiese perder su control de la Cámara Alta del Parlamento Federal.

Afirma su Control en la Cámara Alta

Honraron al Papa los Diplomáticos

CIUDAD DEL VATICANO, 4 (ANSA) — El Papa Pío XII ha recibido el homenaje del cuerpo diplomático en ocasión de su 80º aniversario. Los representantes ante el Vaticano le obsequiaron artísticos libros, forrados en cuero blanco, entre los que figuraban dos de la Argentina; uno sobre política exterior del país y otro de paz, escritos por el ex presidente de la República Roque Sáenz Peña. Ofreció el homenaje el embajador de Francia, Wladmir d'Ormesson.

El Papa respondió agradeciendo en francés las palabras del vocero de los diplomáticos. Después de manifestar que la aplicación de las ciencias con espíritu a menudo materialista ha provocado trastornos sociales, el Papa agregó: "Fundar la estabilidad y la seguridad de la vida humana en un aumento puramente cuantitativo de los bienes materiales es olvidar que el hombre es ante todo un espíritu creado a la imagen de Dios, responsable de sus actos y de su destino, capaz de gobernarse por sí mismo, encontrando en ello su más alta dignidad, justificándose que defienda esta libertad contra las imposiciones exteriores, contra el vasallaje de sistemas sociales que la paralizan y la hacen ilusoria". Más adelante dijo que "la economía y la técnica son fuerzas útiles y necesarias mientras se mantienen obedientes a las exigencias espirituales superiores, y son peligrosas y nocivas cuando no les acuerda predominio indebido, y, por así decir, una dignidad en sí misma". Y concluyó: "Los estados que siguen una política inspirada en estos principios conservan una solidez interna contra la que el materialismo militante ha de aplastarse".

Da Comienzo Mañana la Conferencia de la SEATO

KARACHI, 4 (AFP). — Flamean sobre Karachi las banderas de las naciones pertenecientes a la SEATO, mientras comienzan a llegar las delegaciones para la conferencia que se iniciará el día 8 y durará tres días para tratar la defensa del sudeste asiático.

Las delegaciones de Australia y Nueva Zelandia están ya aquí; las de Filipinas y Tailandia son esperadas esta tarde. Los cancilleres de Estados Unidos, Gran Bretaña y Francia, Dulles, Lloyd y Pineau, respectivamente, llegarán mañana. Todos los grandes hoteles han sido reservados para los delegados, que serán 228 en total, y el gobierno de Pakistán puso 103 coches a su disposición. Se prevé la realización de dos conferencias oficiales diarias, sin mencionar las numerosas reuniones oficiosas, muy importantes también y que no dejarán de realizarse.

El gobernador general de Pakistán, que será el primer presidente de la República Islámica Pakistana, ofrecerá comidas y recepciones, y la llegada, el 8 de marzo, del Sha y de la Emperatriz del Irán, multiplicará las ocasiones de fiestas.

Las reuniones de labor se efectuarán en el edificio de la ex Asamblea de la provincia de Sind.

Los delegados tendrán ocasión de ponerse en contacto con las cuestiones internas de Pakistán. El Comité de Cachemira y la Liga General Pakistana por Cachemira, han resuelto organizar manifestaciones populares.

Makarios Informa Sobre su Gestión

NICOSIA (Chipre), 4 (AFP). — El arzobispo Makarios, jefe de la iglesia griega ortodoxa de Chipre, convocó al Consejo de Etnarquía para una sesión extraordinaria a realizarse el lunes, durante la cual expondrá en detalle, las conversaciones realizadas por él, con el ministro de Colonias británico, Alan Lennox Boyd.

Los observadores políticos de la capital se muestran pesimistas, con respecto a la posibilidad de una próxima solución del problema de Chipre, debido a la declaración del arzobispo Makarios, de que "la puerta de las negociaciones está cerrada, debido a la intransigencia británica y que los chipriotas no la abrirían por sí mismos".

★ Emocionante Final en el Clásico G. Kemmis ★

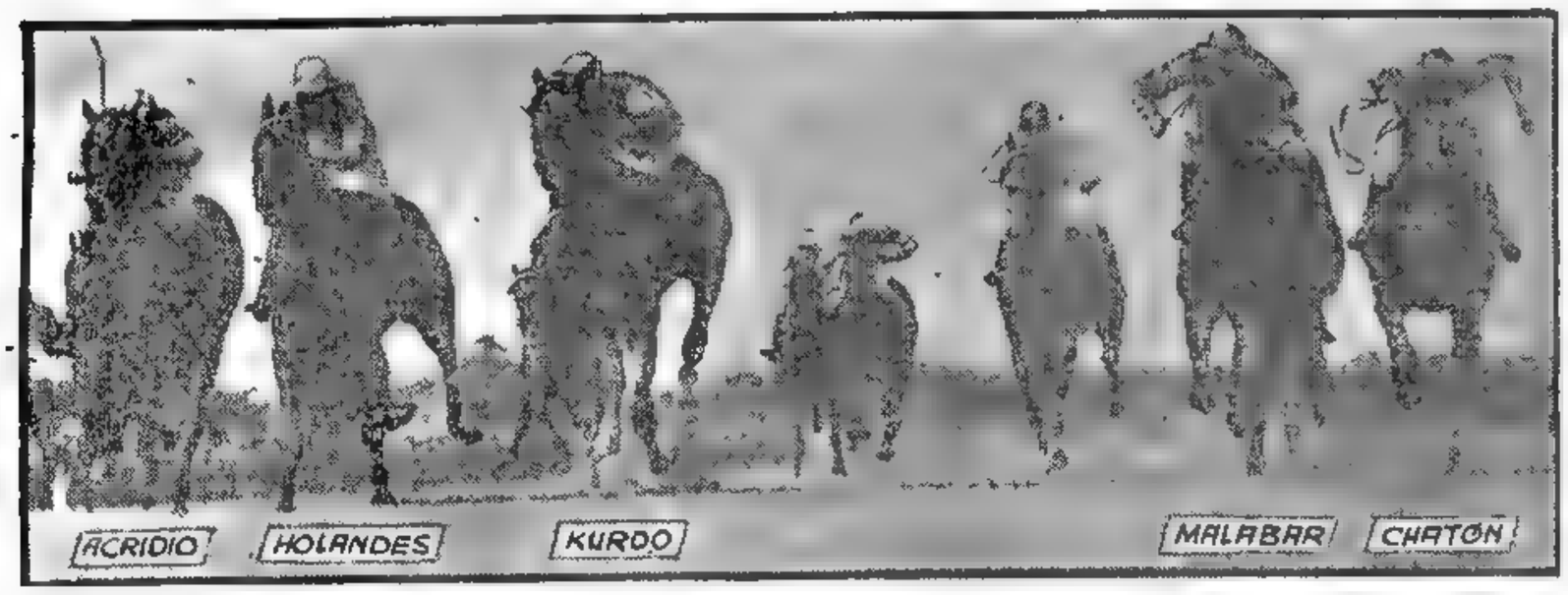

EL FINAL del clásico Guillermo Kemmis, corrido ayer en San Isidro, dió lugar a una lucha realmente emocionante. Malabar, Holandés, Acridio y Kurdo, a los que aquí vemos casi en una línea, se disputaron la victoria sin darse cuartel, triunfando finalmente Kurdo por 1/2 cabeza sobre Malabar. A una cabeza llegó 3º Holandés, delante de Acridio

Desorientación de Inglaterra en Política Exterior

LONDRES, 4 (De nuestra agencia). — Está hoy Londres tan envuelto en luz y en primavera próxima —después de un invierno tenebroso— que no se comprende bien por qué continúa el mundo dispuesto a sentirse negro y a penetrar en la angustia. Yo debía haber paseado esta mañana por Hyde Park para cambiar filosofía optimista con ese gran espacio vegetal y tuve que resignarme a oír a la distancia, desde mi casa, el redoble de tambor del galope de las amazonas y a contemplar, desde una ventana, los brochazos de sol en la arquitectura de enfrente. Londres está perdiendo más que nunca su fe en la paz bajo el peso de los nuevos conflictos que se le viene encima; y porque mi deber es contárselo hoy precisamente a los lectores de Clarín, ya ni en la paz de los amigos creo.

Inglaterra se considera pagada con brutal ingratitud y befada por el gobierno de Aman. Aman ha despedido al general Glubb Bajá por la puerta de servicio, como a un criado molesto. Pero al margen de las maneras que califica de lamentables, Londres piensa que la presencia de ese gran soldado británico y de un grupo de oficiales también británicos al frente de las fuerzas armadas de Jordania tenía que levantar, por último, la indignación del nacionalismo extremo de los Estados árabes. No se puede eludir la sospecha de que Glubb Bajá representaba todavía "al imperialismo británico enquistado en el Oriente Medio y era un obstáculo para la unidad de aquellos pueblos". Una de las más graves acusaciones contra Glubb Bajá concierne a su política de no haber extremado la acción militar en la campaña de Palestina —de haberla restringido más bien— a cambio de halagar circunstancialmente las ambiciones territoriales del rey Abdullah. Otra acusación grave es que Glubb Bajá no sólo estaba al frente del ejército, sino también de la policía y era, por lo tanto, el responsable y el instrumento de cualquier emergencia anticonstitucional que se perpetrara. El pesimismo de Londres en relación con lo que puede quedarle de prestigio en el mundo árabe no tiene límites. Hoy reflexiona y se dedica a diversos actos de contrición. Leamos el "Sunday Times", por ejemplo: "Es evidente que la decisión de Jordania enciende el júbilo en el Medio Oriente. Lo enciende también entre los entusiastas de la lucha contra los occidentales. La alegría llega, posiblemente, al Irak, donde aún apoyamos al gobierno dictatorial de Nuri Es Said".

Todo quedaría reducido a una amargura más y a la ventaja de haber recibido la lección de la realidad y de los hechos incontrovertibles si el Foreign Office no tuviera que afrontar simultáneamente otras situaciones sombrías. A pesar de sus aclaraciones posteriores, sombría es para Londres la declaración de M. Pineau, ministro de Relaciones Exteriores de Francia, que descubre un cambio brusco de la política internacional del Quai d'Orsay en dirección al neutralismo. Sombrío es el futuro de Chipre, donde se afirma —aunque apenas hable todavía de un rayo de esperanza— que el arzobispo Makarios da por terminadas sus conversaciones "porque es imposible negociar con la intransigencia británica". Sombría es, por último, la desilusión norteamericana frente al futuro de las organizaciones militares en el Oriente Medio y en el sudeste de Asia, preconizadas por el Occidente y, de manera más obstinada, por Inglaterra. "Estados Unidos —escribe hoy un corresponsal británico— está a punto de creer en la vulnerabilidad de esas supuestas líneas de defensa que le recuerdan la alegre inconsistencia de la línea Maginot".

Contra la opinión inglesa de tejer pactos militares con países estremecidos con frecuencia por la inestabilidad de sus gobiernos, Francia pide ahora la ofensiva de paz del Oeste en respuesta a las maniobras de la ofensiva de paz soviética y Washington estudia la manera de emprender una acción de ayuda económica a los pueblos más necesitados de ella —y más versátiles— sin someterlos a presiones de tipo bélico y sin comprometer siquiera su neutralidad.

Parece haber perdido Londres estos días la fe en sus iniciativas diplomáticas y quién sabe si se ha echado a calcular ya que no ha pasado un siglo entre el mundo de Gladstone y el de hoy, sino varios. El deseo de sir Anthony Eden de entrevistarse urgentemente con el primer ministro de Francia "para cambiar impresiones sobre la situación internacional" demuestra la desorientación de Inglaterra y hasta qué grado se siente frustrada.

He renunciado a todo un día glorioso de parque o de campo para llegar a estas tristes conclusiones. A cambio del sacrificio espero haber sido claro y objetivo.

JACINTO MIQUELARENA
Corresponsal de Clarín en Gran Bretaña

Guy Mollet Pide Apoyo Aliado Para Solucionar la Grave Crisis Argelina

INFORMACION PAG. DOS

Postergan Hasta Abril el Examen de Ingreso a 1er. Año

Información en la página NUEVE

Apoya el Plan Prebisch la Comisión de Economía y Finanzas

Entregó su Dictamen al Jefe del Estado

EN una entrevista que mantuvo ayer por la tarde con el presidente del gobierno provisional, general Aramburu, el titular de la Comisión Asesora Honoraria de Economía y Finanzas, doctor Eustaquio Méndez Delfino, entregó al primer magistrado el dictamen producido por el organismo asesor que preside, sobre el "Plan de Restablecimiento Económico", del doctor Raúl Prebisch. En las últimas horas de la tarde por la Casa Militar de la presidencia de la Nación, se dió a conocer el texto de ese dictamen.

En el transcurso de la entrevista del doctor Méndez Delfino con el jefe del Estado, le reiteró verbalmente las consideraciones expuestas en una nota que acompaña a ese informe. Expresó que el dictamen ha sido elaborado tras prolongadas deliberaciones dada la trascendencia de la materia y las proyecciones que sobre la grave crisis de desarrollo económico por la que atraviesa la República, contiene el documento preparado por el asesor económico financiero del gobierno.

Pide la Aprobación

Adelantó el doctor Méndez Delfino que la Comisión Honoraria de Economía y Finanzas en el documento producido expresa la conformidad, por decisión unánime de sus miembros, con los objetivos generales que el Plan del doctor Prebisch señala, y estima, además, que el gobierno debe acordarle su aprobación a efectos de no demorar la recuperación económica, que requiere principios y normas claramente enunciados, evitando así desorientaciones y vacilaciones capaces de perturbar su desenvolvimiento.

Declaró, asimismo, el doctor Méndez Delfino, que la Comisión Asesora que preside integrada por obreros profesionales, productores y empresarios, considera que el Plan de Restablecimiento Económico, encara la realidad del país y permitirá acrecentar rápidamente la producción, único camino para elevar el nivel de vida y el bienestar social. Finalmente, el doctor Méndez Delfino, ratificó en nombre de la comisión que preside, su colaboración desinteresada y patriótica al gobierno de la Revolución Libertadora.

El Dictamen Presentado

En primer lugar expresa el dictamen de la Comisión Asesora mencionada, que el Plan de Restablecimiento Económico, tendiente a colocar a nuestro país en una vigorosa etapa de su desarrollo, abarca numerosos aspectos y se halla orientado a la consecución de diversos fines, algunos de aplicación inmediata y otros de mayor aliento, pero encaminados todos a dar impulso e incremento a la actividad productora del país y a poner en orden su economía.

Cree necesario destacar una vez más, que el esfuerzo que se solicita para llevar a feliz término dichos objetivos, debe ser solidario entre todos los grupos sociales y el estado, debiendo dar este último el primer ejemplo con la disminución de sus gastos, estimulando en esa forma la colaboración paralela de los distintos sectores de la comunidad en el esfuerzo común que el país requiere.

Mayor Productividad

Señala el dictamen que el incremento de productividad, resentida durante los años del régimen depuesto, constituye el deber de la hora. Consecuencia de dicho incremento debe ser la reducción de los costos, que los empresarios deben seguir procurando y el poder público estimular, pues sólo así llegaremos a superar el proceso inflatorio. En el sector obrero, la mayor productividad exige mejor y más consciente trabajo.

Desde el punto de vista de la gestión patronal, la mayor productividad, no sólo dependerá del mejoramiento de la técnica y la incorporación de maquinarias y herramientas modernas que aseguren una más eficiente actividad, sino también de otros elementos, aparte del incentivo del salario, que le den al obrero mayor satisfacción a sus tareas. Para una adecuada aplicación de estos otros incentivos y correcta valoración, será menester un estudio técnico del ser humano, como individuo y dentro del grupo social, y un análisis

(Continúa en la Pág. CUATRO)

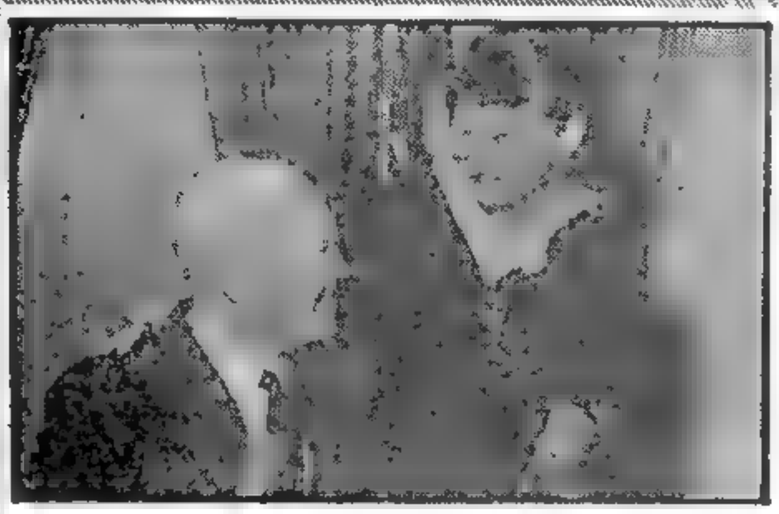

FRENTE a los micrófonos, desde donde hizo el sensacional anuncio aceptando la candidatura republicana para otro período presidencial, Eisenhower posa junto a su esposa

Doce Puntos del Dictamen

El dictamen de la Comisión Asesora Honoraria de Economía y Finanzas puede resumirse así.

1 Aumentar la productividad para lograr la reducción de los costos.

2 Producción industrial sobre bases sanas y protección moderada.

3 Fondo de Recuperación Nacional para absorber el mayor costo y las bajas en los precios internacionales.

4 Balancear los rendimientos de la agricultura y la ganadería para que ésta no se perjudique.

5 Activar la solución de los problemas del transporte y de la energía.

6 Apoyar los empréstitos exteriores en los organismos internacionales existentes y en la banca oficial y privada del extranjero, además de fomentar las inversiones de capital.

7 El impuesto a los réditos no debe retrotraer, por su monto, la importación de capitales.

8 Los activos deben ser revaluados para que las ganancias no sean simples ilusiones y se ajusten a la realidad.

9 Insiste en la eliminación del Estado empresario.

10 Urge la reforma del sistema bancario manteniendo el Banco Central en manos del Estado, pero eliminándolo como instrumento de crédito.

11 Pide la revisión de la ley de alquileres como medida tendiente a solucionar el problema de la vivienda.

12 Para absorber la posible desocupación propone que se dé preferencia a la construcción y reconstrucción de obras viales.

Se Agrava la Tensión en el Oriente Medio

ANTHONY EDEN

Fué Derribado un Avión Israelí

LONDRES 5, (AP). — La opinión oficial británica ha cambiado por primera vez, en el sentido de que el mayor peligro de guerra en Oriente Medio descansa en la posibilidad de una agresión árabe. Eden declaró en los Comunes, en momentos en que se hacen más insistentes las exigencias para que la actitud de Inglaterra sea más fuerte con los Estados árabes, que 15 oficiales británicos de alta graduación en Jordania han sido llamados al país en represalia por la destitución del teniente general Glubb. Fuera del Parlamento, empero, una fuente autorizada expresó que, esa destitución había hecho cambiar la opinión de la cancillería respecto al Oriente Medio. Antes, el punto de vista era que el peligro de guerra provenía de Israel. Ahora se cree que la expulsión de Glubb elimina en la Legión Arabe la mano que la mantenía apartada de la disputa árabe-israelí, y se cree que podría convertirse ahora en instrumento de los políticos árabes que buscan la eliminación de Israel.

Darían Armas a Israel

Ese cambio podría significar que Gran Bretaña comenzara a vender armas para la defensa de Israel. Eden expresó en los Comunes su "resentimiento" por la expulsión de Glubb y la calificó como un hecho "contra el espíritu" del tratado anglojordano de 20 años firmado en 1948.

Entretanto, Eden convocó a su gabinete a una importante reunión para estudiar la situación del retiro de Glubb. Asistieron altos jefes militares y se consideraron la situación de las dos bases aéreas en Jordania y la unidad blindada y la compañía de infantería cerca de Akaba, la base de Chipre para un posible aumento de su poderío y la repercusión de los hechos de Amman sobre las relaciones árabe-israelí.

Enviaría Tropas

Asimismo, trascendió que se enviarían inmediatamente refuerzos de tropas a Jordania, si las manifestaciones hostiles llegasen a poner en peligro las instalaciones militares. Al respecto, noticias de Amman dicen que el rey Hussein ordenó al pueblo que ponga término a las "espontáneas" manifestaciones recientes sobre la separación de Glubb.

Avión Derribado

El agravamiento de la situación en Oriente Medio se ha notado por dos serios incidentes. En uno de ellos, efectivos sirios ametrallaron y alcanzaron a un avión israelí que sobrevolaba su propio territorio. El piloto resultó herido y la máquina fué forzada a aterrizar. El incidente ocurrió cerca de la aldea de Dafne, en la Alta Galilea.

El otro hecho fué un intenso intercambio de disparos de morteros entre egipcios e israelíes en la zona de Gaza. Durante una hora se efectuaron las acciones cerca de Khan Yunes y, por el momento, se ignora si hubo víctimas.

Separación de Glubb

Según trascendió, la expulsión de Glubb fué fraguada por algunos oficiales que lograron el apoyo de Hussein para eliminar el dominio de Gran Bretaña sobre el ejército jordano. La situación culminó el miércoles cuando se realizó un ensayo de incursión aérea en Amman y el grupo del rey copó todos los puestos claves, aislando a los oficiales británicos.

Clarín

AÑO XI — Diario de la Mañana — Nº 3736

Un roque de atención para la solución argentina de los problemas argentinos

BUENOS AIRES · REPUBLICA ARGENTINA · 40 Centavos

Buenos Aires, Martes 6 de Marzo de 1956

Tratan Planes Secretos Contra los Comunistas

Se Reúne Hoy la SEATO en Karachi

DULLES

KARACHI, 5 (INS). — Los cancilleres de ocho naciones miembros de la Organización del Tratado de Asia Sudoriental, iniciarán mañana sus discusiones sobre los planes secretos para la defensa de la región contra la subversión comunista. El primer informe anual de la SEATO, advertirá que la "subversión comunista sigue siendo la mayor amenaza en esta zona".

Segunda Reunión

La reunión será la segunda que celebran los cancilleres. Los expertos observadores señalan que el problema principal es el siguiente: Hallar una nueva y audaz fórmula, o resignarse a ver que Asia siga cayendo cada vez con mayor rapidez dentro de un "neutralismo" o aún dentro de la órbita de China roja y Rusia comunista.

Virtualmente todos los delegados de los estados miembros de la SEATO (EE. UU., Gran Bretaña, Francia, Australia, Nueva Zelandia, Filipinas, Tailandia y Pakistán) han arribado ya a la capital sede de la reunión.

El secretario de Estado norteamericano, señor John Foster Dulles, llegó por vía aérea en las primeras horas de hoy, siendo recibido en el aeropuerto de Karachi por el canciller pakistano Hamidul Huq Chowdry, y el canciller de Tailandia, príncipe Wan Waithayakon.

A su llegada el señor Dulles declaró que la SEATO "vela por la independencia y la seguridad de sus miembros, al prometer que todos se ayudarán mutuamente, si se vieran amenazados por una agresión".

Por su parte, el canciller francés Pineau expresó que consideraba que en la reunión debían destacarse principalmente los aspectos sociales y económicos del pacto de la SEATO. Agregó que abogaba por "un cambio de las políticas occidentales" tal como se han venido siguiendo en los últimos años. Afirmó también que "ello no significa que nos dispongamos a la alianza militar".

España Acepta Entablar Negociaciones Para Dar Mayor Autonomía a su Protectorado en Marruecos

Produjéronse Disturbios en Tetuán

MADRID, 5 (AFP). — En declaraciones efectuadas a un grupo de periodistas norteamericanos, el ministro de Asuntos Extranjeros de España, Martín Artajo, expresó el reconocimiento de que su gobierno acepta entablar negociaciones para otorgar mayor autonomía a su protectorado en Marruecos.

Pedirán Otra Reunión

Expresó el canciller que una vez finalizadas las negociaciones franco-marroquíes, su gobierno pedirá —a su vez— "entrar en tratativas para facilitar una solución general del problema". Añadió que "en ese caso España solamente podrá hacer concesiones a los marroquíes y no Francia". Aclaró, empero, que "Francia y España podrán eventualmente asumir, con respecto al imperio cherifiano, una actitud o política paralela".

Indicó también que "la absorción de la zona española en el resto del imperio cherifiano, sólo podrá tener lugar después de la realización efectiva de la independencia de este último".

Manifestación Oficial

Respecto de las relaciones franco-españolas acerca de Marruecos, en fuente oficial se manifestó que "el acuerdo concertado por Francia con el sultán de Marruecos no puede, de por sí sólo, cancelar los derechos españoles en Marruecos, y, por lo mismo, se han hecho ya reservas expresas ante París, por intermedio de nuestra embajada señalando que los derechos e intereses de España en el protectorado no dependen de Francia únicamente".

Incidentes en Tetuán

TETUAN, 5 (AFP). — Volvieron a registrarse incidentes en esta ciudad con motivo de las manifestaciones con que los marroquíes trataron de celebrar la independencia lograda por sus hermanos de la zona francesa. En una refriega de ayer, según informes de fuentes autorizadas, fueron muertos seis marroquíes en la plaza España.

Los disturbios de hoy se produjeron en el mismo momento en que sonaba en la ciudad una salva de artillería con la que se celebraba el regreso del sultán Ben Yussef a Rabat. La policía intentó disolver una manifestación disparando sus armas al aire. De inmediato se produjo una gran confusión, y al disparar se comprobó que dos marroquíes habían resultado muertos y otros doce heridos. Incidentes del mismo tipo se registraron en Larache y Kear El Kebir.

Con motivo de los choques, el jefe del partido Nacionalista de la zona española de Marruecos, Abd El Malhak Torres, elevó una protesta al ministro de Interior español. En ella considera como "un atropello esa agresión flagrante e injustificada".

Habría Decidido Pekín 'Purgar' a Chou-En lai

TAIPEI, 5 (AP) — Una agencia noticiosa nacionalista predijo que el jefe de China Comunista Mao-Tse-tung reemplazará en el futuro a Chou En-lai y al mariscal Peng Te-huai, "porque no confía plenamente en ellos".

Chou es presidente del Consejo de Ministros y canciller. Peng es ministro de Defensa.

No Aclaró la Elección el Panorama Político Alemán

BONN 5, (De nuestro corresponsal). — La esfinge de la democracia ha hablado en enigma por boca de las urnas en Baden-Württenberg. Lo único claro es que los comunistas fueron totalmente batidos al perder las cuatro bancas que tenían. Los ciento veinte escaños se dividen así: 56 demócratacristianos, 38 socialistas, 31 liberales y 7 del partido de Refugiados.

Los socialistas y los liberales perdieron respectivamente dos bancas, mientras los demócratacristianos ganaron seis y los refugiados una. Sin embargo, todos los partidos se consideran vencedores, porque incluso los perdedores de bancas han ganado en porciento de votos con respecto a la elección del último parlamento regional en 1952. Sobre los liberales principalmente pendía un presagio inquietante dada la reciente escisión, al presentarse con un frente roto. Sin embargo, muéstranse satisfechos. Los demócratacristianos —partidarios de Adenauer— pueden cantar también victoria con seis bancas más.

Un desenlace oscuro dificulta el análisis de las elecciones como barómetro de los recientes sucesos en la política interior y como presagio para las próximas elecciones generales. Sorprende que las huestes de Adenauer, pese al mal momento, hayan logrado casi el 43 por ciento del total de votos.

El mal momento para el canciller viene de la política exterior. Aires inquietantes llegan de Londres, reforzados en París, sobre la unificación alemana. Los laboristas británicos han lanzado la idea de cambiar de secuencia —unificación alemana, desarme, seguridad— mantenida bravamente por los occidentales en Ginebra, por otro orden en el que el desarme sea el primer término. Si cristaliza, esa idea sería el desbordamiento político del canciller, aferrado siempre a aquella secuencia. Antes de recorrer todo el camino para el desarme, encresparíase la impaciencia alemana y las aguas revueltas buscarían el molino de los liberales y socialistas contra el canciller.

Esa idea laborista, reforzada en París —hace once horas— unida a la rapidez para aceptar los estadistas franceses la invitación soviética para visitar Moscú y juntamente con las declaraciones de Pineau sobre la equivocación política occidental frente a Rusia, levantan aquí olas de inquietud, como si estuviéramos en vísperas de nuevas iniciativas a espaldas de Alemania, o por lo menos al margen de la política exterior seguida hasta ahora por el canciller. Todas esas iniciativas reforzarían el frente liberalsocialista de oposición.

El resultado de los comicios de ayer queda tan oscuro que causa latentes inquietudes en Bonn. Sólo está claro que los comunistas fueron batidos ayer en Baden Württenberg y que esas inquietudes crecen aunque no se vean claramente sus causas. Crecen como el Rín, el Danubio y el Mosela, cuyas inundaciones por los deshielos y lluvias ponen el grito de alarma en las páginas de los periódicos y toques de rebato en las campanas de las aldeas. También hay cierta alarma ante la ola de aumentos de precios, frente a la cual el ministro de Economía, Erhard, lanzó severas advertencias ayer, al inaugurar la Feria Internacional de Frankfort, donde participan sesenta países. Para contener los precios en favor de la economía, amenazó con introducir un río de importaciones, levantando incluso las barreras de trabas aduaneras.

CRISTOBAL TAMAYO

Corresponsal de Clarín en Alemania Occidental

Omite Rusia Recordar el Fallecimiento de Stalin

Información Página Tres

MOLLET

Mollet Viajará a Londres el Domingo

PARIS, 5 (AFP). — Guy Mollet irá a Londres el domingo próximo, según lo confirmaron en la presidencia del Consejo.

En la capital británica conferenciará con Eden, primer ministro británico, y regresará a París por la tarde del mismo día, por vía aérea.

En los círculos internacionales se atribuye mucha importancia a esta reunión sugerida por las autoridades del Reino Unido. Anticipase que ingleses y franceses harán una revisión general de los problemas mundiales.

Por Vía Aérea nos Envía Estados Unidos 21 Pulmotores

MALENKOV IRA EL 15 A INGLATERRA

LONDRES 6 (AFP). — El Foreign Office anunció que Georgi Malenkov, ministro de [illegible] visitará la central eléctrica de energía eléctrica, fué [illegible] iniciado a visitar Inglaterra por la "Central Electricity Authority", presidida por lord Citrine. La visita [illegible] cursada por intermedio de la misión del embajador ruso [illegible] soviético, a un mes [illegible] ha provocado un vivo interés en Londres.

Los círculos diplomáticos consideran dicho como un esfuerzo ruso más para acrecentar sus relaciones con Inglaterra [illegible] tenso el programa de intercambio [illegible]

Clarín

40 Centavos

AÑO XI — Diario de la Mañana — Nº 3128

Buenos Aires, Miércoles 7 de Marzo de 1956

Destinan 10.000.000 de Pesos Contra la Poliomielitis

[illegible] DE COOPERACIÓN [illegible] ENTRE [illegible]

Diez millones de pesos destinará el gobierno nacional a la adquisición de elementos necesarios, especialmente pulmotores, para intensificar la lucha contra la parálisis infantil. Además se utilizarán todos los elementos disponibles, tanto materiales como humanos, con el fin de combatir el mal. Tales medidas fueron resueltas por el presidente provisional de la Nación, general Aramburu, luego de la revista que realizó en la mañana de ayer al hospital donde se asiste el mayor número de enfermos.

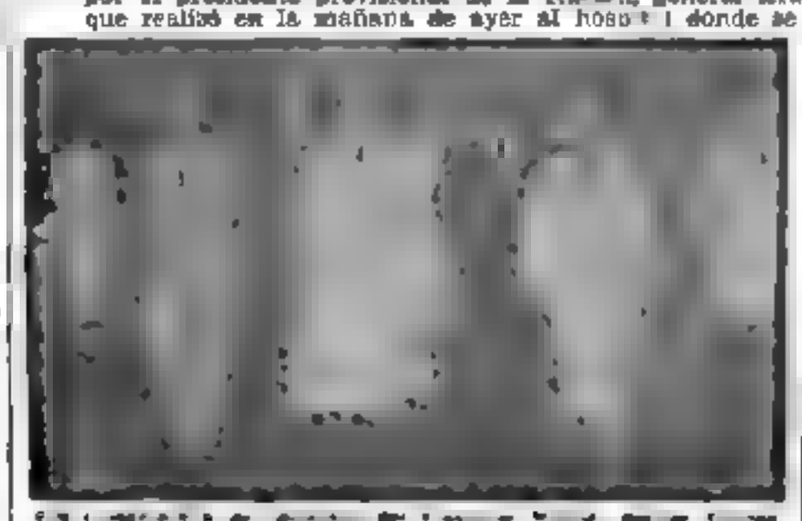

[illegible] y otras autoridades, el Gral. Aramburu [illegible] dependencias del nosocomio

Comprobación Personal

A las 8.30 de ayer, el jefe del Estado se trasladó al hospital Francisco Javier Muñiz, dependiente de la Municipalidad de Buenos Aires, en compañía del jefe de la Casa Militar, capitán de fragata Francisco G. Manrique y de su edecán aeronáutico, vicecomodoro Luis E. Bianchini. La presencia del primer magistrado, aunque sin anuncio previo, despertó la inmediata curiosidad de las muchas personas que a esa hora concurren al hospital, quienes le hicieran objeto de expresiones de adhesión y reconocimiento.

Recibido por el director del nosocomio, doctor Carlos M. Pico; por el subsecretario interino del ministerio de Asistencia Social y Salud Pública y Director Nacional de Medicina Asistencial, Dr. Juan C. Elordi, como asimismo por el cuerpo médico, y guiado por el doctor Pico, el general Aramburu se dirigió a las salas 1, 2, 3, 18 y 20, donde observó detenidamente la atención de los pequeños pacientes, mientras era informado de los aspectos técnicos de la lucha que ocupa la atención de las autoridades.

Terminada esta primera parte de la visita, el presidente pasó a las dependencias del Instituto de Reina Medina que funciona en el mismo edificio y durante su recorrida, pudo observar el funcionamiento de los pulmotores facilitados tan generosamente por el gobierno uruguayo, como asimismo los demás suministrados por diversos organismos oficiales y particulares y la Cruz Roja Argentina.

Como consecuencia de las comprobaciones efectuadas, el presidente provisional impartió en el terreno, las directivas tendientes a intensificar la acción sanitaria. Antes de retirarse, expresó al director del establecimiento y los médicos que colaboran con él, su satisfacción por el alto espíritu de solidaridad y responsabilidad profesional que demuestran en estas desgraciadas circunstancias.

Reunión de Ministros

De regreso en la Casa de Gobierno, el general Aramburu dispuso que la reunión fijada para la fecha con los ministros militares se dedicara exclusivamente a considerar las medidas más urgentes en procura de aliviar la tensión creada en la población.

A las 11.15 pasaron al despacho presidencial los minis-

(Continúa en la pág. [illegible])

MODIFICARANSE LOS TRATADOS

Sistema Multilateral

[illegible] Austria, la cancillería inició ayer las negociaciones tendientes a [illegible] acuerdos comerciales con los países con los cuales convenios bilaterales. En dos notas similares a las embajadas y legaciones de las demás naciones con las cuales mantenemos relaciones amistosas

Razones Invocadas

[illegible] cadas sobre importantes aspectos de la economía argentina que tienen a corregir desajustes estructurales provocados por la línea política económica mantenida en los [illegible]

Los nuevos acuerdos, que se espera que contribuirán al restablecimiento de la economía nacional, se pasarán en el sistema multilateral que hoy [illegible] la [illegible] internacionales.

En las notas que se les comunicó a cursar señálase entre otros [illegible] la política tradicional de la República fué la del trato justo, leal y parejo, y que se desea ahora volver a ahondarla sobre esas bases a los efectos de permitir el desenvolvimiento sin trabas de las relaciones comerciales y económicas con todas las naciones [illegible]

Urge la Unión a Rusia a Colaborar en el Desarme

GENERAL EISENHOWER

WASHINGTON, 6 (AP). — El presidente Eisenhower dirigió un llamamiento al primer ministro soviético Nikolai Bulganin, para que se una a Estados Unidos y otras naciones, en la elaboración de un plan de desarme que permita congelar las armas atómicas y fiscalizar estas por [illegible]

Entrega de 20 [illegible]

[illegible] todos los materiales [illegible] partes del mundo [illegible] exclusivamente a [illegible] Bulganin propuso un tratado de amistad a Estados Unidos. Eisenhower, en nota [illegible] dijo que la propuesta estaba de hecho incluida en los compromisos aceptados por los dos países.

El primero de febrero, Bulganin pidió a Eisenhower que reconsiderara su actitud. Hoy, en una segunda carta a Bulganin, el primer magistrado dice que la intranquilidad en el mundo hace difícil que se lleve a cabo una reducción de efectivos militares en las diferentes naciones, pero añade que tal vez sea posible adoptar medidas "estabilizadoras, que regularán y limitarán con salvaguardias adecuadas, todos los principales tipos de armamentos".

Advierte también que los Estados [illegible]

Enviado a Londres

La Casa Blanca anunció que [illegible] instrucciones a Harold Stassen, consejero en cuestiones de desarme, para que parta el sábado a Londres [illegible] UN, y en el que están representadas todas las grandes potencias y el Canadá.

Moscú la Recibió con Satisfacción

[illegible] hower es [illegible] satisfacción". Agregó [illegible] tan pronto como le [illegible] y manifestó su esperanza de que [illegible] fué aprobada [illegible] Molotov que estaba a su lado. Declaró luego que estaba dispuesto a aprovechar cualquier ocasión para trasladarse a Washington a fin de discutir con Eisenhower.

Luego agregó diciendo: "Ya [illegible] las impresiones digitales de los soviéticos".

Insta Dulles a Crear las Defensas de la SEATO

KARACHI, 6 (AP). — Foster Dulles, pidió la creación de fuerzas militares para proteger a las naciones integrantes de la SEATO de la amenaza de la agresión comunista. Advirtió en la primera [illegible] del Sudeste de Asia que la vieja política soviética de violencia [illegible] en reserva" y [illegible]

Indicó que como resultado del cambio soviético en sus tácticas hay menos peligro de guerra, que cuando las amenazas son utilizadas [illegible]

Propone Pineau Abrir Fronteras

[illegible] otros medios.

"Hay necesidad —dijo— de la creación de fuerzas en países que están sujetos a [illegible] de ataque, para que puedan [illegible] a un agresor que no pueda marchar sin hallar resistencia.

Posición Francesa

[illegible] la política occidental para hacer [illegible] Expresó que no debían considerarse las medidas de seguridad no como necesarias [illegible] simples precauciones; y abrir más completamente las fronteras y permitir la circulación de las ideas.

Francia propone una mayor apertura de las fronteras y una mayor circulación de [illegible] concluyó Pineau se desarrollaría mejor en una atmósfera de prosperidad, en que la SEATO pueda desempeñar un papel [illegible]

EE. UU. Enfrenta Ahora Una Hábil Política Rusa

WASHINGTON, 6 (Exclusivo para Clarín). — El asunto de la venta de tanques a Arabia Saudita es un ridículo pero sumamente perjudicial ejemplo de lo que puede suceder en un gobierno grande y complicado, cuando no se le dirige y administra firmemente desde arriba.

La razón de este incidente obedece a la falta de una política para el Cercano Oriente que nazca en las más altas esferas y, que esté administrada en su totalidad, desde quienes la estructuran hasta los encargados de hacerla cumplir. Cierto que Eisenhower no ha estado en realidad al frente del gobierno, no precisamente a partir de setiembre, en que cayera enfermo, sino por el tiempo en que fué a Denver, en agosto del año anterior.

La falta de una dirección superior se ha agravado por la forma en que Foster Dulles concibe el cargo de secretario de Estado. Se considera a sí mismo como un negociador ambulante, que representa la autoridad constitucional del presidente para dirigir la política externa. Resuelve los problemas más importantes por medio de negociaciones personales y luego deja que el plan de acción lo pongan en funcionamiento los funcionarios que, durante su ausencia, no saben con certeza de qué se trata. Dulles no se halla en Wáshington todo el tiempo necesario ni en forma continua para manejar su departamento.

El resultado de esto es que —como lo ilustra el caso de los tanques para Arabia Saudita— los asuntos inmediatos de gobierno los resuelven los jefes de oficina de acuerdo con sus ideas y sin la guía del verdadero jefe de la secretaría de Estado.

●

La confusión administrativa no es la única ni más seria consecuencia de la forma en que se han dirigido nuestros problemas últimamente. No ha habido nadie en las altas esferas que haya enfrentado el nuevo desafío soviético, el presidente ha estado muy enfermo para ocuparse de eso y Dulles muy preocupado con sus viajes, negociaciones y discursos.

En los pasados seis meses hemos sufrido el más grande y serio retroceso desde la victoria comunista en China.

●

La causa fundamental de tal retroceso es que Rusia ha desarrollado una nueva política externa desde la conferencia de Ginebra, mientras Estados Unidos se quedó inmovilizado e inflexible en su posición del período previo a la reunión ginebrina. Es por eso que escasamente exista un país, desde Francia, Italia, Alemania y Grecia hasta la India, en el que los partidos políticos pro norteamericanos y pro occidentales no tuvieran serias dificultades. Sin nadie a la cabeza del gobierno en Washington que pueda tomar nuevas decisiones, nuestra diplomacia está luchando casi en todas partes en la retaguardia, lo cual no es muy [illegible]

Sería interesante saber cuál de los líderes rusos ha inspirado los discursos pronunciados últimamente en el Congreso del Partido Comunista, realizado en Moscú. Discursos muy largos, pero importantes, pues su tema fué que dentro del mundo comunista hay un sistema industrial que está, en términos de la capacidad nacional, lista para alcanzar la igualdad con Occidente. Los dirigentes soviéticos han declarado que la proporción del crecimiento económico en la Unión Soviética sobrepasa la de todas las naciones y que, en consecuencia, la URSS se convertirá en un formidable competidor en los mercados políticos y económicos de la tierra.

Nadie puede dudar de que Rusia es ahora la potencia más formidable de Eurasia. Ello explica las declaraciones políticas e ideológicas acerca de cómo Khruschev y su gente esperan ganar la guerra fría, sin una revolución violenta. Aun suponiendo que Rusia no pudiera brindar una ayuda similar a la de Norteamérica, siempre podrá ofrecer mucho más de lo que el Congreso estadounidense nos permitiría dar. Los rusos están en una posición mejor para negociar: no piden ni necesitan solicitar pactos militares o su [illegible]

El nuevo desafío de Rusia es, en realidad, formidable. Si nos proponemos hacerle frente, tendremos que cambiar un gran número de cosas en las cuales creemos todavía. Tendremos que estar dispuestos a exportar capital en gran escala, sin insistir en condiciones de carácter militar, sin castigar la neutralidad política y sin esperar que los beneficiados adopten todos los principios del sistema de la libre empresa.

WALTER LIPPMANN

Copyright Clarín y Editors Press
(reproducción total o parcial prohibida)

Mantiene el Gobierno la Vigencia de la Ley 1420

Reimplantadas el Consejo Nacional de Educación

El gobierno surgido de la Revolución Libertadora mantendrá durante su actuación la vigencia de la ley 1.420 de enseñanza y, al mismo tiempo, decretará la reimplantación del Consejo Nacional de Educación y los respectivos consejos escolares.

La categórica decisión oficial tomó estado público mediante el comunicado que insertamos a continuación.

"El gobierno de la Revolución Libertadora ha expresado en su declaración básica de principios, de fecha 7 de diciembre de 1955, que "quedará reservado a los gobiernos constitucionales que sucedan a este gobierno provisional la solución de los grandes problemas argentinos que no hagan a la esencia misma de los objetivos revolucionarios". Así mismo se ha comprometido a restablecer el imperio de la moral, de la justicia, del derecho, de la libertad y de la democracia.

En cumplimiento de esa actitud fundamental, el gobierno [illegible] el decreto número [illegible] divorcio absoluto.

Tanto en éstas como en otras cuestiones vinculadas a problemas de opinión del pueblo argentino, la Revolución Libertadora, respetuosa de los [illegible] invocados, y de la [illegible] democráticos de su gestión provisional, pero histórica, ha vuelto a colocar esos problemas en la [illegible] nitamente de la dictadura, en [illegible] de ocultas intenciones [illegible]

En resguardo de la [illegible] de la Revolución Libertadora [illegible] tanto los distintos sectores [illegible] cada pronunciarse al respecto por los cauces normales de [illegible] democracia constitucional.

Ratifica, por último, que ha [illegible] anunciado decreto-ley sobre reimplantación del Consejo [illegible] respectivos consejos escolares".

Telegrama al Presidente

[illegible] del pueblo argentino, elevado en [illegible]

En 1959 Podrá Producir el País 7.700.000 Toneladas Más de Petróleo

LICITARASE EN EL EXTERIOR LA FINANCIACION PARA LOS OLEODUCTOS

Clarín

Un mapa de atracción para la solución argentina de los problemas argentinos

AÑO XI — Diario de la Mañana — Nº 3736

BUENOS AIRES · REPUBLICA ARGENTINA · 40 Centavos

Buenos Aires, Jueves 8 de Marzo de 1956

HUGH GAITSKELL

OBTUVO EDEN UN NUEVO TRIUNFO

LONDRES, 7 (APP). — El primer ministro Anthony Eden logró un voto de confianza de la Cámara de los Comunes para su política en el Medio Oriente. La Cámara aceptó el pedido del premier de aplazar el debate por 313 votos contra 252.

Eden declaró en la Cámara que "Gran Bretaña ha expresado claramente su deseo de que sea aumentado el número de observadores de las Naciones Unidas a lo largo de la frontera entre Israel y los Estados Arabes".

Frecuentemente interrumpido por las exclamaciones hostiles de la oposición, el primer ministro acusó a los dirigentes laboristas de apoyar tesis contradictorias acerca de la utilidad del Pacto de Bagdad.

El alboroto adquirió entonces tales proporciones que el presidente de los Comunes, Morrison, tuvo que llamar al orden a los diputados de la oposición.

Entre las voces airadas de los laboristas que le gritaban "Reponga de una vez su política", Eden respondió: "Mi política es clara. Soy uno de los autores del Pacto de Bagdad y lo defiendo en todos sus aspectos".

Severas Críticas

El jefe de la oposición Hugh Gaitskell pidió que Gran Bretaña suprima el subsidio de $ 750.000 libras esterlinas que se pagaba actualmente a la Legión Arabe.

"La Legión Arabe puede atacar ahora a Israel", declaró Gaitskell.

Informó el Ministro Alsogaray a la Junta Consultiva

EN una larga sesión cuya primera parte se desarrolló dentro del habitual hermetismo y que luego fué pública, la Junta Consultiva Nacional escuchó ayer planteos e informes de suma trascendencia que sobre problemas relacionados con la energía eléctrica, el petróleo, el gas y el carbón formuló el P. L. por intermedio del ministro de Industria, capitán Alvaro C. Alsogaray.

Eran las 16.20 y se hallaban presentes en la casa 16 consejeros cuando llegó a las dependencias del Congreso el ministro de Industria, capitán Alsogaray, en compañía del administrador general de Yacimientos Petrolíferos Fiscales, general Alfredo Intzaugarat. Minutos después se hizo presente el titular del cuerpo, y vicepresidente de la República, contraalmirante Isaac F. Rojas, a quien acompañaba el secretario general de la Vicepresidencia, capitán de navío Sánchez Sañudo.

Tras de sostener algunas conversaciones con varios consejeros, el contraalmirante Rojas ocupó el sitial de la presidencia y declaró abierta la sesión a las 16.55. Minutos antes se había adelantado a los periodistas que la primera parte de la reunión no sería pública y que luego cuando el ministro entrara en su exposición al tema del petróleo, se les permitiría asistir a las deliberaciones. Esta parte de la reunión se desarrolló hasta las 19.20, sin que trascendiera sobre lo tratado, otra cosa que el tema: El régimen de explotación de los servicios eléctricos.

Tras un cuarto intermedio la sesión se reanudó a las 19.40 franqueándose la puerta del recinto a los periodistas.

De inmediato el contraalmirante Rojas concedió la palabra al ministro de Industria capitán Alsogaray, quien comenzó destacando la importancia que el tema del petróleo tiene en la actualidad nacional y la vinculación que el problema había tenido en la gestación revolucionaria. Habíamos pensado —dijo luego—

(Continúa en la pág. CUATRO)

EL PRESIDENTE provisional de la Nación, general Pedro Eugenio Aramburu, en la Escuela de Guerra Naval, donde presidió la inauguración de los cursos de este año. Le acompañan, de izquierda a derecha, el director del instituto, capitán de navío Horacio E. Esteverena; el ministro de Marina, contraalmirante Teodoro Hartung; el vicepresidente de la República y comandante de Operaciones Navales, contraalmirante Isaac F. Rojas; los ministros de Ejército, general Arturo Osorio Arana, y de Aeronáutica, comodoro Julio César Krause.

Han Sido Aumentadas las Jubilaciones y Pensiones

Fíjanse Como Haberes Mínimos $ 750 y 650

El Gobierno Provisional hizo efectivo ayer el reajuste de los haberes de los jubilados y pensionados correspondientes a las Cajas Nacionales de Previsión, fijando para los primeros, como mínimo, $ 750 y a los segundos, $ 650, lo cual confirma la información oportunamente adelantada por Clarín.

Decreto Ley

La noticia de la medida adoptada en el problema de los jubilados y pensionistas fué dada a conocer por medio de la Casa Militar, la que hizo entrega del texto del decreto-ley suscripto por el presidente provisional en ejercicio del Poder Legislativo.

Por el artículo primero se dispone el reajuste de los haberes en cuestión, dejándose sin efecto las bonificaciones establecidas por los decretos 39.204 48, 3.670 49, 7.025,51, 6.000 52 y la Ley Nº 14.370.

Coeficientes

El decreto ley establece que los nuevos haberes se fijarán multiplicando el haber básico del beneficiario, a la fecha de la cesación de servicios o del reajuste practicado, según el caso, por el coeficiente que corresponde a dicha fecha en la tabla siguiente:

hasta 1943/44 inclusive	Coeficiente 5,20
1945	4,50
1946	3,80
1947	2,56
1948	2,25
1949	1,98
1950	1,68
1951	1.22
1952	1.07
1953	1,06
1154/55	1,00

Para las prestaciones que hubiesen sido reajustadas en virtud de las disposiciones de la ley 14.069, cuyos haberes se devengaron con anterioridad a la fecha de vigencia de la misma, estos coeficientes se aplicarán sobre el monto devengado inicialmente y referidos a la fecha de iniciación de su pago.

El artículo 4º establece que si los haberes resultantes de la aplicación de los coeficientes determinados en el artículo 2º no superasen, por lo menos, en la suma de $ 100 el total que actualmente perciben los beneficiarios por todo concepto, se aplicará a ese total dicha suma.

Haber Mínimo

Por el Art. 5o. se establece el haber mínimo total de las jubilaciones y pensiones en $ 750 y 650 mensuales, respectivamente, y de acuerdo a la oportuna reglamentación. Los haberes incrementados por aplicación del decreto-ley no podrán exceder, en su totalidad la suma de $ 2.500 mensuales ni ser inferiores a lo que percibía el beneficiario al 31 de enero de 1956.

Vigencia del Decreto

Para la vigencia del decreto-ley, se establece como fecha inicial el 1o. de febrero de 1956 y no se aplicará a los beneficiarios de los regímenes establecidos por las leyes 12.992 y 13.018, que comprenden, respectivamente, al personal de la Prefectura Marítima y del Servicio Penitenciario, en virtud de contar con leyes especiales.

Grave Problema

En los considerandos del decreto se destaca que el propósito del gobierno provisional es considerar las graves consecuencias económicosociales que tiene para los jubilados y pensionados la desvalorización monetaria de sus haberes frente al alza del costo de la vida producida durante la dictadura. Esta desvalorización, agrega, implica un perjuicio manifiesto, especialmente para quienes han efectuado los aportes obligatorios durante años, en que la estabilidad de la moneda les garantizaba potencialmente, un retiro decoroso, digno y acorde con la condición económica y social alcanzada en largos períodos de actividad.

Sector Olvidado

Señala, además, que la pretendida justicia social del régimen depuesto, tampoco alcanzó a un vasto sector de la población, integrado por jubilados, que contribuyeron con su trabajo al progreso de la economía nacional y cuyo quebranto los colocó en situación de no poder materializar el goce de derechos legítimamente adquiridos. Todo ello agrega, llevó a la situación de obligar a retornar al trabajo a quienes, siendo titulares del derecho a un descanso digno, se vieron precisados a compensar con nuevas actividades la merma de sus ingresos jubilatorios, dándose el caso, además, de aquellos que, debido a su avanzada edad, ya no pueden realizar tareas, ni obtener ingreso alguno.

Pidió Eisenhower la Intervención de la UN en Palestina

EE.UU. no Adherirá al Pacto de Bagdad

WASHINGTON, 7 (AP). En una conferencia de prensa, Eisenhower urgió la intervención de la UN para considerar la creciente crisis entre Israel y los estados árabes. Expresó el presidente norteamericano que no cree que sea posible asegurar la paz en esa región con el envío de nuevas armas, señalando el desequilibrio existente entre las poblaciones israelíes y árabes, 7 millones de habitantes y 40 millones, respectivamente. Añadió que junto con el de Gran Bretaña, su gobierno trata de evitar una carrera armamentista en esa región y pidió que ambas partes en litigio acepten las condiciones de armisticio de la UN para aliviar la tensión y poder finalmente llegar a una solución permanente.

Señaló que tanto su país como el Reino Unido tratan de mantener relaciones amistosas con ambos bandos.

Mientras tanto, el Departamento de Estado reveló que EE. UU. no adherirá al pacto de Bagdad, aunque seguirá prestándole su apoyo. Considérase esto como una respuesta al pedido de Eden para que el gobierno norteamericano adhiriera a dicho tratado.

Se reveló que el gobierno británico en distintas ocasiones sugirió el ingreso de Estados Unidos en el Pacto, agregándose que la posición fué trazada en un comunicado emitido luego de las conversaciones de Eisenhower y Eden.

Por su parte, el Departamento de Defensa informó que dentro de pocos días será enviado a la zona del Mediterráneo un batallón de infantería de marina; esos hombres, unos mil quinientos, quedarán adscriptos a la VI Flota.

Refiriéndose al comercio con el Este, Eisenhower destacó que no cree que fuera erróneo levantar algunas de las restricciones impuestas en 1954.

Dan a Nixon Libertad Para Decidir su Futuro Político

WASHINGTON, 7 (AP). — El presidente Eisenhower rechazó hoy vigorosamente todos los rumores sobre sus intenciones de "prescindir de Nixon", pero rehusó, una vez más, decir si desea que sea su vicepresidente en la candidatura para las elecciones de 1956 y declaró que había invitado a Nixon a fijar por sí mismo sus propias aspiraciones políticas para el futuro.

Declaró también en conferencia de prensa que si alguna vez se sintiera físicamente incapaz de desempeñar todos los deberes esenciales de la Casa Blanca, "no seguiré allí". No indicó qué es lo que podría significar esto en términos de acción concreta, pero en otro momento dijo: "Ya he dicho que a menos de que me sienta absolutamente apto para desempeñar los deberes de la presidencia, en el mismo instante en que lo crea, no seguiré más tiempo en el cargo o no estaré disponible para el mismo". También dijo que esa decisión se la comunicaría "al instante" al pueblo norteamericano.

La tensión política se hizo patente durante la mayor parte de la conferencia de prensa en la que Eisenhower expresó la creencia de que el mundo "está comprendiendo el hecho de que una guerra global es algo inconcebible", y dijo que por el momento no hay planes de invitar a Estados Unidos a Bulganin y a Khrushchev, "aunque estaremos alertas para seguir cualquier iniciativa que pueda aliviar la discordia entre el este y el oeste".

No Habla Nixon

WASHINGTON, 7 (AP). — El vicepresidente Nixon dijo que en estos momentos no tiene anuncio que hacer en "cuanto atañe a mi situación personal".

Este fué su comentario cuando se le informó que en su conferencia de prensa, Eisenhower había manifestado haber pedido a Nixon que "trace su propio curso de acción y me diga lo que desea hacer".

Ante un requerimiento periodístico, Nixon dijo: "No tengo comentario que hacer sobre temas como éste". No quiso decir nada más, cuando se le pidió la fecha en que podría hacer su anuncio.

Señala Italia la Necesidad de Modificar el Pacto Atlántico

ROMA, 7 (De nuestro corresponsal). — Italia insiste en la transformación de la alianza atlántica. Los discursos pronunciados por el presidente Gronchi en el Congreso de EE. UU. y en el Parlamento canadiense han tenido grande y muy favorable resonancia en Italia. Esos discursos, efectivamente, han retomado las tesis que se podrían definir como las tradicionales de la diplomacia italiana y que fueron enunciadas con particular vigor por De Gasperi en Ottawa en 1951. Italia ha considerado siempre a la alianza del Atlántico como algo muy diferente a las alianzas militares del viejo tipo. Para el gobierno italiano, el artículo más importante del pacto es el 2º, que prevé la estrecha solidaridad económica y social de los países aliados. Se puede decir que no hubo una sola sesión del Consejo del Atlántico en que los representantes italianos dejaran de exigir la aplicación concreta de ese artículo, como forma de alentar la gradual transformación de la alianza en una verdadera y propia comunidad de Estados, destinada a contraponerse como un único y sólido organismo al bloque soviético. Hasta hoy, esta coherente acción de la diplomacia italiana había logrado éxito de adhesiones puramente formales, pero sin alcanzar ningún resultado práctico. Era muy natural que la reclamación italiana recibiera la sorda oposición de los intereses particulares que podían ser afectados.

Italia es, en los hechos, entre los países de la Comunidad Atlántica, uno de aquellos que mayormente se resienten por el desequilibrio entre los recursos económicos y la población, y por eso justamente sospechado de que sus tesis, más que corresponder a superiores exigencias comunes a todos, reflejan aspiraciones a obtener ayuda de los países económicamente más fuertes, para la solución de los problemas italianos de la producción, de la renta y de la ocupación de brazos.

El gobierno italiano sostiene todavía que las más recientes evoluciones de la situación internacional, confirma y valoriza su posición, dando nueva justificación a su tesis.

Hoy se ha difundido la impresión de que la Unión Soviética, sin perder nada de su peligrosidad militar e ideológica, había, por lo menos diferido, sus planes de expansión politicomilitar hacia Occidente, y se apresta a empeñar con el mundo capitalista, una gigantesca competición de carácter económico del cual, el nuevo plan quinquenal ha sido, en cierto modo, un preanuncio. En Italia se piensa que el mundo occidental no puede dejar de recoger el desafío, cuyo éxito podría ser decisivo para determinar el triunfo o la derrota del comunismo.

■

La posible transformación del Pacto del Atlántico en una sólida comunidad económica y social, podría resultar necesaria en el interés de todos los países occidentales y representar, a la vez el único camino para enfrentar eficazmente la nueva ofensiva del mundo comunista, demostrando la superioridad del mundo libre, incluso en la solución de los problemas de los cuales depende el progreso de la humanidad.

ENRICO MATTEI
Corresponsal de Clarín en Roma

Clarín
Un toque de atención para la solución argentina de los problemas argentinos
AÑO XI · Diario de la Mañana · Nº 3737
40 Centavos
Buenos Aires, Viernes 9 de Marzo de 1956

Analizóse el Plan de Emergencia Para la Vivienda

Temen en Jordania que se Debilite la Legión Arabe

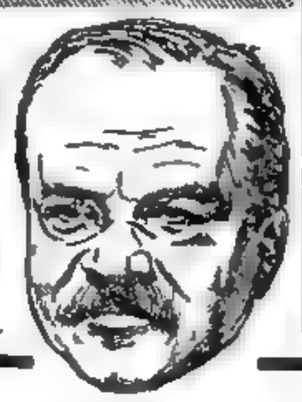

• Solicita Hussein que Queden los Oficiales Británicos •

AMMAN, 8 (AFP). — El gobierno jordano, preocupado por la decisión británica de retirar a sus oficiales de la Legión Arabe, y ante el peligro de la disminución de las fuerzas de esa Legión por falta de comandos, solicitó a Gran Bretaña la reconsideración de esa decisión. Al mismo tiempo, trata de demostrar al gobierno del Reino Unido que la medida tomada contra el general Glubb Bajá, comandante de ese cuerpo, no respondía a un cambio de actitud frente a Londres. El rey Hussein envió instrucciones en tal sentido a su embajador en Inglaterra, Yussef Haikal.

Entrevista en Londres

LONDRES, 8 (AFP).— El embajador de Jordania, Haikal, que hoy emprendió viaje a su país, conferenció largamente con el ministro de Estado en el Foreign Office, Anthony Nutting, tratando acerca de la delicada situación planteada en las relaciones anglojordanas a raíz de la separación del general Glubb Bajá.

Por otra parte, llegó a esta ciudad Sir Alexandre Kirkbrudge, diplomático retirado que pasó la mayor parte de su carrera en Jordania, quien actuaría como mediador entre los dos gobiernos para tratar de mantener al reino de Jordania dentro de la órbita occidental. Kirkbrudge entregó un informe personal a Eden sobre su misión secreta.

En Amman conferenció con el rey Hussein y el primer ministro Samir Rifai.

En el Foreign Office se declaró que el gobierno estaba considerando el nuevo requerimiento jordano para que sean dejados en la Legión Arabe los oficiales que Gran Bretaña se propone retirar de ese cuerpo.

Reunión Arabe

EL CAIRO 8 (INS). — Los "tres grandes" del mundo árabe iniciaron la tercera conferencia para considerar los planes de defensa coordinada como primer punto de la agenda confeccionada. Nasser, el rey Saud y el presidente de Siria, Shukre el Kuwatly, están procurando encontrar la fórmula ideal para integrar sus fuerzas militares bajo un comando unificado.

Mientras tanto, el ministro de guerra egipcio, mayor general Abdel Kakim, y el ministro de Relaciones Exteriores, Mahomoud Fawzy, conferenciaron con el mayor general E. L. Burns, jefe de la misión de la UN para la tregua en Palestina. Burns conferenció también con el embajador norteamericano en el Cairo, Henry Byrcade y con el embajador británico, sir Humphrey Trevelyan.

Fortificaciones en Israel

JERUSALEN, 8 (INS). — El primer ministro Ben Gurión dió comienzo personalmente con pico y palas a la fortificación de las aldeas en la frontera israelí-egipcia.

Ese acto fué realizado en apoyo del llamamiento que lanzó para preparar defensas y otras fortificaciones y tender alambradas de púa, a lo largo de las fronteras del país con las naciones árabes vecinas.

Inesperadamente Llegó De Barros a Paraguay

ASUNCION, 8 (AP) — Procedente de San Pablo llegó a ésta, en forma sorpresiva, Adhemar de Barros, ex gobernador de San Pablo y candidato a la presidencia de Brasil en los últimos comicios. Pesa sobre él una condena a dos años de prisión.

TELEFOTO exclusiva. Pío XII con el jefe de granaderos de San Martín, teniente coronel Alejandro A. Lanusse, y su esposa, Dª Ilcane María Bell.

VYACHESLAV MOLOTOV

Londres Invitó a Molotov Para Tratar la Cuestión de Indochina

LONDRES, 8 (AP). — Fuentes diplomáticas bien informadas manifestaron que Gran Bretaña había decidido invitar al ministro de Relaciones Exteriores de Rusia, Vyacheslav M. Molotov, a que venga a esta capital en breve con el propósito de celebrar conversaciones sobre la forma de garantizar el armisticio vietnamés.

Según estas fuentes, el gobierno podría sugerir a Moscú que Molotov acompañe al primer ministro, mariscal Nikolai Bulganin, y al jefe del partido Comunista, señor Nikita Khruschev, cuando éstos visiten Gran Bretaña el mes entrante.

Invitación a Von Brentano

LONDRES, 8 (AFP). — El Foreign Office dió a conocer un comunicado con respecto a la visita a Londres de Heinrich Von Brentano, ministro de Relaciones Exteriores de Alemania occidental. Expresa que "el gobierno británico ha invitado a Von Brentano a visitar al Reino Unido y que el canciller germano aceptó la invitación y convino en que la visita tendrá lugar del 30 de abril al 2 de mayo. Será esta la primera visita de Von Brentano al Reino Unido, como ministro de Relaciones Exteriores.

La visita, que se efectuará inmediatamente después de la de Bulganin y Khruschev, reviste particular importancia, según indican en los círculos diplomáticos. Se espera en efecto, que el problema de la unificación de Alemania será tratado en la visita de los dirigentes soviéticos.

Reforzará la SEATO su Poderío

Aprobó Conclusiones e Informes Militares

KARACHI, Pakistán, 8 (AP). — Los cancilleres de las naciones miembros de la Organización del Tratado del Sudeste de Asia (SEATO), calificaron las recientes declaraciones y actividades de los dirigentes soviéticos de tentativas perturbadoras por incrementar la tensión y "promover la división en las comunidades asiáticas y entre otras naciones del mundo libre".

Apoyo a Pakistán

El comunicado no cita nombres, pero es evidente que se refiere a la visita que los dirigentes soviéticos Bulganin y Khrushchev hicieron el pasado otoño a India, Birmania y Afganistán.

El comunicado, resumiendo la reunión de tres días, revela que los ministros apoyaron al Pakistán en su disputa con Afganistán sobre la región del Pushtoonistán, y también en su pretensión de que se celebre un plebiscito para resolver el problema de Cachemira.

El secretario de Estado de Estados Unidos, John Foster Dulles, dijo a sus siete colegas en la sesión a puertas cerradas que Estados Unidos mantienen una fuerte vigilancia militar sobre el sudeste de Asia.

La fuerza de que se dispone para esa región es la misma que se reveló en la reunión celebrada por la SEATO en Bangkok el año pasado, pero Dulles dijo que "ha habido considerables mejoras en términos de modernización".

El comunicado dice que el consejo comprobó que "ha habido progresos útiles entre los gobiernos miembros" por lograr a las ocho naciones en una defensa común contra la agresión y la subversión comunista.

La organización ha hecho "una notable contribución al mantenimiento de la paz en el sudeste de Asia y en el sudoeste del Pacífico, y ha contribuído a disuadir de una agresión armada en la zona abarcada por el tratado".

No se ha hecho anuncio de acción alguna para establecer un comando militar conjunto. Pero se revela que el consejo ha adoptado un programa para expandir su información y contrarrestar las actividades subversivas, que señala.

Reclama Suecia por los Vuelos de Globos

ESTOCOLMO, 8 (AP). — Anunció el gobierno que protestó a Washington y Oslo por la aparición de "varios globos con equipo técnico" sobre territorio sueco.

Rusia objetó recientemente la presencia de globos similares sobre su territorio.

La cancillería sueca manifestó que los globos habían sido avistados sobre el sudoeste del país a fines de enero y comienzos de febrero. Declaró además, que uno de los globos había sido recogido cerca de Estocolmo.

Manifestaron algunos funcionarios que aquel globo llevaba cámara fotográfica y equipo radioeléctrico, era de origen norteamericano y había sido lanzado desde Noruega.

Exige el gobierno de Suecia que se eviten en lo futuro las violaciones del territorio sueco

Trata la Asamblea de Francia el Pedido de Amplios Poderes

Piden Solidaridad Sobre Argelia

PARIS, 8 (AP). — La Asamblea Nacional inició el debate sobre el pedido de amplios poderes hecho por el primer ministro Mollet para lograr una solución en el problema de Argelia.

El dirigente socialista Jean Montalat, al hablar en la sesión exigió que Estados Unidos y Gran Bretaña den muestras de mayor solidaridad con Francia ante el problema de Argelia.

Montalat, en nombre de la Comisión de Asuntos Internos, inició el debate sobre la proposición de Mollet. Dijo que los desórdenes en Argelia se deben a causas internacionales. Criticó la actitud de Gran Bretaña, España y Estados Unidos y la propaganda de los países de la Liga Arabe a favor de los nacionalistas norafricanos.

La noticia de que habían muerto otros siete granjeros franceses en ataques ocurridos cerca de Argel, fué recibida cuando se reunían los diputados para iniciar el debate.

El bloque Poujadista propuso que la Asamblea se traslade a Argel para que los diputados puedan recoger sobre el terreno todos los datos que deseen y se den cuenta en forma directa de la situación imperante en ese territorio. Aunque Argelia está considerada como departamento de Francia metropolitana, no se cree que prospere el plan de Poujade.

Antes de la sesión de la Asamblea se reunieron durante 40 minutos Mollet y el general Gruenther, comandante supremo de las fuerzas de las potencias aliadas en Europa. El cuartel general dijo que se trataba de una visita de cortesía, pero se hicieron conjeturas en el sentido de que se hubiera discutido el retiro provisional de las fuerzas francesas de la jurisdicción de la Alianza del Atlántico

Si la Asamblea concede a Mollet los poderes especiales que solicita necesitará más tropas que nunca en Africa del Norte.

Preocupa la Pasividad de EE. UU. Frente a la Amenaza en Levante

NUEVA YORK, 8 (De nuestra agencia).- En EE. UU. se registraron hoy dos situaciones muy diferentes y de gravedad substancial que son tratadas por Washington con un mismo estilo de eufemismo enervante: la crisis racial en el sur del país y el peligro de guerra en el Medio Oriente

En los dos casos, la pasividad del gobierno ofrece un rudo contraste con la velocidad de los acontecimientos, al punto que no se puede confundir esa pasividad con cautela, como no sea cautela electoral. La situación del Medio Oriente se deteriora con rapidez y los últimos días configuran un cuadro de tintes dramáticos.

El último comentario del presidente Eisenhower descargando en las Naciones Unidas la responsabilidad de "proceder urgentemente a la pacificación del Medio Oriente" y afirmando que no hay objeto en enviar armas a una nación de 1.700.000 habitantes, cuando del otro lado hay 40.000.000, es un comentario que parece desentendido del carácter crítico de la situación

Este argumento y el de la inconveniencia de fomentar una carrera armamentista está tomando el aspecto de una sentencia para Israel. Una vez más, en este problema se repite el error trágico de perder de vista su verdadera proyección y la fuerza que lo estimula.

Es difícil que las Naciones Unidas puedan resolver el problema, aunque todos lo quisieran. Hoy sus limitaciones son iguales a las que habría tenido hace seis años en Corea, si EE. UU. no le hubiese dado la única autoridad ajustada al caso, que fué la de la fuerza. Iguales, para evocar el ejemplo más sombrío, a las limitaciones de la difunta Liga de las Naciones, cuando Etiopía hizo su agónico llamamiento. Se está perdiendo de vista la verdadera identidad de Egipto, dictadura militar envuelta en un sueño de hegemonía sobre los pueblos árabes, con el coronel Nasser desempeñando el papel de un Mao Tsé-tung de bolsillo.

Lo que era especulación hace tres meses hoy es una realidad. Egipto, formando una alianza, primero con Siria y luego con Arabia Saudita, arrastra ahora a Jordania, formando un bloque que encierra a Israel en un círculo de tropas árabes y acero soviético, asestando al tiempo otro golpe a la influencia inglesa.

No se necesita mucha sutileza para comprender que la reunión que ahora se celebra en El Cairo es una réplica al Pacto de Bagdad, ni se necesita suspicacia para establecer una relación clara entre los armamentos checoslovacos, los instructores militares soviéticos, la multiplicación de los incidentes en las fronteras y la orgánica alineación del bloque árabe en alianzas militares que acorralan a Israel.

■

Los acontecimientos son tan veloces y la dirección que tienen es tan clara, que la pasividad de las potencias occidentales se hace cada día más desconcertante. Aun órganos periodísticos tan mesurados en sus juicios como el "New York Times" establecen el cargo concreto: "desgraciadamente para nosotros existe una deterioración constante en el Medio Oriente que pareciera indicar que mientras más tiempo pase sin que hagamos algo, la situación empeorará más".

Esto sin contar opiniones más enérgicas, como la del "New York Post": "El asunto no es si somos católicos o judíos o protestantes, republicanos o demócratas, blancos o negros; la cuestión es que tenemos intereses comunes con el pueblo de Israel, como americanos y como seres humanos, y que por lo tanto tendremos una culpabilidad colectiva por esta inacción".

En concreto, la opinión pública en EE. UU. está cada día más afamada; Washington, no.

HORACIO ESTOL

Corresponsal de Clarín en EE. UU. de Norteamérica

EN EL AERODROMO de Ezeiza, altos funcionarios del ministerio de Asistencia Social y Salud Pública, jefes de Aeronáutica, médicos; el embajador de Estados Unidos en Argentina, señor Nufer, y miembros de esa representación diplomática, esperando el arribo del avión Globemaster de la Fuerza Aérea norteamericana, que trajo a nuestro país 21 pulmotores para contribuir a la lucha contra el mal de Heine-Medin

Pasan al Patrimonio Nacional Bienes de Personas y Firmas Interdictas

INFORMACION PAGINA CINCO

DURANTE la reunión celebrada anoche en el ministerio de A. Social y Salud Pública, aparecen de izquierda a derecha: los Dres. Juan Carlos Elordy y Raúl Parodi; los enviados estadounidenses, señor Melvin Glassel y doctora Jessie Wrigth; el ministro, doctor Francisco Martínez, y los doctores Julio Blaskley, Luis María Relfán y D. L. Perazzo

FIJAN NORMAS PARA APLICAR LAS MEJORAS AL PERSONAL DEL ESTADO

Tienen Carácter de Bonificación por Costo de Vida

POR intermedio del ministerio de Hacienda, el P. E. dió a conocer ayer un decreto refrendado por el titular de esta cartera, doctor Eugenio A. Blanco, y el de Trabajo y Previsión, doctor Raúl Migone, reglamentando la aplicación de los aumentos otorgados al personal de la administración pública nacional, dependientes de los poderes Ejecutivo, Legislativo y Judicial.

Los Aumentos

Como ya se informó oportunamente, el art. 1º del decreto dado ayer expresa: "se instituye para todos los agentes al servicio de los mencionados poderes, con efecto a partir del 1º de febrero de 1956 y sobre la base de las asignaciones nominales que aquéllos hubieran tenido al día 31 de enero del citado año, una mejora mensual equivalente al 10 por ciento del total de dichas asignaciones.

En el art. 2º se dispone que el personal de estado civil, casado, viudo o casado y separado (legalmente o de hecho) cualquiera fuese su edad, que por aplicación de ese aumento del 10 % no alcanzara a percibir una asignación mínima mensual equivalente a la suma de 1.120 pesos, tendrá derecho a que se le liquide, igualmente como mejora, el importe necesario para totalizar dicha asignación nominal, exclusión hecha de los beneficios del subsidio familiar que se liquidarán por separado.

Establécese en el art. 3º que todo el personal de estado civil soltero, recibirá las siguientes mejoras: menores de 16 años, asignación mínima mensual $ 550; de 16 y hasta menos de 18 años, 700; de 18 y hasta menos de 22 años, 900 y de 22 y más años, asignación mínima mensual 1.120.

Dispone el artículo 4º que se entiende por asignaciones, a los fines de lo dispuesto en los artículos anteriores, los importes totales nominales que perciben los agentes en concepto de:

a) Remuneración mensual básica

b) Adicional y suplemento de sueldos de los decretos Nros. 7.027/51 y 9.010/54, o equivalentes,

c) Bonificaciones por costo de vida de los decretos Nros. 7 025/51, 6.00 y 6.019/52 y 296/53, o disposiciones similares, y

d) Adicionales por función o cargo jerárquico —y siempre que los agentes desempeñen efectivamente tales funciones o cargos— en los casos de organismos o reparticiones que en virtud de los regímenes orgánicos de escalafonamiento de su personal aprobado por el P. E. o por su autoridad competente, apliquen el sistema de liquidar, sobre los sueldos básicos del escalafón, aquellas clases de adicionales.

Establece el mismo artículo 4º que las bonificaciones por antigüedad, los gastos de representación, las compensaciones por residencia o zona, las bonificaciones por destino, los suplementos por titu-

(Continúa en la página SIETE)

Clarín

BUENOS AIRES · REPUBLICA ARGENTINA

40 Centavos

Un toque de atención para la solución argentina de los problemas argentinos

AÑO XI — Diario de la Mañana — Nº 3738

Buenos Aires, Sábado 10 de Marzo de 1956

Considera Jordania la Oferta del Bloque Arabe

• Tratan de Llevar a su Esfera al Rey Hussein •

AMMAN 9, (AFP). — El rey Hussein de Jordania, considera con sus asesores la oferta que le formularon los jefes de los gobiernos de Siria, Egipto y Arabia Saudita, los cuales, reunidos en El Cairo, tratan de lograr el apoyo de Jordania al bloque árabe. Los jefes de esos gobiernos ofrecieron a Hussein los veinticinco millones de libras anuales que para la Legión Arabe destina Gran Bretaña. Tratan de esta manera de evitar la entrada de Jordania en el Pacto de Bagdad y al mismo tiempo, influir en la posición del rey Feisal, de Irak, primo de Hussein, para que abandone esa alianza. Hussein recibió junto al primer ministro sirio, Said El Ghazzi, quien viajó desde El Cairo por vía aérea para comunicarle la decisión del bloque árabe, a un delegado del rey Feisal, portador de un mensaje cuyo texto se desconoce.

HUSSEIN

En mensaje de Nasser, refrendado por los jefes de gobierno de Siria y Arabia Saudita, contiene una invitación al monarca para que participe en la conferencia de El Cairo.

Los observadores occidentales opinan que tanto el futuro de Israel como la influencia occidental en el Medio Oriente dependen del minúsculo reino de Jordania, presionado fuertemente por sus vecinos árabes para que se sume al bloque antiisraelí y antioccidentalista.

Lloyd en Bagdad

BAGDAD, 9 (INS). — El secretario de Relaciones Exteriores de Gran Bretaña, Selwyn Lloyd, llegó a esta ciudad procedente de Karachi, donde asistió a la conferencia de la SEATO. Iniciará de inmediato conversaciones con las autoridades locales

(Continúa en la PAG. DOS)

Mollet Resolvió Pedir un Voto de Confianza

PARIS 9, (AFP). — El primer ministro Guy Moller planteó la cuestión de confianza en la Asamblea Nacional, decidiendo jugar la suerte de su gabinete en la votación que decidirá si el cuerpo acuerda o no los plenos poderes solicitados por el gobierno para el ministro residente de Francia en Argelia, Robert Lacoste. La asamblea se decidirá en definitiva ante el citado pedido el lunes próximo.

Desórdenes en París

Millares de trabajadores argelinos declararon una repentina huelga y acudieron a una manifestación en el centro de París. Se reunieron en la [illegible] de París y luego destrozando escaparates, y ventanillas de automóviles.

El presidente del Consejo de Ministros, Guy Mollet, interrumpió el debate para afirmar que los manifestantes no llegarían hasta el Palacio del Parlamento.

Explicó que hasta ese momento habían sido detenidos 700 manifestantes. La policía informó más tarde que había detenido 2.222 manifestantes para interrogarlos.

La Biografía Más Interesante de Nuestro Tiempo

•

BERNARD SHAW

Y SUS AMORES

La vida íntima y sentimental de G.B.S. relatada con todo verismo por su amigo de 40 años

Clarín ha adquirido en exclusividad los derechos de publicación de la obra del escritor irlandés Saint John Ervine

■

• La historia del hombre más contradictorio del siglo.

• La Biografía del niño semianalfabeto que llegó a ser una de las figuras literarias más notables de su época.

• El relato fiel de la extraña vida matrimonial con su esposa-secretaria.

CLARIN

• • • •

Proyéctase Dar Tierras Fiscales a los Ocupantes

TRASCENDIO anoche que el gobierno provisional de la Nación, por intermedio del ministerio de Agricultura, elevó a consideración de la Junta Consultiva Nacional, un anteproyecto de decreto ley relativo al régimen de tierras fiscales en todo el país y especialmente en la zona patagónica.

Conforme al mencionado anteproyecto, dichas tierras serían adjudicadas en propiedad a sus actuales locatarios, de acuerdo al derecho común. La Junta Consultiva se abocaría al estudio de esta iniciativa en la reunión del martes o miércoles próximos.

Lo fundamental del documento, sobre cuyo contenido textual se guarda reserva, es que en su parte resolutiva pone término al viejo problema de los ocupantes de tales predios del Estado sin el título correspondiente; el decreto tiende así a darle dicho título a quienes se hallan establecidos en esas tierras, algunos desde hace más de cuarenta años. Facilitaríase así el reconocimiento del derecho de propiedad a millares de agrarios y se contemplaría para la transferencia, el valor de la productividad, del cual dependería el precio de venta.

Gran Bretaña Deportó de Chipre a Makarios

MAKARIOS, cuya deportación de Chipre fué ordenada por los británicos.

Grecia Llamó a su Representante en Londres

NICOSIA, 9. (AP). — El anuncio oficial sobre la deportación del arzobispo Makarios expresa que el gobernador, mariscal de campo sir John Harding, ordenó la deportación del arzobispo Makarios, de acuerdo a la disposición Nº 7 de los poderes de emergencia sobre seguridad pública y mantenimiento del orden y agrega: "el arzobispo ha salido ya de la isla bajo escolta hacia un destino que será anunciado posteriormente".

Opinión de Harding

El gobernador, sir John Harding, expresó que consideraba que existían motivos para creer que el nombrado arzobispo estaba implicado en las actividades terroristas. "En consecuencia —dijo— el gobierno ha llegado a la conclusión de que Makarios constituye un obstáculo para el retorno a la paz y que su influencia debe, por lo tanto, ser eliminada de la isla en interés del orden".

Reacción en Atenas

ATENAS 9, (AP). — El gobierno griego llamó al embajador en Londres y se dirigió al Consejo de Seguridad de la UN para plantear el caso de la deportación de Makarios.

Mientras tanto, fuerzas policiales montaron guardia frente a la embajada británica.

Comentario Londinense

LONDRES, 9. (AP). — Los miembros laboristas y liberales del Parlamento expresaron su preocupación por las deportaciones del arzobispo Makarios y otros dirigentes de la ENOSIS. Manifestaron, además, que solicitarán una explicación total del gobierno cuando la Cámara de los Comunes se reúna el lunes próximo.

La Gestión de Von Brentano en Holanda Tiende a Solucionar Problemas Comunes

BONN, 9 (De nuestro corresponsal). — "No queremos alemanes", leíase en carteles que los holandeses colgaban el año pasado durante la temporada de la invasión turística. Fué una gran operación sistemáticamente dirigida contra los vecinos cuyo empuje buscó siempre su campo de expansión en los Países Bajos, a donde irrumpen, a veces con aire verbenero, buscando la orgía de las brisas marinas y los efluvios de los famosos campos de tulipanes. El recuerdo de esa pirotecnia turística, motivó aquellos carteles: "No queremos alemanes". El mismo recuerdo debió de pasarle ayer por la cabeza al jefe del gobierno holandés, Beyen, cuando al recibir a su colega alemán von Brentano, habló "de los sacrosantos derechos conculcados antaño.

Von Brentano, el primero de los ministros alemanes que visita Holanda desde los días de Hitler, tenía que oír frases fuertes de labios de los holandeses. Pero han sido frases que estaban dentro del protocolo. Ese parece exigir, a veces, dureza; decir lo que se lleve dentro desde hace años, para, después de haberse desahogado, iniciar el diálogo diplomático sin hieles antiguas. Así deberá ocurrir con el diálogo entre Alemania y Holanda.

■

Von Brentano ha tenido que aguantar el desahogo holandés, como Adenauer en Moscú, aguantó el desahogo ruso cuando Khruschev habló de los crímenes cometidos por los soldados alemanes. Pero aquí no cuadran comparaciones. El desahogo ruso no terminó con las hieles soviéticas frente a Bonn. Lo prueba, la persistente negativa de Moscú a la unificación alemana. El caso de Holanda es otro. El protocolo inicial fué duro, pero el pueblo y la prensa han acogido con simpatía la visita de von Brentano. La reina Juliana le preparó una gran recepción en el Palacio Soestdyk de Amsterdam. Si von Brentano logra, como parece, cambiar el clima, los problemas entre ambos países tendrán fácil solución. Refiérense estas cuestiones a asuntos económicos, geográficos y políticos. Los bienes alemanes en Holanda, las reparaciones alemanas por daños de guerra, la rectificación de franteras y el asunto del presidio de Breda.

●

Desde 1945, hay algunos pueblos alemanes bajo la administración holandesa, como los hay bajo la belga en la respectiva línea fronteriza. Bonn cree que es hora de rectificar esto, como cree que es hora de terminar con el asunto de Breda. Esta ciudad, que para los conocedores de Velázquez cae en un fondo de hogueras tras las "lanzas", para los alemanes cae en un fondo de odios. Odios de la guerra aún humeantes tras las bayonetas de los soldados holandeses. En Breda están "los criminales de guerra" juzgados por Holanda. Ayer salieron tres en libertad; quedan aún treinta y seis. Alemania pide la libertad de todos por incorrección de las sentencias.

El canciller Adenauer desempeñó la cartera de Asuntos Exteriores hasta anudar los grandes hilos de las relaciones de Alemania con otros países. Hace ocho meses von Brentano, al recibir del canciller el manto de la diplomacia, encontróse ante la tarea de anudar algunos cabos sueltos; amistad en Austria, simpatía en Holanda...

Estuvo en Viena; ahora está en Amsterdam. Allí y aquí parece que recoge aires de bonanza para las velas de su política exterior. Esas velas, carentes desde Ginebra, de los grandes vientos, quizás lleguen aquí al llegar la primavera. Como buen augurio interprétase la noticia de que von Brentano irá a Londres el 30 de abril, apenas salgan de allí Bulganin y Khruschev y se confirme que Nehru y Churchill visitarán Bonn en junio.

●

Los comentadores quieren ver signos de movimiento en cualquier suceso. Deséase el deshielo para la situación actual; un deshielo como ha sobrevenido en campos y montañas tras los fuertes fríos y como obsérvase en el terreno de la política interior, donde la aprobación de las leyes militares, casi por unanimidad del Parlamento —veinte abstenciones socialistas—, y la próxima aprobación de la ley electoral que será votada el día 16, con síntomas de fluidez y hasta de conciliación entre los partidos políticos. Esa conciliación alienta también en el Estado de Baden Württenberg, cuyos resultados electorales fueron acogidos con tranquilidad y donde las pasiones no llegaron a encresparse por el cambio de gobierno. De esto, los partidos no tratarán hasta después de Pascua y probablemente el gabinete será sobre base democristiana como hasta ahora. Así evitaría el canciller perder la mayoría del Bundesrat —Cámara alta— compuesta por representaciones del gobierno y regionales y podrá gozar mejor las vacaciones de seis semanas que iniciará por Suiza el 24 del corriente mes de marzo.

CRISTOBAL TAMAYO

Corresponsal de Clarín en Alemania Occidental

Reuniránse Hoy en Londres Guy Mollet y Anthony Eden

A. EDEN primer ministro de Gran Bretaña

Discutirán el Pacto de Bagdad

PARIS, 10 (AP). — El primer ministro Guy Mollet procura encontrar la forma de volver a crear una política común de Occidente en relación con el Medio Oriente y recuperar las posiciones perdidas en el mundo árabe.

Mollet hablará mañana con el "premier" británico Eden, pero ya conferenció con varios altos funcionarios y diplomáticos y discutió con el gabinete la situación en Africa del Norte que culminó ayer con violentas desórdenes en las calles de París y Argelia. Varios millares de argelinos desfilaron por las calles y provocaron desórdenes en señal de protesta contra el régimen francés. La policía detuvo a 2.700 y los puso en libertad más tarde, quedando solamente unos 400 en la cárcel.

Mollet irá mañana a Londres con René Mazzigli, secretario general de la Cancillería y un pequeño grupo de asesores. Pasará el día y la noche en la residencia campestre de Eden y regresará el lunes.

Ese día continuará en la Asamblea el debate general motivado por el pedido de Mollet de poderes especiales para sofocar la rebelión en Argelia. Se juega la suerte de su gobierno, en base a un voto de confianza, pero parece que lo obtendrá sin dificultades.

En la Asamblea abundaron las quejas de que Egipto está fomentando activamente la rebelión en Africa y que los aliados de Francia le rehuyen su apoyo leal. A no dudar, Mollet hablará de eso con Eden.

Propuesta Francesa

Mollet personalmente protestó hace unos días por la actitud de Egipto al mandar a llamar al embajador de ese país.

Se dice que Mollet estudia una propuesta para que Francia, Gran Bretaña y Estados Unidos adviertan a Egipto que dar ayuda a los nacionalistas africanos equivale a un acto de hostilidad contra Francia y no concuerda con la actitud que conciernen a las naciones de Occidente respecto a las de Oriente.

Es posible que Mollet insista ante Eden en que el Pacto de Bagdad, apoyado por Gran Bretaña, es un error diplomático que ha provocado el distanciamiento de los árabes. Además, Francia fué excluida y no le cayó muy bien eso.

RECHAZO HUSSEIN LA AYUDA DE LOS ARABES

No Asistirá a la Reunión de El Cairo

AMMAN, 10. (INS) — El rey Husein de Jordania, [illegible] en El Cairo [illegible] Siria y Arabia Saudita.

Husein también rechazó una sugestión para que [illegible] "premier" Gamal Abdel Nasser de Egipto [illegible] Arabia [illegible] Jordania, por [illegible] Israel.

Bombardeos Violentos

[illegible] Paris, 10 (AP). — Un [illegible] dos veces el espacio aéreo egipcio para [illegible] en tres ocasiones fueron rechazados por [illegible] aérea. Añadió que Egipto preservó la [illegible] en la comisión de armisticio [illegible]

Poder Expansionista

WASHINGTON, 10 (AP). — Moshé Sharett el [illegible] de Israel, dijo que Egipto [illegible] formuladas por [illegible] Nasser al Parlamento de que la paz en el Medio Oriente no puede ser garantida satisfactoriamente con la reciente entrega de armas checas a Israel".

Clarín

Centavos

AÑO XI — Diario de la Mañana — Nº 3139

Buenos Aires, Domingo 11 de Marzo de 1956

Habla el Ministro de Salud Pública

Está Controlado el Brote de Parálisis

HABLA el ministro de Asistencia Social y Salud Pública Dr. Francisco Martínez al afirmar que el brote de parálisis infantil se halla sometido por las autoridades sanitarias

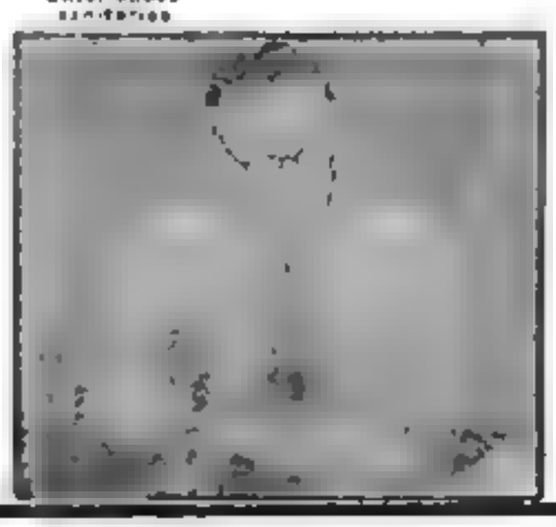

En un discurso radiofónico pronunciado ayer, a las 13.30, el ministro de Asistencia Social y Salud Pública, doctor Francisco Martínez, se refirió a la evolución del brote de poliomielitis. La exposición del doctor Martínez puede resumirse en los siguientes puntos fundamentales.

1º Por primera vez en el país se dan cifras exactas en un brote de parálisis infantil. Las ocultaciones anteriores hacen que el pueblo magnifique el presente brote.

2º La labor fué ímproba en los primeros momentos ante la carencia de elementos esenciales para combatir la enfermedad.

3º El mal apareció en un principio con características de localización alta que hacía imprescindible el uso de pulmotores. El gobierno arbitró las medidas que hoy están ya en marcha.

4º La campaña ha sido centralizada para su mayor efectividad. Los métodos son los más modernos y se cuenta con el apoyo total de autoridades y pueblo y el aporte de expertos de los Estados Unidos, de inapreciable valor.

5º Frente a la incalificable actitud de quienes intentan crear alarmas injustificadas, debe señalarse que el brote está fiscalizado y que en poco tiempo será dominado totalmente.

• Exposición del Ministro Dr. Martínez

A continuación, insertamos textualmente la alocución del Dr. Francisco Martínez:

"Cumplo una vez más en informar a la población acerca de algo que tanto le preocupa, como es el actual brote de poliomielitis o parálisis infantil. Lo hago para dejar constancia, en primer término, de mi sentimiento y el del personal de este ministerio por los enfermos caídos y afectados en esta epidemia, y por el dolor de sus familiares. Además, es mi propósito realizar con serenidad, pero ajustándome estrictamente a los hechos que nos preocupan, una ordenada exposición de lo ocurrido y de las medidas adoptadas con ese motivo.

"Corresponde expresar categóricamente que entre todos los ministerios de Salud Pública de nuestro país, es ésta la primera vez que se dan a conocer las cifras exactas de los enfermos de poliomielitis. Anteriormente, el gobierno depuesto las ocultó en cada oportunidad, y ésa ha sido la razón por la cual el público exageró su apreciación ante el actual brote epidémico.

"Para que la población se ubique exactamente en el análisis de lo ocurrido, declaro con absoluta seguridad, exenta de segundas intenciones, que la desidia, la falta de previsión y de responsabilidad de los ministerios de Salud Pública del gobierno caído obligaron al ministerio que dirijo, ante el brote poliomielítico de este año, a una labor ímproba y a veces angustiosa, que pudo superar, afortunadamente, la gravedad del momento. En efecto, la población debe saber que fué necesario habilitar salas hospitalarias, conseguir camas, sábanas, almohadas y ropas, y organizar todos los elementos disponibles y conseguir otros, mientras los enfermos afluían a los centros médicos especializados.

Desde los primeros momentos la enfermedad apareció con caracteres de agresividad por la localización alta que hacía en la médula de los pacientes. Se reunieron entonces los pulmotores con que contaba el ministerio pero el aumento de los enfermos con trastornos respiratorios obligó a adoptar una medida decisiva. (Continúa en la página SIETE)

Actos Hostiles a Inglaterra Hubo en Atenas

En Chipre Decretóse Una Huelga General

NICOSIA, 10 (AP). — Los desafiantes chipriotas griegos paralizaron esta insobornable isla de Chipre con una huelga general en represalia por la deportación del arzobispo Makarios. En Grecia, millares de manifestantes circulaban por las calles de Atenas gritando "mueran los británicos" quemaron una bandera inglesa, rompieron los vidrios de las ventanas de hoteles con nombres británicos y cortaron las gomas de los automóviles y vehículos de la empresa de autobuses propiedad de ingleses.

Chipre se halla relativamente en calma. En desafío de las medidas británicas que prohiben paros, millares de obreros de ascendencia griega se mantuvieron ausentes de sus labores en ciudades y localidades de toda la isla.

Consulado Atacado

En Iraklion, en Creta, las [illegible] británico, arriaron la bandera e izaron la griega. Las informaciones de Creta dicen que el cónsul resultó [illegible] sótano. El edificio fué saqueado.

En Chipre reinaba la calma en [illegible] oficinas estaban cerradas. Muy pocas gente se veía en las calles. En Limassol, empero, la policía empleó [illegible] desórdenes hubo en Polis, Circesia y Famagusta, pero las autoridades anunciaron que todo se solucionó [illegible]

Las autoridades británicas impusieron una multa de 500 libras esterlinas a la aldea de Pakna por un ataque contra la comisaría local.

MELANCOLICO FIN DE SEMANA EN CHEQUERS

PARIS 10. (De nuestra agencia) — Si ayer fué Argelia —como antes Marruecos—, hoy vuelve a ser Túnez la protagonista del día o la separadora del duro pan que cada día Francia se ve obligada a amasar. Las tres aspas del molino norafricano continúan cayendo sucesivamente. La reciente indignada explosión de los franceses de Túnez, como semanas atrás la de los franceses de Argelia, cuando la visita de Guy Mollet, o la de Casablanca en julio pasado, obedecen a un mismo resorte. La única diferencia que registra la manifestación tunecina —la menor, por otra parte, de las tres— es la dirección antinorteamericana por vez primera traducida en hechos. Algunos norteamericanos de París parecen descubrir hoy la tragedia de Africa del Norte. El embajador de la Casa Blanca en Francia, mister Dillon, ha visitado esta mañana al ministro de Asuntos Norafricanos para participarle la protesta por el asalto y saqueo del consulado de su país en Túnez, por una multitud de jóvenes franceses.

Mañana, el presidente del Consejo, Guy Mollet, como es sabido, se trasladará a Londres para procurar aunar con su colega Eden, la política de sus respectivos gobiernos. Mas, a la luz de los últimos acontecimientos, cabría preguntarse ¿No sería más urgente afinar la política franconorteamericana?

Después de las manifestaciones de Pineau y, sobretodo, después de los sucesos de Túnez, no cabe duda que una coordinación entre Washington y París debería tener prioridad sobre la búsqueda del compás para la interpretación de la vieja partitura de la "entente cordiale" que daría de unos tiempos que parecen haber fallecido con la Metaxett.

Un A. Eden [illegible] mañana a un Guy Mollet [illegible] mucho más en [illegible] aunque por la misma fuerza de las adversas circunstancias la política de [illegible] para el lunes próximo [illegible] antes de [illegible] a [illegible] en Argelia.

Guy Mollet, obligado hoy a ejecutar la misma política que con [illegible] su pasado Socialista reprochaba a su antecesor [illegible] Pero [illegible] por experiencia propia [illegible] y trate en vano atrás de [illegible] cuando sobre la cabeza política se suma el concepto religioso, entonces hay que echarse las manos también a la cabeza.

¿Hasta qué punto el destierro del arzobispo Makarios, de Chipre, decidido ayer por Eden, se parecerá al exilio del sultán de Marruecos, Mohamed V? Makarios ejerce en Chipre una autoridad politicorreligiosa que, hasta cierto punto, y contando con la diferencia de religión, podría parangonarse perfectamente con la que Mohamed V poseía en Marruecos.

El destierro y la persecución dan ciento por uno a los jefes politicorreligiosos. Y si Mohamed volvió a Madagascar con una fuerza que antes nunca había tenido, Makarios puede conocer ahora la misma gloria de todos los mártires.

El "week-end" de Chequers será, sin duda, bastante melancólico. Ambos presidentes del Consejo, personalmente en el otoño de su vida, interpretan, con bastante justeza, la suerte en declive de las dos potencias que representan. Hay en los rostros de Eden y Mollet parecidas señales de cansancio. Aristócrata el uno; muy de la pequeña clase media el otro. Eden y Mollet podrán este domingo por la noche filosofar de parecida manera y ante los leños del fuego que les acogerá, al final de una jornada que no podrá despejar ningún horizonte.

CARLOS ERNTIS
Corresponsal de Clarín en Francia

Iría a Pekín el 'Premier' Nipón

No Establecerá, Empero, Relaciones

TOKIO, 10 (INS). — El primer ministro de Japón, Ichiro Hatoyama, declaró en la Cámara Alta que está dispuesto a visitar China Comunista si las circunstancias lo permiten y si se le extiende una invitación formal para hacerlo. Manifestó que dependía de las circunstancias, pero que estaba dispuesto a conferenciar con Mao-Tse-Tung y Chou-En-Lai si era menester.

Por su parte el ministro de Relaciones Exteriores, Mamoru Shigemitsu, declaró que la situación internacional no permitía que Japón reconociera al régimen comunista chino.

En los círculos norteamericanos de Tokio no se formularon comentarios sobre las declaraciones de Hatoyama, pero se descarta que el primer ministro nipón no tomará decisión al respecto sin conferenciar previamente con el departamento de Estado.

NICOSIA, 10 (AP). — Apenas trascendió el arzobispo Makarios se halla en viaje al exilio en las islas Seychelles, solitario grupo en el Océano Indico, a 950 millas de [illegible]

[illegible] ayer al [illegible] "[illegible] Funcionarios de la [illegible] en Atenas [illegible] para obtener la libertad de Makarios. Fué enviado a [illegible] la [illegible] posible [illegible]

Cree Posible un Acuerdo en el Problema Dag Hammarskjold

NUEVA YORK, 10 (INS). — Alentado por el llamado de estados Unidos para que se ponga fin a la carrera armamentista nuclear, el secretario general de la ONU, Dag Hammarskjold [illegible] en Londres.

El citado funcionario, al expresar su punto de vista respecto a las posibilidades de las reuniones del subcomité de desarme de las Naciones Unidas integrado por representantes de cinco países, dijo: "No me sorprendería si al terminar [illegible] no hallásemos indicio alguno de progreso, pero después de algunos meses encontraríamos que algo ha pasado. Esa es la opinión moderada y optimista que mantengo sobre las conversaciones de Londres".

Viajará al Soviet y a Otros Países

Irá en Primavera

NUEVA YORK, 10 (ANSA) — El secretario general de las Naciones Unidas, señor Dag Hammarskjold, visitará Finlandia, Polonia, Checoslovaquia y la Unión Soviética en la próxima primavera.

[illegible] a Moscú [illegible] del [illegible] a la capital [illegible] Finlandia [illegible] a Gran Bretaña.

Desde Mañana en

Clarín

BERNARD SHAW Y SUS AMORES

La vida íntima y sentimental de G. B. S. relatada con toda verdad por SAINT JOHN ERVINE, su amigo íntimo de 40 años

- La historia del hombre más contradictorio del siglo
- La biografía del niño semianalfabeto que llegó a ser una de las figuras literarias más notables de su época
- El relato fiel de la extraña vida patrimonial con su esposa-secretaria

La Biografía Más Interesante de Nuestro Tiempo

Derechos Exclusivos de

Clarín

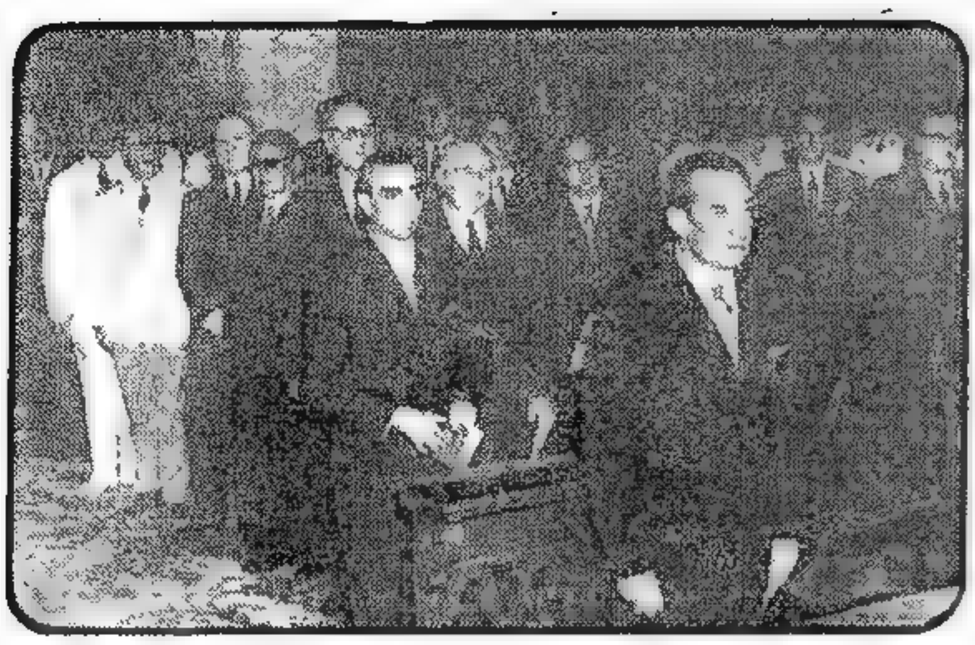

EL presidente de la Nación, general Aramburu; el vicepresidente, contraalmirante Rojas, y ministros del Poder Ejecutivo, durante el solemne tedéum oficiado en la Catedral, en adhesión al 17º aniversario de la coronación de Pío XII y la celebración de su 80º cumpleaños

Medidas Antibritánicas en Grecia

(Información página DOS)

Pekín Acusa a EE. UU. de Violar un Acuerdo

GINEBRA 11, (AP). — La cancillería de China comunista acusó a EE. UU. de violar un acuerdo logrado en ésta en setiembre pasado, y de "intensificar las actividades militares en la región de Formosa". Al mismo tiempo, advierte que recaerá sobre EE. UU. "la responsabilidad de todas las consecuencias que puedan derivar de tal estado de cosas".

La declaración, dada a conocer por el embajador chino Wang Ping-nam, quien durante ocho meses ha mantenido conversaciones con su colega norteamericano Alexis Johnson, expresa que fué publicada para responder a la "tergiversación de los hechos por parte de Estados Unidos".

Clarín

BUENOS AIRES · REPUBLICA ARGENTINA · 40 Centavos

Un toque de atención para la solución argentina de los problemas argentinos

AÑO XI — Diario de la Mañana — Nº 3740

Buenos Aires, Lunes 12 de Marzo de 1956

Logróse un Entendimiento Entre Eden y Mollet

Abordaron el Problema de las Relaciones con el Este

LONDRES, 11 (AFP). — Las conversaciones francobritánicas de Chequers —residencia oficial campestre del primer ministro— se desarrollaron en una atmósfera de absoluta confianza, habiéndose llegado a un completo entendimiento, superando los cálculos de los observadores más optimistas. Las entrevistas dieron comienzo a la mañana, entre sir Anthony Eden, primer ministro británico, y Guy Mollet, primer ministro francés, quienes conferenciaron sin testigos. Luego prosiguieron, a partir de las 16, con la participación de los principales colaboradores de ambos estadistas, y finalizaron después de la cena, con una nueva conversación privada entre los jefes de gobierno.

Los Temas Tratados

En dichas conversaciones, fueron abordados los principales puntos en el cuadro de la situación internacional, aunque algunos, como la situación política en Asia, fueron tocados sólo a la ligera. Ambos primeros ministros prestaron atención preferente a la cuestión de las relaciones entre el Este y el Oeste. Este asunto fué examinado, sobre todo desde el punto de vista económico, y tanto sir Anthony Eden como el señor Guy Mollet estuvieron de acuerdo en que las potencias occidentales deben acrecentar sus esfuerzos en ese terreno.

Relaciones de Amigos

Mollet viajó a Londres para sostener conversaciones encaminadas a rectificar los errores de interpretación occidentales sobre la política que debe seguirse en el Medio Oriente. En el aeropuerto, al saludar a Mollet, Eden declaró que "las relaciones entre nuestros dos países son las de aliados, amigos y asociados. Es bueno que de vez en cuando nos reunamos para hablar de nuestros asuntos. No debería ser la excepción, sino la regla".

El premier francés replicó: "Sir Anthony y yo vamos a celebrar conversaciones que seguramente darán por resultado el fortalecimiento de nuestra alianza y el estrechamiento de los vínculos de amistad entre nuestros países".

El intercambio de frases amables en francés tenía, como telón de fondo, una creciente tensión en ambos países en relación con sus respectivos problemas en el mundo árabe.

Mollet señaló que se sentía agradecido por "el apoyo y entendimiento británico en la crisis que afrontamos actualmente en el Africa del Norte".

Fortalecer la Alianza

Las autoridades francesas no han vacilado en indicar que algunas veces tienen la impresión de que británicos y norteamericanos se muestran inclinados a prescindir de ellos en las decisiones e iniciativas que se toman en relación con el Medio Oriente. Incluso, han llegado a culpar a los británicos de lo que está ocurriendo, al haber explotado al mundo árabe con la concertación del Pacto de Bagdad.

Regresará Hoy

Mollet vino a Londres en un avión militar y mañana retornará a París, donde la Asamblea Nacional francesa está debatiendo la cuestión argelina.

STASSEN

Para Discutir el Desarme, Stassen Llegó a Londres

LONDRES, 11 (AFP). — Llegó a esta ciudad, procedente de Washington, el asesor del presidente Eisenhower en materia de energía atómica y desarme, Harold Stassen.

El funcionario norteamericano presidirá la delegación de su país en las conversaciones del subcomité de desarme de las Naciones Unidas, que darán comienzo en Londres el 19 del actual.

Luego del cambio de cartas entre el presidente de Estados Unidos y el primer ministro soviético, los círculos políticos consideran que las conversaciones tienen mayores posibilidades de éxito y se prevé un acuerdo.

ORGANIZAN LA NUEVA FUERZA AEREA EN EL OESTE ALEMAN

Completará en Mayo las Primeras Escuadrillas

BONN, 11 (AP). — El ministerio de Defensa anunció que para el 1º de mayo estarán listas las primeras escuadrillas de combate de la fuerza aérea alemana. A partir de esa fecha entrará en servicio activo una nueva escuadrilla cada mes, de acuerdo con el programa que se ha trazado. Tendrá en total, para 1959, 1.300 aviones, todos de combate. Además de esta dotación, contará con otros 1 700 aparatos para instrucción, prácticas y otros fines similares.

Según el ministerio, contará con efectivos de 150.000 hombres para 1959, pero de ese total, 50.000 tendrán a su cargo las baterías de artillería antiaérea o pertenecerán a batallones de zapadores e ingenieros.

Durante el año 1956, concentrará sus actividades en la preparación de pilotos. Con la ayuda de Estados Unidos y Gran Bretaña están siendo preparados 665 instructores. Y en Estados Unidos y en los campamentos norteamericanos en el sur de Alemania se está impartiendo instrucción a 300 pilotos alemanes.

Para fines de 1956 la fuerza aérea contará con unos 12.500 hombres. Para la primavera de 1957 los primeros cuadros comenzarán a organizar las escuadrillas de combate.

Para uso de estas primeras unidades se preparan ya 25 campos de aviación, y al correr del tiempo la fuerza aérea contará con 47 aeródromos.

Importantes Gestiones Hará Pineau en Egipto

EL CAIRO, 11 (INS) — Es esperado en El Cairo, en viaje de regreso a París, desde Karachi, el ministro de Relaciones Exteriores francés, Christian Pineau, quien mantendrá con los más altos funcionarios del gobierno egipcio una serie de conferencias. Francia considera a Egipto, como inspirador y fuente de la agitación nacionalista que prevalece en las posesiones francesas en el Norte de Africa y en el Medio Oriente, y Pineau pediría una aclaración a Nasser. La visita resulta por ello particularmente importante, en momentos en que Francia procura resolver, de una manera aparentemente definitiva, su vinculación protectoral y cuando Nasser realiza con los soberanos árabes una reunión cuyos resultados permitirá establecer hasta qué punto alcanza la influencia de El Cairo sobre la Liga Arabe.

Pediría una Aclaración a Nasser

PINEAU

Selwyn Lloyd

TEHERAN, 11 (AFP) — Selwyn Lloyd, secretario del Foreign Office, reafirmó que en caso de que estallara la guerra entre los estados árabes e Israel, Gran Bretaña aplicará, en su espíritu y en su letra, la declaración formulada por Gran Bretaña, Estados Unidos y Francia en 1950. Señaló una vez más que el pacto de Bagdad es puramente defensivo, que no constituye una amenaza para nadie, sino que, por el contrario, ofrece un marco de seguridad y estabilidad en que cada país miembro, puede, al abrigo de la agresión y de la subversión, desarrollar sus recursos.

Lloyd no se refirió al conflicto de Chipre que ha suscitado las más encontradas reacciones y que, al parecer, señala el propósito británico de iniciar una nueva política más firme.

Denunció Israel Aprestos de Fuerzas Arabes

Convocó a la Comisión de Armisticio

JERUSALEN, 11 (AFP). — El gobierno israelí anunció que ha pedido a la Comisión de Armisticio de Palestina que investigue las informaciones según las cuales los egipcios estarían realizando grandes concentraciones de tropas en los sectores de Tel El Arish y la franja de Gaza. La cuestión será discutida mañana en una entrevista del canciller Moshe Sharett con el general Burns, jefe de los observadores de la UN.

Nuevos Choques

El gobierno israelí expondrá su inquietud por esa reunión de efectivos, así como las efectuadas en la península de Sinaí, como una amenaza directa contra la seguridad del país.

Entretanto, Israel se apresta para la defensa. Importantes ejercicios se harán mañana en Haifa, el puerto y la ciudad más importantes del país.

Hoy hubo encuentros armados con los jordanos. Patrullas israelíes replicaron la acción de los soldados de Hussein que traspasaron la frontera judía. Informóse, asimismo, que elementos sirios hicieron fuego contra buques pesqueros israelíes en el mar de Galilea.

Ha causado excelente impresión en todos los círculos la noticia, procedente de Londres, según la cual Gran Bretaña habría decidido, de súbito, hablar enérgicamente con Nasser, jefe del estado egipcio. Le pediría explicaciones respecto a la admisión de armas comunistas y reafirmaría sus exigencias con el envío de fuertes contingentes armados a la isla de Chipre.

Entretanto, síguese con expectación el desarrollo de la conferencia tripartita de El Cairo, que trata de reforzar la alianza de los países árabes. Preocupa a las autoridades israelíes la actitud definitiva que, respecto a la unión de los árabes, adoptará Jordania.

ABDEL GAMAL NASSER
Primer ministro de Egipto quien conferencia con los jefes de Estado de Arabia Saudita y Siria para reafirmar su alianza militar

Batió un Avión Inglés el Record de Velocidad

LONDRES, 11 (AP). — El Real Aero Club británico anunció que un avión a reacción del tipo Fairey Delta II, batió la marca mundial de velocidad, al volar a razón de 1.821 kilómetros por hora. La marca fué cronometrada oficialmente en dos pasadas efectuadas sobre una pista del sur de Inglaterra.

El avión, conducido por el piloto de pruebas, Peter Twiss, hizo la primera pasada sobre la pista a una velocidad de 1.797 kilómetros por hora, y la segunda a razón de 1.845 kilómetros por hora. El promedio entre las dos pasadas es la velocidad que se considera que ha quebrado la marca anterior.

Inglaterra Resuelve su Problema de Chipre con un Conflicto Mayor

LONDRES, 11 (De nuestra agencia). — El propósito del rey Hussein de no sucumbir —esta es la versión optimista inglesa— a las zalamerías de Egipto y al oro de la Arabia Saudita compensa aproximadamente el golpe que recibió el prestigio británico en el Medio Oriente con la expulsión del general Glubb. Londres confía ahora en un regreso gradual del gobierno de Amman al estudio de las ventajas que puede ofrecerle todavía su lealtad a la alianza con Inglaterra. Parece evidente que el rey Hussein necesita este apoyo ante la alarma de un conflicto armado con Israel y para eludir la presión del coronel Nasser y del rey Saud que envuelve considerable riesgo para Jordania y personalmente para su joven monarca.

Esta impresión de Londres —justificada o no— reduce, en cierto modo, las preocupaciones del gobierno de sir Anthony Eden, entregado hoy a la formidable tarea de acopiar nuevas razones que justifiquen la deportación del arzobispo Makarios ante el clamor de asombro que levanta. Acaso tenga Inglaterra que dolerse de la crítica norteamericana, más que de ninguna otra. Los expertos de Estados Unidos en problemas del Cercano Oriente apuntan que Londres ha resuelto un grave conflicto provocando un conflicto mayor y que es lamentable su decisión de no informar a Washington previamente. "Por un lado —agregan— las negociaciones inglesas en Chipre estaban avaladas por Norteamérica; por otro lado Londres incurre en el error de calificar de doméstico el problema de Chipre que afecta seriamente a los pactos balcánicos y del Atlántico Norte".

Hay algo más. El envío del arzobispo Makarios a la isla de Mahé —casi por encomienda— será ferozmente discutido en Westminster. No cumpliría la oposición con su deber si no aprovechase esta hermosa oportunidad para asestar nuevos golpes al debilitado gobierno de sir Anthony, pero es más grave que la utilice también el nutrido grupo de parlamentarios conservadores que "le mueve el piso". La pluma, mojada en vitriolo, de Randolph Churchill, hijo de sir Winston, está en la trinchera más avanzada de esta ofensiva. Hasta los que creen en Londres que el arzobispo Makarios es culpable de las volcánicas convulsiones de Chipre y de la sangre que empaña la isla, por el amparo que dispensó al terrorismo, recuerdan que siempre ha fallado la política de ostracismos dispuesta en el pasado por Inglaterra, Francia y otros poderes coloniales. Parte de la prensa inglesa de mayor responsabilidad supone que en esta ocasión no puede ocurrir nada mejor. El exilio del arzobispo es también el alejamiento de la única persona con la que Londres podría negociar aún. Los que esperan que el orden será impuesto en Chipre no podrán confiar en el orden por mucho tiempo. "Tratamos de solucionar por los mismos procedimientos un problema parecido al que planteó Irlanda en otros días —dice hoy The Observer— y aceptamos de antemano por lo tanto las mismas consecuencias".

Hoy llegaba a Londres el primer ministro de Francia y hablará ininterrumpidamente con sir Anthony hasta que regrese a París mañana a primera hora. Es una entrevista puramente personal y no parece que los técnicos la compliquen. Se trata, claro está, de examinar en común los problemas que afectan a las dos naciones, especialmente aquellos que se relacionan con el mundo árabe y el Mediterráneo y de alcanzar una cierta solidaridad frente a ellos. Aunque se entiende que sir Anthony intentará sugerir la rectificación de la nueva política internacional de Francia patrocinada por Pineau e inclinada fuertemente al neutralismo, lo probable es que Mollet apoye con energía a su ministro de Relaciones Exteriores y reclame en cambio "la acción conjunta de las naciones del pacto del Atlántico frente a la rebeldía de Argelia". Ni en pocas ni en muchas horas podrá plantearse esta divergencia.

JACINTO MIQUELARENA
Corresponsal de Clarín en Londres

★ Grave Situación Provocan las Inundaciones en el Sur Bonaerense ★

INFORMACION PAG. VEINTISEIS

Clarín

AÑO XI — Diario de la Mañana — Nº 3741

Buenos Aires, Martes 13 de Marzo de 1956

Quemaron las Iglesias Bandas Organizadas

LA oficina de prensa de la Comisión Nacional de Investigaciones entregó ayer a los periodistas un amplio informe preparado por el organismo que actúa en la Policía Federal relacionado con el incendio y saqueo de los templos católicos de Santa Domingo, San Francisco, San Juan Bautista, San Ignacio, Nuestra Señora de la Piedad, Nuestra Señora de la Merced, San Miguel Arcángel, San Nicolás de Bari y del Palacio Episcopal de la Ciudad de Buenos Aires, ocurridos el 16 de junio de 1955.

Los Culpables

El referido informe destaca en primer término que de las averiguaciones practicadas "se desprende la activa participación que ha correspondido a las autoridades del gobierno depuesto, inspiradas y dirigidas por el ex presidente Juan D. Perón [illegible] nanda banda, en e[illegible]apas hábilmente planeadas se dedicaron a la persecución de la Iglesia Católica en la Argentina, procurando la destrucción de su jerarquía y de sus bienes".

Dice, más adelante, que "el régimen depuesto movilizó con este propósito toda su fuerza, preparando leyes que fueron sancionadas por el Poder Legislativo, toleradas por el Poder Judicial y aplicadas por el Poder Ejecutivo o por los ministerios de Educación y Salud Pública, la Policía Federal y el cuerpo de bomberos y, otras veces, por entidades ajenas al orden administrativo como el ex partido Peronista, la Alianza Libertadora Nacionalista y la Confederación General del Trabajo".

Extraña Organización

En otra parte consigna la comisión investigadora que "[illegible] para el delito se ha sido observada jamás ni en la organización más perfecta creada para tal fin y es más difícil aún concebir que [illegible] y sus poderes, para destruir todo cuanto [illegible] la obligación de respetar [illegible]

Agrega también que "de la prueba acumulada resultaría, pues, la comisión de múltiples delitos previstos y sancionados por el Código Penal, en los que se hallan incursos como instigadores, autores, cómplices y encubridores, en concurso ideal y material, crecido número de personas, que deberán reparar solidariamente los daños morales y materiales causados, de acuerdo con los artículos 29, 30, 31, 32 y 33 del citado código.

Autores y Cómplices

Juan Domingo Perón (artículo 209, instigación a cometer delitos, 210, asociación ilícita; 211, intimidación pública, 213, apología del crimen; 213, delitos que comprometen la paz y dignidad de la Nación, 248 y 249, abuso de autoridad y violación de los deberes de [illegible]

Raúl Alejandro Apold, Oscar Germán Patricio Reig, Rodríguez Pelgarras, Armando Méndez San Martín, Angel Gabriel Borlenghi, Alejandro Krislavin, Raúl Conrado Bevacqua, Luis Spinelli, Alberto Teisaire, Hugo De Pietro, Juan Carlos Lorenzo, Eduardo Vuletich, Miguel Gambera y Oscar E. Berni: violación de los deberes del funcionario público, delitos que comprometen la paz y dignidad de la Nación, intimidación pública, apología del crimen e instigación a cometer delitos.

En asociación ilícita y violación de deberes se halla comprendida la actividad de Franklin Lucero, Máximo Renner e Ignacio Cisneta, a los que también alcanzan otros artículos mencionados.

Darío Santín, Valentín Fernández, Everisto Reyno, Andrés Framini, José Freda, Juan Depaolo, Angel Peralta, Florencio Acarrabere, el ex diputado Valerga, Víctor Tabanera, Salvador Sucelli, Francisco Cardillo, Fermín Abarracín, Eliseo López, Florencio Soto, X. Policía: incendio y otros estragos, daños, delitos contra la seguridad de los medios de transporte y comunicaciones. En esta parte corresponde agregar también a Hugo De Pietro y Eduardo Vuletich.

Andrés Verdún, Víctor Fernando y Guillermo Glevine: robo, incendio y otros estragos, daños, falso testimonio. Se agrega a Miguel Gambera y Oscar E. Berni (ex jefe del cuerpo de bomberos).

Ricardo L. García Claudio

(Continúa en la Pág. CUATRO)

Marinos de la patria que sustentan con acto de presencia la soberanía argentina en las islas de la Antártida, se preparan para desembarcar de un [illegible] después de [illegible] en el [illegible] y alrededores. [illegible] representantes de [illegible] en las tierras y [illegible] el afecto familiar recibió a los que retornaban con el consuelo [illegible] de los que cumplieron su alto deber y el pueblo se asoció entusiasta al júbilo del feliz regreso.

Crean un Bloque Arabe Contra el Pacto de Bagdad

Egipto, Siria y Arabia Saudita

EL CAIRO, 12 (AFP) — Finalizó la conferencia de los jefes de gobierno de Egipto, Arabia Saudita y Siria. Luego de once reuniones el primer ministro Nasser, el rey Ibn Saud y el presidente Choukry El Kouatly llegaron a un acuerdo sobre los distintos problemas tratados. A última hora surgieron algunas dificultades que motivaron una nueva reunión de los jefes de Estado y sus cancilleres, y la firma del acuerdo hubo de postergarse durante más de una hora. El acuerdo logrado es decididamente antioccidental y especialmente se halla encaminado a enfrentar el pacto de Bagdad. Reivindica también las pretensiones árabes a los distintos territorios que se hallan en litigio con países europeos. Los firmantes acusan a Francia de practicar una política que constituye una amenaza para la paz, señalando que el gobierno de París "tiene el deber de reconocer los derechos de los pueblos de Africa del norte".

Puntos del Acuerdo

Los puntos sobre los que se pusieron de acuerdo los tres gobiernos son los siguientes:

1º Un plan de defensa [illegible] para frustrar una posible agresión israelí y la hegemonía imperialista sobre los estados árabes.

2º Coordinación de la defensa entre estados árabes, en caso de que Israel ataque a uno de ellos por separado;

3º Política a seguir frente a ciertos estados que favorecen a Israel y frente a las potencias que suministran a Israel en armas;

4º Política común frente a las potencias extranjeras que emplean el Pacto de Bagdad como medio de presionar a los estados árabes.

5º Acuerdo completo sobre la ayuda que se ofrecerá a Jordania para permitir que libre a su país [illegible]

6º Nuevas medidas a tomar para reforzar la colaboración política [illegible] entre los tres estados firmantes.

7º Política unificada para contrarrestar la agresión británica contra las poblaciones de Buraimi y Omán, en Arabia.

8º Condena de la política francesa en Africa del Norte, que constituye una amenaza a la paz. Pide a Francia que reconozca los derechos legítimos de los pueblos norteafricanos, conforme a [illegible] pos de la ONU y la carta de los Derechos del Hombre; y

9º Política unificada para llegar rápidamente, y en una forma [illegible]

Actitud Británica

LONDRES, 12 (AFP). — El portavoz del Foreign Office [illegible] el gobierno inglés prácticamente anulado su decisión de retirar a [illegible] oficiales británicos que prestan a Legión Arabe al servicio de Jordania.

Centro de Guerra

[illegible]

A BORDO DEL "FORRESTAL"

GUANTANAMO, Cuba, 12 (AFP) — Estados Unidos enviará a este superportaaviones, la nave más poderosa de su [illegible] navíos en el Mediterráneo, en mero próximo.

Revelaron esto oficiales de la [illegible]

Anclados en el puerto de Guantánamo [illegible] menos de 27 naves de guerra norteamericanas. El almirante Arleigh Burke, Jefe de Operaciones Navales de Estados Unidos, hizo notar esto al manifestar a personal naval de la base de Guantánamo.

"Los grandes cambios en sistemas de armamento que se están produciendo en la armada en la [illegible]

Refuerza EE. UU. su Flota Mediterránea

[illegible] en Cuba [illegible] en estos momentos, de cuatro de los más nuevos barcos de la armada, el "Boston", el primer crucero de [illegible] nuevo y mejor [illegible] mando y comunica[illegible]

Además de esos barcos, figuran el portaaviones "Antietam" de [illegible] sey [illegible] y "Wisconsin", dos cruceros pesados, "Salem" y "Des Moines", 12 destructores y dos submarinos.

Comensarían el 25 de Abril las Clases

El ministro de Educación de la Nación, doctor Atilio Dell'Oro Maini, estaría contemplando la posibilidad de iniciar el actual período lectivo el miércoles 25 de abril. Además, en el transcurso del 6 al 24 de dicho mes, se tomarían en las casas de segunda enseñanza las pruebas de exámenes a los alumnos regulares, previos, libres y de equivalencias.

Presentarán los Aliados Nuevo Plan de Desarme

Así lo Reveló Mollet en París

PARIS, 12 (AP). — El primer ministro, Guy Mollet, reveló que las tres grandes potencias occidentales presentarán dentro de pocos días un plan conjunto de desarme general. Mollet, que acaba de regresar de Gran Bretaña, donde sostuvo conversaciones con Eden, habló en un almuerzo que le ofreció la Asociación de Prensa Extranjera.

El plan, dijo Mollet, será presentado en la próxima reunión del subcomité de desarme de la ONU, que se reunirá en Londres. En ella participarán Rusia, Canadá, Gran Bretaña, Francia y Estados Unidos.

Apoyo de Eden

[illegible] do nuevos Moch y Anthony Nutting.

"Dentro de pocos días — dijo — se presentará un plan franco-británico para el desarme, y todo me hace creer que contará con el to[illegible]

Afirmó que las proposiciones de [illegible] hasta dónde llega su deseo de paz [illegible] el campo económico — especialmente — las naciones libres tienen la iniciativa [illegible] tiempo. Para deber en utilizar [illegible] para intensificar su ayuda a [illegible]

Además [illegible] a Gran Bretaña por el apoyo público que ha expresado a las propuestas adoptadas en el Africa del Norte.

No Rompería con Egipto

[illegible]

Registráronse Otros Choques

[illegible]

Además, los egipcios afirman [illegible]

Acordó la Asamblea Poderes Especiales a Mollet

GUY MOLLET

PARIS, 12 (AP). — La Asamblea Nacional otorgó un voto de confianza por abrumadora mayoría al presidente del Consejo de Ministros, Guy Mollet. El mismo versaba sobre los puntos esenciales de proyecto de ley pidiendo facultades excepcionales para poder sofocar la rebelión nacionalista de Argelia.

La Asamblea aprobó las cláusulas económicas y administrativas del proyecto de ley, pese a su carácter radical, por 463 votos contra 82 y 451 contra 72, respectivamente.

Las cláusulas militares, inclusive la facultad de declarar la ley marcial, fueron aprobadas por 465 votos contra 49, y la cuarta y última votación de confianza, para la aprobación del proyecto en su totalidad, fué igualmente favorable al gobierno por 455 votos a 75.

Sólo los partidarios de Pierre Poujade, el líder del movimiento antitributario, votaron en contra de Mollet como grupo político; casi todos los republicanos independientes de tendencia derechista votaron con el gobierno.

Incluso los comunistas votaron a favor del gobierno encabezado por el socialista Guy Mollet, sorprendiendo con ello a la mayoría de los asambleístas.

Duclos dijo que los comunistas son partidarios de que se mantengan "vínculos políticos, económicos y culturales permanentes con Argelia".

Planea la Unión una Muestra Flotante con el Portaaviones de la Libertad

WASHINGTON, 12 (Exclusivo para Clarín) — La Oficina de Información del gobierno de Estados Unidos ha trazado un proyecto que implica llevar la historia y la realidad del país hasta el Asia y el Cercano Oriente, con una iniciativa y en una escala que no se ha intentado en ocasiones anteriores.

Dicha oficina solicitó al Congreso la aprobación para convertir un anticuado portaaviones en exposición flotante y gran sala de exhibiciones cinematográficas, en Cinerama, la cual, junto con transmisiones de televisión en colores, serviría para hacer más objetiva la realidad y los propósitos de la política norteamericana ante grandes auditorios de 104 puertos, donde la propaganda soviética es más intensa.

El portaaviones se convertiría en un buque de la Libertad. Se sacarían de su estructura todos los equipos militares y llevaría una tripulación completamente civil.

Sobre la cubierta se instalaría un Cinerama con capacidad para 2.000 espectadores. El hangar se transformaría en cine corriente, destinado a la proyección de películas comunes, documentales, noticiosos, y con espacio para una exposición industrial, educativa y cultural.

■

Durante mucho tiempo estuvo de moda acusar a la Oficina de Información de Estados Unidos de tratar de hacer muchas cosas en gran escala o de intentar algo muy pequeño con demasiadas precauciones. Si lo que hace es llamativo y original, se le critica diciendo que es artificial, si lo que lleva a cabo es discreto, mesurado, se le critica también por "no tener imaginación y ser muy tímida".

El director de la Oficina de Información de Estados Unidos, C. Streibert, está dispuesto a consolidar su reputación como experimentado técnico que podría convertir el portaaviones en una exposición flotante, y efectiva, para el fin que se propone, cual es el de atraer a grandes auditorios con objeto de mostrarles cómo es Estados Unidos.

Streibert se ha hecho acreedor al bien ganado título de eficiente administrador de la oficina a su cargo y que antes de él tenía fama de ser una entidad inútil. Necesita que los 87 millones de dólares de su presupuesto para este año se aumenten a 135. Solamente el portaaviones costará 3.790.000 dólares.

●

Ya me parece escuchar a muchos de los "expertos" en propaganda lanzando censuras amargas y mover las manos para predecir el fracaso de Streibert y sus colaboradores, a quienes se les dirá que son demasiado tontos para creer que con el Cinerama pueda Estados Unidos conquistar la buena voluntad de otros pueblos.

Nadie sueña con semejante cosa. El Cinerama es una atracción nueva y hermosa. Aquellos que concurran para ver las proyecciones habrán de observar no solamente las exhibiciones de los "átomos para la paz" sino también cómo funciona la economía norteamericana para mejorar a su pueblo y cómo lo pone en condiciones de ayudar a los otros y cuán profundamente estamos consagrados a la libertad e independencia de las nuevas democracias.

Streibert no ha dejado pasar por alto el hecho de que cuando la oficina que dirige utilizó el Cinerama en la feria de Thailandia, el año pasado, la Unión Soviética se quejó de que dicho sistema era una "imitación inferior de lo que los rusos inventaron hace 15 años" y comunicó su retiro de la feria con 18 días de anticipación a la fecha de ser inaugurada.

ROSCOE DRUMMOND

(Copyright Clarín y Kansas Press) Reproducción total o parcialmente prohibida.

Destina el Gobierno 3.000.000 de Dólares a la Compra de Medicamentos en EE. UU. Para Inmunizar a 300.000 Niños

EL gobierno provisional de la Nación suscribió ayer una resolución destinando la inmediata inversión de 3 millones de dólares para la adquisición de Gamma Globulina, droga que será utilizada en la lucha contra el brote de parálisis infantil. Dicha suma, que al cambio oficial de 18 pesos por dólar equivale a 54 millones de pesos, fué girada al ministerio de Asistencia Social y Salud Pública, cuyo titular gestionó esa medida. Dicho Departamento de Estado, solicitó inmediatamente a la Fundación Nacional de Lucha contra la Parálisis Infantil, de Estados Unidos, todo el stock disponible de Gamma Globulina, esperándose, para las primeras horas de hoy, la respuesta del organismo norteamericano, que por lo demás ha colaborado, desde un primer momento, con las autoridades argentinas.

Una vez en posesión de la droga, el ministerio de Asistencia Social y Salud Pública procederá a impartir las instrucciones necesarias y adoptará las urgentes medidas para su aplicación inmediata, mediante la cual se realizará, gratuitamente, una inmunización pasiva transitoria de 300.000 niños que habitan en las zonas donde se registraron casos de este mal.

En la Casa Militar de la Presidencia de la Nación, informóse anoche que, de acuerdo con lo aconsejado por la experta norteamericana, Dra. Jessie Wright, las inoculaciones de Gamma Globulina serían practicadas a los niños comprendidos entre los 6 meses y 5 años de edad, inclusive.

EN AVIONES Y HELICOPTEROS EVACUAN A POBLADORES DE LA ZONA INUNDADA

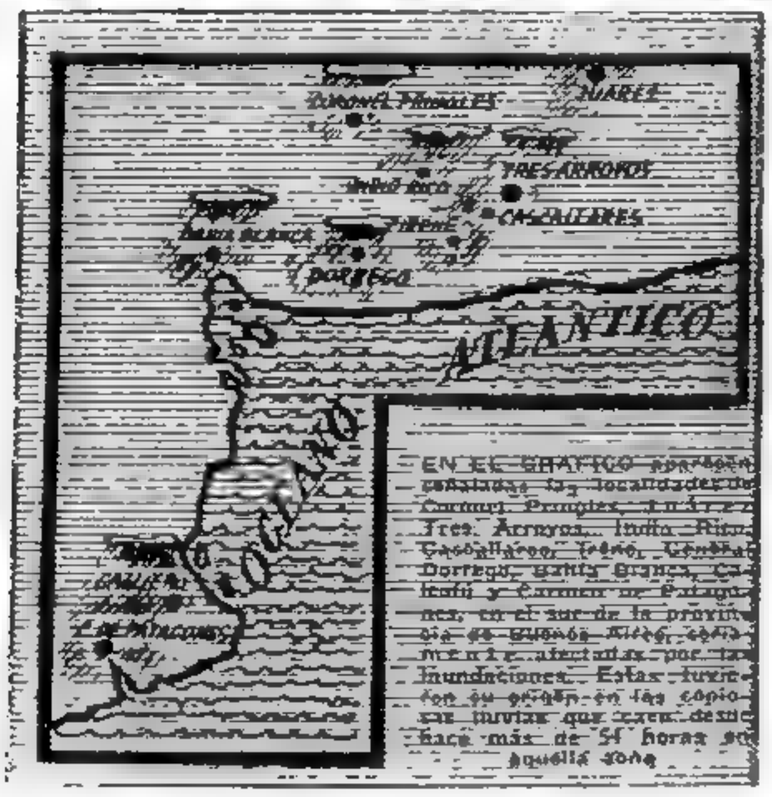

Grandes Extensiones de Campos Están Anegadas

LA PLATA, 13 (De nuestra agencia). — Aviones y jinetes —y entre ambos extremos toda suerte de vehículos — se emplean en la vasta zona inundada de la provincia de Buenos Aires para tareas de reconocimientos y salvataje, las que se siguen minuto a minuto desde el despacho del interventor federal, coronel Emilio A. Bonnecarrere.

Primeros Informes

Los primeros informes, en la mañana, señalaban desde la comisaría de Tres Arroyos la llegada de los capitanes Octavio E. Tuñón y Enrique C Recchi, ayudantes del interventor y enviados para coordinar todas las tareas de salvataje.

En esos momentos, las tropas de zapadores pontoneros partidas de Olavarría llegaban a poco menos de media hora de distancia de Tres Arroyos, estableciendo el comando de operaciones en la localidad de Cascallares.

El Dr. Quiroga, en su avión particular, sobrevoló la zona desde Tres Arroyos e informó que la visibilidad era buena. A la vez otros pilotos civiles se ofrecían para cualquier labor similar.

Población Evacuada

A media mañana se supo que la localidad de Irene debía ser evacuada —virtualmente bajo las aguas— no así las de Oriente y Copetonas. En Coronel Dorrego el tiempo era tormentoso aunque sin lluvias y seguían en cambio las precipitaciones en Tapalqué, Azul, General Alvear, 25 de Mayo, Roque Pérez, Lobos Navarro, Saladillo, Tandil, González Chaves, Olavarría, Tornquist, Pigüé, Coronel Suárez y Laprida.

Se supo también que en Oriente las aguas alcanzaban una altura de tres metros y habían arrasado la usina local.

Otros Detalles

Hacia el mediodía, el cielo encapotado impidió nuevamente los vuelos —salvo a ciegas— y se recibió el despacho de un radioaficionado que comunicaba el desborde de arroyos cerca de Coronel Suárez y que desde Bolívar había partido una comisión de jinetes para auxiliar a las poblaciones de Recalde y Paula.

Cuatro aviones policiales partieron con destino a los lugares inundados y para evacuar a los pobladores, viajando en ellos el subsecretario de Gobierno, Dr. Francisco A. de la Vega, el secretario privado del ministro, Sr. Jorge Muñiz Barreto y otros funcionarios.

De Arboledas y Luge se evacuó a varias familias sitiadas y desde un helicóptero se previno a las poblaciones de Paula y Valimena que sobre ellas avanzan las aguas desbordadas que llegarán en un término de 48 horas. En esta zona están ya cubiertas por las aguas 840 hectáreas sembradas de girasol y 2.600 de maíz.

En la zona de Caseros que-

Llueve Todavía en Todo el Sur

dó totalmente interrumpido el tránsito; en Henderson llovió cien milímetros y en Bonifacio 320 aunque sin consecuencias. Quequén y Necochea se encuentran en perfecta normalidad, aunque las aguas se hallan a unos 2 kilómetros de los suburbios de esta última

Auxilio Naval y Militar

Las fuerzas armadas se han apresurado a prestar su auxilio a las poblaciones afectadas por las inundaciones ocurridas en la zona sur de la provincia de Buenos Aires.

La Base Naval de Puerto Belgrano ha despachado desde el Aero-

(Continúa en PAG. VEINTITRES

Aprobó la Junta Consultiva la Política Petrolífera del P. E.

Además Prestó Sanción Favorable al Otorgamiento de Créditos Agrícolas

EN una sesión pública que presidió el titular del cuerpo, contraalmirante Isaac Rojas, y a la que asistió el ministro de Industria, capitán Alvaro C. Alsogaray, la Junta Consultiva Nacional aprobó ayer por el voto de todos sus miembros el despacho de su comisión económica en el que se declara "la unánime aprobación y solidaridad" del alto organismo asesor con el propósito del gobierno de la Revolución de no otorgar concesión alguna ni formar sociedades con capitales privados, para "la extracción, conducción, refinación y comercialización del petróleo argentino". Se expresa también en dicho dictamen, ampliamente debatido, que se encomendarán a YPF esas realizaciones y que debe procurarse, ante todo, obtener divisas para comprar materiales o pagar obras, los que no se aceptará pagar en ningún caso con el producto de los pozos petrolíferos.

La Reunión de la Junta

Eran las 16.50 de la tarde cuando llegó a las dependencias de la Junta Consultiva, en el Congreso, el vicepresidente de la República y presidente del alto cuerpo asesor, I. F. Rojas, acompañado por el secretario de la vicepresidencia capitán de navío Sánchez Sañudo. Esperaba ya, en los salones de la Junta, el ministro de Industria, capitán Alsogaray, que departía con varios consejeros

A las 19 cuando se inició la sesión a puertas cerradas, con 15 consejeros presentes, había trascendido, no obstante, en antesalas, que el despacho de la comisión económica sobre petróleo, aprobado por la mañana, sería tratado en sesión pública. En efecto, a las 19.15 se franquearon las puertas a los periodistas.

El presidente, contraalmirante Rojas, declaró abierta la reunión pública y, por secretaría, se dió lectura al despacho de la comisión económica sobre política petrolera que damos en lugar aparte. Como algunos consejeros observaran que no tenían el texto del dictamen sobre su mesa, el presidente de la comisión económica, doctor Luciano Molinas, explicó que no se había contado con tiempo material para distribuir copias, y se decidió entonces pasar a un breve cuarto intermedio para dar tiempo a conocerlo a los miembros del cuerpo que no lo habían estudiado en la comisión.

Un Agregado

Reanudada la reunión a las 19.45 el doctor Luciano Molinas fundó brevemente el despacho y anunció que lo habían firmado todos los miembros de la comisión, pero que el consejero Dr Luis M. Bullrich había propuesto un agregado en el que no lo acompañaban sus compañeros de comisión. Cedida la palabra a este último, propuso que se agregase, como 6º artículo del despacho, que "debían ser eliminadas de las negociaciones las ofertas que provinieran de la Unión Soviética de los países situados detrás de la "cortina de hierro" o de sus satélites". Brevemente expuso el consejero Bullrich las razones morales y políticas que tenía para proponer ese nuevo artículo. Para el comunismo, dijo entre otras cosas, los países de Occidente no

(Continúa en página CUATRO)

Prebisch Sólo Hizo Gestiones por la CEPAL en EE. UU.

EL Dr. Raúl Prebisch, director técnico latinoamericano de la CEPAL, ha desmentido que en su reciente viaje a Estados Unidos haya realizado alguna gestión oficial ni extraoficial en representación del gobierno argentino. Luego de recordar que su labor como asesor económico de las autoridades nacionales ha finalizado, afirmó que durante su permanencia en el país del Norte trató exclusivamente asuntos relacionados con el cargo que desempeña en la CEPAL.

Clarín

40 Centavos

Un toque de atención para la solución argentina de los problemas argentinos

AÑO XI — Diario de la Mañana — Nº 3742

Buenos Aires, Miércoles 14 de Marzo de 1956

Encara Francia Medidas Para Argelia

Nuevas Víctimas se han Registrado en Combates con los Nacionalistas

ROBERT LACOSTE ministro residente en Argelia, quien recibirá poderes especiales

PARIS, 13 (AFP). — El gobierno encara el estudio de las medidas a aplicar en Argelia para la pacificación del convulsionado territorio, de acuerdo con los poderes especiales concedidos recientemente por la Asamblea Nacional. El gabinete, presidido por Mollet, se reunirá mañana para redactar un plan tendiente a neutralizar una posible ofensiva rebelde. En la sesión, Robert Lacoste, ministro residente en Argelia, informará sobre la situación en que se encuentra la zona a su cargo, y acerca de lo resuelto en las conversaciones que mantuvo hoy con algunos funcionarios oficiales.

Posibles Medidas

Entre las medidas que se cree adoptará Lacoste a su regreso a Argel, figuran la ampliación de la participación musulmana en la administración local, aumentos de los salarios agrícolas, un plan de reforma agraria y el desarrollo económico popular.

En el aspecto militar, se espera que Lacoste destinará a todos los puntos bajo amenaza directa de los rebeldes, tropas francesas "completamente leales".

Ante las deserciones de efectivos argelinos en los lugares donde se han registrado luchas, la Secretaría de las fuerzas armadas reveló que el 10 del corriente han sido embarcados con destino a ese territorio nordafricano más de 4.000 infantes, quienes forman parte del primer contingente de refuerzos que el gobierno proyecta enviar a Argel. Al mismo tiempo, se informó que parte de las tropas establecidas en Argelia integrarán los efectivos de la OTAN en Europa.

Huelga en Lyon

LYON, 13 (AFP). — Dirigentes nacionalistas argelinos declararon una huelga de 24 horas como protesta por la resolución de la Asamblea al otorgar plenos poderes al primer ministro Mollet, para tratar la situación creada en Argel.

Miles de obreros, que forman gran parte de la masa trabajadora de la industria local, no concurrieron a sus ocupaciones, ocasionando dificultades. No se registraron incidentes.

Nuevos Choques

ARGEL, 13 (INS). — El recrudecimiento de la ofensiva rebelde nacionalista ocasionó 35 víctimas en todo el territorio, lo que hace ascender a 200 el número de muertos durante los últimos tres días.

En las acciones de hoy, nueve soldados franceses y un policía resultaron muertos, mientras que los rebeldes tuvieron 25 bajas. El hecho más importante se desarrolló en las afueras de Dain el Ghelba, al sur de Argel, donde la aviación ametralló a bandas nacionalistas.

Reviste Gran Interés la Entrevista Pineau-Nasser

PARIS, 13 (De nuestra agencia). — La Asamblea Nacional acaba de votar hasta cuatro veces para otorgar los poderes especiales que el gobierno necesita para hacer frente al conflicto argelino. La mayoría obtenida ha sido aplastante: 450 votos contra 76. Aunque los comunistas no hubieran votado la confianza, igualmente Guy Mollet hubiera obtenido los poderes, puesto que le han sobrado votos para dar y para vender. Sabiéndolo de antemano, los comunistas le han votado para amargarle la ocasión. Le han hecho, como dicen en Francia, "un regalo envenenado". Los comunistas, votando tan paradójicamente en favor de la represión en Argelia, buscan dos objetivos: hacer recaer sobre los socialistas la impopularidad de las medidas y de una manera primordial evitar que la situación francesa se deslice hacia el centro. También es posible que los comunistas franceses hayan recibido órdenes de Moscú, donde Francia está en este momento muy de moda.

●

En realidad, no sólo es en Moscú donde Francia este pasado fin de semana ha actuado en el campo internacional. El domingo pasado, Francia tiró la casa por la ventana. En un mismo día se entrevistó el presidente Guy Mollet con Eden en Londres; su ministro de Asuntos Exteriores, Pineau, con Nehru, en Nueva Delhi, y el presidente de la República, Vincent Auriol, con Bulganin y Voroshilov en Moscú. Ninguna de estas entrevistas, empero, reviste la importancia que puede obtener para Francia el encuentro anunciado para mañana en El Cairo entre Pineau y el coronel Nasser.

Cuando alguien me pregunta mi opinión sobre los correlativos problemas de Francia en Marruecos, en Túnez o en Argelia, acostumbro a recordar una frase que hace unas semanas oí pronunciar a Paul Reynaud desde lo alto de la tribuna de asamblea: "Francia no tiene un problema en Marruecos y otro en Túnez y otro en Argelia. Francia tiene sólo un enorme problema con el Islam, capital de El Cairo".

Por su parte, Jacques Soustelle, probable sucesor de Mollet dentro de seis a siete meses en la jefatura del gobierno, proyectó ante la expectación de la asamblea la fuerza del coronel Nasser, el "gran hermano" —así lo llaman— de todos los jefes nacionalistas nordafricanos.

La "entente cordiale" puede, según ha dicho Guy Mollet al regreso de Londres, haberse remozado.

Bulganin puede haberle dicho a Auriol que probablemente visitaría Francia. Nehru puede haberse congratulado al ver que Pineau participa de sus puntos de vista sobre la política internacional... Mas, unas y otras cosas pueden afluir a un río de agua de borrajas si la entrevista de mañana entre Nasser y Pineau no logra algún objetivo.

Con sir Anthony Eden, Mollet ha echado las bases de un plan anglofrancés para el desarme, del cual ayer no quiso darnos detalles durante el almuerzo que le reunió con la prensa extranjera. Se comprende su reserva. En la misma noche debía obtener de la Asamblea Francesa la autorización para mandar cincuenta mil hombres de tropa a Argelia cada mes. Casi la totalidad de los mejores contingentes franceses se disponen a salir hacia Argelia, de donde partirán, por otra parte, algunas unidades de fusileros para ser mandados a Alemania, donde no encontrarán, como en Nordáfrica, ocasión de pasarse al adversario.

También respecto a los ingleses es algo paradójico oírles hablar de desarme, cuando se disponen en Chipre a jugar la fuerza después de desterrar a monseñor Makarios a una lejana isla atlántica, que recuerda vagamente a Santa Elena.

■

El recuerdo de Napoleón no sólo acaba de actualizarse con el confinamiento de Makarios. La reina de Inglaterra, que acaba de visitar Córcega, pasó ante la casa donde naciera Napoleón sin dignarse entrar en ella. Ayer, tal tempestad agitó las aguas que rodean Córcega que el navío real, estropeada la visita regia, zarpó para otra isla italiana, abandonando, bajo una cortina de lluvia, la que se enorgullece de haber sido la cuna de Napoleón. El Gran Corso, que no fué tan anglófilo como Guy Mollet, acaba de vengarse de la reina de Inglaterra con auténticos rayos y centellas.

CARLOS SENTIS
Corresponsal de Clarín en Francia

Apoya Irak la Causa Arabe Contra Israel

INFORMACION EN PAGINA TRES

Rige Desde Hoy el Nuevo Horario de la Administración Pública

(Información en página SEIS)

Aplaudió la Nueva Política Eléctrica del P. E. la Junta Consultiva

Por Unanimidad Votó Una Declaración

LA Junta Consultiva Nacional, que debía considerar ayer el proyecto del P. E. sobre régimen de tierras fiscales, postergó para el miércoles próximo la consideración de ese asunto, en razón de modificaciones a la iniciativa que el P. E. hizo llegar a la Junta anteanoche y consideró y aprobó, en cambio, en sesión pública, una declaración de aplauso al gobierno provisional por la solución dada al problema eléctrico de Rosario al tomar posesión de los servicios que usufructuaba una empresa concesionaria.

La Caducidad de una Concesión en Rosario

Eran las 18 cuando el consejero Sr. Bullrich, a quien correspondió ayer actuar como presidente de turno en ausencia del titular, contraalmirante Rojas, declaró abierta la sesión de la Junta Consultiva. La primera parte de la reunión fué secreta, pero a las 18.15 se franquearon las puertas del salón de reuniones a los periodistas.

Se iniciaba en ese momento la consideración de un proyecto de declaración elaborado por la comisión económica del cuerpo en el que se expresaba la satisfacción de la unanimidad de los consejeros por la sana política que el gobierno provisional ha iniciado, en materia de servicios eléctricos, al tomar a su cargo los que prestaba en Rosario la empresa privada cuya concesión ha caducado y el P. E. no ha querido renovar.

Se trataba —dijo el consejero demócrata progresista, Dr. H. Thedy, que hablaba en ese momento—, de una definición política que armonizaba propósitos políticos, sociales y económicos. Destacó luego los derechos adquiridos por la Municipalidad de Rosario sobre esa concesión vencida. Somos partidarios —dijo— de no cercenar los derechos de los municipios, sobre todo en estos aspectos de los servicios públicos, y sólo circunstancias financieras por ahora insalvables impedían en este momento entregar los servicios a la comuna rosarina.

Esperamos —agregó— que el gobierno nacional tenga en cuenta los derechos de la ciudad de Rosario cuando se den soluciones definitivas. Es necesario además —dijo por último el Dr. Thedy— destacar también que la colaboración de los usuarios es de todo punto necesario para que este servicio se preste con regularidad.

Dos Aspectos Esenciales

El orador siguiente fué el Dr. Manuel V. Ordóñez, quien expresó su total solidaridad con la declaración propuesta, pero señaló a continuación que podía mejorarse si se tenían en cuenta para señalarlos con claridad algunos aspectos. En primer término, que la concesión había vencido; que el P. E. tenía varios caminos frente a esta situación, incluso la prórroga, y que el gobierno ha preferido de todos la explotación estadual, lo que define toda una política. La necesaria participación de los usuarios y la eliminación del incentivo del lucro eran dos aspectos esenciales que debían también destacarse.

La comisión económica —agregó el doctor Ordóñez— podría introducir en el proyecto de declaración algunas modificaciones en ese sentido y otras de lenguaje.

Habló luego el consejero demócrata doctor Corominas Segura, para expresar su plena coincidencia con el espíritu de la declaración. Los servicios públicos corresponden por definición al Estado, el que a veces puede optar para prestarlos por el método de la concesión. La declaración

(Continúa en la pág. SEIS)

DESPUES de haber presidido a bordo del patrullero "Muratube" la transmisión del comando de la Fuerza Naval del Plata de la marina de guerra el contraalmirante Isaac F. Rojas, en compañía de los capitanes de navío Carlos L. Bourel y Fernando I. Muro de Nadal (de derecha a izquierda), revista sobre el muelle de la dársena A las tripulaciones de las unidades que la integran

Otorgan a Eden un Voto de Confianza

Clarín
BUENOS AIRES · REPUBLICA ARGENTINA
40 Centavos
Un foque de ciencias para la solución argentina de los problemas argentinos
AÑO XI — Diario de la Mañana — Nº 3743
Buenos Aires, Jueves 15 de Marzo de 1956

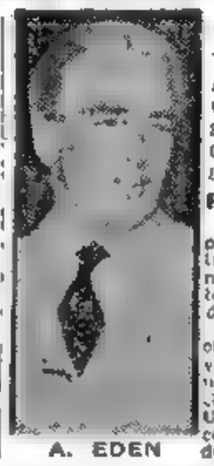

A. EDEN

Aprobóse su Política Sobre Chipre

LONDRES, 14 (AP). — El gobierno de Eden obtuvo aprobación parlamentaria de su política en Chipre por 317 votos contra 252. Eden declaró en los Comunes, refiriéndose a las críticas de Estados Unidos y Grecia por su actuación en Chipre, que Gran Bretaña tenía que desterrar de la isla al arzobispo Makarios o renunciar al control de la colonia.

Peligró la Defensa

Explicó que el abandono habría puesto en peligro el vital suministro de petróleo del Oriente al Reino Unido y debilitado todo el sistema defensivo occidental del Mediterráneo al Golfo Pérsico.

Los laboristas censuraron la decisión por considerarla poco previsora. Aneurin Bevan acusó a los norteamericanos de humillar a Gran Bretaña y dijo: "Estados Unidos debe comprender que el acceso de los británicos al petróleo del Oriente Medio es tanto un interés británico como norteamericano".

Afirmó que de unirse Chipre a Grecia, Gran Bretaña podría seguir teniendo allí bases para cumplir con sus responsabilidades con la NATO y agregó: "Estamos causando gran daño al nombre de Gran Bretaña en casi todas las partes del mundo. Estuvimos solos en 1940, pero entonces fué un aislamiento noble. Hoy estamos casi solos, pero se trata de una soledad innoble".

Un Muerto en Nicosia

NICOSIA, 14 (AP). — Un sargento británico de policía fué asesinado y un policía chipriota herido con armas automáticas, en una zona donde en agosto último perecieron nueve soldados a manos de partidarios de la unión con Grecia. Ante ese hecho, los británicos respondieron cercando con alambre de púa toda una zona del centro de Nicosia, para iniciar la búsqueda de personas.

Llegó Makarios

MAHE (Islas Seychelles), 14 (AP). — A las 14.15 llegó el arzobispo Makarios para comenzar el exilio forzoso. Fué llevado inmediatamente a la villa "Sans Souci" que será su residencia.

Agradecióse la Ayuda de E. U.

El ministro de Relaciones Exteriores y Culto, doctor Podestá Costa, dirigió al embajador de Estados Unidos de América, señor Albert F. Nufer, una conceptuosa nota, en nombre del gobierno provisional, [illegible] ndo la espontánea disposición del citado diplomático para interesar a su gobierno en prestar su eficaz y valiosa ayuda en la lucha para combatir el brote epidémico de poliomielitis, y pidiéndole que sea intérprete ante el gobierno norteamericano "del más vivo reconocimiento del gobierno de la República Argentina y de su pueblo, que han sabido apreciar en todo su valor el amplio socorro prestado en el orden material, técnico y científico, movido no solamente por el elevado sentimiento de solidaridad humana, sino también por la particular amistad de ambos pueblos y gobiernos".

• Trataron su Futura Acción los Reyes de Irak y Jordania •

BAGDAD, Irak, 14. (AP). — Los jóvenes reyes del Irak y Jordania se entrevistaron en una remota estación de un oleoducto, en la frontera jordana, con el objeto de examinar rápidamente sus respectivos problemas en relación con la situación en el Medio Oriente y su futura acción conjunta.

El rey Feisal viajó acompañado por el primer ministro Nuri Said, mientras que el rey Husein de Jordania lo hizo con su primer ministro, Samir Rifai. Encontráronse en la estación del desierto conocida como la "H-4".

Los dos monarcas, que son primos y miembros de la familia Hashemita, han sido los blancos principales de las maniobras concebidas en la reciente conferencia de los jefes de gobierno de Egipto, Arabia Saudita y Siria, celebrada en El Cairo. Los "tres grandes" del mundo árabe quisieran atraerse al Irak y a Jordania hacia una alianza más estrecha con ellos, suplantando la influencia que ejerce Gran Bretaña en ambos países.

En el escueto comunicado emitido después de la reunión, se expresa que ambos monarcas "consideraron asuntos concernientes a los dos países, en un ambiente de fraternal comprensión.

Preocupa a Roma el Caso de Chipre

ROMA, 14 (De nuestro corresponsal). — El canciller Martino, quien volverá mañana a Roma con el presidente Gronchi, deberá consagrar su atención a la situación producida a raíz de los sucesos de Chipre y a la grave tensión que se ha manifestado entre Inglaterra y Grecia. Italia se siente afectada por esos acontecimientos por doble motivo. Ante todo, su situación geográfica vuelve particularmente sensible a todos los problemas que trastornan el equilibrio político de la zona mediterránea. En segundo lugar, Grecia e Inglaterra son aliadas en el Pacto del Atlántico, en el cual participa asimismo Italia, y su conflicto hace peligrar la defensa común en el sector neurálgico de la alineación occidental. Tampoco se podrían subestimar las posibles repercusiones del conflicto anglogriego sobre la entente balcánica que protege el flanco oriental del bloque atlántico, garantizando la colaboración militar de Yugoslavia. Ya, días pasados, el ministerio de Asuntos Extranjeros encargó a los representantes diplomáticos de Italia en Londres y Atenas que efectúan cautos sondeos sobre la posibilidad de que una iniciativa de mediación entre ambos adversarios sea bien recibida. El gobierno de Roma no piensa tanto en la mediación individual como en el esfuerzo colectivo de los principales países vinculados por el Pacto del Atlántico e interesados en el equilibrio del Mediterráneo. Otra hipótesis que acaba de ser formulada por la diplomacia italiana es la relativa al examen de la divergencia entre Atenas y Londres en el seno del Consejo del Atlántico, que, de acuerdo con la norma y espíritu del Pacto, tendría también títulos para tratar de solucionar la controversia entre ambos aliados. El problema se presenta con caracteres particularmente delicados porque se trata de evitar cualquier paso que pueda herir el prestigio de los gobiernos inglés y helénico. Por lo demás, es ya evidente que la creciente irritación de los ánimos no da esperanzas de feliz éxito con negociaciones directas entre ambas partes. Por esa razón, el gobierno italiano cree que sería oportuno usar el mismo método que condujo a la aprobación del memorándum de entente para el problema triestino. Como ahora, las tensiones manifestadas entre Roma y Belgrado no permitían esperar que los interesados solucionaran su diferendo con negociaciones directas. Así, hubo negociaciones de Londres, conducidas por terceros que procuraron escrupulosamente evitar todo contacto entre la diplomacia italiana y la yugoslava, hasta que obtuvieron el consentimiento de ambas para las fórmulas de transacción que sirvieron para eliminar la causa del peligroso conflicto de la zona adriática.

Ese sacrificio fué acogido en Roma y en Belgrado como un aporte a la causa superior de la defensa de Occidente, en que ambos países estaban vivamente interesados. También ahora se trata de convencer a Inglaterra y a Grecia de que no es posible perpetuarse en su controversia sin sacrificar las más vitales e imperiosas exigencias. Si bien tal es la actitud del gobierno italiano, que se esfuerza, como es su deber, en mantener una posición de serena imparcialidad, conviene agregar que la opinión pública italiana está orientada en términos generales en favor de Grecia y considera precipitada y brutal la conducta del gobierno británico en el caso chipriota.

ENRICO MATTEI
Corresponsal de Clarín en Roma

Pronto Será Conjurado el Brote, Afirmó la Doctora Wright al Gral. Aramburu

• Es Excelente, Dijo, la Labor que Realizan los Médicos Argentinos •

Los especialistas norteamericanos en poliomielitis, doctora Jessie Wrigth y Sr. Melvin Glasser, visitaron en la mañana de ayer al presidente de la República, general Aramburu, a quien informaron acerca de sus conclusiones sobre el desarrollo del brote y las medidas adoptadas y proyectadas para evitar su propagación.

La opinión de los citados técnicos asigna en estos momentos al mal de Heine Medin el carácter de epidemia. Ambos coincidieron, sin embargo, en que el flagelo será vencido a breve plazo en virtud de las enérgicas y rápidas decisiones que se han adoptado y de los elementos movilizados para impedir la propagación de la enfermedad.

La Entrevista

La doctora Wright y el Sr. Glasser llegaron a la Casa de Gobierno acompañados del embajador de Estados Unidos, Sr. Albert Nufer, siendo conducidos de inmediato al despacho del primer mandatario, quien los esperaba acompañado del ministro de Asistencia Social y Salud Pública, Dr. Francisco Martínez; del subsecretario de esa cartera, Dr. Francisco J. Elizalde, y del jefe de la Casa Militar, capitán de fragata Francisco G. Manrique.

En torno a la mesa de trabajo del jefe del Estado, tomaron ubicación los miembros de la misión de la Fundación Nacional contra la Parálisis Infantil de Estados Unidos, iniciándose una conversación, durante la cual los distinguidos visitantes expresaron su complacencia ante la comprobación del excelente trabajo realizado por los médicos argentinos en su acción contra la enfermedad de Heine Medin. Destacó, asimismo, la doctora Wrigth, la extraordinaria colaboración del personal de enfermeras y practicantes de los distintos hospitales donde se asisten los pequeños pacientes. Se refirió también al ingenio y habilidad con que los facultativos argentinos combatieron en su primera etapa el brote, a pesar de que en esos momentos se carecía de los elementos más indispensables, lo que exigía redoblar esfuerzos.

Ambos expresaron al general Aramburu que, a esta altura de los acontecimientos, ya es posible clasificar de epidemia el mal que soporta nuestro país, aunque fueron también categóricos al asegurar que de todos modos vendrá una pronta declinación, dadas las medidas aplicadas y la acción preventiva que se desarrolla con la colaboración de la población.

Centro de Recuperación

El Dr. Martínez informó, a su vez, que había adoptado el plan de emergencia preparado por la Dra. Wright y el Sr. Glasse, y que, seguramente, en el día de hoy llegaría la primera remesa de elementos adquiridos en EE. UU. con la donación de cien mil dólares, gestinada por la oficina panamericana.

De acuerdo con las sugerencias de la Dra. Wright, se han iniciado los trabajos tendientes a la habilitación de la Ciudad Infantil y de la Ciudad Estudiantil, como centro de rehabilitación de niños. Se señaló al presidente, además, que es necesario tomar todas las providencias para el cumplimiento de los propósitos de rehabilitación, por cuanto es más largo y costoso que el período agudo de la enfermedad.

Al término de la entrevista, el general Aramburu expresó su agradecimiento por el noble gesto solidario de las instituciones norteamericanas y en especial por la valiosa contribución de los ilustres visitantes.

Ayer, a las 14, partió en el "Interamericano", de regreso a Estados Unidos, la Dra. Jessie Wright. Requerida por un cronista de Clarín, la destacada especialista se excusó de formular declaraciones, ratificando en pocas palabras los conceptos vertidos en la conferencia de prensa del martes último.

Sin embargo, cabe señalar que, al despedirse de los señores Garrett Ackerson, ministro consejero de la representación norteamericana en nuestro país, y Guillermo Mackintosh Derqui, representante del ministerio de Relaciones Exteriores, expresó la doctora Wright "que todo el personal argentino

(Continúa en la pág. NUEVE)

Aceptan Discutir el Desarme Atómico

(Información página DOS)

Aramburu Formuló Declaraciones a un Representante de A. P.

Reactivaremos el Comercio Exterior y Todas las Fuentes de Nuestra Economía

Nuestro Deseo es Restituir al País Cuanto Antes a su Vida Institucional

NUEVA YORK, 15 (AP). — El presidente de Argentina, general Pedro Eugenio Aramburu, declaró hoy que la influencia peronista "ha declinado enormemente" en Argentina, y que la Nación se halla firmemente en la senda que conduce a la restauración de su vida democrática.

El jefe del gobierno provisional de Argentina confía, además, en que el reinado de Perón "servirá de lección" al país para no volver a caer en manos de otro dictador.

Asegurar la Democracia por Todos los Medios Necesarios

"La Revolución —dijo— usará todos los instrumentos necesarios para establecer y asegurar la democracia", y expresó la confianza de que, aun los peronistas más obstinados, comenzarán poco a poco a ver las diferencias entre los dos regímenes y acabarán por sumarse a los revolucionarios para reconstruir la democracia en Argentina.

El presidente hizo estas declaraciones en una entrevista concedida a la Associated Press con motivo de cumplirse los primeros seis meses de gobierno desde que fuera derrocada la dictadura de Perón. En esa entrevista, al comentar las principales realizaciones del gobierno en este primer semestre y los principales objetivos que aún quedan por alcanzar, se refirió a las declaraciones que la semana pasada hizo a la Associated Press el ministro del Interior, Dr. Eduardo B. Busso, y a lo que dijo de que un plazo de dos años podría ser necesario para preparar las elecciones. El general Aramburu expresó hoy que "es probable que ése sea un plazo razonable".

Amplio y Comprensivo Apoyo del Pueblo

El presidente, atendiendo el pedido que le hizo el gerente de la Associated Press en Buenos Aires, Sam Summerlin, hizo los siguientes comentarios sobre la labor del gobierno y sobre la situación actual del país: "Desde que he asumido la presidencia provisional de la República, he trabajado, como mis colaboradores, intensamente, con el firme deseo de restablecer en el país las condiciones indispensables para que recupere su posición en todos los órdenes.

"Me complace reconocer que nuestro esfuerzo, con el apoyo cada vez más comprensivo y eficiente del pueblo, va dando sus frutos, aunque todavía nos queda mucho por hacer.

Relaciones con los Demás Países

"En lo que respecta a la situación de la República en sus relaciones con los demás países, vamos recuperando la posición honrosa que caracterizó a Argentina desde que surgió a la vida independiente. Experimentamos diariamente la satisfacción que nos producen las manifestaciones de solidaridad de los gobiernos y pueblos amigos a través de sus representantes diplomáticos, principalmente, de las instituciones representativas de cada uno de ellos y, en especial, de la prensa.

(Continúa en la página CUATRO)

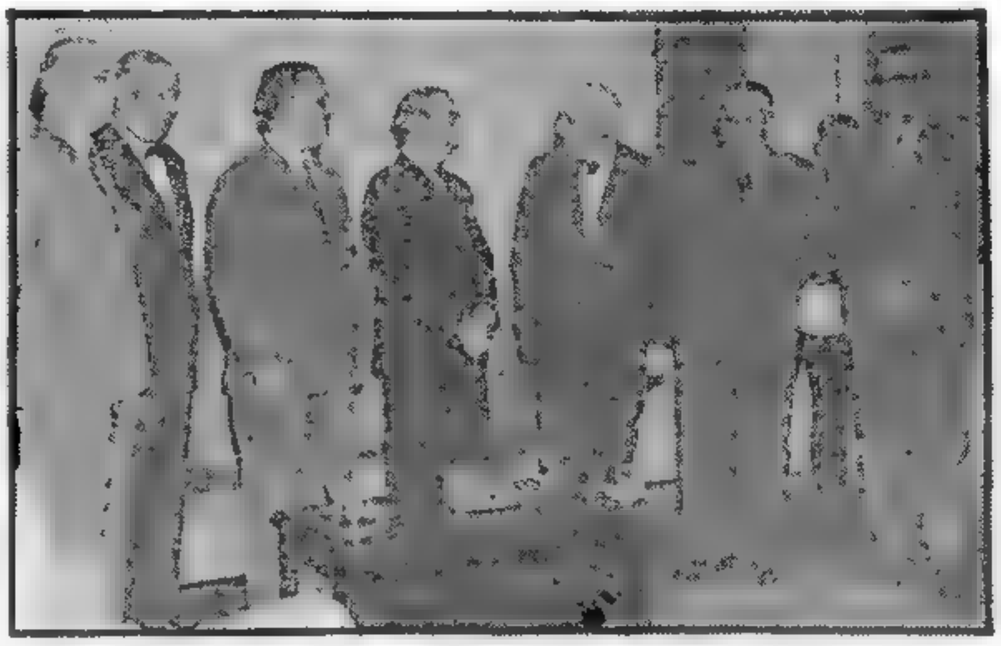

MOMENTOS antes de servirse el almuerzo con que el vicepresidente de la Nación agasajó a los titulares de Interior y de Justicia, aparecen, de izquierda a derecha, el vicealmirante Leonardo Mac Lean, el general Carlos A. Kelso, el Dr. Laureano Landaburu, el contraalmirante Isaac F. Rojas, el Dr. Eduardo B. Busso, el capitán de navío Carlos A. Sánchez Sañudo y el Dr. Carlos Manuel Muñiz

Moverían Otros Propósitos a la Misión Malenkov

Con Indiferencia Acogió Londres al ex "Premier"

LONDRES, 15 (AP). — El ex primer ministro soviético, Georgi M. Malenkov, llegó a Gran Bretaña sonriente y amigable, pero sin dar satisfacción a la conjetura sobre la verdadera razón de su viaje.

Malenkov que ahora es ministro de Plantas Eléctricas, pasó el primer día de su visita de tres semanas, en la embajada soviética donde almorzó con diplomáticos rusos y un funcionario británico.

La delegación que preside Malenkov inspeccionará las instalaciones eléctricas por toda Gran Bretaña. Algunos británicos piensan que los objetivos de la misión soviética van más allá de la inspección de plantas eléctricas. Scotland Yard trató de ocultar a Malenkov y sus actividades desde el momento que el funcionario soviético pisó tierra del mundo libre por primera vez en su vida.

Durante el viaje desde el aeropuerto hasta el centro de Londres, el auto que conducía a Malenkov fué seguido por un camión cuyo altoparlante repetía: "Gran Bretaña no quiere a Khruschev ni a Bulganin".

Cerca de la embajada soviética se encontraba una delegación de refugiados de países dominados por los rusos que distribuían volantes que decían "Mantengan fuera a los bestias rusos". Algunos de esos volantes llegaron al coche de Malenkov.

Se conjetura que una de las verdaderas razones del viaje de Malenkov es preparar el terreno para la visita de Bulganin y Khruschev.

Revela Eden Planes Occidentales en el Levante

NASSER

Censura la UN a los dos Bandos

LONDRES, 15 (AP). — Eden insinuó claramente que los occidentales han formulado nuevos planes militares y políticos destinados a proteger las actuales fronteras del Medio Oriente contra ataques de sorpresa. En los Comunes reveló que algunos resultados de las discusiones británicas, francesas y norteamericanas en Washington se tendrán que mantener en secreto debido a las "diferencias constitucionales" entre esas naciones.

El gobierno norteamericano, por ejemplo, necesitaría la aprobación del Congreso para iniciar cualquier acción militar. Su declaración fué provocada por el jefe del bloque laborista de los Comunes, Hugh Gaitskell, quien pidió que el primer ministro revelara el resultado de sus discusiones en la capital norteamericana.

No dió Detalles

Sir Anthony señaló que no puede dar detalles públicos de decisiones militares. El jefe laborista sugirió que si las decisiones de las tres potencias fueran publicadas servirían para frenar cualquier agresor, que de otra manera sería tentado a romper el armisticio en el Medio Oriente.

Eden hizo sus declaraciones después del regreso del canciller Lloyd, de una visita a Oriente. Lloyd dijo a los periodistas en el aeropuerto, que en su opinión ha descubierto una política para asegurar la paz en el Medio Oriente, pero no dió detalles; declaró no creer en lo inevitable de una guerra en esa región.

Palabras de Nasser

NUEVA YORK, 15 (AFP). — En declaraciones a la Columbia Broadcasting System, el "premier" egipcio, Gamal Nasser, declaró: "El comunismo y la URSS no constituyen amenaza directa para el Medio Oriente. En cambio —dijo— es desde Occidente y desde Israel que proviene la amenaza sobre esa parte del mundo".

Censura a Ambos Bandos

JERUSALEN, 15 (AFP). — La comisión mixta de armisticio se pronunció sobre el incidente fronterizo que el lunes último causó la muerte a un árabe y a un judío. Declaró igualmente culpables a Israel y Jordania por violación del armisticio, e invitó a las autoridades de ambos países a tomar medidas para evitar la repetición de tales incidentes.

Clarín

40 Centavos

Un toque de atención para la solución argentina de los problemas argentinos

AÑO XI — Diario de la Mañana — Nº 3744

Buenos Aires, Viernes 16 de Marzo de 1956

Grecia Impone Condiciones Para Tratar Sobre Chipre

ATENAS, 15. (INS). — Grecia se sentiría satisfecha si se reanudaran las negociaciones entre Gran Bretaña y los nacionalistas chipriotas y se pusiera fin al exilio que sufre el arzobispo Makarios, líder de los nacionalistas de la isla.

Un portavoz del gobierno griego dijo que el "premier" Constantine Karamanlis hizo tal declaración en respuesta a la oferta del presidente Eisenhower de que Estados Unidos estaría dispuesto a servir de mediador para resolver la disputa.

El citado vocero estableció los requisitos siguientes para que sea posible una negociación: lo reconocimiento del derecho de libre determinación para los chipriotas, la mayoría de los cuales son de origen griego; lo que se garantice el establecimiento de un gobierno propio como medida transitoria; y lo que se autorice una amnistía general.

Mientras tanto, el primado de Grecia, arzobispo Spyridon, llamó a "media hora de silencio nacional", para mañana, en protesta contra el exilio decretado por Gran Bretaña contra el arzobispo Makarios.

Karamanlis Respondió a Eisenhower

KARAMANLIS

Incidentes

NICOSIA, 15. (INS). — Nacionalistas chipriotas abrieron fuego contra tropas británicas que hoy iniciaron un registro, casa por casa, para secuestrar armas y explosivos en poder de los terroristas.

Tres chipriotas efectuaron disparos contra una pareja de soldados de las fuerzas aéreas británicas en las afueras de la ciudad, pero el fuego fué contestado y uno de los nacionalistas fué arrestado después de ser herido levemente por una bala. En otro incidente similar, un paracaidista resultó herido por un terrorista, quien se dió a la fuga.

CONSIDERO EL GABINETE EL ANTEPROYECTO SOBRE NUEVO EMPADRONAMIENTO ELECTORAL

EL gabinete nacional analizó en su reunión de ayer el anteproyecto de decreto-ley sobre nuevo empadronamiento electoral de las dos ramas de la ciudadanía, es decir, masculina y femenina, redactado en el ministerio del Interior, sin adoptar decisión alguna al respecto a la espera de ligeras consultas.

Entre otros asuntos importantes tratados, en el acuerdo figuraron el Estatuto de los Empleados Públicos y la prórroga hasta el jueves próximo de la consideración de los presupuestos de los ministerios nacionales.

● El Acuerdo

Las deliberaciones del gabinete se iniciaron a las 11.45 y se prolongaron justamente durante una hora, al término de la cual informó sobre lo tratado, el secretario de Prensa de la Presidencia, señor Adolfo Lanús, quien manifestó, además, que habían concurrido todos los miembros del Poder Ejecutivo, encabezados por el presidente y el vicepresidente de la República.

● Padrón Electoral

Dando término a los estudios que se venían realizando en el ministerio del Interior, el titular de dicha cartera, doctor Eduardo B. Busso, presentó al primer mandatario y a sus colegas de gabinete el anteproyecto de Decreto-ley sobre nuevo empadronamiento electoral, masculino y femenino, y tras algunas consideraciones generales sobre los alcances de la iniciativa, solicitó que se aplace para el jueves próximo la discusión definitiva. Se apoyó para formular este criterio en la conveniencia de conocer las observaciones que pudiera hacer la Junta Consultiva Nacional a la que ya ha sido pasado el anteproyecto.

Los motivos expuestos por el doctor Busso encontraron amplio apoyo en el gabinete, quedando el asunto diferido para ser tratado y resuelto en la reunión de la semana venidera.

● Cuestión Taxímetros

A continuación el ministro de Trabajo y Previsión, Dr. Raúl C. Migone, hizo conocer un informe relacionado con las investigaciones realizadas con motivo de los sorteos de automotores destinados a taxímetros, durante el régimen depuesto. Debido a lo complejo del problema, se dispuso que el nombrado secretario de Estado juntamente con los ministros del grupo económico-social se aboquen al conocimiento de las actuaciones y aconsejen la solución pertinente. Se revelaron ante el gabinete aspectos diversos de la cuestión que tornaron más difícil su estudio y solución.

● Parques y Turismo

Tras breves consideraciones quedó aprobado un decreto-ley disponiendo que los Parques Nacionales pasen a depender nuevamente del ministerio de Agricultura y Ganadería y que en lo que respecta al turismo, sea el ministerio de Transportes el encargado de su administración y ordenamiento.

● Presupuestos Ministeriales

No habiendo podido dar cumplimiento a la presentación de sus presupuestos los ministerios nacionales, a los cuales se les fijara plazo hasta ayer, se dispuso prolongar dicho compromiso hasta el jueves próximo, debido a que en razón de los aumentos de sueldos de los empleados, se hicieron más dificultosas las tareas de contabilización y cálculos.

● Estatuto

El último asunto tratado se relacionó con el Estatuto del Empleado Público, a cuyo efecto se designó una comisión que estudiará el asunto.

La Llegada de Malenkov a Londres Sería Una Operación de Descubierta

LONDRES, 15 (De nuestra agencia). — Esta tarde llegaba a Londres Georgi Maximilianovich Malenkov, ministro de la energía eléctrica de Rusia, acompañado por once técnicos.

Oficialmente, él también viene en calidad de técnico, a pesar de las muchas reservas y reticencias que ha levantado entre sus colegas del Kremlin como pastor de kilovatios. Y con su arribo, comenzó el ensayo general de las numerosas fuerzas policiales que rodearán al mariscal Bulganin y a Khruschev cuando desembarquen en Inglaterra a mediados de abril, bajo la protección de Scotland Yard.

Porque esta visita de Malenkov —juran los escépticos— sólo es un tanteo, "una operación de descubierta", dicho en términos militares, ante los riesgos que traerá consigo el viaje de sus superiores. Conviene recordar que más de doscientos mil refugiados de los países que subyuga Rusia viven en Inglaterra —principalmente polacos— y que el movimiento de protesta de muchos británicos ante la inoportunidad de estas familiaridades aumenta el recelo de los comprometidos a devolver intactos a los expedicionarios.

Entre los ingleses que se sienten ofendidos en esta ocasión destacaré a Mr. Malcolm Muggeridge, director del "Punch", la vieja revista humorística conservada en alcanfor victoriano hasta nuestros días. Creo que debo sospechar que la indignación de Mr. Muggeridge se origina en la imposibilidad de surtir de sonrisas a la Inglaterra tradicional mientras vivan en el país seres que él considera tenebrosos.

A la muerte de Stalin, Sir Winston —entonces Mr. Churchill— hablaba frecuentemente de la necesidad de que "los tres grandes" del Oeste trataran de alcanzar una conferencia con Malenkov, heredero del desaparecido Don José y "supremo vértice del poder en la Unión Soviética". Mr. Churchill llegó a insinuar su propósito de ir a la montaña si la montaña no venía a él. ¡A qué hermoso despiste condujo el teatro del Kremlin a sus espectadores occidentales! En aquellos días, los expertos en interpretaciones de astucias soviéticas hablaban de Beria y de Molotov como posibles, aunque moderados, rivales del que hoy practica en Moscú una política subsidiaria.

La "montaña" está ya en Londres —reducida al papel de colina— como representante de las glorias efímeras que desvanece el tiempo. Se ocultan los detalles del programa que le ha preparado el gobierno. Una serie de eufemismos confunde la dirección exacta del edificio en que debe pernoctar en Londres —para facilitar la tarea de los que velan su sueño— y todavía no ha sido declarada en forma concluyente su posible visita a la reina en el castillo de Windsor. El número de periodistas que tendrá acceso a la información directa del paso del ministro soviético por Inglaterra parece haber sido limitado a seis o siete, tan insospechables e insospechados como la mujer del César. Es, en definitiva, un simulacro del plan de defensa organizado en favor de la tranquilidad del mariscal Bulganin y del señor Khruschev, ante la resaca que les espera en variados sectores de la vida inglesa.

Acaba de llegar "el conejillo de Indias", señor Malenkov, y la verdad es que el "Punch" no necesita seguir siendo gracioso para que Inglaterra sonría.

JACINTO MIQUELARENA

Corresponsal de Clarín en Gran Bretaña.

El General Aramburu Exaltó la Forma en que se Lucha Contra la Poliomielitis

El País Toma la Senda de la Solidaridad por Propia Iniciativa

Dirigió un Mensaje Radial al Pueblo

Clarín

BUENOS AIRES · REPUBLICA ARGENTINA

40 Centavos

Un toque de atención para la solución argentina de los problemas argentinos

AÑO XI — Diario de la Mañana — Nº 3745

Buenos Aires, Sábado 17 de Marzo de 1956

ANOCHE, a las 21.30, se difundió por Radio del Estado y la red oficial el mensaje que pronunció el presidente provisional, general Aramburu, con motivo de cumplirse el sexto mes de la instalación del gobierno revolucionario. El jefe del Estado se refirió al brote de poliomielitis y la situación sanitaria del país, destacando, en términos elogiosos, la solidaridad nacional en la presente emergencia.

El Discurso del Presidente Provisional

"Al igual que en otras oportunidades de emergencia, nuestro pueblo, noble y sensible, ha tomado las armas para combatir. El combate es hoy contra el enemigo que se ensaña sobre nuestros hijos, víctimas inocentes del virus y del desamparo.

La palabra de la Revolución, al cumplirse los primeros seis meses de ejercicio del Poder, va dirigida a cuantos sean madres y padres, para decirles que la Nación entera comprende su angustia o su dolor.

Y es con tal pensamiento y en la seguridad de interpretar el sentimiento unánime, que el Estado compromete todo su apoyo para arbitrar las soluciones más oportunas.

Sean cuales sean, no ha de haber economía alguna tratándose de nuestras criaturas, que hoy amenazadas o temporalmente inválidas constituyen la gran esperanza de la patria. Abandonarlas, y más aun, dar sólo soluciones parciales a sus dolores, sería negar nuestra misma razón de ser y de existir.

Hemos de hacer y estamos haciendo cuanto humanamente es posible para salvar vidas y luego proceder, con energía, para devolver a los niños afectados las funciones que el mal les robó.

El brote aún mantiene intensidad, pero se vislumbra ya su debilitamiento.

Una esforzada legión, desde médicos especialistas a enfermeras diplomadas o voluntarias, lucha eficiente y denodadamente, poniendo lo mejor de sí, a cambio de la sonrisa de un niño.

En esta lucha no hemos contado con la iniciativa de nuestra parte.

El mal nos sorprendió con escasos recursos y esto no debe ocurrir nunca más.

Ha sido dolorosa lección con inocentes víctimas.

En homenaje a esas criaturas sacrificadas, a sus familias llenas de dolor y a los niños que pronto invadirán con su alegría nuestros jardines y plazas, es que con plena responsabilidad estamos dispuestos a organizar un verdadero arsenal de elementos que permitan prevenir situaciones como la que estamos superando.

Pero no nos engañemos: el gobierno nunca ha sido ni podrá ser quien haga todo.

Con emocionada satisfacción hemos comprobado que el país retoma la senda de la solidaridad por propia iniciativa.

Ya lo hemos dicho desde Cuyo y debe ser repetido:

"Son las fuerzas de la calle, del barrio, de la ciudad, de la provincia, las que deben velar por sus propios intereses y buscar la solución de los simples problemas inmediatos y aún de los problemas de envergadura. Detrás de tales fuerzas, el poder del Estado no como puño de coerción, sino como brazo que ampare.

"Entonces, será posible la realización de obras de real efectividad y de interés común, y, por sobre todo, el constante control de los propios interesados, como complemento necesario de la acción oficial.

"Así, tendremos servicios hospitalarios a tono con la elevación del hombre. Veremos jerarquizarse a las escuelas. Veremos multiplicarse las instituciones benéficas, culturales, científicas, de investigación, de expresión del pensamiento. Veremos así formarse las pequeñas grandes células sociales que constituyen el fundamento de toda democracia."

La solidaridad nacional demostrada supera toda expresión verbal del reconocimiento.

La espontaneidad, el desprendimiento y la abnegación de los hombres y mujeres de toda condición social, emociona y reconforta. Gente de uniforme o de delantal, todos confundidos como corresponde a nuestras tradiciones más puras, están generando nuevas fuerzas indestructibles, que aseguran la permanente voluntad de superación y el re-

(Continúa en la pág. SIETE)

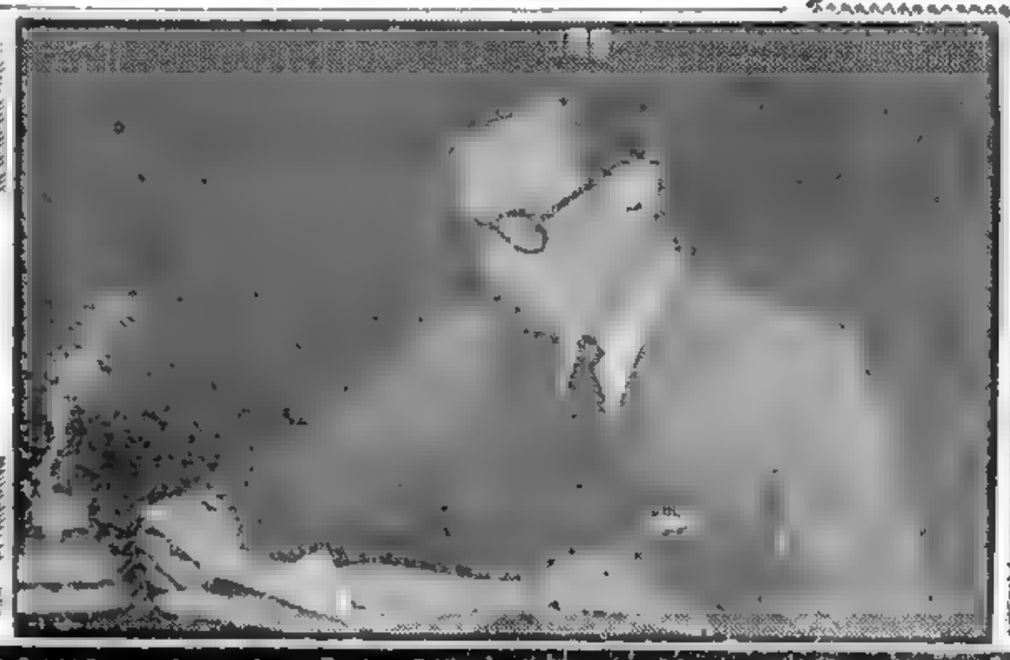

El presidente provisional, general Aramburu, dirigiendo un mensaje al pueblo, con motivo de cumplirse seis meses de gobierno revolucionario. Exaltó la solidaridad del pueblo en la lucha contra el brote de parálisis infantil.

Subrayó Foster Dulles el Poderío de Formosa

TAIPEI, 16 (INS). — Chiang Kai-shek y el secretario de Estado norteamericano, Foster Dulles, conferenciaron extensamente, sobre los problemas que plantea la perenne amenaza de un ataque comunista en Asia.

Dulles —que realiza una de las últimas etapas de su visita a las capitales asiáticas, a su llegada a ésta, fué brevemente impuesto de asuntos diversos por el embajador norteamericano Karl Rankim.

Luego visitó al presidente de China nacionalista, con quien "consultó" cuestiones relacionadas con el tratado de seguridad mutua vigente entre las dos naciones.

Apoyo a Chiang Kai Shek

Por este tratado Estados Unidos garantiza la protección de la isla.

A su llegada, Dulles emitió una declaración, señalando que la potencialidad defensiva de China nacionalista ha sido ampliamente reforzada. Declaró también: "Me siento complacido de poder volver a visitar Formosa y de entrevistarme con el mariscal Chiang-Kai-shek cuyo gobierno es reconocido y apoyado por Estados Unidos como el único gobierno chino legal."

Un portavoz norteamericano, comentó las conversaciones entre Dulles y Chiang-Kai-shek, como sigue:

"Nada nuevo hemos tratado. Solamente hemos hecho una revisión de los puntos ya convenidos por ambas partes".

Por la noche, ambos estadistas conferenciaron nuevamente en la residencia de Chiang-Kai-shek.

Formuló Nasser un Violento Ataque a Occidente

• Explicó su acercamiento a Rusia •

EL CAIRO, 16 (AFP). — El primer ministro Nasser, ante un grupo de periodistas norteamericanos, atacó con violencia la política de las potencias occidentales y declaró en términos patéticos que la amistad soviética es eminentemente útil a su país.

Un grupo de 43 periodistas norteamericanos que realizan una viaje de información por el Medio Oriente, fueron recibidos por Nasser, ante quienes expuso la política árabe y egipcia y señaló las razones que llevaron a su país a aproximarse a la U.R.S.S. y a los países comunistas.

Contra el Colonialismo

Expresó que "no conocemos a Rusia, no tenemos ningún vínculo con ella, no existe un trasfondo histórico en nuestras relaciones con los rusos. Nunca estuvimos ocupados por los rusos o dominados por ellos, pero siempre hemos estado contra el colonialismo británico y siempre hemos tratado de desembarazarnos de la dominación inglesa. Siempre hemos sentido que la cosa más importante para nosotros era librarnos de la ocupación extranjera y de su dominación y también de Gran Bretaña. Nuestros verdaderos enemigos han sido el Reino Unido y Francia"

Agregó que "después de la segunda guerra mundial, Rusia se convirtió en una gran potencia y hemos sentido que nos ayudaba. Nos ha apoyado todas las veces que nuestra libertad estaba en discusión ante la UN. La opinión pública que dirige aquí el país, no les cree a ustedes cuando dicen que Rusia es su enemigo. Cualquier cosa que digáis o hagáis en vuestras campañas de propaganda contra ellos, no será comprendida, porque la gente de aquí está convencida que no debe inquietarse sino por la dominación y la influencia británica y francesa".

Recordó luego que Dulles había prometido armas a Egipto y que a pesar de los reiterados pedidos nada se había recibido, en tanto que Israel recibía armamentos norteamericanos en grandes cantidades. "Entonces declaró al embajador de EE. UU. que si no recibía armas de ustedes se las pediría a los rusos. Les pedí a los rusos y las recibí" Y agregó "Si ustedes sienten un peligro ruso, nosotros sentimos el peligro israelí".

Aclaración de Ben Gurion

TEL AVIV, 16 (AFP) — Ben Gurion predijo que la guerra en Palestina será inevitable dentro de tres meses si Israel no obtiene los armamentos necesarios para su defensa. Ante una reunión de líderes políticos, el primer ministro afirmó que en vista de la situación de desventaja en que había quedado Israel por causa del rearme vertiginoso de los estados vecinos, Egipto se vería sin duda tentado a utilizar las nuevas armas para atacar a su país.

Resolvió Canadá el Envío de Armamento Para Israel

OTTAWA, 16 (AP). — El primer ministro Saint Laurent anunció en los Comunes que se han emitido tres permisos para embarcar material bélico con destino a Israel. Expresó que el gabinete ya aprobó la exportación de 1.754 granadas de artillería de 25 libras, repuestos para tanques Sherman por un valor de 136.361 dólares y equipo electrónico por valor de 1.200 dólares para cambiar aparatos radiotelefónicos de corriente continua a corriente alternada.

Canadá ha aprobado también el envío de 15 aviones Harvard de instrucción con destino a Egipto, según un decreto de julio de 1955.

Interrogado por el jefe de la oposición, George Drew, Saint Laurent dijo que "llegaron ayer al gabinete otras dos solicitudes israelíes para embarques de armas, pero se ha postergado toda decisión al respecto. Añadió que apenas se resuelva se hará un anuncio.

Fríamente Acogen las Gestiones de Malenkov

LONDRES, 16 (AP). — Georgi Malenkov no recibió hoy un solo viva en todo Londres. El hombre que dirigió a Rusia durante dos años paseó tres veces por esta gigantesca ciudad al comenzar su inspección de tres semanas de las instalaciones eléctricas británicas. Se le vió en las zonas de tiendas y en los barrios de la actividad política, de negocios y teatros.

Despertó Risas

Unas personas se detuvieron a mirar al ex primer ministro ruso, pero solamente a mirar y casi todas guardaron silencio. En cierto modo, el visitante causó algunas risas, posiblemente por el aspecto que presentaba, cubierto por un sobretodo gris pálido y por la forma en que saludaba y sonreía a la multitud silenciosa.

Malenkov hizo una visita al canciller Lloyd que, funcionarios del ministerio dijeron cuidadosamente, fué "una visita de cortesía estricta", duró 40 minutos; el lunes debe saludar al primer ministro Eden.

Por la noche asistió a una recepción dada por lord Reading, en el Lancaster House y, después, a una comida ofrecida en un hotel por la administración central de electricidad.

Al mediodía, Malenkov y el embajador ruso Jacob Malik dieron un almuerzo en la embajada. El primero que salió fué Hugh Gaitskell, jefe del partido Laborista, quien explicó: "Tengo otro compromiso y estoy de prisa".

Cinco minutos más tarde salió de la embajada lord Reading, quien no dió explicación de su partida tan temprana.

Disertación

Ante un caracterizado grupo de personalidades inglesas, ingenieros electricistas y técnicos y Georgi Malenkov, ministro ruso del ramo, hizo una extensa disertación sobre la nacionalización y el desarrollo de la industria eléctrica en Gran Bretaña, lord Citrine, presidente de la Autoridad Eléctrica.

Malenkov, en nombre de la delegación de su país, agradeció las palabras de lord Citrine y expresó "sentimientos de amistad de Rusia hacia el pueblo británico".

La visita de Malenkov precede a la que realizarán en breve, también a Inglaterra, el primer ministro ruso, mariscal Bulganin y el secretario general del partido Comunista, Nikita Khruschev. Como se recuerda, antes de la confirmación oficial de la llegada de los dos dirigentes rusos, se habían registrado críticas desde distintos sectores en contra de esa visita.

MIKOYAN

MIKOYAN IRA A KARACHI EL 25

MOSCU, 16 (AP) — Los esfuerzos soviéticos para terminar con el pacto de Bagdad alcanzaron su etapa culminante. Todos los periódicos locales destacaron una información que dice que el primer vicepresidente del Consejo de Ministros, Anastas Mikoyan, asistirá a una ceremonia en Karachi el 25 de marzo próximo para celebrar la creación de la República de Pakistán.

"Pravda" e "Izvestia" insinuaron también que el gobierno soviético invitará dentro de breve tiempo a los dirigentes de Turquía a que visiten la Unión Soviética. Expresaron que tenían esperanzas por un mejoramiento de las relaciones entre Turquía y Rusia.

Modificaría el Gobierno de EE. UU. su Actitud con Respecto a Israel

NUEVA YORK, 15 (De nuestra agencia). — Los últimos acontecimientos de EE. UU. anticipan armamentos para Israel y la candidatura para Nixon. En este país, la actualidad se resiste generalmente a reflejarse en un solo tema, por la íntima dependencia de todos sus aspectos. Hoy, por ejemplo, la atención está dividida entre el Oriente Medio y las primarias de New Hampshire, hechos extraños entre sí que se proyectan sin embargo hacia el gran debate electoral de noviembre.

El Oriente Medio, con la tensión redoblada por el conflicto de Chipre, debe estar en vísperas de merecer un nuevo enfoque en Washington. Disimulado en el diálogo convencional de las conferencias de prensa, el presidente Eisenhower ha dejado correr un indicio sugestivo que anticipa un cambio de la actitud norteamericana con respecto al armamento para Israel. Simultáneamente, se destaca la paradójica insistencia del presidente sobre la esperanza de que sea la UN quien resuelva la cuestión de Israel y los estados árabes; paradójica porque frente a esa repetida manifestación contrasta la pasividad que viene demostrando EE. UU., precisamente en la UN, ante ese problema. La clave radica en que esa esperanza sólo es una actitud romántica, como lo prueba la pasividad que señalamos. Cualquier actitud del Consejo de Seguridad —en la dirección adecuada, por supuesto— chocará con el ya anunciado veto ruso. La teoría de Dulles de que habría que desestimar ese veto por primera vez, respondiendo a la voluntad de una mayoría indudable, puede significar, más que una solución, un problema mayor.

Ahora, el presidente asegura que Dulles nunca dijo que EE. UU. no le proporcionaría armas a Israel (aunque el propio presidente reveló en la semana pasada "su" teoría de la población y de los armamentos). Basta eso para adivinar lo que puede suceder pronto y para documentar otro caso de inseguridad en la política exterior norteamericana. Lo que puede suceder es el inevitable rearme de Israel, bajo alguna denominación especial, con la típica pérdida de tiempo que ha terminado por caracterizar los procedimientos de la política exterior de Estados Unidos.

Junto a este caso de primer plano, se encuentra el hecho incidental y sintomático de las primarias de New Hampshire, donde el vicepresidente Nixon aparece inesperadamente favorecido como candidato preferencial para la futura vicepresidencia, con un abrumador voto escrito. El complejo sistema electoral norteamericano permite que se vote, en casos así, por candidatos preferenciales que no figuran en la lista de inscriptos. Sin otro valor inmediato que el de la sugestión, ese voto revela sin embargo que, en el partido republicano, se han movido rápidamente fuerzas políticas considerables centradas en torno de Nixon, como heredero del sector del partido que encabezó el desaparecido senador Taft y que, hasta ahora, parecía responder al senador Knowland. Precisamente el grupo con el cual Eisenhower tuvo que contraer un compromiso en 1952, para mantener la unidad partidaria.

Los votos acumulados por Nixon en New Hampshire recuerdan el vigor de ese sector. Pero refuerzan la incógnita que representará el electorado independiente al hacerse el balance de todas las simpatías conquistadas por Eisenhower con la preocupación que concita la futura vicepresidencia del país.

HORACIO ESTOL

Corresponsal de Clarín en Estados Unidos de Norteamérica.

Viviendas por Valor de 900 Millones se Construirán Este Año

INFORMACION PAG. CINCO

Clarín

Un toque de atención para la solución argentina de los problemas argentinos

AÑO XI — Diario de la Mañana — Nº 3746

40 Centavos

Buenos Aires, Domingo 18 de Marzo de 1956

FOSTER DULLES

Piden la Anulación del Pacto Coreano

SEUL, 17 (Reu). — Los jefes militares surcoreanos pidieron al secretario de Estado norteamericano, Foster Dulles, que "anule el armisticio de 1953 concertado con los comunistas". El requerimiento fué formulado por los citados jefes durante una reunión que mantuvieron con Dulles.

Inmediatamente después de su llegada, Dulles se dirigió a la residencia del presidente Syngman Rhee con quien conversó. En una declaración señaló Dulles que había tratado con Rhee la táctica actual de los dirigentes comunistas asegurando que Corea del Sur podía confiar en que los aliados responderían a toda agresión.

Se Habrían Registrado Disturbios en la URSS

WASHINGTON, 17. (AFP). — En ciertas esferas oficiales se declaró que se habrían registrado motines hace nueve días en la región de Tiflis, en Georgia Soviética. Las mismas informaciones indican que varias personas habrían muerto en esos disturbios. En el Departamento de Estado, empero, se negaron a comentar esta versión. Los motines en Tiflis habrían sido producido por partidarios de Stalin, indignados por el hecho de que últimamente se ha estado disminuyendo el mérito de Stalin ante el pueblo soviético. Los acontecimientos habrían ocurrido dos días después del 5 de marzo, fecha que marcaba el tercer aniversario de la muerte de Stalin, nacido en la región de Tiflis.

Apaciguamiento

Se destaca que luego de los motines en Tiflis, el órgano local "Zarya Vizioketz" dió a publicidad, quizás para calmar los ánimos, una foto de Stalin a tres columnas con una serie de artículos consagrados a su obra y vida.

Sobre estas versiones se hace notar que en ocasión del reciente viaje a Moscú del premier danés, H. Hansen, se suprimió la visita a Tiflis "por mal tiempo".

Entretanto, algunas versiones de Londres indicaban que tropas soviéticas fueron enviadas la semana pasada a Georgia, cuando centenares de personas realizaron violentas demostraciones por los ataques a Stalin. Noticias no confirmadas de Viena y otras capitales dicen que la multitud derribó algunos retratos de los nuevos dirigentes, incluyendo a Khruschev. Fuentes de Viena calificaron la protesta como "la mayor demostración espontánea registrada en Rusia en los últimos 20 años. Los manifestantes habrían bloqueado las calles de Tiflis, ocupando edificios del comité central del partido, llevando carteles con frases de reconocimiento para Stalin. Según trascendió, la policía se negó a realizar acción alguna contra los manifestantes, agregándose que se ordenó a las tropas que no dispararan. No se sabe, empero, si se han tomado medidas punitivas contra los revoltosos.

Partidarios de Stalin Protestan en Tiflis

Desmienten

Entretanto, en Moscú, un testigo ocular que regresó de Tiflis desmintió las informaciones y dijo que solamente vió a jóvenes en manifestación con retratos de Stalin y no hubo desorden ni tumultos.

Proclaman la Independencia de Túnez en París

PINEAU

PARIS, 17 (AFP). — Francia acaba de proclamar la "interdependencia de Túnez". Se anuncia oficialmente un acuerdo definitivo en las negociaciones entre Christian Pineau, ministro de Relaciones Exteriores de Francia, y Habid Burguiba, presidente del partido nacionalista Neo-Destur.

Ambos convinieron los términos de una declaración común francotunecina que proclama la independencia de Túnez y su interdependencia con Francia.

Pineau reunió a los periodistas en el Quai d'Orsay para informarles sobre el acuerdo concertado entre Francia y Túnez. Declaró el canciller: "El acuerdo ha sido realizado y el protocolo será firmado el martes próximo en la cancillería francesa.

"El presidente Tamar Ben Ammar vendrá a París para firmar los documentos en nombre de su país".

Pineau señaló, por otra parte, que Habib Bourguiba, en el intervalo entre las dos visitas que le hizo durante el curso del día, había consultado con los dos ministros tunecinos Belli Ladghan y Mohammed Nasmoudi, llevándole luego la noticia del asentimiento y acuerdos de éstos con el proyecto de convenio entre los dos países.

Pineau expresó por último que el texto del protocolo común francotunecino será publicado inmediatamente después de ser firmado.

Reunión del Gabinete

PARIS, 17 (INS). — El gobierno francés resolvió requisar todos los buques y aviones necesarios para el transporte de refuerzos militares a Argelia desde el Africa occidental y la República Federal de Alemania.

La decisión fué adoptada en la reunión realizada por el gabinete y anunciada después en un comunicado. Este pronunciamiento constituye una nueva providencia de la guerra sin cuartel emprendida por Francia para sofocar la insurrección de los nacionalistas argelinos.

Entre las fuerzas a trasladarse desde Alemania occidental, figuran dos divisiones móviles que se utilizarán para la rápida intercepción de los rebeldes.

Voto en Masa

PARIS, 17 (AFP). — "El voto en masa de concesión de poderes especiales por parte del Parlamento, comienza a producir en Argelia una impresión honda y beneficiosa", declaró Robert Lacoste al diario "Le Monde". "Este hecho altamente significativo, —agregó el ministro residente—, atestigua la determinación de toda la nación de resolver el problema argelino por todos los medios necesarios, recursos de fuerza y recursos legales destinados a quebrar el ataque porfiado que sufrimos, evitar la pérdida de vidas humanas y mantener el orden.

MALENKOV NO COMENTA LA CRITICA A STALIN

LONDRES, 17 (AP). — El ex primer ministro soviético Georgi Malenkov manifestó que no había estudiado detalladamente las informaciones sobre la denuncia de Stalin que habría formulado Nikita Khruschev. Añadió empero, que podría tener algo que decir después de estudiar las informaciones citadas.

Un periodista pidió a Malenkov su reacción ante las noticias publicadas en diarios londinenses según las cuales Khruschev había denunciado al desaparecido jefe de gobierno del Kremlin en un discurso pronunciado recientemente ante los delegados reunidos en Moscú para el congreso del partido Comunista.

Malenkov, que fué depuesto del cargo de primer ministro por Krushchev, respondió: "No he tenido tiempo de estudiar las noticias en detalle", y agregó: "Cuando tenga tiempo de estudiarlas quizás tenga algo que decir".

Se preguntó en seguida a Malenkov, que estaba por entrar en la usina eléctrica del barrio londinense de Battersea "¿Mantiénese usted aún amistoso con Khruschev".

MALENKOV

El ex primer ministro, que es ahora ministro de Plantas Eléctricas, volvióse ante esta pregunta y replicó en tono severo: "Sí, por supuesto, algo en amistad con él".

No pareció sorprendido Malenkov por las preguntas que se le hacían y las contestaba prontamente. Podría haber seguido este diálogo, pero lord Citrine, presidente de la Autoridad Central de Electricidad de Gran Bretaña y anfitrión oficial de Malenkov, condujo apresuradamente al visitante al interior de la usina de Battersea porque ya estaba retrasado en dos horas el programa de actividades de la jornada.

Provoca 127 Muertes un Violento Movimiento Sísmico en El Líbano

El Temblor Afectó 25 Poblaciones

BEIRUT, 17 (AP). — Las tropas y las cuadrillas de rescate estaban retirando víctimas entre las ruinas de 25 poblaciones y aldeas, después del más fuerte movimiento sísmico que se recuerde en El Líbano. Hasta el momento han perecido 127 personas. Más de 200 resultaron heridas.

Pánico en los Pueblos

La localidad más fuertemente afectada fué la pequeña aldea montañosa de Sreim, al sur del país. Esta mañana fueron rescatados 32 cadáveres de las ruinas de la localidad, mientras que nuevos temblores hacían estremecer la aldea.

Los vecinos se agrupaban alrededor de los enseres que habían retirado de sus casas y estaban temerosos de volver a ella ante la posibilidad de nuevos temblores.

Relataban con espanto el momento en que sintieron los mismos mientras dormían. El primero estremeció las casas y debilitó las estructuras, haciendo despertar a los ocupantes que huyeron despavoridos por las calles.

La gente, bajo un fuerte frío y una pertinaz lluvia vió como se derrumbaban sus casas minutos después, a consecuencia del segundo temblor.

No todos los habitantes lograron salir a tiempo. Una familia de seis personas siguió durmiendo después del primer temblor y pereció en el segundo. Varios caminos quedaron bloqueados por los deslizamientos de tierra.

En Beirut, las paredes de algunas edificaciones se desmoronaron, pero fué poco el daño que causaron los temblores.

El presidente de la República pasó la mayor parte de la noche en el estado mayor de la gendarmería, donde se organizan los servicios de socorro. El número de víctimas sería muy elevado habiendo quedado en ruinas más de cien casas.

En Siria

También en Siria se sintieron los temblores que hicieron temblar todo el Medio Oriente registrándose en Damasco tres oscilaciones anoche, una de las cuales pareció sumamente violenta. No se señalan daños.

En Limassol, ciudad chipriota, se sintió un leve sismo poco después de levantarse el toque de queda. No hubo víctimas y algunas viejas casas quedaron dañadas.

Se Enviará al Congreso de E. U. un Programa de Ayuda Exterior

WASHINGTON, 17. (AP). — La Casa Blanca anunció que el lunes se enviará al Congreso el mensaje del presidente sobre ayuda al exterior.

Murray Snyder, subsecretario de prensa, dijo que el presidente estaba dando los últimos toques al mensaje en su granja de Gettysburg, en Pensilvania.

En su mensaje sobre el presupuesto, el presidente Eisenhower solicitará una partida de cerca de 5.000 millones de dólares para la ayuda al exterior durante el año fiscal que comienza el próximo 1º de julio. También pide que se le otorgaen poderes suficientes para comprometerse a prestar ayuda al exterior por largo tiempo.

PARACAIDISTAS británicos custodian la entrada del palacio del arzobispo Makarios en Chipre. Como se sabe, el dignatario eclesiástico fué deportado por Gran Bretaña a las Islas Seychelle, por su campaña de agitación. En una mesa se puede ver un aparato de radio para establecer contacto con el comando

Sobre el Desarme Bonn Desea Opinar

Así lo Pidió Adenauer a Los Aliados

BONN, 17 (AFP). — El gobierno Federal anunció oficialmente que el canciller Adenauer dirigió mensajes idénticos a los jefes de gobierno de Estados Unidos, Gran Bretaña y Francia para señalar que las próximas negociaciones de Londres sobre desarme atañen a problemas de importancia fundamental para el destino de Alemania, tales como el de la reunificación, que las potencias occidentales se han fijado como objetivo y el de la seguridad de la República Federal.

Consulta Previa

El comunicado oficial agrega que como no pueden tomarse sin su aprobación medidas sobre el estatuto político o militar de la República Federal, el canciller Adenauer pidió a las tres potencias occidentales que pongan a la República en situación de seguir las negociaciones y de dar a conocer su punto de vista a las potencias occidentales interesadas.

Habla Adenauer

BONN, 17 (AFP). — "La causa fundamental de la tensión mundial no ha sido el esfuerzo armamentista de Occidente, sino la esclavitud de los Estados satélites por la URSS, la agresión en Corea y la división de Alemania", declaró el canciller Adenauer en un reportaje concedido a la Radio de Colonia.

Critica a Rusia

"Para subyugar a los países del Este, la Unión Soviética se orientó fuertemente hacia el rearme y fué seguida por las potencias occidentales. Si queremos ahora disminuir la tensión, debemos seguir el camino inverso, es decir proceder a una limitación general de los armamentos que crearía un ambiente favorable y permitiría atacar las causas primeras de la tensión".

Luego de señalar que la República Federal apoyará toda política tendiente a la limitación y al control de los armamentos el canciller Adenauer afirmó que la República Federal cumplirá sus compromisos con respecto a la NATO y la U.E.O. "porque la limitación de los armamentos, dijo, no significa un desarme total".

KONRAD ADENAUER

En Francia los Rojos Marchan con Reloj Atrasado

PARIS, 17 (De nuestra agencia).—Las revelaciones de hora en hora más detalladas en torno del demoledor discurso pronunciado contra la memoria de Stalin por el secretario del partido Comunista ruso, Nikita Khruschev, en el último congreso de Moscú, dejan a todos los distintos partidos comunistas del occidente europeo en pleno ataque de vértigo y confusión.

Al hablar ante los delegados rusos del congreso de Moscú, después de excluir de manera muy expresa a los otros delegados extranjeros, Khruschev, en buen psicólogo, recomendó guardar el secreto sobre su discurso, que sólo debía trascender muy paulatinamente. A pesar de tal precaución, se produjeron manifestaciones sangrientas doce días después en Tiflis y en otras partes de Georgia —patria del tirano cuya propia camarilla lo condena ahora post mortem— organizadas por quienes avezados en idolatrar al "padre de los pueblos" no aceptan ahora la curiosa demolición oficial de Stalin emprendida por los actuales dirigentes soviéticos.

En Tiflis, las noticias de lo ocurrido el 24 de febrero en Moscú no produjeron efecto hasta el 6 de marzo. En Alemania oriental hace ya muchos días que se anunció incluso una probable reivindicación de la memoria de Trotzky, el gran enemigo de Stalin. En cambio, en Francia, el partido Comunista, a pesar de todos sus intelectuales, parece haber estado en la higuera hasta el último momento; cuando ya ningún periódico ruso, exceptuando un modesto diario de Tiflis, recordaba en la fecha del seis de marzo el aniversario de Stalin, aún "L'Humanité", de París, reproducía en una gran fotografía la efigie del hoy proscripto Stalin, ayer todavía llamado por todos los corifeos soviéticos "el hombre más grande de todos los tiempos y de todos los pueblos".

No es la primera vez que registro desde estas mismas páginas la falta de coordinación del partido Comunista francés con los cambios y cambiazos de Moscú. "L'Humanité" de esta mañana —no así el "Daily Worker", órgano éste del partido Comunista inglés— omite toda alusión al informe Khruschev, que hoy devora literalmente toda la restante actualidad mundial. Hace unos días, cuando todos los corresponsales radicados en Moscú empezaron a husmear y seguir el rastro a la pieza que acaba de levantar el americano Salisbury en el "New York Times", Duclos, el jefe comunista francés, no pudo desconocer lo que también publicaban varios periódicos comunistas de algunos países satélites. En Checoslovaquia, el 10 de marzo especulaba un diario sobre cuál período de la vida de Stalin debía condenarse. Otro periódico de Viena, órgano del partido Comunista, circunscribía el 9 de marzo "el mal" en los últimos años de la vida de Stalin, mientras se glorificaban todos los restantes. Mas Duclos, siempre rezagado, no se atrevía en aquellos días a tanto. He aquí cómo matizaba su única alusión al tema: "Hubo un período en la actividad de Stalin, durante el cual el principio de la dirección colectiva no fué siempre aplicado".

Duclos y el comunismo francés producen parecido efecto al de los reclutas que en la instrucción no logran llevar el paso y que son mandados, antes de que se conviertan en la risa del regimiento, al pelotón de los torpes.

Después del suspenso de hoy, después del humillante silencio de esta mañana, ¿qué dirá "L'Humanité"? Cuanto más tarde se ponga a tono más le costará confesar ante las masas —que en Francia se traducen en cinco millones de votos— que Nikita Khruschev acaba de levantarse con el santo y casi con la limosna: la mística figura de Stalin se diluye entre improperios. "¿Por qué no lo matábais?", exclamaban indignados varios delegados, mientras Khruschev describía un nuevo Stalin, verdadero monstruo de vanidad y megalomanía, después de hacerlo personalmente responsable del inicial desastre de la guerra y de la incapacitación del Ejército, con la matanza de cinco mil oficiales que siguieron al mariscal Toukatcheski, hoy el gran rehabilitado.

CARLOS SENTIS
Corresponsal de Clarín en Francia

REANUDASE LA CONFERENCIA DEL DESARME

INFORMACION PAGINA TRES

También en Alemania Oriental Justifican los Ataques Contra Stalin

Habría Decretado Moscú la Ley Marcial en Georgia

WALTER ULBRICHT

Rindese en Saigón una Secta Rebelde

SAIGON, 18 (AP) — El presidente Ngo Dinh Diem aceptó la rendición de 1 0 0 hombres de las fuerzas disidentes de Cao Dai. Diem fué recibido por altos dignatarios de la secta de Cao Dai. Su jefe, Pham Gong Tac, huyó al vecino país de Camboya el mes pasado, cuando las tropas nacionales reemplazaron a las del Cao Dai en el sector de Ninh Tai. Hasta ahora en ese sector había un ejército semiindependiente.

Un alto jefe militar de la provincia dijo que aun había unos 3.000 soldados de la secta Cao Dai en la zona, que no se han entregado.

Tratan en E. U. el Plan de Ayuda

WASHINGTON, 18 (A P). — Eisenhower someterá mañana al Congreso el programa de ayuda al exterior por un total de 4.500 millones de dólares, destinado a reforzar las economías y las fuerzas armadas mundiales.

Eisenhower solicitará, además, asignaciones por 4.900 millones de dólares como fondo de reserva para futuros gastos militares y económicos.

En esferas allegadas al Capitolio se espera que el pedido de Eisenhower tenga curso favorable en las dos ramas legislativas. El primer mandatario dió los toques finales al mensaje en su granja de Gettysburg, en Pensilvania. Podrá poderes suficientes para comprometerse a prestar ayuda al exterior por largo tiempo.

BERLIN, 18 (INS). — De acuerdo con despachos recibidos en el este de Berlín, Georgia, una de las repúblicas socialistas de la URSS y lugar de nacimiento de Stalin, se halla desde hace cuatro días bajo la ley marcial. Anteriormente se informó que en Tiflis, capital de Georgia, se habrían producido disturbios de importancia al conocerse allí el discurso de Khruschev, en el Vigésimo Congreso del partido Comunista ruso.

Numerosos Detenidos

Las noticias que circulan en Alemania Oriental dicen que el gobierno civil de Georgia ha sido suspendido y que destacamentos del ejército rojo tienen a su cargo el mantenimiento del orden en la región. Se alega asimismo que alrededor de 3.000 personas han sido detenidas con motivo de los desórdenes y manifestaciones prostalinistas de la semana pasada tanto en Tiflis como en otras comarcas de la república. En el interin, patrullas del ejército soviético realizan una amplia batida, allanando hogares y efectuando interrogatorios para aprehender a los elementos afectos al extinto dictador. Los mismos despachos afirman que el mariscal Sokolovsky se encuentra actualmente en Georgia y dirige las operaciones de las tropas, y que el ministro de defensa, mariscal Zhukov, se encontraba allí hace dos o tres días.

Programa de Reeducación

MOSCU, 18 (AP) — Se anticipa en esta capital el programa más dramático de reeducación en masa jamás llevado a cabo en la U.R.S.S., para destruir la fantástica leyenda que se creó en torno de Stalin durante su vida y que lo presentaba, más que como un héroe, como una especie de semidios.

Viajeros que llegan a Moscú desde puntos tan apartados entre sí como Murmansk, en el Círculo Glacial Artico, o Tashkent, en la cálida y árida Asia centromeridional, dicen que se están celebrando reuniones con propagandistas comunistas llegados para poner al tanto a los dirigentes locales del programa iniciado por Khruschev.

Según trascendió, Khruschev habría descrito a Stalin como un asesino maniático que mató a miles de sus correligionarios durante las grandes depuraciones de la década de 1930, y que incluso a sus colaboradores más inmediatos los tuvo bajo un régimen de terror.

Por la época en que se dice que ocurrieron tales desórdenes, el expresidente francés, Vincent Auriol, estaba en Tiflis y dijo que nada había notado de particular. (Otras informaciones de fuentes diplomáticas, publicadas en la prensa occidental, decían que en aquella ciudad habían muerto nueve personas el 7 de marzo, cuando los manifestantes protestaron por la campaña contra Stalin).

En Moscú no se han observado señales de intranquilidad de ninguna clase, sino más bien una calma estoica.

Palabras de Ulbricht

BERLIN, 18 (AP). — El jefe del partido comunista de Alemania Oriental acusó a Stalin de no haber preparado debidamente a la Unión Soviética para la guerra contra la Alemania de Hitler. Walter Ulbricht expresó que era necesario descartar la creencia de que Stalin "fué el hombre que derrotó al régimen hitleriano".

Ulbricht que pasó la guerra en Moscú como soldado alemán, dijo que Stalin había tenido de tres procedencias la advertencia de que Hitler estaba planeando el ataque contra Rusia, pero no hizo caso alguno.

Citando un ejemplo, dijo que un soldado alemán —"un sencillo trabajador"— se pasó a los rusos el 21 de junio de 1941, durante la noche anterior al comienzo del ataque alemán. El desertor dijo a los rusos que el ataque comenzaría a las cuatro de la mañana siguiente. No se hizo caso de su advertencia, según Ulbricht.

Comentarios en EE. UU.

NUEVA YORK, 18 (ANSA) — La amplitud y el significado del proceso al stalinismo, iniciado por Khruschev en su sensacional discurso, y la apreciación de sus efectos en toda la política de Rusia, siguen constituyendo el centro del interés en Washington, según informa el "New York Times".

Se siguen recibiendo informes que confirman la primera relación del embajador Charles Bohlen, la fuente de los primeros datos publicados en el citado periódico. Ahora se ha recibido un segundo informe que completa el cuadro de la situación. Dice, entre otras cosas, que los dirigentes del Kremlin se proponen publicar, en breve, el texto del discurso de Khruschev.

Ni Alumno Ejemplar ni Hijo Modelo

LONDRES, 18 (AP). — El representante de Associated Press en Rusia en 1953, Eddy Gilmore, durante una visita que realizó a Georgia, publica hoy los trozos de sus escritos que fueron censurados por las autoridades soviéticas. Expresa que dentro del santuario que Stalin había ordenado erigir en su memoria, figura una vitrina con lo que se supone son sus cuadernos de escolar ejemplar. Mientras Gilmore se encontraba en el lugar, un georgiano le contó que uno de sus abuelos había sido maestro del niño Stalin, y que éste había empleado "seis años para pasar cuatro grados y nunca pudo aprender aritmética".

Cuenta también que ante la tumba de la madre del dictador, el guardián de la misma le dijo: "Mirela, se está cayendo a pedazos. El jamás la visitó. Nunca le importó nada. ¡Dios mío, que hombre para tener como hijo!".

Clarín

Un toque de atención para la solución argentina de los problemas argentinos

BUENOS AIRES · REPUBLICA ARGENTINA · 40 Centavos

AÑO XI — Diario de la Mañana — Nº 3747

Buenos Aires, Lunes 19 de Marzo de 1956

Ha Pasado el Peligro de Temblores en El Líbano

BEIRUT, 18 (AP). — Los libaneses volvieron a dormir esta noche al aire libre, aterrorizados todavía por los temblores de tierra del viernes, que destruyeron varias localidades y causaron la muerte a un centenar de personas.

Los periódicos y la radio informaron que el peligro ya ha pasado, pero son muchos los libaneses que prefieren pasar a la intemperie su tercera noche consecutiva, inclusive en Beirut, donde no hubo víctimas y los daños fueron de escasa importancia.

GRAVES CHOQUES HUBO EN SINGAPUR

Fueron Heridas más de 40 Personas en los Disturbios

SINGAPUR, 18 (INS). — Más de 40 personas resultaron heridas en el aeropuerto de Kallan, en Singapur, cuando un gigantesco mitin en favor de la independencia degeneró en desórdenes y motines que se prolongaron por espacio de más de una hora.

Una delegación parlamentaria británica que había llegado instantes antes de comenzar los disturbios, fué escoltada hasta un lugar seguro fuera del aeropuerto, mientras un grupo de estudiantes, que entonaban canciones comunistas, intentaba destruir un edificio. Veinte policías figuran entre los heridos, y se han efectuado cinco detenciones.

Las autoridades, inclusive el ministro principal de Singapur, David Marshall, expresan que los desórdenes fueron instigados por los comunistas. Los estudiantes apedrearon a los agentes de policía que trataban de dispersar a los revoltosos. La concentración fué preparada para demostrar a los parlamentarios británicos visitantes los deseos de libertad que alienta el pueblo de esta dependencia.

El Brote se Ha Estabilizado y Tiende a Declinar

Pronunció una Conferencia el Ministro de Salud Pública

APLICASE DESDE HOY LA GAMMA GLOBULINA

EL ministro de Asistencia Social y Salud Pública, Dr. Francisco Martínez, pronunció ayer una conferencia radial en la cual se refirió al brote de poliomielitis y destacó cinco aspectos del panorama general del mismo.

1º Calificó sus noticias de "alentadoras" y expresó que el brote se halla "estabilizado y con tendencia evidente a declinar".

2º Agregó que los casos graves se producen en menor proporción.

3º Señaló que ahora, la colaboración pública —donativos, colectas, etc.—, tan generosamente ofrecida, debe ser canalizada hacia la rehabilitación de los enfermitos.

4º Anunció que hoy comenzará a inocularse gamma globulina a los parientes de los enfermos más recientes, como medida preventiva. Esta inoculación se hará a domicilio.

5º Y finalmente dijo que el ministerio de Asistencia Social y Salud Pública aplicará la gamma globulina en una operación masiva que comenzará esta semana, y que no se hará excepción alguna para la entrega del producto a particulares.

La Conferencia Radial

He aquí el texto de la conferencia pronunciada por el titular del ministerio de Asistencia Social y Salud Pública, Dr. Martínez:

"Después de la lucha, que, por igual, autoridades y pueblo han sostenido contra el actual brote de poliomielitis, puedo hablar con más optimismo y llevar a la población noticias alentadoras. Puedo afirmar que si inicialmente este ministerio pasó, como ya dije, por momentos de angustia, ahora cuenta con elementos que han superado la gravedad del brote. Tanto es así que, después de llegar nuevos pulmotores, camas oscilantes, resucitadores, medicamentos —entre ellos gamma globulina— tiene ahora pulmotores de reserva, en momentos en que esta epidemia se halla estabilizada y con tendencia evidente a declinar. Mas aún ha disminuido la proporción de casos graves, de tal manera que ya esto no constituye para el ministerio de Asistencia Social y Salud Pública el mayor problema. El mayor problema, en cambio, lo tiene en la recuperación de los enfermos.

En este sentido, recordaré que, además de otros institutos, se preparó la Ciudad Infantil y Ciudad Estudiantil para Centro de Rehabilitación, destino mucho más humano que el anterior. Hállanse en este nuevo Centro muchos niños sometidos a los tratamientos médicos correspondientes; algunos de ellos comienzan a caminar; otros logran sentarse en sus camitas y, lo que es muy importante, sonríen por primera vez.

Insisto, pues, y deseo que la población lo interprete con la misma y extraordinaria exactitud con que lo hizo hasta ahora: La atención a los enfermos de poliomielitis está a la altura de la mejor atención que pueda establecer la experiencia médica; en realidad es un problema superado; lo importante ahora es la recuperación de los enfermos. Por ello espero la misma generosa colaboración que hasta este momento se ha tenido tan espontáneamente. De acuerdo con estos conceptos, he

(Continúa en la Pág. NUEVE)

Mermaron los Casos

A través del informe proporcionado por el ministerio de Asistencia Social y Salud Pública, con respecto a los casos de poliomielitis producidos entre las 12 horas del sábado y las 12 de ayer, se advierte una disminución.

Dicha disminución se concreta en las cifras, ya que en el lapso mencionado ocurrieron 25 casos y en el comprendido entre iguales horas del viernes y el sábado últimos, 46.

El informe de las autoridades sanitarias especifica que de los 25 enfermos ingresaron al Hospital de Niños 7, 2 de los cuales fallecieron; al Hospital Muñiz 2; a la Casa Cuna 8. Otros 8 fueron denunciados en el interior del país.

ESCRIBE Raymond Aron

La Censura a Stalin, Temor a Otro Amo

PARIS, 18 (Exclusivo para Clarín). — En el Décimonoveno Congreso del Partido Comunista de la URSS, en Moscú, a fines de 1952, Stalin, vivo, había sido elevado a la jerarquía de dios. En el Vigésimo Congreso, Stalin, muerto, fué rebajado al nivel de los mortales.

Incansablemente, con la misma monótona insistencia con que exaltaban ayer el genio del Padre de los Pueblos, los compañeros de Stalin han exaltado hoy los méritos de la dirección colegiada. Como si buscaran una tardía venganza contra quien los hiciera temblar durante tanto tiempo, como si temieran vagamente la ascensión de un nuevo amo, han denunciado el culto de la personalidad. La historia marxista en 1920 era anónima, pasaba por alto a los individuos.

En 1952 no se oyó una sola voz que pusiera en duda la superioridad del hombre de hierro. En 1956, no se alzó una sola que pusiera en duda la superioridad de la sabiduría colectiva del Presidium. El dogma cambia, la disciplina sigue siendo la misma.

■

La prensa mundial ha considerado que el acontecimiento más sensacional del Congreso es la rehabilitación de varios viejos bolcheviques, camaradas de Lenin, quienes desaparecieran sin dejar rastros o fueran ejecutados, después de haber confesado crímenes contra la Revolución.

Cabe dudar sobre los motivos de esas rehabilitaciones. ¿Son un medio de quitarle a Stalin el prestigio de la infalibilidad? ¿O un medio de impedir la repetición de procesos, poniendo al descubierto los errores de los ya ocurridos? En cualquier caso, mañana será difícil, aún en el caso de que la lucha de las fracciones se reanude, abrumar a los vencidos, obligándolos a confesiones deshonrosas.

Haríamos mal en creer que esas rehabilitaciones son capaces de debilitar la fe de los fieles. Las masas no recuerdan los méritos de los hombres muertos hace veinte años. En cuanto a los militantes, se han reservado siempre el derecho de interpretar a su manera la letra del dogma. Zinoviev y Bujarin se habían portado como si hubiesen sido agentes de la Gestapo. La mayoría de los comunistas auténticos no creyeron en serio que estuviesen, en el verdadero sentido de la palabra, al servicio de la policía fascista.

Los progresos logrados por la industria soviética son incontestables. La URSS posee suficientes armas nucleares y termonucleares para que nadie se arriesgue a la ligera a provocar su uso. Y en el terreno político, el nacionalismo, los sentimientos antioccidentales, la pobreza de las masas, la aspiración de los dirigentes occidentalizados al poder, ofrecen posibilidades excepcionalmente favorables a las empresas de subversión en Asia, Africa y aun en Europa.

Stalin no había explotado esas probabilidades, ya que él mismo había decretado que "quien no está conmigo, está contra mí". Al prohibir la neutralidad, había favorecido el acercamiento de los países occidentales. Al usar la violencia y al hacer temer una acción militar, él mismo había forjado la alianza anticomunista en el interior de las naciones y entre las naciones. Los sucesores de Stalin evitan cuidadosamente esos errores. Invitan a los socialistas a una colaboración del tipo Frente Popular, de la cual sólo ellos sacarían partido. En 1936, en 1941, la táctica del Frente Popular se proponía proteger a la Unión Soviética. En 1956, tiende a disgregar la coalición occidental.

Nada señala mejor el camino recorrido y el aumento de los peligros.

RAYMON ARON

Copyright Clarín. Prohibida la reproducción total o parcial.

Realizaron un Audaz Asesinato en Nicosia

NICOSIA, 18 (AP). — Cuatro enmascarados entraron a una iglesia ortodoxa griega, poco antes de que comenzaran los servicios religiosos, gritaron "traidor" a un cantante del coro y lo asesinaron a balazos.

Los asaltantes huyeron fácilmente. La EOKA, organización terrorista del Movimiento de Unión de Chipre con Grecia por parte de la población de habla griega, ha sentenciado a muerte a los que den informes a las autoridades británicas. El crimen fué el segundo incidente del día desde que resurgió la ola de violencia a raíz de la deportación de Makarios.

El segundo tiroteo del día ocurrió cerca de Limassol, en donde un campesino turco resultó muerto y otro herido por los soldados británicos que estaban buscando armas.

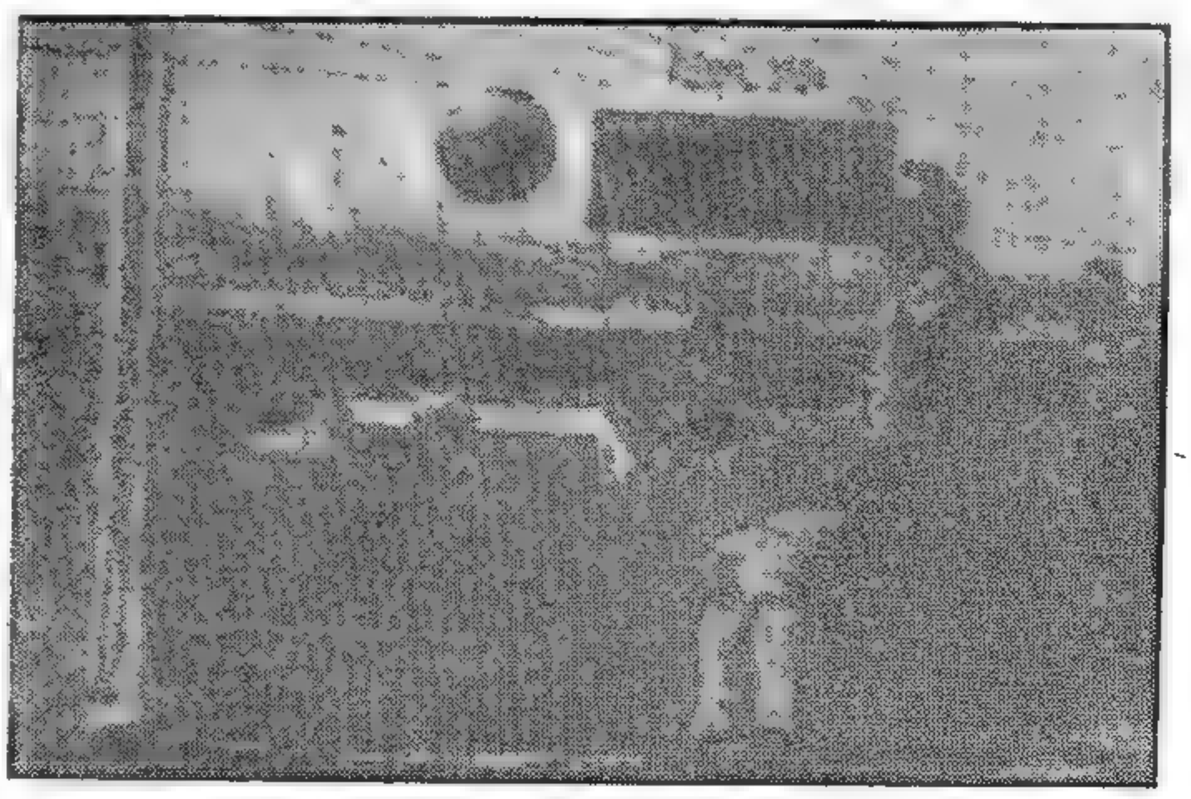

SIVORI concreta un ataque argentino y vence por 2ª vez la valla brasileña. La escena corresponde al match de ayer por el campeonato panamericano disputado en México, y que concluyó con un empate de dos goles. (Telefoto exclusiva para Clarín)

Fué Creada la Comisión Nacional Para la Rehabilitación de Lisiados

INFORMACION PAGINA DIEZ

Confunde al Oeste el Cambio Político Ruso

HARRY POLLIT

MUESTRANSE CAUTELOSOS LOS ADICTOS A LA URSS

WASHINGTON, 19 (AFP). — Los círculos oficiales norteamericanos y los diplomáticos occidentales se encuentran desorientados ante la evolución interna de la política soviética. Oficialmente no se ha dado aún ninguna opinión al respecto, pero trascendió que el Departamento de Estado, al igual que los miembros del gabinete y del Consejo Nacional de Seguridad, se hallan estudiando los informes recibidos desde la embajada norteamericana en Moscú, entre los que figuraría el informe secreto de Khruschev al Congreso Comunista.

En los círculos diplomáticos occidentales, se expresó que los respectivos gobiernos se encuentran confundidos por esos cambios e igual que en sus respectivas capitales, los embajadores de Gran Bretaña, Francia y Alemania occidental, se negaron a emitir opiniones al respecto. Informaciones procedentes de Berlín señalan que el embajador norteamericano en Moscú, que se encuentra en aquella ciudad en goce de licencia, declaró con respecto a las informaciones sobre disturbios en Tiflis: "Yo no he estado en esa región, pero creo que un diplomático vió algo por las calles". Rehusó hacer otros comentarios.

Cautela en el Comunismo Internacional

LONDRES, 10 (AP). — Los dirigentes comunistas de fuera de Rusia aceptan, obedientemente, la nueva pauta marcada por el Kremlin de denigrar a Stalin, pero la actitud que adoptaron fué, por lo general, cautelosa y no exenta de perplejidad. La mayoría de ellos parecen sorprendidos por el repentino cambio de política de Moscú, que repudia la infalibilidad del dictador a quien se había hecho aparecer como un semidiós. Harry Pollit, que encabeza el partido comunista británico, mostraba una palpable confusión entre las filas de los adictos a Moscú. Cuando murió Stalin, Pollit hizo el siguiente elogio: "Escribió páginas doradas en la historia del mundo, cuyos destellos no podrá borrar el tiempo. Su grandeza y nobleza irán en aumento con el transcurso de los años". Ahora trata de restar brillo a esos elogios con la observación: "Estoy seguro de que Stalin cometió errores". Pero rehusó ceder completamente su posición al observar: "Creo que sobrevivirá el reconocimiento de la contribución de Stalin a la industria, el fortalecimiento del socialismo y la derrota de Hitler". El líder comunista alemán, Ulbricht, fué más lejos al decir que Stalin fué uno de los inventores del "culto al Fuehrer".

Por su parte, el italiano Palmiro Togliatti, quien predicó a la muerte de Stalin, que su grandeza se recordaría un siglo, ahora adopta un criterio más cauteloso. Togliatti estaba en Moscú mientras se celebraba el congreso comunista, y hoy publica un artículo titulado: "Stalin: sus grandezas y sus errores"

Los únicos comunistas fuera de la Unión Soviética que se muestran satisfechos por las medidas adoptadas para destruir el mito de Stalin, son los yugoslavos.

Mientras tanto, Radio Moscú rompió hoy el silencio sobre este asunto al informar que Mikoyan y Pervuckhine hablaron hoy en importantes fábricas "para exponer a los obreros el balance de las decisiones del último congreso partidario".

Clarín

AÑO XI — Diario de la Mañana — Nº 3748

Un toque de atención para la solución argentina de los problemas argentinos

BUENOS AIRES · REPUBLICA ARGENTINA

40 Centavos

Buenos Aires, Martes 20 de Marzo de 1956

SELWYN Lloyd, canciller de Gran Bretaña

JORDANIA PIDE LA UNION ARABE CONTRA ISRAEL

Opónese Lloyd al Envío de Fuerzas

AMMAN, 19. (INS.). — El rey Hussein de Jordania, en una aparente alusión a Israel, hizo un llamado a todos los árabes para que cooperen y se unan en el esfuerzo común contra el "bien preparado enemigo" en la frontera.

En conferencia de prensa, declaró, sin embargo, que su país continuará un curso "neutral" y no tiene intenciones de formar ningún bloque de estados árabes.

Manifestó que Jordania, con su larga frontera, se encuentra en la primera línea del mundo árabe y a pesar de sus escasos ingresos, por su situación geográfica, tiene la grave responsabilidad defensiva de mantener la seguridad para todos los árabes.

Los observadores políticos estiman que en vista de que Hussein aplacó a muchos árabes militantes con su expulsión del general inglés John Glubb como comandante en jefe de la Legión Arabe, ahora está determinado a desempeñar el papel de "pacificador" para poner fin a la disputa entre Egipto e Irak por causa de la alianza anticomunista de Bagdad, de la que Inglaterra forma parte.

Oposición de Lloyd al Envío de Tropas

LONDRES, 19, (AP.). — El canciller Lloyd al referirse a la tensión árabe-israelí, dijo que había llegado a la conclusión de que "no sería practicable establecer contingentes de la UN en las fronteras entre Israel y los estados árabes. Creo que sería importante aumentar los efectivos de supervisión".

Lloyd habló en los Comunes en una sesión, donde el gobierno negó que la rivalidad petrolera anglo-norteamericana tuviera "repercusiones perjudiciales" en la situación de Oriente Medio.

Nuevo Incidente en Gaza

GAZA, 19. (AP). — Un vocero militar egipcio dijo que patrullas israelíes hicieron fuego contra una posición egipcia cerca de Deir El Baliah, durante 10 minutos. No hubo bajas y no se contestó el fuego. Egipto se ha quejado ante la Comisión Mixta de Armisticio.

Invitó Ben Yussef al Cnel. Nasser a Rabat

EL CAIRO, 19 (AFP) — El sultán de Marruecos, Mohamed ben Yussef, invitó al presidente del Consejo de Ministros egipcio, coronel Gamal Nasser, a realizar una visita oficial a Marruecos en la fecha en que más le convenga.

Esta noticia es anunciada hoy por toda la prensa egipcia con grandes titulares.

Entrevistó Malenkov al "Premier" Británico

LONDRES, 19. (AP.). — El ex presidente del consejo de ministros de la Unión Soviética, Georgi Malenkov, hizo una visita de cortesía al primer ministro, Sir Anthony Eden, después de haber dedicado tres horas a inspeccionar las instalaciones secretas del centro británico de energía atómica, en Harwell.

Sus actividades de hoy fueron similares a las de los días anteriores. Viajó rápidamente de un lugar a otro, siempre seguido e rodeado por agentes de la policía secreta, pero mostrándose en todas partes muy sonriente.

Uno de los ayudantes de Eden dijo que la entrevista con el primer ministro había sido una visita de cortesía y que ni Eden ni Malenkov aludieron al asunto que tanto revuelo está causando en estos días: la campaña iniciada por Rusia para despojar a Stalin de su aureola de infalibilidad y omnipotencia.

Con anterioridad, Malenkov, acompañado por un grupo de técnicos rusos que tomaban notas con sumo interés, visitó el Centro Británico de Investigaciones de la Energía Atómica, que está situado a unos 15 kilómetros de Londres.

Un vocero oficial dijo que se trataba de una visita a las instalaciones, como la que se autoriza a todas las personalidades de importancia, aunque, desde luego, hay muchas cosas en Harwell que no se mostraron a Malenkov ni a sus acompañantes.

PIDIO EISENHOWER 5.000 MILLONES PARA AYUDA AL EXTERIOR

REGISTRA la escena uno de los numerosos incidentes ocurridos en Atenas durante las manifestaciones antibritánicas

Destinaránse 100 Millones Para América

WASHINGTON, 19 (AP). — El presidente Eisenhower pidió al Congreso la suma de 4.859.975.000 dólares para prestar ayuda al exterior, y al mismo tiempo solicitó autorización para poder contraer compromisos a largo plazo. Es posible que el Ejecutivo se tenga que conformar con menos. El senador William Knowland, jefe de la minoría republicana del Senado, no parece ver con buenos ojos la idea de los compromisos por largo plazo. Y el senador James Richard, demócrata por Carolina del Sur y presidente del Comité de Relaciones Exteriores del Senado, habló de posibles cortes a introducirse en la solicitud de fondos. Eisenhower se anticipó a las objeciones que pudieran hacerse a la magnitud de la suma, en comparación con los 2.700 millones de dólares que el Congreso destinó para la ayuda al exterior en el año fiscal que terminará el próximo 30 de junio advirtiendo de la "necesidad urgente" de disponer de los mismos.

Peligros de Agresión

Afirmó que "en Asia y en el Medio Oriente existen todavía graves peligros de agresión", y para esa parte del mundo pidió 1.640 millones de dólares de ayuda militar. El total de esta clase de ayuda se calcula en 3.000 millones, incluído un nuevo plan para suministrar a los aliados proyectiles dirigidos y otras armas, por valor de 530 millones de dólares.

La Política Soviética

Eisenhower dedicó buena parte de su mensaje a explicar que el cambio de la política rusa —apartándose de la fuerza y fomentando el intercambio con el mundo libre— no justifica una reducción de la ayuda al exterior, y añade:

"¿Tenemos algunas razones para creer que los dirigentes soviéticos han abandonado sus siniestros objetivos?... Daríamos la bienvenida a un nuevo programa soviético, ya que al parecer asume la forma de una expansión normal del comercio y de una competencia en las transacciones mercantiles".

La ayuda para el fomento de proyecto tales como las agrícolas ha sido señalada en 170 millones de dólares. La ayuda técnica en 157.500.000.

Los fondos para otros programas, por un total de 401.775.000 dólares, incluyen un fondo especial de 100 millones de dólares que estaría listo "para usarlo en cualquier parte del Medio Oriente o Africa en programas no militares de seguridad mutua".

América Latina

Pidió al Congreso que apruebe una suma que se calcula en 90 millones de dólares para la ayuda a América latina, lo que representa un aumento de 23.000.000 con respecto al año precedente.

La ayuda se invertirá en la siguiente forma: Desarrollo económico (27 millones de dólares para Bolivia y Guatemala); ayuda técnica (30 millones); ayuda militar (no se detalla); programas de uso pacífico de la energía atómica (no se detalla); contribución del gobierno norteamericano al programa de ayuda técnica de la OEA (1.500.000).

Canceló Moscú Una Invitación a Gran Bretaña

Referíase a la Reunión Extraoficial de Desarme

LONDRES, 19 (INS). — La conferencia "extraoficial" sobre los problemas del desarme que debía realizarse en Rusia a partir del 29 del corriente, ha sido postergada indefinidamente. Los diputados británicos que habían recibido invitaciones especiales para asistir a las deliberaciones, que tendrían a Moscú por escenario, fueron notificados, por telegrama, de la cancelación de la reunión. Los cables estaban firmados por el mariscal Georgi Zhukov, ministro de Defensa soviético, y otras personalidades rusas que habían extendido la invitación, entre ellas el escritor Ilya Ehrenburg.

La conferencia debía realizarse tres semanas antes de la llegada a Londres del primer ministro soviético, mariscal Bulganin, y del secretario general del partido comunista, Nikita Khruschev, y la invitación a los parlamentarios británicos se consideraba como un esfuerzo para lograr un clima favorable. De ahí que haya sorprendido su suspensión.

Imposibilidad Material

Las explicaciones dadas desde Moscú señalan la imposibilidad material de organizar la reunión por falta de tiempo, pues aún se hallan sin realizar arreglos vinculados con la misma. Solamente cinco diputados laboristas británicos, de izquierda, habían aceptado la invitación, mientras que la mayor parte de los invitados no había dado aún su respuesta.

ESCRIBE J. Paúl-Boncour

EX presidente del Consejo de Ministros de Francia

El Problema de Argelia Representa la Mayor Dificultad Para Francia

PARIS, 19 (Exclusivo para Clarín). — La opinión mundial ha sido puesta en guardia por las dificultades que experimenta Francia en Africa del Norte. Unos la compadecen; otros se regocijan; algunos, y aun varios de sus amigos, esperan una herencia que, por lo menos, es prematura.

Esas dificultades son graves. Hay que afrontarlas. Es lo que hace, con cierta timidez, el gobierno actual, debilitado por la incertidumbre de su mayoría, como le sucedería por lo demás a todo gobierno en una asamblea semejante a la que lo ha precedido y parecida a la que lo seguirá, si los parlamentarios no se decidieron a reafirmar la ley electoral absurda y contraria al sentimiento del país.

Es lo que no han hecho, ciertamente, los gobiernos que lo precedieron. ¡Y no sólo desde hace ocho años! Hace ocho años largos que el problema se ha planteado en forma bastante brutal y que uno se esfuerza en solucionarlo con la ayuda de la transacción y de las reticencias. Pero para explicar esa crisis hay que remontarse más lejos... hasta el día siguiente de la victoria de 1918.

En esta victoria, las poblaciones musulmanas del Africa del Norte, como por lo demás las de toda Africa, tuvieron una amplia intervención. Recuerdo haber visto montar guardia y tiritar de frío en las trincheras a esos hombres habituados a climas más cálidos. Los he visto marchar al ataque tocados con el casco, que reemplazaba al "chechia" de los zuavos y el turbante de los tiradores marroquíes o sudaneses. He visto en las ambulancias, en su piel tostada o bronceada, las largas cicatrices rojas dejadas por los obuses y las balas.

●

Ahora bien: entre esos hombres que sacrificaban sus fatigas, sus sufrimientos y su sangre a la patria común, había dirigentes e intelectuales, quienes superponían nuestra cultura a la de las civilizaciones antiguas, heredadas de sus padres y antepasados. Adiestrados por nosotros y como nosotros, a ser iguales a nosotros, independientes de nosotros, interpretaban a su manera las grandes transformaciones políticas y sociales que, durante cuatro años de largo martirio, se les había prometido a los combatientes para inducirlos a luchar y a morir. No sólo Francia, sino todos los aliados, han faltado a su palabra. No han sabido interpretar la gran encrucijada histórica que comportaba una guerra, cuya duración, sacrificios y convulsiones no tenían precedentes.

La política ha retomado su rutina. En el orden social, salvo la jornada de ocho horas concedida de una plumada por una fantasía generosa del viejo Clemenceau y el desarrollo del sindicalismo, las cosas han seguido como antes. No busquemos en otra parte el éxito del bolcheviquismo. Los ojos de los obreros se han vuelto hacia Moscú como hacia una Meca que, suponen, realizaría de un solo golpe lo que les hacían esperar las potencias occidentales.

Igualmente, nada cambió en las relaciones de las metrópolis con los pueblos colonizados. Ahora bien: en este momento, con todo el prestigio de su victoria, Francia habría debido reglamentarlas ventajosamente. El problema no se planteaba de una manera tan aguda en Inglaterra, gracias a su feliz combinación del Commonwealth, y menos aún en Estados Unidos, que no tiene colonias, pero cuyo poderío industrial invade las colonias de los demás. Igualmente, Inglaterra ha sabido, al día siguiente de la última guerra, solucionar con bastante elegancia el problema de la India.

●

Francia, ahora que su prestigio ha menguado con la capitulación de junio de 1940, debe abordar en las peores condiciones los problemas que bajo el imperio de causas e influencias diversas han surgido en cualquier momento a todas las potencias colonizadoras. Esos problemas fueron planteados a comienzos del siglo XIX por las colonias españolas y portuguesas de la América del Sur. Estas los superaron; algunas se convirtieron en grandes potencias independientes y prósperas. Se plantearon para Inglaterra, Francia y Holanda desde las dos guerras que han convulsionado tan profundamente la organización del mundo. Inglaterra y Holanda los han resuelto lo mejor posible. Francia, aunque tarde, se consagra a ello valerosamente.

Esto parece arreglarse para Túnez y Marruecos. Es más difícil para Argelia. El viejo mito de los "tres departamentos franceses" pesa sobre ella. Resulta duro renunciar a él y convenir en que un país donde hay ocho millones de musulmanes contra un millón y medio de europeos, un país que es tierra francesa, ciertamente, no es, sin embargo, una tierra francesa como las demás.

Salvo unos pocos bandidos, quienes aprovechan el evidente antagonismo que, a causa de todos esos retrasos, separa los dos elementos de la población argelina, para ejecutar sus crímenes, se comprende la noble angustia del primer ministro ante las rebeliones de Argel, que le muestran, en la forma más desagradable, el temible conflicto que debe afrontar.

Cuando se haya restablecido el orden, ya que esto es un imperativo riguroso, se requerirá mucha paciencia y tenacidad.

J. PAUL-BONCOUR

Copyrigth Clarín. Prohibida la reproducción total o parcial.

COMIENZA MAÑANA LA INOCULACION DE GAMMA GLOBULINA A NIÑOS DE LA CAPITAL

INFORMACION PAGINAS SIETE Y OCHO

Decretóse la Moratoria de Deudas Patronales a Cajas de Previsión

Quedan Suspendidos los Juicios Iniciados

EN la Casa Militar de la Presidencia de la Nación, se entregó anoche copia del decreto-ley suscripto ayer por el jefe del Estado, general Aramburu, por el que se establece una moratoria destinada a facilitar la cancelación de las deudas de los patronos con las cajas de jubilaciones.

En el primer artículo de su parte dispositiva el decreto dice: "Se consolida la deuda que, por todo concepto, tengan los empleadores para con las Cajas Nacionales de Previsión que correspondan a su actividad al 29 de febrero de 1956.

Plan de Pago de las Deudas

Establece después un plan de pago de las deudas mencionadas al que podrán acogerse los empleadores deudores, según las condiciones siguientes: a) los porcentajes de amortización correspondientes a cada trimestre serán los que se establecen seguidamente: cuotas 1ª a 10ª, inclusive, 2,5 % cada una; cuotas 11ª a 19ª, inclusive, 3,75 % cada una; cuotas 20ª a 23ª, inclusive, 5,00 % cada una; cuotas 24ª a 27, inclusive, 6,25 % cada una.

Presentación de Declaración Jurada

Dispónese que los empleadores que desearen acogerse a los beneficios del presente decreto-ley deberán presentar una declaración jurada con la constancia del monto de la deuda mencionada en el artículo 1º, la que será verificada oportunamente con las constancias obrantes en las Cajas Nacionales de Previsión.

Los empleadores que no estuvieran en mora con las Cajas al 29 de febrero de 1956 deberán igualmente presentar una declaración jurada en la que harán constar dicha circunstancia. Las declaraciones juradas deberán presentarse ante las Cajas que correspondan a la actividad de los empleadores antes del 31 de mayo del corriente año. Las Cajas entregarán a los empleadores un certificado de la presentación de las declaraciones juradas, que deberá ser exhibido como requisito previo, para realizar cualquier trámite o gestión ante las reparticiones públicas nacionales, provinciales, municipales e instituciones bancarias

Obligaciones Estipuladas

Los empleadores que hubieran solicitado estar incluidos en el plan de pagos y dejaran, a partir del 31 de marzo de 1956, de abonar regularmente los aportes y retenciones a las Cajas Nacionales de Previsión, perderán automáticamente sus derechos al beneficio acordado y deberán abonar íntegramente sus deudas haciéndose pasibles de las sanciones determinadas en la legislación vigente.

Si el deudor cancela totalmente su deuda o el saldo de la misma al vencimiento de uno de los trimestres del plan de pago, se beneficiará con un descuento sobre la deuda en concepto de intereses que comenzará en 90 por ciento para el primer trimestre y se irá reduciendo en un cinco por ciento por cada subsiguiente hasta el décimoctavo inclusive.

La Consolidación de la Deuda

La consolidación de la deuda que por todo concepto tengan las empresas para con sus respectivas cajas al 29 de febrero de 1956, significa que una empresa que adeudare, por ejemplo 100 mil pesos a una determinada Caja y tuviere 20 mil pesos de intereses atrasados sobre dicha deuda, al 29 de febrero de 1956, no deberá pagar en adelante intereses sobre el monto total de su deuda de 120 mil pesos.

Para acogerse a la moratoria dispuesta los empresarios deberán regularizar el pago de sus aportes a contar del 1º de marzo de 1956, e iniciar el pago de las amortizaciones que les correspondiera por el plan de pagos a partir del 1º de julio próximo.

Suspensión de Juicios

Dispone además el decreto-ley que los juicios iniciados por las Cajas Nacionales de Previsión, contra los empleadores por cobro de aportes, retenciones o intereses, quedan suspendidos, debiendo los empleadores presentarse en los autos respectivos y hacerse cargo del importe de las costas originadas hasta ese momento.

EL VICEPRESIDENTE de la República, contraalmirante Isaac F. Rojas, recibe la suma de 1.803 pesos, producto de una colecta realizada en Adrogué por los niños Jorge Alberto, Susana y Alberto Borgeaud, y Cristina, Matilde e Irma Bálsamo, para contribuir en la lucha contra el actual brote de poliomielitis

La Independencia de Túnez Fué Firmada

Mantendrá Vínculos con Francia

PARIS, 20 (AP). — Francia y Túnez suscribieron un nuevo convenio que reconoce la independencia del antiguo protectorado francés y prepara el camino para las conversaciones que se realizarán para mantenerlo estrechamente unido a Francia.

La proclamación de la independencia, que debe ser aprobada por el Parlamento francés, fué firmada por el primer ministro tunecino, Tahar Ben Ammar, y el canciller francés, Christian Pineau.

Laboriosa Coronación

Con esta medida se pone fin a seis años de negociaciones intermitentes, que en varias ocasiones quedaron estancadas con un derramamiento de sangre. Sin embargo, todavía quedan largas y aún difíciles negociaciones por delante antes de que los franceses y tunecinos puedan definir claramente el verdadero significado de las llamadas "relaciones interdependientes" de sus dos países. Ambas partes se mostraban ansiosas de suscribir cuanto antes el convenio.

Deseo Recíproco

Los nacionalistas tunecinos deseaban fortalecer su posición antes de la celebración de las primeras elecciones plenamente independientes que realizará el país el domingo próximo. Por su parte, los franceses, que acababan de concluir un acuerdo algo similar con el sultán de Marruecos, deseaban liberarse de este problema de manera de volcar toda su atención a encarar una situación más amenazante, la de los nacionalistas argelinos en el centro de su imperio de Africa del Norte.

Responsabilidad Absoluta

El protocolo firmado hoy otorga a Túnez responsabilidad absoluta para dirigir sus asuntos exteriores y para organizar su propia defensa. Francia colaborará en la creación del ejército nacional tunecino.

El acuerdo reconoce que el tratado concertado entre Francia y Túnez el 12 de mayo de 1881 ya no rige en las relaciones entre los dos países. Dispone también que cualquiera de los acuerdos del año pasado que otorgaron a Túnez autonomía parcial, será modificado si es contrario al nuevo estatuto tunecino.

Se convino en que las negociaciones entre Francia y Túnez para organizar la cooperación en aquellos terrenos en que los dos países tienen intereses comunes, sobre todo en defensa y asuntos exteriores, comienzan el 16 de abril.

Ataca Nehru los Pactos Militares

NEHRU

NUEVA DELHI 20 (AP). — El primer ministro Jawaharlal Nehru condenó enérgicamente la Organización del Tratado del Sudeste de Asia (SEATO) y el Pacto de Bagdad. Desvaneciéronse así las esperanzas de que India moderaría su ataque público contra los tratados, después de la visita de Dulles, Pineau y Lloyd, cancilleres de los Tres Grandes de Occidente. Informando al Parlamento sobre los resultados de estas visitas, Nehrú criticó a las naciones adheridas a la SEATO por haber apoyado el punto de vista pakistano en su disputa por Cachemira. Aludiendo al problema de Goá expresó que la posición norteamericana no es clara.

Refiriióse a la nueva orientación política del Soviet y dijo que constituye una apreciación más realista de la situación internacional. Muy pesimista se manifestó Nehru respecto a la situación en Medio Oriente, que calificó de "explosiva".

Viaje a EE. UU.

WASHINGTON, 20 (AP). — Invitado especialmente por el presidente Eisenhower, el primer ministro hindú, Jawaharlal Nehru se propone viajar a Estados Unidos en julio próximo. Así se informó en la Casa Blanca.

Clarín

40 Centavos

Un toque de atención para la solución argentina de los problemas argentinos

AÑO XI — Diario de la Mañana — Nº 3749

Buenos Aires, Miércoles 21 de Marzo de 1956

Desea Argentina Formalizar un Concordato con la Santa Sede

Bendición Papal Para el Día de Pascua

CIUDAD DEL VATICANO, 20 (AFP). — El coronel Alejandro Lanusse, que presidió la delegación argentina a las fiestas del aniversario del Papa, expresó al Sumo Pontífice el deseo de su gobierno de normalizar, lo más pronto posible, las relaciones entre la Iglesia y el Estado y concertar un concordato con la Santa Sede.

Así lo informó Radio del Vaticano, luego de señalar que el gobierno provisional no ha restablecido la enseñanza religiosa en las escuelas, abolida por el régimen depuesto. La radio expuso a este respecto las explicaciones proporcionadas por el gobierno del general Aramburu, quien habría asegurado que su decisión no debe ser mirada como una actitud hostil hacia los católicos, sino que procede sólo del deseo de permitir que el pueblo exprese su voluntad el día que haya elegido sus representantes. La emisora señaló como una prueba de la buena voluntad del gobierno de Buenos Aires, el deseo que este último ha manifestado y hecho manifestar al Papa, de concertar un concordato.

Bendición Papal

CIUDAD DEL VATICANO, 20 (AP). — El Papa impartirá su bendición "urbi et orbi" ante los peregrinos y romanos en la plaza de San Pedro, al mediodía del Día de Pascua, el 19 de abril. El anuncio fué hecho por el secretario de Estado de la Santa Sede.

Apoya EE. UU. la Gestión Francesa en Nordáfrica

PINEAU

PARIS, 20, (AP). — Estados Unidos prometió a Francia todo su respaldo para tratar de buscar una "solución liberal y equitativa" al levantamiento nacionalista en Argelia. El embajador norteamericano, Douglas Dillson, condenó la campaña de violencia de los rebeldes en ese estratégico territorio del norte de Africa, y rechazó cualquier idea de disputa entre Estados Unidos y Francia por su política para el norte de Africa. Dillon conferenció con el canciller Pineau, a quien le informó sobre la posición de su gobierno.

Al mismo tiempo, el embajador trató de evitar ofender al sensible mundo árabe. Reconoció que el respaldo norteamericano a los franceses depende de que éstos sigan una política liberal respecto a los sentimientos nacionalistas de los nordafricanos. Esto, aparentemente, tuvo por objeto evitar cualquier acusación de parte de los árabes, en el sentido de que Estados Unidos está respaldando el colonialismo.

Dillon, expresó que "el gobierno francés ha propuesto un programa liberal para Argelia y la realización de elecciones libres con el objeto de elegir los dirigentes". Añadió, que no se podrán realizar esos comicios "mientras reine el desorden". Dijo que los norteamericanos siempre han rechazado "los actos ciegos de terrorismo y aquellos que toman parte en tales actividades no deben imaginar, por un solo momento, que tienen el apoyo de mi gobierno o de algún sector de nuestra opinión pública".

Aparentemente refiriéndose a las acusaciones de que Egipto y el Kremlin han venido fomentando la revuelta musulmana en Africa, Dillon dijo: "Reconocemos que han venido trabajando influencias externas tratando de minar la posición francesa por todo el norte de Africa".

Dillon elogió la decisión francesa de conceder gobierno propio a sus territorios nordafricanos. Dijo que Estados Unidos "no tiene deseo alguno de interferir en ninguna forma, en las estrechas relaciones entre Francia y esos dos países, Marruecos y Túnez, relaciones éstas que consideramos uno de los baluartes del mundo libre".

Amplían Hasta el 15 de Abril el Receso Escolar

HASTA el 15 de abril próximo fué ampliado por el ministerio de Educación de la Nación el receso escolar vigente en todos los establecimientos de enseñanza dependientes de esa secretaría de Estado. La medida, adoptada sin perjuicio de que esa fecha pueda ser modificada si así lo aconsejan las circunstancias, quedó concretada por medio de una resolución suscripta anoche por el titular de la cartera, Dr. Atilio Dell' Oro Maini. La decisión comprende también a todos los institutos adscriptos.

Fundamentos

En los considerandos de la resolución se manifiesta que "la gravedad alcanzada por el brote epidemiológico de la enfermedad de Heine Medin, aparecido en el país, ha sido eficazmente combatido con las enérgicas medidas adoptadas por el ministerio de Asistencia Social y Salud Pública, no obstante lo cual se mantiene aún una actividad de la afección que hace aconsejable extremar las medidas profilácticas tendientes a salvaguardar la salud de los escolares".

En la Universidad

En lo que atañe a las facultades dependientes de la Universidad Nacional de Buenos Aires —debe señalarse que la medida precedente comprende a la enseñanza primaria y secundaria y no a aquellos institutos— ninguna resolución se ha adoptado hasta ahora.

Clarín conversó anoche telefónicamente con el interventor en esa casa de altos estudios, profesor José Luis Romero, quien manifestó que hoy, después de un detenido análisis y de la conversación que mantendrá con el doctor Dell'Oro Maini, adoptará una determinación sobre el particular.

Por nuestra parte, cabe manifestar que existiría el propósito de diferir provisionalmente hasta el 15 de abril la iniciación de los cursos, pero que en el lapso comprendido entre el 2 del mismo mes y esa fecha se formarían algunas mesas examinadoras que, sin permitir la aglomeración de alumnos, cumplirían su cometido.

Rabat y El Cairo Pretenden el Cetro Para la Conducción del Panislamismo

PARIS, 20 (De nuestra agencia). — En pocas horas los problemas planteados entre Francia y Africa del norte han echado a andar casi vertiginosamente.

Esta noche acaban de firmarse en el Quai d'Orsay los acuerdos que consagran la independencia de Túnez. Los tunecinos, que fueron los primeros en abrir la brecha de las negociaciones independientistas con Francia, se dieron cuenta a los nueve meses y a la vista de los más amplios acuerdos francomarroquíes, que habían quedado cortos. Burguiba ha hecho ver a los franceses que era mejor alinear con él los acuerdos adaptándose a la pauta marroquí que dejar reavivar el pleito tunecino y acabar al final por tener que pactar con otro nacionalista más difícil y menos amigo de Francia.

La noticia llegada de El Cairo, dando cuenta de que el sultán de Marruecos ha invitado al coronel Nasser, ha sido recibida en París de muy distintas maneras.

"¡Todavía no!" proclaman varios periódicos, añadiendo que la interdependencia, todavía por definir, debe impedir que en Rabat se reciba a un tan calificado enemigo de la causa de Francia.

"¿Qué clase de independencia sería la otorgada a Marruecos si el sultán no pudiera recibir desde ahora mismo a otro jefe de país árabe?", replican otros órganos de expresión más liberales y, sobre todo, particularmente diversos políticos y observadores.

La invitación a Nasser es el primer acto de soberanía practicado por Marruecos en el orden exterior y nada más natural que este primer paso se oriente hacia el presidente egipcio, considerado por tantos musulmanes como el actual jefe panislámico. Antes de que nazca el peligro de alguna rivalidad entre El Cairo y Rabat, ambos polos de atracción islámica de primera categoría, se explica muy bien que quieran aunar voluntades y concordar objetivos. Si Nasser es la nueva estrella del firmamento político del Islam, no hay que olvidar que el sultán de Marruecos ha ejercido en distintas épocas históricas, una influencia que ha desbordado sus fronteras. Rabat es para los orientales una emanación hasta cierto punto occidentalista, un puente o aproximación europea. Si Nasser extrae su prestigio en gran parte de sus contactos e influencias en Oriente y Extremo Oriente, el sultán de Marruecos pasa, y no sin razón, por ser un "experto" en occidentalismo y europeísmo. Incluso la presencia en el territorio marroquí del nudo cosmopolita y europeo que es Tánger, proporciona a Marruecos un suplemento de prestigio occidental.

Precisamente Tánger acaba de ser por unas horas el vértice de la política islámica. La sola presencia de El Fassi en la ciudad del estrecho, hizo girar en torno de Tánger todo el juego nordafricano. El líder marroquí, tantos años exilado, no sólo ha anunciado en Tánger que Marruecos se adherirá a la Liga Arabe; también ha robustecido el papel de España que desde París se había puesto últimamente en entredicho. El Fassi, el más difícil de los nacionalistas que llegó a Tánger procedente de Madrid, aseguró haber encontrado en el gobierno español muy buena disposición y realismo político, contra lo que muchos se habían empeñado en hacer creer.

En Argelia, el proceso de la acción francesa también acaba de adquirir velocidad. El cierre de la frontera de Argelia ha coincidido casi con las sensacionales declaraciones del embajador norteamericano en París, Douglas Dillon, que constituyen el espaldarazo que los franceses esperaban antes de aplicarse con todas las fuerzas a ejecutar su programa para Argelia.

CARLOS SENTIS
Corresponsal de Clarín en Francia

Clarín
Un toque de atención para la solución argentina de los problemas argentinos
AÑO XI — Diario de la Mañana — Nº 3750
40 Centavos
Buenos Aires, Jueves 22 de Marzo de 1956

Comenzaría en Julio la Construcción de Oleoductos

HARANSE OBRAS PETROLIFERAS POR 250 MILLONES DE DOLARES

Alcanzará a 10.000.000 de m³ Anuales la Producción de Y.P.F.

EN una entrevista mantenida ayer a mediodía con los representantes de la prensa, el titular de Industria, capitán ingeniero Carlos Alvaro Alsogaray, dió lectura a una declaración formal que hace el ministerio a su cargo sobre los planes de financiación de materiales, equipos y trabajos destinados a ampliar las actividades de Yacimientos Petrolíferos Fiscales.

En el transcurso de la reunión a la que asistieron también el administrador general de Y.P.F., general Alfredo Intautgarat; el subsecretario del ministerio, ingeniero Arturo Noni y otros funcionarios, el capitán Alsogaray manifestó al comentar los puntos principales de esa declaración, que ella se hacía con el propósito de que las firmas que han formulado propuestas para financiar esos proyectos, las ratifiquen y las concreten antes del 15 de mayo próximo.

Ese plazo tan perentorio, dijo seguidamente el ministro, se ha adoptado por cuanto se desea efectuar de inmediato el análisis de esas propuestas, y llamar a licitación entre las firmas que hayan ratificado su presentación y que reúnan las garantías suficientes técnicas y financieras, y su experiencia en trabajos similares, para iniciar el 1º de julio del corriente año la ejecución de las obras propiciadas en los proyectos de la empresa estatal.

Contestando a una pregunta sobre de qué país eran las firmas que habían formulado propuestas, el ingeniero Alsogaray manifestó que las presentaciones hechas hasta el presente eran de empresas inglesas, norteamericanas, alemanas y francesas. Al requerírsele si existían ofertas de la Unión Soviética manifestó el ministro que de ese país sólo se habían solicitado informes sobre los planes de trabajo propuestos.

Un Tribunal

Expresó luego el capitán Alsogaray que un tribunal integrado por representantes de todos los ministerios que están vinculados con la explotación de los yacimientos de petróleo, dictaminará sobre las ofertas que sean ratificadas.

Manifestó que era evidente que no se haría la confrontación de empresas de recorrida seriedad con otras que aparezcan solamente para las obras que se provectan. Señaló seguidamente que el solo anuncio de los propósitos del gobierno de la revolución, de incrementar la explotación petrolífera, había creado un excesivo optimismo en la opinión pública, por lo que convenía señalar que las obras proyectadas en el lapso previsto, significan el doble de todo lo que se ha hecho en la materia desde que se iniciara la búsqueda de petróleo en el país.

La Declaración

La declaración que leyó el ministro de Industria entre los representantes de la prensa, dice textualmente:

"Yacimientos Petrolíferos Fiscales (Y.P.F.), empresa estatal autárquica a cuyo cargo exclusivo se halla la extracción, industrialización y comercialización del petróleo de los yacimientos del Estado Argentino, tiene el propósito de aumentar su producción actual de 4 millones a 10 millones de m3. anuales, y de completar sus destilerías y medios de transporte mediante la construcción de oleoductos y gasoductos, en un plazo máximo de tres años. Con ello el país obtendrá una economía en divisas de aproximadamente, 175 millones de dólares por año, parte de los cuales, se destinarán a amortizar las inversiones que se realicen para cumplir con la ampliación enunciada.

Las Propuestas

Y.P.F. ha recibido varias propuestas de representantes de instituciones bancarias y de empresas de proyectistas y fabricantes de equipos, para financiar los proyectos enunciados en el párrafo anterior. Está ahora en condiciones de considerar dichas propuestas, como así también otras que se le sometan. A tal efecto, y como un paso previo hacia una eventual licitación cuyas condiciones definitivas se están preparando, Y.P.F. invita formalmente a las firmas proponentes que han manifestado su interés en participar en el desarrollo de los proyectos de la empresa, como así también a cualquier otra que desee hacerlo, a ratificar las propuestas formuladas, concretándolas, dentro de lo que sea posible, de acuerdo con las bases que se expresan más adelante y aportando todos los elementos de juicio que consideren convenientes para facilitar la consideración de dichas propuestas. Las nuevas presentaciones y la ratificación de las ya formuladas deberán hacerse antes del 15 de mayo de 1956. A partir de esa fecha Y.

(Continúa en la Pág. CUATRO)

CONSIDERA EISENHOWER QUE LA URSS NO VARIO SUS OBJETIVOS

Urge una Solución Para el Levante

WASHINGTON, 21 (AP). — Eisenhower declaró que la nueva táctica del Kremlin hace más imperiosa la necesidad de que Estados Unidos recalque sus intenciones pacíficas. También expresó su confianza en que pocos países democráticos sean atraídos por los soviéticos con su nueva técnica de presentar al fallecido dictador como el autor de una política combativa en el país y en el exterior. Aclaró que EE. UU. debe asegurarse que las intenciones pacíficas del país sobresalgan en claro contraste con los objetivos de la Unión Soviética.

Al comentar sobre la nueva estrategia de Moscú dijo que no existe duda, en las mentes de la mayoría de los occidentales, de que los objetivos básicos del comunismo no han cambiado. Añadió que no cree que esas potencias sean seducidas a bajar su guardia o sucumbir a la complacencia. Expresó que la dirección colectiva de Rusia está siguiendo métodos diferentes a los expuestos por Stalin y, al haber repudiado algunas de las ideas de aquél, los dirigentes comunistas aparentemente han decidido repudiarlo en toda la línea.

Eisenhower dijo que la solicitud que efectuó EE. UU. a la UN para que se tomaran prontas y urgentes medidas con respecto a la disputa en Palestina, fué un intento por lograr una solución con mediación de parte de ese organismo. Nuestro país, añadió, se comprometió a utilizar todo medio pacífico para mantener la paz y la seguridad y debe apoyar las medidas de la UN. Puso énfasis en sus palabras cuando declaró que su gobierno cree que la iniciación de hostilidades en gran escala en el Medio Oriente sería una catástrofe para el mundo libre.

Sobre Africa del Norte, señaló que la interdependencia entre los franceses y argelinos es tan necesaria que se buscará la protección de los derechos de ambos.

DURANTE la reunión de la comisión económica de la Junta Consultiva Nacional, aparecen de izquierda a derecha el Dr. Luis M. Bullrich, el asesor del M. de Industria, Dr. H. Pozzo, el titular de esa cartera, cap. ingen. A. Alsogaray y los doctores O. Atende, A. Ghioldi y R. Muñiz

Francia Bloquea la Costa de Argelia

Impedirán la Llegada de Armas Para los Rebeldes

FRANCIA, 21 (AFP). — En un intento de impedir la llegada de armamentos para los rebeldes nacionalistas, Francia ha intensificado el bloqueo naval a la costa de Argelia. Al efecto, se ha producido el arribo de cuatro naves de guerra al puerto de Philippeville y otra al de Bone. Las citadas embarcaciones comenzarán de inmediato a realizar tareas de patrulla en las costas, esperándose en breve la llegada de más barcos con el mismo propósito.

Choques Armados

ARGEL, 21 (AP.) — En las últimas 24 horas se produjeron varios choques entre rebeldes argelinos y efectivos de las fuerzas francesas, perdiendo la vida 65 nacionalistas argelinos. Las autoridades francesas informaron también el descubrimiento de 20 personas asesinadas por cuestiones políticas.

Los cadáveres de 15 musulmanes fueron hallados en las cercanías de Beddoux, después de lo que pareció ser una lucha entre dos facciones rebeldes, el Movimiento Nacionalista de Liberación y el Frente de Liberación Nacional.

Los franceses siguieron aumentando sus fuerzas en Argelia, y se espera que en breve los refuerzos incrementarán en gran escala. Un transporte llegó a Orán con 500 soldados.

Ataque a Egipto

PARIS, 21 (AFP.) — "El sueño de los dirigentes egipcios actuales es el de volver a crear un imperio árabe y por ello actúan con máximo esfuerzo para crear focos de subversión en Africa del Norte" — reveló Jacques Soustelle, ex gobernador general de Argelia.

Hablando en la Sala Wagram, reanudó sus disertaciones sobre el tema, "Verdades acerca de Argelia", destacando en primer término, la injusta ingerencia extranjera seudo anticolonialista que trata de crear en Argelia la psicosis del miedo".

El público enfervorizado aclamó de pie a Jacques Soustelle en varios de sus más enérgicos párrafos, especialmente cuando denunció la acción extranjera en Africa del Norte.

JACQUES SOUSTELLE

Regresó Foster Dulles de su Jira al Oriente

WASHINGTON, 21 (AP). — El secretario de Estado, Foster Dulles, regresó de su jira por 10 países asiáticos y declaró que los arreglos de seguridad de Estados Unidos fomentan "la independencia y el bienestar económico y social de dicho continente".

Dulles se negó a contestar a las preguntas de los periodistas pero hizo una breve declaración expresando que la "visita fué de extremado interés".

Severa Protesta Chilena Por Dos Bases Británicas

SANTIAGO, 21 (AP). — La cancillería entregó un comunicado, señalando que "Chile ha recibido información oficial del establecimiento de dos bases británicas en la costa de Demco y en la costa Loubat, respectivamente, dentro de los límites del territorio chileno antártico" lo que constituye una abierta violación de la soberanía chilena en la región, agregando que la embajada en Gran Bretaña ha sido instruida para presentar al gobierno británico la más formal protesta y reserva por este acto del gobierno de ese país".

Comenzó Rusia una Nueva Serie de Experimentaciones Atómicas

LONDRES, 21 (AP). — El ministerio de Defensa de Gran Bretaña anunció esta noche que la Unión Soviética inició recientemente una nueva serie de pruebas experimentales nucleares.

El anuncio del ministerio no explica cómo los británicos lograron esta información. Se presume que se descubrieron las pruebas mediante la captación en la atmósfera de material radiactivo. La prueba soviética anterior, según se cree, se efectuó en noviembre de 1955, cerca del lago Baikal, en Siberia.

El anuncio de esta noche del ministerio de Defensa dice simplemente: "La Unión Soviética comenzó recientemente nuevas pruebas nucleares".

Un vocero del ministerio manifestó que no será ampliado el anuncio.

En EE. UU.

WASHINGTON, 21 (INS). — Estados Unidos informó que Rusia ha hecho estallar otro "dispositivo nuclear" en los últimos días. El breve anuncio emitido por el presidente de la comisión norteamericana de energía atómica, Lewis L. Strauss, agregaba: "Esta es la quinta vez en los pasados ocho meses que Estados Unidos informa sobre pruebas nucleares realizadas por el Soviet".

No hubo indicación que señale si los rusos prueban nuevas y mayores superbombas, o si han hecho estallar simples fulminantes atómicos para usar en proyectiles

Viaja Hoy a Córdoba el Presidente de la Nación

Dirigirá Mañana un Mensaje a Todo el País

EN otra de las jiras que realiza por el interior del país, con el propósito de establecer contacto directo con las necesidades de cada zona, con el fin de procurar su rápida y efectiva solución, partirá hoy, a las 16, con destino a Córdoba, desde el aeroparque de la Ciudad de Buenos Aires, el presidente provisional de la Nación, general Pedro Eugenio Aramburu.

Acompañarán al jefe del Estado los ministros de Aeronáutica, comodoro Julio C. Krausse; de Ejército, general Arturo Ossorio Arana; de Agricultura y Ganadería, doctor Alberto Mercier; de Finanzas, doctor Julio Alizón García; de Obras Públicas, ingeniero Pedro Mendiondo; de Comercio, doctor Juan Llamazares; de Industria, ingeniero Carlos A. Alsogaray; de Justicia, doctor Laurenno Landaburu; de Hacienda, doctor Eugenio A. Blanco.

Asimismo, viajarán el subsecretario de Marina, contraalmirante Arturo H. Rial; los comandantes en jefe del Ejército, teniente general Julio Alberto Lagos, y de Aeronáutica, brigadier general Heriberto Ahrens; los comandantes de Aviación Naval, capitán de navío Raúl González Vergara, y de Infantería de Marina, capitán de navío Pedro Favaron; el secretario privado del presidente provisional, teniente coronel Francisco Togliatti; el secretario de prensa de la Presidencia, señor Adolfo Lanús; los generales Juan Beverina, D. Quaranta y Luis R. González, el jefe de Informaciones Navales capitán de navío Ezequiel Vega, el secretario general de la Presidencia, y el jefe de la Casa Militar, capitán de fragata Francisco G. Manrique.

Llegada a Córdoba

La llegada del avión presidencial a la pista de la Escuela de Aviación Militar de Córdoba está prevista para las 18. El general Aramburu será recibido con los honores correspondientes a su investidura, trasladándose inmediatamente a la Casa de Gobierno, donde lo saludarán el interventor, comodoro Gallardo Valdez, demás autoridades, el arzobispo de la ciudad, monseñor Fermín Lafitte, miembros del Superior Tribunal de Justicia y altos jefes militares.

Luego asistirá a una comida que será servida en la Escuela de Artillería, y posteriormente, se dirigirá a Alta Gracia, donde se han dispuesto las medidas para su alojamiento.

Mensaje de Aramburu

Mañana, a las 20, el primer mandatario presidirá una concentración popular en la plaza San Martín, oportunidad en que dirigirá la palabra a todo el país, por medio de la cadena nacional de radiodifusión.

Por la noche, el primer mandatario participará de una cena en la Escuela de Aviación Militar.

Tambalea en Italia el Prestigio de Togliatti

ROMA, 21 (De nuestro corresponsal). — Los sucesos soviéticos han operado un rudo contragolpe sobre el partido Comunista italiano, el más fuerte de Occidente. Los primeros síntomas se notaron ya, como lo señalamos, desde el día en que Mikoyan, hablando al congreso del partido Comunista ruso, planteó la exigencia de repudiar el culto de la personalidad, afirmando el principio de la dirección colegiada. Pero si todo se hubiese limitado a esto, la posición de los dirigentes comunistas italianos habría sido difícil, mas no desesperada.

En el fondo, hasta se podría justificar que, desaparecida del escenario político una personalidad de talla excepcional, sus sucesores, de categoría mucho más modesta, se empeñaran en no atribuirle a nadie la posición y las facultades del difunto dictador. Pero la situación se agravó cuando Togliatti, en el curso de una exposición hecha al Comité Central de su partido, y aun antes de que se hicieran públicas las indiscreciones ocurridas con respecto a las declaraciones secretas de Khruschev, pronunció una muy viva requisitoria contra Stalin y el stalinismo, calificándolos de ignominia política y moral. Togliatti admitió explícitamente que Stalin había sido un tirano sanguinario y cruel, cuya voluntad había costado lágrimas y sangre a centenares de miles de desventurados, reconociendo, asimismo, que muchos comunistas ejemplares habían sido ajusticiados solamente por el hecho de haber caído en desgracia con el receloso déspota.

Más grave aún pareció la afirmación de Togliatti según la cual Stalin habría incurrido en la responsabilidad de no preparar a tiempo a Rusia para la agresión de Hitler y de haber conducido erróneamente las operaciones militares, prolongando la guerra y obligando a mayores sacrificios al pueblo soviético.

Todo esto, les resultó inconcebible a las masas comunistas italianas, a las cuales se les había enseñado durante diez años a venerar en Stalin no sólo al prodigioso y genial constructor del primer gran Estado socialista del mundo, sino también al vencedor único y exclusivo de la segunda conflagración mundial. Por más que se hayan esforzado en convencer a los adeptos en una serie de acaloradas asambleas, los dirigentes comunistas tienen que responder ahora a pedidos de aclaraciones y justificaciones a las cuales resulta difícil dar una respuesta satisfactoria.

Por primera vez en esta posguerra, los obreros y los agricultores revelan dudas sobre la sabiduría de los jefes a quienes consideraran siempre infalibles. Se quiere saber cómo es posible que Togliatti y sus colaboradores no hayan sospechado jamás la realidad que se ocultaba bajo la deslumbrante apariencia de la sociedad soviética, tantas veces magnificada y exaltada. Esta es la primera crisis grave de confianza que afecta a Togliatti y sus colaboradores, y las consecuencias de esa crisis pueden ser beneficiosas para la democracia italiana.

Por lo demás, era inevitable que no fuese posible destruir a Stalin y el stalinismo sin que esa destrucción alcanzara también a los jefes del comunismo occidental, que durante una década de Stalin y stalinismo fueron no solo sus dóciles instrumentos, sino también sus fervorosos y entusiastas panegiristas.

ENRICO MATTEI
Corresponsal de Clarín en Roma

Suspendiéronse los Actos de Córdoba; Regresa Aramburu

Falleció el ex Presidente Provisional de la Nación Gral. Eduardo Lonardi

Su deceso se Produjo a las 23.5; el Sepelio Será Mañana en la Chacarita

HONORES DE JEFE DE ESTADO

DEJO de existir anoche, a las 23.5, el general Eduardo Lonardi, ex presidente provisional de la Nación. Su deceso se produjo en el Hospital Militar donde se hallaba internado desde la víspera. Su enfermedad, que se había complicado con una ligera gripe, no inspiró temores, pues se suponía que no tardaría en reponerse. Sin variantes pasó el general Lonardi el día, pero repentinamente el mal que lo aquejaba se agravó y, como queda dicho, a las 23.5, exhaló el último suspiro a consecuencia de un derrame cerebral.

Sus Ultimos Momentos

Al expirar se hallaba rodeado de sus familiares. Junto a su lecho estaba su esposa, doña Mercedes Villada Achával tres de sus hijos y los señores Manuel y Clemente Villada Achával.

A las 22, había recibido la extremaunción, que le fué impartida por el capellán Carlos Landoni y ya desde ese instante, todas las esperanzas de una reacción fueron desechadas por los médicos

Llega el Vicepresidente

Minutos después del deceso se hizo presente en el Hospital Militar el subsecretario de Ejército, coronel Víctor J. Arribau, a cargo interinamente de esa cartera, quien adoptó las primeras providencias para rendir al ex presidente provisional, los debidos honores.

Poco antes de medianoche llegó al nosocomio el comandante en jefe del Ejército, general Julio A. Lagos.

Eran las 0.45 cuando concurrió el vicepresidente de la República, contraalmirante Isaac F. Rojas. Vestía ropa de civil y llegó solo. Tras presentar sus condolencias personales y también en nombre del P. E. a la familia del ilustre jefe desaparecido, se puso en contacto con el general Aramburu en Córdoba.

Asimismo se vió en el Hospital Militar al ministro de Marina, contraalmirante Hartung y a numerosos altos jefes y oficiales de las Fuerzas Armadas.

Cunde la Noticia

Pese a lo avanzado de la hora, la noticia cundió rápidamente por toda la ciudad; su conocimiento causó unánime pesar. Fué dable así escuchar dolidos comentarios entre el público que se retiraba de los espectáculos. Todos tenían palabras de encomio para la figura del general Lonardi, palabras en las cuales era manifiesto el sentimiento por su desaparición.

Regresa el Doctor Palacios

También en el exterior se envió sin demora la información. En Montevideo especialmente, la muerte del general Lonardi dió lugar a expresiones de condolencias tanto en los círculos oficiales como en los diplomáticos y ciudadanos. Uno de los primeros en enterarse fué el embajador Palacios, con quien conversamos telefónicamente; nos dijo que procurará regresar cuanto antes a esta capital para poder asistir a las exequias.

El doctor Palacios, visiblemente impresionado por la noticia, exteriorizó su hondo sentimiento en pocas palabras.

"Se ha ido —dijo— un hombre digno, un caballero ejemplar y uno de los inspiradores y jefes de la Revolución Libertadora. La patria pierde a un militar pundoroso y a uno de sus hijos preclaros."

El Decreto de Honores

Pasada la medianoche, establecimos comunicación telefónica con el contraalmirante Rojas, quien nos informó que el decreto de honores por expresa disposición del jefe de Estado, sería firmado por él. Nos expresó también que el texto sería dado a conocer en el día de hoy y que en líneas generales dispondrá que se rindan honores de presidente de la Nación; la bandera será izada a media asta por todo el tiempo que permita el protocolo, en bases militares, navales y aéreas y en los edificios públicos de todo el país. Además se solicitará de la familia que acceda a que el velatorio de los restos del general Lonardi se efectúe en el Salón Blanco de la Casa de Gobierno

Asimismo se invitará al pueblo, a los miembros de las fuerzas armadas, al cuerpo diplomático y a las autoridades civiles y militares a asociarse al duelo.

En el Hospital Militar

A las 3 de hoy, los restos del Gral. Lonardi permanecían aún sobre el lecho en que falleció. En la habitación, se hallaban su esposa, sus hijos Eduardo, Ernesto, Marta y Susana, otros seis familiares y un presbítero.

La habitación se encuentra en el piso undécimo del Hospital Militar, no permitiéndo-

Continúa en la página CUATRO

GENERAL EDUARDO LONARDI, preclaro militar, y benemérito de la patria cuyo fallecimiento producido anoche, ha causado un sentimiento unánime de pesar

Habla Hoy a las 20.30 por Radio el Primer Magistrado

CORDOBA, 23. (De nuestro enviado especial). — La noticia del fallecimiento del ex presidente general Lonardi se tuvo en esta ciudad a medianoche, en circunstancias en que finalizaba la cena ofrecida por las autoridades a los periodistas y a la cual había asistido el interventor federal en esta provincia, comodoro Medardo Gallardo. El general Aramburu, por su parte, había asistido a la comida oficial, y terminada ésta, se retiró al domicilio de un amigo íntimo.

Ya se encontraba descansando cuando fué llamado por teléfono por el comodoro Gallardo para darle a conocer la mala nueva. Inmediatamente el jefe del Estado se puso a la vez en comunicación con el ministro del Interior, Dr. Busso, y los demás miembros del gabinete nacional acordando la suspensión de todos los actos que debían realizarse hoy en esta ciudad y emprender el regreso a la capital de la República a las 7, por vía aérea. El general Aramburu adoptó esa determinación, pese a las condiciones desfavorables del tiempo, habiéndose dispuesto que realizará el viaje por vía aérea.

La máquina saldrá alrededor de las 7 de hoy, del aeródromo de la Escuela Militar; viajará con el general Aramburu su comitiva. Los ministros que no puedan hacerlo en ese aparato, se trasladarán a la metrópoli en aviones que saldrán momentos después.

Pesar de Aramburu

CORDOBA, 23 (Enviado especial). — Al ser informado por el interventor federal, comodoro Gallardo, y por el jefe de la Casa Militar, capitán Manrique, del fallecimiento del general Lonardi, el primer mandatario general

Continúa en la página CUATRO

Clarín

40 Centavos

Un tanque de ideas para la solución urgente de los problemas argentinos

AÑO XI — Diario de la Mañana — Nº 3751

Buenos Aires, Viernes 23 de Marzo de 1956

Soldado Integérrimo

ACABA de extinguirse una vida ejemplar, signada por el más acendrado concepto del deber y el amor a la patria. El pueblo recién lo conoció en su breve trayectoria pública, pero fué suficiente ese paso fugaz que, tras la larga noche de la dictadura tuvo los diáfanos resplandores de la aurora, para advertir que el conductor que había surgido del movimiento de septiembre, era el hombre que las circunstancias llevaban a presidir la ansiada recupera ción nacional. Así vieron, también, al general Eduardo Lonardi, sus camaradas de armas y de ideales cuando cargaron sobre sus espaldas de soldado integérrimo, las más arduas responsabilidades del gobierno, porque sabían de su pureza intachable, de su vida ejemplar y de su brillante trayectoria profesional.

Enfrentó al régimen dictatorial superando sus más íntimas convicciones ciudadanas y sus más estrictas nociones de la disciplina militar, al comprender que para la salvación de las instituciones que había jurado defender, no quedaba más camino que la revolución. Por ello intervino en el movimiento de 1951. Su nombre, como inspirador y jefe de esa primera tentativa, fué conocido de unos pocos, porque, incluso por su propensión a la modestia, sólo lo movía la ambición de servir al país. Fué dado de baja en aquella oportunidad y, desde ese momento, hasta su posterior detención, se convirtió en mártir. Apresado, sufrió un largo encierro, a cuyo término reanudó las actividades conspirativas, más resuelto que nunca a concluir con el régimen de oprobio que envilecía a la Nación. Fué así, que incorporado de nuevo al movimiento del año anterior, por natural gravitación de su personalidad, se convirtió en uno de los factores decisivos. En Córdoba, la heroica, nucléaronse a su alrededor, muchos otros jefes decididos y numerosos civiles, que emprendieron, una vez más, la ardua y arriesgada lucha contra el despotismo. Los acontecimientos se desarrollaron favorablemente. Sus previsiones lograron transformar en triunfo lo que parecía un combate desigual, preñado de riesgos. A él le cupo dirigir la acción que dió la tónica de la victoria, al tomar la Escuela de Artillería y, en cooperación con la marina sublevada y con su base de operaciones en Puerto Belgrano, conjugar todos los esfuerzos que se efectuaban en el resto del país.

Así nimbado de gloria y prestigio, ciñendo a pesar suyo el laurel de los vencedores, el general Lonardi llegó en aquella tibia tarde de septiembre a Buenos Aires, que le tributó el más apoteótico recibimiento que acordara a un compatriota. Y en el ámbito histórico de la plaza de Mayo, donde tantas veces resonara la palabra mendaz del tirano, el pueblo escuchó, por vez primera, al general victorioso.

Ese discurso breve impregnado de noble serenidad, dió la medida de su grandeza de espíritu. Tuve fe en el pueblo, dijo, y señaló que las circunstancias lo habían llevado a un comando general que no buscara pero que aceptaba con plena conciencia de la tremenda responsabilidad de la hora. En dos palabras resumió su programa: "imperio del derecho", y como hombre de acción, disciplinado y severo, más consigo mismo que con los demás, concluyó afirmando: "El pueblo debe aprender a buscar en mis actos más que en mis palabras, el testimonio de que estoy exclusivamente a su servicio con toda mi vida, con todas las energías de mi alma."

La breve pero intensa y fecunda gestión del general Lonardi fué un permanente ratificar de lo que prometiera. Enalteció con sus actos de gobernante ecuánime la misma magistratura eminente con que el pueblo lo invistió y sin desmentir nunca la brillante ejecutoria que lo acreditara como soldado intachable, encauzó a la República por senderos de paz, de orden, de recuperación moral. Circunstancias conocidas lo impulsaron a dimitir, quizá acuciado en lo más íntimo de su ser por voces interiores que le anunciaban el cercano partir. Lo hizo, como en todas las ocasiones de su vida, con gesto caballeresco y con una inmensa serenidad. Dejó el sitial con dignidad sanmartiniana y emprendió camino al exterior en busca de la salud que lo abandonaba por instantes. Para infortunio de la República, la ciencia resultó impotente y cuando ese mismo llamado interior le dijo que el término de su existencia terrena estaba próximo, quiso volver a la patria que tanto había amado. Pocos días pudo ver el cielo de la Argentina que su limpia espada de soldado contribuyera a liberar. La muerte no quiso esperar y ayer emprendió el largo viaje.

Sembró Dudas el Comicio Primario de Minnesota

NUEVA YORK, 22 (De nuestra agencia). — Se ciernen nubes amenazadoras sobre las perspectivas de Stevenson a la candidatura demócrata. El resultado de las elecciones primarias de Minnesota se puede comparar a un terremoto político en territorio demócrata. La figura de Adlai Stevenson ha recibido un golpe que, si bien no es mortal, puede tener gravísimas consecuencias para su aspiración a la candidatura presidencial. Simultáneamente, y en eso estriba la desconcertante situación planteada, el senador Kefauver no ha ganado mucho terreno hacia esa candidatura ya que, aun cuando se le reconoce atracción personal en las campañas políticas locales, se le niega envergadura para ejercer el mismo atractivo en la convención nacional.

Este temprano conflicto —típico reflejo de las peculiaridades de la política doméstica norteamericana— sacude una perspectiva política, que hace unos días parecía inconmovible. Establecida la participación de Eisenhower en la elección, Adlai Stevenson, con el apoyo del grueso de los dirigentes demócratas aparecía como la única personalidad lógica para oponérsele. Los veintinueve millones de votos que obtuvo en 1952, valían como antecedente importante, reforzado por la experiencia política adquirida en los últimos años.

■

En cuanto a Kefauver —empeñado en una cruzada por Kefauver—, sin el apoyo de un sólo senador y sin atracción para los dirigentes del partido, resultaba navegante solitario destinado a naufragar en la convención. Nadie le adjudicaba probabilidades en Minnesota, como nadie se las adjudicó en las primarias de New Hampshire, cuando en 1952 derrotó a Truman.

Pero el electorado ha preferido a Kefauver. Y aunque él no gane mucho con eso, mucho ha perdido en cambio su adversario. Este terremoto de Minnesota no descarta a Stevenson, mas abre una inquietante duda. Una nueva derrota en la próxima elección primaria —Florida— en mayo, donde se encuentre otra vez con Kefauver, lanzaría por la borda todas sus aspiraciones.

■

La duda ya se traduce en numerosos movimientos internos del partido Demócrata, que sin renegar de Stevenson y sin aceptar a Kefauver, tienden a desviarse en un tercer candidato con débil favor para Harriman o Symington, y mayor apoyo para el senador Lindon Johnson.

Pero en este revuelto escenario se destaca un hecho: los demócratas esperaban en Minnesota un voto total de 150.000 personas, y votaron más de 430.000. De este sorprendente vuelco electoral hay varias teorías: los demócratas más resentidos afirman que los republicanos han votado por Kefauver para destruir al candidato más serio; y los observadores más imparciales opinan que esa densidad de votantes es la parte del terremoto que le toca al gobierno republicano.

Siendo Minnesota un estado agrícola, se interpreta el empuje demócrata como un vuelco del electorado independiente —que hace cuatro años le dió 100.000 votos escritos a Eisenhower—, en expresión de censura para la política agraria del gobierno.

HORACIO ESTOL

Corresponsal de Clarín en EE. UU. de Norteamérica

Estableciose que Juan Duarte no se Suicidó

GOBIERNOS EXTRANJEROS ENVIAN SUS CONDOLENCIAS

INFORMACION PAG. NUEVE

Con Honores de Presidente Serán Sepultados Hoy los Restos de Lonardi

Clarín

Un toque de atención para la solución argentina de los problemas argentinos

AÑO XI — Diario de la Mañana — Nº 3758

BUENOS AIRES · REPUBLICA ARGENTINA · 40 Centavos

Buenos Aires, Sábado 24 de Marzo de 1956

El Cortejo Fúnebre Llegará a la Chacarita a las 12

PREVIA misa de cuerpo presente, que tendrá efecto a las 9.30 en la basilica de Nuestra Señora del Perpetuo Socorro, donde serán recibidos por el presidente y el vicepresidente del gobierno provisional de la Nación y sus ministros, los restos del teniente general Eduardo Lonardi recibirán solemne sepultura, a las 12 en el cementerio de la Chacarita con los honores militares correspondientes a la investidura de presidente de la República en ejercicio del cargo.

En nombre del gobierno provisional de la Nación despedirá los restos del ilustre soldado el ministro de Ejército, general Arturo Ossorio Arana.

TRIBUTARAN HONRAS LAS TRES ARMAS

EN virtud del decreto del presidente provisional de la Nación, dictado en acuerdo general de ministros, disponiendo que se rindan al extinto teniente general Eduardo Lonardi los honores fúnebres correspondientes a presidente de la Nación muerto en el desempeño del cargo, los ministerios militares expidieron inmediatamente sendas resoluciones estableciendo, de común acuerdo y con arreglo a las ordenanzas en vigor, todos los detalles de las honras militares a cargo de las fuerzas armadas.

Sentidos Considerandos

Preceden a esas resoluciones sentidos considerandos sobre la personalidad del ilustre muerto y el significado de su desaparición.

El documento del ministerio de Ejército expresa "que el teniente general D. Eduardo Lonardi ha prestado a la República Argentina excepcionales e imponderables servicios que pusieron de manifiesto en su momento extraordinario amor a la Patria, valor ejemplar de argentino y de soldado, abnegación y desinterés; que, asimismo, ha sido y seguirá siendo para todos los que se honran de ser argentinos y para la historia de la Patria uno de los más elocuentes y destacados pilares que hicieron posible la Revolución Libertadora, brindando con ello invalorables servicios a las democracias y en particular a la Nación, y que las circunstancias y acontecimientos que por siempre serán perdurables en la memoria del pueblo, lo llevaron a la primera magistratura de la Nación, la que posteriormente con altruista actitud declinara ejercer, poniendo de manifiesto un acendrado amor por el concepto de que nada es superior a los intereses de la Patria misma".

El ministerio de Marina dice así en el preámbulo de su resolución: "que la muerte del teniente general Lonardi ha causado un profundo pesar en todos los miembros de la Marina de Guerra; que el teniente general Lonardi se hizo acreedor al reconocimiento de este ministerio por su patriótica y abnegada labor al servicio de la Nación; y que es un deber ineludible de la institución adherir a los homenajes que los preclaros y beneméritos hombres públicos han merecido de sus conciudadanos".

Por último, el ministerio de Aeronáutica, manifiesta "que la virtud y la capacidad del recto soldado y pundonoroso ciudadano desaparecido le condujeron a desempeñar la acción principalísima en la restauración de la Libertad y del Derecho en la Patria; y que la Fuerza Aérea Revolucionaria tuvo el honor de actuar a sus directas órdenes, siendo la Escuela de Aviación Militar asiento de su comando".

Delegaciones Superiores

De común acuerdo, los ministerios de Ejército, Marina y Aeronáutica, designarán seis oficiales superiores cada uno, para que en representación de las fuerzas armadas velen los restos del ilustre jefe y los acompañen hasta su última morada. La delegación del Ejército estará integrada pos los tenientes generales Carlos von der Becke y Basilio B. Pertiné, y los generales de división Rodolfo I. Márquez, Estanislao López, Guillermo J. Mohr y Pablo Dávila.

El Funeral

Desde el colegio Champagnat, donde fueran velados con guardias permanentes de tenientes generales, generales, almirantes y brigadieres, y de cadetes del Colegio Militar de la Nación y de la Escuela Naval Militar, el féretro será conducido sobre una cureña, envuelto en la bandera nacional y portando la gorra y el sable corvo que usara el pundonoroso jefe desaparecido. Le prestará escolta el batallón de Caballería del Colegio Militar de la Nación.

El cortejo efectuará su recorrido por la calle Montevideo, desde el número 1050, en que está situado el colegio Champagnat, hasta Santa Fe, luego por Carlos Pellegrini, y finalmente por Juncal, hasta el templo de Nuestra Señora del Socorro, donde arribará a las 9,25, hora en que los restos del extinto serán entregados oficialmente al gobierno.

A esa hora se encontrarán ya en la basílica el presidente y el vicepresidente provisionales de la Nación, general Pedro E. Aramburu, y el contraalmirante Isaac F. Rojas, y los miembros del Poder Ejecutivo, y cinco minutos después será oficiado un funeral de cuerpo presente por el eterno descanso del alma del preclaro militar y demócrata.

Durante el oficio religioso formarán frente al templo los cadetes del arma de artillería del Colegio Militar de la Nación, con bandera y banda de música, y efectivos de la marina de guerra.

El Sepelio

Terminada la misa, el cor-

(Continúa en la página NUEVE)

Guardia de Honor

EL FERETRO que guarda los restos del Tte. Gral. Eduardo Lonardi acaba de ser depositado en la capilla del colegio Champagnat. Seis cadetes del Colegio Militar, herederos de la gloria que el ilustre jefe diera a las jerarquías castrenses, forman el primer turno de la guardia de honor que permanece en el lugar

Dedicó la Vida Entera a Redimir la Patria Vejada

Aramburu Habló por Radio Para Rendir Homenaje al Extinto Jefe

Con voz firme pero emocionada, en representación de pueblo y gobierno, el presidente de la República, general Pedro E. Aramburu, exaltó anoche, en un mensaje transmitido por la cadena nacional de radiodifusión, la señera personalidad del Tte. Gral. Eduardo Lonardi. "Dedicó la vida a redimir la patria vejada", dijo fundamentalmente en un mensaje cuyo texto insertamos a continuación:

EL presidente de la República, general Pedro E. Aramburu, habla por radiofonía para exaltar la personalidad del teniente general Eduardo Lonardi

"Pueblo de la Nación: El hombre que el 23 de setiembre de 1955 proclamara la muerte de la tiranía y anunciara el renacimiento de la libertad ha pasado ahora a la galería de los venerados como grandes de la patria.

La Revolución Libertadora, expresión genuina del ideal que movió a los argentinos a empuñar sus armas, desea rendirle con estas palabras el homenaje que vibra en el reconocimiento nacional.

No es posible expresar lo inexpresable. El país así lo siente y por ello enmudece.

La medida de la grandeza de los hombres, es producto del decantamiento de los años y privativa del juicio de la Historia.

Y para que esos años y esa Historia cuenten con un documento más para la crítica, los hombres de la Revolución damos fe de las virtudes patrióticas del que ahora descansa.

Puede decirse, sin temor a errar, que dedicó la vida entera a redimir una patria vejada.

Los que fuimos sus camaradas de armas y amigos de toda la vida sabemos del espíritu civil que animó sus acciones, aún en el duro trance del glorioso cansancio.

Fueron muchos los años de lucha y sacrificios.

Ni la cárcel, ni las persecuciones, ni las vejaciones selectas de la tiranía, pudieron torcer su inspiración de libertad.

El espíritu dominó a la carne; y fué así que aún en la enfermedad que conocía o presentía no vaciló, sacando fuerzas de flaquezas, para empuñar las armas de la reivindicación.

El hombre afable y paternal convirtióse, de pronto, en el conductor de la lucha bravía y a muerte. Ayer la patria se vistió de fiesta. Hoy el pueblo liberado le rinde el homenaje que tributa únicamente a sus héroes. No existen diferencias en el caso del hombre que siempre estuvo sobre ellas.

Su estampa paternal y viril se aleja en lo físico y entra en las páginas de la misma Historia que contribuyó a dignificar.

Los hombres de su clase no pasan.

Hay siempre algo de su pasta que se confunde con el espíritu de las naciones. Y cuando en tales naciones se produce el milagro de conversión de hombres esclavos en hombres libres, entonces no sólo su pasta perdura, sino que con ella se amasa la gloria.

Esa gloria que ganara por mérito propio es intocable e indiscutible y, desde ayer, patrimonio de los argentinos depositado en el seno de Dios.

Teniente general Lonardi:

Los argentinos de hoy y de mañana, recogiendo el ejemplo, han de atesorar la libertad conquistada".

Rindieron Honores las Tres Armas al ex Presidente Provisional

Expresión de Hondo Pesar Colectivo Fueron las Exequias de Lonardi

El P. E. Encabezó el Cortejo Fúnebre que Cubrió el Trayecto en Medio de Compactas Filas Ciudadanas

EN el homenaje de las flores, el tributo acerado de sables y lanzas, la emoción de la palabra y la severa expresión del silencio, quedaron rubricados ayer, en exequias solemnes e imponentes, los actos organizados por el gobierno provisional, con plena adhesión ciudadana, para exaltar la figura del teniente general Eduardo Lonardi. Con los honores de presidente de la República en ejercicio y acompañado por una densa caravana, que en el cementerio de la Chacarita se transformó en prieta concentración, el cortejo fúnebre recibió a su paso la adhesión de los distintos sectores del pueblo, que tenía, a su vez, el carácter de agradecimiento hacia quien, como en el caso del ilustre jefe desaparecido, se había hecho acreedor a los laureles de la gloria. Las más altas autoridades, encabezadas por el presidente y vicepresidente de la Nación, sus camaradas de aire, mar y tierra, sus subordinados de los comandos civiles y de la heroica Córdoba, sus ex colaboradores y, en síntesis, hombres, mujeres y niños, sumaron su presencia a la exteriorización de duelo nacional y ratificaron al mismo tiempo la inquebrantable coincidencia con los postulados de la Revolución Libertadora, a cuyo triunfo contribuyó el teniente general Lonardi.

EL PRESIDENTE y el vicepresidente provisionales de la Nación, general de división Pedro Eugenio Aramburu y contraalmirante Isaac F. Rojas, asisten a la misa de cuerpo presente que se ofició en la basílica de Nuestra Señora del Socorro en sufragio del alma del teniente general Lonardi, momentos antes de realizarse las exequias del preclaro jefe

Clarín

40 Centavos

Un lugar de atención para la solución argentina de los problemas argentinos

AÑO XI — Diario de la Mañana — Nº 3753

Buenos Aires, Domingo 25 de Marzo de 1956

• En el Colegio Champagnat

Durante las últimas horas de la noche del viernes y de la madrugada de ayer siguió sin interrupción la afluencia de la ciudadanía al Colegio Champagnat, para visitar la capilla ardiente en donde los restos del teniente general Lonardi estuvieron expuestos al homenaje de los argentinos

A las 7, el canónigo monseñor Etcheverry Boneo ofició una misa de cuerpo presente, a la que asistieron los deudos del desaparecido jefe revolucionario y numeroso público reunido en el lugar. Luego procedióse a cerrar el feretro, el que fué cubierto por la bandera argentina y sobre el pabellón nacional depositados la gorra y el sable corvo sanmartiniano, como símbolo de su alta jerarquía militar, además de claveles blancos. En este momento se encontraban junto al ataúd todos los deudos, un nutrido grupo de jefes y oficiales de las Fuerzas Armadas, así como gran cantidad de Hermanos Maristas.

Pocos minutos más tarde, el alumno del establecimiento, Fernando Azcoaga, condiscípulo del hijo del ilustre militar, Andrés, leyó una sentida oración fúnebre.

• Hacia el Templo

Llevada a pulso por sus allegados más próximos, la caja mortuoria fué colocada en la cureña a las 9.5, en tanto que los efectivos del Colegio Militar de la Nación presentaban sus armas. A continuación, el general Zerda, comandante de las tropas que rindieron honores, dió la orden respectiva para que el cortejo iniciara su marcha hacia la iglesia de Nuestra Señora del Socorro.

A las 9.12, la caravana se puso en movimiento, siguiendo al carrier comando diecisiete carrozas colmadas de flores, palmas y coronas, que desde todos los sectores de la población y del país afluyeron incesantemente al velatorio. Iba luego un coche fúnebre vacío, ornamentado con dos escudos argentinos y el pabellón nacional e inmediatamente un escuadrón de caballería constituído por dieciséis cadetes del Colegio Militar. Por último, seguían el carrier que arrastraba la cureña con el féretro y estaba escoltado por doble hilera de lanceros, y la esposa e hijos del extinto y demás deudos, así como una larga columna de hombres, mujeres y niños.

El cortejo se desplazó por Montevideo hasta Santa Fe, por donde prosiguió rumbo al Este. Al pasar frente al templo de San Nicolás de Bari sus campanas doblaron lentamente en señal de duelo.

Los comercios entornaron sus puertas a lo largo del trayecto, mientras que la población, desde ambos lados de la calzada, arrojaba jazmines, rosas y claveles.

El cortejo llegó por Carlos Pellegrini a Juncal, donde ya se hallaban apostados los efectivos militares que completaban las fuerzas que rindieron ayer el homenaje de las tres armas. El Colegio Militar de la Nación estaba ubicado pasando Suipacha, con su frente al Sur, mientras que la Escuela Naval Militar se encontraba mirando al Norte y más allá los efectivos terrestres de las brigadas aéreas de Morón y del Palomar.

En la basílica de Nuestra Señora del Perpetuo Socorro, mientras tanto, se ultimaban los detalles para la recepción oficial, por parte del gobierno, de los restos del teniente general Eduardo Lonardi.

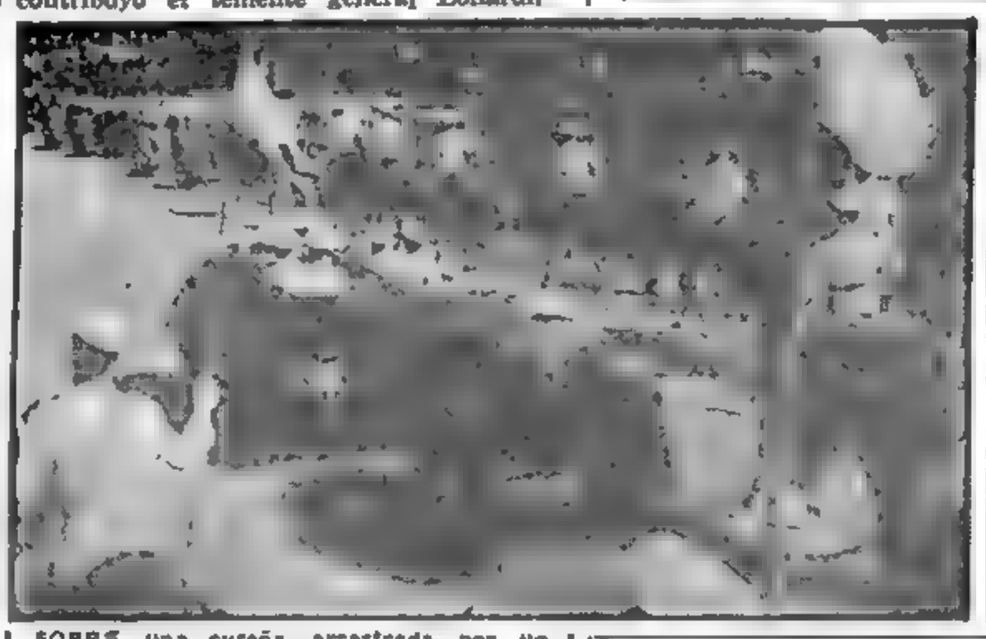

SOBRE una cureña arrastrada por un "carrier" del ejército, los despojos mortales del teniente general Eduardo A. Lonardi son conducidos a su morada postrera. Flanquean y escoltan al ilustre jefe desaparecido, los cadetes de caballería del Colegio Militar

El templo presentaba un marco de extrema sencillez: nueve banderas nacionales enlutadas en lo alto de los laterales de la nave central y un crucifijo ante el altar mayor.

Presencia de Autoridades

Desde las 9, comenzaron a llegar al templo los ministros del Poder Ejecutivo, miembros del Poder Judicial, representantes diplomáticos extranjeros, otras autoridades nacionales y provinciales, y jefes y oficiales de las tres armas. Alrededor de la 9.10 se hizo presente el nuncio apostólico, monseñor Mario Zanin, instantes después monseñores Miguel de Andrea, Manuel Tato, Ramón Novoa y Alvino Mensa.

A las 9.20 llegaron el presidente de la República, general Pedro E. Aramburu, y el vicepresidente, contraalmirante Isaac F. Rojas, quienes, al igual que monseñor Tato, tomaron ubicación en sillones tapizados con terciopelo rojo frente al altar mayor; los ministros del P. E. se situaron a la izquierda y los miembros del cuerpo diplomático a la derecha. Detrás del primer mandatario y el vicepresidente, se ubicaron el intendente municipal, arquitecto Madero y otras autoridades. Las tres naves del templo, en cuya parte alta y como fondo se advertía la leyenda con el nombre y apellido del ex presidente, estaban colmadas a las 9.30. En las inmediaciones, numeroso público aguardaba la llegada del cortejo.

Llega la Cureña

A las 9.30, llegó el carrier que conducía al comandante de las fuerzas de homenaje, general Francisco Zerda, y luego comenzaron a pasar frente al templo los

(Continúa en la página CUATRO)

Reclama Mollet "un Embargo" de Armas

Aplicaríase al Oriente Medio

PARIS, 24 (AP). — El primer ministro Guy Mollet declaró que "alguna clase de embargo de armas" debía ser establecida para el Medio Oriente bajo el control de la UN. La declaración de Mollet fué hecha a un grupo de periodistas y comentaristas radiales de Estados Unidos que han realizado una jira por Africa del Norte, Medio Oriente y parte de Europa. Algunos de ellos piensan ir a Rusia más adelante. "Todos nuestros países — particularmente Francia, Gran Bretaña y Estados Unidos— deben tener una política común para Medio Oriente", dijo Mollet, agregando: "aun no ha sido establecida, pero lo será rápidamente". Expresó que Francia, por ejemplo, no ha sido consultada sobre el Pacto de Bagdad. "Esa organización ahora es completa — dijo —. Pero debe ser cambiada. Debe dar una parte más importante a la ayuda económica. Actualmente su énfasis principal es militar. Al pensar en Medio Oriente también debemos pensar en Israel. Todo el problema debe ser resuelto junto. Alguna clase de embargo sobre las armas debe ser establecida, probablemente a través de la UN".

Mollet habló en su residencia oficial de la Maison Matignon. Le preguntaron sobre el gran número de votantes comunistas en Francia, sobre las dudas francesas respecto al rearme alemán y sobre los asuntos en Africa del Norte.

No son Comunistas

"No podemos tener más confianza en Alemania", agregó con una sonrisa, "que la que tienen los demócratas mismos en Alemania".

Dijo que no había cinco millones de comunistas en Francia, como se ha informado, sino sólo unos 200.000. Los que votan por el partido a menudo votan como protesta. Otros sufragan por ellos porque creen que podría traer cambios.

GUY MOLLET

Hizo más Daño

El primer ministro manifestó que "no debemos permitir que los rusos parezcan a los países poco desarrollados como los únicos deseosos y capaces de dar ayuda. Nosotros debemos hacer lo mismo".

Dijo que la ayuda de Estados Unidos es mucho mayor que la rusa; empero, muchas veces fué concedida en forma que hizo más daño que beneficio.

El problema del envío de armas al Cercano Oriente, que comentó Mollet, es uno de los hechos que esperan un acuerdo definitivo en Occidente.

Bourguiba, que Será el Primer Presidente de Túnez, da su Apoyo a los Rebeldes Argelinos

PARIS, 24 (De nuestra agencia) — Bourguiba, al que presenté no hace mucho a los lectores de CLARIN, es hoy el hombre de la actualidad. Y no solamente en Túnez, donde mañana domingo será plebiscitado como presidente del gobierno. Una vez investido, volverá a París para concordar con el gobierno francés los términos de la llamada "interdependencia". Pero aún sin estar todavía presente en París, ocupa la primera página del diario "Le Monde" con unas declaraciones que confirman lo que algunas veces hemos apuntado: El trípode nordafricano es solidario y mancomunado, y conforme uno avanza, da la mano al otro.

Túnez, con su independencia, no sólo se ha alineado con Marruecos. En la práctica se ha avanzado un poco, porque Túnez va a tener un Ejército y una representación diplomática, mientras Marruecos, si obtendrá en parte el primero no gozará de la segunda en un período previsible. El proceso de la independencia marroquí, tan fulgurante, propulsó al tunecino como antes éste había empujado al marroquí. Y hoy Bourguiba apoya a los rebeldes argelinos con sus declaraciones al periódico francés no muy distintas de las que dió días atrás al "Times" de Londres.

Aunque con inteligente tacto evita herir la sensibilidad francesa, cuidando sus términos y expresiones, Bourguiba afirma no obstante que la ofensiva militar que el gobierno de París se apresta a desarrollar en Argelia está condenada al fracaso. "Porque — dice — la evolución hacia la independencia es un hecho incoercible, y la fuerza, como la violencia, puede frenarla pero no destruirla; tarde o temprano la institución de un estatuto de Estado en Argelia se impondrá". Y luego añade casi patéticamente:

"Estamos en vísperas de una espantosa prueba de fuerza que puede traducirse en torrentes de sangre y de lágrimas, así como irreparables rencores, sin resolver el problema. Estoy convencido de ello. Quisiera persuadir a la opinión francesa, que ha demostrado tanta comprensión cuando de Túnez se ha tratado, de que nadie se puede oponer a quien lucha y muere para tener una patria. La experiencia de Túnez debería servir para evitar ahora las sangrientas convulsiones que se producirán en Argelia y que, explotadas desde el extranjero, arruinarán todas las posibilidades de solidaridad entre el pueblo francés y los pueblos del Mogreb".

A pesar de la gravedad de la cuestión argelina, la asamblea nacional cerró sus puertas ayer — las vacaciones parlamentarias durarán casi un mes — bajo el signo de otro problema menos exclusivamente francés. Pineau, al contestar una interpelación, subrayó el peligro casi insuperable que entraña la situación del Cercano Oriente. Pineau ha convocado para el cuatro de mayo una conferencia en París, aprovechando una reunión del Pacto del Atlántico, entre ingleses, norteamericanos y franceses, "de la que podrían participar — fueron sus palabras — otras potencias".

Con la expresión "otras potencias" se abren las puertas especialmente a una: Rusia. Pineau cree que es imposible por más tiempo mantener cerradas para Rusia las puertas de la conferencia sobre el Cercano Oriente. Desde que los soviéticos, con el envío de sus "migs" checoslovacos rompieron el equilibrio de fuerzas árabe-israelíes, Rusia penetró, si no de derecho, de hecho en el cotarro del Cercano Oriente. En Francia se afirma que la inferioridad aérea de Israel con relación a Egipto es de uno a diez, incluso con el envío galo de la docena de aviones "Mystere".

Pineau cree que la superioridad aérea de los árabes, y sobre todo la conciencia que de ello tienen los egipcios, constituye una gran amenaza de guerra. Para preparar la conferencia de mayo, Pineau hará antes un rápido viaje por Siria, Líbano e Israel. En este último lugar se le esperará como a un pequeño Mesías.

CARLOS SENTIS

Corresponsal de Clarín en Francia.

A 38.700 Personas que Ocupan Barrios de Emergencia Darán Viviendas Dignas

INFORMACION PAG. DOCE

Trátase Hoy en la UN el Pleito Arabe-Israelí

Reúnese el Consejo de Seguridad

NUEVA YORK, 25 (AP). — Iniciativas árabes amenazan con diferir una proyectada misión de paz en el Medio Oriente por el secretario general de la UN, Dag Hammarskjold. Las potencias occidentales esperaban que el Consejo de Seguridad de la UN, que se reúne mañana, pudiera aprobar una moción del delegado norteamericano, Cabot Lodge, autorizando a Hammarskjold a hacer la semana próxima un viaje a Londres, París y las capitales del Medio Oriente.

Actitud Arabe

Pero los países árabes se niegan ahora a aceptar el plan occidental que, para ahorrar tiempo, hubiera limitado el debate a los 11 miembros del Consejo de Seguridad, sin participación de Egipto, Israel, Jordania, Siria y Líbano. Los delegados de Siria y Líbano, Rafik Asha y Edward Rizk, respectivamente, dijeron que mañana presentarán cartas pidiendo una audiencia del Consejo.

Y en Beirut el gobierno libanés anunció que pediría un aplazamiento de un mes para la nueva discusión y solicitaría que Egipto, Jordania y Siria participaran en el debate.

Un plazo de un mes les daría tiempo para consultarse entre sí respecto a la actitud a adoptarse ante la nueva resolución.

El proyecto de resolución fué presentado después de conversaciones entre Estados Unidos, Gran Bretaña y Francia. De acuerdo con el mismo, Hammarskjold haría un estudio de la forma en que se están cumpliendo los acuerdos de armisticio y adoptaría medidas para aliviar las "tensiones existentes" junto a las líneas de armisticio.

La propuesta norteamericana sugiere tres modos de reducir las tensiones fronterizas: retirada de las fuerzas árabes e israelíes de las líneas de armisticio; libertad de movimientos en esas zonas para los observadores de la UN y concertación de acuerdos locales para evitar incidentes.

CABOT LODGE

EL KOUATLY, presidente de Siria, que regresó a su país procedente de Egipto

Unióse Jordania al Pacto Arabe

EL CAIRO, 25 (AFP). — La república de Siria y el reino de Jordania han concertado un acuerdo de orden militar, en virtud de cual los ejércitos de ambos países realizarían una acción militar conjunta en caso de una agresión por parte de Israel.

La noticia de la concertación de ese acuerdo militar ha sido anunciada por toda la prensa egipcia, indicándose que se consideraría como caso específico de agresión "el ataque de fuerzas israelíes en cualquiera de las fronteras de ambos países".

El presidente sirio, Choukry El Kouatly, regresó a el país después de haber participado en ésta en la conferencia tripartita de los árabes, juntamente con Nasser y el rey Saud de Arabia. Antes de partir dirigió un mensaje al pueblo egipcio.

Dijo que en El Cairo se ha dado un gran paso hacia la unidad y la gloria de la nación árabe.

REITERA PAKISTAN SU ADHESION AL PACTO DE BAGDAD

KARACHI, 25 (AFP). — El presidente de la flamante República de Pakistán, Iskander Mirza, reafirmó que su país permanecerá fiel al Pacto de Bagdad y al Tratado del Sudeste Asiático y que apoyará los esfuerzos de las naciones musulmanas en las Naciones Unidas.

Dijo el presidente de Pakistán que una guerra entre India y Pakistán sería un suicidio y terminó diciendo que los recientes incidentes en la frontera entre India y Pakistán eran culpa exclusiva de India.

MIRZA

Clarín

Un toque de atención para la solución argentina de los problemas argentinos

AÑO XI — Diario de la Mañana — Nº 3754

40 Centavos

Buenos Aires, Lunes 26 de Marzo de 1956

REANUDANSE LAS GESTIONES EN LONDRES

Pediría EE.UU. Una Declaración Rusa Sobre Desarme

LONDRES, 25 (AP). — Estados Unidos prepara varias propuestas más sobre desarme para someterlas a consideración de los dirigentes soviéticos. El asesor personal del presidente Eisenhower en cuestiones de desarme está dedicado actualmente en esa tarea. Harold Stassen, jefe de la delegación norteamericana que participa en las conversaciones de la subcomisión de desarme de la UN, se negó hoy a revelar sus planes. Sin embargo, los diplomáticos occidentales expresan que Stassen tratará de obtener una declaración definitiva de los rusos acerca de si están dispuestos a interrumpir la carrera armamentista después de diez años de controversias.

Gromyko Estudia

Las reuniones de la subcomisión de desarme se reanudarán mañana. El vicecanciller soviético Andrei Gromyko, jefe de la delegación de su país, pasó una semana examinando las propuestas occidentales. Se limitó simplemente a formular algunas preguntas, pero dejó entrever en forma clara que la decisión final debe provenir de Moscú.

La proposición de Stassen de que EE.UU. y Rusia reduzcan sus fuerzas armadas a un poderío de dos millones y medio de efectivos, es considerada como el "primer paso práctico" hacia un desarme general. Los británicos y franceses, con su propio plan de gran alcance, tuvieron lo que un observador describió como "una reacción general favorable".

Hasta ahora los rusos no han presentado propuesta alguna. En general, Moscú se ha concentrado en exigir que se prohiban las armas nucleares en lugar de hablar respecto de disminuir las llamadas armas convencionales o el número de soldados. Sin embargo, Gromyko ha tomado algún interés en el plan francobritánico que propone primero suspender la carrera armamentista y la futura prohibición de las armas nucleares después de varios años de pasos preliminares.

Ha trascendido que ha habido desasosiego entre los franceses. El corresponsal diplomático del "Sunday Times", de Londres, dijo que el ministro francés Christian Pineau podría estar considerando sugerir un contacto directo e individual con Rusia, respecto al desarme. Recalcó sobre lo que calificó de "nuevas y desconcertantes señales de la actual tendencia francesa de virar hacia una política de Frente Popular", respecto a Rusia y al Medio Oriente".

En Gran Bretaña, las conversaciones sobre desarme fueron criticadas por Wilfred Fienburgh, miembro laborista del Parlamento. Hasta ahora, dijo, las conversaciones "no han sido más que un juego de quita y pon, y se juega así: se presenta un proyecto de desarme. Luego se lo retira si existe el peligro de que sea aceptado".

Fienburgh calificó de "brillante" el plan francobritánico pero protestó diciendo que "hasta ahora Rusia y Estados Unidos no han hecho más que presentar objeciones o solicitar más tiempo para pensar en más objeciones".

Objeta George el Plan de Ayuda de Eisenhower

WASHINGTON, 25 (I. N. S.) — El senador Walter George, presidente de la Comisión de Relaciones Exteriores del Senado, se pronunció contra la idea de dar al gobierno "un cheque en blanco" para la ayuda a largo plazo al exterior.

Levantan en Chile Medidas Militares

SANTIAGO DE CHILE, 25 (AFP). — Desde mañana quedarán suspendidas las zonas de emergencia decretadas hace tiempo para las provincias de Tarapacá, Antofagasta, Valparaíso, Santiago, O'Higgins y Concepción. La medida fué tomada debido a las elecciones de regidores municipales que tendrán lugar el próximo domingo. La zona de emergencia coloca a sus habitantes bajo control militar. El gobierno las había decretado durante las huelgas del cobre y en previsión de huelgas en las zonas carboníferas.

Logróse Temperatura Solar en Laboratorio

WASHINGTON, 25 (AFP) — Una emisión de ondas de choque que alcanzaron la fantástica velocidad de 28.800 kilómetros por hora pudo ser provocada en tubos especiales por los técnicos de los laboratorios de investigación "AVEC", situados en Everett, Massachusetts.

Según dicho comunicado, las ondas de choque así producidas generan temperaturas de unos 8.300 grados centígrados aproximadamente, superiores a las que se registran en la superficie del sol.

Este experimento hace posible un estudio minucioso de la "interacción de los satélites artificiales —cuyo lanzamiento contemplan actualmente los hombres de ciencia norteamericanos— y de la atmósfera terrestre", agrega el comunicado.

ESCRIBE Giuseppe Medici

Ministro del Tesoro de la República de Italia

LIBERACION DEL HAMBRE

ROMA, 25 (ANSA). Exclusivo para Clarín. — No es cierto que el bienestar dependa sobre todo de la tierra disponible. Tampoco es cierto que el volumen de la producción agropecuaria dependa de favorables condiciones naturales ni que la riqueza de materias primas será la razón principal de un alto tenor de vida. Hay ejemplos luminosos que demuestran cómo un puñado de hombres, animados por una fe profunda en los valores eternos del trabajo y del ahorro y respetuosos de las leyes de la convivencia civilizada, supo transformar ásperas montañas en jardines y pobres tierras en fértiles praderas. Suiza y Finlandia, Holanda y Suecia demuestran que nuestros juicios sobre el porvenir económico y político de las naciones siempre fallarán, si olvidamos que en la base de todo está la capacidad creadora del hombre y no la abstracta voluntad de una legislación, por sabia que parezca.

¿Cómo han hecho esos países para enriquecerse? Cabe la pregunta porque, en verdad, todavía es cosa de misterio la razón profunda por qué algunos pueblos se enriquecen y otros languidecen en la miseria; por qué algunos pueblos, crecidos entre las brumas septentrionales, ya sea sobre las míseras tierras de las islas británicas o los terrenos de aluvión de los ríos franceses, han sido capaces de acumular enormes ahorros que les permitieron inclusive robarle nuevas tierras al mar; y por qué otros pueblos, crecidos en ambientes naturales mucho más favorables, no han logrado ni siquiera liberarse del hambre.

■

El precio que se pagó en Holanda y Suiza, en Finlandia y en Bélgica por liberarse de la esclavitud del hambre ha sido mucho mayor de lo que habría aconsejado una interpretación puramente mercantil de las relaciones de intercambio y de lo que hubiera sido conveniente producir para asegurar el mayor resultado monetario. Pero no parece que deba plantearse de este modo un problema fundamental de vida como es el de proveerse con un mínimo de seguridad de los alimentos indispensables para satisfacer las necesidades normales de la población, cuyo significado excede con mucho el de una simple vicisitud económica y constituye, por lo contrario, un elemento político esencial. Se va abriendo así camino el concepto de que algunas necesidades fundamentales deben ser satisfechas a toda costa, y aunque sea en parte, en el ámbito de una realidad geográfica dada, que puede inclusive comprender varios países ligados por alianzas duraderas; y a tal fin se justifican situaciones de precios diferentes de las que resultarían de una perfecta, tanto como hipotética, libertad de mercado.

En países como los de América, Australia, la Unión Soviética y Europa Occidental potencialmente no debería existir el problema del hambre porque cada habitante tiene disponible mucho más que la famosa hectárea de buena tierra laborable que se estima indispensable para gozar de una envidiable autonomía alimentaria. Mas ¿cuál sería la configuración económica de Italia, de Alemania, de Holanda o de los países escandinavos, donde la producción no alcanza a cubrir las necesidades y donde a cada habitante no corresponde sino a lo sumo media hectárea de tierra laborable, si no existiera una política de defensa de los precios de algunos productos agrícolas fundamentales?

●

Espero que no parezca escandaloso que recuerde que, según algunos, no todos los bienes que se producen tienen igual "valor", aunque tengan el mismo precio. Por lo tanto parece necesario considerar si, aún en la esfera de los bienes económicos, se deben establecer categorías de acuerdo con el distinto valor político. La primera de dichas categorías se identifica precisamente con los productos de la agricultura destinados a la alimentación del hombre.

Sobre 13.000 millones de hectáreas en que se calcula la superficie de tierras útiles en nuestro planeta, solamente el diez por ciento está cultivado y el quince por ciento corresponde a pastos, de lo que resulta que el setenta y cinco por ciento no contribuye todavía en absoluto a la alimentación del hombre. Las posibilidades son, por tanto, inmensas y no hay razones para desesperar.

●

De aquí surge la razón de por qué no se debe desalentar la actividad agrícola ni siquiera en momentos de aparente abundancia como son los actuales; pero también por qué se debe ayudarla para que quienes a ella dedican su trabajo y sus capitales sean razonablemente retribuidos. Tanto más que comienza a desarrollarse en formas nuevas al aprovechamiento del mar como inmensa fuente de sustancias orgánicas para producir forrajes destinados a una mayor producción de carne.

GIUSEPPE MEDICI

Fácil Triunfo Logró en Túnez el Frente Nacional

Hubo Gran Afluencia de Votantes

Bourguiba

TUNEZ, 25 (AP). — Una agrupación de frente nacional, donde figura el fuerte partido Neo-Destour, acaudillado por Habib Bourghiba, al parecer ha triunfado en las primeras elecciones legislativas realizadas en Túnez desde que Francia le concediera la independencia.

Votaron entre el 70 y el 90 por ciento de 750.000 varones con derecho a sufragio, pero las autoridades indicaron que a pesar del gran número de sufragantes, se votó con absoluta tranquilidad. Muchos de los electores no sabían firmar y estamparon en los boletines la huella del pulgar.

Poco antes de medianoche, el ministerio de Interior dijo que de un total de 120.200 votos ya recontados, 118.200 correspondían a listas del frente nacional. Los comunistas habían obtenido 1.693 votos.

El frente nacional, que esperaba ganar las 98 bancas de la nueva asamblea legislativa, logró automáticamente 29 en otros tantos distritos sin candidatos rivales.

La gran participación electoral constituyó una derrota para Salah Ben Yussef, que encabeza un sector extremista del partido Neo-Destour y viene pidiendo desde meses el retiro de los franceses de Túnez. Ahora había solicitado a sus partidarios que no votasen.

Resultado Final

TUNEZ, 26 (AFP) — Los resultados finales de las elecciones de ayer arrojaron las siguientes cifras, según informó el ministerio del Interior:

Frente Nacional ...	579.763
Partido Comunista .	7.325
Independientes	235

El partido de Bourguiba habríase asegurado, según estas cifras, el total de las bancas de la Asamblea Constituyente.

Nueva Oposición Nipona a los Ensayos Nucleares

ICHIRO HATOYAMA

TOKIO, 25 (INS). — La máxima autoridad ejecutiva del partido Demócrata Liberal del primer ministro Ichiro Hatoyama renovó la insistencia del Japón en que se verifiquen prestaciones para concertar un convenio internacional proscribiendo los ensayos con armas nucleares.

Nogosuke Kusmi, secretario general de la agrupación, dió a conocer la determinación de Tokio sobre el particular y al propio tiempo deploró la negativa de Estados Unidos a suspender los experimentos nucleares que suele llevar a cabo en el Pacífico central.

El gobierno de Washington tiene señalada una nueva serie de pruebas atómicas para el mes entrante en Eniwetok.

NUEVO PLAN DE DESARME DE E.U.

Auspicia un Alerta Mundial Antiatómico

LONDRES, 26. (AFP) — Estados Unidos se pronunció en favor de la creación de un sistema mundial de alerta militar, para impedir ataques atómicos por sorpresa por parte de cualquier país. Harold S. Stassen, asesor especial de Eisenhower en asuntos de desarme, presentó el proyecto en la reunión de hoy del subcomité de cinco potencias que trata de concertar un acuerdo entre Oriente y Occidente.

Stassen sugirió que, de llegarse a un acuerdo, cada uno de los países signatarios se obligase a notificar todos los movimientos militares que se efectúen dentro de sus fronteras por tierra, mar o aire, enviándose la notificación a un organismo mundial central de comunicaciones que se crearía al efecto. Instó también a que cada país que enviara fuerzas fuera de sus fronteras, aunque se tratase de un solo submarino o un solo avión, se comprometiese también a notificar el hecho al centro mundial de alerta. Subrayó al efecto que un ataque con una bomba atómica podría realizarlo tan sólo un avión o un submarino.

Insistió que su plan tiene por finalidad reducir las probabilidades de un ataque por sorpresa. Su propuesta se basó en el argumento de que ningún país podrá ganar una guerra con bombas de hidrógeno, a menos que pueda llevar a cabo con éxito una serie de ataques por sorpresa.

Gromyko no hizo comentario alguno sobre el proyecto norteamericano. Hasta ahora, el delegado soviético no ha indicado qué es lo que piensa su gobierno respecto a estas y otras propuestas occidentales.

Ossorio Arana se Entrevistará Hoy con Stroessner

INFORMACION PAG. 4

Invertiránse 300 Millones de Pesos en Reparar la Red Vial

Aplazó su Decisión el Consejo de Seguridad

Trató la Cuestión de Palestina

NUEVA YORK, 26 (INS). — EE. UU. instó al Consejo de Seguridad de la UN a detener "la corriente hacia la guerra" que se observa en el Medio Oriente y sugirió el envío del secretario general, Dag Hammarskjold, a dicha región en "misión de paz". El delegado norteamericano, Cabot Lodge, citó los constantes incidentes fronterizos y la creciente tensión árabe-israelí como fundamento para su iniciativa, y encareció la urgente intervención del consejo a fin de "buscar medios para contener la actual tendencia hacia la guerra".

Lodge habló después que los representantes de las tres potencias occidentales habían acordado aplazar la decisión del consejo sobre el envío de Hammarskjold.

Previniendo que "la situación es demasiado seria para que perdamos el tiempo en movilizar la plena autoridad de la UN", Lodge agregó: "la guerra no se ha reanudado en Tierra Santa y hacemos votos por que no se repita.

La moción presentada por Lodge fué planteada con el respaldo de todos los miembros del consejo, inclusive Rusia, y se otorgó permiso a árabes e israelíes para defender sus puntos de vista en una nueva reunión que se verificará el miércoles próximo.

Clarín

Un toque de atención para la solución argentina de los problemas argentinos

AÑO XI — *Diario de la Mañana* — Nº 3755

BUENOS AIRES · REPUBLICA ARGENTINA · 40 Centavos

Buenos Aires, Martes 27 de Marzo de 1956

LLOYD

Formula Gran Bretaña una Enérgica Advertencia al Gobierno de Egipto

LONDRES, 26 (INS). — El gobierno británico advirtió enérgicamente a Egipto que adoptará serias medidas si ese país no pone término a la campaña de propaganda contra Gran Bretaña y sus posesiones. El vocero de la cancillería informó que "tal conducta se ha extendido a zonas donde Egipto no tiene intereses, por ejemplo, el este de Africa". Se tiene entendido que entre las medidas que el gobierno de Londres adoptaría contra Egipto figuraría la disminución de su ayuda económica. Según se informó, las radios árabes transmiten programas instando a la rebelión a las tribus africanas de las posesiones británicas.

Mientras tanto, el canciller Selwyn Lloyd se negó a formular aclaraciones sobre los planes británicos para una intervención militar inmediata en caso de que se produzcan ataques de cualquiera de los bandos en Palestina. Dichos planes están siendo estudiados por representantes de Gran Bretaña, Francia y EE. UU., países garantes de la tregua en esa zona.

TAHAR BEN AMMAR, primer ministro de Túnez, se dispone a firmar el protocolo por el cual su país obtiene la independencia.

Se Ejecutará el Plan de Fomento Agrícola

EL gobierno provisional se apresta a poner en inmediata ejecución el Plan de Fomento Agrícola, por mil quinientos millones de pesos. De esa suma, una parte será destinada a la construcción y reparación de caminos, ya que la red vial en buen estado es juzgada indispensable para que la producción agropecuaria pueda ser remitida a los centros de consumo o puertos de embarque.

Los primeros 300 millones de esos 1.500 millones serán invertidos de inmediato y los trabajos consistirán, principalmente, en arreglo de rutas troncales y en el trazado de otras auxiliares que unan zonas, hasta ahora virtualmente aisladas, con aquéllas.

En Cinco Años

Dicho plan ha sido preparado por el Consejo Económicosocial y ya se halla en consideración del presidente de la República, general Aramburu, quien a su vez lo pondrá a consideración del gabinete. Su realización total demandará cinco años plazo en el que se confía dotar al país de vías de comunicación cuya utilización habrá de contribuir a consolidar la recuperación económica que se procura.

Reparaciones Urgentes

Gran parte de los 300 millones de pesos que primeramente se invertirán habrán de ser destinados a reparaciones urgentes, pues es sabido que los más importantes caminos se hallan en deficiente estado, tanto por el creciente tránsito de automóviles, ómnibus y camiones como por el abandono en que los tuvo el régimen depuesto.

Dió Comienzo la Conferencia Entre EE. UU., México y Canadá

Tratarían los Problemas de la Defensa Continental

LOUIS SAINT LAURENT

WHITE SULPHUR SPRINGS (Virginia Occidental), 26 (AP). — El presidente Eisenhower recibió esta tarde al presidente de México, Adolfo Ruiz Cortínez, y al primer ministro canadiense, Louis St. Laurent, en este balneario veraniego, iniciando la conferencia de las tres potencias vecinas de la América del Norte.

Los tres jefes de gobierno, acompañados de sus consejeros, comenzaron sus conversaciones en un banqueta esta noche. Asesoran a los estadistas los cancilleres Lester Person, Dulles y Padilla Nervo.

El secretario de Prensa de la presidencia, James Hagerty, dijo que no se descartaba que en las conversaciones se tratara algún tema específico, pero recalcó que no existe temario alguno preparado de antemano.

El presidente, por intermedio del secretario de Prensa, comparó la falta de formalismos de la conferencia con lo que ocurre "cuando dos vecinos van a cenar a casa de otro".

También recalcó que los tres países tienen "sus fronteras comunes sin fortificar", y Hagerty observó que "éste es el único lugar del mundo, que sepamos, en que existe tal situación".

Esto indicaría que los tres presidentes tratarán los problemas de la defensa del continente. Las cuestiones americanos prevalecerían en esta reunión. La presencia en la misma del doctor Milton Eisenhower, hermano del mandatario estadounidense, permite reforzar esta aseveración.

Investigación de un Supesto Atentado

WHITE SULPHUR SPRINGS (Virginia Occidental), 26 (AP). — El servicio secreto inició una investigación para averiguar si es cierto que en un coche especial de ferrocarril que utilizó el presidente Eisenhower había aguas gaseosas envenenadas.

"No creemos que haya habido ninguna conspiración dirigida contra el presidente — declaró el jefe del servicio secreto, U. E. Baughman—, pero queremos averiguar cuanto se deba saber acerca de lo ocurrido".

Malta es Parte del Reino Unido

LONDRES, 26 (AP).— El gobierno aceptó un plan para hacer de Malta una parte del Reino Unido y darle tres bancas en la Cámara de los Comunes.

El plan de integración ha estado bajo estudio desde hace más de un año y los malteses recientemente lo aprobaron en un plebiscito. El secretario de Colonias, Alan Lennox Boyd, anunció la aprobación al iniciarse el debate en la Cámara de los Comunes. Malta es ahora una colonia de la Corona con su propio Parlamento.

Entrevistáronse en la India Nehru y Mikoyan

NUEVA DELHI, 26 (AFP) — Anastas Mikoyan, primer vicepresidente del consejo de ministros soviéticos, sostuvo esta tarde una entrevista con el pandit Nehru, primer ministro, y ministro de relaciones exteriores de India.

Sir Rahavan Pillai, alto funcionario de la cancillería india y el embajador soviético Menchikov, asistieron a la entrevista que duró casi tres horas.

Esta noche Mikoyan será huésped de un banquete ofrecido por el jefe del gobierno indio.

El viceprimer ministro ruso que tenía programada una visita al interior de India, aplazó sus proyectos por razones que no fueron dadas a publicidad. Mikoyan permanecerá durante tres días en esta capital para seguir luego viaje de regreso a su país.

Otros Indicios de Disturbios en Tiflis

Excluyen a Estudiantes en la Universidad de Georgia

Más de Cuarenta Fueron Detenidos

MOSCU, 26 (AFP) — Según anuncia el diario "Zaria Vostoka", de la República Soviética de Georgia, el secretario del comité del partido comunista en la universidad de Tiflis, S. Djorbenadze, fué destituído "por perturbar el trabajo ideológico y político entre los estudiantes".

Agrega la información que los estudiantes habían dejado de asistir a las clases de marxismo-leninismo y de materialismo dialéctico desde el mes de setiembre último y que durante el año pasado se registraron 176 casos de alumnos que desobedecieron los reglamentos del orden socialista, y además, 31 estudiantes que fueron detenidos por la policía. Asimismo, destácase que dos alumnos acaban de ser expulsados de la universidad "por la violación más brutal del orden público e indisciplina". También informa dicho diario que los educadores de Georgia, ciudad natal de Stalin, son criticados por el partido comunista y que V. Krupaze, rector de la universidad de Tiflis, y otros funcionarios de la misma son acusados de permitir tales indisciplinas.

De acuerdo con estas noticias parecen confirmarse, pues, las informaciones sobre graves desórdenes estudiantiles ocurridos en Georgia, con motivo de los ataques que se dirigen a la obra y la memoria de Stalin.

Trenes Apedreados

NUEVA YORK, 26 (AP) — "The New York Times" da cuenta de que informaciones llegadas a Estados Unidos hacen saber que trenes que arribaron a Moscú desde Georgia y otras partes del Cáucaso soviético mostraban sus ventanillas rotas, aparentemente apedreados por manifestantes apostados en la ruta.

ESCRIBE René Payot
Director del "Journal de Genève".

Los Aliados y el Mundo Musulmán

GINEBRA, 26 (De nuestro corresponsal). — Nada revela mejor las dificultades del mundo occidental como los largos viajes emprendidos simultáneamente al sudeste asiático y al Oriente Medio por los ministros de Relaciones Exteriores de Francia, Gran Bretaña y Estados Unidos. Cuando un Estado se siente fuerte dirige su política desde su capital. Ni tiene necesidad de ir en búsqueda de amistades a través del mundo, pues en caso contrario lo único que cosecha con tales gestiones es reforzar el orgullo de sus interlocutores.

Nos quedamos atónitos cuando leemos en un comunicado que el coronel Nasser, tras haber escuchado las explicaciones del Sr. Pineau, aceptó declarar que estaba dispuesto a facilitar la organización de elecciones libres en Argelia.

Este desconcierto de los aliados ante una situación que se agrava sin cesar en el Oriente Medio y en Africa septentrional es extremadamente inquietante. La fiebre sube. La llegada discontinua de armas soviéticas a Egipto exaspera a Israel, que ve reducirse peligrosamente el margen de seguridad que debía a la calidad de sus soldados y de su material de guerra. Pese a la presión ejercida por los ambientes judíos de Nueva York, Estados Unidos no se atreve a entregar a Israel las armas que reclama por temor a indisponer a los países árabes, singularmente Arabia Saudita, donde tiene intereses petroleros importantes.

La inquietud de los israelíes es tanto más viva cuanto que no pueden contar ya con la influencia moderada que ejercía Glubb Baja en el seno del ejército jordano, donde los jóvenes oficiales nacionalistas están muy agitados. Si un arreglo no se registra en el curso de los tres próximos meses, podemos temer lo peor.

●

Pero teniendo en cuenta el estado de ánimo que reina en el mundo musulmán, apoyado indirectamente por la URSS, la pacificación será posible sólo si los aliados se deciden a elaborar una política común y a no emprender ya acciones unilaterales y a menudo contradictorias. Cada uno de ellos cree aún poder defender con sus propios medios intereses nacionales. La rivalidad entre las grandes compañías petroleras debilita la posición de los occidentales. Mientras Gran Bretaña sostiene al Irak, que se adhirió al pacto de Bagdad, Estados Unidos trata con miramientos al soberano de Arabia Saudita, que detesta al Occidente y siembra, gracias a las riquezas de que dispone, la corrupción en el Oriente Medio. Con el coronel Nasser y el presidente de la República Siria —cuya posición, por lo demás es muy débil— constituye un triunvirato que quiere dominar la situación.

En esta alianza, Egipto dirige el juego. Pese a los consejos de moderación que le dió el mariscal Tito, demostrándole la dificultad de permanecer verdaderamente neutral entre los dos bloques, Nasser practica una política audaz. Abiertamente hace gala de su simpatía no por el comunismo, sino por la Unión Soviética, a la que cree desinteresada. El comercio de su país con la URSS se acrecentó en un 60 %, mientras que los intercambios con Occidente aumentaban sólo el 2 %. Utiliza hábilmente la ayuda que encuentra en el Este para determinar a los aliados a hacerle concesiones. Provoca en provecho propio la batalla del rublo y del dólar.

●

Respecto a Francia juega sobre terciopelo, pues los cabecillas de la rebelión argelina gozan de la hospitalidad egipcia, y aparece como una especie de libertador a los ojos de los insurrectos del Maghreb que lo llaman "hermano mayor" y difunden su fotografía. En el mismo Marruecos, su retrato figura junto al del Sultán en las casas indígenas. El sueño de Nasser es crear de Casablanca al golfo Pérsico una cadena de Estados árabes que se federarían bajo su dirección. Semejantes planes parecen ambiciosos cuando se conoce la limitación de los medios de que Egipto dispone.

Sin embargo, sabe explotar, al mismo tiempo, el temor que la penetración soviética inspira a los occidentales, el despertar nacionalista de los pueblos del Islam y, sobre todo, sabe aprovechar las disensiones que reinan entre los aliados, de los que cada uno —en particular Gran Bretaña— se imagina ser lo suficientemente fuerte para practicar una política propia.

Pero si los aliados no logran, en el lapso más breve, definir una actitud y emprender una acción común hacia las naciones musulmanas, verán desmoronarse todas sus posiciones en la cuenca mediterránea.

RENE PAYOT
Corresponsal de Clarín en Ginebra

Fijáronse Nuevos Impuestos y Precios Para los Cigarrillos

INFORMACION PAGINA CUATRO

Respalda la NATO a Francia en Argelia

Información Página TRES

BUENOS AIRES · REPUBLICA ARGENTINA
40 Centavos
Un toque de atención para la solución argentina de los problemas argentinos
AÑO XI — Diario de la Mañana — Nº 3756
Buenos Aires, Miércoles 28 de Marzo de 1956

Conferenciaron en Asunción Ossorio Arana y Stroessner

Estimase que Serán Eliminados los Inconvenientes en las Relaciones

ASUNCION, 27 (AP). — Invitados por el presidente de la República, general Alfredo Stroessner, llegaron hoy, poco después de mediodía, el ministro de Ejército de Argentina, general Arturo Ossorio Arana, y el jefe del Estado Mayor del Ejército, general Roberto Tomás Dalton. Los citados militares llegaron en un avión de la Fuerza Aérea de ese país, procedentes de Corrientes, acompañados por el brigadier Lauro Alejandro Lagos, el teniente coronel Juan Enrique Gugliarmelli, jefe de la Cuarta División del ministerio de Ejército, y el mayor Jorge Tocagni, ayudante de campo del ministro de Ejército.

Fueron recibidos personalmente por el general Stroessner, el ministro de Defensa general Herminio Morinigo, el jefe del Estado Mayor General, general Mario Coscia Tabarossi y otros altos jefes militares de Paraguay.

Al descender del avión, el general Ossorio Arana y Stroessner se confundieron en un abrazo cordial. El ministro argentino manifestó al mandatario paraguayo ser portador del saludo del general Aramburu, presidente provisional de Argentina.

Por la tarde conferenciaron con el general Stroessner en su residencia particular.

Propósitos de la Visita

Con la llegada del ministro del Ejército de Argentina y sus acompañantes a esta capital, que es el primer contacto oficial en Asunción entre altos funcionarios paraguayos y del gobierno argentino, desde la caída de Perón, surgen varios comentarios.

Fundamentalmente, lo que se espera con la visita del general Ossorio Arana, es que queden limadas las asperezas y superados todos los inconvenientes surgidos en las relaciones entre Paraguay y Argentina.

Además, el mejoramiento de las relaciones de ambos países puede también contribuir a solucionar otros problemas, por cierto muy importantes, como el intercambio comercial paraguayoargentino y la situación de los hermanos Cardoso y otros, asilados en la embajada paraguaya en Buenos Aires.

Actos Para Hoy

Mañana, el programa de agasajos comprende una excursión a la estancia Rincho Negro, en el Chaco paraguayo, y partida de pesca y caza; al mediodía, almuerzo criollo. A las 15, regreso a Asunción. A las 17, paseo a San Bernardino, pintoresca villa veraniega situada a 40 kilómetros de la capital, y a las 21, comida en el aristocrático Club Centenario, con espectáculos folklóricos.

Los militares argentinos emprenderán el regreso a su país el jueves, a las 9.

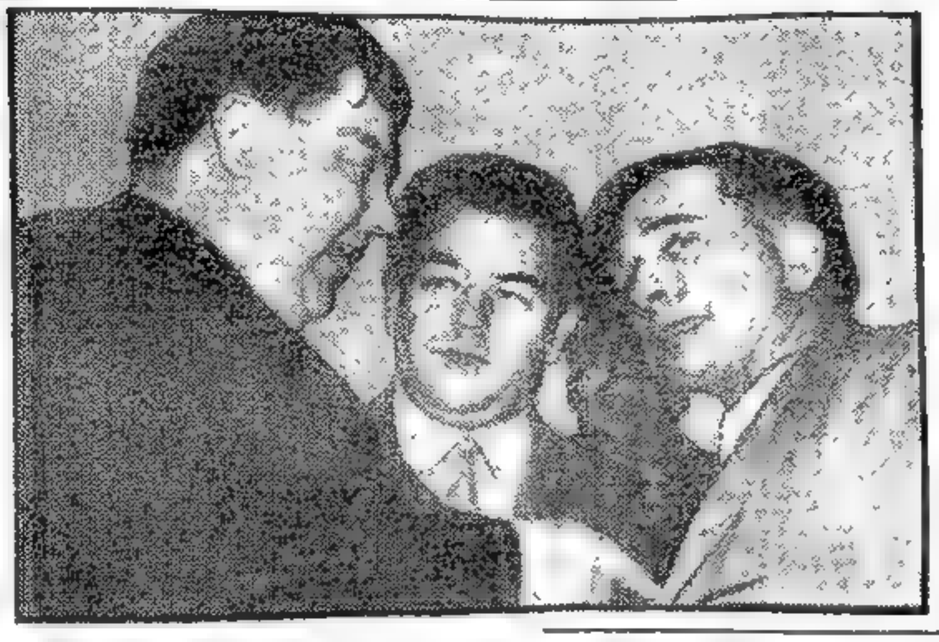

Georgi Malenkov Acorta su Viaje

EL EX PRIMER ministro soviético Georgi Malenkov, redujo su plan de visita a las centrales eléctricas y centros atómicos británicos, y regresó a Londres. Su actitud no sería ajena a las informaciones periodísticas acerca de sanciones a sus amigos en Moscú. Malenkov aparece aquí con el diputado laborista británico Bill Crampton →

CONSIDERAN UN PASO ATRAS EL PLAN DE DESARME RUSO

ANDREI GROMYKO

LONDRES, 27 (AFP). — Rusia presentó a las potencias occidentales una nueva serie de proposiciones sobre desarme que los franceses calificaron como un "paso atrás" en las conversaciones. El delegado soviético ante la subcomisión de desarme de la UN, reunida en esta capital, Andrei Gromyko, en nombre de su gobierno propuso la reducción de las armas convencionales, la prohibición total de los ensayos nucleares con fines bélicos y otras limitaciones que habían sido tratadas ya anteriormente y reiteradas en el Congreso Comunista de Moscú. Gromyko declaró que el plan franco-británico, presentado a la conferencia la semana pasada, "no parece el más indicado para sacar las negociaciones del punto muerto en que se encuentran".

Jules Moch, representante de Francia en la subcomisión, declaró que las propuestas soviéticas serán estudiadas ampliamente en una reunión que mantendrán mañana los delegados de Gran Bretaña, EE.UU., Canadá y Francia, pero señaló que "no proveen ninguna acción decisiva en lo que respecta a las armas atómicas por lo que claramente representa un retroceso en las negociaciones, si se las compara con anteriores propuestas".

Juzgó a las nuevas propuestas del Kremlin como "considerablemente más limitadas que las efectuadas hasta ahora por Francia y Gran Bretaña, que cubre todos los aspectos del desarme y reclama el cese inmediato de la fabricación de armas nucleares y termonucleares".

La Reestructuración de Ministerios Tratan Hoy

AMPLIO temario, que incluye fundamentales medidas de gobierno, encarará en su reunión de hoy, a las 10, el gabinete nacional, con la presidencia del general Pedro Eugenio Aramburu. Resalta, por la importancia y trascendencia que revestirá para el funcionamiento del aparato estatal, un proyecto de reestructuración de los ministerios nacionales para orientarlos hacia el terreno de la federalización, descentralización, desburocratización, simplicidad y agilitación orgánica y funcional.

Los demás asuntos que abordará el gabinete —según las referencias oficiales recogidas la víspera—, son los siguientes:

● Creación de una comisión que administrará los fondos recaudados para combatir el brote de poliomielitis, los cuales serán destinados a la rehabilitación de los enfermos atacados por el mal.

● Proyecto de decreto-ley sobre restitución a la Sociedad Rural Argentina de todos sus locales instalados en Palermo, y que fueran expropiados durante la actuación del régimen depuesto.

● Presupuesto General de la Nación y los reajustes respectivos confeccionados para dar cumplimiento al aumento de sueldos a los empleados públicos, con retroactividad al 1º de febrero. En la oportunidad deberán presentarse todas las planillas demoradas por distintas razones de carácter técnico.

● Situación actual de los diarios, periódicos y revistas y el consiguiente problema que representa la carencia de papel. Informarán al respecto sobre esta cuestión el ministro de Finanzas y el secretario de Prensa de la Presidencia.

● Estado de la disolución de la ex secretaría de Asuntos Técnicos, organismo éste que fué creado con un sentido puramente burocrático.

● El ministro de Trabajo y Previsión, doctor Migone dará un amplio informe de la situación gremial del país, como así también se referirá al incremento de la productividad.

Continuó el capitán Manri-

(Continúa en la pág. VEINTIUNO)

Pleno Acuerdo en la Reunión de Virginia

Ayudarán a Fortalecer la Democracia

WHITE SULPHUR SPRINGS (Viginia O.), 27 (AP). — Eisenhower y los jefes de gobierno de México y Canadá convinieron en que se debe prestar una mayor ayuda moral y económica a los países subdesarrollados de Africa y Asia, con objeto de fortalecer la democracia y mantenerlos apartados del comunismo.

Apoyo a EE. UU.

Al hacer un estudio general de la política y de los problemas mundiales, se respaldó la decisión de Estados Unidos, de plantear el problema de Palestina en el Consejo de Seguridad de la UN.

Eisenhower dijo, que la tensión árabe-israelí constituye una posible amenaza para la paz.

James Hagerty, secretario de prensa de la Casa Blanca, expresó que el presidente había declarado también que Rusia no ha desistido de su objetivo de expansión comunista, pese a su repudio del stalinismo, ni tampoco ha renunciado a las medidas policiales para mantener sometido al pueblo soviético.

Leaster Pearson, canciller de Canadá, planteó a Eisenhower y a Dulles, que Estados Unidos propongan a los rusos un intercambio de "planes sobre los programas de ayuda al exterior, con objeto de que contribuyan o se callen", en cuanto alardes de ayuda a países como India y Afganistán.

Hagerty dijo que los tres jefes de gobierno "estuvieron de acuerdo en la importancia que tiene que Estados Unidos, México y Canadá, recuerden a esas naciones que ellos también fueron países coloniales y que, en una u otra forma, buscaron sus propias soluciones para establecer su independencia y la democracia.

Hagerty, aclaró que la conferencia se refería con ello a los países cuya independencia es reciente, tales como India, Pakistán e Indonesia.

Alcance de la Doctrina

Añadió que la doctrina debe abarcar a todo el Oriente Medio y Africa, pero la referencia se ha hecho solamente a las "naciones ya establecidas", y no a las regiones en disputa, como Argelia.

Eisenhower y Dulles, según dijo Hagerty, expusieron la idea de que naciones más pequeñas, como Canadá y México, pueden desempeñar un papel importante en este programa, porque muchas veces una nación más grande, como Estados Unidos, suscita recelos ante la sospecha de que trate de imponer su dominio.

Habrían Detenido a Amigos de Malenkov

LONDRES, 27. (AP). — El "Daily Mail" informó que varios asociados del ex primer ministro soviético Georgi Malenkov, desaparecieron poco después de ser destituídos del cargo.

Señala, además, que noticias llegadas de Rusia indican que esos funcionarios fueron arrestados en una maniobra de Khruschev contra Malenkov, quien actualmente visita Gran Bretaña.

Regresó Serov

LONDRES, 27. (AP). — El general soviético Ivan Serov, regresó hoy en avión a Moscú. El viajero se negó a formular declaraciones, pero el embajador soviético en ésta, Jacob Malik, manifestó que Serov volverá con Bulganin y Khruschev.

Malenkov redujo su plan de visitas en Gran Bretaña, y, según trascendió, su actitud no sería ajena a esas publicaciones que señalan que el ex primer ministro habría "caído en desgracia". El ministro soviético debe regresar a su país el sábado próximo, pero según algunas versiones sería llamado a Moscú antes de esa fecha.

Destruir el Mito Stalin no Significa Modificar los Objetivos de los Rusos

WASHINGTON, 27 (Exclusivo para Clarín). — Muy poco es lo que sabemos del discurso de Khruschev contra Stalin, pero no hay duda de que los actuales gobernantes soviéticos habían determinado desde tiempo atrás destruir el mito staliniano. Es posible aceptar que esos hombres se nos presenten ahora como servidores del extinto jefe obligados por el terror. También es admisible pensar que en la revolución rusa, como en otras revoluciones anteriores, ha finalizado el período del terror. La noticia, tan escueta como fascinadora, abre muchas incógnitas que a todos agradaría resolver. Mucho satisfaría conocer los motivos que impelieron a Khruschev a lanzar esa su campaña tan espectacular contra el gran tirano. ¿Por qué ha procedido así, si teniendo como tiene la prensa soviética bajo su control estaba en condiciones de ignorar a Stalin, sin mencionarlo? ¿A qué se ha debido, en estos momentos, esa ofensiva antistalinista?

■

Es muy probable que Khruschev no haya recurrido a ese medio sólo para ganarse la buena opinión del mundo occidental, aunque es evidente que tal repudio de Stalin tiene forzosamente notable efecto sobre la opinión pública europea y asiática. La dictadura stalinista y su consecuente terror fueron las causas que originaron la ruptura entre Moscú y los socialistas de las democracias occidentales. Si Khruschev convenciera a éstos de que los rusos han roto con el pasado —el pasado es Stalin— quitaría quizás el más serio de los obstáculos psicológicos para él en el camino del resurgimiento de los frentes populares. Sin embargo, no cabe suponer que Khruschev haga lo que hace sólo para la exportación. En efecto, la propaganda soviética ha estado trabajando últimamente sin nombrar a Stalin y bien podría haber continuado así. De ello se deduce que algo extraño debe ocurrir dentro del propio partido Comunista, del central se entiende, que justifique esa actitud. Pero no se sabe qué está aconteciendo en el partido. Sólo cabe presumirlo. Y es que la destrucción de la leyenda de Stalin por Khruschev es indispensable para la supervivencia de la oligarquía que responde precisamente a Khruschev.

●

Entre las conjeturas no ha de dejarse de lado la que indica que lo que ocurre sea la aparición de algún tipo de sistema militar autoritario; o sea que todo gire en torno del ejército y no del partido. Por lo demás, así opinaron a la muerte de Stalin quienes se hallaban bien documentados acerca de los entretelones del Kremlin. Empero existen no pocas evidencias de lo contrario. Observadores que trataron a Khruschev, Bulganin, Zhukov y Molotov, cuando aquella reunión en Ginebra, señalan que a Zhukov se le consideraba un mero subalterno y que realmente los dirigentes del partido eran los jefes.

En consecuencia, la campaña antistalinista no puede tener su origen en los líderes militares. Mas aparece aquí una pregunta lógica. Khruschev y sus adictos ¿lograrán, a la larga, retener autoridad suficiente para mantener la disciplina que requiere el gobernar al imperio soviético? Para el partido la campaña emprendida encierra grandes riesgos, pues demuestra que habría sido deseable y también posible derribar al amo deificado por el comunismo. Por supuesto, no es del caso descartar la posibilidad de que los militares se tornen poderosos si la autoridad del partido se debilitara.

●

Los militares se harán más fuertes, naturalmente, si ya no lo son, en el terreno de las relaciones exteriores. Con frecuencia se ha dicho, y con razón, que aunque las tácticas cambien, los objetivos de la política rusa siguen siendo los mismos. Esto es tan cierto en lo que respecta a los objetivos inmediatos, que no se modificarían aun cuando un día gobernaran los nacionalistas. Porque hay metas fundamentales que son anteriores al régimen actual. La línea de la Cortina de Hierro ha sido, por lo menos, un sueño ruso durante centenares de años. Todos los afanes zaristas consistieron en el sojuzgamiento de Polonia y aun del valle del Danubio y de los Balcanes. La marcha del imperio ruso hacia Levante y hacia el Indico no es un invento soviético. Lo mismo cabe afirmar de sus ambiciones en las fronteras de Siberia frente a Japón y frente a China.

●

Es que los objetivos no son comunistas y no serán alterados, sea cual fuere el régimen que mande en Rusia. Y cuanto más nacionalista y patriótico sea el sistema ruso imperante, más habrá de perseguir la materialización de los viejos proyectos, creados en la época de los zares.

WALTER LIPPMANN

Copyright Clarín y Editors Press.
(Reproducción total o parcial prohibida)

Reunión de Gabinete

Rusia Decidió Aprobar el Plan de "Cielos Abiertos"

INFORMACION PAGINA 20

Creóse el Instituto de Lucha Antituberculosa

Invirtieron 32 Millones Contra el Polio

UN INSTANTE de la reunión de ministros celebrada ayer en la Casa de Gobierno, en la que se adoptaron importantes medidas encaminadas a asegurar la buena salud de la población del país. En primer plano aparecen, de izquierda a derecha, el presidente provisional, general Pedro Aramburu; el ministro del interior, doctor Eduardo Busso; el canciller, Dr. Luis Podestá Costa y el titular de Marina, contraalmirante Teodoro Hartung. Detrás aparecen los edecanes del primer mandatario y funcionarios de la Presidencia de la Nación

SOLO cuatro asuntos —de los siete anticipados en nuestra edición anterior— consideró ayer el gabinete nacional, reunido bajo la presidencia del general Pedro E. Aramburu y la asistencia de todos los ministros, con excepción del vicepresidente y el titular de Ejército, que se hallan actualmente en jira. Los temas abordados —que demandaron a los miembros del Poder Ejecutivo más de dos horas de conferencia— fueron sintetizados posteriormente por el secretario de Prensa, Sr. Lanús, en estos términos: Creación de la Asociación Nacional Antituberculosa; derogación de la ley que transfirió los terrenos de Palermo al Instituto Nacional de Acción Social; regularización de los presupuestos que aún no han sido presentados y la situación gremial que atraviesa el país.

Asociación Antituberculosa

Como lo hace habitualmente, el secretario de Prensa de la Presidencia, señor Adolfo Lanús, informó a los periodistas de las cuestiones tratadas por el gabinete. Comenzó diciendo que las deliberaciones se prolongaron de 12 a 14 y en su transcurso fué aprobado, en primer término, el decreto-ley creando la Asociación Nacional Antituberculosa, que tendrá a su cargo el problema preventivo, asistencial y social de la enfermedad. Para referirse al nuevo organismo hizo una detallada exposición el ministro de Asistencia Social y Salud Pública, quien expresó ante el presidente y otros colegas la necesidad de construir un centro de esta naturaleza para evitar los efectos del mal, que anualmente produce de 7 a 8 mil bajas. Asimismo, el doctor Martínez —prosiguió el secretario de Prensa— considerará con su colega de Hacienda algunos aspectos relativos a fondos y transferencias a esa entidad, de diversas asociaciones que funcionan bajo el control del Estado y otras de carácter privado. Es propósito del gobierno que el nuevo instituto tenga a su cargo los elementos necesarios para combatir directamente la enfermedad. Luego, el ministro de Asistencia Social y Salud Pública entregó al presidente de la Nación un informe demostrativo de los fondos recaudados para combatir el brote de poliomielitis. En esta oportunidad, el señor Lanús dijo que sólo para adquirir globulina gamma y otros elementos se han destinado 32 millones de pesos, o sea alrededor de dos millones de dólares. Dicha lista —expresó— sería dada a publicidad por la tarde.

Derogación de una Ley

El señor Lanús anunció luego que el Poder Ejecutivo consideró y aprobó la derogación de la ley que transfirió al Instituto Nacional de Acción Social los terrenos de la Sociedad Rural, ubicados en Palermo. El gabinete resolvió retomar dicho predio y estudiar en breve la concesión de los mismos a la Sociedad Rural Argentina. Hasta tanto se expida definitivamente, se ha autorizado a la mencionada entidad a realizar una gran exposición, que tendrá lugar este año.

Gremios y Presupuestos

Agotado el tema anterior, el presidente solicitó al ministro de Trabajo y Previsión, doctor Migone, un informe

(Continúa en la pág. VEINTIUNO)

Clarín

Un toque de atención para la solución argentina de los problemas argentinos

AÑO XI — Diario de la Mañana — Nº 8757

40 Centavos

Buenos Aires, Jueves 29 de Marzo de 1956

Argentina y Uruguay Negociarán un Convenio Comercial

Responderá al Plan de Tratados Multilaterales

Argentina y Uruguay iniciarán en breve conversaciones preliminares para analizar en común los problemas que plantea al comercio entre ambos países, la decisión del gobierno argentino de concertar con naciones no americanas acuerdos de tipo multilateral en sustitución de los de carácter bilateral existentes, decisión que se ha adoptado dejando expresamente establecido ante dichas naciones no americanas, que los compromisos que se deriven de los futuros convenios no afectarán la posición argentina en la materia con respecto a los estados limítrofes.

La Nota Argentina

Con fecha 7 del mes en curso nuestra Cancillería cursó a la embajada del Uruguay una nota en la que le informó el haber propuesto a países no americanos con los cuales ha suscripto convenios de compensación, nuevas negociaciones para concertar acuerdos sobre otras bases para el desarrollo del comercio argentino con aquellos estados. "Un cuidadoso análisis de las condiciones en que se desarrolla el comercio internacional, —expresa la nota— ha llevado al gobierno argentino a la convicción de que el sistema que mejor contempla los intereses, tanto de Argentina como de los aludidos países, es el de multilateralismo. Se entiende —agrégase— que sobre esas bases se logrará desarrollar el intercambio con los respectivos países en las condiciones más amplias y reales al adaptarlo a las modificaciones experimentadas por el comercio internacional en los últimos tiempos. El gobierno argentino considera esencial mantener relaciones comerciales con todos los países del mundo y propender, por todos los medios a su alcance, a un creciente intercambio como elemento fundamental de prosperidad interna, que permita el desarrollo armónico de su economía. Su política tradicional ha sido durante largos años la del trato justo, leal y correcto y quiere ahora encauzarla sobre esas bases, que son las que permiten el desenvolvimiento sin trabas de las relaciones comerciales y una amistosa vinculación con todas las naciones".

"Dentro de ese concepto, —continúa diciendo la nota argentina— y atendiendo a las particulares características que presenta el intercambio entre Uruguay y Argentina, mi gobierno ha dejado expresamente establecido en la comunicación a los países antes aludidos, que los compromisos que se deriven de los convenios a que se llegue con ellos no afectarán la posición argentina en la materia, con respecto a los estados limítrofes".

La nota termina expresando que los estudios que se realizan para estructurar las bases de nuestras futuras relaciones comerciales se hallan ya en su período final, y que por ello propone al gobierno de Uruguay la iniciación de conversaciones preliminares para analizar en común los problemas derivados de las actuales circunstancias.

Respuesta Uruguaya

Mediante nota fechada el 28 de este mes y que suscribe el embajador Dr. Mateo Marques Castro, el gobierno del Uruguay ha dado su respuesta en los siguientes términos.

1º) "El gobierno del Uruguay aprecia y agradece muy especialmente la preferencia que se reserva a los países limítrofes y que, en definitiva, contribuye a consagrar, en los convenios internacionales, una realidad de tradicional vigencia. Esa es, por otra parte, la posición del Uruguay que en cuanto ha sido posible, ha estipulado en sus acuerdos internacionales una cláusula de excepción para Argentina y Brasil, al igual que para Bolivia y Paraguay".

2º) "En lo que atañe al comercio internacional, los puntos de vista de mi gobierno coinciden con los expuestos por el gobierno argentino. El Uruguay ha sostenido y sostiene, al adherirse a organismos internacionales el principio de la política multilateral en el comercio y en los pagos. Sólo las limitaciones impuestas por las restricciones y escasez de divisas fuertes de la posguerra lo han obligado a firmar convenios con una cuenta bilateral de divisas, pero aun en este caso eludiendo toda obligación preceptiva en las listas de mercaderías objeto del intercambio".

3º) "Por ello mi gobierno entiende que le será muy grata la iniciación de conversaciones preliminares que puedan conducir a un acuerdo dentro de los términos de la nota argentina, y de los concordantes con lo expresado en los puntos 1º y 2º de la presente".

HUBO ACUERDO TOTAL EN LA REUNION DE VIRGINIA

L. PEARSON

WASHINGTON, 28 (AFP). — El presidente Eisenhower considera que la reunión de White Sulphur Springs, ha sido un gran éxito, declaró esta noche el vocero de la Casa Blanca.

El vocero añadió que el presidente estima que esta entrevista que mantuvo con los presidentes Ruiz Cortines, de México, y Louis Saint Laurent, de Canadá, había permitido a los miembros de las tres delegaciones conocerse mejor, lo que no puede dejar de favorecer las relaciones amistosas.

Ejemplo de Armonía

WHITE SULPHUR SPRINGS (West Virginia) 28 (INS) — La conferencia del "buenos vecinos" entre el presidente Eisenhower, de Estados Unidos; el presidente Ruiz Cortines, de México, y el primer ministro canadiense, Louis St. Laurent, finalizó hoy, con una nota de absoluta armonía entre los tres jefes de Estado.

El gobernante canadiense visitó a Eisenhower por poco tiempo para despedirse, antes de que el presidente norteamericano partiera de regreso a Washington.

Los "tres grandes" líderes de América del Norte dieron al mundo un ejemplo de cómo tres buenos vecinos pueden reunirse para discutir sus problemas mutuos. También hubo cordiales entrevistas entre los cancilleres Foster Dulles y Leaster Pearson.

Las negociaciones cubrieron una variedad de temas, desde los planes para hacer nuevos amigos para la causa de la democracia hasta las dificultades de la guerra fría contra el comunismo y las medidas necesarias para terminar con las actividades ilegales de varios pescadores norteamericanos en aguas de México. No se firmaron pactos ni se llegó a decisiones absolutas durante la conferencia.

Ruiz Cortines dijo que la reunión significa una "nueva era" en las relaciones de amistad y cooperación entre los tres gobiernos.

El primer ministro canadiense, Saint Laurent, elogió el ambiente extraoficial que prevaleció en las conversaciones como "algo completamente nuevo" en la diplomacia norteamericana.

Uno de los resultados de la conferencia que más complació al presidente Ruiz Cortines fué la promesa del presidente Eisenhower de que Estados Unidos no dispondrá de sus vastos excedentes agrícolas en una forma que afecten los intereses mexicanos. Además, Estados Unidos continuará ayudando al desarrollo económico e industrial de México a través del Banco de Importación y Exportación.

Canadá no tuvo suerte en sus esfuerzos por cambiar la actitud de Estados Unidos respecto a la admisión de China comunista en el seno de las Naciones Unidas, pero el premier Saint Laurent no insistió en la cuestión.

Los tres gobernantes pusieron fin a sus deliberaciones con una comida y discusión de sobremesa en el departamento presidencial del lujoso hotel y lugar de veraneo Greendrier.

Pineau se Trasladará a la Unión en Junio

PARIS, 28 (AP). — El canciller francés, Christian Pineau, proyecta visitar Washington en junio, para conferenciar con el Secretario de Estado norteamericano, John Foster Dulles.

El motivo de la visita no ha sido revelado, pero Pineau espera presentar una serie de problemas internacionales a consideración de Dulles.

Clarín

No Aparecerá Mañana

El Viernes Santo está incluído entre los días en los cuales no se editan, venden ni distribuyen diarios y revistas. En consecuencia Clarín no aparecerá mañana, para hacerlo el sábado a la hora habitual.

Después de Pascua Comienza en Italia Una Breve Batalla Electoral

ROMA, 28 (De nuestro corresponsal). — En la noche de hoy el consejo de ministros decidió llamar a las urnas al pueblo italiano el 27 de mayo para elegir los nuevos consejos comunales y provinciales en todo el país. Ya se sabía que esta competición, en la que tomarán parte más de 29 millones de electores, asumiría un neto carácter político, por cuanto permitirá conocer las mutaciones producidas en los dispositivos del cuerpo electoral, tres años después de los comicios del 7 de junio de 1953. La voluntad de dar justamente este carácter a la próxima competición electoral se manifestaba particularmente en los dirigentes de los partidos de extrema izquierda, que se decían seguros de mejorar sus posiciones y de infligir una grave derrota a los partidos democráticos.

El líder del partido socialista, Nenni, había llegado incluso a referirse al precedente de las elecciones españolas de 1931, que derribaron la monarquía, manifestando confiar en que socialistas y comunistas se revelarían capaces de abatir al régimen democrático para instaurar uno de tipo soviético.

Sin embargo, los acontecimientos de Moscú modificaron radicalmente esta perspectiva, y es probable que los partidos de extrema izquierda se arrepientan por haber enfocado políticamente esa batalla electoral. Las decisiones del vigésimo congreso del PC soviético han creado, en efecto, un estado de desorientación y de depresión en la masa obrera, que después de haber venerado durante diez años la figura de Stalin, ha sabido, por boca de sus jefes, que el fenecido jefe del comunismo soviético no era más que un tirano sanguinario, responsable de crímenes sin número. La crisis en que este desconcertante cambio de escena echó a los partidos Socialista y Comunista en Italia se agrava día a día, y en algunas células comunistas los obreros pidieron sin disimulo que les fuera devuelto el dinero colectado entre las masas para hacer regalos lujosos a Stalin en ocasión de su septuagésimo cumpleaños.

Una manifestación importante de la situación crítica que está conociendo el partido Comunista se ha dado hoy precisamente cuando, en una reunión de los senadores comunistas, Terracini, de la asamblea constituyente, atacó duramente a Togliatti, acusándolo de haber engañado a las masas obreras por su servilismo ante la Unión Soviética. Terracini negó incluso que en Rusia esté en curso un proceso de democratización interna, sosteniendo que el cacareado cambio de rumbo se reduciría a la substitución por una dictadura colegiada de una dictadura personal, sin beneficio concreto para el pueblo, que sigue sometido a una pesada opresión.

La campaña electoral administrativa, que se abrirá inmediatamente después de las vacaciones de Pascua, girará enteramente alrededor de los acontecimientos soviéticos y del engaño a la buena fe de los trabajadores italianos por los jefes del partido Comunista y del partido Socialista.

Los partidos democráticos elaboraron planes de batalla tendientes al aprovechamiento del estado de ánimo de las masas trabajadoras para arrancarlas de la influencia del partido de Moscú y de sus aliados. Se piensa que si no se logra esta vez conquistar a los trabajadores italianos para la democracia, ninguna oportunidad más favorable podrá presentarse en un futuro inmediato.

ENRICO MATTEI
Corresponsal de Clarín en Roma

Enviáronse a Israel Aviones Franceses

INFORMACIÓN PAGINA DOS

Intensifican su Acción en Argelia los Franceses

ROBERT LACOSTE, residente francés en Argelia, que ordenó una enérgica acción contra los rebeldes

Son Muy Numerosas las Bajas Entre los Rebeldes

ARGEL, 30 (AFP). — Tres episodios ocurridos en las últimas 24 horas marcan el acrecentamiento de la represión del movimiento subversivo en Argelia, y señalan la mayor intervención de efectivos y unidades de la aviación, tal como lo solicitó Robert Lacoste. En una serie de operaciones de limpieza contra núcleos de "fellaghas" rebeldes en el centro de Argelia, las fuerzas de seguridad dieron muerte a 85 insurgentes, hicieron prisioneros a 25 e hirieron a un número indeterminado, incautándose de gran cantidad de armas modernas recién recibidas desde el extranjero por los insurgentes.

Lucha interna

En algunas de esas operaciones, y especialmente en las zonas abruptas del sur del departamento de Constantina, actuó la aviación y unidades de helicópteros atrvieron para localizar los reductos rebeldes.

Por otra parte, y a medida que aumenta la eficacia de la acción represiva militar y policial en todo el territorio, se van registrando frecuentes riñas y hasta combates en toda la regia entre bandas rivales o entre grupos insurgentes y aldeanos. En el último de los incidentes ocurrido en la Kasbah de Argel, se batieron los grupos nativos entre ellos, resultando tres muertos y cuatro heridos graves, que fueron recogidos al acudir una patrulla de vigilancia.

Por último, el tercer episodio que marca la severidad de la acción de las autoridades contra el terrorismo, es condena a muerte en rebeldía de un saboteador por parte del tribunal permanente de las fuerzas armadas de Argel. El acusado prófugo había tratado de atentar contra un depósito de petróleo.

Por el mismo delito, el tribunal militar condenó a dos musulmanes a prisión perpetua.

Mientras tanto, las unidades navales desplegadas a lo largo de la costa norte argelina continúan su misión de control y vigilancia y desembarcan grupos de comandos en los puntos donde el comando terrestre considera necesaria la colaboración de la marina de guerra.

Los observadores opinan que la intensidad de la acción represiva ha tenido por resultado una marcada declinación en las operaciones de los rebeldes, siendo ahora muchos los que se entregan a las autoridades y hacen entrega de sus armas, documentos y municiones.

Clarín

40 Centavos

Un toque de atención para la solución argentina de los problemas argentinos

AÑO XI — Diario de la Mañana — Nº 3758

Buenos Aires, Sábado 31 de Marzo de 1956

Por la Declinación del Brote

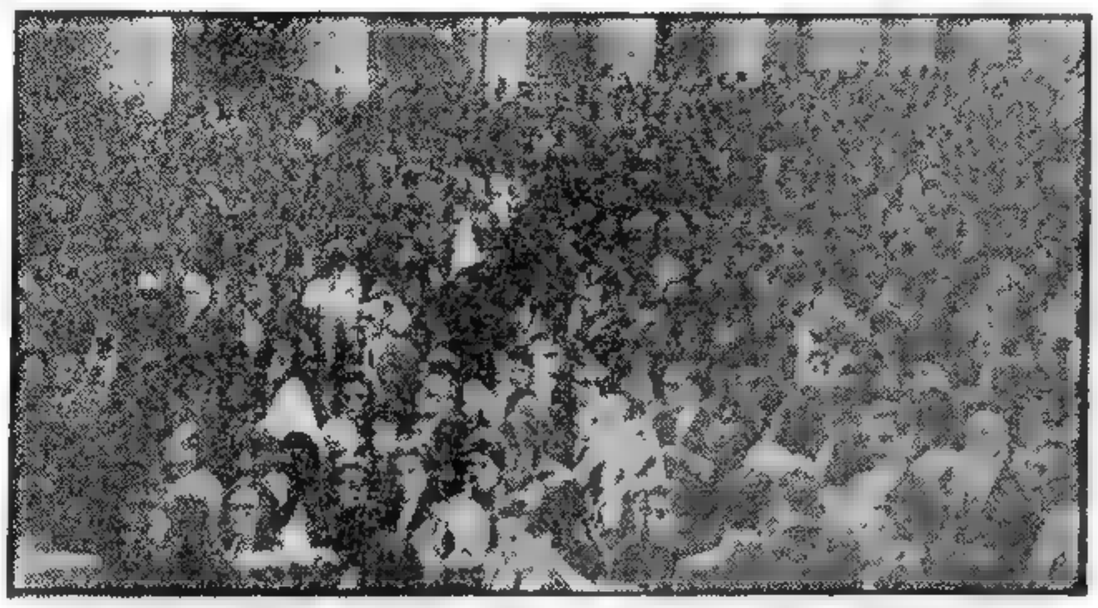

UNA MULTITUD de fieles participó ayer en el vía crucis penitencial, ceremonia llevada a cabo como reparación por el incendio de los templos acaecido en junio pasado y para impetrar por la declinación del brote epidémico. La columna se concentró, a las 10, en Santo Domingo, y, tras recorrer las iglesias que fueran asaltadas, se dirigió a la Catedral Metropolitana. La nota gráfica señala, frente al templo matriz, un aspecto de la concentración

Juran Fidelidad a Ben Yussef Jeques Rebeldes

Irá el Miércoles a España el Sultán

RABAT, 30 (INS). — Una delegación de dirigentes del "ejército de liberación" marroquí", que ha librado una fiera batalla contra los franceses, juró fidelidad al sultán Mohamed Ben Yussef. Los 33 cabecillas rebeldes se presentaron ante el sultán en esta ciudad y le informaron que deseaban deponer las armas ahora que Francia ha concedido la independencia a Marruecos. Todos usaban capas militares y algunos de ellos portaban fusiles ametralladoras.

Se trata del primer contingente de rebeldes recibido por el sultán, quien les dijo: "Marruecos retendrá en su memoria a los hombres que han escrito una de las páginas más gloriosas de su historia". Ben Yussef había efectuado un llamamiento a los guerreros árabes para que pusieran término a la rebelión ahora que se ha logrado la independencia del país. Se espera para mañana la llegada a Rabat de otros cabecillas de bandas de guerrilleros.

Visita a España

RABAT, Marruecos Francés, 30 (AP). — Un vocero del gobierno marroquí dijo que el sultán Mohammed ben Yussef irá a Madrid el miércoles con la plena esperanza de obtener la aprobación de España para la total independencia de Marruecos.

Abdullah Ibrahim, secretario de Informaciones de Estado, dijo a la prensa: "El reconocimiento por España de la independencia y unidad de Marruecos conduciría automáticamente a la supresión de la frontera interzonal y a la desaparición del gobierno del califato. Acordado el principio de unidad, no quedará nada por hacer salvo formalizarla por acuerdos legales y políticos".

Ben Yussef mantendrá entrevistas con el general Franco. Además, aprovechará su permanencia para visitar Sevilla y Granada.

BUSCA EL COMUNISMO INGLES ALIARSE A LOS LABORISTAS

LONDRES, 30 (AP). — Los comunistas británicos instaron al partido Laborista a unirse a una "coalición popular" para derrocar al gobierno del primer ministro Eden y forzar el retiro de las tropas norteamericanas de Gran Bretaña.

La declaración formulada por el secretario del partido, Harry Pollitt, está de acuerdo con la nueva política del Kremlin que urge a los comunistas del Occidente a que se esfuercen por llegar al poder mediante la unión con socialistas y otros izquierdistas en movimientos de "frente popular".

El frente popular es una antigua maniobra comunista que fué descartada por Stalin y reinstalada nuevamente por el jefe del partido Comunista ruso, Nikita Khruschev.

Pollitt declaró ante la sesión inaugural del vigésimo cuarto congreso del partido que la dirección "promete solemnemente hacer todo lo posible para ayudar a un nuevo entendimiento político que está por llegar con el partido Laborista".

Pollitt trazó el programa para "un gobierno popular" cuya base "debe ser una política extranjera británica independiente, que termine con la subordinación a América y obligue el retiro de las fuerzas norteamericanas de Gran Bretaña".

El Congreso se abrió en medio de confusión en las filas del partido sobre la reciente denuncia de las ideas stalinianas, que los comunistas británicos habían aceptado como evangelio. Pollitt, que en congresos anteriores elogió a Stalin como si fuera casi un Dios y cuyo propio puesto se estima ahora está en peligro, no mencionó al extinto dictador en su discurso de hora y media.

Visitará Bonn en Mayo sir Winston Churchill

BONN, 29 (AP). — El ex primer ministro británico sir Winston Churchill se reunirá con el presidente y el primer ministro de Alemania Occidental, profesor Theodor Heuss y doctor Konrad Adenauer, respectivamente, en mayo próximo, en esta ciudad.

Sir Winston ha aceptado una invitación de la ciudad de Aachen para recibir el premio Carlomagno, que otorga la misma, el 10 de mayo. Los funcionarios alemanes dijeron que Churchill vendrá a Bonn al día siguiente en lo que será su primera visita a la capital de Alemania Occidental, porque la última vez que el estadista británico estuvo en este país fué para la conferencia de Potsdam, en 1945.

Se proyecta un almuerzo oficial que ofrecerá el presidente Heuss a Churchill, quien también se entrevistará con Adenauer, a quien ya conoce.

El premio Carlomagno se otorgado por la ciudad de Aachen en reconocimiento por servicios en favor de la unidad europea. Han sido distinguidos, anteriormente, con este galardón, entre otros, el canciller Adenauer y el desaparecido premier italiano Alcide De Gasperi

Todo lo Olvida Bonn por la Pascua y la Primavera

BONN, 30 (De nuestro corresponsal). — El cuadro de la actualidad alemana de hoy debería tener un primer plano de colores religiosos, unos trazos satánicos como los cuadros teológicos y un fondo de alegría y júbilo paganos. La alegoría de la política apenas cabe en el marco. El canciller Adenauer se encuentra descansando en Suiza; estuvo pocas horas en Porza, en la "Villa Remozzino", donde se le había preparado alojamiento, pero repentinamente se marchó al lago Margire.

Unos dicen que se marchó de la Villa, porque pertenece al jefe del fascismo helvético, Remozzino, gran amigo de Mussolini, pero la versión oficial aclara que en ese lugar de descanso no funcionaba la calefacción. Esto lo confirma la carta de Adenauer, recibida ayer por el alcalde de Porza, en que el canciller escribe: "Mil gracias por el magnífico ramo de flores con que fuí recibido por usted. Sentí mucho tener que marcharme, pero en la casa no funcionaba la calefacción y ya sabe usted que estoy convaleciente de pulmonía. Espero volver pronto a Porza".

Esta carta echó un jarro de agua fría sobre el júbilo de quienes aseguraban que el canciller había huido al enterarse que la villa pertenece al ex jefe del fascismo, Remozzino. Con sus 80 primaveras, es difícil creer que Adenauer se asuste de fantasmas fascistas, aunque sea el de Mussolini, que vivió en la Villa, adonde se dirigía cuando en abril de 1945 el coronel Valerio le cortó a balazos la retirada y la vida. Esta fuga de Porza, del canciller, ha puesto una nota pintoresca en los comentarios sobre las vacaciones de Adenauer, cuando propiamente todo el mundo oficial se encuentra aquí de vacaciones. El ministro de Relaciones Exteriores, Von Brentano, las prolongará cuatro semanas, para recién preparar las valijas en viaje a Londres, apenas se hayan ido Bulganin y Khruschev.

●

Esta capital se entera algo de lo tratado en la actual conferencia de desarme y conversaciones entre el Foreign Office con los dumviros soviéticos. Hay una leve esperanza que por esas conversaciones llegue con algún viento el barco de la unificación alemana, varado en las dulces aguas de las sonrientes conferencias de Ginebra. La Dieta Federal se halla también de vacaciones por Semana Santa. Por todo el país, la primavera en triunfo levanta ya un aire de fiesta y de "wanderlust", o tentación viajera, en la cual cae todavía Alemania, y que tendrá su punto culminante en la Pascua. Hoy está aún contenida por frenos religiosos, impuestos por la santidad del día. Tras la ola de paganismo hitleriano, el florecimiento cristiano es algo positivo en la pos-guerra alemana. Estos colores religiosos —gran liturgia en los templos, menús de abstinencia en los restaurantes, emisiones religiosas por radio y suspensión de la prensa diaria— forman el primer plano del cuadro de la actualidad.

Los cuadros satánicos lo forman las noticias sobre la "jugendweishe" en toda Alemania roja. "Jugendweishe" significa consagración de la juventud. Es una institución por la que, parodiando la primera comunión o confirmación cristiana, el comunismo consagra a los adolescentes al materialismo histórico, haciendo expresamente profesión de fe en el ateísmo. A la ceremonia van los niños ataviados como si se tratara de la confirmación o primera comunión, con un libro bajo el brazo, cuyo título es "El Universo, La Tierra, El Hombre", según el cual han sido catequizados para luchar contra los prejuicios, como Dios, el alma y la vida futura.

Entre las antífonas que suenan hoy en toda Alemania libre, se han levantado voces como la del Cardenal de Colonia, Primado de la Iglesia Alemana, condenando la "jugenweishe" que constituye, en el cuadro teológico de la actualidad, los rasgos negros y satánicos. Al fondo hay como una alegoría y júbilo paganos, porque la primavera ha estallado inundando en torrentes de luz a todos los alemanes, olvidados de la política y abrasados por la "wanderlust" o fiebre de motores y velocidades, en un salto a la comba con autopistas, carreteras, caminos y hasta sendas forestales.

CRISTOBAL TAMAYO
Corresponsal de Clarín en Alemania occidental

Cancelan en Chipre una Multa General

NICOSIA, 29 (AP) — Las autoridades británicas cancelaron hoy la multa colectiva de 1500 libras esterlinas que habían impuesto a la aldea de Phremaros, al sur de Famagusta, donde dos soldados británicos fueron muertos en una emboscada el martes.

No se dió explicación por la cancelación, pero informantes fidedignos dijeron que "alguien ha hablado".

Precisamente se había aplicado la multa a la población porque ninguno de los 1200 habitantes de la aldea había querido hablar ante las autoridades que investigaban la muerte de los soldados en busca de sus matadores.

El Sucesor de Makarios

ATENAS, 30 (APP) — En su primera declaración el arzobispo de Atenas y primado de Grecia, su beatitud Dorotheos, afirmó que la iglesia griega "movilizaría todos sus medios de acción para la liberación de Chipre".

"Despliegaré todos mis esfuerzos, agregó, para que la lucha nacional perseguida por mi predecesor nos lleve a la victoria, que es la victoria del derecho y la justicia".

Reuniéronse Togliatti y Maurice Thorez

PALMIRO TOGLIATTI líder comunista italiano, que considera con su colega francés, Maurice Thorez, el alcance de la nueva política antistaliniana.

Discutieron la Crítica a J. Stalin

ROMA, 30 (AP). — Los veteranos jefes de los partidos Comunista italiano y francés, Palmiro Togliatti y Maurice Thorez, se reunieron en extensa entrevista en las afueras de Roma. El lugar de la reunión no se conocía. Una fuente policial dijo que los dos máximos dirigentes comunistas de Europa occidental, conferenciaron por espacio de cinco horas, la mayor parte del tiempo solos.

Interpretaciones

Las personas bien informadas opinan que los dos altos jefes comunistas consideraron problemas que se presentan a raíz de la nueva política de Moscú, con respecto a la actitud hacia Stalin. Tanto Togliatti como Thorez han estado íntimamente vinculados con la anterior política durante su largo servicio en el partido.

Las interpretaciones variaban considerablemente. Algunos observadores italianos opinaron que los dos dirigentes estudiaban una política de acción común antes del Congreso Nacional del Partido Italiano, que se inaugurará el martes próximo.

El diario independiente de Roma, "Il Messagero", sugiere hoy que Thorez y Togliatti podrían tratar de hallar un "sendero latino" que los dos podrían seguir juntos.

"L'Unità", órgano oficial comunista, dijo, que si Thorez estuvo en Italia sólo en goce de vacaciones. El independiente "Giornale D'Italia" también se refirió a la misma como visita privada.

Reunión Secreta

Thorez llegó anoche de Florencia en automóvil conducido por chofer. La prensa pro comunista dijo que había admirado el arte italiano en esa ciudad. Con él llegaron su esposa y 3 hijos. La familia se alojó en un hotel en el centro de Roma. La policía mantuvo a los periodistas alejados.

Declaraciones de Kaosi

MOSCU, 30 (AFP) — Todos los diarios de Moscú publican las declaraciones de Mathias Kaosi, estadista húngaro, rehabilitando oficialmente la memoria de Laszlo Rajk, ex ministro húngaro de Relaciones Exteriores que había sido ahorcado por "alta traición".

Noticias de Varsovia, Sofía y Tirana (Albania), dan cuenta de que los diarios publican amplia información sobre la rehabilitación de la memoria de Laszlo Rajk.

Nuevamente Hay Toque de Queda en Nicosia

INFORMACION PAG. DOS

Clarín
Un toque de atención para la solución argentina de los problemas argentinos
AÑO XI — Diario de la Mañana — Nº 3759
BUENOS AIRES · REPUBLICA ARGENTINA · 40 Centavos
Buenos Aires, Domingo 1º de Abril de 1956

BEN YUSSEF

Reuniránse en España Franco y Ben Yussef

La Futura Independencia Marroquí

MADRID, 31. (AP.) — Oficialmente se anunció que Mohamed Ben Yussef, sultán de Marruecos, y el general Franco, jefe del Estado español, mantendrán conversaciones en esta capital sobre la futura independencia del Marruecos español.

Un comunicado del ministerio de Asuntos Exteriores expresa que el soberano marroquí llegará el miércoles próximo.

Un portavoz de Ben Yussef, en Rabat, anunció previamente la visita y predijo que ella conduciría a la aprobación española de la completa independencia de la zona española de Marruecos.

Francia ya ha convenido, en principio, la independencia de su zona. El futuro grado exacto de lazos entre Marruecos y Francia será fijado posteriormente.

El comunicado de la Cancillería expresa que el sultán "mantendrá conversaciones con el general Franco y los ministros españoles sobre la independencia de Marruecos y el futuro de las relaciones hispanomarroquíes".

Intercambio de Notas

Se intercambiaron cartas entre Franco y Ben Yussef, en las cuales el jefe del Estado de España invitó al sultán a que visitara el país y éste aceptó la invitación.

Se cree saber que las conversaciones que mantendrán ambos jefes de Estado serán seguidas por la publicación de una declaración común que se referirá a los siguientes problemas: 1º Reconocimiento por los marroquíes de la obra realizada por España en la zona del califato; 2º Reconocimiento por parte de España de los principios de independencia y unidad territorial de un Marruecos soberano; 3º Anuncio de negociaciones que fijarán las modalidades del paso del califato al nuevo imperio unificado.

PROPONE MOSCU LA REDUCCION GENERAL DE LOS EJERCITOS

CON RESERVAS ACOGE EE. UU. EL PLAN RUSO DE DESARME

LONDRES, 31 (AP). — Las proposiciones rusas de desarme han sido acogidas con muchas reservas en Estados Unidos.

Rusia propuso que la Unión Soviética y Estados Unidos redujeran sus fuerzas a 1.500.000 hombres casi inmediatamente. Pero Estados Unidos cree que, dada la situación internacional actual, esos efectivos no son suficientes aunque se muestra dispuesto a discutir el tema.

La Unión Soviética propuso también que China comunista —que no participa en las discusiones— restrinja igualmente su ejército a 1.500.000 hombres, y que Gran Bretaña y Francia limiten los suyos a 650.000 hombres cada una. Estas cifras, según se dijo en fuentes autorizadas, tampoco convencen a Estados Unidos.

La actitud de Rusia representa un cambio radical en lo que se refiere a la sugerencia de dejar para ulteriores negociaciones la limitación de las armas atómicas y termonucleares.

Los rusos insistían anteriormente en que antes que nada había que limitar o prohibir el uso de las armas de ese tipo, y después hablar de la reducción de armamentos convencionales como parte de un programa mundial de desarme. Esa fué su postura durante 10 años.

La proposición de Estados Unidos, que ya fué presentada en forma definitiva y que quedó pendiente de discusión, es que tanto Rusia como Estados Unidos reduzcan sus fuerzas a 2.500.000 hombres, nivel considerado adecuado en vista de la tensión mundial.

Estados Unidos opina que, dada la situación en Asia y la incertidumbre reinante respecto a Alemania, no es conveniente licenciar a un millón más de soldados. Esa postura, sin embargo, no es inflexible. La delegación de Estados Unidos está dispuesta a discutir todos sus puntos menos dos: que, en cualquier caso, deberá hacer una inspección mutua y una fiscalización efectiva.

Los rusos dan la impresión de estar dispuestos a hacer grandes concesiones en lo que se refiere a la inspección mutua, pero no ahora, sino en futuras etapas del desarme.

La Unión Soviética formuló sus proposiciones hace tres días. Hoy las dió a conocer Moscú. Rusia sugirió que China comunista redujese también sus efectivos en pie de guerra, pero no indicó si el gobierno de Pekín está de acuerdo con ese plan.

Parece que la Unión Soviética está empeñada en que China comunista figure en las negociaciones de desarme en última instancia.

En Gran Bretaña

LONDRES, 31 (INS). — En círculos autorizados de esta capital se comenta que el plan de desarme soviético se basa en ideas sostenidas en este país, pero que los británicos apoyan un plan anglofrancés.

En Francia

PARIS, 31 (AFP). — El nuevo plan soviético sobre desarme es considerado hoy en París como "más positivo que las anteriores proposiciones".

Cordial Recepción a Malenkov en Brighton

BRIGHTON (Inglaterra), 31 (AP) — Una abigarrada multitud que disfrutaba de vacaciones en esta playa de la costa meridional hizo objeto de una cordial demostración al ex primer ministro soviético, Georgi Malenkov, al llegar aquí para pasar el fin de semana pascual.

El ex jefe del gobierno soviético descendió sonriente de su coche en medio de una ruidosa multitud calculada en más de un millar de personas.

Se mantuvo sonriendo estrechando manos y haciendo inclinaciones de cabeza a medida que el público pasaba por su lado para saludarlo, y conversó un rato con dos niños vestidos con trajes de cow-boys.

Malenkov trató de abrirse paso hacia su hotel, pero no había manera de atravesar la muchedumbre. Cuatro guardias de seguridad, dos soviéticos y dos británicos, tuvieron que abrirle paso.

Dentro del hotel el público se hallaba todavía más apretujado. Mesas y sillones fueron retirados al entrar decenas de personas que deseaban estrechar la mano a Malenkov o pedirle un autógrafo. Malenkov lo aceptó todo sonriente.

Malenkov, actualmente ministro de Centrales Eléctricas, se encuentra aquí inspeccionando las centrales británicas.

Nuevos Ataques Contra Rebeldes Argelinos

Más de 130 Muertos en las Luchas

ARGEL, 31 (AP) — Patrullas del ejército francés, muchas de ellas trasladadas por helicópteros, dieron muerte, en las últimas 24 horas, a unos 130 rebeldes nacionalistas, según las informaciones oficiales. Otros 70 rebeldes fueron capturados. Los franceses, reforzados con nuevos elementos, han intensificado su presión sobre los nacionalistas en todas las zonas de actividad rebelde.

Choque Sorpresivo

El encuentro más duro se registró, al parecer, cerca de Philippeville, donde un contingente rebelde fué sorprendido por una patrulla aerotransportada. Unos 25 rebeldes resultaron muertos y se capturó una importante cantidad de armas, tras una lucha que duró varias horas. También se confiscó, en la misma región, un cargamento de provisiones y armamento.

Otras luchas similares se registraron en las montañas Aures, la región de Constantina, y cerca de las fronteras de Túnez y Marruecos.

Actos de Terrorismo

Hubo actos de terrorismo en la zona de Palestro, en cuyas cercanías fueron asesinados dos agricultores europeos.

Aunque están llegando refuerzos militares al puerto de Argel, el ministro residente, Robert Lacoste, partió hacia París para hacer nuevas solicitudes de tropas. Si se atiende el pedido de Lacoste, de 100.000 soldados más, los efectivos totales franceses en el Africa del Norte llegarán a los 500.000 hombres, de los cuales, las dos terceras partes estarán en Argelia.

El presidente del consejo de ministros, Guy Mollet, deberá conferenciar con Lacoste sobre la posible llamada a filas de los reservistas para que presten servicios en Argelia.

Mientras tanto, la policía francesa informó que habían sido detenidos algunos nacionalistas argelinos, que se proponían destuir la gran represa próxima de Orleansville. La policía encontró alguna cantidad de dinamita y planos detallados para la voladura de la represa.

3.000 Detenidos

La intensificación de las operaciones en Argelia se reflejó, también, en París, donde la policía hizo preparativos para impedir una manifestación nacionalista de los argelinos residentes en la metrópoli. Unos 3.000 nordafricanos fueron detenidos al procederse a la inspección de sus documentos de identidad.

La policía comenzó a practicar detenciones al observar que los nordafricanos empezaban a reunirse, al parecer, en respuesta a un llamamiento del movimiento nacionalista argelino.

Bendición del Cirio Pascual

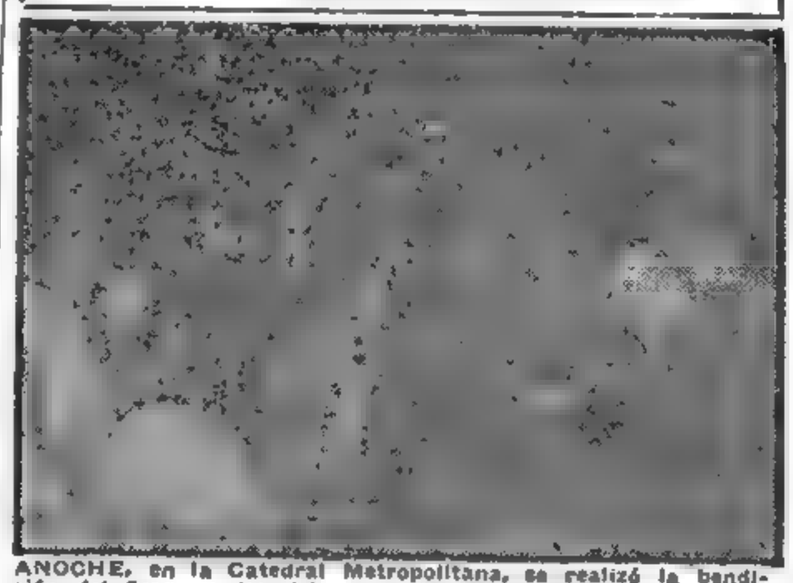

ANOCHE, en la Catedral Metropolitana, se realizó la bendición del fuego y del cirio pascual, ceremonia en la cual ofició monseñor Tato, y contó con la presencia de gran cantidad de fieles

AMENAZAN DERRUMBARSE LAS COLINAS DE SANTOS

RIO DE JANEIRO, 31 (AFP). — Todas las colinas de la ciudad de Santos amenazan con desmoronarse y, aparentemente, no hay ningún medio técnico que pueda impedirlo en forma inmediata y definitiva.

Tales son las conclusiones a las cuales ha llegado la comisión de expertos que había sido constituída para apreciar los peligros de desmoronamiento de las colinas del gran puerto cafetero, y para definir los medios que debían utilizarse para evitar que se repitan las dos catástrofes que enlutaron tantas familias brasileñas.

Desde hace dos días las lluvias han vuelto a caer y algunas colinas de Santos vuelven a desmoronarse, pero sin causar víctimas. Sin embargo, los habitantes de las casas que están construídas al pie de las colinas han evacuado sus hogares, pues temen la repetición de las tragedias que costaron la vida a 41 personas.

CIUDAD DE SANTOS

Recientemente se han registrado dos desmoronamientos que provocaron muchas muertes y las consiguientes destrucciones de casas humildes, pertenecientes en su mayoría, a los obreros portuarios.

Francia no se Decide a Proceder en Argelia

PARIS, 31 (De nuestra agencia) — La televisión francesa proporcionó, hace unos días, una emisión prácticamente inédita en Europa: un debate de prensa con el jefe del gobierno, Guy Mollet, y seis directores de los periódicos más importantes de París.

Sin el amparo de sus trincheras periodísticas y sin sus afiladas plumas, algunos directores perdieron su tono doctoral y solemne para descender al palenque, reducidos a sus voces no siempre agradables y a su dicción no siempre clara. En cambio, Guy Mollet, ducho parlamentario acostumbrado a las más malévolas interpretaciones de la Asamblea, dominó la situación. Ni se dejó doblegar por los que querían obligarle a reconocer que debe sofocarse la rebelión argelina antes de iniciar las reformas sociales, como tampoco se dejó arrastrar por los que creen que hay que ir a las reformas antes de la represión. Mollet dijo que el gobierno las aplicará todas conjuntamente, sin posponer una a la otra. Sin embargo, una cosa se demostró: el gobierno francés no quiere lanzarse a importantes ofensivas militares en Argelia hasta muy pasadas las presentes Pascuas. El llamamiento de reclutas se ha retrasado dos semanas.

¿Son solamente los preceptos pascuales los que han decidido al gobierno a imponerse a algo así como una tregua?

•

El peso de sus responsabilidades ha inducido a Guy Mollet a reflexionar calmosamente antes de adentrarse en la espesa selva de las medidas de fuerza. Las últimas declaraciones de Bourguiva a un periódico francés, aludidas ya en Clarín, han impresionado bastante al gobierno francés. Bourguiva afirmó, claramente, que la ofensiva militar que el gobierno francés se apresta a desarrollar en Argelia está condenada de antemano a la ineficacia.

•

Por su parte, el sultán de Marruecos, felicitándose hace unos días ante el embajador norteamericano, mister Dillon, de la paz existente en Túnez y ahora iniciada también en Marruecos, hizo patente sus deseos de que ambas situaciones, tan difícilmente conseguidas, no se vean comprometidas por el contagio que puede provocar la lucha y los actos de fuerza de Argelia. "La paz en Africa del Norte —concluyó el sultán— es indivisible, como es también imposible que alguno de los tres países pueda vivir feliz y próspero mientras uno cualquiera de ellos desconozca tales beneficios. Esta es la razón por la cual tanto deseamos en Argelia el triunfo de la razón y la prudencia. En Argelia los franceses han aportado mucho y sus derechos, lo mismo públicos que privados, no se pueden discutir. La convivencia racial es necesaria. Pero sólo se puede edificar sobre la paz y nunca sobre la violencia."

Con sus palabras, el sultán de Marruecos ha completado la existencia del triángulo que señalábamos en una crónica anterior. El terceto norteafricano no avanza a trancos. Hay, entre ellos, nexos solidarios y ni Túnez, ni Marruecos, ni Argelia se adelantan aisladamente, si no dándose la mano y alternando el paso.

CARLOS SENTIS.
Corresponsal de Clarín en Francia

Establecerase una Nueva Forma de Pago con Japón

TOKIO, 31. (AP). — Anuncióse que los futuros arreglos de las cuentas comerciales con Argentina, se realizarán sobre la base del pago en libras al contado hasta el establecimiento de una nueva fórmula, por acuerdo entre los dos países.

Entretanto, Japón continuará reconociendo la cuenta corriente abierta para productos argentinos para Argentina, antes del 15 de abril.

Quieren -Afirma- Debilitar al Partido y a Inglaterra

LONDRES, 31 (AP) — El partido Laborista británico rechazó un llamamiento del partido Comunista para la cooperación política.

El diario "Herald", órgano oficial del partido, advirtió: "El Laborista es un partido británico y conoce muy bien a los comunistas. Sus propósitos son dañar al partido y debilitar a Gran Bretaña. Estos son los únicos objetivos comunistas".

El periódico señala que Pollitt conoce demasiado bien "que nunca habrá una probabilidad de que los laboristas consideren un acuerdo con cualquier partido, comunista o fascista, que no luche por la libertad y la democracia".

CHRISTIAN PINEAU

Sobre Pineau las Relaciones con Polonia

VARSOVIA, 31 (AFP). — El canciller Christian Pineau respondió a diversas preguntas formuladas por el diario "Express de la Tarde", de Varsovia. Luego de referirse al interés que ha advertido en la opinión pública polaca por sus recientes declaraciones, dice que la política de su gobierno está de acuerdo con los compromisos hechos en nombre de Francia, ratificados por la representación nacional, y que no tienen otro propósito que defender la paz.

Con respecto al acercamiento entre el Este y el Oeste, dice que podrá traducirse en una primera etapa sobre dos planos: el desarrollo de los intercambios económicos y culturales y la búsqueda común de los medios para asegurar un desarme general, real y controlado.

"Francia, agregó, es necesario decirlo, asigna una importancia especial a mantener las mejores relaciones con Polonia, a cuyo lado luchó, muchas veces por la defensa de la libertad y de las personas. Por diferentes que sean hoy sus regímenes políticos, debemos encontrar un terreno de entendimiento por el respeto de la personalidad de las dos naciones".

Rige Desde Ayer en Alemania Federal la Ley del Soldado

(INFORMACION PAG. DOS)

El Ejército Contra Stalin

LONDRES, 1º (INS) — En círculos oficiales de Moscú se afirma que, antes de iniciarse la campaña contra Stalin, Khruschev se habría asegurado el apoyo de los generales soviéticos, quienes se mostraron dispuestos a responsabilizar a Stalin por las derrotas sufridas durante la segunda guerra.

En ese sentido se indica que el dictador no gozaba de prestigio entre los militares, pues sólo disfrutaba de los honores por las victorias obtenidas por ellos y rehuía, en cambio, las situaciones difíciles, como en la batalla del bolsón de Karcov, en la que perecieron 400.000 soldados. Asimismo, de acuerdo con las acusaciones de Khruschev, Stalin ordenó "liquidar" a 5.000 oficiales antes de la guerra.

Censura Partidaria

MOSCU, 1º (INS) — El diario "Pravda" anunció que la comisión central del partido Comunista de Georgia fué severamente censurada por los dirigentes en la sesión de Tiflis, por su "poco satisfactoria dirección en lo concerniente a la educación del trabajador".

SU SANTIDAD PIO XII

Canadá no Admitirá a China Comunista

OTTAWA, 1º (AFP). — El gobierno canadiense, no reconocerá nunca al régimen comunista de Pekín como el gobierno legal de China. Así lo dió a entender un comunicado del ministro de Relaciones Exteriores, Lester Pearson. El documento refuta las versiones circulantes en la prensa americana sobre posibles cambios en la línea política canadiense y anuncia que la política nacional es la misma que fué anunciada el 31 de enero último, es decir, una política de prudencia y de equidistancia.

Intensifican las Fuerzas de Francia sus Ataques contra Rebeldes Argelinos

Actúan Helicópteros

ARGEL, 1º (AP). — Tropas aerotransportadas francesas sostuvieron un combate con rebeldes argelinos en las cercanías de Bone, causando 47 bajas a los mismos. No se mencionaron las bajas sufridas por los franceses. Se informó de este choque en ocasión en que las fuerzas francesas, prosiguiendo su persecución de los nacionalistas en toda Argelia, dijeron que el número de prisioneros asciende a varios centenares. Los soldados franceses fueron transportados al centro de lucha en helicópteros.

Otros Actos

En otros actos de violencia aislados murieron cuatro personas, entre ellas un niño francés de cinco años. Este fué muerto por una granada de mano arrojada contra un café europeo en Tlencen, ciudad de 70.000 habitantes situada junto a la frontera de Marruecos. Hubo cuatro heridos de gravedad.

Dos granjeros franceses fueron muertos por los rebeldes en un ataque contra una granja, cerca de Bone. Los dos granjeros fueron obligados por un grupo de argelinos a penetrar en uno de sus cobertizos y allí fueron muertos por la espalda. Un musulmán francófilo fué muerto de varios disparos a mediodía, en el distrito árabe de Argel, y otro fué herido de gravedad en Constantina, también en pleno día.

Una patrulla francesa dió muerte a un argelino que no respondió a la voz de alto que se le dió, mientras caminaba anoche por la zona portuaria después del toque de queda.

Pío XII Dirigió al Mundo su Mensaje Pascual

Demandó el Papa la Coexistencia Dentro de la Verdad

CIUDAD DEL VATICANO, 1º (AFP). — Su Santidad, Pío XII, hablando ante una multitud de más de 300.000 personas, congregadas en la Plaza de San Pedro, dirigió al mundo católico su mensaje de Pascua. Vistiendo moceta y capa pluvia saludó a la multitud desde los balcones del Palacio de la Santa Sede, siendo aclamado calurosamente. Figuraban, entre los presentes, romanos y numerosos peregrinos extranjeros. Antes de impartir la bendición "Urbi et Orbi" el Pontífice dirigió una breve salutación en francés, alemán, inglés y español, que fué acentuada por sendas y prolongadas ovaciones.

"Desearíamos, dijo el Papa en su mensaje, que la solemnidad de Pascua de este año fuese, ante todo, un llamado a la fe en Cristo dirigido a los pueblos que ignoran aun, sin falta de su parte, la obra redentora de Jesucristo".

"Este llamado es dirigido a aquellos que desearían borrar el nombre de Cristo en los espíritus y en los corazones de los pueblos y especialmente a aquellas almas que son seducidas por falaces atractivos y que están a punto de trocar inestimables valores cristianos con los de un falso progreso terrestre. Pueda llegar bien pronto la hora en que toda la Tierra, esclarecida por el esplendor del Rey Eterno, se felicite como vosotros mismos en este día, de sentirse desligada de la nebulosa espiritual que tan espesa es en estos días".

Pío XII declaró seguidamente que hay que ponerse en guardia contra la fe ilusoria y superficial.

Más adelante declaró Pío XII.

"Los que agitan esa bandera engañadora del cristianismo ambiguo lejos de secundar a la Iglesia en su lucha formidable que le ha sido impuesta por la salvaguardia de los valores espirituales de siglos, aumentan la confusión, y se convierten en esa forma en cómplices de los enemigos de Cristo.

Más adelante Pío XII puso en guardia a los fieles contra el pesimismo, manifestando que la Iglesia ha sido fundada sobre la roca viva de la Fe, y agregó:

"El verdadero amigo de la paz debe saber reaccionar contra las insinuaciones que siembran el descontento y convencerse de que es precisamente en el lado más débil del hombre.

"Ellos se sirven tanto de una como de otra de esas pasiones de los hombres, y estimulan a una y otra, ya sea por la amenaza o por medio del engaño.

Pío XII demandó "la coexistencia dentro de la verdad, la justicia y el amor", como base fundamental de una paz "cimentada en el dinamismo de la vida". Apercibió luego a los incautos acerca de las nuevas tácticas empleadas por el materialismo ateo.

"Hoy en día exaltan esos mitos, mañana los condenan; hoy en día se alejan ferozmente de una idea y mañana la reivindican con el anuncio de un nuevo sistema".

En la última parte de su mensaje el Papa dijo que

"La paz no es un reposo semejante al de la muerte ni se opone al desarrollo de actividades productivas y técnicas.

Seguidamente el Papa subrayó las inmensas ventajas que ofrece la aplicación pacífica de la energía nuclear y agregó que:

"Para aumentar el espanto y el miedo, se ven aparecer ahora a esos aparatos teleguiados, capaces de recorrer enormes distancias para aportar, por medio de las armas atómicas, la destrucción total de los hombres y de las cosas".

El Papa terminó haciendo este llamado.

"Para que los pueblos se detengan en esta carrera hacia el abismo, elevamos nuestras oraciones, invocando la luz y la fuerza de Jesucristo para los que presiden los destinos de las naciones. Un mensaje de fe, un mensaje de esperanza, tal debe ser la presente fiesta de Pascua para todos los hombres.

"Que este doble mensaje llegue a todas las almas, aportando la reconfortación y renovando las esperanzas".

Ataque Nacionalista a China Continental

TOKIO, 1º (AP). — La radioemisora de Pekín anunció que durante los días miércoles y jueves de la semana pasada, la artillería de China nacionalista instalada en la isla Quemoy, arrojó 1.200 proyectiles sobre islas costaneras del Amoy Tateng y Lienhg, en poder de los comunistas. Agrega la información que también fué bombardeada la parte continental ocupada por los rojos y que la artillería de éstos respondió con intensidad al bombardeo.

Clarín

BUENOS AIRES · REPUBLICA ARGENTINA

40 Centavos

Un toque de atención para la solución argentina de los problemas argentinos

AÑO XI — Diario de la Mañana — Nº 3769

Buenos Aires, Lunes 2 de Abril de 1956

Ofrece Buenas Perspectivas el Plan Ruso de Desarme

La Prensa Soviética Pide un Examen Favorable en la Comisión de la UN

LONDRES, 1º (INS). — Las nuevas deliberaciones del subcomité de desarme de las Naciones Unidas, integrado por las tres grandes potencias occidentales, Rusia y Canadá, ofrecen una nueva base para discutir con éxito los planes de reducción de armamentos, como consecuencia de las últimas proposiciones presentadas por la Unión Soviética.

Propuesta Interesante

Tal es la opinión imperante entre los delegados de Estados Unidos y sus aliados. El plan ruso hace hincapié especialmente en el control de las armas nucleares, y abre un nuevo camino para las discusiones sobre las inspecciones aéreas y terrestres de un eventual desarme, dejando de lado, además, las anteriores demandas sobre desmantelamiento de bases norteamericanas en el extranjero y prohibición del empleo de armas norteamericanas. Un representante norteamericano a las conferencias calificó las nuevas propuestas rusas de "muy interesantes y bastante buenas".

En la Unión

NUEVA YORK, 1º (ANSA). — Todavía no se ha tenido comentario oficial alguno de las autoridades norteamericanas sobre el nuevo plan soviético de desarme, que ya se conocía parcialmente por los datos filtrados a través de la prensa.

Algunos círculos destacan los elementos de dificultad que presenta la posición rusa, a saber: 1º) Ante todo, el Kremlin quiere la inspección aérea en una etapa avanzada del desarme, y no desde la etapa preliminar como quiere Eisenhower. 2º) La importancia que asignan los rusos al proyecto de una "zona de limitación y control de armamentos" en que estarían prohibidas las bases militares nucleares, lo que parece destinado a quitarle utilidad práctica a la NATO en Europa, además de bloquear el rearme alemán. 3º) Finalmente, la fórmula rusa de proponer la interdicción de los experimentos atómicos antes de llegar a cualquier acuerdo de control nuclear colocaría en una difícil situación psicológica a Estados Unidos, país que manifestó por boca de su secretario de Estado, que se opone a toda interdicción que no sea simultánea con un acuerdo efectivo de control atómico.

Comentarios Rusos

LONDRES, 1º (INS). — La prensa soviética expresó la esperanza de que el nuevo plan de desarme propuesto por Rusia será "examinado favorablemente" por la subcomisión de desarme de la UN.

Este comentario fué hecho por los principales órganos periodísticos de Rusia, entre ellos "Pravda", la agencia Tass, e "Izvestia".

Los dos diarios coincidieron en manifestar que el plan ruso para tratar separadamente el problema de las armas convencionales y el de las armas nucleares puede ser la senda para llegar a un acuerdo mundial sobre desarme.

Regístranse Actos de Violencia en Distintos Lugares de Chipre

NICOSIA, Chipre, 1º (AP). — Nuevos actos de violencia se registraron en distintos puntos de la isla al cumplirse el primer aniversario de la EOKA, movimiento clandestino chipriota en favor de Grecia y, como resultado, un anciano británico resultó muerto en Limasol.

Seis personas fueron heridas al estallar bombas y hacerse fuego en distintos lugares. El muerto fué abatido a balazos y una mujer chipriota fué alcanzada por una bala perdida.

Toque de Queda

Como medida de seguridad, el gobernador general, sir John Harding, impuso un toque de queda que comenzó el sábado a las 18.30 y se extenderá al salir el sol mañana lunes. La capital y las ciudades importantes fueron patrulladas por la policía civil, pero con cada agente iba un soldado británico armado de ametralladora liviana.

En Famagusta se arrojaron bombas contra una patrulla móvil británica y se anunció que tres soldados fueron heridos. El sector fué inmediatamente rodeado, y se inició la búsqueda de los culpables, sin resultado.

En el puerto de Larnaca, en la costa sudeste, también fué arrojada una bomba contra las ventanas de la casa en que vive un funcionario británico, sin que hubiera víctimas.

En Kalogrea, en la costa norte, se hicieron tres disparos contra un soldado británico y sus familiares y se arrojaron bombas al paso de un automóvil en que regresaban de los oficios de Pascua. En un suburbio de Paphos, dos soldados británicos resultaron heridos levemente al estallar una bomba y se detuvo a cuatro sospechosos para interrogarlos.

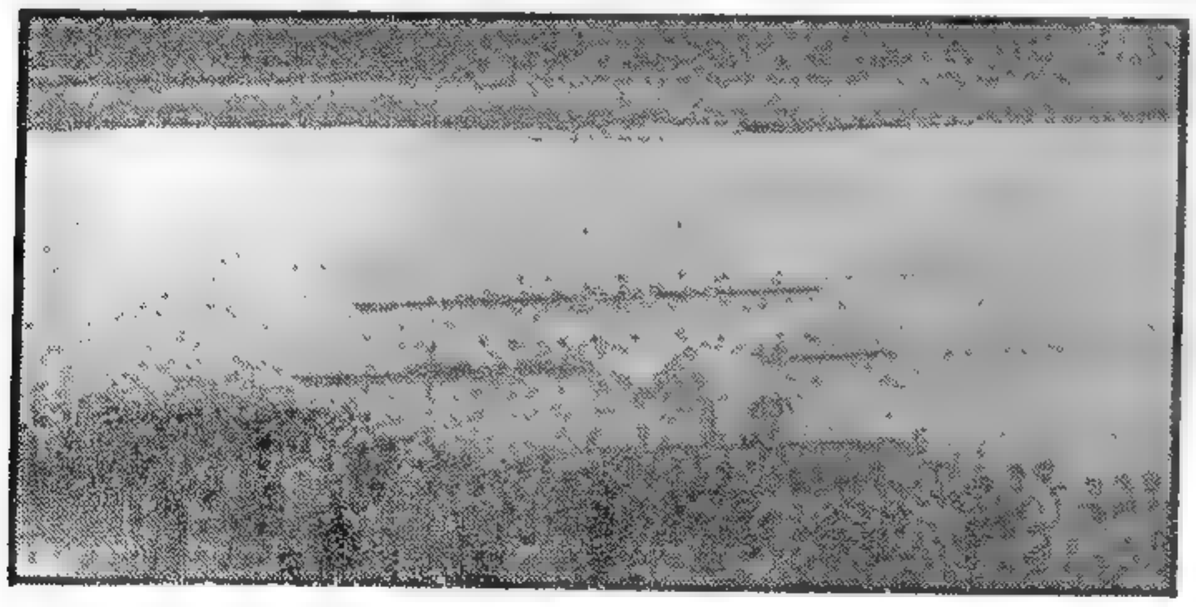

Buen Triunfo Logró el Ocho del Náutico Mar del Plata

EL BOTE del Club Náutico Mar del Plata, en la prueba del ocho senior, corrida ayer en Río Santiago, vuelve a imponerse al Canottieri Italiani, revalidando su triunfo del domingo anterior en aguas del río Luján. Fué un final emocionante, donde la tripulación ganadora debió extremarse para imponerse, finalmente, por 50 cms.

El Pueblo Malayo Afronta los Riesgos de su Soberanía

LONDRES, 1º (De nuestra agencia). — Las conversaciones sobre el futuro de Malaya, dispuestas en Londres, llegaban a una conclusión. El acuerdo tiene dos "tiempos". Primero, un período de interinidad hacia el gobierno autónomo del país; segundo, la proclamación de su independencia, prevista para el 31 de agosto de 1957, "aunque no haya terminado para esa fecha la sublevación roja". Estas bases deberán ser aprobadas aún por el gobierno británico y la asamblea de legisladores malayos.

Han intervenido en las negociaciones, por un lado, el primer ministro de la Confederación Malaya, Tenghu Abdul Rahman, tres ministros de la alianza malayochina y cuatro representantes de los sultanes, Mr. Lennox Boyd, secretario de Colonias, al frente de un grupo de técnicos, representaba al gobierno de Su Majestad.

Recomiendan los negociadores que, durante el período de evolución hacia la soberanía, se conceda a un ministro malayo la responsabilidad de la defensa dentro de los límites del país. Recibirá el título de ministro de la Defensa Interna y de Seguridad. Mientras tanto, el alto comisario británico continuará al frente de la defensa contra ataques del exterior. Cuando termine esta interinidad, la Federación Malaya absorberá también la responsabilidad de la defensa contra cualquier agresión externa y será definitivamente soberana. Pero mediante una alianza entre Inglaterra y Malaya, de mutua asistencia militar, Gran Bretaña será autorizada a mantener en aquellos territorios las guarniciones que permitan cumplir sus compromisos internacionales. Durante la conferencia, la delegación malaya expresaba su deseo de que el país continúe en la órbita del Commonwealth.

No espera Londres, claro está, que los graves y complicados problemas de Malaya queden definitivamente resueltos con estos acuerdos. Es posible que la juventud malaya, incluso la no comunista, se alce indignada contra una alianza que acepta la permanencia de tropas británicas en el territorio nacional, después de haberse proclamado su independencia. (El convenio puede compararse al que basa hoy las relaciones de Filipinas con Estados Unidos). Por otro lado, la heterogénea sociedad malaya, integrada también por considerables grupos de chinos no asimilados, elude el deber de echarse a la espalda las responsabilidades de la conducción del país y teme la insurrección contra el gobierno que surja del pacto, cuando el antibritanismo o el anticolonialismo no puedan servir de pretexto para la lucha contra cualquier orden o cualquier autoridad. "Inglaterra —ha escrito el «Times»— compartirá con la Federación Malaya los riesgos de la nueva situación. Londres no podía hacer otra cosa. Londres renuncia a seguir intentando la forja de una nación de comunidades disparatadas y transfiere ese derecho al pueblo malayo".

En esta aventura arriesga Inglaterra enormes intereses. La única esperanza de Londres —muy remota—, es que se asiente allí un gobierno moderado y estable, una autoridad que consiga salvar al pueblo del contagio demagógico de Singapur. Londres ha demostrado el propósito de mantener sus relaciones con los pueblos de Asia en un plano de igualdad y de cooperación. Las consecuencias de esta decisión pueden ser muy graves para las finanzas británicas, pero la emancipación de Malaya está en marcha. Nada puede detenerla. Y los ingleses renuncian a la triste aventura de caer en la trampa de los franceses en Indochina y de los holandeses en Indonesia. De aquel ramalazo de gloria de la defensa de Dien Bien Phu, no queda hoy otra cosa que el olvido de los indeferentes y el luto de las familias.

JACINTO MIQUELARENA

Corresponsal de Clarín en Gran Bretaña

Será Festejado Hoy el Centenario de la Municipalidad

INFORMACION PAG. CUATRO

EL PRESIDENTE provisional de la Nación, general Pedro E. Aramburu, durante la reunión celebrada ayer en su despacho, por los miembros del Consejo Económico Social, Sres. Ailzón García, Alsogaray, Mercier, Blanco y Llamazares, que aparecen rodeando la mesa, juntamente con el titular del ministerio de Trabajo y Previsión, Sr. Migone, quien también participó de las deliberaciones

Compraría India Armas a los Soviéticos si las Circunstancias lo Hicieran Necesario

NUEVA DELHI, 2, (AP).— El primer ministro Nehru allanó públicamente el camino para que India pueda comprar armas en Rusia. Pero no hay indicios de que Nueva Delhi proyecte hacer en breve grandes compras de armas.

El primer ministro dijo en conferencia de prensa que India comprará armas donde le plazca, inclusive en Rusia, añadiendo que ya ha solicitado informes de los soviéticos sobre aviones

Sus declaraciones causaron sorpresa en los círculos occidentales: no tanto por haber dicho que compraría armas donde deseara, sino porque trató de demostrar que India está tomando la iniciativa para la adquisición de armas en Rusia.

En fuentes diplomáticas se decía que hubiera sido normal que Nehru asumiera una posición independiente respecto a la compra de armas, de acuerdo con su política exterior neutral.

Actualmente, las fuerzas armadas de India tienen urgente necesidad de ciertos equipos, pero si los consiguen en Gran Bretaña, será muy poco lo que tengan que adquirir de los rusos. Tal vez puedan interesarles algunas armas pequeñas y ciertos aviones de transporte, aun cuando India produce suficientes aparatos.

Viaja á Córdoba el Viernes el Presidente Provisional

Será Analizado en el Curso de la Presente Semana el Estatuto del Empleado Público

DE acuerdo con lo anunciado anoche en la Casa Militar, el presidente provisional desarrollará, durante esta semana, una intensa actividad relacionada con problemas de la organización de la Administración Nacional. Esa actividad se inició ya ayer con las reuniones que el general Aramburu mantuvo, por la mañana, con el Consejo de Defensa Nacional, y la habitual de los ministros militares, con la participación del titular de Interior. En las últimas horas de la tarde, el jefe de Estado conversó con los miembros del Consejo Económico Social y sostuvo diversas entrevistas más.

El Estado Mayor de Coordinación

Durante la reunión de que damos cuenta más arriba, con los miembros del Consejo de Defensa Nacional, el jefe del Estado Mayor de Coordinación, teniente general Benjamín Rattembach, dió cuenta al primer magistrado de los estudios para la reestructuración del mencionado organismo, con el fin de conformarlo a la política gubernamental que es, fundamentalmente, de reducciones en el mecanismo administrativo, con el fin de hacer efectivas las economías proyectadas.

Según esas reducciones, el Estado Mayor de Coordinación, de acuerdo con los planes propuestos por su jefe, y que el general Aramburu ya ha aceptado en principio, quedaría formado por cuatro grandes dependencias, tres de las cuales serían: la Escuela Nacional de Guerra, la Escuela Superior Técnica y una Dirección de Coordinación.

No Hay Problemas Militares

Con motivo de la entrevista del interventor federal en Mendoza, general Ladvocat, con el presidente, los periodistas trataron de saber si en aquélla se habría considerado la situación recientemente creada en dicha provincia a raíz del descubrimiento de las últimas actividades perturbadoras. Se estableció al respecto que el mencionado comisionado habló con el general Aramburu sobre ese punto, pero ello dió lugar, además, para que se recogiese en las esferas allegadas a la presidencia, la impresión de que el gobierno provisional no se encuentra abocado a problemas de carácter político-militar.

La Misión Comercial a E. U.

El general Aramburu deberá resolver, además, en esta semana, la sugerencia hecha por el embajador en Washington, Dr. Adolfo Vicchi, acerca del envío de una comisión de carácter económico que llevaría a Estados Unidos todas las cuestiones del intercambio, de acuerdo con los planteos que ya se han formulado en los distintos ministerios económicos. La fecha del viaje de la citada comisión sería fijada una vez que el embajador Vicchi regrese a Washington.

La Política Económica

Se informó, por otra parte, en la Casa Militar, que durante la reunión que en las últimas horas de la tarde de ayer, del jefe del Estado con los ministros del grupo económico social, se abordaron aspectos relacionados con la política económica, a cuyo efecto habría quedado delineado un decreto en el que el gobierno provisional fijaría en definitiva su política económica financiera y laboral. Pudo saberse, que, si bien es cierto que el gobierno actúa desde hace tiempo de acuerdo con los informes preparados

(Continúa en la página NUEVE)

Adiestraría la Unión Soviética Brigadas Musulmanas

Actuarían en un Eventual Conflicto Contra Israel

EL CAIRO, 2 (INS) — La prensa egipcia destaca la noticia de que una brigada musulmana soviética se está adiestrando para prestar ayuda a las naciones árabes en caso de un eventual conflicto bélico con Israel. Los diarios, inclusive el órgano oficial "Al Goumhouria", citan como fuente de la noticia a la "agencia noticiosa de Viena". Fuentes oficiales egipcias rehusaron recientemente confirmar o desmentir la versión de que Rusia había ofrecido al primer ministro, Gamal Abdel Nasser, una brigada compuesta por 50.000 musulmanes para reforzar a las legiones egipcias en una emergencia militar. Sin embargo, se consideró significativo el mero hecho de que el despacho pasó por la fuerte censura egipcia y recibió preferencia en un despliegue a cuatro columnas en "Al Goumhouria".

Los informes de la llamada agencia noticiosa de Viena fueron publicados sin comentario editorial alguno con el titular: "Veinte millones de musulmanes en Rusia se preparan a apoyar a los árabes"; "Una brigada musulmana intervendrá si se origina una guerra". Las crónicas, casi idénticas, aparecidas en todos los periódicos matutinos, dicen: "Musulmanes veteranos de la guerra de las repúblicas de Kazakhistán, Izbekistán y Tadhikistán han sido llamados al servicio militar durante los últimos dos meses". Los expertos militares, según los artículos, han estimado el número de musulmanes en la Unión Soviética en más de 20 millones de hombres.

Desmentido

JERUSALEN, 2 (AP) — Un vocero del gobierno israelí desmintió esta noche una información de Jordania que decía que soldados israelíes cruzaron la frontera de dicho país y dieron muerte a un soldado.

El vocero dijo que observadores de las Naciones Unidas investigaron el supuesto incidente.

Clarín

Un toque de atención para la solución argentina de los problemas argentinos

40 Centavos

AÑO XI — Diario de la Mañana — Nº 3761

Buenos Aires, Martes 3 de Abril de 1956

Recupera Roma su Papel en el Mundo

MILAN, 2 (De nuestro corresponsal). — Los votos pascuales de paz no pueden hacer olvidar los medios más eficaces para dar consistencia a este deseo supremo, pero no universal. Injustamente donde tuvo lugar la aventura terrenal de Jesús, alambres de púas y patrullas con bombas de mano demuestran que la realidad está en contradicción con los deseos y las necesidades de los pueblos pacíficos. Casi todas las regiones asiáticas y africanas del Mediterráneo, que fué la vía principal de las naciones durante milenios y sigue siendo una de las cimas de la estrategia y de la política mundiales, están en fermentación. No faltan causas y responsabilidades reales o supuestas.

Hasta ahora demostraron su ineficacia las tentativas anglofranconorteamericanas para encontrar soluciones satisfactorias. Se habló luego de la posibilidad de intervenciones armadas —que serían muy peligrosas— oficialmente justificadas por la necesidad de hacer respetar las convenciones existentes.

•

Semejantes intervenciones no servirían siquiera los intereses de las tres naciones, que en ciertas zonas están en competencia y contraste entre sí, y volverían más dramático el destino de los pueblos del Mediterráneo que merecen amistad y respeto. Se delinea una función, moderadora por lo menos en su comienzo si no definitivamente conciliadora, de la UN, a la que Italia, que no es superada por ninguna nación en su voluntad de paz, podría brindar una contribución particularmente beneficiosa.

Italia no tiene en Asia ni en Africa concesiones petrolíferas ni privilegios militares, ni hegemonías que defender, ni ideologías que combatir, ni entregas de armas que realizar con ganancias. Las tradiciones de la política italiana en la islas del Dodecaneso permitieron el establecimiento de buenas relaciones con los habitantes de origen griego, cuyas aspiraciones nacionales jamás fueron hostilizadas con violencia.

Los derechos y los intereses de los pueblos mediterráneos fueron reconocidos por Italia, y cristianos, hebreos y musulmanes siempre fueron tratados por ella con comprensión. En Libia italiana funcionó ya un Parlamento, que solamente ahora ha sido admitido, y con muchas reservas, en zonas vecinas. Si se olvidase el pasado lejano, reciente y muy reciente de la acción italiana en todo el Mediterráneo, se renegaría de épocas de civilización, cuyas huellas todavía son visibles en muchos lugares y se volvería más difícil la obra pacificadora y necesaria de la UN.

•

El secretario general de la organización, Dag Hammarskjöld entiende hacer de Roma su base de operaciones durante la misión que se prepara a emprender en el Oriente Medio, es decir, ante los pueblos árabes e Israel.

Su elección de Roma no tiene significado especial, ya que irá también a Londres París, El Cairo y demás capitales de los países interesados. Pero, puesto que a su retorno permanecerá algunos días en Roma, en coloquios con dirigentes políticos italianos, se puede opinar que la posición de Italia, que no despierta desconfianzas ni antipatías, será considerada como esencial desde un punto de vista que no sea solamente anglofranconorteamericano.

•

Es evidente que, después de la visita del presidente Gronchi a Norteamérica, las funciones del Pacto Atlántico y de la NATO cambiaron de aspecto, ensanchándose y determinando nuevas actitudes de solidaridad aliada, cuyo desarrollo ha de ser rápido, y que la política italiana está reasumiendo valor, confianza y autoridad para mantenerse en el nivel que ahora le pertenece y para contribuir al establecimiento de las bases de la paz mediterránea y mundial.

BATTISTA PELLEGRINI
(Corresponsal de Clarín en Milán)

Continúa el Clima de Perturbación en la Zona Argelina

ROBERT LACOSTE

ARGEL, 2 (AFP). — La ola de actos terroristas prosiguen intensamente en toda la zona de Argelia, no obstante las medidas de represión de las autoridades francesas, basadas en las facultades extraordinarias concedidas al ministro residente René Lacoste. Dos personas perecieron y 30 fueron heridas al estallar una poderosa bomba arrojada en un cine de Marnia, en el oeste de Argelia, cerca de la frontera marroquí.

Represión

En Tlemcen, en la misma región, todos los comercios árabes cerraron sus puertas a raíz de la deportación de seis comerciantes que habían ayudado a los terroristas. Han llegado refuerzos a la zona y se esperan vastas operaciones represivas.

Asesinato

CASABLANCA, 2 (AP) — Abdel Krim Benabdallah, un dirigente comunista marroquí de 33 años de edad, ha sido asesinado.

Oriundo de Argelia, Benabdallah era un agrónomo graduado y miembro del comité político del partido Comunista marroquí. Los comunistas apoyaron al sultán Mohammed Ben Yussef mientras estaba en el exilio y han tratado de cooperar con los nacionalistas marroquíes.

Refuerzos Militares

ARGEL, 2 (INS). — Dos mil soldados del ejército francés desembarcaron en el puerto de esta ciudad para reforzar a los efectivos de seguridad destacados en la perturbada Argelia.

Entretanto, las autoridades francesas calcularon que 269 rebeldes argelinos fueron muertos durante el fin de semana correspondiente a Pascua.

La Liga Arabe

EL CAIRO, 2 (AFP). — La cuestión argelina figurará como primer tema para la reunión del Consejo de la Liga Arabe, que tendrá lugar en principio el 30 de abril

ESTALLARA EN ISLA NOEL LA BOMBA "H" BRITANICA

LONDRES, 2 (AFP). — Gran Bretaña hará estallar su primera bomba "H" el año próximo sobre la Isla de Noel, atolón del Pacífico situado a mitad de camino entre las costas mexicana y australiana. Así lo informa el "Daily Express".

Aunque no cita la fuente de la noticia, señala que la bomba será lanzada de un bombardero a chorro y estallará a una altura de 5.000 a 6.000 metros, con el fin de reducir, en lo posible, los efectos radiactivos que podrían alcanzar a las mayor que frecuentan esa región.

Otra Prueba

WASHINGTON, 2 (AP). — El gobierno anunció que periodistas y fotógrafos serán autorizados a observar e informar sobre las pruebas nucleares que se harán alrededor del 10 de mayo en Eniwetok, en el Pacífico.

Adhiere Polonia a la Campaña Contra Stalin

LONDRES, 2 (INS). — Radio Varsovia se incorporó al grupo de los que denigran al extinto primer ministro soviético José Stalin. Un comentarista declaró que "las revelaciones hechas sobre Stalin" en el reciente Congreso del partido Comunista Soviético, anticipan "una nueva época de verdad que beneficiará a la juventud cínica e hipócrita que ha surgido en la Unión Soviética". Según la emisora, las revelaciones sobre Stalin fueron "dolorosas para muchos y provocaron gran conmoción, pero eran necesarias".

Varias Detenciones Injustas

MOSCU, 2. (INS). — El periódico "La Aurora del Oriente", de Tiflis, capital de la República de Georgia, informó que "numerosas víctimas de arrestos injustos" han sido rehabilitadas y puestas en libertad en esa república.

El fiscal mayor de Georgia, M. Topuridze, informó, en un artículo en dicho periódico, que ha investigado cierto número de casos de ciudadanos que habían sido víctimas de procesos y sentencias injustas. Georgia es el estado natal de José Stalin y esta campaña de rehabilitación ocurre después que el Kremlin la emprendió contra el régimen unipersonal del fallecido dictador.

Adhesión Británica e India

LONDRES, 2. (AP). — Dos partidos comunistas más —el británico y el indio— han seguido la línea antistalinista de Moscú, con algunas variantes.

El Congreso Nacional del partido Comunista Británico discutió la nueva política en sesión secreta y, finalmente, "expresó su plena confianza en la Unión Soviética, su pueblo y el partido Comunista de Rusia".

En Nueva Delhi, entretanto, el Politburo del partido Comunista dió a conocer una declaración de 2 000 palabras, uniéndose al coro mundial comunista contra el culto a la personalidad "que creció en la última parte de la vida de J. V. Stalin".

Reivindica Grecia su Derecho Sobre Chipre

EXALTO EL REY PABLO EL APOYO DEL PUEBLO

ATENAS, 2 (AP). — El rey Pablo declaró que el pueblo griego está totalmente unido en apoyo de Chipre y de su deseo de reintegrarse al seno de Grecia. En el discurso del trono para inaugurar el nuevo parlamento, el soberano elogió al arzobispo Makarios, al que calificó de "eclesiástico brillante" y agregó

"El pueblo griego apoya unánimemente la aspiración de autonomía de sus hermanos chipriotas, y espera con confianza inquebrantable la satisfacción de esta noble lucha".

Lamenta la Violencia

Sin mencionar a Gran Bretaña o a Turquía, expresó el rey: "Grecia lamenta profundamente los acontecimientos que han perturbado su disposición cordial hacia el gobierno de un pueblo al que estaba vinculada por una amistad tradicional y hacia vecinos con los cuales una estrecha relación ha llegado a ser factor importante de su política exterior". Luego el soberano negó que Grecia hubiese hecho nada en contra del fortalecimiento de esos lazos y añadió: "Lo que ha hecho la nación lo ha realizado para cumplir su deuda histórica. La nación y la Iglesia de cuya gran tradición es el arzobispo Makarios un brillante portaestandarte, proseguirán este esfuerzo con determinación, dignidad y orgullo

Ideales de Paz

Al examinar la política exterior de su país, dijo que "Grecia, consagrada a los ideales de paz, mantiene fuertes vínculos con la UN, y considera que la NATO constituye la garantía principal de su seguridad nacional".

Cuando el rey Pablo formuló sus referencias al caso de Chipre el Parlamento le brindó cerrada ovación. Estuvieron presentes asimismo casi todos los representantes diplomáticos extranjeros, pero se notó la ausencia de los embajadores de Gran Bretaña y Turquía, Sr. Charles Peake y Sedar Iksel.

Presidió Aramburu los Festejos del Centenario de la Comuna

Descubren Placas Alusivas en la Plaza de Mayo

DURANTE el acto del descubrimiento de placas alusivas al centenario de la instalación de la Municipalidad, hace uso de la palabra el doctor Carlos Alberto Pueyrredón, vicepresidente de la Comisión de Homenaje. Detrás, de izquierda a derecha, el canciller, Dr. Podestá Costa; el titular de Interior, Dr. Busso; el presidente del Concejo Departamental de Montevideo, Ing. Acquistapace; el intendente, Arq. Madero, y el jefe del Estado, general Aramburu

INFORMACION PAG. CUATRO

Dictaminarán el Viernes Sobre Empadronamiento

Analizó Ayer la Junta Consultiva el Anteproyecto del Gobierno

CONSTITUIDA en comisión, bajo la presidencia del ministro de Interior, Dr. Busso, la Junta Consultiva Nacional consideró ayer largamente, en sesión plenaria, el anteproyecto de empadronamiento general que el P. E. le hiciera llegar oportunamente, en consulta, así como el despacho que sobre el mismo problema produjera su comisión política y que se dió ya a publicidad. Según se anunció, la Junta continuará hoy examinando la cuestión y se propone formular despacho definitivo el viernes próximo. Trascendió, además, no obstante la reserva en que se desarrolló la reunión —y especialmente a través de las manifestaciones de algunos consejeros, que no hicieron secreto de sus puntos de vista—, que en la reunión de ayer, ante las opiniones e informes de los funcionarios escuchados —el asesor del ministerio de Interior, Dr. Gioja, y los directores del Registro Civil y del Registro Nacional de las Personas, doctores del Carril y Sáenz Valiente, respectivamente—, se hizo un replanteo general y amplio de la cuestión

Como se sabe, la comisión política de la Junta Consultiva produjo despacho hace dos semanas, aceptando la rectificación y depuración del empadronamiento masculino propuesta en el anteproyecto del ministerio de Interior y aconsejando, empero, la anulación del actual padrón femenino y la realización de un nuevo empadronamiento general de las ciudadanas. Este último procedimiento, según la opinión de los aludidos funcionarios, y a estar a las referencias que trascendieron, importaría no sólo un gasto que se hace ascender a centenares de millones de pesos, sino que reclamaría además un tiempo que se calcula, aproximadamente, en tres años. Veinte meses, solamente, se habría dicho ayer en la Junta Consultiva por uno de los funcionarios consultados, fueron necesarios en 1953 para el otorgamiento de 800.000 partidas de nacimiento que se utilizaron entonces para el empadronamiento femenino

Ante estas manifestaciones de los técnicos de la materia, y aunque algunas opiniones se habrían inclinado a considerar esos datos sólo como cálculos máximos, se habría modificado ayer substancialmente la opinión de algunos consejeros que en principio habían dado su consentimiento y firmado el referido despacho de la comisión política de la Junta, y que ahora se pronunciarían en cambio por el método más expeditivo y rápido de la depuración de ambos registros.

Un Comunicado

La reunión de la Junta se inició a las 17.10, con la presencia de 16 consejeros y la presidencia del ministro de Interior, Dr. Busso. Salvo alguna referencia aislada, obtenida en las cortas salidas que varios consejeros hicieron a antesalas, nada se pudo saber hasta que la reunión se levantó, a las 21. Por la secretaría de la Junta fué entregado entonces a los periodistas el siguiente comunicado:

"La Junta Consultiva Nacional, constituída en comisión, bajo la presidencia de su vicepresidente titular, el señor ministro del Interior, doctor Eduardo B. Busso, consideró los proyectos sobre empadronamiento cívico. Intervinieron en el debate, con propósitos informativos, los señores miembros de la comisión especial designada por el ministerio del Interior para estudiar ese problema, doctores José María Sáenz Valiente (h.), Ambrosio Gioja y Alberto Del Carril, a quienes los señores consejeros formularon numerosas preguntas sobre detalles de la operación proyectada. Mañana, miércoles 4, a las 16 horas, la junta volverá a reunirse en comisión para completar su información escuchando a la comisión investigadora de censos, estadísticas y padrones y a las autoridades militares encargadas de las tareas de enrolamiento. El día viernes 6, a la misma hora, la junta realizará reunión para producir dictamen"

A la sesión que realizará mañana la Junta Consultiva asistirá el vicepresidente de la Nación, contraalmirante Isaac Rojas.

Clarín

BUENOS AIRES · REPUBLICA ARGENTINA

40 Centavos

Un toque de atención para la solución argentina de los problemas argentinos

AÑO XI — Diario de la Mañana — Nº 3762

Buenos Aires, Miércoles 4 de Abril de 1956

Estados Unidos Actuaría en el Oriente Medio

WASHINGTON, 3 (AP). — Foster Dulles declaró que si una crisis requiriera el uso de tropas norteamericanas en el Medio Oriente, el gobierno de Eisenhower pediría al Congreso autorización para emplearlas. Pero que si la situación exigiera obrar sin pérdida de tiempo, se tendrían que adoptar las medidas necesarias sin recurrir al Congreso. Las declaraciones de Dulles fueron formuladas en conferencia de prensa.

Aclaró que el gobierno no prevé en el presente situación de emergencia alguna que pueda requerir el uso de tropas en esa región, y que el gobierno no tiene el propósito de solicitar por adelantado autorización del Congreso por si se presentase tal emergencia.

Sin embargo, en las actuales circunstancias pareció significativo que el secretario de Estado discutiera en público el posible uso de tropas, aunque sólo fuera en respuesta a preguntas y sobre casos hipotéticos. Dulles manifestó que si se anticipase una crisis que requiriera el uso de tropas norteamericanas, el presidente recurriría al Congreso y solicitaría la autorización necesaria. Pero dejó claramente sentada la posibilidad de que en un caso de emergencia el gobierno pueda emplear tropas norteamericanas en el Medio Oriente sin autorización del Congreso. Dulles declaró también que la política norteamericana respecto a la venta de armas a Israel sigue siendo la misma.

Considerarían Dulles y Artajo el Ingreso de España en la NATO

WASHINGTON, 3 (ANSA). — En esferas allegadas al Departamento de Estado se señaló que con motivo de la próxima visita a Estados Unidos del ministro de Asuntos Exteriores de España, Martín Artajo, se trataría con John Foster Dulles el eventual ingreso de España a la Organización del Tratado del Atlántico Norte. Al respecto, un vocero español indicó que su país podría aportar de 10 a 12 divisiones más que Francia, Gran Bretaña.

Al comentar la visita de Artajo, el portavoz dijo que el canciller hará recordar a Dulles que en ocasión de su visita, cuando se firmó el acuerdo concediendo a EE. UU. bases en territorio español, no se contaba con la bomba "H". A partir de entonces, acotó, "ha surgido una situación muy peligrosa, pues tres bases están en las afueras de tres grandes ciudades, Sevilla, Zaragoza y Madrid y, en caso de un conflicto, figurarían entre los primeros objetivos".

Sostuvo luego que Artajo alegará que España es el país más anticomunista en toda Europa y que su equipo militar es "antiguo". Agregó también que España "tiene grandes deseos de ingresar en la NATO, pero somos demasiado orgullosos para pedirlo, por temor a ser rechazados

Acreditóse el Delegado Español en la UN

NUEVA YORK, 3 (AFP). — José Félix de Lequerica, primer representante permanente de España ante la UN, presentó sus credenciales al secretario Hammarskjold.

Reconoce Madrid la Independencia y Unidad de Marruecos

PUSO FIN A SU PROTECTORADO

MADRID, 3 (AP). — El gobierno español aprobó una declaración poniendo fin al protectorado sobre parte de Marruecos y reconociendo la independencia y unidad de ese país. La decisión se anunció después de una reunión del gabinete, presidido por el general Franco, en vísperas de la visita a España del sultán Ben Yussef. La declaración española se negoció durante las últimas semanas en discusiones entre el cónsul general español en Rabat, José de Alcover, y miembros del actual gobierno marroquí.

Preparativos en Madrid

España prepara una triunfal recepción en honor del sultán Mohamed V, que es esperado mañana en esta capital.

Franco, su gobierno en pleno y otros altos funcionarios y personalidades de la nación, saludarán a Ben Yussef al arribar al aeropuerto local, con el fin de iniciar una visita de una semana a España.

Llamado al Pueblo

El alcalde de la capital, conde de Mayalde, pidió a los habitantes que ornamenten sus balcones, y agregó que estaba "seguro que el pueblo madrileño acordará a su majestad imperial una estupenda y cordial recepción, demostrando, una vez más, su tradicional hospitalidad".

Viaja García Valiño

TETUAN, 3 (AFP). — El general García Valiño, alto comisario de España en la zona califiana, partió de Tetuán en avión con destino a Madrid. Asistirá a la llegada del sultán de Marruecos y tomará parte en las conversaciones.

ESCRIBE **Paul Reynaud**

Ex presidente del Consejo de Ministros de Francia

El Problema que Hay que Resolver en Argelia

PARIS, 3 (Exclusivo para Clarín). — En Argelia no hay sultán, como en Marruecos, ni bey, como en Túnez. No existe partido político nacionalista comparable con el Istiqlal de Marruecos ni con el Neo Destur de Túnez.

Nunca hubo patria argelina.

Por el contrario, existen, viviendo una al lado de otra desde hace más de un siglo, bajo bandera francesa, dos comunidades.

La musulmana tiene la superioridad del número, que se acrecentó y seguirá acrecentándose gracias a la disminución de la mortalidad infantil, debida a los franceses. Esa única superioridad se debe, pues, a los franceses.

La comunidad francesa ha hecho ejecutar un salto de varios siglos a su vecina musulmana. Construyó carreteras, puertos, vías férreas, aeródromos, ciudades, fábricas, minas, hospitales, escuelas, universidades. Posee un valor económico y social infinitamente mayor que el de la comunidad musulmana. Paga el 80 por ciento de los impuestos directos. ¿Es acaso culpa suya si no hay un solo alumno musulmán en la escuela de Mustapha?

Se pensó durante mucho tiempo que una asimilación de la población musulmana por la francesa podría volverse posible algún día. Ya no se lo cree. Ya no es posible, pues, pensar en un colegio único donde se mezclarían y confundirían europeos y musulmanes, lo que hubiera sido el término lógico de un proceso de asimilación. La equidad manda dar a cada una de las comunidades derechos políticos iguales. Sacrificar a los europeos, ahogándolos con la marea musulmana, sería una iniquidad histórica. Pensad que, al ritmo actual, dentro de veinticuatro años —es decir mañana, en la vida de un pueblo— nacerán 36 niños musulmanes por uno europeo.

●

El viento de independencia que sopla sobre Asia y el mundo árabe llevó la independencia de los dos países entre los que Argelia está situada, dos países que tienen la misma religión, el mismo idioma y las mismas costumbres que ella: Marruecos y Túnez. Eso permite a los intelectuales musulmanes exclamar: "¡Nosotros también queremos ser independientes; nosotros también queremos tener una patria propia!"

Habrá, pues, que tener en cuenta esa corriente de ideas, otorgando poderes a la Asamblea argelina, pero esa corriente no puede suprimir el hecho único en el mundo. Para el millón de franceses de Argelia, su patria es la Argelia francesa. Francia cometería un acto de cobardía, se amputaría una parte de sí misma, si los abandonase.

Lo que vuelve difícil la solución del problema es que existe un mundo árabe e, incluso, un imperialismo árabe, cuya capital es El Cairo. Ese imperialismo quiere formar un imperio árabe desde la Mesopotamia hasta Casablanca, sobre el Atlántico. Ahora bien; la línea París-Argel-Brazzaville corta ese imperio por la mitad. Por esta razón, El Cairo lleva una guerra sin cuartel, contra Francia, en Africa del Norte. Su radio incita, en nombre de Allah, a los musulmanes de Argelia, a asesinar a los franceses.

El cuartel general de los tres "ejércitos de liberación" de Túnez, Marruecos y Argelia se encuentra en El Cairo. El abastecimiento de armas y de instructores se hace por El Cairo.

Después del acuerdo de nueve meses atrás entre Francia y Túnez, El Cairo envió a Túnez a Salah Ben Yussef para afirmar que los autores del convenio eran traidores, porque no habían obtenido para Túnez un ejército nacional que, por lo demás, las finanzas tunecinas no podrían sostener. Asimismo, después de la vuelta del sultán a Marruecos y de su acuerdo con Francia, El Cairo envió a El Fassi para que levantara al Rif por los mismos motivos.

Se trata, pues, de una guerra sin cuartel que El Cairo está llevando a cabo con vistas a la expulsión de los franceses de Africa del Norte.

●

Los fellaghas habían empezado las hostilidades en el macizo del Aurés. Los franceses hubieran podido rodearlos y destruir algunas aldeas. Con tino, se negaron a hacerlo, pero la consecuencia es que, desde este refugio, los fellaghas se han extendido a los lejos, difíciles de sorprender, y sembrado el terror en varias zonas que representan la tercera parte de Argelia del Norte. En una parte de esas zonas, al haberse marchado los europeos, los fellaghas reclutan soldados, cobran impuestos y practican una justicia somera. En cierta medida lograron politizar la rebelión, situándola en el plano religioso y nacional. Sin embargo, en las campiñas, la masa de los musulmanes desea seguir viviendo en buena armonía con los franceses, al igual que sus antepasados. Además, sienten hostilidad hacia el terrorismo salvaje de los fellaghas, que la ley coránica condena. Para ellos, el alcalde es el único señor, después de Dios, en la comuna. La política es su negocio particular. El es quien dice cómo hay que votar. Se ve en eso el carácter quimérico de "elecciones libres". Actualmente, bajo el terror, todos los electores votarían por los fellaghas en las tierras que ocupan.

●

Una de las consecuencias del terrorismo es que los doscientos mil hombres del ejército francés que se encuentran en Argelia están en la imposibilidad física de asegurar por doquiera la protección de los franceses y de los musulmanes. Por cuya razón muchos emigran, los franceses a su patria, los musulmanes a las ciudades.

Los musulmanes sacan de ello la conclusión de que los franceses no son los más fuertes. De allí a pensar que Francia se prepara para marcharse, existe sólo un paso, que muchos no vacilan en dar.

La solución del problema consiste en enviar a Argelia 200.000 hombres más, para ocupar militarmente todos los puntos amenazados. De este modo se ahogaría un comienzo de incendio, echando una manta sobre las primeras llamas.

PAUL REYNAUD.

Copyright Clarín. (Reproducción total o parcial prohibida)

En Viaje de Instrucción Zarpa a las 11 el "Bahía Thetis"

INFORMACION PAG. CINCO

Aprobará Hoy el Gabinete el Plan Económicolaboral

DIA de intensa actividad desarrollará hoy el presidente de la Nación en razón de las reuniones que sostendrá a lo largo de la jornada, con el objeto de adoptar diversas medidas de gobierno. El más importante asunto al cual el jefe del Estado le dedica en estos momentos su máxima atención, se refiere al delineamiento definitivo de la política económica, financiera y laboral. Teniendo ya en sus manos los informes correspondientes a los estudios practicados en los ministerios del grupo económico-social, el del Dr. Raúl Prebisch y las opiniones vertidas oportunamente por la Junta Consultiva Nacional y por la Comisión Asesora Honoraria Económica, el primer magistrado considera que ha llegado el momento de sopesar todas esas opiniones, para traducirlas en decisiones concretas, a cuyo efecto ya se encuentran también formulados los respectivos anteproyectos de los decretos que se firmarán en acuerdo general de ministros.

Clarín

Un toque de atención para la solución argentina de los problemas argentinos

BUENOS AIRES · REPUBLICA ARGENTINA

40 Centavos

AÑO XI — Diario de la Mañana — Nº 3763

Buenos Aires, Jueves 5 de Abril de 1956

Reuniones de Hoy

Después de asistir a la despedida del buque escuela "Bahía Thetis", donde el general Aramburu dará la Orden de Zarpada, se trasladará a la Casa de Gobierno y, a las 13, se iniciarán sus actividades con una primera reunión de la que tomarán parte los miembros de la Comisión Asesora Honoraria de Economía y Finanzas, que preside el doctor Eustaquio Méndez Delfino. Hechos los primeros planteos relacionados con los problemas a que se halla abocado el gobierno, y los cuales serán considerados en la mencionada entrevista, el general Aramburu pasará de inmediato a deliberar con el vicepresidente, los ministros militares y los miembros del Consejo Económico-Social. En esta oportunidad, como lo adelantó **Clarín**, serán discutidos y resueltos, en forma definitiva, los anteproyectos para la fijación del Plan Económico, Financiero y Laboral. Los ministros informarán ampliamente al primer mandatario sobre las conclusiones a que han llegado en lo que atañe a los respectivos sectores de su actividad.

El Acuerdo de Gabinete

Finalmente se llevará a cabo el Acuerdo General de Ministros, durante el cual se considerará toda la actividad anterior para dar cima a la aprobación de los decretos que, basados en las 14 directivas básicas del Gobierno Revolucionario, se darán a conocer de inmediato, a fin de que la opinión pública tenga la información exacta de los propósitos que animan al gobierno provisional en materia económica y social.

Conflicto en un Frigorífico

En la habitual entrevista que todas las noches mantiene con los periodistas el jefe de la Casa Militar, se le requirió información relacionada con un breve conflicto ocurrido en horas de la mañana en el Frigorífico Nacional. En forma explícita y amplia, el funcionario de la Presidencia dió a conocer los detalles del hecho en cuestión, expresando que a las 8.45 de ayer, los obreros del Frigorífico Nacional hicieron un paro de 15 minutos en señal de protesta por la demora en resolver la situación de 24 trabajadores que fueron declarados cesantes por el interventor anterior del establecimiento. Como el actual interventor, capitán de fragata Andrés Luis Tropea, que ya tenía en estudio la medida correspondiente a ese petitorio, quisiera conocer a los promotores del movimiento, se hicieron presentes ante él tres personas, dos de las cuales tuvieron que ser luego arrestadas por haberse expresado en forma incorrecta en su reclamo.

Por la tarde, agregó el informante, y mientras 400 de los 600 obreros continuaban en actitud de abandono del trabajo, un provocador pretendió soltar el ganado que se encontraba en unos de los corrales, motivo por el cual también fué detenido por personal de la gendarmería. A esta altura de la entrevista, tomó participación, para hacer algunas aclaraciones, el propio interventor, capitán Tropea, mientras que el jefe de la Casa Militar confirmaba, mediante una comunicación telefónica, que la jornada del día estaba finalizando en el frigorífico, sin otra novedad, y que los obreros de los demás establecimientos no habían hecho causa común

(Continúa en la pág. CUATRO)

Se Postergó Hasta el Lunes 9 el Dictamen Sobre Empadronamiento

No Sería Unánime el Despacho

VOLVIO ayer la Junta Consultiva Nacional, en una prolongada y laboriosa reunión en comisión, a considerar nuevamente el problema del empadronamiento general de los ciudadanos de ambos sexos y decidió postergar para el lunes próximo —debía tomarla mañana— la decisión final que ha de tomar en el debatido asunto; decisión que, según resultó ayer harto evidente a través de múltiples referencias adelantadas por los propios consejeros, no ha de ser unánime y se dividirá probablemente en las dos variantes principales estudiadas: simple depuración de ambos registros, masculino y femenino —tal como lo propone el anteproyecto preparado en el ministerio del Interior— y depuración del padrón masculino con anulación total y nueva confección de los registros femeninos.

Un Comunicado

Iniciada a las 17.10, con diez consejeros presentes, la reunión de la Junta Consultiva se prolongó hasta las 21, dandose poco despues por secretaría un comunicado que dice

"La Junta Consultiva Nacional, constituída en comisión y bajo la presidencia del vicepresidente suplente de turno, consejero doctor Juan O. Gauna, continuó informándose sobre el problema del empadronamiento cívico. Concurrieron a la reunión los miembros de la Comisión Investigadora de censos, estadísticas y padrones presidida por el Dr. Adolfo Dago Holmberg, quienes informaron sobre el estado de las investigaciones a su cargo.

La Junta pasó a cuarto intermedio hasta el lunes 9 del corriente, a las 16 horas, para recibir informaciones suplementarias que fueron solicitadas por los señores consejeros a la comisión investigadora".

Ampliando dicha información, el consejero doctor Juan O. Gauna adelantó a los periodistas que se había resuelto continuar el estudio en base a las respuestas que se obtuvieran a un cuestionario que se ha preparado y que se refiere a los plazos respectivos que pueden reclamar, ajustando los métodos —y utilizando aun sistemas mecánicos—, los dos procedimientos tenidos en cuenta, es decir, depuración de los actuales padrones y realización de un nuevo empadronamiento.

Pese a la reserva guardada durante la reunión, realizada como de costumbre a puertas cerradas, la mayoría de los consejeros se mostraron ayer todavía más explícitos que en la reunión del martes, en sus conversaciones ocasionales con los periodistas, y ello permitió obtener un cuadro suficientemente claro de las opiniones emitidas sobre la delicada cuestión. Puede considerarse que la mayoría de ellos ha aceptado como suficientes las explicaciones suministradas por el ministro de Interior, doctor Busso, en la reunión del martes, y por los miembros de la comisión designada en ese departamento de Estado, y que ha elaborado el anteproyecto en estudio, en favor de la simple depuración de los actuales registros cívicos. Habría quedado así, virtualmente, dejado de lado por la mayoría, el despacho de la comisión política de la Junta que aconsejaba un nuevo empadronamiento femenino; pero mantienen, sin em-

(Continúa en la pág. CUATRO)

BEN Yussef sultán de Marruecos, quien gestiona en Madrid la independencia de la zona española.

HABRIASE FIRMADO YA LA INDEPENDENCIA MARROQUI

Reuniéronse Franco y Ben Yussef

MADRID, 4, (AP). — En fuentes dignas de crédito se informó esta noche que el sultán de Marruecos, Mohamed V y el general Franco firmaron ya una declaración en la que se reconoce la independencia y la unidad de Marruecos. Informantes españoles situados en posiciones responsables y en condiciones de saber la verdad, dijeron que la declaración fué firmada durante una reunión de más de una hora que celebraron los dos jefes de Estado en el palacio de El Pardo, residencia de Franco. Según se afirma, el documento, es análogo al suscripto entre Marruecos y Francia, recientemente.

El soberano marroquí fué objeto de un cordialísimo recibimiento de la población de Madrid y de millares de moros del protectorado español. Franco lo esperaba en el aeropuerto y le dió un gran abrazo.

Las calles de esta capital estaban engalanadas con banderas marroquíes y españolas. El carruaje que ocupaban los dos jefes de Estado iba escoltado por la guardia de lanceros moros del jefe del Estado.

Los actos oficiales de homenaje comenzaron en el palacio de El Pardo, donde se impuso a Mohamed el collar de la Orden Imperial del yugo y las flechas "como una expresión del afecto de España por su persona". El general habló con el sultán en árabe. Seguidamente, los dos jefes de Estado y los dos hijos del Sultán Muley Hassan y Muley Abdallah, se reunieron en el despacho de Franco para celebrar la primera conversación oficial.

Las conversaciones continuarán mañana por la tarde, durante una reunión a la que asistirán el sultán, sus consejeros y el Gobierno español en pleno.

Tercero de Países

MADRID, 4, (APP) — "La posición de España, entre Marruecos y Francia, facilitará las relaciones entre los tres países, y, en este tercero, dos de ellos ayudarán siempre al restante", según declaró Ben Yussef, al embajador de Francia en Madrid, Guy de la Tournelle, que lo visitó.

Aprobaron la Misión de la UN en Oriente Medio

DAG HAMMARSKJOLD

Hammarskjold Viajará Mañana

NUEVA YORK, 4 (AP). — El Consejo de Seguridad de la UN aprobó por unanimidad el plan norteamericano para enviar al secretario general, Dag Hammarskjold, en una misión especial de paz al Medio Oriente. Hammarskjold partirá el viernes próximo en avión para buscar los medios de aliviar la tensión existente entre Israel y sus vecinos árabes. Había previsto ya la decisión del Consejo y hecho todos los preparativos para el viaje.

Rusia también lo apoyó, después de haber fracasado una tentativa suya para incluir una serie de enmiendas. El Consejo dió instrucciones a Hammarskjold para que en el plazo de un mes presente un informe sobre el progreso de sus gestiones.

Israel y sus cuatro vecinos árabes —Siria, Líbano, Egipto y Jordania— prometieron su plena cooperación.

Hammarskjold aceptó inmediatamente la misión y prometió hacer todo lo posible para desempeñarla con éxito.

Grave Incidente

EL CAIRO, 4 (INS). — El más grave y prolongado choque ocurrido en la zona de Gaza en los pasados 4 meses se produjo hoy y duró más de ocho horas. En el encuentro resultaron muertos 3 soldados israelíes y otro herido. Un egipcio fué muerto en la lucha.

Recrudece la Rebelión en Argelia

ARGEL, 4 (AFP). — Han recrudecido nuevamente las acciones de los rebeldes nacionalistas en Marruecos y en el sur de Túnez. En las acciones señaladas fueron muertos 56 y se tomaron muchos prisioneros. Los despachos de prensa destacan que un solo soldado francés resultó herido.

En la región norte de Constantina fueron cerrados los negocios de árabes, luego que sus dueños recibieran amenazas de los terroristas si no cumplían esas indicaciones.

Al este de Constantina, los rebeldes tuvieron el mayor revés. Las tropas transportadas en helicópteros sorprendieron a grupos de guerrilleros en los montes y fueron muertos 24 rebeldes. Anocho, también en la misma región, perecieron otros 21, tomando las tropas francesas muchas municiones.

Preocupa a Italia la Actitud de Guy Mollet Ante la NATO

ROMA, 4 (De nuestro corresponsal). — El séptimo aniversario de la firma del Pacto del Atlántico ha sido recordado en Italia con cálidas declaraciones del ministro de Relaciones Exteriores, Martino, y del ministro de Defensa, Taviani. Con todo, esta fecha ha hallado al gobierno y a la diplomacia italiana mas bien preocupados por las declaraciones del "premier" francés Guy Mollet sobre la necesidad de revisar el funcionamiento de la alianza para ponerla en condiciones de adaptarse a la nueva situación internacional.

La exigencia de una revisión del Pacto del Atlántico y de su concreta estructuración había sido planteada en realidad también por Italia y fué tema central de los discursos pronunciados por el presidente Gronchi en su viaje a Estados Unidos y Canadá. En el momento en que la Unión Soviética muestra claramente la intención de transferir la competencia con el mundo occidental al terreno económico, el gobierno italiano ha considerado que debe exhortar a sus aliados de ultramar a que cumplan con su deber de hacer más estrechos y sólidos los vínculos de colaboración económica y social entre los países de Occidente, dando concreta aplicación al artículo 2º del pacto.

Si Francia se hubiese asociado a esta iniciativa italiana, el gobierno de Roma se habría alegrado vivamente de ello, como si fuese un éxito suyo, y hubiera obtenido así motivo para confiar en una cordial acogida a su tesis. Se ha hecho notar, con todo, que el "premier" francés, aun partiendo de un enfoque revisionista análogo, ha presentado ejemplos diversos que no siempre se concilian con los puntos de vista del gobierno italiano. Italia ha opinado siempre que las naciones atlánticas deben reforzar su colaboración económica, pero sin relajar los vínculos de colaboración política y militar; reforzando, más bien, esos vínculos, para presentar un frente tan compacto como el de las naciones comunistas. Por el contrario, el "premier" francés ha dado la impresión de reivindicar para cada miembro de la alianza una mayor libertad de acción, inclinándose al método de las negociaciones individuales con la Rusia Soviética y sus satélites, que la diplomacia italiana consideró siempre muy peligroso.

Le ha desagradado también al gobierno de Roma el tono polémico usado por Mollet con respecto a la política norteamericana y la imprevista publicidad de la manifestación de divergencia del gobierno francés sobre la prioridad entre el problema del desarme y el problema de la unificación alemana. Se juzga que el gobierno francés ha dado una impresión de discordia y división en la comunidad atlántica, beneficiando positivamente a la propaganda comunista, que, de hecho, se ha abalanzado en Italia sobre este episodio, censurando al gabinete de Segni por seguir harto dócilmente las directivas del gobierno norteamericano y por faltarles la iniciativa y el valor de que han sabido dar pruebas los dirigentes de la política francesa.

La opinión de los círculos políticos romanos es que las naciones atlánticas debieran coordinar mejor su acción y solucionar sus eventuales disensiones con órganos adecuados, pero que, sobre todo, sería necesario un entendimiento más estrecho entre las naciones europeas, cada una de las cuales, antes de tomar cualquier iniciativa, debiera considerarse en el deber de consultar a las demás.

ENRICO MATTEI
Corresponsal de Clarín en

EE. UU. no Enviaría Tropas Sin Apoyo del Parlamento

WASHINGTON 4 (INS) — Eisenhower declaró categóricamente que no adoptará decisión alguna de guerra sin el consentimiento del Congreso. Llanamente afirmó que no ordenaría el envío de tropas norteamericanas en ninguna situación que se pudiera interpretar como susceptible de precipitar la guerra, sin tener en cuenta las facultades constitucionales del Congreso.

Declaró que siempre se ha ajustado a esa premisa, y que ha tratado, repetidas veces, de exponer claramente a la nación y al mundo entero que sigue ceñido a la misma norma, e hizo la declaración en respuesta a una pregunta de un periodista.

Eisenhower señaló que está haciendo todo lo posible por propiciar la paz, en vez de la guerra, en el mundo, y que por esa misma razón no tiene intención de asistir como testigo presencial a la prueba de la bomba de hidrógeno en el Pacífico a fines de esta primavera, ni tampoco a ningún otro ensayo nuclear.

Refiriéndose a la campaña rusa de repudio al extinto premier José Stalin, Eisenhower manifestó que no cree que los dirigentes soviéticos hayan cambiado en lo más mínimo los preceptos de Lenin, y que Rusia aún está empeñada en alcanzar la hegemonía mundial.

Comentando la proposición rusa de desarme, dijo que continúan considerando como lo más importante la concertación de un acuerdo, antes de discutir los detalles.

Clarín
Un toque de atención para la solución argentina de los problemas argentinos
AÑO XI — Diario de la Mañana — Nº 3764
40 Centavos
Buenos Aires, Viernes 6 de Abril de 1956

Creóse la Comisión Para el Estatuto del Empleado Público

Información en la página CUATRO

Adhiere Nuestro País a la Resolución que se Aprobó en Caracas Contra el Comunismo

Dió un Decreto en Ese Sentido el Gobierno Provisional

POR decreto expedido ayer y que refrendan el vicepresidente de la Nación y los ministros de Relaciones Exteriores y Culto, Interior, Ejército, Marina y Aeronáutica, el gobierno provisional ha resuelto trasmitir a la Organización de Estados Americanos la adhesión argentina a la resolución número 93 adoptada en Caracas por la Décima Conferencia Interamericana como "declaración de solidaridad para la preservación de la integridad política de los Estados Americanos contra la intervención del comunismo internacional". Dicha resolución fué aprobada en la capital venezolana el 15 de marzo de 1954.

Texto del Decreto

El decreto de adhesión está redactado así:

"Considerando: Que la Décima Conferencia Interamericana estableció bases para hacer efectiva la solidaridad de los Estados Americanos en la preservación de la integridad política de los mismos, contra la intervención del comunismo internacional;

"Que en los últimos tiempos se ha observado una intensificación en los esfuerzos encaminados a aumentar la penetración ideológica de doctrinas que la comunidad americana rechaza;

"Que sin perjuicio de los modos de actuar que puedan sugerirse en la Organización de las Naciones Unidas, corresponde adoptar medidas de colaboración, dentro del organismo regional que la Carta prevé, cuando las exigen las contingencias de la lucha contra el comunismo internacional,

"Que de conformidad con las resoluciones adoptadas en la Novena Conferencia Interamericana y en coincidencia con reiteradas declaraciones hechas por el Gobierno de la Revolución Libertadora, es necesario expresar la adhesión a toda la acción colectiva que tienda a garantizar la libertad individual.

"Por tanto, el presidente provisional de la Nación Argentina: Decreta:

"Art. 1º — Comuníquese a la Organización de Estados Americanos la adhesión del país a la resolución número XCIII adoptada en la Décima Conferencia Interamericana celebrada en la ciudad de Caracas en 1954.

"Art. 2º — Por los organismos nacionales respectivos se procurará el más amplio intercambio de informaciones y se adoptarán las medidas de colaboración con los gobiernos americanos, para el cumplimiento de la resolución de referencia".

Los artículos 3o. y 4o. son de forma.

La Resolución de Caracas

La resolución Nº 93 de la Décima Conferencia Interamericana de Caracas, a que se refiere el decreto dictado ayer, está contenida en el acta final de aquella asamblea, con el título de "Declaración de solidaridad para la preservación de la integridad política de los Estados Americanos contra la intervención del comunismo internacional", y expresa textualmente

La X Conferencia Interamericana, Considerando: Que las Repúblicas Americanas en la IX Conferencia Internacional Americana, declararon que el comunismo internacional, por su naturaleza antidemocrática y por su tendencia intervencionista, es incompatible con la concepción de la libertad americana, y resolvieron adoptar dentro de sus territorios respectivos las medidas necesarias para desarraigar e impedir actividades subversivas;

"Que la IV Reunión de Consulta de Ministros de Relaciones Exteriores reconoció que, además de las medidas internas adecuadas en cada Estado se requiere un alto grado de cooperación internacional para desarraigar el peligro que las actividades subversivas del comunismo internacional plantean en los Estados Americanos; y

"Que el carácter agresivo del movimiento comunista internacional sigue constituyendo dentro del complejo de las circunstancias mundiales una amenaza especial e inmediata para las instituciones nacionales para la paz y la seguridad de los Estados Americanos y para el derecho de cada uno de ellos a desenvolver libre y espontáneamente su vida cultural, política y económica, sin la intervención de otros Estados en sus asuntos internos o externos,

"I. — Condena: Las actividades del movimiento comunista internacional por constituir una intervención en los asuntos americanos.

"Expresa: La determinación de los Estados de América de tomar las medidas necesarias para proteger su independencia política contra la intervención del comunismo

Continúa en la página OCHO

También Malenkov Censura a Stalin

LONDRES, 5 (AFP). — Pese a haber sido "protegido" de Stalin, Malenkov, en su declaración de despedida, formulada en Londres, se manifestó vigorosamente a favor de la dirección colectiva y contra el culto de la personalidad, es decir, en un todo de acuerdo con la nueva ideología comunista. Se puso puntualizó que su amistad con Khrushchev es "estrechísima".

Causó 40 Muertos un Ataque Israelí en la Zona de Gaza

Urge Burns el Cese del Fuego

EL CAIRO, 5 (AP). — Egipto acusó a Israel de haber causado la muerte de 33 civiles y siete soldados y más de cien heridos durante un bombardeo efectuado contra poblaciones árabes en la zona de Gaza. Según un comunicado oficial egipcio la artillería israelí bombardeó las ciudades de Gaza, Dair El Balah y Khan Yunos, desde las 13 a las 18. Agrega que su propia artillería "respondió bombardeando las colonias judías situadas en la frontera, registrándose además contactos entre nuestras tropas y las enemigas a lo largo de la línea demarcatoria. La batalla concluyó a las 18.30 y actualmente reina calma en el frente".

Gral. BURNS

Versión Israelí

Por su parte, en Tel Aviv, un vocero israelí declaró que las incursiones comenzaron con un ataque egipcio contra una patrulla israelí en la zona de Kisufim. Existían que tropas egipcias cruzaron la línea demarcatoria y entraron en Israel en Beeri siendo rechazadas por tropas israelíes. Agrega que a menudo se registraron nuevos ataques contra esta misma población y que por la tarde los morteros egipcios bombardearon las colonias de Kisufim y Ein Hashloshia. Señala también que una patrulla noticia fué atacada por la artillería poco después, e indica que las baterías israelíes respondieron al fuego. La información no especifica si hubo muertos o heridos durante esos ataques.

El gobierno israelí presentó una nota de protesta ante la comisión de armisticio de la UN, y el presidente de esa comisión, general Edson Burns emitió un urgente llamado a ambos bandos para que ordenaran inmediatamente el cese de las hostilidades. Burns emplazó a las partes en pugna a silenciar sus armas antes de la medianoche.

Viaja Hammarskjold

NUEVA YORK, 5 (AP). — El secretario general de la UN, Dag Hammarskjold, anunció que mañana se trasladará a Roma por vía aérea junto con algunos peritos de la organización mundial, y permanecerá allí tres días antes de iniciar su misión de paz en el Medio Oriente.

Indicó que el mes que le ha señalado como plazo para su misión el Consejo de Seguridad tal vez sólo sea suficiente para emitir un informe sobre los progresos logrados, pero que él está dispuesto a proseguir sus gestiones más allá de ese período de considerarlo conveniente.

Denuncia Británica

LONDRES, 5 (AP). — El "Daily Telegraph" revela un plan secreto de Nasser para "liberar a todo el mundo árabe de cualquier forma de dominación por los gobiernos imperialistas". Agrega que fué presentado en la reciente entrevista con el rey Saud de Arabia Saudita y el presidente Kuwatly, de Siria.

En el plan, Egipto dirigiría el levantamiento árabe contra los intereses imperialistas y ayudaría a países de Africa y Asia con propósitos similares, no entraría en negociaciones de paz con Israel fuera de la Liga Arabe y consolidaría los gobiernos árabes libres desde las montañas del Taurus (en el sur de Turquía) hasta el Atlántico.

Reconoció Franco la Independencia Marroquí

Inician las Negociaciones Oficiales

MADRID, 5 (AFP).—"La realización de la unidad territorial a la que aspira el pueblo marroquí y que garantizan los tratados internacionales, no puede sino afirmar el fundamento de nuestras nuevas relaciones", declaró el sultán de Marruecos español, en el discurso que pronunció en El Pardo, y agregó: "España sabrá responder a los deseos del pueblo marroquí, que está impaciente de ver que este encuentro histórico ponga fin a las fronteras y a la división de Marruecos".

El sultán se declaró dispuesto a acordar a los españoles que residen en Marruecos, "todas las garantías necesarias para salvaguardar su existencia y sus bienes y su libertad, a condición de que la soberanía de Marruecos no sufra ningún atentado".

Al terminar el discurso del sultán de Marruecos, el general Franco confirmó públicamente el reconocimiento de España, de la independencia de Marruecos proclamada por Mohammed V.

La Reunión en El Pardo

Ambos estadistas hablaron al inaugurarse las negociaciones oficiales hispano-marroquíes para la otorgación de la independencia a la zona española de Marruecos. Las conversaciones tuvieron lugar en el palacio El Pardo.

LEVA anclas el "Bahía Thetis". Su plana mayor, cadetes y tripulantes, formados en la cubierta, reciben el emocionado saludo de familiares y amigos, al iniciar el viaje de instrucción de los futuros oficiales

Aramburu Dirige Hoy un Mensaje Desde Córdoba

★ Partirá a las 7.30 por Vía Aérea ★

Desde el Aeroparque de la Ciudad de Buenos Aires partirá hoy, a las 7.30, con destino a Córdoba el presidente provisional de la Nación, general Pedro Eugenio Aramburu, quien reanudará en aquella ciudad las actividades interrumpidas oportunamente con motivo del fallecimiento del general Lonardi.

El jefe del Estado, que llegará alrededor de las 9.45 a la capital cordobesa, instalará su despacho mientras dure su permanencia en la provincia en la Casa de Gobierno

La Comitiva

Acompañarán al general Aramburu los ministros del Interior, Comercio, Aeronáutica, Agricultura y Ganadería, Justicia y Finanzas, doctores Busso y Llamazares, comodoro Krause, doctores Mercier, Landaburu y Alsón García, respectivamente, los subsecretarios de Ejército y Marina coronel Víctor J. Arribas y contraalmirante Rial en representación de los respectivos ministros; los comandantes en jefe del Ejército, teniente general Julio A. Lagos, y de la Fuerza Aérea Argentina, brigadier mayor Heriberto Ahrens; el comandante general de Infantería de Marina, capitán de navío Pedro Favaro, el jefe de la Casa Militar, el secretario general interino de la Presidencia de la Nación, teniente coronel Ricardo E. Vaccarezza, el secretario de Prensa, señor Adolfo Lanús; el jefe del Servicio de Informaciones de Estado, coronel Angel Peluffo, y el secretario privado del presidente, teniente coronel Francisco A. Coletti

A su llegada a Córdoba, el general Aramburu concederá, en su despacho de la Casa de Gobierno, numerosas audiencias a representaciones de las fuerzas económicas de la provincia. Por la tarde se dirigirá a Alta Gracia, ciudad que visitará, y posteriormente volverá a la capital para asistir a una reunión con la oficialidad del Liceo General Paz.

A las 18, se realizará una concentración en la plaza San Martín, donde harán uso de la palabra el intendente municipal ingeniero Emilio Olmos, y el interventor federal en la provincia, comodoro Mediardo Gallardo. Por último, a las 19, el general Aramburu dirigirá un mensaje a toda la República, que será transmitido por Radio del Estado y la cadena nacional de Radiodifusión. A las 21, la palabra del primer magistrado será retrasmitida por las mismas ondas.

Actividad Para Mañana

Mañana, a las 8, el primer magistrado viajará a Río Cuarto, su

Continúa en la página CUATRO

Limitadas Esperanzas en el Exito de la Misión de Hammarskjold

NUEVA YORK, 5 (De nuestra agencia). — La misión que cumplirá el señor Hammarskjold en el Medio Oriente representa la primera acción internacional concreta que se adopta para conjurar una crisis planteada hace cinco meses. Si esta acción, pese al retardo, tuviese la energía y la dirección práctica que demanda el caso podría significar una razonable esperanza. Pero frente a la gravedad de la situación en Palestina la actitud del Consejo de Seguridad resulta harto modesta y la cruzada individual del señor Hammarskjold pareciera limitada a un bien intencionado, pero débil esfuerzo convencional. El secretario general de la UN no hará otra cosa que tratar de que se cumplan los términos del armisticio, ponderable esfuerzo en el que ha fracasado la comisión especial destacada por la misma UN en Palestina para esa específica finalidad. Que el secretario general logre en poco tiempo lo que esa comisión no ha logrado en años, será realmente un milagro.

En el ínterin, la idea superficial que resulta de esta medida del Consejo de Seguridad es que se gana tiempo. Pero no está aclarado satisfactoriamente que no sean el coronel Nasser y sus apuntadores soviéticos quienes más se beneficien con el tiempo ganado, en el desarrollo de planes que a esta altura son obvios. Un indicio elocuente de ese entendimiento solidario se manifestó precisamente en el Consejo, donde la habilidad de los árabes, apoyada por los soviéticos, redujo los alcances de la resolución, mermando cuidadosamente las posibilidades del secretario general. Y esa merma preocupa en la UN, ante la idea de que la opinión pública mundial pueda depositar una esperanza excesiva en la misión del señor Hammarskjold

A la vez, en estas tres últimas reuniones del Consejo de Seguridad se ha hecho otra comprobación, sutil e indirecta, pero alarmante: porque las maniobras y los procedimientos registrados anticipan qué es lo que podría ocurrir en ese cuerpo si, eventualmente, un día hubiese que convocarlo para considerar una intervención en el Medio Oriente del tipo de la de Corea en 1950.

No se puede negar la responsabilidad que le corresponde a EE. UU. en el tono singular que ha adquirido toda la cuestión de Palestina. La resolución del Consejo es la consecuencia de una propuesta norteamericana que en su definición general revela la técnica escurridiza del departamento de Estado en su política exterior y, principalmente, en el caso de Palestina. En el término de 24 horas, los diarios norteamericanos han publicado dos títulos inconcebibles, reflejo equivalente de otras tantas actitudes de Washington: Eisenhower descarta armamentos de EE. UU. para Israel, y luego: EE. UU. aprueba que la NATO proporcione armamentos a Israel.

No es nada más justo que la prensa neoyorquina recoja la opinión de la prensa de Israel, cuando ésta dice que "la sugestión de EE. UU. a la NATO no es sincera". También recoge la impresión predominante en las capitales europeas donde existe verdadera consternación por la "dualidad" —así se la califica— del procedimiento norteamericano respecto a los armamentos para Israel. Es evidente que desde el asunto de Matsu y Quemoy, en Formosa, a la cuestión de Goa o de Djakarta, la política exterior norteamericana no ha incurrido en yerro tan grave como este de Palestina, donde puede provocarse una catástrofe, simplemente porque no se ha tratado a fondo de evitarla.

HORACIO ESTOL
Corresponsal de Clarín en EE. UU. de Norteamérica

Cesará el 15 del Actual la Comisión Nacional de Investigaciones

INFORMACION PAGINA CINCO

Esta Revolución Tendrá que Ser la Ultima, Dijo el Gral. Aramburu

GARANTIZADA LA DEMOCRACIA SE LLAMARA A ELECCIONES

CORDOBA, 6 (Enviado especial). — El presidente provisional, general Pedro Aramburu, reanudó hoy, bajo un cielo plomizo, sin nubes, pero con vibraciones populares en el ambiente, el diálogo con los cordobeses, interrumpido bruscamente en la noche del 23 de marzo por la muerte del teniente general Lonardi. Como en la visita relámpago efectuada en aquella oportunidad, el general Aramburu volvió a encontrar hoy el mismo afecto y la misma cálida adhesión del pueblo hacia la Revolución Libertadora. La exteriorización popular se reflejó espontáneamente, sin presiones. No hubo feriado en la ciudad, pero el aire festivo se respiraba en el profuso embanderamiento; en el ir y venir de grupos de ciudadanos por las calles centricas y en el despliegue de leyendas y símbolos patrios. A la recepción popular, brindada en el aeropuerto y extendida, con mayor vibración, a lo largo del recorrido hasta la Casa de Gobierno, siguió un incesante desfilar de delegaciones de todos los sectores sociales ante el general Aramburu, rematándose dignamente el programa del día con una imponente concentración de pueblo en la plaza San Martín. Allí, una vez más, el jefe del Estado exaltó el sentido federalista que preside su gobierno, reafirmando que "esta auténtica revolución tendrá que ser la última". Al referirse a las elecciones, expresó: "Concretamente, deseamos llamar a elecciones apenas exista garantía suficiente de estabilidad democrática". Y reiteró: "Ni un minuto antes, ni uno después". ■

• La Recepción Popular

A las 10, el general Aramburu, vistiendo campera militar de campaña, descendió del T-42, en la pista de la Escuela de Aviación, después de haber sorteado la máquina un frente de tormenta, volando a 1.500 metros de altura. El presidente, los ministros nacionales y altos funcionarios, fueron recibidos por el interventor federal, comodoro Medardo Gallardo Valdez; el comisionado municipal, ingeniero Olmos, y altas autoridades. Seguido por una caravana de autos el general Aramburu recorrió los 13 kilómetros que separan hasta la Casa de Gobierno, recibiendo, en el trayecto, cálidas demostraciones populares. Después recibió a 37 delegaciones populares (cuyo detalle proporcionamos en crónica aparte) y, posteriormente, en horas de la tarde, viajó a Alta Gracia, donde recibió a una delegación vecinal que le entregó un cheque para combatir la poliomielitis y atendió a sus aspiraciones. Desde allí se dirigió al Liceo Militar General Paz, donde presidió una reunión privada con altos jefes militares. Poco antes de las 19, el general Aramburu asistió a la gran concentración popular en la Plaza San Martín, a la que dirigió la palabra, que fué retransmitida a todo el país por la Red Argentina de Radiodifusión. Previamente hablaron el intendente municipal, Ing. Olmos, quien exaltó la bondad del régimen municipal y, posteriormente, el interventor federal, comodoro Medardo Gallardo Valdez, quien se refirió a la excelencia del sistema federalista que propugna el gobierno provisional.

Concluído el mensaje, el presidente provisional cenó en la Escuela de Aviación Militar, mientras que los ministros nacionales fueron agasajados por sus colegas cordobeses.

• Mensaje del Gral. Aramburu

Al dirigirse a la multitud concentrada en la Plaza San Martín, el jefe del gobierno provisional, general Aramburu, expresó:

"Sarmiento en oportunidad histórica hizo esta invocación que adquiere para nuestra generación vigor de advertencia: "Proteja Dios tus armas, honrado general Paz. Si salvas a la República, nunca habrá gloria como la tuya. Si sucumbes, ninguna maldición te seguirá a la tumba. Los pueblos se asociarán a tu causa o deplorarán más tarde su ceguedad o su envilecimiento".

Desde esta tierra, impregnada de la gloria de los cordobeses de ayer y de los cordobeses de hoy, la Revolución desea hablar de su gran batalla, de la batalla sorda pero decisiva para la libertad. El escenario es el más adecuado.

Aún no se han borrado las huellas del combate entre bravos. Es la presencia de quienes fueron parte en la lucha; y es la ausencia de los que buscando la libertad fueron a Dios, lo que impone mayor solemnidad a estas palabras con las que la Revolución continúa difundiendo su pensamiento y obra de gobierno.

• Desmantelar el Totalitarismo

En las declaraciones básicas, se advierte un propósito de particular importancia: "Desmantelar las estructuras y formas totalitarias de la sociedad". Se trata de un tema que exige hablar con toda claridad. La Revolución no se ha hecho simplemente para derrocar a un gobierno y poner a otro en su lugar. Se gestó y se consumó para derrocar un sistema y para implantar una verdadera democracia. El sistema nos ha dejado una máquina tremenda que es menester desmontar.

Pero por grande y complicada que sea la máquina, no es tan fuerte como nuestra voluntad de destruirla.

El gobierno tiene la obligación de ser gobierno, lo que supone no solamente capaci-

(Continúa en la página CUATRO)

Argentina no Admitirá un Debate Sobre la Antártida

Rectifica Olivieri la Declaración que le Fuera Atribuída

NUEVA YORK, 6 (De nuestra agencia) — El embajador argentino ante las Naciones Unidas, contraalmirante Anibal Olivieri, visitó la agencia de Clarín para solicitar una aclaración acerca de informaciones cablegráficas, según las cuales él habría manifestado que su gobierno no tendría inconveniente en que "problemas de interés para toda la humanidad puedan ser debatidos en la UN". Señalaban las tales informaciones, para dar mayor énfasis a esas palabras, que el contraalmirante Olivieri se refería al hecho de que su gobierno, "no obstante sus claros derechos", había accedido a que se desarrolle en el sector antártico argentino "una acción común internacional con motivo del Año Geofísico".

Pues bien, el embajador ante la UN ha manifestado al corresponsal que afirmó categóricamente lo siguiente: "Que si bien, en principio, no existirían inconvenientes para debatir en la UN temas de interés humanitario vinculados a la Antártida, otro es el problema con relación a su soberanía".

El corresponsal anticipó al contraalmirante Olivieri la certeza de que la Dirección de Clarín complacería sin demora sus deseos, y que, además, daría a esta rectificación de una noticia mal transmitida, todo el relieve que, por su importancia merecía.

EL presidente provisional, Gral. Aramburu, aparece en un instante de las audiencias que concedió ayer en Córdoba a numerosas delegaciones representativas de la vida de esa provincia. A la derecha del jefe del Estado se halla el presidente de la Bolsa de Comercio de esa ciudad, Dr. Horacio Martínez y a su izquierda, el interventor federal, comodoro Medardo Gallardo Valdez

Clarín

Un toque de atención para la solución argentina de los problemas argentinos

BUENOS AIRES · REPUBLICA ARGENTINA

40 Centavos

AÑO XI — Diario de la Mañana — Nº 3765

Buenos Aires, Sábado 7 de Abril de 1956

Recrudecieron los Choques en Palestina

EMPLAZA EGIPTO A ISRAEL

JERUSALEN, 6 (AP). — Un nuevo duelo de artillería entre las fuerzas egipcias e israelíes rompió la precaria tregua lograda anoche por mediación de la comisión de armisticio de la UN. El choque de hoy tuvo corta duración y aparentemente cesó ante la intervención del general Burns, jefe de la comisión de tregua. Un informe de la UN señala que las bajas en las últimas 48 horas fueron de 55 en la zona egipcia y 4 en la israelí. Señala que entre los muertos egipcios figuran 30 hombres, 15 mujeres y 10 niños. Israel perdió a cuatro civiles.

Mientras tanto, en El Cairo los cancilleres de los países miembros de la Liga Arabe estudian un programa de acción conjunta frente a los nuevos acontecimientos.

Virtual Ultimátum

EL CAIRO, 6 (AP). — Un vocero egipcio calificó el incidente como "premeditada contra la población civil, agregó que el ejército de su país atacará toda la zona fronteriza si no cesan los ataques israelíes. Aclaró que los observadores de la UN no pudieron investigar en el lugar de los hechos debido a la exaltación de la población árabe.

Un portavoz israelí en Jerusalén culpó a los árabes por los incidentes y denunció un nuevo ataque jordano en Gesher

Partió Hammarskjold

NUEVA YORK, 6 (AP). — El secretario general de la UN, Dag Hammarskjold, mantuvo una serie de conferencias urgentes antes de partir en viaje de paz [illegible] Oriente Medio. Se informó que conferenciará en Londres, donde su avión hará escala, con el canciller británico Selwyn Lloyd. Una hora después partirá hacia Roma, donde recibirá un informe preliminar sobre los últimos sucesos de Palestina.

Reunión en Washington

En Washington, el presidente Eisenhower y Foster Dulles se reunieron durante dos horas para considerar la situación en Me-

(Continúa en la página DOS)

LA FAJA fronteriza de Gaza (señalada en negro) fué escenario de violentos duelos de artillería entre egipcios e israelíes, que arrojaron un elevado número de víctimas.

Con su Protesta, Bonn Quiere Reactualizar la Unificación en el Interés de las Democracias

BONN, 6 (De nuestro corresponsal). — La sonrisa en flor de la primavera alemana ha tomado las alburas de la nieve. Esta nevada que está vistiendo ahora de blanco el parque y los jardines ha sucedido súbitamente a la placidez espléndorosa de los días de Pascua, como símbolo de lo que ha sucedido también en la atmósfera política. Esta es, hoy, tensa y cargada de electricidad, encendida en chispas de indignación, con claros de sol y nubes negras sin intervalos. La inconsistencia del cielo revuelto se refleja en un ambiente político también revuelto, contradictorio, repentinamente tormentoso. Ha sido como un trueno inesperado la nota de Bonn contra las declaraciones del jefe del gobierno francés Mollet, en cuanto éstas posponen la unificación alemana al desarme general.

Esta nota y la visita del embajador alemán en París a Mollet y Pineau, en son de protesta, dan ciertamente la impresión de un trueno inesperado. Las declaraciones de Mollet, precedidas por otras de Pineau en las que se exponía el punto de vista francés, la conveniencia de tratar el desarme posponiendo a éste la unificación alemana, cayeron en Bonn sin producir una reacción especial. Claro que Bonn estaba sin gente.

El canciller en Suiza, Von Brentano en Baviera, los diputados de vacaciones, el Bundestag cerrado. Los portavoces de segunda fila hablaron, inclusive, de la coincidencia de tales declaraciones con los puntos de vista expresados por el gobierno alemán. Efectivamente. Adenauer, cuando recientemente le escribió a su embajador en Londres para que se tenga a Alemania al corriente del curso de la conferencia de desarme, se mostraba en principio conforme con el cambio de secuencia de la Conferencia de Ginebra —unificación de Alemania, seguridad, desarme— por la nueva: desarme, unificación, seguridad. Parecía aceptada hasta por el canciller federal la realidad tangible de que Francia, Inglaterra y Estados Unidos, pese a la gallardía con que defendieron en Ginebra la primacía de la unificación de Alemania, han aceptado en Londres la tesis soviética de tratar primeramente el desarme. ¿Cómo se explica el exabrupto de la protesta de Bonn contra las declaraciones de Mollet, que estalló ayer como una bomba de espoleta retardada? "En pleno acuerdo con los gobiernos de Francia, Gran Bretaña, Estados Unidos — protesta enfáticamente Bonn— el gobierno federal ha declarado siempre que la reunificación y creación de un sistema de seguridad satisfactorio para todos los estados deben preparar y hacer posible la negociación sobre el desarme".

Con esta pirueta inesperada, Bonn se planta de un salto en el terreno de la Conferencia de Ginebra, que los grandes habían abandonado.

Hay esferas en Bonn donde se cree que ha habido inspiración norteamericana en la redacción de la nota alemana contra las declaraciones de Mollet. Quizás por ahí se quiere maniobrar en la conferencia de desarme de Londres, donde los planes soviéticos y estadounidenses parecen irreductibles a un común denominador. Lo indudable es que Bonn se siente, desde hace unas semanas, desenfocada en el interés de las grandes potencias y de que pronto ha dado una sacudida para poner sobre el tapete de la actualidad el tema de la unificación. Los partidos políticos —los socialistas y los liberales sobre todo— reforzaban sus críticas al gobierno ante el hecho de que el tema de la unidad alemana iba cada vez más al fondo del cuadro actual de la alta diplomacia mundial. Las sugestiones soviético-francesas de que puede llegarse al desarme y a la seguridad aun con dos Alemanias, han desatado campañas de alarma en todos los campamentos políticos alemanes. Las declaraciones de ayer de Malenkov en Londres "Rusia no exige tras la reunificación que toda Alemania se haga bolchevique", se acogen con una sonrisa irónica ante la gran generosidad soviética, pero no hacen brillar una nueva esperanza de que esa unificación esté próxima.

Por el contrario, los parlamentos londinenses sobre el desarme, las próximas visitas de Bulganin y Khruschev a Londres, y de Mollet y Pineau a Moscú, relegan un problema candente para Alemania, el de su reunificación, a un plano remoto. Esto explica la estridente reacción de Bonn contra Mollet. Y lo explica sobre todo la sospecha de que Mollet y Khruschev piensan en una tenaza París-Moscú contra la unificación, al socaire del desarme "compatible con la división de Alemania".

La enérgica reacción de Bonn, con la visita de Brentano al canciller, parece lógica. Que sea eficaz, depende sobre todo de si tiene una inspiración de Washington. De otro modo, será una señal más —pasajera e ineficiente— de la revuelta y tensa atmósfera política, como esas nubes negras que se siguen desatando en densos copos de nieve sobre esta capital.

CRISTOBAL TAMAYO
Corresponsal de Clarín en Alemania occidental)

LEA DESDE EL LUNES EN

Clarín

¡ESPIAS EN EL FOREIGN OFFICE!

Dos diplomáticos revelan secretos de estado ingleses a Rusia

* * *

Detalles desconocidos del extraordinario caso de Burgess y Maclean, que estaban al servicio de Moscú.

* * *

Clarín ha adquirido los derechos exclusivos de la serie de notas sobre el episodio que puso en peligro la estabilidad del gobierno británico

DESDE PASADO MAÑANA EN

Clarín

Anunció Ygartúa que no Serán Aumentadas las Tarifas Telefónicas

INFORMACION PAG. CINCO

Presidió Aramburu la Fiesta del Trigo en Leones; Regresará Hoy

Invertirán 1.500 Millones en un Plan Vial-agrícola

CORDOBA, 7 (Enviado especial) — El cielo se abrió y el sol brilló sobre las serranías y las llanuras de Córdoba. En ese marco espléndoroso, el presidente provisional de la República, general Pedro Eugenio Aramburu, cumplió dos íntimos deseos en su segunda jornada como huésped de la provincia heroica: abrazar a su madre en Río Cuarto, su ciudad natal, y mezclarse con los hombres que producen el mejor trigo del mundo en el antiguo emporio cerealero de Leones, a 15 kilómetros de Marcos Juárez. Tras esas visitas relámpago —matizadas de escenas pintorescas y emotivas—, el general Aramburu retornó por la noche a esta capital. Mañana, el jefe del Estado asistirá a una misa en la Catedral y apadrinará el séptimo hijo varón de un matrimonio cordobés. Después, presenciará un desfile militar y, a las 14, presidirá un almuerzo criollo en Ascochinga. A las 18.30, partirá en avión hacia la Capital Federal, a cuyo aeroparque llegará a las 20.45.

En Río Cuarto

Cerca de las 9, el T-42 aterrizó en Las Higueras, cerca de Río Cuarto. El general Aramburu, vistiendo su clásica campera militar, descendió ágilmente del aparato. Fué caminando con paso normal y, de pronto, al observar una figura inconfundible entre el grupo de personas que se hallaba en la pista, apresuró rápidamente la marcha, al tiempo que abría acogedoramente sus brazos. Así se produjo el encuentro del general Aramburu con su madre, doña Leocadia S. de Aramburu, de 74 años, oriunda de Navarra.

El presidente y su madre se abrazaron fuertemente. El general Aramburu besó las mejillas de la anciana y no pudo contener las lágrimas. La emoción contagió a todos y un silencio pesado, denso, cobijó a los presentes. El fuerte ronquido de 5 Gloster Meteor y 4 bombarderos que sobrevolaron el lugar logró disipar la fuerte emoción que dominaba al público y autoridades.

El general Aramburu abrazó, después, a sus cinco hermanas: Irma, María, Pura, Laura y Blanca. Y luego, satisfecho el íntimo deseo, el general Aramburu saludó al comisionado municipal, señor Ben Alfa Petrazzini y a otras autoridades. Desde el aeródromo hasta el edificio municipal de Río Cuarto, el general Aramburu cubrió el trayecto en un automóvil. Banderines, leyendas y carteles señalaron gráficamente la bienvenida, y ya en plena ciudad, el rumoreo popular le

Continúa en la pág. 4a

MADRE E HIJO

EN RIO CUARTO, su ciudad natal, el presidente provisional, general Pedro Aramburu, extiende los brazos para abrazar a su madre, doña Leocadia S. de Aramburu. Constituyó esta escena una de las más emocionantes de la jira realizada por el jefe del Estado

Fué Alcanzado un Total Acuerdo en las Negociaciones Francotunecinas

PARIS, 7. (APP). — La "pequeña negociación" francotunecina iniciada el 4 de abril terminó con un acuerdo completo que tiende a ampliar el dominio de la competencia tunecina en materia de seguridad y orden público. Esta es distinta de la "gran negociación" prevista por los acuerdos francotunecinos del 20 de marzo y que debe iniciarse el 16 de abril sobre interdependencia francotunecina.

T. ben Ammar

TUNEZ, 7. (APP). — El primer ministro Tahar ben Ammar, renunciaría el lunes al inaugurarse la asamblea constituyente, y es posible que asuma la presidencia de ese cuerpo. Lo reemplazaría el actual vicepriner ministro, Bahi Lagham.

Es difícil que Habib Bourguiba, jefe del partido Neo Destour, acepte presidir el gobierno. Hay quienes piensan que aspira a la presidencia de la Asamblea, cuyos miembros, recientemente elegidos, pertenecen todos a su partido.

Nuevamente Quebróse la Tregua en Gaza

Siria se Dispone Para la Guerra

BURNS

EL CAIRO, 7 (INS) — Las tropas israelíes y egipcias, destacadas en la región de la frontera de Gaza, desafiaron una orden de alto el fuego de las Naciones Unidas, sosteniendo intermitentes duelos de artillería y armas menores. Estos incidentes fueron caracterizados como de poca monta por un representante de la organización internacional, pero el gobierno de Israel solicitó a la comisión árabe-israelí de la UN que investigara un brote de violencia producido.

Ofrecimiento Sirio

Más de 150 bajas se han registrado por el duelo de artillería comenzado el miércoles en el sector de Gaza y que duró 10 horas el jueves y produjo ayer y hoy cambios ocasionales de fuego a despecho de la tregua convenida por las partes.

La radio de El Cairo informó que Siria ha ofrecido formalmente ayudar a Egipto en la región de Gaza en vista de lo que los sirios caracterizaron como "la repetición de la agresión israelí".

Siria, Egipto y Arabia Saudita tienen unificadas sus fuerzas armadas bajo un comando único.

Otros Incidentes

TEL AVIV, (Israel), 7 (AP). — Un vocero del ejército informó esta noche que soldados egipcios procedentes de la franja de Gaza penetraron en el pueblo de Asikalon, a unos 40 kilómetros al sur de esta ciudad, y comenzaron a hacer fuego contra los israelíes en las calles.

El vocero agregó que se había informado de otro ataque egipcio contra transportes israelíes en Nizanim. Las primeras informaciones dicen que hubo varios muertos entre los israelitas. El clima general es de extrema tensión.

Clarín

40 Centavos

Un toque de atención para la solución argentina de los problemas argentinos

AÑO XI — Diario de la Mañana — Nº 3766

Buenos Aires, Domingo 8 de Abril de 1956

HAMMARSKJOLD LLEGO A ROMA

ROMA, 7 (AP) — El secretario general de la UN, Dag Hammarskjold, llegó a Roma para iniciar esfuerzos tendientes a aminorar el peligro de una guerra entre Israel y los árabes. Fué recibido en el aeropuerto por Henry Vigler, asesor del general E. L. M. Burns; jefe de la Comisión de Armisticio en Palestina; y por Henry R. Labouisse, jefe del organismo de la UN para asistencia de los refugiados de Tierra Santa. Estos funcionarios informarán a Hammarskjold acerca de la situación en la franja de Gaza, donde se registraron nuevos choques entre las fuerzas antagónicas. El general Burns debe llegar mañana, para reunirse con Hammarskjold.

Hammarskjold espera estudiar el problema durante tres días, antes de partir hacia el punto neurálgico de la tensión. Se espera que, en el curso de su estada en esta capital, el secretario general de la UN conferencie con el Papa, Pío XII, en la Ciudad del Vaticano.

Breve Visita en Londres

LONDRES, 7 (AFP). — Procedente de Nueva York y en viaje al Medio Oriente, llegó a ésta Dag Hammarskjold, secretario general de la UN. El visitante —que viaja en cumplimiento de una misión de paz encomendada por el Consejo de Seguridad— fué saludado por el ministro británico de Relaciones Exteriores, Selwyn Lloyd. Sólo duró una hora y cuarto la estadía de Hammarskjold en Londres.

Prepárase Londres Para la Visita de Bulganin

• Regresó Georgi Malenkov a Moscú •

LONDRES, 7 (AP). — En forma acelerada se realizan los preparativos en esta capital para la inminente visita del primer ministro ruso, mariscal Bulganin, y del secretario general del partido Comunista, Nikita Khruschev, a Gran Bretaña.

En el arbolado Mall se levantan arcos ornamentales, bajo los cuales pasarán los visitantes a su llegada; los funcionarios del protocolo preparan los actos de agasajo, entre los que se cuenta la recepción que la reina Isabel II tributará a los huéspedes rusos.

Esa excitación no llega, empero, a una oscura casa en el barrio de Clerkenwell, donde hubo tiempo atrás un café y donde Karl Marx y su colaborador Engels trabajaron juntos y donde Lenin editó su famoso diario revolucionario "Iskra" (Chispa).

Llegó Malenkov

MOSCU, 7 (AP). — Malenkov llegó a esta capital procedente de Londres y declaró que "Bulganin y Khruschev serán recibidos muy, pero muy cordialmente en Gran Bretaña".

Malenkov dió sus impresiones a los periodistas y dijo que en todos lados la delegación suscitaba demostraciones de afecto.

BULGANIN

RECLAME LA 2ª SECCION

Clarín

LITERARIO

- El sentido del equipo — *Por André Maurois*
- Greguerías — *Por Ramón Gómez de la Serna*
- El Inmigrante — *Por González Carbalho*
- La poesía, facultad de maravillarse — *Por Romualdo Brughetti*
- Cuento: Sonia Fiodorovna — *Por Luisa Mercedes Levinson*
- Los Cuentos de Jaimes Freyre — *Por Emilio Carilla*
- El sentimiento del campo argentino en Hudson — *Por Ramón de Castro Esteves*
- El viejo peón — *Por Oscar Hermes Villordo*
- Nota: El pintor Utrillo — *Por Nicolás Olivari*
- Los fundadores de nuestra pintura — *Por Córdova Iturburu*

Opónese Mendes-France al Plan Militar en Argelia

PARIS, 7 (De nuestra agencia) — Esta mañana, el presidente del gobierno reunió a todos los ministros socialistas de su gabinete. Quiere conseguir de ellos una sólida unanimidad, antes de ir al consejo del lunes, tan decisivo para Argelia.

Como Malborough, el lunes el gobierno francés partirá a la guerra y para ello le hace falta aunar a todo el gobierno y tenerle entero dentro del puño que se descargará sobre Argelia. Tal cosa dista mucho de ser fácil, porque las dudas e indecisiones, que tanto contribuyeron al paréntesis pascual —vela de armas—, no se han reabsorbido. Mendes-France se muestra más que reticente, y varios socialistas le siguen a él casi con mayor fidelidad que a su jefe natural, Guy Mollet. No se puede hablar, como apuntan muchos, de ruptura del frente republicano, porque hace tiempo quedó en añicos. Lo que no es imposible que ocurra es la ruptura del gobierno, y algunos observadores admiten la posibilidad de una salida de Mendes-France por su disconformidad con el plan militar de reconquista y ocupación de Argelia.

En "L'Express", que pasa por ser emanación directa de Mendes-France, los ataques a Guy Mollet y al plan de ofensiva en Argelia no se recatan y poco le falta para coincidir con el tono del semanario progresista "France Observateur", cuyo inspirador, Claude Bourdet, fué detenido el Sábado de Gloria por un artículo considerado, por el ministro del Interior, como atentatorio a la moral del ejército. Cuando pasadas las Pascuas, París recobró su vida normal, Claude Bourdet tuvo que ser liberado por la presión periodístico-intelectual en su favor. Francois Mauriac defiende, en su último artículo de "L'Express", a Bourdet, y aprueba una de sus más cruentas frases: "Francia entrará en el círculo infernal al final del cual se hallan el fascismo y la guerra civil y, desde luego, la pérdida de Argelia." Mauriac ataca a Guy Mollet como lo haría cualquier progresista, por sus propósitos guerreros en Argelia. He aquí algunas de sus líneas: "¿Qué es un ministerio socialista? Hoy ya lo sabemos: es un ministerio que ejecuta la labor que el país no toleraría de un gobierno derechista. Si los hombres salidos de las urnas para hacer la paz en Argelia hacen la guerra —pensarán las buenas gentes—, es que no tienen otro remedio y que los acontecimientos mandan. Y en esto no se equivocan: Mandan sobre Guy Mollet, quien no pertenece a la especie de hombres de Estado que hacen la historia."

Mientras en los aledaños gubernamentales se produce este tipo de escarceo, en Argelia los hechos consumados se ponen en marcha por sí mismos y los gatillos se disparan solos, como siempre que se prolongan las alertas. En las últimas horas ha habido muchas bajas de una y otra parte. Los franceses se han lanzado a un gran ataque, no lejos de la capital de Argelia, con la esperanza de encerrar en algún bolsón al oficial traidor, al aspirante que pasó al enemigo con un gran camión cargado de armas. La impresión causada en Francia por la deserción de Henri Maillot no se desvanecerá fácilmente. Su condición de francés, es decir no árabe, ha sembrado la consternación. En algunos medios esta reacción se ha trocado en pura indignación cuando se ha sabido que Maillot era un conocidísimo comunista, jefe de célula y asistente a diversos congresos de juventudes marxistas celebrados en Varsovia y en Moscú. Su comandante, ahora también sospechoso de comunista, acaba de ser llevado ante un consejo de guerra por haber puesto en manos de un notorio militante comunista un camión cargado de armas.

•

Es indudable que el comunismo moja su pan en todos los conflictos de Africa del Norte. Pero este peligro, que puede debilitar la defensa de Europa y que acerca la amenaza soviética hasta la puerta meridional europea, puede no venir exclusivamente de la mano de las fuerzas rebeldes. En los equipajes del ejército francés también viaja la larva comunista. En el proceso laboriosísimo que actualmente se desarrolla en París en torno al espionaje ejercido sobre el comité de la defensa nacional durante la guerra de Indochina, se puede entrever cómo el alto mando francés fué traicionado en las mismas vísperas de Dien Bien Phu.

Los progresistas intentan negarlo, afirmando: "Los generales prefieren pasar por traicionados antes que por vencidos". Mas ahora el estado mayor francés posee, con la deserción del oficial Maillot, una prueba a fortiori, y no a posteriori como en el caso de Indochina. El camión cargado de armas dará mucho juego y andará, en todos los sentidos, mucho camino.

CARLOS SENTIS
Corresponsal de Clarín en Francia

LEA DESDE MAÑANA EN

Clarín

¡ESPIAS EN EL FOREIGN OFFICE!

Dos diplomáticos revelan secretos de estado ingleses a Rusia

Por DONALD SEAMAN
Periodista británico experto en investigaciones

Detalles desconocidos del extraordinario caso de Burgess y Maclean, que estaban al servicio de Moscú.

* * *

Clarín ha adquirido los derechos exclusivos de la serie de notas sobre el episodio que puso en peligro la estabilidad del gobierno británico

DESDE MAÑANA EN

Clarín

Tratará Hoy el Empadronamiento la Junta Consultiva Nacional

INFORMACION PAGINA SIETE

Regresó de su Jira por Córdoba el Gral. Aramburu

Escribe Mario Scelba

Exclusivo Para Clarín

EX PRIMER MINISTRO DE ITALIA

Problema de Moral Más que Político es el de la Lucha Contra el Comunismo

ROMA, 8 (ANSA). — Las condiciones de la lucha política en Italia exigen de los partidos democráticos, y en particular de la democracia cristiana, un esfuerzo de organización que no tiene precedente en ningún otro período y en ningún otro país. Por cierto que una menor rigidez en la organización de los partidos no iría en desmedro de un más sano desarrollo democrático; pero la democracia cristiana y en general los partidos democráticos no están en condiciones de elegir. El esfuerzo de organización es para ellos prácticamente una necesidad, que surge del hecho de la existencia de un partido que, como el Comunista, confía sus éxitos, en máxima parte, precisamente en la organización. No será ésta la última rémora que el partido Comunista pone en el camino del progreso democrático de nuestro país; pero es la realidad, y sería erróneo no tenerla en cuenta.

■

Admitida la importancia fundamental de la organización, es también obvia la comprobación de que ella no es todo para un partido democrático y que no basta para conquistar la adhesión de aquéllos que, por razones temperamentales, rehusan ingresar en el encuadramiento rígido de las formaciones políticas.

Para su éxito un partido debe actuar sobre la base de dos fundamentales condiciones: claridad de ideas y rigurosa coherencia moral.

Tanto más eficaz será la organización cuanto más esté al servicio de un claro programa de acción. Esta exigencia de claridad y de coherencia moral es tanto más imperiosa para la democracia cristiana, si se tienen en cuenta las altas responsabilidades que le caben en la hora actual de Italia. La claridad de ideas no puede hacer mal a nadie. Y coherencia moral no significa rigidez cadavérica, sino rigor en la persecución de los fines, aunque sea adaptando los instrumentos a la mudable realidad. Rigor en la defensa de lo que se considera esencial, no fácil acomodamiento utilitario.

La claridad de ideas es hoy una exigencia fundamental en la batalla por la defensa de la libertad contra la obra y la propaganda comunistas. Creo no exagerar cuando afirmo que se debe a la no siempre evidente claridad de las orientaciones de los partidos democráticos, que el comunismo logre abrir brechas en ellos, que la batalla antitotalitaria encuentre espíritus cada vez menos decididos, y que la opinión pública vaya desorientándose respecto a los motivos de la lucha anticomunista.

Débese sin duda a la insistente propaganda comunista que la idea de una defensa organizada de la libertad por el Estado sea denunciada por algunos, en nombre de la Constitución y que haya quienes aceptan las actitudes interesadas del comunismo, que se esfuerza por evitar el debate en el terreno de los principios, con el pretexto de que se trata de "querellas ideológicas". La propaganda comunista ha tenido éxito al conseguir desviar en parte la lucha de las razones verdaderas, ideales y de fondo para embarullarla en el terreno de los problemas materiales y contingentes. Y no faltan "demócratas" para quienes la batalla de la democracia contra el comunismo no es más que una cuestión de educación o de civilización.

■

Reavivar las razones ideológicas de la batalla anticomunista significa poner en términos inequívocos la relación entre la democracia cristiana y el partido Comunista y sus aliados. Significa facilitar la individualización de los medios más aptos para conducir la lucha. Hablo de relación política y de lucha política. No me refiero a los misioneros de la fe. Ellos pueden —y deben— tratar de llevar al mundo comunista los fermentos cristianos, como hacen con los infieles; y no nos toca a nosotros obstaculizar los caminos misteriosos de la Providencia. Pero la acción de un partido político, de un gobierno, no puede ser la de los misioneros.

Un cristiano no confundirá nunca la caridad con la justicia. Pero si los políticos responsables no tienen derecho a desalentar cualquier empeño de vencer al comunismo, sería tonto que los hombres de gobierno no se sirvan de los instrumentos del Estado democrático para defenderlo del asalto de sus enemigos, que operan en el plano político. Sería como quien, frente a una peste, negara al Estado el derecho de desinfectar y de aislar sólo porque hay héroes que, inmunes al contagio, se dedican a curar a los enfermos.

No se puede pedir al ciudadano que vote por los partidos democráticos si no quiere convertirse en un esclavo y después dedicarse a intercambios amistosos con los comunistas. Hay aquí un problema de moral, antes que de interés político. No se trata de "ferocidad" ni de gusto por las "maneras bruscas". Es una regla del código caballeresco: un caballero no juega con un tahur; y los comunistas son los tahures de la democracia. Toda tolerancia a su respecto, toda actitud que de cualquier modo desaliente la línea de vigilancia y de estricto rigor en la defensa, favorece solamente al comunismo.

Una guerra no se gana permaneciendo exclusivamente en la defensiva; pero tampoco se gana si los soldados confraternizan con el enemigo.

MARIO SCELBA

★ Presidió un Brillante Desfile Militar ★

DESPUES de permanecer tres días en Córdoba, donde asistió a distintos actos populares realizados en la ciudad capital, Río Cuarto y Leones, retornó anoche el presidente provisional, general Pedro E. Aramburu. La máquina que trajo al jefe del Estado —el D.C.4 T-42—, aterrizó a las 20.43 en el aeroparque de la ciudad de Buenos Aires. Al descender del aparato, el general Aramburu fué saludado por el vicepresidente de la Nación, contraalmirante Rojas; ministros nacionales y altos jefes y oficiales de las fuerzas armadas.

Inmediatamente, el primer mandatario pasó revista a los efectivos de Aeronáutica formados en la pista, en tanto que la banda de una brigada ejecutaba la marcha de San Lorenzo. Después de departir algunos instantes con los funcionarios que lo aguardaban, el general Aramburu se retiró a su residencia en un automóvil cerrado, en compañía de su esposa.

En Córdoba

CORDOBA, 8 (Enviado especial). — "Los momentos emocionantes y felices que he vivido estos tres días serán imborrables en mi memoria". Así condensó el presidente provisional, general Pedro Eugenio Aramburu, su pensamiento sobre su estada en la provincia heroica, en momentos en que ascendía al avión que lo condujo a la Capital Federal. Detrás de su partida, quedaban aún en el aire las resonancias de una jornada vibrante de entusiasmo popular, en la que el jefe del gobierno provisional tuvo oportunidad de certificar, una vez más, el sentimiento solidario de Córdoba hacia la revolución libertadora.

Misa de Homenaje

Cuando el general Aramburu abandonó su alojamiento y se dirigió a la Catedral, para asistir a una solemne misa en homenaje a los caídos de la revolución, el tiempo se exhibía espléndido. Sol cálido, viento suave y una temperatura que oscilaba en los 25 grados, dieron marco espléndido a la iniciación del programa de actividades del presidente provisional. El mandatario llegó a las 11 al templo y fué recibido en el atrio por el obispo de Córdoba, monseñor Fermín Laffite. Acompañaban al general Aramburu los ministros y funcionarios que integraban su comitiva. Efectivos del ejército y aeronáutica le rindieron honores.

Concluída la ceremonia religiosa —en la que se impetró por el alma de los caídos—, el general Aramburu abandonó el templo, siendo objeto, en esas circunstancias, de una cordial acogida

(Continúa en la página DIEZ)

Clarín

BUENOS AIRES · REPUBLICA ARGENTINA

40 Centavos

Un toque de atención para la solución argentina de los problemas argentinos

AÑO XI — Diario de la Mañana — Nº 3767

Buenos Aires, Lunes 9 de Abril de 1956

RECRUDECE LA TENSION EN ORIENTE MEDIO

BEN GURION

Hammarskjold Adelantó su Viaje

ROMA, 8 (AP). — El secretario general de la UN, Dag Hammarskjold, ordenó al jefe de la Comisión de Tregua, en Palestina, que se mantenga en su puesto en Jerusalén en vista de que han recrudecido las acciones entre egipcios e israelitas y decidió acelerar su viaje a Oriente Medio por la misma razón. Hammarskjold conferenció con dos observadores de la UN en el Oriente Medio, quienes vinieron a Roma para entrevistarse con él. Uno de ellos es el asesor político del general Burns, Henri Vigier, y el otro Henri Labouisse, jefe de la Oficina de Trabajo y ayudante de la UN.

Mañana, Hammarskjold será recibido, en sendas entrevistas, por Pío XII y el presidente Gronchi, con quienes conversará de la cuestión que ha motivado su viaje, para luego seguir viaje a Beirut, 24 horas antes de lo anunciado previamente.

Anuncio israelí

JERUSALEN, 8 (AP). — En medio de tensión creciente, el jefe de la tregua de la UN, general Edeson Burns, conferenció con el primer ministro israelí David Ben Gurión sobre la forma de poner término al derramamiento de sangre en la zona de Gaza. Un vocero de la cancillería declaró que Ben Gurión expresó a Burns que Israel debe reservarse el derecho de adoptar las medidas que considere necesarias si Egipto no ofrece una garantía de que se abstenga de realizar "actos hostiles". Poco antes Israel adoptó medidas secretas de seguridad para hacer frente a lo que dijo fueron incursiones árabes durante las cuales hubo anoche diez o más ataques en sectores bastante adentrados en territorio de Israel.

En ataques de guerrilleros árabes "suicidas", cuatro israelitas resultaron muertos. Según un portavoz

(Continúa en la página CUATRO)

EN EL AEROPARQUE METROPOLITANO

ESCENA captada al regreso de Córdoba del presidente provisional, Gral. Aramburu. De izquierda a derecha, el ministro de Justicia, doctor Landaburu; el titular de Aeronáutica, comodoro Krause; el general Aramburu y el vicepresidente, contraalmirante Rojas

Llega Ahora de Ceilán la Alarma a Inglaterra

LONDRES, 8 (De nuestra agencia). — Se espera que Hammarskjold, secretario de la UN, consiga reducir la tensión en el Oriente Medio, insistiendo en los peligros que acechan a aquellos pueblos en sus zarabandas bélicas. En el fondo, se espera de verdad bastante menos de lo que se dice para reforzar la hipotética influencia de Hammarskjold como mediador y adelantado de la paz.

Londres, por ejemplo, cree más en las decepciones que habrá de experimentar el coronel Nasser. El material de guerra que le ha enviado "la cortina" parece definitivamente anticuado y su aspiración de acaudillar a los pueblos árabes encuentra no solo variados obstáculos en el camino, sino también muchas reticencias. Los círculos diplomáticos ingleses destacan con frecuencia las dificultades económicas de Egipto, el crecimiento rápido de la población, que agrava esas dificultades, y la inestabilidad del gobierno frente a una oposición sumergida pero recalcitrante.

Todavía cree Londres en la posibilidad de persuadir al coronel Nasser del error que comete con su política antioccidental, y el Foreign Office trata de ignorar la campaña antibritánica que enardece a El Cairo y de eludir cualquier represalia en espera de que el jefe del estado egipcio cambie de rumbo. "Hoy —se escribe— el coronel Nasser vigila a Gran Bretaña no tanto porque desprecie "su imperialismo", como porque el creciente prestigio del Irak está apoyado por Inglaterra".

●

La alarma llega de más lejos. De Ceilán. El frente popular, que no incluye sin embargo a los trotzkistas y comunistas, va venciendo ampliamente al partido de la unidad nacional en las elecciones generales. Los días de sir John Kotelawala como jefe del gobierno están contados, mientras que Bandaranaik, líder del partido que triunfa, se dispone a recoger el poder y acaso a proclamar la república al margen del Commonwealth y a nacionalizar los cultivos de té y caucho de propiedad inglesa, y los negocios de seguros, de navegación y de banca, dominados también por el capital británico. Las inversiones de Inglaterra en Ceilán alcanzan la cifra de 23 millones de libras, sin contar las de las compañías subsidiarias de la City.

A pesar de que Mr. Bandaranaik basó la propaganda de su campaña electoral en el ofrecimiento de medidas drásticas destinadas "a liberar a la nación del cerco económico extranjero, aún confía Londres, lo más risueño de Londres cuando menos, en que Bandaranaik sea lo bastante astuto para no sacrificar las alianzas y ventajas al cumplimiento de todas sus promesas electorales. La Bolsa, sin embargo, se ha sentido menos optimista y las acciones de las compañías inglesas que cultivan el caucho en Ceilán pierden puntos rápidamente. Compañero de estudios de sir Anthony Eden en la Universidad de Oxford, Bandaranaik tiene grandes dotes de orador y aspira a convertir a Ceilán en la Suiza asiática, oponiéndose a la inclusión del país en cualquier bloque, sea cual fuere, y a situarlo en un estricto y dinámico neutralismo.

JACINTO MIQUELARENA

Corresponsal de Clarín en Gran Bretaña

Exaltan la Política Federalista del P. E.

CORDOBA, 8. (Enviado especial). — Políticos funcionarios y eclesiásticos expresaron su satisfacción por la visita a Córdoba del Gral. Aramburu. Entrevistado por el enviado de Clarín el interventor federal, comodoro Medardo Gallardo, señaló: "Esto fué realmente espontáneo. No hubo ayuda para reunir a la gente. Aquí el pueblo se volcó solo en las calles para saludar al presidente".

Agregó el interventor que no existe ninguna diferencia entre las fuerzas armadas de Córdoba. El Dr. Ferrer Sosa, demócrata, miembro de la Junta Consultiva Provincial, señaló que la visita de Aramburu reconformó al federalismo. El Sr. José A. Mercado, demócrata, luego de señalar la significación de la visita del presidente, señaló:

"En esta hora histórica, para afirmar el federalismo, sólo cabe hacer las cosas en grande. Trasladar la sede del gobierno al interior del país. Sea esto dicho sin menoscabo para Buenos Aires y sus hijos, que tanto han hecho por el progreso de la República". El señor Carlos A. Duarte, radical frondizista, y Héctor Angaroni, radical sabattinista, expresaron conceptos parecidos al exaltar el sentido federalista del presidente Aramburu. El señor José A. Allende, demócrata cristiano, afirmó que el jefe del gobierno provisional ha sabido captar los problemas del pueblo. El obispo de Córdoba, monseñor Laffite, señaló que se ha sentido fuertemente impresionado por la visita del general Aramburu, destacando que ha regocijado al pueblo cordobés.

El doctor Angel Cabral, presidente del Tribunal de Justicia, declaró que el viaje de Aramburu llenó de alborozo al pueblo cordobés, por la sinceridad y sencillez del jefe de Estado. Los señores Ignacio Justiniano, socialista; Juan Carlos Marcello, demócrata progresista y Angel Reales, intransigente renovador, tuvieron parecidas expresiones al exaltar el espíritu federalista del presidente Aramburu.

Reclame la 2da. Sección Clarín Deportivo

Complétase Nuestra Adhesión a la OEA

WASHINGTON, 9 (AP). — Argentina completará mañana formalmente su adhesión a la Carta de la Organización de Estados Americanos (OEA) de 1948. El Dr. Eduardo Augusto García, embajador argentino ante la OEA, deberá depositar la ratificación de su país al pacto interamericano, en una ceremonia especial que se realizará mañana, a las 11, en la Unión Panamericana. Actuará en nombre del presidente provisional, general Pedro Eugenio Aramburu, y firmará los documentos en presencia del Dr. José A. Mora, de Uruguay, secretario general de la OEA; del presidente del Consejo de la Organización, Dr. César Tulio Delgado; de Colombia y otros miembros del Consejo y diplomáticos.

Elógiase la Decisión de Argentina

La ratificación argentina, aprobada por el gobierno del general Aramburu, es la vigésimoprimera y última que se deposita en la Unión Panamericana. La Carta de Bogotá, como se la llama, entró en vigencia el 13 de diciembre de 1951, cuando la décimocuarta ratificación fué hecha por Colombia.

Momento Propicio

Al comentar la medida, el secretario general declaró: "Es especialmente apropiado y dramático el que el gobierno argentino haya escogido la Semana Panamericana para depositar su ratificación de la Carta de Bogotá.

"Durante esta semana, dedicada a honrar 130 años de amistad interamericana, Argentina ha aportado a nuestra labor de fomentar la paz y la seguridad de las Américas, la entusiasta adhesión constitucional de su pueblo.

Poderío Legal

"Ahora, la OEA habla y actúa con el poderío legal que le han dado los 21 gobiernos de 355 millones de americanos".

El Dr. Delgado, a su vez, elogió la medida de Argentina, diciendo: "Ahora somos 21 repúblicas unidas, por medio de la Carta de Bogotá, en una estructura jurídica permanente. Hemos resuelto vivir unidos y en paz, considerar un acto de agresión contra uno de nosotros como un acto contra todos nosotros y a cooperar por la mejora económica, social y cultural de nuestros pueblos".

EDUARDO A. GARCIA

Clarín

Un toque de atención para la solución argentina de los problemas argentinos

40 Centavos

AÑO XI — Diario de la Mañana — Nº 3768

Buenos Aires, Martes 10 de Abril de 1956

Rechazó Rusia el Plan Anglofrancés de Desarme

INFORMACION PAGINA DOS

Deciden Mañana Sobre el Empadronamiento

EXPEDIRA DESPACHO LA JUNTA CONSULTIVA

TRAS un examen exhaustivo de todos los aspectos del problema, resolvió ayer la Junta Consultiva Nacional, al término de una reunión de más de cuatro horas, levantar su sesión en comisión, y encomendar nuevamente a su comisión política el análisis final del tema del empadronamiento general, acerca del cual, según expresó el consejero, ingeniero Julio A. Noble, que actuó como presidente rotativo, "por encima de las discrepancias que se conocen, hay coincidencia de fondo en el sentido de que debe eliminarse de los registros electorales hasta el último vestigio de fraude, por el procedimiento que resulte más simple, más económico y más rápido".

Agregó el ingeniero Noble al informar a los periodistas al término de la sesión, a las 21.30 —había comenzado a las 17.15, con 15 consejeros presentes—, que habían aportado nuevos datos muy valiosos sobre la cuestión el presidente de la comisión investigadora de censos, padrones y estadísticas, doctor Adolfo Dago Holmberg, y varios de sus colaboradores, y que se había tomado en cuenta, además, la opinión del comandante general de Regiones Militares, general de brigada Luis Bussetti. Confirmando algunas informaciones que habían trascendido en antesalas, el ingeniero Noble admitió que, de acuerdo con la opinión del referido funcionario militar, expuesta en una amplia nota que se había leído, un nuevo empadronamiento total, masculino y femenino importaría un gasto que se puede hacer ascender a varios centenares de millones de pesos y demandaría un tiempo que oscilaría alrededor de los 30 meses.

Dijo, por último, el ingeniero Noble que se había pedido a la comisión política un pronto despacho, con el deseo de que el problema del empadronamiento fuera tratado en definitiva en la plenaria de mañana, en primer término, para considerar luego el anteproyecto de decreto ley sobre tierras fiscales, para lo cual se ha pedido a la comisión "ad hoc" que se expida con urgencia.

Con el objeto de que ambas comisiones puedan dedicar el día de hoy a elaborar sus respectivos despachos, no se realizará esta tarde la sesión plenaria de tablas de los martes; en cuanto a la comisión económica, que debía reunirse también hoy, lo hará mañana; el asunto energético que iba a encararse mañana en plenaria, queda así desplazado para la semana próxima.

Un Despacho Demócrata

El consejero demócrata, Dr. Rodolfo Corominas Segura, ratificando lo que adelantáramos sobre la posición de los conservadores, entregó ayer, a los periodistas, antes de la reunión de la Junta Consultiva, el siguiente despacho, que aconseja un nuevo empadronamiento general de ambos

(Continúa en la página NUEVE)

Nueva Jira del Gral. Aramburu

EN una jira de 3 días, el presidente provisional, general Aramburu, visitará a fin de mes las ciudades de Rosario y Santa Fe. Posteriormente, realizará otro viaje a Entre Ríos. Estímase, además, que en el mensaje que dirigirá el 1º de mayo desde el Palacio San José, en Concepción del Uruguay, hará un anuncio vinculado con la situación de la República, al que se asigna, en círculos oficiosos, gran trascendencia.

EE. UU. APOYARA EN ORIENTE MEDIO AL PAIS AGREDIDO

Guerra de Guerrillas al Sur de Israel

AUGUSTA (Georgia), 9 (INS). — Eisenhower anunció categóricamente que Estados Unidos acudirá en ayuda de cualquier nación del Medio Oriente que sea víctima de una agresión. La Casa Blanca expidió una declaración reafirmando la determinación del gobierno de hacer todo lo posible por lograr la preservación de la paz en aquella estratégica región, poco después de la llegada de Eisenhower a Georgia, donde pasará unos días de descanso. Señala también que Eisenhower y Dulles consideran "con la mayor seriedad" la aguda situación reinante en el Medio Oriente.

Posición Norteamericana

El documento, distribuído "con la plena aprobación" de Eisenhower y Dulles, destaca la posición del gobierno sobre la situación en Levante, en la forma siguiente

1º Estados Unidos respaldará en la medida máxima la misión que cumple en el Medio Oriente el secretario general de las Naciones Unidas.

2º El gobierno norteamericano, de acuerdo con sus responsabilidades bajo la carta de la UN, cumplirá sus compromisos dentro de los medios constitucionales para repudiar la agresión en aquel sector.

3º "Estados Unidos, está igualmente determinado a respaldar y asistir a cualquier nación que sea objeto de tal agresión. Estados Unidos, tiene la confianza de que otras naciones procederán análoga-

(Continúa en pág. DOS)

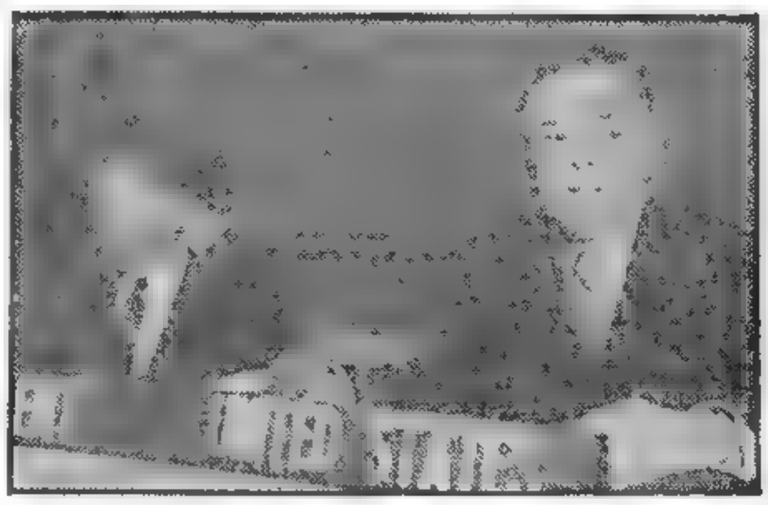

EL DELEGADO norteamericano en la UN, Cabot Lodge, habla en la sesión del Consejo de Seguridad, en la cual fué aprobada su moción para el envío de Hammarskjold (a la izquierda) en misión de paz al Oriente Medio

Plantéase la Crisis de Gobierno en Túnez

TUNEZ, 9 (AP). — El primer ministro, Tahar Ben Ammar, presentó hoy (al como lo había anunciado) la dimisión de su gobierno luego de haber iniciado sus sesiones la Asamblea Constituyente francesa.

Se cree que el bey Sidi Mohamed el Amin nombrará un nuevo primer ministro, quien solicitará un voto de confianza en la Asamblea. Se cree que es posible que sea designado Bahi Ladgham, secretario general del Neo-Destour y vicepremier ministro del gobierno saliente.

MAS RELEVOS DE FUNCIONARIOS EN LA URSS

Preocupa el Problema Agrícola

MOSCU, 9 (AP). — Nuevos relevos se producirán en Moscú, ha comunicado oficialmente. Se indica que el profesor Trofim D. Lysenko, presidente de la Academia de Ciencias Agrícolas, fué separado de sus funciones y lo reemplazará P. V. Lobanov, vicepremier ministro y director de Asuntos Agrícolas.

Para sustituir a Lobanov como vicepremier ministro, fué ascendido Vladimir V. Matsevich, que ejerce desde octubre pasado las funciones de ministro de Agricultura, que retendrá, según se cree.

El problema agrícola viene preocupando a las autoridades del Kremlin. En efecto, el gobierno ha pedido al pueblo que debe trabajar más arduamente para demostrar a los trabajadores de los países capitalistas la superioridad del sistema comunista.

Contradicciones Entre los Occidentales

MILAN, 9 (De nuestro corresponsal). — Se recuerda el aniversario de la NATO, mientras aumentan las incertidumbres y contradicciones en los países aliados, que se agregan a las convulsiones de algunas zonas del mundo. Hammarskjold secretario general de la UN, tuvo conocimiento de los combates entre egipcios e israelíes, con sus correspondientes reclamaciones al Consejo de Seguridad, la víspera de su viaje a Roma, elegida como base de operaciones para el difícil encargo de mitigar las intenciones belicosas en el Oriente Medio.

El oro negro de esa zona ha determinado divergencias entre los dos aliados atlánticos más importantes, añadidas a las que conciernen a la salvaguardia de la posición británica, que corre peligro allí. Pineau no encontró apoyo en la India, porque Nehru entiende que Argelia debe ser libre, y en las conversaciones de El Cairo, convertido en centro del arabismo, no obtuvo garantías concretas de la "neutralidad" egipcia.

Los ejércitos adiestrados y las armas modernísimas no bastan para domar en los nativos la voluntad de independencia, ya obtenida ahora por los países limítrofes, es decir, Túnez y Marruecos, a cuyo sultán Franco le hace llegar, desde Madrid, el augurio de emancipación de todos los pueblos mediterráneos.

El antieuropeísmo, más o menos intenso, se extiende desde el Lejano Oriente hasta el Atlántico y no bastan los pactos y alianzas particulares para impedir su desarrollo, en su carácter principalmente antifrancés o antibritánico, y también se ve perjudicada con ello la política norteamericana, porque su ayuda económica es cambiada por formas indirectas de protección política.

Estas incertidumbres y contradicciones resultan evidentes entre los miembros de la alianza atlántica. El rey de Grecia, en el discurso del Parlamento, ha reivindicado los derechos de Chipre, negados hasta ahora por Londres, con repercusiones que la alianza atlántica no ha podido evitar. Las relaciones turcohelénicas están tensas, a pesar del atlantismo y la desdichada alianza balcánica entre Turquía, Grecia y Yugoslavia que se puede considerar extraña a la voluntad o a las necesidades occidentales.

Como en el Mediterráneo, también en el Norte de Europa se advierten inquietudes. El parlamento de la pequeña Islandia, que con todo forma parte de la NATO, ha expresado el deseo de que las tropas norteamericanas que residen en la isla, que se encuentra casi a mitad de camino entre Nueva York y Moscú, sean retiradas. Pero, al revés, Holanda se ha sentido impresionada por las afirmaciones pesimistas atribuídas al general norteamericano Gruenther, jefe militar de la NATO, sobre la defensa del Occidente de Europa.

En París, el séptimo aniversario de la NATO es festejado con la intervención de pequeñas fuerzas militares, casi simbólicas, de los países aliados, inclusive las guardias reales de Holanda y cuatro bersaglieris italianos, en tanto Mollet, en una entrevista, formuló diversas críticas a ese organismo, que, según Martino, ha creado nuevos motivos de colaboración. Las palabras de Mollet tuvieron el aplauso de Khruschev, pero en un severo comunicado oficial, al parecer de Adenauer, éste no oculta su resentimiento y Bonn rechaza con dureza semejantes ideas, que demuestran tendencia a aceptar el orden de prioridad reclamado por la Unión Soviética. A todo esto, Stassen, consultor técnico de Eisenhower para la cuestión del desarme, ha presentado en estos días el plan norteamericano, que en algunos puntos, como en lo relativo a la organización del control, coincide notablemente con el de Gromyko, mientras Bulganin y Khruschev se preparan para el viaje a Inglaterra.

Las incertidumbres y contradicciones no faltan tampoco en Rusia y en sus satélites, y el proceso póstumo a Stalin lo ha documentado, con sus repercusiones en los partidos comunistas de los diversos países.

Por lo tanto, navegar en estas aguas turbias resulta difícil. El presidente Gronchi, que el 25 de abril visitará oficialmente París, hallará en el presidente Coty expresiones adecuadas de amistad, pero no existirá una identidad total de opiniones en algunos problemas, debiéndose reconocer que la alianza atlántica pasa por una crisis que no puede solucionarse, si falta la concordia entre todos sus miembros.

BATTISTA PELLEGRINI
Corresponsal de Clarín en Milán

Levantan el Bloqueo de los Bienes Franceses

Intercambio de Notas con la Cancillería

Mediante notas reversales intercambiadas ayer y que suscriben el ministro de Relaciones Exteriores y Culto, doctor Luis A. Podestá Costa, y el embajador de Francia en Buenos Aires, señor Philippe Baudet, ambos gobiernos han denunciado el acuerdo que celebraran el 5 de julio de 1946 estableciendo un régimen para el desbloqueo de los bienes franceses en nuestro país. Por consiguiente, han quedado levantadas automáticamente las medidas de bloqueo que aún subsistían para aquellos bienes.

Propuesta Francesa

La nota francesa, proponiendo el acuerdo, dice así: "Mediante un cambio de notas realizado el 5 de julio de 1946 entre el ministerio de Relaciones Exteriores y Culto y la embajada de Francia, quedó establecido un procedimiento para el desbloqueo de los bienes franceses en la República Argentina.

"Tengo el honor de llevar a conocimiento de V. E. que el gobierno francés, atento al hecho de que la casi totalidad de los haberes franceses bloqueados se ha beneficiado ya del recurso establecido en aquel acuerdo, considera que éste ha cumplido sus fines, razón por la cual el gobierno francés propone que las medidas de bloqueo aún subsistentes sean levantadas automáticamente tan pronto como se denuncie el acuerdo.

"Agradecería a V. E. se dignara hacerme saber si el gobierno argentino comparte el mismo punto de vista. En caso afirmativo el acuerdo del 5 de julio de 1946 será considerado como denunciado por ambos gobiernos".

Asentimiento

La respuesta del canciller, que transcribe el texto de la propuesta francesa, da la conformidad del gobierno argentino para el cese total del bloqueo.

Liberará Bonn a Prisioneros Soviéticos

BONN, 9. (AP). — El gobierno de Alemania occidental ofreció devolver a las autoridades soviéticas 31 ciudadanos rusos que actualmente están en prisiones alemanas. El gobierno, en nota enviada a la embajada rusa, dijo que los casos de otros 20 prisioneros están siendo revisados para determinar si también pueden ser puestos en libertad.

La nota alemana rechazó firmemente la afirmación soviética de que están impidiendo que muchos rusos regresen a su patria. En una comunicación enviada el 3 de marzo al gobierno de Bonn, los soviéticos dijeron que se estaban empleando métodos de presión y terror para que varios ciudadanos soviéticos permanecieran en Alemania. Añadió la nota que muchos de ellos estaban en cárceles alemanas.

Alemania contestó que los extranjeros sin hogar y los refugiados que viven en la República Federal Alemana "están aquí por su propia voluntad, y añadió: "Tienen pases para viajes internacionales y pueden salir por su propia voluntad de los límites de Alemania occidental en cualquier momento y sin ningún impedimento. Todas las autoridades de la República Federal han sido informadas que deben respetar y ayudar a cumplir cualquier deseo de repatriación de un refugiado extranjero.

Los alemanes pidieron a Rusia que adoptara prontas medidas para "facilitar el regreso de cualquier alemán que continúe retenido por la fuerza en la Unión Soviética".

Clarín

Un aspecto de atención para la solución argentina de los problemas argentinos

AÑO XI — Diario de la Mañana — Nº 3769

Buenos Aires, Miércoles 11 de Abril de 1956

40 Centavos

Construirán 5.000 Nuevas Casas en "Villas Miserias"

Invertirán 1.800 Millones Para Construir Viviendas

Presentó su Informe la Comisión de Técnicos

EN un informe de 45.000 palabras la Comisión Nacional de la Vivienda presentó al presidente del gobierno provisional, general Aramburu, el resultado de los estudios realizados para la solución del grave problema de la falta de viviendas en la Capital Federal, Gran Buenos Aires y las provincias.

Corresponde el mencionado informe al Plan de Emergencia para la eliminación de las llamadas "villas miserias" que tanto afectan socialmente a la población y se ha previsto para ello una inversión de 1.800 millones de pesos que serán aportados en su mayor parte por el Estado y con los dineros provenientes del Fondo de Recuperación Patrimonial ideado por el Dr. Raúl Prebisch.

El general Aramburu recibió en audiencia especial al ministro de Trabajo y Previsión, Dr. Raúl C. Migone, que concurrió con la comisión en pleno, encabezada por el ingeniero Luis V. Migone.

Con el Presidente

La entrevista de los nombrados técnicos con el presidente se prolongó durante media hora y durante la misma el jefe del Estado se refirió al problema demostrando gran comprensión sobre el tema; agradeció la colaboración prestada al gobierno e incitó a sus visitantes a continuar con el mismo patriotismo hasta agotar los estudios, pues sólo se ha llegado hasta ahora a lo que atañe al plan de emergencia, dejando para la próxima etapa el plan definitivo.

1.800 Millones de Pesos

El informe presentado al presidente se refiere a la eliminación de las "villas miserias", habiéndose previsto para ello una inversión de 1.800 millones de pesos, que se extraerían del Banco Hipotecario y del Fondo de Recuperación Patrimonial. De esa suma, 500 millones están previstos para construir en el corriente año cinco mil unidades. El propio presidente citó las cifras correspondientes a las necesidades inmediatas de la población en materia de vivienda, y aprobó la idea de beneficiar en esta primera acción de gobierno a 17.000 familias o sea no menos de 85.000 personas del Gran Buenos Aires, y a 7.000 familias del interior del país.

Acción del Banco Hipotecario

Mientras estos estudios se concretan en la forma como lo ha requerido el general Aramburu a sus asesores, el Banco Hipotecario que por su acción específica tiene los mayores recursos para emplearlos en el desarrollo inmediato de los planes del gobierno provisional, ha encarado la construcción de cuatro barrios, uno de ellos en la Capital Federal y tres en el Gran Buenos Aires. Las autoridades de esta institución ponen el mayor celo en la solución de tan importante problema, y para mayor beneficio de la población ha adoptado una serie de medidas tendientes a acelerar los trámites de créditos que se encontraban en las carpetas del directorio desde hace varios años.

Tratan en París el Plan Comercial Argentino

Información en la página TRES

Oficialmente Ratificó Nuestro Gobierno la Carta de la OEA

WASHINGTON, 10 (AP). — Argentina depositó oficialmente el instrumento de ratificación del Pacto de Bogotá con la Organización de Estados Americanos (OEA). De esta manera, se convierte en el vigésimoprimero y último país americano que completa la ratificación del convenio, el cual establece formalmente la OEA. Los documentos fueron presentados por el nuevo embajador argentino ante la OEA, Dr. Eduardo A. García, en una breve ceremonia que tuvo efecto en la Unión Panamericana.

El secretario general de la organización, doctor José A. Mora, y el presidente del Consejo de la OEA, doctor César Tulio Delgado, recibieron los instrumentos en presencia de embajadores y diplomáticos de otras repúblicas americanas. La ceremonia fué grabada para su transmisión por radiofonía y filmada para la televisión y los noticiarios cinematográficos.

En la oportunidad el doctor García manifestó que "con esta ratificación el círculo de solidaridad continental se cierra en forma definitiva y perpetua y Argentina se incorpora oficialmente a la tarea que todas las otras naciones de América han emprendido para construir un mundo mejor, donde puedan vivir con dignidad y sin temores".

Señaló que "la circunstancia de celebrarse ahora la semana panamericana es particularmente significativa. Con este acto se coloca la última piedra que faltaba para terminar la estructura del organismo americano".

Expresó el embajador que "Argentina pone al servicio de este noble propósito su legendaria vocación democrática y su anhelo de justicia y de seguridad para los pueblos y para los seres humanos individualmente considerados, porque entiende que si los pueblos, como los seres humanos carecen de justicia y de seguridad, están expuestos a caer en la desesperación, con la secuencia de odios, sufrimientos y dolores que la misma acarrea".

Recordó la declaración de su gobierno de que "habiendo el pueblo argentino derramado su sangre en defensa de la libertad, la democracia y el imperio del derecho, Argentina estará representada al lado de aquellos países que luchan por estos mismos ideales de dignificación del ser humano. Esto significa —aclaró— que jamás transigiremos con las doctrinas totalitarias, pues éstas, so pretexto de suprimir la explotación del hombre por el hombre, organizan y mantiene la explotación del hombre por el Estado que es una versión moderna de la antigua y despiadada esclavitud".

Indicó que la tendencia a vivir libre y dignamente en América es tan intensa y tan potente que los intentos de infiltración del totalitarismo del Mundo Este hallan escaso eco en las pocas oportunidades en que casi ha tenido éxito, los hechos y el sacrificio de los hombres han demostrado claramente que esta no es la tierra propicia para su establecimiento.

Por último el delegado argentino instó a rezar humilde sinceramente como rogaron los próceres de la América en los momentos difíciles y en los de júbilo: "Dios bendiga nuestro trabajo y nos ayude en la tarea".

EL PRESIDENTE DE LA NACION, general Aramburu, conversa con delegados industriales y cañeros independientes de la zona de Tucumán, durante la entrevista que se realizó ayer. En dicha reunión, el jefe del gobierno provisional escuchó detenidamente a los representantes norteños, quienes le expusieron diversos problemas de la industria

Amenaza las Gestiones de Paz en el Levante el Incremento de las Actividades Militares

NASSER

JERUSALEN, 10 (AP). — Las operaciones realizadas por "comandos" egipcios siguen aumentando la tensión entre Egipto e Israel, obstaculizando la labor del secretario general de la UN, Dag Hammarskjold, quien intenta, por todos los medios de lograr la ansiada paz en la región y alejar el peligro de un estallido franco entre árabes e israelíes.

Hammarskjold conversó a su llegada a Tel Aviv con el general Burns, jefe de la comisión de tregua, quien le presentó un informe personal sobre la situación imperante en la zona.

Acusaciones Mútuas Arabe-israeli

Ambos bandos se han lanzado acusaciones mutuas sobre actividades militares. Un vocero militar egipcio anunció que una patrulla israelí de 30 soldados cruzó la línea de demarcación en la región de Deir Balah al sur de Gaza, y abrió fuego con armas atómicas contra los egipcios que contestaron el fuego y obligaron a replegarse a los invasores.

Por su parte, Israel anunció que fuerzas egipcias reanudaron los ataques contra su territorio. Dos estaciones de bombeo y cañones con conducción de agua fueron dinamitados por "comandos" en colonias y aldeas fortificadas en Negev.

Solemne Promesa Siriojordana

DAMASCO, 10 (AP) — El rey Hussein de Jordania y el presidente de Siria, Shakri Kuwatly, prometieron solemnemente ante la tumba del famoso sultán Arabe Saladino, que en el siglo XIII venció a los cruzados, emplear "todo nuestro poderío en la defensa de la Tierra Santa".

Gestión de Paz de Hammarskjold

EL CAIRO, 10 (AP). — Hammarskjold llegó a esta capital procedente de Tel Aviv, para conversar con los dirigentes egipcios, en cumplimiento de su misión para reducir la tensión. Viajó acompañado del general Burns.

Esta noche fué recibido por el canciller Fawzi y contrariamente a lo anunciado, no será recibido hasta mañana por el jefe de gobierno, coronel Nasser.

Moviliza Francia Efectivos de Reserva Para Enviar a Argelia

PARIS, 10 (INS) — El gabinete francés resolvió otorgar un amplio apoyo al gobernador de Argelia, Robert Lacoste, y aprobó la movilización de 70.000 reservistas franceses, que serán trasladados al protectorado en el mes próximo. Estas fuerzas serán reforzadas con más 30.000 soldados de las divisiones francesas del Atlántico Norte y 100.000 de las fuerzas metropolitanas. El gobernador había pedido importantes refuerzos para la pacificación argelina.

Las noticias que llegan desde Argelia dan cuenta de nuevos choques en Djuerf, Constantina, Bonne y en la zona de Orán, donde hubo más de 50 muertos entre ellos numerosos franceses.

Trata EE. UU. su Intervención en Palestina

Exhorta París a Mantener la Calma

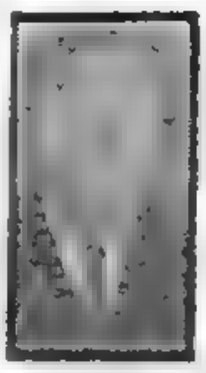

PINEAU exhortó a Israel y Egipto a mantener la calma

WASHINGTON, 10 (AP). — Dulles allanó el camino para una posible petición al Congreso de que conceda a Eisenhower carta blanca para usar tropas en Medio Oriente, en caso de que el peligro de guerra se agudizara en la zona.

Dulles, manteniéndose en estrecho contacto con Eisenhower, estuvo reunido una hora y media con algunos de los dirigentes más destacados del Congreso, examinando la tensa situación en Medio Oriente.

La Casa Blanca, por su parte, anunció que Eisenhower hará una importante declaración sobre política exterior el 21. Probablemente hablará del Medio Oriente.

Al término de la reunión, Joseph Martin, republicano, negó que Dulles los hubiera recibido en ambiente de "peligro de guerra", pues la entrevista fué de carácter informativo". William Knowland, senador republicano, coincidió con Martin en que no se requería ninguna acción legislativa, pero confirmó que se había discutido en términos generales la idea de tal acción.

Exhortación Francesa

PARIS, 10 (AP) — Francia exhortó a Egipto e Israel a mantener la calma y secundar los esfuerzos de la UN para disminuir la tensión en Medio Oriente. El canciller Pineau impartió instrucciones a los embajadores en El Cairo y Tel Aviv para que "llamen la atención de los dos gobiernos sobre la grave preocupación" que siente Francia por la situación creada a lo largo de la frontera entre

Un vocero de la Cancillería calificó las palabras de Eisenhower como "extremadamente favorables" y dijo que estaban de acuerdo con la posición francesa.

Satisfacción Británica

LONDRES, 10 (AP). — Un vocero del Foreign Office declaró que Gran Bretaña recibió con "viva complacencia" la promesa de Eisenhower de oponerse a la agresión en Medio Oriente. Declinó decir en qué forma pensaba que esa declaración podría aplacar los actos de violencia en Gaza, agregando que siguen las consultas anglonorteamericanas sobre las condiciones en Palestina.

Actitud de Italia

ROMA, 10 (AP). — Italia ordenó a sus principales diplomáticos en Medio Oriente que retornen al país para realizar consultas sobre la crisis árabe-israelí. Los embajadores en El Cairo, Angora, Tel Aviv y Amman deberán estar en Roma antes de fin de mes.

ESCRIBE Raymond Aron

Paz y Guerra en Africa del Norte

PARIS, 10 (Exclusivo para Clarín) - Nada más llamativo, en la hora presente, que el contraste entre la situación en Túnez y Marruecos, por una parte, en Argelia, por otra. A Túnez y Marruecos les fué otorgada la independencia, dejando para próximas negociaciones la tarea de precisar los lazos de interdependencia entre esos países y Francia. En Argelia está en curso una guerra atroz que exige efectivos siempre más numerosos. El gobierno actual, presidido y dirigido por socialistas, no parece entrever perspectivas diferentes de las que fueron consideradas por su predecesor moderado.

Se podría explicar este contraste por la diferencia jurídica entre Túnez y Marruecos, que eran protectorados, y Argelia, dividida en tres departamentos y, en teoría, parte integrante del territorio nacional. Esa diferencia jurídica quizá ejerza su influjo sobre los ministros franceses, pero no constituye el hecho esencial.

El poblador francés de Argelia es distinto del de Túnez y de Marruecos, así como hay diferencia entre los musulmanes de Argelia y los de los dos países vecinos. La mayoría del millón doscientos mil franceses de Argelia es gente modesta, colonos, empleados, obreros, funcionarios. Están radicados allí, a menudo, desde hace tres generaciones o más. Argelia es su patria, el lugar donde se criaron, donde descansan sus padres. No imaginan existencia posible para ellos en una Argelia independiente y quizás tengan razón.

•

Túnez y Marruecos tienen un pasado nacional, incluso glorioso. Marruecos, particularmente, fué un poderoso Estado islámico y volverá a serlo mañana. Argelia nunca fué un Estado propiamente dicho. Conquistadores sucesivos ocuparon sus regiones costeras. En el momento del desembarco francés en 1830, el Bey de Argel no reinaba más allá de algunas decenas de kilómetros de su capital. Los montañeses de Kabilia y del Aurés fueron islamizados, no integrados en una nación.

Argelia, en reacción contra los franceses, quizás esté creando por sí misma una conciencia nacional. Pero esa conciencia es difusa, más religiosa que política y probablemente más racial aún que religiosa. En Túnez, el Neo Destur, en Marruecos, el Sultán, el Istiqlal y el Partido Democrático de la Independencia tenían la posibilidad de encuadrar y dirigir a las masas populares. No existe jefe ni partido comparable en Argel. El Frente Nacional que dirige las guerrillas, no tiene unidad y sus jefes residen tanto en El Cairo como en Argel.

Los nacionalistas tunecinos y marroquíes invocaban valores occidentales tanto como valores islámicos. Bourguiba reclamaba desde mucho tiempo una constitución, un Estado laico e inclinado hacia el Occidente, hacia París o hacia Wáshington más bien que hacia El Cairo o Moscú. Los dirigentes del Istiqlal están ellos también impregnados de cultura francesa y no reniegan de lo que le deben.

•

Los jefes de las guerrillas argelinas no parecen pertenecer a la misma escuela. Están atados con El Cairo, con el movimiento panárabe y se proponen edificar, menos un Estado laico en el que todas las comunidades tendrían su lugar, que un Estado islámico, inseparable de la religión tradicional.

Finalmente, la situación económica es peor en Argelia que en otros lados. La población argelina aumenta cada año en la proporción de 2,5%, es decir, en doscientos cincuenta mil habitantes. La mitad de la población tiene menos de veinte años. La erosión arrasa anualmente mayores cantidades de tierra que las que se abren al cultivo. Los recursos energéticos son débiles. Considerables inversiones de capitales serían necesarias para elevar el nivel de vida.

•

Si en Argelia, Francia encontrase ante ella el equivalente del Neo Destur o del Istiqlal, no vacilaría. Pero se encuentra sólo con un Frente Nacional con el que ningún compromiso parece posible. Cada uno queda libre para juzgar cuál sería, en estas condiciones, la mejor solución. Con todo ello importa, si se quiere juzgar equitativamente, no imaginar posibles soluciones que exigirían interlocutores que, por lo menos hoy día, los franceses buscan en vano.

RAYMOND ARON

Copyright CLARIN. Reproducción total o parcial prohibida.

★ Los Cursos Escolares Comenzarán el 9 de Mayo ★

Entrevistará Hoy al Gral. Aramburu la Junta Consultiva

HOY, a las 16, el presidente provisional de la República, general Pedro Aramburu, se reunirá en el salón de acuerdos de la Casa Rosada con los miembros de la Junta Consultiva Nacional. De acuerdo con la convocatoria de la conferencia, no existe temario previo, estimándose que serán analizados distintos problemas de gobierno que tienen a estudio los ministerios y sobre los cuales se desea recabar la opinión de la Junta Consultiva. Como este organismo está estudiando actualmente la forma de encarar la depuración de los padrones electorales, no se descarta la posibilidad de que en la reunión con el general Aramburu se aborde el análisis de ese problema.

Clarín

BUENOS AIRES · REPUBLICA ARGENTINA · 40 Centavos

Un toque de atención para la solución argentina de los problemas argentinos

AÑO XI — Diario de la Mañana — Nº 3770

Buenos Aires, Jueves 12 de Abril de 1956

Tomarán el 27 de Abril las Pruebas de Ingreso a 1er. Año

POR resolución del ministro de Educación, Dr. Dell'Oro Maini, ha sido fijado el 9 de mayo próximo, como fecha de iniciación del curso lectivo del corriente año, para todos los establecimientos de enseñanza oficial y adscriptos, dependientes de dicho departamento de Estado.

La medida ha sido adoptada según lo dispuesto en la resolución del 20 de marzo último, sobre la postergación de la iniciación de las actividades escolares y teniendo en cuenta las informaciones del ministerio de Asistencia Social y Salud Pública, referentes al estado sanitario de la población.

Exámenes de Ingreso a Primer Año

Por otra resolución del titular de Educación dispónese que el día 27 del actual deberán tomarse las pruebas de selección de aspirantes a ingresar en primer año, en todos los establecimientos de enseñanza secundaria, dependientes de dicho ministerio.

Los exámenes previos y complementarios (regulares y libres) se realizarán postergándose las fechas de reunión de las comisiones examinadoras de acuerdo con el siguiente plan:

Las que fueron citadas para el 15 de marzo, se realizarán el 19 de abril; las del 16, el 20; las del 17, el 21; las del 19, el 23; las del 20, el 24; las del 21, el 25; las del 22, el 26; las del 23, el 28; las del 24, el 30; las del 26, el 2 de mayo; las del 27, el 3 y las del 28, el 4.

Durante los días 4, 5, 7 y 8 de mayo, se completará la inscripción y matriculación de alumnos promovidos. Por este año, y como excepción, los alumnos podrán ser promovidos adeudando hasta dos asignaturas del año o años anteriores, excepción hecha de los cursos del magisterio, en los que no se podrán inscribir alumnos adeudando asignatura alguna. También, como excepción, en el primer curso del ciclo del magisterio, podrá inscribirse hasta 45 alumnos por división.

La duración de los tres términos lectivos del próximo curso escolar será el siguiente: **Primer término** del 9 de mayo al 20 de julio. **Segundo término:** del 23 de julio al 25 de setiembre y **Tercer término:** del 26 de setiembre al 30 de noviembre.

Aceptaría Egipto la Reducción de Fuerzas en la Frontera

Hammarskjold Expuso su Plan a Nasser

EL CAIRO, 11 (AP). — El primer ministro egipcio, coronel Nasser, escuchó hoy el llamamiento de Hammarskjold en favor de la paz entre los árabes e israelíes, y después expuso los puntos de vista de su país durante una conferencia de 75 minutos sostenida con el secretario general de la UN. En fuente egipcia bien informada se dijo que el delegado de la UN presentó a Nasser las propuestas adoptadas por el Consejo de Seguridad con objeto de tratar de reducir la tensión en el Medio Oriente.

Recomendación de la UN

El Consejo, al pedir a Hammarskjold hace una semana, que se encargara de su misión de paz, sugirió la retirada de las fuerzas rivales de las líneas de demarcación del armisticio, libertad absoluta de movimientos para los observadores militares de la UN tanto en las zonas desmilitarizadas como en los sectores defensivos de ambos bandos, y la concertación de arreglos locales para evitar incidentes y señalar cualquier violación de la tregua.

El propio Hammarskjold no dió detalles de lo tratado con Nasser y se negó a confirmar la información publicada de que había presentado a Nasser una propuesta de seis puntos para la retirada de las tropas y el tendido de una triple alambrada a lo largo de la frontera egipcio-israelí.

Habrá Otra Reunión

"Ustedes los periodistas tienen demasiada imaginación", dijo, para agregar: "No tengo nada que declarar a la prensa; pero evidentemente habré de entrevistarme de nuevo con Nasser".

Poco antes habían funcionado en esta capital las sirenas de alarma, en un ejercicio de alerta y el triste gemido imprimió mayor dramatismo a la urgencia de las entrevistas. Según dijeron fuentes egipcias, Hammarskjold propuso a Nasser un plan encuadrado en la resolución del Consejo de Seguridad.

Oposición Egipcia

Egipto se muestra en favor del retiro de fuerzas de las líneas de armisticio y está de acuerdo en que el personal internacional de vigilancia de la tregua goce de plena libertad de acción; pero se opone a los llamados acuerdos locales entre jefes militares, tal como ocurrió en Jerusalén entre Israel y Jordania. En todos los casos en que deban realizarse conversaciones de ese tipo, Egipto insiste en que las entrevistas deben ser dirigidas por personal de las comisiones de armisticio.

Reducción de Fuerzas

Informes no confirmados dijeron que Hammarskjold había tratado acerca de la reducción del número de fuerzas en las fronteras y de la instalación de obstáculos. Los egipcios están dispuestos a lo primero, pero dicen también que el número de efectivos en Sinaí es cuestión que compete exclusivamente a la política interna y no afecta en absoluto el acuerdo de armisticio.

Por lo que atañe a los obstáculos materiales a lo largo de las fronteras, los egipcios sugieren alambradas en las inmediaciones, pero no exactamente en las líneas de demarcación, por temor a que éstas puedan transformarse en fronteras políticas.

En Tel Aviv, el primer ministro de Israel, David Ben Gurión, se entrevistó con los comités de Seguridad y Asuntos Exteriores del parlamento para examinar los incidentes recientes y la misión de Hammarskjold. El secretario general de las Naciones Unidas debe llegar a dicha capital el lunes próximo. Tras conferenciar con Ben Gurión volverá a Beirut, donde tiene instalada su sede de trabajos.

Refiriose Dulles a la Amistad Hispanoyanqui

WASHINGTON, 11 (AP). — El secretario de Estado Foster Dulles, manifestó que España y Estados Unidos están ligados en "alianza de las fuerzas del bien contra lo que consideramos las fuerzas del mal". Dulles hizo esta declaración en un brindis pronunciado en el banquete que ofreció al ministro de Relaciones Exteriores de España, Alberto Martín Artajo, quien se halla de visita oficial en Washington.

Artajo, brindando por el presidente Eisenhower, dijo que los norteamericanos "podéis estar seguros de la amistad del pueblo español, que está muy agradecido por vuestra ayuda y cooperación". Dulles se refirió a las relaciones de Estados Unidos con España y, al brindar por el general Francisco Franco expresó que los lazos entre ambos países "se han robustecido grandemente en los últimos años, debido al peligro común que tenemos en las fuerzas materialistas del comunismo soviético".

Dulles dijo que Artajo envió de España un acerico de regalo para el nieto del presidente, David Eisenhower. Por la mañana, el canciller Artajo rindió homenaje a George Washington.

REGISTRARONSE CHOQUES AISLADOS EN PALESTINA

JERUSALEN, 11 (INS). — Relativa calma reinó hoy en la región palestina, creyéndose que la misma se debe a la presencia en la zona del enviado de paz de la UN, Dag Hammarskjold. Algunos choques aislados, e incursiones de comandos egipcios se registraron durante la jornada, pero se nota cierto alivio en la tensión árabe-israelí.

Un vocero del gobierno de Tel Aviv informó que tres niños fueron muertos y otros heridos en cuatro ataques separados de comandos egipcios. Las nuevas explosiones de violencia tuvieron lugar en aldeas costeras vecinas a la carretera Tel Aviv-Jerusalén.

En Shafium, según el informante, una andanada dió en una escuela donde perecieron tres alumnos, resultando heridos otros y un maestro. Otros ataques fueron lanzados contra viviendas particulares y vehículos, causando heridos. Agrega que en tres de los ataques, la fuerza israelí logró detener o dar muerte a varios agresores.

Las autoridades egipcias declararon al respecto que esos guerrilleros son refugiados civiles fuera de jurisdicción militar. También informaron que varios cadáveres de esos comandos muertos en choques con los israelíes fueron entregados a las autoridades por miembros de la comisión de tregua.

En la Junta Consultiva

La realización de un censo domiciliario de empadronados, como medio de llegar a una efectiva y rigurosa depuración de los registros electorales masculino y femenino, parecía ser, anoche, al levantar su reunión la comisión política de la Junta Consultiva —virtualmente, otra reunión plenaria del alto cuerpo, en comisión— la fórmula práctica en la cual quizás logren coincidir todos o la gran mayoría de los consejeros, unificados en el afán de formular un despacho único, de ser posible, y de terminar en esta semana con el debatido y complejo asunto.

Eran las 16.30 cuando se cerraron ayer las puertas de la sala de sesiones de la Junta, con 16 consejeros presentes, iniciándose una reunión secreta que a poco trascendió no era de la Junta, como se había anunciado, aunque sólo estaban ausentes cuatro de los 20 miembros del cuerpo, sino de la comisión política, con la presencia de otros consejeros que no la integran. La reunión se prolongó hasta las 20.

Levantada la reunión, el consejero socialista, profesor Américo Ghioldi, informó a los periodistas que las deliberaciones de la tarde se habían dividido en dos partes. En la primera —dijo—, la comisión política había completado la información suministrada por el presidente de la comisión investigadora de censos, padrones y estadísticas, don Adolfo Dago Holmberg, a quien acompañó, para suministrar también referencias sobre el problema en estudio, el coronel Rafael Solana, que fuera subdirector de Regiones Militares y que estuvo a cargo de la confección del padrón femenino durante el régimen depuesto. Finalizada así la etapa de la información y tras un cuarto intermedio —agregó el señor Ghioldi— la comisión política volvió a reunirse a las 18.30, con otros consejeros, y luego de un cambio amplio de ideas se resolvió suspender la reunión plenaria que hoy debía realizar la Junta, con el propósito de que la comisión pudiera continuar su labor y darle fin prontamente. Se convino para ello en designar una subcomisión, que se integró con los consejeros Juan O. Gauna, H. Thedy y el presidente de turno de la comisión política, A. Ghioldi, subcomisión que trabajaría toda la noche, si era necesario, y que "intentará formular un anteproyecto de despacho que interprete los distintos pensamientos emitidos en el curso de las deliberaciones".

Señaló luego el Sr. Ghioldi que en la reunión de hoy había reinado un "espíritu auspicioso" que permitía alentar la esperanza de que se llegara a un despacho único y al respecto, a propósito de versiones que los periodistas habían obtenido en antesalas, admitió que "había una fórmula práctica, bastante ingeniosa". Fórmula que recogía en parte,

(Continúa en la Pág. CUATRO)

Panorama de los Comicios Administrativos en Italia

ROMA, 11 (De nuestro corresponsal). — Mañana, en todas las comunas italianas se fijarán carteles convocando para los comicios de las elecciones administrativas que se efectuarán el 27 de mayo. Los partidos no han esperado, sin embargo, esa formalidad para iniciar su campaña electoral y han definido sus alianzas e iniciado el diálogo con el cuerpo electoral.

En cuanto se refiere a la alineación, se puede decir que se repite un esquema ya tradicional. Los socialistas del partido de Nenni y los comunistas combatirán estrechamente unidos, para consolidar o ampliar la victoria electoral del 7 de junio de 1954, cuando conquistaron diez millones de votos. Esperan mejorar su posición para poder influir sobre la orientación de la política nacional y determinar, antes aun de las elecciones políticas, la formación de una mayoría de izquierda que encare una transformación radical de la estructura de la sociedad italiana. Los partidos del centro se opondrán empeñosamente a esta intención y cuentan con aprovechar las crisis que han provocado en el electorado de extrema izquierda los sucesos soviéticos y el desconcertante proceso a Stalin.

Participa también en la lucha el bloque de la extrema derecha, en que intervienen el partido monárquico y el del Movimiento Social. Ese bloque tiende a calificarse como la única fuerza sólida y coherente capaz de oponer una valla consistente a la avanzada del comunismo, pero lo minan disensiones internas, debidas a las divergencias de programa existentes entre los dos partidos, de los cuales el Monárquico es quizás auténticamente conservador, mientras que el Movimiento Social se inspira en los programas socialmente avanzados de la república mussoliniana de Salo.

Un grave elemento de desventaja para el partido Monárquico es el acuerdo operado entre el partido Liberal y la Unión Monárquica Italiana, que es la organización partidaria de los monárquicos italianos, oficialmente reconocida por el soberano exilado. La Unión Monárquica había autorizado en realidad a sus adeptos a intervenir en la lucha en las listas del partido Liberal, asegurándole a éste el apoyo de todos los ciudadanos que se han mantenido fieles a la dinastía saboyana. Este acuerdo ha sido interpretado como una casi desautorización del partido Monárquico por parte de Humberto de Saboya. Se sabía, por lo demás, que el ex soberano estaba descontento desde hacía tiempo de la política de los dirigentes del partido Monárquico, a los cuales reprochaba, sobre todo, el no haber sabido evitar la escisión del mismo y su áspero choque con la fracción encabezada por el comandante Lauro.

Substancialmente, aparte de esos detalles, la lucha electoral que se libra actualmente en Italia gira una vez mas sobre el dilema democracia y libertad o comunismo, y una alternativa entre el mundo occidental y el oriental. Hoy, hablando a una nutrida asamblea de agricultores, el "premier" Segni ha declarado que es decididamente necesario cerrarle la puerta al comunismo, expresando su confianza en que el pueblo italiano sabrá defender su libertad, confirmando su fidelidad a los valores de la civilización cristiana y occidental.

ENRICO MATTEI
Corresponsal de Clarín en Roma

Regresó Ayer el Cardenal Copello

INFORMACION PAGINA CINCO

Nombran Administrador Apostólico en Buenos Aires a Monseñor F. E. Lafitte

EL ministerio de Relaciones Exteriores y Culto expidió anoche un comunicado anunciando la designación de monseñor Fermín E. Lafitte en carácter de administrador apostólico de la Arquidiócesis de Buenos Aires.

Dice así el comunicado de la Cancillería: "Como consecuencia de las conversaciones mantenidas entre el Gobierno provisional de la Nación y la Santa Sede, por intermedio de sus plenipotenciarios respectivos, y los deseos manifestados por el Cardenal Arzobispo de Buenos Aires de ser aliviado de sus responsabilidades en el Gobierno de la Arquidiócesis, quedó convenida la designación de un administrador Apostólico para la misma Arquidiócesis.

"El presidente del Gobierno provisional, en uso de las facultades del Poder Legislativo que le acuerda el decreto No. 42, presentó, por intermedio del embajador ante la Santa Sede, la persona de S.E.R. monseñor Fermín E. Lafitte, Arzobispo de Córdoba y decano del Episcopado del país, a los efectos de su investidura canónica.

"La Santa Sede ha aceptado la propuesta y ha conferido la investidura canónica a monseñor Lafitte".

Personalidad de M. Lafitte

Monseñor Fermín Lafitte, Arzobispo de Córdoba y decano del Episcopado argentino, ejercerá el cargo de administrador general apostólico de la Iglesia Argentina para aliviar a monseñor Santiago Luis Copello, Cardenal Primado, de las complejísimas tareas involucradas en tal función, de acuerdo con la propuesta elevada por el gobierno argentino a la Santa Sede y confirmada por la misma con el fin de que el preclaro sacerdote eleva las altas funciones que se le encomiendan.

Nacido en 1888, después de los estudios de Filosofía en el Seminario Conciliar, de la Capital Federal, completó en Roma su formación eclesiástica, recibiendo las sagradas órdenes en 1911. En nuestras parroquias de San Miguel Arcángel y en la de San Nicolás de Bari, actuando como párroco, practicó una incesante actividad de tutela espiritual. A la vez, sin descuidar nunca sus afanes e inquietudes intelectuales, enriquecía su va vastísima cultura y difundía su palabra desde el púlpito o la cátedra, demostrando sus excepcionales condiciones de predicador.

Su doble doctorado permítele abarcar un inmenso na-

(Continúa en la Pág. CINCO)

Aramburu Mantuvo Una Prolongada Conferencia con la Junta Consultiva

Convocó Francia Una Reunión de los Cancilleres Aliados

CHRISTIAN PINEAU

Sesionará en París el Consejo de Seguridad

PARIS, 12 (AFP). — El gobierno de Francia invitó a Estados Unidos a participar a una conferencia de "tres" con Gran Bretaña, para tratar los asuntos del Medio Oriente. Informaciones de Washington señalan que la posibilidad de realizar esa reunión de "tres" fué examinada entre Foster Dulles y el embajador francés en Washington, Couve de Murville.

Según informaciones de prensa, el canciller habría encarado en las últimas semanas, las posibilidades de ese contacto, y hasta se llegó a adelantar la fecha, 6 de mayo, para la realización de dicha conferencia, la cual tendría lugar después de la reunión del Consejo de la NATO.

El Consejo de Seguridad

NUEVA YORK, 12 (AFP) París sería la sede de la próxima reunión del Consejo de Seguridad para escuchar el informe que Hammarskjold, presentará acerca de su difícil misión en Medio Oriente.

También se prevé que el subcomité del Desarme que delibera en Londres, informará en esa oportunidad.

Clarín

BUENOS AIRES · REPUBLICA ARGENTINA

40 Centavos

Un toque de atención para la solución argentina de los problemas argentinos

AÑO XI — Diario de la Mañana — Nº 3771

Buenos Aires, Viernes 13 de Abril de 1956

Consideraron Asuntos Políticos y Económicos

Se Estrechará la Identificación de las Fuerzas Armadas con las Corrientes Civiles Democráticas

"HA sido un libre cambio de opiniones sobre temas muy diversos pero todos de gran interés, y del que salimos inmejorablemente impresionados". Así definió para Clarín el consejero socialista, profesor Américo Ghioldi, la prolongada reunión que los miembros de la Junta Consultiva Nacional celebraron ayer por la tarde con el presidente provisional de la República, general Aramburu; el vicepresidente y titular del alto organismo asesor, contraalmirante Isaac F. Rojas, y los ministros de Ejército, Marina y Aeronáutica.

La reunión se efectuó en el Salón de Acuerdos de la Casa de Gobierno y se prolongó desde las 16.15 a las 18.40. A su término, a través de las referencias que suministraron varios miembros de la Junta interrogados por los periodistas, se supo que el presidente, general Aramburu, había formulado un anuncio al que se asignaba singular trascendencia: con el propósito de hacer más estrecha la identificación de las fuerzas armadas con las corrientes civiles de pensamiento democrático y en el deseo de que dichas fuerzas salgan de esta Revolución con una inocultable educación democrática, se ha proyectado la organización de conferencias a efectuarse en centros militares —se habilitarían para ello salones del ministerio de Ejército— sobre temas que se establecerían previamente y vinculados a problemas políticos y ciudadanos de interés general. Estas conferencias para jefes y oficiales serían pronunciadas por civiles y se invitaría especialmente a ocupar la tribuna en los cursos que se organizarán a miembros de la Junta Consultiva y a figuras destacadas de las corrientes democráticas de opinión. Formuló este anuncio, en primer término, el presidente de la República, y completó luego la información, como titular de la Junta, el vicepresidente, contraalmirante Rojas. La iniciativa fué recibida con gran satisfacción por los consejeros, que expresaron su plena conformidad, y en el breve cambio de ideas producido al respecto se señaló, al pasar, la despreocupación que la mayoría de los partidos democráticos habían evidenciado en otros años por la formación política de jefes y oficiales, que habían quedado así en algunos sectores librados a prédicas totalitarias, que no se contrarrestaban debidamente por sanas doctrinas democráticas.

• Los Temas Tratados

Vasta fué la gama de temas tratados luego en la reunión de los consejeros con el Gral. Aramburu y los ministros militares. Según una rápida reseña, que suministraron al dejar la Casa Rosada algunos de los consejeros, se habló de precios, de medidas de liberación económica progresiva, de problemas políticos, de padrones —aunque el tema no fué tratado a fondo, pues está aun pendiente de decisión de la Junta, la que debe terminarlo, según habría observado el Dr. Oscar Alende—, del plan económico, de cuestiones sindicales, del necesario equilibrio entre capital y trabajo, de problemas ganaderos y de política económica en general.

• Maestros Inhabilitados

Una interesante cuestión, que planteada por el consejero demócrata Sr. Reynaldo Pastor, y al que aportó referencias concretas el consejero demócrata cristiano Dr. Manuel V. Ordóñez, que viene ocupán-

Continúa en la página 8bis

Libraron Combates Aéreos en Tierra Santa

Mensajes de Paz de Eisenhower

AUGUSTA, Georgia, 12 (AP). Eisenhower envió mensajes personales a los dirigentes egipcios e israelíes, según se cree, instándolos a la moderación en la disputa del Medio Oriente. Un vocero del gobierno reveló que el presidente envió los mensajes a Ben Gurion y Nasser el lunes y cuyo contenido se presume les insta a la moderación tal como lo hiciera públicamente en una reciente declaración oficial sobre la disputa.

Previamente Ambos Bandos Prometieron Respetar la Tregua

JERUSALEN, 12 (AP) — En la primera batalla aérea que se suma a los sangrientos incidentes que se suceden en Tierra Santa, fué derribado un avión a reacción egipcio. El combate tuvo lugar sobre el desierto de Negev, después que los gobiernos de ambos países prometieron al secretario de la UN, Dag Hammarskjold, abstenerse de realizar actos hostiles, salvo en defensa propia. La versión israelí dice que cuatro aviones egipcios cruzaron la frontera en vuelo hacia el norte y uno de ellos fué derribado y su piloto herido y capturado. Por su parte, los egipcios señalan que sus cuatro aparatos efectuaban un reconocimiento de frontera cuando encontraron dos aviones enemigos, a los que persiguieron hasta dentro de su territorio. De regreso, faltaba uno de los aparatos que debió hacer un aterrizaje forzoso dentro de Israel. Un vocero egipcio declaró, posteriormente, que en otro combate registrado en la zona del Auja fué derribado un aparato israelí.

Ben Gurión, primer ministro de Israel, envió una nota a Hammarskjold, a El Cairo, advirtiéndole que las "agresiones de Egipto continúan"

Cambio de Planes

EL CAIRO, 12 (AP). — El secretario de la UN, Dag Hammarskjold, en misión de paz encomendada por el Consejo de Seguridad en Palestina, luego de informar a los miembros del consejo sobre las promesas de los bandos en litigio para poner fin a la lucha, y tras de informarse de los choques aéreos entre árabes e israelíes, decidió aplazar su partida para Beirut. Un vocero de la comisión de tregua declaró que Hammarskjold postergó para el sábado las nuevas conversaciones con las autoridades egipcias.

Proponen a E. U. que Limite las Bombas "H"

WASHINGTON, 12 (INS). — El comisionado de Energía Atómica, Thomas E. Murray, propuso que Estados Unidos limite el tamaño y el número de sus bombas de hidrógeno inmediatamente, sin esperar a un acuerdo total sobre el desarme.

También propuso que la Unión suspenda las pruebas de las grandes bombas de hidrógeno de varios megatones de potencia.

Gobierno y Prensa Yanquis Difieren Sobre Palestina

NUEVA YORK, 12 (De nuestra agencia) — Los títulos, editoriales y notas de la prensa neoyorquina llevan hoy al límite el contraste planteado entre el rigor de los acontecimientos de Palestina y la actitud flemática de Washington. "Duelo aéreo", anuncia el "New York Post" a toda página, y nadie ignora de qué se trata; el "Journal American" publica una serie titulada "Peligro en Oriente", el "New York Times" secunda la información de primera página sobre los comandos suicidas egipcios, con uno más de las docenas de editoriales que ha publicado sobre el Oriente Medio; el "Herald", a la información de la matanza de ayer agrega un sesudo artículo, y el "World Telegram", en una nota especial desde Tel Aviv, dice que Ben Gurión advierte al mundo que Egipto se dispone atacar, lo que recuerda mucho las dramáticas imploraciones de Haile Selassie ante la desaparecida Liga de las Naciones, en vísperas del ataque de Mussolini.

La síntesis de esta excitación periodística presenta un cuadro inconfundible: la agudización de la crisis palestina en las últimas 48 horas. Este hecho, grave por sí mismo, lo es más por virtud de circunstancias asociadas.

Es imposible olvidar que el secretario general de la UN está en El Cairo —donde se quedará hasta el sábado a raíz de la situación creada—, y que hace 48 horas exactamente, recibió del coronel Nasser la promesa formal de suspender los raids de los comandos suicidas.

Es imposible desconocer el grado de razón que asiste al gobierno de Tel Aviv, cuando dice que interpreta "las matanzas del miércoles como una cínica respuesta de Nasser a las gestiones de Hammarskjold".

Es imposible, también, no tener en cuenta la declaración que hizo el lunes último el presidente Eisenhower, sin preguntarse en qué medida EE.UU. está haciendo "todo lo posible para evitar una guerra en Palestina". En la declaración presidencial se asegura que EE.UU. "respaldará a cualquier país que sea agredido", lo que, prácticamente, implica la eventualidad de "tomar" parte en una guerra, cosa que resulta una historia muy diferente de evitarla. Aunque se puede ensalzar la actitud norteamericana de proceder, en este caso, por intermedio de la UN, es horro de establecer realísticamente que la UN tiene una limitadísima autoridad y que vale solamente para quienes son capaces de respetar principios morales.

Es historia vieja recordar el caso de Corea, pero será necesario hacerlo toda vez que deba puntualizarse cómo y en qué términos debe salir EE.UU. a la palestra para que los principios morales de la UN no sean arrollados. Cuando se producen crisis como ésta, existe siempre un dramático desgaste de esfuerzos, esperanzas y tiempo —sobre todo tiempo— determinado por los convencionalismos internacionales.

Hammarskjold no debía haber ido a El Cairo, sino a Moscú, donde está el motor del conflicto de Palestina. EE.UU. no debía haber hecho el lunes una simple declaración, sino una directa advertencia a la U.R.S.S., que es quien le ha dado a Nasser las alas —figurada y literalmente— para promover la situación actual del Oriente Medio.

Estalle o no una guerra, esta crisis servirá para que se reconsidere la situación mundial, desconcertada por el espíritu de Ginebra primero, y por el cuadriculado de las novísimas líneas políticas de Moscú después.

En Palestina, hoy, el mundo vuelve a fojas uno, estableciéndose que con Stalin o sin Stalin, el comunismo no altera su incidencia corrosiva en la suerte de la humanidad.

HORACIO ESTOL

Corresponsal de Clarín en EE. UU. de Norteamérica

Conciliará el Ministerio de Justicia los Conflictos Individuales de Trabajo

EN EL SALON de Acuerdos de la Casa de Gobierno, el presidente provisional de la Nación, general Pedro E. Aramburu, recibió ayer a los miembros de la Junta Consultiva Nacional, con quienes consideró importantes asuntos

Fué Transferida Una Comisión

HA sido dado a conocer ayer el decreto-ley Nº 6.326, por el que se asigna "a la competencia del ministerio de Justicia lo relativo a la instancia conciliatoria en los conflictos individuales de trabajo, quedando excluida la misma del ministerio de Trabajo y Previsión".

Dispónese asimismo que este ministerio transferirá al de Justicia la Comisión de Conciliación de la Justicia del Trabajo de la Capital Federal, con todo su personal, elementos, bienes de cualquier naturaleza y créditos de presupuesto que le estén asignados, afectados o destinados. Deróganse las disposiciones que se opongan a lo dispuesto por el citado decreto-ley.

Fundamentos

En los considerandos del decreto-ley, se expresa que de conformidad con el art. 1º de la ley 12.942, la Comisión de Conciliación integra la Justicia del Trabajo de la Capital Federal; que de acuerdo con lo dispuesto por el art. 4º apartado II de la ley 14.333, modificada por decreto-ley 5.600/55, es de competencia del ministerio de Justicia asistir al presidente de la Nación en la organización y funcionamiento del Poder Judicial; que, en consecuencia, es a todas luces conveniente para un mejor ordenamiento funcional, que la instancia conciliatoria en los conflictos individuales de trabajo es inherente a la competencia del ministerio de Justicia y no a la del ministerio de Trabajo y Previsión.

Aprueban Presupuestos de Varios Ministerios

HA trascendido que el ministerio de Hacienda ha aprobado los presupuestos para el año presente elevados por los departamentos de Relaciones Exteriores y Culto, Transportes, Agricultura y Ganadería, Finanzas y Asistencia Social y Salud Pública, los cuales, por encontrarse dentro de las prescripciones presupuestarias vigentes, serán puestos en vigencia por decreto que será suscripto de un momento a otro por el presidente de la Nación.

En cuanto a los presupuestos de los ministerios de Justicia y Comunicaciones se aprobarán por decreto-ley por haber sido excedidas dichas prescripciones.

Consideran en París Aspectos del Plan Comercial Argentino

Verrier Completó sus Gestiones en Francia

PARIS, 12 (AP) — Quedó allanado el camino para la iniciación de las conversaciones sobre negociaciones comerciales y económicas entre Argentina y los países europeos, al concluir el Dr. Roberto Verrier, subsecretario de Finanzas argentino, una gestión de dos días con expertos de la Unión Europea de Pagos.

Reunión de Peritos

Peritos en asuntos financieros y bancarios de Francia, Gran Bretaña, Bélgica, Holanda, Luxemburgo, Alemania occidental, Suiza, Italia, Dinamarca, Suecia, y Noruega, asistieron a las reuniones llevadas a cabo en el ministerio de Economía y Asuntos Financieros de Francia.

Tres Objetivos

Verrier, según se dijo en fuentes autorizadas, explicó ante los expertos un plan argentino que tendría tres objetivos.

1) Convenio de principio multilateral que permitiría a Argentina abonar sus importaciones europeas con sus exportaciones a Europa, sin tener en cuenta que el país recibe las exportaciones o envía las importaciones.

2) Consolidación de las deudas argentinas contraídas en Europa por el régimen depuesto.

3) Conceder facilidades a Argentina para efectuar nuevas compras.

Los cálculos franceses de las deudas argentinas en Europa se elevan a unos 850 millones de dólares.

Los expertos europeos examinarán la situación en otras conferencias con los argentinos.

El plan argentino mereció elogios de la prensa especializada de Francia y Gran Bretaña.

Liberó Yugoslavia a 21 Pesqueros Italianos

ROMA, 12 (ANSA). — El canciller, Gaetano Martino, suministró en el Senado informes sobre la captura de los 21 pesqueros italianos por las autoridades yugoslavas.

De los 21 pesqueros —dijo el canciller— 18 gozaban del permiso regular. Empero, los yugoslavos sostienen que dichas naves fueron sorprendidas fuera de la zona autorizada. A su vez, los capitanes de los pesqueros sostienen lo contrario.

Es difícil establecer —observó Martino— si la captura se produjo, por ejemplo, al término de una prolongada persecución.

La firme intervención del gobierno italiano hizo que el gobierno de Belgrado pusiera en libertad esta tarde a todos los pesqueros apresados.

Aumentóse el Sueldo de los Ferroviarios

(INFORMACION PAGINA 7)

Clarín
Un toque de atención para la solución argentina de los problemas argentinos
AÑO XI — Diario de la Mañana — Nº 3772
Buenos Aires, Sábado 14 de Abril de 1956
BUENOS AIRES · REPUBLICA ARGENTINA · 40 Centavos

CELEBRASE HOY EL DIA DE LAS AMERICAS

INFORMACIÓN PAGINA SIETE

Habló por Radio el Dr. Llamazares

Exhortan a Evitar la Especulación y la Inflación

Aclaración Sobre Salarios y Precios

EN un mensaje dirigido anoche por Radio del Estado y la cadena oficial de Radiodifusión, el ministro de Comercio, Dr. Juan Llamazares, pidió el esfuerzo colectivo que frene la inflación para lograr el definitivo saneamiento de nuestro signo monetario. Los organismos asesores consultados, agregó, han coincidido en que este objetivo fundamental y el estado de nuestros abastecimientos aconsejan una política especial de precios y salarios que, introduciendo determinados elementos de contralor estatal no descuide los siguientes objetivos finales:

a) Eliminación del estatismo pernicioso;

b) Supresión gradual de los controles directos cuando la mayor oferta de bienes permita alcanzar el estado competitivo en el cual ningún vendedor pueda gravitar en forma preponderante en la fijación de los precios;

c) Eliminación de los subsidios al consumo a medida que el aumento de ingreso real de la población permita absorber los mayores niveles de precios; y

d) Responsabilizar a los empresarios en esta efectiva acción estabilizadora de los precios, y eliminar con su concurso las trabas que restan fluidez a la economía nacional.

Todo este proceso no es fácil, dijo, aun cuando la orientación del gobierno sea clara y definitiva.

Deficiencias de la Economía

A las conocidas deficiencias estructurales de nuestra economía, agregó luego, a la carencia y dificultad en el aprovisionamiento de medios de transporte, combustibles, energía, escasez de divisas para el reequipamiento o para el aprovisionamiento de materias primas, se suman factores imponderables pero de especial gravitación, ocasionados por las confusiones que estos años de "slogans" y de demagogia han creado en todos los sectores del país. Sin la colaboración de cada uno de los sectores que integran la sociedad, en lo que les es privativo, la eficacia de los decretos del gobierno será menor, restando posibilidades al incremento de la productividad y a la estabilización de los precios. En esta emergencia cada sector tiene que hacer su parte: a las fuerzas empresarias se les pide una reducción transitoria de sus

Continúa en la pág. CUATRO

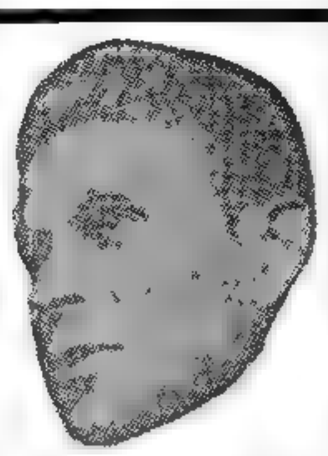

LAURIS NORSTAD

DEJA GRUENTHER EL MANDO ALIADO

PARIS, 13 (AP). — El general Alfred Gruenther declaró que abandona su cargo en la NATO para dar paso a hombres más jóvenes que traigan ideas nuevas. Expresó en conferencia de prensa que pensaba que un período de tres años "es casi el máximo" para un comandante supremo aliado, de manera de mantener la viabilidad de la alianza y dar oportunidad a oficiales más jóvenes".

En reemplazo de Gruenther, el Consejo de la NATO designó al general Lauris Norstad, quien actualmente ocupaba el comando de aeronáutica de la Organización Atlántica.

Informaciones procedentes de Washington señalan que Eisenhower hizo "con profundo pesar" el anuncio de la dimisión de su amigo personal.

Progresa la Gestión de la UN en Palestina

Nótase Cierto Alivio en la Tensión

EL CAIRO, 13 (AP). — Un vocero de la UN anunció que Hammarskjold efectúa progresos en sus esfuerzos por mantener la paz en el Medio Oriente. El enviado especial de la UN, hizo una visita a la residencia del canciller egipcio, Mahmoud Fawzi, y conferenció con él durante una hora y media. Añadió que el secretario general de la UN y Fawzi conferenciarían tantas veces como se lo permitiera el tiempo.

Mientras tanto, se ha informado en esta ciudad que se ha registrado una disminución de la tensión en Israel.

Hammarskjold pidió hoy a Israel seguridades de que sus fuerzas recibieron órdenes de no disparar sobre la frontera egipcia. El secretario de la UN informó al Consejo de Seguridad que Israel y Egipto prometieron no cometer nuevos actos hostiles, si bien se reservan el derecho de actuar en defensa propia.

Los funcionarios del gobierno egipcio y de las Naciones Unidas subrayan que sus discusiones tratan sólo del fortalecimiento del acuerdo de armisticio entre Israel y Egipto y que no se han extendido a aspectos políticos de carácter más amplio. El próximo paso debe estar encaminado hacia la adopción de nuevas medidas, tendientes a fortalecer el convenio de tregua de Palestina.

Requerimiento al "Premier" Israelí

Por segunda vez en tres días, Hammarskjold pidió a Israel que dé seguridades de que sus fuerzas tienen prohibido hacer fuego a través de la frontera egipcia y le recordó que Egipto prometió ya cumplir plenamente con el armisticio.

Confía Churchill en la Política Aliada

LONDRES, 13 (AP). — Winston Churchill afirmó hoy que "podemos estar perfectamente seguros de que los Estados Unidos así como el Reino Unido" intervendrán para evitar la agresión ya sea por parte de Egipto o Israel en el Medio Oriente.

Ante una manifestación de conservadores, Churchill añadió que "la necesidad de esta intervención probablemente nunca vendrá, pero podrá venir".

"Pongo toda mi confianza en que el presidente Eisenhower hará que se sienta clara y fuertemente, y a su debido tiempo, la fuerza de voluntad de Norteamérica".

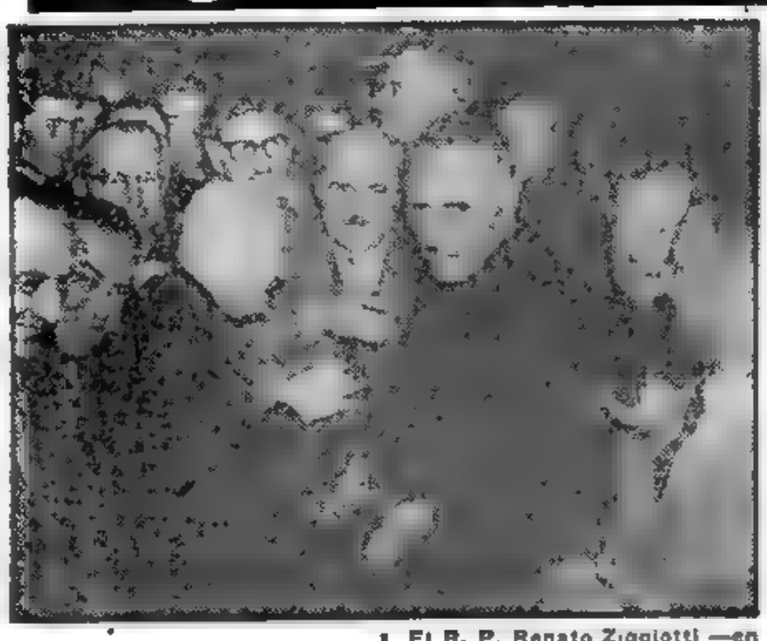

El R. P. Renato Ziggiotti —en el centro, a la derecha— superior general de los salesianos y 5º sucesor de Don Bosco, es saludado a su llegada al Aeroparque. (Inf. pág. 6)

Irá Aramburu a las Obras del Túnel Subfluvial

Una Iniciativa del Sr. Silvano Santander

EL Sr. Silvano Santander, en una entrevista mantenida ayer tarde con el presidente provisional de la Nación, sugirió la necesidad de "higienizar" al país en la faz política, mediante la implantación de padrones nuevos y no aceptar las precipitaciones de elementos que solicitan un trámite rápido a la cuestión. "Esa iniciativa —dijo luego a los periodistas el Sr. Santander— lleva implícita las aspiraciones del radicalismo en el sentido de aplicar nuevos padrones en todo el territorio del país para desmontar la máquina antidemocrática que funcionó en los últimos 12 años. Ojalá que las enmiendas fueran definitivas para que esta revolución sea la última".

Hablando sobre el mismo tema expresó que un nuevo empadronamiento no será costoso y menos aún de largo plazo, agregando que para la impresión de las documentaciones respectivas, sería conveniente crear una Imprenta Nacional, reemplazando así a las que funcionan actualmente en distintos organismos estatales. "Este proyecto —acotó el Sr. Santander— fué escuchado atentamente por el presidente de la Nación, quien prometió considerarlo".

Finalmente, anunció que el próximo 2 de mayo el general Aramburu, en su visita a Entre Ríos, colocará la piedra fundamental en los trabajos que se realizan para la construcción de un túnel subfluvial que unirá las ciudades de Paraná y Santa Fe, gigantesca obra que facilitará la conexión de Entre Ríos con los demás centros comerciales del país, intensificándose así el intercambio de productos.

Comitiva Oficial

En esferas allegadas a la Casa de Gobierno trascendió, anoche, que en su jira por Entre Ríos y Corrientes, en los primeros días de mayo próximo, el presidente Aramburu será acompañado por los ministros de Ejército, Aeronáutica, Justicia, Interior, Agricultura y Ganadería, y Hacienda. También viajarían sus colaboradores inmediatos y jefes de las tres armas.

La Reestructuración de los Ministerios

Con el propósito de aclarar ciertas versiones sobre la reestructuración ministerial logramos saber anoche en esferas allegadas a la presidencia que la misma se encara en base a la supresión de dependencias que dentro de la organización administrativa se superponen en sus funciones y como consecuencia de ello hacen más dificultosa la tramitación y solución de las cuestiones en que intervienen. Trascendió, además, que el primer mandatario ha insistido a sus colaboradores para que presenten sus puntos de vista al respecto en la próxima semana.

Verrier Proseguirá su Gestión en Otros Países

PARIS, 13 (AP). — Robert Verrier, subsecretario argentino de Finanzas, después de sus conversaciones en París con técnicos en cuestiones económicas y bancarias que representan a once países europeos, emprenderá a principios de la semana próxima una jira durante la cual visitará a Londres, Bonn, Roma, Bruselas y La Haya.

Verrier fué invitado de honor en un almuerzo ofrecido por el gobernador del Banco de Francia, Wilfrid Baumgartner. Además de las dos sesiones de exposición y cambio de puntos de vista sobre las relaciones económicas y financieras de Argentina con Europa, con el conjunto de las once delegaciones, Verrier tuvo conversaciones privadas con técnicos de Italia, Gran Bretaña, Suiza y los países escandinavos.

"Tanto en las reuniones colectivas como en los contactos individuales", manifestó Verrier, "he encontrado un ambiente de gran cordialidad y comprensión".

Verrier añadió que durante su anunciado viaje, se detendrá un par de días en cada capital.

Bonn Gestionará Ante Rusia la Unidad Alemana

Formulan una Protesta los Aliados

BONN, 13 (AP). — El canciller Von Brentano, anunció que Alemania occidental hará una gestión directa ante Rusia con el fin de romper el estancamiento entre Oriente y Occidente, respecto del problema de la unidad alemana.

Iniciativa de Adenauer

En una conferencia de prensa dijo que el gobierno de Adenauer tomará muy pronto la iniciativa sobre la cuestión alemana, por intermedio de su embajador en Moscú. Este diplomático —Wilhelm Haas— se encuentra actualmente en esta capital para recibir instrucciones de la cancillería.

Von Brentano hizo el anuncio después de prevenir a las grandes potencias de que no lleguen a un acuerdo sobre desarme a expensas de Alemania. Dirigiéndose a las grandes potencias, Von Brentano dijo: "No decimos que les prohibimos llegar a un convenio sobre desarme que signe el problema alemán. Les advertimos que no lo hagan".

La gestión iniciará una nueva fase de la ofensiva diplomática alemana que tiene por fin impulsar la cuestión germana al nivel de asunto máximo en las discusiones internacionales.

Seria Protesta

LONDRES, 13 (AP). — Los diplomáticos aliados recordaron esta noche a Alemania occidental que está imposibilitada, por sus acuerdos con el Occidente, a negociar con Rusia la unificación de Alemania.

Este llamado de atención se produjo poco después que el canciller Von Brentano anunciara que su gobierno se propone dirigirse a Rusia en una nueva "iniciativa" encaminada a unificar al territorio germano occidental con la zona oriental, que está bajo un régimen comunista.

VON BRENTANO canciller de Bonn que se propone negociar con Rusia

La Somnolencia Política de Alemania Ha Concluído con la Declaración de Mollet

BONN, 13 (De nuestro corresponsal). — De Baviera, donde descansaba, a Bonn, y de aquí a Ascona, ida y vuelta, el ministro alemán de Relaciones Exteriores, von Brentano, ha recorrido centenares de kilómetros en pocas horas, predicando la reunificación en medio del marasmo de la encontrada política alemana. Esta se ha puesto en marcha repentinamente con los viajes de Brentano, la entrevista con el canciller federal y la apertura de la Dieta, con un gran debate sobre la remilitarización.

Hace unas pocas horas, von Brentano nos convocó a una conferencia extraordinaria de prensa. Después de haber informado ayer a su partido Demócrata Cristiano (CDU), tenía que presentarle a la opinión pública los resultados de la conferencia de Ascona —Adenauer, Brentano, Hallstein, Blankenhorn y el embajador alemán en París, von Maltzan—, provocada por las declaraciones de Mollet, en que se expresaban dudas sobre la necesidad de la reunificación de Alemania para la seguridad.

Los rumores sobre diferencias en los puntos de vista entre Adenauer y Brentano se han disipado en Ascona. Con ello se ha decepcionado a los adversarios del gobierno, como el jefe liberal Dehler, quien quiso inmediatamente meter la tea de la discordia en la zarza de las supuestas desavenencias entre Adenauer y el ministro de Relaciones Exteriores, declarándose totalmente de acuerdo con la actitud de éste. Resulta que ésta es igual que la de la cancillería. Acaba de exponerla Brentano: Alemania no se opone al desarme, pero un verdadero sistema de desarme debe incluir la unificación de Alemania; el desarme no debe ser la condición previa de dicha unificación.

Lo que ha hecho von Brentano, primero, con su nota "adversus Mollet", y después en Ascona, juntamente con Adenauer, es levantar la bandera de Ginebra que París, Londres y Washington habían dejado caer y en la cual está escrito el orden político internacional: Unificación, seguridad, desarme. Simultáneamente, Alemania ha recordado a las tres cancillerías occidentales el compromiso asumido en los tratados de París de propugnar la unificación alemana.

●

Ha terminado la somnolencia política alemana con el toque de alarma que puso en la esfera gubernamental de Bonn, según ha dicho Brentano, la declaración de Mollet. Al toque de ese clarín, los políticos alemanes han irrumpido nuevamente y a paso de carga en la gran política con tres direcciones: Londres, París, Washington. La iniciativa de Bonn ha sido que Brentano vaya en abril a Londres y Adenauer en mayo a París y en junio a Washington. Ambos se echarán en la mochila de viaje el cadáver de la unificación alemana que Rusia enterró en el verano a orillas del lago Leman y lo pondrán ante los ojos de los estadistas occidentales, con la esperanza de que, por lo menos en norteamericano, suene la voz: "Levántate y anda".

Y si en el terreno de la política internacional han vuelto a sonar pasos alemanes, en el campo de la política interna suenan pasos y hasta se producen tremolinos. La Dieta Federal, tras el compás de Semana Santa y Pascuas, ha vuelto a abrir sus puertas. Ayer hubo un gran debate sobre la remilitarización. El gobierno defiende el servicio militar obligatorio durante 18 meses. Los socialistas y los liberales se oponen. "No, si yo siempre digo que, tras vuestras siluetas, diviso las cúpulas del Kremlin", les dijo en el curso del debate un diputado conservador a los socialistas. Hubo furiosas protestas de éstos. Un escándalo de los buenos. Esto, para abrir la boca tras de las vacaciones.

●

Se plantean, así, preguntas de intención directa: ¿Cuándo se resuelve el problema de los bienes alemanes en Estados Unidos? ¿Por qué no cumplen los vencedores el acuerdo de dejar libres antes del 5 de mayo todas las casas requisadas? ¿Cuándo se pondrá fuera de la ley al partido Comunista?

A la primera pregunta, nadie contestará antes de las elecciones presidenciales de EE. UU. En cuanto a la segunda, los aliados tienen la palabra. Sobre la tercera, el ministro del Interior cree que el tribunal de garantías constitucionales dictará pronto sentencia. El ministro considera que hay suficiente material para proscribir al partido Comunista de Alemania con los primeros pasos de Brentano —Baviera, Bonn, Ascona, ida y vuelta—, y la política alemana se ha puesto en movimiento en los planos de la política interna y exterior.

CRISTOBAL TAMAYO
Corresponsal de Clarín en Alemania occidental

EXALTOSE LA UNIDAD CONTINENTAL EN EL DIA DE LAS AMERICAS

(INFORMACION PAG. TRES)

Se Construirán Nuevas Viviendas Dentro de 60 Días

Reemplazarán a las Denominadas "Villas Miseria"

EN una conferencia de prensa que se realizó en la mañana de ayer en el salón de actos del ministerio de Trabajo y Previsión, los miembros de la Comisión Nacional de la Vivienda expusieron los fundamentos del plan que recientemente fué sometido a la consideración del gobierno provisional. Los puntos salientes de ese programa son los siguientes:

1 Dentro del plazo de dos meses se iniciará un "plan de urgencia" para reemplazar las llamadas "Villas Miseria".

2 Correlativamente, se alentará a la industria privada a efectos de impulsar la construcción de nuevas viviendas para solucionar integralmente el problema.

3 Se modificará el tope del préstamo hipotecario, estableciéndolo sobre la base del metraje cubierto.

4 Se suprimirán trámites burocráticos y se combatirá el favoritismo en la otorgación de créditos, ajustando asimismo los intereses a las conveniencias del menos dotado

5 Se aconseja la acción crediticia de otras instituciones bancarias no oficiales, a efectos de acelerar la solución del problema.

La Reunión de Prensa

La conferencia dió comienzo con palabras del presidente de la Comisión Nacional, ingeniero Luis V. Migone, quien hizo una reseña de lo actuado por el organismo hasta la fecha. Fijó en su exposición los proyectos de la comisión, cuya concreción —señaló— sólo podría verificarse con el apoyo franco y sincero de todos los sectores de la población, razón por la cual destacó la misión que en ese aspecto compete el periodismo.

El "Plan de Urgencia"

En la parte final de su breve exposición el titular del

(Continúa en la pág. CUATRO)

Clarín

Un toque de atención para la solución argentina de los problemas argentinos

BUENOS AIRES · REPUBLICA ARGENTINA

40 Centavos

AÑO XI — Diario de la Mañana — Nº 3773

Buenos Aires, Domingo 15 de Abril de 1956

Botaron en EE.UU. al Portaaviones "Saratoga"

NUEVA YORK, 14 (AFP). — Botaron esta mañana en los astilleros de Brooklyn, el nuevo portaaviones "Saratoga", de la marina americana, de 60 000 toneladas

Esta nave es la más moderna, la más poderosa y la más grande que jamás se haya construído juntamente con el "Forrestal", siendo, sin embargo, algo más larga que éste y dotada de mayor velocidad y accionada por cuatro hélices.

Bulganin y Khruschev Partieron Ayer con Destino a Gran Bretaña

MOSCU, 14 (AFP). — El mariscal Bulganin y Nikita Khruschev, viajan ya rumbo a Londres.

Ambos dirigentes soviéticos se trasladaron a las 14.15 (hora local), en un tren especial a Leningrado, donde se embarcarán en el crucero de batalla "Ordzonikitze", que los conducirá a la capital británica.

Bulganin y Khruschev fueron despedidos en la estación por el ministro de Relaciones Exteriores, Vischeslav Molotov, y por los ministros Mikoyan y Malenkov, así como por altos funcionarios, figurando también los dirigentes Kaganovich, el mariscal Voroshilov, Saburov, el mariscal Zhukov, Pervukin y los jefes de las misiones diplomáticas acreditadas en Moscú.

En nombre del gobierno de Gran Bretaña los dirigentes máximos de la URSS fueron saludados por el encargado de Negocios de Inglaterra en Moscú, Cecil Parrott, dado que el titular de la embajada, William Haytre, se encuentra desde ayer en la capital británica

En el acto de la partida de los dirigentes moscovitas no hubo ninguna ceremonia protocolar; ni Bulganin ni Khruschev hicieron declaración alguna para la prensa. Los dirigentes rusos no hicieron ninguna alusión acerca de las publicaciones de un sector de la prensa soviética, acerca de un probable sabotaje occidental al viaje de los dirigentes del Kremlin. Noticias periodísticas señalaban que la prensa británica había sido "amordazada" para que no diera la trascendencia que merece la visita

El tren especial en que viajan Bulganin y Khruschev, debe llegar mañana a Leningrado. El ministerio de Relaciones Exteriores informó que ni los periodistas extranjeros ni los soviéticos podrán acompañar a la comitiva oficial. El único extranjero que podrá presenciar la partida desde el puerto báltico es el agregado naval británico, capitán Adrián Northey.

ARGENTINA deposita su ratificación a la Carta de la Organización de Estados Americanos, completándose así la aprobación del citado documento por las 21 naciones americanas. En la foto aparecen el Dr. José Mora, secretario general de la OEA; el Dr. Eduardo A. García, embajador argentino, y el Dr. César Tulio Delgado, presidente del Consejo de la OEA

APRUEBAN LOS ARABES EL BOICOT A FRANCIA

Presentarán el Problema Argelino Ante la UN

EL CAIRO, 14 (AFP).— La Liga Arabe aprobó un boicot a Francia por todas las naciones árabes, como así también movilizar a los estados de Africa y Asia en una campaña sistemática por la liberación de Argelia, sostener financieramente al movimiento nacionalista de ese país y elevar, finalmente, la cuestión argelina al Consejo de Seguridad de las Naciones Unidas.

Pronta Ejecución

El secretario general de la Liga Arabe, Abdel Khalek Hassuna, en reunión con los diferentes jefes del secretariado, tomó esas decisiones que inmediatamente serán llevadas a la práctica por todos los países miembros de la Liga Arabe.

La primera decisión de la Liga es la de elevar al Consejo de Seguridad de la UN, el candente tema de la situación argelina.

Afirmación de Mollet

PARIS, 14 (AFP) — El primer ministro Guy Mollet, manifestó en substancia acerca de la situación norafricana: "Ya no hay equívocos, Francia permanecerá en Argelia".

Guy Mollet, hizo esta declaración al recibir en el palacio Matignon a una delegación de dirigentes del partido Comunista francés, quienes le manifestaron el apoyo de su bloque a las medidas económicas y sociales adoptadas por el gobierno de Argelia, pero le objetaron las medidas de orden militar y represivo.

Desfile Militar

ARGEL, 14 (AP). — Los franceses llevaron a cabo un desfile con el fin de demostrar su nuevo poderío militar en la inquieta Argelia. Sin embargo, los ataques de los rebeldes nacionalistas y las deserciones continuaron.

Unidades de la séptima división motorizada que acababan de ser transferidas de Alemania desfilaron por las calles de Argel.

Hammarskjold Hace Consultas en El Líbano

HABIB BOURGUIBA

BEIRUT, 14 (AP). — El secretario general de las Naciones Unidas, Dag Hammarskjold, llegó por vía aérea a Beirut, acompañado por el mayor general E. L. Burns, presidente de la Comisión Fiscalizadora del Armisticio de Palestina.

Hammarskjold viajó desde el aeropuerto de Aydd, en Israel, después de haber visitado la franja egipcia de Gaza. En el aeropuerto el secretario general de la UN conferenció durante una hora con el director general de la cancillería, Walter Eylan. Discutieron los puntos de vista del gobierno israelí sobre los acontecimientos registrados en sus fronteras. Las conferencias en Israel se habían anunciado para el martes, pero Hammarskjold decidió adelantarlas.

Manifestó Optimismo en Egipto

Evidente Optimismo

EL CAIRO, 14 (P) — Al salir de El Cairo, Hammarskjold, que cumple la misión de paz en el Medio Oriente que le encomendó el Consejo de Seguridad, dijo a los periodistas, con evidente optimismo, que había logrado "lo que vine a hacer".

Antes de despedirse de El Cairo, Hammarskjold había conversado por más de media hora con el primer ministro.

Un miembro de la comitiva del secretario general declaró posteriormente: "Me parece que está muy satisfecho con su visita a El Cairo".

Desde su llegada al Medio Oriente, Hammarskjold ha obtenido promesas egipcias e israelitas de que cesaría el fuego. Pero, aparte de esto, se sabe que está elaborando una propuesta para el retiro de las tropas de ambos bandos de las inmediaciones de la línea divisoria.

Formó Gabinete Habib Bourguiba

TUNEZ, 14 (AP). — El primer ministro, Habib Bourguiba, anunció la formación del primer gabinete tunecino bajo la Asamblea Constituyente, elegida recientemente. Retiene las carteras de Relaciones Exteriores y de Defensa. Los restantes ministerios fueron distribuídos así:

De Negociaciones con Francia, Mongi Slim y, Mohammed Masmoudi, de Finanzas, Hede Nouira; Salud Pública, Mohammed Materi, Interior, Taieb Mehiri; Justicia, Ahmed Mestiri; Obras Públicas, Ezzedin Abassi Agricultura, Mustaphá Filali; Comunicaciones, Mahmoud Khiari, Educación, Lamin Chabbi Planificación Edilicia, André Barouch; Asuntos Sociales, Mohammed Chakroun; Industria y Comercio, Ferjani ben Haj Ammar.

Autorización

TUNEZ, 14 (AFP). — La Asamblea Nacional Constituyente recomendó al gobierno la adopción de rápidas medidas para el restablecimiento de la seguridad y el orden en el país. Esta moción prevé que se hará un llamado a los rebeldes tunecinos que volvieron a las guerrillas engañados por cierta propaganda

RECLAME LA 2da. SECCION

Clarín

Literario

COLABORAN:

- François Mauriac
- Ramón Gómez de la Serna
- Marcos Victoria
- Elbio Bernárdez Jacques
- Bernardo Canal Feijóo
- Jesús Flores Aguirre
- Sigfrido A. Radaelli
- Luis A. Sciutto
- Celia Zaragoza
- David Martínez
- Norberto Silvetti Paz
- Angel Mazzei.

Difícilmente Podrá Evitarse Una Decisiva Acción Bélica en Argelia

PARIS, 14 (De nuestra agencia). — Como dijimos hace unos días, la traición del oficial comunista Maillot no ha dejado de provocar distintas y aun contradictorias acciones en la política en torno de Argelia. La demostración de las infiltraciones comunistas pesó poderosamente en la tan drástica decisión que el gobierno de Guy Mollet acaba de tomar al llamar a todos los reclutas disponibles, 70.000 de los cuales habrán desembarcado ya en Argel antes de un mes. Sin retirar su idea de abandonar el gobierno en el caso de que los envíos militares no se alternen con conversaciones y negociaciones con los nacionalistas argelinos, Mendes-France no ha dejado por el momento la compañía de Guy Mollet.

Mendes-France y sus amigos no son enemigos del envío de tropas, que creen necesario para negociar en posición fuerte y sólida con los nacionalistas. Lo que no quieren es ver utilizar todos los contingentes en una acción guerrera de gran envergadura —una guerra de verdad— que quitaría, según ellos, toda posibilidad para unas elecciones libres y un acuerdo futuro, del cual pudiera surgir una situación de paz, aunque fuera más o menos precaria, como la lograda y existente en Túnez y Marruecos.

Sin embargo, será muy difícil disponer de un gran ejército en Argelia y no lanzarlo a fondo, porque, día tras día, los franceses son y serán hostilizados muy duramente. Sería necesaria una paciencia casi de Job para que resistieran impávidos el proceder de los rebeldes, sin lanzarse ellos a su vez al ataque en masa.

La acción del partido Comunista argelino puede disparar el mecanismo bélico francés tanto o más que los ataques nacionalistas —musulmanes— de Argel. La deserción del aspirante Maillot, que tantísima indignación produjo en Francia y en el ejército francés destacado en Argelia, fué, en realidad, el primer acto de un movimiento que los comunistas quieren desarrollar en Argel, un poco por su cuenta y sin demasiado acuerdo previo con los nacionalistas musulmanes. El partido Comunista argelino ha temido verse rebasado y aun barrido de la actual lucha en pro de la independencia, como les ocurrió a los comunistas tunecinos, los cuales demostraron a la hora de la verdad que se sentían más inclinados a hacer causa común con sus connacionales franceses que con los tunecinos indígenas.

Es para los comunistas ésta una situación en verdad dificilísima, pues pueden fácilmente pasar como aliados de los "colonialistas", tan atacados desde Moscú y por todos sus corifeos Por esta razón y para evitar el precedente de Túnez, los comunistas argelinos han querido ir al ataque de una manera espectacular. Con ello quieren demostrar hasta a los propios rebeldes musulmanes o indígenas que su aportación es preciosa e indisoluble. Al aspirante Maillot, que desertó con un camión cargado de armas, lo ha seguido otro aspirante (éste, musulmán) llamado Taoti y un tercero —oficial francés, como Maillot—, Lucien Guerache, que acaba de abandonar su puesto en el hospital militar llevándose consigo mucha documentación. Guerache, amigo de Maillot, pertenecía a la misma célula comunista. En la misma ciudad de Blida, donde desertó Guerache, se acaba de descubrir la desaparición de una partida de medicamentos que, a través de una red de espionaje comunista, han pasado a manos de los rebeldes argelinos.

Los comunistas radicados en la propia metrópoli francesa, que, como es sabido, votaron la confianza al gobierno de Guy Mollet, para que desarrollara su plan argelino, empiezan a salir, poco a poco, de esta actitud, como demuestra "L'Humanité" de hoy, que escribe: "Basta ya de capitular ante los que quieren llegar hasta el fondo de la represión y de la guerra".

Los comunistas franceses, después de una breve etapa —sin duda estratégica—, vuelven a las andadas y empiezan a expresarse con el tono de los tiempos, todavía recientes, de la guerra de Indochina. El doble juego del partido Comunista (sostenimiento del gobierno en París y sabotaje y espionaje contra él en Argelia) ha quedado demasiado al descubierto para que puedan continuar manteniéndole por más tiempo.

Algunos prevén para la reapertura parlamentaria una ofensiva comunista y progresista arrancándose la careta contra Guy Mollet, al cual las derechas tampoco le van a ser propicias, obligadas a sufrir los nuevos impuestos que serán necesarios para cubrir el envío de más contingentes a Argel. Los gastos militares en Africa del Norte se han doblado con las últimas decisiones gubernamentales y se calculan ahora en 230.000 millones.

Guy Mollet, a pesar de los ataques que en el Parlamento convergerán contra él, no es fácil que se vea derribado. Sin los socialistas nadie podría arrastrar a este país hacia la —pequeña o grande— guerra de Argelia.

CARLOS SENTIS

Corresponsal de Clarín en Francia

Clarín

Un toque de atención para la solución argentina de los problemas argentinos

AÑO XI — Diario de la Mañana — Nº 3774

40 Centavos

Buenos Aires, Lunes 16 de Abril de 1956

Inquieta a Occidente que Bonn Negocie con Moscú

Información en la página DOS

Israel Reclama a la UN Mayor Garantía de Paz

Gral. BURNS.

TEL AVIV CENSURA A ORIENTE Y OCCIDENTE

TEL AVIV, 15 (AFP). — Los últimos ataques egipcios y los actos hostiles de los árabes —según se informó en esta capital— dieron motivo a una protesta del primer ministro Ben Gurion, quien en una nota dirigida al secretario general de la UN, Dag Hammarskjold, exigió garantías precisas de la entidad internacional. Los círculos oficiales israelíes, al igual que la prensa, señalan que las garantías ofrecidas al delegado de la UN en misión de paz a Palestina no bastan, y que Egipto debe expresar mediante pruebas concretas su voluntad de paz con respecto a Israel.

Ben Gurion Elevó una Protesta

BEN GURION

El presidente de Israel, Izhak Ben-Zvi, censuró a Oriente y Occidente por "tratar de granjearse las simpatías de los árabes a costa de Israel". En un mensaje al país con motivo de celebrarse mañana el día de la Independencia, expresó que el mismo se encuentra en peligro cada vez mayor, no sólo "a causa de nuestros vecinos que nos atacan a diario" sino también porque quienes dicen que son nuestros amigos "rivalizan entre sí en sus intentos de ganarse la amistad de los árabes, y les envían suministros de armas superiores". Por su parte, el primer ministro, Ben Gurion, acusó a aquellas potencias "que suministran armas a Egipto y las niegan a Israel para su defensa".

Al mismo tiempo un portavoz del gobierno informó que Egipto ha concentrado a lo largo de su frontera con Israel 150.000 hombres, mientras que los sirios tienen otros 40.000 y calculó en un total de 280.000 hombres los que podrían reunir en su contra. Afirmó que las fuerzas defensivas israelíes suman sólo 200.000 hombres.

Siguen las Gestiones de Hammarskjold

BEIRUT, 15 (AP). — El secretario general de la UN, Dag Hammarskjold, trabajó durante todo el día de hoy para aminorar la tensión en la crisis del Medio Oriente, encarando el problema desde sus diversos ángulos complejos. En el curso de conferencias con el mayor general Edson W. M. Burns, del Canadá, jefe del personal de la UN que supervisa la tregua; el señor Henry Labouisse, jefe de la Agencia de Obras y Socorro de la UN, y otros ayudantes, el señor Hammarskjold pasó revista al progreso de su misión en el curso de la primera semana y preparó sus próximos pasos.

SOLDADOS franceses enviados a Argelia para contrarrestar los intentos rebeldes esperan el momento de entrar en acción. Los sucesos en el dominio francés se agravaron en las últimas semanas

LLEGAN AVIONES MISTERE

TEL AVIV, Israel, 15 (AP). — En fuentes militares autorizadas se reveló que se han recibido de Francia 12 aviones de caza a reacción, los cuales se presentarán públicamente mañana con motivo del desfile conmemorativo de la independencia de Israel.

Los informantes dijeron que, con esos aviones, Israel queda en cierto modo en igualdad de condiciones con Egipto, que recientemente recibió del bloque comunista aviones de caza soviéticos Mig-15. Los aviones recibidos de Francia volarán mañana por primera vez sobre Haifa, para que pueda verlos el público.

Resultados de los Partidos de Ayer

PRIMERA DIVISION

River Plate (V)	1	Independiente (L)	0
Boca Juniors (L)	4	Vélez Sarsfield (V)	1
Racing (V)	2	Tigre (L)	0
San Lorenzo (L)	1	Argentinos Js. (V)	0
F. C. Oeste (L)	1	Huracán (V)	1
Lanús (V)	1	Chacarita Js. (L)	0
Estudiantes (L)	1	N. O. Boys (V)	0
Rosario Ctral. (L)	2	G. y Esgrima (V)	2

PRIMERA "B"

Sarmiento (L)	3	Platense (V)	3
Colón (L)	2	All Boys (V)	1

Moscú Hará a Londres Propuestas Comerciales

Olvídase a la URSS en el Pleito Arabe

WASHINGTON, 15 (Exclusivo para Clarín). — Las tres naciones occidentales están sufriendo ataques en sus posiciones fundamentales de influencia: en el norte del Africa y en el Cercano Oriente, desde Marruecos hasta el golfo Pérsico. Les acosan guerrillas como en Argelia; rebelión en Chipre; amenaza de guerra en Palestina; infiltración y subversión en Jordania, Siria y protectorados del golfo Pérsico.

Surge de todo ello, en medio de creciente desorden, la incógnita de si será posible resolver estos conflictos locales, —pero relacionados entre sí—, a costa de concesiones y transacciones.

●

Lo que nadie sabe, empero, es si los gobernantes y líderes políticos árabes, sus lugartenientes e intelectuales, aceptarán algo que no sea la expulsión de Francia del norte de Africa, de Gran Bretaña del Mediterráneo oriental y del golfo Pérsico, la extinción de Israel como estado independiente y la reducción de Estados Unidos a una posición de dependiente del emporio petrolero de Arabia Saudita. Los gobiernos de Londres, París y Wáshington tratan de mantener las esperanzas de lograr ajustes mediante negociaciones; sin embargo también se ven obligados a dudar de si un acuerdo no será simplemente un nuevo punto de partida para nuevas demandas y si el apaciguamiento dará resultados.

●

Pero las potencias occidentales encaran como problemas locales y separados lo que es, en realidad, un amplio y generalizado movimiento contra ellas, colectivamente. Este movimiento tiene un centro en Egipto y saca su poderío aparente del resultado que le ofrece la Unión Soviética. El Kremlin no está armando solamente a Egipto; está interponiendo su propia fuerza para frustrar toda resistencia y oposición a Egipto. Sin embargo, la diplomacia aliada en sus intentos por negociar, conversa casi exclusivamente con líderes locales.

Mientras tanto, la perspectiva de lograr la pacificación por una serie de ajustes locales es ciertamente lejana. Con todo, las desavenencias básicas no son realmente locales ni siquiera regionales. Son universales y afectan a todas las grandes potencias. Aun en los casos en que son destituidos caudillos y líderes locales para facilitar los acuerdos —como sucede de vez en cuando— quienes los reemplazan nada pueden hacer, por la presión que ejerce sobre ellos el movimiento general antioccidental.

Más aún; los ajustes locales son excesivamente difíciles porque en la mayoría de esos viejos protectorados existen intereses que se niegan a todo tipo de transacción. Esto se ha puesto de manifiesto en el Africa Septentrional Francesa más que en ninguna otra parte. Pero en todas las demás partes existen situaciones similares.

●

Muchos se hacen la pregunta de si no se podría o se debería hacer un esfuerzo para negociar colectivamente en un nivel más alto, con los verdaderos dirigentes del movimiento árabe y con el Kremlin. La situación se está desintegrando y quizás adquiera de la noche a la mañana violencia revolucionaria, de tal magnitud, que no sólo los occidentales sino los mismos gobernantes árabes locales sean arrasados.

La política occidental ha sido tratar al Oriente Medio como si la Unión Soviética no estuviera presente en esa región, y no fuera todavía —como en realidad lo es— una potencia principal. Esto permite a Rusia actuar sin que nadie la tome en cuenta, y así la situación se va desenvolviendo cada vez peor para Occidente ..

WALTER LIPPMANN

Copyright Clarín y Editors Press
(Prohíbida la reproducción total o parcial)

Bulganin y Khruschev Llegan el Miércoles a Gran Bretaña

NIKITA KHRUSCHEV

LONDRES, 15 (AP). — Un comentarista soviético insinuó hoy la posibilidad de que el presidente del consejo de ministros ruso, Nikolai Bulganin, y el jefe del partido Comunista, Nikita Khruschev, ofrezcan proposiciones espectaculares de desarme durante su visita a Gran Bretaña. También en los medios políticos británicos se ha rumoreado que los dirigentes soviéticos podrían hacer el gran gesto de ofrecer en préstamo a Gran Bretaña de 2.000 a 3.000 millones de dólares en oro.

La prensa y la radio soviéticas han indicado que los temas que servirán de pauta en sus diez días de visita serán: comercio y desarme.

Un comentarista de Radio Moscú dijo hoy en una transmisión en inglés: "Estamos seguros de que la visita de los dirigentes soviéticos a Gran Bretaña contribuirá a poner término al estancamiento en la cuestión del desarme". No se explayó sobre otros detalles.

El subcomité de desarme de las Naciones Unidas, en el que figuran Estados Unidos, Gran Bretaña, la Unión Soviética, Francia y Canadá, está celebrando actualmente reuniones en Londres.

El primer ministro, Anthony Eden, proyecta sostener conversaciones con entera franqueza con los dirigentes soviéticos respecto a diversos problemas internacionales, especialmente la aparición rusa en la escena del Medio Oriente y las intenciones del Kremlin respecto a la unificación de Alemania.

Muchos diplomáticos tienen la impresión de que los dirigentes soviéticos descartarán las discusiones sobre temas tales como el envío de armas comunistas a Egipto.

Viajan Rumbo a Londres

MOSCU, 15 (AFP). — El crucero "Ordzonikitze", en el que viajan rumbo a Gran Bretaña Bulganin y Khruschev, partió hoy a las 17 del puerto de Leningrado y llegará el miércoles a Portsmouth. Es la primera vez que dos líderes máximos comunistas realizan una visita a Gran Bretaña.

Destructores de EE.UU. van Para el Mediterráneo

NEWPORT, (Rhode Island), 15 (AP). — Cuatro destructores zarparon hacia el Mediterráneo.

Los destructores partieron con todos sus efectivos de combate, pero las autoridades de marina negaron en Washington que su partida tuviera nada que ver con la tensa situación en el Oriente Medio.

La explicación dada por la marina fué que los buques se envían a unirse a la Sexta Flota, porque su adscripción a la misma proporcionará una base más amplia de instrucción en aquella zona

Reuniránse Hoy en Irán los Aliados de Bagdad

Asistirá una Misión de Observadores de EE.UU.

TEHERAN, 15 (AP). — Los dirigentes de cuatro estratégicos países del Medio Oriente se reunieron esta noche en ésta para efectuar la segunda sesión del consejo ministerial de las potencias del pacto de Bagdad. La conferencia, en la cual participan los primeros ministros y los ministros de Relaciones Exteriores, así como dirigentes militares de Irak, Pakistán, Persia y Turquía, se inaugurará mañana por la tarde. Gran Bretaña, el quinto miembro, estará representada por el ministro de Defensa, Walter Monckton.

Los cinco miembros del pacto consideran esencial una cooperación económica más estrecha para contrarrestar con buen éxito cualquier amenaza de agresión rusa. Esperan que Estados Unidos se unirá al programa común.

Observadores norteamericanos, a cuyo frente se halla Loy Henderson, subsecretario ayudante de Estado y veterano especialista en cuestiones del Medio Oriente, asistirán a la reunión. En el grupo se cuenta el almirante John H. Cassady, comandante de las fuerzas del Atlántico oriental y del Mediterráneo.

Nadie Parece Abandonar su Trinchera en Gran Bretaña Ante la Visita Rusa

LONDRES, 15 (De nuestra agencia). — Ha consumido ya Inglaterra tanta literatura de cortesía adulatoria y de vilificación —simultáneas— con motivo de la próxima llegada del mariscal Bulganin y del camarada Khruschev, que no creo interese seguir subrayando la contumacia de los contradictores.

Nadie parece haber abandonado en el país la trinchera, ni la abandonará durante la visita de los jerarcas de la Unión Soviética, ni después. En su parapeto, continúan los que esperan que las conversaciones que se preparan reduzcan la tensión internacional y "coronen de gloria al primer ministro británico" y en su reducto siguen los que le vilipendian "por su política del paraguas y su propósito de convertir a Londres en un segundo Munich, más trágico que el primero".

¿De qué va a hablar sir Anthony con los adelantados del Kremlin? A pesar de que muchos sospechan que el camarada Khruschev y su sombra sólo quieren despertar interés y acaso simpatía entre los trabajadores, trincar con ellos, golpearles fraternalmente los omóplatos y tocar la cornamusa vernácula a su paso por Escocia, parece que se les desviará en lo posible de su proyectado "recital de payasadas" —que extremaron en Asia— para dilucidar un poco sobre cuestiones vinculadas al comercio, el desarme y el Oriente Medio.

●

El tema comercial no es seguido por Londres naturalmente, sino por Moscú. Se trata de llevar a Inglaterra a la necesidad de frustrar el propósito de Estados Unidos de mantener la lista de materias y artículos estratégicos de exportación prohibida y debilitar así la alianza anglonorteamericana. Saben muy bien los expertos británicos en comercio exterior que la Unión Soviética no tiene tanto interés en aumentar su intercambio con el Commonwealth a base de alimentos y géneros de consumo que tanto necesita, como en condicionar el trato a renglones de venta no autorizada por el bloque occidental: barcos mercantes superveloces y aviones de transporte, por ejemplo.

Sobre las cuestiones de desarme, recordaré que las reuniones del subcomité de las Naciones Unidas que comenzaron en Londres el 19 de marzo llegarán pronto a punto muerto y nadie puede desde entonces desatascar el carro. Sir Anthony Eden, quien acepta en principio el deseo soviético de trabajar por la paz —mientras los hechos no lo contradigan brutalmente— cree que la visita de Bulganin y Khruschev le permitirá sondearles y conocer en definitiva qué política y qué táctica de desarme son en realidad las suyas. El gobierno británico intenta descubrir hasta qué grado llega la adhesión de Rusia al control de los armamentos, incluída una estrecha vigilancia internacional de las fábricas destinadas a la producción de armas atómicas.

●

Es evidente que los puntos de vista de Londres y Washington frente a los conflictos del Oriente Medio, se van acercando entre sí desde que la UN interviene activamente a favor de la pacificación en las zonas más explosivas de aquel sector del mundo y especialmente en la que lanza a Egipto e Israel a "guerras preventivas" o "espasmódicas". La situación en el Oriente Medio se agravó desde que Checoslovaquia suministró a Egipto —en septiembre— el material bélico que habría de apoyar sus arrogancias. ¿Cómo concilia Moscú su peligrosa conducta en el Cercano Oriente con la labor de pacificación, o de neutralidad, por lo menos, que le corresponde como miembro de la UN?

Supone el primer ministro de Inglaterra que los gobernantes de la Unión Soviética tampoco podrán eludir un interrogatorio en este sentido cuando lleguen a Londres y se les separe un poco de las alegres vaguedades y gestos ambiguos que proyectan —según dicen los muy pesimistas— como programa de viaje.

JACINTO MIQUELARENA
Corresponsal de Clarín en Gran Bretaña

RECLAME la 2da SECCION Clarín Deportivo

Aprueban los Nuevos Programas Para la Enseñanza Media

INFORMACION PAGINA SIETE

Finalizó su Labor la Comisión Nacional de Investigaciones

Presidió Rojas la Ceremonia

"LA frondosa documentación reunida por la Comisión Nacional de Investigaciones enseñará a las generaciones venideras la corrupción y la depravación que tuvo que soportar el país en manos de un tirano y demagogo", afirmó el vicepresidente de la Nación, contraalmirante Isaac F. Rojas, al procederse en el Palacio del Congreso a la clausura de las tareas de los organismos que investigaron los negociados e irregularidades del régimen depuesto.

Acompañaron al contraalmirante Rojas en la ceremonia el ministro de Justicia, Dr. Laureano Landaburu; el titular de la Comisión Nacional de Investigaciones, contraalmirante Leonardo Mac Lean, y los presidentes y colaboradores de los organismos dependientes.

Inmediatamente después de darse lectura al decreto de clausura de las actividades de la Comisión Nacional, usó de la palabra el contraalmirante Rojas.

Habla Rojas

"Una de los decretos más limpios de la Revolución del 16 de setiembre —dijo en la sesión inaugural de la Junta Consultiva Nacional— fue el de constituir la culminación de un clima de resistencia civil incrementado a través de largos años, durante los cuales llegó a consolidarse en un vasto sector de la República, el convencimiento de que el pueblo argentino había sido y seguía siendo engañado, apartándolo de su digna y promisoria trayectoria histórica para ponerlo ignominiosamente al servicio de las desmedidas ambiciones personales de un hombre que no vaciló para ello en recurrir a procedimientos delictuosos e inmorales; hasta llegar a colocar la opinión del pueblo para imponer su propio capricho, sacrificando los intereses nacionales en su provecho personal.

"De tal manera las Fuerzas Armadas de la Nación, al tomar sobre sí la tremenda responsabilidad de lanzarse a la lucha contra el tirano, hermanadas entre ellas y con el pueblo de que forman parte, no hicieron sino escuchar el clamor de la Patria y las voces de la Historia".

"Por eso puede afirmarse —agregó en aquella oportunidad— que de esa unión de pueblo civil y pueblo armado surgió un acto de auténtica voluntad social, expresada como Revolución".

Cuño Revolucionario

Esta Revolución —nuestra Revolución Libertadora— ante la insólita situación de malversación de caudales públicos y violación de las normas de la moral, la ética y el derecho, por parte de numerosos funcionarios públicos del régimen depuesto, debió, como uno de sus primeros objetivos, crear un organismo de auténtico cuño revolucionario, a fin de determinar, con la celeridad y eficiencia que el momento imponía, los latrocinios e impudicias que el país sufriera durante la tiranía; fué así que nació como una verdadera necesidad pública la Comisión Nacional de Investigaciones.

Necesario era indagar y documentar con toda premura

(Continúa en la Pág. CUATRO)

HABLA el vicepresidente de la Nación, contraalmirante Isaac Rojas, en el acto celebrado ayer en el Congreso. A su derecha se encuentra el titular de la Comisión Nacional Investigadora, contraalmirante Mac Lean y a su izquierda, el ministro de Justicia, Dr. Landaburu

Clarín

BUENOS AIRES · REPUBLICA ARGENTINA

40 Centavos

Un toque de atención para la solución argentina de los problemas argentinos

AÑO XI — Diario de la Mañana — Nº 3775

Buenos Aires, Martes 17 de Abril de 1956

Entrevistó a Aramburu Una Delegación Obrera

Planteáronse Problemas de la Metalurgia

TAL como lo anunciáramos oportunamente y de acuerdo al plan trazado por el presidente provisional de la Nación, general Pedro E. Aramburu, de mantener contactos directos con las delegaciones obreras del país para interiorizarse acerca de sus diversos problemas, comenzó ayer en la Casa de Gobierno la recepción de esas ramas laborales.

Aproximadamente a las 18, se hizo presente una delegación de la Unión Obrera Metalúrgica, seccional Avellaneda, cuyos miembros fueron inmediatamente recibidos por el general Aramburu, quien sostuvo con ellos una prolongada conversación. En el transcurso de la misma el jefe del gobierno provisional tuvo oportunidad de conocer diversas cuestiones que afectan el normal desenvolvimiento de las tareas metalúrgicas, poniendo en evidencia la preocupación del gobierno para solucionar todos los asuntos que se expongan.

Terminada la entrevista, los delegados obreros fueron abordados por los periodistas a quienes dijeron, entre otras cosas, que habían planteado la errónea interpretación con que el sector patronal encaró el decreto 2729 sobre aumento de sueldos y que establece el salario vital mínimo. Asimismo sugirieron la conveniencia de designar en la Unión Obrera Metalúrgica un interventor civil, de ser posible un hombre del gremio o con antecedentes en la masa. Ambas solicitudes —según propias manifestaciones de los obreros— habrán de ser consideradas por el presidente provisional de la Nación.

Estúdiase la Ubicación de las Nuevas Viviendas

LA Comisión Nacional de la Vivienda formuló una declaración relacionada con la futura ubicación de las unidades vecinales que serán construídas próximamente en cumplimiento del plan de urgencia aconsejado por el organismo.

Expresa que se contemplan cinco ubicaciones preferentes que son: dos en la Capital Federal, dos en las proximidades de la avenida General Paz y una en Aldo Bonzi. Además, se agregaron cuatro alternativas que se refieren a terrenos de propiedad parcialmente fiscal, pero todos ellos ubicados en la Capital Federal.

La Comisión Nacional se reunirá mañana a las 18, para tratar diversos aspectos del Plan Integral de Viviendas.

Con motivo de las declaraciones de la Comisión Nacional de la Vivienda, el Banco Hipotecario Nacional, ha precisado la acción que le compete. Con referencia a la construcción de un millón de viviendas, para saldar el déficit acumulado a través de los últimos 12 años, el Banco Hipotecario entiende que debe encararse en un plan de largo aliento que contemple las posibilidades financieras de los particulares y del Estado, y la capacidad de producción de la industria de la construcción. Con respecto a la iniciación de las obras para vivienda temporaria de los actuales habitantes de las "Villas Miseria", el Banco está estudiando un plan y lo hará en forma escalonada con el fin de no interferir con la acción de la industria privada, o de las construcciones iniciadas o a iniciarse por medio de la financiación bancaria. En cuanto a la reforma del Régimen Operatorio, se trata sólo de un proyecto de despacho, actualmente a estudio de la comisión designada.

Exige Israel el Fin de las Restricciones Arabes

Protesta Malik en Londres por los Actos Contrarios a la Visita Rusa

LONDRES, 16 (AP). — El embajador soviético, Jacob Malik, presentó ante el ministerio de Relaciones Exteriores una queja contra las manifestaciones anticomunistas en vísperas de la visita de los dirigentes soviéticos. Esta madrugada se pretendió prender fuego a las oficinas de la agencia noticiosa oficial soviética Tass, y se causaron daños en el nuevo y costoso monumento erigido sobre la tumba de Karl Marx.

Llamadas Anónimas

Llamadas anónimas a los periódicos afirman que "sólo estamos al comienzo de nuestra campaña de odio".

El primer ministro soviético Nikolai Bulganin, y el jefe del partido comunista, Nikita Khruschev, llegarán a Gran Bretaña pasado mañana.

Grandes Precauciones

Los agentes de Scotland Yard, en trajes de civil, comenzaron a tomar las más estrictas medidas de seguridad jamás adoptadas en tiempo de paz, con la esperanza de identificar a los británicos o extranjeros que más detestan a los rojos y evitar cualquier posible atentado.

Agentes de seguridad británicos custodian la manzana de edificios en que se encuentra el elegante hotel Claridge en el centro de la ciudad, donde se alojarán los dirigentes soviéticos. Todos los departamentos, locales y oficinas de la manzana han sido ya registrados, se ha interrogado a sus ocupantes y se han tomado más de mil nombres.

Se ha estudiado detenidamente la ubicación de todas las ventanas que dominan el departamento de cinco piezas que ocuparán los jerarcas rusos, aparentemente con objeto de evitar cualquier posible intento de asesinato.

Custodias Especiales

Por otra parte, la policía ha puesto guardias frente a las oficinas de la agencia TASS y cerca de la tumba de Marx. También se han puesto guardias en otros lugares de especial significación para los comunistas.

Entretanto, el mayor general Nikolai Zakharov, que reemplazó a Iván Serov como jefe de Seguridad ruso, conferenció con los altos jefes de Scotland Yard. Discutieron las precauciones que se tomarían con los elementos extremistas de las organizaciones de refugiados que pueden tratar de buscar una venganza política atacando a los dirigentes rusos.

Las manifestaciones contra los visitantes han merecido el repudio de algunos órganos de la prensa.

El "Evening Standard", diario conservador de lord Beaverbrook, censura las manifestaciones anticomunistas, calificándolas de "vergonzosos actos de vandalismo político", que pueden poner en dificultades al primer ministro Eden.

Dos aviones soviéticos llegaron hoy a Londres cargados de vodka, champaña y caviar. También llegó un grupo de funcionarios soviéticos, entre los que se incluían el ministro de Cultura, N. A. Mikhailov, y el viceministro de Comercio Exterior, P. N. Kumykin.

Viaje de Bulganin

COPENHAGUE, 16 (AFP). — El crucero ruso "Ordzonikidze", que conduce a su bordo a Bulganin y a Kruschev cruzó el estrecho del Kategat, navegando en aguas de Dinamarca, en dirección a Londres. Fué escoltado en aguas danesas por buques de guerra de este país.

NIKOLAI BULGANIN

Rechazan una Reunión Previa a la de la NATO

WASHINGTON, 16 (INS). — Estados Unidos rechazó una proposición francesa en favor de una conferencia de cancilleres de las tres grandes potencias occidentales para discutir el problema del Medio Oriente con anterioridad a la reunión del Consejo de la Organización del Atlántico Norte en París el 4 de mayo.

Se estima que la principal objeción de Estados Unidos reside en que tal conferencia podría interpretarse como una indicación de que la misión de paz emprendida por el secretario general de las Naciones Unidas, Dag Hammarskjold, en aquella región carece de fuerza.

Agravios a Naciones Amigas Deplora Chile

Declaración del Canciller

SANTIAGO, 16 (AP). — El diputado Florencio Galleguillos declaró que antes de finalizar abril serán dados a conocer todos los antecedentes reunidos respecto a la penetración en Chile del régimen depuesto argentino. Galleguillos, que preside la Comisión Bicameral que realiza las investigaciones, manifestó a "Las Ultimas Noticias" que se han tomado declaraciones a numerosas personas. Agregó que el informe se publicará simultáneamente en Santiago y Buenos Aires.

Reclamos al Gobierno

Por otra parte, se ha informado que ha habido reclamos ante el gobierno chileno por las emisiones favorables al ex régimen de Argentina que hacen emisoras locales. Al respecto, el canciller Enrique Barboza emitió hoy la siguiente declaración: "Estoy autorizado por el presidente de la República para manifestar el profundo pesar con que el gobierno de Chile se ha impuesto de los ataques que desde algunas emisoras nacionales se han hecho a gobiernos de países amigos. El gobierno reconoce y ampara la libre expresión del pensamiento que la constitución política asegura a todos los habitantes de la República, pero no puede menos que deplorar que ella sea utilizada para inferir agravios a estadistas y regímenes con cuyos países Chile mantiene relaciones de estrecha amistad. Lamenta el gobierno, asimismo, que los métodos modernos de difusión

(Continúa en la página DOS)

Veta Eisenhower la Ley Agrícola

WASHINGTON, 16, (AP).—Eisenhower vetó el proyecto de ley agraria destinado a proporcionar a los agricultores una mayor ayuda del gobierno para mantener los precios de sus cosechas.

En el mensaje vetando la ley, Eisenhower decía que el apoyo de precios elevados "sería nocivo para todas las regiones agrícolas y perjudicaría también los intereses de los consumidores." Indicaba también que el gobierno piensa adoptar varias medidas para "mejorar desde ahora los ingresos de los agricultores".

1º) Los precios subsidiados de las cosechas de trigo, maíz, algodón, arroz y maní, se establecerán a un nivel de por lo menos el 82½ por ciento de la paridad.

2º) Por este año, serán subsidiadas la leche elaborada y la manteca.

3º) Más de 400 millones de dólares serán usados para reforzar los precios de los artículos agrícolas perecederos durante el año que comienza el primero de julio.

4º) Finalmente, urge a los legisladores a poner en práctica el plan de un Banco del suelo y que el próximo otoño se proceda a las siembras de las cosechas para el año que viene.

Posteriormente, Eisenhower, dirigió un mensaje al país explicando los motivos del veto a la ley agrícola aprobada por el Congreso.

Italia Considera Esencial la Acción de la UN

MILAN, 16 (De nuestro corresponsal). — La aprobación en el Senado del presupuesto de Asuntos Extranjeros fué precedida por discursos que destacaron la necesidad de modernizar, vigorizar y completar la alianza atlántica y pidieron una política mediterránea que no deba someterse a las decisiones de los demás.

El canciller Martino ha reconocido que, desde el Pacto del Atlántico hasta hoy, la situación de Europa y del mundo ha cambiado; que hoy el Pacto del Atlántico se preocupa de algo más que la sola seguridad y que Italia quiere considerarlo el centro activo de una comunidad social, económica y política. Son los conceptos ya expuestos por el presidente Gronchi en Estados Unidos y aceptados por Eisenhower. En cuanto al Mediterráneo y a la política mediterránea, Martino ha declarado que el gobierno conoce sus deberes y su responsabilidad y, por lo tanto, trabaja para salvar la paz.

La crisis de la NATO es ahora evidente, sobre todo después de las francas críticas del "premier" francés Guy Mollet y la dimisión de su comandante militar, Alfred Gruenther, ya que esto remacha el estado de dudas e interrogantes a que se ha referido Martino. El atlantismo y el europeísmo están ligados no en forma absoluta sino relativa, ya que la realidad es positiva y la esperanza hipotética. Si el atlantismo ha creado un ejército, el europeísmo ha dado solamente el "pool" carbón-acero de Robert Schumann. El ex "premier" y ex canciller francés, en un discurso pronunciado en Milán, ha renovado la fe europeística, pero limitada a pocos países, por considerar que Europa occidental y Rusia son dos mundos radicalmente diversos. También el ex "premier" Paul Reynaud, quien ha hablado en estos días en Turín y en Milán y ha conferenciado con el "premier" Segni, se contenta con un europeísmo bastante reducido, ya que falta Gran Bretaña, sin mencionar a Suecia y a Suiza, neutrales, y a las demás naciones. Pero como se ha declarado abiertamente colonialista, no cabe considerársele incorporado al surgimiento efectivo del europeísmo, que no puede encerrarse en las viejas fórmulas, cuando desde hace más de un siglo, en América, Europa, Asia y Africa han surgido sin cesar, en forma acelerada, nuevos Estados. Pero el patriotismo de Reynaud y de Schumann justifica su convicción.

Tampoco se sabe si beneficiaría al atlantismo o al europeísmo la aceptación de la propuesta hecha en Washington por el embajador francés Couve de Murville para una conferencia tripartita anglofranconortaamericana, a efectuarse en París en mayo, después de la reunión del Consejo del Atlántico, con el fin de definir una política mediterránea coordinada sobre el Oriente Medio.

El atlantismo y el europeísmo tienen que afirmar la paridad de derechos y deberes de sus miembros, sin exclusiones premeditadas, o surgirán choques que quizás minarán la alianza y enterrarán así las esperanzas. El objetivo debiera ser una auténtica colaboración económica y política "inter pares"; de lo contrario, costará obtener la aprobación de proposiciones tales como la hecha ahora en Ginebra a la Comisión Económica para Europa de las Naciones Unidas por el ministro del Comercio Exterior de la Unión Soviética, Kabanov, quien ha presentado un plan de cooperación económica entre todas las naciones europeas, regulado por un acuerdo intereuropeo basado en los principios de la Carta de la UN. El punto de partida y de llegada debe ser la UN.

Si la Unión Soviética participara también en la acción diplomática sobre el Oriente Medio, la UN se vería vigorizada. Si, además, el Consejo de Seguridad se reuniera por primera vez en Europa para escuchar en Ginebra o en Roma un informe del secretario general, Dag Hammarskjold, se tendría con ello la prueba de que el atlantismo obra en armonía y dentro de los límites de la UN.

La transformación operada en vastas zonas del mundo exige métodos de paridad que deben hallar la más eficaz expresión en la UN, por su carácter de universalidad.

BATTISTA PELLEGRINI

Corresponsal de Clarín en Milán

Clarín
Un toque de atención para la solución argentina de los problemas argentinos
AÑO XI — Diario de la Mañana — Nº 3776
40 Centavos
Buenos Aires, Miércoles 18 de Abril de 1956

Expidióse la Junta Consultiva Sobre el Empadronamiento

Aconseja la Mayoría la Realización de un Censo Domiciliario

DIO término ayer la Junta Consultiva Nacional, después de un mes largo de labor y tras arduas discusiones —cuyas versiones taquigráficas se ha resuelto dar a conocer—, al estudio del empadronamiento general. Tal como lo adelantáramos oportunamente, la mayoría resolvió aprobar un despacho aceptando el procedimiento de un censo domiciliario de electores, como el medio más rápido y eficaz de lograr una depuración efectiva de los registros electorales.

Este despacho y dos despachos de minoría se dieron a publicidad al término de la reunión de la tarde de ayer, que se extendió desde las 16.45 a las 21.30, con la presencia de 16 consejeros y la presidencia del titular del alto organismo asesor, contraalmirante Isaac F. Rojas, y la asistencia del vicepresidente de la misma y ministro del Interior, Dr. E. Busso.

Fueron Suscriptos Dos Despachos en Minoría

Palabras de Rojas

"Me retiro de la reunión plenamente satisfecho", declaró el contraalmirante Rojas al recibir a los periodistas inmediatamente después de concluída la sesión.

Informó luego el presidente del alto organismo que se habían producido tres despachos, los que se entregarían luego por la secretaría del cuerpo. Se había resuelto, agregó, que los periodistas tuvieran acceso a la versión taquigráfica de la sesión —se entregará hoy a la prensa— así como a las versiones taquigráficas de todas las reuniones anteriores en que se había considerado el tema del empadronamiento

"En todo momento —dijo luego el contraalmirante Rojas— el debate se mantuvo interesante y había demostrado, por encima de las discrepancias sobre procedimientos, el profundo espíritu democrático y, sobre todo, el patriotismo de todos los consejeros." Expresó luego que las próximas elecciones serían "un pronunciamiento que ha de reflejar la auténtica expresión de la voluntad popular".

Tierras Fiscales y Electricidad

Completó su información el contraalmirante Rojas, adelantando que en la reunión de mañana, jueves, a la que asistirá la Junta Consultiva, tratará, con la presencia de los ministros de Agricultura y del Interior, el anteproyecto de decreto ley sobre régimen de tierras fiscales. En este asunto, subrayó, el P. E. tiene gran interés en conocer la opinión de los consejeros.

El martes próximo, añadió, con la presencia del ministro de Industria, se considerará la cuestión de los servicios eléctricos. Eludió, sonriendo, el contraalmirante Rojas responder a preguntas sobre el alcance de las decisiones que al respecto aconsejaría la mayoría de la Junta y sólo respondió concretamente a una de ellas expresando:

"Entiendo que el P. E. no tiene el menor propósito de ocultar o impedir la difusión del informe del coronel Rodríguez Conde".

Hizo notar al respecto que entendía que dicho informe no era aun sino eso, es decir, que no había sido tratado ni aprobado en su momento, y manifestó luego:

"Hay que esperar primero que se trate eso en la Junta".

Delegaciones

Visitó ayer las dependencias de la Junta Consultiva Nacional y fueron atendidos por el consejero Dr. H. Marcó, presidente de la comisión que estudia el problema, una delegación de pobladores de tierras fiscales de la Patagonia quienes solicitaron pronto despacho del anteproyecto presentado a la Junta por el P. E. y señalaron que desean que

(Continúa en la página SEIS)

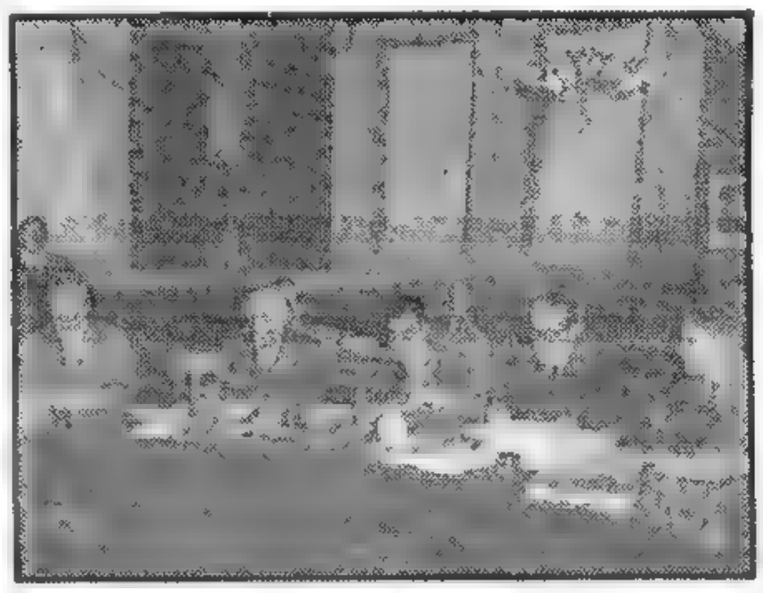

De izquierda a derecha, al iniciarse la reunión de la Junta Consultiva, el ingeniero Julio A. Noble; el Dr. Eduardo B. Busso; el contraalmirante Isaac F. Rojas, el Dr. Eduardo Oliver, secretario del organismo, y el profesor Américo Ghioldi

TRATARAN EL CASO NORDAFRICANO DULLES Y PINEAU

Conferenciarán en París Entre el 3 y 6 de Mayo

WASHINGTON, 17 (AP). — Se realizarán en París en breve conversaciones entre Foster Dulles y el canciller francés, Christian Pineau, para tratar, entre otros, los problemas atinentes a la situación actual en Africa del Norte. Las entrevistas tendrán lugar al margen del Consejo de la NATO, entre el 3 y el 6 de mayo, no habiéndose establecido temario, pues ambos interlocutores encararán la situación de acuerdo a los acontecimientos de último momento, pero sin embargo se sabe desde ya en las esferas generalmente bien informadas de Washington que Dulles y Pineau debatirán principalmente la situación creada por la insurrección en Argelia y sus repercusiones en la política occidental.

Se anticipa que Dulles requerirá también, una opinión concreta de parte de Francia en cuanto se refiere al espinoso problema de la unificación de Alemania.

También se informó que el representante norteamericano en las discusiones sobre el desarme viajará a París, desde Londres, para considerar con Pineau y Mollet, junto con otros miembros de la subcomisión, cuestiones referentes al desarme.

Fué Disuelto el Cominform

Información en la página DOS

Acordaron Israel y Egipto el Cese del Fuego

Hammarskjold Hará Hoy el Anuncio

MOLOTOV

NUEVA YORK, 16 (AFP). — Dag Hammarskjold, secretario general de las Naciones Unidas, anunciará hoy desde Jerusalén los acuerdos concertados bajo la égida de la entidad mundial entre Israel y Egipto para un cese del fuego en el Oriente Medio. Después de diez días de negociaciones con los gobiernos de los dos países, por medio de mensajes y contactos directos, Hammarskjold consiguió que las dos partes en litigio aceptaran aplicar el artículo segundo del parágrafo segundo de la Convención de Armisticio egipcioisraelí. Las dos partes habían aprobado este artículo de la Convención que proscribe toda acción armada, pero se reservaron el derecho de obrar en caso de legítima defensa.

Esta última cláusula —se dice en las esferas de la UN— dejaba la puerta abierta a la agravación de los incidentes fronterizos y había sido la principal cuestión que fué resuelta por Hammarskjold y los gobiernos de Ben Gurion y del coronel Nasser

El acuerdo concertado tenderá a impedir que esos incidentes se renueven. La conclusión de este acuerdo será el primer éxito de la misión del secretario general de las Naciones Unidas en el Medio Oriente.

Nuevas Infracciones

El secretario general de las Naciones Unidas continuará ahora sus negociaciones con Israel y los países árabes para que acepten las medidas previstas por el Consejo de Seguridad en su resolución del 3 de abril, destinadas a reforzar las convenciones de armisticio. No se cree, sin embargo, que Hammarskjold pueda terminar sus gestiones antes del 3 de mayo, fecha límite para que el Consejo de Seguridad deba recibir el informe.

En esas condiciones, Hammarskjold, que a comienzos de mayo continuará conversando con los dirigentes árabes e israelíes, enviará un informe previo que será transmitido al Consejo de Seguridad. Se subraya, por otra parte, que la misión del secretario general de la UN no está limitada en el tiempo, y que, en consecuencia, no es necesario que el Consejo de Seguridad se pronuncie el 3 de mayo.

Ofrecimiento Ruso

MOSCU, 17 (AP). — Rusia dirigió un llamado a Israel y los estados árabes para que solucionen sus divergencias. Un comunicado de la Cancillería promete el apoyo ruso a cualquier medida de la UN para fortalecer la paz en Palestina". La declaración culpa de la creciente tensión en el Medio Oriente al Pacto de Bagdad, pero elogia a Gran Bretaña y Francia por su política de posguerra en el Levante.

El canciller Molotov declaró que esa cuestión será tratada por Bulganin y Khruschev en Londres.

Estudia EE. UU. la Oferta de Rusia de Mediar en el Levante

Pide Dulles Examinar la Proposición

WASHINGTON, 17 (AP) - Dulles dijo que Estados Unidos agradecería con agrado el apoyo por Rusia de los esfuerzos que realiza la UN para evitar la guerra y establecer la paz en el Medio Oriente

Dulles habló en una conferencia de prensa poco después que la cancillería soviética anunciara que el gobierno coadyuvaría en las gestiones de paz de la UN. Sin embargo, observó que no había visto la declaración completa. Expresó que siempre es necesario leer detenidamente todas las manifestaciones del gobierno de Moscú.

Respuesta a Eisenhower

Dulles manifestó la opinión de que la declaración rusa pudiera ser una respuesta al llamamiento que dirigió Eisenhower este mes a todos los miembros de la organización internacional para respaldar los esfuerzos pacíficos. Expresó el secretario que si es una realidad que los soviéticos desean apoyar a la UN, esa actitud, naturalmente, será recibida con complacencia por Estados Unidos

Dulles dijo que el llamamiento de Eisenhower, que envió directamente a los gobiernos de Israel y Egipto, no fué presentado especialmente al primer ministro soviético Bulganin.

El secretario de Estado manifestó que la confianza de Estados Unidos en la UN supone automáticamente la inclusión de Rusia en todas las consultas que se lleven a cabo por medio de la organización internacional.

Se Pretendió Asesinar al Ex Premier Méndes-France

RABAT, Marruecos, 17 (AP). — La policía francesa arrestó a un ex policía y a un militar acusados, según se dijo, de tratar de asesinar a Pierre Mendes-France El ex presidente del Consejo de ministros había partido de esta ciudad y llegó a París sin novedad.

La residencia general francesa informó que un gendarme que estaba de guardia sorprendió a Antoine Beltrán, de 32 años de edad, escondido detrás de un arbusto del jardín de la casa a la una de la mañana. Méndes-France estuvo de visita en la residencia.

La versión agrega que Beltrán hizo fuego, hiriendo gravemente al gendarme; éste, a su vez, hirió a Beltrán.

Beltrán fué identificado como empleado de tienda en Port Lyutey, ex policía que fué destituído por "incapacidad profesional". Luego la policía detuvo a Louis Ceroux, reservista de 32 años de edad, de Casablanca. Dijo que, según el "rumor público", habría dicho que tenía intención de matar a Méndes-France.

ESCRIBE J. Paul-Boncour

Ex presidente del Consejo de Ministros de Francia

Una Advertencia

PARIS, 17 (Exclusivo para Clarín). — Algunos en Francia se han escandalizado hipócritamente por las declaraciones que, en la sobremesa de un almuerzo, Pineau, ministro de Asuntos Exteriores, formuló a corresponsales anglonorteamericanos. Porque ahora es hábito de los gobernantes de todos los países, salvo los totalitarios, el no reservar ya sus comunicaciones para los parlamentos; las entregan a la prensa, que influye más poderosamente sobre la opinión pública, con la cual los desdichados ministros intentan congraciarse.

¿Me atreveré a decir que, por mi parte, he felicitado a nuestro ministro de Asuntos Exteriores?

Ya era hora de hacer ver a nuestros amigos que hacían pagar un poco caro a Francia su defección de 1940. Porque aquello proviene de esto. Ello explica la ausencia de Francia en Teherán y en Yalta. Y desde entonces han continuado tratándola como potencia menor.

Sí, flaqueó en junio de 1940. Sólo un pequeño grupo de parlamentarios se atrevió a contestar "no" al armisticio y a Petain el 10 de julio de 1940. Dejó a Churchill y a Inglaterra —Norteamérica no estaba lista— ante una ola alemana tanto más temible cuanto que, entonces, Moscú había concluído con Berlín una alianza tan deplorable como momentánea.

Pero los aliados olvidaron que en 1914 Francia se quedó sola durante los primeros meses para aguantar el choque, y que pagó con 1.500.000 muertos la liberación del mundo.

●

En el plano actual, lo menos que se puede decir es que los aliados no la han ayudado mucho en la lucha que le ha sido impuesta en Africa del Norte.

Cierto es que Inglaterra soporta en los países árabes los mismos contratiempos que Francia. Sin embargo, fiscaliza —más o menos— a Libia. Y por ahí es donde pasan las armas empleadas para combatirnos. Norteamérica, siempre en su línea anticolonialista, pero sin desinteresarse de las relaciones financieras, industriales y comerciales susceptibles de mantenerse con los pueblos colonizados y que ya no quieren serlo, les deja entender que capitales, técnicos y ayudas de toda especie les serán proporcionados cuando rompan sus lazos con Francia.

Evidentemente, Pineau ha tenido razón.

Se ha excusado y se ha explicado. El presidente del Consejo, Guy Mollet, se ha excusado más que él aún. En el primer momento ha dado incluso explicaciones que parecían un poco diferentes de las de su ministro de Asuntos Exteriores y que casi se parecían a una desautorización. Desde entonces, ha vuelto, en términos todavía más enérgicos, a la tesis de Pineau. Y los mismos timoratos, que se obstinan en considerar una alianza como una servidumbre, se han espantado de nuevo.

A mí me parece muy bien. Porque, en el conjunto, el tiro alcanzó el blanco. Iba a decir que, más allá quizá de las intenciones del ministro de Asuntos Exteriores y del presidente del Consejo, constituyó una "advertencia". Pongamos que se trate de una salva de honor, como las que intercambian las flotas que se cruzan.

●

El tiro ha sido eficaz. Inglaterra y Estados Unidos han declarado que comprendían su significación y las dificultades de Francia y que la ayudarían

¿La ayudarán? Ello quizás sea mucho decir. Por lo demás, no les pedimos tanto. Se trata de un asunto francés No mendiguemos. "Nos arreglaremos solos". Pedimos solamente que no se ayude a quienes nos combaten.

Detrás de las reivindicaciones legítimas, de cuya satisfacción somos culpables al diferir la situación que el gobierno y su enviado, el enérgico Lacoste, prometen remediar, hay, animada por Egipto y los Estados árabes, una vasta empresa de expansión y de reconquista. Existe un "panarabismo" denunciado por el mismo presidente del Consejo. Se piensa en la batalla de Poitiers... Pero ¿dónde está Carlos Martel?

¿Dónde está el empuje del país para enfrentar esa situación?

O, por lo menos, dónde estaba. Porque, se trata de un justo homenaje rendido al gobierno y constituye un magnífico éxito. Luego al parecer, impresionado por la buena fe de que ha dado pruebas buscando con tanta conciencia y humanidad los medios de poner término a ese conflicto trágico y, además, por la gravedad de las medidas que se ve obligado a tomar, el país se conmueve y comprende.

¡Tanto mejor! Pues, sacrificios considerables serán necesarios. El gobierno debe reclamárselos sin vacilar. Y muy pronto. Gobierno y mayoría invocan a menudo la tradición jacobina. Este es el momento para recordarlo. Hay que levantar al país entero para la defensa de un territorio que no es una colonia, sino un pedazo de la tierra francesa.

J. PAUL-BONCOUR

Copyright Clarín y Editors Press
(Prohibida la reproducción total o parcial)

Realízase Hoy la Boda de Grace y Rainiero

MONACO, 17 (AFP) — "Quisiéramos poder casarnos sencillamente, sin que se supiera quiénes somos" declaró el príncipe Rainiero a un corresponsal del "Daily Mail" en una entrevista en la que lamentó que se haya hecho de la boda una fiesta nacional "Ni miss Kelly ni yo lo hubiéramos querido —dijo—, pero es imposible evitarlo".

Esta noche se realizó una brillante ceremonia popular El pueblo monegasco bailó en las calles —en una clara noche estrellada— para demostrar su júbilo ante la boda. El príncipe y su novia siguieron con viva atención la quema de fuegos artificiales, que al final mostraron sus propios retratos. Los prometidos, previamente asistieron a una comida oficial en Palacio que contó únicamente con la asistencia de familiares y del sacerdote norteamericano Francis Tucker, consejero del príncipe.

El día de hoy fué de febriles preparativos. La boda, en efecto, se realizará mañana, civilmente. Se ha sabido que tanto en esta ceremonia, como en la religiosa, que se realizará pasado mañana, en la catedral, el príncipe lucirá un uniforme creado por él mismo: pantalones azul cielo, con vivos de oro; casaca negra, con hojas de encina doradas en las botamangas; cordones de oro descendiendo de las charreteras y en la cabeza un bicornio azul con largas plumas de avestruz color blanco

(Información del enviado especial de Clarín, en la última página)

SE CONSIDERARA HOY LA CONSTRUCCION DEL TUNEL SUBFLUVIAL

Inform. Pág. CUATRO Y CINCO

Egipto e Israel Apréstanse a Cesar el Fuego

Clarín

Un toque de atención para la solución argentina de los problemas argentinos

AÑO XI — Diario de la Mañana — Nº 3777

40 Centavos

Buenos Aires, Jueves 19 de Abril de 1956

El Anuncio Fué Postergado Para Hoy

JERUSALEN, 18 (INS). — Un alto funcionario israeli informó que Egipto e Israel acordaron ordenar formalmente el cese del fuego en sus fronteras. Ambos países decidieron también cumplir estrictamente el convenio de armisticio original suscripto en 1949. Esta declaración fué hecha luego del segundo día de conversaciones del secretario general de la UN, Dag Hammarskjold, con las autoridades israelíes.

El anuncio de la solución del litigio por Hammarskjold se iba a hacer hoy, pero complicaciones de último momento impidieron efectuarlo. Trascendió que la noticia será dada formalmente en las primeras horas de mañana por la oficina del general Burns, jefe de la comisión de armisticio de la UN.

La complicación surgió cuancuando Ben Gurion puso objeciones al retiro de sus fuerzas militares hasta 500 metros de las fronteras de Gaza y de Sinai con Egipto. Según Israel, si accede a ese pedido en un frente de mil kilómetros de su frontera, perderá un total de 20.000 Km. cuadrados de su territorio, que de por sí es muy pequeño. Ante la insistencia del enviado de la UN, Ben Gurion habría cedido.

Hammarskjold visitará el viernes Siria y Jordania antes de volver a El Cairo y Tel Aviv para completar su gestión de paz.

FUE ACORDADO EL TEXTO DEL ESTATUTO ATOMICO MUNDIAL

Rusia Abandonó sus Objeciones

WASHINGTON, 18 (AP). — Estados Unidos, Rusia y otros 10 países llegaron a un acuerdo sobre el texto del estatuto del proyectado organismo internacional de la energía atómica. El organismo tendrá por objeto promover y fomentar el uso de la energía atómica para obtener electricidad, efectuar investigaciones médicas y otros fines pacíficos. Será presentado para su consideración en una conferencia internacional general sobre usos pacíficos del átomo, que se celebrará en la sede de la UN en setiembre próximo.

Se dijo que la URSS hizo una concesión substancial que facilitó el acuerdo final. Según parece, los rusos abandonaron su anterior insistencia en el sentido de que el organismo debería quedar sujeto al veto de las grandes potencias en el seno del Consejo de Seguridad.

Elogia EE. UU. la Oferta de Rusia Sobre Palestina

WASHINGTON, 18 (AP). — La Casa Blanca informó que el presidente Eisenhower acoge con beneplácito el anuncio de Rusia de que está dispuesta a que se logre la paz en el Oriente Medio, especialmente, "si demuestra un verdadero deseo y resolución" de cooperar con la UN.

El secretario de Prensa de la Casa Blanca informó que el gobierno continúa estudiando la declaración soviética, pero si ésta demuestra un verdadero deseo y resolución de parte de la Unión Soviética de respaldar los esfuerzos de las Naciones Unidas, el presidente acoge con beneplácito este apoyo.

También Londres

LONDRES, 18 (AP). — Gran Bretaña aplaudió la oferta rusa de cooperar en los esfuerzos de paz en el Oriente Medio, pero insistió en que las tres potencias occidentales conserven el derecho de tomar medidas por su cuenta. Selwyn Lloyd dijo en los Comunes que la declaración tripartita de 1950 —en virtud de la cual los tres grandes occidentales se comprometieron a mantener la paz en Oriente Medio— no ha expirado.

Conságrase Hoy la Boda Religiosa en Mónaco

(Información PAG. DOS Y ULTIMA)

EN EL SALON del trono del Palacio de Mónaco se realizó la ceremonia del casamiento civil de Grace Kelly y el príncipe Rainiero III; instantes después Grace dijo "sí" con aplomo, mientras que Rainiero respondió a la tradicional pregunta un tanto turbado. (Telefoto de INS)

Bulganin Hizo un Llamado a la Convivencia al Llegar a Londres

• Comienzan Hoy Oficialmente las Conversaciones •

LONDRES, 18 (AP) — Los dirigentes soviéticos Nikolai Bulganin y Nikita Khruschev llegaron a Gran Bretaña proclamando su buena voluntad y su deseo de estrechar las relaciones entre los dos países. El público británico los saludó con vítores muy poco sostenidos, algunas manifestaciones de protesta y no poca curiosidad. Un numeroso público se agolpaba fuera de los cordones policiales tendidos en los alrededores de la estación Victoria, cuando ambos llegaron a esta capital para su visita oficial de 10 días. Fueron aplaudidos al detenerse el tren en que hicieron el viaje desde Portsmouth, donde habían desembarcado del crucero soviético "Ordzhonikidze".

Sir Anthony Eden esperaba a los visitantes en el alfombrado andén, tras una verdadera cortina protectora de agentes y detectives. Bulganin fué el primero en descender y con su mano extendida avanzó hacia sir Anthony, saludándose sonrientes, e inmediatamente se adelantó Selwyn Lloyd, para estrechar la mano de Bulganin.

Oficialmente, todos los actos transcurrieron en la más perfecta corrección diplomática. En la misma estación, Eden expresó a los visitantes el deseo de sostener conferencias serias sobre los principales problemas internacionales.

Bulganin, con una amplia sonrisa contestó por intermedio de un intérprete extendiendo sus saludos y declarando que "el gobierno soviético desea tener relaciones amistosas con Gran Bretaña, y también con Estados Unidos, Francia y otros países. Los sistemas sociales y políticos de nuestros países son diferentes —añadió— pero siempre que haya una comprensión razonable del hecho de que hemos de convivir juntos en este planeta, las diferencias en la estructuración política no deben ser un estorbo para que vivamos como buenos vecinos, cooperando activamente para mejorar nuestras relaciones".

Después de descansar brevemente en las habitaciones del hotel Claridge, los jefes rusos, acompañados por miembros de su comitiva, visitaron algunos edificios y lugares de interés de la capital, entre los que se incluyen la torre de Londres, la Abadía de Westminster, la Catedral de San Pablo y la Plaza de Trafalgar. Todos sus desplazamientos se hicieron a cubierto de un cordón policial, descripto como el más estricto y numeroso de la historia británica en tiempos de paz.

Conversación Extraoficial

Por la noche, el primer ministro Eden y el ministro del Exterior, Lloyd, comieron con Bulganin y Khruschev en el hotel Claridge. Los cuatro estadistas estaban rodeados de intérpretes. Sus conversaciones versaron sobre temas de interés para Oriente y Occidente, pero fueron de carácter extraoficial, porque las conferencias oficiales comenzarán mañana.

Poco antes de la llegada de los jerarcas rusos, manifestantes anticomunistas llevaron al número 10 de Downing Street, residencia oficial de Eden, una cuchara de madera de tres metros de largo. En Gran Bretaña un cuento popular dice que se precisa una cuchara muy larga para poder comer con el diablo. La cuchara tenía una nota que decía: "Esperamos que sea suficientemente larga".

En Coventry, ciudad industrial del centro de Inglaterra, más de un millar de exilados de los países satélites del Soviet se pusieron hoy brazaletes negros e iniciaron un ayuno de 24 horas. Y en Newport, al Oeste de Inglaterra, la bandera nacional de Lituania, que flamea sobre el asilo de ancianos de dicho país, fué izada a media asta.

Chile Defenderá con Energía Sus Derechos Antárticos

Mantendrá Estrecho Acuerdo con Argentina

SANTIAGO, 18 (AP). — La Cancillería declaró que Chile defenderá en forma "enérgica" sus derechos en el territorio antártico, manteniendo para ello un estrecho acuerdo con Argentina. Así lo señaló un comunicado publicado esta tarde, en el cual se detallan los planes que se tienen para afianzar los derechos jurídicos chilenos en esta región. El comunicado dice: "En el campo internacional, Chile llevará adelante su política de enérgica defensa del sector chileno, manteniendo estrecho acuerdo con Argentina en todos aquellos puntos que nos son comunes en este asunto".

Anoche, el canciller Enrique Barbosa dijo en el Senado que los derechos de Chile en la Antártida son irrefutables y que por ello no pueden someterlos a litigio en ningún tribunal.

El señor Barbosa expuso también ante los senadores que el Consejo de Gabinete había aprobado un plan para afianzar los derechos jurídicos en la Antártida. Este plan, según dijo, consulta la creación de un museo antártico, donde se realizarán estudios históricos y se llevará a la práctica un ciclo de divulgación. También estima indispensable la publicación de un libro blanco antártico y un estatuto sobre el territorio polar chileno.

Barbosa concurrió ayer al Senado para tratar asuntos relacionados con la Antártida y con el diferendo limítrofe de Palena.

A todo esto entregó al embajador de Argentina, señor Alfonso de Laferrere, la nota en que Chile expone sus puntos de vista para solucionar el diferendo limítrofe en la región austral de Palena y California.

Al respecto, la Subsecretaría de Relaciones Exteriores informó: "En la tarde de hoy el señor ministro de Relaciones Exteriores entregó al señor embajador de Argentina la nota en la que se consignan los puntos de vista del gobierno frente al diferendo surgido en la región de Palena y California. La posición sostenida por nuestra Cancillería es de que aún está pendiente toda la demarcación entre los hitos 16 y 17, es decir entre Río Palena, por el norte, y el lago Palena, por el sur, por no haberse cumplido a su respecto las disposiciones expresas del protocolo de 1941.

"En virtud de lo anterior, el gobierno de Chile manifiesta su conformidad para que se apliquen tales disposiciones en la forma prevista en dicho documento, a fin de llegar a establecer la línea fronteriza, de acuerdo con el laudo arbitral de S. M. Eduardo VII."

Condecoración

Por otra parte, en ceremonia que se efectuó esta tarde en las oficinas de la embajada argentina, el señor Alfonso de Laferrere impuso la condecoración del orden al mérito naval de Argentina, en el grado de Comendador, al capitán de navío Jorge Belaresque Buchanan, ex agregado naval de Chile en Buenos Aires.

Urge Pineau la Unión Europea

Habló en Estrasburgo

ESTRASBURGO, 18 (AFP). — Christian Pineau, ministro de Relaciones Exteriores de Francia, dijo ante la asamblea del Consejo de Europa, que es preciso imprimir nueva idea al ideal europeo, y que para ello es necesario tomar nuevamente el camino hacia la unificación de los países del Continente.

La cooperación entre tales países, en lo que concierne al orden económico y social, debe exceder los límites de la alianza y manifestarse en nuevas formas, añadió Pineau. "Europa no saldrá de los cenáculos de iniciados, si no sabemos crear en su favor una corriente de adhesión popular. Debemos explicar a los pueblos que Europa es el recurso supremo para salvar nuestros valores amenazados, y que el término, a veces empleado exageradamente, de supranacional, no es sinónimo de antinacional.

"La Europa de seis países que hemos intentado construir —concluyó— no será nunca Europa. Debe ser más amplia, abrir sus puertas a todos los que estén dispuestos a asociarse a ella."

Es Necesario Para su Salvación, Dijo Martino

ESTRASBURGO, Francia, 18 (ANSA). — El canciller italiano, Gaetano Martino, expuso ante la Asamblea Consultiva del Consejo de Europa, reunida en esta ciudad, el punto de vista de su gobierno acerca de la proyectada comunidad europea. Reafirmó que la unificación es necesaria para salvar a Europa de la decadencia y aún de la destrucción, aunque ello implique la pérdida de una parte de la soberanía de cada una de las naciones.

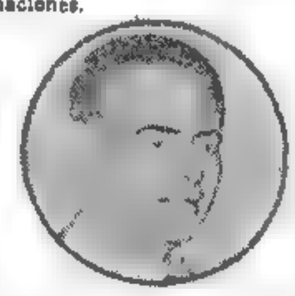

GAETANO MARTINI

Refuerza EE. UU. el Pacto de Bagdad

TEHERAN, 18 (AP). — Estados Unidos se convirtió en asociado, sin haberlo suscripto, en el Pacto de Bagdad, al adherirse oficialmente al importante Comité Económico de la Alianza.

La decisión norteamericana de adhesión al pacto, en el aspecto económico, fué anunciada por el subsecretario de Estado adjunto I. Henderson, durante una sesión secreta del Consejo Ministerial de la Organización a la que pertenecen cinco naciones: Irán, Irak, Pakistán, Turquía y Gran Bretaña.

La Alianza se creó hace un año para fortalecer la defensa del Oriente Medio contra la subversión y la agresión comunistas. La adhesión total de Estados Unidos únicamente podría verificarse mediante la firma y ratificación del tratado.

Recrudece en Argelia la Actividad Rebelde

ARGEL, 18 (AP). — Los rebeldes nacionalistas argelinos se aproximaron nuevamente a esta capital, al tender una emboscada a sólo 65 kilómetros de distancia por carretera, en la que resultaron muertos seis soldados franceses.

Se informó que la acción fué preparada cerca de la localidad de Taplat, al sudeste de Argel. No se sabe si las tropas tomaban parte en una acción que se anunció poco antes, al sur de ese punto.

En fuentes francesas se dijo que ayer hubo cincuenta muertos en encuentros aislados en todo el territorio.

De acuerdo con esas informaciones, donde los rebeldes sufrieron mayores pérdidas fué en un choque a pocos kilómetros al norte de Tebessa, cerca de la frontera tunecina.

La acción al sudeste de Argel comenzó cuando las fuerzas de infantería, con apoyo aéreo, se lanzaron en persecución de una banda rebelde que había prendido fuego a una granja francesa cerca de la localidad de Bir Rabalou.

Italia es Pesimista Sobre la Disolución del Cominform

ROMA, 18 (De nuestro corresponsal). — La noticia de la decisión de disolver al **Cominform**, vale decir, el organismo que desde 1947 coordinaba la acción de los partidos comunistas europeos, ha sido recibida con interés extremo en Italia. Desde las primeras alusiones del gobierno soviético a una política más amistosa hacia Occidente, los gobernantes italianos, precisamente, habían pedido la disolución del Cominform, sosteniendo que, para dar la prueba de sus propósitos conciliatorios, la Unión Soviética hubiera debido, ante todo, sustentar con los hechos el principio de la no intervención en los asuntos internos de los demás países.

La tesis del gobierno italiano, ilustrada en julio del año pasado por su observador en Ginebra en los contactos que tuvo con los gobernantes soviéticos, era que, mientras Rusia siguiese inspirando y guiando directamente la conducta de las fuerzas que operan contra las instituciones democráticas en los países situados en este lado de la cortina de hierro, las relaciones entre esos países y Moscú, continuarían en una atmósfera de desconfianza, de suspicacia y de resentimiento, que obstaculizaría toda tentativa seria de conciliación y de colaboración.

Tesis plenamente justificada en una nación que, por tener el privilegio, que nadie envidia, de albergar en su propio territorio al partido Comunista más fuerte del occidente, ha sufrido más gravemente que nadie el daño causado por el apoyo que dicho partido recibía de la gran central soviética del comunismo internacional.

Esos precedentes podrían hacer suponer que el fin del **Cominform** ha sido acogido en Italia con franca satisfacción, como si se tratase de la aceptación de un viejo anhelo. Desgraciadamente no sucede así, porque el motivo invocado para explicar la decisión de disolver el **Cominform** quita todo valor positivo al gesto anunciado.

Se esperaba que Moscú se decidiese a desinteresarse de la suerte de los partidos comunistas satélites y afirmase en términos claros y decididos su voluntad de no ingerencia en la vida interior de los demás países. Por el contrario, Moscú justifica la disolución del **Cominform** por la exigencia de facilitar la alianza de los comunistas occidentales con las fuerzas de la izquierda democrática europea, para así permitir perspectivas mejores a la llamada política de los frentes populares. Peor aún, en Moscú se ha anunciado que, en el porvenir, los contactos entre el partido Comunista soviético y los partidos comunistas de los demás países serán asegurados por la convocatoria de conferencias periódicas gracias a las cuales el **Cominform**, prácticamente, sobreviviría con una estructura menos rígida de carácter no permanente.

En substancia, en Italia se estima que la Unión Soviética no renunció en absoluto a dirigir la conducta de los partidos comunistas. Para el ejercicio de su función de guía, creó solamente instrumentos más elásticos y disimulados. La situación, pues, lejos de mejorar, empeoró y, para hacer frente a las insidias mayores que anidan en esa situación, la vigilancia activa de los gobiernos y de los partidos democráticos se hace más necesaria que nunca.

ENRICO MATTEI

(Corresponsal de Clarín en Roma)

★ Fueron Reglamentados los Aportes a los Sindicatos ★

Nuestro País se Incorpora al Fondo Monetario Internacional

Ushuaia Será Zona Franca y Puerto Libre

EN deliberaciones que se prolongaron durante dos horas —desde las 12,15 a las 14,15—, el gabinete nacional, reunido bajo la presidencia del general Pedro E. Aramburu, adoptó siete medidas de fundamental trascendencia en distintos órdenes de la vida nacional. Participaron en el acuerdo el vicepresidente de la República, contralmirante Isaac F. Rojas, los ministros del P. E. y los funcionarios que lo hacen habitualmente.

Al terminar la sesión, el secretario de Prensa, señor Adolfo Lanús, informó a los periodistas sobre los decretos aprobados. He aquí su síntesis:

1º Argentina ha resuelto incorporarse al Fondo Monetario Internacional.

2º Inhabilítase gremialmente a las personas que no reúnan las condiciones necesarias para integrar las comisiones paritarias.

3º Reglaméntanse los aportes a los sindicatos y sus obras sociales.

4º Ushuaia será zona franca y puerto libre, adelantándose que en breve se dispondrá lo mismo con respecto a otras estaciones marítimas aureñas.

5º Créase la Dirección General Inmobiliaria.

6º Se establece una amnistía aduanera.

7º Aprobáronse los estudios para construir el túnel subfluvial entre Paraná y Santa Fe.

Cuatro de estos siete decretos fueron conocidos horas más tarde. En lo que atañe al ingreso del país en el Fondo Monetario Internacional, fué detallado y comentado por el ministro de Finanzas, Dr. Julio Alizón García, en una conferencia de prensa que insertamos en lugar aparte. El decreto atinente a Ushuaia se conocerá hoy, y el que se refiere al túnel subfluvial confirma las amplias informaciones ya brindadas por Clarín.

MAS INF. PAG. SEIS, SIETE Y ONCE

El INTENDENTE municipal, arquitecto Miguel Madero, entregando el premio a uno de los ganadores del concurso de afiches de Clarín. En la foto aparecen también, de izquierda a derecha, el teniente (R) señor Miguel Rojas, el director de nuestro diario, Dr. Roberto J. Noble, y el Dr. César Ameghino.

Moscú Trata con Londres el Alivio de la Tensión Mundial

Realízanse Reuniones Secretas

LONDRES, 19 (AP) — El primer ministro ruso, Nikolai Bulganin, y el jefe del partido Comunista soviético, Nikita Khruschev, convinieron con el primer ministro Eden, discutir secretamente la manera de reducir la tensión entre Oriente y Occidente. Ambas partes prometieron también no hacer propaganda con lo tratado en las reuniones.

Se cree que durante las negociaciones, Eden pedirá abiertamente que cesen en sus esfuerzos por subvertir la posición del mundo libre en Europa, el Medio y el Lejano Oriente.

Algunos Silbidos

Hoy Bulganin y Khruschev se presentaron en público pocas veces y brevemente, bajo la protección de muchos guardias. En algunas ocasiones les silbaron, particularmente esta noche, frente al hotel Claridge, en el que se alojan.

Ambos sintieron la frialdad de la recepción del público y su expresión era malhumorada cuando llegaron a la residencia de Eden para la reunión.

Entre los miembros de la comitiva rusa hubo quienes manifestaron su disgusto al ver las medidas de protección tomadas por los británicos, por considerarlas exageradas. Un funcionario ruso las calificó de "fantásticas".

Los jerarcas soviéticos visitaron durante el día el palacio de Buckingham y depositaron una ofrenda floral en el Cenotafio, monumento conmemorativo de las víctimas de las dos guerras mundiales.

Comunicado Oficial

Un comunicado expedido después de la reunión, dice que no se revelará nada sobre las sesiones secretas excepto por medio de comunicados que hayan sido aprobados por ambos bandos. Mañana se espera informar sobre los tópicos principales que hayan sido objeto de discusión.

Creen Próxima la Caída de Molotov

MOLOTOV

WASHINGTON, 19 (INS). — Los diplomáticos accidentales consideran que el canciller soviético, Vyachestav Molotov, ha pasado a ser una figura decorativa dentro del gobierno soviético. Las mismas fuentes consideran inminente la "renuncia" del que fuera amigo y entusiasta partidario de Stalin. Agrégase que las informaciones que se reciben de Moscú señalan que Molotov es considerado "muy rígido" para poder llevar adelante la nueva política internacional soviética.

Asciende Malenkov

Por otra parte, se opina que el que se está viendo ascender paulatinamente en el férreo gobierno colectivo ruso, es el ex primer ministro Malenkov. Algunos observadores estiman que Malenkov volvería a ocupar el cargo que perdió a la cabeza del gobierno. También se considera probable que el actual canciller Molotov pase a ocupar el figurativo cargo de presidente de la URSS, cuando el anciano mariscal Voroshilov se retire.

Aplazan Para el 8 de Mayo el Estallido Termonuclear

WASHINGTON, 19 (AFP). — La explosión de la bomba de hidrógeno, programada por la Comisión de la Energía Atómica norteamericana para el 19 de mayo próximo, fué aplazada para el 8 del mismo mes. Así lo anunciaron hoy conjuntamente el Departamento de Defensa y la Comisión de la Energía Atómica.

Según se expresó, la experiencia que iba a tener lugar en las islas Marshall, debió ser postergada por "dificultades técnicas", agregándose que las mismas no estarán subsanadas antes de la fecha anunciada.

Clarín

AÑO XI — Diario de la Mañana — Nº 3778

Un toque de atención para la solución argentina de los problemas argentinos

BUENOS AIRES · REPUBLICA ARGENTINA

40 Centavos

Buenos Aires, Viernes 20 de Abril de 1956

Entró ya en Vigencia la Tregua en Medio Oriente

JERUSALEN, 19 (AP) — El secretario general de las Naciones Unidas, Dag Hammarskjold, anunció que Israel y Egipto convinieron en que cese el fuego en sus fronteras. Este ha sido el primer gran éxito de Hammarskjold en su misión de paz al Medio Oriente, iniciada hace dos semanas. Informó que ambos países le han comunicado que habían dado órdenes a sus tropas para que, a partir de las 18 horas del miércoles, se abstuvieran de cruzar la línea demarcatoria fijada durante el armisticio anterior, y de disparar de un lado a otro de dicha línea.

Ambos bandos convinieron hace más de una semana en que cesaría el fuego, pero se reservaban el derecho de disparar en defensa propia. También habían demorado la confirmación que podía Hammarskjold de que se habían impartido las órdenes.

Hammarskjold regresará mañana a Beirut, donde ha establecido el centro de sus operaciones.

Poco antes de anunciarse el acuerdo se quejó Egipto de que hubo un tiroteo en la franja de Gaza. Jordania e Israel también presentaron quejas por los incidentes de ayer, en los que hubo tiroteos, incursiones y alarmas.

Hammarskjold Hizo Ayer el Anuncio

Otro Tiroteo

Hammarskjold se propone eliminar los puntos de fricción y establecer un sistema de vigilancia por observadores de las Naciones Unidas que permita determinar rápidamente quienes son los culpables, tan pronto como surja un incidente.

En fuente militar jordana se dijo que una patrulla israelí penetró al sur del Jordán en el distrito de Hebrón e hizo disparos cuando se le dió el alto. Murieron dos guardias jordanos y otro más resultó herido. De los israelíes, según el informante, murió uno.

Aramburu Recibió a Delegaciones

EN una cordial conversación, sin protocolos de ninguna clase, obreros, estudiantes y empleados de diversos sectores de la actividad nacional, expusieron ayer sus problemas al presidente de la República. La audiencia, celebrada en el Salón Blanco de la Casa de Gobierno, fué gestionada por el señor Cipriano Reyes, quien se hallaba presente.

En primer término un grupo de taxistas expresó que 120 compañeros, favorecidos en un sorteo de automóviles Mercedes Benz, en 1954, aún no habían recibido sus unidades, a pesar de que los importadores tienen disponibles un total de 160. Otro grupo, pidió que no se les secuestrasen coches adjudicados en 1953, pues 29 de ellos fueron retirados y utilizados luego por las comisiones investigadoras.

Obreros de Siambretta pidieron la libertad de su compañero Bohdan Dopla y manifestaron su aspiración de elegir delegados ante la comisión paritaria. Delegados de C.A.R.M.A. solicitaron, a su vez, la libertad de 21 camaradas detenidos. Empleados de compañías de seguros obtuvieron del jefe del Estado la garantía de que no se derogará el artículo 89 del decreto 21.304/48, y afirmaron que algunas empresas no respetan la ley de estabilidad, despidiendo a 7 empleados sin causa. Miembros de la Comisión Pro Asociación de Técnicos Especializados lograron que se permita su ingreso a la universidad en iguales condiciones que los técnicos industriales, en tanto que obreros textiles plantearon fallas en la actuación de sus interventores sindicales y pidieron la libertad de 11 detenidos. Empleados de la Caja N. de Ahorro Postal denunciaron, a su turno, alrededor de 200 cesantías y las detenciones de Antonio Mazzitelli y Antonio Locolla.

LOS ANILLOS han sido bendecidos. El órgano y los violines envuelven la escena en tenues ondas musicales, resonando entre las naves de la severa Catedral del Principado. Es entonces cuando Raniero III, en cuyo rostro se advierte la seriedad de circunstancia, se apresta a colocar la sortija en la mano de Grace, delicada y ténue. La sortija es el símbolo de que sus vidas han quedado atadas. El resto, lo dirá el tiempo. (Telefoto exclusiva de Clarín)

Produjo la Junta Consultiva Dos Despachos Sobre Tierras Fiscales

INFORMACION PAGINA CUATRO

Cayó un Poco de Aceite Sobre los Encrespados Problemas Mundiales

NUEVA YORK, 19 (De nuestra agencia). — El apaciguamiento de Palestina representa una tregua cuyo valor real solo podrá conocerse en los próximos seis meses. La inminencia de un acuerdo sobre Palestina, merced a las gestiones esforzadas del secretario general de la UN, suponen un alivio considerable para la tensión del Oriente Medio, que la opinión pública norteamericana celebra, pero no sin reservas. No se puede disimular que ese acuerdo, por más que sea bienvenido, al referirse exclusivamente a las "fricciones de fronteras" no hace más que afrontar los términos superficiales, si bien que urgentes del verdadero problema.

Se destaca en el cuadro, como muy sugestiva, la actitud pacificadora de Moscú, pero también esa actitud es superficial y el cuadro no sería completo si se omitiesen otros aspectos.

Primero que nada se destaca la oportunidad cronométrica de la actitud rusa: Bulganin y Khruschev han llegado a Londres envueltos en el resplandor de la buena vecindad comunista, que el Kremlin promueve a brazo partido en todas partes. El hecho de que la crisis Palestina haya sido promovida solamente por la Unión Soviética parece no restar méritos a las sonrisas oficiales de los dos visitantes, pero esas sonrisas no dejan sin efecto el rearme de Egipto y la finalidad expresa de ese rearme.

Simultáneamente, y mientras la situación del Oriente Medio crea roces entre EE. UU. y Gran Bretaña —con regocijo de Moscú—, se hace notorio que en la eventualidad de un conflicto real, debe descartarse desde ya la intervención de la UN; ésta, para intervenir, tendría que establecer primero la responsabilidad de la agresión, cosa que será imposible.

Lo aseguran desde ya el veto soviético en el Consejo de Seguridad, y el que la Asamblea General nunca logrará un voto en ese sentido, pues se necesitan los dos tercios de los miembros, y el bloque soviético unido al bloque árabe impedirían alcanzar ese total.

De plantearse esa crisis —dirección evidente del problema de fondo—, quedarían solos EE. UU., Inglaterra y Francia, comprometidos por la convención de 1950 y obligaciones morales obvias; pero en ese bloque incidirían todos los desacuerdos que en los últimos tiempos han resentido la unidad política entre EE. UU. y Gran Bretaña.

A la luz de estas posibilidades, la visita de Bulganin y Khruschev a Inglaterra cobra una sugestión enorme. No pueden desoírse numerosas versiones: Se habla de que Rusia ofrecería un importante empréstito en oro, y sobre todo, que los gobernantes rusos sacarán a relucir el asunto de los Dardanelos; ya que la convención de Montreaux que le dió a Turquía un control exclusivo de los mismos en 1936, expirará en noviembre.

En este caso también, Rusia llevaría el asunto de los Dardanelos a la UN, con el apoyo descontado de los bloques comunista y árabe, más la India, Yugoslavia y posiblemente Grecia. El resultado no es muy difícil de adivinar.

Sería una cruel ilusión creer que el apaciguamiento palestino implica un positivo paso de paz y que la actitud soviética debe interpretarse como una franca tendencia conciliatoria. Son muchísimas más las razones que sostienen lo contrario. Sobre los encrespados problemas actuales ha caído un poco de aceite, pero eso no significa que la tormenta amaine.

HORACIO ESTOL

Corresponsal de Clarín en EE. UU. de Norteamérica

Aprobó Una Junta Asesora los Aumentos en los Transportes

Información página CINCO

Destacó Monckton la Ayuda Yanqui al Pacto de Bagdad

WALTER MONCKTON

TEHERAN, 20 (AP). — El ministro de Defensa de Gran Bretaña, Walter Monckton, calificó la cooperación de Estados Unidos con el Pacto de Bagdad como el hecho "más importante" de la conferencia del consejo ministerial de esa organización celebrada en ésta. Estados Unidos se convirtió virtualmente en miembro del pacto, sin haber firmado ni ratificado la alianza. Adhirió a las comisiones Económica y Antisubversiva del pacto y convino en establecer una oficina de enlace militar en la sede permanente del Pacto en Bagdad.

Partió Henderson

EE. UU. es asociado activo en las principales actividades de la alianza.

Al preguntársele si la acción de Estados Unidos era tan buena como si se hubiera adherido al pacto, Monckton replicó: "No, no puedo decir éso porque hubiera sido mejor si lo hubieran hecho".

Hoy partió de regreso a su país Loy Henderson, subsecretario auxiliar de Estados Unidos.

Clarín

Un toque de atención para la solución argentina de los problemas argentinos

AÑO XI — Diario de la Mañana — Nº 3779

40 Centavos

Buenos Aires, Sábado 21 de Abril de 1956

DECRETOSE LA CONSTRUCCION DEL TUNEL PARANA-SANTA FE

En Zona Franca Tierra del Fuego

FUERON difundidos la víspera dos decretos aprobados en la reunión de ministros del jueves último: uno declara de interés nacional la construcción del túnel subfluvial entre Paraná y Santa Fe, y el otro, convierte en zona franca, para la importación de mercaderías extranjeras, el territorio de Tierra del Fuego.

• El Túnel Subfluvial

En los considerandos del decreto que dispone la construcción del túnel subfluvial, se hace mérito de las gestiones realizadas por Santa Fe y Entre Ríos y, más adelante, se hace referencia a los problemas insalvables que plantean a las comunicaciones entre las provincias mesopotámicas los ríos Paraná y Uruguay. Declárase luego que es indispensable adoptar providencias que permitan superar el obstáculo del río Paraná, estableciéndo entre sus márgenes una vinculación continua que asegure un tráfico voluminoso y regular, mediante un acceso fácil.

Dicha comunicación aliviará la asfixia a las economías de las provincias mesopotámicas, estimulará la producción y brindará ampliamente la posibilidad de intercambiar sus productos, fuera de la natural gravitación que tendrá en la difusión de la cultura al hacer más accesible la concurrencia de la juventud a los institutos de la Universidad del Litoral.

• Necesidad Imperiosa

Termina el decreto estableciendo que siendo las capitales de Entre Ríos y Santa Fe las que ofrecen la mayor conveniencia por enfrentarse entre sí y las que reúnen las condiciones requeridas para ubicación del túnel de referencia, debe aceptarse la materialización de la obra entre ambas márgenes del río Paraná.

• La Zona Franca

El decreto que declara zona franca el territorio de Tierra del Fuego establece la liberación de derechos y servicios aduaneros y portuarios y de toda obligación en materia de cambios para las mercaderías extranjeras que ingresen a su jurisdic-

Continúa en la página

Tratan la Cuestión Alemana Eden y Bulganin

Formáronse "Comités de Trabajo"

SELWYN LLOYD

LONDRES, 20 (AFP). — Brusca e inesperadamente, la conferencia anglosovietica cambió de rumbo. Ayer se anunciaba que las conversaciones entre los primeros ministros Eden y Bulganin, Khruschev y Selwin Lloyd, tendrían un carácter extraoficial y que se limitarían a simples cambios de opinión. Empero, el comunicado dado hoy al término de la tercera reunión en gran escala enumera concretamente tres asuntos capitales entre los ya abordados:

1) La cuestión de la unificación alemana y la seguridad europea;
2) La situación en el Oriente Medio, y,
3) El problema del desarme. (Al tratarse este último punto se encontraba presente Anthony Nutting, subsecretario de Relaciones Exteriores británico, que representa a su país en las reuniones del desarme de la UN).

Grupos de Trabajo

Las conversaciones alcanzaron la fase de los "comités de trabajo", encargados de elaborar las propuestas que se someterán a los jefes de Estado. Es decir, que habrá proposiciones y tal vez resoluciones, cosa que en un primer momento se había negado.

Señala el comunicado que las conversaciones fueron "francas y fructuosas en un ambiente cordial" y se refirieron también a la necesidad de "mantener relaciones culturales y de otra naturaleza" entre ambos gobiernos.

Los visitantes soviéticos conversaron con Eden y sus asesores por espacio de cinco horas, almorzaron con el lord alcalde de Londres en Mansion House y luego cenaron con los altos jefes del Almirantazgo en Greenwich.

En vano trataron los jerarcas soviéticos de despertar simpatías en el pequeño núcleo de curiosos que en la puerta del Hotel Claridge, primero, y en el recorrido desde su alojamiento hasta Downing Street lo observaba a los visitantes. Bulganin, con su sombrero en la mano, y Khruschev, luciendo una amplia sonrisa, saludaron a cuantos se hallaban a la salida del hotel.

El público recibió con frialdad sus saludos, y tras satisfacer su curiosidad, se fué retirando en silencio.

Por la mañana conferenciaron durante más de dos horas con Eden y Lloyd, y luego, junto con ellos, salieron en automóvil para trasladarse a Mansion House, donde fueron agasajados por el lord alcalde. Desde allí se trasladaron nuevamente a la residencia oficial de Eden, donde continuaron las conversaciones.

Posteriormente, los dirigentes soviéticos, acompañados por altos jefes del Almirantazgo, navegaron aguas abajo en el Támesis para cenar en la Real Escuela Naval, en Greenwich.

RODEADO por los obreros de los talleres Tamet, de Avellaneda, el presidente provisional, general Aramburu, se ve precisado a firmar autógrafos a los trabajadores. La escena fué obtenida durante la visita que realizó ayer al mandatario a esa zona industrial

Nuevas Dificultades Créanse en el Límite Jordanoisraelí

Hammarskjold Encuéntrase Ya en Beirut

JERUSALEN, 20 (AP). — Jordania e Israel se acusaron mutuamente de violar sus fronteras, poniendo una dificultad más en la solución final de la crisis de Levante, que en parte ha sido aliviada por el "cese del fuego" dispuesto por Egipto e Israel ante gestiones del secretario general de la UN, Dag Hammarskjold.

Un vocero israelí manifestó que fuerzas jordanas abrieron fuego en territorio israelí contra un coche militar de esta nación, que transitaba por la carretera al norte de Bet Govrin. Los ocupantes del vehículo contestaron el fuego.

El otro incidente tuvo lugar previamente. Jordania acusó a los israelíes de atacar sus tropas en la región de Lachish.

Llegó Hammarskjold

BEIRUT, 20 (AFP). — Dag Hammarskjold llegó a ésta procedente de Jerusalén, declarándose satisfecho de los resultados obtenidos hasta ahora. Dijo que su principal objetivo de lograr el cese del fuego ha sido alcanzado.

En Jerusalen

JERUSALEN, 20 (AP). — Hammarskjold al partir para Beirut emitió una declaración, expresando que "estoy seguro de que marchamos por el camino correcto. Personalmente, no veo razón alguna para que nos desviemos". Previa a su partida, Hammarskjold conversó con el premier Ben Gurion.

Nasser a Jidda

EL CAIRO, 20 (AP). — El premier Nasser partió a Jidda, Arabia Saudita, para conferenciar con el rey Saud y el imam Ahmed, soberano del Yemen.

Protestó Rusia por las Experiencias Nucleares

LONDRES, 20. (AP). — El gobierno soviético protestó contra el plan norteamericano de probar armas de hidrógeno cerca de la isla de Eniwetok el día 8 de mayo próximo.

La radio de Moscú dijo que el Kremlin envió hace dos días una nota a Washington afirmando que las pruebas "amenazan la vida y el bienestar de la población de ese territorio en fideicomiso, como también a la población de varios Estados en la región del Océano Pacífico.

Rusia dijo que eso es "incompatible con los propósitos y principios del sistema internacional de fideicomiso" establecido por las Naciones Unidas.

Con referencia a las pruebas, Estados Unidos declaró un área del Pacífico alrededor de las islas como zona de peligro.

Reestructuran Varias Dependencias Oficiales

★ Pertenecen a la Presidencia de la Nación ★

Fué dado a conocer anoche en la Casa de Gobierno el decreto por el cual se reestructuran las dependencias de la Presidencia de la Nación, que quedan constituídas así:

Secretaría general. Casa Militar, Secretaría de Informaciones de Estado. Secretaría de Prensa. Secretaría Privada y Secretaría Administrativa.

Secretaría General

Este organismo colabora a fin de facilitar las tareas del presidente, que atiende el despacho oficial informa sobre los documentos que se presenten a la firma del primer magistrado; ordena, controla, encuadrna, archiva y registra la documentación de trámite y colabora con la Secretaría de Prensa. La dirección superior está a cargo de un funcionario con el título de Secretario General de la Presidencia de la Nación, asistido por los siguientes organismos: secretarías de estadística de decretos de despacho y ayudantía.

Casa Militar

Es la dependencia cumple las disposiciones generales, particulares y especiales del presidente y provee la seguridad y representación oficial del mismo; representa al presidente y es su órgano natural de relación externa oficial, acuerda con las autoridades competentes la adopción de medidas necesarias para el normal cumplimiento de sus funciones, atendiendo la seguridad y funcionamiento de los servicios de la Presidencia y de sus dependencias y colabora con la Secretaría de Prensa.

La Casa Militar está a cargo de un jefe u oficial superior de las Fuerzas Armadas en actividad con título de Jefe Militar, con dependencia inmediata del presidente de la Nación. Son organismos específicos de la misma: Servicios, Seguridad, Edecanes, Ceremonial y Audiencias y Secretaría.

Secretaría de Informaciones

Este organismo tiene por objeto proporcionar al gobierno nacional las informaciones necesarias para la mejor conducción de los asuntos del Estado y sus tareas están determinadas por el decreto Nº 776/56. La dirección superior está a cargo de un oficial superior de las fuerzas armadas, dependiente directamente del presidente de la Nación.

Secretaría de Prensa

Esta secretaría colabora con el presidente en los asuntos relacionados con los órganos periodísticos, como asimismo la difusión de los planes de gobierno y obras a fin de facilitar el conocimiento de la acción oficial. La Secretaría de Prensa tiene por objeto, además, facilitar a los periodistas acreditados ante la Presidencia el cumplimiento de sus tareas suministrándole las informaciones relativas a las actividades oficiales del presidente. Colabora con los corresponsales extranjeros; contribuye al abastecimiento de papel para órganos periodísticos, juntamente con las demás instituciones oficiales que corresponda, a fin de que la misma se efectúe en forma adecuada, mientras subsista el régimen de importación limitada; aprueba y mantiene actualizadas las tareas publicitarias oficiales. Tiene por objeto, además, registrar las leyes nacionales y darlas a publicidad por medio del Boletín Oficial; registrar y archivar los documentos gráficos ilustrativos de la evolución del país y de los acontecimientos trascendentales ocurridos.

La dirección superior está a cargo de un funcionario que ajustará su acción con dependencia inmediata del presidente con la colaboración de los siguientes organismos: Direcciones Generales de Administración; de Prensa; de Difusión, de Archivo Gráfico, de Boletín Oficial, de Distribución de Papel de Imprenta y de Espectáculos Públicos.

Secretaría Privada

Esta dependencia registra y clasifica la correspondencia personal del presidente de la Nación y lleva a su firma el despacho privado; coordina y supervisa lo relacionado con los asuntos que recomienda el jefe del Estado.

Secretaría Administrativa

Esta secretaría colabora para la labor financiera, económica, contable y administrativa del presupuesto de la Presidencia; recibe, prepara, tramita, archiva y registra la documentación, estudia el presupuesto y realiza pagos, compras, contratos, suministros, etc.

PREOCUPA AL GOBIERNO DE BONN LA VISITA SOVIETICA A GRAN BRETAÑA

BONN, 20 (De nuestro corresponsal). — La diplomacia alemana se encuentra varada en el estuario del Támesis y la pirotecnia soviética al desembarcar en costas inglesas —disolución del Cominform, giro en la política rusa respecto del Cercano Oriente—, encendida para deslumbrar a los ingleses, ha producido en Bonn el efecto del estallido de una bomba de hidrógeno de la calculada simpatía comunista en la ofensiva moscovita de coexistencia. Ese juego luminoso del artificio propagandístico Bulganin-Khruschev hace desvanecer el tema alemán en el último fondo del cuadro de la actualidad mundial.

Posiblemente, el memorándum alemán al Kremlin, anunciado por Von Brentano, cuando dijo "muy pronto Bonn expondrá su punto de vista a Rusia", llegará mientras Khruschev y Bulganin viven la euforia de la visita a la corte de Saint James.

Con sentimiento de alarma mira Alemania la presencia de los rusos en Londres. De esta capital temen siempre los alemanes decisiones más eficaces sobre ellos. El alemán común, cree que los norteamericanos quieren la unidad alemana; los rusos la quieren, pero a su modo; los franceses no la quieren y los ingleses no saben si la quieren. Lo que se teme en estos días es que los puntos de vista rusoingleses puedan reducirse a un común denominador en perjuicio de esa unidad. Por eso miran con tanta atención a Londres, cuya niebla cálcica parece que se ha vertido, convertida en niebla política, sobre la atmósfera de Bonn.

Y, mientras la nave de la diplomacia está varada en el estuario del Támesis, la política interior de Alemania se mueve a grandes bandazos. Hoy se inició el Congreso de los Liberales en Wurzburg. De él, saldrá el partido salvado o definitivamente dividido. El día 27 se reúne en Stuttgart el Congreso de la Unión Democrática Cristiana. Todo bajo el signo de las futuras elecciones generales. Estas proyectan su sombra sobre todos los problemas: el militar y los impuestos.

Por respeto a Su Majestad Elector, los diputados se van inclinando contra el servicio militar obligatorio, y, de restablecerse éste, sólo será de 12 meses contra 18 que quiere el gobierno. Por la galería de la masa electoral, todos los diputados piden reducción de impuestos. Sólo el mago de las finanzas de posguerra, el ministro Schaeffer, se opone y vuelve a amenazar con su dimisión. Esta vez, parece más seria la amenaza.

Niebla política, desorientación actual y chispazos de impaciencia por el desprecio de las potencias occidentales a la unificación, explican hechos sucedidos estos días y que hace dos años eran imprevisibles. Otra gran polémica es el hecho de que el jefe de Asuntos Navales del ministerio de Defensa, Zenker, ha ha hecho un panegírico de los almirantes Doenitz y Raeder, condenados en Nürenberg. También el escándalo en las filas socialistas.

Todo eso prueba un ambiente de impaciencia, brotes de rebeldía contra la lentitud de la diplomacia internacional en resolver problemas vitales para Alemania. Y ese problema vital —creen los alemanes— puede complicarse con la presencia de los rusos en la corte de Saint James. Por lo pronto, esa presencia ha puesto ya en el primer plano el cuadro de la política en colores que en nada se parecen a los alemanes.

CRISTOBAL TAMAYO

Corresponsal de Clarín en Alemania occidental

Acusa la Unión Soviética a Occidente de Causar Perjuicios a las Naciones Arabes

(Información en la Pág. TRES)

Seguirá la Ayuda al Exterior, Dijo Eisenhower

Clarín
BUENOS AIRES · REPUBLICA ARGENTINA
40 Centavos
Un toque de atención para la solución argentina de los problemas argentinos
AÑO XI — Diario de la Mañana — Nº 3780
Buenos Aires, Domingo 22 de Abril de 1956

Rusia y EE.UU. Pueden Tener Relaciones Amistosas

WASHINGTON, 21 (AP). — El presidente Eisenhower declaró que un gobierno soviético "dedicado genuinamente" a promover los legítimos intereses de la nación rusa, "puede tener relaciones amistosas con Estados Unidos y el mundo libre con sólo proponérselo".

Pero el presidente advirtió que los principales problemas internacionales del mundo de posguerra siguen todavía sin resolver, pese al cambio de la dictadura stalinista a otra "colectiva" en Rusia.

"Tendrán que producirse más cambios básicos en la política soviética antes de que las naciones libres puedan aflojar su vigilancia", dijo Eisenhower.

Una de las cosas que Estados Unidos debe hacer, declaró el presidente en un discurso preparado que pronunció ante la Sociedad Norteamericana de Editores de Periódicos, es disponerse a mantener la ayuda al exterior "por unos cuantos años".

Respecto a la ayuda exterior y el apoyo que presta a las naciones débiles para fortalecerse frente a la amenaza comunista, Eisenhower expresó:

"En todos los rincones del globo es mucho menos costoso sostener la libertad que recuperarla una vez perdida".

Eisenhower señaló tres directivas que deben servir de guía a la política exterior norteamericana:

"Primero, debemos mantener una protección colectiva contra la agresión, para que los pueblos libres puedan alcanzar sus objetivos valiosos con plena seguridad. Nuestra segunda directiva debe ser: dentro de la comunidad libre debemos ser un asociado considerado que ayude a crear condiciones en que la libertad florezca.

"Nuestra tercera directiva es ésta: debemos procurar, por todos los medios pacíficos, inducir al bloque soviético a subsanar las injusticias existentes y a perseguir genuinamente propósitos pacíficos en sus relaciones con las demás naciones".

El Problema del Oriente Medio

La cuestión del Oriente Medio también fué tocada en el amplio discurso presidencial, pero sólo brevemente. Al prometer que Estados Unidos tratará de atemperar los temores y los odios entre las naciones, dijo que sus palabras "se aplican con especial fuerza a la perturbada región del Oriente Medio".

"Estamos decididos a apoyar y asistir a cualquier nación de aquella región que pueda ser sometida a una agresión. Nos esforzaremos incansablemente por echar los cimientos de una paz estable en toda aquella zona".

El presidente dijo que los actuales dirigentes rusos —no los mencionó por su nombre— han denunciado al finado Stalin por "algunos de los excesos más flagrantes de su régimen brutal".

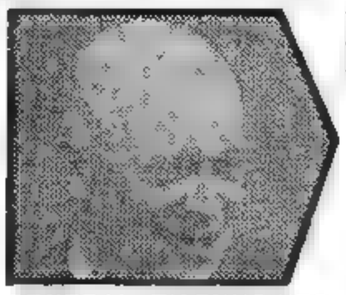

GENERAL EISENHOWER
Presidente de la Unión

Rechazarán Una Demanda Rusa

EE. UU. Hará sus Pruebas Nucleares

WASHINGTON, 21 (AP). — La protesta rusa contra las próximas pruebas norteamericanas de bombas de hidrógeno en el Pacífico será muy probablemente rechazada una vez que los funcionarios de ésta completen su estudio de la misma.

Las autoridades manifestaron que la protesta es a la vez vieja y sin fundamento. Dijeron que la cuestión que suscita ya ha sido discutida en el Consejo de Fideicomiso de la UN, sin que Rusia haya logrado allí apoyo para su posición, por lo que los soviéticos retiraron el proyecto de resolución que habían presentado.

La nota soviética fué entregada el miércoles, pero no atrajo la atención de los altos funcionarios norteamericanos hasta que Radio Moscú la mencionó anoche.

Opinión Rusa

En la nueva protesta, al igual que la que formuló anteriormente ante la UN, sostiene Rusia que las proyectadas explosiones de ensayo "amenazan la vida y bienestar de la población del territorio de fideicomiso (de las islas del Pacífico), al igual que de la población de un número de países de la región del Océano Pacífico".

Fundamento Yanqui

El departamento de Estado declaró que la protesta sería contestada "en su oportunidad", pero los funcionarios, privadamente, la consideraron como otro esfuerzo para obstaculizar el programa de armas nucleares de Estados Unidos. Este país estima que las pruebas para mejorar las armas atómicas norteamericanas deben continuar hasta que se establezca un sistema práctico de desarme.

La supervisión norteamericana de las islas Marshall se confirmó en 1947, cuando el Consejo de Seguridad de la UN, incluyendo a Rusia, concedió por unanimidad a Estados Unidos una "tutela estratégica" sobre las islas.

Propone el Parlamento de Siria la Ruptura de Relaciones con Francia

DAMASCO, 21. (AP). — El congreso propuso a la comisión de relaciones exteriores que tome en consideración una ponencia para romper las relaciones diplomáticas, económicas y culturales con Francia, inmediatamente, sin esperar la decisión de la Liga Arabe.

La cuestión de Argelia estuvo a debate en el congreso durante tres horas, y los representantes de todos los partidos denunciaron "la continuación de las matanzas criminales francesas contra el pueblo argelino".

Los voceros de los partidos instaron al gobierno a imponer un boicot completo a Francia, como castigo, "hasta que vuelva al juicio y conceda las demandas del pueblo argelino".

MAÑANA Clarín DEPORTIVO

Además de amplias notas gráficas e informaciones de todas las actividades de la jornada, colaboran:

- NOLO FERREIRA *el "piloto olímpico" comentará el clásico platense*
- B. GANDULLA y BRUNO RODOLFI *dirán sus impresiones sobre el gran partido entre River y Boca*
- Opinan los capitanes de River y Boca
- CANELA DEPORTIVA
- SE ACABO EL PARTIDO
- LO MEJOR DE LA JORNADA
- La Clausura del TORNEO DE CHILE, por nuestro enviado especial Héctor J. Vega.

Mónaco no Tuvo Tantos Turistas Como Esperaba

MONACO, 21 (Enviado especial). — La resaca de la boda de Mónaco se ha integrado en forma de ladrones, carteristas y descuidistas. Todos los amigos de lo ajeno han venido de todo el mundo, como las moscas a la miel. Italianos y franceses los más, por razones de vecindad, no han faltado alemanes, polacos y hasta dos mujeres españolas.

Pocos han sido, esta es la verdad, los ladrones internacionales, siempre en pos de la afluencia y el papanatismo, que se dejaron impresionar por los propósitos radiados días atrás por el jefe de policía del principado: "Que no vengan los rateros —dijo en su arenga—, que aquí los esperamos las brigadas policiales de Mónaco y de Niza, reforzadas con destacamentos de París".

Pero los cacos de raza tienen oídos sordos, tanto para las exhortaciones morales como para las amenazas. Los robos se han sucedido en cascada estos días. Tantos, que casi era una signo deshonroso para el ajuar de una millonaria famosa el no haber atraído la atención de los rateros de hotel. Hubo en Montecarlo dos noches de verdadero pánico y cuando, consecutivamente, dos damas de honor de Grace Kelly fueron aligeradas de sus joyas, un colega norteamericano pudo decir que hasta los que poseían coronas y puentes en sus dentaduras querían dormir con la cabeza metida en la caja fuerte del Hotel de París, contra el cual están apuntados los cañones de los cuatro barcos de guerra sitos en el puerto.

Mientras todos los monegascos eran recibidos en Palacio, en casa de uno de ellos, médico ruso blanco naturalizado, entraron los ladrones despojándole de una colección de cuadros valorados en treinta y cinco millones de francos.

Ha sido éste el robo más selecto de todos los habidos, a pesar de que las malas lenguas afirman que los pretendidos Rubens y Van Dycks del médico ruso no eran más que copias y atribuciones sin peritaje. Como el señalamiento de los cuadros ha viajado ahora por todo el mundo, ¿quién se atreverá a negociarlos? Decididamente, el ladrón de cuadros es un coleccionista refinado. Los únicos "descuidistas" que han logrado mantenerse al margen de la ley son todos los traficantes profesionales o amateurs de sellos. Las series conmemorativas de la boda, que anteayer valían poco más de ochocientos francos, se vendían aquí mismo en Mónaco, ayer a la mañana, a mil quinientos francos, y por la noche se llegaron a pagar a dos mil francos.

Este estraperlo en parte previsto, no han podido evitarlo las autoridades del principado, a pesar de que, precavidas, mandaron editar un número muy alto de series, para imposibilitar las especulaciones de la reventa. Los técnicos aseguran que la impresión filatélica no se mantendrá y que cuando las prisas y urgencias de la demanda cedan, los precios que en tan pocas horas se han triplicado, descenderán.

El fantástico auge de los sellos —un clásico "boum" a la americana— no ha correspondido en igual medida con la afluencia turística, por más que en el día de la boda hubiera en las calles de Mónaco más de cien mil turistas. En cambio, se encontró casi siempre habitación. Con tanto anuncio que las hileras de automóviles estacionados alcanzarían cinco kilómetros antes de la frontera de Mónaco, las gentes se asustaron y a última hora muchísimos dejaron de venir.

No se trata, como afirma un amigo, de que la curiosidad del mundo, tan saciada, no habría de moverse ya ni por un reclamo tan sin precedentes como ha envuelto la boda de Mónaco. Lo único que ha sucedido es que este asunto se ha pasado de rosca y ha asustado en lugar de atraer. En ciertas tardes de fútbol, también se encuentran a última hora localidades.

Hoy renace la calma y la ruleta gira sosegada otra vez. Las viejas que calculan infatigables en sus carnets, vuelven a ocupar sus sitiales. Una de ellas, junto a mí, ha dialogado un poco con un joven atleta y gafudo que jugaba tímidamente a las laterales unas cuantas fichas de escaso valor. Después de comentar el tiempo, como hacen todas las inglesas, la buena anciana le ha preguntado: "¿Y usted ha venido a Montecarlo para la boda?"

El hermano de la hoy princesa de Mónaco, que nadie en torno a la mesa ha reconocido, contestó tan tímidamente como jugaba, y sin darse a conocer: "Sí, sí, he venido para la boda..."

La voz cascada del croupier cortó el ocasional diálogo con un rotundo: "¡Hagan juego, señores!"

CARLOS SENTIS
Corresponsal de Clarín en Francia

Egipto Desconoce la Conferencia Anglosoviética

No Tienen Derecho a Inmiscuirse

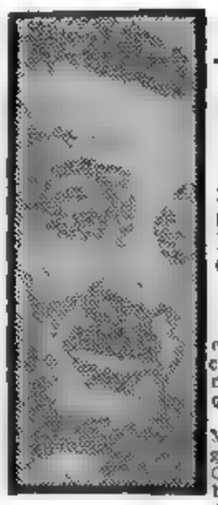

NASSER, primer ministro egipcio, hablaría con David Ben Gurion "premier" de Israel

EL CAIRO, 21 (AFP). — La iniciación de conversaciones anglosoviéticas relativas a la situación en Medio Oriente es seguida con desconfianza en las esferas autorizadas de El Cairo. En un comentario oficioso aparecido en el semanario "Akhbar el Yom" se ve por primera vez a la URSS puesta en causa, a igual título que Estados Unidos, Gran Bretaña y Francia, a causa de "su ingerencia en los asuntos de los pueblos de Medio Oriente".

Ingerencia Exterior

"Ya ha terminado para siempre el tiempo en que una gran potencia o un grupo de potencias tenían derecho a adoptar decisiones que incumbían a otros países.

"La solución de los problemas de Medio Oriente incumbe ahora, lógicamente, a los estados del Medio Oriente. Son ellos solos los que habrán de buscar una solución, porque, ni Gran Bretaña, ni la URSS, ni los EE. UU., ni Francia, tienen derecho de inmiscuirse.

Enérgica Oposición

"No queremos ningún guardián. No hemos dado mandato a nadie para hablar en nuestro nombre, ni somos menores que necesitan un tutor que hable en su nombre y vigile sus intereses, y si nos hemos negado a aceptar las decisiones que se querían adoptar sobre Medio Oriente, en Washington, entre Eisenhower y Eden, nos opondremos de la misma manera a las discusiones de Londres entre Bulganin y Eden".

Reunión Israeli egipcia

JERUSALEN, 21 (INS). — El "premier" de Israel, David Ben Gurion, ha ofrecido entrevistarse con el jefe del gobierno egipcio, Gamal Abdel Nasser. En fuentes israelíes se reveló que Ben Gurion dijo al secretario general de las Naciones Unidas, Dag Hammarskjold, que una entrevista de él con Nasser podría contribuir a solucionar la crisis del Medio Oriente.

Reunión de Gromyko

LONDRES, 21 (AFP). — Andrei Gromyko, primer viceministro de Relaciones Exteriores, y sir Ivone Kirkpatrick, subsecretario de Estado permanente en el Foreign Office, se encontraron esta mañana en el Foreign Office para discutir problemas concernientes al Medio Oriente, según se anunció oficialmente.

INICIARON LAS GESTIONES DE PAZ LOS DIRIGENTES SOVIETICOS

WENDOVER, Inglaterra, 21 (AP). — Bulganin y Khrushchev iniciaron sus discusiones de paz esta noche, luego de que unos 4 000 estudiantes de la universidad de Oxford los recibieron con gritos de "pobre Pepe", aludiendo a Stalin. Los altos funcionarios soviéticos terminaron un día de mucha actividad al llegar a la residencia campestre de Eden, donde se efectuarán las discusiones.

Visita a Harwell

Visitaron la ciudad secreta atómica de Harwell y luego fueron a Oxford, donde fueron silbados en forma extraordinaria por los estudiantes que cantaban la misma cantinela sobre Stalin. Ni Bulganin ni Khruschev entienden inglés, pero iban acompañados por varios intérpretes. Los rusos, que parecen estar decididos a mostrarse amistosos, tomaron la cosa en broma. Los estudiantes se mostraban de buen humor y rehusaron considerar con seriedad a los funcionarios rusos.

Los rusos tuvieron oportunidad de descansar en la residencia de Eden antes de iniciarse las discusiones. El temario para la reunión extraoficial del fin de semana incluye la paz, especialmente en el Medio Oriente, para cuya estabilización los jefes soviéticos han prometido su cooperación.

MARISCAL BULGANIN

Fué Concertado un Acuerdo Militar Entre Egipto, Yemen y Arabia Saudita

Prosigue Hammarskjold sus Gestiones

EL CAIRO, 21 (AP). — Fué firmado en Jidda, Arabia Saudita, un acuerdo militar entre Egipto, Yemen y Arabia Saudita, considerado análogo a los convenios bilaterales ya suscriptos entre Egipto y Siria y Siria y Arabia Saudita.

Contiene algunas cláusulas militares y una forma de unificación de la política exterior de los tres países. En las conversaciones en Jidda intervinieron el rey Ibn Saud, el coronel Nasser y el Imam Ahmed, de Yemen.

Según trascendió, el primer ministro egipcio Nasser visitó hoy La Meca y posteriormente irá a la tumba del profeta en Medina, antes de regresar a El Cairo.

Labor de Hammarskjold

BEIRUT 21 (AP). — El secretario general de la UN, Dag Hammarskjold, reanudó en esta capital sus gestiones de paz en Medio Oriente. Un funcionario de la cancillería dijo que Hammarskjold, en la conferencia que celebró con el canciller libanés Sami Lahoud intentó disuadir el respecto político de la disputa palestina. El mismo sostuvo según se dijo que lo sería, pero que no podía hablar.

Esta es la primera vez que se informa oficialmente que el secretario general ha procurado llegar a la solución política del problema.

Según el informante, Lahoud dijo a Hammarskjold que El Líbano no ha provocado ningún incidente en la frontera con Israel y está en la mejor disposición para cooperar a que se aminore la tensión. Añadió el canciller libanés que el gabinete tomará en consideración las proposiciones del secretario general y que les dará una respuesta en el curso de la semana próxima, afirmó el vocero.

Hammarskjold partirá el lunes hacia Damasco y luego irá a Amman, capital de Jordania. Ya estuvo en Egipto y en Jerusalén. Sus gestiones en ambos lugares dieron por resultado que se cursaran órdenes de cesación del fuego en las fronteras, el miércoles último.

Espectacular Batida Británica en Chipre

NICOSIA, 21 (AP). — Con la ayuda de buques en el mar y helicópteros en el aire, las tropas británicas efectúan una vasta búsqueda, con el fin de localizar a los miembros de la organización EOKA que, según se cree, están escondidos en la zona costanera norte de la isla de Chipre. Los soldados de cuatro regimientos revisaban minuciosamente cada palmo de terreno en una zona de 60 kilómetros cuadrados.

RECLAME la 2da SECCION Clarín Literario

Realiza Progresos la Conferencia Sobre Indochina

(Información página CUATRO)

Clarín
BUENOS AIRES · REPUBLICA ARGENTINA
80 Centavos
Un toque de atención para la solución argentina de los problemas argentinos
AÑO XI — Diario de la Mañana — Nº 3781
Buenos Aires, Lunes 23 de Abril de 1956

ANTONIO SEGNI

DENUNCIA SEGNI EL PELIGRO ROJO

ROMA, 22 (ANSA). — Con un llamado contra el comunismo, el primer ministro Segni inició la campaña electoral del partido Demócrata Cristiano.

"Hemos debido constatar en este decenio —dijo— que la lucha política ha tenido y tiene en nuestro país un puesto y una orientación bien diferentes de los que tiene esta lucha en otros países democráticos; hemos debido constatar que nuestro esfuerzo supremo debe estar dirigido principalmente contra el peligro comunista".

Hizo luego un esbozo de los últimos hechos registrados en Rusia y en los demás Estados comunistas, destacando que "se ha revelado una verdad: que la consecuencia inevitable de un régimen comunista es la tiranía".

Segni expresó también que el comunismo mundial no ha cambiado su orientación e insistió en que no es posible reconciliarse con él.

Recibió Isabel II a Bulganin y Khruschev

TRATAN EN LONDRES LA SEGURIDAD EUROPEA

ISABEL II

MOSCU, 22 (AFP). — Una sola reunión oficial mantuvieron hoy los visitantes soviéticos con las autoridades británicas, Bulganin y Khruschev, que pasaron la noche en la residencia de campo del primer ministro Eden, en Chequers, conferenciaron con sir Anthony, su canciller Selwyn Lloyd y algunos asesores, acerca de la "seguridad europea". Según trascendió —no se dió ningún comunicado oficial de las conversaciones— los jerarcas soviéticos habrían conversado también acerca de la forma de poner en marcha un plan para el desarme mundial.

Oficiosamente, las conversaciones prosiguieron durante el almuerzo al que fueron invitados miembros del partido Laborista, entre ellos, Gaitskell, Robens y Griffiths. También se habría considerado durante las tratativas el discurso pronunciado anoche por el presidente Eisenhower.

Por la tarde, los visitantes soviéticos se trasladaron en automóvil a Windsor, donde fueron recibidos por la reina Isabel II y el primer ministro Eden, que había partido de Chequers media hora antes.

Bulganin y Khruschev entregaron a la soberana una capa de cibelina; también obsequiaron con dos caballos rusos al duque de Edimburgo y al príncipe Carlos y con un pequeño oso pardo a la princesita Ana. Los caballos, con sus respectivos cosacos, fueron enviados al palacio de Buckingham y el osito al zoológico londinense.

Bulganin entregó a Isabel II un mensaje especial del presidente de la URSS, mariscal Voroshilov. Luego de la entrevista con la reina y tras recorrer las diversas dependencias del castillo los visitantes abandonaron Windsor para regresar a su hotel.

Por la noche, asistieron a una cena ofrecida en el Country Hall por el Consejo Municipal del Gran Londres.

Manifestaciones Hostiles

En Londres, hombres y mujeres portaban carteles que decían: "Rusos, salid de Polonia" y "Es Khruschev quien, personalmente, tiene la responsabilidad por la deportación de medio millón de ciudadanos polacos". Otro decía: "Bulganin dió libertad a los hitleristas para que arrasaran a Varsovia hasta sus cimientos".

Declara Khruschev que Rusia no es Como Antes

LONDRES, 22 (AP). — Los dirigentes soviéticos que visitan Gran Bretaña dijeron esta noche que las cosas "no son iguales ahora en Rusia", e hicieron una invitación para que se visite "cualquier lugar" detrás de la cortina de hierro. Hablando con el dirigente del partido Laborista, Hugh Gaitskell, Nikita Khruschev, le dijo: "Tiene que ir a Rusia. Ahora Rusia no es como antes".

Invita Bulganin

Pocos minutos después, el primer ministro Bulganin, dijo en Londres, en una recepción

"Me doy perfecta cuenta del significado de lo que estoy diciendo, y una y otra vez repito que daremos la bienvenida a las personas de Londres o de cualquier parte de Gran Bretaña que visiten a Moscú o cualquier otra parte de nuestro país".

Irían a Estados Unidos

Entretanto, existen indicios de que los jefes rusos están tratando solapadamente de conseguir una invitación para ir a Estados Unidos. Khruschev hizo una insinuación a Eden durante una pequeña fiesta, diciendo: "Esperamos que nos ayude usted a tener relaciones más amistosas con ese país".

Ensayo Preliminar

Según Alexander Werth, del "Reynold News" un funcionario ruso dijo que la visita a Inglaterra era un ensayo para que ambos jefes hagan otra a Estados Unidos, después de las elecciones. "Si podemos hacernos amigos de ellos —agregó—, entonces la paz estará asegurada, por lo menos, durante 100 años".

Las declaraciones de los jefes soviéticos han sido bien recibidas en círculos diplomáticos, pues se recuerda que desde hace mucho tiempo existe una prohibición casi absoluta de visitar distintos lugares en países detrás de la cortina de hierro.

Israel Llama a Siria a la "Coexistencia Pacífica"

Accedería a Realizar Concesiones

JERUSALEN, 22 (INS). — En un intento por llegar a un rápido acuerdo con Siria, el primer ministro David Ben Gurion, trasmitió por intermedio del secretario de la UN, Dag Hammarskjold, la oferta de Israel de "resistencia pacífica" con los sirios a lo largo del mar de Galilea. La frontera siria se halla a menos de 10 kilómetros del extremo nordeste del lado ocupado por Israel, y ha sido escenario de cruentos combates.

Concesiones Israelíes

Según fuentes allegadas al gobierno, el primer ministro ofreció impedir que los pescadores israelíes se acerquen demasiado a la frontera siria y a permitir a los campesinos sirios que lleven sus ganados a abrevar en el lago. Pero Ben Gurion insiste categóricamente en el derecho de Israel de reanudar en cualquier momento las obras en construcción de la represa en el río Jordán. Los sirios han anunciado que considerarían tales obras como "un acto de guerra por parte de Israel".

Mensaje de Ben Gurion

JERUSALEN 22 (AP). — El primer ministro, Ben Gurion, dijo en el parlamento que "las perspectivas de un alivio de la tensión a lo largo de las fronteras de Israel son ahora mejores que en el pasado", y atribuyó tal mejoría a la misión de paz de Dag Hammarskjold.

Advirtió, sin embargo, que "el peligro de una agresión árabe contra Israel no ha desaparecido en modo alguno", añadiendo que "los acuerdos que han firmado los estados árabes no son para ellos más que papel mojado, y desde que terminó la guerra nunca han cesado, abierta o secretamente, de prepararse para una guerra con el objeto de borrar a Israel del mapa".

Impuesto Especial

El primer ministro instó al Parlamento a aprobar un nuevo impuesto especial de defensa, con el que calcula se obtendrán 28 millones de dólares. En virtud de esa medida, el impuesto a los réditos se elevará en un 25 por ciento, y se aumentarán las tarifas de la electricidad, el gas, teléfonos y el impuesto que pagan los automóviles, la cerveza, el tabaco y los aparatos eléctricos.

Reveló que, en sus conversaciones con Hammarskjold, había reiterado que estaba dispuesto "a examinar todos los caminos que puedan llevar a una paz permanente", si el secretario general "hallara en alguno de los países vecinos una sincera inclinación hacia la paz".

Labor de Hammarskjold

Hammarskjold se encuentra en Beirut, donde volvió a conferenciar con las autoridades libanesas. El lunes tiene el propósito de trasladarse a Damasco para tratar de gestionar un acuerdo de cese del fuego con las autoridades sirias. Su viaje siguiente será a Jordania.

El primer ministro de Jordania, Samir Rifai, dijo hoy a los periodistas en Amman que Jordania espera con complacencia la visita de Hammarskjold y cooperará con él en todas las formas posibles.

AUNQUE la tensión en Palestina tiende a desaparecer o a decrecer —bien cabe decir que el volcán que es esa zona del mapa va apagándose— todavía no está todo arreglado, por más que haya sido mucho lo logrado por la intervención de Hammarskjold. En el gráfico se señala, sintéticamente, cuál es la situación actual en lo que atañe a Israel y a los Estados que casi lo rodean

Finge Moscú el Exito de la Misión Bulganin

LONDRES, 22 (De nuestra agencia). — Los órganos de propaganda de la Unión Soviética han tenido que reducir la inflación del "éxito popular" de Bulganin y Khruschev en su visita a Inglaterra. Su primer contacto con Londres fué descripto en Moscú como una apoteosis. Al parecer, la muchedumbre enardecida subrayó las aclamaciones con una borrasca de flores y papel picado, como si el pueblo británico solo hubiese esperado la presencia de los rusos para ser feliz y para sentirse protegido por su vocación de paz.

Nada ha divertido tanto a los ingleses, desde hace tiempo, como la reproducción en la prensa de Inglaterra de esos relatos, que convirtieron la ultrajante indiferencia de la población de Londres y su silencio en un pandemonio de entusiasmo. Las ruedas de molino de Moscú han ido perdiendo circunferencia a medida que el repudio de sus dos adelantados se hacía agresivo; nos hemos perdido así, desgraciadamente, la descripción en escala moscovita del "rag", manifestación burlesca basada en bufonadas de castigo con que recibieron a los soviéticos los estudiantes de Oxford, de acuerdo con las mejores tradiciones de la vida universitaria inglesa.

●

Bulganin y Khruschev han venido a forzar la amistad entre ambos pueblos y ambos gobiernos por encima de "viejas disputas" o a simularla contra cualquier reacción británica.

"El pueblo soviético —anota "The Observer"— clama desde hace tiempo por un sentido de la solidaridad humana como principio, y quiere que concluya el bárbaro aislacionismo que lo separa del resto de la humanidad, con excepción de China y los países satelitarios del Este de Europa. El pueblo soviético duda de la capacidad de sus líderes de hoy para resolver los problemas que lo cercan. Esta desorientación se agrava ante la vaguedad de las intenciones de Khruschev en su campaña contra Stalin, su maestro. El pueblo soviético comparte con los occidentales el criterio de que no basta con criticar a Stalin. Además, los rusos esperan que los sucesores de Stalin hagan algo mejor, más humano, que lo que hizo él".

Es esta situación la que obliga a fingir en Moscú el éxito del viaje a Inglaterra de Bulganin y Khruschev, pero Khruschev ha dicho ya varias veces en Londres que, para entenderse y ser amigos, hay que olvidar "lo viejo". Y "lo viejo", para Khruschev, es nada menos que la esclavitud de muchos pueblos, que aún continúa; el trabajo forzado, que aún continúa; las "purgas", que aún continúan; el plan de Alemania partida, que aún continúa...

"Lo viejo", sin embargo, está tan vivo y se siente tan fuerte y tan insobornable que esta tarde pasaba por el cenotafio en una marcha heroica con sus banderas, sus estandartes, sus medallas y su Cristo en la cruz, amordazado, como protesta por la llegada de los soviéticos a Inglaterra. El general Anders y sus hombres, que lucharon por Polonia; los ex combatientes de los países bálticos; los checoslovacos, rumanos, búlgaros, croatas, servios, albaneses perdidos en el exilio; los ucranios, con sus viejos uniformes de campaña; las "viudas" de los prisioneros sin esperanzas; los niños. Nunca han desfilado por Londres, en forma más patética, el dolor y lo insobornable. Eran los "renegados", según Khruschev.

Tal es la única verdad del viaje de los enviados del Kremlin a Inglaterra. Miles de palabras cablegráficas se lo están diciendo ahora a todos los países, "excepto Rusia"; miles y miles de metros de película, lo contarán pronto en todas las pantallas del mundo.

JACINTO MIQUELARENA
Corresponsal de Clarín en Gran Bretaña

RECLAME la 2da SECCION Clarín Deportivo

Lea en la Página Central

Clarín inicia hoy la publicación de las notas, cuyos derechos exclusivos ha adquirido, que, con el título "En Argelia se calienta la guerra fría", ha escrito el brigadier general Frank L. Howley, del ejército de EE. UU. En ellas, este alto jefe de las fuerzas armadas norteamericanas, que fué gobernador militar de Berlín durante el bloqueo comunista, relata, con estilo claro y preciso —es decir, periodístico—, las impresiones recogidas en su viaje por Africa del Norte, Francia y España, acerca del gravísimo conflicto provocado por los rebeldes argelinos, que actúan siguiendo instrucciones de agentes del Kremlin.

El primer capítulo —Por París, Gibraltar y Africa del Norte pasa la V de la victoria de las democracias— hace una pintura, con trazos breves y firmes, del ambiente argelino, que permite formar una idea exacta de cuál es la situación en ese convulsionado país.

CRUZA frente al arco boquense el centro rasante de Vernazza. Menéndez no alcanza; Sivori tampoco. Y Labruna, el veterano, se arroja con igual propósito. La pelota pasa. El interior izquierdo de River paga su audacia, golpeándose contra un poste y cayendo lesionado. Fué una de las grandes emociones de la tarde

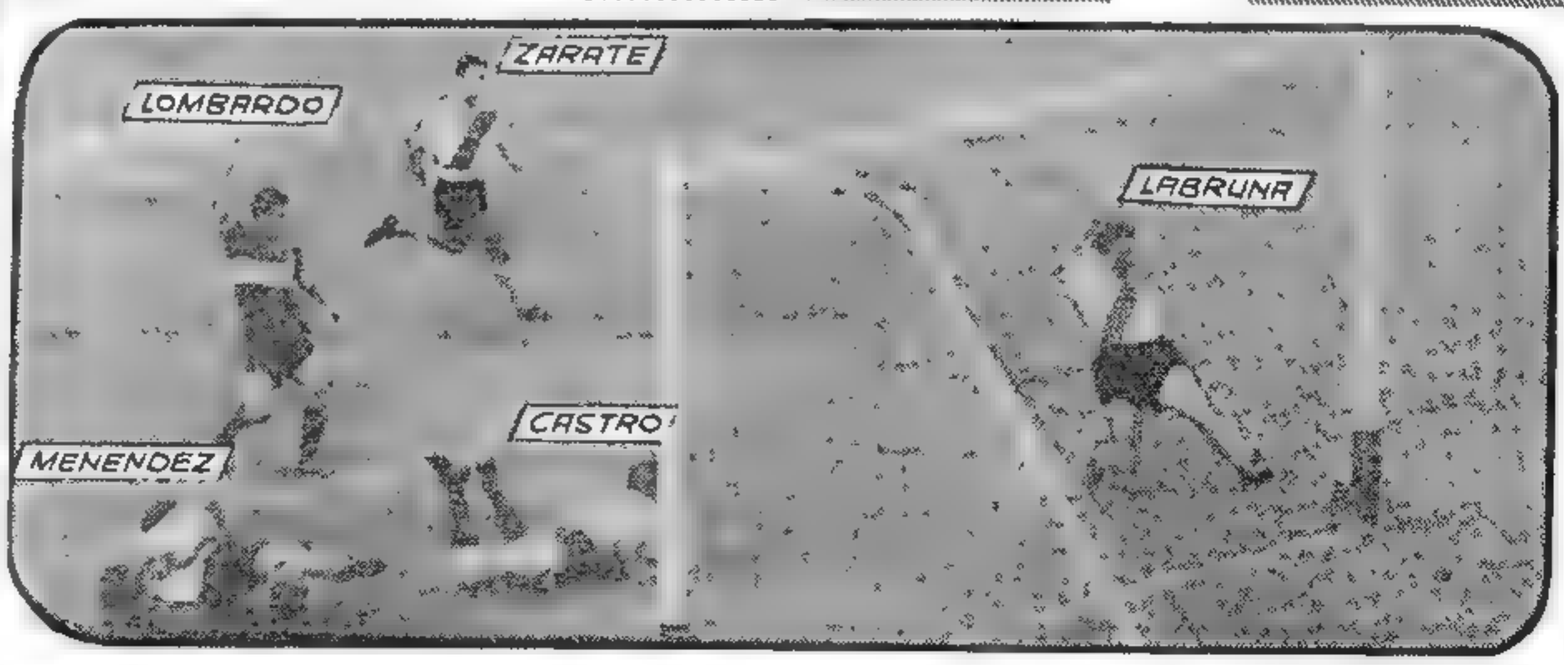

Por Decreto del P. E. se Fijó en $ 0,60 el Precio de los Diarios de la Capital

Reveló Khruschev que Rusia Prepara un Proyectil Termonuclear Intercontinental

Prevén Acuerdos Para el Levante

BIRMINGHAM, 23 (AP). — Khruschev se jactó de que Rusia tendrá en breve proyectiles guiados con cargas de bombas de hidrógeno que podrán ser lanzados "a cualquier lugar del mundo". Formuló esa declaración al advertir a los líderes occidentales: "Jamás debéis blandir el puño ante un ruso". Agregó que los rusos han hecho estallar una bomba H lanzada desde un avión. Afirmó que fué el primer país en hacerlo. Estados Unidos esta tratando sólo ahora de hacer esto".

En otro punto de su discurso, Khruschev atacó las restricciones impuestas por los aliados occidentales sobre el envío de materiales estratégicos a la Unión Soviética.

● Elogia Butler el Curso de las Negociaciones.

"Si podemos juzgar por las conversaciones mantenidas hasta el momento, y si los hechos siguen a las palabras, entonces podemos decir ya que la visita bien ha valido la pena", dijo el Sr. R. A. Butler, líder conservador en los Comunes, al inaugurar la feria de industrias británicas en Londres.

En un discurso pronunciado en una recepción cívica, Bulganin demostró que había notado la recepción hostil que se les brindó en ésta, y en general la fría acogida que él y Khruschev han merecido en otros puntos, durante su visita a Gran Bretaña. "Naturalmente —dijo—, no todas las personas piensan igual, y vosotros sabéis como lo sabemos nosotros, que hay personas a quienes no les agrada nuestra visita aquí y nuestros intentos para tratar de revivir las buenas relaciones que mantuvimos en el pasado. Pero no dudo de que la abrumadora mayoría del pueblo británico y nosotros, los líderes políticos, queremos cimentar y fortalecer las amistosas relaciones entre nosotros".

● Progresa la Gestión Sobre Oriente Medio

LONDRES, 23 (AP). — Un informante británico autorizado manifestó que los dirigentes rusos y británicos han hecho algún progreso en sus esfuerzos por trazar un plan de paz para el Medio Oriente, pero que todavía habrá que realizar arduas negociaciones. Añadió que Bulganin y Khruschev, han presentado demandas para la disolución del Pacto de Bagdad en sus conversaciones con Eden. Sin embargo, el jefe del gobierno británico, según dicha versión, se negó a considerar esa exigencia.

Invitan a Eden a Ir a Moscú

LONDRES, 23 (AP). — El primer ministro ruso, mariscal Bulganin, invitó a Eden a efectuar una visita a Rusia tan pronto como disponga de tiempo para ello, según informó esta noche una fuente diplomática. El informante rehusó decir si el jefe del gobierno británico había aceptado la invitación. Añadió que Bulganin hizo el ofrecimiento en forma extraoficial.

Bulganin dijo a Eden que al gobierno soviético le agradaría que hiciera un viaje a Rusia en el curso del presente año, pero que dejaba librada la fecha á la decisión del primer ministro británico y de su gabinete, según el informante.

La posible visita de Eden sería precedida por la que efectuarán el mes próximo el premier francés, Guy Mollet, y el canciller Pineau.

Asimismo, en fuentes informadas se dijo que Bulganin y Khruschev proyectan viajar a los países escandinavos y trascendió que el presidente de Yugoslavia, mariscal Tito, viajaría este verano a Rusia.

A. EDEN

Dulles Reclamó la Unidad Positiva del Mundo Libre

Clarín

BUENOS AIRES · REPUBLICA ARGENTINA

60 Centavos

Un toque de atención para la solución argentino de los problemas argentinos

AÑO XI — Diario de la Mañana — Nº 3782

Buenos Aires, Martes 24 de Abril de 1956

NUEVA YORK, 23 (AP). — El secretario de Estado, Foster Dulles, instó a una unidad positiva del mundo libre en vista de la demostración de afecto de Rusia y afirmó que ese mundo "puede sentirse contento del hecho de que hoy podemos ver dentro de Rusia algunos destellos de la luz que señalará el amanecer de ese nuevo día".

Dulles sugirió también, en el almuerzo anual ofrecido por The Associated Press, que se amplíe la alianza del Atlántico Norte para que sea algo más que un pacto militar. "Ha llegado el momento —dijo— de que la NATO avance de su fase inicial a la totalidad de su significado". No esbozó las aplicaciones que consideraba convenientes para la organización, pero se refirió a "un mayor desarrollo económico y una más amplia independencia" al considerar los esfuerzos de las naciones occidentales por mejorar las condiciones del mundo.

Al instar vehementemente a la unidad del mundo libre, dijo: "Ya que la capacidad militar soviética continúa siendo tan grande, y ya que sus intenciones están sujetas a un rápido cambio, debemos mantener nuestra vigilancia y nuestro poderío. Pero debemos aumentar la unidad y dinamismo del mundo libre al dar mayor énfasis a la cooperación".

Augurio de Amistad

Dijo que la política de EEUU. trata de buscar "el día inevitable cuando la histórica amistad entre los pueblos ruso y norteamericano pueda ser de nuevo totalmente manifestada".

Al comentar los recientes cambios rusos, Dulles señaló lo que llamó "nuevo aspecto" y dijo que "es importante valorar lo que significan esos cambios y también lo que no significan". Criticó, empero, la política rusa en Europa oriental, en Asia y en el Cercano Oriente.

Elogió a la O.E.A.

Como ejemplo de labor unida mencionó la O.E.A., y dijo que la NATO, al igual que aquélla, "tiene posibilidades de un gran desarrollo". Insistió también en la unificación de Alemania y la inmediata independencia de los satélites soviéticos de Europa oriental.

NIKITA KHRUSCHEV, jefe del partido Comunista soviético, quien reveló en Londres los progresos de su país en el campo de la producción termonuclear.

Acepta Siria la Propuesta de Hammarskjold

Damasco Exige Seguridades

DAMASCO, 23 (AFP). — El secretario general de la UN, Dag Hammarskjold, pidió a las autoridades sirias que se aplique en la frontera sirio-israelí las mismas disposiciones que ya están en vigor en la frontera egipcio-israelí. Revelóse de buena fuente que en sus entrevistas de hoy Hammarskjold, insistió en que se deben acelerar las disposiciones de seguridad y de paz en Oriente Medio, mientras que por su parte las autoridades sirias le hicieron notar que en todo momento manifestaron intenciones pacifistas, y que están dispuestas a aceptar las medidas enunciadas por el secretario general a fin de facilitar la realización de su plan de asegurar la paz en esa región agitada.

Subsiste empero un problema espinoso: la explotación de las aguas del río Jordán por parte de los israelíes. Siria ha planteado netamente ese problema y anunció que se opone a que Israel siga realizando trabajos de desviación de las aguas, considerando que la prosecución de esas tareas podría dar lugar a que se desencadenaran nuevas hostilidades.

Exigen los sirios, ante todo, formales seguridades de que Israel cesará sus trabajos de desviación de las aguas del Jordán.

Llamado Israelí

JERUSALEN, 23 (INS) — Israel formuló un llamamiento al mundo en demanda de armamentos. En una sesión de "emergencia" del Knesset (Parlamento) convocado para votar en relación con nuevas asignaciones de dinero para la defensa que ascienden a 80 millones de dólares, Ben Gurion pidió a Estados Unidos que no envíe tropas sino armas a Israel, afirmando que sería el mejor medio de preservar la paz. "La intervención militar del exterior en el Oriente Medio —advirtió— entraña un gran peligro para la paz mundial".

Reunión en Downing Street 10

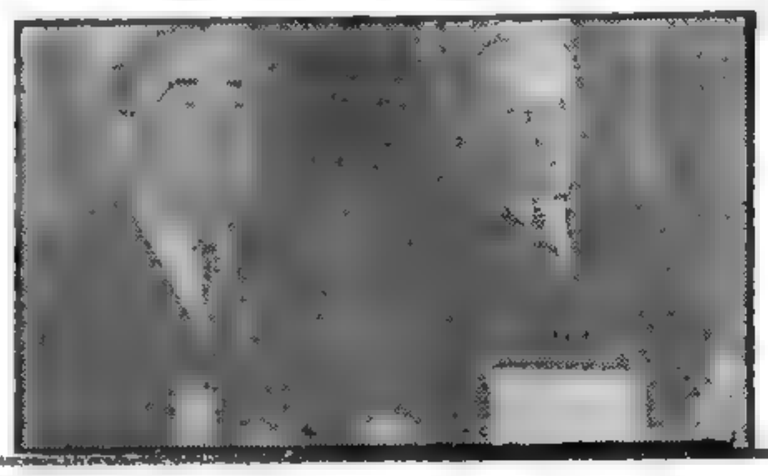

LOS JEFES de los gobiernos de Londres y Moscú, Anthony Eden y Nicolai Bulganin, durante una de las reuniones que se realizan en Downing Street 10, para tratar de lograr el alivio de la tensión mundial

Formó Partido en Bonn un Grupo de Liberales

BONN, 23. (A N S A). — Conforme a la iniciativa del vicecanciller Blucher, quedó fundado el partido Libre Popular, cuyo núcleo lo constituyen los dieciséis diputados liberales que se separaron del partido de Dehler. La comisión ejecutiva de la nueva agrupación quedó constituída por el vicecanciller Blucher, el ministro Preusker y el vicepresidente del Bundestag, Schneider. Las líneas esenciales de la nueva agrupación, que integrará la coalición gubernamental, según se afirma, se aproximarán a las del partido Demócrata Cristiano de Adenauer.

Deciden en La Habana el Cierre de la Universidad

LA HABANA, 23 (AP). — Los desórdenes estudiantiles y el allanamiento de la Universidad de La Habana por la policía culminaron con el cierre por tiempo indefinido del alto centro de estudios.

El Consejo Universitario acordó suspender las actividades "hasta que, a su juicio, puedan desarrollarse en una atmósfera compatible con su decoro y sus deberes docentes".

Se emplazó al presidente Batista para que defina si la universidad —que es autónoma— se rige por el rector y el consejo o por el jefe de la policía nacional.

Presta Italia Apoyo a la UN en el Oriente Medio

MILAN, 23 (de nuestro corresponsal). — En los límites actuales de sus posibilidades de movimiento y de acción, el gobierno italiano ha adoptado una política concreta respecto al Oriente Medio, apoyando con firmeza a la misión de Hammarskjold. El comunicado del Palazzo Chigi, después de las reuniones —presididas por Martino— de todos los embajadores y ministros italianos, señaló que se impartieron instrucciones a los jefes de las misiones de apoyar con energía la obra del secretario general de la UN, intensificando en ese sentido su acción ante los gobiernos de los países en que están acreditados.

En el mismo día, la UN hizo saber que había cesado el fuego entre Israel y Egipto, anunció que determinó al presidente Gronchi, cuando recibió en el Quirinal a los jefes de las misiones italianas, con Martino, dijera que juzgaba positivos los resultados obtenidos por la misión Hammarskjold. Esta manifestación, exteriormente aparatosa y poco usual en la política italiana, se explica por los excepcionales intereses de esta Nación mediterránea por excelencia.

Sin entrar en juicios militares, sobre los cuales los peritos discrepan bastante, debe hacerse notar que el éxito inicial de la difícil misión de la UN fué acrecentado por la circunstancia de estar Italia en relaciones igualmente cordiales con todos los países en conflicto y por haberse evitado soluciones quizás amenazantes de algunas grandes potencias y que habrían complicado casi todos los problemas mediterráneos, hasta el del Atlántico. La diplomacia italiana considera superada la declaración anglofranconorteamericana de 1950 sobre el Oriente Medio. El órgano competente que ofrece las mayores garantías es la UN, lo cual no excluye la importancia de las discusiones anglosoviéticas de Londres, juzgadas oficialmente útiles. Rusia ha tomado ya partido por la obra pacificadora de la UN y tal es asimismo el criterio de Wáshington. Si el Consejo del Atlántico, en la reunión de mayo, se ocupara en forma útil de los problemas políticos internacionales sin divergencias substanciales de puntos de vista entre los aliados y liberándose por lo tanto de la usual verbosidad, Italia seguirá considerando a la UN el faro en el cual todos debieran tener fija la vista.

Parecen superados ya ciertos exclusivismos que producirían discriminaciones y falta de solidaridad, en perjuicio de la alianza atlántica, cuya eficacia militar está en relación directa con la concordia política. Los problemas mediterráneos están íntimamente ligados a los europeos y los mundiales, y exigen el reconocimiento de diversos intereses y derechos legítimos.

●

Sin prever cuáles podrán ser las consecuencias positivas o negativas de las reuniones de Londres y las definitivas de la misión Hammarskjold, es casi unánime la convicción de que, a pesar de las ironías usuales, los peligros del conflicto están disminuyendo aun allí donde parecían inmediatos.

En estos días, se han publicado dos libros, del ex presidente Luigi Einaudi y del presidente Giovanni Gronchi, en los cuales, con métodos diversos, pero con un propósito único, se augura el tiempo de la justicia internacional.

BATTISTA PELLEGRINI
Corresponsal de Clarín en Milán

Informó el Embajador Dr. Yofre Sobre los Sucesos de Asunción

NUESTRA Cancillería dará a conocer oportunamente un comunicado sobre los sucesos acaecidos recientemente en Asunción, durante la visita de universitarios argentinos y uruguayos a sus colegas de la capital paraguaya. Así lo anunció anoche la subsecretaría de Relaciones Exteriores.

La información dada al respecto dice textualmente: "En horas de la mañana conversó con el subsecretario de Relaciones Exteriores el embajador acreditado ante el gobierno de Asunción, Dr. Felipe Yofre, acerca de diversos asuntos que interesan a las cancillerías de ambas naciones. El Dr. Yofre continuará mañana su exposición, que se refiere también a recientes incidencias producidas en la capital paraguaya. Sobre el particular se dará a conocer oportunamente un comunicado".

El nombrado diplomático, que fuera llamado a Buenos Aires para informar, hizo dos visitas al Palacio San Martín. En la primera, que tuvo efecto en horas de la mañana, se entrevistó con el ministro, y en la segunda, en las últimas horas de la tarde, conversó con el subsecretario. En ambos casos mantuvo un cerrado mutismo ante los requerimientos de los periodistas.

El Embajador en Chile

También se entrevistó con el canciller el embajador argentino en Chile, Dr. Alfonso de Laferrere, quien, según se anunció, fué llamado para que informara personalmente sobre su misión.

El Dr. Laferrere dijo a los periodistas que, en efecto, se proponía informar al gobierno sobre diversos asuntos, y que traía una nota del gobierno chileno sobre el diferendo de límites suscitado en la zona de Palena. A este respecto, negó veracidad a las versiones que atribuían a Chile el propósito de someter la solución del problema a un tribunal arbitral.

Monseñor Borgatti

Conferenció ayer con el ministro Podestá Costa el obispo de Viedma, monseñor José Borgatti.

El Dr. Espil

Por su parte, el embajador en Río de Janeiro, Dr. Felipe Espil, que también se encuentra en Buenos Aires llamado por la Cancillería para informar sobre su gestión diplomática ante el gobierno de Brasil, mantuvo una conferencia con el canciller sobre "cuestiones de rutina", según lo expresó a los periodistas.

SERIA DE $ 0,50 LA TARIFA EN LOS SUBTERRANEOS Y TRANVIAS

INF. PAG. CINCO

BULGANIN

HUGH GAITSKELL

Confunden a Bulganin con "Papá Noel"

MARHAM, Inglaterra, 24 (AP). — Un niño de cinco años confundió al mariscal Bulganin con el mismísimo Santa Claus y, sin apartar sus ojos de la famosa barbita del primer ministro ruso, le preguntó: "¿Es verdad que usted es Papá Noel?" Sonriente, Bulganin, le aseguró que no era Santa Claus. La graciosa incidencia se produjo cuando visitó las viviendas del personal de la base de bombarderos atómicos.

Clarín

BUENOS AIRES · REPUBLICA ARGENTINA

60 Centavos

Un toque de atención para la solución argentina de los problemas argentinos

AÑO XI — Diario de la Mañana — Nº 3783

Buenos Aires, Miércoles 25 de Abril de 1956

Presentaría a Eden un Nuevo Plan de Desarme

LONDRES, 24 (AFP). — Prácticamente finalizaron las conversaciones oficiales entre los dirigentes soviéticos y las autoridades británicas. La última de las reuniones programadas se llevó a cabo en la residencia oficial de Eden. Un comunicado dado por la cancillería británica después de la reunión expresa que "los dirigentes británicos y soviéticos pasaron revista al intercambio comercial anglosoviético y continuaron sus discusiones acerca del desarme".

Seguirán las Conversaciones

En fuentes oficiales se expresó que, a pesar del programa, es muy posible que las conversaciones oficiales prosigan antes de la partida de Bulganin y Khruschev, prevista para el viernes próximo. Las mismas fuentes estiman que Bulganin presentará a Eden un nuevo plan de desarme, y consideran que el anuncio de Khruschev sobre la bomba H rusa y las críticas al plan de Eisenhower constituyen un modo de presión para que ese proyecto sea aprobado.

En los Comunes

Por la tarde, los visitantes asistieron a una sesión en los Comunes, donde el jefe del bloque laborista, Hugh Gaitskell, les pidió la liberación de los socialdemócratas detenidos detrás de la cortina de hierro. Khruschev negó la existencia en su país de esos detenidos y agregó que lo que ocurría en otros países del Este no era de su incumbencia.

Posteriormente se llevó a cabo una gran recepción en honor de los funcionarios rusos a la que asistieron más de cuatro mil personas. Entre ellas se encontraban, además de los funcionarios y legisladores, el consejero de Eisenhower en materia de desarme, Harold Stassen, el "deán rojo" de Canterbury y Charles Chaplin y su esposa.

Durante la fiesta, el jefe del partido Comunista ruso no ocultó su disconformidad por lo que llamó "tratamiento grosero de algunos británicos", conversó con algunos legisladores, invitó a Chaplin a viajar a Moscú y pasó la mayor parte del tiempo conversando con Eden.

Mientras tanto, circula la versión de que Bulganin habría ofrecido a Eden un acuerdo comercial que supone una cifra global de mil millones de libras esterlinas.

Los funcionarios rusos, que habían convocado a una conferencia de prensa para mañana, inesperadamente la aplazaron para el viernes.

El Altiplano Tendría Una Vía Fluvial al Plata

Proyectan Transportar a Nuestro País Mineral de Hierro Boliviano

El presidente de la República, general Pedro E. Aramburu, fué entrevistado ayer por una delegación de la Corporación Argentino-Boliviana, presidida por el ingeniero Clodomiro T. de Oliden, quien le presentó un proyecto sobre la realización de una vía directa para transportar la producción boliviana al Paraná mediante la canalización de arroyos, esteros y lagunas en la zona boliviana.

El Proyecto

Durante la entrevista, el ingeniero Oliden expresó al presidente que el mencionado proyecto reviste una estructura que reduciría el trayecto de las comunicaciones entre Bolivia y Buenos Aires aproximadamente en 30 horas, mediante la construcción de canales que empalmarán con el Río Otuquis y saldrán directamente al cauce del Paraguay, dejando el camino abierto para llegar al Paraná y al río de la Plata. Las tareas que traerían aparejados beneficios de gran importancia para la población de Bolivia, quedarían concretadas en sólo 18 meses, cristalizándose así una vieja aspiración del país hermano.

Extracción de Hierro

El asunto no sólo considera el aspecto social de la conexión de los dos países, sino que también ofrece la posibilidad de suministrar por vía directa, materia prima a la planta siderúrgica de San Nicolás. Según nos expresó poco después de la entrevista el ingeniero Oliden, las tareas de traslado del material a Argentina se harían por cuenta de la empresa, cuyo capital aproximado es de 60.000.000 de dólares. Asimismo, el mineral de hierro sería vendido a Argentina en un 10 por ciento menos del precio común en el mercado internacional.

Las explicaciones dadas al general Aramburu —nos dice el ingeniero Oliden— suscitaron su interés y lo impulsaron a solicitar ampliación de las informaciones, las cuales, una vez recibidas, serán elevadas de inmediato a los organismos respectivos que tendrán a su cargo el estudio definitivo del proyecto.

EL MAPA señala la distancia que recorrería el mineral de hierro boliviano hasta la planta siderúrgica de San Nicolás. Mediante la construcción de canales en la zona del río Otuquis, se llegaría con una nueva vía fluvial hasta el río Paraguay y desde allí empalmaría la comunicación con la cuenca del Plata.

Aramburu Recibe Hoy a Ganaderos

El presidente de la Nación, general Pedro Eugenio Aramburu, recibirá esta tarde, a las 17, a las autoridades del Congreso Argentino de Carnes, quienes le presentarán un memorial solicitando la participación de esa entidad en el estudio de la nueva ley de carnes, de acuerdo con lo resuelto en las asambleas realizadas en La Carlota y Pergamino.

Pedirá EE. UU. la Ampliación de la NATO

Vería con Agrado el Ingreso de España

WASHINGTON, 24 (AP). — Foster Dulles reveló que Estados Unidos propondrá la semana entrante en París algunos de los medios de ampliar y fortalecer la Organización del Tratado del Atlántico Norte (NATO). "Las organizaciones —dijo Dulles— o se desarrollan o fenecen". En una conferencia de prensa dijo que es natural que Estados Unidos y sus aliados ajusten sus tácticas a las de Rusia.

Otros Tópicos

Dulles se refirió también a los siguientes problemas mundiales:

1) Bulganin y Khruschev, tal vez no estén tan interesados ahora en visitar Estados Unidos, en vista de la recepción en Gran Bretaña. Han sido criticados y en ocasiones el pueblo británico ha exteriorizado su repudio. Opinó que después de sus recientes experiencias, tal vez no estén dispuestos a hacer todo el viaje.

2) El último llamamiento de Eisenhower para que se formara "una junta asesora rotativa" de ciudadanos que aconsejara al gobierno sobre asuntos exteriores significa, en realidad, que el presidente está pensando en formar un organismo de estudio que considere todos los aspectos de la política de ayuda de Estados Unidos.

3) Estados Unidos y sus aliados lograron una gran victoria en la guerra fría, como lo demuestra el hecho de que los cambios ocurridos en Rusia hayan reducido el temor y el peligro de una guerra.

4) La reciente declaración de Rusia de que apoyará los esfuerzos de paz de las Naciones Unidas en el Medio Oriente es un paso en la dirección acertada.

5) El dominio que ejerce Rusia sobre sus satélites de Europa oriental está aminorando pese a que los soviéticos no están aflojando las riendas deliberadamente.

La Admisión de España

WASHINGTON, 24 (INS). — Dulles, declaró que su gobierno vería con agrado que España se convirtiera en miembro de la NATO.

Según Dulles si la alianza del Atlántico se amplía con nuevos miembros esto de por sí sería un buen progreso.

GRONCHI PARTIO RUMBO A PARIS

GRONCHI

ROMA, 24 (ANSA). — En viaje oficial, partieron rumbo a París el presidente Giovanni Gronchi y el canciller Gaetano Martino. Antes de partir, el primer mandatario expresó su convicción de poder establecer con Francia "una acción común para una integración europea cada vez más perfecta y para un fortalecimiento de la comunidad atlántica, todo ello al servicio de la paz, del porvenir y del progreso de los pueblos". Estas declaraciones de Gronchi causaron inmejorable impresión en la capital francesa y se consideran como el principio de una colaboración efectiva entre ambos países. Pineau, canciller francés, en declaraciones a periodistas peninsulares, dijo que la entrevista no sólo serviría para estrechar las relaciones italofrancesas, sino que constituirán un aporte para la solución de los problemas internacionales.

Concurrieron muy Pocos Votantes en Pensilvania

FILADELFIA, 24 (AP). — La elección preliminar de hoy, considerada como un "certamen de popularidad presidencial" en Pensilvania, arrojó una votación muy inferior a la esperada por demócratas y republicanos, principalmente debido al mal tiempo y la falta de lucha. Concurrió al comicio menos del 35 por ciento de los votantes.

La ligera nevada que cayó no disuadió al general Eisenhower de votar por primera vez como residente de Pensilvania. Luego de depositar su sufragio Eisenhower, pero guardó con sumo ingenio en avión. Su oponente era Adlai Stevenson. Los resultados no se conocerán hasta mañana.

Los observadores consideran asegurado el triunfo de Eisenhower, pero guardan con sumo interés las cifras del escrutinio para compararlas con la de la elección anterior, en la cual el presidente obtuvo una ventaja de casi 600 mil votos en un total de poco más de cuatro millones de electores.

ESCRIBE René Payot
Director del "Journal de Genève"

Entró la Duda en la Zona Comunista

GINEBRA, 24 (De nuestro corresponsal). — Cuando los rusos se han comprometido en determinada política, la siguen hasta el fin. Así continúan sistemáticamente la campaña denigratoria contra Stalin, como si los actuales dirigentes, en la conciencia de la zozobra que han provocado en el seno de un pueblo intoxicado por una propaganda de veinte años, se esforzasen en justificar la acción por ellos emprendida. Miles de delegados han sido enviados a provincia con la misión de explicar a desconcertados militantes las razones de esa demolición total del desaparecido dictador. Fácil es echar abajo las estatuas; no lo es el querer borrar del espíritu de la gente el recuerdo de un hombre a quien los que hoy lo denigran habían convertido en un dios.

•

Si es poco lo que en verdad puede saberse respecto de las reacciones producidas en la misma Unión Soviética, en compensación estamos mejor informados en cuanto a la confusión creada dentro de los partidos comunistas de los estados satélites, allí donde el sistema dictatorial se acusa más reciente. La prensa polaca y la húngara se han visto en el trance de abrir sus columnas a interrogantes que plantean lectores que han acabado por no comprender más nada. Por una parte, hay quienes no se explican los motivos en virtud de los cuales los dirigentes soviéticos se empeñan en renegar de toda la obra cumplida por Stalin, a quien, sobre todo en Polonia, se le considera un benefactor. Por otra —y es la parte más numerosa—, hay quienes se preguntan cómo pudieron ser cometidos los errores que ahora se enuncian. Asisten a la rehabilitación de personalidades, tales Gomulka, Rajk, Kostov, London, que pagaron con la vida o la libertad los presuntos crímenes que les fueron imputados. Se informan hoy de que dichas acusaciones habían sido fabricadas porque se deseaba quitarse de encima a individuos cuyo único delito era el de no ser criaturas lo bastante sumisas a Stalin.

Pero lo que asombra a militantes, cuyas cartas reproducen los diarios, es que los dirigentes del partido, la mayoría de los cuales sigue detentando el poder, hayan podido hacerse cómplices de las siniestras maquinaciones que costaron la vida a personas de las que hoy se proclama la inocencia. Claro está que no se atreven a expresarse en términos tan categóricos, pero ¿cómo interpretar de otra manera el llamamiento angustiado de un estudiante polaco que dice: "¿Cómo pudo ser posible todo eso? ¿Dónde estaban ustedes, camaradas de mi partido, y ustedes, camaradas de la Unión Soviética?". El diario al cual se le encomiendan esas preguntas se limita a contestar: "Nos hemos sometido, simplemente, porque no queríamos provocar la escisión en el movimiento obrero".

•

No falta un lector, cuya conciencia debió haber sido profundamente turbada, que pregunta si semejantes faltas y tamañas tragedias no son al cabo imputables a una falla del sistema. Los dirigentes actuales de los países satélites se ven en figurillas para demostrar que el partido tiene siempre razón, desde que ha tolerado procesos inicuos; todos sus afanes de propaganda tienden a hacer recaer la responsabilidad sobre Beria y los servicios de seguridad que fabricaron falsos documentos. Sin embargo, no parece que tan simplista argumentación encuentre eco favorable, ya que al fin de cuentas la policía no hizo más que ejecutar las instrucciones de los jefes políticos, a su vez instrumentos dóciles de Stalin.

Tal parece haber comprendido el comité central del partido Comunista de Bulgaria, que en modo muy severo ha condenado el culto que se obligó a rendir al actual presidente del Consejo, Vulke Tchervenkof, quien, en 1950, fué impuesto por el dictador.

En cambio, en Hungría, el famoso Mathias Rakosi, émulo de Stalin, conserva el poder. No obstante, los hombres que pretenden limpiarse honrando la memoria de quienes fueron, con su consentimiento, injustamente condenados, mal podrían seguir ocupando sus cargos mucho tiempo. Al demoler a Stalin se han abierto las esclusas a la libre crítica. Una evolución se halla en marcha y han de verse emerger personalidades menos comprometidas, las que, a ejemplo de Tito, que aparece como gran triunfador, tratarán de instaurar en sus países el comunismo sobre bases nacionales.

RENE PAYOT
Corresponsal de Clarín en Suiza

Llegó a La Haya el Dr. Roberto Verrier

LA HAYA, 24 (INS). — Procedente de Bruselas llegó a esta ciudad el subsecretario de Finanzas de la República Argentina, doctor Roberto Verrier, quien efectúa una jira oficial por Europa para tratar de lograr el incremento del intercambio comercial de su país con los distintos Estados del oeste europeo. También efectúa conversaciones con el objeto de concertar para su gobierno un acuerdo multilateral de pagos.

Acepta Damasco el Cese de Hostilidades con Tel Aviv

Condiciónalo al "Status" del Jordán

DAMASCO, 24 (AP). — El gobierno sirio manifestó al secretario general de las Naciones Unidas, Dag Hammarskjold, que conviene en concertar un acuerdo de cesación del fuego a lo largo de la línea demarcatoria de la frontera sirioisraelí, pero exigió la promesa, por parte de Israel, de respetar las resoluciones del Consejo de Seguridad de la UN.

El anuncio fué hecho en un comunicado oficial emitido por el ministerio de Relaciones Exteriores, después de una conferencia de una hora veinte minutos con Hammarskjold.

El comunicado dice que "con respecto a la promesa siria de cesar el fuego a lo largo de la frontera, el gobierno de Siria exige que se obtenga también la promesa de Israel de respetar las resoluciones del Consejo de Seguridad de la UN.

Armas Egipcias a Sudán

EL CAIRO, 24 (AP). — La agencia noticiosa nacional egipcia "Noticias del Medio Oriente", dijo que Egipto ha dado armas por valor de 500.000 libras al Sudán. Entre los armamentos figuran ocho tanques pesados Sherman, 18 tanques livianos, 19 vehículos blindados, ocho fusiles de campaña y una gran cantidad de armas livianas y municiones, añadió la agencia.

Ataque Jordano

JERUSALEN, 24 (AP). — Un vocero del ejército de Israel informó que fueron muertos, en una emboscada, cuatro israelíes. El hecho ocurrió a varios centenares de metros de la frontera israelí-jordana, en el desierto de Neguev.

Observadores de la comisión de armisticio de la UN, fueron despachados apresuradamente al lugar.

El informante dijo que los cuatro israelíes, empleados de la administración sanitaria de Israel, viajaban en un automóvil, que fué incendiado por los atacantes, en el camino de Beersheba a Elat.

Este incidente en la frontera con Jordania crea nuevos problemas a Hammarskjold, que se halla en misión de paz en el Medio Oriente.

Pedido de Sharett

JERUSALEN, 24 (AFP). — El canciller Mosha Sharett envió un mensaje urgente al secretario general de la UN, denunciando la violación de la tregua por parte de los árabes y pidiendo una reunión de la Comisión de Armisticio para considerar el incidente.

Sharett notificó que han vuelto a operar los "Fedayem" (comandos suicidas) en varios puntos.

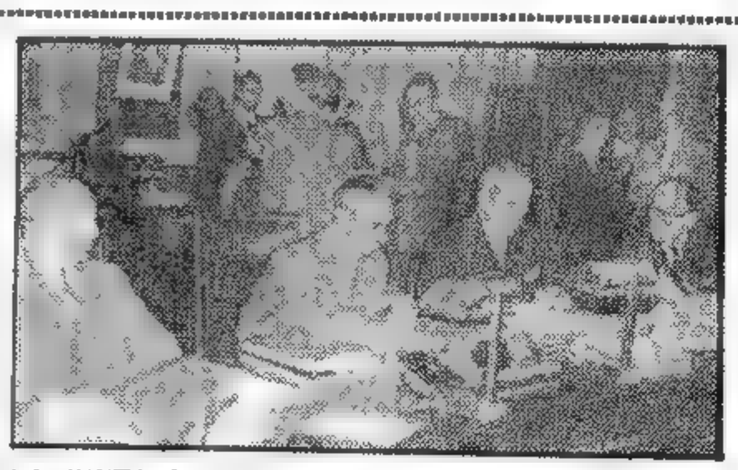

LA JUNTA Consultiva trata los servicios eléctricos. De izquierda a derecha: el ministro de Industria, capitán ingeniero Alsogaray; el vicepresidente, contraalmirante Rojas; el secretario de la Junta, Dr. Oliver, y el consejero socialista, profesor Ghioldi

En Sesión Pública Trató la Junta Consultiva los Servicios Eléctricos

INFORMACION PAGINA CUATRO

Habló el Ministro de Industria en la Junta Consultiva

Definirá en Breve el P. E. su Posición en Materia Eléctrica

Clarín
Un toque de atención para la solución argentina de los problemas argentinos
AÑO XI — Diario de la Mañana — Nº 3784
60 Centavos
Buenos Aires, Jueves 26 de Abril de 1956

Estudios Muy Adelantados

"LA opinión del gobierno sobre los servicios eléctricos no tardará en conocerse. Ni el país ni los señores consejeros tendrán que esperar mucho para saber qué ha de resolverse". Con estas palabras, el ministro de Industria, capitán ingeniero Alvaro Alsogaray, cerró las 16 horas de deliberaciones que insumió la Junta Consultiva Nacional para analizar el problema de los servicios eléctricos en el país. El organismo sesionó toda la noche del martes y parte de la madrugada de ayer, en que hizo un cuarto intermedio para volver a reunirse a las 17 y deliberar hasta las 22.30. Expusieron su opinión sobre la cuestión casi todos los consejeros y, finalmente, habló el ministro de Industria, capitán Alvaro Alsogaray, quien comenzó calificando de altamente constructivas las deliberaciones realizadas. El gobierno, dijo después, había pedido la opinión de la Junta sobre algunos aspectos de la prestación de servicios eléctricos, señalando tres puntos, no para limitar la consulta, sino para concretarla. Aclaró que no había planteado una alternativa sobre si correspondía elegir entre planteos técnicos y planteos morales y que la consulta tenía también el propósito de esclarecer problemas que preocupan al país desde hace muchos años y que hay que abordar con franqueza y decisión. Adelantó que los estudios para las soluciones que se elaborarán están muy adelantados y que las opiniones recogidas en la Junta tendrán en las soluciones un peso decisivo. Destacó la urgencia de dar soluciones prácticas al problema eléctrico y agregó que la opinión del gobierno no tardará en conocerse. "Ni el país ni los señores consejeros tendrán que esperar mucho para saber qué ha de resolverse. Lo estudiaremos con frialdad, aunque a veces sea difícil entrar en esta materia sin dejarse llevar por el punto de vista sentimental".

Deseaba hacer — señaló — algunas observaciones: en primer lugar, en materia eléctrica hay que contar con un hecho molesto: la descapitalización del sistema. Las máquinas se han gastado y para reponerlas hay que pagarlas mucho más caro. Es quizá la descapitalización más grave que sufrimos, probablemente con la única excepción de los ferrocarriles. Anotó luego que la descentralización industrial no se hará por decreto, pero que se estudiará el nuevo sistema eléctrico desde ese punto de vista. El ministerio de In-

(Continúa en la página CUATRO)

EISENHOWER

SEGUIRA EE. UU. SUS ENSAYOS NUCLEARES

No Creen Util la Visita Rusa

WASHINGTON, 25 (AP) — Eisenhower declaró que creía que el esfuerzo norteamericano para la producción de proyectiles dirigidos se hallaba próximo a su límite máximo.

Formuló esta declaración en una conferencia de prensa al ser preguntado sobre las manifestaciones de Khruschev de que Rusia tendrá pronto proyectiles capaces de llevar la bomba de hidrógeno hasta cualquier parte del mundo.

La Bomba "H"

Eisenhower rechazó, al mismo tiempo, las sugerencias de Adlai Stevenson, en el sentido de que Estados Unidos tome la iniciativa de poner término a las pruebas de bombas "H". Expresó que le parecía un tanto paradójico que mientras el país se esfuerza en perfeccionar los proyectiles dirigidos, haya personas en el país que quieran que se ponga término a las pruebas con las bombas de hidrógeno.

En cuanto a la afirmación de Khruschev de que Rusia pronto tendrá un proyectil dirigido con explosivo de hidrógeno, Eisenhower dijo que no veía razón para que los rusos hicieran una afirmación falsa en una cuestión como ésa. Añadió que él no será quien los acuse de ello.

La Visita Rusa

Casi al comienzo de la conferencia y ante una pregunta de un periodista, Eisenhower dijo que no creía que en estos momentos sirviera a ningún propósito útil que Bulganin y Khruschev visitaran Estados Unidos. Indicó que podría variar de opinión en circunstancias diferentes, pero por ahora no cree que sea necesaria tal visita mientras no surja algo nuevo en el panorama internacional.

Concluyeron en Londres las Conversaciones Anglorrusas

Se Conocerá Hoy el Resultado Final

LONDRES, 25 (AP). — Los dirigentes británicos y soviéticos finalizaron sus conferencias de Londres, y parece haber pocas probabilidades de que hayan llegado a un acuerdo de importancia. Al finalizar la reunión final extra celebrada en la residencia oficial de Eden, salieron el jefe de gobierno soviético, mariscal Bulganin, y el secretario del partido Comunista, Khruschev, con rostros evidentemente adustos, mientras Eden los despedía con una débil sonrisa.

No Habría Acuerdo

Los británicos dijeron que las conversaciones oficiales habían terminado, y prometieron expedir un comunicado mañana cuando los rusos regresen de una rápida visita a Escocia.

Muy pocas posibilidades habría de que se haya logrado nada importante respecto a los principales temas de discusión: Medio Oriente, unificación de Alemania, desarme y el comercio entre Oriente y Occidente, ya que desde el comienzo de las conversaciones británicos y rusos parecen haber estado en desacuerdo.

Un escueto comunicado del Foreign Office cierra la puerta a toda nueva negociación: "La última fase de las discusiones anglosoviéticas —dice el comunicado— se completó esta tarde. Los resultados serán anunciados después del retorno de los dirigentes soviéticos de su visita a Escocia, mañana por la mañana".

Hay quienes conjeturan con optimismo que el uso de la palabra "resultados" en el comunicado significa que a última hora se ha debido de llegar a algún acuerdo en alguno de los temas tratados.

Harold Stassen, el asesor de Eisenhower en cuestiones de desarme, tal vez sea quien ha sostenido una charla más útil con los rusos. Stassen conversó privadamente con Khruschev durante dos horas el martes por la noche.

GEORGI ZHUKOV

También Zhukov Ataca a Stalin

MOSCU, 25 (AFP). — El ministro de Defensa soviético, mariscal Zhukov, se plegó a la ofensiva contra la memoria de Stalin, a quien acusó de ser el responsable directo de las derrotas y abrumadoras pérdidas de vidas experimentadas por los rusos al comienzo de la guerra contra Alemania. Las afirmaciones de Zhukov están contenidas en la revista oficial "Messager Militaire".

"El culto de la personalidad —dice el artículo— engendró la práctica nociva de la sobreestimación, al tributar todas las victorias soviéticas a la dirección de Stalin. Es preciso desterrar —termina diciendo— ese culto y limpiar la herencia científica de la guerra de toda cosa perjudicial, en salvaguarda de la teoría marxista leninista que exige un análisis verídico de las experiencias".

REPRESENTANTES de los productores ganaderos pequeños y medianos del país, entrevistaron ayer al general Aramburu, a quien expusieron diversos problemas relacionados con la comercialización de las carnes

Sesionará Hoy el Gabinete Nacional

ANULAN LAS RESTRICCIONES AL DERECHO DE REUNION

Será Restablecido el Consejo Nacional de Educación

EL Poder Ejecutivo, en acuerdo general de ministros, dará sanción hoy, en su reunión habitual, a un proyecto de decreto dejando sin efecto la ley 14.406 reglamentaria del derecho de reunión, con lo que se eliminarán restricciones impuestas por el anterior gobierno. Así lo informó a los periodistas el secretario de Prensa de la Presidencia, señor Adolfo Lanús, quien asimismo adelantó que otro de los temas a considerarse será el restablecimiento del Consejo Nacional de Educación.

La Situación de la C.G.P.

Más adelante el señor Lanús señaló que el gabinete también tratará, en la fecha, un decreto ley transfiriendo la Confederación General de Profesionales al ministerio de Justicia. Como se sabe, hasta hoy, ese organismo que se halla en disolución, dependía del ministerio de Interior.

Otras de las cuestiones anunciadas para su resolución definitiva es la relativa a la situación de los inmuebles afectados por la expropiación para la construcción del nuevo puerto de Posadas.

Detalles de un Hecho

En otro orden de cosas, el señor Lanús hizo saber a los periodistas, en forma oficial, que la explosión ocurrida el martes en el establecimiento Atanor, de Río Tercero, y que costó la vida al ingeniero Pellegrino, se produjo al estallar una licuadora de cloro. Agregó que un número determinado de obreros resultó afectado por los escapes de cloro gaseoso.

Indicó, asimismo, que se trasladó al lugar una comisión técnica que estudiará el origen de la explosión. Sobre el particular el secretario de prensa expresó su opinión en cuanto a que la explosión fué un accidente no imputable a actos de sabotaje.

De Nuestra Edición del Lunes Pasado

Clarín había editado el lunes pasado, 23, un número realmente extraordinario, que no pudo circular por las causas que son notorias. En sus 40 páginas, 16 de las cuales estaban dedicadas a la actividad deportiva del domingo, se incluía, además de amplia información, un editorial titulado "Justicia para el empleado público", y notas, comentarios y colaboraciones nacionales y extranjeras, etc. En razón de que parte de ese material mantiene plena actualidad, hemos resuelto reproducir el de mayor interés para los lectores.

Comenzamos hoy con el editorial mencionado y con la fotografía exclusiva de una escena del partido entre River Plate y Boca Juniors.

Favorablemente Acogió Bonn las Propuestas del Dr. Verrier

DUSSELDORF, 25 (AP). — Las propuestas para un acuerdo de pagos multilateral presentadas a varios países europeos por Roberto Verrier, subsecretario de Finanzas de Argentina, han sido favorablemente recibidas en Alemania Occidental.

Así lo informó el "Handelsblatt", importante diario comercial de ésta, que asigna gran importancia a la visita de Verrier.

El periódico agrega que en Bonn se le dijo que el gobierno de Alemania Occidental tiene la esperanza de que Argentina cancele sus deudas comerciales anteriores de modo satisfactorio para los germanos, antes de otorgar pleno apoyo a sus planes de pagos multilaterales. También se insistió sobre la necesidad de que Argentina liberalice sus normas de comercio exterior y no haga discriminaciones entre otras divisas y el dólar.

Misión Comercial

BERLIN, 25 (AFP). — La República Democrática Alemana enviará próximamente una misión comercial a la América latina. Visitará Argentina, Brasil, México y otros países, según se declaró en círculos políticos bien informados de Berlín Oriental. Dicha misión estará encargada de firmar acuerdos sobre la base de reciprocidad.

Permitiría Resolver Diferendos Entre Italia y Francia la Visita de Gronchi

ROMA, 25 (De nuestro corresponsal). — El presidente de la República, Gronchi, ha llegado hoy a París, acompañado por el canciller Martino y ha iniciado allí una serie de conversaciones políticas, que se prolongarán hasta el sábado. Se hablará de todo un poco: de las perspectivas de la alianza atlántica, de la situación nordafricana, del conflicto árabe-israelí, del desarme, de la unificación alemana y de la integración europea.

Resulta difícil poder creer que las conversaciones sobre esos y otros temas puedan resultar un éxito rotundo. En realidad, las relaciones italofrancesas presentan aspectos paradojales. En el plano humano y psicológico, no podrían ser mejores. Decenas de miles de italianos se trasladan todos los años a Francia por razones de trabajo y se amoldan allí perfectamente, siendo bien acogidos. Muchísimos turistas franceses, entre quienes Italia está hoy de moda, aparecen entre nosotros en creciente número y vuelven a partir entusiasmados por la hospitalidad recibida y las bellezas disfrutadas.

Continuamente se firman ventajosos convenios para reglamentar casos especiales, como el del tránsito a través de las fronteras comunes, que hoy se efectúa sin pasaporte. Asimismo, las relaciones personales entre los gobernantes de ambos países son, actualmente, en todo sentido, excelentes. En substancia, puede decirse que entre ambos pueblos, que en el pasado han separado a menudo los celos y antipatías, frecuentes entre consanguíneos, existe hoy una armonía que podría calificarse de idílica.

●

En el plano de la política general, las cosas se desarrollan, en cambio, de otro modo. No existen conflictos como los que separan a Francia y Alemania, verbigracia, el problema del Sarre. Hay, con todo, una recíproca indiferencia, mejor dicho, una ignorancia recíproca. Hace seis años, por una y otra parte, se bosquejó un plan de acción común. Con los acuerdos de Santa Margarita de Ligure, negociados por De Gásperi y Sforza con Pleven y Bidault, ambos gobiernos se comprometieron a consultas periódicas, con vistas a una acción concertada en todos los problemas de interés común y de índole general.

●

De hecho, el tratado de Santa Margarita nunca tuvo aplicación y el gobierno francés y el italiano tomaron cada cual por su camino. No se trataba, siquiera, de calles paralelas. En ciertas cuestiones, Francia e Italia estaban en las antípodas: por ejemplo, Roma quería la CED y París pretendía matarla. Muchos se preguntan si la habilidad del presidente Gronchi logrará modificar ese estado de cosas.

En la respuesta cabe un dejo de razonable escepticismo. Italia no puede brindar solidaridad alguna, ni aun platónica, al conflicto nordafricano, para no enemistarse con los árabes. El problema de la democratización de la comunidad atlántica le interesa a Italia, pero no a Francia, que es admitida entre los cuatro grandes en todos los organismos directivos de carácter restringido. Italia querría la unificación europea con un mercado común, pero en Francia sobreviven tenaces resistencias de naturaleza nacional y, lo que es peor, nacionalista. Asimismo, en lo que respecta a Rusia y al bloque soviético, los franceses se inclinan a una acción relativamente autónoma, mientras que Italia es partidaria de la unidad más absoluta de todo el Occidente. La impresión general es que la visita de Gronchi servirá para que se encienda una bella hoguera de amistad entre las dos hermanas latinas.

ENRICO MATTEI
Corresponsal de Clarín en Roma

Fueron Aprobados los Documentos Sobre Moneda Sana y Recuperación Económica

El Plan de Prebisch Orientará la Acción del P. E.

Decretóse en Acuerdo de Ministros

HABIASE anticipado que el gabinete consideraría en la reunión de ayer diversos asuntos; sin embargo, el consejo sólo trató lo relativo a la política económica del gobierno, tema que no figuraba en el temario que se diera a conocer. Las deliberaciones duraron dos horas y luego se informó sobre la firma del decreto sancionado en la sesión, decreto por el cual se aprueban las recomendaciones de los documentos "Moneda sana o inflación incontenible" y "Plan de restablecimiento económico" preparados ambos por el Dr. Raúl Prebisch. Dichos documentos, agrégase, servirán como orientación general del gobierno en materia económica.

Antes de la Reunión

Los ministros fueron llegando a la Casa de Gobierno antes de las 11. Llevaban voluminosos portafolios de los cuales el más abultado parecía el del ministro Dell'Oro Maini, cosa lógica si se tiene en cuenta que en los antecedentes sobre la discusión de la Ley de Educación se han acumulado ya muchos informes.

Antes de pasar al Salón de Acuerdos, el presidente analizó en su despacho otros asuntos con sus colaboradores inmediatos, tarea que se prolongó hasta las 11.50.

El Acuerdo

A las 12 se hizo presente el general Aramburu en el Salón de Acuerdos, acompañado del vicepresidente, contraalmirante Rojas, y seguido de sus demás colaboradores. Mientras los reporteros gráficos y de la televisión tomaban sus respectivas notas, el jefe del Estado se ubicó a la cabecera de la mesa de acuerdos y minutos después se iniciaban las deliberaciones. Solamente faltó el titular de la cartera de Ejército, general Arturo Ossorio Arana —levemente enfermo—, cuyo sitial ocupó el subsecretario de la mencionada secretaría de Estado, general Héctor D' Andrea, a la derecha del contraalmirante Rojas.

Debate de dos Horas

La reunión del gabinete se prolongó ayer por espacio de dos horas, al cabo de las cuales el secretario de Prensa, Sr. Adolfo Lanus, se trasladó a la Sala de Periodistas

(Continúa en la página CUATRO)

Clarín

Un toque de atención para la solución argentina de los problemas argentinos

BUENOS AIRES · REPUBLICA ARGENTINA ·

60 Centavos

AÑO XI — Diario de la Mañana — Nº 3785

Buenos Aires, Viernes 27 de Abril de 1956

Terminó la Reunión Anglosoviética con Sólo Promesas de Cooperación

ASPECTO general de la reunión de ministros celebrada ayer en la Casa Rosada, en la que se aprobaron los informes del Dr. Raúl Prebisch sobre economía

LONDRES, 26 (AP). — Gran Bretaña y Rusia prometieron cooperar para librar al mundo de la amenaza de la bomba de hidrógeno. Sin embargo, en el comunicado conjunto que informa oficialmente de los resultados de las conversaciones de Eden con Bulganin y Khruschev se revela que no hubo progresos en ninguno de los principales asuntos tratados. Rusia ofreció apoyar los esfuerzos de la UN para lograr un "arreglo pacífico en la disputa árabe-israelí", y con respecto al Oriente Medio, ambos países se comprometen a realizar todo lo posible para "facilitar el mantenimiento de la paz y la seguridad". Acerca del peligro atómico y termonuclear, señalan que su objetivo final es el mismo: "la prohibición de las armas nucleares y la aplicación de la energía atómica exclusivamente a usos pacíficos".

Sobre los problemas internacionales aún no solucionados, el comunicado expresa que "ambas partes trataron de promover una solución con el fin de consolidar una paz general". Reconoce la importancia del mantenimiento de la seguridad europea, pero que no se pudo llegar a un entendimiento sobre la manera de conseguirla. En lo que a Rusia respecta, no menciona el problema alemán, pero Gran Bretaña incluye una cláusula especial indicando que continuará empeñada en lograr la unificación germana.

Las dos naciones convinieron que un aumento del intercambio comercial sería una importante contribución al establecimiento de relaciones más estrechas entre ambos países. Rusia señala que en muy pocos años, si no hubiera restricciones comerciales, aumentaría sus compras hasta unos mil millones de libras esterlinas. Los soviéticos entregaron una lista de las maquinarias, equipos y productos que están dispuestos a comprar a Gran Bretaña. La cuestión comercial seguirá tratándose entre peritos de ambos países.

El Problema Alemán

Se reveló que Rusia trataría de negociar directamente con Alemania occidental un acuerdo de paz, si los aliados se mantienen en su actual posición con respecto al rearme germano. Khruschev hizo el anuncio en una reunión con diputados laboristas.

Los dirigentes soviéticos realizaron hoy una rápida visita a Escocia, mientras que en Londres Eden informaba al gabinete sobre el resultado de las conversaciones.

Los estadistas rusos partirán mañana de regreso

MIKOYAN vicepriner ministro ruso que visitará nuestro país en una jira comercial por Latinoamérica

MIKOYAN NOS VISITARA EN MISION COMERCIAL

MOSCU, 26 (AFP). — Anastas Mikoyan, primer vicepresidente del Consejo de Ministros de la URSS, visitará Argentina, Brasil y Uruguay y otros países de América latina durante el verano próximo. Se propondría mantener durante la gira, contactos comerciales con los gobiernos.

El proyecto del viaje habría sido preparado después de las declaraciones de Bulganin a una revista norteamericana, en las cuales ofrecía a los países de América latina, entregas rusas de equipos industriales, maquinarias, madera, petróleo, cemento, productos químicos, equipos agrícolas, etc. En los círculos soviéticos se asegura que, en todos los casos, ese material será moderno, y a buen precio. En compensación, la URSS compraría los productos más diversos. Mikoyan se propondría destacar que el mercado ruso está en condiciones de absorber los excedentes que algunos países sudamericanos no pueden colocar en el exterior.

En México y Venezuela, los rusos ofertarían equipos para la industria petrolífera, particularmente su famosa perforadora de gran potencia, cuya revelación causó recientemente sensación.

Condenaron a Jordania por un Incidente

Apoyaría Amman la Gestión de Paz

NIXON

JERUSALEN, 26 (AP). — Israel anunció que la comisión mixta jordanoisraelí de armisticio condenó a Jordania por la muerte de cuatro personas el pasado lunes en el desierto de Neguev. Un portavoz de la cancillería dijo que el presidente de la comisión, que es miembro de la misión de observación de la tregua de la UN, aprobó la resolución de Israel, en la que el incidente se califica de "acto hostil y bélico". Votó en contra el representante de Jordania.

Los cuatro hombres, tres ingenieros y el conductor de un automóvil de la comisión hidrográfica, fueron muertos en un camino a unos pocos centenares de metros de la frontera de Jordania.

Gestiones de Hammarsjold

AMMAN, Jordania, 26 (AP) — El secretario general de la UN, Dag Hammarskjold, y su comitiva partieron por vía aérea para Beirut.

Hammarskjold, consiguió un nuevo éxito en su misión de paz al reanudar sus conversaciones con los jordanos. Si bien no se dió información oicial, trascendió que Jordania está dispuesta a convenir la cesación del fuego y a cumplir las condiciones del armisticio. Después de la reunión Hammarskjold emitió un comunicado en el que expresa que "se trataron todos los puntos contenidos en el mandato del Consejo de Seguridad".

Acepta Nixon ser Candidato a la Vicepresidencia de EE. UU.

Satisfizo a Eisenhower la Decisión

WASHINGTON, 26 (AP). — El vicepresidente Richard Nixon anunció que será candidato a la reelección, y el presidente Eisenhower se mostró encantado con su decisión.

Eisenhower lo había dejado en libertad de acción para decidir su propia ruta política.

Nixon hizo la siguiente declaración a la prensa: "Informé al presidente que en el caso de que él y los delegados a la convención del partido Republicano llegarán a la decisión de que desean que sirva como candidato del partido a la vicepresidencia, sería para mí un honor el aceptarla, como lo hice en 1952".

En seguida del anuncio, el secretario de prensa de la Casa Blanca, James C. Hagerty, declaró que "el presidente me ha pedido que les informara que él está encantado de saber la decisión del vicepresidente". Estos anuncios ponen fin a meses de conjeturas sobre si Nixon acompañaría este año a Eisenhower en su candidatura. Se había dicho en algunos círculos que Nixon sería dejado esta vez de lado, en vista de los ataques lanzados contra él por los demócratas.

Reajustaría la Unión su Política Exterior

NUEVA YORK, 26 (De nuestra agencia). — En la política exterior de EE. UU. se insinúa un cambio. Las conferencias de prensa habituales del presidente Eisenhower y el secretario de Estado, Foster Dulles, tienen en esta semana un valor especial. Su análisis parece anticipar un movimiento coordinado tendiente a modificar la actual política exterior norteamercana, o, por lo menos, a lograr un reajuste que los acontecimientos hacen imprescindible. Esta tendencia, lenta y no declarada, es el resultado indudable de la presión determinada por los cambios radicales y ruidosamente proclamados que se han operado en la política exterior soviética.

La resistencia de Washington a reconocer la necesidad de actualizar su conducta internacional obedece, en gran parte, a un hecho psicológico que afecta al gobierno políticamente —y más en un año de elecciones—, ya que prometió en 1954 que EE. UU. tendría siempre la iniciativa en los problemas internacionales. Y Foster Dulles, en todo momento, ha negado que haya perdido esa iniciativa, por más que los hechos dijeran lo contrario.

■

El primer indicio de este cambio ha sido expresado por el propio Eisenhower. "El mundo cambia, y en estos días cambia rápidamente. Una posición política buena hace seis meses, puede no ser necesariamente valiosa ahora. Tenemos que hallar caminos mejores y más efectivos para mantenernos a tono con las necesidades del mundo."

Debe admitirse que el presidente Eisenhower nada ha dicho de nuevo. Y que, más bien, se limita a repetir sin vehemencia las demandas que desde hace cerca de dos años vociferan sus opositores, a coro con las más respetuosas críticas que proceden del exterior.

■

Después del fracaso de Ginebra, la posición de EE UU. no ha sufrido variaciones apreciables, en contraste con la modificación visible de todo el escenario internacional, en base a factores nuevos y a la alteración sensible de problemas que habían tenido un planteo permanente durante una década. Lo que no dice el presidente Eisenhower, está en el contexto de sus declaraciones. Con respecto a la NATO, verbigracia: que, después de muchos años de presión de los aliados de EE UU., ahora se acepta la idea de extender su objetivo militar a otros terrenos; la misma tendencia se repite luego en los pactos de ayuda militar y se refirma en el reconocimiento de que Estados Unidos debe revisar, ampliar, refrescar y actualizar sus programas de ayuda económica, para recobrar la posición que tenía al terminar la guerra, ya que fué precisamente este país quien inició ese tipo de ayuda militar.

Otros tópicos, tales como neutralismo, colonialismo, Oriente Medio y el Pacto de Bagdad, también parecen merecer que se los enfoque con puntos de vista un poco renovados. La única nota desconcertante en lo que podría ser una manera nueva y realista de encarar los sucesos de la política mundial, se concentra desgraciadamente en la fuente matriz de todos los problemas: la Unión Soviética.

■

El secretario de Estado, Foster Dulles, imbuído todavía aparentemente del espíritu de Ginebra, declara que "personas responsables creen que ahora se debe temer menos que antes a la Unión Soviética". Quizás esta frase explique muchas de las cosas que han sucedido en la política exterior norteamericana, ya que presenta al responsable principal de esa política, Foster Dulles, expresando no sus convicciones, sino las de la influencia de turno.

HORACIO ESTOL
Corresponsal de Clarín en EE. UU. de Norteamérica

Consideran la Unidad de Europa Gronchi y Coty

PARIS, 26 (AP). — El presidente de Italia, Giovanni Gronchi, y el de Francia, René Coty, iniciaron conversaciones diplomáticas en el Palacio del Elíseo. Los tópicos principales a tratarse son la unidad europea y las relaciones francoitalianas.

En la conferencia participan también los cancilleres Gaetano Martino y Christian Pineau así como el embajador italiano en París, Pietro Quaroni, y el de Francia en Roma, Jacques Fouques du Parc.

Reúnense en París los Presidentes

Mañana volverán a reunirse y al finalizar, se dará un comunicado conjunto.

Parlamento

Gronchi recomendó esta noche la creación de un parlamento europeo elegido en forma popular "como expresión directa de las aspiraciones de nuestros pueblos".

Dijo en un discurso pronunciado durante un banquete que Francia e Italia no pueden menos que estar de acuerdo sobre varios asuntos de carácter internacional. Agregó que ambos países podrían asumir actitudes complementarias en la UN, la Alianza del Atlántico y en otras organizaciones semejantes.

En el mismo acto habló el canciller Pineau, quien convino en que su gobierno está muy interesado en colaborar con Italia en problemas internacionales, sobre todo los que se refieren al Mediterráneo y el Medio Oriente.

Clarín

Un toque de atención para la solución argentina de los problemas argentinos

60 Centavos

AÑO XI — Diario de la Mañana — Nº 3786

Buenos Aires, Sábado 28 de Abril de 1956

Supera los Cien Mil Millones de Pesos la Deuda Total del País

INFORMACION PAG. SIETE

Fueron Derogadas las Restricciones al Derecho de Reunión

Restituyen el Consejo de Educación

TRES horas insumió la reunión de ministros celebrada ayer en la Casa Rosada, con la presidencia del general Aramburu. En el acuerdo se decretó la derogación de la ley 14.400, que restringía el derecho a la reunión pública; se dispuso transferir al ministerio de Justicia la Confederación General de Profesionales y, después de ser analizado en general, se decidió prestar aprobación a la restitución del Consejo Nacional de Educación. En la sesión de la próxima semana serán analizados también el proyecto sobre empadronamiento y la situación de las tierras afectadas para la construcción del puerto de Posadas.

Las Deliberaciones

La reunión comenzó a las 10.30 y concluyó a las 13.30. Junto con el Gral. Aramburu se reunieron todos los ministros, con excepción del general Ossorio Arana, que sigue enfermo.

En primer lugar se efectuó un amplio debate sobre el proyecto de restablecimiento del Consejo Nacional de Educación, organismo que dependía del antiguo ministerio de Justicia e Instrucción Pública y que luego fuera abolido. El ministro de Educación, Dr. Atilio Dell'Oro Maini, proporcionó al gabinete informes detallados sobre el mencionado problema, dando lugar la discusión a que hicieran uso de la palabra para exponer sus respectivos puntos de vista, los ministros de Interior, Agricultura y Ganadería, Trabajo y Previsión, Industria, Aeronáutica, y en particular el titular de Hacienda. Este, aunque se mostró, como sus demás colegas, partidario de la idea central del restablecimiento del Consejo Nacional de Educación, formuló serias objeciones relativas al régimen financiero por el cual se regía el mencionado organismo, antes de su supresión. Hizo hincapié el Dr. Blanco, en la existencia de numerosas leyes mediante las cuales se adjudican fondos, tales como los provenientes del producido de las carreras de la Lotería de Beneficencia, etc., leyes que ahora deben ser revisadas en ese aspecto para conformar la financiación del Consejo en una estructuración correcta.

Finalmente se aprobó la iniciativa, según comunicó por la noche el Sr. Lanús, indicando que resta analizar la parte financiera del Consejo.

Liquidación de una Entidad

El segundo asunto tratado fue el de la transferencia de

(CONTINUA EN LA PAG. 4)

Antes de la Reunión

ANTES de la sesión del gabinete, en la que se decidió derogar las restricciones al derecho de reuniones públicas, cambian ideas el presidente provisional, general Aramburu, a la izquierda; el ministro de Educación, doctor Dell'Oro Maini, al centro, y el titular del Interior, doctor Busso

Pidió Mollet un Voto de Confianza a la Asamblea

EL CUERPO SE EXPEDIRA EL MARTES PROXIMO

PARIS, 27 (AFP). — El primer ministro Guy Mollet solicitó a la Asamblea Nacional un voto de confianza.

En momentos en que se reanudaba el proyecto de Pacto Nacional de Solidaridad que estaba sub judice a la vez el diputado comunista Jacques Moscato planteaba una cuestión previa. Según él, no debía discutirse el proyecto hasta que el gobierno presentara a la Asamblea su código de reforma de los gastos que requiere la guerra en Argelia y se sometiera también el presupuesto de 1956.

MOLLET

Mollet pidió a la Asamblea que rechace esa moción e hizo de ello una cuestión de confianza. El cuerpo votará el martes próximo esa cuestión.

En círculos parlamentarios se estima que Mollet casi seguramente triunfará en la votación, pues la Legislatura es contraria al cambio de gobierno, en momentos en que subsiste la crisis en Argelia.

Desobediencia Civil

En tanto, en fuentes oficiales se manifestó preocupación ante las informaciones de El Cairo sobre un llamado de jefes argelinos para que los argelinos libren una "guerra de desobediencia civil" contra los franceses en apoyo de la campaña militar argelina.

Los citados jefes argelinos también advirtieron que parte de los 450.000 argelinos que viven en Francia podría "levantarse en breve por la indignación" que han causado las acciones francesas contra los civiles argelinos.

Condenas en Chipre

NICOSIA (Chipre), 27 (AP). — Un tribunal especial sentenció a dos jóvenes chipriotas griegos a pena perpetua por portar bombas. Costas Pittakis, de 20 años, y Nicos Konustakas, de 22, se declararon culpables.

Poco antes, un gran depósito de tabaco a cuatro kilómetros al norte de Nicosia, estalló en llamas y quedó virtualmente destruido.

Pidió la Formación de un Tribunal de Honor y Renunció Ayer el Ministro del Interior

Responde Así el Dr. Busso al Cargo que le Hizo un Abogado

EN los medios informativos de la Casa de Gobierno se difundió, al promediar la tarde de ayer, la versión de que el ministro del Interior, Dr. Eduardo B. Busso, había pedido la formación de un tribunal de honor y presentado simultáneamente la renuncia a su cargo, en resguardo de un alto interés público que concernía al crédito moral y al prestigio del gobierno y que, además, afectaba a su honorabilidad personal. Poco después, la versión era oficialmente confirmada por el secretario de Prensa de la Presidencia de la Nación, quien entregó a los periodistas copia de la nota elevada por el nombrado secretario de Estado al primer mandatario, general Aramburu, y del decreto dictado en concordancia con el requerimiento del doctor Busso, aceptando su renuncia y nombrando el tribunal de honor, que deberá pronunciarse en el término de 30 días sobre la cuestión planteada.

La Nota del Dr. Busso

El texto de la nota del doctor Eduardo B. Busso es el siguiente:

"Al Excmo. señor presidente provisional de la Nación, General Don Pedro E. Aramburu.

"Hace a la salud de la República el buen nombre de quienes la gobiernan. Los pueblos que no creen en la virtud de sus mandatarios se hacen ellos mismos proclives a la corrupción. Por esto planteo antes que nada, como cuestión de interés público, una que además me afecta en algo que aprecio más que mi vida: mi honor. El Dr. Luis F. Acuña ha dado público estado a una situación planteada con motivo de un asunto judicial. Denuncia que medió interés particular en decisiones que como ministro aconsejé al entonces señor presidente provisional de la Nación, general don Eduardo Lonardi, y que refrendé cuando fueron adoptadas.

Pido se forme un Tribunal de Honor para la investigación del caso: A V. E. que me ha honrado con su confianza y al pueblo de mi Patria debo esta satisfacción. Al propio tiempo renuncio al cargo de ministro del Interior y agradezco a V. E. las múltiples pruebas de consideración de que he sido objeto durante el desempeño de mis tareas.

Suscribe la presente y adhiere a los fundamentos expresados así como al pedido del Tribunal de Honor, el Dr. José María López Olaciregui, a quien el Dr. Luis F. Acuña comprende en su imputación por haberse desempeñado como subsecretario de Justicia al tiempo en que se adopta-

(Continúa en la página SEIS)

Sabor Agridulce Tuvo Para Bonn el Comunicado Inglés

BONN, 27. (De nuestro corresponsal). — La Unión Demócrata Cristiana, con su mayoría de mitad más uno en el Bundestag, es el partido que gobierna. Quinientos de sus delegados con plenos poderes y seiscientos con voz pero sin voto, se encuentran reunidos en Stuttgart. Presididos por Adenauer celebran su congreso anual. El programa del congreso, el comunicado final sobre la visita a Londres de Bulganin y Khruschev, y la declaración del gobierno inglés sobre Alemania, son los tres textos de lección política en Alemania.

A la Unión Demócrata Cristiana reunida en congreso como los liberales, que celebraron el suyo hace una semana, le da ya en la cara el aire de las elecciones generales, que se realizarán en 1957. Bajo el signo de los futuros comicios muévense, desde ahora, todos los partidos políticos, pero la Unión Demócrata Cristiana, que en los últimos años gozó el "milagro alemán" de recibir en su regazo más de la mitad del producto de las urnas, tiene especiales incumbencias. Del canciller para abajo nadie cree en la repetición de aquel milagro, pero los demócratas cristianos se aprestan a mantener, después de las futuras elecciones, el timón del gobierno. En el actual congreso, que ha tenido por exordio la declaración del partido en favor del servicio militar obligatorio, contra los liberales socialistas, preténdese cerrar las filas para la campaña electoral en la cual hay que convencer a la masa electoral señalando que sus esperanzas no fueron defraudadas, pese a que no ha llegado aún la unificación del país.

Contra los rumores de separación entre la jefatura del partido y la Cancillería, confírmase que Adenauer será como jefe de la Unión Demócrata Cristiana. Las primeras palabras de éste en Stuttgart han sido un alerta contra el peligro comunista "que no ha renunciado a ninguno de sus objetivos de revolución mundial". Este peligro adopta formas dramáticas en la declaración hecha anteayer en Munich por un alto jefe del estado mayor soviético, huido de Rusia, que ha despertado gran interés en Alemania: "El Ejército soviético —ha dicho— recibió orden de disponerse para la guerra preventiva".

Aunque esto no rime con las sonrisas zalameras de Bulganin y Khruschev, en Londres, el canciller en el congreso de Stuttgart, había pedido estar alerta contra el comunismo, y la Unión Demócrata Cristiana seguirá tremolando la bandera del peligro ruso frente a concepciones más conciliatorias de los liberales, ya en plena oposición, y de los socialistas. Estos dos últimos grupos serán en las próximas elecciones adversarios de la Unión Demócrata Cristiana, que irá apoyada por el Partido Alemán (Conservador), que aparece como partido libre popular, que cuenta con todo el amor de Adenauer y con mucho dinero.

El comunicado de Londres sobre la visita de Bulganin y Khruschev ha dejado un sabor agridulce al paladar alemán, ya que en todo el documento no aparece la palabra Alemania. Nada se ha conseguido, pero nada se ha perdido, comentan los alemanes que hace algunos días temieron lo peor: la renuncia a la unificación de Alemania y la libertad a Inglaterra en Medio Oriente, por parte de Rusia.

Por la amargura que ante esta idea ha tenido que tragar Bonn, Londres, a continuación, en el comunicado conjunto anglorruso, ha dado a Alemania una píldora dulce con esta declaración: "El restablecimiento de la unidad alemana, en paz y libertad, es la base fundamental de la política exterior del gobierno de Su Majestad. Según nuestra opinión, es uno de los principales medios para conseguir la seguridad europea. En realidad nos hemos comprometido a proseguir este fin en los tratados de París, en 1954".

Nunca habló tan claro esa esfinge de Londres como acerca del problema alemán. Esas palabras le sirven al canciller alemán en Stuttgart para robustecer su política de amistad con Occidente. Y para el ministro de Asuntos Exteriores von Brentano, que está a punto de partir para la capital británica, pueden servirle ya del más gentil mensaje de bienvenida.

CRISTOBAL TAMAYO

(Corresponsal de Clarín en Alemania Occidental)

Descarta Bonn un Acuerdo con Rusia

Adenauer Acepta la Reelección

STUTTGART, 27 (AP). — El primer ministro Adenauer advirtió solemnemente que la posición del mundo libre en la disputa entre Oriente y Occidente "ha empeorado". Declaró que "el fiel de la balanza se inclina ahora hacia los rusos" y dijo que "la URSS no sólo adquirió mayor fuerza, sino que, para nuestra preocupación, Europa no ha hecho nuevos progresos en su cooperación".

Ante la convención nacional del partido Demócrata Cristiano, prometió que Alemania occidental "seguirá adherida a la integración europea y a la política atlántica". Agregó que "es incorrecto el punto de vista de que una Alemania unificada podría existir como potencia independiente entre los dos grandes bloques en que está dividido el mundo".

"Este criterio —dijo— es utópico y tal política de aventura podría dar resultados que nosotros ni siquiera podemos estimar en estos momentos. Cincuenta millones de alemanes no pueden ser puestos en peligro por esa política".

Advirtió que mientras Rusia acumule armamentos y siga su política de dominación mundial "debe seguirse una política de fuerza, más bien que de debilidad".

La Reelección

BONN 27 (INS). — Adenauer informó que presentará su candidatura para un nuevo período en las elecciones de Alemania occidental, fijadas para 1957. El estadista, de 80 años de edad declaró que permanecerá activo "mientras Dios me dé fortaleza para cumplir con mis deberes para con la Nación".

KONRAD ADENAUER

Comenzó Gestiones en Italia el Dr. Verrier

ROMA, 27 (AFP). — El doctor Roberto Verrier, subsecretario de Finanzas de Argentina, inició sus contactos con personalidades italianas para tratar asuntos de extrema importancia vinculados con las relaciones económicas entre ambos países.

En círculos allegados al comercio y a la alta finanza, se atribuye marcada importancia a la visita de Verrier.

Reuniránse en París los Cancilleres de la NATO

El Suministro de Petróleo

PARIS, 27 (INS). — Los ministros de Relaciones Exteriores de las naciones integrantes de la Alianza del Atlántico Norte se reunirán la próxima semana en esta capital, a fin de determinar los medios que aseguren la continuada corriente del petróleo del Medio Oriente hacia el mundo occidental.

Se estima que en las deliberaciones se destacará la consideración del problema planteado por las ofertas que viene haciendo la Unión Soviética con el objeto de obtener dicho combustible de los países árabes. Las discusiones se referirán, principalmente, a cómo contrarrestar las atractivas ofertas de Moscú. No obstante, los cancilleres se verán abocados también al estudio de otros importantes problemas.

RECLAME la 2da SECCION Clarín Literario

Argentina Pedirá una Pronta Respuesta de Paraguay

Sobre la Agresión a los Estudiantes

LA Cancillería argentina está preparando una nota que dirigirá al gobierno paraguayo solicitando una "pronta y terminante definición" con respecto a los hechos ocurridos en Asunción, durante la visita a esa ciudad de estudiantes argentinos, a quienes, según se informó oportunamente, se hizo objeto de violencias.

El comunicado oficial al respecto dice así:

"El día 16 del mes actual nuestro representante diplomático en Asunción se entrevistó con el canciller paraguayo para pedirle satisfacciones con respecto a las incidencias estudiantiles que son del dominio público. Dos días después, entregó una nota en la que luego de referirse a los sucesos ocurridos termina expresando "todas estas circunstancias me autorizan a esperar que el gobierno de V. E., en una demostración de su repudio por los actos arbitrarios y en homenaje a las tradicionales y estrechas relaciones que unen a nuestros dos pueblos y gobiernos, hará llegar a esta embajada las satisfacciones correspondientes a la gravedad del hecho ocurrido"

"A su vez, el gobierno paraguayo hizo llegar al embajador argentino, con fecha 26 del corriente, la nota respuesta, en la que, luego de diversas consideraciones sobre los lamentables sucesos, el clima en que se desarrollaron y sus consecuencias, al referirse al caso concreto del maltrato al estudiante Rey, finaliza diciendo: "Somos los primeros, señor embajador, en deplorar aquellos sucesos y reprobar cualquier exceso o arbitrariedad que, en el ejercicio de la acción policial, pudo haberse cometido. En el caso del episodio particular relatado en la nota de V. E., sube de punto nuestra censura. Por esto y en homenaje a las tradicionales y estrechas relaciones que unen a nuestros dos pueblos y gobiernos, así como a la consideración que nos merece Vuestra Excelencia, cumplo en comunicarle que se están adoptando las providencias pertinentes para dejar en claro el invariable sentido de nuestro respeto por las normas de convivencia".

En estos momentos, la Cancillería prepara una nota que dirigirá al gobierno paraguayo con el propósito de requerirle una pronta y terminante definición con respecto a la situación planteada

La Actuación de Yofre

Se ha sabido que la Cancillería dará a conocer en días próximos, detalles de la actuación desarrollada en Paraguay, por el embajador argentino, Dr. Felipe Yofre, desde su arribo a Asunción, para asumir la embajada, hasta su reciente viaje a Buenos Aires, llamado para informar sobre los sucesos estudiantiles que ocurrieron durante ese lapso.

Rigen Desde el Miércoles las Nuevas Tarifas en Transportes

EL ministro de Transportes de la Nación, capitán de navío Sadi E. Bonnet, confirmó ayer ampliamente la primicia de Clarín sobre aumentos de tarifas en los transportes de la ciudad de Buenos Aires y en los servicios de ferrocarriles. En conferencia de prensa, dió a conocer esas nuevas tarifas que serán aplicadas a partir del próximo miércoles 2 de mayo. Son las siguientes: Subterráneos: única de cincuenta centavos: ómnibus: mínimo $ 0.60, máximo $ 0,90. (Línea 114, por su largo recorrido de Presidente Uriburu a Estación Rivadavia $ 1); ferrocarriles: tarifas de pasajeros suburbanos y generales: diez por ciento de aumento, igual que para los equipajes y encomiendas, mientras que para las de cargas el aumento se fija en el 20 por ciento.

No Habrá Cesantías

El capitán Sadi Bonnet, que dió a conocer el decreto del Poder Ejecutivo sobre la materia, se refirió luego, en especial, a un plan de total reestructuración que el ministerio pondrá en práctica para desburocratizar sus dependencias. Asimismo expresó que no se harán inversiones en la compra de materiales. Sólo se llevarán a cabo licitaciones públicas, existiendo ya dos que vencen el 10 de mayo y el 19 de junio, respectivamente. A continuación, desmintió las versiones circulantes sobre cesantías, afirmando que no las había de ninguna índole. Fué categórico en ese sentido, agregando que una vez desplazados los obreros y empleados para reincorporarlos así a sus funciones específicas, se irán cubriendo los puestos necesarios para cumplir las tareas actualmente a cargo de personal que durante el régimen depuesto había sido designado por presión, influencias u otras razones acomodaticias. Advirtió que quienes se hallan en esta situación volverán a sus verdaderas labores.

Asimismo anticipó la aplicación de un "salario incentivado" que regirá a partir del 1º de mayo y que tendrá como objeto estimular, especialmente, a los obreros que trabajan

(Continúa en la página 6)

Clarín

Un toque de atención para la solución argentina de los problemas argentinos

BUENOS AIRES · REPUBLICA ARGENTINA

60 Centavos

AÑO XI — Diario de la Mañana — Nº 3787

Buenos Aires, Domingo 29 de Abril de 1956

OTTO JOHN

FUE DENEGADA LA LIBERTAD DE OTTO JOHN

KARLSRUHE, Alemania occidental, 28 (AP). — La Corte Suprema de Alemania occidental denegó la libertad de Otto John, ex jefe del Servicio de Inteligencia alemán, que se halla sujeto a investigación judicial por haberse pasado, al parecer voluntariamente, a la Alemania oriental comunista con fines inconfesables.

El fallo de la Corte quiere decir que John tendrá que seguir en la cárcel por el momento. En los próximos tres meses, los fiscales federales podrían pedir a la corte que se inicie un proceso judicial contra él, que se le ponga en libertad sin fianza mientras se hacen nuevas indagaciones, o que se le ponga en libertad simple y llanamente.

La Corte había había decidido ordenar que se someta a John al examen clínico psiquiátrico ordinario, pese a que el médico que lo ha examinado ha dicho que no sufre trastornos mentales serios.

Reuniéronse Ayer Hammarskjold y Fawzi

Viajará a Israel el Secretario de la UN

EL CAIRO, 28 (AP). — El secretario general de las Naciones Unidas, Dag Hammarskjold, acompañado por el general E. L. Burns y sus asesores, llegó al aeropuerto internacional de esta capital, siendo recibido por el ministro de Relaciones Exteriores, Mahmoud Fawzi, y el coronel Salah Gohar, jefe del departamento de Palestina del ministerio de Guerra egipcio.

El secretario general de la UN se entrevistó con el canciller egipcio, Mahmoud Fawzi, antes de poner fin a la serie de conversaciones vinculadas con su misión de paz en el Cercano Oriente. Al término de la conferencia, Fawzi declaró que la conversación había versado sobre los medios de reducir la tensión en la zona de la línea de demarcación del armisticio árabeisraelí, tomando como base el plan propuesto por Hammarskjold a los gobiernos de Medio Oriente.

Después de un fin de semana de entrevistas en esta y en Israel, Hammarskjold regresará a Roma para preparar el borrador final de su informe al Consejo de Seguridad de la UN. Sus planes indican que no estará de regreso en la sede de la UN en la fecha que se había fijado, 4 de mayo. En esa oportunidad esperaba enviar un "informe provisional" al presidente del Consejo de Seguridad, diciendo simplemente que estaba preparando un informe completo. Desde Roma, Hammarskjold irá por vía aérea a N. York.

Hirohito Celebró su 55º Aniversario

TOKIO, 29 (INS). — El emperador Hirohito, hombre pequeño, tímido y miope que otrora fuera considerado como un dios por 75 millones de japoneses, cumple hoy 55 años de edad. El mikado renunció a su "divinidad" hace justamente 10 años y observó el natalicio en el palacio imperial. Hirohito es el gobernante 124 de una dinastía interrumpida, y su "democratización" durante la intervención norteamericana impartió un señalado impulso a la vida moderna del Japón. El emperador ha recibido mensajes de congratulación de prácticamente todos los mandatarios de la tierra

Intentaban Asesinar a Bulganin y Khruschev

Descubrióse en Londres un Complot

LONDRES, 28 (AP). — Personalidades oficiales británicas dijeron hoy que elementos anticomunistas habían conspirado para asesinar a Bulganin y Khruschev durante su visita a Inglaterra. Los periódicos londinenses dedicaron al asunto gran espacio. Según una de las versiones, una banda secreta anticomunista efectuó un sorteo para designar al individuo que llevaría a efecto la tentativa de asesinato que hubiera hecho estremecer al mundo. Los mismos informantes dijeron que Scotland Yard se enteró de la conjuración y dispuso medidas de seguridad extremadamente severas, vigilando los puertos y estudiando las solicitudes de visas de todos los anticomunistas conocidos por su carácter extremista. Además de los informes más corrientes sobre supuestas actividades de arrojar una bomba desde un tejado o poner veneno en los postres, se recibieron informaciones de la pretensión de minar el río Támesis, en las afueras de Londres.

* * * * *

Reviste Gran Trascendencia Política la Aparición del Diario "Le Temps de París"

PARIS, 28. (De nuestra Agencia). La concentración de periodistas que estos días se agita por la Costa Azul —primero a causa de la boda de Mónaco y ahora del festival cinematográfico de Cannes— se ha interesado por un tema sobre el cual casi ningún periodista ha escrito sin embargo una sola palabra. La aparición de un nuevo gran rotativo de prensa en Francia: "Le Temps de Paris", tenía que interesar muchísimo a los profesionales de la pluma. Pero no vaya a creerse que los periodistas han sido los únicos en apasionarse ante la nueva hoja —38 páginas— que ha visto la luz pública. Los políticos se han interesado más que los propios periodistas ante el nuevo "papel" que se lanza a la bolsa de los valores públicos, e inclusive la masa del país no ha dejado de abrir sus cansados y a menudo desinteresados ojos ante el acontecimiento

•

No exagero un ápice en calificar así la aparición de este nuevo periódico. La contingencia política que encierra esta nueva publicación alcanza una gran trascendencia. Ya en las últimas elecciones de enero pasado una novedad pudo registrar en este país quien tuviera antenas para ello: la condena política decretada contra los hombres llamados de Vichy, había periclitado. Sin que nadie levantara la cuarentena, el mundo de Vichy izaguó por sí solo la cabeza, políticamente hablando, conforme empezó el año actual. El éxito del poujadismo fué hasta cierto punto una prueba de ello, y paralelo al poujadismo salió elegido el abogado Tixier Vignancour, ex subsecretario del gobierno Petain.

Mucho más que el acto de la conmemoración del centenario del nacimiento de Petain, que el gobierno hace pocos días no pudo evitar aunque sí limitar, probó el resurgimiento de todo un sector político la elección de Tixier para una cámara a la cual volvía a incorporarse también como diputado Jacques Isorni, abogado defensor del Mariscal. Tixier Vignancour no sólo lleva la ofensiva en el terreno parlamentario dirigiendo e instruyendo a los inexpertos diputados poujadistas. Demostrando una capacidad de maniobra que algunos no titubean en considerar poco menos que diabólica, Tixier Vignancour, al hacerse cargo como simple abogado de la defensa de Baranes, en el proceso sobre las indiscreciones emanadas del comité de la Defensa Nacional que estos días está batiendo el pleno, consiguió llevar el ataque hasta los mismos muros de la fortaleza Mendes-France y de todos sus amigos del izquierdismo radical o socialista.

•

La gran operación de regreso político que estamos comentando queda de hecho apoyada poderosísimamente con la aparición de un gran diario que es, por lo menos en potencia, el más rico de Francia. "Le Temps de Paris" no es ni mucho menos un periódico "petainista" o "vichysta". Este concepto en sí mismo ha caducado. Es empero un gran rotativo que no nace o reaparece —como casi todos los otros que existen en Francia— de la atmósfera de la resistencia ni toma cuerpo de la nebulosa de la liberación. Hasta el más conservador de los diarios actuales —"Le Figaro"— ha reaparecido bajo el signo político que muchos franceses no digieren. "Le Temps de Paris" sale del óvulo muy alejado ya de las discordias de los días de la liberación, con los cuales pretende hacer, sin decirlo, tabla rasa.

•

De la misma forma que no se ha conservado el somero título "Le Temps", no se ha querido revivir su formato, para indicar que "algo" nuevo iba a hacerse. Los tiempos cambian y los Lázaros son muy difíciles de resucitar íntegramente. Sólo hay en el mundo un tiempo inmarcesible: El "Times" de Londres.

"Le Temps" era interesante, serio y aburrido. Se vestía para ello solemnemente. "Le Temps de Paris", presentado como alegre "tabloid", debería ser algo más divertido de lo que realmente es. Hay mucho que leer. Pero demasiado cansinamente. Algo ha reverdecido de la antigua hoja: sus editoriales o artículos de fondo. ¿Se ha hecho el gran periódico solamente para envolverlos?

Dando tiempo a "Le Temps de Paris" hallaremos respuesta a tantas interrogaciones.

CARLOS SENTIS

Corresponsal de Clarín en Francia.

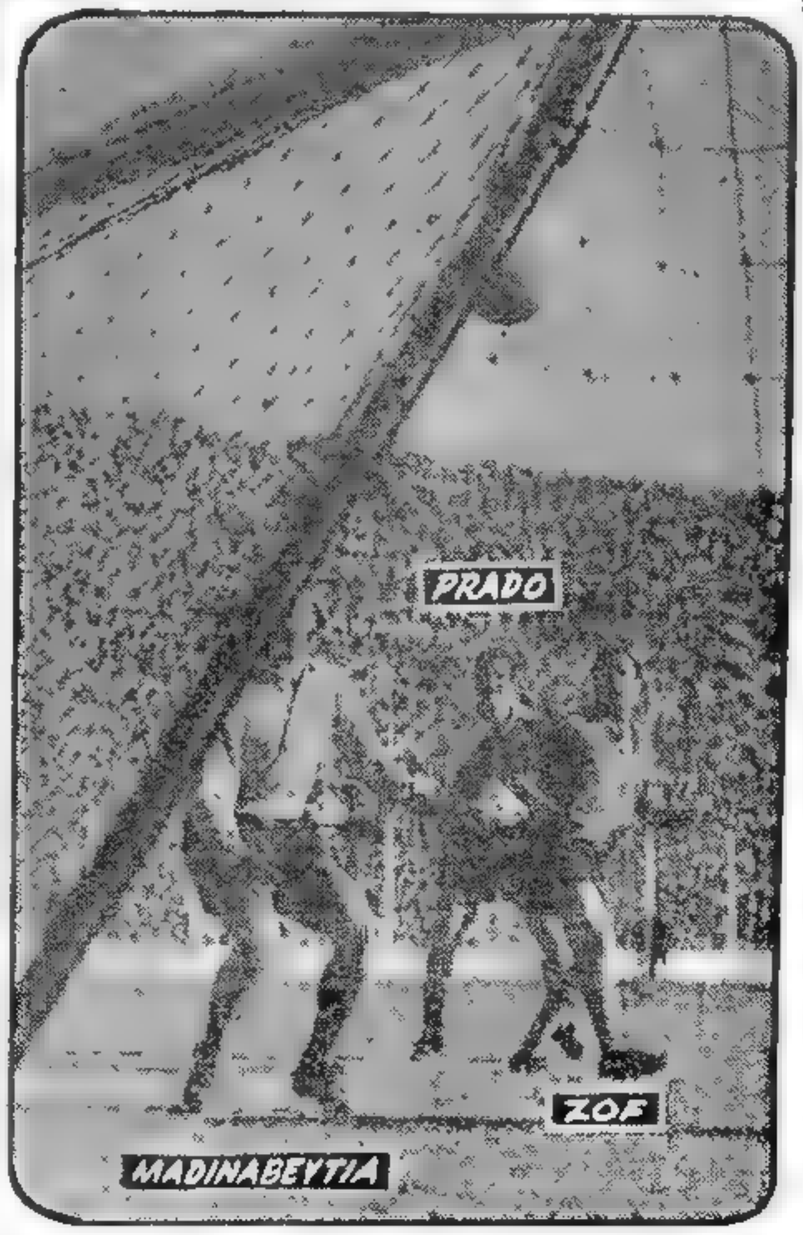

RECLAME la 2da SECCION Clarín Deportivo

POR UN instante de sumo apremio pasa la valla de Huracán, provocado por un shot de Zárate, que está fuera de foco. La pelota, que por lo imprevisto del tiro sorprendió al guardavalla de Huracán, se eleva, en última instancia, por sobre el travesaño

Rusia Continúa Suministrando Material Bélico a Egipto

INFORMACION PAG. DOS

Clarín

Un toque de atención para la solución argentina de los problemas argentinos

AÑO XI — Diario de la Mañana — Nº 3788

Buenos Aires, Lunes 30 de Abril de 1956

BUENOS AIRES · REPUBLICA ARGENTINA · 50 Centavos

Mariscal TITO

Tito Visitará Moscú en Junio

MOSCU, 29 (INS). — Oficialmente se informó en el Kremlin que el jefe del gobierno yugoslavo, mariscal Tito, efectuará una visita a Moscú en junio próximo. La invitación fué formulada en forma conjunta por el gobierno soviético y por el Soviet Supremo, parlamento ruso.

Confirmación en Belgrado

BELGRADO, 29 (AFP). — La cancillería yugoslava confirmó esta noche que el mariscal Tito visitará oficialmente la Unión Soviética en junio próximo, aunque no se dió la fecha en que el mandatario iniciará su viaje.

Desde Concepción del Uruguay Hablará el Presidente

Viajará Mañana a Entre Ríos el Jefe del Estado, Gral. Aramburu

APROXIMADAMENTE durante 35 horas —desde las 9 de mañana hasta las 20 del miércoles—, el presidente de la República, general Pedro Eugenio Aramburu, será huésped de honor de la provincia de Entre Ríos. Visitará tres ciudades: Concepción del Uruguay, desde donde dirigirá un mensaje a todo el país, Paraná y Gualeguay. Su visita coincide con la celebración de un nuevo aniversario del pronunciamiento de Urquiza, que requiere así su histórica repercusión nacional.

La Partida

El Jefe del Estado, a quien acompañarán los ministros de Ejército, general Arturo Ossorio Arana; de Aeronáutica, comodoro Julio César Krause, de Marina, contraalmirante Teodoro Hartung; de Salud Pública, Dr. Francisco Martínez; de Comercio, Dr. Juan Llamazares, y de Agricultura y Ganadería, Dr. Alberto Mercier; el jefe de la Casa Militar, capitán de fragata Francisco G. Manrique; el secretario general de la Presidencia, coronel Víctor J. Arribau, y otros altos funcionarios, partirá a las 8 de mañana en un avión de la Fuerza Aérea, desde el aeroparque metropolitano

En C. del Uruguay

Una hora más tarde llegará a Concepción del Uruguay. Luego de revistar a los efectivos militares que le rendirán honores, el general Aramburu se trasladará al Colegio Nacional "Gral. Urquiza", donde recibirá a delegaciones de las fuerzas económicas de la zona para conversar sobre sus problemas. Después de colocar una ofrenda floral ante el mausoleo que guarda los restos del vencedor de Caseros, en la iglesia parroquial, el presidente y su comitiva asistirán a una concentración popular a realizarse en la plaza Ramírez, donde pronunciará un discurso que será difundido, alrededor de mediodía, a todo el país por la cadena nacional de radiodifusión. Previamente hablarán el interventor federal en Entre Ríos y el comisionado municipal de Concepción del Uruguay.

Alrededor de las 13, el primer mandatario almorzará en forma privada en el Grand Hotel y luego de un descanso, acompañado de su comitiva, visitará a las 17 el Palacio San José y la Escuela Militar de Ingenieros. Posteriormente recibirá a dirigentes de partidos políticos y a las 21 cenará en el mencionado hotel, donde pernoctará.

Llegada a Paraná

Pasado mañana, miércoles, se trasladará a Paraná, adonde llegará a las 9. Media hora más tarde presidirá una

(Continúa en la página SE16)

Dulles Tratará en París de Reorganizar la NATO

DULLES

WASHINGTON, 29 (INS). — El secretario de Estado norteamericano, John Foster Dulles, irá esta semana a la reunión del Consejo del Atlántico Norte, para pedir a los miembros de la NATO pongan sus cosas en orden, de modo de poder combatir eficazmente las nuevas ofensivas económicas y políticas de la Unión Soviética en Africa y Asia y proponer la ampliación del organismo del campo militar a los de economía y política.

Se presentará ante el Consejo Permanente del organismo, que se reunirá el 3 de mayo en París y urgirá a Gran Bretaña, Grecia y Turquía, liquiden sus diferencias sobre Chipre, pues, considera que la controversia en torno de la estratégica isla del Mediterráneo es una amenaza para la unidad del flanco sur de la NATO.

Solicitará además, a los franceses, que lleguen a un acuerdo con los nacionalistas de Africa del Norte, de modo que el medio millón de efectivos franceses en esa región, pueda regresar a su área principal en Europa Occidental, y por último, recabará a los países coloniales que otorguen rápida libertad a sus colonias.

Aunque estas demandas de Dulles están ya preparadas, existe la posibilidad de que el secretario de Estado las altere a último momento en su forma o en su fondo, o aún las retenga para una ocasión posterior. Los miembros de la NATO, como Canadá, Francia e Italia, demandan desde tiempo atrás, que la alianza se convierta en política y económica. Estados Unidos recibió con frialdad esta propuesta hasta que la reciente "ofensiva" rusa en Asia y el Cercano Oriente le hizo dar un enfoque distinto a la cuestión.

Dulles también será informado por los británicos acerca de los resultados de la reciente visita a Londres de Bulganin y Khruschev. Además, discutirá la situación y amenaza de guerra en el Oriente Medio y otros problemas mundiales de primer orden.

* * * * *

Se Estudia un Acuerdo Entre Tokio y Pekín

TOKIO, 29 (INS). — El canciller Shigemitsu ordenó a sus colaboradores el estudio del problema del intercambio de representantes comerciales con China comunista. Fuentes informantes revelaron que la gestión nipona fué determinada por una información de que Francia ha comenzado negociaciones con el gobierno de Pekín para el intercambio de emisarios económicos y culturales. Esas fuentes dicen que el ministerio de Relaciones Exteriores está preparado para dar una declaración exponiendo que un intercambio de representantes comerciales no significaría el establecimiento de relaciones diplomáticas entre Japón y el régimen comunista chino.

Reunión Rusonipona

MOSCU, 29 (INS).—Comenzaron las conversaciones ruso-niponas sobre pesca con discursos preliminares pronunciados por los delegados Oshkov y Kong, de Rusia y Japón, respectivamente.

Adenauer Pide Ayuda Para la Unificación

STUTGART 29 (AP). — Adenauer declaró que las demandas de los opositores en favor de la unificación de Alemania "hace que las naciones libres teman el renacimiento del socialismo nacional". Añadió que no obstante, ni Oriente ni Occidente deben temer a la Alemania unida.

En la clausura de la reunión anual del partido demócrata cristiano, Adenauer afirmó que "Alemania unificada se esforzará por la paz y la libertad en el mundo".

La unificación es el objetivo pero "debe aclararse que las otras naciones no contemplan el mismo problema con el mismo terror que los alemanes". Sin la ayuda de occidente, dijo no se podrá obtener un acuerdo con Rusia para cooperar en la unificación.

2da RECLAME la SECCION Clarín Deportivo

Fué Sofocado un Levantamiento Contra el Gobierno de Batista

Hubo Más de 10 Muertos en 3 Horas de Lucha

BATISTA, jefe del gobierno cubano, que debió afrontar otra intentona

LA HABANA, 29 (AP). — Un levantamiento militar contra el gobierno del general Batista que estalló a mediodía en el cuartel de Goicuría, en Matanzas, a unos 100 kilómetros al este de La Habana, fué sofocado a las tres horas de haber comenzado.

Por lo menos diez rebeldes resultaron muertos, y hubo un número indeterminado de heridos, durante la breve lucha en Matanzas. El general Pilar García, jefe militar de Matanzas, informó por teléfono que había terminado ya el ataque contra el cuartel de Goicuría, a siete kilómetros de dicha ciudad. "Los atacantes —dijo— fueron exterminados junto a sus ametralladoras".

García, que dirigió la defensa de la base militar, manifestó que los rebeldes, vestidos con camisas azules y pantalones grises, llegaron ante el cuartel al mediodía, en seis camiones. Los centinelas dieron el alerta, entablándose un breve pero encarnizado combate. Tres horas más tarde se había restablecido el orden.

Murió el Jefe Rebelde

Dijo también que uno de los muertos fué identificado como Reinaldo García, creyéndose que era el jefe de los rebeldes.

En fuentes policiales se dijo que, al parecer, algunos civiles intervinieron en la lucha. Todas las comunicaciones están estrictamente fiscalizadas por el gobierno.

Acepta Nasser las Proposiciones de Hammarskjold

EL CAIRO, 29 (INS) — Continúa sus gestiones en ésta el secretario general de la UN, Dag Hammarskjold. Después de las conversaciones con los miembros del gobierno, ha trascendido que el primer ministro Nasser está dispuesto a cooperar inmediatamente con la proposición del secretario del organismo internacional, de incrementar el personal adscripto a la comisión de la UN encargada de velar por el cumplimiento de los convenios de armisticio. Egipto concedería mayor libertad de acción a la comisión e intensificaría la inspección en la frontera con Israel, como medio de evitar nuevos choques armados.

Por su parte, los dirigentes egipcios abrigan la esperanza de que Hammarskjold interceda ante las autoridades israelíes para que se establezca una franja neutral de un kilómetro a lo largo de la frontera entre ambos países. La creación de esta "tierra de nadie", fué uno de los puntos en que más insistió el canciller Fawzi en sus conversaciones con Hammarskjold. Este partirá mañana o el martes para Jerusalén.

Mientras el secretario general de la UN mantenía sus conferencias, se tuvo información de nuevos incidentes. Un vocero militar israelí manifestó en Jerusalén que un soldado de esa nacionalidad fué muerto y otros dos heridos al chocar el vehículo en que viajaban contra una mina colocada recientemente en territorio israelí, en las proximidades de Gaza. Cerca de Nahal Oz, un colono israelí fué raptado, según afirmó el vocero. Un tercer incidente se produjo por infiltraciones en las vecindades de la frontera jordana, donde fué muerto un policía egipcio.

Invitación a Nasser

Entre tanto, el diario "Al Akhbwk" dice que Eden invitó a Nasser a visitar Londres, en un esfuerzo para disminuir la tensión anglo-egipcia.

El diario "Al Gamhouria" afirma, por su parte, que Rusia entregó a Egipto "un número determinado" de barreminas.

Clarín

No Aparecerá Mañana

El 1º de mayo está incluido entre los días en los cuales los diarios no lanzan sus ediciones ni se venden, ni distribuyen las publicaciones periodísticas. Por lo tanto, **Clarín** no aparecerá mañana.

El miércoles **Clarín** volverá a estar con sus lectores, a la hora habitual.

ESTADIO de Villa Crespo. Jugaron el local, Atlanta y Excursionistas. Empate: 2 a 2. Calistro, atacante de Excursionistas, realiza una pirueta de acrobacia para despedir un tiro hacia la valla rival. El "viejo" Ovide quiere interponerse. El disparo, finalmente, será detenido por el arquero Rocha, de Atlanta

Difícil es Saber si la Reunión de Londres Logró Algo Para Levante

LONDRES, 29 (De nuestro corresponsal). — Tiene razón Selwyn Lloyd, secretario del Foreign Office, cuando dice que ha leído versiones tan numerosas y contradictorias de la visita de los gobernantes rusos, que está a punto de creer que no se trata de los mismos personajes ni de las mismas circunstancias. Y es posible que lo crea sinceramente, porque no estuvo en la calle, sino en los despachos oficiales, sometidos al calor de las anchas sonrisas diplomáticas, y no pudo registrar ni las bajas temperaturas del aire libre ni el ofensivo silencio de "las gentes del pueblo que no hablan", como se decía en los repartos de las viejas zarzuelas

Como miembro del gabinete de Eden, promotor de este viaje, el deber de Selwyn Lloyd, naturalmente, es ignorar "la resaca de quienes demostraron su disgusto al paso de los expedicionarios", pero ni siquiera el "Pravda", órgano oficial del ditirambo al régimen soviético, dispuesto a exaltar hasta la apoteósis del éxito de este viaje, ha podido eludir el siguiente comentario: "Sería tan ingenuo decir que los negociadores llegaron a la unidad de criterio en todas las cuestiones que nos separan, como no consignar el ambiente de frialdad que envolvió a los huéspedes de Inglaterra en algunos sectores de la vida inglesa".

Se habló para el futuro mucho más que para la urgencia de hoy. Ni siquiera hubo acuerdo en las medidas que deben adoptarse para consolidar la paz en el Oriente Medio, o por lo menos el término de esa guerra espasmódica. La vaguedad del comunicado de Londres provoca, por un lado, el aplazamiento del viaje del coronel Nasser a las capitales del este de Europa, arreglado en principio para el mes próximo, y, por otro, la seguridad de El Cairo de seguir recibiendo armas de origen soviético. Nada menos que el ministro de Estado egipcio, coronel Anwar, firma un artículo en el diario semioficial "Al Gomhouria" que incluye la reticencia de felicitar "con toda simpatía a sir Anthony Eden por haber fracasado en su intento de impedir el desarme de Egipto".

Israel, por su parte, ha recibido las conclusiones inconclusas de Londres con innumerables reservas. Nada, por último, se habrá conseguido —dice Tel Aviv— si las potencias interesadas en la paz no ejercen la debida presión sobre Egipto para que cese en sus incursiones fronterizas. No obstante, Israel parece felicitarse de que el comunicado no hable del embargo de armas en el Oriente Medio, una medida que acepta en principio, pero que considera injusta desde que Egipto, con su importación de material bélico, ha roto el equilibrio de fuerzas, y no se refiere tampoco a la repatriación de árabes para solucionar el problema de los refugiados ni a una nueva delimitación de fronteras sobre la base de la partición de 1947, que Israel no aceptará nunca.

Es difícil saber, en definitiva, si las conversaciones anglosoviéticas favorecen o no la labor conciliadora del secretario general de la UN, Hammarskjold. Entre estas incoherencias, sir Anthony Eden puede anotarse un éxito insospechado. Le ha llegado por banda o por retruque, como se dice en las mesas de billar. El camarada Khruschev, negociador por temperamento y con frecuencia irascible, demolió gran parte de su plan de estimular "los frentes populares" en Occidente con su actitud en la comida que le ofrecieron los parlamentarios laboristas. Muchos laboristas la consideraron ultrajante.

JACINTO MIQUELARENA
Corresponsal de Clarín en Gran Bretaña

Celebróse con Júbilo el 1o. de Mayo ● **Habrá Comicios en los Sindicatos**

Fué Restablecida la Constitución de 1853

CONCEPCION DEL URUGUAY, 1º (Enviado especial). — A más de un siglo de dos acontecimientos magnos en la historia nacional, el pronunciamiento de Urquiza y la promulgación de la Constitución de 1853, Entre Ríos ha tenido el renovado privilegio de irradiar desde su suelo, esta vez por boca del presidente provisional de la Nación, el general Pedro Eugenio Aramburu, altos designios de la Revolución libertadora.

El anuncio de la restitución de la vigencia de la Carta Magna del 53, provocó una explosión de júbilo. Mientras la nueva se difundía, tronaban a lo lejos los cañones de los regimientos en salvas de 21 cañonazos que, a la sazón, se producían también en todas las guarniciones militares de la República, en bases y buques, en cuarteles y fortalezas.

La palabra del general Aramburu tuvo asimismo otras resonancias que la crónica recogerá a su turno, y entre las cuales merece mención especial la que se refiere a la fijación de un plazo máximo de 150 días para la recuperación del gremialismo por sus legítimos representantes.

Caluroso Recibimiento

Cuando el avión que conducía al general Aramburu desde la Capital Federal tomó contacto con la pista situada en el camino a Caseros, a unos diez kilómetros del centro de ciudad, la noticia se difundió rápidamente a través de la multitud que bordeaba la ruta. Eran las 9.15. Desde ese instante el pueblo dió rienda suelta a su entusiasmo, y en

(Continúa en la página 3)

Clarín

Un toque de atención para la solución argentina de los problemas argentinos

BUENOS AIRES · REPUBLICA ARGENTINA ·

50 Centavos

AÑO XI — Diario de la Mañana — Nº 3789

Buenos Aires, Miércoles 2 de Mayo de 1956

TRASCENDENTALES ANUNCIOS HIZO ARAMBURU EN ENTRE RIOS

Síntesis de la Jornada del 1o. de Mayo

FUE un 1º de Mayo singular el vivido ayer por la ciudadanía argentina. Después de doce años de monólogo, el pueblo escuchó muchas voces, representativas de los distintos sectores, enfocando desde ángulos distintos los problemas nacionales. Por sobre esas voces se elevó la del presidente provisional, general Pedro Aramburu, quien proclamó desde la heroica tierra entrerriana el restablecimiento de la Constitución de 1853. Anticipó, además, que dentro de los 150 días han de producirse elecciones en los sindicatos; las investigaciones gremiales finalizarán este mes y será actualizada en la primera quincena de mayo la ley de asociaciones profesionales. "No habrá agremiación obligatoria", afirmó Aramburu. Horas antes, el ministro de Trabajo, doctor Migone, anticipó la inminente aparición de un decreto con aumentos para un millón de trabajadores rurales y la vigencia del estatuto del servicio doméstico. En la noche del lunes y ayer, a pleno sol, se escucharon, ante apretadas concurrencias, las voces de los partidos políticos en el enfoque de los problemas sociales. He aquí reflejados, sintéticamente, los distintos tonos: ● Frondizi (radical): "No nos preocupa que los sindicatos sean dirigidos por quienes no tienen nuestras ideas políticas; lo importante es que no sean delincuentes ni traidores a los obreros". ● Palacios (socialista): "El socialismo, que realiza la síntesis entre la libertad y el individuo y la actividad colectiva, con exigencias éticas, es la única solución". ● Zavala Ortiz (unionista): "Se está muy cerca de la solución integral de los problemas sindicales". ● Ordóñez (democristiano): "Debe restablecerse la independencia de los gremios y llamarse a elecciones libres". ● Solano Lima (demócrata): "El movimiento obrero democrático no puede ya ser relegado en el olvido". ● Víctor Larralde (comunista): "Es imprescindible en esta hora la unión de todos los trabajadores, cualquiera sea su ideología". ● Cipriano Reyes (laborista): "Es un viejo anhelo de los trabajadores argentinos reconquistar la jornada de 8 horas y la creación del Consejo de Precios y Salarios".

INSTANTE solemne en que el jefe del gobierno provisional, general Aramburu, anuncia al pueblo del país, desde la plaza Ramírez, de Concepción del Uruguay, el restablecimiento de la Constitución de 1853

Informó la UN el Cese de las Hostilidades en Gaza

Interceptan un Avión Egipcio

JERUSALEN, 1º. (INS). — Las Naciones Unidas anunciaron formalmente un acuerdo de cese de hostilidades entre Egipto e Israel en la franja de Gaza, agregando que la tregua, que se pondrá en vigor inmediatamente, será controlada por los puestos de observación de las Naciones Unidas y patrullas volantes.

Un comunicado emitido mientras el secretario general de la UN Dag Hammarskjold, continuaba sus conversaciones de paz con los dirigentes israelíes, expresa que los puestos de observación se establecerán a . da lado de la frontera de Gaza. En caso necesario, patrullas volantes proporcionarán una garantía adicional. No se fijó límite de tiempo para el cese de hostilidades que se puso en vigor hace trece días.

Los otros países que el secretario general de la UN visitó en su misión, que son Siria, El Líbano y Jordania, no fueron mencionados en el comunicado por la comisión de tregua de las Naciones Unidas.

Interceptan un Avión

JERUSALEN, sector israelí, 1º (AP). — Un vocero militar israelí anunció que un avión del tipo Dakota fué interceptado sobre la región meridional del desierto de Neguev por araratos israelíes y obligado a aterrizar en el aeropuerto de Lydda.

Lea

En la Página Central de la Primera Sección:

Una Brecha en la Cortina de Hielo Antártico

Crónica de un viaje por los mares y las tierras australes, escrita especialmente para Clarín por el mayor Isaías José García Enciso, en la que se pone de manifiesto la abnegada labor que cumplen los hombres allí destacados.

RECLAME la 2da SECCION Clarín

Según Gronchi, Terminó la Política Unilateral

MILAN, 1º (De nuestro corresponsal).— Está en marcha una gradual revisión de toda la política internacional. Contribuyó a ella el presidente Gronchi cuando puso de relieve en Estados Unidos, con valerosa franqueza, la crisis de la NATO y la necesidad de darle a la alianza atlántica una solidaridad económica y social. Ahora, todos aceptan como necesarias las propuestas y acciones en armonía con la evolución del mundo, que es efectiva, rápida y general, como lo reconoce también Washington. La coincidencia entre los discursos y declaraciones de Londres y el comunicado de París confirma la adopción común de nuevas actitudes.

Respecto a la visita de Bulganin y Khruschev, Eden ha dicho ya que en pocos días no pueden resolverse todas las divergencias, pero que mientras tanto se abren buenas perspectivas para las exportaciones británicas a Rusia. En cuanto al viaje de Gronchi a París, se ha afirmado la necesidad de imprimirle a la NATO un carácter distinto y de lograr una integración europea, si bien haciendo más sinceras y activas las relaciones entre Occidente y Oriente. Italia se ha encuadrado directamente en los problemas del sector mediterráneo, que concierne al desarrollo de ambos países, los cuales, según el comunicado oficial, han echado las bases de una acción común para la solución de las principales cuestiones existentes en el mundo y sobre todo en Europa y en la cuenca del Mediterráneo.

Las próximas visitas a Moscú de los ministros franceses y de Eden, ya anunciadas, parecen tentativas naturales de continuar la búsqueda de un equilibrio que no está basado solamente en las bombas atómicas. El "Times" expresó juicios positivos sobre la visita a Londres, que Eden declaró es el comienzo de un comienzo, así como "Le Monde" afirmó que Gronchi fué el primero en señalar lo estéril de una política de seguridad que oponía solamente los cánones atómicos a las necesidades esenciales de los pueblos. En el reconocimiento de los errores está ya, a menudo, el remedio. El jefe del Estado italiano dijo textualmente en París que las divergencias se han vuelto peligrosas en el seno mismo de la alianza atlántica y que el pacto militar es de carácter transitorio y sujeto a las fluctuaciones del temor. Pero el punto esencial de Gronchi es que la época de los hábitos y decisiones unilaterales debe considerarse superada.

●

La política del "estancamiento", para Gronchi, ha concluído definitivamente, y hacen falta una mentalidad, una conciencia nueva en los gobiernos y en las clases dirigentes. Estas no son frases retóricas ni de ocasión, sino que señalan una orientación naturalmente armónica con el gobierno. También Coty, presidente de Francia, ha hablado y ha dicho que la oposición entre ideologías no podría justificar un antagonismo entre los dos bloques que, por lo demás, se está atenuando, y agregó textualmente: "Repudiamos todo espíritu de cruzada".

Esta frase fué suprimida en las crónicas de los diarios italianos que basan su programa en el anticomunismo irreductible, siendo superados por los acontecimientos, mientras que Coty propugna que a las invectivas sucedan la cortesía y la cordialidad y que se multipliquen los contactos.

●

Creemos que también la próxima visita de Tito a París se inspira en estos conceptos. Se ha reconocido que la primera etapa hacia un reacercamiento entre Occidente y Oriente debe ser, además del desarrollo de los intercambios económicos y culturales, una búsqueda común de los medios para asegurar un desarme general efectivo y controlado, y que el problema del desarme es el primero que debe afrontarse, en función de la unificación alemana. En la inminente reunión del Consejo del Atlántico se verá si es posible acercarse a la transformación substancial de la NATO, o sea a la integración europea, sin la cual, según Gronchi, no puede existir solidaridad atlántica, y también se verá cómo es posible hacerlo. Esto, según las palabras de Coty, debiera permitir a Europa tratar de igual a igual y aun rivalizar con los Estados cuyos territorios son verdaderos continentes. Esperemos que la Alemania de Bonn apruebe esto.

BATTISTA PELLEGRINI
(Corresponsal de Clarín en Milán).

Proclamóse con Fuerza Obligatoria la Vigencia de la Carta de 1853

SIETE artículos (uno de ellos de forma) contiene el decreto por el cual el gobierno provisional, en acuerdo de ministros, proclamó con fuerza obligatoria la vigencia de la Constitución Nacional sancionada en 1853, con las reformas de 1860, 1866 y 1898 y exclusión de la de 1949. El texto del documento, que fué anticipado por el general Aramburu durante su discurso en Concepción del Uruguay y después leído por un edecán de la Presidencia, está concebido así:

Visto y considerando: Que en la vida institucional de los Estados el acto de mayor trascendencia es el de adoptar su Constitución, o el de introducir en ella reformas sustanciales;

Que la facultad de decidir al respecto es un atributo esencial de la soberanía;

Que las naciones organizadas políticamente sobre principios democráticos y republicanos reconocen como exclusivo depositario de aquélla a la totalidad de los ciudadanos, fundamento del que deriva para todos ellos el derecho de libre determinación;

Que este derecho exige para su efectivo ejercicio el goce de una auténtica y absoluta libertad;

Que el gobierno depuesto se ha caracterizado, a través de todos sus actos, por la presión oficial con que los ha precedido, por la violencia material con que los ha impuesto, y en general, por el desconocimiento calculado y permanente del derecho de expresar ideas a importantes y vastos sectores de opinión y a ciudadanos que supieron mantenerse con abnegado sacrificio al margen del servilismo implantado como sistema;

Que solamente por la gravitación de estas circunstancias, fué posible la reforma constitucional de 1949, la que no ha sido, en consecuencia, el fiel resultado de una libre discusión a la que haya tenido acceso el pueblo todo de la Nación;

Que la finalidad esencial de la reforma de 1949, fué obtener la reelección indefinida del entonces presidente de la República, finalidad probada fehacientemente por la representación opositora en la Convención Constituyente y reconocida por los convencionales del régimen depuesto;

Que la Revolución Libertadora ha tenido su origen en la necesidad de poner término al caos imperante y a las causas que lo originaron;

Que por lo tanto, el gobierno emanado de dicha revolución se considera, en cumplimiento de sus fines primordiales, en el imperativo de devolver al pueblo de la República el pleno goce de las instituciones que fueron libremente escogidas y menguadamente alteradas;

Que a tal efecto y en ese orden de ideas corresponde en primer término, con carácter de deber impostergable, restablecer la carta fundamental que fué resultante de una libre autodeterminación, requisito al que no se ajustó su reforma de 1949;

Que aun cuando la Constitución de 1853, en la hora actual requiera ciertas reformas, éstas deben ser objeto de un amplio debate público, previo a la Convención Constituyente que haya de sancionarlas;

Que en consecuencia corresponde restablecer, en su anterior vigencia, la Constitución de 1853 con las reformas anteriores al 11 de marzo de 1949, completando de este modo en el orden jurídico fundamental el acto revolucionario que tuvo por objeto abatir al régimen de la dictadura;

Que ha de resolverse también las situaciones de las provincias cuyas Constituciones fueron reformadas bajo el régimen depuesto de acuerdo con los principios consagrados en el orden nacional por la reforma de 1949;

Que igualmente debe contemplarse la situación de las nuevas provincias del Chaco, La Pampa y Misiones, cuyas Constituciones fueron sancionadas por la dictadura:

Por ello,

El Gobierno Provisional de la Nación Argentina, en ejercicio de sus poderes revolucionarios, proclama con fuerza obligatoria:

Artículo 1º — Declarar vigente la Constitución Nacional sancionada en 1853, con las reformas de 1860, 1866 y 1898 y exclusión de la de 1949, sin perjuicio de los actos y procedimientos que hubiesen quedado definitivamente concluídos con anterioridad al 16 de setiembre de 1955.

Art. 2º — El Gobierno Provisional de la Nación ajustará su acción a la Constitución que se declara vigente por el artículo 1º en tanto y en cuanto no se oponga a los fines de la Revolución enunciados en las Directivas Básicas del 7 de diciembre de 1955 y a las necesidades de la organización y conservación del Gobierno Provisional.

Art. 3º — Declárase vigentes las Constituciones provinciales anteriores al régimen depuesto, sin perjuicio de los actos y procedimientos que hubiesen quedado definitivamente concluídos con anterioridad al 16 de setiembre de 1955.

Art. 4º — Déjase sin efecto las Constituciones sancionadas para las provincias del Chaco, La Pampa y Misiones, sin perjuicio de los actos y procedimientos que hubiesen quedado definitivamente concluídos a raíz de su aplicación.

Art. 5º — Hacen parte integrante de la presente proclama, las directivas básicas a que se refiere el artículo 2º y en consecuencia se agregan como anexo.

Art. 6º — La presente proclama será refrendada por el excelentísimo señor vicepresidente provisional de la Nación y los señores ministros secretarios de Estado, en acuerdo general.

Clarín

Un toque de atención para la solución argentina de los problemas argentinos

AÑO XI — Diario de la Mañana — Nº 3790

Buenos Aires, Jueves 3 de Mayo de 1956

40 Centavos

Cordial Acogida al Presidente en Paraná y Gualeguay

RETORNO ANOCHE ARAMBURU DE ENTRE RIOS

DESPUES de permanecer dos días en la provincia de Entre Ríos, en cuyo transcurso proclamó el restablecimiento de la Constitución Nacional sancionada en 1853, retornó anoche a la Capital Federal el presidente provisional de la República, general Pedro Eugenio Aramburu. El avión en que viajó desde Gualeguay —último punto de su jira por Entre Ríos—, aterrizó en el Aeroparque de la Ciudad de Buenos Aires, a las 21.20

Concurrieron a recibir al mandatario, su esposa y su hija; el vicepresidente, contraalmirante Isaac Rojas; ministros del Poder Ejecutivo y altos jefes y oficiales de las fuerzas armadas.

Hoy, el general Aramburu, reanudará sus tareas en la Casa Rosada y mañana presidirá el acuerdo de ministros.

● *La Estada en Entre Ríos*

PARANA, 2 (Enviado especial). — La tierra entrerriana continuó brindando ayer el calor de su hospitalidad y hondo fervor cívico al presidente provisional de la Nación, general Pedro Eugenio Aramburu. En esta ciudad —donde presidió un brillante acto en el Parque Urquiza— y en Gualeguay, más tarde, que prestó marco multitudinario a la concentración realizada en la Plaza Constitución, fué posible advertir el entusiasmo popular despertado ante la profunda significación de su visita.

Aproximadamente a las 9.15, arribó el jefe del Estado al aeródromo General Urquiza de la II Brigada Aérea. Lo acompañaba su comitiva, integrada por ministros nacionales y jefes de las fuerzas armadas. En el lugar, le dieron la bienvenida los interventores federales de Entre Ríos y Santa Fe, general Manuel M. Calderón y vicealmirante Carlos A. Garzoni, respectivamente; el arzobispo de Paraná, monseñor Zenobio Guilland; el comandante de la 3ª División de Ejército, coronel Sivori, y altas autoridades provinciales, civiles y de las fuerzas armadas. Rindieron honores, efectivos de la base aérea.

Tras los saludos de práctica, el mandatario inició su viaje hacia el centro de la ciudad, en automóvil, recibiendo a su paso las cálidas demostraciones de afecto de la población, que fueron en constante aumento a medida que la comitiva se acercaba al parque Urquiza. Allí, una compacta multitud que pugnaba por acercarse al vehículo presidencial, demoró durante un largo lapso su avance, circunstancia que se repitió más tarde, vencido ese obstáculo, cuando las autoridades se dirigieron a tomar ubicación en el palco oficial levantado al pie del monumento que perpetúa la memoria del héroe del Pronunciamiento.

Se Inicia el Acto

Un espectáculo imponente ofrecían las verdes barrancas del hermoso paseo, sobre el río Paraná en el momento de iniciarse el acto. Las estrofas del Himno Nacional, cantadas fervorosamente por autoridades y pueblo, marcaron la apertura del mismo y a su término miliares de pañuelos pusieron la nota de color que se confundió con vibrantes vivas a la patria.

De inmediato el comisionado municipal, arquitecto Ecelo Bertolotti, dió la bienvenida al general Aramburu y a continuación el presidente provisional descendió del palco para colocar —en medio de nuevas demostraciones de entusiasmo—, la primera ofrenda floral al pie del monumento al prócer.

Discurso del Interventor

Acto seguido hizo uso de la palabra el interventor federal en la provincia, general Calderón, quien comenzó refiriéndose a la feliz circunstancia de que Entre Ríos sea quien —con la presencia del presidente provisional de la Nación— celebre el 103º aniversario de la Constitución de 1853, su nueva vigencia por imperio de la Revolución Libertadora y la proclamación del general Urquiza como libertador de la tiranía y organizador nacional. Analizó luego la opresión del pueblo entrerriano durante los años del régimen depuesto, y en la última parte de su discurso hizo llegar, en nombre del gobierno y el pueblo de la provincia, su reconocimiento al primer magistrado por haber presidido los actos y sus votos por el éxito de su gestión.

Al término de su discurso, el interventor federal dió la palabra al subsecretario de Gobierno, Dr. Eugenio Rabaque Thaulier, quien leyó un decreto por el cual la provincia acata la Constitución del 53 y pone

(Continúa en la pág. SEIS)

EN EL AEROPARQUE DE LA CIUDAD DE BUENOS AIRES

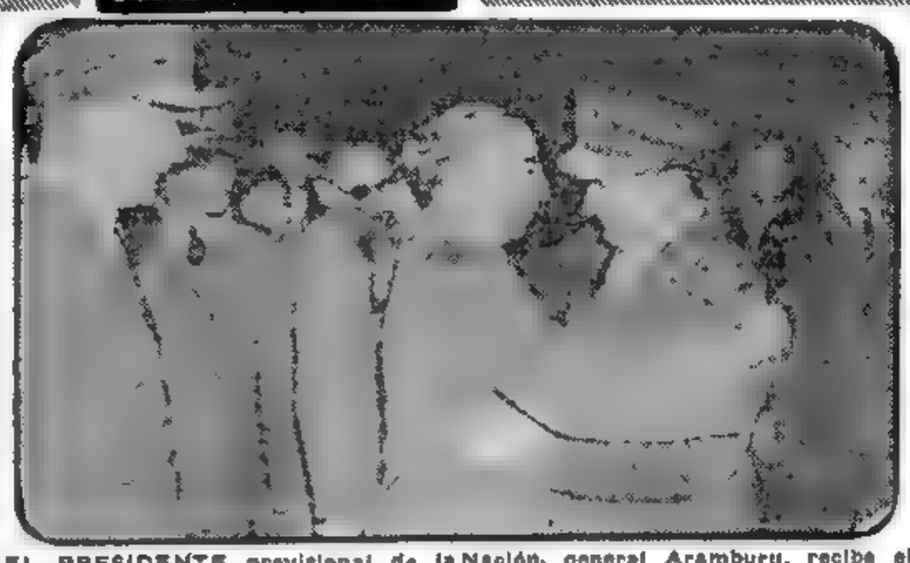

EL PRESIDENTE provisional de la Nación, general Aramburu, recibe el saludo del contraalmirante Isaac F. Rojas, momentos después de descender del avión que le trajo de su jira por Entre Ríos. Presencian la escena los ministros de Aeronáutica y Hacienda, el jefe de la Policía Federal y otros funcionarios

Goulart Visitó al Gral. Eisenhower

WASHINGTON, 2 (AP). — El vicepresidente del Brasil, Joao Goulart, hizo una visita de cortesía a Eisenhower, antes de iniciar su proyectado estudio del movimiento obrero en Estados Unidos.

Entregó al presidente una carta personal de Juscelino Kubitschek, primer mandatario de Brasil, en la que se reitera la amistad y la solidaridad entre los pueblos del Brasil y de Estados Unidos.

El estudio del movimiento obrero emprendido por Goulart incluyó una visita a la sede de la nueva Central Sindical formada por la fusión de la Federación Norteamericana del Trabajo y el Congreso de Organizaciones Industriales (AFL-CIO), y un almuerzo con su presidente, George Meany.

Preparan el Informe Final Sobre el Desarme

Estiman Infructuosas las Tratativas

LONDRES, 2 (AP). — Los delegados a la conferencia de desarme entre Oriente y Occidente, comenzaron esta noche a redactar un informe a la UN, respecto a sus fracasados esfuerzos por reducir la porfía armamentista.

Se admitió francamente que los días de la actual conferencia están contados, pero ninguno de los delegados aceptó que las siete semanas de reuniones en Londres hayan sido un completo fracaso.

El subcomité dió instrucciones a su secretaría para que copilara un informe completo de sus discusiones. Entre los documentos figuran los planes de desarme presentados por Estados Unidos, Rusia y uno francobritánico.

El funcionario occidental dijo, sin embargo: "Es preciso que volvamos a nuestras respectivas capitales. Todos los gobiernos parecen avanzar más desde sus posiciones durante los recesos que en las reuniones".

Los delegados han venido explorando principalmente cómo fiscalizar en el futuro la producción de los materiales fisionables que se usan para la fabricación de las armas atómicas y las bombas de hidrógeno.

Los diplomáticos aliados ven la posibilidad de que Moscú comience en breve a disminuir sus fuerzas armadas, sin tener en cuenta si los occidentales hacen otro tanto

Aplazó la UN la Reunión de la Asamblea General

NUEVA YORK, 2 (UNS). — Accediendo el pedido de varios de sus miembros, y tras efectuar encuestas al respecto, la UN señaló para el 12 de noviembre la iniciación de la Asamblea General, que debía comenzar en septiembre.

La delegación francesa ante el Consejo Económico y Social del organismo internacional, juntamente con la delegación norteamericana, presentó una resolución sobre cooperación internacional para valorizar los recursos hidráulicos.

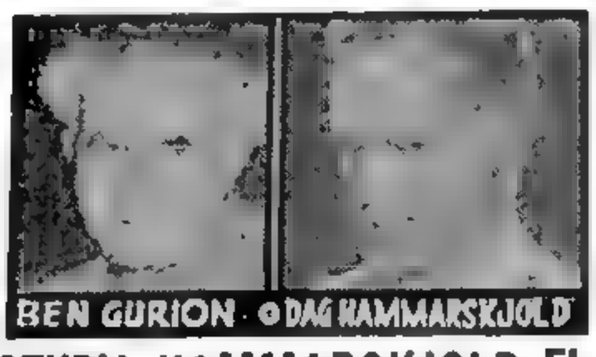

BEN GURION · DAG HAMMARSKJOLD

ESTUDIA HAMMARSKJOLD EL PROBLEMA DEL RIO JORDAN

Los Arabes se Oponen al Desvío de sus Aguas

JERUSALEN, 2. (AP). — Hammarskjold, a punto de dar por terminada su misión de paz en Palestina, hizo un rápido viaje de ida y vuelta a Damasco, para tratar de poner término a la disputa árabe-israelí sobre aprovechamiento de agua.

Siria, a la que se unieron Jordania y Líbano, se había negado a prometer un cese del fuego en su línea demarcatoria mientras Israel no se comprometiera a desistir de su proyecto de desviar las aguas del río Jordán, para fines hidroeléctricos y de regadío.

Hammarskjold no quiso decir si había conseguido que Israel hiciera tal promesa o si Siria abandonaba su demanda. En Damasco conversó con el "premier" Said Ghazzi y el ministro de Defensa Rashad Barmada.

Por la mañana había conferenciado con el "premier" israelí, Ben Gurion, y el canciller Sharett. Un portavoz declaró que en la reunión se aclararon varios extremos respecto a la observancia de los acuerdos de armisticio de 1949 entre Israel y sus vecinos árabes. Presúmese que Hammarskjold volverá a reunirse mañana con funcionarios israelíes, y también conferirá con los egipcios.

Avión Liberado

Entretanto, Israel liberó a un avión de KLM, fletado por Egipto, al que aviadores israelíes interceptaron y obligaron a aterrizar en el aeródromo de Lydda, con sus cinco tripulantes. Sobre el asunto Egipto envió una protesta a la comisión mixta de armisticio.

2da RECLAME la SECCION

Tratan la Ampliación del Pacto Atlántico

Comenzaron las Gestiones en París

FOSTER DULLES

PARIS, 2 (AFP). — Con la presencia de Foster Dulles, quince cancilleres iniciaron tratativas para la transformación radical de la Alianza del Atlántico. Dulles llegó a París a bordo de un avión militar norteamericano, aportando para la deliberación —que durará toda la semana—, un plan de modificaciones substanciales a la alianza atlántica, hacia el campo económico.

Para coordinar la acción contra la infiltración soviética en las economías de los países, el plan de reestructuración de la NATO deberá ser examinado a fondo por los representantes de los estados más directamente interesados, vale decir, por Dulles, Pineau y Selwyn Lloyd.

Prácticamente, hoy se iniciaron los contactos, aunque no se tratará de deliberaciones de conjunto, sino de reuniones de "dos", de "tres" y de "cuatro".

El primer contacto se realizó entre Dulles y Pineau quienes se reunieron en el Quai d'Orsay donde trataron las cuestiones relativas al Cercano Oriente y al Extremo Oriente, al desarme y a la próxima sesión del Consejo Atlántico.

Finalmente, en lo que respecta a la NATO, se declaró en fuentes francesas que Pineau expuso en grandes líneas a Dulles el proyecto que él espera presentar pasado mañana al Consejo Atlántico, relativo a la ayuda a los países deficientemente desarrollados.

Francia pidió la colaboración norteamericana para la creación de un nuevo organismo internacional que se encargue de suministrar ayuda económica a los pueblos necesitados del mundo.

Los informantes explicaron que el plan francés dispone que el organismo de ayuda se cree fuera de la NATO y dentro de "las normas de la U." o de alguna organización mundial análoga".

En las Elecciones Administrativas, Está en Juego la Suerte del Gabinete Segni

ROMA, 2 (De nuestro corresponsal). — Los resultados de las elecciones administrativas que se efectuarán en Italia el 27 de mayo sellarán la suerte del gabinete Segni. Si la respuesta de las urnas es favorable a los partidos de la coalición gubernamental, el presidente del consejo podrá proceder probablemente a una renovación parcial de su ministerio y con esa operación se asegurará, por lo menos, otros seis o siete meses de vida.

Si, en cambio, la coalición democrática del centro es vencida y se demuestra que no dispone ya de mayoría, el gobierno de Segni deberá inevitablemente presentar su renuncia, no pudiendo pasar por alto el juicio desfavorable del cuerpo electoral.

Es cierto que las elecciones administrativas y no políticas no cambiarán la composición del parlamento nacional y que, por lo tanto, la renuncia del gabinete no sería estrictamente necesaria desde el punto de vista parlamentario y constitucional, pero no es menos cierto que ningún gobierno podrá disponer de la autoridad indispensable para gobernar el país cuando resulte claro que es la expresión de una situación política superada y que no corresponde ya a la voluntad del país.

Como se sabe, el gobierno actual está fundado en la colaboración de tres partidos: el Católico, el Social Demócrata y el Liberal. Existe, además, un cuarto partido, el Republicano, que no participa del gobierno, pero lo apoya, formando parte de la mayoría. Es esta coalición, llamada cuatripartita, la que gobierna el país desde hace más de nueve años, con breves interrupciones. En general, se prevé que el partido Católico, el de los demócratas cristianos, no sufrirá una derrota el 27 de mayo y aun es probable que gane mejores posiciones que el 7 de junio de 1953. La gran incógnita la representan sus aliados, que en las elecciones políticas efectuadas hace tres años presentaron una sensible declinación en el favor del cuerpo electoral. Lo que se trata de comprobar es si la derrota ocurrida hace tres años fué el producto de una crisis pasajera y si los partidos demócratas laicos han perdido más terreno, en cuyo caso, más que de un fracaso electoral, deberá hablarse de su desaparición del escenario político italiano.

Si se realizara esta segunda hipótesis, ello provocaría el fin de la coalición democrática del centro y les plantearía un grave problema a los demócratas cristianos, quienes, al quedar privados de sus aliados actuales y no disponiendo de mayoría absoluta en el parlamento, tendrían que aliarse con los partidos de la derecha o con los de la izquierda, haciendo finalmente la elección a que quieren obligarlos sus adversarios del partido Monárquico o del Movimiento Social, por un lado, y los socialcomunistas, por otro.

Hay que tener en cuenta, por otra parte, que los demócratas cristianos evitarán una vez más toda elección y antes que aliarse con partidos de la derecha o de la izquierda, preferirán intentar solos la formación de un gobierno de minoría, que tratará de gobernar durante el tiempo estrictamente necesario para preparar nuevas elecciones políticas, con la esperanza de conseguir la mayoría absoluta. En conclusión, es más clara que nunca la extraordinaria importancia de la próxima consulta electoral administrativa, así como es evidente que la suerte de la batalla se decidirá en los sectores ocupados por los liberales a la derecha de la formación centrista y por los socialdemócratas y republicanos a la izquierda.

Si estos partidos logran un éxito, por modesto que sea, la situación política italiana podrá estabilizarse aún durante cierto tiempo. Si son derrotados, habrá que esperar una crisis gubernamental, la formación de un gabinete exclusivamente católico y a brevísimo plazo, nuevas elecciones políticas.

ENRICO MATTEI
Corresponsal de Clarín en Roma

No Aumentarán los Impuestos Municipales a Actividades Lucrativas

Gastó la Dictadura 422 Millones en Propaganda Política

Coaccionó con Papel y los Avisos a los Diarios la ex Subsecretaría de Prensa

LA Comisión Investigadora Nº 21 de las actividades de la ex Secretaría de Prensa y Difusión ha dado a conocer su informe sobre las irregularidades comprobadas, considerando que ese organismo ha dilapidado en su campaña de exaltación política del presidente depuesto y de su régimen, la suma de 422.000.000 de pesos.

Consta el informe, que firman los señores Rodolfo A. Fitte, Domingo Nogués Acuña y Norberto Rodríguez Bustamante, integrantes de la comisión, de tres partes, distribuidas así: filiación ideológica de la ex secretaría de Prensa y Difusión; su estructura; sus bases económicas; irregularidades, y los responsables.

De la relación de hechos e investigaciones practicadas, se concluye que la secretaría en cuestión constituyó el principal baluarte de la acción totalitaria del gobierno derrocado, comparable —dice el informe— a la regimentación de la prensa, al espionaje y a la propaganda en la época de Rosas.

Anota el informe, que esta secretaría adquiere su estructura y estilo definitivo en 1949, año en el que se hace cargo de ella el Sr. Alejandro Raúl Apold, "quien le imprime la fisonomía con que se la conociera en la última y sombría década de la vida argentina", añadiendo, luego de otras referencias, que "fiel ejecutor de las órdenes del tirano y de sus mínimos caprichos, la organización, que contaba en septiembre de 1955 con 1.167 empleados, era un aparato coercitivo de la opinión pública por todos los medios conocidos al presente".

"De allí —añade— salieron todas las campañas políticas y de propaganda con que se inundaba al país, bajo todas las formas del papel impreso, programas radiales, películas, sketchs, obras de teatro, propaganda activa de carácter oral hecha en forma estratégica por agentes directamente dependientes de la ex secretaría. Todos los controles ideológicos ejercidos sobre la prensa, cine, radio y televisión, eran planificados con criterio de extrema minuciosidad y sin que filtrara el desahogo de las pequeñas pasiones personales del titular de la ex secretaría".

Centenares de Millones

Señala que con invocaciones de "hechos consumados" o "razones de urgencia", se gastó centenares de millones de pesos, "no para otro fin que para violentar la conciencia ciudadana y deformar la mentalidad popular suscitando el odio y el resentimiento entre los argentinos e impidiendo con la presión de toda la maquinaria estatal, que llegaran a la opinión pública otras voces y otras ideas que las del partido oficial, proscribiéndose cualquier intento de hacer luz sobre muchos de los innumerables abusos cometidos".

Advierte más adelante, que un detallado estudio de la estructura del ministerio de Propaganda del III Reich, que se encontró en la caja de hierro de Apold, ilustra con la mayor evidencia acerca de las raíces doctrinarias en que se apoyaba este organismo, calco del gigantesco manejado por Goebbels, al ser-

(Continúa en la pag. SEIS)

Clarín

Un toque de atención para la solución argentina de los problemas argentinos

BUENOS AIRES · REPUBLICA ARGENTINA · 60 Centavos

AÑO XI — Diario de la Mañana — Nº 3791

Buenos Aires, Viernes 4 de Mayo de 1956

Finalizó Hammarskjold su Misión en Palestina

EL CAIRO, 3 (AP). — El secretario general de la UN, Dag Hammarskjold, terminó su misión de paz en el Oriente Medio después de restablecer parcialmente el orden en esa región, que hace poco menos de un mes encontrábase al borde de la guerra. Su última entrevista la realizó con Nasser. Según se anunció oficialmente, continuaron sus conversaciones a raíz del anuncio de la UN en el sentido de que Hammarskjold había logrado la promesa de cesación del fuego de parte de Israel y de los cuatro Estados árabes comprometidos en el conflicto palestino.

El informe preliminar del secretario indicó que todavía se necesita mucho tiempo y esfuerzo antes de que quede eliminada completamente la fricción fronteriza, pero que se logró conseguir lo siguiente:

1. Calmar al sector de Gaza, en donde los continuos incidentes causaron fuertes bajas. Los observadores creen que Hammarskjold evitó una guerra en gran escala.

2. Al conseguir promesas de cese del fuego en todos los países afectados, restableció las bases del acuerdo de armisticio que habían sido casi totalmente descartadas.

Viaja a Roma

EL CAIRO, 3 (AP). — El secretario general de la UN, Dag Hammarskjold, partió esta noche con destino a Roma, poniendo fin a su misión de paz en el Medio Oriente, que duró 24 días.

En Roma, juntamente con el general Burns, jefe de la comisión de armisticio, redactará el informe final para el Consejo de Seguridad.

APROBOSE EL PROYECTO SOBRE LA JUNTA NACIONAL DE CARNES

PRESIDIDO por su titular de turno, el ministro de Hacienda Dr. Eugenio A. Blanco, y con la asistencia de todos sus miembros, estuvo reunido ayer, desde las 18 hasta las 22, el gabinete económicosocial. Al término de las deliberaciones, el ministro de Hacienda informó que se había aprobado el proyecto de decreto-ley de carnes, resolviéndose que los ministros de Comercio y Agricultura y Ganadería se encargarán de la redacción final de dicho proyecto, en virtud de que se dispuso introducirle algunas modificaciones, para luego someterlo a la aprobación del P. E. en un próximo acuerdo de gabinete. Como se anticipara, el referido decreto-ley creará la Junta Nacional de Carnes, organismo de carácter autárquico que reemplazará al actual Instituto Nacional de Carnes. El nuevo organismo, mantendrá sus relaciones con el P. E., por intermedio del ministerio de Agricultura y Ganadería.

Manifestó asimismo el Dr. Blanco que el gabinete había considerado algunas presentaciones solicitando que en el impuesto a las ventas aplicable a ciertas importaciones que abonan recargos destinados al Fondo de Restablecimiento Económico, se excluya del cobro de ese gravamen el recargo, así como también la diferencia de cambio de 7,50 a 18 pesos por dólar, en el caso de operaciones con permisos anteriores al 27 de octubre ppdo.

Manifestó el ministro, Dr. Blanco, que al respecto el gabinete económico social decidió que el impuesto debe aplicarse sobre el total del monto de las operaciones y que a la vez se dejó establecido para el caso de los automóviles que ingresan al país a título personal, que deben tributar el impuesto a las ventas en las mismas condiciones.

Desconocerá el Movimiento de Poujade al Parlamento Francés

SAINT CERE, 3. (AFP).—La belicosa extrema derecha representada por el Movimiento de Poujade, desconocerá la autoridad del Parlamento francés mediante la convocatoria de unos Estados generales y el boicot a la actual Asamblea Nacional.

Esta resolución fué adoptada por el Congreso Poujadista, al ratificar la designación de un comité nacional de Unión y Fraternidad, cuyo objetivo será promover los congresos nacionales de Uniones paralelas, luego el congreso de Unión y Fraternidad y, finalmente, la convocatoria de los Estados Generales.

Pierre Poujade, comentando esa decisión, dijo: "A partir de hoy sólo enviaremos un pequeño número de diputados a la Asamblea Nacional para observar lo que ocurre en ese lugar. Se ha infligido a nuestros amigos ultrajes indignos de una democracia y los derechos de la minoría fueron desconocidos.

Aceptó Bonn el Plan Francés de Unificación, Desarme y Seguridad

Así lo Anunció Pineau

Von Brentano

PARIS, 3 (AP.). — Alemania occidental manifestó su conformidad con un plan francés para vincular la reunificación germana a un progreso en el desarme mundial y la seguridad europea.

El ministro de Relaciones Exteriores, von Brentano, el primer ministro francés, Mollet, y su canciller, Pineau, conferenciaron en la oficina de Mollet.

Al salir, Pineau manifestó a los periodistas que había informado a los alemanes de las últimas instrucciones enviadas a la delegación francesa a las conversaciones de desarme de Londres. "Los alemanes estaban de completo acuerdo con nuestros puntos de vista", dijo Pineau. Pero no quiso entrar en detalles.

Los franceses y alemanes discutieron también la cuestión del Sarre, y lograron lo que Pineau llamó algún progreso hacia la eliminación de las diferencias existentes. Añadió el canciller francés que funcionarios de ambos países se reunirán en ésta el 15 y 16 de mayo para tratar de alcanzar un acuerdo en los puntos aún en disputa.

Sobre el Sarre

PARIS, 3 (INS).—En círculos bien informados se predice que se logrará un acuerdo final francoalemán sobre el status del discutido territorio del Sarre, luego de una entrevista que mantuvieron el canciller Pineau y su colega de Alemania occidental, von Brentano.

Los dos estadistas se mostraron optimistas respecto a las posibilidades de conciliación de los distintos puntos de vista sobre la rica cuenca carbonífera en oportunidad de la reunión que celebrarán los primeros ministros Adenauer y Mollet el 2 de junio, en Luxemburgo.

INICIASE HOY

La Reunión del Pacto Atlántico

Lord ISMAY, secretario general de la NATO

PARIS, 3 (AP). — Los cancilleres occidentales realizan una conferencia de vastos alcances en preparación de la reunión inaugural del Consejo Permanente de la Organización del Tratado del Atlántico Norte (NATO). Las deliberaciones de dos días del consejo se iniciarán mañana. Los diplomáticos occidentales consideran que esta reunión de los quince miembros del Consejo Ministerial puede resultar de suma importancia. Foster Dulles manifestó que uno de los objetivos primarios será la reestructuración de la NATO, de manera que "sea algo más que una simple alianza militar".

Por su parte, el secretario general de la organización, Lord Ismay, declaró que "no habrá que esperar decisiones espectaculares durante el próximo consejo atlántico". Agregó que, sin tratar de vaticinar lo que habrá de ocurrir, pensaba que las medidas económicas que puedan decidirse en las conversaciones serán complementarias de las medidas militares esenciales y no sustituirán a aquéllas.

Mientras tanto, los cancilleres de los países del pacto atlántico reuniéronse en forma separada para considerar diversos asuntos vinculados con la futura reorganización. Lester Pearson conversó con Foster Dulles, mientras que von Brentano se reunió en el Quai d'Orsay con Pineau, con quien además de tratar asuntos vinculados con la NATO, discutieron los problemas francoalemanes.

En la NATO Dulles Abriría el Camino Para un "Nuevo Plan Marshall" Revolucionario

NUEVA YORK, 3 (De nuestra agencia). — La reunión del Consejo de la NATO pareciera destinada a marcar la iniciación de una nueva etapa importantísima para un renovado planteo de la política internacional. Podría ser el comienzo de un cambio radical de la posición norteamericana y, en consecuencia, el cambio de los términos que actualmente prevalecen en el conflicto entre el mundo occidental y el bloque comunista.

Extraoficialmente se descuenta que Foster Dulles presentará en París un plan basado en cuatro puntos principales:

1º) Un programa de ayuda económica para el Oriente Medio y el Lejano, al que Estados Unidos y otros países de la NATO aportarían mil millones de dólares anuales.

2º) Otro programa similar, manejado por la NATO para proporcionar energía atómica y reactores experimentales a países amigos no comunistas.

3º) Establecimiento de "mercados comunes europeos y acción conjunta con Estados Unidos, en la adopción de medidas que aseguren, con una base no discriminativa, el equilibrio de los pagos en dólares a medida que se reduzcan los gastos militares de Estados Unidos en Europa occidental". La finalidad de esta medida sería contrarrestar la debilidad económica que resultaría de la inminente reducción de esos gastos militares, que representan ahora en Europa alrededor de mil millones de dólares anuales.

4º) El aumento considerable de las becas y facilidades iniciadas el año pasado por la NATO, para estrechar los lazos culturales, científicos y políticos entre los países que integran esa organización.

●

La posibilidad de un cambio en la posición política de Estados Unidos estaría llamada a ir mucho más lejos de lo que dejan suponer los cuatro puntos anteriores y la misma transformación de la NATO.

Son muchos los indicios que permiten adelantar que en Washington se estudia afanosamente una reconsideración total de los actuales gastos de Estados Unidos aplicados a la ayuda exterior, sean militares o pacíficos.

La impresión predominante es que se está preparando una especie de "nuevo plan Marshall", nuevo por actualizado en sus enfoques de los problemas que hoy preocupan, concebido fundamentalmente como respuesta a la ofensiva económica soviética.

Se puede anticipar que la concepción revolucionaria de este plan consiste en que no estaría sólo a cargo de Estados Unidos, sino que estaría patrocinado por las grandes potencias, inclusive la Unión Soviética, que sería invitada a colaborar, tal como se la invitó en 1948 a unirse al Plan Marshall. El funcionamiento de este nuevo plan podría ser casi indefinido, y no faltan quienes hablen ya de una etapa inicial de 100 años, perspectiva ésta fabulosa si se tiene en cuenta que su idea motriz es planear la ayuda económica sobre bases multilaterales, en vez de unilaterales como ha sido hasta ahora.

Se asegura, además, que este enorme proyecto tiene prioridad absoluta y será presentado al Congreso de Estados Unidos, si no en este período de sesiones, en el de 1957 a más tardar. Se entiende por eso, que las propuestas que Foster Dulles formularía en el Consejo de la NATO, serían un claro indicio de este importante viraje de la política internacional norteamericana.

●

Con ellas se inaugurarían aunque de una manera indirecta, un camino que el proyecto que nos ocupa puede ampliar hasta límites incalculables, para beneficio de toda la humanidad.

HORACIO ESTOL

(Corresponsal de Clarín en EE. UU. de Norteamérica)

El Lunes Llegará Tito a París

Será Huésped Oficial del Presidente

PARIS, 3 (AFP). — Respondiendo a una invitación del presidente de la República Francesa, el mariscal Tito, presidente de la República Popular Federativa de Yugoslavia, hará una visita oficial a Francia el 7 de mayo. El presidente Tito, que irá acompañado por su esposa, será huésped oficial del Sr. René Coty, presidente de la República.

El señor Koca Popovic secretario de Estado en Relaciones Exteriores, formará parte de la comitiva del jefe de Estado yugoslavo.

En ocasión de esta visita, se han previsto conversaciones entre el presidente Tito y el Sr. Koca Popovic, por una parte, y los señores Guy Mollet, presidente del Consejo y Christian Pineau, ministro de Relaciones Exteriores, por otra.

● ● ● ● ●

RECLAME la 2da SECCION

FUERON DESIGNADOS NUEVOS INTERVENTORES EN SALTA, LA RIOJA Y S. LUIS

Clarín

Un toque de atención para la solución argentina de los problemas argentinos

BUENOS AIRES · REPUBLICA ARGENTINA

60 Centavos

AÑO XI — Diario de la Mañana — Nº 3792

Buenos Aires, Sábado 5 de Mayo de 1956

EE. UU. Inició sus Ensayos Atómicos con la "Bomba 0"

A BORDO DEL MT. MCKINLEY, 5 (INS). — A las 6.25 de la mañana de hoy sábado, se hizo estallar la primera bomba de la nueva serie de experimentos nucleares que realiza Estados Unidos en islas del grupo Eniwetok. La llamarada amarillenta, envuelta en una densa nube de humo, se extendió a lo largo de una milla.

Se divisó primero la forma característica del hongo, destacándose contra el fondo de las nubes tropicales. Luego ascendió rápidamente hacia el cielo y en poco más de un minuto la parte superior alcanzó una altura de 10.000 metros.

El ruido de la explosión, calificada de "pequeña", tardó más de un minuto en llegar al barco, situado a 24 kilómetros. Según el programa de esta serie de pruebas, se realizarán alrededor de 10 explosiones. Esta primera fué bautizada con el nombre de "Bomba cero", por calificarse de insignificante.

Horas antes de la explosión, las autoridades de la Comisión de Energía Atómica advirtieron a los espectadores a bordo del "McKinley" que existía la posibilidad de que el estallido produjera algunos desprendimientos de partículas radiactivas sobre el navío. El martes se ha de hacer estallar, por primera vez, una bomba de hidrógeno arrojada desde un avión.

Rebelión de Tibetanos Contra China Comunista

KATMANDU, Nepal, 4 (AP) — Informaciones llegadas a esta ciudad desde el Tibet, dicen que millares de tibetanos se sublevaron contra sus gobernantes comunistas chinos.

Según se dice, los miembros de la tribu de Khamba, marcharon a Lhasa, capital de Tibet, para protestar por la acción de los chinos de llevarse al Dalai Lama, gobernante espiritual de Tibet, a Pekín.

Enfrentarían en la NATO la Ofensiva Económica Soviética

Pidió Dulles un Programa Para la Próxima Década

PARIS, 4 (AP). — Foster Dulles dirigió un llamamiento al mundo libre para que ponga en juego sus vastos recursos morales y materiales en un nuevo programa de diez años, cuyo fin será contener al comunismo. Dulles dijo a sus catorce colegas del consejo permanente de la organización del Tratado del Atlántico Norte (NATO), que Occidente ha contenido el avance de Rusia hasta este momento, pero que debe preparar ahora, para la próxima década, un programa que le permita hacer frente a las nuevas tácticas suaves del Kremlin, atrayendo hacia el campo del mundo libre a los pueblos no comprometidos de Asia, Africa y Medio Oriente.

Opinó que si el mundo libre se mantiene firme, podrá fomentar la tendencia embriónica hacia el liberalismo, que se discierne en la Unión Soviética, y previno que, si la ofensiva rusa de comercio y ayuda desplegada en los países subdesarrollados tuviera éxito la cantidad de gente bajo el dominio comunista podría trocarse entonces, de minoría en mayoría.

Proyecto de Comisión

El secretario de Estado propuso la creación de una comisión de dos o tres ministros del Pacto del Atlántico, que considere los medios prácticos de ampliar y vigorizar la acción de la NATO en los campos político y económico. Esta comisión informaría al Consejo sobre sus labores para el próximo otoño. Círculos diplomáticos dijeron que Dulles indicó previamente, que estaba dispuesto a formar parte de la comisión.

Dulles habló dos veces en la sesión inaugural del Consejo Atlántico, que considera con urgencia la forma de reavivar a la NATO y equiparla para hacer frente al cambio de táctica soviético.

Otras propuestas para intensificar la cooperación política y económica entre los miembros de la NATO fueron presentadas por los ministros de Relaciones Exteriores de Italia, Alemania occidental, Holanda y Canadá.

El Consejo del Atlántico se reunirá mañana para considerar las diversas propuestas y para redactar un comunicado final, que algunos ministros ensalzan ya como un nuevo "manifiesto político del Atlántico".

Ayuda al Exterior

Dulles manifestó que el programa de ayuda del mundo libre debe ser mantenido fuera de la estructura de la NATO. Y previno que la Comunidad del Atlántico no debe dar la impresión de imponer su ayuda a los países poco desarrollados. Observó que ello podría ser mal interpretado por los susceptibles pueblos de Asia, Africa y Medio Oriente como un resurgimiento del colonialismo occidental.

Programa de Tres Puntos

Propugnó Dulles la siguiente tarea para la Comunidad del Atlántico:

1. — Mantener una posición militar que impida que la Unión Soviética recurra a las amenazas para imponer su voluntad a las naciones libres.

2. — Ampliar las consultas entre los miembros de la NATO para evitar que se creen diferencias en la política seguida frente al mundo comunista. Consultar también sobre las diferencias surgidas entre los miembros, tales como el entredicho entre Gran Bretaña y Grecia sobre la isla de Chipre.

3. — Fomentar las relaciones económicas con los países subdesarrollados, de manera de facilitar sus aspiraciones de una vida mejor.

Fines de la NATO

El objetivo de la reunión es convertir la NATO en una organización que aglutinaría la fuerza económica y política de los estados miembros para enfrentar la expansión comunista. Asimismo, los cancilleres desean que la entidad siga siendo un muro de contención contra los designios militares soviéticos. El Consejo encara el pedido de Islandia para que las tropas de EE. UU. dejen su territorio, y también, la disputa de Chipre.

Presentó Pineau un Proyecto Destinado a Crear Una Agencia Para el Fomento Financiero Mundial

Ayudará a Países Subdesarrollados

PARIS, 4 (AFP). — Christian Pineau presentó al Consejo Atlántico un proyecto de "creación de una Agencia para el desarrollo económico mundial", que tiene como fin esencial ayudar a los países poco desarrollados.

El documento comienza por manifestar su complacencia por la orientación de esta reunión que "testimonia una mejoría en el clima internacional suficiente para atenuar el carácter de urgencia de los problemas sobre la seguridad. Pero la cooperación económica entre los estados miembros de la NATO no basta para resolver el problema del desarrollo económico, por lo que el gobierno francés propone un plan de asistencia a los países poco desarrollados, que sin embargo no suprime las actuales formas de ayuda. Esa ayuda es muy insuficiente con relación a las necesidades, agrega el documento. Además, algunos países creen ver en la ayuda acordada un menoscabo a su independencia.

Esfuerzos Dispersos

Por otra parte, los países beneficiarios quisieron ver atenuarse el carácter "caritativo" de la ayuda, para que revistiera más bien un carácter comercial y señala asimismo que los esfuerzos se dispersan en multitud de pequeños trabajos que no corresponden a un plan de conjunto disminuyendo la rentabilidad.

Detalles del Plan

El plan se inspira en: 1) el mantenimiento de los organismos y tratados existentes, que no deben aparecer como medios de presión política; 2) será necesario hacer un balance del esfuerzo realizado, conociendo el monto exacto de la ayuda aportada a cada país; 3) realizar un esfuerzo especial para los países que fueron poco beneficiados hasta ahora; 4) prever una forma de control internacional aceptable por todos; 5) prever la compra de productos de los países beneficiados y su reventa, aun con una pérdida determinada, porque la ayuda consistiría en la diferencia entre los precios de compra y de venta; 6) condiciones financieras correspondiendo a la rentabilidad normal de los trabajos emprendidos con la bonificación de la tasa de interés, extensión de los plazos de amortización y otras facilidades; 7) posibilidad de operaciones triangulares; 8) ayuda técnica y estudios para trabajos de gran envergadura por una organización internacional independiente.

Organismos Integrantes

Enumera luego el documento los diferentes organismos de la Agencia: un Comité Directivo responsable ante la UN; una Oficina de Estadística; un Banco o Fondo; una Oficina Comercial encargada de comprar y vender excedentes; un Instituto Técnico, etc.

Ultima Hammarskjold en Roma su Informe Sobre Palestina

Siria y El Líbano Han Solucionado una Disputa

ROMA, 4 (AP). — Hoy surgió una disputa entre los aliados árabes sobre las promesas de cese de fuego hechas a Hammarskjold. Se produjo mientras Hammarskjold se encuentra en Roma completando su informe al Consejo de Seguridad, sobre la misión de paz que le encomendó en el Medio Oriente. El secretario general partirá mañana hacia Nueva York por vía aérea. Lo más probable es que los miembros del consejo dediquen varios días a estudiar el informe sobre su misión de 25 días, y se reúnan de aquí a una semana, aproximadamente.

Acusación Libanesa

El Líbano acusa a Siria de traición por haber cedido al cese del fuego sin haber obtenido la promesa escrita de Israel de que no desviaría aguas del río Jordán con fines de regadío. Fué necesaria toda una hora de acres discusiones en Beirut entre los primeros ministros de Líbano y Siria, antes de que El Líbano aceptara la posición siria de que su carta cubría la cuestión del Jordán, aunque lo hiciera en otra forma.

Prepararán el Informe

"Las cosas marchan bien", declaró esta noche uno de los ayudantes de Hammarskjold, al salir de la habitación en que aquél, el supervisor de la tregua de Palestina, mayor Burns, y sus cansados pero satisfechos colaboradores, daban los últimos toques al informe que elevarán al Consejo de Seguridad.

Se Declararon en Huelga los Argelinos de Francia

PARIS, 4 (AP) — Millares de trabajadores argelinos, mantuviéronse inactivos hoy, respondiendo al llamamiento de huelga emitido por el Frente Nacionalista de Liberación, en apoyo a la rebelión en el norte de Africa. En la zona de París se plegó al paro el 20 por ciento de los argelinos y el porcentaje varió en las diversas zonas según el número de afiliados del Frente y Movimiento Nacionalista Argelino.

VIGOROSA DEFENSA DE SU PROGRAMA HIZO EISENHOWER

WASHINGTON, 4 (AP). — En una vigorosa defensa del programa de su gobierno para el desarrollo de la fuerza aérea norteamericana, el presidente Eisenhower señaló la necesidad de superar a Rusia en la producción de bombarderos atómicos de largo alcance. Dijo, empero, que Estados Unidos cuenta con la más poderosa armada del mundo, que tiene una gran fuerza aérea. Puntualizó que nadie menciona esta fase del poderío aéreo norteamericano y aclaró que cuando "el panorama completo" de la defensa sea expuesto al público éste se sentirá más tranquilo que hasta la fecha respecto a las versiones de que Norteamérica se ha rezagado en la producción de bombarderos de gran radio de acción.

En otro orden de cosas, Eisenhower afirmó que debe hacerse una limitación fija a los impuestos federales sobre ingreso, y que sería un error canalizar una parte mayor de la ayuda de Estados Unidos al exterior a través de la UN. En cuanto al desarme dijo que sentía que Rusia no aceptara el punto de vista norteamericano sobre inspección mutua.

El presidente rehusó comentar la investigación que desarrolla actualmente una comisión senatorial sobre varios casos de corrupción en la función pública, que implicaría a funcionarios de la Casa Blanca. Respecto a Chotiner —ex director de la campaña electoral de Nixon, que está envuelto en la investigación— dijo que seguirá creyendo que cumplió con sus deberes hasta tanto se pruebe lo contrario. Dió luego tranquilidad acerca de su salud. Los médicos afirman que puede mantener indefinidamente su actual ritmo de trabajo.

Anímase la Política Interna Alemana

BONN, 4 (De nuestro corresponsal). — Volvió de vacaciones en Suiza, fué a Stuttgart, cuya convención democristiana le reeligió jefe por unanimidad, y regresó a Bonn, y en estas primeras horas de la tarde está en la cabecera del banco del gobierno en el Bundestang, mirando fijamente con la mano en la mejilla, en actitud casi rampante, al diputado socialista que, desde la tribuna de oradores, impugna el servicio militar obligatorio. Todo esto ha sucedido en diez días. Y mientras Adenauer era el protagonista de todo ello, el ministro de Asuntos Exteriores iba de Bonn a Londres, y de aquí a París. Tras unas semanas de inactividad, otra vez están en marcha las ruedas de la política interior.

El canciller Adenauer ha vuelto a emplear su vieja táctica de maniobra rápida. Anteayer presentó al Bundestag un memorándum del gobierno sobre la introducción del servicio militar obligatorio. Ayer planteó ya la discusión, y hoy, las vanguardias de los partidos políticos han abierto ya el fuego en la Dieta Federal, a favor y en contra de esa ley de servicio militar. La Unión democristiana, con el partido Alemán, y los 16 liberales disidentes apoyan al gobierno. Los liberales y socialistas atacan. Los primeros no se oponen en principio al servicio militar obligatorio, pero sí en la forma y tiempo que quiere el canciller. Para cumplir los compromisos de los tratados de París y crear los 500.000 soldados basta por ahora con un ejército profesional de unos 300.000 milicianos adscriptos a sus comarcas, como sostienen los liberales. Y posteriormente se hablaría del servicio obligatorio. Los socialistas, en cambio, rechazan éste, por principio, y reprochan al ministro de Defensa Blank, el querer levantar el ejército de los 500.000, según los tratados de París, más las milicias, con lo que las tropas federales se acercarían al millón.

El canciller, que en Stuttgart afirmó que "prefiere una política de fuerza a una política de flaqueza", ha decidido el servicio militar obligatorio, y así será. Para ello cuenta con fuerzas suficientes en el Parlamento.

●

El aire frío de fracaso que dejaron en Londres, Bulganin y Khruschev parece haber refrescado la frente del canciller alemán. Y en ese aire flota con más gallardía su bandera de la Unión Occidental, que ha tremolado nuevamente en el Congreso de Stuttgart para la próxima lucha electoral. De París, donde se hallan reunidos los ministros de la Unión Occidental y de la NATO, llegan también brisas propicias para la política alemana. Von Brentano, que se encuentra en la capital del Sena, parece que ha tenido un éxito en Londres, al estrechar las relaciones germanoinglesas, y otro en París, al disipar algunas nubes entre Francia y Alemania. Y esto, precisamente en vísperas de la salida de prohombres de la política gala para Moscú. El problema del Sarre se considera aquí ya resuelto. Alemania accede a la canalización del Mosela, exigida por Francia, a la que se oponía la industria del Rhur. Pasada la temporada anglosoviética —Malenkov, Bulganin y Khruschev en el Támesis—, parece brillar una luna de miel entre los occidentales. Bonn, sobre todo, tiene interés en que los franceses no vayan con resentimientos a Rusia. Por eso Von Brentano está limando asperezas en París, mientras Adenauer, en la cabecera del banco del gobierno, está con la mano en la mejilla, siempre alerta, en actitud casi rampante, para defender los 500.000 soldados exigidos por los tratados de París.

CRISTORAL TAMAYO
Corresponsal de Clarín en Alemania Occidental

¡Y Ahora la Primera Bomba H!

MIL veces más poderosa que la bomba atómica arrojada ayer, será la explosión de la bomba de hidrógeno con la cual Estados Unidos proseguirá sus ensayos nucleares en Eniwetok. El mundo sigue con estupor y concentrada expectación estas experiencias que revelan el poderío inimaginable de las nuevas armas atómicas

La Arrojará un Avión en Eniwetok

A bordo del "Mc Kinley", cerca de Eniwetok, 6 (INS). — Una bomba de hidrógeno que puede ser tan poderosa como todas las bombas no-atómicas lanzadas por ambos contendientes durante los seis años que se prolongó la segunda guerra mundial, será arrojada desde unos 16 kilómetros de altura desde un avión de bombardeo intercontinental de reacción de ocho motores, al amanecer del martes.

La prueba está condicionada al estado del tiempo y hasta este momento las perspectivas no son muy favorables.

El manto de secreto que envuelve los planes para el primer lanzamiento de una bomba de hidrógeno por Estados Unidos fué levantado, en parte, por la Comisión de Energía Atómica mientras las partículas radioactivas de la prueba atómica del sábado van cayendo sobre el Pacífico.

El doctor William Ogle, director de los ensayos, dijo que la bomba hará explosión a varios miles de metros sobre la superficie de la laguna de Bikini, para que el avión se aleje

Estima Stassen que se Ha Logrado Progreso en la Reunión de Desarme

LONDRES, 5 (AP). — El delegado norteamericano en el subcomité de desarme de la UN Harold Stassen, declaró que en las conversaciones sostenidas entre países del Este y el Oeste, se llegó casi a la mitad de la distancia

Expresó la creencia, sin embargo, de que en las conversaciones de Londres se efectuó un buen progreso, y dijo que el año próximo ofrece buenas perspectivas

Stassen opinó que Rusia tal vez reduzca sus fuerzas armadas de tipo corriente sin esperar a acuerdo alguno de desarme, "pero cree que los soviéticos, en cualquier caso, robustecerán su poderío nuclear"

Acusación Rusa

LONDRES, 5 (AP). — Gromyko acusó a las potencias occidentales de haber malogrado la conferencia sobre desarme mundial, poniendo condiciones como la inspección aérea propuesta por Estados Unidos, según informó la agencia Tass.

HAROLD STASSEN

Clarín

BUENOS AIRES · REPUBLICA ARGENTINA

60 Centavos

Un toque de atención para la solución argentina de los problemas argentinos

AÑO XI — Diario de la Mañana — Nº 3793

Buenos Aires, Domingo 6 de Mayo de 1956

PRORROGOSE HASTA EL 14 LA INICIACION DE LAS CLASES

Se Tuvo en Cuenta la Situación Sanitaria del Interior del País

EL ministerio de Educación ha dictado una resolución por la que se prorroga hasta el lunes 14 del mes en curso, la fecha de la iniciación del nuevo año lectivo en todos los establecimientos de enseñanza oficiales y adscriptos de su dependencia.

La medida adoptada por el titular interino de esa cartera, ingeniero Luis María Ygartúa, abarca a todas las casas de estudios del país, de enseñanza primaria, secundaria y técnica y se fundamenta en la necesidad de coordinar la iniciación de las actividades escolares en todo el territorio nacional teniendo en cuenta la situación imperante en algunas provincias en lo que respecta al estado sanitario de las respectivas poblaciones

En cuanto a esta Capital y al Gran Buenos Aires, es también evidente el beneficio que reportará lo dispuesto. En efecto, ante la inminencia de la iniciación de los cursos, fijada en un principio para el próximo miércoles 10 se ocasionaron no pocos inconvenientes en las tareas de inscripción de alumnos y habilitación de locales. La medida pues, facilitará esa misión a las autoridades escolares.

* * * * * * *

Lea Mañana

Peligro a la Vista en el Asia

Una nueva serie de notas escritas por

William Randolph Hearst

prestigioso comentarista de política internacional y director de la famosa cadena de diarios Hearst

Los problemas del Asia, sus esperanzas, sus exigencias.

* * *

El peligro comunista que se cierne sobre ese inmenso continente.

* * *

Clarín ha adquirido los derechos exclusivos de esa serie cuya publicación comenzará

Mañana Lunes

COORDINARA UN TRIUNVIRATO EL PLAN ECONOMICO EUROPEO

PERFECCIONA LA NATO UNA NUEVA ARMA ESTRATEGICA: LA ECONOMIA

PARIS, 5 (De nuestra agencia). — Precedida por la visita de Gronchi y seguida por la de Tito, cuya llegada se anuncia para pasado mañana la reunión de la NATO, que hoy ha tenido el pleno, puede no resumirse, como otras veces, en un parto de los montes.

Las sesiones de la NATO son a puerta cerrada. Su secreto, sin embargo, no es nunca impenetrable. Mucho más que los hechos que en estas reuniones se ponen sobre el tapete es difícil escudriñar las intenciones, siempre más o menos disimuladas, de unos y otros. Esta vez, Francia, secundada por Italia —no fué inútil para ello la visita de Gronchi—, y el Canadá llevan la iniciativa de desdoblar la NATO hacia una función de ayuda económica a las zonas poco desarrolladas y subdesarrolladas.

A lo dicho así, Italia piensa en el sur de la península y en Sicilia. Francia, a pesar de su extraordinario desenvolvimiento y riqueza, también quiere ser acreedora de ayuda, sacando por delante las regiones atrasadas de la llamada Unión Francesa.

Foster Dulles y no preparado para la nueva situación que a Estados Unidos se le plantea en Europa. Sabía él que esta reunión de la NATO, organismo concebido exclusivamente contra Rusia, sería afectada, fatalmente, por el nuevo clima Este-Oeste. La actual reunión de París, en efecto, tiene lugar pocos días después de la visita a Londres de los dirigentes soviéticos y unas dos semanas antes de la visita de Guy Mollet y Pineau a Moscú.

Ha prevalecido, ya lo dijo Dulles en el instante de poner pie a tierra en París, Norteamérica no ve con malos ojos la nueva finalidad de la NATO, que prevé incluso el artículo 2 de su reglamento. Lo único que quiere cuidar Dulles son los detalles de este prematuro desdoblamiento de la NATO y, sobre todo, evitar que el nuevo objetivo político-económico no ahogue el primordial aspecto militar.

Así pues, Dulles consigue dar un poco de tiempo al tiempo y esquivar que el poderío militar de la NATO salte hecho añicos. Incluso —piensan los norteamericanos—, caso de que un arreglo de limitación de armamentos sea posible entre los "dos grandes", conviene ir a la negociación con una posición de fuerza, único lenguaje que siempre han entendido los rusos.

Los Soviets, esta es la verdad, están dispuestos a un acuerdo de reducción de armamentos clásicos lo que les permitiría, en lo inmediato, destinar al trabajo más de un millón de hombres, hoy improductivos arma al hombro.

Este propósito ruso se interpretaba por algunos, esta tarde, en los pasillos de la NATO como la prueba más fehaciente de que la guerra futura sólo será atómica, nuclear y teleguiada y, por lo tanto, soobrarán los armazones de los ejércitos hasta ahora tenidos como clásicos.

Tienen los que así piensan, en parte, razón, pues, no ha muchos días, el mariscal Montgomery declaró aquí mismo, en París, que los proyectiles nucleares teleguiados pueden lanzarse a 500 kilómetros en la estratosfera desde donde en un cuarto de hora, pueden ir de un continente a otro. "Si la NATO —dijo Montgomery a su asustado auditorio— hubiera existido en 1939, no habría habido guerra" La guerra nuclear intercontinental —agregó Montgomery— no acaba del todo con el ejército clásico, a pesar de lo que creen algunos iluso.

Los "dos grandes" pueden dedicarse a las armas nucleares y teleguiadas que caen casi en su exclusiva posibilidad económica. Mas los medianos y pequeños de Europa no deben arrinconar ni despreciar las armas clásicas.

El terreno conquistado —con proyectiles teleguiados o no— debe ser ocupado y para ello el ejército de tierra continúa siendo insustituible.

Sería muy peligroso que la literatura llamada de anexión subiera a la cabeza de los dirigentes europeos, los cuales confiados en la pujanza nuclear norteamericana, pueden dar al traste con la única apoyadura que existe para la defensa común.

La Moscú no aspira a otra cosa ver a los occidentales desarmar el honorro.

CARLOS SENTIS
Corresponsal de Clarín en Francia

Decidióla el Consejo del Atlántico

PARIS, 5 (INS) — El Consejo de la Organización del Tratado del Atlántico del Norte echó los cimientos para la extensión de su ámbito funcional al terreno económico, pero sus miembros entablaron un acalorado debate cuando se pasó a discutir cuestiones relacionadas con el desarme internacional y con la reunificación de Alemania.

Se tiene entendido que los 15 miembros que componen el alto cuerpo convinieron en establecer una subcomisión de "tres hombres prudentes", cuya consigna consistirá en examinar y coordinar el programa de asistencia económica formulado primero por el secretario de Estado norteamericano, John Foster Dulles, y elaborado después por cancilleres de otros gobiernos de la entente

Un portavoz yanqui dijo que durante las sesiones los 15 cancilleres examinaron detenidamente el desafío a Occidente que presupone la "nueva moderación" del Kremlin y otros problemas.

Apoyo a Chiang Kai-shek

Foster Dulles —en una declaración que cayó como balde de agua fría a algunos de los cancilleres occidentales que pensaban en la posibilidad de incrementar las relaciones comerciales con Pekín— afirmó que Estados Unidos considera que China comunista sigue configurando una amenaza militar y que, por ello, seguirá apoyando a Chiang Kai-shek.

Comunicado Final de la Reunión de París

PARIS, 5 (ANSA). — Al término de la sesión nocturna se dió a conocer el comunicado final de la Conferencia de la NATO. Señala el mismo que se decidió en la reunión intensiva y profunda que se celebró sobre los problemas políticos y económicos como medio de evitar y eliminar las diferencias en el dominio de los ideales y una comisión de tres miembros rendirá al efecto tarea a su cargo en estudio de las soluciones en el orden no militar, teniendo en cuenta el plan Pineau.

Las naciones del Atlántico Norte en el comunicado acordaron con satisfacción la política soviética de coexistencia "en la medida en que pueda concretarse en una efectiva disminución de las tensiones internacionales".

Mollet Afirmó su Posición Política

GUY MOLLET

Triunfó en las Tres Mociones de Confianza que Había Planteado

PARIS, 5 (AFP). — El presidente del Consejo, Guy Mollet, ha salido airoso en las tres mociones de confianza que había planteado el jueves y, de hecho, su posición política ha quedado considerablemente consolidada.

La primer moción de confianza fué aprobada por 260 votos contra 138; la segunda por 334 votos contra 121, y la tercera, que abarcó el conjunto de los proyectos del Fondo de Solidaridad, fué sancionada por la Asamblea Nacional por 353 sufragios contra 95.

La sesión se inició a las 8 de la mañana y, luego de breves explicaciones sobre la modalidad para las sucesivas votaciones, subió a la tribuna Guy Mollet quien afirmó que no trataba de aprovecharse que la Asamblea estuviera preocupada por otros problemas para plantear las cuestiones de confianza, sino que trataba de lograr que se aprobaran los fondos de solidaridad con la vejez, la cual hizo notar se hallaba inscripta en su declaración de investidura.

Afirmó, también, Guy Mollet, la firme voluntad del gobierno de luchar contra la inflación que, dijo, estaba amenazando al país.

"En esta lucha que libramos —afirmó Guy Mollet— sería peligroso que la Asamblea Nacional no estuviese unánime en sus decisiones de apoyar al gobierno el cual —en este dominio— se halla decidido a batirse y a vencer"

Guy Mollet finalizó su breve alocución levantándose la sesión y pasándose a cuarto intermedio para efectuar las votaciones, cuyos resultados fueron recibidos por aclamaciones y aplausos de parte de las bancadas que apoyan a su gabinete

RECLAME la 2da SECCION Clarín Literario

Regresó Ossorio Arana de su Jira por Cuyo

Ayer a las 22.15 aterrizó en el Aeroparque metropolitano el avión que condujo al ministro de Ejército, general Arturo Ossorio Arana, de regreso de su jira de inspección por las guarniciones de Mendoza y San Luis. Luego de recibir el saludo de altos jefes militares, el titular de Ejército fué entrevistado por un cronista de Clarín. Expresó su satisfacción por los resultados de su viaje, agregando que "es absoluta la unidad y disciplina de los cuadros del Ejército".

Nueva Jira

Señaló además el general Ossorio Arana el propósito de ampliar sus jiras por el interior del país "Es probable —dijo— que visite próximamente las unidades de Tandil, Olavarría y Mar del Plata"

En Mendoza

MENDOZA 6 (C) — El ministro de Ejército, general Ossorio Arana, recorrió los cuarteles del Grupo 1 de Artillería Antiaérea de Montaña, el 8º Batallón de Zapadores Pontoneros, y el 8º Batallón de Comunicaciones Motorizado. Posteriormente, en el Liceo Militar General Espejo, se reunió con jefes y oficiales de la guarnición Mendoza y a las 16 partió desde El Plumerillo con destino a San Luis.

En San Luis

SAN LUIS 5 (C) — Al promediar la tarde llegó a esta ciudad el titular de Ejército, general Ossorio Arana. Luego de inspeccionar las guarniciones locales partió para la Capital

Postergaron el Ensayo de la Bomba "H"

A bordo del "Mc Kinley", cerca de Enlwetok, 6 (INS). — El primer lanzamiento de una bomba de hidrógeno desde al aire fué aplazado oficialmente por 24 horas, hasta el amanecer del miércoles. La postergación del experimento ha sido ocasionada por las condiciones desfavorables del tiempo. No se descuenta la posibilidad de que haya un nuevo aplazamiento en caso de que el estado meteorológico no mejore.

Por otra parte, se informó oficialmente que duraron 3 horas y 42 minutos las vibraciones aéreas producidas por la explosión atómica del sábado. Los informantes científicos añadieron que las partículas radiactivas producidas por el estallido tardarán once días en llegar a Japón, pero serán demasiado débiles para causar daño a los seres humanos.

Mientras tanto, los jefes de la marina de guerra encargados de despejar la zona de operaciones donde se lanzará la nueva bomba, iniciaron hoy la tarea de inspeccionar 400.000 millas cuadradas.

Mollet Propone Para Francia un Gobierno Estable

INFORMACION PAGINA TRES

Pasa a la UN el Problema del Oriente Medio

Abrogaría Occidente el Tratado de 1950

PARIS, 6 (AP). — Estados Unidos convino con Francia y Gran Bretaña en que, para pacificar el Medio Oriente, hay que hacerlo por conducto del Consejo de Seguridad de las Naciones Unidas, aunque se corra el riesgo de tropezar con un veto ruso. Desde el punto de vista francés, tal acuerdo hace que quede descartada la declaración de las tres grandes potencias occidentales en 1950, comprometiéndose a velar por la paz en aquella región, pero en fuentes norteamericanas se dijo que esa declaración sigue siendo válida, para el caso de que fracasen las gestiones por intermedio de la UN. Esa decisión, que ya se anticipaba en vista de la misión de Hammarskjold, como mediador entre árabes e israelíes, viene a reconocer que hay que contar con Rusia en el Medio Oriente. Egipto lo hizo inevitable al aceptar armas de los países de detrás de la cortina de hierro.

Reunión Tripartita

El secretario de Estado norteamericano, Foster Dulles, conferenció durante dos horas con sus colegas Pineau y Lloyd, cancilleres de Francia y Gran Bretaña, respectivamente, y regresó a Washington.

Más tarde dijo Pineau a la prensa que las tres grandes potencias habían coincidido en que ya no pueden proceder según su declaración de 1950, mediante la cual se hicieron garantes de las fronteras de Israel, sin la participación de Rusia. Ese acuerdo de 1950, dijo, ya no está a la altura de las circunstancias actuales.

También trascendió que las tres potencias occidentales se acercaron más a una política común para el Medio Oriente, pero Estados Unidos se sigue oponiendo a un embargo de armamentos para esa zona y, en cambio, Francia cree que el embargo debe imponerse.

La Unificación Alemana

Estados Unidos expresó a sus aliados que Rusia debe aceptar primero la unidad, con libertad, de Alemania, antes de que pueda ser aceptada como miembro "decente y honorable" de la comunidad mundial. Esta actitud fué expresada por Dulles, durante los cuatro días que estuvo aquí reunido con los cancilleres de la NATO.

Al mismo tiempo, propuso un "estado mayor de la guerra fría" para trazar los planes de la batalla contra Moscú y tratar de captar los ánimos y afectos de la humanidad. Dulles expresó que juntamente con Eisenhower hará que su país figure en dicho "Estado Mayor general", si las otras potencias atlánticas proceden de la misma forma.

ARGEL, 6 (AFP). — Registráronse nuevos ataques rebeldes en diversas zonas del territorio argelino. En Kabylia, los insurrectos efectuaron varios actos de sabotaje y numerosos atentados contra los musulmanes pro franceses. Un automóvil y un jeep fueron volados por minas colocadas por los nacionalistas. Mientras tanto en la región de Palestro continúa una huelga agrícola, obligada por los nacionalistas.

Sigue en Argelia la Acción Rebelde

Las operaciones de limpieza de las fuerzas francesas siguen desarrollándose con toda intensidad, sobre todo en la región montañosa de Constantina, donde numerosos insurrectos resultaron muertos en un choque armado. Varios cadáveres de musulmanes partidarios de Francia fueron hallados en Corneille.

Clarín

BUENOS AIRES · REPUBLICA ARGENTINA

40 Centavos

Un toque de atención para la solución argentina de los problemas argentinos

AÑO XI — Diario de la Mañana — Nº 3794

Buenos Aires, Lunes 7 de Mayo de 1956

Unifican sus Comandos Militares Egipto y Jordania

Registróse un Nuevo Incidente con Israel

EL CAIRO, 6 (AFP) — Firmóse en ésta un acuerdo para la coordinación de los ejércitos de Egipto y Jordania, en virtud del cual se establece un "comando único y la más estrecha cooperación táctica entre los movimientos y traslado de unidades". Tiene por fin "garantizar la defensa y la salvaguardia de los intereses de la nación árabe".

Un comunicado conjunto al respecto, señala que las negociaciones se llevaron a cabo durante la semana anterior.

Nuevos Incidentes

TEL AVIV, 6 (AFP) — Una violenta explosión destruyó una torre de observación en Kfar Javetz, a unos cuatro kilómetros de la frontera israelijordana. No se registraron víctimas.

Un portavoz israelí declaró al respecto que se trataba de un acto de sabotaje.

Sobre el Jordán

EL CAIRO, 6 (INS) — Los embajadores de El Líbano, Jordania y Siria, conferenciaron con el canciller egipcio Mohammed Fawzi acerca del problema de la desviación de las aguas del Jordán y las medidas a adoptar en caso de que Israel materialice su proyecto con fines de irrigación.

Regresó Hammarskjold de su Jira al Levante

NUEVA YORK, 6 (AP). — El secretario general de la UN, Dag Hammarskjold regresó de su misión de paz en el Medio Oriente. Fué recibido por el presidente del Consejo de Seguridad durante el corriente mes, el yugoslavo Brilej, el presidente del Consejo Económico Social, los embajadores de las tres grandes potencias occidentales y representantes de los países del Medio Oriente.

Hammarskjold declaró que consiguió un compromiso de las naciones en liligio para hacer cesar el fuego en sus fronteras "y sólo el tiempo dirá qué resultado da esta singular tarea, realizada gracias a la buena voluntad de los países interesados". Por otra parte, se negó a dar detalles del acuerdo, anunciando "que éste se conocerá cuando lo considere el Consejo de Seguridad, que se reunirá después del 13 del actual. Créese que la actuación de Hammarskjold será aprobada.

Revisará Washington sus Planes Para el Desarme

Stassen lo Anunció en Nueva York

HAROLD STASSEN

WASHINGTON, 6 (AP). — El asesor de Eisenhower en cuestiones de desarme, Harold E. Stassen, declaró que en breve Estados Unidos iniciará una amplia revisión de su política de reducción mundial de armamentos. Añadió que espera que Rusia haga otro tanto. Al regresar en avión de Londres, donde asistió a las reuniones de la subcomisión de desarme de la UN, expresó que hay que enfocar desde un nuevo ángulo la política de fiscalización de los armamentos, como consecuencia de las deliberaciones de Londres.

Anunció que dentro de pocos días rendirá un informe a Eisenhower.

Stassen, que hizo una breve escala en Nueva York en su viaje a Washington, dijo que "este año próximo parece ofrecer las mejores oportunidades para que se llegue a un acuerdo, siempre que, al volver a estudiar los problemas, Moscú se convenza de la lógica básica de la proposición de Eisenhower". Señaló que en Londres estaba bastante adelantado un proyecto de acuerdo respecto a un sistema de inspección terrestre. Indicó que tal acuerdo cubriría la inspección, tanto de las bases dentro de los países como de las bases en ultramar.

Investigan la Salida de los Marinos Rusos

WASHINGTON, 6 (INS) — La Subcomisión de Seguridad Interna del Senado investigará la forma en que los cinco marinos mercantes soviéticos fueron autorizados a salir de Estados Unidos con tanta facilidad.

Los senadores han iniciado ya indagaciones para hallar la respuesta a este interrogante: ¿Quién autorizó esas salidas?

Lea Hoy

En la página veinticuatro de la primera sección

Peligro a la Vista en el Asia

La nueva serie de notas, cuyos derechos exclusivos adquirió Clarín, escritas por

William Randolph Hearst

Director de la famosa cadena de diarios Hearst

- El peligro comunista en el Asia.
- Los problemas del Asia, sus esperanzas y sus exigencias.

Acentúase la Disputa en el Laborismo Británico

Fué Motivada por la Actitud de Khruschev

LONDRES, 6 (AP). — La disputa dentro de las filas del laborismo británico, dejada por los dirigentes rusos, a su partida de Londres acentúase con beneplácito de los dirigentes conservadores, quienes ven desbaratados los argumentos empleados por el laborismo en sus campañas políticas, es decir, que un gobierno laborista podría negociar con los rusos mejor que un gabinete conservador. El dirigente laborista George Brown, que fuera quien iniciara el altercado verbal con Khruschev, fué silbado en una reunión partidaria. Por su parte el ex primer ministro Attlee, que no se hallaba presente durante la comida en que se produjo el incidente, no oculta su preocupación por la disputa, pero opina que "acaso Khruschev sea una figura pasajera destinada a ser liquidada, como lo fueron otras tantas".

Inglaterra se Prepara Para el Automatismo Industrial

LONDRES, 6 (De nuestra agencia). — Las grandes potencias industriales están relegando a un segundo término su preocupación por los problemas que dividen al mundo. Los convierten en subsidiarios. Me refiero a las conferencias sobre el desarme de las naciones más armadas y sobre el rearme de los países menores que se sienten vulnerables ante un vecino arrogante.

Me refiero también a los conflictos del colonialismo, de las particiones y de los regímenes de gobierno que se repelen entre sí. Porque la nueva revolución industrial —el automatismo— apenas dejará tiempo para perderlo en polémicas "de menor cuantía". Sin automatismo, la economía británica, por ejemplo, está llamada a perecer. Lo entiende así el gobierno de Su Majestad. Y frente a un riesgo de tal volumen, muy poco o nada importan algunas islas y rocas de apoyo en ultramar o un arzobispo Makarios o un Bandaranaik más o menos.

El gobierno anunciará pronto, quizá dentro de pocos días, su propósito de estimular el automatismo en la producción, de acuerdo con el plan ya terminado y concluyente del Departamento de Investigaciones Científicas e Industriales. Hablará de la necesidad de afrontar, con la mayor urgencia, el proceso de adaptar a la maquinaria de producción de hoy, la mecánica del "cerebro electrónico", destinado a "instruir, dirigir y controlar la maquinaria sin la intervención del hombre". La máquina cuidará de la máquina.

●

Es la tercera fase de la revolución industrial o si se quiere la tercera revolución industrial. La primera mecanizó a la artesanía. La segunda fué la producción en masa.

Hoy es el automatismo. En esta fase el obrero se considera devaluado y habrá que convencerlo de que las nuevas máquinas y los nuevos métodos no son sus enemigos sino sus amigos en un mundo que se lanza desaforadamente a la competencia industrial. El problema es más bien psicológico y no hay razón alguna para creer que el automatismo —como ocurrió con la fabricación en masa— no economice esfuerzo, no abarate los artículos de consumo y no eleve, en suma, los niveles de vida. Suponer que la industria puede entregarse alegremente a la producción de parados, como primer objetivo y ganancia, es ignorar que el éxito de una factoría depende, en primer término, de las buenas relaciones entre la dirección y los gremios. En este sentido, se anuncia el propósito de desplazar a otros trabajos adecuados el posible sobrante de mano de obra del automatismo y el de transformar en técnicos progresivamente a los obreros dedicados hoy al puro esfuerzo físico o a mecanizaciones elementales.

●

La tarea de convencer a las "trade union" no será fácil. No tenían las "trade union" la fuerza que hoy poseen. Una de ellas —la Unión de Obreros Mecánicos— ha votado una resolución por la que rechaza categóricamente la nueva técnica. La huelga en los talleres de la Standard, de Coventry, que fabrica tractores, es "preventiva".

Trata de obstruir el plan de dicha compañía de adquirir equipos de automatismo por valor de 4 millones de libras esterlinas, encargados, en parte, a una firma de Lujisburg, Alemania. Los alemanes —ésta es una opinión inglesa— pueden ofrecer el nuevo utillaje a precio más favorable que los norteamericanos. Una casa de Stuttgart prepara "un camino completo de transformación del principio al fin sin intervención humana" para la Ford Motor Company de Daddeseam, Inglaterra.

Ha comenzado la gran batalla entre la industria británica y su mano de obra, mientras las "trade union" alemanas aceptan, en principio, el automatismo. Lo condicionan, sin embargo; lo condicionan a que el automatismo demuestre que es más eficaz y no amortiza, en definitiva, el trabajo del hombre.

JACINTO MIQUELARENA
Corresponsal de Clarín en Gran Bretaña

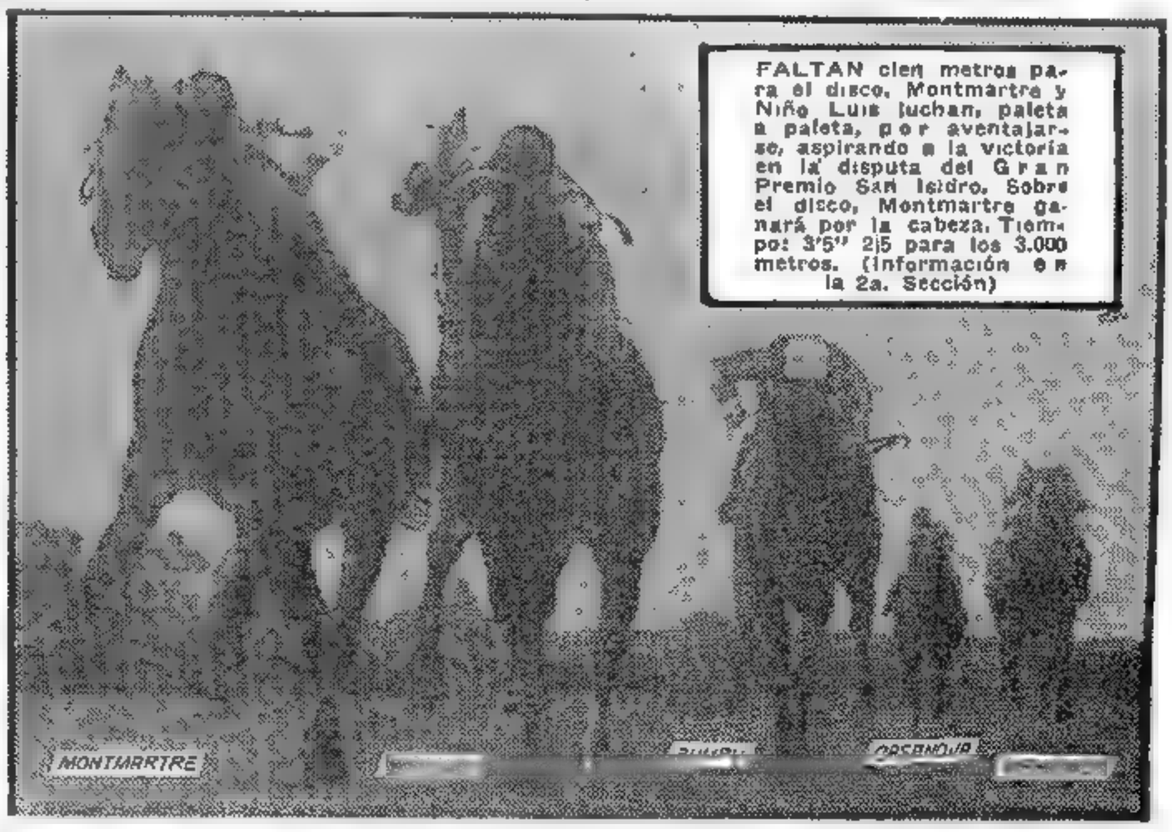

FALTAN cien metros para el disco. Montmartre y Niño Luis luchan, paleta a paleta, por aventajarse, aspirando a la victoria en la disputa del Gran Premio San Isidro. Sobre el disco, Montmartre ganará por la cabeza. Tiempo: 3'5" 2|5 para los 3.000 metros. (Información en la 2a. Sección)

Clarín Deportivo

No Hay Motivo Para Aplazar la Iniciación de Clases, Señala Salud Pública

UNA delegación de padres y miembros de juntas vecinales entrevistó ayer al subsecretario del ministerio de Educación, Dr. Belisario Moreno Hueyo, con el fin de entregarle un memorial en el que solicitan una nueva postergación de la fecha de iniciación de las clases, prevista para el 14 del corriente mes. Los visitantes expresaron que consideraban prematuro comenzar el año lectivo en fecha tan cercana, "ante la persistencia del brote,

Había Gestionado la Postergación una Delegación de Padres y de Miembros de las Juntas Vecinales

sobre todo en zonas del interior". El funcionario les hizo presente a su vez la conveniencia de formular esas manifestaciones al ministro de Asistencia Social y Salud Pública, ya que del informe técnico emanado de esa secretaría de Estado dependerá, en última instancia, la iniciación de los cursos.

Posteriormente, ante esa sugerencia, los delegados concurrieron al despacho del titular de esa cartera, doctor Francisco Martínez, con quien mantuvieron una prolongada entrevista. Al retirarse, trascendió que el ministro les señaló que el estado sanitario actual no hace necesario postergar la fecha ya señalada.

Fué Restablecido el Consejo Nacional de Educación

EL PRESIDENTE de la República, general Pedro Eugenio Aramburu, lee la fórmula del juramento al Dr. Camilo J. Muniagurria, miembro del Tribunal de Honor pedido por el Dr. Eduardo B. Busso. Presencian la ceremonia el vicepresidente, contraalmirante Isaac F. Rojas y ministros del Poder Ejecutivo

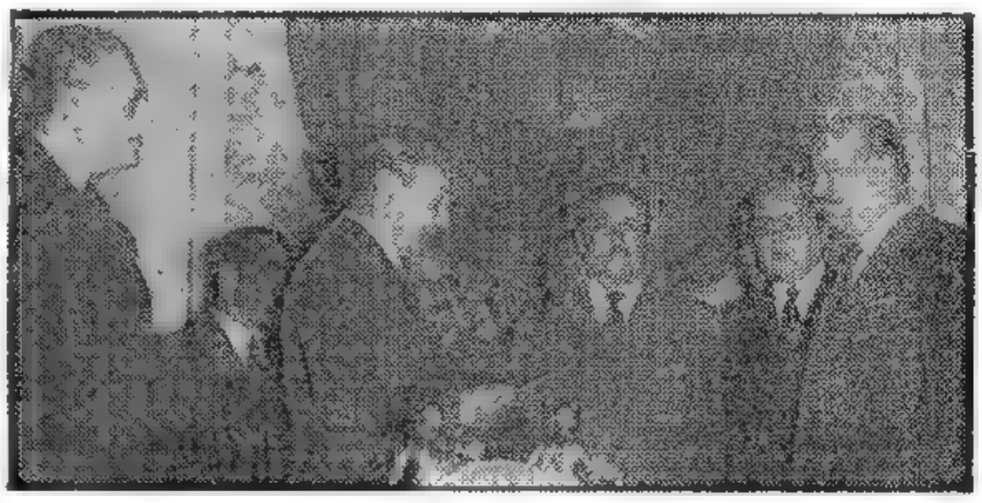

Sesionará Esta Tarde la Junta

COMO se ha anunciado, realizará esta tarde sesión de tablas la Junta Consultiva Nacional. Sus miembros han recibido la correspondiente citación, sin fijación de tema, pues aunque en el plan de trabajos figuraban dos asuntos que todavía no han sido abordados —la ley electoral y las bases para un estatuto de los partidos—, no había sido enviada hasta ayer a la Junta iniciativa alguna relacionada con esas cuestiones. Se entiende, no obstante, que en la reunión de hoy, a la que asistiría el contraalmirante Rojas, es probable que se converse sobre los cursos de educación democrática a impartirse en centros militares, en los cuales han sido invitados a participar como disertantes los consejeros.

Además, anticípase que se ha de encarar la labor futura del cuerpo.

Dióse a Conocer Ayer el Decreto

CONFORME lo informáramos en nuestra edición del 26 de abril último, el Poder Ejecutivo ha dictado un decreto con fuerza de ley, restableciendo el Consejo Nacional de Educación, que funcionará de acuerdo con las prescripciones de la Ley de Enseñanza 1420 y en cumplimiento de las demás leyes escolares de la Nación.

Los Fundamentos del Decreto

La medida consulta diversos fundamentos, entre los cuales surgen con perfiles netos algunos que destacamos seguidamente.

1 La Revolución Libertadora contrajo el compromiso de restituir a la Nación sus instituciones democráticas.

2 La vinculación inmediata del hogar con la escuela y de los padres con los maestros de sus hijos ejercita al pueblo en el democrático desempeño de funciones responsables atinentes a la comunidad.

3 Es necesario estimular la generosidad de quienes pueden cooperar ampliamente a la difusión de la escuela argentina, poniendo sus recursos a su servicio.

4 Debe impulsarse la vocación personal del maestro, cuya altivez resguardó el espíritu colectivo de los alumnos del avasallamiento final de la dictadura.

5 Se impone la revisión de los métodos de enseñanza y los sistemas pedagógicos en vigencia ajustándolos a los dictados por la ciencia moderna.

6 Es imprescindible exaltar el espíritu de los preceptos que rigen nuestro sistema federativo, de manera de que éstos sean también aplicables a la enseñanza, cuyas características son armónicas a los distintos problemas regionales.

Recursos y Atribuciones

Establece el decreto ley que el Consejo Nacional de Educación conservará el régimen económico y financiero fijado por la Ley de Educación común y que sus gastos serán incluídos al Presupuesto General de la Nación, mientras que los recursos que perciba ingresarán a Rentas Generales. Agrega, sin embargo, que sin perjuicio de las partidas anuales para sostener la educación común, se destinarán al tesoro propio del Consejo: las sucesiones vacantes y los bienes que provengan de las personas jurídicas extinguidas (artículo 50 del Código Civil); el importe de las multas que se impongan por infracciones a la obligación escolar; el producto de la venta de revistas y publicaciones del Consejo; el interés de los depósitos de su capital y las rentas de sus bienes; las herencias y donaciones que se hicieran para el fomento, construcción o sostenimiento de obras educativas.

Dice después en su artículo

(Continúa en la Pág. SEIS)

Clarín

Un toque de atención para la solución argentina de los problemas argentinos

BUENOS AIRES · REPÚBLICA ARGENTINA · 60 Centavos

AÑO XI — Diario de la Mañana — Nº 3795

Buenos Aires, Martes 8 de Mayo de 1956

Defendió Eisenhower su Plan de Ayuda Exterior

WASHINGTON, 7 (AFP). — En su informe semestral —el segundo de 1955— el presidente Eisenhower señala al Congreso que su gobierno ha procurado contrarrestar el cambio de táctica soviética que consiste, dijo, en "emplear hábilmente la infiltración y la subversión, como medio para llegar a dominar la vida de un país". Estados Unidos envió al mundo libre, en el lapso indicado, más de 12 400 millones de dólares en aviones, tanques, cañones y otros elementos militares, además de la ayuda económica propiamente dicha. Cerca de 900 millones de dólares fueron remitidos a Corea del Sur, China nacionalista, España y Yugoslavia, entre otros países, principalmente los pertenecientes a la NATO. Los miembros de este pacto europeo, dijo, han puesto cerca del 85 por ciento del costo de su organización militar y Estados Unidos sólo aportó el 15 por ciento restante.

Afirmó Eisenhower que Estados Unidos también aumentó su poderío militar en el Continente, dotando a sus diversas fuerzas de armas modernas, como los proyectiles radioguiados, proyectiles atómicos y novísimos aviones. Añadió que Estados Unidos proyecta dotar a sus aliados de la NATO, de ciertos equipos y armas modernas de defensa que ahora está entregando en creciente número a sus fuerzas. La ayuda militar (1.357 millones de dólares) se destinó en su mayor parte a los países aliados del Lejano Oriente.

Eisenhower reiteró en su informe su pedido de mayor autoridad para concertar convenios de largo alcance y ayudar económicamente a los países retrasados.

Apréstase la UN a Tratar la Cuestión Palestina

Activan la Reunión en el Consejo

NUEVA YORK, 7 (AP). — El secretario general de la UN, Dag Hammarskjold, conferenció con algunos de los principales miembros del Consejo de Seguridad para darles sus impresiones personales respecto de la situación en el Medio Oriente. Habió primero con Joza Brilej, de Yugoslavia, presidente del Consejo de Seguridad durante el mes de junio.

El secretario general, que acaba de regresar del Medio Oriente, declaró que su informe estará listo para mediados de la semana y es posible que el Consejo de Seguridad se reuna la semana próxima.

Hammarskjold conferenció también con el delegado de EE. UU., Cabot Lodge, con el de Rusia, Arkady Sobolev, y con el de Persia, Djalal Abdoh. El representante persa es algo así como el vocero extraoficial de los árabes en el Consejo.

Se supone que Sobolev informará a su gobierno sobre las impresiones que le haya comunicado Hammarskjold. Todo esto tiene por objeto, según trascendió, preparar el terreno para las reuniones del Consejo informando a las grandes potencias por adelantado qué puntos de vista tiene el secretario general.

Nuevos Incidentes

Entretanto, informaciones de Palestina señalan que se produjeron varios incidentes entre árabes e israelíes, haciendo peligrar el acuerdo de tregua logrado por el secretario de la UN, en su reciente viaje por la zona.

Un Llamado a la Cooperación Mundial Hicieron Tito y Coty

PARIS, 7 (AFP). — Con una salva de 101 cañonazos, Francia dió la bienvenida al presidente de Yugoslavia, mariscal Tito, al descender del tren especial que lo condujo desde Belgrado, en compañía de su esposa, el canciller Koca Popovic y otros funcionarios yugoslavos.

Fuerzas de todas las armas rindieron honores, en momentos en que Tito era recibido por el presidente Coty y otras personalidades. El viaje de Tito tendrá como objetivo la realización de conferencias con el primer ministro Mollet, destinadas a una amplia confrontación de la política internacional.

Tito fué condecorado con la Medalla Militar en el Palacio del Elíseo, y luego rindió homenaje al Soldado Desconocido. A su vez, el mandatario yugoslavo entregó a Coty el Gran Cordón de la Estrella Yugoslava y una estatua de bronce plateado. En el banquete servido en honor de Tito, Coty y el presidente yugoslavo pronunciaron sendos discursos haciendo un llamado a la cooperación y colaboración internacional y pacífica. Coty expresó: "Deseamos desde lo más profundo de nuestros corazones que a la distensión se suceda el entendimiento".

RENE COTY

Aplazan Otra Vez la Prueba Nuclear

A BORDO DEL MOUNT MCKINLEY, Atolón de Bikini, 7 (AP). — Las medidas de precaución adoptadas por los expertos norteamericanos para el lanzamiento de la bomba de hidrógeno los han llevado a postergar nuevamente esa prueba experimental.

El doctor William E. Ogle, hombre de ciencia que actúa como director interino de esta experiencia con "la fuerza operativa conjunta VII", declaró que el vuelo para el lanzamiento se realizaría el jueves próximo, hora de Bikini. Originalmente, el lanzamiento estaba fijado para el martes; luego, debido a las malas condiciones meteorológicas se postergó para el miércoles.

Contrarrestará la NATO las Tácticas Comunistas

Hizo Esta Afirmación Foster Dulles

WASHINGTON, 7 (INS). — Dulles regresó a esta capital luego de asistir a la asamblea del Consejo de la NATO en París y declaró que esa reunión "constituyó el punto de transición en los esfuerzos que realiza el mundo libre para encarar el reto representado por la nueva fórmula de la política rusa en la guerra fría".

Afirmó que "no hay tiempo que perder en el propósito de ensanchar el ámbito funcional de la NATO a los terrenos económico y político" y exteriorizó su esperanza de que tal tarea se realizará airosamente. Su declaración fué hecha en el aeropuerto.

Añadió que en las deliberaciones se evidenció la existencia de una confianza general en que la Comunidad afrontará satisfactoriamente las demandas de su evolución política, y responderá así al reto de nuestros tiempos".

Rindió su Informe a Eisenhower

Dulles informó a Eisenhower sobre los resultados de la conferencia y mañana hablará en la convención de la sociedad B'Nai B'Rith, en esta capital y su discurso será transmitido a toda la nación.

Grave Explosión en una Fábrica Militar Chilena

SANTIAGO, 7 (AP). — Una grave explosión ocurrida en una fábrica de materiales del ejército causó dos muertes y daños materiales que no han sido justipreciados. Se desconocen por el momento las causas del siniestro.

Las Tácticas Rusas Obligan a Modificar el Pacto Atlántico

MILAN, 7 (De nuestro corresponsal). — Por debajo de la crisis oficial de la North Atlantic Treaty Organisation, es decir, de la NATO, está la de la Europa occidental, en sus relaciones con Washington, con Moscú y consigo misma. El Consejo del Atlántico ha debido reconocer ahora, formalmente, que el cambio de política rusa no es sólo una táctica sino el resultado de circunstancias que la han impuesto. Por lo tanto, para una política soviética nueva se requiere una política occidental igualmente nueva. Pero será difícil llevarla a la práctica. Al disminuir los peligros ha menguado el entendimiento de los países del Pacto del Atlántico, que nunca fué perfecto dado los intereses en pugna y el crecimiento de la competencia entre la economía europea y la norteamericana.

●

La situación mundial se ha modificado o transformado y quizás estén en acción nuevas fuerzas, demostrando que la NATO actual, es decir, el atlantismo, es ahora insuficiente para regularlas.

El discurso en el Consejo del Atlántico de Selwyn Lloyd, canciller inglés, que concede amplio crédito a los cambios —que juzga auténticos y serios— de la política rusa, ha sido la sinfonía y también el "leit-motiv" de la nueva tónica. Dos días de discusiones, con sus respectivos proyectos discordantes, y con cuestiones que desde la NATO se proyectan afuera de Europa, podrían darle al público la errónea impresión de que no hay motivo de preocupación. Pero no sería justo ni oportuno dramatizar esta crisis.

Si la NATO se transforma —y no sólo en los discursos, manifiestos y comunicados oficiales— podrá conservar unidos hasta cierto punto a los quince miembros que la componen. De lo contrario, como dice Lester Pearson, ministro de Relaciones Exteriores canadiense, y eventual sucesor de lord Ismay, secretario general de la alianza, se acabará por romper las filas.

Las soluciones pequeñas y las transacciones usuales serían inútiles en el mundo actual. La nueva acción económica y, por lo tanto, política de los Soviets se extiende de China continental y Japón a todo el Mediterráneo, disponiéndose a abarcar también a Inglaterra con el comercio. Esto exige de los occidentales planes políticos y económicos concretos y eficaces. De todos modos, debe existir una correlación de perspectivas entre la NATO y el mundo, recordando que el concepto de universalidad ha de defenderse firmemente en la UN.

Hoy parecen más interesantes que el Consejo del Atlántico ciertos hechos como el éxito de la misión de Hammarskjold, secretario general de la UN, quien ha logrado impedir por el momento la crisis del Oriente Medio.

BATTISTA PELLEGRINI

(Corresponsal de Clarín en Milán)

Fundamentóse Jurídicamente la Validez de la Constitución de 1853

Esperan Arrojar Hoy en la Isla de Namu la Bomba "H"

A bordo del McKinley, cerca de Eniwetok, 9 (INS). — La exhibición de la más poderosa creación del hombre: la bomba de hidrógeno, aguardaba hoy por algo que todavía el ser humano no ha podido controlar: las condiciones meteorológicas.

En efecto, el estado del tiempo reinante en esta zona ha obligado a los directivos de los ensayos nucleares norteamericanos a postergar hasta el jueves, hora de Bikini (miércoles, hora local), el lanzamiento de la más potente bomba de hidrógeno fabricada hasta el presente. Con ésta son dos las veces en que debió posponerse el ensayo por las desfavorables condiciones atmosféricas.

Los hombres de ciencia que tienen a su cargo la conducción de esta prueba, dijeron que se registran "fuertes e inconvenientes" vientos en altura que podrían dispersar partículas radiactivas fuera de la zona de peligro ya establecida, que es de algo más de 375.000 millas cuadradas. Numerosos barcos, en contacto permanente con la nave central de las operaciones, patrullan esta zona, en salvaguardia de la seguridad de cualquier presunto imprudente.

El informe sobre el tiempo emitido anoche a bordo del Mc Kinley, dice que la bomba "H" será lanzada sobre el islote de Namu. Tres grandes bombarderos B-52 están estacionados en la base de Eniwetok. Uno de ellos llevará la bomba de hidrógeno y la dejará caer sobre la citada isla, ubicada a unas 190 millas del atolón de Bikini.

Cuál de los aviones llevará la terrible arma, es algo que se mantiene en secreto. Mientras tanto, ya se han impartido instrucciones precisas a científicos alejados de esta zona para que procedan al inmediato estudio de las repercusiones atmosféricas de la tremenda explosión.

SOBRE los planes energéticos del gobierno habló el ministro de Industria, capitán ingeniero Alsogaray

Invertirán 16.340 Millones en el Plan Energético

Lo Anunció Alsogaray en la Escuela de Guerra

EN una conferencia pronunciada ayer en la Escuela Superior de Guerra, el ministro de Industria, capitán ingeniero militar Alvaro C. Alsogaray, se refirió al programa del gobierno para el desarrollo de los recursos energéticos, su influencia en la recuperación económica nacional y los problemas fundamentales que plantea. La disertación, amplia y documentada, permite fijar los siguientes concretos:

PETROLEO: En 1956, para alcanzar el consumo de 12.200.000 metros cúbicos, debimos importar 7.400.000. Para 1960 se prevé cubrir todas nuestras necesidades de ese combustible.

GAS: Los servicios actuales, por insuficientes, exigen importantes restricciones en la calefacción y en la industria. A partir de 1959-60 se podrá contar con un servicio sin restricciones y que abarque casi todo el país.

CARBON: La producción actual del yacimiento de Río Turbio es importante. Para que el mismo rinda de acuerdo con sus brillantes posibilidades, es necesaria una inversión mínima de 830 millones de pesos, que permitirá obtener a partir de 1960 una economía del orden de los 25 millones de dólares.

ENERGIA ELECTRICA: Es grande el déficit en todo el país. En el Gran Buenos Aires solamente, alcanza a 250 mil kilovatios. Con la terminación de la central de San Nicolás y la ampliación de las existentes, ese déficit podrá ser superado en 1960. Lo propio ocurre en el interior, donde es preciso completar numerosos diques y usinas.

La Exposición Ministerial

La disertación del capitán Alsogaray contó con el marco de una numerosa y calificada concurrencia. Entre ella, especialmente invitados, asistieron el ministro de Obras Públicas, ingeniero Pedro Mendiondo; el subsecretario de Industria, ingeniero Arturo Nonis; el comandante en jefe del Ejército, teniente general Julio A. Lagos; el jefe del Estado Mayor, general Roberto Tomás Dalton; el director general de Gendarmería Nacional, general Jorge Noceti Campos, y otras altas autoridades nacionales y jefes de las fuerzas armadas. Estuvieron también presentes las autoridades superiores, los profesores y alumnos de esa casa de estudios.

El conferenciante comenzó por exponer los propósitos de la Revolución Libertadora, de plantear los problemas e iniciar lo necesario para su solución, dejando para el próximo gobierno constitucional los enfoques de fondo.

Programa Energético Para el País

Acotando su exposición con cuadros sintéticos, el disertante analizó el problema energético y el desarrollo del programa preparado por el gobierno para afrontar su solución.

Expresó que en materia petrolera se había previsto una inversión total de 8.200 millones de pesos, que permitiría una economía en divisas, a partir de 1960, de 180 millones de dólares, considerando la misma juntamente con la incrementación en la explotación de

(Continúa en la pág. 5616)

Clarín

Un toque de atención para la solución argentina de los problemas argentinos

BUENOS AIRES · REPUBLICA ARGENTINA · 60 Centavos

AÑO XI — Diario de la Mañana — Nº 3796

Buenos Aires, Miércoles 9 de Mayo de 1956

Ben Gurion Ofrece Iniciar Tratativas con los Arabes

Nuevos Incidentes Amenazan la Tregua

JERUSALEN, 8 (AFP). — Los nuevos incidentes producidos en las últimas horas entre Israel y sus vecinos árabes hacen peligrar la tregua lograda por el secretario general de la UN en su jira por el Oriente Medio. El gobierno israelí denunció varias violaciones al acuerdo por parte de los egipcios y jordanos y advirtió a la comisión de la UN sobre la amenaza de guerra en la región.

El primer ministro israelí, David Ben Gurión, propuso iniciar negociaciones directas con los gobiernos árabes. Afirmó que ésta sería la única forma de llegar a una solución general de los problemas del Oriente Medio.

Ben Gurión formuló un llamamiento a Nasser y a los demás gobernantes árabes para conferenciar juntos sobre la situación.

Mensaje a la UN

JERUSALEN, 8 (AP). — Moshe Sharett, actual ministro de Israel, expresó en un mensaje dirigido al secretario de la UN, Dag Hammarskjold su preocupación "por los nuevos brotes de violencia a lo largo de las fronteras egipcias y jordanas". El mensaje enumera los incidentes ocurridos durante los últimos tres días, entre ellos: la destrucción de dos vehículos militares israelíes y de una casa de dos pisos, vacía y los disparos hechos contra el sector israelita de Jerusalén.

Mientras tanto, el general Burns, jefe de la comisión de tregua, conferenció con el coronel Salah Gohar, director de asuntos del armisticio del gobierno egipcio, sobre el modo de hacer más efectiva la vigilancia en la frontera de la franja de Gaza.

Hábilmente Contrarrestó Eden una Interpelación Laborista

LONDRES, 8 (AP). — El primer ministro Eden sorteó "ágilmente" una serie de duelos verbales con los parlamentarios laboristas, deseosos de que invite a Gran Bretaña al presidente Eisenhower y al primer ministro chino comunista Chou En Lai y de que viaje personalmente a Moscú antes de fin de año.

"Todo el mundo está en acción", comentó sonriendo el "premier", y respondió diciendo que "Eisenhower sería siempre bienvenido", que la política británica tiende constantemente a mejorar las relaciones con China, pero no ha llegado todavía el momento de que sea apropiado considerar la sugerencia laborista, y en cuanto a su viaje a Moscú, que aunque muy gustoso aceptó la invitación rusa, no es posible fijar aún fecha para el viaje.

Acotó Eden que "todas estas preguntas hipotéticas parecen ser muy peligrosas en términos de política interna".

RECLAME la 2da SECCION

Revisarán su Comercio Argentina y EE. UU.

Aguardan en Washington a una Misión de Nuestro País

WASHINGTON, 8. (AP).—En breve se iniciará en esta capital una revisión completa de las relaciones económicas con Argentina y se estudiará la posibilidad de que Estados Unidos financie diversos proyectos de fomento en aquel país. En fuentes informadas se anunció que se espera para ello una misión encabezada por Carlos Coll Benegas, uno de los dirigentes del Banco de la Nación Argentina, pero que dicha misión, que debía llegar el 13 de mayo, tal vez se demore una semana más en llegar a esta capital.

La misión de Coll, según se tiene entendido, incluirá a cierto número de peritos que revisarán con diversos organismos de ésta las relaciones económicas argentinonorteamericanas, las relaciones comerciales y las posibilidades que pueda haber para ciertos proyectos nuevos que estimulen la economía argentina.

Argentina estuvo en dificultades económicas desde hace años y, desde el derrocamiento del régimen anterior, la magnitud del problema fué considerada con gran preocupación, tanto aquí como en Buenos Aires.

Una vez que el estudio básico haya sido completado, la misión regresará a su país para conferenciar allí con los técnicos del gobierno. Posteriormente, una delegación de altos funcionarios, probablemente encabezada por el ministro de Finanzas, Alizón García, vendrá a Washington para concertar acuerdos específicos.

ESCRIBE Raymond Aron

Sólo Fué Bosquejado el Intercambio con Rusia en la Reunión de Londres

PARIS, 8 (Exclusivo para Clarín). — La visita a Londres de los que se acostumbra a llamar señores B. y K. (léase Bulganin y Khruschev) se ha desarrollado de acuerdo con las previsiones, si es que nos atrevemos a usar, en la época de la tregua, el lenguaje de los comunicados militares. No se podría hablar de un éxito, ya que las conversaciones en el nivel más elevado no han modificado los términos de los problemas que separan a la Unión Soviética de los occidentales. No se podría hablar de fracaso, ya que, en muchos puntos, se ha manifestado buena voluntad y reconocido la posibilidad de acuerdos provisionales.

Por eso lo ocurrido en Londres es una especie de símbolo de la conjetura internacional.

•

Ya no se vive en el temor de una tercera guerra mundial próxima. Es verdad que se sigue blandiendo el sable, esto es, anunciando la fabricación de bombas H o el lanzamiento desde un avión de la bomba H, pero estas novedades, que en otra época habrían parecido terroríficas, causan más bien un efecto tranquilizador. "El otro posee también, o poseerá mañana, lo que yo tengo hoy". Cada cual está en condiciones de destruir las ciudades del otro, pero no puede evitar una suerte similar a la que le infligiría a su enemigo. Ningún hombre de buen sentido tomará la iniciativa de desencadenar el Apocalipsis.

Desde luego, se podría concebir que la ausencia de la guerra total no baste para descartar las prácticas y el lenguaje de lo que se había acostumbrado calificar de guerra fría. Pero aquí interviene un segundo hecho de mayor cuantía. Los dirigentes soviéticos, en forma cada vez más acentuada desde la muerte de Stalin, han resuelto hacer pública y no disimular su voluntad de que no haya guerra. Los occidentales no tienen la posibilidad ni el deseo de oponerse a ese estilo nuevo de coexistencia. Se sobreentiende, pues, que los estadistas se visitan mutuamente, que varios centenares de turistas occidentales franquean la cortina de hierro, que las delegaciones soviéticas participan en congresos internacionales o se pasean por las fábricas de EE. UU., Gran Bretaña o Francia.

Desde que se abordan las cuestiones diplomáticas precisas, verbigracia las de la unidad alemana y la seguridad europea, se comprueba que nada, absolutamente nada, ha cambiado. Los occidentales siguen reclamando para los alemanes el derecho de elegir libremente su destino: en otros términos, siguen reclamando elecciones libres en la zona oriental de Alemania. Los soviéticos continúan rehusando esas elecciones, acordando la prioridad a un tratado de seguridad europea y subordinando la unificación alemana a la ruptura de los vínculos entre la República Federal y la alianza atlántica.

Por el momento, se advierte que entre esas dos tesis no hay compromiso posible ni es factible una conciliación final. Todo indica que el "statu quo" va a durar, conforme a los deseos soviéticos y pese a las protestas de los occidentales.

En el Cercano Oriente, los objetivos soviéticos son tan opuestos a los objetivos occidentales como en Europa. Los soviéticos quieren exasperar el nacionalismo árabe; los occidentales, apaciguarlo. Pero, provisoriamente, ni los unos ni los otros desean provocar una guerra abierta entre Israel y sus vecinos, guerra que haría inevitable la intervención de la UN o de los angloamericanos.

•

Finalmente, sólo se bosquejaron verdaderas negociaciones en Londres sobre el tema del comercio Oriente-Occidente. Los soviéticos desean —sinceramente, al parecer— intensificar estos intercambios y a los ingleses les tienta la perspectiva de mercados suplementarios. Una vez más, se hablará de la supresión de la lista de exportadores interdictos. Cabe dudar de que esa supresión sea completa y es igualmente probable que se revise la lista. Acaso no sea indispensable movilizar a tantos grandes personajes para discutir esas materias de segundo orden.

RAYMOND ARON

Copyright Clarín. — Prohibida la reproducción total o parcial

Relevaron en la U.R.S.S. a otro Ministro

MOSCU, 8 (AFP). — Por decreto del Presidium del Soviet Supremo fué relevado de sus funciones el ministro de la Industria y de Materiales de Construcción de la república de Kazakstan, Philipp Minaev. En su reemplazo fué designado Grigori Baklanov. No se dieron explicaciones por este cambio.

HOY

Clarín

Habla de Sí Mismo

Lea

LAS PAGINAS CENTRAL, 14, 15, 16, 17 y 18

De la 1ra. Sección

FRANCIA ENVIA A ARGELIA OTROS 50.000 RESERVISTAS

ARGEL, 9 (AP). — Francia ordenó la venida a Argelia de otros 50.000 soldados, para hacer frente a las actividades militares de los insurgentes, cada vez más próximas a las ciudades importantes.

En París, el gobierno accedió a la solicitud del ministro residente, Robert Lacoste, de que se envíen refuerzos. El gobierno llamará inmediatamente a 20.000 reservistas. Este acuerdo lo tomó después de una consulta con Lacoste, quien se trasladó a la capital francesa para exponer sus demandas. Para fines de mes se llamará a filas a otros 30.000 hombres, para completar unos efectivos que Lacoste calcula han de ser de unos 380.000 hombres para el 1º de junio.

Este total representa más tropas que las que jamás tuvo Francia en el frente de Indochina. Equivale a un soldado por cada tres colonos franceses, considerada la totalidad del territorio de Argelia.

Las relaciones entre Francia y Marruecos se hicieron tirantes hoy cuando en esferas oficiales francesas se supo que una acción punitiva contra una banda de 200 rebeldes, que había dado muerte y mutilado a 12 soldados senegaleses, había sido suspendida por orden del sultán de Marruecos.

En Argelia, fuerzas rebeldes hicieron una incursión contra la pequeña localidad de Rivet a unos 28 kilómetros de Argel, dando muerte a un vigilante. Otras atacaron un pueblo distante tan solo seis kilómetros de Constantina, la principal ciudad del interior de Argelia. Fuerzas francesas, mientras tanto, proseguían la persecución de los rebeldes que dieron muerte a unos 20 franceses y quemaron 40 granjas al oeste de la ciudad de Orán. A pesar de la persecución de que son objeto, los rebeldes quemaron otras 12 granjas en la misma región y huyeron a los montes.

Un comunicado dado hoy por el ejército informa de 10 incidentes en los que tropas francesas sorprendieron a bandas rebeldes lanzando ataques contra poblados o talando naranjos y destruyendo granjas. Estos choques fueron breves. Solamente uno o dos rebeldes fueron muertos en cada uno de los encuentros. Se tomaron algunos fusiles.

Un avión francés entró en acción contra una columna rebelde de abastecimiento. Pero los insurrectos prosiguen sus incursiones con regularidad, pese a los refuerzos de tropas.

ROBERT LACOSTE

Clarín

Un toque de atención para la solución argentina de los problemas argentinos

BUENOS AIRES · REPÚBLICA ARGENTINA · 60 Centavos

AÑO XI — Diario de la Mañana — Nº 3797

Buenos Aires, Jueves 10 de Mayo de 1956

Solicita el Dr. Raúl Prebisch que Sea Mantenida la Línea Antiinflacionista

Dirigió una Nota al Gabinete Económicosocial

EN la sede del gabinete económicosocial fué entregada, en las últimas horas de la tarde de ayer, una nota dirigida por el doctor Raúl Prebisch a ese organismo, en la que el ex asesor económico del Poder Ejecutivo, aconseja mantener una firme línea de defensa antiinflacionaria de los precios. Ha motivado la redacción de esa nota el conocimiento que tuvo el doctor Prebisch, en su última visita al país, en el mes de abril último de la resistencia opuesta en ciertos sectores a las disposiciones del ministerio de Comercio sobre estabilización de precios, así como de las críticas y presentaciones dadas a publicidad por algunas entidades.

Esa situación decidió al director ejecutivo de la C.E.P.A.L. a conversar privadamente con los funcionarios del ministerio de Comercio que intervinieron en la elaboración de la resolución objetada, la Nº 191/56, manteniendo conferencias con los mismos en las que también participaron el secretario del gabinete económicosocial, Dr. Francisco G. Elizalde, y el secretario de la Comisión Honoraria Asesora de Economía y Finanzas, Dr. Krieger Vasena. En esas reuniones se discutieron los objetivos de las medidas y, por las diversas interpretaciones que en el campo de precios y salarios se han dado a las manifestaciones expuestas en sus anteriores documentos, el doctor Prebisch resolvió dar a publicidad sus ideas al respecto en el informe elevado al gabinete económicosocial.

El Informe

Expresa el mencionado informe:

1º Es objetivo primordial del plan económico del gobierno la supresión de las trabas que dificultan el libre movimiento de los precios, esto es, el restablecimiento del juego de la oferta y la demanda. Pero hay que hacerlo en forma gradual y cautelosa. Hay todavía una seria presión inflacionaria y el cálculo de un incremento neto de medio circulante de unos 9 mil millones durante este año, desgraciadamente, se va confirmando. La demanda está falseada por el incremento inflacionario de dinero y su juego con la oferta no podría, pues, desenvolverse con propiedad y eficacia.

2º En consecuencia, la liberación absoluta de los precios sería peligrosa en estos momentos. Sólo podrá aplicarse plenamente cuando se sofoquen los factores inflacionarios. Si hoy se liberaran los precios, se imprimiría un fuerte impulso a la espiral de ellos y los salarios, pues el alza que sobrevendría inevitablemente no dejaría de traer consigo, en forma inmediata, un movimiento general de alza de salarios.

Disipar Confusiones

Hay que disipar ciertas confusiones relativas al alza de precios. El alza general de precios provocada por la inflación, no lleva al equilibrio económico, sino que tiende a destruirlo persistentemente por la acción funesta de la espiral. No sucede así con el alza de algunos precios aislados provocada por la disparidad entre la oferta y la demanda: en tal caso el alza estimula el desplazamiento de factores productivos hacia los artículos relativamente escasos, aumentando la producción y restableciendo en esta forma el equilibrio perdido. Tal es el caso de ciertos artículos como la leche, en que el precio indebidamente bajo provoca la contracción de la oferta. Se trata de problemas especiales que habrá que considerar separadamente y en oportunidad propicia.

3º Que la liberación absoluta no sea practicable por el momento, no significa que haya de caerse en el extremo contrario, esto es, la congelación general de los precios. Es necesario escapar de uno y otro extremo. Se requiere una juiciosa política de transición que nos lleve gradualmente al objetivo señalado sin retrocesos que conspiren contra su éxito.

¿Cuál debería ser, pues, el concepto de esta política de transición? Sencillamente, mantener una línea de defensa de los precios con toda la firmeza necesaria para resistir los ataques inflacionarios y llevada, al mismo tiempo, con la flexibilidad indispensable para hacer frente a las circunstancias cambiantes de la realidad. Expliquémoslo:

El ataque inflacionario viene de dos direcciones distintas. Por un lado, del sector de sueldos y salarios. Por el otro, del sector de demanda artificialmente expandida.

Por el lado de los sueldos y salarios la línea de defensa de precios tiene esta significación: los empresarios y trabajadores de cada gremio tendrán libertad para determinar por negociaciones el nivel de sus sueldos y salarios llevándolo hasta donde pueda absorberse razonablemente por los beneficios o el aumento en productividad; pero no podrán pasar de la línea de precios vigente, pues, de hacerlo así, desatarían la espiral infla-

(Continúa en la pág. SEIS)

Más Efectivos Para el Ejército de Bonn

Transfiriéronse las Tropas Policiales

BONN, 9 (AP). — Nuevas fuerzas incorporó Alemania Federal a sus efectivos militares. En efecto; el Bundestag (Cámara Baja) aprobó la transferencia de la policía fronteriza de la zona occidental a los nuevos efectivos del ejército de la nación. La medida será considerada en el Bundesrat (Cámara Alta) y se anticipa que también tendrá sanción favorable. Las unidades de la policía fronteriza serán empleadas para crear los cuadros de las tres nuevas divisiones de infantería y una brigada de tanques.

La fuerza policial está equipada con armas livianas de infantería y vehículos blindados y, ahora, al pasar a integrar las fuerzas armadas nacionales, serán equipadas con nuevas armas norteamericanas. En efecto, Estados Unidos ha concertado convenios que establecen la ayuda al gobierno de Bonn para equipar adecuadamente su nuevo ejército.

Las comisiones del Bundestag aprobaron recientemente un período de conscripción militar de dieciocho meses, pese a la oposición socialista y de algunos sectores liberales. La sanción tuvo carácter general en la primera lectura y deberá ser considerada en los próximos días para su sanción definitiva.

Haría Rusia un "Vital" Anuncio Sobre Desarme

MOSCU, 9. (AP).—Los diplomáticos occidentales manifestaron que el gobierno soviético está preparado para formular un anuncio unilateral vital sobre desarme, después del fracaso de las negociaciones de Londres con las potencias occidentales.

Según se indicó en fuentes muy bien informadas, es posible que Rusia decida reducir el total de los efectivos de sus fuerzas armadas, como se sugirió en Londres, y también el presupuesto de su ministerio de Defensa, cosa que los rusos sugirieron también en Londres. Y de hacerlo, lo harán sin esperar que las otras potencias adopten una decisión similar.

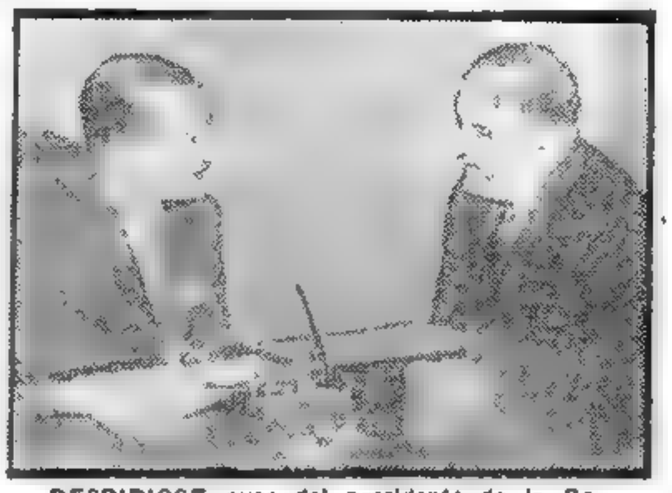

DESPIDIOSE ayer del presidente de la República, general Aramburu, el embajador de Estados Unidos, Sr. Albert Nufer, quien partirá de nuestro país, por vía marítima, el 12 del corriente, para hacerse cargo de sus nuevas funciones en Filipinas

Nueva Postergación del Ensayo de la Bomba "H"

ATOLON DE ENIWETOK, 9. (AP).—La experiencia nuclear más importante del año, la "operación Cherokee" de explosión de una bomba de hidrógeno, fué postergada por un día más. Los científicos que integran la fuerza táctica número 7, declararon ayer que la prueba no podrá realizarse antes del 11 de mayo". Jueves 10 en Estados Unidos

Los peritos se preparan para la remota posibilidad de que la operación "Cherokee" resulte un fracaso absoluto.

Al considerar las eventualidades en relación con los ensayos nucleares, los peritos en armas de la fuerza operativa número 7, manifestaron a los periodistas que están prontos para encarar hasta la posibilidad de que el arma nuclear caiga a la tierra, sin estallar, luego de haber sido lanzada desde un bombardero Stratojet B-52 desde unos 15.000 metros de altura.

Cálculos extraoficiales señalan que la bomba a emplearse producirá una explosión equivalente a la energía liberada por siete millones de toneladas de TNT.

Alfred Gruenther

BONN, 9 (INS). — El general Alfred Gruenther, supremo comandante aliado en Europa, llegó a esta ciudad para conferenciar con el canciller de Alemania occidental, Conrad Adenauer.

Durante las reuniones que ambos celebren, se trazarán los planes militares de Alemania occidental respecto a los aportes que efectuará a la Organización del Tratado del Atlántico del Norte.

Mantendrán la Política del Control de Precios

PRESIDIDO por el ministro de Hacienda, doctor Eugenio A. Blanco, celebró ayer, una prolongada sesión el gabinete económicosocial, durante la cual fueron considerados el dictámen de la Comisión Asesora Honoraria de Economía y Finanzas, sobre la estabilización de precios dispuesta por el gobierno, y las sugestiones formuladas por el doctor Raúl Prebisch en el informe elevado a ese cuerpo, que publicamos en ésta edición.

La Política de Precios

Al término de las deliberaciones, el doctor Blanco informó, con respecto a los dos asuntos mencionados, en primer lugar, que se había llegado a un completo acuerdo con la Comisión Asesora de Economía, en el sentido de mantener la política de control de precios adoptada por el P. E., contándose para ello con la colaboración de ese organismo asesor. Dijo el doctor Blanco que el propósito del gobierno es llegar a la libre empresa, pero mientras no desaparezcan los factores inflacionarios habrá que pasar por un período de transición en el que se contemplarán situaciones especiales que motivarán medidas flexibles, para ir gradualmente llegando a la liberación de los precios cuando la situación económica del país lo permita.

Con respecto a las sugestiones formuladas por el doctor Prebisch en su informe, dijo que había completa uniformidad de criterio con la política gubernativa y que se tendrían muy en cuenta esas sugerencias para la adopción de medidas encaminadas a la misma finalidad.

Manifestó más adelante el ministro de Hacienda que en el transcurso de la reunión había sido considerada con carácter general la labor que han de cumplir en el exterior las misiones financieras que irán próximamente a Europa y Norteamérica. Sobre el particular hizo referencia el doctor Blanco a los informes muy satisfactorios que llegan acerca de las gestiones que con todo éxito desarrolla el subsecretario del ministerio de Finanzas, señor Roberto Verrier, relacionadas con la nueva política de convenios del gobierno de la Nación.

Precios de Granos

Informó finalmente el ministro que en la reunión del lunes próximo el gabinete económicosocial fijará los precios a los granos en general de la próxima cosecha.

Reaviva la Reunión de la NATO Viejas Divergencias en Italia

ROMA, 9 (De nuestro corresponsal).— Las conclusiones de la conferencia de la NATO han reavivado en Italia viejas discrepancias entre los creadores y los enemigos de la alianza atlántica. Los primeros, no han disimulado su satisfacción por las decisiones tomadas en París. Los segundos, han exhibido con idéntica franqueza su desilusión. Se desarrolló luego una áspera polémica, en la que se atacó de lleno la figura y la obra del canciller Martino. Para comprender esa singular situación, conviene tener en cuenta el estado de ánimo con que ambas partes contemplaban la reunión de los cancilleres de los países atlánticos.

Los promotores de la alianza temían que, en la reunión de París, prevalecieran las tendencias disgregadoras que asomaran en el plano francés, con la consecuencia final de despojar al Pacto del Atlántico del resto de capacidad militar defensiva que le quedaba. Por su parte, los adversarios del pacto estaban absolutamente seguros del éxito de la gran maniobra distensiva, destinada desde hace tiempo a quitarle a la alianza atlántica todo contenido militar. Pero lo que los unos temían y los otros esperaban, no ha ocurrido. A pesar de algunas ambigüedades formales; en la resolución final de la conferencia se ha reconocido oficialmente que la alianza política atlántica no ha perdido algunas de sus primitivas razones de ser, o sea que la amenaza comunista a Occidente sigue siendo substancialmente grave, a pesar de haberse atenuado su apariencia.

De esta tónica, la izquierda socialcomunista responsabiliza a Martino, a quien acusa de haber obrado en París como paladín del extremismo atlántico y como enemigo declarado de la distensión internacional. Se le enrostra haber saboteado la línea de política exterior trazada por el presidente Gronchi y haber anulado los efectos de la acción desarrollada en ocasión de los recientes viajes a Estados Unidos y Francia.

Según los socialistas y los comunistas, el presidente Gronchi es siempre el hombre de la nueva política exterior, orientada hacia una cordial y confiada entrega al mundo comunista, mientras que Martino, ligado a los intereses conservadores, se dedicaría a perpetuar la guerra fría por razones de política interna. En esta ofensiva, se asegura también que, poco después de las elecciones administrativas, el gabinete de Segni sería renovado, y que el canciller Martino, por voluntad del presidente Gronchi, le cedería a otras manos la dirección de la política exterior italiana.

Mas es evidente que el partido Liberal no consentiría, a ningún precio, en el alejamiento del canciller Martino del palacio Chigi, y que preferiría, más bien, retirarle su colaboración al gabinete Segni.

A esta altura, la maniobra resulta harto clara. El objetivo de las izquierdas es eliminar al partido Liberal del gobierno para debilitar a la coalición de la mayoría y para colocar al gabinete Segni en condiciones de necesitar los votos de los socialcomunistas. El hecho de que la política exterior de Martino y la presunta del presidente Gronchi sean contrarias, revela el propósito de obtener el apoyo del jefe del Estado para una operación destinada a trasladar hacia la izquierda el eje de la política italiana.

ENRICO MATTEI
Corresponsal de Clarín en Roma

2da RECLAME la SECCION

Decretarían la Próxima Semana la Reorganización Ferroviaria

INFORMACION PAG. CINCO

Estudió el Gabinete Militar el Empadronamiento

SE CONOCERAN HOY LAS LEYES SOBRE TIERRAS Y DE CARNES

EL gabinete militar, presidido por el general Pedro E. Aramburu, conferenció ayer tarde, por espacio de cuatro horas, continuando el estudio de la ley de empadronamiento, respecto de la cual el ministro de Justicia e interino de Interior, Dr. Landaburu, hizo una amplia exposición, de acuerdo a los informes presentados hace pocos días por la comisión encargada del asunto. Asimismo, el gabinete de las fuerzas armadas encaró otros temas de importancia que probablemente se den a conocer hoy.

Carnes y Tierras

Terminada la reunión, los periodistas entrevistaron brevemente al jefe de la Casa Militar, quien ratificó que durante la conferencia se habían considerado el problema de los padrones y otros asuntos de importancia. Posteriormente el secretario de prensa de la Presidencia, Sr. Lanús, recibió a los periodistas para anunciarles que probablemente hoy el Poder Ejecutivo dé a conocer oficialmente las leyes sobre carnes y régimen de tierras fiscales, cuyo estudio demandó al gobierno y organismos privados largos días de deliberaciones. El vocero oficial no se extendió en otras consideraciones al respecto, expresando que en la fecha era muy factible que además de esas dos resoluciones se anticiparan otras de gran importancia.

Finalmente el señor Lanús puso en manos de los cronistas un decreto del Poder Ejecutivo, por el cual se fijan los actos que se efectuarán el próximo 25 de Mayo para festejar la fecha patria. Asimismo, hizo entrega de un comunicado de la presidencia que relata los alcances del decreto-ley sobre reforma impositiva

Festejos del 25 de Mayo

El Poder Ejecutivo dió a conocer anoche el decreto sobre los festejos oficiales que se realizarán el 25 de Mayo. Ese día, a las 8 y a las 18, respectivamente, la Municipalidad de la Ciudad de Buenos Aires organizará la ceremonia de izar y arriar el Pabellón Nacional en la histórica plaza de Mayo, con la participación de las Fuerzas Armadas de la Nación.

El Tedéum

A las 11.30, se realizará en la Iglesia Catedral un solemne Tedéum, con formación de tropas, al que serán invitados los miembros del Poder Ejecutivo y Judicial, altas autoridades nacionales y eclesiásticas y el cuerpo diplomático extranjero. Se determina también que en todos los buques, fortalezas, bases y unidades militares se efectuarán las salvas de reglamento a la finalización del Tedéum y la retreta.

Velada de Gala

La resolución gubernativa agrega que el teatro Colón será escenario, a las 21.30, de la tradicional función de gala, a la que concurrirán las altas autoridades nacionales y provinciales. Luego de señalarse que los edificios públicos deberán embanderarse e iluminarse, invitándose asimismo a la ciudadanía a engalanar los suyos con los colores patrios, se termina expresando que el ministerio de Aeronáutica adoptará las medidas relativas a los honores militares; el de Relaciones Exteriores y Culto coordinará la ceremonia religiosa con las autoridades eclesiásticas y municipales con referencia a la función de gala y el de Interior comunicará el presente decreto a los gobiernos de las provincias para la realización de actos similares.

Una Aclaración

La Presidencia de la Nación dió a conocer anoche el siguiente comunicado sobre la reforma impositiva "La reforma impositiva, que es de público conocimiento y que fué aprobada por decreto-ley Nº 4.078 56 del 19 de marzo ppdo. fija las modificaciones a la tributación en vigor que aplica el gobierno para hacer frente a las necesidades imperiosas del erario nacional. Esa línea de conducta financiera se mantiene en la actualidad".

Foster Dulles formuló en la Cámara de Representantes declaraciones para lograr la aprobación de 4.900 millones de dólares para la ayuda norteamericana al exterior

Dulles da el Alerta al Mundo Libre

Pidió la Aprobación del Plan de Ayuda

WASHINGTON, 10 (AP). — Dulles declaró que era muy posible que Rusia hubiera reducido sus fuerzas armadas, y podría disminuirlas aún más. Añadió, sin embargo, que el fin no era la paz, y que el mundo libre debía mantenerse alerta. Al terminar su declaración ante la Comisión de Relaciones Exteriores de la Cámara de Representantes, en favor de una autorización de 4.900 millones de dólares para ayuda exterior, Dulles dijo que nada había ocurrido aún en la situación mundial que hiciera "prudente terminar o reducir el programa.

El presidente de la comisión, James P. Richards, demócrata, manifestó que lo mismo podría reducir la autorización en 1.500 millones de dólares.

Manifestó, empero, que cuando habla de tales sucesos piensa en términos de "diez años o aún una generación". Mientras tanto, declaró, si se permite que los dirigentes soviéticos tengan éxito en el exterior con sus nuevas declaraciones de intenciones pacíficas y ofrecimientos de ayuda económica, eso podría alentarlos a seguir su campaña agresiva.

Dulles manifestó que cree que Rusia podría extenderse en exceso al llevar a cabo vastos ensayos con nuevas armas, proyectiles dirigidos, aumento de bases industriales y agricultura intensificada, todo al mismo tiempo.

BUENOS AIRES · REPUBLICA ARGENTINA

60 Centavos

Un toque de atención para la solución argentina de los problemas argentinos

AÑO XI · Diario de la Mañana · Nº 3798

Buenos Aires, Viernes 11 de Mayo de 1956

CHURCHILL

Propone Churchill la Adhesión Rusa a un Pacto Europeo

AQUISGRAN, Alemania, 10 (AP). — Sir Winston Churchill invitó a "la nueva Rusia" a figurar en una gran alianza para frustrar las agresiones y garantizar la paz en el mundo. El anciano y vigoroso estadista británico abogó también por la solidaridad de Europa. "Debemos evitar la violencia, por todos los medios a nuestro alcance. "La única unidad que pudiera surgir de la violencia es la unidad de las cenizas y la muerte", expresó. Churchill pronunció un discurso en ocasión de la entrega del Premio Carlomagno, distinción que esta milenaria ciudad le concede por su actuación en favor de la solidaridad y seguridad internacionales.

Confía en la Buena fe Soviética

"Debemos comprender —dijo— cuán profundas y sinceras son las ansiedades de Rusia por la seguridad de la patria ante una invasión extranjera". En la gran alianza incluiría Churchill a Rusia y a toda Europa, la Comunidad de Naciones Británicas y Estados Unidos. Dijo que si el repudio a Stalin por los nuevos dirigentes rusos es sincero, entonces, "tenemos que ver con una nueva Rusia". "No veo por qué, si es así, la nueva Rusia no puede unirse dentro del espíritu del solemne convenio (la NATO) para darnos la mano y juntos luchar contra el agresor, quienquiera que sea".

Adenauer estaba presente al hablar Churchill, quien advirtió que no se debe recurrir a la fuerza para echar a los rusos de Europa. "Sería precipitado y culpable que intentáramos resolver el problema de la unidad de Europa, del cual es parte vital la unificación de Alemania, con un golpe de violencia", expresó. Pero hizo también la advertencia de que no hay que debilitar ni la situación de Occidente ni la de la NATO.

Dimitió en Pleno el Gabinete de Uruguay

MONTEVIDEO, 10 (AP). — Renunciaron los nueve ministros del gabinete, pero el Consejo Nacional de Gobierno no ha aceptado todavía todas las dimisiones. Julio Estrella, ministro de Salud; Renán Rodríguez, de Educación, y Carlos Moreno, de Obras Públicas renunciaron a la mañana, y sus dimisiones fueron aceptadas de inmediato; pero más tarde lo hicieron los seis ministros restantes. La crisis total obedece a diferencias internas y aducen los ministros que el gobierno no contará con suficiente apoyo en el Congreso. Rodríguez y Moreno pertenecen a la "lista 14" del grupo batllista del partido Colorado. La renuncia del doctor Estrella fué causada por un pedido formulado con motivo de la dimisión colectiva de los miembros de la comisión para la lucha contra la tuberculosis.

Dificultades Económicas

Las dificultades en el gabinete surgieron por cuestiones de política fiscal y económica ya que el gobierno estudia medidas para contrarrestar la baja del peso oro en el mercado libre. Sin el apoyo de los diputados de la "lista 14" el grupo de la "lista 15", integrado por seis ministros, se vería en serios aprietos para obtener la aprobación de proyectos importantes y del presupuesto nacional para el año próximo. La "lista 14" se opone al proyecto de presupuesto y sobre todo a la imposición de un impuesto sobre la renta, que se aplicaría en Uruguay por primera vez.

Acerca de sus Gestiones Informó Hammarskjold

Confía en la Paz del Medio Oriente

NUEVA YORK, 10 (AP). — El secretario general de las Naciones Unidas, Dag Hammarskjold, dijo hoy en su informe final al Consejo de Seguridad, que las nuevas promesas de cese del fuego por parte de Israel, Egipto, Jordania, Siria y El Líbano, podrían producir una serie de razones que conduzcan a una solución definitiva del problema de Palestina. Agrega que aún es demasiado pronto para poder apreciar los resultados obtenidos, pero que los esfuerzos realizados eran, en cualquier caso, un necesario "paso inicial".

Hammarskjold dejó en manos del Consejo la decisión de las medidas a adoptarse, pero es probable que éste no se reúna antes del 22 de mayo.

El secretario dice en su informe que el valor y eficacia de sus esfuerzos dependerán, por encima de todo, de la buena voluntad y las medidas que tomen los gobiernos directamente interesados, y en segundo lugar del apoyo que presten a esos países otros gobiernos y el mundo en general representado por la UN. Lo que se ha hecho —añade Hammarskjold— puede abrir la puerta a nuevos y provechosos acontecimientos. Tengo la impresión de que existe un deseo general de paz y que este deseo debe ser fomentado y afirmado, sin que se traten de poner soluciones desde fuera para problemas de significado vital para todos los países de esa región.

En su informe, el secretario general no señala consejo definitivo alguno sobre la disputa entre Israel y Siria acerca del proyecto del primero de dichos países de desviar las aguas del río Jordán para la construcción de una planta hidroeléctrica.

Mientras tanto, llegan informaciones sobre nuevos incidentes a lo largo de las fronteras de Israel con los estados árabes, a pesar del cese de hostilidades tramitados por las Naciones Unidas.

Un vocero israelí anunció que un camión civil fué atacado por elementos infiltrados desde Jordania con fuego de armas automáticas, cerca de Kfar Saba, a 16 kilómetros al norte de Tel Aviv. Los egipcios, por su parte, se quejaron de que una patrulla israelí mató a un granjero en la zona de Gaza y disparó contra el resguardo egipcio que acudió a prestarle ayuda.

Orientaráse Hacia la Ayuda Económica la Política Exterior de Estados Unidos

NUEVA YORK, 10 (De nuestra agencia).— Crecen los indicios de un cambio importante en la política de Estados Unidos en lo que concierne a la ayuda al exterior "En el Consejo vibra la impresión de que se avecina algo muy importante", ha declarado el Dr. John Baker, jefe de la delegación de EE. UU. ante el Consejo Económico y Social de la UN. Este es un indicio mas de la perspectiva de grandes novedades en la nueva "fase económica" que se ha planteado en el conflicto entre Estados Unidos y Rusia.

Las informaciones extraoficiales que han trascendido coinciden en confirmar la existencia de planes que representarán un viraje serio en la política exterior norteamericana, que insistirá definitivamente, de preferencia, en sus programas económicos de ayuda al extranjero.

Es evidente que en las altas esferas del gobierno se ha reconocido por fin que, en la esfera de ayuda al exterior, la Unión Soviética ha tomado una iniciativa que puede ser más peligrosa para el prestigio de Estados Unidos que un franco y amenazador desafío militar. Lo importante en este viraje es, evidentemente, el reconocimiento de que el derroche multimillonario de Washington para promover compromisos políticos y militares con otros países, provoca en los mismos, a la postre, resentimientos inconfundibles que Moscú se encarga de encauzar y utilizar en su provecho.

•

A la vez, debe haberse hecho evidente también, que la cooperación internacional en la ayuda económica será mucho menos costosa para Estados Unidos y mucho mas constructiva como fuerza promotora de una paz auténtica y duradera.

"Sería enteramente lógico —nos ha dicho también el Dr. Baker— que Estados Unidos canalizara más y más fondos para la ayuda económica por medio de la UN en función del instrumento [illegible] para ese fin, que es el Consejo [illegible] Social.

Esta reacción del jefe de la delegación norteamericana en la comisión citada, permite suponer que los planes para la renovación de este aspecto de la política exterior de EE. UU. están muy avanzados. Es lógico que en esta perspectiva no falten los aspectos puramente políticos. La iniciativa de Estados Unidos sería acompañada por una invitación automática a la colaboración de las grandes potencias, y Rusia no podría desoírla sin desautorizarse. Por otra parte, al aceptar la invitación, Moscú perdería el flamante recurso de propaganda soviética que ahora se agita con la bandera de la ayuda al exterior.

De la misma manera, en el orden interno, esta perspectiva sería de importantísimo efecto. Una vez oficializada su candidatura, Eisenhower podría esgrimir un arma poderosa al anunciar estos planes: los mismos representarían una respuesta rotunda a todas las críticas que se pueden hacer a la política exterior de su gobierno y, a la vez, significarían una promesa de paz auténtica que el electorado norteamericano no despreciaría.

•

Si se tiene en cuenta que las elecciones presidenciales se realizarán el 6 de noviembre y la asamblea general de la UN se inaugurará cuatro días después, resulta evidente que hay una cronología adecuada para las perspectivas que indicamos. De esta manera, circunstancias imprevisibles hace 11 años pueden darle confirmación a las palabras que en 1945 pronunció el entonces secretario de Estado, Stettinius, cuando celebró la primera reunión del Consejo Económico y Social, diciendo: "Aquí, en San Francisco, estamos echando los firmes cimientos de la colaboración económica y social entre las naciones, y la historia bien puede probar que, de todas las cosas que hemos hecho, ésta es la más importante".

HORACIO ESTOL

Corresponsal de Clarín en EE. UU. de Norteamérica

Atacan a Clarín con los Cuchillos Ensangrentados de la Tiranía

VARIOS de los órganos que fueron exponentes típicos de la dictadura en el campo periodístico y que todavía no han sido declarados bienes mostrencos, ya que aún tienen dueño conocido (Perón), se han revuelto contra Clarín. ¡Son los mismos diarios que bajo la tiranía nos atacaron frecuentemente! No lo hacen ahora en el estilo que empleaban para insultar a los jefes y oficiales de las fuerzas armadas, a los dignatarios de la Iglesia y a los ciudadanos honrados que se mostraban desafectos al despotismo.

•

Hoy no tienen amos que les den órdenes, pero el subconsciente los traiciona, pues proceden con similar unanimidad y análoga simultaneidad que antes, al son de la nueva música. Ha de ser porque obedecen, evidentemente, al mismo impulso soplón. ¿Qué ha dicho el director de Clarín de los aludidos órganos? Nada, sino que mientras Clarín recibía 3.000 toneladas de papel, ellos se beneficiaban ilícitamente con 13.000, para dar cifras redondas. ¿Lo niegan? No; no podrían. Prefieren, pues, dedicarse a defender solapadamente al régimen depuesto con turpitudes de otro género. La contraprueba de la verdad de nuestros asertos es que no exhiben ningún documento digno de tal nombre y se refugian en banales insidias y remanidas diatribas.

•

No hemos de hacer el juego a quienes atacan a Clarín con los cuchillos ensangrentados que el dictador abandonó en el arroyo al huir el 20 de setiembre y que hoy son empuñados por algún quidam irresponsable. Nos han tirado una puñalada trapera —la única que ellos pueden ensayar— en los estertores de su muerte. Pero tal gente no puede ofender a quienes se jugaron por el triunfo de la Revolución Libertadora cuando ellos estaban al acecho para cometer nuevos delitos. Quienes el 16 de junio lanzaron boletines extraordinarios clamando "venganza" e incitaron al asesinato y a la quema de iglesias, amén de amenazar a diestro y siniestro con represalias sangrientas, no merecen el honor de una respuesta nuestra. Aunque lo haría con el éxito de siempre, Clarín no va a dar beligerancia a lacayos que ningún río Jordán podría purificar.

FUE CREADA LA JUNTA NACIONAL DE CARNES

El Nuevo Empadronamiento se Hará en Diciembre

El 9 Para los Hombres y el 16 Para las Mujeres

60 Centavos

AÑO XI — Diario de la Mañana — Nº 3749

Buenos Aires, Sábado 12 de Mayo de 1956

POR un decreto-ley del P. E. Nacional, que refrendan los ministros del Interior, Hacienda, Marina y Aeronáutica, y que se dió a conocer en la tarde de ayer, se convoca a los ciudadanos argentinos de ambos sexos nativos o naturalizados, a un nuevo empadronamiento general, que se efectuará simultáneamente en toda la República el 9 de diciembre de 1956, para los hombres, y el 16 de diciembre de 1956, para las mujeres, mediante el procedimiento censual.

Procedimiento Censal

Con esta determinación el gobierno provisional adopta el procedimiento censal, "en que mayores garantías ofrece —dícese en los considerandos— en cuanto permite controlar en forma individualizada la existencia real del ciudadano en su domicilio". El nuevo empadronamiento, agregan, debe llevarse a cabo con la mayor celeridad y eficacia y ocasionar el mínimo de inconvenientes y molestias a los ciudadanos. A los efectos de la aplicación del procedimiento del censo de electores para la formación de los nuevos registros se establece un período previo de actualización de domicilio y, posteriormente, tras la revisión y contralor de los empadronamientos con intervención de los partidos políticos, se establece la formación de listas de no más de 150 ciudadanos agrupados en razón de sus domicilios y la formación de comisiones de empa- [illegible] en cada circuito así formado, del acto del empadronamiento general a efectuarse en las fechas señaladas.

El Decreto

Comienza el decreto, estableciendo en su artículo primero [illegible] los ciudadanos ar- [illegible] anti- [illegible] ciones que al presente [illegible] están obligados a [illegible] de ciudad- [illegible] fecha que se establezca.

Todos los [illegible] mente 30— [illegible] permanen- [illegible] norma con- [illegible] vigente hasta el día en que se realice el empadronamiento [illegible] bre domicilio de la ley [illegible] Los ciudadanos cuyo domicilio se atenga en la libreta de enrolamiento o cívica no fuera el de su residencia permanente [illegible] domicilio [illegible]

Contralor

Dispone luego el decreto que el Consejo General de Regiones Militares y el Registro Nacional de las Personas controlarán la revisión y confrontación de las fichas electrónicas y documentación de los ciudadanos incluídos en sus respectivos registros, a fin de establecer la [illegible] [illegible]

Dentro de los 60 días de publicado el presente decreto [illegible] [illegible] cincuenta días [illegible] [illegible] anterior, anticipando leyes y decretos de [illegible] e informaciones supletorias, o al solo efecto de [illegible] [illegible] respondiente, al Registro Nacional de las Personas. Estos organismos suministrarán la documentación [illegible]

Juntas Empadronadoras

[illegible] Junta Empadronadora [illegible] que presi- [illegible] de la Cámara [illegible] civil, de [illegible] [illegible] Nacional de las Personas, el director de Asuntos Jurídicos del Ministerio del Interior, y un delegado de la Junta Consultiva Nacional.

Establece luego [illegible] dentro de los 30 [illegible] cado el decreto [illegible] capital de la República y en las capitales de provincia, estableciendo en cada caso, los [illegible] cuarteles que las [illegible]

Trata diversas disposiciones sobre las funciones de la Junta [illegible] de las juntas de distrito, establece el decreto que "los partidos [illegible] por medio de [illegible] generales, fiscales de [illegible] etc.

Formación de Listas

Vencido el plazo para la revisión de domicilio, las juntas empadronadoras procederán a imprimir listas de los ciudadanos inscriptos en cada distrito, confeccionadas [illegible] en esa fecha. [illegible] serán ciudadanos de [illegible] 150, agrupados en razón de [illegible] proximidad de sus domicilios, por orden alfabético.

Cuando veinte días después de cerrado el procedimiento de altas y bajas resultante de la actualización de domicilios, se procederá a la publicación de las listas, en [illegible] a estados [illegible] y se entregarán [illegible]

(Continúa en la pág. CUATRO)

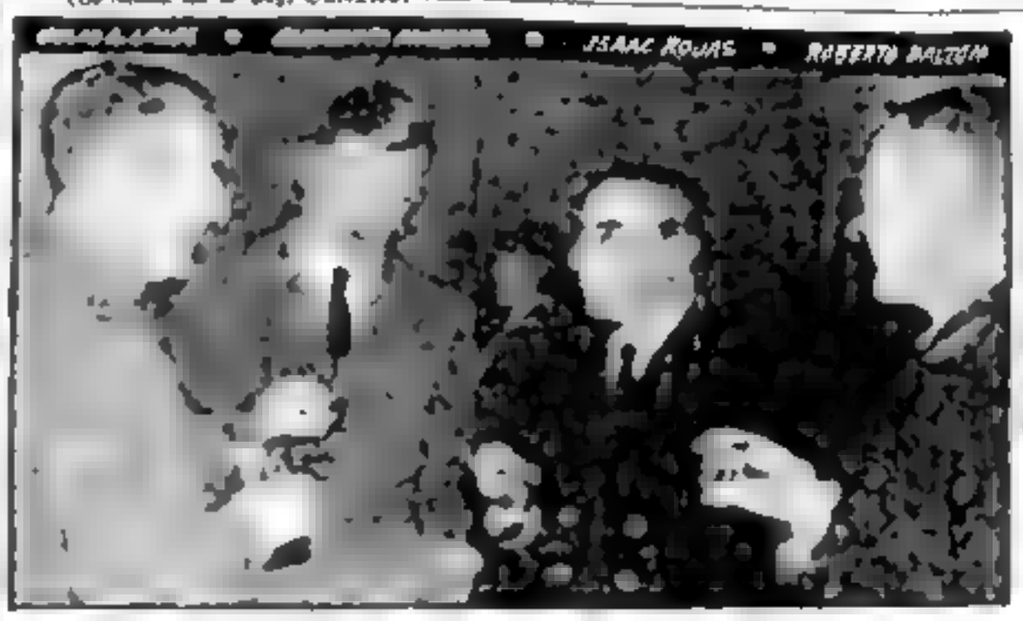

VON Brentano declaró que Bonn pagará gastos de los aliados

SATISFARA BONN GASTOS ALIADOS

BONN, [illegible] asegurar la protección [illegible] declaró He[illegible] Brentano en una [illegible] Inclusive el [illegible] esa participación aun posible mientras Alemania no tenga la obligación de mantener a contingentes de sus propias fuerzas armadas.

[illegible] Exteriores sostuvo que las negociaciones para el pago de los gastos de estacionamiento de las tropas [illegible] Alemania, dará a conocer su [illegible]

La Unificación

BONN, 11. (AP). — Adenauer esclareció ayer los proyectos que tenía para la posible acercamiento con los rusos, en relación con el problema de la unificación de [illegible] tacto con los soviéticos, reveló hoy que no se ha fijado fecha [illegible] tal gestión [illegible] quedó por [illegible] sideraría trabajo [illegible] rior".

Apoyaría EE. UU. el Ingreso Ruso a la NATO

Respaldo la Propuesta de Churchill

WASHINGTON, 11 (INS). — Estados Unidos respaldó una sugerencia de Churchill en el sentido de que, si Rusia se ha apartado sinceramente de los designios stalinistas, se incorpore a la NATO. En extensa e insistida declaración, el departamento de Estado expresó que Estados Unidos "aprueba el espíritu y sustancia del importante pronunciamiento que Churchill hizo en Aquisgrán el jueves último".

Estados Unidos, expresa que la invitación a Rusia, está de acuerdo con sugerencias formuladas con anterioridad por Occidente, pero insiste en que es condición indispensable que el Kremlin [illegible] la [illegible]

Punto de Vista Inglés

LONDRES, 11 (AP). — El gobierno de Eden puso en claro que los lazos rusos con el Pacto del Atlántico, tal como los ha contemplado Churchill, están por ahora más allá de lo posible. Funcionarios autorizados dijeron a los periodistas que Gran Bretaña, en realidad, está de acuerdo con el concepto del ex primer ministro de formar con el tiempo, una "gran alianza" entre todos los estados europeos, la comunidad de naciones y Estados Unidos.

Opinión de Alemania

BONN, 11 (AP). — El canciller Von Brentano manifestó que la propuesta de Churchill para una "gran alianza" con Rusia es prematura. Declaró que si la situación política en ese país realmente cambiara entonces "alguna [illegible]

Difirió "el Mal Tiempo el Estallido de la Bomba 'H'"

A BORDO DEL MOUNT MCKINLEY, 11 (INS). — Un empeoramiento en las condiciones del tiempo, causó esta noche la quinta postergación en [illegible] de la bomba "H".

No se estableció como nueva fecha para el experimento el lunes próximo.

Arma Atómica Inglesa

[illegible] — Gran [illegible] en la isla Monte Bello frente a la costa occidental australiana, durante la semana pasada [illegible] el tiempo [illegible]

Ratificóse que el Lunes se Iniciarán las Clases

"Después de haberse [illegible] el brote de poliomielitis, las clases comenzarán [illegible] el lunes próximo." Así habló ayer, al recibir a una delegación de padres de alumnos primarios y secundarios de la Capital y del Gran Buenos Aires, el presidente de la República, general Aramburu. Refiriéndose a la situación originada por los establecimientos ocupados por el alumnado, puntualizó: "Todas las dificultades existentes serán superadas y el entendimiento de todos será la solución que pondrá fin al problema."

La preocupación de la delegación que entrevistó al primer mandatario quedó disipada ante sus categóricas palabras, ratificadas plenamente por el ministro de Asistencia Social y Salud Pública, doctor Francisco Mirto, en [illegible]

A su vez, el ministro interino de Educación, ingeniero Luis M. Egardia ratificó que las clases comenzarán en todo el país el lunes próximo, salvo en algunas provincias donde estimó lo con- [illegible] padres y [illegible] que le manifestaron su desaprobación por los su- [illegible] que ocurre en el [illegible] le informarán [illegible] todos sus [illegible] nos pro- [illegible] a los establecimientos primarios o secun- [illegible] El ministro, por su parte, adelantó que en los institutos de su jurisdicción [illegible] la [illegible] del alumnado.

Regreso de Dell'Oro Maini

El titular de Educación, Dr. Atilio Dell'Oro Maini, llegará a Ezeiza, por vía aérea, procedente de Lima, mañana en horas de la tarde.

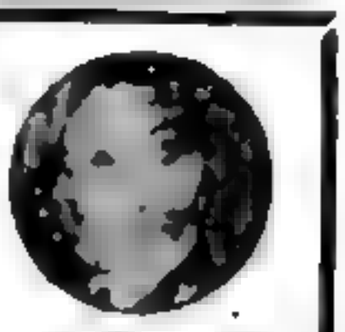

Mariscal TITO

Acuerdo Entre Tito y Mollet

PARIS, 11 (AFP). — Tito y Mollet convinieron en gestionar el desarme [illegible] y ayudar a los países poco desarrollados.

[illegible] prometió que su país "será partidario de todos los esfuerzos [illegible] se ven en la entrevista ocurrida en el último día de la visita de Tito a París. Además, estudiarán la [illegible] de comprar conjuntamente en el [illegible] energía para fines pacíficos.

La Presencia de Churchill Ha Dividido Otra Vez a Alemania

BONN, 11 (De nuestro corresponsal). — Churchill se encuentra en la capital alemana. Ha vuelto a Alemania por primera vez desde la Conferencia de Potsdam, reunión en la que se consumó la división del Reich, que estaba implícita en el acuerdo de Yalta.

Churchill vino a recibir el premio Carlomagno, instituído por la ciudad de Aquisgrán para los promotores de la unión europea. Paradójicamente, al llegar Churchill para recibir el galardón como "unificador" de Europa, se ha producido una segunda división en Alemania: la parte de los que aplaudían al viejo tory y la de los que le silban.

En el acto de entrega del galardón hubo aplausos, los del presidente de la República Federal profesor Heuss; los del jefe del gobierno alemán, Adenauer, y algunos pocos más. El contrapunto lo formó la gran reunión de los espectadores que llenaban la calle. En las mismas calles por donde corrió la furia de la guerra, cuando hace doce años se acuñó el verbo "aquisgranizar" para indicar la trituración calle por calle, casa por casa, de un centro urbano, el aliento de Churchill empujaba entonces a las tropas asaltantes que "aquisgranizaban" esta ciudad carolingia.

Las medidas de la policía alemana coordinadas con Scotland Yard se parecen a las adoptadas con motivo de la visita de Bulganin y Khrushchev a Londres. Un periodista quiso captar el momento en que Churchill, impotente por el peso de los años para ascender las escaleras hasta la sala de Coronación, fué trasladado en litera, pero la policía le requisó la máquina y la película.

"En Moscú he retratado sin tantas dificultades", dijo el repórtera. No estamos en Moscú sino en Aquisgrán, contestóle simplemente el guardia alemán. Es que en esta ciudad —primera edición de Europa, corte y tumba del gran emperador de la barba florida— la presencia de Churchill ha encendido la atmósfera. Mientras el viejo león tory pronunciaba su discurso, en el que sorprendió al mundo con [illegible] entre la posibilidad del ingreso de la Unión Soviética a la NATO a unos metros, la Federación de Expatriados celebraba un acto de protesta contra la concesión del premio al "responsable de la división de Alemania y la expulsión de quince millones de ciudadanos de sus hogares en el este europeo". Adenauer, que frente a la estampa de Churchill parecía un joven, respondió al discurso de Churchill sin referirse en nada a las palabras de éste sobre los cambios en Rusia. La concesión del premio Carlomagno [illegible] para la mayor parte de los quince millones de [illegible] "el más vergonzoso de la historia alemana". Según ellos el suelo sagrado de Aquisgrán debe haberse estremecido al sentirse hollado por "el destructor del Reich alemán."

* * *

Mientras Churchill expresaba sus esperanzas de alianza con Rusia, Adenauer hacía volver a su embajador en Moscú, que hasta ahora no tiene instrucciones acerca del estrechamiento de lazos rusoalemanes. Poco antes había recibido al jefe de las fuerzas de la NATO, Gruenther, y tratado la cuestión del ejército de medio millón de soldados alemanes necesarios, según ese jefe, para salvar a Europa.

En la última sesión del Parlamento, el canciller consiguió la aprobación del proyecto de [illegible] en el ejército, como primer gran núcleo del mismo, de los dieciocho mil hombres de la gendarmería de fronteras. Adenauer aunque no parece tan crédulo como Churchill, ha elogiado a éste porque en 1946, en un discurso en Zurich, levantó la bandera de la cooperación europea. Sin embargo, para la federación de quince millones de expatriados esa bandera no oculta los escombros que dejaron Yalta y Potsdam, donde Churchill fué protagonista.

Entre los que le tachan de destructor y los que le premian como unificador de Europa, entre los que [illegible] y los que [illegible] como el primer diario de Bonn dice, "tal igual a Hitler por el odio" y entre los que le creen el más grande de los humanos, como entre los que le ven un San Miguel o un Lucifer de la historia, Alemania se encuentra nuevamente dividida por Churchill.

CRISTÓBAL TAMAYO

Corresponsal de Crisis en Alemania occidental

Aramburu Exhorta al Estudiantado a Mantener Prudencia

Renunció Dell'Oro Maini Para Dejar en Libertad de Acción al Gobierno

Desde Lima le Declaró al Presidente que no Desea Causar la División Entre la Juventud

LA situación derivada de la ocupación estudiantil de los colegios y facultades en distintos puntos del país —extendida a la Capital Federal—, culminó la víspera con la presentación de su renuncia por el ministro de Educación de la Nación, Dr. Atilio Dell'Oro Maini. El secretario de Estado hizo llegar su dimisión, al general Aramburu, por cablegrama desde Lima, donde asistió como delegado de nuestro país a una reunión de la UNESCO. La ocupación de locales de enseñanza tuvo derivaciones serias ayer, al producirse incidencias entre grupos antagónicos en la Facultad de Medicina y en el colegio Sarmiento. Poco después de hacerse conocer oficialmente la dimisión del Dr. Dell'Oro Maini registráronse dos exhortaciones presidenciales para que los estudiantes obrasen con cordura y retornasen a sus labores. Por la tarde hubo una entrevista de dirigentes de la FUBA con el general Aramburu, informando posteriormente dicha entidad que, con la renuncia del ministro y la promesa presidencial de reformar el actual estatuto universitario, la entidad se daba por satisfecha y exhortaba a sus organismos afiliados a levantar la ocupación de los colegios. El Dr. Dell'Oro Maini, quien señaló desde Lima que "no quería ser objeto de división entre la juventud", llegará hoy, a las 18.50, en un avión de la Panagra.

Versiones y Renuncia

Los incidentes estudiantiles (de los que damos cuenta separadamente) corrieron parejos ayer por la mañana con las versiones sobre la dimisión del doctor Dell'Oro Maini. Esos rumores tuvieron confirmación a las 13, cuando un vocero de la Presidencia comunicó a los periodistas que el titular de Educación había presentado su renuncia. El anticipo verbal quedó concretado después en la siguiente información: "El ministro de Educación, Dr. Atilio Dell'Oro Maini, ha presentado su renuncia, con el objeto de dejar en libertad de acción al gobierno con respecto al problema estudiantil".

Una Exhortación

Las refriegas estudiantiles en la Facultad de Medicina registradas antes de mediodía tuvieron evidente repercusión en la Casa Rosada, puesto que a las 14, a través de la Secretaría General, la Presidencia de la Nación hizo conocer el siguiente comunicado:

"El presidente de la Nación hace saber a los estudiantes que su gobierno es sensible a sus inquietudes, y que sus problemas han merecido siempre preferente y especial atención. Solicita y espera, desde ya, contar con su apoyo, como ocurrió durante toda la gesta libertadora, en el sentido de que deben comprender que su actitud compromete la buena marcha de las instituciones a la vez que lo inhibe, pese a la voluntad de hacerlo, de estudiar el problema con calma y serenidad. Da por seguro que los estudiantes, a quienes la Revolución confi-

CONTINUA EN LA PAGINA OCHO

Otras informaciones en la página CUATRO

BUENOS AIRES · REPUBLICA ARGENTINA

60 Centavos

Un toque de atención para la solución argentina de los problemas argentinos

AÑO XI — Diario de la Mañana — Nº 3800

Buenos Aires, Domingo 13 de Mayo de 1956

Moscú Aplaude el Discurso de Churchill

Expresa "Pravda" la Opinión Rusa

Reservas en EE.UU.

MOSCU, 12 (INS). — Se formuló un entusiasta elogio del ex primer ministro británico, sir W. Churchill, por el discurso que pronunció en Aquisgran, en el que sugirió que Rusia "se sume al espíritu de la NATO, si es que sinceramente se ha apartado del stalinismo".

Un comentario publicado en el diario del partido Comunista "Pravda", expresa que Churchill, "que no puede ser considerado como un admirador de la Unión Soviética, se ve forzado a reconocer la favorable influencia de la política rusa en el orden internacional".

SIR WINSTON CHURCHILL

Lo que Opinan en Washington

WASHINGTON, 12 (ANSA). — Es evidente que el departamento de Estado se ha movido con rapidez para bloquear de salida la tentativa, ya esbozada por el Kremlin, de aprovechar en favor de sus tácticas políticas el discurso pronunciado por Churchill en la ciudad de Aquisgran. No se oculta a los observadores que la extensa declaración norteamericana, en la cual se analiza e interpreta el sentido de algunas frases empleadas por el viejo líder, fué formulada oficialmente inmediatamente después de que el secretario de Estado, Foster Dulles, se retirara de la reunión que celebró con los miembros de su "Brain Trust", para estudiar la cuestión.

De allí que el documento publicado en Washington no ahorre esfuerzos para distinguir, en el discurso de Churchill, lo que debe ser considerado situación inmediata de aquello que, en cambio, debe ser considerado situación futura. Y, en efecto, Churchill señaló que la posibilidad de una vinculación entre Rusia y el sistema occidental de la NATO, es algo que "debe ser tenido en cuenta para el futuro".

Instigan a Atentar Contra el Gobernador de Gran Bretaña los Rebeldes Chipriotas

NICOSIA, 12 (AP). — Una batalla de hojas volantes —inclusive un llamamiento de una organización secreta para "ejecutar" al gobernador británico, Sir John Harding— rompió hoy la siniestra calma en esta intranquila ciudad. El llamamiento rebelde, fijado en todos los muros de la ciudad, llama al gobernador "gauleiter sir John", y dicen: "su ajusticiamiento es el deber de todo griego. En vez de una recompensa material, que sólo puede emanar de la escoria y ser aceptada por la escoria, haremos del que ejecute al sádico atormentador del pueblo chipriota un héroe nacional, cuyo nombre será escrito en letras de oro en la nómina de honor de los héroes de la lucha chipriota".

Las hojas llevan impresa la firma de Dighenis, que se dice jefe de la organización Eoka, empeñada en la unión de esta colonia de la corona británica con Grecia. Se cree que Dighenis es el coronel Georgeghrivas, ex oficial del ejército griego, por cuya cabeza se ha ofrecido una recompensa de 10.000 libras esterlinas.

Ya se atentó una vez contra

(Continúa en la Pág. DOS)

MICHAEL Karaolis, uno de los dos chipriotas ejecutados días atrás, marcha junto a dos soldados, al ser rechazada la apelación contra la pena capital, por dar muerte a un policía

Anunció Francia el Envío de Aviones a los Israelíes

G. A. NASSER

PARIS, 13 (AFP). — Francia entregará inmediatamente a Israel doce aviones "Mystere IV", según anuncia un comunicado del ministerio de Relaciones Exteriores. Dice el comunicado: "El gobierno de Estados Unidos comunicó que está de acuerdo en conceder un plazo suplementario para las entregas de aviones que Francia debía hacerle, conforme al sistema de créditos "off shore".

"De ese modo —añade— el gobierno francés podrá efectuar rápidamente una última entrega de doce aviones "Mystere IV", negociada por Israel".

Decisión Occidental

LONDRES, 12 (AFP). — A pesar de las reticencias oficiales, pudo confirmarse finalmente en los círculos autorizados que las potencias occidentales durante sus conversaciones de París resolvieron reanudar sus entregas de armas modernas al Estado de Israel, especialmente equipos antiaéreos, aparatos de radar y aviones de retropropulsión

Nasser en Gaza

GAZA, 12 (AFP). — El presidente del consejo egipcio, coronel Gamal Abdel Nasser, viajó a Gaza

Al hablar ante una multitud de refugiados árabes de Palestina que habitan los alrededores de Gaza, el coronel Nasser declaró: "Nuestra posición es fuerte desde hace algunos meses. Confíen en el porvenir. Triunfaremos sobre todas las fuerzas contrarias a nosotros. Egipto constituye un territorio homogéneo y no consideramos a Gaza como una reunión distinta del resto de Egipto". Luego de expresar sus saludos por la fiesta de Bairam a la población de Gaza, el presidente y su comitiva rindieron un homenaje frente al monumento a los mártires

Mendès-France Cubrirá la Ausencia de Mollet

PARIS, 12, (AP). — El gabinete francés decidió que Pierre Mendes France, ministro de Estado, substituya al primer ministro Guy Mollet durante la visita de éste a Moscú, que comenzará el martes próximo.

2da RECLAME la SECCION Clarín Literario

Nada Fácil Ha de Ser la Misión de Guy Mollet y Pineau en Moscú

PARIS, 12 (De nuestra agencia). — A lo largo y ancho del mundo árabe se observa en estos últimos días un progresivo aumento de la tensión antifrancesa. El pequeño estado del Yemen, que acaba de acoger al jefe rebelde argelino, Ben Bella, parece haber sido designado como el motor de la oleada antigala. El delegado del Yemen en las Naciones Unidas está ya preparando el informe que elevará ante el Consejo de Seguridad para lanzar a la palestra internacional el pleito argelino.

Si a las noticias que preceden une el lector el anuncio de la visita, para dentro de ocho días, del príncipe heredero del Yemen a Moscú, poseerá los elementos necesarios para creer en una versión que puedo adelantar: el presidente del gobierno francés y su ministro de Asuntos Exteriores, que también se disponen a salir para Moscú, sufrirán allí una tentación como no la conoció ni el propio Tántalo; los rusos les ofrecerán, a cambio de un positivo alejamiento del bloque atlántico, su "influencia" e intervención decisiva para apagar o disminuir la presión antifrancesa que tanto prende en el mundo árabe.

La tentación de que Guy Mollet y Pineau serán las víctimas dentro de pocas horas, recordará a las de San Antonio. Nunca como en este momento, en efecto, Francia había sido tan acosada en Africa del Norte. Luego de los ataques esporádicos de los días pasados en Argelia, se temía —y se teme— una ofensiva en toda regla contra los franceses de Orán y todo el oranesado. La entrega de armas que, según acuerdos, debía conceder Francia a los gobiernos de Túnez y Rabat, acaba de suspenderse a rajatabla. El residente francés en Argel Lacoste, vino volando a París para avisar del inminente peligro de ver estas armas francesas pasar a Argelia para ser disparadas contra los propios franceses. Sin los cien mil soldados que Francia tiene todavía en Marruecos, Lacoste está seguro que el llamado "ejército de liberación" marroquí que el sultán no logra dominar, habría pasado ya a unir sus armas a las de los rebeldes argelinos.

El peligro de una Argelia atenazada por los brazos armados de dos estados independientes de que hablaba semanas atrás, se ha vislumbrado en los últimos días con cegadora luz. El presidente del gobierno tunecino, Burguiba, sale de París sin armas y sin la diplomacia que había venido a reclamar. Burguiba, al que nosotros mismos hemos oído afirmar su hermandad con los argelinos, ha hablado en París sin hipocresía y los franceses han comprobado que de momento no pueden contar con él.

En cuanto a Marruecos, si nada de imprevisto temen de Rabat, en cambio la inseguridad en el campo y la amenazante existencia del mencionado ejército llamado de liberación, no les dejan dormir tranquilos. En París son muchos los que no creen en la solidez de Rabat y temen ver recrudecido el caos que existía antes de la llegada de los europeos. Dentro de unas horas el ejército real desfilará ante el sultán en Rabat. Pero no es en la capital sino en el Rif y en el Atlas donde quisieran verle actuar —y dominar— los franceses, antes de reanudar sus concesiones de toda especie.

Con una situación tan embrollada en Africa del Norte como bagage, Guy Mollet y Pineau llegarán muy lastrados a Moscú. Ambos se han hecho explicar por Tito, la receta de mantenerse tiesos ante los jefes moscovitas. Tito se ha especializado en este menester y, aunque hoy es agente del neutralismo, obedece más a Nehru que a sus antiguos amos. ¿Mollet y Pineau pasarán la maroma de la Plaza Roja sin caer en el saco del Kremlin?

Aunque con algunos escrúpulos, aquí se les espera ver regresar desenvueltos y enteros.

CARLOS SENTIS
Corresponsal de Clarín en Francia

Reiteró Petrov su Acusación a Burgess y Mac Lean

Revelóse su Declaración Enviada a Washington

WASHINGTON, 12 (AFP). — La subcomisión de Seguridad Interior del Senado publicó una declaración jurada de Vladimir Petrov, antiguo secretario de la embajada soviética en Canberra, Australia, afirmando que los dos altos funcionarios de la Cancillería que huyeron a Moscú en 1951, Burgess y Mac Lean, eran espías soviéticos.

La subcomisión, que dirige una investigación para determinar si los dos funcionarios británicos pudieron informar detalles importantes a China comunista sobre la guerra de Corea, pidió hace unas semanas a Petrov que le facilitara todos los informes que dispone, de ambos hombres.

En la declaración, recibida el viernes por la subcomisión, el viejo agregado de la embajada soviética, que se alió a la causa occidental en 1954, repite todo cuanto ya había revelado en distintas entrevistas, y destaca que Burgess y Mac Lean eran agentes soviéticos "de vieja data".

Otra Investigación en Washington

WASHINGTON, 12 (INS). — Los investigadores de la Cámara de Representantes iniciaron una serie de diligentes averiguaciones para determinar si la embajada de la Unión Soviética en Washington mantiene un servicio de espionaje para obtener informaciones confidenciales

La comisión sobre actividades antinorteamericanas ya ha comprobado que Vladimir P. Mikheev, oficial de una misión militar rusa, trató de obtener informaciones de tres empleados del departamento de Defensa. Los investigadores de la comisión exploran ahora la posibilidad de que otros empleados rusos, además de Mikheev, hayan procurado establecer contacto con funcionarios norteamericanos

VLADIMIR PETROV

Completóse la Desocupación Estudiantil de los Locales de Enseñanza

(INFORMACION PAGINA 10)

Regresó Dell'Oro Maini y Conferenció con Aramburu

ESTA madrugada, el presidente de la República, general Pedro Eugenio Aramburu, recibió en su residencia de la localidad de Olivos al Dr. Atilio Dell'Oro Maini, quien el sábado último, como se sabe, renunció en Llegráficamente, desde Lima, al cargo de ministro de Educación de la Nación. En la casa, asimismo, se hallaban el titular de Justicia e interino del Interior, Dr. Laurenzo Landaburu, y otros funcionarios.

La Llegada de Dell'Oro Maini

Según lo señalábamos en nuestra edición de ayer, la llegada del Dr. Dell'Oro Maini al aeropuerto de Ezeiza estaba prevista para las 18.30. Sin embargo, poco más tarde de las 14 se anunció que la máquina volaba con un atraso de cinco horas y que aterrizaría alrededor de medianoche.

Minutos después de las 23, comenzaron a llegar al aeropuerto numerosos funcionarios del ministerio de Educación, haciendo lo mismo el titular de Comunicaciones e interino de esa cartera, ingeniero Luis M. Agarata, el subsecretario, Dr. Belisario Moreno Hueyo, y el miembro de la Junta Consultiva Nacional, Dr. Luis María Bulrich.

Exactamente a las 23.57, el avión tocó tierra y, a las 24 descendió el Dr. Dell'Oro Maini, quien fué saludado por las personalidades presentes.

A todo esto, en la pista aguardaba un avión naval que le fué ofrecido para su traslado hasta el aeroparque de la ciudad de Buenos Aires, ofrecimiento que declinó el Dr. Dell'Oro Maini.

Con los Periodistas

Interrogado por los periodistas, expresó que nada podía agregar a las noticias ya conocidas sobre su renuncia y las causas que la provocaron. "Disculpen ustedes pero no puedo ser más explícito", acotó ya en camino hacia el automóvil que aguardaba en las inmediaciones.

Concentración Estudiantil

Era creencia general que el Dr. Dell'Oro Maini se trasladaría desde Ezeiza a su domicilio particular, ubicado en Moreno 1959. Estudiantes que apoyaron su gestión ministerial expresaron ya en horas de la tarde, que se concentrarían frente a ese lugar para ratificarle su adhesión.

Transcurría con simultáneamente que el propio barrio el alumnado que ocupaba ilegalmente los locales de estudio para exigir la dimisión del Dr. Dell'Oro Maini y efectivamente así ocurrió. A la 1 de hoy, alrededor de 2.500 estudiantes se habían congregado, sin que se registraran, hasta entonces, incidentes de ninguna naturaleza.

Todos los pormenores de la situación eran seguidos desde el ministerio del Interior, que

(Continúa en la página 10)

50 Centavos

Un toque de clarines por la unidad argentina de los trabajadores argentinos

AÑO XI — Puerto de la Mañana — Nº 2001

Buenos Aires, Lunes 14 de Mayo de 1956

HAMMARSKJOLD, secretario general de la ONU, viajará a Moscú próximamente

HAMMARSKJOLD VISITARA MOSCU

Reuníase en Junio con Bulganin y Khruschev

NUEVA YORK, 13 (UPI). — Dag Hammarskjold, secretario general de las Naciones Unidas, viajará a Moscú el mes próximo para conferenciar con el premier soviético Nikolai Bulganin y el secretario general del partido Comunista ruso Nikita Khruschev.

El viaje de Hammarskjold sigue de cerca a su reciente visita al Medio Oriente en misión de paz entre árabes e israelíes. Aunque el traslado del secretario de la ONU a la capital soviética no es determinado por ningún asunto específico, en comparación con su viaje a Pekín para tratar de obtener la liberación de aviadores norteamericanos o su visita a Tierra Santa, Hammarskjold realizará en Moscú importantes gestiones para liquidar la guerra fría.

El Hombre-Rana

PREOCUPA A LOS COMUNES

Tratan Hoy en el Parlamento la Cuestión

LONDRES, 13 (AP). — El primer ministro Eden tendrá que encarar mañana un cerrado interrogatorio en la Cámara de los Comunes acerca del extraño caso de un buceador desaparecido, del que se cree que perdió la vida mientras espiaba a los barcos de guerra soviéticos surtos en aguas británicas. La cuestión preocupa seriamente a la Cámara por las resonancias políticas que tiene. Los laboristas se esforzarán por obligar al primer ministro a decir quién fué el que ordenó al más famoso de los hombres ranas británicos, el comandante Lionel Crabb, espiar junto al casco del crucero soviético "Ordzhanikidze", en el que llegaron a Gran Bretaña para una visita oficial Bulganin y Khruschev.

GAITSKELL

Acumulación de Preguntas

Pero el interrogatorio no terminará en los Comunes, porque las preguntas se acumulan sobre este misterio internacional que está adquiriendo ribetes melodramáticos.

¿Por qué se llevó a cabo una misión secreta bajo las turbias aguas del puerto de Portsmouth?

¿Por qué presume el gobierno [illegible] que [illegible] cierta [illegible] Y es cierto que [illegible] en alguna forma extraña junto a los buques soviéticos ¿dónde está el cadáver?

Hugh Gaitskell, jefe del bloque laborista, se propone interrogar al primer ministro sobre ésta y muchas otras cuestiones sobre el mismo tema.

Tratarán de que Eden comience su relato donde oficialmente termina, es decir, en la respuesta británica a la demanda diplomática rusa.

La explicación, hasta ahora, fué que sus acciones no estaban autorizadas; no presume que ha muerto en su misión, y no conviene decir más en bien del interés público.

Los observadores políticos británicos opinan que es dudoso que Eden esté dispuesto —a menos en el caso de que pueda hacerlo— a dar más detalles para llenar las lagunas que existen en el relato oficial, lagunas que están suscitando toda clase de conjeturas y han puesto al gabinete en una posición desagradable.

LOS INTERVENTORES EN LAS UNIVERSIDADES DIMITIERON

La Secretaría de Prensa de la Presidencia dió a conocer, a la 1.20 de hoy, el siguiente comunicado.

"Han presentado la renuncia a sus cargos todos los interventores de las Universidades Nacionales, y todos los directores generales del ministerio de Educación, con el objeto de facilitar las decisiones del P. E. para solucionar, en forma total, el problema estudiantil".

"Los establecimientos educacionales se encuentran en poder de sus legítimas autoridades".

Por Séptima Vez Postergan el Estallido de la Bomba H

A BORDO DEL "MOUNT MCKINLEY", Eniwetok, 13 (AP). — Las condiciones del tiempo tienden a mejorar, pero un vocero dijo que los peritos no están muy seguros, por lo tanto, fijarán el miércoles en la mañana para realizar el sexto ensayo de la bomba experimental. El informante dijo que "las condiciones del jueves no eran aceptables".

"Un grupo de meteorólogos indicó que las condiciones del tiempo tienden a mejorar, pero un vocero dijo que los peritos no están muy seguros, por lo tanto, fijarán el miércoles en la mañana para realizar el sexto ensayo de la bomba experimental. El informante dijo que "las condiciones del jueves no eran aceptables".

Sólo la Colaboración Rusa Fué lo que Pidió Churchill

LONDRES, 13 (De nuestro corresponsal). — Como sir Winston Churchill no fué totalmente ajeno al plan de desembarazarse de Alemania en los días de la represión política aliada, parece que muchos alemanes consideraron inoportuna, y aun ultrajante, su presencia en la ciudad de Aquisgrán, donde recibió el premio Carlomagno en nombre —podríamos decir— del fantasma de la unidad de Europa. Las guerras, ya se sabe, no terminan con la firma de un armisticio; habitualmente, se prolongan en el rencor durante mucho más tiempo que el que les conviene a todos.

Pero sir Winston Churchill regresa de Aquisgrán con la convicción de que la amistad anglogalemana —la nueva amistad anglogalemana, llena de recelos a ambos lados del "mostrador"— no ha perdido nada con su viaje y en cambio puede haber ganado. Debe rectificar, sin embargo, la versión de su discurso que le atribuye el deseo de recibir a Rusia en la NATO. Todavía está sir Winston en sus cabales, según dicen y cuenta creer que aspire a la colaboración soviética en la NATO, creada precisamente como alianza defensiva contra las supuestas ambiciones guerreras de Moscú. Rusia no podría entrar en la NATO sin destruirla o sin haberla destruido previamente. Lo que parece haber dicho sir Winston en Aquisgrán es que no ve "por qué la nueva Rusia ha de quedar al margen del espíritu de un solemne acuerdo de colaboración si el aparente cambio de su política es sincero".

El indomable sir Winston aspira a terminar sus días como pacificador y como europeo. Se alivia ahora de la escoria de su carácter, de su carga sentimental norteamericana. Europa —piensa el flamante "continental"— no alcanzará la paz y la prosperidad sin la cooperación de todos los pueblos europeos. La Europa del Este es también Europa y quiera Dios que no se haya distanciado para siempre. Lo que nos separa de Rusia es su ideología y su propósito de alcanzar la revolución mundial. Nos separa "el imperio del miedo", que sepulta en la desesperación a los pueblos sometidos a esta tiranía.

Sir Winston no ha pedido la entrada de Rusia en la NATO, sino en el espíritu de colaboración europea y la condiciona a formas de uso corriente en los locales que aspiran a recibir a señoras y caballeros exclusivamente y se reservan con ese fin el derecho de admisión.

•

Ni siquiera el drama de Chipre, que ha pasado de la represión y las venganzas brutales a, increíble horror, de la competencia pataleante, consume tanto espacio de prensa en estos días, como las conjeturas sobre la desaparición del comandante Crabb cuando intentaba, o se supone que intentaba, una exploración de la quilla del crucero soviético "Ordzhonikidze" anclado en Portsmouth en ocasión de la visita de Bulganin y Khruschev. El gobierno continúa eludiendo la responsabilidad de haber ordenado este metodeo furtivo entre dos aguas y se duda que el más famoso y discreto de los "hombres ranas" del Almirantazgo obró por su propia iniciativa y fué víctima de su incontenible espíritu de aventura.

Todavía no ha llegado el gobierno a declarar la inexistencia de "servicios secretos" en la organización de sus fuerzas armadas, pero todo es posible. Mañana se seguirá discutiendo el asunto en los Comunes y la oposición parece decidida a insistir en el interrogatorio —por ventajismo político, exclusivamente— cualquiera que sea el daño que sufra el país.

•

Por primera vez en la historia de un pueblo, el mismo pueblo se obstina en descubrir y rodearse sus secretos de Estado y los discute en el Parlamento, "el mejor club de Londres", según Dickens, y desde hace una semana el menos discreto o reservado de todos ellos. La nómina de los agentes del "Servicio de Inteligencia" de las naciones que espían en el Reino Unido, se reducirá quizás considerablemente. Cualquier extranjero que sepa leer y tenga dos o tres peniques para comprarse un periódico, quedará convertido fatalmente —aunque no lo quiera— en espía de Inglaterra. ¿Por qué se mezcla en estas historias a la gente tranquila y fiel a la hospitalidad que recibe?

JACINTO MIQUELARENA
Corresponsal de Clarín en Gran Bretaña

EN CLIMA TENSO HA NACIDO EL EJERCITO DE MARRUECOS

Heterogéneas Fuerzas Desfilarán Hoy en Rabat

RABAT, 13 (AFP). — En un ambiente confuso, matizado de atentados, saqueos y asesinatos, el nuevo ejército marroquí, de 14.000 hombres, se apresta a realizar mañana el gran desfile con que celebrará su nacimiento.

Unos 11.000 hombres de ese nuevo ejército proceden del ejército francés, y constituían unos 9.000 "goum", tiradores nativos encuadrados en diez batallones, 850 artilleros y un batallón de la guardia mora.

Pasará revista a este heterogéneo ejército el hijo mayor del sultán Sidi Mohamed ben Yussef, príncipe Mulay el Hassan, que ha sido designado por su padre como jefe del Estado Mayor General del nuevo ejército.

La fiesta del nacimiento del nuevo ejército marroquí amenaza ser empañada por la situación interna totalmente incierta que reina en Marruecos, donde hace días hubo matanzas callejeras entre adversarios políticos, seguidas de la agresión y aniquilamiento de una compañía de soldados senegaleses, cerca de Fez.

Combates en Argelia

ARGEL, 13 (INS). — Furiosos combates librados en territorio argelino durante las últimas 24 horas, determinaron la muerte de 284 rebeldes.

En la ciudad de Constantine, por lo menos 15 personas perecieron hoy cuando los nacionalistas argelinos lanzaron una bomba contra un café, propiedad de un judío, y atacaron a los musulmanes franceses.

UN CENTRO enviado por Cruz, fué interceptado por Ernesto Cruz con el pecho, y de inmediato el insider remató con shot alto y certero, convirtiéndose así el 10 del independiente. El entrenador de este conjunto cumplió ayer una extraordinaria actuación.

Clarín Deportivo

Fijarán Mañana los Precios que se Pagarán por los Granos

INFORMACION PAG. CUATRO

GESTIONASE EL INGRESO AL BANCO MUNDIAL

WASHINGTON, 14 (INS). — El embajador de Argentina en Washington, Adolfo Vicchi, inició negociaciones formales para concretar la adhesión de su país al Fondo Monetario Internacional y al Banco Mundial de Reconstrucción y Fomento.

Vicchi dió el primer paso en su gestión con sendas visitas al director gerente del Fondo Monetario Internacional, Ivar Rooth, y al presidente del Banco Mundial de Reconstrucción y Fomento, Eugene Black. Las respectivas solicitudes de ingreso serán presentadas mañana a las citadas instituciones. En una declaración a la prensa, dice Vicchi que "el gobierno argentino confirma su firme propósito, previamente hecho público y llevado ya a vías de ejecución, de participar activamente en las entidades internacionales dedicadas al fomento del comercio entre los países del mundo. En contraste con la política de aislamiento del régimen depuesto —se agrega—, Argentina está evidenciando actualmente testimonios de una política bien definida y orientada hacia un sistema de cooperación en los asuntos internacionales.

"La reciente ratificación de la carta de Bogotá y su adhesión a la Declaración de Caracas para contener el progreso del comunismo internacional en las Américas, fortalecen los nexos que vinculan a Argentina con las demás naciones americanas.

"La decisión actual de adherirse a las convenciones de Bretton Woods, es parte de una serie de providencias ya adoptadas por el gobierno argentino en materia monetaria, financiera y de canje exterior, para contribuir al mayor progreso de la cooperación internacional en cuestiones de índole económica y financiera".

Añade que el restablecimiento de la Constitución de 1853 surtirá efectos beneficiosos en el ámbito económico, porque con ello se anulan los monopolios del Estado y se reinstauran las amplias garantías a la propiedad privada.

Resuelve Hoy el P. E. el Problema Educacional

GUY MOLLET

A Mediodía se Conocerá la Decisión Sobre la Renuncia de Dell'Oro Maini y Demás Dimitentes

TRAS prolongadas reuniones, realizadas en el despacho del presidente de la República, con asistencia del vicepresidente y varios ministros, interventores en las universidades, delegados en las facultades y miembros de la Junta Consultiva Nacional, en las últimas horas de la noche, un vocero anunció que en la fecha, alrededor de mediodía, se hará pública la decisión gubernativa sobre la renuncia presentada por el Dr. Atilio Dell'Oro Maini al cargo de ministro de Educación, así como acerca de las demás dimisiones.

En la Casa Rosada se hicieron presentes, asimismo, delegaciones estudiantiles, mientras que en las sedes de las entidades que agrupan a los alumnos de las universidades, la situación era seguida momento a momento. Hubo también deliberaciones en la Junta Consultiva.

En la Casa de Gobierno

Durante toda la jornada de ayer se notó en la Casa de Gobierno la presencia de autoridades de distinto orden que mediante informes precisos expusieron al Presidente de la República, general Aramburu, los últimos acontecimientos relacionados con la situación estudiantil. Los ministros de Justicia e Interino de Interior y el de Comunicaciones, transitoriamente a cargo de la cartera de Educación, fueron los primeros en interiorizar al jefe del Estado acerca de los hechos, mientras que otros colaboradores habituales recogían otros datos que brindaban al general Aramburu un amplio panorama de la situación.

Estudiantes con Aramburu

Portando un estandarte con la leyenda "Enseñanza Libre", volvieron a agruparse, ayer a mediodía, al pie del monumento al general Belgrano, frente a la Casa de Gobierno, un grupo numeroso de estudiantes. Entre los vítores al Dr. Dell'Oro Maini, a la Revolución Libertadora y a la Libertad de Enseñanza, se desprendió una delegación, integrada por 10 estudiantes, y presidida por el Dr. Carlos Abel Ray, la que gestionó con éxito, ante el jefe de la Casa Militar, capitán de fragata Manrique, una entrevista con el presidente de la Nación.

Durante la misma hicieron entrega de una nota al general Aramburu solicitándole el rechazo de la renuncia del doctor Dell'Oro Maini. Asimismo, expresan su adhesión al decreto ley 6 403, principalmente en lo que se refiere al artículo 28, solicitan se establezca en forma definitiva la "plena libertad de enseñanza" y añade que bregarán para que se destierre de los claustros universitarios "toda política, que sólo lleva a la demolición y al odio entre los estudiantes".

Al retirarse del despacho presidencial declararon a los periodistas que el jefe de Estado les expresó que el problema planteado se estudiaría a fondo con la serenidad requerida, añadiendo que el gobierno en ningún momento se dejaría sorprender por sugerencias extrañas, sino que iba a resolverlo ecuánimemente, escuchando las opiniones de todos los sectores. Los nombrados también manifestaron su anhelo de que el citado artículo 28 sea reglamentado en el término de 90 días y finalmente invitaron al general Aramburu a concurrir al acto a realizarse el lunes 21 en el Luna Park, a las 19.30, en apoyo del petitorio mencionado.

Conversaron con el primer magistrado delegados de la Liga Humanista de Medicina, de la Facultad de Ciencias Económicas, de la Federación de Estudiantes Universitarios, de la Comisión de Obreros por la Libertad de Enseñanza, de la Federación de Estudiantes Secundarios, de la Comisión Coordinadora Pro Libertad de la Enseñanza y de las Facultades de Ingeniería y Derecho.

Interventores Universitarios

En tanto, el intenso trajín presidencial —que prácticamente no tuvo paréntesis desde la mañana hasta la noche— fué seguido de cerca por los periodistas acreditados en la Casa de Gobierno, desde las antesalas del despacho del primer mandatario. Rato después pasaron al despacho presidencial los delegados interventores en todas las facultades de la Capital Federal, el rector del Colegio Nacional Buenos Aires y los interventores en el Colegio Carlos Pellegrini y en el Instituto de Investigaciones Fisiológicas, presididos por el interventor en la Universidad de Bs. Aires, Dr. José L. Romero.

En el transcurso de la reunión, que se extendió 40 minutos, hablaron los doctores José Luis Romero y Nerio Rojas, solicitando instrucciones acerca del cometido a seguir, pues el día anterior habían presentado sus renuncias.

Un Comunicado

En la oportunidad, el presidente, luego de cambiar diversas opiniones sobre el particular, expresó que hasta tanto no se diera una resolución definitiva al problema educacional todas las autoridades continuarían ejerciendo las funciones asignadas. Posteriormente, se dió a conocer un comunicado cuyo texto transcribimos a continuación.

"El Poder Ejecutivo comunica que, mientras las renuncias presentadas por los interventores de la Universidades Nacionales no sean consideradas, dichos funcionarios están en el pleno ejercicio de su autoridad y responsabilidad inherente."

Nueva Reunión

Los detalles recogidos durante todo el día, las entrevistas con representantes estudiantiles, decidieron al presidente provisional a reunirse en las últimas horas de la tarde con el contralmirante Isaac Rojas, el ministro de Marina, contralmirante Teodoro Hartung; el subsecretario del citado departamento, con-

(Continúa en la pág. CUATRO)

Lea Mañana

Stalin, el Mito Destruído

Clarín ha adquirido los derechos exclusivos de estas notas escritas por

George Gale

periodista británico que conoce a fondo las cuestiones rusas

En esta nueva serie se reseña la historia del "Hombre de Acero" y se señala el cambio operado en sus admiradores de ayer convertidos hoy en implacables detractores.

DESDE MAÑANA EN

Clarín

Viajan a Moscú Mollet y Pineau

MOSCU, 14 (AP). — La URSS anunció que ha decidido reducir sus fuerzas armadas en 1 200 000 hombres. Una declaración del gobierno expresa que se procederá, también, a la disolución de 63 divisiones del ejército y tres divisiones de aviación, incluídos más de 30.000 hombres actualmente destacados en Alemania Oriental. Agrega que retirará 375 barcos de la armada del servicio activo y disolverá cierto número de escuelas militares. También anuncia que se reducirá su presupuesto militar, pero no aclara en qué monto.

ANUNCIO RUSIA UNA NUEVA REDUCCION DE SUS TROPAS

Señala que en la nueva disminución de fuerzas no figuran los 640.000 hombres desmovilizados el año pasado. Todas estas reducciones se aplicarán para el 1º de mayo de 1957. Leonid F. Ilyichev, jefe de prensa de la cancillería, dijo que no sabía cuántos hombres quedarán bajo banderas después de que entren en vigencia las reducciones. Añadió que su país estaba "tratando de hacer una nueva contribución al desarme y que se esforzaba por lograr un desarrollo pacífico". La declaración oficial subraya que no hubiera obrado como lo hace si no creyera en el deseo de paz de los pueblos de Gran Bretaña, Francia y de otras naciones europeas.

Conversaciones Franco-soviéticas

PARIS, 14 (AFP). — El primer ministro Guy Mollet, y su canciller, Christian Pineau, viajan a Moscú para conferenciar con los dirigentes del gobierno soviético. Se tiene entendido que las autoridades francesas tratarán con Bulganin y Khruschev los problemas del desarme, la ayuda a los pueblos escasamente desarrollados y, en particular, el problema alemán.

Declaraciones de Bulganin

LONDRES, 14 (AP). — El premier Bulganin manifestó que confiaba en que la próxima visita a Moscú de los gobernantes franceses contribuirá a aliviar la tensión mundial. En una entrevista concedida al diario francés "Le Monde", la que fué difundida por radio Moscú, Bulganin expresó que "actualmente no existe un sólo problema internacional que constituya un obstáculo insalvable

Reacción en Washington

WASHINGTON, 14 (AP) — Se dijo en la Casa Blanca que el anuncio ruso de reducción de fuerzas "tendría más significación" si hubiera aceptado el plan de inspección aérea de Eisenhower.

Clarín

60 Centavos

Un toque de atención para la solución argentina de los problemas argentinos

AÑO XI — Diario de la Mañana — Nº 3802

Buenos Aires, Martes 15 de Mayo de 1956

Aprueban los Comunes la Política de Eden en la Cuestión de Chipre

LONDRES, 14 (AFP). — La Cámara de los Comunes rechazó una tentativa laborista de condenar la política del gobierno de Eden en la cuestión de Chipre, luego de advertir que Gran Bretaña nunca rendirá esa colonia a la "extorsión homicida". Tras un borrascoso debate en el que la oposición calificó de "desatino irresponsable" la forma en que el gobierno ha manejado la cuestión y reclamó la vuelta a Nicosia del arzobispo Makarios, la Cámara apoyó al gobierno por 314 votos contra 263. La moción de censura pedía que se redujera en 100 libras el sueldo del ministro de Colonias, Alan Lennox Boyd.

Los laboristas, por boca de James Griffith, sugirieron que se invite al Consejo de Etnarquía a enviar representantes a Londres para efectuar negociaciones y que se traiga también a Makarios. Lennox Boyd declaró que la importancia estratégica de la isla para el mundo libre aumentó en los últimos dos meses, y criticó duramente las propuestas de la oposición de dar a Chipre la independencia cinco años después de ponerse en vigencia la nueva Constitución, cualquiera sea la situación en el Oriente medio. También se rechazó, por 316 votos contra 229, una moción de censura por el caso de la desaparición del hombre rana.

2da RECLAME la SECCION

Conferencian en el Kremlin los Sabios Atómicos

MOSCU, 14 (AP). — Hombres de ciencia norteamericanos y soviéticos se reunieron en la primera conferencia nuclear que se celebra en Rusia con asistencia de peritos norteamericanos. La delegación de EE. UU. está integrada por Víctor F. Weiskpf, del Instituto de Tecnología de Massachusetts y presidente de la Federación de Hombres de Ciencia; Robert S. Marshak, de la Universidad de Rochester; y Robert R. Wilson, de Cornell. Inauguró las sesiones el académico M. G. Meatzeryakov. Rusia explicará el sincrociclotrón y el sincrofasitón, que logra aceleraciones equivalentes a 10.000 millones de voltios.

Churchill y Gronchi Abogan por la Comunidad Atlántica

MILAN, 14 (De nuestro corresponsal). — En el discurso de Aquisgrán, Churchill ha demostrado, una vez más, hallarse a la vanguardia al indicar sin reticencias las sendas de la evolución mundial. Manifestó que se debe impedir a todo trance el uso de la fuerza y que si la unidad europea proviniera del fruto de la fuerza, sería la unidad en la ceniza y en la muerte. Añadió que, en una verdadera Europa unida, Rusia y los Estados orientales deben estar presentes. A su juicio, la NATO no tiene que excluirlos. Estas afirmaciones provocaron estupor en Londres y en Bonn, así como en el seno de la NATO. Para Churchill, en efecto, la NATO advino como decisión emanada de un mundo cansado de guerras, que quería asegurarse la paz mediante una organización vigorosa. Opinión antitética a la que expresa "Il Corriere della Sera", que pretende aseverar que la NATO, como organización terrestre de Occidente, ha fracasado, y que se había convertido en una obsesión la idea de extenderla para fines no militares. La necesidad no es una obsesión, y la eficiencia del pacto militar se vió dañada precisamente por la falta de solidaridad política y económica entre los aliados, en vano reclamada antes por De Gasperi y últimamente por Laster Pearson y por Mollet.

El presidente Gronchi fué aún más allá, al propugnar la comunidad atlántica, y el discurso de Churchill parece adherir ampliamente a ese concepto, que todavía no pesa en el Consejo Atlántico. Sus conclusiones, que según el canciller Martino han sido un éxito de la política italiana, vienen a justificar, tan sólo en parte, las generosas esperanzas de quien creía en un movimiento decisivo hacia más vastos objetos de la alianza.

A las vivaces críticas de los extremistas se agregan las del ministro Gonella y las de otros. Indudablemente, hubo mucha diferencia entre la clarísima tesis de Gronchi y los resultados de la Asamblea, que confirmó, por sobre todo, el carácter militar del pacto. Los ministros de Relaciones Exteriores se empeñaron en redactar un comunicado que inspirase confianza, sin contraer ningún compromiso.

Es posible que Martino no haya podido pedir ni obtener nada más, aparte del nombramiento de la comisión de los tres expertos que él mismo integra y que está encargada conforme con el texto oficial, de elevar al Consejo recomendaciones para mejorar y desarrollar la cooperación entre los países de la NATO. No antes de diciembre ha de reunirse el Consejo Atlántico, época para la cual Martino tendrá listas sus recomendaciones.

"La Stampa" señala un posible enfriamiento entre el Quirinal y el palacio Ghigi. El mismo diario denunció antes el riesgo de que dicho comité pueda trocarse en una farsa si se continuase con el antiguo sistema limitado a verificaciones y recomendaciones. Estamos convencidos de que Laster Pearson, Lange y Martino trabajarán a conciencia, pero es evidente que falta el sentido de lo dinámico y de la premura en lograr un acuerdo. Lo prueba el ofrecimiento de Eisenhower al senador demócrata Walter George para que asuma la representación norteamericana en la NATO. George ha criticado a menudo la política exterior de Foster Dulles, considerándola demasiado rígida cuando debería ser, por el contrario, flexible y conciliadora.

Pero este nuevo aspecto se iniciaría en el próximo enero. El propio Dulles, al hablar ante la Asociación Hebraica "Beni Beraith", afirmó que todavía no se había alcanzado en París una definición clara del concepto de una más estrecha unidad atlántica, aunque encontraba satisfactorio que los países de la alianza hubiesen expresado la voluntad de estudiar los problemas con el deseo de alcanzar tales objetivos.

Estamos, pues, en el terreno de los estudios no realizados, sino por realizar, y pasarán meses, y acaso años, en tanto con progresiva rapidez se multiplican los factores de incertidumbres, ya sean en las relaciones de la NATO y de la UN, cuyas funciones universales de hoy y de mañana deben ser defendidas, ya sea entre los mismos adherentes a la NATO y algún Estado no adherido, como, por ejemplo, entre Inglaterra y Grecia o entre París y Belgrado.

Los seis ministros de Relaciones Exteriores de la pequeña Europa, sobre cuya reunión de fines de mayo en Venecia escribió en Clarín Paul Reynaud, a propósito de los discursos académicos de Estrasburgo, tratarán de dar vida a la "Euratom", vale decir, una pequeña comunidad europea atómica. Afanes y disentimientos mal disimulados en el seno de la más pacífica ciudad del mundo, donde se respira el arte y la belleza.

BATTISTA PELLEGRINI
(Corresponsal de Clarín en Milán)

Lanzará Hoy Estados Unidos en Eniwetok su Primera Bomba "H"

Habrían Ensayado ya una en Miniatura

A BORDO DEL "MT. MCKINLEY", 16 (INS).— Esta nave se dirigió hoy, miércoles, a una posición a 51 kilómetros del islote de Namú, objetivo de la primera bomba "H" norteamericana que se lanzará desde un bombardero a reacción B-Intercontinental.

Después de ocho aplazamientos se señaló para el amanecer del jueves (las 14 del miércoles en EE. UU.). Las condiciones del tiempo han determinado las sucesivas postergaciones de la prueba, pues se temía que el viento pudiera desplazar partículas radiactivas a zonas habitadas en las Marshall.

Un Ensayo Previo

NUEVA YORK, 15 (AP).— "The New York Times" informa que parece haberse realizado la producción de una pequeña bomba "H" para ser transportada por aviones supersónicos o para utilizarse como espoleta en proyectiles dirigidos.

W. Lawrence, en despacho desde Bikini, dice que se han acumulado pruebas de que el pequeño aparato nuclear que se hizo estallar el 5 del actual no fué una bomba atómica como se creía, sino la primera bomba "H" en miniatura.

Atómica Británica

PERTH, 15 Australia (AP).— Un arma atómica inglesa será detonada mañana en las islas de Montebello, frente a la costa occidental australiana, siempre que los vientos soplen en dirección al mar

BUENOS AIRES · REPUBLICA ARGENTINA

30 Centavos

Un toque de atención para la solución argentina de los problemas argentinos

AÑO XI — Diario de la Mañana — Nº 3803

Buenos Aires, Miércoles 16 de Mayo de 1956

Prolongadas Reuniones en la Presidencia

Prosiguió la Consideración del Problema Educacional

Efectuó Aramburu Numerosas Consultas

NO se produjo ayer la esperada decisión del Poder Ejecutivo sobre el problema educacional. Pese al anuncio de que al mediodía sería hecha pública la resolución sobre la renuncia presentada por el doctor Atilio Dell'Oro Maini al cargo de ministro de Educación de la Nación y demás dimitentes, al cierre de esta edición prácticamente no se habían registrado novedades de trascendencia sobre el particular. La Casa de Gobierno volvió a constituirse en centro obligado de la dilucidación del problema. El presidente de la Nación, general Aramburu, mantuvo prolongadas reuniones con el vicepresidente, contraalmirante Rojas; los ministros militares y otros funcionarios. También recibió a delegaciones estudiantiles y a dirigentes políticos. A todo esto, en la Plaza de Mayo, en las últimas horas de la tarde, se originaron incidentes entre grupos estudiantiles que expresaban su apoyo al ministro dimitente y otros que pedían la aceptación de su renuncia. En las Facultades no hubo casi actividad y en los centros estudiantiles sus autoridades se mantuvieron a la expectativa.

Reuniones de Consulta

Desde las 10 hora en que se hizo presente en su despacho el general Aramburu fueron pasando a entrevistarlo interventores en diversas facultades, delegaciones de estudiantes y funcionarios nacionales que en breves reuniones aportaron sus conocimientos y sugerencias al respecto. Una hora después se inició la sesión del gabinete militar, cuyos representantes deliberaron en el despacho presidencial durante más de cinco horas. Mientras tanto, en las adyacencias de la Presidencia, los cronistas aguardaban el anuncio anticipado en la víspera acerca de que el gobierno daría un corte definitivo a la cuestión. Sin embargo, ello no se produjo, pues el Jefe del Estado y demás autoridades continuaron examinando el conflicto estudiantil, con el asesoramiento de diversas personalidades vinculadas a las esferas universitarias.

Un Paréntesis

Alrededor de las 18 horas, el jefe del Estado y sus acompañantes hicieron un paréntesis en el debate, para recibir a los miembros del Comité Nacional del partido Demócrata Cristiano, quienes, encabezados por el doctor Manuel Ordóñez, presentaron al presidente un extenso memorial sugiriendo algunas medidas tendientes a superar la situación por que atraviesa el estudiantado. Por su parte, el general Aramburu, con claras y precisas palabras, expresó su confianza en el sentido de hallar una rápida solución al conflicto.

El optimismo de los presentes se hizo más elocuente al abandonar el despacho presidencial y los periodistas pudieron recoger las impresiones de la entrevista de labios del doctor Ordóñez.

Estudiantes de Rosario

Pocos minutos después una delegación de universitarios de Rosario y Córdoba, encabezada por el Dr. Luis María Bullrich, visitó al presidente. Allí también el cambio de impresiones fué prolongado.

(Continúa en la pág. SEIS)

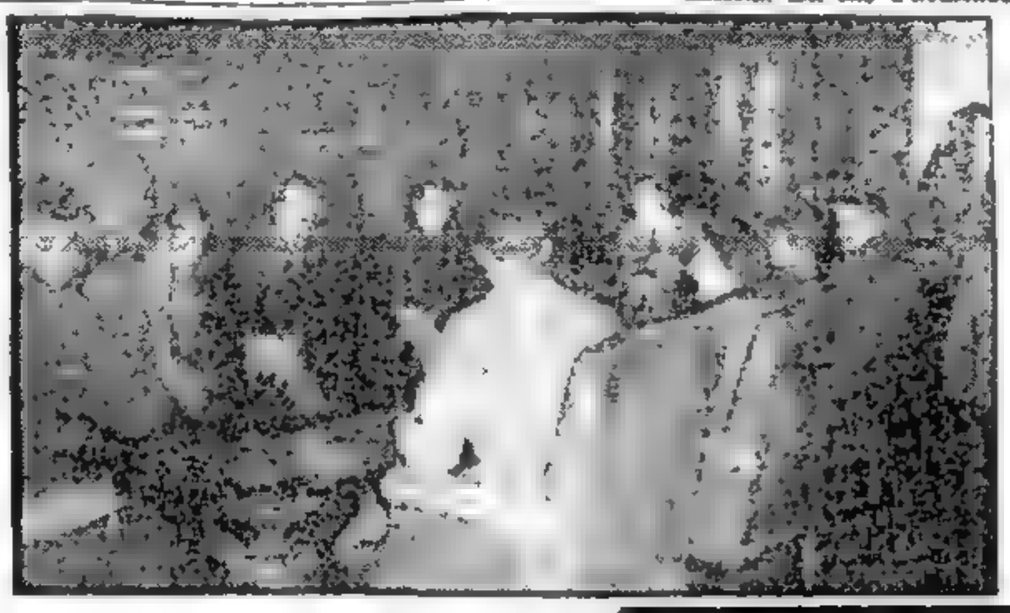

EL JEFE del Estado, general Aramburu, recibió ayer a dirigentes estudiantiles quienes le expresaron su opinión sobre el problema educacional. En la foto aparece conversando con miembros de la Federación de Estudiantes Universitarios. También asistió el vicepresidente, contraalmirante Isaac F. Rojas

Conferencian Hoy Bulganin y Mollet

MOSCU, 15 (AFP). — Una cordial recepción tributaron los dirigentes del Soviet al "premier" francés Guy Mollet y al canciller Pineau, que llegaron a ésta, especialmente invitados por el gobierno. Bulganin, Molotov, Kaganovich, Pervujin, el general Serov, los mariscales Javanonkov y Jigacev y altas personalidades soviéticas, juntamente con los embajadores de Estados Unidos, Gran Bretaña, el decano y numerosos miembros del cuerpo diplomático, esperaban a los viajeros. Después de las presentaciones, Bulganin y Mollet pasaron revista a la guardia militar, que honró a los dirigentes franceses con estrepitoso saludo militar, de nombre difícil: "Zdravia Jelaiem Gospodinou Prededatelou Sovieta Ministrov Frantsi". Tras el saludo los efectivos desfilaron en honor de los visitantes, con su bandera desplegada. Terminada la parada, Mollet hizo uso de la palabra.

Señaló en su discurso —que transmitió Radio Moscú— que "el heroísmo de los ejércitos soviéticos en la ruda guerra mundial y su contribución a la victoria final reforzaron los sentimientos amistosos que el pueblo francés profesó siempre al pueblo ruso". Afirmó que sostendrá con los dirigentes soviéticos largas entrevistas "en las que confrontaremos sus anhelos y los nuestros, lo que constituye la mejor manera de llegar a un entendimiento". La conferencia francorrusa comenzará mañana.

PINEAU, canciller francés, quien viajó con Mollet a Moscú para conferenciar con Bulganin y Khruschev

ESTUDIAN BONN Y PARIS EL PROBLEMA DEL SARRE

PARIS, 15. (AP).—Las delegaciones francesa y alemana occidental se reunieron en ésta para tratar de solucionar el problema del Sarre, con lo cual se eliminaría un obstáculo para la unión europea.

Las delegaciones comenzaron a trabajar después de una conversación privada entre los secretarios de Estado encargados de las relaciones exteriores de Francia y Alemania occidental, Maurice Faure y Walter Hallstein, respectivamente, quienes encabezan ambas representaciones nacionales.

Si logran ponerse de acuerdo sobre el Sarre y problemas conexos, los primeros ministros Mollet y Adenauer podrán dar los toques finales a un acuerdo cuando se reúnan en Luxemburgo, el 2 de junio próximo.

Francia se ha resignado ahora a la idea de que el Sarre vuelva a unirse a Alemania pero desea que los alemanes occidentales se pongan de acuerdo sobre el desarrollo del río Mosela, como vía de transporte, con el fin de facilitar a los establecimientos siderúrgicos franceses, un transporte barato para el carbón que extraen del valle del Ruhr, así como para los productos de exportación que podrían salir por Amberes o Rotterdam.

2da RECLAME la SECCION

Mantendrá EE. UU. sus Fuerzas Armadas

Satisface a Occidente el Anuncio Soviético

WASHINGTON, 15 (AP). — Foster Dulles declaró en conferencia de prensa que la proyectada reducción de las fuerzas armadas de Rusia no alterará en forma apreciable el poderío militar ruso, pero aclaró que su país la acogía con agrado en cuanto suponga una política de abstenerse al uso de la fuerza en las relaciones internacionales. Afirmó el secretario de Estado que, no obstante, Estados Unidos mantendrá sus efectivos militares como medida defensiva. Expresó que el millón doscientos mil hombres que licenciará el Kremlin podrían ser destinados a la fabricación de armas nucleares, aunque aclaró que la explicación evidente es la necesidad mayor de brazos en la industria y la agricultura.

Comisión de Estudio

Dulles anunció que se constituyó una comisión de estudio para considerar las posibles consecuencias de la medida soviética. Reiteró también la oferta de Eisenhower para un acuerdo con Rusia sobre inspecciones aéreas de sus efectivos.

Expresó también que su país mantiene la oferta de un pacto europeo, incluido el Kremlin, siempre que Moscú acceda a la unificación de Alemania mediante elecciones libres.

Por su parte, el secretario de aviación, Robert Quarles y el jefe del estado mayor de la fuerza aérea, general Twining, expresaron que el proyecto soviético debe ser tomado con extrema cautela hasta que se conozcan todos los detalles.

El senador demócrata Walter George, en una reunión en el Senado exhortó a "no bajar la guardia" ante este anuncio, pero instó a estudiarlo con cuidado.

Satisfacción Británica

LONDRES, 15 (AP). — Gran Bretaña expresó oficialmente su satisfacción por el anuncio soviético de reducir sus fuerzas armadas e hizo votos porque esto sirva para aliviar la tensión mundial. Los funcionarios británicos pronostican privadamente que los demás gobiernos del bloque soviético, adoptarán medidas parecidas acerca de la reducción de sus armamentos.

Reacción en Bonn

BONN, 15 (AP).— El anuncio ruso de una próxima reducción de su poderío militar provocó nuevos ataques contra el rearme de Alemania occidental y la demanda de una completa revisión de la estrategia militar de la República Federal Alemana.

Mientras tanto, Adenauer rehusó comentar el anuncio de Moscú. En fuentes diplomáticas se expresó la opinión de que una de las principales finalidades del anuncio soviético es hacer fracasar el plan de rearme de Alemania occidental.

Fué Reelegido Syngman Rhee

SEUL, 16. (AP).—Syngman Rhee fué reelecto para un tercer período presidencial consecutivo, a juzgar por los resultados conocidos, ya concluyentes, de la elección de ayer. Con todo, el presidente lía a la saga de un candidato muerto en la ciudad de Seul, votado al parecer, como protesta.

En la elección para vicepresidente, el candidato Demócrata Chang Myun llevaba una ventaja de casi tres a uno a Lee Ki-Poong, compañero de fórmula de Rhee.

Según la policía nacional, a las 7.30 de hoy, Rhee había totalizado 2.227.309 votos contra 598.213 de Cho Bong Am, ex comunista, que es su único adversario.

LEA HOY

Stalin, el Mito Destruído

Clarín ha adquirido los derechos exclusivos de estas notas escritas por George Gale periodista británico que conoce a fondo las cuestiones rusas

Una revisión de la historia del "Hombre de Acero", a quien sus admiradores de ayer derriban hoy del pedestal en que lo habían colocado.

En la página central de la primera sección de Clarín

Los Rusos no Quieren Engañarse

WASHINGTON, 15 (Exclusivo para Clarín). — La declaración conjunta dada a publicidad después de las conversaciones de Londres no contiene sorpresas agradables o desagradables, ni noticia de que los británicos y soviéticos se enteraron de algo de lo que no habían estado enterados antes. La declaración, empero, parece demostrar que en Moscú tiene considerable respaldo el punto de vista de los Estados Unidos, de que las Naciones Unidas son el organismo indicado para entender los pleitos en el Cercano Oriente. La Unión Soviética ya lo había indicado antes de que Bulganin y Khruschev visitaran Londres. La declaración conjunta lo confirma ahora en términos claros y explícitos. Convierte también en compromiso internacional lo que había sido hasta ese momento sólo una declaración unilateral.

En el papel, éste es definitivamente un paso adelante. Porque la cuestión de paz o guerra en el Cercano Oriente es, fundamentalmente, una cuestión de si Rusia quiere o no quiere que el coronel Nasser emprenda una aventura militar contra Israel y contra Gran Bretaña. Porque por razón de presiones dentro de Egipto, si no por otras, es casi seguro que el coronel Nasser se lanzaría a tales aventuras, tarde o temprano si, de una parte, la Unión Soviética sigue enviándole armamentos y, de otra, interpone sus propias fuerzas contra una intervención anglonorteamericana. Contrariamente, no hay verdadero peligro de que Nasser efectúe tal empresa si la URSS y las Naciones Unidas coinciden en la prohibición de cualquier proyecto bélico.

•

Todo estriba en si ha habido un cambio genuino en la política soviética; un cambio, podríamos decir, de apoyo ilimitado a un eje Moscú-El Cairo, a una política de contención y conciliación a través de las Naciones Unidas. Yo, desde luego, no sé cómo contestar a tal pregunta. Pero puedo imaginarme poderosas razones —de esas que impresionan a Moscú— para pensar en que se ha producido una decisión en Moscú para contener la desviación hacia la guerra. La idea general es que si se permite el comienzo de una guerra en Palestina nadie puede predecir hasta dónde se propagará y quiénes se verían envueltos en ella. Mas, aunque pudiera impedirse que la lucha se convirtiera en una guerra mundial, hay otras razones por las cuales Rusia pueda querer impedirla.

En Moscú debe saberse que, llegado el momento, Inglaterra y Norteamérica intervendrían para evitar que Nasser arroje a Israel al mar y a Gran Bretaña fuera del Cercano Oriente. Se sabrá que el poderío anglonorteamericano puede dominar el Mediterráneo Oriental y que la Unión Soviética no podría impedirlo. En Moscú se sabrá también que obligado Estados Unidos a establecer una cabecera de puente en el Cercano Oriente, es poco probable que luego la abandone. El resultado neto sería que Rusia, habiendo permitido frivolamente el estallido de una guerra, habría establecido a los Estados Unidos más firme y profundamente que antes en el Cercano Oriente.

•

A mí me parece que a los líderes soviéticos no les gusta engañarse. Y por ello podemos suponer que son sinceros al decir que actuarán a través de las Naciones Unidas para evitar la guerra y hasta para llegar a un ajuste. Ello evita el peligro de una gran contienda y, para ellos, el de una intervención norteamericana en un conflicto local. Aún más. En tal decisión política han obtenido el reconocimiento por parte de Inglaterra y Norteamérica de que Rusia es una gran potencia en el Cercano Oriente, que éste no es esfera de influencia anglonorteamericana de la cual ellos estén excluídos. El reconocimiento en Londres de que la Unión Soviética comparte la responsabilidad del mantenimiento de la paz en el Cercano Oriente es, en las perspectivas de la Historia, un gran acontecimiento. Viviremos durante muchísimo tiempo dentro de las muchas consecuencias de tal evento histórico.

WALTER LIPPMANN.

Copyright Clarín y Editores Prensa. Reproducción total o parcial prohibida.

Sigue en la página TRECE

EL DR. ALEJANDRO CEBALLOS REEMPLAZA AL DR. ROMERO

Nuevo Ministro de Educación es el Doctor Carlos A. Adrogué

Prestará Juramento Hoy, a las 11.30

Clarín

BUENOS AIRES · REPUBLICA ARGENTINA

60 Centavos

Un toque de atención para la solución argentino de los problemas argentinos

AÑO XI — *Diario de la Mañana* — Nº 3804

Buenos Aires, Jueves 17 de Mayo de 1956

CULMINO anoche el tenso proceso iniciado el sábado a mediodía cuando el doctor Atilio Dell'Oro Maini renunció cablegráficamente desde Lima al cargo de ministro de Educación de la Nación. El gobierno provisional, después de consultas y reuniones, que se prolongaron durante cuatro días, anunció, alrededor de las 23, en medio de la expectación general, que había aceptado la dimisión, designando como reemplazante al doctor Carlos A. Adrogué, doctor en jurisprudencia, de 54 años, vicepresidente en ejercicio de la presidencia del Colegio de Abogados y actual miembro de la comisión redactora de los programas de Educación Democrática. En su personalidad, el P. E. halló la solución al problema estudiantil, que, en los últimos días, acaparó la opinión pública. También fué aceptada la renuncia presentada por el interventor en la Universidad Nacional de Buenos Aires, doctor José Luis Romero, nombrándose en su lugar al doctor Alejandro Ceballos, prestigiosa figura de nuestras ciencias médicas. Ninguna resolución hubo acerca de los demás dimitentes.

● ***Expectación en la Casa Rosada***

Desde la hora de la llegada del presidente de la República a la Casa de Gobierno, la expectación con respecto a un futuro anuncio sobre el nombre del nuevo ministro de Educación se acentuó notablemente, pues desde todos los círculos iban llegando al despacho del general Aramburu personalidades universitarias y de partidos políticos. Las reuniones del jefe del Estado con el contraalmirante Rojas, los ministros militares, altos funcionarios nacionales y delegaciones estudiantiles, que desde diversos lugares de la República se allegaban hasta la Casa Rosada, fueron haciéndose numerosas.

● ***Largas Deliberaciones***

Luego de algunas audiencias, consignadas en otro lugar, el general Aramburu, el vicepresidente, los ministros militares y los titulares de Justicia y Comunicaciones, interinos a la vez de Interior y Educación, iniciaron una reunión que se prolongó más de cuatro horas, y que tras un paréntesis de 45 minutos, volvió a constituirse.

● ***Los Interventores Universitarios***

Después del almuerzo fueron recibidos en la presidencia a los interventores en las Universidades de Mendoza, Dr. Germinal Basso; de Tucumán, Dr. Jesús Guzzón, de Córdoba, Dr. Alberto Cacciu, y de La Plata, Dr. Benjamín Villegas Basavilbaso. El intercambio de opiniones se prolongó más de una hora.

● ***Una Declaración a los Cronistas***

La primera declaración a los periodistas durante la jornada, y que quebró por primera vez el mutismo oficial, la formuló el interventor en la Universidad de Cuyo, Dr. Germinal Basso, quien dijo:

"El Poder Ejecutivo estudia con serenidad y

(Continúa en la página SEIS)

NUNCA INGRESARA RUSIA EN LA NATO, DIJO LORD ISMAY

Lord ISMAY

OSLO, 16 (AFP). — El secretario general de la NATO, Lord Ismael, afirmó que Rusia nunca será admitida en el Pacto Atlántico. El funcionario, que se encuentra en esta ciudad invitado por el gobierno, aclaró que "el día que la URSS esté en condiciones para ser admitida dentro de la organización atlántica, la existencia de la NATO ya no tendrá sentido, por que todos sus miembros, desde ese momento, seguirán colaborando en el interior de la UN".

Comentó la decisión soviética de reducir sus efectivos, señalando que el Kremlin necesita hombres en la agricultura y la industria, y que la medida no debía sorprender porque los mismos rusos afirman jue la defensa debe adaptarse a los nuevos armamentos.

Opinión de Adenauer

BONN, 16 (AP). — El premier Adenauer declaró que no existe una evidencia concreta de que la URSS haya cambiado su política. Afirmó que "los hechos deben reemplazar a las palabras". Respecto al anuncio unilateral de desarme del Kremlin, el anciano estadista opinó que formaba parte de la campaña de propaganda.

Comentarios de "Pravda"

MOSCU, 16 (INS). — El diario "Pravda" califica la decisión del gobierno de reducir sus efectivos militares como un nuevo esfuerzo hacia la paz, pero aclara que la URSS dispone de "ciertos medios" con qué defenderse. Informa el diario que la decisión causó "alarma y confusión en el campo adversario al desarme".

Conferencian Sobre Desarme Mollet y Bulganin

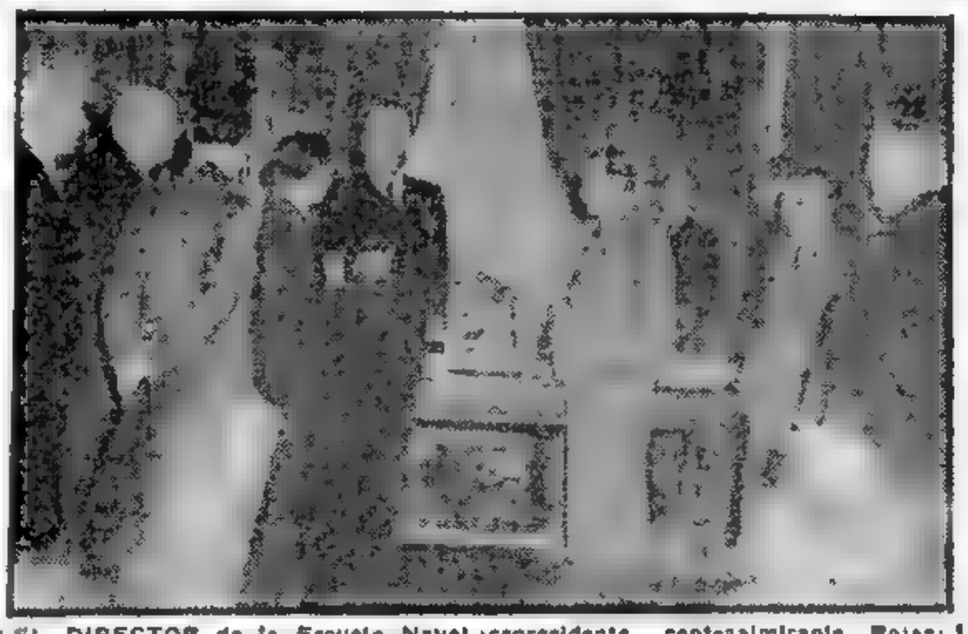

EL DIRECTOR de la Escuela Naval Nacional de EE. UU., vicealmirante Edmund Tyler Wooldridge, durante la visita que efectuó ayer, por la mañana, al presidente provisional, general Aramburu, a quien acompañaban el vicepresidente, contraalmirante Rojas; los ministros de Ejército, Marina y Aeronáutica, y el jefe del Estado Mayor de Coordinación, teniente general Rattembach. Después de esta entrevista, el jefe norteamericano fué recibido por los ministros militares y el canciller

Abierto Cambio de Opiniones

MOSCU, 16 (AFP). — Comenzaron esta mañana las conversaciones francosoviéticas en el Kremlin. El primer ministro francés, Guy Mollet y su canciller, Christian Pineau, reuniéronse con Bulganin y Khruschev para considerar los principales problemas internacionales, aún sin solucionar. Un comunicado oficial, publicado al finalizar las conversaciones, expresa que durante la reunión reinó una atmósfera de "sinceridad y amistad". Señala que en la sesión de hoy se procedió "a un primer examen de las cuestiones políticas generales, y en particular a un franco cambio de opiniones acerca del desarme".

Mollet expuso ampliamente los puntos de vista de su gobierno ante ese problema y Pineau aclaró su plan complementario del desarme, para el fomento económico mundial.

Estudio Simultáneo

La opinión soviética se sintetiza de la siguiente manera: "Estudio simultáneo del problema del desarme clásico y nuclear sin que uno de ellos sea condición del otro". Los funcionarios rusos destacaron la importancia que el reciente anuncio sobre reducción de efectivos y radiaciones de buques, tiene para el desarme, señalando que se trata de una prueba de su buena voluntad y de su sincero deseo de desarme.

Réplica de Mollet

Mollet respondió que "en la edad de la bomba de hidrógeno, no se puede pretender que una parte de la opinión mundial considere que no hay controles como para comprobar la realización de ese proyecto, el que por otra parte tiene un alcance limitado".

Los cuatro ministros resolvieron continuar sus conversaciones mañana.

Pedido de Mollet

Posteriormente, las autoridades soviéticas agasajaron a los visitantes con un almuerzo. A los postres, el "premier" francés usó de la palabra para instar a Rusia a destruir las barreras que separan a Oriente de Occidente, y exhortó a su colega Bulganin a unirse en esta empresa mediante el uso de la prensa, la radio y demás medios de comunicación, pero sin preocupaciones de publicidad. Informantes franceses expresaron que la respuesta de Bulganin "fué muy cordial".

Por la noche, la delegación francesa fué invitada a asistir al Gran Teatro de Moscú, donde la estrella de la danza soviética, Galina Ulanova, representará el ballet "El Lago de los Cisnes".

Minutos Antes de Iniciarse se Suspendió la Prueba Nuclear

A BORDO DEL MT. MCKINLEY, BIKINI, 16 (AP). — Pocos minutos antes de su iniciación fué suspendida la prueba con la bomba de hidrógeno. El aplazamiento fué debido a las malas condiciones del tiempo registradas en momentos en que debía realizarse el experimento. La nueva fecha fué fijada para mañana al amanecer (aproximadamente las 14.01 horas del miércoles en Argentina).

Todos los preparativos habían sido hechos y las naves que se hallaban anciadas en las cercanías de la isla Namu, sobre la que se iba a arrojar la bomba, apuntando a un enorme blanco iluminado sobre la playa se hicieron a la mar pocas horas antes del amanecer, para "tomar ubicación" a unas cincuenta millas del lugar, desde donde presenciarían el estallido. Hasta poco antes del amanecer las condiciones meteorológicas habían sido propicias y algunos de los observadores oficiales hicieron un vuelo de inspección a unos 7.000 metros de altura. Poco a poco la dirección de los vientos fué rotando, haciendo peligroso el experimento.

Estallido en Montebello

MELBOURNE, 16 (INS). — Gran Bretaña hizo estallar con todo éxito una bomba de hidrógeno en las islas Montebello, al noroeste de Australia. Los informes de testigos presenciales señalan que la explosión produjo una nube en forma de hongo, que se expandió rápidamente adquiriendo la forma similar a la cabeza de una mujer aborigen. Siete minutos después se sintió el estruendo en Onslow, en tierra firme, a unos 170 kilómetros del lugar del estallido. Aviones a reacción sobrevolaron la zona de prueba después del experimento.

Envía EE. UU. Armas Para Arabia Saudita

● *Creó Nasser un Ejército Arabe Palestino* ●

WASHINGTON, 16 (INS). — El departamento de Estado informó que armamentos por valor de casi un millón de dólares se están enviando a Arabia Saudita.

El anuncio originó protestas entre los legisladores demócratas en ambas cámaras del Congreso. El portavoz del departamento de Estado, Lincoln White, manifestó que en el cargamento que salió de Sunnyport, Carolina del Norte, hay municiones, repuestos y "materiales de esa clase". Subrayó que el embarque forma parte de un "viejo pedido".

El senador demócrata Lehman calificó el embarque de "impúdico apaciguamiento".

Añadió que pediría una investigación en el Senado.

Decisión Egipcia

PARIS, 16 (AFP). — El primer ministro egipcio, coronel Nasser, resolvió formar, bajo el control del ejército egipcio, un "ejército árabe palestino", según anunció la radio de El Cairo.

La Iglesia Ocupa su Lugar en la Campaña Preelectoral en Italia

ROMA, 16 (De nuestro corresponsal). — Conscientes del significado político que los socialistas y comunistas han querido darle a la consulta popular, las autoridades eclesiásticas y del Vaticano se han preocupado de recordarles a los electores católicos que deben votar unidos por las listas de los demócratas cristianos, a fin de detener la amenaza que pesa sobre la libertad de culto.

Asimismo, hoy, el "Observatore Romano", órgano de la Santa Sede, publica un larguísimo artículo que enumera las razones por las que todos los católicos deben votar por el único partido cuyo programa y cuya doctrina se inspiran en la doctrina evangélica, y que justifican la prevalencia de la Iglesia aún en la vida política. Esta intervención de la autoridad religiosa ha sido ya denunciada por Togliatti en un reciente discurso en Milán, como una intolerable intrusión de un poder extraño a las competencias civiles y como un atentado a la libre decisión de los ciudadanos electores.

Con todo, no sólo entre los comunistas sino también en otros sectores se ha manifestado y se manifiesta en esta circunstancia, cierta intolerancia a causa de la influencia que el clero católico pretende ejercer sobre los electores, y se quiere que el Estado italiano obligue a los sacerdotes a mantenerse dentro de los límites de su sacerdocio, sin ocuparse directa ni indirectamente de política.

Según algunos, el concordato estipulado en 1929 entre Mussolini y el Papa Pío XI, le vedaría a la Iglesia cualquier incursión al campo político y los sacerdotes que violaren este precepto serían pasibles de sanciones penales. La Iglesia nunca ha aceptado, con todo, esta interpretación, y sostiene que el concordato les prohibe a los sacerdotes militar en los partidos y desarrollar una política partidaria, pero no les impide defender la libertad de la Iglesia, hasta en el terreno político, cuando las autoridades eclesiásticas entienden que esas libertades peligran.

La tesis de la Iglesia es que la religión no tiene ningún motivo para interesarse por la política, cuando la política no amenaza a la Iglesia, pero cuando sucede lo contrario y la religión es atacada por partidos que profesan doctrinas contrarias a las cristianas, las autoridades eclesiásticas no sólo tienen el derecho, sino aun el deber de iluminar a los fieles y de organizar una defensa. En otros términos: si la lucha política se desarrollara entre partidos que no pretendieran también ser portadores de una doctrina integral de la vida y sólo discutieran la manera de organizarla técnicamente, la Iglesia se conservaría neutral. En cambio, a la Iglesia, se afirma, no se le podría pedir ninguna pasividad ni indiferencia cuando en la vida política participa un partido como el comunista, que profesa doctrinas materialistas y ateas y que dondequiera ha conquistado el poder, ha oprimido a la Iglesia y combatido a la religión, privándola de toda autonomía y pretendiendo ponerla a su servicio.

Haciéndose fuerte en esta consideración, la Iglesia ocupa su puesto de batalla en la campaña electoral. Por esas razones, se ve en el Papa al mayor adversario de Togliatti y en la Iglesia a la fuerza más valedera que le obstaculiza al comunismo italiano su avance hacia la conquista del Estado.

ENRICO MATTEI
Corresponsal de Clarín en Roma.

2da RECLAME la SECCION

Egipto Inicia Relaciones con el Gobierno de Pekín

EL CAIRO, 16 (AP). — El gobierno egipcio reconoció formalmente a China comunista. Así lo afirma un comunicado oficial en el que se expresa que en breve se tomarán disposiciones para la iniciación de relaciones diplomáticas entre ambos países.

Egipto pasa así a ser el primer Estado árabe que reconoce al régimen de Pekín. Pese a varios acuerdos comerciales y culturales entre Egipto y China, el gobierno de El Cairo había continuado manteniendo relaciones diplomáticas con China nacionalista.

Todos los países de la esfera de influencia soviética reconocen al régimen de Pekín. Los países que lo han hecho ya, son: Yugoslavia, India, Birmania, Pakistán, Gran Bretaña, Dinamarca, Noruega, Suecia, Israel, Afganistán, Holanda, Indonesia, Ceilán, Finlandia, Nepal y Suiza.

Un vocero declaró que el reconocimiento se justificaba por el hecho de que "el gobierno de Pekín representa un potencial humano de 600 millones de hombres, de los cuales 50 millones son musulmanes".

Este potencial —agregó— constituye un cuarto de la población del globo.

Juró el Nuevo Ministro de Educación, Dr. Carlos A. Adrogué

INFORMACION PAGINA CUATRO

Apréstase Y.P.F. a Poner en Marcha su Plan por 250 Millones de Dólares

Anunció el Ministro de Industria que 140 Firmas Contestaron las Consultas

CIENTO cuarenta presentaciones obtenidas de los mercados financieros e industriales internacionales, constituyen la respuesta a la compulsa realizada por Y.P.F. para concretar su vasto programa de recuperación y desarrollo ulterior. Ese ha sido —conforme a lo manifestado por el ministro de Industria— el resultado de la licitación cerrada el martes último, que permite medir las posibilidades de autofinanciación, que asisten a aquel organismo.

En la conferencia de prensa realizada en la mañana de ayer, el aludido secretario de Estado, ingeniero Alvaro C. Alsogaray, informó ampliamente sobre el particular, extendiéndose asimismo sobre otros puntos vinculados con la gestión a su cargo, que pueden concretarse en las siguientes conclusiones:

Cuatro Conclusiones

1 — El estudio de las propuestas recibidas permitirá poner de inmediato en marcha la construcción de los gasoductos y oleoductos de Campo Durán y Mendoza a Buenos Aires, obra primordial para liberar la producción de petróleo en esos centros y para la importación del combustible boliviano a bajo costo.

2 — También se ha licitado la perforación de nuevos pozos, todo ello tendiente a alcanzar una producción que permita en 1960 un ahorro de 180 millones de dólares.

3 — Se han tomado algunas medidas urgentes para mejorar el servicio de gas en la capital y en el Gran Buenos Aires. También en este caso se espera la conclusión del gasoducto a Campo Durán.

4 — En la próxima semana se darán a conocer importantes medidas relacionadas con la remoción de trabas en el desenvolvimiento de las empresas privadas.

Acompañaron al ministro durante la reunión el subsecretario de Industria, ingeniero Arturo Noni, el presidente del directorio de YPF., general Alfredo J. Intzaugarat, y el secretario general del ministerio, señor Celestino Bellairia.

Repercusión de la Compulsa

En primer término, el ingeniero Alsogaray manifestó su satisfacción por los resultados de la compulsa, que tuvo —según dijo—, el carácter de una exploración de los mercados financieros e industriales del mundo, para conocer con exactitud las posibilidades de efectuar, por método de la autofinanciación, el programa de desarrollo de Y. P. F.

Dicho programa —prosiguió—, que abarca un conjunto de obras de vital importancia para la recuperación económica del país, alcanza a un monto de 250 millones de dólares, aproximadamente, que se distribuyen en la forma siguiente:

Gasoducto de Campo Durán a Buenos Aires u$s 76 millones; Oleoducto de Campo Durán a San Lorenzo u$s 24 millones; Oleoducto de Mendoza-San Lorenzo u$s 19 millones; Planta de Elaboración en Campo Durán u$s 13 millones; Ampliación Destilería Luján de Cuyo u$s 15 millones; Destilería zona Gran Buenos Aires u$s 18 millones; Plan lubricantes u$s 4 millones; Construcción Planta de Almacenamiento y distribución de combustibles u$s 5 millones; Contratos de perforación de pozos y adquisición de equipos y otros elementos para la explotación u$s 76 millones.

Al respecto, se han recibido alrededor de 140 presentaciones, entre las cuales hay un cierto número —destacó— de ofertas concretas formuladas por las empresas más importantes en la materia, en el orden mundial, lo cual es un promisorio anticipo para lograr la realización integral del plan sobre bases muy convenientes.

Sobre este asunto, agregó más adelante, Y.P.F. está procediendo aceleradamente a estudiar las diversas propuestas, para poder dar la intervención lógica a los ministerios correspondientes e iniciar las obras en el más corto plazo que sea posible, pues es manifiesta en estos momentos la escasez de materiales adecuados en los principales países productores de equipos de petróleo, lo cual obliga a no perder un solo día en las tramitaciones previas.

Realizaciones Prácticas

Seguidamente, el ministro pasó a exponer las primeras realizaciones prácticas que se están adelantando desde hace unos meses. Al respecto, señaló que "en los yacimientos de Campo Durán, se han perforado y se encuentran con sus instalaciones terminadas para su explotación inmediata diez pozos. La producción por

(Continúa en la página SEIS)

Clarín
Un toque de atención para la solución argentina de los problemas argentinos
BUENOS AIRES · REPUBLICA ARGENTINA · 60 Centavos
AÑO XI — Diario de la Mañana — Nº 3805
Buenos Aires, Viernes 18 de Mayo de 1956

APROXIMANSE Y UN ACUERDO MOLLET Y BULGANIN

BULGANIN

MOSCU, 17 (AFP). — La segunda jornada de conversaciones francosoviéticas permitió llegar a resultados positivos. Los acuerdos alcanzados se refieren a puntos de principio.

La delegación soviética adhiere al Plan Pineau, de ayuda a los países subdesarrollados, y los ministros franceses aprueban las recomendaciones elaboradas en Londres por Gromyko y lord Reading acerca de Indochina.

El día comenzó con la visita de Mollet y Pineau al mariscal Voroshilov, presidente del Soviet Supremo. Posteriormente se reanudaron las conversaciones entre Mollet y Pineau con Bulganin y Khruschev, las que se interrumpieron a las 12.30, para que los ministros franceses pudiesen visitar en compañía de Molotov y Mihailov, ministro de Cultura, la exposición de artes gráficas francesas.

Por la tarde las deliberaciones fueron más fructuosas. La ayuda a los países subdesarrollados, tal como fué propuesta por Pineau en la última reunión de la NATO, recibió el asentimiento soviético. También hubo acuerdo sobre las conclusiones a que habían llegado Gromyko y lord Reading, acerca de Indochina.

No se Interpone Entre EE.UU. y Francia

MOSCU, 17 (AP). — Poco después de formalizadas las reuniones de hoy, el jefe de prensa de la Cancillería, Leonid Ilyichev, declaró que la Unión Soviética no desea establecer una cuña entre Estados Unidos y Francia. "El gobierno soviético —dijo— mantiene buenas relaciones con Francia, y no desea provocar una fricción entre Francia y Estados Unidos". Añadió que las conversaciones de los estadistas franceses con Bulganin, Khruschev y Molotov "abarcan todos los problemas complejos vinculados con la cuestión del desarme". Reiteró que las negociaciones se realizan "en un ambiente de franqueza y amistad".

El vocero dijo que el problema alemán fué incluido en la discusión, así como también un intercambio de puntos de vista respecto a los problemas de la ayuda económica a los países poco desarrollados, las cuestiones del Medio Oriente, del sudeste de Asia y del Lejano Oriente.

Dejaría Lloyd la Cancillería

LONDRES, 17 (AFP). — El "Evening News", diario conservador, informó que el ministro de Relaciones Exteriores británico, Selwyn Lloyd, posiblemente podría asumir otro cargo en el gobierno, debido a las divergencias de opiniones con Eden, sobre ciertas cuestiones relacionadas con la política exterior.

SYNGMAN RHEE

Amenaza de Crisis Política en Seúl

SEUL, 17 (UNS). — Una posible crisis de gobierno [illegible] con la amenaza de violentas [illegible] surgieron como resultado de los escrutinios de la elección [illegible] del Sur, que concedían un apreciable ventaja al candidato a vicepresidente que se opone al presidente Rhee.

Los informes de Taegú, segunda ciudad del país en [illegible] dicen que varias personas organizaron [illegible] manifestaciones de protesta por la acción de los funcionarios electorales [illegible] el escrutinio.

Los escrutinios de toda [illegible] dan a Lee Chang [illegible] más de 150.000 votos sobre el candidato apoyado por Rhee, Lee K. Poong. La victoria de Lee Chang crearía una grave crisis dentro del gobierno surcoreano, toda vez que se opone a Rhee en muchos importantes asuntos.

La policía nacional está [illegible] en la casa presidencial de Rhee, en Seúl.

Disgusta a Occidente el Reconocimiento Egipcio de Pekín

• Taipei Decide Romper Relaciones •

WASHINGTON, 17 (AP). — Eisenhower consideró con Dulles los alcances de la súbita decisión egipcia de establecer relaciones diplomáticas con Pekín. El presidente estudió el asunto con los miembros del Consejo Nacional de Seguridad, y se tiene entendido que trataron la posibilidad de que otras naciones árabes imiten la actitud egipcia.

Aunque oficialmente no hubo reacción alguna en círculos oficiales, igual que en las esferas diplomáticas occidentales, la noticia fué tomada con disgusto. Se señala la coincidencia del anuncio con la llegada a El Cairo del primer ministro indonesio, Soekarno, ardiente partidario de la admisión de China comunista en la ONU.

Dulles conferenció con el embajador egipcio Ahmed Hussein, quien se despidió del secretario de Estado por regresar a su patria. Después de la entrevista, Hussein se negó a revelar lo que había tratado con Dulles.

Consideración Arabe

DAMASCO, 17 (AFP). — El primer ministro sirio, Said Gazzar declaró que mañana se reunirá el comité político de la Liga Arabe para tratar el reconocimiento de China comunista por Egipto. Agregó que esa decisión tuvo una favorable acogida en los países árabes. Según sus declaraciones, los estados árabes estarían dispuestos a imitarla.

Satisfacción en Moscú

MOSCU, 17 (AP). — El vocero del gobierno soviético elogió la decisión egipcia de reconocer a China comunista. Expresó que la medida contribuirá a suavizar la tensión internacional. Agregó que Rusia reconoció a Cambodia.

Actitud Nacionalista

TAIPEI, 17 (AP). — Anunció la Cancillería que China nacionalista ha roto sus relaciones diplomáticas con Egipto, y dió órdenes a su embajador en El Cairo, Hi Feng Shan para que regrese.

Un vocero del ministerio manifestó que la medida se tomó en vista de que Egipto había reconocido el "espurio régimen de Pekín".

PRESTA juramento constitucional el nuevo ministro de Educación de la Nación, doctor Carlos A. Adrogué. La ceremonia, realizada en el Salón Blanco de la Casa de Gobierno, fué presidida por el general Pedro E. Aramburu. De izquierda a derecha, aparecen el escribano mayor de gobierno, el primer mandatario, el titular de Marina, el doctor Adrogué, los ministros de Finanzas y Salud Pública, el presidente de la Corte Suprema, y los ministros de Justicia e interino del Interior, Industria, Comercio y Ejército

Progresan en París las Gestiones Sobre el Sarre

PARIS, 17 (AFP). — Diplomáticos franceses y alemanes occidentales dijeron que se habían obtenido "buenos progresos" en las negociaciones con que se trata de llegar a un acuerdo para que el Sarre pase de vuelta a Alemania para el año 1960. Los dos países confían en solucionar sus diferencias dentro de las próximas tres semanas.

Los secretarios de Estado para asuntos exteriores, Maurice Faure, de Francia, y Walter Hallstein, de Alemania, terminaron una conferencia de tres días sobre el Sarre y encomendaron a los peritos la tarea de hallar una fórmula de transacción para los problemas [illegible].

Francia aceptó en principio la demanda sarrense de que el territorio vuelva a unirse a Alemania. Las negociaciones se basan, principalmente, en la exigencia francesa de que se dé protección a sus intereses económicos y respecto a la forma en que Alemania se hará cargo de la región.

Finalizó la Reunión Europea de Pagos

PARIS, 17 (AP). — Quedó virtualmente terminada la reunión de los delegados de once países miembros de la Unión Europea de Pagos que estudiaron las proposiciones argentinas para estimular sus relaciones comerciales y financieras. Trascendió que se ha cubierto favorablemente una nueva etapa en la preparación de conferencias formales, aunque "quedan por aclarar algunos extremos antes de llegar a la decisión final prevista para fines de la semana próxima". El subsecretario argentino de Finanzas, Roberto Verrier, permanecerá en esta capital hasta entonces.

Agita a la Opinión Norteamericana el Nuevo Envío de Armas al Levante

NUEVA YORK, 17 (De nuestra agencia). — En reemplazo de la tan postergada bomba de hidrógeno que va a ensayarse, acaba de estallar en EE. UU. una noticia con efectos de bomba. También esta explosión pertenece a una serie; porque forma parte del delicado caso planteado con los envíos de armamentos norteamericanos para Arabia Saudita. Al escándalo de los dieciséis tanques embarcados en febrero, se agrega ahora una remesa de municiones, por un valor de un millón de dólares. La noticia, que de todas maneras hubiera causado conmoción, se destaca más porque el embarque estaba envuelto en una discreción sospechosa, y se ha hecho público oficialmente de una manera forzada, pues la noticia la reveló, en primer término, un diario de Nueva York que hizo la pesquisa por su cuenta.

El senador Lehman ha calificado el episodio de "desvergonzado apaciguamiento, que representa una afrenta para el pueblo norteamericano", y pide una investigación a fondo de lo que considera "el último ejemplo de confusionismo en la política de EE. UU. en Medio Oriente".

Este caso subraya lo lejos que está de haberse resuelto allí la embrollada situación general agudizada por el conflicto de Palestina.

●

Tal embarque de municiones y el reconocimiento del gobierno de Pekín por Egipto, señalan el amplio ángulo de los acontecimientos que coinciden en mantener la atmósfera de inquietud que rodea el Medio Oriente desde octubre pasado. Este embarque de municiones, por otra parte, revela la preocupación de Washington por la crisis que se puede plantear con Arabia Saudita el mes próximo, cuando expire el acuerdo que permite a EE. UU. mantener una base aérea en Dhahram, estratégicamente ubicada en la costa del Golfo Pérsico, y a la vista prácticamente de los yacimientos petrolíferos que explota la Arabian American Oil Co.

Se descuenta ya que un nuevo arrendamiento de cinco años, le costará a EE. UU. muchos armamentos modernos para Arabia Saudita, a la vez que se anticipa la posibilidad de que se llegue más lejos, conviniéndose con ese país y con Siria, cierto tipo de acuerdo militar. Dicha perspectiva —a la que no es ajena la idea de extorsión política— no se puede separar de la situación que prevalece en Palestina.

Sin restar méritos al extraordinario esfuerzo del señor Hammarskjold, la lectura del extenso informe sobre su misión pacificadora obliga a considerar por lo menos dos puntos muy especialmente. Uno reside en la anomalía de que las partes en conflicto no han contraído compromiso entre sí, sino por separado y con la parte mediadora, que es la ONU, planteándose de esta manera un peligroso desplazamiento de los acuerdos directos de armisticio firmados después de la guerra de Palestina. El otro punto delicado es el "acuerdo internacional de respetar el cese de fuego, con una reserva en lo que corresponde a la defensa propia". El indiscutible derecho de la defensa propia puede ser en este caso una bomba de tiempo, de no transformarse rápidamente el cese del fuego en una verdadera paz.

●

Si Israel reanudara los trabajos del río Jordán, Siria ha declarado que lo interpretaría como una agresión, considerándose autorizada para actuar en defensa propia, caso éste que no es más que uno de los muchos que pueden producirse. Especialmente si los países árabes continúan armándose, sea quien fuere que los arme.

HORACIO ESTOL
Corresponsal de Clarín en EE. UU. de Norteamérica

Formalizaránse en Estados Unidos y Europa Convenios de Pagos

INFORMACION PAGINA NUEVE

EMITIRA BONOS POR 2.000 MILLONES DE PESOS EL BANCO HIPOTECARIO

Devengarán el Dos y Medio por Ciento Anual

El Banco Central en razón de que el 1º de julio próximo vence el "Bono Hipotecario del B.C.R.A. 2½ % 1956", dispuso la emisión hasta la suma de v$n 2.000 millones de valores denominados "Bono Hipotecario del B.C.R.A. 2 ½ % 1966". Dichos bonos, de iguales características a los que vencen, devengarán un interés también del 2 ½ % anual, pagadero semestralmente el 1º de enero y el 1º de julio de cada año y serán rescatados íntegramente y a la par, a los 10 años de la fecha de emisión. Informa el Banco Central que esa institución se compromete a adquirir en cualquier momento, a su presentación y a la par, más intereses corridos, la cantidad de estos bonos que sus tenedores deseen hacer efectivos. Los tenedores de los actuales bonos, que vencen el 1º de julio próximo, podrán tomar hasta el 30 de junio próximo, los nuevos valores en las condiciones señaladas. En caso contrario, a partir del 1º de julio de 1956 los bonos deberán ser presentados a rescate, a su valor par, en el Banco Central, fecha desde la cual dejarán de devengar interés.

Clarín

60 Centavos

Un toque de atención para la solución argentina de los problemas argentinos

AÑO XI — Diario de la Mañana — Nº 3806

Buenos Aires, Sábado 19 de Mayo de 1956

Disertó Alfredo L. Palacios en la Escuela Superior de Guerra

Exaltó la Identificación del Pueblo y el Ejército

"Es el Medio de Afianzar la Democracia"

EN la Escuela Superior de Guerra disertó ayer el embajador argentino en Uruguay, doctor Alfredo L. Palacios. En el transcurso de su amplia exposición, el prestigioso hombre público argentino destacó la función del ejército en una auténtica democracia, y la necesidad de su identificación con los ideales del pueblo. Dijo también que la Revolución Libertadora auspicia la vinculación entre civiles y militares, de tan grata resonancia para la vida ciudadana y que el decreto ley declarando en vigor la Constitución del 53, marca la orientación democrática para el ejército, y señala la necesidad de afianzar la justicia, conforme lo ordena el preámbulo de la Carta Magna.

Asistieron a la disertación, el embajador de Uruguay en nuestro país, doctor Mateo Marques Castro; el ministro de Ejército, general Arturo Ossorio Arana; el canciller, doctor Luis Podestá Costa; el coronel Rompani, del ejército uruguayo, quien viajó acompañando al doctor Palacios; la doctora Alicia Moreau de Justo, el doctor Santiago Nudelman, el profesor Américo Ghioldi, la señora Lucrecia Campos Urquiza, nieta del general Luis María Campos, fundador del instituto, invitados especiales y jefes y oficiales superiores del ejército.

Iniciación del Acto

A las 18.20 dió comienzo la clase, presentando al orador el titular de la escuela, general Raúl Tassi, quien aludió, en breves palabras, al espíritu rector de disciplina y subordinación en el ejercicio castrense, para referirse luego, en elogiosos y precisos conceptos, a la figura moral, intelectual y política del embajador Palacios, dejando al orador en el uso de la palabra.

Habla el Doctor Palacios

El doctor Alfredo L. Palacios comenzó su exposición rindiendo homenaje al pueblo uruguayo con motivo de la conmemoración del nuevo aniversario del triunfo de Las Piedras. Destacó su satisfacción por la circunstancia de dirigir la palabra a los "jóvenes compatriotas del ejército argentino, del que he formado parte en mi primera juventud, como oficial del 6º regimiento de infantería, bajo las órdenes del teniente coronel Anaya, padre del actual general Elbio Anaya", y su reconocimiento a la Revolución Libertadora por haber iniciado una nueva era en la República, después de una década de ignominia.

Después de señalar que no era un extraño en las filas del ejército, recordó que siendo presidente de la Comisión de Enseñanza del Consejo Superior de la Universidad de Buenos Aires, redactó el dictamen por el cual se proponía el intercambio de profesores universitarios con la Escuela Superior de Guerra, y que en el Congreso Nacional había auspiciado, al discutirse la ley militar, el sistema de la milicia ciudadana.

Ejército Fuerte

En 1913 —dijo— al reclamar cuarteles higiénicos para los soldados, sostuve en el Parlamento que necesitábamos un ejército fuerte, y que la nación que se desarma frente a otras armadas, ponía en peligro su independencia y se exponía a ser víctima indefensa de otras naciones más rapaces o menos escrupulosas que mutilaban su soberanía. Sostuve el régimen de un ejército democrático y popular que no era, sin duda, una masa confusa; un ejército improvisado en un día de peligro para suplir a la fuerza de organización con el poder del número y el ímpetu del sentimiento nacional.

Milicias Ciudadanas

Al referirse concretamente a las milicias ciudadanas, expresó que propugnaba lo esencial del sistema, esto es, el corto servicio, la reducción al mínimo de la permanencia en el cuartel y la eficiencia de la instrucción, dentro de la igualdad democrática.

Dijo que después del año 1914 cambió el objetivo clásico de la estrategia y que frente a la evolución técnicoeconómica se propuso la fusión de la producción y la defensa, para poder utilizar el ejército en rapidez y eficiencia en cualquier momento con propósitos exclusivamente defensivos.

Hizo, sobre el particular, una reseña de las principales iniciativas parlamentarias encaminadas a democratizar a las fuerzas armadas y presentó diversos ejemplos de ejér-

(Continúa en la página NUEVE)

MOMENTOS después de su disertación sobre "El ejército y la Revolución Libertadora", el embajador argentino ante el gobierno uruguayo, doctor Alfredo L. Palacios, es felicitado por el director de la Escuela Superior de Guerra, Gral. Raúl Tassi

Estado de Emergencia se Decretó en Corea del Sur

SEUL, 18 (ANSA). — El gobierno de Corea del Sur, [illegible] el estado de emergencia [illegible] el territorio [illegible] 8.

Egipto Comprará Armas a China Comunista

Chou En-lai Viajará a El Cairo

EL CAIRO, 18 (AFP). — El jefe de la misión económica de China comunista en Egipto informó que el primer ministro chino Chou En-lai aceptó viajar a esta capital invitado por Nasser. Ling Shi confirmó la decisión de los gobiernos de Pekín y El Cairo de intercambiar embajadores.

En los círculos diplomáticos se expresa que Nasser comprará armas a China comunista. Según estos círculos, de esa manera evitaría comprometer a la URSS y a los países de su órbita en la cuestión de envíos de armas al Medio Oriente. La medida serviría también para presionar sobre Occidente para permitir el ingreso del régimen de Pekín en la UN, ya que de resolverse un embargo de armas al levante, China comunista no estaría comprometida en él por no pertenecer al organismo internacional.

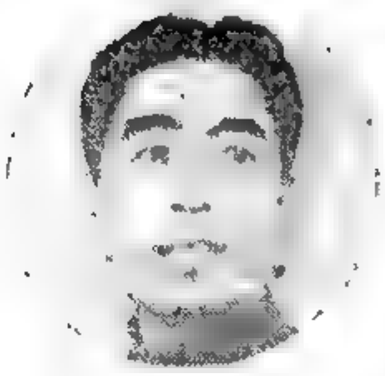

CHOU EN-LAI

Reunión en Damasco

DAMASCO, 18 (AFP). — Celebróse en la capital siria la reunión del comité político de la Liga Arabe. Al finalizar la primera entrevista, el canciller egipcio, Mahmud Fawzi, declaró que "una perfecta unidad de opiniones se reveló en la reunión en la que se consideraron problemas de intereses árabes". Trascendió que durante la reunión fué considerado el reconocimiento de Pekín.

Revelóse en la URSS que Lenin Predijo la Tiranía de Stalin

Violento y Duro Artículo

MOSCU, 18 (AP). — El "Komsomol Pravda" publicó una "Guía juvenil sobre el stalinismo", que es uno de los artículos de mayor franqueza que han aparecido hasta ahora en la campaña encaminada a denigrar al extinto jefe soviético.

El diario, órgano de la Liga de la Juventud Comunista, dice: "Lenin, en el último año de su vida, hizo presente tales puntos negativos del carácter negativo de Stalin como rudeza, falta de consideración por los camaradas que trabajaban, caprichoso e inclinación hacia el abuso de poder, que podría conducir a una violación de las reglas de jefatura colectiva. Desafortunadamente, eso sucedió".

Campaña

LONDRES, 18. (AP). — La Unión Soviética lanzó hoy una nueva campaña con el fin de reclutar hasta medio millón de jóvenes rusos dentro de los dos años próximos para el fomento de la Siberia y otras zonas asiáticas. Radio Moscú anunció la campaña en un nuevo llamamiento dirigido a la Nación. Esta información parece desmentir las versiones de que Rusia confrontaba grave escasez de mano de obra en la industria y la agricultura.

Indonesia no Compromete su Libertad

WASHINGTON, 18 (AP). — El presidente Sockarno de Indonesia declaró que [illegible] neutralismo [illegible] y la lucha de sus países contra el colonialismo [illegible] solo fuerzas de [illegible] nuestra meta básica [illegible] (libertad más amplia para la humanidad).

"Optamos en las tácticas porque nuestros problemas inmediatos son diferentes, pero tenemos el mismo propósito básico", expresó el presidente Sockarno, en un discurso que pronunció ante el Club Nacional de Prensa, a los postres de un almuerzo con que se agasajó al primer mandatario de Indonesia.

Al explicar la razón por la cual Indonesia y otros países "neutralistas" del Sudeste de Asia, no asumen una actitud anticomunista más vigorosa dijo que podría haber muy bien más de un sendero a la consecución final de una política". Manifestó que la derrota del comunismo no es el objetivo final de la política norteamericana en busca de una libertad. "Creo que usted —dijo— y que los jefes de vuestra nación, convendrán en buscar una humanidad". Añadió que la forma en que Indonesia encara su misma meta de libertad, "es romper los lazos, finales y efectos del colonialismo".

Con referencia a las ofertas de ayuda de Estados Unidos, la Unión Soviética y China comunista, Sockarno repitió que Indonesia aceptará ayuda "donde quiera" pero que nunca comprometerá su libertad.

"Ningún torrente de dólares o [illegible] —declaró Sockarno— [illegible] los dólares a los pobres deberán [illegible] aspiraciones [illegible] pueblo de [illegible] Sockarno sobre [illegible] Indonesia "no es [illegible]".

Lea Mañana en

Clarín Literario

- *Diplomacia Familiar* por André Maurois
- *Un Olvido* (cuento) por Marco Aurelio
- *Gregorias* por Ramón de la Serna
- *Cincuentenario de Ibsen* por Edmundo Guiburg
- *Poema* por R. Savart Chaves
- *Diálogos Intrascendentes* por Eduardo Zamacois
- *Encuentro en Venecia con los Escritores Soviéticos* por Gustavo Provone
- *La Sed* (cuento) por Oscar Hermes Villordo
- *Además, Secciones de Modas, Cine, Teatros y*

Colita

en su avenida [illegible]

Grecia Otorga a Alemania Occidental los Aplausos que Niega a Inglaterra

BONN, 18 (De nuestro corresponsal). — Mientras el mundo sigue deshojando esa margarita incandescente —sí, no, sí, no— de la posible sinceridad de un cambio auténtico en Rusia, la política alemana se exacerba de día en día, precisamente por esa incógnita. Adenauer ha vuelto a afirmar que hoy no existen pruebas de la sinceridad de ese cambio. Pero frente a Adenauer, socialistas y liberales airean los hechos: Moscú licencia 63 divisiones, Hungría y Checoslovaquia levantan la cortina de hierro al demoler las fortificaciones fronterizas y destruir alambradas y trincheras a lo largo de las fronteras de Austria y Alemania.

El gobierno alemán, para continuar su programa de rearme, necesita no creer que Rusia ha cambiado. La oposición, en cambio, para detener el nacimiento del ejército de 500.000 soldados alemanes, quiere ver la sinceridad del desarme ruso.

El anuncio hecho hoy, por Inglaterra, de que también desmovilizará, va a la cuenta de los argumentos de liberales y socialistas contra Adenauer, que siguen advirtiendo al gobierno que Alemania se queda sola, aislada, porque únicamente a ella le sale "no", en el deshojamiento de esa margarita. Sin embargo, los reproches de estancamiento por esta misma razón, que la oposición hace a la política exterior del canciller, tienen algún pelillo. No parece tan estancada esa política, en un momento en que el presidente de la República Federal es aclamado y vitoreado como un símbolo en las calles de Atenas, el subsecretario de Estado, Hallstein, hilvana una solución definitiva para el Sarre en París, y Adenauer anuncia a su partido democristiano una nueva iniciativa para la unificación de Alemania.

Cierto que los vítores griegos al presidente Heuss no quiere Bonn que sean mal interpretados en Londres, pero la realidad es que en las calles de Atenas se ha entregado a Alemania la herencia y simpatías que ha perdido allí Inglaterra. Es un "drang nach osten" de efectos e intereses, el que Alemania ha apuntado en Grecia hace ya años. La reina Federica, de la casa de Hannover, ha sido por sí sola capaz, con sus encantos, de preparar la atmósfera propicia en la Helade para lo germano. Hace un año Bonn consiguió allí grandes concesiones económicas, y ahora Heuss ha recogido una cosecha temprana de aplausos y vítores que en el ánimo helénico, en modo alguno en el alemán, debían de tener un significado antibritánico.

La otra manifestación de la actividad política exterior alemana mira al Sarre. El 2 de junio, Adenauer y Mollet, en Luxemburgo, soltarán los últimos nudos del problema: el canal del Mosela, las minas de Wendt, las aguas del Rhin; pero en [illegible] está resuelto que el Sarre vuelva a Alemania en la entrada del próximo año.

También, para 1957, en la primavera, prevén los alemanes una tercera conferencia de los Cuatro sobre el problema alemán. Bonn, Washington, París y Londres la están preparando. A cambio de la unificación de Alemania, se ofrecerá a Rusia grandes facilidades económicas y amplio comercio germanorruso; Alemania unida será libre para sus alianzas, pero previamente se comprometerá al desarme general; la unificación será hecha sólo dentro del marco del gran sistema de seguridad europea. Este es el globo sonda que acaba de lanzar Adenauer al aire de la política alemana. Dos fines debe haber tenido para ello el canciller federal, primero, salir al paso de la oposición, que en la campaña electoral —las elecciones son en 1957—, le reprochará falta de iniciativa y estancamiento en la política exterior; segundo, poner en Berlín, como en Ginebra, a Moscú, ante la necesidad de definirse. Entonces, el sí o el no ruso dará razón a los que en el deshoje de la margarita sobre si Rusia es hoy sincera en sus cambios, se quedan con el sí o con el no. Ollenhauer es de los primeros, y de los segundos, Adenauer.

CRISTOBAL TAMAYO

Corresponsal de Clarín en Alemania Occidental

Asumió Monseñor Lafitte el Cargo de Administrador Apostólico de Bs. Aires

(Información página CINCO)

NIKITA KHRUSCHEV

Se Opone Rusia a la Política de Francia en Africa

ADMITIO RHEE SU DERROTA EN LA VICEPRESIDENCIA

SEUL, 19 (AP). — Altas autoridades gubernamentales negaron hoy veracidad a los informes que dicen que todo el gabinete de Rhee y muchos dirigentes del partido Liberal, con cargos en el gobierno, renunciarían debido a la proporción alta del voto adverso en las elecciones del martes último.

El presidente Syngman Rhee admitió que un acerbo opositor político había derrotado a su propio candidato a la vicepresidencia. "Aunque no puedo anunciar oficialmente el resultado, creo que Chang Myun ha sido elegido —dijo Rhee en una declaración—. Desde que en la elección se ha reflejado la voluntad del pueblo, cumpliré mi deber de acuerdo con la voluntad del pueblo".

SYNGMAN RHEE

No Dió Resultados Concretos la Reunión Francorrusa

MOSCU, 19 (AP). — Franceses y rusos terminaron esta noche cuatro días de conversaciones con la firma de un comunicado que da por tierra con las esperanzas francesas de lograr algún apoyo soviético en la lucha contra los rebeldes argelinos. El documento lleva la firma de los primeros ministros Bulganin y Mollet.

A la ceremonia de la firma, que se demoró más de cuatro horas por la discusión acerca del norte de Africa, siguió una recepción de gala en el Kremlin en la que el secretario del partido Comunista, Nikita Khruschev, propuso inesperadamente un brindis "por los árabes y todos los pueblos que luchan por su independencia nacional".

El comunicado, en lenguaje relativamente cauteloso, declara la esperanza soviética de que Francia pueda resolver su problema argelino "en el espíritu de nuestra época y en interés de los pueblos".

También reconoce la declaración que franceses y rusos no pudieron llegar a un acuerdo respecto " a los medios de solucionar los problemas europeos".

Pero dice que ambos gobiernos se comprometieron a continuar tratando de solucionar los principales problemas, y añade: "Los dos gobiernos están convencidos de que, gracias a sus esfuerzos y a los realizados por otros gobiernos se restablecerá la verdad internacional, se liquidará definitivamente la guerra fría y se suspenderá la carrera ar-

(Continúa en la página DOS)

Habla a los Fieles Monseñor Lafitte

MONSEÑOR Fermín Lafitte, nuevo administrador apostólico de la arquidiócesis de Buenos Aires, después de haber asumido el cargo lee su mensaje a los fieles que se hallaban congregados en la Catedral metropolitana y zonas adyacentes del templo. Al término de la lectura el prelado impartió la bendición a la concurrencia

Clarín

Un toque de atención para la solución argentina de los problemas argentinos

BUENOS AIRES · REPUBLICA ARGENTINA · 60 Centavos

AÑO XI — Diario de la Mañana — Nº 3807

Buenos Aires, Domingo 20 de Mayo de 1956

Rakosi, Líder Rojo de Hungría, Formuló su "Mea Culpa"

BUDAPEST, 19 (AFP). — El primer secretario del partido de los Trabajadores Húngaros, Mathias Rakosi, ha reconocido públicamente "su responsabilidad personal en la implantación en Hungría del "culto de la personalidad y las numerosas violaciones de la legalidad que lo caracterizaron".

En una reunión de activistas del partido, el dirigente comunista húngaro, que regresaba de Moscú, se limitó a condenar en términos generales el culto de Stalin. Esto ocurrió en el mes de marzo. Pero ahora, Rakosi ha hecho su "mea culpa" sobre la política del "culto al jefe", presionado por el malestar en las reuniones de su partido.

Yo tengo parte de la responsabilidad en ello, del mismo modo que la dirección del partido. Todos nosotros lamentamos vivamente, y yo en particular, las injusticias cometidas".

LEA MAÑANA

Comienza la Era del Proyectil Teledirigido

Nueva serie, cuyos derechos exclusivos adquirió Clarín, escrita por el periodista norteamericano

Darrell Garwood

El bombardeo por control remoto. Los proyectiles que salen al encuentro del atacante. La carrera entre Occidente y Rusia. La posibilidad de conquistar otros mundos

Desde mañana lunes en

Clarín

Se agrava el Litigio Argelino

Apelan los Arabes al Consejo de Seguridad

DAMASCO, 19 (AP).— La Liga Arabe, compuesta por nueve naciones, decidió apelar al Consejo de Seguridad de las Naciones Unidas en favor "del derecho de Argelia a la independencia", y opónese al envío de armas a Israel, que considerará como "actos hostiles".

Numerosas Bajas de Ambos Bandos

ARGEL, 19 (AFP). — Prosiguen intensamente las operaciones de limpieza por las fuerzas francesas de los grupos rebeldes que se encuentran en las regiones montañosas. Las fuerzas del orden emplearon la aviación con señalado éxito, causando enormes pérdidas en el bando terrorista.

Estos, por su parte, asesinaron a tres europeos que circulaban en automóvil cerca de Djidjelli. Un número importante de ultranacionalistas saquearon cinco granjas y mataron a sus siete ocupantes, dos de los cuales fueron degollados. Incendiaron, además, 85.000 pies de viñas.

Las fuerzas legionarias circunscribieron en los Djebels de Metales y Gerza, a unos 30 kilómetros al este de Reibel, a 103 rebeldes, no quedando ninguno con vida.

Nombró el P. E. Subsecretario de Educación al Dr. Pedro Aberastury

POR decreto del Poder Ejecutivo, dado a conocer ayer, fué designado subsecretario del ministerio de Educación, el doctor Pedro Aberastury, a quien el titular de la cartera, doctor Carlos A. Adrogué, pondrá en posesión de su cargo mañana a las 12.

Nuevos Funcionarios

Por otra parte, ha trascendido que en las últimas horas de la tarde de mañana, serán dados a conocer los nombres de algunos de los interventores en las direcciones generales y de grandes reparticiones del ministerio.

El titular de la cartera realiza en tal sentido activas consultas, con vistas a cubrir las vacantes producidas como consecuencia de las dimisiones que presentaron los interventores en distintas reparticiones e institutos al alejarse del cargo el doctor Dell'Oro Maini.

Audiencias del Dr. Adrogué

El ministro de Educación, doctor Carlos A. Adrogué recibió anoche en su despacho, a los miembros de la mesa directiva de la Federación Universitaria de Buenos Aires, presididos por su titular, señor Helios Paulero.

La conferencia se prolongó desde las 19 hasta poco después de las 20.30, hallándose también presentes los delegados interventores de algunas facultades locales. Luego de la reunión, los miembros de FUBA, fueron muy parcos en sus declaraciones y sólo adelantaron que habían conversado con el ministro, "sobre el problema estudiantil de Buenos Aires".

Por su parte, el doctor Adrogué expresó que la entrevista de los representantes de FUBA, no tenía otro significado que la prolongación de las conversaciones iniciadas días antes con los delegados estudiantiles con el fin de hallar la solución ecuánime a los problemas planteados. Al respecto, dijo concretamente el doctor Adrogué:

"Se ha estado dialogando y entendiéndose".

El Nuevo Subsecretario

El nuevo funcionario nació en esta Capital en el año 1905, egresando de la Facultad de Derecho y Ciencias Sociales en el año 1929. Durante los últimos años de su carrera, desempeñó cargos de ayudante de docencia y en 1931 y 1932, la secretaría de la Dirección de Seminarios. En 1930 fué nombrado abogado de la

(Continúa en la Pág. CUATRO)

RECLAME la 2da SECCION Clarín Literario

TAMBIEN PARIS Y MOSCU HAN PACTADO EL FIN DE LA GUERRA FRIA

PARIS, 19 (De nuestra agencia). — El comunicado final sobre las conversaciones francosoviéticas que acaba de publicarse en Moscú, se ajusta plenamente a los pronósticos que cablegrafiamos hace una semana cuando, por otra parte, desde París pudo anunciarse, auscultando las oficinas de la NATO, el propósito ruso de licenciar más de un millón de hombres de su Ejército, que ahora, al ponerse en práctica, tanto parece haber sorprendido.

El comunicado, que después de laborioso parto acaba de ver la luz en Moscú, apenas añade nada substancial a la exposición sobre el incremento, para el futuro, de las relaciones comerciales y culturales entre Francia y Rusia. Francia enviará a Rusia mercancías que hasta ahora están inscriptas en las listas de las prohibidas por los acuerdos atlánticos. Por consiguiente, el gobierno francés deberá obtener de Wáshington la amputación del índice.

Del comunicado se podría decir "mucho ruido y pocas nueces", si debajo del ruido, puramente verbal sobre el desarme y la paz, no se encontrara, por lo menos, una nuez que para los norteamericanos resultará amarga, como todos los frutos prematuros y faltos de sazón. El ambiente de euforia que ha rodeado las conversaciones de Moscú, explica mucho más que el comunicado de obligado lenguaje convencional diplomático, el aspecto más importante y decisivo de la visita de los dirigentes franceses a la capital rusa. Los hombres del Kremlin redondean hoy el objetivo logrado con su visita a Londres. De hecho, allí concluyeron con los británicos un acuerdo bilateral de final de guerra fría, que sería hoy mucho más visible sin la, para los ingleses, "metedura de pata" de rana del pobre comandante Crabb.

Y ahora en Moscú se ha ultimado, también, un pacto de final de guerra fría, entre Rusia y Francia. Inglaterra y Francia han mantenido sus alianzas y han respetado los acuerdos y compromisos atlánticos. Pero por la fuerza de los imponderables y el ambiente o atmósfera que se desprende de los contactos personales, tanto en días pasados en la capital británica como ahora en la rusa, los soviéticos han conseguido eliminar del flanco de los norteamericanos los dos otros combatientes de la guerra fría.

Sin que Inglaterra y Francia hayan cambiado de campo, lo cierto es que hoy Norteamérica queda sola en el duro papel de beligerante activo. Es muy posible que ahora, a pesar de sus escrúpulos y recelos, Estados Unidos no tenga otro remedio que entrar en diálogo y negociar también. En todo caso, la táctica rusa orientada a desguarnecer la nave norteamericana ha dado sus frutos y hoy se encuentran los dos grandes rivales casi solos cara a cara.

Khruschev, anoche, no recató sus ataques contra Foster Dulles, durante la cena en la embajada de Francia, donde tantos brindis calentaron el ambiente que necesita él para poder decir, entre bromas, lo que en un terreno diplomático normal sería inadmisible. Si en Londres, ante la convención laborista, Khruschev defendió el pacto germano-soviético que precedió la declaración de la última guerra, ayer, ante los visitantes franceses, se congratuló de la liquidación de los kulaks en 1934.

En el comunicado se dedica un breve párrafo a la situación de Argelia. Los ministros franceses porfiaron mucho para obtener alguna declaración de apoyo tangible. Pero como ellos cedieron poco su brazo en el dominio de lo atlántico, los rusos, por su parte, se han limitado a la expresión de un "deseo de arreglo basado en los propósitos liberales de Francia".

¿Han arrancado los ministros franceses, de la cordialidad moscovita, una intercesión rusa acerca de los comunistas franceses, para que se abstengan de poner dificultades en el camino de Argelia? Es muy probable que algo hayan conseguido. Falta está haciendo. Los incidentes provocados ayer, en Grenoble, para impedir la salida de un tren de reclutas, constituyen el hecho más grave de cuantos se han sucedido en Francia a este respecto. Las protestas, las manifestaciones más o menos platónicas, se han traducido ahora en la colocación de una grúa que interceptó todo el tránsito ferroviario.

Los disturbios y las barreras de Grenoble, de neta inspiración comunista, son mucho más graves que los que se han levantado, también hoy, en múltiples departamentos franceses, por los campesinos deseosos de conmover la opinión sobre sus reivindicaciones. Inaugurando la pascua de Pentecostés —durante la cual salen de París un millón y medio de personas— las barreras y los troncos interceptando el paso han provocado heridos en algún punto, pero embotellamientos en casi todos los lados. Los campesinos franceses han demostrado poca malicia psicológica y se han hecho hoy, muchos más enemigos que amigos.

CARLOS SENTIS

(Corresponsal de Clarín en Francia)

Enérgico Ataque de Nasser Contra los Occidentales

ALEJANDRIA (Egipto), 19 (AP). — El primer ministro egipcio, Gamal Abdel Nasser, dijo que "Egipto es libre para comprar dondequiera que desee y en la cantidad que le plazca". Hablando ante una promoción de nuevos cadetes navales, Nasser prometió "resistir con toda nuestra fuerza" a cuantas tentativas extranjeras se hagan para limitar los armamentos que recibe Egipto.

El jefe del gobierno izó hoy la bandera egipcia en las unidades navales adquiridas en Checoslovaquia. A última hora se prohibió a los representantes de la prensa extranjera asistir al acto.

Rumores circulados en diversas ocasiones decían que los egipcios habían adquirido en Checoslovaquia barreminas, submarinos "enanos" y lanchas torpederas.

El discurso de Nasser fué uno más, quizá el más enérgico, en la serie de ataques contra Occidente que ha venido lanzando desde que se reunieron en París los ministros de Relaciones Exteriores de la Organización del Tratado del Atlántico Norte (NATO).

Refiriéndose a la reunión de París, Nasser advirtió que las potencias occidentales "no pueden determinar la política egipcia".

FUE ARROJADA la TREMENDA BOMBA H

SEÑALASE en el mapa la región de las Islas Marshall, donde Estados Unidos hizo estallar la primera bomba de hidrógeno que se arroja desde un avión. La tremenda arma fué lanzada desde más de 15.000 metros e hizo explosión a los 3.200

Estalló a 3.200 Metros de Altura

A BORDO DEL "MT. MCKINLEY", FRENTE A BIKINI, 21 (AP). — La primera bomba de hidrógeno lanzada desde un avión norteamericano estalló hoy con un relámpago enceguecedor poco antes del amanecer sobre un blanco iluminado en la isla Namú, desencadenando una deflagración equivalente a unos 10 millones de toneladas de trinitrotolueno. A las 5,51 de la madrugada (las 14,51 horas del domingo en Argentina), un punto luminoso se destacó en la oscuridad por encima de la línea del horizonte, poco antes de que naciera el día. Aun a través del filtro casi opaco de los anteojos oscuros de vidrios muy gruesos, la pequeña bola de fuego que crecía rápidamente despedía un resplandor sin parangón posible.

Iluminación intensísima

Un observador que osó dirigir una rápida mirada por encima del borde de sus anteojos, tuvo que colocárselos de nuevo, rápidamente, por no poder resistir la luz. Hinchándose rápidamente, la bola de fuego fué creciendo en cuestión de segundos hasta tener un diámetro de unos cinco kilómetros. Tras su resplandor inicial, con una luz blanca intensísima, la bola de fuego comenzó a oscurecerse, y tomó un tono blanco cremoso, para ir adquiriendo después tonalidades anaranjadas y rojizas, al comenzar a achicarse.

Y de la oscura línea del

(Continúa en la página CUATRO)

DOTACION del B-52, que lanzó la bomba H. De izquierda a derecha: David Critchlow, comandante, el mayor Charles T. Smith, piloto; Dwight Durner, navegante; Floyd A. Amundsen, bombardero, y los tripulantes William Payne, Richard Bingham y Paul Wygnall

Clarín

Un toque de atención para la solución argentina de los problemas argentinos

BUENOS AIRES · REPUBLICA ARGENTINA · 60 Centavos

AÑO XI — Diario de la Mañana — Nº 3808

Buenos Aires, Lunes 21 de Mayo de 1956

HUSSEIN

Aceptó Hussein la Dimisión del Primer Ministro

AMMAN (Jordania), 20 (AP). — El primer ministro, Samir El Rifai, renunció con todo su gabinete, y en fuentes informadas se manifestó que el rey Hussein encomendó al ex presidente del Consejo, Said Mufti, la formación de un nuevo gobierno.

Rifai declaró que fué su salud precaria la que lo impulsó a presentar su renuncia al monarca, pero en las mismas fuentes se indicó que obedeció en realidad a diferencias de orden político entre el presidente del Consejo y el rey. Nada se sabe respecto a cuáles puedan ser tales diferencias

Rifai asumió la jefatura del gobierno el ocho de enero, después de los grandes disturbios acaecidos en Jordania al manifestarse la población contra la tentativa de unir a Jordania al Pacto Pro Occidental de Bagdad. En esa época era Said Mufti el presidente del Consejo.

Estudian en la Unión las Inversiones en Argentina

WASHINGTON, 20. (ANSA).—El problema de las inversiones norteamericanas en Argentina recobra actualidad ante la inminente visita de la misión económica de ese país. El gobierno de Washington quisiera aprovechar la presencia de esa delegación para ponerla en contacto directo con los ambientes financieros y económicos, en los cuales se estima que podría resultar decisiva la exposición que harán sobre la nueva política argentina en ese aspecto.

Se admite claramente que los intereses, no sólo gubernativos sino también privados, relacionados con Argentina, son reales y que ante la importancia y el volumen que las probables inversiones podrían alcanzar, se reclaman garantías convenientes, inclusive contra las futuras interdicciones como las que ahora afectan —sin entrar a analizar la justicia de la medida— a firmas extranjeras establecidas en Buenos Aires o en otros lugares de la República.

Desde el punto de vista político, cabe observar que las relaciones entre Argentina y Estados Unidos están determinadas por la evaluación realística del mercado económico de aquel país. Con todo, algunos círculos norteamericanos, más los económicos que los financieros, desconfiarían aún de la tendencia de la opinión pública argentina, que solicita permanentemente "libertad e independencia nacional", a menudo sin hacer discriminaciones, exactas en cuanto a las finalidades del capital extranjero.

Kuan Yee al Frente de las Aspiraciones de Singapur

LONDRES, 20 (De nuestra agencia). — Las consecuencias de la conferencia de Londres sobre el futuro de Singapur, son más graves aún que las que se anotaron cuando hubo que dar por terminadas aquellas conversaciones melodramáticas y caóticas. Quedó entonces la esperanza de que podrían reanudarse al cabo de cierto tiempo con mayor serenidad. Pero la delegación de Singapur regresa a su país no sólo convencida de la intransigencia británica respecto a las aspiraciones populares de la colonia, sino tan fragmentada entre sí, que algunos de sus miembros renunciaron a compartir con los demás el avión de retorno.

Por el momento, las víctimas de la escaramuza —además de los funcionarios del gobierno de Londres— son los delegados que más contemporizaron con los puntos de vista ingleses, y especialmente el jefe del gobierno de Singapur, David Marshall, quien pierde la colaboración del partido liberal socialista y no podrá mantenerse en este puesto sin su apoyo. La conferencia de Londres ha destruido esa amalgama provisional y balcaniza la situación política interna.

●

De esta discusión, no puede decirse que haya salido la luz, sino una figura importante: Lee Kuan Yee, malayo de origen chino y líder del grupo de la acción del pueblo, quien parece decidido a imponer por la vía constitucional un Singapur independiente, democrático y no comunista.

"Mi partido —declara— volverá a negociar en Londres cuando esté seguro de que Inglaterra está encantada de ofrecer mucho más de lo que le pedimos ahora". Como conductor de masas y negociador, prefiere ser más suave y cáustico que demagogo. Maneja con singular destreza el arma del humor. Es el suyo el que hemos dado en llamar humor británico. Y lo practica en esta ocasión a costa de los británicos. Dice Lee Kuan Yee: "Nadie cede en un conflicto con más elegancia que los ingleses cuando no tienen otra solución. El pueblo británico es el más razonable del mundo cuando sus intereses están al margen de la cuestión. Soy asiático, malayo y socialista y acento el Commonwealth... en ese orden"

Demos por terminado lo anecdótico del conflicto y subrayemos la posición británica. No todos los ingleses comparten la tesis de que las supuestas bases estratégicas de la nación han de mantenerse a toda costa. Por ahora, las de Malta, Gibraltar y Hong-Kong están tranquilas, pero la sangre que corre en Chipre y el futuro incierto de Singapur y Aden, obligan a pensar que el principio de la estrategia, por encima de otras consideraciones, conduce a errores y situaciones lamentables. La verdad es que, en esta época de nacionalismo, no se puede hablar de "colonias estratégicas" contra las aspiraciones de sus habitantes. La represión enardece estas aspiraciones y las dramatiza.

Hoy, en una carta que dirige al "Observer", el vizconde Attlee pide que el gobierno dé por terminada la deportación del arzobispo Makarios y lo invite a negociar de nuevo. "Recuerdo —dice— a aquel oficial de la primera gran guerra que "cometía" actos de valor estúpidos por miedo a ser cobarde. Por miedo a que lo crean débil, el gobierno de sir Anthony quiere parecer enérgico. Estoy seguro de que sabe que ha cometido un error en Chipre. ¿No podríamos empezar de nuevo en Chipre y en Singapur? Estamos perdiendo posiciones muy substanciales en el mundo a cambio de la sombra de algunas ventajas de defensa absolutamente ilusorias".

JACINTO MIQUELARENA
Corresponsal de Clarín en Gran Bretaña

Complace a Mollet el Resultado de su Viaje a Moscú

Logramos Algo Positivo, Dijo al Regresar

PARIS, 20 (AP). — Guy Mollet regresó de su visita de seis días a Moscú, y dijo que estaba convencido de que "tales viajes son útiles a la causa de la paz. Existe mucha desconfianza en el mundo —observó—, y al tratar de resolver los problemas, aportamos una contribución a la paz". Declaró seguidamente que "los pesimistas que creían que nada concreto podría lograrse, se llevarán una decepción".

MOLLET, primer ministro francés

Un comunicado emitido en Moscú a la terminación de los cuatro días de conversaciones indicaba que no se había resuelto ninguno de los problemas pendientes, pero expresaba la creencia de que la guerra fría sería solucionada. Los franceses tampoco pudieron obtener ayuda alguna soviética en la campaña que libran contra los nacionalistas rebeldes que luchan por la independencia de Argelia.

Mollet, sin embargo, dijo hoy que se había alcanzado uno de los principales objetivos de su viaje, que era "contribuir a disipar el ambiente de desconfianza".

Esta declaración la hizo el jefe del gobierno a los reporteros momentos antes de abandonar el gran avión cuatrimotor Armagnac, que lo trajo en vuelo sin escalas desde Moscú. El canciller Pineau, que acompañó a Mollet a la capital soviética, permanecerá en Rusia varios días más, para visitar otras ciudades de provincias. Hoy viajó a Leningrado.

* * * * *

RIVER PLATE iba perdiendo en Rosario por uno a cero, cuando Prado, que no aparece en la foto, remató desde fuera del área. Su tiro batió ampliamente al arquero Mascelli, de Newell's Old Boys, a pesar de que se arrojó decidido al encuentro de la pelota, cuya trayectoria hasta la red siguió con la mirada. Zárate, que avanzaba a la carrera, se ha detenido, pues ya su aporte no era necesario. El partido lo ganó River por 3 a 1

Entrega Rusia Efectivos Navales a los Egipcios

ALEJANDRIA, 20 (INS). — El gobierno soviético entregó a Egipto tres submarinos para ser incorporados a la fuerza naval de ese país, y cuatro barreminas rusos se encuentran fondeados cerca de esta base naval, enarbolando ya la bandera verde y blanca de Egipto. Sin embargo no se realizó aún la ceremonia oficial del traspaso de estas cuatro unidades a los egipcios.

Acuerdo Entre Arabia Saudita y EE. UU.

EL CAIRO, 20 (INS). — Fuentes informativas de Arabia Saudita afirman que los diplomáticos norteamericanos y el rey Ibn Saud están "muy próximos" a la firma de un nuevo acuerdo, que sustituirá al que expira el mes próximo. Trascendió que a cambio de la base aérea estratégica de Dhamban, Estados Unidos ofrece a Arabia Saudita la venta de armamentos norteamericanos El nuevo convenio tendría una duración de cinco años.

Acuerdo en Polonia

Mientras tanto, trascendió oficialmente que merced a un acuerdo firmado en El Cairo entre el subsecretario de Finanzas egipcio y un representante del gobierno polaco, Polonia proveerá de armamentos pesados a Egipto. Los círculos oficiales rehusaron confirmar la información.

LEA EN LA PAGINA CENTRAL DE LA PRIMERA SECCION

Comienza la Era del Proyectil Teledirigido

por el periodista norteamericano *Darrell Garwood*

Una serie de notas, cuyos derechos exclusivos ha adquirido Clarín, en las cuales se estudian las características y posibilidades de las armas manejadas por control remoto.

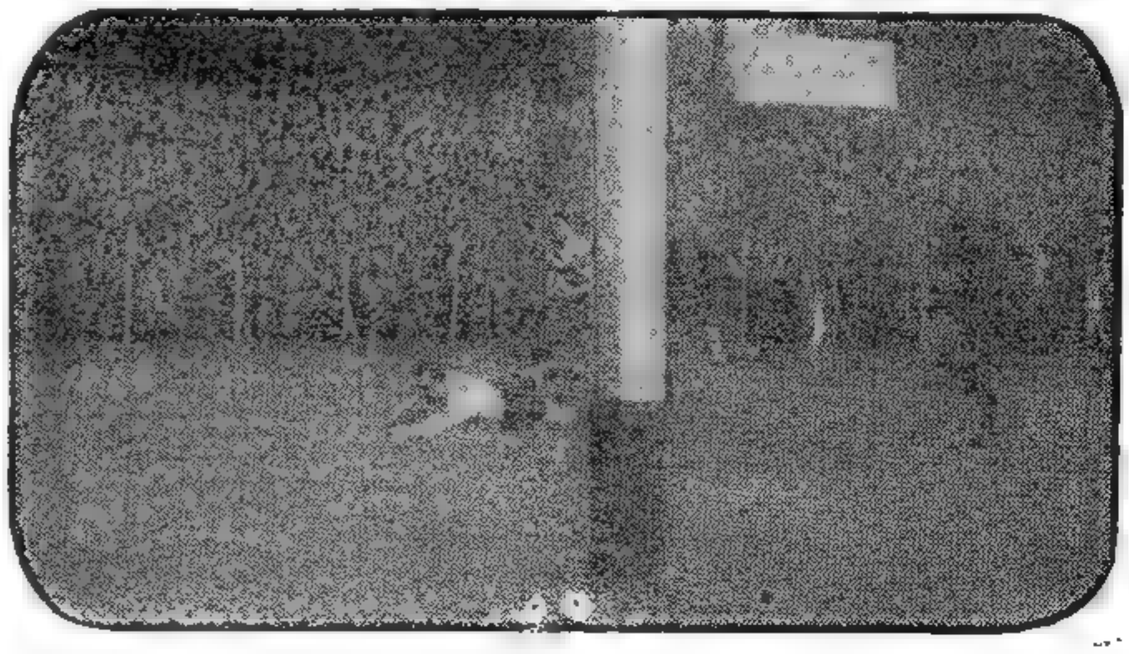

RECLAME la 2da SECCION
Clarín Deportivo

RADIOFOTO EXCLUSIVA DEL ESTALLIDO DE LA BOMBA H

RADIOFOTO-RADIOFOTO FOR CLARIN BUENOS AIRES-Sky flares up behind dar[illegible] starts to form on horizon after H-bomb blast at Bikini Sun[illegible] PROM 2[illegible]

SEGUNDOS después del estallido termonuclear, las ondas de choque rebotan en tierra y ascienden formando una especie de lanza (señalada con una flecha) a una velocidad fantástica, de color más vivo que el de la "bola de fuego", la que atravesará por el centro para formar el característico hongo de la nube atómica. En esta radiofoto de Associated Press, tomada desde el "Mt. McKinley", las densas nubes formadas ocultan la cola de fuego. (Radiofoto exclusiva para Clarín).

Impartiéronse Normas Sobre el Empadronamiento

ENTRE EL 1º DE JUNIO Y EL 15 DE JULIO SE ACTUALIZARAN DOMICILIOS

El ministerio del Interior dió a conocer ayer las fechas en que se efectuarán los distintos procedimientos encaminados a la realización del empadronamiento general del país, cuya primera etapa será la actualización del domicilio.

La Actualización

Desde el 1º de junio próximo y hasta el 15 de julio, los ciudadanos cuyo último domicilio anotado en la libreta de enrolamiento o libreta cívica no fuera el que corresponde al lugar de su residencia permanente, deberán presentarse ante la oficina enroladora correspondiente a la misma, a efecto de que el nuevo domicilio cívico sea registrado y quede consignado en los citados documentos. Se hace notar que entre el 16 de julio y el 17 de diciembre próximos, las oficinas enroladoras no efectuarán nuevos enrolamientos ni darán curso a cambios de domicilios.

Listas de Ciudadanos

Vencido el plazo para la actualización de domicilios, comenzarán los trabajos de confección e impresión de las listas de ciudadanos, nombramientos de las comisiones empadronadoras y designación de los locales donde funcionarán las mismas. Realizadas esas tareas, el 12 de noviembre se iniciará el período de verificación y tachas, que quedará clausurado el 7 de diciembre próximo. Durante ese período, comisiones empadronadoras constituídas por tres ciudadanos y con la fiscalización de los partidos políticos, procederán a comprobar personalmente la veracidad de los domicilios de los electores y a recibir las tachas que quieran formulárseles sobre errores o fraudes en los registros. El 9 de diciembre, para los hombres, y el 16 del mismo mes para las mujeres, se realizará el acto de empadronamiento general.

Colaboración Ciudadana

Señala el ministerio que "para facilitar la realización de esta decisiva misión, y lograr el mayor éxito, se encarecerá la colaboración de la ciudadanía en el sentido de que la presentación se efectúe ante la comisión que corresponda al domicilio".

El sistema adoptado permitirá obtener —tal como lo destaca el ministerio del Interior—, los siguientes beneficios:

1º — Actualización del domicilio real y, consecuentemente, la eliminación de los electores con falso domicilio.

2º — Eliminación de inscriptos con documentación falsa o ilegal, mediante la revisión de la documentación que respalda cada matrícula cívica.

3º — Supresión de las inscripciones múltiples por el contralor dactiloscópico.

4º — Eliminación de los fallecidos, que se producirá automáticamente al exigirse de los ciudadanos la comparencia al acto del empadronamiento general.

Difiere su Viaje a Rosario y Santa Fe el Presidente

EL presidente provisional de la Nación, general Pedro E. Aramburu, ha postergado la visita que debía realizar el 1º y 2 de junio a Santa Fe y Rosario. Tal determinación —anunciada a los periodistas por el señor Adolfo Lanús— fué adoptada por el jefe del gobierno provisional, a raíz de la luxación que padece en su brazo derecho. Oportunamente se determinará la fecha del viaje.

Finalmente el secretario de Prensa de la Presidencia, expresó a los cronistas que hoy conversará con el general Aramburu acerca de la invitación formulada por el gobierno de Panamá para participar en la reunión de jefes de Estados americanos que tendrá lugar el próximo mes en aquella nación.

Clarín

60 Centavos

Un toque de atención para la solución argentina de los problemas argentinos

AÑO XI — Diario de la Mañana — Nº 3809

Buenos Aires, Martes 22 de Mayo de 1956

Llama la UN al Jefe de Tregua en Palestina

Registróse un Incidente en Gaza

NUEVA YORK, 21 (AP). — En fuentes bien informadas se dijo que el secretario general de la UN, Dag Hammarskjold, ha llamado al jefe de la comisión de tregua en Palestina, mayor general Burns, para celebrar consultas con él aquí. En su misión de paz por el Medio Oriente, que realizó por encargo del Consejo de Seguridad y que duró del 6 de abril al 6 de mayo, Hammarskjold obtuvo acuerdos de cese del fuego de Israel, Egipto, Jordania, Siria y Líbano. Desde entonces, Burns ha estado tratando de fortalecer y aplicar esos acuerdos. Varios delegados en el organismo internacional manifiestan, por su parte, que han oído que Gran Bretaña, Francia y Estados Unidos están redactando un proyecto de resolución sobre Palestina para presentarlo al Consejo, cuando se reúna con objeto de considerar el informe de Hammarskjold sobre su misión.

Pero dijeron que desconocían el contenido de la resolución.

Incidente Fronterizo

JERUSALEN, Sector Israelí 21 (AP). — Un soldado israelí resultó herido en las últimas horas de la noche al ser emboscada la patrulla que integraba en territorio israelí, cerca de Gaza, según informó un vocero militar de Israel.

Avión Ruso Para Nasser

EL CAIRO, 21 (AFP). — El embajador soviético, Eugeni Kisselev, entregará mañana oficialmente al primer ministro Nasser, un avión del mismo modelo que el utilizado por el mariscal Bulganin.

Celebraciones Egipcias

EL CAIRO, 21 (AP). — El gobierno egipcio anunció los planes para una celebración de tres días por el término de la evacuación de las tropas británicas destacadas en la zona del Canal de Suez, el 18 de junio. Ese día marcará el fin oficial de la ocupación británica, que databa de julio de 1882. Un acuerdo anglo-egipcio de 1954 dispuso el retiro de las tropas británicas en la zona a cargo de casa, quedando el mantenimiento de las instalaciones británicas en la zona a cargo de contratistas civiles.

Reafirmó Lloyd la Necesidad de Sostener la NATO

SELWYN LLOYD

Isabel II Envió un Mensaje a Rusia

OLLERTON, Inglaterra, 21 (AP). — Selwyn Lloyd declaró que estima que las probabilidades de un ataque soviético contra Occidente han disminuído. La ofensiva rusa, añadió, probablemente no tendrá aspecto militar. Afirmó que la URSS se preocupa ahora por crear una gran fuerza de técnicos, científicos, maestros, negociantes y otros expertos "con el fin de exportar el comunismo al mismo tiempo que exporta sus productos y servicios". No obstante, dijo que acogía con beneplácito el anuncio soviético de reducir substancialmente sus fuerzas armadas. Señaló a este respecto que el Reino Unido está reduciendo también sus efectivos militares, proyectando el licenciamiento de 170.000 soldados en un plazo de cinco años.

Señaló después la manera en que la Organización del Tratado del Atlántico Norte (NATO) podría encarar esta situación. Primeramente, dijo, se debe mantener la estructura militar, con fuerzas terrestres y aéreas, para evitar que algunos países puedan sentirse intimidados por vecinos poderosos.

Mensaje Real

LONDRES, 21 (AP). — La reina Isabel, en un mensaje dirigido al presidente de Rusia, mariscal Voroshilov, expresó sus buenos deseos por "el florecimiento de los pueblos soviéticos".

La comunicación de la reina en respuesta al mariscal Voroshilov, expresa:

"Señor presidente: He tenido gran placer en recibir del mariscal Bulganin y del Sr. Khruschev vuestro mensaje del 14 de abril, en el cual me enviáis a mí y a mi pueblo vuestros buenos deseos personales y los del pueblo de la URSS, así como también los del Presidium Supremo. Os expreso mi gratitud por esta valiosa expresión de buena voluntad. Confío en que la visita de los dirigentes soviéticos al Reino Unido, como huéspedes de mi gobierno, contribuirá al mejoramiento de la amistad y al enteendimiento mutuo entre nuestros dos países y pueblos, cuyo mantenimiento e incremento deseo sinceramente.

Anunció su Dimsión el "Premier" de Singapur

LONDRES, 21. (AFP). — "Tengo renunciar a mi cargo de primer ministro", anunció David Marshall, "premier" del gobierno autónomo de Singapur, al partir de Londres, en avión, de regreso a aquella ciudad, vía Nueva Delhi.

Marshall, que en India se entrevistará con el primer ministro Nehru, agregó: "Me felicito de la oportunidad de encontrarme con los grandes líderes de la democracia. Le explicaré a Nehru, exactamente, lo que ha sucedido en Londres".

Quedaría Resuelta Hoy la Crisis de Jordania

AMMAN, Jordania, 21 (AP) —Said Mufti, primer ministro de Jordania, declaró que espera completar las consultas para la formación de un gobierno y presentar una lista de titulares de carteras al rey Hussein, para mañana.

Menor que el de 1954 Fué el Estallido del Domingo

A BORDO DEL "MT. MCKINLEY", FRENTE A BIKINI, 21 (AP). — El almirante B. Hall Hanlon, comandante de la fuerza del arma nuclear, dijo que la explosión de la primera bomba H arrojada desde un avión "fué exitosa desde el punto de vista científico" y que "no se han recibido informes adversos acerca de ninguna de las fases del experimento". Señaló, asimismo, que la lluvia de cenizas radiactivas ha caído en pleno océano, al norte de las islas Marshall y que se ha producido "una contaminación relativamente débil". Un comunicado de la Oficina Central de Meteorología de Tokio señala que el estallido causó una variación de presión de 0.15 milibaros durante un período de tres o cuatro minutos. Las variaciones registradas representan solamente la mitad de las anotadas durante la explosión del 1º de marzo de 1954. Esta información coincide con el comunicado oficial de que el rendimiento de la "Cheroke" —que así se llama la bomba H— ha sido substancialmente menor al de la prueba efectuada hace poco más de dos años. Se prevé que las cenizas radiactivas llegarán a Japón dentro de una semana.

Buscan a un Aviador Desaparecido Durante la Prueba

La búsqueda del capitán Paul Crumley, que desapareció en un accidente de aviación y de este modo se convirtió en la primer baja de la operación Redwing, continuaba hoy.

Italia Continúa Siendo Partidaria de la Colaboración Internacional

MILAN, 20 (De nuestro corresponsal). — La acogida espontánea y calurosa que se le hizo en Italia a Truman, en su viaje de descanso y estudio con su esposa, se asoció al disgusto causado por la partida, aunque no definitiva, de la embajadora norteamericana excepcional que es la señora Clare Booth Luce, quien deberá someterse por lo menos a dos meses de tratamiento médico.

La política, y no sólo en Italia, se hace de muchas maneras, y la que se practica con discursos académicos de abundantes floreos y oscura dialéctica, es estéril si resulta extraña al sentimiento popular, pese al derroche de comunicados oficiales y a las conferencias internacionales.

Los testimonios de cordialidad hacia Truman y la señora Luce confirman que la amistad italiana con EE. UU. no es un producto político artificial y por lo tanto pasajero, sino substancial y permanente, ya que deriva de razones profundas. Lo mismo puede decirse de la simpatía existente por Gronchi en Estados Unidos, a pesar de que el jefe del Estado italiano expuso, en sus pláticas con Eisenhower y en el Congreso, conceptos de cooperación mundial que parecieron audaces, porque van mucho más allá de la coexistencia. Asimismo, en Lausana, Suiza, Gronchi ha exaltado la función de esa república, que ha sabido equilibrar ideologías adversas y ha repetido el concepto de la colaboración y el respeto recíproco entre los pueblos. Cuando se valúa el termómetro de los sucesos exteriores con respecto a la situación italiana, conviene tener en cuenta el espíritu nacional del cual el presidente Gronchi es expresión legítima, que no es siempre idéntico a lo que se indica en comunicados y protocolos oficiales. Por lo tanto, se puede criticar lo que parece superado e ineficaz en esas manifestaciones de la alianza atlántica sin atacar en modo alguno la amistad con Estados Unidos.

Si la acción externa de la NATO no se ha adaptado aún a la acción política y económica, ello deriva de su origen militar. Pero ahora debe afrontarse prácticamente el problema de las relaciones con los países del bloque oriental.

●

El actual problema europeo se divide en varios factores, tales como el desarme y la unificación alemana, pero su fundamento es la tesis que Gronchi hizo del dominio público, sobre la ampliación de las funciones del atlantismo, aparte de las militares y económicas, y que debe alcanzar a los países del bloque oriental. No se trata de debilitar o condenar la alianza, es decir la NATO, sino de reforzarla, dándole una ración de vida; de lo contrario, los aliados obrarán, tarde o temprano, por cuenta propia. Mollet ha afirmado en Moscú que Francia no debilitará sus vínculos con la NATO e Italia dice lo mismo, pero desea que la alianza obre según lo exijan los intereses de la paz y el bienestar de los pueblos. Dejemos constancia, mientras tanto, que Khruschev y Mollet se declararon satisfechos de enterrar la guerra fría, mientras que el "Times" del 18 de mayo anunció que los ingleses han resuelto ampliar el comercio con China continental, donde Italia tendría desahogos seguros para sus industrias.

BATTISTA PELLEGRINI.
Corresponsal de Clarín en Milán

2da RECLAME la SECCION

Reiteró Adrogué que Será Mantenida la Autonomía Universitaria

INFORMACION PAGINA CINCO

Clarín

Un toque de atención para la solución argentina de los problemas argentinos

60 Centavos

AÑO XI — Diario de la Mañana — Nº 3810

Buenos Aires, Miércoles 23 de Mayo de 1956

A Una Reunión en Ejército Asistió Aramburu

Habló Ossorio Arana Sobre la Disciplina

Desfilarán Efectivos de las Tres Armas el 25 de Mayo

BAJO la presidencia del titular de Ejército, general Arturo Ossorio Arana, se realizó ayer en ese ministerio una reunión de comandos operativos, durante la cual se trataron diversos aspectos relacionados con la marcha de la institución armada, especialmente en cuanto respecta a la instrucción militar que se imparte en las unidades.

Desarrollo de la Reunión

La reunión se inició a las 9 y asistieron el jefe del Estado Mayor de Coordinación, teniente general Benjamín Rattembach; el comandante en jefe del Ejército, teniente general Julio Alberto Lagos; el subsecretario de la cartera, general Héctor D'Andrea; el jefe del Estado Mayor, general Roberto Tomás Dalton; todos los comandantes de agrupaciones, de divisiones de ejército y caballería, directores generales y miembros de los comandos operativos, como también directores de institutos militares.

La Disciplina Militar

En la oportunidad, el general Ossorio Arana exaltó los valores de la institución y del soldado y se extendió en un asunto de vital importancia, como es la disciplina, analizándola en su aspecto trascendente, el del respeto por las leyes, por el orden y por la jerarquía. "Ella eleva al hombre que la practica como principio, dijo, a una calidad superior; desnaturalizarla es retrogradar hacia épocas ya superadas.

"La disciplina sitúa a quien la practica en el ámbito del respeto por la jerarquía, único camino que posibilita el desarrollo armónico de las instituciones. Tales excelencias no pueden sino persuadir de su particular significación para quienes son custodios de la soberanía nacional y de las instituciones básicas del país, es decir, de la esencia misma democrática nacional."

Seguidamente el ministro recomendó a los presentes la más franca adhesión a los festejos del 25 de Mayo.

Presencia de Aramburu

La reunión se prolongó durante tres horas, durante las cuales se debatieron distintos problemas militares y culminó alrededor de las 12, con la llegada del presidente provisional, general Pedro Aramburu. El jefe del Estado saludó a los presentes, pidiéndoles que hagan extensivo el saludo a todo el personal del ejército que trabaja a sus órdenes, con motivo de la fecha patria.

El general Aramburu departió unos instantes con los concurrentes a la reunión y, posteriormente, fué servido un vino de honor.

El Desfile del 25

Ha quedado organizada la participación de tropas de las tres armas durante los actos oficiales del próximo viernes, en ocasión de celebrarse la fecha patria.

Las fuerzas, que serán comandadas —de acuerdo con lo dispuesto por el Poder Ejecutivo— por el comodoro Jorge Horacio Landaburu, estarán divididas en tres agrupaciones: la de Ejér-

(Continúa en la página CUATRO)

EL GHAZZI — NEHRU

Pide Nehru el Fin de las Hostilidades en Argelia

Presentó un un Plan de 5 Puntos

NUEVA DELHI, 22 (AP). — El primer ministro Nehru propuso un plan de cinco puntos para dar término a la violencia en Argelia. Hablando en la Cámara Baja del Parlamento, pidió un cese inmediato del derramamiento de sangre entre los franceses y las fuerzas rebeldes en Africa del Norte, como primer paso hacia un arreglo.

Nehru describió al conflicto argelino como "parte de la gran ola de levantamientos que han agitado a Asia y Africa en las últimas dos generaciones". Como fórmula de un arreglo hizo las siguientes propuestas: 1) Una declaración oficial por ambas partes terminando la violencia; 2) Reconocimiento francés de la entidad nacional y personalidad argelina como base de libertad; 3) Reconocimiento por parte de todos los interesados de la igualdad de los pueblos argelinos; 4) Reconocimiento de Argelia como patria del pueblo argelino sin tomar en cuenta color o raza, y 5) Negociaciones directas basadas en esas "ideas básicas" de acuerdo con los principios de la carta de las Naciones Unidas.

Llevan el Caso a la UN

DAMASCO, 22 (AP). — El primer ministro y canciller de Siria, Said El Ghazzi, declaró que los estados árabes decidieron llevar la cuestión argelina, al Consejo de Seguridad de la UN, porque la actual situación en Argelia exige "una acción decisiva que acabe con el derramamiento de sangre árabe inocente".

Manifestó también que las promesas de cese del fuego entregadas al secretario general de las Naciones Unidas, Dag Hammarskjold, por las cuatro naciones árabes limítrofes de Israel, fueron acompañadas por una "reserva cuatripartita árabe" que afirma claramente que Israel no debe intentar desviar aguas del río Jordán.

Invitan a Bulganin las Naciones Escandinavas

COPENHAGUE, 22 (AP). —Dinamarca, Suecia y Noruega invitaron al primer ministro y al jefe del partido Comunista de la URSS, Bulganin y Khrushchev, respectivamente, a visitar sus países. Aunque no se fijaron fechas, un portavoz de la cancillería danesa, dijo que los dirigentes soviéticos propondrán, probablemente, una fecha a principios del año próximo.

Los primeros ministros de las tres naciones escandinavas visitaron Rusia recientemente, y desean corresponder ahora, a la hospitalidad soviética.

RECLAME la 2da SECCION

Fijan en París las Bases Para Pagos Argentinos

Involucran el Principio de la Multilateralidad

PARIS, 22 (AP). — Terminadas las conversaciones preliminares para un acuerdo entre Argentina y los países europeos, encaminado a un arreglo de las deudas de aquel país y la reanudación de las relaciones comerciales normales, se espera ahora, según se manifestó en círculos autorizados franceses, la respuesta argentina a las proposiciones finales puntualizando los detalles del futuro acuerdo.

Se refieren estas últimas puntualizaciones al cálculo de las anualidades en que las deudas argentinas deberán ser pagadas y al de los intereses correspondientes. En las conversaciones de París, desarrolladas en dos períodos y en las que participaron once países miembros de la Unión Europea de Pagos junto con el subsecretario de Finanzas argentino, Roberto Verrier, el principio de la multilateralidad propuesto por Argentina habría sido aceptado en cuanto al régimen de las relaciones comerciales futuras, según se manifestó en dicha fuente.

Los arreglos de las deudas de los respectivos países con Argentina serán bilaterales y lo serán también los acuerdos comerciales, pero aceptándose en ellos el principio de la multilateralidad de pagos.

En otras esferas económicas se expresó que la noticia de Buenos Aires anunciando la iniciación, bajo buenos auspicios, de negociaciones tendientes a la devolución a sus antiguos propietarios alemanes de cierto número de plantas y negocios industriales y comerciales establecidos en Argentina y que fueron requisados a raíz de la declaración de guerra, produjo la mejor impresión en los medios de la Unión Europea de Pagos, que negociaron la última propuesta argentina.

Según se manifestó, la posición alemana para el propuesto arreglo colectivo resultaba tirante en cierta medida, mientras no se vislumbrara la solución rápida de la restitución de aquellos bienes. Finalmente, en círculos argentinos se dijo que antes de fin de semana puede esperarse la publicación de un comunicado resumiendo los acuerdos alcanzados.

Insta "Pravda" al Acercamiento Comercial Rusonorteamericano

Pide que Sean Eliminadas las Restricciones

LONDRES, 22 (AP). — "Pravda", órgano del partido Comunista, insta a la remoción de las barreras que se oponen al comercio rusonorteamericano, y afirma que las restricciones norteamericanas no han cumplido el propósito perseguido. "Estados Unidos no ha impedido el fomento técnico de la URSS, y, al mismo tiempo, se ha negado a sí mismo la posibilidad de utilizar algunos de los progresos técnicos rusos", expresa el artículo, que fué transmitido por Radio Moscú.

Añade que la eliminación de las restricciones norteamericanas sobre materiales estratégicos daría por resultado un incremento en el comercio rusonorteamericano. Tal comercio, afirma, "sería ventajoso para ambos bandos y contribuiría a una mayor reducción de la tensión internacional". Al mismo tiempo se queja de que el gobierno de Washington bloqueó una transacción, en la que Rusia proyectaba hacer conocer a una firma manufacturera norteamericana un nuevo y revolucionario taladro soviético para pozos petrolíferos, a cambio de ciertos detalles sobre equipos petroleros fabricados en la Unión.

El miércoles último, el secretario de Comercio, Weeks, rechazó una solicitud de la firma Dresser Industries Inc., de Dallas, para enviar información sobre cabezas de taladros rotativos para perforar rocas. Por su parte, esa firma iba a obtener detalles sobre el montaje de un taladro ruso a turbina.

ESCRIBE René Payot

Europa y la Evolución del Mundo

GINEBRA, 22 (De nuestro corresponsal) — Los contornos del drama que la vieja Europa vive están precisándose. No logra adaptarse a la evolución que, en todos los campos, transforma la fisonomía del mundo y ofrece el aspecto de una persona avejentada. En vez de considerar el porvenir, se agarra a su pasado, como el Mahometo descrito por el Dante, cuya cabeza cortada y vuelta a poner sobre el cuello miraba hacia atrás.

En la última sesión del Consejo del Pacto Atlántico, algunas sanas inquietudes se han manifestado. Ciertos delegados han comprobado que, al mismo tiempo que debía seguir vigilando, la coalición no podía limitar su acción al mantenimiento de una organización puramente militar. Según el parecer general, el peligro de un conflicto armado se alejó considerablemente. Liberados del temor, los pueblos ya no se dejan tentar por ofrecimientos de alianzas. Occidente pierde el tiempo buscando aliados.

El antagonismo entre Este y Oeste asumió formas más sutiles. Se manifiesta en el terreno político y económico y asume la forma de una competición para la conquista de los espíritus y de los mercados.

•

Si el mundo occidental no quiere ser derrotado, tiene que revisar su actitud y sus métodos. Su primera debilidad radica en su desunión.

El problema del próximo Oriente se debe en gran parte a la acción divergente de Gran Bretaña y de Estados Unidos. Así, se ha podido ver con satisfacción que, aleccionado por los desperfectos causados, John Foster Dulles pidiera que al lado de su estado mayor militar, el Pacto Atlántico disponga también de un estado mayor, cuya tarea consistiría en elaborar una política común. Se espera una decisión para el próximo otoño.

Semejante órgano sacará valor sólo de las ideas que se verá llamado a propugnar. Ahora bien; es necesario comprobar que Occidente no representa ya en el plano espiritual el papel que ocupaba antaño. Pierde su prestigio en la medida en que sigue defendiendo posiciones superadas. El fenómeno más impresionante de nuestra época es el afán de libertad.

Cierto número de estados nacieron de las ruinas de lo que fueron los imperios coloniales; son presa de graves dificultades pero extremadamente celosos de la independencia que acaban de alcanzar. Preferirán vivir en la miseria antes de aceptar una ayuda que podría implicar la mínima ingerencia extranjera en sus asuntos interiores. No les interesa en absoluto comprometerse en un bloque. La neutralidad les parece la mejor actitud en el plano internacional. Esta corriente neutralista es fuerte en extremo. Se afirmó en la conferencia de Bandoeng, donde se creó una solidaridad afroasiática que persistirá. Occidente no debe ignorar el estado de espíritu de esos pueblos embriagados por una libertad de la que han hecho el aprendizaje.

•

Importa igualmente que encuentre medios propios para conciliar la amistad de los países que aspiran a la independencia. Hace algún tiempo expusimos a los lectores de Clarín los temores que suscitaban los conflictos norafricanos. Desde entonces, la situación no hizo más que agravarse, y hay que esperar, en las próximas semanas, un recrudecimiento del terrorismo, pues los insurrectos saben que pronto tendrán ante ellos a 380.000 hombres y que la protección de las aldeas, que esos efectivos permitirán asegurar, se volverá más eficaz.

Pero no hay que hacerse ilusiones: no bastará aplastar la insurrección —si ello es posible— para resolver el problema argelino, y, mientras no se encuentre una solución, Marruecos y Túnez permanecerán en un estado de fermentación peligrosa. La solidaridad musulmana es ahora una realidad con la que hay que contar. Los hombres civilizados de los países nordafricanos reconocen que ni Argel ni los ex protectorados están en condiciones de constituir ni de hacer subsistir a un Estado, porque les faltan hombres calificados y que sus recursos son insuficientes. Pero esas consideraciones no les impiden reclamar su libertad.

•

Sean cuales fueren sus opiniones, figuren en los rangos de los revolucionarios o de los moderados, se han embriagado con la palabra independencia. Esa corriente emotiva que embarga los corazones y los espíritus es irresistible. No se la romperá con medidas militares. Francia salvará su influencia en Africa del Norte sólo si, renunciando a las discusiones jurídicas, se hace ella misma propugnadora de la emancipación árabe.

En este mundo en plena evolución, Europa, que no dispone ya de la fuerza material, no puede conservar su prestigio más que defendiendo los valores espirituales y edificando sobre otras bases sus relaciones con los pueblos de los que aseguraba el tutelaje. Si no logra realizar esta obra, acelerará su ocaso.

RENE PAYOT
(Corresponsal de Clarín en Ginebra)

Prevén en Francia Una Crisis en el Gabinete

Afírmase que Mendes-France Renunciaría

PARIS, 22 (AFP). — Estaría por desintegrarse la coalición que gobierna a Francia. El ministro de Estado, Pierre Mendes-France, que asumió el poder durante la ausencia de Guy Mollet, concurrió al Palacio del Elíseo para conversar con el presidente René Coty. El dirigente radical expondría al primer magistrado las razones de la actitud reticente que observa frente al gobierno de que forma parte.

Con la vuelta de Guy Mollet, invitado por Rusia, ha concluído la tregua entre los partidos. Mañana se reunirá el consejo de ministros y, según los observadores, lo que se tratará en él será la situación de Mendes-France, quien debe decidir si continuará o no participando del gobierno.

Puede Haber Crisis

La hipótesis de una posible renuncia de Mendes-France es ampliamente discutida por la prensa vespertina. Esa renuncia podría provocar la de los otros ministros radicales, en caso de que el jefe del partido les pidiera que se solidaricen con él.

Por ahora, lo único que puede decirse es que ha vencido el plazo que se había fijado Mendes France para continuar o no apoyando la política argelina del gobierno, que no cuenta con su aprobación.

El Programa de M. France

Según Robert Lacoste, las medidas que propicia Mendes-France irritarían más de la cuenta a la opinión europea de Argelia, y los propone porque no tiene a su cargo el ejercicio diario del poder en dicho país. Mendes-France dió a conocer recientemente, en una nueva revista que dirige, "Les Cahiers de la Republique", un programa en siete puntos que, a juicio de Robert Lacoste, carece de realismo.

RECLAMA TOKIO POR LA BOMBA "H"

TOKIO, 23 (DNS). — El ministro del Exterior, Mamoru Shigemitsu, declaró que Japón ha enviado nuevas protestas a Estados Unidos, Rusia e Inglaterra contra la continuación de las explosiones nucleares.

El ministro Shigemitsu informó al respecto mientras respondía a preguntas de una comisión de la Dieta sobre el estallido de la Bomba H.

Rojas Dirigirá Mañana a las 15 un Mensaje Radial a Todo el País

(INFORMACION PAGINA SIETE)

Alemania Oriental Revisa las Sentencias Políticas

BERLIN, 22. (AP) —El presidente del Consejo de Ministros, Hans Loch, manifestó que Alemania oriental está revisando todas las sentencias políticas y ha puesto ya en libertad a "numerosos" prisioneros, como resultado de esta medida. Sin embargo, rehusó decir cuántos prisioneros han sido puestos en libertad hasta el presente, pero aclaró que las cifras se darían a conocer cuando se hubieran examinado todos los casos.

Wilhelm Girnus, secretario del comité oficial para la unificación de Alemania, aseguró que el 99 por ciento de los prisioneros políticos habían cometido delitos comunes por motivos políticos.

Dijo que, sin embargo, estos casos también serían revisados.

Girnus exigió que los comunistas y simpatizantes que están prisioneros en Alemania occidental acusados de traición sean puestos en libertad, y señaló que ahora era cuestión del gobierno de Adenauer dar el próximo paso en el asunto de los prisioneros.

Clarín

BUENOS AIRES · REPUBLICA ARGENTINA

60 Centavos

Un toque de atención para la solución argentina de los problemas argentinos

AÑO XI — Diario de la Mañana — Nº 3811

Buenos Aires, Jueves 24 de Mayo de 1956

Reglamentóse la Acción de las Asociaciones Profesionales

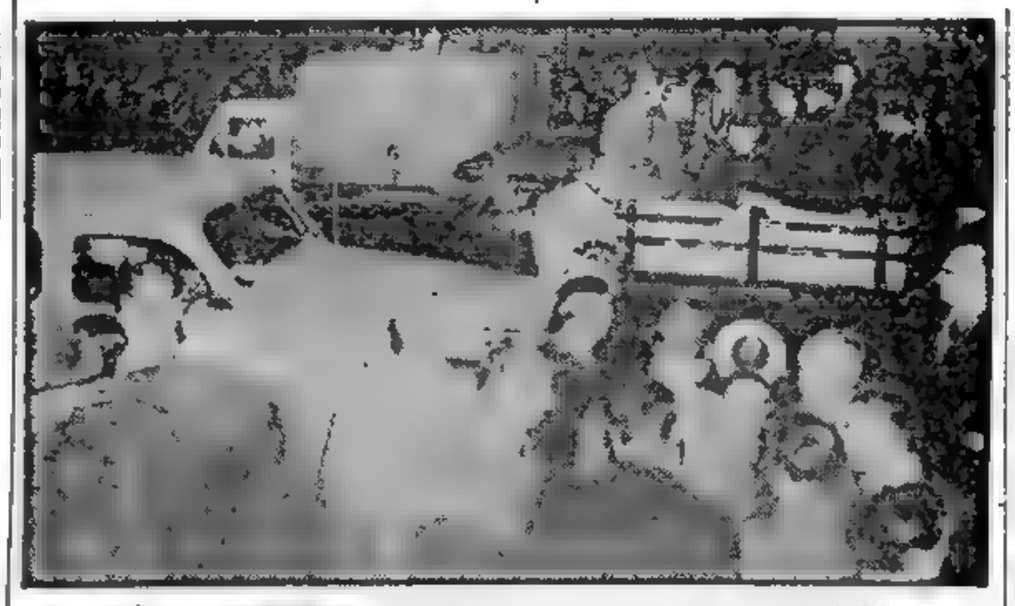

LA POBLACION debió recurrir a los más diversos medios de locomoción ante el sorpresivo intento de paro de los transportes. Aquí se observa a una camioneta ocupada por numerosas personas, mientras aguardan otros grupos para tomar cualquier vehículo

No Podrán Recibir Subsidios Políticos

CON el objeto de establecer la libertad sindical de manera que quede asegurado el funcionamiento auténticamente democrático dentro de las asociaciones gremiales y sindicales, el Poder Ejecutivo dió a conocer un decreto-ley por el cual reconoce a los trabajadores el derecho de constituir libremente sus asociaciones profesionales. En su extenso articulado, 37 en total, la resolución gubernamental establece que las asociaciones profesionales de trabajadores, no podrán establecer diferencias entre sus afiliados, en razón de credos políticos o religiosos, nacionales, razas o sexos. Todos los miembros de la asociación deberán gozar de los mismos derechos y estar sujetos a las mismas obligaciones. Asimismo se consideran asociaciones de ese carácter, las organizaciones permanentes de los que se desempeñan en un mismo oficio, profesión, empresas, industria, comercio u otras actividades similares o conexas, constituídas para la defensa de los intereses de los trabajadores y el mejoramiento de las condiciones de trabajo y de vida de los mismos.

No Percibirán Mayores Subsidios

Luego de señalarse en los considerandos del decreto que el derecho de asociarse con fines útiles está garantizado por la Constitución Nacional y su respeto constituye uno de los principios programados como orientadores de la acción del gobierno provisional, la parte dispositiva del mismo puntualiza que las Asociaciones Profesionales de trabajadores no podrán recibir subsidios de organismos políticos nacionales o extranjeros, ni ayuda económica de empleadores, ni admitir directa o indirectamente la intervención de éstos en el gobierno de la entidad.

Estatutos que Regirán las Entidades

Una vez presentados los requisitos necesarios, el ministerio de Trabajo y Previsión deberá acordar la inscripción en un plazo de 30 días. El decreto-ley da a conocer luego los estatutos a que deberán ajustarse dichas organizaciones. Son los siguientes: a) nombre, domicilio, objeto y zona de actuación; b) La determinación del oficio, profesión, empresa, industria, comercio o actividad que representan; c) La determinación y denominación de las autoridades directivas y zona de actuación; d) El procedimiento para la designación y reemplazo de los miembros directivos, debiendo ser en todos los casos por voto secreto de los afiliados; e) Las normas que aseguren la representación minoritaria en los organismos directivos; f) Las normas que aseguren el secreto de la votación en las asambleas; g) El modo de constitución, administración y contralor del patrimonio social, su destino en caso de disolución y régimen de las cotizaciones; h) La determinación de las atribuciones que se confieren a la Comisión Directiva y cuáles quedan reservadas para la Asamblea General de Afiliados.

Derechos y Obligaciones

Más adelante el presente decreto-ley se refiere a los derechos y obligaciones de las

(Continúa en la página OCHO)

Presentó su Renuncia Pierre Mendes-France

Discrepa con Mollet Sobre Argelia

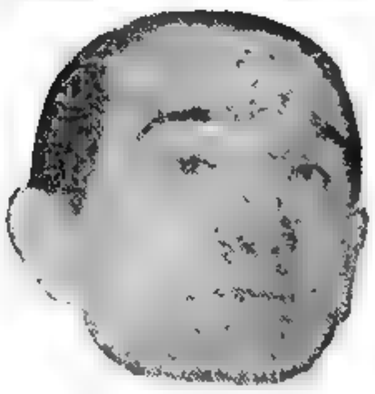

MENDES-FRANCE

PARIS, 23 (AP). — Pierre Mendes-France renunció a su puesto de viceprimer ministro en el gabinete de Mollet. Con su renuncia culmina una larga serie de desavenencias sobre la mejor manera de mantener la influencia de Francia en la rebelde Argelia. Su decisión no pone en peligro la estabilidad del gobierno, y al tomarla, Mendes-France expresó que deseaba a Mollet la mejor suerte en el desempeño de sus labores. Agregó que había instado a los otros 13 ministros del partido Radical Socialista a que permanecieran en sus puestos. No se ha hablado de otras renuncias.

El texto de la renuncia dice que no basta la fuerza de las armas para someter a los rebeldes, y que "cualquier política que haga caso omiso de los sentimientos y penurias de la población autóctona, conducirá paso a paso de la pérdida del pueblo argelino a la pérdida de la propia Argelia y, más tarde, inevitablemente, a la pérdida de todas nuestras posesiones en Africa. Esa es la política del abandono".

Observa también que hace más de un mes enumeró una serie de medidas que, en su opinión, hubieran dado resultados favorables en Argelia, pero "no ha sido aceptada una sola de esas proposiciones y es, por eso, que con creciente ansiedad" ha visto cómo se iban esfumando las oportunidades

Ensayaron en la Unión Proyectiles Dirigidos

WHITESANDS 23 (AFP) — Continuando la serie de experiencias con aparatos teleguiados, el ejército norteamericano procedió ante un grupo de 115 periodistas a una demostración de sus tres proyectiles "Nike", "Corporal" y "Honest John".

Audaz Asalto a un Banco en Barcelona

BARCELONA, 23 (AP) — Tres hombres asaltaron con ametralladoras livianas una sucursal del Banco Central y escaparon llevándose 800 000 pesetas.

PRESIDIO ARAMBURU UNA COMIDA DE CAMARADERIA

CON una comida de camaradería que se sirvió anoche en el regimiento de granaderos a caballo General San Martín, el presidente de la Nación, general Pedro Eugenio Aramburu, y el vicepresidente, contralmirante Isaac F. Rojas, celebraron con altas autoridades militares, con los oficiales del Ejército, la Marina y la Aeronáutica, que actúan en la Presidencia de la Nación, el aniversario patrio.

En el casino de oficiales del regimiento ocuparon los comensales, en número aproximado de setenta, cuatro mesas. En la que hacía de cabecera se ubicaron en lugares preferentes: el general Aramburu, el jefe del regimiento, teniente coronel Alejandro Lanusse, y el capitán de navío Carlos A. Sánchez Sañudo. En otra mesa se sentaron el contralmirante Rojas; el subsecretario de Ejército, general Héctor D'Andrea, y el subjefe de la unidad, mayor Eduardo Tholke. En la central de las tres, que formaban abanico, cenaron con numerosos oficiales el ministro de Ejército, general Arturo Osorio Arana; el segundo jefe del regimiento, mayor Abel O. Almeida, y el comandante del cuerpo de Caballería, general Luis Carlos Bussetti. En la restante, junto a otros oficiales de las tres armas, se sentaron el comandante en jefe del Ejército, teniente general Julio A. Lagos; el jefe de la Casa Militar de la Presidencia, capitán de fragata Francisco Manrique, y el general Juan C. Cuaranta.

Decretóse la Movilización del Personal de los Transportes Urbanos de Pasajeros

Aplicaráse el Código Militar; ha Sido Removido el Interventor en la U. T. A.

POR decreto del Poder Ejecutivo se dispuso a primera hora de hoy, la movilización de todo el personal de los servicios de transportes de la Capital y el Gran Buenos Aires. El anuncio lo formuló a la 1.20, por medio de un comunicado, la secretaría de Prensa de la Presidencia de la Nación. La medida, que se adoptó como consecuencia del paro intentado en la tarde de ayer, establece que empleados y obreros deben presentarse a cumplir sus tareas de inmediato. Los infractores serán sancionados según el Código de Justicia Militar, con el agravante del estado de sitio. El decreto también ordena que los interventores militares se harán cargo de sus funciones a la brevedad.

El comunicado expresa asimismo, que ha sido removido en su función el interventor en la Unión Tranviarios Automotor, y que el gobierno va a asegurar la libertad de trabajo y la libertad de circulación del transporte.

Eisenhower Duda de la Política Rusa

WASHINGTON, 23 (AP). — Eisenhower declaró que "la intención de la Unión Soviética de reducir en un millón de hombres sus fuerzas armadas, es un esfuerzo para modernizar la maquinaria militar rusa y dedicar esos hombres a mejores actividades". De este modo respaldó a Foster Dulles en los conceptos cautelosos y escépticos vertidos por el secretario de Estado con motivo de la actitud rusa.

Se Confía en Italia que Será Alto el Porcentaje de Votantes

ROMA, 23 (De nuestro corresponsal). — Otros dos días de campaña electoral y el viernes a medianoche toda forma de propaganda deberá cesar para dejarles a los electores el tiempo necesario para prepararse conscientemente a ejercitar el derecho del voto. En general, los partidos y los dirigentes políticos han puesto gran empeño en ilustrar al cuerpo electoral y en exhibirles las bondades de sus respectivos programas. En esta última semana, sobre todo, se suspendió toda actividad del gobierno, los partidos y el parlamento para permitirles a todos consagrarse, sin otra preocupación, a la obra de proselitismo y de propaganda en el país.

Hasta el presidente del consejo de ministros, Segni, sobreponiéndose a una molesta indisposición, se ha dedicado a correr de aquí para allá a fin de llevar su palabra de incitación y de fe a los electores demócratas cristianos. Con todo, es general la comprobación de que a ese fervor y a ese esfuerzo de los partidos y dirigentes políticos no corresponde un interés igual de parte de la mayoría del pueblo italiano. La campaña electoral ha sido bastante menos ruidosa que las anteriores y hasta los hombres de primer plano de la vida política nacional han tenido que hablar a menudo ante un auditorio limitado y difícil de impresionar

Lo más sorprendente es que esa escasa participación del público se haya notado inclusive en el caso del partido Comunista, cuyas campañas electorales, especialmente cuando hablaba el jefe del partido, Togliatti, solían congregar a grandes masas de fanáticos. Alguien ha supuesto que la relativa apatía del cuerpo electoral debe ser interpretada como índice de cierto cansancio por la excesiva frecuencia con que el pueblo italiano es llamado a las urnas. En realidad, es indudable que el sistema representativo creado por la constitución parece más bien complejo y fatigoso.

●

Cada cuatro años, al pueblo italiano se le convoca para elegir los consejos comunales y provinciales mediante una consulta que abarca todo el territorio nacional y concluye siempre por asumir un carácter político. Cada cinco años se debe proceder a elegir la Cámara de Diputados y cada seis, el Senado. Esto no puede considerarse excesivo para un pueblo que, después de dos décadas de dictadura, apreció finalmente los beneficios de la libertad y de la democracia. Otros más optimistas consideran que la escasa intervención del gobierno en la campaña electoral puede justificarse por el hecho de que, en estas elecciones, la alineación de los partidos, sus programas y hasta sus argumentos de propaganda no son los mismos de los comicios anteriores y que, por lo tanto, el cuerpo electoral tiene algún motivo para sentirse fastidiado cuando oye que le repiten cosas nuevas.

De todos modos, se hacen cada vez más frecuentes las exhortaciones a los electores para que no abandonen las urnas y no olviden cumplir su deber cívico. Se espera, gracias a esas exhortaciones, que el pueblo italiano acuda el domingo próximo en compacta masa a la lid electoral y que el porcentaje de votantes sea el más alto posible. Resulta reconfortante el espectáculo de la vecina república austríaca que, recientemente, registró una escasa participación del pueblo en la campaña electoral, pero luego afluyó el 96 por ciento a los comicios.

Sólo si sucediera algo semejante en Italia, los partidos democráticos podrían contar con una buena afirmación a su favor, ya que la experiencia prueba que el fenómeno del ausentismo electoral favorece a los partidos extremistas, que pueden movilizar y controlar más fácilmente a sus masas de adeptos.

ENRICO MATTEI
Corresponsal de Clarín en Roma

Hubo un Sorpresivo Intento de Paralizar los Transportes

(Información página DIEZ)

La Junta Consultiva, los Partidos Políticos y las Entidades Culturales y Deportivas Exhortan a la Ciudadanía a Sumarse a la Marcha de la Libertad

Celébrase Hoy el Reencuentro con el Espíritu de MAYO

El Vicepresidente I. Rojas Leerá un Mensaje Radial

CON el espíritu impregnado de hondo fervor patriótico y puesta la mente en los próceres de Mayo, la ciudadanía conmemorará hoy en todo el ámbito de la República el 146º aniversario del acontecimiento revolucionario que marcó la hora inicial de nuestra historia como Nación libre y soberana. Restituído el hondo sentido de la celebración, a las tradicionales ceremonias oficiales se sumará la múltiple y jubilosa adhesión popular cuya máxima expresión en esta capital será la Marcha Cívica de la Libertad, que promete asumir dilatadas proporciones y testimoniar que de nuevo la magna efemérides recobra su añejo significado en el alma de la argentinidad. Tanto es así que exhortan a la población a engrosar las columnas de la manifestación ciudadana, los miembros de la Junta Consultiva, las autoridades de las agrupaciones políticas y numerosas entidades culturales, sociales y deportivas, para que ella constituya la magnífica demostración de la identificación de la ciudadanía con los ideales revolucionarios.

Izamiento de la Bandera en la Plaza de Mayo

El amanecer del día será saludado con las salvas de reglamento desde todas las fortalezas, bases y unidades del ejército y la armada y desde los buques de nuestra flota de guerra.

A las 7.30, en la plaza de Mayo, tendrá efecto la ceremonia de izar la bandera nacional al tope del mástil allí ubicado. Presidirá el acto el intendente municipal, arquitecto Madero, acompañado por los secretarios y funcionarios de la Comuna, y formarán alumnos de las escuelas municipales.

Desarrollo de los Actos Oficiales

Tal como era tradicional años atrás, el jefe del Estado será saludado en su residencia por la custodia del regimiento de Granaderos a Caballo General San Martín, y posteriormente se trasladará a la Casa de Gobierno, donde recibirá el saludo de diplomáticos y funcionarios.

Pasará, en primer término, el administrador apostólico, monseñor Lafitte, y lo harán luego los miembros del cuerpo diplomático extranjero, oficiales superiores de las fuerzas armadas, miembros de la Junta Consultiva Nacional, ministros del Poder Ejecutivo y magistrados de la Corte Suprema de Justicia.

El Tedéum en la Catedral

La restauración del tedéum ha devuelto a la celebración de la Revolución de Mayo el sentido mistiocrreligioso que tradicionalmente tuvieron todos los fastos de nuestra historia.

El acto, que se iniciará a las 11.30, mantendrá desde sus comienzos todas las características que lo distinguieron a través de los años. El presidente de la Nación hará a pie, acompañado de su comitiva, en la que figurarán los miembros de la Junta Consultiva Nacional, el espacio que media entre la Casa de Gobierno y la Catedral Metropolitana.

Formación de Efectivos Militares

Durante el trayecto expresado, formarán los efectivos designados oportunamente por el comandante de las fuerzas, comodoro Jorge Horacio Landaburu. La agrupación aeronáutica, que dirigirá el comandante Dardo Eugenio Ferreyra, estará integrada por tres compañías del cuerpo de cadetes de la Escuela de Aviación Militar, con bandera y banda; la agrupación marina, bajo las órdenes del capitán de fragata Alberto Antonini, comprenderá un batallón de cadetes de la Escuela Naval Militar, con bandera y banda y una compañía de cadetes del Liceo Naval Militar Al-

(Continúa en la Página SEIS)

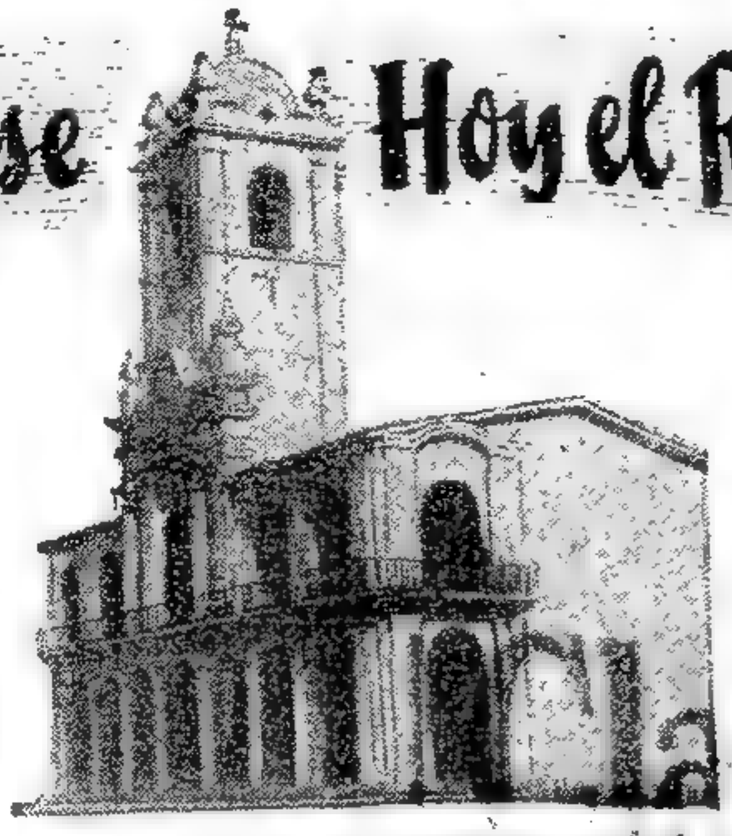

EL HISTORICO Cabildo, ante el cual hace 146 años se lanzó el grito de libertad. Hoy, viernes también, como aquel glorioso 25 de Mayo, el grito de libertad volverá a ser pronunciado por el pueblo, pero no para reclamarla, y sí para festejar el reencuentro con ella

BUENOS AIRES · REPUBLICA ARGENTINA
60 Centavos
Un toque de atención para la solución argentina de los problemas argentinos
AÑO XI — Diario de la Mañana — Nº 3812
Buenos Aires, Viernes 25 de Mayo de 1956

Tradicional Velada de Gala en el Colón

En el suntuoso marco del Teatro Colón, decorado al efecto como en las grandes solemnidades, se ofrecerá esta noche a las 21.30, la tradicional velada de gala que, en conmemoración de la fecha patria, la Intendencia Municipal ofrece en honor del presidente provisional y su gobierno.

Como es de rigor en estas ocasiones, el acto comenzará en el momento en que llegue el presidente de la Nación, ejecutándose de inmediato, el Himno Nacional Argentino.

Subirá luego a escena la ópera "Madame Butterfly", de Puccini, en uno de cuyos entreactos se servirá un "lunch" en el Salón Dorado del primer piso, al que han sido invitadas las altas autoridades de la Nación, miembros del Cuerpo Diplomático, de las Fuerzas Armadas y numeroso público.

Normalízanse los Servicios del Transporte de Pasajeros

Respondió el Personal al Llamado del Gobierno

EN el curso de la jornada de ayer, los servicios de pasajeros comenzaron a regularizarse, pues el personal escuchó el llamado oficial para que concurriera a hacerse cargo de sus tareas. Si en las primeras horas del día los vehículos no fueron los habituales en su número, en cambio al promediar la mañana eran muchos ya los tranvías, ómnibus y trolebuses que circulaban. Por la tarde, la cantidad de transportes aumentó, y al llegar la noche todo indicaba que tales servicios se cumplían virtualmente como de costumbre. Por ello se anticipa que hoy la normalización será total. En lo que atañe a los subterráneos, su movimiento se ajustó, sin ningún inconveniente, a los horarios preestablecidos. Cabe señalar, según informamos, que estas líneas a bajo nivel funcionaron toda la noche anterior, con lo cual el público pudo trasladarse de un punto a otro de la ciudad, superando las dificultades que de otro modo hubieran sido mayores.

La afluencia de choferes, guardas y motormen, al igual que de empleados administrativos, puso de manifiesto su deseo de colaborar con las autoridades, las que en todo momento extremaron las medidas para garantizar la libertad de trabajo. Ha de agregarse, por último, que allí no se produjeron incidentes ni hubo detenciones, lo que, sumado a la buena voluntad de los pasajeros para disimular las fallas lógicas de escasez de unidades, contribuyó a que la ciudad recobrara el ritmo y el aspecto que le son propios.

Garantías al Personal

Durante toda la jornada, se dispusieron también diversas medidas de seguridad, destinadas a garantizar la libertad de trabajo de quienes acudieron a cumplir sus tareas. Así, en cada uno de los vehículos, además del personal habitual, viajó un agente de policía o un gendarme. Además, para evitar incidencias en las estaciones terminales y en las de los subterráneos, se observaron disposiciones de vigilancia, a cargo también de agentes de la Policía Federal y de la Gendarmería.

En la Presidencia

El primer mandatario, general Aramburu, presidió una reunión de la que participaron el vicepresidente, contralmirante Rojas, los ministros militares, los titulares de Transportes y de Trabajo y Previsión y el jefe de la Policía Federal. Durante la conferencia, que se prolongó de 11.30 a 15.30, el primer mandatario fué informado ampliamente de la situación en el transporte urbano.

El Decreto de Movilización

Al promediar la mañana y en momentos en que se realizaba la reunión mencionada, un vocero oficial dió a conocer el texto del decreto por

(Continúa en la página OCHO)

ITALIA ENVIO SU ADHESION

ROMA, 24 (INS). — En un mensaje al presidente provisional de Argentina, el jefe del Estado, señor Giovanni Gronchi, reiteró sus deseos y los del pueblo italiano, por la felicidad y prosperidad del país amigo, en el nuevo aniversario del Movimiento de Mayo.

Envía la UN Otros 21 Observadores a Israel

NUEVA YORK, 24 (AFP). — Veintiún nuevos observadores militares van a reforzar la organización de vigilancia de la tregua en Palestina, la que contará con un total de 61 observadores, según anunció el secretario general de la UN, Dag Hammarskjold, quien a su regreso de su misión en el Medio Oriente, había pedido a los gobiernos de Australia, Canadá, Nueva Zelandia, Noruega y Suecia, que le suministraran oficiales, para los nuevos puestos de observación de la UN, en la zona de Gaza. Canadá enviará 5 nuevos observadores y cada uno de los otros cuatro países enviará cuatro.

Serían Rechazadas

JERUSALEN, 24 (AFP). — Israel ha sido informado oficialmente que Egipto rechaza la instalación de puestos de observación para los representantes de la UN a lo largo de la línea demarcatoria de la zona de Gaza, según reveló un vocero de la cancillería israelí.

Nuevo Comandante

AMMAN, 24 (AP). — El teniente coronel Alí Abú Nuwar, principal ayudante militar del rey Hussein, fué designado jefe del estado mayor del ejército jordano, la legión árabe, por decreto real y ascendido al grado de mayor general.

Abu Nuwar reemplaza al mayor general Radi Ainnab, que fué nombrado comandante de la legión árabe cuando el rey destituyó al teniente general John Bagot Glubb, de nacionalidad británica. El general Ainnab fué retirado con pensión por el decreto de hoy.

Aceptación Conjunta

JERUSALEN, 24 (AP). — Un vocero de las Naciones Unidas expresó que Egipto e Israel han aceptado discutir con el presidente de la comisión mixta de armisticio un plan del secretario general de la UN, Dag Hammarskjold, para aliviar la tensión a lo largo de la franja costera de Gaza.

El presidente de dicha comisión, Robert Bayard, de Estados Unidos, se reunirá separadamente con las dos partes.

El plan incluye el establecimiento de puestos de las Naciones Unidas y patrullas motorizadas de observadores a ambos lados de la línea de armisticio de la franja de Gaza.

Aceptó Nasser Viajar a Pekín

EL CAIRO, 24 (AP). — El primer ministro, señor Gamal Abdel Nasser, ha aceptado una invitación para visitar China comunista, según lo anunció hoy un vocero oficial egipcio.

Añadió éste, que el mismo Nasser fijará oportunamente la fecha de su viaje a Pekín.

También fué invitado a visitar la capital de China comunista el ministro de Defensa egipcio, general Abdel Hakim Amer, quien viajará con una misión militar.

Por otra parte, se informó que Egipto designará en breve embajadores ante Pekín, Rabat y Túnez.

Vuelve a Gravitar el Factor Económico en el Panorama Político Norteamericano

NUEVA YORK, 24 (De nuestra agencia). — "La posibilidad de sufrimiento es una consecuencia de la economía libre, justamente como lo es la posibilidad de prosperar. Pero Michigan saldrá a flote como lo están haciendo los agricultores". Estas palabras de Howard Pyle, uno de los asistentes del presidente Eisenhower, han desatado en EE. UU. una de las habituales tormentas domésticas. Pero más allá de la reacción que provocó y de las excusas de Pyle, la frase resume el momento actual de la vida norteamericana. Las noticias políticas más importantes de estos días están en las informaciones financieras, que anticipan francamente una declinación económica para el tercer trimestre de 1956.

El centro de la crisis es Michigan. Allí, Harlow Curtiss, presidente de la General Motors, admitió recientemente que la producción de esa compañía en 1956 será inferior en un 27 % a la del año pasado. La fabricación de automóviles, con las industrias afines, representa un tercio de la capacidad productora de EE. UU. y siempre ha sido un índice básico para establecer la tendencia de la economía.

●

Por esa razón se le asigna tanta importancia al estado de cosas planteado en Michigan, centro de esa industria, donde hay en la actualidad 125.000 desocupados —en un conjunto de 2.476.00 trabajadores—, lo que representa, según el Departamento de Asistencia Social, un aumento de la desocupación en un 400 % durante las últimas semanas. En torno al caso hay un encarnizado debate. Muchos consideran que esta crisis es de carácter temporal y está contrarrestada por índices económicos favorables, como el de las inversiones generales, que son 35.000 millones, señalan un aumento del 22 % sobre 1955, y los saldos de préstamos industriales y comerciales, que han aumentado en 1.100 millones en el primer semestre de 1956, contra un aumento de sólo 200 millones en la misma época del año pasado. Otros consideran este contraste de la industria del automóvil, como la señal alarmante de que se inicia el período de contracción económica.

●

Más allá de todos los detalles y tecnicismos que permiten defender ambas teorías hay un hecho concreto indudable: la grave importancia política de esta situación.

Algo semejante, aunque menos dramático, se produjo en 1954 y alcanzó de todas maneras a influir considerablemente en el resultado de las elecciones legislativas y de gobernadores que dieron el triunfo a los demócratas.

Actualmente, la sincronización de la crisis perjudica nuevamente el partido Republicano, que ha hecho de la prosperidad su bandera electoral. En 1954, las autoridades del partido creyeron que la popularidad de Eisenhower iba a ser más fuerte que la inquietud evidente, en muchos sectores del electorado, y se equivocaron. Pese a la reacción económica registrada pocas semanas antes de las elecciones, los votos tuvieron el valor de una expresión de desconfianza en el gobierno. Es importante recordar hoy este antecedente, porque sus factores se repiten en un año de elección presidencial. Y la popularidad que pareciera descontar el triunfo de Eisenhower, puede resentirse mucho por causas menos sentimentales, como es la desocupación y la contracción de la economía del país.

HORACIO ESTOL
(Corresponsal de Clarín en los EE. UU. de Norteamérica).

Debemos Asegurar la Convivencia Dentro de la Democracia, Dijo el Vicepresidente Rojas

INFORMACION PAGINA CINCO

Concentróse en la Plaza de Mayo el Júbilo de la Ciudadanía

Adhirió al Gobierno Para Celebrar el Día Patrio

ALBOREADA el día y ya se respiraba en el aire aroma de cosa distinta. Teñíase de rojo el oriente con el primer rayo del sol que fué recibido con las estrofas del Himno entonado a orillas del río por un coro cuyas voces rielaban en las aguas elevándose luego a las alturas, desde donde la estrofa repetida de ¡Libertad, Libertad, Libertad! era el eco insistente de un anhelo hecho cántico. Todavía flotaban en la atmósfera cuando el pueblo, espontáneamente nucleado detrás de su única enseña, la bandera argentina, marchó por las calles estremecidas de vítores y henchidas de fervor. Expresión espontánea de la ciudadanía, la inmensa masa humana se hizo muro ante los capiteles augustos de la Catedral Metropolitana, en cuyo interior los vitrales reflejaban el sol de Mayo en su cénit alumbrando la solemne ceremonial del tedéum. La pausa de la tarde luego, para finalizar los actos celebratorios en el Colón, con la tradicional función de gala, en la cual siguieron vibrando las notas de nuestro Himno, cerrando este 25 de Mayo al que sirvió de marco el fervoroso patriotismo de los argentinos.

En la Residencia de Olivos

Reimplantando un acto tradicional, olvidado en los últimos años, diana de gloria ejecutada por la fanfarria del Regimiento de Granaderos a Caballo general San Martín saludaron al presidente provisional, general Aramburu, en la quinta presidencial de Olivos a las 7.50.

A los pocos instantes se hizo presente en el pórtico principal de la casa el jefe del Estado, acompañado por su esposa, rindiendo honores la custodia de Infantería de Marina y de Granaderos a Caballo. El general Aramburu fué saludado entonces por el jefe del histórico regimiento, teniente coronel Alejandro Lanusse.

Seguidamente, a los acordes de la marcha Aurora, fué izada en el mástil la bandera de la patria, ejecutándose luego los acordes del Himno Nacional. La sencilla pero emotiva ceremonia culminó con vivas a la patria y a la libertad

El general Aramburu, acompañado por el teniente coronel Lanusse, saludó a los componentes de la custodia presidencial, a los que les fué servido un chocolate del que participó, en simpático gesto, el primer magistrado. En la oportunidad, el jefe de Granaderos dirigió una alocución a los presentes.

En la Casa de Gobierno

El presidente provisional se retiró a los interiores de la residencia, desde donde se trasladó posteriormente a la Casa de Gobierno.

Instalado en su despacho a las 9.45, permaneció allí acompañado por el vicepresidente provisional, contraalmirante Rojas; los ministros militares y el titular de Relaciones Exteriores y Culto, Dr. Podestá Costa, recibiendo poco más tarde, al administrador apostólico de la Arquidiócesis de Buenos Aires "Sede Plena", monseñor Lafitte.

En la Plaza de Mayo

A las 10.5, el general Aramburu, el contraalmirante Rojas y los ministros y altos funcionarios que los acompañaban trasladáronse al Salón Blanco. Allí recibió el saludo de los componentes del cuerpo diplomático extranjero acreditado ante nuestro gobierno, encabezado por el decano, monseñor Mario Zanin, nuncio apostólico de Roma.

Luego hicieron lo propio los oficiales superiores de las Fuerzas Armadas, los integrantes de la Junta Consultiva Nacional, ministros del Poder Ejecutivo y finalmente los ministros de la Suprema Corte de Justicia

Saludo del Cuerpo Diplomático

Desde alrededor de las 10, una compacta multitud había ocupado ya los principales puntos estratégicos en el ámbito de la histórica plaza, para poder contemplar el desarrollo de los actos con que la ciudadanía celebró alborozada nuevamente la gesta de Mayo.

La mañana neblinosa y gris dió el auténtico matiz al día evocado.

En medio de ese marco de glorioso fervor patriótico se encontraban emplazados sobre la calzada de la calle Rivadavia los efectivos de las tres fuerzas armadas de la Nación, para rendir honores al paso del presidente provisional, general Pedro Eugenio Aramburu. En primer término, junto a la acera de la Catedral Metropolitana, se hallaba una compañía del Liceo Naval Militar Almirante Brown, seguida por otra compañía del Liceo Militar General San Martín. A continuación, y hasta la altura de la explanada de acceso a la Casa de Gobierno, se apostaron las huestes del glorioso regimiento de Granaderos a Caballo

Cerrando el cuadro y dando frente a la iglesia Matriz, formó el Colegio Militar de la Nación, extendiéndose a continuación los efectivos de la Escuela Naval Militar y de la Escuela de Aeronáutica Militar.

A las 11, el comandante en jefe de las fuerzas de desfile, comodoro Jorge H. Landaburu, efectuó una recorrida revistando las tropas. Ya a esta altura de la mañana, la patriótica adhesión popular a los actos programados era total e imponente. Todos los balcones de los edificios circundantes daban la sensación de un racimo humano

(Continúa en la pág. DOS)

Clarín
X Centavos
AÑO XI — Diario de la Mañana — Nº 3813
Buenos Aires, Sábado 26 de Mayo de 1956

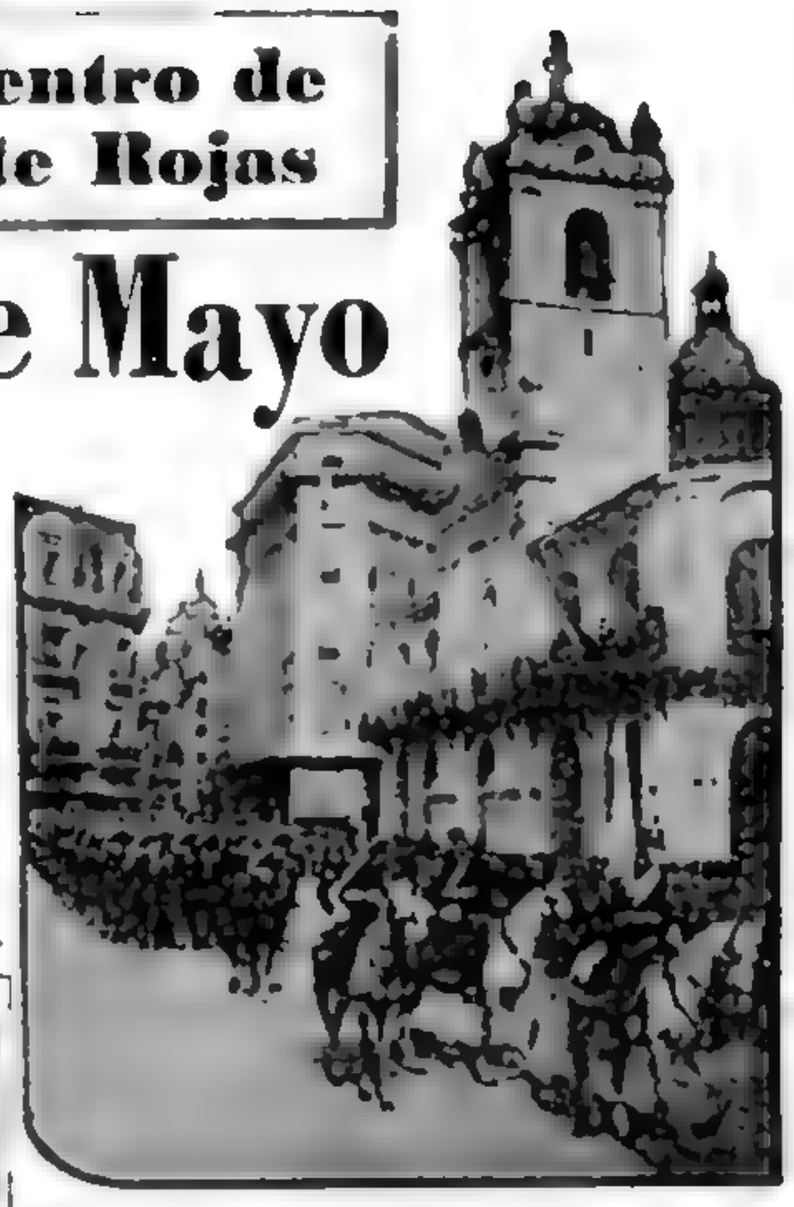

DESFILAN ante el Cabildo los gallardos granaderos de San Martín. La multitud los aplaude una vez más frenéticamente puesto el pensamiento en el Libertador, que creara esa unidad y la llevara a la gloria como a todas sus huestes

LA PIRAMIDE, MOJON DE LA LIBERTAD

LA CABEZA de la Marcha Cívica de la Libertad acaba de llegar a la Casa de Gobierno y ya ocupa un dilatado sector de la otrora Plaza Mayor, en tanto que la columna que avanza por la calle Florida y la avenida de Mayo va cubriendo rápidamente la vasta superficie del paseo. Del centro de la plaza emerge, como un fanal sobre la abigarrada muchedumbre, la venerada pirámide, con sus años de historia, compartiendo con el Cabildo matreomiento el cariño y el respeto que despiertan en la ciudadanía las reliquias sagradas de la patria.

Mensajes del Jefe del Estado a las Fuerzas Armadas y a los Pueblos del Mundo

"...Reafirmando en Este Día Nuestro Firme Propósito de Entregar al Gobierno Constitucional que nos Suceda Sin Continuismos Una Nación Orientada y Libre"

EL presidente provisional de la Nación, general Pedro E. Aramburu, dirigió ayer con motivo de la efemérides patria, sendos mensajes. Uno enviado a cada uno de los ministros de las Fuerzas Armadas y otro a los pueblos del mundo que fué difundido por el servicio exterior de LRA.

El dirigido a las Fuerzas Armadas dice textualmente:

"Saludo por su intermedio a los hombres de armas en todas sus jerarquías, exhortándolos a cumplir con el deber patriótico, que es legado de Mayo, bregando unidos por un futuro venturoso y preservando el precioso tesoro de la democracia, reafirmando en este día nuestro firme propósito de entregar al gobierno constitucional que nos suceda sin continuismos, una nación orientada y libre."

El destinado al exterior dice:

"La República Argentina vive un momento crucial en su historia. Los argentinos, plenos de responsabilidad, hemos de proseguir la obra de recuperación inicial sin desfallecimientos, aun cuando la tarea sea dura y agobiadora.

"Diez años de dictadura constituyen una pesada herencia, pero las reservas morales y materiales que Dios puso en este suelo y en este pueblo son tan inmensas como para que nadie pueda dudar del futuro. Tenemos absoluta fe en el porvenir que nos aguarda, y en este día, con emoción patriótica, me cabe el orgullo de proclamar nuestra fe ante el mundo entero.

"Es éste el mensaje de hombres libres para todos los libres de la tierra."

Bajo la Advocación Libertadora Realizóse el Desfile Popular

INFORMACION PAGINA CENTRAL

En Honor del Gral. Aramburu Sirvióse Una Cena a Bordo del Crucero "La Argentina"

Asistió También el Vicepresidente Rojas

INFORMACION PAGINA 8

Irán Hoy a las Urnas Más de 30 Millones de Italianos

Clarín
60 Centavos
Un toque de atención para la solución argentina de los problemas argentinos
AÑO XI · Diario de la Mañana · Nº 3814
Buenos Aires, Domingo 27 de Mayo de 1956

Provoca el Comicio, Interés de Carácter Internacional

ROMA, 26 (AP). — Más de treinta millones de italianos votarán mañana y el lunes para elegir sus autoridades municipales, en una elección que ha de tener amplia repercusión internacional.

El resultado pondrá de manifiesto si la democracia moderada en Europa ha perdido terreno ante la nueva política comunista de coexistencia y antistalinismo.

El campo de prueba italiano es sumamente sensible. El partido comunista de la península, con dos millones de miembros, es el más numeroso de los países de fuera de la cortina de hierro. En la última elección para la Cámara de Diputados, en 1953, el 37,2 por ciento de los votantes depositaron sus sufragios en favor de la alianza izquierdista, constituida por los partidos comunista y socialista de izquierda, que han estado aliados desde la guerra.

Los primeros resultados que se esperan serán los del Tirol italiano y Sicilia, donde la votación se inicia y termina el mismo domingo. En las demás regiones la población podrá votar también el lunes. Los resultados definitivos se conocerán el martes por la noche.

El número de distritos electorales es de 7.694, y en todos ellos la votación comenzará a las ocho de la mañana del domingo. Tienen derecho a emitir su sufragio unos 30 817 736 italianos de ambos sexos. La última vez el 88,8 por ciento cumplieron con su deber cívico. Normalmente, en Italia, cuanto más elevado es el porcentaje de votantes, mejores resultados obtienen los partidos de centro.

En las elecciones municipales de 1951-52, los partidos moderados —los demócratas cristianos, los socialdemócratas, los liberales y los republicanos— obtuvieron 3 878 bancas, los comunistas y sus aliados socialistas 1.733 y los fascistas y los monárquicos 1.465.

Un análisis de la situación hecho por observadores políticos indicaba esta noche que los comunistas mantendrán firmes sus posiciones o, de perder, perderán muy poco; sus aliados socialistas tal vez ganen algunos puestos y los partidos de centro se mantendrán como están, perdiendo algunos votos en favor de la izquierda pero contrapesándolos con los que arrebaten a los monárquicos, que están divididos. La incógnita es lo que pueda hacer el Movimiento Social Italiano (MSI), de tendencia fascista.

En las ciudades de más de 10.000 habitantes, los resultados se decidirán de acuerdo con el sistema de representación proporcional. En las localidades de menos de 10.000, la lista que obtenga mayoría de votos se adjudicará las cuatro quintas partes de las bancas.

NIKITA KHRUSCHEV

Khruschev no Autoriza la Creación de un Nuevo Partido en el Soviet

PARIS, 26 (AFP). — Nikita Khruschev habría dado a conocer un segundo informe secreto, según Daniel Cazel, enviado especial de un grupo de diarios franceses a Moscú.

El primer informe secreto, como se recordará, fué dirigido contra el "culto de la personalidad".

Como consecuencia de ese paso de la dirección del partido Comunista, cuatro miembros de la Academia de Ciencias, cuyo nombre no se menciona, habrían enviado una carta en la que propusieron la creación de un segundo partido en la U.R.S.S., "para equilibrar la autoridad de la dirección colectiva, que es aún demasiado dictatorial".

Fueron expulsados inmediatamente del partido, según Cazel, los cuatro académicos, y destituídos de todas sus funciones. Khruschev, en su segundo informe, explicaría los motivos de esa medida.

"Un nuevo partido permitiría un desviacionismo de derecha, porque ofrecería a todos los descontentos, justificados o no, la posibilidad de organizarse mutuamente", diría Khruschev.

Expulsaron a Quienes lo pidieron

Cambios en el Soviet

MOSCU, 26 (AFP). — El Presidium del Soviet Supremo de la U.R.S.S. efectuó importantes reajustes en el seno del gobierno de la república soviética de Tadjikistan, en Asia Central y situada entre las repúblicas de Uzbekistan y Afghanistán. El presidente del consejo de ministros, Toursounbai Ulidabaev fué liberado de sus funciones y "llamado a otro cargo" que no fué precisado. En su lugar se designó a Nazarcho Dodkhoudaev, que ocupaba el cargo de presidente del Presidium del Soviet Supremo de Tadjikistan desde 1950. Para reemplazar a éste fué nombrado Mirzo Rakhamatov

En Panamá, La Guardia Será Proclamado Hoy

CIUDAD DE PANAMA, 26 (INS). — Ernesto de la Guardia, hijo, se convirtió hoy en presidente electo de Panamá al terminar la Junta Nacional Electoral el escrutinio de los comicios realizados el domingo último.

El candidato del escrutinio fué favorable a de la Guardia que obtuvo 177 633 votos.

DURANTE la comida ofrecida anoche a bordo del crucero-escuela "La Argentina", aparecen de izquierda a derecha, los ministros de Ejército, general Ossorio Arana, y de Marina, contraalmirante Hartung; el presidente provisional de la Nación, general Aramburu, y el vicepresidente, contraalmirante Rojas

Más Violencia y Terrorismo en Argelia

Mollet Fijará su Política Definitiva

ARGEL, 26 (AP). — Mientras en París el presidente del Consejo, Guy Mollet, se prepara para el debate decisivo de la semana entrante, las tropas francesas persiguen a una banda rebelde que degolló anoche a 12 civiles franceses en un asalto y huye hacia la sierra de Aures. Los argelinos dieron muerte al jefe del campamento y a su esposa. Entre los cadáveres se encontraron a sus dos hijos, vivos pero aterrorizados. El ataque coincide con una de las más graves oleadas de violencia y terrorismo registradas desde que estalló la revuelta.

En distintas acciones, los terroristas volaron una represa, prendieron fuego a depósitos de cereales y lanzaron granadas en las calles de las ciudades. Las fuerzas francesas dieron muerte, a por lo menos, 80 rebeldes, cerca de Orán.

Importantes Efectivos

ARGEL, 26 (INS). — Tres mil hombres de las fuerzas francesas registran minuciosamente los montes de Bou Zegia en busca de siete grupos de insurrectos que constituyen, según se cree, una fuerza de 500 hombres. La búsqueda se lleva a cabo con apoyo de aviación y vehículos blindados.

Censura Limitada

Disposiciones del tiempo de guerra han sido adoptadas por el ministro residente francés Lacoste: sin autorización previa, los corresponsales no podrán transmitir cifras o nombres de las bajas francesas, describir planes de operaciones ni "descripciones macabras" susceptibles de provocar la angustia de las familias afectadas.

Pedido Arabe a la UN

NACIONES UNIDAS, 26 (AFP). — El bloque de los siete países árabes sostiene que el caso de Argelia se ha agravado en tales proporciones que requiere una intervención del Consejo de Seguridad de las Naciones Unidas.

No Peligra el Gobierno

PARIS, 26 (AFP). — En vísperas de los sensacionales debates de la Asamblea Nacional francesa, los observadores políticos concuerdan en que la existencia del gabinete de Guy Mollet no se halla mayormente en peligro.

MOLLET

Asignan Importancia a la Visita de Tito a la URSS.

Solucionarían los Asuntos Pendientes

BELGRADO, 26 (AFP). — La próxima visita de Tito a Rusia puede revestir gran importancia en la evolución de las relaciones internacionales, declaró Kotcha Popovic, secretario de Estado en Relaciones Exteriores al diario "Nin".

Agrega que es comprensible que en tal situación, las conversaciones que mantendrán el mariscal Tito y sus colaboradores con los dirigentes soviéticos, constituirán una contribución a los esfuerzos tendientes a buscar nuevas direcciones para lograr una paz durable y el restablecimiento de la confianza internacional y el estudio de nuevas posibilidades para un desarrollo positivo del socialismo en el mundo.

Mariscal TITO

Asimismo, habrá de tratarse, sin duda, la solución de las cuestiones pendientes entre ambos países, agregando: "La declaración Tito-Bulganin ha establecido nuestras vinculaciones sobre una base sólida al proclamar los principios de la independencia, la igualdad de derechos, la colaboración y la no intervención en los asuntos internos".

PELIGRA LA MAYORIA DEL GABINETE FRANCES

PARIS, 26 (De nuestra agencia). — Al reclamar una persecución contra los comunistas saboteadores —tanto aquí como en Africa— de la guerra argelina, los moderados e independientes pueden provocar a mediados de la semana entrante una dislocación de la mayoría que hasta ahora sostenía al actual gobierno. Se habla hoy en París de la necesidad de salir al paso de un "nuevo Ginebra", entendiéndose por ello el armisticio y liquidación de la guerra de Indochina que, contra el reloj, firmó Mendes-France en la ciudad del lago Leman.

Ha sido principalmente la dimisión de Mendes France —más que los intentos de mediación de Nehru— lo que más ha alarmado a una parte de la opinión, temerosa de ver convertidos en estériles los heroicos esfuerzos que está desarrollando en Argelia el ejército francés. Por eso, la posición de Mendes-France es juzgada de hora en hora con mayor severidad. Y si unos critican su dimisión como una oportunista actitud ante la contingencia de una negociación entre París y los jefes rebeldes argelinos, otros censuran en él al hombre político que, siendo jefe del grupo radical, se ha desolidarizado de los restantes ministros radicales —a los cuales ha inducido a quedarse en el gabinete— para actuar como un diputado desligado de toda vinculación con el arduo asunto.

* * *

El debate que se abrirá el próximo jueves no provocará probablemente la caída del gobierno Mollet. El clima de París hoy por hoy no es de crisis ministerial. Es peor, en todo caso: el fantasma de una crisis de régimen lo que se eleva en el horizonte. La misma gravedad de una crisis de fondo puede evitar una crisis episódica o ministerial. Guy Mollet ha logrado, por otra parte, aunar todas las interpelaciones y fundirlas en un debate previo. Así englobados los diferentes problemas, no es fácil que nadie se atreva a provocar una crisis cuya proyección sería verdaderamente fatal en Argelia donde se aviva la codicia de los rebeldes —casi salen a matanza diaria— por la esperanza de una crisis que abra paso a un nuevo gobierno dispuesto a pactar.

Mollet conseguirá una nueva investidura, especialmente si los comunistas deciden retirarle sus votos. Por más que los moderados e independientes no estén de acuerdo con muchas de sus directrices —en especial con los viajes neutralistas del ministro de Asuntos Exteriores, Pineau— se colocarán en favor del gobierno para oponerse así a la voluntad de quienes secundan la lucha de los rebeldes argelinos.

* * *

Si los conservadores franceses dejan pasar esta ocasión para una crisis, no será empero más que con las miras puestas en un cambio profundo cuando tengan preparado todo su plan. Van, quizá por primera vez, contra el régimen y si ya no se han lanzado, es porque no ha surgido todavía el hombre capaz de ponerse al frente de la coalición. Algunos esperan anhelantes el discurso que De Gaulle debe pronunciar dentro de pocos días para saber si el general de la liberación cree que ya ha llegado su hora. Sólo puede parar este proceso en marcha, una solución del problema argelino y esto hoy no se vislumbra por ninguna parte.

CARLOS SENTIS
Corresponsal de Clarín en Francia

Urge Londres Lograr el Cese Efectivo del Fuego en Oriente

NUEVA YORK, 26 (INS). — Gran Bretaña solicitó oficialmente una inmediata reunión del Consejo de Seguridad para que sean consideradas las proposiciones tendientes a hacer permanente el cese de hostilidades árabe-israelíes, negociado por el secretario general de la UN, Dag Hammarskjold. El delegado yugoslavo, Joza Brilej, presidente del Consejo en mayo, deberá convocar al organismo de 11 naciones para el martes próximo.

El citado organismo, considerará ese día, de acuerdo con lo ya anunciado, el informe de Hammarskjold sobre su misión en Oriente Medio. Se tiene entendido que es poco probable que el secretario general de la UN realice otro viaje al Oriente Medio.

El Viaje de Burns

LONDRES, 26 (INS) — Por vía aérea llegó a Beirut el general canadiense E. L. M. Burns, supervisor de la tregua de las Naciones Unidas en Palestina.

RECLAME 1er
2da SECCION
Clarín
Literario

PRESUNTA VICTIMA DE LA BOMBA H

TOKIO, 25 (INS) — El diario "Yomiuri" dice que un pescador japonés, a bordo del pesquero "Taiyo Maru", puede ser una víctima de la radiactividad provocada por la explosión de la bomba de hidrógeno del lunes pasado. Señala que el capitán de la embarcación fué atacado por una extraña dolencia el jueves, mientras el barco navegaba por el Pacífico Occidental, a considerable distancia de la zona de peligro, según como fué señalada por el gobierno norteamericano.

60 Centavos

Un toque de atención para la solución argentina de los problemas argentinos

AÑO XI — Diario de la Mañana — Nº 3815

Buenos Aires, Lunes 28 de Mayo de 1956

Acrece la Ola de Violencia en Chipre

INFORMACION PAG. 7 Y 8

Tratarán en Washington el Futuro de la NATO

Conferenciarán en Junio Dulles y Lester Pearson

WASHINGTON, 27 (INS) — El canciller canadiense Lester Pearson se reunirá con su colega norteamericano, Foster Dulles, en esta capital a partir del 9 del próximo mes, para mantener conversaciones sobre el futuro de la Organización del Atlántico Norte. Pearson, que durante las entrevistas tendrá la representación de los cancilleres de Italia y Noruega, Gaetano Martino y Halvard Lande, respectivamente, estudiará con Dulles los métodos para reforzar la NATO.

Las discusiones de Washington tienen por objeto extender la cooperación económica y política del organismo Atlántico, dedicado hasta ahora a la defensa militar de Europa Occidental. El Departamento de Estado norteamericano encomendó a Julius Holmed, agente diplomático norteamericano en Tánger, para que trabaje sobre ese proyecto. Dulles le dará los toques finales.

LESTER PEARSON

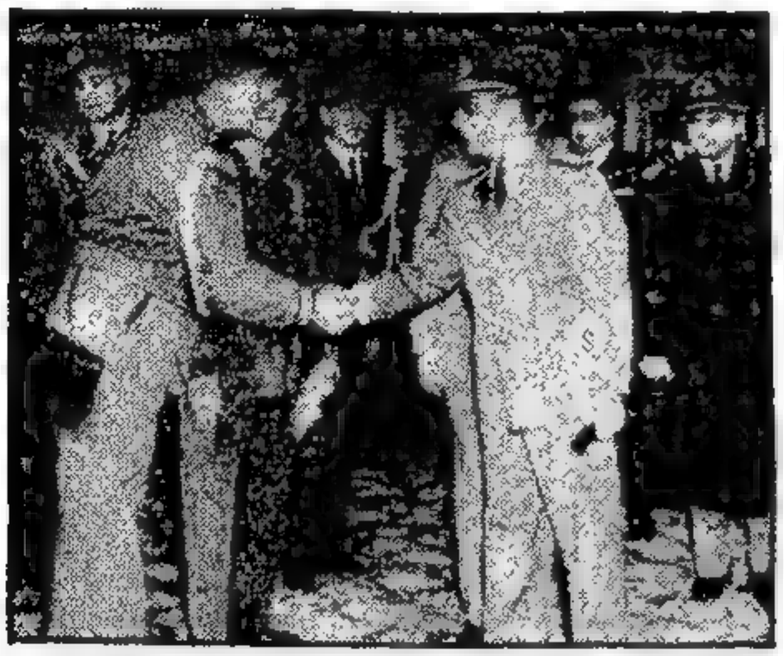

EL VICEPRESIDENTE de la Nación, contraalmirante Rojas, antes de emprender viaje a Puerto Belgrano, donde hoy asistirá a varios actos, saluda a uno de los pilotos del avión

Sin Mayor Entusiasmo se Vota en Italia

Continuará Hoy la Emisión de Sufragios

ROMA, 27 (AFP). — Con cierta apatía, que preocupa a los líderes políticos, se iniciaron en todo el país las elecciones para elegir 7.143 funcionarios municipales. Los comicios, que continuarán mañana, son considerados como un barómetro que permitirá establecer la actual orientación del electorado, pues indicará si el primer ministro Antonio Segni cuenta con suficiente respaldo ciudadano para mantenerse aún durante largo tiempo en el gobierno o, si, como esperan los opositores, deben llamar a elecciones generales. La labor se realizó sin tropiezos y en pleno orden, y si se registró reducida concurrencia es porque la elección no ha terminado aún, según señalan los observadores políticos.

En la capital se instalaron 1.740 distritos y entre los primeros en acudir a cumplir su deber cívico figuraban el presidente de la República, Giovanni Gronchi y su esposa, Carla Gronchi. Reconocidos por los electores, fueron objeto de cálidas manifestaciones de simpatía.

Anticiparse Algunas Opiniones

El partido Demócrata Cristiano, base de la coalición gubernamental, exteriorizó por boca de sus principales dirigentes el optimismo de la agrupación sobre el resultado de la elección. Esperan los demócratas cristianos obtener el triunfo en la mayor parte de las comunas.

Los resultados definitivos sólo se conocerán el martes por la noche, pero en las esferas mejor informadas consideran que los demócratas cristianos obtendrán ligeras ganancias a expensas de los social demócratas, liberales, republicanos y otros partidos moderados. Los comunistas —apabullados todavía por la campaña antistalinista del Kremlin— también perderán probablemente votos, pero los socialistas de izquierda acaudillados por Pietro Nenni, capitalizarían la confusión de los rojos y a éstos se les adjudican algunos triunfos en desmedro de los comunistas.

Primer Resultado; Triunfo Demócrata Cristiano

TRENTO, 27 (AFP). — El primer resultado conocido de las elecciones municipales es el correspondiente a la comuna de Stenico, en la región del Trentino, Alto Adigio, donde los comicios finalizaron a las 20. El triunfo correspondió a la lista demócrata-cristiana, que obtuvo 180 votos, seguida de los social-demócratas con 101, y una lista local con 27 votos.

Prevése una Sublevación en Jordania

AMMAN, 27. (INS). —Nuevamente reina gran tensión en Jordania, temiéndose que pueda producirse una sublevación, como consecuencia de las fricciones entre los grupos probritánicos y proegipcios, de la legión árabe. El nuevo comandante de las fuerzas armadas, acaba de asumir el mando y poco antes, el rey Hussein designó otro primer ministro.

Ayuda Arabe

DAMASCO, 27 (AFP) — El presidente del consejo Said Ghazzi recibió hoy a los embajadores de Egipto y de Arabia Saudita, con quienes mantuvo una prolongada conferencia.

En los círculos autorizados se cree que en dicha entrevista se trató sobre la próxima visita que hará el presidente de Siria a Jordania y, más particularmente, de la ayuda financiera que los países árabes, prestarán a dicho país.

Espectacular Operación de Limpieza en Argel

Intervienen Más de Siete Mil Hombres

ARGEL, 27 (AFP). — Tropas francesas, con equipo de campaña, realizaron hoy una incursión y rodearon el famoso barrio de la Kasbah de Argel en búsqueda de armas y pertrechos bélicos de los rebeldes. El barrio árabe, en pleno corazón de la ciudad, fué ocupado sorpresivamente por 6.000 soldados poco después de las 2 de la mañana. Doce horas más tarde, toda esta zona, de angostas y pintorescas calles, continuaba bloqueada, mientras 1.500 policías con detectores de minas buscaban armas y granadas.

Hubo 2.600 Detenidos

Dos mil musulmanes fueron detenidos para su interrogatorio y se halló una considerable cantidad de armas, además de propaganda clandestina, una máquina de sacar copias, un transmisor de radio e insignias rebeldes. Durante el día los helicópteros del ejército francés sobrevolaron el barrio. Las tropas, entre las cuales se notaban un batallón de paracaidistas, un regimiento de la Legión Extranjera y muchos reservistas recién llegados de Francia armados con fusiles y ametralladoras livianas, copaban los accesos, verificaron los documentos de identidad e inspeccionaron paquetes y valijas llevadas por los transeúntes árabes.

Con una sola excepción, la operación se cumplió sin incidentes. A poco de comenzar la incursión, un grupo de árabes dió empujones a un soldado negro y éste hizo un disparo, matando a uno de aquéllos.

Informará Lacoste

ARGEL, 27 (ANSA). — El residente general francés en Argelia, Robert Lacoste, viajará a París, en el curso de la semana, para informar al gobierno sobre su gestión en Argelia, cuando se inicie en el parlamento el debate sobre Africa del Norte.

ROBERT LACOSTE

RECHAZA EE.UU. UNA OFERTA DE LOS BULGAROS

WASHINGTON, 27. (AFP). — El gobierno norteamericano rechazó la oferta de Bulgaria para reanudar sus relaciones diplomáticas. Así lo anunció el departamento de Estado, donde se precisó que su gobierno "ha hecho saber su negativa a las autoridades de Sofía por intermedio de la legación de Bulgaria en París."

Estados Unidos rompió sus relaciones con Bulgaria en febrero de 1950, fecha en la cual el gobierno de Sofía acusó al embajador norteamericano, Donald Heath, de realizar espionaje.

LEA MAÑANA:

★ *Truman escribe para Clarín*

El ex presidente de EE. UU. relata las impresiones de su viaje por Europa

Primera de las 10 crónicas de Truman, cuyos derechos exclusivos adquirió Clarín.

Y TAMBIEN:

El Imperio Soviético Domina la Cuarta Parte del Globo

Primera nota detallando la expansión de la URSS.

Hay Una Inesperada Nota de Optimismo en los Acontecimientos del Oriente Medio

LONDRES, 27 (De nuestra agencia). — A la ola de pesimismo registrada durante la última semana, en relación con los problemas del Oriente Medio, sucede una inflación de optimismo. Estos bandazos, aunque magnificados, probablemente, demuestran en definitiva la fuerza del temporal que sacude allí a las naves de Occidente. Uno de los dominicales de mayor influencia en Inglaterra y de mayor crédito —"The Sunday Times"— abre hoy sus páginas con la impresión de que el coronel Nasser tiende la mano y trata de reanudar la amistad de Egipto con Inglaterra, después de 18 meses de hostilidad.

La nueva atmósfera se origina en las entrevistas del embajador británico Sir Humphrey Trevelyan con el ministro egipcio de Relaciones Exteriores, en primer lugar, y luego con el coronel Nasser. Algunos malentendidos entre los dos países parecen haber sido aclarados y Londres subraya la atenuación de la campaña antibritánica, de inspiración oficial", que desde El Cairo se extiende por los países árabes. Desconcierta al coronel Nasser el cambio de política de Rusia, que da por terminado el suministro de armas a Egipto y reconoce a Israel "en cierto modo" como nación soberana; lo desconcierta, al mismo tiempo, el firme propósito de Jordania de eludir la presión egipcia y de seguir admitiendo a oficiales y técnicos ingleses en su ejército. En la nueva actitud del coronel puede haber influido también el estado actual de las relaciones entre Inglaterra y Arabia Saudita. Las relaciones mejoran hasta el punto de que el embajador británico podrá presentar sus credenciales al rey Faisal en breve plazo, como estímulo para la reapertura de las negociaciones sobre el discutido oasis de Buraimi.

En su reunión del martes próximo, el Consejo de Seguridad de las Naciones Unidas se propone estudiar la situación en el Oriente Medio. En nombre de las potencias de Occidente, Inglaterra pedirá un voto de gracias para el secretario general, Hammarskjold, por el éxito de su intervención en los conflictos fronterizos de aquellos países y le animará a continuar en sus gestiones. Se trata ahora de consolidar el "alto el fuego"; de familiarizar a los pueblos que corren la pólvora por sus bordes, con la idea de que las matanzas no son absolutamente necesarias ni humanas; de crear, a fuerza de tiempo, una mentalidad de negociación que permita el estudio de otras bases de paz entre las naciones árabes e Israel; más la solución del viejo problema de los refugiados, el de las aguas del Jordán y el de la libre navegación por el Canal de Suez.

Sin la consolidación del orden —teoría muy británica, sostenida en Chipre contra todas las borrascas—, las potencias occidentales consideran prematuro y arriesgado presentar un nuevo plan de coexistencia entre pueblos que se sienten irresponsables. Falta saber si la delegación soviética apoyará o no la moción británica. Las informaciones llegadas a Londres son contradictorias. Existe, no obstante, la esperanza de que Rusia comparta, por una vez siquiera, el punto de vista occidental.

Pero bueno será que opongamos ciertas reservas y una buena dosis de escepticismo a ese vendaval pesimista que desacredita a "los más acreditados círculos diplomáticos de Londres"

Hace unas horas, apenas, esos famosos círculos predecían sólo catástrofes y nos arrugaban el corazón.

JACINTO MIQUELARENA
Corresponsal de Clarín en Gran Bretaña

RECLAME la 2da SECCION Clarín Deportivo

HABIL, la maniobra de la vanguardia rioplatense, que culminó con un recio disparo ejecutado por Vernazza en forma sesgada, logrando así el primer tanto frente a Gimnasia y Esgrima

Cayó en Japón una Lluvia Radiactiva

UTSUNOMIYA, Japón, 27 (AP). — Hombres de ciencia de la Universidad de Utsunomiya, 160 kilómetros al norte de Tokio, informaron que se había registrado una lluvia "caliente" que tenía una radiactividad de 2128 pulsaciones Geiger por minuto por litro.

Los científicos relacionaron el hecho con la reciente explosión de una bomba norteamericana de hidrógeno en Bikini. Los especialistas no consideraron peligrosa tal cantidad de radiactividad.

Entrará en Servicio la Primera Usina Atómica

LONDRES, 27 (INS). — El "London Sunday Dispatch" informa que la estación generadora de electricidad por energía atómica británica de Calder Halla, en el norte de Inglaterra, comenzará a producir electricidad para uso comercial el viernes próximo. La instalación es la primera generadora de electricidad en gran escala derivada de la energía atómica que hay en el mundo. El gobierno anunció que producirá energía suficiente para iluminar una ciudad de 40.000 habitantes. Asimismo había comunicado, a principios de año, que el establecimiento iniciará su funcionamiento el 17 de octubre.

No Serán Elevadas las Tarifas de Consumo de las Carnes

Pagará el Gobierno Mayores Precios por los Cereales

Conferencian los Seis Cancilleres de la Comunidad Atómica Europea

PARIS, 28 (AFP). — Prosiguiendo las deliberaciones iniciadas en París el 6 del corriente se reunirán mañana en Venecia los ministros de Relaciones Exteriores de Francia, Alemania occidental, Italia, Bélgica, Holanda y Luxemburgo. Continuarán considerando la creación de una comunidad europea para la utilización industrial de la energía atómica, que se conoce como Euraton, y fijarán los principios para el mercado común en la materia. Esta será la penúltima reunión, antes de procederse a la redacción del tratado que instituirá la Unión Atómica Europea. Si los cancilleres acuerdan que no hay incompatibilidad en la cooperación atómica dentro del dominio de la OECE —Organización Europea de Cooperación Económica— se procedería a considerar también problemas políticos.

Los cancilleres deberán decidirse en los siguientes puntos: la posibilidad de fabricar bombas atómicas, la participación de los territorios de ultramar en el mercado común europeo y la propiedad del combustible nuclear.

En Italia la Izquierda Va Perdiendo sus Posiciones

Se Afianza Segni

ROMA, 28 (AP). — Los primeros resultados de las elecciones provinciales y municipales indicaban esta noche que los partidos centristas favorables a Occidente mantenían sus posiciones y que la coalición electoral de comunistas y socialistas perdía terreno. La extrema derecha ganó votos, pero continuó siendo una fuerza política de poca importancia.

Los primeros datos señalaron que los que representan a las nuevas normas del Kremlin habían perdido, más bien que ganado. En Marsala, en la zona vitivinícola de Sicilia, considerada como un baluarte de los izquierdistas, los votantes cambiaron de rumbo y se pronunciaron, en general, a favor del gobierno de Antonio Segni.

Los Últimos Cómputos

Conforme a los últimos cómputos, el total de los votos obtenidos era el siguiente: demócratacristianos: 349.999, o sea el 38,10 por ciento, comparado con el 40,7 por ciento en las elecciones generales de 1953, y el 36,3 por ciento en las elecciones municipales de 1951-52.

Total del bloque centrista, incluyendo a los demócratas sociales, republicanos, liberales y grupos afines: 448.797, o sea el 48,36 por ciento, comparado con el 40,7 de 1953 y el 50,6 de 1951-52.

Los comunistas obtuvieron 171.062 votos, o sea el 18,62 por ciento, contra 21,7 en 1953, y 20,4 en 1951-52. Sus aliados socialistas lograron 72.302, o sea el 7,87, contra el 13,1 de 1951-52, y el 12,7 de 1953.

El total del bloque izquierdista era de 233.369, vale decir, el 29,90 por ciento, contra el 35,6 de 1951-52 y el 37,2 de 1953.

Las fuerzas de extrema derecha consiguieron 174.449, o sea el 19,21 por ciento, en comparación del 11,3 de 1951-52 y el 12,7 de 1953. Se espera que el escrutinio finalice mañana por la tarde.

Los demócratacristianos estaban teniendo buenos resultados en Sicilia, zona de gran densidad de población. En Palermo, su votación fué superior en más del 50 por ciento a la de los últimos comicios y llevaban ventaja a todos los partidos. Adelantaron en Catania. En todas las localidades sicilianas, asimismo, señalan avances centristas. El porcentaje de votantes alcanzó a 85,87.

El Voto Femenino

Un factor decisivo parece haber sido el voto femenino. Hay aproximadamente 1.500.000 mujeres más que hombres. Anticípase que las mujeres votaron por los partidos del centro y la derecha. En las tres ciudades importantes todavía regidas por los comunistas —Bolonia, Ferrara y Tarento— se votó hoy con gran intensidad, siendo la lucha muy reñida entre las izquierdas y los grupos centristas partidarios del gobierno.

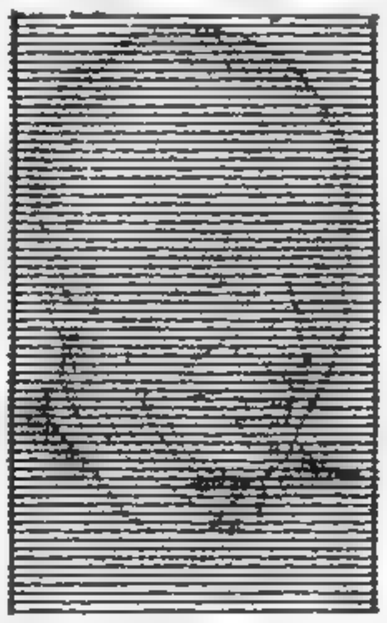

En la votación de la zona del Tirol meridional, en el nordeste de Italia, donde se habla alemán, pareció notarse un debilitamiento de la influencia austríaca.

BUENOS AIRES · REPUBLICA ARGENTINA

60 Centavos

Un toque de atención para la solución argentina de los problemas argentinos

AÑO XI — Diario de la Mañana — Nº 3816

Buenos Aires, Martes 29 de Mayo de 1956

Acrecen las Bonificaciones Para los Novillos y Novillitos en un 20 %

EL ministro de Hacienda, Dr. Eugenio A. Blanco, en su carácter de presidente del gabinete económicosocial, dió a conocer anoche las anunciadas medidas de gobierno aumentando el precio de los cereales y oleaginosos de la cosecha 1956-57 y de los novillos y novillitos.

Precio de Cereales y Granos

Los nuevos precios fijados por el Poder Ejecutivo para los productos agrícolas son los siguientes: trigo $ 75, aumentando 5 pesos con respecto al anterior de $ 70, fijado en diciembre de 1955 y 25 sobre el que regía en 1952; avena amarilla $ 60, aumento de $ 5 y $ 22, respectivamente; avena blanca $ 61.50, aumento de 5 y 22.50; cebada, cervecera, $ 60, aumento de 5 y 17; forrajera $ 55.50, aumento de 5 y 16; lino $ 165, aumento de 25 y 90; girasol $ 135, aumento de 5 y 75; maíz, $ 80, aumento de 10 y 35; centeno $ 60, aumento de 10 y 18; maní $ 190, aumento de 10 y 90, respectivamente.

Precios del Ganado

Respecto al ganado vacuno se ha resuelto mantener los precios actuales para las distintas tipificaciones, excepto la de novillos y novillitos, en todas sus categorías, que serán aumentados a partir de la 0 hora del día de la fecha, en un 20 % sobre los vigentes.

Aclaró el Dr. Blanco que al efectuarse la modificación cambiaria se previó el aumento interno de costos que dicha medida provocaría, y que en base a esa previsión se estableció, a efectos de la fijación de los precios de los granos y las carnes, una retención sobre el tipo de cambio de $ 18 el dolar, que varió entre el 25 y el 15 %. Manifestó seguidamente el ministro que habiéndose producido los aumentos de costos internos previstos, el gobierno ha resuelto ahora fijar la comercialización al exterior de la carne, el tipo de cambio de $ 18 el dólar, estableciendo para el productor los precios en moneda nacional que a tal cambio permiten los valores internacionales. Destacó, asimismo, el Dr. Blanco que las exportaciones de carne vacuna y subproductos de la ganadería no sufrirán ninguna retención.

No Aumentará la Carne

Cabe destacar que el ministro de Hacienda adelantó que, no obstante haberse aumentado los precios de los novillos y novillitos, que son los tipos más demandados por el consumo interno, los precios vigentes de las carnes no serán modificados, apoyándose para ello a los recursos que proporciona el Fon-

(Continúa en la pág. ONCE)

Inglaterra Pide que Prosiga la Misión de Paz de Hammarskjold

NUEVA YORK, 28 (AP). — Gran Bretaña, en nombre de las tres grandes potencias occidentales, pidió al secretario general de la UN, Dag Hammarskjold, que prosiga sus gestiones de paz en en Oriente Medio, dejando a su criterio la mejor forma de hacerlo.

El proyecto de resolución será presentado por los británicos en la sesión que celebre mañana por el Consejo de Seguridad. Gran Bretaña es la única que auspicia el proyecto, pero se sabe que éste cuenta con el apoyo de Francia y Estados Unidos.

El proyecto propone que el Congreso elogie a Hammarskjold, a los árabes y a los israelitas por los progresos logrados hasta la fecha en las gestiones para lograr una solución pacífica de la tensa situación del Levante.

Declara también que las partes interesadas —Israel, Egipto, Jordania, Siria y Líbano— deben "proseguir rápidamente la aplicación de las medidas ya acordadas con el secretario general", poniendo en vigencia sus proposiciones y las del jefe de la misión de observación de la tregua, general Burns, destinadas a hacer más efectivas las resoluciones sobre el cese del fuego.

Sesiona Hoy el C. de Seguridad

Burns llegó hoy a Nueva York, procedente de Jerusalén, para asistir a la reunión del Consejo. Dijo que en el caso de que le sea solicitada, proporcionará cualquier información adicional al informe de Hammarskjold.

En otra de las cláusulas del proyecto, los británicos piden al Consejo que declare que se debe respetar la plena libertad de movimiento de los observadores de la UN a lo largo de las líneas del armisticio, tanto en las zonas desmilitarizadas como en las defensivas. También coincide con el criterio de Hammarskjold de que "el restablecimiento de un pleno cumplimiento de los acuerdos de armisticio representa una etapa por la que se debe pasar con objeto de que se pueda progresar hacia la solución de los principales problemas entre las partes".

Nuevo Incidente

JERUSALEN, 28 (AP). — Un vocero militar israelí informó que desde posiciones egipcias en la zona de Nizana-El Auja se abrió fuego sobre tropas israelíes. Añadió que no había habido víctimas entre los israelíes.

Ha sido éste el primer incidente de que se haya informado en aquel punto de la frontera del desierto del Negev en varias semanas.

Lea Hoy:

(En la última página de la segunda sección)

Harry Truman escribe para Clarín:

"Europa se recuperó ya del todo, especialmente Italia y Francia".

(Derechos exclusivos adquiridos por Clarín)

•

Y además la nota:

"El imperio soviético domina la cuarta parte del globo"

(En la página central de la primera sección)

Seguirá Siendo Tema de Polémica La Política Exterior de Italia

MILAN, 28 (De nuestro corresponsal). — Después de las elecciones administrativas seguirán las polémicas, inclusive las relativas a la política exterior. La rápida sucesión de los acontecimientos internacionales, política y psicológicamente importantes, ha popularizado los problemas externos en sus aspectos genéricos, a pesar de las frecuentes contradicciones que las acompañan. Además, la contienda electoral, que debía ser solamente de carácter administrativo, dió oportunidad al diputado Malagodi, secretario del partido Liberal, al cual pertenece también el ex presidente Einaudi, para vincular las cuestiones institucionales a actitudes juzgadas inoportunas, sobre todo en quien sostiene intereses bancarios legítimos, pero que exigen circunspección. Tampoco faltaron críticas al canciller Martino, miembro del mismo partido Liberal. En un discurso pronunciado en Palermo, habría dicho que no es tolerable que un jefe de Estado —no responsable ante el parlamento— siga una política exterior distinta a la del gabinete.

Los diarios de izquierda han afirmado que es insostenible la posición de Martino frente al presidente de la República, y el periódico comunista "Unità" agregó que existe una ofensiva contra Gronchi.

A su vez, los diarios demócratacristianos observaron que el jefe de Estado tiene perfecto derecho a expresar su punto de vista y a aconsejar al gabinete, en tanto que el independiente "La Stampa" hizo notar que la política de los alfilerazos acompaña a Gronchi desde el día de su elección, y recuerda que también su predecesor, Einaudi, escribió artículos y dirigió mensajes, como el destinado a los triestinos, para expresar su complacencia por el acuerdo de Londres, antes de que el parlamento se pronunciara sobre el acuerdo en sí.

Bajo las frases y las personas están las cosas, y el país confiaba en que los propósitos claros y precisos de Gronchi, expuestos en EE. UU. y en Francia, hallaron no sólo reconocimiento diplomático, sino también que estuviesen en primer plano en París, donde se discutía el destino de la alianza atlántica, tanto más cuanto que los representantes de Francia habían adherido ampliamente a ella.

El ministro de Relaciones Exteriores inglés, Selwyn Lloyd, reconoció que dos días de discusiones fatigosas y discrepantes no bastaban para fijar las tareas impuestas a la comunidad atlántica por las nuevas circunstancias, y afirmó que la visita de los jefes soviéticos a Inglaterra fué un éxito y que la coexistencia exige fuerzas que ya no son militares, políticas y de propaganda, sino sobre todo técnicas, aludiendo también a las exportaciones de los productos fabricados en el país.

Este criterio, actual y práctico, es el que ha de seguir Gronchi, quien debe estimular, vigilar y aconsejar no sólo en el interés de un partido o un grupo de partidos, sino en el de la nación, mirando tanto al Quirinal como al palacio Chigi. Los diarios que creen interpretar los pensamientos del palacio Chigi negaron valor a los viajes de los soviéticos a Inglaterra y de los franceses a Rusia, olvidando que, manteniéndose firmes en posiciones superadas, corren el peligro de quedar aislados y desvalorizados. Quizá se deban a esto ciertas divergencias de método entre quienes sostienen la necesidad de una política exterior prudente, pero franca y sin vacilaciones, y los que prefieren lanzarse a una dialéctica oscura o llena de reservas.

Tarde o temprano todos irán a Moscú, así como tarde o temprano los jefes soviéticos visitarán otros países, además de Dinamarca, Noruega y Suecia. Existen desde hace meses los preliminares de una invitación soviética al "premier" y el canciller italianos para que viajen a Moscú, pero el asunto no se ha discutido aún. Conviene reconocer que la posición de Italia es delicada, entre Washington, que la considera su principal y seguro punto de apoyo en Europa, y el Vaticano, que ejerce innegable influencia en la política italiana. Pero los sucesos internacionales, que obligarán a efectuar una substancial reforma de la alianza atlántica, vencerán también toda resistencia eventual que retarde los pasos de una política exterior italiana patrocinada por el presidente de la República.

BATTISTA PELLEGRINI
(Corresponsal de Clarín en Milán)

Chou En-lai Ofreció Armas y Aviones a Siria

DAMASCO, 28 (AP). — El diario socialista "Alrai Alaam" informa que China comunista ha expresado su apoyo a los árabes "contra la agresión israelí", pero ha instado a un arreglo pacífico. El diario publica una entrevista entre el primer ministro Chou En-lai y doce abogados sirios que llegaron allí para efectuar una visita de 20 días.

CHOU EN-LAI

El premier chino anunció a los sirios que para fines de año China estará produciendo aviones de combate a reacción, automóviles y barcos, y venderá a Siria todos los aviones y productos industriales que necesite sin imponerle condiciones, "como lo hace Estados Unidos".

Agrega el diario que Chou acosejó a los árabes que negociaran con Israel y "traten de dividir a los israelíes, porque debe de haber grupos israelitas que no están conformes con actos de agresión de Israel cotra los países árabes".

Por otra parte, el jefe de un grupo de profesionales sirios que recientemente retornó de Pekín manifestó que el primer ministro Chou En-lai le agradaría visitar los países árabes si le invitaran a hacer lo. Presidió Adnan Kuwatly el grupo de doce abogados, médicos y hombres de ciencia que estuvieron 20 días en China. Kuwatly declaró que Siria debería seguir el ejemplo de Egipto, que reconoció al régimen de Pekín.

Reivindican Aden

EL CAIRO, 28 (AFP). — Por primera vez las reivindicaciones árabes se extienden al sur de Aden para reclamar "la liberación del imperialismo británico" de la banda costera de Kenya que incluye el puerto de Mombasa, actitud que corresponde, según la prensa egipcia, a un proyecto británico de transferir a Mombasa la base naval inglesa

Reúnense en Amman Dirigentes Arabes

AMMAN, 28 (AP). — El presidente de Siria, Shukari Kuwatly, llegó a esta capital en automóvil para efectuar una visita oficial de cuatro días a Jordania. En fuentes bien informadas se dijo que, durante la visita, se esperan importantes conversaciones políticas y militares entre Siria y Jordania.

Los informantes indicaron que el primer ministro egipcio, teniente coronel Gamal Abdel Nasser, es esperado en Jordania, ya sea durante la estada de Kuwatly, a fin de tomar parte en las conversaciones entre el primer magistrado sirio y el rey Hussein de Jordania, o poco después de la partida de Kuwatly.

2da RECLAME IA SECCION

FUE FESTEJADO EL DIA DEL EJERCITO ARGENTINO

Ratificó Aramburu que no Será Continuista el Futuro Gobierno

Clarín

Un toque de atención para la solución argentina de los problemas argentinos

BUENOS AIRES · REPUBLICA ARGENTINA · 60 Centavos

AÑO XI — Diario de la Mañana — Nº 3817

Buenos Aires, Miércoles 30 de Mayo de 1956

"Cumpliráse la Voluntad Popular Sin Presiones ni Influencias Oficiales"

"NO titubeo un instante en afirmar aquí, rodeado por tres regimientos que se confunden en su origen con los mismos orígenes de la argentinidad, que de la gesta libertadora ha de resultar la voluntad popular entronizada en el poder, sin influencias oficiales, sin presiones viciosas y sin predilecciones continuistas". "Las tres fuerzas armadas, en coincidencia histórica, aspiran a la misma solución, y el Ejército, hermana mayor, sabrá cumplir con el compromiso contraído". Con esta significativa afirmación del presidente provisional de la República, general Aramburu, hecha ayer en el acto central que tuvo efecto en el regimiento Nº 1 de infantería motorizada Patricios, celebró dignamente su día el Ejército Argentino.

La Ceremonia en el Cuartel de Palermo

A las 10 de la mañana llegó al cuartel de Palermo el jefe del Estado. En la Plaza de Armas hallábanse formadas al mando del comandante de la primera división motorizada, general Juan Bautista Loza, los efectivos de los regimientos 1, 2 y 3 de Infantería, cuyos aniversarios se cumplían; una compañía del Colegio Militar de la Nación; una de la Escuela de Suboficiales Sargento Cabral; otra de la Escuela de Mecánica del Ejército, teniente Coronel Fray Luis Beltrán, y un escuadrón del Regimiento de Granaderos a Caballo General San Martín, con bandera y banda de música.

Habla el Presidente

Recibido el primer magistrado por el ministro de Ejército, general Arturo Ossorio Arana, el comandante de la división motorizada y el comandante en jefe del Ejército, las tropas rindieron los honores correspondientes al mandatario y una batería disparó la salva de reglamento.

Después de revistar a los efectivos mencionados, el general Aramburu se ubicó en el palco presidencial, que también ocuparon ministros del P. E.; el administrador apostólico de la Arquidiócesis de Buenos Aires; el secretario de Prensa de la Presidencia de la Nación; el intendente municipal; el jefe de la Policía Federal y altos jefes de las fuerzas armadas, y seguidamente pronunció una alocución que fué seguida con expectante atención por los circunstantes.

El Mensaje

Reproducimos textualmente las palabras del presidente:

Cada vez que la nacionalidad hubo de luchar por su libertad, allí estuvo presente el Ejército.

Sus hombres han sabido de largas jornadas, nevadas cumbres, interminables praderas, gigantescos ríos, helados desiertos y tórridas selvas.

Pero también han sabido de cobardes amenazas, despiadadas persecuciones, infamantes purgas, dolorosos insultos, lágrimas contenidas y lóbregas cárceles.

Y la década culminó en el esperado reencuentro.

Tras cada caída, cuando la hubo, el resurgir victorioso con el mismo interés y desinterés de aquellos bravos que hicieron la Patria: el interés de la colectividad y el desinterés en lo personal.

Prueba de Fuego

Nuestro ejército sale hoy de una verdadera prueba de fuego y entra por el sendero de donde nunca debió salir.

Malos jefes que debieron impedir la dictadura, se sumaron al coro como responsables, y así, burlaron al país y a la institución, traicionando los compromisos irrenunciables de hombres que ciñen una espada de honor.

Aprovechar la Lección

Quizás el inmediato axioma de tal enseñanza consista en

(Continúa en la pág. SEIS)

En los Cuarteles de Palermo

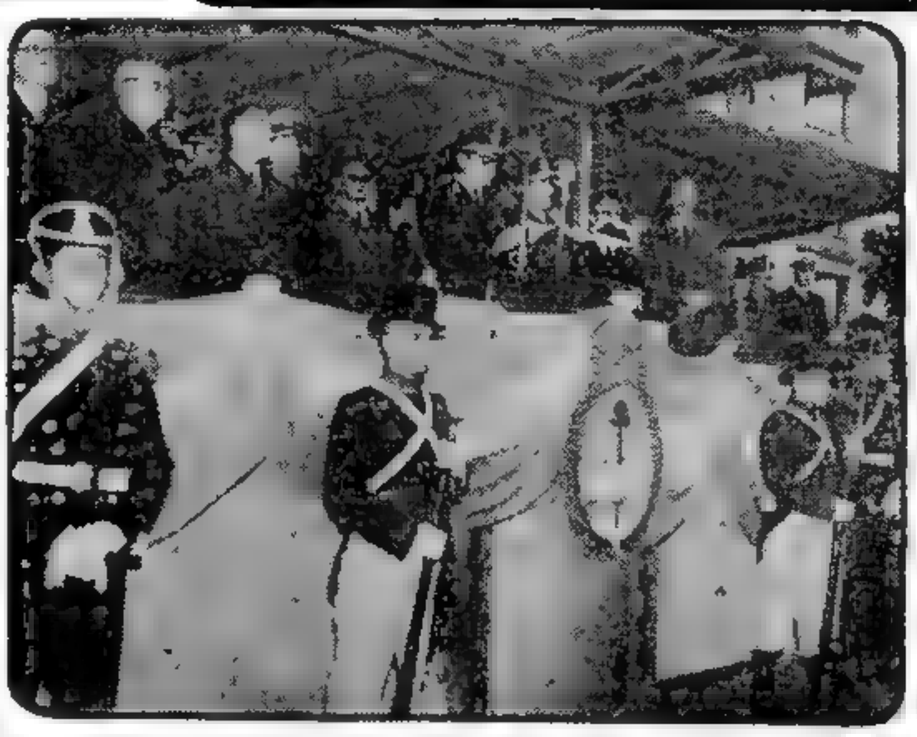

EN este instante —captado en los cuarteles de Palermo, en la principal ceremonia del Día del Ejército—, el general Aramburu afirma que "de la gesta libertadora ha de resultar la voluntad popular entronizada en el poder, sin influencias oficiales, sin presiones viciosas y sin predilecciones continuistas"

CONVOCARON AL SOVIET SUPREMO

VOROSHILOV

Hubo 4 Ejecuciones en Azerbaiján

MOSCU, 29 (AFP). — El presidium del Soviet Supremo de la URSS convocó al cuerpo legislativo para reunirse el 11 de julio próximo. Así lo informó la agencia noticiosa rusa TASS. Aunque no se dieron a conocer los motivos de la convocatoria del mariscal Voroshilov, presidente de la república, trascendió que durante las deliberaciones se trataría sobre el aprovechamiento en la industria de la mano de obra que dejará vacante la decisión soviética de desmovilizar más de un millón de hombres.

Cuatro Ejecuciones en Azerbaiján

MOSCU, 29 (AP). — El ex primer ministro de Azerbaiján y otros tres altos ex funcionarios de aquella República del Cáucaso fueron ejecutados por traición y actividad contrarevolucionaria, según se reveló hoy. Los cuatro fueron acusados de ser cómplices del ex jefe de policía secreta ruso, Lavrenty P. Beria.

El diario obrero de Bakú, que se recibió hoy en Moscú, dice que fueron acusados de "actos de terrorismo". El principal acusado en el proceso judicial, que el diario dice se celebró públicamente en Bakú entre el 12 y el 26 de abril, fué identificado como M. D. Bagirov, ex secretario del partido Comunista y primer ministro de la República de Azerbaiján. Había sido destituido como "premier" en agosto de 1953, un mes después que Beria fué ejecutado.

El diario señala que otros dos acusados fueron condenados a períodos de 25 años de reclusión en la cárcel.

Mantienen su Ventaja en Italia los Partidos Pro Occidentales

Prosiguen Aún las Tareas Escrutadoras

ROMA, 29 (AP). — Los partidos centristas, partidarios de Occidente, mantienen firmemente sus posiciones como la principal fuerza política del país, de acuerdo con los datos parciales que se reciben después de efectuado el escrutinio de la mitad, aproximadamente, de los votos emitidos en las elecciones municipales y provinciales del domingo y el lunes.

Los resultados incompletos de esta importante prueba electoral, la primera que se efectúa en Italia desde que los soviéticos iniciaron su campaña en favor de la coexistencia y de críticas a Stalin, indicaban lo siguiente:

—Que los demócratas cristianos pro occidentales lograron importantes ganancias en Sicilia y en muchas partes de la Italia peninsular.

—Que en la región industrial del Norte ha obtenido un fuerte respaldo el partido Socialista de izquierda, encabezado por Pietro Nenni.

—Que las pérdidas comunistas son proporcionales a los avances de los socialistas.

Los escrutinios extraoficiales arrojaban las siguientes cifras:

Demócratas cristianos: En las elecciones provinciales, 5.265.607 votos, o sea el 40,30 por ciento. En las municipales, 3.184.604, o sea el 31,20 por ciento. En 1953 tuvieron el 49,7 por ciento.

Partidos de centro combinados (Demócratas cristianos con sus aliados socialdemócratas, liberales, republicanos y otros): provinciales 7.014.388, o sea el 53,80 por ciento. Municipales, 4.546.791, o sea el 2,0 por ciento. En 1953, el 49,7 por ciento.

Comunistas: provinciales, figuraron en bloque con los socialistas. Municipales 2.242.490, o sea el 22 por ciento. En 1953, el 21,7 por ciento.

Izquierda combinada: (Comunistas, socialistas, simpatizantes y otros): provinciales 4.609.398, o sea el 37,2 por ciento. Municipales 3.820.941, o el 37,5 por ciento. En 1953 tuvieron el 37,2 por ciento.

Derecha combinada: (Monárquicos nacionales, monárquicos populares y neofascistas), provinciales 1.200.448, o sea, el 9,20 por ciento. Municipales 1.666.081, o sea el 16,30 por ciento.

Total escrutado: provinciales 13.037.739, o sea el 48,28 por ciento; municipales, 10.157.325, o sea el 37,68 por ciento.

De los 4.637 municipios en los que se conocen los resultados finales, los demócratas cristianos ganaron en 2.724; los comunistas y sus aliados, en 1.163, y los otros partidos, en 750.

De los 1.040 escaños de las corporaciones provinciales, los demócratas cristianos ganaron 622, sus aliados del centro 19, la extrema izquierda 391 y la extrema derecha 8.

Consideran en la UN la Situación de Palestina

También Reconoció China al Gobierno de China Comunista

DAMASCO (INS). — Los diarios sirios, citando a "una fuente oficial", anunciaron que el gobierno decidió seguir el ejemplo de Egipto y reconocer a China comunista. Anticipan los mismos órganos que el anuncio oficial se efectuará una vez que los dirigentes sirios regresen de su actual visita a Jordania.

Material Bélico

LONDRES, 29. (AFP). — Polonia comenzó a suministrar material bélico a la marina egipcia con la venta de nuevas embarcaciones que llegaron al puerto de Alejandría, y cuatro submarinos que deben zarpar de un momento a otro del puerto de Gdynia. También se enviarán cuatro cazatorpederos, según anuncia el corresponsal en El Cairo del "Daily Mail".

NUEVA YORK, 29 (AP). — Estados Unidos, Gran Bretaña y Francia instaron al secretario general de la UN, Dag Hammarskjold, a que continúe trabajando con árabes e israelíes para aminorar la tensión en el Medio Oriente. Aclararon, sin embargo, que ninguna de las partes debe forzar ningún acuerdo. La mayoría del Consejo de Seguridad se unió a las tres grandes potencias occidentales en hacer un llamamiento a las partes en disputa en el Oriente Medio, con el objeto de que cumplan totalmente sus compromisos del acuerdo de armisticio de 1949. Esos delegados recalcaron que tal cumplimiento ayudaría a restablecer la confianza y sería el próximo paso necesario para lograr la paz en esa zona.

Elogian la Labor de Hammarskjold

Hammarskjold fué felicitado por Joza Brilej, de Yugoslavia, presidente del Consejo, por los esfuerzos que realizó para reducir la tensión entre Israel y los árabes.

Proyecto Británico

El delegado británico, sir Pierson Dixon, presentó al Consejo un proyecto de resolución por el que se pide a Hammarskjold que prosiga trabajando en favor de la paz en el Oriente Medio y se insta a Israel, Egipto, El Líbano, Siria y Jordania a que cooperen.

El jefe de la delegación norteamericana, Cabot Lodge, elogió la gestión de Hammarskjold y afirmó que ahora existe la posibilidad de "solidificar los logros ya conseguidos".

El Consejo levantó la sesión a las 17, hasta el jueves, ocasión en que hablarán los delegados de Rusia, Israel, Egipto, Jordania, Siria y El Líbano.

Resistencia Subrepticia de Rusia

WASHINGTON, 29 (Exclusiva para Clarín). — Dulles, hombre que no se deja impresionar fácilmente por los cambios superficiales en la dictadura soviética, dice que tal vez se esté desarrollando una evolución de violencia hacia el liberalismo. Esta tendencia, iniciada con la destrucción del mito de Stalin, puede que se quede corta en relación con las esperanzas europeas. Puede que dé la vuelta y traiga nuevas represiones.

Pero el punto de vista de Dulles es compartido por otros que tienen acceso especial a lo que sucede detrás de la Cortina de Hierro; especialmente el Movimiento Clandestino Ruso de Resistencia (NTS), con oficinas centrales en Estados Unidos.

He hablado con varios dirigentes del NTS durante los últimos días, inclusive con su presidente, V. D. Pomersky, y todos están convencidos de que al pretender divorciar del régimen soviético algunas de las más sangrientas represiones del stalinismo —dando cierta medida de libertad de discusión a los más altos jerarcas del gobierno y del partido Comunista— los líderes del Kremlin han desatado fuerzas que ya no será posible aherrojar de nuevo.

Pomersky aconseja a los elementos de resistencia detrás de la Cortina de Hierro que no se precipiten en una rebelión prematura, y no olvida, empero, el hecho de que cuando Alexander Kerensky, en enero de 1917, predijo que el régimen zarista sería pronto derrocado —como lo fué unos cuantos meses después— se le calificó de iluso visionario. Pomersky no pretende que una contrarrevolución esté a la vuelta de la esquina en la Unión Soviética, pero sostiene que germina ya una revolución.

"La primera muerte de Stalin —dice Pomersky— abrió el camino hacia una contienda de personalidades: la eliminación de Beria, que trató de apoderarse totalmente del poder, el surgimiento y la declinación de Malenkov y la supremacía de Khruschev.

"La segunda muerte de Stalin, la pretendida destrucción de la imagen de Stalin que los opresores comunistas trataron durante tanto tiempo de fijar en las mentes del pueblo, ha abierto el camino hacia una contienda de ideas. Esta es la batalla que el Movimiento Ruso de Resistencia librará totalmente y sin temores.

"No se debe olvidar jamás —dice Pomersky— que el pueblo ruso es la primera víctima del comunismo. Está también en primera línea de la lucha contra el comunismo. Su victoria puede ser una póliza de seguro contra la tercera guerra mundial. Recuérdese que el pueblo ruso es el aliado inconmovible de las democracias contra el comunismo."

Cree Pomersky que cuando el Kremlin comenzó a destruir el mito de Stalin plantó las semillas de su propio aniquilamiento.

—¿Cómo será posible que, en adelante, —se pregunta Pomersky— un miembro del partido Comunista sepa qué pensar, lo que está bien y lo que está mal? Durante un cuarto de siglo se le dijo que pensara como pensaba Stalin. Ahora se le dice que Stalin estaba equivocado, que el partido estaba equivocado y que puede comenzar a pensar un poquito por sí mismo. El resultado final de tal proceso ha de ser el convencimiento de que toda la dictadura comunista es un error.

WALTER LIPPMANN

Copyright Clarín y Editors Press. Reproducción total o parcial prohibida

Hoy Anunciarán el Convenio de Pagos Argentinoeuropeo

PARIS, 29 (AP). — En fuentes oficiales francesas se reveló que mañana será anunciado un acuerdo entre Argentina y los países miembros de la Unión Europea de Pagos.

Este acuerdo fué preparado durante la estada del subsecretario argentino de Finanzas, doctor Roberto Verrier, quien se trasladó a las diversas capitales de los países miembros de la organización para exponer los puntos de vista de su gobierno y explorar los de los países interesados.

Invertiránse 1.500 Millones en el Plan Vial-Agrícola

INFORMACION PAG. SIETE

Formalizó Argentina el Convenio Multilateral de Comercio y Pagos

Clarín
BUENOS AIRES · REPUBLICA ARGENTINA
60 Centavos
Un toque de atención para la solución argentina de los problemas argentinos
AÑO XI — Diario de la Mañana — Nº 3818
Buenos Aires, Jueves 31 de Mayo de 1956

Incluye el Acuerdo la Consolidación de la Deuda y su Progresivo Reembolso

ARGENTINA ha llegado a un acuerdo con los representantes de Austria, Bélgica, Francia, Italia, Holanda, Noruega, Suecia, Suiza y Reino Unido, para introducir un sistema multilateral de comercio y de pagos y para la consolidación de las deudas argentinas con esos países. El anuncio oficial, formulado ayer en una conferencia de prensa por el ministro de Finanzas, Dr. Alizón García, fué expedido simultáneamente por los gobiernos firmantes del documento.

El secretario de Estado informó que la inicialación del acuerdo fué efectuada en París por la misión argentina que presidió el subsecretario de Finanzas, Dr. Roberto Verrier. Elogió vivamente la tarea cumplida en el extranjero, anunciando que el Dr. Verrier y sus acompañantes regresarán pasado mañana.

El ministro de Finanzas leyó luego el texto de la "minuta" que sienta las bases para negociar a breve plazo con los países intervinientes, incluyendo a Dinamarca y la República Federal Alemana.

El documento dice: "Se ha llegado a un acuerdo entre los representantes de Austria, Bélgica, Francia, Italia, Holanda, Noruega, Suecia, Suiza y Reino Unido sobre las propuestas del gobierno argentino para introducir un sistema multilateral de comercio y de pagos, y para la consolidación de las deudas argentinas. Los pagos se harán en moneda transferible a partir de la fecha más cercana posible durante el mes de junio".

Pie de Igualdad

"Las deudas argentinas —agrega el documento— con los principales acreedores serán consolidadas en un pie de igualdad con anualidades progresivamente crecientes sobre un período de diez años, con un interés promedio de 3 y medio por ciento anual. Dentro del marco de estas bases, Argentina y cada país participante realizarán arreglos bilaterales para determinar el procedimiento de aplicación del sistema multilateral y establecer el régimen efectivo de reembolso de las deudas argentinas que permita la conclusión de acuerdos definitivos. Los representantes alemanes expresaron la voluntad de la República Federal Alemana de adherir al sistema multilateral tan pronto como sea posible".

Convenios Individuales

El doctor Alizón García dijo después que dentro de 2 ó 3 semanas, el doctor Verrier regresará al Viejo Mundo para comenzar las negociaciones directas con cada uno de los países firmantes. Asimismo explicó que las bases del auerdo son "muy auspiciosas" para la Argentina, pues detrás de estas operaciones vienen otras de gran envergadura que nos permitirán desenvolvernos con todo éxito en el terreno económico.

Señaló, también, que el doc-

(Continúa en la página SEIS)

¡Fué Botado el Velero "Libertad"!

MOMENTO en que la esposa del presidente provisional, doña Sara Herrera de Aramburu, frente al casco de la fragata "Libertad", hace acionar el dispositivo para el tradicional bautizo de la nave, para el acto de la botadura

Niégase el Bundestag a Negociar con Grotewohl

Denuncia la Detención de Políticos

KAISER

BONN, 30 (AFP). — El Bundestag, cámara baja del parlamento alemán, tras un debate de seis horas decidió mantener su actitud de no reconocer al régimen de Alemania oriental y no mantener con sus dirigentes ninguna relación política. Es ésta una evidente respuesta al primer ministro oriental, Otto Grotewohl, quien ayer ofreció iniciar negociaciones con el gobierno de Bonn para limitar sus efectivos militares.

El debate concluyó con una moción, aprobada por unanimidad, por la que se invita a las comisiones competentes a estudiar la evolución de la zona soviética e informar al parlamento de cualquier cambio importante. También se encomendó a las comisiones tratar de lograr los medios prácticos para normalizar las relaciones entre los alemanes radicados a ambos lados del límite.

También se encomienda averiguar en qué medida una amnistía de los condenados políticos en Alemania occidental contribuiría al alivio de la tensión pangermana.

El ministro de Asuntos Alemanes, Jacob Kaiser, expuso la opinión del gobierno, según la cual la zona oriental sigue expuesta al régimen stalinista de Walter Ulbricht. Agregó que desde 1945 murieron en los campos de concentración y en las prisiones de la zona soviética más de 70.000 políticos y que se carece de noticias de otros 45.000. Señaló que desde el año 1954 fueron liberados 13.700, pero que otros 19.000 se hallan en condiciones que hacen peligrar su vida. Al mismo tiempo invitó a las autoridades comunistas a liberar a estos detenidos.

Walter Brockman, portavoz de la mayoría, afirmó que "el camino de la unificación no pasa por Pankow" (barrio de Berlín donde reside el gobierno oriental).

Designan Embajadores de Egipto en Pekín y Rabat

EL CAIRO, 30 (AFP). — Los gobiernos de Egipto y China comunista decidieron iniciar relaciones diplomáticas. El coronel Nasser designó embajador en Pekín al general Hassan Ragab, quien ejercía actualmente las funciones de subsecretario de Estado en el ministerio de Guerra.

Por otra parte, se designó embajador ante el gobierno de Marruecos a Abdel Neguib Ramadane. Trascendió también que sería designado embajador en Túnez Aly Kamel Fammy.

Mantiene su Preeminencia en Italia el Partido de Segni

Registró Avances el Socialismo

NENNI

ROMA, 30 (AP). — Los demócratas cristianos, partidarios de Occidente, y los socialistas de izquierda, aliados de los comunistas, surgieron como los dos partidos que más ganancias lograron en las elecciones provinciales y municipales realizadas el domingo y lunes en Italia. Los escrutinios oficiales finales indican que los demócratas cristianos, partido del primer ministro Segni, sigue siendo el grupo político más poderoso del país. Pero los resultados indican también que los socialistas, encabezados por Pietro Nenni, lograron avances substanciales en las grandes ciudades.

La mayoría de los italianos, en realidad, votaron dos veces: una para elegir los concejos municipales y otra para designar las corporaciones provinciales.

En los escrutinios oficiales nacionales sólo se toman en cuenta los votos depositados para elegir los funcionarios provinciales. Estos indican que los demócratas cristianos, partido que ha encabezado todos los gobiernos del país desde el año 1945, obtuvieron 9.296.428 votos, o sea el 38 por ciento del total de la votación. En las elecciones generales de 1953 el 40,7 por ciento.

Los demócratas cristianos, junto con sus aliados de los partidos de centro, tales como los socialdemócratas, los liberales y los republicanos, obtuvieron el 53,6 por ciento del caudal electoral. Esto es alrededor de un 3 por ciento más, respecto al total de 1953.

Los avances socialistas resultaban más difíciles de precisar en las cifras oficiales, ya que se presentaban en las elecciones provinciales formando bloque con los comunistas, con quienes están ligados por un pacto de unidad de acción desde hace varios años.

En las elecciones municipales esos avances fueron más

(Continúa en la Pág. DOS)

Eleva el Banco Hipotecario el Monto de sus Préstamos

EL Banco Hipotecario Nacional ha estructurado un conjunto de normas a las que sujetará el incremento de los préstamos hipotecarios, para atender los mayores costos de mano de obra y de materiales operados en la construcción. Al efecto, dispuso posibilitar la prosecución de las obras paralizadas o en dificultoso curso de ejecución, así como la iniciación de las no comenzadas por carencia de recursos propios o por ser insuficiente el aporte crediticio del Estado. Asimismo, el banco resolvió asegurar a los titulares de préstamos ya acordados, pendientes de escriturar, la elevación proporcional de las sumas otorgadas, lo que les permitirá encarar con sólidas posibilidades de éxito los trabajos proyectados.

Aumentará también, conforme a los mayores costos registrados, las tasaciones ya asignadas a los inmuebles en construcción o a construirse, sin excluir las solicitudes en trámite pendientes de acuerdo, de modo que los propietarios obtengan préstamos por el importe que resulte una vez computados esos mayores costos.

Se coordinarán los procedimientos técnicos y administrativos para la aplicación de estas normas, a efectos de lograr su máxima simplificación y con ello garantizar la inmediata y efectiva provisión de medios económicos, sobre todo a aquellos que se ven abocados a la situación que les plantean sus obras suspendidas o no iniciadas, ante obligaciones emergentes de los compromisos hipotecarios ya contraídos. A las solicitudes en trámite, que están cumpliendo las primeras etapas de su sustanciación, así como a las que ingresen en el futuro, les alcanzará, también, el nuevo criterio que imperará para la fijación de las tasaciones, o sea sobre la base de valores reales de plaza.

La Declinación del Comunismo Italiano es el Hecho Más Saliente de la Elección

ROMA, 30 (De nuestro corresponsal). — El ministro del Interior ha anunciado hoy los datos completos y definitivos de las elecciones efectuadas en toda Italia el domingo y el lunes. Los cuatro partidos democráticos del centro que integran la actual coalición gubernamental de la mayoría han obtenido cerca del 54 por ciento de los sufragios. La izquierda socialcomunista logró cerca del 34 por ciento. Los partidos de la derecha, el monárquico y el Movimiento Social, el 11 por ciento. Otro uno por ciento, aproximadamente, se ha dispersado por listas menores. En suma, pues, se ha probado que la política del gobierno cuenta con la adhesión de una amplia mayoría absoluta del cuerpo electoral, mientras que un tercio del país sigue a los partidos de la extrema izquierda y poco más de la décima parte se alinea tras de las banderas de los partidos de la derecha.

●

Esos datos revelan que la situación política italiana está en franca mejoría si se la compara con la de las famosas elecciones del 7 de junio de 1953. En esa ocasión se había evidenciado en rigor de verdad la tendencia del cuerpo de electores a abandonar las posiciones moderadas y equilibradas del centro para trasladarse a posiciones radicales y extremas. Si semejante proceso de radicalización de la lucha política se hubiera acentuado, se justificaría cualquier preocupación por el futuro de la democracia italiana, ya que pronto el diálogo se hubiera limitado a las dos fuerzas irreductiblemente contrarias, cuyo choque directo habría delineado fatalmente para Italia una perspectiva de guerra civil, destinada a terminar con una victoria de los comunistas o un regreso a algún tipo de fascismo. La respuesta electoral del domingo pasado demuestra fehacientemente que el panorama se ha invertido totalmente.

Los electores que habían abandonado los partidos democráticos para refluir a la derecha o a la izquierda, dan pruebas de replegarse hacia el centro, abandonando a los grupos extremistas. No menos significativo es el retroceso general de los comunistas, quienes pierden terreno, sobre todo en el triángulo industrial Turín-Génova-Milán, que fuera antaño su puntal. Es evidente que la parte más evolucionada de la clase obrera no cree ya en el partido Comunista, orientándose hacia los socialdemócratas, y en parte hacia el partido de Nenni, que aun siendo aliado de los comunistas, no acepta que lo ate el Soviet y tiende a asegurarse una autonomía cada vez mayor.

La declinación de los votos comunistas se considera el resultado político más importante de esta consulta electoral e induce a esperar que también Italia logre gradualmente liberarse de un apasionamiento político que la convirtió en el organismo enfermo de la comunidad occidental. La victoria de los partidos democráticos es también la victoria del gabinete Segni, que ve estimulada su política por la inequívoca aceptación de la mayoría del pueblo italiano.

●

El objetivo de los dos extremismos, que se proponían una ruidosa desautorización de la coalición del gabinete para forzar a los demócratas cristianos a nuevas alianzas, ha sido frustrado por el pueblo italiano, que ha confirmado al gabinete Segni, confiriéndole el mandato de llevar a buen término su plan de trabajo.

ENRICO MATTEI
Corresponsal de Clarín en Italia

Viaja Hacia la URSS el Presidente Tito

MARISCAL TITO

BELGRADO, 30 (AP). — El presidente Tito y el dirigente comunista italiano Palmiro Togliatti concluyeron sus conversaciones mientras el jefe yugoslavo se preparaba para su viaje a Moscú, hacia donde parte esta noche en visita de tres semanas.

El diario "Borba", principal órgano comunista de Yugoslavia, elogió la visita de Togliatti como "un acontecimiento que debe ser recibido con satisfacción". Dijo que "el establecimiento de contactos directos entre los partidos comunistas italiano y yugoslavo influirá positivamente en el desarrollo de las buenas relaciones entre los dos países".

La Visita a la Unión Soviética

Acompañado por su esposa, Jovanka Brozgn, y altos dirigentes del gobierno y el partido Comunista, el mariscal Tito llegará por tren a la capital rusa el sábado. La visita indica la victoria de su país y la suya propia en el conflicto con Rusia y sus satélites que condujo a la expulsión de Yugoslavia del Cominforn en 1948.

No Habrá Modificaciones

BELGRADO, 30 (AFP). — Edouard Kardelj, vicepresidente del Consejo ejecutivo yugoslavo negó rotundamente la posibilidad de que Yugoslavia modificaría su posición ideológica con respecto a Rusia.

El vicepresidente del Consejo hizo esa afirmación categórica durante una entrevista acordada a un periodista británico sobre el viaje del mariscal Tito a la Unión Soviética.

Con Brillantes Ceremonias Culminó la Conmemoración del Acuerdo de San Nicolás

INFORMACION PAGINA SEIS

Cotízanse en Alza en Europa los Valores Argentinos

Regresa a Buenos Aires el Dr. Verrier

PARIS, 31 (AFP). — La Bolsa de París registró alzas sensibles en todos los valores argentinos y hasta ex argentinos como Quilmes. Puerto Rosario se mantiene firme. Los valores argentinos atraen la atención del medio bursátil luego del acuerdo multilateral de pagos concluido entre varios países europeos y Argentina. En los círculos financieros se destaca la firmeza de la cotización del peso, con motivo de ese acuerdo.

Regresa el Doctor Roberto Verrier

PARIS, 31 (AP). — El subsecretario argentino de Finanzas, doctor Roberto Verrier, partió por vía aérea con rumbo a Río de Janeiro, donde permanecerá por dos días antes de continuar viaje a Buenos Aires. Fué despedido en el aeropuerto de Orly por el consejero cultural de la embajada argentina, Abelardo González, y el consejero económico, ingeniero Jáuregui, que colaboró en sus gestiones recientes en París, entre otras personalidades. Antes de partir declaró a los periodistas que está satisfecho por la feliz conclusión del acuerdo de pagos y comercio con los países europeos, después de dos meses de activas gestiones en este continente. Afirmó su convicción en el éxito de la aplicación práctica del acuerdo por medio de convenios que se negociarán y firmarán en fecha breve entre Argentina y los diversos países interesados, y anunció su regreso a Europa dentro de tres semanas, integrando la comisión especial que formarán también altos funcionarios de los ministerios de Comercio y Relaciones Exteriores y del Banco Central y cuya presidencia ejercerá el ministro de Finanzas, doctor Julio Alizón García.

La Vigencia

Destacó también que, sin esperar la firma de convenios decisivos, será inmediata la entrada en vigor del sistema de multilateralidad de comercio y pagos.

Beneficios para Argentina

Los círculos gubernamentales y financieros comentaron elogiosamente ese acuerdo, manifestando que abre una nueva era, de la cual saldrá seguramente beneficiada Argentina, reparándose al mismo tiempo una injusticia derivada de las discriminaciones anteriores del comercio bilateral argentino que se efectuaba durante el régimen depuesto.

Clarín

BUENOS AIRES · REPUBLICA ARGENTINA

60 Centavos

Un toque de atención para la solución argentina de los problemas argentinos

AÑO XI — Diario de la Mañana — Nº 3819

Buenos Aires, Viernes 1º de Junio de 1956

DESFILAN los efectivos militares ante las autoridades que presidieron los actos oficiales realizados en la ciudad de San Nicolás, para celebrar el 104º aniversario de la firma del histórico acuerdo que selló la unión nacional. El pueblo se asoció con todo entusiasmo a las ceremonias programadas

Celebró la Iglesia el Día de Corpus Christi

ASPECTO parcial de la plaza de Mayo, en el sector de la calle Rivadavia, frente a la Catedral, durante la celebración de las ceremonias religiosas de Corpus Christi, realizadas en la tarde de ayer. (Información página siete).

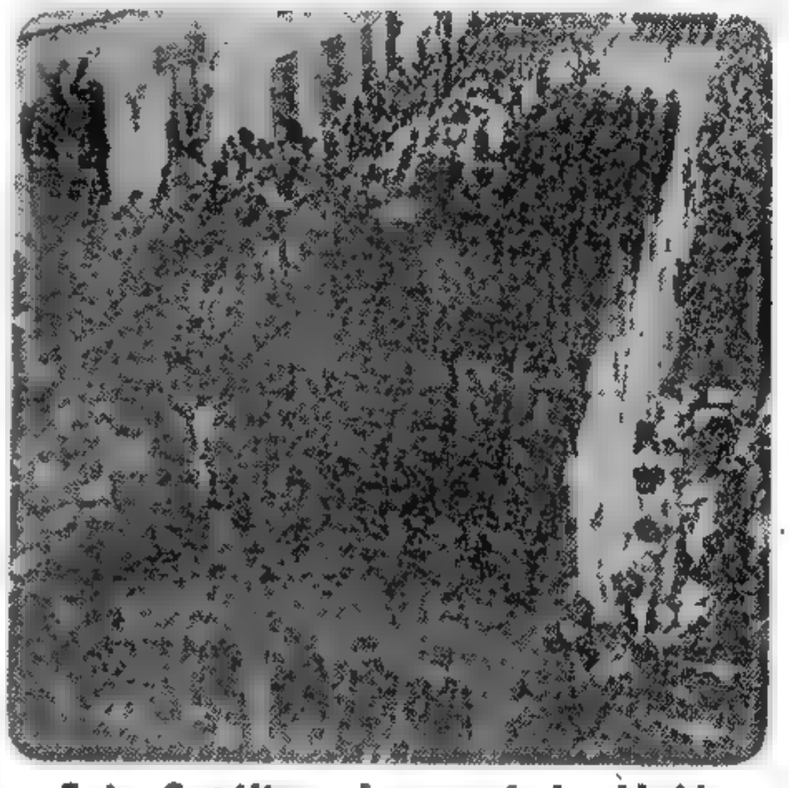

★ Inglaterra Confía Ahora en un Mayor Comercio con la Argentina

LONDRES, 31 (De nuestra agencia).— Londres registra con satisfacción el acuerdo que, en principio, establece un sistema de pagos multilaterales entre Argentina y nueve naciones europeas y la aplicación del mismo método a la liquidación de los créditos pendientes en un plazo de diez años por anualidades progresivas y un interés del tres y medio por ciento. Los países comprendidos en el convenio de París son, como se sabe, Inglaterra, Austria, Bélgica, Francia, Italia, Holanda, Noruega, Suecia y Suiza. Entiende Londres que Alemania expresa su deseo de participar en el acuerdo una vez que pueda estudiar el volumen de créditos de los comerciantes alemanes y que Dinamarca, nación acreedora también, se siente indecisa por ahora.

En un largo artículo que dedica hoy a la negociación de París, el "Times" refleja el optimismo británico. "A nuestros exportadores —dice— se les abre la oportunidad de alcanzar una participación mayor en el comercio argentino, puesto que todos los pagos entre aquel país y los europeos se harán en monedas transferibles. Esto no fué posible en el pasado porque Argentina daba prioridad a las importaciones de petróleo y materias primas con los saldos de su cuenta en libras esterlinas. Esperemos que la discriminación termine. El regreso de Argentina al sistema de pagos multilaterales liquida por último, desde el punto de vista económico, las peculiaridades del régimen depuesto, que los comerciantes británicos no tienen el menor interés en recordar. Inglaterra confía en que el nuevo sistema se establezca sobre bases sólidas, pero conviene no exagerar las posibilidades inmediatas del mercado argentino. Buenos Aires lucha todavía con las dificultades de los pagos y lógicamente no debemos esperar por algún tiempo que disminuya o suavice sus restricciones de importación".

Las conversaciones de detalles entre Argentina e Inglaterra comenzarán dentro de algunas semanas, según Londres.

JACINTO MIQUELARENA

Corresponsal de Clarín en Gran Bretaña

Denuncian el Armisticio Coreano

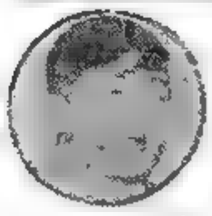

KIM IL SUN

Piden el Retiro de los Aviones Comunistas

TOKIO, 31 (AFP). — El comando supremo de las Naciones Unidas en Corea declaró sin efecto las cláusulas del armisticio aplicables a su zona de influencia. Esa medida se debe a la violación de la tregua de Pan Mun Jon por parte de las autoridades de la zona norte. El comando anunció que disolvió la comisión de fiscalización de la tregua, formada por delegados de naciones neutrales, porque los comunistas violaron flagrantemente los términos del armisticio.

La violación más importante fué la creación de una importante fuerza aérea, compuesta de casi 500 aviones. El comando aliado informó al general Kim Il Sun, comandante comunista, que la comisión de tregua no podrá cumplir su cometido en Surcorea hasta que las autoridades de la zona norte no retiren del país todo el armamento introducido después del armisticio.

Seis Satélites Lanzará la Unión

SAN FRANCISCO, 31 (AP). — Estados Unidos tiene muy adelantado su plan de trabajos sobre construcción de satélites artificiales. El país del norte proyecta lanzar al espacio por lo menos seis satélites artificiales antes de fin del corriente año, según ha declarado a los periodistas especializados el capitán A. B. Motsgor, jefe adjunto de los servicios de investigación científica de la marina.

Se realizará con anterioridad una serie de ensayos experimentales con "vehículos de ensayo". Estos, según declaró Motsger, no estarán destinados a alcanzar la altura de los satélites, sino que permitirán la familiarización con los métodos adoptados a los equipos.

NO QUIEREN LOS ARABES DARLE "MANO LIBRE" A HAMMARSKJOLD

Adoptó Tono Conciliador el Delegado Ruso

NUEVA YORK, 31 (AP). — En el Consejo de Seguridad de las Naciones Unidas se escuchó una negativa árabe acerca de dar a Dag Hammarskjold "mano libre" como mediador en sus renovados esfuerzos para obtener la paz en Medio Oriente. Hammarskjold es el secretario general de las Naciones Unidas y el obstáculo parece ser la inclusión de las palabras "buenos oficios" en un proyecto de resolución que pida la creación de condiciones para la aceptación de términos de paz entre Israel y los árabes.

La resolución dice que el secretario general debería continuar sus buenos oficios en las gestiones que siguen a su reciente misión de paz en Palestina. Los árabes objetan la frase diciendo que es "muy amplia".

Dijo el delegado sirio Ahmed Shukairy, que la aceptación de la resolución británica condenaría al fracaso los esfuerzos de paz de Hammarskjold en el Medio Oriente. Omar Loufti, de Egipto, y Abdel Monem Rifai, de Jordania, convinieron con el delegado sirio en objetar los dos párrafos de la resolución británica pero no fueron tan lejos como Shukairy en su crítica a la resolución en su totalidad.

Loufti y Rifai manifestaron que la referencia a las condiciones para un acuerdo mutuo en el arreglo no contribuiría al pleno éxito de la misión de Hammarskjold para reducir la tensión. Indicaron ambos que la referencia a los "buenos oficios" deja incompleta la situación. Favorecen, en cambio, una frase que pida a Hammarskjold continuar sus esfuerzos, según la resolución aprobada en abril pasado.

Apoyo Jordano

El director general de la Oficina de Relaciones Exteriores de Jordania, Fuad Ammoun, apoyó las objeciones a los párrafos en controversia y señaló que conduciría a las Naciones Unidas a "nuevos terrenos".

Arkady Sbolev, delegado soviético, en tono conciliador, puso término al debate con la sugestión de que se celebrasen nuevas reuniones respecto de la resolución en un esfuerzo por lograr una votación unánime. Convino el delegado ruso con los oradores árabes en que la resolución debería definir claramente que Hammarskjold no debiera ir más lejos que lo estipulado por la resolución del Consejo del 4 de abril, en el sentido de que redujera la tirantez en el Medio Oriente.

Francia Envía Armas al Gobierno de Siria

PARIS, 31 (INS). — Trece cajas conteniendo cien ametralladoras Hyvianas francesas fueron enviadas a Siria por avión.

La máquina partió, luego de registrarse una ordenada demostración en el aeropuerto de Orly, por parte de elementos partidarios de Pierre Poujade. Las cajas estaban listas para ser enviadas a Siria desde hacía varias semanas, pero dos líneas de aviación se negaron a trasladarlas a Damasco.

Bulganin y Khruschev Maniobran Para que los Inviten a Visitar el Canadá

NUEVA YORK, 31 (De nuestra agencia). — En el gobierno norteamericano y en los círculos más autorizados de la opinión pública, se coincide actualmente en que la nueva política exterior soviética —cuya eficacia desconocen solamente los más ofuscados— se aproxima a uno de los objetivos más importantes que persigue. La Fuerza Aérea de EE. UU., al aceptar la invitación para que sus jefes asistan a la exhibición aérea de Moscú el día 24, dió un paso inevitable —se ha dicho oficialmente que EE. UU. no podía permitirse rechazar esa invitación— que representará compromisos de reciprocidad imposibles de ser ignorados por Washington.

Concretamente, por eso, la importancia del viaje del general Twining excede de sus propios límites, para proyectarse en las consecuencias políticas que resulten merced a la descontada y hábil explotación del caso por parte de Moscú. Aparentemente, no hay secreto en lo que se refiere a esas consecuencias, porque la campaña de buena vecindad de la Unión Soviética es altamente espectacular; exceptuando el natural enigma soviético en la sustancia íntima de su política, es evidente que EE. UU. constituye el próximo objetivo de una acción orientada a difundir en todo el mundo —principalmente en los países del bloque anticomunista— la idea de la cordialidad, el pacifismo y la honradez de Moscú.

●

Del objetivo que decimos, existen evidencias más concretas que el cambio de piezas forzado que planteó el Kremlin con esa invitación. El señor Khruschev, quien se ha hecho cargo personalmente de esta campaña, al extremo de que el año pasado estuvo más de tres meses fuera de su país realizando viajes, maniobra ahora en dirección a EE. UU. y a todo el continente americano. El hecho concreto que decimos, implicaría una posible invitación de Canadá para la visita de práctica. La gestión está tan adelantada que, a la fecha, constituye un problema para el primer ministro St. Laurent, y se sabe que el gobierno de Moscú ha sido informado de que está "considerando" la posibilidad de esa visita. Esta perspectiva aparece cuidadosamente sincronizada con la invitación al general Twining, ya que la presencia de Khruschev y Bulganin podría ser una suerte de presión para una visita a EE. UU. que, indudablemente, se extendería a otros países americanos.

En apoyo de este último aspecto, se agrega lo que ha informado la prensa norteamericana acerca de que en la última recepción del Kremlin, Khruschev dedicó personalmente mucho tiempo y gran cordialidad a los embajadores sudamericanos, indicándole a uno de ellos que esperaba visitar su país muy pronto. Este aspecto de la política exterior soviética, secundado por el subrayamiento de la ayuda económica y la anunciada reducción de efectivos militares, tiene indudables aspectos de conciliación. Sin embargo, no inspira toda la convicción que debiera por razones de contraste.

●

Y el contraste es el que existe entre esta complicada y lenta maniobra para mostrar honradez y el simple recurso elemental que la expondría mejor y más rotundamente si se facilitaran la unidad alemana y la unidad coreana, si se negaren armamentos a los países árabes y se restituyera la libertad a más de diez naciones que la perdieron a causa de diferentes formas de la política soviética que, por ahora, se embandera con la buena voluntad.

HORACIO ESTOL

Corresponsal de Clarín en Estados Unidos de Norteamérica

Urge Bonn un Censo Total de las Pérdidas Alemanas

Tendería a Ayudar a los Habitantes del Este

BONN, 1º (AFP). — El gobierno federal hizo un llamado a todos los alemanes que residen actualmente en el territorio de la República Federal, tendiente a realizar un censo de las pérdidas experimentadas por la población alemana, a raíz de la evacuación de los territorios del este.

El censo deberá permitir que se establezca: 1) El número de personas que huyeron de los territorios del este, o que fueron expulsadas de dicho territorio; 2) La situación actual de la población alemana en los territorios del este y las pérdidas que ella ha sufrido; 3) Cuáles son las posibilidades de prestar ayuda a los alemanes que quedan en los territorios del este, y 4) La Cruz Roja Alemana, las asociaciones de ayuda mutua de las dos Alemanias y las organizaciones de refugiados, participarán en esta tentativa hecha para establecer las pérdidas sufridas por la población civil alemana.

De acuerdo con las estadísticas de antes de la guerra, 9.600.000 alemanes residían en los territorios que después pasaron a poder de Polonia, o de la URSS; 3.500.000 en los territorios que pasaron a formar parte de Checoslovaquia, y 5.190.000 en el resto de Europa, o sea un total de 18.290.000 personas.

EL PRESIDENTE de la República, general Aramburu, entregando su diploma a uno de los egresados de la escuela del cuerpo profesional del Ejército, General Lamas →

MOLOTOV RENUNCIO ★ SHEPILOV ES EL NUEVO CANCILLER

MOSCU, 1º (AP.) — El canciller Vyacheslav Molotov, renunció a su cargo. El anuncio oficial fué distribuído por la agencia Tass, y agrega que Dimitri Shepilov, director del diario "Pravda" y miembro del Presidium del partido Comunista, fué nombrado para reemplazarlo. El texto del comunicado indica que Molotov retiene su otro cargo como vicepresidente del consejo de ministros.

El breve anuncio dice: "El Presidium del Soviet Supremo aceptó la petición del primer vicepresidente del consejo de ministros de que sea relevado de sus funciones de ministro de Relaciones Exteriores".

La renuncia del veterano canciller, uno de los colaboradores más allegados al extinto mariscal José Stalin, se produjo en vísperas de la llegada a Moscú del mariscal Tito. Es de consignar que Stalin y Molotov fueron los que suscribieron, en 1948, la nota expulsando al jefe del gobierno yugoslavo del Cominform. Tampoco Molotov acompañó al primer ministro Bulganin y a Khruschev durante la visita que hicieron a Belgrado en la primavera pasada para conversar con el mariscal Tito.

Hace ya mucho tiempo que se viene diciendo que el veterano canciller, que cuenta 66 años, se aprestaba a abandonar la cancillería de un momento a otro. Durante la conferencia de ministros que se celebró en el otoño de 1955, fuentes soviéticas extraoficiales predecían que Shepilov sucedería a Molotov. En algunas oportunidades, el mismo Molotov expresó confidencialmente a algunos extranjeros que estaba viejo y proyectaba retirarse.

Ayer se mostraba sonriente y aparentemente tranquilo en la reunión que se realizó en la embajada británica con motivo de celebrarse el cumpleaños de la reina Isabel.

En esa ocasión, ni con su conducta, ni con sus palabras,

(Continúa en la página 2025)

Con la renuncia de Molotov, deja el gobierno uno de los últimos amigos de Stalin

DIMITRI SHEPILOV, ex director del diario "Pravda", que acaba de ser designado nuevo canciller soviético en reemplazo de Viachislav Molotov, que renunció

Destinan 1.500 Millones Para el Fomento Agrícola

Aprobóse el Plan de Vialidad

El gobierno provisional aprobó el proyecto de Plan Vial de Fomento Agrícola propiciado por la Administración General de Vialidad Nacional a cuyo efecto se destina la cantidad de mil quinientos millones de pesos. Según se informara oportunamente, este asunto fué estudiado en reuniones del Gabinete Nacional con el objeto de restaurar la economía del campo, como complemento de medidas que ya han sido adoptadas en beneficios del productor.

El Plan

Por decreto-ley que lleva el número 9875 y que refrendan el vicepresidente provisional, los ministros de Interior, Obras Públicas, Finanzas, Hacienda y los titulares de las fuerzas armadas, se crea el Plan de Caminos de Fomento Agrícola, destinado a la construcción, reconstrucción, mejoramiento y conservación de aquellos caminos que comuniquen las unidades o centros de producción agrícola con las estaciones ferroviarias, puertos y caminos pavimentados y de otros caminos utilizados preferentemente para el transporte de productos agrícolas, como asimismo a la adquisición de los equipos y materiales que fueran necesarios a tales fines.

1.500 Millones

A los efectos de la aplicación del mencionado decreto-ley se instituye un fondo de 1.500 millones de pesos a invertirse en un plazo de cinco años y los cuales serán aportados por el Gobierno de la Nación en la siguiente forma: 300 millones en el año 1956, de los recursos del Fondo de Restablecimiento Económico Nacional, y el resto según lo disponga el P. E., a cuyo efecto queda facultado para recurrir en la medida necesaria, al referido Fondo de Restablecimiento Económico o a otros medios financieros que estime convenientes. Los fondos en cuestión serán empleados exclusivamente en las obras proyectadas y al pago del perso-

(Continúa en la página 2025)

Clarín

BUENOS AIRES · REPUBLICA ARGENTINA · 50 Centavos

Un toque de atención para la solución argentina de los problemas argentinos

AÑO XI — Diario de la Mañana — Nº 3820

Buenos Aires, Sábado 2 de Junio de 1956

Londres Garantiza su Buena Fe a los Arabes

NUEVA YORK, 1º (AFP). — Sir Pierson Dixon, representante de Gran Bretaña, aceptó en el Consejo de Seguridad, alterar levemente el texto de la moción que ayer presentara con respecto a Palestina. La moción solicitaba al secretario general que siguiera poniendo sus buenos oficios a disposición de las partes, pero no aclaraba en qué especies.

La enmienda inglesa establece que los mismos "tendrán por única finalidad" facilitar la aplicación de los principios ya definidos por la UN para la misión Hammarskjold. Sir Pierson respondió así a las objeciones de los delegados árabes, que fueron repetidas también por los representantes de Irán, Yugoslavia y Rusia.

El delegado de Irán se declaró satisfecho de las explicaciones de sir Pierson, pero reclamó nuevamente la supresión del párrafo que afirma la necesidad de llegar a un arreglo en la cuestión del Oriente Medio "sobre una base mutuamente aceptable para las partes".

A su vez, James Wadsworth, de Estados Unidos, adhirió a la moción británica. Expresó que una solución pacífica del conflicto entre Israel y los estados árabes no puede consistir sino en una fórmula mutuamente aceptable y no puede ser supuesta desde el exterior.

Ataques a Palestina

Los observadores estiman que Gran Bretaña garantiza su buena fe a los estados árabes, pero señalan, sin embargo, que no hay que creer que el problema palestino esté resuelto. En efecto, en la última reunión, el delegado de Siria, Choubheiri, atacó violentamente a Israel en el Consejo, dejando entender que solamente la desaparición de ese estado, que representa la parte meridional de Siria, podrá resolver la cuestión de Palestina.

También los delegados del Líbano y Egipto se expresaron en términos parecidos, aunque más moderados. Loutfi, en nombre de Egipto, subrayó la buena voluntad de su país, su deseo de evitar los incidentes en la línea de demarcación y aplicar la convención de armisticio con Israel en todos sus términos.

Apoyo de Rusia

Rusia prometió respaldar una proposición occidental que prevé la prolongación de la misión de paz que Hammarskjold ha venido desempeñando en el Medio Oriente, siempre y cuando el Consejo de Seguridad satisfaga cabalmente las objeciones interpuestas por los estados árabes.

El delegado Sobolev insistió en que el cuerpo elimine del proyecto de resolución presentado por Gran Bretaña una estipulación recomendando el arreglo del conflicto árabeisraeli "sobre una base mutuamente aceptable".

En la reunión de la tarde, Herve Alphand, en nombre de Francia, dió su apoyo total a la resolución británica.

La próxima reunión del Consejo se realizará el lunes. El delegado soviético apoyó la propuesta de postergación hecha por Irán, declarando que tal intervalo dará al Consejo "tiempo para reflexionar".

DIXON

Viajará a Brasil el Presidente de Italia

ROMA, 1º (AFP). — Se anunció en esferas bien informadas que el presidente de la República, Giovanni Gronchi, hará una visita a Brasil en la primavera del año próximo. Se informó asimismo que éste será el último viaje que efectuará.

Disolveráse el Consejo Revolucionario Egipcio

EL CAIRO, 1º (AFP). — El presidente del Consejo de la Revolución, coronel Gamal Abdel Nasser, anunció en su discurso ante el segundo Congreso de Cooperativas, la próxima disolución del Congreso de la Revolución. Dijo: "El Consejo de la Revolución decidió que todos sus miembros serán liberados de sus funciones, el 23 de julio, con excepción de sólo uno, que será candidato para la presidencia de la república. Corresponderá al pueblo plebiscitario o no."

ESCRIBE: Paul Reynaud

Ex presidente del Consejo de Ministros de Francia

¿Los Disturbios de Argelia Amenazan la Constitución?

PARIS, 1º (Exclusivo para Clarín) — Quienes hasta ahora se habían mostrado reticentes a la idea de una revisión razonable de la constitución, destinada a suprimir la inestabilidad ministerial por la amenaza de la disolución de la Asamblea, empiezan a asustarse.

Se dice que si el asunto argelino se extiende en el tiempo y, con más razón, si asume un giro desfavorable, la opinión pública podría volcarse, enfurecida, contra nuestro régimen político y quienes impidieron su mejoramiento. De aquí, según se nos dice, que algunos de ellos se preparan a ofrecer el espectáculo de las ratas que abandonan el barco en peligro. Llegado el día, echarán por la borda el régimen parlamentario y, a la zaga de algunos profesores de derecho, optarán por el régimen presidencial. Los profesores hablan, claro está, del de Estados Unidos, pero éste no es aquel en el que sueñan los políticos. Caen perfectamente en la cuenta de que un régimen hecho por una federación de Estados, en que la pieza central es la Alta Corte de Justicia, no constituye modelo alguno para un viejo país centralizado como Francia y que una fórmula exótica no bastaría para apaciguar a la opinión. Por cuya razón, piensan en precedentes franceses, singularmente en el del Príncipe-Presidente que debía transformarse en Napoleón III, después de haber afirmado: "¡El Imperio es la paz!".

El también había nacido del miedo. Se trataba del miedo a la revolución. Su política exterior fué la más estúpida de la historia de Francia, pues consistió en hacer la guerra a las dos únicas potencias militares con las que nos era posible aliarnos contra la Prusia amenazadora: Austria, Hungría y Rusia. Esa política nos llevó a Sadowa y a Sedán. He aquí aquello en favor de lo cual los franceses habían sacrificado el control parlamentario. Pero, por lo menos, no lo habían hecho con alegría de corazón. Habían sufrido el golpe de Estado del 2 de diciembre.

Esta vez, es por amor y no por fuerza que ciertos políticos abdicarían. Por amor, como otros hicieron hace 18 años, en Vichy, a favor de un jefe militar, que había sido colmado de honores durante la primera guerra mundial, pero cuya teoría militar superada acababa de llevar a Francia a la mayor derrota de su historia.

●

Ahora bien, la experiencia misma del asunto de Argelia demuestra que el control parlamentario es más necesario que nunca, en un momento en que un error en el cambio de ruta por parte del gobierno puede tener consecuencias muy graves para el porvenir de Francia. Nuestras dificultades actuales en Argelia se deben al hecho de que, en vez de hacer un esfuerzo militar "inmediato y masivo" como algunos de nosotros preconizábamos, el gobierno empezó por dar de baja efectivos importantes y esperó demasiado tiempo para volver a llamar una parte de los efectivos disponibles. No es por falta de poderes que el gobierno actuó de modo insuficiente, puesto que, a partir de su investidura el 31 de enero, disponía de todos los poderes en el plano militar y, desde entonces, se hizo delegar más poderes de los que nunca gobierno alguno dispuso jamás en el pasado. La causa de sus vacilaciones y de sus atrasos es conocida: está en la obligación de hacer lo contrario de la política que lo hizo elegir el 2 de enero último. El régimen, pues, no tiene nada que ver en este asunto. Y es en el momento en que el "demasiado poco y demasiado tarde" en el plano militar nos cuesta tan caro, que concluiríamos que lo más urgente es suprimir el control parlamentario, delegar todos los poderes que se quiera pedir al parlamento y confiar nuestra suerte a un dictador, bajo el disfraz del régimen presidencial.

¿Qué dictador? Tendría que ser elegido por sufragio universal para no encontrarse en estado de inferioridad ante la Asamblea. En el embrollo que produciría esa elección, podríamos ir hacia no se sabe qué aventura.

●

Quienes soñaron culpar al régimen para descargarse de la responsabilidad de haber sostenido con sus votos una mala política, pecaron por imprudentes al desenmascarar sus baterías demasiado pronto. La moraleja que la gente sensata saca de su proyecto, es que hay que cumplir, sin tardanza, una reforma razonable del régimen, lo que no dispensará a los diputados de ejercer el control parlamentario para el cual fueron elegidos.

La dictadura está detrás de Francia, no delante de ella.

PAUL REYNAUD

Clarín

Un toque de atención para la solución argentina de los problemas argentinos

AÑO XI — Diario de la Mañana — Nº 3821

Buenos Aires, Domingo 3 de Junio de 1956

40 Centavos

Se Realizarán Hoy en Ecuador las Elecciones Presidenciales

Información en la página [illegible]

: Anuncia una Gran Victoria el Ejército Francés :

EN PARIS MOLLET JUEGA LA SUERTE DE SU GOBIERNO

PARIS, 2 (AFP). — En un ambiente tumultuoso y de inciertas perspectivas la Asamblea Francesa puso fin a un debate de tres días sobre la política del gobierno en Africa del Norte.

El presidente del Consejo, Guy Mollet, planteó la cuestión de confianza. Del resultado de la votación depende la continuación o el cese del mandato gubernativo que le ha otorgado la Asamblea.

Guy Mollet resumió después en pocas palabras el programa del gobierno: implantar la paz, la justicia y la igualdad de derechos entre franceses y árabes.

Agregó el primer ministro: "El gobierno entiende que el futuro estatuto definitivo de Argelia será el resultado de las conversaciones entre los representantes de las poblaciones libremente elegidos en votación única. El gobierno no aceptará nunca que se le imponga soluciones de fuerza, ni tratará de imponer una. Mantiene su precedente llamado a la tregua".

Sólo los "poujadistas" y los comunistas permanecieron en silencio cuando Guy Mollet volvió a su banca aplaudido por todo el resto del hemiciclo.

En Argelia

ARGEL, 2 (AP) — Dos divisiones francesas avanzaron por el llamado triángulo de "las puertas de hierro" y comenzaron la limpieza del remanente de numerosas fuerzas rebeldes cercadas en las gargantas de los montes Biban. Afirmando que se trata de la mayor victoria lograda en los 18 meses que lleva ya la rebelión, el ejército francés declaró que los rebeldes tuvieron 290 muertos. Se hicieron 110 prisioneros. Los franceses reconocieron haber tenido bajas, pero no dieron cifras.

Los despachos estimaron que el número total de las bajas rebeldes será superior a 500, entre muertos y prisioneros, cuando se reciban informes detallados.

Lea Mañana

"Matto Grosso guarda sus ciudades perdidas"

por Brian Fawcett

El hijo del famoso explorador desaparecido en la jungla, narra la dramática búsqueda de su padre el coronel Fawcett.

Una serie de notas, cuyos derechos exclusivos ha adquirido Clarín

■

Y también, con carácter exclusivo:

"Por qué hice abandonar a Rocky el box"

Otra serie de notas escritas en estilo sencillo y pleno de emoción por la esposa del ex campeón del mundo Marciano.

TITO fué recibido en Moscú como viejo amigo a quien no se veía desde hace mucho. Palabras cordiales se dijeron con profusión y se reiteraron promesas de fidelidad imperecedera.

TITO FUE ACLAMADO AL LLEGAR A MOSCU

Jamás Volverá a Haber Malos Entendidos, Expresó el Viajero

MOSCU, 2, (AP). — El mariscal Tito, presidente de Yugoslavia, declaró que las naciones comunistas jamás se dividirán otra vez, como sucedió cuando Stalin mandaba en Rusia. Tito llegó en triunfal visita oficial y fué aclamado ruidosamente por millares de personas. En un discurso difundido desde la estación de ferrocarril, dijo: "El espíritu de los principios de la conducción colectiva proclamados por Lenin es tal, que estoy seguro de que jamás volverá a haber malos entendidos entre las naciones del campo socialista (comunista)".

Al lado de Tito, que resplandecía en su galoneado uniforme de mariscal, estaban el presidente del consejo de ministros, Nikolai Bulganin, el jefe del partido Comunista, Nikita Khruschev, y el presidente de la Unión Soviética, mariscal Klementi Voroshilov. Cerca se veía también a Dimitri Shepilov, nuevo ministro de Relaciones Exteriores, y a V. M. Molotov, antecesor de Shepilov.

Tito vino a Moscú con la evidente intención de borrar las diferencias que aún pudieran existir entre él y el nuevo régimen del Kremlin. La creencia general es que la designación como canciller de Shepilov, amigo de Tito, se hizo para que coincidiera con la llegada de éste, que ve con malos ojos a Molotov.

Traemos los Mejores Votos

VOROSHILOV

El tiempo era espléndido y favoreció una recepción como no se veía en Moscú desde que llegó el año pasado el primer ministro de India, Jawaharlal Nehru.

Tito no vaciló en referirse a lo que llamó el "difícil período" que siguió a la ruptura de Yugoslavia con Rusia en 1948. Molotov, como ministro de Relaciones Exteriores de Stalin, desempeñó un papel importante en ese cisma.

"Traemos —dijo Tito— los mejores votos de nuestro pueblo. Recibimos con gran placer la invitación de venir a este maravilloso país. No es necesario decir que los esfuerzos que han realizado ustedes para el desenvolvimiento del socialismo han dado grandes resultados. Desde los días de la

(Continúa en la página DOS)

Censura Grecia la Tesis de Eden Sobre Chipre

ATENAS, 2 (AP). — El primer ministro, Constantino Karamanlis, atacó al jefe del gobierno británico, Anthony Eden, por anteponer las necesidades de petróleo de Gran Bretaña a los "derechos morales" del pueblo chipriota.

Dijo el señor Karamanlis que el gobierno helénico "continuará insistiendo en el derecho del pueblo chipriota a la autonomía, en la inflexible creencia de que las Naciones Unidas y todo el mundo civilizado no aceptarán que los intereses materiales prevalezcan sobre los principios morales de libertad y justicia". El primer ministro griego afirmó que la razón de que Gran Bretaña necesita continuar en Chipre por motivos estratégicos, carece de fundamento.

Viaje de Harding

LONDRES, 2 (AP). — El gobernador de Chipre, mariscal Sir John Harding, llegó a Londres en compañía de su esposa. Informará a los dirigentes del gobierno británico acerca de la cuestión chipriota.

Bajas inglesas

NICOSIA, 2 (INS). — El número de soldados británicos muertos en Chipre desde que comenzó la campaña de violencia de los chipriotas griegos, llegó hoy a 38 con la muerte de un soldado herido al estallar una bomba el miércoles. Otros dos soldados murieron casi instantáneamente al ser lanzada una bomba contra un camión del ejército británico cerca de Famagusta.

Harding Informará en Londres

Eisenhower Debe ser Vencido, Dijo Truman

SALZBURGO (Austria), 2 (INS). — El ex presidente de Estados Unidos, Harry S. Truman, que llegó a Salzburgo en su jira por Europa, declaró que si los republicanos hacen una campaña "sucia" este otoño, los demócratas "responderán en el mismo tono".

Truman dijo a los periodistas que estimaba que el presidente Eisenhower podía y "debía ser derrotado". Agregó que no tiene deseo alguno de volver a la Casa Blanca.

LOS bomberos voluntarios de toda la República celebraron ayer el día consagrado a tan beneméritas instituciones. Aquí, en la Capital Federal, las entidades del Gran Buenos Aires tributaron homenaje a la memoria del general San Martín, en la plaza epónima, depositando una ofrenda floral

2da RECLAME la SECCION Clarín Literario

Mollet y Lacoste Salen a la Reconquista de Argelia

PARIS, 2 (De nuestra agencia). — El debate general sobre Africa del Norte que esta noche acaba de terminar, se ha desarrollado de tan exacta manera a la prevista, que la noticia confirmatoria de la dimisión de Molotov de que se venía hablando desde hace algunos días, le ha ganado la mano a la Cámara en el interés público.

La salida de Molotov proporciona en París, como seguramente en todas las capitales del Occidente, una sensación de respiro, aunque sólo sea por la que a su persona se refiere. Todos los que hemos visto el ceño siempre fruncido sobre la cara achatada, casi hundida, de Molotov, a lo largo de las conferencias internacionales que siguieron a la guerra, no podremos olvidar el acopio de vinagre propio que añadía a las consignas que recibía del Kremlin. Aquí, en París, sólo tenía un gran amigo: Jacques Duclós, el secretario del partido Comunista francés y stalinista a remolcha martillo. La cabeza de Molotov se ha ofrecido esta mañana a Tito, más o menos simbólicamente. Molotov, autor —secundando a Stalin— de la lucha contra Tito, no desaparece del todo del plano gubernativo ruso, pues conserva su puesto de vicepresidente del Soviet Supremo. Por otra parte, si bien conservaba su puesto de ministro de Asuntos Exteriores, era notoria la decadencia de su estrella desde hace más de un año.

Empezó su descenso al no acompañar a Bulganin y Khruschev cuando su viaje a Belgrado. Después ha dejado de acompañarles también en la mayoría de sus más sonados viajes diplomáticos con que han esmaltado su tortuoso caminar. Malenkov tampoco desapareció, por otra parte, ni física ni políticamente del plano dirigente ruso cuando, después de abandonar la secretaría del partido, primer puesto político en Rusia, se presagiaban para él los más funerarios horizontes. La fórmula colegiada con que se rige hoy Rusia es, por el momento al menos, más vividora que el stalinismo devastador de sus propias filas.

En París, por otro lado, no se hacen ninguna ilusión con el sucesor, Shepilov. No ignoran aquí que el hasta ahora director del "Pravda" fué el campeón de la aproximación de Rusia a los países árabes y el autor material en El Cairo, del acuerdo que permitió a Egipto grandes partidas de armamentos checoslovacos.

●

Son las armas las que mayor enjundia tienen en los pleitos norteafricanos. Las armas han hablado hoy, también, en forma decisiva, en la cuestión argelina. Como para apoyar el discurso de Lacoste y de Mollet en la Cámara, defendiendo su política de fuerza que ellos prometen fructiferar contra los progresistas y comunistas partidarios de una mediación india o yugoslava, han llegado hoy a París noticias de grandes operaciones bélicas en la llamada Pequeña Kabilia. Los rebeldes, según ellas, han sufrido 230 bajas y han dejado 130 prisioneros en manos de los franceses.

Junto a estas cifras resultaba algo difícil, tanto a Mollet como a Lacoste, hablar al mismo tiempo de pacificación y coexistencia. La extrema izquierda de la Cámara cree precisamente que toda pacificación y coexistencia resultará imposible si continúa corriendo, al ritmo actual y por ambos lados, tanta sangre.

Sea como fuere, la posición gubernamental, después del debate que precede a una votación de confianza que ganará sin duda Mollet, es clara y taxativa: acabar con la rebelión antes de consultar al cuerpo electoral y oposición formal a toda mediación de terceros. Sin duda sabiéndolo de antemano, parece que hoy mismo, tanto Roma como Belgrado han recusado la petición que para mediar les han hecho varios delegados de los rebeldes argelinos. Por primera vez en las últimas horas, se entrevé un definitivo fortalecimiento militar por parte de los franceses. El mismo Lacoste lo ha dicho esta mañana: "en febrero íbamos camino de la nada o del caos en Argelia. Desde abril, con el emplazamiento de los refuerzos, nuestra posición militar se afianza cada día y, sin decir que espero milagros, sí puedo anunciar un final rápido para en breve".

Lacoste, probablemente tiene razón. Con 50.000 soldados más en Argelia, la ocupación será casi total y al abrigo de toda operación de envergadura: los rebeldes son sólo unos 20.000, mientras que las fuerzas francesas rebasarán la cifra de 400.000. A los rebeldes sólo les quedará la posibilidad de actuar en emboscadas y golpes de mano. Pero ¿hasta cuándo puede durar una ocupación de esta naturaleza? ¿Cómo, después, se puede pasar a la evacuación? Cuando Alain Savary, subsecretario del ministerio de Asuntos Exteriores, dijo ayer en la tribuna que los soldados de Argelia enseñan a leer y escribir a los niños musulmanes, casi todo el mundo sonrió, de peor o mejor gana.

■

Renunciamos hoy a buscar en el futuro; nos limitaremos a registrar el reconocimiento político del momento: Mollet y Lacoste, con los ojos fijos en Clemenceau, han pasado el Rubicón y salen a la reconquista de Argelia.

CARLOS SENTIS

Corresponsal de Clarín en Francia

No se Permitirá Actuar a los Partidos en Egipto

Será Elegido el 23 de Junio el Futuro Primer Magistrado

EL CAIRO, 2 (AFP). — "No permitiremos la resurrección de los partidos políticos en Egipto porque son agentes del imperialismo y elementos de corrupción" declaró el coronel Gamal Abdel Nasser en un discurso pronunciado ante el Segundo Congreso de Cooperativas.

El jefe del gobierno egipcio agregó que todos los condenados políticos fueron liberados o lo serán antes del 23 de junio, fecha en que el pueblo egipcio irá a las urnas para designar un presidente de la República "Estas liberaciones —dijo— no quieren decir que nuestra revolución haya terminado, sino que nuestro régimen tiene ahora bases sólidas".

El coronel Nasser dió seguidamente los primeros detalles sobre el Partido Unico egipcio denominado "Unión Nacional".

"La Unión Nacional —manifestó— no presentará a las elecciones legislativas una lista única de candidatos. Todo ciudadano de 30 años que sepa leer o escribir podrá presentarse como candidato, a condición de que tenga autorización.

"Un solo hombre en el país perderá su libertad —dijo Nasser— y será el que el pueblo designe como presidente de la República, porque se convertirá en prisionero de sus deberes

GAMAL ABDEL NASSER

Será Creado el Banco de Desarrollo Económico

INFORMACION PAGINA CINCO

Suprime la URSS Tres Ministerios y Da Mayor Poder a sus Repúblicas

Descentralizan Varias Industrias

LONDRES, 3 (INS) — La U.R.S.S. ha introducido nuevas reformas en su sistema de gobierno, aunque esta vez la repercusión será sólo interna. Por resolución de sus dirigentes, de los cuales, según se afirma, llevó la voz cantante Khruschev, han sido suprimidos tres ministerios: el de Justicia, el de Transportes Terrestres y el de Vías Fluviales. Sus funciones son transferidas a las repúblicas que componen la Unión Soviética, con lo que éstas, que además reciben el manejo de numerosas industrias, adquieren mayores poderes que de hecho equivaldrán a una más amplia autonomía. De los ministerios que desaparecen el más importante es el de Justicia, si bien la policía secreta no dependía de él.

La información fué suministrada oficialmente por la agencia Tass, la que señaló que la descentralización fué factible por el alto nivel económico alcanzado por esas repúblicas.

También fueron anunciadas otras modificaciones en la organización administrativa, entre ellas la fusión del Ministerio de Industrias Ligeras con el Ministerio de la Industria Textil. Por otra parte, pasan a la administración de las repúblicas, los ministerios de Alimentos, Carnes y Productos de Lechería, Industria pesquera, Industria ligera, Industria de materiales de construcción, Industria de papel y pulpa de madera, Transporte por automóvil y carreteras, Salubridad, Comercio al detalle, Abastecimiento y cadenas de establecimientos.

Leo Hoy

En la página central de la primera sección:

"Matto Grosso guarda sus ciudades perdidas"

por Brian Fawcett hijo del famoso explorador

En la última página de la segunda sección:

"Por qué hice abandonar a Rocky el box"

por Bárbara Marciano esposa del ex campeón mundial

(Ambas series de notas son exclusivas de Clarín)

Clarín

60 Centavos

Un foque de atención para la solución argentino de los problemas argentinos

AÑO XI — Diario de la Mañana — Nº 3822

Buenos Aires, Lunes 4 de Junio de 1956

ADENAUER

CONFERENCIAN HOY ADENAUER Y MOLLET

Tratarán la Cuestión Sarrense

BONN, 3 (AP). — El canciller Adenauer y el "premier" francés Guy Mollet se reunirán mañana en Luxemburgo para intentar nuevamente solucionar el futuro del territorio del Sarre. Los dos dirigentes, en una conferencia que durará todo el día, revisarán también las relaciones francoalemanas, el proyecto de convertir la alianza del Atlántico en algo más que un simple pacto militar y la ofensiva de paz soviética. En una tentativa de última hora por allanar el camino de los jefes del gobierno para la concertación de un acuerdo definitivo sobre el Sarre, los secretarios de Estado para los asuntos exteriores de los gobiernos alemán y francés, reuniéronse hoy en un punto secreto entre Bonn y Luxemburgo.

Walter Hallstein, por Alemania, y Maurice Faure, por Francia, entrevistáronse, sin intérpretes ni asesores, para continuar sus discusiones del miércoles pasado en Venecia.

Adenauer desea llegar a un acuerdo para la devolución a Alemania occidental, para el 1º de enero de 1957, del rico territorio industrial del Sarre. Esto permitiría que dicho territorio, de habla alemana, participara en las elecciones nacionales del año entrante.

Se tiene entendido que entre los puntos aún no resueltos figura el plan francés de canalizar el río Mosela, la cantidad de carbón que se dejará extraer a Francia de la zona del Sarre y las objeciones alemanas al proyecto francés de construir un "canal de Alsacia" paralelo al Rin.

Consideraría Eden un Plan Para Solucionar la Crisis en Chipre

SERIA PRESENTADO POR SIR JOHN HARDING.

LONDRES, 3 (AFP). — Portador de un plan para el futuro político de Chipre, convulsionado por los últimos acontecimientos, llegó a esta capital sir John Harding, gobernador de aquella colonia británica del Mediterráneo.

El gobernador de Chipre se propone presentar un informe sobre las actividades de las fuerzas de seguridad británicas en aquella isla, en la lucha contra el terrorismo.

La situación en Chipre se ha visto empeorada desde las últimas 12 semanas. No pasó un día sin que se registraran atentados de distinta índole. Ha trascendido que Sir John presentará una lista impresionante de depósitos clandestinos de armas descubiertos por las tropas y la policía en los últimos días.

Desde el punto de vista político, Sir John pondrá a consideración de Eden y de Lennox Boyd las medidas que juzga esenciales para asegurar la evolución de la situación en Chipre. Prevé, en particular, la reanudación de las conversaciones políticas con los representantes de las comunidades griega y turca.

Exito Británico

NICOSIA, 3 (AP). — Las autoridades británicas afirmaron que han tenido gran éxito en la operación contra la EOKA en las montañas al sudoeste de Chipre.

ENCRUCIJADA

Con este título general, el ex ministro de Comercio del Gobierno Provisional, doctor César A. Bunge, ha escrito para Clarín, con carácter exclusivo, 7 artículos

Influencia del factor económico sobre el quehacer político inmediato

TEMAS QUE EL AUTOR TRATA:

I. — Política y Economía. II. — Sentido del Programa de Recuperación Económica. III. — Contenido de ese programa: precios, sueldos, salarios. IV. — Política de Inversiones. V. — Política comercial: campaña del dólar. VI. — Relaciones internacionales de Argentina, Estados Unidos y América Latina. VII. — Consideraciones sobre nuestro futuro

Desde el miércoles en

Clarín

Hammarskjold Viajará a Moscú el 24 del Actual

NUEVA YORK, 3 (INS).- Fuentes de la UN anuncian que su secretario general, Dag Hammarskjold, aprovechará la visita que realizará a Moscú, a partir del 24 de junio, para tratar con los funcionarios del Kremlin los siguientes puntos: 1) Mejor manera de liquidar la pugna que perturba las relaciones entre Oriente y Occidente. 2) El problema del desarme mundial. 3) El conflicto árabeisraeli y la paz en Medio Oriente. 4) Perspectivas de unidad para Alemania.

Entran en su Etapa Formal las Conversaciones Rusoyugoslavas

Reúnense Tito y Bulganin

MOSCU, 3 (AFP). — Las conversaciones entre el presidente yugoslavo, mariscal Tito, y los dirigentes soviéticos entrarán hoy en la etapa formal. Las reuniones preliminares tuvieron lugar en Datcha, residencia de campo del gobierno, a unos 20 kilómetros de Moscú. Participaron en ellas los miembros de la delegación yugoslava y, por la parte soviética, Bulganin, Khruschev, Mikoyán y Voroshilov. Las negociaciones, por ahora, se mantienen en un estricto secreto.

Tito y su esposa visitaron la exposición agrícola y posteriormente, por la noche, acompañados por Khruschev y su esposa, fueron vistos juntos en la calle Gorki, arteria central de Moscú, confundiéndose entre la multitud. Pero el incógnito no duró mucho. De pronto, la multitud, sorprendida por un espectáculo inesperado en las calles de Moscú, reaccionó, no obstante, con gran rapidez, no dando tiempo a que los servicios de orden alejaran a los curiosos, quienes rodearon a tan distinguidos paseantes y los hicieron objeto de una clamorosa ovación.

Un poco para escapar al entusiasmo popular y otro poco quizás para probar los famosos helados que se fabrican en Moscú, Khruschev llevó a sus huéspedes a la famosa heladería de la calle Gorki, en tanto que afuera, la multitud seguía esperando, ansiosa de verlos.

Es la segunda vez que el líder comunista soviético toma la iniciativa de mezclar a sus invitados extranjeros con la multitud. Anteriormente lo había hecho con Mollet y Pineau.

Rusia Utilizará a Tito de Puente Para Contactos con los Obreros de Occidente

LONDRES, 3 (De nuestra agencia). — Del viaje de Bulganin y Khruschev al Reino Unido puede decirse cualquier cosa, menos que sirvió para crear una atmósfera de comprensión entre los emisarios de la Unión Soviética y las primeras figuras del socialismo británico. No perderé tiempo en contar de nuevo los incidentes de aquella cena que les ofreció, en los Comunes, el grupo parlamentario del partido de los Trabajadores ingleses, pero debo recordar que allí embarrancó la esperanza de Moscú de inaugurar la marcha de los laboristas de Inglaterra hacia "los frentes populares". Los laboristas ingleses son coriáceos —duros de pelar en definitiva— y nada es menos inteligente que suponer que se les puede forzar a la colaboración con vulgares sesiones de hipnotismo. Desde Londres se tiene la impresión de que "las izquierdas" son, en algunos otros países, mucho más mercuriales.

Rusia, sin embargo, no ceja en su empeño. El "desbordante entusiasmo", el "delirante júbilo" que le ha organizado al mariscal Tito en Moscú, después de haberle descripto durante muchos años como sátrapa en la literatura oficial y, sobre todo, como traidor al pueblo y mercenario del capitalismo, pueden dar una idea de la importancia de los servicios que espera de él. La adulación previa ha llegado hasta el punto de sacrificarle a Molotov —como una res— en el ara de "la imperecedera nueva amistad", veinticuatro horas antes de la llegada del jefe del Estado yugoslavo a un país donde sólo le esperaba el patíbulo hace poco tiempo todavía.

En Londres tienen algunos la impresión de que a los líderes soviéticos les corre prisa en consolidar la fraternal independencia del gobierno de Belgrado; no tanto porque les convenga más una Yugoslavia amiga que hostil o cautelosa, sino porque el mariscal Tito puede ser un buen conductor de flúido comunista en sus contactos con los movimientos obreros del mundo occidental. No se olvide que desde algunos años, la costa dálmata es particularmente hospitalaria para los jefes laboristas del Reino Unido y que ellos prefieren el Adriático al Mar del Norte o al de Irlanda para sus vacaciones estivales, por razones de tipo geográfico y económico.

* * *

Un observador inglés en Moscú asegura que en las conversaciones de estos días entre el mariscal Tito y sus anfitriones se planearán con amplitud, las bases de la futura "coexistencia ideológica"; es decir, no limitada a los pueblos de Rusia y Yugoslavia. Parece que el mariscal Tito va a ser el encargado de "viajar" la mercadería por el Oeste y de exaltar sus ventajas, misión que llena sus ambiciones y que sólo puede restringir el pánico que siente ante un avión como medio de transporte. Este horror y la sobrecarga de uniformes y condecoraciones, que parece haber ganado por su tremenda bravura, le obligará a preferir la adorable lentitud finisecular de la marmita de Papín.

En suma, muchos creen en Londres que la nueva ofensiva de Moscú va por banda; por la banda de Yugoslavia. Con la decisión de conceder cierta autonomía a los partidos comunistas de Occidente, de acuerdo con las peculiaridades nacionales del "terreno", la Unión Soviética pretende debilitar, aparentemente, la línea divisoria que distancia hoy al socialismo no marxista del marxismo dirigido por decretos desde el Kremlin. Fué esta confusión, que muchos lamentaron luego, la que organizó en otros días los famosos "frentes populares".

JACINTO MIQUELARENA

Corresponsal de Clarín en Gran Bretaña

A RAIZ DE UN penal, que fué muy discutido, Racing perdía por uno a cero, cuando al insider Pizzuti, desde posición dudosa, pues el linesman señalaba la infracción, enfiló un tiro que Carrizo, arquero de River Plate, no logró detener. De este modo se estableció el primer empate en Avellaneda.

RECLAME la 2da SECCION Clarín Deportivo

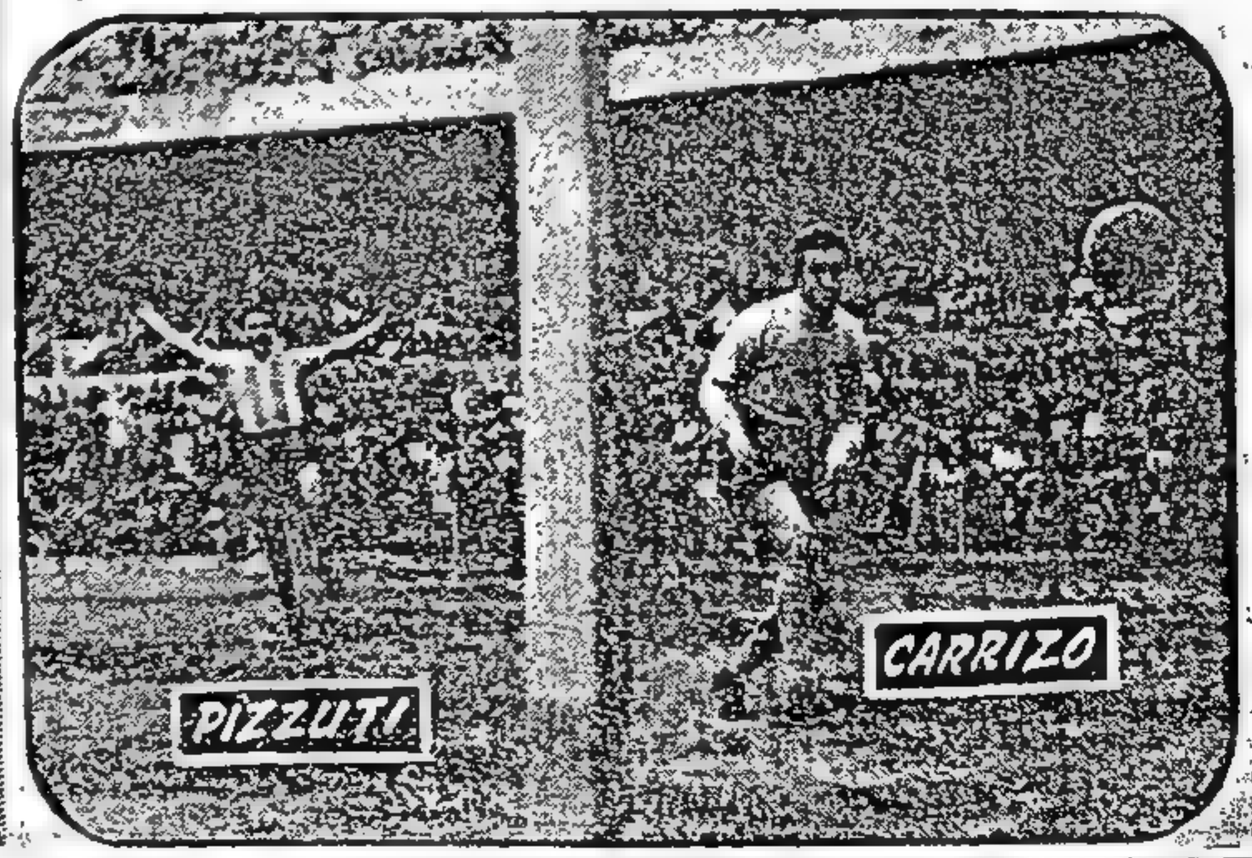

Desde Santa Fe Dirigirá el Viernes un Mensaje el Jefe del Estado

INFORMACION PAG. SEIS

Aramburu Aceptó en Principio Viajar a la Ciudad de Panamá

EL jefe del Estado, general Aramburu, aceptó, en principio, concurrir a la reunión de presidentes americanos que se celebrará a fines de este mes, en la ciudad de Panamá, con motivo de cumplirse el 130º aniversario de la primera asamblea panamericana convocada por Simón Bolívar.

El primer mandatario comunicó esa decisión al embajador de Panamá, señor Carlos Ycaza Vázquez, quien lo entrevistó ayer, al mediodía, con el propósito de formalizar oficialmente la invitación. El diplomático panameño concurrió a la audiencia acompañado por el ministro de Relaciones Exteriores y Culto, doctor Luis Podestá Costa.

Luego de la reunión en la Casa Rosada, el señor Ycaza Vázquez, declaró a Clarín *que el primer magistrado argentino le había señalado que "aceptaba gustoso", en principio, la invitación para asistir a la reunión de mandatarios americanos, añadiendo el general Aramburu que solamente le impedirían viajar "motivos imponderables o circunstancias imprevistas de la función de gobierno".*

Mientras tanto, en los organismos competentes de la Cancillería se están estudiando los documentos que, probablemente, sean analizados en la reunión de presidentes americanos en Panamá. Existe un proyecto de declaración, preparado por la cancillería panameña, que sería sometido a la aprobación de los mandatarios y que resumiría las aspiraciones y anhelos de los gobernantes de América en cuanto a la orientación económica, cultural y política de los países del hemisferio.

La reunión de presidentes —a la cual ha prometido asistir el primer mandatario de la Unión, señor Dwight Eisenhower—, se iniciará el 23 del corriente y concluirá tres días después.

Acordaron Mollet y Adenauer el Futuro del Sarre

EL PRESIDENTE del Tribunal de Honor pedido por el Dr. Eduardo B. Busso, Dr. Ricardo Balbín, informa al primer mandatario, general Pedro E. Aramburu, las conclusiones del organismo. Escuchan su exposición, en torno a la mesa de trabajo del jefe del Estado, el vicepresidente de la República, contraalmirante Rojas, los ministros de Marina, contraalmirante Hartung, y de Aeronáutica, comodoro Krause, y los integrantes del Tribunal. De pie, aparecen el secretario general de la Presidencia, coronel Arribau, el jefe de la Casa Militar, capitán de fragata Manrique, y el secretario "ad hoc" del Tribunal, escribano Mujica

El Tribunal de Honor Entregó su Fallo al Presidente Provisional

El Primer Mandatario Recibirá Hoy a Busso

TRAS 27 días de labor, incluyendo feriados y domingos, el Tribunal de Honor pedido por el Dr. Eduardo B. Busso, entregó ayer su dictamen al general Aramburu y, según lo anticipó luego el profesor Ghioldi, el documento será dado a conocer por la Presidencia de la Nación.

El veredicto, que consta de 216 fojas, distribuidas en dos libros, fué puesto en manos del jefe del Estado, previa lectura de las conclusiones, por el titular del tribunal, doctor Ricardo Balbín, quien concurrió a la Casa de Gobierno en compañía de todos los miembros del organismo, doctores Conrado Etchebarne, Camilo J. Muniagurría, Rodolfo Martínez (h), y el profesor Américo Ghioldi, así como el secretario "ad hoc", escribano Manuel J. Mujica.

En el despacho del general Aramburu, a su vez, se encontraban el vicepresidente de la República, contraalmirante Isaac F. Rojas; los ministros de Marina, contraalmirante Teodoro Hartung, y de Aeronáutica, comodoro Julio C. Krause; el secretario general de la presidencia, coronel Víctor J. Arribau, y el jefe de la Casa Militar, capitán de fragata Francisco G. Manrique.

Invitación Presidencial al Dr. Eduardo B. Busso

Por otra parte, anoche se informó en la Presidencia de la Nación, que el general Aramburu ha invitado al doctor Eduardo B. Busso a concurrir a su despacho hoy, a las 11. En la oportunidad, el primer mandatario le comunicará el pronunciamiento del Tribunal de Honor.

Clarín
BUENOS AIRES · REPUBLICA ARGENTINA
60 Centavos
Un toque de atención para la solución argentina de los problemas argentinos
AÑO XI — Diario de la Mañana — Nº 3823
Buenos Aires, Martes 5 de Junio de 1956

Darán las Instrucciones Para el Convenio General

GUY MOLLET

LUXEMBURGO, 5 (AP).— Contornos dramáticos tuvieron las negociaciones acerca del futuro del Sarre entre Mollet y Adenauer, jefes de los gobiernos de París y Bonn, respectivamente, y un grupo de peritos de ambos países. Tras un anuncio de Adenauer informando el éxito de las gestiones, un vocero de la delegación francesa declaró que las tratativas finalizaron en un fracaso, calificando de "prematuras" las declaraciones del jefe germano. Posteriormente, a la una de la mañana de hoy, lunes, el ministro de Relaciones Exteriores de Alemania, Heinrich von Brentano, afirmó que las conversaciones habían llegado a "feliz término".

Según von Brentano, las principales diferencias surgieron en torno a las minas de carbón de Warndt, pero la cuestión fué solucionada favorablemente.

Al término de más de diez horas de discusiones, Adenauer abandonó la sala de conferencias del ministerio de Comercio de Luxemburgo visiblemente agotado. Declaró en la oportunidad que él y Mollet llegaron a un acuerdo sobre la forma de solucionar las cuestiones relativas al porvenir del Sarre, y que habían dado instrucciones a los peritos para que "elaboren un acuerdo general sobre el Sarre en un futuro próximo".

Mollet informó al gobernante alemán acerca de las conversaciones que sostuvo con los dirigentes del Kremlin durante su visita a Moscú.

Ambos estadistas convinieron en que Occidente debe afrontar con cautela y "desconfianza" la nueva ofensiva de paz soviética. Mollet, según un vocero alemán, dijo a Adenauer que Bulganin y Khruschev no habían dejado duda alguna de que la Unión Soviética, en las circunstancias actuales, no está lista para consentir en la unificación alemana.

Gronchi Encara la Disolución de Ambas Cámaras

ROMA, 4 (AFP) — El presidente Gronchi estaría dispuesto a disolver el parlamento y convocar a elecciones generales anticipadas. En círculos políticos autorizados, donde se vaticina esta decisión, se informó que la Constitución faculta al presidente a disolver las cámaras después de tener el consentimiento de los presidentes de las ramas legislativas. La actual legislatura tiene mandato hasta el primer trimestre de 1958, pero las recientes elecciones provinciales y municipales crearon condiciones tales que el partido Demócrata Cristiano se vería obligado, en no pocos gobiernos locales, a aliarse con las fuerzas de derecha o de izquierda, cuya colaboración no desea aceptar.

Mientras tanto, el primer ministro Segni, en una reunión con dirigentes de su partido, el Demócrata Cristiano, les advirtió que no deben negociar ni con las derechas ni con las izquierdas, pese a las demandas de los socialdemócratas, aliados de los demócratacristianos. En la reunión se aprobó una resolución instruyendo a los concejales recién elegidos para que traten de formar concejos municipales "con los entendimientos más amplios posibles" con los partidos de la alianza centrista.

Impónese en Italia la Colaboración Política

MILAN, 4. (De nuestro corresponsal).—Los diarios extranjeros han esperado prudentemente los resultados definitivos de las elecciones provinciales y comunales italianas, porque saben que las primeras impresiones deben, luego, desecharse o modificarse. Después de diez años de república, el país demostró su madurez política y la elevada afluencia a las urnas, en un clima de perfecta tranquilidad y libertad, borró el juicio inexacto sobre su apatía o su indiferencia.

■

Es costumbre que los partidos, salvo algunas excepciones, canten victoria, interpretando o manejando a su manera las cifras arrojadas por las elecciones, pero ahora es un hecho que los democristianos mantienen sus posiciones, mientras los comunistas declinaron en las regiones industriales y se mantuvieron inexpugnables en Emilia y Romaña. Los progresos mayores fueron realizados por los socialdemócratas de Saragat y sobre todo por los socialistas de Nenni que, por doquiera, consolidaron y ensancharon la base de la izquierda y que, en Milán, superaron, por primera vez, a los comunistas. Progresaron también los liberales, que representan grandes intereses económicos, y sufrió pérdidas el Movimiento Social Italiano, escaso de medios y de concordia, y que, sin embargo, obtuvo en Roma más votos que los liberales, los republicanos y los socialdemócratas juntos. Los monárquicos perdieron muchos votos, salvo en Nápoles, donde el comandante Lauro, no contento con vencer, triunfó, agitando la bandera peligrosa del meridionalismo, más que la del monarquismo.

●

Se admite en el extranjero, como en Italia, que la tendencia es a la izquierda o, mejor lo mismo, al centro-izquierda, y se presenta de nuevo el problema de la reunificación de las dos corrientes de Nenni y de Saragat, que interesa también a Londres y Washington.

No es de excluir que los acontecimientos induzcan a ambos partidos a realizar acuerdos, por lo menos parciales y locales, susceptibles luego de ensancharse hasta volverse decisivos para el desarrollo político y social de la nación.

Nenni sigue asociado con los comunistas de Togliatti, el cual, vuelto de Belgrado al término de sus coloquios con Tito, que inmediatamente después salió para Moscú, se limitó a decir que no conocía aún claramente los datos de las elecciones que, desde ya, le parecen favorables para las izquierdas. El problema se hace urgente para la formación de las juntas comunales, y la dirección del partido de Nenni ha propuesto al de Saragat un encuentro para definir las acciones prácticas sobre las cuales resulte posible encontrar una vía de arreglo. Nenni se ha declarado dispuesto a colaborar incluso con la democracia cristiana.

●

Ya se hacen sentir los efectos de la nueva ley sobre la base proporcional y existen cuarenta capitales de provincia donde la administración de la ciudad no podrá resolverse sin nuevas fórmulas y, por ende, nuevas mayorías. Milán, Turín, Génova, Florencia, Trieste, etc., se encuentran entre las ciudades en las que serán necesarios acuerdos con los elementos de izquierda, porque la mayoría democristiana no es suficiente para constituir las juntas comunales. Igual ocurre con Roma, donde a pesar de la influencia indudable del Vaticano, el Centro no pudo atribuirse más que 34 consejeros sobre 80.

Ello implica la oportunidad o la necesidad de colaboraciones, aun entre partidos que fueron antagónicos. No faltarán dificultades y resistencias, pero se hacen inevitables nuevos movimientos que desde las ciudades irradien hacia la escala nacional, acrecentando la solidez del conjunto republicano.

BATTISTA PELLEGRINI
Corresponsal de Clarín en Milán

RECLAME la 2da SECCION

ENCRUCIJADA

Con este título general, el ex ministro de Comercio del Gobierno Provisional, doctor César A. Bunge, ha escrito para Clarín, con carácter exclusivo, 7 artículos

Influencia del factor económico sobre el quehacer político inmediato

■

TEMAS QUE EL AUTOR TRATA:

I. — Política y Economía. II. — Sentido del Programa de Recuperación Económica. III. — Contenido de ese programa: precios, sueldos, salarios. IV. — Política de Inversiones. V. — Política comercial: campaña del dólar. VI. — Relaciones internacionales de Argentina, Estados Unidos y América Latina. VII. — Consideraciones sobre nuestro futuro

Desde Mañana en

Clarín

Aumentarán los Impuestos en Francia Para Costear la Campaña de Argelia

PARIS, 4. (AP).— El ministro de Hacienda, Paul Ramadier, anunció que pronto se solicitará al Parlamento la aprobación de impuestos para sufragar los gastos de la lucha contra los nacionalistas de Argelia. El anuncio lo formuló la víspera de una votación sobre la cuestión de confianza a propósito de la política que sigue en Argelia el gobierno que preside el Sr. Guy Mollet.

El plan no causó sorpresa. Algunos diputados venían encareciendo al gobierno para que explicara cuánto estaban costando las operaciones. El ministro manifestó que se necesitará una suma equivalente a 250 millones de dólares.

El Sr. Ramadier propone que se aumenten los impuestos sobre las personas "con signos exteriores de riqueza." Añadió que quizás, más tarde, suba el precio de los cigarrillos.

Clarín
60 Centavos
Un lugar de elección para la solución argentina de los problemas argentinos
AÑO XI — Diario de la Mañana — Nº 3824
Buenos Aires, Miércoles 6 de Junio de 1956

Dióse a Conocer el Dictamen del Tribunal de Honor:

Ajustóse a Rígidos Principios de Moral Pública la Actuación del Dr. Busso

Dr. EDUARDO B. BUSSO

Declinó el Ofrecimiento Presidencial de Volver a Ocupar el Ministerio de Interior

EN una entrevista que mantuvieron ayer a mediodía en la Casa de Gobierno, el presidente provisional de la Nación, general Aramburu, y el doctor Eduardo B. Busso, quedó definitivamente dilucidada la cuestión que determinara al ex ministro del Interior a pedir la formación de un Tribunal de Honor para juzgar su conducta pública.

De lo tratado durante esa reunión y los detalles posteriores puestos en conocimiento de los periodistas por el secretario de prensa de la Presidencia, señor Lanús, surgen las siguientes conclusiones.

1º — El general Aramburu impuso al Dr. Busso del pronunciamiento del Tribunal de Honor sobre el caso planteado.

2º — El dictamen de dicho tribunal es categórico en cuanto afirma que la conducta del doctor Eduardo B. Busso, en el cargo de ministro de Interior e interino de Justicia y del doctor José María López Olaciregui, como subsecretario de Justicia, "se ha ajustado a rígidos principios de moralidad pública y resulta por ello insospechable", resolviéndose, por lo tanto, que las afirmaciones del doctor Luis F. Acuña en su folleto "La recusación del juez nuevo, designado por los integrantes del estudio jurídico que representa y patrocina a una de las partes", "no afectan el buen nombre, honor y fama" de ambos funcionarios.

3º — Ante el ofrecimiento formulado por el jefe del Estado para que el Dr. Busso continuara al frente del ministerio del Interior, este declinó el ofrecimiento por "razones puramente personales".

En el Despacho Presidencial

Por espacio de una hora y cuarto, el presidente provisional estuvo reunido en su despacho con el doctor Eduardo Busso, a quien había invitado especialmente el lunes con el fin de hacerle conocer el pronunciamiento del Tribunal de Honor, integrado por el Poder Ejecutivo a su pedido, para juzgar su conducta pública y la del doctor José María López Olaciregui.

La reunión terminó a las 12.30, y al salir el doctor Busso del despacho presidencial, fué abordado por los periodistas, a quienes dijo amablemente que el órgano respectivo de la Presidencia informaría sobre el particular. Sin abandonar su sonrisa, se despidió de los representantes de la prensa, para dirigirse a la planta baja de la Casa de Gobierno, donde se encuentra el ministerio del Interior. Allí reunió a quienes colaboraron con él durante su gestión al frente de ese departamento de Estado y les comunicó lo conversado con el general Aramburu. Trascendió entonces que el doctor Busso había declinado el ofrecimiento de continuar ocupando dicha cartera.

Poco después, el secretario de Prensa de la Presidencia de la Nación, señor Adolfo Lanús, recibió a los cronistas, a quienes entregó la parte resolutiva del dictamen producido por el Tribunal de Honor, y ratificó oficialmente que el general Aramburu había solicitado al doctor Busso que continuara al frente del ministerio del Interior, ofrecimiento declinado por éste, por

(Continúa en la página 8218)

Logró Mollet Otro Voto de Confianza

Fué Aprobada su Política en Argelia

RAMADIER

PARIS, 5 (AP). — La Asamblea Nacional dió esta noche un voto de confianza al primer ministro, Guy Mollet, al término de un largo debate sobre la política en Africa del Norte. La votación arrojó 271 votos a favor y 59 en contra, y 200 abstenciones. Guy Mollet, socialista, que encabeza un gobierno respaldado solamente por una minoría de la Cámara, sólo consiguió el apoyo del sector centrista de la Asamblea. Los comunistas se abstuvieron por no estar conformes con la política del gobierno de sofocar la rebelión argelina mediante enérgicas medidas militares.

También se abstuvieron la mayoría de los diputados del partido Agrario Independiente, de tendencia derechista. Estos se mostraron de acuerdo con la política de Mollet en Argelia, pero en cambio, le achacan el haber obrado con excesiva complacencia al conceder su independencia a Marruecos y Túnez.

El diputado Waldeck Rochet, al anunciar la posición comunista, dijo que Mollet había pedido un "voto confuso", al incluir todos los aspectos de su política en una sola resolución.

Para aclarar la situación argelina, desde el punto de vista de los gastos que la campaña bélica ocasiona a Francia, el ministro de Finanzas Paul Ramadier envió una nota a los parlamentarios. La aclaración señala que para encarar esa situación, cuyo costo se eleva a unos 250 millones de dólares, se crearán impuestos temporarios en la forma de una tasa cívica.

Es Nuevo Comandante en Jefe del Ejército el Gral. Francisco J. Zerda

Reemplazará al Tte. Gral. Lagos, Que Pasa a Retiro

A poco de anunciarse ayer oficialmente el pase a situación de retiro, a su pedido, del comandante en jefe del Ejército, teniente general Julio Alberto Lagos, asumió la importante función el general de división Francisco José Zerda, actual comandante del Tercer Ejército, quien retendrá esta jerarquía.

El ministro de Ejército presidió la ceremonia de transferencia del comando, que tuvo efecto a las 18.30 en el gran salón contiguo a su despacho, ante jefes superiores y oficiales de todas las armas, que colmaban el recinto.

La Concurrencia

Asistieron al acto el subsecretario de Ejército, general Héctor D'Andrea; la totalidad de los generales en actividad con funciones en la Guarnición Buenos Aires y al frente de institutos superiores del Ejército; el comandante en jefe de la Fuerza Aérea Argentina, brigadier general Heriberto Ahrens, y jefes y oficiales de la aeronáutica militar; los contraalmirantes Muro de Nadal y Lariño, directores generales del Personal y del Material Naval; el comandante de la Aviación Naval, capitán de navío Gonzáles Vergara; el director de la Escuela de Guerra Naval, capitán de navío Horacio Esteverena, y numerosos jefes de la Marina de Guerra; el general Nicolás Plantamura, miembro de la Plana Mayor del Estado Mayor General de Coordinación, y otros jefes de este organismo.

Habla el Ministro

Exactamente a las 18.30 hicieron su entrada en el salón el ministro Ossorio Arana, el teniente general Lagos, el general Zerda, el general Dalton y otros generales, y seguidamente el ministro pronunció la fórmula reglamentaria, dirigiéndose primeramente al teniente general Lagos, que tenía a su izquierda, y luego al general Zerda, que estaba a su derecha.

"Señores oficiales superiores, jefes y oficiales —comenzó diciendo el general Ossorio Arana—: Por decreto del superior gobierno

(Continúa en la pág. OCHO)

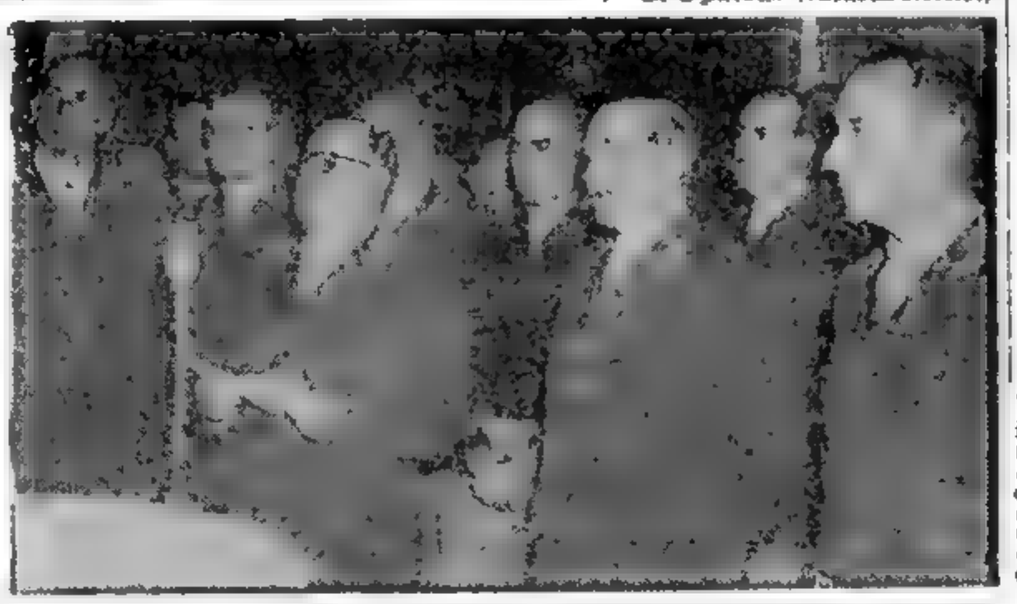

AL ASUMIR el comando en jefe del Ejército, el general Francisco Zerda dirige la palabra a los altos jefes de la repartición. A su izquierda, en primer plano, aparecen el ministro de Ejército, general Ossorio Arana, y el teniente general Julio A. Lagos, a quien reemplazó en el cargo

2da RECLAME la SECCION

Adenauer Viajará el Sábado a Washington

BONN, 5. (AP).—El primer ministro Konrad Adenauer, viajará a Estados Unidos el sábado próximo. Se propone discutir con Eisenhower declaraciones atribuídas por Mollet a Nikita Khruschev. Este, declaró que el secretario general del partido Comunista ruso había afirmado que la Unión Soviética no aceptará la unificación de Alemania en las actuales condiciones y que las negociaciones en este sentido son ahora inútiles. Adenauer, calificó esto de "brutal".

LEA HOY
en la última página de la primera sección
Política y Economía
el primero de los siete artículos que bajo el título general de
Encrucijada
ha escrito especialmente para
Clarín
el Dr. César Augusto Bunge
ex ministro de Comercio del Gobierno Provisional

Hace Declaraciones el Primer Ministro de China Roja

Chou En-lai Quiere Negociar con EE.UU.

Nota de la R.: El autor de este despacho es un corresponsal del "Morning Herald", de Sydney, Australia, que acaba de regresar de una visita a China comunista. Su información ha sido cedida a la Associated Press por el mencionado diario.

HONG KONG, 5 (por Selwyn Speight). — El primer ministro de China comunista, Chou En-lai, dice que su país desea la paz, porque encara una inmensa tarea de desarrollo industrial. En una entrevista que me concedió poco antes de que saliera de Pekín —una de las pocas entrevistas concedidas por él a un diario extranjero—, Chou declaró también: "De nada sirve suplicar a los partidarios de la guerra que cesen en sus actividades. Eso sólo hace que asuman una actitud peor. Por consiguiente, China debe establecer sus propias defensas, y eso es lo que está haciendo". China desea mantener relaciones más amistosas con otros países pacíficos, incluída Australia. Le gustaría sostener conversaciones con Estados Unidos en un plano más alto que el que ha sido posible hasta ahora, y está dispuesta a negociar los problemas de los chinos que residen en el extranjero, en lugares tales como Malasia y Singapur, como ya lo ha hecho respecto a los que viven en Indonesia."

La entrevista que duró dos horas, abarcó la mayoría de las causas de rozamiento entre China y otras potencias y se concedió al parecer, a este corresponsal, por ser el primero de un diario australiano que llega a Pekín desde la guerra civil. Chau habló en chino, por lo que se utilizó un intérprete. No hubo respuestas escritas y se convino, por esa razón, no entrecomillar frase alguna.

Entre las preguntas de este corresponsal, la mayoría de las cuales habían sido sometidas con anterioridad se plantearon las siguientes cuestiones:

¿Cuáles son las perspectivas para el establecimiento de relaciones más amistosas con países tales como Australia? ¿Cuáles son las perspectivas para un incremento del comercio? ¿Cómo podrán asegurarse los vecinos de China de que ésta pueda alimentar a su enorme población, de la que se calcula que sobrepasará de los mil millones de almas para 1980? ¿Qué comentarios puede hacer sobre el peligro de una guerra? ¿Cree China que el mundo puede sobrevivir a una guerra atómica?

Las respuestas dadas por Chou, fueron las siguientes:

El aumento de población. — La extraordinaria población del país exige incrementar la producción agrícola mediante cultivos intensivos, el cooperativismo y la colectivización, dejando de lado el sistema individual. El aumento del número de habitantes se estima en el 6 por ciento anual. Contéstase así la pregunta de si tal crecimiento significara la expansión territorial más allá de las fronteras. China jamás lo ha pensada ni tampoco lo necesita.

Problema de la industrialización. — Esta debe estar a la altura de la producción agrícola, pero llevará mucho tiempo conseguirlo. Para que tengan éxito los planes trienales y quinquenales se requerirá un gran esfuerzo y, mientras tanto, los demás países seguirán avanzando. Sin embargo, los que llegan con retraso al campo industrial tienen algunas ventajas. Pueden tomar atajos que abrevien las distancias. Deben valerse principalmente por sí mismos pero la cooperación económica no será descartada por China. Cree que puede hacerse de la ayuda de otros países, tales como Rusia. Si se le ofrecieran otras ayudas gustosa las aceptaría, porque todas las naciones tienen algo que enseñar.

Respecto a los sistemas políticos distintos del chino. — Lo importante es recordar que los pueblos eligen sus formas de gobierno por sí mismos. La nueva China lleva ya siete años de existencia. Algunas gentes prefieren todavía ignorar ésto. Quieren ser ellas quienes hagan la elección para el pueblo chino. Esa posición es absurda. Esta situación ha sido planteada por ciertas fuerzas que no es necesario nombrar.

La isla de Formosa. — Esto es, sin duda, un asunto del pueblo chino. Lo puede resolver por sí mismo. La paz mundial no estaría en peligro si no fuera por la intervención de Estados Unidos. En las conversaciones de Ginebra, Washington trata de obtener, por medio de una declaración, el reconocimiento de que su intervención es legítima. Esa es la razón de que no haya solución a la vista. China ha declarado ya con anterioridad que quiere mantener relaciones amistosas con Estados Unidos, sin recurrir a la fuerza. Para lograrlo, desea mantener conversaciones en un plano más alto, con discusiones muy francas. Estados Unidos no quiere esto. Está prolongando las conversaciones de Ginebra, pero no parece sinceramente deseoso de hallar una solución.

Sobre la guerra atómica. — Solo hay dos posibilidades: una guerra a la que nadie pueda sobrevivir, y que por consiguiente nadie se animara a desatar; y una guerra con defensas efectivas. China cree que la única manera de impedir la segunda es adiestrar a su pueblo para la defensa. Las dos últimas contiendas mundiales demostraron que quienes las iniciaron las perdieron. El pueblo chino desea la paz; si fuera atacado hallaría sus propios medios para derrotar al agresor.

Copyright Clarín (Transmitido por Associated Press)

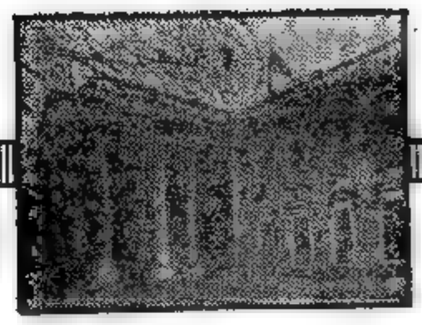

VISTA de la Casa Blanca, sede del gobierno norteamericano

Aramburu Viajará Mañana a Santa Fe

Información pág. CINCO

Revería la Unión la Ayuda a Yugoslavia

• Refiriose Eisenhower a la Visita de Tito a Moscú •

WASHINGTON, 6 (AP). — Eisenhower afirmó que sería trágico que el Congreso no apoyara su programa de ayuda al exterior. Agregó, sin embargo, que cree que debe hacerse un nuevo estudio de la ayuda a Yugoslavia. El presidente, en conferencia de prensa, discutió extensamente la cuestión de la ayuda exterior, diciendo que al presente, mientras no hay guerra, Estados Unidos no gasta ni la décima parte del dinero que desembolsaba cuando la había. Agregó que debe proseguir la campaña de paz, pero para ello se deben apoyar programas tales como los de la ley de seguridad mutua, estudiándolos constantemente para mantenerlos al día.

Se pronunció contra la reducción de 1.109 millones de dólares que introdujo la Comisión de Relaciones Exteriores de la Cámara de Representantes en el programa de 4.900 millones presentado por el gobierno para la ayuda al exterior.

Eisenhower se preguntó cuál era la razón de que Tito hubiera sido recibido en Moscú con tantos vítores y entusiasmo, y contestó a su propia pregunta diciendo que con el fin de que volviera al seno del comunismo, los rusos tuvieron que hacer grandes concesiones.

En su conversación de hoy con los periodistas, el presidente se refirió también a los siguientes asuntos:

El viaje de Twining: Dijo que la visita del general Nathan F. Twining a Rusia, invitado para que presencie un gran despliegue aéreo sobre Moscú el 24 del actual, significa que EE.UU. a su vez, invitará al colega ruso de Twining a que venga a la Unión.

Al comentar el tema de la reciprocidad, Eisenhower dijo que si los rusos, por ejemplo, invitaran al secretario de Defensa, Charles Wilson, su gobierno, sin duda, invitaría al ministro de Defensa de los Soviets, mariscal Georgi Zhukov.

La reunión de Panamá: Manifestó que considera su asistencia a la reunión interamericana de Panamá, a fines de este mes, como una visita simbólica a todos los otros países del continente. Añadió que la conferencia será importante y que confiaba en que sus reuniones con los otros presidentes darían por resultado un mayor acercamiento y una amistad más profunda entre los pueblos del continente.

El caso Stalin: Opinó que la denuncia de Stalin, por parte de Khruschev era para el consumo interno. Expresó que, al parecer, tenía por fin denigrar a un dictador, pero no una denigración de toda dictadura. Agregó que constituía una plena indicación de la forma en que los dirigentes del Kremlin consideran al individuo en relación con el Estado.

EN SU conferencia de prensa semanal, Dwigth Eisenhower, presidente de EE. UU., anunció que su país se apresta a revisar su programa de ayuda a Yugoslavia. Al mismo tiempo pidió la aprobación de su plan de asistencia al exterior en su totalidad

Aprobó Alemania Occidental el Convenio Sobre el Sarre

BONN, 6 (INS). — El gabinete de Alemania occidental aprobó por unanimidad el acuerdo franco-alemán sobre el Sarre. La actitud fué adoptada, no obstante las críticas formuladas en el Parlamento contra el convenio, concertado por el canciller Adenauer, por el artículo que permitirá a Francia sacar 90 millones de toneladas de carbón del Sarre en los próximos 20 años, a cambio de la unión política de la rica región con la República Federal Alemana.

Opina Faure

PARIS, 6 (AFP). — "El acuerdo concierne no sólo al Sarre, sino a todas las cuestiones pendientes entre Francia y Alemania", declaró el secretario de Estado para Relaciones Exteriores, Maurice Faure, al informar a la prensa sobre la conferencia celebrada en Estrasburgo.

"En adelante —añadió— la unificación de Europa no dependerá ya de la solución previa del problema sarrense. La preocupación de Alemania por ese problema era política, y la de Francia, económica. Ambas han recibido satisfacción".

Dijo que ya era anacrónica la rivalidad militar y política entre Francia y Alemania, razón por la cual ambos países deben ahora cooperar. De ahí que nos interese esencialmente el Euratom (Agencia Europea de Energía Atómica) y el mercado común".

Juran Nuevos Médicos

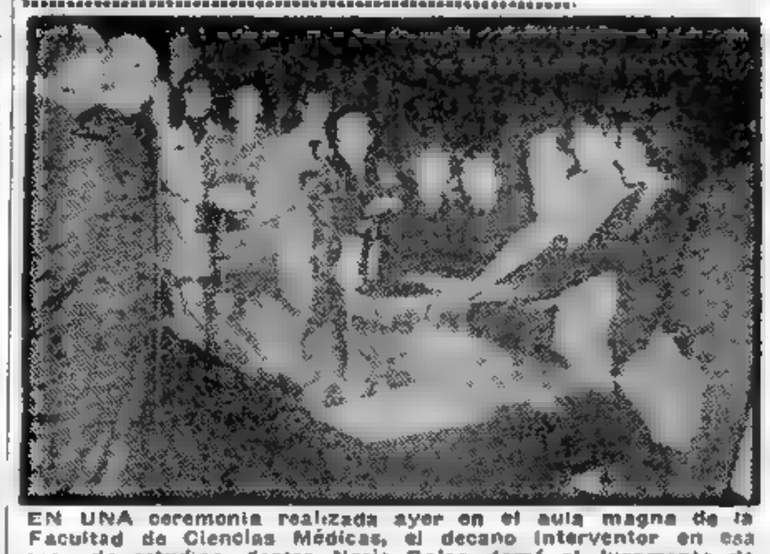

EN UNA ceremonia realizada ayer en el aula magna de la Facultad de Ciencias Médicas, el decano interventor en esa casa de estudios, doctor Nerio Rojas, tomó el juramento de práctica a los egresados de las distintas escuelas que integran dicha facultad. Asistieron al acto altas autoridades de la Universidad de Buenos Aires, egresados y alumnos

Triunfó Stevenson en las Primaries de California

SAN FRANCISCO, 6 (AP). — Adlai E. Stevenson obtuvo una aplastante victoria frente al senador Estes Kefauver, en las elecciones primarias demócratas de California. En la lucha por los 68 del Estado, en la convención nacional que designará al candidato presidencial del Partido Demócrata, Stevenson obtuvo más de las dos terceras partes de los votos emitidos.

Este triunfo lo ha convertido en el candidato que tiene mayores probabilidades de conseguir la candidatura de su partido.

Clarín

Un toque de atención para la solución argentina de los problemas argentinos

BUENOS AIRES · REPUBLICA ARGENTINA · 50 Centavos

AÑO XI — Diario de la Mañana — Nº 3825

Buenos Aires, Jueves 7 de Junio de 1956

BULGANIN

CONFIA EN LA PAZ EL PREMIER RUSO

Aclaró la Desmovilización

LONDRES, 6 (AP). — Radio Moscú informó que el primer ministro Bulganin declaró que "en ninguna parte existe la posibilidad de que estalle una guerra". Puntualizó: "Nadie quiere una guerra. En Europa, Gran Bretaña no la iniciará, los franceses no la quieren, los alemanes no pueden hacerla". Por esa razón, dijo Bulganin, Rusia decidió marchar adelante con la reducción del tamaño de sus fuerzas armadas.

El primer ministro hizo esta declaración en una entrevista al periodista mexicano Hugo Latorre Cabal, corresponsal del diario "Excelsior", de México.

Bulganin dijo que este año sólo "desmovilizaremos 1.200.000 hombres y hemos desmovilizado ya 640.000". Agregó: "No aceptamos la inspección aérea como forma de control, porque es imposible volar sobre territorios tan grandes como Rusia y Estados Unidos y sobre todo el mundo, de hecho, en vista de que Estados Unidos tiene bases en todas partes".

"Esto establece claramente que la inspección aérea no puede dar resultado positivo alguno. Por eso la rechazamos", señaló el jefe del gobierno ruso.

Bulganin señaló que confiaba que las potencias occidentales seguirían el ejemplo de Rusia en reducir sus fuerzas armadas. Añadió que "si se dan evidentes indicaciones de entendimiento, y hay buena voluntad, los resultados serán positivos".

Prohibió Francia los Envíos de Armas al Levante

PARIS, 6 (INS)—La Asamblea Nacional francesa prohibió todo embarque de armas ligeras con destino al Cercano Oriente. La decisión se aplica tanto a Israel como a los países árabes.

El primer ministro Guy Mollet había prometido a la Asamblea, durante el debate sobre la política general de su gobierno que detendría todo embarque de armamentos hacia dicha región, en previsión de que las armas fueran a parar a manos de los rebeldes en Argelia. Recientemente se envió un embarque de armas a Siria, que consistía en cien ametralladoras. El canciller Christian Pineau explicó que las armas fueron enviadas bajo los términos de un acuerdo concertado por el gobierno anterior de Francia.

Presentó su Renuncia el Gabinete Libanés

BEIRUT, 6 (AP). — Presentó la renuncia del gabinete el primer ministro Abdullah Yafi, después de producirse las dimisiones de dos de sus integrantes, Salim Lahhoud canciller, y Magid Arsland, ministro de Defensa, disconformes por el supuesto favoritismo demostrado por el gobierno en proyectos de reconstrucción de localidades dañadas por el terremoto de marzo.

Concretarán Antes de Fin de Mes la Reestructuración Ministerial

Nada Decidióse Sobre el Nuevo Titular del Interior • Se Desmintió la Renuncia del Intendente Municipal

NUEVAMENTE absorbió ayer la atención del general Aramburu, del contraalmirante Isaac Rojas y de los ministros militares, la consideración de la reestructuración del gabinete nacional, tema este que viene siendo debatido en prolongadas reuniones que cuentan con la presencia de otros secretarios de Estado y funcionarios técnicos de la Presidencia de la Nación.

Las Deliberaciones

El estudio de ayer —que se prolongó por espacio de 6 horas— determinó que el problema —según lo establecido por los cronistas— tendrá un corte definitivo en la última quincena del corriente mes y coincidirá estrictamente con la política gubernamental de mantener firmemente una administración desburocratizada y con un sistema simple que permita el aceleramiento de las cuestiones que se planteen.

No Hay Reunión Ministerial

Al finalizar la reunión, el secretario de prensa de la Presidencia, señor Lanús, consultado por los periodistas, expresó que en la fecha no se realizará el habitual acuerdo de gabinete de los días jueves, agregando que el presidente y demás colaboradores se hallan abocados a la consideración de otros problemas de gran importancia.

Interrogado acerca de quién sería el nuevo ministro del Interior, el señor Lanús manifestó que aún no se había decidido al respecto.

Finalmente señaló que la versión sobre la dimisión del intendente municipal, arquitecto Madero, era totalmente inexacta.

El Precio del Pan

Por otra parte, fué diferida para hoy, la reunión que debía realizar ayer el gabinete económicosocial, para considerar, entre otros asuntos, el precio del pan.

El Resultado de las Elecciones Obliga a Nenni a un Acercamiento con Saragat

ROMA, 6 (De nuestro corresponsal). — Hoy ha sucedido en Roma un hecho que debía causar cierto estupor. En un aula de Montecitorio se han encontrado y han discutido durante cerca de dos horas los representantes de los dos partidos socialistas existentes en Italia: Matteo Matteoti por el que acaudilla Saragat, actual vicepresidente del consejo de ministros, y el propio Nenni, que encabeza el otro grupo. Es notorio que Italia es el único país del occidente europeo que tiene dos partidos socialistas en vez de uno. También se sabe perfectamente que la diferencia radica en que el partido Socialista es democrático y reconocido por la Internacional Socialista dirigida por los laboristas británicos, mientras que el partido de Nenni es aliado del Comunista, y se ha caracterizado por su orientación filosoviética.

Durante la campaña electoral, los dos partidos socialistas se han combatido con suma aspereza. Saragat y sus amigos han acusado a Nenni de ser el consabido instrumento de la dictadura comunista y de representar por lo tanto un peligro y una asechanza permanente para la democracia italiana. Nenni y sus amigos han acusado a los socialdemócratas de haber traicionado a la clase obrera colaborando con la política impopular y antidemocrática del gabinete, en el que figuran los representantes de la clase patronal.

La polémica habría continuado, probablemente, si los resultados de las elecciones del 27 de mayo hubiesen respondido a las esperanzas de Nenni, quien contaba con una derrota de los socialdemócratas. En cambio, no sólo estos han salido muy reforzados, duplicando casi sus votos y probando gozar de la confianza de grandes capas de la clase obrera, sino que una parte del electorado comunista se ha desplazado hacia el partido Socialista de Nenni, con el evidente propósito de impulsarlo a una política autónoma frente a Moscú y a su partido. Esta indicación del electorado ha obligado a Nenni a orientarse hacia el socialismo democrático. En el pasado, a quienes le reprochaban su vinculación al partido Comunista, Nenni les contestaba que sus afiliados y electores no querían separarse de él y que, si se hubiese movido con autonomía, la clase obrera no lo habría seguido.

Pero hoy la situación tiende a invertirse radicalmente. Es la clase obrera la que demuestra haberse cansado del comunismo e impulsa a Nenni a posiciones más democráticas, de modo que si éste decidiera mantenerse inmóvil, se arriesgaría, a la larga, a verse abandonado por sus adeptos. El encuentro de los representantes de las dos familias socialistas, provocado por esta situación, ha sido cordial, a pesar de no haberse excedido los límites de un sondeo de exploración.

La opinión general, es que el problema de la reunificación socialista queda así planteado, aunque su solución sólo podrá madurar lentamente. Hace siete años, los socialistas democráticos dejaron el partido de Nenni para fundar otro, desligado de los comunistas y en la misma línea de otros partidos de Occidente. Hoy se está delineando la perspectiva de una fusión, pero sus bases ya no son comunistas. Si se tiene en cuenta que ambos partidos socialistas disponen juntos de un caudal electoral de seis millones de votos, se advierte fácilmente cuán positiva sería la consecuencia de su proyectada reunificación en un gran organismo democrático análogo al partido Laborista británico. Ese día en Italia el peligro comunista dejaría de proyectarse sobre la vida política nacional y menguaría el predominio abrumador del partido Católico; un predominio que presenta, con todo, sus inconvenientes.

ENRICO MATTEI

Corresponsal de Clarín en Roma

Rojas Recibió Ayer a Miembros de la Junta

Del mismo modo que el martes, la comisión política de la Junta Consultiva Nacional, que se había reunido ayer, a las 17.30, para continuar considerando las bases para un estatuto de los partidos, interrumpió en forma imprevista sus deliberaciones y se trasladó a la vicepresidencia de la República, donde las conversaciones prosiguieron en el despacho del titular del alto organismo asesor, contraalmirante Isac F. Rojas.

Al dejar los consejeros el Palacio Legislativo, a las 20, el presidente de turno de la comisión política, doctor Horacio Marcó, se limitó a expresar que "se habían continuado examinando algunos aspectos del estatuto de los partidos", y que el contraalmirante Rojas les expresó el deseo de conversar con los miembros de la Junta.

Aunque no se dió ninguna otra información oficial, entendíase que hoy puede volver a trabajar dicha comisión, a la que se sumarían probablemente, como ayer, varios otros consejeros que no la integran.

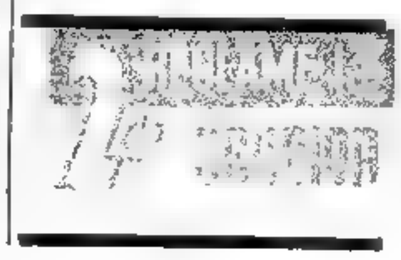

Aceptáronse las Dimisiones de Alizón García, Alsogaray y Llamazares

Fué Reestructurado el Gabinete Nacional: Quedarán 13 Carteras

Será Clausurada la Base de Scapa Flow

LONDRES, 7 (AP). — Gran Bretaña clausurará Scapa Flow, su gigantesca base naval de las Orcadas del Norte en la que fué hundida la flota de alta mar del Kaiser, después de la primera guerra mundial.

Un vocero de la marina anunció que el Almirantazgo no podía ya prever uso suficiente para aquellas instalaciones ni en paz ni en guerra como para justificar el costo de mantenerlas.

Clarín

60 Centavos

Un toque de atención para la solución argentina de los problemas argentinos

AÑO XI — Diario de la Mañana — Nº 3826

Buenos Aires, Viernes 8 de Junio de 1956

Habla el Dr. Mercier, durante el acto de asunción del cargo por parte de los miembros de la Junta Nacional de Carnes. La ceremonia se cumplió en el ministerio de Agricultura y Ganadería.

Jurarán Hoy Cuatro Ministros; Ocupará Industria y Comercio el Dr. Rodolfo Martínez; Renunció Madero

TIENE nueva estructura el gabinete del gobierno provisional. Los 16 ministerios que existían hasta anoche, a las 20.30, quedarán reducidos a 14, momentáneamente, y, finalmente, a 13 secretarías de Estado, por la inminente refundición de dos ramas afines. La esencia fundamental de la reestructuración ministerial radica en la desaparición del ministerio de Finanzas, que ha sido absorbido por el de Hacienda, y la refundición de los ministerios de Industria y Comercio, y de Educación y Justicia. Además, se anticipa la fusión de los departamentos de Transportes y Comunicaciones, cuyos titulares continuarán en sus funciones hasta tanto se proceda a unir sus dependencias. La reestructuración ministerial tiene una raíz más bien funcional, por cuanto no ha habido mayores cambios de hombres. Los únicos ministros que dejan el gabinete, por imperio del reordenamiento, son el Dr. Julio Alizón García (Finanzas); capitán ingeniero militar Carlos A. Alsogaray (Industria), y Dr. Juan Llamazares (Comercio). Entrará a formar parte del gabinete el nuevo titular de Industria y Comercio, cargo para el cual fué designado el Dr. Rodolfo Martínez, actual presidente del Banco de la Nación. Como consecuencia de la refundición de carteras, hoy, a las 11, prestarán juramento los nuevos titulares de Hacienda, Dr. Eugenio Blanco; de Educación y Justicia, Dr. Carlos Adrogué, y de Interior, doctor Laureano Landaburu. El doctor Rodolfo Martínez, nuevo ministro de Industria y Comercio, también jurará en la misma ceremonia. Otra novedad significativa registróse anoche en el ámbito oficial: renunció el intendente municipal, arquitecto Madero, siendo aceptada su dimisión. Será reemplazado por el arquitecto Luis María de la Torre.

Detalles de los Cambios

Fué el secretario de Prensa, Sr. Adolfo Lanús, quien comunicó a los periodistas el desenlace del largo proceso que demandó la reestructuración. Comenzó señalando que el reordenamiento de los ministerios nacionales y de los organismos dependientes del Poder Ejecutivo se basa en lo dispuesto en el artículo 2º de la proclama del gobierno provisional de fecha 27 de abril de 1956.

Como consecuencia de los estudios y gestiones vinculados con la reestructuración, todos los ministros del Poder Ejecutivo pusieron en manos del presidente Aramburu sus respectivas renuncias para facilitar ese trámite. De ellas fueron aceptadas las que presentaron los titulares de Finanzas, Dr. Alizón García; de Industria, capitán Alsogaray, y de Comercio, Dr. Llamazares.

Así como está descripto en el cuadro que acompaña a esta crónica, el gabinete quedará integrado por 14 carteras, que luego se reducirán a 13, en cuanto se produzca la refundición de los ministerios de Transportes y Comunicaciones, a cuyo frente permanecerá el capitán Sadi Bonnet. El Ing. Ygartúa, titular de Comunicaciones, seguirá en sus actuales funciones hasta el momento en que

CONTINÚA EN LA PAG. SEIS

El Nuevo Ministerio

De acuerdo a la nueva estructura dispuesta la víspera, el gabinete quedará integrado así:

Ministro de Interior: Dr. Laureano Landaburu.

Ministro de Educación y Justicia (refundidas ambas carteras): Dr. Carlos A. Adrogué.

Ministro de Hacienda (absorbiendo Finanzas): doctor Eugenio Blanco.

Ministro de Industria y Comercio (refundidas ambas ramas): Ing. Rodolfo Martínez.

Ministro de Relaciones Exteriores y Culto: Dr. Luis M. Podestá Costa.

Ministro de Asistencia Social y Salud Pública: doctor Francisco Martínez.

Ministro de Trabajo y Previsión: Dr. Raúl Migone.

Ministro de Agricultura y Ganadería: Dr. Alberto Mercier.

Ministro de Comunicaciones y Transportes (cuya refundición se hará próximamente, cuando se descentralicen los transportes): capitán de navío Sadi Bonnet. (Hasta tanto se opere esa refundición, los actuales titulares de Comunicaciones y Transportes continuarán en sus funciones).

Ministro de Obras Públicas: Ing. Pedro Mendiondo.

Ministro de Ejército: general Arturo Ossorio Arana.

Ministro de Marina: contraalmirante Teodoro Hartung

Ministro de Aeronáutica: comodoro Julio César Krause.

Redujo el Parlamento de la Unión el Monto de la Ayuda al Exterior

Desoyó el Pedido de Eisenhower

WASHINGTON, 7 (INS). — La Cámara de Representantes rechazó una apelación de último momento, dirigida por Eisenhower, en favor del proyecto de ayuda al exterior y derrotó una propuesta para restituir 600 millones de los 1.100 millones de dólares, restados al pedido original. El pronunciamiento fué de 192 votos contra 112 y se produjo después de conocerse una carta al presidente, advirtiendo que "graves consecuencias están afectadas por la Legislación". La carta del presidente fué enviada al portavoz de la minoría republicana, Joseph W. Martin, que la leyó a sus colegas.

El representante demócrata James Richards, presidente de la comisión que acordó las reducciones al proyecto, atacó duramente a Eisenhower, al presidente de la Cámara, Sam Rayburn, su correligionario político y a Martin. Expresó que siente profundo respeto y admiración por el presidente, Rayburn y Martin, pero acusó al primer mandatario de querer "destruir el balance tan esencial para la forma de gobierno democrático".

Resolución del Senado

WASHINGTON, 7 (AFP) — Los líderes republicanos y demócratas del senado norteamericano resolvieron aplazar hasta el viernes la continuación del debate sobre ayuda al exterior. Los dirigentes de ambos partidos fueron convocados anoche por Eisenhower, quien les solicitó la aprobación de su programa de asistencia al exterior completo. Previamente, dos comisiones senatoriales redujeron en más de mil millones de dólares el presupuesto original, de más de 4.900 millones de dólares. En la reunión de hoy, el asesor del presidente en materia de desarme, Harold Stassen, defendió la posición del gobierno señalando la importancia que para la defensa del mundo tiene ese programa.

Con la actitud del Senado, la votación sobre el proyecto de ley, que será nominal, no tendrá lugar antes del lunes próximo.

Envió Bulganin Otra Carta al Gral. Eisenhower

WASHINGTON, 7 (AFP). — El presidente Eisenhower recibió otro mensaje del primer ministro soviético, mariscal Bulganin. En respuesta a la carta del presidente norteamericano, del 19 de marzo último, referente a la cuestión del desarme, el dirigente soviético explicaría la decisión de su país de desmovilizar, unilateralmente, más de un millón de hombres de sus fuerzas armadas. También sugeriría algunas medidas de orden práctico que las grandes potencias podrían adoptar, cada una por su parte, para lograr progresos en esta cuestión.

Foster Dulles entregó la comunicación soviética al presidente, con quien discutirá su contenido. En la Casa Blanca se informó que el texto de la nota, entregada a Dulles por el embajador ruso, será dado a conocer "en breve".

DESDE SANTA FE DIRIGIRA HOY UN MENSAJE A TODO EL PAIS EL PRESIDENTE

Después se Trasladará a Rosario

En un nuevo viaje al interior del país, el presidente provisional, general Aramburu, se trasladará hoy a Santa Fe en un avión de la Fuerza Aérea, que partirá del aeropuerto metropolitano a las 14, para llegar a destino a las 16.

Inmediatamente, el presidente, acompañado del interventor Federal, vicealmirante Carlos A. Garzoni y de los miembros de su comitiva se dirigirá al centro de la ciudad por la Avenida Juan José Paso, donde a la vez revistará a los efectivos de la guarnición militar y de la fuerza naval del Plata, que estará formada para rendir honores.

En la Casa de Gobierno

A su llegada a la plaza principal a las 17, el presidente ocupará el palco oficial instalado frente a la Casa de Gobierno desde donde presenciará el desfile militar en el que participarán los cadetes del Liceo Militar. Terminado el acto militar se efectuará una concentración popular, en cuya oportunidad pronunciará el discurso de bienvenida el intendente municipal, Tte. Coronel Benito Olz, siguiéndole en el uso de la palabra el interventor federal.

Mensaje Radial

A las 17.40 el presidente dirigirá un mensaje radial a todo el país y a las 19 concederá audiencias en la Casa de Gobierno, al término de las cuales visitará el Regimiento 12 de Infantería, desde donde se trasladará al puerto a las 22 para embarcarse en el rastreador Drummond en el que viajará a la ciudad de Rosario.

Actos en Rosario

La llegada del presidente al puerto de Rosario está anunciada para el sábado a las 10, siendo recibido por las autoridades civiles, militares y eclesiásticas. Después de presenciar una concentración popular, el presidente concederá audiencias hasta las 13.30.

Después del almuerzo el presidente efectuará diversas visitas, entre ellas al cuartel del 11 de Infantería General Las Heras.

A las 19 tendrá lugar una recepción en la Municipalidad y a las 20 el general Aramburu se embarcará nuevamente en el Drummond para viajar de regreso a Buenos Aires, donde arribará en horas de la mañana del domingo.

La Comitiva Oficial

Acompañarán al presidente, el ministro de Interior, Dr. Laureano Landaburu; de Ejército, general Arturo Ossorio Arana; de Marina, contraalmirante Teo-

(Con tinúa en la pág. QUINCE)

El Texto del Discurso de Khruschev es un Documento Unico en la Historia Moderna

NUEVA YORK, 7 (De nuestra agencia). — Desde hace dos días, el tema principal de la prensa norteamericana gira en torno del discurso que pronunció Khruschev, más de tres meses atrás, cuando dió la señal para la destrucción del mito de Stalin. La distribución del texto de ese discurso por el departamento de Estado le da una amplia documentación al debate desarrollado en estos tres últimos meses, precisamente sobre la nueva política soviética. La propia historia del documento justifica el apasionamiento que provoca. Hasta ahora, no se conocen más que fragmentos del mismo. El Kremlin distribuyó solamente un limitadísimo número de copias entre los jerarcas del partido en Rusia y en algunos países satélites.

•

Luego de once semanas y de alguna misteriosa aventura moderna de capa y espada, una copia de ese discurso cayó en manos de los agentes norteamericanos, que la hicieron llegar a Washington. Allí, después de discutirse el problema, se resolvió darlo a publicidad, aunque negando toda información acerca del procedimiento seguido para obtener el documento. No era necesaria esta peripecia aventurera para que se valorizara su importancia, porque en él se encierra uno de los capítulos más fascinantes de la política contemporánea.

Constituye, a la vez, una obvia, retrasada, pero igualmente oportuna confirmación, detallada y abrumadora, de todos los cargos que el mundo occidental ha hecho a la Unión Soviética durante décadas, y resume una historia sospechada desde muy antiguo. Sin restársele importancia a ese tremendo balance, lo más significativo que emana de ese documento son los conceptos políticos y morales que ventila el propio Khruschev. Rechaza rotundamente la democracia porque, aunque condena el personalismo dictatorial de Stalin, defiende el gobierno colectivo en manos de una minoría dirigente y promueve, por lo tanto, otra forma de dictadura. Condena el terrorismo de Stalin, no por la violación de principios humanos que implica, sino porque lo utilizó con los propios comunistas para mantenerse en el poder.

Corrige el principio leninista de que la guerra y la revolución contra el mundo burgués son inevitables, pero proclama que la guerra no se podrá evitar si el "imperialismo" trata de entorpecer el "inevitable" avance del comunismo, y patrocina, finalmente, la violencia, toda vez que sea necesaria cuando los "reaccionarios" se opongan a que los comunistas lleguen al poder.

■

La densidad del documento y sus infinitas implicaciones resisten todo intento de resumen o balance objetivo. Lo único que se puede concretar es que del mismo emana una moral distorsionada que sólo disiente en cuestión de formas de la que esgrimió el propio Stalin durante su reinado. Se confirma que no hay ningún cambio substancial en la inspiración de los hombres que hoy están en el Kremlin, y que el espíritu de Ginebra, la ayuda económica, la "destalinización", el pacifismo, las sonrisas y la buena voluntad que escalonan las actitudes soviéticas de los últimos semestres no son más que ángulos acentuados de la tradicional política de zigzag inseparable del comunismo.

La fórmula puede ser, quizá, que hoy Khruschev pone a Stalin en la picota, de la misma manera que Stalin puso en la picota a centenares de hombres de su propio partido y su propio gobierno.

HORACIO ESTOL

Corresponsal de Clarín en Estados Unidos de Norteamérica

Desde Santa Fe Habló a Todo el País el General Aramburu:

El Gobierno es Neutral en Política, Pero no Insensible en lo Social

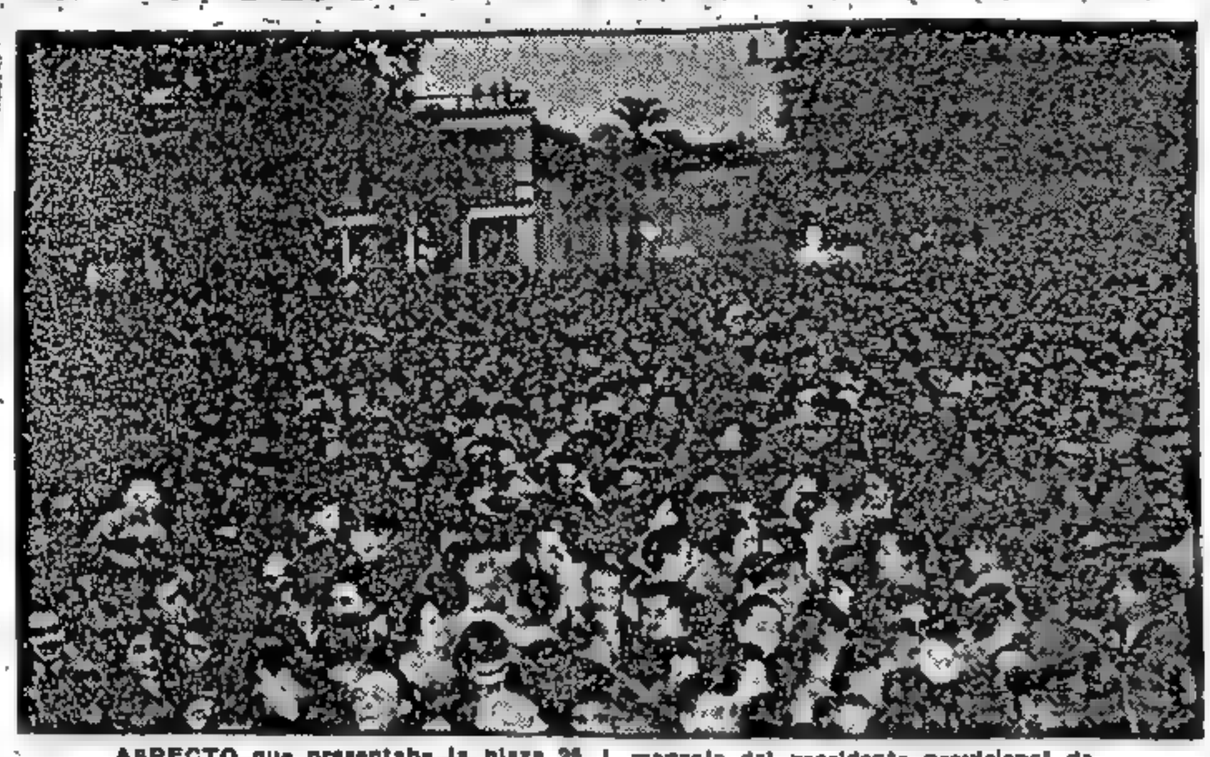

ASPECTO que presentaba la plaza 25 de Mayo, de la ciudad de Santa Fe, totalmente cubierta por una densa multitud que se reunió para escuchar el mensaje del presidente provisional de la Nación, Gral. Pedro Eugenio Aramburu, cuyas palabras fueron transmitidas por radiofonía a todo el país

Entusiasta Recepción al Presidente

SANTA FE, 8 (Enviado especial). — Un marco sin precedentes en esta ciudad, por sus contornos multitudinarios y entusiastas, tuvieron hoy los actos que presidió el jefe del gobierno provisional de la Nación, general Pedro Eugenio Aramburu, y que alcanzaron su culminación en la magna asamblea realizada en la plaza de Mayo. El acontecimiento principal estuvo constituído por el mensaje que el jefe del Estado dirigió a todo el país, en el cual refirmó la posición del gobierno: "neutralista, en cuanto a lo político, pero no insensible en cuanto a lo social" y ratificó los propósitos de que aquél no sea ni "patronal ni obrerista", sino justo en sus soluciones.

"No admitimos ni opresores ni oprimidos", dijo en otra parte de su discurso, señalando al propio tiempo que las clases trabajadoras, "que son las que han sufrido con mayor efecto el golpe de un pasado engañoso", han dado ahora el ejemplo de su patriotismo, pues no han sido las que han creado los mayores problemas".

En Sauce Viejo

Exactamente a las 10, el avión Douglas DC. 3-T-25 del presidente llegó al aeródromo de Sauce Viejo. Aguardaban al viajero gran cantidad de público y las autoridades provinciales, nacionales, y militares. Desde las 11, esperaba la llegada del general Aramburu el interventor en la provincia, vicealmirante Carlos A. Garzoni, los ministros del P. E., el comandante del 1er. Ejército, general Luis Brussa, el jefe de la guarnición militar Santa Fe y director del Liceo Militar General Belgrano, coronel Ventura Luis Morón; el comandante de la 2ª Div. de Ejército, coronel Sivori; el interventor en la provincia de Entre Ríos, general Manuel M. Calderón; el comandante de la Flota Naval del Plata, capitán de navío Carlos L. Bouzal; el juez federal, Dr. Eugenio Wade; el presidente del Superior Tribunal de Justicia y otras altas autoridades. Investía la representación del comandante en jefe del Ejército, que no pudo viajar, el general Brussa. En la pista de aterrizaje se encontraban varios aviones militares, que después escoltaron al avión del general Aramburu. También se encontraba en el aeródromo el miembro de la Junta Consultiva Nacional Dr. Luciano F. Molinas.

A las 15, llegaron los aviones conduciendo a los periodistas y fotógrafos de la Capital Federal y Rosario, los "cameramen" de TV de Radio Belgrano y noticiosos.

La Llegada

El general Aramburu, que fué el primero en descender, recibió el saludo del interventor federal y demás autoridades presentes. A continuación descendieron el ministro de Ejército, general Osorio Arana; el de Marina, contraalmirante Teodoro Hartung; el de Interior, Dr. Laureano Landaburu; el jefe del Servicio de Informaciones del Estado, coronel Ernesto Peluffo; el comandante de Infantería de Marina, capitán de navío Pedro Favarón; el teniente coronel Montiel Forzano; el secretario administrativo de la Presidencia, teniente coronel Francisco Goletti; los encargados de Coordinación de la Casa Militar, mayor Zamudio y segundo comandante Vaces Garbo; los capitanes de corbata Tallarico y R. Grandi, y el brigadier Carlos García Cuerva, quien investía la representación del ministro de Aeronáutica.

La caravana de coches era encabezada por el que conducía al presidente y al interventor en Santa Fe.

A lo largo del camino, aproximadamente 20 kilómetros, que

CONTINUA EN LA PAGINA SEIS

ADENAUER LLEGA HOY A E. UNIDOS

BONN, 8 (AP) — En un avión especial partió esta noche para Washington el primer ministro germano, Konrad Adenauer. Antes de la partida, el anciano estadista declaró que espera tener la oportunidad de considerar con las autoridades norteamericanas asuntos que interesan a ambos pueblos.

Clarín

BUENOS AIRES · REPUBLICA ARGENTINA

60 Centavos

Un toque de atención para la solución argentina de los problemas argentinos

AÑO XI — Diario de la Mañana — Nº 3827

Buenos Aires, Sábado 9 de Junio de 1956

Prestaron Juramento los Ministros de Interior, Educación y Justicia y Comercio e Industria

Iniciaron Ayer sus Funciones

EN una ceremonia realizada en el Salón Blanco de la Casa de Gobierno prestaron juramento ante el presidente provisional de la Nación, general Pedro Eugenio Aramburu, los nuevos secretarios de Estado en los Departamentos de Interior, Dr. Laureano Landaburu; de Educación y Justicia, Dr. Carlos Alberto Adrogué, y de Comercio e Industria, Ing. Rodolfo Martínez.

La sencilla pero significativa ceremonia contó con la presencia de todos los ministros del Gabinete Nacional, altos jefes y oficiales de las tres ramas de las Fuerzas Armadas, interventores federales de provincias, integrantes de la Junta Consultiva Nacional, funcionarios de la Presidencia de la Nación, de la Administración Nacional e invitados especiales. También estuvieron presentes en la ceremonia los ex ministros, Dres. Alizón García, Llamazares y Busso.

● El Acto de Juramento

A las 11.10, el jefe del Estado, acompañado por el vicepresidente provisional, contraalmirante Isaac F. Rojas, trasladóse al Salón Blanco, tomando inmediata ubicación en el estrado levantado al pie del busto de la República, lugar en el que se encontraban los componentes del gabinete.

La ceremonia dió comienzo con la lectura del acta de designación de los nuevos ministros, que estuvo a cargo del escribano mayor de Gobierno, Dr. Jorge Garrido. Seguidamente el jefe del Estado procedió a tomar el juramento por separado a los ministros Landaburu, Adrogué y Martínez, quienes se comprometieron, con su mano derecha apoyada sobre los Santos Evangelios "por Dios y por la Patria, a desempeñar con lealtad y patriotismo el cargo, observando y haciendo observar la Constitución Nacional y la Proclama del 27 de abril".

● Suscríbese el Acta

Finalizada la emotiva ceremonia el general Aramburu procedió a suscribir el acta, haciendo lo propio los nuevos ministros, el vicepresidente provisional y finalmente los demás integrantes del Gabinete Nacional.

INSTANTE en que el nuevo ministro de Interior, doctor Laureano Landaburu (h.), jura cumplir con su misión al frente de ese departamento de Estado

JURA ante el jefe del Estado el titular de la nueva cartera de Educación y Justicia, doctor Carlos Alberto Adrogué, en el acto realizado en la Casa Rosada

EL NUEVO titular de Comercio e Industria, ingeniero Rodolfo Martínez, prestando juramento de ley ante el presidente provisional de la Nación, general Aramburu

AQUEJO AL PRESIDENTE DE LA UNION UNA SUBITA ENFERMEDAD

EISENHOWER

La Noticia Causó Agitación en la Bolsa, Pero Luego de una Declinación el Cierre Fué Firme

WASHINGTON, 8. (AP). — El secretario de Prensa de la Casa Blanca, James C. Hagerthy, anunció que acaso sea preciso operar a Eisenhower debido a una obstrucción parcial del intestino delgado. Habló de cirugía como de una "posibilidad" pocas horas después de que el presidente fué trasladado en ambulancia desde la Casa Blanca al Walter Reed Hospital de esta capital; donde fué internado.

Un periodista dijo a Hagerty que al doctor Paul White se le había atribuído una declaración en el sentido de que el presidente "tendrá que someterse a una operación importante". Hagerthy se excusó de hacer una contestación.

White ha venido examinando el estado del presidente desde que sufrió un ataque cardíaco el 24 de setiembre pasado. White fué llamado de Washington por los médicos del primer magistrado y sometió a un examen al ilustre enfermo.

Hagerty recalcó que, en opinión de los médicos, no se trata aquí de un "caso de enfermedad del corazón".

Además de White fueron llamados a consulta tres eminentes cirujanos. Son John Lyons, de Washington, Brian Blades, profesor de cirugía en la Universidad de Jorge Washington, e Isador Rawdin, profesor de cirugía en la escuela de medicina de la Universidad de Pensilvania, en Filadelfia, considerando que tres de los médicos llamados a consulta son cirujanos, el secretario de prensa dijo que es "una posibilidad" que se acuda a la cirugía.

En lo que respecta al estado de Eisenhower, Hagerty manifestó posteriormente que los médicos dijeron que comunicara a los periodistas "que no sería apropiado usar la

(Continúa en la pág. DOS)

Por 3ra. Vez, Adenauer Busca Impulso en E. U.

BONN, 8 (De nuestro corresponsal). — "Khruschev es insolente y brutal", nos dijo anteayer Adenauer. A las pocas horas, Khruschev le enviaba al embajador Sorin; Este, quien se encontraba en Hamburgo, tomó un avión y se presentó en el despacho del jefe del gobierno. Claro que antes había pedido audiencia; de lo contrario Adenauer, al ver llegar al "desfenestrador de la democracia de Praga", habría pensado en tener que salir por la ventana. Pero Sorin es un hombre de buenas maneras. De todos modos, allí estaba también presente el ministro de Relaciones Exteriores, von Brentano, en la flor de la energía. Sorin llegaba de parte del Kremlin para hablar con Adenauer antes de que éste saliera para Estados Unidos. Es que había estallado la guerra dialéctica entre Bonn y Moscú. La encendió precisamente en el idílico Luxemburgo el jefe del gobierno francés al decirle confidencialmente a Adenauer, como exordio de la conferencia del Sarre: en Moscú me he convencido de que Rusia no consentirá en la unificación de Alemania ni siquiera al precio de la neutralización. Khruschev me ha dicho que prefiere a diecisiete millones de alemanes en mano que a setenta volando por el cielo de su unidad.

Con esta confidencia, el socialista Mollet inició su conferencia en Luxemburgo. Con ella le hizo el juego a Adenauer contra los socialistas alemanes, quienes le reprochan este escepticismo frente a la buena voluntad rusa con respecto a la unificación, y consiguió un buen clima para las discusiones, en que se ha resuelto el nudo gordiano de las relaciones francoalemanas. El Sarre será alemán dentro de seis meses. En el arreglo ha habido una doble capitulación. Francesa en lo político: la incorporación del Sarre a Alemania; y alemana en lo económico: sesenta y seis millones de toneladas de carbón del Sarre para Francia, más otros veinte millones a precio de costo, pagaderos en francos, y la canalización del Mosela en la costa de Alemania.

De regreso de Luxemburgo, Adenauer convocó a la prensa extranjera, donde en la guerra dialéctica que hace tiempo lleva contra el Kremlin, lanzó esos cañonazos de "insolente y brutal" contra Khruschev. Inmediatamente se presentó Sorin. No hay comunicado oficial sobre lo hablado, pero se supone, lo dicho, por los rumores de los círculos oficiales relacionados con la declaración de ayer de Pineau en París y la del ministro de Relaciones Exteriores de Alemania oriental. Khruschev parece que no dijo exactamente las palabras de Mollet, sino que "consiente en la unificación de Alemania si ésta conserva todas las conquistas de la zona soviética", lo cual se interpreta como si Moscú sólo consintiera una Alemania unida y comunista.

Esta versión favorece la política de Adenauer que, esta tarde, salió para Washington con el intento de levantar del marasmo en que ha caído a la política norteamericana con respecto a Alemania desde que se inició el período preelectoral. El primer viaje de Adenauer a Estados Unidos, tras de la época de la condena colectiva, presentado en film en todas las plazas y ciudades de Alemania, le valió un gran triunfo en las elecciones de 1953. Acaso el tercer viaje que emprende esta tarde mejore sus perspectivas para los comicios del próximo año. El socialista francés Mollet ha robustecido las posiciones de Adenauer contra los socialistas germanos. Dulles, y Eisenhower probablemente le darán otro impulso a su prestigio. El odio cordial a Khruschev, reflejado en disparos como "brutal" e "insolente", puede ser un arma de dos filos. Depende de que los alemanes crean o no que el oso soviético está domesticado. En cuanto a las formas, nadie le reprocha nada a Sorin, ni siquiera cuando, como ayer, llega airado al despacho del canciller federal.

CRISTOBAL TAMAYO

Corresponsal de Clarín en Alemania Occidental

Toman Enérgicas Medidas Para Asegurar el Orden Público

IMPLANTOSE LA LEY MARCIAL

Será Fusilado en el Acto Todo Perturbador de la Tranquilidad

EL gobierno nacional decretó en las primeras horas de hoy la ley marcial en todo el país. La decisión fué determinada por un intento subversivo de elementos perturbadores, cuyas actividades eran perfectamente conocidas por el gobierno provisional. Las autoridades nacionales, enteradas en líneas generales del plan subversivo, permitieron que fuera llevado a cabo en su primera parte, para actuar con el máximo de energía y controlar todas las redes en que estaban divididas las fuerzas perturbadoras.

La ley marcial —que fué dictada casi instantáneamente con la aparición del primer brote perturbador— establece que todo oficial de la fuerza armada en acto de servicio tiene facultades para aplicar en juicio sumarísimo la pena de muerte a cualquier perturbador de la tranquilidad pública. Es decir, a quienes sean sorprendidos con armas o desacatando las órdenes policiales o de seguridad, les será aplicada la pena de muerte.

● *Texto del Decreto*

El texto del decreto por el cual se declara vigente la ley marcial en todo el país es el siguiente:

CONSIDERANDO:

Que la situación provocada por elementos perturbadores del orden público obliga al Gobierno Provisional a adoptar con serena energía las medidas adecuadas para asegurar la tranquilidad pública en todo el territorio de la Nación, así como el normal cumplimiento de las finalidades de la Revolución Libertadora.

POR ELLO,

el Presidente Provisional de la Nación Argentina, en ejercicio del Poder Legislativo, decreta con fuerza de ley:

Artículo 1º — Declárase la vigencia de la ley marcial en todo el territorio de la Nación.

Art. 2º — El presente decreto-ley será refrendado por el Excelentísimo Señor Vicepresidente Provisional de la Nación, y los señores Ministros Secretarios de Estado en los Departamentos de Aeronáutica, Ejército, Marina e Interior.

Art. 3º — Comuníquese, publíquese, dése a la Dirección General del Registro Nacional y archívese. — Fdo.: ARAMBURU; Rojas; Hartung; Krause; Ossorio Arana; Landaburu.

● *La Reglamentación*

Al mismo tiempo, se dió a conocer un decreto reglamentando la ley marcial, estableciendo que todo oficial de las fuerzas armadas está facultado para fusilar en el acto a todo perturbador de la tranquilidad pública. Dice así:

CONSIDERANDO:

Que la sanción del decreto-ley declarando en vigencia la ley marcial en todo el territorio de la Nación constituye una medida cuya aplicación debe ser reglamentada para conocimiento de la población;

POR ELLO,

el Presidente Provisional de la Nación Argentina, en ejercicio del Poder Legislativo, decreta con fuerza de ley:

Artículo 1º — Durante la vigencia de la ley marcial serán de aplicación las disposiciones de la ley número 13.234, de Organización General de la Nación en tiempo de guerra.

Art. 2º — Todo oficial de las fuerzas armadas en actividad y cumpliendo actos de servicios podrá ordenar juicio sumarísimo con atribuciones para aplicar o no pena de muerte por fusilamiento a todo perturbador de la tranquilidad pública.

Art. 3º — A los fines de interpretación del artículo 2º se considerará como perturbador a toda persona que: porte armas, desobedezca órdenes policiales o demuestre actitudes sospechosas de cualquier naturaleza.

Art. 4º — El presente decreto-ley será refrendado por el Excelentísimo Señor Vicepresidente Provisional de la Nación, y los señores Ministros Secretarios de Estado en los Departamentos de Aeronáutica, Ejército, Marina e Interior.

Art. 5º — Comuníquese, publíquese, dése a la Dirección General del Registro Nacional y archívese. — Fdo.: ARAMBURU; Rojas; Krause; Ossorio Arana; Hartung y Landaburu.

CONTORNOS multitudinarios y entusiastas adquirió la concentración que se reunió para escuchar al general Aramburu frente a la Jefatura de Policía de Rosario. El grabado muestra un sector de la concurrencia

Clarín

BUENOS AIRES · REPUBLICA ARGENTINA

60 Centavos

Un toque de atención para la solución argentina de los problemas argentinos

AÑO XI — *Diario de la Mañana* — Nº 3.828

Buenos Aires, Domingo 10 de Junio de 1956

Superó Eisenhower la Etapa Crítica de su Enfermedad

EISENHOWER

WASHINGTON, 9 (AFP). — El presidente Eisenhower fué sometido "con buen éxito" a una operación de casi dos horas para eliminar una obstrucción parcial en los intestinos. Un anuncio oficial expresó que el primer mandatario "dejó la mesa de operaciones en excelente estado". La operación fué llevada a cabo en el Hospital Militar Walter Reed por cuatro médicos.

El primer boletín decía: "La operación concluyó a las 4.52. La intervención quirúrgica fué un éxito. El estado postoperatorio del presidente es muy satisfactorio.

Durante el día se emitieron varios boletines. El de las 23.15 expresaba: "El estado de salud del presidente continúa progresando en forma satisfactoria. El presidente ha dormido la mayor parte del tiempo. No se han registrado complicaciones. Su temperatura es normal.

El vicepresidente Richard Nixon declaró que la enfermedad de Eisenhower no traería aparejados esta vez los mismos cambios que en ocasión de su ataque cardíaco del 24 de septiembre último.

★ ☆ ★ ☆ ★ ☆ ★ ☆

PERSONAL NAVAL DEBE PRESENTARSE

Después de las 3 de hoy, la cadena nacional de radiodifusión transmitió un comunicado del Comando de Operaciones Navales ordenando a todo el personal de la marina del área Río Santiago que se presentara de inmediato en el Arsenal Naval Buenos Aires. El comunicado fué repetido en numerosas oportunidades.

● *En la Escuela de Mecánica*

El jefe del Regimiento Motorizado Buenos Aires, teniente coronel Juan E. Martínez, declaró esta madrugada que "elementos civiles peronistas habían intentado tomar la guardia de la Escuela de Mecánica del Ejército siendo sofocados inmediatamente". Agregó que "los elementos que realizaron el fracasado intento lo componían suboficiales retirados y civiles armados de tendencias peronistas", puntualizando que "sólo hubo dos víctimas: el capitán González y el teniente 1º Tierno, que resultaron con heridas". Señaló que "varios civiles fueron detenidos".

Asimismo, declaró que "el coronel Pizarro Jones, jefe de la Escuela, permaneció leal".

RECLAME la 2da SECCION Clarín Literario

Comunicado de la Vicepresidencia

"En nombre del Señor Presidente Provisional, comunica al pueblo de la República que a las 23 horas del día sábado se produjeron levantamientos militares en algunas unidades de la provincia de Buenos Aires. De inmediato el Ejército, la Marina y la Aeronáutica, apoyados por la Gendarmería Nacional, la Prefectura y la Policía, iniciaron operaciones para sofocar el intento de rebelión.

Se ha decretado el imperio de la ley marcial en todo el territorio de la República.

Se recomienda a la población tener calma y confianza en la fuerza y consolidación de la Revolución Libertadora. — Fdo.: Isaac F. Rojas, contraalmirante, Vicepresidente provisional".

★ ☆ ★ ☆ ★ ☆ ★ ☆

Aramburu Llega Esta Mañana a la Capital; Rojas se Dirigió por Radio a Todo el País

HOY, a las 3 de la mañana, el vicepresidente Rojas habló por radio a todo el país. Informó que el intento en la Escuela de Mecánica del Ejército había sido sofocado; que efectivos de caballería rodeaban la ciudad de Santa Rosa, La Pampa, para reducir a civiles insurgentes; que la Escuela de Suboficiales de Campo de Mayo estaba siendo retomada y que se adoptaron medidas para anular el foco del Regimiento 7 de La Plata. El comunicado número 2, leído por el contraalmirante Rojas, desde el Comando de Operaciones Navales, dice así:

"Ante noticias propaladas por una radio del interior, me dirijo al pueblo de la República para informarle que me encuentro en mi puesto del Comando en la Capital Federal.

El Señor Presidente Provisional de la Nación se encuentra embarcado en la Escuadra de Ríos, navegando en demanda del puerto de la Capital, de regreso de su viaje a la provincia de Santa Fe.

Ha habido un conato de sublevación en la Escuela de Mecánica del Ejército, que ha sido sofocado. Civiles tomaron la Municipalidad y estación de radio de Santa Rosa. El Regimiento 13 de Caballería rodea la ciudad, que será tomada en las próximas horas. La Escuela de Suboficiales de Campo de Mayo está siendo retomada por fuerzas al mando del general Lorio.

El Regimiento 7 de La Plata, se ha sublevado en parte, habiéndose ordenado las medidas para atacarlo y reducirlo de inmediato.

Reitero al pueblo de la República la recomendación de permanecer tranquilo, en la seguridad de que las fuerzas del Ejército, de la Aeronáutica y de la Marina, que han sabido poner fin a un régimen de dictadura, permanecen en perfecta unión y poseen la fuerza y la decisión necesarias para consolidar los principios de libertad y de democracia, reimplantados por la Revolución Libertadora.

Que nadie se equivoque. La Revolución Libertadora cumplirá inexorablemente sus fines, contando para ello con el apoyo de todas las fuerzas morales de la República"

Clarín

Un toque de atención para la solución argentina de los problemas argentinos

La Unión Sagrada de la Revolución Ha Salvado y Salvará a la República

LAS fuerzas armadas de la República, unidas y coordinadas como cuando derribaron al despotismo, sofocaron la víspera, en pocas horas, un conato subversivo que no tiene otra explicación que la del demencial propósito de restablecer el régimen depuesto el 16 de setiembre de 1955. Sus promotores no han alcanzado a comprender, por lo visto, que esa regresión es totalmente imposible. Que la conciencia nacional, manifestada por el millón y medio de personas que desbordaron la plaza de Mayo el 23 de setiembre, y por los centenares de miles que se congregaron recientemente en la plaza del Congreso, y demás ciudades de la Nación, ante el llamado de los partidos, repudia todo intento de ese carácter, y que, por encima de cualquier disidencia ocasional, se hará la unión sagrada de todos los argentinos, como se probó ayer, para salvar al país de una recaída dictatorial de semejante especie.

•

Todo lo que configura un pueblo civilizado y culto se salvó con la Revolución Libertadora. El orden político, fruto de casi un siglo de organización nacional, desquiciado por la dictadura; el orden social, deformado por el sometimiento del sindicalismo libre al capricho de funcionarios arbitrarios y corrompidos, y por la difusión —en un país engrandecido por el trabajo de sus hijos y el fecundo aporte inmigratorio de varias décadas— de la idea de que sin un proporcionado esfuerzo y disciplina personal pueden obtenerse retribuciones extraordinarias; el orden económico, fundamentalmente alterado por la explotación del intercambio comercial de la República en beneficio de personas y entidades al servicio del régimen, y el desquicio administrativo, universitario y docente. Todo esto ha sido rehabilitado por la Revolución Libertadora y el pueblo argentino está dispuesto a defender tal reconquista con la decisión y la energía que una vez más acaba de poner de manifiesto.

•

¿Cómo es posible que haya gente que se anime a encabezar un intento subversivo en favor de las personas responsables de que en el país argentino desaparecieran las libertades públicas y las garantías individuales, estableciendo en su reemplazo un régimen arbitrario y una justicia parcial, que implicó la derogación, lisa y llana, del sagrado principio republicano de igualdad en la defensa de todos los derechos? El gobierno de la Revolución Libertadora ha sacado al país, en pocos meses, del marasmo en que lo encontró, y precisamente en momentos en que esa obra de recuperación política, económica y moral comienza a dar sus frutos con el mejoramiento evidente de nuestra moneda y el fortalecimiento de la fe de sus hombres de empresa y de trabajo en el porvenir de la Nación, se produce este desatinado movimiento, dos veces criminal: la una, por las víctimas que ha originado, muchas de ellas —por lo menos las del lado del orden y la libertad— inocentes; y la otra, porque constituye un atentado contra el prestigio internacional del país, ya en vías de completo restablecimiento.

En su demencia, los autores de esta descabellada perturbación han confundido la libertad, que sin duda no merecían, con debilidad del gobierno provisional. Pero se han equivocado de medio a medio. Así, superando las discrepancias superficiales que suelen aflorar en la acción cotidiana del gobierno y de la política, el pueblo de Buenos Aires ofreció la víspera un espectáculo condigno al que acababan de dar al país las fuerzas armadas en la tarea de sofocar la absurda sedición. Con una espontaneidad impresionante, la muchedumbre que ayer colmó de nuevo la plaza de Mayo reafirmó su fe en la libertad y en la democracia y expresó su fervor republicano en forma por demás auspiciosa y ejemplar. La gente, entusiasmada por la reunión de las fuerzas revolucionarias y el aplastamiento del intento regresivo de sus enemigos, se entregó a indescriptibles demostraciones de regocijo, cantando el himno patrio y expresando su júbilo en plazas y avenidas y en locales públicos que fueron, una vez más, escenarios de fraternal comunidad cívica.

•

El gobierno ha actuado con ejemplar serenidad y ha reprimido el torpe alzamiento con medidas implacables que la República entera justifica sin reservas. Estos hombres, aunque abrumados por las responsabilidades y las dificultades innumerables que deben sobrellevar y afrontar, han sabido encontrar en el fondo de sus conciencias la energía y la decisión necesarias para salvar una vez más al país del caos y la anarquía a que pretenden conducirlo de nuevo los insensatos que lo tiranizaron durante diez años y que ayer volvieron a derramar sangre argentina. La acción gubernativa se encuentra respaldada por las tres cuartas partes de los argentinos que están dispuestos a congregarse y a luchar cuantas veces sea necesario para impedir regresiones ominosas e imposibles, porque están convencidos de que sin libertad la vida no vale la pena de ser vivida y responderán siempre al toque de clarín que los convoque para ratificar su inquebrantable decisión de defender la libertad y la democracia, que nacieron aquí con la patria misma.

•

Extraña y dolorosa, para adversarios y amigos, ha sido la lección que se desprende de los hechos ocurridos. Para los adversarios, por su fracaso y la orfandad popular en que se han debatido en la emergencia, comprobación que sin duda ha de inducirlos a desistir de empeños tan inútiles como repudiables; y para los revolucionarios amigos de la libertad, porque ha resaltado ante los ojos y la conciencia de todos ellos la necesidad imperiosa de mantenerse unidos, sin fisuras que lleven al adversario al espejismo de creer que obtendría una revancha fácil. Está bien que el frente revolucionario sea consolidado con una definida orientación republicana y democrática, pero sin admitir que la maledicencia, la insidia, el confusionismo y la cizaña puedan crear recelos inconducentes entre los militares y civiles que han comprometido su vida y su porvenir en la gesta revolucionaria que el país admira y que la posteridad ha de enaltecer como corresponde. Hay que tener también energía para combatir o apartar al mal amigo que, so capa de reivindicar ciertos principios de moral impoluta, alienta el pasquinismo y el libelismo y siembra la discordia y da pábulo a disidencias sin fundamento. La obra del gobierno revolucionario no puede ser juzgada tampoco a la luz de medidas parciales, cuya crítica subalterna crea el escepticismo y promueve entre muchos un estado de desfallecimiento moral que termina por quebrantar el frente revolucionario, debilitando sus fuerzas de resistencia.

•

Sin vanas intransigencias, hay que sobreponerse a la corrupción moral legada por el régimen depuesto, cuya desvalorización de las ideas políticas, económicas y sociales encuentra en ciertas mentes un eco incomprensible, sabiendo que esa desvalorización es uno de los peores males heredados de la dictadura. Por fortuna, todos los hombres de la Revolución Libertadora han comprendido ahora que la unión sagrada reafirmada ayer ante el peligro común será en todo momento su más invencible ciudadela patriótica. ¡Ojalá que la tremenda lección sirva de acicate para la acción futura, de la que depende el porvenir de la República!

Hoy Habrá Clases

Serán normales hoy las actividades en todo el territorio del país. Así se informó anoche en la Presidencia de la Nación. En consecuencia, se dictarán las clases habituales en los establecimientos de enseñanza.

Elogió la Junta la Acción de las Tres Armas

La Junta Consultiva Nacional, en cuyo seno repercutieron los acontecimientos del sábado, efectuó ayer, a las 19, una breve sesión en la que aprobó una declaración en la que expresa su aplauso por el desempeño de las fuerzas armadas —Ejército, Marina, Aeronáutica, Gendarmería, Prefectura y Policía— y su esperanza que todos los ciudadanos "adviertan que ante esta tamosa y fuerte decisión de defender la libertad a nadie, persona o grupo le será posible destruirla o postergarla".

Repercusión

Frente a los sucesos que han conmovido al país, organismos directivos de las fuerzas políticas democráticas argentinas, han dado a conocer sendos documentos, en los que repudian la intentona subversiva.

De la U.C.R.

La mesa directiva del comité nacional de la Unión Cívica Radical, que preside el Dr. Arturo Frondizi, adoptó anoche las siguientes resoluciones: notificar su apoyo al programa de reconstrucción democrática de la Revolución de Septiembre de 1955 y reiterar su propósito de cooperar con el gobierno provisional para el logro de esas finalidades; condenar la acción subversiva tendiente a restaurar la dictadura y destacar como hecho auspicioso la ausencia del pueblo en los hechos producidos; señalar que la unidad de acción de las fuerzas armadas evidenciada en la emergencia, es una garantía para la estabilidad del gobierno y para el pleno restablecimiento democrático;

El comité metropolitano de la

(Continúa en la pág. VEINTIUNA)

PRESIDENCIA

Terminado el acto público que se llevó a cabo en la plaza de Mayo, el general Aramburu volvió a su despacho, donde recibió el saludo de los ministros del Poder Ejecutivo que concurrieron en pleno, como, asimismo, los miembros de la Junta Consultiva Nacional.

A continuación, el presidente concedió la entrevista a los periodistas de que damos cuenta en otro lugar, y a las 16.30 pasó a presidir, con el vicepresidente, contraalmirante Rojas, una reunión de los ministros militares, la que se prolongó hasta las 20.20, hora en que abandonaron el despacho presidencial los ministros Hartung y Krause, a los que siguió luego el general Osorio Arana.

Mientras estas deliberaciones se efectuaban, se vió llegar y pasar al despacho del presidente, al subsecretario de Ejército, general D'Andrea; al comandante en jefe del Ejército, general Zerda, quienes, según trascendió, hicieron conocer la situación militar determinada por los acontecimientos del día.

El presidente se retiró a las 20.30 de la Casa de Gobierno, acompañado del vicepresidente, contraalmirante Rojas, y de su edecán militar, el mayor Juan Carlos San Martín. En esa oportunidad, se informó que los dos jefes del gobierno provisional se dirigían al Hospital Militar con objeto de visitar a los heridos allí internados, con motivo de los sucesos conocidos.

PISOS PARA OFICINAS

Avda. BELGRANO 251-65

Entre Av. Paseo Colón y Balcarce

A pocos pasos de Plaza de Mayo, los Bancos y grandes reparticiones. Zona de importantes empresas, firmas importadoras, etc. Pisos con grandes ventanales. Ambientes luminosos, modernos, confortables. En P. B. gran local con sótano y entrepiso.

PRECIO INAMOVIBLE

Listos para ocupar

SUFFERN MOINE & CADEMARTORI

TIENTOS 611 - U. 50-0000

IDEAS

Un tapado para lucirse... por solo $298.-

Hermoso tapado de moderno corte, línea recta, prolijamente confeccionado en tela de pura lana, imitación Palo de Camello, viene en colores de palpitante actualidad. Talles 42 al 54.

Precio excepcional $298.-

Casablanca

BME. MITRE 860

Reveló la Presidencia de la Nación los Designios que Perseguían los Grupos Sediciosos

Siniestro Plan: Asesinatos, Incendios y Destrucciones

ITINERARIO de velamen y muerte es el que tienen ante sus ojos el vicepresidente Rojas y el secretario general de la Presidencia, coronel Arribau. Desplegada la documentación secuestrada a los terroristas, ambos funcionarios toman directo conocimiento de la meditada infamia, a la que las fuerzas armadas aniquilaron con la velocidad del rayo

Clarín

BUENOS AIRES · REPUBLICA ARGENTINA

40 Centavos

Un toque de atención para la solución argentina de los problemas argentinos

AÑO XI — Diario de la Mañana — Nº 3.830

Buenos Aires, Martes 12 de Junio de 1956

Uno de los Objetivos: Atentar Contra Clarín

"TERROR y muerte para el pueblo argentino". Esa era la consigna fundamental que tenían los grupos sediciosos de elementos desplazados, aliancistas, peronistas y comunistas, para dominar al país, según lo reveló ayer en conferencia de prensa el presidente de la Nación, general Aramburu. El plan terrorista envolvía a funcionarios, edificios públicos, iglesias y organizaciones de influencia en la opinión, incluyendo al diario Clarín. *En efecto: entre los documentos secuestrados a los grupos subversivos figuraba una ficha destinada a un comando terrorista, con el objeto de atentar contra* Clarín *y quienes se encontraran en su interior. Esencialmente —según se informó a los periodistas en la Casa Rosada—, los perturbadores tenían trazado el siguiente plan:*

• Terror. Imponer el terror, mediante el empleo de elementos militares desplazados, aliancistas, peronistas y comunistas. La consigna figuraba en todas las órdenes secuestradas antes y después de la asonada, por los componentes de los cuerpos de seguridad y de información de los ministerios de las fuerzas armadas y de la policía federal.

• Ramificaciones. Tenía designios continentales. Al intervenir el comunismo se pretendía extenderlo a toda América. El presidente Aramburu, en su reunión de ayer con los periodistas, hizo resaltar categóricamente esta circunstancia: "De acuerdo con los elementos de juicio que obran en poder del gobierno, se deduce claramente que nosotros no sólo estamos defendiendo la libertad y la democracia argentina, sino también las del continente americano".

• Forma de operar. Actuaban dos ramas: una militar, encabezada por los generales Juan José Valle, quien iba a ocupar la presidencia de la Nación en caso de triunfar el terrorismo, y Raúl Tanco (ambos prófugos), y una civil, cuyo jefe era H. Raúl Lagomarsino, primo del ex ministro de la dictadura, a quien se secuestró mucho dinero, procedente, en su mayor parte, de Panamá.

• Objetivos *La toma de rehenes, incendio de iglesias, interrupción de los servicios esenciales de la población, la destrucción de los órganos de opinión pública, la ocupación de estaciones, el asesinato de funcionarios, la destrucción de casas particulares y el terror sin discriminación, como elemento de dominación.*

POCO después de mediodía, el presidente de la Nación, haciendo gala de un verdadero espíritu democrático, dispuso que por intermedio de la Secretaría de Prensa, fueran invitados los periodistas locales y extranjeros, a fin de que pudiesen apreciar por sí mismos y con toda libertad, los elementos acumulados a raíz de sucesivos secuestros realizados entre los terroristas.

Cuando los periodistas entraron al despacho presidencial, se encontraba el general Aramburu con el vicepresidente Rojas y los ministros de Ejército, Marina, Aeronáutica, e Interior, el jefe de la Casa Militar, edecanes y varios miembros de los servicios de información y represión de los ministerios de las fuerzas armadas. Sobre la mesa de trabajo del Jefe de Estado, se extendía un gran plano de la ciudad y Gran Buenos Aires, en el que se veían, anotaciones en rojo y azul. También se encontraba allí una valija de cuero de 40 por 70 cms., la que contenía gran cantidad de papeles escritos a máquina, de tamaño esquela con el nombre de las personas que habrían de ser tomadas como rehenes o asesinadas y de las instituciones a destruirse. Allí estaba la trágica misiva destinada a Clarín, que debía seguir la suerte de sus demás colegas, mientras se destinaba una bomba para la sala de periodistas de la Casa de Gobierno.

Habla Aramburu

Sin preámbulo alguno, como si estuviese tratando con sus propios colaboradores, el general Aramburu se dirigió a los periodistas no sin antes decirles que prefería que las tomas fotográficas se hicieran al término de la entrevista.

—Yo los he citado — comenzó diciendo — para que por intermedio de los funcionarios de la policía federal y demás participantes, se les haga conocer cuáles eran los criminales móviles del plan y cuáles fueron sus resultados.

De inmediato los funcionarios actuantes entraron a suministrar los detalles de la confabulación que en su concepción técnica se basaba en acciones temerarias de definido corte terrorista. La eliminación lisa y llana de todo aquel que se opusiera a los som-

(Continúa página CENTRAL)

Está Más Fuerte el Gobierno Argentino, se Opina en EE. UU. ★

WASHINGTON, 11 (INS). — Restablecida plenamente la tranquilidad en Argentina, los observadores diplomáticos opinan que el gobierno del general Aramburu "ha ganado fuerza" en razón de la rapidez y energía con que aplastó el intento sedicioso estallado en la noche del sábado al domingo. Señalan también que ahora el gobierno argentino tendrá que tomar medidas más firmes para poner término a las actividades de los elementos que pertenecieron al régimen depuesto, las cuales, por lo demás, según quedó comprobado, eran ya conocidas a fondo por las autoridades, lo que permitió que la rebelión fuera neutralizada prácticamente apenas iniciada. Sin embargo, se agrega, será necesario proceder con "enérgica habilidad". Asimismo, analizando las informaciones periodísticas, dichos observadores afirman que es evidente que las fuerzas armadass siguen decididas a cumplir el programa que se trazó la Revolución el 16 de setiembre.

Comentarios Ingleses

LONDRES, 11 (ANSA). — La intentona fracasada en Argentina constituyó hoy material de primera plana y la noticia de más importancia para los grandes diarios de Londres. "News Chronicle" destaca la fortaleza del gobierno provisional: "Prevalece la impresión —dice— de que cualesquiera sean los acontecimientos futuros en Argentina, una revuelta del régimen depuesto tendría muy escasas probabilidades de éxito". Por su parte, "The Times" considera que el intento fué posible dada la tolerancia que han mostrado las autoridades hacia los grupos adictos al pasado régimen: "El gobierno debería aprovechar este momento —agrega— para enfrentar más vigorosamente de lo que lo ha hecho hasta ahora a aquellos opositores que están listos para recurrir a la violencia con el fin de intentar derribarlo".

Editorial Chileno

SANTIAGO, 11 (AP) — El vespertino "El Debate", editorialmente dice hoy, refiriéndose al movimiento revolucionario de Argentina, que "la controversia entre la libertad y la dictadura no puede ser mirada con indiferencia por aquellos que repudian a una y que conocen desde largos años el sabor de la otra".

Dice el órgano de prensa chileno: "Entre el peronismo, que insiste en la vuelta de Pe-

2da RECLAME la SECCION

rón y que pretende encadenar de nuevo a la democracia hermana, y el gobierno, que lucha por restaurar las libertades y por defender al pueblo de la tiranía fascista, no cabe ninguna vacilación. Hay que poner todo el peso de nuestra simpatía y de nuestro apoyo moral en el platillo de la energía con que Argentina ha sabido defenderse una vez más del golpe aleve de la reciente conspiración armada". Expresa el periódico que la vida "vale mucho, pero que más que la vida, vale la libertad. Argentina lo sabe y lo practica. Lo saben también los aviesos conspiradores. Es bueno que lo sepan, además, porque la que hoy produjo algunas pérdidas inevitables puede mañana convertirse en ejemplo y así hacer que el miedo económico vidas que la inconsciencia pone en peligro. El proscripto de Panamá, desde su cómodo y abrigado refugio, es culpable una vez más de tanta desgracia, de tanto dolor y tanta muerte que sus clandestinos consejos provocan hoy, como sus suculentos planes gubernativos provocaron ayer".

En Suiza

GINEBRA, 11 (INS). — El consejero del ministerio de Trabajo y Previsión de Argentina, Sr. Héctor L. Brenta, declaró que los obreros de su país no tuvieron intervención alguna en la rebelión "porque los trabajadores argentinos se negaron a ser instrumentos de los cabecillas rebeldes".

En Francia

PARIS, 11 (AFP). — "Le Monde" comenta los acontecimientos que acaban de producirse en Argentina: "Parece que las posibilidades de retomar el poder son ahora extremadamente débiles para el ex dictador.

Solicitaríase la Internación de Exilados en Chile y Uruguay

MONTEVIDEO, 11 (INS). — Informóse en círculos periodísticos que el presidente provisional de Argentina, general Aramburu, declaró a los enviados especiales de diarios de Montevideo que lo entrevistaron, que el gobierno proyecta solicitar al Uruguay y a Chile la internación de los exilados argentinos que buscaron refugio en esos países. Habría agregado que tal determinación se adoptaría una vez reunidos todos los antecedentes referentes a la frustrada intentona de la noche del sábado al domingo.

Eisenhower Apréstase a Reanudar sus Tareas

INFORMACION EN LA PAG. TRES

Entrevistaron a Aramburu Dirigentes Políticos

Expresaron su Solidaridad con el Gobierno

NUEVAMENTE ayer la Casa de Gobierno presentó, desde las primeras horas, un aspecto de inusitada actividad, que se reflejó en la presencia de altas autoridades de la Nación y representantes de distintos sectores políticos privados, que con su palabra expresaron al presidente provisional de la Nación, general Aramburu, su solidaridad con el Gobierno de la Revolución Libertadora.

Alrededor de las 11 llegó a la sede gubernativa el presidente provisional, general Aramburu, acompañado de sus colaboradores inmediatos. Una espontánea manifestación, que se congregó pocos minutos antes frente al Banco de la Nación, le brindó una entusiasta recepción, vivando insistentemente los nombres del general Aramburu y del contraalmirante Rojas. Inmediatamente, el jefe del Estado, que había agradecido con gestos la adhesión popular, se trasladó a su despacho para iniciar la tarea diaria. Luego de recibir el saludo de autoridades militares y civiles, el general Aramburu presidió una reunión en la que participaron el contraalmirante Rojas, los ministros militares y el titular de Interior, doctor Laureano Landaburu.

Con los Periodistas

Minutos después de las 13.30, el jefe del gobierno provisional solicitó la presencia en su despacho de los periodistas nacionales y extranjeros, oportunidad en que suministró una amplia información acerca del fracasado intento terrorista.

Una entrevista con periodistas uruguayos marcó la reanudación oficial de las tareas presidenciales en horas de la tarde. Durante la misma, los representantes de los diarios "La Acción", "Tribuna" y "La Mañana", tuvieron oportunidad de formularle una serie de preguntas sobre temas de actualidad. Más tarde pasaron al despacho del general Aramburu un grupo de oficiales de la marina que habían participado en el movimiento de represión del sábado último.

Dirigentes Políticos

Al promediar la tarde, representantes de agrupaciones políticas, concurrieron a la Casa de Gobierno para expresar al primer mandatario su repudio por la intentona. Se hicieron presentes, separadamente, el doctor Arturo Frondizi, presidente del Comité Nacional de la U.C.R.; Oscar Rebaudi Basavilbaso, Demócrata Nacional; Horacio Thedy, Demócrata Progresista; Cipriano Reyes, del partido Laborista, y finalmente una delegación del partido Demócrata Cristiano. Con igual propósito saludaron al presidente provisional, los ex ministros de Finanzas, doctor Julio Alizón García, y de Industria, capitán Alvarez Alsogaray, que concurrieron acompañados del doctor Roberto Verfier, ex subsecretario de Finanzas.

Cerró la intensa labor del general Aramburu, la audiencia concedida a monseñor Fermín Lafitte, administrador general de la Arquidiócesis de Buenos Aires, "Sede Plena", con quien departió por espacio de 30 minutos.

Aumentó el Valor del Peso

LA cotización del dólar (billete) al cierre de las operaciones de ayer —$ 34,50— constituye un índice claro de que, en la opinión de las personas que tienen algo que perder, la asonada sediciosa ha terminado y el país ha retomado ya, en este primer día hábil de la semana, el camino de su recuperación económica.

El dólar había cerrado a $ 35 el viernes de la semana pasada. Ayer, en cambio, según las pizarras de las distintas casas cambiarias, abrió alrededor de $ 36 en las cotizaciones venta, como consecuencia natural de la incertidumbre de los primeros momentos. Pero, a medida que la tranquilidad de la población se afianzó, el signo norteamericano fué desmejorando paulatinamente con respecto al peso, hasta cerrar —como decimos— con un quebranto de 50 centavos con relación a su precio de antes de la sedición frustrada.

No Afectó la Subversión al Espíritu Democrático del Ejército, Dijo Ossorio Arana

INFORMACION PAGINA CINCO

Adhirió Argentina a un Convenio Sobre Asistencia Técnica

INFORMACION PAGINA SEIS

Declaró Rojas: Cuanto Antes se Convocará a Elecciones

La Intentona no Alteró en Absoluto el Propósito del Gobierno

"LA intentona no hizo variar en absoluto nuestra decisión de convocar a elecciones generales lo antes posible", afirmó el vicepresidente de la Nación, contraalmirante Isaac F. Rojas, en una entrevista de 40 minutos que mantuvo ayer por la tarde, en la Casa Rosada, con un representante de Clarín. El contraalmirante Rojas habló libremente, sin someterse a la rigidez del cuestionario, sobre los palpitantes problemas que preocupan al país. El plan político, las elecciones, la situación gremial, los fusilamientos, la ley marcial, los juicios sumarísimos, la internación de exilados, los problemas económicos y los precios fueron los problemas que analizó el vicepresidente, matizando su pensamiento con pequeños interludios de otros comentarios vertidos en franca camaradería. Desde la referencia emocionada a su pequeña hija María Lía, hasta la frase de honda resonancia dramática, se escucharon durante las secuencias del reportaje. La entrevista se celebró en el despacho del contraalmirante Rojas, con la única asistencia del secretario general de la vicepresidencia, capitán de navío Sánchez Sañudo. La conversación se interrumpió brevemente cuando, a través de la ventana, se escuchó el toque prolongado y solemne del clarín de los granaderos. El contraalmirante Rojas parece no haber sentido las fatigas de los últimos días. Apenas si dibujó un ligero bostezo al término de la entrevista.

Clarín
Un toque de atención para la solución argentina de los problemas argentinos
AÑO XI — Diario de la Mañana — Nº 3.831
Buenos Aires, República Argentina — 60 Centavos
Buenos Aires, Miércoles 13 de Junio de 1956

● *Se Estudia el Plan Político*

—¿Cuál es la actitud que tomará el gobierno en materia política, a raíz de los últimos acontecimientos?, fue la pregunta inicial de la entrevista.

—Estamos en vísperas de determinar el plan político del gobierno provisional, respondió el contraalmirante Rojas. Esta determinación —agregó después de una pausa— ha sufrido un compás de espera, motivado por la subversión que acabamos de aplastar. Próximamente iniciaremos consultas fundamentales con los partidos, las que marcarán los derroteros precisos de nuestra acción política. Queremos —recalcó enfáticamente— que los partidos afronten también la responsabilidad de la hora...

● *Las Elecciones: "Cuanto Antes"*

Inevitablemente el periodista es llevado a la pregunta del momento:

—¿Pueden demorarse las elecciones?...

El contraalmirante Rojas no tiene hesitación: "El plan a que me he referido contempla desde luego no solo el estatuto de los partidos políticos sino también todo lo relacionado con las elecciones, cuyas normas y fecha serán dadas a conocer dentro de poco". Y agregó con tono más acentuado:

—"La intentona no hizo variar en absoluto nuestra decisión de convocar a elecciones generales lo antes posible".

Advirtió el contraalmirante Rojas que el resultado de los comicios será respetado escrupulosamente por las fuerzas armadas.

—"Consideramos, tanto el general Aramburu como yo, que es peligroso y antinacional desconocer la voluntad del pueblo. Si tal hiciéramos no cumpliríamos con los objetivos de la Revolución Libertadora".

● *La Situación de los Gremios*

La franqueza y la espontaneidad de las respuestas del contraalmirante Rojas facilitan la labor periodística. Casi ni hacía falta trazarse un plan de preguntas. Después de exponer su pensamiento sobre el problema político, el vicepresidente aborda la cuestión gremial.

—"El gobierno —dijo — no tuvo ningún problema con los gremios en el curso de los sucesos terroristas. Los obreros tienen confianza en la acción revolucionaria. El statu quo existente antes del estallido subversivo en las intervenciones de los sindicatos no ha variado".

● *Consecuencias de la Intentona*

Cobra un matiz dramático la voz del contraalmirante Rojas cuando se refiere a los acontecimientos vividos en el país durante los últimos días.

—Las medidas adoptadas en la represión de los complotados —expresó— interpretaron el sentir y el deseo del pueblo. El presidente Aramburu y yo, y todos quienes nos acompañan en el gobierno, hemos sentido también el resultado de las tremendas resoluciones represivas.

Hay una pausa. El periodista termina de hacer la anotación precedente. El contraalmirante Rojas levanta el tono y, enérgicamente, añade:

—Pero, justo es señalar que a esas medidas de represión nos obligaron los enemigos de la democracia...

El periodista interroga luego sobre la situación de los militares que se han promovido a ofrecer su colaboración al gobierno.

—No hicieron otra cosa que cumplir con su deber... —aclaró. Y añadió—: Anormal hubiera sido proceder de otra manera...

Al referirse a la situación dentro del Ejército, a raíz de una pregunta, el contraalmirante Rojas afirmó:

—El gobierno provisional considera que los problemas que había dentro del Ejército han sido superados.

● *Será Levantada la Ley Marcial*

Las preguntas y respuestas se suceden sin interrupción:

—¿Cuándo será levantada la ley marcial?

—Considero que dentro de pocas horas será posible levantar la ley marcial impuesta el sábado último. Pero se cumplirá en todos sus aspectos, mientras sea necesario...

—¿Hubo muchos fusilados? Se habló de centenares...

El vicepresidente señaló con energía:

—"Son totalmente inexactas las versiones que indican cientos de fusilamientos. Las cifras reales son las que están determinadas por los comunicados oficiales. Como vicepresidente de la Nación desmiento categóricamente que haya más fusilados de los que oficialmente se informó".

Corrían las 18.35. El contraalmirante Rojas no era interrumpido en ningún instante durante la conversación con el representante de Clarín.

—¿Ha sido fusilado ya el general Valle?

—El ex general Valle es sometido en estos momentos a juicio sumarísimo. No puedo decir nada sobre su suerte futura por desconocer en este instante la decisión de los jueces. De acuerdo con lo afirmado por el presidente Aramburu, este señor es el principal responsable de la sedición. Según el dictamen a que lleguen los jueces militares, será el destino de Valle. Lo mismo cabe decir con respecto al ex general Tanco, quien se encuentra, hasta el presente, prófugo.

Declaró el contraalmirante Rojas ignorar si monseñor Taffite había hecho gestiones ante el presidente Aramburu para paralizar las ejecuciones.

Advirtió el contraalmirante Rojas que los jueces actuantes poseen total independencia para condenar o absolver, señalando que el presidente de la Nación tiene la facultad de conceder la gracia a los condenados a muerte.

Hizo notar también que el gobierno tiene a estudio en estos momentos una petición a los países limítrofes para la internación de los exilados.

● *Los Problemas Económicos*

La amplia liberalidad brindada por el contraalmirante Rojas al periodista permitió que la conversación derivara hacia el tema económico. En esta materia, también fué terminante y preciso. Recogiendo las versiones que le trasmitía el periodista, el contraalmirante Rojas comentó:

—"Desde luego, hay descontento entre los obreros por el alza del costo de la vida. Yo también estoy descontento con esta situación. Comprendo entonces perfectamente a los obreros, ya que ellos tienen menor margen de dinero mensual que yo. Pero tanto los obreros como yo debemos reconocer que el alza de los precios obedece no a culpas

(Continúa en página CUATRO)

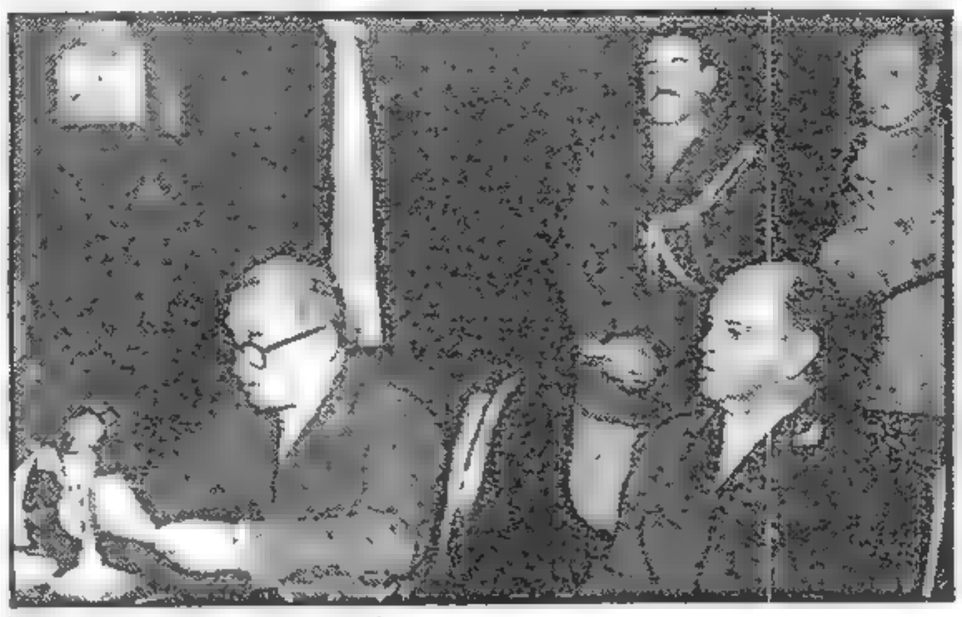

El ministro de Ejército, general Arturo Ossorio Arana, a quien acompaña el comandante en jefe del arma general Francisco J. Zerda relata las alternativas de la fulminante represión coordinada que aplastó al movimiento subversivo.

Rechazó EE. UU. la Propuesta de Pekín

WASHINGTON, 12 (AP) — Estados Unidos rechazó la propuesta de China comunista de realizar a la brevedad una reunión bipartita entre los cancilleres de ambos países. El gobierno de Pekín había reiterado en la víspera el ofrecimiento de una conferencia de alto rango que sacara del actual estancamiento a la reunión chino-estadounidense de Ginebra. Los embajadores de China y la Unión Soviética leyeron en largas y enérgicas reuniones las propuestas de Formosa y se acusaron mutuamente de fracaso de las negociaciones. Al otra, al rechazar la nueva propuesta china, el gobierno de Washington acusa nuevamente a los rojos de negarse a buscar una solución aceptable a la cuestión de la situación de Formosa.

Reclamó Islandia el Retiro de los Yanquis

REYKJAVIK, Islandia, 12 (AFP) — El ministro de Relaciones Exteriores islandés, Kristen Guomundsson, entregó una nota al embajador estadounidense en Reykjavik, en la que se solicita la evacuación a la mayor brevedad de las bases militares y navales que ocupa EE. UU. en territorio de Islandia. En relación con el respecto que el 25 de marzo el Parlamento ya había "pedido" la evacuación.

Guomundsson propone a Estados Unidos iniciar negociaciones para la revisión del tratado que firmaron ambos países en 1951.

Consultará la Unión la Respuesta a Bulganin

Pediría Opinión a Sus Aliados

DULLES

WASHINGTON, 12 (AP). — Foster Dulles declaró, en conferencia de prensa, que Estados Unidos discutirá con sus aliados occidentales, inclusive con el primer ministro de Alemania occidental, Konrad Adenauer, la propuesta hecha por el jefe del gobierno ruso, mariscal Bulganin, para reducir las fuerzas extranjeras en Alemania. Afirmó su país que aún no ha decidido qué clase de respuesta se dará a Bulganin, y aparentemente no se decidirá este asunto hasta después de las consultas.

Afirmó también que los últimos sucesos en la Unión Soviética son de carácter optimista, y que tenía informes de que los obreros rusos gozan ahora de mayor libertad.

Cosas como ésta, manifestó, son sucesos que dan ánimo y que indican una creciente demanda en la Unión Soviética en favor de un gobierno que responda más a los legítimos deseos de los gobernados". Luego, hablando de otros asuntos indicó:

1.—No hay diferencias entre él y el presidente Eisenhower acerca de la política norteamericana hacia la neutralidad. Afirmó que había hablado con el primer mandatario y que sus puntos de vista y los de éste eran idénticos.

2.—Estados Unidos confía y espera que la nueva ley de control informativo, aprobada por el gobierno turco, no impedirá el acceso de la prensa a la información libre.

3.—Tuvo ayer una conversación muy fructífera con el canciller de Canadá, Lester B. Pearson, sobre la posible expansión de la NATO, indicó que aún no se había decidido una política norteamericana definida sobre eso, salvo subrayar que la Alianza del Atlántico Norte debería hacer algo más que coordinar simplemente la política exterior de sus miembros en asuntos de interés común.

"Los Obreros No Deben Buscar la Felicidad por Fáciles Caminos"

—"NO busquen los obreros su felicidad completa a breve plazo" afirmó el contraalmirante Rojas en un momento de la entrevista.

Luego, hizo alusión a la frase bíblica "Ganarás el pan con el sudor de tu frente" y expresó:

—"EL QUE SE FUE hizo creer a los trabajadores que el pan ya no debería ganarse con sudor, y he aquí que el pan sin el sudor de la frente origina más pobreza y miseria".

—"Los argentinos deben dejar de pensar en caminos fáciles para conquistar su felicidad — dijo después el vicepresidente — y aprender a elegir los verdaderos senderos que los conduzcan a ella".

2da. SECCION

Aplazarían Hasta Julio la Reunión de Panamá

NUEVA YORK, 12 (AP) — Fuentes diplomáticas en esta ciudad dijeron hoy que el aplazamiento de la reunión de presidentes americanos en Panamá depende de si Washington da seguridades de que el presidente Eisenhower puede viajar el mes que viene. En ese caso, la probable nueva fecha para la reunión sería el 15 ó 24 de julio. La primera de estas fechas fué el día de clausura del primer congreso interamericano que se reunió en Panamá en 1826.

Facilitarían la Asistencia de Eisenhower

Circulan insistentes versiones de que la reunión podría aplazarse si Eisenhower puede viajar dentro de un período razonable. El 15 ó el 24 de julio serían fechas convenientes para la convocatoria del Libertador Simón Bolívar. El 24 de julio es la fecha del nacimiento del Libertador.

Sugerencia

WASHINGTON, 12 (AP) — Eisenhower no podrá asistir a la conferencia de jefes de gobierno americanos en Panamá los días 25 y 26 del actual, pero "muy gustoso" consideraría una postergación el secretario de la misma, declaró el secretario de prensa de la Casa Blanca.

Mantendrían el pensamiento original rendir homenaje al Libertador, cuyo ideal fué crear una federación de repúblicas americanas.

Fué Aplicada la Ley Marcial al ex General Valle

(Información en la pág. CUATRO)

No Serán Cumplidas las Condenas a Muerte Pendientes

DECRETOSE EL LEVANTAMIENTO DE LA LEY MARCIAL EN TODO EL TERRITORIO

La Producción de Maíz Nacional Aumentará en un Millón de Toneladas

LA segunda estimación dada a conocer ayer por el ministerio de Agricultura y Ganadería expresa que la producción de maíz en el año actual se calcula que será de 3.860.000 ton. en todo el país, superando en 1.314.000 toneladas a la registrada en el período de 1954/55 y en 13.1% y 26.5%, respectivamente, a los promedios del decenio y quinquenio últimos.

Las provincias de Buenos Aires y Santa Fe, constituyen las zonas de mayor importancia productora, con 1.529.200 y 1.083.600 toneladas, respectivamente.

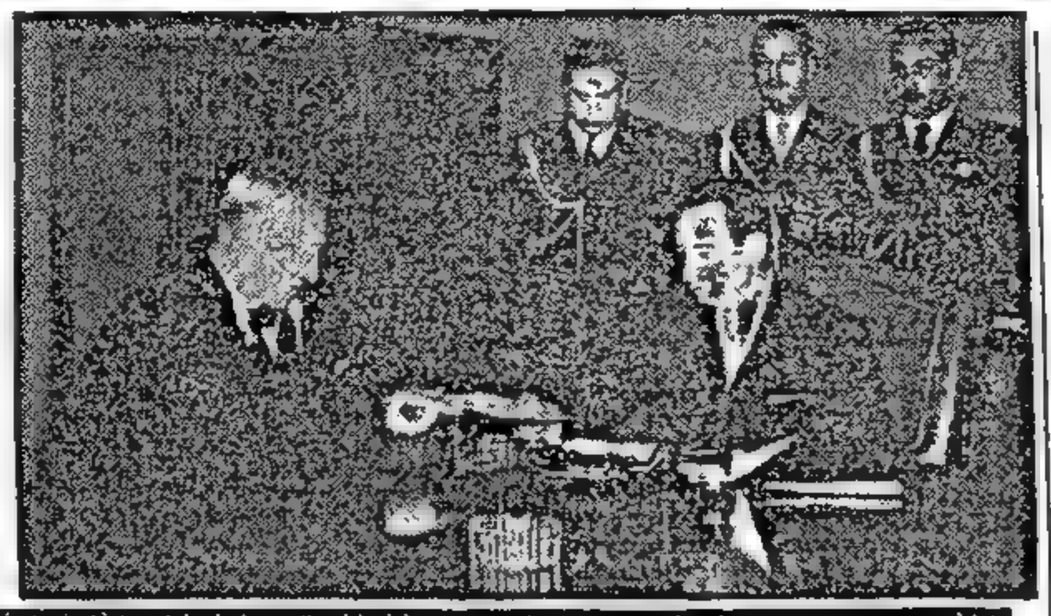

EL NUEVO embajador de Guatemala, Sr. Orellana Cardona, presenta sus cartas credenciales al presidente del gobierno provisional, general Aramburu, en la ceremonia realizada ayer en la Casa de Gobierno

Pasan a Disposición del P. E. los Detenidos en la Intentona

POR decreto cesó ayer a las 14.30 en todo el país la vigencia de la ley marcial. Había sido dispuesta en la noche del sábado último y puesta en ejecución a la cero hora del domingo, como consecuencia de la frustrada intentona subversiva. El decreto establece, asimismo, que todos los detenidos en virtud de las prescripciones de ley marcial quedarán a disposición del P. E., sin perjuicio de que sean sometidos a las autoridades civiles y militares para su procesamiento a raíz de hechos delictuosos comunes.

Además, no serán cumplidas las sentencias de muerte aún pendientes que se hubieran dictado en los juicios sumarísimos.

Reuniones en la Casa Rosada

La determinación del gobierno provisional se produjo luego de que el presidente de la República, general Pedro E. Aramburu, y el vicepresidente, contraalmirante Isaac F. Rojas, escucharan, en compañía de los ministros de Aeronáutica, comodoro Julio C. Krause; Ejército, general Arturo Ossorio Arana, y Marina, contraalmirante Teodoro Hartung, las conclusiones de los servicios de informaciones de las fuerzas armadas sobre la situación del país. También se hallaban presentes en la reunión, celebrada en el salón de acuerdos de la Casa Rosada, jefes y oficiales superiores.

Finalizadas las exposiciones, el primer mandatario, el contraalmirante Rojas y los titulares de los ministerios militares pasaron al despacho presidencial, haciendo posteriormente lo propio el ministro del Interior, Dr. Laureano Landaburu. Se iniciaron entonces las deliberaciones en las cuales se dispondría el cese de la ley marcial.

El Anuncio Oficial del Cese de la Ley Marcial

Exactamente a las 14.30 se informó oficialmente que había terminado la conferencia celebrada en el despacho del general Aramburu y que el Poder Ejecutivo había levantado las prescripciones de la ley marcial, a partir de ese mismo instante. Poco después, se daba a conocer el texto del correspondiente decreto, que consignamos a continuación:

"Visto los decretos-leyes Nros. 10.362 y 10.363, de fecha 9 de junio de 1956 y considerando:

Que han cesado las causas que dieron lugar a la sanción de los mismos, el Presidente de la Nación Argentina en ejercicio del Poder Legislativo, decreta con fuerza de ley:

Artículo 1º — Deróganse los Decretos-leyes Nros. 10.362 y 10.363, de fecha 9 de junio de 1956, que imponen la vigencia de la Ley Marcial.

Art. 2º. — Las sentencias de penas de muerte dictadas en los juicios sumarísimos a que se refiere el art. 2º del decreto Ley 10.363 y aún pendientes de cumplimiento, no serán ejecutadas.

Art. 3º — Las personas detenidas en aplicación de la Ley Marcial serán puestas a disposición del Poder Ejecutivo de la Nación, sin perjuicio de que sean sometidas a las autoridades civiles y militares para su procesamiento en razón de hechos delictuosos previstos por las leyes comunes civiles y militares.

Art. 4º — El presente Decreto-Ley será refrendado por el Excmo. señor Vicepresidente Provisional de la Nación y los señores ministros secretarios de Estado en los departamentos de Interior, Ejército, Marina y Aeronáutica.

Art. 5º — De forma."

Pineau Viajará Hoy a Washington

Reorganizó el Cuerpo Diplomático

PARIS, 13 (AP). — El canciller Pineau viajará mañana por vía aérea con destino a EE. UU. con el fin de conferenciar con el secretario de Estado norteamericano, Foster Dulles. El anuncio efectuado por el Quai d'Orsay, señala que las conversaciones franconorteamericanas se llevarán a cabo a partir del lunes 22 del actual.

Principales Embajadas

Por otra parte, se informó que el gabinete aprobó importantes cambios diplomáticos sugeridos por la cancillería. La reorganización alcanza, a cargos de tanta significación como los de embajadores en Washington, Londres, Bonn y las Naciones Unidas. René Massigli, que ocupaba la embajada en Londres, pasa a retiro. Será reemplazado por Louis Joxe, actual embajador en Bonn luego de haber ejercido el mismo cargo en Moscú. Herve Halphand, representante francés ante la UN, pasa a desempeñarse como embajador en Washington y ocupará su lugar Bernard Coornut-Gentil, gobernador hasta ahora de Africa occidental francesa.

Maurice Couve de Murville deja la embajada en Washington para ocupar la de Bonn. Jean Daridan fué nombrado director general del Departamento Político del Quai d'Orsay en reemplazo de Roland J. de Margerie, quien sucederá al conde Vladimir Lefevre D'Ormesson en la embajada de El Vaticano. También se anunció que se solicitó al sultán Ben Yussef el placet para la designación de André Louis Dubois como primer embajador de Francia en Rabat.

Clarín

Un toque de atención para la solución argentina de los problemas argentinos

BUENOS AIRES · REPUBLICA ARGENTINA

60 Centavos

AÑO XI · Diario de la Mañana · Nº 3.832

Buenos Aires, Jueves 14 de Junio de 1956

Bonn Prestará Ayuda al Sarre

BONN, 13. (AP). — Alemania occidental concederá doscientos millones de marcos en ayuda económica al territorio del Sarre poco después de su retorno a Alemania. La comisión de presupuesto del Bundestag aprobó un proyecto en tal sentido, presentado por el ministerio de Hacienda, a fin de que se incluya esa cantidad en el presupuesto federal.

Sería ésta la primera parte de un programa de ayuda económica que con el tiempo se elevaría a varios centenares de millones de marcos.

Los dirigentes sarroeses afirman que se requieren grandes inversiones alemanas para la modernización de las minas y plantas productoras del territorio.

Adenauer y Eisenhower se Entrevistarán Hoy

WASHINGTON, 13 (AP). — El presidente Eisenhower, que se repone rápidamente de la intervención quirúrgica de que fuera objeto, se reunirá mañana con el canciller Adenauer, de Alemania occidental. Los círculos políticos opinaron que en esta reunión Adenauer podría salvar del fracaso sus conversaciones en EE. UU. acerca de la unificación de su país, ya que Dulles "no tiene la suficiente autoridad para resolver sobre el particular". Por primera vez desde su internación en el hospital Walter Reed, el presidente se alimentó por vía oral. Según el boletín del hospital, tomó una taza de caldo.

ADENAUER

Eisenhower mantuvo esta mañana una conferencia de media hora con su principal colaborador, Sherman Adams y otros funcionarios de la Casa Blanca y dictó algunas breves notas a su secretaria. Durante las conversaciones firmó 27 proyectos de ley y otros documentos oficiales. Sin embargo, un tema de conversación tiene vedado, el de la política interna. Nada se habló aún de la reelección, pero sus adictos creen que se presentará y que sus posibilidades de triunfo se mantienen.

Reunión Germanoyanqui

WASHINGTON, 13 (INS). — Adenauer y Dulles exhortaron conjuntamente a Rusia para que ponga fin a la "brutal y antinatural división" que ha impuesto en Alemania. Agregan que tal actitud sería una prueba de la pretendida buena voluntad rusa a fin de hallar una base para la coexistencia pacífica con el mundo occidental.

El Gobierno Italiano Examina la Nota de Bulganin Sobre el Desarme

ROMA, 13 (De nuestro corresponsal). — El gabinete ha iniciado el examen de la carta enviada a Segni por Bulganin. Ya tuvo lugar un primer cambio de ideas y el viernes próximo se hará un examen más a fondo del documento, sobre la base de un memorándum de unas diez páginas con el cual el gobierno soviético ha creído conveniente ilustrar los argumentos expuestos en la carta. Hasta ahora, las impresiones del gobierno italiano son negativas. Se cree que el gobierno de Moscú no tiene ninguna intención seria de llegar a un desarme efectivo, ya que de lo contrario se habría preocupado de ir al encuentro de la tesis de los gobiernos occidentales, según la cual es inútil hablar de desarme mientras no se halle un acuerdo sobre un sistema eficaz de control y no se resuelvan amistosamente los principales problemas que están actualmente sobre el tapete, entre los cuales figura el de Alemania.

Se observa, asimismo que los soviéticos han cambiado con harta frecuencia de posición con respecto a este problema para que no resulte legítima la sospecha de que, mediante el desarme, sólo procuran consolidar su superioridad militar sobre el mundo occidental. Se recuerda, por lo demás, que cuando hace algunos años el gobierno soviético no se sentía suficientemente fuerte en el terreno de las armas nucleares, fué puesta en práctica una acción diplomática y de propaganda de alta escuela para lograr la prohibición de la bomba atómica, apelando a los más nobles sentimientos humanitarios del pueblo, mientras se intentaba conservarle a la Unión Soviética su superioridad en las armas tradicionales.

•

Hoy, de este aparatoso impulso humanitario no quedan ya rastros en la acción del gobierno soviético, el cual se considera seguro de poder competir con Occidente en el terreno atómico y plantea en cambio vigorosamente la exigencia de limitar los efectivos de las fuerzas armadas. Sea como fuere, la opinión del gobierno italiano puede resumirse en el sentido de que, frente a las propuestas soviéticas, es indispensable que las potencias atlánticas asuman una actitud común, debidamente armonizada, para no prestarse a las maniobras rusas, que mediante negociaciones bilaterales intentan disgregar la solidaridad occidental. En segundo lugar, el gobierno italiano insiste en que se estudie previamente un sistema de control colectivo de los armamentos, observando que mientras en los países democráticos las medidas adoptadas en el terreno militar, como en cualquier otro, están sujetas a una fácil verificación de parte de cualquiera, esa posibilidad falta en la U.R.S.S., la cual puede por lo tanto permitirse anunciar limitaciones de los efectivos militares sin ponerlas en práctica.

Otro punto sobre el cual el gobierno italiano mantiene firme su posición es que el desarme debe efectuarse gradualmente, mediante etapas sucesivas estrechamente vinculadas a la solución de las cuestiones políticas más importantes hasta ahora en suspenso, como la de Alemania y el Oriente Medio. En suma, se excluye que Italia pueda adherir a la propuesta rusa, aceptando poner en práctica unilateralmente la reducción de sus efectivos militares.

El ministro de la Defensa, Taviani, ha hecho presente, entre otras cosas, que Italia dispone de una máquina militar sensiblemente inferior al nivel mismo fijado en el tratado de la Unión Europea occidental; de modo que debiera ser el último de los países de Occidente en obrar en el sentido indicado por el mariscal Bulganin. El aporte de Italia al desarme se manifiesta ya concretamente al no aumentar sus efectivos militares al nivel previsto en los tratados internacionales.

ENRICO MATTEI

2da RECLAME la SECCION

Asia y Africa Lucharán Contra el Colonialismo

Así lo Afirmó el Presidente Soekarno

Presidente SOEKARNO

ROMA, 13 (AFP). — Poco antes de su partida para Nápoles, el presidente de Indonesia, Dr. Soekarno, declaró en una recepción organizada por la embajada de su país que "seiscientos millones de asiáticos y africanos lucharán para que ningún metro de su tierra sea sometida a una forma cualquiera de colonialismo, y ningún torrente de dólares o rublos podrá quebrar esa voluntad". Los círculos diplomáticos consideran esta afirmación como una seria advertencia, ya que la misma fué una reiteración de sus anteriores declaraciones públicas y privadas a los funcionarios de los gobiernos que visitó durante su jira por América y Europa.

En un comunicado conjunto con el gobierno de Roma, Italia e Indonesia reafirman su voluntad de acrecentar sus intercambios comerciales, culturales y técnicos.

El presidente indonesio conferenció hoy con Pío XII, quien le expresó su confianza por la colaboración de los católicos indonesios en su obra de gobierno.

Tratóse en Londres el Comercio Multilateral Argentino

Está en la Embajada de Haití el ex General Tanco

Campo de Mayo Supo Cumplir su Deber, Dijo Ossorio Arana

AYER VISITO EL ACANTONAMIENTO Y PRESIDIO UNA FORMACION DE EFECTIVOS

PROMEDIADA la tarde de ayer se llevó a efecto en el acantonamiento de Campo de Mayo una formación especial de efectivos de organismos, institutos y unidades de la Guarnición, con motivo de los sucesos ocurridos el sábado último. Presidió la formación el ministro de Ejército, general Arturo Ossorio Arana, y asistieron el comandante en jefe del Ejército, general Francisco José Zerda; el jefe accidental del Estado Mayor General del Ejército, general Roberto T. Dalton, quien atiende el cargo por ausencia del titular, general Alonso, que de un momento a otro regresará de Córdoba; el director general de Institutos Militares, general Juan Carlos Lorio; el director del Colegio Militar de la Nación, general Eugenio J. Arandia, y numerosos jefes superiores y oficiales de la Institución.

Pronunció una alocución el general Lorio, y el ministro habló a su vez para transmitir el saludo del jefe del Estado y destacar el comportamiento del Ejército en la represión de la tentativa sediciosa.

La Formación

Con la llegada del general Ossorio Arana al acantonamiento, ocurrida a las 16.30, el general Lorio hizo la presentación de los efectivos, leyéndose muy luego la "Orden de Agrupación".

Acto seguido y con la venia ministerial, el general Lorio hizo uso de la palabra en los términos que reproducimos seguidamente

Prueba Halagüeña

El general Lorio comenzó diciendo:

"La noche del sábado pasado ha sido de verdadera prueba para la disciplina y el espíritu militar de las unidades de la Guarnición de Campo de Mayo, frente a la rebelión de un grupo de militares y civiles desplazados por la Revolución Libertadora.

"Podemos enorgullecernos de que solamente dos oficiales en actividad de los nuestros y treinta y nueve suboficiales sobre más de dos mil, lo que representa menos del dos por ciento de los mismos, se dejaron extraviar de su camino del deber y apoyaron a los insurrectos."

Resistencia Pasiva

En seguida agregó:

"A ello debemos agregarle que el reducido personal de soldados y aspirantes que se encontraba en el cuartel de la Agrupación de Infantería de la Escuela de Suboficiales y Agrupación Servicios de la División Blindada al faltarle sus oficiales, ofrecieron una resistencia pasiva colectiva que por propia confesión de los rebeldes sabemos que los desconcertó y retardó en sus planes de acción.

"Por ello, estoy seguro de que si los acontecimientos nos hubieran llevado a la prueba máxima, es decir a la lucha, los rebeldes no habrían contado con la cooperación de ese personal del cual se apoderaron y le impusieron su autoridad por la fuerza y la amenaza de las armas.

"Ellos se dieron cuenta de esa circunstancia y no dudo de que ese factor ha sido el

(Continúa en la página OCHO)

Clarín

Un foque de atencion para la solucion argentina de los problemas argentinos

BUENOS AIRES · REPUBLICA ARGENTINA · 60 Centavos

AÑO XI — Diario de la Mañana — Nº 3.833

Buenos Aires, Viernes 15 de Junio de 1956

CHRISTIAN PINEAU

PINEAU VIAJA A WASHINGTON

Conferenciará con Foster Dulles

PARIS, 14 (ANSA). — Por vía aérea partió con destino a EE. UU. el canciller francés, Christian Pineau, quien mañana se entrevistará con el secretario general de la UN, Dag Hammarskjold, y el lunes se trasladará a Washington, donde conferenciará con Foster Dulles. El canciller francés, que permanecerá en la Unión hasta el miércoles, lleva el propósito de disipar la inquietud norteamericana respecto de la nueva política exterior francesa, y, en especial, la actitud frente a la NATO y a los problemas de Africa del Norte.

En los círculos diplomáticos existe la impresión de que EE. UU. está en desacuerdo con la orientación de la política francesa en Argelia —que considera como "colonialista"— y desea recibir seguridades antes de apoyar a Francia en la UN, donde 13 países afroasiáticos han pedido que el caso argelino sea incluído en el orden del día del Consejo de Seguridad.

Pineau, que viaja acompañado por altos funcionarios de su departamento y por el nuevo representante de su país en la UN, Bernard Coornard-Gentil, proyecta estar de regreso en París el 22 del actual.

Todos Deben Trabajar Para Engrandecer Esta Tierra, Reitera Rojas

EL vicepresidente del gobierno provisional de la Nación, contraalmirante Isaac F. Rojas, amplió ayer a un representante de Clarín las declaraciones que le hiciera el martes pasado, en la parte en que mencionó el precepto bíblico "Ganarás el pan con el sudor de tu frente". Dijo en esta oportunidad el contraalmirante Rojas:

"NO únicamente los obreros son los llamados a engrandecer esta tierra con su trabajo cotidiano. La fructificación de la voluntad en digno sacrificio, que las Sagradas Escrituras simbolizan con el "Ganarás el pan con el sudor de tu frente", es deber de todos los argentinos, desde el jefe del Estado, altos funcionarios de la República, miembros de las fuerzas armadas, industriales, empresarios y profesionales, hasta los trabajadores intelectuales y manuales.

"Todos los habitantes del país, sin excepción, tienen, hoy más que nunca, la responsabilidad de cumplir con el alto mandato de engrandecer a la patria mediante su sacrificio constante y decidido.

"Así, depondendo los intereses personales, cada uno de nosotros debe estar dispuesto a que nuestras frentes se iluminen con la gracia del esfuerzo moral y material. Sólo de esta manera será posible la recuperación integral, la espiritual y la física de la República. La Revolución Libertadora necesita, para que este su objetivo maravilloso se realice, que los hijos de esta tierra, antes que pedir ventajas personales y fáciles, ofrezcan unánimemente a la libertad reconquistada el fruto conjunto del trabajo y del desprendimiento.

"Este anónimo y fértil esfuerzo de todos significará, entonces, la consolidación de la libertad para siempre".

Confía Eisenhower en que Rusia Aceptará la Unificación Alemana

Así lo Afirmó al Canciller Adenauer

WASHINGTON, 14 (AP). — El canciller Adenauer finalizó su visita de tres días a Estados Unidos con una conferencia que mantuvo en el Walter Rhee Hospital con Eisenhower y Foster Dulles. El presidente expresó en la oportunidad la esperanza de que Rusia habrá de aceptar la reunificación de Alemania y Adenauer prometió que el gobierno de Bonn no realizará negociaciones unilaterales con el Kremlin. La conferencia germanoyanqui finalizó así, dejando la impresión de un completo acuerdo entre los dos gobiernos respecto a la actitud que debe adoptar el mundo libre frente a la amenaza soviética.

El comunicado que resume las conversaciones refleja el deseo de ambos países de presionar a Rusia para poner término a la división de Alemania.

Al retirarse del hospital, después de la entrevista con Eisenhower, Adenauer y Dulles hablaron brevemente por radio, ante los micrófonos colocados frente a la puerta del nosocomio. Dulles "expresó su confianza de que se podrá efectuar una acción que ayude a la liberación de los 17 millones de alemanes que se hallan al presente bajo el dominio del comunismo soviético, para lograr la unidad de Alemania"

Además de este problema, tratóse en la reunión del desarme y particularmente el curso a dar a las recientes notas del mariscal Bulganin a las tres potencias occidentales y al gobierno de Bonn. Ambos países creen que debe darse a Moscú una respuesta común juntamente con Francia y Gran Bretaña. Señálase, empero, que algunos temores se manifestaron en los medios alemanes, concurrientes a las reacciones occidentales a las diversas "iniciativas" de los rusos.

La Salud de Eisenhower

Después de dar cuenta de la entrevista con Adenauer, el secretario de prensa, James Hagerty, afirmó que Eisenhower se siente cada vez más aliviado y está aumentando su régimen alimenticio. Se negó a comentar las preguntas de los cronistas acerca de si el presidente mantiene su actitud de presentarse como candidato.

Serie de Discursos

El canciller alemán partió por vía aérea desde Washington para pronunciar sucesivos discursos en Nueva York, Chicago y Milwaukee, antes de iniciar el viaje de regreso a Bonn.

Marruecos Recibirá a Fin de Mes la Zona Española

Concretóse un Acuerdo al Respecto

MADRID, 14 (AFP). — Dentro de dos semanas el gobierno español entregará a las autoridades de Rabat la zona española de Marruecos. Así se anunció al término de las negociaciones entre el canciller marroquí Ahmed Balafrej y el general Franco. Esa declaración se dió a conocer en un comunicado conjunto en el que se señala que la decisión española de entregar al nuevo estado independiente de Marruecos, la zona del Rif, que ocupa desde hace cuarenta y cuatro años, fué tomada durante las conversaciones de Madrid.

Por otra parte se informó que la comisión marroquí que acompañó al canciller de ese país y al príncipe Moulay Hassan, durante las negociaciones partió de regreso a Rabat. Fué despedida en el aeropuerto por el canciller Artajo y el ministro de Defensa, general Agustín Muñoz Grande. Acompaña a los viajeros el general Mizzian, único general moro del ejército español, quien participará de las ceremonias que tendrán lugar en la capital marroquí.

La Enfermedad de Eisenhower Plantea un Problema Político de Graves Perspectivas

NUEVA YORK, 14 (De nuestra agencia). — A la complicada política norteamericana se le agrega en estos momentos un factor desconcertante. Según se desarrolle, pueden resultar complicaciones peores todavía o eliminarse la mayoría de ellas de un momento a otro. La aparente sencillez de este planteo concita una enorme incertidumbre, que le da un carácter desconcertante a ese factor. El mismo se encierra en la dramática y urgente operación que ha sufrido el presidente Eisenhower. Más allá del caso personal en sí mismo, son los elementos que lo rodean los que transforman esa intervención quirúrgica en una grave cuestión política.

El índice más evidente de esta gravedad es el considerable esfuerzo que realiza la gente que rodea a Eisenhower para darle al país y al exterior la impresión de que la salud del presidente no debe inquietar en cuanto concierne a su actual capacidad para manejar a la nación y a su futura aptitud para una segunda candidatura, ya que esa candidatura es la única perspectiva de triunfo para el partido Republicano; y en el afán de proyectar optimismo, esos esfuerzos se han salido de madre.

Si el presidente tuviese 30 años y hubiese sido operado de una simple apendicitis, igualmente serían exagerados la vitalidad y el dinamismo postoperatorios que se le adjudican. No debe extrañar que así sea, ya que el propio Foster Dulles, en su última conferencia de prensa, llegó a calificar la dolencia del presidente de "simple indisposición". Esto coincide con los primeros boletines de la Casa Blanca, hace una semana, cuando se anunció que el presidente sufría sólo "un leve trastorno estomacal", diagnóstico monótono que también se utilizó en Denver el año pasado, cuando se trataba de un ataque al corazón. El otro indicio coincidente con estos esfuerzos, radica en la aparente actividad que desarrolla el presidente en el hospital y en las informaciones que tienden a mostrarlo en pleno vigor para el desarrollo de sus funciones. Es evidente que el presidente ha firmado algunos documentos y ha asentido o dicho que no a ciertas cosas, justificando un pretexto para esa información.

Pero la realidad histórica es que el mismo día que se lo mostraba así repuesto, la Associated Press proporcionaba el siguiente comunicado: "El presidente tiene todavía dos tubos que le fueron colocados después de la operación, uno de drenaje de la nariz al estómago y otro que se usa para alimentarlo por vía endovenosa. Todavía no ha tomado ningún líquido y aún se le aplican sedantes livianos". Esta información, que data del martes por la noche, es la que corresponde razonablemente a un hombre de 65 años que ha sufrido una operación de emergencia cuatro días antes. Con esto, coincide el anuncio de que Eisenhower no podría asistir a la reunión de Panamá, que por tal causa se postergaría por un mes, aunque las autoridades médicas imparciales sostienen que las intervenciones quirúrgicas como las sufridas por el presidente exigen una convalecencia de seis meses si se quiere evitar el peligro de una recaída. En esta posibilidad radica el drama político. Los seis meses próximos serán decisivos para el futuro gobierno del país, así como lo será la candidatura de Eisenhower para el partido Republicano.

Digamos, finalmente, que lo que ocurre hoy ha sucedido otras veces en EE. UU. con otros jefes de Estado. Cleveland fué operado secretamente de cáncer durante un crucero de seis días en un yate, y eso sólo se supo diez años después de morir el presidente. Lincoln tuvo la viruela mientras estaba en la Casa Blanca, pero la enfermedad se ocultó como un secreto. Theodore Roosevelt se hirió en un ojo y el público no lo supo durante muchos años, así como pasó mucho tiempo también antes de que se informara sobre la verdadera importancia del ataque de parálisis sufrido por el presidente Wilson.

Puntualizamos tantos pormenores porque el caso planteado en torno de Eisenhower —que sería grave en cualquier país—, lo es más aún en EE. UU. a causa de todo lo que gravita esta nación en los problemas mundiales. Este caso, por ello, rebasa el panorama doméstico norteamericano para motivar seria inquietud en el mundo occidental, cuya suerte no puede quedar librada a la desesperada maniobra de un partido político que quiere ganar una elección.

HORACIO ESTOL

Corresponsal de Clarín en Estados Unidos de Norteamérica

Nikita Khruschev Amenazó a Molotov

VIACHESLAV MOLOTOV

LONDRES, 14. (INS). — Se afirma que el jefe del Partido Comunista, Nikita Khruschev, amenazó a Vyacheslav Molotov de que le ocurrirán cosas muy desagradables a menos de que pusiera fin a su actitud antiyugoslava.

La amenaza habría sido proferida en febrero último, durante una sesión secreta del Comité Central del Partido Comunista. La información sobre la misma fué publicada en la edición de hoy del "Daily Telegraph".

Se Logró un Pleno Acuerdo Para el Convenio Multilateral con Argentina

LONDRES, 14 (AFP). — Se realizó la conferencia de representantes de los bancos centrales de los países participantes en el acuerdo de París sobre el multilateralismo argentino. Se logró al respecto un acuerdo completo acerca de los problemas técnicos esenciales en materia de cambios, según se informó de buena fuente. Argentina retornará así al sistema del comercio multilateral. La mayor parte de las cuestiones técnicas fueron resueltas hoy en la reunión realizada en Londres con la participación de los representantes de todos los países europeos que participaron en el reciente acuerdo de pagos con Argentina.

Se sabe que en principio las conversaciones tratan exclusivamente sobre cuestiones prácticas a ejecutarse respecto del acuerdo de París. La Argentina estuvo representada por los señores Centeno Lacanna, director del Servicio de Cambios, y Miguel Mc Loghlin, alto funcionario de la misma oficina.

Clarín

60 Centavos

Un toque de atención para la solución argentina de los problemas argentinos

AÑO XI — Diario de la Mañana — Nº 3.834

Buenos Aires, Sábado 16 de Junio de 1956

SOBRE EL PLAN POLITICO HABLO EL GRAL. ARAMBURU

(INFORMACION EN LA PAG. DOS)

Haití Solicitó Salvoconducto Para Tanco y Otros Asilados

INFORMACION PAGINA SIETE

Podrán Confeccionar las Universidades sus Propios Estatutos

Concrétase un Paso Decisivo Hacia la Autonomía de las Casas de Estudio

El gobierno provisional dictó ayer un extenso decreto por el cual se da un paso decisivo con miras a la realización plena del principio de autonomía universitaria, al otorgar a las universidades nacionales el poder de darse su propio estatuto. La reorganización del gobierno de las altas casas de estudio se hará mediante un organismo colegiado —cuya creación se dispuso la víspera— al que acordó facultades que hasta ahora habían sido privativas del Poder Ejecutivo.

Declaraciones de Adrogué

El texto del decreto-ley fué entregado a los periodistas por el titular de la cartera de Educación y Justicia, doctor Carlos Adrogué, quien expresó:

"Al cumplirse hoy un nuevo aniversario de los trascendentales acontecimientos de Córdoba, de donde surgieron los preceptos de la Reforma Universitaria, el gobierno da a conocer el decreto-ley 10.775, reformatorio al 6.403|55, por el que se da un paso firme hacia la consecución de esos ideales."

Seguidamente, el doctor Adrogué manifestó que la constitución de los consejos superiores universitarios reemplazará a los actuales interventores, que son agentes directos y naturales del gobierno de la Revolución Libertadora. "La autonomía está en marcha con esta medida gubernamental —dijo— y así todos sus actos irán en busca del gobierno definitivo en cada casa de estudios."

"Las designaciones —agregó— de catedráticos luego de los concursos, han de comenzar y terminar dentro de la universidad, no existiendo pues, en manera alguna, el recurso jerárquico." Añadió que el gobierno no revisará las representaciones estudiantiles y de egresados, que integrarán las asambleas por estar respaldadas por los estatutos que deben oportunamente

El ministro ratificó posteriormente las expresiones que vertiera en ocasión de entregar la Universidad local al doctor Alejandro Ceballos y también el sábado último en la Casa de Trejo. Consideró, en otra parte de sus declaraciones a la prensa, que las autonomías se asentarán en una buena base económica. Finalmente, recalcó que la responsabilidad de las autoridades recientemente nombradas en las universidades necesitará de la mesura y el patriotismo de éstas en el desempeño de sus cargos.

Esencia del Decreto

Los puntos fundamentales del decreto-ley son los siguientes:

● Créase en todas las universidades nacionales el Consejo de la Universidad, que estará integrado por el rector interventor, el vicerrector interventor en su caso, y los decanos interventores de cada facultad, designados directamente por el Poder Ejecutivo.

● Este organismo tendrá las funciones por los decretos leyes 477|55, 478|55 y 6.043|55, han sido atribuídos al interventor nacional de las universidades, con excepción de las que le corresponden a este último por virtud del presente decreto-ley. Tendrá, además, las funciones previstas en el inciso 19) del artículo 3º del decreto 6.043,55, en este caso el consejo se constituirá con exclusión del decano interventor de la facultad respectiva.

● El Consejo Universitario funcionará con quórum de más de la mitad de sus miembros y sus resoluciones deben tomarse por simple mayoría. Elegirá entre sus miembros un vicerrector interventor, para reemplazar al titular en caso de enfermedad o ausencia temporaria.

● El Consejo Universitario considerará en instancia única y definitiva las ternas, que, conforme con el artículo 109 del decreto 6.043|55 elevarán los decanos interventores y por simple mayoría de todos sus miembros designará en su caso, profesor titular.

● No habrá ningún recurso jerárquico en contra de las resoluciones del Consejo Universitario.

● El rector interventor tendrá la representación, gestión, administración y superintendencia de la Universidad y presidirá las reuniones del consejo ejecutando las decisiones de éste.

El Estatuto

● Los decanos interventores de las distintas facultades tendrán las funciones y atribuciones que las disposiciones vigentes han conferido a los delegados interventores.

● El consejo universitario de cada casa de estudio preparará el proyecto de estatuto que constituirá su ordenamiento legal, teniendo en cuenta las modalidades de su tradición y las conveniencias de su ámbito local, cuidando establecer para la constitución y composición de sus autoridades la proporción

(Continúa en la Pág. OCHO)

Desmienten Rumores: es Total la Tranquilidad

A raíz de que algunas emisoras del exterior propalaron noticias acerca de un supuesto intento de alteración del orden en nuestro país, y ante la insistente campaña de rumores, la Presidencia de la Nación, por intermedio de la Secretaría de Prensa de la Presidencia, dió a conocer el siguiente comunicado:

"Alguna emisora extranjera ha propalado noticias que hacen referencia a supuestos disturbios en el país. Por otra parte, una campaña intensa de rumores anuncia la posibilidad de alteraciones del orden público.

"El Gobierno de la Revolución afirma que la tranquilidad es total, y advierte que cuenta con los medios necesarios y la decisión adecuada como para proceder con toda severidad y energía apenas las circunstancias pudieran requerirlo".

Francia Pide Apoyo Para su Política Argelina

Pinau Llegó a EE. UU.

NUEVA YORK, 15 (INS). — El ministro de Relaciones Exteriores de Francia, Christian Pineau, llegó a Estados Unidos para iniciar conversaciones que se considera serán trascendentales, con el secretario de Estado, John Foster Dulles, y el secretario general de las Naciones Unidas, Dag Hammarskjold.

El asunto de más urgencia, de acuerdo con la opinión de los diplomáticos, es la política occidental y de la UN con respecto a Argelia.

Primero Argelia

WASHINGTON, 15 (AP) — En las conversaciones que iniciarán el lunes, Christian Pineau y altos funcionarios norteamericanos, figurarán, en primer término, la posición de Francia en Argelia y toda la oscura perspectiva que caracteriza la situación en el Cercano Oriente. Pero ello sólo será el punto de partida, ya que se analizarán, hasta sus últimas consecuencias, todos los problemas, grandes y pequeños que se presentan al mundo libre.

Aunque no se ha confeccionado ningún acuerdo, es dable observar que los Estados Unidos otorgan gran importancia a la visita oficial de Pineau, que durará tres días, durante cada uno de los cuales el político francés se entrevistará con el secretario de Estado, Foster Dulles. Pineau expresó su esperanza de hacer una visita al presidente Eisenhower en el hospital. También manifestó que desea "revisar la alianza atlántica" y que espera discutir con Dulles "muchos de los graves problemas que enfrentan a nuestra alianza". Pineau viajará mañana a esta capital.

Al parecer, Dulles afirmará que la posición norteamericana se mantiene tal como la expresó el embajador norteamericano Dillon, el 20 de marzo, en París. Dillon dijo que su país apoya plenamente a Francia en los esfuerzos por finiquitar, de modo "liberal y equitativo", la rebelión argelina.

Se sabe que Dulles y otros funcionarios desean oír las impresiones directas que Pineau trajo de su reciente visita a la Unión Soviética.

El nuevo embajador de Chile, doctor Fernando Aldunate Errázuriz, al presentar sus cartas credenciales al presidente de la República, Gral. Aramburu

Con el Rearme, Dice Adenauer, se Evitó Una Guerra con Rusia

Alemania Unida, agregó, es Esencial para el Mundo Libre

CHICAGO, 15 (AP). — El jefe del gobierno alemán occidental, Konrad Adenauer, afirmó que "el oportuno rearme" evitó una guerra con Rusia, y que "la guerra fría terminará en nuestro favor si somos prudentes y pacientes". Recalcó la importancia de la paciencia como base para afrontar la amenaza comunista de dominación mundial.

En un discurso en el Executive Club de Chicago, manifestó que los rusos "tienen una actitud ante el tiempo que difiere de la de Estados Unidos y la de los pueblos libres, especialmente de los europeos". Aclaró que las naciones libres pierden la paciencia con demasiada facilidad; "aquel que puede esperar tiene una ventaja en una controversia política", agregó el canciller alemán.

Manifestó también que "no existe duda de que los rusos podrán alcanzar su objetivo, es decir, imponerse a Estados Unidos, sólo si obtienen en su favor a Europa Occidental. Nunca lograrán ese objetivo.

Shepilov Viaja Rumbo a Egipto

MOSCU, 15 (AP). — El Canciller soviético Dimitri Shepilov partió por vía aérea con destino a El Cairo, primera etapa de una jira por el Oriente Medio que incluirá visitas a Siria, El Líbano y Grecia.

El nuevo canciller será recibido en El Cairo por su colega egipcio Fauzi mañana y por la tarde se entrevistará oficialmente con él en la Cancillería. Recién el domingo será recibido por Nasser

DIMITRI SHEPILOV

ACENTUASE LA MEJORIA DE EISENHOWER

Todavía no se Trató el Tema de la Reelección

WASHINGTON, 15 (AFP). — El boletín médico dado por los médicos que cuidan a Eisenhower es el más optimista desde que ingresó al hospital hace una semana, declaró el secretario de prensa de la Casa Blanca, James Hagerty. Según señaló Eisenhower, pasó muy bien la noche durmiendo casi continuamente durante ocho horas. Su recuperación se acentúa

El presidente Eisenhower comenzó la segunda semana de hospitalización sin indicar en forma alguna si su enfermedad le inducirá a reconsiderar el propósito de aspirar a la reelección.

No Satisfacen en Bonn los Resultados de las Conversaciones de su Canciller

BONN, 15 (De nuestro corresponsal). — A Adenauer se le ha parado el reloj en la época de la guerra fría y quiere lanzar una gran ofensiva. Estas palabras de los adversarios políticos del jefe del gobierno, resumen el pensamiento de los socialistas liberales sobre la visita de aquél a Washington. Mientras el estadista renano entrevista a Eisenhower en el hospital, Bonn, con doble cara, como un dios pagano, mira simultáneamente al Kremlin y al Capitolio, sin saber de dónde puede esperar más. Sobre este punto, se divide Alemania entera. Adenauer ha vuelto a probar que de las conversaciones con Dulles y Eisenhower lo espera todo Occidente: la liberación de diecisiete millones de alemanes de la esclavitud comunista y la unificación del país. Dulles mismo, después de una charla de diez minutos con Adenauer y Eisenhower, manifestó: "El presidente expresó la firme esperanza de que pueden tomarse medidas de liberación de los diecisiete millones de alemanes que ahora viven bajo la dominación comunista".

Frente a esta orientación de Occidente, los socialistas y los liberales, hartos de esperar que venga la unificación por Washington, París, Londres, miran a Moscú. Es la otra cara de Bonn la que tiene un gesto de escepticismo frente a la omnímoda lealtad de Adenauer a Occidente. Le reprochan caer en el aislamiento por no darse cuenta de que la guerra fría ha pasado; hay que dirigirse a Moscú directamente, hacer sonar las aldabas del Kremlin, y pedir allí la unificación, ya que sólo Moscú puede dárnosla, afirman los adversarios políticos de Adenauer.

El comunicado oficial sobre la visita de Adenauer a EE. UU., ha visto desde el ángulo gubernamental un espléndido éxito del jefe del gobierno, y a Eisenhower, Dulles y Adenauer unidos en una actitud de conquista de la unificación alemana. Pero los alemanes creen ahora tan natural la amistad con EE. UU. que no los fascina como cuando Adenauer la ganó en el primer viaje. En ese sentido, le reprochan que esta amistad sea insuficiente para llegar a la meta de la política sobre Alemania, pues la unificación sólo se consigue mediante contactos con Moscú. Pero ese camino jamás lo emprenderá Adenauer; por el contrario, desea que la guerra fría llegue al grado máximo de frigidez. Se habla, inclusive, de que es partidario personalmente de romper las relaciones con Rusia, o, por lo menos, de encerrar al embajador soviético en Bonn, en un cerco de indiferencia y frialdad. Se comenta que ha habido recepciones en que han coincidido el embajador Zorin y varios ministros alemanes, y que éstos no han cruzado la palabra con el embajador soviético.

Es la guerra fría que desea Adenauer, para que de una vez se hiele en los labios de Bulganin y Khruschev la sonrisa con que quieren conquistar el mundo. Desde este punto de vista, el deseo de Adenauer de politizar la NATO, haciéndola un instrumento diplomático de Occidente, parece no haber tenido en Washington todo el apoyo que desea el gobierno alemán; pero pese a esta pequeña falla, motivada por el signo siniestro de la enfermedad de Eisenhower, gran parte de Alemania acogerá otra vez, como triunfador, a Adenauer a su regreso de Estados Unidos. Los enemigos, por el contrario, refuerzan el reproche por su excesiva lealtad a Occidente. Para éstos, sólo por el Oriente amanecerá la unidad alemana.

Mientras las dos caras de Bonn miraban simultáneamente al Kremlin y al Capitolio, en Bremen se ha tomado una decisión trascendental para la vía laboral alemana. Se ha impuesto la semana de 45 horas para cerca de dos millones de trabajadores metalúrgicos. La federación y los sindicatos que han abierto con esto una brecha hacia la semana de cuarenta horas, que escribieron en su programa hace tiempo. Adenauer, a su vuelta de EE. UU., mirará complacido esta innovación en el terreno social, ya que en el campo diplomático, no siempre consigue los movimientos deseados. Sus adversarios le reprochan el estancamiento y hasta el hecho de nadar contra la corriente, inclusive, después de la visita a Washington.

CRISTOBAL TAMAYO

Corresponsal de Clarín en Alemania Occidental

Comenzaron las Conversaciones Rusoegipcias

Llegó Ayer a El Cairo el Canciller Soviético

EL CAIRO, 16 (AP) — El ministro de Relaciones Exteriores de Rusia, Dmitri Shepilov, a quien se atribuye la principal gestión para llevar a la práctica la transacción de armas entre Egipto y el bloque comunista, llegó hoy a El Cairo para inspeccionar los armamentos comprados. Hace 11 meses, cuando aún era director de "Pravda", el citado funcionario estuvo aquí. Desde entonces el gobierno egipcio concertó su espectacular operación con Checoslovaquia y comenzó a apartar su comercio del bloque occidental, acercándolo al comunista.

Festejos por el Retiro de los Británicos

La tendencia orientalista ha continuado durante las últimas semanas, con el reconocimiento egipcio de la China comunista y la llegada de nuevas unidades navales que se unirán a la armada egipcia y que provienen, según se informa, de Polonia. Shepilov se encuentra aquí para asistir a la celebración de la retirada de las últimas tropas británicas del Canal de Suez.

El programa incluye un desfile en que aparecerán, por primera vez, las armas compradas a los comunistas. Las negociaciones comenzaron esta noche, después del banquete que ofreció en honor de Shepilov el canciller egipcio. Para mañana se anuncia una entrevista entre el visitante y el jefe del gobierno, Abdel Gamal Nasser. También conferenciará Shepilov con el ministro de Producción, Hassan Ibrahim. Las conversaciones con este último sugieren que Shepilov ofrecerá ayuda rusa para construir la represa de Aswan. El Banco Mundial y los gobiernos occidentales han propuesto financiarla, pero no contribuirán si los rusos participan en el proyecto.

A su llegada al aeropuerto de Almaza, Shepilov leyó una declaración en que expresa que Rusia "repudia totalmente la política de expansión colonial" y que es un país "cuya estructura económica no permite los monopolios extranjeros".

Clarín
BUENOS AIRES · REPUBLICA ARGENTINA
60 Centavos
Un toque de atención para la solución argentina de los problemas argentinos
AÑO XI — Diario de la Mañana — Nº 3.835
Buenos Aires, Domingo 17 de Junio de 1956

Duda Nutting del Cambio Ruso

LONDRES, 16 (AFP). — "Nada prueba hasta ahora que los comunistas hayan cesado en sus esfuerzos de infiltración con vistas a destruir las instituciones libres del mundo", declaró Anthony Nutting, ministro de Estado en el Foreing Office, en el curso de una reunión celebrada en Hunton (Liverpool). Rechazó categóricamente la teoría de los que estiman que la nueva política de la URSS es todo un cambio.

Subrayó el nuevo peligro que representa para Gran Bretaña y para los países amigos, la "llamada política soviética de coexistencia competitiva, cubriendo el término de "competitiva".

Manifestó que el gobierno británico atribuye excepcional importancia a la obra de cooperación económica que se realiza dentro de la órbita del Pacto de Bagdad, diciendo que ese pacto "No es una conspiración imperialista". Lamentó la actitud de Egipto respecto a ese acuerdo y en particular, hacia Gran Bretaña.

Considerarán la Crisis de la NATO Dulles y Pineau

Mañana Comenzarán las Conversaciones

WASHINGTON, 16 (AP). — El ministro de Relaciones Exteriores de Francia, Christian Pineau, y el secretario de Estado, Foster Dulles, tratarán el lunes una triple crisis en la Alianza del Atlántico Norte. De no ser contenidas, las dificultades de la NATO podrían destruir la seguridad de Occidente y dejar el campo libre a los futuros objetivos soviéticos. Pineau llegó hoy a Washington y fué recibido con las cálidas palabras que se usan habitualmente para subrayar la amistad franconorteamericana.

Ninguna personalidad oficial duda de la fuerza fundamental de la amistad. Pero muchos están profundamente preocupados sobre la fuerza de la voluntad, que deben compartir Estados Unidos, Francia y otros aliados para mantener sin desmayo su poderío militar y su unidad ante la persistente campaña de coexistencia lanzada por Rusia.

La triple crisis de la Nato, que explica las entrevistas de Dulles con Pineau, como justificó las conversaciones entre Dulles y Adenauer, se refiere a la crisis estratégica, a la crisis de finalidad y a la crisis de apoyo. La primera se vincula con la aparición de la bomba de hidrógeno, la segunda a la menor urgencia de las amenazas rusas y la tercera a la disminución de interés por la alianza de los países adheridos.

Retiran Tropas de Alemania los Rusos

BERLIN, 16 (AP). — Las autoridades soviéticas invitaron a los jefes del estado mayor aliado en la Alemania occidental, para que presencien el retiro de 35 mil soldados soviéticos de la Alemania oriental, que tendrá efecto el miércoles y jueves próximos. El jefe del estado mayor de las fuerzas soviéticas en Alemania, teniente general N. P. Sidelnikov, formuló la invitación a sus colegas de las fuerzas norteamericanas, británicas y francesas. Los rusos también solicitaron que las invitaciones sean hechas extensivas a los oficiales y soldados en la zona occidental.

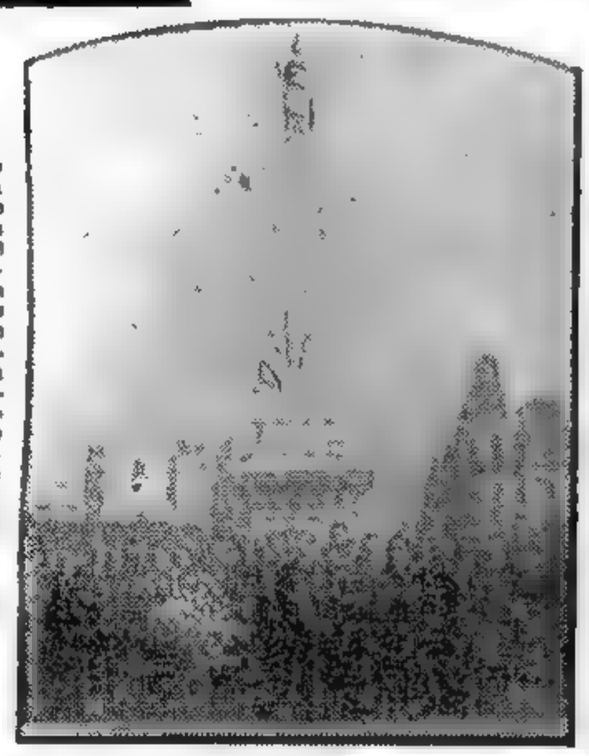

PARTE de la concurrencia al acto que se efectuó ayer en plaza de Mayo, al pie de la histórica Pirámide, en homenaje a los caídos el 16 de junio de 1955, organizado por la Agrupación Democrática Argentina, como parte del programa que se cumplió la víspera para recordar la jornada que marcó el comienzo de la Revolución Libertadora

Satisface a Europa el Acuerdo Multilateral con la Argentina ★

Principal Hecho de la Semana

LONDRES, 16 (AFP). — El anuncio de que se pondrá en vigor el acuerdo de París sobre multilateralización de los pagos, en lo referente al comercio con Argentina, constituye el principal acontecimiento de la última semana en el dominio de las relaciones comerciales británicas. Europa ve con buenos ojos el retorno de Argentina a las prácticas multilateralistas, situación que se hará efectiva a partir del 2 de julio próximo. En realidad, la trascendental decisión del gobierno provisional argentino era esperada en los círculos comerciales europeos desde el derrocamiento del régimen anterior.

Cancelación de Deudas

Opínase que Argentina obtendrá gran provecho de la gestión concluída, ya que su ingreso al sistema de pagos multilaterales, le permitirá agilizar considerablemente su comercio exterior y favorecer la cancelación de sus deudas con algunas naciones mediante los saldos favorables provenientes del intercambio con otras.

La adhesión de Alemania Occidental y Dinamarca al convenio, aspecto que aún no había quedado concluído cuando el representante argentino, doctor Verrier, viajó de regreso a su patria, asegura la unanimidad, y el aporte de la nación alemana que tiene grandes intereses en Argentina y es uno de sus acreedores más importantes.

La Libre Comercialización

Los círculos financieros interpretan que el nuevo paso argentino hacia una política más amplia en materia comercial, indica que se mantienen firmemente las directivas en materia de política económica y monetaria, sobre la línea de

(Continúa en la página DOS)

Perdieron la Vista dos Personas en Eniwetok

SAN FRANCISCO, 16 (AFP). — Un vocero de la fuerza aérea, declaró que la primera bomba de hidrógeno norteamericana lanzada desde un avión marró el blanco previsto por dos millas (3 km 200).

En una entrevista telefónica publicada esta mañana por el "San Francisco Chronicle", el general Robert L. Scott, director de Información de la Fuerza Aérea, declaró que en efecto, un aparato destinado a corregir la deriva causada por el viento, había funcionado en el momento del lanzamiento por error, en el ensayo del 31 de mayo. Por ese hecho "la bomba siguió una trayectoria en espiral". Un diario de Honolulú afirma que dos hombres del personal de Eniwetok perdieron la vista.

El secretario de Aviación, Donald Quarles, confirmó que la bomba de hidrógeno descargada el mes pasado, cayó fuera del blanco.

2da RECLAME la SECCION Clarín Literario

PINEAU ATRAERA LA ATENCION DE ESTADOS UNIDOS SOBRE ARGELIA

PARIS, 16 (De nuestra Agencia). — El ministro de Asuntos Exteriores francés, Christian Pineau, pasa este fin de semana con la familia de su hijo, que vive habitualmente en Washington. Podrá, como en parte alguna del mundo, dedicarse a sus dos aficiones favoritas: cocinar y componer cuentos infantiles. A pesar de que Pineau ha publicado varios libros de cuentos infantiles, ningún público podría serle más grato que el restringido de sus nietos. Por otra parte, como en el hogar del hijo Pineau no hay servicio doméstico, al ministro francés se le ofrecerá una ocasión única para, al frente de las siempre admirables baterías de cocina norteamericanas, guisar su plato favorito: cordero con arroz.

¿Son los platos culinarios de Christian Pineau más digeribles que sus platos diplomáticos? No lo cree así Foster Dulles. El secretario norteamericano —que hoy ha asistido a la ordenación de su hijo jesuita Avery— está hecho muy de una pieza y es enemigo de combinaciones y condimentos de mezcla. Es muy fácil vaticinar que cuando el lunes, Foster Dulles empiece los diálogos con Pineau, no hincará el diente en la torta que éste trajo de Moscú solo hace tres semanas. No es la primera vez que se ven y hablan ambos ministros de asuntos exteriores. Se conocen perfectamente, y se saben de memoria sus posiciones respectivas. Nada acerca uno al otro. Pineau es el tipo del ideólogo socialista, dispuesto a resolver los problemas mundiales con el optimismo de las teorías, un poco románticas, de la segunda internacional. Dulles es un hombre eminentemente práctico y enemigo de todo empirismo.

Pineau en el fondo, contrabalancea con este su viaje a Washington, su tan reciente visita a Moscú. ¿Anulará el uno con el otro? Para sus afanes de aproximación este-oeste, su actual viaje más puede restar que sumar y en Norteamérica, por lo menos en este momento, y mientras Eisenhower permanezca apartado de sus funciones, su neutralismo quedará a su vez neutralizado.

Dulles, además, no ignora que los escarceos neutralistas de Pineau son muy poco secundados en el mismo París. En el Quai D'Orsay eran tan mal vistos que tuvo, días pasados, que desplazar de sus puestos de máxima dirección a dos diplomáticos de renombre. Y el propio Lacoste, ministro residente en Argel y correligionario suyo, no pierde ocasión de elevarse contra los equilibrios del infatigable viajero Pineau, que el hombre duro considera excesivamente "blando".

Sin embargo, Lacoste, desde Argelia y esta vez por excepción, tiene puestos sus ojos con alguna esperanza en el actual viaje de Pineau. Sabe Lacoste que esta vez Pineau hablará, tanto en Nueva York como en Washington, muy poco de cuestiones generales y de aproximaciones este-oeste, y mucho de una cuestión concreta: Argelia.

•

Francia ha conseguido ya que India no ayude por el momento, a internacionalizar el problema argelino y a plantearlo sobre la mesa del Consejo de Seguridad de la UN. El delegado indio, Menon, pedirá a otros colegas suyos que den un crédito de tres meses a Francia hasta ver si se convoca en Argelia a elecciones antes de octubre

Este derivativo defendido por India se opone a la mayoría de países árabes decididos a pedir la inscripción de la cuestión argelina en el orden del día del Consejo de Seguridad. Llevan la voz cantante de todos ellos, los delegados de Siria y del Irán.

¿Conseguirá Pineau, a través de sus diversas conversaciones en Washington y Nueva York, anular este movimiento árabe? En París se tienen escasas esperanzas de que lo consiga, aunque contando los votos disponibles, se calcula que no se reunirá ninguna mayoría para internacionalizar el problema argelino. Se cree de todas maneras, que los delegados árabes lo intentarán aunque sólo sea para servir los intereses de su propaganda.

CARLOS SENTIS
Corresponsal de Clarín en Francia

Estima Muy Satisfactorio su Viaje el Dr. Adenauer

BONN, 16. (AP). —El primer ministro, Konrad Adenauer, retornó de Estados Unidos, y declaró: "Estoy extraordinariamente complacido con los resultados de mi viaje". Descansado y jovial, el anciano estadista dijo a los periodistas: "En todas partes encontré extraordinario interés por los problemas alemanes, sobre todo en la cuestión de la unificación".

En Alemania, su viaje intensificó la controversia política sobre la unificación del país. Los partidos de oposición afirman que Adenauer se propuso aumentar la tensión mundial durante su visita a Estados Unidos.

Eisenhower

WASHINGTON 16 (INS) —El presidente Eisenhower, declaró que el pueblo alemán está "convencido" de que la Unión Soviética se sumará ulteriormente a los esfuerzos que realiza Occidente en busca de una solución para el problema de la reunificación germana

Eisenhower expresó estos conceptos, en un mensaje que envió al presidente de Alemania occidental, Theodore Heuss, en ocasión de cumplirse el tercer aniversario de los desórdenes anticomunistas ocurridos en Berlín y Alemania oriental, el 17 de junio de 1953.

Realizáranse Hoy Elecciones en Perú y Bolivia

INFORMACION PAGINA TRES

Fué Intervenido Quirúrgicamente el Contraalmirante Rojas

INFORMACION PAGINA CINCO

En Perú, las Primeras Cifras Favorecen a la Oposición

MANUEL PRADO

En Perfecto Orden

Votó Todo el País

LIMA, 17 (AFP). — Los candidatos opositores aventajaban al conocerse las primeras cifras al oficialista Hernando de Lavalle, del partido Restaurador y la Unión Revolucionaria en los comicios generales que se llevaron a cabo hoy en todo el país. A las 23, se informó que en esta capital el profesor Fernando Belaunde Terry, del Frente de las Juventudes Democráticas había obtenido 23 830 votos contra 23.712 de Manuel Prado, ex presidente de la República que encabeza el Movimiento Democrático Pradista y 11.176 sufragios de Hernando de Lavalle, del partido Orientación Nacional, que cuenta con el apoyo del gobierno. Estas cifras corresponden a la capital, y los resultados que se reciben del interior del país no difieren mucho de éstos en cuanto a proporcionalidad. La lucha parecería desarrollarse entre Belaunde y Prado, con mayoría para este último, quien en el departamento de Trujillo obtuvo una abrumadora ventaja sobre de Lavalle.

Cerca de 1.500.000 Electores

Fueron éstos los comicios más tranquilos y ordenados llevados a cabo en Perú, y, según el ministerio del Interior, a las 21.30, todavía no se había recibido ninguna información de incidentes ni quejas de ninguno de los partidos.

Cerca de un millón y medio de electores acudieron a las urnas para escoger al futuro presidente por un período de seis años, dos vicepresidentes, 53 senadores y 182 diputados.

La votación comenzó a las 8, aunque algunas mesas todavía no se habían constituído a las 10, debido a que no se presentaron todos sus integrantes. Las leyes exigen que todos los ciudadanos mayores de 21 años, de ambos sexos, voten en las elecciones, pues, de no hacerlo quedan incapacitados para ejercer sus derechos civiles.

En Lima se veían grandes colas de votantes frente a los colegios electorales. El número de electores era muy grande, destacándose principalmente una elevada cantidad de mujeres, las que votan por primera vez en Perú. Lima, con casi 600.000 electores, puede tener influencia decisiva en los resultados.

Miembros de las fuerzas armadas custodian las mesas electorales. Por orden del comandante general del ejército, un oficial o un suboficial acompañaron a cada presidente de mesa cuando éstos dieron por terminada la votación y conducían las urnas al local del Congreso, donde quedarán depositadas hasta que el Jurado Electoral, en sesión pública, efectúe el recuento de votos y la verificación de los escrutinios.

A mediodía, el 70 por ciento del electorado había cumplido su deber, y en algunas mesas todos los votantes se habían ya presentado. A las 16, hora local, solamente habían dejado de votar los que voluntariamente se abstuvieron, o los que, por fuerza mayor, no pudieron concurrir.

Hubo un Incidente Franco - Sarrense

SARREBRUCK, 17 (AFP). — El gobierno del Sarre elevará una protesta ante el gobierno francés, a raíz de un incidente producido en Sarrebruck, cuando soldados franceses que custodiaban un inmueble en el que están establecidos algunos servicio de su país sacaron la bandera alemana izada por orden de las autoridades sarrenses en ocasión de celebrarse hoy el Día de la Unidad Alemana.

El ministro de Interior, Fritz Schuster, dió un comunicado al respecto, en el que dice que, con motivo del Día de la Unidad Alemana, el ministerio de Interior ordenó embanderar todos los edificios públicos, pero que en el edificio de la Caja Central del Sarre, de propiedad del gobierno, en el que se encuentran instalados la Tesorería francesa y un puesto de guardia militar, la bandera fué arriada por orden de una alta autoridad militar.

Se ha sabido que la "autoridad francesa" que ordenó arriar la bandera fué el general de brigada Roland Lafaille, comandante de las tropas francesas del Sarre.

Clarín

BUENOS AIRES REPUBLICA ARGENTINA

60 Centavos

Un toque de atención para la solución argentina de los problemas argentinos

AÑO XI — Diario de la Mañana — Nº 3.836

Buenos Aires, Lunes 18 de Junio de 1956

Comenzó sus Conversaciones con ★ Nasser el Canciller de la URSS

EL CAIRO, 17. (AFP). — Al pie de la gran pirámide de Keops dieron comienzo las conversaciones oficiales entre el presidente egipcio, coronel Nasser, y el nuevo canciller soviético, Dimitri Shepilov. La reunión se llevó a cabo en un pabellón de estilo faraónico que el ex rey Faruk se había hecho construir para su retiro. En él se encontraron también el canciller egipcio, Mahmud Fauzi y los miembros de la embajada soviética en El Cairo. Los periodistas fueron mantenidos a distancia, salvo algunos reporteros gráficos, a quienes se les permitió tomar algunas fotos en el recinto. Cuando se iniciaron las conversaciones políticas, sólo quedaron en el lugar, Shepilov y uno de sus consejeros, y Nasser y Fauzi.

ABDEL NASSER

Los observadores estiman que la visita soviética a El Cairo marca el punto culminante en la creciente campaña de Rusia para unir a Egipto y al resto del mundo árabe al bloque oriental contra Occidente.

Tito Finaliza su Viaje por Rusia

MOSCU, 17 (ANSA). — Con el regreso de Tito y Anastase Mikoyán a Moscú, desde Secchi, en el Cáucaso, finaliza prácticamente la jira del presidente yugoslavo por la URSS. Khruschev, que lo acompañó en su largo viaje, había regresado 48 horas antes.

Según los observadores, la estada de Tito en Rusia hace peligrar la equidistancia que se decía mantenía entre Oriente y Occidente, al tiempo que sirvió al jefe del comunismo soviético, Khruschev, como una jira de propaganda personal. De cualquier manera, los medios diplomáticos occidentales se muestran preocupados por los resultados de esas conversaciones en lo que respecta a la política del Oeste.

FUERON NORMALES LOS COMICIOS EN BOLIVIA

Siles Supera Fácilmente a los Otros Dos Candidatos

LA PAZ, 17 (AP). — Los bolivianos eligieron nuevo presidente de la República y miembros del Congreso para esta nación, rica en estaño, pero grandemente afectada por el alto costo de la vida y las discordias políticas. Las mesas receptoras de sufragios se abrieron dos horas después del instante fijado, pero largas filas de votantes esperaban pacientemente, pese al día nublado. Las predicciones del gobierno de que ocurrirían actos de violencia, no llegaron a materializarse.

El resultado de la elección presidencial tenía una conclusión inevitable. Hernán Siles Zuazo, candidato del Movimiento Nacionalista Revolucionario, era el seguro ganador. Compañero de Siles en la fórmula presidencial es Nuflo Chavez Ortiz, decidido defensor de la reforma agraria.

Alto Porcentaje de Votantes

Estímase que alrededor de un millón de ciudadanos concurrieron a los comicios, que son los primeros que se efectúan con participación de la mujer. En las largas filas de votantes —algunas de cuatro cuadras— se veían muchas indias ataviadas con sus tradicionales sombreros.

El Congreso estará formado por 68 diputados y 18 senadores. Tendrá que legalizar la propiedad gubernamental de las minas de estaño y la ley de reforma agraria. El gobierno ha tenido graves problemas económicos y políticos.

Primeros Cómputos de la Elección

LA PAZ, 17 (AFP). — El MNR ganó las elecciones en Trinidad, capital de Beni, primera ciudad desde donde llegaron los escrutinios totales. El MNR obtuvo 1947 votos; comunistas, 743; en blanco, 528.

En La Paz, en las primeras cinco mesas, Unzaga de la Vega, candidato de la Falange retirado, tenía 737 votos contra 560 de Siles, del MNR.

Triunfa el M.R.N. en Todo el País

LA PAZ, 17 (AP). — Oficialmente se informó que el M.R.N. gana ampliamente en todos los distritos electorales del país. A las 21, se dijo que el partido de Siles estaba obteniendo una ventaja de 3 a 1 contra sus oponentes, especialmente en los distritos mineros, donde se registró una votación de 4.000 sufragios contra 10. La Falange Socialista obtuvo mayoría en Sucre y Cochabamba. Los resultados de La Paz son parejos. Los comunistas ganaron en algunas ciudades y lograron apreciables cifras en Potosí y Oruro. Los resultados finales no se conocerán hasta mañana. En las últimas horas de la tarde se produjeron algunos incidentes que fueron calificados "sin importancia".

Regresó la Reina Isabel II

LONDRES, 18 (AP) — La reina Isabel II regresó por vía aérea de su visita a Suecia. En Estocolmo, la soberana demoró dos horas la partida del avión para asistir a las competencias ecuestres realizadas en esa capital.

El Fin del Culto a Stalin no Modifica el Régimen Soviético

LONDRES, 17 (De nuestra agencia). — Hoy publica el "Unitá", vocero del comunismo italiano, la acusación de Togliatti, en once mil palabras, contra los métodos de Khruschev y otros líderes soviéticos para desmantelar el mito de Stalin. Simultáneamente, aparecía en un dominical de Londres.

"Todo lo que era bueno en otros tiempos —dice Togliatti— se debía a la positiva inteligencia y calidades de un hombre sobrehumano; pero hoy sus colaboradores, que contribuyeron a exaltar aquella leyenda, condenan al maestro por su tremenda vanidad, por sus defectos y sus vicios". El líder del partido comunista más numeroso del Occidente de Europa llega a la conclusión de que en las naciones gobernadas por el comunismo, al margen de las fronteras de Rusia, "el modelo soviético ni puede ni debe ser ya obligatorio". Togliatti abraza con estruendo el titoismo o desviacionismo y aún declara que, en algunos países —¿en Italia, por ejemplo?— se conserva la esperanza de llegar a un estado socialista sin que el marxismo haya llegado necesariamente al poder.

●

Todos los problemas políticos y económicos de Inglaterra parecen desvanecerse ante los tardíos descubrimientos de Khruschev, adelantado de los iconoclastas de la Unión Soviética, y Goliat, del templo de Stalin, envuelto en sus escombros. Intentaba eludir los temas comunistas en este despacho —por excesivamente reiterados—, pero la impresión de que Londres los desdeña también sería inexacta. Londres insiste en ofrecer nuevas pruebas de las oscuras maniobras de Moscú, antes y después de la muerte de Stalin, y de la dramática decepción de quienes creían, como artículo de fe, en su inspiración divina. El antirrealismo o condenación del criteriorismo es, a estas horas, un río salido de madre, que sumerge en su crecida todos los tópicos que circulaban por el ámbito comunista. Muchos procomunistas del mundo se sienten estafados y declaman su asombro. Algunos procomunistas británicos califican de nauseabundas las declaraciones de Khruschev y subrayan el artículo que publica en el diario comunista "Daily Worker", de Nueva York, el escritor Howard Fast, Premio Stalin de la Paz en 1953, para lamentarse de su pasado candor frente al "increíble estado de barbarie al que llevaron a un pueblo sus paranoicos. La especie humana no podrá olvidarla nunca". Howard Fast lanza, también, su ofensa contra la supuesta buena fe de los herederos del "viejo". "Las ejecuciones continúan —escribe, también— y ya se anuncia más sangre y más venganzas y contravenganzas y más sospechas y contrasospechas. Estoy seguro de que mis sentimientos son compartidos por millones de seres en todas partes. No sólo se trata de una actitud salvaje frente al hombre civilizado, sino también, y sobre todo, del triunfo de la estupidez sobre todas las cosas".

●

Mientras tanto, el nuevo ministro ruso de Relaciones Exteriores, Dimitri Trofimovich Shepilov, comparte en El Cairo con el coronel Nasser, el júbilo de Egipto por la evacuación del último soldado británico de la zona del Canal. No son muchos los que discuten ese derecho de una nación de festejar con regocijos públicos su "independencia definitiva". Pero Shepilov sale ya del meandro de sus viejas maniobras, en el Cercano Oriente, y reclama ostentosamente su parte de triunfo en esa conquista, disminuye así el orgullo nacional de los egipcios y se dispone a pasarles la cuenta en nombre de un gobierno que acaba de declararse envilecido.

Ninguno de los especialistas británicos en política rusa ha conseguido aún averiguar quién es Shepilov, y sobre todo, quién era antes de devenir en 1947 un miembro destacado de la Agitprop (Departamento de Agitación y Propaganda), y más tarde director del "Pravda". Este oscuro ciudadano, cuyos primeros pasos ocultan las tácticas y las tinieblas del régimen de Moscú, es hoy "el gran protector" de la nación egipcia. El comunismo, como el matrimonio, según el viejo proverbio chino, es una fortaleza en que los que están fuera quieren entrar, y los que están dentro quieren salir. Por ahora, Shepilov se ocupa de los que desean entrar, y el general Slov —el mismo que le organizaba a Stalin los programas de sangre— sigue siendo el encargado de los que tratan de escaparse.

JACINTO MIQUELARENA
Corresponsal de Clarín en Gran Bretaña

Consideran en Viena el Problema de la Energía

VIENA, 17. (AP). — Inauguróse en esta ciudad la V Conferencia Mundial de la Energía Eléctrica. Asisten nutridas delegaciones de EE. UU., Rusia, 24 países europeos y 26 de otros continentes. Participarán de las discusiones, que durarán una semana, más de 2 000 hombres de ciencia, ingenieros y economistas, quienes estudiarán la adopción de medidas mundiales para hacer frente a la amenazante escasez de energía eléctrica en todo el globo.

LOS COMPETIDORES del clásico Vicente L. Casares, pasan por primera vez frente al disco con Tatán al frente. El hijo de The Yuvaraj se consagró en esta carrera como el mejor caballo en training, al ganar en el tiempo record de 2' 31" 4/5 para los 2.500 metros

Eisenhower Tratará su Plan Político con Nixon

WASHINGTON, 17 (INS). — El presidente Eisenhower, cuya salud se recupera con gran rapidez, considerará mañana con el vicepresidente Nixon, sus planes políticos para el futuro. Es posible que de la entrevista surja respuesta al interrogante que se planteó con la nueva enfermedad del presidente ¿Habrá cambiado su decisión de presentarse para la reelección? De cualquier manera, los medios republicanos están dispuestos a hacer todo lo posible para que Eisenhower acepte la candidatura.

Mientras tanto, el mandatario recibió en el hospital Walter Reed, donde todavía se encuentra, a sus nietos, quienes permanecieron en su habitación por espacio de diez minutos.

RECLAME la 2da SECCION

Clarín Deportivo

Iniciará Hoy el Presidente Aramburu las Consultas con Dirigentes de los Partidos Políticos

(Información en la pág. OCHO)

MEJORA LA SALUD DEL VICEPRESIDENTE ROJAS

EL vicepresidente de la Nación, contraalmirante Isaac F. Rojas, continúa internado en el Hospital Naval Buenos Aires, en donde fué operado de apendicitis el domingo pasado. Durante el día de ayer, luego de la reacción favorable posoperatoria, se evidenció que el restablecimiento del contraalmirante Rojas sigue un curso normal.

Desde la mañana acudieron al octavo piso del citado nosocomio, para visitar al vicepresidente, familiares, ministros del Poder Ejecutivo, colaboradores inmediatos, altos jefes de las fuerzas armadas y autoridades de la Nación, en tanto que fueron numerosas las personas que se interesaron por su salud en el curso del día.

Por la tarde, alrededor de las 18.45, se hizo presente en el hospital el presidente provisional, general Pedro E. Aramburu, quien llegó acompañado de sus edecanes. Gran cantidad de público aguardó la llegada del jefe del Estado, tributándole una cordial acogida, rompiendo algunos de los circundantes el cordón policial para estrecharle las manos.

El general Aramburu permaneció más de media hora conversando con el contraalmirante Rojas, retirándose a las 19.30 entre iguales manifestaciones de adhesión popular.

Formal Reclamo Arabe en la UN

NUEVA YORK, 18 (INS). — Trece miembros afroasiáticos solicitaron formalmente al Consejo de Seguridad de la UN que convoque a una sesión urgente para buscar de restablecer la paz en Argelia. El presidente de turno del Consejo, Ronald Walker, de Australia, convocará en breve a los once miembros del organismo para determinar si ese problema es de la competencia de la UN. Francia se opone a tal intervención por considerar que la cuestión argelina es netamente interna y de la privativa incumbencia francesa.

Los estados firmantes de la solicitud son: Afganistán, Egipto, Arabia Saudita, Indonesia, Irán, Irak, Jordania, Thailandia, El Líbano, Libia, Pakistan, Siria y Yemen.

Clarín No Aparece Mañana

El 20 de junio, en que se celebra el Día de la Bandera, figura entre las fechas en las cuales, por resolución del ministerio de Trabajo y Previsión, los diarios y revistas no lanzan sus ediciones. Por lo tanto, Clarín no aparecerá mañana; el jueves 21 volverá a salir a la hora habitual.

Mantendráse el Sistema Comercial de Libre Competencia

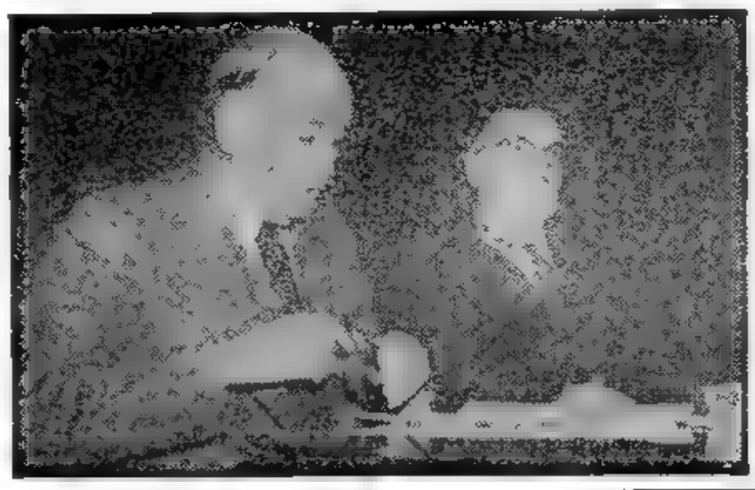

EL NUEVO ministro de Comercio e Industria, Ing. Rodolfo Martínez, delineó ayer a los periodistas el programa que desarrollará al frente de su departamento de Estado

Clarín
Un toque de atención para la solución argentina de los problemas argentinos
AÑO XI — Diario de la Mañana — Nº 3.837
BUENOS AIRES · REPUBLICA ARGENTINA · 60 Centavos
Buenos Aires, Martes 19 de Junio de 1956

Hizo Declaraciones el Ministro Ing. Martínez

"LOS precios deberán ser gradualmente la expresión de la libre competencia", manifestó ayer el ministro de Comercio e Industria de la Nación, ingeniero Rodolfo Martínez, durante la conferencia de prensa convocada para exponer la orientación de su futura gestión ministerial.

Asistieron a la reunión los subsecretarios de Comercio y de Industria, doctor Luis R. Cánepa, e ingeniero Arturo Noni, respectivamente. El ingeniero Martínez, luego de saludar individualmente a los periodistas presentes, procedió a exponer sus declaraciones, cuyos conceptos principales pueden resumirse en varios puntos referentes a las dos ramas de que se compone el nuevo ministerio.

La Industria

- Y.P.F. recuperará a breve plazo la autarquía que le es indispensable para el desarrollo de su vasto plan de reactivación.
- Las empresas del Estado tendrán sus estatutos y autoridades, hasta tanto se resuelva el problema de su destino definitivo, que se encara sobre la base de su reintegro a la actividad privada.
- En materia energética se desarrollará un plan evolutivo que satisfaga las exigencias del país.

El Comercio

- Se intensificarán las tareas de liquidación del I.A.P.I.
- La libre-competencia, sin controles totalitarios, seguirá siendo la política del ministerio.
- Una política exterior realista, resultará el mejor incentivo para la recuperación y conquista de mercados.

Las Declaraciones

Las primeras palabras del ingeniero Martínez fueron para elogiar el esfuerzo de sus antecesores inmediatos en los ex ministerios de Industria y de Comercio, agregando que tomaba a su cargo la responsabilidad de continuar la obra en momentos en que "la sangre argentina derramada obliga más que nunca a servir los intereses superiores del país".

Seguidamente, reafirmó su posición en lo económico y en lo político, como ferviente partidario de la libertad y su profunda creencia en las fuerzas espirituales "que forman el acervo moral de los pueblos sobre cuyas bases son capaces de crear su potencialidad y su riqueza".

Organización del Ministerio

Dijo luego, entrando en materia, que frente a la necesidad de organizar la labor del nuevo ministerio, ha integrado una comisión especial compuesta por los subsecretarios de ambas ramas y por el vicepresidente segundo de DINIE, ingeniero Juan A. Cametrone, para que se aboquen a la preparación de un proyecto de reestructuración de los servicios respectivos.

Autarquías y Empresas

Señaló al respecto que se estudiaría preferentemente el problema de las autarquías, que es uno de los pasos fundamentales que ha dado el gobierno provisional para descentralizar el Estado omnipotente.

(Continúa en la página SEIS)

CONVERSO NIXON CON EISENHOWER

WASHINGTON, 18 (AP). — Nixon conferenció con Eisenhower en el hospital Walter Reed, pero informó que no había ninguna decisión respecto a si piensa mantener su candidatura presidencial. Agregó que Eisenhower "hablará por sí", para responder al interrogante.

Eisenhower, recibió luego a Dulles, para tratar algunos problemas oficiales. El mandatario pesa ahora 73k500 y por la operación perdió 3k200. El último boletín indica que pasó bien la noche y su presión, pulso y temperatura son normales.

Manuel Prado Logra Leve Ventaja en Perú

PERDIO TODA CHANCE EL CANDIDATO OFICIALISTA

LIMA, 18 (AFP). — Escrutados poco más de la mitad de los sufragios emitidos el domingo pasado, el jefe del Movimiento Pradista, ex presidente Manuel Prado, llevaba una pequeña ventaja sobre otro candidato antigubernamental, el dirigente de las Juventudes Demócratas, Fernando Belaunde Terry. Mientras tanto, el candidato oficialista marchaba muy lejos, con una séptima parte de los votos logrados por los dos primeros. Las últimas cifras, siempre extraoficiales, ya que el resultado oficial será conocido dentro de una semana, señalaban que Prado había obtenido 252.386 votos contra 244.389 de Belaunde y 85.782 de Hernando de Lavalle.

Los observadores estiman como inesperada la cantidad de sufragios en favor de Belaunde, quien no sólo no contaba con el caudal del APRA, partido proscripto, sino que ese partido realizó una campaña contraria a él en las últimas reuniones preelectorales. Considérase que debió su gran votación a los jóvenes y a las mujeres independientes no afiliadas a ningún partido, que el domingo votaron por vez primera.

Adjudicanse el Triunfo

LIMA, 18 (AFP). — Al promediar el escrutinio de las elecciones de ayer, las secretarías electorales de los dos partidos que se oponen al candidato del presidente Odría se adjudicaban el triunfo. Sin embargo, dos fuentes independientes de opinión, los diarios "La Prensa" y "El Comercio" daban el triunfo a Belaunde con escaso margen sobre Prado. El primero publica las siguientes cifras: Belaunde, 277.766 votos contra 273.748 de Prado y 70.466 de Lavalle. El segundo, 227.642 para Belaunde, 218.802 para Prado y 73.366 para Lavalle.

RECLAME la 2da SECCION

Habría Fracasado Pineau Ante Dulles

No Convenció su Proyecto Sobre Ayuda

WASHINGTON, 18 (AP). — Al parecer, el canciller francés, Christian Pineau, fracasó en su proyecto de hacer aceptable para Dulles su plan de encauzar parte de la ayuda norteamericana al exterior por intermedio de la UN. Se informó que Dulles no manifestó entusiasmo alguno por la proposición que Pineau le hizo durante las dos horas en que trataron sobre los problemas mundiales. La reunión fué la primera de las tres señaladas entre ambos, principalmente para acordar las nuevas posiciones a adoptarse ante la política rusa de suavidad hacia Occidente. Pineau, en declaraciones a los periodistas, después de la conferencia, puso de relieve que, a su juicio, Estados Unidos desvía una pequeña parte de su ayuda a través de la UN, y que él sugirió que quizá el seis por ciento de la ayuda debe encaminarse por esa vía, dejándolo libre para conceder el resto en la forma en que ahora lo hace.

Señaló que su plan evitaría una competencia innecesaria con Rusia en materia de asistencia al extranjero y, al mismo tiempo, haría que varias naciones poco desarrolladas, que han rechazado ayuda directa de otros países, acepten el auxilio. Funcionarios bien informados expresaron que el secretario no varió en su oposición al mismo, al considerar que el Congreso se muestra hostil a tal idea.

La Asistencia al Exterior

Se tiene entendido que Dulles apoyó las proposiciones de Pineau acerca de la creación de las cláusulas de cooperación política y económica de la NATO. Pineau declaró que había expuesto "algunas soluciones políticas" de este problema, las cuales están estudiándose en una comisión especial que incluye a los primeros ministros de Italia, Canadá y Noruega.

Problemas Ruso-Occidentales

La conversación inicial de Dulles y Pineau giró primordialmente alrededor de los problemas de las relaciones entre Rusia y Occidente, y de las posibles medidas que pueden tomarse en los tratados con los soviéticos respecto de sus maniobras en el Cercano Oriente, y con las cuestiones de ayuda al exterior. El titular del Quai D'Orsay dió también informes directos sobre las infructuosas conversaciones que él y Mollet celebraron el mes último en Moscú con los jefes soviéticos.

Italia Considera ya Superada la Rigidez del Pacto del Atlántico

MILAN, 18 (De nuestro corresponsal). — Algunos diarios han observado que el presupuesto del Exterior acaba de ser aprobado en la Cámara de Diputados con sólo 44 votos de mayoría, mientras que en otros países los problemas internacionales ocasionan habitualmente votaciones casi unánimes, pese a algunas divergencias entre los partidos. Pero en Italia las diferencias sobre política exterior están ligadas a la política interna. Por lo demás, Martino expresó que vivimos en un momento en que los sucesos se desarrollan con más rapidez, siendo mayor y más amplio el deseo de sistematizaciones más duraderas y satisfactorias en las relaciones entre los pueblos. Nenni está ausente y su voz no se hace oír. La preocupación de Martino consistió en no prejuzgar sobre nada, aun debiendo reconocer la realidad. Por lo tanto, después del usual elogio de la UN, que es el puente más sólido entre el hoy y el mañana, y la reafirmada fidelidad al Pacto del Atlántico, declaró que de la rigidez máxima se ha pasado a una condición más flúida y dinámica. Esta manifestación confirma nuestros puntos de vista, expresados a menudo en Clarín y cabe destacar que el canciller ha señalado que la situación de la alianza atlántica es susceptible de variaciones.

Tal es ahora la convicción de los jefes responsables de los grandes estados, cuyas recentísimas frases Martino no ha olvidado. El canciller, en cambio, no se contenta hoy con la distensión inicial, tal como fué reconocida y calificada en Washington, Londres y París, además de Moscú, sino que querría verla solucionar problemas. Pero la distensión no resuelve; se anticipa a los acontecimientos y no puede ser explosiva. Es, antes que nada, un fenómeno de psicología colectiva, al cual pueden contribuir los órganos directos o indirectos del Palazzo Ghigi, recordando la palabra y los estímulos del presidente de la República, Gronchi, quien representa las aspiraciones nacionales que están por encima de los partidos.

•

La historia, en forma harto notoria, enseña que la distensión entre Inglaterra y Francia evolucionó durante muchos años, para concretarse luego en la más cordial de las "ententes". La distensión entre Inglaterra y Rusia fué lentísima e interrumpida por amenazantes tensiones, antes del viejo acuerdo sobre Asia. Hicieron falta decenas de años para desarrollarla entre Italia y el Vaticano, que concluyó con la conciliación. Dura ya años el proceso de distensión gradual entre España y otros países. Se la debiera cultivar también en Italia, aún en los detalles y nunca debiera ser desvalorizada o menospreciada o tratada con superficialidad de métodos y con resultados negativos.

Con respecto a Rusia, que es el mayor argumento de distensión, Martino ha anunciado el viaje a Moscú de una misión parlamentaria italiana, haciendo comprender que es probable el encuentro de los gobernantes de ambos países. Pero no sólo habrá que discutir cuestiones dolorosas, pendientes aún, acerca de los prisioneros. Los intercambios culturales, económicos, deportivos y turísticos sólo pueden crearse en una atmósfera tranquila y de confianza. Los cuatrocientos rusos que se hallaban en la plaza San Pietro, mientras que el Papa bendecía a la gran multitud de todas las naciones, no sólo se mostraron correctísimos, sino que muchos de ellos se hincaron de rodillas, y antes habían visitado ya, reverentemente, la gran basílica. También esto es distensión, como lo es la participación oficial de Rusia en la Exposición de Arte de Venecia, que debe tener en cuenta el comunismo italiano.

En conclusión, se asiste en Italia a una inevitable ampliación de las visuales políticas, que antes parecían fijas y encerradas en la función militar del Pacto del Atlántico o en el europeísmo de los primeros tiempos, muy débil a causa de la abstención de Gran Bretaña.

•

Los problemas urgentes de hoy no pueden basarse solamente en la unificación alemana, porque el apoyo de Washington a Adenauer no modifica la voluntad actual de Moscú y puede retrasar, en cambio, la distensión general, mientras que un acuerdo internacional sobre el desarme ofrece algunas posibilidades de realizaciones iniciales, si existe buena voluntad recíproca. El gabinete, después de haber examinado la proposición de Bulganin a Segni, ha afirmado en forma unánime la voluntad de contribuir al desarme mediante la acción de la UN.

La visita de Nasser, caudillo de Egipto, a Roma, después de la ya efectuada del líder de Indonesia y del presidente de la asamblea legislativa de la Somalia, confirma que la política italiana ha superado ya el período de europeísmo limitadísimo y estático para internarse en el europeísmo total, según los conceptos expresados por Gronchi, sin exclusiones y con una acción atenta y mundial.

Martino no podía decir más de lo que ha dicho, pero al parecer ha dado a entender mucho más.

BATTISTA PELLEGRINI
Corresponsal de Clarín en Milán

NO PROPICIA EL GOBIERNO LA CREACION DE LOS INSTITUTOS DE LANA Y LECHERIA

(Información en la pág. NUEVE)

Con Unción se Prestó Juramento a la Bandera

(Información págs. 5 y 20)

Consultó el General Aramburu Sobre Elecciones y Reforma Constitucional

Recibió a Políticos de Todas las Agrupaciones

EN una nueva y elocuente afirmación de los principios democráticos que lo alientan, el gobierno provisional ha realizado la anunciada consulta a los partidos políticos, para establecer las condiciones exigibles que conduzcan a la normalización institucional del país.

Personalmente, el jefe del Estado, general Aramburu, ha recibido, durante las últimas 48 horas, la opinión de los dirigentes partidarios, a quienes formuló un cuestionario que —en términos generales— tiende a esclarecer todo lo relativo a la reforma constitucional y al llamado a elecciones, que son hoy el motivo de la mayor inquietud popular.

Las opiniones de los partidos democráticos, conocidas por intermedio de sus dirigentes más representativos, pueden condensarse en los siguientes conceptos:

● **Unión Cívica Radical (Intransigente y Renovadora):** La falta de conocimiento del plan político del gobierno, constituye la mayor causa de perturbación. Dentro de ese plan, la fecha de las elecciones es el punto más importante.

● **(Unionista):** Afianzamiento de la Revolución Libertadora. Acción contra la carestía de la vida; Reforma constitucional y elecciones para principios de 1958.

● **(Intransigencia Nacional):** La normalización del país, es lo fundamental.

● **Partido Demócrata:** El plan político de la agrupación fija una serie de etapas para la depuración de padrones y llamado a convención constituyente, que culminaría con el llamado a elecciones general para abril de 1958.

● **Demócratas Progresistas:** Depuración de padrones. Llamado a convención constituyente y medidas urgentes de orden económico. Limitación de poderes del presidente de la Nación.

● **Socialistas:** Se impone la reforma previa de la Carta Magna. Las elecciones se realizarían en el momento oportuno.

● **Demócratas Cristianos:** Reforma constitucional inmediata. El llamado a elecciones generales según lo aconsejen los acontecimientos.

● **Laboristas:** Pacificación previa a toda otra medida. La reforma constitucional es imprescindible y el llamado a elecciones debería fijarse una vez pacificado el país.

● **Católicos Independientes:** No se puede hacer un llamado a elecciones bajo la presión de los hechos. La Constitución de 1853 es muy buena y solo debe ser modificada excepcionalmente.

EL CUESTIONARIO SOMETIDO A CONSULTA

El cuestionario sometido por el presidente provisional a los dirigentes políticos, está contenido en los siguientes puntos:

1) ¿Debe reformarse la Constitución de 1853?
2) En caso afirmativo: ¿en qué puntos?
3) ¿Cuándo debe reunirse la convención reformadora? ¿Antes o después de la instalación de las autoridades definitivas de la Nación?
4) ¿Cuál sistema es más conveniente para la elección de convencionales? ¿El de la lista incompleta o el de representación proporcional?
5) ¿Y para electores de presidente, vicepresidente y diputados nacionales?

AUTORIDADES PRESENTES EN LAS AUDIENCIAS

Durante las conversaciones, estuvieron presentes los ministros del Interior, doctor Landaburu, y los de las secretarías militares, general Ossorio Arana, contraalmirante Hartung y comodoro Krause; el secretario general de la vicepresidencia, capitán de navío Sánchez Sañudo, el capitán Manrique, el coronel Arribau y el secretario de Prensa, señor Lanús.

Un cuerpo de taquígrafos tomó versión de las reuniones, haciendo notar la secretaría de Prensa que la presencia de los funcionarios asistentes se había considerado

CONTINUA EN LA PAGINA OCHO

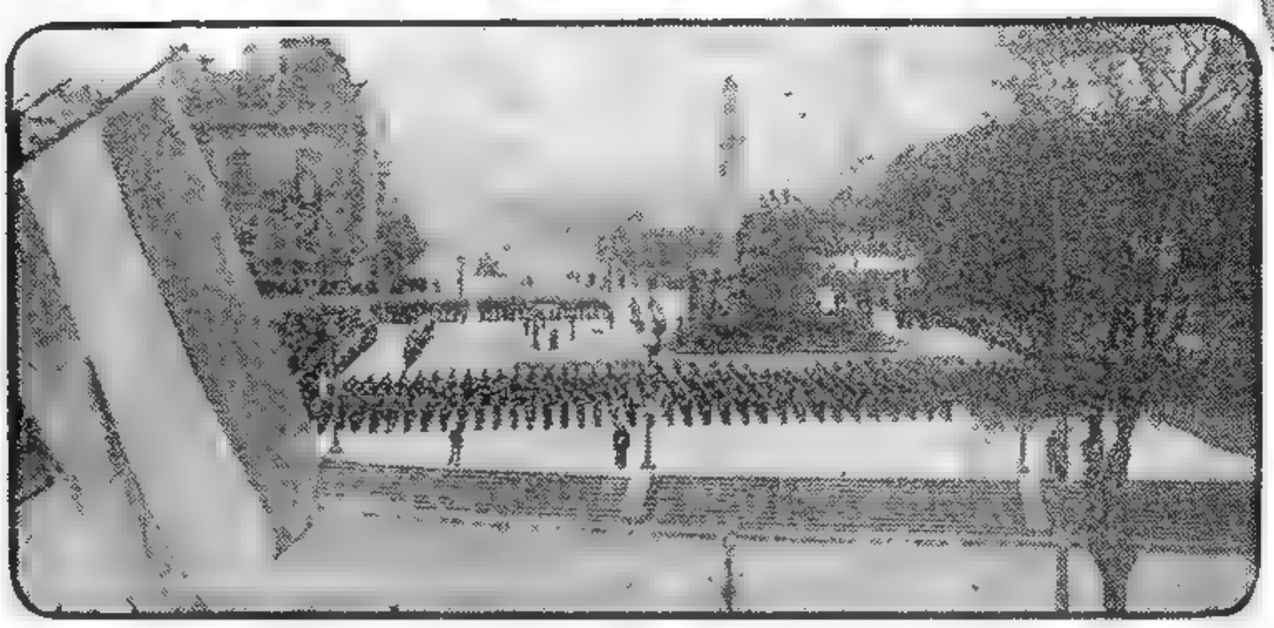

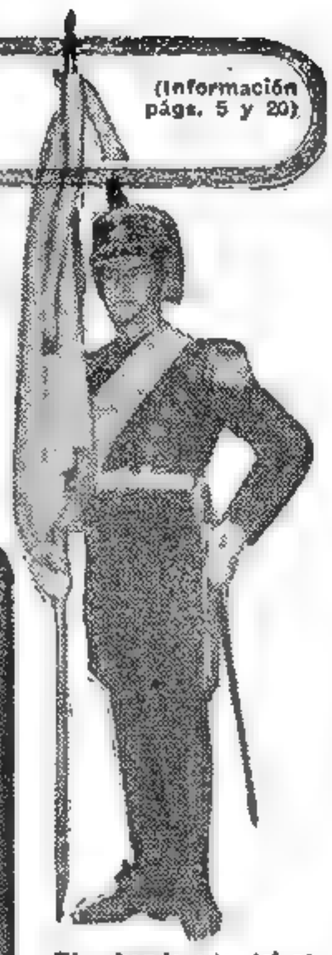

EL abanderado del regimiento de Granaderos a Caballo General San Martín, durante la ceremonia de la jura de la bandera. A la izquierda: vista panorámica de la plaza San Martín, al serle requerido al regimiento el juramento de fidelidad a la enseña patria

Clarín

Un toque de atención para la solución argentina de los problemas argentinos

AÑO XI — Diario de la Mañana — Nº 3.834

BUENOS AIRES · REPUBLICA ARGENTINA · 60 Centavos

Buenos Aires, Jueves 21 de Junio de 1956

Prepara Inglaterra un Nuevo Plan Para Chipre

● Prevé la Autonomía Gubernativa ●

LONDRES, 20 (AP). — El gobierno británico anunciará en breve un programa de cuatro puntos para solucionar la disputa sobre Chipre, según se dijo esta noche autorizadamente. En fuentes allegadas al gobierno se dijo que el programa contiene:

1 Una nueva constitución que concede a Chipre una amplia medida de autonomía gubernativa.

2 Una declaración prometiendo la autodeterminación a los 600.000 chipriotas, muchos de los cuales quieren que la isla se una con Grecia.

3 Una posible amnistía para las personas culpables de actos terroristas.

4 Garantías para los derechos de la minoría turca en Chipre. El programa, según se informa, fué elaborado en el curso de las conversaciones sostenidas entre el gobernador de la isla, mariscal John Harding, y el ministro de Colonias, Alan Lennox-Boyd. Harding lleva ya en Londres tres semanas conferenciando con los más altos funcionarios del gobierno.

Renunció Koprulu

ANGORA, 20 (INS). — El canciller turco, Fuad Koprulu, renunció después de circular rumores de que Turquía había enviado a Gran Bretaña un ultimátum sobre Chipre. El gobierno de Angora anunció que la carta de renuncia de Koprulu dice que se retira "por razones que cree innecesario explicar". El "premier", Adman Menderes, aceptó su dimisión y nombró al ministro del Interior, Ethen Menderes, para que asuma la cancillería.

2da RECLAME la SECCION

Dulles y Pineau Lograron Acuerdo Sobre el Desarme

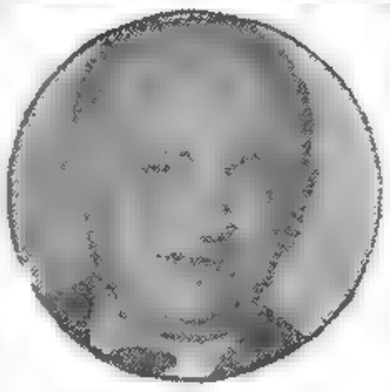

CHRISTIAN PINEAU

Concluyeron Ayer las Gestiones

WASHINGTON, 20 (AP). — Dulles y Pineau convinieron en que la seguridad mundial puede ser asegurada solamente por un programa de desarme atómico que "garantice al mundo la imposibilidad de un ataque sorpresivo". Los dos cancilleres occidentales, al concluir tres días de conversaciones, declararon en un comunicado que "la solución concurrente de problemas de gran importancia tales como la unificación de Alemania" debe concordar con una gran reducción en las fuerzas armadas.

El canciller francés pidió a Estados Unidos que trate de unir a Occidente en una nueva y más amistosa política hacia Rusia. Sugirió que fuera basada en un mayor contacto económico y humano con los países del bloque situado detrás de la cortina de hierro. Indicó que tal experimento en la política exterior es necesario para terminar "con la desconfianza mundial, la angustia y la necesidad". Explicó que Rusia realiza actualmente un vendadero esfuerzo para levantar la cortina de hierro. Dijo que está convencido de que los dirigentes soviéticos "están dispuestos a hacer diversos sacrificios inevitables" con el fin de mejorar sus relaciones con Occidente.

Pineau conferenció con Eisenhower en el Walter Reed Hospital, donde se encuentra internado. Dijo, luego, "que está seguro que el primer magistrado norteamericano espera "una pronta solución" del problema francoargelino.

Pidió Mollet Otros Tres Votos de Confianza a la Asamblea Nacional

PARIS, 20. (AP) —El presidente del Consejo de ministros Guy Mollet, solicitó tres nuevos votos de confianza para conseguir que el Congreso apruebe su petición de más créditos para las pensiones a la ancianidad.

El gobierno ya obtuvo dos votos de confianza sobre esta cuestión en la Asamblea nacional, pero el Senado impidió otras tantas la adopción final de su proyecto.

Se cree que el proyecto del gobierno, de ser aprobado, beneficiará a unas 5.400.000 personas ancianas.

Las nuevas votaciones se efectuarán mañana, y se cree que los diputados aprobarán, una vez más, el proyecto de ley por mayoría muy amplia.

Programa Italiano Para la Reunión Atlántica de París

ROMA, 20 (De nuestro corresponsal). — Mañana se reúnen, en París "los tres sabios" de la comunidad atlántica. Con la denominación de "los tres sabios" han sido definidos, festivamente, los cancilleres de Italia, Noruega y Canadá, los cuales, como es notorio, están encargados de formular proposiciones encaminadas a hacer más estrecha la solidaridad política, económica y social de la comunidad. El ministro Martino lleva en su maleta un extenso memorándum en el cual se confirma la posición italiana, netamente favorable a la más amplia integración posible de la alianza, según los lineamientos indicados por el presidente Gronchi en sus discursos de Washington y de Ottawa.

En el memorándum hay interrogantes a los cuales los gobiernos aliados tendrán que dar una respuesta que permita orientar concretamente las discusiones en el seno del consejo de la NATO. Se trata de establecer, por ejemplo, si los organismos ya existentes para la cooperación económica, como la O.E.C.E., son suficientes o si sería oportuno crear nuevos. Otro interrogante concierne a las ayudas económicas. Hay que establecer si esas ayudas deben ser limitadas a los miembros de la comunidad atlántica, o abarcar también países menos desarrollados y que no pertenecen a la misma. Pero el ministro Martino se propone, asimismo, exponer en términos inequívocos la necesidad de una acción más coordinada en el terreno político.

●

Una de las interrogantes del memorándum italiano es si, en realidad, debe permitirse que un miembro de la alianza tome iniciativas no consultadas y susceptibles de perturbar las relaciones con los demás aliados, causando una crisis en todo el sistema y vulnerando su eficacia. Es evidente la alusión a la conducta de Inglaterra en la cuestión de Chipre. Italia, que dada su posición geográfica, sigue con especial atención el desarrollo de los hechos en el Mediterráneo oriental, no le ha perdonado nunca al gobierno inglés el haber obrado con mano excesivamente pesada en la controversia de Chipre, alejando de la alianza atlántica a Grecia y a la propia Turquía.

■

El ministro Martino se propone hablar francamente de este espinoso problema con el canciller británico, en su próxima visita a Londres. Mientras tanto, la opinión pública italiana, salvo los socialcomunistas, sigue con vivo interés la iniciativa del gobierno para la transformación e integración de la alianza atlántica.

Nadie se hace ilusiones aún sobre la posibilidad de que esas iniciativas puedan seguir un curso rápido. Del propio memorándum italiano resulta claramente que falta todavía problemas de carácter preliminar. Una vez resueltos éstos, el Consejo del Atlántico deberá reunirse para discutir las medidas a tomar sobre la base de las sugestiones formuladas por "los tres sabios". Además, debe tenerse en cuenta que el Consejo no es un organismo supranacional que pueda tomar decisiones de índole obligatoria, susceptibles de comprometer automáticamente a todos los miembros de la alianza. Las conclusiones que pueda tomar asumirán la forma de simples recomendaciones, sobre las cuales la última palabra les corresponde a los parlamentos.

Ahora bien: se sabe que los parlamentos se han resistido siempre a asumir compromisos que limiten la soberanía del Estado y comporten cargas de carácter económico. En substancia, el mecanismo para la transformación de la alianza atlántica en comunidad económicosocial, está en marcha, pero el camino que habrá de recorrer es largo aún y la meta final parece incierta y lejana.

ENRICO MATTEI
Corresponsal de Clarín en Roma

Murieron 74 Personas al Estallar un Avión Venezolano Cerca de Nueva York

INFORMACION PAGINA TRES

DENTRO DE DIAS REANUDARA ROJAS SUS TAREAS

Información en la página CINCO

Aramburu y Otros Miembros del P. E.

Blanco Informó Sobre el Presupuesto y Radicación de Capitales

En una Prolongada Reunión Trató el Gabinete Numerosas Cuestiones

EL presidente provisional, general Aramburu, con el ministro del Interior, doctor Laureano Landaburu, momentos antes de la reunión del gabinete nacional, en la que se consideraron importantes asuntos de gobierno.

EL MINISTRO de Comercio e Industria, ingeniero Rodolfo Martínez, conversando con el titular de Trabajo y Previsión, Dr. Raúl Migone, previamente al acuerdo celebrado ayer.

EL presupuesto de gastos y cálculo de recursos del corriente año, la radicación de capitales extranjeros y la constitución de comisiones paritarias para considerar los futuros convenios laborales, fueron los tres temas esenciales abordados ayer por el Gabinete Nacional en una reunión que demandó más de 6 horas de deliberaciones. En todos los casos, intervinieron en el debate para exponer sus opiniones, los ministros de Hacienda, Trabajo y Previsión, Transportes, Comercio e Industria y, asimismo, el interventor en la CGT, capitán de navío Patrón Laplacette.

A las 17 exactamente levantó sus deliberaciones el Consejo de Ministros, que presidido por el jefe del gobierno provisional, general Aramburu, había iniciado la reunión a las 11.30, haciendo un paréntesis de 45 minutos entre las 14.40 y las 15.25. Con excepción del vicepresidente de la Nación, contraalmirante Isaac Rojas, aun convaleciente de la intervención quirúrgica a que fuera sometido, concurrieron todos los miembros del Poder Ejecutivo, advirtiéndose la presencia de un nuevo integrante del elenco, el ingeniero Rodolfo Martínez, designado recientemente ministro de Comercio e Industria al concretarse la reestructuración ministerial.

Presupuesto de Gastos

Minutos después de concluir el acuerdo se hizo presente en la Sala de Periodistas de la sede gubernativa el secretario de Prensa de la Presidencia, señor Adolfo Lanus, quien suministró todos los detalles de la conferencia. Comenzó diciendo que el titular de Hacienda, doctor Eugenio Blanco, había hecho una amplia exposición sobre la confección del presupuesto del corriente año y el cálculo de recursos, señalando el resultado satisfactorio obtenido en la ordenación del trabajo realizado. Dividió el doctor Blanco en tres renglones dicho informe: a) Gastos Generales; b) Trabajos Públicos, y c) Déficit en los medios de transportes. Se refirió a los recursos con que deberá hacerse frente a los gastos provenientes de rentas generales, emisión de títulos y operaciones bancarias. Más adelante aludió a la perspectiva de las misiones que viajarán mañana y en los próximos días a Estados Unidos y Europa, respectivamente, acotando el doctor Blanco que llevan implícitas instrucciones de cristalizar diversas operaciones comerciales para la adquisición de numerosos materiales que reforzarán nuestro poderío industrial.

Circulación Monetaria

La amplia exposición del titular de Hacienda derivó luego a informar sobre el dinero en circulación, cuyas cifras son: al primero de enero de 1956 el dinero circulante alcanzaba a 30.123 millones, mientras que al 15 de junio se observó una disminución, que bajó esa cifra a 30.030 millones. En cambio —dijo el doctor Blanco— los depósitos bancarios alcanzaron guarismos excepcionales, observándose al 1º de enero del 56 una existencia de 7 024 millones y al 15 de junio una superación: 7 231 millones. Las cifras demuestran elocuentemente que no aumentó el dinero en circulación, sino que los incrementos se notaron en los depósitos bancarios.

Radicación de Capitales

Al hablar de las inversiones de capitales extranjeros en el país, el ministro de Hacienda, doctor Blanco —prosiguió indicando el secretario de Prensa de la Presidencia—, dijo que desde la implantación de la ley, sancionada en 1954, hasta la caída del régimen dicta-

CONTINUA EN LA PAGINA OCHO

Clarín

BUENOS AIRES · REPUBLICA ARGENTINA · 60 Centavos

Un toque de atención para la solución argentina de los problemas argentinos

AÑO XI · Diario de la Mañana · Nº 3.839

Buenos Aires, Viernes 22 de Junio de 1956

Atacó Dulles al Actual Régimen Ruso

DULLES

Colaboró con Stalin, Afirmó

SAN FRANCISCO, 21 (AP). — Foster Dulles lanzó un enérgico ataque contra "el despotismo comunista soviético" y dijo que los presentes gobernantes eran "íntimos colaboradores" del extinto Stalin y beneficiarios de sus depuraciones "sadísticas". Afirmó que el recientemente revelado discurso secreto del jefe del partido Comunista soviético, Khruschev, sobre los abusos del régimen de Stalin, "es el más abominable veredicto de un despotismo que haya mantenido un déspota. Debe ser suficiente en sí mismo —expresó— para que todos los pueblos libres se aparten de él en la misma forma que evitan una peste".

Al mismo tiempo, en un discurso en la convención anual del Kiwanis Internacional, desafió a los dirigentes soviéticos a que pongan a prueba en Alemania su afirmación de que el comunismo será libremente aceptado por los pueblos no comunistas por su propio mérito.

En la conferencia de Ginebra de los jefes de gobierno de las cuatro potencias, celebrada el año pasado, dijo Dulles que los gobernantes del Kremlin prometieron dar a todo el pueblo alemán elecciones libres.

Añadió que los 17 millones de alemanes que viven en la zona oriental "conocen el comunismo por experiencia".

Manifestó que el punto principal que el mundo libre puede derivar de la sensacional acusación a Stalin por parte de Khruschev es que demuestra "la inhabilidad del sistema comunista soviético en liquidar su propia mala jefatura". Bajo este sistema, indicó, "sólo la muerte o la violencia pueden asegurar el fin" de un período de mal gobierno.

Malo como fué el período de Stalin —expresó—, "los comunistas chinos han tratado de sobreponerse a Stalin en brutalidad". Declaró además que mientras los actuales gobernantes rusos tratan de desconocer a su extinto jefe y de "mostrar algunos signos de que confían en evitar la repetición de su mal gobierno, ni aún este pequeño progreso es registrado por el partido chino que trata de extender sus sistemas en Asia".

En contraste con los sucesores de Stalin en Rusia, que "por lo menos alegan haber renunciado al uso de la fuerza en asuntos internacionales", los comunistas chinos aún se niegan a hacer tal renuncia, según Dulles.

Yugoslavia Colaborará con Rusia en Completa Igualdad

Se Han Superado los Malentendidos, Dijo Tito

KARDELJ

LONDRES, 21 (AP). — Radio Moscú informó que el presidente Tito declaró que él y los jefes soviéticos han "dejado de lado todo lo malo que se alzaba entre nosotros". Habló a su llegada a Kiev, en su viaje de regreso a su país tras una triunfante visita de tres semanas a Rusia durante la cual convino con los jefes del Kremlin en colaborar en el futuro sobre una base de igualdad completa. Tito, que fuera expulsado de la familia comunista por órdenes de Stalin, pronunció su discurso en Kiev en ruso.

Expresó: Lo más importante es esta tarea que hemos completado ahora con los jefes de vuestro gobierno. Hemos dejado de lado todo lo malo que se alzaba entre nosotros, lo cual no fué causado ni por el pueblo soviético ni por el pueblo yugoslavo. Debemos de olvidar todo ello. "Hemos emprendido una nueva ruta. No existen diferencias entre vosotros, pueblo soviético, y el pueblo yugoslavo".

Objetivo del Viaje

Tito explicó así el motivo de su viaje: "Vinimos a Rusia para fortalecer aun más la causa iniciada hace un año y restaurar las fraternales y amistosas relaciones entre nuestros países. Ahora nos presentamos ante vosotros complacidos por haber dado tan gran paso adelante.

"Por supuesto que nuestro principal objetivo fué, en primer término, estrechar nuestra amistad, ir juntos hacia adelante y asegurar nuestra cooperación. Y, en segundo lugar, laborar juntos para robustecer la paz en todo el mundo. En esto no hay diferencia entre nosotros".

El canciller Kardelj, que acompaña a Tito, se manifestó recientemente en términos parecidos con respecto a la desaparición de las dificultades entre su país y Rusia.

Seguirá la Ayuda

WASHINGTON, 21 (INS).— Funcionarios del gobierno anunciaron que continuarán abogando por la ayuda a Yugoslavia, a pesar de la aparente amistad y entendimiento surgidos entre Tito y Rusia. Por lo mismo, se estima que no debe ser rebajado el programa de ayuda al exterior, que se encuentra bajo la consideración del congreso.

Nehru Inició su Viaje a Londres

DAMASCO, 21 (INS). — El primer ministro Nehru llegó a Damasco, primera escala de su viaje a Londres, donde participará en la conferencia de los primeros ministros de la Comunidad de Naciones Británicas.

El jefe del gobierno hindú ha empezado así una extensa jira, que lo llevará a las principales capitales árabes y occidentales y a Washington.

Aumentan en EE. UU. los Reclamos de Más Cooperación con Latinoamérica

NUEVA YORK, 21 (De nuestra agencia). — Hace unas semanas señalamos la inquietud determinada en círculos financieros del país por el índice de contracción económica que se le asigna a la declinación de la industria automovilística. El tema viene siendo objeto de un largo debate y es evidente que, en estos momentos, un sector responsable de la economía norteamericana no oculta su temor de que el país pueda verse envuelto en una crisis. A este sector acaba de agregarse la autorizada voz de Adolf A. Berle (Junior), ex subsecretario de Estado de 1938-44, actual profesor de Derecho Económico de la Universidad de Columbia y autor de "La revolución capitalista del siglo XX", uno de los trabajos contemporáneos más importantes sobre la economía de EE. UU.

El señor Berle, quien es además asesor económico de grandes empresas, acaba de exponer sus puntos de vista en un artículo de "The Reporter" que tiene considerable importancia para la América latina en general y para nuestro país en particular. Conocedor de los problemas latinoamericanos, ya que fué embajador en Brasil hace diez años, el señor Berle fundamenta la probable amenaza de una contracción económica que podría desembocar en una catástrofe similar a la de 1932 y al exponer sus puntos de vista para evitarla, finca en América latina su interés principal.

Analizando la situación de distintos Estados, dice:

"La Argentina es un país de extraordinaria capacidad que está luchando por abrirse camino hacia la democracia, entre las ruinas de la "debacle" provocada por el peronismo. Allí se necesita la modernización de una gran parte de las industrias principales, realizando esta vez una obra honrada en vez de promover el peculado". Berle señala que el conjunto de la América latina, a pesar del aumento de la producción, tiene un crecimiento demográfico tan rápido que el actual promedio de producción "per cápita" es inferior al de hace diez años. "Desde el punto de vista internacional —puntualiza— las repúblicas americanas están mejor preparadas que cualquier otro sector del mundo para afrontar sus problemas con una acción cooperativa". La financiación de los mismos puede llevarse a la práctica con un sentido de verdadera base para la "cooperación hemisférica", de modo que el resultado sea una comunidad económica y no lo que se pueda calificar de "imperialismo yanqui". Propicia el señor Berle las inversiones privadas y coordinadas del capital norteamericano y la ratificación del acuerdo, negociado hace tiempo, para el establecimiento de un verdadero banco interamericano que tendría a su cargo los créditos intermediarios. Y finalmente, señala:

"La dirección responsable de la economía norteamericana puede llevar ahora al desarrollo de un verdadero sistema económico no limitado por fronteras que no son más que meros accidentes de la historia. En EE. UU. existe una necesidad de expansión que debe satisfacerse y hay la mitad de un hemisferio que está reclamando exactamente lo que nosotros podemos aportar. Es necesario que haya suficiente inteligencia económica y financiera para que las dos partes del hemisferio puedan unirse".

HORACIO ESTOL

Corresponsal de Clarín en EE. UU. de Norteamérica

Partió Para Moscú el General Twining

NATHAN TWINING

WASHINGTON, 21 (INS). — El general de la fuerza aérea Nathan Twining, y otros nueve oficiales de aviación, partieron, desde esta capital, rumbo a la Unión Soviética. Este histórico viaje es el primero que realiza un jefe de Estado Mayor norteamericano a la capital soviética, y el primero efectuado por un oficial de EE. UU. de ese rango, desde que Eisenhower, entonces supremo comandante aliado en Europa, fué a Moscú poco después de finalizar la segunda guerra mundial.

Twining asistirá a la demostración que efectuará la aviación soviética el domingo próximo.

La fuerza aérea soviética mostrará en el desfile su primer caza con alas delta, y un número determinado de aviones experimentales, en la gran fiesta aérea a realizarse el domingo próximo en Moscú. El avión con alas delta, según trascendió, tomó parte en vuelos de prueba, para lo que se proyecta sea el más sensacional despliegue de la aviación en la historia soviética.

Clarín

Un toque de atención para la solución argentina de los problemas argentinos

AÑO XI — Diario de la Mañana — Nº 3.840

60 Centavos

Buenos Aires, Sábado 23 de Junio de 1956

Sumaría 35.029 Millones el Presupuesto Nacional

INFORMACION PAGINA CINCO

ANALIZOSE EL PLAN POLITICO

Entrevistó al Gral. Aramburu la Junta Consultiva Nacional

Sus Miembros Fueron Informados del Frustrado Golpe Subversivo

LA Junta Consultiva Nacional, invitada ayer por el presidente provisional de la Nación, general Aramburu, fué informada detalladamente de los últimos acontecimientos subversivos, que fueran reprimidos inmediatamente por los representantes de las tres armas.

La exposición estuvo a cargo del jefe de Informaciones del Estado, general Angel E. Peluffo, cuya palabra fué interrumpida en numerosas oportunidades por los integrantes de la junta, con el propósito de aclarar y aportar mayores detalles acerca de la sedición. También, al generalizarse la conversación, se aunaron criterios acerca del futuro plan político del gobierno provisional, originándose entonces diversos diálogos en los que intervinieron el general Aramburu, los ministros de Marina y Aeronáutica, los subsecretarios de Ejército y Marina, y otros altos jefes militares presentes. El democrático debate se prolongó por espacio de dos horas y media, informando, finalmente, sobre lo tratado, el secretario de Prensa de la Presidencia, Sr. Adolfo Lanús.

En el Salón de Acuerdos

Los dirigentes políticos convocados por el presidente de la Nación, fueron llegando a la Casa Rosada alrededor de las 16, observándose entre otros, la presencia de Ghioldi, Luciano Molinas, el ingeniero Julio A. Noble, Corominas Segura y Mujica, que inmediatamente se trasladaron al Salón de Acuerdos, a la espera del general Aramburu. Quince minutos después y luego de haber participado en una reunión con representantes de las fuerzas armadas, hizo su aparición en el amplio recinto el jefe del Estado, quien de inmediato saludó personalmente a cada uno de los miembros del cuerpo.

Dos Ausencias

Mientras tanto, periodistas y fotógrafos tomaban sus notas. Acto seguido el presidente de la Nación invitó a los presentes a sentarse en derredor de la gran mesa ubicada en el Salón de Acuerdos, iniciándose la reunión. Todos los miembros de la Junta Consultiva estuvieron allí presentes, con excepción de la Sra. Moreau de Justo y del doctor Rodolfo Martínez (h.).

Detalles de la Reunión

A las 18 se abrieron las puertas del recinto donde se llevaron a cabo las deliberaciones, viéndose salir al presidente de la República, los ministros de Marina, Interior, el jefe de Informaciones del Estado y el titular de la Casa militar.

Inmediatamente los periodistas —que aguardaban pacientemente la terminación del debate— solicitaron a los miembros de la junta, detalles de la reunión, siendo informados entonces de que el Sr. Lanús sería el encargado de suministrar todos los datos. Poco después, el citado vocero de la Presidencia expresó a los cronistas que el general Aramburu había invitado a los representantes políticos para que tomaran conocimiento del mismo informe que el jueves último había expuesto en el acuerdo de gabinete el jefe de Informaciones del Estado, general Peluffo. Se refiere a los distintos aspectos de la situación interna del país, vinculándose también, en forma precisa, a comprobaciones y hechos directos con el reciente movimiento subversivo. Además, la conversación se generalizó, e incluso algunos miembros de la Junta Consultiva dieron informes y completaron algunos datos.

Finalmente, se cambiaron ideas —muy escuetamente— del futuro plan político.

VISTA parcial de la reunión celebrada ayer en la Presidencia de la Nación, durante la cual los miembros de la Junta Consultiva Nacional fueron informados de problemas de actualidad por el primer mandatario, general Pedro Eugenio Aramburu

Cotizóse Ayer el Dólar a $ 33,70

AYER el dólar (billetes) cerró en las casas de cambio, cotización venta, a 33,70 pesos argentinos, es decir que nuestro peso registró un nuevo record de alza con relación a la divisa norteamericana, la que, como es sabido, en la actualidad substituye al oro como patrón universal de las distintas monedas.

Causas probables de esta alza pueden ser las manifestaciones que el secretario de Prensa de la Presidencia hizo al término del acuerdo de gabinete de antes de ayer, al anunciar que desde la existencia del gobierno revolucionario se habían radicado en el país capitales extranjeros por 13 millones de dólares; que exactamente el doble de esta suma estaba en vías de ser radicado, y que la circulación monetaria se había reducido en 103 millones de pesos desde el 1º de enero último, pues en la actualidad ascendía a 30.020 millones de pesos.

☆☆☆☆☆☆☆☆☆☆☆☆☆☆☆☆☆☆☆☆

ACUERDAN UNA POLITICA COMUN EGIPTO Y LA URSS

SHEPILOV y NASSER

EL CAIRO, 22 (AP). — El canciller ruso Shepilov llegó a "una unidad completa de opinión" con Nasser, durante las conversaciones que celebraron en esta capital en el curso de la semana, según expresa un comunicado conjunto publicado pocas horas antes de la salida de Shepilov para Damasco. Declara que las conversaciones dieron por resultado "un cambio de opiniones sobre asuntos concernientes a las relaciones soviéticoegipcias y acerca de problemas internacionales importantes de interés para las dos partes".

En conclusión, expresa que ambos países "confirmaron su aspiración de continuar la cooperación en interés del fortalecimiento de la paz universal". Ambas partes "reconocieron que el desarrollo de las relaciones entre los dos países en todos los terrenos de cooperación política, económica y cultural corresponde a los intereses de ambos pueblos y es una contribución considerable a la causa del robustecimiento de la paz y seguridad".

Señala también que las relaciones soviéticoegipcias están basadas "en los principios de la carta de la UN y en los principios aprobados por la conferencia de Bandung".

Antes de partir Shepilov atacó lo que calificó de oscuras fuerzas imperialistas que tratan de envenenar las relaciones entre los pueblos, y afirmó que las amistades que había hecho eran el resultado más importante de su estada de una semana en Egipto.

Nasser irá a Rusia

Manifestó que el pueblo soviético espera la visita que en agosto próximo hará a la Unión Soviética el primer ministro Nasser. Esta mañana, antes de partir, Shepilov visitó a Nasser en su residencia particular.

Viajaría Moulay Hassan

EL CAIRO, 22 (AFP). — El príncipe heredero de Marruecos, Moulay Hassan, aceptó en principio la invitación de Shepilov para visitar Moscú en octubre o setiembre próximo.

El príncipe, que hizo el anuncio, aclaró que "antes de tomar una decisión consultaré con mi padre".

Moulay Hassan, hijo de Ben Yussef, es el jefe del Estado Mayor del ejército marroquí.

Llegó a Damasco

DAMASCO, Siria, 22 (AP). — Llegó hoy de El Cairo para realizar una visita oficial el ministro soviético de Relaciones Exteriores, Dimitri Shepilov.

Fué objeto de un recibimiento más bien moderado.

Nasser Viajará a Moscú en Agosto

Reuniránse Eden y Mollet en Julio

PARIS, 22 (AP). — Un vocero de la Cancillería declaró que se fijó provisionalmente el 23 de julio como fecha para la visita del primer ministro británico, Sir Anthony Eden y el canciller, Selwyn Lloyd, a París.

Eden y Mollet se reunirán en la capital francesa para considerar distintos asuntos vinculados con la política exterior que siguen ambos países. Los observadores estiman que la cuestión de Argelia ocupará un lugar importante en esas conversaciones. Asistirán, además, Lloyd, Pineau y otros altos funcionarios de los gobiernos británico y francés.

RECONOCER A ALEMANIA DEL ESTE SERA PARA BONN ACTO INAMISTOSO

BONN, 22 (AP). — Un vocero de la cancillería declaró que Alemania occidental considerará como acto inamistoso el establecimiento de relaciones diplomáticas con el régimen comunista de Alemania oriental. En conferencia de prensa, cuando se le preguntó si había cambiado el punto de vista del gobierno con referencia al reconocimiento de la zona oriental, con motivo del comunicado rusoyugoslavo, que hablaba de la existencia de "dos Estados alemanes soberanos", expresó que el gobierno de Bonn había recibido seguridades del régimen yugoslavo de que su actitud respecto de los lazos diplomáticos con el gobierno alemán oriental seguía sin cambios. Belgrado mantiene relaciones diplomáticas con Alemania occidental, pero no con la oriental. Hasta ahora, sólo Rusia, los satélites soviéticos y China comunista han reconocido a Alemania oriental. Bonn no tiene relaciones con esos países, excepto Rusia.

Por otra parte, el gobierno rechazó una acusación soviética de que había falseado declaraciones de Khruschev, sobre la unificación alemana. En una declaración, el gobierno insistió en que Adenauer citó correctamente a Khruschev. En ella refutó sin la acusación soviética de anoche de que Adenauer había "deformado rudamente" la política soviética al decir recientemente que Rusia se opone a la unificación de Alemania.

Favorece a Adenauer el que sus Enemigos Tampoco Sepan Cómo Hacer la Unificación

BONN, 22 (De nuestro corresponsal). — Schaffer, el ministro de Hacienda, está contra Adenauer, dadas las graves diferencias existentes entre ambos sobre el pago del mantenimiento de las tropas aliadas en Alemania. "Señor canciller —declaró ayer un diputado en nombre de la Unión Cristianosocial— diga claramente si quiere sacrificar a Schaffer; nosotros deduciremos las consecuencias". La Unión Cristianosocial, con 51 diputados, es el ala bávara de la Unión Cristianodemócrata. Schaffer es el jefe de aquélla. Las graves divergencias entre Schaffer, canciller del Tesoro y Adenauer, canciller de la diplomacia, terminarían en una crisis del gobierno. Pero en las antevísperas de las elecciones, los amigos de Schaffer le recomiendan a éste que no abandone el gabinete y a Adenauer que no se arriesgue.

En aras de la diplomacia, este último está dispuesto a ser más generoso de lo que cree conveniente Schaffer con Estados Unidos, Francia e Inglaterra. Al socaire de esta polémica, se reproducen, en las esferas políticas, reproches contra Adenauer, achacándosele una actitud absorbente no sólo en la diplomacia, sino también en la economía. Se considera víctima de esta actitud en la diplomacia a Von Brentano, ministro de Asuntos Exteriores, al que hace sombra el profesor Hallstein, leal servidor de Adenauer. Al hablar con Mollet, en Luxemburgo, como con Dulles, en Washington, y con Spaak, en Bonn, quien acompaña a Adenauer no es Brentano, sino Hallstein. Estos síntomas claros de intranquilidad en el campo del gobierno se reducen a un sordo navajeo frente a la gran esgrima que Adenauer tiene que sostener con el bando contrario. Los socialistas y los liberales exigen mayor ritmo en la política de unificación. El jefe de estos últimos, Dehler, llega —cosa inaudita hasta ahora— a proponer contactos con el gobierno de la Alemania comunista. En eso, hace eco a las últimas palabras de Khruschev sobre Alemania. Después de hacer pasar por mentiroso al socialista Mollet, por declaraciones según las cuales, el secretario general del partido Comunista ruso, le había dicho que "prefería 17 millones de alemanes comunistas a 70 millones en una Alemania unida", vuelve a manifestar que no se opone a la unificación, pero que ésta debe venir por un diálogo directo de Bonn con Pankow. Esta condición la interpreta Adenauer como una negativa vergonzante a la unificación, puesto que el Kremlin sabe que la misma no puede llegar mediante dicho diálogo.

Más esperanzas hay de que llegue con una futura conferencia de los cuatro grandes, posiblemente en enero próximo, y previo estudio de la nota de las cuatro cancillerías anunciada por Adenauer a su regreso de Estados Unidos.

●

A las punzadas liberales y socialistas sobre la unificación, Adenauer solo puede responder con el anuncio de esa nota, y apuntando ese rayo de esperanza que es la convocatoria de una tercera conferencia en Ginebra. Pero la ventaja de Adenauer es que sus enemigos tampoco saben señalar caminos más seguros y claros. Quizá en el gran debate sobre política exterior del próximo 27, pueda alguien apuntarlos. Mientras tanto, hierve de impaciencia la oposición, y hierve la desazón hasta en el bando del gobierno. Esa misma polémica de Adenauer, Schaffer y el navajeo de Brentano-Hallstein, se reducen, quizás, a un descontento por el hecho de que la diplomacia no marcha con el ritmo deseado. Para que marche, Adenauer, canciller de la diplomacia, está accediendo a las exigencias económicas occidentales, mientras que el canciller del Tesoro, Schaffer, se cierra a la banda, protestando de que a Alemania le exigen más que a los otros miembros de la NATO.

CRISTOBAL TAMAYO
Corresponsal de Clarín en Alemania Occidental

Twining Visitará en Rusia Establecimientos Militares

MOSCU, 22 (AFP). — El general Nathan Twining, jefe del estado mayor de la aviación norteamericana, llegará mañana a esta capital para asistir al festival aéreo de Tushino, que se llevará a cabo el domingo. Twining se entrevistará con el ministro de Defensa soviético, mariscal Zhukov, y con su colega ruso, mariscal Zhigarev.

Durante los ocho días que permanecerá en Rusia, el jefe norteamericano visitará las fábricas y campos de aviación militar de los alrededores de Moscú y, posiblemente, se trasladará a Kubianak, que visitó el mariscal Tito, y a las fábricas de prototipos rusos, en las afueras de esta capital.

El gobierno puso a su disposición un avión militar especial para su traslado al interior del país, posiblemente a Leningrado y Stalingrado.

Viaja Hoy Hacia Estados Unidos la Misión Financiera Argentina

INFORMACION PAGINA SIETE

Financiaría Estados Unidos Una Pila Atómica en Argentina

INFORMACION PAGINA CINCO

Clarín

Un toque de atención para la solución argentina de los problemas argentinos

AÑO XI — Diario de la Mañana — Nº 3.841

60 Centavos

Buenos Aires, Domingo 24 de Junio de 1956

Hubo en Argelia Violentos Actos Antiterroristas

ARGEL, 23 (AFP). - Se han registrado graves manifestaciones de reacción violenta contra los extremistas, siendo amenazados, agredidos y despojados algunos musulmanes sorprendidos en la calle por los enfurecidos manifestantes, que eran en su mayoría jóvenes nativos argelinos

Las manifestaciones se registraron durante y al final del sepelio de Marcel Garbanati, el joven de 20 años asesinado en plena calle por los terroristas en el límite de la Casbah de Argel y de la ciudad europea.

Al salir del cementerio Saint Eugene varios centenares de manifestantes que habitan en el mismo barrio que la víctima, formaron columnas y cantando La Marsellesa se dirigieron hacia el centro de la ciudad, reclamando armas para hacerse justicia por sus propias manos. En su recorrido fueron atacados varios musulmanes, a pesar de que la policía trató varias veces de disolver esa manifestación.

Al llegar al mercado de Bab el Oued los manifestantes, cuyo número había aumentado, derribaron los puestos atendidos por musulmanes, y desparramaron por el suelo las frutas y legumbres, al mismo tiempo que en otros lugares de la ciudad aumentaba la excitación de los vecinos de origen europeo, dando lugar a medidas de precaución a cargo de la policía, que se esforzó durante todo el día en evitar estallidos de violencia.

Después de los incidentes producidos en el mercado de Bab el Oued, los refuerzos policiales llegados al lugar dispersaron las manifestaciones y revisaron todo el barrio, en el cual resultaron heridos dos musulmanes. Aprovechando la confusión reinante durante los sucesos, un terrorista disparó sobre un europeo, hiriéndolo en el brazo. El autor del atentado fué abatido por un policía.

Vasta Operación de Limpieza

Una vasta operación de limpieza y control se realizó en la comuna mixta de Marnia, 50 kilómetros al oeste de Tlemcen. Los rebeldes tuvieron un muerto y un prisionero, arrestándose a 55 sospechosos. Se descubrió un importante depósito de municiones. En una localidad situada 30 kilómetros al sudoeste de Tlemcen siete soldados resultaron heridos por una una bomba lanzada contra un camión

En Argel, la viuda de un fotógrafo de un diario local, asesinado por los terroristas hace dos días, recibió una carta firmada por un grupo del "ejército de la liberación nacional" anunciándole que su esposo había sido ejecutado como "represalia por dos compatriotas ejecutados" y que las represalias seguirán

Otro Grave Atentado

ARGEL, 23 (AFP). — Se ha cometido otro grave atentado terrorista en el barrio típicamente árabe denominado Baja Casbah, de la ciudad de Argel.

En una callejuela muy transitada elementos extremistas arrojaron bombas que al estallar causaron tres muertos y seis heridos, en su mayoría musulmanes

Nasser Ha Sido Elegido Presidente

Plebiscitó el Pueblo de Egipto la Nueva Constitución Nacional

Doria Shafik

EL CAIRO, 23 (AP). — Informes extraoficiales procedentes de los colegios electorales indicaron esta noche que una gran mayoría trazó un pequeño círculo rojo a favor del primer ministro Gamal Abdel Nasser en la elección presidencial, en la que sólo se podía expresar "sí o no". Muchos de los 5.700.000 ciudadanos empadronados, inclusive mujeres, que hasta ahora no tenían derecho a emitir sufragio, votaron en todo el país en la primera elección que se efectúa en siete años. Al mismo tiempo, se pedía a los electores que se pronunciaran sobre una nueva Constitución

Estaban inscriptas 150.000 mujeres y se tuvo la impresión de que una gran proporción de ese total concurrió a las urnas. La feminista más conocida de Egipto, la doctora Doria Shafik, se abstuvo de hacerlo, por estimar que la nueva Constitución no es democrática y no reconoce la igualdad absoluta de hombres y mujeres. Entre las que votaron se contaba la esposa de Nasser y las de los otros miembros del consejo que dirigió la revolución y destronó al rey Faruk hace cuatro años.

Se dió a los votantes dos boletas, una blanca para la elección de presidente y otra amarilla para el plebiscito sobre la Constitución. En la blanca había un retrato de Nasser y debajo un círculo negro y otro rojo. En la amarilla, aparecía una reproducción del documento de la Constitución y los círculos negro y blanco. Como gran parte del electorado se compone de analfabetos, las mesas

(Continúa en la página DOS)

RECLAME la 2da SECCION Clarín Literario

Ayuda Incondicional Ofreció Shepilov a los Países Arabes

DAMASCO, Siria, 23 (INS). — El canciller soviéticos, Dimitri Shepilov, ofreció a los países árabes la ayuda que necesiten, sin compromiso alguno, para "reforzar su posición".

Conferencia Secreta en Siria

La oferta se dió a conocer después que el visitante ruso celebró una reunión a puertas cerradas con miembros de la Comisión de Relaciones Exteriores del Parlamento de Siria.

El presidente de ese organismo, Insam Jabri, dijo que "todos los asuntos de actualidad", inclusive Argelia y la disputa árabeisraelí, se discutieron durante la reunión.

Jabri manifestó que Nazem Kudsi, presidente del Parlamento, dió las gracias a Shepilov en el transcurso de la conferencia, por el apoyo ruso a la causa árabe en las Naciones Unidas.

El comunicado oficial del gobierno no hace insinuación alguna acerca de si Shepilov hizo o no una oferta comercial a Siria. El ejército sirio ha recibido una cantidad importante de armas de los países del bloque comunista en una negociación similar al acuerdo rusoegipcio de armas, a cambio de algodón

Shepilov llegó en avión a Damasco después de seis días de conversaciones con el primer ministro egipcio Gamal Abdel Nasser y otros altos funcionarios en El Cairo.

El viaje de propaganda de Shepilov al Oriente Medio lo llevará a El Líbano cuando termine sus conversaciones en Damasco. Luego irá a Grecia, que en la actualidad está en fricción con Inglaterra y con Turquía respecto al futuro de la isla de Chipre.

NUEVO PLAN BRITANICO PARA LOS CHIPRIOTAS

NICOSIA, 23 (AP). — En fuente bien informada se dijo que Gran Bretaña prepara nuevas proposiciones "generosas" para los chipriotas griegos, con el fin de satisfacer sus demandas de gobierno propio, y que podría solicitar la colaboración de Estados Unidos para que esos planes sean aceptados también por la minoría turca de Chipre. El gobernador, sir John Harding, regresó hoy a la isla, luego de haber estado tres semanas en Londres.

El informante añadió que mientras Gran Bretaña encara el problema "generosamente, desde el punto de vista griego", la minoría turca de la isla constituye un gran impedimento a la solución del problema, porque se opone a la idea de una mayoría griega en el Parlamento chipriota.

Fuentes informadas dijeron que no esperaban declaración alguna sobre las proposiciones británicas hasta el próximo miércoles, cuando se inicie el período de preguntas y respuestas en la Cámara de los Comunes, en Londres.

INVADIO LA POLICIA RUSA LA EMBAJADA DE BONN EN MOSCU

MOSCU, 23 (AP). — El embajador de Alemania occidental, Wilhelm Haas, denunció que la policía soviética invadió la sede de su representación diplomática y detuvo a dos personas. Redactó una nota de protesta, en la que manifiesta que el hecho constituye una violación de la inmunidad diplomática, y la entregó personalmente al ministro interino de Relaciones Exteriores, Vladimir S. Semyenov. Las dos personas detenidas habían ido a la embajada para informar que eran ciudadanos alemanes y pedir que se los repatriara. La embajada recibe diariamente de 20 a 40 solicitudes de esa índole.

La embajada ocupa una gran mansión del barrio diplomático y será la morada personal de Haas tan pronto como esté amueblada. Mientras tanto, el embajador vive en el hotel Nacional. Dos choferes de la embajada eran los únicos alemanes que se hallaban en el edificio, al cual prestan custodia dos policías soviéticos apostados en la puerta principal.

Cuando entraron las dos personas arrestadas, otros dos guardias llegaron y las detuvieron, dándoles tiempo tan sólo para gritarles a los choferes: "Somos alemanes, por favor, ayúdennos". La policía soviética insistió en que se trataba de ciudadanos soviéticos y que no tenían derecho a pisar el suelo de la embajada. No se dieron a conocer sus nombres.

Propónese la Unión Reducir sus Fuerzas Armadas

• Anuncio de Wilson en la Conferencia de Quantico •

QUANTICO (Virginia), 23 (AFP). — Estados Unidos proyecta reducir las fuerzas armadas americanas, cuyos efectivos se elevan actualmente a 2 835.000 hombres, en razón de la puesta en servicio de las más modernas armas atómicas que hacen innecesaria una mayor cantidad de hombres

Así lo dejó entender el secretario americano de defensa, Charles Wilson, ante un grupo de periodistas

No es Privativa de Ninguna Arma

QUANTICO, Virginia, 23 (AP). — El almirante Arthur Radford declaró ante la conferencia de alto comando de dirigentes militares y civiles que "la defensa no es monopolio de ninguna de las ramas de las fuerzas armadas".

En un discurso que leyó ante la cuarta conferencia anual de secretarios de defensa en esta base, el presidente del Estado Mayor Conjunto de Estados Unidos no hizo referencia directa a las nuevas controversias que han surgido entre las fuerzas armadas.

Rusia Tendrá Cohetes Teleguiados

QUANTICO, Virginia, 23 (AFP). — La Unión Soviética dispondrá en breve de cohetes teleguiados lanzados desde a bordo de buques o de submarinos — ha revelado el almirante Arleigh Bure, jefe del Estado Mayor General de la Marina

ARTHUR RADFORD

Fracasó Pineau en Washington Como Mediador Entre el Este y el Oeste

PARIS, 23 (De nuestra agencia). — Hace unas horas ha llegado a París, procedente de Nueva York, el ministro de Asuntos Exteriores de Francia, Christian Pineau. El viaje de Pineau es, incluso para los propios franceses, menos importante que el que está terminando en Egipto otro ministro de Relaciones Exteriores: el soviético, Shepilov. Shepilov, que promete al eufórico —y por momento innegable triunfador— Nasser, fabulosos empréstitos en rublos para las represas de Asuan, podría haber proporcionado a Pineau en Washington la ocasión que pintan calva, para inducir a los norteamericanos a revisar su política norteafricana. La fama de neutralista que allí le precedió nos permitió pronosticar fácilmente en Clarín, hace una semana, el fracaso de este viaje que, al contrapunto de la puja soviética en el próximo Oriente, otro ministro hubiera podido convertir en mucho más provechoso para Francia. Llegado a Washington, muy pronto Pineau pudo percibir, tanto en el Pentágono como en el Departamento de Estado, una enorme aprehensión por las ilusiones que concibió en Moscú sobre la liberalización de los soviets. Sus aplausos a Bulganin y Khruschev se los han cobrado ahora en Washington, donde los senadores le boicotearon sin ninguna cortapisa diplomática su visita al Palacio del Senado y le imposibilitaron pronunciar el discurso que tenía preparado.

•

Percatado del ambiente, ¿hasta qué punto se decidió a aplicar su propósito anunciado en Moscú y Varsovia de mediar para un resuelto acercamiento Este-Oeste? Algunos progresistas afirman en París que Pineau, comprobada la atmósfera de Washington y reconociendo su debilidad, no se atrevió a ir hasta el fondo de su gestión. Hipotecado por la cuestión argelina, a la que debía dar prioridad y que le colocaba hasta cierto punto en posición de pedigueño, poco en verdad podía interpretar el papel de árbitro entre los dos mundos. Francia no es lo bastante fuerte, y a la vez es demasiado rica, para poder permitirse el papel de "independiente mediadora". Este papel lo puede jugar India, económicamente pobre y políticamente fuerte, o Yugoslavia, que nada tiene que perder fuera de sus fronteras. En cambio Francia está trabada de movimientos para proyectarse por los caminos a que puede empujarle el idealismo fácil y optimista del socialista Pineau.

En un intervalo de sus tres diálogos con Foster Dulles, Pineau parece que confió a uno de sus íntimos: "Lo que más prefiero en Dulles es lo que más le asemeja a Khruschev: a ambos se les puede decir brutalmente lo que uno piensa y ellos contestan en el mismo tono".

Es fácil sin embargo que estas observaciones transcritas, Pineau las haya almacenado en otras conversaciones de las muchas que ha sostenido con Foster Dulles. Tiene Pineau lo suficientemente agudizado su sentido de la responsabilidad para no comprometer los urgentes intereses franceses reiterando inútiles choques ideológicos con Foster Dulles, hasta ahora impermeable como demostró ayer con su discurso de San Francisco a la "nueva moda" que viste Moscú esta temporada.

•

La nómina de las mercancías inscritas en la lista prohibida para ser explotadas a Rusia apenas será variada en favor de Francia. Si en ese punto secundario, Pineau no ha recibido una negativa rotunda bien puede decirse que para esto no se necesitaban alforjas. Sin embargo —y esto es más interesante para Francia—, Wahsington no ha modificado su posición de benevolente reserva respecto al conflicto argelino. El apoyo de Norteamérica a Francia, por lo que respecta a Argelia, continuará siendo a término condicionado. Detrás de esta expresión que acabo de escribir hay que leer: Norteamérica continuará otorgando a Francia prioridad para el envío de helicópteros y otro material de guerra moderno destinado para las operaciones en Argelia. Pero después de octubre, si el conflicto no ha sido superado, el gobierno norteamericano cesará en esta actitud porque no podrá resistir la doble presión que sufrirá por los estados árabes desde el exterior, y del interior por la corriente en Norteamérica opuesta a todo lo que, con razón o sin ella, se coteja de colonialismo.

CARLOS SENTIS
Corresponsal de Clarín en Francia

Juegan Esta Tarde los Seleccionados de Argentina e Italia

(Información página veintiocho)

★ INICIA TITO CONVERSACIONES EN RUMANIA ★

INFORMACION FACIL - CLARIN

Rusia Hizo Una Espectacular Demostración de Poder Aéreo

Exhibió el Kremlin Siete Nuevos Modelos de Cazas

MOSCU, 24 (AP). — Los rusos celebraron el Día de la Fuerza Aérea Soviética con una exhibición en que mostraron siete nuevos aviones de caza y un nuevo transporte a turbohélice. Presenciaron la revista los representantes de varias fuerzas aéreas de Occidente, entre ellos el general Nathan S. Twining, jefe del Estado Mayor de la Aviación Militar Norteamericana, quien declaró que le había impresionado bastante la exhibición efectuada en el aeropuerto Tushino. Los cazas representaban tres nuevos tipos de aparato: dos de ellos eran posiblemente supersónicos. El transporte, con dos motores a turbina y hélice, está diseñado para operar desde campos de aterrizaje de poca extensión, no totalmente acondicionados. Los pilotos soviéticos dieron una demostración de los grandes bombarderos ante unos 200.000 espectadores, mientras los cazas pasaban vertiginosamente sobre el aeropuerto.

La revista incluyó otros cazas y bombarderos ya conocidos por los occidentales, además de helicópteros de uno y dos motores. Los representantes de las fuerzas aéreas occidentales fueron agasajados a la noche por los dirigentes soviéticos con un banquete en el club del Ejército Rojo.

Advertencia de Twining

En un mesurado pero claro discurso, el general Twining dijo a los asistentes que su país "ha demostrado, a través de los años, que somos un pueblo pacífico", pero dijo que Estados Unidos no se desarmará hasta que esté seguro de un control mundial de armas.

Reuniéndose con los representantes norteamericanos, el "premier" Bulganin brindó por la amistad soviéticonorteamericana y expresó su gratitud por la ayuda de Estados Unidos a Rusia durante la segunda guerra mundial. Esta fué la primera admisión pública que se ha dado de tal ayuda y la más cálida expresión de buena voluntad hacia la Unión expresada aquí en varios años.

El secretario del partido comunista Nikita Khruschev, y el ministro de Defensa, mariscal Georgi Zhukov, también brindaron y elogiaron al presidente Eisenhower.

Clarín

BUENOS AIRES · REPUBLICA ARGENTINA ·

60 Centavos

Un toque de atención para la solución argentina de los problemas argentinos

AÑO XI — Diario de la Mañana — Nº 3.842

Buenos Aires, Lunes 25 de Junio de 1956

Proclaman a Nasser Presidente de la Nueva República Egipcia

Habrá Pocos Cambios en el Gabinete

EL CAIRO, 24 (INS). — Gamal Abdel Nasser fué proclamado oficialmente primer presidente constitucional de la República de Egipto, como consecuencia de los resultados de la elección realizada ayer en todo el país.

Inmediatamente después de la proclamación los miembros de la Junta Militar de Gobierno que aquél encabezaba como jefe del régimen revolucionario de facto, se declaró formalmente disuelta.

Nasser, procede ahora a estudiar la integración del nuevo gabinete. Se augura que, en su mayoría, habrá muy pocos cambios entre los jóvenes oficiales que dirigieron los asuntos de Egipto desde el derrocamiento del rey Farouk. Empero, será preciso hallar algún puesto elevado para el comandante Ala Gamal Salem, que se desempeñó como vicepremier de Nasser bajo el gobierno revolucionario.

Ayuda Yanqui

WASHINGTON, 24. (INS). — A pesar del creciente desplazamiento de Egipto hacia el bloque comunista, EE. UU. aún está dispuesto a proporcionar a aquel país asistencia financiera para la construcción de la represa de Asuán, en el Nilo.

Tanto desde esta capital como desde El Cairo, los medios diplomáticos norteamericanos han hecho conocer tal disposición a Nasser. Rusia también ha ofrecido auxilio financiero, para la erección de la represa, presupuestada en 1.300 millones de dolares.

Los funcionarios de la comisión electoral informaron que el "premier" Gamal Abdel Nasser obtuvo más del 51 % de los votos en la elección, lo que le asegura su triunfo

Llegó a Washington la Misión Argentina

Realizará Gestiones Financieras

WASHINGTON, 24 (AP). — Una misión argentina llegó a esta capital para discutir "la reconstrucción económica" de su país, gravemente perjudicada por el régimen depuesto en septiembre. En el aeropuerto de Washington fué recibida a mediodía por altos funcionarios de la embajada argentina y norteamericanos.

Carlos Coll Benegas, presidente del Banco de la Nación, encabeza el grupo, y según dijo a los periodistas, las medidas adoptadas por el nuevo gobierno "han cambiado las perspectivas económicas". Añadió que los funcionarios argentinos "se sienten optimistas" acerca del futuro y declaró: "Argentina es ahora, como solía serlo antes de la dictadura, una buena inversión".

Expresó su esperanza de que el pueblo norteamericano no "se deje confundir por las perturbaciones y esfuerzos de algunos partidarios del ex-dictador. Se fueron definitivamente. El reloj no puede ir marcha atrás".

No mencionó los proyectos específicos para los que Argentina espera obtener apoyo del Banco de Exportación e Importación o del Banco Mundial, del que son miembros 56 naciones. Pero al referirse a los recursos "dilapidados" por el anterior régimen de su país incluyó entre ellos "servicios básicos tales como la electricidad y el transporte", de los que dijo que se encuentran "en mal estado".

Los economistas de ésta no hicieron pronósticos acerca de los créditos que se precisarán para poner a Argentina nuevamente en pie, pero se sabe que solamente los proyectos de emergencia podrían sobrepasar los 500 millones de dólares.

El embajador argentino Dr.

(Continúa en la página CUATRO)

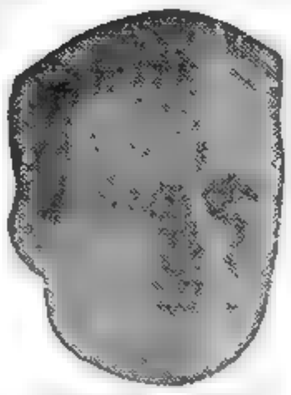

JOHN HARDING

Confirman en Londres el Nuevo Plan Para Chipre

LONDRES, 24 (AFP).—El "Sunday Times" anuncia que Inglaterra está dispuesta a aceptar el principio de autodeterminación de Chipre, pero el anuncio de este cambio capital en la política de Londres sólo se haría cuando hayan dado resultado las negociaciones con Turquía. El gobierno de Angora manifiesta actualmente una oposición férrea a toda solución que significaría a breve plazo la unión de la isla con Grecia.

Según el "Sunday Times" la situación evolucionará en la forma siguiente: Inglaterra seguirá su implacable lucha contra los terroristas, mientras se prepara un proyecto de constitución para la isla. Ese proyecto servirá de base para negociar con los nacionalistas chipriotas y, si las tratativas tienen algún éxito, Makarios podría ser repatriado.

Mientras tanto en Nicosia, el gobernador Harding anuncia que los principales grupos nacionalistas montañeses han sido dislocados por una operación de limpieza de 16 días. Sin embargo el general Grivas, jefe de la E. O. K. A. ha podido escapar.

Misteriosa Goleta

TANANARIVE, 24 (AFP). — Se ha confirmado el naufragio en alta mar de la misteriosa goleta que capitaneaba un conocido aventurero inglés, John Hunt. Hunt murió en el accidente. Un prestigioso periódico de Londres sigue sosteniendo que el drama marítimo en el cual perdieron la vida veinte personas ocurrió mientras Hunt navegaba en demanda de las islas Seychelles, con el propósito de liberar a Makarios, deportado por los ingleses.

Se Estrelló un Avión Británico en Nigeria

LONDRES, 23 (AP) — La British Overseas Airways anunció que uno de sus aviones, con 45 personas a bordo, "sufrió un accidente poco después de partir de Kano, en el norte de Nigeria". Añadió que no se disponía de otros detalles. El aparato, que llevaba 38 pasajeros y siete tripulantes, se dirigía a Londres.

Posteriormente, se informó que perecieron en el accidente 24 personas, y que varios sufrieron graves quemaduras.

Fué Descubierto un Plan Subversivo en Guatemala

GUATEMALA, 24 (AFP). — El gobierno del coronel Castillo Armas decretó el estado de alarma en todo el país al anunciar que había sido descubierto un plan subversivo de los comunistas para sembrar el pánico y el desorden en toda la nación. La medida restringe algunas de las garantías constitucionales.

A pesar del anuncio no fué posible obtener datos acerca de los organizadores del complot, como tampoco informaciones sobre detenidos. Sin embargo, trascendió que varios elementos opositores habían sido arrestados por la policía.

RECLAME la 2da SECCION

Clarín Deportivo

Inglaterra Acepta la Devaluación Estratégica de sus Bases Navales

LONDRES, 24 (De nuestra agencia). — La conferencia de los primeros ministros del Commonwealth, que comenzará en Londres el miércoles próximo, puede suscitar en el mundo un interés mayor que el que despertaban hasta ahora esas asambleas. Estas han perdido mucho tiempo en retórica; en definiciones de lo que es y significa la comunidad de naciones británicas. "Es —se ha dicho— una amalgama mística". "Es la unión de los antiguos alumnos del imperio". "Es una sociedad de resistencia". Hasta puede ser "la melancolía de la vieja historia". Sólo el amor y los celos han sido más explicados y menos comprendidos.

Parece, sin embargo, que en esta ocasión los tenues lazos que unen todavía a las naciones del Commonwealth y prevalecen como una misteriosa atmósfera cargada de reservas serán examinados desde el punto de vista de las circunstancias de hoy y del realismo. A todos los pueblos les corre prisa el reconocimiento de su autodeterminación y de la plena soberanía, sin más concesiones que las que les aconseje su propio interés nacional. Y las nuevas armas han reducido a una función anacrónica de pura nostalgia —uniformes coloniales de gobernadores con salacots emplumados, bandas de gaiteros, tambores mayores y otras demostraciones de un pasado imperial— las bases de Inglaterra esparcidas por el mundo.

●

De bases, de bastiones ingleses en ultramar, se hablará más que de otra cosa en la conferencia de Londres. Asisten los primeros ministros de Canadá, Australia, Nueva Zelandia, Sudáfrica, India, Pakistán, Ceilán y Africa Central. Se hablará de bases porque Bandarainak, primer ministro cingalés viene con el propósito de exigir la evacuación de la guarnición británica de Trincomalee y de proclamar su vocación republicana y porque la última hora de Chipre es que el gobierno de Londres se dispone a ofrecer la autodeterminación de la isla si el terrorismo cesa y el orden queda restablecido, y Turquía —el mayor obstáculo— acepta el riesgo de ser amenazada por un gobierno hostil "posiblemente comunista", a no más de 60 millas de la costa.

Se hablará de bases, sobre todo, porque las bases británicas han perdido su valor estratégico frente a las nuevas armas.

Londres afirma hoy que la vulnerabilidad de las bases "estáticas" en una guerra atómica es evidente y habrá que calcular si vale pena conservarlas por razones de prestigio o por su valor exclusivo de centros de aprovisionamiento y descanso. Como apostaderos y refugios permanentes de barcos de reserva, la función de estas bases ha terminado. A la primera alarma, una escuadra debe alejarse a toda máquina del escenario inmediato de las hostilidades y concentrarse en fondeaderos secretos del mar abierto, donde pueda, inclusive, abastecerse y reparar sus daños provisionalmente. Ha llegado la hora de organizar "grupos de combate", con naves de aprovisionamiento y talleres flotantes. El Almirantazgo parece haber iniciado ya esta "política" en sus nuevas construcciones navales y en la modernización de sus barcos viejos. Una escuadra debe estar preparada para permanecer en el mar durante largos períodos sin el apoyo de muelles y diques fijos.

●

Los ingleses no han descubierto nada nuevo, ya que la poderosa sexta flota norteamericana maniobra en el Mediterráneo durante períodos de cuatro a seis meses sin más bases que sus barcos auxiliares; al término de sus prácticas, regresa a Norfolk, en Virginia (a 5.000 millas de distancia), y se cruza con los barcos destinados a substituir a los que vuelven del Mare Nostrum. Pero Inglaterra acepta por fin esa devaluación de las bases navales permanentes —Malta, Gibraltar, Singapur, Hongkong, Trincomalee y Simostown— que hasta ahora trataba de "ignorar" oficialmente, cuando oponía los supuestos derechos del Imperio a sus viejos dominios estratégicos ante la acusación de arrogancia y colonialismo.

La nueva política de Londres en el mar exige, claro está, la más estrecha colaboración entre todas las fuerzas navales del Commonwealth.

JACINTO MIQUELARENA

Corresponsal de Clarín en Gran Bretaña

El Presidente en el Estadio

EL GENERAL Aramburu es saludado por el capitán del seleccionado argentino, Angel Labruna, momentos antes de comenzar el match contra Italia, que el equipo local ganó por 1 a 0. En la foto aparecen, además, de izq. a der., el intendente de la Capital, Sr. Luis M. de la Torre; el presidente de la CADCOA, general Fernando I. Huergo; el de la AFA, doctor Raúl H. Colombo, y el embajador de Italia, doctor Francisco Babuscio Rizzo

Suprimirán las Vacaciones de Invierno en las Escuelas

Tito, Nehru y Nasser Mediarán Entre Occidente y el Kremlin

Conferenciarán en Yugoslavia a Mediados de Julio

Clarín

BUENOS AIRES · REPUBLICA ARGENTINA

80 Centavos

Un toque de atención para la solución argentina de los problemas argentinos

AÑO XI — Diario de la Mañana — Nº 3.843

Buenos Aires Martes 26 de Junio de 1956

EL CAIRO, 25 (AFP). — Informóse en fuente autorizada, que durante la semana del 12 al 19 de julio próximo, se realizará en la isla de Brioni, Yugoslavia, una entrevista entre el presidente Nasser, el mariscal Tito y el primer ministro indio, Jawaharlal Nehru. Trascendió que los tres estadistas, líderes del "neutralismo" en cuestiones de política internacional, tratarán en la oportunidad diversos problemas de la actualidad mundial, y se espera que efectúen un llamado a los dos bloques entre los que se desarrolla la "guerra fría" para que suavicen sus respectivos puntos de miras, con el fin de aliviar la tensión mundial y asegurar la paz.

Tampoco excluirían en sus gestiones una exhortación para la prohibición de las armas atómicas y termonucleares. Las conversaciones entre Nasser y Nehru proseguirán en El Cairo, a donde se trasladarán el 19.

Repudio al Colonialismo

El flamante presidente egipcio, coronel Nasser, plebiscitado por más del 99 por ciento de los votantes el domingo último, expresó ante una multitud que se reunió para felicitarlo, que su gobierno repudia al colonialismo, señalando que apoyará a "quien quiera creer en nuestros objetivos y principios". Al mismo tiempo prometió defender "la nueva Constitución y los derechos".

Poderes Extraordinarios al Ministro del Interior

Entretanto, el Consejo Revolucionario, que hoy cesó en sus funciones, dictó una resolución que faculta al ministro del Interior para que ponga bajo "detención administrativa" a cualquier persona contra quien se haya dictado fallo en los cuatro años que ocupó el gobierno desde la caída del rey Faruk. Los poderes extraordinarios regirán durante diez años, y significa que pese al anuncio de Nasser de levantar la ley marcial, el gobierno tendrá facultades para detener a los egipcios "enemigos de la patria" y confiscarles sus bienes e inclusive su "ciudadanía".

Shepilov Llegó a Beirut para Efectuar Conversaciones

BEIRUT, 25 (AFP). — El canciller soviético Dimitri Shepilov llegó a esta ciudad para conferenciar con los dirigentes de El Líbano. En la etapa anterior de su viaje por el Oriente Medio, en Damasco, fueron consideradas con las autoridades sirias diversas cuestiones económicas e internacionales de intereses comunes. Según un comunicado dado en la capital siria, ambos países señalan la intención de "consolidar su amistad y contribuir a fortalecer la seguridad y la paz mundial".

También se informó que el presidente sirio Chukri Kuatly viajará a Moscú en fecha próxima, oficialmente invitado por el gobierno soviético.

SEÑALASE en el mapa la ubicación de Islandia, punto estratégico en las rutas marítimas y aéreas entre Europa y América del Norte, donde triunfó el partido que aboga por la evacuación de las bases aéreas norteamericanas

Triunfó la Oposición en la Elección de Islandia

Pide el Retiro de las Bases de EE. UU.

REYKJAVYK (Islandia), 25 (AP). — Resultados recibidos desde distintos puntos claves de los comicios celebrados ayer en Islandia, afirman el triunfo de las fuerzas políticas opuestas a que siga funcionando la base norteamericana perteneciente a la cadena defensiva que se extiende desde Noruega hasta Norteamérica.

Las cifras finales no se sabrán antes de mañana, aunque se asegura que más del 90 por ciento de los 98.000 electores han ejercido su derecho al sufragio.

El partido de la Independencia (conservador) perdió terreno, a causa de su respaldo a la permanencia de tropas norteamericanas en territorio islandés. Los progresistas, coaligados con los socialdemócratas, adelantaron gracias a su campaña en favor de la retirada estadounidense en un plazo de 18 meses. Los comunistas, que se han apoderado de los sindicatos, apartando poco a poco de los mismos al líder socialdemócrata Hannibal Valdimarsson, obtuvieron buen número de votos, en tanto que el partido de Defensa Nacional, equidistante de rusos y norteamericanos, quedó anulado para todos los efectos prácticos.

Los comicios fueron para elegir el Parlamento, el más antiguo del mundo, compuesto por 52 miembros. De acuerdo con los cómputos y el sistema de representación proporcional, el régimen pronorteamericano del presidente del consejo de ministros, Olafur Thors, resultó derrotado. La alianza entre progresistas y socialdemócratas parece haberse adjudicado el mayor número de escaños, 25, contra 19 para Thors y 8 para los comunistas. Se requieren 27 escaños para organizar un gobierno.

NOMBRAN A LAURENCENA EN EL BANCO CENTRAL

EJERCERA LA PRESIDENCIA DE LA INSTITUCION

CONFIRMO ánoche el ministro de Hacienda de la Nación, Dr. Eugenio A. Blanco, una información que anticipó **Clarín** en su edición del domingo último: el doctor Eduardo Laurencena ocupará la presidencia del Banco Central de la República.

El Nombramiento

El ministro informó a los periodistas que el prestigioso político entrerriano había aceptado el ofrecimiento, comunicando su decisión en una entrevista que mantuvo ayer con el jefe del Estado. El nombramiento del Dr. Laurencena se producirá simultáneamente con el decreto-ley que dará nueva estructura orgánica a la institución, que será difundido esta semana. Con respecto a la composición del directorio del banco, el doctor Blanco señaló que sólo podía anticipar que figurarían en la dirección representantes de los bancos oficiales y particulares, como así también de todos los sectores económicos. Comunicó, finalmente, el ministro, que el Dr. Eustaquio Méndez Delfino había aceptado la presidencia de la misión económica y financiera que en los próximos días viajará a Europa.

Radicación de Capitales

Dos nuevas propuestas para la radicación de capital extranjero en nuestro país, han sido aprobadas por el Banco Central de la República Argentina, con la opinión favorable del ministerio de Comercio e Industria. Una de ellas ha sido formulada por Acéries Réunies de Burbach - Eich - Dudelange S. A., "ARBED", de Luxemburgo, siendo destinataria de la inversión la empresa local S. A. Talleres Metalúrgicos San Martín "TAMET", superando el aporte extranjero los dos mil millones de dólares. La otra propuesta fué presentada por Siemens y Halske A. G., Siemens-Schuckertwerke A. G. y otras empresas afiliadas de Alemania y Suiza y tiene por finalidad instalar una planta industrial destinada a la producción de material electrotécnico, telefónico y afines.

Esta inversión alcanza a 900.000 dólares y constituye la primera etapa del plan general que se proponen desarrollar los inversores y que asciende, en su totalidad, a unos 3.800.000.

El Consejo Económico

Para continuar con la consideración del problema relativo al equilibrio de precios y salarios, volverá a reunirse hoy, a las 18, el Consejo Económico-Social, presidido por su titular de turno, el ministro ingeniero Rodolfo Martínez. El organismo ha estudiado en la última sesión una serie de antecedentes y cifras relacionadas con los precios vigentes de algunos productos y la incidencia en los mismos de mayores costos de materia prima, combustibles, transporte, etc. Es probable que en la fecha se dé término al problema motivo de las deliberaciones últimas del consejo.

CON sus frases y cariñosa se despide el vicepresidente Nasser de su hija María Lía, en cuyo rostro feliz se refleja una grande alegría por el restablecimiento de su padre. El contrabandista Rojas viajó ayer por la tarde desde el aeroparque rumbo a la isla Martín García, en donde descansará hasta el viernes día en que se hará cargo nuevamente de sus tareas oficiales. (Información página CINCO).

Lea Hoy

en la última página

La primera colaboración de

Clement Attlee

ex primer ministro de Gran Bretaña

Escrita con carácter exclusivo para

Clarín

"Con la Bomba H se ha intensificado el conflicto en el plano ideológico"

Ira Eisenhower a la Reunión de Panamá

Se Inicia el 21 de Julio

WASHINGTON, 25 (AP). — Eisenhower decidió asistir a la reunión de presidentes americanos que se hará del 21 al 22 de julio en Panamá, fecha que fué fijada por el gobierno de ese país.

Por otra parte, aplazó la fecha de sus conversaciones con el primer ministro de India, Nehru, que debía celebrarse del 7 al 10 de julio.

El secretario de Prensa, James Hagerty, declaró en el Hospital Militar Walter Reed, que Eisenhower había enviado un mensaje al presidente de Panamá, comunicándole que acepta la invitación para participar en la conferencia.

Los diplomáticos iberoamericanos manifestaron su agrado al saber la noticia de la participación de Eisenhower en la conferencia.

Treinta y Seis Pedidos Para Occidente

MILAN, 25 (De nuestro corresponsal). — Los cancilleres de Noruega e Italia, quienes en la última reunión atlántica tuvieron a su cargo el estudio de cómo podía reformarse la NATO, han preparado un cuestionario de treinta y seis pedidos, para presentarlo a los representantes de las naciones afines. Después de tener las respuestas, esperan presentar un informe completo sobre la forma de recomendaciones, que no serán discutidas antes de noviembre.

El camino es largo y difícil, las decisiones de la NATO de ningún modo podrán ser definitivas antes de las elecciones presidenciales de Estados Unidos. Lester Pearson, canadiense; Harold Lange, noruego y Martino, quienes conferenciarán con el secretario general de la NATO, Lord Ismay, han debido tener en cuenta las divergencias entre los aliados y el período de transición por que pasa el mundo, entre sorpresas y contradicciones.

Fué el jefe del Estado italiano — en un discurso de noches atrás, durante una comida ofrecida a la Cámara de Diputados, y donde estaban presentes todos los grupos, inclusive Nenni y Togliatti, con excepción de los monárquicos —, quien afirmó que se ve claramente lo que hay de caduco en el pasado, sin que puedan vislumbrarse aún las líneas definitivas de las estructuras democráticas. También en los trabajos de los "tres sabios" se advierte esa incertidumbre, tanto más cuanto que deben procurar conciliar las divergencias y no agudizarlas; de lo contrario, su obra sería negativa.

Dulles no fué partidario de darle a la NATO funciones económicas y quiere reafirmar su carácter militar; a Londres no le disgustaría quizás dejar un poco en la sombra las funciones militares de la alianza, en las cuales insistió, en cambio, ahora el ministro de Defensa italiano, Taviani; a su vez, Pineau defiende un plan de cooperación económica con la participación de los países democráticos, de la Unión Soviética y de las democracias populares, confiando a la UN la administración de las ayudas. En suma, falta ahora la solidaridad occidental y existe solamente la convicción de que la alianza, en su modo actual, es anticuada.

El intercambio de opiniones actual de Martino en Londres con el canciller inglés Selwyn Lloyd, está ligado a esos argumentos, y por los mismos motivos Pearson se trasladará luego a Wáshington, donde han aparecido públicamente las fuertes discrepancias entre Adenauer y Pineau. Mientras que la política de Wáshington y la de Bonn son idénticas, Pineau ha repetido su acentuado optimismo sobre la oportunidad de las negociaciones con el Kremlin. El acuerdo, que se concreta con la intransigencia germano norteamericana frente a la maleabilidad francesa, entre otras cosas en cuanto respecta al desarme y la unificación alemana, podrá atenuarse superficialmente en la nota diplomática que Bonn tiene ya lista, pero corresponde a un juicio distinto sobre la evolución de la política mundial, mientras que Dulles ha sido siempre, más que nada, un rígido misionero del anticomunismo, tanto en el aspecto ideológico como en el religioso.

Como siempre, se impondrán los hechos. Los documentos finales después de las conversaciones rusoyugoslavas han disgustado en Washington, que paga aún treinta millones de dólares anuales a Tito y han preocupado a Bonn por el temor de que la actitud del mariscal procure aislar a la República Federal, mientras que en Moscú han ausoiciado contactos entre ambas Alemanias para la reunificación. La NATO se ha mantenido casi extraña a las transformaciones europeas, como a las orientales, precisamente por la falta de solidaridad auténtica entre los aliados que no quieren perder su respectiva autonomía de acción, y porque hasta las ideologías son influídas por los distintos y opuestos intereses particulares, trátese del petróleo de Chipre, de Israel o de Argelia.

El nuevo ministro ruso de Asuntos Exteriores, Shepilov, no ha perdido el tiempo, y con Nasser acaba de reforzar la posición del mundo árabe y anticolonialista; en tanto, como contrapeso, el general Nathan Twining, jefe del Estado Mayor de la aviación norteamericana, ha llegado a Moscú con otros seis generales.

Es significativo también el anuncio oficial del viaje a Moscú, Varsovia, Praga y Belgrado, de Hammarskjold, secretario de la UN. Nadie puede prever tampoco cómo y cuándo se extenderán —y si se extenderán— los movimientos de los cuales Nehru es paladín. Este, al pasar por Roma, dijo que India auspicia una estrecha colaboración entre todos los pueblos de la tierra. De ello surge para Italia la necesidad de intervenir con prudencia, pero con firmeza, en la vida mundial, sin imposiciones preventivas de ideologías, ya que la política es una cosa y los intereses son otra; en estos precisos momentos, Italia acaba de venderle a la India 25 grupos de vagones ferroviarios.

BATTISTA PELLEGRINI

Corresponsal de Clarín en Italia

SOBOLEV

RECHAZO LA UN

Rusia Pretendía un Aplazamiento

LA INCLUSION DEL CASO ARGELINO EN SU TEMARIO

NUEVA YORK, 26 (AFP). — El Consejo de Seguridad de la UN rechazó un pedido de trece naciones afroasiáticas para inscribir en el orden del día de la Asamblea General el problema de Argelia. Sólo dos países votaron a favor del proyecto: Rusia e Irán. Yugoslavia y China Nacionalista se abstuvieron. Previamente el consejo denegó un nuevo pedido soviético tendiente a evitar el fracaso de la petición árabe. El delegado ruso Arkady Sobolev pidió un aplazamiento definitivo de la consideración del problema.

El propio delegado francés, Hervé Alphand, se opuso a la postergación haciendo notar que los denunciantes pidieron al consejo, desde hace más de una semana, la consideración urgente de su memorial. Recordó que Sobolev había pedido ya una demora de la cuestión para consultar con su gobierno e indicó que una nueva postergación se podría aceptar solamente en el caso de que el pedido árabe de inscripción en el orden del día de la asamblea fuese retirado. El delegado iranio Djalal Abdoh apoyó la moción soviética "con la esperanza de que entre tanto la situación mejore", y afirmó que los trece firmantes de la nota no la retirarían.

También se opuso al aplazamiento el delegado británico, Pierson Dixon. Mientras tanto, el ministro de Estado británico, Anthony Nutting, que se encuentra en Nueva York, presenciaba el debate. Sólo Rusia votó por el aplazamiento del debate, mientras que Yugoslavia, Irán y China Nacionalista se abstuvieron.

El delegado francés insistió en que la cuestión argelina es de incumbencia esencialmente francesa; a lo que el representante iranio replicó que el debate en la asamblea general "podría ayudar tanto al pueblo francés, como al argelino, a hallar una solución justa, pacífica y conforme a las tradiciones francesas de libertad, igualdad y fraternidad". Añadió que la situación argelina empieza ya a comprometer las relaciones entre las naciones y contiene una potente amenaza a la paz y a la seguridad internacionales.

Sobre el Sentimiento Democrático en el Ejército Habló el General Zerda

INFORMACION PAGINA CINCO

Togliatti Pide Garantías Contra Posibles "Errores" del Kremlin

TOGLIATTI

ROMA, 26 (INS). — El líder comunista Togliatti pidió, en un discurso ante el comité central del partido Comunista italiano, que los dirigentes del Kremlin concedan "garantías" contra una repetición de los "errores de Stalin". En el mismo discurso reconoció que existe un "descontento crítico" en el seno del partido por la forma en que se hizo público el ataque de Khruschev contra los métodos de Stalin. Por otra parte, Togliatti propuso más independencia para los distintos partidos comunistas nacionales y propició acuerdos bilaterales del tipo de los que fueron recientemente concertados entre comunistas italianos y yugoslavos y entre estos últimos y los rusos.

La Nueva Actitud

LONDRES, 26 (ANSA). — Las discusiones del comité del partido Comunista italiano son estudiadas por los diarios londinenses. El "Daily Mail" estima que "Togliatti dice a Rusia: basta con las tiranías". El "Daily Express" titula: "Togliatti afirma: No queremos otro Stalin". Más prudente, el "Times" escribe que no se podrá creer en la "nueva actitud" mientras los comunistas italianos no demuestren sus sinceras convicciones democráticas.

Delegación Francesa

PARIS, 26 (AFP). — Viajó a Moscú una delegación comunista encabezada por Etienne Fajon, Waldeck-Rochet y Marcel Servin. Según el órgano oficial del partido Comunista, "L'Humanité", tratará asuntos vinculados con el "movimiento obrero internacional".

Clarín

Un toque de atención para la solución argentina de los problemas argentinos

BUENOS AIRES REPUBLICA ARGENTINA

60 Centavos

AÑO XI — Diario de la Mañana — Nº 3.844

Buenos Aires, Miércoles 27 de Junio de 1956

Entrevistó a Holland la Misión Argentina

Inicia los Contactos Financieros

WASHINGTON, 26 (AP). — La misión económica argentina, presidida por Coll Benegas, efectuó una visita de cortesía al secretario de Estado auxiliar para los asuntos interamericanos, Henry F. Holland, y se dijo que fueron recibidos cordialmente. Los visitantes debieron aguardar unos minutos a Holland, quien se encontraba de conferencia con el secretario de Estado Foster Dulles. Regresó a su despacho, acompañado por el presidente del Banco de Exportación e Importación, Samuel F. Waugh y el subsecretario para los Asuntos Económicos, Herbert Prochnow.

Coll Benegas, al término de la reunión se manifestó satisfecho por la entrevista. Recordó que Holland fué uno de los que dieron lugar a la visita de esta misión, ya que había introducido esa idea durante su viaje a Buenos Aires en diciembre pasado. Indicó que "hemos tenido una conversación muy cordial y me siento muy satisfecho con esta entrevista".

Mientras esperaban a Holland, los miembros de la misión económica argentina conversaron con Maurice Bernbaum, director de la oficina de Asuntos Interamericanos del departamento de Estado y jefe del grupo que negociará con la misión argentina.

Acompañaron al jefe de la delegación, el embajador Adolfo Vicchi, el ministro consejero Alberto Benegas Lynch y

(Continúa en la pág. DOS)

Desean que Inglaterra Evacue Bases en Ceilán

LONDRES, 26 (AP). — Ceilán pidió oficialmente a Gran Bretaña que abandone sus bases de Trincomalee y Katunayake, en la isla. El recién elegido jefe del gobierno cingalés, Solomón Bandaranaike, formuló el pedido durante una entrevista con Eden. Se sabía ya que Ceilán tenía tal intención, pero nunca había sido oficialmente expresada. Bandaranaike quiere que la isla siga su política neutralista, pero sin salir por eso de la comunidad de naciones británicas.

Las Bases de Islandia

REYKJAVIK, 26 (AFP). — Los partidos que pidieron el retiro de las fuerzas norteamericanas de Islandia no consiguieron la mayoría en el parlamento. Los observadores estiman que EE.UU. conseguirá autorización para mantener sus bases aéreas en la isla.

Rechazó Adenauer Tratar la Unión de Alemania con el Gobierno Ruso

ADENAUER

Elogiaron en Washington Esas Declaraciones

BONN, 26 (INS). — Adenauer rechazó en forma categórica la idea de encarar directamente con Moscú la cuestión de la unidad alemana, ahora o en el futuro. Subrayó que el problema de la reunificación alemana "por el cual, Rusia, de modo expreso, ha aceptado responsabilidad como una de las cuatro grandes potencias victoriosas, debe discutirse en el nivel de los cuatro grandes. Cualquier otra solución ahora sería a medias, y Rusia la explotaría para crear la impresión de que Alemania Occidental muerde el cebo soviético y que se hizo una negociación secreta para colocarla al lado del Soviet. No me dejaré llevar a una trampa que convertiría esta cuestión vital para el mundo libre en un problema regional y nacional de Alemania".

Una Advertencia

Adenauer dió la primera respuesta directa de Bonn a la declaración contenida en el reciente comunicado soviético-yugoslavo de que el problema alemán podía solucionarse solamente por negociaciones directas entre las dos Alemanias. Adenauer advirtió que el mundo libre no debe ignorar el hecho de que el principal objetivo ruso es aún apoderarse de Alemania. "Encaremos el problema. Hoy o mañana puede haber desaparecido. Los rusos tienen en cuenta esta eventualidad. También esperan que en caso de que Francia e Italia se inclinen más hacia la izquierda, podrían apoderarse de Alemania sin derramar una gota de sangre, sabiendo muy bien que una vez logrado este propósito su potencial bélico se equipararía con el de Estados Unidos".

Elogio en EE. UU.

WASHINGTON, 26 (INS). — Los más destacados legisladores elogiaron el rechazo categórico hecho por Adenauer, de negociaciones unilaterales con Rusia sobre el problema de la reunificación.

ANUNCIOSE EL ESTALLIDO DE OTRA BOMBA DE HIDROGENO

TOKIO, 26 (AP). — En opinión del Observatorio Meteorológico Central del Japón, habríase efectuado una nueva experiencia nuclear en Bikini. Las oficinas del observatorio, desde Hokkaido, en el norte, hasta Kyushu, en el sur, registraron variaciones en la presión atmosférica similares a las observadas a continuación de las pruebas norteamericanas de los días 21 y 28 de mayo.

Las autoridades norteamericanas nunca confirmaron que el 28 hubiesen hecho alguna experiencia de ese tipo; pero, cuando se hicieron los anuncios previos a estas experiencias, se dijo que podrían tener lugar tanto en junio como en mayo.

Sin Comentario

WASHINGTON, 26 (AP). — Un vocero de la Comisión de Energía Atómica declaró que no se haría comentario alguno sobre una información japonesa de que Estados Unidos hizo estallar otra bomba de hidrógeno.

Radiactividad

SYDNEY, 26 (AFP). — El contador Geiger de un barco carbonero japonés registró fuerte radiactividad al navegar a 300 kilómetros de Brisbane.

2da RECLAME LA SECCION

Sigue el Avance del Peso: Ayer se Cotizó el Dólar a 31,50, Como en Noviembre Pasado

A principios de noviembre, después de la reforma cambiaria, el primer día en que funcionó el mercado libre de cambios, el dólar (giro) —entre bancos— cerró a $ 31.—; el segundo día, a $ 31.50. Ayer ha cerrado a esta última cifra, después de haberse realizado algunas operaciones a $ 30.70. De retroceso en retroceso de la moneda norteamericana, se está, pues, como al principio. ¿Cuál puede ser la causa de esta involución, sin duda halagadora, de las cotizaciones? Probablemente, varias. Algunas de orden general y las otras referidas particularmente a ciertas operaciones que se realizan en la plaza.

Fenómeno Persistente

Conviene señalar, para asignar su verdadera importancia al fenómeno monetario que atrae la atención de entendidos y profanos, que no se trata de saltos espectaculares, como el de ese día en que el dólar avanzó, en un par de horas, de 40 a 45 y aun a 45.75. Esos saltos no tienen importancia alguna. Prueba de ello es que el día siguiente la moneda norteamericana volvió a caer. Lo que caracteriza el fenómeno que sorprende a la plaza es su persistencia. Centavos, siempre; un peso, a veces; más de un peso, otras, el dólar pierde valor día a día con relación al peso moneda nacional. Es una tendencia firme y, por ello, particularmente elocuente y significativa.

Confianza

En el orden general, es más fácil descubrir la razón de fondo que en el particular no puede ser otra que la confianza. Confianza en las reservas naturales del país; confianza en sus autoridades; confianza en la política económica que se ha adoptado; confianza en que quizá continúe por un tiempo la inflación en los medios de pago y en los precios (peligroso sería detenerla de golpe), pero que no está lejano el momento en que se detendrá. ¿No se ha anunciado oficialmente que ha disminuído en una cifra sensible la circulación monetaria, lo que significa que está en ejecución práctica el propósito decidido de detener la inflación? Se recuperará o no se recuperará nuestro país; pero el alza del peso significa indubitablemente que la plaza cree firmemente en la recuperación nacional, y tal creencia sería incompatible con el dólar a 40 pesos.

Exportadores y Especuladores

Median también otros factores más confusos y circunstanciales. Por ejemplo, las exportaciones por el mercado libre, que han permitido lanzar a la plaza una cifra considerable de dólares, los cuales están gravitando a modo de oferta. Los exportadores, en general, y los exportadores de frutas, en particular, venden muchos dólares en la plaza. Los están vendiendo igualmente los acaparadores de moneda, que compraron dólares a 40 pesos en la convicción de que muy pronto lleca-

(Continúa en la pág. SEIS)

Desórdenes en Perú; Hay Estado de Sitio

INFORMACION PAGINA DOS

ESCRIBE Paul Reynaud

Ex presidente del Consejo de Ministros de Francia

Monsieur Shepilov en El Cairo

PARIS, 26 (Exclusivo para Clarín). — La primera visita del nuevo ministro de Asuntos Exteriores soviéticos, monsieur Shepilov, fué para el coronel Nasser, el dictador egipcio surgido de un golpe de Estado, quien declaró recientemente que los dos principales enemigos de su país son Francia e Inglaterra. Shepilov asistió a la evacuación de la zona del Canal de Suez por las tropas británicas, a las cuales Nasser se ha negado a rendir honores militares.

Desde ya, ha invitado a viajar a Moscú al príncipe Feisal de Arabia, al cha de Irán, al presidente de la República Indonesia y, para coronar todo esto, al propio coronel Nasser. Todos han aceptado.

•

He aquí algo que contrasta con los recientes intercambios de amabilidades y de brindis entre los amos del Kremlin y los ministros occidentales. Pero... ¿no se jacta acaso la Unión Soviética de ser la "hermana mayor" de los países desheredados? Además, esas visitas e invitaciones son la consecuencia lógica de la reciente y enérgica aparición de Rusia en la política del Oriente Medio. El equilibrio de las fuerzas se establecía hasta entonces entre Egipto con una población quince veces superior a la de Israel, y este país, mejor armado y adiestrado. Los Soviets decidieron armar a Egipto por intermedio de Checoslovaquia. Así, dijo Israel, Egipto recibió 170 aviones del tipo Mig 15, de 38 a 40 bombarderos a reacción Ilioushine 28, cerca de 200 tanques, de los cuales 150 son modelo Stalin y 5 submarinos.

Los Soviets destruyeron el equilibrio de las fuerzas militares en el Oriente Medio. Lo cual es particularmente peligroso si se piensa que el ejército ha derrocado al rey y al régimen para protestar contra la derrota que le infligiera Israel. Esta ruptura del equilibrio en ese punto tan sensible del mundo... ¿es compatible con el deseo de desarme que pregonan los Soviets y que es uno de los capítulos más importantes de su propaganda? Júzguelo el lector.

Egipto, ya se sabe, había encabezado la ofensiva de los países árabes contra Francia en Africa del Norte. Ha encabezado también el movimiento proárabe que se propone crear un imperio árabe que se extiende desde la Mesopotamia hasta Casablanca.

Los Soviets llegaron más lejos. Ofrecieron a Egipto su ayuda financiera y técnica, mientras el gobierno de El Cairo es cortejado a la vez por Estados Unidos, que teme que el mundo musulmán se vuelque hacia el mundo comunista. Los norteamericanos se equivocarían, por lo demás, si creyeran que una Africa del Norte, devuelta a la anarquía de la cual la sacaran los franceses, sería un factor favorable a su política, pues el régimen que acabaría por imponerse, como único capaz de poner término al desorden, sería el comunista.

•

Los Soviets penetran en el Oriente Medio, donde la influencia de Gran Bretaña, y sobre todo la de Francia, es muchas veces secular y donde la de Estados Unidos es reciente. ¿Cómo no habrían de comprender la importancia de esa región, que abarca el Canal de Suez, el cual comunica dos mundos y de donde brota el petróleo de Arabia y del Irán? Al llevar su ofensiva hasta el Sudán, punto de partida de los agitadores musulmanes encargados de socavar en el Norte de Nigeria y en Africa negra francesa la influencia de Occidente, Rusia, al brindarle su ayuda a Liberia, no hace más que aplicar, con este vasto movimiento circular, la célebre fórmula de Lenin: "La ruta de Moscú a París pasa por Pekín, Tokio y Calcuta".

Se trata, a la vez, de extender la zona neutralista que comprende ya India, Ceilán, Birmania y Cambodia y de cortar las raíces que los países del occidente europeo han echado en lejanas zonas del mapa, en Asia y en Africa.

He aquí algo revelador de que ahora, como nunca, resulta necesaria la solidaridad atlántica.

PAUL REYNAUD

Copyright Clarín. Prohibida la reproducción total o parcial.

Examinarían Hoy la Reforma Constitucional

INFORMACION PAGINA CINCO

Viajará Hoy a Montevideo el Ministro del Interior

Estudiará con el Gobierno del País Vecino el Contralor de Pasajeros

INFORMO anoche el ministro del Interior, Dr. Laureano Landaburu, que hoy, por la mañana, realizará un viaje relámpago a la ciudad de Montevideo, para tratar con las autoridades uruguayas las medidas vinculadas con el contralor de las personas que viajan entre ambas orillas. El ministro saldrá en un avión de la Fuerza Aérea Argentina y regresaría al mediodía para participar en el acuerdo de gabinete de la fecha.

El Dr. Landaburu informó a los periodistas que llevará un proyecto destinado a facilitar el movimiento de pasajeros entre las dos ciudades, para someterlo a la consideración de los funcionarios uruguayos. "Contempla —dijo— el restablecimiento del antiguo requisito para viajar con la sola presentación de la cédula de identidad". Aclaró el Dr. Landaburu que también se analizará la situación creada por la introducción de elementos de mal vivir en ambos países, aprovechando la liberalidad en el contralor.

Certificado de Buena Conducta

MONTEVIDEO, 27 (Enviado Especial). — Los ministros de Interior de Uruguay, Dr. Alberto Abdala y de Argentina, Dr. Laureano Landaburu, tratarán mañana en esta Capital la implantación del certificado de buena conducta como requisito previo para viajar entre Montevideo y Buenos Aires así como entre otras localidades rioplatenses. El Dr. Landaburu —según se informó oficialmente esta tarde— llegará a Montevideo a las 8.30 por vía aérea. Será recibido en el Aeropuerto de Carrasco por funcionarios del gobierno uruguayo y de la embajada Argentina.

La medida —según trascendió— se adoptará para evitar el viaje de delincuentes o elementos indeseables entre ambas márgenes del Plata. Al respecto, un editorial, el diario "El Diario", sugiere que no parece necesario que para conocer los posibles rasgos de un reducido número de delincuentes haya que someter a una nueva exigencia oficialmente, a toda la población de ambos países.

Los Exilados

La visita del ministerio de Interior cercio esta noche que es probable que sea abordado en forma oficial, el problema de los exilados peronistas, en la conferencia Landaburu-Abdala. La llegada del ministro argentino coincidirá con la aprobación por parte del consejo de gobierno, de la Reglamentación de Refugio, aplicable a los exilados políticos que residen en el país. Se establece en ese instrumento que los exilados deberán inscribirse en registros especiales abiertos por la policía para poder controlar cualquier cambio de residencia. Los exilados estarán obligados a abstenerse de rea-

(Continúa en la Pág. DOS)

Clarín

BUENOS AIRES · REPUBLICA ARGENTINA · 60 Centavos

Un toque de atención para la solución argentina de los problemas argentinos

AÑO XI — Diario de la Mañana — Nº 3.845

Buenos Aires, Jueves 28 de Junio de 1956

REVELASE QUE EDEN EXIGIO LA ABSTENCION RUSA EN LEVANTE

ANTHONY EDEN

LONDRES, 27 (AP).—Eden advirtió a la comunidad británica de naciones que debe mantenerse lista para hacer frente a una enérgica ofensiva comercial soviética, ahora que los nuevos dirigentes del Kremlin están prevenidos de que no provoquen dificultades en el Medio Oriente. Les habló a los primeros ministros de las naciones de la comunidad en la primera sesión de su conferencia. Los nueve estadistas se reunieron en sesión secreta para examinar los asuntos mundiales.

Se dice que varios de los primeros ministros visitantes quedaron impresionados al saber la drástica advertencia hecha por Eden a los dirigentes rusos, Bulganin y Khruschev, durante la visita que hicieron a Gran Bretaña la pasada primavera.

Tal advertencia —revelada antes de que se iniciaran las sesiones oficialmente— puede resumirse así: Gran Bretaña irá a la guerra en el caso de que cualquier acción soviética en el Medio Oriente signifique la paralización de los suministros petroleros al Commonwealth. Eden tuvo la impresión de que Bulganin y Khruschev tomaron muy en serio la advertencia, y quizá, por primera vez, se dieron cuenta de la importancia que el petróleo tiene para la economía británica.

Informó, con motivo de ello, que la situación en el Medio Oriente es menos tensa, y que Rusia, hasta ahora, parece estar colaborando con los esfuerzos de la UN para conseguir un arreglo entre los árabes e Israel.

★ Debilítase el Control Ruso Sobre el Comunismo Mundial, Dice Dulles

Juzga que Ello se Debe a la Decisión de Repudiar a Stalin

WASHINGTON, 27 (AP). — Foster Dulles declaró que, en su opinión, el control de Moscú sobre los partidos comunistas fuera de Rusia, ha sido debilitado enormemente desde el momento que se decidió repudiar a Stalin. En conferencia de prensa manifestó que existe un grave descontento entre los dirigentes comunistas fuera de Rusia y aún dentro del partido Comunista soviético, con el régimen de Khruschev-Bulganin y afirmó que los gobernantes rusos se hallan ante un dilema casi imposible.

Al mismo tiempo indicó que esos cambios crean serios problemas para Occidente, e hizo un nuevo llamamiento a la unidad y el poderío occidental señalando que ambos son esenciales con el fin de negar al comunismo nuevas victorias en el futuro.

Otros Asuntos

Refiriéndose a otros asuntos, destacó que la base aérea de Norteamérica y de la NATO en Islandia, continúa siendo de importancia estratégica para la defensa del mundo occidental, pero no vaticinó el resultado de las maniobras del gobierno de Islandia, en respuesta a presiones políticas internas, para obtener la salida de las tropas norteamericanas de la isla.

Fracasó Shepilov

Sobre la reciente visita a El Cairo del canciller ruso Dmitri Shepilov, opinó que no produjo todos los resultados que confiaba la URSS. Los funcionarios norteamericanos creen que Shepilov trató de obtener que el presidente Nasser dejara que Rusia construyera la proyectada alta represa de Asuan, en el río Nilo.

También indicó que Rusia tuvo éxito en extender su influencia política y económica en el Medio Oriente, durante el período poststalinista. Esta no es la misma clase de extensión como la expansión comunista de posguerra, cuando asumieron el control de los países de Europa Oriental.

Confía en Tito

Señaló que su gobierno cree que Tito ha renunciado un papel de servilismo hacia el Kremlin y que es casi increíble que así sea. Pidió que el Congreso no apruebe ninguna política por la cual sea imposible seguir manteniendo la corriente de ayuda norteamericana a Yugoslavia.

Impugnarán los Comicios del Domingo en Islandia

REYKJAVIK, 27 (AP). — El primer ministro, Olafur Thors, anunció que su partido conservador de independencia, que desea que las tropas norteamericanas continúen en Islandia, impugnará los resultados de las elecciones parlamentarias del domingo.

Forzaría Otra Elección

Parece que el fin que persigue Thors es forzar una nueva elección en el otoño.

Los comicios dieron a una coalición Progresista y Demócrata Socialista, 25 bancas en el nuevo parlamento de 52 miembros. Esos partidos y los comunistas realizaron una intensa campaña política pidiendo que las fuerzas armadas y las instalaciones administradas por los norteamericanas, que son su única contribución a la alianza del Atlántico Norte, sean retiradas.

Disputará la Proporcionalidad

Thors, cuyo partido anteriormente predominaba, obtuvo sólo 19 bancas en las elecciones. Se requieren 27 bancas para la formación de un gobierno.

Dijo ante el nuevo Parlamento que su partido disputará la obtención de cuatro bancas por los partidos de coalición, las que les fueron adjudicadas de acuerdo con el sistema de representación proporcional.

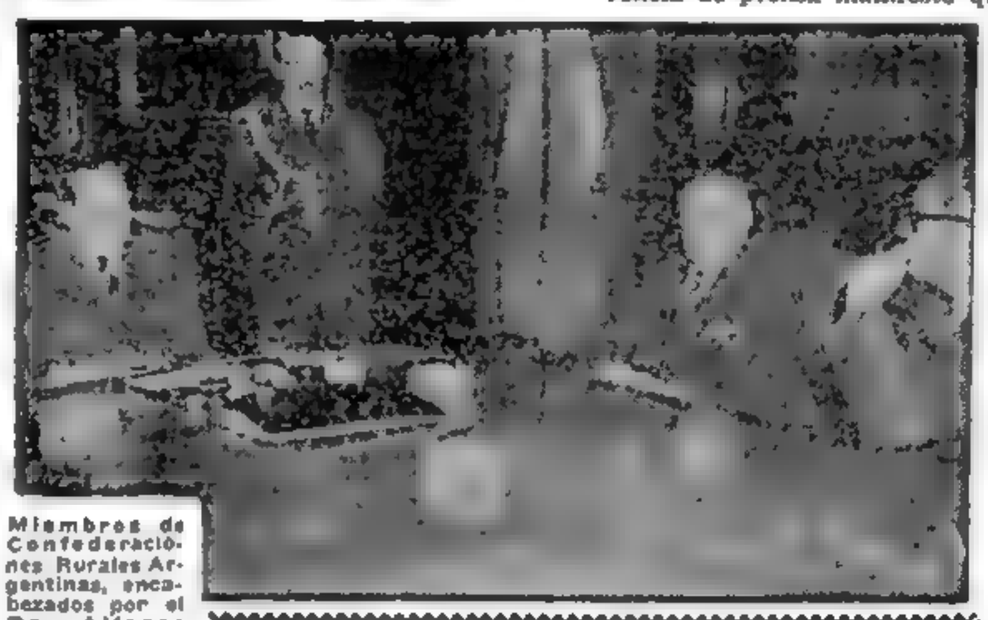

Miembros de Confederaciones Rurales Argentinas, encabezados por el Dr. Alfonso Hourcade, a quien acompaña el ministro de Agricultura, Dr. Mercier, invitaron al Gral. Aramburu a asistir al congreso rural que se realizará el 5 de julio en esta capital.

Publicó "Pravda" Críticas a los Actuales Dirigentes del Kremlin

Reproduce un Artículo del "Daily Worker"

MOSCU, 27 (AP) — "Pravda", reproduce un artículo en el que se exige que se diga qué es lo que hicieron los actuales dirigentes soviéticos, si es que hicieron algo, para evitar los excesos de los últimos años del régimen de Stalin. El órgano del partido Comunista, reproduce un artículo de Eugene Dennis en el "Daily Worker" de Nueva York.

Esta es la primera vez que los actuales gobernantes han sido criticados públicamente aquí, y marca un cambio radical en la tradicional actitud de la propaganda soviética.

El artículo, que ocupa partes de tres páginas del diario, causó sensación en Moscú.

Muchas personas supieron por primera vez que Khruschev había presentado un informe secreto en el XX congreso del partido Comunista, denunciando a Stalin. Y ésta es la primera vez que se publican aquí algunos pasajes de su discurso.

"Pravda" da a entender, que considera correcta la versión del discurso publicada en el exterior, y no sólo reproduce el artículo, sino que publica un editorial sobre el mismo, diciendo: "El autor se refiere al material que el departamento de Estado de EE. UU. publicó en la prensa diciendo que era un informe de Khruschev ante el XX congreso del partido Comunista". Pero no niega que en realidad lo fuera.

Nunca se había publicado nada semejante en la prensa soviética.

La decisión de publicar el artículo de Dennis fué tomada, evidentemente, en las más altas esferas del partido, y autorizada por el mismo Khruschev. Se considera posible que la publicación del artículo sea una manera de preparar el terreno para una mayor publicidad del discurso de Khruschev, que, hasta ahora, no se ha dado a conocer en el país más que en las reuniones internas del partido.

Agrávase en Italia la Crisis Socialcomunista

ROMA, 27 (De nuestro corresponsal). — La crisis de los partidos de la extrema izquierda ha tenido en Italia nuevas manifestaciones. En recientes reuniones de los respectivos órganos centrales, se ha tratado largamente el segundo informe de Khruschev y los dirigentes han debido reconocer la existencia de un profundo desasosiego en la masa de sus afiliados y del electorado. Los comunistas cuentan todavía con superar esta difícil fase, remitiéndose a la doctrina marxista y leninista.

La tesis desarrollada en una amplia exposición de Togliatti es que el sistema del Estado soviético puede haber revelado defectos marginales de funcionamiento debidos a los errores de los hombres, pero en general es bueno y realiza un tipo de sociedad socialista que sigue siendo infinitamente superior a los regímenes de democracia parlamentaria propios de los países occidentales. Togliatti ha confirmado, con todo en cierto sentido, la función rectora del partido Comunista soviético con respecto a los demás partidos comunistas, aun admitiendo que esa función debe desenvolverse ahora con métodos más flexibles, como en los tiempos del disuelto Cominform.

El bando del partido Comunista italiano, a su vez, ha admitido que en el futuro los comunistas gozarán de mayor libertad para usar la vía parlamentaria y democrática con el fin de llegar al comunismo, pero en su opinión, el objetivo final será siempre una sociedad en que la clase obrera deba ejercer una auténtica dictadura, en interés de la gran mayoría del pueblo trabajador.

En substancia, en la posición del partido Comunista nada ha cambiado. Togliatti reconoce solamente la necesidad de asegurar una mayor acción democrática dentro del partido Comunista, pero este reconocimiento no va más allá de una enunciación platónica, porque hasta en la preparación del próximo congreso no ha prometido ninguna atenuación del rígido centralismo con que se ha gobernado hasta ahora al partido.

* * *

Distinta y más profunda es la crisis interna del partido Socialista, que debe ajustar cuentas con una masa de afiliados y un electorado bastante más sensibles. A diferencia de Togliatti, Nenni ha admitido que las revelaciones de Khruschev hieren de muerte al sistema soviético, no pudiéndose aceptar la tesis de que una ordenación jurídica constitucional, que ha permitido durante treinta años a un sanguinario tirano la perpetración de crímenes como aquellos con que se ha mancillado Stalin, pueda considerarse saludable y válida. Nenni no ha tenido, sin embargo, el valor de renegar abiertamente de su política pasada, para reconocer la fundamental justicia de las posiciones del socialismo democrático de los países occidentales. El resultado es que el partido Socialista parece hoy asentado en una plataforma no muy definida, que ya no es la del comunismo, pero no alcanza a ser todavía la de los socialdemócratas.

Mientras que hasta ayer resultaba claro que aun para los socialistas italianos el modelo ideal de la sociedad socialista era el Estado soviético, hoy han repudiado ese modelo, sin saber exactamente con qué otro substituirlo. Complica la situación el hecho de que muchos socialistas no comparten la tesis del jefe de su partido y lo acusan de haber llegado demasiado lejos en la crítica de los sistemas comunistas, corriendo el riesgo de hacer peligrar el pacto de alianza que une a los socialistas y comunistas en Italia. Alguno prevé, inclusive, que Nenni podría ser reemplazado, a causa de esas actitudes, en el cargo de secretario del partido, en homenaje a la unidad de acción de ambos partidos.

Sea cual fuere la solución de una situación que parece muy fluida, es indudable que las fuerzas de la extrema izquierda están predestinadas en Italia a sufrir una profunda repercusión, de contragolpe, a causa de las revelaciones de Khruschev. El proceso de orientación gradual de las masas obreras hacia el idealismo democrático que se reveló en las recientes elecciones, recibirá un nuevo impulso, con innegables beneficios para la situación política general del país.

ENRICO MATTEI

Corresponsal de Clarín en Roma

Inicia Gestiones Mañana la Misión Argentina en EE. UU.

WASHINGTON, 27 (AP). — La misión económica argentina, que se encuentra en Estados Unidos, visitó las oficinas del Fondo Monetario Internacional, entidad a la que ha solicitado ingresar el país del Plata. Se anunció también que la misión comenzará las discusiones formales con representantes del gobierno el próximo viernes, a las 9, cuando los miembros del grupo visiten al subsecretario de Estado para los Asuntos Económicos, Herbert Prochnow.

Durante la visita de hoy, los argentinos conferenciaron con el director gerente interino H. Merle Cochran y con el presidente de la comisión de afiliaciones, André Van Campenmout.

El ministro consejero de la embajada argentina en esta capital, Alberto Benegas Lynch, dijo que las visitas fueron de mera cortesía, pero se tiene entendido que dieron a los argentinos oportunidad para discutir detalles de las solicitudes presentadas.

Acerca de las próximas negociaciones, dijo Benegas Lynch que "constituirán un intercambio de información e ideas absolutamente franco". Agregó que "la misión ha traído toda la información que estima necesaria para exponer en su totalidad la situación económica de Argentina, y tiene la intención de poner todas nuestras cartas sobre el tapete".

Argentina se convertiría en el 53º miembro del Fondo, prerrequisito indispensable para ingresar al Banco Mundial, donde también ha presentado solicitud dicho país. Se considera muy probable que una vez elegida Argentina, en vista de la importancia de ese país, sus delegados integrarán la junta de directores de ambas instituciones, lo que posiblemente suceda en el transcurso de la próxima reunión anual del Fondo Monetario y el Banco Mundial, entre los días 24 y 28 de setiembre próximo. Se considera que las juntas actuales de 16 miembros, serían ampliadas para hacer lugar al país del Plata.

Con el P. E. Reúnense Hoy los Interventores Federales

Realizó Gestiones en Montevideo el Ministro del Interior

Ninguna Traba Pone Nuestro País a los Viajes al Uruguay

Sugería el Gobierno Vecino Volver al Certificado de Buena Conducta

EN una breve entrevista concedida anoche a los periodistas el ministro de Interior, Dr. Laureano Landaburu, expresó que Argentina y Uruguay estudiarán los diversos problemas planteados sobre el requisito de viajar entre ambas márgenes del Plata. El citado secretario de Estado, luego de una permanencia de 10 horas en el vecino país, adonde había llegado en la mañana de ayer, regresó alrededor de las 17, entrevistándose de inmediato con el presidente provisional de la Nación, general Aramburu, para ponerlo en conocimiento de su gestión ante las autoridades uruguayas.

Solo la Cédula

Al ser abordado por los periodistas después de su conversación con el presidente provisional, el Dr. Landaburu declaró: "Mi gestión no tuvo carácter ejecutivo sino que sirvió para recoger una serie de sugerencias formuladas por las autoridades del país hermano, las que a su vez recogieron las mías, de acuerdo con las instrucciones impartidas". Señaló también, que a pesar de que las autoridades uruguayas propugnan el restablecimiento del certificado de buena conducta, él se muestra partidario de que debe viajarse entre ambas márgenes con la sola presentación de la cédula de identidad. "La reimplantación del certificado policial —acotó el Dr. Landaburu— sería volver a lo de antes". Al preguntársele sobre los continuos viajes que hacen personas de mal vivir entre los dos países, el Dr. Landaburu manifestó que "dicha situación deberá ser considerada por los respectivos organismos policiales".

Otras Medidas

El citado secretario de Estado manifestó que durante su breve permanencia en el Uruguay había recogido una propuesta para que se dé validez al título de "identidad y turismo" que otorga el gobierno uruguayo a extranjeros sin documentación por provenir de países situados detrás de la Cortina de Hierro, o de otras naciones de las que salieron al ser objeto de persecuciones políticas. Asimismo adelantó que Argentina dejará sin efecto la tarjeta de turismo que se otorga a las personas que llegan aquí procedentes del Uruguay y cuya validez es de 72 horas. Sobre el particular expresó que los organismos policiales y de inmigración han aconsejado la supresión de ese documento, restando ahora una medida del Poder Ejecutivo para que rija esa disposición.

Por último, señaló que se aunaron criterios en la necesidad de reestructurar los convenios policiales entre ambos países, cuyos orígenes datan de los años 1905 y 1926, a los que se sumará un amplio intercambio de informaciones entre los organismos

(Con más en la pág. OCHO)

REUNION en Montevideo: el ministro, doctor Landaburu, conversando con el presidente del Consejo de Gobierno, Dr. Zubiría; el titular de Interior, Dr. Abdala; el jefe de Policía, Cnel. Onetti; el subjefe, Sr. Bouza, y el secretario, Sr. Romero, del vecino país, y el Sr. Rondanina, consejero de nuestra embajada.

Shepilov Conversará en Atenas con Karamanlis

ATENAS, 28 (AP). — El canciller ruso Dimitri Shepilov llegó a esta capital por vía aérea, en visita "extraoficial" de dos días a Grecia. Durante su permanencia conversará con el primer ministro Karamanlis, y con el canciller Averoff. Se cree que Karamanlis le dirá que su visita a Grecia podrá contribuir al mejoramiento de las relaciones entre los dos países y a incrementar el comercio ruseheleno, pero no debilitará los lazos de Grecia con la NATO ni con Occidente. Nada se anticipa acerca de la posición que adoptará el ministro de Relaciones Exteriores soviético acerca del conflicto que libran actualmente, en torno al problema de Chipre, Gran Bretaña y los helenos. También extrañaría que la situación fuera explotada por Shepilov con fines procomunistas.

Una poderosa fuerza de policía de seguridad patrulla el aeropuerto a la llegada de Shepilov. Este dijo a los periodistas que se dirá el sábado con destino a Moscú, pasando por Bulgaria.

Clarín

BUENOS AIRES · REPUBLICA ARGENTINA

60 Centavos

Un toque de atención para la solución argentina de los problemas argentinos

AÑO XI — Diario de la Mañana — Nº 3.846

Buenos Aires, Viernes 29 de Junio de 1956

Estalló Una Insurrección Obrera en Polonia

Causó Varios Muertos la Represión por las Tropas

BERLIN, 28 (AP). — Radio Varsovia informó que un número no revelado de polacos fueron muertos hoy "en serios disturbios" registrados en la parte occidental de la ciudad de Poznan, a 270 kilómetros de Varsovia. La emisora indicó que fueron atacados algunos edificios públicos luego de manifestaciones de millares de obreros en la ciudad. Denunció que los incidentes fueron incitados por "los imperialistas y elementos del movimiento clandestino reaccionario", los que como pretextos argumentan dificultades económicas en varias fábricas de Poznan. Señala que "los agentes del enemigo tuvieron éxito en la provocación de desórdenes callejeros

Comunicado Oficial

BERLIN, 28 (AFP). — Un comunicado oficial del gobierno polaco reconoció la gravedad de la insurrección obrera en la ciudad de Poznan contra las autoridades comunistas, en el curso de la cual hubo choques violentos entre obreros y policías, con víctimas de ambos bandos.

El primer ministro polaco, Joseph Cyrankiewicz, y varios miembros del gobierno polaco se trasladaron apresuradamente al escenario del levantamiento obrero, que recuerda por su intensidad y formas de lucha a la insurrección obrera en Alemania oriental en 1953.

La Agencia Polaca de prensa, en un comunicado difundido radialmente sobre los "graves incidentes" de Poznan señala que no es por azar que el enemigo ha elegido justamente Poznan como teatro de sus provocaciones, en el mismo momento que se realizaba en esa ciudad una Feria Internacional. El objetivo era echar sombras sobre el prestigio internacional de Polonia y trabar la política de cooperación internacional del gobierno de Varsovia. Apoyándose sobre la parte consciente de la clase obrera, las autoridades polacas siguen siendo dueñas de la situación, restableciendo el orden de la ciudad".

Luego el comunicado oficial anuncia una represión severísima de los culpables por "esta acción provocadora y diversionista, preparada en amplia escala y con todos los detalles".

Las Manifestaciones

Los obreros de Poznan desfilaron espontáneamente en filas de dieciséis en fondo por las principales arterias de la ciudad, pasando frente a la estación, el castillo y los edificios de la Feria Internacional

Emplean Tanques

Inmediatamente, ante la amplitud de la revuelta obrera, las fuerzas policiales fueron ayudadas por tanques y vehículos blindados del ejército, que dispararon contra los manifestantes provocando un número de víctimas aún no revelado. Los principales choques se produjeron en la zona céntrica de la ciudad y en los alrededores de las grandes fábricas, donde densas concentraciones obreras resistieron los asaltos sucesivos de los policías para dispersarlos.

Las columnas obreras destruyeron banderas comunistas y atacaron a edificios del partido Comunista sometiéndolos a una pedrea intensa.

Carácter Insurreccional

BERLIN, 28 (AFP). — Las informaciones de Varsovia confirman el carácter insurreccional del levantamiento de Poznan.

El movimiento se inició en las fábricas metalúrgicas "Stalin", situadas en un suburbio. A las ocho, hora local, los obreros en columnas organizadas y al grito de "Queremos pan, libertad y democracia" y "Abajo los ladrones", coparon los lugares estratégicos. Delegaciones fueron enviadas a todas las fábricas para obtener una huelga inmediata. En todas partes los trabajadores hicieron causa común con sus camaradas.

En Dantzig y Lodz

Según un viajero procedente de Polonia, se habrían producido igualmente levantamientos obreros en las ciudades de Dantzig y Lodz.

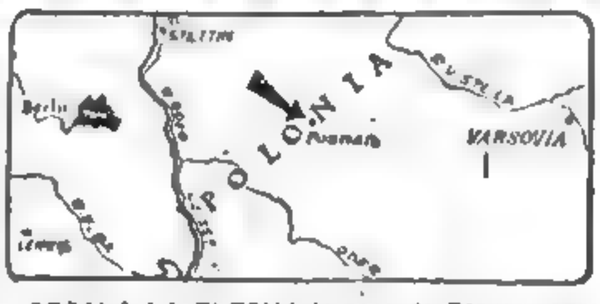

SEÑALA LA FLECHA la zona de Poznan, entre Varsovia y Berlín, donde grandes grupos obreros manifestaron, ante la sorprendida mirada de la policía, para expresar su repudio al régimen comunista.

Iniciará el Lunes sus Negociaciones la Misión Argentina en Washington

WASHINGTON, 28 (AP). — La misión económica argentina, encabezada por Carlos Coll Benegas, presidente del Banco de la Nación, hizo una visita de cortesía de 15 minutos al subsecretario adjunto de Estado, Herbert V. Prochnow.

La misión recibió de Prochnow seguridades de que a ella "tratada cordialmente". Las conversaciones oficiales con los funcionarios norteamericanos comenzarán en el Departamento de Estado el próximo lunes, no el viernes, como se había proyectado.

La misión, agregó, no tiene compromiso alguno para mañana y permanecerá en Washington

Una Actitud Sorprendente y Harto Sospechosa de Moscú

NUEVA YORK, 28 (De nuestra agencia). — El título truculento de "Los misterios de Moscú" no les sentaría mal a los acontecimientos que se vienen desarrollando en la Unión Soviética, desde la muerte de Stalin, y, más especialmente, desde la aparición del señor Khruschev en el primerísimo plano de la política internacional. Estamos ahora ante un nuevo y sorprendente episodio, determinado por la reproducción en el diario "Pravda", de un artículo publicado en el "Daily Worker" de esta ciudad bajo la firma de Eugene Dennis, secretario general del partido Comunista de EE. UU.

Este artículo, que se publicó aquí el 18 de junio, fué inspirado por la reproducción del texto del famoso discurso de Khruschev que la prensa norteamericana había dado a conocer días antes, artículo en que se puntualizaban, tácitamente, serios cargos contra el jefe del partido y sus colaboradores, pidiéndose que rindieran cuenta sobre lo que hicieron para impedir, contrarrestar o conjurar los desmanes de Stalin, preguntando si fué inevitable todo lo que ocurrió y cuál es la verdadera importancia y seriedad de los cambios que se están produciendo en Moscú.

En el mundo occidental todos saben que las inquietudes del señor Dennis no son más que un eco de las que han expuesto Togliatti en Italia, y Thorez en Francia, revelando cuántas dudas y desconciertos asaltan en estos días al comunismo internacional. Pero lo que destaca el caso de Dennis es que se trata de la primera expresión de esas dudas que llega a conocimiento del pueblo ruso merced a la publicación del "Pravda". Salvo una breve y diluida información sobre Thorez, el comunismo soviético había ignorado, hasta hoy, el mal rato que están pasando las sucursales del exterior, así como ignora específicamente el texto del discurso del jefe del partido, que en febrero pasado, puso en marcha la destalinización del comunismo.

Esto que parece una actitud sin precedentes del diario "Pravda", es harto sospechoso. Se puede comparar con la inocente reacción de un diario neoyorquino que ayer titulaba una información de Moscú con esta frase de reproche: "Los rojos no le muestran a Twining verdaderos secretos". Estaría. Ni el "Pravda" ha dejado de ser un diario fiscalizado por Khruschev, ni al jefe de la Fuerza Aérea de EE. UU. le van a revelar secretos militares.

[illegible] en el balance de los acontecimientos [illegible] en Polonia en los últimos doce meses hay un saldo favorable superficial que se tiende como una cortina de humo, [illegible] contra [illegible] cuidados después del plantón que impuso la política del propio Stalin. Nada ha hecho Moscú en ese lapso que represente una alteración sustancial de esa política. Se puede decir que ha sido ampliada exitosamente con la habilísima maniobra soviética en el Oriente Medio. Por eso, la razón de ser de este artículo del "Pravda" —documento de la "libertad" de prensa que hay en Rusia y plausible pretexto para la respuesta de Khruschev— determina la misma suspicacia que las jiras de propaganda y la repentina y desbordante amabilidad que envuelve al general Twining. Evidentemente, en Moscú se está operando una gran transformación, pero los hechos no configuran otra cosa que un cambio de técnica que, aunque sea revolucionaria, no afecta a las bases de la ambiciosa política que arrastra a la Unión Soviética desde hace un cuarto de siglo.

HORACIO ESTOL

Corresponsal de Clarín en Estados Unidos de Norteamérica

Hay Divergencias en el Commonwealth

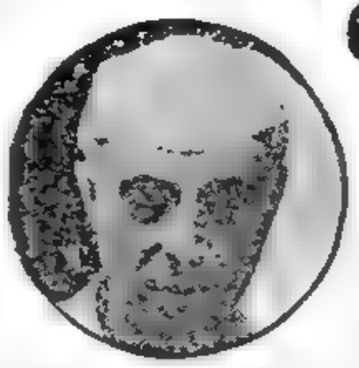

JAWAHARLAL NEHRU

LONDRES, 28 (AFP). — Los nueve primeros ministros del Commonwealth examinaron en sesión plenaria el cambio de orientación de la política soviética.

Coincidieron en que es exagerado el concepto según el cual la nueva política económica de la U.R.S.S. tomará tarde o temprano el aspecto de una "guerra comercial". En cambio, no se pusieron de acuerdo sobre las intenciones que se pueden atribuir a los dirigentes soviéticos, sobre los fundamentos mismos de la "coexistencia pacífica" y, en consecuencia, sobre el nuevo estilo de la diplomacia rusa.

Anthony Eden, quien ayer refirió largamente sus impresiones sobre la visita de Bulganin y Khruschev a Londres, se encontró, en las discusiones, a mitad de camino entre las tesis expuestas por Shri Nehru y Louis Saint-Laurent, primeros ministros de India y Canadá.

Los primeros ministros estudiaron algunos puntos concretos de divergencia: el comercio anglo-australiano y la cuestión de las bases británicas en Ceilán. En una entrevista radial el primer ministro de Ceilán indicó que seguirá acordando a Inglaterra ciertos derechos a utilizar bases.

Comienza a Regir el Lunes el Sistema Multilateral de Comercio

De acuerdo con la propuesta cursada el viernes último, por nuestra Cancillería, a los gobiernos de Austria, Bélgica, Dinamarca, Francia, Italia, Noruega, Países Bajos, Reino Unido, Suecia y Suiza, el lunes próximo comenzará a funcionar el nuevo sistema multilateral de comercio y pagos acordado entre Argentina y aquellas naciones, el 30 de mayo y el 15 de este mes en París y Londres, respectivamente.

También entrará a regir el nuevo sistema entre nuestro país y la República Federal de Alemania, país éste que comunicó hace una semana, por conducto de su encargado de negocios en Buenos Aires, la adhesión a los referidos acuerdos.

En la inminencia del nuevo régimen, el ministerio de Hacienda ha venido desarrollando una intensa actividad. En momentos de cerrar la presente edición, personal especializado de ese departamento de Estado trabajaba en la ordenación de un régimen operativo cambiario al cual ha de ajustarse la aplicación del nuevo sistema multilateral de comercio y de pagos, y hoy, a mediodía, serán dados a conocer sus detalles por medio del Banco Central, en forma particular, a los importadores y exportadores, y de manera pública, por intermedio de la prensa.

Reunión del Gabinete Económicosocial

El Gabinete Económicosocial se reunirá hoy, a partir de las 11, bajo la presidencia del ministro de Comercio e Industria, ingeniero Rodolfo Martínez, para considerar el problema de precios y salarios. Asimismo se abocará a la redacción de otras medidas, que serán sometidas de inmediato al presidente provisional, general Aramburu, para su aprobación definitiva.

Viene una Misión Comercial

TOKIO, 29 (AP). — Una delegación oficial japonesa de tres miembros partirá el tres de julio, con destino a Argentina, con el fin de considerar con ese país varios asuntos de carácter comercial, según anunció un vocero del ministerio de Relaciones Exteriores.

El informante dijo que los tres expertos son Takashi Otsuki y Aritoshi Toyojima, del ministerio de Finanzas, y Takeshi Otsuka, del Banco de Japón.

La misión japonesa tratará de buscar una solución a la deuda de 60 millones de dólares que reclama Japón a Argentina y considerar nuevas fórmulas comerciales. Estará en ese país alrededor de un mes, expresó el vocero. Indicó que Akira Harada, del ministerio de Comercio Exterior e Industria, se unirá más tarde a los miembros de la delegación.

DIERONSE INSTRUCCIONES A LOS INTERVENTORES

Prescindencia Política, Austeridad y Cumplimiento de las Leyes Obreras

En una reunión realizada ayer en la Casa Rosada, que presidió el general Aramburu, el gobierno provisional fijó las normas generales a que deberán ajustar su conducta los interventores federales en las provincias. Las instrucciones pueden condensarse así:

- **Dar fiel cumplimiento al compromiso contraído con el pueblo de la República para restablecer la normalidad institucional mediante elecciones libres.**
- **Prescindencia e imparcialidad política de los interventores y de los funcionarios que colaboran con ellos.**
- **Mantenimiento del espíritu de libertad y adopción de enérgicas medidas en defensa de la democracia.**
- **Los interventores deberán actuar con austeridad y eliminar la burocracia inoperante.**
- **En el orden social, los agentes del poder general exigirán el fiel cumplimiento de las leyes obreras entre patronos y empresarios.**
- **Serán reprimidas las alzas injustificadas de precios y respetados los aumentos del 10 por ciento en los salarios.**

Reunión de Interventores

Ante la expectativa de la opinión pública, el presidente provisional reunió ayer en la Casa Rosada a los interventores federales de todas las provincias, con el objeto de hacer ante ellos un exhaustivo examen de la situación política e institucional de la República frente al desarrollo de las actividades de la Revolución Libertadora. La reunión se llevó a cabo en el Salón de Acuerdos, con asistencia del vicepresidente provisional, contraalmirante Isaac Rojas, de los ministros militares, del titular de Interior, Dr. Lonreano Landaburu; otros altos funcionarios de la presidencia y del ministerio del Interior.

Instrucciones del Gobierno

Declarada abierta la sesión, por intermedio del ministro de Interior, Dr. Landaburu, el presidente del gobierno provisional hizo conocer a los interventores federales las instrucciones relacionadas con

(Continúa en la pág. CUATRO)

Clarín

Un faro de atención para la solución argentina de los problemas argentinos

AÑO XI — Diario de la Mañana — Nº 3.847

60 Centavos

Buenos Aires, Sábado 30 de Junio de 1956

VISTA del salón de acuerdos de la Casa Rosada, durante la reunión que celebraron ayer el presidente de la Nación, general Aramburu, altos funcionarios del gobierno y los interventores federales en las provincias, para analizar en conjunto los problemas políticos, económicos y sociales del país.

Aprobó el Bundestag la Política Exterior del Canciller Adenauer

BONN, 29 (AFP). — Por 220 votos contra 135 y 7 abstenciones, el Bundestag (Cámara Baja), aprobó la declaración sobre política exterior del canciller Adenauer. Poco antes de iniciarse el debate sobre la declaración, la cámara aprobó por aclamación, a pesar de la oposición socialdemócrata, una moción gubernamental tendiente a inscribir en el orden del día de la sesión del 4 de julio próximo el debate en segunda lectura, del proyecto de ley que instituye el servicio militar obligatorio.

La Ayuda del Mundo Occidental

Durante el debate, el diputado demócratacristiano Kurt Kiesinge, declaró que "el futuro de Alemania, la defensa de la libertad, y el restablecimiento de la unidad, no puede asegurarse sino con la ayuda del mundo occidental". Afirmó también que el desarme general podría ser un medio para lograr la unificación alemana. Al mismo tiempo destacó su satisfacción por el hecho de que el partido Social Demócrata estuviera de acuerdo con la coalición para que la unificación del país se lograra libremente, y sin negociaciones, con los gobernantes de la zona Oriental.

Por su parte Von Brentano expresó que en "la medida en que quede claramente establecido que Alemania unificada no empleará la fuerza para hacer valer sus derechos sobre los territorios del Este, podemos contar con el mundo libre, para apoyar la causa de diecisiete millones de compatriotas de la zona soviética". De esta manera, respondió a la intervención de un legislador del bloque de los refugiados que lo acusó de "haber abandonado las pretensiones de Alemania Federal sobre los territorios puestos bajo la administración polaca, anexada a la URSS".

Von Brentano recordó que ya anteriormente afirmó que "ningún gobierno alemán reconocerá jamás la línea Oder-Noise", y reiteró que el futuro gobierno de toda Alemania debería encontrar con Polonia un acuerdo sobre la fijación definitiva de la frontera oriental del país". Finalmente expresó que la unificación constituye una cuestión de vida o muerte para los ciudadanos germanos que viven en la zona oriental.

Ley Marcial en Poznan; Nuevos Choques

Anuncio Oficial: 38 Muertos en los Disturbios

BERLIN, 29 (AP). — Dos comerciantes suecos que regresaron hoy a Estocolmo, procedentes de Poznan, informaron que el tiroteo en esa ciudad polaca continuó hoy durante cuatro horas, a pesar de la ley marcial impuesta por el régimen comunista de Cyrankiewicz a raíz del levantamiento obrero de ayer. Trascendió también que los disparos obligaron hoy a un tren a detenerse cerca de la estación de Poznan. Otros viajeros declararon haber visto grupos de polacos en las ciudades y aldeas que, evidentemente, se hallaban en rebelión.

Comerciantes occidentales que asistían a la Feria Internacional de Comercio que se realiza anualmente en Poznan manifestaron que la revuelta comenzó por una petición de mejores salarios entre los obreros. De inmediato creció, produciéndose el levantamiento que condujo al ataque de las sedes de la policía y del partido Comunista y la ocupación de la cárcel.

Los informantes indicaron que se observó simpatía hacia los manifestantes por parte de muchos miembros de las fuerzas de represión, quienes, en más de una oportunidad, se negaron a luchar contra los revolucionarios. Radio Varsovia reveló que 38 personas resultaron muertas y 270 heridas en las seis horas que duró el levantamiento de ayer, cuando los trabajadores anticomunistas de Poznan marcharon desafiantes bajo el fuego de las ametralladoras.

Algunos testigos declararon que los obreros gritaban: "Fuera los rusos" y "Viva la democracia, la libertad y el pan", al tiempo que luchaban contra los tanques comunistas y asaltaban las sedes de la policía secreta y del partido Comunista. Comerciantes occidentales que acaban de regresar de esa gran ciudad industrial polaca, situada a unos 250 kilómetros al este de Berlín, calculan que alrededor de 30.000 trabajadores tomaron parte en la revuelta, y que el número de muertos, entre obreros, soldados y policías, debe ascender a cien.

Amenaza Bélica

Viajeros occidentales declararon que las autoridades, después de imponer la ley marcial, prohibieron al pueblo que saliera a la calle entre las 21 y las 4 de la madrugada. Los tanques recorren la población y se apostaron en las intersecciones estratégicas, mientras que los aviones a reacción vuelan al ras de los azoteas, en una demostración amenazante de poderío.

Radio Varsovia informó que esta noche reinaba tranquilidad en Poznan y que la revuelta organizada por lo que ella llama "el clandestinaje reaccionario" y "las bandas divisionistas", ha sido aplastada.

Habló Cyrankiewicz

VIENA, 29 (AP). — El premier polaco Cyrankiewicz, declaró por radio que "continuaremos democratizando nuestra forma de vida", a pesar de los graves disturbios en la ciudad de Poznán.

Informó la TASS

MOSCU, 29 (INS). — El servicio informativo oficial Tass mencionó los disturbios habidos ayer en la ciudad de Poznan, en Polonia, y los califica como "acontecimientos diversionistas". En el despacho fechado en Varsovia, distribuido por Tass, contiene el comunicado del gobierno de Polonia sobre los motines de Poznan y agrega que la situación en aquella ciudad estaba retornando a la normalidad.

Inquietud en los Estados Bálticos

BERLIN, 29 (AP).—Un diario de Berlín occidental, informa que reina intranquilidad entre los elementos anticomunistas en los Estados del Báltico: Lituania, Estonia y Letonia, que están bajo el dominio ruso.

El órgano independiente "Telegraph", señala que refugiados de los países del Báltico que llegan a Helsinki, hablan de "numerosos actos de resistencia", incluso la ocupación por grupos de resistencia por espacio de dos días de la estación de radio de Riga. Esas informaciones no pudieron ser confirmadas por fuentes aliadas o alemanas en Berlín.

El diario agrega que la supuesta resistencia anticomunista en esas países está a cargo del recientemente movimiento de liberación.

Añade que la indécima brigada rusa de tanques ha enviado a las ciudades letonas de Kokohatadt y Friedrichstadt, centros de resistencia. También se declaró que un refugiado dijo que el toque de queda fué impuesto en otras dos ciudades de Letonia, Wenden y Wolmar.

Otto Strasser Aparece en un Momento Psicológico en la Política Alemana

BONN, 29 (De nuestro corresponsal). — Arde como una zarza erizada y punzante, la política alemana en el gran debate parlamentario, y en medio de ella, mete su tea con nuevo fuego y luz nueva, un hombre famoso que irrumpe, por segunda vez, en el campo de Agramante de los partidos políticos germanos. Otto Strasser elige bien la coyuntura para presentar el nuevo partido de la Unión Social Alemana. En ese camino hacia la unificación, todos los políticos se encuentran, aunque no se lo confiesen, en un atolladero. El canciller ha cubierto etapas brillantes, pero la montaña mágica de la unidad alemana cada vez parece más lejana. Los partidos de la oposición —los liberales y los socialistas— son los únicos dispuestos a negociar con el partido comunista capitaneado por Ulbricht, el Stalin alemán.

En esta ocasión entra Otto Strasser en la política levantando el mismo emblema que alzó hace treinta años, el día en que rompió con su amigo Hitler: un manojo de espigas de trigo, cruzado por un martillo y una espada. Es el emblema del Frente Negro, fundado por dos ex camaradas de Hitler, los hermanos Gregori y Otto Strasser. Cuando por las Alemanias empezó a sonar la canción "La calle libre a los batallones pardos" fresca aún la sangre de la primera guerra mundial y la tinta de Versalles, en el primer grupo, junto a Hitler, Goering, Hess, iban los dos hermanos. Pronto, entre éstos y los otros hubo diferencias. Otto puso tan a tiempo tierra de por medio que, cuando Hindenburg llamó a Hitler a la cancillería, aquél pudo escribir en un periódico de Praga: "Hitler y Goering son la guerra". Gregori cayó en un amanecer de agosto del 34, bajo las balas de Himmler, en un parque berlinés.

Ahora, tras de muchos años de persecución y destierro Otto Strasser se encuentra en medio de la política alemana. Su partido habla como no lo ha hecho ninguno desde 1945. Su emblema indica con la gavilla de trigo la unidad de todas las tierras alemanas inclusive las incorporadas a Rusia y Polonia. Para Otto Strasser, la ciudad de Kant puede llamarse Kaliningrado. Königsberg es alemana. La Unión Social Alemana es el único partido de la República Federal que tiene delegados en la Alemania comunista y pretende tener un ángulo de tiro mucho más amplio que el de los veteranos de la política federal. Otto Strasser no trae la turbulencia de hace treinta años, pero sí algunas fórmulas nuevas: no ver colores en los alemanes ni zonas en el país, sentarse a una misma mesa con los de la Alemania Oriental. Los alemanes a una misma mesa, es una consigna del ministro presidente de Pankow, Grotewohl, que Otto Strasser ha hecho suya.

Sería prematuro dar un juicio sobre el porvenir de Strasser y su partido. Por ahora, me limito a denunciar la presencia de una nueva constelación en el cielo de la política alemana. A lo sumo, puede comprobarse que la aparición de Otto Strasser ha hecho soñar a muchos políticos pese a su gesto despectivo por las campanas de alerma. Como si al dictado de este compañero de Hitler vieran marchar a los fantasmas de los que ya pasaron a la historia.

CRISTOBAL TAMAYO

Corresponsal de Clarín en Alemania Occidental

Desconócense los Planes Políticos de Eisenhower

ABANDONARÁ HOY EL HOSPITAL

WASHINGTON, 29 (AP).—El presidente Eisenhower, saldrá mañana por la mañana del Walter Reed Hospital para dirigirse a su granja de Gettysburg, Pensilvania, a pasar un período de convalecencia de dos semanas de la operación que se le practicó el 8 de junio. Al hacer este anuncio, el secretario de prensa de la presidencia, James C. Hagerty no dijo una palabra sobre los futuros planes políticos del primer magistrado.

Los dirigentes del partido Republicano han estado actuando bajo la suposición de que Eisenhower buscará la reelección en noviembre. El primer mandatario no ha manifestado en forma alguna que sus planes sobre la reelección hayan sido alterados.

Los periodistas han estado tratando de conseguir que los médicos hablen con la prensa para tratar de ese asunto, y para que expresen su opinión sobre la posibilidad de que Eisenhower sea candidato nuevamente, y pueda gobernar por otro período.

Hagerty dijo que Eisenhower irá directamente del hospital a su granja. Manifestó que no se proyecta que el primer magistrado haga una declaración al salir del hospital y dijo que tampoco existen planes para que los médicos mantengan una conferencia de prensa antes de que Eisenhower deje el hospital.

SHEPILOV HA FRACASADO TOTALMENTE EN GRECIA

SHEPILOV

ATENAS, 30 (INS) — El ministro del Exterior, Evangelos Averoff, en una declaración formulada al terminar sus conversaciones con el canciller soviético, Dmitri Shepilov, reveló que durante las mismas se consideraron cuestiones vinculadas a las relaciones económicas y al intercambio comercial entre ambos países, habiendo coincidencia.

Expresó que también se indicó a Shepilov que Grecia estaba preparada a continuar relaciones amistosas con la Unión Soviética, pero que mantendría las obligaciones contraídas por sus alianzas.

Los observadores diplomáticos, al comentar la visita de Shepilov a Grecia, la calificaron de "completo fracaso".

Conócense las Disposiciones Sobre Intercambio Multilateral

Desde Mañana Comerciaráse con 11 Países en Moneda Transferible

LAS autoridades del Banco Central han [illegible] ayer las disposiciones que regirán el nuevo sis[illegible]ultilateral de comercio y de pagos, que entrará en vigo[illegible] de mañana, acordado entre nuestro país y ou[illegible]opeas en virtud de los acuerdos suscriptos rec[illegible] París y Londres.

Dichas normas regularán el intercambio comercial y financiero entre Argentina, Austria, Dinamarca, Francia, Holanda, Noruega, Reino Unido, Suecia, Suiza y la Unión Económica Belgo-Luxemburguesa, esperándose la incorporación en breve plazo de Alemania e Italia, una vez resueltas algunas cuestiones de forma pendientes.

Pagos en el Mercado Oficial

Conforme a lo convenido, todos los cobros y pagos por el mercado oficial con estos países, se realizarán en cualquiera de las monedas de los mismos, las que podrán ser transferibles entre sí. Transitoriamente Austria continuará abonando en dólares-convenio sus adquisiciones en Argentina, en tanto que las importaciones de ese origen se pagarán en libras esterlinas. También los cobros y pagos entre los países citados, por el mercado libre, con excepción de Austria, deberán efectuarse en cualquiera de las divisas transferibles de esas naciones, pudiendo ser arbitradas entre sí directamente las monedas por las instituciones autorizadas.

Normas Para el Intercambio

Establécese que para nuestras exportaciones continuarán en vigor las normas de carácter general que determinan el pago anticipado o crédito documentario irrevocable previo al embarque de la mercadería, pudiendo las instituciones autorizadas extender seguros de cambio por plazos hasta de 60 días. Respecto a las importaciones, el Banco Central otorgará permisos de cambio indistintamente en las monedas de esos países para el pago de mercaderías originarias de cualquiera de ellos, exceptuándose, hasta nueva disposición, a Dinamarca, Noruega y Suiza, que para esos casos se acordarán permisos en las monedas previstas en los acuerdos bilaterales a fin de utilizar las disponibilidades existentes en dichas naciones. Los permisos que se otorguen a partir del día de mañana contarán, como hasta el presente, con seguro automático de cambio.

Arbitraje Sobre los Saldos

Se determina que los saldos en monedas de los países adheridos, son transferibles entre sí en cualquiera de las plazas de arbitrajes de ellos y que hasta nueva disposición los arbitrajes de saldos de posición oficial de cambios serán efectuados por el Banco Central.

Dispusiéronse asimismo las medidas para la liquidación de las operaciones al 2 del presente mes en monedas bilaterales, figurando entre ellas las siguientes: el reembolso de los créditos de exportación pendientes al 2 de julio de 1956 deberá recibirse en la divisa transferible que corresponda de acuerdo con el país de destino de la mercadería; las órdenes de pago emitidas antes de esa fecha para compra de productos argentinos deberán aplicarse a embarques de mercaderías con destino a los países de la respectiva moneda bilateral, quedando la eventual devolución de órdenes de pago, negociadas o no, sujetas a la previa autorización del Banco Central. En lo que toca a las operaciones anteriores de importación, se establece que el reembolso de los créditos pendientes de utilización deberá efectuarse en la divisa transferible que corresponda, con exclusión de los abiertos en francos suizos, dólares Dinamarca y coronas noruegas, cuyo reembolso continuará efectuándose transitoriamente en esas monedas bilaterales.

Sobre los Permisos Vigentes

Referente a los permisos de cambio y asignaciones de divisas vigentes se reglamenta que los permisos amparados por créditos documentarios podrán ser utilizados en las condiciones que fueron emitidos, admitiendo el Banco Central ciertas modificaciones en las compras que se efectúen de común acuerdo entre las partes. Por los permisos sin crédito deberá solicitarse su reemplazo a fin de adaptarlos al nuevo sistema de pago. Las asignaciones de divisas extendidas para uno o más de los países del sistema podrán ser utilizadas para solicitar permisos destinados a mercaderías originarias de cualquiera de ellos, como también en la moneda de esos países que se elija. Con referencia a los permisos y asignaciones vigentes para Dinamarca, Suiza y Noruega, su utilización sólo podrá efectuarse en la correspondiente divisa bilateral.

Propugna Londres un Acuerdo de Desarme

NUEVA YORK, 30 (AP). — El delegado británico, Anthony Nutting, conminó al mundo para que llegue a un acuerdo sobre el desarme, en vista de que las reservas de bombas de hidrógeno están alcanzando una cuantía peligrosa para la humanidad. Nutting, ministro de Estado de Gran Bretaña, ofreció la máxima cooperación de su país para alcanzar tal objetivo por intermedio de las Naciones Unidas. El ministro encabezará la delegación británica en las próximas reuniones de la Comisión de Desarme de la UN, que comenzarán el martes próximo.

En una entrevista, Nutting declaró: "El gobierno británico está decidido a bregar en favor de un acuerdo de desarme, mediante las Naciones Unidas. Es posible lograr el acuerdo de una manera satisfactoria para todos, mas no sobre la base de "lo toma o lo deja", que fué todo cuanto los rusos ofrecieron a la subcomisión de Londres".

Nutting dijo que: "El último plan ruso no contiene ninguna provisión para terminar con la producción de armas nucleares. Es este un problema que debe contemplar todo acuerdo de desarme bueno y completo. Y si aguardamos demasiado, seguirán aumentando las reservas nucleares, y el conocimiento de este horrible secreto de destrucción humana se extenderá en forma peligrosa.

"Debemos alegrarnos de que los rusos estén, al fin, reduciendo sus fuerzas unilateralmente, pero esto no es substitutivo alguno de un acuerdo de desarme controlado internacionalmente."

ANTHONY NUTTING

Clarín

BUENOS AIRES · REPUBLICA ARGENTINA

60 Centavos

Un toque de atención para la solución argentina de los problemas argentinos

AÑO XI — Diario de la Mañana — Nº 3.848

Buenos Aires, Domingo 1º de Julio de 1956

Delibera con Jefes Obreros el Primer Ministro Polaco

Acercaríase a su Fin la Revolución

BERLIN, 30 (AP). — La cruenta revuelta de los trabajadores polacos, que algunos testigos presenciales calificaron de "revolución", parecía acercarse a su término esta noche, sofocada por la fuerte represión militar comunista impuesta en la ciudad de Poznan. El número exacto de muertos aun se ignora, pero ciertos rumores dicen que llega hasta 600, con miles de heridos graves. Una radioemisión de Varsovia admitió hoy un número mayor de muertos que el dado ayer.

Inquietud en Otras Partes

No hay noticias de que el brote rebelde se haya extendido a otras ciudades o se haya convertido en una verdadera revolución que amenace al régimen comunista, pero hay rumores sobre existencia de inquietud en otros lugares. Las autoridades comunistas afirman que "todo está tranquilo y se ha vuelto a la normalidad" en Poznan, pero admitieron que ayer hubo nuevos choques después de haberse anunciado la sofocación de la rebelión.

Viajeros occidentales, que partieron esta mañana, declararon que el movimiento "aun no ha sido completamente vencido". Informes extraoficiales indicaban que bardas rebeldes se sostenían en algunos lugares y que se habían hecho fuertes en las afueras.

Hoy miles de soldados, protegidos por tanques, avanzaron por las calles, según señalan algunas informaciones, mientras que otros limpiaban las azoteas de nidos de ametralladoras y armas escondi-

(Continúa en la página DOS)

RECLAME la 2da SECCION Clarín Literaria

POLONIA ACABA DE DEMOSTRAR QUE SE MANTIENE INMUTABLE

PARIS, 30 (De nuestra agencia). — No es frecuente para un hombre de estado ver colmadas unas predicciones con la celeridad con que han sido confirmadas en Poznan las palabras de Foster Dulles, pronunciadas horas antes en Washington. Poznan ha dado todavía más la razón a las explicaciones que utilizó Dulles para replicar a los argumentos que, en Washington, le expuso, no ha muchos días el ministro francés de Asuntos Exteriores, Christian Pineau.

El delegado ruso en el Consejo de Seguridad ya se encargó, a mediados de la semana que hoy termina, de desmontar la argumentación de Pineau que fué a Washington a predicar el acercamiento con el Este. Al votar contra Francia sumando su voto a la petición árabe para internacionalizar el problema argelino, Rusia demostró a los franceses que sus objetivos no cambian y que, en la alternativa, preferiría El Cairo a París. Ahora Poznan destruye brutalmente otro aspecto del razonamiento de Pineau. Contra lo que éste cree y en favor de lo que predecía, el comunismo no ha hallado ninguna estabilidad con el movimiento de destalinización lanzado por Krushchev.

•

Para los occidentales sería una ruinosa operación darle la mano a Moscú, que podría hacerle emerger, cuando, por lo menos en su proyección imperial europea, está empezando a hacer aguas. Dulles sabía bien lo que se hacía cuando recomendaba a Pineau el "hands off" o ademán que el torero adopta para que nadie se presente a ayudarle cuando cree que el toro lleva ya una estocada mortal. Ni Dulles ni nadie cree, sin embargo, que el comunismo está herido de muerte con la crisis que está atravesando. Pero sí cree él y muchos expertos que el yugo moscovita en la Europa oriental está entrando en el principio del fin.

El révuelo que, en estos momentos, existe en toda Europa occidental, es enorme. esta vez, el periódico "L'Humanité" no ha esperado las consignas de Moscú como, generalmente, se ve obligado a hacer. "Grave provocación en Poznan", "Los sediciosos no progresarán", titulan, con grandes caracteres, en primera página.

Los dirigentes del comunismo francés, como otros muchos de la Europa continental, extraerán de la sublevación de Poznan consecuencias destinadas a combatir, más o menos solapadamente, la destalinización que tan cuesta arriba les viene. La nostalgia de los comunistas franceses por el puño de hierro de Stalin, es indisimulable. Muchos de los comunistas que viven holgada y libremente en los países occidentales son los que echan de menos —y se comprende fácilmente— la dureza stalinana. Suavemente mecidos por el respaldo del mundo libre, a ellos les parecía de perlas el palo seco aplicado sobre Rusia y los países satélites.

Para mayor daño del comunismo, los rebeldes de Poznan han sido, en su inmensa mayoría, obreros, trabajadores agotados por las jornadas stakanovistas y la miseria. Y como en Berlín Este, hace tres años, los dirigentes del comunismo han acallado a los obreros con tanques y metrallas.

■

Polonia acaba de demostrar, una vez más, que es siempre la misma: la indómita, la valerosa. Su amor a la independencia y a la libertad la puso también de manifiesto hace algunas semanas, adelantándose a todos los otros satélites en el camino de la destalinización que en la patria de Chopin convirtieron en el medio de independizarse, no sólo de Moscú, sino de conseguir más libertad individual y política. ¿Podrán ahora los polacos repetir en algún otro lado el heroico esfuerzo de Poznan? La represión ha empezado ya y múltiples víctimas caerán inmoladas. Aplicándola a Poznan se podrá repetir muy pronto el célebre "la paz reina en Varsovia". Pero las víctimas caídas por la patria en Polonia siempre se han convertido en semillero.

Moscú ha recibido un golpe muy duro y en un inmediato futuro veremos menguar los viajes a Moscú de estadistas occidentales. El presidente del gobierno italiano y su ministro de Asuntos Exteriores acaban de cancelar el suyo y, hace pocos días, el gobierno marroquí ha decidido también negar su aprobación al viaje a Moscú del príncipe Muley Hassan invitado por Schepilov en El Cairo. El gobierno marroquí, ligado al Atlántico y al Mediterráneo, prefiere atenerse al imperativo geográfico y no aventurarse en el insondable camino de Moscú.

CARLOS SENTIS

Corresponsal de Clarín en España

Declaró Argentina Persona No Grata al Agregado Naval Soviético

DESDE ayer, a las 20.30, es "persona no grata" al gobierno argentino el agregado naval de la embajada soviética en Buenos Aires, capitán Alexandre D. Morosov, quien ejercía esas funciones desde el 30 de julio de 1954. El citado funcionario soviético deberá abandonar el territorio argentino en el perentorio término de 24 horas. Hasta el cierre de esta edición —según nuestros informes—, el capitán Morosov permanecía en la Capital Federal, estimándose que se alejará del país después de las 7 de hoy, y antes, lógicamente, de que venza el plazo fijado.

La Comunicación Oficial

La primera noticia oficial surgió de la Cancillería. En un breve comunicado se daba cuenta que a las 20.30, el subjefe del Ceremonial del Estado doctor Juan Angel Peña Gaona había concurrido a la residencia de la embajada rusa —en Posadas Nº 1663— para comunicar personalmente al jefe de la representación, señor Grigori Resanov, que el agregado ayudante de asuntos navales, capitán Alexander Morosov, "había sido declarado persona no grata para el gobierno argentino". Al mismo tiempo se le hizo saber que el citado diplomático debía abandonar el territorio de la República en el plazo de 24 horas.

Reserva impenetrable guardaron los funcionarios de la Cancillería, a los cuales se consultó sobre el origen de la extrema decisión adoptada. En esferas diplomáticas —sin embargo— se hizo notar que una determinación de tal magnitud sólo cabía en los casos en que la persona afectada hubiese intervenido abiertamente en los asuntos internos del país, o bien cumpliendo acciones que entran en los límites del espionaje. En algunos círculos políticos se comentaba anoche que las recientes detenciones efectuadas por la policía en la zona

Continúa en la página seis

CAPITAN Alexandre Morosov, agregado naval ruso, a quien el gobierno argentino declaró persona no grata

Pascual Pérez Retuvo el Título: Oscar Suárez Abandonó en el 11º Round

Clarín
Un toque de atención para la solución argentina de los problemas argentinos
AÑO XI — Diario de la Mañana — Nº 3.849
BUENOS AIRES · REPUBLICA ARGENTINA · 60 Centavos
Buenos Aires, Lunes 2 de Julio de 1956

Nuevo Plan de Importaciones y Ordenamiento Impositivo

ENCARAN FUNDAMENTALES MEDIDAS ECONOMICAS

Darán Autonomía al Banco Central y Será Creado un Tribunal Fiscal

Clarín está en condiciones de anticipar trascendentales medidas de carácter económico e impositivo que adoptará el gobierno nacional en el curso de los próximos días. Ellas se refieren esencialmente a la incrementación del comercio internacional argentino, al ajuste del régimen impositivo, a la adecuada fiscalización de los gastos y a la percepción de los recursos. Por su orden de importancia y de aparición damos seguidamente las decisiones económicas que tomará a la brevedad el gobierno:

1 Elaboración del plan de importaciones para el corriente año de 1956, a realizarse por el mercado oficial —a $ 18 el dólar y su equivalente en las demás divisas—, de las materias primas y otros productos críticos indispensables para el desenvolvimiento de la industria nacional. Se dará a conocer de un momento a otro.

2 Decreto-ley otorgando plena autonomía al Banco Central, así como a los organismos bancarios. Se dictará, probablemente, en la semana que se inicia.

3 Decreto-ley restituyendo a los Bancos de ventanilla los depósitos de sus clientes, que ahora están a la orden del Banco Central. Es probable, también, que aparezca en la misma semana.

4 Actualización del ordenamiento de las leyes impositivas, aprobada ya por decreto del Poder Ejecutivo. Su aplicación es inminente.

5 Decreto sobre declaración patrimonial. Este decreto es indispensable para abonar el impuesto por los aumentos de patrimonio no justificados.

6 Decreto reglamentario de las actividades y funciones de la Dirección General Inmobiliaria.

7 Proyecto de la nueva Ley de Contabilidad, que está preparando una comisión de profesores universitarios. Esta tarea es sumamente importante para la recta fiscalización de los dineros públicos. La actual Ley de Contabilidad no constituyó, durante el régimen anterior, una valla suficientemente eficaz para evitar transgresiones. El estudio del proyecto está lo bastante avanzado para anunciar que se someterá al Poder Ejecutivo antes de que expire el mes en curso.

8 Hace más de tres lustros que se halla pendiente de una publicidad orgánica el ordenamiento de las leyes y disposiciones aduaneras. Dicho ordenamiento se dará a conocer en el mes de agosto.

9 Probablemente esté listo en agosto el estudio que se viene realizando sobre la posibilidad de crear un Tribunal Fiscal, que entienda en última instancia administrativa en las causas de orden impositivo. El propósito es simplificar el trámite y acordar mayores garantías a los contribuyentes, porque la materia fiscal es tan especialísima que su profundización escapa a veces a los funcionarios que carecen de una visión conjunta en esa materia. A mediados del mes citado se piensa elevar el texto pertinente a consideración del Poder Ejecutivo.

TIENE 24 HORAS MAS EL AGREGADO RUSO

Capitán Morosov

INFORMACION PAGINA CINCO

Regresa a Moscú Dimitri Shepilov

ATENAS, 1º (AP) — El ministro de Relaciones Exteriores de la Unión Soviética, Dimitri Shepilov, y su comitiva salieron hoy en viaje de regreso a Moscú.

Shepilov, que ha estado de jira por el Cercano Oriente, manifestó que sus conversaciones con funcionarios del gobierno griego habían sido "sinceras y fructíferas". Había llegado a esta capital el jueves.

Al partir fué saludado por el jefe de protocolo del gobierno de Grecia.

Catástrofe Aérea en EE. UU.: 128 Muertos

Chocan en Vuelo Dos Aviones en el Cañón del Colorado

APARECE en la parte superior un avión DC-7 como el que se estrelló en Arizona, tras haber chocado con un Superconstellation, causando la muerte de las 128 personas que los ocupaban. A la derecha, una vista del Gran Cañón del Colorado, en la confluencia del río del mismo nombre y el Pequeño Colorado, donde se produjo la catástrofe

GRAN CAÑON (Arizona), 1º (AP) — Los restos incendiados de dos grandes aviones de pasajeros, que se presume chocaron en vuelo, con 128 pasajeros a bordo, fueron hallados hoy a menos de un kilómetro de distancia el uno del otro, en el Gran Cañón del Colorado. Se confirmó que no hubo sobrevivientes en el accidente. Un helicóptero del ejército aterrizó cerca del lugar, y una partida de rescate avanzaba cautelosamente bordeando peligrosos precipicios hacia el lugar del accidente. Es ésta la mayor tragedia de la historia de la aviación comercial.

Los aviones se precipitaron a tierra ayer, después de haber salido de Los Angeles con tres minutos de diferencia, para viajar por una región afectada por una fuerte tormenta que azotaba el norte de Arizona. Sus restos presentaban manchas negras del incendio, que contrastan con el suelo rojizo de la región.

Uno de los aviones por lo que se ha visto, chocó contra un peñasco de unos 300 metros de altura, junto al río Colorado. Se trata de un Superconstellation de la Trans World Airlines, que llevaba 70 personas a bordo. A consecuencia del choque la cola se debió desprender y quedó a unos 150 metros del resto del aparato.

El otro avión, un DC-7 que llevaba 58 personas a bordo, se estrelló contra otro pica-

(Continúa en la Página DOS)

Comienza Hoy la Gestión Argentina en Washington

WASHINGTON, 1º (INS). — Los miembros de la misión financiera argentina concurrirán mañana al departamento de Estado para iniciar oficialmente las negociaciones con Estados Unidos vinculadas con la ayuda norteamericana para la rehabilitación económica de Argentina. La misión, encabezada por el presidente del Banco de la Nación Argentina, Dr. Carlos Coll Benegas, se entrevistará con el subsecretario auxiliar de Estado para Asuntos Económicos, Herbert Pronchnow, que presidirá la delegación de negociadores norteamericanos.

Sesión Exploratoria

Las conversaciones que se iniciarán mañana serán exploratorias. Recién a mediados o a fines de semana comenzarán las negociaciones en firme.

Peritos norteamericanos estiman que para revitalizar la economía argentina es urgente la realización de proyectos que demandarían la inversión de 500.000.000 de dólares.

Ambiente Favorable

Un vocero norteamericano dijo que existe ambiente favorable para el éxito de las negociaciones que emprenderá la misión argentina, como así también grandes probabilidades de un aumento de las inversiones de capitales estadounidenses en el país del Plata.

Pero los arreglos de inversiones —añadió— requieren cierto tiempo y mientras tanto Argentina podría recibir ayuda de los bancos Mundial y de Importación y Exportación.

Para Londres, la Rebelión de Poznan es el Hecho Más Importante Ocurrido Desde la Caída del Zarismo

LONDRES, 1º (De nuestra agencia). — Augusto Zaleski, presidente de la República de Polonia exilada en Londres, dirige a los rebeldes de Poznan esta súplica, en nombre de los 140.000 polacos expatriados en Gran Bretaña: "No era —y no es— el momento del sacrificio, pero la hora de la lucha llegará un día".

Desde que Londres recibió las primeras informaciones sobre el levantamiento, transmitidas con fidelidad por los viajeros ingleses, se tuvo en Inglaterra la impresión de que la batalla era prematura y que sólo podía explicarse por la desesperación. "Inglaterra" quiere decir en este caso los polacos, checoslovacos, rumanos, húngaros, búlgaros y ciudadanos de los países bálticos que esperan en estas islas la liberación de sus pueblos y tascan el freno de la impaciencia.

Los centros diplomáticos de Londres, sin embargo, definen el movimiento de Poznan como el acontecimiento internacional más importante que haya ocurrido desde la caída del zarismo y la proclamación de la "dictadura del proletariado". "Los primeros esclavos de este siglo —se dice por ejemplo— empiezan a sacudir los barrotes de sus miserables jaulas". Desesperada o no, la rebeldía de los polacos es la luz del alba de una acción que ha de extenderse fatalmente a todos los países dominados por la fuerza de Rusia.

Nada ha impresionado más a Londres que la noticia de que los obreros de Poznan salieron inermes a la calle y dispararon más tarde con armas que les cedieron los soldados del ejército, pese a la vigilancia de sus oficiales soviéticos. Algunas fotografías revelan que muchos de estos soldados lucharon del lado de los "bandidos al servicio de la reacción continental y de su imperialismo" según la fórmula, también desesperada, que el comunismo emplea a estas horas para justificar sus medidas de represión.

■

Las bajas definitivas en las filas del pueblo de Poznan son más de seiscientas —afirma Londres—, a pesar de que la lista de Radio Varsovia es mucho más optimista. Y Londres continúa recibiendo informaciones que revelan hasta qué punto prende la rebelión en los demás pueblos subyugados por Moscú y sobre todo en Hungría donde se ataca abiertamente, a estas horas, al gobierno de Matthias Rakosi, en las reuniones del partido y en la vía pública.

"El destino político de nuestro país —grita la calle— debe ser decidido en Budapest y no en Moscú o en Belgrado". La prensa oficial del comunismo reconoce ya todas las dificultades que se alzan contra la ordenación marxista en "los llamados "paraísos del obrero"; pero trata de ocultar la razón política —la liberación de suelo oprimido— que alienta a esos pueblos en la lucha por su independencia.

Se trata ahora de saber si la publicación en los países occidentales del discurso de Khruschev contra la "elefantiasis del yo" fué o no un acierto psicológico. Los expertos en asuntos de "la cortina" están por gala divididos en dos grupos.

●

Es indiscutible que la divulgación de los errores de régimen —aunque atribuídos exclusivamente a Stalin— destruyen el principio de la infalibilidad del comunismo. Pero son muchos los que creen que la campaña occidental basada en el discurso de Khruschev era prematura y justificada, desde el punto de vista soviético, después de la rebelión de Poznan, la represión organizada por los sucesores del "viejo sátrapa".

Los polacos de Inglaterra rezaron hoy en las iglesias por sus caídos...

JACINTO MIQUELARENA
Corresponsal de Clarín en Gran Bretaña

RECLAME la 2da SECCION Clarín Deportivo

Argentina 2 - Uruguay 1

IBAN pocos minutos de juego cuando una muy hábil acción de Conde le permitió rematar violentamente. Macerras había quedado batido irremediablemente, pero la pelota se estrelló en el travesaño, perdiendo así el seleccionado argentino una excelente oportunidad. (Foto exclusiva de Clarín del match de ayer en Montevideo, en el que nuestro equipo se impuso al uruguayo por dos tantos a uno)

UN TANQUE polaco monta guardia frente a un edificio oficial de Poznan para evitar la repetición de ataques por parte de los obreros

ACONSEJAN PASAR AL ESTADO LA FORTUNA DEL EX DICTADOR

INFORMACION PAGINA ONCE

Comenzaron las Tratativas Argentinoyanquis

WASHINGTON, 2 (AP). — Comenzaron las conversaciones "exploratorias e informativas" sobre la situación económica de la Argentina, entre la misión de este país y otra similar de Estados Unidos. La primera reunión —que se reanudará mañana— duró dos horas y a su término se expidió una declaración conjunta en la que se expresa que las discusiones tienen el carácter de "exploratorias e informativas" según queda consignado más arriba. Además se especifica que "no se efectúan negociaciones sobre préstamos ni otras formas de cooperación económicas".

Agregase que, sin embargo, se espera que las discusiones "sean de gran valor en relación con cualquier propuesta que el grupo visitante pueda presentar más tarde al gobierno norteamericano".

Luego el jefe de la delegación argentina, Dr. Coll Benegas, manifestó que "ellos trabajarían de firme" y reiteró que permanecerían en Washington alrededor de un mes. En la sesión de hoy estuvieron presentes todos los delegados argentinos como así los norteamericanos, presididos éstos por el señor Maurice Bernbaum.

La declaración conjunta dice: "Hace algún tiempo, Argentina indicó que le gustaría sostener discusiones sobre cuestiones financieras con EE. UU., aunque hasta ahora no ha sometido ninguna propuesta específica. En relación con esto, se convino entre funcionarios de ambos gobiernos en que sería ventajoso ampliar toda la información económica básica y efectuar análisis e intercambios de puntos de vista sobre ese material.

"La misión financiera argentina, en esta fase inicial, se está reuniendo con peritos técnicos de las reparticiones interesadas de la Unión, con tal propósito. Las discusiones entre estos dos grupos son exploratorias e informativas, y permitirán a los representantes de las reparticiones norteamericanas informarse de la situación económica, los problemas y los planes de la Argentina. No hay negociaciones sobre préstamos u otras formas de cooperación económica implícitas en estas reuniones. Es de esperar, sin embargo, que estas conversaciones resultarán de gran valor en relación con cualquier propuesta específica que la misión quiera presentar más tarde al gobierno de Washington".

Negocia Londres el Futuro de sus Bases en Ceilán

LONDRES, 2 (AFP). — Anunció Eden que su gobierno está negociando con el de Ceilán el abandono de sus bases en ese territorio. El primer ministro desmintió así un anuncio de su colega cingalés, Bandaranaike, quien luego de la reunión de los jefes de gobierno del Commonwealth afirmó que se había llegado a un acuerdo para la evacuación británica de Ceilán.

Durante las conversaciones de la Comunidad, Eden expresó a sus colegas que las relaciones de Pekín con el mundo occidental habían mejorado. Por su parte, Nehru afirmó que sólo habrá estabilidad en el Lejano Oriente si China comunista ingresa en la ONU.

Cerró Polonia su Frontera con Alemania

Tratan de Impedir la Fuga de los Rebeldes ★ Rechaza la Unión la - Acusación Comunista

BERLIN, 2 (AP). — El gobierno de Polonia cerró su frontera con Alemania Oriental, para impedir el paso de los trabajadores rebeldes que tratan de escapar a la represión instaurada en Poznan. Viajeros occidentales que llegan de dicha ciudad informan que jóvenes obreros intentaban desesperados atravesar el cerco rojo tendido en torno de la población, con la esperanza de alcanzar la libertad en el Oeste

Unidades militares, auxiliadas por tanques, patrullan a lo largo del río Oder, que constituye la frontera con Alemania Oriental.

Una información de la agencia oficial de Alemania Oriental, ADN, sugiere que la depuración está alcanzando inclusive a la alta jerarquía comunista polaca.

En Berlín, expertos occidentales opinan que tal vez se haga recaer sobre Edward Ochab, primer secretario del partido comunista polaco, la responsabilidad de este levantamiento.

Desmentido Yanqui

WASHINGTON, 2 (AP). — El Departamento de Estado calificó de "totalmente falsas" las acusaciones de los comunistas rusos de que Estados Unidos financió e instigó la rebelión de Poznan, y opinó que "las manifestaciones, en realidad, parecen haber sido causadas por una explosión del resentimiento acumulado por parte de gentes oprimidas y explotadas".

Lea Hoy
en la página central de la segunda sección
Mirando detrás de la Cortina de Hierro
EL PODERIO AEREO SOVIETICO
Una serie de notas escritas por el brigadier general
Thomas R. Phillips
de la Aviación de EE. UU. que presenció el reciente gran desfile aéreo de Moscu.
Derechos Exclusivos adquiridos por
Clarín

Clarín
BUENOS AIRES · REPUBLICA ARGENTINA
40 Centavos
Un toque de atención para la solución argentina de los problemas argentinos
AÑO XI — Diario de la Mañana — Nº 3.850
Buenos Aires, Martes 3 de Julio de 1956

Juzga Gronchi que Sólo en la Voluntad de los Pueblos se Funda la Paz Duradera

MILAN, 2 (De nuestro corresponsal).—La rebelión ocurrida en la ciudad polaca de Poznan, la visita de Adenauer a Roma y la de Shepilov a Atenas, y la renuncia del mariscal Juin al comando atlántico son elementos de la situación actual, ya adelantada por el presidente Gronchi en Florencia ante los delegados de sesenta naciones, al clausurarse el quinto congreso por la paz y la civilización promovido por el alcalde La Pira.

Las palabras claras y libres de Gronchi se fundaron en el realismo crudo, que no acepta atenuantes y no soporta influencias. Su carácter ha reafirmado y ampliado los conceptos expuestos en América y en Francia, que no concuerdan completamente con las actitudes de algunos gobiernos. Su sinceridad, preciosa para la política mundial, ha logrado la vibrante adhesión de los delegados de diversas naciones, continentes, regímenes y religiones, ya que junto a los católicos había protestantes, musulmanes, budistas, etcétera. La humanidad de Gronchi es inseparable de su idealismo y asume un carácter casi místico de universalidad.

Ha afirmado que la vida de los políticos excluye la meditación y que, por lo tanto, las decisiones precipitadas hacen difícil la interpretación del momento y de los principios universales. Gronchi sostuvo que la mayoría de las ideologías y de los sistemas, que parecían la base inmutable de la civilización, se revelan insuficientes y caducos. En la vida moderna no se puede hacer nada contra la voluntad del pueblo, y el fenómeno de las masas populares que entran en la historia del mundo es ahora imponente, sobre todo en Asia. La libertad se convierte en una palabra vana y se resuelve en beneficio de los más fuertes si no está ligada a una elevación del nivel humano.

La eficacia de las armas ofrece un equilibrio de poder frágil, como todos los acuerdos basados en la fuerza. Estas brevísimas frases extraídas de un discurso vigoroso son, con todo, insuficientes, pero indispensables, por lo menos para solucionar problemas de fondo, como lo considera el mandatario italiano Gronchi, quien afirmó que hay que buscar en otras doctrinas la verdad que es hoy el error. En esta frase, que condena la intransigencia, está contenida una amonestación política de carácter internacional, pero también interna, frente a los que prefieren una política restringida y provisional a otra substancial y de largas proyecciones. Las directivas dadas en Florencia por el jefe del Estado, mantenidas en un elevado espíritu constitucional, fueron simultáneas con las alarmas producidas en Australia, y hasta en Japón por la posible intensificación de la radiactividad en el aire y la lluvia, como consecuencia de las explosiones atómicas del Pacífico. He aquí el contraste con Gronchi, porque el atomismo origina temor y no puede construir la verdadera paz. La paz que tampoco pueden proporcionar las armas cuando pretenden reprimir una rebelión de los obreros o de quienes aspiran a la independencia.

BATTISTA PELLEGRINI
Corresponsal de Clarín en Milán

Mantendráse el Control de los Precios Máximos

EL Consejo Económico Social, en su reunión de ayer, ha resuelto mantener la política de precios oportunamente dada a conocer por el Poder Ejecutivo, que se define con la existencia de tres categorías de valores, a saber: precios máximos para determinados artículos de primera necesidad, tales como el pan, carne, leche, fiambres, aceite, azúcar, kerosene, etc.; precios controlados, y precios no sujetos a control. Respecto al problema de los salarios, el organismo resolvió continuar su consideración en la reunión que efectuará mañana, a las 18.

Asistieron a las deliberaciones de ayer todos los ministros integrantes del organismo, excepto los de Agricultura y Ganadería y el de Trabajo y Previsión, el interventor de la C G T. y funcionarios asesores. En virtud de la ausencia del ministro Dr. Mignone, a quien le corresponde en el presente mes la presidencia del Consejo, presidió ayer el ministro de Comercio e Industria, ingeniero Rodolfo Martínez.

La reunión se prolongó por espacio de una hora, trasladándose al término de la misma los ministros que participaron en las deliberaciones a la presidencia de la Nación donde mantuvieron una conferencia con el general Aramburu, en el transcurso de la cual sometieron a consideración del jefe de Estado la decisión adoptada.

Habla el Ing. Martínez

Tras esta entrevista con el general Aramburu, el ministro de Comercio e Industria, ingeniero Rodolfo Martínez, entregó una amplia declaración sobre la política económica en materia de precios, en la que expresa "que la profunda desorganización de las fuerzas productivas y de la economía en general a que nos condujo el régimen pasado no permite el tránsito brusco y completo de la economía coaccionada a la libre iniciativa". Para marchar hacia esta última, agrega, es preciso una etapa de transición en que será necesario mantener ciertas disposiciones reguladoras, como en su momento también debieron hacerlo otros países azotados por los flagelos de la inflación, la demagogia o la guerra.

Control Directo

Señálase después que en esta emergencia hubo que establecer un sistema de control directo de precios, para mantener el poder adquisitivo del peso [illegible]

CONTINUA EN LA PAGINA SEIS

Uruguay Insiste en Implantar ★ el Certificado Para Viajar

Lo Declaró el Coronel Onetti

"CONSIDERO que será beneficioso para los intereses uruguayos y argentinos la implantación del certificado de buena conducta, como requisito imprescindible para viajar entre ambos países". Tal lo afirmado, ayer por la tarde, por el jefe de policía de Uruguay, coronel Pedro Onetti, a un representante de Clarín que lo entrevistó en el aeropuerto de Ezeiza, minutos antes de que regresara de nuevo a la vecina orilla como integrante de la comitiva uruguaya que acompañó al vicepresidente de Brasil, Joao Goulart, en su viaje a Montevideo, tal como informamos en la página central

Cnel. ONETTI

El coronel Onetti manifestó que el motivo de esta medida, a la que considera muy necesaria, es el "tránsito de delincuentes de uno y otro país, el que se ha intensificado en los últimos meses". "Está sucediendo ahora —agregó— lo que ocurría hace quince años". Entre los turistas que continuamente afluyen de una y otra orilla, se mezclan gentes de mal vivir, que consideran de provecho hacer, de vez en cuando, "algún negocio" en el país hermano, y luego escabullirse de la acción policial subsiguiente, escapando con rapidez y sin dejar rastros".

"Nuestro criterio —expresó seguidamente— nos dice que un certificado de buena conducta origina una mínima molestia a los viajeros. En Uruguay el trámite puede tardar como máximo 24 horas, y como mínimo, en casos de urgencia, apenas una hora. Creo que la institución policial argentina, más desarrollada que la nuestra, puede efectuarlo aún más rápidamente. Por otra parte, este certificado podría bien tener seis meses de validez. Creo que los únicos que se verían molestados serían los delincuentes..."

"Algunos —dijo después el coronel Onetti— podrán manifestar que esta exigencia puede utilizarse como contralor de tipo político. Sin embargo, mi opinión es que en Argentina ya ha sido superada esa etapa de restricciones, en tanto que en Uruguay jamás las hubo".

Disminuyó la Amenaza Roja a Occidente

Refiriose Dulles a los Cambios en el Kremlin

WASHINGTON, 2 (AP). — Foster Dulles manifestó que, mientras las probabilidades de que Rusia desencadene la guerra son menores ahora que hace un año, su capacidad económica para lanzarse a dicha guerra es mayor. Dulles expresó este y otros puntos de vista en una declaración secreta hecha ante la Comisión de Asignaciones de la Cámara de Representantes.

Afirmó que hay "evidencia tangible" de que las fuerzas que trabajan dentro de Rusia pueden haber disminuído la amenaza comunista contra el mundo libre, y han reducido de tal manera los gastos de Estados Unidos "para hacer frente a ese peligro". Señaló que el presidente de Yugoslavia, mariscal Tito, tiene un "apasionado apego" a la independencia de su país, y es de interés para EE.UU. continuar ayudándola.

Indicó que bajo su nueva política, Rusia ha establecido su propio programa de ayuda al extranjero, por un monto de 1.000 millones de dólares, que ha venido desarrollándose durante los últimos 18 meses —con 289 millones de dólares del bloque comunista que pasarán a Yugoslavia como ayuda— y Estados Unidos no debe perder tiempo con su programa de auxilio.

El plan de la Unión Soviética de reducir sus fuerzas armadas en 1.200.000 hombres —opinó— en nada disminuye su potencial militar, ya que los "soldados bien adiestrados" pueden volver rápidamente a las armas, que siempre están disponibles. Destacó también que, dentro de Rusia, han estado laborando "fuerzas del liberalismo" desde la muerte de Stalin, y podría ocurrir en el país un "genuino cambio" dentro de los próximos diez años, mas o menos.

Empero, manifestó que se avecinaría el desastre para Estados Unidos si se descuidara, a causa de los recientes cambios en la Unión Soviética, añadiendo que no podía "registrar ninguna mejora comparable en relación con China comunista". Pero expuso la opinión de que, dentro de Rusia, la educación se está incrementando y que "cuando el pueblo se hace más altamente educado, su mente trabaja más activamente. Creo que se está efectuando una transformación y que ella se debe, en gran parte, a nuestra política pasada, que impidió a los gobernantes soviéticos obtener buen éxito en su vieja política. Siempre tenemos fe en que la aspiración humana de libertad prevalece, a la larga".

Reconoce Siria a China Comunista

EL CAIRO, 2 (INS). — El gobierno de Siria [illegible] ha dado a conocer [illegible] su reconocimiento diplomático a China comunista.

Visitará el Kremlin el Secretario de la UN

MOSCU, 2 (INS). — El secretario general de la UN, Dag Hammarskjold, llegó por vía aérea a Moscú en visita de tres días. Durante su permanencia conferenciará con Bulganin, Khrushchev y otros altos funcionarios del Soviet.

RECLAME la 2da SECCION

Argentina Ingresa al Fondo Monetario Internacional

Lo Anunció el Ministro Dr. Blanco

EN una reunión de prensa, el ministro de Hacienda, Dr. Eugenio A. Blanco, anunció que el consejo ejecutivo del Fondo Monetario Internacional ha recomendado la admisión de Argentina en el citado organismo mundial. Indicó que la recomendación debe ser aprobada ahora por la Junta de Gobernadores, trámite que se descarta, con lo cual fructifican así las gestiones iniciadas en abril último por el embajador en Estados Unidos, Dr. Adolfo Vicchi.

El anuncio del doctor Blanco fué simultáneo con otro similar realizado en Washington, concebido así:

"El Consejo Ejecutivo del Fondo Monetario Internacional ha dado término a las negociaciones con la misión financiera argentina iniciada por la embajada argentina y ha decidido recomendar a la Junta de Gobernadores del Fondo, que representa a los países miembros, la admisión de Argentina a dicho organismo. Se confía que la decisión de los gobernadores se dará en los primeros días del mes de agosto próximo, en cuya oportunidad, Argentina será formalmente invitada a adherir como miembro del Fondo Monetario Internacional, después de lo cual le corresponde a dicho país adoptar las medidas necesarias para el ingreso. La cuota propuesta para Argentina, es de 150 millones de dólares, de la cual, el 25 por ciento deberá abonarse en oro y el resto en pesos moneda nacional argentina. De acuerdo con las disposiciones de la carta orgánica del Fondo, Argentina podrá solicitar en cualquier momento, la revisión y el reajuste del monto de la cuota".

Declaraciones del Ministro de Hacienda

Señaló el doctor Blanco en forma especial, la celeridad con que el Consejo Ejecutivo ha adoptado tal decisión, lo que ponía en evidencia la simpatía y confianza de que goza nuestro país en los actuales momentos, en el mundo entero. Destacó asimismo, que la cuota propuesta para Argentina, de 150 millones de dólares, nos coloca en igualdad de condiciones con Brasil, según se puede apreciar en el cuadro que damos en la página 4, en el que figuran las cuotas asignadas a las naciones de la América latina. Dijo que la integración de la cuota argentina no constituirá problema alguno para el país, ya que la parte a integrarse en oro será de poca magnitud y la contribución en moneda nacional tampoco es obligatoria su entrega total, pues el Fondo Monetario Internacional puede recibir pagarés, notas u obligaciones del gobierno argentino, no negociables y sin interés.

Señaló luego, el doctor Blanco, que el Fondo Monetario Internacional está estudiando la posibilidad de aumentar, a tres el número de directores que representan al grupo de países latinoamericanos, que está integrado por dos en la actualidad.

Necesidades Argentinas en Dólares

Hizo referencia a las necesidades presentes de crédito del país, señalando que podían significar unos 300 a 400 millones de dólares para los años 1956 y 1957; es decir, un tercio de los 1.200 millones de dólares estimados en el programa de restablecimiento económico. Reiteró el doctor Blanco, que la misión financiera que se encuentra actualmente en EE. UU. de Norteamérica, negociará las posibilidades de financiación de los requerimientos más urgentes para los dos años mencionados, cuyo orden de prioridad es el siguiente: 1º) transportes; 2º) electricidad y 3º) bienes de capital, estando excluídas las necesidades de petróleo, que las gestionará directamente Y.P.F., una vez que obtenga su total autonomía por un decreto-ley que no tardará en darse a conocer.

La Misión que Viajará a Europa

Se refirió asimismo el ministro, a la misión que irá en breve a Europa, manifestando al respecto, que la partida de esa delegación se realizará quizá en la próxima semana, pues, actualmente el doctor Méndez Delfino, que presidirá la misma, estudia con asesores técnicos que participaron en las anteriores tratativas, que dieron por fruto la adopción del régimen multilateral de comercio y pagos, antecedentes relacionados con las negociaciones que se le han encomendado.

La Venta de Oro del Banco Central

Dijo después el doctor Blanco, que el decreto-ley que dará una nueva estructura al Banco Central, será elevado a consideración del Consejo Económico Social y de la Comisión Asesora Honoraria de Economía y Finanzas en los próximos días y una vez analizado por estos organismos, será sometido a la aprobación del Poder Ejecutivo.

Respondiendo a una pregunta sobre la venta de oro hecha últimamente, manifestó el ministro que el producido de la misma se destinó a aumentar la tenencia de dólares, para cumplir compromisos pendientes del Banco Central.

Conforme a lo anunciado se reunirá hoy a las 18, el Consejo

(Continúa en la Pág. CUATRO)

Fué Expulsado de EE. UU. el Agregado Militar del Soviet

WASHINGTON, 3 (AFP). — El Departamento de Estado confirmó que el gobierno norteamericano declaró persona "no grata" al agregado militar a la embajada soviética en Washington, coronel Iván Bubchikov. El vocero de la cancillería declaró que el citado militar ruso estaba implicado en actividades incompatibles con su presencia en EE. UU. Aunque el funcionario norteamericano se negó a efectuar ninguna declaración acerca de las actividades cumplidas por el coronel Bubchikov, trascendió que el gobierno tiene pruebas de sus trabajos de espionaje.

Según la información oficial, el gobierno norteamericano solicitó a las autoridades del Kremlin, en una nota dirigida el 14 de junio pasado a la embajada soviética, que tomarán las medidas necesarias para la inmediata partida del agregado militar, de regreso a Moscú. Añadió el vocero que la salida del militar del país se había hecho efectiva el 24 del mes pasado.

EL CAPITAN Morosov, agregado naval ruso, a quien precede su esposa, asciende la escalerilla del avión de la SAS, que lo alejará definitivamente de suelo argentino. Declarado persona no grata por el gobierno, el diplomático soviético no quiso referirse a los hechos que determinaron su alejamiento del país

Ya no Está Más en Territorio Argentino el Agregado Ruso

Partió en Avión Hacia Moscú

A las 17.13 de ayer, en punto, despegó del aeropuerto de Ezeiza el avión de la Scandinavian Airlines System en el que abandonó el territorio argentino el agregado naval a la embajada de la U.R.S.S., capitán de tercera clase Alexandre Morosov, cumpliéndose así la enérgica medida adoptada por el gobierno provisional el sábado último a las 20.30.

El diplomático descalificado, según declaró Clarín, llegará a Moscú mañana por la tarde alrededor de las 18, en donde informará detalladamente a la Cancillería soviética sobre las distintas alternativas de su actuación en nuestro país, que culminó con la decisión gubernamental argentina que lo calificó de persona "no grata".

Desde la Cancillería

Desde hora temprana observóse en la embajada rusa un movimiento no común de funcionarios que entraban y salían, algunos de ellos partían velozmente en lujosos automóviles, la mayoría de fabricación norteamericana, y dos de origen soviético, hacia distintos puntos de la ciudad.

Como no se lograra ubicar el lugar desde dónde saldría el capitán Morosov hacia Ezeiza, Clarín se movilizó por la autopista hacia el aeropuerto, encontrándose en el camino, a eso de las 16.30, con una caravana de siete automóviles, en uno de los cuales viajaba el diplomático descalificado. La comitiva estaba integrada por un coche de la Cancillería que abría la marcha, dos policiales, tres de la

(Continúa en la Pág. CUATRO)

Clarín

60 Centavos

Un toque de atención para la solución argentina de los problemas argentinos

AÑO XI — Diario de la Mañana — Nº 3.851

Buenos Aires, Miércoles 4 de Julio de 1956

Deliberan en la UN Sobre Desarme

NUTTING Delegado británico ante la Comisión de Desarme de la UN

NUEVA YORK, 3 (AFP). — En la primera sesión de la Comisión de Desarme, el delegado británico Anthony Nutting propuso un proyecto de declaración por el cual dicho organismo haría suyo un plan que el 4 de mayo habían presentado al subcomité que sesionaba en Londres los representantes de Francia, Gran Bretaña, Canadá y Estados Unidos. Ese plan insistía en que el desarme debe cumplirse por etapas; que se comience con una reducción importante de las fuerzas armadas; que se efectúe bajo un control internacional eficaz; que ponga fin, en una etapa conveniente y con las garantías necesarias, a la acumulación de armas nucleares, y que se afecte a usos pacíficos todas las materias nucleares que se produzcan en el porvenir.

Nutting afirmó que esos principios podrían ser apoyados por todas las potencias, y que si el subcomité, creado hace un año, no satisfizo todas las esperanzas, ello se debió a que Rusia no admite la relación entre los problemas en materia de desarme y los progresos hacia la solución de los problemas políticos.

Pero es evidente, continuó, que ningún gobierno se desarmará sino cuando la confianza haya sido restablecida.

Cabot-Lodge, delegado norteamericano, repitió las críticas de Nutting a la posición soviética y reconoció las concesiones hechas especialmente en lo que concierne al control, pero expresó que los puntos de desacuerdo son aún más numerosos que los de coincidencia.

Por su parte, el delegado soviético Andrei Gromyko propuso que se adopte una resolución renunciando al uso de las armas atómicas o de la fuerza para solucionar las disputas mundiales.

Afirman Que ha Ocurrido Otra Explosión Nuclear

TOKIO, 3 (AP) — El Servicio Meteorológico de Japón anunció que sus observaciones indican que Estados Unidos realizó otra explosión nuclear en la zona del atolón de Bikini.

El servicio informó que olas de presión atmosférica anormales indicaron que la detonación se registró alrededor de las 3.

Habrá Indemnización por Despido Para los Empleados Públicos

(INFORMACION PAGINA CINCO)

Comenzó en Poznan el Juicio a los Obreros Rebeldes

El Kremlin Aconseja Indulgencia

BERLIN, 3 (AP). — Las autoridades comunistas de Poznan, la ciudad polaca en la que se está efectuando una gran depuración, iniciaron juicio a los primeros obreros rebeldes que fueron encarcelados a raíz de la sangrienta revuelta de la semana pasada. Un funcionario comunista bien informado, que llegó de Poznan, dijo que algunos trabajadores habían sido sacados de la cárcel para ser llevados ante tribunales secretos policiales. Indicó que tales juicios serán solamente para infractores "secundarios", entre los cientos de obreros rebeldes encarcelados por las fuerzas comunistas de seguridad. "No tengo conocimiento —añadió— de que haya habido ejecuciones".

Dos hombres de negocios daneses que también llegaron de esa ciudad, dijeron que circulaban en ella infinidad de rumores. Uno de ellos decía que algunos obreros fueron ejecutados el mismo día 29 de junio, el siguiente al estallido de la revuelta. "Pero no pudimos enterarnos de nada que confirmara tal rumor", declaró uno de ellos.

Otros hombres de negocios occidentales que llegaron en el último y único tren de hoy, dijeron que nada habían oído de ejecuciones. Los juicios fueron ordenados después de haber adoptado el partido Comunista que gobierna el país medidas muy severas contra los funcionarios "negligentes y cobardes" a quienes se acusa de no evitar la revuelta de Poznan.

Mediación Soviética

BERLIN, 3 (INS). — Moscú solicitó a los polacos que pongan en libertad a todos, excepto a los dirigentes del alzamiento de Poznan. Una fuente autorizada informó que se pidió al gobierno de Polonia que sólo sometiese a juicio público a aquellos rebeldes cuyos actos pasados den la mayor seguridad de que resultarán convictos.

Según el informante se solicitó clemencia para todas las personas detenidas sin discriminación alguna en los amotinamientos de la semana pasada por "pan y libertad".

¿Adonde va Tito?

WASHINGTON, 3 (Especial para Clarín). — Cuando se procura valuar lo que está sucediendo entre Tito y Moscú, al raíz de su reciente visita, se formula a menudo la siguiente pregunta: ¿Han logrado llevar los dirigentes soviéticos a la Yugoslavia de Tito a su propia esfera de acción?

La pregunta es fundamental. Y habría que contestar que no. Pero sucede que hay un error: no radica en la pregunta, sino en la respuesta. La verdadera pregunta que cabría formular no es si los líderes soviéticos se llevaron a Tito a su esfera de acción, sino si el caudillo yugoslavo fué voluntariamente a Moscú. Resultaría muy tentador y fácil para Occidente desembarazarse de Tito como de algo que le quema las manos, y acaso llegue el momento en que lo haga. Pero sería una insensatez no esperar la revelación completa, para saber exactamente adónde está conduciendo Tito a su país. Si Tito se convirtiera en aliado complaciente de todo lo que desea el Kremlin, no hay motivo para que Estados Unidos lo ayude a fortalecerse y le facilite así trabajar, al igual que Moscú, contra Occidente.

●

De acuerdo con su visita a Moscú, la conducta de Tito plantea graves dudas sobre la finalidad que persigue. Debemos reconsiderarlo todo cuidadosamente antes de llegar a la conclusión de que Yugoslavia es un neutral en quien se puede confiar. Pero quizá, después de la acogida cordial de los soviéticos, el mariscal vea las cosas de una manera distinta.

Debe tenerse en cuenta que Tito ha asegurado su independencia y paridad en las propias barbas del Kremlin. Khrushchev y Bulganin fueron hacia Tito, y no éste hacia ellos.

En 1948, el mariscal se desligó de la disciplina de Stalin. Ahora, en el comunicado conjunto emanado de Moscú, salta a la vista que Tito ha consolidado, con el mayor de los éxitos, la independencia de su propio partido Comunista frente a la dictadura del Kremlin. Ha obligado a los dirigentes rusos a reconocer, en principio, la igualdad de los partidos comunistas no rusos.

Todo esto es "titoísmo" puro y una píldora amarga y peligrosa que ha debido tragar el Kremlin. Es algo que puede debilitar la disciplina de los partidos comunistas en cualquier zona fuera de Rusia, inclusive en Checoslovaquia y Polonia. Hace poco, sin ir más lejos, Togliatti en Italia y Thorez en Francia criticaron a los dirigentes soviéticos, acusándolos de ser culpables de los horrores cometidos por Stalin, con una franqueza a la que no se habrían atrevido hace seis meses.

●

Pero... ¿qué valor tiene para el mundo libre la circunstancia de que Tito alardee del éxito de su "actitud independiente" ante los Soviets, si usa esa independencia para seguir en forma complaciente, casi al pie de la letra, la línea política rusa?

Creo que se han operado cambios significativos en la política externa de Tito y que esos cambios son, en su totalidad, contrarios a las potencias occidentales y favorables a la U.R.S.S. Dos veces, en sus discursos de Moscú, Tito se puso firmemente del lado del régimen que trató de liquidarlo hace ocho años.

En otros tiempos, Tito afirmaba que el futuro de Formosa debía solucionarse "por medios pacíficos". Ahora dijo que debía definirse de acuerdo con "los derechos de la China comunista". En otros términos, que se la debía entregar a Pekín.

Hace años afirmó, asimismo, que el desarme del Occidente y del Oriente no debía estar condicionado a la unificación de Alemania. Esta vez dijo que Occidente debía "reconocer la existencia de dos Alemanias".

La única explicación convincente de esta conducta es que Tito intenta adherir plenamente a la política exterior de los Soviets. El régimen comunista de la Alemania Oriental le fué impuesto al pueblo germano por las armas y ahora, a diez años de la guerra, Alemania sigue desmembrada por la fuerza del comunismo ruso. Esto es precisamente lo que quería Stalin con Yugoslavia, y la ayuda de Occidente, en cierto modo, lo evitó.

Tito ha sido admitido en el Kremlin como "igual" e "independiente". Todo eso está muy bien, pero Tito usa su "igualdad" para inclinarse voluntariamente hacia los Soviets y ser un aliado útil a los fines rusos. Hay que esperar para ver qué pasa, pero no habrá que esperar mucho tiempo.

WALTER LIPPMAN

Copyright Clarín y Editors Press. (Prohibida la reproducción total o parcial).

RECLAME la 2da SECCION

Hablará Mañana a Todo el País el Presidente Aramburu

INFORMACION PAGINA 5

Será Inaugurado Hoy el Congreso Rural Argentino

Asistirán al Acto Aramburu y Rojas

EN una ceremonia que contará con la asistencia del general Aramburu y el contraalmirante Rojas, hoy, a las 10.30, quedará inaugurado en el salón Unione e Benevolenza el 6º Congreso Rural Argentino, organizado por las confederaciones rurales argentinas. Concurrirán a la importante asamblea 400 delegados, de 132 sociedades afiliadas, para representar a los productores rurales de sus distintas zonas de influencia.

Agrúpanse los productores en cinco confederaciones regionales del país, a saber: las asociaciones rurales de Buenos Aires y La Pampa; sociedades rurales del Litoral; asociaciones rurales del Centro y Litoral Oeste; asociaciones rurales de la Tercera Zona y Federación de Sociedades Rurales de la Patagonia.

Previamente a la ceremonia inaugural, los delegados se reunirán a las 9 en sesión preparatoria, para dejar constituída la mesa directiva del congreso y las distintas subcomisiones que deberán abocarse al estudio de las 201 ponencias presentadas. A las 18 se realizará la primera sesión plenaria, que se prolongará hasta las 24, con un paréntesis de 20 a 22.

El temario que estudiará el congreso es el siguiente: Producción agropecuaria: carnes, leche, granos, lanas, productividad. Su producción, transformación, comercialización, legislación y reglamentación. Política financiera, fiscal y crediticia. Medios de comunicación y transporte; legislación agraria y acción gremial.

Clarín

Un toque de atención para la solución argentina de los problemas argentinos

AÑO XI — Diario de la Mañana — Nº 3.852

BUENOS AIRES · REPUBLICA ARGENTINA

60 Centavos

Buenos Aires, Jueves 5 de Julio de 1956

Analizará Hoy el Gabinete Nacional el Plan Político

También Discutirá el Problema del Equilibrio de Precios y Salarios

EN su reunión de hoy, el gabinete nacional agotará el análisis del Plan Político elaborado por el gobierno, atendiendo a las sugestiones formuladas por las distintas agrupaciones políticas. El ministro del Interior, Dr. Laureano Landaburu, continuará informando a los miembros del gabinete sobre las características fundamentales del Plan, cuyos lineamientos generales, según se presume, serán anticipados por el presidente provisional en la comida de camaradería de las fuerzas armadas que se realizará mañana en el Círculo de Aeronáutica.

Problemas Económicos

[illegible]

EL EMBAJADOR de la Unión señor Willard Beaulac, acompañado por altos funcionarios de su representación diplomática, rindieron homenaje a San Martín en la Catedral con motivo de celebrarse el aniversario de la independencia de Estados Unidos.

Traslado de Costos

[illegible]

CONTINUA EN LA PAGINA 16

Recrudece la Tensión en Oriente Medio

Alerta Arabe Ante el Temor de un Ataque Israelí

HUSSEIN

EL CAIRO, 4 (AP).— El alto mando del ejército egipcio alertó a sus tropas para entrar en acción en cualquier momento, y ordenó reprimir cualquier ataque israelí contra las fronteras egipcias o de cualquier otro país árabe. Igual medida tomaron los demás gobiernos árabes vecinos de Israel. Repentinamente, y ante gestiones del rey Hussein, de Jordania, que denunció preparativos israelíes para un inminente ataque a su territorio, los ejércitos árabes se movilizaron y se pusieron en pie de guerra. La tensión recrudeció violentamente por el inesperado anuncio que conmovió al mundo árabe.

Actividad Política en Beirut

BEIRUT, 4 (AFP). — Ante el peligro de reanudarse las hostilidades con Israel, la sesión del Parlamento fué suspendida en pleno debate. Seguidamente se registró una intensa actividad política en la ciudad. La radio El Líbano trasmitió un comunicado señalando el temor de Jordania de una agresión militar en sus fronteras. Un informe de la embajada libanesa en Amman dice que el rey Hussein fué informado por el jefe de la comisión neutral de tregua; general Burns, de las intenciones israelíes de atacar su país.

Actitud Jordana

AMMAN, 4 (AFP). — El general Ali Abú Nuwar, jefe del estado mayor de la Legión Arabe, declaró que los israelíes concentran tropas y construyen fortificaciones a lo largo de su frontera, especialmente en Jerusalén. Añadió que esas actitudes sumadas al reciente discurso de Ben Gurión, constituyen una amenaza y una provocación, sobre las que informó a los estados árabes el general Burns. Afirmó que su país se mantiene alerta y que cualquier agresión conduciría a la guerra general.

Desmentido Israelí

JERUSALEN (sector israelí), (AFP). — Radio Jerusalén desmintió la noticia difundida en los países árabes y que atribuyen a Israel intenciones de atacar a sus vecinos árabes. Señaló que en Israel no se observan movimientos de tropas, "no habituales" y aclara que los trabajos de fortificación "se efectúan desde hace tiempo pero no presentan un aspecto que pueda interpretarse como preparativos de agresión".

RESERVAS EN GRAN BRETAÑA

LONDRES, 4 (AFP).— Los círculos oficiales británicos recibieron con reservas las noticias de Beirut según las cuales Israel se aprestaría a atacar a Jordania, y quizás a otros estados árabes. Indícase que no ha llegado al Foreign Office ningún informe oficial relativo a movimientos no habituales de las tropas de Israel.

Sin embargo, el embajador israelí en Londres, Eliahu Eleth, fué llamado al Foreign Office, donde conversó con el subsecretario de Estado permanente.

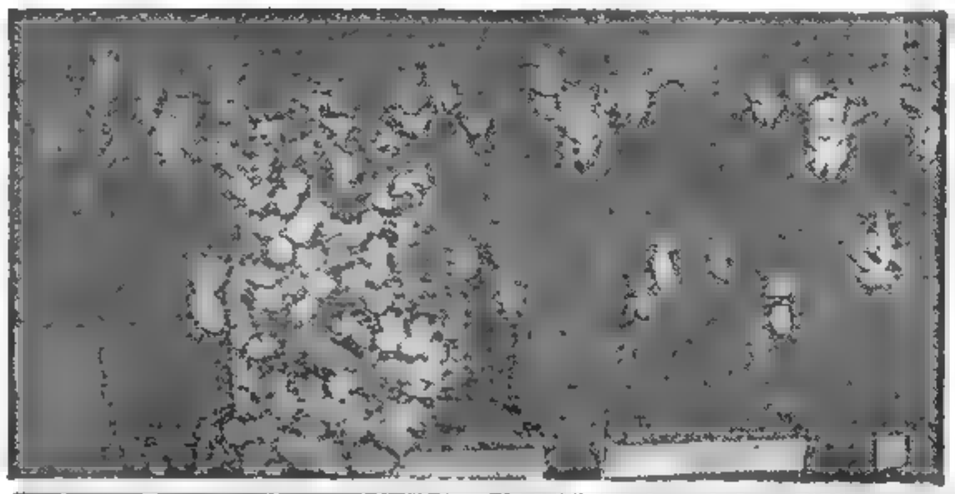

Alcanzarían a Altos Funcionarios los Juicios por la Insurrección de Poznan

BERLIN, 4 (AP). — Una comisión nacional polaca investida de facultades omnímodas inició una minuciosa investigación de la insurrección obrera de Poznan. La comisión que juzga a los obreros detenidos por los recientes sucesos escuchó los alegatos de los trabajadores respecto de la causa del levantamiento y luego convocó a las autoridades de la ciudad para que contesten a las acusaciones de "cobardía y negligencia" que se han formulado contra ellas.

Al parecer, los juicios de depuración que se iniciaron contra los trabajadores rebeldes, se extenderán a las filas del partido Comunista y a funcionarios del gobierno.

Entre tanto, en esta ciudad circulan rumores de que se lucha en los alrededores de Poznan, pero fuentes autorizadas, entre las que figura un observador norteamericano, desmienten la veracidad de esos rumores.

Los juicios iniciados hoy son de carácter "secundario", y seguramente, los grandes juicios políticos se verán después del informe preliminar.

Twining Informará Hoy al General Eisenhower

WASHINGTON, 4 (AP). — El general Nathan Twining, regresó de Rusia y declaró que opina "más o menos lo mismo" sobre el poderío relativo de las fuerzas aéreas del Soviet y de Estados Unidos que antes de ir a Moscú. El jefe del estado mayor de la Fuerza Aérea reunió, conversar sobre detalles de lo que vió y se enteró en Rusia, pero añadió que la URSS tiene una "buena fuerza aérea con buena jefatura y excelente equipo".

Declaró que primeramente informará al presidente Eisenhower y a los funcionarios de la Defensa antes de hacer público su informe sobre el viaje. En Gettysburg, los ayudantes del primer mandatario anunciaron que Twining conversará mañana con Eisenhower.

Twining dijo a su llegada que aunque los dirigentes rusos fueron sumamente cordiales y se esmeraron en la hospitalidad, Estados Unidos "ver muchas cosas", y opinó que el viaje "no había llenado las expectativas de lo que esperaba ver".

Sostuvo que el gran despliegue aéreo ruso del 24 de junio, al que asistió como invitado del gobierno, "acentuó el poderío defensivo". Recordó que Khrushchev había anunciado que Rusia proyectaba demostrar su "poderío pacífico".

En Italia Disipó Adenauer Todas sus Dudas

ROMA, 4 (De nuestro corresponsal). — Las noticias recibidas sobre el desarrollo de tres intensas jornadas de discusiones confirman, en parte, las cosas sabidas, pero revelan totalidades que han sido acogidas con satisfacción por la opinión pública italiana. Entre las cosas sabidas, figuraba la perfecta concordancia entre Bonn y Roma sobre la necesidad de mantenerse fiel a la alianza atlántica, rechazando el método de las negociaciones y de los acuerdos bilaterales con la Unión Soviética y el mundo comunista. Italia y Alemania occidental contemplan con suma desconfianza la nueva política soviética y consideran que sus fines no han cambiado aunque hayan cambiado sus métodos. Por lo tanto, ambos gobiernos creen más necesario que nunca que Occidente oponga al bloque comunista un frente compacto y no se preste a maniobras visiblemente destinadas a quebrar su solidaridad.

Adenauer y Segni han demostrado, por lo demás, que consideran del mismo modo el problema en discusión, entendiendo que su solución exige ante todo que se encuentre un sistema eficaz de control de los armamentos y que se reunifique a Alemania. Roma y Bonn estaban también plenamente de acuerdo sobre la unificación europea desde los tiempos de De Gasperi y reafirmando su propósito común de intensificar sus esfuerzos por superar el exceso de barreras que divide a Europa continental, Adenauer y Segni se han limitado a remachar una iniciativa en la que ambos gobiernos han inspirado sin cesar su acción política. Empero se manifestó cierta divergencia sobre la iniciativa italiana de dar impulso a la alianza atlántica, atribuyéndole objetivos de carácter económico y social. Alemania, particularmente sensible al peligro soviético, temía que la comunidad atlántica, al ampliar demasiado sus objetivos, se debilitara en su eficiencia militar defensiva y habría preferido que, para la cooperación económica y social entre los países aliados se apelara a otros organismos.

■

Parece que la diplomacia italiana ha logrado disipar la preocupación del canciller y el comunicado final informa que, en este problema, hay también pleno acuerdo. Es probable que haya contribuído a este resultado la conversación sostenida hoy por Adenauer con el presidente Gronchi, quien es, como se sabe, un enérgico paladín de la transformación de la comunidad atlántica en comunidad integral y por lo tanto económica y social.

En el examen de los problemas particulares ha aflorado sí, alguna dificultad. Italia confiaba en que la economía alemana pudiera absorber sus numerosos obreros desocupados, pero el experimento cumplido en este terreno ha dado, hasta ahora, resultados poco alentadores. En cuanto se refiere a las inversiones de capitales alemanes en Italia, la delegación del gobierno de Bonn ha declarado que poco podrá hacer si en Italia no se crean condiciones objetivas que atraigan efectivamente a las inversiones privadas extranjeras y les ofrezcan todas las garantías de seguridad y estabilidad requeridas. En cambio, el gobierno de Bonn ha confirmado el propósito, ya puesto en práctica parcialmente, de hacerles importantes encargos a las empresas italianas para la fabricación de las armas que necesita el renacente ejército alemán. Ya están adelantadas las negociaciones destinadas a pedirle a la Fiat aviones de modelo norteamericano, mientras que se encara la posibilidad de que Italia provea armas livianas y municiones a las fuerzas armadas alemanas.

De cualquier modo, ambos gobiernos han resuelto intensificar sus intercambios comerciales y culturales, procediendo lo antes posible a estipular acuerdos concretos sobre la materia.

ENRICO MATTEI
Corresponsal de Clarín en Roma

Aprueba el Bundestag la Ley de Conscripción

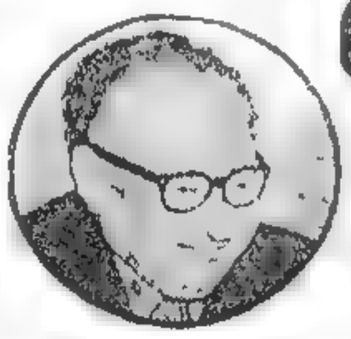

ERICH OLLENHAUER

BONN, 4 (AP) — La Cámara Baja de Alemania occidental (Bundestag) aprobó hoy en forma categórica tras una sesión agitada, el servicio militar obligatorio. Los 302 diputados que constituyen la oposición del Bundestag, sobre un total de 487 miembros, se retiraron disgustados cuando estaba por terminar el debate, que duró todo el día.

En una de las más agitadas sesiones de los seis años de historia del Bundestag, los ánimos se exaltaron y los diputados del gobierno y de la oposición se increparon al debatirse el proyecto de ley.

Los tres partidos de la oposición lucharon con todos sus recursos para demorar la consideración de la medida y luego para enmendar muchos de sus 45 artículos. El voto decisivo se efectuó sobre el primer artículo, que estipula que todo varón alemán occidental de 18 años está sujeto a la conscripción militar.

Los partidarios de Adenauer derrotaron a la oposición en esta votación, e impidieron todo intento para cambiar la medida propiciada por Ollenhauer.

Con la votación de hoy, la medida se aprobó en segundo debate.

Recuerda la Municipalidad que Está Prohibido Usar la Bocina

INFORMACION PAGINA SIETE

Realízase Esta Noche la Cena de Camaradería de las Fuerzas Armadas

(CONTINUACION DE LA PAG. CINCO)

ELEVARAN HOY AL P. E. EL INFORME FINAL SOBRE PRECIOS Y SALARIOS

En su Reunión Trató el Gabinete Ese Problema y el Plan Político

SERÁ examinado nuevamente hoy por el presidente provisional de la República, general Pedro E. Aramburu, el informe final sobre precios y salarios, que fué elevado oportunamente por los miembros del Gabinete Económico Social. El documento se consideró ayer en la reunión de gabinete, cuyo trámite se prolongó por espacio de 1 hora y 55 minutos, fué devuelto al equipo económico para introducirle algunas modificaciones. En horas de la tarde este organismo se abocó a una nueva revisión, y luego de largo debate puso término al informe que hoy será expuesto al presidente provisional para su ulterior aprobación. El otro asunto que demandó la atención del Gabinete Nacional fué el Plan Político, sobre el cual se cambiaron opiniones con todos los ministros, que en días anteriores redactaron individualmente los respectivos informes para que el general Aramburu conociera sus puntos de vista.

Las deliberaciones, en las que participaron el vicepresidente, todos los ministros del Poder Ejecutivo y los funcionarios de la presidencia que lo hacen habitualmente, se extendió de 11.35 a 13.35, informando a los periodistas sobre lo tratado el secretario de Prensa, señor Adolfo Lanús.

El general Aramburu, luego de atender diversos asuntos en su despacho, pasó al Salón de Acuerdos, a las 11.35, donde de inmediato tomaron ubicación el vicepresidente, contraalmirante Rojas; los ministros del Poder Ejecutivo, el intendente municipal y demás funcionarios que habitualmente participan de estas deliberaciones, las que dieron término a las 13.35. Poco después, el secretario de Prensa de la Presidencia, Dr. Adolfo Lanús, informó a los periodistas sobre el desarrollo del acuerdo.

Precios y Salarios

El secretario de Prensa expresó que el gabinete se había ocupado, en primer término, del problema de precios y salarios, y que durante la reunión, se escucharon los

(Continúa en la página CUATRO)

Clarín

60 Centavos

Un toque de atención para la solución argentina de los problemas argentinos

AÑO XI — Diario de la Mañana — Nº 3.853

Buenos Aires, Viernes 6 de Julio de 1956

Urge Canadá un Acuerdo Sobre Desarme

NUEVA YORK, 5 (AP).—El delegado canadiense en la ONU, Paul Martin, advirtió que dentro de cinco años el mundo podría llegar "a un punto desde el que no hay retorno: a la época en la que la fiscalización efectiva del desarme ya no sea factible". Martin, que es ministro de Sanidad de su país y experto en cuestiones de desarme, dijo en la comisión de desarme de las Naciones Unidas, integrada por 12 naciones, que "el riesgo de nuevas demoras es peligroso", a causa de la rapidez con que se van inventando nuevas armas destructivas.

Afirma que más Adelante Sería Demasiado Tarde

Martin instó a Rusia a que aceptara el enfoque limitado de considerar una primera etapa para el problema del desarme, aprobando, inclusive, la proposición de "cielos abiertos" hecha por Eisenhower para facilitar una inspección aérea mutua.

Añadió que de todas las recientes declaraciones se deduce con claridad que Rusia no acepta el principio de una verdadera inspección internacional, que Occidente considera esencial para cualquier programa de reducción de armamentos.

"La nueva" amplitud de criterio "de que se hace gala en Rusia —dijo— esperemos se aplique ahora a las normas limitadas, recíprocas y colectivas que tanto se precisan para que podamos emprender un programa de desarme efectivamente vigilado".

Adictos de Adenauer Piden Negociar con Moscú

Thedy — J. Noble — Landaburu — Rojas — Oliver — Ghioldi

BONN, 5 (INS). — Autorizadamente se reveló que un poderoso sector del gobierno de coalición de Alemania occidental apréstase a aceptar, contra la decisión del canciller Adenauer, una invitación para viajar a Moscú para conferenciar con los dirigentes soviéticos acerca de la unificación germana. Según trascendió, varios miembros de la coalición de Adenauer urgieron al gobierno a fin de que se efectúen conversaciones exploratorias con la URSS, respecto de la unificación, y acordaron aceptar en principio la invitación soviética. Sin embargo, la invitación no será aceptada oficialmente hasta el sábado próximo.

Plantearían Dificultades al Gobierno

Los observadores estiman que la decisión de estos parlamentarios podría causar importantes disensiones, dentro de las fuerzas del gobierno en víspera de la vital tercera lectura del proyecto de ley de reclutamiento militar, del que depende la participación de Alemania occidental en la NATO.

Adenauer, que se encuentra en Italia, donde conferenció con Segni y Martino, y visitó a Pío XII, viajará de regreso mañana, día en que el discutido proyecto recibirá la lectura final. La posición de Adenauer respecto del rearme sigue siendo la misma que ha reiterado en varias oportunidades: mantener el poderío militar occidental como dique de contención contra la eventual agresión soviética.

Expidióse la Junta Consultiva Acerca del Estatuto Partidario

Fueron Considerados dos Despachos; Presidió el Contraalmirante Rojas

EN una prolongada sesión pública, que presidió el titular del alto cuerpo, contraalmirante Isaac F. Rojas, y a la que asistió el ministro del Interior, Dr. Landaburu, la Junta Consultiva Nacional consideró ayer el proyecto de despacho de su comisión política sobre los puntos a incluir en un estatuto de los partidos políticos y un dictamen separado suscripto por los consejeros, doctores Bullrich y Marcó. El informe de los despachos y de las disidencias de detalle y agregados propuestos por otros consejeros dió oportunidad a todos los miembros del alto organismo asesor a exponer exhaustivamente su opinión, con lo que quedó evacuada la consulta que sobre el tema elevara oportunamente el P. E.

La Sesión

A las 16.20 llegaron al palacio legislativo, el presidente del alto organismo y el presidente de la República, contraalmirante Rojas. Lo acompañaban el ministro del Interior, Dr. Landaburu, el secretario general de la vicepresidencia, capitán Carlos A. Sánchez Sañudo, y sus ayudantes, capitanes Demicheli y Páz. Se hallaban ya presentes en las dependencias de la Junta la mayoría de los consejeros, cuyo número era de dieciséis cuando a las 17, la sesión se inició bajo la presidencia del contraalmirante Rojas. Ya se había indicado a los periodistas que dentro de unos minutos, serían invitados a presenciar las deliberaciones. En efecto, apenas seis minutos después, volvieron a abrirse las puertas del recinto y se invitó a pasar a los representantes de la prensa. En ese momento, el secretario, doctor Oliver, leía los despachos sobre estatuto de los partidos políticos.

En una breve interrupción, el consejero Marco, que presidió la comisión política de la Junta durante el mes anterior, explicó que había sustancialmente, un despacho de la comisión política, a la que hicieron agregados y objeciones algunos consejeros, y un despacho que firmaba por separado con el doctor Bullrich.

También interrumpió el doctor López Serrot, la lectura de los despachos para observar que el inciso e) del punto cuarto, con cuya inclusión se manifestó en desacuerdo absoluto, lo contenía recién. El consejero Gaurin dejó constancia de que se sumaba a la disidencia planteada por el preopinante, y el doctor Zavala Ortiz, formuló igual-

(Continúa en la página SEIS)

Reintegraránse los Depósitos a los Bancos

EL ministerio de Hacienda terminó la elaboración del decreto-ley, que será sometido a estudio del Consejo Económico Social y de la Comisión Asesora de Economía y Finanzas, disponiendo reintegrar a los bancos oficiales, mixtos y particulares los depósitos que éstos recibían desde el año 1946, cuando se efectuó la nacionalización del Banco Central, por cuenta de esta institución, la que los administraba a través de un régimen de redescuentos. Esos depósitos suman en la actualidad alrededor de unos 54.000 millones de pesos que serán devueltos a las respectivas instituciones de crédito, en forma gradual y progresiva, manteniéndose los actuales márgenes de redescuentos para evitar perturbaciones pronunciadas en el desarrollo de las operaciones de plaza.

SESIONA la Junta Consultiva presidida por su titular, contraalmirante Isaac Rojas. El organismo se expidió acerca del estatuto de los partidos políticos.

MOROSOV LLEGO AYER A MOSCU

MOSCU, 5 (AP). — Procedente de Copenhague, donde hizo una escala de una hora, llegó a Moscú el avión ruso que condujo a Alexandre Morosov, ex agregado naval soviético expulsado por el gobierno argentino.

Intento de Soborno

NUEVA YORK, 5 (AP). — Un despacho fechado en Buenos Aires, que publica el diario "Daily News", dice que el agregado naval a la embajada soviética en Argentina fué sorprendido cuando trataba de comprar secretos navales de Estados Unidos. Agrega que Morosov ofreció a un marino argentino cinco mil dólares por un documento sobre técnicas submarinas norteamericanas.

Inician Gestiones Para la Unión Federal Arabe

Siria y Egipto Dan los Primeros Pasos

DAMASCO, 5 (AP). — El Parlamento de Siria aprobó hoy por unanimidad el plan destinado a que una comisión presidida por el ministro de Relaciones Exteriores, Salah Bitar, inicie negociaciones con Egipto encaminadas a integrar una federación de los dos países.

El primer ministro Sabri As Sali dijo en el Parlamento que su gobierno autorizó al Consejo Ministerial a negociar con Egipto. Expresó que cuando se haya establecido "la Unión Federal Egipcio-Siria recibiremos con satisfacción a todos los otros países árabes liberados que deseen unirse".

Se anunció que Siria y Egipto convinieron en principio en unirse dentro de una unión federal. El primer ministro Sabri As Sali declaró en la Cámara que ya se había designado una delegación ministerial para tal fin, anunciando que las conversaciones se iniciarán en breve.

Cede la Tensión en la Frontera Israelí

BEIRUT, 5. (INS).—La tensión imperante ha cedido algo al recibir informes más detallados de la frontera entre Israel y Jordania. No se registraron incidentes más graves que los acostumbrados en este punto neurálgico del Medio Oriente. Después de algunas horas dramáticas durante las cuales se podía pensar que el conflicto estaba a punto de estallar, todo se redujo a un duelo verbal entre las cancillerías de los países árabes y de Israel, que se acusaban mutuamente de concentrar tropas.

El gobierno que preside Ben Gurion afirmó que se trataba de una provocación de estados árabes "empeñados en la preparación activa de una guerra contra Israel" y desmintió los supuestos movimientos de tropas israelitas que habían motivado una falsa alerta, en una nota a las grandes potencias.

BEN GURION

El Comunismo Mundial Entró en Crisis

NUEVA YORK, 5 (De nuestra agencia). — Los acontecimientos de estos últimos días insisten en concentrar sobre Moscú la atención mundial. Más allá del episodio registrado en la Argentina con el agregado naval Morosov y del caso similar que, con naturalísima coincidencia, se acaba de revelar en EE. UU. con respecto al agregado militar Budchikov, el panorama soviéticocomunista ofrece hoy la perspectiva más caótica de sus cuarenta años de existencia. Hace una semana decíamos que era evidente que en Moscú se estaba operando una gran transformación, y ese mismo día estallaba la insurrección en Poznan y al siguiente se recibían las imprecisas informaciones de la sublevación anticomunista del Tibet, sumándose todo esto a los expresivos desórdenes estudiantiles de Checoslovaquia. A pesar de lo espectacular de esos acontecimientos, especialmente el de Polonia, debe reconocerse fríamente que la verdadera gravedad de la convulsión que agita el mundo comunista tiene sus raíces en hechos más profundos.

En ello se denuncia la existencia de una crisis que abarca desde las filas de la juventud comunista húngara hasta las altas jerarquías del gobierno comunista de Pekín, y envuelve los difíciles ejercicios dialécticos de Togliatti de la misma manera que la cautelosa irreverencia de Thorez.

Aquí, en Nueva York, en el "Daily Worker", órgano comunista oficial, se publican día a día editoriales que podrían ser englobados en el título "La Gran Confusión"; y un escritor como Howard Fast llega a prometer con su firma que "nunca volveré a guardar silencio ante la injusticia, aunque se la disimule en la sucia envoltura de la necesidad". Y ésta ha sido, prácticamente, la respuesta del descorazonado partido comunista norteamericano a la reciente declaración de Moscú, en que se explica que Stalin fué tolerado para evitar la escisión del partido.

En el gran balance de esta crisis, más allá de todas las complejidades del mecanismo político y del análisis de todos los factores que se quieran pesar, predomina, concreta y rotunda, la simple razón substancial del carácter antidemocrático del gobierno soviético, que ahora documentan en Moscú los jefes de turno, revelando un pasado siniestro, mientras el presente se ilustra en Poznan con una oportunidad dramá- [illegible] mundial representa para las democracias occidentales el momento más favorable que se pueda recordar a lo largo de estos últimos veinte años.

Hay ciertamente en este planteo una tácita victoria de los valores del credo democrático; pero sólo es la victoria que corresponde a la verdad cuando la mentira se desmorona; al fin y a la postre, una victoria pasiva. La importancia de este momento y la estrategia política elemental exigen algo más que esa pasividad y reclaman una iniciativa que, aunque sea penoso confesarlo, no se ha puesto de manifiesto. Porque la libertad que nos habilita para medir la profundidad tenebrosa del comunismo totalitario no puede faltarnos para reconocer los desaciertos de las democracias. La única convicción que podemos tener es que, desde febrero pasado, se está escribiendo con rasgos cada vez más firmes, un capítulo extraordinario de la historia del mundo: capítulo que, dentro de unos años, cuando se revise, coherente y aclarado ya, nos parecerá tan asombroso como el propio episodio de la historia rusa que Stalin animó durante dos largas décadas.

HORACIO ESTOL
Corresponsal de Clarín en Estados Unidos de Norteamérica

Anunció Aramburu el Plan Político del Gobierno:

EN EL ULTIMO TRIMESTRE DE 1957 SE LLAMARA A ELECCIONES GENERALES

Clarín

BUENOS AIRES · REPUBLICA ARGENTINA · 60 Centavos

Un toque de atención para la solución argentina de los problemas argentinos

AÑO XI — Diario de la Mañana — Nº 3.854

Buenos Aires, Sábado 7 de Julio de 1956

Hizo el Commonwealth un Llamado Para el Desarme

LONDRES, 6 (AP) — La conferencia de primeros ministros del Commonwealth terminó hoy con un planteamiento de un programa de "paz y prosperidad" y un llamamiento para el desarme mundial.

Los jefes de gobierno de la comunidad británica elogiaron la nueva política exterior soviética y manifestaron que "un mejoramiento progresivo en las relaciones entre Rusia y Occidente puede contribuir a eliminar el miedo a una nueva guerra y servir a los intereses de la paz".

Durante las sesiones, que fueron presididas por Eden, y de las que participaron los jefes de gobiernos de Australia, Canadá, Ceilán, Unión Sudafricana, Nueva Zelandia, Gran Bretaña, India, Pakistán y Africa Central, se revisaron los "acontecimientos significativos dentro de Rusia".

Agrega el informe que también se llegó a la conclusión de que la exclusión de China comunista en la UN "sería, si se demora, una posición insensata y apartada de la realidad".

En la Cena de las Fuerzas Armadas

EN LA COMIDA de las fuerzas armadas, el general Aramburu anuncia el propósito del gobierno de llamar a elecciones generales en el último trimestre de 1957. En la nota gráfica, aparecen también el comodoro Krause, el contraalmirante Rojas y el brigadier general Zuloaga

Estudiase la Posibilidad de Convocar a Constituyentes

QUEDO definido el plan político del gobierno provisional: se llamará a elecciones generales de autoridades nacionales, provinciales y municipales en el último trimestre de 1957, incluyendo a los miembros del Concejo Deliberante de la Capital Federal. El gobierno estudia, además, la posibilidad de convocar a una Convención Constituyente para reformar la Carta Magna de 1853. El trascendental anuncio fué formulado por el presidente provisional, Gral. Aramburu, al hablar anoche ante 150 jefes y oficiales de las fuerzas armadas, en la tradicional comida de camaradería, en celebración de la Independencia nacional. Anticipó además el jefe del Estado que próximamente será sancionado el Estatuto de los Partidos Políticos y que se considerará la redacción de una ley electoral que reemplace a los instrumentos creados por el régimen depuesto. La reunión de camaradería militar se realizó en los salones del Círculo de Aeronáutica. La palabra del general Aramburu llegó a todo el país a través de la Red Oficial de Radiodifusión y los aspectos relevantes del acto fueron observados por millares de teleespectadores del Gran Buenos Aires, mediante sus pantallas de televisión.

Llega el General Aramburu

A las 21.5, entre una doble fila de cadetes de la Escuela Militar de Aviación, hizo su entrada al recinto el presidente provisional de la Nación, general Aramburu, mientras la banda de El Palomar, ejecutaba la marcha "San Lorenzo".

El jefe del Estado fué recibido por el presidente del Círculo de Aeronáutica, brigadier general Angel María Zuloaga; el vicepresidente de esa institución, brigadier Ramón Amado Abrahim; el titular del Centro Naval, contraalmirante Adolfo Estévez, y el presidente del Círculo Militar, general de brigada Ernesto Florit.

Momentos antes, habían llegado el vicepresidente de la Nación, contraalmirante Isaac F. Rojas, y los ministros militares. Las solemnes notas del Himno Nacional señalaron, a las 21.15, el comienzo de la tradicional reunión.

Cabecera del Banquete

Ocuparon la cabecera del banquete, a la derecha del presidente provisional de la Nación, general Pedro Eugenio Aramburu, el vicepresidente de la Nación y comandante de operaciones navales, contraalmirante Isaac F. Rojas; el ministro de Aeronáutica, comodoro Julio César Krause; el presidente de la Corte Suprema de Justicia, Dr. Alfredo Orgaz, y los ministros de Marina, contraalmirante Teodoro Hartung; de Relaciones Exteriores y Culto, Dr. Luis A. Podestá Costa; de Trabajo y Previsión, Dr. Raúl Migone; de Hacienda, Dr. Eugenio Blanco, y de Comercio e Industria, ingeniero Rodolfo Martínez.

A la izquierda del primer mandatario se hallaban el presidente del Círculo de Aeronáutica, brigadier general Angel María Zuloaga; el administrador apostólico de la arquidiócesis, monseñor Dr. Fermín Lafitte; los ministros de Ejército, general Arturo Ossorio Arana; de Interior, Dr. Laureano Landaburu; de Educación y Justicia, Dr. Carlos Adrogué, y de Asistencia Social y Salud Pública, Dr. Francisco Martínez; el comandante en jefe del Ejército, general Francisco J. Zerda, y los titulares de Agricultura y Ganadería, Dr. Alberto Mercier; de Obras Públicas, ingeniero Pedro Mendiondo, y de Transportes, contraalmirante Sadi Bonnet.

En lugares próximos se ubicaron los subsecretarios de Aeronáutica, brigadier Federico A. Ruiz; de Marina, contraalmirante Arturo H. Rial, y de Ejército, general Héctor D'Andrea; el jefe del Estado Mayor de Coordinación, teniente general Benjamín Rattenbach; el intendente municipal, señor Luis María De la Torre; el jefe de la Policía Federal, contraalmirante José A. Dellepiane; el ministro de Comunicaciones, ingeniero Luis María Ygartúa; el secretario de la presidencia, coronel Víctor J. Arribau; los

(Continúa en la pág. SEIS)

Aprobó el Bundestag la Ley de Conscripcion

KONRAD ADENAUER

BONN, 7 (AP) — El Bundestag aprobó en las primeras horas de hoy el proyecto de ley que establece el reclutamiento militar en Alemania Occidental, de los hombres entre 18 y 45 años. La votación arrojó 280 votos por la afirmativa, contra 168 negativos y 20 abstenciones.

El canciller Adenauer encareció al parlamento de Alemania occidental que apruebe la ley de reclutamiento militar, porque el Soviet sigue alentando como meta política la "conquista de Europa".

En un dramático discurso pronunciado ante el Bundestag (Cámara baja), Adenauer afirmó que sus puntos de vista sobre el objetivo final del Kremlin son compartidos por el pueblo y el gobierno de Estados Unidos.

La decisión de la cámara significa el rearme en gran escala de Alemania occidental y eventual inclusión de 500 mil soldados alemanes en las fuerzas defensivas del pacto del Atlántico Norte.

Durante su discurso, el canciller fué frecuentemente interrumpido por atronadores aplausos de un sector, y del otro por expresiones críticas que partían de los representantes socialistas. Contestando a las críticas que se le formularon, Adenauer expresó: "Soy el más ardiente enemigo de la guerra, pero el Soviet primero tiene que documentar con hechos, en vez de palabras, el cambio que se haya operado en sus intenciones. No deseo dirigir una cruzada contra la Unión Soviética, sino esforzarme por mantener la paz en mi país".

Aplastó Praga un Intento Rebelde

VIENA, 6 (AP). — La policía de seguridad de Checoslovaquia desbarató un complot que tenía por objeto quemar la enorme prisión de Pankras, en Praga, y apoderarse de la radioemisora y del correo central. Un informe de "Prace" dice, los conspiradores, que estaban armados, fueron capturados y "liquidados en un solo día". Agregó que al detenerse a dos de los principales cabecillas, hubo un intenso tiroteo, en el que un agente de seguridad resultó muerto.

La información fué publicada por el órgano oficial del movimiento gremial checoslovaco. Relata también la captura de varios otros presuntos espías y elementos subversivos, afirmando que todos ellos eran pagados por los servicios de inteligencia norteamericanos "y otros países imperialistas".

Según el diario, la banda, cuyos planes consistían en quemar la cárcel, apoderarse de la radio y del correo central, estaba compuesta por ex comerciantes y ex oficiales del ejército checo. No reveló el número de los complicados, pero dijo que el jefe era un hombre llamado Jirasek. La versión fué atribuida a un mayor de la policía de seguridad. Manifestó que los conspiradores habían recibido sus instrucciones del exterior y con el fin de "crear provocaciones". Los conspiradores tenían consigo documentos que detallaban su proyectada acción, pero fueron capturados en una estación ferroviaria, antes de que pudiera llegar a la prisión.

Nace Entre Temblores del Pueblo el Ejército Alemán

BONN, 6 (De nuestro corresponsal). — Sigue zumbando la tempestad que estalló anteayer al abandonar demostrativamente la oposición el Bundestag, en señal de protesta contra la ley del servicio militar obligatorio. Hoy, a las ocho de la mañana, se reanudó el debate para la tercera lectura y aprobación de esa ley. El sector socialista ha intentado otra maniobra para aplazar la discusión hasta después de las vacaciones de verano, pero la mayoría ha arrollado el intento socialista lo mismo que fueron arrolladas las 34 enmiendas al proyecto. Después del "animoso" debate de la víspera quedó aprobada la ley cuyo párrafo primero dice: "Todos los alemanes, entre los dieciocho y los cuarenta y cinco años, están sometidos al servicio militar obligatorio".

La gravedad de la medida salta a la vista, considerando la circunstancia de la división de Alemania. Esta ley, según la oposición, puede ahondar el abismo entre las dos Alemanias. Puede enfrentar con las armas en la mano a hermanos con hermanos y a padres con hijos. La oposición —socialistas, liberales, bloque de refugiados— dispara andanadas en este momento contra la ley, más en gracia a la galería, que desde las tribunas, por radio y televisión, asiste en todo el país a la batalla, que por moral de triunfo. Las fuerzas gubernamentales —democracia cristiana, partido alemán, partido popular libre formado con liberales disidentes— son mayoría, y donde hay número sobran palabras, por muy restallantes y patéticas que suenen en una atmósfera cargada de electricidad. El resultado era previsto.

●

La tesis de la oposición podría condensarse así: ha desaparecido el peligro del Este; los cambios operados en Rusia hacen inútil el ejército alemán. Pero sobre el estruendo de la polémica, que dura varios días, ha aparecido, lanzado desde Roma por los aires, el viejo canciller, haciendo restallar sus argumentos. A la una de la madrugada, llegó de su casa de Rhondorf y a las ocho de la mañana estaba en su trinchera del Bundestag, reflejando en sus ojos la alegría del éxito de su viaje a Italia y el goce de la entrevista de cuarenta minutos con el Papa, la más larga de las concedidas por el Pontífice en estos últimos años.

A la primera embestida socialista contra la ley del servicio militar obligatorio, contraataca Adenauer con un discurso vibrante: "Contra lo que creen los socialistas —dijo—, es decir, que la guerra fría ha pasado, nos encontramos en el momento culminante de la misma; y frente a Rusia, hay que mirar los hechos y no las palabras. Nada ha cambiado. Los sucesos de Poznan me dan la razón. Por las especulaciones sobre si Rusia ha cambiado, no podemos tomar decisiones que pueden ser catastróficas".

Otro diputado cristiano afirma, en este momento, que la nueva táctica soviética es mucho más peligrosa que la de Stalin. El ejército germano es necesario para garantizar la defensa de Europa.

●

En las primeras horas de esta madrugada se conoció el resultado de la votación que importa, sin lugar a dudas, un fasto histórico para los alemanes. Hoy nace el ejército germano ante una actitud patética de todo el país.

No se cumplirá la ilusión de Adenauer de que en un punto tan importante el gobierno y la oposición llegaran a la concordia. Es un nacimiento difícil y doloroso el del ejército alemán.

●

El viejo canciller hace un momento apostrofaba: "Decía que cuáles son las consignas que puedo dar a las generaciones jóvenes. Estas: defender nuestra libertad, la libertad de nuestra patria, la libertad de Europa, frente a Rusia, que empuja, queriendo poseer a esa Europa".

Hoy, para la defensa de esa Europa, entre los temblores del pueblo alemán, nace su ejército.

CRISTOBAL TAMAYO
Corresponsal de Clarín en Alemania Occidental

No Permitirán Otro Partido en Rusia

MOSCU, 6 (AFP). — A pesar del creciente sentido democrático que se le quiere dar al nuevo régimen ruso, el partido Comunista seguirá siendo el único permitido en la Unión Soviética. "Pravda", órgano oficial del comunismo soviético, en un gran editorial, promete una mayor democratización del país, pero rechaza categóricamente la idea de un sistema político multipartidista. Afirma el diario que ese partido "fué, es y será el único cerebro rector y organizador del pueblo en el curso de su lucha por el comunismo". Aclara que el sistema de varios partidos no puede aplicarse en la URSS "por cuanto fueron abolidas ya las clases sociales, determinantes de las diferencias de opinión".

Por otra parte, expresa que el desprestigio de Stalin trajo consigo "un aumento indecible de la actividad creadora de las masas".

Reglamentó Uruguay las Actividades de los Exilados Políticos

Estudió el Congreso Agrario la Comercialización de las Lanas

(INFORMACION PAGINA CINCO)

Proyectan Bulganin y Khruschev Otro Viaje al Asia

Han Aceptado la Invitación de Cambodia

LONDRES, 7 (INS). — Radio Moscú transmitió un comunicado informando que el "premier" Nikolai Bulganin y el secretario general del partido Comunista, Nikita Khrushchev, aceptaron una invitación para visitar Cambodia.

El comunicado agrega que los dos líderes viajarán acompañados por Dmitri Shepilov. La fecha del viaje aún no se ha fijado.

Previamente, el príncipe Norodom Sihanouk, de Cambodia, y Bulganin, firmaron un comunicado conjunto sobre las relaciones entre el Soviet y Cambodia, aunque el Kremlin no ha dado a conocer los detalles. Se tiene entendido que el acuerdo es sobre la ayuda económica y técnica a Cambodia y el intercambio de embajadores entre los dos países.

Ayuda Técnica

El comunicado dice que Rusia ofreció a Cambodia "asistencia técnica y económica sin condiciones mercenarias" para permitir a ese país de Indochina "fomentar su economía y continuar defendiendo la política de neutralidad".

"Desarrollo Vertiginoso"

MOSCU, 7 (AFP). — "Las relaciones económicas entre nuestros dos países están llamadas a tomar un desarrollo vertiginoso", declaró el príncipe Norodom Sihanouk en una conferencia de prensa realizada hoy. "Estoy seguro que el apoyo prometido por el gobierno soviético para el desarrollo de la independencia económica de Cambodia, agregó el príncipe Sihanouk, permite presagiar una gran expansión para nuestro país".

El gobierno soviético, en efecto, se ha declarado dispuesto a proporcionar ayuda material y técnica desinteresada a Cambodia, según informa el comunicado conjunto.

Cambodia es uno de los llamados "Estados Asociados" de Francia en Indochina, juntamente con Vietnam del Sur y Laos.

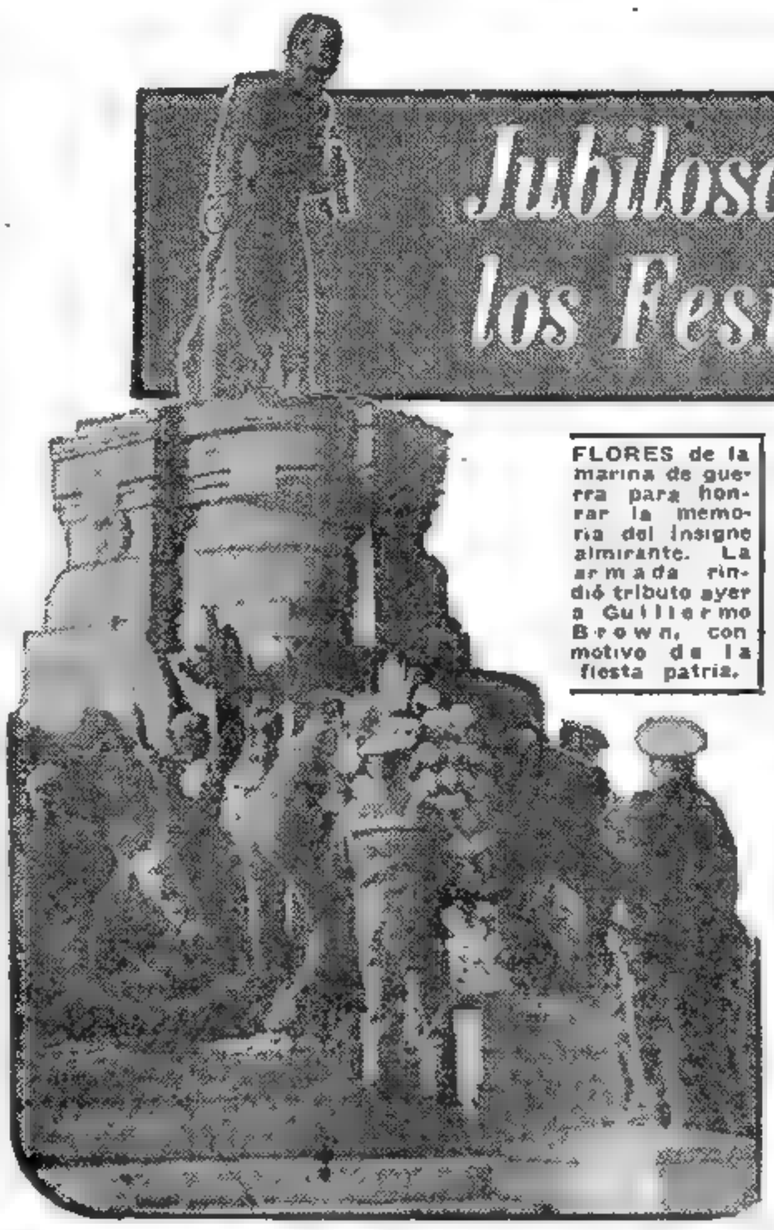

Jubilosamente Prosiguen los Festejos Patrióticos

FLORES de la marina de guerra para honrar la memoria del insigne almirante. La armada rindió tributo ayer a Guillermo Brown, con motivo de la fiesta patria.

La Armada Rindió Homenaje a Brown

CON singular entusiasmo prosiguen celebrándose los actos alusivos a la conmemoración del 140º aniversario de la Declaración de la Independencia.

Entidades culturales y sociales se han asociado a los festejos y realizarán hoy, asimismo, diversas reuniones de carácter patriótico. Organismos militares y civiles han auspiciado además numerosos actos, que constituyen, por su marco emotivo, adecuado anticipo de la celebración central que tendrá lugar mañana con el solemne tedéum y el gran desfile militar.

Honras de la Marina

Los comandantes en jefe de la Flota de Mar y de la Fuerza Naval del Plata, contraalmirante Adolfo Estévez y capitán de navío Carlos A. Bourel, rindieron ayer sendos homenajes al Gral. San Martín y al almirante Brown.

Acompañados por los comandantes de las unidades a su mando, se hicieron presentes en primer término en el mausoleo que guarda los restos del Gran Capitán, en la Catedral Metropolitana, donde colocaron una ofrenda floral. Seguidamente se trasladaron a la plazoleta de la avenida Leandro Alem y Cangallo, donde se hallaban formados ya efectivos de ambos núcleos navales, junto al monumento al almirante Brown. Previo toque de atención ambos jefes navales depositaron una corona de flores al pie del monumento y luego desfilaron los efectivos.

Otros Actos de Ayer

El Centro de Residentes Salteños General Güemes, se reunió ayer en un banquete de camaradería que fué servido en el Círculo Militar.

—También efectuó una cena de camaradería el Círculo de ex cadetes del Liceo Gral. San Martín.

—La colectividad polaca, por su parte, celebró nuestra fecha patria con una reunión alusiva que tuvo efecto en el Hogar Polaco, donde disertó el presidente de esa institución, señor Boleslaw Klasinski.

—En la Institución Cultural Juan María Gutiérrez, de Lomas de Zamora, la profesora Lucía Paralleu pronunció una conferencia sobre "Cómo llegó a Buenos Aires la noticia del Congreso de Tucumán".

—En el Ateneo Popular de la Boca, Almirante Brown 789, disertó el escritor José Pugliese acerca de "Palabras para jóvenes artistas", en un acto alusivo a la fecha patria.

En Ciencias Sociales

El Centro de Derecho y Ciencias Sociales realizará hoy, a las 10, con el auspicio del Instituto de Extensión Universitaria de la Facultad, un acto público en el salón principal de esa casa de estudios, bajo el lema "Presencia y Espíritu". La introducción del mismo estará a cargo del escritor Ernesto Sabato y actuarán numerosos ar-

(Continúa en la pág. SEIS)

Clarín

BUENOS AIRES · REPUBLICA ARGENTINA · 60 Centavos

Un toque de atención para la solución argentina de los problemas argentinos

AÑO XI — Diario de la Mañana — Nº 3.855

Buenos Aires, Domingo 8 de Julio de 1956

Realizaránse Hoy Elecciones en Japón

Renovaráse la Cámara de Consejeros

TOKIO, 7 (AP). — El Japón vota mañana en comicios que, según se espera, demostrarán la celeridad con que el gobierno conservador del primer ministro Ichiro Hatoyama podrá impulsar el rearme y la revisión de la Constitución impuesta por el régimen de ocupación.

Luego de una de las campañas electorales más tranquilas en muchos años, el pueblo escogerá 127 miembros a la Cámara de Consejeros —equivalente, más o menos, a un Senado— compuesta de 250 bancas. Cada tres años se elige a la mitad de sus miembros por seis años.

No se cree que el resultado cambiará el panorama político inmediato. Sin embargo, estímase que demostrará la influencia política entre los conservadores y los socialistas de la oposición. También brindará el primer indicio en tres años de la tendencia política de los japoneses en una elección nacional, en vista de que 52 de los 127 miembros de la Cámara Alta serán elegidos en una base nacional, más bien que por distritos.

Los socialistas afirman que Estados Unidos ha intervenido al apoyar a los conservadores, mientras que el ala derecha dice que los socialistas obtuvieron ayuda financiera de China comunista. Estas acusaciones mutuas, sin embargo, no aumentaron el entusiasmo electoral. Los demócratas liberales de Hatoyama recalcaron por todo el país las escenas de pugilato que los socialistas provocaron en la Cámara Alta durante los últimos días de la sesión primaveral. Calificaron a los socialistas de "partido de violencia y lucha", y exhibieron películas cinematográficas de esas riñas.

Los demócratas liberales de Hatoyama tienen ahora 122 bancas en la Cámara Alta. Generalmente son apoyados por la Ryokufukai Conservadora o "Sociedad del Viento Verde", que tiene 43 bancas, y por tres miembros de partidos menores y cuatro independientes. Los observadores imparciales predicen muy poco cambio en esa alineación, salvo pérdidas de la Ryokufukai a manos de los socialistas y los demócratas liberales, y tal vez una banca o dos de los comunistas en la Cámara Alta.

Más de 50 millones de votantes están empadronados y se espera que más de la mitad emitirán voto. Japón está dividido en 42.540 distritos electorales. Los comicios se habilitarán a las 7 y finalizarán a las 18. El escrutinio comenzará inmediatamente después del término de la elección en 3570 de las 5382 oficinas para el recuento de sufragios que existen en el Japón. En las restantes, el escrutinio se iniciará el lunes por la mañana, pero para eso entonces se conocerá ya la preferencia general del electorado.

EISENHOWER

Descuéntase la Candidatura de Eisenhower

WASHINGTON, 7 (ANSA). Fuentes autorizadas de la Casa Blanca informaron que el presidente Eisenhower se propone dar a conocer sus intenciones electorales antes del 15 de julio. No obstante ello, los círculos políticos de Washington consideraron que la aceptación de Eisenhower es un hecho, como se desprende de las seguridades dadas en principio a los líderes republicanos en una reunión realizada en su descanso de Gettysburgh, en la cual se hallaban presentes su secretario Sherman Adams y el jefe de prensa de la Casa Blanca, James Haggerty.

Entretanto, según los comentarios de los observadores de Washington, la candidatura de los demócratas parece destinarse a Adlai Stevenson.

Denunció Israel Una Agresión de Jordania

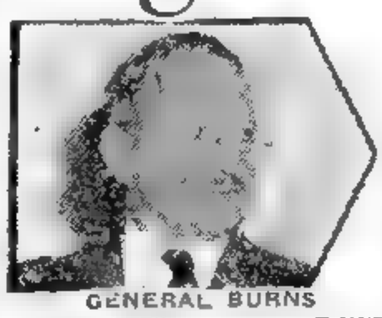

GENERAL BURNS

Advierte a Inglaterra el Gobierno de Ammán

JERUSALEN, sector israelí, 7 (AP). — Un vocero militar de Israel declaró que los jordanos abrieron fuego con fusiles y armas automáticas contra una patrulla israelí que se desplazaba en territorio de este país, en la zona de Castel, al oeste de Jerusalén. El fuego, según se anunció, no fué replicado, ni hubo bajas. Israel había denunciado reiteradamente en los últimos días concentraciones de tropas en su frontera con Jordania, precursoras, según se dijo, de los ataques que ahora se denuncian, que pueden constituir la llama que generalice nuevamente el incendio de la guerra en Medio Oriente.

Advertencia

AMMAN, 7 (INS) — Jordania advirtió a Gran Bretaña que deberá acudir en defensa del pequeño reino si es atacado por Israel, so pena de ver cancelado el tratado de defensa mutua existente entre los dos países.

Negativa de Burns

LONDRES, 7 (INS). — El jefe de la tregua en Palestina de las Naciones Unidas, general E. L. M. Burns, negó que hubiese concentraciones peligrosas de tropas a lo largo de la frontera de Jordania e Israel.

Burns recalcó que la continuación del cese de hostilidades entre el estado judío y sus vecinos árabes "depende primordialmente de las intenciones pacíficas".

Sobre París Pesa la Amenaza de los Rebeldes Argelinos

PARIS, 7 (De nuestra agencia). — En Argelia, a pesar de las esporádicas emboscadas de los rebeldes, no hay duda de que las fuerzas militares francesas —el mayor ejército francés que jamás haya pasado el mar— han logrado dominar la situación en campo abierto, siguiendo la táctica de la ocupación cuadricular del territorio. Por esta razón, no es en los campos sino en las ciudades donde los rebeldes buscan ahora su terreno de acción. La huelga general decretada hace un par de días en Argelia ha cundido en las aglomeraciones urbanas, lo cual equivale a decir que por un muy audaz y arriesgado procedimiento se ha conseguido llevar el desorden al mismo corazón de los puntos de mayor resistencia de los franceses en Argel.

El pretexto de la huelga fué la conmemoración de la conquista de Argelia —5 de julio de 1830— por las fuerzas del general Bugeaud. En Argel capital y sus alrededores, la huelga fué casi total y en el conjunto argelino se elevó a más del ochenta por ciento. Temerosos de las represalias de los fellaghas, que tan fácilmente proceden al degüello, casi todos los musulmanes de Argel de grado o por fuerza se recluyeron en sus casas y hasta los niños dejaron de salir a jugar a la calle.

Pero el aspecto más curioso de esta huelga, de ensayo general para los rebeldes, es que la misma proporción del ochenta por ciento de huelguistas que consiguieron en Argel, lograron obtenerla en otra aglomeración mucho mayor: París. Los nordafricanos que viven en París —capital de capitales—, no les van demasiado a la zaga a los que en Argel pusieron hace dos días en jaque a la política del gobierno. Hasta el presente, los nordafricanos en Francia sólo habían organizado alguna manifestación como la que en febrero último, arrancando de la mezquita de París, intentó llegar hasta las puertas de la Cámara, donde se discutía la política argelina. Más de mil detenciones llevaronse a efecto aquel día en el que París vió un despliegue policial sin precedentes. Mas, salvo un sangriento incidente en la rue de Rivoli, los manifestantes se dejaron detener sin excesiva resistencia, incluso los que llegaron valiéndose de los subterráneos del Metro hasta la misma plaza de la Concordia.

La huelga de que nos ocupamos, en cambio, parece revestir una envergadura más inquietante que la aludida manifestación de febrero. Algunos se preguntan si los rebeldes piensan que ha llegado el momento de poner en práctica una extraña amenaza, que profirió hace unos meses uno de los jefes rebeldes argelinos refugiado en El Cairo: "Si Francia no suspende las operaciones militares en Africa del Norte, nosotros llevaremos la guerra sobre su mismo territorio metropolitano".

En las últimas semanas, los rebeldes argelinos, convencidos de que es una esperanza loca por parte de ellos vencer en batalla abierta a las unidades francesas, que desembarcan constantemente y que ya son treinta veces superiores a las suyas, multiplicaron los atentados a palo de ciego —caiga quien cayere— en los centros más densos y populares de las grandes ciudades argelinas. ¿Piensan hacer lo mismo en Francia, al querer llevar a efecto la amenaza formulada? Se teme en París, en efecto, que los rebeldes argelinos quieran pasar más allá de las actividades que aquí han venido desarrollando hasta ahora: recaudación forzosa de mil francos por mes y por obrero y de diez a quinientos mil por los tenderos, cafeteros y hoteleros nordafricanos.

La policía cree que las distintas tendencias de los argelinos en Francia, que al rivalizar se neutralizaban entre sí, han sido superadas y que están ahora emplazando comandos de dirección única, provistos de armas automáticas individuales y colectivas. Según se dice hoy, sus efectivos varían según las ciudades en la forma siguiente: seis mil en París, dos mil en Niza, dos mil en Lille, mil en Rouen, y unos ocho mil en la región de Lyon y Saint Etienne.

¿Se atreverán a lanzar en la metrópoli, sincronizándolas con las de Argelia, los "raids de la muerte"?

La policía francesa, que posee muy buena información, posiblemente cortará de raíz todos estos intentos.

CARLOS SENTIS
Corresponsal de Clarín en Francia

Protesta por el Decreto Hindú de Reorganización

CALCUTA, 7 (AFP). — La huelga en protesta que se registra desde hace un tiempo en la región de Calcuta, ha tomado [illegible] el estado de huelga general.

Los huelguistas se han plegado por unanimidad al movimiento de huelga, que es acompañado por [illegible] del decreto, [illegible] la protesta general contra los proyectos [illegible] del gobierno hindú de reorganizar los Estados del país en una manera que equivale a [illegible] los derechos del pueblo de varias [illegible], y especialmente de la zona de Calcuta.

Los organismos representativos de [illegible] han [illegible] con insistencia que en la [illegible] reorganización sea [illegible] el estado vecino de Bihar.

Todo el País Luciendo sus Mejores Galas Conmemorará Hoy la Independencia

VISTA del crucero "La Argentina" anclado en el puerto de Bs. Aires, durante la misa celebrada ayer por la mañana, con motivo del aniversario de la Independencia nacional. Asistieron al oficio religioso, jefes, oficiales y cadetes navales.

Clarín

BUENOS AIRES · REPUBLICA ARGENTINA · 60 Centavos

Un toque de atención para la solución argentina de los problemas argentinos

AÑO XI — Diario de la Mañana — Nº 3.856

Buenos Aires, Lunes 9 de Julio de 1956

Aclamadas por el Pueblo Desfilarán en Palermo las Fuerzas Armadas

A las 11 se Oficiará el Tedéum en la Catedral

EN Palermo, por la avenida Libertador General San Martín, desfilarán esta tarde, a las 13, aproximadamente, las fuerzas armadas, como acto central de la celebración de la fiesta patria del 9 de Julio. Previamente les pasará revista el presidente provisional, general Aramburu, y luego las unidades de todas las armas marcharán ante el pueblo, que, pletórico de entusiasmo, formará calle para aclamar a los soldados salidos de su propio seno. La fiesta promete ser magnífica, pudiendo anticiparse que millares y millares de hombres, mujeres y niños habrán de colmar los espacios disponibles para exteriorizar su júbilo en este 140 aniversario de la magna asamblea de Tucumán, en que fué proclamada la independencia de Argentina.

Tendrase oportunidad de comprobar el excelente estado de preparación de las tropas, su adiestramiento y su gallardía. Bizarramente pasarán los infantes, con su imponente y sincronizado andar; no menor admiración despertarán los jinetes luciendo su destreza y también la vistosidad de sus cabalgaduras. También la artillería, con sus cañones ligeros y pesados, motivará comentarios elogiosos. Y ni qué decir que cuando los aviones, en raudo vuelo, surquen el cielo en escuadrillas que parecerán constituidas al centímetro, arrancarán ovaciones que premiarán la habilidad de los pilotos y que trasuntarán la adhesión popular a los hombres del aire. Pero, innecesario es recalcarlo, los aplausos serán, y sin límites, para todos. La masa ciudadana, que en incontable número se congregará en Palermo, tendrá para todas y para cada uno de los regimientos, para la Escuela Naval, el Colegio Militar y para los adoslecentes alumnos de los Liceos, expresiones de cariño en las que se entremezclarán la emoción que siempre despierta el ver a los soldados de la patria.

Los contingentes de marinería —infantería y dotaciones de las naves surtas en el puerto, como así de otras agrupaciones e institutos— arrancarán sostenidas aclamaciones. Con marcialidad y el porte de la gente de mar, irán Av. del Libertador adelante al compás marcado por tambores y bandas, mientras habrán de escucharse vítores que luego se repetirán al paso de las fuerzas de tierra.

Espontáneamente y cordiales brotarán las palmas cuando los cadetes uruguayos, juvenil embajada del país hermano, ocupen su lugar en el gran desfile. Nuestro pueblo querrá demostrarles que son sus huéspedes gratísimos para que al pisar tierra argentina se sientan como en la suya.

Antes, durante y después del desfile, la ciudadanía exteriorizará su absoluta adhesión a las autoridades nacionales y por ende a la Revolución Libertadora. Será con palmas y con vivas y con el afán de acercarse a los hombres que hicieron la gesta de setiembre, para hacerles llegar más directamente su solidaridad.

Otro acto que contará asimismo con la plena adhesión de la ciudadanía ha de ser el solemne tedéum, al cual asistirá el jefe del Estado general Aramburu, el vicepresidente contraalmirante Rojas, los ministros del P. E. y otros altos funcionarios como así el Cuerpo Diplomático e invitados especiales. En la Catedral, que vestirá sus mejores galas, se cantará el salmo en acción de gracias al Altísimo por los beneficios dispensados a la República. Con unción religiosa seguiráse la ceremonia que será previa a la revista militar. Cuando el oficiante,

(Continúa en la Pag. SEIS)

9 DE JULIO

SI alguna vez el espíritu de libertad ha insuflado las palabras que lo definan, cabe a la declaración que nuestros próceres hicieran en la Casa Histórica de Tucumán, hace ciento cuarenta años, la exacta unidad de fondo y forma, de concepto y letra. En el sexenio transcurrido entre la augural mañana de Mayo y el mediodía de Julio, muchas grandes cosas había hecho la ya "nueva y gloriosa nación". La heroica hazaña sanmartiniana de San Lorenzo —una entre tantas— preludiaba la gran sinfonía de las batallas épicas, con aquellos centauros de Lavalle y Lamadrid que emulaban al rayo en la carrera. Llegó así el año 16.

Bernardino Rivadavia y Manuel Belgrano habían intentado en Europa las tramitaciones para obtener el reconocimiento continental, allende el Atlántico, de la Independencia argentina, consumada en el hecho en sí, pero aún carente de un estatuto legal amplio e indubitable. Y toca a San Miguel del Tucumán —alto puerto de selva y montaña erguido sobre la ruta del Perú— la suerte impar de ser el escenario prócer donde habrían de reunirse los insignes varones de pareja estatura moral.

Los congresales, en número de 29, presididos por el sanjuanino don Francisco Narciso de Laprida, y en su legítima calidad de representantes de las Provincias Unidas del Sud —exaltadas por nuestra estrofa himnica—, protestaron "al cielo, a las naciones y hombres todos del globo", la justicia de los votos que pronunciaban. Asumían textualmente, de hecho y derecho, amplio y total poder para darse las formas que exija la justicia. En la plena grandeza del momento, no exenta, empero, de la ceremoniosa sobriedad que caracterizaba el decoro hidalgo, nuestros nobles primates consumaron el acto esencialmente legal de la Independencia argentina.

Gran lección, "urbi et orbe", fué la lección del 9 de Julio. Otros pueblos, próximos o lejanos, habrían de obtener su generoso beneficio ideal, al cual cooperamos mediante la decisión de San Martín, padre de la Patria, Gran Capitán de la virtud en el deber, del renunciamiento a los beneficios de la fama. Su ejemplo nos inspira para siempre.

Hoy, a ciento cuarenta años de aquel día único e imperecedero, alentados por la presencia vividamente inmaterial de los preclaros paladines, tanto de la espada cuanto de la ley, rindámosles nuestro reverente homenaje y cumplamos, como dicen las Odas Seculares

..."el duro y noble encargo de ser mejores que ellos".

COMENZO LA DEPURACION EN EL GOBIERNO POLACO

VIENA, 8 (AP). — Radio Varsovia informó hoy de una reorganización en dos ministerios del gobierno comunista polaco de Cyrankiewicz. Se produce a los 10 días de la revuelta sangrienta de Poznan. La radiodifusora no explicó la razón de que hubieran sido destituidos Julián Tokarski como ministro de Producción Automovilística, y Román Fidelski como ministro de la Industria de Maquinarias. Se recuerda, sin embargo, que la revuelta por "pan y libertad" que comenzó el 28 de junio con una huelga general de los trabajadores de la fábrica Stalin de coches ferroviários (ZISPO), se declaró después de haber tenido los obreros noticias de que algunos de sus representantes habían sido detenidos por la policía secreta. Otros trabajadores se sumaron después rápidamente a los primeros manifestantes.

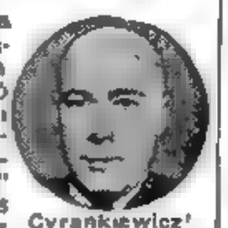

Cyrankiewicz

Tokarski había sido nombrado en abril del año pasado. Ahora lo reemplaza Bolesław Jaszczuk, quien venía desempeñando el cargo de ministro de Energía Eléctrica.

Fidelski había sido nombrado al mismo tiempo que Tokarski. Ahora pasa a ser secretario de su Ministerio, y al frente de éste fué puesto Eugeniusz Zewrzynski.

La semana pasada, el diario "Trybuna Ludu", órgano del partido Comunista polaco, culpó de la revuelta de Poznan a las organizaciones del partido y a los sindicatos. Decía que estos organismos habían perdido todo contacto con los obreros y no habían combatido lo que calificó de "burocracia empedernida".

Llegó a Nicosia el Gral. Templer

NICOSIA, 8 (AFP). — Extraordinarias medidas de seguridad se adoptaron en Chipre con motivo de la llegada del jefe del estado mayor general británico, general Gerald Templer, quien arribó procedente de Turquía.

Templer conferenciará con el gobernador Harding y con el general Keightley, jefe de las fuerzas terrestres británicas estacionadas en Oriente Medio.

Por otra parte, se informó que un civil británico y su esposa, fueron muertos, en una emboscada en el norte de la isla, a unos 35 kms. de Famagusta.

Inglaterra Vuelve a Opinar que Chipre es Inalienable

LONDRES, 8 (De nuestra agencia). — Tan vacilante, tan versátil es la política del gobierno británico frente al conflicto de Chipre que "la última hora" de los centros oficiales se convierte con frecuencia en la "penultima" a velocidades que no pueden igualar ni los corresponsales de prensa mas rápidos ni los sistemas normales de transmisión. Pero sería injusto cargar toda la incoherencia en la cuenta del primer ministro y sus colegas. Porque la política internacional inglesa debe ser en principio bipartita: es decir, compartida por la oposición, que opina también y es pagada para que opine. Y porque el país, unido a otros países occidentales por compromisos de asistencia mutua y afinidades de fondo —en el tipo de civilización que precisan como arma espiritual contra el marxismo— es ya muy sensible a las reticencias del exterior ante los problemas coloniales.

El acuerdo de la retirada de Suez de las tropas británicas convirtió la isla de Chipre en el último baluarte del imperio al este del Mediterráneo. "De Chipre —dijo Londres entonces— no nos retiraremos nunca". Fué —lo hemos recordado en otras ocasiones— el "never, never" que tantas veces ha ridiculizado el futuro en diversos idiomas. Aquel desafío —innecesario— levantaba el espíritu de la Enosis por el movimiento chipriota de incorporación a la Madre Grecia y lanzó a la acción a la EOKA por grupos terroristas sospechados de comunismo que luchan por Moscú, según dicen los suspicaces, más que por Atenas, donde el comunismo es ilegal.

Hasta que cometió el error de la deportación del arzobispo Makarios, Londres creyó que podría asfixiar policialmente la sublevación chipriota. Sir John Harding, gobernador in extremis de la isla, fracasaba en su propósito de restablecer el orden con la represión y la prensa extranjera —sin contar la comunista— arreció en su desdén por el colonialismo británico, mientras el partido de los trabajadores, un poco por doctrina pero, sobre todo, por espíritu de contradicción cuando se trata de revelar la ineptitud del torysmo, aumentaba su presión en los Comunes.

El último viaje de sir John a Londres sirvió para que el gobierno definiese su "never, never" —su jamás— como un período de tiempo de diez a quince años. Rectificaba. En un plazo de diez a quince años concedería la autodeterminación del pueblo chipriota en ciertas condiciones como arranque de una solución definitiva del conflicto. Algunos miembros conservadores del parlamento se consideraron burlados como patriotas tradicionales y cometieron variados actos de indisciplina.

Pero este plan conciliador ha fracasado también y parece que en la reunión de gabinete del martes próximo será arrinconado. Vuelve el "never, never", con algún descuento —el "casi never, never", a ser la norma de la política de Inglaterra en Chipre con o sin terrorismo, con o sin orden público: este regreso al viejo criterio no ha sido impuesto por los rebeldes del partido conservador, según mis noticias, sino por la actitud insobornable de Turquía, dispuesta a no tolerar la presencia del "enemigo" a cuarenta millas de sus costas, y por el apoyo que el gobierno de Angora recibe de varios países del Commonwealth y, especialmente, de Pakistán.

La nueva resolución del gobierno de sir Anthony parece haber sido adelantada ayer por las declaraciones de Selwyn Lloyd, en el sentido de que Chipre es inalienable para Inglaterra y para la NATO, y por la publicación, estos últimos días, de varias fotografías del arzobispo Makarios en el destierro; el prelado sonríe y parece tan divertido y feliz que, se diría, nada le importa tanto como seguir gozando de aquél y de las tazas de té que le sirve al aire libre la guarnición inglesa.

JACINTO MIQUELARENA
Corresponsal de Clarín en Gran Bretaña

GILMAR, el arquero del seleccionado brasileño, se ha arrojado sobre la pelota, pues la situación se tornaba peligrosa para su valla. Su intervención, que mereció muchos aplausos, fué segura y, por lo tanto eficaz. Y antes de que pudiera levantarse, Sansone, puntero argentino, trató de hostigarlo, pero Formiga ya se había apresurado a proteger a su compañero para impedir la atropellada. Fué una jugada de emoción que, al igual que otras producidas a lo largo del partido, no se tradujo en gol

RECLAME la 2da SECCION
Clarín Deportivo

Vibró Entusiasta la Ciudadanía al Paso Marcial de las Tropas

Clarín
60 Centavos
Un toque de atención para la solución argentina de los problemas argentinos
AÑO XI — Diario de la Mañana — Nº 3.857
Buenos Aires, Martes 10 de Julio de 1956

ENMARCADO entre frondosa arboleda, con el escudo nacional como fondo, erigióse el palco oficial. Prieta multitud rodea el sector principal. Avanzan, en el momento de ser captada la nota, efectivos de la Escuela de Suboficiales Sargento Cabral

Bajo el Signo de la Libertad Celebróse Este 9 de Julio

EL INTERIOR ASOCIOSE JUBILOSO A LA FIESTA

1816: Recortado sobre el cielo de cobalto, el Aconquija era el dedo de un gigante que apuntaba hacia la Eternidad. 1956: El firmamento brillaba con los reflejos profundos del zafiro cuando apenas asomado el sol, el intendente municipal de la ciudad de Buenos Aires levantó hasta el tope la enseña nacional en la histórica plaza de Mayo. Latir patriótico de la ciudadanía congregada alrededor de la pirámide erigida en mástil al conjuro de la figura de la República, mientras ante ella desfilaban pausadamente, como rindiéndole homenaje, las delegaciones diplomáticas extranjeras que se dirigían al Salón Blanco para presentar sus plácemes al Primer Magistrado; y allí dentro cada apretón de manos tenía el sello inconfundible de la sinceridad que era retribuída por el Presidente con luminosa sonrisa de optimismo.

●

Promediaba el día cuando las autoridades nacionales penetraron en el recinto de la Catedral Metropolitana para asistir al solemne Te Deum con que se agradece al Altísimo el don de la independencia; y el son de las campanas echadas a vuelo, eran nuestras propias voces elevándose hacia el infinito unidas en un mismo fervor y un solo anhelo: patria libre, hombres dignos.

Momentos después de mediodía, a lo largo de la avenida donde las tropas estaban formadas, pasó la comitiva oficial en la clásica revista a las fuerzas que, instantes después, desfilaban por Palermo como un ariete vivo en medio de la inmensa multitud que colmaba veredas, balcones, portales, canteros, afirmando con su entusiasmo la espontaneidad de su presencia en la hermandad del pueblo con las fuerzas armadas. Eclosión de aplausos y vítores que culminó al paso de los cadetes del Uruguay, hoy menos que nunca extranjeros en esta tierra que pueden llamar la suya.

●

Y cuando el sol declinaba buscando el Ande para recostarse en su nevada cima, en plaza de Mayo se arriaba el pabellón que en cada rizo guardaba un recuerdo del magno día. En el tremolar último de la bandera se condensó la emoción de todos, que poco más tarde, en el marco luminoso del teatro Colón, se hizo canto para corear las estrofas del Himno Nacional antes de comenzar la función de gran abono.

●

Así pasó —en la Capital Federal y con actos en el interior en los cuales fervor patriótico y adhesión a las autoridades y a las fuerzas armadas se confundieron en el jubilo cívico— este glorioso 9 de Julio celebrado bajo el signo augusto de la libertad.

CON gallardía marchan las fuerzas de marinería. A su andar rítmico, gesto enérgico y porte marcial, sirve de fondo el majestuoso Monumento de los Españoles

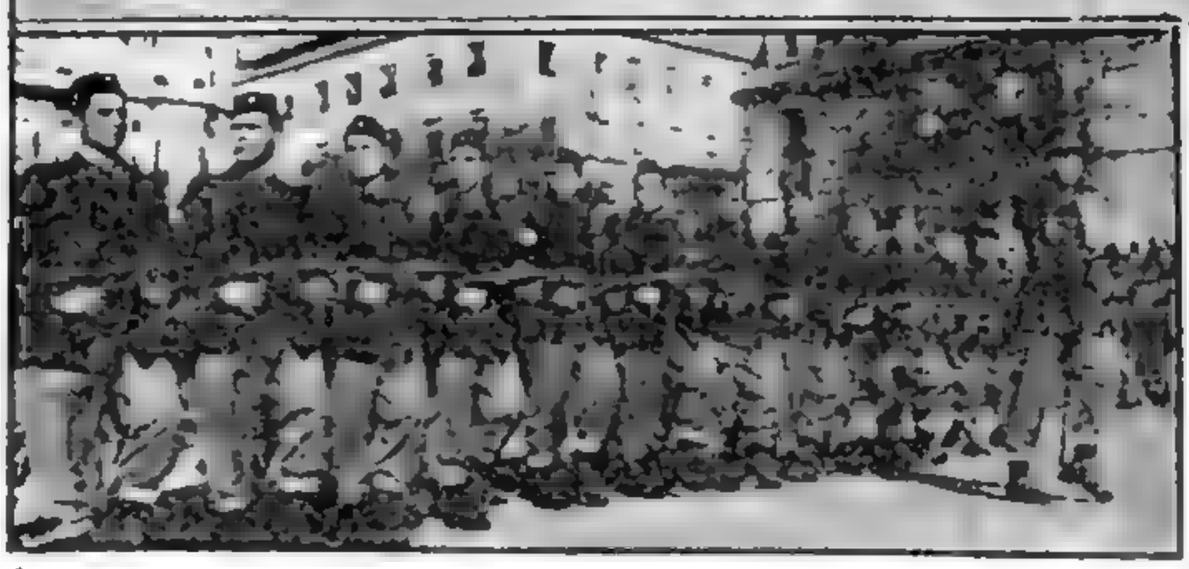

LOS INFANTES del regimiento motorizado Buenos Aires, armados con sus ametralladoras de mano, avanzan rítmicamente ante la densa multitud que se congregó en la avenida del Libertador San Martín

2da RECLAME la SECCION

Rechazó Eden el Plan de Desarme Ruso

(Información página DIECINUEVE)

EDEN VIAJARÁ A MOSCÚ EN MAYO DE 1957

Argentina Ingresará al Banco de Reconstrucción y Fomento

INFORMACION PAG. CUATRO

EISENHOWER PRESENTARA SU CANDIDATURA PARA LA REELECCION

Francia Propuso Una Transacción Para el Desarme

Permanecerá Diez Días en la URSS

LONDRES, 10 (AFP). — El primer ministro Eden anunció en los Comunes que el 5 de mayo del año próximo viajará a Moscú en compañía del jefe del Foreign Office, Selwyn Lloyd. La visita de los estadistas británicos se prolongará durante diez días y responderá a la que efectuaron Bulganin y Khruschev a Gran Bretaña en abril último.

Destacó Eden que en esa oportunidad reanudarán sus conversaciones con los dirigentes soviéticos.

El anuncio fué calurosamente recibido por los diputados de todos los sectores y el líder de la oposición, Hugh Gaitskell, secretario general del partido Laborista, expresó su satisfacción por la decisión gubernativa.

Rusia Puede Descubrir Otra Arma, Dice Twining

WASHINGTON, 10 (AP). — El general Twining, jefe del Estado Mayor de la aviación norteamericana, advirtió que Rusia no se ha adelantado en cuestiones aéreas, "pero progresivamente está estrechando la brecha tecnológica" que existe a favor de Occidente en general y de EE. UU. en particular. En la comisión de investigaciones del Senado, previno que "es posible que nos den una sorpresa tecnológica bajo la forma de una nueva arma".

Si bien indicó que durante su permanencia en la URSS sólo tuvo oportunidad de echar un vistazo a la aviación soviética, ello fué suficiente para ponerlo en guardia.

TWINING quien regresó recientemente de Moscú a Washington donde advirtió sobre el avance técnico ruso en cuestiones aéreas.

Australia Formuló una Advertencia

NUEVA YORK, 10 (AP). — Francia propuso una fórmula de transacción entre Estados Unidos y la Unión Soviética, en relación con el plan de "cielos abiertos" del presidente Eisenhower, en previsión de un ataque por sorpresa. Jules Moch, experto francés en desarme, sugirió que tal proyecto de inspección aérea mutua de las instalaciones militares debería ser aplicado primero, únicamente a los "sectores sensitivos", en donde podría esperarse que hubiera concentraciones de armas de las llamadas convencionales.

Reconocimiento Aéreo

Señaló a la Comisión de Desarme de la UN que esto significaría el reconocimiento aéreo sobre Europa Occidental a lo largo de la frontera entre Oriente y Occidente en Escandinavia, en Grecia o en el Medio Oriente. Añadió que "si agregamos, en bien de la reciprocidad, más bien que de la efectividad, una zona en América del Norte igual en tamaño a la pequeña zona de la Unión Soviética que se incluiría en los sectores sensitivos, podemos imaginar una fórmula de transacción entre el "todo" propuesto por una de las partes y el "nada" que defiende la otra, con la posibilidad de extender subsiguientemente el sector fotografiado".

La Comisión está discutiendo las fracasadas conversaciones en Londres de su Subcomisión, que duraron desde el 19 de marzo hasta el cuatro de mayo y en las que participaron Gran Bretaña, Canadá, Francia, Unión Soviética y Estados Unidos.

Advertencia australiana

El delegado australiano E. Ronald Walker previno a la Comisión contra cualquier acuerdo de desarme entre las grandes potencias que dejara a los comunistas controlando las fuerzas militares más numerosas en Asia.

El delegado norteamericano Henry Cabot Lodge manifestó que el vice canciller ruso Andrei Gromyko, había sido irrespetuoso para con 56 miembros de la UN cuando la semana pasada dijo a la Comisión que el plan de Eisenhower "tenía mala fama". Lodge recalcó que esos miembros habían apoyado el plan cuando aprobaron una resolución de la Asamblea General en diciembre pasado

Anuncio Oficial en Gettysburg

GETTYSBURG, 10 (AP). — Oficialmente se anunció que Eisenhower será candidato para un segundo período presidencial. El anuncio lo hizo el jefe del bloque republicano del Senado, William Knowland luego de una conferencia de los dirigentes legislativos republicanos con el presidente. Según Knowland, Eisenhower declaró que se encuentra mucho mejor que antes de hacer su anuncio del 29 de febrero último, cuando declaró que sería candidato a otro período presidencial.

Los republicanos de todo el país expresaron su júbilo por la noticia, mientras que los demócratas anunciaron su contento por el restablecimiento de Eisenhower y por tener un contrincante de su envergadura. Stevenson declaró que recibió el anuncio con "gran placer". Por su parte, Truman, sonriente, dijo que la noticia "no era de primera importancia" para él.

La información tuvo repercuciones inmediatas en la Bolsa de Valores, pero luego de una pequeña alza, la plaza cerró normalmente.

El Congreso Agrario Ha Solicitado la Reforma de la Ley de Arrendamientos

EL Sexto Congreso Rural Argentino continuó tratando ayer importantes asuntos relacionados con los candentes problemas agropecuarios del momento, concretándosa durante las prolongadas deliberaciones, que se extendieron hasta la madrugada de hoy, la sanción de un despacho por el que se considera imprescindible y urgente la modificación de la Ley de Arrendamientos. Se incluyen entre las reformas propuestas la constitución de un Fuero Rural, representado por jueces letrados de carácter provincial, y contemplándose la implantación de la instancia conciliatoria, con representación partaria.

Asistió a las deliberaciones finales el ministro de Agricultura y Ganadería de la Nación, doctor Alberto Mercier.

Frigoríficos Regionales

Las deliberaciones de ayer, siempre presididas por el doctor Alfonso Hourcade, se iniciaron a las 9,30 de la mañana, con la consideración de un despacho sobre los frigoríficos regionales, sobre el que expusieron distintas apreciaciones numerosos oradores. Al cabo de un largo debate el Congreso aprobó la siguiente ponencia: "Como expresión de anhelos considera conveniente y beneficioso para la economía ganadera nacional la instalación de frigoríficos regionales o ampliación de los existentes en lugares o regiones que puedan tener vida económica propia y empezando, dentro de este básico criterio económico con las regiones que tengan más urgencia". Luego se sancionó este agregado: "Fomentar la apertura y reapertura de mataderos clausurados anteriormente en el interior del país".

Abastecimiento de Carne

Posteriormente, se consideró otra ponencia sobre el abastecimiento de carne en las regiones patagónicas, llegándose cerca de la misma, a la siguiente conclusión: "Solicitar el establecimiento de la libre comercialización de las carnes en la Patagonia, para el abastecimiento local, dejando los precios liberados al juego de la oferta y la demanda, tal como ocurre en el resto del país".

Asimismo, fué aceptado un despacho de la Comisión de Carnes, que aconseja a la CAP, la adquisición del Frigorífico y Matadero Nacional.

Al término de las deliberaciones de la mañana, aprobóse una expresión de anhelos dirigida a las autoridades de la Nación, provinciales y municipales, propiciando la libertad completa de precios y la entrega libre de cuotas fijas de las carnes de consumo.

En la sesión de la tarde, que se inició, a las 14 30, se aprobó primeramente un importante

(Continúa en la página ONCE)

Clarín

BUENOS AIRES · REPUBLICA ARGENTINA

60 Centavos

Un toque de atención para la solución argentina de los problemas argentinos

AÑO XI — Diario de la Mañana — Nº 3 858

Buenos Aires, Miércoles 11 de Julio de 1956

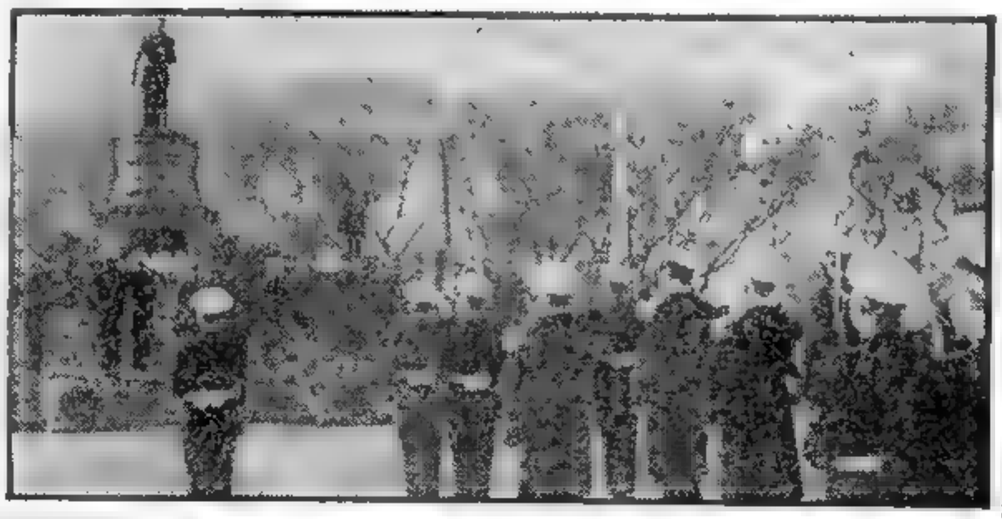

LOS cadetes de la Escuela Naval de la República Oriental del Uruguay que nos visitan rindieron ayer, por la mañana, emotivo homenaje al numen de nuestra marina de guerra, almirante Brown

Participará España en la Defensa de Europa

Inician Conversaciones al Respecto

MADRID, 10 (AP). — Inaugúrase mañana una conferencia de "elevada jerarquía" con el fin de establecer las bases para la participación de la península Ibérica en la defensa de Europa occidental. Para tal fin llegó una delegación militar norteamericana, presidida por el mayor general Francis Day, que representa al comandante en jefe de las fuerzas militares de su país en Europa. Las conversaciones con altos funcionarios civiles y militares españoles y portugueses será la primera iniciativa para establecer enlace directo de España con el resto de Europa en el planteamiento estratégico.

Los informantes dijeron que el temario de las conversaciones incluye la coordinación de los problemas mutuos de defensa en el nivel estratégico entre el comandante en jefe en Europa y los países Ibéricos, y medidas para proteger las instalaciones militares en la península.

Por otra parte, se informó que el canciller Artajo se entrevistó en Palma de Mallorca con el vicepresidente Nixon, quien hizo una escala en ésa en su viaje de regreso a Washington. Estímase que las conversaciones no fueron ajenas a las gestiones que comenzarán mañana.

El Gabinete Trata Mañana la Escasez de Viviendas

Aramburu Viajará También al Norte

EL Poder Ejecutivo, en acuerdo general de ministros, considerará mañana el palpitante problema que crea a la población del país la escasez de viviendas. El informe general sobre el asunto, que fué redactado por las diversas comisiones especiales designadas por el gobierno provisional en sus recientes horas por el interior del país, será suministrado al presidente de la Nación por el titular del Banco Hipotecario Nacional, señor Manuel Rawson Paz, quien al efecto concurrirá acompañado por los técnicos que le secundaron en su labor.

Ley de Alquileres

Llegan a su fin los trabajos de redacción del anteproyecto de decreto ley sobre alquileres, que fueran encomendados oportunamente por el Poder Ejecutivo. Dichas tareas culminarán pasado mañana y de inmediato el documento será elevado al presidente provisional. Al respecto se informó anoche en el seno de la comisión encargada del asunto que se dará amplia difusión al anteproyecto, a fin de que se realice un amplio debate nacional para pulsar así la opinión general del país.

Viajes del Presidente

Se informó anoche en la presidencia de la Nación, que el general Aramburu viajará los días 28 y 29 del corriente a San Luis y Mercedes, respectivamente, y a mediados de agosto lo hará a Salta y Jujuy. En el primero de los viajes, anunciado oportunamente, el primer mandatario concederá audiencias y tomará contacto directo con los pobladores de la provincia puntana. Con respecto a las visitas que realizará a Salta y Jujuy, guiará el presidente idéntico fin que los viajes anteriores, es decir, que tiene por objeto interesarse por los problemas que afectan a ambas poblaciones norteñas.

RECLAME la 2da SECCION

El Comunismo de Occidente se Halla en Dificultades

WASHINGTON, 10 (Exclusivo para Clarín). — Se empiezan a oir las voces de los dirigentes comunistas de Occidente sobre la campaña de Khruschev para rebajar la figura de Stalin. Después de haber sido durante muchos años dóciles servidores del dictador rojo, experimentan ahora un profundo malestar, niegan que el poder ejercido por Stalin creara un reinado de terror y justifican las purgas y ejecuciones. Esos dirigentes comunistas de Occidente no pueden invocar, como Khruschev, que sirvieron al tirano porque le temían. Togliatti y Nenni en Italia y Thorez en Francia, eso para no mencionar a los "pequeños" de Gran Bretaña y Estados Unidos, no tenían por qué seguir las directivas de Stalin. Ahora que la figura de éste ha sido destruída en Moscú, ellos han perdido parte de su prestigio y se han colocado en una situación incómoda.

●

Pietro Nenni, dirigente de los socialistas italianos que han estado asociados a los comunistas, se siente tan disgustado que ahora llama al stalinismo "la patraña publicitaria más gigantesca que se recuerda en el mundo".

Esto plantea esta interesante interrogante: ¿Por qué se dejó atrapar por esa mentira Nenni? Muchísimos italianos se negaron a ser convencidos y los principales cargos que formula Khruschev contra Stalin se conocían ya hace mucho tiempo. Lo único esencialmente nuevo que hay en esas acusaciones, es que ahora han sido confirmadas oficialmente por el propio sucesor de Stalin en la jefatura del partido Comunista. Si hombres como Togliatti, Nenni y Thorez fueron víctimas de ese engaño no se debe a que los hayan intimidado o sobornado, sino a que fueron vencidos por su propia voluntad de creer.

■

Creyeron que la revolución rusa les mostraba el camino y que, por lo tanto, debían seguirlo para edificar la sociedad en la cual tanto ellos como los socialistas europeos habían aprendido a vivir. Y así los engañó no sólo el stalinismo sino también el leninismo, porque también juzgaron mal el carácter esencial del experimento soviético.

Como discípulos de Carlos Marx, debían estar en guardia, porque ese filósofo del comunismo enseñó que el socialismo evolucionaría más allá de las formas más avanzadas del capitalismo. Pero en ese caso Rusia fué el primer estado socialista, una sociedad que ostentaba solamente una de las formas primitivas del capitalismo. Evidentemente, la profecía marxista no sólo se equivocó al anunciar la forma cómo empezaría el socialismo, sino que también cometió el error de anticipar el aspecto que tendría el socialismo una vez iniciado. En la U.R.S.S. llegó a ser algo totalmente distinto de lo que Marx les profetizara a sus discípulos.

En cuanto a la Rusia de Stalin, aquello fué la rápida y compulsiva industrialización de un país atrasado. Lo que hizo Stalin, sacrificando la felicidad de toda una generación, fué organizar la economía que capacitaría a Rusia para competir con la productividad del capitalismo occidental. En la era staliniana, el propósito perseguido no fué impulsar al Occidente hacia el socialismo, sino hacer de Rusia un país capaz de alcanzar el industrialismo occidental.

●

En un discurso pronunciado hace días en San Francisco, el secretario de Estado, Dulles, observó que aunque "los comunistas chinos se han divorciado ahora de Stalin, en el partido Comunista chino ni siquiera se observa este progreso".

La explicación bien podría ser que los chinos siguen siendo stalinistas, porque están en las primeras etapas de su industrialización compulsiva, cuya meta es el año 1967. Los rusos, de acuerdo con esta concepción de las cosas, han estructurado ahora un formidable sistema industrial y ello les ha permitido sobrevivir al stalinismo.

Si se tiene en cuenta esto, se aprecia mejor la fundamental importancia de lo que está haciendo Nehru en India. Quiere probar que hay una alternativa liberal y humana para la forma stalinista de desarrollar a un país atrasado. Gracias a eso, Nehru es el rival más formidable que tienen en Asia —por no decir el único— Khruschev y Mao Tsé-tung.

WALTER LIPPMANN

Copyright Clarín, Editors Press. Prohibida la reproducción total o parcial.

Recuerda la Municipalidad que Está Prohibido Usar la Bocina

INFORMACION PAG. ONCE de la 2ª Sección

Sería Inminente la Solución Integral del Problema Bancario

INFORMACION PAGINA CINCO

Clarín

Un toque de atención para la solución argentina de los problemas argentinos

AÑO XI — Diario de la Mañana — Nº 3.859

60 Centavos

Buenos Aires, Jueves 12 de Julio de 1956

Argentina Podrá Obtener Créditos del Banco de Reconstrucción y Fomento

Ingresa a la Entidad con una Cuota de 150 Millones de Dls.

ARGENTINA ha quedado virtualmente aceptada como miembro del Banco Internacional de Reconstrucción y Fomento y, por lo tanto, podrá hacer uso oportunamente de las facilidades que acuerda esa entidad. Ello se desprende del anuncio efectuado ayer, simultáneamente en Washington y Buenos Aires, en el sentido de que los directores ejecutivos de esa institución de crédito habían decidido recomendar a su Junta de Gobernadores el ingreso de nuestro país. Culminaron así las gestiones iniciadas por el embajador ante el gobierno de Estados Unidos, Dr. Adolfo Vicchi, y concretadas por la misión financiera que se encuentra en aquella nación.

El Anuncio Oficial en Buenos Aires

Fué el subsecretario del ministerio de Hacienda, Dr. Julio Broide, quien tuvo a su cargo el anuncio oficial en nuestra capital. A las 18.30, recibió a los representantes de los diarios y agencias noticiosas, circunstancia en que les hizo entrega del comunicado que al mismo tiempo se expedía en Washington y que refiere diversos aspectos de la incorporación de Argentina al Banco Internacional.

La Cuota de Ingreso de Argentina

En primer término, señala el documento la recomendación de los directores ejecutivos de la entidad de crédito para la admisión del país, agregando que el ingreso quedará formalizado en los primeros días de agosto próximo por la Junta de Gobernadores que representa a las naciones miembros del Banco.

La cuota propuesta por Argentina en el capital del Banco es de 150 millones de dólares, estipulándose que el 20 por ciento de la misma deberá ingresarse en el momento de la incorporación, mediante un pago del 2 por ciento en oro o dólares estadounidenses y el 18 por ciento restante en pesos moneda nacional. El 80 por ciento restante no es de integración inmediata. Si bien debe abonarse en oro o dólares estadounidenses, el aporte debe hacerse en el caso de que el Banco lo necesitare en su totalidad o en parte para hacer frente a compromisos derivados de préstamos que haya obtenido o garantizado, es decir, que no puede ser utilizado para realizar operaciones directas de préstamos. Hasta la fecha el banco no ha pedido a sus países miembros que integren suma alguna de ese 80 por ciento y, asimismo, los créditos facilitados superan a las cuotas asignadas. A Brasil, por ejemplo, le fueron entregados 194,1 millones de dólares, con una cuota de 105 millones, y a México 160,8 millones, con una cuota de 65 millones.

La cuota aludida coloca a Argentina en primera fila en América latina, siguiendo Brasil con 105 millones de dólares. Por otra parte, ella es similar a la prevista en el Fondo Monetario Internacional, situación que corresponde únicamente a los países de Europa occidental, Australia y Japón. Los países latinoamericanos participan en el capital del banco, en relación con sus cuotas en el fondo monetario,

(Continúa en la Pág. TRECE)

PARTEN en el "Salta", con destino a Odesa, estos tres niños que se despiden de Buenos Aires sin una sonrisa. Abandonan el país para correr una aventura de incierto fin y que deja en el puerto a los parientes anegados en lágrimas (Inf. Pág. OCHO)

Tendrá Autarquía el Banco Central

LA subcomisión de la Comisión Asesora Honoraria de Economía y Finanzas, que tiene a su cargo el estudio de los proyectos de decretos-leyes que dispone, uno, la modificación de la carta orgánica del Banco Central, convirtiendo a esta institución en una entidad autárquica, y el otro, el retorno de los depósitos recibidos por cuenta del Banco Central a los bancos particulares, efectuó ayer, por la tarde, una reunión en el ministerio de Hacienda presidida por el subsecretario de ese departamento de Estado, doctor Julio Broide. En la oportunidad quedó virtualmente terminada la consideración de esos proyectos, por lo que es posible que en el curso de la presente semana sean elevados a la aprobación del Poder Ejectuivo.

Estructura del Banco Central

Ha trascendido que el decreto-ley que dará una nueva estructura orgánica al Banco Central, establece que esta institución será una entidad autárquica de la Nación con absoluta autonomía técnica y administrativa, como organismo del Estado, sin perjuicio de las decisiones que en materia de política económica adopte el gobierno nacional. Sábese que el directorio lo integrarán los presidentes de los bancos de la Nación, Industrial y del Banco de la Provincia de Buenos Aires, además de dos representantes directos del P. E., dos de los bancos

(Continúa en la Pág. TRECE)

Cálida Acogida se Dará Hoy a Nasser en Yugoslavia ★

Conferenciaron Ayer Tito y Hammarskjold

BELGRADO, 11. (AFP). — El presidente de Yugoslavia, mariscal Tito, recibió en el Palacio Blanco, al secretario general de las Naciones Unidas, Dag Hammarskjold, con quien conversó amablemente durante largo rato.

Estuvieron presentes en la entrevista el ministro de Relaciones Exteriores yugoslavo, Kotcha Popovitch, y el secretario general de la presidencia, José Vilfan.

El mariscal Tito invitó a los nombrados a un almuerzo, al que asistieron también, Edouard Kardelj, vicepresidente del Consejo Federal Ejecutivo, y otras personalidades.

Por la noche Popovitch ofreció una gran recepción, en honor del secretario general de las Naciones Unidas.

Preparativos

BELGRADO, 11. (INS).—La capital de Yugoslavia está adornada hoy con banderas de Egipto y Yugoslavia, como anticipo de la llegada, fijada para mañana, del primer ministro egipcio, Gamal Abdel Nasser.

El gobierno exhortó al pueblo de la metrópoli a volcarse en las calles que parten desde el aeropuerto de Batanjica, para dar personalmente la bienvenida a Nasser.

Delegación

EL CAIRO, 11. (AFP).—El presidente Gamal Abdel Nasser confió el interinato de la presidencia de la República, durante su permanencia en Yugoslavia, al ministro del Interior, Zakaria Mohieddin.

DULLES RECLAMO LIBERTAD PARA LOS SATELITES ROJOS

Auguró la Victoria Liberal

JOHN FOSTER DULLES

WASHINGTON, 11 (AP). — El secretario de Estado, John F. Dulles, declaró que Rusia debería restablecer la independencia completa a las naciones comunistas satélites para demostrar la realidad de su nueva política de "descentralización del poder".

Luego de leer la declaración que había preparado sobre la situación rusa, Dulles se refirió a otros asuntos así: 1º Definió en forma nueva la cuestión del "neutralismo". En un reciente discurso, el secretario había manifestado que, con escasas excepciones, la neutralidad era "inmoral". Hoy definió la calidad de miembro de la UN como impidiendo la neutralidad.

2º Afirmó nuevamente que opina que las fuerzas liberalizadoras dentro de Rusia, eventualmente, demostrarán ser irresistibles en impulsar a la Unión Soviética hacia un sendero mejor.

3º Describió las relaciones entre Estados Unidos y la India como fundamentalmente buenas, a pesar de irritaciones superficiales y diferencias de puntos de vista en materia de política exterior.

4º Pareció estar ligeramente en desacuerdo con la declaración del vicepresidente Richard Nixon, hecha en la India la semana última, según la cual la ayuda económica de los Soviets coloca una cuerda al cuello de una nación libre.

5º Apoyó una declaración de Nixon de que Estados Unidos dará la ayuda que sea deseable a países que también obtengan asistencia de la Unión Soviética.

6º Rehusó decir si la eliminación de los actuales dirigentes rusos vigorizaría las perspectivas de tendencias liberalizadoras en Rusia. Manifestó, en respuesta a una pregunta, que no deseaba discutir personalidades y que, de cualquier forma, mucho dependería también de los sucesores de los presentes jefes. Predijo que las fuerzas liberales dominarán en la Unión Soviética en un plazo de 10 años.

Formulan Protestas los Trabajadores Húngaros

VIENA, 11. (INS). — La Radio de Budapest reveló esta noche que en la gran fábrica de acero de Hungría, Matyas Rukosi, los trabajadores protestaron contra las "demasiadas deducciones en sus salarios y por las deficientes condiciones de trabajo".

La Radio de Budapest agregó que los trabajadores húngaros en su protesta no pedían salarios más altos, sino condiciones más estables en su trabajo

Afirma EE. UU. que no Violó el Espacio Aéreo de Rusia

WIESBADEN, Alemania, 11 (AP). — El comando de la Fuerza Aérea norteamericana desmintió esta noche que aviones norteamericanos hayan volado este mes sobre territorio soviético.

El anuncio del comando norteamericano en Europa contiene sólo una frase rechazando los cargos formulados en una nota soviética enviada anoche a Washington. Dice simplemente: "Ningún avión asignado al comando de la Fuerza Aérea de Estados Unidos en Europa violó territorio soviético o de algún país satélite".

La nota soviética, entregada al secretario de Estado, John Foster Dulles, por el embajador soviético, Georgi Zarubin, afirma que los vuelos fueron realizados el 4, 5 y 9 del actual a lo largo de la frontera polaca. Señala que los aparatos provenían de Alemania occidental.

2da RECLAME la SECCION

ESCRIBE André Maurois

De la Academia Francesa

Elecciones Presidenciales

PARIS, 11 (Especial para Clarín).- Dentro de pocos meses se procederá en Estados Unidos a la elección de un nuevo presidente. La campaña queda inaugurada desde ahora, enfrentándose, en cada partido, "los candidatos a la candidatura". En un momento en que muchos franceses hablan de instituir entre nosotros un poder presidencial, sin tener noción precisa y clara de lo que tal denominación significa, no sería ocioso examinar los acontecimientos políticos en Estados Unidos.

Las elecciones primarias tienen por objeto permitir a los afiliados designar el candidato del propio partido. Ahora bien, esta tarea previa se desarrolla en condiciones tales, que provoca confusión. Solamente dieciocho Estados efectúan elecciones primarias, y estos delegados no quedan ligados de manera sólida a la convención, pues puede un hombre salir victorioso en las elecciones primarias y fracasar lastimosamente en la etapa final.

¿Se ven favorecidas la elocuencia o el carácter por esta designación directa del pueblo? Puede ponerse en tela de juicio. Adlai Stevenson, ciudadano culto e inteligente, ensayó, en un principio, una campaña de discursos medulares y conceptos fundamentales. En muchas oportunidades fué batido por su adversario, el senador Kefauver, que cumplía una campaña de apretones de manos, tratando de conseguir simplemente, "de persona a persona" el mayor número de electores posibles.

Tras desafortunadas experiencias en los primeros Estados, Stevenson decidió cambiar de estrategia, y puso en práctica, a su vez, el juego demagógico. En Florida, en California, opuso sonrisas a sonrisas, y apretones de mano a apretones de mano. Basta de discursos, como no fuesen improvisaciones de cinco minutos en las escalinatas de un Palacio de Justicia, o al estrado de una orquesta. Por otra parte, paseos entre la multitud, estrechando manos, manos y más manos.

Entonces sí triunfó, porque, aunque el juego fuese el mismo, el estilo de ambos hombres es diferente. Kefauver tiene el apretón de manos grave, casi solemne. El dice —según nos lo informa el "New York Times"—: "Yo soy Estes Kefauver, señora, y agradecería vuestro apoyo." Da la impresión de encontrar engorroso este ejercicio. Lo hace mecánica, abstraidamente, con el firme propósito de llegar hasta la meta.

Stevenson, al contrario, una vez resignado a estos trabajos indignos de él, parece haberle tomado gusto. Poseedor de curiosidad espiritual, se deleita encontrando seres nuevos. Encuentra una frase remozada para cada uno. Bromea. A una anciana señora perteneciente al partido adversario y que severamente le dijo: "Yo soy republicana", él respondió: "Personalmente, estoy por el perdón de los pecados." La dama rió. "No me olvide usted en sus oraciones, señora."

■

Pero, ¿puede creerse en rigor que estos procedimientos lleven necesariamente a la conducción del país al mejor hombre? Se escoge una leyenda, un actor que desempeñe bien su papel. Puede suceder que por casualidad sea también hombre de Estado. Esto no es más que una lotería. Obsérvense los resultados. Sin duda Eisenhower fué llevado por la gloria, Roosevelt por su atracción personal. Pero EE.UU. ha tenido también presidentes desastrosos. Harding no poseía condición alguna para gobernar una gran nación. El general Grant, excelente militar, fué un jefe de Estado deplorable.

Francamente, encuentro más sabio el sistema francés, que confía al Parlamento la elección del presidente de la República. Por lo menos, la mayor parte de los electores conoce a los candidatos. Los ha visto actuar. La elección, salvo raras excepciones, ha sido sabia. En Estados Unidos, Truman fué nombrado por sufragio directo (vicepresidente electo presidente por la muerte de Roosevelt), fué un excelente jefe de Estado. Entre nosotros, Luis Napoleón Bonaparte, elegido en sufragio directo, venció a Lamartine. Fué deplorable.

¿Por otra parte, no sería peligroso contraponer dos poderes: la Asamblea y el Presidente, ambos originados en el pueblo, ambos susceptibles de ser reclamados por él? Los conflictos serían incesantes. Lo son en Estados Unidos, cuando el Congreso no pertenece al mismo partido que el presidente; toda la máquina estatal se encuentra paralizada. El presidente dicta leyes, promete, toma compromisos; el Congreso veta la partida de gastos, y el famoso poder presidencial, al que se cree fuerte, se convierte en la peor de las debilidades.

No debe olvidarse la existencia de la Suprema Corte, de gran prestigio en Estados Unidos, que goza del derecho de interpretar y aplicar la Constitución, y que, llegado el caso, sabría evitar que un presidente demasiado orgulloso de su apoyo popular pudiese transformarse en dictador. Nada de eso tenemos en Francia. El Consejo de Estado desempeña un papel distinto, y no podemos imaginarlo cerrándole el paso a un nuevo Luis Napoleón. Si lo que se desea a toda prisa es cambiar de régimen, la monarquía constitucional sería preferible al poder presidencial.

■

Pero, acorde con mi parecer, valdría más mejorar el régimen que cambiarlo. Si la iniciativa legal y la de presupuesto estuviesen reservadas al gobierno, y si el cambio de Gabinete, antes de dos años, significase automáticamente la disolución de la Cámara, vería a Francia recobrarse. Todas éstas son, en el fondo, reformas fáciles. Preservémonos de elegir al presidente de la leyenda, o al de los apretones de manos.

ANDRE MAUROIS

Copyright Clarín (Reproducción total o parcial prohibida).

Fueron Elegidos los Grandes Campeones Aberdeen Angus y Hereford

(Información en la página NUEVE)

FUE APROBADO UN PLAN PARA CONSTRUIR 5.000 VIVIENDAS; Y.P.F. TENDRA AUTARQUIA

Fijó el Gabinete un Estatuto Para Cinco Nuevas Provincias

TRES fundamentales problemas encaró y resolvió ayer el gabinete nacional, en una reunión que presidió el general Aramburu y demandó dos horas de deliberaciones:

1) Dió a las nuevas provincias de Formosa, Neuquén, Río Negro, Chubut y Patagonia, un estatuto por el cual se regirán en el desarrollo de su vida institucional, debiendo, en principio, atenerse a la Constitución de 1853 y a las reservas formuladas por el gobierno provisional al restablecer la Carta Magna.

2) Aprobó el Plan de Emergencia confeccionado por la Comisión Nacional de la Vivienda, que establece la construcción de 5.000 viviendas para sustituir a las llamadas "Villas Miseria", donde hay hacinadas 20.000 personas.

3) Quedó resuelto que la semana próxima se otorgue la autarquía a Yacimientos Petrolíferos Fiscales, aclarándose que no se contraerán compromisos que signifiqíen la enajenación de nuestra soberanía petrolera.

El Acuerdo

Minutos antes de las 12, el presidente, general Aramburu, abandonó su despacho, donde había estado trabajando desde su llegada a la Casa de Gobierno, para trasladarse en compañía del vicepresidente, contraalmirante Rojas, al Salón de Acuerdos, donde ya esperaban los ministros del Poder Ejecutivo para iniciar las deliberaciones.

El jefe de Estado abrió el acto con breves palabras en presencia de sus colaboradores habituales, a los cuales se agregaron el presidente del Banco Hipotecario Nacional Sr. Manuel Rawson Paz; el vocal de la misma institución y vicepresidente de la Comisión Nacional de la Vivienda, ingeniero Herrera, y los vocales ingenieros señores Avila Guevara y Burgos, también de la institución bancaria.

Estatuto Provincial

Al término de la reunión ministerial, que fué levantada a las 14, el secretario de Prensa Sr. Adolfo Landa, proporcionó a los periodistas amplia información sobre lo debatido.

Con intervención del titular de la cartera de Interior, Dr. Landaburu, se consideró en primer lugar un decreto-ley que fué firmado en el mismo acto, por el cual se establece el estatuto de las nuevas provincias creadas por la Ley 14.408, las que carecían de Constitución por haber sido ellas derogadas después de la revolución, sobre cuyas características informamos separadamente.

Problema de la Vivienda

A continuación, el gabinete aprobó el plan preparado por la Comisión Nacional de la Vivienda, encomendando al Banco Hipotecario Nacional la construcción de cinco unidades vecinales, y disponiendo que el ministerio de Hacienda entregue a esa institución 250 millones de pesos para la ejecución de los trabajos, que comenzarán de inmediato.

Habló en primer término sobre el problema el ministro de Trabajo y Previsión, Dr. Migone, y después lo hizo el presidente del Banco Hipotecario, Sr. Manuel Rawson Paz, quien luego de analizar los distintos matices del problema de la vivienda, señaló que se había llegado a la conclusión de que era conveniente la realización de un Plan de Emergencia, con 5.000 viviendas, para albergar, cada una de ellas, seis, ocho y diez personas. El Sr. Rawson Paz anunció también que en la próxima semana serán licitadas 1.244 viviendas; cuya construcción finalizará dentro de ocho meses. Las viviendas se levantarán en un barrio cercano al cementerio de Flores, comprendido entre las calles Curupaytí, Bonorino y Avda. de la Riestra. Calcúlase entre 700 y 750 pesos como promedio el metro cubierto y contará con estas comodidades: comedor, con pequeña cocina, baño, pileta de lavar y roperos, camas y mesa de cemento, "porque se ha comprobado —dijo el Sr. Landa— que cuando estos muebles se hacen de madera son fácilmente convertidos en leña o dinero"...

Las viviendas serán entregadas en arriendo, porque son consideradas como de ocupación transitoria, y el monto del alquiler no será superior al 10% de los recursos de ingreso del inquilino. Una comisión especial se encargará de la adjudicación.

Curiosidades del Censo

A esta altura intervino el subjefe de la Policía Federal, capitán de fragata Aldo Molinari, para referirse a algunos curiosos aspectos que ofrece el censo efectuado durante los estudios, y según el cual son 19.000 las personas hacinadas en los ranchos de esas "villas", aunque se calcula que en realidad llegan a 22.000. Esta creencia proviene de comprobaciones hechas durante el censo, pues muchos de los ocupantes se escondieron escapando al control policial, por razones fáciles de imaginar. También se han comprobado casos de individuos que viven en el barrio de la "quema" y que, no obstante, ganan hasta 15.000 pesos mensuales provenientes de sus actividades ilícitas.

Manifestaciones de Rojas

Al margen del mismo problema en consideración, el vicepresidente, contraalmirante Rojas, suministró algunos datos relativos a la forma cómo viven muchos obreros en el norte del país, donde existen establecimientos industriales que, no obstante estar obligados por la ley a construir viviendas para sus trabajadores, no han dado cumplimiento a tal exigencia. Señaló que en muchos casos las personas viven como troglodytas, en cuevas construídas en los barrancos. Señaló al respecto algunos antecedentes relativos a la provincia de Salta, destacan-

(Continúa en la página CUATRO)

San Claudio Erjdwin 100" y "Royal 1090 Chaos D-27"

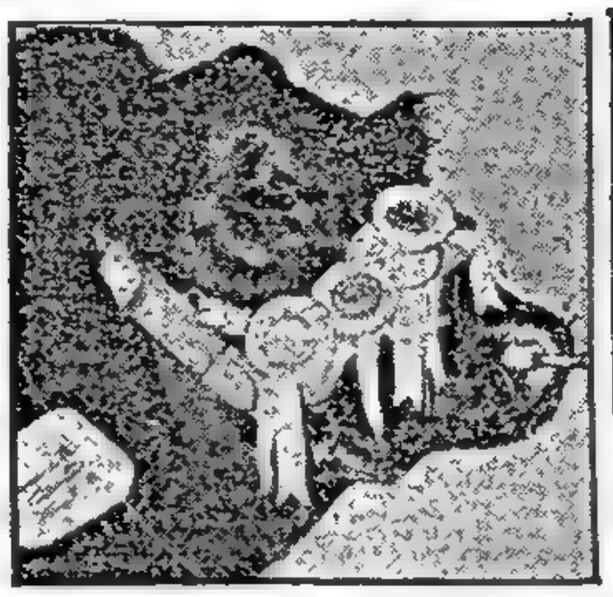

CON "San Claudio Erjdwin 100", la cabaña de don Alfredo S. Gaztambide se adjudicó, por primera vez, un Gran Campeón Aberdeen Angus. Orlada con las escarapelas de Gran Campeón y Campeón "Senior", la cabeza de líneas perfectas refleja el grado de refinamiento a que han llegado en las cabañas argentinas los "negros mochos".

EL GRAN Campeón Hereford, luce la perfección armoniosa de su cabeza, que lo confirma como el más alto exponente de la raza. La calidad de "Royal 1090 Chaos D-27", criado en la cabaña San Juan, de Bernardo Duggan, decidió al jurado, en pocos instantes, a otorgarle el máximo galardón

Acepta Rusia la Reducción de Efectivos

Acepta los Límites Propuestos por Occidente

NUEVA YORK, 12 (AP). — El vicecanciller ruso Andrei Gromyko, aceptó el límite para la reducción de las fuerzas armadas propuesto por Occidente como primer paso para el desarme. En la Comisión de Desarme de la UN, aquél abandonó la insistencia soviética en un límite más restrictivo. También propuso la concertación de un acuerdo para poner término a las pruebas de bombas nucleares, eliminar la acumulación de las mismas, detener su producción y prohibir su uso.

El Plan Eisenhower

No obstante, mantuvo la negativa al plan de Eisenhower sobre inspección aérea de las instalaciones militares para impedir ataques por sorpresa e insistió en el proyecto soviético de que el desarme se fiscalice solamente mediante inspección terrestre.

Rehusó, asimismo, acceder a las demandas Occidentales de proceder al desarme por un arreglo de ciertos problemas políticos internacionales, como la división de Alemania, la de Corea y el Vietnam

Rusia accede a que, como primer paso en el desarme las fuerzas armadas de Estados Unidos, la Unión Soviética y China comunista reduzcan sus efectivos a 2.500.000 hombres cada una; las de Gran Bretaña y Francia a 750.000; y las de los demás países a 160 000 ó 200 000

Pero añadió que tal medida debería complementarse posteriormente con un segundo paso que redujera dichas fuerzas a efectivos que oscilarían entre un millón y millón y medio de hombres para los tres países mayores, en tanto que Gran Bretaña y Francia, reducirían las suyas a 650 000 hombres.

Al oponerse al plan "cielos abiertos", manifestó que la información que se obtuviese mediante fotografías aéreas, podrían emplearse "para escoger el momento o la región más favorables para un ataque por sorpresa".

Clarín

60 Centavos

Un toque de atención para la solución argentina de los problemas argentinos

AÑO XI — *Diario de la Mañana* — Nº 3.860

Buenos Aires, Viernes 13 de Julio de 1956

Realizóse Otra Prolongada Reunión Económica Argentinonorteamericana

WASHINGTON, 12 (AP). — La misión financiera argentina en Estados Unidos se reunió durante hora y media con el grupo de funcionarios norteamericanos que sostiene conversaciones con ella. Esta reunión que fué la sexta entre ambos grupos, hizo que se eleve ya a 13 horas el tiempo que ha estado conferenciando. Se proyecta una nueva sesión para el próximo lunes.

En fuentes allegadas a los participantes en las reuniones, se dijo que el tiempo que han estado conferenciando nada tiene de extraordinario y no debe ser considerado como una indicación de que haya diferencias de opinión.

Las conversaciones, se insistió, son de carácter "informativo" y hay muchas cosas que examinar. Los economistas siempre se sienten fascinados por sus temas, dijo el informante, sonriendo.

Cuando comenzaron las conversaciones, los dos jefes de las delegaciones —Carlos Coll Benegas, por Argentina y Maurice Bernbaum, por Estados Unidos— subrayaron que no tendrían declaración alguna que hacer hasta su terminación.

Habríase Aplastado un Motín en Moravia

Los Checos Desmienten la Versión

VIENA, 12 (AP). — Los diarios de Alemania occidental informan sobre una huelga y demostración "del tipo de las ocurridas en Poznan", registradas en la ciudad checoslovaca de Gottwaldov. Sin embargo, las autoridades checas que pudieron ser entrevistadas telefónicamente desde esta capital negaron toda veracidad a las noticias.

Heridos y Arrestados

Las informaciones, que aparecieron principalmente en Bonn y Munich, decían que cuatro personas fueron muertas, 12 heridas y 30 arrestadas en una fábrica de calzado y otros lugares de la citada ciudad, un centro industrial de Moravia, de medio millón de habitantes y que se conocía como Zlin antes de que los comunistas se apoderasen del gobierno en Checoslovaquia.

"No es Verdad"

En la central policial de Gottwaldov, la persona que atendió el llamado telefónico desde Viena dijo: "No es verdad. No hay ninguna intranquilidad en Gottwaldov ni en ninguna otra parte en Moravia. Vengan a ver ustedes mismos".

Igual Respuesta

Parecida fué la respuesta de un funcionario comunista de la ciudad, famosa en el mundo entero por tener allí establecida su fábrica de calzado Thomas Bat'a, fuerte industrial que exporta ese artículo desde 1912.

La Salud de Eisenhower Aparece Definitivamente Como Tema Básico de la Próxima Campaña Electoral

NUEVA YORK, 12 (De nuestra agencia). — No cabe duda de que una de las evidencias más sugestivas de la proyección que tiene en el exterior la política interna de Estados Unidos se resume en la declaración del embajador soviético en Londres, Jacobo Malik, al expresar su simpatía y su apoyo —moral digamos—, a la reafirmada candidatura de Eisenhower a la reelección. No debe sorprender la confusión que emana del caso; la verdad es que en torno a la candidatura de Eisenhower hay motivo para muchas confusiones más, que seguramente tomarán extrañas formas en los próximos meses, dentro y fuera del país.

Esta semana la cuestión se ha puesto en el tapete de manera definitiva al confirmarse la decisión del presidente, y en sí mismo el acontecimiento también estuvo rodeado de elementos confusos, en contraste con el solemne procedimiento de febrero pasado cuando el presidente habló al país para anunciar que aceptaba la candidatura.

En cambio, el anuncio de ahora se ha hecho de una manera casual y curiosa, si se considera que su portavoz, el senador Knowland, que dió la noticia casi de pasada, es la cabeza del sector republicano y que ha presentado una oposición "de sabotage" sistemática a las iniciativas del presidente; ello destaca esa actitud de Eisenhower, que lo presenta como el candidato unánime de un partido del cual no es el jefe.

No cabe duda que el gran debate de esta campaña electoral girará en torno a la salud del presidente; desde una posición cómoda parecerá poco caballeresco que se tome por asalto un tema tan delicado y se podrá pensar quizás que así se oscurecen las cuestiones que deberían ser las principales, pero lo cierto es que Estados Unidos no está para reverencias versallescas y que ese tópico desagradable contiene justamente todos los demás.

Notable es precisamente que Eisenhower, en su condición de hombre indispensable, con la fuerza que esa posición le brinda no la haya empleado para arrollar la oposición "de sabotaje" sistemática a las iniciativas del de que el Congreso aprobara sus programas de ayuda al exterior, escuelas, defensa, etc., etc., que fueron cercenadas y desvirtuadas por los votos de los mismos republicanos. Desde ese ángulo, el verdadero problema se concentra en la personalidad de Eisenhower a quien los demócratas califican de presidente pasivo, con rudos argumentos entre los que figuran los referentes a sus ausencias de la Casa Blanca, que a la fecha entrañan un record en la historia del país. Si a estas dos circunstancias se suman la falta de energía para utilizar la fuerza de su posición única, más los quebrantos de salud que ha sufrido, queda en evidencia un estado de cosas con bastante tono dramático.

De modo que el lejano espectador de la próxima campaña electoral no deberá sorprenderse de que en la misma, en vez de discutirse los méritos de uno de los candidatos, lo que se discuta sea su salud.

HORACIO ESTOL

Corresponsal de Clarín en Estados Unidos de Norteamérica

Nasser Inicia sus Conversaciones con Tito

GAMAL ABDEL NASSER

Posteriormente se les Unirá Nehru

BELGRADO, 12 (AFP). — Por vía aérea llegó el presidente egipcio, coronel Nasser, quien fué recibido en el aeropuerto por el mariscal Tito. Ambos estadistas conferenciarán sobre la presente situación internacional, y, más adelante, se unirá a esas conversaciones el primer ministro de India, Jawaharlal Nehru. Los tres se reunirán del 17 al 18 del actual en la isla de Brioni.

Trascendió que el principal tema de sus conversaciones serán los esfuerzos de los países aún bajo dominio extranjero, que luchan por su independencia. Un vocero egipcio declaró que "es obvio que será tratado el problema argelino" y se espera una advertencia a Francia, cuya política en Africa del Norte se considera "una amenaza directa a la paz mundial".

MUY POSESIONADO de su papel, aquí está "Sittyton 4506 Own Hero", que ayer fué consagrado por el jurado, Gran Campeón de la raza Shorthorn y será exhibido esta tarde en la fiesta inaugural de la XVIII Exposición Internacional de Ganadería, Agricultura, Industria y Comercio, que tendrá como escenario las instalaciones de la Sociedad Rural Argentina, en Palermo. El ejemplar campeón fué presentado por el Sr. Bernardo Duggan

Eligióse Ayer al Gran Campeón Shorthorn

Fiesta de la Producción: Hoy se Inaugura la Muestra de Palermo

Clarín

BUENOS AIRES · REPUBLICA ARGENTINA

60 Centavos

Un toque de atención para la solución argentina de los problemas argentinos

AÑO XI — *Diario de la Mañana* — Nº 3.861

Buenos Aires, Sábado 14 de Julio de 1956

Es la XVIII Exposición Internacional de Ganadería, Agricultura e Industria

ASISTIRA EL GENERAL ARAMBURU

EN la tarde de hoy en el local de Palermo, recobrando el esplendor de sus días mejores, quedará inaugurada la XVIII Exposición Internacional de Ganadería, Agricultura, Industria y Comercio y la 101ª de Avicultura y Cunicultura.

El gran certamen del trabajo argentino, la muestra tradicional y más cabal de los esfuerzos de los laboriosos pobladores de nuestros campos que constituyera cada año el acontecimiento de mayor significación de nuestra marcha por el camino del progreso, recobrará ahora su sentido profundo: el de identificar al gobierno y al pueblo con las fuerzas vivas de la nación que a despecho de toda contingencia y sobrellevando persecuciones, continuaron su labor de defender y acrecentar la riqueza argentina. Después de los recientes pasados años oscuros, durante los cuales los gobernantes dieron la espalda al campo, fuente auténtica y segura de producción y origen del bienestar que han disfrutado los habitantes de nuestro suelo, los hombres de nuestros campos, los criadores de ganado, los sembradores de trigo, los cultivadores de maíz, los plantadores de girasol y de algodón y de tabaco; los que viven las largas vigilias, padeciendo por la seca, por la amenaza de las heladas, por el apunte de las plagas, reaccionaron de una sola patriótica manera: trabajando en un redoblar de sus afanes, y pensando que por sobre la contingencia de los transitorios avatares políticos, está la realidad de la Nación, que es lo eterno.

La Fiesta de Hoy

Esta exposición correspondiente al año 1956, cuya inauguración se llevará a cabo esta tarde con aire de fiesta —celebrada apenas a diez meses de la liberación—, es la magnífica respuesta del campo argentino. Es la prueba de la tenacidad casi heroica con que esos hombres, sobreponiéndose a todo desaliento, hicieron triunfar la verdad en la forma con que mejor puede hacerlo el hombre: exhibiendo los frutos del trabajo. Porque en el movimiento de la mecánica social, nada mejor define lo útil de lo que no lo es, que aquellas palabras del Quijote cuando le decía a su escudero: "Recuerda Sancho que nadie es más que nadie si no hace más que nadie". Esta competencia de trabajo; esta muestra de los afanes de superación que dinamizan a los silenciosos trabajadores de nuestras pampas y nuestras serranías, es la réplica que esos hombres —trayendo en sus manos los frutos como en la escena bíblica— dan a aquellos años.

La inauguración, recupe-

(Continúa en la página SEIS)

Propone Rusia un Acuerdo Atómico Europeo

Reemplazaría al Plan Occidental del Euratom

DIMITRI SHEPILOV

MOSCU, 13 (AP). — Rusia propuso el establecimiento de un organismo paneuropeo para controlar el uso pacífico de la energía atómica, en el que tomarían parte tanto los rusos como los norteamericanos. En una circular distribuída, firmada por Shepilov, en varias embajadas —entre ellas las de Estados Unidos, Gran Bretaña y Francia— se propone el organismo como sustituto del Euratom, la entidad de seis naciones que la Comunidad Europea del Carbón y el Acero está organizando. Los países integrantes de ese "pool" son Francia, Alemania Occidental, Italia, Bélgica, Holanda y Luxemburgo.

La declaración rusa tacha al Euratom de ser susceptible de convertirse en instrumento al servicio de la NATO y afirma que la participación de Alemania Occidental en ese grupo podría profundizar la división alemana y dar a los alemanes la oportunidad efectiva de fabricar armas atómicas.

Momento Oportuno

Expresa la nota que "el gobierno soviético considera que el momento es oportuno para convocar a una conferencia de los países europeos para examinar el problema de crear un organismo regional para el uso pacífico de la energía atómica". Agrega que "este organismo podría crearse sobre bases intergubernamentales, con la participación de todos los Estados europeos que expresen el deseo de unirse a él. Estados Unidos también podría participar en este organismo".

"El gobierno soviético asimismo expresa la convicción de que tal cooperación de todos los países europeos contribuirá grandemente a un acuerdo propendiente a la prohibición de las armas atómicas y de hidrógeno, a la exclusión de esas armas de las reservas militares de todos los Estados y asegurar el uso de todos los materiales nucleares con fines únicamente pacíficos, para el progreso de la ciencia y la técnica, para el bien de la humanidad".

La declaración soviética no sugiere sitio ni fecha para la propuesta conferencia. Añade que un organismo de ese género sólo puede ser eficaz sobre la base de una igualdad absoluta de todos sus miembros y que no deben imponerse condiciones militares, políticas o económicas para ingresar en él.

Amotínanse en un Avión Rojo Pasajeros Húngaros

INGOLSTADT, Alemania, 13 (AP). — Varios húngaros anticomunistas se impusieron a tiros a la tripulación de un bimotor de pasajeros de las líneas aéreas del estado húngaro y volaron a Alemania occidental, según reveló la policía.

Por lo menos 12 personas entre pasajeros y tripulantes resultaron heridas en el tiroteo que se produjo en el interior del avión y fueron hospitalizadas después de descender el avión en un aeródromo de la fuerza aérea de Estados Unidos próximo a ésta. Ocho personas, según se informó, solicitaron asilo político en Occidente. El avión llevaba 15 pasajeros y una tripulación de 5 miembros.

Murieron 45 Personas en un Accidente de Aviación

FORT DIX, Nueva Jersey, 13 (AFP). — Un avión de transporte militar con sesenta y seis personas a su bordo, se estrelló en un bosque, poco después de haber levantado vuelo en la base de McGuire.

El avión transportaba a Burtonwood, Inglaterra, 56 pasajeros y 10 tripulantes. Perecieron cuarenta y cinco personas, desapareció una y otras está gravemente heridas.

PUBLICARAN EL ARCHIVO RUSO

MOSCU, 13 (AFP). — Se reveló hoy que el Consejo de Ministros soviético, de antes del XX Congreso Comunista, dió un decreto por el que se crearon medidas concretas para la publicación de los Archivos de la URSS, con fines científicos y económicos, que permitan una ayuda a los historiadores.

Por su parte, la dirección de los archivos proyecta publicar más de cuatrocientos documentos históricos, entre 1906 y 1909, de los cuales doscientos están consagrados a la historia de la sociedad soviética. A fines de 1957, aparecerá la obra general, titulada: "Historia de la Gran revolución de octubre" y la "Solidaridad internacional de los trabajadores en la lucha por la paz".

En Pro de un Acuerdo Sobre Desarme EE.UU. Formuló un Llamado a Rusia

WASHINGTON, 13 (AP). — El gobierno de Estados Unidos formuló nuevas proposiciones en su deseo de llegar a algún acuerdo sobre desarme con Rusia.

Harold Stassen, asesor del presidente Eisenhower en estas cuestiones, dirigió un llamamiento a los rusos para que cooperen con los países de Occidente y faciliten la continuación de las gestiones sobre desarme en las Naciones Unidas. Rusia ha calificado de inútil la labor de la subcomisión de desarme de la UN.

Stassen hizo hincapié en que Estados Unidos no cree que es suficiente la aceptación por Rusia de determinados límites para las fuerzas armadas de las grandes potencias. Eso es "un pequeño paso adelante" —dijo Stassen—, pero Estados Unidos insiste en que en la primera etapa de cualquier arreglo tiene que figurar "un sistema adecuado de inspección aérea".

"El gobierno —dijo Stassen— no puede comprender cómo se ha de adelantar en la causa de la paz con un acuerdo para reducir el número de soldados sin que haya un arreglo para la inspección aérea, pero examinemos siempre nuevamente cualquier proposición que se nos haga".

En esa forma aseguró a Rusia que será estudiada cuidadosamente la nueva posición de la Unión Soviética, expuesta ayer en la reunión de la comisión de desarme de las Naciones Unidas.

Otros funcionarios refiriéndose a otros aspectos de la proposición rusa, dijeron que Estados Unidos estudiará también con cuidado la proposición hecha hoy por Moscú de que se cree una organización europea dedicada a fomentar el aprovechamiento de la energía atómica con fines pacíficos.

Conferenciaron en Bonn Nehru y el Dr. Adenauer

Asociación Económica y Espiritual

BONN, 13 (AP). — El primer ministro hindú, Jawaharlal Nehru, inició una serie de conferencias con altos dirigentes del gobierno alemán, para aprovechar su visita de cuatro días. El estadista oriental se entrevistó con el primer ministro, Dr. Konrad Adenauer, durante una hora y luego dijo a los representantes de la prensa: "Asigno gran importancia a las conversaciones que tengo el privilegio de mantener aquí. Estoy seguro de que ayudarán y rendirán provecho y que también serán útiles a nuestros distinguidos anfitriones para permitirles conocer mejor a la nueva India, sus objetivos y su trabajo.

"He venido, no sólo para ser portador de los saludos de mi país al pueblo alemán, sino también para aprender algo".

Tanto Nehru como Adenauer se abstuvieron de indicar nada referente a la naturaleza de su entrevista, que proseguirá mañana con otra conversación de tres horas. Se tiene entendido que abarcarán cuestiones como las de una mayor cooperación económica germanoindia; la ofensiva de paz rusa y las perspectivas de la unificación alemana, para la cual, el premier hindú se ofrecería a mediar ante la URSS.

El boletín oficial del gobierno alemán dice que Alemania occidental "está preparada para cooperar en forma altruista en una asociación económica y espiritual para ayudar a la construcción de la moderna India y aumentar, todavía más, las relaciones con ese país".

Guillotinaron al Jefe Hoa Hao, Gral. Bacut

SAIGON, 13 (INS). — El jefe rebelde, general Lo Quang Vinh, conocido como general Bacut, fué guillotinado poco después del amanecer de hoy, por ser el líder de las unidades de la secta Hoa-Hao en la guerra contra el gobierno de Vietnam del Sur, que se prolongó por espacio de 13 meses.

OLLENHAUER

Erich Ollenhauer Resultó Reelecto

MUNICH, 13 (AP). — El partido Socialista de Alemania occidental, principal opositor de Adenauer, reeligió a Erich Ollenhauer como jefe de la nueva campaña tendiente a derrotar en las próximas elecciones al actual primer ministro.

Ollenhauer, de 55 años, es el más serio rival del canciller, que tiene 80. El voto unánime en su favor fué tomado en el tercer día de la convención anual realizada en ésta por el partido Demócrata Socialista (SPD).

La convención también reeligió a Wilhelm Mellies para el cargo de vicepresidente, que viene desempeñando desde 1952. La confirmación del mando a sus jefes actuales es prueba del optimismo que alienta los socialistas respecto de sus perspectivas en las elecciones de 1957.

Nehru Puede Ser el Mediador Entre el Este y el Oeste Cuando se Decida Abordar la Unificación de Alemania

BONN, 13 (De nuestro corresponsal). — Los socialistas que en la segunda lectura de la ley hicieron una ostentosa "retirada al Monte Aventino", volvieron en la tercera a la cámara y dispararon sus últimos tiros contra aquella ley. Pero ésta se halla en pie votada por la mayoría, y la ratificará el Bundestag o Cámara Alta, el 20 de julio. En otoño empezará el reconocimiento de los mozos. La máquina de la remilitarización está en marcha, y cuando empieza a rodar, llega a Bonn el caballero del clavel rojo en el pecho y la sonrisa de paz en los labios, Nehru, quien, a las once de la mañana, ha sido recibido en el aeródromo de Bonn por Adenauer. Dos hombres, dos ideologías contrarias, se dan la mano. Para Nehru, ha preparado el protocolo alemán un programa cordialísimo de entrevistas con el presidente federal.

La visita de Nehru es acaso la que mayor sensación ha causado entre los alemanes desde 1945. Si no hoy, mañana o pasado mañana, el mundo tendrá que abordar en serio el problema de la unidad alemana, y ese día Bonn necesitará un mediador entre el Este y el Oeste. Millones de alemanes creen que Nehru puede serlo. Este hombre, en cuya alma luchan el Oriente con el Occidente, los espíritus de cien bracmanes de su estirpe con el espíritu de Londres, de donde es ciudadano honorario, en nada se parece al estadista alemán que acaba de saludarlo, Adenauer, hombre del Rhin, cuya cuna se meció entre las tumbas de Duns Scoto y Alberto Magno de Colonia, prototipo del hombre occidental. Pero en ese hijo de bracmanes, "júbilo de la India", viajero de una sonrisa de mediación que algunos pueden creer casi hermana de la sonrisa de coexistencia de Khruschev, Alemania ve un posible mediador de su unidad, y por eso se estremece ante su llegada.

Alemania intentará impresionarlo, no con su potencialidad industrial ni con su máquina industrial militar que empieza a rodar, sino con sus tesoros de cultura, de arte, de espíritu. Intentará hablarle más que al sentimiento —los alemanes no creen en el sentimiento de los extranjeros por su unidad— a la razón, haciéndole comprender que sólo la unidad alemana puede apoyar su pacifismo.

En el programa no figura la visita a las primeras unidades armadas de la República Federal, de las que tampoco los socialistas alemanes quieren saber nada. Ahora se encuentran reunidos en el congreso anual del partido que se celebra en Munich, y sobre la bandera para las próximas elecciones acaban de escribir la consigna de la abolición del servicio militar obligatorio.

Consigna simplista e irresponsable, que les reprochan, inclusive los liberales, con los que algunos especulan formar un bloque contra las fuerzas democráticocristianas del canciller. Con esa consigna, según la crítica de los liberales, no resuelven el problema, capital para un gobierno, de la seguridad del Estado.

El odio a lo castrense sigue palpitando en el socialismo alemán, aunque éste no se atreve a confesarlo. Un odio que en nada se parece al odio a los slogans que acaba de declarar la ciudad de Bamberg.

A raíz de un incidente provocado por soldados negros del ejército estadounidense, dicha ciudad ha dicho basta y exige de las autoridades de Bonn y del cuartel general norteamericano el retiro de todas las tropas de EE. UU. La ciudad alemana se rebela contra su presencia y les ha cerrado sus establecimientos, piscinas, parques, declarándoles la guerra fría.

El gesto fiero de Bamberg y la sonrisa del viajero hindú, son las dos notas de hoy en la actualidad alemana.

CRISTOBAL TAMAYO

Corresponsal de Clarín en Alemania Occidental

2da RECLAME la SECCION

Anunció Mercier la Reforma de las Leyes de Arrendamientos y de Tierras

CON EXTRAORDINARIO BRILLO QUEDO INAUGURADA LA MUESTRA DE PALERMO

Clarín
Un foco de atracción para la solución argentina de los problemas argentinos
AÑO XI — Diario de la Mañana — Nº 3 862
60 Centavos
Buenos Aires, Domingo 15 de Julio de 1956

Marco Espectacular

BANDERAS, MUSICA, entusiasta vibración en la multitud; después, la exposición serena de inquietudes y anhelos de productores y autoridades, y, culminando la fiesta, llena de color y alegría, el impresionante desfile de los más estupendos ejemplares de nuestra riqueza pecuaria. Así fué, sintéticamente, la inauguración de la muestra de Palermo, cuya vista panorámica puede observarse en el grabado

Asistieron al Acto el Presidente Aramburu y el Vicepresidente Rojas

POCAS veces, a lo largo de la historia de los certámenes del trabajo rural argentino, la inauguración de una muestra ganadera e industrial estuvo revestida, como la de ayer, de un carácter de acontecimiento magno como el que halló escenario en el amplio y rumoroso predio de Palermo, lugar tradicional del ámbito porteño para la cita anual de los hombres del campo que allí llegaron a exponer los frutos de su labor sin tregua. La tarde, engalanada de sol primaveral y favorecida por una temperatura invitadora al paseo a pleno aire, hizo propicia la asistencia de una enorme cantidad de público que, formando multitud y en la que se entremezclaban, asociados a la fiesta, representantes de todas las clases sociales, dió al acto la significación que merecía por su valor de acontecimiento nacional.

La ceremonia inaugural de la XVIII Exposición Internacional de Ganadería, Agricultura, Industria y Comercio tuvo así el color de adhesión que el esfuerzo de los trabajadores del agro y de las industrias manufactureras argentinas aguardaban para que él fuera estímulo a sus indeclinables afanes. Y si la resonancia del acto puede medirse por el número de las personas que acudieron a prestigiarlo, cabe expresar que la ceremonia de ayer confirma la identificación plena del gobierno, los industriales, los obreros y el pueblo todo en el mismo afán de colaborar en la obra en marcha de la reconstrucción nacional.

Singular Engalanado

Ya en bruma de la mañana, La Rural de Palermo apareció engalanada, mientras en los "stands" se desarrollaban los preparativos febriles del último toque. En los galpones, los ejemplares del ganado presentado [illegible] Los [illegible] tocaban alegres músicas de fiesta y romería, mientras en el "restaurant" [illegible] a horas [illegible] de la tarde [illegible] los propietarios de las [illegible] tomaban ello, para apurar el aperitivo. Familias de personas vinculadas al trabajo rural y, entre ellas, muchos caballeros en cuyos rostros se podía percibir claramente la huella saludable de vivir a campo abierto.

A las 13 ya comenzaron a llegar de la calle los más impacientes, unos presurosos por asegurarse sitios favorables en las tribunas y otros, para recorrer los numerosos y originales "stands" antes que diera comienzo la ceremonia de inauguración.

A las 14, las cinco tribunas que bordean la pista central del local aparecían colmadas de público, y los que llegaron después de esa hora tuvieron que [illegible] junto a la gran barranda que circunda el ruedo. Banderas, músicas, una vibración entusiasta en los espíritus, una gran alegría dándole tono al ambiente, caracterizaron el acto y marcaron el pulso de la nueva realidad que vive el país.

Arribo de las Autoridades

A las 14.55, un sordo murmullo, proveniente de las tribunas y de los caminos interiores de la Rural —desbordantes de gente—, cercana a una de las puertas de acceso a la pista, fué tomando rápidamente cuerpo, hasta aclararse en seguida en un nombre, el del vicepresidente de la Nación, que toda la concurrencia comenzó a aplaudir entusiastamente en momentos que el automóvil que conducía al contraalmirante Isaac Rojas

(Continúa en la Pág. SEIS)

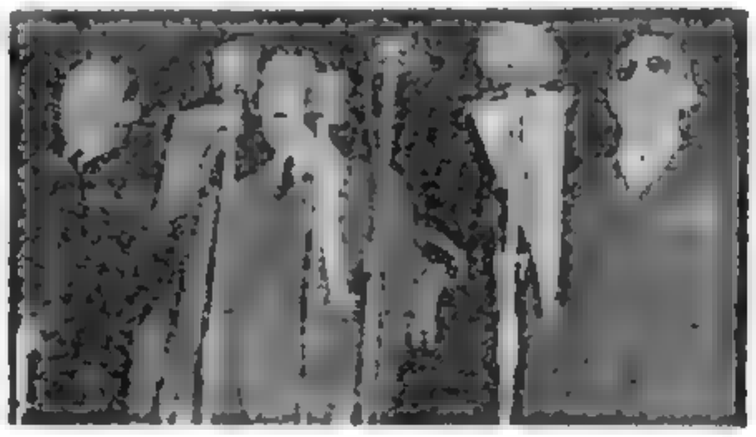

ENTONANDO el Himno Nacional, al iniciarse la ceremonia inaugural de la exposición de Palermo, aparecen, de izq. a der., el presidente de la Sociedad Rural, señor Juan José Blaquier; el presidente de la Nación, Gral. Aramburu, y el vicepresidente, contraalmirante Rojas

◉ FIJOSE LA POLITICA AEREA DEL GOBIERNO ◉

INFORMACION PAGINA CINCO

Convencióse Francia de la Utilidad de la EURATOM

PARIS, 14 (De nuestra agencia). — Sólidamente respaldado por el telón de fondo de su política argelina, Guy Mollet impone, como ningún otro gobernante francés había podido hacerlo desde el final de la guerra, toda su política general y europea. Sin necesidad de hacer prevalecer la tan socorrida cuestión de confianza, acaba de ganar por 332 votos contra 181 la aprobación de su programa para el EURATOM. La Europa que no pudo hacerse con la CED, ni con los malogrados acuerdos de París, está en trance de renacer a cuenta de la fuerza nuclear que tan desprovistos tiene a los hombres. La modestia es de rigor frente a todo lo que hace falta, nada más que para existir en la política atómica mundial.

Francia, por lo menos con respecto al programa atómico ha confesado la limitación de su potencia, cosa que nunca había hecho mientras se trató de política y armas clásicas. Ha llovido mucho desde que Mendes-France contribuyó al naufragio de la CED, valiéndose del nacionalismo exacerbado de las derechas, combinado con el hábil saboteo de los comunistas.

■

La experiencia que Francia ha recogido en sus vicisitudes africanas no ha caído en saco roto, y la colaboración que ahora ofrece y solicita de los demás europeos para ulteriores proyectos saharianos, y hasta —por boca del intrépido comandante Cousteau— submarinos, la acaba de aceptar y pedir para la fabricación y utilización del complicado aparejo atómico.

Los diputados que se oponían a entrar en cualquier asociación europea que significara, de un modo u otro, una mengua de la soberanía nacional o el acatamiento a una llamada autoridad supranacional, han quedado aplastados por la argumentación de los dos hombres de ciencia extraparlamentarios, a quienes, en el curso del debate sobre el EURATOM, el gobierno invitó a subir a la tribuna de la Cámara.

Hay que remontarse al mariscal Joffre, a la primera guerra mundial, para encontrar el precedente de otro extraparlamentario admitido a la tribuna del Congreso. Desde lo alto de ella, los expertos Perrin y Armand quitaron hasta las últimas ilusiones a aquellos diputados que creían o aparentaban creer —a la demagogia se llega por muchos caminos— que Francia podía marchar sola y con paso firme por el empinado sendero atómico, como avanzaba batiendo el tambor por el Boulevard Sebastopol el "poilu" o soldado del 1914. Los hombres de ciencia en el Parlamento dijeron claramente que Francia no podría producir más allá de cinco a seis bombas atómicas en el período de cuatro o cinco años y necesitaría más tiempo aún para construir una bomba de hidrógeno. Por otra parte, Francia muy a duras penas podría emprender la investigación atómica a una sola vertiente cuando tanto EE. UU. como Rusia adelantan sus experiencias y estudios simultáneamente en cinco o seis direcciones diferentes.

"Los que quieran quedarse solos —añadieron— fabricando armamento atómico, acabarán dependiendo hasta para las materias primas de una u otra de las dos grandes potencias mundiales".

Como siempre, en Francia el miedo a ser absorbidos por Alemania paralizaba la voluntad de muchos diputados dubitativos. A ellos, se dirigió Guy Mollet con razones que le valieron los 131 votos de diferencia cuando pocas horas antes sólo se la concedían a lo sumo 30 ó 40 de ventaja.

Mollet dijo que, según dedujo de la conversación que en Moscú sostuvo con Khruschev, Rusia estaba muy lejos de haber enterrado en el libro de la historia la idea del pacto germanorruso, una de las constantes en la política de más allá de los Urales. "Si por miedo a Alemania —les dijo— rechazáis el EURATOM, empujaréis irremisiblemente a nuestra vecina a los brazos de Rusia".

■

Desde el punto de vista internacional, el aspecto más importante quizá del trascendental discurso de Guy Mollet se halla en el cuidado que puso en precisar que el EURATOM no equivale a encerrarse en la sola colaboración de la Europa de los seis. "Quiero la máxima cooperación con el máximo de países", dijo Mollet, abriendo de par en par, por lo menos "atómicamente", el sésamo de Bruselas.

Tal como se desarrollan las cuestiones africanas, es posible que el EURATOM se convierta pronto en euroafricano. Por lo menos, en Francia hay en estos momentos un gran clima de optimismo y se habla de los grandes beneficios de la energía atómica puesta al alcance de todos. Según Mollet, la vida de los humildes se elevará de nivel y tendremos átomos a granel.

CARLOS SENTIS
Corresponsal de Clarín en Francia

Estudia EE. UU. Otro Plan de Desarme

Anúnciase Reducción de Tropas

WASHINGTON, 14 (AP). — El gobierno estudia una nueva propuesta de desarme, bajo la cual algunos materiales de las bombas atómicas serían destinados para usos pacíficos, y no para fabricar bombas.

La propuesta estaría encaminada a lograr que Rusia se una a las potencias atómicas occidentales en un sistema de retiro ordenado de los materiales nucleares de sus arsenales y su empleo para fines pacíficos.

Según trascendió, parte de esa idea sería el punto principal de la próxima carta de Eisenhower al primer ministro soviético, mariscal Bulganin, sobre el tema del desarme. La propuesta también sería presentada durante las próximas negociaciones en la subcomisión de desarme de la UN.

Harold Stassen, asesor sobre desarme de Eisenhower, declaró el viernes a los periodistas que "estamos considerando qué nuevas iniciativas podría adoptar Estados Unidos para mejorar las perspectivas para la paz, con especial referencia a las armas modernas y a los armamentos convencionales en el mundo actual".

Reducción de Tropas

WASHINGTON, 14 (INS). — Los funcionarios de la defensa revelaron que se ha ordenado una reducción de 275.000 hombres en las fuerzas armadas para enero del año próximo. Se informó en ese sentido, a pesar de las negativas del secretario de la Defensa, Charles Wilson, y el jefe del estado mayor general combinado, almirante Arthur W. Radford, que se ha decidido una reducción gradual de un total de 800.000.

Advirtió Eden Contra el Peligro de Inflación

LONDRES, 14 (AFP). — "Inglaterra está amenazada por el peligro mortal de la miseria por etapas", advirtió Eden en un discurso que pronunció en Padiham, Lancashire, y en el que llamó a todos los ingleses a librar una nueva "batalla de Inglaterra" para combatir la inflación. "Hay que detener el alza de los precios; hay que producir más, de la calidad y al precio que el mundo reclama.

"En el esfuerzo por reunir el máximo de nuestras fuerzas para hacer frente a la competencia en el mercado mundial, el gobierno debe aportar su parte, sobre todo reduciendo los gastos

En Honor de Nasser Desfilaron los Efectivos Yugoslavos

GAMAL ABDEL NASSER

BELGRADO, 14 (AP). — El presidente Tito exhibió, con gran despliegue, el poderío militar de yugoslavia ante el presidente de Egipto, coronel Gamal Abdel Nasser. Los efectivos yugoslavos desfilaron en honor del presidente egipcio. Nasser se encuentra aquí en visita oficial. En breve llegará a Belgrado el primer ministro de la India, Jawaharlal Nehru, quien se encuentra actualmente en Bonn, y los tres gobernantes de los países que son los máximos exponentes de la neutralidad se reunirán en la isla de Brioni, en el Adriático. Nasser inició hoy una jira por Yugoslavia.

Las fuerzas armadas yugoslavas desfilaron ante Nasser durante 45 minutos en el aeropuerto civil de Belgrado, en medio de un calor tropical. Nasser no parecía muy impresionado con el material que vió, y con razón: desfilaron tanques construídos en Rusia del tipo T-34, y tanques norteamericanos del tipo Sherman y Patton, además de volar aviones a reacción Thunderjet, de fabricación norteamericana, ya anticuados.

TERMINO A MEDIANOCHE LA ACTUALIZACION DOMICILIARIA. NO HABRA NUEVOS PLAZOS

Túnez Pide el Retiro de las Fuerzas Francesas

Amenaza con Volver a las Armas

TUNEZ, 15 (AFP). — El gobierno tunecino lanzó una seria advertencia a Francia, manifestando que está dispuesto a empuñar nuevamente las armas si Francia insiste en mantener sus fuerzas en territorio tunecino. El primer ministro, Habib Bourguiba, declaró por radio que su país "no temerá luchar y seguramente luchará si es necesario" para desalojar a las tropas extranjeras de su territorio. Bourguiba previno al gobierno de París que no se reanudarán las negociaciones, interrumpidas ayer por la delegación tunecina, hasta tanto Francia decida mantener ocupada parte del territorio de Túnez.

Apoyo a Argelia

Al mismo tiempo, el jefe del gobierno expresó sus simpatías por el movimiento nacionalista argelino, afirmando que su gobierno nunca permitirá que Túnez sirva de base para las fuerzas francesas encargadas de reprimir la lucha por su independencia que libran nuestros hermanos argelinos".

Recalcó que en esta guerra el pueblo tunecino no está con Francia sino con "nuestros vecinos y hermanos".

Las negociaciones quedaron estancadas debido a una declaración tunecina que denunció a Francia por "haber enfriado la atmósfera de conciliación", negándose a reanudar las conversaciones que se venían desarrollando desde principios de la semana anterior en esta capital.

Represión en Argelia

ARGEL, 15 (INS). — Las tropas francesas que persiguen a los insurgentes que dieron muerte a 9 soldados cerca de Port Fejelli, sostuvieron un sangriento choque con los rebeldes. Informaciones recibidas en esta ciudad consignan que los insurgentes tendieron una emboscada a tres jeeps y dispararon contra los mismos una lluvia de fuego automático, pereciendo instantáneamente diez soldados y muriendo 5 rebeldes.

Atentado Nacionalista

Quince musulmanes y un soldado francés perecieron al ser lanzada una bomba en la plaza del mercado de Robertsal, a 32 kilómetros al sur de Philippeville. En el día anterior, un total de 20 rebeldes murieron en acciones libradas contra fuerzas francesas en todo el territorio de Argelia.

HABIB BOURGUIBA

Bomba de Avión

ARGEL, 15 (AFP). — De acuerdo con las investigaciones practicadas, el atentado terrorista realizado en el Mercado de la Robertsau pequeño centro situado a 10 kilómetros de Jemmapes, causando 16 muertos y 25 heridos, fué cometido utilizando una bomba de avión.

La encuesta establece, que la bomba fué disimulada en una bolsa que contenía cereales y que estaba cargada sobre un asno. Cuando el cuadrúpedo se hallaba en medio de un grupo de fellahs que esperaban su turno para hacer moler su grano en el molino, el nacionalista hizo accionar el detonador de la bomba siendo él naturalmente la primera víctima de su acto criminal. Su cuerpo fué hallado lejos del lugar, horriblemente despedazado.

CORREA desesperadamente detrás de la pelota y ver cómo traspone la línea del gol sin poder impedirlo, es lo que le pasó ayer en la cancha de F. C. Oeste a Vidal, zaguero de Argentinos Juniors. La bali llegó a la red y signó el triunfo de River Plate por dos a uno, triunfo que no sólo privó a Argentinos Juniors de los puntos, sino que le quitó a Boca Juniors el monopolio del primer puesto. Esta dramática escena se originó a raíz de un tiro de Torres, luego de un entrevero en cuyo transcurso Favalli, arquero del bando vencido, quedó fuera de acción; trató entonces Vidal de conjurar la situación, pero su esfuerzo resultó estéril. Iban 15' de la etapa complementaria

Reanuda Eisenhower sus Actividades en Washington

WASHINGTON, 15 (AP). — Después de cinco semanas de ausencia, el general Eisenhower regresó a la Casa Blanca para reanudar oficialmente sus labores presidenciales. El mandatario norteamericano pasó parte de su convalecencia en su granja de Gettysburg, en Pensilvania. El secretario de prensa de la Casa Blanca declaró que el presidente reanudará sus actividades, posiblemente en forma reducida, a pesar del informe médico de ayer en el que se señala que aún no ha terminado su convalecencia.

Haggerty manifestó que el presidente proyecta salir para Panamá el próximo viernes a la noche en su avión presidencial. Por su parte, él viajará para esa ciudad el miércoles, a fin de completar los preparativos para recibir a Eisenhower.

Mientras tanto, el partido republicano proyecta hacer una declaración de principios respaldando la actuación del gobierno de Eisenhower para tratar de lograr mayor apoyo en su campaña para la reelección

Clarín

60 Centavos

Un toque de atención para la solución argentina de los problemas argentinos

AÑO XI — Diario de la Mañana — Nº 3 863

Buenos Aires, Lunes 16 de Julio de 1956

Regresarán a Budapest Nueve de los Ocupantes del Avión "Evadido"

INGOLSTADT, (Baviera), 15 (ANSA). Nueve de los diecisiete ocupantes del avión húngaro que aterrizó el viernes en un aeródromo militar norteamericano cerca de esta ciudad, solicitaron ser devueltos a Budapest. Las autoridades germanas los sometieron a un interrogatorio de identificación.

A los siete "conjurados" que obligaron al aviador a trasladarlos a Alemania, y que pidieron asilo político en este país, se les sumó una pareja que decidió solicitar su radicación en Alemania.

Entregaría la Unión 380 Aviones a Yugoslavia

Hizo Este Anuncio una Cadena de Diarios Yanquis

NUEVA YORK, 15 (INS). — Los periódicos de la cadena Hearst publican hoy un artículo escrito por el periodista y editor William Randolph Hearst (h.), anunciando que el gobierno de Estados Unidos proyecta proporcionar 380 aviones a reacción a Yugoslavia. El periodista hace notar que esta ayuda militar estará destinada al mariscal Tito, "el hombre que permaneció callado, sin decir una sola palabra en contra, cuando el mariscal soviético Zhukov declaró que Rusia y Yugoslavia trabajarán hombro con hombro en caso de una guerra futura.

Sorpresa Parlamentaria

Añade que ésta es la verdad acerca de la reunión secreta celebrada la semana pasada entre dirigentes del Congreso y portavoces del gobierno respecto de la candente cuestión política sobre la ayuda adicional al dictador yugoslavo. Senadores y diputados quedaron estupefactos al saber que la nueva ayuda proyectada para Yugoslavia incluye aviones a retropropulsión.

Algunos Fueron Enviados

Señálase también que "de hecho, algunos de esos aparatos ya han sido enviados a Yugoslavia. Los demás seguirán eventualmente la ruta de los Balcanes, a menos que una encolerizada opinión pública proteste y surja la oposición del Congreso al plan. No hay ninguna garantía de que esos aviones no vuelen algún día contra América".

Hearst asegura que obtuvo su información de fuentes insospechables, en perfectas condiciones de saber lo ocurrido en la reunión de la semana pasada entre el secretario de Estado, Foster Dulles, y las comisiones de fuerzas armadas del Congreso.

La OECE Tratará Mañana el 'Pool' Atómico Europeo

PARIS, 15 (AFP) — El problema más importante que deberá estudiar el Consejo de la Organización Europea de Cooperación Económica (OECE), que se reune los días 17 18 y 19 en París es el de la cooperación europea en el terreno de la utilización pacífica de la energía nuclear. Un comité especial encargado de estudiar este problema formuló proposiciones de acción que constituyen la base del plan de cooperación.

El Euratom, que agrupa a seis países, no resuelve el problema sobre el plano europeo, según los círculos competentes, ya que otros once países de la OECE desean aportar su contribución a este proyecto.

El plan tiene tres objetivos: a) Realizaciones en común en el terreno industrial; b) Establecimiento de un sistema de control y de seguridad; c) La coordinación de los esfuerzos nacionales.

Boicotean en Chipre la Gestión de Radcliffe

Reclaman la Vuelta de Makarios

NICOSIA, 15 (AP). — Los chipriotas griegos aplicaron su boicot a las conversaciones con Lord Radcliffe, de Gran Bretaña, respecto de una propuesta nueva Constitución para esta isla. Lord Radcliffe, experto en asuntos legales, enviado por el primer ministro Eden para celebrar consultas con los chipriotas y los funcionarios británicos acerca de un estatuto que contemple el gobierno propio —pero no la autodeterminación—, llegó ayer aquí dispuesto a entrevistarse con "cualquiera que desee hablar conmigo".

Sin embargo, hoy, el sindicato de maestros chipriotas griegos, la asociación cultural griega y media docena de sindicatos obreros, organizaciones religiosas y clubes deportivos emitieron declaraciones o enviaron mensajes a Radcliffe para comunicarle que no efectuaran discusión alguna en torno a la constitución mientras el arzobispo Makarios siga expatriado. Reiteraron también su demanda en favor de la autodeterminación.

Anteriormente, había adoptado la misma posición la oficina de la etnarquía, que representa a la población ortodoxa griega, así como a los alcaldes y a los agricultores chipriotas griegos.

La Inflación Inglesa, Contra la Cual Advierte Anthony Eden, Puede Ser una Victoria Soviética

LONDRES, 15 (De nuestra agencia). — Muchos países —Inglaterra entre ellos— han llegado a la conclusión de que el desarme no es solo una aspiración espiritual de los pueblos, sino también una urgencia material. Creo que lo he escrito en notas anteriores. El discurso que pronunció ayer sir Anthony Eden en el Lancashire, contra los riesgos de la inflación y la pobreza que trae consigo, ha sido contestado ya por los que aconsejan desde hace tiempo la reducción de los gastos militares para alcanzar, en etapas, el equilibrio económico.

Sir Anthony Eden habló dramáticamente de la "batalla de Gran Bretaña". Esta vez se trata de la producción contra el alza progresiva de los precios, contra las constantes peticiones de aumentos de salarios y contra los pasos que se disponen para conseguirlos "y nos alejan brutalmente, con una serie de demoras, de la competencia internacional". "La batalla de Gran Bretaña —añadía el jefe del gobierno— no puede ser ganada en esta ocasión por "los pocos", sino por el esfuerzo de todos y la conciencia del país".

Bien; pero el presupuesto de defensa es hoy de 1.500 millones de libras y representa la tercera parte del presupuesto general de gastos. Un corte inicial de 500 millones y otros más substanciales, después, reducirían la angustia del tesoro y librarían a la nación del tono jeremíaco con que la incita a la austeridad el primer ministro. En este sentido, hablaba —ayer también— Clement Davies, líder del partido Liberal, que coincide en este punto con la tesis laborista. No cree Davies en una tercera guerra mundial inmediata y considera al propio tiempo que los días de los ejércitos compactos y las flotas teatrales han terminado. En relación con la posible estrategia de una guerra moderna, las armas empleadas en el gran drama de Europa —el del 39—, se confunden en primitivismo con los elefantes de Aníbal, el arco, la honda y el aceite hirviendo. Lucharán los técnicos y no las masas armadas. Mientras tanto, el mantenimiento de enormes contingentes militares, en los que no creen ya sin reservas los estados mayores, destruye la economía de los pueblos a cambio de proveerlos de una discutible influencia diplomática y de miseria.

●

Clement Davies, sin embargo, nada dijo que no hubiera apuntado en otras ocasiones el propio gobierno. Es cierto que va más lejos en la suma de economías de tipo militar que pueden hacerse frente a las circunstancias de hoy, pero no es tan deliberada, tan políticamente optimista como el laborismo. Porque es un moderado, no se refiere a los compromisos de Inglaterra con la NATO y por lo tanto a la necesidad de plantear en el seno de este organismo la aspiración británica. Una decisión unilateral de Londres estimularía la acción militar retráctil en otras naciones de la alianza atlántica, y la más poderosa unión de defensa en los pueblos occidentales quedaría así desintegrada.

En definitiva, Inglaterra madura su conclusión —muy compartida— de que las guerras de hoy se plantean en el campo de la economía. La inflación del Reino Unido puede terminar en una victoria soviética. A esta nueva batalla de Gran Bretaña se refería ayer sir Anthony Eden cuando pedía sacrificios y heroísmo en el Lancashire, la más alta esfera industrial de Inglaterra.

JACINTO MIQUELARENA
Corresponsal de Clarín en Gran Bretaña

UN DEPORTISTA RUMANO ELIGIO LA LIBERTAD

Pidió Asilo Político en Londres el Atleta Opris

LONDRES, 15 (AP). — El corredor olímpico rumano Ion Opris decidió escapar de la tutela comunista y no volver a su país, treinta segundos antes de participar aquí en una carrera de obstáculos en la que ocupó el cuarto lugar.

Manifestó que había comunicado al director de una agencia rumana libre que funciona en Londres su deseo de escapar. Después de la "carrera hacia la libertad", se encontró con dicho individuo y huyó de sus acompañantes comunistas. Posiblemente solicitó asilo político en Inglaterra.

La causa de su determinación explicó, es que "la vida es intolerable en Rumania, aun para un hombre con tantos privilegios como de los que yo he gozado". Agregó que quedaba preocupado por sus padres, un hermano médico y su esposa, estudiante de medicina. Ninguno de ellos, que se encuentran en Bucarest, sabía de su proyecto de escoger la libertad.

RECLAME 1/3
2da SECCION
Clarín Deportivo

Entregóse al P. E. el Proyecto de Estatuto del Empleado Público

En Dos Accidentes Aéreos en Córdoba y en Ituzaingó-Hubo Numerosas Víctimas

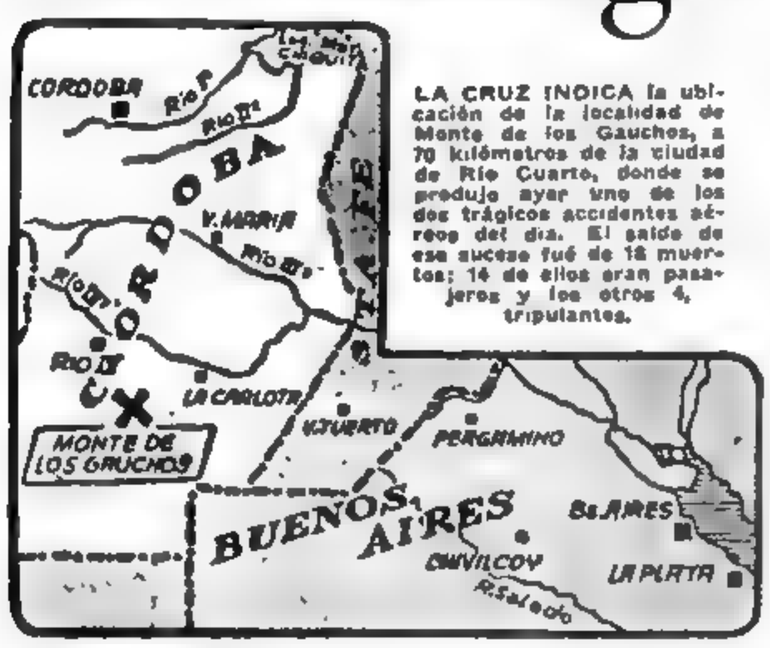

LA CRUZ INDICA la ubicación de la localidad de Monte de los Gauchos, a 70 kilómetros de la ciudad de Río Cuarto, donde se produjo ayer uno de los dos trágicos accidentes aéreos del día. El saldo de ese suceso fué de 18 muertos: 14 de ellos eran pasajeros y los otros 4, tripulantes.

DOS accidentes de aviación, producidos ayer con una diferencia de alrededor de diez horas, arrojan el luctuoso saldo de 24 muertos y 6 heridos. El primero de ellos ocurrió a las 7.15 en la localidad cordobesa de Monte de los Gauchos, a 70 kilómetros al sudoeste de Río Cuarto, cuando un avión del servicio regular, que había partido desde Ezeiza con destino a Tucumán, se precipitó a tierra. Sus 14 pasajeros y 4 tripulantes fallecieron instantáneamente. El otro suceso se registró poco despues de las 17.50 en la vecina localidad de Ituzaingó al estrellarse en el aire dos aviones Gloster Meteor, de la base de Morón, que cumplían un vuelo de instrucción. Uno de los aparatos cayó sobre una casa prefabricada, mientras que el otro lo hizo sobre el pabellón 13 de la Colonia de Ancianos General Martín Rodríguez. Los pilotos de ambas máquinas se arrojaron en paracaídas salvando sus vidas. No ocurrió lo propio con dos ocupantes de la vivienda aludida y cuatro internados en la colonia, que dejaron de existir pocos segundos después de haberse producido el accidente. Además, seis personas resultaron heridas.

La Catástrofe en Córdoba

CORDOBA, 16 (C). — Dieciocho personas encontraron la muerte en el accidente de aviación ocurrido en las primeras horas de esta mañana, a poca distancia del pueblo Monte de los Gauchos, al caer un avión de pasajeros de Aerolíneas Argentinas que partió del aeropuerto de Ezeiza con destino a Tucumán y escalas intermedias. Los catorce pasajeros del aparato —un Douglas DC-3— y los cuatro tripulantes perecieron carbonizados al estallar e incendiarse el aparato que cayó en el campo denominado El Bagual, a una distancia aproximada de 8 kilómetros de Monte de los Gauchos.

Todo Normal

El aparato matrícula LV-ACD había decolado normalmente en Ezeiza y sobrevolaba las proximidades de Río Cuarto ciudad con parada eventual, cuando hay pasajeros.

Al llegar a una distancia de 65 kilómetros de esa ciudad el piloto del avión estableció contacto con la torre de control del aeropuerto de Río Cuarto y al enterarse que no había pasajeros, informó que proseguiría vuelo rumbo a San Luis.

Por el tono de la conversación radial se infiere que en esos momentos el vuelo se realizaba con toda normalidad, pues de lo contrario, el piloto hubiera alertado a la torre de control.

Empero, quince minutos más tarde ocurría el fatal accidente.

Un Baqueano

Fué un baqueano de la estancia El Bagual quien advirtió la caída del aparato en llamas que se estrelló con tremendo estrépito contra tierra.

Se hallaba recorriendo el campo a caballo y se dirigió de inmediato hasta Adelia María, pues en Monte de los Gauchos no hay líneas telefónica. En esa localidad informó a Río Cuarto, en donde, enteradas las autoridades de la grave novedad, movilizaron de inmediato socorros médicos que, por desgracia, no hubo necesidad alguna de utilizar.

Los Auxilios

Personal policial, cuerpo de bomberos y médicos y enfermeras se reunieron a poco en el lugar, procedentes de poblaciones vecinas y de la ciudad de Río Cuarto.

Todos ellos fueron testigos de la parte final del desastre. El aparato estaba aún en

(Continúa en la Pág. SEIS)

UNO DE LOS DOS aparatos Gloster Meteor, que en la tarde de ayer cayeron en la zona de Ituzaingó, precipitóse sobre una pequeña construcción del barrio Santa Rosa, de dicha localidad. En la foto puede apreciarse cómo el fuego algo devorando los restos de esa casa y de la máquina accidentada

Clarín

60 Centavos

Un lugar de atención para la visión argentina de los problemas argentinos

AÑO XI — Diario de la Mañana — Nº 3.864

Buenos Aires, Martes 17 de Julio de 1956

Murieron los 18 Ocupantes del Avión que Cayó Cerca de Río IV

Limitarían las Pruebas con Bombas H

SHEPILOV

LONDRES, 16 (AP). — Estados Unidos y Gran Bretaña, afírmase en ésta, tienen deseos de negociar un acuerdo con la Unión Soviética para limitar —no para poner término— las pruebas con armas nucleares. Diplomáticos norteamericanos y británicos expresaron que el objetivo consistiría en proteger a la humanidad contra los peligros de la radiación.

La anunciada posición anglonorteamericana fué dada a conocer después de que el ministro de Relaciones Exteriores de Rusia, Dmitri T. Shepilov, hablando ante el Soviet Supremo, abogó por un acuerdo tripartito, dentro o fuera de las Naciones Unidas, a fin de suspender los ensayos con armas nucleares.

El Foreign Office no formuló comentario alguno respecto a la propuesta de Shepilov. En cambio, llamó la atención acerca de una declaración hecha la semana última sobre la cuestión por el primer ministro Anthony Eden. En esa oportunidad, el jefe del gobierno indicó que le agradaría una limitación en los ensayos con armas nucleares.

Fin de los Ensayos

MOSCU, 16 (AP). — El Parlamento soviético dió su apoyo a un pedido de los legisladores japoneses para que los parlamentos de todo el mundo se esfuerzen por conseguir que se ponga fin a las pruebas de armas nucleares. El acuerdo se tomó después de que el ministro de Relaciones Exteriores declaró en el Soviet Supremo (Parlamento) que la Unión Soviética estaba dispuesta a terminar dichas pruebas, pero no podía obtener la adhesión de Estados Unidos y Gran Bretaña.

El discurso de Shepilov fué el primero que pronunció en el Soviet Supremo. Reemplazó hace un mes y medio a Molotov en la cartera de Relaciones Exteriores. Shepilov expuso ante 1300 delegados parlamentarios que el acuerdo para acabar con las pruebas nucleares podría lograrse mediante la aplicación de uno de los tres métodos siguientes: dentro de la Organización de las Naciones Unidas; por acuerdo de las tres naciones.

(Continúa en la Pág. TRES)

Zorin es el Nuevo Vicecanciller Ruso

LONDRES, 14 (AP). — La radio de Moscú anunció el nombramiento de Valerian Zorin como viceministro de Relaciones Exteriores de la Unión Soviética, desmintiendo así las informaciones de origen occidental de que estaba cayendo en desgracia.

El consejo de ministros también nombró viceministros de Relaciones Exteriores a "Pafolichev y Zakharov", pero la radioemisora no dió ni sus nombres ni sus iniciales.

Zorin, a quien se achacaba haber urdido el golpe comunista en Checoslovaquia, estuvo desempeñando durante nueve meses el cargo de embajador ante el gobierno de Alemania occidental.

En los medios diplomáticos de Londres se comentaba que los nombramientos fueron, probablemente, sugeridos por Dimitri Shepilov, quien reemplazó recientemente en la cartera de Relaciones Exteriores a V. M. Molotov.

Inició sus Conversaciones en Moscú la Delegación de Alemania Occidental

MOSCU, 16 (AFP). — El mariscal Georgi Zhukov y Viacheslav Molotov participan en las conversaciones que se iniciaron hoy entre dirigentes soviéticos y una delegación gubernamental de la República Democrática Alemana.

La presencia del ministro de Defensa soviética parece indicar que en estas conversaciones se tratarán problemas de carácter militar. En cuanto a Molotov, que acompaña a su sucesor Dmitri Shepilov, sigue estrechamente vinculado a la conducción de la política exterior de la URSS.

La delegación soviética comprende igualmente al primer ministro Nikolai Bulganin; a los viceprimeros ministros Georgi Malenkov y Michael Pervujin; al secretario general del partido Comunista, Nikita Khrusechev, y cierto número de funcionarios.

Forman la delegación alemana el primer ministro Otto Grotewohl y todos los viceprimeros ministros: Ulbricht, Loch, Nushcke, Bolz, Selbmann, Scholtz y Stoph.

Invitan a los Arabes

EL CAIRO, 16 (AFP). — El gobierno soviético ha organizado un viaje colectivo a la URSS de expertos árabes en materia de obras públicas, irrigación y agricultura. Este viaje tendrá lugar los meses de agosto y setiembre.

A tales efectos, el gobierno de la URSS ha invitado a todos los países árabes a designar sus especialistas para ese viaje, sabiéndose desde ya que la visitas técnicas comenzarán en las zonas agrícolas cercanas a Moscú, entre el 15 y el 25 de agosto.

RECLAME la 2da SECCION

Evoluciones y Modificaciones de Occidente

MILAN, 16 (De nuestro corresponsal). — Con respecto a la rigidez de algunos partidos políticos, en lo relativo a rechazar preventivamente cualquier acuerdo para las elecciones administrativas, dijimos en Clarín que, como siempre, se impondrían los hechos. Expresamos idéntica convicción sobre el EURATOM, considerando que los hechos desmentirían el optimismo oficial. Tanto en los sucesos internos italianos como en los internacionales del EURATOM pesa esencialmente la política dominante del atlantismo.

El EURATOM debía implicar el esfuerzo por fortalecer los vínculos europeístas de la alianza, que parecía hallarse lejos de una reaparición efectiva, estando asegurado solamente el equilibrio atómico que Gronchi quería definir como una fuerza frágil y provisional.

La renuncia de Saragat ha constituído un acontecimiento y quizá el índice de una evolución inevitable, pero acelerada, del exclusivismo, hasta el extremo de preferir las juntas municipales de minoría, destinadas a ser eliminadas, a los acuerdos administrativos con partidos más avanzados.

●

Ocurrió otro cambio de frente, que se podría calificar de rebelión cordial, en grandes ciudades italianas como Roma, Venecia, Milán. En Roma, el alcalde demócrata cristiano fué elegido con la ayuda de los votos de los neofascistas y monárquicos y se le impuso la renuncia, para ser electo nuevamente, al poco tiempo, con los votos de los consejeros comunales de la derecha. En Venecia triunfó un alcalde demócrata cristiano, pero con el apoyo de los socialdemócratas y los socialistas de Nenni. En Milán, el caso fué más ruidoso, porque el alcalde socialdemócrata fué reelegido con el apoyo de los socialcomunistas y se repitieron las prohibiciones par parte de la secretaría central de los demócratas cristianos y de los liberales, que no fueron escuchadas, porque Saragat y Nenni procedieron de acuerdo en Milán, como en Venecia.

●

Las transacciones inevitables no disminuyen el valor de los hechos. Los demócratas cristianos tienen en el Parlamento y en el país el peso del número, mientras que los liberales, principales intérpretes de los intereses bancarios e industriales, aunque disponen de amplísimos medios y diarios de gran difusión, sólo poseen catorce votos en la Cámara, o sea menos de la mitad de los votos neofascistas, y tienen, por ahora, pocos adeptos en el país. Los diecinueve diputados de Saragat, con la mayoría del partido, se sienten incómodos por la excesiva intromisión liberal, y están seguros de que el país acogería con satisfacción un acuerdo substancial con los socialistas de Nenni.

Creemos natural la vocación hacia la unidad de todos los socialistas, a pesar del deseo existente, hasta ahora, de no comprometer la llamada solidaridad democrática, la cual, con todo, sólo existe de palabra y no en los hechos. La unidad socialista es deseada también por Nenni, quien la considera una fuerza de atracción para ciertos grupos, ahora numerosos, de los demócratas cristianos, que son calificados de inquietos y que cuentan con miembros autorizados.

Creemos que el elemento constitutivo de la evolución política italiana estriba en el acercamiento gradual de los socialistas de Nenni al socialismo democrático de Saragat, que no es fácil, pero que las elecciones municipales han demostrado es posible. Tal evolución no impediría una honrada colaboración con los demócratas cristianos, mientras que quedarían excluídos los liberales, quienes esperaban convertirse en árbitros de la situación actual y futura, si se tiene en cuenta que son pocos los votos de la mayoría del gabinete en el Parlamento. Un gabinete, para mantenerse, debe conseguir en la Cámara, por lo menos, 298 votos, y los demócratas cristianos son 262. Los socialistas de Nenni son 75; los dos partidos monárquicos, 39, y los neofascistas, 29. Las crisis de gabinete acicatean a menudo intereses mediocres, limitados a los usuales círculos romanos y al conformismo oficial; el caso de Milán, donde el extremismo asume formas prácticas en los problemas a resolver, tiene un carácter nacional caracterizado por la actitud favorable de los adeptos de Saragat y de Nenni, sin oposición comunista.

●

Lo ocurrido en la Cámara francesa con el EURATOM, reducido casi a un esqueleto, sin mercado común, con compromisos solamente temporarios por cuatro años, prueba que también el exclusivismo político está en decadencia y que se imponen los hechos. Rusia envió inmediatamente un llamamiento a los países occidentales, inclusive Italia, proponiendo la constitución de una conferencia europea para crear un órgano para el uso pacífico de la energía nuclear. Los errores del exclusivismo interno y externo son demostrados por los hechos.

BATTISTA PELLEGRINI
Corresponsal de Clarín en Milán

Pagóse por un Shorthorn la Suma de 210.000 Pesos

Subastan Hoy en Palermo al Gran Campeón Aberdeen Angus

(Información en la página TRECE)

MARISCAL TITO

Inauguran Hoy la Reunión de Brioni

PULA, Yugoslavia, 17 (AP). — Los tres grandes neutrales del mundo, se reunirán mañana, en la isla de Brioni.

El presidente de Egipto, Gamal Abdel Nasser, se reunió esta noche con el mariscal Tito, presidente de Yugoslavia, en esa isla, después de haber sido objeto de una cálida recepción en Pula. El primer ministro de la India, Jawaharlal Nehrú, es esperado mañana.

Pese a los esfuerzos egipcios de atribuir gran significado a la conferencia, las fuentes yugoslavas predijeron que lo más dramático que podría salir de esa reunión, sería una reafirmación de las posiciones ya conocidas.

RESOLVERIA EL GABINETE LA CANALIZACION DEL BERMEJO

Clarín

BUENOS AIRES · REPUBLICA ARGENTINA

60 Centavos

Un toque de atención para la solución argentina de los problemas argentinos

AÑO XI — Diario de la Mañana — Nº 3 865

Buenos Aires, Miércoles 18 de Julio de 1956

Hubo Amplio Acuerdo Rojo Sobre Alemania

Bonn Expresa su Abierta Oposición

ULBRICHT

MOSCU, 17 (AP). — La Unión Soviética y la Alemania oriental anunciaron nuevos vínculos económicos que evitarán que la Alemania oriental pueda tener lazos más estrechos con Occidente, especialmente con la Alemania del oeste. Los dirigentes del gobierno y del partido Comunista de los dos países tomaron parte en las negociaciones que también echaron por tierra las esperanzas occidentales de celebrar elecciones libres para unificar a Alemania.

Una declaración conjunta expedida aquí dice que las conversaciones directas entre los dirigentes de las dos zonas de Alemania son el único medio para la unificación. También se ataca el enrolamiento militar en la Alemania occidental y se hace un llamamiento a Gran Bretaña, Francia y Estados Unidos para que reduzcan sus tropas en Alemania.

(En Bonn, el gobierno que encabeza el primer ministro Konrad Adenauer rechazó esta noche el plan comunista de unificación, tal como lo ha hecho varias veces en otras ocasiones.)

De acuerdo con el pacto económico, la Unión Soviética aceptó reducir a la mitad los pagos por ocupación que hace Alemania oriental, a partir del 1º de enero próximo.

Los dos grupos firmaron los acuerdos para que durante este año se aumenten apreciablemente las transacciones comerciales mutuas. No se mencionaron cifras, pero dijose que el acuerdo estipulaba que la Unión Soviética aumentara el suministro de divisas de alta cotización a la Alemania oriental para que ese país pueda comprar en los merca-

(Continúa en la página DOS)

2da RECLAME la SECCION

Exige Estados Unidos la Libertad de sus Aviadores Detenidos en el Soviet

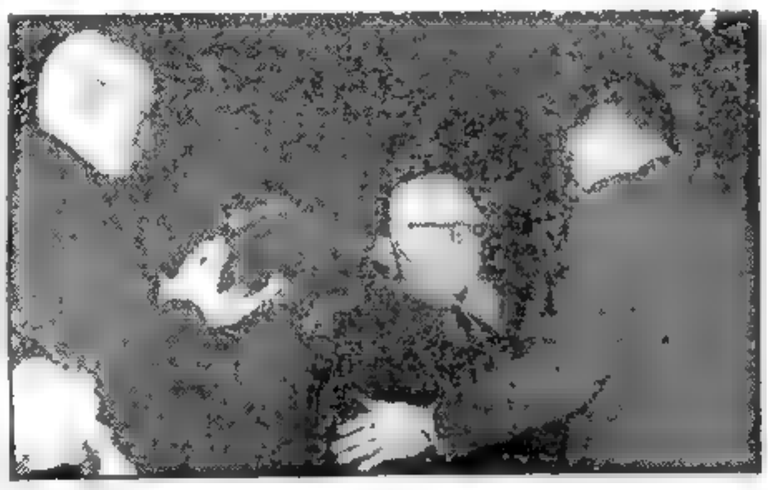

EL EMBAJADOR de Francia señor Philippe Baudet, procede a imponer a monseñor Miguel de Andrea las insignias de Comendador de la Legión de Honor. A la izquierda aparece en la foto el núncio apostólico, monseñor Zanin

Envió una Nota a Moscú

WASHINGTON, 17 (AFP). — El gobierno de Estados Unidos remitió una nota a las autoridades soviéticas en la que reclama la inmediata libertad de numerosos aviadores americanos que se encuentran detenidos en Rusia.

En su comunicación, el gobierno americano subraya que según las indicaciones vertidas por los prisioneros de guerra alemanes, austríacos y japoneses, así como de americanos que fueron repatriados de Rusia durante los últimos años, numerosos aviadores norteamericanos se encontrarían en campos de concentración o prisiones soviéticas.

La nota se refiere particularmente a ciertos miembros de la tripulación de un aparato de la marina americana caído en el Báltico en abril de 1950, luego de haber sufrido el ataque de cazas soviéticos y a los miembros de la tripulación de un bombardero B-29, caído en junio de 1952, en el mar del Japón o en las cercanías de las costas de la península de Kamchatka.

"El gobierno de Estados Unidos desea que el gobierno soviético realice una encuesta lo más completa posible sobre esta cuestión y mantenga al embajador americano en Moscú al corriente"

Confirman el Envío de Cuatrocientos Aviones Norteamericanos a Belgrado

WASHINGTON, 17 (INS). — Un informe de William Randolph Hearst Jr., jefe de la empresa periodística Hearst, de que Estados Unidos proyecta enviar cerca de 400 aviones de propulsión a chorro a Yugoslavia comunista, fué confirmado hoy en fuente allegada a la comisión de asignaciones del Senado.

El informante expresó que el secretario de Estado, John Foster Dulles, manifestó la pasada semana a la comisión de que dichos aparatos darían "tranquilidad espiritual" al mariscal Tito, evitando que éste se volviera completamente del lado de la órbita soviética.

Estudian Mañana el Proyecto

UN problema de vital importancia para extensas regiones del norte argentino sería abordado por el gabinete nacional en su reunión de mañana. Se trata del viejo proyecto de canalizar el río Bermejo, que nace en el límite entre Bolivia y Salta y muere en el río Paraguay, atravesando feraces regiones y activas zonas productoras. Fuentes bien informadas señalaron que la iniciativa, que fué minuciosamente analizada por organismos competentes, será llevada al seno del gabinete nacional para ser puesta en práctica en un futuro inmediato.

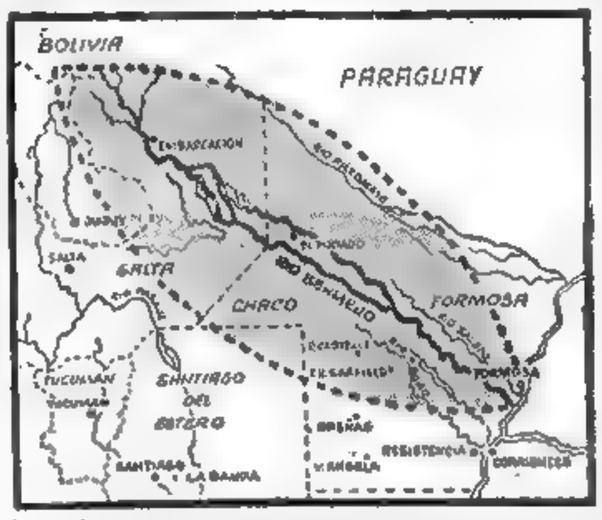

EL MAPA MUESTRA LAS RICAS regiones productoras por las cuales pasan las aguas del río Bermejo, cuya canalización, para su aprovechamiento, encararía el gobierno de la Nación

Importancia del Proyecto

El aprovechamiento de las aguas del río Bermejo, tanto para navegar como para ser empleadas en el riego de extensas regiones agrícolas, fué estudiado en varias oportunidades por Clarín. Es un problema que preocupa a una vasta zona del norte y se debate desde 1854, en que se concedieron las primeras licencias de navegación. Todas las tentativas para aprovechar esa vía fluvial, como medio de comunicación entre las provincias del norte, se diluyeron en estudios, sin que hasta el momento se haya acometido una obra de tal magnitud.

Otros Temas del Gabinete

Es probable que en la reunión de mañana se trate la integración del directorio central de los Ferrocarriles Argentinos, que actuará como organismo autárquico. La compondrán seis representantes del P. E.; seis por las administraciones de los ferrocarriles y un presidente. Además, se resolvería el traspaso de algunos terrenos ubicados en las zonas de Villa Lugano y Villa Madero al Banco Hipotecario Nacional para la construcción de viviendas.

Terminan Esta Semana las Gestiones en Washington

Publicarán una Declaración Conjunta

WASHINGTON, 17 (AP). — La misión financiera argentina concluirá sus conversaciones en esta capital en el curso de esta semana. El grupo argentino y los expertos norteamericanos se proponen emitir una declaración conjunta sobre los puntos discutidos. Los dos grupos financieros se reunieron nuevamente por octava vez.

Se espera que la declaración conjunta hará hincapié en que las conferencias, iniciadas el dos del actual y continuadas desde entonces en forma regular, han sido principalmente "exploratorias". A este respecto el jefe del grupo norteamericano manifestó que no se han discutido sumas específicas.

Hizo esta declaración al comentar una información de Buenos Aires diciendo que la misión confía en obtener por lo menos 400 millones de dólares en créditos de emergencia.

En círculos informados se dijo, al referirse a la posibilidad de que las conferencias concluyan a fines de esta semana, que Bernbaum, que encabeza al grupo de expertos norteamericanos, acompañará a Eisenhower en su viaje a Panamá.

El doctor Alberto Benegas Lynch, ministro consejero de la embajada argentina e integrante del grupo Coll-Benegas, manifestó que no podía hacer comentario alguno sobre las informaciones periodísticas. Sin embargo, añadió que "esperamos estar en condiciones de decir algo en los próximos días".

ESCRIBE Rémy Roure

DESPUES DE POZNAN

PARIS, 17 (Exclusivo para Clarín). — Antes de aprobar la política de Guy Mollet, especialmente en lo atinente a Argelia, el Congreso Socialista, como es sabido, votó unánimemente una moción de apoyo a los obreros de Poznan, en lucha "por el pan y la libertad". Los periódicos comunistas, en cambio, no han hecho más que aprobar al gobierno polaco, responsable de los fusilamientos del 28 y 29 de junio. He aquí lo que determina claramente las relaciones actuales entre los dos partidos que se apoyan en la clase obrera: por un lado la razón de Estado, la más brutal, que ordena el restablecimiento del orden, a toda costa, haciendo abrir fuego contra los obreros en huelga; por el otro, un sentimentalismo que fía en que los acontecimientos de Poznan no contribuirán a la formación de un "frente popular" con el que, sin embargo, sueñan los fieles de Maurice Thorez y que, según dicen, la "desestalinización" debería provocar.

En tres años, el régimen comunista ha registrado por dos veces sus "jornadas de junio": en Berlín el 17 de junio de 1953, y ahora en Poznan. Es demasiado.

•

Ignoramos cuáles serán las consecuencias. Es posible — la paz reina en Varsovia — que el gobierno polaco, apoyado por la U.R.S.S., logre, al precio de una severa represión, un aparente apaciguamiento. Su jefe ha anunciado que la democratización y la liberalización sobrevenidas tras la "segunda muerte" de Stalin, no serán dejadas de lado y sin duda alguna, con buen tino, obrará así.

Pero, ¿querrá y podrá llegar hasta el final, es decir, a un pleno restablecimiento de las libertades fundamentales, comprendido el voto secreto? He aquí lo que parece dudoso. Así, pues, el movimiento producido por la desaparición del despota de todas las Rusias es por ahora irreversible. En Polonia, por lo demás, el deseo de independencia nacional está actual y fatalmente unido al de la libertad política. Rusia, en unión de Prusia, ha sido siempre para Polonia, la "nación de presa". No es posible que un movimiento huelguístico, aun encontrándose realmente en juego intereses materiales, no se extienda hasta la reivindicación de una independencia perdida. En efecto, ¿quién se atrevería a afirmar que Polonia es verdaderamente independiente, cuando su ejército está bajo el comando de un mariscal soviético, por más que sea éste de origen polaco; ahora que está regida por un partido Comunista sumiso obligatoriamente a las decisiones de la central rusa; ahora que no es libre en la elección de sus alianzas y que debe suministrar (esto es lo que más exaspera a los trabajadores, cuyo nivel de vida es sumamente bajo) prestaciones alimenticias a su amo? Estas son las razones por las cuales los obreros de Poznan, reclamando con el pan la independencia, gritaban: "Afuera los rusos". Por lo demás, en caso de haberse extendido la insurrección de Poznan, dos divisiones del ejército rojo se encontraban listas para intervenir.

•

Pero el acontecimiento comporta también un "test" sobre el estado de ánimo de los países calificados de satélites y en los cuales, sin lugar a dudas, el descontento es profundo. Y, ¿será menor en Rusia?. Sin duda los jerarcas del Kremlin esperaban atenuar la irritación de las masas arrojándoles, como pienso, el ídolo que hasta hace poco tiempo debían adorar. Pero, por otra parte, ¿cómo hacerlos olvidar que ellos también fueron adulones y cómplices de Stalin? ¿Y cómo aun, con el ídolo derribado, poder mantener el régimen que ha hecho posible esta sangrienta dictadura? Un régimen democrático no puede tolerarlo. Significa esto que las doctrinas están en quiebra. Es cierto que las generaciones educadas en el culto a Stalin —que personificaba al partido—, experimentan una profunda conmoción. "Es difícil cambiar de Dios", ha escrito Dostoiewsky. Esto, ahora que la misma vida de un gran país está en juego, no es solamente difícil, sino también peligroso.

•

Es probable que en Francia, por lo menos aparentemente, el partido Comunista supere la actual crisis, que sólo atañe a la conciencia. El partido, en su congreso próximo, a celebrarse mañana, no desarmará sus fetiches. Probablemente Maurice Thorez salga indemne. No es seguro que el ridículo termine con los turiferarios de Stalin que, sin embargo, han ido más allá de la demencia en sus obsecuencias. Se hace necesario citar el poema de Aragón:

"¡Oh Gran Stalin, oh jefe de pueblos, / Tú que haces nacer al hombre, / Tú que fecundas la tierra, / Tú que rejuveneces los siglos, / Tú que haces florecer la primavera, / Tú que haces vibrar las cuerdas musicales, / Tú, esplendor de mi primavera, tu / sol reflejado por millares de corazones!

Estén tranquilos, Aragón saldrá del paso con una pirueta y sus émulos, tan numerosos, tendrán el auxilio de la dialéctica. Pero, ¿qué harán los buenos electores comunistas después de la masacre de Poznan y el envío a las gemonias de la momia "staliniana"?

REMY ROURE

Copyright Clarín - Reproducción total o parcial prohibida.

Negaría Egipto la Ayuda Norteamericana

AHMED HUSSEIN

WASHINGTON, 17 (INS). — El embajador egipcio Ahmed Hussein, declaró que su país decidió "definitivamente" aceptar la oferta occidental de hace seis meses para colaborar en la financiación de la represa de Swan. El citado diplomático anunció el propósito de su gobierno a su llegada a esta capital después de siete semanas de consultas en El Cairo con el presidente egipcio Gamal Abdel Nasser. La decisión de Egipto, sin embargo, puede haber sido tardía, pues Norteamérica se dispone a cambiar su embajador en El Cairo, medida que se interpreta como una indicación de que el gobierno de Washington asumirá una actitud más firme respecto a Egipto.

En fuentes autorizadas se expresó recientemente que Estados Unidos va a revisar su decisión de ayudar a financiar la obra de la represa de Aswan, en el río Nilo, que costaría 1.300 millones de dólares.

Henry Byroade

EL CAIRO, 19 (INS). — La noticia procedente de Washington acerca del reemplazo del embajador de Estados Unidos, Henry Byroade, provocó una serie de rumores en los círculos oficiales egipcios

El Jefe del Estado Delegó el Mando en el Contraalmirante Rojas

Aramburu Viaja Hoy a Panamá Para Asistir a la Conferencia

Clarín

Un toque de atencion para la solucion argentina de los problemas argentinos

AÑO XI — Diario de la Mañana — Nº 3.866

60 Centavos

Buenos Aires, Jueves 19 de Julio de 1956

SALDRA A LAS 7.30 EN UN AVION DE LA FUERZA AEREA

EL mandatario argentino estará también presente en la reunión de presidentes americanos en Panamá. El general Aramburu saldrá hoy, a las 7.30, en el avión T-46 de la Fuerza Aérea Argentina, para concurrir a los actos culminatorios de los festejos organizados por el gobierno panameño en celebración del 130º aniversario del congreso convocado por Simón Bolívar. Como consecuencia de la partida del general Aramburu, ayer por la tarde se realizó, en sencilla ceremonia, la delegación del mando presidencial. El contraalmirante Rojas ejercerá interinamente la presidencia de la Nación mientras permanezca en el exterior el general Aramburu.

La Primera Noticia

Como se sabe, el presidente de la Nación al recibir la invitación del gobierno panameño por intermedio del embajador en esta capital, Dr. Carlos Icaza Vázquez, había aceptado la misma en principio, atenéndose a las circunstancias que determinaran los asuntos de Estado. Por tal motivo, causó repercusión la primera noticia del viaje, que se tuvo ayer alrededor de las 14.30 en circunstancias que se desarrollaba la habitual reunión del jefe del Estado con el vicepresidente y los ministros militares. Una hora después se confirmaba oficialmente que el general Aramburu había decidido, de acuerdo con sus colaboradores inmediatos, realizar el traslado a la capital panameña y que su comitiva estaría compuesta por catorce personas, formando parte de la misma el ministro de Relaciones Exteriores y Culto, Dr. Luis A. Podestá Costa.

Partirá Hoy a las 7.30

El mencionado anuncio despertó la natural expectativa en los círculos del gobierno y del periodismo, cuyos representantes en la Casa de Gobierno se dieron de inmediato a la tarea de obtener amplios detalles sobre las condiciones en que el presidente de la Nación realizaría el viaje a la zona del Caribe. Oficialmente se supo, también, que el general Aramburu utilizará para trasladarse a Panamá un avión de la Fuerza Aérea Argentina, que partirá hoy a las 7.30 desde el Aeroparque Ciudad de Buenos Aires. El aparato que lo conducirá es el D.C. 4. T-42, o sea el mismo en que el primer magistrado ha venido realizando sus viajes al interior y será piloteado por el vicecomodoro Gustavo Braceras Hurtado y el comandante Jaime Muñoz

(Continúa en la página SEIS)

EN LA SENCILLA CEREMONIA de delegación del mando, celebrada ayer en el despacho presidencial, el general Aramburu firma el acta correspondiente, en presencia del contraalmirante Rojas y el escribano mayor de Gobierno, señor Garrido

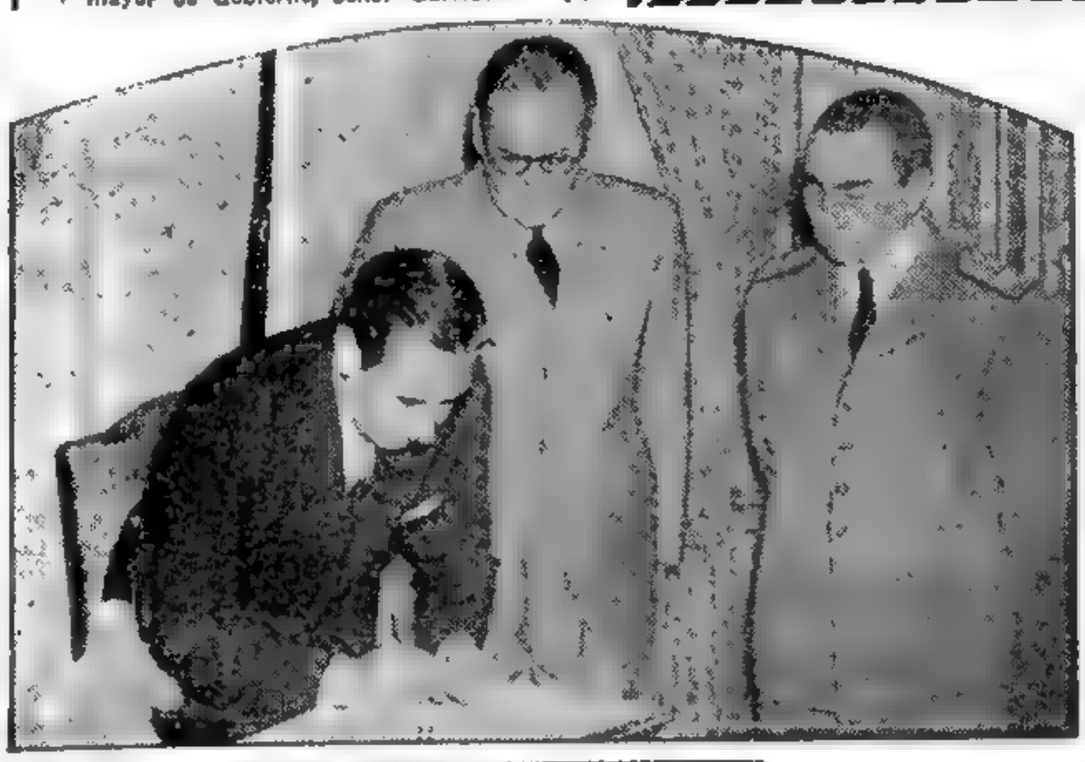

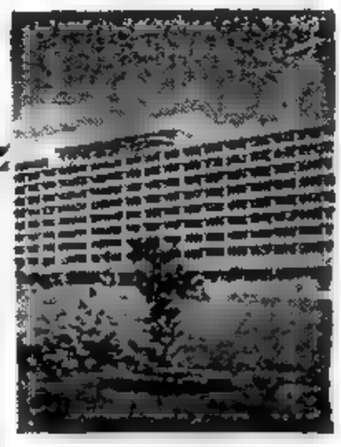

HOTEL PANAMA

Inició su Labor el Consejo de la OEA

Homenaje a la Memoria de Bolívar

PANAMA, 18 (AP). — Los diplomáticos de 21 repúblicas americanas se reunieron hoy aquí para reafirmar su fe en el sistema interamericano de colaboración, e hicieron un llamamiento para que se preste mayor atención a los problemas económicos. Ocho embajadores de la Organización de Estados Americanos (OEA) hablaron durante la reunión del consejo de ese organismo para conmemorar el nacimiento del panamericanismo.

Este fué el primero de los dos días de tributo oratorio al gran libertador sudamericano Simón Bolívar, antes de que los presidentes de la mayoría de los países del hemisferio vengan aquí a participar en las ceremonias. Las reuniones conmemoran el congreso de Panamá de 1826.

El ministro Panameño de Relaciones Exteriores, Alberto Boyd, dió la bienvenida a los embajadores en el pequeño salón colonial que bien puede considerarse como la cuna del panamericanismo.

Los diplomáticos, sus esposas y otros invitados —algo más de 100 personas— llenaron la pequeña sala en la que se reunió el congreso convocado por Bolívar.

Anteriormente, los embajadores habían hecho una visita al presidente Ricardo Arias Espinosa, que fué quien los invitó, junto con los presidentes de las otras repúblicas americanas.

Más tarde colocaron una ofrenda floral a los pies del monumento a Bolívar, situado en la plaza a uno de cuyos costados se alza la escuela erigida en torno del histórico salón.

Luego el ministro de Relaciones y su esposa les ofrecieron un almuerzo en el club Campestre.

Tulio Delgado

César Tulio Delgado, de Colombia, presidente del Consejo de la OEA, habló en la simbólica sesión matutina celebrada en el salón Bolívar.

Dijo que los sueños de Bo-

(Continúa en la Pág. CUATRO)

No se Entrevistarán Ibáñez y Aramburu en Antofagasta

SANTIAGO, 18 (AP). — Fuentes oficiales del palacio de gobierno informaron que el presidente de Argentina, general Aramburu, manifestó por intermedio del embajador, el deseo de entrevistarse con Ibáñez, en Antofagasta, mañana, a su paso por este país en viaje a Panamá. Posteriormente se declaró que el presidente Ibáñez había resuelto no modificar su itinerario y que, por lo tanto, partirá hacia Panamá a la hora ya fijada, sin esperar la llegada del general Aramburu.

Se Quedarán en Europa las Tropas de la Unión

Anuncio de Foster Dulles

WASHINGTON, 18 (AP). — El secretario de Estado, John F. Dulles, dijo que parece existir actualmente en el mundo una tendencia hacia la disminución del potencial humano de las fuerzas armadas, debida, principalmente, a una creciente confianza en las armas modernas y nucleares. Expresó, sin embargo, que según como se desarrollen los acontecimientos futuros habrá, quizá, que aumentar las tropas más que disminuirlas, para impedir que se desarrollen males mayores. A menos, que, expresó el secretario de Estado de la Unión, por un acuerdo común se hagan cambios, añadió, los países de la alianza atlántica, inclusive Alemania occidental, deberían cumplir con sus compromisos.

Destacó que Estados Unidos está resuelto a retener en Europa occidental a las tropas que tiene allí cumpliendo compromisos

Mollet Pedirá Otro Voto de Confianza

PARIS, 18 (AFP). — El consejo de ministros autorizó al primer ministro Guy Mollet a plantear la cuestión de confianza en el curso de los próximos debates parlamentarios.

La Asamblea Nacional tratará acerca de las medidas impositivas destinadas a solventar la campaña de Argelia y acerca de la política exterior de Francia.

2da RECLAME la SECCION

Los Comunistas Italianos Confirman su Fidelidad a la Unión Soviética

ROMA, 18 (De nuestro corresponsal). — Una delegación de altos dirigentes del partido Comunista italiano se trasladó días pasados a Moscú, donde sostuvo conversaciones con los jefes del partido Comunista ruso. A su regreso, informó a la dirección del partido, reunida bajo la presidencia de Togliatti. Al terminar los trabajos se dió un comunicado oficial en que se manifiesta que las entrevistas de Moscú reafirman la amistad y fraterna solidaridad existentes entre los comunistas soviéticos y los comunistas italianos.

Para aclarar más aun el asunto, la dirección del partido aprobó "sin reservas la valiente y positiva acción que desarrollaron los dirigentes del partido Comunista de la U.R.S.S., para explicar cómo en el estado soviético, que ha mantenido siempre su esencial carácter democrático y socialista, pudieron producirse prolongadas y amplias violaciones de la democracia y la legalidad".

•

De todo esto, resulta evidente que la delegación italiana ha vuelto de Moscú con órdenes muy precisas. Si los partidos comunistas de Occidente se forjaron la ilusión de que la conducta de Stalin y la disolución del Cominform implicaban para ellos la posibilidad de una acción autónoma y no dirigida ya por la gran central moscovita, Khruschev debe haber liquidado con bastante energía esa ilusión. Los comunistas de ambos lados de la Cortina de Hierro se ven obligados a aceptar, como en tiempos pasados, la supremacía del partido guía soviético, y a seguir las directivas inspiradas en la doctrina del marxismo-leninismo, que sigue siendo su bandera ideológica y programática común. La primera consecuencia de esto es que Togliatti debió abandonar precipitadamente algunas excusas de orden revisionista y crítico, tímidamente presentadas hace algunas semanas en una entrevista periodística que tuvo amplia resonancia internacional. Entonces, el jefe del comunismo italiano afirmó que en el estado soviético se habían advertido, en tiempos de Stalin, algunas graves corruptelas que debían ser estudiadas con seriedad para evitarlas con oportunos correctivos.

•

Hoy, en cambio, Togliatti se ve forzado a declarar que, aun en tiempos de Stalin, el Estado soviético conservó su fundamental carácter democrático, sin explicar, por lo demás, cómo pudo seguir siendo democrático un estado que, por admisión espontánea y explícita de sus máximos exponentes, se había trocado en sanguinaria tiranía. La verdad es que, a pesar de haberse repudiado el culto de la personalidad y condenado a Stalin, nada ha cambiado, en lo substancial, en la Unión Soviética, tanto en el orden interno como en las relaciones externas entre Rusia y los partidos comunistas de Occidente.

Al disolver el Cominform, los dirigentes moscovitas han cambiado solamente el instrumento con que mantenían sojuzgados a los partidos comunistas occidentales, substituyendo un organismo colectivo de comando por un sistema de relaciones bilaterales más simple, pero no menos rígido y compulsivo.

En cuanto a la evolución democrática y liberal del régimen soviético, en que confiaban muchos ingenuos, los trabajos del Soviet Supremo han demostrado qué ilusoria era esa esperanza. En realidad, la sesión del seudo parlamento soviético se clausuró sin que se rozara siquiera el tema de la derogación —o por lo menos de la revisión— de las leyes e instituciones de que se valió Stalin durante treinta años para consolidar su sombría dictadura, persiguiendo y exterminando a sus verdaderos enemigos o a los que sospechaba lo eran.

ENRICO MATTEI
(Corresponsal de Clarín en Roma)

TAIBO, arquero de Peñarol, de Montevideo, observa alerta la acción de Cupo, Blanco y Santos, de Racing, de Avellaneda, quienes se esfuerzan en abrir una brecha en la defensa del equipo uruguayo. El partido, jugado ayer en la vecina capital, terminó 1 a 1. (Foto exclusiva de Clarín).

Record: $ 650.000 por un Aberdeen Angus — INFORMACION PAGINA VEINTE

Dióse a Conocer el Escalafón Bancario — INFORMACION PAGINA SIETE

Ibáñez Ha Sido Declarado Responsable de la Infiltración en Chile — INFORMACION PAGINA CUATRO

Reiteróse que se Llamará a Elecciones a Fines de 1957

EXPOSICIÓN PÁGINA CUATRO

ARAMBURU LLEGA HOY A PANAMA

Emprendió Viaje a las 7.30 y Pernoctó en la Ciudad de Lima

Clarín

BUENOS AIRES · REPUBLICA ARGENTINA

60 Centavos

Un toque de atención para la solución argentina de los problemas argentinos

AÑO XI — *Diario de la Mañana* — Nº 3.867

Buenos Aires, Viernes 20 de Julio de 1956

EN pleno viaje a Panamá se encuentra el presidente provisional de la Nación, general Aramburu, quien asistirá en la capital centroamericana a la reunión de mandatarios, convocada para celebrar el 130º aniversario del congreso americanista de Bolívar. El jefe del Estado salió ayer, a las 7.30, en un avión de la fuerza aérea. A las 12.10, la máquina aterrizó en el aeropuerto Cerro Moreno, de Antofagasta, Chile, reanudando el viaje poco después, para llegar a la ciudad de Lima, Perú, después de las 20. El presidente argentino pernoctó en la capital peruana y hoy reanudará el viaje para encontrarse en el día en la ciudad de Panamá.

Mensajes de Salutación

Sobrevolando los territorios de Chile y Perú, el general Aramburu envió mensajes de salutación a los pueblos de los países hermanos. Antes de salir de esta capital y al llegar a Lima, el presidente provisional formuló declaraciones a los periodistas, refiriéndose a la trascendencia de su viaje, las que consignamos separadamente.

En el Aeroparque

El jefe del Estado, general Aramburu, quien por primera vez se ausenta del territorio de la República desde que ejerce la primera magistratura, partió desde el aeroparque de la Ciudad de Buenos Aires. Se registró allí desde las primeras horas un intenso movimiento y así, alrededor de las 6.15, ya se habían hecho presentes en el lugar altos jefes y oficiales de las fuerzas armadas. A las 6.30 en punto el T 42 de la Fuerza Aérea, en el que el general Aramburu viaja a Panamá, fué emplazado frente a la guardia militar del aeródromo.

Mientras tanto, había llegado al lugar una compañía de la Primera Brigada Aérea con asiento en el Palomar, la que, con bandera y banda, rendiría momentos más tarde honores al jefe del Estado.

Llegan los Ministros

A partir de esa hora reanudóse la llegada incesante de altas personalidades del gobierno y de las esferas diplomáticas y políticas.

La Partida

A las 7.16, simultáneamente, concurrieron al aeropuerto los titulares de las carteras de Ejército, general Osorio Arana; de Marina, contraalmiran-

(Continúa en la Pág. CUATRO)

"Esperamos Grandes Resultados Prácticos"

YA EN LA escalerilla del avión que lo conduce a Panamá, el general Aramburu agita su mano saludando al vicepresidente, contraalmirante Rojas, ministros y demás autoridades que concurrieron a despedirlo. Junto con su sombrero, el primer mandatario retiene un ejemplar de Clarín

Todo Está Dispuesto Para la Reunión de Presidentes

Ayer Sesionó Nuevamente la OEA

PANAMA, 19 (AP). — Mientras el Consejo de la OEA celebraba sesión conmemorativa del 130º aniversario del Congreso de Panamá, 18 presidentes o presidentes electos de las Américas se disponían a participar en la primera conferencia de mandatarios del continente.

Dos presidentes, Ibáñez, de Chile, y Stroessner, de Paraguay, ya se hallaban en Panamá, mientras el resto de los participantes estaban por partir o habían partido ya de sus respectivos países con destino a Panamá. El Consejo de la OEA sesionó en la mañana y en la tarde. En la reunión matinal, los embajadores de Paraguay, Venezuela, Haití, Guatemala, República Dominicana y Panamá, rindieron homenaje al Libertador Simón Bolívar, que convocó al Congreso del Istmo.

El Consejo ofreció un almuerzo en honor del presidente de Panamá, Ricardo Arias.

Horas después, el Consejo prosiguió sus sesiones, iniciadas ayer, en conmemoración de la reunión que fué la cuna del sistema panamericano. En esta sesión hablaron los delegados de Costa Rica, Argentina, Ecuador, Cuba, Uruguay y Honduras. Asimismo, habló el secretario general de la OEA, José Mora, del Uruguay.

Mandatarios Ausentes

Entretanto, se anunció que el presidente electo de El Salvador, coronel José María Lemus, había resuelto participar en la conferencia de mandatarios. Anteriormente se había informado que El Salvador sería uno de los países que no estaría representado en la conferencia, porque el actual presidente, Oscar Osorio, había declinado la invitación. Los países que no estarán representados son la República Dominicana, Colombia y Ecuador. Sin embargo, fuentes allegadas a la OEA dijeron esta tarde que era dudoso que el presidente de Honduras, Julio Lozano, asistiera a la reunión, debido a las dificultades en su país. Pero la oficina de información

(Continúa en página CUATRO)

PINEAU irá a LONDRES

Entrevistaráse con su Colega Selwyn Lloyd

CHRISTIAN PINEAU

PARIS, 19 (AP). — El ministro francés de Asuntos Exteriores, Christian Pineau, se trasladará a Gran Bretaña, por vía aérea, el 30 del corriente. Se propone conversar con su colega británico, Selwyn Lloyd, sobre "problemas mutuos", según se anunció en el "Quai d'Orsay". La última vez que Pineau y Lloyd se vieron fué en el mes de abril pasado, cuando se encontraron en la reunión de la NATO en París.

En torno a la entrevista, existe ahora explicable expectación, entendiéndose que los últimos acontecimientos mundiales, y la actitud rusa en particular, suponen una revisión de los puntos franceses y británicos al respecto.

Aceptan Eden y S. Lloyd

LONDRES, 19 (AP). — El primer ministro, sir Anthony Eden, y el canciller, Selwyn Lloyd, aceptaron la invitación del premier francés, Guy Mollet, de visitar a París en septiembre. La fecha exacta se fijará más adelante.

Mollet visitó a Londres en marzo e invitó, entonces, a su colega Eden

Tuvo que Trasladarse a Nicaragua el ex Dictador

MANAGUA, Nicaragua, 19 (AP). — El mandatario depuesto de Argentina llegó esta tarde procedente de Panamá; viajó en un avión de la Panamerican Airways. Díjose luego que permanecerá aquí mientras dure la reunión de presidentes de Panamá, de donde salió, según referencias, a pedido del jefe del Estado, Arias, formulado anoche.

PANAMA, 19 (AP)— Acompañado por su chofer y guardaespaldas Isaac Giliberti partió por vía aérea desde Colón, donde estaba residiendo, el ex dictador argentino Juan Perón. La información oficial señala que se le eximió del requisito del salvoconducto. Asimismo se recordó que cuando fué anunciado el viaje del presidente general Aramburu, el embajador Alperin entrevistó al Canciller Alberto Boyd. Posteriormente se hizo saber que "Perón no sería problema" y que "oportunamente se adoptarían las medidas necesarias".

En fuentes oficiosas también se expresó que el ex dictador proyectaría volver a su departamento en Colón el martes.

Argentina Gestionaría en EE. UU. un Crédito de 400 Millones de Dólares

En Agosto se Iniciarán Negociaciones Comerciales

WASHINGTON, 19 (AP). — La misión financiera argentina anunció que sus conversaciones preliminares con expertos norteamericanos han concluído y proyecta realizar negociaciones comerciales, propiamente dichas, a principios de agosto.

Un comunicado conjunto dice: "Las discusiones técnicas entre la misión financiera argentina y la interagencia de Estados Unidos han concluído. Estas discusiones proporcionaron detalles básicos de mucho valor sobre la situación económica argentina.

Los problemas de Argentina fueron considerados y la misión explicó la política y planes económicos del gobierno. Fueron esbozadas las necesidades de capitales para sectores cruciales de la economía.

"Estas necesidades fueron consideradas desde el punto de vista general de los cálculos argentinos en lo que respecta a los requerimientos de su economía para aumentar la productividad y en qué orden de prioridad. Las conversaciones no analizaron qué financiación externa podría estar disponible para las necesidades de capitales o de qué fuentes específicas y no se consideraron en las discusiones las negociaciones para la financiación.

Investigaciones Específicas

"La misión argentina se propone ahora llevar a cabo investigaciones específicas de cómo las necesidades de capitales pueden ser financiadas y se contemplan discusiones con el Banco de Exportación e Importación y el Banco Internacional para la reconstrucción y el desarrollo y con instituciones comerciales privadas".

Se espera que en estas negociaciones Argentina trate de conseguir un crédito a corto plazo por un total de unos 400 millones de dólares.

Contactos en Nueva York

El jefe de la misión doctor Carlos Coll Benegas declaró que "se habían puesto en contacto" con banqueros e industriales. Permanecerá en Nueva York unos diez días. Su grupo, agregó, proyecta regresar a Washington alrededor del 7 de agosto para iniciar las negociaciones reales.

El comunicado fué emitido después que Coll Benegas, el embajador argentino, Adolfo Vicchi y el funcionario del Departamento de Estado, Maurice Bernbaum, conferenciaron durante 45 minutos con el secretario ayudante de Estado, Henry Holland.

Moscú Habría Corregido de Nuevo su Puntería

NUEVA YORK, 19 (De nuestra agencia). — El nuevo discurso de Khruschev indicaría una corrección en la política del Kremlin. No será difícil que el fino análisis de los acontecimientos desarrollados últimamente en Rusia permita establecer que acaba de corregirse una vez más la puntería del Kremlin. El hecho se ha disimulado en el agasajo diplomático que Khruschev ofreció en Moscú a los representantes del gobierno de Alemania oriental. La prensa norteamericana califica el discurso que pronunció el secretario del partido Comunista, como "inesperado", lo que equivale a la confesión subconsciente de un exceso de credulidad en la cordialidad planificada que venía exhibiendo Khruschev, y por lo tanto Moscú.

El discurso señala un cambio de tono radical; al melifluo estilo fraternal de hace poco, sucede de pronto la vieja técnica del ataque, la amenaza velada, y sobre todo, la frescura de los cargos que reeditan ese cuadro del mundo libre, que fué molinillo pesado y grotesco de la era staliniana. No hay necesidad de leer entre líneas en ese discurso para saber que "alguien" —y preguntémonos si necesariamente Khruschev— ha puesto el pie en el freno para detener la corriente de conciliación que pareció un recurso adecuado —por contraste— para darle énfasis a la destalinización soviética.

Khruschev critica al mundo libre y sus instituciones. Esto no debe sorprender en un hombre que conformó su personalidad intelectual y política a la sombra de una dictadura tan siniestra, que ni él mismo tuvo valor para denunciarla, sino a la muerte del dictador. Es absolutamente lógico que el carácter y la mentalidad de Khruschev sean incompatibles con la democracia, de la misma manera que los senegaleses se sienten incómodos con zapatos.

Pero Khruschev va más allá de su incomodidad personal y critica a los que usan zapatos recurriendo a los argumentos falsos que, automáticamente, lo definen como un perfecto senegalés de la libertad. Porque Khruschev, que como autoridad máxima del partido Comunista no permitió que la prensa soviética publicara en febrero su discurso de ataque a Stalin, hoy tiene la impavidez de sostener que en el mundo occidental no disfrutamos de prensa libre.

Es probable que esa libertad no sea absoluta y completa, como confiamos que llegue a serlo un día, pero es infantil suponer que a la prensa soviética le corresponde dar ejemplos de libertad.

●

Por razones profesionales, éste es el caso que preferimos citar en detalle, pero todo el discurso y los cargos hechos por Khruschev tienen con su misma inconsistencia, la misma torpeza dialéctica. Y no vale la pena ir más allá, porque todo lo que ha dicho, ha sido la monótona repetición, con las frases tradicionales, de lo que hemos oído desde hace veinte años, cuando era Stalin quien tenía el copyright de la heredad.

Lo que sí se debe decir de este discurso es que hace juego con otras circunstancias: la denuncia soviética de que un avión de EE. UU. "invadió el espacio aéreo ruso" y la tirada de Gromyko en la UN. Si asociamos estos precedentes al discurso que nos ocupa, se puede sospechar que estamos ante una reposición de la ofensiva política y económica, dirigidas a los países no comprometidos con ninguno de los bandos que dividen al mundo. Y no es fantástico imaginar que este retorno a la agresividad tenga que ver con todas las conmociones registradas dentro de Rusia, y dentro del comunismo mundial.

Porque no debe olvidarse que la táctica familiar de las dictaduras, cuando afrontan conflictos interiores, es enarbolar la bandera del peligro exterior.

HORACIO ESTOL

Corresponsal de Clarín en EE. UU. de Norteamérica

Estudia el P. E. la Situación de los Presos Políticos y Gremiales

(Información Página CINCO)

Aramburu Llegó a Panamá; Iníciase Hoy la Conferencia

No Ha Sido Preparado Ningún Temario Para Tratar

PANAMA, 20 (AP). — Llegó esta noche el presidente de la República Argentina, general Pedro Eugenio Aramburu, para asistir a la Conferencia de Presidentes de América, convocada para celebrar el 130º aniversario del Congreso Americanista de Bolívar. Con escaso intervalo fueron aterrizando, durante la tarde y la noche, los aviones en los cuales viajaron los jefes de estado. Se espera para mañana al general Eisenhower, presidente de EE. UU., al de Venezuela, general Pérez Jiménez; al electo de Bolivia, doctor Siles Suazo, y al general Héctor B. Trujillo, de la República Dominicana, quien hace unos días había declinado la invitación por razones de salud.

Gran Actividad en Panamá

La ciudad presenta un aspecto inusitado. No se recuerdan acontecimientos que hayan provocado igual ajetreo. El presidente Arias desplegó durante el día y la noche una actividad extraordinaria, pareciendo por momentos inalcanzable para quienes debían plantearle problemas de gobierno y relacionados con la histórica reunión. En realidad, puede decirse que pasó el día en el aeropuerto de Tocumen, dando la bienvenida a sus colegas de toda América.

La mayoría de los presidentes que llegaron vestían ropas de civil, aunque muchos de ellos son militares. El primero en arribar, por la mañana, fué el de Cuba, general Fulgencio Batista, a quien siguieron el de El Salvador, coronel José M. Lemus y el de Haití, general Paúl Magloire.

Por la tarde y en las primeras horas de la noche, se recibió al doctor Kubitschek, de Brasil, al doctor Zubiría, del Uruguay; al general Somoza, de Nicaragua; al coronel Castillo Armas, de Guatemala, y a los mandatarios de Costa Rica, Ecuador y México, José Figueres, José María Velasco Ibarra y Adolfo Ruiz Cortines. Con la mayoría de los presidentes llegaron sus cancilleres.

El general Ibañez del Campo, que con sus 78 años es el presidente americano de mayor edad, se entrevistó durante 20 minutos con el general Stroessner, del Paraguay, que se hospeda en el mismo piso del hotel.

Esas visitas entre mandatarios se repetirán seguramente, pues todos residen en ese hotel, con excepción del presidente de Estados Unidos, que se alojará en la Embajada de su país.

La Conferencia de los Presidentes

Se aguarda con creciente interés el comienzo de la reunión de presidentes que hoy quedará oficialmente inaugurada. Este verdadero cónclave presidencial, que no tiene antecedentes en el mundo, carece de temario oficial de asuntos a discutir, razón por la cual todos los problemas podrán ser objeto de tratamiento especial. Lo importante —se ha dicho— es que los jefes de estado se conozcan un poco más.

Los funcionarios panameños se sorprendieron debido al anuncio de que algunos presidentes enviaron con antelación a numerosos policías para que asuman su custodia personal, especialmente Somoza, de Nicaragua, y Batista, de Cuba.

No obstante, el hotel Panamá está guardado como si fuera una fortaleza, y de hecho ha sido declarado ya zona militar. La policía militarizada, armada y con casco de acero, exige pases especiales, sin los cuales no se deja entrar a nadie en el vestíbulo. En el hotel no hay turistas, nada más que los presidentes y sus séquitos.

En fuentes autorizadas se informó que se proyecta terciar para que los presidentes de Costa Rica, José Figueres, y de Venezuela, general Pérez Jiménez, solucionen las diferencias provocadas cuando aquel país fué el único que no asistió a la Conferencia de Caracas, en 1954. Asimismo se espera que ocurra lo mismo entre Figueres y Somoza.

Opinión del Presidente de México

PANAMA, 20 (AP). — El presidente Ruiz Cortines, de México, declaró que la conferencia de Panamá debe ser otro punto de partida para mejorar las relaciones entre los países americanos "porque añadirá a sus demás vínculos aquellos que se deriven del conocimiento personal entre sus jefes de estado. Hemos venido a afirmar nuestra adhesión a los ideales que inspiraron a Bolívar y para atender el feliz llamado del presidente Arias".

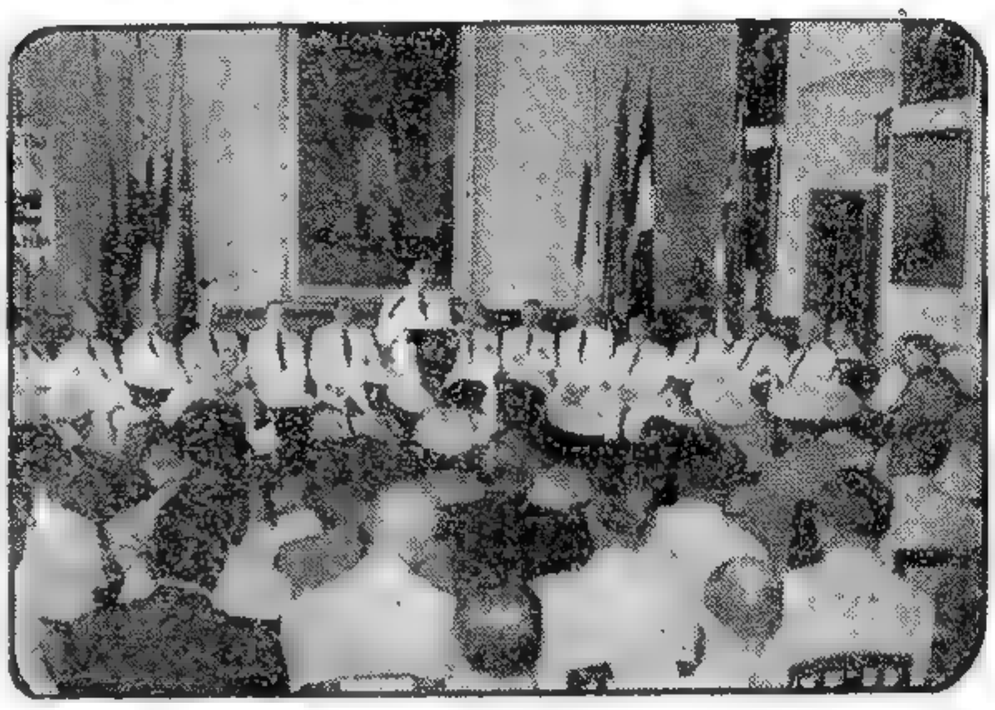

EN UNA reunión previa a la que celebrarán presidentes americanos, sesionaron los delegados de la O.E.A. en el salón Bolívar, de la ciudad de Panamá. En la foto aparece hablando el representante colombiano Dr. César Delgado

Clarín

BUENOS AIRES · REPUBLICA ARGENTINA ·

60 Centavos

Un toque de atención para la solución argentina de los problemas argentinos

AÑO XI — Diario de la Mañana — Nº 3.868

Buenos Aires, Sábado 21 de Julio de 1956

ARGENTINA DESEA PANAMERICANISMO EFECTIVO

Declaración Escrita de Aramburu

PANAMA, 20 (AP). — El presidente provisional de Argentina, general Pedro Eugenio Aramburu, que llegó a las 19.25, entregó a los periodistas la siguiente declaración escrita: "Los argentinos hemos querido hacernos presentes en este grato acontecimiento americano. Deseamos que un panamericanismo efectivo contribuya al acrecentamiento de la felicidad de nuestros pueblos. Entendemos que la circunstancia es propicia. Los hombres libres del continente confían en que del contacto personal de los gobernantes surjan orientaciones de pensamiento que conjuguen los ideales de los países hermanos con absoluto respeto por las normas, tradiciones e intereses de cada uno de ellos".

No Concurre Rojas Pinillas

BOGOTA, 21 (AP). — Oficialmente se desmintió que el presidente Rojas Pinillas hubiera superado las dificultades que le impedían concurrir a la reunión de Panamá. Pero se señaló que estará presente espiritualmente.

Sólo queda pendiente la contestación del presidente de Honduras, Lozano Díaz.

Estaba Lloviendo Cuando el Jefe del Estado Descendió del Avión

PANAMA, 20 (AP) — Llovía con insistencia cuando el trimotor de la fuerza aérea argentina en que viajaba el general Aramburu se acercó a la rampa principal del aeropuerto de Tocumen. El presidente Arias esperaba bajo un paraguas cuando descendió Aramburu, arropado con un capote con el cuello hacia arriba, pero sin sombrero. Como se había puesto ya el sol no se escuchó la salva de 21 cañonazos con que fueron saludados los mandatarios que llegaron durante el día.

Una vez bajo techo, Aramburu se quitó el capote. Vestía traje azul oscuro.

En un breve coloquio con Aramburu, el presidente Arias le dijo que se sentía muy complacido porque Argentina estaba representada en la asamblea. Aramburu le manifestó que él creía en la efectividad de tratar a las personas directamente y que tan pronto como habían quedado allanadas las dificultades que se le presentaban para el viaje, había dispuesto hacerlo.

Hablará Mañana el Presidente de EE. UU.

Eisenhower Viaja en Compañía de Dulles y Holland

WASHINGTON, 20 (AP). — El presidente Eisenhower se embarcó a las 21.2 para descansar unas horas antes de partir a medianoche hacia Panamá para asistir a la Conferencia de Presidentes Americanos. El jefe del Estado, convaleciente aún de su enfermedad, viaja en el avión presidencial "Columbine III" con su hermano Milton, y su médico de cabecera, mayor general Mac Snyder.

El general Eisenhower ha decidido emprender el regreso el lunes, con el objeto de dedicar algún tiempo más de su estada en Panamá, a mantener conversaciones personales con los distintos jefes de Estado. Asimismo, se informó que pronunciará un breve discurso el domingo por la mañana. Esta será la primera vez que hable en público desde su operación.

Integran la delegación oficial norteamericana, el secretario de Estado Foster Dulles, el secretario adjunto Henry Holland, el auxiliar presidencial Sherman Adams, el asesor naval del presidente, capitán Eduard Beach y el secretario de Prensa, James Hagerthy.

Partida de Eisenhower

WASHINGTON, 21 (AP). — A la 1.5 partieron el presidente Eisenhower y su hermano, Milton.

América-Dice la Declaración de Panamá-Debe Contribuir a la Paz y a la Libertad del Mundo

PANAMA, 20 (AFP). — He aquí el texto de la declaración de principios que firmarán los presidentes americanos en la sesión extraordinaria del domingo por la mañana: "Nosotros, presidentes de las repúblicas americanas, reunidos en la noble ciudad de Panamá para conmemorar la asamblea convocada por el Libertador Simón Bolívar, que constituyó la primera manifestación colectiva de panamericanismo, y reconociendo la perennidad de los ideales que animaron a los precursores de la solidaridad americana, firmamos la declaración siguiente:

"1º El destino de América es establecer una civilización que hará reales y efectivos el concepto de la libertad del hombre y el concepto de que el Estado existe para servir al hombre y no para dominarlo, el deseo de que la humanidad alcance niveles más elevados en su evolución espiritual y material, y el postulado de que todas las naciones puedan vivir en paz y dignidad.

"2º La plena realización del destino de América es inseparable del desarrollo económico y social de sus poblaciones, y por consiguiente hace necesaria la intensificación de los esfuerzos nacionales y de la cooperación interamericana para asegurar la solución de los problemas económicos y mejorar las condiciones de vida en el continente.

"3º El éxito de la O.E.A. como garantía de paz entre sus miembros y de la seguridad del continente, muestra igualmente lo que puede obtenerse en los diversos aspectos de la vida internacional, la cooperación leal entre naciones soberanas y nos inspira la decisión de reforzar ese organismo y sus actividades.

"4º En un mundo en que la dignidad de la persona, sus derechos fundamentales y los valores espirituales de la humanidad están gravemente amenazados por fuerzas totalitarias, opuestas a la tradición de nuestros pueblos y sus instituciones, América mantiene el ideal supremo de su historia: ser el baluarte de la libertad del hombre y la independencia de las naciones.

"5º América unida, fuerte y generosa, debe no sólo favorecer el bienestar del continente, sino también contribuir igualmente a obtener para el mundo ventajas de paz fundada en la justicia y la libertad, que permitirá a todos los pueblos, sin distinción de raza o de creencia, trabajar con honor y mirar al futuro con confianza."

Declaración en Antofagasta

ANTOFAGASTA, 20 (AP). El presidente Aramburu declaró durante su breve estada de paso a Panamá, que su gobierno no ha entregado ninguna correspondencia confidencial a la comisión parlamentaria chilena que investigó la penetración en Chile.

Sobre la explotación del ferrocarril de Salta, declaró: "Nosotros estamos en unidad natural y debemos ayudarnos todos los pueblos de América, sobre todo, en el caso del norte chileno-argentino. Todo acuerdo de intercambio de productos que se firme, trataremos que se traduzca en beneficio mutuo".

"En Panamá —agregó— tendré el placer de saludar al presidente Ibáñez".

Bonn Reafirma su Decisión de no Negociar con Pankow

BONN, 20 (De nuestro corresponsal). — Fotografías enormes, tomadas con objetivo panorámico, presentan en los diarios de Alemania comunista un cuadro que parece el despliegue de un plan de combate de una actitud política. Grotewohl, Ulbricht y Nuschke, el gobierno casi pleno de Pankow, enmarcados por Bulganin, Khruschev, Shepilov, Malenkov y Molotov en el aeropuerto de Moscú, mientras el ministro presidente de Alemania comunista, ante una galería de micrófonos, saluda a Rusia. Debajo de la fotografía se lee un artículo de "Pravda" sobre el reforzamiento de la amistad rusoalemana y un comunicado rusogermado relacionado con la visita del gobierno a Pankow, capital soviética.

La fotografía, el artículo y el comunicado son un triple desafío a las fuerzas políticas de Bonn. Los equipos Grotewohl y Bulganin han tratado cuestiones de alcance mundial: desarme, seguridad europea y reunificación de Alemania. Y sobre esta última, el comunicado oficial dice: Sólo puede realizarse si media el acuerdo Pankow-Bonn. Compárese esta afirmación con la resolución de los socialistas alemanes —no habiemos de Adenauer, más implacable aún— de no hablar jamás con Pankow, y se verá que se aleja el horizonte de la unificación alemana. Este nudo gordiano del problema europeo parece insoluble.

Al conocer el comunicado Grotewohl Bulganin, todas las fuerzas políticas de Alemania occidental, desde los demócratacristianos hasta los socialistas, han renovado su voto: Jamás dialogar con los hombres de Pankow, títeres del Kremlin.

●

Esta ha sido la votación postuma en el foro extraparlamentario de todo el país, ya que de las puertas de la Dieta Federal cuelga, desde hace una semana, el cartel: "Cerrado por vacaciones de verano". Una votación parlamentaria póstuma en la que ha triunfado, también, la tesis del canciller Adenauer. Debe de servirle de satisfacción, al iniciar esta tarde sus vacaciones en la quietud helvética de Buheler House. A mis soledades voy, ha dicho, y no quiere que le molesten en seis semanas, aunque tendrá teletipo y teléfono directo con Bonn. Por ellos dará los últimos retoques al Libro Blanco que va a presentar sobre la unificación a Washington, París, Londres y Moscú. En él nada hay sensacional; recuerda a las grandes potencias, la obligación de reunificar Alemania, partida en dos en Yalta, y mantiene el siguiente principio: No dialogar nunca con Pankow.

Por causa de la ley del servicio militar obligatorio, ha retrasado unas horas la salida para su retiro. Quería, una vez aprobada por el Bundestag (Cámara Alta), que la ha confirmado por 21 votos contra 17 (los de los gobiernos socialistas de Westfalia, Baviera, Hessen y Bremen), pasarla al presidente de la república para la firma de su promulgación. Contra los que al socaire de las posibles reducciones de las fuerzas armadas de la NATO, creen que ya no hay razón para levantar quinientos mil soldados alemanes, Adenauer ha contestado: No hay razón para cambiar el ejército de medio millón.

Una resolución que se esperaba antes de este 20 de julio, va a consultarla también Adenauer con la tranquilizadora almohada de las vacaciones suizas: la resolución sobre reforma y reducción del gabinete. Tres o cuatro ministros que están "en capilla", tienen respiro hasta otoño.

●

El verano manda. La desbandada de Bonn, arrecia. Hay esta tarde una relajación en las actitudes políticas, porque los personajes están haciendo las maletas. En el aire de la actualidad, solo hay dos signos patéticos: el recuerdo de los que el 20 de julio de 1944 atentaron contra Hitler y fueron por éste enviados a la horca y el comentario de ese "hablad con Pankow" que Moscú dirige a Bonn en contraste con el principio de toda Alemania Libre —desde el católico Adenauer hasta el socialista Oltenhauer—: "Con Pankow, jamás". Dos premisas para un silogismo de hierro con esta conclusión: reunificación imposible.

CRISTOBAL TAMAYO

Corresponsal de Clarín en Alemania Occidental

SOLEMNEMENTE SERA FIRMADA HOY LA DECLARACION DE PANAMA

Aspecto de la primera reunión de los jefes de Estado y presidentes electos, realizada ayer en Panamá; hoy tendrá lugar la segunda y última en la cual se firmará la Declaración de Panamá. Radiofoto para Clarín

Será Rubricada por 16 Jefes de Estado y 3 Presidentes Electos

PANAMA, 21 (AP). — Un impresionante grupo de jefes de Estado se reunió hoy en una conferencia para proclamar, una vez más, la unidad del hemisferio y su deseo de paz. Presidentes y mandatarios electos se dieron la mano en señal de amistad, en el palacio del primer mandatario de Panamá, señor Ricardo Arias Espinosa. Estos gestos de buena voluntad son el primordial propósito de la más grande asamblea de jefes de Estado de la historia. Algunos de ellos hablarán con el presidente Eisenhower, sobre un aumento de la ayuda económica de Estados Unidos, mas estas serán conversaciones privadas, intercaladas entre las ceremonias y los discursos.

Una "Cita con la Historia"

En la asamblea participan 16 presidentes y tres presidentes electos. La conferencia en sí, no tiene otro objeto oficial que la firma, mañana, de una declaración de principios, en pro de la unidad, la cooperación, la paz mundial y la solución de los problemas económicos. El motivo de la conferencia es la celebración del 130º aniversario del primer Congreso de Panamá, efectuado aquí en 1826, convocado por Simón Bolívar. Dicho congreso fué la cuna de la Unión Panamericana y de la Organización de Estados Americanos.

El presidente Arias, que la organizó, la calificó de "cita con la historia", en el momento de dar a Eisenhower la bienvenida.

Eisenhower se encuentra aún convaleciente de una intervención quirúrgica. Su viaje tiene implicaciones tanto en la política internacional como en la norteamericana, ya que da la primera oportunidad, desde la operación, para que el presidente muestre a los votantes su resistencia.

Aunque se había dicho que, en gran medida, las precauciones de seguridad se tomaban en beneficio de otros presidentes que tienen problemas internos y enemigos en el exilio, Eisenhower llegó al palacio presidencial con un despliegue de agentes secretos y guardias panameños mayor del que acompañó a cualquiera de los mandatarios que le precedieron.

Eisenhower y Otros Presidentes

En el palacio se mostró alegre y jocoso, en tanto que los periodistas y fotógrafos cumplían su labor. Sentado entre los presidentes de Chile y Haití, reía y bromeaba con ellos. A dos asientos de Eisenhower, uno a la izquierda, el otro a la derecha, se sentaban los mandatarios de Costa Rica y Nicaragua, José Figueres y Anastasio Somoza, respectivamente, quienes se han acusado mutuamen-

(Continúa en la página CUATRO)

Clarín
BUENOS AIRES · REPUBLICA ARGENTINA
60 Centavos
Un toque de atención para la solución orgánica de los problemas argentinos
AÑO XI — Diario de la Mañana — Nº 3.869
Buenos Aires, Domingo 22 de Julio de 1956

Clarín EN Panamá

Argentina no ha Venido a Pedir Nada, Dice Aramburu

PANAMA, 21 (Enviado especial). — Bajo la advocación de Bolívar, el árbol del panamericanismo ha reverdecido en la misma tierra donde hace 130 años echara la simiente uno de los paladines de la libertad de América. Ello no ha ocurrido porque exista el propósito de formular acuerdos concretos. Lo más probable es que no los haya, excepto la declaración que será suscripta mañana en solemne ceremonia; pero igualmente, considérase ya que la conferencia, que en estos instantes se desarrolla, ha alcanzado pleno éxito y constituye el más significativo acontecimiento en la historia del derecho internacional americano.

"Hemos sentado un precedente de incalculable trascendencia", nos decía el embajador Eduardo Augusto García poco después de la conferencia informal que se efectuó al mediodía en la residencia del mandatario panameño, "máxime si se considera que la carta de la Organización de Estados Americanos incluye como reunión del más alto nivel la consulta de los cancilleres".

Esta entrevista de jefes de Estado constituye, pues, un acontecimiento inusitado que no requerirá ningún compromiso concreto para magnificarla. También lo subrayó así el presidente Aramburu al conversar con los periodistas más tarde, dejando constancia, cuando se le preguntó si se proponía alguna gestión en tal sentido, que "Argentina no ha venido a Panamá a pedir nada".

Se ha insistido mucho, principalmente en los interrogatorios periodísticos, sobre esos probables compromisos de carácter económico. Todos suponen que efectivamente algo hay que gestionar ante el hermano mayor de la familia americana en esta circunstancia tan especialísima, pero el curso de la reunión indica que a lo sumo, en materia de arreglos crematísticos, no se iría más allá de planteos o sugerencias supeditados a lo que puedan resolver en trámites normales los organismos competentes. Por otra parte, aparentemente, las delegaciones no han venido preparadas para abordar cuestiones complejas cuya solución siempre requiere largas deliberaciones con intervención de expertos y comisiones asesoras. Incluso la misma brevedad de la reunión conspiraría contra tal finalidad. A lo sumo se conversará sobre los asuntos que más preocupan a todos los países de América, sin excepciones.

●

El lunes Eisenhower mantendrá entrevistas privadas con todos los presidentes. Esto sería un indicio. Pero a su vez, los hombres de Estado de Latinoamérica han celebrado ya entrevistas individuales y proyectan otras, todas ellas dentro de lo que en el léxico diplomático se denomina "informal". Esas conversaciones pueden ser tal vez germen de resoluciones importantes, pero difícilmente se revelen en Panamá.

A otros episodios se asigna también una trascendencia imposible de precisar ahora. Trátase de extraer conclusiones de hechos originados en el curso de los contactos habidos hasta el momento. Algunos motivaron no pocos comentarios, como la prolongada conversación de Aramburu con Eisenhower antes de la reunión en casa del presidente Arias. Eisenhower, cuyo estado de salud no le permite permanecer mucho tiempo de pie, fué saludado por el presidente argentino, quien se sentó a su lado a invitación de aquél. Anudóse así una larga charla, en la que Holland ofició de intérprete. Una oportuna anécdota narrada por Aramburu hizo reir estrepitosamente al mandatario norteamericano, atrayendo la atención de los presentes. La curiosidad general empeñóse en descubrir qué se había dicho en ese "mano a mano" pleno de cordialidad. "Tuve el gran placer de conocer al presidente argentino. Es una gran ventaja este contacto personal despojado de todo protocolo", manifestó Eisenhower.

En eso coinciden todos los presidentes y lo juzgan como el saldo más positivo de la reunión panameña. "Conviene que nos conozcamos y establezcamos contactos mutuos —dicen—. Ellos pueden ser fecundos para el incesante perfeccionamiento del panamericanismo que todos anhelamos".

●

Clarín fué mencionado como uno de los grandes rotativos que representa en Argentina la libertad de prensa. Lo afirmó el general Aramburu en reunión de periodistas, al preguntársele si efectivamente se había restablecido la libertad de expresión después de la caída de la dictadura. "Tenemos grandes diarios —dijo— que se desenvuelven con amplia libertad", destacando que uno de ellos es *Clarín*.

En la misma conferencia de prensa, donde numerosos periodistas de todos los países del continente formularon preguntas, el general Aramburu dejó aclarados los siguientes puntos:

1 No hubo retardo en concurrir a la reunión de Panamá. Estaba decidido y se resolvió en el momento oportuno.

2 La entrevista de jefes de Estado tiene por objeto establecer vínculos personales y reafirmar los sentimientos panamericanistas que alientan los pueblos de América. "Argentina no ha venido a pedir absolutamente nada".

3 Los problemas económicos argentinos son tratados por delegaciones especiales que actúan en EE. UU. y Europa.

4 En el último trimestre de 1957 se convocará a elecciones.

5 La finalidad de la reunión de Panamá es el bienestar del continente.

6 Los dirigentes de la revolución de setiembre no aceptarán cargos electivos. Ninguno será candidato.

7 Las relaciones con la Iglesia son perfectamente normales.

8 El petróleo será explotado por el Estado, por intermedio de Yacimientos Petrolíferos Fiscales.

9 No hay ningún problema con Chile. La investigación sobre actividades peronistas es una cuestión interna de ese país, que se refiere a hechos pasados.

10 Argentina está totalmente normalizada y prueba de ello —acotó Aramburu risueñamente— "es que en estos momentos me encuentro aquí, a 4.000 kilómetros de Buenos Aires".

11 No pueden revelarse los motivos de la expulsión del agregado naval soviético.

12 El peronismo es un pasado doloroso que no tiene posibilidad de resucitar y como partido totalitario no podrá actuar. Si queremos implantar la democracia —añadió— no debemos tolerarlo.

13 Bramuglia no puede ser candidato. Está políticamente inhabilitado.

ADOLFO J. ABELLO.

Mañana se Realizarán Conversaciones Bilaterales

PANAMA, 21 (INS). — La asamblea de presidentes concluye oficialmente mañana, pero la mayor parte de los mandatarios que se encuentran aquí, se aprestan a realizar conversaciones bilaterales con objeto de discutir los problemas que sus países puedan tener con sus vecinos o con otros con los cuales deseen aumentar el intercambio comercial. Los observadores opinan que no habrá reuniones entre más de dos jefes de Estado, pues no se desea que se organicen reuniones al margen de la magna panamericana.

Cordial Fué la Visita a Arias

PANAMA, 21 (I N S). — Los jefes de Estado o presidentes electos de naciones americanas, encabezados por el general Pedro Eugenio Aramburu de Argentina, visitaron hoy al anfitrión de la conferencia, el presidente de Panamá, Ricardo Arias Espinosa, en el palacio nacional panameño, donde sostuvieron una cordial plática.

Los presidentes visitantes tomaron asiento alrededor de una gran mesa de caoba, mientras que los cancilleres se ubicaron un poco atrás de cada uno de los jefes de Estado. Una guardia de honor, de casaca blanca y pantalones negros, flanqueaba la entrada al palacio, en tanto que varias garzas blancas como la nieve se paseaban elegantemente por los alrededores, poniendo una nota de pintoresca belleza. Los presidentes llegaron al palacio por la hermosa avenida Balboa, a lo largo de la bahía de Panamá, pasando luego por una sección de la barriada humilde de la ciudad.

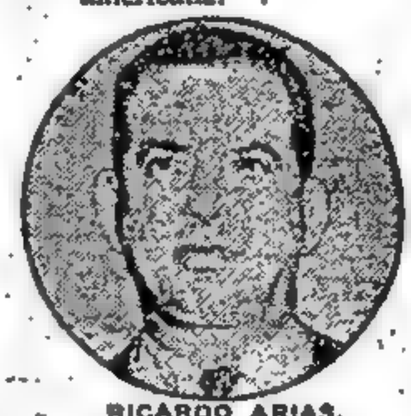

RICARDO ARIAS, presidente de Panamá

Brasil, Manifestó Kubitschek, no Planteará Problemas Económicos

CIUDAD DE PANAMA, 21 (INS). — El presidente de Brasil, Juscelino Kubitschek, declaró que los problemas económicos más urgentes que enfrenta su país se derivan de "la disposición de las materias primas", pero recalcó que esos problemas no serán tratados aquí.

Luciendo un aspecto juvenil, efectuó una visita inesperada al salón de prensa en el hotel Panamá, acompañado por varios miembros de su comitiva. Posó para los fotógrafos, con una hermosa muchacha panameña, y con los mensajeros de cables, y rió de buena gana con los periodistas. Kubitschek les dijo luego que él considera la conferencia de presidentes como un medio de propiciar la solidaridad panamericana únicamente y que no intentaría tratar los problemas de su país.

Además informó que había mantenido una conferencia con el presidente venezolano, Pérez Jiménez, y que éste le había notificado que había abierto el país a la libre competencia en materia de explotación petrolífera, y se felicitó, por otra parte, por la buena senda en que se han encaminado las tareas de acercamiento entre Venezuela y Uruguay.

Declaraciones del Primer Magistrado

En Todos los Ordenes se Democratiza Nuestro País

PANAMA, 21 (AP). — El presidente de Argentina, general Pedro E. Aramburu, declaró en forma categórica que el gobierno revolucionario está transformando rápidamente el país "de un estado totalitario en un orden democrático" para realizar en el último trimestre de 1957 elecciones genuinamente democráticas. Hablando en forma precisa, durante una conferencia de prensa, Aramburu manifestó que la transformación la está realizando el gobierno, tanto en el campo político como en el económico y social.

Con los Periodistas

El general Aramburu, que vestía ropas civiles, estaba en compañía del ministro de Relaciones Exteriores, doctor Luis Podestá Costa; del jefe de su casa militar, capitán de fragata Jorge Manrique y del embajador argentino en Panamá, señor Samuel Alperín. La conferencia se celebró en el salón Bella Vista, situado en el noveno piso del hotel Panamá y debió aplazarse algunos minutos, debido a que los policías no permitieron pasar a los periodistas a los altos, porque, según informaron los funcionarios, "algunos

(Continúa en la página CUATRO)

RECLAME la 2da SECCION Clarín Literaria

Fué Firmada la Declaración de Panamá

AMERICA REITERA QUE ES EL BALUARTE DE LA LIBERTAD Y DE LA INDEPENDENCIA

En la Sede del Primer Congreso Reuniéronse los 19 Presidentes

PANAMA, 22. (AP). — A los 130 años de haberse sentado en Panamá las bases de la solidaridad continental, los presidentes del Nuevo Mundo reafirmaron hoy su fe en el sistema panamericano suscribiendo una declaración de principios, en la que expresan que América será "baluarte de la libertad del hombre y de la independencia de las naciones". Los jefes de Estado de 18 naciones y los presidentes electos de tres países pusieron su firma en el documento que contiene la declaración en el mismo salón en que se reunió el Congreso de 1826, convocado por el Libertador Simón Bolívar. A las 13.20 horas, comenzó en el salón que lleva ahora el nombre de Bolívar la firma del documento, el cual reconoce que "el destino de América es desarrollar una civilización que haga reales y efectivos el concepto de libertad humana, el principio de que el Estado existe para servir y no para dominar al hombre" y el "postulado de que todas las naciones pueden vivir en paz y con dignidad".

Correspondió al presidente de la Argentina, general Pedro E. Aramburu, iniciar la firma, siguiendo sus colegas por el orden alfabético, en español, de los nombres de sus países.

Terminada la ceremonia, algunos de los presidentes pronunciaron breves discursos exponiendo los principios que inspiran a sus respectivos gobiernos.

Texto del Documento

PANAMA, 22 (AFP). — La Declaración de Panamá, firmada hoy, dice así:

"Los presidentes de las repúblicas americanas, al conmemorar en la noble ciudad de Panamá la Asamblea de plenipotenciarios de los Estados americanos, reunida en 1826 por convocatoria del Libertador Simón Bolívar, que constituye la primera manifestación colectiva del Panamericanismo, y reconociendo la validez perenne de los ideales que animaron a los precursores de la solidaridad americana, suscribimos la siguiente declaración:

1º El destino de América es el de desarrollar una civilización que haga reales y efectivos el concepto de la libertad humana, el principio de que el Estado existe para servir y no para dominar al hombre, el anhelo de que la humanidad alcance niveles superiores en su evolución espiritual y material, y el postulado de que todas las naciones pueden vivir en paz y con dignidad.

2º La plena realización del destino de América es inseparable del desenvolvimiento económico y social de sus pueblos, y por lo tanto hace necesaria la intensificación de los esfuerzos nacionales y de cooperación interamericana para procurar la solución de los problemas económicos y elevar las condiciones de vida en el continente.

3º El éxito de la Organización de los Estados Americanos, garantía de paz entre los Estados miembros, y de seguridad para el continente, demuestra también lo que puede obtener en los distintos aspectos de la vida internacional, una leal cooperación entre las naciones soberanas, y nos inspira la decisión de robustecer los organismos interamericanos y sus actividades.

4º En un mundo en que la dignidad de la persona, sus derechos fundamentales y los valores espirituales de la humanidad están gravemente amenazados por fuerzas totalitarias ajenas a la tradición de nuestros pueblos y sus instituciones, América mantiene el designio supremo de su historia, de ser baluarte de la libertad del hombre y de la independencia de las naciones.

5º América unida, fuerte y generosa, no sólo ha de promover el bienestar del continente, sino que habrá de contribuir a lograr para el mundo los beneficios de una paz fundada en la justicia y en la libertad, que permita a todos los pueblos, sin distinción de raza o credo, trabajar con honor y fe en el porvenir.

Suscrita en la Ciudad de Panamá el veintidós de julio de mil novecientos cincuenta y seis".

RECLAME la 2da SECCION
Clarín Deportivo

Clarín
60 Centavos
AÑO XI — Diario de la Mañana — Nº 3.870
Buenos Aires, Lunes 23 de Julio de 1956

El jefe del Estado, general Aramburu firma la declaración de Panamá, en la sede del Primer Congreso de las Américas convocado por Bolívar hace 130 años, fecha que ha sido conmemorada con esta reunión. De pie, un funcionario de la OEA (Radiofoto de A. P. para Clarín)

Eisenhower Propone que el Continente Use el Atomo Para la Industria y la Medicina

PANAMA, 22 (NS). — El presidente Eisenhower propuso que las naciones de América se unan para poner el átomo al servicio de la industria y la medicina, de modo que sea creado un mejor nivel de vida en todo el hemisferio. Formuló esa proposición en un discurso al suscribir la declaración de Panamá, y sugirió que cada país designe un representante especial ante la Organización de Estados Americanos con el fin de preparar recomendaciones tendientes a convertir a este organismo en instrumento más efectivo destinado al mejoramiento del bienestar de los pueblos del continente.

Declaró al respecto: "Como una forma útil de esfuerzo podrían considerar de primera intención, los medios para acelerar el uso beneficioso de las fuerzas nucleares en todo el hemisferio, tanto en la industria como en la lucha contra la enfermedad. Los años próximos traerán a la humanidad medios ilimitados con los que esta nueva ciencia puede adelantar el bienestar humano. Progresemos juntos, como una familia, para lograr para todos nuestros pueblos estos resultados".

Eisenhower no hizo referencia alguna al comunismo, limitándose a indicar la cooperación de los Estados americanos para prote-

(Continúa en la pág. CUATRO)

Hablan Otra Vez de la Reunión en Montevideo

MONTEVIDEO, 22 (AFP). — Según un corresponsal de la Agencia local ANI, destacado en Panamá, habría posibilidades de una próxima reunión de los presidentes del Uruguay, la Argentina y Brasil, en Montevideo.

Agrega que existe la aceptación, en principio, por Zubiría y Kubitschek, y que posteriormente se consultaría a Aramburu, en cuya aprobación se confía.

Clarín en Panamá

Es Total la Unidad: no Hay Discrepancias ni Reservas

PANAMA, 22 (Enviado especial). — La solidaridad americana ha quedado sellada, una vez más, con la declaración que, en solemne ceremonia, suscribieron diecinueve presidentes del continente. Aunque faltaron a la cita los mandatarios de Colombia y Honduras, tales ausencias no afectan la trascendencia del documento y la gravitación que tendrá en el desenvolvimiento dinámico del panamericanismo. Por primera vez se ha logrado un documento en el que todo une, y en el que no se han formulado discrepancias ni reservas. Y, asimismo, también, caso excepcional, en la brevedad del texto aprobado se han concretado propósitos de cooperación internacional, de propender a la elevación del nivel de vida en el continente; de contribuir a la paz y seguridad y transformar a América en un baluarte de la libertad. Nobles aspiraciones, todas, que, aunque expresadas a través de una declaración, que no implica compromisos, evidencia la solución del pensamiento americanista en el curso de su desarrollo.

El saldo de la reunión está, pues, de acuerdo con lo previsto. Establecimiento de vínculos personales, cordial y amable intercambio de ideas sobre los problemas que afectan a los distintos países y formulación de aspiraciones comunes, encontrarán en los organismos del sistema interamericano y en la acción de los respectivos gobiernos la ocasión de traducirse en hechos positivos. Pero con esta novedad que el presidente Eisenhower subrayó en su discurso. Hasta ahora, las cuestiones panamericanas habían otorgado preferente atención a las vinculadas a la existencia misma de las naciones y sus relaciones recíprocas; en tanto que la Declaración de Panamá pone el acento enfáticamente sobre el destino del individuo y su bienestar.

ARAMBURU VA EL 25 A RIO Y EL 26 A MONTEVIDEO

(Ref. pág. CUATRO)

Asimismo se anticipan otras conversaciones que indicarían que la reunión de los presidentes está destinada a arrojar un saldo fecundo. Aramburu tomaría contacto con los mandatarios de Uruguay y Chile para examinar cuestiones comunes que, hasta el momento, sólo pudieron ser tratadas por los normales conductos diplomáticos. Habríase deseado incluir, también, a Brasil en estas pláticas, pero debido a que Kubitschek retornará mañana, a las 8, a Río de Janeiro, la conversación en Panamá quedaría limitada a los tres países mencionados. Ello no significaría, sin embargo, que Brasil fuera descartado, pues la delegación argentina ha resuelto regresar a Buenos Aires por el Atlántico, haciendo una escala de 24 horas en la capital brasileña. Allí Aramburu tendrá oportunidad de reanudar el diálogo con Kubitschek e intercambiar opiniones sobre los asuntos que debieron considerarse meses atrás en una reunión de Argentina, Brasil, Uruguay y Chile.

El destino del mandatario depuesto tampoco se encontraría excluido de las conversaciones informales que tendrán por escenario a Panamá. El pensamiento predominante en las delegaciones es que no debe permanecer en América, pues constituye una amenaza para la seguridad continental en virtud de actividades subversivas que estarían plenamente documentadas. Actualmente el ex presidente se halla en Nicaragua, alojado en la residencia del presidente Somoza. Esta circunstancia determinó el precipitado viaje a Panamá del embajador argentino en Managua, general Toranzo Montero, para informar al general Aramburu, quien se propondría mantener una entrevista sobre el particular con Somoza, con el fin de examinar la situación creada.

Las tramitaciones estarían encaminadas a impedir que el ex dictador permanezca en Nicaragua; y eventualmente regrese a Panamá, máxime ahora que la declaración aprobada por los presidentes se ratifica en designio de lucha contra las concepciones totalitarias y defender los principios democráticos.

ADOLFO J. ARELLO

Panamericanismo, Expresó Aramburu, es el ★ Resultado de Convicciones Democráticas

Señaló También que el Pueblo Mismo Castigó a Quienes lo Habían Burlado

PANAMA, 22 (AP). — En el acto de la firma de la Declaración, el presidente de Argentina, general Aramburu, manifestó que su país había nacido a la libertad con y para la democracia y que quienes "burlaron al pueblo, del pueblo mismo recibieron el castigo". Luego exaltó el panamericanismo y señaló la trascendencia del documento que se rubricaba. Dijo así:

"Traigo el saludo fraterno del pueblo argentino para todos los hombres libres de América.

"Mi país mira con el corazón lleno de fe esta reunión de primeros mandatarios. Espera de ella la revitalización de la voluntad de un vivir democrático, en un clima de libertad, en donde la felicidad sea la meta, la dignidad el camino y los principios sagrados de cada pueblo el punto de partida.

"La Argentina nació a la libertad, con y para la democracia. Quienes burlaron al pueblo, del pueblo mismo recibieron el castigo. Y así ocurrirá toda vez que se pretenda vulnerar el mandato histórico.

"Los argentinos entendemos que el panamericanismo es el resultado de convicciones democráticas, de una vocación por la libertad, del amor a la dignidad del hombre y del ejercicio efectivo del respeto mutuo. Por ello, no titubeamos en firmar la Declaración de Panamá, confiados en que el ejemplo de una América unida, fuerte y generosa, ha de contribuir para un mundo mejor donde no existan hombres sometidos.

"Gobernantes de América: nuestras patrias son dueñas de un potencial moral incalculable. Diríase que bajo nuestros cielos los hombres olvidan las pasiones que destruyen, apagan odios, ensombrecen y aplastan ideas que esclavizan. Es que el amor entre los hombres triunfa, y por ello estamos en condiciones de mostrar un continente de paz, en donde las diferencias no pasan de detalle y en donde la unidad de pensamiento y acción, se afirma día a día.

"Los primeros mandatarios hemos rubricado una declaración que en cinco puntos sintetiza la voluntad creadora americana y lleva al documento el anhelo que vive en nuestros sentimientos".

Naufragó Una Lancha en el Delta: Seis Pasajeros Murieron Ahogados

(INFORMACION PAGINA 12)

PARTE HOY DE PANAMA EL PRESIDENTE ARGENTINO

Tiene Apoyo Unánime el Plan Atómico Para Toda América

Adhieren los Mandatarios al Proyecto de Eisenhower

PANAMA, 23 (AP). — Fuentes diplomáticas informaron que los presidentes americanos expresaron a Eisenhower su adhesión a la Junta Interamericana, que ha propuesto, para planear avances económicos y sociales, inclusive el uso de la energía atómica en la industria. Seis presidentes informaron a los periodistas que dieron "respaldo absoluto" al proyecto. El presidente norteamericano propuso que nombraran representantes para dicho grupo, el cual se ocuparía de "sugestiones prácticas en los órdenes económico, financiero y social", e incluiría los medios de acelerar la utilización de la energía nuclear en la industria y la medicina.

"Excelente Idea"

Los presidentes y presidentes electos que calificaron de excelente la idea de Eisenhower, fueron Ibañez del Campo, de Chile; Manuel Prado, de Perú, Carlos Castillo Armas, de Guatemala; Hernán Siles Zuazo, de Bolivia, y Anastasio Somoza, de Nicaragua.

Prado declaró que habló anoche con Eisenhower de "la importancia para los países de llevar el proyecto a la práctica". Ibañez expresó: "Estoy dispuesto a una cooperación total. La proposición de Eisenhower es excelente y creo que es muy fácil convertirla en realidad". Un vocero de Siles Zuazo dijo: "Es necesaria una organización de planeamiento de esa índole. Nuestro apoyo es ilimitado, debido a nuestra confianza en los hermanos Eisenhower". Castillo Armas consideró como magnífica la idea de Eisenhower y añadió: "Es lo que pensé faltaba en nuestra conferencia con el fin de que ésta fuera beneficiosa para nuestro continente, desde un punto de vista práctico". Somoza declaró: "La designación de Milton Eisenhower para coordinador del programa me parece una garantía de buen éxito ya que toda la América latina tiene gran admiración en él y fe en sus dotes".

Otros Problemas

Los países que poseen recursos petroleros e hidráulicos, como Perú y Bolivia, expresaron en la palabra de sus representantes que la aplicación de la energía eléctrica de origen atómico era menos vital que la solución de otros problemas. Puntualizaron que la mayor parte de las naciones iberoamericanas cuenta ya con comisiones de asuntos atómicos para estudiar los medios de utilizar energía eléctrica nuclear, con asistencia técnica de Estados Unidos.

El presidente ecuatoriano doctor José María Velazco Ibarra, apoyó el proyectado planeamiento para el uso de electricidad atómica en América latina, diciendo que "es muy necesario". Manifestó a los reporteros que la idea de una junta para trazar las medidas que conduzcan a un mejoramiento económico y social, inclusive la aplicación de la energía nuclear, era "muy oportuna y muy beneficiosa".

Regresa Eisenhower

PANAMA, 23 (AP). — El presidente Eisenhower completó su más pesado programa de trabajo, desde que el nueve de junio pasado fué sometido a una intervención quirúrgica, al sostener una serie de conferencias íntimas de despedida con los jefes de Estado americanos. Y, como recuerdo sentimental de su permanencia en Panamá, Eisenhower decidió realizar esta tarde un viaje de una hora y cuarto en automóvil por la zona del Canal, para visitar algunos de los sitios que le eran familiares mientras estuvo destacado aquí como mayor del ejército entre 1922 y 1924.

Esta noche el presidente

(Continúa en la Pag. CUATRO)

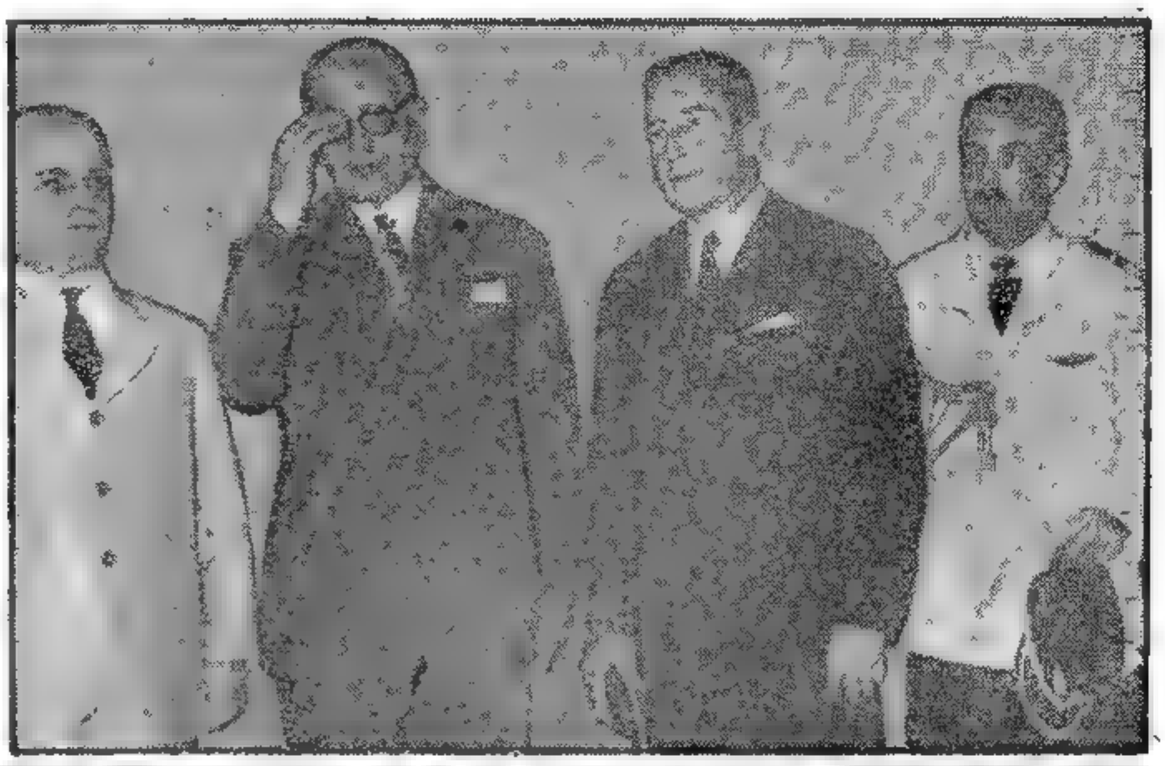

Poco después de la firma de la Declaración de Panamá fué tomada, en el hall del hotel donde se alojan, esta nota gráfica en la que aparecen, de izquierda a derecha, el embajador argentino Samuel Allperin, el canciller Podestá Costa, el presidente argentino, general Aramburu, y su edecán aeronáutico, comodoro Jacinto Vidal.

Aramburu Conferenciará Mañana con Kubitschek

Clarín
BUENOS AIRES · REPUBLICA ARGENTINA
60 Centavos
Un toque de atención para la solución argentina de los problemas argentinos
AÑO XI · Diario de la Mañana · Nº 3.871
Buenos Aires, Martes 24 de Julio de 1956

AGASAJO A STROESSNER, IBAÑEZ Y SILES ZUAZO

PANAMA, 23 (AP). — El presidente provisional argentino, general Pedro E. Aramburu, partirá mañana para Río de Janeiro, a donde llegará el miércoles, luego de una breve escala en Bahía. El mandatario argentino será huésped oficial del presidente Kubitschek, con quien se entrevistará el mismo día de su llegada. El jueves se trasladará por vía aérea a Montevideo, donde se detendrá para conferenciar con el jefe del gobierno uruguayo, doctor Alberto Zubiría.

El general Aramburu celebró hoy conferencias con tres mandatarios americanos, en las cuales se consideraron "asuntos generales de interés mutuo". Hoy invitó a almorzar a los presidentes de Chile y Paraguay, generales Carlos Ibáñez del Campo y Alfredo Stroessner, respectivamente, y al presidente electo de Bolivia, Dr. Hernán Siles Zuazo. Los mandatarios de Brasil, Uruguay y Perú, que partieron esta mañana, se hicieron representar por sus embajadores.

Estuvieron presentes en el almuerzo el canciller argentino, Dr. Luis Podestá Costa, y el embajador en Panamá, Sr. Samuel Allperin.

Despedida de Prado

Al mediodía, a su regreso después de recorrer la ciudad el general Aramburu se encontró con el presidente electo del Perú, Manuel Prado, y la ocasión dió lugar a "una despedida cordial y afectuosa".

Hoy temprano, Aramburu conferenció en su departamento con el general Stroessner. También invitó al presidente de la Organización de Estados Americanos, Tulio Delgado, a que visite Argentina, ofrecimiento que fué aceptado.

Por la mañana, el presidente argentino y su comitiva, juntamente con el embajador Allperin, colocaron una ofrenda floral ante el monumento a Manuel Amador Guerrero, primer presidente de Panamá. Luego recorrieron los populosos barrios de Santa Ana y El Chorrillo, visitando además la escuela República Argentina y la Universidad de Panamá, en donde fueron recibidos por su rector, Jaime de la Guardia.

Huéspedes de Uruguay

MONTEVIDEO, (AFP). — El Consejo Nacional de Gobierno celebró sesión extraordinaria, resolviendo declarar huéspedes oficiales a los presidente Kubitschek y Aramburu.

En un comunicado al respecto se señala que la resolución referente al presidente argentino se aprobó con el voto contrario de los consejeros Dr. Herrera y Sr. Vina, del Partido Blanco Herrerista. No especifica los fundamentos de esta oposición.

Saludos Argentinos al Pueblo de Brasil

PANAMA, 23 (AP). — El presidente argentino, general Aramburu envió saludos al pueblo de Brasil, con motivo de su próxima y breve visita a Río de Janeiro, al regresar a Buenos Aires de la conferencia de Panamá.

Aramburu entregó a los corresponsales brasileños la declaración siguiente:

"Al saludar al pueblo de Brasil, deseo manifestar mi complacencia ante la oportunidad que se me brinda para visitar una tierra hermana que queremos y admiramos.

"Entre brasileños y argentinos, como es norma, existen las mejores relaciones de amistad. Interpreto que los gobernantes tenemos la obligación de cumplir con la voluntad de nuestros respectivos pueblos, promoviendo el mutuo conocimiento y fomentando toda medida que contribuya a su felicidad".

A los corresponsales uruguayos les entregó el mensaje siguiente: "Saludo a la gran democracia uruguaya, a su pueblo y a su gobierno. No puedo ocultar la enorme satisfacción que me causa la próxima visita al querido país del Río de la Plata. Nos une la historia y el afecto".

Hay Virtual Acuerdo Económico Entre Nuestro País y la Unión

WASHINGTON, 23 (AP). — El embajador especial, Carlos Coll Benegas, declaró que se sentía "altamente optimista" acerca de las perspectivas del otorgamiento de préstamos económicos substanciales a Argentina; por lo demás, en fuentes privadas se dijo que la situación era aún más prometedora. Tiénese entendido que la misión económica argentina ha llegado a un virtual acuerdo respecto de una serie de créditos, durante las discusiones preliminares de Washington.

Coll Benegas y los cuatro miembros de su misión partirán mañana de Washington para realizar una visita de un día a funcionarios de De Dupont Co. en Wilmington, Delaware, antes de trasladarse el miércoles a Nueva York para conversar con banqueros privados.

El jefe de la misión argentina dijo a los periodistas que el daño a la economía argentina durante más de 10 años de dominio del ex dictador "fué peor que los bombardeos". Añadió que "ahora que la dictadura fué derrocada, Argentina está dispuesta a seguir adelante y puedo decirle que mi país es una muy buena inversión". Interrogado si los funcionarios de Estados Unidos y del Banco Mundial compartían la opinión, respondió: "sí, la comparten".

Argentina en Marcha

Fué interrogado luego sobre la cooperación que su misión había recibido de los funcionarios norteamericanos, y afirmó: "los funcionarios en Washington estiman que Argentina está en marcha y dispuesta para una nueva era de desarrollo. Además, estoy contento en informar que parecen estar muy ansiosos en ayudar a esta situación.

En los círculos financieros internacionales de esta capital se dijo que Argentina había presentado un buen caso. Una fuente informada expresó: "La misión Argentina presentó un magnífico panorama de la economía de Argentina y de la necesidad de préstamos del Banco de Exportación e Importación y el Mundial. Particularmente, con respecto al gobierno de Washington, ya han llegado a un acuerdo en una serie de proyectos altamente importantes".

Clarín en Panamá

Argentina Retorna a la Plenitud del Sistema Interamericano

PANAMA, 23 (Enviado Especial). — Los contactos personales entre los presidentes y demás personalidades que integraron las delegaciones a la Conferencia, fué el previsto epílogo de tan trascendental reunión. Como habíamos anticipado, no se formalizaron acuerdos, puesto que la asamblea carecía de agenda, pero se establecieron vínculos personales y se consideraron problemas con espíritu analítico, en términos que resultarán fecundos para un inmediato futuro. Este tipo de entrevistas alcanzó hoy su máxima intensidad y caracterizóse principalmente por las conversaciones que Eisenhower sostuvo individualmente con los presidentes de Venezuela, Cuba, Bolivia, Chile, Nicaragua, Ecuador, Paraguay, El Salvador y República Dominicana.

●

Argentina no figuró en esa lista, pero en cambio efectuóse un intercambio de pareceres entre los cancilleres Podestá Costa y Foster Dulles, el secretario de Estado para América latina, Holland; el director del Departamento Sudamericano, Berbau, y el embajador argentino en Washington Adolfo Vicchi. Fué, según se dijo, una conversación sumamente cordial, al extremo de exclamar Foster Dulles que hacía muchísimos años que la amistad argentinonorteamericana no atravesaba un período tan interesante. Se consideraron temas económicos y políticos en un cierto plano de generalidades; pero de lo conversado se extraería la conclusión de que se trataría de reintegrar a Argentina a la plenitud del sistema interamericano, sacándola de lo que se juzgaría en Estados Unidos como una inconveniente tendencia al aislamiento.

Ya antes de iniciarse la conferencia de presidentes, en el Departamento de Estado se habría sugerido la necesidad de aprovechar la concurrencia de Argentina a Panamá para revitalizar las vinculaciones que, evidentemente, se habían deteriorado en el curso de la gestión diplomática y política del régimen depuesto.

●

El viaje de Aramburu habría colmado así un vehemente anhelo y contribuído a robustecer el prestigio continental argentino, como lo revela la circunstancia de que fuera nuestro presidente quien agradeciera en nombre de todos, en la ceremonia de las condecoraciones. Cabría agregar que la acción personal del general Aramburu, su tacto y sobriedad, su estilo conciso y mesurado desempeño en todo el desarrollo de la conferencia, fueron factores preponderantes en la recuperación del ya tradicional ascendiente. La entrevista relatada pone punto final a la actividad diplomática de nuestra delegación, que mañana emprende viaje a Brasil con el propósito de visitar la capital carioca y mantener entrevistas con Kubitschek, en las que, sin duda, se conversará sobre algunas cuestiones vinculadas al intercambio comercial.

Desde Río, Aramburu seguirá viaje a Montevideo, donde mantendrá conferencias con Zubiría, completando así una gestión de inocultable trascendencia, estructurada sobre la base de los contactos de Panamá.

Anticipándose a su presencia en las capitales brasileña y uruguaya, dirigió mensajes a los pueblos hermanos, destacando los lazos amistosos y fraternos que unen a las tres naciones y la satisfacción que le causa visitarlas.

En esta etapa del viaje, el canciller Podestá Costa no acompañará a Aramburu, pues se dirigirá a Lima para asistir a los actos de transmisión del mando presidencial. Los dos únicos periodistas argentinos que asistieron a la reunión de Panamá, viajarán, en cambio, en el avión presidencial, invitados por especial deferencia del general Aramburu a acompañarlo.

ADOLFO J. ABELLO

Podestá Costa Trató con Dulles Asuntos Comunes

PANAMA, 23 (AP). — El Dr. Luis Podestá Costa, ministro de Relaciones Exteriores de Argentina, y Foster Dulles, secretario de Estado norteamericano, celebraron una entrevista de 40 minutos en la embajada de ese país.

Podestá Costa declaró a los periodistas: "Hemos discutido temas generales de la política de acercamiento y de buen entendimiento. Hemos hecho una revisión general y un examen de la política internacional de vinculaciones de Estados Unidos con Argentina, que han sido siempre, por supuesto, muy cordiales." El canciller argentino acudió a la conferencia en compañía del embajador en Washington, Dr. Adolfo Vicchi, y del contraalmirante Arturo Rial. A Dulles lo recibió junto con el subsecretario de Estado para los asuntos latinoamericanos, Henry Holland.

Vicchi declaró que la conversación fué consecuencia del sentir expresado sobre la conveniencia de los contactos personales. Agregó: "en virtud de eso, se celebró una entrevista amplia y panorámica sobre todos los aspectos de las relaciones internacionales de Estados Unidos y Argentina".

RECLAME la 2da SECCION

Fijará el Gobierno el Régimen Legal de Explotación del Petróleo

INFORMACION PAGINA CINCO

Apréstanse en Río Para Recibir Hoy al Gral. Aramburu

Para Pernoctar Hizo Escala en Bahía a Donde Llegó a las 23.50 de Ayer

BAHIA, 24 (AFP). — A las 23.50 llegó a esta ciudad, llamada también San Salvador, capital del Estado de Bahía, el avión DC-6 de Aerolíneas Argentinas, en el que viajó, desde Panamá, el presidente de Argentina, general Pedro Eugenio Aramburu, con su comitiva, iniciando así su visita a Brasil que culminará mañana en Río de Janeiro. En el aeródromo de Ipitanga le dió la bienvenida el gobernador, doctor Antonio Balbino, quien al mismo tiempo, lo declaró huésped oficial. Aramburu y los miembros de su comitiva pernoctarán en esta ciudad y, a las 8, seguirán viaje a Río de Janeiro, donde serán recibidos por el vicepresidente de la República en ejercicio del P. E., señor Joao Goulart, en tanto entidades públicas y privadas preparan una calurosa demostración de simpatía.

El mandatario argentino permanecerá en la capital brasileña hasta la mañana del jueves, oportunidad en que emprenderá viaje a Montevideo, donde conferenciará con el presidente del consejo nacional de Gobierno del Uruguay, doctor Alberto Zubiría.

En Río de Janeiro

RIO DE JANEIRO, 24 (AP) — El presidente argentino, general Aramburu, llega mañana, a las 11, a esta capital, donde recibirá de manos del vicepresidente, Joao Goulart, que ejerce la presidencia interinamente, la condecoración máxima brasileña, el Gran Collar de La Orden del Cruzeiro do Sul.

El subsecretario de Relaciones Exteriores argentino, R. Luis M. Castiñeiras, llegó hoy a esta capital para unirse a la comitiva presidencial. En el aeropuerto le saludarán Goulart, el alcalde de Río de Janeiro, Francisco Negrao De Lima y el embajador argentino, Felipe Espil.

Se Retrasó Kubitschek

En principio debía haberlo recibido el presidente Kubitschek, pero esta tarde se anunció que el avión especial en que viaja el primer magistrado brasileño arribará mañana por la tarde, después de pasar la noche en Santiago, Chile. El aparato, que debía haber llegado a Río, no pudo partir debido al mal estado del tiempo en la cordillera.

Honores Militares

Un destacamento de la Fuerza Aérea Brasileña rendirá los honores de ordenanza. Del aeropuerto, Aramburu se trasladará a la embajada de su país, en la playa de Botafogo, donde residirá mientras dure su permanencia

(Continúa en la Pág. CUATRO)

Clarín

Un toque de atención para la solución argentina de los problemas argentinos

AÑO XI — Diario de la Mañana — Nº 3.872

BUENOS AIRES · REPUBLICA ARGENTINA · 60 Centavos

Buenos Aires, Miércoles 25 de Julio de 1956

MANTIENE OCCIDENTE SU POSICION SOBRE DESARME

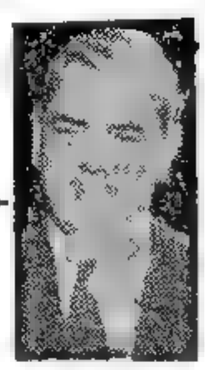

HOOVER

Respondió la Unión a una Solicitud Rusa al Respecto

WASHINGTON, 24 (AP). — El departamento de Estado respondió al embajador soviético, Georgi N. Zarubin, que nadie tiene más interés que las potencias occidentales en reducir sus fuerzas armadas regulares. Tal fué la respuesta que dió a Zarubin el subsecretario de Estado, Herbert Hoover (h), cuando el diplomático ruso le entregó un llamamiento al desarme hecho por el Parlamento de su país.

Los funcionarios del gobierno consideraron el pedido como mera propaganda. Estaba firmado por los presidentes del Consejo del Soviet y de la Cámara de Nacionalidades y dirigido al vicepresidente Richard Nixon, en su carácter de presidente del Senado y a Sam Rayburn, presidente de la Cámara de Representantes.

Zarubin leyó a Hoover el llamamiento donde se dice que Rusia está tratando de poner fin a la carrera armamentista y que el Soviet Supremo desea que todos los cuerpos legislativos se únan en ese esfuerzo.

Funcionarios del departamento de Estado informaron que Hoover había contestado preguntando si el llamamiento al desarme estipula algún nuevo procedimiento para la inspección. Este es un punto capital de la política norteamericana, que se basa en la idea de que para hacer que el desarme provoque la confianza internacional y fortalezca la paz, debe ser realizado por medio de una inspección internacional para cada paso.

Inicia Gestiones en Nueva York la Misión Argentina

EE. UU. Envía Técnicos en Economía a Buenos Aires

WASHINGTON, 24 (INS). — Los miembros de la misión financiera argentina que considera el programa de restablecimiento económico de su país, partió de Washington en automóvil con destino a Wilmington, Delaware y Nueva York. Los peritos argentinos visitaron las instalaciones de la firma Dupont, en Wilmington. Llegarán mañana a Nueva York, donde la misión que preside el doctor Coll Benegas, se propone discutir los problemas argentinos con bancos y otras instituciones financieras. El 9 de agosto regresará a Washington para gestionar solicitudes específicas de créditos con el Banco de Exportación e Importación y el Banco Internacional de Reconstrucción y Fomento.

El doctor Coll Benegas en una recepción a los periodistas expresó su satisfacción por el progreso logrado en sus conversaciones iniciales con los funcionarios norteamericanos. Esas deliberaciones, en los cuales la misión puso al día a Estados Unidos respecto a los problemas económicos de Argentina, terminaron la pasada semana

La segunda fase de las negociaciones comenzarán en la segunda semana de agosto cuando la misión solicite créditos específicos de los dos bancos de Washington. Se espera que para entonces los gobernadores de los bancos habrán votado favorablemente sobre la admisión de Argentina al Banco Mundial

Peritos Yanquis

WASHINGTON, 24 (AP).— El departamento de Estado anunció que en breve viajará a Buenos Aires, Raymond G. Leddy, uno de sus principales economistas, para unirse a la sección económica de la embajada Norteamericana en la capital argentina.

Se anunció también otros cambios de especialistas en el campo económico en esa embajada, como el nombramiento reciente de Edward Cale, experto en asuntos económicos de América Latina, Charles Nolan, de la sección transportes del departamento de Estado que fué como agregado Comercial y el experto financiero Findley Weaver que ha

(Con línea en la Pág. CUATRO)

RECLAME la 2da SECCION

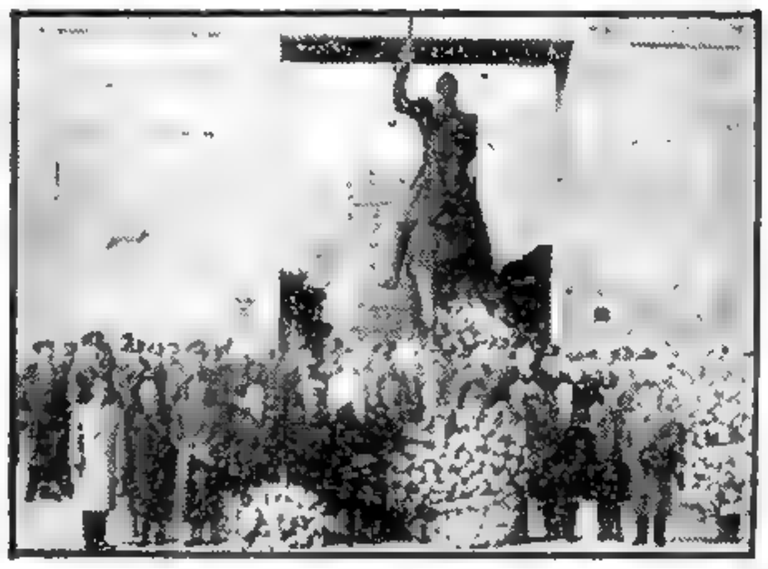

EN EL PARQUE Rivadavia, frente a la estatua ecuestre del general Simón Bolívar, en ocasión de cumplirse el 173º aniversario de su natalicio, con asistencia de representantes diplomáticos de naciones hermanas y autoridades nacionales, se llevó a cabo un acto de homenaje auspiciado por la Sociedad Bolivariana de la República Argentina

ABORDO LA JUNTA CONSULTIVA EL TEMA DE SU PROPIA SUBSISTENCIA

Previamente Funcionarios de los Ministerios de Transportes y de Trabajo y Previsión Informaron Sobre Modificaciones al Régimen de Tareas Ferroviarias

DESPUES de una sesión pública de carácter meramente informativo, en la que escuchó al subsecretario del ministerio de Transportes, Sr. Alberto Albizuri, y a otros funcionarios y técnicos de ese departamento, acerca de la proyectada revisión de las normas de trabajo ferroviario, la Junta Consultiva Nacional entró ayer inesperadamente en un amplio debate de tipo político, en el curso del cual se abordó la razón de la subsistencia misma del alto organismo asesor y se debatió el sentido de la función de los consejeros, quedando diferida para la reunión del martes próximo, como consecuencia de ello, la consideración del proyecto de fomento cinematográfico.

Comienzo de la Sesión

A las 17, y con doce consejeros, se inició la sesión, bajo la presidencia del señor Reynaldo Pastor. En seguida se invitó a ubicarse en la mesa de deliberaciones a los altos funcionarios del ministerio de Transportes y de Trabajo y Previsión que se hallaban en la casa, lo que así hicieron el subsecretario de Transportes, señor Alberto Albizuri, el revisor de la situación del personal de dicho ministerio, capitán de corbeta Fausto Menica, el director de Estadísticas de la Superintendencia de Ferrocarriles, ingeniero Ricardo Sánchez, el consultor de Tráfico y Movimiento, señor Constantino Plaghos, el jefe de Tráfico, señor Enrique Plumazzi y los directores de Acción Social Directa y de Delegaciones Regionales del ministerio de Trabajo, capitanes Miguel Cabut y Carlos A. Rojas.

Después de darse cuenta de que había despacho sobre el proyecto cinematográfico y que había entrado el anteproyecto de estatuto para el empleado público, el subsecretario de Transportes, señor Albizuri, a quien se concedió la palabra, explicó que por iniciativa del titular de la Junta, contraalmirante Rojas, informaría al cuerpo acerca de las

(Continúa en la página SEIS)

Rojas Presidirá la Reunión del Gabinete

EN esferas allegadas a la Casa de Gobierno se ha sabido que mañana se llevará a cabo el habitual acuerdo de gabinete de los jueves, presidido por el vicepresidente de la Nación, en ejercicio del Poder Ejecutivo, contraalmirante Isaac Rojas. Durante las deliberaciones se considerará la autarquía del Banco Central y la devolución de los depósitos a los bancos particulares. Serán abordados también otros asuntos de interés.

Encierra la Cuestión de Aswan Toda la Política Mediterránea

PARIS, 24 (De nuestra agencia). — El verdadero revés que acaba de sufrir Nasser al ver doblada la negativa anglonorteamericana para la financiación de la presa de Aswan con la descalificación de los rusos, quienes por boca de Shepilov hurtaron el cuerpo, ha sido acogida en París con las campanas a vuelo.

Hoy mismo se remacha el clavo con las declaraciones del embajador soviético en El Cairo, quien contradiciendo lo que afirman esta mañana varios periódicos egipcios ha precisado: 'No he hecho otra cosa que repetir las palabras de Shepilov. Mas en ningún momento he hablado de la presa del Aswan.

La reacción de París es lógica. Ninguna otra capital occidental estaba sumida como París bajo los efectos de la reunión de Brioni, donde a cuenta del conflicto argelino Tito y Nehru se vieron arrastrados por el gobernante egipcio a estampar su firma bajo un comunicado particularmente ofensivo para Francia. Si la venganza es el placer de los dioses, el gobierno de París debe su satisfacción actual a un hombre de estado no siempre bien visto aquí. El acorralamiento de Nasser al pie del muro de la presa de Aswan —proyecto que peligra quedar en simple cuento de la lechera— fue previsto por Foster Dulles, quien conocía la opinión de muchos técnicos y observadores, incluídos del propio Washington.

●

La época de los reiterados errores norteamericanos parece terminada, y justo es reconocer que Dulles o bien posee una extraordinaria información o bien juega con enorme intuición política. Hay que inclinarse a pensar no obstante que, como ocurrió con su espectacular previsión de la rebelión polaca, Dulles no se ha limitado tampoco ahora a una afortunada jugada de póker. Su antiguo realismo político se mejora hoy con una sólida experiencia personal tanto de los hombres como de los hechos políticos.

No es fácil que el secretario de Estado norteamericano pueda ser víctima de la sorpresa que otra vez ha asaltado a Pineau al presenciar cómo Tito y Nehru —recientes y festejados huéspedes de París— abrazan en torno a la mesa neutralista de Brioni la tesis de Nasser.

El caudillo egipcio, que ha jugado como todos los neutralistas a los dos planos, acaba de perder en ambos. A pesar de que en su discurso de ayer tarde afirmó que las obras de Aswan se llevarán a término, nadie ve como puede conseguirlo. Nasser ha perdido la gran baza: construir lo que él llama "las pirámides modernas" costeadas por los occidentales, mientras obtenía de los comunistas cañones y armamentos.

Todavía podría Nasser rehacerse moderando sus ambiciones y renunciando al papel de árbitro de los destinos mundiales. ¿Podrá o querrá plegar banderas?

Norteamérica todavía estaría dispuesta a financiar unas obras que empalmarían directamente con la Biblia al acabar después de tantos siglos con la endemia de las plagas egipcias. Mas, para ello, Nasser tendría que hacer algo más que dar su "palabra de soldado": demostrar con los hechos su contribución sincera a la política occidental y jurar la bandera —ésta sería seguramente la condición— del Pacto de Bagdad.

●

El empeño que Nasser ha puesto en la presa Aswan, puede aconsejarle cualquier determinación. Con todas sus fuerzas desea unir su nombre a una obra de proporciones superfaraónicas, destinada a evitar que se pierdan en el Mediterráneo una mitad de las aguas del Nilo que podrían irrigar extensas zonas de Egipto dependientes ahora del capricho atmosférico.

Aunque por el amor a su plan hidráulico se avinlera Nasser a las condiciones anglosajonas, no es seguro que pudiera hacerlo sin perder su prestigio entre las masas que él mismo ha fanatizado.

De hecho, la presa del Aswan se ha convenido estos días en un envite político que trasciende de las fronteras egipcias para alcanzar con sus efectos toda la política mediterránea y euroafricana.

CARLOS SENTIS
Corresponsal de Clarín en Francia

Aprobó el Senado Yanqui la Ayuda al Exterior

WILLIAM KNOWLAND

Opónese al Envío de Más Aviones a Yugoslavia

WASHINGTON, 24 (AP). — El Senado aprobó los fondos de ayuda al exterior, que ascienden a 4.110.920.000 dólares, pero estipuló que ninguna partida de esa suma podrá ser destinada a dar ayuda de carácter militar a Yugoslavia. Por votación de 50 a 42, se aprobó una enmienda presentada por el senador William Knowland, presidente del bloque republicano de ese cuerpo, después que se había rechazado otra más amplia del mismo senador que prohibía que el presidente Eisenhower suministrara nuevos aviones de retropropulsión o nuevas armas al presidente Tito.

En vista de la insistencia de Knowland y otros senadores para que se suspendiera la ayuda a Yugoslavia, el presidente Eisenhower hizo hoy un llamamiento a ese cuerpo para que lo aprobase.

★ Italia Ingresó al Convenio Multilateral de Pagos con Argentina ★

INFORMACIÓN PAGINA 11

Fué Entusiasta el Recibimiento Tributado en Río de Janeiro al Presidente Aramburu

ASSOCIATED PRESS COLLECT RADIOFOTO
Rio de Janeiro, July 25 (AP)—Arge

Llega a Río el Presidente Argentino

EL VICEPRESIDENTE de Brasil, en ejercicio del Poder Ejecutivo, Joao Goulart, saluda al presidente argentino, general Pedro E. Aramburu, al descender éste del avión que lo conduje desde Bahía a la capital carioca. Entre la numerosa concurrencia, que dió una calurosa bienvenida al general Aramburu y su comitiva, se encontraban los ministros del gabinete brasileño, miembros del cuerpo diplomático y el vicecanciller argentino, Luis Castiñeiras, y el embajador Felipe Espil. (Radiofoto de AP para Clarín)

Clarín
Un toque de atención para la solución argentina de los problemas argentinos
AÑO XI — Diario de la Mañana — Nº 3.873
60 Centavos
Buenos Aires, Jueves 26 de Julio de 1956

A las 7.30 de Hoy Emprende Viaje a la Capital Uruguaya

RIO DE JANEIRO, 25 (AP). — El presidente provisional argentino, general Pedro E. Aramburu, llegó a esta capital por vía aérea para un día de visita oficial y fué saludado por las altas autoridades de la nación. El avión especial en el que viajó con su comitiva de 20 personas aterrizó a las 11.44, hora de Buenos Aires. Había salido a las 8 del aeropuerto de Bahía, ciudad donde pernoctó.

El avión estuvo volando cinco minutos sobre el aeropuerto esperando la llegada del vicepresidente, João Goulart, quien dió la bienvenida a Aramburu en su calidad de presidente interino. Una banda de la marina ejecutó los himnos nacionales de los dos países cuando el presidente visitante salió del avión y fué saludado por los altos funcionarios del gobierno. El presidente Kubitschek debía recibirlo, pero el mal tiempo demoró su viaje desde Chile.

Entre los asistentes al aeropuerto se hallaban el embajador argentino, Felipe Espil, y los miembros de la embajada, los ministros del gabinete, los dirigentes del congreso, altos oficiales del ejército, la marina y la fuerza aérea, el embajador uruguayo, Juan Antonio Viera; el alcalde de Río, Negreo de Lima y otros altos funcionarios.

21 Cañonazos

La ceremonia de recibimiento en el aeropuerto duró 10 minutos. El presidente Aramburu salió del avión DC-4 de Aerolíneas Argentinas, desde donde se había extendido una larga alfombra roja hasta el terminal del aeropuerto. Una unidad de artillería disparó 21 cañonazos de saludo al primer mandatario argentino. Los funcionarios que salieron a recibirle se alinearon a ambos lados de la alfombra y el presidente saludó a cada uno de ellos a medida que avanzaba.

Partió del aeropuerto con Goulart en un automóvil que iba escoltado por motociclistas y los seguía una larga caravana de vehículos. Aramburu y su comitiva recorrieron las calles centrales de la ciudad, que estaban adornadas con banderas brasileñas, argentinas y bolivianas, en preparación de la llegada del presidente electo de Bolivia, Siles Zuazo, que deberá llegar aquí mañana.

En la Cancillería

La caravana de automóviles se dirigió al Palacio Presidencial.

Aramburu fué huésped de honor durante un almuerzo que le ofreció el canciller en el Palacio de Itamaraty, en donde el vicepresidente Goulart lo condecoró con el collar de la Orden del Cruzeiro do Sul, la más alta condecoración brasileña.

Una banda militar ejecutó los himnos de ambos países.

(Continúa en la pág. CUATRO)

Reafirmáronse los Vínculos de Amistad Argentinobrasileños

Nada nos Separa, Dijo Aramburu

RIO DE JANEIRO, 25 (AP). — El general Aramburu afirmó hoy que la unidad entre Brasil y Argentina es necesaria para el desarrollo del continente. "Nada puede separarnos", dijo el mandatario argentino y "yo seré el propagandista más sincero de esta amistad". Formuló su declaración durante un almuerzo en su honor después de haber llegado de Panamá donde asistió a la conferencia de presidentes americanos.

Pronunció sus palabras después que el vicepresidente brasileño lo condecoró con el Gran Collar de la Orden de la Cruz del Sur. Goulart, al entregarle la distinción, expresó que los argentinos y brasileños son hermanos en la lucha por la unidad y la paz entre los pueblos americanos. "Las relaciones entre nuestros dos países —añadió— son tan sólidamente fraternales que siempre nos dan la sensación, a los brasileños y argentinos, de que no pisamos territorio extranjero".

Agregó que: "en la casa de Río Branco, estadista, no sólo de Brasil, sino de todo el continente, su excelencia puede sentirse, señor presidente, como si estuviera en su propia casa.

"Este sentimiento profundo de amistad que une a los pueblos argentino y brasileño estuvo en el pasado, como está en el presente y, seguramente, estará en el futuro, por encima de todas las vicisitudes ocasionales, sin que ninguna de las dos naciones intervenga en el destino de la otra.

Rojas Cambió Mensajes Con los Mandatarios de Uruguay y Brasil

AYER, a las 11.56, en circunstancias que pasaban por territorio argentino, procedentes de Santiago de Chile, los presidentes de Brasil y del Uruguay, viajando en el mismo avión, el vicepresidente de la Nación, en ejercicio del Poder Ejecutivo, contraalmirante Isaac F. Rojas, les hizo llegar el siguiente radio de salutación:

"En oportunidad de sobrevolar territorio argentino, de regreso de la histórica reunión de Presidentes Americanos en Panamá, me es muy grato hacer llegar al Excmo. señor presidente, y por su intermedio al pueblo brasileño, en nombre del gobierno y pueblo argentinos, los saludos afectuosos y más sinceros votos de prosperidad para la nación hermana."

En el mismo tenor estaba concebido el despacho dirigido al presidente del Consejo Nacional de Gobierno de la República Oriental del Uruguay, y la respuesta no se hizo esperar, pues llegó aquí cuatro minutos después, es decir, a las 12. El despacho que firman los doctores Juscelino Kubitscheck y Alberto Zubiría dice así:

"Al sobrevolar territorio argentino, enviamos al primer mandatario de la Nación Argentina y por su alto intermedio a su noble pueblo, nuestros cordiales saludos y votos fraternales de continua prosperidad."

Anunció Kubitschek que en Breve se Realizará la Reunión de los Tres

MONTEVIDEO, 25 (AP). — El presidente brasileño, Juscelino Kubitschek, declaró que la conferencia tripartita de los jefes de Estado de Argentina, Brasil y Uruguay se celebrará en esta capital en fecha próxima. En declaraciones hechas poco después de su llegada a Montevideo, en tránsito para Río de Janeiro, expresó que el gobierno uruguayo fijará la fecha de la conferencia luego de consultar entre los tres gobiernos, con el fin de establecer el orden del día.

Kubitschek rindió homenaje al Uruguay, país al que calificó de "ejemplo y patrón" a seguir por los pueblos americanos. Zubiría, que viajó con él a Panamá y regresó en el mismo avión, dijo que esta jira "puede resultar en la iniciación de una nueva idea panamericana". Los estadistas llegaron a las 11.32 en un avión especial procedentes de Santiago, de regreso de la Conferencia de Panamá. El avión presidencial brasileño partió a las 15.32, para Río de Janeiro.

El mandatario brasileño fué agasajado en el aeropuerto de Carrasco con una copa de champaña que le ofreció el Consejo Nacional de Gobierno.

Kubitschek declaró que la conferencia de Panamá había tenido "resultados muy satisfactorios, y es probable que de aquí en adelante comience una repetición mensual de conferencias en forma de consultas entre gobierno y gobierno".

Al llegar a territorio uruguayo ambos mandatarios firmaron una declaración conjunta en la que reafirmaban una vez más los lazos que unen a los pueblos americanos, y la identidad de sentimientos y espíritu de fraternidad que una a ambos gobiernos.

EL GENERAL Aramburu recibe del vicepresidente brasileño, Joao Goulart, la más alta condecoración del país hermano, el collar de la Orden del Cruzeiro do Sul (Radiofoto de AP para Clarín)

2ª RECLAME la 2ª SECCION

Ratificó el Jefe del Estado que Ningún Miembro de la Revolución Será Candidato

RIO DE JANEIRO, 25 (Enviado especial). — "Ningún dirigente de la Revolución Libertadora será candidato en las próximas elecciones para designar nuevo gobierno de Argentina", fué la categórica afirmación que Aramburu hizo en Río esta noche en una conferencia de prensa celebrada en la embajada de nuestro país ante un nutrido grupo de periodistas cariocas. Esta fué la segunda declaración de tal naturaleza formulada en el exterior, ratificando también que las actuales autoridades revolucionarias seguirán en materia de petróleo una política nacional concordante con las corrientes de opinión contrarias a la ingerencia de capitales foráneos.

A este respecto dijo que se invertirán grandes sumas en la construcción de oleoductos, gasoductos y ampliación de refinerías. Destacó que en conversaciones con los mandatarios de Brasil y Chile se convino acrecentar el intercambio comercial y cultural, siempre con vistas al bienestar de los pueblos, y ante una pregunta relacionada con el comercio bilateral con Rusia, manifestó que, aunque de pequeño volumen, continuará, porque las relaciones argentinosoviéticas son amplias y carecen de toda significación política.

Lo mismo dijo para los demás países de detrás de la "cortina de hierro".

"Con Europa Occidental hemos solucionado el intercambio por el sistema de la multilateralidad. Con los de la "cortina de hierro" se realiza en forma bilateral, sin que ello tenga nada que ver con las ideologías de los respectivos gobiernos", agregó.

Siempre respondiendo a un ametrallamiento de preguntas que abarcaban los asuntos más dispares, destacó Aramburu que los pueblos de América anhelan vivir la libertad dentro de la democracia; que en Argentina pueden actuar todos los partidos de carácter democrático; que pronto se llamará a los gremios a elecciones y que los obreros tienen fe en la palabra del gobierno; que en materia de actividades peronistas en el extranjero existe un archivo de extraordinarias proporciones, pero "el gobierno no ha dado ni dará" documentos de esa naturaleza; que los estudiantes apoyan a las autoridades revolucionarias al extremo de que, en la última huelga, su mayor preocupación fué no causar dificultades a las mismas, y por último, que los restos de la esposa del mandatario depuesto no fueron incinerados como se afirmó, sino que "recibieron cristiana sepultura" y están a disposición de la madre de la difunta, que se encuentra actualmente en Chile.

La actividad de Aramburu fué, hoy, realmente extraordinaria, cumpliendo un amplio programa de actos, que tuvieron marcada significación de confraternidad argentino brasileña. Asistió a un almuerzo en Itamaraty, donde recibió la gran Cruz de la Orden del Sur; asistió después a sesiones especiales en el Senado y en la Cámara de Diputados, donde sus discursos provocaron grandes aplausos. En el Senado habló escasamente cinco minutos y otro tanto en Diputados, pero los conceptos expresados sobre libertad y fraternal amistad con Brasil, a más de aplaudidos, fueron escuchados con evidente satisfacción. Principalmente en Diputados se exteriorizó un gran entusiasmo y calurosas manifestaciones de simpatía cuando, dirigiéndose a los legisladores, dijo que los hombres que en Argentina, "por circunstancias excepcionales ejercemos el gobierno, colmaremos el más caro anhelo al contemplar un poder legislativo que represente como éste a la genuina voluntad del pueblo".

En el Senado formuló votos por la prosperidad de la democracia brasileña, que es formular votos —dijo— por la felicidad del pueblo de esta gran nación.

La ausencia del presidente Kubitschek durante parte de la jornada, debido a los inconvenientes que tuvo en el viaje de regreso de Panamá por el Pacífico, no restó brillo a las ceremonias y contribuyó a que el encuentro de los presidentes argentino y brasileño en la recepción que se ofreció en nuestra embajada por la noche pusiese una nota de gran emotividad.

Kubitschek llegó al aeropuerto de Río a las 19.45, procedente de Montevideo, y 45 minutos más tarde se encontraba en la fiesta argentina. Ambos mandatarios confundiéronse en un abrazo en medio de los aplausos de la concurrencia, que rodeó a ambos en demostración de confraternidad.

Al finalizar la recepción Kubitschek y Aramburu, con el embajador Espil, y el subsecretario de Relaciones Exteriores, Castiñeiras, conversaron sobre el intercambio de los dos países. En principio se consideró que el comercio argentinobrasileño es susceptible de ser incrementado y que asimismo deben intensificarse las corrientes culturales.

ADOLFO J. ABELLO

Será Creado el Consejo Consultivo de los Ferrocarriles

INFORMACION PAGINA SIETE

DE IZQ. A DER.: puede verse al edecán del presidente argentino, comodoro Jacinto Vidal; el general Aramburu; el titular del Consejo de Gobierno de Uruguay, doctor Alberto Zubiría, y el embajador Alfredo L. Palacios, mientras se ejecuta el Himno argentino, poco después de la llegada del primer mandatario a Carrasco

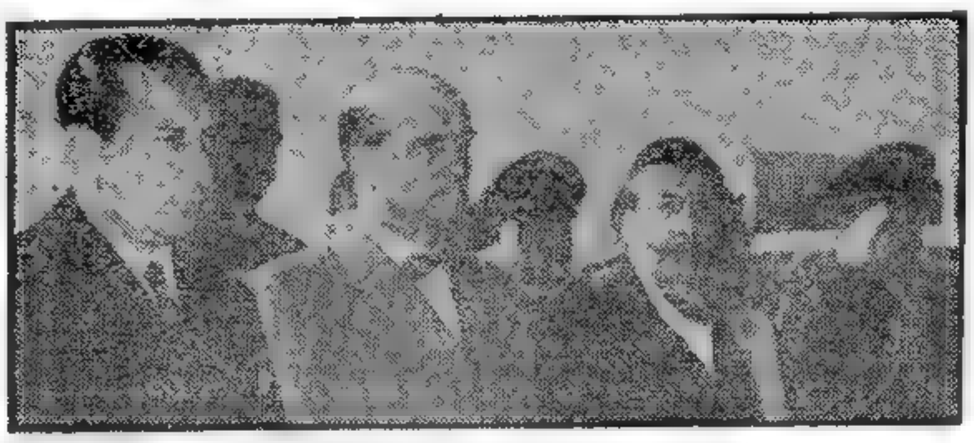

EL GENERAL Aramburu, el doctor Zubiría y el doctor Palacios, durante la ejecución del Himno de Uruguay. Vivas a ambos países del Plata y a la libertad, dieron la nota emotiva en el aeropuerto de Carrasco.

SALUDADO con estruendosos aplausos y vítores, el general Aramburu desciende en Carrasco del avión que lo condujo desde Río de Janeiro. También aparece en la fotografía su edecán, comodoro Jacinto Vidal

Tendrá Entusiasta Recepción
Esta Tarde el Gral. Aramburu

A LAS 18.30 DIRIGIRA UNA ALOCUCION RADIAL

LLEGARA hoy, a las 17, al aeroparque de la ciudad de Buenos Aires, procedente de Montevideo, última escala de su viaje de regreso de Panamá, el presidente provisional, general Pedro E. Aramburu. Una hora y media más tarde, desde la Casa de Gobierno, dirigirá un mensaje radial a todo el país, que será difundido por L.R.A. Radio del Estado y la cadena nacional de radiodifusión, oportunidad en la que informará sobre los resultados de la conferencia de mandatarios realizada en Panamá, y de las entrevistas mantenidas con los jefes de Estados de Brasil y Uruguay.

La Comitiva

En el avión presidencial, el general Aramburu viajará acompañado por los subsecretarios de Relaciones Exteriores, doctor Luis S. Castiñeiras; de Ejército, general Héctor D'Andrea; de Marina, contraalmirante Arturo Rial, y de Aeronáutica, brigadier Federico Ruiz; el jefe de la Casa Militar, capitán de fragata Francisco Manrique; el director de coordinación de la cancillería a cargo del ceremonial, mayor Roberto Shaw; el director de Relaciones Públicas, señor Julio C. Banzas; los edecanes militar y aero-

(Continúa en la pág. CUATRO)

Acepta Argentina la Conferencia Tripartita con Brasil y Uruguay

MONTEVIDEO, 26 (AP).—El presidente Aramburu expresó que la impresión obtenida en la conferencia de Panamá era que todos los gobernantes americanos están ahora convencidos que su propio país ha tomado la senda hacia un sistema de gobierno democrático.

En una conferencia de prensa, realizada pocas horas después de su llegada, Aramburu dijo que la reunión de Panamá ha puesto de manifiesto que el ideal panamericano se está transformando en realidad.

Agregó que es su profunda impresión que muchos presidentes de aquellos que fueron a Panamá, lo hicieron así porque estimaron que sus pueblos lo querían.

Manifestó también el primer mandatario que había conversado sobre problemas de mutuo interés con los presidentes Kubitschek y Zubiría y expresó su aprobación a la idea de una conferencia tripartita en un futuro cercano. Añadió que Argentina estaba ahora progresando económica y políticamente.

Clarín

BUENOS AIRES · REPUBLICA ARGENTINA

60 Centavos

Un toque de atención para la solución argentina de los problemas argentinos

AÑO XI — Diario de la Mañana — Nº 3.874

Buenos Aires, Viernes 27 de Julio de 1956

Ovacionó Montevideo al Primer Mandatario

MONTEVIDEO, 26 (AP). — El presidente provisional argentino, general Pedro E. Aramburu, llegó a esta capital a las 12.32, en un avión de Aerolíneas Argentinas, procedente de Río de Janeiro. El avión que traía a Aramburu, escoltado por tres cazas uruguayos, aterrizó en el aeropuerto de Carrasco en donde le dieron la bienvenida el presidente del consejo de gobierno, señor Alberto Zubiría, el embajador argentino, doctor Alfredo Palacios, altas autoridades nacionales y miembros del cuerpo diplomático.

Gran Fervor Popular en las Calles

Abrazo con Zubiría

Zubiría abrazó a Aramburu al descender éste del avión, mientras los cadetes de las Escuelas Militar y Naval, además de las tropas, rendían al presidente argentino los honores militares. También se dispararon 21 cañonazos y una banda militar ejecutó los himnos patrios de los dos países. El mandatario argentino permanecerá un día en el país y partirá de regreso a Buenos Aires mañana, a las 16.

Revista de Tropas

Al descender del aparato el presidente visitante pasó revista a las tropas, junto con Zubiría. Siete de los nueve miembros del Consejo Nacional de Gobierno le dieron la bienvenida.

Aramburu dijo en una breve declaración transmitida por radio, desde el aeropuerto: "Me siento muy feliz de pisar suelo uruguayo", y añadió: "Traigo un gran saludo del pueblo argentino."

En seguida partió del aeropuerto en un automóvil con Zubiría y se dirigió a la embajada argentina, en donde se le ofreció un almuerzo íntimo del que participaron el doctor Palacios, los subsecre-

(Continúa en la Página CUATRO)

Robustecerá Nuestra Posición en el Orden Continental la Jira del Jefe del Estado

MONTEVIDEO, 26 (De nuestro enviado especial). — A pocas horas de encontrarse de nuevo en Buenos Aires después de una semana de ausencia y un viaje de 8.000 kilómetros, es posible apreciar en una visión de conjunto los resultados fecundos de la acción diplomática cumplida por el general Aramburu, que culminó hoy con su visita a la capital uruguaya. Esta labor significa la vigorización de vínculos amistosos tradicionales y la adopción de algunas decisiones de suma importancia, que en breve han de traducirse en ventajosos acuerdos, coincidentes con el propósito del gobierno actual de retomar, en materia de relaciones continentales, la trayectoria que habíase interrumpido en 1946, y que vuélvese a aplicarse ahora con la adhesión al acta suscripta el sábado último. "Argentina —dijo hoy Aramburu— había sido aislada de sus hermanas de América; por eso fuimos muy bien recibidos en Panamá".

Esta acción se ha conjugado con la de los presidentes de Brasil y Uruguay, que actúan inspirados en parecidos propósitos en una dirección evidentemente destinada a armonizar, en el orden continental, la política internacional de los tres países. El resultado más importante de esta actitud sería la conferencia de Argentina, Brasil y Uruguay, en Montevideo, para considerar, entre otros asuntos, la construcción de la carretera panamericana en los respectivos territorios, y resolver el problema de la proyectada usina hidroeléctrica de Salto Grande. La reunión fué anunciada por el presidente Kubitschek, al pasar anteayer por esta capital, de regreso de Panamá, por vía Pacífico, pero su germen encuéntrase en las conversaciones que mantuvo en aquella ciudad con el general Aramburu y el Dr. Zubiría. No se ha fijado aún la fecha de la conferencia, pero lo probable es que tenga lugar en el mes de noviembre próximo. Previamente, los gobiernos designarán representantes para que preparen la agenda y los demás detalles de la entrevista.

Durante su estada en Río de Janeiro también se dieron pasos de positiva importancia. Anoche celebróse una reunión con la participación del subsecretario de Relaciones Exteriores, Dr. Castiñeiras, el canciller brasileño, doctor Macedo Soares, y el director de Asuntos Económicos de Itamaraty, en la que se convino celebrar una conferencia económica argentinobrasileña en Buenos Aires, en la segunda quincena de agosto, para renovar el actual tratado comercial, con el fin de perfeccionarlo de acuerdo con las necesidades de ambos países y armonizarlo con la nueva política de la multilateralidad.

Se decidió esperar hasta la fecha indicada debido a que los técnicos argentinos especializados en cuestiones económicas y financieras se encuentran en Estados Unidos y Europa, efectuando negociaciones que son de dominio público.

En las mismas conversaciones mantenidas anoche en Río de Janeiro, el general Aramburu invitó a visitar Argentina al presidente de Brasil y al ministro de Relaciones Exteriores, Dr. Macedo Soares, quienes se trasladarían a Buenos Aires para suscribir el referido convenio.

La presencia del general Aramburu en varios países de América ha servido, pues, para echar las bases de futuros actos de gobierno, que han de robustecer la posición argentina en el orden continental y adecuarla a la nueva política internacional que han trazado las autoridades surgidas de la Revolución. Pero, aparte de este saldo de indudable significación, el viaje del jefe de Estado ha vigorizado viejos vínculos, y ha servido para que, a través de su contacto directo con mandatarios, dirigentes políticos y representantes de la prensa, se hayan esclarecido numerosos aspectos del panorama argentino, desfigurado por la propaganda o mal interpretados por exegetas no siempre bien intencionados.

En cuanto a la visita a Montevideo, última etapa del largo periplo que cumple mañana, nada mejor que el entusiasmo general y las cordiales manifestaciones de cariño del pueblo, para demostrar que las relaciones argentino-uruguayas son inalterables, como muy bien lo subrayó el general Aramburu, cuando expresó a los periodistas que lo interrogaban, que nada podría empañar una amistad que hunde sus raíces en la historia y está cimentada por vínculos de sangre y una total identificación de ideales.

El general Aramburu asistió hoy a la reunión en su honor del Consejo Nacional de Gobierno, y a la cena en el Parque Hotel que le ofrecieron las autoridades uruguayas. Fueron, ambos, actos de confraternidad rioplatense que tradujeron los nobles sentimientos amistosos del pueblo uruguayo.

Mañana cumplirá otro programa, que incluye un homenaje a Artigas, la visita al taller del escultor Pratti, quien está efectuando un monumento a San Martín, y a la recepción en la embajada argentina. A las 16 emprenderá el vuelo de regreso a Buenos Aires.

ADOLFO J. ABELLO

Kubitschek Visitará Buenos Aires

RIO DE JANEIRO, 26 (AP). — Fuentes argentinas bien informadas anunciaron que el presidente Kubitschek proyecta visitar Argentina en setiembre próximo. Su viaje se haría coincidir con la ceremonia oficial de la firma del nuevo tratado de comercio que Argentina y Brasil confían negociar en breve. Ello también daría oportunidad a Kubitschek para devolver la visita que ayer hizo al Brasil el presidente Aramburu.

Las relaciones entre Argentina y Brasil son más cordiales que nunca desde que ambos mandatarios se entrevistaron en Panamá. Río de Janeiro hizo un gran despliegue en honor del primer mandatario argentino, con una acogida de primera clase.

Un delegado brasileño saldrá para Buenos Aires, en la segunda mitad de agosto, para discutir el acuerdo comercial, cuyas conversaciones preliminares ya se iniciaron con el subsecretario de Relaciones Exteriores argentino, Luis Castiñeiras, que viajó a esta capital, a raíz de la visita del presidente Aramburu.

El comercio entre los dos países es intenso. En Brasil necesitan 1.200.000 toneladas de trigo argentino anualmente, pero este año no obtendrá más que 800.000. Argentina compra café, maderas y frutas brasileñas.

Homenaje Juvenil

MONTEVIDEO, 26 (AFP).—Tuvo lugar, ante la presencia del general Aramburu, un emotivo acto que protagonizaron alrededor de cien niños y estudiantes en el salón principal de la embajada argentina, cuando cantaron los himnos de Uruguay y Argentina.

Luego los niños entregaron ramos de flores y una bandera uruguaya al presidente provisional, quien agradeció el homenaje de los niños hacia Argentina, afirmando que lo llenó de orgullo por el cariño y la emoción con que fué cantado el Himno argentino. Expresó que, como dicen las dos canciones patrias, Uruguay y Argentina nacieron juntas a la vida en el camino de la libertad. Luego felicitó a la soprano María Cancela, que interpretó el solo del Himno uruguayo y saludó a la directora de la escuela República Argentina, María Fernández Ramos. Acompañaban al presidente argentino, el ministro de Instrucción Pública de Uruguay, profesor Clemente Ruggia, y el embajador Alfredo Palacios.

Anunció Egipto la Nacionalización del Canal de Suez

INFORMACION PAGINA TRES

Jubilosa Bienvenida Brindóse al Presidente a su Regreso de Panamá; al Reasumir el Mando Dirigió un Mensaje al País

"Democracia de Gobierno y de Vida Desea Argentina"

Vibrante Demostración en la Plaza de Mayo

LA limpia inspiración americanista que acompañó al viaje del presidente de la Nación, general Aramburu, para asistir a la reunión de mandatarios de Panamá —proyectándose, posteriormente, en las fugaces y fecundas visitas a Brasil y Uruguay—, tuvo la víspera resonancias mayúsculas en Buenos Aires. El jefe del Estado llegó al caer la tarde a Ezeiza, y en la misma pista tuvo ya el anticipo de las vibrantes imágenes que posteriormente iban a repetirse a lo largo del recorrido por calles y avenidas, para culminar en la plaza de Mayo, cuando, frente a la multitud y hablando para todo el país, dió cuenta del resultado de su jira. Cinco palabras dichas por el general Aramburu bastaron para que el pueblo, concentrado en el recinto histórico, soportando una pertinaz lluvia, le diera el espaldarazo a su gestión: "La misión encomendada —afirmó el presidente— fué cumplida". La unánime aprobación popular alcanzó su mayor diapasón cuando Aramburu afirmó: "La Argentina aspira a la democracia de vida y no simplemente a la democracia de gobierno". El vicepresidente, contraalmirante Rojas, a instancias de la multitud, exaltó también, en breve improvisación, el sitio privilegiado que ha recuperado Argentina en el cuadro de América.

Antes de enfrentar el juicio popular, el general Aramburu retomó el mando, ejercido interinamente por el contraalmirante Rojas durante casi 9 días, en sencilla y a la vez solemne ceremonia. Luego, el primer mandatario reiteró ante los periodistas conceptos emitidos a lo largo de su jira americanista, confirmando que, a la brevedad, se reunirá con los presidentes de Brasil y Uruguay.

Más allá del recinto gubernativo, en la plaza de Mayo, en las calles, en las grandes avenidas, las resonancias populares se mantenían encendidas. Bajo la cortina de agua —que se mantuvo implacable a lo largo de la jornada—, grupos densos y entusiastas proclamaban en el ámbito de la ciudad, su satisfacción por la faena americanista del general Aramburu y el reencuentro de Argentina con sus hermanas del continente.

En el Aeropuerto de Ezeiza

El día, gris y lluvioso, no era, precisamente, propicio para la aeronavegación, no obstante lo cual el arribo del avión que debía de transportar desde Montevideo al primer magistrado, sólo ocurrió media hora después de la anunciada, esto es, a las 17.30. Ya desde mucho antes advertíase en el aeropuerto de Ezeiza, etapa final de la fecunda jira por varios países de América, un nuevo movimiento de personas —entre las que resaltaban los brillantes uniformes de jefes de las tres armas—, revelador de la intensa ansiedad colectiva, deseosa de testimoniar al jefe del Estado su afecto por la eficaz gestión que cumplió en su jira. Muchas personas, llegadas al lugar por diversos medios, fueron tomando ubicación en las galerías de la pista, y aun sobre los techos de la misma, entretenían la espera con comentarios acerca de las conversaciones de los presidentes americanos, matizadas con expresiones admirativas sobre el general Aramburu y el contraalmirante Rojas.

Llega Rojas

A las 16.30, en la torre de control se recibió el anuncio de que el avión que conducía al general Aramburu acababa de partir de Montevideo, y que llegaría a Ezeiza a las 17.30. Ya entonces aguardaban en las salas de recibo los miembros del Poder Ejecutivo: el intendente municipal; el jefe de Policía; miembros de la Junta Consultiva; jefes de varias representaciones diplomáticas; el nuncio apostólico, monseñor Zanin, y otras altas autoridades nacionales y provinciales.

Siendo las 16.55, llegó el vicepresidente de la Nación, contraalmirante Isaac Rojas, acompañado del embajador del Uruguay, doctor Mateo Marques Castro, pasando de inmediato a una sala vecina a la pista, donde presentó sus saludos a la esposa del primer magistrado, señora Sara Herrera de Aramburu, y a otras damas presentes. Momentos más tarde, cuando era inminente el arribo del cuatrimotor de Aerolíneas Argentinas, el contraalmirante Rojas y sus acompañantes pasaron a las galerías del campo de aterrizaje, observándose la intensa emoción que dominaba los espí-

(Continúa en la pág. SEIS)

Transmisión del Mando

EL ESCRIBANO Jorge A. Garrido, quien tuvo a su cargo la ceremonia celebrada ayer en la Casa Rosada, lee, en su carácter de escribano mayor del gobierno, el acta respectiva, en el libro de Juramentos de la Nación. A su derecha, el general Aramburu y el contraalmirante Rojas escuchan el texto del decreto de resunción

Llegada a Ezeiza

CON ALEGRE sonrisa de retorno, desciende la escalerilla del DC-6 de Aerolíneas Argentinas, que lo conduje desde la ciudad de Montevideo al aeropuerto internacional de Ezeiza, el presidente provisional de la Nación, general Pedro Eugenio Aramburu. El primer mandatario regresó de su viaje a Panamá y de su jira por varias repúblicas hermanas del continente, exactamente a las 17.3 de ayer, siendo recibido en Ezeiza por el vicepresidente, los ministros del Poder Ejecutivo, altos jefes y oficiales de las Fuerzas Armadas, dignatarios de la Iglesia y el cuerpo diplomático en pleno

Clarín

Un toque de atención para la solución argentina de los problemas argentinos

AÑO XI — Diario de la Mañana — Nº 3.375

BUENOS AIRES · REPUBLICA ARGENTINA · 60 Centavos

Buenos Aires, Sábado 28 de Julio de 1956

YA EN TIERRA argentina, el general Aramburu abraza a la niña María Cristina Olezaga —hija del comandante del avión en que viajó, Jorge Alberto Olezaga—, después de recibir de sus manos un ramo de flores. El contraalmirante Rojas contempla risueñamente la escena

Habrá Una Acción Conjunta de Francia, Inglaterra y EE. UU. Frente a Egipto

Afecta a Muchos Países la Nacionalización del Canal

PARIS, 27 (AFP). — Estados Unidos, Gran Bretaña y Francia actuarán en forma coordinada y totalmente de acuerdo en la adopción de medidas de protección a sus integrantes en la zona del Canal de Suez. A la luz de las numerosas iniciativas entre las tres capitales, a título de suma urgencia, se deduce que el avasallamiento de los derechos de los tres países por parte de Nasser dará lugar a contramedidas de carácter inmediato.

Protesta Británica

LONDRES, 27 (AP). — Gran Bretaña advirtió a Egipto que su "arbitraria" incautación del Canal de Suez" constituye una grave amenaza para la libertad de navegación en una vía acuática de vital importancia internacional".

En una nota de protesta, Gran Bretaña previno severamente al régimen del presidente Nasser que se reserva todos sus derechos, y añadió con gravedad: "La responsabilidad de las consecuencias deben corresponder por completo a Egipto".

Eden habló en la Cámara de los Comunes y convocó a los jefes de las fuerzas armadas de Gran Bretaña y a los enviados norteamericanos y franceses para efectuar conversaciones de emergencia en torno a la acción de Egipto, relacionada con dicho canal, que está controlado internacionalmente.

En contestación a preguntas en los Comunes, Eden manifestó que "la situación debe ser manejada con cierta firmeza y cautela".

Eden eludió las cuestiones destinadas a que diera algún indicio sobre si Gran Bretaña proyecta utilizar la fuerza para apoyar su posición en la disputa suscitada en torno al Canal. Habló en un ambiente de nerviosidad y tensión. Concurrieron a la sesión cuatro veces más miembros que los que asisten regularmente a las deliberaciones de rutina de los viernes por la mañana.

Gran Bretaña, además de pedir la intervención del Consejo de Seguridad de la ONU, como medio de salvaguardar sus derechos de paso libre por el canal, podría suspender varios envíos de armas a Egipto. Asimismo, congelaría los saldos egipcios en libras esterlinas que se calcula representan unos 300 millones de dólares.

Muchos diarios británicos han alzado sus voces contra la acción egipcia, exigiendo que Gran Bretaña adopte una posición firme y recurra al empleo de la fuerza, si ello fuera necesario.

Actitud de Francia

PARIS, 27 (AP). — Francia y Gran Bretaña estudian sanciones contra Egipto, como

(Continúa en la pág. CUATRO)

EL CANAL de Suez fué inaugurado el 16 de noviembre de 1869. De su uso dependen en gran parte abastecimientos vitales para Occidente; la nacionalización dispuesta por Egipto, desencadena la crisis más grave del Medio Oriente, desde la Segunda Guerra Mundial

Exaltaron Aramburu y Rojas su Fe en el Ideal Americano

UNA prolongada ovación saludó la presencia del primer mandatario, general Pedro E. Aramburu, y del vicepresidente, contraalmirante Isaac F. Rojas, así como los ministros del Poder Ejecutivo, jefes y oficiales de las fuerzas armadas, miembros de la Junta Consultiva Nacional y altos funcionarios, en los balcones de la Casa de Gobierno. Inmediatamente, el general Aramburu leyó su mensaje al pueblo. He aquí sus palabras:

"La República Argentina ha concurrido a una reunión de primeros mandatarios americanos, con el saludo fraterno para todos los hombres libres de América. Y América ha retribuido, cariñosamente, el saludo de sus hermanos del sur. La Revolución, que ha declarado su voluntad de prestigiar al país en el orden internacional, llevó la voz de la Nación hasta la pequeña gran Panamá.

"Dijimos a los americanos que los argentinos esperábamos de la reunión la revitalización de la voluntad y un vivir democrático en un clima de libertad.

"La voluntad de vivir en un clima democrático donde la felicidad sea la meta, la dignidad, el camino, y los principios sagrados de cada pueblo, el punto de partida.

"Recalcamos allí, el vivir democrático, para que la fórmula quedase echada y para que se advirtiese que Argentina aspira a la democracia de vida y no simplemente a la democracia de gobierno.

"Explicamos que interpretamos el panamericanismo, como el resultado de las convicciones democráticas americanas, de la vocación de la libertad, del amor a la dignidad del hombre, y del ejercicio efectivo del respeto mutuo. Otra cosa sería la imposición de los gobiernos a sus pueblos y por ello sería falso. La homogeneidad americana vive en cada uno de los hombres del continente, y no siempre ocurre así con quienes sustentan el poder. Pero los pueblos se imponen tarde o temprano, pero se imponen.

"En el caso americano, triunfo del pueblo supone triunfo de la homogeneidad, esto es, que el panamericanismo es natural y sentido.

"Pueblo de la Nación, la República, recupera su señorío en las ideas y en las formas. Vuelve a ser el país que, celoso por sus tradiciones, sus principios y sus costumbres, es generoso en sus anhelos, amplio en sus conceptos y preciso en sus planteos. Y los pueblos americanos han recibido al esperado retorno con alegría y esperanza.

"La misión encomendada, fué cumplida".

Aún continuaban los aplausos con que los millares de personas congregadas en Plaza de Mayo rubricaron los conceptos del presidente Aramburu, cuando el vicepresidente, contraalmirante Isaac F. Rojas, se dispuso a hacer uso de la palabra. El texto de su improvisación, es el siguiente:

"Estamos asistiendo al regreso triunfal del señor Presidente de la República. El ha llegado en triunfo, no por haber conquistado laureles en combates bélicos, pero el triunfo le corresponde por haber reconquistado nuevamente para nuestra Argentina un lugar de dignidad en el concierto de las repúblicas americanas. El ha ido a Panamá, ha visitado Brasil, Uruguay, Perú y otras naciones americanas, representando a la verdadera, a la eterna Argentina.

"Por eso, esta es una noche triunfal para el Presidente de los argentinos y para el pueblo argentino.

"¡Al gran pueblo argentino saludo!".

EGIPTO Está Dispuesto Para la Lucha, Dijo Nasser

VISTA panorámica de la zona del canal de Suez que acaba de nacionalizar Egipto, provocando contramedidas inglesas. Ello ha creado una tirante situación internacional

Hizo el Jefe del Gobierno un Colérico Ataque a Occidente

EL CAIRO, 28 (AP). — El presidente de Egipto, Gamal Abdel Nasser, atacó, en tono colérico, a Gran Bretaña por haber enviado una nota de protesta contra la nacionalización del canal de Suez, dispuesta por el gobierno de este país. Pronunció un discurso improvisado desde uno de los balcones de su despacho oficial ante varios millares de personas, que le aclamaron con entusiasmo y que se habían congregado allí para vitorearle después de su regreso de Alejandría, donde anunció la nacionalización.

Nasser censuró al ministro de Relaciones Exteriores de Francia, Christian Pineau, por haber "insultado" al embajador egipcio en París. Después, Nasser previno que Gran Bretaña y Francia serán responsables de cualquier obstrucción de la navegación en el canal. Dijo que desde el anuncio de la nacionalización, la navegación por esa vía acuática se ha efectuado sin dificultad y en forma ordenada.

"No nos entrometeremos con la navegación en el canal; por el contrario, ofreceremos todas las facilidades. Prevengo seriamente a los países imperialistas que su ingerencia causará obstrucción de la navegación en el canal. Por lo tanto, atribuyo a Gran Bretaña y Francia la responsabilidad por cualquier obstrucción a la navegación que pueda haber", expresó el mandatario egipcio.

En su discurso de 20 minutos, Nasser se refirió únicamente a Gran Bretaña y Francia. No mencionó a Estados Unidos. Esto contrastó con sus ataques de la semana última, que estuvieron dirigidos únicamente contra Estados Unidos por haber retirado su promesa de contribuir a la construcción de la represa de Asuan. "¿Qué derecho tiene Gran Bretaña para presentar una protesta? ¿Cree que Egipto forma parte de la corona británica? Hemos rechazado su protesta y rechazaremos todas las protestas futuras", declaró Nasser a gritos.

Dijo el presidente egipcio que la Compañía del Canal de Suez es una empresa egipcia, sometida a la soberanía de

(Continúa en la pág. TREN)

Formuló Estados Unidos una Enérgica Protesta

WASHINGTON, 28 (AP). — Estados Unidos protestó enérgicamente por lo que se calificó de muchas "declaraciones destempladas, inexactas y equivocadas" que hizo esta semana acerca de este país el presidente egipcio, Gamal Abdel Nasser. La protesta la hizo conocer verbalmente el subsecretario ayudante de Estado, Herbert Hoover (h), al embajador de Egipto, Ahmed Hussein, quien respondió que no la aceptaba.

El funcionario de prensa del Departamento de Estado, Lincoln White, al informar sobre la conversación entre Hoover y Hussein, celebrada esta tarde en la sede de dicha dependencia estatal, manifestó que, no obstante, supone que el embajador transmitirá las palabras de Hoover a su gobierno.

La Casa Blanca expresó que el Departamento de Estado no especificó cuáles eran las declaraciones contra las que protestó.

Operan en la Zona de Suez Buques de Guerra Británicos y Estadounidenses

Cancelaron Visitas de Cortesía

LONDRES, 28 (AFP). — El crucero de batalla "Jamaica", el portaaviones "Eagle", el crucero "Kenya" y el contratorpedero "Diana" estarían navegando cerca de aguas egipcias.

Un comunicado dado por el Almirantazgo indica que el crucero "Jamaica" ha interrumpido la visita de cortesía que efectuaba en Alejandría. En vez de permanecer hasta el lunes en ese puerto egipcio, como se había programado, el "Jamaica" zarpó esta mañana para unirse al resto de la flota de Gran Bretaña que opera en el Mediterráneo.

Se informó que además del "Jamaica", están cerca de las aguas egipcias los navíos mencionados antes, a los que se ha unido también una nave de guerra de bandera neozelandesa, que sería el crucero de batalla "Royalist".

El "Kent" es aguardado el lunes en Aden.

Navíos Yanquis

WASHINGTON, 28 (AFP). — Los navíos de guerra norteamericanos más poderosos han sido enviados al Mediterráneo Oriental para hacer frente a cualquier eventualidad a raíz

(Continúa en la pág. DOS)

EL "EAGLE", uno de los buques de la armada inglesa, se ha dirigido con otras naves de la Real Flota, a la zona de Suez, por orden del Almirantazgo Británico.

RINDEN HOMENAJE al Libertador efectivos de la Gendarmería Nacional, que ayer celebró el 48º aniversario de su fundación. El comandante en jefe del Ejército, general Zerda, y otros altos jefes de las fuerzas armadas asistieron a los actos.

Clarín

Un foco de atención para la solución argentina de los problemas argentinos

AÑO XI — Diario de la Mañana — Nº 3.876

BUENOS AIRES · REPUBLICA ARGENTINA

50 Centavos

Buenos Aires, Domingo 29 de Julio de 1956

Estudiarán los Tres el Problema

Bloqueó Gran Bretaña los Fondos Egipcios

WASHINGTON, 28 (AP). — Eisenhower envió a Londres al diplomático Robert Murphy, con instrucciones de respaldar las medidas razonables y eficaces que puedan tomar británicos y franceses en la cuestión del canal de Suez.

En tanto que el presidente se retiraba a su granja de Getysburg, en Pensilvania, para tomarse un descanso de fin de semana, el departamento de Estado anunciaba que el secretario del mismo, Foster Dulles, adelantará su regreso de Perú, llegando mañana por la mañana a Washington.

El departamento reveló el viaje de Murphy poco después de que éste y el subsecretario Herbert Hoover (hijo) estuvieran una conferencia en la Casa Blanca con el presidente. La misión Murphy obedece a los requerimientos de Gran Bretaña y Francia de que Estados Unidos envíe un representante que participe en las conversaciones "exploratorias" que sostendrán los ministros de Relaciones Exteriores de ambos países.

La reunión del ministro francés, Christian Pineau, y el británico Selwyn Lloyd, con Murphy, se realizará el lunes en Londres.

Murphy declaró cuando partía de Washington que lo que más interesa a Estados Unidos en el asunto de la incautación del canal de Suez por el gobierno egipcio, "son las consecuencias que puedan derivarse para el funcionamiento y mantenimiento del propio Canal".

Otros funcionarios manifestaron que el propósito de Murphy será cooperar con Pineau y Lloyd en la elaboración de un plan de acción "eficaz", siendo intención norteamericana respaldar a los gobiernos británico y francés.

Bloqueo de Fondos

LONDRES, 28 (AFP). — Han sido bloqueados los haberes de Egipto depositados en Gran Bretaña.

Esta grave medida afecta a la totalidad de los fondos egipcios.

La Tesorería británica ha hecho el anuncio oficial de la medida, indicando que se incluyen, asimismo, los balances en libras esterlinas.

El gobierno de El Cairo anunció, ante esta medida, que reclamará ante la Corte Internacional de Justicia, de La Haya.

Entró en Receso el Congreso de EE. UU.

WASHINGTON, 28 (AFP). — El Congreso de Estados Unidos entró en período de receso.

La Cámara de Representantes finalizó sus deliberaciones, mientras que el Senado levantó la última sesión de este período a las 24 en punto.

Salvo que medie el caso de una convocatoria extraordinaria, ambas ramas legislativas no volverán a reunirse antes del 7 de enero de 1957.

El Quai D'Orsay Compara el Golpe de Fuerza de Nasser con la Ocupación de la Renania en 1936

PARIS, 28 (De nuestra agencia). — Mientras las columnas de la Bolsa de París, así como la de Londres, oscilaban ayer a mediodía, removidas por los primeros efectos sísmicos —baja de acciones— del decreto de nacionalización del canal de Suez, me apersoné en la sede central de la compañía del canal de Suez, instalada de antiguo en un gran y pesado edificio, no lejos de la Plaza de la Concordia.

Desde el mismo zaguán percibí un ambiente mortecino. ¿Vacaciones veraniegas o consecuencia de la bomba Nasser?

Después de mencionar el nombre del personaje con el cual tenía cita, el conserje me dejó junto a un pedestal desde lo alto del cual me contemplaba don Fernando de Lesseps del tamaño natural: las puntas de su levita, tallada como el entero busto, se levantan empujadas por un suave céfiro novecentista, que remueve también los pliegues de un enorme plano que el ingeniero y fundador de la compañía del canal de Suez tiene en sus manos y arrastra hasta sus pies.

¡Qué distinta la placidez que se desprende de la estatua de Lesseps del vendaval que remueve hoy no sólo las aguas del mar Rojo, sino el Mediterráneo entero!

—"¿Esperaban ustedes la bomba Nasser —le he preguntado, una vez sentado ante mi interlocutor— desde que hizo crisis el proyecto del dique de Aswan?"

—"No lo esperábamos ni poco ni mucho, porque no podíamos esperar semejante aberración jurídica. Hace pocas semanas firmamos con el gobierno egipcio una convención adelantando la fecha de la extinción de nuestros acuerdos. Nosotros somos simples víctimas de una represalia política que pasa por encima de nuestras cabezas y no intervenimos en las medidas coercitivas que preparan los actuales protagonistas, o sea, los gobiernos de París y Londres".

Con el Quai d'Orsay está trabajando Charles Roux, presidente del consejo de administración de la compañía.

Difícil le hubiera sido a Roux imaginarse que a sus vejeces iría tan directamente a la palestra diplomática, de la que se jubiló al dejar la embajada de Francia en el Vaticano, para pasar a ocupar el puesto que le confirió el Estado francés por sus servicios prestados.

Antes de abandonar la sede de la compañía del canal, merodeé por los pasillos y salones. Una numerosa colección de cuadros —escuela de Delacroix, la mayoría— anima las paredes. Se ven en los lienzos pasajes del Nilo y escenas populares egipcias. Un cuadro representa una escena bíblica que, con toda seguridad, fué muy grata a Lesseps: separación de las aguas del mar Rojo. Aquél fué el primer corte. El segundo lo constituyó la separación de las tierras de dos continentes en la realidad, gracias al genio de Fernando de Lesseps. El tercer tajo lo acaba de dar allí mismo el general Nasser.

Las relaciones francoegipcias, después de la durísima entrevista de Pineau y el embajador de Nasser, se pueden romper de un instante a otro. Francia e Inglaterra salen del Canal para entrar con Egipto en nuevo laberinto o en un innacional callejón sin salida. Se habla hoy en París de una posible internacionalización del conflicto y la UN puede intervenir y quedarse con la administración del Canal.

Nasser ha jugado con temeraria audacia. Desde hace muchos años no se había visto una jugada tan de cara o cruz. Posiblemente el lunes se habrá si el deslizamiento hacia un conflicto armado es tan probable como algunos anuncian en París, capital más decidida a lanzarse por la calle de en medio que Londres. El Quai d'Orsay quiere considerar el golpe de fuerza de Nasser como la ocupación de la Renania por Hitler en 1936.

CARLOS SENTIS
Corresponsal de Clarín en Francia

Otorgóse a Guy Mollet Otro Voto de Confianza

MOLLET

PARIS, 28 (AP). — El presidente del Consejo de Ministros, Guy Mollet, logró un voto de confianza acerca de su plan para financiar la guerra en Argelia. El plan tiene por objeto disponer de 250.000 millones de francos, que es la mitad de los créditos necesarios este año para mantener en armas a 500.000 hombres. Se basa en una emisión de bonos, a pesar de las advertencias de los economistas de que los empréstitos no deben utilizarse para cubrir déficit.

Las condiciones de la emisión no se han anunciado, pero pocas personas creen que proporcionará la suma deseada. En ese caso, comenzarán a regir seis impuestos, uno por uno, hasta que se nivele la diferencia. Estos representan, en su mayoría, un aumento del cinco por ciento en los actuales tributos.

El jefe del gobierno obtuvo el voto de confianza por 273 sufragios contra 163, en el vigésimo cuarto pronunciamiento de confianza desde que asumió el poder.

El Sr. Mollet detalló su posición respecto de la paz en Argelia, en un discurso que pronunció en recordación del asesinato del jefe socialista Jean Jaurès.

Asumió la Presidencia de Perú el Dr. Manuel Prado

(Continúa en la pág. DOS)

Aramburu Considera Hoy las Instrucciones a la Misión Financiera que Irá a Europa

Gran Bretaña Propone Enviar un Virtual Ultimátum a Egipto

Foster Dulles no Viaja a Londres

DULLES

GETTYSBURG (Pensilvania), 29 (AP). — El presidente Eisenhower sostuvo una "larga conversación telefónica" con Foster Dulles, sobre la crisis internacional causada por la incautación del canal de Suez. Tras la consulta se anunció que Dulles no irá a Londres, donde se están celebrando conversaciones entre británicos y franceses, con la asistencia de un delegado norteamericano, para tomar medidas ante la situación creada.

Se Desconocen los Detalles de la Conversación

El secretario adjunto de prensa de la Casa Blanca, Murray Snyder, informó a los periodistas que se había celebrado la conferencia telefónica, pero no dió detalles de la misma. Se sabe que Eisenhower y Dulles se reunirán el martes en la capital, después de regresar el primero del descanso de fin de semana que está pasando en su granja de ésta. Agregó Snyder que estaba "completamente seguro" de que el presidente y el secretario de Estado volverán a hablar mañana por teléfono.

Cuando se le preguntó si lo que trataron se refería a cierto plan que se ha dicho que propuso Gran Bretaña para que se tomen medidas militares, de ser necesario, con objeto de mantener abierto el canal, Snyder replicó: "No tengo ninguna información en absoluto que ofrecer sobre el particular".

Golpe a la Confianza Internacional

WASHINGTON, 29 (AP). — Dulles declaró que la confiscación del canal de Suez por parte de Egipto significa "un fuerte golpe a la confianza internacional". Hizo su declaración al regresar de un viaje por la América del Sur. Al mismo tiempo negó los rumores de que proyectaba viajar a Londres esta semana para tomar parte en las conversaciones franco-anglo-norteamericanas respecto a la situación planteada por ese acontecimiento, aclarando que dejaría este asuntos al secretario ayudante, Robert D. Murphy, quien deberá exponer el punto de vista norteamericano en las conversaciones que se inician mañana en Londres.

Francia Bloqueó Fondos Egipcios

PARIS, 29 (AP). — El Boletín Oficial publicó un decreto que establece que todas las operaciones vinculadas con fondos egipcios en Francia están sujetas a autorización por la Oficina de Cambios. La medida tiene el efecto de congelar virtualmente los fondos de ese país, en consonancia con la actitud ordenada ya en Londres.

El colocar los fondos egipcios bajo control de la Oficina de Cambios significa que debe obtener autorización para que tales fondos puedan ser tocados en cualquier banco. Demorando o reteniendo esa aprobación, la oficina bloquearía cualquier transferencia de tal dinero al exterior.

La compañía del canal de Suez ya notificó a los bancos que no acepten órdenes de las autoridades egipcias actualmente a cargo del Canal. El gobierno francés, mediante esta acción, apoya firmemente a la compañía.

Clarín

BUENOS AIRES · REPUBLICA ARGENTINA · 60 Centavos

Un lenguaje de alencias para la solución argentina de los problemas argentinos

AÑO XI — Diario de la Mañana — Nº 3.877

Buenos Aires, Lunes 30 de Julio de 1956

Urgentes Consultas de los Occidentales

ROBERT MURPHY

LONDRES, 29 (AP). — Delegados norteamericanos, británicos y franceses comenzaron esta noche a delinear los planes para librar al canal de Suez del exclusivo dominio de Egipto. Los negociadores consideran una proposición británica de enviar al gobierno de El Cairo lo que podría considerarse como un ultimátum. Los informantes declararon que los británicos se inclinan a enviar una severa advertencia al presidente Nasser, indicándole que correrá el riesgo de tener que afrontar el poderío de Occidente, si pretende restringir el paso de los barcos por aquella vital vía marítima. Como base legal para la advertencia, los negociadores británicos habrían sacado a colación el tratado de Constantinopla de 1888, que garantizó el libre movimiento de los buques de todas las naciones, en paz o en guerra, por el canal de Suez. Dicha garantía fué ratificada varias veces y Rusia figura entre las potencias signatarias.

Las conversaciones entre las tres potencias se iniciaron en la residencia oficial del canciller británico Selwyn Lloyd. Cada delegado iba acompañado por tres consejeros. EE. UU. está representado por Robert Murphy, quien llegó esta mañana. Declaró que su país prestaría apoyo a sus aliados, pero dijo que aun no se ha decidido lo que podría hacer o dejar de hacer. Calificó las conversaciones de "exploratorias". El delegado francés, canciller Pineau, expresó: "Creo que mi viaje es muy importante, porque mis reuniones aquí con Lloyd y Murphy confirmarán la necesidad de una actitud de solidaridad por parte de las tres potencias. En esta importante y difícil situación, si no podemos llegar a una posición concertada, la situación sería muy grave, pero espero que ocurra lo contrario".

Divergencia de Criterios

Cierta divergencia de criterio entre los norteamericanos, por una parte, y los británicos y franceses, por la otra, se ha puesto de manifiesto con la diversidad de la reacción de Washington y la de Londres y París ante la decisión egipcia. La actitud norteamericana fué más precavida que la de británicos y franceses, quienes temen que sus comunicaciones petroleras e imperiales queden a merced del gobierno de Nasser.

Se informa que tanto Estados Unidos como Francia están decididos a unirse a Gran Bretaña en procura de garantías, por parte de Egipto, de que el Canal se ha de mantener abierto siempre y en buenas condiciones de funcionamiento para el paso de todos los buques dispuestos a emplear de entrada la fuerza, y si ni siquiera eso es suficiente, la ayuda mutua en el caso de una clausura del Canal.

Aclaración Egipcia

El gobierno de Nasser anunció hoy que no tiene la menor intención de interferir el movimiento de los barcos a través de Suez. Por el contrario, lo más probable es que Egipto desee que aumente el tránsito, para obtener un má-

(Continúa en la página DOS)

Rusia Apoya la Decisión Arabe

MOSCU, 29 (INS). — "Pravda", órgano oficial del comunismo ruso y virtual vocero oficial, publica un editorial elogiando la actitud de Nasser de nacionalizar el canal de Suez. Afirma que la medida es "legítima" y expresa que Rusia está dispuesta a dar una consideración favorable a cualquier pedido práctico de Egipto para obtener ayuda a fin de incrementar su industria y agricultura.

Sin embargo, ninguna reacción oficial fué dada a conocer hasta ahora, esperándose que mañana la cancillería entregue una declaración al respecto.

Respaldan los Países Arabes la Actitud de Nasser

Apréstanse a Encarar Represalias Militares

EL CAIRO, 29 (AFP). — Egipto se prepara para hacer frente a una eventual intervención armada por parte de Gran Bretaña y los países occidentales con motivo de su decisión de nacionalizar el canal de Suez. Las nuevas unidades navales egipcias, recientemente recibidas de la Unión Soviética, fueron emplazadas, junto con las que poseía anteriormente, frente a la entrada norte del canal.

Varios destructores de construcción soviética y otros buques pesados llegaron a Port Said, procedentes de la base de Alejandría. De inmediato iniciaron el patrullaje de la zona, con una orden de "alerta de 24 horas". Los efectivos militares terrestres ya habían tomado posiciones en la región del canal, simultáneamente con la lectura del decreto de nacionalización.

Apoyo Arabe

Mientras tanto, la mayoría de los países árabes anunciaron su decisión de respaldar la actitud del presidente egipcio, prometiéndole colaboración militar en caso de necesitarla. En Damasco, el ministro de Defensa sirio manifestó que el ejército de su país ha tomado "las medidas preparatorias para respaldar a Egipto en cualquier contingencia" que pueda surgir como consecuencia de la nacionalización de Suez. Esta declaración es el epílogo de una reunión celebrada anoche entre altos jefes militares sirios y egipcios. Por otra parte, los elementos nacionalistas sirios señalaron que en caso de conflicto bélico se paralizarán los abastecimientos de petróleo de las compañías franco-británicas.

Advertencia Jordana

Al mismo tiempo, en Amman, el ministro jordano de Economía Nacional, Ala Iddin, advirtió que una intervención militar occidental en Egipto podría precipitar la tercera guerra mundial. Al respecto, opinó que los aliados podrían no intervenir directamente, pero hacerlo por intermedio de Israel.

Por su parte, el primer ministro sirio, Sabri Assali, declaró que se había consultado a los países árabes y que la mayoría había "adoptado medidas para enfrentar a la intervención militar".

Cautela en Irak

Las informaciones procedentes de Bagdad señalan que los círculos oficiales han tomado con cautela la noticia de la nacionalización de Suez, y se espera la llegada del primer ministro, que se encuentra en Londres, para tomar una resolución. La prensa iraquesa, por su parte, elogia altamente la decisión de Nasser.

Por ahora, las transacciones en moneda egipcia quedaron suspendidas y esa moneda no se cotiza en el mercado.

Libre Navegación

EL CAIRO, 29 (AFP). — El director de la nueva compañía nacional de Suez, Burham Said, anunció que todos los barcos tendrán libertad para el cruce del canal. Aclaró que no se permitirá abonar el derecho al cruce con cheques extendidos contra bancos británicos, pero que se aceptarán los pagos hechos en libras esterlinas.

Se informó, además, que una operación de rescate de fondos de la antigua compañía internacional, reunió, en distintos bancos egipcios, la suma de nueve millones de libras esterlinas, las que fueron depositadas en una cuenta común en el Banco Nacional Egipcio a nombre de la empresa organizada sobre bases nacionalistas.

Unidades Navales en Port Said

CANAL NASSER

Dos Puntos de Vista en la Discordia Sobre el Canal

LONDRES, 29 (De nuestra agencia). — Según Londres, Nasser disfruta en estos días del delirante entusiasmo de los egipcios y por el momento se afirma en su cabalgadura. No es la primera vez que un gobernante busca y encuentra el éxito espectacular en la excitación de los sentimientos patrióticos, cultivados como un caldo de bacilos. Pero la historia de las llamadas "liberaciones económicas" registra con frecuencia desastres —económicos, precisamente— cuando la euforia amaina y los números rojos de la hacienda pública dan en frío la aritmética de la aventura.

La incautación del canal de Suez por el gobierno de El Cairo —continúa pensando Londres— plantea un conflicto más grave que ninguna otra de las nacionalizaciones decretadas hasta ahora por los pueblos con un complejo de colonialismo. Una vía marítima internacional, con un estatuto internacional, queda así sometida a las decisiones de un solo país; de un país capaz de prohibir, cuando le plazca, el paso por esas aguas de cualquier barco de cualquier bandera y que de hecho ha usado del supuesto derecho a la arbitrariedad en el caso de los buques consignados a puertos de Israel.

Inglaterra es el mejor cliente del Canal. Un tercio del tráfico del Canal es británico. Calcula que Nasser no cortará ingresos tan considerables si tiene realmente el propósito de destinarlos a la construcción de las obras hidráulicas de Aswan. Esta esperanza de Londres es leve, sin embargo; tan leve que ya define la arrogancia del gobierno egipcio como una amenaza a la paz del mundo y estudia las posibilidades de desviar "a cualquier precio" la ruta de los petroleros del Oriente Medio hacia el Cabo de Buena Esperanza.

*

El Cairo tiene, naturalmente, otros puntos de vista. Hasta ahora, el canal de Suez ha beneficiado considerablemente a las naciones marítimas y hora es ya de que beneficie a Egipto. Si los dividendos que produce no son tan importantes como parece cuando se deducen los gastos de conservación y el costo de las nuevas obras y no bastan para financiar el sueño del embalse de Aswan, queda el recurso de aumentar las tarifas de tránsito. El costo extra de la ruta del Cabo para un "tanque" de diez mil toneladas tipo Liberty en el viaje Londres-Calcuta y de regreso alcanza las 18.000 libras esterlinas. El peaje del doble paso por Suez le cuesta al mismo barco 3.500 libras. Este ejemplo —proporcional en cualquier otro tonelaje— demuestra posiblemente que todavía le queda a Egipto un margen para aumentar cinco veces los precios.

Falta saber ahora la reacción de Nasser ante las represalias de tipo económico y financiero que le preparan Inglaterra y Francia con el aval de Estados Unidos. De la reunión de mañana en Londres, depende quizá una parte del futuro del mundo. Se trata —sospechan los más pesimistas— de la crisis internacional más sombría que se haya presentado desde el conflicto de Corea. La gravedad del momento se origina en la abierta declaración de Rusia de que apoya a Egipto en sus proyectos y ambiciones.

JACINTO MIQUELARENA
Corresponsal de Clarín en Gran Bretaña

FUE ESTE el primer empate —1 a 1— en el match Boca y Estudiantes de La Plata, y que luego terminó tres a tres. El gol que capitó la cámara lo anotó Angelillo, de Boca, al recibir un pase de su compañero Rossito.

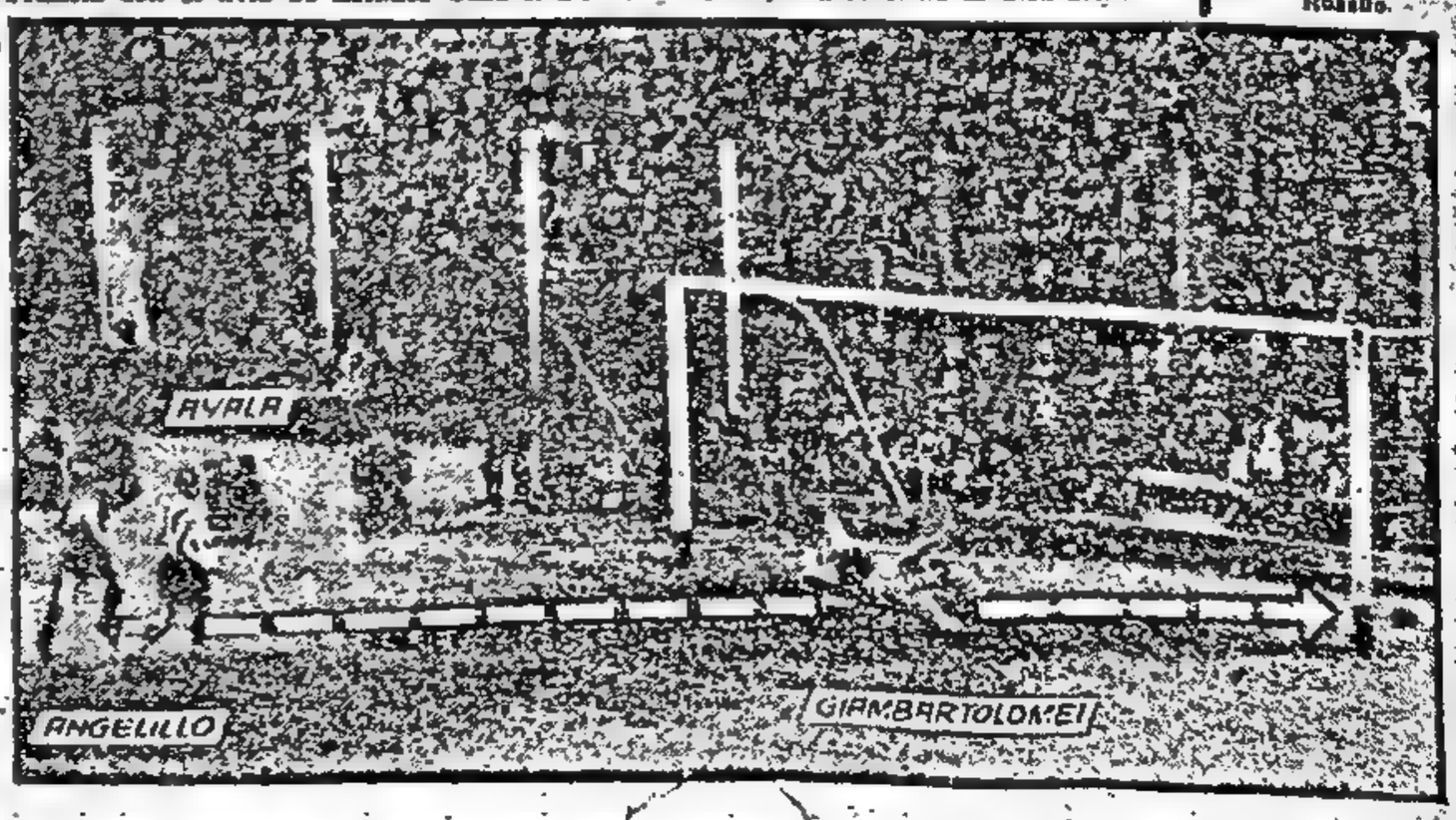

Reclame la 2da Sección Clarín Deportivo

SERIA ACEPTADA LA NACIONALIZACION DE SUEZ

Occidente Cedería si Logra Garantías de Libre Navegación

ANTHONY EDEN

LONDRES, 30 (AP). — Gran Bretaña y Francia solicitaron el completo apoyo de EE. UU. para un plan con el fin de obligar a Egipto a que dé garantías de libre navegación, durante un largo plazo, para cualquier barco, y en todo el tiempo, a través del canal de Suez. A juicio de los observadores esto parece implicar la futura aceptación de la nacionalización por parte de Egipto, de todos los bienes físicos de la Compañía del Canal de Suez, pero no el canal mismo.

Simultáneamente con las conversaciones entre Gran Bretaña, Francia y EE. UU., que se realizan en Londres, se informó en El Cairo que el presidente Nasser conferenció durante una hora y media con el embajador de EE. UU. Nada se dió a conocer acerca de lo tratado, y el embajador Henry Byroade, después de la entrevista declaró que cualquier información al respecto debía partir de fuentes egipcias. Casi de inmediato las autoridades egipcias dieron a conocer los reglamentos que gobernarán el pago de los derechos del canal y las exportaciones a los países de la Comunidad Británica. En las mismas se declaran aceptables los cheques girados contra bancos británicos y franceses y se autorizan los envíos de algodón y arroz a Gran Bretaña.

Embargo de Armas

Mientras tanto, el primer ministro Eden anunció en los Comunes el embargo de todos los envíos de armas a Egipto, y anunció que Gran Bretaña no está dispuesta a aceptar que el canal de Suez esté bajo el dominio exclusivo del gobierno de El Cairo. Previamente había informado acerca de un plan francobritánico para la creación de una autoridad internacional que asegura el libre tránsito por el canal de Suez tanto en tiempo de paz como de guerra.

El primer ministro, que momentos antes había participado de las conversaciones con el delegado norteamericano, Robert Murphy, y el canciller francés, Christian Pineau, presionado tanto por sus amigos como por sus adversarios políticos para que tome medidas decisivas sobre el problema, destacó tres puntos principales:

1) Con referencia a la dirección de Suez dijo que "el go-

(Continúa en página CUATRO)

ENERGICA RESPUESTA PROMETIO G. MOLLET

PARIS, 30 (AFP). — El primer ministro Mollet prometió que su gobierno enviará a Egipto una "respuesta enérgica y severa" a la decisión egipcia de nacionalizar el canal de Suez. En declaraciones a los cronistas parlamentarios, Mollet afirmó que se tomarán enérgicas medidas al respecto. Hizo un violento ataque contra el presidente Nasser, a quien calificó de "aprendiz de dictador", y citó palabras de su libro "La filosofía de la revolución egipcia", en el que Nasser esboza un programa de unificación del mundo árabe "desde el océano Atlántico al golfo Pérsico".

Mientras tanto, la prensa siguió criticando acerbamente al jefe del gobierno egipcio y reclamando una sanción ejemplar contra Nasser. No obstante, "Le Monde" expresa que si Nasser contaba con la indecisión occidental no estaba desacertado, y termina diciendo que "a despecho de sus solemnes protestas, Occidente termina por demostrar con su inercia que considera el asunto de Suez como un incidente relativamente menor".

Comentarios de la Prensa

Los despachos que informan sobre la reacción de los diarios del exterior concuerdan, los occidentales, en censurar la actitud egipcia. "The New York Times", señala que los acontecimientos en el Oriente Medio han hecho quitar la careta a Nasser y a sus protectores soviéticos, y exhorta al gobierno de Washington a actuar con la mayor firmeza en las actuales circunstancias.

Por su parte, los diarios del Este aprueban la medida del gobierno de El Cairo. La prensa musulmana, entretanto, diferencia claramente las "responsabilidades" de Gran Bretaña y Francia y guarda total silencio sobre la posición norteamericana, a cuyo secretario de Estado, Foster Dulles, había criticado y acusado hasta ayer.

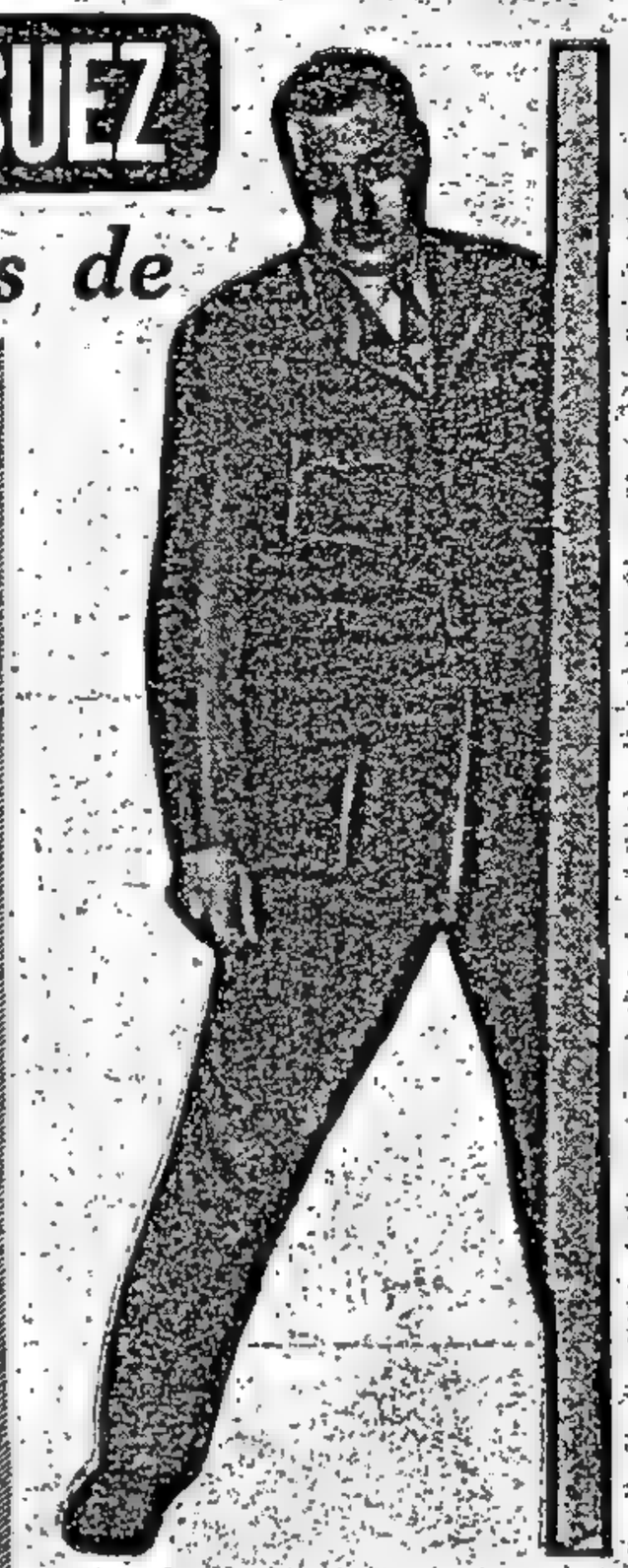

GAMAL ABDEL NASSER, presidente egipcio que, con su decisión de nacionalizar el Canal de Suez, provocó una de las más peligrosas crisis de posguerra. Sería invitado a participar en las negociaciones que actualmente efectúa Occidente, con miras a lograr un control internacional de la navegación del canal

Clarín

60 Centavos

Enfoque de atención para la solución argentina de los problemas argentinos

AÑO XI — Diario de la Mañana — Nº 3.878

Buenos Aires, Martes 31 de Julio de 1956

ES INMINENTE EL CESE DE LAS INHABILITACIONES GREMIALES

No se Estudia Ningún Proyecto de Amnistía Política

"Es categórico en su declaración a los periodistas el ministro del Interior, Dr. Laureano Landaburu: "En mi ministerio y en ninguna de las esferas gubernamentales se estudia un proyecto de decreto-ley que conceda amnistía política. Sólo se consideran los antecedentes de personas, a disposición del Poder Ejecutivo, que no han sido sometidas a proceso, cuyas listas se están publicando periódicamente", afirmó el citado secretario de Estado respondió así a una pregunta de los cronistas que lo consultaron anoche para confirmar la veracidad de versiones vinculadas con ese asunto.

Inhabilitaciones Gremiales

Interrogado acerca del levantamiento de inhabilitaciones gremiales, el Dr. Landaburu expresó que de un momento a otro se dará a conocer un decreto al respecto, y que en la actualidad se estudian los antecedentes de las personas afectadas. En otro orden de cosas, declaró que próximamente viajará a Neuquén y otras ciudades del sur del país, con el fin de interiorizarse de los problemas que allí existen.

Dispónense Libertades

El ministerio del Interior dará a conocer hoy una nueva nómina de personas que han sido puestas en libertad por disposición del Poder Ejecutivo. Las mismas, como las anteriores, pertenecieron al régimen anterior en su carácter de dirigentes políticos y gremiales.

Inglaterra Refuerza sus Posiciones en Oriente Medio

EE. UU. no Alertó su Flota Mediterránea

LONDRES, 30 (AP). — Se informó oficialmente que las naves británicas que navegaban en el Mediterráneo oriental con destino a Malta, recibieron órdenes de trasladarse a Chipre. El crucero "Jamaica", llamado repentinamente cuando hacía una visita a Alejandría, y el posaminas "Manxman", que zarpó de Haifa, se encuentran actualmente en aguas chipriotas. Al mismo tiempo se ordenó a las fuerzas de las tres armas mantenerse listas para la acción en el Oriente Medio, anunciándose que se enviarán sustanciales refuerzos en las próximas 24 horas con destino a Chipre. Los diarios británicos señalan la importancia de tal estado de alerta y encaran resueltamente el aspecto puramente militar de la cuestión, que anuncia que una brigada aerotransportada estacionada en Chipre se encuentra lista para partir en cualquier momento.

Desmentido en Washington

WASHINGTON, 30 (AP). — En los departamentos de Estado y de Marina desmintieron que la VI flota norteamericana haya sido puesta en estado especial de alerta, con el propósito de que asuma una posible evacuación de ciudadanos norteamericanos de la zona del Mediterráneo, si la crisis de Suez tomara un curso de violencia. Empero, ambas dependencias estatales expresaron que las órdenes permanentes de rutina harán que la flota esté pronta para una emergencia de esa naturaleza.

Por su parte, el almirante Arleigh Burke declaró que el mundo libre perdería toda la zona del Mediterráneo, a menos que la VI flota pueda permanecer y combatir allí, en caso de guerra. El jefe de operaciones navales norteamericano también expresó que la marina sería la única gran fuerza capaz de continuar los ataques de represalia, tras el primer intercambio feroz de bombardeos atómicos en otro conflicto mundial.

Alerta en Suez

PORT SAID, Egipto, 30 (AP). — Veinte mil miembros de la guardia nacional egipcia ocupan ahora los campamentos de la zona del canal construidos por el ejército británico.

Se cree que representan el total de la guardia nacional en las tres principales ciudades de la zona, Port Said, Ismailia y Suez.

2da RECLAME la SECCION

Predice una Radioemisora Arabe la Caída de Nasser

JERUSALEN, 30 (AFP). — Una emisora clandestina que emite sus programas en lengua árabe anuncia la pronta liberación del pueblo egipcio sojuzgado. Estas emisiones, en las que nombra a Nasser como "El Asesino", se atribuyen a los Hermanos Musulmanes, expulsados en 1954 por decreto del propio gobierno de Nasser. La emisora propicia el asesinato del líder árabe.

¿A Dónde Va el Comunismo?

ESCRIBE René Payot

Director de "La Journal de Genève"

GINEBRA, 30 (De nuestro corresponsal). — Viendo que el movimiento de opinión provocado por la destalinización amenazaba dislocar los partidos comunistas del extranjero, los dirigentes soviéticos intentan recobrar el control de la situación y, sobre todo, restablecer la confianza muy quebrantada de legiones de militantes que ya no creen en la infalibilidad de los doctrinarios rusos.

Han comprendido que, al demoler a Stalin en todos los dominios en que ejerció su actividad, se han dañado a sí mismos, ya que finalmente, con su simple buen sentido, el hombre de la calle le pregunta al equipo actual, formado por todos los ex colaboradores del dictador desaparecido, por qué han tolerado todos los crímenes que le reprochan a éste y si no son ellos los principales responsables del culto de la personalidad. Es evidente, en efecto, que un dios que no tuviera turiferarios ni adoradores sería desconocido.

No sabiendo qué contestar a estas preguntas, el Comité Central del Partido Comunista de la U.R.S.S. ha tratado de rehabilitar en cierta medida a Stalin, diciendo que debió concentrar en sus manos grandes facultades, a fin de afrontar el cerco extranjero y edificar una economía socialista. Estas dos tareas, agrega, exigían una disciplina de hierro y el abandono de ciertas formas democráticas. Tal ensayo de tardía justificación dista de ser convincente. Da la impresión de que Khruschev y sus colegas no tratan tanto de explicar la política de Stalin como de justificar el apoyo que ellos le brindaron y de proporcionarles excusas a los jefes comunistas que son objeto de violentos ataques en los países satélites.

•

La evolución que se perfila en esos países inquieta a Moscú. En Hungría y más que nada en Polonia, la situación es tensa. Los intelectuales, aun los que son miembros del partido, reclaman la renuncia de los dirigentes que siguieron ciegamente a Stalin, el restablecimiento de una prensa independiente, la democratización de la vida pública. Quieren sacudir la coacción que pesó sobre ellos. En Praga, los estudiantes han llegado a exigir la supresión de los cursos obligatorios consagrados a las teorías de Marx y de Lenin.

Pero el régimen no solo tiene en contra a los círculos cultos: en Polonia, sobre todo, ha provocado el descontento de la clase obrera. La rebelión de los metalúrgicos de Poznan revela el grado de miseria que reina en el país y que se debe a la incapacidad de los comunistas de organizar una economía viable. En la preguerra, Polonia exportaba cereales. Hoy se ve obligada a importarlos y como ha rechazado la ayuda norteamericana, debió pedirle a Rusia la entrega de productos alimenticios. Durante años, la clase obrera ha apoyado los sacrificios reclamados por el partido que presuntamente la representaba: creía que la sociedad socialista le aportaría el bienestar, ya que debía hacer desaparecer toda forma de opresión y explotación capitalistas. Después de diez años de espera, comprueba que la situación no es ésa. Los patrones, simplemente, han sido substituidos por una enorme burocracia, pesada y de capacidad mediocre. Esta sólo ha sabido destruir el equilibrio económico del país, llevando al extremo, por orden de los Soviets, el desarrollo de la industria pesada. La socialización de las tierras, además, demostró ser un grueso error, ya que al campesino le repugna la labor colectiva efectuada en el cuadro del "koljós" y no pone el menor celo cuando se trata de trabajar por cuenta del Estado.

Así, las masas obreras comprenden cada vez más la incapacidad del Partido Comunista para llevar a la práctica las promesas que les ha hecho. La pretendida dictadura del proletariado se ejerce en detrimento de los proletarios.

El Partido Comunista no puede ignorar estas sordas quejas populares, ya que el ejemplo de Poznan debe suscitar reacciones en cadena. Ese partido ha llegado a una encrucijada. La opinión pública, que se manifiesta con una fuerza creciente, reclama un cambio de hombres y de métodos, el alejamiento de quienes han sido serviles discípulos de Moscú y la aparición de un socialismo respetuoso de los derechos del individuo. Ciertos dirigentes, tanto en Polonia como en Hungría, se inclinan a tener en cuenta esas reivindicaciones. Pero otros se oponen y creen que aún volviendo al sistema stalinista, ahogando bajo una dura coacción las aspiraciones de las masas y círculos cultos, podrán detener la evolución que se cumple en los espíritus. En la mayoría de los países satélites se asiste al choque de ambas tendencias. Es posible que los "duros" resulten vencedores una vez más, pero su éxito no durará mucho, puesto que, a la larga, la libertad cobra una fuerza irresistible.

RENE PAYOT

Corresponsal de Clarín en Suiza

Viajó a Londres J. Foster Dulles

Fijará la Posición de EE. UU.

FOSTER Dulles, secretario de Estado de la Unión, quien fué enviado a Londres para participar de las conversaciones tripartitas acerca de la nacionalización del canal de Suez, en la capital británica, con los cancilleres de Francia y Gran Bretaña, Christian Pineau y Selwyn Lloyd, respectivamente.

Escuchó a los Ferroviarios la Junta Consultiva
INFORMACION PAGINA OCHO

Argentina Propone Organizar la Defensa del Atlántico Sur

Clarín
Un toque de atención para la solución argentina de los problemas argentinos
60 Centavos
AÑO XI — Diario de la Mañana — Nº 3.879
Buenos Aires, Miércoles 1º de Agosto de 1956

Invitóse a Brasil y Uruguay a Crear un Organismo Competente

ARGENTINA ha invitado a Brasil y a Uruguay para celebrar una reunión preparatoria destinada a echar las bases de un sistema de defensa del Atlántico Sur, y ha propuesto como sede de las deliberaciones, cuya iniciación ha de fijarse oportunamente, la ciudad de Buenos Aires, y como asiento definitivo del organismo por crearse, la de Montevideo.

El subsecretario de Relaciones Exteriores, Dr. Luis A. Castiñeiras, hizo el anuncio oficial en las últimas horas de la tarde de ayer ante los periodistas.

Trayectoria Pacifista

El anuncio oficial fué hecho por el nombrado funcionario en los siguientes términos: "Con el fin de preservar la seguridad del Continente Americano, el Gobierno Provisional de la República Argentina, inspirado en la tradicional trayectoria pacifista del país, y teniendo en cuenta el espíritu que animó la concertación del Tratado Interamericano de Asistencia Recíproca, firmado el 2 de setiembre de 1947 en la ciudad de Río de Janeiro, así como las recomendaciones de la Junta Interamericana de Defensa, estima que ha llegado el momento de estudiar las bases para organizar la defensa del Atlántico Sur."

La Invitación

Agregó el doctor Castiñeiras que, "con ese objeto, y sin que ello signifique que más adelante no puedan incorporarse al sistema defensivo otros estados, el Gobierno Provisional de la Nación Argentina invita a las naciones hermanas de los Estados Unidos del Brasil y la República Oriental del Uruguay a celebrar una reunión preparatoria tendiente a establecer un acuerdo con

(Continúa en la pág. OCHO)

Habría Discrepancias Entre los Tres Grandes Sobre la Respuesta a Egipto

Da Optimismo a Francia la Decisión de la Unión

PARIS, 31 (De nuestra agencia). — Las horas que Pineau ha pasado en París antes de reintegrarse a Londres, y sobre todo el anuncio del inminente desplazamiento de Foster Dulles de Washington, también a Londres, ha levantado extraordinariamente la moral en los medios oficiales y oficiosos de París, por más que la gente de la calle continúa preguntándose con pesimismo cómo es posible que hayan transcurrido cinco días desde el discurso de Nasser sin que ninguna decisión conjunta haya sido tomada.

"Las buenas fuentes aseguran que Norteamérica, al comprobar que si ella vacila, Inglaterra y Francia están decididas a actuar independientemente por su cuenta, se decidirá —una vez que Foster Dulles haya hecho todas sus reflexiones del caso— a secundar el plan francoinglés, que se compone fundamentalmente de dos puntos: internacionalización del canal, regida por un comité reducido, un magnífico anzuelo para Rusia; y si Nasser se resiste a ello, la utilización del aparejo militar que en estos momentos se encamina a la chita callando hacia aguas cercanas a las de Egipto. Dos portaaviones se disponen a emplazarse frente a Alejandría, acompañados de una verdadera flota. Todo estará dispuesto para una acción rápida de unas horas solamente para el caso de una negativa de Nasser a una negociación sobre la base aludida de internacionalizar el control del canal. La máquina inglesa, más lenta que la reacción francesa, ha cargado en las últimas horas mucho vapor. Los periódicos, tanto conservadores como laboristas, vienen tan enardecidos como los franceses, y Eden, siempre según fuentes de París, ha dicho, con puñetazos sobre la mesa, que Inglaterra no ganó la batalla de El Alamein, cuyo único objetivo era el canal de Suez, para ponerlo ahora a la disposición caprichosa de Nasser.

A esta actitud cada vez más resuelta de Inglaterra, se debe el optimismo de los franceses, empeñados más que nadie en este asunto tan decisivo también para el pleito argelino. Cuando los dirigentes franceses afirman que la acción de Nasser les recuerda la de Hitler ocupando la Renania, se dirigen principalmente a una mentalidad popular, sensible a los argumentos fundamentales de la pasada guerra. Pero en lo que piensan sin decirlo demasiado los gobernantes franceses es en el eco que obtendría en Argelia una claudicación ante Nasser, cuyo patronazgo a los rebeldes ha sido confesado por él mismo en el curso de su explosivo discurso.

Se le darán a Nasser algunos caminos de salida para no acorralarlo a la desesperada. En el nuevo comité de control, la intervención de Egipto sería especialmente en lo económico muy substanciosa y como "la Compañía Universal del Canal de Suez" desaparecería, siempre podría el jefe egipcio exhibir ciertos éxitos ante sus entusiastas masas.

Con la llegada de Dulles, Eden recuperará la dirección del trío. Murphy, por no tener bastante autoridad y por ser poco amigo de los franceses, de los que sospechaba su interés únicamente orientado en defender la compañía del canal, era asociado incómodo y poco eficaz.

CARLOS SENTIS
Corresponsal de Clarín en Francia

Están de Acuerdo París y Londres

LONDRES, 31 (AP). — Las versiones que circulan en el sentido de que la opinión de Estados Unidos difiere de la de Gran Bretaña y Francia respecto de la solución del problema del canal de Suez, cobran cierta veracidad con la noticia del apresurado viaje a Londres del secretario de Estado norteamericano, Foster Dulles.

Los informantes señalan que existe una diferencia fundamental a propósito de la posición rusa en el proyectado organismo internacional, e indican que EE.UU. es partidario de su participación en cualquier conferencia internacional que se celebre para tratar del canal. Pero Gran Bretaña y Francia preferirían mantener a los soviéticos alejados de todo sistema de control internacional.

No obstante, Estados Unidos respalda la idea de alguna especie de conferencia internacional que dé por resultado disposiciones para la supervisión del canal.

Se espera que Dulles llegue a esta capital mañana, a las 8 —hora de Greenwich— y poco después se entrevistará con los cancilleres de Gran Bretaña y Francia, Selwyn Lloyd y Pineau, respectivamente.

Partió Dulles

WASHINGTON, 31 (AP). — Eisenhower envió a Foster Dulles a Londres para tomar parte en las deliberaciones entre las tres grandes potencias occidentales sobre la incautación del canal. Dichas potencias están tratando de crear un organismo internacional para asegurar la libre y eficaz utilización de ese canal. Dulles partió a las 18 horas.

Informe de Eden

LONDRES, 31 (AFP). — Eden reunió en los Comunes al comité ministerial restringido, encargado de seguir el asunto del canal de Suez y de estudiar las medidas necesarias para hacer frente a la situación.

Completo Acuerdo

"Llegamos a un completo acuerdo sobre todos los problemas que hemos discutido en nuestra entrevista", expresó Pineau al salir de los Comunes.

Bloqueó EE. UU. Fondos Egipcios

Es Temporal la Medida de Washington

WASHINGTON, 31 (AFP). — El Departamento del Tesoro anunció el bloqueo temporal de todos los haberes de la Compañía del Canal de Suez, y del gobierno de Egipto, depositados en organismos bancarios y de crédito del territorio de Estados Unidos.

El bloqueo de los fondos egipcios en Estados Unidos se hace efectivo desde hoy y hasta tanto se haya aclarado la confusa situación creada por la incautación del canal de Suez por parte de Nasser.

Un comunicado del Departamento del Tesoro consigna que los haberes privados no son afectados por la medida en vigor, y agrega:

"La Tesorería ha colocado embargo temporal a los haberes de la Compañía del Canal de Suez y del gobierno egipcio, colocados en Estados Unidos, hasta tanto se haya efectuado la justa determinación de la propiedad de los dichos haberes y hasta tanto no se haya aclarado completamente la situación. La medida no afecta los fondos privados."

2da RECLAME
2da SECCION

★ Egipto Garantizará la Libre Navegación a Través de Suez

Lo Afirmó el Presidente G. Nasser

EL CAIRO, 31 (AP). — El presidente Gamal Nasser afirmó que será garantizada la libre navegación en el canal de Suez, y que "son y serán mantenidas en su totalidad la convención de 1888 y las seguridades contenidas en el acuerdo anglo-egipcio de 1954".

Esta declaración fué entregada a la prensa por funcionarios de la presidencia y expresa, en su parte fundamental, que "la nacionalización del canal no afectará en modo alguno y en ninguna medida los compromisos internacionales de Egipto.

"Estamos tan decididos como siempre a honrar todas nuestras obligaciones internacionales —dice— y la libertad de navegación en el canal de Suez no está afectada ni siquiera comprendida en modo alguno o en alguna medida," dice la declaración.

Señala también que "el ejercicio del gobierno egipcio de sus derechos, ha despertado alguna oposición por parte de unos pocos gobiernos, particularmente los de Francia y el Reino Unido". Tal oposición está totalmente desprovista de fundamento. La Compañía del canal de Suez siempre ha sido una compañía egipcia en situación de ser nacionalizada.

Expresa su seguridad de que los ingresos que deje el canal justificarán en años venideros todas nuestras esperanzas y las del mundo entero, y añade: "Egipto confía en la rectitud de su actitud y no se apartará del camino que se ha trazado".

NIKITA KHRUSCHEV

CONFIA EL KREMLIN EN UNA SOLUCION PACIFICA

Apoya Moscú la Decisión de El Cairo

MOSCU, 31 (AP). — Rusia entró en la escena suscitada por el caso Suez arrojando todo su apoyo del lado de la nacionalización por parte de Egipto. Al mismo tiempo, el jefe del partido Comunista, Nikita Khruschev, dejó perfectamente aclarado que su país acepta la promesa de Nasser en el sentido de mantener abierto el canal a la navegación de todo el mundo en todo momento.

El jefe comunista trató con sorna la actitud anglofrancesa por "haberse excitado demasiado" en torno a la nacionalización, advirtió que de la cuestión no se desencadenará una guerra y expresó su confianza en que todo se solucionará pacíficamente.

Su intervención se produjo a través de un discurso dirigido a obreros de la construcción en Moscú.

"Creo que la nacionalización del canal de Suez es un acto que puede llevar a cabo autoritariamente un país soberano, como es Egipto".

Destacó el Alcance de la Reunión Tripartita el Canciller Uruguayo

MONTEVIDEO, 31 (AP). — El ministro interino de Relaciones Exteriores, Alberto Abdala, declaró a The Associated Press que Uruguay consideraría con simpatía la nueva invitación argentina para realizar conversaciones tripartitas en que se incluya a Brasil. Agregó que esa invitación no ha sido recibida aún por la vía oficial.

El doctor Abdala, que reemplaza transitoriamente en la cartera a su titular, doctor Víctor Luis Gallinal, representante oficial a la transmisión del mando presidencial en Perú, expresó la opinión de que su alcance sería más amplio que la discusión de un pacto de defensa del Atlántico Sur entre los tres países.

Indicó el doctor Abdala que el Uruguay, tradicionalmente, ha preferido no entrar en pactos regionales sobre cuestiones de defensa o de política. Dijo que este país ha preferido siempre que las tratativas como las que indican en las informaciones de Buenos Aires, se realicen dentro de los sistemas internacionales más amplios, como las de las Naciones Unidas o la Organización de Estados Americanos. Esto no significa, sin embargo, que deban efectuarse bajo su amparo, sino que respondan a los estatutos internacionales que Uruguay ha firmado.

Las noticias de Buenos Aires fueron transmitidas inmediatamente como información urgente por las radioemisoras locales, pero llegaron muy tarde para su publicación en los periódicos de la tarde.

Gran Bretaña Efectúa Aprestos Navales

Ordenó a sus Naves que no Crucen Suez

LONDRES, 31 (AFP). — Dos portaaviones británicos recibieron orden de estar listos para zarpar con rumbo al Mediterráneo, según informó el Almirantazgo. Trátase del "Bulwark", que se encuentra actualmente en Portsmouth, y el "Ocean", anclado en Devonport. Los miembros de la tripulación que se hallaban en tierra fueron llamados a bordo por patrullas que circularon en las calles de ambos puertos en coches provistos de altavoces. Además, en los cines, se proyectaron en las pantallas mensajes que ordenaban a los marinos volver a su nave.

"Medidas de Precaución"

Simultáneamente, un portavoz del ministerio de Guerra declaró que se habían adoptado "ciertas medidas militares de precaución, para reforzar la posición británica en el Mediterráneo oriental y permitirle afrontar cualquier eventualidad". Al mismo tiempo, en los pasillos de los Comunes circuló la versión de que se habían producido movimientos de naves entre Malta y Chipre, donde se halla estacionada la mayor parte de las unidades de paracaidistas británicos.

Cambios de Ruta

LONDRES, 31 (AP). — Gran Bretaña ordenó a todos sus transportes navales que están trasladando soldados y sus familias de y al Lejano Oriente, que eviten el canal de Suez y hagan la larga travesía por el cabo de Buena Esperanza. Así lo anunció el ministerio de Guerra, que no dió razones para la medida, que obligará a las naves a efectuar un recorrido de más de 4.000 kilómetros del normal.

★ Comenzó a Actuar el Banco Central con su Nueva Estructura Funcional ★

INFORMACION PAGINA CINCO

Clarín

Un toque de atención para la solución argentina de los problemas argentinos

AÑO XI · Diario de la Mañana · Nº 3.880

60 Centavos

Buenos Aires, Jueves 2 de Agosto de 1956

Habló Migone Sobre Salarios y Aumento de Producción

No se Permitirán Huelgas en Servicios Públicos

ACERCA de la forma en que se van desarrollando las gestiones entre obreros y empresarios para reajustar los sueldos y aumentar la productividad, formuló ayer declaraciones a los periodistas el ministro de Trabajo y Previsión, doctor Raúl C. Migone. También se refirió a las actitudes de fuerza asumida por algunos gremios, en apoyo de sus gestiones para conseguir aumentos en los salarios y declinó la posición del gobierno frente a las repercusiones que esos paros crearían en la situación económica general del país.

● La exposición del ministro de Trabajo y Previsión puede ser sintetizada en los siguientes puntos:

● Dentro del plan del gobierno de que el aumento de los salarios surja de la ganancia de los empleadores y del aumento de la productividad, estará la satisfacción más razonable y más bien entendida de los intereses de los trabajadores.

● El gobierno no permitirá ningún movimiento de violencia que interrumpa los servicios públicos y estudia preferentemente los múltiples problemas de estos trabajadores.

● El gobierno de la Revolución ha conseguido un movimiento ascendente del salario real.

● Nuestras conquistas sociales no serán falsas sino auténticas y la justicia social estará inspirada e integrada por el concepto del programa social.

● Ni el gobierno, ni las paritarias ni el tribunal arbitral, que saben bien sus deberes, pueden actuar bajo la presión de resoluciones de huelgas.

● Se cumplirá el decreto sobre retroactividades.

● Creemos que en agosto se terminará con la casi totalidad de los temas que interesan a las comisiones paritarias.

Apreciaciones

El ministro Migone recibió a los periodistas ayer por la tarde, acompañado por el subsecretario, doctor Rodolfo Guido Martinelli; el secretario de Prensa de la presidencia de la Nación, señor Adolfo Landi; el interventor en la Confederación General del Trabajo, capitán de navío Alberto Patrón Laplacette y otros funcionarios.

El doctor Migone inició su exposición señalando que el gobierno había convocado a las comisiones paritarias para que discutieran todo lo relativo al reajuste de los salarios y al tema de la productividad, y que en estos momentos que culminan estas tareas hay una sensación de preocupación nacional y una particular excitación en la clase trabajadora, que —entendió— era perfectamente lógica y normal en estas circunstancias. Los trabajadores, —añadió el ministro—, están pidiendo compensaciones adecuadas y realizando previsiones un poco exageradas respecto al porvenir en sus demandas de salarios. Sabemos que el estado de la economía nacional difícilmente va a permitir atenderlas en toda su magnitud. "Estoy convencido

(Continúa en la página OCHO)

Registranse Repuntes en la Bolsa de París

PARIS, 1º (AFP).—Notoria influencia tuvo en las cotizaciones de valores el viaje de Foster Dulles a Londres para considerar con Pineau y Selwyn Lloyd, la cuestión de Suez. Registróse un alza general y firmeza en los diversos cursos, especialmente en los títulos sudamericanos.

Convocará Occidente Una Reunión Sobre Suez

EL NUEVO embajador de la República Dominicana, licenciado Federico Llaverias Arredondo, presentó ayer sus cartas credenciales al presidente de la República, general Aramburu, en una sencilla ceremonia realizada en su despacho

Londres y París Usarán la Fuerza en "Caso Extremo"

LONDRES, 1º (AP). — Los cancilleres de las tres grandes potencias occidentales acordaron convocar a una urgente conferencia de los países interesados —incluidos Egipto y Rusia— para negociar un convenio con el fin de poner bajo control internacional el canal de Suez. Así lo reveló un informante norteamericano después que el secretario de Estado, Foster Dulles, conferenció con Eden y otras altas autoridades británicas y francesas.

Añadió que ha disminuido "la posibilidad de que se adopten medidas de fuerza" con objeto de poner bajo dominio internacional aquella vital vía marítima, ya que como resultado de las conversaciones que se prolongaron durante todo el día, esa medida extrema por parte de británicos y franceses fué aceptada únicamente "como último recurso". Se presume que Dulles recibió seguridades en ese sentido.

En fuentes autorizadas británicas, se dijo que Eden expuso a Dulles la convicción de su gobierno de que el canal no debe dejarse bajo la exclusiva autoridad de Egipto. Su plan de acción deja margen para que Nasser pacte una fórmula de transacción con las principales potencias marítimas del mundo. Una de las sugerencias, sería dejar a Egipto el dominio de la Compañía del Canal de Suez, pero no del Canal mismo.

Dulles llegó hoy temprano de Washington, y se estima que uno de sus principales propósitos era pedir moderación a sus aliados y que trae instrucciones de Eisenhower para respaldar cualquier medida diplomática que asegure el uso libre y eficaz del Canal, para los barcos de todo el mundo.

Pineau dijo a los periodistas al salir de la reunión con Dulles y Selwyn Lloyd, que la conferencia había sido buena y que "hoy hubo un gran mejoramiento de la atmósfera", en relación con la de los últimos días. No se extendió en comentarios.

Como para subrayar sus intenciones, los dirigentes británicos pusieron en estado de alerta a las fuerzas terrestres, navales y aéreas, tanto en el país como en el Mediterráneo. Se cancelaron los permisos de salida de las tripulaciones de dos portaaviones que están en aguas británicas.

Brasil Acepta en Principio el Pacto del Atlántico Sur

● Recibió Kubitschek la Invitación Argentina ●

JUSCELINO KUBITSCHEK presidente de Brasil, a quien nuestro gobierno invitó, juntamente con el jefe del gobierno de Uruguay, para efectuar en Buenos Aires una conferencia acerca de la defensa del Atlántico Sur

RIO DE JANEIRO, 1º (AP). — En fuentes gubernamentales se indicó hoy que Brasil ya ha aprobado en principio la propuesta del gobierno argentino para un pacto de defensa del Atlántico Sur entre Brasil, Argentina y Uruguay. Círculos de la Cancillería expresan que el presidente Aramburu discutió informalmente el tema con Kubitschek y Zubiría en la reciente conferencia de Panamá. También hablaron al respecto, cuando el mandatario argentino se detuvo en esta capital.

Entrega de la invitación

El embajador argentino, Felipe A. Espil, entregó en la cancillería una invitación para que Kubitschek asista a la conferencia de Buenos Aires sobre la proposición argentina de un pacto de defensa del Atlántico Sur entre Brasil, Uruguay y Argentina. El canciller Soares pasó la mayor parte de la mañana en conferencia con Kubitschek considerando la proposición argentina.

El embajador Espil, al preguntársele la fecha de la conferencia, respondió que no podía hacer comentarios.

En Montevideo

MONTEVIDEO, 1º (AP).—El presidente del Consejo de Gobierno, Dr. Alberto Zubiría, afirmó hoy que se recibió en momento oportuno la invitación argentina para celebrar conversaciones sobre la defensa del Atlántico Sur y que será examinada la semana próxima por el Consejo, que consta de nueve miembros. Declinó formular comentarios sobre la propuesta. Añadió que no era más que uno de los nueve miembros que deberán tratar la invitación y adoptar una decisión sobre ella. Pero en fuentes oficiales, bien informadas, se manifestó que el Uruguay tiene confianza en que las conversaciones proyectadas que buscan la defensa coordinada del Atlántico Sur por Argentina, Brasil y Uruguay, alcanzarán buen éxito.

Expresó también que la invitación será estudiada primeramente por los diplomáticos uruguayos que presentarán un dictamen al Consejo, dentro de unos días.

Interés en Washington

WASHINGTON, 1º (AP).—La noticia de una propuesta argentina para la concertación de un pacto de defensa del Atlántico meridional, fué acogida con interés aquí, pero en fuentes oficiales se dijo que se desconocían los detalles del proyecto. Esa proposición constituyó aquí más bien una sorpresa, pero a falta de una información detallada en fuentes oficiales, no se querían hacer comentarios sobre el plan.

Debe ser Estudiado con Sumo Cuidado, Manifestó

WASHINGTON, 1º (AP). — Eisenhower declaró que la repentina medida egipcia de nacionalizar el canal de Suez pone al mundo frente a "un gravísimo problema" que debe ser "considerado con cuidado". Advirtió que Occidente "debe demostrar que somos justos y razonables" al encarar la cuestión.

Señaló que el canal de Panamá se encuentra en una situación muy distinta al de Suez, cuya nacionalización dijo, estaba prevista para 1958.

Refiriéndose a otros problemas, soslayó una pregunta sobre si apoyaba la candidatura de Nixon para la vicepresidencia, diciendo que se atendría a lo que resolviera la convención del partido Republicano.

Revancha de Nasser por la Frustración de Asuan

WASHINGTON, 1º (Exclusivo para Clarín). — El presidente de Egipto, que termina de nacionalizar el canal de Suez, ha de haber procedido así, buscando la revancha del rudo golpe sufrido en su juego político cuando ensayó una verdadera subasta para que Moscú, Washington y Londres rivalizaran por el privilegio de ayudar a su país. Error fué no comprender que ese juego no podía abordarse cuando el riesgo era tan grande como en el caso del proyecto para construir la gran represa de Asuan, empresa que exige, por lo menos, quince años de duro trabajo y la inversión de enormes sumas de dinero. En casos como éste, el país inversor debe preguntarse forzosamente si un gobierno como el de Nasser es lo suficientemente capaz para administrar una de las obras públicas más grandes que se hayan construído. Y eso fué lo que no previó Nasser.

Al efectuar su pacto de armamentos con el bloque soviético, el presidente de Egipto creyó que frente a Estados Unidos había dos grandes competidores: la Unión Soviética e Inglaterra, y que cada una de esas potencias estaba dispuesta a cualquier sacrificio para aventajar a las otras. Craso error. Cuando el estado de cosas se definió, optando Nasser por una decisión, se encontró con que no tiene quién financie esa colosal empresa, y es casi seguro de que los rusos no habían hecho ninguna oferta en firme. E inmediatamente, los rusos le aconsejaron a Nasser que no se dirigiera a ellos, con la ilusión de que Moscú había hecho una oferta.

●

Por el momento, el hechizo se ha disipado. Ahora que no tiene quien financie esa colosal empresa, la hipertrofiada importancia de Egipto vuelve a su nivel normal, o poco menos.

El secretario de Estado de la Unión, Foster Dulles, necesitó mucho valor para mantenerse firme en el asunto de la represa de Asuan y se vió recompensado al ver que la U.R.S.S. no se decidía a desafiar a Occidente en Egipto con ese motivo. De acuerdo con las manifestaciones del canciller soviético Shepilov, Rusia quiere ejercer su influencia en el desarrollo industrial de Egipto, pero sin correr el riesgo de proponerse el control y asumir la responsabilidad total de la economía egipcia.

●

La posición del Soviet está dentro del cuadro de la política anunciada en Moscú en abril, es decir, en el intervalo de la visita de Malenkov a Gran Bretaña y la que hicieron al mismo país Khruschev y Bulganin. Se hizo notar entonces que el fin inmediato de la política rusa era neutralizar el Oriente Medio, antes que correr algún serio riesgo tratando de conquistar y absorber a esa zona asiática. Esto, significó que la U.R.S.S. no apoyaría a los estados árabes en una guerra contra Israel y que, en realidad, se opondría a dicho conflicto. E implicó, asimismo, que su objetivo esencial era anular el Pacto de Bagdad, particularmente si equivalía a incluir al Irán en un sistema militar que podía dirigirse contra Rusia. Desde la declaración soviética de abril y las conversaciones de Londres con los rusos, resultó prácticamente seguro que Moscú no se proponía desafiar a Gran Bretaña en una forma mortífera, tratando de privarla del petróleo del Oriente Medio.

●

Me parece justo anotar que la política soviética, en esa zona del mundo, es la de correr un riesgo limitado. Al parecer, Rusia no quiere una guerra en Palestina o desórdenes en los países limítrofes donde tienen sus concesiones Gran Bretaña y EE. UU., y que obligarían a éstos a una intervención militar. Tampoco lo desea, por su parte, Estados Unidos, y la actitud más eficaz que éste podría adoptar, probablemente, sería darle a Rusia suficientes seguridades de que no se usará el Pacto de Bagdad a fin de construir bases aéreas para bombarderos, tanto en el Irak como en el Irán.

WALTER LIPPMANN

Copyright Clarín y Editora Prensa. - Prohibida la reproducción total o parcial

Afirma Nasser que Repelerá Toda Intervención Militar

EL CAIRO 1º (AP). — El presidente Nasser amenazó con "repeler a los piratas" que están amenazando a Egipto "si se atreven a violar los derechos de Egipto" en el canal de Suez o en suelo egipcio.

El coronel Nasser dijo ante un grupo de "boy scouts" árabes de Alejandría que Egipto dará el canal y asegurará la libertad de navegación. Su discurso se produjo pocas horas después de haberse anunciado en Londres que Gran Bretaña está decidida a usar de la fuerza para prevenir cualquier interferencia egipcia en la navegación del canal de Suez. Posteriormente las [illegible] India, y Francia sólo tenían el propósito de recurrir a la fuerza en caso extremo.

Se considera la declaración de Nasser, a pesar de su violencia, como una implícita aceptación de discutir el proyecto norteamericano para que un organismo formado por los signatarios del pacto de 1888 se constituya

APRUEBOSE LA AUTARQUIA DEL BANCO CENTRAL

Con[illegible] nes la Canalizac[illegible] del Bermejo

LA aprobación de la autarquía del Banco Central, la consideración del proyecto anexo de restitución de los depósitos a los bancos privados que se encuentran en poder de ese instituto, la canalización del río Bermejo y una moción del ministerio de Asistencia Social y Salud Pública para estimular el interés privado en lo que se refiere a la acción social, fueron los puntos básicos en los que se concentró la labor del presidente provisional, el vicepresidente y los ministros del P. E. en la prolongada sesión realizada ayer por el gabinete.

El Acuerdo

El jefe del Estado, que había mantenido momentos antes una reunión con el contralmirante Rojas y los ministros militares, se trasladó, a las 11.55, al Salón de Acuerdos, donde aguardaban los titulares de todas las carteras —excepto el canciller, Dr. Podestá Costa—, y los funcionarios que habitualmente concurren a las reuniones. Las deliberaciones se prolongaron durante casi tres horas. Media hora después de haberse levantado la sesión el secretario de Prensa, señor Landó, hizo una breve reseña de lo actuado, destacando, en primer término, la aprobación de la autarquía del Banco Central, que fué sancionada en forma definitiva tras prolija consideración de los distintos organismos técnicos del gobierno. El vocero oficial hizo la salvedad de que el texto del decreto respectivo será dado a publicidad por el ministerio de Hacienda, una vez efectuadas modificaciones que recogen pequeñas observaciones, sugeridas particularmente en el transcurso de la reunión de ayer.

Restitución de Fondos

En lo que respecta a la sanción del proyecto correspondien-

(Continúa en la pág. CUATRO)

Francia y el Reino Unido Envían Fuerzas al Mediterráneo Oriental

Terminaron las Conversaciones Tripartitas

Convocaron a 24 Naciones Para Considerar la Cuestión de Suez

SEÑALANSE en el mapa los lugares en los cuales se activan preparativos bélicos en relación con la nacionalización del canal de Suez. En Portsmouth y Tolón, unidades navales de Gran Bretaña y Francia, respectivamente, hállanse listas para zarpar rumbo al Mediterráneo oriental, donde ya operan efectivos ingleses de las bases de Chipre y Malta. Al mismo tiempo, en El Cairo y en la zona del canal, se concentran los efectivos egipcios que harán frente a cualquier intervención militar

Clarín

BUENOS AIRES · REPUBLICA ARGENTINA · 60 Centavos

Un lugar de atención para la solución argentina de los problemas argentinos

AÑO XI — Diario de la Mañana — Nº 3.881

Buenos Aires, Viernes 3 de Agosto de 1956

Incluye la Invitación, Para el 16, a Egipto y la URSS

LONDRES, 2 (AP). — Al finalizar las conversaciones de las tres grandes potencias acerca de la cuestión planteada a Occidente por la nacionalización egipcia del canal de Suez, se convocó a una conferencia internacional de 24 países, en el nivel de los cancilleres, incluídos Egipto y la URSS, a iniciarse el 16 del actual en Londres y con el fin de elaborar "un sistema internacional" de control de la mencionada vía mediterránea. Los tres cancilleres reconocen el derecho de Nasser a nacionalizar bienes, pero censuraron lo que calificaron de "incautación arbitraria y unilateral", afirmando que "implica mucho más que una nacionalización", y consideran al canal como internacional.

Dos Grupos de Invitados

Agrega la declaración, redactada por Foster Dulles, Sellwyn Lloyd y Christian Pineau, que Gran Bretaña invitará a ese número de países, en dos grupos. El primero incluye a Egipto, Francia, Italia, Holanda, Turquía, Gran Bretaña y Rusia, todos ellos firmantes de la convención de 1888. El segundo comprende a los estados que "están grandemente interesados en el uso del canal". Ellos son: Australia, Ceilán, Dinamarca, Etiopía, Alemania occidental, Grecia, India, Indonesia, Irak, Japón, Nueva Zelandia, Noruega, Pakistán, Portugal, Suecia y EE. UU.

Regresa Foster Dulles

Finalizadas las conversaciones, y poco antes de partir de regreso a su país, Foster Dulles declaró que los resultados fueron "muy satisfactorios". Empero no admitió que su país adhiera a la decisión francobritánica de recurrir a la fuerza en caso necesario. Por su parte, Sellwyn Lloyd declaró que los tres estaban de "completo acuerdo". La misma opinión expresó el canciller francés, Pineau, que esta noche parte para París donde informará a su gobierno.

Hammarskjold Dijo que la UN Debe Ejercer el Control

NUEVA YORK, 2 (AFP).— El secretario general de la UN Dag Hammarskjold, declaró, en imprevista conferencia de prensa, que si se trata de supeditar al tránsito del canal de Suez a una autoridad internacional, lo más lógico sería que ésta dependa de las Naciones Unidas.

Señaló que su opinión era una observación general de principio, y que sobre la candente cuestión de Suez, se lo mantenía informado, pero no había sido consultado.

Respondiendo a un periodista, expresó que le sería muy satisfactorio poner a disposición de una conferencia internacional sobre el canal de Suez, la sede europea del organismo mundial situada en Ginebra.

★ Consideró la Junta Consultiva los Despachos Sobre la Cinematografía

UN detenido examen de aspectos actuales de la industria cinematográfica argentina y de la conveniencia y extensión del apoyo oficial a prestarle, realizó ayer en sesión pública la Junta Consultiva Nacional, al considerar los tres despachos que sobre la materia elaboró la comisión especial que estudió el anteproyecto de ley de fomento cinematográfico elevado por el P. E. Finalmente se resolvió continuar considerándolos el martes próximo.

Se Inicia la Sesión

La sesión se inició a las 17, bajo la presidencia de la doctora Alicia Moreau de Justo, y con la presencia de nueve consejeros, ante periodistas y representantes de distintos sectores de las actividades cinematográficas.

Apenas iniciada la lectura de los despachos, el doctor Zavala Ortiz, en una interrupción, aclaró que un proyecto al respecto, y de carácter reservado, enviado a los consejeros, como procedente de la oficina del general Quaranta, no tenía el patrocinio que se le atribuía.

Habla el Dr. Bullrich

Terminada la lectura del despacho que firma Bullrich, éste tomó la palabra para fundarlo; señaló que, a su juicio, no hay discrepancias de fondo entre los despachos. Con el doctor Zavala Ortiz, que propone una mitad de censura o calificación, la discrepancia —dijo— es algo mayor, pues, por su parte, creía que las provincias debían conservar el poder de policía no delegado. Los tres despachos, coinciden, especialmente, agregó, en la necesidad de una reestructuración total de la legislación que rige la actividad cinematográfica.

Destacó luego, la importancia de la consulta formulada por el gobierno, señalando que, en el lapso 1954-55 se registró un movimiento de 176 millones de espectadores por año y que lo recaudado como sobreprecio de las entradas alcanzó a 85 millones de pesos. Destacó la importancia del cinematógrafo, en la formación de la juventud, y afirmó que el proceso de la industria cinematográfica durante la dictadura depuesta, había sido una de las más perfectas organizaciones totalitarias, y que todo se hallaba encauzado en ella para servir a la propaganda del régimen.

Situación de las Empresas

Analizó el doctor Bullrich, el desenvolvimiento económico del cine y se refirió a la impresión causada a los consejeros por el informe del Banco Industrial sobre la materia. Citó muchas cifras, recalcando que, de préstamos por valor de 22 millones de pesos, otorgados a las empresas en los primeros nueve meses de 1954, solo se habían cancelado 1.700.000, es decir, un 7 %. También sostuvo que sólo un muy reducido número de empresas, puede desenvolverse y cumplir sus compromisos.

Un Cuarto Intermedio

Llevaba el doctor Bullrich algo más de una hora en su exposición, cuando la doctora de Justo, que ejercía la presidencia, invitó a los consejeros a hacer un breve cuarto intermedio en la misma sala, para saludar al intendente municipal, señor Luis María de la To-

(Continúa en la pág. OCHO)

DAG Hammarskjold, quien, al referirse ayer al proyecto occidental de instalar un control internacional para que garantice la libre navegación del canal de Suez, consideró que tal misión debería ser encomendada a la UN

Moviliza Gran Bretaña Parte de sus Reservas

LONDRES 2 (AP). — El gobierno británico llamó a sus filas a un número no revelado de reservistas del ejército, para una eventual intervención militar en el canal de Suez. Al mismo tiempo, el primer ministro Eden, ordenó a las unidades de la armada, el ejército y la fuerza aérea, para que trasladen efectivos a una distancia estratégica del canal. Por lo menos dos portaaviones y un número no determinado de aviones a reacción tipo Canberra se trasladan al Mediterráneo oriental para unirse a la concentración de las fuerzas británicas. Tanto Eden, como Selwyn Lloyd, afirmaron en los Comunes que su país "no cejará de luchar para impedir el dominio irrestricto" de Egipto sobre el canal de Suez.

Encuéntrase ya en Pie de Guerra la Flota Francesa

Entre las fuerzas listas a partir, figura la tercera división de infantería, con guarnición en Londres. Los primeros batallones de esa división saldrán en el portaaviones "Theseus" el sábado. El resto será embarcado en los portaaviones "Ocean" y "Bulwark". Tomarán base en Chipre. Mientras tanto, en Malta es esperado el "Eagle", donde embarcarán los aviones y el personal aeronáutico que debe dirigirse a la concentración en las cercanías de Suez.

Alerta Naval en Francia

TOLON, 2. (AFP). — Hállase en pie de guerra el grueso de la flota francesa. En la rada del puerto de Tolón aguardan las principales naves de la armada, cuyo tonelaje conjunto sobrepasa las 200.000 toneladas. El gobierno francés ordenó la concentración naval y se espera de un momento a otro la orden de partida para el Mediterráneo oriental. Comanda la flota el almirante Pierre Barjot.

Advertencia Francobritánica

EL CAIRO, 2 (AP). — Las embajadas de Gran Bretaña y Francia aconsejaron a sus súbditos que abandonen el país mientras dure la tensión causada por la nacionalización del canal de Suez. Aclararon sus voceros que ésta no era una orden de evacuación, sino una medida de precaución.

Lo Más Importante en la Crisis de Suez es el Verdadero Papel de Moscú

NUEVA YORK, 2 (De nuestra agencia). — Como si no bastaran las alternativas internas, harto intensas en los últimos días, la opinión pública norteamericana está expuesta a una caprichosa brújula política que apunta a los nortes más inesperados. La tensión creada en torno del canal de Suez es una demostración candente. Tipifica un ejemplo de los problemas en que se ve envuelto Estados Unidos aun en los casos en que sus intereses son indirectos y principalmente políticos. Precisamente, por ser así este caso, no puede dejar de decirse cual es la responsabilidad de EE. UU. en el problema que plantea hoy el coronel Nasser. No cabe duda de que existe cierta vacuidad en la virtuosa indignación que han expresado Washington y Londres ante la recalcitrante evidencia de que Nasser no quiere portarse como un caballero. Y esto se puede decir con sentido realista, porque han sido el señor Dulles y su contraparte inglesa quienes han hecho de Nasser lo que es hoy. Desde 1953, el señor Dulles promovió una "nueva" política en el Oriente Medio, llena de afecto por los países árabes y de frialdad por Israel y nunca se disimuló que lo que se pretendía de los gobernantes árabes era que se enrolaran en el frente antirruso.

●

Con esa política, se echaron las bases para la invitación más fabulosa de los últimos tiempos a la extorsión internacional. Si la preocupación de las potencias occidentales en el Oriente Medio se hubiese concentrado en promover reformas económicas y sociales que desarrollaran esos países y les dieran estabilidad, se los habría alineado automáticamente en el frente anticomunista, impidiéndose que se iniciara la carrera de extorsiones con la que Nasser quería llegar hasta la represa de Asuan. En vez de eso se adoptó un sistema de sometimiento a la extorsión, que hoy, en la perspectiva del tiempo, equivale a un gráfico de la prepotencia de Nasser. Todo el problema del Oriente Medio es infinitamente complejo, y el caso especial de Suez no es nada sencillo.

No obstante, existe en todo el proceso un enfoque más bien simple cuando se reflexiona que las crisis de los últimos años han girado siempre en torno del factor de inquietud que es Nasser, si se considera que la personalidad y los procedimientos del dictador egipcio no tienen un carácter absolutamente original.

■

Salvando distancias que no afectan a medidas morales, se le ha comparado con Hitler. Sin embargo, existe una diferencia básica que reside en el origen de sus fuerzas: mientras Hitler creó la suya, Nasser utiliza una fuerza prestada, cuya filiación no tiene misterios para nadie. Sin necesidad de que Moscú llegara al extremo de aplaudir calurosamente la nacionalización del canal de Suez, la obvia dependencia y el evidente juego soviético que viene haciendo Nasser desde hace tiempo colocan esta nueva crisis internacional en su lugar exacto. Muchísimo más al norte del biombo que es El Cairo.

Siendo así este problema, difícilmente puede permitirse EE. UU. el lujo de permanecer en silencio. Así como difícilmente puede recurrir a una fórmula efectiva de contraataque. Una vez más, la urgente jurisdicción de este conflicto debiera ser el Consejo de Seguridad de la UN. Allí, aunque no se detenga instantáneamente a Nasser —pero sí se detengan complicaciones peligrosas—, se puede forzar a Rusia a que explique la curiosa doble faz que viene exhibiendo en el Oriente Medio, donde, después de haber prometido tanto, lo único que ha hecho efectivo es la discordia.

HORACIO ESTOL
Corresponsal de Clarín en EE. UU. de Norteamérica

Fijan en $ 1.300 el Sueldo Mínimo Para el Personal de Comunicaciones

(Información página ONCE)

Anunció el Dr. Blanco que no Será Modificada la Ley Impositiva

INFORMACION PAGINA CINCO

Hablará Hoy Desde San Luis el Gral. Aramburu

Saldrá a las 8 y a Mediodía Presidirá Una Reunión Cívica

HOY, a las 8, desde el Aeroparque de la Ciudad de Buenos Aires, emprenderá viaje con destino a San Luis el presidente provisional de la República, general Pedro Eugenio Aramburu, quien permanecerá en dicha provincia dos días, durante las cuales realizará un nutrido programa de actividades que incluyen un mensaje a todo el país y la inauguración de una usina hidroeléctrica. Acompañarán en su viaje al primer mandatario los ministros de Interior, doctor Laureano Landaburu; Comercio e Industria, ingeniero Rodolfo Martínez, y de Aeronáutica, comodoro Julio César Krause; el general Eugenio Arandía, en representación del ministerio de Ejército; el capitán de navío, Rubén A. Martínez Mitchel, el jefe de la Casa Militar, capitán de fragata Francisco G. Manrique; el jefe de la Policía Federal, contraalmirante José Antonio Dellepiane; el secretario de Informaciones del Estado, general Angel Peluffo; el secretario de Prensa de la Presidencia, señor Adolfo Lanus; el director de Provincias y Territorios del ministerio de Interior, doctor Juan Ramón Aguirre Lanari; el subdirector de Provincias de ese departamento de Estado, teniente coronel Juan José Ramón Montiel Forzano y los edecanes del presidente.

Programa Oficial

SAN LUIS, 3 (C.) — Las autoridades de la intervención federal ultiman los preparativos para los diversos actos que se cumplirán a partir de mañana sábado, con motivo de la visita a esta provincia del presidente de la Nación, Gral. Aramburu. El avión especial en el que viajará desde la metrópoli el primer mandatario y los integrantes de su comitiva aterrizará en el aeropuerto local a las 10.40, en cuya oportunidad recibirá el saludo del interventor federal y autoridades civiles, militares y eclesiásticas. En nombre de la Municipalidad le dará la bienvenida el comodoro Sr. Edgar Aneva Saravia, quien le hará entrega de la llave simbólica de la ciudad.

A las 10.45 se realizará una concentración cívica en la plaza San Martín, en cuya oportunidad el doctor Horacio Aguirre Legaretta pronunciará un discurso en representación provincial, el doctor Horacio Aguirre Legaretta y finalmente hará lo propio el general Aramburu, efectuándose a continuación un desfile cívico-militar. Por la tarde el citado mandatario pronunciará un discurso popular en la Facultad de Ciencias de la Educación, dependiente de la Universidad Nacional de Cuyo. Ofrecerá la demostración el delegado federal de la provincia.

Tras un breve lapso que dedicará al descanso, el general Aramburu y su comitiva realizarán una visita al dique Cruz de Piedra, donde se procederá a la inauguración de la usina hidroeléctrica. A partir de las 17 el jefe de Estado concederá audiencias en la Casa de Gobierno a delegaciones de las fuerzas vivas de la provincia y a dirigentes de los partidos políticos democráticos.

Los aviadores y los autoridades locales se trasladarán a

(Continúa en la pág. SIETE)

Clarín

Un toque de atención para la solución argentina de los problemas argentinos

AÑO XI — Diario de la Mañana — Nº 3.882

BUENOS AIRES REPUBLICA ARGENTINA — 60 Centavos

Buenos Aires, Sábado 4 de Agosto de 1956

Cree Dulles que se Evitará "La Amenaza de Violencia"

Regresó de Londres el Secretario de Estado

WASHINGTON, 3 (AP). — El secretario de Estado, Foster Dulles, declaró a su regreso de Londres que confía en que la propuesta conferencia de 24 países hallará una solución para la crisis de Suez y evitar "la amenaza de violencia". Por la tarde informó al presidente Eisenhower acerca de sus conversaciones de emergencia, en Londres con el primer ministro y el canciller de Gran Bretaña, Eden y Lloyd respectivamente, y con el canciller francés, Christian Pineau.

Con referencia a sus entrevistas en Londres, expresó: "Tratamos la peligrosa situación de Suez. Hace una semana, Nasser repentinamente y arbitrariamente se apoderó de las instalaciones del canal de Suez y dijo que convertiría a esa vía marítima internacional vital en un bien egipcio destinado a promover lo que él llama "la grandeza de Egipto". Añadió que "no queremos de enfrentar a la violencia con la violencia. Primero queremos tratar de conocer la opinión de las muchas naciones interesadas vitalmente en la cuestión, porque creemos que todas las naciones interesadas, incluso Egipto, respetarán la sobria opinión de las naciones que son parte del tratado de internacionalización de 1888 o que, de acuerdo con sus términos, tienen derecho a sus beneficios". Agregó que confiaba que de la conferencia de las naciones principalmente interesadas en el asunto, salga una solución que todas las naciones, incluso Egipto, respetarán y así se habrá eliminado el peligro de violencia.

Consideran Disminuido el Peligro

WASHINGTON, 3 (AP). — Fuentes oficiales consideran que las conversaciones de las tres grandes potencias occidentales sobre la crisis del canal de Suez han reducido el peligro de un súbito choque militar en el Cercano Oriente, pero sin haber eliminado, en modo alguno, tal posibilidad.

De la misma manera opinan los círculos diplomáticos en los cuales se espera con interés la reacción a la invitación a la conferencia, tanto de Egipto como de la URSS.

Idénticas declaraciones hizo por la noche el secretario de Estado al referirse al país, por televisión, a las conversaciones de Londres.

El Cairo Responderá Hoy a la Invitación Tripartita

EL CAIRO, 3 (AP). — Egipto censuró la declaración de Occidente sobre el canal de Suez, pero no dijo si aceptará o no la invitación para asistir a la conferencia de 24 naciones convocada por aquéllas. Un comunicado expedido por el jefe del Gabinete Presidencial, Ali Sabri, dice que Gran Bretaña, Francia y Estados Unidos no han tenido en cuenta los derechos de Egipto. El comunicado enumera nueve puntos criticando la declaración de las tres grandes potencias. Expresa que la declaración aliada presenta un cuadro falseado de la situación.

Regresó Nasser

Nasser regresó esta tarde a El Cairo, después de pasar sus vacaciones en Alejandría. Los egipcios recibieron esta mañana la invitación británica a asistir a la conferencia de 24 naciones para discutir el control internacional del canal de Suez. En fuentes allegadas al gobierno se dijo que Nasser "estudiará con sumo cuidado" la invitación, antes de enviar la respuesta oficial de Egipto.

Mientras tanto, la agencia nacional informativa comunicó que el gobierno egipcio emitirá un comunicado el sábado sobre la invitación a la conferencia de Londres. El Cairo se quejó de que la declaración de Londres fuera expedida en un ambiente de presión militar y económica contra Egipto, planeada y ejercida desde París, Londres y Washington. Se agregaba que la resolución de Londres demuestra que las grandes potencias nunca tuvieron la intención de devolver el canal a Egipto.

Varias Respuestas

LONDRES, 3 (AFP). — Varios países aceptaron ya oficialmente asistir a la reunión internacional para considerar la cuestión de Suez. El primer país que envió su contestación afirmativa fue Noruega, cuyo embajador comunicó la decisión de su gobierno al Foreign Office. También comunicaron que participarán de las deliberaciones los gobiernos de Italia, Grecia, España, Turquía, Japón, Nueva Zelandia y Pakistán, esperándose que en las próximas horas lo hagan el resto de los invitados.

La principal incógnita es la respuesta de Egipto, la que, según los círculos diplomáticos, será considerada por Moscú antes de enviar la suya. Sin embargo se confía en que ambos países acepten finalmente concurrir.

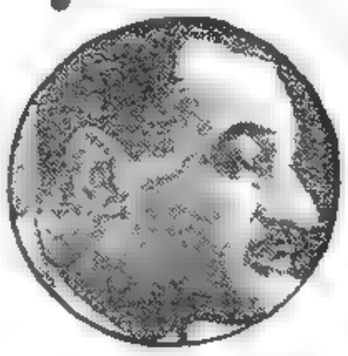

GAMAL ABDEL NASSER

El presidente de Egipto no informó aun si asistirá a la reunión que discutirá sobre Suez

Fué Convocada una Reunión Urgente de la Liga Arabe

EL CAIRO, 3 (AFP). — Fué convocada una sesión extraordinaria de la Liga Arabe. Deberá reunirse el martes próximo para considerar la situación planteada con motivo de la nacionalización del canal de Suez por parte de Egipto. Siria fué la autora de la moción, y se afirma que en la entrevista, los gobiernos árabes concretarán la oferta de apoyo al gobierno de El Cairo en caso de una intervención militar occidental en la zona de Suez. Hasta ahora aceptaron asistir a la reunión, además de Egipto, Jordania, El Líbano y Yemen.

Un vocero de la organización declaró que se considerará una política común en respuesta a la declaración tripartita de Londres. En lo que concierne a una eventual presentación ante la ONU, se indica que la cuestión deberá ser estudiada por el comité político de la Liga.

Los países árabes estiman injusta la elección de los 24

(Continúa en la pág. TRES)

Movilizan al Ejército de Liberación

Francia Está Dispuesta a Impedir la Retención de Suez por Egipto

PARIS, 3 (AP). — [illegible]

Reveló Pineau las Reservas de Washington

[illegible] Londres. El canciller [illegible] a Nasser de [illegible] haber tomado la acción de Suez por [illegible] Londres. Todo parecía [illegible] pero se [illegible] dispuesto a [illegible] energía.

[illegible] Pineau [illegible] Nasser. Sobre lo que [illegible] determinado acontecimiento [illegible] tomar medidas [illegible] en la Canal [illegible].

Por su parte, Pineau no oculta que Francia y Gran Bretaña habían encontrado reservas por parte de Estados Unidos en hallar una solución [illegible] conversaciones de Londres. El canciller [illegible] a Nasser de [illegible] de dar las [illegible] de 1888", que estableció el "status" del canal, aunque Bonn ha sido ahora invitado a participar en la conferencia convocada por los "Tres" reunidos en Londres.

Leyendo entre líneas los diarios alemanes, se ve que no ocultan el regocijo porque las llamadas potencias coloniales sientan llegar su hora. Que Nasser pueda hablar violentamente a Francia y a Gran Bretaña sin que truenen aún los cañones, suscita until cierta alegría. Los comentaristas sensatos ponen sordina a las campanas que otros echan a vuelo, por temor a que Rusia gane terreno en Oriente al socaire de estas divergencias.

En Bonn se felicitan por la invitación a la conferencia sobre Suez y se preguntan si Rusia pretenderá que sea invitada Alemania oriental, empeño en que Moscú fracasaría según se estima. Bonn está satisfecho de concurrir como único representante de la nación alemana.

Solamente las sirenas por el accidente del "Andrea Doria"-"Stockholm" y las soflamas nacifobistas de Nasser siguen perturbando en la prensa alemana y rompen el silencio de las vacaciones veraniegas de la capital federal. Cuarenta días con cuarenta noches de lluvia significan el diluvio, y las compañías de seguros que garantizan sol en vacaciones están en la ruina.

CRISTOBAL TAMAYO

Corresponsal de Clarín en Alemania Occidental

Movilizóse en Londres a 280.000 Reservistas

Llaman por el Momento a 30.000 Hombres

LONDRES, 3 (AFP). — La reina Elisabeth promulgó el decreto de movilización de 280.000 soldados de tierra, mar y aire, para intervenir en una eventual ocupación de la zona de Suez. El gobierno indicó, sin embargo, que sólo empleará por el momento 30.000 de esos efectivos y en casa de producirse una agravación de los acontecimientos será convocado urgentemente el Parlamento, que acaba de entrar en receso hasta el 23 de octubre próximo, para llamar a los restantes.

Otras Unidades

[illegible]

La Aviación

[illegible]

Estado de "Gran Emergencia"

LONDRES, 3 (AFP). — La reina Isabel declaró el estado de "gran emergencia" en Gran Bretaña. [illegible]

Con Ojos de Crítica y Recuerdos Irá Bonn a Discutir los Sucesos de Suez

BONN, 3 (De nuestro corresponsal). — Las vacaciones veraniegas han impuesto su fuero en la capital alemana y la huida de los dirigentes hacia playas y montañas ha dejado en Bonn un gran silencio en la armonía o desarmonía política. Desde sus aulas de la Selva Negra, el Dr. Adenauer sigue sin embargo, con ojos de águila el desarrollo de los acontecimientos y convoca a sus colaboradores.

Mientras Von Brentano ministro de Relaciones Exteriores y el general Heusinger alto jefe del nuevo ejército alemán, que regresó de Washington, han visitado la Cancillería federal con buenas noticias. Al parecer se ha convencido al Pentágono sobre la conveniencia de mantener las fuerzas estadounidenses acampadas en Alemania y tensarlo antes de reducirlas y sacrificar efectivos tradicionales en aras de la estrategia atlántica. En esta idea del canciller y otros jerarcas que Heusinger ha tenido con Este general fue miembro del cuartel de Hitler y al parecer estuvo en el complot que culminó con la bomba estallada en julio de 1944 para el atentado contra la vida de su jefe.

El comentario alemán gira en estos días en torno de sucesos registrados fuera del país, como la crisis de Suez contemplándose con ojos de crítica y recuerdos de [illegible] Alemania fué suprimida de la "convención de 1888", que estableció el "status" del canal, aunque Bonn ha sido ahora invitado a participar en la conferencia convocada por los "Tres" reunidos en Londres.

Leyendo entre líneas los diarios alemanes, se ve que no ocultan el regocijo porque las llamadas potencias coloniales sientan llegar su hora. Que Nasser pueda hablar violentamente a Francia y a Gran Bretaña sin que truenen aún los cañones, suscita until cierta alegría. Los comentaristas sensatos ponen sordina a las campanas que otros echan a vuelo, por temor a que Rusia gane terreno en Oriente al socaire de estas divergencias.

En Bonn se felicitan por la invitación a la conferencia sobre Suez y se preguntan si Rusia pretenderá que sea invitada Alemania oriental, empeño en que Moscú fracasaría según se estima. Bonn está satisfecho de concurrir como único representante de la nación alemana.

Solamente las sirenas por el accidente del "Andrea Doria"-"Stockholm" y las soflamas nacifobistas de Nasser siguen perturbando en la prensa alemana y rompen el silencio de las vacaciones veraniegas de la capital federal. Cuarenta días con cuarenta noches de lluvia significan el diluvio, y las compañías de seguros que garantizan sol en vacaciones están en la ruina.

CRISTOBAL TAMAYO

Corresponsal de Clarín en Alemania Occidental

Habrá Una Encuesta Popular Para Determinar si es Necesaria la Reforma de la Constitución de 1853

INFORMACION PAGINA CINCO

Habló Desde San Luis el Presidente de la República:

El Gobierno no Admitirá Continuismos ni el Renacimiento de Viejos Vicios Políticos

Entusiasta Recepción; Aramburu Anunció la Proximidad del Período Preelectoral

SAN LUIS, 4 (Enviado especial). — "El gobierno de la Revolución sin mezquindades y con la decisión de no admitir continuismos, no está dispuesto a que renazcan viejos vicios de la mala política". Así —vehículo de conceptos categóricos en su sinceridad y firmes en su resolución— se oyeron hoy —por primera vez en tierra puntana— las palabras de un presidente argentino, en este caso el portador de la idea revolucionaria de setiembre.

En medio del clamor popular, el general Aramburu pidió a toda la República, desde una de sus provincias, una mayor participación en las inquietudes del país e hizo un llamamiento a los ciudadanos contra la indiferencia y la incondicionalidad, reafirmando, de paso, que el país está próximo a entrar en el período preelectoral.

San Luis de la Punta de los Venados, como la llamó primitivamente su fundador Martín Gracia de Loyola en 1596, puso en el magno acontecimiento el marco multitudinario y jubiloso de su pueblo trabajador, en una jornada que será inolvidable para la provincia por la espontaneidad de su asistencia y por su hondo contenido cívico.

El clima riguroso —el termómetro marcaba a las 10, 2 grados 6 décimas bajo cero — no constituyó impedimento para la población del pequeño estado. Hombres, mujeres y niños se volcaron en el Aeropuerto y caminos adyacentes, para brindar al primer magistrado el calor de su adhesión sincera.

La Bienvenida

La ciudad despertó bos apresurada. Cambiando su ritmo habitual deseosa de acercarse al aeropuerto para recibir al Jefe de Estado. Guirnaldas y escarapelas banderas argentinas en todos los edificios públicos y privados, mostraban el rostro de San Luis con señales de real alegría. No se dictó decreto de feriado, pero el comercio y la industria, sin exigencia de ninguna especie cerraron sus puertas invitando a su personal a participar en la fiesta. La gobernación dió a conocer una resolución declarando huésped oficial al general Aramburu y su comitiva, mientras que simultáneamente emitía un comunicado, exhortando al pueblo a no portar carteleras y otros elementos similares durante la ceremonia, y sólo decía el comunicado— los pobladores debían llevar el símbolo de la patria.

El deseo del pueblo, por hallar una ubicación preferencial se tornó de inmediato. Caravanas de automóviles, a la que seguían toda clase de vehículos salían de la ciudad siendo imponente el desfile, ya que en muchos tramos, el camino que une al centro con el aeropuerto —2 kilómetros— estaba cubierto por gran cantidad de personas que a pie iban al lugar de la recepción. ¡Viva Aramburu! Viva Ro-

CONTINUA PAG. 8

Inglaterra Impuso la Censura Militar

LONDRES, 4 (INS). — El gobierno británico, al percatarse súbitamente que la enérgica actitud que ha asumido en relación con el conflicto de Suez es objeto de críticas tanto por parte de sus amigos como por Egipto y los comunistas, implantó un nuevo régimen de censura sobre los proyectados planes militares. Gran Bretaña y su aliada Francia están reaccionando, al parecer, ante las alegaciones de que sus órdenes sobre las disposiciones de tierra, mar y aire para hacer frente a la crisis de Suez, constituyen peligrosas maniobras.

Pero, entre tanto, las autoridades militares británicas siguen organizando el dispositivo de urgencia ordenado por Eden. El ministro de Guerra anunció esta noche que ciertas categorías de oficiales y soldados profesionales continuarán bajo bandera "para apoyar nuestra posición en Medio Oriente". Por otra parte, se expidieron hoy las órdenes de convocatoria de los reservistas. En la fecha varias escuadrillas de aparatos de caza a reacción Hunter han sido colocadas en disposición de ser embarcadas para Medio Oriente. También siguen los preparativos para enviar tres portaaviones al Mediterráneo: el "Theseus", el "Bulwark" y el "Ocean".

Llegaron a Londres, asimismo, informaciones de Nápoles que afirman que la flota americana habría recibido orden de estar lista para zarpar. En la embajada americana no pudo ser confirmada esta noticia.

Clarín

BUENOS AIRES · REPUBLICA ARGENTINA

60 Centavos

Un toque de atención para la solución argentina de los problemas argentinos

AÑO XI — *Diario de la Mañana* — Nº 3.883

Buenos Aires, Domingo 5 de Agosto de 1956

INSTANTE en que el presidente provisional de la Nación, general Aramburu, se dirige a toda la República, al hablar a la concentración popular puntana, oportunidad en la que reafirmó que el gobierno no tolerará continuismos y formuló un llamamiento contra la indiferencia y la incondicionalidad de los ciudadanos, al entrar el país en el período preelectoral.

Aramburu Irá al Norte

SAN LUIS, 4 (Enviado especial). — El presidente provisional, general Aramburu, anunció que tiene el propósito de viajar a las provincias de Salta y Jujuy, a mediados del mes en curso.

Tomará así contacto con las necesidades de los pobladores del norte del país.

Egipto Condicionará su Asistencia a la Reunión

EL CAIRO, 4 (AP). — En fuentes allegadas al primer magistrado, teniente coronel Gamal Abdel Nasser, se dijo que éste "ha resuelto luchar si ello es necesario" contra el control internacional del canal de Suez. Agregóse que "Nasser rechazará categóricamente las demandas de Occidente en favor del control internacional y que luchará para que este control quede en manos enteramente egipcias.

Sin embargo, nada se dijo acerca de una rotunda negativa de Nasser a asistir a la conferencia de los 24 países. Egipto preparaba hoy la respuesta que, según se afirmó en El Cairo, será "condicionada". Es decir que se mostraría dispuesto a participar siempre que se cumplieran tres requisitos: primero, que el número de las naciones invitadas sea aumentado hasta incluir más gobiernos favorables a la nacionalización por Egipto: segundo, el escenario de la reunión no debe ser Londres; y tercero, en el curso de las deliberaciones habrá de discutirse no sólo la internacionalización del canal de Suez, sino también la del canal de Panamá y los estrechos de los Dardanelos y el estrecho de Gibraltar.

Respaldo Soviético

No se abriga la menor duda de que la Unión Soviética respaldará la actitud de El Cairo. China comunista, anunció hoy, por intermedio de Chou En Lai, que apoya totalmente la posición de Egipto en el conflicto. La India también respaldaría la posición de El Cairo.

Atenta Vigilancia

LONDRES, 4 (INS).— Londres sigue en actitud de atenta vigilancia. El primer ministro Eden, pasa el fin de semana en el campo, pero se mantiene en constante comunicación con sus auxiliares y asesores. El gobierno británico, patentizando una vez más que Inglaterra y Francia no se hallan dispuestas a perder el canal de Suez, por "inercia o falta de acción", renueva sus decisiones en materia militar.

Actitud de España

NUEVA YORK, 4 (INS). — Londres y París sufren otros reveses desde puntos imprevistos. España, por ejemplo, convino en concurrir a la proyectada conferencia. Al mismo tiempo, los periodistas de Madrid, inspirándose evidentemente en la actitud del gobierno de Franco, solicitan que la comisión se ocupe, no solamente del asunto de Suez, sino también, de la posible internacionalización del Estrecho de Gibraltar. Al recordar que se cumple el 252 aniversario de la conquista de Gibraltar por los ingleses, el diario falangista "¡Arriba!", afirma: "Sobre el Peñón de Gibraltar deberían ondear banderas familiares (esto es, españolas)".

Pedido Yugoslavo

El gobierno de Belgrado, a su vez, recomendó a Gran Bretaña y Francia que suspendan

(Continúa en la página DOS)

Mountbatten Sería el Jefe de Operaciones

LONDRES, 4 (AFP). — En el caso de haber una guerra o necesidad de realizar operaciones militares en el Mediterráneo, las operaciones serían dirigidas por lord Mountbatten. "Daily Sketch" anuncia que lord Mountbatten, primer lord del Almirantazgo, y último virrey de la India, que cuenta en la actualidad 56 años, y es el tío del duque de Edimburgo, sería llamado al frente del estado mayor operativo, en caso de presentarse esa eventualidad.

Hubo Intensa Actividad Diplomática en El Cairo

EL CAIRO, 4 (INS). — Esta capital ha sido escenario de intensa actividad diplomática.

El embajador norteamericano Henry Byroade, uno de los diplomáticos más activos, conversó primeramente con su colega británico, sir Humphrey Trevelyan, conferenciando luego con el encargado de negocios de Francia, Guy Dorget. Anoche Byroade mantuvo una prolongada entrevista con el presidente de Egipto.

Se tiene entendido que Nasser formuló varias preguntas a Byroade y al embajador soviético, con quien también conferenció. Pero hasta el momento no se formuló comentario.

Mientras tanto, una serie de editoriales contra Occidente se han publicado en la prensa egipcia. El órgano oficial del gobierno acusó a los "tres grandes" de seguir la conducta de "pandilleros y matones".

A pesar de ello, un vocero de la embajada británica declaró que "la puerta no está cerrada". Dijo también que "no se esperaba una explosión súbita".

Esta Vez ni Londres ni París Quieren Resignarse con el Papel de Segundones

PARIS, 4 (De nuestra agencia). — La espera de la aceptación de Egipto para asistir a la Conferencia de Londres —única que, con la rusa, es todavía dudosa— pone de manifiesto el grado de entendimiento rusoegipcio. La actitud de Nasser, además de Rusia, depende en gran parte de Nehru, con el cual el líder de El Cairo habló largamente por teléfono esta mañana. Pero, ¿a quién no ha consultado Nasser durante las últimas horas?

El revuelo de consejeros a su lado acabará muy posiblemente con sus primeras intenciones, y es muy probable que, previa una rápida reunión con algunos jefes asiáticos para remozar las directivas de la conferencia de Bandung, Egipto tome el camino de Londres. A su lado, Rusia —y si no va le substituirá— interpretará parecido papel del que ha querido ejercer Norteamérica junto a los francoingleses.

Entretanto, en El Cairo se vive la preocupación de que cualquier incidente pueda poner en entredicho la garantía de libre paso por el canal, interrumpiéndose su tránsito. Para evitar toda contingencia, los egipcios dejan pasar pagando los derechos en París o Londres y hasta sin pagar a nadie, y con ello traicionan su inseguridad.

Si Nasser acepta en líneas generales el compromiso, siempre podrá decir a los suyos que ha acabado con la compañía extranjera y subrayar los ingresos para Egipto, substanciosamente aumentados, porque el nuevo Comité de Control, aunque se quiere también que sea gestor, no lucrará ni dará dividendos dejando para los egipcios la utilidad sobrante, permitida por la conservación del canal y las indemnizaciones. Gracias a esta medida, podría dar marcha atrás sin agachar demasiado la cabeza. Fué Estados Unidos quien no quiso cerrarle la puerta de escape. Y lo logró, porque Estados Unidos no es sólo el árbitro, sino el revisor de los acuerdos habidos y por haber en Occidente. Si Nasser no lo revuelve todo a última hora, la crisis se habrá encauzado según la voluntad norteamericana.

●

Se abrirá una complicada y, aunque no se quiera, posiblemente larga conferencia; verdaderas nubes de palabras ensombrecerán una verdad que todavía hoy estamos a tiempo de hacer salir del pozo: una vez más —éste es el hecho— Europa ha sido más o menos rebajada y humillada. La Europa que perdió la guerra a beneficio de los dos únicos vencedores: Estados Unidos y Rusia. Llámense Indonesia, Indochina, Túnez, Marruecos, Egipto... Todos son simples efectos: unos inmediatos, otros más retrasados, del hecho ineluctable y casi luctuoso de la muerte de Europa.

Estados Unidos y Rusia, después de las reiteradas y peligrosas experiencias y forcejeos, han llegado a un equilibrio de fuerzas. Que ni la una ni la otra quieren de ningún modo destruir. Así, cuando en una zona flúida entre los dos bloques, como es ahora Egipto, se amaga un revés económico o territorial, la perjudicada prefiere encajar —bellísimo término pugilístico— y componer. Hacen como los toreros cuando se levantan de un revolcón diciendo con la voz y aún más con el ademán: aquí no ha pasado nada; que los segundos queden

Inglaterra y Francia no quieren esta vez resignarse con el papel de segundones, y, si la conferencia sale mal, se lanzarán por su cuenta y riesgo. En París, siguiendo a los ingleses, han iniciado preparativos de fuerzas para la contingencia. Por el momento son éstos más de orden psicológico que militar, aunque la escuadra de Tolón ha empezado a desperezarse y hayan llegado a Malta paracaidistas, los mejores soldados de que dispone Francia.

Mollet y Pineau hablaron ante la Cámara y por la radio y televisión a todo el país. Pineau fué el más enérgico y se arranca los pocos cabellos que le quedan pensando que hace pocos meses fué a El Cairo, con la ilusión de convencer a Nasser para que no permitiera la preparación de oficiales para las fuerzas rebeldes de Argelia. "Me dió palabra de soldado y no cumplió", dice hoy. ¿Y cómo podemos darle crédito, cuando asegura ahora que respetará la libertad de paso por el Canal, si éste queda en sus manos?

CARLOS SENTIS

Corresponsal de Clarín en Francia

A Nuestros Lectores

POR inconvenientes —que nos son ajenos y sobre los cuales no podemos actuar por nuestra parte— surgidos, desde el miércoles 1º del actual, en los talleres propiedad de C.A.D.E.P.S.A., en que se compone e imprime Clarín, *nos vemos obligados a no entregar hoy a los lectores la habitual* Segunda Sección —Clarín Literario— *de los domingos.*

Regresó Aramburu de su Visita a San Luis y Villa Mercedes

Afirmó el Presidente que la Solución Nacional Radica en la Productividad

Clarín

Un toque de atención para la solución argentina de los problemas argentinos

BUENOS AIRES · REPUBLICA ARGENTINA · 60 Centavos

AÑO XI — Diario de la Mañana — Nº 3.884

Buenos Aires, Lunes 6 de Agosto de 1956

A Nuestros Lectores

EN la edición de ayer informamos que por inconvenientes surgidos en los talleres propiedad de C. A. D. E. P. S. A., donde se compone e imprime Clarín, no podíamos entregar la habitual Segunda Sección —Clarín Literario— de los domingos. Como esos inconvenientes, que, repetimos, nos son ajenos y sobre los cuales no podemos actuar por nuestra parte, subsisten, y aún se han agravado, nos vemos imposibilitados también hoy de ofrecer al público la acostumbrada Segunda Sección —Clarín Deportivo—, de los lunes.

●

Tras la enunciación de los hechos, corresponde que expliquemos a los lectores, a los avisadores, y a la opinión pública, las causas que han colocado a Clarín en la imposibilidad de cumplir las obligaciones periodísticas que ha contraído con sus favorecedores. Y esas causas son las que se verán en seguida.

●

Clarín, según es sabido y de ello nos hemos ocupado en fecha reciente, no ha podido contar con talleres propios durante todo el tiempo en que el país vivió bajo la dictadura. Diario de siempre creciente difusión y popularidad fué venciendo las fallas técnicas y superando los múltiples obstáculos morales y materiales, a costa de ingentes sacrificios espirituales y económicos, hasta ubicarse en el primer plano del periodismo nacional y americano.

Entre las fallas técnicas figuraban, y todavía figuran, la insuficiencia en maquinarias de la empresa C. A. D. E. P. S. A., con la que Clarín firmó contratos por los cuales aquélla se comprometía a subsanar dicha insuficiencia, de modo que Clarín pudiera lanzar las ediciones, en lo que atañe al número de páginas y rapidez de impresión, que juzgara conveniente. Sin embargo, tal insuficiencia persistió, por lo que Clarín optó, mediante cuantiosas inversiones de dinero, por contribuir, aunque el precitado contrato no se lo imponía, con el suministro de máquinas, implementos diversos, etc. De esta manera se salvó parcialmente la faz técnica, mas quedaban en pie las fallas derivadas de la insuficiencia de personal que, por razones obvias, era y es un resorte que escapa a la acción de Clarín.

Y es precisamente la escasez de personal lo que ha motivado que, en lo que va de mes, Clarín haya tenido que aparecer con reducciones de páginas, que han de haber sorprendido a nuestros lectores y avisadores.

●

En la confección de un diario se emplea personal especializado: linotipistas, armadores, intercaladores, etc. Su número debe ser adecuado al de páginas, porque un diario tiene que salir a la calle a una hora determinada, realidad ésta sobre la cual no cabe insistir. Si el número de operarios no se ajusta a las necesidades del diario que se compone y luego imprime, ese diario presentará fallas notorias. Así le ocurre a Clarín desde su edición del jueves 2 del actual, en que ya se vió forzado a suprimir su segunda sección. A partir de esa fecha, los lectores observaron una merma en páginas que, insistimos, ha de haberles sorprendido.

●

En defensa de sus intereses, Clarín se dirigió el 2 del corriente, por telegrama colacionado al presidente de la Comisión Administradora de Empresas Periodísticas, coronel Julio César Meredíz, trascribiéndole el remitido ese mismo día a C.A.D.E.P.S.A. He aquí su texto:

"Buenos Aires, 2 de agosto de 1956. Señor presidente de la Comisión Administradora de Empresas Periodísticas, coronel Julio César Meredíz - Ministerio del Interior. - Ciudad. Nos dirigimos al señor Presidente en su carácter de superior jerárquico de la administración de C.A.D.E.P. S.A., para darle cuenta del telegrama colacionado que remitimos a ésta en la fecha, cuyo texto es: "En el día de ayer esa Empresa no efectuó la composición de gran parte del material remitido a horario para la edición de Clarín de la fecha, preparada de 28 páginas en dos secciones, lo que nos obligó a reducir a 24 el número de páginas y en una sección con la consiguiente disminución informativa y forzada eliminación publicitaria, determinando un enorme e irreparable perjuicio periodístico y económico. Importando ello un manifiesto incumplimiento de contrato de edición vigente formalizamos nuestra protesta e intimamos a esa empresa para que con toda urgencia tome las medidas necesarias tendientes a regularizar la composición e impresión de Clarín en los términos del citado contrato y a evitar la repetición de hechos como el señalado. Nos reservamos acciones pertinentes." Solicitamos al señor Presidente, atento a la delicada naturaleza y gravedad del caso no sólo desde el punto de vista de los intereses morales y económicos de la Empresa, sino desde el del numeroso sector del público lector vinculado a ella, una inmediata intervención en el sentido requerido en el telegrama transcripto. Salúdalo atentamente. Colacionese. - Rufino J. Ardohain, subgerente Clarín".

●

En vista de que los inconvenientes en los talleres de C.A.D.E.P.S.A., lejos de desaparecer, aumentaban, ayer domingo, Clarín envió al coronel Meredíz otro telegrama colacionado, que dice así:

"Buenos Aires, 5 de agosto de 1956.

"Señor Presidente de la Comisión Administradora de Empresas Periodísticas, coronel Julio César Meredíz - Ministerio del Interior - Casa de Gobierno. Nos dirigimos nuevamente al señor Presidente en su carácter de superior jerárquico de la Administración de C.A.D.E.P.S.A. para darle cuenta del telegrama colacionado que remitimos a ésta en la fecha y cuyo texto es: "La situación planteada en nuestro colacionado de fecha 2 del corriente sobre edición de Clarín y manifiesto incumplimiento de contrato por esa Empresa subsiste con sus graves consecuencias y enorme perjuicio periodístico y publicitario. Puntualizamos que la prestigiada y habitual segunda sección literaria de los domingos no ha sido compuesta, pese a la oportuna remisión del material por nuestra parte, obligándonos a la salida de la edición con sólo 20 páginas de las 28 preparadas para la edición de la fecha. Reiteramos nuestra formal protesta y reserva de acciones, destacando la inactividad evidente de esa Empresa para la adopción de las medidas requeridas en nuestro citado colacionado anterior. Reiteramos nuestro requerimiento ya formulado al señor Presidente de intervención inmediata, destacando la permanencia y gravedad de la situación denunciada, con irreparable e inmenso perjuicio moral y económico para esta Empresa y su público lector. Saludámosle atentamente. Colacionese. - Rufino J. Ardohain, subgerente Clarín."

■

Estamos seguros de que bastará el mero relato de estos hechos para que en las próximas horas las autoridades arbitren los medios pertinentes con los que se ponga término a estos inconvenientes, que ocasionan enormes perjuicios a Clarín y también a sus millares de lectores en toda la República.

PASA A PAGINA

"La Inflación Debe ser Dominada"

A las 18.35 de ayer, aterrizó en el aeroparque de la ciudad de Buenos Aires el avión T-46 de la fuerza aérea, a cuyo bordo regresó de su visita a San Luis y Villa Mercedes, el presidente de la Nación, general Pedro E. Aramburu. Efectivos de la aeronáutica rindieron los honores reglamentarios.

Aguardaron la llegada del general Aramburu, el canciller, Dr. Luis A. Podestá Costa; el ministro de Ejército, general Arturo Osorio Arana; el intendente municipal, señor Luis de la Torre; miembros de la Junta Consultiva Nacional, altos jefes de las fuerzas armadas y funcionarios nacionales.

La máquina que condujo al presidente provisional, que estuvo a cargo del comandante Jacinto A. Vidal, en maniobra impecable se detuvo en la plata a la altura del casino de oficiales del aeroparque, justamente metros antes de donde se encontraban los funcionarios mencionados.

Instantes después descendía por la escalerilla del avión el general Aramburu, vestido de civil, saludando con amplia sonrisa a quienes lo aguardaban y correspondiendo así a los aplausos sostenidos que subrayaron su feliz arribo.

"Estamos Contentos"...

Momentos más tarde y mientras se encaminaba a un costado de la plata para ascender a su automóvil, el general Aramburu se detuvo para conversar con un cronista de Clarín. "Estamos contentos de este viaje y del recibimiento que nos tributaron en San Luis. Con mucho calor —añadió— el pueblo puntano está trabajando intensamente en la recuperación nacional. Nos han demostrado que saben interpretar los alcances de la Revolución y la obra que desarrollamos será muy importante y fructífera. Me gustaría destacar que hay una absoluta identificación del gobierno para con las fuerzas populares. El viaje ha sido muy grato y reconfortante". Un apretón de manos rubricó las palabras del general Aramburu, que entre los aplausos de los presentes y las vivas entusiastas del público agolpado junto a las verjas abandonó el lugar sonriendo optimista.

La Comitiva

En el avión T-46 llegaron junto con el presidente provisional los miembros de la comitiva que lo acompañó en su viaje a San Luis. Fueron ellos los ministros del Interior, Comercio e Industria y Aeronáutica; el director del Colegio Militar de la Nación; el jefe de la Casa Militar de la Presidencia; el jefe de la Policía Federal; el secretario de Informaciones de Estado; el secretario de Prensa de la Presidencia de la Nación; el director y subdirec-

(Continúa en la página CUATRO)

Egipto Moviliza Reservas Militares

EL CAIRO, 5 (AP). — El ejército anunció que ha llamado a "un número limitado de reservistas para que sean instruídos e incorporados al ejército regular". El mayor Hamed El Dib, oficial de información del ejército, dijo que "sólo estamos llamando a filas a ciertas personas, y no a todos los reservistas". Añadió que se trataba únicamente de soldados, y no oficiales. Esta es la primera señal de que las autoridades militares egipcias han tomado en cuenta las amenazas de Gran Bretaña, de recurrir a la fuerza militar para impedir la confiscación por parte de Egipto del canal de Suez.

Por lo demás, El Cairo continúa en calma, pese a haberse recibido la noticia de que un regimiento de paracaidistas británicos había embarcado con destino al Mediterráneo.

Un Millón de Ofrecidos

En círculos militares se dijo, que cerca de un millón de personas se presentaron a las oficinas y campos de reclutamiento de todo el país, para ser alistados, pero que la gran mayoría de ellos, fueron inscriptos únicamente para ser movilizados en caso de necesidad.

Mientras tanto, el presidente Nasser conferenció con los miembros de su gabinete y con algunos líderes árabes que se encuentran en esta ciudad, con quienes consultó los términos de su respuesta a la convocatoria tripartita para una conferencia internacional sobre Suez. También conversó prolongadamente con el embajador ruso, Eugen Kissilev.

EL GENERAL Aramburu, poco después de su llegada, conversa con el ministro de Aeronáutica, comodoro Julio C. Krause. En el grabado aparece también el jefe de la Casa Militar de la Presidencia, capitán de fragata Manrique

Nehru Desea Asistir a la Reunión de Londres

NUEVA DELHI, 5 (INS). — Se informó que el primer ministro Nehru expresó interés en concurrir a la proyectada conferencia del 16 del actual en Londres, para discutir el problema de Suez. Informantes autorizados aseguran que Nehru comunicó a sus consejeros que la India acogería con beneplácito cualquier invitación internacional para entablar deliberaciones para llegar a la solución de la crisis.

Parten los Primeros Efectivos Ingleses

Bourges-Maunoury

LONDRES, 5 (AP). — La brigada de paracaidistas británicos llamada "Diablos Rojos" partió hoy con destino a la zona del Mediterráneo en medio de carteles que decían: "Cuidado, Nasser, aquí vamos". Con todo su equipo de campaña, los paracaidistas embarcaron en el portaaviones "Thessus", de 13.350 toneladas, listos para cualquier eventualidad de un encuentro con Egipto por la crisis provocada por la confiscación del canal de Suez. Los movimientos de tropas dieron la nota sombría de la principal festividad de verano de Gran Bretaña, este fin de semana. Las escenas fueron familiares para el país que escasamente ha tenido tiempo para olvidar la segunda guerra mundial. Emotivas despedidas de las esposas y novias en las estaciones de ferrocarril y gran cantidad de gente en los muelles de la gran base naval de Portsmouth para despedir a los soldados.

Actitud Francesa

PARIS, 5 (AFP). — Mientras en Tolón la escuadra francesa se encuentran lista para zarpar para enfrentar cualquier eventualidad en la zona de Suez, y los diarios

Son Paracaidistas

continúan pidiendo energía al gobierno para solucionar la situación, el ministro de Defensa, Maurice Bourges-Maunoury, declaró en Perigueux que el "nacionalismo norafricano es una coalición racial y religiosa contra Europa y que debe ser destruída en el nuevo egipcio". Agregó que el arte de los dictadores es elegir el momento, y "Nasser lo eligió mal".

Resultados de los Partidos de Ayer

Boca Juniors (L)	1	Independiente (V)	0
F. C. Oeste (L)	1	Lanús (V)	1
G. y Esgrima (L)	3	San Lorenzo (V)	1
Argentinos J. (V)	3	Racing (L)	2
N. O. Boys (L)	2	Chacarita J. (V)	0
River Plate (L)	2	Tigre (V)	2
Huracán (L)	1	Estudiantes (V)	1
V. Sarsfield (L)	1	Rosario C. (V)	1

PRIMERA DIVISION "B"

Colón (L)	2	Sarmiento (V)	1

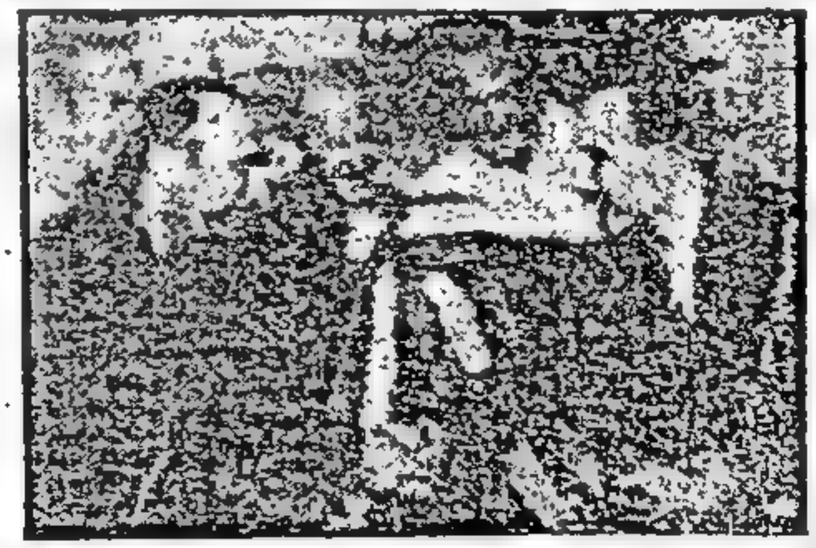

EL VOLANTE argentino Juan Manuel Fangio, es felicitado por sus admiradores luego del brillante triunfo logrado en la pista de Adenau. Con esta victoria, el campeón mundial se coloca a un paso de obtener el cuarto título consecutivo. (Radiofoto de A. P. exclusiva para Clarín)

Comenzó la Distribución de Formularios Sobre la Encuesta Constitucional

Demora Egipto su Respuesta a la Invitación Para la Reunión de Londres

No Tenemos Prisa en Contestar a Occidente, Dijo un Vocero

EL CAIRO, 6 (AP). — El presidente Nasser sometió a la consideración de su gabinete la nota, por él mismo redactada, que se enviará a Londres en respuesta a la invitación occidental para una conferencia de veinticuatro naciones a fin de discutir la situación de Suez. Poco despues de finalizada la reunion, un vocero del gobierno, al ser interrogado por los periodistas, manifestó: "No tenemos prisa para contestar a Occidente". Agregó que Egipto "tiene tiempo hasta el 15 del corriente a medianoche para responder a los occidentales". Indicó que si se había examinado la posición egipcia a la luz de la situación actual, ello no significa que se vaya a responder de inmediato".

Consultaría a sus Aliados

Se estima que las autoridades de El Cairo consultarán su respuesta con sus aliados árabes y posiblemente con el embajador soviético, con quien desde hace varios días el presidente Nasser efectúa una conversación diaria.

Declaración de la Liga Arabe

EL CAIRO, 6 (AFP). — "No veo como podrá concurrir Egipto a la conferencia de Londres, organizada en una atmósfera de violencia y de odio y cuyas decisiones han sido adoptadas anticipadamente por un directorio de grandes potencias interesadas en mantener su influencia imperialista en la Medio Oriente", declaró el secretario general de la Liga Arabe, Abdel Khalek Hassuna.

Añadió que la lista de potencias participantes había sido preparada arbitrariamente y que países como Austria, Polonia, Checoslovaquia, Yugoslavia y Hungría que formaban parte del antiguo imperio austrohúngaro son considerados como firmantes de la convención de 1888.

Calificó la proyectada conferencia de Londres como una violación de la Carta de las Naciones Unidas.

Reunión Diferida

La reunión del Comité Político de la Liga Arabe, que reviste especial importancia en los momentos que vive Egipto, había sido ya diferida por 24 horas y fijada para el martes. El consejo de la Liga la postergó nuevamente hasta el 12 de agosto.

Amenazan Destruir el Canal y los Oleoductos

ATENAS, 6 (AP). — "Si se la lleva a la guerra, Egipto no vacilará en destruir el canal de Suez y las otras naciones árabes destruirán los oleoductos", manifestóse en círculos allegados a la embajada de Egipto. También se dijo que Egipto está dispuesto a aniquilarse en defensa de su libertad, aunque su acción sea en detrimento de sus intereses económicos.

Actitud de El Líbano

BEIRUT, 6 (AP). — Las compañías petroleras fueron advertidas de que la ley impositiva será "aplicada sin restricción". El Líbano reclama una participación mayor en las ganancias de las compañías petroleras y estas anunciaron el viernes que se resistirían a la ley.

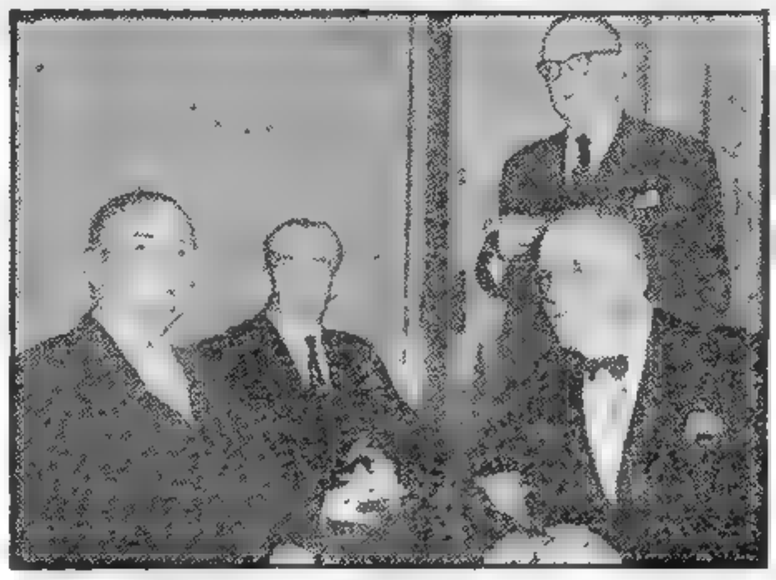

REGISTRA la escena una de las reuniones de los cancilleres occidentales en Londres, donde trataron con Eden la situación creada por la nacionalización del Canal de Suez. De izquierda a derecha aparecen: Sellwyn Lloyd, de Gran Bretaña; Anthony Eden; Foster Dulles de EE. UU. y (de pie) el canciller francés Antoine Pineau

Clarín

Un toque de atención para la solución argentina de los problemas argentinos

60 Centavos

AÑO XI — Diario de la Mañana — Nº 3.885

Buenos Aires, Martes 7 de Agosto de 1956

IRAK APOYA LA CAUSA EGIPCIA

BAGDAD, 6 (AP) — Irak informó oficialmente a los miembros del Pacto de Bagdad, que su gobierno se halla junto a Egipto en la disputa por el canal de Suez.

El primer ministro Nuri Said, hizo entrega de la comunicación a los representantes de Turquía, Irán, Pakistán y Gran Bretaña, que junto con Irak son los firmantes de esa alianza defensiva. Trascendió que el "premier" solicitó a sus visitantes trataran de resolver la cuestión de Suez "con sensatez y por medios pacíficos".

Por su parte, la prensa iraquesa recibió con general beneplácito la declaración gubernamental. Un periódico subraya que las autoridades no olvidan los intereses árabes y continuarán observando "la mayor fidelidad a la dignidad árabe".

Conferenciarán con Dulles los Embajadores Americanos

Tratarán el Problema de Suez

WASHINGTON, 6 (AP). — El secretario de Estado, John Foster Dulles, invitó hoy a los embajadores de las 21 repúblicas iberoamericanas a que lo visiten mañana, con objeto de tratar de la situación del canal de Suez. Dulles acostumbra a convocar a los diplomáticos de las naciones del hemisferio de vez en cuando, para discutir con ellos los problemas internacionales o darles cuenta de sus viajes o de las novedades que ocurren en los asuntos mundiales. La reunión de mañana ha sido señalada para las 9.30 horas.

Reunión con Eisenhower

WASHINGTON, 6 (AFP).— Eisenhower sostuvo una entrevista en la Casa Blanca, esta tarde, con el secretario de Estado, Foster Dulles. El portavoz oficial rehusó confirmar que se había tratado la cuestión de Suez; pero indicó que el presidente "sigue muy de cerca" la evolución de la crisis suscitada por la nacionalización del canal.

Manifestó que el secretario de Estado asistirá personalmente a la conferencia de las 24 naciones interesadas en el canal de Suez, que debe inaugurarse el 16 de agosto en Londres.

Nota Egipcia

WASHINGTON, 6 (AFP).— Egipto hizo saber anoche al gobierno de Estados Unidos que se propone profundizar y ampliar el canal de Suez.

El embajador egipcio en Washington dió una declaración en la que expresa, entre otras cosas que "el gobierno egipcio comunicó al norteamericano que ha decidido consagrar una gran parte de lo producido por la explotación del canal, a profundizar y a ampliar esa importante vía navegable".

Luego de acusar a la Compañía Universal del Canal de Suez de haberse negado a emprender tales trabajos porque su concesión expiraba en 1968 el comunicado señala que el gobierno de El Cairo está determinado a llevar al más alto grado la eficacia técnica y el funcionamiento del canal, para hacer frente al tráfico actual y al aumento constante previsto para ese tráfico.

Activa Londres sus Aprestos Bélicos

Parten Nuevos Refuerzos Para la Zona de Operaciones Mediterránea

Feisal II
Rey de Irak

LONDRES, 6 (AP). — Gran Bretaña intensifica sus preparativos navales y militares y envió poderosos refuerzos al Mediterráneo oriental, donde la crisis del canal de Suez ha creado una situación de grave tensión. Desde Portsmouth zarpó hoy el portaviones "Bulwark", equipado y listo para entrar en acción. Mientras tanto, miles de soldados, entre los que se incluyen unidades de artillería, llegaron a Devonport para embarcar en el portaviones "Ocean", que zarpará mañana con el mismo destino. Millares de personas despidieron y aclamaron en el puerto a los soldados que partían.

Reflejando la gravedad de la situación se anunció que Eden hablará al país el miércoles. Entre tanto el primer ministro, que se encuentra en su residencia de Chequers, se mantuvo informado telefónicamente de la marcha de los acontecimientos. La actividad diplomática en esta capital fué muy intensa y se sabe que varios países aceptaron ya participar en la proyectada conferencia sobre Suez. Sin embargo, el vocero de la cancillería se negó a señalarlos.

Preocupación por la Actitud de Irak

Una de las principales preocupaciones del gobierno y de los círculos diplomáticos occidentales es la decisión iraquesa de apoyar a Egipto en las cuestiones relacionadas con la nacionalización de Suez. Su actitud amenaza con abrir una gran brecha al pacto de Bagdad, y cortar eventualmente el suministro de petróleo a Gran Bretaña en caso de litigio.

El rey de Irak, Feisal, que se encuentra en esta capital estudió la declaración de su gobierno y poco más tarde su edecán declaró que "el rey no puede ser vinculado a la política de su gobierno porque está por encima de la política". Agregó que su país sigue siendo amigo de Gran Bretaña.

Anúnciense Medidas de Movilización en Siria

DAMASCO, 6 (AFP). — "Siria movilizará todas las fuerzas militares para estar lista para hacer frente a toda eventualidad", reveló un portavoz militar.

Agregó que tanto el ejército como el gobierno y el pueblo mismo, afirman que el destino de Egipto es también el destino de Siria.

Por otra parte, el ministerio de Defensa anunció que se han encarado medidas de movilización y reclutamiento y agregó que "Siria aportará su ayuda y combatirá junto a Egipto hasta la muerte".

La Consulta Abarcará a Políticos, Obreros, Estudiantes y Comerciantes

Serán Incluídos Todos los Sectores Sociales

LA consulta popular sobre aspectos fundamentales de la actualidad política e institucional, anunciada el sábado último por el gobierno, encuéntrase ya en plena ejecución, según se manifestó anoche en la Casa Rosada a los periodistas. La información proporcionada dice, que "los argentinos pueden y deben opinar sobre los grandes y candentes problemas nacionales en la seguridad que el resultado será la más genuina y pura expresión democrática".

Forma de Realización

La encuesta, como es debido, incluye en sus tópicos preguntas acerca de si debe modificarse la Constitución de 1853; en el orden electoral, qué métodos o procedimientos son los más adecuados para seguir sobre el particular y la oportunidad precisa de su realización; las medidas que contribuirían a que el gobierno asegure un ambiente de libertad y democracia en el país y lo que debieran hacer las autoridades, en cualquier sentido, para el bien del país o sus habitantes y las cuestiones que el gobierno olvida, desconoce o descuida y es necesario que sepa. Su realización se concretará por intermedio de las organizaciones políticas democráticas, las universidades, organismos centrales del trabajo, las confederaciones representativas del comercio y la industria y las distintas expresiones intelectuales argentinas.

Entrega de Cuestionarios

Informóse por ultimo, que el gobierno ha hecho llegar, en número de 150, el cuestionario correspondiente a esas organizaciones para conocer a la brevedad, la opinión popular que sea expresión inequívoca de su sentir verdadero; agregó que el país podía tener la seguridad de que los hombres de la Revolución Libertadora, están para escuchar a todos aquellos que quieran hacer oír su voz o su juicio constructivo.

Habló Khrushchev con un Senador de EE.UU.

MOSCU, 6 (AP) — El senador norteamericano Allen Ellender, demócrata de Luisiana, conversó con Khrushchev durante dos horas y 35 minutos en el Kremlin. Ha sido una de las más largas entrevistas que Khrushchev ha concedido hasta ahora a un extranjero.

Eisenhower es el Verdadero Arbitro en la Cuestión de Suez, Dice Italia

MILAN, 6 (De nuestro corresponsal). — En la conversación del 2 de agosto en Moscú, entre Shepilov y el embajador italiano Distéfano, se discutió, sobre todo, acerca de las relaciones rusoitalianas y la crisis del Mediterráneo, que es vital para Italia. Shepilov habría manifestado su interés por la libertad de tránsito en el canal de Suez, que es un problema independiente del de la nacionalización de la Compañía.

En el mismo día, el gabinete italiano afirmó en un comunicado oficial que los aspectos jurídicos del asunto están vinculados a la comunicación entre el Mediterráneo y el Mar Rojo, línea vital para Italia. Por lo tanto, agregaba el comunicado, el gobierno no puede dejar de expresar su preocupación por los daños que podrían derivar eventualmente de esto para la economía italiana, tanto para las compañías de navegación como para los particulares, si las condiciones en que se desenvuelve hasta ahora el uso del canal fuesen alteradas.

■

Mientras que Londres y París alarmaban con las severísimas medidas económicas contra Egipto y el subsiguiente clamor periodístico y político y los preparativos navales y militares, la actitud italiana no tuvo acento polémico frente a Egipto, y en el comunicado no se aludió a la acción anglofrancesa. Es de interés general e indiscutible la libertad de navegación, que Nasser, con una nota enviada a todos los países y al secretario general de la UN, se propone garantizar sólida y totalmente para las naves de cualquier nacionalidad.

En cambio, el interés o deseo francés de aprovechar la ocasión para atacar a fondo a Nasser, esto es al arabismo, con el fin de salvar Argelia, no puede considerarse ya general. Y la voluntad inglesa de reforzar la posición en el Mediterráneo mediante la acción contra Nasser, protegiendo el petróleo y las vías marítimas, tampoco tiene carácter general.

■

Inglaterra fué tenaz opositora a la libre utilización del paso de Suez. Durante las sanciones contra Italia, fueron probablemente los ingleses quienes quisieron que, a pesar de la internacionalización, el tránsito fuera prohibido a las naves italianas. Durante la crisis del petróleo persa, las naves británicas bloquearon en Suez a los buques tanques que iban a Europa.

La alianza atlántica no podría obligar a Italia a adherir a acciones eventuales, que alterarán, con su violencia, la paz del mundo. Es fácil crear incidentes para proclamarse luego agredidos. Una acción militar anglofrancesa o de una de ambas potencias contra Egipto tendría consecuencias irremediables en todo el Mediterráneo y luego en otras partes. La costumbre de anteponer los intereses particulares a los generales, beneficiándose así con la alianza, significa negarla o hacerla inútil o facilitar el juego a los extremistas que quieren usarla como instrumento de guerra y no de paz.

Con la UN en perfecto funcionamiento, como lo demostraron los recientes viajes al Oriente Medio y a Moscú de Hammarskjold, puede parecer extraño que se haya descartado en esta oportunidad. Pero tal es su destino. Las potencias la honran, pero cuando ocurre una crisis obran por su cuenta, como si la UN no existiera. Lo mismo ha sucedido con la NATO, que ahora podría ser urgentemente convocada, ya que Inglaterra y Francia son miembros de la misma y sus decisiones podrían comprometer a sus aliados, que no se proponen dejarse arrastrar por caminos funestos.

Eisenhower, en la conferencia del 1º de agosto, afirmó que la disputa de Suez debe ser considerada y resuelta con **cuidado, justicia y objetividad.** Tres palabras que echaron agua sobre el fuego. Es la tercera vez en tres años que Eisenhower interviene para evitar peligrosísimos recursos de tipo drástico.

Dulles, quien participará en la próxima reunión de Londres de 24 países, dijo en la conferencia de prensa del 3 de agosto, en presencia de Eisenhower, que esperaba surgiera de esa reunion una solución aceptable para todos los países, inclusive Egipto, y que, en esa forma, se evitará el peligro de la violencia. Dijo, asimismo, que EE. UU. no tiene compromisos de ningún género que lo pudieran obligar a intervenir si Egipto se negara a aceptar un control internacional en Suez, y Francia e Inglaterra tuvieran que emprender una acción militar.

Eisenhower, y por lo tanto Dulles, son los verdaderos árbitros de la situación, que podrá solucionarse en forma honrosa para todos si, sobre el prestigio irritado, prevalecen la razón y el buen sentido. La posición italiana en la conferencia es clarísima y contribuirá posiblemente a aliviar la tensión mediterránea y mundial, aportando soluciones.

BATTISTA BELLEGRINI

Corresponsal de Clarín en Milán

Constituyóse Una Comisión Asesora con Obreros y Funcionarios

Procurarán la Normalización de la Explotación Ferroviaria

No Habrá Modificaciones en el Reglamento de Trabajo

LOS representantes del gremio ferroviario y de las empresas prestaron ayer su conformidad a la resolución del ministerio de Trabajo y Previsión —que soluciona en principio el problema planteado por la aplicación de la reglamentación de la ley 11.544— por la cual se crea una comisión asesora mixta que acordará normas superiores de emergencia que contribuyan a normalizar, con carácter de urgente, la explotación ferroviaria, sin que constituyan modificaciones al reglamento de trabajo vigente ni sienten precedentes.

En la Presidencia

El acto se cumplió, a las 18, en el ministerio de Trabajo y Previsión, presidido por el titular de este departamento de Estado, Dr. Raúl C. Migone.

Previamente los representantes obreros y estatales concurrieron al despacho del presidente de la República, que los recibió en compañía del contralmirante Isaac F. Rojas. En esta oportunidad los visitantes agradecieron al general Aramburu su intervención en las gestiones y el feliz resultado a que se había arribado.

La Resolución

En el momento de darse a conocer la resolución ministerial, habló el doctor Migone, quien destacó la buena voluntad y patriotismo evidenciado por las partes que permitió que uno de los problemas más importantes pudiera resolverse fácilmente. "La revolución —añadió— se enriquece con este ejemplo honroso, dentro y fuera del país".

De inmediato, el director nacional de Trabajo y Acción Social Directa, capitán de corbeta Luis Cabut, dió lectura a la resolución ministerial, cuya parte dispositiva expresa:

1º) Invitar a las partes a constituir una comisión asesora mixta, de emergencia, dependiente de la Dirección Nacional de Ferrocarriles del ministerio de Transportes de la Nación, integrada por representantes de las Administraciones Generales de los Ferrocarriles Argentinos y las representaciones de personal de la Unión Ferroviaria y de La Fraternidad; 2º) La comisión a que se refiere el artículo anterior a:) Asesorará

(Continúa en la pág. OCHO)

Clarín

Un toque de atención para la solución argentina de los problemas argentinos

60 Centavos

AÑO XI — Diario de la Mañana — Nº. 3.886

Buenos Aires, Miércoles 8 de Agosto de 1956

Conoceráse el Domingo la Decisión de Egipto

Llevaría la Cuestión al Consejo de Seguridad

EL CAIRO, 7 (AP). — El presidente Nasser celebrará una importante conferencia de prensa el próximo domingo al mediodía, según se expresó oficialmente. El anuncio dice que la reunión tendrá "gran importancia en todo el mundo". Trascendió que en ella anunciará su respuesta a la invitación británica para que Egipto asista a la conferencia sobre el canal de Suez, que se inaugurará en Londres el 16 de agosto próximo. La agencia noticiosa del Oriente Medio informó que Nasser haría primero una declaración detallada, después de lo cual contestaría a las preguntas que le hicieran los representantes de la prensa.

Llevaría el Caso a la UN

Entretanto, una fuente allegada al gobierno dijo hoy que Egipto está considerando presentar el caso del Canal de Suez al Consejo de Seguridad de la UN, antes del 16. El informante expresó que si Egipto decide presentar el caso a la UN, será para quejarse de que los actos británicos y franceses constituyen intimidación, y una amenaza a la paz mundial. En ese caso, el canciller Mahomoud Rawzi viajará a Nueva York para presentar la queja personalmente. Basaría su protesta en los comentarios hechos en los parlamentos de Gran Bretaña y Francia por parte de los primeros ministros y los cancilleres de esos dos países. También señalará que Gran Bretaña está movilizando sus fuerzas de tierra, mar y aire en el Mediterráneo y que ha amenazado a Egipto con el uso de la fuerza.

Pactaría con Rusia

Mientras tanto, circuló la versión de que el presidente Nasser procurará la firma de un pacto defensivo entre Egipto y la URSS. El tratado sería concretado, según la versión, durante la próxima visita que el mandatario egipcio hará a Moscú.

Alerta en Siria

DAMASCO, 7. (INS). — El gobierno sirio anunció oficialmente que ha puesto en estado de alerta al ejército, a efectos de apoyar a Egipto ante cualquier eventualidad que surja en relación con la disputa sobre el canal de Suez.

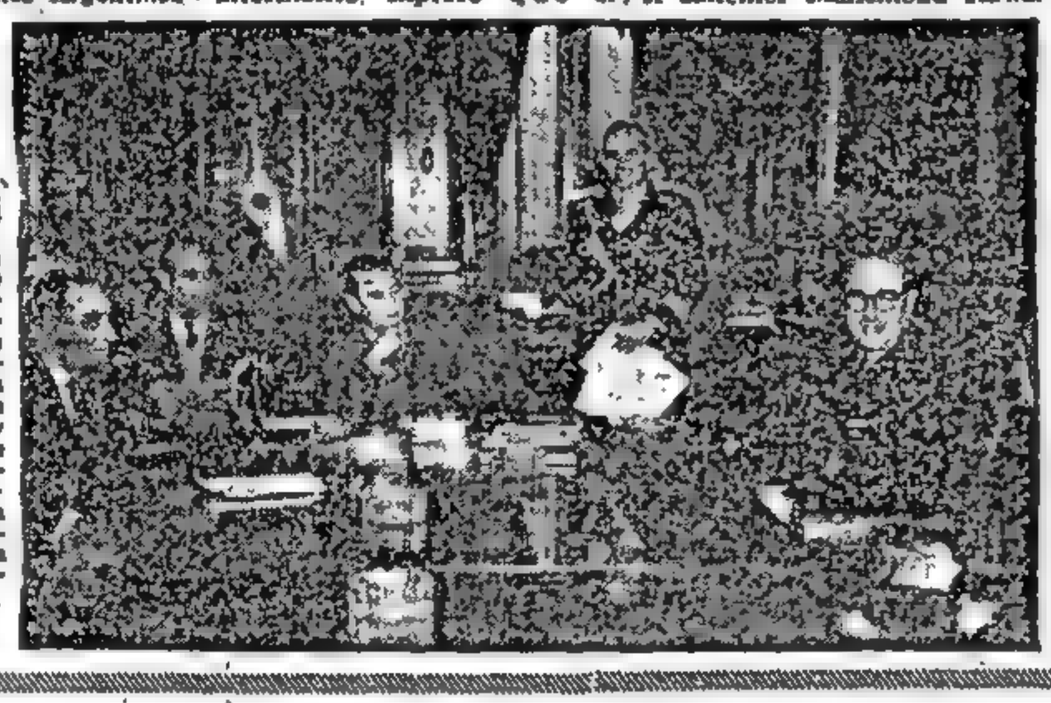

DURANTE la audiencia celebrada ayer, en la cual quedó superado el problema sobre el trabajo ferroviario, el general Aramburu departe con el contralmirante Isaac F. Rojas y los ministros de Trabajo y Previsión y de Transportes y los interventores en la C. G. T., La Fraternidad y la Unión Ferroviaria

Coordinan sus Fuerzas Inglaterra y Francia

LONDRES, 6 (A. F.P.). — En círculos oficiosos se informó que Gran Bretaña y Francia acordaron formar una fuerza de operaciones conjunta, con un comando unificado, si fuera necesaria una intervención militar en el Oriente Medio, con motivo de la nacionalización del canal de Suez por parte de Egipto. Según se indicó, esas fuerzas estarían al mando del primer lord del Almirantazgo británico, lord Mounbatten.

Tanto en esta capital, como en París, se realizaron reuniones de los altos jefes militares de los respectivos países. En Londres, los jefes del estado mayor participaron en una reunión de gabinete, presidida por Eden. Encontráronse en ella el almirante Mounbatten, el general Gerald Temple, jefe del estado mayor imperial; air Demont Boyle, comandante de la R.A.F., y sir William Dickson, que preside el comité de jefes del estado mayor.

MAPA DEL CANAL de Suez, cuya nacionalización ocasionó la crisis

Mientras tanto, en París conferenciaron separadamente los miembros del Consejo de la NATO y el ministro de Defensa, Bourgues-Maunoury, con los subsecretarios de las tres armas. Paralelamente, en Tolón, se realizó una conferencia de los jefes del Estado Mayor Naval, bajo la presidencia del almirante Rosset. La flota francesa sigue lista, en ese puerto, para entrar en acción en cualquier momento.

En Gran Bretaña los aprestos bélicos y el envío de tropas hacia el Mediterráneo oriental prosiguieron activamente. Desde Plymouth zarpó el portaaviones "Ocean", en el que viajan los regimientos 21 y 25 de artillería.

Tenderían un Puente Aéreo con el Oriente Medio

Al mismo tiempo, el gobierno proyecta tender un gigantesco puente aéreo para transportar tropas al Levante en caso de necesidad. Las principales compañías de aviación fueron consultados ya sobre el número de aparatos que podrían poner a disposición del gobierno para afrontar las eventualidades de un conflicto armado.

Dulles Trató con los Embajadores Americanos el Problema de Suez

Consideróse el Empleo de la Fuerza

WASHINGTON, 7 (AP) — Foster Dulles y los embajadores de América conversaron durante más de una hora sobre la situación internacional planteada por la crisis de Suez. El secretario de Estado comunicó a los diplomáticos del continente el resultado de sus entrevistas en Londres con los dirigentes británicos y franceses. La reunión fué confidencial, pero un portavoz oficial confirmó que se había estudiado, en forma extraoficial, "las bases jurídicas para el empleo de la fuerza".

Sin embargo, Dulles subrayó que la conferencia de Londres se había convocado "no para justificar el uso de la fuerza, sino para evitarlo".

En los círculos diplomáticos se considera que lo más importante de las declaraciones de Dulles fué que "Gran Bretaña y Francia podrían considerar que Egipto ha empleado la fuerza y que, por lo tanto, ellos tienen igualmente derecho a ese recurso".

En el curso de la entrevista, el embajador de Panamá planteó la cuestión de la participación de su país en la conferencia de Londres, ya que la flota panameña se aproxima a los tres millones de toneladas y que fueron invitadas las naciones que poseen una marina mercante de más de 2 millones de toneladas. Dulles declaró que no consideraba necesario invitar a Panamá porque la mayoría de los barcos que navegan bajo esa bandera son propiedad de norteameri-

Aceptar la Actitud de Nasser Sería Debilidad

WASHINGTON, 7 (Exclusivo para Clarín).—El desarrollo de los hechos indica que Nasser había pensado desde hace tiempo en la posibilidad de apoderarse del Canal de Suez y trazado todo un plan para conseguirlo, antes de la reciente crisis en torno de la represa de Asuán, en Egipto.

Ha transcurrido muy poco desde la entrevista Foster Dulles con el embajador egipcio, y en la cual Dulles le comunicó al representante de Nasser que Estados Unidos retiraba su oferta de financiar dicha obra pública, y el apoderamiento del Canal de Suez. Cuesta suponer que este acontecimiento, que requiere una serie de actos combinados, pudiera improvisarse en contados días. Los funcionarios egipcios hicieron muchas cosas distintas al mismo tiempo y con tal rapidez, que debe admitirse la existencia de un proyecto cuidadosamente preparado.

En realidad, ahora parece muy probable que cuando Nasser envió a Washington a su embajador para que aceptara del Departamento de Estado la oferta previa de ayudar a financiar la represa de Asuán, ya supiera que Londres y Washington habían resuelto retirar su apoyo. Ya era público y notorio que el Congreso de Estados Unidos se oponía a prestar tal ayuda, que el gobierno de Londres había llegado a la conclusión de que no se podía apaciguar a Nasser y que la Casa Blanca compartía la misma opinión. Nasser sabía también que no contaba con la alternativa de una oferta soviética y que, por lo tanto, se avecinaba una peligrosa crisis en sus asuntos internos.

●

De fines del año pasado hasta mediados del actual, el prestigio del presidente de Egipto, dentro de su país y en todo el mundo árabe, era muy grande, sobre todo porque parecía que ambas partes —Rusia y Occidente— se empeñaban en inclinar a Egipto hacia el respectivo lado. El símbolo de ese apoyo era la emisión de valores para financiar la represa de Asuán, y cuando Nasser se dió cuenta de que no habría postores, su posición en el orden interno y en el mundo árabe se volvió peligrosa. Fué entonces, al parecer, cuando se preparó para disimular su fracaso en el proyecto de la obra en el Nilo, precipitando una crisis internacional con el asunto del canal.

Evidentemente tenía la sutil y demagógica pretensión de que, nacionalizando el canal, podría construir la represa de Asuán sin la contribución extranjera. Las ganancias de la compañía, aun suponiendo que pasaran a manos del gobierno, están muy lejos de cubrir los gastos que se necesitarían anualmente para efectuar dicha obra. Esas ganancias no podrían estar a disposición del gobierno ni aun en el caso de que cumpliera con su compromiso de comprar todas las acciones. Más aún: no ha tomado en cuenta el efecto que podría causar sobre las finanzas egipcias las sanciones que lanzarían las potencias occidentales contra Egipto.

En realidad, la nacionalización del Canal de Suez no es un medio de construir la represa de Asuán, sino, a lo sumo, un sucedáneo político de esa obra; algo que no sólo mantendrá el prestigio de Nasser, sino que le servirá de arma para futuras negociaciones, pudiendo así presionar a los países que usan el canal. Ni en el supuesto de que cumpliera con su promesa de no aumentar los derechos de tránsito, controlaría la administración del mismo.

Probablemente, el proyecto de apoderamiento de esa vía marítima sólo es uno de los tantos planes preparados por Nasser y los dirigentes árabes, todos ellos encaminados a liquidar el poder y la influencia de Occidente en el Norte de Africa y el Oriente Medio. Al parecer, quedarían tres caminos para Occidente: aceptar la nacionalización y confiar en que Nasser se sosiegue por algún tiempo, oponerse a esa medida con sanciones jurídicas y económicas para preparar la caída del presidente egipcio o bien oponerse con sanciones destinadas a obtener un arreglo negociado en que se reconozca el carácter internacional del Canal de Suez.

●

La primera solución, o sea la aquiescencia al acto de Nasser, sería muy peligrosa, ya que implicaría una invitación a otros países del Oriente Medio a que destruyeran allí el prestigio de las potencias occidentales.

Cabe suponer que lo lógico es resistir la actitud de Nasser y tratar de que las sanciones no le reporten a Occidente su posición en la Compañía del Canal de Suez, sino que le permitan establecer un régimen internacional para el canal, de preferencia bajo el amparo de la UN.

WALTER LIPPMANN

Copyright Clarín y Editors Press - Prohibida la reproducción total o parcial

Aclara Gran Bretaña los Objetivos de la Reunión

No Compromete a los Países Asistentes

LONDRES, 7 (AP) — Gran Bretaña dió seguridades de que el uso de la fuerza como medio de solucionar la disputa del canal de Suez, ni siquiera será discutido en la conferencia de 24 naciones que se iniciará la semana próxima en esta capital. Diplomáticos autorizados informaron que el gobierno de Eden puso esto en conocimiento de India con la esperanza de traer a la mesa de conferencias a esa importante nación asiática, así como a Egipto y a la Unión Soviética. La promesa fué complementada con un anuncio público de que la asistencia a dichas conversaciones no obligará por anticipado a ninguna nación a aceptar el principio de colocar el canal bajo control internacional.

Pero el vocero de la Cancillería dejó bien en claro que Gran Bretaña, Estados Unidos y Francia siguen adheridos a su plan de establecer alguna forma de control internacional en el canal de Suez.

La ausencia de los tres países antes nombrados restaría fuerza política y moral a cualquier solución a que llegara la conferencia. Hasta ahora, esos tres países no han rechazado ni aceptado la invitación de Gran Bretaña a participar de las deliberaciones y han indicado que aguardan una mayor aclaración de los objetivos y propósitos de las conversaciones proyectadas.

Hasta ahora, 15 naciones han notificado a Gran Bretaña que participarán de la conferencia del 16 de agosto de cancillería.

Fueron Rehabilitados 92.000 Dirigentes de Organizaciones Gremiales

Clarín

BUENOS AIRES · REPUBLICA ARGENTINA · 60 Centavos

Un toque de atención para la solución argentina de los problemas argentinos

AÑO XI — Diario de la Mañana — Nº 3.887

Buenos Aires, Jueves 9 de Agosto de 1956

Gran Bretaña Exige que el Canal Sea Internacionalizado

INFORMACION PAGINA ONCE

ANTHONY EDEN

LONDRES, 8 (AP). — El primer ministro Eden, declaró que la fiscalización internacional del canal de Suez, es cuestión "de vida o muerte para todos nosotros". Tras conferenciar en el Palacio de Buckingham, con la reina Isabel, Eden pronunció un discurso por radio y televisión. Recordó que la producción de petróleo del Oriente Medio pasa por el canal de Suez, y dijo que sin el libre uso de esa vía marítima de 165 kilómetros de largo, Gran Bretaña, Europa occidental y los países escandinavos, "no podrían sobrevivir". Señaló que "el canal de Suez es la mayor de las vías marítimas internacionales de todo el mundo, y lo que ha hecho Nasser no es otra cosa que incautarse de ella para sus propios fines". "Si esa acción tuviera éxito —agregó— todos nosotros estaríamos a merced de un solo hombre para los suministros de los que depende nuestra vida, y eso no podemos aceptarlo jamás". Indicó también que "por la ley egipcia, a los empleados de la compañía se les ordenó que sigan en su trabajo, so pena de prisión. Todos sabemos que ésta es la manera en que se comportan los gobiernos fascistas, y sabemos también lo que puede costar el ceder ante el fascismo". Opinó que "en este momento, Nasser está tocando con sordina. Pero ¿Qué seguridad tenemos de que la próxima vez que tenga una reyerta con cualquier país no ha de interferir en la navegación de esa nación, y qué seguridad tenemos de que la próxima vez que se vea falto de dinero, no elevará los derechos que pagan todos los buques que pasan por el canal? Si se le da la oportunidad, por supuesto que lo hará".

Es Cuestión de Vida o Muerte, Afirma Eden

No Buscará la Solución por la Fuerza

El primer ministro se refirió a los movimientos de tropas hacia el Mediterráneo, señalando que "el riesgo es excesivo como para no tomar precauciones", pero afirmó que su país no tratará de buscar una solución "por la fuerza, sino por un acuerdo internacional lo más amplio posible".

Rechaza Bevan el Uso de la Fuerza en Suez

LONDRES, 8 (AFP). — Aneurin Bevan y otros trece diputados laboristas de su misma tendencia proclamaron su oposición al empleo de la fuerza en la cuestión de Suez. En esta forma han tomado posición contra la actitud de los dirigentes de su partido, que apoyaron enteramente las medidas adoptadas por Eden desde la nacionalización del Canal.

Comenzaron las Negociaciones Para Renovar el Tratado de Comercio Argentinobrasileño

Primer Tema de la Gestión: el Intercambio de Frutas

SE iniciaron ayer, en el ministerio de Hacienda, los trabajos preparatorios encaminados a obtener la concertación de un nuevo convenio de comercio y de pagos con Brasil.

A tal efecto se reunieron en ese departamento de Estado los miembros de la delegación argentina, que preside el subsecretario de Hacienda, doctor Julio Broide, y que integran representantes de los ministerios de Relaciones Exteriores y Culto, de Comercio e Industria, de Hacienda y del Banco Central, con la delegación brasileña presidida por el ministro D. Dinis Junior, e integrada por los secretarios Mario Borges de Fonseca y Paulo Cabral de Mello y los señores Abeillard Barreto, Henrique Duprat y Arnaldo Blank.

Se informó oficialmente al término de esa reunión, efectuada en horas de la mañana, que luego de un cambio de opiniones sobre la forma de intensificar el comercio exterior argentinobrasileño, se dispuso iniciar de inmediato las gestiones respecto al comercio de frutas entre los dos países, por lo que volvió a realizarse otra reunión en horas de la tarde que se prolongó por espacio de unas dos horas.

Acerca de las resoluciones adoptadas en esta oportunidad, se informó solamente que sólo se había encarado el tema en sus diversos aspectos para proseguirlo en reuniones que se realizarán en los próximos días.

Informóse asimismo sobre las gestiones iniciadas ayer que ellas son previas a las que deberá cumplir la delegación especial del país hermano, cuando quede integrada con los demás miembros, que son esperados en el curso de la presente semana.

Nasser Aplazó Para Fin de Mes su Viaje a Moscú

Debía Llegar el Domingo a Esa Ciudad

EL CAIRO, 8 (INS). — Fuentes de la presidencia se anunció que el presidente Nasser aplazó su proyectado viaje a Moscú para "fines de agosto". El mandatario egipcio debía llegar a la capital soviética el domingo próximo. En esa ciudad se encuentra ya el primer chambelán de la presidencia, quien ultima los preparativos para la estada del mandatario egipcio. Es posible que la visita se efectúe el 20 del actual, estando condicionada a los próximos acontecimientos.

Mientras tanto, continúan los contactos diplomáticos con los embajadores de los países árabes y asiáticos para coordinar una política conjunta con respecto a la nacionalización del canal de Suez. Idéntica actividad se nota en los círculos gremiales. Los portuarios egipcios hicieron un llamado a sus colegas de los países del bloque de Bandung para que se nieguen a la carga de las mercaderías británicas en caso de agravación del conflicto. Al mismo tiempo, los estudiantes de los países árabes proyectan una huelga de protesta, por la Conferencia de Londres, mientras que los obreros petroleros del área musulmana amenazan con cortar los oleoductos franceses y británicos que pasan por sus territorios.

Rusia Acepta Participar en la Conferencia de Londres

MOSCU, 8 (AFP). — La Unión Soviética aceptó participar en la conferencia de Londres en la que se debatirá la cuestión del canal de Suez. El canciller Shepilov informó a los representantes diplomáticos de Gran Bretaña y Francia que su país acepta la invitación tripartita para tratar ese delicado asunto, pero hará ciertas reservas acerca de la nómina de los países que han sido invitados para participar en dicha reunión.

La noticia de la participación soviética fué divulgada esta noche en esferas diplomáticas de Moscú, donde se asegura que Shepilov no habría planteado ninguna objeción al principio según el cual el canal de Suez debe ser una vía marítima internacional, pero, en cambio, habría formulado las reservas enunciadas acerca de los Estados llamados a participar en esas deliberaciones.

Aguardan la Respuesta Oficial

Por otra parte, en una recepción ofrecida en la embajada de India, el canciller manifestó a los corresponsales de prensa que el gobierno soviético transmitiría su respuesta al gobierno británico de un momento a otro.

Por otra parte Shepilov declaró que no había sido informado hasta el presente sobre ningún cambio en la visita a Moscú del presidente Nasser. La embajada de Egipto había confirmado oficialmente el arribo del presidente egipcio a la capital soviética el día 16 de agosto donde permanecerá dos semanas.

Otras Aceptaciones

LONDRES, 8 (INS). — Casi todos los países invitados, aceptaron participar en la conferencia que a partir del domingo próximo se realizará en esta capital para discutir el problema planteado por la decisión egipcia de nacionalizar el canal de Suez. Los últimos países que contestaron la invitación fueron: Ceylán, Dinamarca, India y Grecia. Este último país envió una nota proponiendo que la reunión se realice en una capital neutral.

Menon Representará a Nehru en la Reunión

NUEVA DELHI, 8 (AFP). — El primer ministro hindú designó al ministro de Estado, Krishna Menon, para que lo represente en las conversaciones que tendrán lugar en Londres, acerca de la nacionalización del canal de Suez. Se informó que antes de la iniciación de la conferencia, Menon se entrevistará con los cancilleres de Gran Bretaña, Francia y Estados Unidos.

Nehrú informó al parlamento su decisión de enviar un representante a Londres. Al hacerlo expresó que tiene entendido que Egipto "no puede participar al asistirá" a esa reunión.

Italia Está Dispuesta a Favorecer la Tesis de Egipto en el Litigio

ROMA, 8 (De nuestro corresponsal). — El gobierno italiano ha definido la línea de conducta en que se inspirará en la conferencia de Londres para el examen de la controversia sobre Suez. Ahora las decisiones del gobierno de Roma sólo esperan la aprobación del presidente de la República para ser definitivas y eficaces para la acción que el ministro Martino se propone desarrollar, interviniendo personalmente en la conferencia. Según el gobierno itabano, es necesario antes que nada distinguir claramente entre el problema de la nacionalización de la compañía del Canal y el de las garantías para la libertad de navegación a través del canal mismo. El gabinete no aprueba la nacionalización, considerando ante todo que el gesto de Nasser podría desalentar a los inversores de capitales en los países extranjeros en el preciso momento en que Italia considera esencial respetar el orden internacional preconstituído y sólo puede condenar cualquier iniciativa unilateral encaminada a alterarlo y modificarlo con actos de fuerza.

Con todo, el gobierno de Roma está dispuesto a favorecer a Egipto, propugnando siempre, en cuanto concierne a la nacionalización, la aceptación del hecho consumado y dejando que el gobierno egipcio regule el aspecto económico con los propietarios extranjeros de las acciones confiscadas. En lo que se refiere a las garantías para la libertad de navegación a través del canal, Italia, que figura en tercer término en las estadísticas del tráfico entre el Mediterráneo y el Mar Rojo, no está dispuesta a considerar suficientes las promesas unilaterales del gobierno egipcio.

•

Por lo tanto, el ministro de Marina sostendrá la necesidad de estipular una nueva convención que substituya la de 1888 y comprometa a Egipto con todos los países que intervienen en el tráfico del canal.

Con esa convención, Egipto debería comprometerse, antes que nada, a consentir en el libre tránsito de las naves de todas las banderas, sin distinción alguna, en cualquier momento y en cualquier situación. Además, tendrá que comprometerse a no modificar el tráfico a través del canal de Suez sin el acuerdo de los otros contratantes. En suma, la convención debería prever compromisos definidos del gobierno egipcio para mantener en condiciones el canal y para su constante perfeccionamiento, a fin de que pueda satisfacer las crecientes necesidades del tráfico, aceptando los controles.

Esta posición del gobierno italiano se diferencia, por lo tanto, de la francesa y la inglesa, en que se acerca a la posición conciliadora de EE. UU. Pero no lo es hasta el punto de satisfacer al gobierno egipcio, que considera que su adhesión a la convención propuesta por Roma sería una limitación de su soberanía sobre el canal.

•

Se observa, con todo, que cualquier tratado internacional comporta necesariamente una restricción de la libertad de acción de los estados contratantes. Egipto conservará su soberanía sobre el canal aunque acepte, en una convención expresa, poner a disposición de los demás pueblos una vía marítima vital para numerosos estados. La soberanía se conserva del mismo modo cuando un estado acepta que su cielo sea surcado por líneas aéreas de otros países, acogiendo a los aviones en tránsito en aeródromos internacionales especiales. El gobierno ha proporcionado ya, en este terreno, abundantes ejemplos de buena voluntad, con el fin de salvaguardar los principios de colaboración entre los pueblos. Baste con observar el acuerdo De Gasperi-Gruber, por el cual Italia se comprometió con el gobierno austríaco a garantizar determinados derechos de las poblaciones alemanas del Alto Adigio, que viven sin embargo en regiones sometidas a la soberanía italiana.

ENRICO MATTEI
Corresponsal de Clarín en Roma

Confía Eisenhower en Una Solución Pacífica

EISENHOWER confía en una solución pacífica para Suez

Empero, no Descarta el uso de la Fuerza

WASHINGTON, 8 (AP). — Eisenhower expresó su confianza en que "prevalecerá el sentido común" en la crisis de Suez y se hallará una solución pacífica, en una conferencia y no en un campo de batalla. Empero, en su conferencia de prensa, ante algunas preguntas que se le formularon, manifestó que al formular sus comentarios sobre el particular había tenido "gran cuidado" en no decir que se oponía al uso de la fuerza militar en cualquier circunstancia. Aclaró que su posición respecto de las negociaciones directas no quería decir que "cualquiera debe abandonar sus derechos sin recurrir a todos los medios de que disponga para defenderlos".

El mandatario reiteró que la mejor solución para el problema, dado el carácter de arteria internacional del canal, es lograr su internacionalización en la conferencia de Londres. Interrogado acerca de la posible intervención de la UN, según las informaciones que adjudicaban a Egipto la intención de llevar el caso al Consejo de Seguridad, el presidente manifestó: "Sabido es que siempre se cuenta con el veto".

Reunión con Dulles

Poco después de la entrevista, Eisenhower conferenció con Dulles sobre los últimos acontecimientos relacionados con este problema. Entre éstos figuraba un comentario de la cancillería británica que expresaba que no obstante las importantes concentraciones militares anglofrancesas en el Mediterráneo Oriental, Gran Bretaña tiene el propósito de solucionar la crisis por medios pacíficos.

FRANCIA TEME QUEDAR AISLADA

PARIS, 8 (INS). — En los círculos oficiales se manifestó que el gobierno francés teme que Francia quede huérfana de apoyo en sus demandas de una acción de fuerza contra Egipto. Motivaría estos temores la nueva actitud británica que expresó su propósito de resolver la cuestión de Suez por medio de negociaciones pacíficas. Hasta ayer los dos países llevaban una perfecta coordinación de planes y el cambio de Londres preocupa seriamente a las autoridades.

El primer ministro Mollet se negó a comentar la actitud británica y anunció la nómina de la delegación que viajará a Londres para las conversaciones: Será presidida por el canciller Pineau y la integrarán Louis Joxe, secretario general de Quai d'Orsay, Jean Daridan, director de Asuntos Políticos, Robert Marjolin, consejero técnico del gabinete, y otros tres asesores.

★ Quedaron Soterrados 270 Obreros en Una Mina Carbonífera Belga ★

INFORMACION PAGINA TRES

Auméntanse los Salarios a un Millón de Trabajadores Rurales

INFORMACION PAGINA CUATRO

Solicita Rusia que se Aplace la Reunión Acerca de Suez

Propone que se Invite a Otros Países

MOSCU, 9 (AP). — Al declarar que considera "legal" la nacionalización de la compañía del canal de Suez por parte del gobierno egipcio, la Unión Soviética ha aceptado hoy intervenir en la conferencia internacional que se inaugurará el 16 del actual en Londres, para discutir precisamente esa cuestión y sus posibles derivaciones. Sin embargo, los rusos pidieron que la reunión sea aplazada hasta fin de mes y sugirieron que sean invitadas otras naciones, además de las 24 originales ya incluídas.

El gobierno soviético advirtió que no considera competente a la conferencia internacional, tal como se ha planeado, para decidir el futuro de esa arteria del Oriente Medio. En una nota enviada a todas las embajadas acreditadas en la capital soviética, la cancillería instó a que se postergue la reunión hasta fin de mes. También exigió que sean invitados otros países, como China comunista, Alemania oriental y varios miembros del bloque soviético; países neutrales como Finlandia, Austria y Birmania y todos los estados desde Irak hasta Marruecos. Acerca de la invitación original, no han contestado todavía Egipto y Grecia.

La nota rusa dice que la conferencia, convocada por Gran Bretaña, Francia y Estados Unidos, era un intento para prescindir de las Naciones Unidas. Añade que la única razón por la cual está dispuesta a intervenir, es que la nación, "patrocina arreglos pacíficos de los problemas internacionales" y la próxima conferencia puede suministrar la oportunidad de hallar el enfoque a la solución de la cuestión relacionada con la libertad de navegación por el canal de Suez.

La Cuestión de Panamá

También insinúa que, si una conferencia internacional puede decidir el futuro del canal de Suez, el mismo principio debía aplicarse al canal de Panamá. "Como todo el mundo sabe", dice la nota, "existen varios canales marítimos importantes y estrechos de importancia internacional".

Finalmente critica las medidas económicas tomadas contra Egipto por Gran Bretaña y Francia y acusa a esos países de poner en peligro la paz mundial al ejercer presión militar sobre los egipcios y alistar sus fuerzas para enviarlas al Mediterráneo

No Aceptarían el Pedido Ruso

LONDRES, 9 (AFP). — Es poco probable que el gobierno británico acepte la proposición soviética de postergar hasta fines de agosto y de poner bajo la égida de las Naciones Unidas la conferencia sobre Suez, estimase en los círculos diplomáticos.

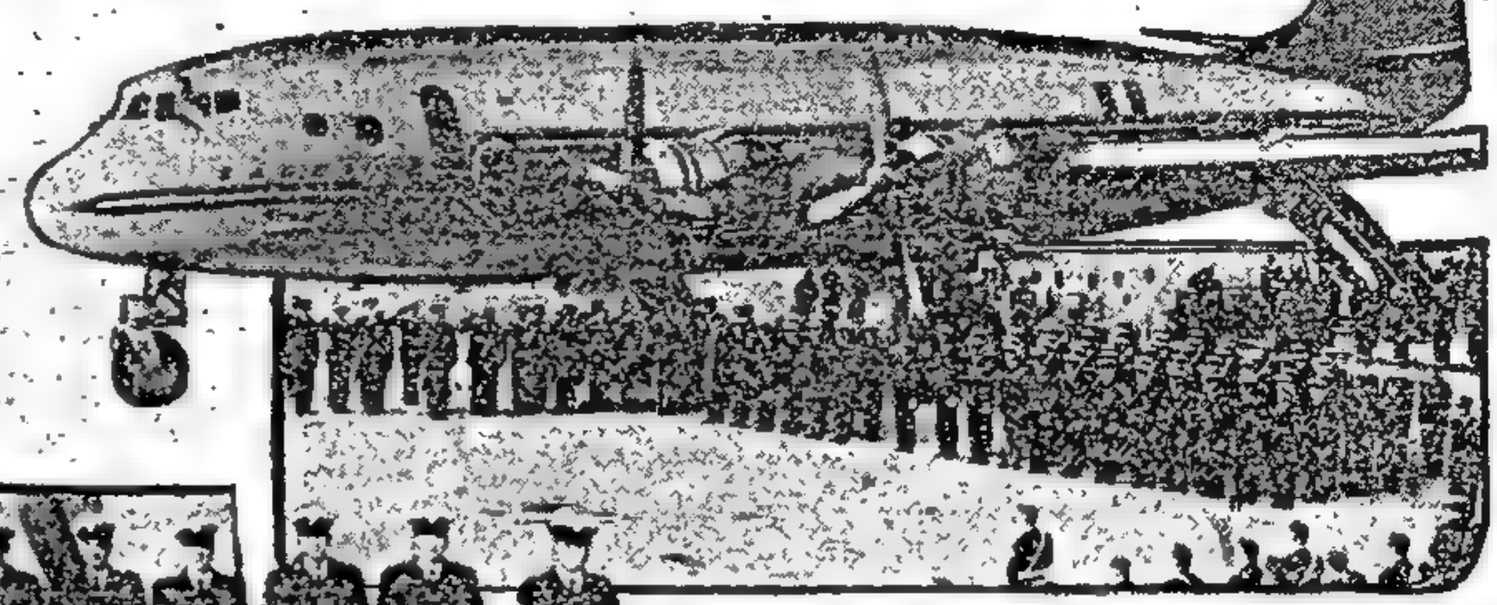

ARRIBA: LA DELEGACION de cadetes y oficiales de la Escuela del Aire, de Francia, a poco de su llegada al aeropuerto de Ezeiza. Al costado: También llegaron los cadetes de aviación de Uruguay, que participarán, asimismo, en los actos de hoy

Clarín

60 Centavos

Un toque de atención para la solución argentina de los problemas argentinos

AÑO XI — Diario de la Mañana — Nº 3.888

Buenos Aires, Viernes 10 de Agosto de 1956

Celebra Hoy su Día la Fuerza Aérea

Uruguay y Francia Enviaron Misiones Especiales

EL más caro añhelo de Jorge Newbery convertido hoy en magnífica realidad, la Escuela de Aviación Militar, cumple en la fecha 44 años. Fué el impulso clarividente del precursor de nuestra aeronáutica, concibiendo el vuelo mecánico en función de la defensa nacional, que se concretó el 10 de agosto de 1912 en el decreto suscrito por el presidente Roque Sáenz Peña y el ministro de Guerra, general Gregorio Vélez. En los viejos campos de El Palomar se iniciaba una nueva época para las fuerzas armadas argentinas, y el Aero Club —integrando su plantel de profesores con Jorge Newbery, Alberto Mascias, Carlos Irmscher, Horacio Anasagasti, Jorge Duclout, Gualterio G. Davis, el doctor Guillermo Schulz y el francés Marcel Pajllet— ponía en marcha —por especial misión del gobierno— la magna obra.

La fecha es recordada hoy como el Día de la Fuerza Aérea Argentina, arma que surge pujante de aquel impulso creador.

El acto central se cumplirá a las 11.30, en el asiento de la Primera Brigada Aérea, en El Palomar. Presidirá el mismo el presidente, general Aramburu, y asistirán el vicepresidente, contraalmirante Rojas, los ministros del Poder Ejecutivo, el presidente de la Corte Suprema de Justicia y altos jefes de las fuerzas armadas

En primer término se oficiará una misa de campaña concluída la cual se ejecuta

(Continúa en la pág. CUARTA)

Gran Bretaña y Francia Suspenden sus Envíos de Fuerzas al Levante

Washington Mira Hacia el Electorado Cuando Encara la Cuestión del Canal

NUEVA YORK, 9 (De nuestra agencia). — No debe suponerse que aumenta día a día la gravedad del problema planteado en torno de Suez. Lo que aumenta es la proyección del problema. Este canal, que unía al mundo, lo está desuniendo precipitadamente con una dramática calidad de reactivo. Es posible que en ningún lugar del mundo como en EE. UU., y en ningún momento como hoy, esa condición dramática esté tan en evidencia.

El peso del problema de Suez en EE. UU. y principalmente en la actitud de Washington —manera convencional de decir para desplazar la responsabilidad directa de Dulles y Eisenhower— está regulado por una preocupación electoral. Podrá corresponder o no esta situación a un cálculo habilísimo de Nasser, y lo Khruschev, pero es un hecho concreto que el protocolo diplomático y los eufemismos periodísticos se esfuerzan en eludir. Por eso, como si fuera poca la preocupación del problema de Suez en sí mismo, es hora de señalar ya que el subproducto palpable de ese problema ha resultado ser una tremenda prueba para la solidaridad occidental; y que esa prueba es a la fecha tan deprimente como para que pueda temerse —por lo menos, moralmente— por esa solidaridad.

●

El "slogan" oficial del partido Republicano es "paz, prosperidad, progreso". El motivo principal de prestigio de Eisenhower es la paz de Corea; y pareciera que una de las esperanzas que ofrece su personalidad es el canje epistolar con Bulganin. Sobre este fondo, cualquier gesto enérgico del gobierno podría alarmar al electorado y de hecho desautorizar el "slogan". Por eso, Washington tiene una actitud conciliatoria hacia el Oriente Medio. Y llega esa actitud —imposible es ocultarlo—, bajo la psicosis electoral, las bases y el petróleo árabes —todos factores muy precarios— a jugar con la suerte de la unidad occidental y posiblemente de muchísimo más.

Moscú, mientras tanto, acepta a los turistas norteamericanos que van con cierto aire ingenuo a descubrir el misterio de la Cortina de Hierro y no entienden nada; promueve el intercambio de cuerpos de ballet y violinistas, cosas que a los norteamericanos les gustan mucho; arma a Nasser, lo estimula al desafío; y asiste a todas las conferencias que Occidente quiere, donde dice "nyet" (no), con una sonrisa, en vez de decirlo con cara pétrea como antes; y a la vez —tiene tiempo para ocuparse de eso, ahora—, Pekín invade Birmania, se ahogan en sangre las revueltas del Tibet, Laos se ve obligada a hacer la paz con los comunistas, Cambodia tiene que declararse neutral y Chou En-lai habla de coexistencia...

En todo este cuadro, Suez tiene una equivalencia para Occidente. Representa, en cierto modo, lo que Corea fué en la realidad hace seis años. Representa una nueva prueba para la energía y la decisión del mundo anticomunista. Hoy, como en 1950, el centro de esta prueba es EE. UU., pero a la energía que existió para afrontar la agresión abierta se opone hoy el deseo de contemporizar con la virtual agresión pasiva.

HORACIO ESTOL

Corresponsal de Clarín en EE. UU. de Norteamérica

Retirarán Efectivos de la NATO

LONDRES, 9 (AP). — Gran Bretaña postergó la iniciación de su anunciado transporte de tropas por aire al Mediterráneo y, al mismo tiempo, anunció que se prepara el traslado de efectivos de Alemania al sector de la crisis que se presenta. No se dió ninguna explicación acerca de aquella postergación y no hubo ninguna confirmación o desmentido referente al traslado de elementos de Alemania, con carácter oficial.

Por lo Menos 24 Horas

En el ministerio de Guerra se dijo simplemente que el envío de tropas por aire se había postergado por 24 horas por lo menos. En los últimos días se había estado reuniendo una flota aeronaval de proporciones gigantescas en varios puertos del sur de Gran Bretaña, con el propósito de iniciar el transporte de tropas. Había, por ejemplo, seis transportes aéreos Bristol, del tipo Britannia, que pueden conducir cien hombres cada uno y cerca de 200 aviones más pequeños. El puente aéreo, según se había dicho con anterioridad, comenzaría a operar desde el amanecer de mañana.

Ahora, informaciones aparecidas en casi todos los diarios, dicen que 15.000 hombres de la segunda división de infantería serían retirados de Alemania occidental, donde Gran Bretaña mantiene cuatro divisiones y una fuerza aérea táctica.

También se reveló que Francia cuyos primeros efectivos navales debían iniciar mañana su marcha hacia el Mediterráneo oriental decidió aplazar la orden de zarpar "hasta nuevo aviso".

Reunión Conjunta

PARIS, 9 (AP). — Altos jefes militares y navales franceses y británicos fueron convocados a una conferencia sobre la crisis del canal de Suez, según se reveló en fuentes militares francesas. Cuando comenzó la crisis del canal de Suez, tanto las autoridades británicas como las francesas indicaron que cualquier acción militar sería preparada por un estado mayor conjunto francobritánico. Sin embargo, no se han revelado nombramientos concretos ni la adopción de medidas específicas. La conferencia de mañana parece destinada a dar a tales planes una forma concreta.

Reunión de Gabinete

LONDRES, 9 (INS). — El gabinete se reunió esta noche en sesión extraordinaria después que Rusia convino en asistir a la conferencia de Londres para discutir la situación de Suez, pero encareciendo que las deliberaciones se aplacen y que se invite a las mismas a otros veintidós países.

Lo que no está claro, sin embargo, es si rechazada la petición soviética —cosa muy probable— el Kremlin retiraría su aceptación de venir a Londres.

Opónese Libia a ser Base Contra Egipto

EL CAIRO, 9 (AFP).—El ministro libio de Defensa, Khalil Kasuara, declaró a la prensa egipcia, que el territorio libio no debía, en ningún caso, servir de base para una operación militar contra Egipto. La cuestión fué planteada al ministro para que definiera la actitud de Libia "concerniente a una posible acción de las fuerzas británicas destacadas en Libia contra Egipto".

Recordó al respecto, que las estipulaciones del tratado anglo-libio "prohiben formalmente que ese territorio pueda ser empleado como base de una operación militar contra un país miembro de la Liga Arabe".

EL GENERAL Aramburu habla a los cadetes aéreos de Francia y Uruguay, en el Salón Blanco. De izquierda a derecha, el ministro de Aeronáutica, comodoro Krause; el embajador de Uruguay, Sr. Marques Castro; el jefe del Estado, y el canciller, doctor Podestá Costa

OPINARA LA JUNTA SOBRE EL FUTURO DE DIARIOS DEL REGIMEN DEPUESTO

También Acerca de las Radios y la T. V.

UNA nueva consulta, referente a un problema cuya importancia es ocioso destacar, ha sometido ayer el P. E. a la Junta Consultiva Nacional. Según se informó, el gobierno requiere la opinión de los consejeros acerca del procedimiento a seguir para la liquidación de los distintos órganos de difusión, diarios, emisoras radiales y de televisión, que pertenecieron a la llamada "cadena" montada por la dictadura y que han pasado o pasen a propiedad del Estado nacional. En el documento se expresa —según ha trascendido— que es propósito de la Revolución evitar en el futuro la reconstitución de toda forma de monopolio en el manejo y dirección de dichos órganos de difusión.

Estatuto del Empleado

La Dra. Alicia Moreau de Justo, que preside, como informamos, la comisión especial de la Junta encargada de estudiar el proyecto de Estatuto del Empleado Público remitido al P. E. ha citado a los integrantes de dicho organismo para el lunes a las 17.

Fué Derogada la Ley de Ciudadanía No. 14.345

INFORMACION PAGINA SEIS

Clarín

60 Centavos

Un toque de atención para la solución argentina de los problemas argentinos

AÑO XI — Diario de la Mañana — Nº 3.889

Buenos Aires, Sábado 11 de Agosto de 1956

Aún sin la URSS ni Egipto se Hará la Conferencia el 16

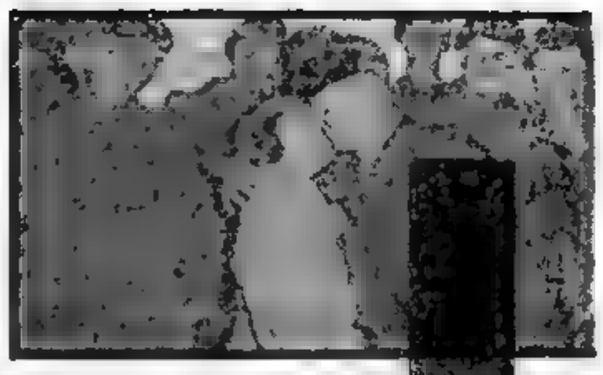

PARACAIDISTAS británicos s[illegible] en Portsmouth al partir pa[illegible]

Fué Rechazado el Pedido de Moscú de Postergarla

LONDRES, 10 (AP). — Gran Bretaña rechazó las pretensiones soviéticas [illegible] reorganización y aplazamiento de la conferencia internacional para discutir la cuestión de Suez, la que deberá iniciarse la semana entrante. Así se indicó oficialmente en la Cancillería, después de las conversaciones mantenidas por las altas autoridades británicas, francesas y norteamericanas. Al propio tiempo, el primer ministro Eden demoró por segundo día consecutivo la partida al Mediterráneo de tropas británicas, ya que junto con los jefes militares ordenó un segundo aplazamiento de 24 horas en la salida de soldados de infantería para el área de Suez.

Objeción de Libia

La más reciente objeción al despliegue británico de fuerzas, provino del reino de Libia, al oeste de Egipto. Diplomáticos bien informados declararon que dicho estado árabe, que Inglaterra ayudó a constituir, parece haberse negado a satisfacer la petición de que se le prestasen facilidades especiales, según el acuerdo anglolibio sobre bases militares, para acomodar tropas que puedan emplearse en caso de emergencia. El ministerio de Relaciones Exteriores se rehusó a hacer comentarios.

Se Hará el 16

Un vocero del Foreign Office, sir George Young, manifestó a los periodistas que "no concedería peso alguno al posible aplazamiento de las conversaciones para fines de agosto, como quiere Rusia". Funcionarios autorizados del gobierno dijeron, luego, que la declaración de Young significa que la conferencia se realizará tal y como se ha proyectado, asistan o no Rusia y Egipto.

Los ingleses todavía ignoran si la respuesta soviética implica o no una negativa a concurrir, se satisfagan o no sus pretensiones. Young declinó hacer comentarios directos sobre la esencia de los argumentos rusos, después de manifestar que Inglaterra no está de acuerdo con ellos.

La declaración indica que la Unión Soviética enviaría un delegado (presumiblemente el canciller Shepilov) pero no aclara si asistirá, aunque no se satisfagan sus propuestas.

Eden almorzó con el primer ministro australiano Robert Menzies, llegado de una visita a Washington. Dijo Menzies a la prensa que los australianos consideran la nacionalización del canal de Suez "errada del principio al fin" y debe ser resistida.

Aplazaría Nasser su Viaje a Moscú

EL CAIRO, 10 (AFP). — El presidente Nasser decidió postergar su anunciado viaje a la Unión Soviética. Se dijo esta noche en fuente autorizada que Nasser decidió cancelar su proyectada visita a Moscú hasta nueva fecha, en razón de los acontecimientos internacionales del momento.

EN MOMENTOS que se escucha el Himno Nacional, el presidente de la Nación, general Aramburu; el vicepresidente, contraalmirante Rojas; el ministro de Aeronáutica, comodoro Krause, y el comandante de la Fuerza Aérea, brigadier general Ahrens, entonan las estrofas de la canción patria, en la ceremonia realizada ayer en El Palomar, con motivo del Día de la Fuerza Aérea

★ Jubilosamente Fué Celebrado el Día de la Fuerza Aérea Argentina

QUISO la naturaleza asociarse a la fiesta de las alas argentinas en el preciso instante en que iban a comenzar las ceremonias conmemorativas del Día de la Fuerza Aérea Argentina, descendiendo torrentes de luz sobre el Palomar y disipando el melancólico gris que empañaba un poco el brillo de tan caro acontecimiento militar.

A pleno sol fué recibido el presidente provisional de la República, general Pedro Eugenio Aramburu cuya llegada en compañía del ministro de Aeronáutica, comodoro Julio César Krause y el edecán naval de turno, capitán de fragata, Castiñeira Falcón, se produjo a las 11.10, oportunidad en que se le prodigaron expresivas muestras de simpatía. Pocos momentos antes se habían hecho presentes el vicepresidente contraalmirante Isaac F. Rojas; el ministro de Ejército general Arturo Ossorio Arana el de Marina, contraalmirante Teodoro Hartung; el de Comunicaciones, ingeniero Luis María Ygartúa; el de Hacienda, doctor Eugenio A. Blanco; el de Agricultura y Ganadería, doctor Alberto Mercier; el de Asistencia Social y Salud Pública, doctor Francisco Martínez y el de Trabajo y Previsión, doctor Raúl Carlos Migone

En compañía del titular de Aeronáutica y del edecán naval presidencial, el general Aramburu pasó revista a los efectivos de la Primera Brigada Aérea, en tanto la banda tocaba la marcha San Lorenzo

Seguidamente, el jefe del Estado se acercó al micrófono y saludó: "Guardia Aérea del Palomar, buenos días"

Un atronador y viril "buenos días, Presidente", fué la respuesta que vibró y dió solemnidad al momento. Se guardó recogimiento y el capellán de la base ofició una misa de campaña. Terminado el servicio religioso, el presidente y el vicepresidente, conjuntamente con las demás autoridades nacionales ocuparon el palco especial, tras lo cual se ejecutó el Himno Nacional que la concurrencia coreó fervorosamente, y la marcha de la Fuerza Aérea Argentina. A continuación, el comandante en jefe de la Fuerza Aérea, brigadier general Heriberto Ahrens, pronunció un discurso en el que historió el comienzo difícil de la aviación militar y rindió homenaje a todos los héroes que intervinieron en la gestación de tan grande empresa.

"Todas las naciones —dijo— quieren ocupar posiciones privilegiadas en la aviación y nosotros no podemos quedar detrás de ellas. Nuestras imperfecciones técnicas deben ser estímulo —agregó— para el trabajo fecundo que nos lleve a las mejores posiciones."

Acallados los aplausos que acogieron sus palabras, las tropas desfilaron con marcial corrección en medio de las aclamaciones de la concurrencia. Después un alumno de la Escuela Nº 5 "Teniente Benjamín Matienzo" de El Palomar, ofreció un ramo de flores al Gral. Aramburu quien con cariñoso gesto le agradeció el obsequio.

Los Actos en Córdoba

CORDOBA, 10 (Enviado especial). — Con la presencia grata de jefes oficiales y cadetes de aeronáutica de Francia y Uruguay, la Escuela de Aviación de Córdoba celebró en la tarde el 44º aniversario de su fundación. Los actos se iniciaron, a las 6, con un solemne toque de diana y horas después, el director del instituto, comodoro Jorge H. Landaburu, izó ante el personal, la enseña patria en el mástil que domina la plaza de Armas. Posteriormente, se ofició una solemne misa, y a las 8.30 jefes y oficiales se trasladaron al aeródromo de Pajas Blancas, brindando una cordial bienvenida a las delegaciones de Francia y Uruguay que llegaron por vía aérea, momentos después de las 10. Rindieron honores a los visitantes efectivos de Aeronáutica con bandera y banda ejecutándose los himnos de las dos naciones amigas. De inmediato, los jefes de las delegaciones de Francia y Uruguay, acompañados por el comodoro Landaburu, revistaron los efectivos, abandonando el aeródromo, desde donde se dirigieron a la Escuela

(CONTINUA EN LA PAG. 6)

ESPAÑA PROPONE UNA SOLUCION

SAN SEBASTIAN, 10 (AP) — En fuentes del gobierno se dijo que España insistirá en una fórmula de transacción moderada para alcanzar una solución a la crisis del canal de Suez. Esa fórmula deberá ser aceptable para Egipto y Occidente y se presentará en la conferencia internacional de Londres.

Se cree que los nombres de los miembros de la delegación española no se darán a conocer hasta después de una reunión del Consejo de Ministros que Franco presidirá a principios de la semana próxima en esta capital veraniega. Sin embargo, se descuenta que al frente de la representación española viajará el canciller Martín Artajo.

Amenazan con Cortar el Suministro de Petróleo

Prepáranse Varios Sindicatos

EL CAIRO, 10 (AFP). — "Si los Occidentales vuelven al canal de Suez, perderán inmediatamente todo el petróleo del Oriente Medio", advirtió el mayor Salah Salem, considerado como el dirigente más destacado de la Revolución Egipcia y consejero directo de Nasser. En una entrevista concedida al diario "Al Chaab" dejó entender además que todos los países árabes estudian desde hace varios días la nacionalización de todos los pozos de petróleo, afirmando que se trata de una "legítima respuesta ante los preparativos bélicos de Francia e Inglaterra".

En la capital egipcia funciona, bajo los auspicios de la Liga Arabe, un servicio especial de estadística muy activo en el curso de los últimos días. No solamente establece un inventario general de la riqueza petrolera de las naciones árabes, sino que también reúne todos los antecedentes sobre las concesiones.

En Siria y El Líbano

"Desde las primeras horas de la crisis de Suez, el mundo árabe amenazó con cortar el vital abastecimiento de petróleo y las organizaciones obreras de Siria y El Líbano están preparadas para cortar los oleoductos que llevan al Mediterráneo el petróleo de Irak y Arabia Saudita.

En Bahrein

EL CAIRO, 10 (INS) — Se informó hoy que la Asociación de Trabajadores de Bahrein, en el golfo Pérsico, decidió destruir completamente los oleoductos y refinería si Egipto "es objeto de un acto de agresión".

Decretan los Arabes una Huelga General

EL CAIRO, 10 (AFP) — Un congreso popular de asociaciones árabes e islámicas realizado en la plaza de la Liberación de El Cairo, proclamó la huelga general en todos los países árabes para el 15 del actual, como protesta a la hostilidad occidental a la nacionalización de Suez

EE. UU. Propondría que la UN Fiscalice el Canal

Foster Dulles Trató la Cuestión con Hammarskjold

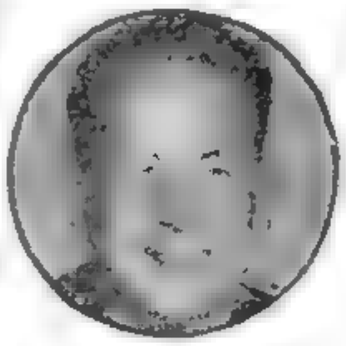

DAG HAMMARSKJOLD

NUEVA YORK, 10 (INS). — El secretario de Estado, Foster Dulles, gestionó el apoyo de Dag Hammarskjold para un plan a someterse en la conferencia que a partir del 16 se iniciará en Londres para discutir la suerte del canal de Suez. En la reunión se propondría que un organismo internacional, posiblemente la UN, fiscalice la libre navegación a través de esa vía.

La entrevista se produjo en un almuerzo en el que participó el delegado norteamericano en la UN, Henry Cabot Lodge. Dulles declaró a los periodistas, después de la reunión, que no cree necesaria la convocatoria del Congreso, y señaló que el presidente Eisenhower decidió llamar a los líderes parlamentarios de los dos partidos para compartir las responsabilidades en caso de hostilidades.

Por otra parte, se negó a augurar el fracaso de la conferencia de Londres afirmando que el gobierno de su país hace planes en función de una solución: "la pacífica

ESCRIBE J. Paul-Boncour

Ex presidente del Consejo de Ministros de Francia

¿Por qué no Extender la NATO al Africa del Norte?

PARIS 10 (Exclusivo para Clarín). — Francia sola, tal era la fórmula de Maurras, cuyo inmenso talento no puede hacer olvidar la clamorosa alegría con que contempló derrotada a la República. Por lo demás en sus labios y en aquella época dicha fórmula era absurda. No dejará nunca de ser honroso para la Tercera República el haber anudado las alianzas que al cabo determinaron la victoria de 1918. Hoy significan una triste verificación porque, en medio de las dificultades que Francia atraviesa en Africa del Norte, ¿quién de entre sus aliados la ayuda?

Sin duda, a diferencia de la reunión de Brioni, donde Tito y Nehru, acogidos hacía pocos días en Francia con un entusiasmo ingenuo, causaron a nuestro país grave lesión, Inglaterra y los Estados Unidos dicen palabras amigas. Pero ¡con cuánta reticencia! ¡Con cuánta prudencia! ¡Qué escrúpulo de no ocasionar el menor zaherimiento a los fellahs, asesinos de mujeres y de niños! ¡Qué tendencia a colocar en situación de igualdad a Francia y a los insurgentes y de impartir a unos y otros el consejo de que se avengan entre sí!

●

En una alocución pronunciada en Royan por el simpático embajador de EE. UU., Douglas Dillon, en oportunidad de la visita de las naves de guerra aliadas, al declarar que su país seguía apoyando a Francia en Argelia, no pudo menos de ceder a ese sesgo de comprometerla a "buscar cuanto antes una solución".

¿Cuál solución, no siendo la que aplica Lacoste, quien ni siquiera aguarda a que la insurrección sea definitivamente batida para empezar a realizar la serie de reformas prometidas solemnemente por el gobierno francés? ¿Cuándo comprenderán nuestros aliados que aquella su actitud equívoca estimula la revuelta? Cualesquiera sean los errores cometidos por Francia al permitir que la población árabe quedase sumida por muchos años en la miseria y privada de derechos cívicos y políticos efectivos, lo cierto es que los está reparando y, por consiguiente, la rebelión y el terrorismo frente a un país y a un gobierno que cumplen en estos momentos con todo su deber son inexcusables.

Si nuestros aliados y Europa occidental usasen frente a los rebeldes de Argelia un lenguaje indignado, actitud que tendríamos el derecho de esperar de ellos, acaso el Estado Mayor de la Liga Arabe perdiese un poco de su soberbia. Probablemente el gesto pusiese freno a la complicidad de Egipto, de donde parten las armas, y de Libia, por donde transitan.

■

Admitamos que yo magnifique y dramatice las cosas. Con todo, no deja de ser cierto que Marruecos, Argelia y Túnez son bases previstas y preparadas por la comunidad atlántica. Si por desgracia Argelia se segregara de Francia, ¿qué sería de ellas? A fin de permanecer en Chipre, Inglaterra invoca la necesidad de una base, que juzga indispensable para sus comunicaciones. En este caso viene a ser toda la comunidad atlántica, toda Europa occidental la interesada en conservar los puntos de partida que Francia había puesto a su disposición, dentro de propias posesiones y protectorados de la zona nordafricana.

Convendría, al menos, que nuestros aliados comprendiesen y lo manifestasen con absoluta claridad que la conservación de Argelia para Francia, con un régimen nuevo que concilie los intereses de las poblaciones europeas y las musulmanas, comporta la condición esencial para que no escapen de las manos de la comunidad atlántica las bases de Marruecos y Túnez.

Por lo demás, no concibo en mérito a qué el gobierno y también el lúcido Lacoste se oponen a lo que propugna el mariscal Juin: la extensión de la NATO al Africa del Norte. Si existen allí bases que le son necesarias, ¿por qué dejarle a Francia sola la misión de defenderlas?

En resumen, si nuestro orgullo rehusa el socorro militar, ¿por qué las naciones de la NATO no habrían de consentir en participar financieramente en la gravosa carga que significa para Francia la guerra de Argelia, contienda larvada, si se quiere, pero guerra al fin y al cabo? Y que le cuesta harto cara.

J. PAUL-BONCOUR

Copyright Clarín - Reproducción total o parcial prohibida

En los 150 Años de la Gesta de la Reconquista

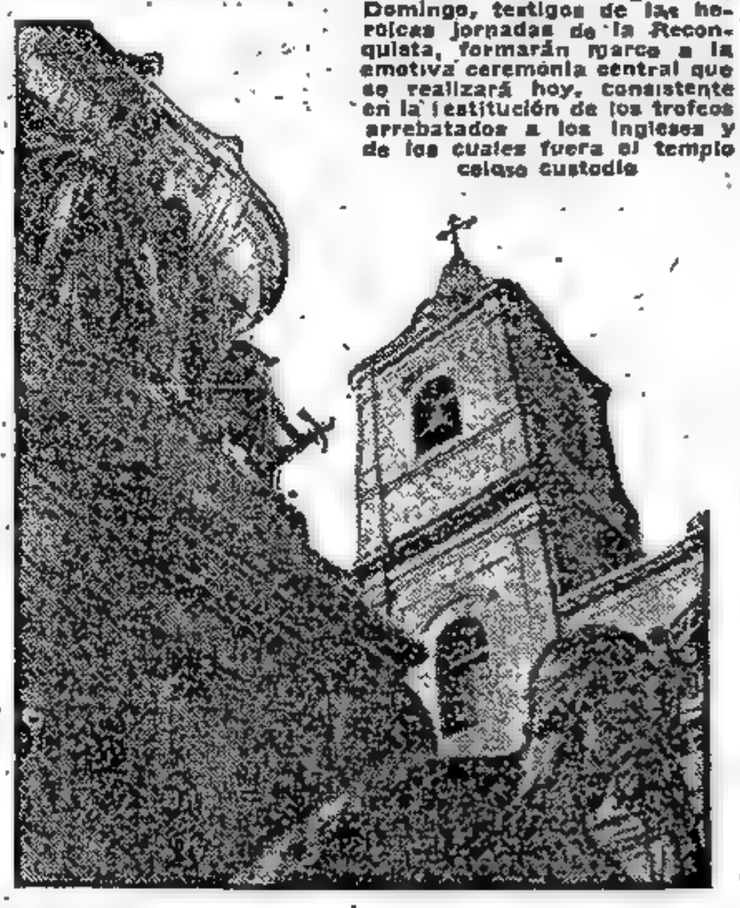

LOS muros históricos de Santo Domingo, testigos de las heroicas jornadas de la Reconquista, formarán marco a la emotiva ceremonia central que se realizará hoy, consistente en la restitución de los trofeos arrebatados a los ingleses y de los cuales fuera el templo celoso custodio

Clarín

Un toque de atención que la solución argentina de los problemas argentinos

AÑO XI — Diario de la Mañana — Nº 3.890

BUENOS AIRES · REPUBLICA ARGENTINA · 60 Centavos

Buenos Aires, Domingo 12 de Agosto de 1956

Irá el Martes a Londres el Canciller Shepilov

Ofreció el Irak Mediar en el Litigio del Canal

Grecia no Asistirá a la Conferencia

LONDRES, 11 (AP). — Gran Bretaña rechazó las objeciones soviéticas y prosiguió con sus planes para la conferencia internacional sobre el canal de Suez, cuya iniciación está fijada para el jueves próximo, aunque el Irak hizo un dramático ofrecimiento de último minuto para mediar en la controversia. El Irak, la única nación árabe en el sistema defensivo occidental, trató de calmar los ánimos, mientras los indignados sindicatos árabes, en el Cercano Oriente, amenazan con arrasar instalaciones petroleras y bases de propiedad extranjera en sus propios países como acto contra cualquier fuerza. Se informó que El Líbano, país amigo del presidente Gamal Abdel Nasser, apoya el movimiento de paz de Irak y presionó al mandatario egipcio para la iniciación de "negociaciones pacíficas", con el fin de solucionar el status futuro del canal.

Viaje de Shepilov

Un vocero del Foreign Office dijo que "no sabía nada de lo que está sucediendo ahora". Mientras tanto, el ministro de Relaciones Exteriores de la Unión Soviética, Dimitri Shepilov, pidió una visa británica en Moscú, indicando que presidirá la delegación soviética a la conferencia de 24 naciones que se inaugurará en Londres la semana próxima. El canciller ruso viajará el martes a la capital británica.

Rechaza Grecia

ATENAS, 11 (INS) — Grecia informó que ha rechazado la invitación occidental a la conferencia de Londres sobre la crisis de Suez, que comenzará el 16 de agosto.

Protesta Belgrado

LONDRES, 11 (AP) — Yugoslavia protestó esta noche por su exclusión de la conferencia convocada por las tres grandes potencias occidentales para tratar de la cuestión del canal de Suez.

Serán Restituídos Hoy los Trofeos Históricos

Aramburu Dirigirá un Mensaje

PUEBLO, gobierno y fuerzas armadas, mancomunados en el recuerdo de una de las más heroicas páginas de nuestra historia, estarán presentes hoy en las ceremonias evocativas de la Reconquista de Buenos Aires. La rememoración de la gesta de 1806 adquiere este año particular significación, en virtud de haberse hecho coincidir la fecha con la restitución al convento de Santo Domingo de los trofeos tomados al invasor después de aquella epopeya y que fueron retirados del templo durante los sucesos del 16 de junio de 1955. En la oportunidad, el jefe del Estado, general Pedro E. Aramburu, dirigirá un mensaje a toda la población, para expresar el desagravio de la argentinidad a esas reliquias nacionales.

Ceremonias Centrales

Amplio escenario abarcará el acto principal de la fecha, que será presidido por el presidente provisional de la Nación, general Pedro E. Aramburu y al que asistirán las altas autoridades nacionales.

Todas las ceremonias han sido organizadas por la Comisión Nacional de la Reconquista, cuyos miembros se reunirán a las 9 en el Camarín de Nuestra Señora del Rosario de la Reconquista y Defensa de Buenos Aires, para depositar una ofrenda floral.

Formación Militar

En cumplimiento de lo determinado por el Poder Ejecutivo para el desagravio y restitución de los trofeos de la Reconquista y de la Campaña del Norte a la Basílica de Santo Domingo, se realizará una formación militar que abarcará efectivos de las tres armas. Será comandante general de las fuerzas, el general de brigada Juan Bautista S. A. Loza, a quien secundará un estado mayor integrado por el coronel José Luis D'Andrea Mohr, en carácter de jefe, el teniente coronel Juan N. E. Iavicoli, el mayor Mario C. Castagneto y los capitanes Roberto M. Sierra, Osvaldo Ortiz, Juan B. Pandolfi, José Carlos Ríos y Arturo Marguery.

Las tropas de Aeronáutica estarán a las órdenes del comandante Horacio Luis Añel y la integrarán efectivos de la VII Brigada Aérea, de la I Brigada Aérea, del Batallón de Construcciones 1, del Destacamento Aeronáutico Militar Aeroparque y una delegación de cadetes de la Escuela Militar de Aviación de Córdoba. Formarán a lo largo de la acera noroeste de la diagonal sud, desde Hipólito Yrigoyen hasta Belgrano.

Sobre el mismo trayecto, en la acera sudeste, formarán los efectivos de la Marina, que es-

(Continúa en la página CUATRO)

A Nuestros Lectores y Avisadores

Subsisten en los Talleres de C.A.D.E.P.S.A. los Inconvenientes Sobre los que ya Informáramos

LAMENTAMOS tener que comunicar nuevamente a nuestros lectores y avisadores que por subsistir en los talleres de C.A.D.E.P.S.A., en los que se compone e imprime *Clarín*, los inconvenientes que nos impidieran entregar con las ediciones del domingo y lunes últimos la Segunda Sección de las mismas (*Clarín* Literario y *Clarín* Deportivo, respectivamente), tampoco hoy podremos dar la primera de esas segundas secciones, *Clarín* Literario; ignorando hasta ahora si nos será o no posible suministrar la segunda sección de mañana, *Clarín* Deportivo. Nadie deplora más que nosotros, que somos los únicos perjudicados a pesar de que el conflicto nos es totalmente ajeno, la deficiencia informativa que para nuestro diario significa el entredicho de C.A.D.E.P.S.A, y su personal gráfico. Pedimos, pues, a nuestros lectores, de cuyo afecto y buena voluntad para con *Clarín* nos tienen dadas tantas pruebas, que disimulen el momentáneo inconveniente, en compensación del cual creemos haber hecho todo lo posible para que esta edición, al igual que la del domingo y la del lunes anterior, cumpla en lo fundamental la misión que nos compete. También rogamos a nuestros avisadores que contemplen el caso con pareja tolerancia, y en particular el hecho de que nos hayamos visto obligados otra vez a rechazar mucha publicidad para distribuir el espacio de estas ediciones en forma proporcional y equitativa a fin de reducir al mínimo los perjuicios comunes. Sin embargo, confiamos en que los inconvenientes en cuestión queden subsanados de un momento a otro, lo cual nos permitirá restablecer inmediatamente la normalidad de las ediciones de *Clarín* para legítima y justa satisfacción de nuestros lectores y avisadores.

EXPULSO EGIPTO A DOS INGLESES

EL CAIRO, 11 (AP). — Un vocero de la embajada británica dijo que se había entregado una nota de protesta en el ministerio de Relaciones Exteriores de Egipto, pero que todavía no se sabía si el gobierno local la aceptaría. Expresa la nota que, conforme con las informaciones recibidas del cónsul británico en Suez, dos súbditos británicos, altos funcionarios de la refinería perteneciente a la Anglo-Egyptian Oilfields Limited, fueron arrestados la víspera del 9 de agosto y expulsados sumariamente de Egipto en las primeras horas de la mañana siguiente.

Todo el Caso de Suez Gira en Rededor del Día de Hoy

PARIS, 11 (De nuestra agencia). — Cuando esta edición salga a la calle faltarán muy pocas horas para la conferencia de prensa que, en el atardecer dominical, dará, seguida de un discurso dirigido al mundo árabe, el presidente egipcio. Toda la cuestión de Suez está pendiente del día de mañana.

Mas, tanto si Nasser apela o no a la UN, como si se hace representar, más o menos oficialmente, por la delegación de la URSS, igualmente se puede pronosticar que de la conferencia, después de mucho batallar —particularmente contra la obstrucción rusa— saldrá el renacimiento de la Convención de 1888. Los propios firmantes de aquel acuerdo ochocentista de Constantinopla, que garantizaban, entonces, la internacionalización jurídica del canal, podrían ahora, reviviéndolo, constituir un comité supervisor que garantizará el tránsito por el canal de Suez, que quedará a la postre, por lo demás, en manos de Nasser, incluso probablemente por lo que respecta a su gerencia y administración. En realidad, la Convención de 1888 ofrece muchas más posibilidades de las que comúnmente se cree. En ella se dice que los firmantes pueden terciar en cualquier caso para salvaguardar el paso por el canal, siempre que lo soliciten tres de ellos. ¿Por qué no lo hicieron Francia e Inglaterra cuando, hace algún tiempo, Nasser se opuso al paso de los buques israelíes? De no haber dejado pasar un precedente nada halagüeño para la internacionalización futura, la Convención no hubiera aparecido a unos y a otros como una antigualla. Es muy posible que después de tantas idas y venidas y tanto buscar y rebuscar fórmulas inéditas, los occidentales hayan pasado junto a la Convención de 1888 sin verla o sin descubrir todo su valor. ¿Es Foster Dulles el único que ha visto las posibilidades del vetusto acuerdo de Constantinopla? No se debe, a pesar de lo que alguno pueda pretender, a su voluntad de mantener a salvo los acuerdos que apoyan el control de Norteamérica sobre el canal de Panamá lo que ha podido aconsejar a Foster Dulles la defensa de la Convención de 1888. Varias veces hemos señalado hasta qué punto la crisis de Suez se desarrolla bajo las directrices del secretario de Estado norteamericano, quien, más que imponer su voluntad en Londres, supo convencer a Eden y a Pineau a través de una eliminación de soluciones indeseables.

Manejando la Convención de 1888, a Nasser se le dejaría abierta la puerta de escape que, diplomáticamente, nunca debe cerrarse y, sin retroceder en su nacionalización, quedaría el jefe egipcio cubierto ante sus masas. Por otra parte, los anglofranceses, tal como Eden indicó con firmeza, no tendrían que ceder una sola pulgada en su voluntad de mantener las normas internacionales que deben controlar el tránsito por el canal.

Con las abundantes manifestaciones dominicales de Nasser y las reacciones que provocarán, continuará, sin duda, hasta el mismo umbral de la Conferencia de Londres la guerra de nervios que tan intensa ha sido durante la semana que acaba de concluir. El principio de ella pareció más bien favorable a Nasser. Fué, en efecto, hace una semana, cuando el caudillo egipcio descubrió las posibilidades que podía extraer del retraso de su contestación. La espera consumía y desintegraba la presión anglofrancesa. A los pocos días se hizo pública la deserción del Irak. Más hacia la mitad de la semana, cambió el viento con la aceptación de India, que arrastró a los demás países asiáticos y se salvó la universalidad de la Conferencia, un momento amenazada de verse limitada a la exclusiva Europa occidental. Seguidamente, Eden, demostró que la firmeza inglesa no tenía nada de histérica y, al precisar hasta dónde podían llegar las concesiones inglesas, dejó el "premier" británico expedito el camino de repliegue para Nasser.

Finalmente, y después de la aceptación de Rusia, se dejaron oír las severas palabras de Eisenhower, mucho más duras que las de Foster Dulles al enjuiciar los excesos egipcios.

En realidad, todo ha pasado como si Norteamérica y la India, en perfecta comprensión, se hubieran dedicado los primeros días a frenar y, en cuanto a Norteamérica, hasta sujetar a los franco-ingleses para dedicarse, después, a contener las excesivas ambiciones egipcias.

Con Rusia, Norteamérica ha mantenido también un acuerdo tácito. Tanto más importante, por ser la primera vez, después de la guerra, que ha existido un entendimiento entre ambos colosos sobre un punto determinado y trascendental de la política mundial. Los dos "grandes", secundados, hábilmente, por la India, han regido, un poco a distancia y con el sólo "radar" de sus gigantescas potencias, toda la crisis de Suez.

CARLOS SENTIS
Corresponsal de Clarín en Francia

Crece la Expectación por el Anuncio de Nasser

Anticiparía la Alianza Ruso-Egipcia

EL CAIRO, 11 (AFP). — El presidente Nasser desconcertaría de nuevo al mundo occidental anunciando en sus esperadas declaraciones de mañana, un próximo acuerdo de defensa mutua con la Unión Soviética, según trascendió en los medios generalmente bien informados de esta capital. Descártase que el presidente egipcio rechazará la invitación occidental de concurrir a Londres para deliberar sobre la internacionalización de Suez, alegando que ello constituye un acto de ingerencia en los asuntos internos de su país.

El consejo de ministros egipcio se reunió hoy para examinar la respuesta que dará Nasser. Cinco horas de deliberación bajo la presidencia de Nasser no han sido suficientes, según parece, para permitir a los miembros del gabinete un examen completo de la cuestión, puesto que han acordado una nueva reunión. Entretanto se anunció la postergación de la conferencia que Nasser ofrecerá a los periodistas mañana. No los reunirá a mediodía como se había anunciado, sino recién a las 17.

En Washington funcionarios del gobierno dijeron que Nasser dará nuevas pruebas con respecto a la posibilidad de un arreglo pacífico de la peligrosa disputa del Canal de Suez. Pero en los círculos occidentales de ésta se espera con expectación la declaración, porque se teme el anun-

(Continúa en la Página DOS)

Truman Apoya la Candidatura de Harriman

CHICAGO, 11 (AP). — Harry Truman declaró que considera al gobernador de Nueva York, Averell Harriman, como "el hombre mejor calificado", para ser el próximo presidente de Estados Unidos.

En una declaración ante una conferencia de prensa, ansiosamente esperada por los demócratas que participarán en la convención de su partido la semana próxima, manifestó el ex presidente que, aunque hay muchos buenos elementos dentro del partido para aspirar a la designación, Harriman es el más apto para ello.

Truman expresó su apoyo simple e inequívocamente, sin mencionar por sus nombres a los otros aspirantes. El director de la campaña de Harriman predijo inmediatamente: "Esto significa que el gobernador será elegido en noviembre próximo".

El anuncio fué desalentador para las fuerzas de Adlai Stevenson, pero no nos tomó de sorpresa. Comentó un vocero: "Una decisión natural e inevitable por parte del presidente Truman... No hay resentimiento en nuestro grupo". Pero, en vista del gran número de delegados que respalda a Stevenson, añadió que la decisión de Truman no cambiaría el programa.

Truman calificó a Harriman de "candidato de pelea" y aseveró que llevaría adelante la tradición del "New Deal" y el "Fair Deal".

AVERELL HARRIMAN

Con Brillantez Festejóse el 150o. Aniversario de la Reconquista

Nasser Desconoce la Conferencia de Londres

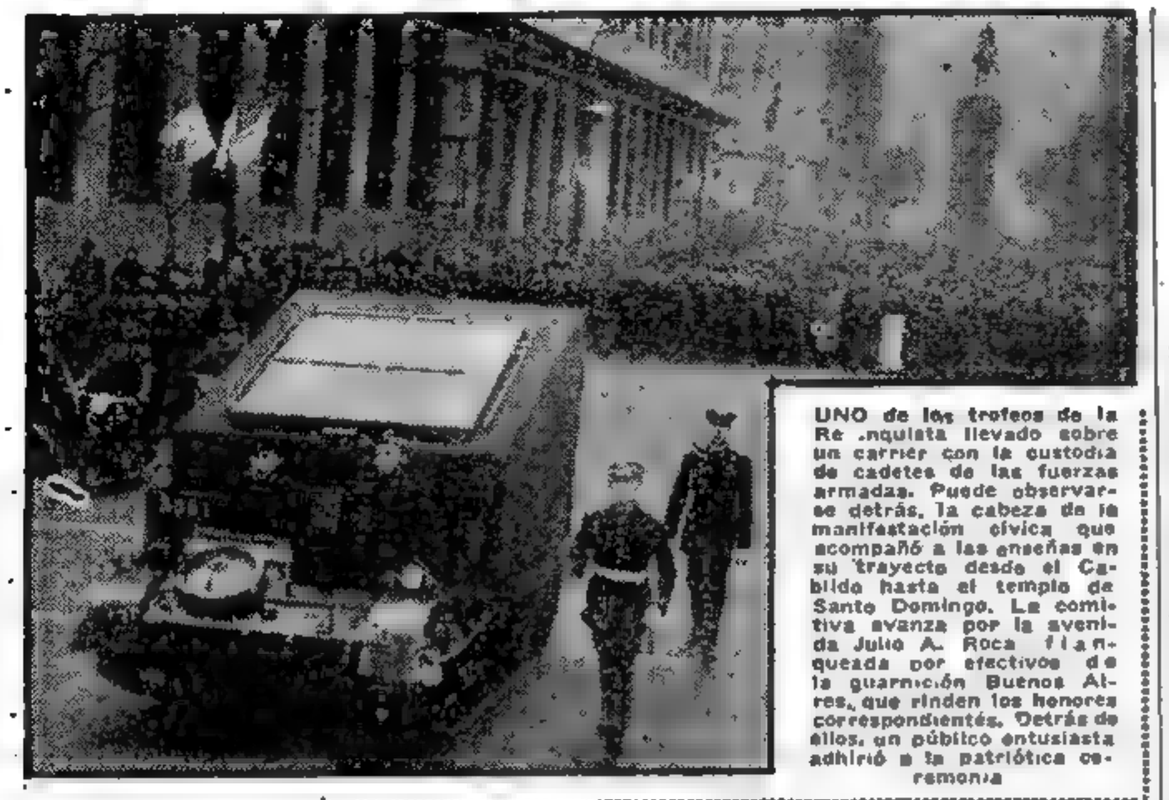

UNO de los trofeos de la Re .nquista llevado sobre un carrier con la custodia de cadetes de las fuerzas armadas. Puede observarse detrás, la cabeza de la manifestación cívica que acompañó a las enseñas en su trayecto desde el Cabildo hasta el templo de Santo Domingo. La comitiva avanza por la avenida Julio A. Roca flanqueada por efectivos de la guarnición Buenos Aires, que rinden los honores correspondientes. Detrás de ellos, un público entusiasta adhirió a la patriótica ceremonia

Propone Una Reunión Internacional Para Tratar la Reforma de la Convención Firmada en 1888

EL CAIRO, 12 (AFP). — Nasser negó competencia a la proyectada conferencia de Londres para tratar las cuestiones concernientes al canal de Suez. Pero al hacerlo dejó la puerta abierta para posteriores conversaciones, proponiendo una reunión de 45 naciones (todas las que utilizaron el canal el año pasado), para revisar la convención de Constantinopla, del año 1888. Más de 200 periodistas asistieron a la anunciada conferencia de prensa en el antiguo parlamento. Nasser ocupó la presidencia de la cámara, y los corresponsales e invitados especiales, las bancas del recinto.

En el Parlamento

Con voz pausada y tono calmo, el presidente egipcio se refirió a la nacionalización del canal y a la invitación tripartita para asistir a la conferencia de Londres. Expresó que su gobierno no puede aceptar la declaración occidental que —según dijo— trata "de probar que la compañía del canal tenía un carácter internacional" porque "el artículo 16 del acuerdo concertado entre la compañía y el gobierno estipula que la compañía es egipcia" y el tribunal mixto de Alejandría lo había reconocido. Recalcó que la palabra "universal" en el nombre de una empresa "no puede constituir su conversión de nacionalidad". Señaló también que "el artículo 13 de la Convención de Constantinopla estipula que el canal forma parte, íntegramente del territorio egipcio y cae bajo la soberanía de Egipto".

Rechaza la Intervención

Rechazó, por estas razones, la intervención tripartita por consideraría ingerencia en los asuntos internos de Egipto y proclamó que su medida de nacionalización está de acuerdo con su derecho inalienable de conducir los asuntos internos de su país como le parezca.

Al mismo tiempo descartó la acusación de que la nacionalización constituye una amenaza para la libertad de navegación, diciendo que "establece así un lazo entre el estado legal de la Compañía y la libertad de navegación, a pesar de las estipulaciones de la Convención de 1888 (artículo 14) que afirma que estas dos cuestiones son independientes una de otra". Añadió que "es un hecho reconocido que la Compañía del Canal no tenía competencia para garantizar la libertad de navegación" e indicó que el gobierno egipcio "es el único habilitado para hacerlo", de acuerdo con los tratados internacionales.

Niega Autoridad a los Tres

Negó autoridad a las potencias occidentales para la formación de una comisión internacional de gestión para el canal, lo que considera "una for-

(Continúa en la página DOS)

Clarín

Un toque de atención para la solución argentina de los problemas argentinos

AÑO XI — Diario de la Mañana — Nº 3.891

BUENOS AIRES · REPUBLICA ARGENTINA · 50 Centavos

Buenos Aires, Lunes 13 de Agosto de 1956

Custodia Nuevamente los Históricos Trofeos el Convento de Santo Domingo

Aramburu Presidió el Acto de Restitución

LOS trofeos de la Reconquista y de la Campaña del Norte, profanados en la noche del 16 de junio, fueron desagraviados y restituidos ayer a la Basílica de Nuestra Señora del Rosario, del Convento de Santo Domingo, en una ceremonia tan solemne como emotiva. Autoridades nacionales y ciudadanía se unieron para rendir homenaje a los héroes de la epopeya de 1806, al cumplirse su 150º aniversario.

La Formación Militar

Desde las primeras horas de la mañana y bajo el comando del general Juan Bautista Loza, a quien secundó un Estado Mayor integrado por el coronel José Luis D'Andrea Mohr en carácter de jefe y otros oficiales, los soldados de tierra, mar y aire formaron guardia de honor en la Plaza de Mayo y a lo largo del itinerario que recorrerían los trofeos hasta el templo de Santo Domingo.

Frente al Cabildo se alineó con bandera y banda el regimiento 1 de Infantería motorizado Patricios, heredero del cuerpo armado que bajo las órdenes de Saavedra contribuyó a la derrota del invasor, escalonándose luego sobre los costados norte y sur de Belgrano, desde la Diagonal Sur, los regimientos de infantería motorizados General Balcarce y Buenos Aires, y tras ellos los cadetes de la Escuela de Gendarmería Nacional, un escuadrón de aspirantes y el 3 de Infantería motorizado General Belgrano.

Ocuparon el lado noroeste de la Diagonal Sur, desde Hipólito Yrigoyen hasta Belgrano, las fuerzas de Aeronáutica, en tanto que las de la Marina lo hacían sobre el sudeste de Diagonal Sur.

Alrededor de las 9.20 el general Loza inició en un carrier la revista de las tropas desde Belgrano y Balcarce hasta Rivadavia y San Martín, cumpliéndose al cabo de la misma el traslado de los trofeos que se hallaban depositados en el Cabildo.

Las banderas y estandartes, reliquias de nuestra historia, fueron llevadas por un oficial y doce cadetes hasta los carriers que esperaban, tres a cada lado, junto al altar preparado para la misa de campaña, en tanto los soldados del Patricios rendían los honores correspondientes.

La Misa de Campaña

Cercana ya las diez, se hicieron presentes en la Plaza de Mayo los miembros de la Comisión Nacional de Homenaje, que un momento antes habían colocado una ofrenda floral en el camarín de la Virgen de Nuestra Señora del Rosario, en la basílica de Santo Domingo.

Pocos minutos después llegaron el cardenal primado Dr. Santiago Luis Copello, el Nuncio Apostólico, monseñor Zanin, ministros del Poder Ejecutivo, el comandante en jefe del Ejército, general Francisco José Zerda, el intendente municipal, Sr. Luis M. de la Torre, el obispo de Temnos, monseñor Dr. Miguel de Andrea, fray Luis Montes de Oca, Prior de Santo Domingo, altos jefes y oficiales de las Fuerzas Armadas y autoridades de la Nación, así como integrantes del cuerpo diplomático.

Dando frente a la avenida de Mayo estaba ubicado el sencillo altar en el cual el coronel capellán Manuel Ferro rezaría instantes más tarde una misa de campaña, en conmemoración de la que ofició en 1806 el capellán general de las tropas criollas Dr. Larrañaga para dar gracias a Dios por el triunfo.

Al pie del altar al que adornaba una gran cruz de madera,

(Continúa en la página CUATRO)

Pocos Ingleses Apoyan que se Recurra a la Violencia

LONDRES, 12 (De nuestra agencia). — Se recuerda en estos días que una señora de la alta sociedad, contemporánea de la reina Victoria, dijo al volver de Egipto que la habían decepcionado las pirámides. Encontraba que "la forma de las pirámides es muy poco inglesa". Todavía queda gente en Inglaterra que sigue repudiando todo lo que no es inglés —en arquitectura, en política, en maneras, en amor e inclusive en astronomía— y cree que los principios, ideas y sentimientos que le gustan o convienen son los únicos principios, ideas y sentimientos que pueden hacer felices a los demás pueblos.

Los gobiernos ingleses no son más realistas. Eden rechaza en el Parlamento y en la calle la levita de Palmerston, pero hace tiempo que se la cepillan en casa todos los días y hasta se la pone —desde que le sorprendió la crisis de Suez— para despachar con sus ministros. Teniendo en cuenta la pérdida de poder de Gran Bretaña y el descenso consiguiente de su influencia en el mundo, esa actitud es dramáticamente unilateral.

No de otra forma podemos explicarnos la perplejidad del gobierno a estas horas. Nadie cree en el éxito de la conferencia de Londres. Ni en Inglaterra ni fuera de Inglaterra. El intento de imponer la internacionalización por la fuerza contiene un riesgo mayor que el de la posible estrangulación del paso del canal, espada de Damocles de Nasser —si no se le desarma a tiempo— según la tesis del primer ministro. Calcula el gobierno que el cierre de aquella vía marítima, en cualquier circunstancia, produciría, para empezar, dos millones de desocupados en Inglaterra. "Tenemos que escoger entre la vida y la muerte", dijo sir Anthony en su declaración del 8 del actual y el dilema se repite a todas horas en los centros oficiales con increíble firmeza. Pues bien: yo hablo frecuentemente con ingleses y no todos, ni siquiera la mayoría, y en verdad unos pocos, apoyan la aventura de imponer por la violencia, si no queda otro recurso, el término de las arrogancias de Egipto, cualquiera que sea la solidaridad de los pueblos árabes y cualquiera que sea la decisión soviética.

En cambio, oigo decir con frecuencia que nada disminuiría más el prestigio británico que una acusación de país agresor y que, en último término, "dos millones de desocupados circunstanciales y aún más no son todavía dos millones y aún más de muertos definitivos".

Varias naciones vienen a Londres con el propósito de ofrecer su mediación —ésta es la única esperanza— y algunas entre las que han escogido ya su trinchera son menos intransigentes que otras. No necesito decir que una de estas últimas es EE. UU., pero quizá convenga destacar el rumor que le atribuye a Rusia el deseo de impedir el choque.

Todavía es prematuro decir algo substancial sobre la reacción inglesa ante la declaración de esta tarde de Nasser, pero sí puede asegurarse que su negativa estaba descontada, teniendo en cuenta el origen y los términos de la convocatoria. Personalmente, creo que la ratificación de su propósito de no interferir en el libre tráfico por el canal es, desde todos los puntos de vista, su afirmación más valiosa. En cambio, es difícil que sea considerado su plan de someter la querella a una reunión de las naciones que lo utilizan, que son todas en definitiva.

JACINTO MIQUELARENA

Corresponsal de Clarín en Gran Bretaña

Mantienen sus Planes los Tres Occidentales

Llevarán Adelante la Consulta del 16

MENON

LONDRES, 12 (AFP). — Londres no acepta la tesis de Nasser referente a la convocatoria de una nueva conferencia con todas las naciones que utilizan el Canal. El Foreign Office declaró oficialmente que "la Conferencia del 16 tendrá lugar como está previsto".

Se agrega en la capital británica que, aunque la declaración del presidente egipcio se ha hecho esperar diez días, todo el mundo sabía ya lo que iba a decir.

En París, las reacciones, tanto en los círculos políticos como en el ministerio de Relaciones Exteriores, fueron idénticas: se tomó nota sin sorpresa de la contraproposición y se reafirmó la voluntad de proseguir con la preparación de la conferencia del 16 a pesar de la negativa egipcia.

Ningún Comentario en E. U.

WASHINGTON, 12 (AFP). — "No nos ha sorprendido", declaró el vocero del departamento de Estado, expresando así la única reacción oficial sobre las declaraciones de Nasser. Pero se estima que la proposición de Nasser no puede modificar la posición de Estados Unidos, como la expresó

(Continúa en la página DOS)

Entregó Menon un Mensaje de Nehru

EL CAIRO, 12 (INS). — Procedente de Nueva Delhi —y de paso para Londres, donde representará a su país en la conferencia sobre Suez— arribó a esta capital, el vice canciller hindú, Dr. Menon.

El viajero inmediatamente se entrevistó con el presidente Nasser, a quien hizo entrega de un mensaje personal de Nehru.

A Nuestros Lectores y Avisadores

TAMPOCO hoy podemos suministrar la tradicional Segunda Sección —Clarín Deportivo— de los lunes. Será ésta la segunda vez, desde la aparición de Clarín —hará pronto once años—, que nuestros lectores se verán privados de la amplia información, escrita y gráfica, sobre las actividades deportivas dominicales, que siempre les hemos proporcionado.

Las causas que motivan lo que consideramos una falla en nuestros compromisos periodísticos, ya las hemos dado a conocer: son los inconvenientes surgidos en los talleres de C.A.D.E.P.S.A., donde se compone e imprime Clarín, inconvenientes, reiteramos, a los cuales somos ajenos por completo.

La situación planteada desde el 2 del actual nos obliga a limitar el número de páginas no sólo los domingos y los lunes, sino también a suprimir las segundas secciones de entre semana, con las consiguientes reducciones de material noticioso, comentarios, etc., además de imponernos el rechazo de gran cantidad de publicidad comercial; todo ello, innecesario es recalcarlo, desmedra nuestro bien cimentado prestigio como órgano de la prensa nacional, y nos ocasiona cuantiosos perjuicios económicos.

Ante este estado de cosas que nos afecta directamente, pero cuya solución no nos compete, volvemos a presentar disculpas a nuestros lectores y avisadores, mientras seguimos confiando en que de un momento a otro, desaparecidos estos inconvenientes a los que nos hemos referido en diversas oportunidades, nos sea posible reanudar la publicación de las ediciones normales de Clarín.

FALTABAN sólo 50 metros para el disco. Hasta entonces, el triunfo de Pipote, dirigido por Artigas, en la Polla de Potrillos, clásico disputado ayer en Palermo, parecía asegurado. Pero Antúnez, jockey de Solito, lo exigió a éste y, tras reñida lucha, logró que su pilotado ganara la carrera por medio pescuezo. Fué un final emocionante en el cual los dos productos demostraron su guapeza

Resultados de los Partidos de Ayer

R. Central (l)	1	River Plate (v)	1
Boca Juniors (l)	3	F. C. Oeste (v)	2
Arg. Juniors (l)	1	Lanús (v)	1
San Lorenzo (l)	0	Racing (v)	0
Independiente (l)	3	Huracán (v)	0
Estudiantes (l)	1	Vélez Sarsfield (v)	1
Ch. Juniors (l)	3	G. y Esgrima (v)	1
Tigre (l)	1	N. Old Boys (v)	1

Primera división "B"

Sarmiento (l)	2	C. Córdoba (v)	0

Visitará Hoy La Plata el Gral. Aramburu

INFORMACION PAGINA CINCO

Asumen Esta Tarde las Autoridades del Banco Central

Clarín

BUENOS AIRES · REPUBLICA ARGENTINA

60 Centavos

Un toque de atención para la solución argentina de los problemas argentinos

AÑO XI — Diario de la Mañana — Nº 3.892

Buenos Aires, Martes 14 de Agosto de 1956

PIDEN SE REUNA EL PARLAMENTO INGLES

Demandan a Eden Garantías de no Agresión

LONDRES, 13 (AP). — El partido Laborista demandó esta noche que el primer ministro, sir Anthony Eden, garantice públicamente que Gran Bretaña no atacará a Egipto con motivo de la disputa sobre el canal de Suez. La Liga Arabe ha advertido que un ataque a Egipto será considerado como una agresión a todos los Estados árabes.

La plana mayor del laborismo, al comunicar su solicitud a Eden, pidió que se convoque al Parlamento inmediatamente después de la conferencia del jueves, en que se considerará el establecimiento de un control internacional sobre la disputada vía marítima. Una declaración emitida al término de la reunión de los jefes del partido, que duró más de tres horas, dice así: "La comisión parlamentaria pidió al jefe del partido, Hugh Gaitskell, que solicite del gobierno la convocatoria del Parlamento inmediatamente después de la conferencia de Londres.

"En vista de la ansiedad pública, la comisión demanda que el gobierno aclare que las medidas militares tomadas en los últimos diez días son meramente precautorias, que sólo se encaminan a la defensa contra una posible agresión y que no constituyen preparativos de intervención armada en el extranjero, lo cual es incompatible con nuestras obligaciones contraídas de conformidad con la carta de las Naciones Unidas".

Los jefes laboristas, rompiendo, al parecer, el frente común que formaban con el gobierno en materia de política internacional, también propusieron que Gran Bretaña procure que se efectúe una sesión especial de la Asamblea General de las Naciones Unidas para discutir los resultados de la conferencia de Londres.

Advierten los Arabes Contra Cualquier Agresión

SALAH SALEM

Es Total su Apoyo a Egipto

EL CAIRO, 13 (AFP). — La Liga Arabe advirtió hoy que cualquier agresión contra Egipto será considerada como un ataque contra todos los demás países árabes. La comisión de la entidad formada por las nueve naciones árabes ofreció, asimismo, total apoyo al gobierno de El Cairo para su proyectada conferencia de 45 naciones a fin de tratar nuevas disposiciones para la libre navegación a través del canal de Suez. El comité político de la Liga, formado por los cancilleres de los países miembros, decidió sesionar en forma permanente para forjar una política común ante la situación creada por la nacionalización del canal.

Por otra parte, un vocero de la embajada Siria declaró que su país ofreció garantías a Gran Bretaña y Estados Unidos acerca de la protección de los intereses petroleros de esos gobiernos en su territorio "mientras las circunstancias se mantengan normales". Advierte, empero, que cualquier agresión contra Egipto nada podrá hacer frente a la reacción de su pueblo encolerizado si éste intenta destruir los oleoductos

Advertencia de Salem

LONDRES, 13 (AFP). — "Los egipcios están listos para hacer volar el canal de Suez si el país llegara a ser invadido", declaró en esta capital el coronel Salah Salem. El ex ministro de Orientación Nacional, a su llegada para la conferencia del 16, a la que asiste en calidad de periodista, recalcó que la determinación de sus compatriotas es categórica.

Explosión en Egipto

EL CAIRO, 13 (AFP). — Fué destruída por una explosión cuyo origen trata de determinarse, la central de aguas corrientes y energía eléctrica de la ciudad Beni Suef, 130 kilómetros al sur de El Cairo. Se ignora el número de víctimas, pero se considera que los daños fueron totales. Las autoridades iniciaron una investigación porque temen que se trate de sabotaje.

Reitera Washington su Apoyo a Londres

Acuerdo Completo de los "Tres"

WASHINGTON, 13 (AP). — Estados Unidos reafirmó su "completo acuerdo" con Gran Bretaña y Francia sobre el hecho que deben tomarse "medidas internacionales para asegurar el funcionamiento práctico y eficiente" del canal de Suez.

El departamento de Estado, negando que haya divergencia alguna con los puntos de vista que sustentan los gobiernos británico y francés, acerca de este importante asunto, dice en una declaración:

"Estados Unidos no ha alterado su criterio en este respecto, y no considera que haya diferencia alguna acerca de él entre su gobierno y los de Gran Bretaña y Francia". El departamento de Estado agregó que el titular de esa cartera, John Foster Dulles, encabezará una delegación de 22 miembros que asistirá a la conferencia de Londres, que comenzará el jueves. Entre los delegados figuran los embajadores norteamericanos en Rusia, Gran Bretaña y Francia, tres secretarios auxiliares de Estado, un secretario auxiliar de Defensa. Dulles, en compañía de nueve de estos consejeros, partirá mañana, en un avión militar, con rumbo a Londres.

El anuncio del departamento de Estado, haciendo hincapié en la unidad que existe entre Estados Unidos, Gran Bretaña y Francia, intenta refutar un informe en el sentido de que el gobierno norteamericano había decidido no apoyar la idea anglo-francesa de que se formara un sistema de control internacional para el canal de Suez. Este informe manifiesta que Dulles propondrá que sólo Egipto administre y mantenga en funcionamiento esa vía de comunicación

Un funcionario de prensa del departamento declaró que Dulles, en las conversaciones de Londres, hace dos semanas, logró un "completo acuerdo" con británicos y franceses

Lo Más Grave de la Crisis de Suez son las Cuestiones de Prestigio

PARIS, 13 (De nuestra agencia). — Tengo que aclarar que mi insistencia en hablar del Convenio de Constantinopla de 1888, en mi crónica publicada el domingo, no quiere decir que haya estado en comunicación, más o menos subterránea, con El Cairo.

Durante toda la crisis, el Convenio de 1888, hoy casi única base de acuerdo después de la declaración de Nasser, ha sido en los países occidentales lastimosamente olvidado por unos y sistemáticamente desdeñado por otros. Aun hoy, el texto completo del Convenio —nada extenso por cierto— no lo he visto publicado en ningún periódico francés o inglés.

Sólo por el hilo se saca el ovillo y nosotros no hicimos más que ir a las fuentes, que en árabe se llaman precisamente "ojos" —las de los ríos—, para dar con la piedra angular de la posible solución. No es, pues, demasiado hecha la sorpresa que experimentan hoy varios conocidos comentaristas. Refiriéndose a las declaraciones de Nasser, dice "Le Monde", en su artículo central: "El hecho nuevo es sin duda la hábil iniciativa de Nasser, que consiste en colocar su contraconferencia bajo el patronato de los firmantes del Tratado de Constantinopla, más o menos aumentados con los usuarios del canal"

•

Hubo ayer una muy considerable cesión por parte de Nasser. Y no solo cedió en el tono, mucho más comedido de lo acostumbrado. También retrocedió en lo esencial. El paso de su primitiva afirmación —"El canal reconocido pura y simplemente bajo la competencia exclusiva de Egipto"— a sus palabras de ayer aceptando el control de los firmantes de la Convención de Constantinopla, es mucho más que considerable

La brecha que separa ambas posiciones está hoy lejos de ser inconvertible. A los occidentales corresponde ahora el próximo movimiento. ¿Se tenderá un puente en la misma Londres? Lo más probable, en realidad es que Londres constituya la antesala de otra conferencia y reunión, esta vez poseedora de funciones ejecutivas. La segunda reunión puede tener lugar en terreno neutral, como Ginebra o en el mismo Washington, capital a la que se dirigen en estos momentos todas las preocupaciones de Nasser, él mismo un poco alarmado por su excesivo camino andado hacia Moscú. ¿Hasta qué punto, además, Egipto no "estará" en Londres? No aludo al plantear este punto a la presencia de rusos o hindúes, dispuestos en mayor o menor grado a llevar la voz cantante de Egipto. Me refiero más bien a la presencia física de un egipcio que esta noche ha salido para Londres, desde El Cairo, en calidad de corresponsal de prensa. Acompañado, en efecto, de otros ayudantes también "periodistas", el mayor Salah Salem, que se hizo famoso como agente diplomático de Nasser en el Sudán, además de haber sido ministro del gobierno, va a la conferencia oficialmente como corresponsal de su periódico "Al Chaab".

Algunos de los viajeros que acuden a la conferencia pasan por París. Pero no se detendrán. La crisis de Suez ha encontrado una localización. Para Londres también saldrá mañana el ministro de Asuntos Exteriores, Christian Pineau, después de un consejo de ministros para asistir al cual ha interrumpido su veraneo el presidente de la República.

El miércoles llegarán a Londres conferenciantes de todos lados. En notoria y hasta peligrosa contradirección a estos viajes, continúan saliendo del Reino Unido refuerzos militares hacia el Oriente del Mediterráneo. La inercia inglesa es más difícil de detener que el arranque francés. Los ingleses, que fueron más lentos en ponerse en movimiento, son ahora los últimos en descabalgar. De todas maneras, tales movimientos demuestran que no hay que olvidar que la cuestión más difícil de arreglar no son los aspectos jurídicos o materiales del canal. De un lado como de otro está en juego una delicada cuestión de prestigio. ¡Y cuán difíciles son estos imponderables! Para Francia, además, el prestigio se traduce en un problema candente: todo el conflicto de Argel, en efecto, puede quedar afectado por el desenlace de Londres. Inglaterra se juega también algo específico e inmediato: su situación en el Oriente Medio.

¡A Foster Dulles le hará falta, en Londres, una balanza de boticario!

CARLOS SENTIS
Corresponsal de Clarín en Francia

Restituyeron a la Institución su Autarquía Técnica y Administrativa

TOMO estado público ayer el decreto ley que modifica la carta orgánica del Banco Central convirtiéndolo en una institución autárquica. Al mismo tiempo, por intermedio del ministerio de Hacienda, se dió a conocer el decreto que designa a los integrantes del directorio de la entidad y acepta las renuncias de sus antecesores inmediatos. Hoy, a las 17 los nuevos directores, encabezados por el doctor Eduardo Laurencena, que actuará como presidente del banco, asumirán sus funciones.

El Directorio

El nuevo directorio del Banco Central ha quedado integrado así: Presidente, Dr. Eduardo Laurencena, vicepresidente, Benjamín Cornejo; directores, Dr. Julio Broide, subsecretario del ministerio de Hacienda, Dr. Félix Gilberto Elizalde, secretario general del Consejo Económico, Dr. Jorge Robirosa, ingeniero Antonio Medina Allende, Dr. Carlos María de Alvear, Sr. Mario Mosset Iturraspe, Dr. Emilio Mihura, Dr. Horacio N. Brunzone, Sr. Gerónimo Hernández, Sr. Raúl Lamuraglia, Dr. Rómulo Bogliolo y Sr. Favio Nocelica.

Se aceptan las renuncias presentadas por los directores señores Francisco A. Jurgensen, Eduardo D. Bruera, Roberto P. Norton, Luis J. Firpo Miró y Horacio N. Brunzone. Este último, como se verá precedentemente fué designado para integrar el nuevo directorio.

La Ceremonia

A las 17 tendrá efecto en el gran hall de la sede del Banco Central la ceremonia mediante la cual asumirán sus funciones las nuevas autoridades de la institución, acto que contará con la presencia del presidente provisional, general Aramburu, el vicepresidente, contralmirante Rojas; altas personalidades representativas de los círculos bancarios y financieros, como así también de los sectores económicos.

En el transcurso de la ceremonia pronunciará un discurso

(Continúa en la pág. SEIS)

UN GRUPO de mujeres y niños británicos evacuados de la zona del canal de Suez, llega a Londres por vía aérea. Trátase de esposas e hijos de empleados de la Compañía del canal, evacuados ante el peligro de un conflicto bélico en esa región ya abandonaron Ismailia cerca de 400 subditos ingleses

Inglaterra Envía sus Tropas de Fierro a la Zona de Suez

• Naves Yanquis Llegan a Port Said •

LONDRES, 13 (AP). — Desde esta mañana a las 6, quedó reanudado el puente aéreo entre Gran Bretaña y sus bases del Mediterráneo oriental. Aviones de transporte a reacción, parten cada hora de los aeropuertos de Hurn y Blackbush, en el Hampshire. En cada uno de ellos viajan cerca de cien soldados de los cuerpos de artillería y paracaidistas, listos para entrar en acción en una eventual lucha con Egipto con motivo de la nacionalización del canal de Suez.

A su vez, el carguero Hartismere, de 5.700 toneladas, partió de Portsmouth con un cargamento de vehículos blindados y pertrechos bélicos. Esta es la segunda nave confiscada en los últimos días para tal operación.

Naves de EE. UU.

PORT SAID, 13 (AFP). — Llegaron a este puerto de la entrada del canal de Suez dos naves norteamericanas. Los destroyers Lind y Borie, de la flota norteamericana del Mediterráneo fondearon hoy frente a este puerto. Por la noche harán la travesía del canal para dirigirse al Mar Rojo. También en "viaje de rutina", según las autoridades navales de EE. UU. efectuarán en breve la travesía del canal otras dos naves de guerra de la Unión.

Evacuación Británica

EL CAIRO, 13 (INS). — Un hidroavión británico partió de Ismailía llevando a su bordo 52 mujeres y niños británicos como precaución contra cualquier eventual conflicto bélico. Otros 52 súbditos ingleses partirán mañana, elevando a 400 los evacuados.

Búscase Entre Bambalinas Una Solución que Satisfaga a las Partes Afectadas

• Comienzan a Llegar las Delegaciones Para la Reunión •

LONDRES, 13 (AP). — En momentos en que comenzaron a llegar los primeros miembros de las delegaciones que asistirán a la conferencia internacional convocada por Gran Bretaña y Francia, con el apoyo de EE. UU., para considerar la situación planteada con motivo de la nacionalización del canal de Suez por parte de Egipto, en los círculos diplomáticos se desarrolla, entre bambalinas, una febril actividad para hallar una solución diplomática que permita tanto a Nasser como al gobierno británico suavizar un tanto su actitud, sin menoscabo de su prestigio.

El representante hindú en la conferencia, Khishna Menon, a su arribo afirmó que Nasser está dispuesto a hablar y quiere arreglar esta cuestión en paz.

Por su parte, el canciller australiano, Richard Cassey, manifestó que estaba en contra de que el canal de Suez se convierta en "juguete de un solo país"

Al mismo tiempo, otras representaciones diplomáticas hicieron conocer su futura actitud respecto de la conferencia. Indonesia afirma que apoyará la nacionalización egipcia. Su canciller, Rusian Abdulgani, que partió hoy de Jakarta, hará una escala en El Cairo para conferenciar con Nasser. Italia hizo saber que apoyará la actitud occidental sobre las garantías internacionales de libre navegación del canal. La embajada holandesa declaró que esperará el resultado de la conferencia de Londres antes de asumir una posición sobre la sugestión egipcia para convocar a una reunión de mayor amplitud para considerar el problema dentro de la UN.

Rechazan al Este Alemán

LONDRES, 13 (AP) — Un vocero del Foreign Office declaró que Alemania oriental no sería admitida en la conferencia por no haber sido invitada. Agregó que "el gobierno británico, en todo caso, siempre ha considerado que las autoridades de Alemania oriental no representan a la población de la zona soviética de Alemania".

Con Asistencia de Aramburu y Rojas Tomaron Posesión de sus Funciones las Autoridades del Banco Central

EL PRESIDENTE de la República, general Aramburu, estrecha la mano del titular del Banco Central, doctor Eduardo Laurencena, quien ayer fué puesto en posesión de su cargo, al igual que los demás miembros del directorio de la institución

Gradualmente se Llegará a la Liberalización Económica

Fijó la Política Oficial el Dr. Blanco

"NI la intervención en la banca con fines políticos, ni el libre accionar de los bancos con prescindencia de las exigencias del desarrollo económico", afirmó categóricamente el ministro de Hacienda, Dr. Eugenio Blanco, al fijar la misión del Banco Central como entidad autárquica, en el acto de toma de posesión de funciones del nuevo directorio de la institución. El Dr. Blanco aludió también a la política de liberalización económica, puntualizando que ese objetivo se concretará gradualmente y que la nueva estructura del Banco Central creará situaciones propicias para ello.

En el acto, al que asistieron el general Aramburu y el contraalmirante Rojas, también habló el presidente del organismo, Dr. Eduardo Laurencena, quien expresó su adhesión a los lineamientos económicos del gobierno y adelantó sus propósitos de proceder "con cautela, pero con firmeza".

Desarrollo de la Ceremonia

Significativos contornos adquirió la ceremonia realizada en la tarde de ayer en el Banco Central. A la presencia del primer magistrado, general Aramburu; del contraalmirante Rojas; de los ministros de Hacienda, Dr. Blanco; de Comunicaciones, ingeniero Ygartúa; de Agricultura y Ganadería, Dr. Mercier; de Comercio e Industria, ingeniero Martínez, de Marina, contraalmirante Hartung; de Relaciones Exteriores y Culto, Dr. Podestá Costa; del intendente municipal, arquitecto De la Torre; de monseñor Lafitte; de los subsecretarios de Marina y Ejército: contraalmirante Rial y general D'Andrea, respectivamente, y del secretario de prensa, señor Lanús, se sumó la de una enorme cantidad de público que colmó no sólo la capacidad del gran hall, donde se realizó el acto, sino también las extensas galerías del edificio del Banco, y que tributó en repetidas oportunidades cálidas manifestaciones de adhesión al general Aramburu y al contraalmirante Rojas, como así también al Dr. Laurencena y demás autoridades.

Se inició la ceremonia con el discurso del ministro de Hacienda, Dr Blanco, y luego habló el Dr. Laurencena, a cuyos discursos nos referimos más adelante. Luego el secretario de la institución, Dr. Nicholson, dió lectura al acta respectiva que fué firmada por el primer magistrado, el vicepresidente, los ministros y subsecretarios presentes y por las nuevas autoridades del Banco. Terminada la ceremonia el jefe del Estado y el contraalmirante Rojas se retiraron, siendo acompañados hasta la puerta de la calle Reconquista por el Dr. Laurencena

Palabras de Blanco

El ministro de Hacienda, doctor Blanco, dividió su extensa exposición en tres partes, a través de las cuales fijó la política del Banco Central frente al proceso económico del país y desde las distintas características de su funcionamiento.

Analizó, en primer término, la acción del Banco Central Mixto que tuvo origen —dijo— en la gran crisis económica de 1930 que, al desarticular el régimen de la Caja de Conversión, produjo la creación de diversos organismos técnicos que realizaban funciones que debían ser propias de un Banco Central.

Manifestó, al respecto, que la creación del Banco Central de 1935, obedeció a una ineludible necesidad de la economía monetaria argentina que ante la conveniencia de implantar un organismo regulador de la moneda y el crédito, que fuera independiente de las existencias fiscales, creó el Banco Central Mixto, con aporte de capital del Gobierno y de la banca oficial y privada. Consecuentemente, agregó, se produjo la revaluación del metálico permitiendo, al mismo tiempo, la creación del Instituto Movilizador de Inversiones Bancarias para salvar la situación de apremio de algunos bancos particulares que tenían un monto apreciable de depósitos

Misión del IMIB

Se refirió en este punto el Dr. Blanco a la actividad desplegada por ese instituto, que fué en todo momento muy discutida, explicando que correspondió a necesidades del momento y añadiendo que, en todo caso, el proceso monetario que vivió el país en las dos últimas

(Continúa en la página OCHO)

CON motivo de celebrarse hoy la festividad religiosa de la Asunción de la Santísima Virgen, no habrá actividad en las reparticiones oficiales y bancarias.

El feriado no alcanza al comercio y la industria, cuyo cierre será optativo.

Tampoco habrá operaciones hoy en el Mercado de Lanas y

Hoy es Día no Laborable

Frutos de Avellaneda

La Superintendencia General de Ferrocarriles dió a conocer un comunicado informando que hoy deberá prestar servicios todo el personal ferroviario, incluso el que cumple funciones administrativas.

Comienza Mañana la Reunión Sobre Suez

Clarín

Un toque de atención para la solución argentina de los problemas argentinos

BUENOS AIRES · REPUBLICA ARGENTINA

60 Centavos

AÑO XI — Diario de la Mañana — Nº 3.893

Buenos Aires, Miércoles 15 de Agosto de 1956

Foster Dulles Llevaría un Plan de Transacción

LONDRES, 14 (AP). — Intensa actividad diplomática se registra con motivo de la llegada de las delegaciones que participarán en la conferencia de 24 naciones para considerar la decisión egipcia de nacionalizar el canal de Suez. La reunión será inaugurada pasado mañana, a las 11, por el titular del Foreign Office, Sellwyn Lloyd, en Lancaster House. Entre las misiones que se encuentran en esta capital figuran, como centro de mayor interés, las de Rusia, que preside el canciller Shepilov y la de India, encabezada por el representante personal de Nehru, Krishna Menon.

Menon conferenció esta mañana con Eden y Lloyd, y es posible que durante la entrevista haya informado al gobierno inglés del punto de vista de su país, y de su conversación con Nasser, con quien se entrevistó ayer en una breve escala que hizo en El Cairo. Menon hizo un llamado para que se suspendan los preparativos bélicos.

Por su parte, Shepilov hizo, a su arribo, un llamado para que la disputa se solucione por acuerdo "de todos los Estados interesados". Aclaró que viajó a Londres "para asistir a la conferencia de ciertos Estados, con el objeto de intercambiar puntos de vista respecto de la cuestión de la libertad de navegación por el canal de Suez".

Declaración de Dulles

Juntamente con India y Rusia, Estados Unidos es el país que se considera como clave para una solución pacífica del conflicto. Dulles, que se encuentra en viaje a Londres, antes de partir de Washington donde efectuó una última consulta con Eisenhower, reiteró que su gobierno está unido con los de Gran Bretaña y Francia en la exigencia de que un organismo internacional controle el canal. Expresó que había estudiado con Eisenhower una "serie de fórmulas que tendrían por objeto asegurar el manejo internacional eficaz de ese canal, teniendo en cuenta los derechos y dignidad de Egipto".

Causa de inquietud

Algunos círculos gubernamentales no están muy conformes con el posible plan de conciliación que propondría Dulles en la conferencia. Se cree que ese plan no sería muy distinto del de India, cuyo punto de vista es el reconocimiento de la nacionalización y control físico del canal por Egipto, especificando el carácter de internacional por medio de un nuevo tratado, nombrando un consejo asesor permanente formado por las potencias interesadas.

Reunión en París

PARIS, 14 (INS) — El presidente Coty presidió una reunión de gabinete en la que se consideró el punto de vista francés con respecto al problema de Suez. En ella se trazó la política a seguir por el canciller Pineau, quien partirá mañana al frente de la delegación de su país para asistir a la reunión de Londres

Al finalizar la consulta, Pineau declaró que se había trazado un plan para la fiscalización internacional del canal, el que será presentado a sus colegas de EE. UU. y Gran Bretaña, en una entrevista previa a la conferencia.

Efectuará un Paro General de Protesta el Mundo Arabe

EL CAIRO, 14 (AFP). — Una gigantesca huelga general paralizará pasado mañana las actividades en el mundo árabe, incluidos Túnez y Marruecos, en señal de protesta contra la Conferencia de Londres y como adhesión a la decisión egipcia de nacionalizar el canal de Suez. El paro fué organizado por los sindicatos de los distintos países, incluidos sus gobiernos.

Mientras tanto, nuevas adhesiones al recientemente creado Ejército de Liberación, se siguen recibiendo en esta capital. El ministro de Educación, Din Hussein, que comanda la nueva agrupación, informó que ya se inscribieron 80.000 voluntarios. También se anunció que mañana se realizará en toda la zona del canal un ejercicio de alarma antiaérea.

Confiscación en Siria

DAMASCO, 14 (AFP). — El gobierno sirio confiscó un convoy de diez camiones tanques petroleros que procedían de las bases británicas de territorio jordano. Según aclaró, la medida fué tomada por ser considerados "material de guerra".

La embajada de Gran Bretaña, elevó por tal motivo una enérgica protesta, pero hasta el momento los vehículos no fueron devueltos.

Por su parte, la organización siriaárabe para el apoyo a Egipto amenazó con impedir la salida del petróleo occidental a través de territorio sirio, en el caso de que se produzca una agresión de Occidente contra Egipto.

Apoyo Pakistano

KARACHI, 14 (AP). — El primer ministro, Mohamed Ali declaró ante una multitud que se había unido en manifestación en apoyo de Egipto, que el gobierno de El Cairo tiene completo derecho de nacionalizar el canal. Agregó que su país le dará su apoyo en caso de que se produzca un conflicto, o si Israel pretende sacar provecho de la situación.

Arribó Ayer la Fragata "Esmeralda"

APARECE en el grabado la fragata chilena "Esmeralda", que ayer arribó al puerto metropolitano conduciendo a su bordo a los cadetes del país hermano que realizan su viaje de instrucción. - (Información página CUATRO)

Italia Condicionará su Actitud a un Criterio Jurídico y Político

MILAN, 14 (De nuestro corresponsal). La línea de conducta italiana, en el caso de Suez, fué retomada por Segni después de las conversaciones que sostuvo con Saragat y el canciller Martino, al volver de Suiza. Con dos palabras apenas, Segni hizo concordar los diversos puntos de vista de que se hicieron intérpretes los exponentes de los diversos partidos. Saragat, en un artículo, se mostró de acuerdo con la tendencia unificadora en materia de política exterior, según lo expresado por "Avanti", órgano de los socialistas de Nenni. En cambio, los demócratas cristianos, a través de su periódico "Il Popolo", se mostraron más reservados y reacios a conceder un consentimiento tácito a la política anglofrancesa. Predomina la tendencia a solucionar pacíficamente dicho conflicto en la inminente conferencia, sin recurrir a medidas de fuerza. La actitud italiana se basa no sólo en consideraciones políticas, sino también en criterios jurídicos sobre los cuales no deben prevalecer los intereses particulares de las naciones.

Si la crisis de Suez ha entrado en una fase siempre seria, pero menos alarmante, el mérito es de Eisenhower y Dulles, pero también debe atribuírselo a la serenidad italiana y alemana, expresada en formas significativas. Las manifestaciones árabes de solidaridad, unidas a la actitud de Rusia, provocaron nuevas dudas poco optimistas, pero en la nueva etapa las ocasiones parecen cederle el paso, por lo menos relativamente, a la razón, cuyo autorizado paladín es Nehru.

Es evidente que Londres y París tendrán que esperar el resultado de la conferencia, la cual se prolongará seguramente, motivando largas y complejas polémicas. El discurso de Eden ha dejado vislumbrar intenciones conciliadoras, ya que ha rechazado el cargo de buscar una solución de fuerza, a la que se opone en la propia Inglaterra el partido Laborista. El memorándum enviado por el gobierno de EE. UU. a las naciones participantes en la conferencia y en el que propone la creación de una autoridad internacional de control para el uso y financiación del canal, no niega, que se sepa, el principio de la nacionalización, salvo el pago de indemnizaciones.

•

La conferencia de Londres perdería valor y justificación si tuviera que convertirse en juez y parte, esto es, si fuese al mismo tiempo acusador y acusado. Por eso, las palabras de Segni son una garantía para todos. El problema de Suez es, en ciertos aspectos, mundial, y acaso no sea el único. Hay que conciliar los derechos de los pueblos con los de las compañías o potencias extranjeras que en otros tiempos ejercitaron un dominio político-económico, o aun militar, sobre vastísimas zonas. Pero hoy hay fermentación en Asia y Africa y no se puede olvidar los gloriosos acontecimientos americanos de los últimos siglos. Puede parecer un poco incompleta la nómina de los 22 estados invitados, con exclusiones no siempre justificadas. Además de la libertad del canal de Suez, se debe proteger la libertad de los pueblos y rehabilitar el concepto de las normas jurídicas aplicables a estos casos. Italia, que tiene su experiencia de dictaduras y guerras y que respeta a los diversos pueblos, razas y religiones, se ha trazado un programa basado en las normas jurídicas y no en la fuerza.

BATTISTA PELLEGRINI
Corresponsal de Clarín en Milán

INVITO A ARGENTINA EL FONDO MONETARIO

Oficialmente se Anunció en Washington

WASHINGTON, 14 (AP). — Argentina fué invitada oficialmente a incorporarse al Fondo Monetario Internacional y al Banco Internacional para la Reconstrucción y Fomento. El anuncio fué hecho hoy por la misión financiera argentina, que preside el Dr. Carlos Coll Benegas, la que entregó la siguiente declaración a la prensa:

"El Fondo Monetario Internacional y el Banco Internacional para la Reconstrucción y Fomento han extendido a Argentina la invitación formal para su ingreso a ambas instituciones.

"Ello es el resultado de las votaciones efectuadas por correspondencia por los gobernadores del Fondo Monetario y del Banco Internacional.

"El gobierno argentino debe ahora formalizar los requisitos relativos a la suscripción y pago de la cuota y presentación del instrumento de aceptación de los convenios constitutivos del Fondo y del Banco.

"Se espera que tales requisitos quedarán finiquitados como miembro, en la reunión de gobernadores a celebrarse en el mes de setiembre próximo, en cuya oportunidad se elegirán nuevos directores en el Fondo Monetario y el Banco Internacional."

Honrarase Mañana en Todo el País al Libertador San Martín

Clarín

Un toque de atención para la solución argentina de los problemas argentinos

AÑO XI — Diario de la Mañana — Nº 3.894

60 Centavos

Buenos Aires, Jueves 16 de Agosto de 1956

No Solicitó El Cairo la Mediación de Irak

LONDRES, 15 (INS). — Un vocero de la embajada egipcia desmintió que su país haya pedido a Irak que actúe como mediador en la cuestión de Suez. La noticia había circulado repetidamente desde hace algunos días, y se le atribuía importancia por ser Irak uno de los firmantes del Pacto de Bagdad y hasta ahora cordial amigo de Inglaterra.

El vocero egipcio dijo "No hemos pedido a Irak una mediación. Irak es uno de los signatarios de la declaración de la Liga Arabe que apoya y respalda la actuación de Egipto".

Estudia Hoy el Gabinete la Rebaja en Transportes

Disminuiría También el Precio del Alcohol

CUATRO temas de fundamental importancia serán considerados en el acuerdo de gabinete convocado para hoy, a las 11.15, por el presidente del Gobierno Provisional, general Pedro E. Aramburu. Entre esos temas figura un informe a cargo del ministro de Transportes, del cual se derivará la posibilidad de promover una rebaja en las tarifas de transportes, tanto de la Capital Federal como del Gran Buenos Aires. Otro punto del temario se relaciona con el precio del alcohol de quemar.

Oficialmente se dió a conocer anoche, en la Presidencia, el siguiente temario fijado para el acuerdo de la fecha:

● Informe del ministro de Hacienda, doctor Eugenio Blanco, sobre la política adoptada para el otorgamiento de divisas en los mercados, oficial y libre.

● Informe del ministro de Transportes, contraalmirante Sadi Bonnet, sobre precio de los transportes en la Capital Federal y Gran Buenos Aires, con determinación de los aumentos sucesivamente dispuestos y la posibilidad de una rebaja de tarifas. También se informará al gabinete acerca de la liquidación de bienes inmuebles pertenecientes a los ferrocarriles, en especial lo relacionado con la fracción de terreno sita en Colegiales y que comprende las calles Jorge Newbery, Alvarez Thomas, Dorrego y vías del Ferrocarril Bartolomé Mitre.

● Informe del ministro de Comercio e Industria, ingeniero Rodolfo Martínez, sobre el precio del alcohol de quemar y la posibilidad de su rebaja al consumidor. Está involucrado en este tema el estudio de la forma en que dicho artículo se entrega al comercio minorista y razones de su escasez.

● Informe del ministro de Asistencia Social y Salud Pública, doctor Francisco Martínez, sobre el estado actual de los establecimientos especializados en enfermedades mentales; organización que los rige y tratamiento de que disponen los internados, particularmente en el Hospital Nacional de Neurocirugía. El mismo secretario de Estado hará conocer, además, a sus colegas, todo lo relacionado con la organización de los servicios de lucha contra la poliomielitis.

COMIENZA EN LONDRES LA REUNION SOBRE SUEZ

Deliberan Desde Hoy 22 Países

LONDRES, 15 (AP). — Representantes de veintidós países comenzarán a tratar mañana el futuro del canal de Suez, recientemente nacionalizado por Nasser. El conciliábulo fué convocado por los gobiernos de Gran Bretaña y Francia, con el apoyo norteamericano para tratar de lograr la internacionalización del canal, o en último caso un control internacional para asegurar la libre navegación a través de esa importante vía marítima.

Intensa Actividad

La reunión será inaugurada por Eden, en Lancaster House, a las 11 de la mañana. Mientras tanto, la actividad diplomática en esta capital ha llegado a un punto culminante. Foster Dulles invitó al canciller ruso, Shepilov, a la embajada norteamericana donde mantuvieron un cambio de ideas e impresiones durante casi dos horas. Después de la entrevista Dulles manifestó que confiaba en una solución pacífica del problema, sembrando que el canciller soviético mantiene una "posición abierta" respecto de la disputa. Trascendió que EE. UU aseguró a la URSS, que Occidente no tiene la intención de presentar un ultimátum a Egipto para que abandone su posición.

El canciller pakistano, Hamidul Choudry, declaró que Nasser le anunció su intención de aceptar un asesoramiento internacional para el mantenimiento del canal, pero no el dominio del mismo.

Por su parte, el canciller francés, Pineau, que se entrevistó con Dulles y Selwyn Lloyd, afirmó que "Francia está convencida de la conveniencia de llegar a un dominio internacional de Suez".

A pesar de que Egipto no estará representado en la asamblea, dos altos funcionarios de su gobierno llegaron a esta ciudad. Trátase de Ibrahim Sabry y Aly Sabri; este último es el jefe del gabinete de Nasser. Sin embargo, la embajada egipcia negó que ninguno de ellos acudiera a la conferencia como observador.

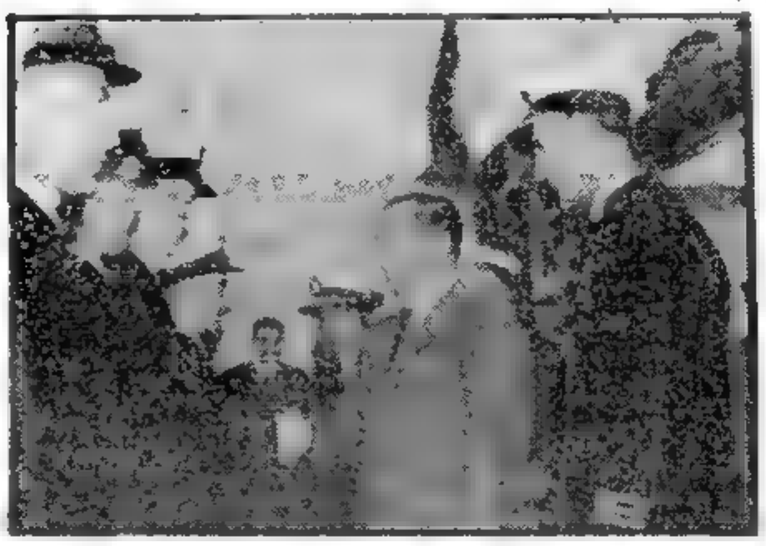

El Gral. Aramburu estrecha la mano a cada uno de los cadetes chilenos del buque-escuela "Esmeralda", durante la visita que efectuó ayer a mediodía. Lo acompaña el comandante de la nave, capitán de fragata Jorge Swett Madge

Decidióse Limitar el Tránsito en el Canal

EL CAIRO, 15 (AFP).— Las nuevas autoridades egipcias del canal de Suez tropezaron con su primera dificultad seria en las operaciones de tránsito, debido a la escasez de piloto. Ello determinó una disminución en el pasaje de buques en dirección de sur a norte. Habrá un solo convoy, en vez de dos por día, aunque se mantendrán los dos en dirección contraria.

Esta disminución no debe interpretarse a un acto hostil sino, simplemente a las dificultades que encuentran las autoridades egipcias en el reemplazo de los pilotos franceses y británicos y otros no egipcios, que constituían el peso de ese personal clave para el tránsito de buques por el canal. Al parecer, los egipcios que realizan ahora las tareas, están excesivamente recargados de trabajo y se teme que no podrán mantener durante mucho tiempo ese ritmo de labor.

Activan los Arabes sus Aprestos Defensivos

● Darán Instrucción Militar a los Escolares ●

EL CAIRO, 15 (AFP). — El gobierno egipcio, y en general todos los países árabes, activan los preparativos militares para defender el canal de Suez si Gran Bretaña y Francia recurren a la agresión para frustrar la nacionalización de esa vía por parte de Nasser. Durante el día de hoy se llevó a cabo a lo largo de la zona del canal, un ensayo general de alarma antiaérea, con el respectivo zafarrancho de defensa. En ese interín estuvieron prohibidos los vuelos sobre la región.

El ministro de Educación y comandante del nuevo Ejército de Liberación, mayor Kamal El Dim Hussein, anunció que los alumnos de las escuelas, incluídas las de educación primaria, recibirán instrucción militar, creándose para tal fin un millar de campamentos. Señaló que para fines del año escolar habrán recibido las primeras instrucciones unos 80 000 estudiantes.

Huelga General

Noticias provenientes de los países de la Liga Arabe, señalan que los preparativos militares se efectúan normalmente en cada uno de ellos, mientras que las organizaciones sindicales culminan los detalles para la huelga general que tendrá lugar a partir de la 0 hora de mañana en todos los países árabes.

Clarín *no Aparecerá Mañana*

EL 17 de agosto, en que se honra al Libertador San Martín en el día de su muerte, figura entre las fechas en las cuales, por resolución del ministerio de Trabajo y Previsión, los diarios y revistas no lanzan sus ediciones. Por lo tanto, Clarín no aparecerá mañana viernes; el 18, sábado, volverá a salir a la hora habitual.

Ajústase al Tratado de Río la Iniciativa Sobre Defensa

● Así lo Aclaró la Cancillería Argentina ●

A propósito de la invitación que el Gobierno Provisional argentino cursó el 31 de julio último a los de Brasil y Uruguay para la celebración de una reunión preliminar destinada a estructurar un sistema defensivo del Atlántico Sur, iniciativa que, según es notorio, ha sido materia de vivos comentarios en nuestro continente, la Cancillería expidió ayer a mediodía el siguiente comunicado: "El ministerio de Relaciones Exteriores y Culto considera oportuno manifestar que la iniciativa argentina acerca de la reunión preliminar para estudiar las bases de un sistema defensivo del Atlántico Sur, se halla encuadrada dentro del espíritu del Tratado Interamericano de Asistencia Recíproca, suscrito en Río de Janeiro el 2 de setiembre de 1947, y que se ajusta estrictamente a las Recomendaciones de la Junta Interamericana de Defensa.

"La Cancillería estima, por otra parte, que la sola mención de los instrumentos de carácter continental en que se funda la invitación formulada a las naciones hermanas directamente interesadas ratifica que la Argentina, al dar realidad a compromisos panamericanos, no propicia pactos ni alianzas regionales".

Clarín

DE LOS DOMINGOS

Para Toda la Familia

Desde el DOMINGO PROXIMO EN

Rotograbado

● *En un esfuerzo de superación, el habitual suplemento literario de CLARIN aparecerá desde el domingo próximo en rotograbado, con más páginas, más material de lectura y más temas interesantes para toda la familia.*

● *Al dar este nuevo paso adelante en su evolución, CLARIN responde al siempre creciente favor de sus lectores y dota a la cultura argentina de un medio de expresión moderno, dinámico y de elevada jerarquía periodística, literaria y gráfica.*

RESERVE CON TIEMPO SU EJEMPLAR

Aumentan las Esperanzas de Obtener Una Solución Pacífica en la Conferencia

LONDRES, 15 (De nuestra agencia).— A los veinte días del decreto de nacionalización del canal de Suez por Nasser, conviene olvidar una parte, sino el todo, de las informaciones que han circulado hasta ahora en torno de la polémica. Muchas de ellas eran inexactas; algunas precipitadas; otras, por último, tan irreflexivas que ya el bando emisor las lamenta. Ni Londres ni París ni El Cairo se retractan con sinceridad de sus yerros —ni los reconocen siquiera—, pero tratan de olvidarlos para que los olvidemos todos. Inglaterra, por ejemplo, no discute a estas horas el derecho de Egipto a la nacionalización del canal y lo acepta en principio. Tampoco insiste en el carácter, más bien agresivo, de sus "medidas militares de precaución" y las va convirtiendo en movilizaciones "para la defensa", porque al mundo no le gusta nada esta arrogancia y al partido Laborista tampoco.

* * *

Uno de los errores de Nasser —sin contar la carga de dinamita que le puso al decreto del 26 de julio y a su oratoria de apoyo— fué declarar que nacionalizaba el canal para construir con sus beneficios la represa de Asuán. Bien que no ha vuelto a hablar de esa represa, en relación con la vía marítima de Suez. Y aquella ley marcial dirigida a los empleados de la Compañía del canal que abandonaran sus puestos, debe figurar asimismo entre sus equivocaciones; hoy, "no la recuerda"...

Conviene lanzar por la borda todo ese lastre de la polémica si nos interesa la conferencia de "los veintidós", que comenzará mañana en la Lancaster House y nos proponemos comprenderla. Puesto que la nacionalización del canal es aceptada como principio y se preconiza un razonable aumento del canon que, por las rentas del canal, percibe Egipto, la polémica queda reducida al propósito de que un organismo internacional garantice en cualquier momento y en cualquier caso la libre navegación por aquella vía marítima. Lo que va a discutirse, en realidad, es el mecanismo de ese consejo de control y sus facultades. El tratado de Constantinopla de 1888, vigente aún, reconoce una "supervisión" a cargo de los embajadores de las naciones signatarias. No se trata, pues, de ninguna invención ni de ninguna sorpresa de la hora. Pero mientras Inglaterra y Francia aspiran a una garantía extrema contra "los posibles arrebatos de un gobernante irreflexivo", los delegados de otras naciones ofrecerán o apoyarán —dentro de una variedad de matices— bases de control que puedan ser aceptadas en El Cairo.

Aunque las conclusiones de la reunión de Londres pierdan fuerza con la ausencia de Egipto —el "Times" lo reconoce hoy sin eufemismos— han aumentado en estos días las esperanzas de una solución pacífica del conflicto, o el arranque de una solución próxima.

* * *

El discurso de Nasser del domingo pasado da paso a la negociación si se abandonan las posiciones irreductibles. Esta impresión circula extensamente en los círculos diplomáticos extranjeros, especialmente entre las delegaciones menos apasionadas frente al conflicto de Suez. La última hora egipcia fortalece el optimismo de hoy: Nasser busca, al parecer, la mediación de Bagdad y despacha a Londres como observador al comandante de aviación Aly Sabry, jefe de la oficina política de la Presidencia.

Existe el propósito de que la conferencia no dure más de cinco días, sin contar el sábado y el domingo. Se dedicarán las dos primeras jornadas a las sutilezas del procedimiento y tres a la deliberación. Sir Anthony Eden abrirá la conferencia con un breve discurso de bienvenida y abandonará la gran galería de la Lancaster House. Después de haber contenido en otros tiempos el museo de la ciudad de Londres, la Lancaster House fué destinada a huéspedes ilustres y a recepciones de alto porte. Se alza con cierta modestia —entre el palacio de Saint James y Green Park— en un remanso municipal, al abrigo de cualquier agitación urbana y es difícil admitir que esa paz pueda favorecer la oratoria, truculenta.

Son tres los idiomas oficiales. Se trata del inglés, el francés y el ruso. Aunque sólo una delegación de las veintidós habla el ruso, el empleo de este idioma se justifica quizá porque la misión soviética —compuesta por medio centenar de expertos— es la más numerosa y origina por esta causa u otra cualquiera un complejo de adulación.

JACINTO MIQUELARENA
Corresponsal de Clarín en Gran Bretaña

Todo el País Vibró en el Homenaje al Libertador San Martín

INFORMACION PAGINA TRES

Deseamos la Civilidad en el Gobierno, Dijo Aramburu en Salta

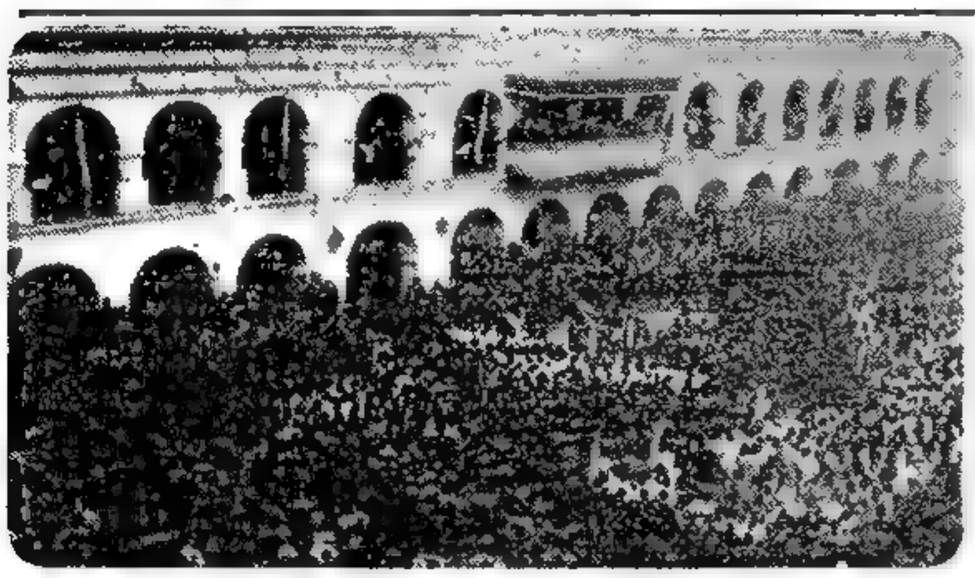

Ante los balcones del Cabildo de Salta se agrupó la concurrencia para escuchar el mensaje que irradió a todo el país el presidente provisional, general Aramburu, señalando que los militares desean a la civilidad en el gobierno. (Foto exclusiva de Clarín).

Presidió Una Gran Asamblea Cívica

SALTA, 17 (Enviado especial). — Coincidiendo con un nuevo aniversario de la muerte del Padre de la Patria, Salta, ciudad evocativa de heroicas gestas en nuestra organización nacional, recibió hoy la visita del presidente provisional, general Aramburu, quien afirmó, en el curso de una imponente asamblea cívica, que "nada podrá atajar el proceso de democratización del país". Y agregó: "Los militares sabemos que nuestra misión es la defensa del patrimonio nacional heredado y no gobernar. Muy por el contrario, deseamos la civilidad en el gobierno y estamos seguros que nuestro deseo concuerda con el de la gran mayoría de la población". La presencia del jefe del Estado en Salta adquiere particular significación: presidirá el congreso del petróleo, en cuyo transcurso los mandatarios de Mendoza, Salta, Neuquén, Patagonia y Chubut discutirán en un plano de igualdad y de autonomía, el régimen de exploración y explotación petrolífera más conveniente.

La Llegada

Hasta que no se tuvo la noticia confirmatoria de la partida del presidente desde el Aeroparque de Buenos Aires, la ciudad de Salta había desechado ya la idea de que el general Aramburu podría cumplir sus propósitos de visita a las dos provincias del extremo norte del país.

El avión de los periodistas, que salió la víspera de Buenos Aires, rompiendo la bruma que lo envolvía por completo en las alturas, durante todo el trayecto, llegó sin dificultad poco antes del mal tiempo, que sólo permitió ver el sol breves minutos, llegando a Metán. Abajo, los impresionantes cerros de colores, los fértiles valles y los ríos de jeroglíficos recorridos, mostraron la magnificencia natural, por breves instantes, para sumirnos después de nuevo en la opacidad, que luego nomás trajo la lluvia.

Cerca de las 11 amainó la lluvia y en el aeropuerto se tuvo la noticia de que el avión presidencial viajaba ya, con buen tiempo, en la ruta diagonal directa. A partir de ese instante, una caravana interminable enfiló hacia el aeropuerto. Minutos antes de aviatarse al T46, se encontraban ya esperando al presidente, el general José Octavio Cornejo Saravia, comandante de la Quinta División de Ejército, juntamente con los jefes de la Guarnición Salta; el interventor, Dr. Alejandro Lastra; ministros de la Intervención; el obispo diocesano, monseñor Tavela, y otras altas autoridades civiles.

El avión presidencial transpuso los cerros, para evolucionar en rápidas maniobras de descenso, a las 12.15. Detenida la máquina se dispuso el desembarco del general Aramburu, que apareció en seguida, vistiendo de civil, siendo saludado con nutridos aplausos. En ese momento, las bandas de los regimientos 15 y 19, ejecutaron la marcha de San Lorenzo, mientras el jefe de Estado recibía los primeros saludos oficiales de bienvenida.

El público rompió, poco después, los cordones militares y rodeó al presidente, haciendo poco menos que imposible su salida de la terraza del aero-

(Continúa en la página CUATRO.

Argentina Formula Votos por el Exito de la Conferencia de Londres

POR conducto de la Cancillería, el gobierno argentino ha trasmitido a los países que intervienen en la conferencia de Londres sobre el canal de Suez, un mensaje con sus votos por el buen éxito de las deliberaciones. Dice así: "El gobierno argentino, fiel intérprete del hondo sentimiento de su pueblo, se dirige a los países congregados en Londres para buscar una solución pacífica al diferendo originado en el canal de Suez, y, al par que les expresa su sincera simpatía por cuanto encarnan la esperanza del mundo, les hace llegar sus más fervientes votos por el éxito de las deliberaciones. La República Argentina, cuya trayectoria internacional ha sido y es ejemplo de adhesión a los principios del derecho, ve con satisfacción que el procedimiento de consulta que en buena medida contribuyó a establecer en el Continente Americano, adquiere con la reunión de Londres valor de método universal y revela la eficacia, en una esfera más amplia de los preceptos contenidos en los pactos suscritos durante la Conferencia Panamericana de Consolidación de la Paz, celebrada en Buenos Aires en 1936. Es ésta una práctica jurídica que concuerda con los anhelos de la Revolución Libertadora, cuya doctrina no se limita a lo político interno, sino que trasciende al campo de las relaciones entre los estados para sustentar principios que por su jerarquía ética aseguran ya la convivencia en Argentina y tienden a consolidar la concordia en el orden mundial.

"El gobierno argentino confía en que —tal como lo manifestó el Excmo. señor presidente, general Pedro Eugenio Aramburu, en la declaración pronunciada en marzo del año actual en la ciudad de Mar del Plata— las fuerzas morales que respaldan al mundo civilizado se hagan presentes una vez más y contribuyan a cimentar la paz y la seguridad que anhelan todos los pueblos libres".

Propone la URSS Una Nueva Reunión

Clarín

BUENOS AIRES · REPUBLICA ARGENTINA

60 Centavos

Un toque de atención para la solución argentina de los problemas argentinos

AÑO XI — Diario de la Mañana — Nº 3.895

Buenos Aires, Sábado 18 de Agosto de 1956

✦ Rechazó un Plan de Dulles ✦

LONDRES, 17 (AP). — El canciller soviético, Dimitri Shepilov, rechazó un plan de internacionalización del canal de Suez presentado ayer por Foster Dulles y propuso la convocatoria de una nueva conferencia —de 46 países— para tratar la cuestión en El Cairo.

Advertencia de Eden

Las deliberaciones comenzaron ayer en Lancaster House, y su sesión matutina, que duró una hora y media, estuvo consagrada a las cuestiones de procedimiento. Eden dió la bienvenida a los representantes de las 22 naciones que tratarán de dar solución al espinoso problema planteado por Nasser al nacionalizar el canal de Suez. Advirtió que "esta ocasión figura entre las más graves que hayamos encarado desde la segunda guerra mundial".

Seguidamente habló Selwyn Lloyd, quien fué elegido por unanimidad presidente permanente de las deliberaciones. Lo siguió Shepilov, quien expresó el pesar de su país por el hecho de que los organizadores de la reunión no hayan dado tiempo a los invitados para prepararse para la reunión.

Plan de Dulles

Por la tarde y por única vez se realizó una segunda sesión. En ella presentó Dulles un plan occidental de cuatro puntos destinado a dar solución a la crisis provocada por la nacionalización del canal.

Los cuatro puntos básicos del proyecto son:

1. — La convención de Constantinopla seguirá rigiendo el funcionamiento del canal. Se responsabilizará de ello un organismo internacional, vinculado con la UN. Egipto formará parte de él y no podrá ser dominado por una sola potencia o grupo de potencias. La navegación será libre.

2. — Reconocimiento del derecho egipcio a percibir un ingreso equitativo, que puede derivarse de las ganancias provenientes del uso del canal.

3. — Indemnización a los accionistas de la Compañía del canal de Suez, nacionalizada.

4. — Establecimiento de un organismo de arbitraje para solucionar cualquier disputa que pudiera surgir en relación a la aplicación de estos principios.

Reanudadas hoy las deliberaciones Pineau propuso la administración internacional del canal, admitiendo la nacionalización por parte de Egipto.

Respuesta Soviética

Seguidamente volvió a intervenir Shepilov, quien mostrándose mucho menos conciliador que ayer propuso una nueva conferencia la que sería preparada por una comisión integrada por las cuatro grandes potencias, Egipto y la India y a la que asistirían los países árabes y todos los usuarios del canal. Esta reunión tendría lugar en El Cairo.

Shepilov coincidió con los occidentales en la necesidad de mantener la vigencia de la Convención de Constantinopla, pero insistió en que, dado que Egipto goza de plena soberanía sobre el canal, a éste le corresponde velar por la libre navegación de esa vía y el mantenimiento de sus instalaciones.

DIMITRI SHEPILOV

Demasiado Alejadas Están las Tesis Sobre el Canal

LONDRES, 17 (De nuestra agencia). — Se esperaba que las cuestiones de procedimiento consumieran las dos primeras jornadas de la conferencia de Londres, y fueron liquidadas en una hora, aproximadamente. Pero se equivoca quien crea que en Lancaster House aparecía desde el principio un espíritu de comprensión y de buena voluntad. Lo cierto es que, probablemente, nadie cree ya, ni dentro ni fuera de aquel recinto, que los acuerdos que adopten las delegaciones resuelvan el conflicto de Suez: sentada esta convicción, no importa mucho ni poco la mecánica de las votaciones y sutilezas. De cualquier modo, conviene anotar que "las naciones que voten en contra o se abstengan no quedarán comprometidas por ninguna decisión". Esta fórmula, por sí sola, revela que los organizadores de la conferencia sólo aspiran a ejercer una presión psicológica sobre el grupo de naciones invitadas.

•

Me refiero a la jornada de ayer, jueves: a la inaugural. El primer contradictor era, naturalmente, el delegado soviético, quien aceptaba con reservas la presidencia de Selwyn Lloyd y calificaba la conferencia de "preliminar" y, en definitiva, de inoperante. La tesis soviética se acerca tanto a la egipcia, que la verdad es que se confunden. Ambos países preconizan una convocatoria más "internacional" y más responsable, por lo tanto. Egipto no fué consultado antes de la convocatoria —se lamentaba el camarada Shepilov— y ninguna de las naciones siguientes ha sido invitada: la República Democrática de Alemania, Austria, Hungría, Checoslovaquia, Yugoslavia, China, Siria, El Líbano, la Arabia Saudita, Jordania, el Sudán, Libia, el Yemen, Marruecos, Túnez, Polonia, Bulgaria, Rumania, Birmania y Finlandia.

Señalaba, también, el error inconmensurable de que la conferencia se celebre en Londres y no en El Cairo, "si se trata, como dice Occidente, de resolver la crisis de Suez."

•

Liquidado el procedimiento a la velocidad que se ha dicho, apareció en la mesa el conflicto en toda su magnitud. Fué tal la sorpresa —porque el ajuste de las opiniones seguía aún el proceso de los tanteos—, que ninguna de las delegaciones, menos una, parecía preparada para abrir una tesis. Todo se redujo a varios silencios embarazosos y al discurso de Dulles, primer delegado que afirmaba algo. Su proposición, respaldada por Inglaterra y Francia, es en síntesis la siguiente:

"La acción operativa en el canal de Suez, de acuerdo con el compromiso de 1888 y sus principios, será de la responsabilidad de un consejo internacional asociado a la organización de la UN o establecido por convenio. En dicho consejo figurará Egipto, pero ningún país dominará en él, a fin de asegurar la responsabilidad colectiva. Se reconocen todos los derechos legítimos e intereses de Egipto. Los accionistas de la Compañía del Canal serán compensados. Cualquier diferencia con respecto a estos dos últimos puntos puede ser zanjada por una comisión que designe el tribunal internacional."

•

La proposición norteamericana o tripartita ofrece un punto de partida para la discusión y un hermoso blanco. Entiendo que EE. UU. ha ido más lejos de lo que se decía en la defensa de la internacionalización del canal, aunque Dulles haya subrayado la flexibilidad del plan. No se puede creer que Egipto acepte esa internacionalización, que ya ha calificado de colonialismo colectivo. La lucha se entabla entre un control internacional directo de la vía marítima de Suez, "operativo", en suma, y el control indirecto o de supervisión.

Es tal la distancia abierta entre las dos tesis, que no parece posible que las concesiones de uno y otro bando lleguen a salvarla.

JACINTO MIQUELARENA
Corresponsal de Clarín en Gran Bretaña

DESDE MAÑANA

Clarín

DE LOS DOMINGOS

en Rotograbado

• *En un esfuerzo de superación, el habitual suplemento literario de Clarín aparecerá desde mañana en rotograbado, con más páginas, más material de lectura y más temas interesantes para toda la familia.*

• *Al dar este nuevo paso adelante en su evolución, CLARIN responde al siempre creciente favor de sus lectores y dota a la cultura argentina de un medio de expresión moderno, dinámico y de elevada jerarquía periodística, literaria y gráfica.*

Clarín DE LOS DOMINGOS

Para Toda la Familia

RESERVE CON TIEMPO SU EJEMPLAR

Stevenson es el Candidato Demócrata en EE. UU.

INFORMACION PAGINA TRES

★ Al Hablar en Jujuy el Presidente Censuró a los Especuladores ★

Anunció Aramburu en Salta que YPF es ya Una Repartición Autárquica

Inauguró la Conferencia del Petróleo

SALTA, 18 (De nuestro enviado especial). — Yacimientos Petrolíferos Fiscales es ya una entidad autárquica y por ley se fijarán las compensaciones equitativas a las provincias por la explotación de sus riquezas petroleras. Así afirmó en el discurso de la sesión inaugural de la Conferencia del Petróleo, el Presidente Provisional, general Aramburu, quien durante su segundo día de estada en esta ciudad continuó recibiendo entusiastas demostraciones de adhesión por parte de las autoridades y el pueblo salteño.

El jefe del Estado, que había pernoctado en la residencia privada del comandante de la 5ª división de Ejército, general Cornejo Saravia, ubicada junto al cerro San Bernardo, se levantó a hora temprana y se desayunó con la típica torta salteña. Luego, a las 8.45, en compañía del interventor federal, doctor Lastra, y otras autoridades se trasladó al parque San Martín, donde depositó una ofrenda floral al pie de la estatua del doctor Facundo Zuviría, primer constituyente salteño a la Convención de 1853. Durante el acto rindieron honores, efectivos de granaderos a caballo y del 17 de infantería. El general Cornejo Saravia destacó la significación del acto.

Audiencias

Posteriormente el primer mandatario se trasladó a la Casa de Gobierno, donde concedió más de 30 audiencias. Entre las personas que conversaron con el general Aramburu figuraron, delegados de la Sociedad Rural de Salta, comisión pro-curso secundario en la localidad de General Güemes, Sociedad Argentina de Locutores, Cooperativa Agraria del Norte y Cámara de la Productividad, Coro Polifónico de Salta, Sociedad de Ayuda Mutua del Personal Ferroviario, Centro de Socorros Mutuos, Tiro Federal de Salta, Asociación Bancaria, Asociación Transportistas Carga Automotor y Federación de Marineros Católicos. También recibió a los esposos Angel Corona y Carolina Martínez con quienes le presentaron a su abogado Sergio Martínez, séptimo varón del matrimonio aludido y a la anciana Mercedes Zuviría de 103 años.

En la Catedral

Posteriormente el general Aramburu se trasladó a la iglesia Catedral. Desde fué recibido por el Arzobispo, monseñor doctor Roberto J. Tavella. En esta oportunidad depositó sendas ofrendas florales en el Panteón de las Glorias del Norte y visitó las sagradas imágenes del Señor y de la Virgen del Milagro.

La Conferencia del Petróleo

Por la 11.35 cuando el jefe provisional del Estado arribó al Palacio Legislativo para inaugurar la conferencia del petróleo que celebran los interventores federales de las provincias que poseen esa riqueza natural.

El primer mandatario ocupó un sillón en el estrado teniendo

(Continúa en la pág. CUATRO)

Clarín

Un toque de atención para la solución argentina de los problemas argentinos

BUENOS AIRES · REPUBLICA ARGENTINA

60 Centavos

AÑO XI — Diario de la Mañana — Nº 3.896

Buenos Aires, Domingo 19 de Agosto de 1956

HABLA EL GENERAL ARAMBURU al dejar inaugurada la conferencia sobre petróleo en la ciudad de Salta, oportunidad en que anunció la vigencia del régimen autárquico para Yacimientos Petrolíferos Fiscales. En la otra fotografía, grupos de personas se acercan para saludar al jefe del Estado y ratificar su adhesión a la Revolución Libertadora, escena ésta registrada ayer tarde luego del homenaje a Zuviría, en la misma ciudad norteña.

Rechazó Gran Bretaña el Plan Soviético

Pide 'Soluciones Pacíficas' Pero Hace una Advertencia

LONDRES, 18 (AP). — Gran Bretaña abogó por una "solución pacífica" de la crisis del canal de Suez, pero informó solemnemente a la conferencia que las tropas británicas seguirán en el Mediterráneo hasta que los intereses vitales del Reino Unido hayan quedado asegurados. El ministro de Relaciones Exteriores, Selwyn Lloyd, expuso en la sesión de hoy el criterio occidental, favorable al estacionamiento de una autoridad internacional que se encargue de la explotación, tras lo cual solicitó un acuerdo unánime.

Lloyd rechazó la propuesta soviética de convocar una nueva conferencia más amplia con asistencia de los países árabes y comunistas. Al exponer su criterio, el ministro inglés recalcó que entre las condiciones que impone Gran Bretaña deben figurar: 1) una indemnización justa a los accionistas de la Compañía del Canal de Suez; 2) disposiciones que aseguren el funcionamiento eficaz del canal; 3) apartamiento del canal de todo género de consideraciones políticas; 4) "debe establecerse algún sistema internacional". (La palabra aparecía subrayada en el texto del discurso).

Réplica Soviética

Los rusos replicaron inmediatamente a Lloyd. Leonide Ilychev, jefe de prensa del ministerio soviético de Relaciones Exteriores, dijo en conferencia de prensa que era lamentable que Lloyd no pudiera aceptar la propuesta de "una conferencia verdaderamente representativa". Ilyichev, al mismo tiempo rindió homenaje a Dulles, al decir: "nuestra impresión es que Dulles se está esforzando por buscar los medios posibles para la solución del problema".

En su exposición de hoy

(Continúa en la pág. DOS)

"Demasiado Conciliador" es Para Egipto el Discurso de Shepilov

EL CAIRO, 18 (INS). — Elevadas fuentes egipcias insinuaron que Egipto "no está del todo satisfecho" con la proposición del ministro del Exterior ruso, Dmitri Shepilov, para solucionar la disputa sobre el canal de Suez.

Shepilov propuso en la conferencia de Londres que se permitiera a Egipto el completo control sobre el canal siempre que el presidente egipcio, Gamal Abdel Nasser, prometiera la libertad de tránsito por la vital vía marítima.

Pero las fuentes egipcias parecen reflejar la actitud de que el plan era "demasiado conciliador" en vista de las amenazas directas de Inglaterra y Francia

Aceptaría Nasser una 'Comisión Consultiva'

EL CAIRO, 18 (INS). — Nasser rechazó el plan occidental sobre la colocación del canal de Suez bajo control internacional. Sobrazó que su gobierno no aceptará en ninguna circunstancia el anteproyecto de Dulles. Esto no obstante, Nasser indicó que podría estar dispuesto a participar en conversaciones sobre la creación de una comisión consultiva de potencias marítimas usuarias del canal. Esta posición fué definida en una entrevista concedida a la agencia noticiosa árabe.

El presidente confirmó la determinación de su gobierno de mantenerse firme sobre la "nacionalización" de Suez y dijo que estaba "simplemente aguardando" el resultado del cónclave londinense.

Foster Dulles Tendría un Nuevo Plan Para Suez

Se Reconocería la Soberanía de Egipto en el Canal

LONDRES 18 (AP). — Un portavoz norteamericano de la Conferencia de Londres declaró esta noche que después del discurso que pronuncie el lunes el delegado de India, Khrishna Menon, habrá probablemente alguna modificación en el programa de la reunión, pero afirmó que seguramente no se prolongará más allá del jueves de la semana próxima e incluso es posible que la clausura se efectúe antes".

A última hora de esta noche se supo que el secretario de Estado norteamericano, Foster Dulles, redactó un documento fijando las cuestiones fundamentales de la disputa, ya expuestas en el curso de la conferencia. Contiene, también, las distintas opiniones formuladas y las soluciones sugeridas para el problema. Se abriga la esperanza de que mediante discusiones privadas entre las delegaciones durante el fin de semana se zanjen las diferencias y sea posible redactar una declaración aceptable para todas las naciones. En todo caso se cree que Dulles presentará el lunes en la conferencia un nuevo proyecto

La Propuesta

La declaración contendrá los siguientes puntos sustentados por las tres grandes potencias occidentales: separar el canal de Suez de toda cuestión política; respeto a la soberanía de Egipto; justos beneficios para Egipto por el uso del canal que cruza su territorio; indemnización adecuada a los accionistas de la antigua Compañía del Canal y establecimiento de una Junta Internacional para explotar, ensanchar y mejorar el Canal.

Partió Pineau

El canciller francés Pineau, que salió por avión para París, llevaría copia del documento redactado por Dulles. Pineau es esperado de regreso el lunes.

La entrevista de hoy entre Dulles y Shepilov, que duró una hora y veinticinco minutos constituyó el primer paso de las negociaciones diplomáticas privadas.

Otra Protesta de El Cairo en la UN

TEL AVIV, 18 (INS).—Un portavoz de la UN en Jerusalén protestó a raíz de que nueve egipcios resultaron muertos durante dos ataques lanzados por los israelíes en la frontera de la franja territorial de Gaza. Este ataque no fué confirmado ni desmentido en fuentes israelíes.

La comisión de tregua en un informe transmitido al secretario general de la UN, confirma que los rastros tomados sobre el terreno proceden de territorio israelí.

Denuncia Agresiones Israelíes

Entre tanto parece recrudecer la actividad de guerrillas en la franja desmilitarizada. Un camión egipcio, que transportaba a un médico militar, cuatro enfermeros y un chofer, cayeron en una emboscada. Según el mismo vocero, otra patrulla israelí atravesó la línea de demarcación en el sector de Dairel Bachah, pero fué rechazada por una patrulla egipcia.

Un vocero de la Liga Arabe anunció que un soldado israelí fué muerto en un choque librado con una patrulla jordana, en el interior del territorio de Jordania.

Hay Maniobra de "Pasillos" en la Conferencia de Lancaster House

LONDRES, 18 (De nuestra agencia). — La Confrencia sobre Suez se celebra en Lancaster House, pero se disputa fuera del edificio; en las residencias de Eden y Lloyd, en las embajadas de los países invitados —incluida la de Egipto— y en las habitaciones de los grandes hoteles. Sospecho que si las horas de deliberación oficial quedaron tan reducidas después de la primera jornada, es porque la maniobra de "pasillos" exige muchas idas y venidas, mucho zig zag y, en definitiva, mucho tiempo. La mejor manera de no enterarse de nada es seguir creyendo que la información incontrovertible sale de la gran galería de "los veintidós" y llega, en estado de gracia periodística a la Oficina de Prensa que ha montado el Foreign Office —con bar y todo— en Carlton House Terrace. Sólo los corresponsales poco fogueados, o los viejos, pero dipsomaníacos, cultivan ese candor o lo disimulan.

En estos momentos la Conferencia corre el riesgo de encallar en una votación. Inglaterra, Francia y Estados Unidos aspiran a zanjar la querella en forma abrupta y navegan hacia el bajío. Están seguros de que una mayoría de naciones entre las convocadas aprobará la tesis de la internacionalización operativa del canal y se entregan subrepticiamente al frenesí electorero sin recordar que su convocatoria fué, si no arbitraria, por lo menos caprichosa. Entienden, quizás, que el resultado de una votación favorable al plan tripartito, establecido con cierta amplitud, les dotará de nuevos derechos y atropellará cualquier tesis opositora o cualquier intento de llevar la disputa al terreno de la negociación.

Es una campaña subrepticia y tiene tales ramificaciones que una parte de la prensa inglesa "ignora", en absoluto, algunas de las contribuciones a la asamblea de los países que no aceptan plenamente el sistema del control internacional directo o las subvierten. Y el impresionante despliegue tipográfico que precede a los discursos de Shepilov —en definitiva Moscú apoya y reitera la posición egipcia— parece inspirado por el deseo de envolver en el torbellino de la oposición soviética a las delegaciones —muchas de ellas, anticomunistas declaradas y obstinadas— que han ofrecido fórmulas inteligentes de conciliación y confían el éxito de Lancaster House al hallazgo de una solución pacífica.

Ya Krishna Menon, erigido en Adelantado de la tercera posición en nombre de la India, está dispuesto a abandonar Londres bruscamente si no cesa la que él llama "intriga electoral". Krishna Menon advierte que la Conferencia se ha reunido en busca de un común denominador de principios, al que sólo es posible llegar con muchas concesiones y paciencia; no se ha reunido para abrir más el abismo que separa a dos posiciones; en todo caso no se ha reunido para ofrecerle a Nasser una solución que Nasser no podrá aceptar "ya", ni aunque quiera. Krishna Menon podría recordar que Eden, en su discurso de bienvenida a las delegaciones, pidió, con humildad, "el consejo de los eminentes estadistas reunidos en la sala".

Esta tarde Selwyn Lloyd reiteraba en Lancaster House el plan tripartito y, a continuación, Menzies —el "supporter" más firme de los tres indomables— subrayaba la necesidad de domar la irresponsabilidad del gobierno egipcio. Mañana, afortunadamente, es día de oración y de descanso.

JACINTO MIQUELARENA
Corresponsal de Clarín en Gran Bretaña

RECLAME LA SEGUNDA SECCION EN ROTOGRABADO

Clarín DE LOS DOMINGOS

Regresa Hoy a la Metrópoli el Jefe del Estado

Inspeccionó Aramburu en Tartagal las Instalaciones de Y.P.F.

✦ Fué Agasajado Durante su Estada en Jujuy ✦

TARTAGAL, 19 (Enviado especial). — A las 16.41, llegó por vía aérea, procedente de Jujuy, el presidente provisional de la República, general Pedro Eugenio Aramburu, en compañía de su comitiva. En el aeródromo fué saludado por el jefe del batallón de campo, teniente coronel Zenarruza, y otras altas autoridades. De inmediato se dirigió a la Municipalidad, donde le dió la bienvenida el intendente, señor Juan José Traversi.

Posteriormente, el general Aramburu, los interventores federales, que llegaron en otro avión, y demás autoridades, se trasladaron en automóvil a Campo Durand y Campamento Vespucio, cercanos a esta ciudad, donde recorrieron las instalaciones de Yacimientos Petrolíferos Fiscales. En Campo Durand tuvo oportunidad el jefe del Estado de observar las obras del oleoducto

A las 20, regresó el general Aramburu a Tartagal, oportunidad en que asistió a un lunch servido en su honor. Ofreció el brindis el intendente, y el presidente, al usar de la palabra para agradecer la demostración, aseguró "un futuro promisorio para la zona noroeste, bajo los signos de la libertad y el trabajo".

El general Aramburu, se dirigió luego al batallón Monte Escuela, donde pernoctará.

Mañana, a primera hora, apadrinará al séptimo hijo varón de un obrero de la zona. A las 9 partirá rumbo a Salta donde, a las 10, a bordo de un avión DC 4, emprenderá el regreso a Buenos Aires, para llegar a las 14.30.

Estada en Jujuy

JUJUY, 19 (Enviado especial). — En compañía del capitán de navío Andrés Schark, abandonó esta mañana, a las 10.10, el hotel Alto de la Viña, el presidente Aramburu, recorriendo las principales calles de esta capital.

Frente a la Catedral se encontraban apostados soldados del Regimiento 20 de Infantería de Cazadores, con bandera y banda, que le rindieron honores. El general Aramburu asistió a la misa oficiada en el templo, a cargo del obispo diocesano, monseñor Enrique Muhn, acto incluído en la celebración de la semana de Jujuy, que culminará el jueves.

Posteriormente, el presidente provisional rindió homenaje al general Belgrano al pie del monumento que perpetúa la memoria del creador de la Bandera y, luego, se dirigió al Regimiento 20, donde le fué ofrecido un vino de honor

A las 15.37 partió en avión hacia Tartagal

Adhesión Popular

SAN SALVADOR DE JUJUY 19 (De nuestro enviado especial) — Características realmente extraordinarias tuvo el recibimiento que el pueblo tributó al primer mandatario, general Aramburu. La mayoría de las casas de esta ciudad se hallaban embanderadas y la multitud se congregó entusiasta en los lugares a los que acudió el jefe del Estado

Una nota pintoresca de los agasajos que se le tributaron y que tuvo simpáticas características de adhesión popular, fué el paso de jinetes gauchos.

La Partida Desde Salta

SALTA, 19 (C.) — Aun cuando prácticamente ha concluído la visita oficial del primer mandatario de la República a esta ciudad, de la cual saldrá para Buenos Aires a hora temprana, se le prepara una entusiasta despedida por las autoridades y la ciudadanía.

La Recepción en la Capital Federal

Las informaciones de Salta anticipan que el general Aramburu y su comitiva llegarán de regreso a la Capital Federal a las 14.30. El avión en que viaja descenderá en el Aeroparque de la Ciudad de Buenos Aires,

Clarín

Un foque de atención para la solución argentina de los problemas argentinos

BUENOS AIRES · REPÚBLICA ARGENTINA

60 Centavos

AÑO XI — *Diario de la Mañana* — Nº 3.897

Buenos Aires, Lunes 20 de Agosto de 1956

Prepararía Moscú un Plan de Transacción

EL CAIRO, 19 (INS). — Nuevamente entrevistó al presidente Nasser el embajador de la URSS, Eugene Kisslev. Según trascendió, durante la reunión, el representante soviético habría pedido a Nasser que aclarara sus exigencias respecto de Suez, para la elaboración de un plan transaccional a presentarse en la conferencia de Londres.

Mientras tanto, el secretario general de la movilización de las juventudes egipcias declaró que había recibido millares de ofrecimientos de ciudadanos con adiestramiento militar, de Rusia, China comunista, Yugoslavia, Pakistán e Indonesia, para enrolarse en las fuerzas egipcias en caso de que la crisis de Suez culminara con un estado franco de hostilidades.

Occidente Presentaría Esta Semana su Propuesta a Nasser

Descartarán la Oposición de India y Rusia

LONDRES, 19 (AP). — Estados Unidos, Gran Bretaña y Francia están determinados a presentar su propuesta acerca de una futura operación del canal de Suez a Nasser en el curso de esta semana, con la aprobación de Rusia e India o sin ella, se dijo esta noche en círculos bien informados. La conferencia de veintidós naciones que se celebra en Londres tratando de hallar una solución a la crisis, concluirá mañana su primera fase con un discurso del enviado especial de India, Krishna Menon, quien busca una fórmula de transacción.

En caso de que el jefe del gobierno egipcio acepte el plan, las negociaciones para la concertación de un acuerdo final serán llevadas a cabo por un equipo negociador creado por la misma conferencia. De rechazarlo, el problema volvería a los gobiernos, separadamente, para tratarlo en forma individual o colectiva en una atmósfera de continuada crisis.

Habría Tres Propuestas

Puesto que se sustenta la creencia de que los rusos no darán su respaldo a los puntos de vista occidentales, resulta probable que se sometan a consideración del gobierno egipcio tres proposiciones diferentes, una occidental, otra rusa y una tercera, india.

KRISHNA MENON

Intensa Actividad Diplomática

LONDRES, 19 (AFP). — La conferencia de veintidos naciones respecto del futuro de Suez llega a su punto culminante en una serie de maniobras diplomáticas entre bastidores, para considerar las tres propuestas de solución presentadas hasta ahora: dos oficialmente, las de EE. UU. y Rusia, y la de India.

Dulles conferenció con Lord Salisbury, uno de los principales asesores de Eden.

Otro de los delegados que desempeñó notable actividad fué Krishna Menon, de India, quien se entrevistó con Shepilov. Los representantes de Etiopía, Irán e Indonesia intercambiaron impresiones, mientras que el canciller de Pakistán conferenció con los delegados de Turquía e Irán. Shepilov se entrevistó también con el comandante egipcio Ali Sabri.

A Nuestros Lectores

UNA vez más debemos pedir disculpas a nuestros lectores por no sernos posible entregar con la edición de hoy la Segunda Sección —el ya clásico Clarín Deportivo— de los lunes. Es ésta la tercera vez desde la aparición de Clarín —hará once años dentro de pocos días— que debemos constreñir las informaciones y notas gráficas de las actividades deportivas desarrolladas el domingo. Nos vemos así forzados, especialmente, a restarles amplitud a los dos matches internacionales disputados ayer —el de fútbol con el equipo checo, y el de rugby con el combinado Oxford-Cambridge—, en los cuales triunfaron los colores argentinos.

Repetimos de nuevo que las causas nos son ajenas por completo; provienen del conflicto existente en los talleres de C.A.D.E.P.S.A., donde se compone e imprime Clarín; por dicho conflicto, iniciado, según hemos señalado en varias oportunidades, el 1º del actual, tenemos, a partir del día 2, que reducir el número de páginas, lo que nos coloca en una doble posición desventajosa, pues al desmedro periodístico que nos ocasiona, se suman coincidentemente, ingentes perjuicios económicos, en razón del obligado rechazo de gran cantidad de publicidad.

Mientras reiteramos nuestra confianza en que los inconvenientes surgidos en los talleres de C.A.D.E.P.S.A. habrán de desaparecer muy en breve, volvemos a presentar excusas a los lectores, convencidos de que han de comprender el estado de cosas que se nos plantea y cuya solución no se halla en nuestras manos; y a los avisadores, a quienes les reafirmamos que procedemos a la distribución equitativa del limitado espacio de que, por las circunstancias apuntadas, disponemos.

India Constituye el Principal Escollo Para el Plan de Dulles

LONDRES, 19 (De nuestra agencia). Para que la conferencia de Londres no se parezca por sus sorpresas a ninguna otra, hoy, primera jornada de descanso, es el día más agitado de todos. Los interesados, directa o indirectamente, en la crisis de Suez aspirábamos a veinticuatro horas de sosiego para dedicarlas a un examen más profundo de lo discutido hasta ahora en Lancaster House y el reajuste de nuestras impresiones. Pero desde anoche, a última hora, una nueva gestión de Dulles —a quien acucia el deseo de alcanzar el fin vertiginosamente— origina esta insospechada actividad dominical.

Todavía se dice que Dulles continúa siendo fiel a los principios que expuso el jueves último, primer día de la conferencia. Pero es evidente que el proyecto de solución que ofrece ahora, esquiva toda alusión al "control internacional" que, definido como "colonialismo colectivo" por el coronel Nasser, tanto irrita al pueblo egipcio.

El nuevo borrador de las bases que Dulles somete al estudio de las delegaciones, se refiere a la necesidad de situar los intereses universales del canal "fuera de la órbita de cualquier política". El secretario de Estado norteamericano renuncia, pues, a un lenguaje que El Cairo interpreta como ofensivo y adopta términos menos abruptos, siguiendo el ejemplo de las delegaciones que hablan de "una forma de colaboración internacional", y no de un "control internacional", impuesto con arrogancias.

Entiendo que el nuevo plan de Dulles está avalado por Inglaterra y Francia. Su objetivo más importante es desviar de la crisis de Suez cualquier riesgo de guerra y su mecanismo consiste en las conclusiones que Dulles expondrá mañana en Lancaster House y en la designación de un grupo de seis o siete naciones que discuta el acuerdo en El Cairo y lo concilie con los puntos de vista egipcios. El delegado soviético Shepilov propuso ya en Lancaster House que un grupo de seis naciones —Inglaterra, Francia, EE. UU., Egipto, India y Rusia— trate de organizar la conferencia de cuarenta y cuatro países que preconiza Egipto. Este no es el caso. La conferencia de "los cuarenta y cuatro" es rechazada por "los tres". Ahora, se trata de alcanzar en Lancaster House —directamente— la solución que, después de una activa y entreverada serie de conciliábulos, se entiende que puede ser aceptada por Nasser.

Los principios básicos de la nueva proposición anglofranconorteamericana son éstos:

1º — El canal debe quedar fuera de la órbita de cualquier política.

2º — Egipto debe obtener una parte razonable de los ingresos del canal.

3º — Es necesario garantizar la acción eficiente del canal como vía marítima internacional abierta a todos los barcos.

4º — La Compañía del Canal ha de ser compensada razonablemente.

5º — Se reconoce y respeta la soberanía de Egipto.

Lo que no se sabe aún es si el plan de Dulles será o no presentado a votación en Lancaster House. Escribíamos ayer sobre la actitud de algunas delegaciones dispuestas a rechazar cualquier exhibición electoral y a exigir en cambio la unanimidad, aún a costa de discusiones exhaustivas.

Sobre este punto, la actitud del delegado hindú Krishna Menon es conocida y, según mis noticias, continúa siendo insobornable teniendo el apoyo de Indonesia y Ceilán, entre otros países. Este será el escollo de mañana o pasado mañana si "los tres" insisten en consultar al areópago por la vía electoral. Se sabe de sobra que, para algunas delegaciones, el areópago "representa muy parcialmente los intereses universales".

JACINTO MIQUELARENA
Corresponsal de Clarín en Gran Bretaña

Conócese el Estatuto Orgánico Para Y.P.F.

LA autarquía de Yacimientos Petrolíferos Fiscales, anunciada por el Presidente Provisional, general Aramburu, al inaugurar el viernes último en Salta la Conferencia del Petróleo, ha quedado concretada en el estatuto orgánico de la mencionada repartición, que aprobó el Poder Ejecutivo y fué dado ayer a publicidad.

Se concretan así al organismo matriz de nuestras explotaciones petrolíferas las facultades que posibilitarán su acción desarrollo económico-financiero e industrial. Fijará entre otros el [illegible] de los yacimientos de hidrocarburos líquidos y gaseosos que constituyen la riqueza del subsuelo argentino, y constituyen una avanzada indescutible para el potencial económico e industrial futuro del país.

Capital de YPF

1 Establece el estatuto orgánico de YPF que la entidad tendrá como capital el resultante de su balance general al 31 de diciembre de 1955. Indestructiblemente podrá utilizar en sus relaciones jurídicas derivadas de la actividad específica el nombre de Yacimientos Petrolíferos Fiscales o la sigla YPF y tendrá domicilio legal en la sede de su administración central.

Amplios Objetivos

2 YPF tendrá a su cargo estudios exploraciones y explotaciones de nuestra cuenca petrolífera; la compra, importación, exportación, industrialización, elaboración, transporte, venta, permuta y toda otra operación inherente de su actividad. En cuanto se refiere al [illegible] sus [illegible] con respon-

Continúa en la pág. 8bis

Montmartre se Impuso en el Pueyrredón

HACIENDO gala de amplia superioridad, Montmartre se adjudica el clásico General Pueyrredón, disputado ayer en San Isidro. La foto, tomada a doscientos metros del disco, muestra al hijo de Full Sail con el triunfo asegurado. Lo escolta Alamo

(INFORMACION EN LA PAG. 18)

El Equipo Argentino Ganó al Checo por 1 a 0

INFORMACION EN LAS PAGINAS CENTRAL Y CATORCE

Regresó de Salta y Jujuy el Presidente, General Aramburu

Propone Dulles que Administre Suez Una Junta Internacional

Egipto Formaría Parte de Ella

LONDRES, 20 (AP). — Estados Unidos expuso en la conferencia de veintidós naciones que tratan de solucionar la crisis del canal de Suez, un proyecto de declaración de principios, en el que se contemplan los puntos de vista de Gran Bretaña y Francia. Foster Dulles, al exponer la propuesta, sugirió que sea enviada a la consideración de Nasser a la brevedad. El nuevo plan, respaldado por 15 naciones, propone que sea una junta internacional la que administre el Canal. En ella, Egipto sería uno de sus miembros.

Sistema de Garantías

Dulles insistió en que debe establecerse un sistema que "garantice en todo tiempo y a todas las potencias el libre uso del Canal". Señaló que la conferencia no podría tomar ninguna decisión sobre las propuestas presentadas y que "ninguna mayoría, por grande que sea, puede reducir a una minoría, por pequeña que sea".

Concenso de Opiniones

Aclaró Dulles que dada la ausencia egipcia no es ésta una conferencia de negociación, ni tampoco se reunió para enviar un virtual ultimátum a Nasser. Indicó que la labor de la reunión era "arribar al consenso más amplio posible acerca de cuál puede ser la base sobre la que el Canal ha de servir entre los países del mundo, sin olvidar la soberanía egipcia".

De aceptarse el plan occidental, se firmaría un convenio entre Egipto y las naciones interesadas.

"Sanciones Eficaces"

En el plan se prevén "sanciones eficaces" por la violación del convenio por cualquiera de las partes, incluyéndose disposiciones por las que el uso de la fuerza contra Suez se consideraría como una infracción a la Carta de la UN y una amenaza para la paz. Dulles agregó que si Egipto "no se mostrara inclinado a actuar de acuerdo con las bases que consideran indispensables los países que más usan y dependen del Canal se crearía una nueva situación". "En todo caso —indicó— habrá que esperar la respuesta egipcia."

Rechazan en Londres el Plan Conciliador Indio

Disienten Sobre el Control del Canal

LONDRES, 20 (AFP). — El gobierno inglés rechazó el plan presentado por el representante de India, Krishna Menon. El vocero del Foreign Office manifestó que los principios de la proposición son, en general, análogos a los que han elaborado los occidentales, pero que Menon no ha hecho ninguna mención acerca de la compensación que debe acordarse a la Compañía del Canal. También disiente Gran Bretaña sobre algunos puntos que se refieren a la manera práctica de ejercer el control internacional. En síntesis, el gobierno británico se atiene a las proposiciones expuestas por el secretario de Estado norteamericano, Foster Dulles.

Proposición de India

El plan esbozado por India establece que incumbiría a los usuarios la fijación de las tarifas de pasaje por el canal, pero que la nacionalización de la vía marítima por parte de Egipto es un acto perfectamente legal. Solamente objetó el hecho de que en una ocasión Egipto ha obstruído deliberadamente el tráfico haciendo referencia a la prohibición impuesta a los israelíes.

La propuesta de transacción sugiere que se establezca para la administración dos organismos: uno, en manos de los egipcios, encargado de la administración directa y el otro, integrado por los usuarios para "aconsejar". En caso de conflicto entre estas dos instancias, India sugiere también que se recurra a los buenos oficios de la Corte Internacional de La Haya.

Elogian en EE. UU. el Llamado de Argentina

WASHINGTON, 20 (AFP). — El llamamiento de Argentina para la solución pacífica del litigio de Suez provocó muchos comentarios en los círculos diplomáticos locales, donde se calificó la actitud, considerada generalmente como un apoyo a la posición occidental. Empero, se explicó que la sugestión argentina está contenida en un lenguaje muy cuidadoso y su posición está expresada en términos tan lógicos que no puede ser considerada ofensiva por ninguna de las partes en controversia.

Desde otro aspecto, es estimada como un reflejo del interés argentino de conseguir la posición de mediador en los asuntos mundiales que tuvo durante el régimen depuesto.

El presidente provisional, general Aramburu, poco después de su llegada al Aeroparque, pasa revista a los efectivos de Aeronáutica que rindieron honores. El primer mandatario, que fué objeto de una cálida recepción, se dirigió luego a la Casa de Gobierno, donde atendió diversos asuntos

Remóntase a 1940 el Proyecto de Crear el Sistema Defensivo del Atlántico Sur

Suministró Antecedentes la Cancillería

Los dos instrumentos incorporados al derecho internacional americano se fundamenta la iniciativa argentina de estructurar el sistema defensivo del Atlántico Sur, con la participación de Uruguay y Brasil, según la invitación que nuestro gobierno formuló días pasados a las autoridades de los mencionados países hermanos.

Requerido ayer el subsecretario de Relaciones Exteriores y Culto, Dr. Luis Castiñeiras, sobre la repercusión que ha tenido la iniciativa argentina, expresó que ella se apoya en cláusulas del acta suscripta el 14 de diciembre de 1940 en la reunión de Colonia, por los cancilleres de Argentina, doctor Julio A. Roca, y del Uruguay, doctor Alberto Guani, y la Declaración de Asistencia Recíproca y Cooperación Defensiva de las Naciones Americanas dada en la segunda reunión de consulta de los ministros de Relaciones Exteriores del continente. Los textos de ambos instrumentos fueron suministrados a publicidad para mayor ilustración del público.

El Acta de Colonia

El acta de Colonia, a que se ha aludido incluye los artículos siguientes:

"1º) Que por la identidad de principios morales y jurídicos sustentados por ambos gobiernos y dentro del espíritu que ha informado las declaraciones adoptadas en la Reunión de Consulta de Ministros realizada en La Habana en julio de 1940, consideran de su deber hacer efectiva la colaboración internacional al plan de Asistencia Recíproca y Cooperación Defensiva formulado en la misma;

"2º) Que por el interés común que los problemas relativos a la defensa y seguridad del Río de la Plata presentan a los dos Estados, consideran de oportunidad el examen del inciso 3º de la Declaración sobre Asistencia Recíproca y Cooperación Defensiva de las Naciones Americanas por el cual los Estados signatarios entre uno de ellos o entre dos o más de ellos, según las circunstancias, procederán a negociar los acuerdos complementarios necesarios con igual objeto y contra la eventualidad de agresiones a que se refiere dicha Declaración.

"3º) Que, en consecuencia, convienen en someter a la decisión de sus respectivos gobiernos la conveniencia de promover los cambios de ideas necesarios entre los representantes de los organismos técnicos correspondientes;

"4º) Que estiman procedente, siempre de acuerdo con el referido enunciado de la Declaración de la Habana y manteniéndose las otras formas de cooperación continental previstas en la misma, solicitar a las naciones vecinas de uno y otro país, su contribución en el estudio de los métodos complementarios más adecuados para prevenir todo peligro que proviniera desde fuera del continente".

Declaración Americana

En cuanto a la declaración dada en la Segunda Reunión de Consulta de Cancilleres sobre Asistencia Recíproca y Cooperación Defensiva de las Naciones Americanas, fué concebida en estos términos:

"Que todo atentado de un Estado americano contra la integridad o la inviolabilidad del territorio, contra la soberanía o independencia política de un Estado americano, será considerado como un acto de agresión contra los Estados que firman esta declaración.

"En el caso de que se ejecuten actos de agresión, o de que haya razones para creer que se prepara una agresión por parte de un Estado no americano contra la integridad o inviolabilidad del territorio, contra la soberanía o la independencia política de un Estado americano, los Estados signatarios de la presente Declaración consultarán entre sí para decretar las medidas que convenga tomar.

"Los Estados signatarios entre todos ellos o entre dos o más de ellos, según las circunstancias, procederán a negociar los acuerdos complementarios necesarios para organizar la cooperación defensiva y la asistencia que se prestarán en caso de la eventualidad de agresión a que se refiere esta Declaración".

Clarín
BUENOS AIRES · REPUBLICA ARGENTINA
60 Centavos
Un foque de atención para la solución argentina de los problemas argentinos
AÑO XI — Diario de la Mañana — Nº 3.398
Buenos Aires, Martes 21 de Agosto de 1956

Mantiénese Sin Cambio Alguno la Actitud Egipcia

NASSER

EL CAIRO, 20 (AFP). — "La posición de Egipto no ha cambiado", con esta breve fórmula el vocero del presidente Nasser puso fin a todas las esperanzas de una solución inmediata del conflicto de Suez basada en algunas concesiones egipcias.

El envío a Londres del comandante Ali Sabri, amigo personal y consejero de Nasser, había hecho concebir la idea que Egipto no quería ser juzgado en rebeldía y que se podía esperar una solución de transacción. También desde El Cairo se había llamado la atención al fogoso Salah Salem el hombre que llegó como "periodista" a Londres, afirmando que "la dinamita está preparada" para la destrucción del canal. Pero en lugar de la actitud conciliadora que vislumbraban los observadores de la capital egipcia, Nasser adoptó una posición más rígida aún: "No podemos aceptar el control internacional", declaró saliendo de la reserva de los últimos días. Circunstancia agravante: en el mismo momento varias naciones trabajaban en Londres para redactar una fórmula de conciliación.

Vuelco Completo

El vuelco de la situación por el momento parece completo. No se ha pedido obtener de Nasser la menor concesión porque estima que "todo control internacional como lo propone Dulles es un atentado a la dignidad de Egipto".

¿Voluntarios Rojos?

Un clima sombrío ha recaído sobre El Cairo mientras el gobierno simula no creer oficialmente que se le impondrá una solución de fuerza, pero favorece el entusiasmo bélico. Los diarios anuncian que miles de jóvenes de la Unión Soviética, China Popular, Yugoslavia, Hungría, Pakistán y hasta de Estados Unidos se ofrecen como "voluntarios" para "luchar en el "Ejército de Liberación".

España Propone un Contralor Mixto Supervisado por la UN

LONDRES, 20 (INS) — El canciller español Martín Artajo informó en conferencia de prensa que mañana presentará a la conferencia de veintidós naciones, que trata acerca de la crisis de Suez, un plan conciliatorio para solucionar la cuestión. Aclaró que ese proyecto, que contaría con el apoyo de India, Pakistán, Indonesia y Ceilán, propone la creación de una organización mixta para administrar el canal. En ella, Egipto tendría una gran mayoría sobre los miembros internacionales, y cualquier disputa que surgiera entre los egipcios y las otras naciones participantes, sería arbitrada por la UN.

La Posición de Italia en Londres Revela su Tradicional Simpatía por los Países Arabes

MILAN, 20 (De nuestro corresponsal).—La alianza atlántica no excluye la amistad con los pueblos árabes. No faltan críticas a la posición italiana en el asunto de Suez, que es la que debe ser. Frente a las polémicas de Londres y las que habrá luego, Italia no podía asumir otra actitud y ha coincidido con la posición internacional adversa en general a propiciar actos de fuerza, que sólo darían por resultado consolidar la solidaridad de los países árabes con Egipto, restándole eficacia al Pacto de Bagdad, que Londres había juzgado un remedio útil contra la intensificación del arabismo.

Grecia, típicamente mediterránea, ha rechazado la invitación a la Conferencia de Londres. También Chipre es el Mediterráneo y no se puede desvincular el problema del canal de los demás problemas mediterráneos que encierran grandes incógnitas, con repercusiones generales. Se habla mucho de compañías petrolíferas, pero poco de los pueblos a quienes pertenecen los territorios y materias primas, o se los encara con criterios ya superados. Los representantes italianos no hubieran podido aprobar la frase del discurso de Pineau del 17 de agosto en Londres de que habría muchas maneras de imponerle a Nasser la solución deseada. La palabra "imponer" no puede ser aceptada por una conferencia que no será la última, ya que habrá de hallar su desahogo natural en la UN, como lo hemos deseado siempre.

Asimismo, la voz de Pekín se hace sentir con una declaración textual de que cualquier amenaza de fuerza o intervención armada chocaría inevitablemente con la oposición de los pueblos del Asia y del Africa y del mundo entero.

Apenas volvió a Roma la embajadora norteamericana, señora Luce, declaró con respecto a Suez que la política italiana sería como siempre sedante y positiva. La acción anglofrancesa había olvidado a la UN y a la alianza atlántica, para tocarse en una asociación tendiente a adoptar medidas de una energía tal que choca con la paridad de deberes y derechos entre aliados que debían ser convocados y consultados.

Es probable que Roma haya salvado el resto de occidentalismo que es indispensable a Washington. La obra moderadora de los norteamericanos se inspira en varios criterios divergentes, pero más que nada procuró no lesionar la alianza del occidentalismo, que no puede interpretarse como el predominio de dos o tres potencias. Italia, que ha sido expulsada totalmente del Africa mediterránea, no alberga rencores, pero no se le puede echar en cara que corresponda a la amistad que le demuestran los pueblos árabes, precisamente porque saben que Italia no tiene intereses que se concreten en presiones o predominios políticos.

Si bien estos pueblos son adversos a las naciones de Occidente, que los han dominado económicamente y considerado sus colonias, resulta clara, en cambio, su voluntad amistosa con respecto a Italia, que juzga al arabismo como una fuerza en pleno desarrollo. Tales simpatías no pueden ser olvidadas ni desdeñadas por la nación mediterránea por excelencia, así como la amistad italonorteamericana sigue siendo la base fundamental de la política italiana. Roma no quiere quedar aislada y Washington no quiere perder su más seguro ancladero en Europa, que es Italia.

No se pueden prever los acontecimientos, entre otras cosas porque muchos países no fueron invitados a la Conferencia de Londres, decidida y convocada con precipitación y que quizás sea sólo la reunión preliminar. Salvo sorpresas, habrá servido no solamente para hacer subir en un solo día en París los títulos del canal de Suez de 17.000 a 78.000 francos, sino también para poner de relieve el espíritu de moderación de casi todas las naciones, entre ellas Estados Unidos, la Unión Soviética, la India, y naturalmente Italia. Por lo pronto, existe en forma casi unánime el repudio de la fuerza, que sería censurada por el mundo y propagaría el conflicto —como advirtió Shepilov— más allá del Oriente Medio.

BATTISTA PELLEGRINI
Corresponsal de Clarín en Milán

Irá a Catamarca y La Rioja en la 1ra. Quincena de Setiembre el Gral. Aramburu

Clarín

Un toque de atención para la solución argentino de los problemas argentinos

AÑO XI — Diario de la Mañana — Nº 3.899

60 Centavos

Buenos Aires, Miércoles 22 de Agosto de 1956

Promulgarían el 11 de Setiembre el Estatuto del Docente

EL ministro de Educación y Justicia, doctor Carlos A. Adrogué, informó anoche a los periodistas que había designado una comisión integrada por los profesores Alberto Andrich, Julián García Velloso, Selik Goluboff, Antonio M. E. Ruiz e Isidro Salazar Pringles, para que procedan a la lectura y clasificación de las comunicaciones recibidas acerca del proyecto del Estatuto del Docente.

Agregó el doctor Adrogué, que era decisión del gobierno sancionar ese documento el 11 de setiembre, fecha ésta en que se cumple otro aniversario de la muerte de Sarmiento.

Dicha comisión, añadió, ya inició sus tareas y deberá concluirla dentro de diez días. Además, el doctor Adrogué se refirió al total de inversión que supone el Estatuto, manteniendo la cifra de 1.970 millones de pesos y no 1.400; al respecto anticipó que dentro de unos días se darán a conocer planillas aclaratorias que se están confeccionando en la Dirección General de Administración con la colaboración de funcionarios del departamento de presupuesto del ministerio de Hacienda.

El doctor Adrogué habló asimismo de los problemas de la enseñanza técnica y de la Universidad Obrera Nacional. Al respecto dijo que el 27 habrá de reunirse la comisión especial que, con la presidencia del subsecretario de Educación, se abocará al examen de la situación de la Universidad Obrera Nacional; agregó que los estudiantes serán escuchados.

Apoya Rusia el Plan Hindú Para que Egipto Administre el Canal

RECHAZO EL PROYECTO OCCIDENTAL

SHEPILOV

LONDRES, 21 (AP). — Rusia rechazó de plano las proposiciones occidentales tendientes a internacionalizar el Canal y respaldó el proyecto de Menon, delegado hindú, para que Egipto administre el Canal con la supervisión de una comisión de usuarios del mismo. Este proyecto cuenta con el apoyo de Ceilán e Indonesia. Shepilov advirtió que el Oriente Medio sería un campo de batalla en potencia por mucho tiempo si se llega a internacionalizar esa importante vía marítima. Se refirió sarcásticamente al plan Dulles. "Egipto —dijo—, reconocido propietario del Canal, va a ser un pariente pobre de acuerdo con ese organismo internacional". Agregó que no existen bases legales para despojarlo del control y funcionamiento de Suez.

En su intervención, bastante enérgica, Shepilov llegó a acusar al premier australiano, Robert Menzies, de intentar imponer "el coloniaje en una forma algo moderada" en Egipto.

Declaración de Menon

La exposición de Shepilov puso remate a una jornada de sucesivas novedades. Ceilán e Indonesia presentaron enmiendas al proyecto occidental, y Pakistán expuso su propio plan que fué considerado como una nueva enmienda. Por la mañana el delegado hindú, Krishna Menon, en declaraciones de prensa afirmó que Egipto no puede aceptar la proposición de Dulles, y que únicamente lo haría si otras grandes arterias marítimas mundiales, como el canal de Panamá, el estrecho de Gibraltar, los Dardanelos e "inclusive el canal de la Manchia", fueran sometidos a un control internacional. Agregó que ese plan no ofrece base para negociaciones aceptables por parte de Egipto, mientras que su propio proyecto se ajusta más a la realización de negociaciones entre las partes interesadas.

Aprueba la Mayoría las Enmiendas de Pakistán

Le Presentarían los Dos Planes a Nasser

LONDRES, 21 (AFP). — La conferencia de Londres se acerca a su fin, teniendo ante sí dos planes divergentes, los países que apoyan cada uno de ellos están resueltos a exponer sus ideas esta semana al presidente Nasser. Los dos proyectos en discusión son: el de Dulles, con algunas enmiendas introducidas por Pakistán, y el de India.

Enmiendas de Pakistán

El delegado de Pakistán indicó que "es absolutamente necesario negociar" con Egipto y que no es posible imponerle las opiniones de la conferencia; a su juicio, la mejor solución consiste en asociar a los usuarios con la organización que tendrá a su cargo el funcionamiento del canal. No acepta que se emplee el término "internacional" sino "un sistema que tendría en cuenta los derechos soberanos de Egipto". Por último, no acepta que la nueva organización sea establecida por un tratado, sino negociada con el gobierno de El Cairo.

Concluída la sesión de esta tarde, la posición de cada una de las delegaciones en la conferencia de Londres es la siguiente:

Dieciséis naciones adhirieron a la propuesta norteamericana ligeramente enmendada por Pakistán. Ellas son: Estados Unidos, Gran Bretaña, Pakistán, Etiopía, Irán, Suecia, Noruega, Dinamarca, Australia, Nueva Zelandia, Italia, Alemania, Japón, Holanda, Portugal y Turquía.

Francia está de acuerdo con la proposición de Dulles, pero anunció que formulará una contraproposición a una de las enmiendas pakistanas.

España anunció que presentará enmiendas a los dos planes, y para realizar consultas con su gobierno viajó a su país el canciller Artajo.

Ceilán presentó su propio plan, el que fué rechazado casi por unanimidad. No obstante, respalda junto con Indonesia y la URSS, el proyecto de India.

La suerte de la conferencia parecía incierta hasta que Gran Bretaña declaró aceptar las enmiendas de Pakistán al proyecto que había presentado John Foster Dulles.

EL PRIMER ministro británico y los cancilleres de Estados Unidos y Francia, Foster Dulles y Pineau, en un aparte durante una de las sesiones de la conferencia de Londres sobre el canal de Suez, que parece haber entrado en un punto muerto. No obstante, se señala que la propuesta hecha por Dulles, con el agregado de las reformas presentadas por Pakistán, cuenta con el apoyo de la mayoría de los países asistentes a la reunión

Satisface a Nasser la Proposición de Menon

Intensifican los Aprestos Militares

EL CAIRO, 21 (AFP). — En los círculos oficiales se informó que hasta el momento la única proposición presentada en la Conferencia de Londres que satisface al presidente Nasser es la que expuso el delegado hindú Krishna Menon. Por otra parte, el diario "Al Akhbar", considerado como la opinión del gobierno egipcio, aprobó el plan hindú al mismo tiempo que censuró duramente la declaración de principios de Foster Dulles. Expresa el diario que "Egipto se niega categóricamente a permitir cualquier clase de interferencia extraña en la administración del Canal".

Preparativos de Defensa

Mientras tanto continúan activamente los preparativos militares para hacer frente a cualquier contingencia bélica que pudiera surgir con motivo de la nacionalización de Suez. La flota egipcia realizó maniobras navales y de desembarco en las costas de Alejandría. Participaron en ellas unidades recientemente adquiridas detrás de la "cortina de hierro".

Al mismo tiempo se informó que los seminaristas de todas las universidades árabes recibirán instrucción militar para lo cual se crearán nuevos campos de entrenamiento. El director de la universidad musulmana local, el jeque Abdel Rahman Tag, se presentó como voluntario para el Ejército de Liberación. También se informó que numerosas tribus del desierto egipcio acordaron proporcionar veinte batallones a la nueva fuerza.

Desde el exterior continúan llegando las adhesiones y ofertas de voluntarios. Siria instaló para tal fin cinco centros de reclutamiento. Iguales medidas adoptan los demás países árabes y algunos asiáticos.

Afirma Egipto que Mejorará la Navegación en el Canal

LONDRES, 21 (AP). — Las autoridades de El Cairo estudian un plan conveniente para incrementar la eficiencia y la capacidad de tránsito del canal de Suez. Uno de los objetivos específicos es hacer que esa vía de agua, de 162 kilómetros de largo, pueda dar paso a los nuevos y gigantescos buques-tanques que transportan ahora el petróleo del cercano Oriente.

El agregado de prensa de la embajada egipcia manifestó: "las autoridades egipcias que controlan el Canal, declaran que el Departamento de Servicios Técnicos del Canal, está estudiando un proyecto para el desarrollo de dicha vía, que proporcione adecuado pasaje para un tránsito cada vez mayor de grandes buques, particularmente supertanques".

No se mencionaron fechas en la declaración. Parte de los argumentos occidentales contra la nacionalización de Suez, descansa en el hecho de que las grandes potencias necesitan tener la seguridad de que las mejoras del Canal se avengan al aumento del tránsito marítimo mundial.

Estaría la Reunión en un Punto Muerto

LONDRES, 21 (De nuestra agencia). — Se confirme o no el rumor de que la conferencia de Londres llega a su fin sin haber alcanzado el terreno de una conciliación cierta que permita seguir discutiendo en alguna parte, la impresión es que la nueva tesis de "los tres", que se diferencia de la anterior en algunas concesiones verbales, sólo puede encontrarse en el infinito con la del delegado hindú Krishna Menon. La segunda declaración de Dulles, avalada por Inglaterra y Francia, no modifica substancialmente la fórmula del control internacional de Suez, aunque se la haya dorado en el taller de orfebrería que las naciones, sin excluir a Estados Unidos, tienen para estas ocasiones.

Por su parte, Krishna Menon va tan lejos en el patrocinio de las aspiraciones egipcias, que las supera posiblemente. Ambos delegados se entregaron en la reunión de ayer a profundizar el abismo, mientras simulaban un ferviente deseo de ceder posiciones.

Krishna Menon convocó a la prensa esta mañana en el Claridge. Le corría prisa declamar su protesta. "Es inconcebible —apuntó— que se trate de establecer por tratado el despojo de Egipto. La proposición de Mr. Dulles es impracticable. Unicamente Egipto debe y puede garantizar la libre navegación por el canal de Suez y ningún otro país puede y debe hacerlo. El método de Mr. Dulles es interceptar el camino de una negociación: primero propone e inmediatamente anticipa las conclusiones. Pero sólo hay dos rutas para resolver un conflicto como éste en las actuales circunstancias: el de la voluntad firme de pactar o el de la guerra".

Y Krishna Menon subrayó varias veces, con la obstinación de un faquir, las dramáticas consecuencias de la negativa a pactar, y que se condicionará la paz a que las potencias occidentales acepten —casi sin reparos— la supuesta posición equidistante de India. Definió luego el conflicto de Suez como "una crisis de confianza", frase afortunada si se refiere al recelo que inspira Nasser y más afortunada todavía si incluye el que provoca desde ayer el propio Krishna Menon.

■

Creo que la Conferencia de Londres puede fracasar por varias razones y sobre todo por el evidente propósito de las grandes potencias de "ignorar" los puntos de vista de las delegaciones menos apasionadas. Varias de estas representaciones han expuesto fórmulas de acercamiento entre los dos grupos rivales, sin haber sido escuchadas y menos estimuladas con algún comentario de los delegados mayores o de la prensa inglesa.

Si el propósito era que sólo hablasen en Londres los representantes de tres o cuatro naciones... ¿para qué fueron convocadas veintidós? Hace pocas horas todavía, el jefe de la delegación de un país que desarrolló en Lancaster House su tesis, no sólo inteligente sino también objetiva y cardinal, se refirió a su propuesta, y le contestaron con una sutileza extraída al parecer del procedimiento:

"Usted, mi querido amigo, no ha propuesto nada; ha expuesto, nada más".

Otra de las peculiaridades de la conferencia de Londres, es que cualquier opinión que no se ajuste exactamente a la fórmula de "los tres" es mencionada, aunque no explicada, como coincidente con el criterio ruso. El que algún país abiertamente anticomunista sea enganchado al convoy soviético "por necesidades de la hora", es cómico y triste a la vez.

En definitiva, no se proyecta dirigir un ultimátum a Nasser. El propósito de "los tres" es enfrentarlo con la unidad de una mayoría de naciones entre las convocadas. La jornada de hoy fué dedicada a suavizar la fórmula tripartita y a una activa campaña electoral en favor del mayor número posible de adhesiones al "control internacional", aunque no se vote.

JACINTO MIQUELARENA
Corresponsal de Clarín en Gran Bretaña

España Formularía Hoy Una Contraproposición

Artajo Consultó a su Gobierno

ARTAJO

LONDRES, 21 (INS). — El canciller español, Alberto Martín Artajo, decidió consultar a su gobierno en un viaje relámpago a San Sebastián, donde hizo una amplia exposición en la reunión del consejo de gabinete. Volverá a Londres el miércoles por la mañana.

Antes de viajar declaró que las proposiciones de Foster Dulles sobre la administración internacional del canal eran "inaceptables". Agregó que España ofrecerá una contraproposición, probablemente mañana.

Mientras tanto, en la conferencia el delegado español, marqués de Santa Cruz, expresóse con más moderación y precisó que su país aceptaría el plan de Dulles si la autoridad de control egipcia fuese autorizada a actuar con una adecuada representación de la comunidad de los países usuarios del canal". Admitió que la proposición de Dulles ofrece bases para una negociación, pero agregó que se debe dar más satisfacciones a Egipto.

Parte Hoy "La Argentina" con la Misión Presidida por Rojas que Asistirá a los Festejos en Uruguay

Nasser Propone Negociar en El Cairo con Foster Dulles

TRASLADARIASE A EGIPTO UNA DELEGACION

HAMIDHUL CHOUDRY

LONDRES, 22 (AFP). — Trascendió en fuente de la conferencia de Londres que mañana por la noche viajaría a El Cairo una delegación de los dieciocho países que aprobaron el plan Dulles, enmendado por el canciller pakistano Hamidhul Choudry, para informar a Nasser acerca de las conclusiones logradas en la Conferencia de Londres. La delegación estaría presidida por Foster Dulles y la integrarían además los cancilleres de Australia, Suecia, Noruega, Etiopía y probablemente Francia, siempre que sus respectivos países estuvieran de acuerdo en que realizaran tal gestión.

Señálase por otra parte, que se ha contemplado por anticipado la eventualidad de un rechazo por parte de Egipto, y se aclara que la misión haría evitaje aun en el caso de que antes de la partida se recibieran informaciones sobre el rechazo de Nasser de las propuestas occidentales.

Mañana volverán a reunirse los delegados de los dieciocho países que aceptaron el envío de la comisión con el plan Dulles como base para iniciar negociaciones con Egipto. Posteriormente volverá a deliberar la conferencia en pleno, esperándose que en esta oportunidad, si los países opositores no cambiaron de idea, les anuncien la decisión.

Rechaza el Plan de Internacionalización

EL CAIRO, 22 (AFP). — El presidente egipcio, coronel Nasser, se manifestó dispuesto a conferenciar con Foster Dulles, si éste decide viajar a El Cairo, para lograr una solución equitativa a la gestión del canal de Suez. En círculos autorizados trascendió que el presidente rechazó por inaceptable el proyecto occidental de internacionalizar esa importante vía interocéanica, aun con las enmiendas propuestas por el delegado de Pakistán en la conferencia de Londres. Las autoridades egipcias estarían dispuestas a discutir la cuestión de Suez en base a la propuesta hindú, la que apoyada por Rusia, Ceilán e Indonesia, dejaba en manos de Egipto la propiedad y el control del canal, con una junta internacional de asesoramiento.

Estancamiento en Londres

LONDRES, 22 (AP). — India, Ceilán, Indonesia y Rusia trastornaron el plan de los otros 18 países que asisten a la conferencia sobre Suez, de someter rápidamente a la consideración de Egipto el proyecto de poner el canal bajo una administración internacional. Terminada la discusión de las dos proposiciones, una norteamericana y otra hindú, se embrolló el asunto en cuestiones de procedimiento.

El delegado hindú Menon insistió en esperar a recibir nuevas instrucciones de su gobierno antes de seguir adelante. Dulles, al salir de la reunión —dijo— que no sabía lo que sucedería en la sesión de mañana. "Más tácticas dilatorias por lo visto", comentó.

Sir George Young, vocero de la delegación británica, dijo a la prensa que "no se progresó" durante el día, debido a "la insistencia del delegado de la India de esperar instrucciones de su gobierno".

Sir George explicó que India, Rusia y Ceilán hicieron que se estancase una propuesta de Nueva Zelandia para que las 18 naciones que secundan el plan occidental hicieran sus propios arreglos para comunicar los resultados de la conferencia a Nasser.

La sesión de hoy iba a ser la última y se inició en cierto clima de premura. Empero, en vista de la actitud de los tres países renuentes, se convino en esperar 24 horas más.

Durante esta sesión, España aceptó el punto de vista occidental, pero hizo una reserva. En el caso de que Nasser no acepte el plan de EE. UU. como base para entablar negociaciones, se le transmitirá la enmienda propuesta por España. Esa modificación fué rechazada por EE. UU. y sugiere que se deje en manos de Egipto la administración del canal pero que en el consejo directivo de la compañía del canal de Suez nacionalizada se amplíe la representación internacional.

Menon advirtió que Egipto rechazará ese proyecto y con ello "se crearía una división más profunda que antes" y se "cerraría la puerta" a ulteriores negociaciones.

Selwyn Lloyd, secretario británico de Relaciones Exteriores, dió a entender bastante claramente que es muy posible que pronto abandonen su trabajo los técnicos no egipcios empleados en el canal. Se cree que, en ese caso, de no suspenderse todo el tránsito, por lo menos se demoraría mucho.

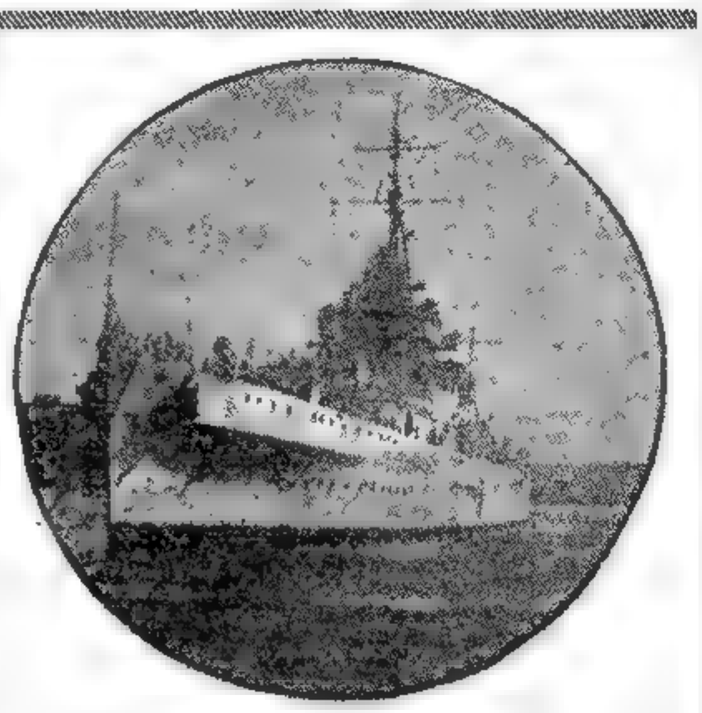

EL CRUCERO "La Argentina", de nuestra marina de Guerra, en el cual viajará hoy a Montevideo el vicepresidente de la Nación, contraalmirante Rojas, y la comitiva que lo acompañará para asistir a los actos con que Uruguay celebrará el aniversario de la Declaratoria de La Florida.

Clarín

Un toque de atención para la solución argentina de los problemas argentinos

BUENOS AIRES · REPUBLICA ARGENTINA

60 Centavos

AÑO XI — Diario de la Mañana — Nº 3.900

Buenos Aires, Jueves 23 de Agosto de 1956

Van Efectivos de las Tres Armas

La celebración del 131º aniversario de la independencia de la República Oriental del Uruguay contará este año con la presencia de una delegación oficial de nuestro país. La encabeza el vicepresidente provisional contraalmirante Rojas, quien partirá hoy a bordo del crucero "La Argentina", que zarpará con otras unidades de nuestra armada. También la aeronáutica y el ejército envían representaciones que, conjuntamente con delegaciones de Paraguay y Brasil, desfilarán en la capital uruguaya.

Además, distintas instituciones culturales de nuestro país han expresado su adhesión a la fecha patria uruguaya y preparado actos celebratorios que comenzarán a cumplirse hoy y culminarán el sábado próximo.

La Misión Oficial

El crucero "La Argentina", zarpará hoy, a las 17, de la dársena A de Puerto Nuevo, para llegar a Montevideo mañana a las 10. Viajará a su bordo la embajada especial argentina que preside el vicepresidente provisional de la Nación, contraalmirante Isaac F. Rojas, y que integran otras personalidades del gobierno, miembros de la Junta Consultiva Nacional y representantes de las fuerzas armadas.

La misión permanecerá en Montevideo hasta la medianoche del domingo próximo y asistirá a los actos con que la república hermana celebrará su aniversario patrio, y a otras ceremonias organizadas en su honor.

La Comitiva

La comisión que acompañará al vicepresidente provisional de la Nación, contraalmirante Isaac F. Rojas, estará integrada así:

El canciller doctor Luis M. Podestá Costa; el ministro de la Corte Suprema, doctor Enrique D. Galli; los miembros de la Junta Consultiva, Dres. Luis M. Bullrich, Juan O. Gauna, Oscar López Serrot, Manuel Ordóñez Miguel Zavala Ortiz, profesor Américo Ghioldi, ingeniero Julio A. Noble; el embajador Dr. Isidoro Ruiz Moreno; jefe del Ceremonial del Estado, ministro Rufino Laspur; ministro Plenipotenciario, Julio César Banzas; director del Colegio Militar, general Eugenio Aconda; secretario de Prensa, señor Adolfo Lanús; comandante de la Fuerza Naval del Plata, capitán de navío Carlos A. L. Bourel; comodoro Jorge Ro-

Continúa en la página CUATRO

Adoptan Medidas en Egipto Para Mantener la Navegación en Suez

Navega el "Jean Bart" Con Rumbo Desconocido

TOLON, 22 (AFP). — El crucero de batalla francés "Jean Bart", ha zarpado en las primeras horas de hoy con rumbo desconocido. Se informó que el "Jean Bart", que es una de las unidades más veloces y poderosas de la flota francesa, efectuará ejercicios en alta mar. Esta información vaga no ha servido para desvirtuar totalmente las versiones que vinculan esta salida con los acontecimientos de Suez.

No Confía en los Pilotos Antiguos

EL CAIRO, 22 (AFP). — "El gobierno egipcio ha decidido no dejar a la navegación en el canal de Suez a merced de un gesto de los pilotos británicos y franceses", según declaró a la prensa el subsecretario de Finanzas, Nabih Yunes.

Aparte de esta declaración oficial, que siguió al anuncio de que Egipto contratará en el extranjero a unos 300 pilotos, se sabía desde hacía varios días en El Cairo que existía tensión marcada en las relaciones entre el nuevo organismo y los pilotos de servicio en el canal.

Nasser no ignoraba que la casi totalidad de los pilotos británicos y franceses y hasta los de nacionalidad holandesa y escandinava, han firmado una declaración de completa lealtad a la Compañía Universal del Canal de Suez, y están dispuestos a abandonar Egipto en cuanto dicha empresa les dé la orden de retirarse.

Ante esta situación, los funcionarios egipcios que se han incautado de las instalaciones han anunciado que no se puede tener confianza en esos pilotos.

Hasta ahora han sido contratados unos treinta nuevos pilotos, 27 egipcios y tres griegos, pero esa cantidad estaría lejos de bastar para la complejidad de los servicios en el canal en caso de producirse renuncias.

Nabih Yunes declaró que hay "evidente mala voluntad de los antiguos pilotos con respecto al nuevo organismo egipcio."

La cifra de 300 pilotos que piensa contratar Egipto supera en mucho a la de los pilotos actualmente en servicio, que son 193, divididos entre 61 británicos, 53 franceses, 36 egipcios, 12 griegos, 12 holandeses, 6 noruegos, 2 dinamarqueses, 2 norteamericanos, 2 italianos, 2 belgas, 2 polacos y 1 yugoslavo.

Moscú y Nueva Delhi Adelantan el Rechazo Egipcio

LONDRES, 22 (De nuestra agencia). — Diecisiete naciones apoyaban finalmente el plan tripartito de Dulles, con algunas enmiendas que no afectan sus principios. Diecisiete contra cuatro. Triunfa, pues, la tesis del control internacional de Suez, con algunas concesiones de tipo verbal. Inglaterra y Estados Unidos no ocultan su satisfacción ante este resultado. Les complace especialmente la decisión de Persia y el Pakistán, que empezaron por adoptar una actitud negativa. Sin embargo, para graduar con precisión el éxito de los tres países que convocaron, habrá que tener en cuenta el carácter unilateral de la convocatoria y el pirueteo de la jornada de ayer.

Rusia, Indonesia y Ceilán quedan del otro lado del parapeto. Rusia desencadenó a última hora una ofensiva contra "el capitalismo y sus maniobras", que revela hasta qué punto intenta proteger a Egipto con avalanchas de oratoria sin arriesgar ayudas más substanciales. Ante la supuesta alarma de que Egipto no pueda gobernar el Canal con eficacia por falta de expertos, Shepilov denunciaba el propósito de los francobritánicos de desmoralizar a los prácticos de la compañía, en su mayoría europeos, y a otros técnicos esenciales.

No figura España ni entre los adheridos al plan Dulles ni entre los que lo rechazan abiertamente. Tampoco es la suya una posición ambigua. La delegación española anunció que apoyaría la tesis tripartita con una enmienda sobre el principio de la cooperación internacional en el futuro posible consejo del canal de Suez y que no fué acentada porque gravita en el propósito de limpiar el Canal de intromisiones políticas y de protegerlo por lo tanto de los deseos del control de un solo gobierno. El texto de la enmienda española será incluído entre los documentos que se presenten al gobierno egipcio como arranque de una negociación.

* * *

Creo haber anticipado, cuando empezaba la conferencia, que la lucha estaba planteada casi exclusivamente entre las dos concepciones de la cooperación internacional en el régimen de Suez: la directa, que garantice el perfecto funcionamiento de aquella arteria, además de la navegación libre absoluta, y la marginal o indirecta, establecida como cuerpo consultivo. Esta es la lucha que continúa y acaso continúe durante un tiempo ilimitado, porque ése era el escollo y sigue siéndolo.

Ahora se trata de formar una comisión de nacionales —elegidas entre las que han votado el plan de control directo— que ofrezca a El Cairo las conclusiones de la conferencia, las discuta con el coronel Nasser e informe luego sobre su actitud. Esta actitud es conocida: el presidente de la república egipcia considera infamante el control internacional de una parte de su territorio. Para asegurar su negativa, sin embargo, en previsión de cualquier flaqueza, Rusia e India adelantan el "no" rotundo del coronel, sin esperar, siquiera por cortesía, a que el gobierno de El Cairo se despache por su cuenta.

* * *

Mientras voy cerrando estas notas, la conferencia continúa, y no es fácil anticipar si terminará hoy o mañana. En realidad, no se habla de un término, sino de un aplazamiento. Concluye la primera parte: empezará la segunda cuando El Cairo estudie las conclusiones de Londres y conteste con las suyas. De insistir Nasser en no acercarse a un común denominador de principios, es posible que el Occidente le aplique una serie de sanciones económicas cuyos resultados son imprevisibles. Por el momento, los círculos económicos y financieros de Londres apuntan el peligro de que la presión se vuelva contra Inglaterra como un bumerang y lesione más intereses británicos que egipcios.

JACINTO MIQUELARENA
Corresponsal de Clarín en Gran Bretaña

Rusia Juzga un Ultimátum el Plan Occidental

Opónese a que se Envíen las Conclusiones a Nasser

LEONIDAS ILYCHEV

LONDRES, 22 (AFP). — El portavoz de la delegación soviética que asiste a la conferencia de Londres, Leonidas Ilychev, comentando la sesión de hoy, declaró que el proyecto de resolución occidental de presentar a Egipto el plan aprobado por diecisiete de las veintidós naciones que participan de las deliberaciones, constituye "un ultimátum a Egipto". Señaló que a su juicio ese procedimiento es "antidemocrático". También censuró a los organizadores de la reunión porque la lista de países invitados a la conferencia era "tendenciosa", y no representaba sino a veinte países interesados en el uso del canal.

Indicó también que el proyecto de enviar una comisión a Egipto, apoyado por la gran mayoría, contradice las primeras resoluciones de la conferencia en la que se señalaba que los delegados debían abstenerse de votar y de adoptar resoluciones.

Ilychev reiteró que su país se atiene al plan hindú, que no permite la internacionalización de la administración del canal y sólo autoriza la creación de una junta de supervisión.

Fué Restituída la Autonomía Funcional al Banco de la Provincia de Bs. Aires

INFORMACION PAGINA SIETE

Aramburu y sus Ministros Despidieron en el Puerto al Vicepresidente Rojas

El contraalmirante Rojas, acompañado del embajador de Uruguay en Buenos Aires, señor Mateo Marques Castro, desde la cubierta del crucero "La Argentina", saluda con el brazo en alto a las personas que fueron a despedirlo. En la foto de la derecha, el general Aramburu desea buen viaje, con un fuerte apretón de manos, al vicepresidente, contraalmirante Rojas.

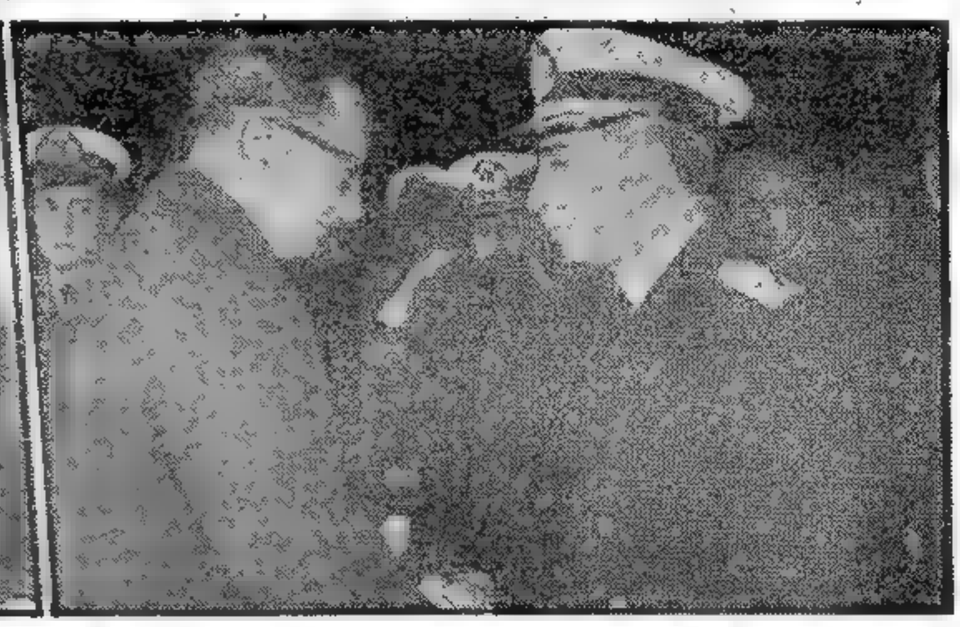

Partió en 'La Argentina' la Misión que va a Montevideo

ENTRE vivas a las repúblicas del Plata y el ondear de sus banderas, que en alto mantenía una verdadera muchedumbre, fué despedido ayer el crucero "La Argentina", a bordo del cual, y presidida por el vicepresidente de la Nación, contraalmirante Isaac Rojas, viajó la delegación de nuestro país, al encuentro de la patria hermana para asociarse al júbilo de su fecha magna, que lo es nuestra y de América.

A partir de las 17, empezaron a llegar a la Dársena A los consejeros de la Junta Consultiva, siendo los primeros, los doctores Zavala Ortiz, Julio A. Noble y Luis M. Bullrich, haciéndose presentes después, los ministros del P. E. y altos jefes de las Fuerzas Armadas. Eran las 17.50, cuando se oyeron las notas de la Banda de la Escuela de Mecánica de Marina que, rindiéndole honores, anunciaban la presencia del contraalmirante Rojas. El automóvil avanzó entre los efectivos formados de compañías del Cuerpo de Aeronáutica, del Ejército y de la Infantería de Marina, en tanto el público prorrumpía en un sonoro saludo y en vivas a la Argentina y el Uruguay. Salvada la planchada, el contraalmirante Rojas saludó al comandante de la nave, capitán de navío Renato J. V. Ares, al embajador uruguayo, doctor Mateo Marques Castro, a los ministros del Poder Ejecutivo y consejeros, que esperaban su arribo. Momentos después le fué presentada la plana mayor del buque a cuyos miembros saludó individualmente. Luego permaneció en cubierta en compañía de las altas autoridades presentes, sonriendo ante las expresiones de simpatía que exteriorizaba el público y aceptando ser portador de sus mensajes de salutación para el pueblo uruguayo.

Llega el Presidente

La rumorosa concurrencia estalló, una vez más, en alborozadas expresiones. Eran las 18.5 cuando el presidente de la República, general Eugenio Aramburu hacía su entrada a la Dársena para despedir al contraalmirante Rojas y su comitiva. Presuroso se encaminó a la planchada, en cuya mitad, detúvose marcialmente. Se oían las notas del Himno Nacional. Rendidos ya los honores, avanzó el primer magistrado y se confundió en un abra-

Continúa en la Pág. 8:18

Clarín

60 Centavos

Un toque de atención para la solución argentina de los problemas argentinos

AÑO XI — Diario de la Mañana — Nº 3.901

Buenos Aires, Viernes 24 de Agosto de 1956

Presentarán a Nasser el Plan de los Dieciocho

Envían una Delegación a Egipto

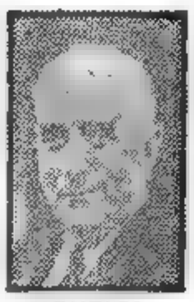

MENZIES

LONDRES, 23 (AP). — Finalizó la conferencia de veintidós naciones que trató en esta capital la crisis creada por la nacionalización del canal de Suez, por parte de Egipto. Dieciocho países, los que apoyaron el plan de internacionalización del Canal, propuesto por Dulles y enmendado por Pakistán, resolvieron enviar una delegación de alta jerarquía, de cinco países, para presentar a Nasser las conclusiones de la Conferencia. Esta delegación estará compuesta por el canciller australiano, Robert Menzies, que actuará como presidente, y los cancilleres de Etiopía, Irán, Suecia, y en representación de EE. UU. el experto en Asuntos del Oriente Medio, Loy Henderson.

Bases de Negociaciones

El proyecto que presentarán a Nasser, como base para las negociaciones, dispone lo siguiente:

1 Respeto a los derechos de soberanía de Egipto.

2 Protección de Suez como vía internacional de comunicación y establecimiento de un sistema definido para garantizar su uso por todas las naciones, en todo momento.

3 Aislamiento del funcionamiento del Canal de la política mundial.

4 Justa retribución financiera para Egipto por el uso del Canal. Retribución que aumentaría a medida que se mejore y permita mayores travesías.

5 Establecimiento de una "Junta del Canal de Suez" que incluiría a Egipto y a otras naciones, para hacer funcionar, reparar y mejorar el Canal.

6 La situación jurídica de la nueva junta se establecería en una nueva convención que se negociaría con Egipto.

7 Arbitraje de las disputas sobre compensación y finanzas.

8 Sanciones efectivas en caso de cualquier violación de la nueva convención o si cualquier signatario emplea

(Continúa en la pág DOS)

Momentos de Emoción Viven en Uruguay

MONTEVIDEO, 23 (De nuestro enviado especial). — La nutrida delegación argentina que se apresta a contribuir al mayor brillo de los festejos patrios del Uruguay, tuvo una pintoresca y simpática avanzada: madres de los cadetes de la Escuela Naval Militar de Río Santiago, que como actores de uno, entre los primeros y novelescos episodios de la Revolución Libertadora, llegaran a este puerto y hallaran en el seno de la sociedad montevideana la más cariñosa acogida y el cuidado más solícito, se adelantaron al arribo de sus hijos.

La venida de este grupo de damas argentinas tiene un propósito muy emotivo: agradecer otra vez al pueblo oriental, en nombre de todas las madres que en aquella ocasión vivieron grandes angustias, el afecto que dispensaron a sus hijos durante las largas horas inciertas que mediaron entre el inicio del levantamiento de septiembre y la victoria final de la Revolución.

En primera fila, mezcladas entre la multitud organizada en fiesta, estaban esta mañana las viajeras en la explanada del puerto montevideano aguardando a las naves, a cuyo bordo viajó el grueso de las fuerzas argentinas que participarán del desfile del sábado. A las 10, la gloriosa fragata "Sarmiento", familiar a los cinco océanos y a los siete mares, traspuso la boca de entrada al puerto. Trata el paño de sus tres palos recogido, porque el fuerte y gélido pampero sopló durante toda la mañana y no permitía alardes de navegación a vela. Detrás de la "Sarmiento", en fila india, entraron unidades de la flota de río: el patrullero "Murature", los rastreadores "Py" y "Bouchard", lanchas torpederas, el transporte "Lemaire", el buque de desembarco "B 12" y el "Ciudad de Asunción", de pasajeros. Este último trajo a su bordo 196 cadetes navales, 286 cadetes militares, 80 cadetes de aeronáutica, y 90 de infantería de desembarco, que participarán —según dijo el coronel Leoncio Díaz, subsecretario de Defensa Nacional— de uno de los más grandes desfiles militares que se hayan realizado en el Uruguay. Reunirá el mismo a 3.258 hombres del ejército uruguayo; Brasil estará representado por 120 hombres de marinería de desembarco, integrantes de la dotación de tres destructores, y Paraguay se hará presente en forma simbólica con una delegación de 3 oficiales de la fuerza aérea y ocho oficiales del ejército.

DIEGO LUCERO

Convocó Egipto a los Oficiales de Reserva

EL CAIRO, 23 (AFP). — Egipto adoptó nuevas medidas de seguridad con motivo de lo que puede considerarse el rechazo de las propuestas de internacionalización de Suez. Los oficiales de la reserva fueron convocados para el sábado en el Comando de la Guardia Nacional. Mientras tanto, se anuncia que como medida de seguridad fueron separados de sus puestos de responsabilidad técnica todos los empleados franceses y británicos de la sociedad distribuidora de gas y energía. Pasan a ocupar puestos como empleados administrativos.

También se informó que mañana el ministro de Bienes Religiosos dirigirá desde la mezquita de la universidad de El Azhar un llamamiento a todo el mundo árabe y musulmán para que tomen las armas en defensa de la nacionalización del canal de Suez. Con el mismo objeto, partieron para el interior varios dirigentes religiosos quienes arengarán a las poblaciones de la región del canal y en la provincia oriental del Delta.

Mientras tanto, se informó que el gobierno contrató a numerosos pilotos de Alemania Occidental para que operen la navegación del canal, ante el temor de que los funcionarios británicos y franceses abandonen sus puestos.

Cancelan Partidas de Ayuda a Egipto en E.U.

WASHINGTON, 23 (AFP). — Mientras se comunica que varias unidades de la Sexta Flota Norteamericana del Mediterráneo han aplazado las visitas que debían realizar el 25 de agosto en el puerto de Barcelona, Estados Unidos suspendió la entrega de material pesado por 20 millones de dólares que debía embarcar hacia Egipto. También se cancelaron las salidas de técnicos yanquis ya listos para viajar a Egipto.

Los principales renglones suspendidos son: locomotoras, barcazas, una draga, durmientes y equipos para canales.

Si Estalla la Guerra los Arabes no Quedarán Solos, Dijo Khruschev

Censura la U. R. S. S. la Decisión Occidental

MOSCU, 23 (AP) — El secretario general del partido Comunista Nikita Khruschev, declaró hoy que si estallara la guerra a raíz de la crisis del canal de Suez "los árabes no estarán solos".

"Será una guerra justa para los árabes y habrá voluntarios", manifestó Khruschev a un grupo de embajadores occidentales y del Oriente Medio en una recepción que se realizó en celebración del 12º aniversario de la "liberación" de Rumania.

Actitud Soviética

LONDRES, 23 (AFP) — El canciller soviético Dimitri Shepilov censuró la decisión occidental de enviar a Nasser las conclusiones de la conferencia de Londres, insistiendo en la internacionalización. "Esas decisiones —dijo— tienen el carácter de ultimátum, porque es evidente que Gran Bretaña, Francia y EE. UU. no tienen intenciones de negociar". Y opinó que esos gobiernos desean que Egipto rechace su proposición.

Por su parte, el vocero de la delegación soviética, Leonidas Ilychev, declaró que su país consideraba como "más realista la proposición india".

Motivarían el Alejamiento de India del Commonwealth los Resultados de Londres

LONDRES, 23 (De nuestra agencia). — Creo que algunas informaciones británicas no han recogido con exactitud la nueva posición española en la crisis de Suez y, quizá, convenga puntualizarla. España acepta que la proposición norteamericana —llamada ahora de los "cinco"— sea presentada como base inicial para negociar con Egipto, pero sólo a condición de que el plan español sirva para continuar tratando en El Cairo, si la primera negociación fracasa. En otros términos: de alcanzarse un acuerdo con Egipto sobre la base de que un consejo internacional gobierne aquella vía marítima, la tesis española de una presencia internacional en el consejo egipcio de administración puede ser llevada al terreno de las negociaciones sucesivas.

Aún habiéndose admitido esta condicional, el texto de la proposición española será incluído en el resumen de lo tratado en Londres que se presentará al gobierno egipcio. No se descarta la probabilidad de que el plan español o cualquier otro derivado de sus principios, resuelva por último la discordia, porque la fórmula está calculada para negociar y no para eternizarse en actitudes obstinadas y porque es difícil esperar que Nasser acepte la tesis que le ofrecerán en primer término. "La política —puede repetirse en estos días— es el arte de lo posible y la ciencia de lo probable."

* * *

Ha consumido varias horas más de conferencia la acusación de sabotaje al canal atribuído a los occidentales, por Shepilov. Es curioso anotar que la palabra "democracia", reiterada como ultraje a quienes no la practican al estilo soviético, forma el 20 % ó 30 % de su vocabulario. Ningún período de su discurso terminó sin esa increíble lamentación. Los occidentales no son mudos, claro está, y el delegado soviético se encontró rodeado de sarcasmos que no podía sospechar. Los reduzco a síntesis: "En nuestros países, señor Shepilov, los empleados de una empresa no son esclavos. Los trabajadores no son esclavos. Nadie es esclavo de nadie. Desde Londres y París se aconseja a los empleados europeos de la compañía que sigan en sus puestos hasta el final de la conferencia, por lo menos. Pero son libres, siguen siendo libres y no discutimos sus decisiones. Es humano que alguno de ellos o muchos consideren los riesgos que les acechan después de la nacionalización del canal, basándose en las disposiciones coercitivas que adoptó Egipto al abrirse la crisis. Son libres y ellos, aunque le asombre, señor Shepilov, pueden elegir libremente su trabajo."

* * *

Esta mañana se registraba una gran actividad con motivo de la información de El Cairo que anunciaba el propósito de demorar el tránsito de barcos ingleses y franceses como respuesta a la supuesta amenaza de Londres y París de desmoralizar a los prácticos del canal. Afortunadamente la alarma quedó templada por un comunicado de la embajada egipcia que niega la maniobra y reitera la promesa de su gobierno de "mantener abierto el canal a la navegación libre sin distinción de banderas". La última declaración de Eden que conozco se refiere, sin embargo, a las precauciones militares de Inglaterra: "Los esfuerzos británicos se concentran en alcanzar una solución pacífica del problema de Suez y reafirmamos nuestro deseo; esto no significa que los movimientos de tropas que hemos dispuesto puedan ser considerados como un bluff."

* * *

Selwyn Lloyd abrió la sesión de esta tarde con la firme decisión de clausurar hoy la conferencia. Declaró que la mayoría de las naciones convocadas recomiendan el control internacional del paso de Suez y ha llegado la hora de presentar sus acuerdos a Nasser. Conseguía sus propósitos a las cinco de la tarde, a pesar de las desesperadas maniobras dilatorias del delegado hindú Krishna Menon. Presidirá Menzies la comisión de cinco naciones que se trasladará a El Cairo para negociar las conclusiones de Londres, si Nasser acepta esta gestión. Además de Australia, integran la delegación Suecia, Persia, Etiopía y Estados Unidos.

La última impresión en los círculos llamados occidentales es que Krishna Menon, llegado a Londres como mediador, ha realizado una obra disolvente y será responsable de la actitud de Nasser si éste no cede en sus arrogancias. Menon se ha adelantado a declarar que la propuesta de Londres obtenida "por una mayoría prevista" conspira contra la dignidad y soberanía de Egipto. Así termina la conferencia de "Los Veintidós"; así y con la probabilidad de que India renuncie a su puesto en el Commonwealth y separe a Ceilán de esa comunidad de naciones.

JACINTO MIQUELARENA

Corresponsal de Clarín en Gran Bretaña

Concertóse un Convenio con Japón por 20 Millones de Dólares

INFORMACION PAGINA CUATRO

Montevideo Brindó Una Cálida y Emotiva Recepción a Rojas

Clarín

60 Centavos

Un lenguaje de atención para la solución argentina de los problemas argentinos

AÑO XI — Diario de la Mañana — Nº 3.902

Buenos Aires, Sábado 25 de Agosto de 1956

El Vicepresidente de Argentina Asistirá Hoy al Desfile Militar

MONTEVIDEO, 24 (Enviado especial). — En una mañana de sol radiante el crucero "La Argentina" asomó su proa en la Dársena B del puerto de Montevideo, donde se refugiaron de las iras del pampero, la fragata "Sarmiento" y las demás naves de guerra de Argentina y Brasil. "La Argentina" traía su tripulación formada en cubierta luciendo uniformes de invierno, los que daban una nota de oscuro muy fuerte contra el característico color gris bélico del crucero. En tierra, aguardaban al contraalmirante Rojas, autoridades uruguayas y una formación de efectivos del Ejército con bandera y banda. Tras las correctas maniobras de amarre, subieron a la nave las autoridades nacionales del Uruguay, presentando sus saludos al vicepresidente argentino y a su comitiva.

A las 10.50, Rojas pisó tierra y tras el solemne saludo al pabellón oriental y en medio de atronadores aplausos de la multitud, revistó a las tropas que le rendían honores. Enardecedores vítores a la Argentina y al Uruguay poblaban el espacio cuando tomó el automóvil que lo condujo hasta la avenida Agraciada y la esquina 19 de Abril, donde se encuentra ubicada la embajada argentina. Un trecho antes, en la misma avenida Agraciada a la altura donde se encuentra el Palacio Legislativo, coincidió con la salida de los alumnos del Colegio de la Sagrada Familia, del turno de la mañana. La aglomeración de los colegiales detuvo el tránsito y pronto los pequeños descubrieron al contraalmirante Rojas, a quien hicieron la más ruidosa y cariñosa demostración que recibiera desde el momento que pisara tierra oriental.

Conferencia de Prensa

El vicepresidente, su esposa y su hijo se alojaron en el magnífico palacio que ocupa la embajada, almorzando allí en compañía del embajador Palacios. A las 17, recibió en conferencia de prensa a los representantes del periodismo uruguayo y de agencias y diarios extranjeros. Estuvieron presentes también, decenas de reporteros gráficos y de noticiosos cinematográficos y los corresponsales de los diarios argentinos que actuarán durante los festejos en esta ciudad. El contraalmirante Rojas respondió a las preguntas que se le formularon con firmeza, claridad de exposición y tal galanura de lenguaje, que causó magnífica impresión a su auditorio. La mayoría de las preguntas giraron en torno a temas políticos, respecto de los cuales, el vicepresidente se remitió al último discurso pronunciado por el presidente Aramburu, en el cual reafirmó los altos propósitos democráticos y patrióticos de la Revolución Libertadora.

Homenaje Oficial

A las 19.30, asistió el contraalmirante Rojas a la sesión que celebró el Consejo Nacional de Gobierno, ocasión en que fué recibido por el presidente Zubiría y otras altas autoridades nacionales. Acompañaban al contraalmirante Rojas los miembros de la Junta Consultiva Nacional, los doctores Luis María Bulrich, Manuel V. Ordoñez y el ingeniero Julio A. Noble. No por breve dejó de ser cordialísima esta recepción, oportunidad que sirvió para reafirmar la nunca desmentida fraternidad argentinouruguaya.

DIEGO LUCERO

Demostración de Amistad

MONTEVIDEO, 24 (AP). — Verdadera demostración de amistad rioplatense constituyó la llegada del vicepresidente de Argentina, contraalmirante Isaac F. Rojas a esta capital, quien encabezando una delegación de altas personalidades argentinas entre las que figuran el canciller, doctor Luis A. Podestá Costa, jefes de las fuerzas armadas y

Continúa en la pág. CUATRO

EN MEDIO de los aplausos de la multitud, mientras tropas uruguayas presentan armas, el contraalmirante Rojas; el embajador de Uruguay en Argentina, doctor Mateo Marques Castro, y demás miembros de la comitiva, se dirigen desde el puerto de Montevideo a la ciudad, instantes después de haber desembarcado de la nave que los condujo a la capital del país hermano.

Dulles Demostró Optimismo al Embarcarse Para EE. UU.

LONDRES, 24 (AFP). — Partió para Estados Unidos el secretario de Estado, J. Foster Dulles. Los funcionarios del aeropuerto de Londres declararon que nunca habían visto a Foster Dulles de tan buen humor. Momentos después mantuvo una conferencia con el marqués de Reading.

A los periodistas que le preguntaron si el Comité de los Cinco lograría cumplir su cometido, contestó: "Para eso debe servir.

También dió sus impresiones sobre la conferencia, Selwyn Lloyd, quien dijo: "La conferencia ha sido coronada por el éxito".

Cuando le preguntaron lo que podría suceder en el caso de que Nasser contestará que "nó", el ministro contestó "Espero que esta misma cuestión se la plantee el mismo Nasser".

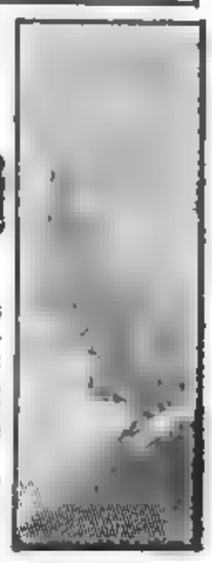

LOY HENDERSON, que fué embajador yanqui en Teherán, representa a Estados Unidos en el Comité de los Cinco

Enviaron a Nasser las Actas de la Conferencia

Esperan la Reacción del Gobierno Egipcio

LONDRES, 24 (AFP). — El comité de cinco naciones, delegadas por los occidentales para presentar a Egipto las conclusiones de la Conferencia de Londres sobre Suez, envió al presidente Nasser las actas completas de las deliberaciones. El presidente del llamado "Comité del Canal de Suez", canciller australiano Robert Menzies, entregó los documentos al embajador de El Cairo en esta capital. La comisión, integrada por los cancilleres de Suecia, Etiopía, Irán y el experto norteamericano en cuestiones del Oriente Medio, Loy Henderson, se reunió esta mañana hasta mediodía, en sesión secreta, para tratar las "cuestiones de procedimiento". Sin embargo, un miembro de la comisión expresó que "se considera la forma de tomar contacto con Nasser, por intermedio del embajador egipcio, a fin de concertar una entrevista con él."

Según los círculos allegados al comité, sus miembros no piensan trasladarse a El Cairo, sino que invitarían a un representante de su gobierno, posiblemente el canciller Fawzi, para efectuar una reunión en una ciudad "neutral", probablemente Génova o Roma.

Por su parte, Menzies declaró que el comité no tomará ninguna resolución "comprometedora" antes de conocer la primera reacción egipcia.

Previamente se habían reunido los delegados de los diecisiete países que patrocinan el plan occidental. Luego, los distintos delegados tomarán contactos diplomáticos separadamente, mientras que algunos de los cancilleres asistentes a la reunión se aprestaban para regresar a sus países. Von Brentano se entrevistó con Lloyd en el Foreing Office. También lo hizo Pineau, quien partió por la mañana de regreso a París. Igualmente visitó al canciller británico Foster Dulles, quien se despidió luego de Eden con motivo de regresar esta tarde a Washington. Dulles mantuvo también una última entrevista con Shepilov.

Por su parte, Shepilov pasó un día de turista visitando las dos cámaras del parlamento y otros lugares de la ciudad.

Incógnita Sobre la Decisión de Egipto

Aguardan la Invitación de Londres

EL CAIRO, 24 (AP). — En esferas allegadas al presidente Nasser se dijo que éste aún no ha decidido si recibirá a la comisión sobre el canal de Suez, que preside Robert Menzies. Este informante desmintió una versión de la prensa que anunciaba la resolución de Nasser de recibir a los enviados de la conferencia de Londres. "Hasta el momento no hemos recibido una sola palabra acerca de esta misión, ni aún una petición de visas", dijo el informante. Explicó que "hasta que no tengamos noticias de la misión sería prematuro para el presidente Nasser anunciar su actitud".

La creencia general es que el mandatario egipcio "procederá en forma correcta y diplomática" con la misión, pero, sin duda, tendrá que esperar el propio plan de la misión antes de decidir lo que hará.

Ataque Radial

EL CAIRO, 24 (INS). — Radio El Cairo calificó de "siniestra conspiración" la conferencia de 22 naciones, y reveló que el presidente Nasser comentó sobre el particular: "No puedo y jamás me rendiré a demandas que limiten la soberanía de Egipto".

Noticias que se filtran a través de las reuniones privadas efectuadas en la cancillería consignan que se están preparando las invitaciones para una nueva conferencia patrocinada por Egipto con la participación de las naciones que utilizan el canal, tal como lo propuso Nasser el 12 de agosto, cuando se negó a asistir al cónclave de Londres.

Mientras tanto, la Agencia Oficial de Noticias del Oriente Medio informó desde Damasco que Siria anunció que ésta trabó urgente contacto con las naciones afro-asiáticas del pacto de Bandung, para convocar una nueva reunión.

Llamado Arabe

EL CAIRO, 24 (AFP). — El Secretariado de la Federación Internacional de Sindicatos de países árabes dirigió un llamado a todos sus miembros para pedirles que "en la eventualidad de un ataque contra Egipto tome las armas para defender el "Canal de los árabes" y para conservar todos los recursos naturales de los países árabes para ellos mismos".

Francia Efectuó Nuevos Preparativos Militares

Consideró el Gabinete el Problema de Suez

PARIS, 24 (AP). — El gabinete francés se reunió para decidir qué acción se tomará en caso de que Egipto desafíe a la conferencia de Londres y se aferre a su pretensión de controlar el canal de Suez. Si bien el canciller Pineau al regresar de Londres declaró que no hay necesidad inmediata de recurrir a la fuerza, los ministros conferenciaron en medio de una atmósfera que daba la impresión de que la fuerza podría emplearse en caso de fracasar las nuevas negociaciones.

Varios acontecimientos en relación con el asunto se registraron durante el día. Los cónsules franceses en Egipto aconsejaron a sus súbditos que abandonen el país. Un nuevo estado mayor fué establecido en Argelia por el general André Beaufre para reagrupar a ciertas unidades que podrían unirse a los ingleses en caso de que se decida la intervención militar. Aviones de combate, incluso interceptores-bombarderos de retropropulsión, fueron concentrados en varios aeródromos de los alrededores de París, listos para trasladarse al Oriente Medio. Unidades de la flota francesa del Mediterráneo se hicieron a la mar para "ejercicios", según el anuncio del ministerio de Marina, mientras que el transporte Pasteur y otros tres naves se encuentran en Marsella esperando órdenes, y otros 16 buques están en varios puertos franceses, a disposición del ministerio de Defensa.

Gran Actividad Militar en Gran Bretaña

LONDRES, 24 (AFP). — En las últimas 24 horas se registraron en el sur de Gran Bretaña grandes movimientos de tropas, y los caminos que llevan a Southampton se hallan bloqueados por los convoyes militares que se disponen a partir rumbo al Mediterráneo. La tercera división de infantería, integrada por los reservistas movilizados en las últimas tres semanas, se embarcará mañana en dicho puerto. Camiones y carros blindados camuflados de color arena, esperan en los puertos para ser enviados a las zonas de operaciones.

Mientras tanto, continuaron las conversaciones militares francobritánicas para concertar un plan conjunto en el caso de que sea necesario el uso de la fuerza en la región de Suez.

Estiman Decisivos los Próximos Días en el Problema del Canal

LONDRES, 24 (De nuestra agencia). — Terminada la primera fase de la Conferencia de Londres con la decisión de ofrecer al gobierno egipcio sus conclusiones, conviene destacar que no son muchas las probabilidades de que se resuelva nada por este camino.

La fórmula del control internacional directo adoptada por la mayoría no puede servir de base para la concordia, porque irrumpe en la soberanía de Egipto —tan sensible hoy a cualquier tipo de interferencias— y porque el coronel Nasser parece haber hipotecado su derecho a cambiar de opinión al filo de las circunstancias. Nasser confió a la India y Rusia la protección de sus aspiraciones y de su intransigencia y no puede ridiculizar ahora a las naciones comprometidas en su ayuda. Nasser ha vendido su independencia de acción por un plato de oratoria en Lancaster House. Hoy se encuentra ante el dilema de escoger el control internacional del paso de Suez o el control internacional de su promesa.

•

Se reunieron por primera vez los miembros de la comisión de cinco naciones, encargada de negociar con Nasser las conclusiones de Londres. Son: Menzies, jefe del gobierno de Australia y presidente del grupo; Dulles, por Estados Unidos; Ardalan, por Persia; Unden, por Suecia, y Habtewold, por Etiopía. Dulles regresará esta tarde en avión a Estados Unidos y deja en su lugar a Henderson, ex embajador en Persia e India. Empieza así para esta gente el delicado trabajo de acumular tantas razones en favor de la necesidad de que se les escuche en El Cairo y que El Cairo no pueda, por último, eludir sus deseos. Personalmente tengo la impresión de que Egipto hará una contrapropuesta —antes de ser visitado— con el propósito de entregar la querella a las Naciones Unidas.

•

Mientras tanto, existe el peligro de que los sabotajes de técnicos del Canal que se atribuyen a Inglaterra y Francia y la nueva vociferación de preparaciones militares por ambas partes en conflicto comprometan su solución por la vía pacífica. En Moscú, el agitador Khruschev, entregado ya a especulaciones explosivas, empieza a hablar de "voluntarios" rusos, dispuestos a defender a los países árabes. Y el ministro de Relaciones Exteriores de Indonesia, Roehla Abdulgani, que regresa a su país después de haber asistido a la Conferencia de Londres, declara que sólo si se conserva la serenidad durante los dos o tres días próximos —porque ahora hay pólvora en el aire— encontrará el problema un horizonte despejado.

JACINTO MIQUELARENA
Corresponsal de Clarín en Gran Bretaña

Clarín

Mañana, con nuestra edición, nuevamente brindaremos a los lectores otra entrega de Clarín de los domingos para toda la familia *totalmente impreso*

en Rotograbado

En su temario se destaca la sección literaria con valiosas colaboraciones, notas de actualidad sobre problemas argentinos, modas, belleza y recetas de cocina, amén de las páginas para los niños y de entretenimientos, campeando en éstas el grecejo inimitable y la personalidad canina de "Colita". Un gran despliegue gráfico exorna esta sección en rotograbado de

Clarín

Fiesta de Confraternidad Rioplatense Fué la Celebración Uruguaya

Encabezaron el Desfile Efectivos Argentinos de las Tres Armas

Intenso Júbilo Popular en Montevideo

MONTEVIDEO, 25 (Enviado especial). — Cuatro actos de sentido diverso e igualmente tocantes se desarrollaron hoy en la capital uruguaya con la presencia del vicepresidente provisional de la Nación, contraalmirante Rojas: el primero, civil, ante el monumento a Artigas; el segundo, militar, concretado en un desfile grandioso; el tercero, social, con la brillante recepción en la embajada argentina; y el cuarto y último, de carácter artístico, con la función de gala en el teatro Solís.

A las 11 de la mañana, el contraalmirante Rojas se hizo presente en el ámbito luminoso de la plaza Independencia. Lo acompañaban el canciller Podestá Costa, los consultivos Noble y señora, Bullrich, Ghioldi y Ordóñez, los comandantes de las naves de guerra argentinas surtas en el puerto y un público inmenso y entusiasta. Rojas depositó una corona de flores naturales blanquiazules, en medio del vitoreo clamoroso del pueblo, al pie del bronce de Artigas, gran caudillo federalista, quien desde su serenidad inmortal, parecía repetir ante el pueblo las palabras que les dirigiera a los diputados al inaugurar el congreso en Peñarol. "Mi autoridad émana de vosotros y ella cesa ante vuestra presencia soberana". Cuando, antes del mediodía, terminó el acto al pie del monumento del vencedor de Las Piedras, ya el público copaba todos los sitios disponibles para presenciar el desfile militar. Decenas de miles de sillas, colocadas a lo largo de las veredas, que separan la plaza Independencia del monumento a Los Constituyentes en todo el recorrido de la Avenida 18 de Julio, y cuyo costo era de un peso oro, fueron vendidas y ocupadas antes de las 13 horas por el pueblo, que llevó su merienda y convirtió el escenario del desfile en un rumoroso y alegre picnic.

El Desfile Militar

A las 15.18, el general Toscano, jefe de las fuerzas del desfile, solicitó al contraalmirante Rojas, quien ocupaba el palco de honor junto a Alberto Zuviría, presidente del Consejo Nacional de Gobierno, la venia para dar comienzo a la parada militar. Concedida la autorización, la encabezaron las escuelas militares argentinas. Todo Montevideo, congregado en la principal avenida, tributó a los jóvenes futuros oficiales de las fuerzas armadas de la patria, la más cariñosa y efusiva demostración de afecto que pueda alguna vez tributar un pueblo

Continúa en la página CUATRO

DESFILAN por la Avda 18 de Julio de Montevideo los cadetes de nuestra Escuela Naval en medio de las aclamaciones de la enorme multitud que bordeó el trayecto recorrido por las fuerzas armadas del Uruguay, Argentina y Brasil en el acto culminante de la celebración de la fiesta patria del país hermano.

Clarín
Un toque de atención para la solución argentina de los problemas argentinos
BUENOS AIRES · REPUBLICA ARGENTINA
60 Centavos
AÑO XI — Diario de la Mañana — Nº 3.903
Buenos Aires, Domingo 26 de Agosto de 1956

Nasser Discutiría en El Cairo con los Delegados Occidentales

EL CAIRO, 25 (AP). — En fuentes diplomáticas se vaticina que el presidente de Egipto, Gamal Abdel Nasser, rechazará la internacionalización del canal de Suez pero ofrecerá, en cambio, a las potencias marítimas, un tratado que garantizará la navegación sin trabas de ninguna especie.

En los círculos diplomáticos asiáticos se descuenta, desde ya, que Nasser no ha de aceptar la invitación formulada por Menzies de discutir en Ginebra o en Roma, el plan para Suez. Esto parecería tornar nuevamente sombría la situación porque Menzies declaró que "no irá a implorar a El Cairo".

No obstante ello se conjetura que Nasser está dispuesto a ofrecer garantías de navegación, individual o colectivamente.

Informaciones de carácter diplomático señalan que Nasser se propondría apelar al Consejo de Seguridad en el curso de la semana entrante para proponer este último temperamento.

Reunión de Gabinete

El día de mañana puede deparar noticias de importancia para el futuro del litigio. En efecto, Nasser comunicó a Menzies que su gabinete se reuniría mañana y decidiría sobre la respuesta oficial a las propuestas acordadas en la reunión de Londres.

El presidente egipcio conferenció hoy, por separado, con los embajadores rusos e indio y con el ministro de Relaciones Exteriores de Indonesia,

ALI SABRY

Ruslan Abdul Ghani, que representó a su país en la reunión de Londres.

Después de su conversación con el presidente egipcio Abdul Ghani, declaró que era "todavía optimista" respecto a las probabilidades de una solución pacífica. Reveló que entre las cuestiones que trató con Nasser figuró la posibili-

Continúa en la pág. TRES

Un Nuevo Llamado Formuló a los Egipcios Foster Dulles

WASHINGTON, 25 (AP). — El secretario de Estado, John Foster Dulles, a su regreso de la conferencia de Londres, dirigió un llamamiento a Egipto pidiéndole que "aporte su propia contribución indispensable" para la solución pacífica de la crisis sobre el futuro del canal de Suez, que amenaza con encender la chispa de la guerra.

Recordando que las 22 naciones asistentes a la reunión de Londres habían convenido en una propuesta sobre el futuro funcionamiento del canal, que asegure su libre uso por todas las naciones, Dulles expresó: "Confiamos en que el gobierno de Egipto respete las opiniones expresadas así, sobria pero firmemente, y que, respondiendo a ellas, aporte su propia contribución indispensable a la solución pacífica, prescripta por los principios y propósitos de las Naciones Unidas".

Dulles se puso en contacto con el presidente Eisenhower y anticipó que se reunirá con él para informarle ampliamente en cuanto éste regrese a Washington, lo que sucederá a principios de la semana entrante.

En los círculos diplomáticos de la capital norteamericana se señaló que Dulles abriga la esperanza de que Egipto negocie en el asunto de Suez, pese a los esfuerzos de los soviéticos para evitar un entendimiento con Occidente. Observóse, asimismo, que los gobernantes soviéticos parecen disgustados por los acontecimientos concernientes con la crisis de Suez y que hace dos noches se produjo en Moscú un incidente acalorado con invitados franceses e ingleses en una reunión social. Los censores no autorizaron ninguna noticia sobre estos sucesos.

Regresó Shepilov

PARIS, 25 (AFP) — Radio Moscú anunció la llegada del canciller Dimitri Shepilov, de regreso de la conferencia de Londres, juntamente con la de los restantes miembros de la delegación soviética.

Declaraciones de Sabry

GINEBRA, 25 (AFP).—Llegó a Ginebra, en viaje de regreso a El Cairo, el observador personal del presidente Nasser en Londres, comandante Alí Sabry. "La atmósfera es actualmente de menos tensión" declaró el jefe del gabinete político del presidente egipcio.

Señaló, empero, que en su opinión ninguna de las proposiciones formuladas en Londres parece satisfacer el punto de vista de su gobierno. No obstante —expresó— "la propuesta de Menzies podría en último caso, constituir una base de negociación".

ESCRIBE Raymond Aron

LA CRISIS DE SUEZ

PARIS, 25 (Exclusivo para Clarín). — La nacionalización de la Compañía Universal del Canal de Suez, dispuesta por Egipto, ha provocado la más grave crisis conocida en el mundo desde el cruce del Paralelo 38 por los norcoreanos. En ambos casos, el destino histórico de toda una región ha sido puesto en juego. La decisión de Nasser crea un problema que es jurídico y político simultáneamente.

Jurídicamente cabe preguntarse en qué medida la Compañía Universal, puede ser tenida por de nacionalidad egipcia. Y aún así, tendría características excepcionales. Ejercería una función de vital importancia para la comunidad de naciones. El convenio suscripto por las principales potencias, fijó en 1888 las reglas para la navegación por el Canal. Además, Egipto no puede prescindir de los empleados extranjeros, y en caso de querer indemnizar a los accionistas de la Compañía, pasarían muchos años antes, de que la explotación le diera beneficios.

De la misma forma pasemos del problema jurídico al político. Admitamos que la Compañía —sociedad egipcia—, pueda ser nacionalizada por el gobierno egipcio. No se decide de la noche a la mañana, sin consultas ni negociaciones, una determinación de semejante alcance.

En el plano jurídico puede discutirse indefinidamente la legalidad del acto del presidente Nasser. Dentro del campo político no puede albergarse ninguna duda: procedimientos de esta naturaleza sirven para destruir la confianza entre las naciones.

* * *

De entre todos los países, Gran Bretaña y Francia son los más alertas. No sólo porque franceses e ingleses poseen la mayor parte de las acciones de la compañía, y porque su abastecimiento respectivo de petróleo pase por el Canal; en Londres se temen las repercusiones psicológicas y morales a través de toda la zona del Cercano Oriente, consecuencia del desafío del presidente egipcio a los occidentales; en París temen los resultados del acontecimiento sobre la opinión en Africa del Norte.

Desgraciadamente, es mucho más fácil denunciar la gravedad de la crisis que descubrir una solución satisfactoria. Una vez descartado lo eventual de una inmediata respuesta de orden militar, se entra, evidentemente, en el proceso de las negociaciones. Como se ha renunciado a discutir el principio de la nacionalización, se insiste acerca del respeto necesario de la libertad de navegación. Pero El Cairo ha respondido prestamente que esa libertad no estaba amenazada, ya que la amplitud del tránsito respondía al interés mismo de la nueva compañía. A lo cual los occidentales replicaron que no podían tener confianza en un hombre que en repetidas ocasiones ha violado sus compromisos.

Una vez más, la controversia se torna más bien política que jurídica. ¿Puede tolerarse que el gobierno egipcio retenga los beneficios de su golpe de fuerza? ¿Puede admitirse que la gestión de una empresa, indispensable para la prosperidad de todas las naciones, se vea sometida a la autoridad arbitraria de una sola de ellas?

Implícitamente, el presidente egipcio ofrece una nueva garantía de la libertad de circulación. Explícitamente, los occidentales declaran que sólo la gestión internacional sería una auténtica garantía.

Numerosos gobiernos se interpondrán para evitar, mediante la negociación, los recursos de fuerza. Pero se equivoca quien piense que aun el compromiso negociado pondrá fin realmente a la crisis, ya que, en lo principal, ésta supera la cuestión de Suez, tanta es su importancia.

Luego de años, el presidente Nasser dedica tres cuartas partes del presupuesto a gastos militares. En lugar de trabajar en la elevación del nivel de vida de la población ofrece sólo las compensaciones ficticias de la gloria militar, amenaza con destruir el estado de Israel y adopta la pose de constructor del Imperio Arabe desde Casablanca hasta el golfo Pérsico.

Si éstas son las actuales ambiciones del jefe de Egipto, un éxito parcial en el asunto del Canal, en lugar de poner fin a sus empresas, lo alentará para aventuras más audaces aún.

RAYMOND ARON

Copyright Clarín - Reproducción total o parcial prohibida.

A Nuestros Lectores

Mañana Reaparece Clarín Deportivo

SUPERADO ya el conflicto habido en los talleres de C.A.D.E.P.S.A. —que a pesar de sernos por completo ajenas sus causas y su solución, nos ocasionó desmedro periodístico e ingentes perjuicios económicos—, volveremos mañana a entregar, con la edición del día, la clásica Segunda Sección —*Clarín* Deportivo— de los lunes. De este modo, nuestros lectores tendrán la habitual amplia información, escrita y gráfica, de las actividades deportivas desarrolladas hoy domingo. Han desaparecido, en consecuencia, los inconvenientes que por tres veces —los días 6, 13 y 20 del actual—, desde la aparición de *Clarín*, hará el martes 28 ya once años, nos impidieron publicar *Clarín* Deportivo.

Al dar esta grata noticia, cumplimos con el deber de agradecer a nuestros lectores su fidelidad hacia *Clarín* —ello nos enorgullece—, pues su difusión no mermó en un solo ejemplar, aun cuando sus ediciones salieron, en lo que va del mes, con reducido número de páginas, mientras otros importantes órganos porteños, que no se hallaban en igual situación desventajosa, pudieron aumentarlas de acuerdo con las circunstancias, posibilidad que nos estaba vedada. También expresamos nuestro agradecimiento a los avisadores que, comprendiendo que nos era forzoso rechazar gran cantidad de publicidad, con el consiguiente daño para sus intereses y los nuestros, aceptaron, en una demostración de excelente buena voluntad, que mucho nos complace destacar la equitativa distribución que efectuamos del escaso espacio de que, por las razones apuntadas, disponíamos.

Reclame la segunda sección en Rotograbado Clarín

Trata Esta Tarde el Consejo Económico Social el Precio del Pan

INFORMACION PAGINA SIETE

Montevideo Volvió a Aclamar a Rojas; Emprendió el Regreso

Revistó Nuestros Barcos el Dr. Zubiría

MONTEVIDEO, 26 (Enviado especial). — Amplia resonancia popular tuvo la revista de los buques argentinos surtos en el puerto de esta capital. Mucho antes de la hora anunciada enorme cantidad de público se desplazó hasta el puerto en espera de obtener un lugar de privilegio que le permitiera ver sin impedimentos la ceremonia. Minutos antes de las 13, se hizo presente el contraalmirante Rojas en compañía del mandatario uruguayo, doctor Alberto Zubiría, en un vehículo militar en el que recorrieron el murallón al cual se encontraban amarradas las naves. Al pasar frente a ellas, la tripulación formada en los puestos de honor, lanzaba al espacio los resonantes tres hurras de estilo. Exactamente a las 13.20, el contraalmirante Rojas y el doctor Zubiría ascendieron al crucero "La Argentina", mientras la banda de a bordo ejecutaba los himnos de ambos países. En cubierta, fueron recibidos por el comandante, capitán de navío Renato V. Ares, mientras, y coincidentemente, la Escuela de Mecánica de la Armada rendía honores y se izaba al tope del mástil de proa el pabellón uruguayo.

Se encontraban en la nave los miembros del Consejo Nacional del Gobierno del Uruguay, ministros del P. E., los miembros de la comitiva oficial argentina, el presidente del Consejo Departamental del Uruguay, el Jefe del Estado Mayor Naval, el jefe de la misión brasileña a los festejos de la celebración de la independencia del Uruguay, el embajador argentino en este país, el del Uruguay en Buenos Aires y otras altas autoridades civiles y militares de ambas naciones.

Condecoraciones

Momentos después, el capitán de navío Ares invitó a los presentes a pasar a la cámara del comandante donde fué servido un vino de honor. Posteriormente, las autoridades se trasladaron a la cámara de oficiales. Allí se sirvió un almuerzo y, a su término, el contraalmirante Rojas procedió a condecorar al mandatario uruguayo con el Gran Collar de la Orden del Libertador General San Martín, que se otorga únicamente a los jefes de Estado. Luego de impuesta la condecoración, el vicepresidente Rojas pronunció un discurso. El doctor Zubiría agradeció la distinción señalando la significación que tenía tal homenaje, honor únicamente comparable y similar al que representaba para Uruguay entregar el Gran Collar de la Orden de Artigas.

A su vez el canciller argentino, Dr. Podestá Costa, impuso la misma orden a su colega uruguayo, Dr. Gammara, y el ministro de Defensa Nacional del Uruguay, Guimaráez. Asimismo, el Dr. Podestá Costa condecoró con el grado de Gran Oficial de la misma Orden a los inspectores del Ejército, la Marina y la Aviación, al prefecto general Marítimo, al jefe de Policía, al presidente del Consejo Departamental y al jefe de Protocolo.

Discurso de Rojas

Luego de haber condecorado al Dr. Zubiría, dijo el contraalmirante Rojas: "Os damos la bienvenida en este crucero que simboliza a nuestro país. Estáis aquí en vuestra patria. Sin

(Continúa en la Pág. SEIS)

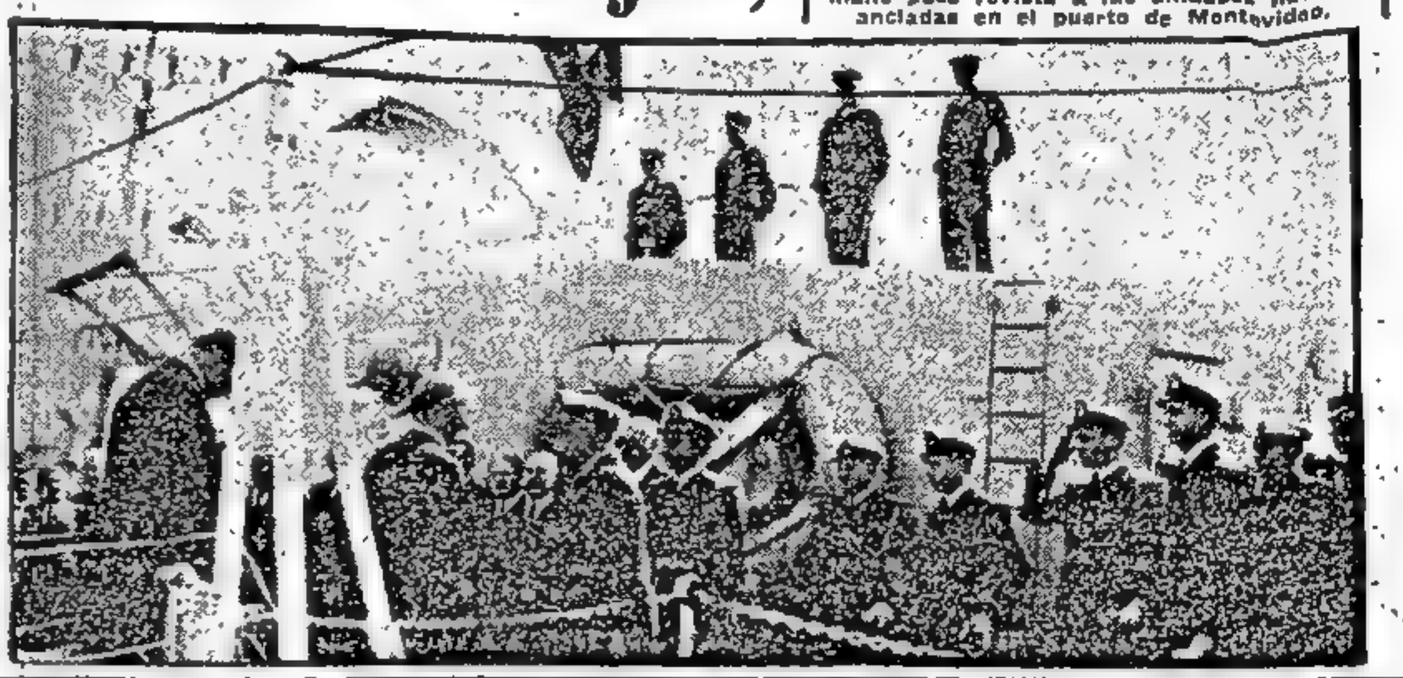

AL llegar al crucero "La Argentina" el presidente del Consejo de Gobierno de Uruguay, Dr. Alberto Zubiría, es saludado por el vicepresidente argentino, contraalmirante Isaac Rojas. El mandatario del país hermano pasó revista a las unidades navales ancladas en el puerto de Montevideo.

Clarín

BUENOS AIRES · REPUBLICA ARGENTINA

60 Centavos

Un toque de atención para la solución argentina de los problemas argentinos

AÑO XI — Diario de la Mañana — Nº 3.904

Buenos Aires, Lunes 27 de Agosto de 1956

En Principio Acepta Egipto Discutir con Occidente

Las Conversaciones no Implican Compromisos

EL CAIRO, 26 (AP). — La agencia informativa nacional egipcia del Oriente Medio informó que el presidente Nasser ha accedido a recibir a la "misión Menzies", en el entendimiento de que esta decisión no compromete a Egipto a seguir un curso de acción cualquiera. Agregó que el gabinete estudió el mensaje del primer ministro australiano, Robert Menzies, y consideró que "la proyectada reunión no compromete a Egipto a obligación alguna, y que la invitación de Menzies es para una entrevista con objeto de considerar en ella diferentes puntos de vista".

NASSER

Añadió que en el mensaje occidental se especifica que las conversaciones no crearían obligaciones para ninguna de las partes, y que Egipto no se comprometería en forma alguna con aceptar la invitación.

"La respuesta egipcia —agregó el redactor— fué transmitida a la Embajada de Egipto en Londres, y será entregada a Menzies esta noche."

En fuentes allegadas al gobierno se dijo que Nasser había decidido recibir al comité, pero que insistirá en que se estudie todo el problema de Suez, y no únicamente el plan que aprobó la mayoría de aquella conferencia para establecer una administración internacional del Canal.

El comité de cinco países, que encabeza Menzies, fué formado al finalizar la conferencia de Londres la semana pasada, con el fin de presentar a Nasser la proposición de 18 naciones, de que se ponga esa vital vía marítima bajo la autoridad de una organización internacional, de la que Egipto sería solamente uno de sus miembros.

Nasser sostuvo una conversación de una hora con su principal colaborador, el comandante de ala Ali Sabry, que regresó hoy.

Con objeto de retener el Canal, Nasser ya ha anunciado que está dispuesto a aceptar una fórmula de transacción, que vaya hasta donde sea posible aceptar a un dirigente árabe en el clima de exacerbado nacionalismo que impera en el mundo musulmán

(Continúa en página CUATRO)

Estaría Perdiendo Eficiencia el Canal

Advertencia de la Compañía de Suez

LONDRES, 26 (AP). — La Compañía del Canal de Suez advirtió hoy que bajo la dirección egipcia, la vital vía marítima está perdiendo eficiencia. La empresa notificó a las 18 naciones que quieren establecer un control internacional sobre el Canal, que es incapaz de seguir proporcionando protección a sus empleados en Egipto. Según la declaración, expedida aquí y en París, la seguridad de los trabajadores no egipcios de la zona del Canal, muchos de los cuales desean regresar a sus hogares, ha caído ahora bajo la responsabilidad de los países que tratan sobre la situación del Canal.

La compañía afirma que los trabajadores, tanto egipcios como extranjeros, se hallan bajo supervisión policial, y que se han hecho esfuerzos por producir un rompimiento entre la compañía y sus empleados. "En estas condiciones —indica— la compañía está convencida de que la seguridad de su personal, que es su primer interés, y la preservación de la integridad de su organización, se hallan ahora fuera de su control".

Solidez de Granito Tiene Ahora la Amistad Entre Argentina y Uruguay

MONTEVIDEO, 26 (Enviado especial). — Con la intensa jornada cumplida hoy, ha dado término la visita del vicepresidente de la Nación, contraalmirante Rojas, quien fué durante cuatro días huésped del gobierno uruguayo. Si los resultados prácticos de la visita pueden medirse por las fraternales expresiones de cariño y amistad que le tributó el pueblo oriental a los integrantes de la brillante delegación argentina, que comprendía a jefes, oficiales, cadetes, alumnos, soldados de las fuerzas armadas y dilectos representantes de la cultura, la política y el trabajo argentinos, desde ya puede adelantarse que hoy los sentimientos de amistad fraterna entre Argentina y Uruguay tienen la solidez del bloque de granito.

●

Rojas, Podestá Costa y los miembros de la Junta Consultiva hablaron con los gobernantes uruguayos con igual lenguaje y una vez más quedó probado que no existe problema de carácter espiritual o material que no halle entre las partes la más generosa disposición para resolverlo. El programa de la última jornada se desarrolló con la misma brillantez de los días anteriores, pero contó a su favor con un inmenso apoyo popular, pues los montevideanos dedicaron el domingo a agasajar a los cadetes y marineros argentinos. Desde las horas de la mañana, favorecidos por un sol gratísimo y una temperatura primaveral convidadora, se registró en el puerto una enorme afluencia de público que llegó a los costados de las naves para admirar los buques y entablar diálogos con los marinos.

La más favorecida por la admiración de la multitud resultó la fragata "Sarmiento", a la cual se la considera una reliquia de la tradición marinera del Río de la Plata. Poco después de mediodía se realizó la revista en aguas del puerto, que contó con la presencia del presidente del Consejo Nacional de Gobierno, Alberto Zubiría, quien la presenció desde a bordo del crucero "La Argentina", que lucía entre sus palos las guirnaldas de empavesamiento de los días de fiesta magna. Después de la revista, el contraalmirante Rojas les ofreció a Zubiría y a los demás miembros del gobierno oriental un almuerzo de camaradería.

●

A las 15 hs., el contraalmirante Rojas y su comitiva se hicieron presentes en el palco de honor del Hipódromo Nacional de Maroñas, donde se celebró la reunión ofrecida al vicepresidente provisional de la República Argentina, en cuyo programa la prueba básica llevaba su nombre.

La llegada de Rojas al hipódromo fué saludada en forma clamorosa por todos los sectores dedicados al público. El palco social ofrecía un aspecto brillante y las damas y niñas lucieron vistosos tocados que, por la tibieza de la temperatura, constituyeron una atrevida avanzada de la moda primaveral. La quinta carrera, prueba denominada "Contraalmirante Rojas" y revestida de carácter de clásico, fué ganada por el caballo Crucero, que, tratándose de una fiesta de marinos, no podía faltar.

●

Luego, a las 21, a bordo del crucero "La Argentina", de la fragata "Sarmiento" y del transporte "Lemaire", dió comienzo el baile ofrecido por los comandantes de las naves en honor de la sociedad uruguaya, en retribución de atenciones. Fué la fiesta social más resonante y simpática entre todas las cumplidas durante la estada de la delegación. Entre anto, mientras las orquestas desgranaban tangos, zambas y chachachás, las tripulaciones ultimaban los preparativos de la partida cuando se aproximaba la medianoche.

El cronista de Clarín le pidió al contraalmirante Rojas sus últimas impresiones minutos antes de la partida, y dijo el vicepresidente:

"Llevo recuerdos imborrables de mi visita a Montevideo. En ellos se mezclan sentimientos de gratitud y las más firmes convicciones sobre el valor de la amistad entre los pueblos. Después de comprobarlo personalmente en forma tan intensa y efusiva, puedo afirmar que a los uruguayos y a los argentinos todo nos une y nada nos separa".

DIEGO LUCERO

RECLAME la 2da. SECCION

Clarín Deportivo

EN DIEZ minutos de juego, Lanús consiguió ir venciendo a San Lorenzo por dos a cero. La fotografía registra el momento en que es marcado el segundo tanto de los granates: Fernández, delantero local, se ha adelantado al arquero Carrillo y al back Pizarro, ambos del conjunto de la avenida La Plata, y, con un remate, ejecutado desde una posición que por cierto, no facilitaba su acción, anidó la pelota en la red. Luego Lanús habría de imponerse por cuatro a cero

Rusia no Cree que se Use la Fuerza

MOSCU, 26 (AP). — Veteranos diplomáticos occidentales acreditados en el Kremlin, opinan que el gobierno soviético considera que existen muy pocas probabilidades de que la crisis del canal de Suez derive en un conflicto.

Los círculos diplomáticos expresan de la siguiente manera la opinión rusa: "Si Gran Bretaña y Francia fueran a declarar una guerra real con motivo de la cuestión de Suez, lo hubieran hecho inmediatamente. Y su deseo de negociar es interpretado como un signo de debilidad. Es un indicio de que la crisis se dejará disipar en prolongadas conversaciones".

Los informantes afirman también que Rusia no tiene ningún interés en que se produzcan hostilidades en el Oriente Medio, y que con la convicción de que ni Londres ni París recurrirán al uso de la fuerza, los rusos critican la actitud occidental con absoluta impunidad.

La prensa soviética insiste en que la conferencia de Londres ha sido un fracaso, y afirma que el comité de cinco naciones designado para conferenciar con los egipcios, no tiene ninguna base legal. Al mismo tiempo que recalcan la importancia de las negociaciones, los diarios reiteran que los puntos expuestos por el mencionado comité como base para las discusiones equivalen a un ultimátum al gobierno de El Cairo. Al mismo tiempo, tanto los órganos partidarios, como los del gobierno y sus dependencias, señalan la necesidad de arribar a la solución del problema por medios pacíficos.

Analizará Una Comisión el Precio del Pan

A Bordo de "La Argentina" Regresó de Montevideo el Contraalmirante Rojas

Se Estudiará el Intercambio Económico Argentinouruguayo

Clarín

BUENOS AIRES · REPÚBLICA ARGENTINA · 40 Centavos

Un toque de atención para la solución argentina de los problemas argentinos

AÑO XI — *Diario de la Mañana* — Nº 3.905

Buenos Aires, Martes 28 de Agosto de 1956

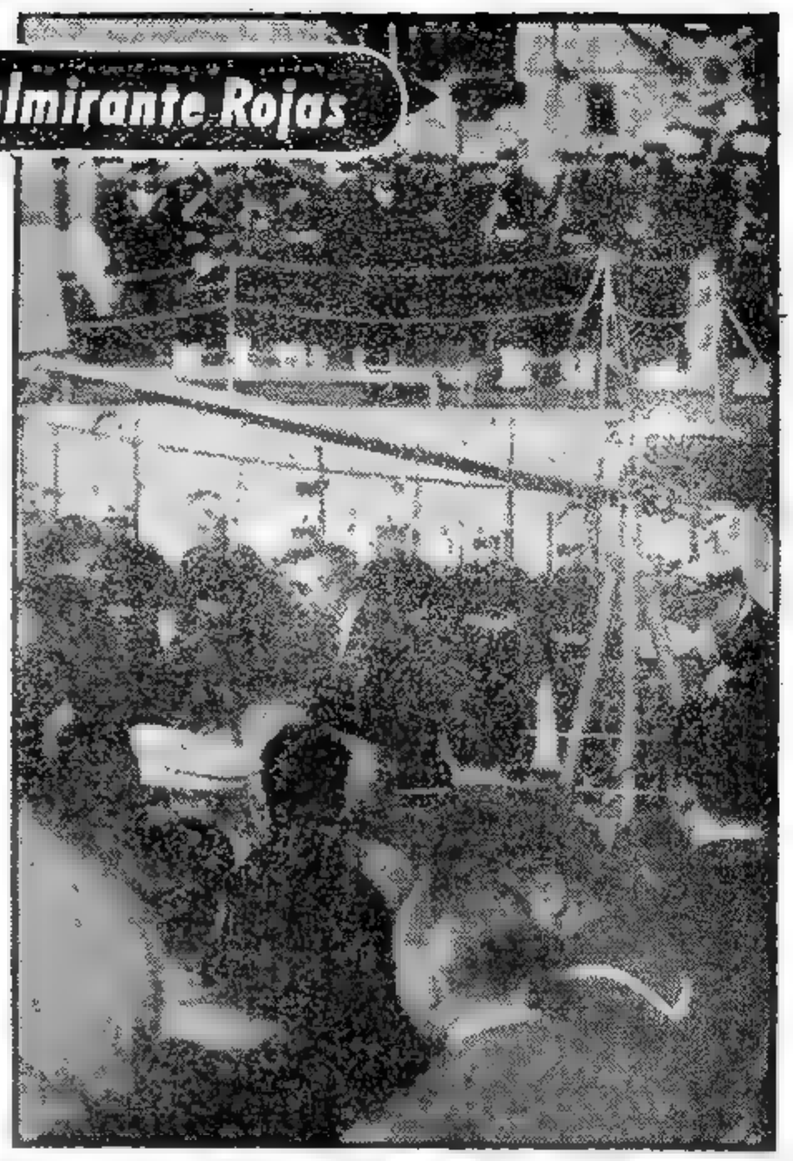

DE REGRESO de su visita de tres días a Montevideo, donde asistiera a la celebración del 131º aniversario de la Independencia uruguaya, desciende la planchada del crucero "La Argentina", el vicepresidente provisional de la Nación, contraalmirante Isaac F. Rojas, a quien rinden honores reglamentarios efectivos de la marina de guerra

Lo Anunció el Vicepresidente

A bordo del crucero "La Argentina" regresó ayer desde Montevideo el vicepresidente provisional de la República, contraalmirante Isaac F. Rojas, quien una hora después, al recibir a los periodistas en la Casa de Gobierno, declaró que los problemas económicos que interesan tanto a Argentina como al Uruguay serán estudiados por una comisión especial. Hizo otras consideraciones sobre su visita y cuestiones analizadas oficiosamente, exteriorizando su amplia satisfacción por los resultados de su visita a Montevideo. Desde la Dársena A de Puerto Nuevo, donde amarró el buque, hasta la sede gubernativa, el contraalmirante Rojas recibió el cálido aplauso del público que se había congregado para aguardar su llegada.

La Recepción

Poco antes de las 14 unos 60 presentes en la Dársena A de Puerto Nuevo, entre compañías del regimiento 1 de infantería motorizada Patricios y de marinería que con bandera y banda rendirían los honores reglamentarios al vicepresidente.

Momentos más tarde ya era avistado desde la Dársena el crucero "La Argentina", que, remolcado por el "Vencedor" y el "Observador", avanzaba lentamente bajo un cielo radiante hacia el muelle, luciendo en su palo mayor las banderas argentina y uruguaya.

Alrededor de las 14.15 llegaron al lugar los ministros de Hacienda, Dr. Eugenio Blanco y de Comercio e Industria, ingeniero Rodolfo Martínez, e inmediatamente lo hizo el titular de Ejército, general Arturo Ossorio Arana. Posteriormente concurrieron el subsecretario de Marina, contraalmirante Arturo Isal, el comandante en jefe de la Flota de Mar, contraalmirante Adolfo H. Estévez, el intendente interino de la Municipalidad de Buenos Aires, Sr. Arturo L. Bavena, agregados militares extranjeros, altos jefes y oficiales de las Fuerzas Armadas y funcionarios del Cerimonial de Estado.

A las 14,25 el buque entró en aguas de la Dársena, siendo en ese instante, cuando la banda de marinería puso en el aire los acordes de la marcha "Antártida Argentina".

A bordo de "La Argentina", su tripulación formaba gallardamente en tanto que el contraalmirante Rojas, a quien rodeaban el embajador de Uruguay, Sr. Mateo Marques Castro, el canciller, los integrantes de la Junta Consultiva, el resto de la comitiva y la plana mayor del buque recibían los saludos y flores del público que se había congregado en el muelle y en sus adyacencias.

Diez minutos más tarde se ataban a tierra los cabos de popa de la nave, mientras la banda del crucero ejecutaba la "Marcha de la Libertad". La maniobra de atraque que duró alrededor de media hora concluyó al filo de las 15. Inmediatamente fué dispuesta la planchada, subiendo al crucero el general Ossorio Arana, el Dr. Blanco, el ingeniero Martínez y las demás autoridades presentes, así como el Dr. Luciano Molinas.

El vicepresidente recibió los plácemes de los nombrados en una de las cámaras del buque, riendo durante algunos minutos con los mismos. Asimismo, conversaron con el intendente interino y el secretario de Abastecimiento y Policía Municipal, señor Manuel Beloiloff.

Hacia las 15.35 el contraalmirante Rojas descendió la planchada pisando nuevamente tierra argentina, siendo recibido con el entusiasta saludar de los pañuelos en alto.

Instantes después, abandonaba el puerto rumbo a la Casa de Gobierno, juntamente con los integrantes de la delegación que

Continúa en la página OCHO

Aramburu Irá el 7 de Setiembre a La Rioja

OFICIALMENTE se anunció que el presidente de la República, general Aramburu, en cumplimiento de su plan de visitas al interior del país, viajará el 7 de setiembre próximo con destino a La Rioja. El día siguiente se trasladará a Catamarca, para regresar posteriormente a la metrópoli.

2da RECLAME la SECCION

Será Entregada Hoy la Respuesta de Nasser: Anticipan que es Afirmativa

ROBERT G. MENZIES

Mantendrá su Posición Sobre el Canal de Suez

EL CAIRO, 27 (AP). — El presidente Nasser contestará mañana la invitación de Londres para discutir con una comisión de cinco miembros la crisis de Suez, según se anunció en una fuente oficial egipcia. Anticípase que la contestación será afirmativa, pero con el firme entendimiento de que Egipto no estará obligado por ello a aceptar el plan para el control internacional de esa arteria marítima, que fué respaldado por 18 naciones durante la conferencia de Londres. El informante expresó que la Embajada egipcia en Londres entregará la nota al primer ministro australiano, Robert G. Menzies, quien preside la comisión especial comisionada para entrevistarse con el mandatario egipcio.

Aun no se ha fijado la fecha para la reunión, pero la comisión desea que las conversaciones se inicien rápidamente. Los círculos oficiales de El Cairo manifestaron que Nasser insistirá en que se discutan todos los problemas de Suez, no únicamente el plan para el control internacional.

Los egipcios se quejaron de que Gran Bretaña y Francia tratan de paralizar el Canal al ejercer presión sobre los pilotos extranjeros. Dicen que los dos países que cuentan con el mayor número de acciones en la Compañía del Canal de Suez, están tratando de persuadir a sus ciudadanos que trabajan como prácticos, a que renuncien a sus puestos.

Red de Espionaje

Por otra parte, se anunció que fueron detenidos dos súbditos británicos acusados de encabezar una red de espionaje. Se trata del periodista James Swinburn y Charles Pittuck

EL CAIRO, 27 (AFP) — La respuesta egipcia a la invitación del comité del canal de Suez, que preside Menzies, para discutir el problema del Canal, fué comunicada a los embajadores árabes acreditados en esta capital. El canciller Fawzi informó a los diplomáticos de esos países el texto de la respuesta de Nasser a la reunión de Londres.

Previamente, el presidente Nasser había conferenciado con su asesor político, comandante de aviación Ali Sabry, quien asistió como observador a la reunión de la capital británica. También se entrevistó con los ministros del equipo económico, sobre cuestiones relacionadas con la crisis de Suez.

Egipto Comunicó su Actitud a las Naciones Arabes

Por su parte, el secretario general de la Liga Arabe, Abdel Khalek Hassouna, declaró que había tratado la cuestión con el embajador español en El Cairo, quien le informó que su país tiene un plan para una solución pacífica del conflicto. Hassouna agregó que el comité político de la organización no se volverá a reunir hasta que no se conozca el resultado de las conversaciones de Nasser con el comité de los "cinco".

Trataron los "Cinco" el Problema de los Pilotos

Recomiéndanles Mantener sus Puestos

LONDRES, 27 (AFP. — Mientras aguarda la respuesta del presidente Nasser, el comité de cinco miembros de la Conferencia de Londres que debe tratar con Egipto el problema de Suez se reunió hoy para considerar diversos aspectos de la cuestión. Participaron de la reunión presidida por el canciller australiano Robert Menzies, los cancilleres de Irán, Etiopía, Suecia y el asesor norteamericano en cuestiones de Oriente Medio, Loy Henderson.

Durante la sesión fueron considerados las denuncias de la Compañía del Canal, ahora nacionalizada, en las que se afirmaba que con motivo de la actitud egipcia la navegación a través del canal había mermado considerablemente. También se trató el problema de los pilotos extranjeros, en su mayoría británicos y franceses, a los cuales la empresa les exhortó a abandonar sus puestos.

Actitud Británica

LONDRES, 27 (AFP) — La actitud del gobierno británico concerniente a los pilotos del canal de Suez no ha cambiado, declaró hoy sir George Young, vocero del Foreign Office. Gran Bretaña reitera su exhortación para que los pilotos que operan la navegación en el canal permanezcan en sus puestos "hasta que se conozca el resultado de la conferencia". Respondía a preguntas de los periodistas que le interrogaban sobre la declaración de la compañía afirmando que la responsabilidad acerca de los pilotos corresponde desde ahora a las potencias que discuten el estatuto del canal.

Italia Rechaza Soluciones de Fuerza Para el Caso de Suez

MILAN, 27 (De nuestro corresponsal). — Londres ha señalado un punto de partida y no de llegada. Martino, apenas volvió a Roma, declaró que la delegación italiana se inspiró allí en una política de moderación y en el deseo de conciliación entre las tesis contrarias, añadiendo que su acción ha servido eficazmente para limar asperezas y atenuar tensiones. Pero según los diarios de los distintos partidos, habría sido necesaria una posición italiana más clara y aquéllos observaron que ya estaban preparadas proposiciones aprobadas en el gabinete y parcialmente publicadas en diarios oficiales, que las habían comentado. El plan italiano, después del sondeo necesario por vía diplomática, no fué acogido favorablemente por el grupo anglofrancoamericano y tampoco por Egipto, y por lo tanto era inútil.

Italia se halla en posición bastante delicada como aliada atlántica y amiga de Egipto y de los árabes. Se ha dicho que esa posición se parece a la de Alemania, aliada de Italia y amiga de Turquía, durante la guerra italoturca.

•

Es cierto que algunos estados africanos, como Etiopía, y asiáticos, como Pakistán y Japón, aprueban el plan Dulles, aunque con enmiendas, pero la marcha general del asunto prueba que el occidentalismo sigue siendo el inspirador y fundamento del proyecto, enfrentando así a los países orientales. Martino no habrá estado sometido a presiones, pero, por lo demás, cabe recordar que hasta España, que las sufrió, sólo se asoció al plan Dulles con tantas reservas que quedó en una posición extraña a ambos grupos. Esas reservas también fueron implícitas en la actitud de Italia. Los países que autorizaron a los representantes de Australia, Etiopía, Irán, Suecia y Estados Unidos a acercarse al gobierno egipcio —como ya lo hiciera el premier australiano Menzies con el embajador de Egipto en Londres— presentándole a Nasser el plan Dulles con enmiendas y explicando sus objetivos, no han contraído compromiso alguno. Conviene decir esto claramente y repetirlo.

De parte de Italia, habría sido una ingenuidad suponer que una actitud de mediación de su parte podía ser bien acogida por ambos antagonistas. El plan italiano, que se basaba en el reconocimiento, ahora unánime, de la nacionalización del Canal y en un principio de control internacional, no fué considerado suficientemente atlántico ni suficientemente filoegipcio. Se tuvo una nueva prueba de que la política exterior italiana, en las condiciones actuales, no podía efectuar con eficacia movimientos independientes, aunque apoyara proyectos sabiamente estudiados en el interés de la pacificación, ya que le falta la aprobación de las grandes potencias. Las reiteradas amonestaciones del "Osservatore Romano", órgano del Vaticano, a las grandes potencias, dejaron vislumbrar esas dificultades. Pero si bien los compromisos jurídicos, políticos y militares derivados para Italia de la alianza atlántica son escrupulosamente respetados por ella, aun con probable daño de sus relaciones con los pueblos árabes, tales compromisos tienen límites evidentes.

•

Se oye hablar nuevamente de armas y preparativos militares anglofranceses y se ha renovado en el exterior la propaganda alarmista que quiere hacer creer en futuras acciones de fuerza. Italia no se ve obligada por la alianza a apoyar tales finalidades, limitadas ahora a grupos considerados políticamente irresponsables y que, de todos modos, harían más rígida la posición de Egipto, en el preciso momento en que demuestra el deseo de entablar negociaciones.

En realidad, la conferencia de Londres ha repudiado la fuerza. Existe y funciona la UN, que, como siempre lo hemos sostenido, debiera ser la verdadera sede para definir el entredicho de Suez. Sería inconcebible que naciones que son miembros de la UN usaran de la fuerza, no sólo con las armas, sino aun imponiendo sanciones económicas individuales contra Egipto, sin una decisión y autorización específica de la UN

BATTISTA PELLEGRINI

Corresponsal de Clarín en Milán.

Reina Optimismo Acerca de la Negociación en Londres

Formuló Declaraciones Méndez Delfino

LONDRES, 27 (AP). — El Dr. Méndez Delfino, que encabeza una delegación de siete miembros, iniciará mañana sus discusiones financieras con funcionarios del ministerio de Comercio, del Tesoro y del Banco de Inglaterra. Al explicar el propósito de su misión, el Dr. Méndez Delfino, declaró: "Nuestra visita a Londres es consecuencia de un acuerdo de caballeros concertado en París en mayo pasado con el objeto de establecer un sistema multilateral de comercio y de pagos entre Argentina y los países europeos occidentales, y, al mismo tiempo consolidar dentro de un plazo moderado las deudas contraídas por mi país con algunas de estas naciones.

"La reciente reunión general realizada en París hace unos días, a la que asistieron delegados de todos los países participantes hizo posible un intercambio de información en cuanto a la operación del sistema introducido el 2 de julio. Asimismo, nos permitió preparar en unión con las diferentes delegaciones, un plan de acción que creemos conducirá a los acuerdos finales".

Atmósfera Cordial

Méndez Delfino dijo más adelante: "La buena voluntad y la amistad para con nosotros que hemos encontrado en nuestros primeros contactos, nos permiten expresar confianza en el éxito final de nuestra misión".

El Reino Unido y mi país están vinculados por lazos tradicionalmente firmes de antigua y duradera amistad. La delegación británica nos ha proporcionado plena y sincera cooperación en nuestra empresa encaminada a establecer una base para esta política de intercambio más liberal".

Méndez Delfino agregó que durante las negociaciones bilaterales con Gran Bretaña, su delegación "confía hallar

(Continúa en la pág. CUATRO.

Fueron Designados los Miembros del Consejo Nacional de Educación

INFORMACION PAGINA SEIS

Nasser Escuchará a la Delegación Occidental

Reserva su Actitud Acerca de la Propuesta de Londres

LONDRES, 28. (AP): — El presidente egipcio, Gamal Nasser, convino en escuchar la propuesta de las 18 naciones que buscan colocar el canal de Suez bajo un sistema de control internacional. En un breve anuncio, que se hizo conocer simultáneamente en El Cairo y en Londres, el jefe del gobierno egipcio declaró que se reuniría con la comisión de cinco miembros que representa a las 18 naciones y que oiría lo que tuviesen que decir, pero en modo alguno se comprometió, por anticipado, a aceptar la proposición occidental a utilizarla como base de las negociaciones.

Texto Oficial

El texto del mensaje del presidente Nasser expresa: "Deseo acusar recibo de la nota de V. E. de fecha 24 de agosto en la que se me informa de la petición de la comisión, que V. E. preside, de entrevistarse conmigo de manera de someter y explicarme los puntos de vista de los gobiernos mencionados en vuestro mensaje referente al Canal de Suez. Acepto la propuesta reunión tal como ha sido solicitada por la comisión".

La carta de Menzies, primer ministro de Australia y presidente de la comisión, a Nasser, según revelaron los egipcios, fué también breve. Sugería la misma que el lugar y la fecha de la reunión fuera convenida después que Nasser contestara a la comisión.

La anuencia de Nasser se produjo en medio de una creciente tensión entre El Cairo y Londres y París, y en tanto que se ejercían nuevas presiones sobre el gobierno para que se decida a llegar a una conclusión acerca del futuro de Suez.

Actitud de la Empresa

La Compañía Universal del Canal de Suez, nacionalizada por Nasser el 26 de julio, hizo saber que podría aconsejar a su personal no egipcio de la zona del Canal que renunciara a sus cargos si el presidente Nasser rehusaba admitir el establecimiento del control internacional después de reunirse con la comisión Menzies. La renuncia de cientos de técnicos reduciría la eficiencia del Canal.

Declaración Egipcia

Casi simultáneamente, la embajada egipcia en Londres expidió una declaración en la que acusa al servicio confidencial inglés de estar vinculado con lo que llamó "una peligrosa banda de espías" en Egipto. Afirma la declaración que los espías "proveían (al servicio secreto británico) información acerca de las fuerzas

(Continúa en la pág CUATRO)

Clarín

BUENOS AIRES · REPUBLICA ARGENTINA

60 Centavos

Un toque de atención para la solución argentina de los problemas argentinos

AÑO XII — Diario de la Mañana — Nº 3.906

Buenos Aires, Miércoles 29 de Agosto de 1956

MARINOS franceses embarcan en el puerto de Tolón, poco antes de que la flota francesa zarpe de ese puerto con destino al Mediterráneo oriental para "realizar ejercicios". La armada francesa fué puesta en estado de alerta con motivo de la crisis de Suez

Dulles Acusa a Rusia de Dificultar las Gestiones

FOSTER DULLES

WASHINGTON, 28 (AP). — El secretario de Estado, Foster Dulles, declaró en conferencia de prensa que Rusia ha estado promoviendo una campaña de propaganda con el objeto de dificultar al presidente Nasser, una solución satisfactoria para el problema de Suez. Manifestó también que la aceptación por Nasser de una oferta de entrevista con el comité de cinco naciones formado en Londres, para discutir la cuestión, constituye una contribución a la solución pacífica del asunto. Dijo que Rusia fué la única nación, entre las 22 que participaron en la conferencia, que nada hizo por allegar una solución pacífica.

Dulles regresó de Londres el sábado pasado y espera informar mañana al presidente Eisenhower, actualmente de vacaciones en California. Agregó el secretario de Estado que Estados Unidos está dispuesto a negociar cualquier clase de acuerdo sobre el futuro de Suez que satisfaga ampliamente a los otros países, y que la cuestión de los términos precisos del arreglo que pudiera efectuarse no era de la incumbencia primordial de la Unión. Afirmó que a otros países, cuyo bienestar depende de la navegación por el canal, corresponde en primer lugar decir qué arreglos restablecerían la confianza entre los usuarios de esa vía.

Conoceríase Hoy el Estatuto Político

Fué Aprobado Ayer en Una Reunión del P. E.

Luego de largos estudios realizados por el Poder Ejecutivo y la Junta Consultiva Nacional, ha quedado redactado definitivamente el proyecto sobre Estatuto de los Partidos Políticos, cuyo contenido será dado a conocer posiblemente hoy por el Gobierno Provisional de la Nación.

El anuncio al respecto fué formulado anoche en la Presidencia de la Nación, luego de la reunión de 10 horas que mantuvo durante la jornada el general Aramburu con el vicepresidente, contraalmirante Isaac Rojas, los ministros de las tres armas y los titulares de Interior y Educación y Justicia, en cuyo transcurso fueron analizados exhaustivamente los puntos substanciales que comprenden la nueva carta destinada a regir el futuro desenvolvimiento de los partidos políticos.

Prolongada Reunión

Sobre el filo de las 11 se hizo presente en su despacho de la Casa de Gobierno el general Aramburu, quien luego de atender varios asuntos de Estado convocó a una reunión —cuyo trámite se extendió hasta pasadas las 20.30, con breves paréntesis intermedios — de la que participaron el vicepresidente provisional, los representantes de los tres armas y los ministros de Interior y Educación y Justicia, doctores Landaburu y Adrogué, respectivamente.

Impresiones Generales

El ministro de Interior, Dr. Landaburu, hizo algunas consideraciones sobre el nuevo estatuto, cambiándose de inmediato opiniones acerca de las cláusulas que lo componen. El general Aramburu requirió en la oportunidad la impresión personal de los presentes sobre el importante documento, coincidiendo en responder que el mismo se ajustaba a los principios estrictamente democráticos que sustenta el Gobierno Provisional. Sólo en dos ocasiones se interrumpió la sesión. La primera se produjo a las 14, cuando el presidente provisional recibió una comunicación telefónica de Mendoza para informarse sobre los recientes acontecimientos estudiantiles. En la ocasión el coronel Arribau —designado recientemente interventor interino en la Universidad de Cuyo— explicó al jefe del Estado los pormenores del incidente, agregando que todo había retornado a la normalidad. El otro intermedio se produjo alrededor de las 19, cuando el jefe del Estado se trasladó a un salón contiguo para recibir a la Comisión Intersindical de Obreros Marítimos.

Anuncio Oficial

Alrededor de las 20, no obstante proseguir las deliberaciones del presidente con el contraalmirante Rojas y los ministros mencionados más arriba, se informó oficiosamente en la Presidencia que en la fecha era muy probable que la opinión pública conociera el nuevo estatuto de los partidos políticos. El vocero, tras señalar que hoy por la mañana habría otra reunión al respecto, manifestó que durante toda la jornada el general Aramburu, el vice y los ministros militares, a los que se agregaron los doctores Landaburu y Adrogué, habían considerado el dictamen final de la comisión especial que se abocó al estudio del nuevo proyecto del Estatuto Político.

(Continúa en la pág. OCHO)

Efectuaríanse en El Cairo las Negociaciones

Fué Bien Recibida la Nota de Menzies

EL CAIRO, 28 (AFP). — La conferencia entre el Comité de Suez y el presidente Nasser se efectuará casi seguramente en la capital egipcia, estímase en los círculos autorizados. El jefe del Estado egipcio declaró en su respuesta a Menzies que está dispuesto a conferenciar personalmente con los miembros del comité, y no se ve muy bien cómo le será posible abandonar la capital en las circunstancias presentes. Sin embargo, una noticia de Londres asegura que Robert Menzies habría propuesto a Nasser, en un nuevo mensaje, que la conferencia se efectúe en Ginebra o Roma. Oficialmente nada se ha informado, guardándose al respecto estricto secreto.

En los círculos diplomáticos, hay tendencia al optimismo, después de 48 horas de extrema tensión, y personalidades próximas a Nasser indican que el mensaje de Menzies no tenía en modo alguno el carácter de un ultimátum, sino que estaba redactado en tal forma que pudiera ser aceptado por Egipto. "El comité demostró comprensión al no plantear la menor condición previa; el coronel Nasser ha sido sensible a esa voluntad conciliadora", se indica en los mismos círculos.

RECLAME la 2da SECCION

ESCRIBE RENE PAYOT

Director del "Journal de Genève"

El Drama de Suez

GINEBRA, 28 (De nuestro corresponsal). Se ha dicho que la nacionalización del Canal de Suez constituyó una respuesta a las negativas anglosajonas de financiar la construcción de la represa de Asuan. Ante el gesto repentino y no muy hábil de John Foster Dulles quien, cansado del doble juego del coronel Nasser quiso quebrar la posición del presidente egipcio, éste, para no perder prestigio, debió recurrir a un procedimiento susceptible de restaurar su aureola. Ahora bien, la mejor manera de agradar a los pueblos musulmanes consiste en jugarles malas pasadas a los occidentales, muy especialmente a franceses e ingleses, de quienes la propaganda árabe denuncia día a día designios imperialistas y colonizadores.

•

La explicación es cierta. A la jugada de póker, mal calculada de los anglosajones, Nasser respondió con otra que tanto Londres como Washington cometieron la equivocación de no prevenir, de manera tal que no se encontraron condiciones de darle una pronta y eficaz réplica. De suerte que, al fin de cuentas, esta partida mal combinada colocará a Nasser en momentánea ventaja. Lejos de hacerlo caer, el conflicto de Suez le significará la admiración del mundo árabe, que ha visto en él a un hombre capaz de enfrentar a las grandes democracias. Estas, por el contrario, verán disminuir la influencia de que aún disfrutaban en el Oriente Medio, ya que nada es tan peligroso en política como emplear un lenguaje duro, formular amenazas, dar —mediante concentraciones de navíos— apariencias de determinación, y no llegar más que a manifestaciones verbales.

Este despliegue de fuerzas sólo hubiera tenido alguna significación si desde los comienzos tanto Francia como Gran Bretaña hubiesen decidido intervenir militarmente. Pero, cualquiera que fuese su deseo de hacer caer a Nasser, tendrían que haberse dado cuenta de que, tanto jurídica como moralmente, no les sería posible desencadenar una guerra, porque el gobierno de El Cairo haya nacionalizado, doce años antes del término legal, la Compañía Universal del Canal de Suez. Tanto más, cuanto que manteniendo la libertad de navegación suscripta en 1888 en Constantinopla, no se viola ningún tratado de índole internacional. El hecho de que ni Francia ni Gran Bretaña confíen en la palabra de Nasser no puede nunca ser argumento suficiente para justificar, a los ojos del mundo, el empleo preventivo de la fuerza. No puede condenarse a nadie invocando las faltas que pudiera cometer.

Dicho esto, convengamos en que los temores occidentales están justificados. Aun si el asunto de Asuan no hubiese sido planteado, es muy probable que Nasser no esperara el término de la concesión del Canal para adueñárselo. Los planes de expropiación se encontraban ya a estudio aún antes de que los norteamericanos rechazaran participar en la construcción del dique. Nasser, en efecto, no puede mantenerse más que a costa de la continua exacerbación de la pasión nacionalista. No pudiendo ofrecer a su pueblo mejores condiciones de vida, lo nutre con aversión hacia lo occidental y con perspectivas de grandeza.

No faltan en Egipto espíritus moderados y clarividentes que deploran esta política poco realista, pero, momentáneamente, merced a la atmósfera de fanatismo que campea en las orillas del Nilo, guardan silencio. El coronel Nasser ha asestado un golpe al crédito internacional de su patria, cuya economía atrasada no puede desarrollarse sin el apoyo técnico y financiero del mundo occidental. Así, pues, ¿qué norteamericanos y europeos desearían invertir capitales en un país actualmente tan poco seguro?

•

Y además, es un error suponer que los rusos están en condiciones de constituir una compensación suficiente. La circunstancia de que no han querido interesarse en la construcción de la represa de Asuan, cuyo costo estimado es de 1.300 millones de dólares, demuestra que sus medios son más limitados de lo que se piensa.

A la larga, el coronel Nasser se enfrentará con dificultades insuperables, puesto que las necesidades económicas son, para los regímenes que las ignoran, despiadadas. Pero siendo, como es, orgulloso, y habiendo tomado un camino del que es imposible apartarse, deben esperarse nuevas convulsiones en el Cercano Oriente, inflamadas por un nacionalismo instintivo y ayudadas por la propaganda soviética.

Se encontrará, sin duda, alguna solución dospareja al pleito de Suez, pero si las potencias occidentales no se avienen a adoptar finalmente una política común, pueden ir esperando nuevas y desagradables sorpresas en una zona donde deben defender sus intereses vitales.

RENE PAYOT

Corresponsal de Clarín en Suiza

A. EDEN

EDEN CONVOCA AL PARLAMENTO

LONDRES, 28 (AFP). — En sesión extraordinaria se reunió el gabinete británico, presidido por Eden. Durante la misma fueron considerados diversos aspectos de la cuestión de Suez y en especial el pedido del bloque parlamentario laborista para que se convoque al Parlamento en una fecha cercana. Se informó que la convocatoria, cuya fecha deberá ser fijada entre el primer ministro y el jefe del grupo parlamentario conservador, Edward Heath, será realizada después de que se conozca el resultado de las conversaciones entre la comisión occidental y el presidente Nasser.

En la reunión del gabinete, también fueron considerados los problemas planteados por la resolución de la EOKA, de reanudar las hostilidades en Chipre, y la detención de dos súbditos británicos, acusados de espionaje en Egipto.

El Foreign Office negó que los dos acusados, que ya fueron deportados por el gobierno egipcio, pertenezcan o hayan pertenecido a los servicios de inteligencia británicos. Los dos expulsados son, el periodista James Swinburn y Charles Pittuck, de la empresa Marconi.

PROSIGUE EL ESTUDIO DEL ESTATUTO DE LOS PARTIDOS POLITICOS

EL Gobierno Provisional continuó considerando ayer el anteproyecto de Estatuto de los Partidos Políticos y, según las informaciones recogidas anoche, en la Casa de Gobierno, durante las sucesivas reuniones que, en el día mantuvo el jefe del Estado con el vicepresidente, los ministros militares y el titular de la cartera de Interior, fueron analizados detalladamente los capítulos del futuro cuerpo legal que regirá la vida de las agrupaciones políticas. Estas deliberaciones proseguirán hasta dar por agotado el tema, siendo probable se decida, también, hacer consultas con los propios partidos.

Pese a que el presidente había estado casi permanentemente en reunión con los ministros militares desde las 12 de ayer, trascendió, alrededor de las 20, en las antesalas de la Presidencia, que el jefe del Estado deliberaba nuevamente con el vicepresidente, los ministros de las tres armas y el de Interior. Esta sesión se prolongó hasta las 21.30, hora en que salieron del despacho presidencial varios representantes del sector unionista del radicalismo, quienes manifestaron a los periodistas que habían concurrido obedeciendo al mandato de una asamblea que se realizaba en esos momentos, para expresar ante el gobierno los puntos de vista relacionados con el Estatuto

(Continúa en la Pág. CUATRO)

Tendrán Autarquía los Ferrocarriles

En su Reunión de Hoy Tratará el Gabinete la Creación de la Nueva Empresa Nacional

UNICO tema de la reunión de Gabinete Nacional, que se realizará hoy bajo la presidencia del general Aramburu, será el de la creación de una empresa nacional que se denominará Ferrocarriles del Estado Argentino, de cuyos antecedentes y organización general hará una exposición detallada el ministro de Transportes, contraalmirante Sadi E. Bonnet.

La constitución de la empresa significa, de hecho, el otorgamiento de la autarquía de los ferrocarriles nacionales que lograrán una mayor eficiencia —se anticipa— tanto en sus servicios como en la explotación comercial, pues les permitirá desconectarse de los organismos estatales y adquirir la elasticidad de una administración propia.

Directorio Central

Los estudios de la nueva estructura ferroviaria, que demandaron a los organismos del ministerio de Transportes casi ocho meses de consideración, determinan la necesidad del otorgamiento de la autarquía ferroviaria para conseguir su rehabilitación, tanto económica como orgánica. El proyecto de decreto correspondiente, que será objeto de examen por el Poder Ejecutivo, tiene otro anexo que fija la aprobación del estatuto jurídico al cual se ajustará el directorio central a crearse, que será el encargado de la administración y estará integrado por 13 miembros —un presidente, 6 representantes del Poder Ejecutivo y los 6 administradores de los ferrocarriles— a la vez que contará con el asesoramiento de una Junta formada por representantes de los distintos sectores económicos e industriales y, según lo adelantáramos, de la parte obrera, pues se considera que ya ésta ha conseguido llegar a un nivel que puede habilitarla para el desempeño en las altas funciones de la nueva empresa.

El ministerio de Transportes, en tanto, de quien dependen los ferrocarriles, pasará a ser un ente de supervisión y contralor de la política ferroviaria.

La Presidencia

Trascendió que, de acuerdo con el estatuto jurídico al cual ajustará sus funciones el directorio central de Ferrocarriles del Estado Argentino, correspondería asumir la presidencia del organismo al actual superintendente nacional de Ferrocarriles, ingeniero Dante Arnaldo Ardigó, a quien acompañarán en su gestión los administradores de los ferrocarriles Belgrano, Mitre, Roca, Sarmiento, Urquiza y San Martín, ingenieros Orestes Colillas, Alberto Urcelay, Guido Belzoni, Carlos Luppi, Augusto M. Cadot y Lucio Hasperué, respectivamente, faltando para completar esta nómina los representantes que designará el Poder Ejecutivo oportunamente.

Las Gestiones en EE. UU.

Los miembros de la misión económica argentina que se encuentra en Wáshington que se informó, continúan concretando la parte relativa al plan de adquisiciones para la renovación de los materiales destinados al remozamiento de los ferrocarriles y a la provisión de automotores, repuestos y otros elementos de pasajeros y cargo acorde con las necesidades de nuestro país en la materia.

En el rubro ferrocarriles estimaron que, una vez otorgada la autarquía a las líneas nacionales, serán muchos los ofrecimientos que se concretarán para facilitar fondos, con el fin de concertar las adquisiciones de locomotoras, bogies y repuestos indispensables.

Clarín
Un toque de atención para la solución argentina de los problemas argentinos
BUENOS AIRES REPUBLICA ARGENTINA
60 Centavos
AÑO XII — Diario de la Mañana — Nº 3.907
Buenos Aires, Jueves 30 de Agosto de 1956

Londres Trata de Derribarme, Afirma Nasser

Decreto Sobre Seguridad del Estado

EL CAIRO, 29 (AFP). — El presidente Nasser acusa a Gran Bretaña de intentar derribarlo del poder. Todos los diarios de esta capital anuncian el descubrimiento de un complot contra el gobierno de Nasser. Afirman que el periodista inglés James Swiburn, a quien se califica de jefe de la red de espionaje británica, confesó que su organización estaba planeando un golpe de estado. La prensa establece una comparación entre el supuesto complot y el que derrocó a Mossadegh en Irán, en 1953.

Junto con Swiburn fué detenido un empleado británico de la compañía Marconi, Charles Pittuck, mientras que dos secretarios de la embajada inglesa fueron expulsados por supuestos contactos con la banda. Por lo menos seis egipcios fueron detenidos junto con varios extranjeros acusados de participar en la rebelión.

Gran Bretaña llamó a Londres a los dos secretarios de la embajada, John Flux y J. G. Glove. Otro tercer británico, James Zarb, fué arrestado sin que se sepa de qué se lo acusa. No obstante, las autoridades egipcias anunciaron que efectuarán en breve "revelaciones sensacionales". Al mismo tiempo, el gobierno publicó un decreto sobre seguridad en el que se estipulan severos castigos para quienes intenten socavar la seguridad del Estado. Por otro decreto se establece que será penado con uno a cinco años de cárcel todo aquel que publique o propale informaciones relativas a las fuerzas armadas.

Dará Comienzo el Lunes la Conferencia de El Cairo

Partirá el Domingo la Delegación Occidental

LONDRES, 29 (AP). — El presidente Nasser convino reunirse el lunes próximo en El Cairo con la comisión de representantes de cinco naciones, a fin de considerar la propuesta sobre un sistema de control internacional para el canal de Suez. El embajador egipcio Samy Aboul Fetouh, entregó la nota de respuesta de su gobierno al primer ministro australiano, Robert Menzies, que preside la comisión. Los informantes diplomáticos dijeron que en el mensaje de Nasser se fija el lugar y la hora de la reunión.

La respuesta de Nasser tardó tanto tiempo en recibirse en Londres que se tuvo la impresión de que el presidente egipcio la demoró todo lo que pudo para afianzar el dominio que ejerce Egipto sobre el canal. Pero no se ha advertido fisura alguna en el sólido frente de las 18 naciones que desean que el canal no esté bajo el dominio exclusivo de Egipto, sino que quede bajo la fiscalización de una autoridad internacional que se encargue de su funcionamiento.

Menzies había sugerido Roma o Ginebra, pero Nasser prefirió El Cairo. Los representantes iranio y etíope del comité se trasladarán en avión a la capital egipcia desde sus capitales respectivas. Menzies, Loy Henderson, subsecretario de Estado adjunto norteamericano, y el ministro de Relaciones Exteriores sueco, Osten Unden, partirán de Londres por vía aérea el domingo.

Por su parte, el Foreign Office informó que Gran Bretaña apoya la declaración de la Compañía del Canal de Suez en el sentido de esperar el resultado de las conversaciones antes de adoptar una decisión respecto a la permanencia de los pilotos británicos y franceses que ocuparon el canal. También trascendió que Rusia había ofrecido a Egipto "un cierto número" de prácticos en el caso de que fueran retirados los extranjeros.

Francia Enviará Tropas a Chipre

PARIS, 29 (INS). — Un contingente de tropas francesas será destacado en la isla de Chipre mientras subsista la crisis de Suez. El anuncio oficial expresa que esas fuerzas tendrán la misión de proteger, si surge la necesidad, a los ciudadanos de Francia y sus intereses en el Mediterráneo Oriental.

En un comunicado expedido en Londres se informó sobre el pedido francés para enviar fuerzas a Chipre, lo cual fue publicado. En círculos diplomáticos se expresó que la decisión francesa demuestra que se tiene en Africa del Norte está visiblemente afectado.

El presidente de la Nación recibiendo el saludo de la delegación de diputados japoneses, encabezada por el representante liberal demócrata Munenori Akaki e integrada por los diputados Yozio Matsuyama, Kenjiro Shiga, Mitsugu Haga y Seion Kawamata. Los visitantes departieron sobre diversos temas con el primer mandatario

Adopta India Una Posición Conciliadora

EL CAIRO, 29 (AFP). — "Es evidente que la situación general se ha aclarado y que no hay motivos para pensar en recurrir a la guerra", declaró el representante de India, Krishna Menon, a su llegada a esta, de paso para Nueva Delhi.

Menon, que fué recibido por el presidente Nasser, hizo manifestaciones netamente conciliatorias. Expresó que "no he venido a Egipto para apoyar la proposición hindú de arreglo a la cuestión del canal de Suez más que a otra proposición cualquiera que facilite el arreglo de ese problema. India está dispuesta a aportar su contribución a toda solución que sea un factor de arreglo equitativo".

Informará Dulles

WASHINGTON, 29 (AP). — Foster Dulles convocó para mañana a las 10 a los embajadores latinoamericanos para informarles acerca de su reciente gestión en Londres, donde se consideró el futuro de Suez.

Eisenhower Exhorta a Aprobar el Plan Occidental Sobre Suez

WASHINGTON, 29 (AP). — El presidente Eisenhower, en una declaración leída por Foster Dulles, reiteró el apoyo norteamericano al plan occidental para el canal de Suez, y exhortó a que le apoye también todo país que "crea en la justicia y conciliación internacionales".

Al mismo tiempo que expresa su satisfacción por la decisión de Nasser de aceptar la invitación de la conferencia de Londres, hace hincapié en la opinión de que "fué de gran significación" el que 18 de los 22 países representados en la conferencia estuvieran de acuerdo respecto de las estipulaciones del plan occidental. Según Eisenhower, las condiciones propuestas "son indispensables para dar la confianza de que esta arteria, internacionalizada por el tratado de 1888, será manejada en forma tan eficaz que sirva al objetivo señalado".

Poco antes el vocero de la Casa Blanca leyó una declaración de Eisenhower elogiando la labor de Dulles

Refutan en Panamá la Afirmación de Dulles

PANAMA, 29 (AP). — La afirmación hecha por el secretario de Estado de que EE. UU. tiene sobre el canal de Panamá el mismo derecho que si estuviera construído en su territorio, motivó una ola de protestas en este país. El canciller Boyd refutó a Dulles y fijó la posición de su país. Afirmó que Panamá reclamó reiteradamente su soberanía sobre el canal, ante la Unión. Añadió que las mismas cláusulas sobre libertad de tránsito de la convención de Constantinopla sobre Suez se aplican al canal de Panamá.

Hay Perspectivas Para la Unificación de los Partidos Socialistas Italianos

ROMA, 29 (De nuestro corresponsal). — Todos los demás sucesos de la política exterior e interna pasaron en Italia a segundo término el día en que se supo que el vicepresidente del Consejo de Ministros, Saragat, líder de los socialdemócratas, y Nenni, líder del partido Socialista italiano, se habían encontrado en una localidad de Saboya y discutido allí el problema de la unificación de sus partidos en un solo partido socialista, en parte debido a la presión de la Internacional Obrera, con sede en Londres. Más que el anuncio del encuentro en sí, lo que permitió suponer que esta vez sería un éxito el esfuerzo de unificación, fué la noticia de que Nenni se habría declarado dispuesto a adherir a una política exterior de solidaridad con Occidente y a manifestar que el futuro partido socialista unificado no participará jamás en un gobierno del cual formen parte los comunistas.

En realidad, el jefe del partido Socialista ha hecho luego declaraciones que parecieron bastante menos explícitas, engendrando dudas sobre sus verdaderas intenciones. Algunos han llegado a sospechar, en realidad, que Nenni se propondría, en última instancia, atraer al partido socialdemócrata a una posición filocomunista, antes que llevar a su propio partido a una posición democrática.

Con todo, debe tenerse en cuenta que las negociaciones para la unificación serán dirigidas prácticamente por un enviado de la Internacional, el senador Commin, secretario general del partido Socialista francés y esta intervención representa una garantía de coherencia y claridad contra el peligro de las maniobras equívocas. Como quiera que sea, es indudable que el entendimiento entre los socialdemócratas y el partido Socialista será difícil y exigirá largo tiempo para estabilizar una plataforma política. Según las previsiones generales, sólo después de las elecciones, en que ambos partidos podrán intervenir con una lista y un programa común, aún sin confundirse en uno solo, se podrá pasar a la proyectada reunificación.

•

El interés que suscita este acontecimiento se explica si se tiene en cuenta qué elemento de perturbación y debilidad ha sido y sigue siendo para Italia la existencia de un fuerte partido socialista que se ha aliado a los comunistas y ha reforzado la acción de éstos contra las instituciones libres. Sobre treinta millones de electores, sólo seis han demostrado su voluntad de seguir al partido Comunista, pero si se computa también como electores filocomunistas a los cuatro millones de ciudadanos que en las últimas elecciones han votado por el partido de Nenni, se llega a la conclusión de que cerca de un tercio del electorado se ha pronunciado en favor de una transformación del Estado italiano de acuerdo con los modelos de los estados sovietizados del Oriente europeo.

Si esos cuatro millones de electores socialistas decidieran pasarse al bando de la democracia, repudiando claramente al comunismo y reconociendo su capacidad para resolver los problemas de la clase obrera, Italia habría alejado definitivamente el peligro de terminar en brazos del comunismo, no por efecto de una revolución, de la cual el Estado italiano está suficientemente protegido, sino por libre elección de sus ciudadanos.

•

Si las negociaciones entre Nenni y Saragat llegan a buen término, como lo auguran y esperan muchos en Italia, en las próximas elecciones se podría presentar una situación parlamentaria totalmente nueva. A las débiles y heterogéneas mayorías centristas, sucedería una amplia mayoría católica y socialdemócrata, capaz de ser la expresión de un gobierno suficientemente fuerte y homogéneo para emprender una política valiente para el mejoramiento de las condiciones de vida de las masas populares, en un cuadro de libertad y democracia.

ENRICO MATTEI
Corresponsal de Clarín en Roma

★ Fijáronse Normas Para las Declaraciones Patrimoniales ★

INFORMACION PAGINA SIETE

Inquieta a Egipto el Traslado de Efectivos Franceses a Chipre

Clarín

Un toque de atención para la solución argentina de los problemas argentinos

AÑO XII — Diario de la Mañana — Nº 3.908

BUENOS AIRES · REPUBLICA ARGENTINA · 60 Centavos

Buenos Aires, Viernes 31 de Agosto de 1956

Envió Nasser Una Protesta a Eisenhower

EL CAIRO, 30 (AFP). — En los círculos oficiales egipcios, y especialmente en la prensa, se expresó viva inquietud e indignación por los preparativos bélicos anglofranceses y por la concentración de efectivos en la isla de Chipre, a sólo 400 kilómetros del canal de Suez. Oficialmente no se ha tomado ninguna medida al respecto, pero se considera que se trata de una "nueva maniobra intimidatoria occidental" y que el presidente Nasser formulará una protesta sobre el particular. Hasta en los círculos diplomáticos occidentales se censuró la falta de oportunidad de la decisión anglofrancesa, en vista de la actitud más conciliadora de Nasser. Témese que pueda repetirse el "sábado negro" de 1952.

Entretando, el presidente Nasser, convocó al embajador norteamericano, Henry Byroade, a quien le entregó una protesta formal para enviar al general Eisenhower por sus declaraciones del miércoles en las que dijo que el canal de Suez había sido "internacionalizado por la convención de 1888". Previamente había conferenciado con Krishna Menon, con quien habría tratado la coordinación de la propuesta hindú sobre Suez, con la de Occidente.

El Envío de Fuerzas a Chipre

LONDRES, 30 (INS). — Oficialmente se informó que llegó a Chipre un contingente de mil hombres de las fuerzas aerotransportadas francesas. También arribaron al puerto chipriota de Famagusta cinco naves con pertrechos y abastecimientos militares. Uno de ellos es el transporte francés "Aulnie". Los franceses asignaron dos divisiones del ejército para su posible utilización en la contingencia de que se agudice la crisis. Despachos procedentes de París señalan que una poderosa flota, compuesta por más de 40 naves de guerra y 12 transportes, se están concentrando en las proximidades del canal de Suez, para entrar en acción en caso de necesidad.

Reacción Británica

Mientras tanto, el Foreign Office anunció la expulsión de dos secretarios de la embajada egipcia en Londres, como represalias por igual medida tomada en Egipto contra dos funcionarios británicos de igual rango. Los diplomáticos egipcios Salah Abdel Kafy y Hamdy Mohammed Nassef, este último agregado comercial, deberán abandonar Gran Bretaña antes de tres días.

Informó F. Dulles a los Embajadores Americanos

WASHINGTON, 30 (AP). — Los embajadores de las repúblicas americanas y el secretario de Estado norteamericano, consideraron, durante 40 minutos, el problema del canal de Suez. Dulles invitó a los embajadores a la reunión para informarles sobre la conferencia internacional de Londres, a la cual asistió en representación de su país. Revilla Sacasa, embajador de Nicaragua y decano del grupo, dijo que la conferencia fué privada. Su impresión es, agregó que la cuestión del Canal sigue siendo "delicada". Calificó la actitud de Dulles en Londres, de "prudente, conciliatoria y juiciosa".

Añadió que él y sus colegas hacen votos por que continúen las gestiones en esa forma, y que no se mencionó la cuestión del canal de Panamá.

★ Argentina Tendrá un Cargo en el Fondo Monetario

Apoyan su Candidatura Para el Directorio

WASHINGTON, 30 (AFP). — Argentina obtendrá una banca en el Consejo Ejecutivo del Fondo Monetario Internacional. La decisión será tomada durante la reunión anual del Fondo Monetario y del Banco Mundial en Washington en la segunda quincena de setiembre. Argentina se convertirá, en efecto, en miembro oficial de ambos organismos, antes de dicha fecha.

Con su ingreso en el Consejo Ejecutivo del Fondo se elevará a tres el número de directores ejecutivos latinoamericanos, en dicha institución. "La cuota argentina, que es de 150 millones de dólares, da derecho a este país a hacerse representar en el consejo ejecutivo.

El número de votos de los países latinoamericanos alcanzará a un total de 9.000, antes de la Conferencia Anual a realizarse en setiembre, en razón de la entrada de Argentina y de un aumento de las cuotas de Brasil, Ecuador, El Salvador y la República Dominicana.

Los votos de los países miembros del Fondo Internacional y del Banco Mundial están basados en el número de acciones que éstos países poseen, en ambos organismos.

Brasil, cuya cuota era de 105 millones de dólares (equivalente a 1.050 votos), ha solicitado un aumento a 150 millones de dólares, lo que pondrá al país, en el mismo nivel que Argentina.

Un mínimo de 300 votos por país, o grupo de países es sin embargo considerado como necesario para tener derecho a una representación en el Consejo Ejecutivo del Fondo Internacional

TROPAS inglesas llegadas a Chipre con motivo de la reagravación de la crisis del canal de Suez, son concentradas en la base aeronaval de Famagusta. A este mismo acantonamiento llegaron ya efectivos franceses compuestos por cerca de mil paracaidistas. Entretanto, otros elementos se aprestan para partir desde Francia con el mismo destino

Tratará la NATO el Miércoles Próximo la Cuestión del Canal

LONDRES, 30 (INS). — La Organización del Atlántico Norte anunció que el canciller británico, Selwyn Lloyd, informará sobre la conferencia internacional de Suez en la reunión que el Consejo de la NATO realizará en París, el miércoles próximo.

Lloyd es el único ministro de Relaciones Exteriores que ha anunciado que asistirá a la reunión, pero es muy probable que otros cancilleres se le unan. La reunión servirá para que la NATO considere formalmente el problema del Medio Oriente más directamente que en ninguna otra ocasión. Se sabe que el secretario de Estado norteamericano, Foster Dulles, viene gestionando desde hace seis meses que la NATO considere el problema del Medio Oriente, del que los países de la organización dependen para sus abastecimientos de petróleo, gases y espacio estratégico.

El Consejo de la NATO ha tratado ocasionalmente los problemas del Medio Oriente, aunque en forma extraoficial. Oficialmente la NATO ha recalcado que la reunión del consejo está fijada desde hace largo tiempo y que no se ha convocado específicamente para escuchar el informe de Selwyn Lloyd sobre la conferencia de Suez. Un vocero de la NATO dijo que presumía que Lloyd informará sobre los detalles de la conferencia de Londres. Añadió que dada la crítica situación, y el peligro de que el problema derive en un conflicto armado, el consejo efectuará un exhaustivo estudio de la cuestión.

Consideró el Gabinete la Autarquía Ferroviaria

Fué Objeto el Proyecto de un Detenido Análisis

El Gabinete Nacional consideró ayer la creación de una empresa del Estado que se denominará Ferrocarriles del Estado Argentino, cuya estructura fué adelantada con amplitud de detalles por Clarín en su edición de la víspera. De ese modo nuestras informaciones tuvieron amplia confirmación, faltando únicamente algunos detalles técnicoadministrativos para la redacción definitiva del decreto ley correspondiente. La reunión de ministros se inició a las 12.15, con la presencia del jefe del Estado, del vicepresidente, contraalmirante Rojas, y de todos los ministros, con excepción del titular de la cartera de Asistencia Social y Salud Pública, doctor Francisco Martínez, quien, como se sabe, encuéntrase en el exterior. En su reemplazo asistió el subsecretario, doctor Francisco Elizalde. Participaron, además, de la reunión, el general Raúl Lambardi, director nacional de Gendarmería, y el contraalmirante Gastón D. Clemant, prefecto nacional marítimo.

Informe del Ministro

Al término de las deliberaciones, que se prolongaron hasta las 14, el secretario de Prensa, señor Adolfo Lanús, informó a los periodistas sobre el desarrollo de la reunión ministerial, dando cuenta en tal oportunidad que el titular de la cartera de Transportes, contraalmirante Sadi Bonnet, había suministrado un amplio informe relacionado con la situación de los ferrocarriles.

Manifestó el contraalmirante Bonnet que al hacerse cargo del ministerio se encontró con un organismo denominado Empresa Nacional de Transportes, la cual tenía a su cargo todos los servicios de transportes fiscales, gobernado por un Consejo Administrativo que presidía el ministro y que estaba integrado por las tres subsecretarías entonces existentes, además de tres directores. Señaló luego que el mencionado organismo le asignaba al titular de la cartera el carácter de administrador, cosa que él consideraba impropio.

El Nuevo Planteo

El contraalmirante Sadi Bonnet presentó a consideración del gabinete el proyecto relativo a la creación de una empresa que reúna administrativamente a todos los ferrocarriles, reduciendo en lo posible su mecanismo administrativo.

El ministro hizo más adelante una estimación comparativa entre la situación de los ferrocarriles fiscales existentes en algunos países de Europa y demostró que en casos parecidos al de Argentina, donde poseemos 43.000 kilómetros, se manejan con un personal muy superior a los 220.000 empleados de aquí, y tienen además, un déficit que pasa del doble, lo que resulta elocuente para una estimación del problema local.

Estudio del Decreto

Después de las manifestaciones del ministro se entró a considerar el articulado del anteproyecto del decreto-ley, discutiéndose acerca de la conveniencia de crear un Consejo Administrativo para cada una de las empresas. En este aspecto del análisis, se recogieron las observaciones formuladas por varios ministros, y quedó finalmente acordado que algunos detalles sean tratados por el ministro de Transportes y el presidente de la Nación, hasta dejar totalmente redactado el decreto-ley correspondiente.

EE. UU. no se Muestra Realista en la Crisis de Suez

NUEVA YORK, 30. (De nuestra agencia). — La concentración de fuerzas navales francesas en el Mediterráneo, conjunta con las medidas ya adoptadas por Inglaterra, podrá estar bien o mal, pero es evidente que señala un rotundo contraste con la atmósfera de "amistosa conciliación" que, por su parte, preconiza y espera el Departamento de Estado norteamericano. Este contrastado enfoque de la crisis de Suez que se registra dentro de las grandes potencias del bloque occidental, no hace más que destacar la calidad de embrollo que tiene la crisis, con sus efectos extendidos a las bases principales de ese bloque. Quizás la clave resida en gran parte en la mentalidad jurídica de Dulles, quien siempre se manejó mejor en los tribunales que en las conferencias internacionales. Para Dulles, el de Suez es un caso legal, sólidamente planteado: el Canal fué construído internacionalmente, financiado y manejado de la misma manera y su carácter internacional está reafirmado por todos los acuerdos que Egipto firmó desde 1888 hasta 1954.

* * *

Desde el punto de vista jurídico, el caso que plantea Dulles no ofrece la menor dificultad. La dificultad, sin embargo, existe en un hecho básico: que, en su esencia, el conflicto nada tiene de jurídico. Sólo es un simple planteo de fuerza. En la expropiación de Suez no ha prevalecido otro principio legal que el de la voluntad de Nasser.

De esta manera, Dulles y el presidente egipcio hablan de un mismo asunto, pero en idiomas diferentes. Porque ambos se apoyan en principios que nada tienen que ver entre sí y que, recíprocamente, desconocen. Por esta poderosa razón, la auténtica peligrosidad de esta crisis se duplica y está presente no sólo en el choque de intereses que sacude al mundo entero, sino también en la evidencia de que la política exterior de EE. UU. es manejada en un sentido que no concuerda con la realidad.

El hecho cierto es que el caso de Suez no hace más que poner en un plano de primerísima importancia esa grave desviación. En sí mismo, el conflicto no es más que una de las explosiones de la larga reacción en cadena que ha estado fomentando la política exterior norteamericana desde 1953. Justamente, en las últimas semanas, Dulles, al tiempo de verse apretado entre la posibilidad de perder las bases estratégicas de la NATO en Islandia y la inesperada acción de Nasser, ha visto cómo la pequeña Laos, sobre cuya neutralidad el secretario de Estado dió garantías al regresar de su famosa jira relámpago por Oriente, se ha ido para el otro lado...

* * *

El complicado análisis de este acontecimiento, como el de los que se están incubando en Thailandia, lleva siempre a un mismo punto de partida deprimente: porque se documenta —como en el caso de Suez— que a la gravedad de los problemas internacionales de nuestra época se agrega la falta de realismo de la política norteamericana, que los agrava más todavía.

HORACIO ESTOL

Corresponsal de Clarín en EE. UU. de Norteamérica

Malta Urge una Decisión Sobre su Futuro

Temen que se Desate la Violencia en la Isla

LA VALETTA, Malta, 30 (AP). — El primer ministro de Malta, Dom Mintoff, partió con destino a Londres, por vía aérea, con el fin de iniciar el martes próximo, conversaciones que decidirán el futuro político de esta colonia y fortaleza británica en el Mediterráneo. Los observadores políticos consideran ya la posibilidad de una situación de violencia sobre esta cuestión. Mintoff ha defendido la integración de la isla dentro del Commonwealth, y su representación en el parlamento británico, pero Gran Bretaña ha venido demorando estos cambios. El primer ministro declaró que si no conseguía la integración de Malta conforme a sus términos, los malteses "mostrarían cómo combatir por su independencia". También busca una mayor ayuda monetaria de Gran Bretaña.

El adversario político, el líder nacionalista Borg Olivier, afirmó ante el Parlamento que no estaba preparado a condenar la violencia en caso de que fuera necesario en la lucha por el futuro de Malta. El "premier" había convocado a una sesión de emergencia para hacer una revisión de los últimos acontecimientos que afectan la cuestión de la integración de Malta. Olivier instó a Mintoff a dejar de lado este plan y buscar un "status" de dominio para la isla.

Destinan 200 Millones de Pesos Más Para Construir Elevadores de Granos

Tienen ya Autarquía los Ferrocarriles Argentinos

Dióse a Conocer Ayer el Decreto; Preside el Directorio de la Empresa el Ing. Dante Ardigó

EL ministro de Transportes, contraalmirante Sadi E. Bonnet, confirmando lo anunciado por Clarín en su edición del 10 de febrero último, acerca del proyecto de autarquía de los ferrocarriles, y sus lineamientos generales que diéramos a publicidad sobre las bases en que se asentaría su organización, como así nuestro anticipo de la firma del decreto por el Poder Ejecutivo, y el nombre del presidente de su Directorio, formuló ayer el anuncio oficial sobre el otorgamiento de la plena vigencia de la autonomía de los ferrocarriles. Estos se agruparán bajo la denominación de "Ferrocarriles del Estado Argentino", y tendrán mayor elasticidad, tanto administrativa como en su explotación comercial.

El Anuncio Oficial

El contraalmirante Sadi Bonnet, en la conferencia de prensa que convocó ayer, luego de manifestar que al asumir las funciones en su cartera, se encontró con un organismo denominado Empresa Nacional de Transportes, a cargo de los servicios estatales, de toda índole, gobernado por un consejo administrativo que presidía el ministro y componían las tres secretarías que entonces había, calificó su estructura de "típicamente totalitaria".

"Un ministro —expresó— que tiene funciones específicas determinadas, no podía ser el administrador supremo de dicha empresa."

De allí, prosiguió, se pensó, desde un primer momento, en descentralizar la administración única de los medios de transportes otorgando a cada grupo una organización financiera, económica y técnica que se asemeje lo más posible, a las formas propias de las empresas privadas, con el firme propósito de lograr un ordenamiento financiero que mejor sirviera los intereses del país y del usuario.

Consignó también que el progreso del país se ha debido, en gran parte, a los ferrocarriles, de lo que se infería la imperiosa necesidad de darles esta autarquía "sin salirnos de los carriles de la democracia".

Al propio tiempo destacó que las administraciones actuales de los ferrocarriles pueden llegar a ser cuatro o bien sólo dos, cuestión que decidirá el directorio que preside el ingeniero Dante Ardigo.

El Decreto de Autarquía

El decreto constituyendo la nueva empresa ferroviaria expresa en sus considerandos que la reorganización se hace con el propósito de encarar las exigencias crecientes del tráfico, mediante una adecuada planificación y racionalización de todos los factores integrantes de los diversos medios de transportes, incorporando a los mismos nuevos elementos técnicos indispensables, mejorando los existentes a la brevedad posible, en razón de su deplorable estado de conservación, y ajustando los resortes de la explotación ahora desquiciada, con especial ordenamiento de la jerarquía y disciplina del personal.

Menciona, asimismo, el hecho de que la estatización de la casi totalidad de los sistemas de transportes públicos pudo facilitar extraordinariamente esa obra de racionalización, al eliminar los intereses antagónicos de diversas empresas que, si bien podían ser respetables en muchos aspectos, enfrentaban el problema de su coordinación con los generales del país. Agrégase que como consecuencia

(Continúa en la pág. CUATRO)

LOS DESTRUCTORES "Marcilio Dias", "Acre" y "Apa", de Brasil, amarrados en la Dársena A de Puerto Nuevo. Las naves del país hermano, que llegaron en visita de confraternidad, navegan al mando del comandante de la Fuerza de Destructores, contraalmirante Pedro Paulo Suzano

Clarín
BUENOS AIRES REPUBLICA ARGENTINA
60 Centavos
Un toque de atención para la solución argentina de los problemas argentinos
AÑO XII — Diario de la Mañana — Nº 3.909
Buenos Aires, Sábado 1º de Setiembre de 1956

WASHINGTON TRATARIA CON LOS EGIPCIOS

Procuraría Evitar una Ruptura

WASHINGTON, 31 (AP). — Estados Unidos estaría dispuesto a discutir con Egipto un acuerdo sobre el futuro funcionamiento del canal de Suez, posiblemente llegando más allá de la propuesta de 18 naciones que será presentada el lunes a Nasser, en el caso de que el presidente egipcio rechazara ese plan de internacionalización. El presidente Eisenhower dió a entender claramente esto en su conferencia de prensa semanal. Indicó que confiaba en que la propuesta occidental fuera aprobada, pero que en cualquier caso no desistiría de su decisión de buscar una solución pacífica de la crisis.

El mandatario norteamericano, que se negó a comentar los envíos de fuerzas anglofrancesas a Chipre, declaró que su país reconoce plenamente la soberanía de Egipto, pero que está dispuesto a encontrar una fórmula pacífica para garantizar el uso internacional de esa importante vía marítima. En respuesta a la protesta enviada ayer por el presidente Nasser, Eisenhower expresó que representa una mala interpretación de la posición de EE.UU.

Tensión en El Cairo

EL CAIRO, 31 (AFP). — Recrudeció la tensión entre los estados árabes y Occidente debido al envío de fuerzas anglofrancesas a la isla de Chipre, a sólo 400 kilómetros de la boca de Suez. Entre tanto, en vista del nuevo giro que tomaron los acontecimientos, la embajada de El Líbano anunció que su país está dispuesto a mediar en la disputa.

Mientras tanto se informó que el fiscal pedirá la pena capital para los tres británicos y seis egipcios, detenidos bajo acusación de espionaje y traición, cuyo juicio comenzará mañana en El Cairo.

Al mismo tiempo se realizan los últimos preparativos para recibir a los miembros del comité de cinco naciones que, presididos por Robert Menzies, canciller australiano, informarán a Nasser acerca del plan occidental para la internacionalización del canal de Suez.

Gestiona Pilotos

LONDRES, 31 (AFP). — Egipto inició su campaña tendiente a la contratación en países de Europa Occidental, Asia y Rusia, de

(Continúa en la página DOS)

Hay Acuerdo en Principio en las Gestiones Angloargentinas

LONDRES, 31 (AP). — Argentina y Gran Bretaña concluyeron sus conversaciones comerciales y financieras con un acuerdo, en principio, para la redacción de un convenio acerca de la forma de pago de las obligaciones pendientes en favor del Reino Unido. La deuda argentina está calculada en 25 millones de libras esterlinas, según el anuncio de la embajada de ese país. La misión encabezada por el doctor Méndez Delfino viajó a Londres, después de concluir en París un acuerdo multilateral de pagos con diez naciones europeas, incluida Gran Bretaña.

Comunicado Oficial

LONDRES, 31 (AFP). — Terminadas las conversaciones anglo-argentinas en Londres, se dió el siguiente comunicado oficial:

"La misión financiera argentina encabezada por el doctor Méndez Delfino ha concluído sus conversaciones con los representantes del Reino Unido, acerca de cuestiones financieras y comerciales".

"Las conversaciones fueron mantenidas en una atmósfera muy cordial y tradujeron un asentimiento general acerca de los puntos sometidos a discusión.

"Se aprovechó la oportunidad para trabajar en los lineamientos de un acuerdo que será concluído posteriormente para el pago de las deudas

(Continúa en la página DOS)

Reacciona Rusia por la Prohibición del Comunismo Alemán

BONN, 31 (De nuestro corresponsal). — La campana San Pedro, la más grande del mundo, sonó ayer tras quince años de silencio desde el templo gótico mayor de la tierra. Su voz, con la resonancia de 25.000 kilogramos de bronce, cayó sobre el pueblo alemán y sobre las cabezas de la nación —el presidente, profesor Heuss, el jefe del gobierno, Adenauer; los ministros y el cuerpo diplomático— y sobre setenta príncipes de la Iglesia, como un clamor de siglos y un alerta en el umbral de una era nueva. Resplandecían la pompa de litúrgicas solemnidades y los reflejos de las mitras y báculos y de los entorchados en los uniformes de los primeros dignatarios de la nación, mientras sonaba la San Pedro sobre el milagro de los alarifes e imagineros de muchas generaciones que es la puerta principal de la Catedral de Colonia, abierta ayer al culto y reinaugurada tras de once años de reparaciones para borrar las heridas de la guerra. La colosal campana también fué víctima de la locura bélica, y después de un alarde ingeniril para refundirla en la misma torre por la casi imposibilidad del traslado, sonó ayer otra vez la lengua.

Centenares de miles de peregrinos de las dos Alemanias y de todas las bandas del universo acuden al "katholikentag" o jornadas católicas —versión cristiana de las antiguas concentraciones germanas— inauguradas en Colonia. Cerca de un millón de personas, presididas por el legado del Papa, cardenal Piazza, y con asistencia del gobierno, acudirán pasado mañana al acto final de la "katholikentag", en el que doce comisiones de estudio abordan todos los problemas actuales de la humanidad.

●

Uno de los más debatidos ha sido la coexistencia con el comunismo. Contra los principios de éste, ha vuelto a fulminarse el rayo del anatema, lanzado desde El Vaticano, aunque a la táctica política se le deja la decisión sobre las actitudes frente a los sistemas de raigambre atea y dialéctica materialista.

Estos debates de principios tienen hoy un reflejo directo en la crónica cotidiana del acontecer político alemán. Hace unos días dimos cuenta de la proscripción del partido comunista de Alemania. Se echaba de menos la reacción del Kremlin ante esta prohibición de su sucursal en un país libre. Las relaciones entre Bonn y Moscú han llegado a punto cero. Estas relaciones, desde que se establecieron hace un año, apenas han sido más que una sinfonía de notas de protesta. Nota de protesta por el allanamiento de la embajada alemana por la policía soviética, nota de protesta porque Bulganin dice que Silesia siempre será para Polonia, nota de protesta porque al embajador alemán lo tienen casi maniatado en sus funciones.

Este embajador se encuentra ahora aquí, pero ayer mismo al encargado de negocios de la embajada de Alemania le negaron los rusos permiso para un viaje dentro de Rusia, con el fin de ponerse en contacto con alemanes. Bulganin dió su palabra de mariscal de poner en libertad a los internados alemanes cuando se establecieron las relaciones diplomáticas. Bajo esta condición, accedió Adenauer. Al cabo de un año, Moscú, lejos de dar esa libertad, le impide al embajador alemán el trato con sus conciudadanos. Ante este reproche, Moscú sigue el principio de que el ataque es la mejor defensa, y ayer mandó una nota a Bonn, protestando de que Alemania maltrata a ciudadanos soviéticos y les impide volver a Rusia. Cuentos de miedo que no creen ni los niños. Lo extraño es que Zorin, el embajador aquí, para quien Shepilov no encuentra substituto en todas las Rusias, ponga su firma al pie de esa nota.

●

A la estridencia de las notas de protesta de Bonn a Moscú se junta también el criterio de la Alemania roja, cuyo gobierno se ha irritado por la prohibición del partido Comunista. Walter Ulbricht, llamado el Lenin alemán, alza su voz con inusitada insolencia. Acusa a Adenauer de boicotear con su prohibición de reunificación al país y llega a pedir la bolchevización de toda Alemania. Su voz aparece reforzada por la de Moscú, donde se afirma: tras de la proscripción del partido Comunista, no habrá reunificación sino con la guerra. Es la guerra fría del Este contra Bonn. El rumor del mar rojo del materialismo encrespado, sobre el cual, también como un alerta del espíritu, retumbaba ayer sobre toda Alemania la voz de la campana San Pedro de la Catedral de Colonia.

CRISTOBAL TAMAYO
Corresponsal de Clarín en Alemania Occidental

Efectúa Moscú Ensayos Para Perfeccionar Armas Atómicas

Confirmó los Anuncios de Eisenhower

LONDRES, 31 (AP). — Rusia anunció que ha efectuado experiencias con armas nucleares los días 24 y 30 del actual "para el desarrollo de nuevos tipos adecuados para armar a diferentes clases de formaciones militares". Radio Moscú declaró que esas pruebas, como las anteriores, se efectuaron "para perfeccionar armas nucleares".

Agregó que las pruebas nucleares, por regla, tienen lugar a gran altura, lo que "hace posible reducir considerablemente los elementos radiactivos residuales. Con esto presente, se usa la menor cantidad posible de substancia radiactiva en las explosiones de prueba".

En Washington, el presidente Eisenhower anunció hoy que la explosión soviética del 30 del actual fué más potente que la del 24, cuya fuerza se aproximó al millón de toneladas de TNT.

La agencia Tass, por su parte, manifestó que el gobierno soviético, guiado por su política amante de la paz, reiteradamente sometió en la ONU proposiciones para la prohibición absoluta de las armas atómicas y de hidrógeno.

Eisenhower, en su conferencia de prensa de hoy, manifestó que mientras los diplomáticos rusos hablan de abolir las armas atómicas, su país emprende sus experiencias sin previo anuncio y en secreto.

Clarín DE LOS DOMINGOS

Reclame a su repartidor, mañana, nuestra 2a. sección, Clarín de los domingos para toda la familia, *totalmente impreso*

en Rotograbado

En el sumario destacamos su sección literaria, con valiosas colaboraciones, notas de actualidad sobre temas y problemas argentinos, artes, música, teatro y cine, además de las secciones permanentes dedicadas a belleza, modas, recetas de cocina, página para niños y entretenimientos. Todo esto, sin faltar desde luego, la aventura dominical del ya famoso "Colita".

Con el mismo gran despliegue gráfico de los números anteriores, está realizada esta sección en rotograbado de

Clarín

Denuncia Brasil su Acuerdo Atómico con Estados Unidos ★ Deja Holland la Secretaría de Asuntos Iberoamericanos

ROBERT MENZIES

VIAJA A EGIPTO LA MISION DE MENZIES

Llegaron en Avión de EE. UU. 475.000 Unidades de Vacuna Salk

DEL AVION de Aerolíneas Argentinas son bajadas las cajas conteniendo vacunas Salk contra la poliomielitis. La operación se realizó ayer en el aeropuerto de Ezeiza en presencia de autoridades. Fueron traídos 88 paquetes con un total de 475.000 dosis.

Mañana Conferenciarán los Cinco con Nasser

EL CAIRO, 1º (AP). — **Mañana llegarán los delegados de cinco países, presididos por el primer ministro australiano, Robert G. Menzies, a fin de determinar hasta dónde se propone ir el presidente Gamal Abdel Nasser con respecto a la aceptación de la propuesta occidental para la internacionalización del canal de Suez. La entrevista con el primer magistrado egipcio se efectuará el lunes, a las 11. Los diplomáticos occidentales admiten que son "pesimistas" respecto a la posibilidad de que se logre una rápida solución de la crisis de Suez. Considérase que Menzies encontrará a Nasser aferrado a su determinación de no tolerar ninguna forma de control internacional.**

La tensión se acentuó esta semana cuando Egipto anunció que había descubierto una presunta organización de espionaje y nombró a siete británicos que, según señala, están implicados en esas actividades. Gran Bretaña replicó con la expulsión de dos diplomáticos.

Considérase, empero, que las últimas palabras de Eisenhower pueden constituir el medio que permita discutir una fórmula de entendimiento. El presidente de la Unión apoyó ayer en forma decidida la idea de una solución pacífica, y para ello comenzó por reconocer la soberanía egipcia sobre la vía acuática, al mismo tiempo que encareció garantías para su uso internacional. Eisenhower dió la impresión de que no insistía en que se adoptara una solución determinada y que, en verdad, estaba tratando de llegar a una solución pacífica.

El consenso de la opinión diplomática es que Nasser está dispuesto a aceptar sugestiones de compromiso que pueda hacer la comisión de Menzies.

El gobierno egipcio anunció que la Conferencia no se realizará en el lujoso y caluroso palacio de Tahra, sino en las oficinas de la Presidencia de la Nación que tienen aire acondicionado. Además de Nasser estarán presidiendo en las conversaciones el ministro de Relaciones Exteriores, Mahmoud Fawzy y el comandante de ala Aly Sabry, que actuó como observador en Londres. En fuentes responsables egipcias se dijo que las conversaciones serán "breves y no muy amables".

Reunión de los Cinco

LONDRES, 1º (AP). — La comisión de cinco naciones

(Continúa en la PAGINA TRES)

Clarín

BUENOS AIRES · REPUBLICA ARGENTINA · 60 Centavos

Un toque de atención para la solución argentina de los problemas argentinos

AÑO XII — *Diario de la Mañana* — Nº 3.910

Buenos Aires, Domingo 2 de Setiembre de 1956

Hay Clima de Guerra en Toda la Zona del Canal

EL CAIRO, 1º (AFP). — Los últimos acontecimientos en El Cairo revelan que la crisis de Suez ha llegado a su paroxismo, temiéndose una ruptura definitiva entre Egipto y las potencias occidentales.

El primer defensor de Egipto en la conferencia de Londres, Khrisna Menon, partió de El Cairo visiblemente preocupado por el giro que han tomado los acontecimientos en las últimas cuarenta y ocho horas. Todo parece indicar ahora que la crisis de Suez alcanzó su grado culminante.

Ha trascendido que las medidas británicas de "precaución" continúan. Seis buques transportes de tropas están movilizados en los muelles de Southampton listos para cualquier eventualidad, a los que se sumarán dos más el lunes.

Se indicó que una división de infantería mecanizada británica completa se encuentra "haciendo ejercicios" en la llanura de Salisbury, próxima a Southampton, y que podría ser rápidamente movilizada para embarcarla. El traslado de equipos militares continúa haciéndose por intermedio de buques mercantes desde Portland y desde Southampton.

Fuerzas Francesas

Miles de soldados franceses fueron embarcados en naves que realizan tareas en el Mediterráneo, mientras se apresuran los preparativos para la iniciación de las conversaciones en El Cairo. El buque de transporte francés "Pasteur" partió de Marsella con 4.300 hombres y con destino a Argelia. Otras 26 embarcaciones han tomado hombres y equipos en ese puerto.

Llegó el "Brest"

Hoy atracó en el puerto de Famagusta el transporte francés "Brest" con un cargamento de material de guerra y abastecimientos destinados a las unidades francesas acantonadas en la isla de Chipre.

El "Brest" es el segundo transporte, que desembarca cargamentos militares en Famagusta.

Armas Para Egipto

WASHINGTON, 1º (AFP) — Las armas pesadas entregadas a Egipto por los países comunistas, representan un valor que excede de los 250 millones de dólares, según se ha declarado en círculos diplomáticos americanos, en los que se sabe que el presidente Nasser está deseoso de que aumente el ritmo de las entregas de armamentos, debido a los preparativos militares anglofranceses en el Mediterráneo.

Legalización

NICOSIA, 1º (AFP) — El gobernador de Chipre, John Harding, firmó una ordenanza legalizando el estacionamiento de fuerzas extranjeras en la isla. Concierne a elementos de los países siguientes: Francia, Estados Unidos, Canadá, Australia, Nueva Zelandia, Africa del Sur, India, Pakistán y Ceilán.

Desde ahora las tropas francesas llegadas a Chipre por mar y por aire que se encontraban en campos de tránsito en Nicosia y Famagusta tendrán su propio campo a 16 kms. al sur de Nicosia.

Insiste El Cairo en sus Acusaciones

Dos "Espías" Habrían Firmado Confesiones

EL CAIRO, 1º (A. P.) — Egipto afirmó que dos británicos han firmado declaraciones que identifican a cuatro secretarios de la embajada británica como agentes de enlace en una presunta red de espionaje. El director de Información, coronel Abdel Kader Hatem habló de las mencionadas confesiones en una conferencia de prensa y mostró copias fotostáticas de las mismas.

Manifestó Hatem que James Swinburn, administrador de la Agencia Arabe de Noticias, de propiedad británica, y Charles Pittuck, administrador en funciones de la Compañía Marconi, dieron en un principio los nombres de dos secretarios expulsados como los hombres de enlace de quienes recibían instrucciones y a quienes pasaban secretos militares. Ambos secretarios N. E. Flux y J. G. Gove fueron expulsados de Egipto esta semana. En represalia, el ministro de Relaciones Exteriores de Gran Bretaña ordenó a dos miembros de la embajada egipcia que abandonaran el país.

La embajada británica ha negado categóricamente que tenga relaciones con la banda de espías. A su llegada a Gran Bretaña, Gove calificó la acusación de "total insensatez". Egipto parece decidido a llevar en seguida el caso ante los tribunales.

La Crisis de Suez Ha Durado Mucho y la Gente se Ha Habituado a Ella

PARIS, 1º (De nuestra agencia). — **Después de la aceptación egipcia para negociar sobre la base de la comunicación Menzies, o los acuerdos de Londres, se podría hablar de una rotunda victoria diplomática franco-británica, si en los primeros días de la crisis de Suez no se hubiesen pronunciado en Londres, y sobre todo en París, discursos de tono absoluto y de propósito tan tajante.**

El haber amenazado de palabra lo que no podía ir acompañado de obra permitirá ahora a Nasser salvar "la cara", en el caso de aceptar el control de un comité internacional restringido.

La distancia que media entre una situación que de hecho ratificara la posesión o nacionalización del canal por los egipcios —aunque vaya acompañada del control sin gestión de un comité internacional— y la que exigían Pineau y Eden a comienzos de agosto ofrece suficiente margen a Nasser para no pasar ante los ojos de los egipcios, y de los árabes en general, como vencido. Sin los discursos y editoriales de "matamoros" de un principio, la conferencia de Londres hubiera resultado igualmente la posición anglobritánica, tan sólida mientras no ultrapase el límite de la violencia y la guerra.

El peso moral de los 18 de Londres —el noventa y cinco por ciento de los usuarios del canal, pudo decir Dulles— tenía que gravitar necesariamente sobre un Nasser que había distendido hasta el punto máximo el conglomerado panárabe y no podía llegar más allá sin quebrantos entre los musulmanes más tibios. Empujado Pineau por una muy viva reacción del país —recuérdese la rara unanimidad de la Cámara, excepción hecha de los comunistas— se fué demasiado allá en sus primeras manifestaciones. Sólo en Londres se dio cuenta la delegación francesa de la necesidad de adaptarse a una elasticidad que los ingleses, a pesar del primer discurso de Eden, no titubearon en adoptar respondiendo a su inveterado practicismo.

Pineau, en un estratégico viaje de un fin de semana —del que nos ocupamos oportunamente—, quiso recabar del gobierno de París la modificación de sus instrucciones excesivamente enérgicas y poco flexibles.

Aunque en París haya quien deseaba una negativa de Nasser para poder pasar a la violencia —siempre con la idea puesta en lo que una exhibición de fuerza representaría para Argelia—, lo cierto es que la opinión francesa había ya evolucionado desde el fogonazo de indignación de los primeros días. Así como el partido laborista británico echó mucha agua al vino y acabó por oponerse a cualquier intervención armada, también la izquierda francesa, y aun una gran zona de la masa nueva, se enfrió mucho a medida que pasaban los días y se echaban de ver las múltiples complicaciones que podían surgir si se llegaba a la intervención armada. La crisis de Suez no ha logrado sujetar la potencia centrífuga del francés en vacaciones. El país, por más que los titulares de ciertos periódicos hayan hecho sensacionalismo, no ha llegado a entrar en el clima de la guerra de nervios.

Tan pronto como se vió que tanto Norteamérica como Rusia no querían la guerra, los franceses decidieron no dejarse arrastrar por el complejo de Suez. Nadie cree en la guerra ni para ahora ni para después. Hoy para declarar hostilidades no bastan las causas y motivos. La voluntad controla por el momento los acontecimientos. Y el mes de agosto ha distado mucho de ser como el de 1914 o como el de 1939. Si sobre las mesas de hoteles y cafés los diarios no atraen más que miradas desapasionadas, las películas de actualidad con despliegues de fuerzas y mucho aparato dejan igualmente a las gentes en el mismo atonismo. La crisis de Suez ha durado mucho, y la gente se ha habituado a ella.

CARLOS SENTIS

Corresponsal de Clarín en Francia

Comenzarán a Inyectarse Dentro de Muy Pocos Días

En las últimas horas de la tarde de ayer aterrizó en Ezeiza el avión de Aerolíneas Argentinas que condujo desde los EE. UU. ochenta y ocho cajas de vacuna Salk, contra la poliomielitis. Esperaron el arribo de tan preciosa carga en el aeropuerto, el Director Nacional de Salud Pública, doctor Raúl Parodi, el Director de Epidemias y Endemias, doctor Brakley, y el secretario del ministro de Asistencia Social y Salud Pública, doctor Onofrio Candebat.

Poco después del descenso, alrededor de las 19 conversamos con los comandantes de la nave, Arturo Cid y Carlos Bobbio. Conscientes ambos de su responsabilidad, se sentían felices de haber llegado sin novedad. Fué tarea constante de la tripulación la permanente refrigeración de las cajas de vacunas para que se mantuvieran en perfecto estado, sobre todo en Nueva York, donde nos dijeron, hacía un calor sofocante. Subimos luego al avión y pudimos ver entonces 32 cajas de vacunas fuertemente atadas a los asientos de pasajeros. El resto venía en el compartimiento de carga del aparato.

Estas vacunas han sido producidas por los laboratorios Parker Davies, de Detroit, bajo el control del departamento de Salud Pública del Estado Federal. La partida recibida alcanzará para aplicar alrededor de 475.000 inyecciones, las que empezarán a darse en los próximos días, según nos lo adelantó el director nacional de Salud Pública.

Terminadas las operaciones de descarga, los bultos fueron trasladados en un camión hacia el Instituto Malbrán.

India se Encuentra en Una Prudente Espera

KRISHNA MENON
Ministro hindú sin cartera que regresó a Nueva Delhi desde El Cairo donde conferenció con el presidente Nasser

NUEVA DELHI, 1º (AFP). — Krishna Menon, representante de India en la Conferencia de Londres sobre el canal de Suez, regresó a ésta. A poco de su arribo expresó que "su país continuará sus esfuerzos para lograr una solución pacífica del problema". Y agregó "India aguardaría hasta ver el resultado de la misión de Menzies en El Cairo".

Poco antes, a su llegada a Bombay, el representante del primer ministro hindú declaró haber comprobado el "gran deseo" de Egipto por una solución pacífica sobre la cuestión del canal de Suez. Agregó, sin embargo, que los egipcios defenderán sin duda su dignidad y sus legítimos derechos.

"En todo caso —agregó Menon— si los dos intereses se encuentran puede haber un acuerdo y ya se ha hecho una tentativa en tal sentido".

En lo que concierne a India, dijo, sus anhelos están en pro de un arreglo pacífico y todo esfuerzo para conseguirlo será bienvenido. El ministro, expresando la esperanza de que las entrevistas de los "Cinco" y del gobierno egipcio obtendrán éxito, indicó que India "no hará ni dirá nada que pueda molestar el desarrollo de las negociaciones".

Menon dará cuenta al primer ministro Shri Nehru de la conferencia de Londres y sus entrevistas con el presidente egipcio.

Reclame la segunda sección en Rotograbado Clarín DE LOS DOMINGOS

Inminente Designación del Rector de la Universidad de Cuyo

Iníciánse Hoy en El Cairo las Gestiones Sobre Suez

EL CAIRO, 2 (AP). — El primer ministro australiano, Robert Menzies, y los miembros de su comisión de cinco naciones, llegaron hoy para explicar al presidente Nasser el plan de 18 naciones para implantar un control internacional sobre el canal de Suez. Menzies prometió "hacer cuanto podamos" y expresó la esperanza de que "Egipto verá la razón como la vemos nosotros".

Actitud Egipcia

Nasser reiteró que se opondrá a cualquier forma de control internacional sobre el Canal. Asimismo, se reveló que la nueva administración del Canal ordenó ayer a todos los buques usuarios del mismo que paguen los derechos aquí y en divisas convertibles en libras esterlinas.

La prensa árabe dió gran publicidad a la noticia de que otros cinco egipcios han sido detenidos en relación con lo que los periódicos califican de complot de espionaje dirigido por los británicos contra el régimen de Nasser. Anteriormente habían sido arrestados cuatro británicos y otros tantos egipcios. El caso de espionaje ha culminado en un sentimiento antibritánico

Menzies, elegido presidente de la comisión que deberá explicar las proposicionees occidentales, expresó firmeza de decisión y esperanzas al partir de Londres. Recalcó que la comisión no va a la capital egipcia como "mensajero que lleva un pedazo de papel", sino a discutir con Nasser todos los puntos del plan de las 18 naciones. Dijo que "no proyectamos abandonar ninguno de los principios de las propuestas".

Recalcó que "aunque estamos decididos a celebrar negociaciones con el fin de proteger el futuro del Canal y los intereses de los pueblos que lo usan, en realidad no creemos que exste un verdadero conflicto entre nosotros y los derechos soberanos de Egipto como potencia territorial".

El canciller iranio, Aly Ardalan, fué el primero de los cinco miembros de la comisión en llegar. Viajó directamente de Teherán, vía Beirut. Los otros miembros de la comisión son: el subsecretario de Estado de Estados Unidos, Lov Henderson, el canciller de Suecia, Osten Unden, y el canciller etíope, Akilou Abtewold

La Propuesta Aliada

La proposición que la comisión traerá a Nasser fué presentada a la conferencia de Londres por Dulles, y aceptada con algunas enmiendas. Propone el control internacional para el Canal, aunque respetando la soberanía de Egipto.

Intensifican las Actividades Militares Anglofrancesas

PARIS, 2 (INS). — Las actividades militares anglofrancesas serán intensificadas mientras continúen las conversaciones sobre Suez. Las unidades de tropas, que ahora quedarán bajo un comando conjunto anglofrancés, originariamente estaban bajo el comando de la NATO. La reunión, que en los próximos días, realizará el consejo permanente de la NATO, discutirá la reducción de fuerzas de la entidad, con ese motivo, y la crisis del Mediterráneo.

Evitará la Unión Sentar Precedentes Para Panamá

WASHINGTON, 2 (AP). — Trascendió que el secretario de Estado, Foster Dulles, está decidido a oponerse a cualquier solución de la crisis del canal de Suez que pueda poner en peligro los intereses norteamericanos en el canal de Panamá. Altos funcionarios de ese departamento, que han venido participando de las difíciles negociaciones en El Cairo, recibieron instrucciones de estar atentos para impedir que se siente algún precedente que pueda tener repercusiones en Panamá. Al parecer, ésta es una medida de precaución dictada por el deseo de mantener las acostumbradas buenas relaciones con Panamá, en lugar de indicar el temor de que ese país pueda seguir el ejemplo de Egipto y tratar de confiscar el canal de Panamá. Sin embargo, existe nerviosismo por las frecuentes declaraciones enérgicas de Panamá durante las últimas semanas, que objetan el punto de vista norteamericano respecto de los derechos de la Unión sobre la zona del Canal.

El canciller panameño, Alberto Boyd, rehusó aceptar la afirmación de Dulles de que la situación en los canales de Panamá y Suez es "totalmente diferente". Boyd alega que existen similitudes entre ambos, basado en la Convención de Constantinopla de 1888, que establece que el canal de Suez es una arteria internacional. Aún más, insiste en que su país tiene derechos de soberanía sobre la zona del canal de Panamá.

Dulles, apoyado por importantes pruebas legales, mantiene el punto de vista de que tal soberanía panameña es una "soberanía nominal" y que EE. UU. tiene acceso a esa zona para siempre. En la Convención de 1903, señaló Dulles, Panamá otorgó "a perpetuidad" a EE. UU. todos los derechos, poderes y autoridad dentro de la zona, "que la Unión ejercerá como si fuera dentro de su propia soberanía".

Esa convención también dispone que los derechos norteamericanos podrían ser ejercidos "hasta la total exclusión del ejercicio de cualquier derecho por parte de la República de Panamá".

Clarín

BUENOS AIRES · REPUBLICA ARGENTINA · 60 Centavos

Un toque de atención para la solución argentina de los problemas argentinos

AÑO XII — *Diario de la Mañana* — Nº 3.911

Buenos Aires, Lunes 3 de Setiembre de 1956

Egipto Hará Respetar su Soberanía Sobre el Canal

Serán Conversaciones y no Negociaciones, Dijo Nasser

EL CAIRO, 2 (AFP). — El presidente Nasser, en una conferencia de prensa con un grupo de periodistas occidentales en víspera de la iniciación de sus conversaciones con los delegados de los países occidentales que auspician la internacionalización del canal de Suez, declaró que su país hará respetar plenamente su soberanía sobre el Canal, pero que desea "fervientemente aceptar cualquier solución para la crisis que no viole la soberanía egipcia". Entre bromas, y sonriendo, el presidente aprobó la última declaración de Eisenhower acerca de la cuestión, en la que el jefe de Estado norteamericano subrayó la propiedad egipcia de la importante vía marítima, demandando que la misma se mantenga libre para la navegación internacional. Al respecto hizo el siguiente comentario: "Parece que el presidente Eisenhower desea exactamente lo mismo que nosotros hemos ofrecido."

Interrogado acerca de las tratativas a iniciarse mañana, expresó que de ningún modo se trata de negociaciones. "Sólo serán conversaciones", afirmó.

Por otra parte, el mandatario egipcio insinuó que trataría de obtener ayuda soviética en el caso de que la crisis derivara en un ataque militar de británicos y franceses contra su país. Interrogado acerca de las posibilidades de solicitar tal apoyo en el caso de ser atacado, Nasser comentó sonriendo: "Es muy natural. Cualquiera que se siente atacado, pide ayuda a cualquiera"

No obstante, tendió un velo sobre las pesimistas declaraciones de los círculos oficiales y diplomáticos al sugerir una posible conciliación, al declarar que los puntos de vista de su gobierno y los de EE. UU. son "en general" idénticos.

Apoyo Arabe

Mientras tanto, y en un comentario sobre los preparativos militares francobritánicos, el comandante en jefe del Ejército de Liberación Nacional, Kamal Eddine Hussein, declaró que todos los pueblos árabes están preparados para asistir en ayuda de Egipto si es atacado.

Por otra parte, desde Bagdad, Amman y El Líbano, se recibieron mensajes de los respectivos gobiernos reiterando su apoyo militar a los egipcios para defender la nacionalización del canal de Suez.

Invitación a Menzies

FORT SAID, 2 (AFP). — Tewfik Eldib, director del comité local del organismo que controla el Canal de Suez declaró que los dirigentes de este organismo recibirían con agrado a los miembros en delegación de cinco potencias que encabeza el primer ministro australiano Robert G. Menzies, y llevarlos a visitar la zona del Canal si desearan hacerlo. Agregó que no se tomó ninguna disposición especial destacando: "Estamos dispuestos a recibirlos en cualquier momento".

PRESIDENTE NASSER

Denuncia Pekín la "Presión Militar"

HONG KONG, 2 (AP). — China comunista acusó a Estados Unidos, Gran Bretaña y Francia de utilizar la amenaza de la fuerza, para que Egipto acepte la propuesta occidental de colocar al canal de Suez bajo control internacional. Radio Pekín citando una información del "Diario Popular", expresó que las tres naciones "están ejerciendo presión militar sobre Egipto, desde todos los puntos". Agregó: "Intentan obligar a Egipto a aceptar el Plan de Dulles, que está destinado a violar flagrantemente la soberanía egipcia".

Opinión Rusa

MOSCU, 2 (INS). — "Pravda", afirma que el empleo de la fuerza armada contra Egipto a raíz de la crisis de Suez constituiría "un acto indiscutible de agresión".

La Embajada Soviética en Londres Desafía a la Justicia Británica

LONDRES, 2 (De nuestra agencia). — Están hoy a flor de piel la sensibilidad y el orgullo de algunos países, que cualquier incidente, por pequeño que parezca, se transforma en un grave conflicto internacional. Este es el caso de la acusación de mechera formulada contra la campeona soviética de disco, Nina Ponomareva, llegada a Londres con otros atletas rusos para competir con los británicos en el famoso stadium de White City.

Nina Ponomareva fué sorprendida, al parecer, cuando escamoteaba cinco gorros "rebajados de precio" a una libra, doce chelines y once peniques, los cinco por antediluvianos, en una tienda popular de Oxford Street. La nueva "Ninoska", más expeditiva que la fascinada por un sombrerito occidental en aquella película que interpretó Greta Garbo, debía comparecer ante un juez de faltas y ha sido volatilizada, a su vez, por la embajada de su país. "Porque estamos seguros de que es inocente —declara la embajada— no la entregaremos por muchas órdenes de detención que se libren contra ella".

En principio, muchas veces hasta el final, cualquier delincuente declara su inocencia y jura que se le ultraja. De esta actitud, pueden encontrarse todos los antecedentes que se quieran en la novela picaresca, dedicada con frecuencia a contar cómo se instruye a los aprendices del hurto y en general del arte de aligerar al prójimo de sus bienes terrenales. Hay en Londres mecheras de todos los países —sin excluir a las turistas que se creen graciosas, además de despiertas— como para poblar Australia. Y pocas se salvan del dedo acusador de un caballero con toga y peluca y de los servicios de un políglota que les traduce la versión hablada de aquel gesto digital y él: "¡Ojo con que me la traigan a usted de nuevo por aquí!"

●

Muchas veces, sin embargo, el juez se siente inclinado al perdón, considerando que el desconocimiento del idioma y de la técnica de comprar y pasar por la caja en las grandes tiendas puede confundir a una extranjera. Tal pudo ser el caso de Nina Ponomareva. Pero la embajada soviética no admite ni la duda siquiera, y sostiene en el fondo la insolente teoría de que su opinión vale más que la de cualquier juez de cualquier país del mundo.

●

Moscú define el episodio como "una ridícula encerrona y una sucia provocación". "Pravda" dispara todas sus bocas de fuego. "Esa estúpida agresión —dice—, imaginada por las fuerzas reaccionarias del Reino Unido que sueñan con destruir la amistad entre los dos pueblos y los esfuerzos de Rusia por la paz, fué imaginada en descrédito de una mujer honorable del deporte soviético y de la nación entera".

Muchos ingleses no pueden reprimir su asombro. El órgano oficial de un gobierno que ha detenido y dejado morir en las prisiones y en los campos de concentración a millones de rusos y extranjeros —de esto parece haberse hablado bastante en el XX Congreso del partido Comunista soviético— se rebela contra la policía inglesa porque registró las huellas dactilares de Nina y la mantuvo incomunicada durante su pequeño interrogatorio.

●

Nadie, claro está, lo lamenta más que el Foreign Office. Pero, a la pretensión del jefe del equipo ruso de que el gobierno retire la orden de arresto de la policía, contesta el gobierno: "Aquí, señores, la ley es la ley y ni el gobierno ni nadie puede revocar la decisión de un juez. La judicatura es soberana en sus recintos".

Es posible que parte de la irritación de Moscú se deba a la circunstancia de que Nina Ponomareva es maestra de escuela e instructora de atletas. Popularísima en Rusia, era presentada a la juventud como compendio de todas las virtudes comunistas y ciudadana ejemplar.

JACINTO MIQUELARENA
Corresponsal de Clarín en Gran Bretaña

Aconsejan a los Ingleses Dejar el Oriente Medio

Exhortaciones de las Embajadas Británicas

LONDRES, 2 (INS). — El gobierno británico, por intermedio de sus embajadas en los distintos países árabes del Oriente Medio aconsejó a sus súbditos abandonar esas naciones ante la perspectiva de que un agravamiento en la crisis sobre el canal de Suez, derive en un conflicto armado. Los círculos oficiales temen que el recrudecimiento de la tensión por el envío de tropas británicas y francesas a Chipre y a las bases británicas del Mediterráneo Oriental, que está causando violentas reacciones en los países árabes, especialmente en Egipto, origine un estallido de violencia antibritánica, como el "llamado sábado negro" de 1952. Ese día, los egipcios, exasperados por la dilación en la evacuación de las tropas británicas de Suez atacaron a los pobladores extranjeros e incendiaron los edificios y establecimientos británicos.

En Amman

AMMAN, 2 (AFP). — La embajada de Gran Bretaña en Jordania, aconsejó a sus connacionales que no tengan motivos urgentes para permanecer en el país, que regresen a Inglaterra. Un vocero de la embajada en Amman manifestó que "ese consejo dado a los residentes británicos en Jordania, constituye una medida de precaución, atento el carácter crítico de la situación en el Oriente Medio.

En Damasco

DAMASCO, 2 (AFP).—Los diarios sirios publican con grandes titulares el comunicado de la embajada británica en Damasco aconsejando a los connacionales, cuya presencia en Siria no sea necesaria, a regresar a su país. Según "Rai Al Alam", un primer grupo de familias de funcionarios de la Irak Petroleum Co., se apresta a viajar a Londres, y agrega que esa medida forma parte de la guerra de nervios desencadenada por Inglaterra contra los países árabes.

Ofrecimientos de Pilotos Españoles

PARIS, 2 (AFP). — Radio El Cairo informó que la administración egipcia del canal de Suez recibió de España por intermedio de su embajada en Egipto, ofrecimientos de cincuenta pilotos españoles que desean trabajar en la operación del canal. Agregó la emisora que estos ofrecimientos están siendo cuidadosamente estudiados y que en breve se tomará una resolución al respecto.

RECLAME la 2da SECCION

Clarín Deportivo

Fangio es Otra vez Campeón del Mundo

Fangio se dispone a abandonar el coche número 22 que piloteaba: después pasará a ocupar la máquina de Collins, que se ve detrás, y con ella se clasificará segundo en Monza, ganando así el título mundial Radiofoto de A.P exclusiva para Clarín.

Argentina Anhela Una Solución Pacífica; no Rehusaría Mediar en el Pleito del Canal

INFORMACION PAGINA SEIS

En EL CAIRO

Radiofoto Exclusiva Para **Clarín**

Menzies Expuso a Nasser el Plan Occidental Sobre Suez

EL presidente de la misión de cinco que tratará con Nasser acerca de las propuestas occidentales sobre Suez, el canciller australiano R. G. Menzies, (a la izquierda) saluda al mandatario egipcio poco antes de iniciarse las conversaciones en El Cairo. En segundo plano, el canciller egipcio M. Fawzi. (Radiofoto de AP, exclusiva para Clarín)

EL CAIRO, 3 (AP). — La misión Menzies entregó oficialmente a Nasser el plan de dieciocho naciones proponiendo un control internacional para el canal de Suez. También concertó varios arreglos para celebrar con el presidente egipcio una "discusión libre y franca" en nuevas entrevistas. Un informante occidental expresó que aunque Nasser se opone a la internacionalización del canal prometió colaborar en la programación de nuevas conferencias con la comisión de los "cinco". Agregó que las conversaciones se prolongarán hasta el fin de semana.

Dos Reuniones

Hoy se efectuaron dos reuniones entre la misión y el mandatario egipcio. En la primera, que duró poco más de media hora se consideraron las cuestiones de procedimiento. En otra sesión, por la tarde, que duró setenta minutos, el presidente de la delegación, canciller australiano Robert Menzies, expuso a Nasser la posición occidental.

Al finalizar la reunión, de la que participaron el subsecretario de Estado para Asuntos del Oriente Medio, Loy Henderson, los cancilleres de Irán, Suecia y Etiopía, y el canciller egipcio Mahmud Fawzy y el asesor político de Nasser, coronel Ali Sabry, Menzies declaró: "Hasta ahora, soy el único que ha hablado". Agregó que la reunión fué muy cordial, y en ella Nasser se mostró sonriente y de muy buen humor, conviniéndose en volver a reunirse mañana.

Ambiente Cordial en las Conversaciones

No se publicarán comunicados después de cada día de deliberaciones.

Amenaza de los Pilotos

EL CAIRO, 3 (INS). — Todos los pilotos europeos que actúan en el canal de Suez, alrededor de 150, amenazaron con dejar sus puestos en masa si Egipto no acepta el control internacional de esa importante vía marítima, tal como lo propone el plan occidental presentado hoy a Nasser. Trascendió que la antigua compañía del canal someterá formalmente las renuncias de esos prácticos al nuevo director de la empresa nacionalista Cnel. Mahmoud Younis. Las dimisiones se harían efectivas el 15 del actual. Al mismo tiempo, se informó que cualquier medida egipcia contra esos operarios decretará la paralización inmediata del Canal.

Paralelamente se anunció que la embajada británica solicitó al gobierno de Nasser que arregle una vieja deuda con 164 súbditos ingleses despedidos sin previo aviso de cargos que desempeñaron en el país, desde 1951. El monto de esa deuda alcanza a los dos millones de dólares. Esos funcionarios habían sido separados como represalia por una acción intimidatoria británica contra la aldea de Kasr Abdu, durante la lucha de Egipto por conseguir la evacuación de Suez.

Nuevas Detenciones

EL CAIRO, 3 (AP). — Anunciáronse nuevos arrestos de "ciudadanos de diversos países", con los que llegan a treinta los detenidos por supuestas actividades de espionaje. Entre ellos figuran cuatro británicos. Previamente se había comunicado la detención de nueve egipcios.

Egipto Estrecha Vínculos Económicos

DAMASCO, 3 (AFP). — Egipto y Siria llegaron a un acuerdo completo para establecer una estrecha cooperación económica que podría ser el primer paso hacia la proyectada "unión federal" entre los dos países. El ministro de Comercio de Egipto subrayó el hecho al entregar a la prensa un comunicado sobre las negociaciones que llevó a cabo con el gobierno sirio.

Por otra parte, Egipto concertó la compra de 100.000 toneladas de petróleo en Irán contra algodón.

Clarín

BUENOS AIRES · REPUBLICA ARGENTINA

60 Centavos

Un toque de atención para la solución argentina de los problemas argentinos

AÑO XII — *Diario de la Mañana* — Nº 3.912

Buenos Aires, Martes 4 de Setiembre de 1956

LLEGAN A CHIPRE MAS TROPAS FRANCESAS

Inician la Instalación de una Base Aérea; Esperan el Arribo de Aviones

NICOSIA 3 (AFP). — Más de mil soldados franceses, pertenecientes a la aviación y al cuerpo de paracaidistas llegaron ya a Chipre mientras se espera la llegada de los aviones franceses. Las autoridades británicas cedieron a los franceses un aeródromo recién construido en Tymbu, 15 kilómetros al oeste de Nicosia. Largas caravanas de camiones con las insignias de la aviación francesa transportan desde el puerto de Limassol donde fueron desembarcados de los transportes "Alune", "Brest", "Vire" y "Auray", los pertrechos y materiales técnicos destinados a la nueva base.

Comandante Francés

En Tymbu se encuentra ya el comandante de la aviación francesa, general Laloutase, quien llegó hoy en un caza a reacción.

También fueron destinados para las fuerzas francesas campos cerca de la base aérea "atómica" británica en Akrotiri. El campo "Ixo" será ocupado por los paracaidistas franceses que están por llegar de un momento a otro.

Reclamo Libanés

BEIRUT, 3 (AFP). — El canciller libanés, Selim Lahoud convocó al embajador francés Louis Roche para pedirle una explicación sobre la concentración de tropas de su país en Chipre.

Mientras tanto, en El Cairo el comandante del ejército Hakim Amer, declaró que la movilización egipcia quedó completada y que las fuerzas de su país "están distribuídas estratégicamente para enfrentar cualquier situación" que pueda surgir con motivo de la nacionalización de Suez.

Designan a Kaganovich Para una Nueva Función

PARIS, 3 (AFP) — Lazare Kaganovich, primer vicepresidente del Consejo de Ministros soviético, fué nombrado ministro de la Industria de Maquinaria de Construcción, por decisión del Soviet Supremo, anunció la Agencia Tass.

GEORGE MEANY

los Sindicatos Proponen un Plan Norteamericanos

WASHINGTON, 3 (INS) — El consejo ejecutivo de las fusionadas organizaciones sindicales AFL-CIO sometió a consideración del secretario de Estado, Foster Dulles, un plan cuya implantación según los dirigentes obreros, resolvería la crisis de Suez y frustraría los esfuerzos que viene haciendo la propaganda soviética en el Oriente Medio.

El proyecto anunciado por el presidente de la central obrera, George Meany, recomienda la creación de una autoridad egipcia para la operación del canal conforme a las actuales obligaciones contractuales, el establecimiento de una autoridad internacional que represente a las principales naciones usuarias para laborar de consuno con los egipcios a fin de asegurar el eficiente tráfico de navíos por el canal, y estipular que Egipto y la citada autoridad internacional convergan en someter cualquier eventual disputa a la Corte Internacional de Justicia, cuyas resoluciones deberán ser aceptadas por ambas partes.

Investigan las Denuncias Sobre Apremios Ilegales

Anunció el Ministerio del Interior que se Sancionará a los Responsables

EL ministerio del Interior hizo conocer ayer una información relacionada con diversas denuncias que llegaron a dicha secretaría de Estado sobre apremios ilegales de que habrían sido víctimas algunas de las personas que se encuentran detenidas en esta Capital y en las provincias y de los cuales se responsabiliza a agentes de la administración pública. La declaración señala que en todos los casos el ministerio del Interior y la Policía Federal dispusieron la investigación de los hechos a fin de que se apliquen a los culpables las correspondientes sanciones.

En Esta Capital

El comunicado cita el expediente Nº 30.253/56 del 18 de julio, en el que el Dr. Vicente Gallo y otros profesionales denunciaban delitos que se habrían cometido en el Congreso de la Nación contra algunos detenidos, puntualizando, acaso, que con respecto a este punto y al caso de Guillermo Manchego se refirió el comunicado del 20 de julio último haciéndose saber que, con anterioridad a la denuncia, el director de Institutos Penales, Dr. Julio Alfonsín, había dispuesto la correspondiente investigación, que a su vez pasó a conocimiento del juez nacional en lo Penal Especial, Dr. Amílcar Cardozo, con fecha 16 de julio, vale decir antes de la denuncia mencionada. Posteriormente los abogados aportaron nuevos antecedentes, por lo que se inició el expediente número 31.23/56, que fué remitido el 30 de julio al mismo juzgado del Dr. Cardozo. Sobre el mismo punto hubo luego una denuncia del Centro de Abogados De Imperio del Derecho, del que forman parte los mismos profesionales anteriormente denunciantes.

En Entre Ríos

El expediente 32.637/56 contiene los antecedentes de la denuncia hecha por el partido Demócrata Cristiano de Entre Ríos por telegrama del 6 de agosto, sobre comisión de apremios ilegales contra detenidos de la cárcel de Paraná. Simultáneamente llegó al ministerio un telegrama del interventor federal, general Calderón, dando cuenta de que ya había ordenado la investigación del caso, la que quedó finalmente radicada ante la justicia criminal de Paraná.

En Córdoba

Con fecha 3 de marzo último, desde Córdoba, llegó una denuncia de la Liga Argentina de los Derechos del Hombre sobre malos tratos a Aníbal Elchiez, Rubén Figueroa y Ricardo Agnayo, caso que luego se radicó en el juzgado federal Nº 2 de aquella ciudad.

En Tucumán

Otra denuncia fué formulada por el Dr. Antonio Moreno, de Tucumán, de la que se dió cuenta al interventor federal en esa provincia, que ya había iniciado la investigación del caso.

Ministerio de Marina

La información oficial agrega que en el ministerio de Marina se investigan las denuncias hechas por el suboficial Antonio González, en tanto que en el juzgado de instrucción, del Dr. García Susini se instruye la causa iniciada por Víctor Troselli contra personal de la Policía Federal. Estas dos últimas denuncias fueron recibidas en el ministerio del Interior en los últimos días.

El citado ministerio señala más adelante en su comunicado que sólo dos de los casos se refieren a personal de la Policía Federal: el de Guillermo Manchego, que fué minuciosamente investigado por dicha repartición y remitido a la justicia, y el de Troselli que, por las circunstancias que lo rodean, "puede afirmarse desde ya que la denuncia es completamente inexacta".

En la esfera provincial han sido investigadas las siguientes denuncias: casos de Auchter Ramón y otros por la justicia de Córdoba, juzgado de instrucción Nº 5 del Dr. Carlos Moreno; Amílcar Luis Sturla y otros, por el juez en lo penal del Departamento Judicial de la Provincia de Buenos Aires, Dr. Raúl Granoni, y la investigación promovida por la intervención federal en Santa Fe por una comisión designada al efecto, la que dió traslado del sumario instruído a la justicia del crimen. Allí la intervención federal dispuso la inmediata cesantía de los implicados.

Otras Denuncias

Quedan finalmente —dice el comunicado— algunos casos aislados que se mencionan en publicaciones periodísticas. El de Washington Stanton y Fias, detenidos en la Penitenciaría Nacional y sometidos, en su condición de militares al fuero militar. Los nombrados denunciaron supuestos apremios ilegales sufridos con anterioridad

(Continúa en la pág. CUATRO)

2da RECLAME la SECCION

Martino Había Informado a Dulles Sobre los Propósitos de Egipto

MILAN, 3 (De nuestro corresponsal).— El programa de Italia, de salvar la paz con la justicia, después de la declaración de Martino en la Comisión de Asuntos Exteriores, es inspirado por la cautela y la moderación. El canciller quiso precisar que, hace un año, el gobierno italiano fué informado por su embajador en El Cairo de que el gobierno egipcio proyectaba nacionalizar el canal de Suez. Ese proyecto, probablemente, estaba vinculado al relativo a la construcción de la represa de Asuán, y habría quedado tal vez sin efecto si se hubiese logrado la financiación de ésta. El 25 de julio del corriente año, sin ir más lejos, Martino escribió una carta personal a Foster Dulles, señalándole las consideraciones por las cuales convenía una financiación internacional para construir tal represa.

Esa carta llegó a Washington simultáneamente con la decisión egipcia de nacionalizar el Canal, y en la respuesta a Martino, del 15 de agosto, firmada por el subsecretario Hoover y remitida demasiado tarde, es decir, en vísperas de la nacionalización, se expresaba que la financiación de la represa era un medio eficaz para que Nasser abandonara su plan de nacionalizar el Canal.

●

Ignoramos la causa de que se alargara tanto discusión tan importante. Este episodio, recientísimo, pero que reviste ya un carácter histórico, se vincula a los comentarios hechos por los diarios norteamericanos del 31 de agosto sobre el rumor de que la Fiat estaba dispuesta a encargarse de la construcción de la represa, con la participación de otras empresas industriales italianas. También esta última noticia, verdadera o no, parece hoy anacrónica, ya que hay preparativos de guerra reconocidos tanto en París como en Londres.

Sin repetir las graves palabras del "Manchester Guardian", del 31 de agosto, en un largo editorial titulado "Hacia la guerra", hay que preguntarse cuál sería el destino de la NATO, de la cual preparara un esquema de renovación el canciller Martino, en su carácter de jefe de "los tres sabios", y cómo tendría que portarse Italia si se planteara el dilema entre la alianza atlántica y la paz.

Ese dilema, creemos, involucraría asimismo a Washington, en un problema que debiera ser encarado y juzgado por la UN, con la objetiva serenidad necesaria. Italia, que por razones de ética internacional rechazó en 1882 la invitación inglesa de asociarse a la acción para la ocupación de Egipto, tiene un programa fundamental al que se mantendrá fiel: el de la defensa de la paz. Ese programa de todos los partidos italianos hallaría, en caso necesario, decisiones rápidas e inapelables en el Parlamento y en el presidente de la República, quien por imposición constitucional es el jefe de todas las fuerzas armadas.

●

La defensa de la paz no sólo le interesa a Italia, sino a todos los pueblos, porque sería suponer ilusorio que un conflicto bélico quedaría circunscripto al Mediterráneo, y ello implicará en los próximos días un deber cuya responsabilidad siente el gobierno italiano y que exige claridad y firmeza.

En la inminente reunión del Consejo de la NATO el representante italiano no podrá vacilar y afirmará que la paz del mundo no debe ser comprometida por el problema de Suez.

BATTISTA PELLEGRINI
Corresponsal de Clarín en Milán

Clarín

Un toque de atención para la solución argentina de los problemas argentinos

AÑO XII — Diario de la Mañana — Nº 3.913

Buenos Aires, Miércoles 5 de Setiembre de 1956

60 Centavos

★ Asumirán Hoy sus Cargos los Miembros del Consejo N. de Educación

INFORMACION PAGINA CENTRAL

Pineau Negó Audiencia a los Embajadores Arabes

PARIS, 4 (AP). — El canciller Pineau se negó a recibir a los embajadores de los Estados árabes, quienes presumiblemente deseaban expresarle su apoyo a la decisión del gobierno de Egipto de nacionalizar el canal de Suez. El canciller, en un discurso que pronunció el domingo, afirmó que "ciertos Estados árabes consideran ya algunos de los actos de El Cairo como excesivos". Los diplomáticos de las naciones árabes se reunieron en la sede de la embajada egipcia, y después de la reunión, el embajador sirio, Assad Nahassen, declaró: "No puedo comprender dónde Pineau obtuvo su opinión respecto de los Estados árabes. Todos le hemos declarado que apoyamos a Egipto y que nos pondremos a su lado en caso de un ataque".

ANTOINE PINEAU

Reina Armonía en las Conversaciones de El Cairo

Anticipan el Rechazo Egipcio a las Propuestas Occidentales

Nasser Reiteraría sus Anteriores Declaraciones

EL CAIRO, 4 (AFP). — Fuentes oficiales egipcias anticiparon, al término de la sesión de conversaciones de hoy entre Nasser y el comité de cinco naciones acerca del futuro de Suez, que el presidente egipcio rechazará el plan occidental de internacionalización del Canal. Agregan que la respuesta egipcia será simplemente la reiteración de sus puntos de vista sobre el respeto de la plena soberanía de su país y el deseo de dar garantías para mantener abierto el Canal a todo el mundo.

Una Puerta Abierta

Un funcionario egipcio declaró que Occidente "tendrá que proponer algo distinto, o no quedarán razones para prolongar las tratativas". Esto indicaría que Nasser dejará la puerta abierta para posteriores negociaciones.

El diálogo de esta tarde, como las dos reuniones anteriores, se desarrolló en un ambiente de armonía que contrastaba con los ataques de altos funcionarios egipcios por los ataques bélicos anglofranceses. Al término de los cuarenta minutos de deliberaciones, el jefe de la misión occidental Robert Menzies, destacó la cordialidad de las conversaciones, dicho con buen humor: "Todavía no empezamos a atacarnos". Añadió que en esta entrevista tomó parte "todo el mundo", lo que se interpreta como la iniciación de las discusiones. En las dos reuniones anteriores Nasser sólo se limitó a oír las propuestas de la conferencia de Londres. Menzies señaló que recién se encontraban en la fase preliminar de las tratativas.

Reunión Occidental

Previamente, los cinco delegados occidentales se reunieron en la embajada australiana "a puertas cerradas". Sin embargo, trascendió que habrían considerado la forma de encarar el problema en el caso de que Nasser rechace sus propuestas.

La respuesta egipcia habría sido redactada ya por el presidente y sus principales asesores, el canciller Mahmud Fawzi y el comandante Ali Sabry, quienes participaron de las conversaciones con Menzies y los cancilleres de Irán, Etiopía, Suecia y el delegado norteamericano, Loy Henderson.

Mientras tanto en los círculos diplomáticos circuló el rumor de que EE. UU. intentaba llevar la cuestión a la ONU. Según se informó, Gran Bretaña, ante esta posibilidad, pidió a su embajador en Washington que pidiera aclaraciones al Departamento de Estado.

Arribo de Pilotos

LONDRES, 4 (INS). — Radio Moscú anunció que el primer grupo de prácticos soviéticos pertenecientes a la flota del mar Báltico salió de Leningrado en viaje a Egipto, para prestar servicios en el canal de Suez.

La embajada egipcia en Karachi anunció que tres pilotos pakistaneses están dispuestos a viajar a El Cairo con idéntico propósito.

La cancillería británica, por su parte, confirmó que "no hubo amenaza de retiro en masa de los pilotos extranjeros en Egipto".

Embarcan en Marsella Efectivos Franceses

MARSELLA, 4 (INS). — En forma extraoficial se asegura que los efectivos franceses, principalmente paracaidistas, comandos y unidades de choque, están estacionados en tres campos de la parte oriental de Chipre, a pocos minutos de Egipto, por vía aérea. El número de soldados es mantenido secreto, pero se estima que Francia ya ha trasladado más de mil hombres a la isla.

El gobierno francés dió a conocer un comunicado, según el cual 45 barcos mercantes han sido requisados desde el comienzo de la crisis de Suez. Entre ellos figuran 8 transatlánticos, 34 cargueros y 3 buques-cisternas para transporte de petróleo. El carguero "Tufina" zarpó de Marsella con rumbo desconocido, llevando tropas y material.

EL ministerio de la Defensa de EE. UU. reveló las sensacionales posibilidades de un nuevo cañón de tiro rápido destinado a bombarderos y cazas. El calibre de los obuses es de 20 mm., y la nueva arma ha sido calificada por especialistas como la "más adecuada de la era atómica". Un dispositivo automático permite el tiro contra aviones en vuelo, a 1.000 kms. por hora

DELIBERARA HOY EL CONSEJO DEL PACTO ATLANTICO

PARIS, 4 (AP). — Se someterá mañana al consejo de la organización del Tratado del Atlántico Norte (NATO) el plan para internacionalizar el canal de Suez, en tanto que las 18 naciones que lo trazaron esperan la aprobación o rechazo de Egipto. Europa estará representada por el canciller británico Selwyn Lloyd; el de Bélgica, Paúl Henri Spaak, y probablemente el francés Pineau. Estados Unidos, notablemente frío a todo lo que sea acción militar en el Oriente Medio, enviará a la reunión a su representante regular, el embajador George Perkins. El canciller canadiense Lester Pearson, representará a su país.

Se cree que Lloyd informará al consejo de 15 naciones acerca de la conferencia de Londres que ofreció a Egipto negociar sobre la base de un sistema de control internacional para el canal de Suez. Cinco miembros —Bélgica, Canadá, Grecia, Islandia y Luxemburgo— no tomarán parte. Se supone que el informe contendrá indicaciones sobre los preparativos militares ingleses y franceses, aunque fuentes británicas apuntan que probablemente Lloyd no entrará en detalles. Se ha estado conjeturando acerca de que los británicos y franceses pueden estar planeando un nuevo intento de impresionar al presidente Nasser en cuanto al peligro que implica el negarse a negociar.

Comenzaron las Tratativas Argentinas en Bonn

PROCURASE AUMENTAR EL INTERCAMBIO COMERCIAL

BONN, 4 (AP). — Alemania occidental y Argentina iniciaron conversaciones orientadas a ampliar su cooperación económica.

Las deudas argentinas a Alemania, la expansión del intercambio, la descongelación de tenencias germanas en Argentina y la participación alemana en el plan multilateral de pagos que propicia Argentina son los temas que probablemente se tratarán en las negociaciones, que se estima durarán unas dos semanas.

Una delegación de ocho especialistas, encabezada por el doctor Eustaquio Méndez Delfino, representa a Argentina.

Las deudas argentinas a Alemania occidental se estiman en unos 194 millones de dólares. Se afirma que las autoridades de Bonn están estudiando un plan por el cual esta deuda sería cancelada en un plazo de diez años.

Argentina quiere que Alemania occidental adhiera al plan de pagos que recientemente acordó con 10 países europeos, incluída Gran Bretaña. Los alemanes, a su vez, están empeñados en lograr la liberación de la propiedad alemana incautada por Argentina durante la segunda guerra mundial. Estas propiedades comprenden a unas 30 empresas.

Por otra parte trascendió que también Alemania oriental procura un mayor comercio con los países de la América del Sur, incluyendo Argentina, y con el mundo occidental en general.

El viceministro de Comercio, Willi Huettenrauch, declaró en una conferencia de prensa que Alemania oriental anhela comerciar no sólo con los países comunistas sino también con los del mundo capitalista. Otro viceministro de Comercio, Gerhard Wriss, dijo que su país está "muy interesado" en fomentar el intercambio con los países sudamericanos.

Gestiones en Estados Unidos

WASHINGTON, 4 (AP). — Se espera que la misión financiera argentina analizará las dificultades de los frigoríficos norteamericanos de Argentina en el curso de una serie de conferencias con voceros industriales que se efectuarán esta semana en Chicago. La embajada argentina informó que Carlos Coll Benegas, jefe de la misión financiera argentina que se halla en este país, proyecta viajar por avión a Chicago.

La misión ha estado negociando con el Banco de Exportación e Importación, de Estados Unidos, para la obtención de empréstitos de fomento para Argentina. En círculos financieros se dijo que las negociaciones han progresado satisfactoriamente y que puede esperarse un anuncio del Banco de Exportación e Importación dentro de una semana. Benegas regresará a Washington el lunes próximo.

Berlín Visto por Ojos Argentinos

La ex Capital Alemana es Una Ventana Para Asomarse a las Dos Zonas Europeas

FRANCFORT, 4 (Enviado especial). — Siete periodistas argentinos, entre ellos el enviado especial de Clarín, hemos estado en Berlín, la otrora orgullosa y también hermosa capital del que fué Tercer Reich. Llegamos por invitación especial del gobierno de Bonn, luego de una jira por el norte, el sur y el oeste de la República Federal, organizada por la Lufthansa. Hasta ahora los representantes de diarios de nuestro país no habían contemplado ni recorrido esa ciudad, que muestra todavía su rostro desgarrado por los horrores de la guerra. Sin embargo, la impresión no es penosa, pues Berlín también renace de sus ruinas. Hemos visto, innecesario me parece recalcarlo, la zona occidental. La otra cae detrás de la Cortina de Hierro, que sólo se animan a perforar los que huyen, hacia este lado, prefiriendo correr todos los riesgos antes de seguir viviendo sin libertad. Pero Clarín también sabrá "irrumpir" en el dominio soviético de Berlín.

●

Enclavado doscientos kilómetros dentro del telón de hierro, Berlín constituye una verdadera cuña que el mundo occidental introdujo en el corazón de la organización satélite soviética. Es una isla en el propio territorio continental donde Oriente y Occidente contraponen sus ideologías. Constituye un excelente ventanal para asomarse a la vida de ambos mundos: la zona occidental se exhibe pletórica de energía y rica en el pleno goce de sus libertades, mientras que la soviética avanza penosamente por el camino de la recuperación, apoyándose en métodos totalitarios ya saboreados agriamente por el pueblo alemán.

Berlín presenta aún áreas inmensas que se exhiben desnudas de edificación, resaltando únicamente muros semiderruídos, formando esqueletos. Los escombros se acumulan, simulando montañas. Pasaron once años del último estampido, pero las huellas de la guerra continúan pesando sobre la vida de la ciudad. La reconstrucción se aceleró mucho más en el sector occidental que en el oriental. La parte dominada por los aliados se levantó más prestamente. Existen muchos edificios nuevos, grandes avenidas, modernas calles. El comercio tiene una inmensa variedad de artículos.

El sector soviético, por contraste, ofrece un penoso espectáculo, con manzanas y manzanas de una ciudad con dos monedas y dos administraciones. El marco occidental se valoriza cuatro veces más que el oriental. Berlín oriental semeja una segunda cortina de hierro dentro del terreno de la otra. Se puede circular libremente en el sector aliado, mientras que para pasar al soviético se realiza un severo registro.

●

La división de Berlín se produjo durante el bloqueo establecido por los rusos en 1948, cortando los caminos, las carreteras, los canales, los ferrocarriles y los subterráneos. En esos once meses de bloqueo, el mundo occidental introdujo su cuña en la cortina al tender un puente aéreo, llevando alimentos a los berlineses que no se resignaban a someterse a la esfera comunista. Un solo día de aviación aliada marcó un record con 1.383 máquinas que aterrizaron cada 63 segundos para conducir 12.849 toneladas de abastecimientos.

Pese al levantamiento del bloqueo, se mantiene aún el contralor de las carreteras para la entrada y salida de los productos considerados estratégicos. La única vía expedita es el corredor aéreo, a través del cual el mundo occidental se mantiene en conexión con dos millones de habitantes que piensan y actúan democráticamente en un territorio rodeado por comunistas.

LUIS CLUR

A SU SOLICITUD PASO A RETIRO EL Gral. ARTURO OSSORIO ARANA

Continúa en el Cargo de Ministro de Ejército

El ministro de Ejército, general de brigada Arturo Ossorio Arana, solicitó ayer al presidente provisional de la Nación su pase a situación de retiro voluntario, sin que ello importe el abandono de la cartera que viene ocupando. Tal decisión fué comunicada al general Aramburu en una carta personal a la que acompañó a la vez el proyecto de decreto para la correspondiente aceptación. Por su parte, el jefe del Estado respondió a aquella misiva, accediendo al petitorio y destacando las virtudes del dimitente como militar y como ciudadano.

Carta de Ossorio Arana

La carta dirigida por el general Ossorio Arana al presidente de la Nación está concebida en los siguientes términos:

"Mi estimado General y amigo:

Me dirijo a Ud. con el objeto de formular un especial pedido de carácter particular.

Acompaño a la presente para su firma —en su carácter de presidente provisional de la Nación—, el decreto por el cual se me otorga el pase a situación de retiro voluntario.

Esta decisión, que hace ya tiempo había tomado y cuya aceptación le solicito, no implica de manera alguna la interrupción de mi concurso a la Revolución ni al gobierno que Ud. preside, a los que continuaré aportando todos mis esfuerzos desde el cargo con que se me honrara y en tanto éstos se estimen necesarios.

Siempre consideré mis largos años de servicio en el Ejército y mi consagración a la causa de la Democracia y la Libertad, como un deber de ciudadano y soldado de la República.

Libre de ambiciones y egoísmos, juzgo que aquellos servicios a la Nación han sido suficientemente retribuídos por ésta al concederme el grado que ostento en la actualidad, con el que aspiro a culminar mi vida militar.

Como ministro de Ejército, espero completar a fin del corriente año la reestructuración de los cuadros superiores de la institución. La necesaria renovación de sus más altas jerarquías implica el ascenso de oficiales superiores y el retiro de aquellos que, por su grado y antigüedad, exceden las posibilidades que acuerdan las plantas orgánicas del Ejército de paz.

La fuerza espiritual que representa saberse poseedor de la autoridad moral necesaria para el cumplimiento de esta

(Continúa en la Pág. CUATRO)

2da RECLAME la SECCION

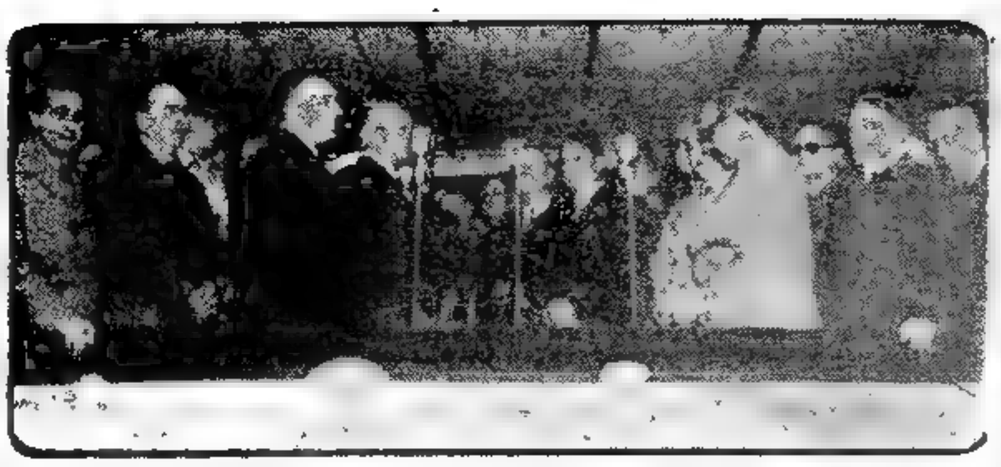

ALTAS autoridades que asistieron a la ceremonia que se efectuó ayer y en la que asumieron sus cargos los miembros del Consejo Nacional de Educación. Concurrieron el presidente y el vicepresidente de la Nación, el ministro del ramo y numerosos altos funcionarios

Asumieron los Miembros del C. N. de Educación

Presidieron la Ceremonia Aramburu y Rojas

Presidió el general Aramburu la ceremonia de asunción del cargo por parte de los miembros del Consejo Nacional de Educación realizada ayer en los jardines situados frente al edificio de Rodríguez Peña 935, asiento del organismo. Asistieron el vicepresidente provisional, los ministros de Educación, Relaciones Exteriores, Interior y Ejército, miembros de la Junta Consultiva y altas autoridades, así como docentes y delegaciones de alumnos. Efectivos de regimiento motorizado Buenos Aires rindieron honores al presidente provisional.

Ubicadas las autoridades en los palcos levantados al efecto, la banda militar ejecutó el himno Nacional, coreado por niñas de las escuelas y la concurrencia, escuchándose luego el himno a Sarmiento.

Habla el Dr. Adrogué

De inmediato usó de la palabra el ministro de Educación, doctor Carlos A. Adrogué, que expresó: "Hoy, setenta y dos años después de aquel 8 de julio en que la Ley de Educación Común iluminó el horizonte de la patria, venimos a cumplir el irrenunciable mandato que nos llega desde 1858, con las palabras augustas de Sarmiento. Porque venimos "a hacer algo digno de nuestra posición y nuestra época, a fundar la República sobre el único pedestal que puede asegurarla: La Escuela". Luego de referirse al restablecimiento de la ley 1.420 recordó palabras del ilustre sanjuanino, señalando la necesidad de "hacer de toda la República una escuela". Su voz —afirmó— "la palabra tonante que no acallan los años ni la tumba, vuelve hoy a resonar, con el mismo ímpetu, con el mismo celo, con la desbordada pasión con que el profeta de la pampa dejó grabado en el corazón de sus maestros el "¡Bárbaros!, ¡las ideas no se degüellan!"

Luego de reseñar algunos aspectos de la obra de Sarmiento en materia educacional y sus esfuerzos para resolver el problema del analfabetismo, puesto en evidencia por el censo de 1869, dijo que, "No es ecuánime soste-

(Continúa en la página SEIS)

APRESTASE ROMA "PARA LO PEOR"

ROMA, 5 (INS). — Aunque exteriormente el gobierno italiano presenta una faz optimista, ha comenzado subrepticiamente a prepararse "para lo peor" en la controversia de Suez. Con ese fin se está realizando una serie de conferencias en el más alto nivel, para tener listas las fuerzas armadas italianas. Las reuniones fueron convocadas por el presidente Giovanni Gronchi e incluyeron al primer ministro Segni y a otros altos funcionarios que se hallan a cargo del suministro y transportes en caso de guerra.

Segni sostuvo una prolongada conferencia con el canciller Martino y con el embajador italiano en El Cairo, Giovanni Fornari, llamado a Roma para informar sobre la situación. Esta noche el "premier" conferenció por largo tiempo con el ministro de Defensa Pablo Emilio Taviani.

Los portavoces del Montecitorio (parlamento) y de varios ministerios se negaron a formular declaraciones, pero altos funcionarios expresaron privadamente la opinión de que la situación de Egipto es explosiva y que Italia "tiene que estar preparada para lo peor".

Aplicarán la Vacuna Salk a Niños de 6 a 36 Meses los Días 13, 14 y 15 del Actual

INFORMACION PAGINA SEIS

PUNTO MUERTO EN EL CAIRO

Estudia Menzies la Posición Egipcia

EL CAIRO, 5 (AFP).— "La conferencia de El Cairo se halla atascada en un callejón sin salida, del cual difícilmente saldrá salvo en el problemático caso de que una de las dos partes haga a último momento grandes concesiones. La fecha de la próxima reunión no ha sido establecida, pero un acuerdo sobre este punto podría producirse en la jornada de mañana". Así lo declaró el primer ministro australiano, Robert Menzies, después de entrevistarse con Nasser. El comité de los "cinco" resolvió por su parte reunirse mañana, a primera hora, para decidir sobre la oportunidad de una nueva sesión.

Efectuó Nasser Detallados Comentarios

La misión levantó su cuarta sesión con Nasser y pasó a estudiar lo que el mandatario egipcio ha manifestado hasta ahora. Un vocero manifestó que Nasser anunció a la comisión de cinco países que está dispuesto a recibirla en el momento que quieran sus miembros. Añadió que la atmósfera de las reuniones sigue siendo buena, sin que se hayan producido "acaloramientos" de ningún género. Al preguntarle un periodista cuál era la causa de que la misión necesitara un receso para estudiar los comentarios de Nasser, el vocero contestó que "es porque han sido muy detallados."

En la Primera Mitad

Nasser y la misión occidental cumplieron la primera mitad de las conversaciones. El vocero occidental afirmó que se habían suscitado muchos puntos, sin que hasta el momento ninguno pareciese imposible solucionar.

Existe un moderado optimismo en el sentido de que podría resultar de estas conversaciones una transacción aceptable, pero el desarrollo de las negociaciones no inclina a que aquel optimismo sea exagerado.

Un veterano diplomático occidental resumió la situación así:

"Si el objetivo que se persigue es permitir que los buques sigan usando libremente el canal de Suez, posiblemente se logre una solución. Pero si lo que se quiere es desprenderse de Nasser, entonces lo más probable es que haya discordia".

Menzies espera haber finalizado sus gestiones para el fin de esta semana.

Agasajo a la Comisión

Después de las conversaciones, la delegación occidental se reunió en el palacio El Manial, a las orillas del Nilo, donde el presidente egipcio los agasajó con un banquete.

Dificultades de Pago

PARIS, 5 (AP).— La Compañía del Canal de Suez anunció que no ha podido pagar el interés de algunos de sus bonos, ni tampoco pagar ciertos bonos que debían retirarse, debido a la congelación de sus fondos en Egipto. Agregó que esto se refiere solamente a los bonos de 3 por ciento de la segunda serie. Los pagos de intereses y el retiro de los bonos debe ser hecho en El Cairo, donde están las oficinas principales de la compañía.

Considero la NATO la Cuestión de Suez

Celebró Sesión Secreta

PARIS, 5 (AP). — El Consejo permanente de la NATO se reunió hoy en sesión secreta para considerar el espinoso problema de Suez. El canciller británico Selwyn Lloyd informó a los participantes de la reunión sobre los planes occidentales para la internacionalización del canal. Es posible que durante las deliberaciones se haya considerado el envío de las fuerzas anglofrancesas al Mediterráneo oriental.

Casi todos los miembros del Pacto del Atlántico son partidarios del plan de internacionalización. Los diplomáticos manifestaron que, inclusive Grecia, que rehusó asistir a la conferencia de Londres, no hizo objeción alguna.

Después de la sesión, Lloyd celebró otra conversación con Mollet y Pineau, antes de emprender el regreso a Londres. Definió diplomáticamente como "útiles" a las conversaciones del día.

Estudio Secreto

Esta conferencia fué secreta y los diplomáticos de todas las naciones participantes se mostraron más discretos que de costumbre respecto de lo que se habló allí. Uno de los delegados manifestó que el buen éxito de las conversaciones depende del secreto con que se las guarde. Un vocero británico explicó que la discusión en el consejo era parte de la nueva política del Pacto del Atlántico, un foro para la discusión política y no solamente un tratado militar. No sería exacto, manifestó, decir que lo ocurrido hoy fué una consulta sobre las medidas militares que podrían adoptarse.

Los observadores consideran a la reunión de hoy como una tentativa de lograr el apoyo oficial de la NATO al ofrecimiento hecho a Egipto, precisamente en momentos en que el presidente Nasser lo está considerando en el Cairo. Si tales eran las intenciones, se obtuvo solamente buen éxito en cuanto al hecho de que el consejo discutió el asunto, pero sin tomar acción alguna.

Clarín

Un toque de atención para la solución argentina de los problemas argentinos

BUENOS AIRES · REPUBLICA ARGENTINA · 60 Centavos

AÑO XII — Diario de la Mañana — Nº 3.914

Buenos Aires, Jueves 6 de Setiembre de 1956

Afirma Eisenhower que Occidente Ganó Terreno en la "Guerra Fría"

Confía en una Solución Pacífica Para el Canal

WASHINGTON, 5 (AP). — El presidente Eisenhower declaró durante su habitual conferencia de prensa semanal, que el mundo occidental se encuentra ahora en posición mucho más fuerte que en enero de 1953, en lo que respecta a la "guerra fría" frente al Kremlin.

Agregó que la solución de los problemas de Indochina y Corea, así como las cuestiones relativas al petróleo del Irán, a Trieste, a la paz con Austria y al derrocamiento del gobierno izquierdista de Guatemala, son prueba de otros tantos éxitos occidentales.

La Cuestión de Suez

Al referirse brevemente a la situación en torno a Suez, el primer magistrado eludió responder si Estados Unidos apoyaría el plan de internacionalización, agregando que su país sigue en favor de un arreglo pacífico de la disputa, que asegure a todo el mundo el uso del canal, en paz o en guerra, de acuerdo con la convención de 1888.

Reunión Militar de Países Arabes

EL CAIRO, 5 (AFP). — Mañana se iniciará, en Riyadh, capital de Arabia Saudita, la conferencia militar interárabe, convocada por el rey Saud con el objeto de considerar la situación en la frontera jordano-israelí, y la cuestión planteada por la nacionalización del canal de Suez.

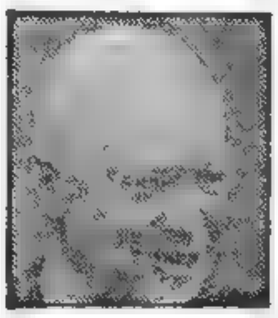

Gral. EISENHOWER

Clarín Irrumpe en la Cortina de Hierro

Berlín Oeste Opone su Alegría y Prosperidad a la Tristeza y Miseria del Sector Soviético

FRANCFORT, 5 (Enviado Especial) Extraña aventura es la de penetrar la cortina de hierro y asomarse hasta el mundo comunista. El representante de Clarín la vivió. Mediante un subterfugio pudo atravesar con un chofer la línea roja y recorrer todo el sector del Berlín ocupado por los soviéticos. Se experimenta una sensación expectante al dejar atrás la puerta de Brandeburgo y avanzar lentamente por la avenida Unter der Linden. Ya no queda nada de la antigua espectacularidad del famoso paseo donde Hitler hizo alfombrar sus huestes. Ni los tilos bordean la ancha avenida. El desierto comienza a tomar cuerpo al entrar en el mundo rojo. El edificio calcinado del Reichstag se alza todavía como símbolo del comienzo de una aventura y la bandera comunista ondeando sobre los muros de la puerta de Brandeburgo, cierra el perímetro de la tragedia. El automóvil avanza lentamente. Los guardias de la policía oriental controlan el pasaje. Observan con curiosidad al representante de Clarín, advirtiendo algo extraño en el estilo de su vestimenta, que contrasta con el tipo standard que se exhibe en Alemania.

•

Estamos en el centro del Berlín oriental. Sobre las ruinas del palacio imperial se extiende ahora la inmensa plaza, con una enorme tribuna donde los comunistas del sector oriental realizan sus mitines. Manzanas desiertas, con muros apuntando al cielo, forman impresionante marco al recinto abierto. Prosiguimos avanzando. Poca gente en las calles y un reducido número de vehículos, casi todos viejos. Frente a la embajada rusa con sus puertas doradas, aparece un moderno auto fabricado por los soviéticos muy parecido al Cadillac. Muy cerca el chofer señala una manzana donde las ruinas forman montañas. "Aquí se mató Hitler", dice quedamente. La pequeña lluvia parece tender un manto siniestro sobre los escombros apilados en medio de la manzana.

Se advierte, resaltando del conjunto de las piedras, un macizo de cemento. "Pertenecía al Bunker", nos aclara el chofer, agregando irónicamente: "Dicen los rusos que allí Hitler se pegó un tiro en la boca. Ellos afirman saberlo porque entraron primero en la cancillería..."

A cincuenta metros de distancia, se levanta el moderno edificio del ministerio de Propaganda del gobierno de la República Democrática. Interrogamos con la mirada al chofer. "Igual que Goebbels", puntualiza.

•

Nos detenemos en la única avenida hecha por los soviéticos. Todavía no ha llegado aquí el proceso desencadenado en el resto del mundo por los comunistas, ya que aun se denomina Avenida Stalin. Se trata de diez cuadras de edificación del tipo ruso de casas colectivas. En medio de la avenida se yergue la estatua de Stalin. Pero durará poco. Allí se construirá un hotel. Casi todos los comercios ostentan signos de haber sido nacionalizados; es decir que el estado regentea los negocios.

Recorremos a pie la avenida. Encontramos varias librerías soviéticas atendidas por mujeres también rusas. Vemos un libro de texto de la escuela primaria. En su estudio de la geografía, aparece Argentina como un país dominado por el capitalismo, donde la gente vive en ranchos rodeados de "escombros, alambres y huesos".

•

El punto principal de turismo del Berlín oriental para los viajeros del mundo soviético lo constituye el cementerio de 7.000 soldados rusos. Se trata de una descomunal arquitectura, de cinco cuadras de largo, con grandes estatuas de bronce y mármoles extraídos del edificio de la cancillería donde gobernó Hitler Allí, desembocan siempre todas las manifestaciones políticas del sector oriental. La concurrencia a los mitines partidarios es obligatoria para los empleados públicos. Todo el mecanismo gubernativo político militar-social de la Alemania oriental se rige por una orientación comunista. La administración trabaja con arreglo al principio de la identidad del Estado y el partido comunista.

Desde 1948, se está organizando un ejército propio y se estima que contará dentro de poco con cien mil hombres armados por Rusia. La vida es muy dura: faltan carne, grasas, estimulantes, medicamentos, carbón, calzado, textiles y vehículos. Con un marco occidental, se puede comprar cuatro veces más que en el sector oriental. Los alimentos siguen racionados. Se desterró la iniciativa privada del comercio y de la industria. La juventud sigue los pasos de la educación soviética.

•

La noche avanza. Volvemos al mundo occidental. Las sombras convierten en fantasmas los edificios en ruinas. El silencio y la miseria quedan atrás y al penetrar nuevamente en el sector occidental en Berlín, donde hay luces, música, ruidos, gente que recorre la avenida del Kurfuerstendamm, se experimenta una sensación de alegría de vivir. Dos mundos distintos en la misma ciudad separada por una cortina de hierro. Dos signos distintos enmarcando dos mundos: del lado oriental, el totalitarismo trabajando para la dominación; en el sector occidental la reconstrucción para la vida. Seguimos prefiriendo al mundo occidental.

LUIS CLUR

Mollet Viajará Mañana a Argel, Llevaría un Nuevo Plan de Paz

PARIS, 5 (AFP).— El primer ministro francés, Guy Mollet viajará el viernes por vía aérea con destino a Argel, donde se entrevistará con el ministro residente, Robert Lacoste. El "premier" llevaría un plan para pacificar el continente el que consistiría en constituir un gobierno autónomo para Argelia, afederado al gobierno de París.

Lacoste, que se encuentra convaleciente de su reciente operación, informará a Mollet sobre la actual situación del territorio, donde han recrudecido los ataques nacionalistas. El gobierno francés teme que con motivo de la crisis de Suez, la lucha rebelde se torne más peligrosa. Mollet estuvo ya en Argel en febrero pasado, y se recuerda que en esa oportunidad fué recibido con violentas manifestaciones de protesta.

Atentado Rebelde

ARGEL, 5. (AP.) — El teniente coronel Marcel Bigeard, oficial varias veces condecorado que fué herido dos veces durante la defensa de Dien Bien Phu, resultó gravemente herido de bala por un rebelde argelino. El comandante del tercer regimiento francés de paracaidistas, caminaba por la zona portuaria de Bona cuando fué atacado. La bala se le alojó en el pecho después de haberle roto el hueso del brazo. También fué herido en junio pasado durante un encuentro en las montañas Aures.

RECLAME la 2da SECCION

★★ Dos Mensajes Dirigirá el Jefe del Estado a la Población ★★

Viaja Hoy Aramburu a La Rioja y Catamarca

Inaugurará el Domingo el Congreso de Minería

VIAJARA hoy a la provincia de La Rioja el presidente provisional, general Aramburu, quien mañana se trasladará a Catamarca, cumpliendo así la anunciada visita a ambos estados. Durante su jira, presidirá sendas concentraciones populares en las que dirigirá mensajes a todo el país. Asimismo tendrá oportunidad de conversar personalmente con los pobladores de dichas zonas, para interiorizarse de los problemas que atraviesan. El jefe del Estado saldrá hoy, a las 12.45, rumbo a La Rioja, primera etapa de su viaje, a bordo del avión DC3.T.21 de la Fuerza Aérea Argentina que decolará del Aeroparque de la ciudad de Buenos Aires. Lo acompañarán los ministros del Interior, Dr. Landaburu, y de Aeronáutica, comodoro Krause; el subsecretario de Educación, doctor Pedro Aberastury; el jefe de la Casa Militar, capitán de fragata Francisco Manrique; los directores de Agua y Energía y Energía Atómica, ingenieros Carlos Michaud y Oscar Quihillat, respectivamente; el jefe de la Agrupación Seguridad, teniente coronel Juan José Montiel Forzano; su secretario, teniente coronel Francisco Coletti; el secretario de Prensa, señor Adolfo Lanus, y el edecán aeronáutico, comandante Jacinto Vidal.

Programa de Actos

La máquina que conduce a la comitiva presidencial llegará a La Rioja alrededor de las 16.30, e inmediatamente se trasladará a la Casa de Gobierno; desde cuyos balcones el general Aramburu presidirá una gran concentración cívica, oportunidad en la que hablará a todo el país, previa palabra del interventor federal, doctor Abel Raúl Althube. Finalizado el acto, el general Aramburu concederá audiencias por espacio de una hora y media, y por la noche se reunirá en una cena íntima ofrecida por el interventor en el Hotel de Turismo.

Mañana, seis horas antes de emprender viaje hacia Catamarca, el jefe del Estado participará en varios actos organizados por instituciones oficiales y privadas. De 9.30 a 15.45, presidirá dos actos frente a los monumentos de Pedro Ignacio de Castro Barros y general Antonio Ortiz de Ocampo. Posteriormente participará de un vino de honor ofrecido por los oficiales del regimiento 15 de Infantería; luego asistirá a un almuerzo en el Club Social, y por la tarde asistirá a la formación y entrega de la bandera al regimiento 15. Exactamente, a las 16.45, el general Aramburu abandonará tierra riojana para dirigirse por vía aérea a Catamarca.

En Catamarca

Una hora después, el jefe del Gobierno Provisional llegará a Catamarca donde, luego de ser recibido por el interventor, doctor Adrián Peres, hará el trayecto en automóvil hasta la sede gubernativa de la provincia.

(Continúa en la Pág. OCHO)

Clarín

BUENOS AIRES · REPUBLICA ARGENTINA

60 Centavos

Un bloque de elección para la salvación argentina de los problemas argentinos

AÑO XII — Diario de la Mañana — Nº 3.915

Buenos Aires, Viernes 7 de Setiembre de 1956

Llegaron a Chipre Otros 2.500 Soldados y Aviadores Franceses

NICOSIA, 6 (AP). — Dos mil quinientos paracaidistas y aviadores franceses llegaron a Chipre para estar preparados durante la crisis de Suez para cualquier eventualidad. Es el primer gran contingente francés que llega a este bastión británico en el Mediterráneo oriental. Las tropas vinieron de Marsella al puerto meridional de Limasol a bordo del transporte "Athos II".

Preocupación en Bagdad

En Bagdad, un vocero del gobierno dijo que Irak está preocupado por la llegada de los franceses, porque ha aumentado la tensión. Agregó que el primer ministro, Nuri Said, estaba en conferencia con los embajadores de Estados Unidos, Gran Bretaña y otros países a fin de tratar de crear la calma que se necesita y que "pueda arribarse a una solución pacífica de la disputa de Suez". Un vocero británico anunció también la llegada de otros tres barcos franceses de carga.

Para dentro de uno a dos días, es esperado el transporte "Pasteur", de 29.447 toneladas, con otros 2.000 soldados. Con estos, llegará a 5.500 el número de soldados franceses en la isla.

La semana pasada llegaron 4.000 soldados franceses en pequeños contingentes en los cuatro barcos que traían pertrechos bélicos. Los británicos, que han aumentado su poderío militar aquí en las últimas semanas, tienen actualmente 25.000 efectivos en Chipre.

NURI SAID

HABRIA FRACASADO LA REUNION DE EL CAIRO

• Consideran que Sólo EE. UU. Puede Evitar la Guerra •

EL CAIRO, 6 (AP). — En fuente allegada al gobierno egipcio se declaró esta noche que la misión Menzies que trataba de hallar una solución pacífica a la disputa del canal de Suez, ha fracasado. El informante agregó que ahora la única esperanza de prevenir el uso de la fuerza, por parte de británicos y franceses, es la intervención de Estados Unidos.

Previamente se había informado que la comisión había suspendido sus conversaciones con Nasser, con quien no volvería a reunirse hasta el sábado, en espera de instrucciones solicitadas a Londres, adonde el jefe de la delegación, Robert Menzies, envió un informe sobre las tratativas. Esto inspiró la creencia de que Nasser habría sugerido alguna fórmula de transacción y que la comisión recabaría poderes especiales para considerarla. Si esto fuera así, se mantendría tan en secreto, que nada trascendió. No obstante, se reiteró que el presidente Egipcio se mantiene en su posición. Es decir, aceptaría una ampliación de la convención de 1888, incluyendo a todas las naciones usuarias del Canal, registrando el documento ante la UN, la creación de un organismo mundial asesor del funcionamiento del Canal, "o cualquier otra solución que no viole la soberanía egipcia".

Pesimismo en Londres

LONDRES, 6 (AP). — Diplomáticos occidentales manifestaron que Nasser se negó a aceptar el plan de las 18 naciones sobre internacionalización del Canal de Suez.

Las conversaciones de El Cairo seguían envueltas en el silencio. La única información oficial al respecto fué que las negociaciones habían tomado un nuevo giro y que la misión Menzies necesitaba tiempo para estudiar los puntos de vista de Nasser.

Los diplomáticos occidentales en Londres, sin embargo, dijeron que el rechazo por Nasser del plan de administración internacional del Canal parece ser definitivo y categórico. Agregan que, no obstante, la misión se reunirá con Nasser cuando menos una vez más, el sábado probablemente. Salvo que haya algún cambio de última hora en la posición egipcia, se cree que Menzies saldrá de El Cairo con su misión el próximo lunes sin convenio alguno, según los informantes.

Un diplomático manifestó que "teóricamente es posible que, con tijeras y engrudo, los principios de las 18 naciones puedan unirse con los de Nasser para crear un régimen efectivo para el Canal". Un alto funcionario británico manifestó que Gran Bretaña "tiene por lo menos 75 clases de planes "para hacer frente a cualquier emergencia que se presente si fracasan las conversaciones de El Cairo. Recalcó, sin embargo, que "no habrá ninguna acción precipitada".

Advertencia Arabe

EL CAIRO, 6 (INS). — Radio El Cairo advirtió al mundo occidental de que cualquier "acto de agresión" anglo-francés que se produjera en el Oriente medio con motivo de la crisis de Suez, hallaría inmediatamente la resistencia "unida" de todos los estados árabes.

Nasser Conversó con el Ministro de Guerra

PARIS, 6 (AFP). — El presidente Nasser conversó durante más de cuatro horas en secretivas con el ministro egipcio de Guerra y comandante en jefe de las fuerzas armadas, general Abdel Hakim Amer.

No se reveló el tema de esta conferencia, pero se supo que el comandante Ali Sabri, director de la Oficina Política de la Presidencia egipcia, asistió a parte de la entrevista.

Detienen a Otro Prelado en Chipre

Acompañado por oficiales británicos, el obispo griego de Kitium monseñor Anthimos aparece aquí en su residencia de Lamarca, donde fué arrestado por el gobierno de Chipre. Se lo acusa de estar complicado en las operaciones de la EOKA. En primer plano se ve el monumento del arzobispo Makarios

Convocan Para el 12 al Parlamento Inglés

Motivó la Medida un Informe de Menzies

LONDRES, 6 (AFP). — El Parlamento de Gran Bretaña fué convocado a sesiones extraordinarias para el miércoles 12 del corriente. La convocatoria fué decidida luego de la reunión efectuada por el Consejo de Ministros, bajo la presidencia de Sir Anthony Eden. El asunto de Suez fué el tema principal de la reunión ministerial de hoy, decidiéndose que Eden viajara en avión, pasado mañana, a Balmoral, para dar cuenta a la reina Isabel del estado de la crisis. Eden regresará de Balmoral a Londres el domingo próximo.

Informe de Lloyd

El canciller Selwyn Lloyd informó a sus colegas de los últimos informes que acaba de recibir de El Cairo, enviados por Robert Menzies, primer ministro australiano y presidente del Comité de los Cinco. Fué precisamente por esos informes que Sir Anthony Eden decidió convocar urgentemente al parlamento para debatir la cuestión.

Comunicado Oficial

Al término de la reunión de gabinete, en la que participaron los titulares de las fuerzas armadas, fué dado un breve comunicado, que dice: "El gabinete ha decidido solicitar al Lord Canciller (presidente de la Cámara alta) y al "speaker" de la Cámara de los Comunes convocar al Parlamento para el miércoles 12 del corriente. Se espera, que para esa fecha, habrá finalizado ya la misión Menzies".

Ataque Laborista

Por su parte, la diputada laborista Dra. Edith Summerskill llevó un violento ataque contra la política del gobierno de Eden en el caso de Suez. "El pueblo británico no irá a la guerra simplemente porque lo pida el ala derecha del partido Conservador para reducir a la servidumbre a una nación débil que no se ha hecho culpable de agresión", dijo.

"La historia —prosiguió— prueba que las negociaciones no deben realizarse jamás con amenazas. ¿Por qué se quiere prohibir al mundo árabe, que tiene una lengua común, que se una si eso se considera legítimo para EE. UU. y el Commonwealth?"

Exhortación del T.U.C

Por su parte, el congreso de Sindicatos Obreros (TUC) resolvió exhortar a Egipto para que acepte las proposiciones occidentales. Al mismo tiempo, rechazó las propuestas de confraternización con los sindicatos soviéticos y otros organismos de detrás de la cortina de hierro.

A. EDEN
Primer ministro de G. Bretaña

Gran Bretaña Iniciará el Martes Pruebas Atómicas

Cuatro Bombas en el Centro de Australia

ADELAIDA, Australia, 6 (AP). — A pesar de las tratativas para poner fin a los ensayos nucleares o reducir y limitar su frecuencia, las grandes potencias atómicas prosiguen con los planes ya trazados.

Después de la serie de explosiones norteamericanas en la zona del atolón de Bikini, la Unión Soviética procedió en Siberia a pruebas que, según técnicos, pueden haber incluido una bomba H. La noticia fué confirmada en Moscú después de un anuncio del mismo presidente Eisenhower.

Inglaterra a su vez lanzará desde el aire su primera bomba atómica el martes que viene si las condiciones atmosféricas son favorables.

La prueba tendrá lugar en Maralinga en pleno desierto llamado "el corazón muerto" de Australia, a 1.100 kilómetros de Adelaida, la capital de Australia meridional. La serie de ensayos incluye además, dos explosiones de bombas colocadas en lo alto de torres metálicas y otra al nivel del suelo.

Puede Tener Secuela en los Dardanelos el Caso de Suez

NUEVA YORK, 6 (De nuestra agencia). — Todas las apariencias indican que las conversaciones del primer ministro Menzies en El Cairo tienden a crear un período de impasse en el problema de Suez. Es probable que sobrevenga la oportunidad de las frases hechas y fáciles, como "clima propicio", "buena voluntad", etcétera y que sigamos por algún tiempo más alejados de la crítica substancia que contiene ese problema. Es necesario destacar la coincidencia de esta crisis, que ya dura seis semanas, con las aspiraciones soviéticas de influencia en el Mediterráneo, adelantadas ya con su penetración en el Oriente Medio.

Este es un hecho histórico establecido desde el comienzo de la segunda guerra mundial y confirmado con las negociaciones que hizo Stalin en Yalta y Potsdam. Por lo tanto, la conveniencia de la crisis actual, para Moscú, es obvia y su posible carácter instigador no lo es menos, si partimos del principio elemental de que lo que ocurre con Suez favorece a las especulaciones soviéticas. De la misma manera, cabe la conjetura de que, para la Unión Soviética, el caso del canal no es más que una etapa de un plan mucho más amplio que apunta a la desorganización de la actual y precaria posición del mundo occidental. Es indudable que un apoyo de Moscú a la supervisión internacional del canal de Suez tendría determinado precio que no se sabe si podrían pagar las potencias occidentales.

Ya hemos dicho en este espacio que dentro de poco tiempo expirará la Convención de Montreux que gobierna el estrecho de los Dardanelos: conviene recordar, también, que Stalin hizo toda clase de esfuerzos en Yalta y Potsdam para lograr la revisión anticipada de ese convenio, con fundamentos que la actualidad prueba son razonables desde el punto de vista de los intereses soviéticos: por ejemplo, si la crisis de Suez se agravara, Turquía podría cerrar los Dardanelos, embotellando el Mar Negro.

•

En sus memorias, el ex presidente Truman señala que él y Churchill estuvieron de acuerdo con Stalin. Además el propio Truman dijo: "Los estrechos deben ser caminos libres, abiertos a todo el mundo, con nuestra garantía". Y fué más allá, todavía, sugiriendo que todos los canales estratégicos debieran estar abiertos a todos los barcos.

"Ofrecí como solución del problema de los estrechos —dice Truman en sus memorias— la sugestión de que el canal de Kiel, el canal del Río al Danubio, los estrechos del Mar Negro, el canal de Suez y el de Panamá debían ser abiertos libremente a los barcos de carga y de pasajeros de todos los países, previo pago del peaje para atender a su mantenimiento y funcionamiento".

•

Por supuesto, Truman pensaba en otro mundo que el que se planteó después de la guerra. Pero consideramos oportuno recordar estos antecedentes porque pueden estar llamados a tener una gran actualidad a breve plazo. De hecho, es inevitable que la tendrán los Dardanelos dentro de un par de meses; y que para entonces, en la perspectiva, es probable que los acontecimientos actuales relativos a Suez pierdan su carácter de hecho aislado, para aparecer como el punto de partida de un litigio internacional, cuyo posible desarrollo puede estar bastante más confuso que su iniciación. Y que puede significar para la unidad del bloque occidental —con el baluarte que es Turquía puesto en juego— una prueba mucho más dura que la que actualmente representa Suez.

HORACIO ESTOL
Corresponsal de Clarín en EE. UU. de Norteamérica

Aumentaron en 2.206 Millones de Pesos las Rentas Generales de la Nación

INFORMACION PAGINA CINCO

Cálida Recepción Tributóse a Aramburu en La Rioja

Deben Superarse las Diferencias Partidarias, Dijo el Primer Magistrado

Viajará Hoy a Catamarca Desde Donde Pronunciará Otro Mensaje

LA RIOJA, 7 (De nuestro enviado especial). — Un entusiasta recibimiento tributó el pueblo de esta ciudad al presidente de la Nación, general Aramburu, y a los miembros de su comitiva quienes llegaron a las 16.15 al aeródromo local procedentes de Buenos Aires, a bordo de un Lancastrian T 66, de la Fuerza Aérea Argentina.

La Rioja, rodeada de valles y quebradas, se vistió de fiesta hoy para recibir al jefe del Estado. Ya, desde temprana hora, cerraron sus puertas los comercios y establecimientos industriales, mientras quedaban inactivas las oficinas administrativas. El júbilo de recibir a tan digno huésped decidió al gobierno provincial, a declarar feriado en todo el territorio. Los edificios fueron orlados con banderas y escarapelas argentinas que mancomunados con el azul puro del cielo ofrecieron un aspecto deslumbrante a la ciudad.

Llega el Presidente

A 9 kilómetros de la ciudad, mientras tanto autoridades provinciales aguardaban en el aeropuerto nacional el arribo del Gral. Aramburu y su comitiva. El cronista de Clarín que recorrió la distancia, pudo apreciar el incesante desfile de automóviles y otros vehículos que conducían a grandes cantidades de personas en cuyas manos ondeaban banderas nacionales. Exactamente a las 16.15 se divisó la silueta del avión militar que traía a su bordo al presidente provisional y su comitiva, integrada por los ministros de Aeronáutica, Interior, el subsecretario de Educación, el jefe de la Casa Militar y el jefe de la delegación cuya nómina publicamos oportunamente.

Al tocar la máquina suelo riojano, una agrupación de la policía local con bandera y banda, le dio la bienvenida ejecutando la Marcha de San Lorenzo, mientras se acercaban al lugar el interventor federal, ingeniero Abel Raúl Althabe, ministros del P. E. provincial, el jefe de policía, teniente coronel Federico Ruppa, comisionado municipal, el obispo diocesano de La Rioja y otras autoridades. Al aparecer en la escalerilla el presidente provisional, que vestía traje gris, recibió el saludo de las mencionadas autoridades e inmediatamente ascendió a un carro para realizar el trayecto acompañado por el interventor, el

(Continúa en la PAGINA CUATRO)

Clarín

60 Centavos

Un foro de opinión para la solución argentina de los problemas argentinos

AÑO XII — Diario de la Mañana — Nº 3 916

Buenos Aires, Sábado 8 de Setiembre de 1956

POCO ANTES de emprender viaje a La Rioja, el presidente provisional, Gral. Pedro E. Aramburu, aparece en el Aeroparque de la ciudad de Buenos Aires, en compañía del vicepresidente, contraalmirante Isaac F. Rojas; los ministros de Aeronáutica, comodoro Krause; de Relaciones Exteriores, doctor Podestá Costa; de Hacienda, doctor Blanco, de Interior, doctor Landaburu, y de Asistencia Social y Salud Pública, doctor Francisco Martínez

Fracasó la Misión Menzies en Egipto

Despídese de Nasser Para Regresar a Londres

EL CAIRO, 7 (AP). — Las conversaciones de la misión Menzies con el presidente Nasser "han llegado a su término", según declaró esta noche un portavoz de la comisión de cinco naciones. Agregó que la misión sólo espera despedirse mañana de Nasser para regresar a Londres probablemente el domingo. La declaración del funcionario confirmó lo que ya se venía diciendo en El Cairo y Londres, de que la misión Menzies ni siquiera había conseguido hallar una base que sirviera de punto de partida para negociar un arreglo pacífico de la crisis del canal de Suez.

Peligro de Guerra

El fracaso de la misión Menzies hace que la amenaza de guerra vuelva a ocupar un primer plano. Los dirigentes y la prensa egipcia subrayaban hoy nuevamente que sólo una acción rápida y positiva por parte de los Estados Unidos, podrá evitar ahora que Gran Bretaña y Francia hagan uso de la fuerza.

Los egipcios creen que, a menos de que Estados Unidos intervenga, Gran Bretaña y Francia sólo necesitarán un incidente que les sirva de excusa para invadir Egipto.

Reunión Occidental

EL CAIRO, 7 (AP). — La misión Menzies deliberó esta mañana durante casi tres horas y luego pasó a cuarto intermedio. Después de esta reunión, un vocero de la misión se negó a comentar las informaciones de que ese grupo de cinco naciones no había llegado a acuerdo alguno con Nasser sobre la internacionalización de la vital vía acuática.

Publicarán el Informe

LONDRES, 7 (AFP). — El ministro australiano Robert Menzies publicaría el informe detallado de las conversaciones que mantuvo con Nasser, una vez en Londres, donde se lo espera para el domingo o el lunes.

Previamente, pondrá al corriente de las entrevistas a Eden.

No Viaja Hoy Byroade

EL CAIRO 7 (AFP). — El embajador norteamericano en El Cairo, Henry Byroade, quien mañana debía partir de Egipto, lo hará recién el lunes. Oficialmente se anunció que esta prolongación de la estada de Byroade en El Cairo es la falta de lugar en los aviones que van a Nairobi.

No obstante, la impresión general es que se está desarrollando entre bastidores una acción norteamericana con miras a acercar los puntos de vista del "Comité de Suez" y del presidente Nasser.

Envían a Chipre Nuevos Refuerzos

LONDRES, 7 (AFP). — La prensa comentaba con sus principales acápites que tropas y material de guerra partía para Balmoral donde se informará a la Reina Isabel sobre el fracaso de las negociaciones sobre Suez. Mientras tanto se informó que mañana partirán de Southampton con destino a Chipre los transportes "Empire Parkeston" y "Empire Ken", en los que serán llevados a las bases británicas del Mediterráneo oriental otros mil cuatrocientos soldados de artillería y paracaidistas. Otros siete buques zarparán la orden de partida con tropas y materiales bélicos.

Gran Bretaña Decidiría Llevar el Caso a la UN

Motivaría la Medida el Fracaso de las Tratativas

LONDRES, 7 (AP). — Existen indicaciones de que el gobierno de Eden está a punto de cambiar de actitud en lo referente al problema de Suez y llevar la disputa a las Naciones Unidas. Altos funcionarios del gobierno hicieron notar que ello ocurrirá únicamente en caso de fracasar decididamente la actual misión que cumple en El Cairo Robert Menzies, primer ministro australiano y jefe del comité de cinco naciones que se designó en la conferencia de Londres.

Existe la posibilidad de que el canciller Selwyn Lloyd pueda volar a Nueva York dentro de la próxima quincena en caso de que Gran Bretaña decida solicitar una reunión especial del Consejo de Seguridad de la UN para tratar el caso.

Pero los británicos, antes que nada, quieren estar seguros de que la consideración del problema por parte de la UN no los obligará a mantenerse inactivos frente a una posible acción agresiva de Egipto.

El cambio de frente del gobierno se produciría ante las insistentes demandas, registradas dentro y fuera del Reino Unido, en el sentido de que sea el organismo internacional quien entienda en la cuestión. Los laboristas han formado un estrecho frente contra las manifestaciones de fuerza llevadas a cabo por el gobierno.

Fuera del Reino Unido, países aliados y del Commonwealth —entre ellos Pakistán, Irak y La India— han aconsejado extraoficialmente a Gran Bretaña que no se recurra a la fuerza en busca de una solución del problema.

Clarín DE LOS DOMINGOS

Con la edición de mañana entregaremos la segunda sección, impresa

en Rotograbado

En ella hallará el lector interesantes notas de actualidad, además de modas, consejos útiles, valiosas colaboraciones, entretenimientos y la consabida nueva aventura dominical de Colita.

Reserve con tiempo su ejemplar de mañana de

Clarín

Realizan Consultas los Occidentales

M. HERVE ALPHAND

WASHINGTON, 7 (INS).— Procedente de Nueva York, adonde había llegado hoy, llegó a esta capital el representante permanente de Francia en el Consejo de Seguridad de la UN, quien se reunirá mañana con Foster Dulles. Según trascendió, considerará con el secretario de Estado norteamericano la crítica situación de las negociaciones de El Cairo entre Nasser y la comisión Occidental que preside Menzies.

En esferas oficiales se informó que Francia, Gran Bretaña y EE. UU. están efectuando consultas acerca de las medidas a adoptarse en el caso de que las conversaciones de El Cairo, como se presume, finalizaran con una negativa de Egipto para aceptar las proposiciones occidentales. Alphand trae instrucciones de su gobierno para discutir la situación con los representantes de Gran Bretaña y EE. UU.

ESCRIBE Rémy Roure

EPISODIO DE LA GUERRA FRIA

PARIS, 7 (Exclusivo para Clarín). — Sea cual fuere la solución de la crisis provocada por el golpe de fuerza del coronel Nasser, bien claro está que la misma no será particularmente gloriosa para Occidente. Una vez más los grandes aliados del mundo libre habrán mostrado su debilidad cuando se trata de una acción común, en un asunto sobre el cual Anthony Eden ha declarado "que es una cuestión de vida o muerte" para Inglaterra y cuya importancia para Francia había sido señalada desde el primer día por Christian Pineau.

Esta debilidad —es menester señalarlo— tiende menos a las dificultades que experimenten las democracias para tomar una decisión, y sobre todo para ponerla en práctica, que a divergencias de intereses inmediatos. La actitud reticente de Estados Unidos ha sido atribuida al período electoral. Sin embargo, es más que probable que en tiempos normales no hubiese sido diferente. Por otra parte, los móviles de Francia e Inglaterra, si bien tienden al mismo resultado, no son idénticos. Algunos franceses estimamos, como nuestros vecinos británicos, que el canal de Suez debe continuar siendo una vía abierta a todos los países, tanto en épocas de paz como de guerra. Pero, en general, los franceses tienen otra preocupación: nuestra presencia en Africa del Norte y el mantenimiento de nuestra soberanía en Argelia.

●

Estados Unidos también opina que la internacionalización del canal de Suez no debe ser coartada por la fantasía de un país que se convertirá en su único dueño. Sin embargo, no le molesta en absoluto que este contralor internacional sea ejercido seriamente por Egipto. Sin duda alguna, se ha visto atraído por una fórmula más flexible, por temor a perjudicar el futuro del Pacto del Atlántico, pero los cuidados que ha puesto en no hacer ni decir nada que pueda herir las susceptibilidades del coronel Nasser indican bien a las claras que no le retira la confianza que ha puesto en él, y que tan sólo ha sido ligeramente afectada ahora que Francia e Inglaterra rechazan considerarlo como un "interlocutor válido"; aunque se han resignado, por ahora, a aceptar que Nasser fuese invitado a la mesa común de la conferencia, ya que la decisión de Londres parece excluir cualquier recurso de fuerza que lo obligare a negociar. Después de esto, es evidente que el compromiso de Lancaster House no ha sido más que el reconocimiento del hecho cumplido —reconocimiento sin duda provisional—, pero que bien podría convertirse en definitivo.

De todo lo cual podemos sacar en conclusión que el asunto de Suez se resuelve en un simple episodio de esta "guerra fría", a la cual una pretendida "válvula de escape" parece haberle fijado un término.

Todo transcurre, en efecto, como si de este enredo diplomático surgiesen como beneficio las buenas disposiciones del mundo árabe, disputadas entre Estados Unidos y el Soviet.

La actitud del primero se explica entonces más fácilmente. Excluida Francia poco a poco del Cercano y Medio Oriente, gracias a los buenos oficios de nuestros amigos ingleses, queda sentada la rivalidad entre Inglaterra y Estados Unidos en lo concerniente a Occidente. A Estados Unidos no puede molestarle una humillación infligida a Gran Bretaña, ni la consecuente pérdida de prestigio e influencia que le provoca la actitud de Nasser. Inglaterra retiró sus efectivos del Canal y los aliados de allende el Atlántico no fueron los últimos en empujarla a tal determinación. Actualmente han quedado solos —poco a poco toda reacción violenta británica ha sido excluida— para combatir, a fuerza de lisonjas, de concesiones y de dólares la influencia soviética en el mundo árabe. No es del todo seguro que Estados Unidos no acuerde al cabo a Egipto, si Nasser procede con inteligencia, aquello que antes le había negado, es decir, la financiación de la represa de Asuan, negativa que, como se sabe, originó la crisis actual.

Nasser regateará, sin duda, bajo cuerda, su asentimiento, inclusive con alguna negativa previa. No ignora que el golpe de freno de Estados Unidos lo ha salvado de un mal paso, permitiéndole asimismo una especie de triunfo.

●

Episodio de guerra fría, decimos. Efectivamente es entre Estados Unidos y la Unión Soviética que se juega, de hoy en más, la postura del mundo árabe. ¿Pero puede creerse que el Pacto del Atlántico salga fortalecido de esta disputa diplomática?

Francia, en todo caso, comienza a preguntarse si ya todo esto no pasa de lo prudente e, inclusive, si no redundaría en su contra, cuando sus intereses vitales se hallan en discusión. Sin contar con que Estados Unidos podría muy bien, en definitiva, haber trabajado para los Soviets, cuya popularidad en el Islam se ha acrecentado considerablemente a expensas de Europa y de Occidente.

RÉMY ROURE

(Copyright Clarín. Reproducción total o parcial prohibida).

Entusiasta Recepción al Jefe del Estado Tributó la Población de Catamarca

El presidente de la Nación general Aramburu, con el interventor federal en Catamarca doctor Adrián Perés, el comandante de la quinta división de Ejército general Cornejo Saravia y otros funcionarios, pasando revista a los efectivos del regimiento 17 de Infantería.

Dirigió el Presidente Otro Mensaje al Pueblo

Advirtió Aramburu Contra las Ideologías Extrañas

Inaugurará Hoy el Congreso de la Minería

CATAMARCA, 8 (De nuestro enviado especial). — El pueblo de Catamarca tributó al presidente de la Nación, general Aramburu, una entusiasta recepción, a partir del momento en que descendió del avión que lo condujo desde La Rioja, hasta que —concluidos los actos programados— se retiró a sus habitaciones en el hotel Nacional de Turismo.

Enmarcada por las montañas, esta ciudad de San Fernando del Valle vistió sus galas mejores para recibir al presidente de la República y el pueblo se agolpó en las calles que recorrió la comitiva oficial y colmó la plaza 25 de Mayo, amplio escenario, en el que se llevó a cabo la concentración popular, con una tarde espléndida y una temperatura de 33°.

La Llegada del Avión Presidencial

A las 18.8 tocó tierra el avión Lancastrian T 66, que piloteado por el comandante Cáceres conducía al presidente provisional, en compañía de los ministros del Interior y de Aeronáutica, del secretario de Prensa de la Presidencia y del jefe de la Casa Militar. Cuando el presidente salió de la máquina, efectivos de la Escuela de Policía, con bandera y banda, rindieron los honores correspondientes, siendo saludado por el interventor federal, Dr. Adrián Perés, los ministros de Gobierno y Hacienda, Dres. Caracciollo y Arraraz Vergara; el comandante de la V División, general José Octavio Cornejo Saravia; el presidente de la Corte de Justicia, Dr. Carlos Herrera; el obispo diocesano, monseñor Carlos Hanlem, y el intendente municipal de la capital, Dr. Armando Acosta. Seguidamente, el intendente, con breves palabras, dió la bienvenida al ilustre viajero, organizándose en seguida la comitiva, que encabezó el presidente, con el general Cornejo Saravia, el interventor federal y el edecán presidencial, emprendiendo la marcha hacia la Casa de Gobierno. A lo largo del recorrido estaban ubicados niños de las escuelas, que, respondiendo a una invitación que se les formulara, consiguieron ver y saludar al primer mandatario, como así también numeroso público.

Tres cuadras antes de llegar a la Casa de Gobierno, había formado el Regimiento 17 de Infantería, que el presidente revistó. Una cerrada ovación saludó la aparición del magistrado en la intersección de las calles Sarmiento y República, justamente la esquina de la Casa de Gobierno. El gentío allí estacionado saludó con singular entusiasmo al presidente, mientras descendía del coche e ingresaba a la Casa de Gobierno por entre una guardia del Cuerpo de Bomberos, que lucía sus uniformes de gala.

El presidente fué recibido en las puertas de la Casa de Gobierno por el ministro de Gobierno y por miembros de la comitiva presidencial, y se trasladó al despacho de la Gobernación, donde fué saludado por altas autoridades y funcionarios de la Nación y de la provincia, saliendo poco después al palco presidencial, que se levantó en el amplio veredón de la Casa de

CONTINUA EN LA PAG. CUATRO

Clarín
60 Centavos
Un toque de atención para la solución argentina de los problemas argentinos
AÑO XII — Diario de la Mañana — Nº 3.917
Buenos Aires, Domingo 9 de Setiembre de 1956

Intensa Actividad Desarrolla Dulles

Procura Evitar la Ruptura

WASHINGTON, 8 (AFP). — Antes de la última entrevista del presidente Nasser y de Robert Menzies, la actividad diplomática se ha intensificado en Washington. Al parecer, Foster Dulles se apresta por todos los medios a buscar el camino que impida una ruptura definitiva con Nasser, la que llevaría a una situación de derivaciones imprevisibles.

El secretario de Estado volvió a conferenciar esta tarde con el embajador francés M. Herve Alphand con quien trató extensamente la situación creada en el canal de Suez.

El diplomático francés, que arribó anoche procedente de París, acudió al Departamento de Estado, donde se realizó una reunión de la que participaron además de Alphand y Dulles, Coulson, encargado de negocios de Gran Bretaña acreditado en Washington, y Vimont, ministro adjunto a la embajada de Francia.

Los voceros oficiales guardan silencio pero descartaron las informaciones que mencionan la existencia de un Plan Byroade, que prevé entre otras sugestiones el arriendo del Canal por un período de diez años. La verdad es que Estados Unidos hace grandes esfuerzos por una parte para conciliar su solidaridad con sus aliados, y por la otra para orientar las aspiraciones y susceptibilidades de las naciones árabe-asiáticas. Si estos esfuerzos se revelaran como infructuosos, se señala en Washington, la política norteamericana en el Oriente Medio podría sufrir profundos cambios.

Entrevista Decisiva en El Cairo

EL CAIRO, 8 (AP). — Los últimos acontecimientos en torno de Suez se han sucedido rápidamente y han causado desconcierto en todas las esferas. En los círculos occidentales todas las miradas se dirigen a Nasser, forzoso árbitro de la situación. Este, según todo indica, mantiene firmemente su decisión de no aceptar la internacionalización del canal, Menzies, el jefe de la Comisión de los Cinco, ya consideraría liquidada su gestión y habría informado a Londres del fracaso total de la misma. La entrevista solicitada a Nasser tendría el mero carácter de despedida. Sin embargo los Cinco volverán a conferenciar mañana a las 19 con el presidente egipcio, y este encuentro, desde luego, será decisivo.

Noel Deschamps, vocero de la comisión, insistió en que las conversaciones no habían terminado, pero en fuentes allegadas a los delegados se dijo que todo había acabado y sólo faltaba la despedida. Esta versión quedó de hecho confirmada por noticias procedentes de Washington, donde los diplomáticos reconocieron que las conversaciones no han resuelto los puntos de vista opuestos.

La reacción ante el desenlace de la conferencia es de pesimismo. En Francia fuentes responsables creen que dentro de seis meses estallará la guerra, y en Moscú se renuevan las críticas contra Francia e Inglaterra. Se considera que Inglaterra se verá compelida a llevar el asunto del Canal al Consejo de Seguridad de la UN.

En El Cairo circulan rumores de que ante el fracaso de las conversaciones, renunciarán colectivamente los prácticos británicos y franceses.

Reunión Internacional

PARIS, 8 (AFP). — "Egipto está dispuesto a tomar parte en una conferencia internacional, bajo el auspicio de la organización de las Naciones Unidas, con la participación de los países que utilizan el canal de Suez para su tráfico marítimo, en la que se tratarían las garantías para el libre paso de las embarcaciones", según ha declarado el comentarista de la radio egipcia.

Advirtió Rusia a los Occidentales

MOSCU, 8 (INS). — El diario "Pravda" dice que los anglofranceses están terminando a toda prisa sus preparativos militares y que no es un secreto que "Chipre" se ha transformado en un verdadero campamento militar que puede usarse como base de invasión.

"Pero este conflicto privado en la región del Canal —agrega— puede en cualquier momento extenderse a un gran fuego militar que podría abrasar a todo el Cercano y Oriente Medio y posiblemente propagarse más allá de sus límites".

REUNION EN LONDRES

URGENTE VIAJE DE MOLLET Y PINEAU

CHRISTIAN PINEAU

LONDRES, 8 (AP). — El gobierno británico anunció que el presidente del Consejo de Ministros de Francia, Guy Mollet, y el ministro de Relaciones Exteriores, Christian Pineau, viajarán a Londres el lunes, para conferenciar sobre la crisis del canal de Suez. El anuncio dice que hablarán con el primer ministro británico, Anthony Eden, y el ministro de Relaciones Exteriores, Selwyn Lloyd. Para entonces, Eden estará de regreso de sus conversaciones con la reina Isabel, que se celebran este fin de semana en la residencia veraniega de la soberana, en el castillo de Balmoral, en Escocia.

La Asociación Británica de Prensa informó, por su parte, que es muy posible que el primer ministro australiano, Robert Menzies, se halle en Londres el lunes para entrevistarse con los gobernantes ingleses y franceses.

Gran Bretaña y Francia insisten en que el canal de Suez, vital para su economía, sea puesto bajo administración internacional, y no dejado en manos de Egipto como consecuencia de la nacionalización decretada por este país el pasado 26 de julio.

Durante las últimas semanas, los dos países han reforzado considerablemente sus fuerzas armadas en el Cercano Oriente. Ambos aducen que el envío de refuerzos es sólo una medida de precaución y que procurarán por todos los medios llegar a una solución.

Reconócese que Hay Acuerdo en Muchos Puntos

Cooperación y Libre Tránsito

EL CAIRO, 8 (AP). — El presidente Nasser está de acuerdo sobre muchos de los puntos de la extensa nota del "Comité de los Cinco", expuestos por su presidente Menzies — anunció el diario "Akhbar el Yom", bajo la firma de Mohamed Hassan Heikal, que es un amigo personal de Nasser, y que suele ser considerado como uno de sus voceros en los momentos decisivos de la política egipcia.

Mohamed Hassan Heikal señala que entre los "puntos de contacto" de ambas líneas después mencionadas los siguientes:

La gravedad de la situación, la voluntad de buscar un arreglo, la necesidad de respetar la soberanía egipcia y la de garantizar la libre navegación por el canal.

En cuanto a la cooperación internacional Egipto se halla dispuesto a resolverla en sus detalles y si se trata acerca de la cuestión de la libertad de navegación, a discutir ese punto de vista, lo mismo que la cuestión de los derechos de tránsito.

Occidente Necesita No Depender en Adelante del Canal de Suez

WASHINGTON, 8 (Exclusivo para Clarín). — La disputa del canal de Suez sigue situada en dos planos que, aunque relacionados, es necesario distinguir cuidadosamente. En uno, Nasser ha dado una prueba espectacular de prestigio para demostrar en Oriente Medio que su poder es mayor que el de las naciones occidentales. En otro plano, el jefe egipcio se halla en poder de discriminar entre los usuarios del Canal y ejercer sobre ellos cierta presión política.

En el primer aspecto, si la disputa fuera llevada hasta el final, podría significar o la caída de Nasser o el colapso de la posición de Gran Bretaña, Francia y Estados Unidos en Marruecos y el golfo Pérsico. En el segundo, el problema radica en la modernización y ejecución del tratado de 1888, garantizando la libre navegación. Los occidentales se han orientado hacia el segundo plano, como expresa "Economist", de Londres, "porque los intereses inmediatos de Occidente no son dar una lección a Nasser (quien debe aprenderla por sí mismo) sino conseguir que los buques puedan continuar pasando por el Canal". Esta es una decisión sensata, porque si el tratado de 1888 puede modernizarse y reafirmarse mediante una diplomacia paciente e ingeniosa, con general apoyo internacional, podría aplicarse la frase de Wilson: "Paz sin victoria".

Para Estados Unidos no hay en realidad otra solución porque, excepto en el caso de los buques israelíes, que fué desechado por los occidentales, Nasser no ha violado el tratado. Usar la fuerza contra Egipto, significaría una agresión comprendida en la Carta de la UN. Es casi seguro que ello agruparía a toda Asia al lado de Nasser. Y provocaría una reacción de cadena en los países árabes, involucrando represalias sobre oleoductos y campos petrolíferos.

Sobradas razones existen para suponer que el apoderamiento del canal de Suez fué cuidadosamente planeado y preparado con anticipación, y debemos suponer que los países árabes y Nasser tienen también preparados otros movimientos en respuesta a la intervención de Occidente. No es de nuestro interés provocar esos movimientos, ya que —es evidente por sí mismo— Nasser tendría el apoyo moral y político de una gran parte del mundo.

Luego de la evacuación británica del territorio egipcio, Estados Unidos tendrá que basarse no en intereses creados, sino en contratos y acuerdos a los que debe arribarse por el cálculo de mutuas ventajas. Es demasiado tarde para considerar, como política práctica, la restauración de viejas relaciones.

La dependencia de Europa occidental del canal de Suez es enormemente indeseable, y la de Gran Bretaña es todavía peor. Casi la mitad del petróleo consumido el año pasado en el viejo mundo pasó por el Canal, y para Gran Bretaña significó el 75% de sus necesidades. Cualesquiera sean las garantías que puedan conseguirse por vía diplomática para preservar las seguridades sobre la navegación, quedará el hecho inflexible de que Nasser tiene el control material de esa vía marítima, y que Europa puede ser críticamente afectada si se la cierra.

Es imperativo, por estas razones, que las potencias occidentales arbitren las medidas para reducir su dependencia de Suez y romper el monopolio de Egipto sobre sus vitales comunicaciones. Mientras menos dependientes sean, mayor será para Egipto la conveniencia de mantener el Canal abierto en términos equitativos.

Es por todo esto que Estados Unidos debería fomentar y ayudar a Gran Bretaña y Francia, que se proponen construir un número mayor, y de más tamaño, de barcos cisternas para doblar el Cabo de Buena Esperanza y un oleoducto, así como un segundo canal entre el Mar Rojo y el Mediterráneo, pasando por territorio de Israel, con el fin de prescindir del de Suez.

WALTER LIPPMANN

Copyright Clarín y Editors P
Reproducción total o parcial

Reclame la segunda sección en Rotograbado Clarín DE LOS DOMINGOS

Anunció Aramburu en Catamarca la Restitución a las Provincias del Dominio de sus Riquezas Minerales

Clarín
Un toque de atención para la solución argentina de los problemas argentinos
AÑO XII. Diario de la Mañana Nº 3.918
60 Centavos
Buenos Aires, Lunes 10 de Setiembre de 1956

REGRESA DE EL CAIRO LA MISION DE LOS "CINCO"

Nasser Rechazó de Plano la Propuesta Occidental

Cualquier Intento de Imponerla, Afirmó, Desencadenará la Lucha

LONDRES, 9 (AP). — El presidente egipcio, coronel Nasser, manifestó esta noche que cualquier tentativa para imponer la "dominación colectiva" sobre el canal de Suez, sería la señal para una "lucha incalculable". Hizo esta declaración en una nota dirigida a la comisión de cinco naciones cuyas conversaciones con él acaban de finalizar en El Cairo. La nota fué dada a publicidad aquí, junto con otros documentos de la conferencia, por el gobierno australiano.

Libre Navegación

Nasser reitera que su política es la de mantener el libre paso por el canal de Suez, sin distinciones de ningún género. Opina que el plan de 18 naciones para colocar el canal de Suez bajo administración internacional, no tiene otro objeto que arrebatar la vital vía marítima "de manos de Egipto", y agrega: "Difícilmente podría imaginarse nada más provocativo para el pueblo de Egipto que esto. Sería, no el fin de los trastornos, sino el comienzo de los mismos". Reiteró que "el gobierno de Egipto tiene pleno derecho a nacionalizar el Canal. Cualquiera que vaya a ser el sistema de funcionamiento del Canal, dependerá de la estrecha, plena y voluntaria cooperación del pueblo de Egipto, entre el cual y por cuyo país el Canal pasa." Luego añade: "Es evidente que tal cooperación indispensable no se podría lograr si el pueblo considerara al organismo rector del Canal como hostil y como opuesto a su soberanía, sus derechos y su dignidad. Si el verdadero objetivo es asegurar la libertad de paso a través de Suez, la respuesta es: el paso por el Canal ha sido siempre y continúa siendo libre. El único peligro para esta libertad proviene de las amenazas, el despliegue de fuerzas armadas, la incitación a los empleados y obreros a sabotear el funcionamiento del Canal y las medidas económicas tomadas contra Egipto."

Acusación Egipcia

Nasser acusa a Inglaterra, Francia y la compañía del canal de Suez de crear dificultades, a pesar de las cuales, Egipto ha mantenido abierto el Canal.

Señala, además, que "el sistema propuesto por las 18 naciones está destinado a ser considerado por el pueblo egipto como hostil y afrentoso para sus derechos y su soberanía."

Agrega que ese plan sería una "dominación colectiva" y declara: "Cualquier intento para imponer un sistema tal sería la señal para una contienda incalculable, y lanzaría al canal de Suez el torbellino de la política en lugar de alejarlo de ella como la comisión (de Menzies) decía querer hacer."

Nasser contestaba con esa

(Continúa en la PAGINA DOS)

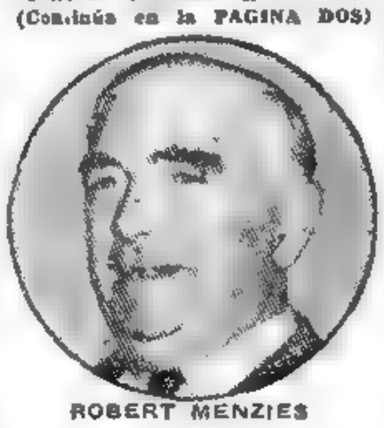

ROBERT MENZIES

EL PRESIDENTE de la Nación, general Aramburu, inaugurando el Congreso de la Minería que se efectúa en la ciudad de Catamarca

Retornará a la Capital Hoy el Jefe del Estado

CATAMARCA, 9 (Enviado especial). — El presidente provisional de la Nación inauguró esta mañana en el hotel Ancasti el Congreso de la Minería y formuló en su discurso importantes declaraciones que fijan la posición del gobierno en esta materia. La ceremonia se inició con la ejecución del Himno Nacional y seguidamente, ante el aplauso del público, habló el interventor federal, Dr. Adrián Perés, cuyos conceptos fueron seguidos con enorme atención por los presentes.

Inmediatamente pronunció su discurso el presidente provisional de la Nación. Las trascendentales declaraciones del general Aramburu en materia minera, fueron recibidas con expresiones de aprobación por los congresales y el público presente. Finalmente se dió lectura al decreto-ley 16.246 transfiriendo a las provincias el dominio del subsuelo, que publicamos en lugar aparte.

Terminada la sesión inaugural, el presidente abandonó el recinto de sesiones y se trasladó al dique de Las Pirquitas en donde visitó la obra que se está ejecutando y luego asistió a un almuerzo criollo.

Todo el viaje de Aramburu fué un ininterrumpido saludo de los pobladores que se reunieron a lo largo del camino para saludar al presidente argentino.

En las poblaciones situadas en el trayecto, se habían abanderado los frentes de las casas, y el general Aramburu, con amplio espíritu democrático, hizo detener el coche varias veces para saludar a los pobladores. Descendía del vehículo y conversaba con la gente del lugar, la que, con apretones de manos, y a veces hasta con abrazos, ponía de manifiesto su simpatía hacia el jefe del Estado. Los vecinos de todo lo largo del camino se habían tomado el trabajo de confeccionar banderines argentinos, de género y papel, o guirnaldas, que

(Continúa en la pág. DIECISEIS)

Eden y Mollet Fijarán su Posición en Londres

LONDRES, 9 (AFP). — Para considerar con el primer ministro británico la política a seguir con motivo del rechazo de Nasser a las propuestas occidentales para internacionalizar el canal de Suez, viajarán mañana a esta capital el jefe del gobierno francés, Guy Mollet, y el canciller de su país, Christian Pineau. Espérase que ambos primeros ministros decidan en la ocasión si deben o no plantear la cuestión de Suez en las Naciones Unidas.

Cena "Intima"

Fuentes oficiales señalan que la primera entrevista entre Eden y Mollet se llevará a cabo en Downing Street 10, a las 16. Por la noche, y luego de imponerse del informe que Menzies presentará a Selwyn Lloyd acerca de sus conversaciones con Nasser, ambos primeros ministros cenarán juntos. En esa cena "íntima" sería fijada la actitud a asumir por sus respectivos gobiernos acerca de la cuestión.

Para mañana estaba prevista una reunión del gabinete en la que se trataría la estrategia a emplear en la reunión extraordinaria del parlamento que tendrá lugar el miércoles.

Mientras tanto, la prensa en general se pronuncia contra el uso de la fuerza y pide la presentación de la cuestión en las Naciones Unidas.

Menzies Considera la Situación "Muy Grave"

EL CAIRO, 9 (AP). — El primer ministro australiano, Robert G. Menzies, declaró que la crisis del canal de Suez, que durante una semana estuvo discutiendo al frente de su misión de cinco naciones con el presidente Nasser, "es el problema más grave que el mundo tiene ante sí".

Agregó que la reunión de esta noche con Nasser, había terminado con un intercambio de documentos que "cubren completamente" todos los argumentos expuestos por las 18 naciones que se declararon en favor de la internacionalización del canal de Suez, a la cual se opone Nasser.

"La situación es muy grave", afirmó a los periodistas al finalizar las conversaciones. "Vinimos aquí a discutir el problema más grave que el mundo tiene ante sí. Quisimos discutirlo tan tranquila y silenciosamente como fuera posible. Consideramos que esto se podría lograr mejor sin expedir comunicados diarios por ambas partes."

Añadió que ésta era la razón de que no se hubiesen expedido anuncios diarios sobre la marcha de las conversaciones.

RECLAME la 2da SECCION Clarín Deportivo

Así se inició la obtención del primer gol de Boca contra su clásico rival River: Zubeldía aplica un cabezazo a la pelota y pese a ser hostilizado por Sola batirá a Carrizo, mientras Pérez, Rossi y Angelillo permanecen a la expectativa. (Del match que Boca le ganó a River por 2 a 1)

ESCRIBE Paul Reynaud

Ex presidente del Consejo de Ministros de Francia

Algunas Reflexiones

PARIS, 9 (Exclusivo para Clarín).

1 Los soviéticos han irrumpido en el ámbito político del Oriente Medio armando a Egipto, cuyo presidente Nasser no oculta los dos fines por él perseguidos. Primero: celebrar las exequias del pequeño estado israelí, quince o veinte veces menos poblado que Egipto. Segundo: crear un imperio árabe, que se extienda desde la Mesopotamia hasta el Atlántico. Para armarlo, Moscú usó el disfraz de Checoslovaquia. Y fué Nasser en persona quien se lo arrancó, revelando la verdad en aquella famosa noche cuando, con una carcajada, gritó: "Yo tomo el canal de Suez".

2 En pago de esas armas, Nasser debió comprometerse a girarles a los Soviets gran parte de la venta del algodón egipcio, único producto de exportación de su pobre suelo.

De manera que, para armarse y escalar un peldaño más en la ruta del imperio árabe, Nasser ha aceptado voluntariamente aumentar la miseria de su pueblo.

3 Un siglo y medio ha, los sabios franceses que Bonaparte había llevado consigo en su expedición a Egipto, les revelaron a los egipcios la historia de su propio país.

Hace un siglo y cuarto, el francés Jumel alentó a que se plantara algodón en Egipto, y convenció a Mohamed Ali de la necesidad de extender este cultivo para atenuar la miseria de sus pobladores.

Hace un siglo y cuarto, el genio francés excavó en las arenas del desierto del canal de Suez, uniendo dos mundos, "y reparando un error del creador". Si el canal de Suez no existiese... ¿quién hablaría de Egipto?

Nasser pensó que, para responder a tantos beneficios, debía armar a los "fellahs" para permitirles así matar franceses en Argelia, y al apoderarse del canal de Suez, insultó a Francia.

4 Nasser se adueñó del Canal ocupando por la violencia las instalaciones de la compañía, apoderándose de las sumas depositadas por ésta en el banco y obligando a los empleados franceses e ingleses a servirlo.

5 Despojó de los ingresos del Canal a los accionistas de diversos países cuyos capitales permitieron la ejecución de la obra, y que habían obtenido, en compensación, la administración del Canal hasta 1968. El acuerdo con la compañía, que Nasser violó así, acababa de ser implícitamente reconocido por él, como consecuencia de un reciente convenio financiero entre ambos. Y declaró que destinará esas recaudaciones a la construcción de la represa de Asuán. En esto también ha engañado a sus compatriotas, porque esas sumas resultarán insuficientes para tales fines.

6 Fuera de la concesión a la compañía creadora del canal de Suez, Egipto era signatario de un acuerdo internacional del año 1888, cuyo artículo primero está concebido en estos términos: "El canal marítimo de Suez será libre y estará permanentemente abierto tanto en tiempos de guerra como de paz", y dice más adelante: "Los compromisos resultantes del presente tratado no estarán limitados por la duración de las actas de concesión de la Compañía universal del canal de Suez". El convenio preveía que "cada potencia tiene el derecho de fondear dos naves de guerra en ambos extremos del Canal".

Tal es el estatuto de esta ruta por la cual navegan dos veces más navíos que por el canal de Panamá.

7 Aun antes de su golpe de fuerza, Nasser había quebrantado este convenio internacional, impidiendo el tránsito por el Canal de naves israelíes que iban a puertos hebreos, y hoy dice: "¿Quién mejor que yo podrá asegurar la libre circulación por el Canal?"

8 Rusia, China comunista y sus satélites, todos a una exclamaron: "¡Bravo, Nasser!". "Estrella Roja", de Moscú, escribió que los occidentales "se han enriquecido a expensas de Egipto". ¿Las "democracias populares", que exigen de sus miembros elecciones de un 99 ½ por ciento de votos, no están hechas para entenderse con cualquier dictador? Sobre todo cuando se trata de entenderse contra el Occidente.

9 La UN, notificada por Israel de la violación de la Carta del Canal de 1888, de la cual fué víctima, se ha revelado absolutamente incapaz de poner punto final a este escándalo. Así, Nasser, apoyado por sus protectores soviéticos, les ha dicho a Francia y a Inglaterra: "¡Si están descontentos de mi golpe de fuerza, diríjanse a la UN!" Y se dicen entre ellos, con un guiño: "Esperando, el golpe de fuerza continuará. Y en la UN, contamos con el veto soviético, que jugará por nosotros".

10 Francia e Inglaterra, estrechamente ligadas y conscientes de que defienden los intereses de la civilización y al mismo tiempo los propios, responden: "Nosotros no nos dejaremos manosear". Y movilizan sus fuerzas militares.

11 ¿Cómo concluirá todo esto?

Rusia aprovechará la coyuntura que Foster Dulles le ha brindado involuntariamente, al hablar por televisión sobre la Carta de las Naciones Unidas.

¿Tratará de oponerse con la fuerza a las medidas de conservación que Francia y Gran Bretaña tendrán que adoptar en la zona del Canal si no hay acuerdo?

Parece poco probable que se atreva a tanto, al precio de la mutua destrucción de la raza blanca de la que forma parte.

PAUL REYNAUD

Copyright Clarín. Reproducción total o parcial prohibida.

El Gral. Aramburu Regresó de su Viaje a La Rioja y Catamarca

INFORMACION PAGINA OCHO

DE REGRESO de su viaje a La Rioja y Catamarca, el presidente provisional, general Aramburu, llega al Aeroparque de la Ciudad de Buenos Aires, donde le dieron la bienvenida ministros nacionales y altos jefes de las fuerzas armadas. El primer mandatario se dirigió luego a la Casa de Gobierno donde reanudó sus tareas oficiales.

Eden y Mollet Encaran en Londres Una Política Conjunta

Opónese Francia a que se Plantee en la UN el Caso de Suez

LONDRES, 11 (AP). — Los jefes de gobierno de Gran Bretaña y Francia, Anthony Eden y Guy Mollet, respectivamente, están reunidos en esta capital para adoptar una política conjunta en la cuestión de la crisis de Suez, agravada por el rechazo egipcio de las proposiciones occidentales de internacionalizar esa vía marítima. Al levantarse la reunión de seis horas, celebrada en la residencia de Eden, donde los estadistas consideraron los próximos pasos a darse en la cuestión, el embajador francés, Jean Chauvel, que participó de las conversaciones, declaró que todavía no se han adoptado decisiones, anunciando que mañana, a las 10.30, se celebrará otra entrevista.

Una hora antes de levantarse la sesión, se hizo presente en Dowing Street 10, el primer ministro australiano Robert Menzies, quien presentó a Nasser las proposiciones occidentales. Participaron de las conversaciones los cancilleres de Francia y Gran Bretaña, Christian Pineau y Selwyn Lloyd, respectivamente, y los embajadores de ambos gobiernos en París y Londres.

No Participan Representantes de Estados Unidos

Llamó poderosamente la atención de los observadores la ausencia de representantes norteamericanos en las deliberaciones, lo que se interpreta como un deseo de los dos países de no recibir influencias extrañas en sus planes. El subsecretario de Estado norteamericano, Loy Henderson, que participó de las negociaciones de El Cairo, y que arribó con Menzies, cambió repentinamente sus planes y, una hora y media después de su llegada a esta capital, partió con destino a Washington por vía aérea. Se informó que tal actitud obedece a la necesidad de celebrar urgentes consultas con Foster Dulles.

No Excluye París el Empleo de la Fuerza

WASHINGTON, 10 (AFP). — El embajador francés en esta capital, Herve Alphand, luego de una entrevista con Foster Dulles, declaró que su país no es partidario de que se plantee ante la UN la cuestión del canal de Suez.

Indicó que su gobierno, empero, quiere "proceder de acuerdo con el espíritu y la letra de la Carta de las Naciones Unidas." Afirmó, no obstante, que su gobierno considera que existen otros medios pacíficos para solucionar la disputa, e interrogado si esto debía interpretarse como la renuncia al uso de la fuerza, respondió: "Nunca hemos excluido el uso de la fuerza, no podemos excluirla". Recordó al respecto una reciente declaración del presidente Eisenhower, quien en una conferencia de prensa afirmó que "no se oponía al uso de la fuerza en cualquier circunstancia", refiriéndose al problema de Suez.

Apoyaría EE. UU. el Plan de España

WASHINGTON, 10 (INS).— Según fuentes autorizadas, EE. UU. estudia la posibilidad de apoyar el plan de España para establecer un control internacional de Suez como base para una solución pacífica.

Esta proposición, que habría sido estudiada por Dulles y los representantes de Francia y Gran Bretaña, dispone la creación de una junta internacional para administrar la vía marítima.

Clarín

BUENOS AIRES · REPUBLICA ARGENTINA

60 Centavos

Un toque de atención para la solución argentina de los problemas argentinos

AÑO XII — Diario de la Mañana — Nº 3.919

Buenos Aires, Martes 11 de Setiembre de 1956

Menzies Informó a Lloyd Acerca de sus Gestiones

LONDRES, 10 (AFP). — Robert Menzies que encabeza el "Comité de los Cinco" presentó su informe al canciller británico Selwyn Lloyd, algunas horas después de su llegada de El Cairo.

Al bajar del avión en el aeropuerto de Londres, el canciller australiano dijo que "Nasser rechazaba toda solución pacífica que no deje a Egipto el control del canal". Agregó que el fracaso de su misión "era evidente desde el miércoles" pero que el Comité quiso poner por escrito las proposiciones para "evitar cualquier ambigüedad en cuanto a lo que se había dicho".

Robert Menzies afirmó también que él y sus colegas del Comité consideraban "justas y generosas" para Egipto las proposiciones y el plan de las 18 naciones.

NASSER PROPONE UNA CONFERENCIA MUNDIAL

EL CAIRO, 10 (AP). — El presidente Nasser tomó hoy la iniciativa en la crisis de Suez y dirigió un llamamiento a todos los gobiernos del mundo para que se solucione pacíficamente la disputa. Una hora después de haber salido Menzies del aeropuerto de El Cairo, las embajadas egipcias en todos los países del mundo presentaron una proposición a los gobiernos ante los que se hallan acreditadas, en la que se sugiere la formación de un grupo negociador que estudie sin demoras un plan para solucionar la situación. La propuesta fué enviada también al secretario general de la UN, Dag Hammarskjold. En cambio, no se envió al gobierno de Israel.

Esto significaría una maniobra egipcia para terminar con el estancamiento que supone la insistencia anglo-francesa de que el Canal se ponga bajo un régimen internacional y el rechazo por Egipto de cualquier medida que pueda afectar a su soberanía. El gobierno está convencido de que la mayoría de los usuarios del Canal no han de insistir en la imposición de un régimen internacional y, a su juicio, la principal preocupación de la mayoría de los usuarios de la vital vía marítima puede resumirse así: 1o. Garantía de una navegación libre. 2o. Mantenimiento apropiado del Canal 3o. Derechos de tránsito justos y equitativos.

Nasser espera que el acuerdo se logre en dos fases: primera, un comité negociador, sin temario previo, redactaría las propuestas; luego se celebraría una amplia conferencia internacional.

Sería Rechazada

LONDRES, 10 (AP). — Funcionarios británicos han expresado privadamente que la propuesta formulada por el presidente Nasser para resolver la crisis de Suez parece en principio inaceptable para Gran Bretaña, porque sugiere que se base en el control egipcio del Canal.

Piden su Repatriación los Pilotos del Canal

EL CAIRO, 10 (AFP). — Todos los jefes de servicio de la compañía del canal de Suez hicieron saber nuevamente a los dirigentes del organismo egipcio de gestión, que todo el personal y los pilotos no egipcios colocados bajo sus órdenes desean ser repatriados a la brevedad.

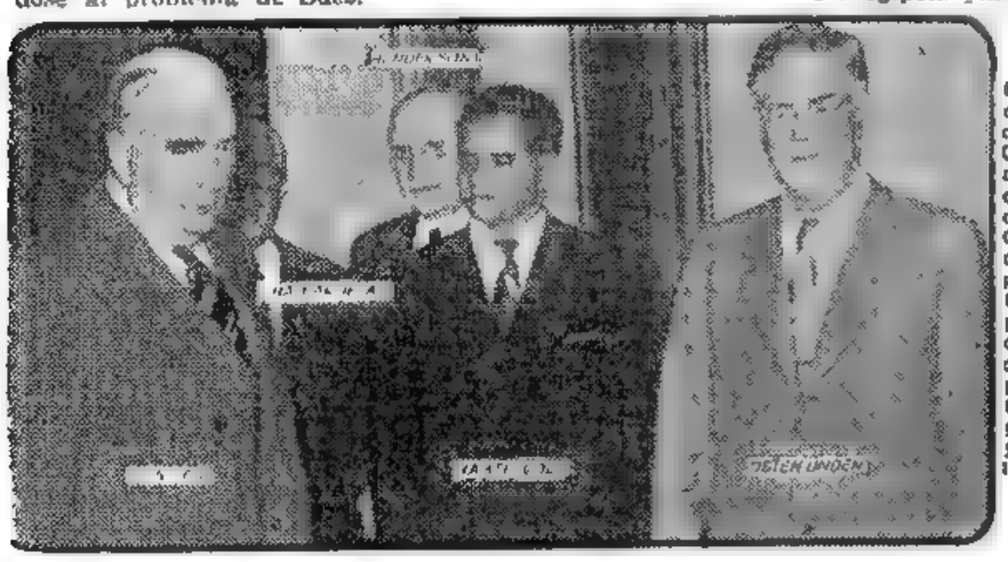

DURANTE una de sus reuniones de consulta en El Cairo, aparece aquí el comité de cinco miembros delegado por la Conferencia de Londres para presentar a Nasser la propuesta occidental. La misión, presidida por Menzies, fracasó en sus gestiones y abandonó ayer la capital egipcia

Insinúa Dulles que la UN Podría Considerar la Disputa

WASHINGTON, 10 (AP). — El secretario de Estado, Foster Dulles, expresó hoy su "honda desilusión" por el fracaso de la conferencia de El Cairo, y declaró que los derechos de las naciones signatarias del convenio del canal de Suez "deben salvaguardarse". Insinuó que el próximo paso a dar en busca de una solución del problema podría ser remitirlo a la UN. Al aseverar que los derechos de los países usuarios del Canal deben salvaguardarse, manifestó que esto debería hacerse en compatibilidad "con el espíritu de la Carta de la UN.

En una declaración entregada a la prensa, Dulles manifestó que estaba "hondamente desilusionado por el rechazo, por parte de Nasser, de las proposiciones hechas por 13 naciones" en la reciente conferencia de Londres. Estos países, dijo, representan a los signatarios del tratado de Constantinopla de 1888, por el que se instituyó el carácter internacional de la vía marítima, así como a los principales usuarios de la misma y a las "naciones cuyas economías en gran medida dependen del Canal".

Agrega que "estas naciones de Europa, Asia, Africa, Australia y América presentaron proposiciones conciliatorias redactadas para establecer una cooperación mutuamente ventajosa entre Egipto y aquellos que poseen derechos según el tratado de 1888. Sólo esa cooperación pondrá en condiciones al canal de Suez de manera que sirva al propósito para el cual fué construído".

Pídense en la Unión más Sanciones Contra Egipto

NUEVA YORK, 10 (AFP). —Emmanuel Celler, representante demócrata, reclamó severas sanciones económicas contra Egipto y acusó a Foster Dulles y al presidente Eisenhower de haber convertido a Nasser en el "superhombre del Medio Oriente" al intentar apaciguarlo.

Debilita la Amistad Anglonorteamericana el Problema de Suez

LONDRES, 10 (De nuestra agencia). — Cualquiera que sea el nuevo trámite que se aplique a la crisis de Suez, los daños que ha causado ya a la amistad y alianza anglonorteamericanas son considerables. La prensa yanqui habla con demasiada frecuencia de "la política de cañonera" y de "la época de Kipling" —de imperialismo, en suma— cuando se refiere a los preparativos militares de Inglaterra. Sin saber exactamente en qué consiste esa política y qué tiempos fueron los de Kipling y los de Palmerston, el pueblo norteamericano recibe la impresión de que Londres es "el abogado del demonio" en el conflicto del Canal.

"Damos por cierto que el presidente Eisenhower y Mr. Dulles reconocen la razón británica y la alarma de nuestro país —apunta el "Daily Telegraph"— pero ninguno de los dos muestra especial interés en estimular la simpatía norteamericana por la causa de Inglaterra." Añade que el partido de los republicanos tiene muchas probabilidades de triunfar en las elecciones presidenciales de noviembre y no puede ensombrecer sus perspectivas con la amenaza de un conflicto armado cuando ofrece la paz en su campaña como primera providencia.

●

Londres lamenta, sin embargo, el error de aquel pueblo cuando cree —o se le hace creer— que el uso de la fuerza sólo puede justificarse ante el peligro comunista. Con la ayuda norteamericana se desmontaba en 1954 la dictadura del gobierno de Guatemala por creérselo complicado en la conspiración procomunista internacional. Nadie le explica, en cambio, al pueblo de Estados Unidos que Nasser amenaza a Gran Bretaña en términos que comprometen el equilibrio del poder entre el Este y el Oeste; nadie le dice que el control de Suez por Egipto equivale a una victoria de la Rusia Soviética, tan considerable como la que alcanzara en China en 1949.

Londres parece llegar a la conclusión de que Washington está tan mal informado sobre los riesgos del nacionalismo árabe, como lo estuvo cuando el comunismo iba devorando a China. En último caso, no basta con que el presidente Eisenhower y Mr. Dulles conozcan la verdad si se la escamotean a sus compatriotas. "De la prosperidad británica —llega a escribirse— depende en gran parte la seguridad de Estados Unidos."

●

Y, sin embargo... Aunque Londres lograse probar que Occidente corre a estas horas el peligro de una terrible aventura y debe reducir la arrogancia del coronel Nasser antes de que sea tarde, los preparativos militares de Inglaterra pueden ser juzgados incompatibles con una negociación. La conferencia de Lancaster House fué precedida por una serie de movilizaciones de las armas británicas y los movimientos de tropas continúan mientras "los cinco", presididos por Menzies, tratan de convencer a Nasser de la necesidad de alcanzar una solución pacífica. Son estos alardes de fuerza y de presión, inadmisibles cuando se entabla un diálogo y se ofrece cordialidad, lo que no podrá justificar Inglaterra frente al pueblo de Estados Unidos, por mucha razón que crea tener para sentirse agredida por un lado y olvidada por el otro.

JACINTO MIQUELARENA

Corresponsal de Clarín en Gran Bretaña

Uruguay Acepta Estudiar con Argentina y Brasil la Defensa del Atlántico Sur

MONTEVIDEO, 10 (AP). — Uruguay comunicó hoy a Argentina su aceptación a la invitación para la conferencia tripartita sobre las medidas defensivas del Atlántico Sur. En un comunicado oficial señala que Uruguay entra en las conversaciones "preliminares" bajo los términos del tratado de Río de Janeiro. Fué el 31 de julio último que Argentina anunció haber invitado a Brasil y Uruguay a una conferencia preliminar acerca de asuntos defensivos del Atlántico Sur, dando origen entonces a una serie de rumores sobre si Argentina quería patrocinar la creación de una versión de la NATO en el Atlántico Sur.

El ministerio de Relaciones Exteriores de la Argentina aclaró posteriormente la situación y dijo que se trata solamente de reforzar los tratados panamericanos y los planes militares. En fuentes oficiales se afirma desconocer aún donde se efectuarán dichas conversaciones preliminares. En la propuesta argentina se menciona a Buenos Aires como sede de la conferencia y a Montevideo como la del organismo tripartito que pudiera surgir de las negociaciones.

Los informantes uruguayos expresaron que la Argentina debe decidir —cuando acepte el Brasil—, el lugar de la reunión.

El comunicado uruguayo es este: "El gobierno uruguayo resolvió aceptar la invitación argentina para una reunión preliminar, con el objeto de cumplir las estipulaciones del tratado de Río de Janeiro y poner en vigor los planes de la Junta Interamericana de Defensa".

RECLAME la 2da SECCION

Clarín

Un toque de atención para la solución argentina de los problemas argentinos

AÑO XII — Diario de la Mañana — Nº 3.920

60 Centavos

Buenos Aires, Miércoles 12 de Setiembre de 1956

Honróse a Sarmiento en el Día del Maestro

Fué Aprobado el Estatuto del Docente

La Reglamentación Deberá Hacerse Dentro de un Plazo de Seis Meses

EL ministro de Educación, doctor Carlos A. Adrogué, anunció ayer la aprobación del Estatuto del Docente y su próxima reglamentación a fin de que pueda ser aplicado a la brevedad. El anuncio fué formulado al dirigir el nombrado secretario de Estado un mensaje al magisterio, durante el acto que se efectuó la víspera en el Consejo Nacional de Educación para conmemorar el Día del Maestro y rendir homenaje a la memoria de Sarmiento en el 68º aniversario de su fallecimiento.

Previamente habló el presidente del citado organismo, Dr. Luis N. Magnanini, quien destacó la feliz coincidencia de hallarse junto a él en ese momento los cinco ministros de Educación de la Revolución que propicia en el restablecimiento del Consejo Nacional; los doctores Dell'Oro Maini y Adrogué, y agregó que el Día del Maestro tenía alcance americano, consagrado por la Conferencia Internacional de Educación reunida en Panamá en 1913, como homenaje a Sarmiento. Hizo luego un rigoro análisis de la situación del país en materia educacional y adelantó las primeras medidas que adoptaría el Consejo, expresando: "No queremos mostrar escuelas monumentales de propaganda, mientras existan otras en ruinas" y sintió que la mayor preocupación era que todos los niños del país tuvieran fácil acceso a la enseñanza. Terminó su mensaje con una vibrante exhortación a los maestros para que colaboren en la magna obra educacional del gobierno.

El Estatuto del Docente

Seguidamente habló el ministro de Educación, Dr. Adrogué quien anunció que el presidente provisional, general Aramburu, había firmado el decreto-ley aprobando el Estatuto del Docente cuya lectura hizo a continuación. La parte dispositiva dice así:

Artículo 1º — Apruébase el Proyecto del Estatuto del Docente, elevado por el ministerio de Educación y Justicia.

Art. 2º — Constitúyese una comisión interministerial formada por tres representantes del ministerio de Educación y Justicia, dos de Hacienda y uno del de Trabajo y Previsión, para que se aboquen al estudio de las remuneraciones del personal docente que depende del ministerio de Educación y Justicia, de la formación del fondo para la educación y del régimen especial de jubilaciones para ese personal.

Art. 3º — Cada uno de los ministerios mencionados nombrará su representante dentro de los ocho días de la fecha. La comisión se expedirá den-

(Continúa en la página CATORCE)

CADETES del Colegio Militar haciendo guardia ante el busto de Sarmiento, durante la ceremonia de homenaje a la memoria del prócer, que se realizó ayer en el establecimiento secundario que lleva el nombre del ilustre autor de "Facundo"

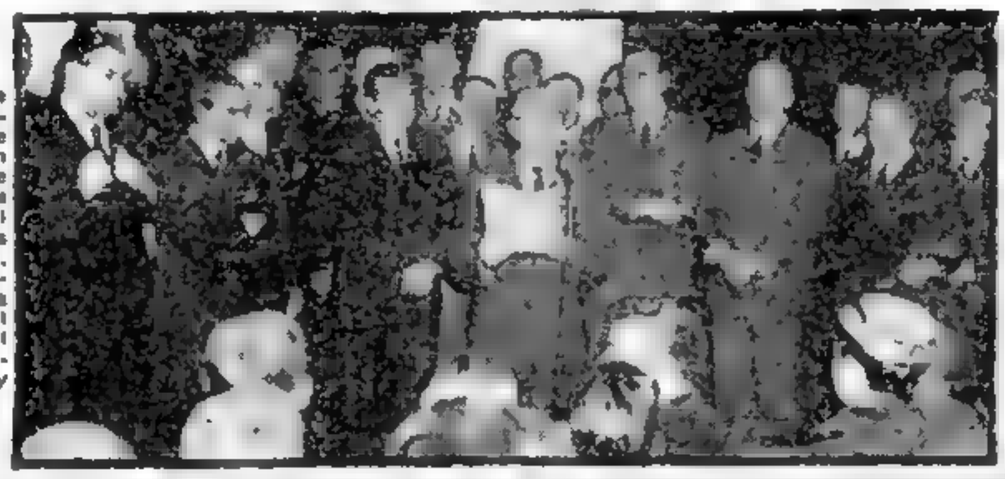

EL ministro de Transportes haciendo uso de la palabra, en el acto en que asumieron los miembros del directorio de los ferrocarriles. Asisten el presidente de la Nación, general Aramburu, el vice, contralmirante Rojas y altas autoridades

2da RECLAME la SECCION

Asumieron sus Cargos los Miembros del Directorio de los FF. CC. del Estado

Aceptan la Propuesta Egipcia Cuatro Países Arabes y Panamá

EL CAIRO, 11 (ANSA). — Cinco países, incluso la República de Panamá, han expresado su apoyo a la propuesta egipcia para la creación de un organismo de negociación, comunicada ayer a casi todos los Estados del mundo, y al secretario general de la UN.

El apoyo a su propuesta ha sido notificado a Egipto por Jordania, Siria, Afganistán, el Líbano y Panamá. Los ambientes políticos manifiestan particular interés en la adhesión panameña, por lo menos en principio, a la propuesta egipcia. Destacan dichos ambientes que Panamá no sólo es uno de los principales usufructuarios del canal de Suez, sino que está interesado también en el status de las arterias marítimas, pese a que no se le invitó a la Conferencia de Londres.

Eden Anunciará Hoy la Decisión Acerca de Suez

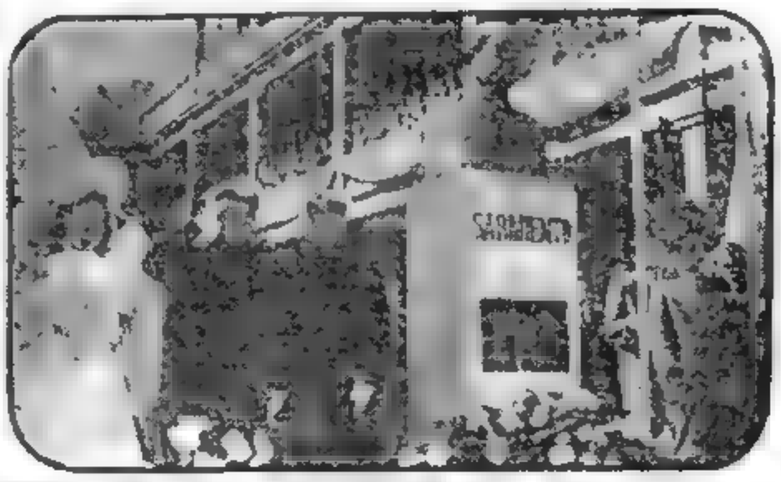

Informará al Parlamento Sobre las Conversaciones con Mollet

LONDRES, 11 (AFP): — El primer ministro británico, Anthony Eden, informará mañana al Parlamento, en un debate de emergencia, acerca de las decisiones adoptadas juntamente con el gobierno francés sobre los pasos a seguir con motivo de la crisis del canal de Suez y del rechazo de Nasser a las proposiciones occidentales.

Las conversaciones entre los jefes de gobierno de ambos países concluyeron hoy con una advertencia a Egipto en el sentido de que están dispuestos a "desarrollar su cooperación y a resistir por todos los medios apropiados cualquier interferencia arbitraria, con derechos establecidos bajo acuerdos internacionales, y cualquier acción incompatible con la justicia y el respeto por las obligaciones emergentes de tratados y otras fuentes de derecho internacional". El comunicado emitido luego de la última entrevista señala que ambos mandatarios "estuvieron de acuerdo en que la negativa de Nasser a negociar sobre las propuestas de los dieciocho ha creado una situación muy grave".

Pleno Acuerdo

Añade el comunicado que ambos gobiernos discutieron las nuevas medidas a tomar al respecto, y que alcanzaron pleno acuerdo acerca de ellas. Estas medidas serán anunciadas mañana por Eden ante el Parlamento, y por Guy Mollet, en París, a donde partió esta tarde junto con el canciller Pineau, que lo acompañó en las conversaciones.

Eden reunió por la tarde al gabinete para imponerlo sobre los últimos puntos de su conversación con Mollet, a fin de trazar su estrategia para el debate de mañana. Aunque el gobierno no arriesga su suerte en la sesión de mañana, la oposición laborista puede presentar una moción de censura contra la política de Eden en la crisis de Suez. No obstante, el jefe del gobierno, que cuenta con una mayoría suficiente para salir airoso de ese eventual trance, ha llegado a un momento crítico de su carrera política.

Es posible que anuncie la decisión francobritánica de llevar el caso a las Naciones Unidas. La medida complacería a los laboristas y liberales y gran parte de la opinión pública británica, pero sería atacado por la fracción derechista de su propio partido, la que siempre ha exigido que se observe una abierta política de mano dura contra Nasser.

Tropas en Chipre

NICOSIA, 11 (AP). — Otros dos barcos de carga franceses llegaron hoy a Chipre con equipos militares para las fuerzas de Francia estacionadas en esta isla, a raíz de la crisis del canal de Suez. Las naves, el "Pierre Cormeille" y el "Acquitaine", anclaron en el puerto de Famagusta, en la costa oriental. Traen vehículos, municiones y otros efectivos.

Un Acuerdo Entre India y EE. UU. Sería la Solución

WASHINGTON, 11 (Exclusivo para Clarín). — La cuestión del canal de Suez ha colocado a Estados Unidos en la posición de mediador frente a Inglaterra y Francia, en vez de aliado de esas potencias. Desde luego, a algunos británicos y franceses eso les parecerá una deserción, un augurio de una posible ruptura de la alianza tradicional de estos tres países. Pero se equivocan. EE. UU. hace en Suez el mismo papel que le tocó desempeñar al Reino Unido en Formosa e Indochina y aun en Corea, o sea el de mediador amistoso que interviene para evitar que los partidarios de la guerra se salgan con la suya.

Algunos círculos norteamericanos creen que fué un grave error no proseguir el conflicto de Corea, Formosa o Indochina hasta infligirle una derrota aplastante a la China roja, antes de que tuviera tiempo de convertirse en una gran potencia militar e industrial. Esas personas culpan al gobierno británico de haber contenido a Estados Unidos cuando se disponía a tomar una actitud más enérgica. Pero la abrumadora mayoría de los norteamericanos se muestran satisfechos de que haya podido evitarse el conflicto y como conocen la historia de esa crisis, les están agradecidos a Attlee y a Eden por la actitud conciliadora que pusieron de manifiesto en esa emergencia.

●

La Alianza del Atlántico es una unión contra cualquier agresión militar, fué probada en dos guerras mundiales y ahora no se la puede poner en duda, pero nunca significó que existiera identidad de intereses y de política en todas las regiones del mundo.

En la zona del Pacífico, más que nada al norte de la línea ecuatorial, Estados Unidos tiene intereses que considera vitales, mientras que para Gran Bretaña no lo son. En cambio, en el Oriente Medio, los intereses británicos en cuanto concierne al petróleo y al canal de Suez son en realidad vitales para el Reino Unido y no lo son para Washington.

Esto, en realidad, explica por qué Gran Bretaña hace el papel de mediador en el Pacífico, entre China comunista y EE. UU., mientras que este país hace lo mismo en el Oriente Medio, entre Inglaterra y el coronel Nasser.

●

Naturalmente, la palabra "mediador" no significa una neutralidad desinteresada, sino, más bien, usar los vínculos de la alianza para mantener al problema dentro de los límites de las negociaciones y la diplomacia, pero en apoyo de la causa aliada. En el caso de Suez, India desempeña un papel similar al de EE. UU., pero inclinándose del lado de Egipto, mientras que Washington lo hace en favor de Gran Bretaña. Probablemente, una solución pacífica se basaría —si es posible llegar a ella— en una transacción entre Eisenhower y Nehru.

Cuando Inglaterra, actuando dentro de los términos de la alianza, ejerció su influencia para contener a EE. UU. en su intención de bombardear a Manchuria durante la guerra de Corea, cuando intervino en Dien-Bien-Phu con motivo de la guerra de Indochina y evitó que lleváramos demasiado lejos en Formosa, no se colocaba en situación antagónica a EE. UU. En todos esos casos, la opinión pública norteamericana estaba dividida y lo mismo ocurría actualmente en Washington. La actitud británica pesó mucho y quizá haya sido decisiva para asegurar la victoria de los moderados.

Igualmente, puede ser útil para Inglaterra la influencia moderadora de Estados Unidos en el caso de Suez.

●

En el Lejano Oriente tenemos perspectivas de coexistir de alguna manera con China comunista, cuyo poderío es ahora más grande que nunca, cuya actitud es inamistosa frente a Estados Unidos y que está decidida a desalojar el poder y la influencia de este país del este asiático y las islas del Pacífico. En el Oriente Medio nos enfrentamos con las perspectivas de un movimiento panislámico, organizado desde Egipto, financiado por los países árabes ricos en petróleo, apoyado por la Unión Soviética y dirigido con el apoyo moral de casi todos los países del Asia y la mayoría de los del Africa.

No hay manera de cambiar estas perspectivas mediante una acción militar. Los británicos saben que esto es así en el Lejano Oriente y en Washington se opina lo mismo con respecto al Oriente Medio, ya que se trata allí de un movimiento revolucionario de enormes masas humanas. Es sabido que las armas corrientes son ineficaces contra las guerras de guerrillas que cuentan con el apoyo de la población nativa. Basta con ver lo que ocurre en Chipre y en Argelia.

Algún día, las naciones del Atlántico tendrán que reorganizar sus relaciones con los países liberados, ya que se está eclosionando la época que empezó después de los viajes de los grandes descubridores.

WALTER LIPPMAN

Copyright Clarín y Editors Press — Prohibida la reproducción total o parcial.

Opónese Eisenhower al Uso de la Fuerza en el Conflicto del Canal

La Justifica Sólo en Caso de Agresión

WASHINGTON, 11 (AP). — Eisenhower expresó que no cree que Gran Bretaña y Francia tengan justificativos para emplear la fuerza a fin de mantener el canal de Suez abierto, si la partida de los prácticos extranjeros afecta las operaciones. En conferencia de prensa manifestó que su país, desde luego, no tomará ninguna acción militar en relación con la crisis de Suez. Sin embargo, añadió que, si Egipto comete alguna clase de agresión contra el Canal, Estados Unidos reconocerá que Gran Bretaña y Francia están en su derecho de tomar alguna medida, que se presume no sería una acción bélica.

Al responder a una serie de preguntas, expresó dudas sobre cuál sería la mejor oportunidad de elevar el problema del Canal a la UN para su posible solución. Dijo que tenía la seguridad de que en alguna ocasión el problema tendrá que ir a la organización internacional para su consideración.

Aclaró que no consideraba en esta oportunidad convocar a una sesión especial al Congreso para debatir el problema de Suez. Manifestó el primer magistrado que él, el secretario de Estado, Dulles, y todo el mundo se hallan decepcionados ante el rechazo de Nasser del plan occidental. Elogió la labor del primer ministro australiano, Robert Menzies, durante las conversaciones celebradas la semana última en El Cairo. Hablando enfáticamente, el presidente dijo en una ocasión que nunca será partidario de agresión alguna.

Aclaró finalmente que EE. UU. no irá a la guerra —nunca— salvo que el Congreso la declare oficialmente, mientras él sea presidente, a menos que sean atacados inesperadamente, en forma no justificada. Eisenhower declaró que el gobierno norteamericano consulta al presente con otros gobiernos, a fin de determinar cuál será el próximo paso que se dará en la cuestión de Suez.

Para Tratar con Dulles Menzies Irá a la Unión

LONDRES, 11 (AFP). — El primer ministro australiano, Robert Menzies, anunció que viajará el viernes a Washington para considerar con Dulles y Eisenhower la grave situación creada por el rechazo de Nasser a las propuestas que él le presentó en nombre de Occidente.

Autorizó la Compañía el Retiro de los Prácticos

Repudian la Medida en Egipto

LONDRES, 11 (AP). — La Compañía del canal de Suez, que fiscalizan Francia y Gran Bretaña, autorizó a los numerosos técnicos extranjeros a abandonar simultáneamente el trabajo, lo que podría determinar la paralización del funcionamiento de la vía entre el Mediterráneo y el Mar Rojo.

La Autorización

Los dirigentes de la empresa, reunidos en París, autorizaron a sus empleados, entre los que figuran 200 prácticos, a dejar su trabajo el viernes o el sábado, y la medida fué aprobada por el Foreign Office. Habiendo terminado la misión Menzies, la compañía considera un deber liberar a sus empleados a quienes había solicitado un período suplementario para facilitar las negociaciones.

El personal conoció por las radioemisoras francesas y británicas, desde Ismailia, la decisión de la compañía, que fué recibida con gran alivio.

Reacción Egipcia

El comandante Ali Sabri, director del gabinete político de Nasser, declaró en El Cairo que la medida tiene por finalidad provocar un incidente que justifique la intervención en la zona del Canal. Agregó que su país considerará sabotaje el abandono en masa del trabajo, sin despido previo.

SERAN MANTENIDAS LAS ACTUALES TARIFAS TELEFONICAS

INFORMACION EN LA PAGINA CENTRAL DE LA 2ª SECCION

Apréstanse los "Tres" Para Ejercer el Control del Canal

Clarín

Un toque de atención para la solución argentina de los problemas argentinos

AÑO XII — Diario de la Mañana — Nº 3.921

60 Centavos

Buenos Aires, Jueves 13 de Setiembre de 1956

Advirtió Eden Contra Cualquier Eventual Interferencia a Egipto

LONDRES, 12 (AP). — Gran Bretaña y Francia anunciaron esta noche que han llegado a un acuerdo con Estados Unidos para establecer el control internacional para el tránsito por el canal de Suez y advirtieron a Egipto que no trate de interferir. Los jefes de ambos gobiernos revelaron que se formaría una nueva asociación de los usuarios del Canal para contratar prácticos, reglamentar el tránsito por el mismo, fijar derechos, recibir dinero y repartir los ingresos con Egipto.

Anuncio de Eden

En un discurso, que marcó el punto culminante de la peligrosa disputa por Suez, Eden advirtió a Egipto que cualquier interferencia con el funcionamiento de la asociación o el rechazo a cooperar con ella violaría "una vez más" la convención de Constantinopla de 1888. En una sesión de emergencia del Parlamento, el primer ministro dijo que tal violación por parte de Nasser pondrá en libertad a las naciones afectadas para que ejerciten sus derechos "ya sea por intermedio de la UN o recurriendo a otros arbitrios." Esta fué una clara referencia al posible uso de la fuerza. El anuncio fué aplaudido por sus partidarios, pero produjo gritos pidiendo su renuncia y algunas referencias a "provocaciones" de parte de los opositores del laborismo.

Al referirse al posible rechazo egipcio, Eden afirmó que "en ese caso, el gobierno de Su Majestad y los otros interesados se verán libres para tomar las medidas que se consideren necesarias, ya sea a través de las Naciones Unidas o por otros medios, para la afirmación de nuestros derechos". Esas cuatro palabras —"o por otros medios"— desataron la protesta más ruidosa de la oposición durante el discurso del jefe del gobierno. Los laboristas las interpretaron como una nueva amenaza de fuerza, y se escucharon gritos de "provocación deliberada".

Al mismo tiempo, el canciller Selwyn Lloyd envió mensajes a 15 naciones para explicar los propósitos y funciones de la proyectada Asociación de Usuarios del Canal e invitarlas a adherirse. Los 15 países, además de las tres grandes potencias occidentales, apoyaron el plan Dulles, a fin de establecer un nuevo sistema de control internacional para Suez. Los funcionarios británicos dijeron que fué Dulles quien sugirió también la idea de la Asociación de Usuarios del Canal. La sede del nuevo organismo estará probablemente en París, en el mis-

Continúa en la página DOS

INFORME AL CONSEJO DE SEGURIDAD

NUEVA YORK, 12 (AP). — Gran Bretaña y Francia presentaron un informe al Consejo de Seguridad de la UN acerca "del peligro manifiesto para la paz y la seguridad" del mundo que representa el intento egipcio de poner fin, unilateralmente, a la convención de 1888, y su posterior rechazo de las propuestas occidentales para poner al Canal bajo un control internacional. Empero, la carta presentada por el representante británico, Pierson Dixon, no pide ninguna acción inmediata del organismo.

Asumieron los Miembros del Directorio de Y.P.F.

EL MINISTRO de Comercio e Industria, ingeniero Martínez, poniendo en posesión de sus cargos a los directores de Y. P. F. Asistían al acto el general Aramburu, el contraalmirante Rojas y los ministros Hartung, Ygartúa y Ossorio Arana, así como el presidente de la repartición, general Intzaurgarat.

El Ministro de Comercio e Industria Habló Sobre la Misión de la Entidad

En el salón de acuerdos de Yacimientos Petrolíferos Fiscales se efectuó ayer a mediodía una ceremonia presidida por el jefe del Estado, general Aramburu, en cuyo transcurso fueron puestos en posesión de sus cargos los integrantes del directorio del organismo en su nueva etapa de vida autárquica. Asistieron también el vicepresidente de la Nación, contraalmirante Rojas; ministros del Poder Ejecutivo; miembros del cuerpo diplomático; el administrador apostólico de la arquidiócesis metropolitana; monseñor doctor Laffitte, y altas autoridades nacionales.

La Ceremonia

Acallados los aplausos con que fué recibida la presencia del primer magistrado, un funcionario del ministerio de Comercio e Industria dió lectura al decreto-ley del Poder Ejecutivo por el cual se restituyó la autonomía a Y. P. F. y se designó a su directorio.

A continuación, el ministro, ingeniero Rodolfo Martínez, puso en posesión de sus cargos a los nuevos funcionarios, pronunciando en la oportunidad un discurso, para referirse a esa circunstancia.

Palabras del Ministro

Expresó en primer término el ingeniero Martínez la confianza que el Poder Ejecutivo depositaba en los integrantes del directorio de Y. P. F. al entregarles "su administración, su gobierno y su prestigio". Manifestó luego que el gobierno había querido que en el directorio estuvieran representados los ingenieros que aportaban la técnica; los abogados, para dar solidez jurídica a la solución de los problemas, y hombres de las fuerzas armadas que completen con su presencia el perfil cívicomilitar que se vive en el instante actual, como afirmación de la unidad nacional. Agregó que también tenían cabida en él los hombres de las provincias productoras, que contribuirán, con los conocimientos de su tierra, a una mejor explotación y a una reafirmación del federalismo auténtico.

Dijo más adelante que dentro de los principios básicos de soberanía en que desenvolverá su labor el organismo es-

(Continúa en la pág. CUATRO)

Rechaza Egipto el Nuevo Plan Occidental

Facilita la Salida de los Pilotos

EL CAIRO, 12 (AP). — Un vocero oficial declaró que el plan occidental anunciado por Eden en los Comunes para colocar la administración del canal de Suez bajo el control de una "comisión de usuarios" "constituye una nueva provocación para desencadenar la guerra". El coronel Abdel Kader Uatim, director de informaciones egipcio, afirmó que "la finalidad evidente de la nueva propuesta de Eden es crear una situación que desemboque en una agresión armada contra Egipto".

Reiteró que su país está dispuesto a dar todo género de facilidades para la libre navegación del Canal, de acuerdo con la Convención de 1888, "pero que no está dispuesto en modo alguno a hacer abandono de sus derechos legales y soberanos".

Facilita la Evacuación

Por otra parte, un funcionario de la empresa egipcia del Canal, anunció que "los pilotos y empleados extranjeros que deseen abandonar sus puestos, están en libertad de hacerlo". Tras denunciar la decisión de los empleados como "una confabulación preparada de antemano para obstruir la navegación a través de Suez", de la que culpó a los gobiernos de Francia y Gran Bretaña, el vocero de la empresa afirmó que su país "está dispuesto a dar toda clase de facilidades, inclusive los visados de salida" para que esos funcionarios abandonen Egipto.

Añadió que el Canal seguirá abierto a la navegación y que ésta se realizará normalmente, aunque no explicó en qué forma podrán conseguirlo, ya que más de cien de los 146 pilotos considerados como el mínimo indispensable para atender esas tareas decidieron abandonar el trabajo.

"Amenaza Azucarada"

El informante calificó de "amenaza envuelta en azúcar" el plan anunciado por Eden, y opinó que la participación de EE. UU. en la cuestión podría desencadenar una tercera guerra mundial. Añadió que no pueden imaginarse, en Egipto, cómo podrá actuar la proyectada asociación internacional, salvo por la fuerza.

Los operarios extranjeros del Canal abandonarán su trabajo el viernes por la noche. Empero, muchos de los renunciantes dieron a entender claramente que esperan poder trabajar por cuenta de la asociación internacional que trata de crearse en Londres.

Bulganin Propondría Una Conciliación Sobre Suez

MOSCU, 12 (AFP) — Trascendió en los círculos diplomáticos y oficiales que en las próximas horas el primer ministro Bulganin enviará un mensaje personal a los jefes de los gobiernos de las tres grandes potencias occidentales, exhortándolos a buscar una solución pacífica para la crisis de Suez. Al mismo tiempo, presentaría una iniciativa conciliadora para resolver el diferendo con Egipto. No se excluye la posibilidad de que el premier ruso proponga una reunión de los "cuatro grandes" para buscar una fórmula satisfactoria que salvaguarde la paz.

Se tiene entendido que el mensaje de Bulganin rechazará las acusaciones según las cuales la U.R.S.S. estaba enterada de las intenciones de Nasser, afirmando que la noticia llegó a Moscú al mismo tiempo que a las capitales occidentales. La nota aconsejaría prudencia y reflexión antes de tomar cualquier medida que pudiera ser irreparable, advirtiendo cuál es la posición soviética.

EDEN RECLAMO LA CONFIANZA

LONDRES 12 (AFP).— Ante los ataques del bloque laborista y los diputados liberales en el debate extraordinario de los Comunes, el gabinete de Eden decidió plantear la moción de confianza. La decisión de arriesgar la suerte del gabinete no implica peligro para el gobierno, ya que tiene una sustancial mayoría en la Cámara. La votación se realizará mañana.

El jefe de la oposición, Hugh Gaitskell, al responder a Eden en el debate afirmó que el anuncio de este "sólo puede abonar aún más la división del país". Acusó que no excusaba la actitud de Nasser al nacionalizar el Canal, porque si ese acto era ilegal, como lo afirma el gobierno, había que someter el caso inmediatamente ante la Corte de La Haya. Agregó que la decisión de imponer por la fuerza la internacionalización del Canal y los preparativos bélicos efectuados por Francia y Gran Bretaña "sólo pueden llevarnos al desastre" y calificó la posición francobritánica como una "virtual provocación", ya que, según el plan de Eden, esas naves deofan pasar por territorio egipcio.

Señaló que, en caso de un conflicto con Egipto, éste podría derivarse en una contienda general, dado que "es muy probable que en poco tiempo fuerzas enviadas en ayuda de los árabes voluntarios rusos".

Italia se Pronuncia Contra las Soluciones de Fuerza

ROMA, 12 (De nuestro corresponsal). — Dos preocupaciones asedian en este momento al gobierno y la opinión pública. La una, de política exterior, concierne a la agravación de la cuestión de Suez: la otra, de política interna, se refiere a las repercusiones de la unificación socialista, que amenaza con provocar la caída de Segni.

Hoy el gabinete se ha pronunciado sobre la crisis internacional de Suez, tomando posición contra todo intento de apelar a la fuerza. Desde hace tiempo Italia, aun estando ligada por pactos de alianza a Francia y Gran Bretaña, procura hacer prevalecer una acción moderada, preocupada por la idea de no enajenarse la simpatía de los pueblos árabes y del gobierno egipcio y por el lógico temor a las complicaciones bélicas, que la perjudicarían mucho, por ser un país mediterráneo. Con todo, esta actitud ha causado frecuentes sarcasmos en la prensa francesa, que ha acusado a Italia de querer estar bien con ambas partes.

El proyecto de solución de la controversia, que al parecer había inspirado el presidente Grouchi, no fué presentado por Martino en la conferencia de Londres, por creer el canciller italiano que no sería acogido favorablemente.

Hoy, en la reunión del Consejo de ministros, éste se pronunció contra las acciones militares de cualquier género. Además, resulta evidente que el gabinete no fué informado en absoluto acerca de la decisión tomada por Eden y Mollet en Londres sobre la formación de una asociación voluntaria de los usuarios del Canal para la coordinación del tráfico. No conociendo esta decisión, el gobierno de Roma no ha podido expresar ningún juicio oficial, pero las impresiones recogidas en los ambientes gubernamentales son substancialmente negativas. Dicha resolución no podía ser aceptada por Nasser y por lo tanto debe provocar, y probablemente precipitar, los sucesos violentos que se confiaba evitar.

El pesimismo del gabinete italiano se manifestó, asimismo, al poner a disposición del ministerio de Marina Mercante cierto número de barcos para el transporte de los italianos residentes en Egipto. En las últimas 24 horas estas prevenciones han sido intensificadas, lo cual denota una apreciación cada vez más pesimista de la situación.

●

En cuanto a la unificación socialista, el hecho nuevo lo constituye la resolución del partido Socialdemócrata y del partido Socialista de establecer relaciones permanentes de consulta y entendimiento para desarrollar, desde ahora, una acción común en el plano político y parlamentario. Este acuerdo crea una situación curiosa en el gabinete y en la mayoría parlamentaria, que deberá seguir integrando un partido que, aunque comparte la responsabilidad de la acción gubernamental, se ha comprometido a proceder de acuerdo con un partido de oposición, que, a su vez, es aliado de los comunistas.

Este estado de cosas lo consideran intolerable no sólo los liberales, sino también hombres eminentes del mundo católico, como Luigi Sturzo.

La crisis internacional en marcha y la inminencia del congreso nacional de los demócratas cristianos aconsejan no insistir en el problema, pero dentro de algunas semanas, si el partido socialdemócrata quiere un entendimiento cada vez mayor con Nenni, tendrá que abandonar el gabinete. La crisis del gabinete Segni se considera, pues, probable para mediados de octubre. El único gobierno que lo podría suceder sería uno de minoría, formado exclusivamente por demócratas cristianos y destinado a preparar las elecciones generales de la primavera próxima.

ENRICO MATTEI

Corresponsal de Clarín en Roma

RECLAME la 2da SECCION

Fué Declarado Ilegal el Paro de Empleados de Comercio

INFORMACIÓN PÁGINA SEIS

Llevarán el Problema a la UN si Nasser no Coopera

◉ Eden Hizo el Anuncio en los Comunes ◉

LONDRES, 13 (AP). — El primer ministro Eden declaró que las potencias occidentales demandarán una acción del Consejo de Seguridad, en caso de que Egipto obstruya la navegación por el canal de Suez a los buques de la proyectada asociación de usuarios. Su declaración provocó una tumultuosa ovación en los Comunes, en momentos en que se aproximaba el fin del debate de emergencia sobre la peligrosa cuestion de la crisis de Suez. Hizo esa manifestación ante el persistente interrogatorio del lider laborista, Gaitskell, que preguntó: "¿Está preparado el primer ministro para expresar, en nombre del gobierno, que no se abrirá paso por la fuerza hacia el canal de Suez?" Eden respondió que había dicho ya que cualquier acción encaminada a negar cooperación a la asociación de usuarios pondrá a Egipto en violación de la convención de 1888. Añadió: "Si la llegan a violar, llevaremos el asunto al Consejo de Seguridad".

El "premier" rechazó la exigencia laborista para que el gobierno hiciera una promesa formal de que no se emplearía la fuerza, excepto después que la disputa fuera presentada ante el Consejo de Seguridad, y afirmó que "si esa promesa o garantía debe ser absoluta, no podría hacerla ni yo ni ningún ministro británico. No obstante, dará una respuesta, que creo es cuanto puede manifestar cualquier gobierno al respecto. Será ciertamente, nuesta intención, siempre que las circunstancias lo permitan, es decir, salvo en una emergencia, llevar una cuestión de esta naturaleza ante el Consejo de Seguridad".

Eden opinó también en que cree que un ataque contra Israel "será el próximo paso", si Nasser se sale con la suya en el caso del canal de Suez.

Durante el debate, en el que el canciller Selwyn Lloyd informó acerca de los próximos pasos para la formación de la asociación de usuarios del Canal, el bloque laborista, por intermedio de su líder, Hugh Gaitskell, y su principal perito en política exterior, Alfred Robens, declararon que el gobierno debía conocer que más de la mitad de la opinión del país se oponía a la imposición de esa asociación, considerándola una provocación para desatar la guerra. Advirtieron además que esa entidad tendrá solamente un fin práctico sólo con la cooperación de Egipto.

Voto de Confianza

Tras una tumultuosa sesión, la Cámara otorgó un voto de confianza al gobierno por 319 sufragios contra 248.

También fué aprobada la actuación del gobierno, respecto de la crisis de Suez, en la Cámara de los Lores.

Viajará Hoy a París el Canciller Inglés

PARIS, 13 (AFP). — Anuncióse en el Quai d'Orsay que mañana viajará a París el secretario británico de Relaciones Exteriores, Selwyn Lloyd. Además de asistir a la reunión del Consejo de la Unión Europea, el ministro inglés se propone conferenciar con su colega francés, Christian Pineau, sobre distintos aspectos de la política internacional y, desde luego, los que se vinculan con la crisis de Suez.

En la presidencia del Consejo se informó, asimismo, que el primer ministro Mollet había recibido un mensaje personal del mariscal Bulganin, relativo al litigio del Canal. Trascendió que el primer ministro Eden había recibido una nota semejante, pero esta noticia no pudo confirmarse oficialmente en Londres.

Los contactos entre la Cancillería francesa y el Foreign Office son continuos y se considera casi seguro un nuevo viaje de Pineau a Londres a principios de la semana próxima para la reunión de los usuarios del Canal.

EE. UU. NO USARA LA FUERZA PARA QUE SUS BARCOS CRUCEN EL CANAL

◉ *En Caso de Lucha Recurrirá a la Ruta Atlántica* ◉

WASHINGTON, 13 (AP). — Foster Dulles manifestó que Estados Unidos no tiene el propósito de recurrir a la fuerza para usar el canal de Suez en caso de que Egipto bloquease el paso por esa vía marítima. En conferencia de prensa, dijo que su país preferiría enviar todos sus buques en torno al Africa, de producirse aquella circunstancia, sin tener en cuenta el costo extra que ello podría significar. Agregó que su gobierno está dispuesto a considerar empréstitos en dólares a las naciones amigas que no estén en condiciones de soportar tal carga financiera.

Exhortación a Egipto

Al mismo tiempo, apeló a Egipto para que reconsidere su violenta objeción inicial al plan de crear una asociación de los usuarios del canal de Suez.

En respuesta a unas preguntas, dijo que confiaba en que otras naciones se unirán a la asociación de usuarios, y añadió que Estados Unidos lo hará sólo con Gran Bretaña y Francia, de ser necesario. Reiteró que Estados Unidos no trata de provocar ninguna guerra al intentar establecer una nueva asociación para el canal de Suez.

Si Egipto se niega a permitir el paso de barcos —afirmó—, ello será en evidente violación de la convención de 1883, que promete acceso a todos los barcos en paz y en guerra. Añadió que cada país deberá decidir por su cuenta qué hacer en tal caso. Si Egipto detiene algún barco, opinó, "los miembros de la convención de 1888 estarán en libertad de tomar medidas a través de la UN o lo que llamó "otra acción adecuada", según las circunstancias.

Dulles rehusó explicar qué quería decir por "otra acción" y expresó que si el interlocutor decía cuáles eran las circunstancias en el momento, entonces podría decirle cuál sería una acción adecuada.

Anunció también, que los buques tanques norteamericanos actualmente inactivos, serán puestos pronto en actividad, de ser necesario, para conducir petróleo a Europa occidental si se cierra el canal de Suez.

Luego, el secretario de Estado expresó la esperanza de que Egipto, en sobria reflexión, decidirá cooperar con la asociación de usuarios. Dijo que en su opinión, el programa no ha sido completamente comprendido por los egipcios. Declaró que el principal punto consiste en sacar al problema de la atmósfera diplomática, cargada de emoción, y entregarlo a armadores prácticos y autoridades técnicas que puedan decidir cómo operar a través del Canal y hacerlo con calma.

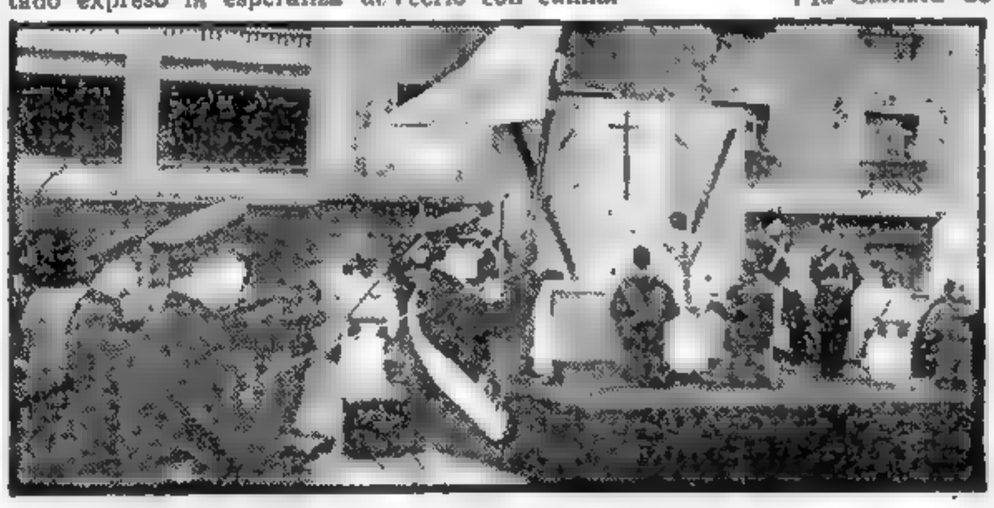

EN el patio central del regimiento 1 de Infantería Patricios, durante la misa de campaña que se ofició ayer, por la mañana, para celebrar el 150º aniversario de la unidad, la más antigua del ejército argentino. Hacen guardia al lado del altar dos soldados con los antiguos uniformes del cuerpo

Comenzó a Aplicarse Ayer la Vacuna Salk

INICIOSE en esta ciudad la inoculación de la vacuna Salk a los niños de seis a treinta y seis meses que previamente fueron inscriptos por sus padres. Aquí vemos a uno de los médicos del ministerio de Salud Pública, actuando en la escuela de la avenida Belgrano 637

Clarín

BUENOS AIRES · REPUBLICA ARGENTINA

60 Centavos

Un toque de atención para la solución argentina de los problemas argentinos

AÑO XII — Diario de la Mañana — Nº 3.922

Buenos Aires, Viernes 14 de Setiembre de 1956

Está Dividida la Opinión en Francia e Inglaterra

PARIS, 13 (De nuestra Agencia).—La decisión de crear un comité de usuarios de Suez, expuesta el miércoles por Eden en los Comunes, y por Mollet por radiotelefonía, ha contribuído a dividir por momentos no sólo la opinión internacional, sino también la nacional en Inglaterra y Francia.

La combaten, en la primera, los laboristas, y en la segunda, además de los comunistas, una fracción bastante importante, de la que se ha hecho vocero en esta ocasión el diario "Monde".

Las objeciones principales que se oponen aquí al proyecto, son de orden político y de orden práctico. Las primeras pueden resumirse como sigue: el proyecto ha sido recibido con evidentes reservas por parte de otros 16 países de la conferencia de Londres, los cuales, momentáneamente, se limitan a pedir informaciones más amplias y precisas con el fin de definir sus respectivas actitudes. Estos países no parecen dispuestos a respaldar el empleo eventual de la fuerza con Egipto. Estiman, escribe "Monde", que los verdaderos objetivos francobritánicos no son claros. Hasta Estados Unidos piensa que el estilo y la forma con que París y Londres han expuesto el proyecto, no contribuyen a probar las intenciones pacíficas de los occidentales, y Washington no quiere asociarse, de ninguna manera, a una posible acción militar. Acción problemática, pero cuya hipótesis ha movido al mariscal Bulganin a escribir ayer una carta al jefe del gobierno francés, llamándole la atención sobre las posibles consecuencias.

Pero aunque el proyecto no inspira objeciones de carácter político, subsistirían otras. La creación del nuevo organismo internacional por Francia e Inglaterra no resuelve nada si carece de la aceptación de Nasser, que por ahora debe descartarse. No hay tránsito posible por Suez si desde tierra no se dirige y regula. Por lo tanto, no basta que un barco se presente con un buen piloto de la nueva asociación de usuarios a la entrada del Canal para franquearlo. Aunque no le opongan ningún obstáculo artificial, queda inmediatamente inmovilizado si no cuenta con la colaboración de organismos terrestres. Para dirigir la navegación del Canal hay que controlar en forma efectiva sus dos orillas y todas las instalaciones de las mismas. El proyecto francobritánico no puede proponerse, por lo tanto, forzar el paso de Suez, ni siquiera utilizar simplemente el Canal, prescindiendo de la conformidad egipcia.

El objetivo será más bien convencer a los usuarios del mismo que renuncien a utilizarlo y producir así la asfixia económica de Egipto. A condición, claro está, de que la mayoría de los países cuyos barcos transitan por él se avengan a colaborar en esta operación.

Estas son, brevemente expuestas, las objeciones e inquietudes que refleja parte de la prensa francesa. El cronista sería parcial si no dijese que otros periódicos hacen total abstracción de estos reparos y dan la impresión de que el asunto de Suez ha entrado en una fase decisiva, de la cual sólo puede resultar la capitulación de Nasser.

En los medios políticos responsables se percibe una actitud intermedia: ni tanto pesimismo ni tan fácil optimismo. Se mide la gravedad de la situación actual, y sobre todo de sus repercusiones futuras.

CARLOS SENTIS

Corresponsal de Clarín en Francia

Corresponde a El Cairo Dar el Próximo Paso

NUEVA YORK, 13 (De nuestra agencia). — Aunque el planteo sea muy distinto, el mundo se encuentra hoy en un momento tan crítico como lo fueron los del bloqueo de Berlín y la propia guerra de Corea. La crisis de Suez, que en ningún momento dejó de inquietar, sufre ahora una recaída tan aguda como para que la idea de un choque violento se descarte menos cada vez.

Hoy, se debe decir que el peligro de guerra no es una perspectiva insignificante. Los últimos acontecimientos, con el fracaso de Menzies, el retiro del personal técnico europeo y especialmente la iniciativa anglofrancesa de formar una sociedad internacional de usuarios del Canal —con la primera actitud decidida de EE. UU. al darle su apoyo al plan— tienen casi un carácter de epílogo para la etapa de las negociaciones. Y la gravedad de este momento consiste en que es a Nasser a quien le corresponde dar el próximo paso.

Para el mismo, aparentemente, sólo hay dos direcciones: que al fin Nasser se avenga a discutir seriamente el problema, o que responda a la presión mayor, que podría materializarse con el cierre del Canal a los barcos franceses e ingleses, si es que otros países árabes no se suman a la ofensiva, haciendo jugar la carta de sus riquezas petrolíferas y los intereses occidentales que dependen de ellas.

Las consecuencias de cualquiera de estas últimas eventualidades serían obvias. Por esa razón, el próximo paso de Nasser puede ser hacia la paz o hacia la guerra.

Quizás, el principal error de Occidente al afrontar esa crisis es la idea generalizada de que el caso de Suez es un problema aislado. Y Suez sólo es otro problema de los muchos y complejos que se concentran en el Oriente Medio, y que las potencias occidentales han descuidado durante muchos años. Baste con recordar que, hace tiempo, ya, la UN condenó a Egipto por negarle a Israel el uso del Canal, pero que esa sanción fué letra muerta y burlada por la política de contemplación e intrigas mantenida con Egipto y la mayoría de los países árabes. Hoy, las potencias occidentales se encuentran abocadas, por eso, a un problema en que cualquier solución que intenten al margen de la UN, será lo mismo que tirar una moneda a cara o cruz: el apaciguamiento de Nasser, que significaría darle alas para otras aventuras, o el empleo de la fuerza, que reactualizaría en una región crítica del mundo la odiosa idea del imperialismo occidental.

En este cuadro, la actitud de EE.UU., apoyando tan rápida y espontáneamente el nuevo plan anglofrancés, intriga si se la compara con los más inmediatos antecedentes.

Porque nadie entiende muy bien qué ha querido decir el presidente Eisenhower al declarar que no considera que éste sea el momento adecuado para recurrir a la UN, así como nadie comprende la inaudita declaración de Dulles al decir "ahora", con toda tranquilidad, que él nunca esperó que la propuesta de Londres pudiera ser aceptada por El Cairo. En la esencia dramática de este gravísimo momento, la figura de Gamal Nasser aparece concentrando la expectación mundial, porque tiene prácticamente en sus manos la suerte de los acontecimientos que nos esperan.

Para Nasser, ésta es la prueba más importante que ha tenido en su corta carrera y de ella resultará el carácter definitivo de su personalidad. Y la alternativa abarca desde la posibilidad de que pueda descompaginar al mundo, hasta la de que, ante tan tremenda responsabilidad, sepa reaccionar al borde de la catástrofe que puede provocar su actitud.

HORACIO ESTOL

Corresponsal de Clarín en EE. UU. de Norteamérica

Buques Ingleses se Concentran en Cowes

LONDRES, 13 (A F P). — Continúan los aprestos bélicos "preventivos" en torno de la zona del canal de Suez. Un convoy compuesto por no menos de veinte buques mercantes, en su mayor parte requisados por el ministerio de Transportes, ha sido formado en la rada de Cowes, en la isla de Wright. Estas unidades, cuyo cargamento es á compuesto por material de guerra, esperan la orden de partir hacia la zona del Mediterráneo.

Entre tanto en la isla de Chipre se adoptan medidas que tienen la misma finalidad preventiva. Nuevos efectivos franceses se hallan en disposición de alerta para entrar en acción inmediatamente, si así lo requirieran las circunstancias.

Tanto los diputados laboristas y liberales, como los pares criticaron severamente los preparativos bélicos anglobritánicos y la concentración de efectivos en la isla de Chipre.

Habrá Guerra si se Aplica el Plan, Dice Egipto

EL CAIRO, 13 (AFP). — Egipto hizo comunicar a EE. UU., por intermedio de su embajador en Washington, que si se pone en práctica el proyecto francobritánico para crear una asociación de usuarios del canal, significaría la guerra. Agregaba que "si Estados Unidos quería la guerra, sólo debía adherirse a esa organización".

Paralelamente se anunciaron varias medidas urgentes de carácter militar, entre ellas la promulgación de una ley que autoriza al ministro de Guerra a movilizar a cualquier empleado o funcionario del servicio público o privado para servir en las fuerzas armadas, usinas de armamentos o aviación. Nasser mantuvo una prolongada conferencia con los principales jefes militares para tratar la situación. Posteriormente, el presidente se reunió con el canciller Fawzi, su asesor político Ali Sabry y otros altos funcionarios, para considerar la nueva declaración de Dulles, en la que enfoca la creación de la asociación de usuarios

(Continúa en la página TRES)

Fué Levantado a las 20 de Ayer el Paro de los Mercantiles

INFORMACION PAGINA SIETE

TIENDE A DECRECER EL PELIGRO DE GUERRA POR SUEZ

Comenzará el Miércoles la Reunión de "Usuarios"

• Dulles Viajará el Lunes a Londres •

LONDRES, 14 (AP). — Las tres grandes potencias occidentales aceleran la elaboración de planes para el establecimiento de la propuesta asociación de usuarios del canal de Suez. Dulles, que es esperado el lunes, se propone apresurar el régimen de emergencia que contempla Occidente para el canal de Suez, donde los últimos convoyes guiados por prácticos extranjeros han cruzado ya esa arteria marítima. La reunión de los cancilleres será seguida el miércoles por una conferencia de los cancilleres de las naciones que estén dispuestas a adherirse al proyecto de una asociación de usuarios del Canal.

Los temores de que este problema pudiera conducir a una guerra disminuyeron algo debido en parte a las seguridades dadas ayer por los dirigentes británicos y norteamericanos de que no se empleará la fuerza sin antes llevar el caso al Consejo de Seguridad de la UN, salvo que se produzca una emergencia imprevista. El canciller británico, Selwyn Lloyd, recibió a los embajadores escandinavos. Los ministros de Relaciones Exteriores de Suecia, Dinamarca y Noruega, entre aquellos que originalmente recibieron con frialdad la idea de formar una asociación de usuarios, celebrarán el domingo una conferencia en Estocolmo. Posteriormente se reunirán con los representantes de los países del pacto de Bagdad: Irán, Irak, Turquía y Pakistán.

Se presume que además de los 18 países que apoyaron el propuesto control internacional de Suez serán invitadas otras naciones marítimas, tales como Bélgica, Liberia y Panamá. Egipto mismo podría también ser invitado, pero, sin duda, no aceptará.

Envían a Dulles

GETTYSBURG, 14 (AP) — Eisenhower decidió enviar a Dulles, a la nueva conferencia de 18 naciones sobre la crisis de Suez que se celebrará la semana entrante en Londres. Dulles partirá el lunes para asistir a las conversaciones convocadas por Eden, que comenzarán el miércoles en Londres. La decisión de Eisenhower fué la respuesta a una invitación que se acaba de recibir del gobierno británico.

Japón Reserva su Actitud

TOKIO, 14 (AFP). — "Japón reserva su actitud hasta que la situación internacional sea más clara", expresó el canciller Shigemitsu al término del consejo de gabinete consagrado al problema de Suez.

Indecisión Germana

BONN, 14 (AFP) — El gobierno de Alemania Occidental, ante las propuestas de El Cairo y Londres, para tratar el diferendo de Suez, en reuniones separadas y con distinta base, y dada la importancia del problema, informó que "no puede por el momento adoptar una posición definitiva en cuanto a los diversos proyectos de arreglo expuestos".

Llegan a Port Said Pilotos Soviéticos

ISMAILIA, Egipto, 14 (AP). — El cónsul soviético en Port Said, anunció la llegada de pilotos rusos para ofrecer sus servicios a la autoridad egipcia del canal de Suez. No se especificó su número. El cónsul, Anatoli Chicov, visitó al director egipcio, Mahmoud Yunes, en Ismailia, para notificárselo.

El cónsul no quiso decir cuántos pilotos rusos habían llegado. Afirmó que no lo sabía. También declinó revelar hasta qué punto los pilotos llegados estaban adiestrados

Clarín

BUENOS AIRES · REPUBLICA ARGENTINA

60 Centavos

Un toque de atención para la solución argentina de los problemas argentinos

AÑO XII — Diario de la Mañana — Nº 3.923

Buenos Aires, Sábado 15 de Setiembre de 1956

EISENHOWER Y MENZIES TRATARON LA CUESTION

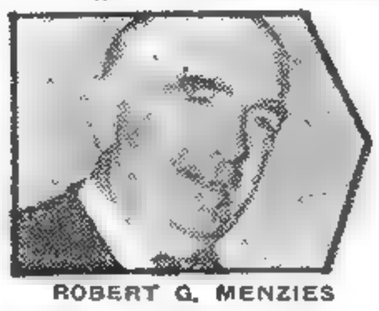

ROBERT G. MENZIES

WASHINGTON, 14 (AP) — El presidente Eisenhower regresó de Gettysburg, Pensilvania, para conferenciar con el premier australiano, Robert Menzies, que presidió las conversaciones del comité de los "cinco" con Nasser. Menzies, que llegó hoy por vía aérea se dirigió directamente del aeropuerto a la Casa Blanca. A su llegada dijo a los periodistas que venía para considerar la cuestión con Eisenhower y Dulles, con el fin de poder presentar un informe a su gobierno.

Las conversaciones se desarrollaron en presencia de Dulles, sin que hasta el momento haya trascendido lo tratado. Posteriormente, el premier australiano siguió conferenciando con el secretario de Estado.

Por su parte, el embajador francés Herbert Alphand estuvo discutiendo con el subsecretario de Estado Herbert Hoover, hijo, las ideas preliminares para la convocatoria de la conferencia de usuarios del canal de Suez. Al abandonar la reunión, el diplomático francés, dijo que esperaba que se decidiera dentro de algunos días dónde y cuándo se debía realizar la conferencia.

Los Prácticos Extranjeros Dejan su Labor

Operan el Canal los Egipcios

SUEZ, Egipto, 14 (AP). — Un grupo de europeos veteranos prácticos del canal de Suez, después de conducir sin dificultades un último convoy por la estrecha vía marítima, se retiró de la ocupación como parte de la crisis existente.

Sin embargo, las tareas no se interrumpirán debido a que el gobierno egipcio tiene el propósito de mantener el Canal en funciones con un equipo de prácticos noveles, a pesar de que se aproxima la temporada de las nieblas y las tormentas, época considerada como la más difícil y peligrosa para las funciones de referencia.

Ultimo Convoy

El convoy que se dirigió al sur estaba integrado por ocho cargueros y 14 buques cisterna, pasó por esta ciudad en las últimas horas del día y se internó en el mar Rojo. Actuaron 16 de los prácticos extranjeros que, en número de un centenar aproximadamente, abandonaron sus funciones inmediatamente después de esa tarea.

Al mismo tiempo se formó el primero de los convoyes enteramente dirigido por los nuevos prácticos, que desde el extremo meridional se dirigiría hacia el norte.

El último convoy que se dirigió al norte dirigido por prácticos extranjeros salió esta mañana.

El grupo estuvo formado por 22 embarcaciones y a último momento intentaron unirse a él otros seis barcos, pero el pedido fué desechado.

Doble Jornada

En el puerto de Ismailia, a mitad de camino en el Canal, donde funcionan las oficinas centrales de la nacionalizada

(Continúa en la PAGINA DOS)

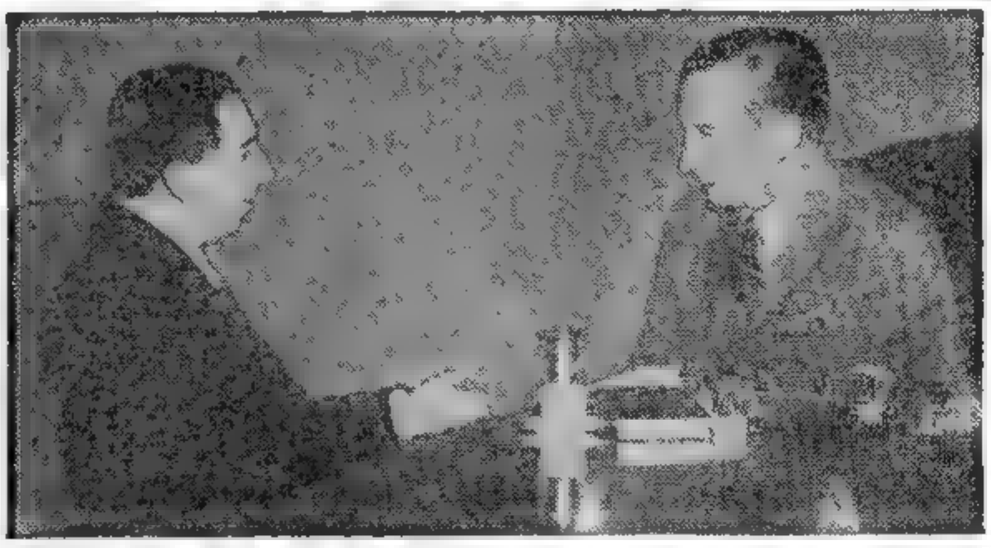

El Presidente de la Nación, general Aramburu, conversando en su despacho de la Casa de Gobierno con el presidente de la Organización de Estados Americanos, doctor César Tullo Delgado, quien realiza una visita a distintos países de América

Espérase Hoy un Anuncio de Nasser

Tratarán la Crisis los Países del Pacto de Colombo

EL CAIRO, 14 (AFP). — Un importante discurso del presidente Nasser se anuncia para mañana. El primer mandatario hablará a las 15 en ocasión de la entrega de diplomas a la nueva promoción de la aviación egipcia y se anticipa que en la oportunidad hará revelaciones de trascendencia sobre la crisis de Suez. Fueron invitados al acto todos los miembros del cuerpo diplomático de los países árabes, acreditados en El Cairo, todos los periodistas y los representantes de todas las agencias informativas. Por otra parte, la Cancillería anunció la total adhesión de Arabia Saudita al plan egipcio sobre convocatoria de una conferencia internacional para revisar la Convención de 1888. También Pakistán aceptó en principio, con lo que llegan a veinte los países que apoyan la propuesta de El Cairo. El diario "Ta Kung Pao", que se edita en Tientsin, China comunista, prometió "apoyo completo" a Egipto si Nasser es atacado.

Hoy se anunció la expulsión de Richard Kilian, ciudadano norteamericano que actuaba como corresponsal del "Daily Express", de Londres. "Razones de seguridad del Estado" determinaron la medida.

Actitud de Nehru

NUEVA DELHI, 14 (INS). — Sorpresivamente el primer ministro de India, Jawaharlal Nehru, convocó para mañana a las naciones que suscribieron el Pacto de Colombo para una reunión en la que se considerará la situación de Suez. Representantes diplomáticos de Pakistán, Ceilán, Indonesia y Birmania se reunirán con Nehru en la cancillería india.

Viaje a El Cairo

COLOMBO, 14 (AP). — En fuentes allegadas al primer ministro cingalés, Solomón Bandaranaike, se dijo que es probable que el jefe de gobierno viaje por vía aérea a El Cairo, en compañía de su colega indio Jawaharlal Nehru, en un esfuerzo tendiente a hallar una solución a la disputa del canal de Suez. Informantes oficiales expresaron que la India y Ceilán han estado en comunicación desde el día de ayer, en relación con la amenaza de guerra.

Actitud Española

LA CORUÑA, 14 (AFP). — El gobierno español se propone asistir a las dos conferencias a la vez. Así surge del comunicado publicado al término del Consejo de Ministros reunido en La Coruña.

El comunicado precisa que el gobierno español fué invitado por el gobierno británico a participar en la Asociación de Usuarios del canal de Suez y que los ministros deliberaron acerca de la respuesta a dar a esta invitación y a la del gobierno egipcio. Se cree, empero, en los medios autorizados, que España estaría representada en ambas reuniones.

Exhortación

JAKARTA, 14 (AFP). — El gobierno indonesio hizo un llamado a las naciones amigas, especialmente a Estados Unidos, Gran Bretaña y Francia, invitándolas a poner fin a los preparativos militares

La Presencia Soviética en el Elba Inquieta Más a Bonn que el Canal

BONN, 14 (De nuestro corresponsal). — Entre las estridencias de las notas, cartas y memorándum acerca del problema de Suez, se ha perdido casi la voz serena y razonada de Alemania sobre su reunificación. Ha sido un aldabonazo a las cancillerías de las potencias responsables y principalmente a las puertas del Kremlin. Pero mientras el mundo asiste, con ansiedad y angustia, a la evolución del pleito del canal de Suez, el problema alemán que Bonn vuelve a plantear con su memorándum, ante la opinión mundial, apenas logra atraer la atención de las potencias. Alemania occidental ha asistido a la conferencia de Londres y, pese a la esterilidad de la misma, los alemanes quieren que esa reunión de los 22 tenga la fecundidad del canal. Si un canal, por sí ha de estar en manos egipcias o anglofrancesas, ha logrado reunir en consejo a las principales potencias de la tierra, los alemanes creen que no es de menor importancia el que los rusos estén en el Elba, dividiendo por la mitad a Alemania.

•

El ruido de cables y sirenas de los barcos de guerra anglofranceses en el Mediterráneo despierta aquí menos emociones que en la mayoría de los países europeos, algunos de los cuales, ante la intransigencia de Nasser y los gestos de París y Londres, deshojan como una margarita de pétalos de fuego la ansiedad de si habrá o no guerra. A la opinión general alemana, esas demostraciones franco-inglesas frente a Egipto le parecen inocuas y algo pueriles. Aquí se cree que no llegará la sangre al río, sino que la corriente de malos humores de Nasser, Eden y Pineau desembocará en una segunda conferencia, pese a la negativa inicial inglesa, o más probablemente en la UN.

Los alemanes quisieran para su problema una fluidez semejante. El memorándum del gobierno alemán sobre el mismo ha caído, sin embargo, en un vacío de interés y emoción. El mundo mira al canal de Suez en estos momentos y no ve el abismo insondable que parte en dos a Alemania.

¿Por qué no ha de negociarse también sobre este punto de interés mundial?, pregunta el pueblo alemán. Y ante esta pregunta, como ante el memorándum del gobierno sobre la reunificación, se han congregado todos los partidos políticos, proclamando una tregua a la discordia sobre otros puntos de la política externa e interna. Sobre todo en el referente a la creación del ejército, que hoy es el caballo de batalla de la política interna alemana. El canciller insiste en la creación del ejército clásico, y la oposición —socialistas y liberales— sigue tildando de anacrónica esa idea en la era atómica. El plan Radford de transformación de las fuerzas armadas de Occidente da la razón a la oposición alemana y parece que el canciller Adenauer, en la intimidad, ha expresado su decepción ante la realidad de que EE. UU., sin haberle avisado precisamente, está dispuesto a esas reformas radicales del ejército.

•

Ahora resulta que la batalla librada por Adenauer para poder crear el ejército de los 500 000 hombres ha sido estéril. Se afirma que es la primera decepción sufrida por él, desde que entre Bonn y Washington parecía haber una perfecta ósmosis-endósmosis política.

Pero son diferencias tácticas entre los partidos políticos alemanes estas relativas al futuro ejército. Ante el despliegue general para el gran objetivo, el de la reunificación, todos se encuentran unidos y por todos habla el reciente memorándum en que se insta a que se abran nuevas negociaciones. La segunda conferencia de Ginebra debe ser continuada. Hay que reanimar el cadáver de la reunificación alemana, que cayó el año pasado junto al lago Leman, debido a la actitud rusa. Al mundo conmovido y tembloroso frente al canal de Suez, Bonn le ha pedido con su reciente nota un poco de atención sobre el problema de la división de Alemania.

CRISTOBAL TAMAYO

Corresponsal de Clarín en Alemania Occidental

Clarín DE LOS DOMINGOS

Con nuestra edición de mañana entregaremos, como ya es habitual, la 2ª Sección totalmente impresa

en Rotograbado

y que contiene, en su variado material literario y gráfico, una nota acerca de la falta de vivienda, consejos sobre belleza, la actualidad en la moda y nuevas recetas de cocina. A ello se suma su valioso contenido literario, un novedoso enfoque gráfico sobre el Riachuelo, amén de las secciones para los niños, cine, música, teatro y la página de entretenimientos con la siempre grata presencia del popular "Colita".

Reserve con tiempo su ejemplar de mañana de

Clarín

◉ Obtendrá Argentina 100 Millones de Dólares en Estados Unidos ◉

INFORMACION PAGINA TRES

Con Numerosos Actos Será Recordado en Todo el País ☆ el Primer Aniversario de la Revolución Libertadora ☆

INFORMACION PAGINA CUATRO

Nasser Rechaza el Plan y Formula Una Advertencia Bélica

Los Egipcios —Afirmó— Han de Defender sus Derechos Hasta la Ultima Gota de Sangre

EL CAIRO, 15 (AP). — El presidente Gamal Abdel Nasser acusó a Estados Unidos de "ayudar a Gran Bretaña a irritar al pueblo egipcio para empeñarlo en una nueva guerra". Luego, el primer mandatario egipcio observó: "El presidente norteamericano ha estado hablando de mantener la paz; entonces, ¿por qué Estados Unidos apoya la propuesta de formar una entidad llamada Asociación de Usuarios del Canal, pero que en realidad es una organización para declarar la guerra?"

En un discurso pronunciado ante los cadetes de la fuerza aérea en Bilbes, al norte de El Cairo, Nasser se enorgulleció de mantener el Canal abierto, diciendo: "Mientras os hablo, el Canal, gracias a los pilotos egipcios y griegos, continúa abierto".

Nasser fué ovacionado con entusiasmo por los cadetes cuando dijo: "Quienes ataquen a Egipto no saldrán de Egipto vivos. Libraremos una guerra regular, una guerra total, una guerra de guerrillas... Quienes ataquen a Egipto pronto comprenderán que no han hecho sino acarrear un desastre sobre sus cabezas".

El presidente egipcio repudió enérgicamente la nueva proposición occidental para la operación internacional del canal de Suez, y prometió con vehemencia, que los egipcios defenderán sus derechos "con la última gota de nuestra sangre".

Nasser dirigió la mayor parte de sus ataques contra Gran Bretaña y Francia. Inclusive puso en tela de juicio la actuación de las tropas francesas en su lucha contra los argelinos. "De ocho millones de argelinos —dijo—, 10.000 bastan para luchar contra medio millón de soldados franceses".

Indicó que, "tenemos armas suficientes para equipar a todos los egipcios que puedan pelear. Y pelearemos contra los agresores".

Nasser sólo elogió a los pilotos egipcios y griegos que siguieron trabajando en el Canal. No mencionó a los pilotos rusos que el viernes fueron enviados desde Moscú a El Cairo.

Ataque a Lloyd

Uno de los ataques más enérgicos de Nasser fué contra el ministro de Relaciones Exteriores británico, Selwyn Lloyd, a quien acusó de intentar obstruir el tránsito por el canal de Suez. Según Nasser, Lloyd estuvo "conspirando" con los dirigentes de la antigua Compañía del Canal para tratar de demostrar que Egipto no puede mantener la libre navegación por el mismo.

Acusó también al primer ministro Anthony Eden, de tratar de aniquilar el nacionalismo árabe.

Y prometió que después de haber logrado "la completa evacuación de los imperialistas", Egipto hará todo lo posible para asegurar su libertad y su independencia.

Ejercieron Presión

Afirmó que Gran Bretaña y Francia "ejercieron presión sobre los empleados del Canal para que dejaran sus labores, a fin de que se obstruyera la navegación", exclamando: "Yo acuso a los gobiernos de esos países de ejercer esa presión".

Aseguró que Selwyn Lloyd conferenció hace ocho días con Georges Picot, presidente de

(Continúa en la Pág. DOS)

Clarín

BUENOS AIRES · REPUBLICA ARGENTINA · 60 Centavos

Un toque de atención para la solución argentina de los problemas argentinos

AÑO XII — Diario de la Mañana — Nº 3.924

Buenos Aires, Domingo 16 de Setiembre de 1956

JEFES DE LAS misiones diplomáticas de las repúblicas centroamericanas y miembros de las mismas, tributando homenaje a la memoria del General San Martín, en el monumento en la plaza homónima, con motivo de celebrar las naciones hermanas del istmo otro aniversario de su emancipación

SE REUNIERON EN PARIS LLOYD, MOLLET Y PINEAU

PARIS, 15 (AFP). — Procedente de Londres llegó a ésta el jefe del Foreign Office, Selwyn Lloyd, para tratar con su colega francés Christian Pineau, diversos aspectos vinculados con la próxima reunión de los usuarios del canal de Suez. Ambos cancilleres estuvieron reunidos en el Quai D'Orsay durante más de una hora. Al término de la conferencia, Lloyd declaró que no se tomó ninguna decisión importante y que sólo se habían tratado detalles de la reunión de Londres. Participó de las conversaciones de hoy el embajador Tillon, de Estados Unidos.

Por la tarde, el canciller inglés conversó con el primer ministro Guy Mollet. Pasaron revista a la situación y se acordaron detalles para la reunión de los 18 usuarios del Canal que se iniciará el miércoles en Londres. Durante la entrevista también estuvo presente Christian Pineau

Reiteró Mao Tsé Tung Su Apoyo a la Causa Egipcia

HONG KONG, 15 (AP). — Mao Tsé Tung, inauguró el VIII Congreso del partido Comunista chino, con un ataque contra lo que calificó "círculos capitalistas que buscan la agresión". Pronunció el principal discurso en la primera reunión del partido en 11 años. Una ovación lo detuvo, cuando declaró que China "apoya firmemente", a Egipto.

Controlan los Egipcios el Canal

Condujeron un Convoy de 41 Buques

EL CAIRO, 15 (AP). — Apoyado por lo menos por una fuerza simbólica de pilotos soviéticos, Egipto tomó hoy la responsabilidad de operar, por su propia cuenta, en el canal de Suez. Más de 400 veteranos prácticos extranjeros —en su mayoría franceses e ingleses— renunciaron a sus tareas, y por primera vez en la historia de Suez la ruta de agua de 103 millas comenzó a ser atendida exclusivamente por pilotos egipcios y muy pocos extranjeros. Un grupo de prácticos egipcios logró hacer pasar un convoy de 41 barcos a través del Canal, desde Port Said hasta el Mediterráneo durante el día de hoy, sin ninguna dificultad aparente. Los funcionarios del Canal estaban satisfechos cuando el convoy finalizó el cruce antes de la hora fijada. El supertanque francés "Isocardio" llegó a Suez y fué autorizado a sumarse al convoy. Encabezaba la columna el buque británico "Port Frederika".

La prensa egipcia, ante el paro en masa de los pilotos extranjeros, lanzó acusaciones de soborno e intimidación contra Inglaterra y Francia.

Entretanto, se confirmó la llegada de 25 pilotos soviéticos que prestarán su colaboración al organismo egipcio que ahora controla el canal.

Llamado de Atención

DAMASCO, 15 (AP). — Siria y Líbano dieron instrucciones a sus delegaciones ante la UN para que llamen la atención del Consejo de Seguridad acerca de la reciente concentración de tropas británicas y francesas en Chipre "como una amenaza a la paz y a la seguridad" de ambas naciones. Tal es el anuncio

(Continúa en la Pág. DOS)

ANTHONY EDEN

Hoy Fijarán Su Posición los Países Escandinavos

ESTOCOLMO, 15 (AFP). — Los tres gobiernos escandinavos estarían dispuestos a vengarse de la afrenta infligida por Gran Bretaña al no invitarlos a las discusiones sobre el conflicto de Suez, negando su apoyo a la nueva Asociación de Usuarios del Canal.

Los tres ministros de Relaciones Exteriores de Dinamarca, Noruega y Suecia, se reunirán mañana para fijar la actitud de sus países.

Asume Moscú la Defensa de Suez

Abiertamente Acusa a Gran Bretaña y Francia

KRISHNA MENON

MOSCU, 15 (AP) — La Unión Soviética acusó a Gran Bretaña y Francia de efectuar preparativos para "apoderarse del canal de Suez mediante un acto de agresión contra Egipto".

Rompiendo por primera vez su silencio oficial, el gobierno soviético publicó una larga declaración dando a entender que podría llevar el caso a la UN, si algo se intentara contra Egipto. La declaración es mucho más fuerte que los comentarios individuales de algunos dirigentes rusos. Estos habían anteriormente advertido a Occidente que Nasser no

(Continúa en la Pág. DOS)

Menon Hará en El Cairo Nuevas Gestiones en Busca de una Solución Para la Crisis

NUEVA DELHI, 15 (AP).—El primer ministro Nehru ordenó a su principal asesor en Asuntos Exteriores, Krishna Menon que se dirija a El Cairo con el fin de realizar una segunda tentativa en busca de una solución a la crisis del canal de Suez.

Al mismo tiempo, India, según se dice, insinuó a Inglaterra y a Francia por medios diplomáticos que desearía demorar la formación de la proyectada Asociación de Usuarios del Canal.

Menon proyectaría viajar a Londres después de entrevistarse con Nasser. Hoy conversó con Malcolm Mac Donald, alto comisionado británico, y con el encargado de negocios de Francia, Christian Belle, para informarles, según trascendió, de la misión que le ha encomendado Nehru.

ESCRIBE Paul Reynaud

Ex presidente del Consejo de Ministros de Francia

¿Matarán la Gallina de los Huevos de Oro los Países Poco Desarrollados?

PARIS 15 (Exclusivo para Clarín). — En la conferencia de Londres, la mayoría había prescindido de condenar la nacionalización del canal de Suez. Sólo decidió que Nasser debería cederle el control del Canal a un organismo internacional, para asegurar la libertad de tránsito.

Por consiguiente, había amnistía sobre el apoderamiento mediante la policía de las instalaciones del Canal y del haber de la Compañía en los bancos, que acababa de ser aumentado por una reciente convención entre Nasser y la Compañía; sobre la amenaza formulada a los pilotos del Canal de someterlos a consejo de guerra si se negaban a trabajar para ese nuevo patrón; sobre el anuncio de que lo que produjera el Canal —insuficiente, por lo demás, para esto— permitiría construir la represa de Assuán sin la ayuda norteamericana, lo cual significaba que sería imposible hacer honor a la promesa de indemnizar a los accionistas. Y me dejo en el tintero los ataques a las naciones occidentales con que se condimentó todo esto. Se dijo además que Egipto obtendría del Canal un mayor beneficio y que por lo tanto la operación sería también económicamente fructífera y, aunque muy vagamente, que los accionistas serían indemnizados.

●

Se trató, en realidad, del fracaso de la ética internacional y del derecho de gentes. Lo probó la circunstancia de que Indonesia hubiera extraído de ello inmediatamente la lección siguiente: no seguir pagando a los Países Bajos el servicio de la deuda que acababa de reconocer solemnemente.

Es posible que los demás países poco desarrollados se hayan alegrado de la victoria de Nasser en cuanto al principio de la nacionalización. Han sentido acrecentarse su propio poder y creen que también ellos podrían apoderarse de las grandes empresas creadas por los occidentales. Esta reacción demuestra, simplemente, una vez más, que los pueblos se dejan llevar por sus pasiones y no por su interés.

En efecto. Si los ingleses no hubieran perforado la tierra del Irán y los norteamericanos no hubiesen hecho otro tanto en Arabia..., ¿habrían hallado estos países en su territorio un solo litro de petróleo?

Si los franceses no hubiesen construído el canal de Suez..., ¿lo habrían hecho los egipcios? No fué tiempo lo que les faltó desde la época de los faraones.

Pero los ingleses, los norteamericanos y los franceses sólo pudieron realizar esas grandes empresas porque encontraron quienes aportaron su dinero, pues confiaban en la probidad del país que había otorgado una concesión por largo tiempo a los promotores de la empresa. Esa confianza es la base del desarrollo económico del mundo moderno.

Es posible que los occidentales hayan cometido abusos, pero han respetado el axioma fundamental: la confianza mutua, y éste es uno de los secretos del éxito de Occidente en el mundo.

●

Si los países poco desarrollados dan la impresión de ser capaces de despojar a los accionistas que confían en ellos, los occidentales —que son a un tiempo la ciencia, la técnica industrial y los capitales necesarios para las grandes empresas— no harán más inversiones en esos países, que se verán abandonados a su pobreza.

Si, por desgracia para ellos, siguieran la política de Nasser, matarían la gallina de los huevos de oro.

PAUL REYNAUD

Copyright Clarín. Prohibida la reproducción total o parcial

Reclame la segunda sección en Rotograbado Clarín DE LOS DOMINGOS

Jubilosas Manifestaciones Exteriorizaron su Adhesión a la Gesta Libertadora

Occidente Boicotearía el Canal sin Apelar a la Fuerza

La Ciudadanía en la Plaza de Mayo

ESPONTANEAMENTE la ciudadanía se congregó, a las 11 de ayer, en la plaza de Mayo y, luego que el jefe de la Comuna hubo izado la bandera nacional, entonó la canción patria. No realizó otra ceremonia, ni tampoco hacía falta para que quedara patentizada la adhesión a la gesta de setiembre. La foto muestra un aspecto parcial de la extraordinaria multitud

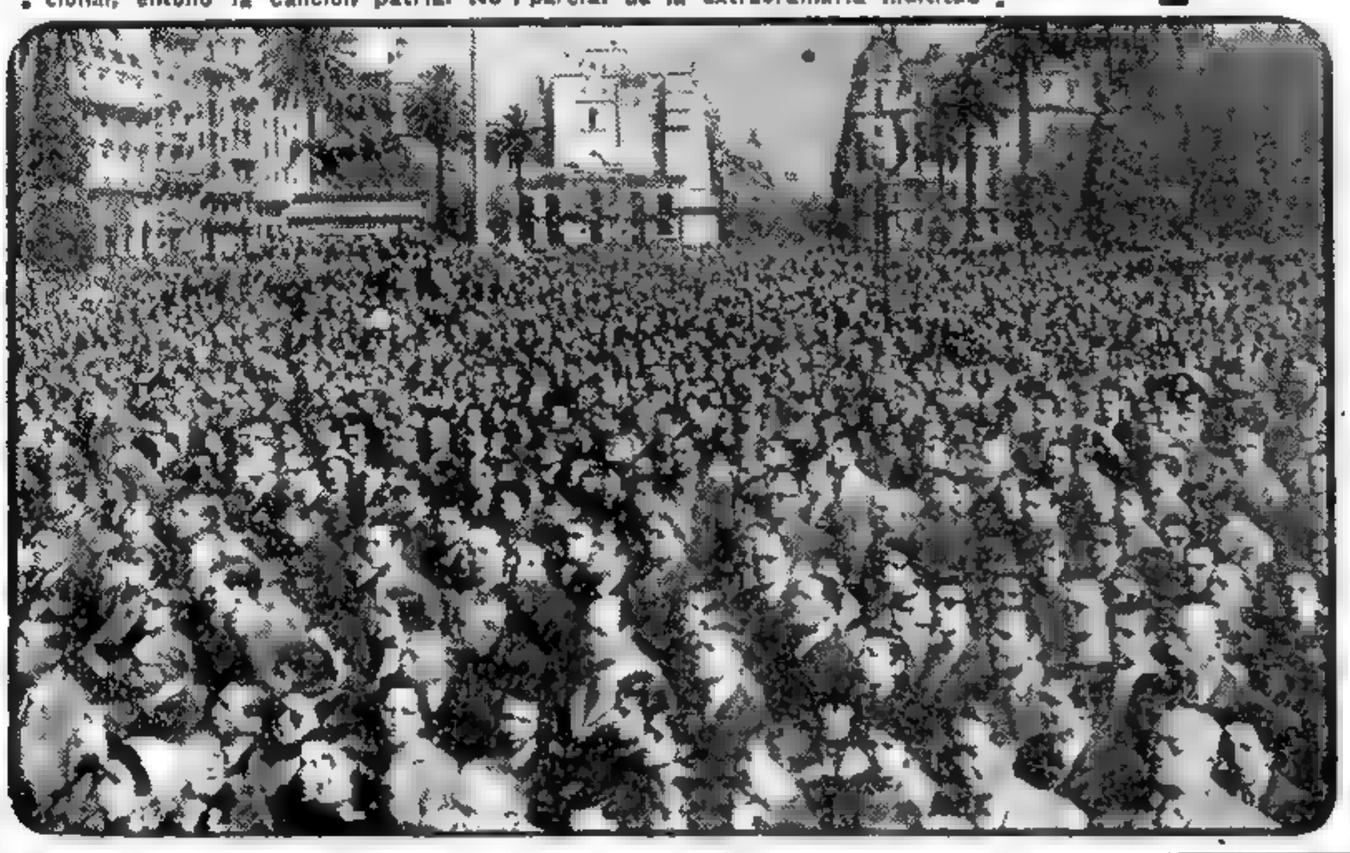

Preparan la Reunión de los "Usuarios"

LONDRES, 16 (AP). — Esta noche se hizo evidente un cambio en la política occidental, por el cual se excluye el uso de la fuerza, pero se mantiene una actitud firme contra la demanda egipcia de un absoluto dominio sobre el tránsito por el canal de Suez. Esto puede conducir a una situación en la que Egipto se vería dueño del Canal, pero con pocos clientes. La nueva política occidental estaba siendo delineada con anticipación a la conferencia de los usuarios de Suez, convocada por Estados Unidos, Gran Bretaña y Francia. Previamente, se reunirán las 15 naciones que apoyaron el plan original para la operación internacional de Suez. Asegúrase que se asignará particular importancia a las restricciones económicas como el arma más eficaz contra Egipto.

Factores Sugestivos

Dos factores indican el cambio de política: 1º La creciente aceptación de Gran Bretaña y Francia del criterio norteamericano de que las potencias marítimas no pueden forzar su paso por el Canal; y 2º La creciente evidencia de que las compañías navieras británicas, actuando por consejo gubernamental, están dispuestas a renunciar al uso de dicha vía acuática. Tras excluir el uso de la fuerza, Occidente parece confiar en que "las restricciones económicas" que acompañarían a la decisión de evitar el uso del Canal, fuercen a Nasser a aceptar un régimen internacional para el mismo, de acuerdo con la rechazada propuesta de Dulles.

Estaba claro que muchos de los delegados que van a Londres lo hacen determinados a oponerse al empleo de la fuerza.

Hoy, en Estocolmo, los cancilleres de Dinamarca, Suecia y Noruega convinieron en recomendar que sus gobiernos participen en la reunión de Londres, pero añadieron que, en su opinión, "se ha llegado ahora a una etapa en que el problema debe ser referido a la UN". Los tres ministros afirmaron que estaban de acuerdo con Dulles en que ninguna nación debe tratar de forzar el paso por el Canal.

El canciller iranio, Ali Gholi, declaró al aceptar la invitación en Teherán que "jamás debemos creer en la fuerza ni respaldarla", y añadió que si la reunión de Londres fracasara, "el único recurso que quedaría sería el de ir a la UN".

Sólo España, entre las 15 naciones invitadas a Londres, parece vacilante.

Las naciones que es seguro que participarán en la nueva conferencia a iniciarse en Londres el miércoles son: Estados Unidos, Gran Bretaña, Francia, Alemania Occidental, Australia, Dinamarca, Etiopía, Holanda, Irán, Italia, Japón, Noruega, Nueva Zelandia, Pakistán, Suecia y Turquía.

Aumentos de Tarifas

En Singapur, las líneas navieras que operan a través del canal de Suez anunciaron un 15 por ciento de aumento en las tarifas de sus fletes, que entrará en vigor el martes. Dicen las compañías que el aumento es necesario para cubrir los costos adicionales causados por las demoras en el cruce del Canal, dada la escasez de pilotos, y por tener que enviar a Europa muchos barcos donde la vuelta por el cabo de Buena Esperanza.

Foster Dulles Viaja Hoy Rumbo a Londres

WASHINGTON, 16 (AP). — Foster Dulles partirá mañana, por vía aérea, con destino a Londres, donde, previa a una reunión de consulta con los cancilleres de Francia y Gran Bretaña, participará de la conferencia sobre la crisis de Suez. Se tiene entendido que Dulles ofrecerá a los usuarios del Canal un empréstito de 500 millones de dólares para permitirles evitar el canal.

Moscú Vetará Cualquier Medida Contra El Cairo

Defenderá a Egipto en la UN

LONDRES, 16 (AP). — Rusia anunció que impondrá el veto a cualquier tentativa para hacer que las Naciones Unidas ordenen una acción contra Egipto en relación con la crisis de Suez. La amenaza soviética está contenida en un artículo de "Pravda" y transmitido por Radio Moscú. El artículo es calificado de "provocación" al plan de las tres grandes potencias occidentales de formar una Asociación de Usuarios del canal de Suez. Atribuye a Dulles el plan, afirmando que consiste en declarar a Egipto, en caso de que se oponga a que la asociación le arrebate arbitrariamente el control del Canal, culpable de haber violado la Convención de 1888 y presentar con cargos ese país en el Consejo de Seguridad de la UN. "Si tal acusación, basada en provocaciones conduce al ejercicio del veto por algunas potencias, esto suministraría un pretexto para que se tomaran "otras medidas contra Egipto". Agrega que "es curioso que el embajador francés en Washington nunca se cansa de repetir que "no se excluyen las operaciones militares".

Notificación a Occidente

MOSCU, 16 (AFP). — La declaración del gobierno soviético referente a Suez fué remitida a última hora, anoche, en las embajadas occidentales acreditadas en Moscú. En los círculos diplomáticos de esta capital, se destaca que en su declaración, el gobierno soviético se abstiene de hacerse eco de las críticas violentas sobre la actitud de los occidentales, contenidas en el preámbulo y atribuidas en su mayoría a la expresión de la opinión pública mundial.

"Provocación Peligrosa"

Es así como la nota soviética, sin hacer suyas dichas expresiones, califica de "provocación peligrosa", la creación de una asociación de usuarios del canal y recurre a una fórmula anónima para aludir a la eventualidad del empleo de las armas nucleares en caso de generalización del conflicto.

Asimismo, la sugestión de que debe necesariamente hacerse aprobar por el Consejo de Seguridad cualquier empleo de la fuerza, figura también en esta parte de la declaración. Esta declaración es considerada, en los círculos diplomáticos de Moscú, ante todo como un llamado a la conciliación y a las negociaciones, más que como una advertencia o un llamado de alerta. Al mismo tiempo, se estima que la actitud soviética representa un apoyo moral indiscutido para el presidente Nasser.

Menon Presentará Otra Transacción

EL CAIRO, 16 (AFP). — El ministro de Estado hindú Krishna Menon, llegó esta noche por vía aérea para conferenciar con Nasser acerca de la crisis de Suez. Según se informó, Menon presentará un nuevo plan de transacción para solucionar la crisis del Canal. El funcionario indio viajaría a Londres después de exponer a Nasser el plan del primer ministro Nehru, en la capital británica, donde se realizaría en momentos de su llegada la conferencia de usuarios del Canal. Menon, a pesar de que su país no fué invitado a la reunión, presentaría el proyecto de su gobierno.

Mientras tanto, se informó en esta capital que el tránsito a través del Canal se sigue efectuando normalmente. Sin embargo, en círculos diplomáticos se dijo que ahora circula sólo uno de los dos convoyes diarios que circulaban anteriormente en los dos sentidos.

Clarín

BUENOS AIRES · REPUBLICA ARGENTINA

60 Centavos

Un toque de atención para la solución argentina de los problemas argentinos

AÑO XII — Diario de la Mañana — Nº 3 925

Buenos Aires, Lunes 17 de Setiembre de 1956

Italia Pide que se Invoque a la UN

MILAN, 16 (De nuestro corresponsal). — Las sorpresas a que ha dado lugar la cuestión de Suez, que debió ser técnica y jurídica, si los intereses políticos y económicos no la hubiesen desvirtuado, le han causado dificultades al gobierno italiano, cuyas previsiones y propuestas han sido superadas por los acontecimientos. La principal de las necesidades italianas es regular el normal desenvolvimiento del tráfico por el Canal de Suez.

Ese tráfico fué normal, asimismo, durante esas últimas semanas, pero se tornará difícil y peligroso, de aplicarse la proposición de Eden de crear la asociación de usuarios, lo que constituirá una imposición decidida por un grupo de potencias, mientras se insiste en afirmar que el problema interesa a todos los países del mundo.

•

Mientras tanto, el primer efecto es ya el aumento de los precios del petróleo, del estaño, de la goma. Pero estas dificultades resultan secundarias frente a las políticas y diplomáticas. Conviene recordar que, en Inglaterra, el país se halla dividido. Los partidos Conservador y Laborista están exasperados y algunos de los dieciocho estados que aprobaron las decisiones de la primera conferencia de Londres se muestran poco dispuestos a aceptar en la segunda conferencia, ya inminente, el plan de Eden que podría ser interpretado como un ultimátum indirecto a Egipto, que obligue a las naciones adheridas a intervenir en un conflicto armado.

Attlee expresó en la Cámara de los Lores que no se puede sostener la ley internacional cuando uno mismo viola la ley. Agregó que la política del gobierno presentaba grandes peligros para la paz y solicitó un recurso ante la UN. Gaitskell, jefe de la oposición en los Comunes, calificó de provocativo el proyecto de Eden y también pidió el recurso ante la UN. Churchill, presente en la sesión, no pronunció una sola palabra. La vieja fábula del lobo y el cordero no debe repetirse mientras funcione la UN.

•

El consejo de ministros italiano, poco antes de la exposición del proyecto Eden, que no conocía, había declarado que la apelación a la UN proporcionaría el instrumento más adecuado para la solución pacífica del problema. El premier Segni en varias oportunidades afirmó que Italia es adversa a las medidas extremas, es decir a las que podrían provocar la guerra, la cual asumiría proporciones vastísimas. Ahora el vicepresidente Saragat ha reiterado la necesidad de la intervención de la UN: éste dijo en un discurso en Roma el 14 de setiembre, que la cuestión de Suez se plantea en forma clara y simple y no se trata de saber si estamos por Nasser o contra Nasser, sino si estamos por o contra la UN, órgano encargado de solucionar todas las divergencias internacionales.

Existe un Consejo de Seguridad y es a él, agregó, al que corresponde confiar las controversias, pues ningún conflicto debe ser resuelto por propia mano y nadie tiene derecho a hacerlo.

El partido Socialista de Nenni, el Comunista de Togliatti, y el Movimiento Social, son adversos a toda resolución que pueda llevar a un "casus belli" expresamente provocado; el órgano de los demócratas cristianos ha señalado sus dudas sobre la posibilidad de que se lleve a la práctica la asociación de usuarios sin el empleo de la fuerza, lo cual significaría la guerra.

Pero aquí no se trata de partidos, porque está en juego la paz, bien supremo mil veces superior a las controversias anglofrancesas sobre Suez.

•

Londres y París han creído que convenía apelar a la solidaridad occidental, después de haber prescindido de la opinión de las naciones atlánticas, que habrían sugerido probablemente, no sólo moderación y prudencia en los discursos, en los diarios y en los movimientos militares, sino recomendado recurrir a la UN, en el caso de que los actos del presidente de Egipto violaran los tratados internacionales.

Solamente por intermedio de la UN se puede salvar la paz, y el atlantismo. La actitud de Italia se inspira en el concepto de que la NATO fué formada para la defensa y no para el ataque.

BATTISTA PELLEGRINI
Corresponsal de Clarín en Milán

"Plan Marshall" Para Petróleo

WASHINTON, 16 (AP). — Estados Unidos otorgaría 500 millones de dólares en préstamos a los países europeos, principalmente a Francia, Inglaterra e Italia, para permitirles soportar los gastos que implicaría desviar sus barcos por el Cabo de Buena Esperanza.

Los créditos serían abiertos por intermedio del Banco de Exportación e Importación. Por otra parte servirían también para cubrir los pagos en dólares de petróleo norteamericano y venezolano lo que constituiría un pequeño "Plan Marshall" para el petróleo. Expertos del gobierno de Estados Unidos han estudiado un plan en tal sentido y, además, las compañías de petróleo fueron llamadas en consulta. Se podrían enviar diariamente 450.000 barriles de petróleo a Europa para las necesidades más urgentes.

Presentarán Esta Semana el Estatuto Argelino

BOURGESS-MAUNAURY

Inició Francia una Nueva Campaña de Represión

PARIS, 16 (AFP). — Durante la presente semana será presentado a los partidos integrantes de la mayoría parlamentaria el nuevo estatuto político para Argelia. El instrumento, preparado por el gobierno de Mollet prevé mayor autonomía a ese territorio nordafricano. Empero, Francia continuará controlando la diplomacia, la defensa, la policía, la educación y las comunicaciones argelinas.

Campaña Represiva

ARGEL, 16 (INS). — Las fuerzas francesas iniciaron una nueva campaña de represión contra los insurrectos en las zonas montañosas de Argelia. El ministro de Defensa, Bourgess-Maunaury envió nuevas instrucciones para acelerar el exterminio de la rebelión, a fin de poder pacificar el país a la brevedad, y poner en vigencia el nuevo estatuto.

Según se informó oficialmente, más de 80 rebeldes fueron muertos durante las operaciones de limpieza emprendidas ayer en la región de Bellefontaine. Las fuerzas de represión actúan apoyadas por la aviación y elementos blindados.

HOY AL DOBLE 2ª SECCION
Clarín Deportivo

Fué Formalizado el Préstamo del Banco de Importación y Exportación

Otorgáronse 100 Millones de Dólares Para Maquinarias

Formuló Declaraciones el Dr. Blanco

EN conferencia de prensa el ministro de Hacienda, doctor Blanco, hizo anoche el anuncio oficial de la resolución del Banco de Exportación e Importación acordando a nuestro país créditos bancarios por valor de 100 millones de dólares, información que se dió simultáneamente en EE. UU. de Norte América. El monto de esa operación, dijo el ministro, cooperará en la financiación de compras en ese país de equipos y servicios de requerimiento urgente en los sectores públicos y privados, concernientes a transportes, que comprende ferrocarriles, marina mercante, caminos, puertos y aviación comercial. Agregó que en el sector público serán amortizados en un plazo de 18 años y pagarán un interés anual del 5 %. Cualquier crédito que sea concedido para reequipamiento de las empresas privadas, deberá ser utilizado para las necesidades más urgentes de bienes de capital que tengan por resultado mejorar la posición de cambio en dolares del país, bajo términos y condiciones apropiadas a cada caso individual.

Informó después el Dr. Blanco que de conformidad con el decreto-ley 15.970/56 que aprueba el ingreso del país al Fondo Monetario Internacional y al Banco Internacional de Reconstrucción y Fomento se había procedido ayer, por intermedio del Banco Central, y por cuenta y orden del gobierno nacional, a realizar las siguientes operaciones: se ordenó telegráficamente que de sus tenencias de oro en barras depositadas en el Banco de Reserva Federal de Nueva York, se apartara el equivalente de 37.5 millones de dólares para ponerlos a orden y nombre del Fondo Monetario Internacional; se dispuso que el Banco Central con cargo a su cuenta abierta en la Reserva Federal, acreditara al Banco Internacional de Reconstrucción y Fomento 3 millones de dólares y además el Banco Central abrió ayer una cuenta en sus libros a nombre de aquel banco por valor de m$n. 486 millones. Estas sumas en dólares y pesos, destacó, corresponden al régimen de integración de la cuota establecida para el Banco de Reconstrucción y Fomento en el decreto-ley mencionado.

(Continúa en la PAGINA SEIS)

Clarín

Un toque de atención para la solución argentina de los problemas argentinos

BUENOS AIRES · REPUBLICA ARGENTINA

60 Centavos

AÑO XII — Diario de la Mañana — Nº 3 926

Buenos Aires, Martes 18 de Setiembre de 1956

Aumentan los Fletes a Causa del Litigio

LONDRES, 17 (INS) — El Sindicato de Compañías que explotan las líneas navieras que unen Europa con el Lejano Oriente anunció un sobreprecio del 15 por ciento neto en los fletes marítimos con motivo de la crisis de Suez. La nueva tarifa entrará en vigencia el jueves.

Las empresas consideran necesaria esta acción debido a las demoras que sufrirán en el tránsito por el canal de Suez, en vista de la reducción de pilotos disponibles, antes de que pueda hallársele solución a tal defecto.

También se informó en ésta que las compañías aseguradoras australianas aumentaron en un 150 por ciento las tarifas de seguros sobre cada mercancía embarcada a través del canal de Suez.

Iniciánse Hoy las Consultas en Londres

Dulles Viaja a la Capital Británica

LONDRES, 17 (AFP). — La conferencia de los usuarios del Canal que se abrirá el miércoles ha sido precedida por una serie de consultas y de contactos diplomáticos. El canciller francés saldrá mañana para Londres y las conversaciones preliminares incluirán conferencias entre los tres cancilleres occidentales apenas llegue Foster Dulles.

Los expertos trabajan activamente en la redacción y los últimos detalles del plan franco-anglo-norteamericano. Posiblemente el informe será presentado mañana a los ministros de Relaciones Exteriores que hayan llegado a Londres.

Las tres potencias podrían proponer el envío de un convoy organizado por la "Asociación de usuarios" a título de prueba. Si Egipto se negara a permitir el paso de los barcos con pilotos de la "Asociación", el asunto sería rápidamente llevado a las Naciones Unidas. Pero existe también la posibilidad de que tal acto signifique una nueva tensión en el litigio, ya que Egipto afirmó que sería equivalente a una "provocación" o una "declaración de guerra".

Viaja Dulles

Se han recibido en Londres diecisiete aceptaciones para participar de la conferencia. Turquía, Holanda, Nueva Zelandia e Italia la han dado a conocer hoy. España, sobre cuya participación reinaba duda, aceptó también y será representada por el canciller Artajo.

Después de conferenciar con Eisenhower, Foster Dulles y la delegación vanqui emprendieron viaje hacia Londres.

Antes de su partida, el secretario de Estado declaró que no existía un plan norteamericano para financiar el desvío del tránsito por el Cabo de Buena Esperanza, pero sí, que se había estudiado un aumento de las ventas de petróleo norteamericano a Europa occidental en caso de emergencia. Expresó también su esperanza de que se logrará en Londres "un enfoque sereno de la situación" y que "se pueda acordar con Egipto una manera de hacer funcionar normalmente" la vital vía marítima.

JOHN FOSTER DULLES

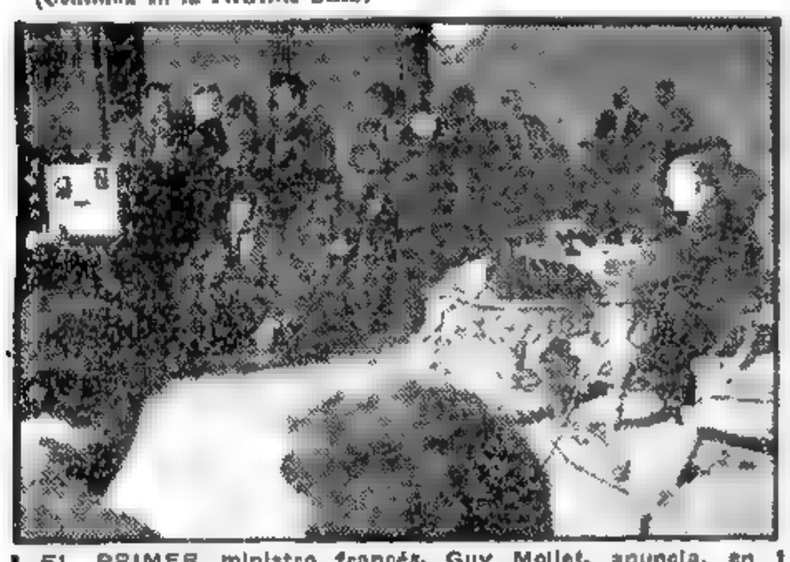

EL PRIMER ministro francés, Guy Mollet, anuncia, en conferencia de prensa, la decisión de su gobierno respecto de la crisis de Suez. Su declaración fué efectuada al mismo tiempo que el anuncio británico, convocando a una conferencia de "usuarios" del canal

EGIPTO DENUNCIA EN LA UN LA PRESION ANGLOFRANCESA

Reclama una Acción del Consejo de Seguridad

EL CAIRO, 17 (AP). — Egipto urgió al Consejo de Seguridad de la UN a mantener "un ojo vigilante" sobre la crisis del canal de Suez, y exigió que se ponga término a la presión anglofrancesa que constituye "un grave peligro para la paz y la seguridad internacionales". En una nota entregada al secretario general del organismo, Dag Hammarskjold, y al presidente del Consejo de Seguridad, Emilio Núñez Portuondo, de Cuba, expresa que la asociación de usuarios del canal auspiciada por Gran Bretaña y Francia, supone un esfuerzo por parte de ambos países, para "establecer de una manera sin precedentes, una organización que se otorga a sí misma jurisdicción dentro del territorio de un Estado soberano que es miembro de la UN, sin el consentimiento de dicho Estado". Añade que la propuesta asociación constituye "una flagrante violación de la carta de la UN y de la convención de 1888 sobre el canal de Suez".

Al mismo tiempo, reitera su decisión para llegar a una solución pacífica de la cuestión del canal, para lo cual es indispensable que se ponga término a los actos antes mencionados, los cuales "constituyen un grave peligro para la paz y la seguridad internacionales".

Subraya la nota que desde que el canal fué nacionalizado el 26 de julio, pasaron por él 2.216 buques, cuando en el mismo período del año pasado sólo pasaron 2.103.

Apelación Siriolibanesa

DAMASCO, Siria, 17 (AP). — Siria y El Líbano anunciaron que "han llamado la atención del Consejo de Seguridad de la UN" por lo que calificaron de "amenaza directa a la paz y seguridad del mundo" que surge del movimiento de tropas francesas hacia la isla de Chipre. Manifestaron que consideran que existe "la necesidad de poner fin inmediatamente a esta seria situación".

Nasser Urge a Negociar a los "Usuarios" de Suez

Panamá Aceptó la Invitación Egipcia

EL CAIRO, 17 (AFP). — El gobierno egipcio urgió la formación de un cuerpo de negociadores que represente los diferentes puntos de vista entre los estados cuyas naves utilizan el canal de Suez, y que se inicien de inmediato discusiones apropiadas para decidir acerca de la composición, lugar y fecha para la reunión de ese comité de negociaciones. Al mismo tiempo sugiere que ese cuerpo considere las reformas de la Convención de Constantinopla, de 1888, para adecuarla a la era actual.

La proposición egipcia fué propalada por Radio El Cairo, sin aclararse si esta invitación forma parte de la conferencia convocada por Nasser para tratar la solución pacífica de la crisis de Suez.

Aceptación Panameña

PANAMA, 17 (AP). — Panamá aceptó la invitación egipcia para que asista a una conferencia con el objeto de establecer un organismo negociador entre los usuarios del canal de Suez, que elabore una solución pacífica de la crisis. El gobierno panameño considera que deben resolverse por medios pacíficos, y sin menoscabo de la soberanía egipcia, la libertad y seguridad de navegación, la ampliación del Canal y el establecimiento de peajes y cargas justas.

Hasta ahora, 29 países, los de la Cortina de Hierro, los árabes y varios asiáticos aceptaron la invitación de Nasser para las negociaciones.

Entrevista Menón-Nasser

EL CAIRO, 17 (AFP). — El ministro de estado hindú, Krishna Menon, quien llegó hoy por vía aérea para considerar la situación de Suez, se entrevistó en dos oportunidades con el presidente Nasser, sin que haya trascendido lo tratado en esas reuniones. Menon declaró que la situación "sigue siendo la misma" y agregó que no trae ningún plan concreto para proponer sobre el particular.

Navegación Normal

Mientras tanto, se informó que el tránsito a través del canal de Suez continúa siendo normal y se desarrolla en la misma forma que hasta el retiro de los pilotos extranjeros. Es decir, que parten dos convoyes diarios de cada uno de los extremos del Canal, haciéndose el reemplazo de los prácticos en Ismailia. Los operarios egipcios y algunos de los extranjeros efectúan la operación empleando un poco más de tiempo que anteriormente, pero en compensación cumplen una doble jornada de labor.

Opina EE. UU. que Nada Justifica el Uso de la Fuerza

WASHINGTON, 17 (Exclusivo para Clarín) — Sería un error que en Londres o París cualquiera suponga que la actitud de Estados Unidos asumida en Suez, es más suave y pacífica que la que asumiría si no fuera por las próximas elecciones nacionales. El punto de vista de la Unión, que tiene el apoyo preponderante de aquellos que piensan seriamente acerca de la crisis del Canal, es que no existe el caso que podría justificar el uso de la fuerza y que tal medida por parte de Francia y Gran Bretaña únicamente, es casi seguro que comprometería al mundo occidental.

No creemos que Nasser haya cometido todavía una agresión que exija represalia militar, ni que la reocupación de la zona del Canal y el derrocamiento del jefe egipcio puedan asegurar los intereses vitales de Occidente. Creemos que esa reocupación significaría una interminable guerra de guerrillas, sabotaje, francotiradores, emboscadas y asesinatos, más difíciles de sofocar que las rebeliones de Argelia y Chipre. Por eso, tenemos muchas esperanzas de que no nos veremos enfrentados con el hecho consumado y obligados a decir que no podemos aprobar una intervención armada, ya que Estados Unidos deberá permanecer al margen de la misma.

●

El rechazo de la propuesta de las 18 naciones era esperado y no justifica la ruptura de las negociaciones, como también era sabido que no podría apelarse al uso de la fuerza para obligar a Egipto que la acepte. La tarea de la diplomacia internacional era, y sigue siendo, incluir en la administración egipcia del Canal una serie de medidas razonables y dignas de confianza para que sea aceptada la influencia internacional.

Dos formas existen para conseguirlo: La primera es empezar donde terminó el señor Dulles, o sea proponer un comité internacional para administrar el Canal, y luego, comprometerse en determinado punto donde Egipto pueda tomar a su cargo la explotación de la vía marítima, con asesoramiento internacional, ayuda y fiscalización. La otra es la utilización de las conclusiones de Nehru; es decir, empezar por el asesoramiento, la ayuda y la fiscalización y luego conversar para hacer esas medidas más prácticas y efectivas.

La cuestión es saber si hay diferencia entre los planes norteamericano e hindú. Si la administración internacional es imposible, podría ser más sensato aceptar el proyecto de la India.

El deseo norteamericano de arreglar la disputa pacíficamente se basa en la convicción de que la posición occidental es débil y vulnerable. Gran Bretaña y Francia no han planteado nunca la cuestión de administrar internacionalmente el Canal después de 1968, al terminar la concesión, pero lo han hecho ahora, antes que Nasser haya violado sus derechos para el uso del Canal. En nuestra opinión constituye un error no aceptar la propuesta de Nasser de modernizar el tratado de 1888, que garantiza a todas las naciones libres el uso igual de la vía de agua, porque esto nos permitiría pedirle cuentas si se propone utilizarlo con fines políticos o lograr ganancias exageradas.

El nuevo acuerdo sería suscrito también por las potencias de Asia y establecería los derechos internacionales en Medio Oriente sobre una base legal y clara. Si ocurriera una violación seria y premeditada de esos derechos, se presentaría el caso —que ahora no existe— para una acción colectiva.

■

Nasser tiene grandes ambiciones y su actitud ha sido hábilmente calculada, pero actuó completamente dentro de las fronteras de Egipto y, en consecuencia, no existió ninguna agresión militar. De acuerdo con el derecho internacional, tuvo el derecho soberano para llevar a cabo lo que hizo. Es claro que Nasser ha ganado un enorme prestigio en el mundo internacional, pero si accediera a firmar un tratado internacional de los usuarios del Canal, no obtendría una victoria incondicional. En lo que se refiere al Canal, Nasser ha desencadenado la tormenta.

La situación de los campos de petróleo y oleoductos no cambiará más rápidamente si se negocia ese tratado, que si Gran Bretaña y Francia —con el resto del mundo permaneciendo al margen del conflicto— recurrieran a la fuerza. Sin embargo, estamos enterados de que en el Oriente Medio se está modificando el viejo orden y debemos estar listos para ello, ya que no podemos permitirnos el lujo de que los acontecimientos no nos encuentren preparados, como nos pasó con la crisis de Suez.

WALTER LIPPMANN

Copyright Clarín y Editora Press. Reproducción total o parcial prohibida

Eisenhower y Eden Reiteran su Decisión Sobre el Canal

Respondieron a Mensajes de Nehru

NUEVA DELHI, 17 (AP). — Eisenhower y Eden comunicaron al primer ministro indio, Jawaharlal Nehru, que seguirán adelante con sus planes de formar la asociación de usuarios del canal de Suez. Un informante oficial expresó que los dos jefes del gobierno habían reiterado su posición en respuesta a los mensajes enviados por Nehru la semana pasada.

Sin embargo, un vocero autorizado expresó que las notas norteamericana y británica indicaban clara y firmemente la decisión de Washington y Londres de no demorar la formación de la asociación de usuarios. Añadió que la nota británica decía también que el gobierno de ese país estaba dispuesto a recibir a Krishna Menon si consideraba que era necesario un viaje a Londres después de haber sostenido conversaciones en El Cairo con Nasser.

Mientras las misiones diplomáticas de Estados Unidos y Gran Bretaña entregaban sus notas, el embajador soviético en Nueva Delhi, Sr. M. Menshkov, visitaba al primer ministro Nehru. Conversaron durante 45 minutos, pero no se dijo el tema tratado.

RECLAME la 2da SECCION

Aconséjase Levantar la Interdicción de Firmas Dependientes de la FIAT

INFORMACIÓN PÁGINA CUATRO

Buscaríase Compartir el Control del Canal

Iníciase Hoy en Londres la Reunión Sobre Suez

Occidente Decidió Llevar Adelante la Creación de la Asociación de Usuarios

LONDRES, 18 (AP). — Los cancilleres y embajadores de los dieciocho países que aprobaron el plan Dulles para la internacionalización del canal de Suez inician mañana, en esta capital, una nueva conferencia en la que considerarán la propuesta de las tres grandes potencias occidentales para crear una asociación de usuarios que se encargaría de fiscalizar el pasaje de sus barcos a través del Canal. Foster Dulles, Selwyn Lloyd y Pineau se reunieron hoy en sesión secreta, acordando llevar adelante la creación del comité de usuarios. Empero, finalizadas esas conversaciones oficiosas, trascendió que las tres potencias acordarían procurar un acuerdo con Egipto para compartir el control del tránsito del Canal como primer paso hacia una solución pacífica de la crisis.

Dulles Expondrá el Plan

Foster Dulles, que llegó hoy por vía aérea, expondrá a los asistentes a la reunión los planes occidentales, expresando su confianza en que solucionarán la cuestión. Sin embargo, a medida que van llegando los representantes de los países invitados, va creciendo el escepticismo y aún la oposición a la propuesta asociación de usuarios, por estimarla impracticable. Pero Dulles aclararía mañana cómo podrá funcionar la proyectada entidad y, según informó, aceptará de buen grado cualquiera sugestión o enmienda que presenten los delegados.

Oposición y Reservas

La oposición o reservas al plan tripartito fueron anunciadas ya por Alemania occidental, los países escandinavos, Japón y España.

El proyecto original, anunciado por Eden la semana anterior, el que se tiene entendido sigue en vigencia, señala que en caso de que Egipto negara su cooperación a la asociación de usuarios, se pediría a las Naciones Unidas que aprobara una resolución condenando al régimen de Nasser, por la convención de 1888, y la restauración del carácter internacional del Canal.

En opinión de los observadores, la resolución de la ONU iría acompañada de un virtual boicot al Canal.

Los Asistentes

Los países que asistirán a la reunión de mañana son: EE.UU., Gran Bretaña, Francia, Italia, España, Alemania occidental, Holanda, Suecia, Noruega, Dinamarca, Japón, Etiopía, Irak, Turquía, Nueva Zelandia, Irán, Pakistán y Australia. Las naciones que firmaron la convención de Constantinopla, en 1888, fueron: Gran Bretaña, Alemania, Austria-Hungría, España, Francia, Italia, Holanda, Rusia y Turquía.

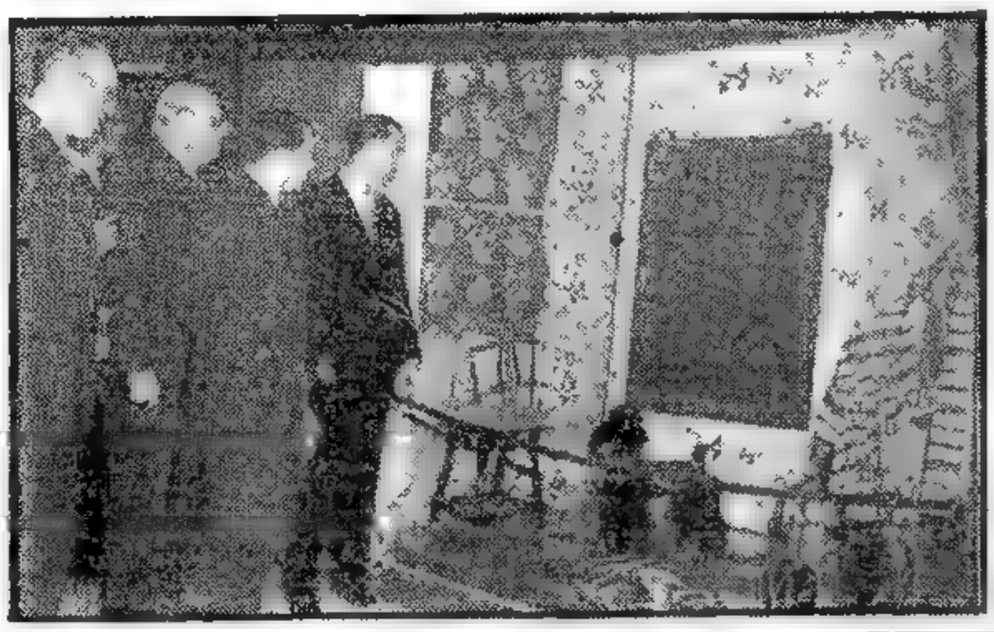

El presidente de la República, general Aramburu, con el embajador de España en la Argentina, Sr. José María Alfaro y Polanco, y el ministro de Relaciones Exteriores y Culto, Dr. Podestá [illegible] la exposición española, a bordo de la motonave "Ciudad de Toledo"

Clarín

Un toque de atención para la solución argentina de los problemas argentinos

AÑO XII — Diario de la Mañana — Nº 3.927

60 Centavos

Buenos Aires, Miércoles 19 de Setiembre de 1956

Inauguró Aramburu la Exposición Española

CON la asistencia del presidente provisional, Gral. Aramburu, fué inaugurada ayer, poco después de su arribo, la muestra de la producción técnica y manual española, en la nave "Ciudad de Toledo". La motonave llegó a la dársena A. de Puerto Nuevo momentos antes de las 16, siendo esperada por el embajador de España, Sr. José María Alfaro y Polanco; los miembros de la comisión de recepción en Argentina, autoridades nacionales y un numeroso público, integrado en su mayoría por miembros de la colectividad hispana residente en esta capital.

Aramburu a Bordo

Eran las 18.5, cuando llegó al muelle donde se halla amarrada el buque-exposición el jefe del Estado acompañado por su edecán de servicio. Ya a bordo, de la nave se encontraban ministros del Poder Ejecutivo, jefes de las fuerzas armadas, el cardenal primado y el administrador apostólico metropolitano, el intendente municipal de la ciudad de Buenos Aires, representantes del cuerpo diplomático, autoridades nacionales e invitados especiales.

Una calurosa salva de aplausos rubricó la presencia del general Aramburu, que al pie de la planchada, recibió el saludo del embajador de España. En esos momentos los acordes del Himno Nacional pusieron una nota de emoción en el ambiente, que fué quebrada con vivas a la Argentina y España cuando finalizados sus compases, el primer mandatario argentino ascendió al buque.

La comitiva se dirigió hacia la primera cubierta, en la que se halla instalada una cantina española, donde a indicación del embajador español el general Aramburu bebió un vaso de vino tipo jerez, brindándose en esta ocasión por la amistad de ambos países.

Recorre la Exposición

Momentos más tarde el presidente y sus acompañantes recorrieron los diversos compartimentos de la exposición deteniéndose el general Aramburu ante varios "stands", especialmente los que exhiben productos textiles y de orfebrería, cuyas bondades elogió. Durante la recorrida fué asesorado sobre diversas cuestiones técnicas y financieras de la producción allí exhibida.

En un alto de la visita el comandante de la nave, señor Francisco Lleal Bacás, obsequió al primer magistrado un ejemplar lujosamente encuadernado de "Los Intereses Creados", que lleva la dedicatoria de su autor, el laureado escritor Jacinto Benavente. El general Aramburu agradeció vivamente emocio-

(Continúa en la pág. SEIS)

Nasser Plantearía el Caso en el Consejo de Seguridad

• Intensa Actividad Diplomática en El Cairo •

ALI SABRY

EL CAIRO, 18 (AFP). — Fuentes autorizadas revelaron que el presidente Nasser estaría dispuesto a plantear formalmente ante el Consejo de Seguridad de la ONU la cuestión de Suez si los occidentales intentan cualquier nueva maniobra agresiva. Nasser considerará "movimiento agresivo" el intento de pasar por el canal de Suez naves de la proyectada Asociación de Usuarios. Trascendió que Nasser aceptó la eventual intervención del Consejo de Seguridad, ante las gestiones que realizó en El Cairo el representante personal de Nehru, Krishna Menon. También se adjudica a Nehru el haber logrado que Nasser advirtiera ayer al Consejo de Seguridad sobre la amenaza de guerra.

En esta capital la actividad diplomática fué hoy extraordinaria. El presidente Nasser conferenció con los representantes de Pakistán, Etiopía, Irak y un grupo de periodistas argentinos entre los que se encontraba el jefe del partido Laborista de su país, Cipriano Reyes. Mientras tanto, el asesor político del presidente, comandante Ali Sabry, y el canciller Fawzi, conferenciaron con Krishna Menon y los representantes de los distintos países que integran la Liga Arabe, quienes en su reunión de hoy resolvieron apoyar completamente las gestiones egipcias acerca de Suez, y en caso necesario ofrecerle cooperación militar.

"No Pasarán"

Mientras tanto, el director de la nacionalizada empresa del Canal, Mahmud Younes, al dar cuenta de que la navegación a través del Canal continúa realizándose normalmente, expresó que las naves de la proyectada Asociación de Usuarios "no pasarán" por el Canal. Indicó que la única forma en que podrán hacerlo será cumpliendo los reglamentos de la nueva compañía, "es decir, con prácticos nuestros". Destacando la normalidad de la navegación, Younes declaró que los nuevos prácticos están cumpliendo cabalmente con su tarea y que se espera la llegada de nuevos pilotos de Polonia y EE. UU., donde veinte prácticos se ofrecieron para operar en el Canal. Se negó a informar el número de prácticos que actualmente están trabajando, pero indicó que "hay más de los que se sospecha".

En la jornada de hoy cumplieron la travesía de Suez 31 barcos. Anteriormente lo hacían 40 diariamente. Empero, la disminución se debe a la desviación de las naves de algunas empresas por la ruta del oeste africano.

Artajo Pediría que Acepten la Oferta Egipcia

MADRID, 18 (AFP). — El canciller Artajo afirmó, poco antes de salir por vía aérea hacia Londres, donde participará de la conferencia acerca de Suez, que aún existe posibilidad de negociación pacífica para solucionar la crisis. Indicó que "mientras exista la oferta de Nasser todas las posibilidades no se habrán agotado".

Según trascendió, España propondría en Londres que se acepte la invitación de Egipto para entablar negociaciones, confiando que su plan para resolver la cuestión por medios pacíficos tiene grandes probabilidades de aprobarse. En la conferencia anterior, España propuso que se formara para Suez un organismo egipcio en el cual estarían representados los usuarios del Canal.

ESCRIBE Raymond Aron

Occidente y el Despertar Islámico

PARIS, 18 (Exclusivo para Clarín). — Después de la última conflagración mundial, se distinguen nítidamente tres fases de la política internacional. Durante la primera de esas fases —de 1946 a 1950—, Europa ocupa el primer plano en la escena mundial: la guerra civil de Grecia, el bloqueo de Berlín, la firma del pacto del Atlántico, fueron los espectaculares episodios de la rivalidad que protagonizaban la Unión Soviética y Estados Unidos. Es verdad que al mismo tiempo el partido Comunista triunfaba en China, pero fué necesaria la guerra de Corea para que Asia reemplazase a Europa como centro de la crisis mundial. Hasta 1954, la atención de las cancillerías y la angustia de los pueblos se centraban en la desdichada Corea, azotada por el ir y venir de fuerzas armadas hacia Indochina, donde se enfrentaban a la vez dos fracciones vietnamesas y el cuerpo expedicionario francés. Apenas el armisticio coreano y las Conferencias de Ginebra de 1954 y 1955 señalaron el fin de los conflictos asiáticos, y la "impasse" en las relaciones este-oeste, los países árabes del Cercano Oriente y del Africa del Norte se convirtieron en el teatro de los incoherentes, y de motivo de choques entre las grandes potencias.

Podrá acaso decirse que los sucesos de Argelia se vinculan a un vasto movimiento contra el colonialismo y que la paz no será restablecida sino con el término de la dominación francesa. Pero Túnez y Marruecos han obtenido su independencia y todos los estados del Cercano Oriente son independientes de hecho y de derecho; a pesar de esto, la estabilidad no se ha restablecido.

•

Va de suyo que la política soviética saca provecho al excitar el nacionalismo árabe contra los occidentales. El comunismo en el Cercano Oriente se disimula tras el nacionalismo, pero sería superficial e ilusorio atribuir a maniobras de Moscú el punto culminante de las dificultades que experimenta la nacionalización de la Compañía Universal del Canal de Suez.

El hecho evidente, aparentemente paradojal, consiste en que los países árabes y los occidentales tienen el mayor interés en entenderse. No actúan por cálculo, sino por pasión. Europa tiene urgente necesidad del petróleo del Cercano Oriente, y los países árabes son incapaces, por sí solos, de explotar sus inmensos yacimientos. Aún si lo fueran, tendrían necesidad de los occidentales como clientes, ya que los soviéticos no poseen medios para transportar una centena de millones de toneladas de petróleo anuales, a menos aún para consumirlos. Se trate del Canal o del petróleo, todo debería reducirse, pues, a una controversia sobre partición de beneficios. Si se discutiese en esos términos, el acuerdo sería fácil; pero, se trata de otra cosa.

El coronel Nasser hubiese podido obtener un aumento de los cánones pagados por la Compañía Universal del Canal de Suez, hubiera podido preparar, de acuerdo con la compañía, el momento en que Egipto tomara legalmente posesión del Canal al término de la concesión. Sin embargo, le importaba más que resolver prácticamente los problemas técnicos o financieros, efectuar un golpe de prestigio, humillar a los occidentales, y recibir el aplauso de su pueblo. Igualmente en Africa del Norte, Túnez y Marruecos, independientes ya, no pueden prescindir de capitales o consejeros franceses. El 90 por ciento como mínimo de médicos, ingenieros, expertos, grandes funcionarios que han hecho posible el desenvolvimiento de una economía moderna en Marruecos, son franceses. Estos alimentan el deseo de permanecer allí en igual proporción que los dirigentes marroquíes debieran anhelar su concurso. A no dudarlo, el sultán y los más esclarecidos ministros no ignoran la situación real. Saben que la independencia no resuelve los problemas de la pobreza, y que al principio, haciendo emigrar capitales y expertos, los agravan. Pero el nacionalismo es una droga excitante. El recuerdo de las humillaciones de ayer impulsa a la intransigencia. Se sueñan grandezas, y se olvida la ingrata realidad.

•

Cualesquiera que hayan podido ser los yerros europeos en el pasado, hoy están logradas todas las condiciones objetivas para favorecer la cooperación entre los países islámicos que buscan de modernizarse, y los occidentales dispuestos a ayudarlos. Desdichadamente, en la mayoría de los casos, falta lo principal: la presencia de gobernantes árabes resueltos a promover el desenvolvimiento económico, suficientemente seguros de su popularidad como para hacer comprender a los pueblos que la cooperación de los occidentales, lejos de constituir un obstáculo a la independencia, es necesaria para valorizar el territorio.

En Túnez y Marruecos, Bourguiba y el sultán están embarcados en esta senda difícil. En el Cercano Oriente, los occidentales tienen que enfrentar a potentados feudales y a gobernantes más cuidadosos en inflamar las masas, que en brindarles lecciones de sabiduría. Una vez más, queda demostrado que en la Historia gravitan más los sentimientos que toda consideración razonable.

RAYMOND ARON

Copyright Clarín. Reproducción total o parcial prohibida.

Procura E. U. Compensar el Déficit del Petróleo

Intensificá sus Envíos a Europa

WASHINGTON, 18 (AP). — En Estados Unidos se forjan planes para embarcar entre 500.000 y 1.000.000 de barriles adicionales de petróleo a Europa occidental, en caso de que se interrumpa el suministro procedente del Cercano Oriente.

H. S. Steward, director de la Oficina de Petróleo y Gas, del Departamento del Interior, informó que de esa manera se procura impedir la gradual escasez de petróleo que determinaría la continuación del litigio de Suez.

Agregó Steward que además del petróleo norteamericano extra con que puede contribuir, en caso de emergencia, pondrá unos 300.000 barriles diarios que esto país importa en la actualidad del Cercano Oriente en buques tanques. Añadió que habría también ciertas cantidades adicionales, aún no determinadas, de Venezuela. El programa —dijo— contempla un suministro lo suficientemente grande como para impedir la escasez y el racionamiento. En desacuerdo con recientes declaraciones de Dulles, afirmó Steward que ningún buque tanque no de matrícula perteneciente a la flota inactiva, ha recibido órdenes de pasar al servicio activo.

Indicó, además, que el problema de los buques tanques es el mayor de todo el proyecto.

Elevan Nuevamente las Tasas Para las Cargas

LONDRES, 18 (AP). — Las compañías británicas de seguros volvieron a elevar las tasas para las cargas que pasen por el Canal de Suez y los embarques procedentes de puertos egipcios o destinados a ellos. Los nuevos precios para los puertos egipcios: siete chelines por cada cien libras. Antes era de dos chelines. Cargas a pasar por el Canal: cinco chelines y nueve peniques por cada 100 libras. Antes eran de nueve peniques.

RECLAME la 2da SECCION

Formalizóse el Intercambio de Frutas con el Brasil; Sumarán 16 Millones de Dólares Nuestras Remesas

Regirá Hasta Marzo de 1957 el Nuevo Convenio

Mediante el cambio de notas reversales entre el canciller, doctor Podestá Costa, y el encargado de negocios del Brasil, señor Mario Gibson Alves Barboza, quedó protocolizado ayer el acuerdo concluido por la Comisión Mixta Argentino Brasileña en el sentido de prorrogar hasta el 31 de marzo de 1957, el convenio de intercambio de frutas entre los dos países, con nuevas estipulaciones en materia de volúmeres físicos de las remesas, de cambio, y de precios.

Frutas Brasileñas

El gobierno argentino otorgará a Brasil, por el régimen de permisos de acuerdo automático, todas las solicitudes para la importación de frutas frescas, secas y desecadas, de origen brasileño cuyos pedidos sean presentados hasta el 15 de febrero de 1957.

Con relación a la importación de bananas, el gobierno argentino se compromete a recibir: entre el 24 y el 28 de septiembre, solicitudes de importación para cubrir las necesidades del cuarto trimestre de 1956, y a dar los permisos hasta el 5 de octubre, siendo ellos válidos hasta el 31 de diciembre; en el período 17|27 de diciembre, solicitudes para cubrir las necesidades del primer trimestre de 1957, y a otorgarlas hasta el 31 de diciembre, con validez hasta el 31 de marzo de 1957.

Por otra parte, el gobierno argentino autorizará la importación de trescientos mil cajones de naranjas brasileñas. Las solicitudes de participación en la distribución de ese cupo serán recibidas del 24 al 28 de setiembre próximo, y los permisos se darán hasta el 10 de octubre.

Remesas Argentinas

El gobierno brasileño se compromete a efectuar licitaciones especiales de divisas para la importación de frutas frescas, secas desecadas y semindustrializadas de origen argentino, por un total CIF de 16 000.000 de dólares Convenio Argentino Brasileño en la siguiente forma: El 28 de setiembre, por seis millones de esa moneda; el 19 de octubre, por otros seis millones; el 9 de noviembre, por cuatro millones, más los eventuales sobrantes de las dos primeras licitaciones, y el 30 de noviembre y 14 de diciembre de 1956, y el 11 de enero y el 1º de febrero de 1957, con los eventuales sobrantes de las licitaciones anteriores.

Cambios y Precios

Para las operaciones de exportación e importación emergentes del acuerdo, Argentina aplicará el tipo de cambio de $ 18 por

Continúa en la PAG. DIECIOCHO

Clarín

BUENOS AIRES · REPUBLICA ARGENTINA

60 Centavos

Un toque de atención para la solución argentina de los problemas argentinos

AÑO XII — Diario de la Mañana — Nº 3.928

Buenos Aires, Jueves 20 de Setiembre de 1956

Propuso Dulles la Creación de un Comité de Usuarios de Suez

Primer Paso Para Una Solución Pacífica

LONDRES, 19 (AP). — La conferencia de Londres sobre el canal de Suez celebró su sesión inaugural en Lancaster House, pero al terminar la misma, los delegados de las 18 naciones asistentes, abogaban por distintas soluciones para la crisis. La mayor parte de los 80 minutos que duró la reunión fueron insumidos por Dulles para exponer el plan de las grandes potencias occidentales de crear una asociación de usuarios del Canal y, también, para exhortar a Egipto a que acepte tal propuesta como primer paso para llegar a una solución pacífica.

La sesión comenzó a las 10, siendo presidida por el canciller británico, Selwyn Lloyd. Entró en receso a las 11.20 horas, y volvió a reunirse por la tarde, hasta las 18 horas, en que se levantó, hasta mañana, a las 10.

Lloyd abrió la reunión con una declaración en la que recalcó que la posición de Gran Bretaña en la disputa continuaba invariable. Expresó que el problema era ahora saber cuál es el próximo paso que corresponde dar a las 18 naciones asistentes. Agregó que "en algún momento" el Consejo de Seguridad de la UN sería consultado, pero sin especificar cuándo, y sostuvo que el plan de crear una asociación de usuarios debe ponerse en práctica, para dar una forma corporizada a los intereses de los usuarios.

Exposición de Dulles

La verdadera exposición del plan tripartito fué hecha por Dulles, quien sugirió que las Naciones Unidas tal vez juzguen útil el invocarlo, mientras las principales naciones marítimas del mundo prosiguen sus discusiones con Egipto.

El principal propósito de su discurso, fué convencer a las naciones pequeñas que se muestran un tanto escépticas respecto a la conveniencia de crear la asociación de usuarios. Observó que era natural que Egipto se opusiera al plan occidental, y recordó la declaración egipcia del 19 de setiembre proponiendo la creación de un "organismo negociador" que reflejara las opiniones de los usuarios del Canal y las de Egipto, como propietario del mismo. "Pero, para quienes se sienten en peligro —agregó, el reunirse y armonizar sus criterios es un derecho elemental que no puede pasarse por alto".

Personal Operativo

Respecto al plan propiamente dicho, Dulles propuso la designación de un personal operativo reducido, bajo la dirección de un jefe administrativo de navegación y de una junta de gobierno que se elegiría entre las 18 naciones miembros. Sugirió también que los países miembros adelantaran una modesta aportación monetaria que se reembolsaría mediante el pago de los servicios rendidos.

(Continúa en la PAGINA DOS)

UN PRACTICO egipcio dirige la maniobra de formación del primer convoy de naves que cruzó el Canal, operado por pilotos de la nacionalizada empresa de Suez

España y Suecia Instan a que se Negocie con Nasser

Opónese al Plan Occidental

LONDRES, 19 (AFP). — El canciller español, Martín Artajo, instó a los representantes de los países que consideran en Londres la crisis de Suez, a iniciar negociaciones directas con el presidente egipcio, Gamal Nasser. Artajo dejó claramente establecido que su país considera que hasta ahora no ha habido negociaciones con Egipto, ya que la misión Menzies, sólo propuso un plan a Nasser, y no tenía autorización para negociar. Por estas razones, exhortó a la conferencia a buscar nuevas bases de conversaciones con los egipcios con el fin de revisar la convención de 1888, de manera que garantice eficazmente, tanto los derechos egipcios como los de los usuarios.

La oposición al plan tripartito sobre la creación de una comisión de usuarios fué presentada, además, por el canciller sueco, Osten Unden, quien apoyó la tesis española, y por los representantes de Pakistán y Dinamarca, quienes pidieron que la cuestión fuera enviada inmediatamente al Consejo de Seguridad de la UN. También se oponen a la tesis aliada los gobiernos de Irán, Etiopía, Holanda e Italia quienes lo consideran provocador.

ARTAJO

UNDEN

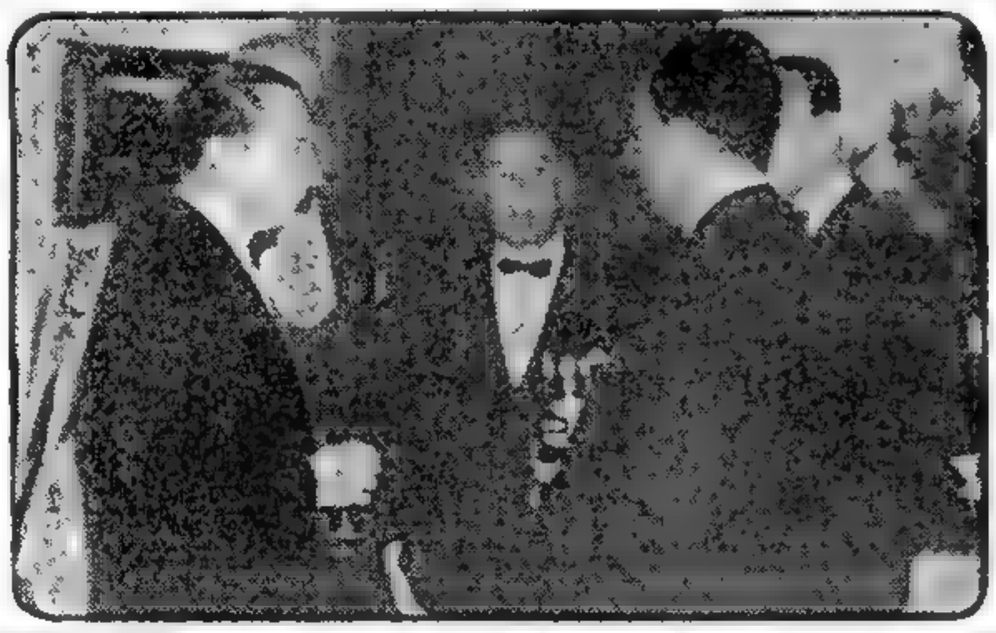

El presidente provisional, general Aramburu, aparece conversando con el presidente del Consejo de la Organización de Estados Americanos, Dr. César Tullo Delgado, momentos antes de la comida servida en la residencia presidencial de Olivos

Sugiere Bulganin que se Reúnan los "Cuatro" con Nasser y Nehru

Considera que Así se Solucionaría la Crisis

MOSCU, 19 (AP). — El primer ministro, Bulganin, expresó hoy que su país se halla dispuesto a tomar parte en una conferencia de los jefes de gobierno de seis naciones, con el fin de negociar "una justa y pacífica solución" de la crisis del canal de Suez. Las seis naciones serían Gran Bretaña, Estados Unidos, Francia, Unión Soviética, Egipto y la India. Sugirió como sede de la conferencia la ciudad de Ginebra. Indicó que tal conferencia podría, indudablemente, proporcionar una solución a la crisis de Suez, que mantendría la soberanía de Egipto y al mismo tiempo garantizaría la libertad de navegación a través del Canal para barcos de todas las naciones.

También afirmó que el gobierno soviético no tendría objeción en someter cualquier convenio concertado por los conferenciantes a la UN para su ratificación. Kingsbury Smith, vicepresidente y gerente general de la International News Service, sometió las preguntas por cable a Bulganin, quien en observaciones adicionales dijo que "el gobierno egipcio ya ha expresado su deseo de reexaminar, junto con otras naciones interesadas, la convención de Constantinopla de 1888, y concluir un convenio sobre libertad de navegación a través del Canal". "Esta proposición —agregó— abre la posibilidad de una solución pacífica al problema de Suez".

Según la radioemisora de Moscú, y respondiendo a las preguntas del periodista norteamericano, Bulganin afirmó que "el gobierno soviético no discutirá contra la presentación del convenio que se logre en esa reunión". Agregó que "está preparado a tomar parte en tal reunión y en cualquier sitio aceptable si los otros participantes mencionados arriba, expresan su acuerdo".

Reserva en Washington

WASHINGTON, 19 (AP). — El Departamento de Estado recibió fríamente la propuesta soviética tendiente a dar una solución a la crisis del Canal de Suez.

Mientras tanto, informaciones procedentes de Londres señalan que la conferencia que trata la cuestión de Suez no tomará en consideración la invitación soviética.

Dulles Parte Esta Noche de Regreso

LONDRES, 19 (AP) — Un vocero norteamericano informó que el secretario de Estado, Foster Dulles, partirá mañana por la noche de regreso a Washington aún en el caso de que la conferencia no haya finalizado.

Inglaterra Nunca Aceptará el Control Egipcio de Suez

LONDRES, 19 (De nuestra agencia). — En la segunda conferencia sobre la crisis de Suez, participan los dieciocho países que se sumaron —con más o menos reservas y algunos con reservas substanciales— a las conclusiones de la mayoría en la primera conferencia de Londres. Esta vez, no traspasa la gran galería de la Lancaster House un aire dramático. Todo es más sosegado. No está Rusia, y a la polémica le falta el tigre. No está la India, cuya supuesta ambición de equidistancias montaba la guardia al borde de la mesa. Y la arrogancia de los primeros días de la crisis ha ido perdiendo posiciones, y la reflexión y flexibilidad les ganan.

No sorprende la ausencia de Menzies, quien presidió la misión que se trasladaba a El Cairo para comunicarle al coronel Nasser —al término de la primera conferencia— el acuerdo de los usuarios más importantes del Canal. Menzies elude las explicaciones personales del fracaso de aquella misión "que no podía negociar". Pero los delegados de Suecia y Persia que lo acompañaron a Egipto aludían hoy a la increíble limitación de sus poderes como emisarios. Nadie demostraba hoy un interés excesivo en subrayar aquel error; sin embargo, es asombroso que a estas alturas no se haya negociado todavía con Nasser. "Los cinco" llevaron a El Cairo una especie de ultimátum, y cualquier exploración de las intenciones del coronel y deseo de estimular alguna contrapropuesta egipcia "excedían de su mandato".

●

Existe, no obstante, un memorándum egipcio cuya circulación es casi clandestina en Londres; el memorándum del 9 de setiembre, que preconiza la formación de un cuerpo que, representando las diversas tendencias de los usuarios del Canal frente al conflicto, negocie si fuera posible un acuerdo y la revisión del tratado de Constantinopla de 1888. "Ese memorándum —decía hoy en la Lancaster House la delegación española— contiene ofrecimientos de importancia que deben ser estudiados y dan pie para continuar las negociaciones iniciadas por el gobierno egipcio como resultado de la primera conferencia de Londres".

Dulles era el orador principal de la jornada. Trazó en seis puntos su interpretación de la proyectada asociación de usuarios del Canal. "La asociación debe basarse en las conclusiones de Lancaster House del 23 de agosto de 1956. Nos debe unir el mismo deseo de alcanzar un acuerdo permanente sin medidas coercitivas, en interés de la paz del mundo. Necesitamos un pequeño grupo de expertos preparado para ayudar a nuestros barcos a su paso por el Canal, pero no excluimos la posibilidad de cierta cooperación de Egipto y necesitamos también un consejo de gobierno que nos informe y actúe en nuestro nombre. Ese consejo podría estudiar los proyectos destinados a la organización de la ruta por el cabo de Buena Esperanza —con la base de grandes petroleros— y a la construcción de nuevos oleoductos. Conviene que la asociación reúna fondos para iniciar su labor. Pertenecer a dicha asociación no obligará a nada".

La fórmula norteamericana suaviza la brusquedad del plan británico. Esta tarde, Selwyn Lloyd, secretario del Foreign Office y presidente de la conferencia, insistía: "No nos sometemos al control ilimitado de un solo gobierno en la arteria vital de Suez. No aceptaremos, pues, ninguna transacción sobre este principio".

JACINTO MIQUELARENA

Corresponsal de Clarín en Gran Bretaña

Argentina Ingresa Hoy en el Fondo Monetario

WASHINGTON, 19 (AP). — Argentina ingresará mañana como miembro del Banco Mundial y del Fondo Monetario Internacional. Con ello se espera que los países latinoamericanos pertenecientes al Banco sumen el número de votos suficiente como para asegurarse un puesto más en el directorio ejecutivo de 16 naciones y elegir un tercer director en representación de esa región.

Argentina se convertirá en el 59º miembro del Banco y del Fondo en una sencilla ceremonia que se celebrará mañana, a las 10.30 horas, en el salón de tratados del departamento de Estado norteamericano. El embajador argentino, Adolfo Vicchi, firmará los estatutos del Banco y el Fondo, que conserva Estados Unidos como custodio de los acuerdos. Suscribirá 150 millones de dolares para el Banco y el Fondo. De ello se halla obligada a pagar una quinta parte, o sea 30 millones, para cumplir los requerimientos de ingreso en el Banco. El dos por ciento debe ser en oro y el resto en moneda argentina.

Funcionarios del Banco explicaron que Argentina dispondrá de 1.750 votos, basados en la cuantía de su subscripción, más los 250 votos concedidos a todos los estados miembros.

RECLAME la 2da SECCION

Llegará Hoy La Delegación de La Junta Interamericana de Defensa

INFORMACION PAG. CINCO

Rechazó Occidente la Proposición Rusa Para Una Reunión de "Seis"

LONDRES, 20 (INS) — Los portavoces de las potencias de Occidente rechazaron la declaración de Bulganin, en la que ofrece reunirse con otros cinco jefes de Estado para tratar de solucionar la disputa sobre el Canal de Suez. El canciller francés, Christian Pineau, a través de un vocero autorizado, rechazó la idea de la reunión, al igual que su colega italiano, Gaetano Martino, a pesar de que este país no figuraba entre las seis naciones propuestas por Bulganin.

Extraoficialmente, los egipcios acogieron cálidamente la proposición en El Cairo,

Considéranla Innecesaria e Inoportuna

mientras que en Nueva Delhi no hubo comentario oficial. Los círculos políticos hindúes, sin embargo, declararon que la India acogería favorablemente cualquier medida que pueda conducir a una solución pacífica.

Un portavoz de la cancillería británica, Sir George Young, dijo: "Actualmente estamos concentrando la atención en esta conferencia de Londres y nos proponemos continuar haciéndolo así".

Pineu declaró que "no podía aceptar" el plan, y citó dos criterios, por los cuales estimaba que debía buscarse una solución. Primero, en lo referente a elección de potencias, no comprende qué criterio se aplica", y segundo, por la UN, toda vez que tiene competencia inmediata para conocer un problema de esta naturaleza.

Apoyo Yanqui

TOKIO, 20 (INS). —El senador Allen J Ellenden, demócrata por Louisiana, apoyó la propuesta de Bulganin, de celebrar una reunión de jefes de Estado para discutir la crisis de Suez. Ellenden hizo una escala en Tokio, en su recorrido por el Lejano Oriente.

Propicia el Gobierno la Libre Comercialización de Granos

Clarín
Un toque de atención para la solución argentina de los problemas argentinos
BUENOS AIRES · REPUBLICA ARGENTINA
60 Centavos
AÑO XII — Diario de la Mañana — Nº 3 929
Buenos Aires, Viernes 21 de Setiembre de 1956

Contémplase la Venta de Campos a sus Actuales Arrendatarios

EN una reunión de dos horas y media, el gabinete nacional abordó los problemas de los arrendamientos rurales y la comercialización de la cosecha. Al plantearse el tema del arrendamiento rural, se afirmó el criterio de retornar al régimen de libre contratación, propiciándose que los ocupantes de las tierras puedan contar con facilidades para adquirirlas. Respecto a la compra y venta de la cosecha, se decidió reimplantar el sistema libre para esas operaciones, eliminando el monopolio estatal y dando facultad a las empresas privadas para intervenir en la comercialización de los granos.

No Asistió el Dr. Migone

A las 11.55 el general Aramburu se trasladó desde su despacho hasta el Salón de Acuerdos, donde se encontraban ya todos los ministros con excepción del titular de la cartera de Trabajo y Previsión, Dr. Raúl C. Migone, en sustitución del cual concurrió el subsecretario, Dr. Rodolfo C. Martelli. Las deliberaciones terminaron a las 13.30, y minutos después concurrió a la Sala de Periodistas el secretario de Prensa, Dr. Adolfo Lanús, quien suministró la información correspondiente al desarrollo de la reunión.

Arrendamientos Rurales

De acuerdo con el temario preparado, el gabinete escuchó una amplia exposición del ministro de Agricultura y Ganadería, Dr. Mercier, sobre el anteproyecto de reforma de la Ley de Arrendamientos y Aparcerías Rurales que propugna la vuelta al régimen de la libre contratación, sin dejar de contemplar la posibilidad de facilitar la adquisición de la tierra por sus actuales ocupantes o arrendatarios, siempre que para ello se pongan de acuerdo las partes en cuanto a los precios se refiere.

No Habrá Desalojos

El Dr. Mercier se refirió a todos los aspectos que abarca la proyectada reforma, deteniéndose especialmente sobre la posibilidad de prorrogar los arrendamientos si las partes no llegaran a un acuerdo para la venta. En caso de renovarse los contratos actuales se aseguraría un período mínimo que abarque tres cosechas o sea prácticamente tres años, al término de lo cual caducarían los compromisos. El gobierno intervendría a su vez con el objeto de evitar que en manera alguna se produzcan desalojos en masa.

Comercialización de Granos

A continuación, el ministro de Comercio e Industria, Ing. Rodolfo Martínez, se refirió al sistema que el gobierno adoptará en el futuro para la comercialización de las cosechas.

(Continúa en la página SEIS)

Consideran las Bases Para el Comité de Usuarios del Canal

Aceptaría a los Pilotos Egipcios

LONDRES, 20 (AP). — El proyecto para la creación de un comité de usuarios del canal de Suez, sometido por Gran Bretaña, Francia y EE. UU. a consideración de los otros quince países asistentes a la conferencia que trata de resolver la crisis de Suez, logró el apoyo de la mayoría de los delegados, a pesar de que varios presentaron serias reservas. Entre ellos Suecia, cuyo canciller mantuvo su determinación de que el asunto fuera remitido de inmediato a la UN.

Cambios Substanciales

Empero, en las dos sesiones de la conferencia que tuvieron lugar hoy, los occidentales debieron efectuar sustanciales modificaciones al proyecto original anunciado la semana pasada por Eden, y ahora las naves de la "Asociación Cooperativa de Usuarios del Canal de Suez", título que tendría la proyectada entidad, aceptarán efectuar la travesía del Canal con prácticos egipcios. Para probar la buena voluntad de Nasser se enviará un barco o un convoy y si Egipto les niega paso, se considerará violada la Convención de 1888 y se trasladará la cuestión al Consejo de Seguridad de la UN. Paralelamente las tres potencias occidentales tomarían medidas económicas contra el gobierno de El Cairo.

Aclaración de Dulles

En las reuniones de hoy, Dulles exhortó a los delegados a adoptar una decisión "con rapidez"; empero, debió dar numerosas explicaciones sobre el plan para convencer a los países remisos. Portugal y Turquía, que se encontraban entre ellos terminaron apoyándolo, pero el canciller español, Martín Artajo prometió que su país se sumará a la asociación siempre y cuando se intente negociar directamente con Egipto y se afirme que sólo se tratará de defender los derechos estipulados por la convención de 1888

Comité de Expertos

Finalmente, los dieciocho convinieron en la creación de un comité de expertos, que recogiendo los opiniones expuestas completará los detalles de la asociación de usuarios que trataría de negociar con Egipto para compartir la administración del Canal. El canciller de Pakistán se negó a formar parte de este comité que debe presentar su informe mañana en la que se considera que habrá de ser la reunión final.

Se tiene entendido que en la asociación podrán intervenir todos los países que se oponen al dominio exclusivo del Canal por parte de Egipto Esta entidad deberá estar formada para dentro de dos semanas, considerándose que tendrá por sede la ciudad de Roma.

Por otra parte, en un discurso político del primer ministro británico, que habló en víspera de unos comicios parciales prometió que "Gran Bretaña buscará un acuerdo pacífico y justo de la cuestión sin sacrificar sus principios".

ASPECTO parcial de la reunión de gabinete, en la que se deliberó en torno de la ley de arrendamientos y la comercialización de las cosechas. De izquierda a derecha: el ministro de Ejército, general Ossorio Arana; el vicepresidente, contraalmirante Rojas; el secretario general de la Presidencia, coronel Arribau, y el primer mandatario, general Aramburu

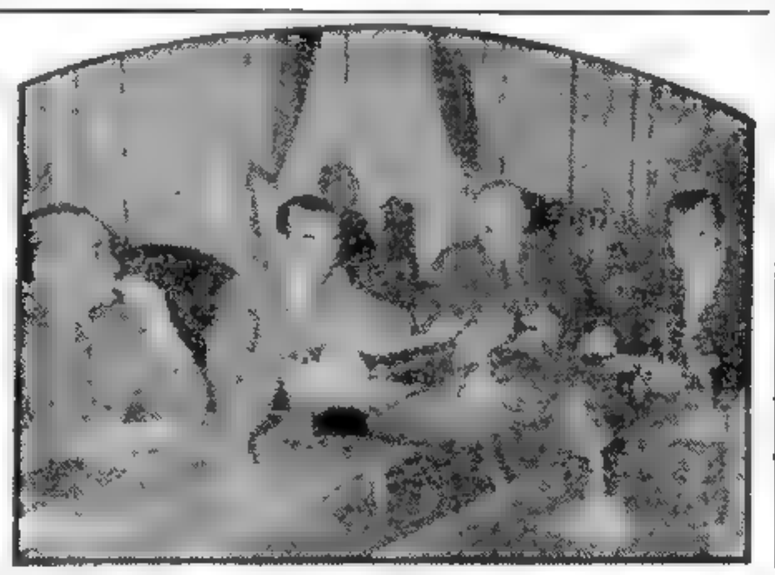

Stevenson Pide que EE. UU. Tome la Iniciativa Para Abolir la Atómica

SILVER SPRING, Maryland, 20 (AFP). — En un discurso político, y en respuesta al pronunciado ayer por el general Eisenhower, el candidato demócrata a la presidencia, Adlai Stevenson, reclamó que el gobierno de EE. UU. "tome la iniciativa" para suprimir las pruebas con bombas atómicas y de hidrógeno. Stevenson afirmó también que debe considerarse, asimismo, si se puede poner término a la conscripción en "un futuro previsible".

En el campo interno, prometió a los obreros la modificación de la Ley Taft-Hartley, que coarta la libertad de huelga a los gremios.

PRESENTO SU DIMISION EL MINISTRO MIGONE

Lo Reemplazaría el Doctor Aguirre Legarreta, Interventor en San Luis

AUNQUE no se informó oficialmente, se logró establecer anoche, en forma fehaciente, que el ministro de Trabajo y Previsión, Dr. Raúl C. Migone, había hecho renuncia del cargo para el que fué designado el 15 de noviembre de 1955. Al mismo tiempo trascendió que el Dr. Migone pasaría a desempeñar la representación de nuestro gobierno ante la Organización Internacional del Trabajo, con sede en Ginebra, y que para ocupar la cartera de Trabajo y Previsión sería designado el Dr. Horacio Aguirre Legarreta, actual interventor en la provincia de San Luis.

A pesar del empeño demostrado por los periodistas, fué imposible conocer los términos de la dimisión del Dr. Migone, que obra en manos del presidente provisional de la Nación, Gral. Aramburu, aunque trascendió que su actitud se funda en razones de salud.

En el día de hoy el P. E. dará a conocer sendos decretos, aceptando dicha renuncia —como también el texto de la misma— y designando al Dr. Aguirre Legarreta, como nuevo ministro de Trabajo y Previsión.

El Dr. Migone, concurrió ayer como de costumbre a su despacho, pero en cambio estuvo ausente durante la reunión de gabinete, de la que participó el subsecretario del ministro, Dr. Guido Martelli.

Migone, después de atender distintos asuntos en trámite y tras de conversar con diversos funcionarios del ministerio, se trasladó a la Casa de Gobierno, donde minutos después de las 18, fué recibido por el Gral. Aramburu.

Antes y después de la entrevista con el general Aramburu, el Dr. Migone se excusó ante los periodistas. La conferencia duró cuarenta minutos.

Los cronistas, pudieron establecer que el doctor Migone había extendido su renuncia al general Aramburu, acompañándola de un amplio informe que señala la labor cumplida al frente del organismo a su cargo, como asimismo las dificultades que debió afrontar en el desempeño de su función. Dichas fuentes aseguraron también a los periodistas que el general Aramburu ofreció al Dr. Migone la representación permanente de nuestro país ante la Organización Internacional del Trabajo con sede en Ginebra.

Poco antes de las 19 el doctor Migone retornó a su despacho. Los periodistas destacados en Trabajo y Previsión trataron de lograr una entrevista con el doctor Migone, pero éste les hizo saber que los recibiría en el día de hoy. Por último trascendió que se había despedido de varios fun-

(Continúa en la PAG. VEINTIDOS)

En Principio, los Dieciocho Aprueban el Plan Tripartito

LONDRES, 20 (De nuestra agencia). — La Segunda Conferencia de Londres sobre la crisis de Suez avanza hacia su fin y es posible que termine mañana. Algunos delegados disponen ya sus viajes de regreso. Se delibera vertiginosamente, y nunca en reuniones de este tipo ha sido la retórica más desdeñada. El desenlace —previsto— es la creación de la Asociación de Usuarios del Canal, que en principio aceptan los dieciocho países congregados en la Lancaster House, con reservas substanciales por parte de algunos.

El grupo más amplio es el de los incondicionales de la fórmula que ayer bosquejaba Dulles, porque contiene la fuerza de unidad de acción ante cualquier contingencia del futuro, incluso frente a la posibilidad de que el conflicto pase por el Consejo de Seguridad de la UN en un plazo más o menos largo.

Los menos entusiastas, o los cautelosos, destacan la importancia de la solidaridad de "los 18", como grupo de negociaciones sobre todo, e insisten en la necesidad de no dar por terminadas las negociaciones directas con El Cairo, puesto que todavía quedan caminos no explorados que pueden conducir a la solución normal del problema. Sus reservas se refieren, principalmente, al supuesto intento de la Asociación de Usuarios de asumir el papel de la compañía concesionaria de aquella vía marítima, desposeída hoy.

No parece que esta finalidad —declaran— pueda ser atribuida a la Asociación que se proyecta. No es jurídica. Se originaría en la sola voluntad de los usuarios, y ellos no pueden imponerse por sí solos ni conjuntamente a las autoridades egipcias sin entrar en conflicto con los derechos de la soberanía local

●

Ya esta mañana comenzaron a trabajar los expertos en la redacción de las bases del nuevo organismo bajo la estricta vigilancia del derecho internacional, mientras los ministros de Relaciones Exteriores abandonaban la Lancaster House y seguían polemizando en la atmósfera de la gastronomía diplomática.

Es interesante anotar —como expresión de confianza en la Asociación de Usuarios del Canal —que nada ha impresionado menos en Londres desde hace tiempo que la satisfacción que le produciría al mariscal Bulganin una conferencia entre los jefes de estado de Gran Bretaña, Francia, Estados Unidos, Egipto, India y Rusia para tratar el problema. En la Lancaster House, claro está, no se ha hablado de ese sondeo. Pero no encuentro tampoco en los círculos diplomáticos o en "los bien enterados" ningún síntoma que permita suponer que la aspiración de Moscú sea comentada, ni siquiera como escaramuza, para desviar la atención mundial de la Conferencia de Londres. Mi interlocutor más expresivo se limita a encogerse de hombros en prueba de indiferencia. Probablemente hubiera adoptado igual gesto y silencio si le hubiera preguntado su opinión sobre las señales que debemos esperar estos días de la población de Marte.

Egipto, en cambio, demuestra ya su interés por "la desviación" que le es grata a Rusia.

●

Cierro estas notas con la impresión oficiosa de que en Gran Bretaña, Francia y Estados Unidos rechazan como inoportuno el camino de negociación que ofrece el Kremlin subrepticiamente.

JACINTO MIQUELARENA
Corresponsal de Clarín en Gran Bretaña

Prácticos Yanquis Desean Ir a Suez

WASHINGTON, 20 (AP)— Diez pilotos norteamericanos han pedido sus pasaportes para ir a Egipto y ocupar un puesto en el cuerpo de prácticos de la nueva compañía nacionalizada del canal de Suez.

El Departamento de Estado anunció que no se ha impuesto ninguna restricción a la entrega de pasaportes a los prácticos que quieran trabajar en Egipto, pero que se ha pedido a los solicitantes ponerse en contacto con la administración. No se anunció claramente cuál es el fin de esta última medida y si el Departamento de Estado tratará de hacerles cambiar de idea.

Por otra parte, la nueva administración del Canal reimplantó el sistema de los tres convoyes diarios que debió abandonarse cuando se retiraron los prácticos extranjeros de la antigua compañía. Hoy partieron rumbo al sur 17 barcos en dos convoyes y otros 31 hicieron el viaje en sentido inverso.

Argentina Ingresó al Fondo Monetario

INFORMACION PAGINA TRES

Finalizó la Conferencia de Londres

Resolvieron los Usuarios Buscar Una Solución con Ayuda de la UN

Volverán a Reunirse sus Delegados el 1o. de Octubre

LONDRES, 21 (AP). — Las principales potencias marítimas del mundo libre apoyaron esta noche un plan norteamericano para unirse dentro de diez días en una asociación de usuarios del canal de Suez y buscar la ayuda de la UN para tratar de dejar solucionado el problema para mediados de octubre. Pero Francia —y ésta fué la gran sorpresa de la conferencia de Londres de 18 naciones— se reservó su apoyo inmediato al proyecto, al parecer por considerar que es demasiado benigno para Egipto. Algunas de las otras naciones —inclusive Pakistán, Japón, Suecia, Irán y Etiopia—, expresaron reservas por diversas razones, pero al final todas ellas se mostraron conformes con la versión reformada del proyecto presentado originalmente.

Declaraciones de Dulles

Tan pronto como terminó la conferencia de tres días, Foster Dulles se dirigió al aeropuerto de Londres para emprender regreso a Washington. Antes de partir dijo a los periodistas en el aeropuerto: "Fué una conferencia buena, realizó una buena labor y puso de manifiesto la existencia de un verdadero espíritu de cooperación. Creo que sus resultados son firmes al permitirnos encaminarnos hacia la fase siguiente".

Luego, con una sonrisa y agitando el sombrero en señal de despedida, agregó: "Estoy muy satisfecho con el resultado".

Plan de Acción

La junta de gobierno de la Asociación, compuesta por un delegado de cada país que decida afiliarse, se reunirá en Londres el 1o de octubre. Su labor inmediata consistirá en preparar un documento conjunto en el que se expongan las razones en favor de un régimen internacional el canal de Suez. Se pedirá al Consejo de Seguridad de la UN que respalde tales razones en las primeras dos semanas de octubre. Tratar de lograr la cooperación de Egipto para lograr un "tránsito seguro, ordenado, eficiente y económico" de los barcos de sus miembros por el canal de Suez.

Al presente, ya es seguro serán sus miembros 11 naciones, Estados Unidos, Gran Bretaña, Alemania Occidental, Australia, España, Holanda, Italia, Noruega, Nueva Zelandia, Portugal y Turquía.

Declaraciones de los delegados de Dinamarca y Suecia indican que es probable que estos países acepten también el plan. Etiopia, Irán, Japón y Pakistán se mostraban dudosos, pero su actitud hacia el proyecto finalmente adoptado hace abrigar esperanzas a los funcionarios occidentales de que terminarán por unirse a la Asociación.

Declaración Aprobada

LONDRES, 21 (AP) — Texto de la declaración en la que se dispone el establecimiento de una asociación de usuarios del canal de Suez, emitido esta noche por la segunda conferencia de Londres:

"1. — Serán miembros de la asociación aquellas naciones que han participado en la conferencia de Londres y han suscrito esta declaración, y cualesquiera otras naciones adherentes que estén conformes con el criterio establecido en lo sucesivo por la asociación.

"2. — Tendrá los siguientes propósitos.

"a) Facilitar cualquier gestión que pueda conducir a una solución definitiva o provisional del problema del canal de Suez y ayudar a los miembros en el ejercicio de sus derechos como usuarios del Canal, en consonancia con la Convención de 1888 y con la debida consideración de los derechos de Egipto.

"b) Promover el seguro, ordenado, eficiente y económico tránsito por el canal de Suez de los barcos de cualquier nación miembro que desee aprovecharse de las facilidades de la AUCS, y procurar la cooperación de las autoridades egipcias competentes para este propósito.

"c) Extender sus facilidades a los barcos de las naciones no miembros que deseen utilizarlas.

"d) Percibir, retener y distribuir los ingresos procedentes de los derechos y otras sumas que cualquier usuario del canal pueda pagar a la AUCS, sin perjuicio de los derechos existentes y pendiente de un arreglo final.

"e) Considerar, informando de ello a los miembros, cualquier acontecimiento significativo que afecte al uso o no

(Continúa en la Página DOS)

A su llegada a nuestra capital, el general Lemuel C. Shepherd, que preside la Junta Interamericana de Defensa, concurrió a la Casa de Gobierno para presentar sus saludos al general Aramburu y al contraalmirante Rojas, con quienes aparece departiendo amablemente

Clarín

BUENOS AIRES · REPUBLICA ARGENTINA

60 Centavos

Un toque de atención para la solución argentina de los problemas argentinos

AÑO XII — Diario de la Mañana — Nº 3.930

Buenos Aires, Sábado 22 de Setiembre de 1956

Entrevistó a Aramburu la Misión de la Junta Interamericana de Defensa

LLEGO AYER PRESIDIDA POR EL GRAL. LEMUEL C. SHEPHERD

"ES un gran placer visitar la República Argentina y tomar contacto con sus autoridades, para tratar todos los problemas vinculados a la seguridad del hemisferio", dijo el general Lemuel C. Shepherd durante la entrevista que mantuvo ayer con el presidente de la Nación, general Pedro E. Aramburu.

El alto jefe norteamericano encabeza la delegación de la Junta Interamericana de Defensa que llegó horas antes en cumplimiento de una jira que incluye varios países hermanos y cuyos miembros han sido declarados huéspedes oficiales de nuestro gobierno.

La Llegada al Aeropuerto Nacional de Ezeiza

A las 13.41 llegó al aeropuerto de Ezeiza el avión de la Fuerza Aérea de Estados Unidos que condujo a la misión. Recibieron a los viajeros el jefe interino del Estado Mayor de Coordinación, general de brigada Francisco J. Imaz; el jefe del Estado Mayor General de Aeronáutica, brigadier Alfredo J. Bedoya, y el contraalmirante Rodolfo M. Panzarini. Se hallaban presentes también el embajador de Estados Unidos, señor Willard L. Beaulac; el embajador de México, general de brigada Francisco J. Aguilar; el embajador de El Salvador, señor Gustavo Guerrero; el agregado militar de Uruguay, coronel Raúl Vernengo, en representación del jefe de esa embajada, y los agregados militares del cuerpo diplomático americano.

A continuación, el general Shepherd, en compañía de los jefes superiores que lo recibieron, saludó personalmente a la plana mayor de oficiales de las tres armas y pasó revista a efectivos de la VII Brigada Aérea de Morón, que se hallaban formados con bandera y banda.

Luego partió en un coche oficial, con destino al Alvear Palace Hotel, donde se alojará la comitiva. Lo acompañaban los agregados militares de la embajada de Estados Unidos.

En la Casa de Gobierno

Los componentes de la misión de la Junta Interamericana de Defensa presentaron posteriormente sus saludos al presidente de la Nación, al vicepresidente, al canciller y a los ministros militares. La recepción tuvo lugar a las 17.30, en el Salón Blanco de la Casa de Gobierno, participando de la misma las autoridades mencionadas y otros altos jefes militares, entre ellos el general Julio A. Lagos, que, como se sabe, se incorporará en octubre a la Junta Interamericana de Defensa.

El general Shepherd fué presentado al primer mandatario de la Nación por el brigadier mayor Manuel L. Alemán y, al saludarlo, el alto jefe norteamericano pronunció las palabras con que encabezamos esta crónica, formulando también votos por el estrechamiento de los lazos de amistad entre las fuerzas armadas del continente.

A tales conceptos, el general Aramburu respondió: "Es una gran satisfacción tenerlos aquí. Ya he dispuesto lo necesario para que se les brinden todas las facilidades a fin de que puedan visitar los establecimientos militares de la República; ya que se trata de profesionales interesados en la seguridad del continente". Los visitantes mantuvieron en seguida una cordial conversación con las altas autoridades nacionales, retornando luego el primer mandatario a su despacho.

Los Actos de Hoy

Los jefes militares que nos visitan rendirán hoy, a las 9, un homenaje al Libertador San Martín, ante el mausoleo que guarda sus restos. Una hora más tarde efectuarán una visita al Colegio Militar de la Nación, acompañados por el comandante en jefe del Ejército, general Francisco José Zerda, y por el teniente general Julio A. Lagos. Después de recorrer las instalaciones del instituto, serán agasajados con un almuerzo por el director, general Eugenio J. Arandía.

Por la tarde, de 19.30 a 21.30, el jefe interino del Estado Mayor de Coordinación, ofrecerá una recepción en honor de los visitantes en el Plaza Hotel, a la que concurrirán altas

CONTINUA EN LA PAG. SEIS

Abandonóse Cualquier Idea de Violencia Contra Egipto

LONDRES, 21 (De nuestra agencia). — No se reunieron, esta mañana, los ministros de Relaciones Exteriores en la Lancaster House, pero se reunían sus técnicos. Ha habido que limar, pulir y dorar, todavía, las bases de la Cooperative Association del Canal de Suez —la CASU dicho con brevedad— para desvanecer innumerables dudas y suspicacias entre las delegaciones más refractarias al espíritu de las conclusiones de la primera conferencia de Londres. La labor de los expertos no era fácil. Había que conservar gran parte de ese espíritu por razones de prestigio o "de cara", como se dice ahora —a pesar del fracaso de la misión Menzies—, y había que diluirlo en los nuevos propósitos. Nadie se acuerda ya de los preparativos bélicos de Inglaterra y Francia, si no es para remachar el error.

●

Mi comentario debe, fatalmente, anticiparse al cierre del debate definitivo. Pero ya se puede decir que su resultado es la creación, como organismo permanente, de un grupo de usuarios del Canal, que representa el 95 por ciento del tránsito por aquella vía marítima. En teoría, es una amalgama dispuesta a gobernar y administrar el paso de sus barcos si llegase a contar con la cooperación egipcia; en la práctica abandona cualquier idea de "violencia física" para conseguir sus fines. Es, por otra parte —se ha dicho varias veces—, el único instrumento de negociación con el coronel Nasser que les queda a estos aliados de la navegación y el papel azul —el ferroprussiato— de un proyecto de presión sobre la economía egipcia.

Hasta ahora la compañía nacionalizada del Canal percibe los derechos de peaje de los barcos norteamericanos y alemanes, entre otros; pero es probable que en lo sucesivo todos los miembros de la CASU eludan el pago directo de la tarifa, puesto que se trata de limitar hasta donde sea posible —hasta la decepción por ejemplo—, los beneficios económicos del "golpe de soberanía" que asestaba Nasser a las potencias marítimas.

●

En estos momentos, la segunda conferencia de Londres parece navegar hacia la cesión del problema a la UN contra el deseo de algunos países que, a pesar de haber aceptado la fórmula de la asociación de usuarios, entienden que todavía quedan rutas de negociación con el gobierno egipcio y que deben ser exploradas, como recomienda la propia Carta de las Naciones Unidas.

No parece que los 18 estados reunidos en la Lancaster House integren la CASU. Algunas delegaciones —debo repetirlo— oponen reparos importantes y otros piden tiempo para consultar a sus gobiernos y parlamentos. Y esto ocurre, a pesar de que la ejecución del gran plan norteamericano de suministros de petróleo, si hubiera que renunciar al paso por Suez —un plan vagamente anunciado hasta ahora—, parece que será entregado a este cuerpo de usuarios que Londres alumbra con dolor, rodeado de eminencias del derecho internacional y de orfebres del idioma diplomático.

JACINTO MIQUELARENA
Corresponsal de Clarín en Gran Bretaña

Intentará Menon la Mediación Entre Egipto y los Usuarios

Aumentan a Tres el Número de Convoyes en Suez

EL CAIRO, 21 (INS). — Krishna Menon, ministro de Estado de India, y representante personal del primer ministro Nehru, viajará mañana a Londres, tras haber conferenciado diariamente con el presidente Nasser y los embajadores occidentales. Poco antes del anuncio de su partida, Menon mantuvo una prolongada conferencia con Nasser, previa a una entrevista con el embajador soviético. Aunque no se informó oficialmente el motivo de su visita a la capital británica trascendió que el delegado hindú asumirá en Londres la mediación entre Egipto y el Comité de Usuarios del Canal.

(Continúa en la PAGINA DOS)

MENON

Clarín DE LOS DOMINGOS

Con la edición de mañana recibirán nuestros lectores la habitual Segunda Sección totalmente impresa

en Rotograbado

De su contenido se destacan las notas sobre el Mercado Porteño de las Flores, el Cultivo y Elaboración del "vino de la Costa" y el Teatro Infantil Labardén.

Figuran en esta entrega las acostumbradas —y calificadas— secciones literarias y bibliográficas, además de ensayos, cuentos y poesías, como también modas, consejos para la belleza femenina, páginas para los niños y entretenimientos. Y "Colita", con su aventura dominical.

Reserve con tiempo su ejemplar de mañana de

Clarín

FUE ACEPTADA LA RENUNCIA DEL MINISTRO DE TRABAJO Y PREVISION

POR decreto del P. E. fué aceptada la renuncia presentada el 14 del corriente por el ministro de Trabajo y Previsión, doctor Raúl C. Migone, motivada —según sus propias declaraciones—, "por motivos de salud y otras razones que figuran en la carta entregada al presidente de la República, y que se dará a conocer por medio de la Casa de Gobierno". Al mismo tiempo, se anunció que el doctor Migone será designado representante argentino ante la Organización Internacional del Trabajo, con el rango de embajador. Interinamente, atenderá los asuntos en trámite el actual subsecretario del ministerio, doctor Guido Martelli. La cartera había sido ofrecida al doctor Aguirre Legarreta, quien no aceptó el cargo.

No Aceptó Aguirre Legarreta

Presentada la renuncia por el Dr. Raúl Migone, fué ofrecida la cartera al doctor Horacio Aguirre Legarreta, interventor federal en la provincia de San Luis, quien se entrevistó con las altas autoridades nacionales. En las conversaciones mantenidas en la Casa de Gobierno, el Dr. Aguirre Legarreta expuso sus puntos de vista acerca de la labor actual del ministerio de Trabajo y Previsión y también en lo referente a sus propósitos futuros, ajustados siempre, como es lógico, a la política que en la materia sigue la Revolución Libertadora. El Dr. Aguirre Legarreta, según ha trascendido, sostuvo que para que su tarea fuera todo lo eficiente que él deseaba, debía contar con plena libertad de acción para la designación de quienes habrían de ser sus colaboradores inmediatos. Opinó, de acuerdo con lo que ha podido saberse, que tratándose de una secretaría de Estado que hace frente a diversos problemas de solución aparentemente no fácil, no podría asumir la responsabilidad de resolverlos sin el asesoramiento de personas que, por estar hasta ahora al margen de la discusión de las cuestiones gremiales pendientes, no motivaran la resistencia de las partes interesadas.

Como, por razones que no es del caso entrar a analizar, se estimó que no sería posible aceptar en conjunto estos puntos de vista, el doctor Aguirre Legarreta declinó el ofrecimiento que se le había formulado.

Información Oficial

Poco después de las 20, por intermedio de la Secretaría Prensa de la Presidencia, se dió a conocer la información oficial:

"La Secretaría de Prensa de la Presidencia de la Nación informa que el Poder Ejecutivo aceptó la renuncia presentada el día 14 del corriente por el doctor Raúl Migone, a su cargo de ministro de Trabajo y Previsión, dándosele las gracias

(Continúa en la Página SEIS)

Será Firmada en Río de Janeiro la Renovación del Convenio Argentinobrasileño

INFORMACION PAGINA CINCO

Conferencian los Jefes de las Tres Grandes Naciones Arabes

Nasser Llegó a Ryad y se Reunió con Saud y Kuwatly

EL CAIRO, 22 (INS). — Gamal Abdel Nasser, presidente de Egipto, llegó hoy a Arabia Saudita e inició en seguida conversaciones con el rey Saud y el presidente de Siria, Shukry Kuwatly. Consideraron múltiples aspectos de la política exterior de los países árabes y, en particular, la crisis de Suez. El plan árabe de defensa contra la agresión israelí figura en el temario de esta conferencia que tiene como escenario la ciudad de Ryad, capital de Arabia Saudita. Fuentes de Damasco afirman que el rey Saud dará nuevas seguridades a Nasser de que la unidad árabe no se ha roto por la crisis de Suez y los ataques occidentales a Egipto.

Para el lunes se espera la llegada a Arabia Saudita del primer ministro hindú. La llegada de Jawaharlal Nehru ha suscitado singular expectativa porque se descuenta que participará en las deliberaciones de los mandatarios de los tres grandes países árabes, en las que se podrían adoptar medidas que pueden tener trascendencia en el futuro político inmediato y en las relaciones entre los mundos oriental y occidental.

No se descarta la posibilidad de que en la conferencia quede concertada una alianza de carácter político entre los países árabes. Una unión en tal sentido ya quedó establecida entre los reyes de Arabia Saudita y de Irak, quienes decidieron llevar a cabo una política común

EN LA mañana de ayer, los miembros de la Junta Interamericana de Defensa rindieron homenaje al Gral. San Martín ante su mausoleo, en la Catedral metropolitana, depositando una ofrenda floral

Ha Sido Agredido a Balazos el Presidente de Nicaragua

SOMOZA →

Se Considera que es Delicado el Estado del General Somoza

MANAGUA, 22 (AP). — El general Anastasio Somoza fué herido de tres balazos por lo menos, en la ciudad de León, cuando se hallaba en la Casa del Obrero en compañía de su esposa. El primer mandatario nicaragüense había sido proclamado candidato a la presidencia por el partido Liberal, en los próximos comicios. El criminal, aprovechando un momento en que el general se hallaba conversando con un grupo de personas, le disparó varios tiros con una pistola calibre 45. El presidente fué alcanzado por una bala en un brazo, que resultó fracturado; por otra en una pierna y una tercera en las costillas.

El embajador de Nicaragua en Washington identificó como heridor a Rigoberto López Pérez, nicaragüense, que resultó muerto inmediatamente por la guardia del primer mandatario.

Estado de Sitio

A raíz del atentado, el Consejo de Ministros decretó el estado de sitio, y comenzó una frenética búsqueda de posibles cómplices.

Tres médicos y una enfermera salieron desde Panamá para Managua, para atender al general Somoza. Trátase de especialistas del hospital Gorjas, de la zona del canal, que viajaron en un avión norteamericano. El herido fué trasladado a la capital nicaragüense en un helicóptero.

Aunque no hay noticias precisas acerca de la gravedad de las heridas del general Somoza, informóse que el estado de éste es delicado. La esposa del primer mandatario resultó ilesa, pero una de las balas alcanzó a la señora Mariana de Argüello.

Somoza gobierna Nicaragua desde hace 20 años, bien como presidente, bien como hombre fuerte. Acostumbra a jactarse que cuenta con la fuerza militar más poderosa de América Central. Su gobierno, prácticamente sin opositores, ha provocado recelos en algunos países vecinos que temieron alguna vez una invasión.

Clarín

BUENOS AIRES · REPUBLICA ARGENTINA

60 Centavos

Un toque de atención para la solución argentina de los problemas argentinos

AÑO XII — Diario de la Mañana — Nº 3.931

Buenos Aires, Domingo 23 de Setiembre de 1956

Menon Llevaría a Londres una Fórmula Amistosa

Habría Logrado Importantes Modificaciones

EL CAIRO, 22 (AP). — Krishna Menon, principal asesor del primer ministro hindú en cuestiones de política exterior, viaja a Londres, adonde llevará, según se afirma, una nueva "fórmula de negociación amistosa", como último recurso desde el punto de vista árabe para dar solución al litigio del canal de Suez, que amenaza provocar la tercera guerra mundial.

El anuncio de la partida de Menon renovó las esperanzas de un arreglo diplomático, pues había trascendido que el representante hindú no iría a la capital británica sino con una propuesta concreta y viable.

Sin embargo, un misterio total rodea hasta el momento al plan que Menon presentará a los occidentales. Los observadores oficiales, empero, afirman que el mismo ha sido largamente discutido con el presidente Nasser en persona a través de prolongadas reuniones, en los últimos cinco días. La jornada anterior a la partida fué decisiva, según se afirma. Hasta entonces, Menon no parecía resuelto a viajar a Londres y se mostraba desilusionado. La posición de Nasser parecía inconmovible. Pero durante la última reunión se habrían producido modificaciones "importantes" en la posición egipcia. Durante cuatro horas Nasser y Menon discutieron cada uno de los puntos a presentar a Occidente.

Las versiones circulantes señalan que lo acordado significa una "modificación importantísima de la posición egipcia, que podría mejorar la situación actual de las conversaciones con los occidentales.

Sobre qué base se asentaría el acercamiento, nada ha trascendido. Sin embargo, el ministro hindú anunció que podía dirigirse a Londres con toda tranquilidad y que esperaba hallar en las conversaciones que allí iniciará una solución para la actual "impasse".

En síntesis, Krishna Menon parte hacia Londres llevando en su portafolio, según consideran los medios autorizados, una nueva esperanza para resolver el conflicto de Suez. Se tiene entendido que Nasser está dispuesto a llegar a "una solución práctica" para Egipto y los usuarios del Canal, que contemple la libertad de navegación sin discriminación alguna, mantenimiento del Canal y fijación de tarifas. Menon trataría en Londres de completar un acuerdo, garantizado, si es necesario, por una comisión de vigilancia de la UN.

Francia Reserva su Libertad de Acción

Así lo ha Resuelto el Gabinete

PARIS, 22 (AFP). — Francia ha resuelto conservar su libertad de acción en el problema del canal de Suez y se negará a colaborar en toda medida que estime contraria a sus intereses esenciales. El Consejo de Ministros, que deliberó en el Palacio del Elíseo, resolvió fijar en una forma clara y concreta la posición francesa en cuanto a la grave situación creada en el canal de Suez.

Al término de la reunión ministerial un vocero oficial informó a la prensa acerca de lo resuelto, anunciando que los ministros habían aprobado plenamente la política seguida en la conferencia de Londres por el ministro de Relaciones Exteriores, Christian Pineau.

El Consejo refirió categóricamente la voluntad de Francia de hacer triunfar el principio de gestión internacional en el canal de Suez, tal como ha sido definido en oportunidad de la primera conferencia de Londres.

Las resoluciones adoptadas por el Consejo de Ministros, especifican que Francia no aceptará ninguna transacción en cuanto al principio de la gestión internacional en el Canal.

Afirmó, además, que solamente bajo esta expresa reserva Francia aportará su adhesión a la nueva entidad denominada Asociación de Usuarios, decidiendo el gobierno francés mantener inquebrantablemente su adhesión a los objetivos precedentemente definidos por los "18".

El Consejo de Ministros se ha felicitado por el mantenimiento absoluto de la solidaridad francobritánica en la presente emergencia.

En un comunicado dado a conocer al término de la reunión se expresa que "el gobierno francés lamenta que ciertos países se hayan reser-

(Continúa en la pág. TRES)

Estima Dulles que Fué Util la Segunda Reunión

WASHINGTON, 22 (INS). — El secretario de Estado, John Foster Dulles, declaró que la segunda conferencia de Londres "registró beneficios concretos" y dejó abierta "la puerta para una solución pacífica" de la disputa sobre el canal de Suez.

Dulles, quien llegó de Londres esta tarde, señaló que de ahora en adelante todo depende de Egipto.

Tan pronto como pudo después de su arribo, Dulles rindió un breve informe telefónico al presidente Eisenhower, que amplió personalmente más tarde.

El canciller explicó que el resultado más concreto de la segunda conferencia fué la institución del plan sobre la asociación que entrará en vigor alrededor del 1º de octubre.

Visitó el Colegio Militar la Misión de la Junta Interamericana de Defensa

La Solidaridad Continental Ha Sido Reafirmada

"EL destino de América es desarrollar una civilización que haga más reales y efectivos el concepto de la libertad humana, el principio de que el Estado existe para servir y no para dominar al hombre, el anhelo de que la humanidad alcance niveles superiores en su evolución espiritual y material y el postulado de que todas las naciones puedan vivir en paz y con dignidad", dijo el general Arandía, director del Colegio Militar, recordando conceptos de la Declaración de Panamá, al usar de la palabra al término del almuerzo ofrecido a los miembros de la Junta Interamericana de Defensa que visitan nuestro país.

Los gratos huéspedes recorrieron el citado instituto en compañía de altos jefes militares argentinos y presenciaron algunas actividades allí desarrolladas. Por la mañana, la misión, encabezada por el general Lemuel C. Shepherd, rindió homenaje al general San Martín y, por la noche, asistió a la recepción ofrecida por el jefe interino del Estado Mayor de Coordinación, general Francisco Imaz.

Homenaje a San Martín

Ayer, a las 9, la misión de la Junta Interamericana de Defensa concurrió a la Catedral Metropolitana, encabezada por el general Lemuel C. Shepherd, donde depositó una ofrenda floral junto al mausoleo que guarda los restos del general José de San Martín. Asistieron a la emotiva ceremonia el comandante en jefe del Ejército, general Francisco J. Zerda; el jefe interino del Estado Mayor de Coordinación, general Francisco Imaz; el teniente general Julio A. Lagos, presidente de la delegación argentina en la Junta de Defensa, y altos jefes militares.

En el Colegio Militar

Los distinguidos huéspedes se trasladaron posteriormente al Colegio Militar de la Nación, en El Palomar. Efectivos del instituto rindieron los honores correspondientes a la alta jerarquía de los visitantes que, en compañía del general Eugenio Arandía, director del Colegio, recorrieron posteriormente sus

CONTINUA EN LA PAG. CUATRO

Tras el Fracaso de Suez Ha Surgido Cierta Tirantez Entre París y Londres

PARIS, 22 (De nuestra agencia). — Según algunos, el Consejo de Ministros que se ha reunido hoy, ha sido realmente dramático. Algunos ministros propugnaban la dimisión en bloque con el objeto de permitir a un nuevo gobierno la adopción de una política más desligada de los compromisos contraídos en Londres y salvar algo del naufragio en aguas del Canal.

El peso de la mayoría, sin embargo, ha decidido proseguir cara al mal tiempo y ofrecerse, si llega el caso, en holocausto al Parlamento que se reunirá dentro de unos días. No hay duda de que el gobierno se presentará ante una Cámara erizada de dedos acusadores, pero el presidente objetará: "¿Qué podíamos hacer nosotros solos si los ingleses al principio no estaban preparados y luego unos y otros fuimos sujetados por los faldones por Norteamérica?". Mollet puede todavía salvarse, porque es innegable que si en dos meses se ha pasado de la firmeza —en el lenguaje— a la platónica Asociación de Usuarios, no puede achacársele a él mucho más que cierta falta de comedimiento oratorio. ¿Y se atreverá ahora Mollet a descargar la responsabilidad públicamente sobre los hombros poco recios de Eden? Desde hace unas horas, de la mohina del fracaso de Suez ha surgido una cierta tirantez entre París y Londres. Nadie quiere cargar con el muerto. Pero, ¿de qué les serviría ahora a los anglofranceses abrir un foso entre ambos? Al fracaso de Suez —por lo menos por ahora y tanto— se añadiría para ellos otro desastre: la ruptura de la entente cordial.

Para evitar, pues, que llueva sobre mojado, el miércoles vendrán a París Eden y su ministro de Asuntos Exteriores. Acudirán rápidamente sino a reforzar la invertebrada asociación de usuarios, por lo menos a fortalecer "su" propia asociación particular y vigilar ambos que se salve algo en la negociación que muy probablemente se iniciará pronto, entre la asociación y Nasser. Los principios sobre los cuales ha hecho constar su reserva el Consejo de Ministros de hoy, son: mantenimiento del concepto de la internacionalización del Canal y modificación en los pagos del peaje.

●

Mañana, Guy Mollet debe pronunciar un discurso en una localidad del norte de Francia y versará, sin duda, sobre el conflicto del Canal. El hombre —me dicen— sufre lo indecible, amordazado por las consecuencias que pudieran tener sus explicaciones en el marco de las relaciones francobritánicas. Abatido, de todos modos, no lo está Mollet. No se puede en estos momentos apostar por su caída. ¿A quién interesaría heredarla en el umbral de este otoño tan preñado de amenazas? ¿Quién va a querer gobernar frente al panorama que ofrecen la subida de precios, la tirantez social y el problema argelino?

La búsqueda de responsabilidades podría liquidarse más fácilmente con la dimisión de Pineau. ¿Se puede hacer más responsable al ministro de Asuntos Exteriores que a su jefe? Por lo menos en lo formal, es evidente que Pineau sufre más en su persona las consecuencias del fracaso de Suez. Pineau es el hombre que al referirse a Nasser pronunció la frase: "sumisión o dimisión". De él emanaron los discursos más amenazadores y fué él mismo quien hace meses visitó a Nasser, regresando de la entrevista tan contento como engañado. A Pineau le tocará en la Cámara aguantar a pie firme todo el chaparrón. Si se ve obligado a dimitir, un ex degaullista parece estar particularmente calificado para substituirle: Soustelle, cuyo crédito obtenido por su gestión en Argelia todavía no ha sido puesto al cobro. Soustelle representaría al grupo de los que mantendrán tantos años como haga falta el rencor contra un Nasser que tampoco gozará, a la larga, de ninguna debilidad de los anglosajones.

CARLOS SENTIS
Corresponsal de Clarín en Francia

Reclame la segunda sección en Rotograbado

Clarín DE LOS DOMINGOS

Jubilosa Concentración Ciudadana en Plaza de Mayo

Voluntariamente el Pueblo Celebró el 1er. Año del Gobierno Revolucionario

El sol irradió entre las nubes en el instante en que las estrofas del Himno Nacional vibraban en el aire diáfano de la Plaza de Mayo. Las voces cantando a la Libertad surgían potentes de las gargantas de una multitud que se citó voluntariamente ayer por la tarde en el recinto histórico, para proclamar su júbilo por el primer aniversario del gobierno de la Revolución. La ceremonia estuvo revestida de solemne sencillez. Después de cantar el Himno ante los muros de la Casa Rosada, la ciudadanía se desmembró en compactas manifestaciones que dieron acento entusiasta y alegre a las calles del centro. La jubilosa exteriorización se prolongó durante varias horas y se mantenía encendida al caer la noche.

En Plaza de Mayo

Un continuo afluir de personas fué notándose en la plaza de Mayo poco después de mediodía. Hombres y mujeres, de toda condición social y edad, arribaron al paseo portando banderas con los colores nacionales y entonando estribillos alusivos al éxito y a los fines de la Revolución Libertadora.

A las 15 ya era compacta la muchedumbre que se había estacionado frente a la Casa de Gobierno ocupando la calzada de Balcarce y extendiéndose hasta la Pirámide de Mayo, en un frente que cubría desde Hipólito Irigoyen hasta Rivadavia.

En el edificio gubernamental, con sus puertas y ventanas cerradas, algunos pudieron colocar banderas que portaban los núcleos más entusiastas, en su gran mayoría, compuestos por jóvenes estudiantes de ambos sexos. Dos o tres personas se habían encaramado también en la estatua ecuestre del general Belgrano y desde allí alentaban con sus cantos y vítores a la concurrencia, que iba paulatinamente engrosándose con el aporte de importantes núcleos que llegaron al lugar en distintos vehículos.

Ni la ligera llovizna que comenzó a caer entre las 15 y las 15.30 atemperó el entusiasmo de la muchedumbre, que con sus pañuelos en alto y dando vivas a la Revolución, a los hombres del gobierno, a la patria, a la democracia y a la libertad mantuvieron un clima de entusiasmo y vibrante reformación de fe en la gesta concretada hace un año.

Eran las 15.40 cuando llegó al lugar un vehículo con un aparato trasmisor, y dos altoparlantes, traídos por varias personas desde el barrio de Constitución. Su llegada y las marchas patrióticas que comenzó a irradiar fueron un nuevo motivo para el entusiasmo de los presentes y se convirtió en el monitor de la reunión al darse entonces desde allí normas para encauzar la organización del acto.

Un sol inesperado dió matices dorados a la concentración precisamente en el instante en que se ejecutó el Himno Nacional. Una clamorosa ovación rubricó los compases finales de la canción patria al mismo tiempo que la concurrencia, saludando al cielo, agradecida por la brusca y favorable transición climática, hacía con sus dedos la V de la Victoria.

No menos emocionante fué la entonación de la Marcha de la Revolución Libertadora, finalizada la cual, una dama —la doctora Isabel Aguirre Bustamante— improvisó una arenga a la multitud.

Dijo que la cita ciudadana que se cumplía en plaza de Mayo, era una reafirmación cabal de la adhesión del pueblo al gobierno de la Revolución. "Ellos están trabajando —dijo— para engrandecer a la Patria, liberada de la ignominia con que la salpicó un déspota y encauzarla hacia el progreso efectivo. Por eso estamos aquí para decirle que el gobierno tiene calor popular, que haremos los sacrificios que sean necesarios para que la Argentina vuelva a ser la grande, la justa y la soberana que fué hasta que comenzó la década infame".

Después de otras consideraciones sobre los propósitos de la Revolución Libertadora, la oradora instó a todos los presentes a colaborar más que

Continúa en la página SEIS

VOLUNTARIAMENTE el pueblo se citó ayer en la Plaza de Mayo para celebrar el primer año del gobierno de la Revolución Libertadora. Ante los muros de la Casa Rosada, la ciudadanía entonó con unción el Himno Nacional y después, obedeciendo al dictado de su júbilo, se dispersó en varias columnas por las calles del centro de la ciudad, para rendir tributo de admiración a las fuerzas armadas que supieron abatir la tiranía y restituir la libertad

Clarín

BUENOS AIRES · REPUBLICA ARGENTINA

60 Centavos

Un toque de atención para la solución argentina de los problemas argentinos

AÑO XII — *Diario de la Mañana* — Nº 3.932

Buenos Aires, Lunes 24 de Setiembre de 1956

Tratará el Caso de Suez el Consejo de Seguridad

Fué Convocado Para el Miércoles a Pedido de Francia e Inglaterra

NUEVA YORK, 23 (AP). — Fué convocado para el miércoles próximo el Consejo de Seguridad de la UN a fin de considerar el problema de Suez. La convocatoria fué hecha hoy por el delegado cubano, Emilio Núñez Portuondo, presidente del Consejo durante este mes, a solicitud de Gran Bretaña y Francia. El asunto a estudiarse será "la situación creada por la acción unilateral del gobierno egipcio al poner término al sistema de operación internacional del canal de Suez, que fué confirmado y completado por la convención de 1888 sobre el canal de Suez".

Declaración Francobritánica

LONDRES, 23 (AP). — Gran Bretaña y Francia pidieron que el Consejo de Seguridad se reúna el próximo miércoles para considerar la situación creada por la nacionalización del canal de Suez. "Esperamos que el asunto sea tratado con rapidez —declaró un portavoz de la cancillería leyendo una declaración preparada de antemano—. Y confiamos, por supuesto, que el Consejo de Seguridad invite a Egipto a asistir a las principales discusiones".

Comunicado Conjunto

El vocero dijo también que su país pedirá al Consejo de Seguridad que respalde la proposición de las 18 potencias en favor de la internacionalización del canal de Suez. Esta proposición fué reiterada en la segunda conferencia de Londres sobre el Canal.

La decisión de someter la cuestión a la consideración de la UN fué anunciada en el siguiente comunicado:

"El gobierno de Su Majestad, junto con el gobierno francés, ha dado instrucciones a sus representantes permanentes en la UN para que dirijan una carta al presidente del Consejo de Seguridad, pidiéndole que convoque a una reunión a dicho organismo para el miércoles, 26 de setiembre, con objeto de considerar el siguiente punto: "Situación creada por la medida unilateral del gobierno egipcio de poner fin al sistema de administración internacional del canal de Suez, que fué confirmado y sancionado por la Convención del Canal de Suez de 1888".

Inquieta a Mollet la Falta de Unidad Aliada

Destacó, Empero, la Solidaridad Francobritánica

LENS, 23 (INS). — El primer ministro francés expresó hoy "su disgusto e inquietud" por la falta de unidad entre nuestros amigos y aliados" respecto de la cuestión de Suez. En un discurso que pronunció al inaugurar un monumento al último intendente socialista de este distrito minero del norte de Francia, Guy Mollet señaló que "aunque esto nos preocupa, no nos desanima". Añadió que la voluntad de Francia y Gran Bretaña sobre el particular no ha variado, y que quedará demostrada la solidaridad entre ambos países durante la visita que efectuarán a París el miércoles próximo el primer ministro británico, Anthony Eden, y su canciller, Selwyn Lloyd.

Reuniráse con Eden

Los mandatarios de los dos países se reunirán para tratar la cuestión del Canal el miércoles o jueves. Mollet afirmó que ambos no dejarán de hacer todo lo posible por evitar la guerra, pero al mismo tiempo "trataremos de garantizar nuestra libertad, haciendo respetar la ley internacional". Agregó que se opondrán a cualquier infracción cometida por los regímenes totalitarios, convencidos de que una política de debilidad hacia ellos pondría en peligro, tarde o temprano, la paz.

Peligro del Personalismo

Tras recordar la "locura" de Hitler y la ambiciosa política de Stalin, afirmó que no hay duda que el panarabismo despertará ecos entre los del Cercano Oriente y que muchos árabes están dispuestos a proclamar a Nasser como su héroe, haciéndole el libre juego a sus ambiciones personales y poniendo en grave riesgo sus libertades y economías.

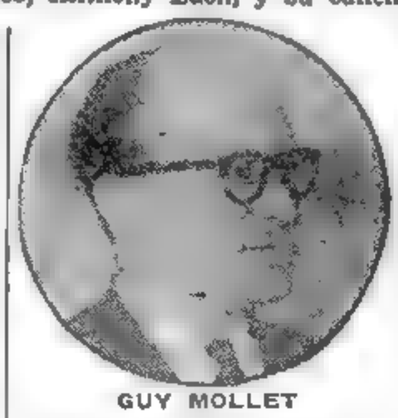

GUY MOLLET

Para evitar esa amenaza, pidió la unidad de todos los pueblos libres.

Mientras tanto, en los círculos diplomáticos de París, se dijo que Francia y Gran Bretaña harán todo lo posible en la reunión del Consejo de Seguridad, que tendrá lugar el 26 del actual en Nueva York, para que se sigan manteniendo válidos los principios reafirmados por los dieciocho países en la primera conferencia de Londres sobre Suez.

Por otra parte, se estima que a la reunión del Consejo de Seguridad le seguirá una segunda, a la que asistirán los cancilleres de los países interesados, y que Egipto sería invitado a participar.

Preparan la Construcción del Oleoducto por Israel

JERUSALEN, 23 (AFP). — Según referencias de fuente técnica, las conversaciones entre Israel y las compañías petroleras británicas y norteamericanas habrían entrado en una fase activa para la construcción de un oleoducto que una al puerto israelí de Eilath, sobre el Mar Rojo, con Haifa. Este oleoducto podría construirse en el término de un año y por él circularía el petróleo iranio.

Censura Nehru los Métodos Egipcios

NUEVA DELHI, 23 (AP). — El primer ministro Nehru, declaró que si bien Egipto tenía derecho a nacionalizar Suez, "las otras naciones tienen, asimismo, un derecho igual al libre e irrestricto uso del mismo". Agrega que si Nasser hubiera seguido otro método para nacionalizar el canal, no se hubiera producido la actual crisis. Indicó que "no estoy atacando a Egipto, sino sólo diciendo que todo el furor causado por la nacionalización hubiera podido evitarse si hubiera seguido otro procedimiento". No especificó cuál hubiera podido ser éste.

Añadió que el peligro de guerra por la crisis había disminuído, y que "ahora parece posible para ambas partes entrar en negociaciones".

Entrevistaríanse en Riad Nasser y el "Premier" Indio

Culminan las Consultas de Jefes Arabes

RIAD, Arabia Saudita, 23 (AFP) — Un vocero oficial declaró que las conversaciones que mantienen los jefes de los gobiernos de Egipto, Arabia Saudita y Siria, se están desarrollando "satisfactoriamente". El presidente egipcio, coronel Nasser, el rey Saud y el presidente sirio, Chaoudry El Kouatly, consideran la cuestión de Suez y la "amenaza constituída por el refuerzo de Israel" en su oposición a los países árabes. La conferencia será clausurada oficialmente mañana, pero es probable que Nasser permanezca un par de días más en Arabia Saudita, para entrevistarse con el jefe hindú, Jawaharlal Nehru, quien es esperado mañana en esta capital.

Nasser Lucha Contra la Decepción Panárabica

LONDRES, 23 (De nuestra agencia). — Muchos radicalsocialistas, muchos radicales y hasta no pocos moderados de Francia esperaban que el gabinete Mollet denunciara como una inútil formalidad "la asociación de usuarios" que acaba de nacer. Pero la asociación se mantiene, aunque sus fines se reduzcan a misiones subsidiarias después de haber declarado Londres y París su propósito de llevar al Consejo de Seguridad de la UN la crisis del Canal, sobre la base de que Egipto infringe el convenio de 1888, firmado en Constantinopla. Se tomó esta decisión con el beneplácito de EE. UU. Los demás usuarios de la asociación no fueron advertidos.

Pero donde se juega ya el futuro de la operación Nasser es en los países árabes. Londres subraya que las conversaciones del coronel con el rey Saud, de Saudia Arabia, y el presidente Kuwatly, de Siria, pueden abatir la intransigencia del jefe del Estado egipcio frente a las potencias marítimas. Parece que algunas naciones del Cercano Oriente —en parte por el riesgo que corren sus exportaciones de petróleo y en parte porque en este río revuelto los pescadores son israelitas— sugieren a Nasser la necesidad de pactar. Un corresponsal británico destaca hoy "la curiosa agitación de la prensa de Siria contra Rusia", aprovechando el paso del coronel Nasser por Damasco.

Contrariando los deseos del ministro sirio de Relaciones Exteriores, una serie de artículos exalta los peligros del imperialismo soviético y le acusan de responsable subrepticio del problema del Canal en sus dimensiones de hoy. El nacionalismo árabe apoya todavía al coronel, pero le advierte que el movimiento panárabe se centra en la neutralidad, y Egipto tiende a infringir abiertamente este principio. Evaporado el riesgo de guerra que une a los pueblos árabes ante el "enemigo común", cada uno de ellos reflexiona hoy con más calma sobre la situación que queda como resultado de las pasadas truculencias.

Krishna Menon, el negociador nómade de la India, llegó hoy a Londres después de haber visto a Nasser varias veces en El Cairo. Niega, por ahora, que lo traiga una misión determinada, pero sería candoroso sospechar que viene a conocer un poco más a Inglaterra. La conoce demasiado. Es evidente, en cambio, que la India y la mayoría de los pueblos asiáticos consideran que el canal de Suez es, para ellos, una vía marítima tan vital como para los occidentales. Nasser no puede ser apoyado hasta la catástrofe y es posible que en Nueva Delhi se crea que ha traspasado la línea de los derechos egipcios e intenta quedarse en la zona de las arrogancias.

Es prematuro decir si Londres y París cometen un error llevando el conflicto a la UN —cuyos procedimientos dilatorios son conocidos— en el momento en que a Nasser se le desintegra la solidaridad musulmana que le empujaba a la intransigencia en los primeros días del conflicto.

JACINTO MIQUELARENA

Corresponsal de Clarín en Gran Bretaña

Aplaza Egipto el Juicio por Espionaje

EL CAIRO, 23 (ANSA). — La agencia noticiosa oficial del Oriente Medio, informó que el juicio de cuatro británicos acusados de espionaje no podrá ser iniciado hasta dentro de un mes, por considerar que la fecha fijada anteriormente para el proceso era "técnicamente imposible". La agencia, citando fuentes oficiales, expresa que dentro de dos o tres días será presentada la acusación, y los detenidos podrán ser acusados formalmente ante los tribunales en la semana próxima.

Los cuatro británicos, que se encuentran detenidos desde agosto pasado, son John Thorton Stanley, James Swinburn, Charles Pittuck y James Zarb. También se encuentran arrestados unos 28 egipcios, quienes comparecerán bajo la misma acusación.

RECLAME la 2da SECCION Clarín Deportivo

Es Muy Grave el Estado del Presidente Somoza

MAHMOUD FAWZI

Apela Nasser al Consejo de Seguridad

Urge Considerar las Medidas Anglofrancesas Sobre Suez

EL CAIRO, 24 (INS) — El gobierno egipcio solicitó hoy una reunión urgente del Consejo de Seguridad de la UN a fin de que considere una queja contra Gran Bretaña y Francia por las medidas que ambos países adoptaron con motivo de la disputa sobre el Canal de Suez. El alto cuerpo había sido convocado ya para el miércoles próximo, para tratar una petición de Gran Bretaña y Francia respecto de la crisis de Suez.

El pedido del presidente Nasser expresa que su país desea que el Consejo estudie "las acciones llevadas a cabo contra Egipto por algunas potencias, particularmente Francia y Gran Bretaña, que constituyen un peligro para la paz y son serias violaciones de la carta de las Naciones Unidas".

Para asistir al debate de la UN, viaja esta noche a Nueva York el canciller egipcio Mahmoud Fawzi, quien expondrá en la reunión el punto de vista de su gobierno.

Antes de la partida, Fawzi, conferenció durante casi dos horas con el embajador soviético en El Cairo, Eugenio Kisselev, a quien habría pedido el apoyo de Rusia en el caso de que surgiera la necesidad de aplicar el veto para evitar una acción del consejo desfavorable para Egipto.

Mientras tanto, la prensa egipcia considera que la decisión anglofrancesa de llevar la cuestión a la UN, revela la disensión de las tres potencias occidentales y un intento para destruir el proyecto norteamericano para crear una asociación de usuarios del Canal. En los círculos diplomáticos árabes y en fuentes oficiales egipcias se estima que la medida occidental fué una maniobra calculada para anticiparse a cualquier conversación directa con Nasser, y señalan que el paso dado por Londres y París no produciría otra cosa que un estancamiento.

Procúrase la Liberación Gradual de los Precios

Fijó la Política Gubernamental el Ing. Martínez

EL gobierno tiene el deseo de llegar lo más pronto posible a la liberación de precios, y ella será posible en una forma gradual, progresiva y rápida. Así habló el ministro de Comercio e Industria, ingeniero Rodolfo Martínez, al poner en posesión de sus cargos a los miembros de la Comisión Asesora Honoraria de Precios. Indicó que en ese sentido se dió un paso más llevando muchos de los precios que estaban enunciados como máximos a los precios congelados.

El acto se realizó en el despacho de dicho secretario de Estado, en presencia del subsecretario del ministerio, Dr. Manuel San Miguel; el director nacional de Comercio, Dr. Aurelio C. Rivas, y otros altos funcionarios.

El ingeniero Martínez destacó, asimismo, que todos los sectores vinculados a las medidas de gobierno, deben colaborar con sus consejos. Esta es una política —dijo— para todos los actos fundamentales que afectan al comercio y a la industria del país. Demás está decir que tratándose de los precios tiene un enorme valor la colaboración de esos sectores. Como consecuencia de eso, creo que así el gobierno habrá encontrado esta forma de ilustrarse respecto a cómo desarrollar la organización de los artículos, al constituirse un organismo en el que estarán representados los intereses del comercio y la industria.

En tal sentido —agregó—, es útil que el gobierno conozca la opinión de todas las fuerzas económicas, no para hacer siempre lo que aconseja determinado sector, sino para compartir la responsabilidad y tener un punto de partida serio y eficaz. Ahora bien: esto crea naturalmente una gran responsabilidad a los miembros de la Comisión, porque han de aconsejar no sólo mirando el interés de la parte interesada que representan, sino el interés del país. El gobierno busca el consejo y así conocerá la responsabilidad moral de los distintos miembros que constituyen la Comisión y de los organismos que con tanta habilidad ellos conducen. El gobierno va a contar con una colaboración muy eficaz en tal sentido.

Luego de dar lectura a la resolución del 20 de agosto último por la que se dispuso la designación de la Comisión, el ministro expresó que el deseo de que la opinión colabore con el gobierno es un acto de respeto a la opinión y un paso más en la marcha hacia la total liberación de los precios, que es una de las metas que requiere y desea el gobierno para llevar la libertad no sólo a la vida política sino a la vida económica del país. Terminó el ministro agradeciendo la buena voluntad de los representantes de los sectores económicos que integran la Comisión y les pidió que concurran a su despacho cuando lo crean oportuno.

Otras Opiniones

En nombre de los industriales habló el señor Roberto Botting, expresando que el sector que representa se compromete a trabajar con toda conciencia, colaborando en el problema de los precios pero que "no quiere

Continúa en la página CUATRO

Acuerdan los Arabes Pleno Apoyo a Egipto

Piden Negociaciones Directas con El Cairo Para Resolver la Crisis

EL CAIRO, 24 (AP). — Los "tres grandes" del mundo árabe pusieron término a una conferencia de tres días realizada en Arabia Saudita y dieron a conocer un comunicado anunciando "pleno apoyo" a Egipto en la crisis del canal de Suez. "Este problema concierne a todos los países árabes", dice el comunicado conjunto emitido en Riad, y transmitido por radio El Cairo. El documento, que firman el presidente Nasser, de Egipto; el rey Saud, de Arabia Saudita, y el presidente Chouky Kuwatly, de Siria, dice además: "Los medios para proteger los intereses de aquellos estados interesados en la navegación del Canal son el entrar en negociaciones con Egipto, dueño del Canal, dentro del espíritu de las Naciones Unidas y de las resoluciones de la conferencia de Bandung".

Después de declarar que buena parte de su reunión se había dedicado a cuestiones de "reforzar la seguridad árabe y repeler la amenaza israelí", el anuncio señala que los tres gobernantes alcanzaron consenso únánime en que el "problema del canal de Suez y sus circunstancias conciernen a los países árabes.

La conferencia por consiguiente apoya plenamente la disposición egipcia a alcanzar una solución pacífica que aseguraría también los intereses egipcios y coincidiría con los fines de Egipto y la Carta de las Naciones Unidas".

Respecto a la disputa de Suez, el comunicado dice:

"La conferencia es de opinión que los medios de proteger los intereses de aquellos Estados interesados en la navegación por el canal es entrar en negociaciones con Egipto, propietario del canal, dentro del espíritu de la Carta de la UN y de las resoluciones de la conferencia de Bandung, sin ejercer presión o manifestar el deseo de imponer la solución de una sola parte".

Nasser viajó en avión a El Cairo poco después de haber sido expedido el comunicado en esta ciudad.

Declaración Siria

DAMASCO, 24 (AFP). — "Nuestras reuniones, que fueron coronadas de éxito, contribuyeron a consolidar el interés de los pueblos, los vínculos que unen a los dirigentes de los países árabes", declaró Choukry Kuwatly, presidente de Siria a su regreso a Damasco. Agregó que las entrevistas se caracterizaron por una perfecta identidad de puntos de vista. "Tenemos una sola finalidad: considerar que la lucha contra el imperialismo y el sionismo es la causa de todos los árabes, desde el golfo árabe donde nos reunimos, hasta el Atlántico.

Apoyo Birmano

RANGUN, 24 (AP). — El primer ministro de Birmania, U. Ba Swe, declaró que su gobierno apoya la nacionalización del canal de Suez resuelta por Nasser, en su primera declaración oficial sobre la disputa.

Oferta Nipona

TOKIO, 24 (AFP). — El gobierno recibió con satisfacción la noticia de que Gran Bretaña y Francia han recurrido al Consejo de Seguridad para solucionar el problema de Suez. Así lo anunció un portavoz oficial quien agregó que aún cuando Japón no es todavía miembro de la UN, aceptaría participar en los trabajos de solución de esas cuestiones de actualidad.

Clarín

BUENOS AIRES · REPUBLICA ARGENTINA

60 Centavos

Un toque de atención para la solución argentina de los problemas argentinos

AÑO XII — *Diario de la Mañana* — Nº 3.933

Buenos Aires, Martes 25 de Setiembre de 1956

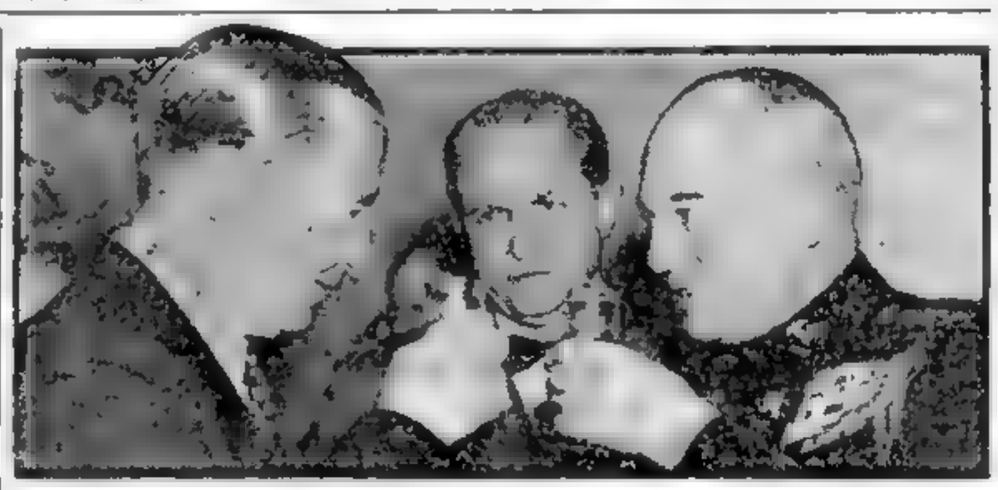

EL Gral Lemuel Shepherd, presidente de la Junta Interamericana de Defensa, cambia brindis con el general Aramburu, durante la recepción ofrecida ayer en el Círculo de Aeronáutica

Será Probada la Eficacia de la UN, Manifestó Lloyd

LONDRES, 24 (AFP). — El canciller británico Selwyn Lloyd calificó el caso de Suez de "una prueba para las Naciones Unidas" que servirá para demostrar su valer en el mantenimiento de la justicia y la defensa del derecho internacional. Hizo esta declaración durante una transmisión por radio y televisión a todo el país, en la que recalcó que Gran Bretaña somete su disputa a la UN "de completa buena fe". El papel de las Naciones Unidas como organismo capaz de defender la paz pareció hallarse implicado en las observaciones hechas por el canciller.

Afirmó que someter el problema de Suez al Consejo de Seguridad será "poner a prueba si las Naciones Unidas tienen el deseo y el poder de defender y hacer respetar las obligaciones internacionales".

Añadió que "Egipto ha quebrantado sus obligaciones internacionales con su acción del 26 de julio nacionalizando el canal de Suez. Pero aseguramos que haremos todo lo posible para lograr una solución pacífica de este problema, que es de tanta importancia para nuestro pueblo y para muchos otros pueblos de Europa y Asia".

Expresó también: "Trataremos de obtener un amplio respaldo para los planes que hemos elaborado, apoyaremos también a la Asociación de Usuarios del Canal, porque creemos que desempeñará un papel útil negociando y tratando con las autoridades egipcias y también permitiendo que continúe el libre tránsito".

Mientras tanto, Krishna Menon, el enviado de la India que ha tratado de apaciguar tantos conflictos internacionales, apareció directamente en la escena londinense, tras toda una semana de conversaciones con el presidente egipcio. Menon estuvo conferenciando durante casi una hora con Selwyn Lloyd.

Confían en una Mediación Entre Occidente y Nasser

NUEVA DELHI, 24 (ANSA). — El jefe del gobierno indio, Jawaharlal Nehru partió esta noche con destino a Riad, donde se reunirá con el rey Saud. Antes de partir declaró que a pesar de que la cuestión de Suez fué presentada oficialmente en la UN no debe considerarse que esto es un obstáculo para que se continúen haciendo esfuerzos de mediación para negociar un arreglo entre Nasser y los países occidentales.

Al preguntársele si se reuniría con Nasser, declaró que él no llevaba una agenda especial, y que si el presidente egipcio se encontraba aún en Arabia Saudita naturalmente debían encontrarse.

2da RECLAME la SECCION

Satisface a Italia la Nueva Fase Pacífica de la Disputa del Canal

MILAN, 24 (De nuestro corresponsal). — En la Comisión de Asuntos Exteriores del Senado, con la intervención del "premier" Segni y cuando Martino estaba aún en Londres, los oradores de diversos partidos sacaron a colación el asunto de Suez y declararon que se lo debía someter inmediatamente a la UN, como lo había propuesto el gabinete. Menudearon las críticas a Martino, quien habría desarrollado una acción en pugna con la línea indicada por el gobierno, manteniendo la política italiana en un clima de ambigüedad, del cual se debe salir.

Los hechos han probado que, después de la amenaza insinuada por los cañones anglofranceses contra Egipto, se ha llegado, en cambio, gracias a la política norteamericana, a plantear el problema de Suez en términos técnicos, que son los esenciales, ya que se trata de asegurar la libre navegación del Canal a todas las naves.

Esa libre navegación está ahora asegurada, pese al retiro de los pilotos anglofranceses, y, por lo tanto, han cesado las alarmas, así como han sido sepultadas las proposiciones de desviar las naves al sur de Africa. En Londres, la crisis de Suez se ha librado del callejón sin salida en que la sumieran Eden y Mollet, y el aislamiento de las posiciones anglofrancesas ha determinado un horizonte menos sombrío y aún con ciertas posibilidades favorables, aunque no puede excluirse la posibilidad de muchas sorpresas.

No se sabe si Martino contribuyó a las substanciales modificaciones ocurridas con el primitivo proyecto de Dulles si se lo compara con el que el viernes, en Londres, en la segunda conferencia de los 18, obtuvo las adhesiones formales de algunos Estados, entre ellos Italia, mientras que los delegados de los demás países, inclusive Francia, patrocinante de la conferencia, declararon que debían consultar a sus respectivos gobiernos.

Ahora ya no se habla de boicot, sino de organismo técnico; no se habla ya de pilotos ni de presiones económicas, sino de negociaciones con Egipto.

El descontento francés es uno de los aspectos de la nueva situación, y proviene de las enormes sumas insumidas por los preparativos militares. La declaración oficial no contiene una sola palabra que aluda a la posibilidad de medidas de fuerza, mientras declara textualmente que se debe apelar a la UN en cualquier momento, aunque no parece probable que esto facilite una solución con el empleo de medios pacíficos, conforme con los principios de la justicia y del derecho internacional.

"La UN ha vuelto, por lo tanto, al primer plano, ya que la asociación de usuarios del Canal, que no existe aún de hecho y sólo será fundada dentro de varias semanas, se propone, según las palabras oficiales, facilitar algunas soluciones provisionales del problema del Canal, que podrían ser adoptadas por la UN.

Por lo tanto, aunque no falten críticas a Martino por la rapidez con que adhirió formalmente a la asociación, conviene reconocer que la UN se considera ahora un elemento esencial para la solución del problema de Suez.

El gabinete italiano habría querido algo más y quizá no creyera necesaria la nueva asociación, pero Martino se mantuvo junto a Estados Unidos para no hacerle perder solidez al Pacto del Atlántico.

Con todo, dijo claramente en Londres que Italia no podría pagar las tarifas del tránsito de las naves a la asociación porque se consideraría siempre obligada a pagarlas directamente al gobierno egipcio, de modo que las cosas quedarán como están. Con mucha franqueza, Fanfani, secretario de los demócratas cristianos, ha sintetizado este momento en términos con los que concuerdan los representantes de todos los partidos italianos, atribuyendo los efectos beneficiosos en la crisis de Suez a la política atemperante de Estados Unidos y a la paciente defensa de la paz por los participantes menores de la alianza occidental.

BATTISTA PELLEGRINI
Corresponsal de Clarín en Milán

Inquieta a Londres y París la Actitud de EE. UU.

LONDRES, 24 (AP). Los círculos oficiales británicos y franceses se muestran un tanto decepcionados e inquietos por la actitud del gobierno norteamericano respecto de la disputa de Suez. Y consideran que cualquier sugestión de Londres y París resulta finalmente socavada por Washington. El diputado conservador Robert Boothby declaró que "cualquiera [illegible] que los norteamericanos están preparados para abrirse camino en cualquier parte, durante un año de elecciones, se halla calificado para ingresar en un asilo de lunáticos".

Mientras tanto, el primer ministro Eden está luchando por la supervivencia de su gobierno contra la política de un hombre que ya lo ha traicionado una vez, el presidente Nasser. De esta manera se explican los medios políticos la inestabilidad de la posición del "premier", respecto de la cuestión de Suez y la decisión final de llevar el caso a la UN.

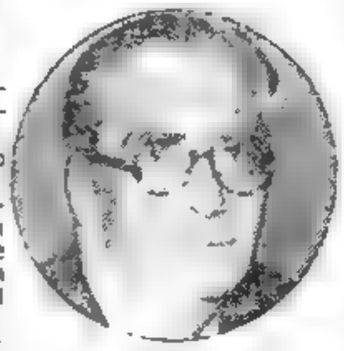

ANTHONY EDEN

● Nombran Ministro de Trabajo y Previsión al Dr. Aguirre Legarreta ●

Consideran en la UN el Problema de Suez

★ Reúnese Hoy el Consejo de Seguridad ★

NUEVA YORK, 25 (AP). — Francia y Gran Bretaña encaminan sus esfuerzos a desbaratar una iniciativa de Egipto contra ellas en la controversia sobre el canal de Suez. Se espera un obstinado forcejeo en torno a cuestiones de procedimiento cuando el Consejo de Seguridad de las Naciones Unidas se reuna mañana, a las 14, para tratar el espinoso problema de la nacionalización del canal de Suez. El resultado está en duda. Estados Unidos mantiene reserva sobre su probable actitud. En cuanto a la Unión Soviética se ha indicado que respaldará a Egipto.

El delegado francés, Bernardo Cornut-Gentiller, afirmó que su país se opondrá a la iniciativa egipcia proponiendo que figure en la agenda del Consejo un proyecto de resolución que sostiene que las acciones francobritánicas contra Egipto constituyen un peligro para la paz.

El canciller Pineau, es esperado en esta ciudad el 3 de octubre próximo; su colega británico, Selwyn Lloyd, vendrá la semana próxima para los debates del consejo y se espera, asimismo, la llegada del canciller egipcio, Mahmoud Fawzi.

Gran Bretaña desea que el Consejo apoye un plan para la internacionalización del Canal que fué apoyado por 18 naciones en la conferencia de Londres, plan que fué rechazado por Nasser.

Un diplomático egipcio, que pidió que no se le identificara, declaró hoy, sin embargo, que algunas partes del plan podrían ser aceptadas por su país.

Representantes de Gran Bretaña y Francia, así como el delegado de Estados Unidos, estuvieron conferenciando con el presidente del Consejo de Seguridad, Emilio Núñez Portuendo, de Cuba. Los franceses y británicos se entrevistaron también por separado con otros miembros del Consejo tratando de obtener su apoyo. Además, el presidente del Consejo recibió la visita del delegado egipcio, Omar Loutfi.

Los rusos se negaron a responder a las preguntas sobre la posición que adoptará su país en esta cuestión. El jefe de la delegación soviética, Arkady Sobolev, se entrevistó con el secretario general de las Naciones Unidas, Dag Hammarskhjold.

Los dos Puntos a Tratar

NUEVA YORK, 25 (AFP). — La orden del día provisoria del Consejo de Seguridad sobre la cuestión de Suez, para esta tarde, comprenderá dos puntos, según se anunció en fuente oficial, a saber.

1) La cuestión planteada por Francia y Gran Bretaña, intitulada: "Situación creada por la actividad unilateral del Gobierno egipcio, al poner fin al sistema de administración internacional del canal de Suez, sistema confirmado y completado por la Convención del canal de Suez, de 1888".

2) La cuestión planteada por Egipto, titulada: "Medidas que ciertas potencias, especialmente Francia e Inglaterra, han tomado contra Egipto, que ponen en peligro la paz y la seguridad internacional y que constituyen graves violaciones de la Carta de las Naciones Unidas".

Presta Mañana Juramento en la Casa de Gobierno

Delegará Hoy el Mando en San Luis

EL Dr. Horacio Aguirre Legarreta, que desde el 15 de mayo último ocupaba el cargo de interventor federal en San Luis, ha sido designado por el P. E. nuevo ministro de Trabajo y Previsión. El anuncio oficial, efectuado ayer a mediodía, señala que prestará juramento mañana a las 11.15, en una ceremonia a cumplirse en el Salón Blanco de la Casa de Gobierno. El Dr. Aguirre Legarreta viajó en la tarde de la víspera rumbo a San Luis, desde donde regresará esta tarde.

El Nombramiento

Apenas producida la renuncia del Dr. Raúl C. Migone al ministerio de Trabajo y Previsión, el nombre del Dr. Aguirre Legarreta fué indicado como el candidato con mayores posibilidades para ocupar la función vacante. Sin embargo, en un primer momento, como lo refirió Clarín, no aceptó el ofrecimiento formal del P. E., como consecuencia de algunos puntos de vista sobre la política gremial y social del gobierno, aunque sin apartarse lógicamente de las normas trazadas por la Revolución Libertadora. También se dijo que el Dr. Aguirre Legarreta deseaba llevar al Ministerio a funcionarios que hasta ahora estuvieron ausentes de las cuestiones sindicales, a efectos de facilitar las resoluciones de los diversos problemas.

El sábado, se anunció que regresaría por vía aérea a San Luis el día siguiente, pero el viaje fué diferido —según se afirmó en esa oportunidad— "por el mal tiempo". Casi simultáneamente, circulaba la versión de que el nombre del Dr. Aguirre Legarreta volvía a ser mencionado como ministro de Trabajo y Previsión, información que Clarín anticipó en su edición del lunes. Ayer, la noticia se vió confirmada, anunciando la subsecretaría de Prensa de la Presidencia que el Dr. Aguirre Legarreta era el nuevo titular de esa cartera.

Con los Periodistas

Poco después, el nuevo ministro conversó en su residencia con un representante de Clarín. Señaló que había aceptado el cargo luego de una conferencia que por la mañana había sostenido con el general Aramburu y, posteriormente, con el ministro del Interior, Dr. Landaburu.

Sobre su labor futura no dió detalles, expresando solamente que "no me apartaré de

CONTINUA EN LA PAG. SEIS

DOCTOR Horacio Aguirre Legarreta, nuevo ministro de Trabajo y Previsión, que prestará juramento mañana

Clarín

60 Centavos

Un toque de atención para la solución argentina de los problemas argentinos

AÑO XII — Diario de la Mañana — Nº 3.934

Buenos Aires, Miércoles 26 de Setiembre de 1956

Violento Choque Israelí-Jordano

JERUSALEN, 26 (INS). — Un contingente del ejército israelí cruzó anoche la frontera jordana en Houssan, en un ataque de represalia por la muerte de cuatro personas en un incidente producido el domingo último. Un portavoz militar israelí anunció que el ataque fué realizado por órdenes del gobierno. Las primeras cifras indican 50 soldados jordanos muertos en Hussan y dos vehículos blindados volados. Una base del ejército jordano fué capturada y dinamitada. Las fuerzas israelíes se apoderaron de municiones.

TODAVIA PUEDE USARSE LA FUERZA, DECLARO MENZIES

Si Fracasa el Consejo de Seguridad

CANBERRA, 25 (AFP). — El primer ministro Menzies, de regreso después de su infructuosa gestión en El Cairo, con motivo de la crisis del Canal, manifestó que, el derecho de utilizar la fuerza no puede ser descartado o "sujeto a condiciones imposibles".

"Es solamente una de las cuatro alternativas que se presentarán a la Comunidad Británica si un veto impide al Consejo de Seguridad tomar medidas positivas hacia la restauración del control internacional."

Las otras posibilidades son, según Menzies: las sanciones económicas, nuevas negociaciones o la resignación.

En nombre de los laboristas australianos, Evatt censuró enérgicamente esas palabras.

MENZIES

Será Considerado el Martes el Estatuto del Empleado Público

Acelerará su Labor la Junta Consultiva

LA Junta Consultiva Nacional, que desde hace algunas semanas se hallaba en una "impasse" virtual, ha resuelto acelerar sus tareas y anunció que el martes próximo tratará el Estatuto del Empleado Público, asunto cuyo estudio está relativamente más adelantado entre los varios que desde hace algun tiempo tiene en sus carpetas en consulta. Así se informó ayer al levantarse, a las 18, la reunión plenaria del cuerpo, iniciada a las 16.45, y que presidió el titular del alto organismo, contraalmirante Isaac Rojas, que inesperadamente se presentó en las oficinas de la Junta algo después de las 16.

La reunión fué secreta, sin presencia de taquígrafos, pero trascendió igualmente que se había limitado a una larga conversación, sin formal debate, y que los consejeros y el contraalmirante Rojas habían departido en varios grupos sin llegar a tomar asiento en torno de la gran mesa en herradura del recinto. Antes de retirarse de la casa, el contraalmirante Rojas se limitó a informar a los periodistas que se había conversado sobre la planificación del trabajo próximo de la Junta.

Varios consejeros completaron luego la información: después de despachar dicho estatuto, la Junta considerará el destino a dar a radioemisoras y diarios de la ex "cadena" oficial y posteriormente tratará las sugerencias a formular sobre reforma a la legislación electoral. Se informó, además, que mañana jueves, a las 18, se reunirán la comisión política, que preside el doctor M. A. Zavala Ortiz y que estudia el problema electoral, y la comisión de Estatuto del Empleado Público.

Tras un cuarto intermedio, después de la reunión de la Junta, sesionó ayer la comisión que estudia la situación de los diarios.

Francia Exigirá Energía Contra Nasser

Trazarán una Acción Conjunta Eden y Mollet

PARIS, 25 (INS). — El gobierno francés reclamará enérgicas medidas económicas contra Egipto si la UN no consigue sacar de manos de Egipto el control del canal de Suez. El canciller Pineau, que la semana próxima emprenderá viaje a Nueva York para participar de las reuniones del Consejo de Seguridad, declaró ante la Comisión de Relaciones Exteriores de la Asamblea Nacional que "las naciones que se han mostrado débiles en los dos últimos meses son las que tendrán mayores responsabilidades en el caso de una reagravación de la crisis de Suez". Añadió que "por el contrario, las naciones que han tenido y mantienen una actitud de firmeza contra la política de Nasser, son las que a la postre habrán servido a la causa de la paz".

Se tiene entendido que las medidas propugnadas por el gobierno francés serían discutidas mañana cuando se reúna el primer ministro Mollet con el jefe del gobierno británico.

En los círculos oficiales franceses se tienen muy pocas esperanzas sobre el logro de resultados positivos en el debate del Consejo de Seguridad. Un vocero de la cancillería expresó que su gobierno esperaba que los rusos no paralizarían la acción del Consejo mediante el empleo del veto, pero la impresión predominante es que harán eso precisamente.

En los círculos oficiales franceses se tienen muy pocas esperanzas sobre el logro de resultados positivos en el debate del Consejo de Seguridad. Un vocero de la Cancillería expresó que su gobierno esperaba que los rusos no paralizarían la acción del Consejo haciendo uso del veto.

EL CAIRO, 25 (AP). — Nehru permanecerá cuatro días en Riad, capital de Arabia Saudita, donde celebra conferencias con el rey Saud. Un gran banquete ha sido ofrecido en su honor por el príncipe Feisal, primer ministro del reino.

La visita de Nehru ha sido organizada como retribución del viaje de Saud a India a principios de año. A su llegada al aeropuerto de Dahrant, el primer ministro indio expresó su satisfacción de visitar por primera vez a "este país generoso y al rey Saud". Las conversaciones entre los dos hombres de estado versarán sobre la situación en el Oriente Medio y tendrán lugar después de la reunión de los jefes de estado de los países árabes, donde se consideró la situación creada por la crisis de Suez.

Consúltanse en Riad India y Arabia Saudita

2da RECLAME la SECCION

Ofreceríase Nasser Para Tratar con los Usuarios

Consideró su Estrategia al Respecto

EL CAIRO, 25 (AFP). — El presidente Nasser conferenció con sus principales asesores para trazar su estrategia con respecto al próximo debate en la UN sobre el problema de Suez. Tras de recibir al nuevo embajador norteamericano, Raymond Hare, con quien mantuvo una prolongada conversación, sobre la que no se dió información oficial, el presidente se entrevistó con el canciller Fawzi y el comandante Alí Sabry.

Se tiene entendido que el gobierno egipcio tendrá de convocar el Consejo de Seguridad sobre la falta de propiedad de la moción anglofrancesa, reiterando, en cambio, su pedido para que se censure a los gobiernos de Londres y París por amenazar la paz del Oriente Medio, mediante las recientes medidas adoptadas por ambos países.

Ha trascendido que Egipto ofrecerá en la UN iniciar negociaciones directas con los usuarios del Canal, tratando de que el Consejo de Seguridad indique este camino a los países interesados, como la vía más justa y pacífica para llegar a una solución en el complejo problema.

Maniobras

Mientras tanto, las fuerzas egipcias iniciaron una serie de maniobras en la zona del desierto, en las que participan tropas terrestres y de aviación, reequipadas con tanques y aviones soviéticos. Según las informaciones de la prensa, los efectivos egipcios fueron declarados "listos para entrar en combate".

ESCRIBE René Payot

Director del "Journal de Geneve"

Comienza Ahora la Crisis del Canal

GINEBRA, 25 (De nuestro corresponsal). — Despojado de sus incidentes políticos, el conflicto de Suez puede reducirse a esto: las potencias occidentales quieren que la gestión del Canal sea confiada a un organismo internacional, en tanto que el presidente Nasser sólo admite una administración egipcia. Por ahora, las dos tesis son inconciliables y, por razones de prestigio, ambos litigantes mantienen sus posiciones. Ha comenzado una demostración de fuerza que puede ser fecunda en incidentes.

Para obtener su propósito —consistente en doblegar a Nasser—, Francia y Gran Bretaña disponen de dos medios. En ciertas esferas aliadas no se retrocedería ante la posibilidad de la intervención militar, ya que se estima que la única forma de salvaguardar las posiciones occidentales en el Oriente Medio es derrocar al dictador de El Cairo. Para ellos, al margen del problema de Suez, existe un problema: Nasser. Se temen sus ambiciones y se condenan sus procedimientos. Se desearía liquidar ese foco de agitación en que se ha convertido la capital egipcia, donde los rebeldes argelinos encuentran apoyo y de donde sale la propaganda destinada a sublevar a las poblaciones árabes en los protectorados británicos del Oriente Medio. Según los expertos, una guerra seria de breve duración, ya que el ejército egipcio no podría enfrentar más que durante algunos días a un cuerpo expedicionario fuertemente armado.

Pero, felizmente, esta eventualidad ha sido relegada a un segundo término. La posibilidad de una operación militar no ha sido excluída del todo; sin embargo, los gobiernos francés e inglés no recurrirán a ella antes de haber agotado todos los medios para persuadir al presidente Nasser a que se muestre más conciliador.

Esos gobiernos se han dado cuenta de que, en el estado actual de cosas una guerra no podría justificarse frente a la opinión mundial, puesto que, jurídicamente, Nasser ha tenido la habilidad de no cometer errores. Si bien ha roto, en forma unilateral, el contrato que ligaba a su país a la Compañía Universal del Canal de Suez, no ha violado la convención de 1888, que garantizaba el libre tránsito.

Los aliados, pues, deben especular en tal forma que Nasser se muestre incapaz de mantener la libertad de navegación. Precisamente, han planeado la asociación de usuarios del Canal para demostrarlo, y utilizarán sus propios pilotos. Pero para poder cumplir su tarea, éstos tendrán que contar con la cooperación de los servicios terrestres de señales, actualmente en manos de los egipcios. Si éstos rehusan prestar su concurso, el tráfico se paralizará. Y quedará demostrado que, sin un acuerdo internacional, el presidente Nasser, falto de personal capacitado, no estará en condiciones de respetar la Convención de 1888.

Es cierto, además, que si los aliados no consiguen la cooperación de los egipcios, no tratarán de forzar el pasaje del Canal, ya que tales medidas significarían riesgos demasiados grandes para los navíos. Sean cuales fueren los inconvenientes de orden económico y financiero que resulten para Francia y Gran Bretaña, éstos renunciarán a utilizar el Canal, reduciendo de tal manera, el tráfico, en un 80 %, y privando, en consecuencia, al gobierno egipcio de una fuente de ingresos de la que tiene actualmente gran necesidad. Tal paralización del tráfico naviero, afectará, además, a los países productores de petróleo del Oriente Medio, ya que EE. UU. proveerá a los aliados de una gran parte del combustible del que se verán privados.

Este es, en líneas generales, el plan que las potencias occidentales desarrollarán en las próximas semanas, con la esperanza de que tal presión económica afecte suficientemente la situación de por sí difícil de Egipto, para que el presidente Nasser se decida a negociar un acuerdo que le resulte satisfactorio. Pero si Nasser no procura un entendimiento, la crisis podría prolongarse, lo que agravaría la situación, ya sumamente tensa.

RENE PAYOT

Corresponsal de Clarín en Suiza

Perón se Adueñó de Cien Millones de Dólares y los Depositó en Suiza: lo Reveló Stevenson

INFORMACION PAGINA DOS

Aceleran el Estudio del Problema de las Empresas Extranjeras Interdictas

INFORMACION PAGINA CUATRO

Dirigirá Mañana un Mensaje Desde Corrientes el General Aramburu

Probable Tema: El Estatuto de los Partidos

MAÑANA, a las 8, el presidente de la Nación, general Aramburu, se trasladará a Corrientes, para pasar después a Misiones, continuando así con su propósito de tomar contacto con las poblaciones del interior del país. La jira que realizará el Jefe del Estado al nordeste del país, tendrá en esta oportunidad una significación política especial: afírmase en círculos bien informados que el primer mandatario se referirá, en el mensaje que irradiará desde Corrientes, mañana por la tarde, al estatuto de los partidos políticos.

La jornada anterior absorbió la atención de los funcionarios encargados de elaborar el proyecto de decreto. Consultados el ministro del Interior, Dr. Landaburu, y el jefe de la Casa Militar, capitán Manrique, acerca de la inminencia de la aparición del Estatuto, se limitaron a señalar lacónicamente: "No tenemos información".

No obstante esa parquedad informativa, en los círculos allegados a los comandos de las agrupaciones políticas se insistía anoche en que era cuestión de horas la difusión del instrumento que regirá, en el futuro, la acción de los partidos.

Cláusulas del Estatuto

En cuanto a sus cláusulas, en círculos generalmente bien informados se decía anoche que incluiría el voto directo y además el "comicio abierto" o elecciones primarias, como se practica en Estados Unidos. De acuerdo con ese sistema, todo ciudadano, afiliado o no a un partido, tendría derecho a votar en la selección de candidatos de cualquiera de las agrupaciones. Nada se agregó acerca de cómo se reglamentaría ese derecho, pero se tiene entendido que se seguirían las normas norteamericanas.

Rojas en la Casa de Gobierno

El vicepresidente Rojas, después de conversar con el general Aramburu, permaneció en su despacho hasta cerca de la 1.30 de hoy, considerando con varios de sus colaboradores diversos asuntos. En lo que atañe al Estatuto Político, trascendió luego que todavía se proseguía con su estudio.

Expectativa en Corrientes

CORRIENTES, 26 (Enviado especial).— Corrientes ha olvidado su tranquilidad provinciana. A medida que se acerca el momento fijado para la llegada del presidente de la República, general Pedro E. Aramburu, anunciada para pasado mañana, viernes, aumenta el entusiasmo en todos los sectores

Desde el interior de la provincia llegarán delegaciones para sumarse al cálido recibimien-

(Continúa en la página CUATRO)

Clarín

BUENOS AIRES · REPUBLICA ARGENTINA · 60 Centavos

Un toque de atención para la solución argentina de los problemas argentinos

AÑO XII — *Diario de la Mañana* — Nº 3.935

Buenos Aires, Jueves 27 de Setiembre de 1956

Trata la Crisis de Suez el Consejo de Seguridad

SOBOLEV

PEARSON DIXON

Aprobó Considerar las Dos Proposiciones

NUEVA YORK, 26 (INS). — El Consejo de Seguridad de la UN adoptó medidas para detener el creciente peligro de guerra en el Oriente Medio, aceptando para su consideración las propuestas que presentaron, por una parte Inglaterra y Francia, y por la otra Egipto, en relación con la crisis de Suez. El alto cuerpo, por el voto unánime de sus once miembros, decidió examinar las acusaciones anglofrancesas de que la nacionalización del Canal por Egipto constituye una directa violación de la convención de 1888. La queja egipcia de que las potencias occidentales ponen en peligro la paz fué aceptada por votación de 7 a 0. Estados Unidos y Rusia votaron a favor de la queja egipcia y se abstuvieron Inglaterra, Francia, Australia y Bélgica. Los otros miembros del Consejo que se pronunciaron favorablemente para Egipto fueron Cuba, Perú, Yugoslavia, Irán y China.

El embajador norteamericano, Cabot Lodge, despejó el camino para la inclusión de las quejas egipcia y occidental en el temario al anunciar que por interés en el trato justo para todos, su país favorece la inclusión de ambas protestas. Lodge acogió con beneplácito la "iniciativa" anglofrancesa de traer la crisis de Suez ante la UN, considerándola como una prueba de las intenciones occidentales para resolver la disputa pacíficamente.

Actitud Soviética

Rusia, en inesperado movimiento, también anunció que favorecía que ambas protestas se debatiesen, pero insistió en que se diese prioridad a la queja egipcia. El embajador soviético Arkady A. Sobolev, aunque apoyando que se incluyese la protesta occidental, acusó a Inglaterra y Francia de amenazar con la fuerza a Egipto.

La queja anglofrancesa fué sometida formalmente al Consejo de Seguridad por el delegado británico, sir Pearson Dixon, y el embajador francés Bernard Cornut-Gentille. Ambos solicitaron que se diese consideración en primer término a su asunto y propusieron que el cuerpo no se reúna hasta el 3 o 4 de octubre, para dar tiempo a llegar a Nueva York a los cancilleres de las tres grandes potencias occidentales y de Egipto.

Moción Rechazada

NUEVA YORK, 26 (AFP). — El Consejo de Seguridad rechazó por seis votos contra dos —Unión Soviética y Yugoslavia— y tres abstenciones —Perú, Irán y China— una proposición de Yugoslavia tendiente a la discusión simultánea de las querellas interpuestas por Gran Bretaña y Francia, de una parte, y Egipto, por la otra.

Asimismo el Consejo resolvió aplazar hasta su próxima sesión el debate sobre el pedido de Israel de participar en las deliberaciones. La decisión será tomada a fines de la semana próxima, previa consulta con las delegaciones, que ya anunciaron su intención de hacerse representar por sus cancilleres.

Prestará Juramento Hoy el Dr. Aguirre Legarreta

El Nuevo Ministro de Trabajo y Previsión Delegó Ayer la Intervención en San Luis

PRESTARA juramento hoy a las 11.15, en el Salón Blanco de la Casa de Gobierno, el ministro de Trabajo y Previsión, Dr. Horacio Aguirre Legarreta. Los ministros del Poder Ejecutivo asistirán a la ceremonia y, en consecuencia, no se realizará el habitual acuerdo de gabinete de los jueves.

De inmediato el doctor Aguirre Legarreta se trasladará a la sede de sus funciones, en el edificio de la calle Perú, y comenzará sus tareas. El subsecretario del ministerio de Trabajo y Previsión, doctor Martelli, que se encuentra al frente del citado departamento de Estado desde la renuncia del doctor Migone, ofrecerá —según ha trascendido— su dimisión al nuevo ministro, al igual que los directores generales de las distintas dependencias.

Se estima que hoy, a poco de iniciar su cometido, el doctor Legarreta dará a conocer los nombres de sus colaboradores.

Delegación del Mando

SAN LUIS, 26 (C). — "Quedan a juicio del pueblo de San Luis —con cuyo apoyo he contado— los frutos de la inmensa obra de gobierno realizada", expresó el nuevo ministro de Trabajo y Previsión de la Nación, doctor Horacio Aguirre Legarreta en su discurso de despedida, al dejar el cargo de interventor federal en la provincia.

El mensaje fué pronunciado en el acto público efectuado al mediodía antes de la partida del doctor Aguirre Legarreta para la Capital Federal.

Entre otros conceptos, manifestó también que por razones superiores a su voluntad se veía alejado de la misión que le había encomendado en la provincia la Revolución Libertadora. Agregó que el pueblo puntano quedaba como juez de su obra a la que se ha dado amplia difusión. Exaltó los principios de libertad a los que ajustó su cometido como interventor y destacó la equidistancia que había mantenido con respecto a todos los partidos políticos y los esfuerzos realizados para destruir la máquina totalitaria.

Se refirió más adelante al estado de las finanzas provinciales, que le obligó a efectuar severas economías y se detuvo luego en las medidas de carácter social diciendo que "los trabajadores pueden apreciar que he sido sincero y fiel intérprete de sus justas aspiraciones".

En la última parte de su discurso agradeció a sus colaboradores inmediatos, a las fuerzas económicas, políticas y del trabajo el apoyo prestado a su gestión y tuvo emocionadas palabras de salutación para el pueblo de San Luis.

Concluído el mensaje del doctor Aguirre Legarreta, fué puesto en posesión del cargo de interventor interino de la provincia, el ministro de Gobierno, doctor Roque R. Repetto.

El Regreso

A las 15.15, desde el aeropuerto local, levantó vuelo el avión que condujo a la Capital Federal, al doctor Aguirre Legarreta, a quien se tributó en el aeropuerto una calurosa despedida.

Dulles Confía en Una Solución

"Egipto No se Saldrá con la Suya", Afirmó

WASHINGTON, 26 (AP). — Foster Dulles pronosticó que Egipto "no se saldrá con la suya" en lo referente a controlar por sí solo el canal de Suez y apeló a las naciones que son parte en la disputa para que tengan "paciencia y recursos" para manejar la crisis del Canal. Añadió que ciertas cosas, como la pérdida de intereses por comercio y turismo, debido a la falta de confianza en su modo de hacer negocios, harían que Egipto reconociera que deberá buscar una solución a la crisis. Agregó que no veía nada que Nasser pudiera ganar en caso de seguir el camino que ha emprendido.

Indicó que espera asistir a los debates del Consejo de Seguridad en la semana entrante, reiterando también que pedirá que las reglamentaciones del gobierno norteamericano se modifiquen para que sus barcos no sigan pagando la tarifa de tránsito por el Canal directamente a Egipto.

Con los Embajadores Americanos

Posteriormente el secretario de Estado recibió a los embajadores de las veinte naciones americanas a quienes les informó sobre los resultados de la reciente conferencia de Londres y la posición que su país mantendrá en la crisis de Suez.

Aclara su Posición el Premier Francés

LONDRES, 26 (AFP). — Guy Mollet declaró al diario laborista británico "Daily Herald", que Nasser se apoderó arbitrariamente de Suez, infringiendo acuerdos internacionales. Agregó que esa acción del presidente egipcio constituye una primera etapa en la materialización de las ambiciones imperialistas y de los sueños panárabes de su libro "La filosofía de la revolución".

Refiriéndose a los reproches que se le hacen, de no tener una actitud socialista en el problema de Suez, Mollet expresó "hablando como dirigente del partido Socialista francés", que una de sus preocupaciones esenciales es asegurar el respeto del derecho de gentes y de los acuerdos internacionales. "Nunca hemos ahorrado esfuerzos para mantener la paz, pero no una paz a cualquier precio" —dijo.

Recordó que los socialistas franceses siempre se opusieron a las dictaduras y a los que intentaron realizar sueños expansionistas despreciando el derecho.

Finalmente, manifestó que "los pueblos libres deben tener la voluntad y el coraje de imponer, cuando llegue el momento, la ejecución de las decisiones tomadas".

Eden y Mollet Preparan Una Política Conjunta

Iniciaron sus Conversaciones en París

PARIS, 26 (AFP). — Los jefes de los gobiernos de Francia y Gran Bretaña, Guy Mollet y Anthony Eden, respectivamente, comenzaron una serie de conversaciones para unificar su política con respecto a la crisis del canal de Suez. Eden y su ministro de Relaciones Exteriores, Selwyn Lloyd, llegaron esta tarde por vía aérea y de inmediato se trasladaron a la residencia de Mollet para iniciar las entrevistas.

Peligro la Paz

En el aeropuerto, Eden expresó a los periodistas que la decisión egipcia de nacionalizar el canal de Suez pone en peligro la seguridad internacional. Por su parte, Lloyd declaró que no puede haber ningún acuerdo con Nasser, que deje en sus manos la posesión del canal.

La primera entrevista se realizó en el Palacio Matignon. A su término, Guy Mollet anunció que proseguirán por la noche, luego de una cena en agasajo de los visitantes, y mañana. Agregó que al término de las mismas se publicará un comunicado conjunto.

Por su parte, el canciller Pineau reveló que las conversaciones que se llevan a cabo demuestran claramente la unidad de opinión de los dos gobiernos, aunque se hallan todavía en la fase de contactos. "Mañana —agregó— tendremos una segunda conversación a las que asistirán algunos técnicos, para la solución de diversos problemas, en particular aquellos que pudieran plantearse durante las sesiones del Consejo de Seguridad".

Finalizadas las conversaciones de hoy, ambos jefes de gobierno aparecieron juntos en un programa de televisión, destacando en la oportunidad los lazos que unen a amoos pueblos, y manifestando la voluntad de sus gobiernos de resolver de manera conjunta los diversos problemas que afrontan sus países, principalmente en lo referente a la crisis de Suez.

No Excluyen el Uso de la Fuerza

LONDRES, 26 (AFP) — El vocero del Foreign Office declaró que no puede ser excluído el uso de la fuerza para lograr una solución en el problema de Suez, pero que ese recurso sería empleado en última instancia. Respondió así a los periodistas que le pidieron comentara las declaraciones hechas por Robert Menzies ante el Parlamento australiano.

Por su parte Hugh Gaitskell, jefe del partido Laborista, en una conferencia de prensa reunida en Transport House, reiteró que, en opinión del laborismo, el coronel Nasser no ha hecho hasta ahora "nada que pueda justificar que se recurra a la fuerza". "No debemos utilizar la fuerza a menos que se haga de conformidad con la Carta de las Naciones Unidas."

Italia Sostiene que No se Mostró Débil en el Litigio del Canal, Como Dice Francia

ROMA, 26 (De nuestro corresponsal). — Los resultados de la segunda conferencia de Londres por la cuestión de Suez, han suscitado un conflicto —más bien una polémica— entre el gobierno de Roma y el de París. Fué el canciller francés Pineau quien inició ayer la polémica. Al hablar ante la comisión de Asuntos Exteriores de la Cámara francesa, denunció la responsabilidad que corresponde en la agravación de la situación a los gobiernos que, en Londres, han roto la solidaridad occidental y se han mostrado débiles frente a la actitud de Nasser.

El gobierno italiano se ha considerado aludido por este cargo, que fué objeto hoy de examen en una conversación sostenida por el presidente del consejo de ministros con el canciller Martino. Como el gobierno no tenía aún el texto oficial del discurso de Pineau, se decidió pedirlo a la embajada en París. Luego en los círculos del Palacio Chigi, se emitió esta noche una declaración en que se rechazan las manifestaciones de Pineau y se sostiene la legitimidad de la decisión italiana de pagar los derechos de tránsito del Canal a Egipto, mediante el sistema de "clearing" en vigor entre ambos países, siendo Italia acreedora de Egipto por valor de siete billones de liras.

Mientras tanto, esta mañana el órgano oficial del partido demócrata cristiano, que es el más fuerte del gabinete, replicó secamente que, si el gobierno italiano, en la Conferencia de Londres quiso inspirar en la moderación y el espíritu conciliador su acción diplomática, no fué por debilidad. "Italia — dice el diario — ha entendido colaborar así para asegurar la paz y para impedir que actos de fuerza insuficientemente meditados y harto precipitados comprometieran las posibilidades aún existentes de solucionar la cuestión de Suez mediante negociaciones pacíficas."

Idénticos conceptos expresó hace días el secretario del partido Demócrata Cristiano, Fanfani, quien, en un congreso internacional de la juventud católica, lamentó que Eden y Mollet hubiesen propuesto iniciativas no acordadas previamente con los aliados, y atribuyó a EE.UU. y a los países menores de la alianza atlántica el mérito de haber salvado la paz del peligro de guerra implícito en las medidas anglofrancesas. Es probable que este discurso haya irritado al gobierno francés e inducido al ministro Pineau a pronunciar ayer su requisitoria contra la actitud italiana, definiéndola como débil. Fanfani afirmó que, en general, no obstante las críticas francesas y la comprobación de que con todo, en Londres, el frente de las potencias occidentales ha sido roto y ha demostrado su inseguridad, la conducta de la delegación italiana en la conferencia ha sido juzgada favorablemente por la mayoría de los partidos y por la opinión pública de Italia.

●

Se reiteró la cuestión en el debate desarrollado en el seno de la comisión de Asuntos Exteriores del Senado, donde la exposición del canciller Martino ha obtenido la aprobación general. El gobierno italiano está más convencido que nunca de que Egipto debe comprometerse con una nueva convención internacional a garantizar la libertad de tránsito por el Canal, pero considera que la actitud de los gobiernos de Londres y París no ha contribuído a alcanzar ese objetivo y que después del fracaso de la misión Menzies en El Cairo, habría sido necesario apelar directamente al Consejo de Seguridad de la UN, siendo ése el organismo más indicado para un detenido examen de la controversia.

ENRICO MATTEI

Corresponsal de Clarín en Roma

Sería Llevado a la UN el Pleito de Palestina

INFORMACION PAGINA CUATRO

Clarín

Un toque de atención para la solución argentina de los problemas argentinos

AÑO XII — Diario de la Mañana — Nº 3.936

60 Centavos

Buenos Aires, Viernes 28 de Setiembre de 1956

VIAJA HOY AL NORDESTE EL JEFE DEL ESTADO

Aramburu Dirigirá un Mensaje a Todo el País Desde Corrientes

EL PRESIDENTE de la Nación, general Aramburu, tomando juramento al nuevo ministro de Trabajo y Previsión, doctor Horacio Aguirre Legarreta. Aparecen en la foto el escribano mayor de gobierno, señor Jorge Garrido; el ministro de Marina, contraalmirante Hartung, y el interventor en Buenos Aires, coronel Bonnecarrere

Mañana se Traslada a Posadas y el Domingo Regresa a Bs. Aires

El presidente provisional de la Nación, general Pedro E. Aramburu, hablará hoy, a las 19.15, a todo el país desde la ciudad de Corrientes, primera escala de la jira que realizará por el nordeste argentino, cuya culminación se producirá el domingo en Misiones. El jefe del Estado partirá a las 8, desde el Aeroparque Ciudad de Buenos Aires en un avión Douglas DC3, de la Fuerza Aérea Argentina a cuyo bordo viajarán además, los ministros de Aeronáutica, Interior, Educación y Justicia y Obras Públicas y otras altas autoridades nacionales. Inmediatamente de su arribo a Corrientes, alrededor de las 11, la comitiva presidencial rendirá homenaje al general San Martín, almorzará en la Séptima División de Ejército y luego de las audiencias, el general Aramburu pronunciará su mensaje al pueblo que en los distintos círculos de la provincia y del país es aguardado con gran expectativa. Luego de otros actos de carácter oficial y privados, el jefe del Gobierno Provisional se trasladará mañana a Misiones, oportunidad en que tomamará contacto con la población misionera y desde la plaza principal hablará nuevamente a toda la República. El domingo por la noche emprenderá el regreso desde Posadas con destino a la Capital Federal.

El Programa de Actos

La máquina que conducirá al primer mandatario y su comitiva en la primera etapa del viaje, llegará aproximadamente a las 10.45 al Aero Club de Corrientes, ubicado en las cercanías de la ciudad. Inmediatamente después de su arribo y de recibir el saludo del interventor federal en la provincia, contraalmirante Manuel Norman Bianchi, en compañía de civiles, militares y eclesiásticos, el general Aramburu revistará los efectivos del Regimiento 9 de Infantería que le rendirá los honores de estilo.

Acto seguido, el intendente municipal de Corrientes, coronel (R.A.) Francisco José Treviño, dará la bienvenida al jefe del Estado, quien luego de tributar homenaje a la memoria del general San Martín se dirigirá a la residencia del comandante de la Séptima División, donde, a las 12.30, será servido un almuerzo privado que contará con la asistencia del interventor federal, ministros y otras altas autoridades.

El general Aramburu se trasladará después al Hotel de Turismo, y a partir de las

CONTINUA PAGINA CUATRO

Designan a Argentina en el Fondo Monetario

Corominas Segura en el Directorio

WASHINGTON, 27 (INS). — La República Argentina, recién convertida en el miembro 59º del Fondo Monetario Internacional y del Banco Mundial, pasó hoy a formar parte de su junta directiva. El doctor Rodolfo Corominas Segura fué elegido para ocupar una banca ejecutiva. Juntamente con el de Argentina, fueron designados otros dos delegados latinoamericanos: Octavio Paranagua, de Brasil, y Jorge Sol, de El Salvador.

Doce Propuestas

Estas tres elecciones, al igual que las de los otros nueve directores del Fondo, no tuvieron oposición. Sólo se habían propuesto doce nombres para los doce cargos de la junta directiva.

Según la costumbre, las naciones latinoamericanas agrupáronse en tres secciones, y cada una de ellas respaldó el nombramiento de un director; el Dr. Corominas Segura lo fué por los representantes de Bolivia, Chile, Ecuador, Paraguay y Uruguay, y su propio país, y actuará como vocero de las naciones que lo votaron. Dada la ubicación de las delegaciones, el primer sufragio a favor de Corominas Segura lo emitió el embajador de su país, Dr. Adolfo Vicchi.

Exceptuando las palabras de felicitación a los nuevos miembros, pronunciadas por el presidente de la reunión, el mexicano Antonio Carrillo Flores, no hubo discursos.

Satisfacción de Vicchi

Terminada la sesión, el embajador Vicchi expresó a los periodistas la satisfacción de su país al ocupar tan importante cargo y por la elección de uno de sus ciudadanos más distinguidos.

En los círculos diplomáticos y financieros se considera la elección de Argentina como un homenaje de las naciones hermanas del hemisferio y como un modo de poner de manifiesto su satisfacción por el reencuentro del país del Plata en el grupo latinoamericano, del que se había mantenido al margen durante el régimen de la derrocada dictadura.

Argentina era la única nación americana que no formaba parte de ninguna de las dos mayores instituciones económicas del mundo.

Londres y París Insistirán en la Internacionalización

Trazaron una Política Conjunta Acerca de Suez

PARIS, 27 (AP). — La solidaridad francobritánica fué reafirmada por los jefes de los respectivos gobiernos, reunidos en esta capital a propósito de la crisis del canal de Suez; Anthony Eden y Guy Mollet anunciaron al respecto que están "completamente de acuerdo" acerca de la conducta a seguir en las próximas discusiones sobre la cuestión en el Consejo de Seguridad de la UN. Los acuerdos, cuyos detalles no se revelaron, fueron logrados al final de dos días de conversaciones secretas, de las que también tomaron parte los respectivos cancilleres, Selwyn Lloyd y Christian Pineau. Después de una sesión de seis horas y media, el primer ministro británico dijo: "Estamos de acuerdo hoy y estaremos de acuerdo mañana." Mollet, por su parte, dijo que estaba "satisfecho" con los resultados alcanzados. Si bien el comunicado final no menciona la internacionalización del Canal, fuentes allegadas a los funcionarios ingleses y franceses manifestaron que ambos gobiernos insistirán para conseguir un control internacional de Suez.

Los dirigentes ingleses y franceses convinieron en celebrar ulteriores reuniones para rever algunos detalles. Dice el comunicado que el "propósito primordial" de la conferencia fué afianzar la solidaridad francobritánica y que "en todos los aspectos, este resultado fué completamente obtenido". También convinieron permanecer en "estrecha cooperación" en búsqueda de una solución para la crisis de Suez.

Terminadas las conversaciones, los funcionarios británicos regresaron a Londres por vía aérea.

SELWYN LLOYD

Eisenhower Aún Confía

WASHINGTON, 27 (AP). — Eisenhower declaró que tiene esperanzas de que Egipto acepte finalmente un arreglo sobre la disputa del canal de Suez, que salvaguarde los intereses de las naciones usuarias. Manifestó en conferencia de prensa, que la gran esperanza de solución estriba en que la Asociación de Usuarios adopte una serie de reglas tan buenas que Egipto decida que es de su mejor interés aceptarlas. Indicó que confía en que los usuarios elaboren un método provisional para el funcionamiento del Canal, acaso de acuerdo con la proposición para una supervisión internacional presentada en la primera conferencia de Londres.

Los detalles de la administración del Canal podrían ser arreglados relativamente fácil, sugirió Eisenhower, si todos los países en disputa se adhieren al principio básico de que los países que emplean esa vía tienen un gran interés en ella.

Fawzi Viajará a Nueva York

EL CAIRO, 27 (AFP). — Oficialmente anunció la cancillería egipcia que su titular, Mahmoud Fawzi, viajará la semana próxima a Nueva York para presidir la delegación de su país que intervendrá en las deliberaciones sobre Suez en el Consejo de Seguridad de la UN.

Al mismo tiempo informó que se espera para los próximos días la llegada de otros siete prácticos norteamericanos y doce de Alemania occidental, quienes efectuarán un curso para la posterior operación del Canal.

Asumió el Ministro de Trabajo y Previsión

Hizo Declaraciones Sobre su Futura Gestión

En una breve ceremonia que se llevó a cabo ayer a las 11.15 en el Salón Blanco de la Casa de Gobierno, prestó juramento y de inmediato asumió la cartera de Trabajo y Previsión, el Dr. Horacio Aguirre Legarreta.

En el Salón Blanco

Media hora antes de la fijada para la ceremonia del juramento se encontraban en el Salón Blanco funcionarios, familiares y amigos del nuevo secretario de Estado, como así el Dr. Raúl Migone, y varios miembros de la Junta Consultiva Nacional.

A la hora fijada para la ceremonia se hizo presente el jefe del Estado, en compañía del vicepresidente, contraalmirante Rojas, quienes fueron saludados con aplausos, mientras tomaban ubicación en el estrado preparado al efecto, juntamente con los ministros del P. E., el administrador apostólico de la Arquidiócesis de Buenos Aires, monseñor Lafitte, y los interventores de Buenos Aires, coronel Emilio Bonnecarrere, y de Entre Ríos, general Manuel Calderón.

El Juramento

De acuerdo con el protocolo, el escribano mayor de Gobierno, Sr. Jorge Garrido, leyó el acta que contiene el decreto de designación del nuevo ministro, al término de lo cual el general Aramburu mediante la fórmula de rigor tomó juramento al Dr. Aguirre Legarreta entre los aplausos de la concurrencia.

El presidente se adelantó después y estrechó en un abrazo al Dr. Aguirre Legarreta, quien saludó en seguida con igual efusividad al vicepresidente y a los demás componentes del gabinete. Durante más de veinte minutos permaneció el ministro en el Salón Blanco recibiendo los plácemes de sus amistades.

Luego se trasladó a su despacho del palacio de la calle Perú.

Declaraciones del Ministro

El Dr. Aguirre Legarreta llegó a las 12.30 a la sede de la calle Perú, acompañado del subsecretario del ministerio, Dr. Guido Martelli y de su secretario privado, señor Hugo Cornejo, dirigiéndose a su despacho, donde recibió a los periodistas. Acompañaban al ministro en esos momentos, además del doctor Martelli, los directores nacionales de Trabajo y Delegaciones Regionales, capitán de corbeta Cabut y señor Rojas, respectivamente.

En dicha oportunidad, el doctor Aguirre Legarreta, formuló las siguientes declaraciones:

"A partir de este momento inicio mis conversaciones con los periodistas desde la nueva función que me ha asignado el Gobierno Provisional de la Nación. Espero que ellas sean tan frecuentes como sea posible y, desde luego, cuantas veces ustedes lo consideren necesario, ya que tengo la convicción de que todos los actos gubernativos deben ser puestos en conocimiento de la opinión pública, no sólo para la información a que ésta tiene derecho, sino también para que pueda formular las observaciones y las críticas correspondientes.

Por ahora sólo quiero anticiparles que no he podido sustraerme, como revolucionario, a la difícil misión que me ha en-

(Continúa página CUATRO)

La Solución Sería Darle a la UN Poder Ejecutivo y No Sólo Teórico

NUEVA YORK, 27 (De nuestra agencia). — Los acontecimientos suelen encargarse por sí solos de aclarar muchas situaciones de la política internacional. Este es el caso producido mientras el Consejo de Seguridad volaba los temas que se discutirán en la semana próxima, porque, al registrarse un nuevo y grave choque en la frontera de Israel con Jordania, se reveló una vez más la verdadera dimensión del problema de Suez, que no es separable del problema del Oriente Medio.

A la vez, el hecho recordaba las propias limitaciones del Consejo de Seguridad en particular. Y los debilitados poderes de la UN en general para imponer sanciones que no sean simplemente de carácter moral. Frente a la discusión del caso de Suez en el Consejo, conviene tener en cuenta la realidad de una situación que no deja margen para muchas ilusiones. El mismo caso se planteó cuando Hammarskjold realizó, hace meses, su jira conciliadora por el Oriente Medio. Ayer como hoy, la UN representa una fuerza moral que, desgraciadamente, no tiene todavía la posibilidad de ser refrendada con la acción necesaria para que no se transforme en letra muerta. Las leyes que no se cumplen determinan una situación muy parecida a la de la ausencia de las leyes.

El carácter de este problema no es una novedad. Pero sí es una oportunidad la que hoy se presenta cuando, en vísperas de una asamblea general, esta cuestión esencial para la existencia y la misión de la UN cobra una actualidad candente con la crisis de magnitud casi insuperable planteada en el Oriente Medio. Recordemos, para el caso, que fué una crisis aguda también, la de Corea, que sirvió para darle cohesión y vigor a la UN, estableciendo en el mundo el primer ejemplo de una asociación de naciones unidas contra la agresión.

Ciertamente, se trató esa vez de la agresión en la forma más elemental, de modo que ahora lo que reclama la paz del mundo son los recursos necesarios para que la UN pueda luchar, también, contra la agresión sutil, soslayada e indirecta que hoy constituye el refinado recurso de los países que persisten en medrar al amparo de una política agresiva, que es siempre automáticamente imperialista, aunque la bandera clásica de esa agresión sea el antiimperialismo.

●

En el caso concreto del Oriente Medio, hoy vemos florecer los frutos de esa política en la desunión, que nunca fué tan grande, del bloque de potencias occidentales; más allá, todavía, en la propia y deplorable actitud de Israel en estos últimos choques, cuya condenación no implica ninguna excusa para los árabes, de los cuales está demás recordar su actitud colectiva para con el Estado judío.

Basta recordar, para refrescar la vinculación de todos estos problemas, cuál ha sido la actitud de Egipto, precisamente en lo que se refiere al canal de Suez. Porque Egipto recurre a la UN ahora, después de haber desconocido la censura de ese organismo por el bloqueo que impuso a Israel en el Canal. Y hoy, le reconoce así a la UN una autoridad que le desconoció cuando su veredicto no le convenía.

Son estas situaciones las que constituyen el verdadero problema de estos momentos y que, más allá del que plantean el Oriente Medio, Formosa, Alemania y todos los asuntos que enredan la situación mundial, reside principalmente no en crear el instrumento efectivo para resolverlas, puesto que ya existe en la UN, sino en fortalecerlo honradamente, para que no sea teórico sino efectivo en esa función decisiva.

HORACIO ESTOL

Corresponsal de Clarín en EE. UU. de Norteamérica

Progresiva Visita del Mariscal Tito a Rusia

INFORMACION PAGINA TRES

Consideró Nasser la Crisis de Palestina

INFORMACION PAGINA DOS

RECLAME la 2da SECCION

Tendrá Asiento en Corrientes la Universidad del Nordeste

El Gobierno Será Imparcial al Asegurar la Genuina Voluntad del Pueblo, Dijo Aramburu

Mayor Apoyo Argentino Para la Ayuda Técnica

WASHINGTON, 28 (AP). — El Consejo Económico y Social Interamericano aprobó un aumento de la ayuda técnica. El lunes, el embajador argentino ante la OEA, Eduardo A. García, entregaría una nota en la cual se informará a la organización que la participación argentina será incrementada.

Este año, el Consejo Económico y Social preparó un programa de ayuda técnica de 1.612.000 dólares. Se estima que la nueva contribución argentina será "considerable".

Clarín

Un toque de atención para la solución argentina de los problemas argentinos

60 Centavos

AÑO XII — Diario de la Mañana — Nº 3.937

Buenos Aires, Sábado 29 de Setiembre de 1956

Vibrante Recepción Tributóse al Jefe del Estado en Corrientes

LA ciudad de Corrientes se constituyó ayer en el meridiano político de la Nación: en la provincia de Berón de Astrada, el jefe del Estado, general Aramburu, reiteró que en el estudio de los instrumentos que reglarán las futuras elecciones, el gobierno dará un ejemplo de imparcialidad que asegurará la genuina voluntad del pueblo que desea la democracia de vida y de gobierno. La recepción del primer magistrado tuvo vibrante resonancia popular y los ecos multitudinarios alcanzaron su mayor diapasón cuando el general Aramburu anunció que la ciudad de Corrientes sería la sede de la Universidad del Nordeste, cuya creación estudia actualmente el gobierno nacional. El presidente de la República salió del aeroparque de la ciudad de Buenos Aires, a las 8 y fué despedido por el vicepresidente de la Nación, contraalmirante Rojas y los ministros del P. E. Desde Corrientes, el presidente viaja hoy a Misiones.

Será Constituído el Lunes el Comité de Usuarios del Canal

Quince de los Dieciocho Países de la Conferencia Aceptaron su Integración

LONDRES, 28 (AP) — Quince de las dieciocho naciones que se pronunciaron en favor de la administración internacional del canal de Suez, anunciaron que se reunirán formalmente la semana próxima para integrar la asociación de usuarios del canal de Suez. Etiopía, Japón y Pakistán, que han expresado sus reservas en cuanto al proyecto patrocinado por Estados Unidos, Gran Bretaña y Francia, han de decidir todavía si participan, según manifestaron voceros de sus respectivas embajadas.

El comité será oficialmente constituído en una conferencia que comenzará aquí el lunes, la tercera sobre Suez desde que Egipto nacionalizó el Canal. Entre los países que se mostraron en principio vacilantes y que finalmente decidieron unirse a la asociación, se encuentran Dinamarca, España, Irán, Suecia y Turquía.

Reunión del Consejo

NUEVA YORK, 28 (AP). — El Consejo de Seguridad de la UN fué convocado a una reunión que se celebrará el próximo viernes, a las 14 horas, con objeto de debatir el problema de Suez.

También decidió, por votación, considerar la queja egipcia de que "las acciones de algunas potencias contra Egipto, particularmente Francia y el Reino Unido", constituyen un peligro para la paz.

Préstamo del Banco Mundial

WASHINGTON, 28 (AFP). — El Fondo Monetario Internacional efectuó un préstamo a Egipto de quince millones de dólares para ser utilizados en la adquisición de trigo a Canadá". El vocero del Fondo indicó que ese préstamo constituye una medida de urgencia y que está enteramente cubierto por las suscripciones en oro hechas por Egipto al Fondo.

Trigo Soviético

EL CAIRO, 28 (AFP). — Se anunció oficialmente la conclusión de un acuerdo soviéticoegipcio para la venta a Egipto de 200.000 toneladas de trigo soviético.

Por otra parte se informó que el gobierno de Arabia Saudita ofreció cubrir "las exigencias monetarias" de Egipto.

A SU LLEGADA al Aero Club de Corrientes, el presidente provisional de la Nación, general Aramburu, saluda al público que se congregó para tributarle una entusiasta recepción. Las muestras de adhesión se repitieron en todos los actos en que participó el primer mandatario

La Recepción en Corrientes

CORRIENTES, 28 (Enviado especial). — Con las galas de los grandes acontecimientos aguardó la ciudad el arribo del presidente provisional de la Nación, general Pedro E. Aramburu. El indescriptible entusiasmo del pueblo correntino presidió la recepción del ilustre huésped y acompañó todos los actos de la inolvidable jornada.

Un cielo límpido y un sol luminoso prestaron magnífico marco al júbilo popular, que se manifestó desde temprana hora en los balcones cubiertos literalmente por los colores argentinos y en la multitud que comenzaba ya a apiñarse en las calles que serían más tarde itinerario de la comitiva.

Desde mucho tiempo antes de la llegada de la máquina que conducía al jefe del Estado, aguardaban en el aeroclub local el interventor federal en la provincia, contraalmirante Manuel Norman Bianchi; ministros del Poder Ejecutivo provincial, el comandante de la VII División de Ejército, general Julián García; el comandante del 1er. Ejército, general Luis Rufino Brusa; el intendente municipal de Corrientes, coronel Francisco Treviño; altas autoridades y una compacta asistencia que llegó al lugar por libre determinación, para hacer testimonio de su fe democrática.

La Llegada del Avión

Apenas divisada la máquina acrecieron los vítores de la multitud hacia la Revolución Libertadora y sus gobernantes. El bimotor T-25 aterrizó exactamente a las 12:30, levantando con su arribo una atronadora exteriorización de júbilo por parte del público. En seguida, se acercaron al avión el interventor federal y demás autoridades, para saludar al jefe del Estado, mientras rendían honores de estilo a su alta investidura, efectivos del Regimiento 9 de Infantería con bandera y banda y se disparaba una salva de 21 cañonazos.

Ya en tierra, el general Aramburu fué objeto de una prolongada ovación, retribuyendo el espontáneo gesto con su brazo derecho en alto, sin poder ocultar la emoción que lo embargaba. Luego, el presidente, acompañado por el interventor federal, los ministros de Aeronáutica, Interior, Comercio e Industria y Educación y Justicia, el general Loza y demás componentes de la comitiva oficial, pasó revista a las tropas, recibiendo, posteriormente, frente a uno de los edificios del aeroclub, de parte del intendente municipal, coronel Treviño, la bienvenida en nombre del pueblo de Corrientes.

Hacia la Ciudad

Instantes después, el primer mandatario ascendió a un automóvil acompañado por el contraalmirante Bianchi y su edecán aeronáutico, comandante Jacinto Vidal, iniciando el recorrido por las calles de la ciudad. La larga caravana, a la que se sumaban más de un centenar de ciclistas, se desplazó por avenida Chaco, Maipú, Santa Fe, Junín, San Juan, 25 de Mayo hasta Salta, recibiendo a

Continúa en la PAGINA SEIS

Debería se el Sorpresivo Viaje de Tito a Una Escisión en el Comunismo Ruso

Apoyaría la Política "Liberal" de Khruschev

KHRUSCHEV

VIENA, 28 (INS). — Los observadores diplomáticos consideran que el repentino viaje de Tito y Khruschev a Yalta, donde ya se encuentran Bulganin y el canciller Shepilov, revela la existencia de una escisión en el seno del partido Comunista ruso, y estiman que el secretario del partido logró en su breve estada en Belgrado el apoyo de Tito para su política de "liberalidad" respecto de los países satélites, contra la opinión de un grupo que estaría encabezado por el ex canciller Molotov y algunos altos jefes del ejército.

Según se opina aquí, y en general en la prensa europea occidental, los jefes de las fuerzas armadas temen que la política "suavizada" de Khruschev pueda crear un cordón de "titistas neutrales" en torno a Rusia. Este grupo que tendría aún un tinte stalinista, habría pedido una revisión de la política iniciada en la URSS luego de la lectura del informe Khruschev en el XX Congreso del Partido, y la urgencia del problema, junto con la fuerza de sus adversarios, habría obligado a Khruschev a pedir el apoyo de Tito.

El mismo viaje plantea al presidente yugoslavo un serio problema, ya que estando aun en Belgrado recibió un mensaje de Dulles advirtiéndole que corría el peligro de perder la ayuda económica y militar norteamericana.

Amenazan con Suspender la Ayuda a Yugoslavia

WASHINGTON, 28 (AFP) — El gobierno norteamericano suspenderá la ayuda militar a Yugoslavia si las conversaciones que llevan actualmente a cabo, en Crimea, Tito y los dirigentes soviéticos, se derivan hacia una posición contraria a los intereses occidentales. Sin embargo, en los círculos diplomáticos, se dejó entender que no se tomará una medida antes de conocer exactamente los motivos y los alcances del inesperado viaje de Tito a Rusia.

Clarín DE LOS DOMINGOS

Con nuestra edición de mañana entregaremos la Segunda Sección, impresa íntegramente

en Rotograbado

De entre su contenido se destaca una nota sobre "Nuestros bosques" y otra similar y curiosa de "La ciudad bajo el asfalto". Notables firmas avalan las secciones literarias, poéticas y de ensayos, todo ello complementado con la habitual sección bibliográfica, consejos sobre belleza, la moda actual, cocinando con la Buena Receta, cine, teatro, música, Clarinlandia y entretenimientos.

Epílogo tan variado material para toda la familia, la infaltable y graciosa aventura dominical del popular "Coliba".

Pida ya hoy que le reserven para mañana su ejemplar de

Clarín

ESCRIBE J. Paul-Boncour

(Ex presidente del Consejo de Ministros de Francia)

"Nabouléon"

PARIS, 28 (Exclusivo para Clarín). — Un reportero francés contaba, días pasados, que, al visitar una vieja y venerable mezquita de El Cairo, le mostraron el impacto de una bala de cañón, diciéndole: "Nabouléon".

Querían decir "Napoleón". Cuando el reportero se informó, supo, por lo pronto, que la bala era turca. Pero, fastidiado sin duda por el imperialismo, el Egipto de Nasser prefería atribuirle esa herida al gran Napoleón. ¡Quién sabe! ¡Quizás hasta se identificaba al jefe de Egipto con el vencedor de las Pirámides!

Esto sería una exageración. Los actos de Nasser lo emparentan más bien con la histeria de Hitler que con la prudencia latina de Napoleón, hasta el día en que la megalomanía común a los dictadores lo lanzó a las estepas rusas.

●

Nasser acaba de probarlo en el discurso que ha pronunciado para celebrar como una gran victoria suya, y como una gran derrota para "el bandidaje internacional", el paso de unos pocos barcos por el canal de Suez. Las fotografías publicadas recuerdan de una manera sorprendente lo que veíamos antaño en cinematógrafos complacientes. Su acto de fuerza, sus arrestos, sus ejecuciones, su antisemitismo, la privación de la libertad, todo lo emparenta con el hombre de bigotito. Es evidente que Nasser aspira a ser el Hitler panarábico.

Los escépticos y los cobardes sonríen: "Nada hay de común entre Egipto y Alemania —dicen—. Hitler partía de una crueldad muy intensa, apuntalada por el régimen férreo que imponía. Nasser sólo es el caudillo de un país muy grande por la antigüedad de su civilización, pero débil y pobre". Pero recordemos las risas que acompañaban las primeras declaraciones de Hitler. Si el coronel Nasser logra —lo cual es su sueño y a su entender, su destino— a coalizar contra Occidente a todos los musulmanes del mundo, éstos quizás tarden años en unirse y armarse, pero el día en que lo consigan, sobrevendrá el Apocalipsis.

●

Creo que se exagera. Los intereses de los estados musulmanes están demasiado entrelazados con los de la economía norteamericana para aprobar sin reservas esos sueños de hegemonía. Los musulmanes que están aún bajo el control de los estados llamados colonizadores, saben que, aún emancipados y autónomos, no podrían prescindir de éstos. Unas reformas audaces, no una integración que sería un absurdo, sino una federación lealmente puesta en práctica, análoga al Commonwealth británico, podría aún solucionar bien las cosas.

Pero con una condición: que la tentación de la fuerza no resulte vencedora.

Por eso la conducta de Inglaterra y de Francia, sean cuales fueren sus propósitos de resistir, desconcierta un poco a los que lanzan el grito de alarma. Se espera que Nasser cometa un acto de fuerza para poner en marcha un dispositivo militar y naval cuidadosamente preparado y costoso. Pero ese acto de fuerza no está en el futuro. Ya se ha consumado. Es la furiosa proclamación de que Egipto se apropia y pone bajo su exclusivo control una vía internacional consagrada por tratados que firmó el propio Egipto.

●

Era necesario obrar inmediatamente. No podemos substraernos a la impresión de que esas reuniones de dieciocho países, esos enviados especiales ante Nasser, esas cortesías trasnochadas con él, repiten las actitudes pasivas que precedieron al golpe de fuerza de la Renania en 1936. Las informaciones más precisas permitieron comprobar luego que, si no hubiéramos cedido, no habría pasado nada. El ejército alemán, aun en pleno período de reorganización, habría vuelto a cruzar el Rin. ¿Qué se arriesga obrando contra Nasser e infligiéndole una derrota, que vulneraría irremediablemente su prestigio en el mundo musulmán y solucionaría de un solo golpe el asunto de Argelia? Ni la flota ni el ejército egipcios podrían resistirle a Inglaterra y a Francia.

¿La guerra general? Los estados musulmanes no están dispuestos a intervenir en ella.

¿Rusia? Rusia, que comete por lo demás, a mi juicio, un grave error, apoya a Nasser creyendo ganarse así al mundo musulmán. Si Nasser triunfara, la U.R.S.S. descubriría inmediatamente que se equivoca. Pero de todos modos, es poco verosímil que apoye a Nasser hasta el punto de intervenir en la guerra a favor de él. Esta política no concordaría con la que sigue actualmente.

J. PAUL-BONCOUR

Copyright Clarín. Prohibida la reproducción total o parcial

Jubilosa Recepción Tributóse al Jefe del Estado en Misiones

Afirmó Aramburu: Por Convicción y por Mandato Histórico Somos Partidarios de la Democracia

"La Revolución no Dejará Como Legado Ninguna Dictadura Formal o Disimulada"

"SOMOS partidarios de la democracia, por vocación, por convicción y por mandato histórico", dijo ayer en Posadas, Misiones, el presidente de la República, general Pedro Eugenio Aramburu, al dirigirse a la multitud concentrada en la plaza Nueve de Julio. El jefe del Estado se trasladó a Misiones, provincia que aprendió a amar la libertad por el camino de la fe, después de ser objeto de expresivas demostraciones populares en Corrientes.

En su nuevo mensaje al país, el general Aramburu denunció que "subsisten engranajes totalitarios en el seno mismo de la administración nacional, actuando con los vicios tristemente conocidos y saboteando sutilmente las directivas que se imparten". Y advirtió a continuación: "La Revolución no dejará a sus legítimos sucesores una organización que al devorar hombres y aun gobiernos retrotraiga al país a los vicios de una dictadura formal o disimulada". El presidente Aramburu viajará hoy al interior de Misiones, y mañana, a las 22, se encontrará nuevamente de regreso en la Capital Federal.

Llegada a Posadas

POSADAS, 29 (Enviado especial). — Entusiasta recepción tributó el pueblo de Posadas al presidente provisional, general Aramburu, que llegó a las 12.4, al aeropuerto de esta ciudad.

Para las [illegible] embanderada, [illegible] muchedumbre, [illegible] y el [illegible] del general Aramburu.

La máquina que conducía al presidente aterrizó exactamente a las 12.12, y en esos instantes el interventor federal y las autoridades presentes se adelantaron para presentarle sus saludos, mientras rendían honores efectivos del Batallón 12 de Zapadores, del Comando del 12º Destacamento de Ingeniería, de la sección de Comunicaciones 12, y del Distrito Militar 40.

Banderas argentinas, pañuelos en alto, y vivas a la Revolución Libertadora, y una salva de cañonazos, saludaron al general Aramburu, quien, sumamente emocionado, saludó con su diestra en alto, y luego de pasar revista a los efectivos de la guarnición militar, el intendente municipal de Posadas señor Cayetano De Castelli, pronunció una alocución para dar la bienvenida al presidente de la Nación. El general Aramburu tomó ubicación en el coche, iniciando de inmediato, ante el renovado entusiasmo del pueblo, su marcha hacia el centro de la ciudad.

Numerosas Audiencias

Escolares y estudiantes en la población de Villa Urquiza formaron un cordón. El coche presidencial, cubierto de flores, tomó luego por la Avda. San Martín, Avda. Uruguay, Avda. Mitre, hasta el parque República del Paraguay, desde donde se dirigió a la Casa de Gobierno. Ya en la sede gubernamental, el jefe de Estado recibió el saludo de las autoridades provinciales, asistiendo a un almuerzo privado servido en la residencia del interventor federal, del que participaron los ministros nacionales y provinciales. Luego de un breve des-

Continúa en la página SEIS

Clarín

BUENOS AIRES · REPUBLICA ARGENTINA · 60 Centavos

Un foque de atención para la solución argentina de los problemas argentinos

AÑO XII — *Diario de la Mañana* — Nº 3.938

Buenos Aires, Domingo 30 de Setiembre de 1956

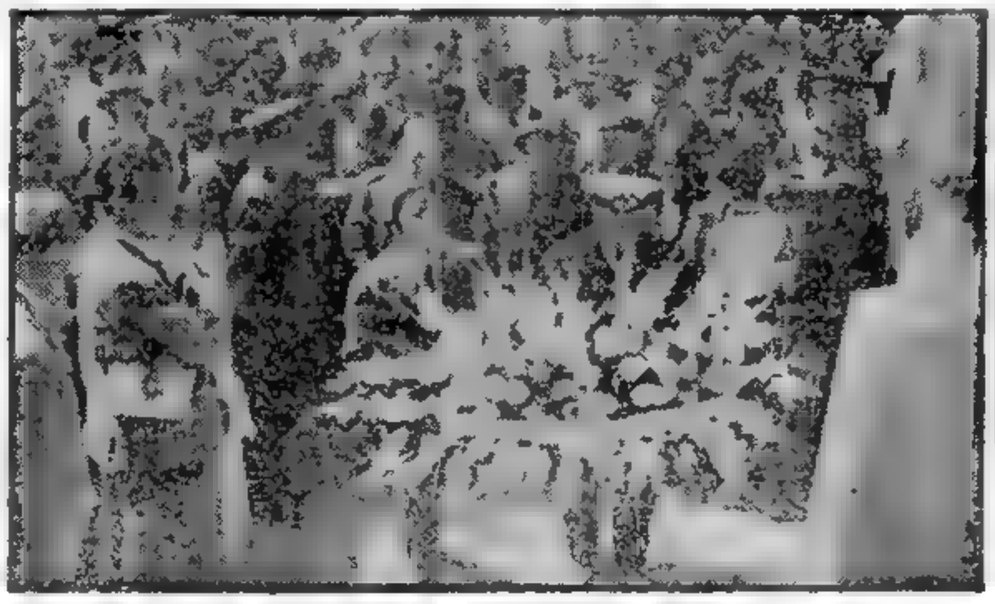

EL general Aramburu, acompañado por las altas autoridades de la intervención federal en la provincia de Corrientes, deposita una corona de flores en el monumento al Libertador San Martín, durante su visita realizada el viernes. De allí el primer mandatario se trasladó a Misiones

Murió el Primer Magistrado de Nicaragua, General Somoza

Interinamente Asumió el Mando su Hijo Luis

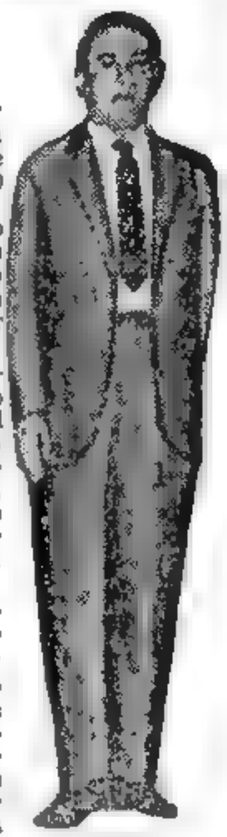

L. SOMOZA

BALBOA, Panamá, 29 (AP). — El presidente de Nicaragua, Anastasio Somoza, una de las figuras más turbulentas y coloridas de la política centroamericana en los últimos 20 años, falleció aquí esta mañana.

Nominalmente o de hecho fué el único gobernante de su país desde el año 1936. En la noche del viernes 21 fué herido de cuatro balazos cuando iniciaba una campaña para preparar su reelección a la presidencia por un nuevo período de seis años.

La recia constitución del herido había hecho que éste diera muestras de una leve pero constante mejoría desde las operaciones del domingo y la parálisis que sufría en el lado izquierdo, provocada por el balazo que recibió en la parte inferior de la espina dorsal, había desaparecido casi completamente. Pero poco después de la medianoche última empeoró rápidamente. Su muerte fué anunciada a las 5.5 de hoy.

Su yerno, Guillermo Sevilla Sacasa, embajador de Nicaragua en Estados Unidos, hizo el anuncio oficial y dijo que había perecido "a consecuencia de los cuatro balazos".

Antes de morir, Somoza recibió los Santos Sacramentos de la Iglesia Católica. En el momento del deceso se encontraban en la habitación su esposa, su hija y el gobernador de la Zona del Canal, William Potter. El presidente panameño, Ricardo Arias, se hallaba también en aquellos momentos en el hospital.

Sevilla Sacasa dijo que los restos del presidente serán transportados mañana por la mañana por vía aérea a Managua.

Hasta entonces su cadáver yacerá en una iglesia próxima al hospital, a la cual fué conducido por guardias norteamericanos y soldados panameños. Cadetes nicaragüenses de las escuelas militares de Estados Unidos en la zona del Canal montarán guardia junto al cadáver durante toda la noche. Mañana, a las 8.30, se celebrará una misa de réquiem.

Presidente Interino

MANAGUA, 29 (AP). — Los dos hijos del presidente de Nicaragua, asumieron hoy el

(Continúa en la Pag. CUATRO)

Confirmóse la Discrepancia Ruso-Yugoslava

TITO

BELGRADO, 29 (INS). — Un funcionario del gobierno yugoslavo declaró que el presidente Josip Broz —Tito— y el líder soviético Nikita Khruschev, están conferenciando sobre diferencias durante su viaje de vacaciones al mar Negro.

El jefe de prensa del gobierno, Branko Draskovic, hizo el primer comentario público sobre la visita del secretario general del partido Comunista soviético a Yugoslavia y el viaje de Tito con él a Rusia.

Se le preguntó al portavoz sobre una carta circular que el partido Comunista soviético habría enviado a sus afiliados en la que se hacía ciertas críticas a la Unión de Comunistas Yugoslavos. Respondió que la Unión de Comunistas Yugoslavos no había recibido esa carta, pero añadió: "Parece que existe, aunque nada sabemos sobre su contenido".

Khruschev en Peligro

LONDRES, 29 (AP) — La jerarquía soviética parecía esta noche conmovida por una nueva prueba de "titoismo" que podría costarle su puesto al jefe del partido comunista, Nikita Khruschev.

Censura Hammarskjold a los Arabes y Judíos

NUEVA YORK, 29 (INS). — En un amplio informe dirigido al Consejo de Seguridad, el secretario general de la UN, Dag Hammarskjold, afirma que la situación creada en Palestina por repetidos ataques árabes y judíos amenaza convertirse en un conflicto armado de gran envergadura. Esta situación se agrava —dijo— porque Egipto no ha levantado el bloqueo contra las naves israelíes que no pueden atravesar el canal de Suez.

Hammarskjold condenó la política de represalias y la noción según las cuales las convenciones de armisticio serían "indivisibles", es decir que la violación de una de las cláusulas del armisticio por una de las partes justificaría una violación de la convención por la otra.

ASISTIRIA SHEPILOV A LA CONFERENCIA SOBRE SUEZ

NUEVA YORK, 29 (AFP). — Paul Henry Spaak, ministro de Relaciones Exteriores belga participará en la reunión del Consejo de Seguridad, la semana próxima, que tratará sobre la crisis de Suez.

En esa forma, se eleva a seis el número de los ministros de Relaciones Exteriores que asistirán a la reunión del Consejo de Seguridad. Son ellos: Christian Pineau, de Francia; Selwyn Lloyd, de Gran Bretaña; Foster Dulles, de Estados Unidos; Kotcha Popovitch, de Yugoslavia; Paul Henry Spaak, de Bélgica, y Mahmoud Fawzi, de Egipto, quien fué invitado especialmente.

Por otra parte, se considera muy probable que Dmitri Shepilov, ministro de Relaciones Exteriores de la Unión Soviética, asista también a la reunión.

Será la primera vez que participará un número tan elevado de ministros de Relaciones Exteriores en una reunión del Consejo de Seguridad. De acuerdo con las reglamentaciones de las Naciones Unidas, los ministros de Relaciones Exteriores de las naciones miembros pueden participar en representación de sus países sin necesidad de credenciales especiales.

Regresa Menon

LONDRES, 29 (AP). — Krishna Menon, asesor especial del primer ministro indio Nehru, que llegó a Gran Bretaña hace seis días para considerar la disputa del Canal de Suez, partió de regreso a su patria.

Afírmase que después de la gestión de Menon, India tratará de tornar su posición favorable a Nasser en la de un Estado mediador. Observadores neutrales declaran que, en oportunidad de la primera conferencia de Londres, la posición mediadora de India, había sido seriamente comprometida por Menon, a causa de sus definiciones políticas favorables a la tesis de Egipto.

Antes de venir a Londres, Menon había mantenido varias entrevistas con el presidente Nasser en El Cairo.

En Londres se informó hoy que dieciséis de las dieciocho naciones que han estado buscando una solución al conflicto ingresarán el lunes en la Asociación de Usuarios del Canal.

La India se Aprestaría a Mediar

Firmóse el Acuerdo de Comercio Ruso-Egipcio

EL CAIRO, 29 (AFP) — En el ministerio de Abastecimiento fué firmado el acuerdo entre Egipto y la Unión Soviética en materia de comercio. Se convino que Rusia entregará 200.000 toneladas de trigo y Egipto facilitará materias primas.

Considérase que esta ayuda, como también la ofrecida por Arabia Saudita, servirán para resolver las dificultades que en el orden económico podrían presentársele en el futuro inmediato al gobierno de Nasser.

LONDRES Y PARIS YA SABEN QUE NO PUEDEN HACER NADA EN SUEZ

PARIS, 29 (De Nuestra Agencia). — Si la visita relámpago de Eden a París hubiese sido un fracaso político, todo sería más claro de lo que es. Los ingleses echarían la culpa de lo ocurrido a los franceses, éstos les pagarían en la misma moneda, y todos juntos dedicarían algunas espinas del diálogo a Foster Dulles. Pero la visita de sir Anthony Eden ha sido un éxito.

"El objetivo esencial de la visita —afirma el comunicado final— era reforzar la solidaridad francobritánica en todos los terrenos." Estos "terrenos" eran tres: Suez, Oriente Medio y Cooperación Europea. En lo que se refiere a la crisis de Suez, los ministros han definido los términos de una táctica común ante el inminente debate del Consejo de Seguridad. En lo que concierne al Oriente Medio, viejo tema de fricciones políticas entre los dos países, han borrado las diferencias, las que se han diluido ante el peligro común. En cuanto a la cooperación europea, han revisado la antología de organismos y decidido inequívocamente apretar aquel, alargar el otro y mejorar en lo posible el repertorio completo de las instituciones. No ha habido un roce ni una discrepancia. La "entente" cordial medio adormilada estos años, se acaba de hacer cordialísima.

¿Y entonces qué? Entonces nada. Porque si el Consejo de Seguridad aprueba, como es de suponer, una recomendación más o menos vaga, ahí terminará la historia de la nacionalización, sin que por muy de acuerdo que estén ingleses y franceses, decidan "imponer" cosa alguna a persona alguna. Ningún comunicado puede ya borrar los efectos del colosal disparate dialéctico del mes de agosto. Fué entonces, al sol del verano, cuando murió la antigua compañía sepultada por el doble despliegue de fuerzas de los contrincantes, a quienes parecía importar mucho más la disputa en sí que el objeto de la disputa. El coronel Nasser buscaba prestigio "y se reía" Ingleses y franceses decidieron "darle una lección". ¿Por haber nacionalizado la compañía o por haberse reído? Eso ya no lo sabremos nunca, y además importa poco. No hicieron más que abrir la caja de truenos y la tormenta se fué adelgazando poco a poco hasta convertirse en esta fina y diplomática lluvia de hoy. Así que la visita de Eden ha sido un éxito, porque ha subrayado la identidad de puntos de vista entre Inglaterra y Francia. Ya no hay duda. Ambas están de acuerdo en que no pueden hacer nada.

Con todo esto, el buen francés medio está un poco avergonzado. El gobierno, que lo sabe muy bien, ha hecho coincidir la visita con dos buenas noticias: desmovilización parcial y clausura del empréstito, cuyo fracaso hubiera supuesto nuevos impuestos. Luego, los primeros ministros han encontrado "una simpática diversión": el anuncio de la visita a París de la reina de Inglaterra en la primavera próxima. Como el buen francés republicano adora a los reyes forasteros, la maniobra de Guy Mollet se merece una ovación de la mayoría.

Esta ovación, si no muy calurosa, la tendrá de todas maneras. No hay periódico que no se asombre del alto grado de atonía política que ausculta en la calle. No hay dirigente del grupo parlamentario que no considere al gobierno rendido y deshecho por los tropiezos políticos de Argelia y Suez. Pero no hay nadie que crea en la crisis. Todos los profetas políticos vaticinan una inauguración del período parlamentario relativamente calma. El argumento que he visto escrito es estremecedor: "No habrá crisis porque no hay ningún candidato a la sucesión".

CARLOS SENTIS

Corresponsal de Clarín en Francia

Reclame la segunda sección en Rotograbado Clarín DE LOS DOMINGOS

● Refiriose al Intercambio Argentinogermano el Embajador Junker
INFORMACION PAGINA CINCO

Clarín
BUENOS AIRES · REPUBLICA ARGENTINA · 60 Centavos
Un toque de atención para la solución argentina de los problemas argentinos
AÑO XII — Diario de la Mañana — Nº 3.939
Buenos Aires, Lunes 1o. de Octubre de 1956

Retorna Hoy el Gral. Aramburu de su Viaje al Nordeste

El Presidente Visitó Oberá, Eldorado y P. Piray

LLEGARA hoy, por vía aérea, a la Capital Federal, el presidente provisional de la Nación, general Pedro E. Aramburu, que ayer debió postergar su viaje y pernoctar en Puerto Iguazú, provincia de Misiones, en virtud del mal estado del tiempo. El general Aramburu, que durante el último fin de semana visitó las provincias de Corrientes y Misiones, recorrió en la víspera localidades del interior misionero, en compañía de los miembros de su comitiva, con el propósito de conocer personalmente las necesidades zonales. Al partir de Posadas hacia Oberá, y luego en Eldorado y Puerto Piray, donde visitó las instalaciones de la Celulosa Argentina, el presidente provisional fué objeto de cálidas expresiones de simpatía popular.

Los Actos en Misiones

POSADAS, 30 (Enviado especial) — El general Aramburu, que había partido desde el aeródromo de Posadas a las 8.15, acompañado por el ministro de Aeronáutica, comodoro Krause, del interventor federal señor Adolfo Pomar y altas autoridades de su comitiva, llegó a Oberá a bordo del avión L.V.F.B.B., a las 9. En otras máquinas arribaron los ministros del Interior, doctor Landaburu; de Educación, doctor Adrogué, y de Comercio, ingeniero Martínez.

Rindió honores el escuadrón 9 de Oberá y le dió la bienvenida el intendente municipal, señor Jorge Berrondo. De inmediato el general Aramburu se trasladó a la Municipalidad, donde recibió el saludo de las delegaciones de las colonias vecinas y de representantes de las fuerzas vivas locales.

Posteriormente se dirigió a la Capilla de San Antonio, donde asistió a un oficio religioso y luego se trasladó a Campo Viera, donde recorrió las instalaciones del establecimiento I.T.A. Sociedad de Responsabilidad Limitada, dedicado a la producción de té.

Allí tuvo oportunidad el presidente provisional de gustar una infusión preparada con té del establecimiento. El interventor de la comisión de fomento de Campo Viera pronunció palabras para agradecer la visita del jefe del Estado, que, de inmediato, regresó al aeródromo de Oberá, desde donde emprendió viaje a Eldorado.

Visita a Eldorado

La máquina que conducía al general Aramburu llegó a Eldorado a las 13.30, oportunidad en que fué recibido por el comisionado municipal señor Raúl Enrique Prieto, quien le dió la bienvenida. Rindieron honores efectivos de la Gendarmería Nacional y la banda municipal ejecutó la marcha de San Lorenzo.

Para agradecer las palabras del comisionado y respondiendo a la concurrencia reunida en el lugar, que le tributó una cálida acogida, pronunció un breve discurso el presidente provisional.

Habla Aramburu

El general Aramburu expresó al hablar al pueblo de Eldorado: "El Gobierno Provisional de la Nación se ha detenido en el territorio de Misiones y ha llegado a Eldorado porque quiere rendirle homenaje a sus hijos, que con el esfuerzo de su trabajo han creado esta hermosa y rica patria chica. Esta reunión de ustedes aquí para recibirnos y este entusiasmo ponen en evidencia que el pueblo de Eldorado siente en el fondo de su corazón todas las ansias, todos los anhelos y todo el patriotismo que animan a la Revolución Libertadora".

"Y por eso, en nombre de todos los que me acompañan —agregó— y en nombre de todo el pueblo de la República amante de la libertad y de la democracia, les doy las gracias".

Posteriormente, el presidente provisional y su comitiva se trasladaron al Aero Club, donde recibieron los saludos de productores de la zona. En él

(Continúa en la PAGINA OCHO)

A Pie

POSADAS, 30 (Enviado especial) — El entusiasmo exteriorizado por el pueblo de Misiones por la visita del general Aramburu, alcanzó su punto desbordante al recorrer el presidente provisional la localidad de Oberá. Puede afirmarse, casi literalmente, que los habitantes todos de ese rincón misionero se volcaron en sus calles. Tanto, que el general Aramburu, que había iniciado su recorrida en automóvil, se vió obligado a descender del vehículo y a hacerlo a pie. Algunos, los menos, lógicamente, alcanzaron a estrecharle la mano. Los más, se conformaron con aplaudir y saludarlo a la distancia.

Reúnese el Congreso del Laborismo Inglés

BLACKPOLL, 30 (INS). — Reúnese mañana en esta ciudad el congreso anual del partido Laborista. En un mitin preliminar realizado hoy, el jefe del partido, Hugh Gaitskell, y la vicepresidente de la agrupación, Margaret Horbison, censuraron duramente la actuación del gobierno respecto del problema de Suez, reclamando una declaración formal de Eden de no recurrir a la fuerza. Al mismo tiempo, pidieron la repatriación del arzobispo Makarios para tratar de solucionar la cuestión de Chipre.

Uno de los principales puntos a tratar por el partido es la designación del nuevo tesorero. Los candidatos al cargo son: George Brown, partidario de Gaitskell y Aneurin Bevan, jefe del ala izquierdista del partido. Considérase al primero con mayores probabilidades de ser electo.

MARGARET HERBISON

Comenzará Hoy la Conferencia de los Usuarios

Tratan de Establecer un Control Para Suez

LONDRES, 30 (AP). — Los representantes de dieciocho naciones se reúnen mañana, en esta capital, para organizar la asociación de usuarios del Canal de Suez, pocas horas antes de que el canciller británico, Selwyn Lloyd, parta con destino a Nueva York en busca de apoyo para su país en la crisis de Suez. El Foreign Office anunció que todas las naciones invitadas a la reunión de mañana han aceptado concurrir.

Lloyd Buscará Apoyos

El diario "Sunday Observer", generalmente bien informado, dice que "se espera que Lloyd logre emplear los recursos de la televisión y la radio en los Estados Unidos para conseguir una mayor actitud de simpatía de parte de la opinión pública norteamericana en el caso de Suez".

Señala que es "esencial" que Lloyd presente el problema de Suez ante el pueblo norteamericano, "si es que Dulles adopta una actitud menos negativa durante la campaña electoral". Muchos británicos consideran que Dulles no está respaldando firmemente al Reino Unido en su exigencia de que el canal continúe siendo una vía de comunicación internacional.

La Asociación de Usuarios

En Londres, los 18 países que proyectan establecer un control para el Canal, deberán primero formar una organización oficial. Las dieciocho naciones, representadas por sus embajadores, esperan elegir un consejo ejecutivo, un pequeño consejo de administración, una secretaría y nombrar un administrador o jefe. Se cree que el administrador será un escandinavo con amplia experiencia en el transporte marítimo.

Las naciones que participarán son Estados Unidos, Gran Bretaña, Francia, Australia, Nueva Zelandia, Italia, Alemania Occidental, Holanda, Portugal, Noruega, Suecia, Dinamarca, Turquía, Irán, España, Etiopía, Japón y Pakistán. Etiopía, Japón, Pakistán e Irán mostraron al principio cierta vacilación en asistir a la reunión y hasta el momento no hay seguridad de que todas las naciones se unirán sin reservas a la asociación de usuarios.

Un vocero del ministerio de Relaciones Exteriores dijo que la conferencia de la asociación de usuarios podría "durar varios días". La reunión de mañana será la tercera que se celebra en la Mansión de Lancaster desde que Nasser nacionalizó el Canal el 26 de julio pasado.

FAWZI PRESENTARA EN LA UN EL PUNTO DE VISTA EGIPCIO

Viaja a Nueva York con Alí Sabry

EL CAIRO, 30 (AP). — El canciller Mahmoud Fawzi celebró una entrevista final de noventa minutos con el presidente Nasser. Mañana sale para Nueva York, con el objeto de presentar el punto de vista egipcio en la disputa sobre Suez, en el Consejo de Seguridad de la UN. El asesor político de Nasser, comandante Alí Sabry, y Baghat Badawi, presidente del consejo de administración egipcio del canal de Suez, asistieron a la conferencia.

Badawi manifestó a los periodistas que va a Nueva York, no como miembro de la delegación de su país en el Consejo de Seguridad, sino como representante de la autoridad del Canal, para "iniciar contactos en Estados Unidos en relación con el mejoramiento del Canal, asunto que interesa a las compañías petroleras y de navegación". No ofreció detalles de sus propósitos, pero se presume que se refería a la necesidad de ensanchar y profundizar el Canal. La semana pasada, Nasser y Fawzi prepararon la respuesta egipcia a la queja anglofrancesa contra la "acción unilateral" de Egipto al nacionalizar el Canal.

No hubo indicación de que Egipto se proponga modificar su posición respecto al Canal. Rechazó el control internacional, en el que insisten las naciones marítimas, pero ha ofrecido negociar la modificación de la convención de Constantinopla de 1888, relativa al tránsito por el Canal, el mantenimiento de dicha vía marítima y sus tarifas.

Insiste Mollet en la Internacionalización

ROUBAIX, (Francia), 30 (AP). — Guy Mollet declaró que la administración internacional del Canal de Suez es "la única solución aceptable" para Gran Bretaña y Estados Unidos, así como para Francia. Basó sus conclusiones en la conferencia sostenida la semana pasada en París con Eden, y "en los recientes cambios de impresiones mantenidos por cauces diplomáticos con el gobierno norteamericano".

Indicó que al igual que Dulles, el no cree que sea posible resolver la crisis de Suez por medio de "medidas incompletas, por el solo propósito de mantener la paz", y añadió: "Nada debe escatimarse para asegurar la paz. Pero la paz a cualquier precio, la paz de Munich, mantenida en contra de la justicia, sería la negación de todos los esfuerzos de la organización internacional y de las propias Naciones Unidas".

Se refirió al debate sobre Suez que se iniciará a fines de esta semana en el Consejo de Seguridad de la UN, asegurando que "el espíritu de la UN no es un espíritu de capitulación". Agregó que "la tenaz búsqueda de una solución pacífica pudiera significar la aceptación, por lasitud, de una complicidad de hecho".

Reanuda sus Sesiones la Asamblea

Reúnese el Parlamento

PARIS, 30 (AP) — La Asamblea Nacional se reúne el martes próximo, después de un receso de verano de dos meses, preparada para pedir explicaciones al primer ministro Mollet, respecto de las medidas adoptadas para poner fin a la rebelión argelina y sacar de manos egipcias el canal de Suez.

Con respecto a Suez, en todo el país se tiene la impresión de que el gobierno ha hecho todo cuanto ha podido con el débil apoyo de Estados Unidos. Empero, Mollet tendrá que hacer frente a las críticas vinculadas con varios problemas de carácter interno. El principal es la amenaza de inflación, aumentada por los enormes gastos y la gran cantidad de hombres comprometidos en la rebelión argelina.

RECLAME la 2ª SECCION Clarín Deportivo

SALTA Piromalli, arquero de Lanús, ante un cabezazo de Cecconato, de Independiente, quien había recibido un pase de Grillo, luego de un corner. Piromalli sólo pudo, con un golpe de puño, desviar la pelota, la que fué a pegar en el travesaño y después salió del campo. Están a la expectativa, Bendazzi y Ramos Delgado, ambos de Lanús, que venció por dos a cero

En Londres Nadie Cree en la "Scua"

LONDRES, 30 (De nuestra agencia). — La tercera fase de la conferencia de Londres sobre la crisis de Suez es la llamada reunión de embajadores, que comenzará mañana lunes y que presidirá durante algunos minutos Mr. Selwyn Lloyd, para dotarla de solemnidad. El secretario del Foreign Office volará momentos después rumbo a Nueva York, donde el viernes próximo empezará a discutirse a fondo "la violación por el coronel Nasser del tratado de Constantinopla de 1888". Aquí, en Londres, nos quedamos con el muerto: la "Suez Canal Users Association". Aunque nadie cree ya en esta liga de usuarios, que algunos definen como la "trade union" de las potencias marítimas, parece que hay que articularla y simular su vida aparente.

Todavía no es seguro que las dieciocho naciones del plan mayoritario de la conferencia de Londres estén representadas en esta labor de detalles. Es posible que algunas envíen a observadores para conciliar la convocatoria con sus reservas momentáneas de tipo constitucional, principalmente. En la sesión de mañana, se tratará de designar al consejo ejecutivo de la asociación que, a su vez, nombrará a un administrador o secretario general. Este "Hammarskjold" de la SCUA, será también, según me dicen, un escandinavo; un sueco, por ejemplo. Un sueco puede oponer su temperamento boreal a las arrogancias bélicas de Inglaterra y Francia... Y en Roma, que compite ya con Ginebra en la industria de las sedes sociales de estos organismos, se asentará quizá la flamante cooperativa de navegantes.

* * *

El punto más disputado puede ser la interpretación del acuerdo, que deja en libertad a los usuarios de pagar o no directamente en El Cairo los derechos de paso de sus barcos por Suez. Todavía se resisten Inglaterra y Francia a conceder que la decisión es opcional y aseguran que muchos de los países que declaran su imposibilidad de desviar los peajes del tesoro de Egipto, podrían renunciar a lo facultativo si les interesaran positivamente el vigor y la musculatura de la SCUA y no su catalepsia.

También se discutirán "las condiciones necesarias para pertenecer a la asociación". Volverá a plantearse el tema del tonelaje mínimo al paso por Suez y otros requisitos, además del "apoyo pleno a los fines generales de la SCUA". De prevalecer esta última condición, ningún país podrá pertenecer a la SCUA, porque unos se han adherido o se adherirán a ella con infinitas reservas y otras con infinito desdén.

Nadie habla de disputar nada a punta de lanza o de lengua. Nadie quiere enardecerse. La primera conferencia fué abrupta; la segunda, ondulada. Se abre la tercera —el concilio de embajadores— en un clima de escepticismo. Parte de la prensa británica asegura hoy que, desde la última reunión de la Lancaster House, Dulles ha aguado tan de prisa el vino que apenas queda nada por discutir y aguar.

* * *

Las conferencias interminables terminan siempre en la fosa común del olvido. ¿Quién sabe, a estas horas, que en Londres se sigue reuniendo con frecuencia una comisión de desarme? Todos nos morimos poco a poco en el recuerdo de nuestros amigos. La SCUA acabará por extinguirse a la temprana edad de cien o más años como Peter Pan, sin haber crecido y engordado tanto como él, según la versión frecuente de los "principal boys" de la pantomima inglesa.

JACINTO MIQUELARENA
Corresponsal de Clarín en Gran Bretaña

Darían Facilidades Para Adquirir Tierras a los Nuevos Inmigrantes

INFORMACION PAG. DIECISIETE

Encaran los Usuarios la Posibilidad de Negociar con Nasser

Pide Bonn se Coordine la Política de Europa Oeste

INFORMACION PAGINA DOS

Concretóse la Creación de la SCUA

LONDRES, 1º (AFP). — Con la adhesión de quince de los dieciocho países que asisten a la conferencia de usuarios del canal de Suez, quedó constituída la Asociación de Usuarios propuesta por Estados Unidos en la segunda conferencia sobre la crisis de Suez, celebrada hace diez días. Japón, Pakistán y Etiopía resolvieron no ingresar en la nueva entidad. La reunión de hoy, que se realiza en el plano de embajadores, fué presidida por el canciller británico Selwyn Lloyd, quien por la noche emprendió viaje a Nueva York, donde participará en el debate sobre Suez que tendrá lugar en el Consejo de Seguridad de la UN.

En la sesión, los delegados encararon las posibilidades para encarar negociaciones directas con el presidente de Egipto, coronel Nasser, con el fin de mantener la libre navegación a través del Canal, aprobando el principio de la gestión de carácter internacional de esa importante vía marítima. Paralelamente se estudia la creación de nuevos organismos de los usuarios.

En lo que respecta a buscar la forma de realizar negociaciones con Egipto, la decisión de los dieciocho fué unánime, y recibió un gran respaldo político con la adhesión de Irán, una de las mayores naciones musulmanas, y uno de los estados miembros del Consejo de Seguridad.

En cuanto a la dificultades creadas con motivo de la decisión de algunos países de abonar los derechos de uso del Canal directamente a Egipto, siguen existiendo divergencias entre los miembros de la SCUA, aprobándose discutir el asunto posteriormente.

Los trabajos técnicos del organismo fueron confiados a un grupo de expertos, cuyas reuniones se realizan a puertas cerradas. La conferencia creó tres comités, que tendrán a su cargo el estudio de la organización de la asociación, especialmente los órganos ejecutivos y administrativos; un comité de operaciones, integrado por expertos marítimos que examinará las cuestiones prácticas planteadas por la navegación en el Canal y otras actividades técnicas, así como también la cuestión de los derechos de paso, y un comité financiero que se ocupará específicamente de las contribuciones financieras de los países miembros y de la procedencia de esos fondos.

Labor de los Comités

Los dos primeros comités iniciaron ya su labor, mientras que el tercero lo hará en los próximos días.

La conferencia se volverá a reunir en sesión plenaria el miércoles próximo, en Lancaster House, habiendo decidido que el trabajo de los comités se realice en secreto.

Con la partida de Selwyn Lloyd, que presidía la conferencia, pasa a ocupar su lugar el subsecretario parlamentario del Foreign Office, Lord Hope.

SELWYN LLOYD, canciller británico, que anoche partió para Nueva York, donde asistirá al debate sobre Suez

Clarín

BUENOS AIRES · REPUBLICA ARGENTINA

60 Centavos

Un toque de atención para la solución argentina de los problemas argentinos

AÑO XII — Diario de la Mañana — Nº 3.940

Buenos Aires, Martes 2 de Octubre de 1956

Regresó Aramburu de su Jira por el Nordeste; de Inmediato Reanudó su Labor en la Casa Rosada

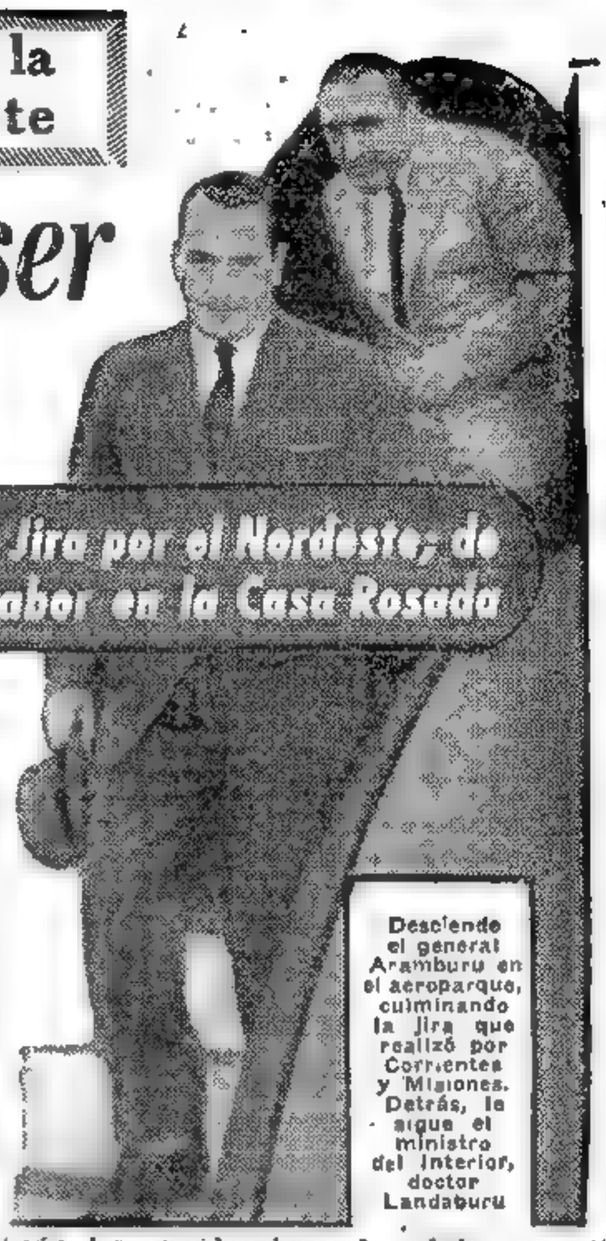

Desciende el general Aramburu en el aeroparque, culminando la jira que realizó por Corrientes y Misiones. Detrás, le sigue el ministro del Interior, doctor Landaburu

REGRESO ayer a la metrópoli el presidente provisional, general Aramburu. El avión que lo condujo desde Puerto Iguazú, aterrizó en el aeroparque de la ciudad de Buenos Aires a las 12 20, e inmediatamente se trasladó a la Casa de Gobierno, donde atendió diversos asuntos de Estado. Junto con el primer mandatario regresaron los ministros de Aeronáutica, Educación y Justicia y del Interior, así como los funcionarios que lo acompañaron en su jira por las provincias de Corrientes y Misiones. A última hora de la tarde, se anunció que se organiza ya un nuevo viaje del general Aramburu. Comprenderá a Río Negro y Neuquén y aún no ha sido fijada su fecha definitiva. El presidente, además, irá el domingo próximo a Bolívar y, asimismo, visitará a principios de noviembre Tucumán y Santiago del Estero.

Llegada al Aeroparque

Apenas se detuvo el aparato que condujo al general Aramburu en las pistas del Aeroparque, el vicepresidente provisional, contraalmirante Rojas, se adelantó para saludarlo. Al responder a una pregunta del contraalmirante Rojas sobre sus impresiones de viaje, el jefe del Estado dijo que se hallaba ampliamente satisfecho, acotando, en tono risueño, que "sólo molestaron los mosquitos y el calor en las cataratas del Iguazú". Luego, el presidente saludó y entabló breves diálogos con miembros del Poder Ejecutivo y otras autoridades que se hallaban presentes. Finalmente, tras revistar a los efectivos de aeronáutica que le rindieron honores, se dirigió a la Casa Rosada.

Reunión con el Consejo Económico

En horas de la tarde, el general Aramburu se reunió con el contraalmirante Rojas y los ministros del gabinete económico social; los interventores en La Rioja y Catamarca, y los titulares de Economía de ambas provincias. Fueron considerados los asuntos planteados al primer mandatario durante su jira por esas provincias y sus posibles soluciones, según las consideraciones formuladas por las fuerzas vivas de esos estados.

El próximo domingo el general Aramburu viajará a la ciudad bonaerense de Bolívar, adonde llegará a las 10 30, por vía aérea. En el campo del Club de Planeadores será recibido por el interventor federal en la provincia de Buenos Aires, coronel Emilio Bonnecarrere, y autoridades locales. A las 11, tendrá lugar un acto público en la plaza San Martín, donde hablarán el interventor federal y el comisionado municipal, no habiéndose decidido aún si lo hará el general Aramburu. Por la tarde asistirá a la inauguración de la Exposición Rural, para emprender luego el regreso a la Capital Federal.

Otras Visitas

En fuentes extraoficiales se informó ayer que en breve —la fecha exacta no se conoce todavía—, el primer mandatario irá a Neuquén y Río Negro. También es su propósito visitar las provincias de Tucumán y Santiago del Estero, lo que efectuaría en los primeros días del mes de noviembre próximo.

Prevén Una Crisis en el Comunismo Mundial

GEROE

BUENOS AIRES, 1º (UPI). — En nuestras embajadas y diplomáticas de esta capital, se indicó la posibilidad de una nueva crisis en las relaciones mundiales del partido Comunista. Observadores autorizados afirman que existen pruebas de una grave disputa ideológica en la reunión de Yalta, en la que participan dirigentes soviéticos, yugoslavos y húngaros.

Las citadas fuentes atribuyen especial importancia a la presencia del jefe del comunismo húngaro, Erno Geroe, en las conversaciones, hecho tan significativo como el sorpresivo viaje de Tito en avión. Consideran que la aparición de Geroe en el escenario donde debe estarse forjando el futuro de la política comunista, constituye un nuevo aporte a la posición adoptada por Khruschev, para desprestigiar a Stalin. Esta política tuvo importante repercusión en los países satélites de la URSS.

Por otra parte, la prensa yugoslava destaca los despachos de Budapest, en los que se anuncia la eliminación del nombre de Matías Rakosi de las instituciones y fábricas que lo llevaban. Rakosi fué relevado recientemente de su cargo de secretario general del comunismo húngaro, siendo reemplazado por Geroe. Era un ferviente amigo de Stalin y uno de los más grandes enemigos de Tito.

Mientras tanto, se tienen indicaciones de que la política de Khruschev está siendo abiertamente atacada por algunos altos funcionarios del gobierno y del ejército y que las conversaciones que actualmente se están desarrollando en Yalta, a orillas del mar Negro, entre el secretario general del partido, el primer ministro Bulganin, el mariscal Tito, Erno Geroe, el jefe de los Servicios de Seguridad del Estado, general Serov y otros altos funcionarios, serían decisivas para la adopción de la futura política del partido.

Tampoco se descarta la posibilidad de que, a causa de las fricciones, se produzca una nueva separación entre Tito y el Kremlin, o la inminencia de cambios en la dirección de la URSS.

Tratarían en la UN el Conflicto de Argelia

NUEVA YORK, 1º (INS). — En vísperas de la llegada del canciller francés se caperan más acciones diplomáticas por parte de Francia para impedir el debate sobre la crisis argelina en la Asamblea General de las Naciones Unidas.

Es casi seguro que la Asamblea resolverá debatir el asunto, ya que el reciente ingreso de más estados afro-asiáticos y comunistas proporciona prácticamente al "bloque anticolonial" una mayoría de dos tercios.

Las naciones afro-asiáticas presentaron hoy una petición para que se trate el problema de Argelia. La decisión de India de no firmar hace pensar que se reserva para una posible mediación.

Argentina Comenzó Gestiones Económicas en Italia

• Estudian la Concertación de un Acuerdo de Pagos •

ROMA, 1º (AP). — Anunció la cancillería la iniciación de gestiones económicas con la misión argentina, a fin de concertar un acuerdo respecto de la deuda contraída por este país con Italia. Argentina tiene una deuda que alcanza a unos 125 millones de dólares. Preside la delegación argentina el Dr. Eustaquio Méndez Delfino. Los negociadores italianos están encabezados por Luigi Iaschi, jefe de la división financiera del ministerio de Comercio Exterior. Un vocero de la cancillería expresó que las conversaciones comenzaron "en una atmósfera de gran cordialidad" y que se espera que se prolonguen por espacio de 15 días. Añadió que las misiones argentina e italiana decidirán el período de tiempo en el cual se cancelará la deuda y el promedio de interés que habrá de pagarse a los acreedores italianos.

El informante manifestó que los negociadores italianos están "preparados" a dar al país del Plata un plazo de diez años para liquidar su deuda. Después de resolver los detalles acerca de la cancelación de la misma, las dos delegaciones se abocarán al estudio de los medios de incrementar el intercambio comercial entre los dos países. El comercio entre ambas naciones ha estado declinando en forma acentuada últimamente.

Como un ejemplo de la disminución de la actividad comercial entre ambos países, un informante comparó las cifras del primer semestre del año en curso y las del mismo período de 1955. Las importaciones italianas declinaron de 22.000 millones de liras —unos 33 millones de dólares— en el primer semestre de 1955, a 18.000 millones de liras —unos 27 millones de dólares— en el mismo período del presente año. Las exportaciones se redujeron de 19.000 millones de liras —28.5 millones de dólares— en 1955 a 14.000 millones de liras —unos 21 millones de dólares— en este año.

Optimismo en España

MADRID, 1º (AP). — En los círculos oficiales españoles se cree que las viejas dificultades económicas hispanoargentinas quedarán definitivamente zanjadas antes de fin de año. Por ello se espera con interés la próxima llegada de la comisión comercial argentina que preside Méndez Delfino.

El asunto más importante a tratar es la liquidación del saldo favorable a la Argentina del famoso protocolo de 1948. Mediante este protocolo España recibió cantidades ingentes de productos alimenticios argentinos, en especial carne y trigo, que no fueron pagadas. La cuantía exacta de la deuda española no se conoce.

En las reuniones llevadas a cabo hace dos años entre españoles y argentinos para resolver este asunto, no se llegó a ningún acuerdo por no estar conforme los españoles con los tipos de cambio y modalidades de pago propuestos por Argentina.

Se dice que la comisión que preside Méndez Delfino, trae amplios poderes para terminar de una vez el asunto y allanar el camino para el desarrollo económico entre los dos países.

No Fusionarán los Procesos de Poznan

POZNAN, 1º (AFP). — En una atmósfera dramática prosiguieron los procesos a varios sublevados del 28 de junio.

El tribunal, después de deliberar en privado, resolvió rechazar el pedido de fusión de todos los procesos, presentado por los defensores, considerando que el número de inculpados es demasiado grande y que cada uno responde únicamente por sus actos. "El código, añadió el juez, no admite la responsabilidad colectiva".

Con el Acuerdo del Sarre Comienza la Unión Alemana

BONN, 1º (De nuestro corresponsal). — Galos y germanos parecen estar de fiesta, porque sus jefes Mollet y Adenauer han enterrado el hacha de la guerra. Ambos trataron ampliamente el sábado los problemas pendientes entre Francia y Alemania, y resolvieron el principal, el del Sarre. De hoy en tres meses, el Sarre será incorporado políticamente a la patria alemana, y constituirá el décimo land, o estado republicano federal.

En Bonn, París y Sarrebruck se celebra con cordialidad la entrevista Adenauer-Mollet, y los resultados positivos de las conversaciones, que tuvieron doble escenario, la cancillería federal y el palacio Endich, sede de la Embajada francesa. Con eso ha querido guardarse la equidad respecto al terreno de las negociaciones, ya que un punto neutral no fué posible. Se había pensado en un barco sobre las aguas del Rin, pero el temporal de sus olas hizo impracticable la idea, además de constituir un mal augurio el encrespamiento de las aguas azules.

●

Llegó Mollet y en el aeródromo de Bonn le esperaba Adenauer. Una hora de espera, porque los ingleses que tienen el mando del aeropuerto, habían dispuesto unos ejercicios de cazas de reacción, y no permitieron el aterrizaje del avión francés. Al octogenario estadista renano, la coincidencia de esta orden británica le costó perder una hora y condensar fatigas en sus huesos. Los alemanes se preguntan si fué pura casualidad la maniobra inglesa.

■

El nudo gordiano de las relaciones germanofrancesas —el Sarre— ha sido resuelto. Alemania paga un alto precio económico —doscientos millones de marcos, más concesiones carboníferas por cierto tiempo, más la construcción del canal del Mosela y el lateral del Rin—, pero gana el pleito político. El Sarre vuelve a ser alemán. Ha empezado la reunificación, se dice aquí. El 1º de enero será efectiva. Lo será la de algunas aldeas fronterizas, que en 1949 los vencedores adjudicaron a Bélgica. Por el tratado belgoalemán del 24 de setiembre último, vuelven al seno de la patria. Adenauer, que en este pórtico de la campaña electoral se encuentra sin poder atacar la gran política de la unificación con la Alemania pro soviética, por el "nyet" ruso, maniobra inteligentemente por caminos de prestigio. Redondea la frontera por el costado belga, por el francés con el Sarre, y pronto lo hará por el holandés, reincorporando los 12.000 kilómetros cuadrados que también en 1949 fueron adjudicados a los Países Bajos.

●

Pero lo trascendental es la atmósfera creada entre Bonn y París. Mollet ha invitado a Adenauer a trasladarse a la capital francesa, para perfilar las otras dos líneas de la conversación aquí, la unión atómica europea, "euratom", y el mercado europeo común. Son las dos grandes aspiraciones del momento, de este primer europeísta Adenauer. La llamada que en Bruselas hizo recientemente a Inglaterra, para esa Europa unida, la ha repetido Adenauer. Pero en las reservas británicas se halla la debilidad de esa unión. Acaso hasta se vea con recelo en Londres una excesiva mejora en la atmósfera de Bonn y París. Por eso muchos alemanes dudan si fueron casualidad o coincidencia las maniobras británicas en el aeródromo donde Adenauer esperaba a Mollet.

De todos modos, no fué un gesto de gentleman hacer esperar una hora a un caballero de ochenta años, y hacer dar vueltas por el cielo al otro, que llegaba del Sena al Rin con un mensaje amistoso y con disposición de enterrar para siempre el hacha de guerra entre galos y germanos.

CRISTOBAL TAMAYO

Corresponsal de Clarín en Alemania Occidental

2da RECLAME 2da SECCION

Clarín

Un toque de atención para la solución argentina de los problemas argentinos

AÑO XII — Diario de la Mañana — Nº 3.941

BUENOS AIRES · REPUBLICA ARGENTINA · 60 Centavos

Buenos Aires, Miércoles 3 de Octubre de 1956

Jordania Pidió a Irak Tropas y Armamento

BAGDAD, 2 (AFP). — Informóse en círculos oficiales que el gobierno jordano pidió al de Irak el envío de tropas y armamentos a su país para colaborar en la resistencia contra eventuales ataques de los israelíes. La solicitud, según trascendió, fué efectuada por el ministro de Defensa de Jordania, Omar Mutar. Mientras tanto, la prensa iraquesa publica declaraciones de Mutar, en las cuales éste señala que entre todos los ejércitos árabes, el de Irak es el más capacitado para ayudar a Jordania en caso de hostilidades con Israel. Según el diario "Al Akhbar", el ministro sugirió que las fuerzas iraquesas fueran ubicadas en sitios estratégicos en la parte oriental del río Jordán, a muy poca distancia de la frontera con Israel.

Por otra parte, fuentes dignas de crédito indican que en los últimos días una división móvil iraquesa fué destacada cerca de la frontera jordana, con la orden de socorrer a ese país en el caso de un ataque de las fuerzas militares de Israel.

Irak prometió ya una elevada suma para colaborar financieramente con Jordania, y actualmente se están realizando conversaciones para concretar la ayuda.

Distribuyeron 1.500 Millones Para el Fomento Vial Agrícola

INFORMACION PAGINA OCHO

Revela Dulles las Divergencias Occidentales Respecto de Suez

INSTANTE en que el presidente de la Corte Suprema de Justicia, doctor Alfredo Orgaz, toma juramento al nuevo ministro del más alto tribunal del país, doctor Benjamín Villegas Basavilbaso. Al acto, rodeado de un ambiente de austeridad republicana, concurrieron el presidente provisional, general Pedro E. Aramburu, ministros del Poder Ejecutivo, altas autoridades judiciales y administrativas y un público numeroso

Se Refirió al Problema del Colonialismo

WASHINGTON, 2 (AP). — Existen diferencias entre Estados Unidos y los gobiernos de Francia y Gran Bretaña en lo que respecta a la forma de encarar la crisis de Suez. Según reveló el secretario de Estado, Foster Dulles, en conferencia de prensa, Washington no quiere adherirse totalmente con los países que considera colonialistas, porque considera que debe mantener relaciones amistosas con las naciones anticolonialistas. Dulles dejó bien aclarado que el asunto del colonialismo es un factor muy importante en la actitud norteamericana frente a la crisis de Suez, con un detalle sin precedentes: afirmó que en su opinión EE. UU. tiene un papel importante que desempeñar en lo que se refiere al desarrollo e independencia de antiguas colonias, por medio de la evolución más que por el proceso violento y destructivo de las revoluciones. El papel de la Unión —dijo— es tratar de colaborar en el proceso sin identificarse totalmente con ninguno de los dos bandos.

A pesar de estas divergencias, expresó, EE. UU. y sus principales aliados se mantienen juntos en las cuestiones básicas para todos, como la NATO, donde su unión es absoluta.

Por otra parte, y esbozando la posición de su país frente a Egipto afirmó que no proyecta entrascarse en una guerra económica contra Egipto, introduciendo en el mercado sus excedentes de algodón.

Acerca de la petición israelí para participar en el debate del Consejo de Seguridad, Dulles manifestó que debe buscarse la forma para complacer su pedido, sin comprometerse por ello a permitir la participación en el debate de cualquier nación que desee hacerlo.

Indicó también que se realizaron estudios para la eventual construcción de canales paralelos a los de Panamá y Suez, pero que no se encaraba por ahora la posibilidad de llevar a la práctica esos planes. Al mismo tiempo reiteró que su país estudia la posibilidad de un desvío de sus naves por el oeste de Africa en el caso de un conflicto en Suez.

Asimismo, manifestó que su gobierno no tiene intenciones de firmar ninguna clase de convenios con Egipto separadamente de sus aliados.

Una Rectificación

Unas dos horas después de sus declaraciones, el Departamento de Estado modificó la versión de las declaraciones de Dulles y eliminó de ellas "que hay diferencias" con Gran Bretaña y Francia. Después de corregir la versión, Dulles autorizó al vocero del departamento a informar que no quiso decir tal cosa. También moderó los conceptos de que estas diferencias implicaban "cosas fundamentales", como el deseo de estimular sin violencia la independencia de los países colonialistas.

El vocero se negó a decir si esas diferencias habían sido solucionadas en las dos horas transcurridas desde la declaración. Empero los observadores estiman que el secretario de Estado cambió sus palabras para no ofender a sus colegas de Londres y París, con quienes se propone conferenciar el viernes antes de la reunión del Consejo de Seguridad.

La Comercialización de la Cosecha Consideróse

En la Presidencia de la Nación

UN extenso memorial en el que se examinan las modalidades de comercialización de los granos de la próxima cosecha, fué entregado ayer al presidente provisional, general Aramburu, en una audiencia concedida a representantes de la Bolsa de Comercio de Buenos Aires y la Bolsa de Cereales, audiencia en la que participaron, además, los ministros de Comercio e Industria, Ing. Rodolfo Martínez, y de Comunicaciones, Ing. Luis M. Ygartúa; el subsecretario de Agricultura y Ganadería, Ing. agrónomo Pedro G. Bordelois, y miembros de las Bolsas de Rosario, Santa Fe y Córdoba, y de cámaras y asociaciones gremiales vinculadas a los procesos de producción, comercialización e industrialización de las cosechas de cereales y oleaginosos. La delegación era presidida por el Dr. César A. Tognoni, vicepresidente en ejercicio de la Bolsa de Comercio, y el Sr. Martín Beloqui, presidente de la Bolsa de Cereales.

El presidente Aramburu se interesó ampliamente por los problemas planteados, y durante la conversación entablada entre los funcionarios y los delegados, el titular de Comercio e Industria anticipó que ya se estaban realizando los estudios necesarios para estructurar la comercialización de la próxima cosecha, en los cuales estarían contemplados los anhelos primordiales de dichas actividades. Los visitantes se retiraron sumamente satisfechos por la acogida dispensada a su presentación.

El Memorial

En la extensa presentación las entidades mencionadas se refieren a la desastrosa gestión del IAPI como ejecutor de la doctrina del Estado-comerciante, y al mencionar el Instituto Nacional de Granos y Elevadores (INGE) recomiendan mantenerlo bajo la dependencia del ministerio de Comercio no apoyándo, en consecuencia, el proyecto de transferirlo al de Agricultura. Manciónase luego dos iniciativas divulgadas en las últimas semanas, acerca de la necesidad de crear una Corporación de Productores de Granos, por una parte, y el

(Continúa en la pág. SEIS)

RECLAME la 2da SECCION

Triunfa la Tesis de Khruschev

Rusia Retiraría Fuerzas de los Países Satélites

MOSCU, 2 (INS). — La tesis de Khruschev se impuso en las urgentes conversaciones realizadas entre los altos jefes del comunismo realizada en Yalta. El gobierno soviético ordenó ampliar la publicidad de las decisiones adoptadas por el XX Congreso del Partido Comunista, efectuado en febrero pasado, en el cual el secretario general del partido, Nikita Khruschev inició la campaña de desprestigio contra Stalin. Los insistentes rumores sobre una revuelta a favor del régimen anterior, encabezada por altos funcionarios del gobierno y jefes de las fuerzas armadas, fueron confirmadas por voceros y diarios yugoslavos. Asimismo, se informó que el mariscal Tito había viajado a Yalta, a orillas del Mar Negro, para apoyar la política de Khruschev. Con el mismo motivo lo hizo el jefe del comunismo húngaro, Erno Geroe.

BULGANIN

La posición del secretario del partido habría sido defendida también por el primer ministro Bulganin, señalándose que éste es partidario de una mayor liberalidad política en los países satélites. A este respecto, fuentes dignas de crédito señalan que el gobierno soviético estaría resuelto a retirar sus efectivos de Hungría y de Rumania.

Este habría sido uno de los temas discutidos por los jefes de gobierno de Yugoslavia, Rusia y Hungría, en la reciente entrevista de Crimea.

Según se tiene entendido, el gobierno húngaro suspendió la mayoría de los servicios de trenes y ómnibus durante tres semanas, opinándose que es muy posible que la medida haya sido adoptada previendo su utilización en la evacuación de las tropas y pertrechos soviéticos.

Partida de Caza

Por otra parte, se informó que el mariscal Tito y el jefe del comunismo ruso emprendieron una expedición de caza por las colinas de Crimea. La noticia es interpretada por los observadores como la finalización de la crisis en los jerarcas comunistas.

No Darían Comunicado

BELGRADO, 2 (INS). — En fuentes oficiales se informó que no se emitiría comunicado oficial alguno después que el mariscal Tito concluya sus conversaciones en el mar Negro con los dirigentes soviéticos y de los estados satélites del Kremlin. Según informaron funcionarios del gobierno, Tito estará de regreso en Belgrado a fines de la semana en curso.

Activa sus Preparativos el Consejo de Seguridad

NUEVA YORK, 2 (AFP). — Con diversos contactos se activan los preparativos para la reunión que el viernes se realizará en el Consejo de Seguridad de la UN para considerar las modificaciones anglofrancesa y egipcia respecto del canal de Suez. Los representantes de Francia, Gran Bretaña y EE. UU. Cornut-Gentille, Pierson Dixon y Cabot Lodge, se reunieron esta mañana para considerar la cuestión con vistas al próximo debate. Por su parte, las naciones del bloque árabe se reunieron también y espérase que esta noche realicen una entrevista con el canciller egipcio, Mahmoud Fawzi y el asesor de Nasser, comandante Ali Sabry, quienes viajaron a Nueva York para asistir a las deliberaciones.

Por otra parte, se informó que Francia renunció a la presidencia del Consejo, que por rotación le correspondía este mes. Se produce así, un caso sin precedentes en la historia del alto cuerpo: un país, en este caso Cuba, presidirá por dos meses consecutivos el Consejo de Seguridad.

Llegó Lloyd

El canciller británico, Selwyn Lloyd, llegó esta mañana para participar en el debate del viernes. En el aeropuerto declaró que su país espera resolver por medios pacíficos la crisis de Suez, y que sólo recurrirá a la fuerza una vez que hayan sido agotados todos los recursos legales y pacíficos. También se encuentra en viaje a esta ciudad el canciller soviético, Dimitri Shepilov, quien debe arribar mañana. Por su parte, el ministro de Relaciones Exteriores francés, Christian Pineau, viajará el jueves desde Caracas donde presidió una reunión de los embajadores franceses en los países americanos.

Dulles, Pineau y Lloyd, se reunirán el viernes poco antes de la iniciación del debate en el Consejo de Seguridad.

Entró en Función el Primer Práctico Ruso

PORT SAID, 2 (AP). — Iván Nanov, capitán ruso de 51 años, ha sido el primero de los 16 soviéticos aspirantes al título de prácticos que ha conducido un barco por el Canal. Había aprobado el examen el día anterior con tres compatriotas suyos. El barco que condujo era un buque tanque italiano.

El día fué marcado por el primer incidente de navegación desde la nacionalización. Un carguero inglés varó durante media hora.

El Occidentalismo Debe Ser Pacífico

MILAN, 2 (De nuestro corresponsal). — El premier Segni, en el discurso pronunciado el 21 de setiembre en Roma en ocasión de la visita hecha durante su licencia por el general Gruenther, comandante de las fuerzas de la NATO en Europa, insistió en que la alianza atlántica sigue siendo el eje de la política exterior italiana y que Estados Unidos e Italia han reforzado su colaboración común. A su vez, el general Gruenther afirmó que Italia es un miembro eficaz y sólido de la alianza y que el apoyo hallado siempre por él en el gobierno y el pueblo italianos ha sido uno de sus motivos principales de satisfacción en la NATO. Estas declaraciones tienen valor porque siguen de cerca a otras formuladas hace unos días por Pineau, en que el canciller francés criticó a Estados Unidos e Italia por su política en la cuestión de Suez.

Londres y París, después de haberse alejado voluntariamente del europeísmo con su política sobre Suez, reconocen ahora que la comunidad atlántica —o en un sentido más restringido, el europeísmo— no debe abandonarse por ningún motivo, ya que los derechos y deberes de sus miembros son iguales y ninguno de ellos puede arrogarse la facultad de comprometer a los demás. Los aliados de la NATO no fueron avisados por los anglofranceses y se les consultó con grave atraso, confiando en obtener su aprobación, que no dieron, para proyectos que tarde o temprano habrían desembocado en la guerra contra Egipto.

●

Tampoco les avisaron sobre la última decisión francesa de recurrir a la UN, operación que debió hacerse apenas iniciada la crisis, comprometiendo así muchos millones de dólares gastados en preparativos militares. La política de EE. UU., en estrecho acuerdo con la italiana, tuvo el mérito de repudiar toda solución violenta, salvando así al europeísmo y al occidentalismo.

La tentativa de hacer creer que debiera existir un occidentalismo contra el orientalismo, del cual Suez sería sólo el exponente, carece de justificación política, histórica y militar.

El anuncio de la visita a París de la reina Isabel y del duque de Edimburgo para abril del año próximo, implica que existe una tendencia anglofrancesa, por lo menos momentánea, a restarle dramatismo a Suez y que las críticas de Pineau a EE. UU. e Italia se están archivando. Sólo así se podrá volver a darles consistencia al europeísmo y al occidentalismo, que deben servir para fines comunes de la civilización y no para sostener intereses o aspiraciones a los que Italia es extraña, ya que no posee un metro cuadrado de tierra ni un solo pozo de petróleo desde el golfo Pérsico hasta el océano Atlántico.

●

El lenguaje de las armas de Israel y de Jordania podría muy bien no resultar un hecho aislado, pero sería ilógico creer que el europeísmo y el occidentalismo pueden significar una lucha contra el orientalismo, del cual forman parte bastante más de mil millones de hombres. Si Londres y París, pues, han aludido ahora al europeísmo, después de no haberlo tenido en cuenta cuando era necesario, se puede suponer que ambas naciones consideran oportuno mantenerse abiertamente en el campo de la UN y de la NATO. La nueva conferencia de Londres para fundar la SCUA, deberá decidir los contactos que han de establecerse con Egipto, y el problema de Suez sólo podrá resolverse sobre bases recíprocamente racionales, encaminándose a una lenta solución pacífica, cosa que desean todos los italianos.

BATTISTA PELLEGRINI

Corresponsal de Clarín en Milán

Viaja a Buenos Aires Una Delegación Estadounidense

WASHINGTON, 2 (AP). — Una misión integrada por altos funcionarios del Banco de Exportación e Importación, partirá mañana con destino a Bs. Aires, con el fin de trabajar en proyectos específicos relacionados con el crédito de cien millones de dólares otorgados recientemente por dicho banco a la Argentina. Preside la delegación Vance Brand, uno de los directores del banco, que se halla en Panamá con motivo de los actos de la transmisión del mando presidencial, cumplida ayer. Se unirá al grupo a su paso por Panamá.

Los miembros restantes de la misión, son: A. Carl Cass, jefe de la división de ingeniería del banco; John Cady, economista; Roger Williams, funcionario de préstamos, y Robert Moorman, ingeniero especializado en ferrocarriles. Williams está ahora con Hawthorne Mey, otro director del banco, que está en Brasil y también se sumará al grupo.

Dos expertos privados en cuestiones ferroviarias actuarán con la misión. Trátase de Herman D. Knecht, ex empleado de la Missouri Pacific Railroad, y Clarence Dilfill, ex vicepresidente de operaciones de The Detroit, Toledo and Ironton Railroad.

Se espera que la mayor parte del crédito de cien millones de dólares sea destinada a la rehabilitación de los ferrocarriles, y casi todo el resto se aplique a otras formas de transportes.

De acuerdo con los créditos autorizados la misión discutirá con las autoridades argentinas, los proyectos específicos.

Refiróse al Panorama Económico Argentino el Ministro de Hacienda

Credenciales del Nuevo Ministro de Polonia

EL NUEVO representante diplomático de Polonia, señor Mieczyslaw Wlodarck presentó sus cartas credenciales al presidente provisional, general Pedro E. Aramburu, manteniendo luego con él una cordial conversación

Reafirmó el Gobierno su Política de Apoyo al Agro

Sostiénese que con el Afianzamiento del Campo se Llegará a la Industrialización

"DEBE proseguirse sin desmayos con la política de estímulo al agro, si se desea aumentar las disponibilidades de moneda extranjera provenientes del esfuerzo nacional, para lograr un desahogo en nuestros abastecimientos externos y facilitar el desarrollo industrial". Así habló ayer por Radio del Estado el ministro de Hacienda, Dr. Eugenio Blanco, en ocasión de inaugurar el ciclo de informaciones económicas y financieras que se transmitirá por esa emisora los miércoles. El Dr. Blanco, refiriéndose a problemas esenciales de la economía argentina, expuso también los siguientes conceptos:

- Los excedentes agrícolas y ganaderos constituyen los elementos fundamentales de la creación de divisas del país.
- El déficit del comercio exterior —704 millones de dólares en el período 1951-55—, se debe a la falta de crecimiento de nuestras exportaciones.
- La incorporación a los organismos financieros internacionales y los préstamos exteriores, son indispensables para la recuperación económica del país.
- No es exacto que el gobierno propicie el retorno a la economía pastoril; con el afianzamiento actual de la agricultura y la ganadería, procúrase la consolidación ulterior del esfuerzo industrial.
- Es menester que la política social se inspire en el propósito de evitar toda presión alcista en los costos.
- La actual política impositiva tiende a restablecer los principios básicos de la justicia tributaria.
- El gobierno sustituyó el régimen del anonimato de las acciones, por el sistema tradicional de la individualización
- las realizaciones económicofinancieras actuales provocan la afluencia de capitales y, en particular, el retorno de fondos que emigraron durante la dictadura.

Política Económica

En primer término, recordó el ministro que el Gobierno Provisional ha adoptado como principios generales para la reconstrucción económica del país, el Plan de Restablecimiento Económico, aprobado en su oportunidad por el Gabinete Económico Social, que tiene entre sus objetivos fundamentales el aumento de la producción agropecuaria, que permita la expansión de los saldos exportables. Señaló que la producción del campo sigue siendo nuestra fuente principal de divisas, al representar en los últimos cinco años el 94.1 % de los embarques, y en los ocho primeros meses de este año el 94.4 % de nuestras exportaciones. "No es posible —dijo — que con un promedio anual de exportaciones que en el lapso 1951-55 ha llegado a sólo 981 millones de dólares, pueda pensarse en un plan ambicioso de expansión manufacturera, si la realidad nacional indica que en el lapso citado las compras imprescindibles en el exterior, que no han permitido renovar la maquinaria anticuada ni crear nuevas fuentes de energía, ni modernizar los trans-

CONTINUA EN LA PAG. CUATRO

Clarín

BUENOS AIRES · REPUBLICA ARGENTINA

60 Centavos

Un toque de atención para la solución argentina de los problemas argentinos

AÑO XII — Diario de la Mañana — Nº 3.942

Buenos Aires, Jueves 4 de Octubre de 1956.

Reúnese Mañana el Consejo de Seguridad

Llegaron Shepilov y Fawzi

NUEVA YORK, 3 (AP). — Culminan en esta ciudad los preparativos para la reunión del Consejo de Seguridad de la UN, que se llevará a cabo el viernes, con el fin de tratar la crisis de Suez. Los representantes de los países occidentales en el alto cuerpo, efectúan contactos para trazar su estrategia, y se espera que los cancilleres de Francia y Gran Bretaña, que ya se encuentran en esta ciudad, efectúen una conferencia con Dulles antes de la iniciación del debate. Hasta ahora reina optimismo en lo que se refiere al logro de una solución para la disputa, pero se teme que Rusia vete cualquier decisión del Consejo, que considere sea perjudicial para los fines que persigue el presidente de Egipto, Abdel Gamal Nasser.

El canciller soviético, Dimitri Shepilov, previno contra cualquier intento de solucionar la crisis del canal de Suez mediante resoluciones "alocadas e proyectos que no sean prácticos". En una declaración hecha a su llegada de Moscú para asistir a los debates del Consejo de Seguridad, Shepilov dijo que está convencido de que se puede llegar a una solución razonable.

Con esta declaración, el ministro ruso pareció oponerse al proyecto de resolución que han preparado Francia y Gran Bretaña. Estas dos potencias, que esperan conseguir el apoyo de Estados Unidos en el Consejo, redactan un proyecto de resolución respaldando el plan aprobado por 18 naciones a mediados de agosto en Londres. El plan aboga por la formación de una junta internacional, vinculada a la UN.

Mahmoud Fawzi, canciller de Egipto, se limitó a decir que su país haría cuanto estuviese a su alcance para que fuera un éxito la reunión del Consejo.

Selwyn Lloyd, por su parte, adelantó muy poco respecto a la posición asumida por Gran Bretaña y Francia, pero sostuvo una conferencia secreta de una hora con el secretario general, Dag Hammarskjold.

Observadores diplomáticos indicaron que Estados Unidos está interesado en un plan que está siendo estudiado por el delegado iranio, Djalal Abdoh, para que el Consejo cree una especie de mecanismo negociador que halle la solución del problema.

Egipto Propondría a Empresas de la Unión la Operación del Canal

NUEVA YORK, 3 (INS). — Trascendió en esta ciudad que el gobierno egipcio propondría a algunas importantes empresas petroleras y marítimas norteamericanas el desarrollo y operación del canal de Suez. Según se cree, esta misión estaría a cargo del director general de la Autoridad del Canal de Suez egipcia, Helmy Bahgat Badawy, quien viajará en breve a esta ciudad. Mientras tanto, la prensa local se hace eco de estas afirmaciones y el "New York Times" publica una información fechada en El Cairo en la que señala que esa decisión egipcia está destinada a fortalecer las seguridades dadas por Egipto de que el Canal será mantenido en el más alto grado de eficiencia.

Según las informaciones, el gobierno egipcio se haría cargo de los gastos del trabajo de mantenimiento, ensanche y mejoras de la importante vía marítima.

En los círculos diplomáticos se considera a este plan como una tentativa del presidente Nasser para aprovechar el deseo norteamericano de que se llegue a un acuerdo pacífico mediante negociones para la crisis de Suez.

El proyecto egipcio aún no fué presentado oficialmente ante ninguna empresa naviera, en las cuales se negó que se estuviera al tanto del plan. De cualquier manera, se considera muy improbable que ninguna empresa exprese su punto de vista antes que el departamento de Estado haga conocer su actitud al respecto

Ataque a Pineau

EL CAIRO, 3 (AP). — El portavoz oficial de Egipto acusó al canciller francés Christian Pineau de realizar una campaña de mentiras

Abdel Kader Hatem, director de Informaciones, desmintió la acusación de Pineau, en Caracas, durante una conferencia de prensa, en el sentido de que el jefe del tránsito del Canal de Suez en Port Said es un oficial ruso.

Hatem dijo: "La contradicción en esto es muy clara, porque aproximadamente 45 barcos pasan por el Canal de Suez diariamente, a través de Port Said, y sus oficiales pueden ser testigos de las mentiras de Pineau y del hecho de que únicamente Egipto dirige las operaciones del Canal".

Agregó que Pineau ha "reanudado su campaña de acusaciones" contra Egipto

"Lo desafiamos —agregó— a que muestre al mundo qué tratados internacionales no ha respetado Egipto".

Incautarán el Petróleo

BEYRUT, 3 (AFP). — "El gobierno libanés se incautará de todos los bienes de la Irak Petroleum Company, si antes de un mes dicha compañía británica no abona los impuestos y multas atrasadas al fisco de El Líbano". Así lo declaró enfáticamente el presidente del consejo, Abdallah Yafi.

BAHGAT BADAWY

L. WHITE

Aceptó la URSS "Observar" el Comicio Yanqui

WASHINGTON, 3 (AP). — El vocero del departamento de Estado, Lincoln White, informó que la URSS aceptó una invitación del gobierno norteamericano para enviar dos o tres observadores para que "tengan una impresión directa" de la campaña política en la Unión y de las elecciones que se llevarán a cabo el 6 de noviembre próximo.

El gobierno soviético, al aceptar la invitación, manifestó que le agradaría a su vez que se hicieran presentes dos o tres norteamericanos para que observen las elecciones para el Soviet Supremo (parlamento) que tendrán lugar en 1958.

A juicio del Departamento de Estado, los observadores rusos podrán encontrarse en la Unión para el 21 del corriente con el fin de poder seguir la última fase de la campaña electoral. Según trascendió, la cancillería norteamericana habría aclarado que esos representantes podrían viajar con pasaportes oficiales, para evitarles la formalidad de las impresiones digitales a las que siempre se opusieron las autoridades rusas.

Washington y Bonn Llegaron a un Acuerdo Sobre el Ejército Alemán

Recibirá 6.600 Tanques Norteamericanos

MURPHY

BONN, 3 (AFP). — Finalizaron las conversaciones entre el primer ministro Adenauer y el subsecretario de Estado norteamericano, Robert Murphy. Un comunicado oficial al respecto señala que lograron acuerdo acerca de la participación militar alemana en la NATO. También examinaron ambos estadistas la situación política y militar de Europa. El gobierno de Bonn, según se trasunta del informe, ha obtenido una mayor comprensión estadounidense respecto de sus objeciones al Plan Radford. El plan de reconversión de las fuerzas norteamericanas había repercutido psicológicamente en Alemania. Los jefes de la NATO encontraron insuficiente el período de doce meses de servicio militar aprobado por el Parlamento alemán y Adenauer, que había preconizado vanamente un período de diecioho meses, atribuyó ese hecho a las repercusiones psicológicas del Plan Radford. Este plan aprobado por el gobierno de la Unión, implica la reducción de los efectivos militares yanquis. Además, el alto mando norteamericano había negado a Bonn las armas atómicas tácticas con que Adenauer pensaba compensar la reducción de las fuerzas aliadas en territorio alemán.

Vehículos Blindados

BONN, 3 (AP). — Alemania occidental proyecta comprar 6600 tanques de guerra y vehículos blindados de asalto en Estados Unidos, según declaró el ministro de Defensa, Theodor Blank.

En una reunión secreta de la Comisión de Defensa del Parlamento, declaró el ministro que esa compra costaría más de tres mil millones de marcos (714 millones de dólares) y sería todo el equipo motorizado del nuevo ejército alemán.

El Gobierno Italiano Rectifica su Política en el Pleito de Suez

ROMA, 3 (De nuestro corresponsal). — El Senado, ayer, y la Cámara de Diputados, hoy, han examinado y discutido largamente la conducta del gobierno en la cuestión de Suez.

El debate presentaba especial interés, ya que la obra de la diplomacia italiana en todo este complicado asunto, era criticada vivamente dentro y fuera del país y había sido tema de polémica entre el gobierno de Roma y el de París. El ministro Martino había sido acusado por las izquierdas de no haber obrado con suficiente decisión en defensa de la paz y contra todo acto de fuerza que perjudicara a Egipto; mientras que otros partidos, entre ellos el republicano, le reprocharon haber seguido una línea equívoca o vacilante, sin responder a los compromisos de solidaridad que nos vinculan a Francia e Inglaterra.

Martino, en el curso de la exposición que precedió al debate, procuró defenderse de ambas acusaciones e hizo notar que Italia no había faltado a sus compromisos de solidaridad con los aliados, al intervenir en una conferencia internacional convocada para que cada cual dijese su opinión y no para que todos se conformaran con las opiniones de Francia e Inglaterra; y que había creído obrar en defensa de la paz al oponerse a iniciativas susceptibles de llevar a peligrosos conflictos. Martino dijo que, con todo, en el problema de fondo, Italia está alineada siempre con los occidentales no sólo al condenar la violación del tratado por Nasser, sino también al pedir que, por intermedio de las negociaciones pacíficas que se efectúen sobre la base de las decisiones que se tomen en la UN, se instituya, por lo menos, alguna clase de control internacional sobre el Canal.

La impresión general es que Martino, preocupado por las consecuencias de una acción diplomática demasiado autónoma de parte de Italia, se apresuró a rectificar la orientación de su política anterior, inclinándose hacia Inglaterra y Francia y disminuyendo la indulgencia y comprensión demostradas antes por la causa egipcia. Esta conversión, aunque se haya operado con extrema sutileza, habría sido registrada en los círculos de izquierda, que le solicitaron repetidas veces al gabinete que se pronunciara claramente, y en cualquier caso, contra el uso de la fuerza.

A pesar de este desencanto, se ha comprobado que el canciller Martino ha repudiado substancialmente las reservas formuladas por él mismo a la acción de las potencias occidentales en el pleito de Suez y que la prensa gubernamental italiana desarrolló en sus polémicas con los franceses e ingleses.

En forma más o menos velada, Martino les ha recordado a los aliados occidentales que el método más seguro para no hacer peligrar la solidaridad de las naciones atlánticas consiste en no tomar iniciativas que no hayan sido examinadas precedentemente y decididas por mayoría de todos los aliados, ya que ningún principio ni artículo del tratado estableció jamás que las naciones pequeñas o medianas deben aceptar, sin discutir, las directivas de un grupo de Estados privilegiados. El hecho de que el canciller italiano haya querido insistir en estos puntos de vista en el preciso momento en que confirmaba la fidelidad italiana a la solidaridad occidental, demuestra que Italia está permanentemente incómoda en el seno de la alianza atlántica y se siente cada vez más resuelta a pedir una profunda reforma de métodos y de mentalidad.

ENRICO MATTEI
Corresponsal de Clarín en Roma

2da RECLAME la SECCION

★ Es Esperada Hoy la Misión de Técnicos del Eximport Bank ★

Habrían Decidido Suprimir las Elecciones Primarias

EN su reunión de la fecha, la Junta Militar, presidida por el general Aramburu, volverá a considerar el Estatuto de los Partidos Políticos. De acuerdo con las informaciones recogidas anoche en algunas esferas gubernamentales, las conversaciones que el presidente provisional mantuvo en la semana que finaliza con dirigentes políticos habrían determinado la modificación de varios artículos, con el fin de asegurar íntegramente la política del gobierno de no interferir en ningún momento en la vida de los partidos.

Esos mismos círculos opinaban anoche que el importante documento habría sufrido también enmiendas respecto a la elección de precandidatos. El Gobierno Provisional tendría el propósito de no aplicar el sistema de elecciones primarias para las designaciones de candidatos, punto éste el más resistido. Por ello, y para no dificultar el desenvolvimiento de las agrupaciones, el Estatuto proyectaría que los precandidatos sean elegidos directamente por los afiliados. Finalmente ha trascendido que el resto de los 24 artículos del Estatuto serían asimismo objeto de modificaciones, sin que nada se anticipara al respecto.

En otras esferas gubernamentales se daba anoche como inminente la aparición del decreto fijando el futuro de las organizaciones políticas, no habiéndose descartado la posibilidad de que hoy, luego de la reunión de la Junta Militar, se conociera el Estatuto.

Iniciará Hoy el Debate Sobre Suez el Consejo de Seguridad

Otros Siete Países Arabes Han Reclamado el Derecho de Participar en las Deliberaciones

NUEVA YORK, 4 (AP). — Para mañana, a las tres de la tarde, está fijada la apertura de la reunión del Consejo de Seguridad de las Naciones Unidas, que tratará el problema del canal de Suez. El secretario de Estado norteamericano, Foster Dulles, recién viajará mañana a ésta, y el canciller francés Christian Pineau, llegó hoy con retraso, porque el avión que lo conducía tuvo dificultades en las Bermudas. Este atraso repercutió en el orden de las reuniones previas, en las que los occidentales proyectaban preparar la estrategia en la víspera de la inauguración de la importante reunión. Con todo, Pineau, a poco de su arribo, conferenció con el secretario general de la UN, Dag Hammarskjold. Se sabe, por otra parte, que el canciller británico, Selwyn Lloyd, ha redactado un proyecto de resolución que Gran Bretaña y Francia presentarán al Consejo. No se sabe aún si la iniciativa contará con el apoyo de Estados Unidos o de otros países. Anticípase que en el proyecto de resolución se pide al Consejo la aprobación de los planes de la conferencia de Londres sobre internacionalización de Suez. Mañana, antes de la reunión, conferenciarán Dulles, Lloyd y Pineau.

Hoy se reunieron los cancilleres de Rusia, Egipto y Yugoslavia, en sesión secreta, y trazaron la posición a seguir durante la reunión del Consejo de Seguridad, para neutralizar el intento de Occidente de lograr el apoyo de la UN para el plan de internacionalización.

El canciller Selwyn Lloyd conferenció asimismo con el ministro soviético de Relaciones Exteriores, Dimitri Shepilov, con el canciller yugoslavo Kocha Popovic y con Djalal Abdoh, delegado de Irán en la UN. Posteriormente Lloyd visitó a Pineau.

El ministro de Relaciones Exteriores de Yugoslavia surgió al primer plano como "mediador" al tratar de sondear a Lloyd. Las actividades diplomáticas de Popovic forman parte de las conversaciones secretas que se realizan para aunar los criterios pro árabes en el Consejo. Shepilov, Fawzi y Popovic se mantienen en constante contacto, evidentemente para bloquear cualquier intento franco-británico de lograr el apoyo del Consejo de Seguridad al plan aprobado en Londres por los 18 usuarios.

Pedido Arabe

NUEVA YORK, 4 (AFP).— Siria, Líbano, El Yemen, Arabia Saudita, Irak, Libia y Jordania pidieron en una carta que dirigieron al presidente del Consejo de Seguridad, participar en los debates del Consejo sobre Suez, que se inician mañana.

Este pedido se sigue al de Israel en el mismo sentido. Todo Estado miembro de la UN, pero no miembro del Consejo, tiene el derecho de solicitar ser escuchado cuando el Consejo discute una cuestión que le interesa.

OTRA VEZ VIAJO MENON A EGIPTO

KRISHNA MENON

NUEVA DELHI, 4 (INS). — En un supremo esfuerzo por apaciguar la tensión nerviosa existente en el Medio Oriente en la víspera de la iniciación del debate sobre el canal de Suez, partió de la India, para entrevistarse con el coronel Gamal Abdel Nasser, el ministro hindú sin cartera, Krishna Menon.

Antes de salir para El Cairo hizo declaraciones.

"Ahora van bien las cosas —expresó—, el Canal funciona convenientemente, prosiguen las discusiones y el Consejo discutirá el asunto. Siempre hay esperanza". Luego de indicar "trabajamos siempre para un arreglo pacífico" y agregar que su partida no es "repentina" afirmó que no sabe adónde se dirigirá después de visitar El Cairo. No obstante trascendió que tendría la intención de dirigirse a Londres.

APROBO LA JUNTA CONSULTIVA EL ESTATUTO DEL EMPLEADO PUBLICO

INESPERADA repercusión tuvo ayer, en la sesión plenaria que realizó por la tarde la Junta Consultiva Nacional para considerar el despacho sobre Estatuto del Empleado Público, la situación planteada a raíz de la separación de tres miembros del Consejo Nacional de Educación.

La doctora Alicia Moreau de Justo, que presidió la comisión especial del alto cuerpo que estudió el anteproyecto del P. E. y que en tal carácter debía informar el despacho elaborado, se excusó de producir su informe invocando el estado de ánimo en que se hallaba a raíz de tales separaciones. No obstante ello, el despacho fué examinado a través de exposiciones de casi todos los miembros del cuerpo y fué aprobado, quedando así evacuada la consulta respectiva.

La Sesión: Preside Rojas

Desde las 16, se hallaban en el Congreso los ministros de Hacienda y de Interior, doctores E. Blanco y L. Larguburu, invitados a la reunión especial de la junta; a las 16.45, se hizo presente el titular del cuerpo, contraalmirante Rojas, acompañado por el secretario de la Vicepresidencia, capitán Sánchez Sañudo, y a las 17 se inició la sesión, con la presidencia del contraalmirante Rojas.

Hubo asentimiento general para que la sesión fuera pública y por secretaría se dió lectura al despacho de la comisión.

Antes de entrar a considerarlo, el doctor Zavala Ortiz, expresó su voto personal para que los consejeros demócrata cristianos Ordoñez y Allende se reincorporaran cuanto antes al cuerpo, manifestando la seguridad de que el presidente lo acompañaba en ese deseo.

Concedida la palabra a la doctora de Justo, a quien correspondía informar el despacho leído, se refirió ésta al entusiasmo e interés con que había estudiado el proyecto, bien concebido y estructurado —afirmó—, y a la labor desarrollada por la comisión que presidiera. "Pero esta mañana —dijo luego— he recibido una impresión muy dolorosa: han sido separados del Consejo Nacional de Educación tres dignos maestros a los que no me liga amistad, pero cuya conducta conozco. De uno de ellos sé —añadió— que ha sido uno de los elementos de la resistencia de los maestros demócraticos. Por ello toda la fe y todo el entusiasmo que había puesto en este modesto trabajo se ha sentido conmovida. En este momento —añadió en seguida— me digo a mí misma que no sé dónde está la verdad y la justicia, y en este estado de ánimo, de duda y dolor, no me siento capaz de llenar la función asignada por mis compañeros de comisión".

A continuación, el doctor Muñiz compartió los puntos de vis-

(Continúa en la Pág. CUATRO)

Clarín

Un toque de atención para la solución argentina de los problemas argentinos

BUENOS AIRES · REPUBLICA ARGENTINA

60 Centavos

AÑO XII · Diario de la Mañana · Nº 3.943

Buenos Aires, Viernes 5 de Octubre de 1956

RECLAME la 2da SECCION

Aplazóse el Cierre de la Reunión de Usuarios

Dióse a Conocer un Comunicado

LONDRES, 4 (AFP). — Quedaron aprobados la resolución sobre los estatutos de la Asociación de Usuarios del Canal de Suez y el presupuesto de la misma para los tres primeros meses, que se fijó en 50 000 libras esterlinas.

Ambas resoluciones se aprobaron en la cuarta sesión plenaria de la conferencia de embajadores de los quince países miembros de la SCUA.

La reunión de clausura fué aplazada y el Consejo de la Asociación se reunirá nuevamente mañana por la mañana para elegir los siete países miembros que integrarán el comité ejecutivo.

Una Nueva Reunión

Fuentes autorizadas señalan que el Consejo se reunirá nuevamente en breve. Posiblemente lo haga una vez terminado el debate en el Consejo de Seguridad. Entretanto, ya habrá designado, por recomendación del comité ejecutivo, un administrador —que sería un escandinavo— y elegido el asiento de la Asociación (entre La Haya y Roma, posiblemente esta última).

El documento aprobado esta tarde por la conferencia de embajadores sobre las disposiciones financieras de la Asociación de Usuarios del Canal, declara que: "El Consejo de la Asociación ha decidido lo siguiente: 1º Las bases para el financiamiento permanente de la Asociación, serán objeto de proposiciones elaboradas por el Comité Ejecutivo y serán sometidas a consideración del Consejo.

2º Mientras tanto los miembros de la Asociación, sin prejuzgar de la fórmula de participación en los gastos, que podrá ser decidida por el Consejo y bajo reserva de ajustes ulteriores que podrán realizarse una vez que esta fórmula y el presupuesto de la Asociación hayan quedado establecidos, deberían anticipar en partes iguales los fondos necesarios a los tres primeros meses de funcionamiento de la Asociación, presumiendo que de aquí a entonces, el presupuesto permanente de la Asociación habrá quedado ya establecido.

Violento Ataque Contra EE.UU. en la Asamblea Nacional de Francia

Lo Hizo Le Troquer, Presidente del Cuerpo

PARIS, 4 (AFP) — El presidente de la Asamblea Nacional, André Le Troquer, lanzó un violento ataque contra la actitud norteamericana en la crisis de Suez. Le Troquer, que pronunciaba el discurso inicial después de su reelección como presidente de la Asamblea, deploró que "una violación brutal y grosera de una convención internacional" no haya merecido de ciertos aliados de Francia una solidaridad suficiente.

"Era de desear —añadió— que una reprobación espontánea y casi universal forzara sin tardanza a su autor a respetar cierta moral internacional. Desdichadamente estamos lejos de ello y quizá se deba convenir en que ciertos actos de apaciguamiento, nefastos, tienen su origen en el régimen constitucional de algunos países, que para dar al ejecutivo una base popular directa lo reduce a la impotencia durante un largo período preelectoral".

Desborda del Canal el Problema de Suez

NUEVA YORK, 4 (De nuestra agencia). — El Consejo de Seguridad afrontará mañana el problema más crítico de todos los que ha tratado desde Corea. Y aunque es muy dudoso que pueda lograrse una rápida y satisfactoria solución del asunto de Suez, conviene señalar que el solo hecho de plantear allí esa cuestión —paso que debía haberse dado hace un mes—, tiene cierta fuerza moral que contribuye a clarificar la índole del caso, pues establece rotundamente que la nacionalización de Suez no es aceptada como la última palabra sobre el futuro del Canal.

La importancia internacional de este caso en el actual planteo político del mundo es tan grande que desborda claramente del conflicto del Canal en sí mismo, y, antes de considerarse la eventual y deseable solución del problema, la reunión del Consejo aparece como un terreno de prueba para otros aspectos políticos contenidos en la cuestión. La perspectiva inmediata es que Inglaterra le solicite al Consejo que apruebe la fiscalización internacional de Suez, de acuerdo con el plan adoptado por dieciocho de las veintidós naciones que se reunieron en Londres y esto incluye la esperanza, expresada claramente por Selwyn Lloyd, de que EE. UU. apoye esa solicitud.

Sin embargo, EE. UU. sólo ha comprometido hasta ahora, su solidaridad con los "principios" de ese plan, a pesar de que Foster Dulles desempeñó un papel principal en la preparación del mismo. Si se agregan a esto las recientes declaraciones de Dulles al expresar que EE. UU. no se identificaría totalmente con las "potencias colonialistas", o sea Francia e Inglaterra, se justifica que exista bastante tensión en torno de la actitud norteamericana en el Consejo.

•

Por supuesto, en el seno de los siete, la aprobación del Consejo estaría condicionada por el veto soviético; pero esta obstrucción no afectaría a la finalidad de Francia e Inglaterra que, evidentemente, lo que persiguen es demostrarle al mundo que su disposición para resolver el pleito de Suez está prácticamente bloqueada por la Unión Soviética, sea en la UN con el veto, o fuera de la UN, por cuanto Moscú tiene que ver con la actitud de Nasser.

Al margen de este juego político, el tema que concentra mayor interés en torno del aspecto práctico del conflicto es la posibilidad de que el ministro de la India, Krishna Menon, sea el vocero de una nueva propuesta de Nasser, que los dos habrían discutido durante las recientes conversaciones secretas de El Cairo. Se asegura que Krihna Menon tendría autorización para informar a las potencias occidentales de que Egipto estaría dispuesto a reconocerle autoridad a una junta internacional, en aspectos importantes de las operaciones del Canal, tales como determinar los derechos de peaje, juzgar las aptitudes de los pilotos y todo cuanto se refiera al mantenimiento y mejoras en el funcionamiento del mismo.

•

Se añade que para la formación de esa junta internacional, se aceptaría tanto el criterio de que estuviese formada por representantes de los principales países que usan el Canal, como de que la designara la UN, a la que se nombraría árbitro toda vez que se plantearan cuestiones entre la compañía egipcia del Canal de Suez y la junta internacional. Por otra parte, en esa anunciada propuesta se mantendría la prohibición que pesa actualmente sobre los barcos de bandera israelí y no habría especificación sobre cuál sería el organismo de la UN que podría actuar como árbitro.

Pese a que este plan se considera desde ya inaceptable para el bloque occidental, su presentación no sería mal recibida, porque se piensa que podría ser una nueva base para negociaciones que, al desarrollarse en la jurisdicción de la UN, puedan dar mejores resultados que las realizadas hasta ahora.

HORACIO ESTOL

Corresponsal de Clarín en EE. UU. de Norteamérica

Substancial Acuerdo Argentinoitaliano

ROMA, 4 (AP). — Los integrantes de la misión económica argentina en Europa informaron que han llegado a "un substancial acuerdo" para solucionar la deuda de 125 millones de dólares de Argentina con Italia.

Los funcionarios argentinos e italianos se reunieron en sesión especial en la Cancillería para considerar el progreso a que se ha llegado en las conversaciones hasta ahora.

Un vocero argentino manifestó: "Todo va bien y las perspectivas son de que habrá un rápido acuerdo".

El objetivo principal de las conversaciones es la consolidación de las deudas comerciales argentinas en Italia en una suma total, que será amortizada a un interés del 3,5 por ciento en un período de 10 años.

Previamente, la comisión financiera de la misión argentina conferenció con funcionarios italianos para estudiar los arreglos técnicos necesarios para el control de los pagos durante ese plazo. Los restantes delegados argentinos se reunirán el sábado para iniciar conversaciones tendientes a suscribir un nuevo acuerdo.

Traen Hoy en Avión de Estados Unidos 630.000 Unidades de Vacuna Salk

INFORMACION PAGINA CINCO

Votan en E. U. 102.743.000 Ciudadanos

EISENHOWER

WASHINGTON, 5 (AP). — Oficialmente se informó que el número de votantes que intervendrán en las próximas elecciones nacionales de EE. UU. sería de 102.743.000. Esta cifra representa un aumento del 4.7 por ciento con relación a las personas que votaron en 1952. Por primera vez en la historia norteamericana el número de electores pasa de cien millones.

Declaraciones de Eisenhower

WASHINGTON, 5 (AP).— Una amplia revisión de carácter político hizo el presidente Eisenhower en su conferencia de prensa. Dió a entender, en primer término, que él es contrario a la enmienda constitucional aprobada hace algunos años en la Unión según la cual ningún ciudadano puede ser reelecto presidente por más de dos períodos consecutivos.

En otro orden de cosas, dijo que sería ridículo suspender unilateralmente los experimentos con la bomba de hidrógeno, no viendo que de ello resultara existir un acuerdo internacional antes de que se pudiera hacer nada en tal sentido.

Clarín

60 Centavos

Un toque de atención para la solución argentina de los problemas argentinos

AÑO XII — Diario de la Mañana — Nº 3.944

Buenos Aires, Sábado 6 de Octubre de 1956

Gran Bretaña y Francia Pidieron en la UN la Internacionalización de Suez

Delibera el Consejo de Seguridad

NUEVA YORK, 5 (AP).—Gran Bretaña y Francia hicieron hoy un llamado al Consejo de Seguridad de las Naciones Unidas para que apoye el plan de Londres, encaminado a concertar un sistema de operación internacional para el canal de Suez, y recomiende a Egipto que realice negociaciones sobre esta base. La propuesta fué sometida ante los once miembros del Consejo de Seguridad por el canciller británico Selwyn Lloyd, quien lo hizo en nombre de las dos potencias occidentales. El proyecto cuenta con el pleno apoyo de Foster Dulles. Este plan, rechazado por el presidente Nasser, parece estar condenado al fracaso. Los rusos han indicado desde ahora que apoyarán a Egipto y que vetarán toda proposición que sea objetada por ese país.

Cinco Puntos

El proyecto de resolución anglo-francés sometido al Consejo, contiene los siguientes cinco puntos:

1 Reafirma el principio de libertad de navegación, de conformidad con la convención del Canal de Suez de 1888.

2 Afirma la necesidad de salvaguardar los derechos y garantías de que gozaban todos los usuarios del Canal, conforme al sistema en el que se fundó la Convención, es decir, la operación del Canal por un organismo que tenga el carácter internacional.

3 Aprueba la acción de las 18 naciones, en la primera conferencia de Londres de agosto pasado, de seguir adelante con las propuestas tendientes a establecer un sistema de control internacional.

4 Recomienda al gobierno egipcio que realice negociaciones sobre la base de estas propuestas.

5 Recomienda a Egipto que, en el interin, coopere con la Asociación de Usuarios del Canal, acordada en la segunda conferencia de Londres.

Palabras Conciliadoras

Lloyd acusó a Egipto de no haber querido resolver la cuestión mediante negociaciones, y de haber creado desconfianza e incertidumbre acerca del futuro del Canal. Pero su discurso fué en términos conciliatorios y no pidió al Consejo censura alguna para Nasser. Expresó también la esperanza de que la decisión del Consejo pudiera tener una influencia decisiva en la actitud ulterior de Egipto.

"La situación que estamos pidiendo al Consejo que considere —dijo— es realmente grave. Es una que amenaza la propia vida y fortaleza de incontables naciones. Esto no es solamente una querella entre Egipto y un grupo de naciones cuyos buques pasan por el Canal de Suez. Ninguna nación puede quedarse al mar-

(Continúa en la PAGINA DOS)

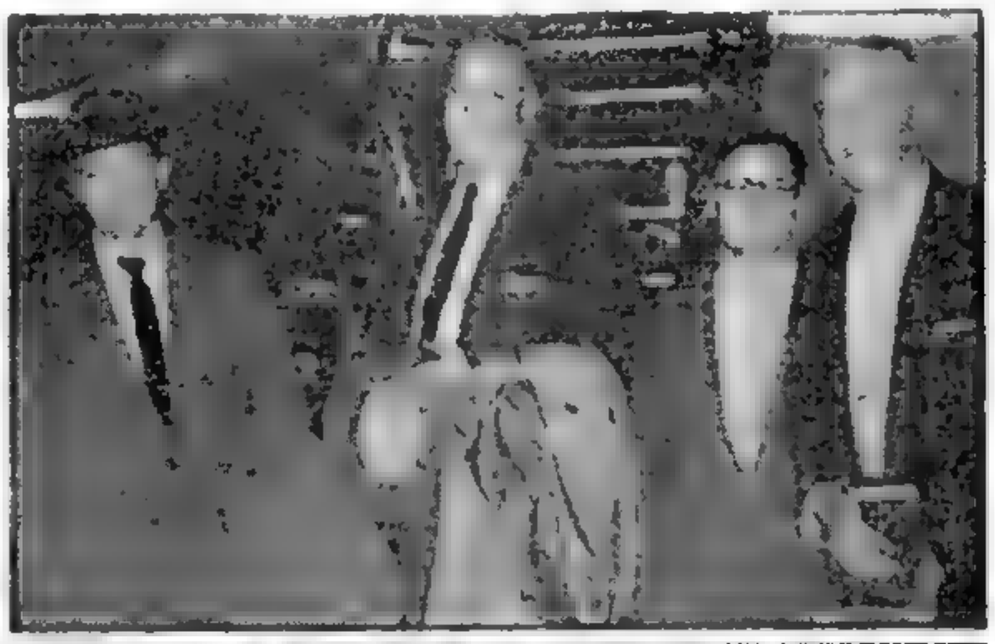

Integrantes de la delegación del Banco de Exportación e Importación de Estados Unidos que ayer llegaron a Buenos Aires, señores Vance Brand, A. Carl Cass, John Cady y Roger Williams. El primero es el vicepresidente de la institución.

Llegó la Misión de Técnicos del Eximport Bank

Asesorará Sobre la Aplicación del Crédito de 100 Millones de Dólares

ENCABEZADA por el vicepresidente del Eximport Bank (Banco de Importación y Exportación) de Estados Unidos, señor Vance Brand, llegó ayer por vía aérea a nuestro país la misión de dicha entidad que tratará con autoridades y expertos locales la inversión del crédito de cien millones de dólares que recientemente acordara a Argentina la mencionada institución.

Fueron recibidos en Ezeiza por el doctor Carlos A. Coll Benegas, presidente del Banco de la Nación Argentina y de la comisión especial que tratará con la delegación norteamericana. Se encontraba en el aeropuerto internacional, además, el embajador de Estados Unidos, señor Willard Beaulac, junto con el ministro consejero de la embajada, señor Ackerson, el subsecretario de Transportes, doctor Alberto M. Albizuri, el doctor Adalberto Krieger Vasena, secretario de la Comisión Asesora Honoraria de Economía y Finanzas; el ingeniero Dante Ardigó, presidente de la empresa Ferrocarriles del Estado Argentino; los generales Pedro F. Castiñeiras, presidente de la Sociedad Mixta Siderurgia Argentina, y Miguel A. Pérez Tort.

Otros Funcionarios

Completan la nómina de integrantes de la delegación los siguientes funcionarios del Eximport: señor A. Carl Cass, jefe de la División Ingeniería; señor John Cady, experto en economía; señor Roger Williams, de la sección préstamos, y el perito ferroviario Clarence Difill, ex vicepresidente de operaciones del Detroit-Toledo & Ironton Railroad. Hoy se espera la llegada de otros dos miembros de la misión, el ingeniero especializado en ferrocarriles Robert Moorman y el señor Herman D. Knetch, ex funcionario del Missouri Pacific Railroad, informándose que por motivos particulares no viajará a Buenos Aires el director del Banco, señor Hawthorne Arey.

Compra de Locomotoras

El señor Brand y los componentes de la misión tratarán diversos aspectos de los proyectos de inversión del crédito concedido a Argentina, para renovar el material de los servicios públicos de transporte. Aunque la distribución definitiva del préstamo surgirá de estas conversaciones, se estima que el monto mayor de la inversión se destinará a la compra de locomotoras. No obstante, dada la jerarquía financiera de la misión americana, otros asuntos serán considerados en las conversaciones, entre los que se encuentran los relativos al reequipamiento industrial y la adquisición de bienes de capital para producir energía eléctrica. La satisfacción de esas necesidades resulta imprescindible para nuestro país y no sería difícil que con el señor Brand y sus asesores se llegase a un acuerdo tendiente a aumentar las líneas de crédito abiertas a Argentina, posibilidad que se verá favorecida por la impresión directa que los expertos del Eximport Bank tomen en nuestro territorio, paso previo para la consideración de préstamos por parte de esa institución.

Firmaríase la Semana Próxima el Acuerdo Económico Italoargentino

ROMA, 5 (AFP).—Un vocero de la delegación argentina que desde el lunes efectúa conversaciones con funcionarios italianos para consolidar las deudas comerciales argentinas y la forma de hacerlas efectivas, declaró que las negociaciones finalizarán antes de lo previsto con la firma de un acuerdo económico entre ambos países a mediados de la semana próxima.

El jefe de la misión argentina, doctor Méndez Delfino, entrevistó hoy al ministro de Hacienda, Giuseppe Medici, a quien le agradeció su cooperación para una rápida y satisfactoria conclusión de las tratativas. La delegación argentina fué dividida en dos grupos de trabajos, uno financiero y otro económico, los que mantienen reuniones diarias con los expertos italianos. El primero trata los detalles técnicos para regular los pagos argentinos durante un período de diez años. El segundo estudia la manera de incrementar el comercio entre los dos países, y gestiona un crédito substancial para la adquisición de maquinarias y bienes de capital por valor de unos cien millones de dólares pagaderos en diez años.

El vocero agregó que diariamente reciben informaciones de los expertos que quedaron en Bonn preparando el terreno para la reanudación de las conversaciones con Alemania occidental, pero que esas noticias no son muy alentadoras. La misión argentina volverá a Alemania cuando finalice su cometido en Italia.

Adenauer Anunciaría el Viernes la Modificación de su Gabinete

BONN, 5 (De nuestro corresponsal). — Mil delegados, en representación de seis millones de trabajadores sindicados, celebran en estos días el cuarto congreso de la federación de sindicatos alemanes. Las ruedas de la maquinaria política germana parecen detenidas desde la apertura de este congreso. Lo social priva sobre lo político puro. Bonn, durante esta semana, reviste para la vida pública frente a Hamburgo, la misma importancia que un velero del Rin envuelto en las brumas fluviales del otoño frente a un poderoso transatlántico entre las neblinas de la ciudad anseática. Se mira las decisiones del congreso de sindicatos más que a las del gabinete el cual, después de establecer los doce meses de servicio militar, con gran descontento de la NATO que quería dieciocho, apenas ha hecho sino examinar el tema de su misma reducción con la salida de tres ministros, como lo quiere la Unión Demócrata Cristiana.

El canciller federal se resiste aún a esa reducción deseada por su partido desde hace tiempo. No sabe qué hacer de ministros como el vicecanciller Blucher, a quien la embajada en la India no le hace mucha gracia. Esta cuestión de la transformación del gabinete, acaso se aclare en Berlín el viernes, en ocasión de la reunión allí del parlamento federal, en demostración de que dicha ciudad sigue siendo la capital de la unidad alemana.

Por esa unidad, se han pronunciado también los sindicatos en el congreso de Hamburgo, y con este pronunciamiento no puede decirse que hayan invadido el campo político, que tienen vedado. Es una cuestión patriótica. Pero han mantenido su aversión a tratar con los sindicatos de la Alemania prosoviética. Con esto, le han dado una lección al partido liberal, el cual, en estos días, ha levantado la consigna de no tratar con los llamados liberales del otro lado de la cortina, invitándolos a hacer propaganda de este lado, a cambio de que a ellos se les permita lo mismo en el otro.

Pero hoy parece que puede darse por fracasada esa iniciativa del partido liberal. El jefe de los llamados liberales de la Alemania comunista, Loch, ha puesto condiciones: retirada de la NATO, abolición del servicio militar obligatorio, readmisión del partido Comunista en la República Federal, aplastamiento del capitalismo. El pobre no pide nada.

Ni los mismos sindicatos, a los que se acusa de radicales, han pedido nada de eso en Hamburgo, aunque, si bien con sordina, se habían manifestado ya contra el servicio militar obligatorio. Sus peticiones se reducen al terreno social: la semana de cuarenta horas es su reclamación, más concreta. Ya la tienen cuatro millones de trabajadores alemanes y no tardarán en tenerla todos.

Este punto, en relación con la llamada automatización o segunda revolución industrial, es lo que más preocupa al congreso. En cuatro o cinco años, se ha dicho en sus deliberaciones, podrá llegarse a una automatización racional y con la semana de 35 horas comerá todo el mundo. La madurez de los sindicatos alemanes, alabada por el canciller en la sesión inaugural, garantiza que esas palabras tan halagüeñas no han sido pronunciadas porque sí. El horizonte social parece en Alemania más claro que el político.

CRISTOBAL TAMAYO

Corresponsal de Clarín en Alemania Occidental

Insistió Nasser en su Oferta Para Negociar

MAHMOUD YUNIS

EL CAIRO, 5 (INS) — El presidente Nasser, en declaraciones al corresponsal de I.N.S., Karl Von Weigand, reiteró su disposición a negociar "un acuerdo práctico para poner fin a la crisis del Canal de Suez". Expresó que deberían iniciarse tratativas con Egipto y no tratar de imponerle por la fuerza las medidas elaboradas por las tres grandes potencias occidentales y sus organizaciones. Recordó las medidas adoptadas por los occidentales contra España, y afirmó que "medidas similares contra Egipto no tendrían ningún resultado". Al mismo tiempo reiteró que cualquier negociación debe basarse en el reconocimiento de la soberanía de Egipto sobre el Canal.

Por su parte, el representante personal de Nehru, Krishna Menon, que llegó hoy a El Cairo para realizar conversaciones con Nasser acerca de la crisis del Canal, mantuvo una prolongada conferencia con el presidente, sin que trascendiera lo que en ella trataron.

Menon manifestó a los periodistas que volvería a encontrarse con el presidente egipcio mañana, a mediodía, para seguir tratando las cuestiones relativas al Canal, así como las de "interés recíproco a ambos países".

Denuncia de Yunis

Al mismo tiempo, el director del nacionalizado Canal, coronel Mahmoud Yunis, denunció que una nave británica y otras tres embarcaciones estaban demorando su tránsito a través de Suez "con el evidente propósito de obstruir la navegación". Yunis calificó de sabotaje algunos "accidentes de navegación provocados deliberadamente".

Simultáneamente se informó que el paquebote italiano "Toscana", que efectuaba un servicio de Australia a Trieste, sufrió averías en sus máquinas y debió quedar detenido en el lago Timsah.

Denuncia Sabotajes M. Yuni

Conceden Licencia a Reservistas Ingleses

LONDRES, 5 (AFP). — El ministerio de Guerra decidió conceder 7 días de licencia, a los reservistas llamados bajo banderas con motivo de la crisis de Suez, según anunció un comunicado.

Esta medida se aplica sólo a los reservistas que se encuentran en Gran Bretaña, o en Alemania, pero el comunicado nada dice de los reservistas estacionados en Chipre.

Aludirá a Problemas del Agro el Mensaje del Presidente

Vetarán los Soviéticos la Propuesta de Occidente

Descuéntase También el Rechazo Egipcio

NUEVA YORK, 6 (AP). — La Unión Soviética y Egipto indicaron que rechazarán una propuesta presentada por Gran Bretaña y Francia y apoyada por Estados Unidos, para que las Naciones Unidas apoyen el plan de Londres como solución de la crisis de Suez.

Sin embargo, hay quienes esperan que se pueda llegar a un acuerdo durante las sesiones secretas que celebrará el Consejo la semana entrante, tal vez el martes.

Aunque los miembros de la delegación soviética, encabezados por el ministro de Relaciones Exteriores, Dimitri Shepilov, se limitaron a discutir las cosas entre ellos, sin hacer ninguna declaración pública, la radio de Moscú, en una transmisión para el mundo árabe, denunció la propuesta occidental.

Dijo que la resolución francobritánica "contiene todas las proposiciones anteriores, que fueron ya rechazadas por la opinión pública universal como imperialistas".

El ministro de Relaciones Exteriores de Egipto, Mahmoud Fawzi, conferenció hoy durante más de una hora con el secretario general, Dag Hammarskjold, pero posteriormente no hizo ninguna declaración

Se sabe, sin embargo, que Egipto no aprueba la resolución occidental, elaborada con elementos ya rechazados en El Cairo por el presidente Gamal Abdel Nasser.

Fawzi hablará ante el Consejo el lunes, pero se descuenta que asumirá una posición negativa respecto a la resolución. Egipto no puede votar, pero su nuevo aliado en el Consejo, Shepilov, no sólo puede votar sino que puede vetar cualquier resolución que se presente.

El Consejo proseguirá su debate el lunes por la mañana.

MAHMOUD FAWZI

Clarín

BUENOS AIRES · REPUBLICA ARGENTINA

60 Centavos

Un toque de atención para la solución argentina de los problemas argentinos

AÑO XII — Diario de la Mañana — Nº 3.945

Buenos Aires, Domingo 7 de Octubre de 1956

Otra Prolongada Entrevista de Nasser y Menon

● *Viaja a Londres el Representante Hindú* ●

EL CAIRO, 6 (AP). — El presidente Nasser y el experto en asuntos extranjeros de la India, Krishna Menon, sostuvieron otra conferencia de tres horas sobre el problema de acercar a las partes en disputa en la crisis de Suez, con el objeto de llegar a un acuerdo.

Menon no hizo declaración alguna sobre el progreso de las conversaciones. La reunión siguió a otra de tres horas sostenida anoche.

Menon viaja a Londres para sondear nuevamente a los dirigentes británicos.

En medios informados de El Cairo, al término de la entrevista entre Nasser y Menon, se anunció que el representante hindú presentará personalmente a las potencias occidentales en el Consejo de Seguridad la posición de la India frente a la propuesta de internacionalización y el reclamo de Egipto contra los preparativos militares anglo-franceses.

La nueva gestión de Menon en Egipto y las que proyecta realizar con los occidentales estarían animadas de una firme convicción de que las partes en conflicto están dispuestas a aceptar transacciones. El ministro hindú ha sido encargado por el "premier" Nehru de sugerir que el problema de Suez, incluída la cuestión del pago de los derechos de tránsito, sea solucionado por las Naciones Unidas, y que Egipto y los usuarios del Canal firmen un acuerdo directo para el mantenimiento y mejora de esa vía de agua internacional.

Opónese Dulles al Monopolio Egipcio en Suez

Implicaría "una Espada de Dámocles Económica"

DULLES

WILLIAMSTOWN, Massachusetts, 6 (INS) — El secretario de Estado, John Foster Dulles, se mantuvo firme al lado de Gran Bretaña y Francia al advertir que Estados Unidos se opone a la fiscalización egipcia "exclusiva" del canal de Suez. En un acto realizado en la universidad de esta ciudad en el transcurso del cual recibió el grado de doctor honoris causa, dijo el secretario de Estado que la mencionada vía marítima es "una línea vital" para muchos países, y que ninguna nación debe ser colocada en la situación de vivir "bajo una espada de Dámocles económica".

Las palabras de Dulles coincidieron con el debate en el Consejo de Seguridad de la UN sobre la crisis de Suez. Manifestó que era "natural y adecuado" el sentimiento mundial que se opone al empleo de la fuerza para resolver la situación, pero expresó sus dudas sobre si los usuarios del Canal "deben aceptar un control exclusivo de esta vía marítima internacional por un gobierno que declara ser decididamente hostil".

Añadió que Egipto ha ocupado abruptamente el Canal en una forma que sugiere que El Cairo "ejercerá presión económica sobre otros países y los obligará a pagar tributo". Con referencia a "los problemas de la paz", expresó la creencia de que "la sombra de la guerra existirá en el mundo por largo tiempo", pero reiteró su opinión de que la guerra puede impedirse solamente con la capacidad de poner coto a la agresión.

Aún Hay Divergencias

NUEVA YORK, 6 (AFP). — Estados Unidos, Gran Bretaña y Francia llegaron a un acuerdo sobre los principios que defenderán en el debate sobre la crisis de Suez en el Consejo de Seguridad, pero aún no han logrado ponerse de acuerdo sobre los medios que deben emplearse para obtener el control internacional y la libertad de tránsito en el canal de Suez.

La Posición Yanqui

El gobierno norteamericano mantiene su fidelidad a los principios definidos por las dieciocho naciones en la conferencia de Londres. Pero la diferencia entre los aliados, surge cuando se trata de definir los métodos necesarios para lograr la aplicación de los principios proclamados.

Pakistán e Irán Mantiénense Fieles al Acuerdo de Bagdad

KARACHI, 6 (AFP).—El general Iskander Mirza, presidente de la República de Pakistán, declaró que el país seguirá fiel a sus compromisos internacionales y continuará siendo miembro tanto del Pacto de Bagdad como del S.E.A.T.O. Pakistán, agregó, no podría vivir en el aislamiento, y su participación en los pactos militares pone en práctica su deseo de colaborar en el mantenimiento de la paz mundial

Refiriéndose particularmente al Pacto de Bagdad, recordó que tres grandes estados musulmanes, Turquía, Irán e Irak, lo han suscripto, y que no puede, en justicia, decirse que esté dirigido contra los intereses de los pueblos del Oriente Medio.

En Irán

TEHERAN, 6 (AFP). — "Nuestra política extranjera sigue fundada sobre la Carta de las Naciones Unidas, y es dentro de ese espíritu que consolidaremos el Pacto de Bagdad", ha declarado especialmente el cha Reza Pahlevi, del Irán, en un discurso que pronunció al inaugurar la séptima sesión del Senado.

IRA HOY A BOLIVAR EL Gral. ARAMBURU

Con el fin de presidir el acto inaugural de la Exposición Rural, que tendrá lugar en la ciudad de Bolívar, el presidente de la Nación, general Pedro E. Aramburu, viajará hoy, a las 9, desde el Aeroparque de la Ciudad de Buenos Aires, aguardándose su arribo a dicha localidad a las 10.30, donde será recibido por las autoridades y público en general.

Los Actos

El general Aramburu viajará en compañía del interventor federal en la provincia de Buenos Aires, coronel Emilio A. Bonnecarrere, y altas autoridades nacionales y provinciales. Luego de su llegada al aeródromo del Club de Planeadores el presidente provisional y su comitiva partirán en automóvil hasta el centro de la ciudad, para asistir a las 11, a una concentración cívico militar que tendrá lugar ante el monumento al General San Martín.

El comisionado municipal pronunciará un discurso, dando la bienvenida al general Aramburu y luego hará uso de la palabra el coronel Bonnecarrere. A las 11.30 hablará el primer magistrado de la Nación, por Radio del Estado y Radio Provincia, para referirse a problemas del agro. Seguidamente, se realizará el desfile de los equipos agrícolas de la zona tras lo cual, el general Aramburu atenderá en el palacio Municipal a delegaciones de entidades rurales y vecinales, y a las 13.15, asistirá a un almuerzo, que será servido en las instalaciones de la Escuela Agrícola Nacional.

La Exposición

A las 16.30 el presidente provisional dejará inaugurada oficialmente la muestra rural, habiendo en la oportunidad el titular de la Sociedad Rural de Bolívar; el ministro de Asuntos Agrarios de la provincia, Dr. Alberto Reynal O'Connor, y el ministro de Agricultura y Ganadería de la Nación, Dr. Alberto Alecoer. A las 19, el presidente provisional y su comitiva regresarán a la Capital Federal por vía aérea, para arribar al Aeroparque alrededor de las 20.30.

A Nuestros ☆ Lectores

El grave accidente ocurrido el viernes último en los talleres gráficos de la empresa Fabril Financiera, donde se imprime

Clarín DE LOS DOMINGOS

nos impide hacer llegar a nuestros lectores la habitual entrega semanal

en Rotograbado

No obstante, superando en pocas horas los inconvenientes técnicos originados por tan imprevista situación, hemos confeccionado la Segunda Sección que acompaña a la edición de hoy, con colaboraciones literarias de destacadas firmas y variado material de lectura, complementado con notas bibliográficas, de cine, teatro y música y la sección de entretenimientos. Epiloga todo ello la infaltable aventura dominical del popular y simpático "Colita".

El próximo domingo, reparados ya los desperfectos experimentados en las maquinarias, volverá a ser distribuída la Segunda Sección íntegramente impresa en rotograbado.

Clarín

Ofrece Italia Duplicar su Crédito a Argentina

Alcanzaría a 200 Millones de Dólares

ROMA, 6 (AP). — Italia ha ofrecido conceder un crédito de 200 millones de dólares a Argentina para la adquisición de maquinarias y otros artículos, declaró una fuente del ministerio de Relaciones Exteriores. El ofrecimiento fué hecho al doctor Eustaquio Méndez Delfino, jefe de una delegación económica argentina, que ahora se halla en este país, según expresó el informante.

Méndez Delfino declinó entrar en detalles respecto del ofrecimiento italiano, pero dijo: "La buena voluntad y la cooperación de Italia para con nuestro país sólo son igualadas por Gran Bretaña. Esto es algo que no olvidaremos fácilmente".

El informante italiano manifestó que la delegación argentina había solicitado un crédito por 100 millones de dólares, pero que, luego de las consultas efectuadas entre los negociadores locales y el ministro del Tesoro, doctor Giuseppe Médici, Italia ofreció duplicar el préstamo pedido. El crédito será a diez años con un interés del 3 1/5 por ciento, dijo el informante.

Durante las negociaciones, Italia también convino en consolidar la actual deuda comercial que Argentina tiene pendiente con este país, la cual asciende a 125 millones de dólares y fundirla en una sola suma, que también devengará

(Continúa en la pág. DOS)

Debió Ser Hospitalizado el Primer Ministro Eden

LONDRES, 6 (INS). — En la residencia oficial del primer ministro, Downing Street Nº 10, se anunció que sir Anthony Eden se enfermó súbitamente cuando visitaba a su esposa en un hospital, y que el mismo debió quedar internado.

Eden sufrió un severo enfriamiento febril, y se le recomendó que permaneciera en el nosocomio. El comunicado indica que la fiebre está disminuyendo, y que se espera que el primer ministro pueda reanudar sus actividades corrientes dentro de un par de días.

Lady Eden se encuentra en el hospital en espera de una operación dental. El primer ministro, que cuenta 59 años, sufrió una grave enfermedad en 1953.

Levantó Olas de Críticas en Francia la Acción de EE. UU. Respecto al Canal

PARIS, 6 (De nuestra agencia). — Mientras esta vez en el escenario neoyorquino de la UN se abre una nueva fase, que puede ser decisiva, en el lento proceso de Suez, ¿cuál es el "clima" y el sentimiento de París? Lucha, aprensión y una evidente amargura respecto al aliado norteamericano, que por lo menos a cuenta de Suez se ha ido, y muy espectacularmente en los últimos días, por los cerros de Ubeda, según París.

Lo cierto es que los "tres", clásicos aliados, se presentan terciados en la UN. Sumergido en sus cabildeos electorales que le retendrán hasta noviembre, Foster Dulles ha hecho mucho más que prestar oídos sordos a las solicitudes anglofrancesas. Su actividad se despliega a todas luces a través de la UN, a la búsqueda de una negociación directa, a la que parece poder arrastrar a Inglaterra más fácilmente que a Francia, lastrada por la preocupación argelina.

Desde hace poco, el resquemor francés contra Foster Dulles también se expone muy a la luz del día. Algunos periódicos hacen deslizar, sin suavidad, los reproches al secretario de Estado, hacia la entera Norteamérica. Han hecho saltar especialmente la indignación francesa, las declaraciones de Dulles, que precedieron por sólo 48 horas al Consejo de Seguridad y en las cuales dejó caer la palabra "colonialismo", que unida a la espoleta de Argel, problema que aquí se teme ver evocado en Nueva York, levanta en París los mismos efectos de una bomba. Los periódicos aludidos recogen la "granada Dulles" y la devuelven con referencias a la desaparición de los aborígenes de América del Norte o a los conflictos que estallan en Alabama o Georgia tan pronto se acerca un negro a una universidad.

Mas no sólo son los periódicos los que han disparado en esta ocasión andanadas contra el Departamento de Estado norteamericano. También los presidentes reelectos de la Cámara y el Senado, Le Troquer y Monerville, respectivamente, no han desaprovechado la ocasión en sendos discursos de toma de posesión, de censurar en lenguaje apenas velado por las fórmulas diplomáticas el abandono —le llaman también deserción— de los norteamericanos, cuyos efectos recaerían —añaden— sobre el Pacto del Atlántico. Gastón Monerville goza para esta conjetura de una curiosa ventaja: es negro o por lo menos muy mulato. Su color desde aquí puede agitarse como una bandera en los momentos en que Francia es acusada de colonialista. Las expresiones de Monerville indican más que las palabras de Le Troquer, el profundo malhumor del gobierno de París: Monerville es habitualmente muy comedido, así como Le Troquer es más conocido por su desparpajo.

En su aludido discurso de toma de posesión del estratégico puesto de presidente de la Cámara, a Le Troquer le oí dar las gracias a todos los "auténticos republicanos" que le acababan de votar. Teniendo en cuenta que los comunistas la votaron en bloque —como en anteriores ocasiones—, su otorgación del título de republicanos a los comunistas, puede parecer más que chocante, particularmente en estos momentos en que el partido Comunista en Argel colabora más y mejor en el terrorismo urbano, refugio de la rebelión, muy maltrecha y casi aniquilada en campo abierto.

Después de dedicar una flor a los comunistas —cuya voluntad de reanudar relaciones con los socialistas está hecha a prueba de calabazas—, Le Troquer presentó mociones muy conservadoras con relación a Argelia, provocando un automático voto adverso de los comunistas. El reelegido presidente de la Cámara es lo que podríamos llamar un habilidoso. No podrá retrasar, sin embargo, el debate general sobre política exterior, que un diputado ha provocado para mediados de mes, a pesar de los signos de mansedumbre que había manifestado la Cámara al reanudar su actividad.

El diputado aludido, más que al gobierno empujará a la alianza con Norteamérica. Con redoblada fuerza, desde luego, si se confirma la existencia de un grupo norteamericano, aunque privado y de capital, que se dispone a negociar con Nasser un arriendo del Canal para quince años, contra la indemnización a la vieja compañía y otras prestaciones. Personalmente debe Nasser a Dulles el que casi antes de empezar, admita el Consejo de Seguridad el principio de una negociación directa con Egipto, que casi devuelve todo el problema a la situación del 26 de julio pasado.

Un francés ha dicho: "Dulles, en dos meses, ha conseguido más éxitos sobre sus aliados que en cuatro años sobre sus adversarios".

CARLOS SENTIS

Corresponsal de Clarín en Francia

Refiriióse el Gral. Aramburu, en Bolívar, a los Problemas del Campo

Sin Afectar la Independencia, el Empréstito Reactivará Nuestra Economía

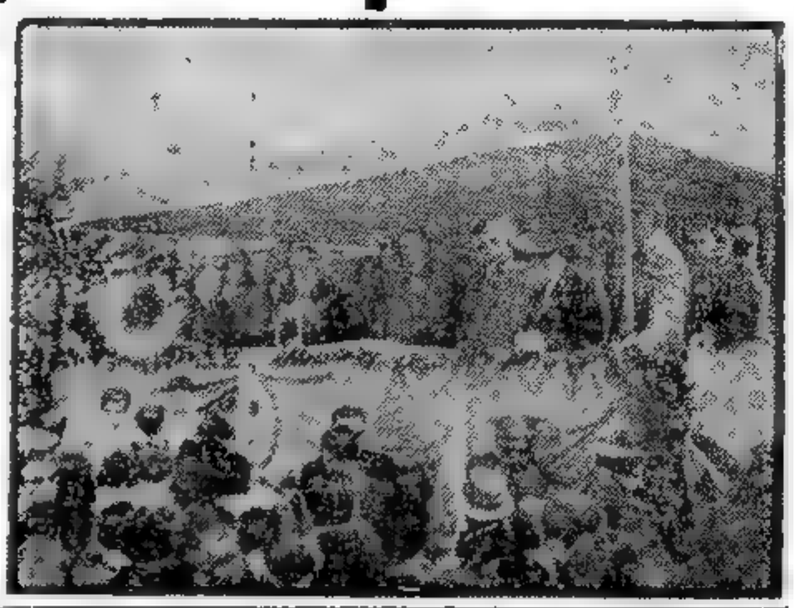

ANTE EL PUEBLO reunido en la plaza San Martín, de la ciudad de Bolívar, habla el primer magistrado, general Aramburu, para referirse a los problemas del campo. Anticipó el jefe del Estado que el empréstito contratado en el extranjero será destinado a modernizar los servicios de transporte, a fin de acelerar el traslado de la cosecha.

Clarín

Un toque de atención para la solución argentina de los problemas argentinos

60 Centavos

AÑO XII — Diario de la Mañana — Nº 3.946

Buenos Aires, Lunes 8 de Octubre de 1956

Serán Adquiridas 300 Locomotoras Eléctricas

"PRONTO empezarán a llegar a nuestro puerto modernos elementos adquiridos en base a un empréstito digno", dijo ayer el jefe del Estado, general Aramburu, en la plaza San Martín de la ciudad bonaerense de Bolívar, ante una imponente concentración popular. El primer mandatario, que realizó una visita de ocho horas a esa feraz región productora, refiriióse a fundamentales problemas del campo y, particularmente, a la modernización de los transportes, señalando: "Este empréstito, sus ampliaciones y otros que se contraten, servirán para incrementar los bienes de capital y reactivar nuestra economía, sin comprometer en forma alguna nuestra independencia y soberanía". Anunció el presidente que serán adquiridas 300 locomotoras eléctricas Diesel y otros 300 coches a motor para el transporte de pasajeros. El presidente de la Nación viajó desde el Aeroparque en un DC3. Salió a las 10.40 y retornó a las 19.40. Fué acompañado por el ministro de Agricultura y Ganadería, doctor Mercier, quien anunció que el país posee el mayor stock ganadero de su historia.

Las Ceremonias en Bolívar

BOLIVAR, (Buenos Aires), 7 (Enviado especial). — Un rumoreo de multitud vibró hoy en esta ciudad, que nació hace 84 años, a la vera del fuerte de San Carlos, cuando se apagaban los ecos guerreros de la victoria de la civilización sobre las huestes de Calfucurá. En la misma zona donde el indio se movilizaba para la caza, hoy convertida en una potente región productora, el pueblo se lanzó a la calle para aclamar al presidente provisional de la República, general Aramburu, quien cumplió una rápida pero fructífera visita. Problemas económicos y de transporte que arrancan con el nacimiento de esta ciudad, fueron analizados con el Jefe del Estado, quien anticipó soluciones inmediatas. Los miles de pobladores de Bolívar, continuadores de la obra que abrieron sus fundadores —un comisario, dos oficiales, un farmacéutico, un dibujante y dos agricultores—, tomaron conocimiento de boca del primer mandatario de la intención del gobierno nacional de canalizar el empréstito contratado en el exterior hacia la modernización de los transportes.

Entusiasta Recibimiento

El presidente Aramburu llegó a las 10.40, en un DC3, al aeródromo del Club de Planeadores Bolívar. El interventor federal bonaerense, coronel Bonnecarrere, y altos funcionarios le dieron la bienvenida. En automóvil el primer mandatario se dirigió a la plaza San Martín, siendo ovacionado

(Continúa en la PAGINA SEIS)

REINA GRAN ACTIVIDAD DIPLOMATICA EN N. YORK

NUEVA YORK, 7 (AP). — Inusitada actividad diplomática se registra en esta ciudad a pesar de la pausa del fin de semana. Numerosos contactos secretos se están realizando entre los delegados que asisten al debate del Consejo de Seguridad acerca de Suez. El canciller Pineau conferenció con los representantes de Israel, Irán e India. El canciller egipcio, Mahmoud Fawzi lo hizo con Hammarskjold, Shepilov y Selwin Lloyd. El canciller ruso se entrevistó también con los representantes de India y Persia.

Egipto Expone Hoy su Tesis en el Consejo de Seguridad

Hablarán También Dulles y Shepilov

SHEPILOV

NUEVA YORK, 7 (AP). — El canciller egipcio Mahmoud Fawzi expondrá mañana la posición de su país al reanudarse el debate sobre la crisis de Suez en el Consejo de Seguridad de la UN. Además del representante de Egipto, se inscribieron para hacer uso de la palabra el secretario de Estado norteamericano, Foster Dulles, y el canciller ruso, Dimitri Shepilov. Fawzi responderá en nombre de su gobierno al petitorio francobritánico para que el Consejo de Seguridad apoye el plan original de la Conferencia de Londres proponiendo la internacionalización del canal de Suez. Estímase que la exposición de Fawzi será sobre todo un planteamiento jurídico de la posición asumida por el presidente Nasser.

Los círculos diplomáticos consideran muy poco probable que Fawzi formule nuevas proposiciones acerca de la cuestión de Suez. Estas fuentes señalan que en el caso de que se viera comprometida la posición egipcia, el gobierno de Nasser tendría preparada una propuesta de transacción, pero la reservaría para una fase ulterior del debate.

Los observadores estiman por otra parte, que la intervención de Shepilov será puramente de propaganda, apoyando la resolución egipcia, anunciando que la participación importante de Shepilov se verá cuando llegue la fase resolutiva del debate. En ella se cree que Rusia vetará cualquier resolución contra Egipto.

Por su parte, Dulles reiteraría el apoyo de su gobierno a la política anglofrancesa acerca del Canal, y solicitaría la aprobación, por parte de Egipto, de la Asociación de Usuarios del Canal, creada por la segunda conferencia de Londres, como base de negociaciones para un arreglo de la crisis.

Posiblemente el martes a la noche se ponga término al debate público, iniciándose a partir de entonces las sesiones secretas.

Menon Efectúa un Viaje Exploratorio a Londres

LONDRES, 7 (AFP). — Procedente de El Cairo llegó por vía aérea el ministro de Estado hindú, Dr Krishna Menon. Al descender del avión dijo a los periodistas que venía a la capital británica "a ver cómo andan las cosas", y agregó que permanecería dos días en ésta. Menon, que ha mantenido tres entrevistas en El Cairo con Nasser en las últimas 24 horas, se negó a hacer declaraciones acerca de esas conversaciones y acerca de sus proyectos de mediación en el asunto del canal de Suez.

Enterado por los diarios de la enfermedad del primer ministro Eden, expresó sus dudas acerca de la posibilidad de entrevistarlo.

Nasser Considera Decisivo Para la UN el Debate Acerca de Suez

Reitera que Mantendrá su Posición

EL CAIRO, 7 (INS). — El presidente de Egipto, coronel Nasser, en su primera declaración desde que la crisis del Canal de Suez fué presentada al Consejo de Seguridad de la UN, formulada al nuevo vespertino de El Cairo "Al Massa", rechazó nuevamente la proposición occidental pro internacionalización de la estratégica vía marítima. Nasser dijo que la propuesta "ha sido concebida por las mentes imperialistas, y no representa más que un nuevo nombre para la usurpación, el dominio y el imperialismo colectivo".

Al mismo tiempo, advirtió a las Naciones Unidas que está condenada a la extinción, como la fracasada Liga de las Naciones, si el Consejo de Seguridad se inclina ante las demandas de las "grandes potencias imperialistas".

Describiendo el caso de Suez como una "prueba decisiva para la UN", agregó: "Los pequeños países esperan ahora ansiosos observando a las Naciones Unidas para determinar si los derechos de un país pequeño deben ceder para complacer los caprichos de las grandes potencias imperialistas, Inglaterra y Francia".

Derecho Incontestable

Entrevistó al presidente egipcio el director del nuevo diario, Khaled Mohie El Dine, ex miembro del Consejo de la Revolución, a quien Nasser le manifestó que la opinión pública mundial, al igual que la de Francia y Gran Bretaña han reconocido ya el derecho incontestable de Egipto a nacionalizar la Compañía del Canal de Suez.

Encuéntrase Mejor el Primer Ministro Eden

LONDRES, 7 (AP). — Se informó que mejora el estado del primer ministro Eden, que se encuentra bajo tratamiento, por no fuerte resfrío, en el University College Hospital. Un vocero de su residencia expresó que Eden pasó una noche tranquila y que la fiebre había disminuído. Es posible que mañana deje el establecimiento. Sir Anthony fué internado el viernes.

Cunde en los Satélites el Espíritu Hostil a Moscú

LONDRES, 7 (De nuestra agencia). — La desunión de Occidente — en la crisis de Suez, por ejemplo — sería bastante más grave sin el conflicto de Rusia con los países más sojuzgados después de la última guerra. En definitiva, lo que naufraga a la vez en el mundo es lo que queda de colonialismo en las potencias coloniales de Europa y el flamante colonialismo socialista de Moscú. De las diferencias de Washington con Londres y París en el enfoque del problema Nasser —inflación del nacionalismo egipcio— todos creemos saber mucho, aunque no podamos explicarnos la versatilidad norteamericana. De las entrevistas del mariscal Tito con el camarada Khruschev "y similares", en la isla de Brioni, primero, y luego en Crimea, sabemos en definitiva mucho menos.

Londres registra, sin embargo, los balbuceos de la rebelión en potencia de las naciones cautivas de Rusia y los subraya, claro está, con complacencia. Según Belgrado, los movimientos por la independencia en el Este de Europa tienen ya tal ímpetu que Rusia encuentra cada vez más difícil conservar el mando y la unidad de acción en las llamadas democracias populares. Parece que Yugoslavia cree que Moscú debe reducir la presión que todavía ejerce sobre los países de su órbita si aspira a conservar en el futuro cierta influencia espiritual. Polonia y Hungría avanzan rápidamente por las primeras etapas de sus reivindicaciones. Pero el movimiento es general.

■

Los comentaristas británicos anotan el error de la Unión Soviética, como tiranía, cuando decretaba la destalinización y condenaba al "maestro". El vigésimo congreso del partido Comunista ruso intentó conciliar el régimen policial y sangriento con las libertades moderadas, y el efecto es la alarma del ejército rojo. La destalinización del orden soviético suscita el horror de quienes, dentro y fuera de Rusia, cayeron en poder de un sátrapa sin haberlo sospechado siquiera. Hoy —especialmente en Hungría— se "santifica" como mártires a las víctimas de aquella burla sangrienta de la historia. Y las armas rusas pierden su cinturón de defensa; el que habían formado con sus satélites a la fuerza, convertidos hoy en enemigos insobornables.

La polémica entre Tito y la gente del Kremlin no terminará fácilmente. Tito es, acaso, más astuto y más inteligente que sus interlocutores. Después de haber conseguido que se lo reconozca como jefe de una nación independiente y líder de un movimiento socialista nacional también independiente, trabaja hoy por el titoísmo de las naciones que no han logrado hasta ahora escapar del cautiverio, y de la servidumbre, que es peor. El titoísmo es una esperanza en dichas naciones; el primer paso para recobrar la soberanía, y luego Dios dirá.

Sabe el Kremlin probablemente —lo sabemos todos— que la ambición de Tito es ilimitada. Después de Stalin, no parece que haya nacido en estos tiempos ningún hombre con más gusto por el poder y más deseo de aumentarlo. A Tito le queda chica Yugoslavia. Su plan consiste, quizá, en dominar la disidencia y en parlamentar con Moscú al frente de esta nueva fuerza. Su éxito dependerá del candor del "mando colectivo" de Rusia y, sobre todo, de las dotes persuasivas del dictador yugoslavo.

JACINTO MIQUELARENA

Corresponsal de Clarín en Gran Bretaña.

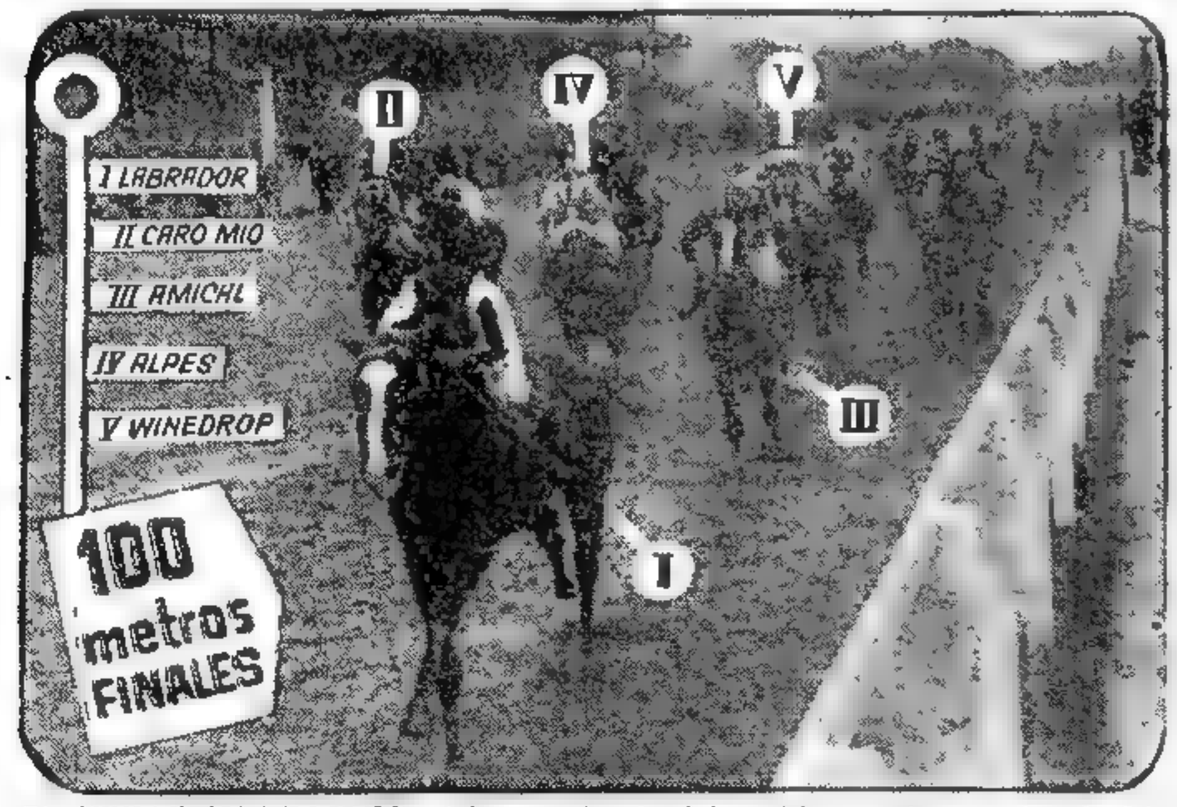

EL NUMERO DE LABRADOR estaba ya colocado al tope del marcador cuando aún faltaban cien metros para el disco, en el Gran Premio Nacional. Y mientras los aficionados celebraban la hazaña del hijo de Penny Post, Amical, Alpes y Caro Mío, disputaban el segundo puesto, que el photochart asignó, finalmente, al dirigido por Leguisamo.

Modifica El Cairo su Comercio Exterior

EL CAIRO, 7 (AFP). — El ministro de Finanzas egipcio resolvió, luego de numerosas consultas con los representantes de los ministerios del Comercio, la Industria y de la producción nacional, una serie de medidas que modifican completamente el régimen de las relaciones comerciales de Egipto.

Tales medidas tienden a proporcionar a Egipto las mercaderías que difícilmente puede adquirir en el mercado mundial desde el bloqueo de sus fondos por Francia y Gran Bretaña a raíz de la nacionalización del Canal. La más importante de estas resoluciones es la liberación de todas las restricciones sobre importaciones procedentes de Japón y de Europa oriental. Sin embargo, las importaciones sólo son libres desde los países de Europa oriental que ya han concertado acuerdos comerciales con Egipto.

Por otra parte, las licencias de importación se acordarán en virtud de nuevas reglamentaciones, para las mercaderías provenientes de Suiza, Holanda y Canadá. Con respecto a Alemania occidental e Italia, el nuevo régimen de importaciones se efectuará sobre la base del trueque o por acuerdo triangular transfiriendo las sumas pagaderas por Egipto a la cuenta de Hungría, Yugoslavia, Rumania, Polonia o Grecia.

BUSQUEME EN LA 2ª SECCION
Clarín Deportivo

Iniciaráse el Viernes la Aplicación de la Segunda Dosis de la Vacuna Salk

INFORMACION - PAGINA - NUEVE

Halla Dificultades la Asociación de Usuarios

LONDRES, 8 (INS). — Trascendió en esta capital que la Asociación de Usuarios del Canal de Suez tropieza con dificultades para la designación del hombre que habrá de desempeñar su dirección. La comisión ejecutiva de la SCUA fijó para mañana una reunión de emergencia para la designación del administrador. Existen informes acerca de diferencias entre Estados Unidos y Francia y Gran Bretaña, respecto de la disputa del Canal.

Fuentes diplomáticas locales indican que el organismo se muestra remiso a designar a una personalidad de la industria naviera como administrador. Por otra parte, el ejecutivo mismo de la SCUA aún no ha sido integrado, ya que falta una séptima nación que se una al directorio, compuesto por Francia, Italia, Irán, Noruega, Gran Bretaña y Estados Unidos, y hasta que no hayan sido resueltos estos problemas, no se podrá abocar a las cuestiones para cuyo fin fué creada.

Paralelamente, el representante personal de Nehru, Krishna Menon, que llegó ayer de El Cairo, conferenció con el ministro de Estado, Anthony Nutting. El Foreign Office se negó a comentar la índole de la visita del diplomático hindú. Sin embargo, un vocero del ministerio declaró que Menon trataba de "tender un puente sobre el vacío". Según versiones egipcias, Menon presentó a Nasser sugestiones y opiniones que intentaría exponer luego a los gobiernos de Londres y Washington.

Egipto Propone que la UN Forme un Organismo Para Negociar

Apoya Rusia el Plan Egipcio con el Fin de Solucionar la Crisis del Canal

NUEVA YORK, 8 (AP). — Egipto y la URSS echaron por tierra el plan anglofrancés para resolver la crisis del canal de Suez, presentando sus propias proposiciones tendientes a realizar negociaciones bajo el patrocinio de la UN, a fin de operar el Canal con un sistema de cooperación. El canciller egipcio, Mahmud Fawzi, manifestó al Consejo de Seguridad que votaría contra el proyecto anglofrancés si fuera miembro del Consejo. Fué rápidamente secundado por su colega soviético, Dimitri Shepilov, quien declaró que Moscú no aprobaría las propuestas occidentales basadas en decisiones para una operación internacional del Canal.

Shepilov señaló que debería constituirse un grupo negociador, compuesto por Egipto, Gran Bretaña, India, Francia, Rusia y EE. UU. Dijo que Yugoslavia e Irán, o Indonesia y Suecia podrían agregarse si el Consejo prefería un comité más amplio. Indicó que debía instruirse al comité en el sentido de que elabore un acuerdo satisfactorio para resolver el problema. Dijo que asimismo debería redactar un convenio en reemplazo de la Convención de Constantinopla de 1888, sobre Suez, y que podría preparar una conferencia mundial que apruebe el nuevo tratado.

"El nuevo convenio —dijo Shepilov— podría tomar en consideración el espíritu de nuestro tiempo, los justos intereses de Egipto y los intereses de los usuarios del canal".

Mantienen el Plan Aliado

Los delegados occidentales se encerraron en sombríos "sin comentarios", pero indicaron que no retirarán el plan anglofrancés presentado por los cancilleres de Gran Bretaña y Francia, Lloyd y Pineau. Esto se basa en las decisiones de la conferencia de Londres, que demandan una operación internacional del canal. Foster Dulles debe hablar mañana y quizá revele la primera reacción occidental.

Fawzi dijo que Egipto estuvo a punto de participar en la conferencia de Londres, pero que no lo hizo por haberse empleado amenazas de fuerza. Manifestó que la tal invitación era "un ultimátum y un insulto".

Añadió que su país considera que la resolución anglofrancesa es un mero planteamiento de la posición asumida en Londres, ya rechazada por Egipto, e indicó que es aconsejable establecer un pequeño cuerpo que labore en favor de un arreglo, y enumeró los objetivos que han de lograrse: 1º Un sistema de cooperación entre la autoridad egipcia que dirige el canal de Suez y los usuarios del mismo; 2º Instituir un sistema de pago de derechos que garantice, a los usuarios del canal un trato justo, libre de expoliación, y 3º Dedicar una cantidad razonable de los ingresos del canal a las obras de mejoramiento del mismo.

Andrés Belaunde, le Perú, y el canciller belga, Paul-Henri Spaak, manifestaron al Consejo que deberían hacerse todos los esfuerzos para resolver el problema, afirmando que el prestigio de la UN está en juego. Ronald Walker, de Australia, y Núñez Portuondo, de Cuba, afirmaron que votarían por el plan anglofrancés, lo cual asegura ya cinco votos a favor del mismo. Se requieren siete sufragios para una aprobación del Consejo, pero el veto soviético podría anularla. No hay indicaciones de que se saque a votación el proyecto de resolución hasta que no se conozca qué rumbo toman las conversaciones privadas del Consejo o, acaso, hasta que terminen.

EL Dr. Blanco, el Sr. Vance Brand, el embajador Beautac y el Dr. Coll Benegas, cambiando impresiones sobre la aplicación del crédito de 100 millones concedido por el Eximbank

Clarín

BUENOS AIRES · REPUBLICA ARGENTINA

60 Centavos

Un toque de atención para la solución argentina de los problemas argentinos

AÑO XII — Diario de la Mañana — Nº 3.947

Buenos Aires, Martes 9 de Octubre de 1956

Comenzó el Estudio Para Aplicar el Crédito de Cien Millones de Dólares del Eximport Bank

Culminaron las Negociaciones con Paraguay

REALIZARON ayer su primera reunión la delegación del Banco de Exportación e Importación, presidida por el vicepresidente de esa institución bancaria norteamericana, señor Vanse Brand, y los miembros del Comité que representa al gobierno argentino y que encabeza el titular del Banco de la Nación, doctor Carlos Coll Benegas.

Durante dos horas estuvieron reunidas las dos delegaciones en la sala de sesiones del directorio del Banco de la Nación, informándose al término de la reunión, que ella había tenido por objeto programar el plan de trabajo relacionado con la aplicación del crédito de 100 millones de dólares otorgado a nuestro país para el reequipamiento de los servicios de transportes en general. Asimismo, la delegación del señor Brand proseguirá con las autoridades argentinas las tratativas sobre los problemas de la electricidad, como así también el reequipamiento industrial y las inversiones de bienes de capital en nuestro país.

En el Ministerio de Hacienda

Terminada la reunión en el Banco de la Nación, los negociadores se trasladaron al ministerio de Hacienda para entrevistarse con el Dr. Blanco. A esta entrevista asistió también el embajador de EE. UU. de Norteamérica, señor Willard Beaulac, y en el transcurso de la misma se cambiaron opiniones en general sobre los objetivos que deberá cumplir en nuestro país la misión que preside el Sr. Vanco Brand.

Luego el ministro, Dr. Blanco, el embajador norteamericano y los presidentes de las dos delegaciones, Dr. Coll Benegas y el Sr. Brand, mantuvieron una reunión por separado para examinar en forma más concreta los contratos de adquisiciones que deberán realizarse utilizando el crédito de 100 millones de dólares que se efectuarán en base a las necesidades de nuestros transportes. Respecto a esta entrevista el Dr. Blanco manifestó que la misión norteamericana tiene el propósito de conocer los problemas económicos argentinos, ya que la obtención del mencionado crédito se había formalizado en base a simples planteos generales sobre tales problemas expuestos por la misión financiera que presidió el Dr. Coll Benegas, pero agregó, todas las soluciones se buscarán con amplitud, claridad y sin ninguna clase de reservas.

Convenio con Paraguay

Informó el Dr. Blanco que ayer habían quedado terminadas las negociaciones con Paraguay, concretándose un convenio sobre comercio y pagos que será suscripto probablemente hoy. Mediante ese acuerdo, el valor del intercambio entre los dos países llega a totalizar 40 millones de dólares, siendo en consecuencia superior en 10 millones de esa moneda al que rezía hasta el presente. Sábese que nuestro país, mediante las cláusulas establecidas, venderá a Paraguay 70 000 toneladas de trigo, animales en pie y una cantidad de artículos manufacturados, y el país vecino nos proveerá de gran cantidad de maderas, yerba y aceite de coco y de palma.

Funcionarios Ingleses

También estuvo ayer con el ministro de Hacienda el subsecretario de Hacienda de Inglaterra quien se encuentra de paso en nuestro país. Manifestó el Dr. Blanco que el mencionado funcionario del Reino Unido se había interesado durante la entrevista en conocer la situación económica del país y posibilidades de intercambio.

Importaciones Metalúrgicas

El Dr. Blanco, refiriéndose a una presentación de la Asociación de Industriales Metalúrgicos en la que expone la situación que plantea a la producción nacional la importación de elementos que se producen en el país, citando como ejemplo unas adquisiciones de caños efectuadas por Y.P.F., dijo que estaba establecido que sólo se autoriza la introducción de productos extranjeros también elaborados entre nosotros cuando el importador obtiene el certificado de la necesidad, que otorga el ministerio de Comercio e Industria y que en el caso citado de Y.P.F., dichas compras se realizaron en el exterior, cumpliendo ese requisito.

Negociaciones con Bolivia

Se iniciaron ayer en el ministerio de Hacienda las conver-

(Continúa en la Página TRECE)

Sugiere Nasser la Creación de Una Comunidad Afroasiática de Pagos

Integrarían la los Miembros del Grupo de Bandung

EL CAIRO, 8 (AP). — El diario local "Al Mesaa" atribuye al presidente Gamal Abdel Nasser el haber propuesto la creación de una organización económica afroasiática similar a la Unión Europea de Pagos. Su objetivo sería ayudar a las naciones de Africa y Asia a resistir lo que Nasser califica de "presión económica occidental". "Al Mesaa", una nueva publicación gubernamental, manifestó que Nasser hizo el comentario en una entrevista con un corresponsal de la revista cingalesa "Car".

La información señala que Nasser sugirió que los países de la conferencia de Bandung formen un organismo económico de modo que los países afroasiáticos puedan burlar las conspiraciones contra sus economías y superar los obstáculos creados por los bancos imperialistas".

Denuncia Intenciones Colonialistas

Se refiere luego a la presión económica que Occidente emplea contra Egipto después de la nacionalización por éste de la compañía del Canal de Suez. Citando a Nasser, se afirmó: "Se han descubierto las intenciones de los países imperialistas contra las naciones afroasiáticas. Debemos depender de nosotros mismos, ya que es inútil depender de la ayuda occidental. Las ofertas occidentales de ayuda a nosotros en los últimos cuatro años llevaban implícadas condiciones. "Cuando rechazamos esas condiciones que hubieran comprometido nuestra soberanía, el Oeste retiró su oferta de ayudarnos a financiar la represa de Asuán".

Señala el diario que el presidente egipcio considera que el Banco Mundial de Reconstrucción y Fomento "no es más que un instrumento en manos de Gran Bretaña, Francia y Estados Unidos para la realización de sus fines políticos", por lo que los pueblos de Asia y Africa no pueden esperar ya ayuda de Occidente. Por otra parte, Nasser deploró que "dos países firmantes del acuerdo de Bandung —Irán y Etiopía— apoyen al imperialismo en esta emergencia.

Record de Tránsito en Suez

PORT SAID, 8 (AP). — Cincuenta y ocho barcos pasaron hoy por el canal de Suez. Las autoridades egipcias señalaron en seguida que ésta es una marca sin precedentes para el tránsito de un día, como que el movimiento normal es de 40 a 45 barcos diarios.

El tránsito por el Canal se había reducido fuertemente después de que la mayoría de los prácticos extranjeros renunció el 14 de septiembre último, y en algunos días el número bajó a menos de 35 naves. Sin embargo, desde ese entonces el total diario ha venido aumentando constantemente.

Redactan en Roma el Acuerdo con Nuestro País

ROMA, 8 (ANSA). — Las negociaciones italoargentinas entrarán mañana en su etapa de concreción, ya que por primera vez se reunirá la subcomisión encargada de redactar el texto del acuerdo comercial y del vinculado con los abastecimientos especiales de bienes de capital por parte de Italia.

Se espera que al promediar la semana tenga lugar en el Palacio Chigi una sesión plenaria de ambas delegaciones, con el objeto de completar los resultados alcanzados. Las tratativas se prolongarán todavía por espacio de una semana más, luego de lo cual la misión comercial argentina viajará nuevamente a Bonn, para negociar análogos acuerdos con la República Federal Alemana.

RECLAME la 2da SECCION

Italia Mira los Problemas Mundiales Más Allá de Suez

MILAN, 8. (De nuestro corresponsal). — La reanudación de los proyectos europeístas de parte de Francia está ligada a la crisis de Suez, lo cual ha puesto de manifiesto divergencias entre los europeos y Estados Unidos. Siempre se ha procurado ponerle remedio a las desilusiones diplomáticas planteando problemas nuevos o presentando problemas viejos con oportunos ajustes, para desviar la atención y esperar las críticas de la opinión pública, dirigidas en este caso, contra Washington. El 5 de octubre, Eisenhower ha debido, implícitamente, responder a los cargos contra la política norteamericana formulados por el presidente de la Asamblea Nacional francesa y por la prensa de ese país, afirmando que la política de Washington ha sido siempre idéntica. Todos los norteamericanos adhieren a los conceptos de Dulles sobre el anticolonialismo, tan desagradables para Londres y París, y es indudable que el colonialismo es la base de las nuevas situaciones africanas y asiáticas, que la India procura mantener dentro de los límites de la moderación.

Cualquier solución que pueda tener la cuestión de Suez, los grandes problemas seguirán siendo los vitales. El canciller Martino le dijo textualmente al Parlamento, que Italia mira más allá de Suez, hasta cuando afirma que, para salvar los valores de la humanidad, es indispensable [illegible] a los pueblos del Oriente Medio y al continente asiático de Occidente, para evitar desviaciones de fuerzas [illegible] otros centros de polarización.

Entre las naciones europeas, Italia no sólo es la campeona del europeísmo, sino también del anticolonialismo imperialista, y no se podría pretender de ella adhesiones, consejos o actos improvisados, opuestos a los que sostienen todos los partidos.

■

La posición actual de Alemania occidental, con sus conversaciones entre Adenauer y Mollet, contribuyó a la reanudación de los proyectos europeístas, pero el ministro de Hacienda británico, MacMillan, hizo comprender que no podía abandonarse el sistema de las preferencias imperiales dentro del Commonwealth, y que su gobierno no tiene planes preparados al respecto. Los cancilleres de los seis estados —Bélgica, Francia, Alemania, Italia, Luxemburgo, Holanda—, que se reunirán dentro de unos días cerca de París, hallarán aún divergencias entre las tres naciones mayores con respecto al mercado común, pero aun en el caso de que fueran superadas, siempre quedaría la abstención de Gran Bretaña, a la cual no le bastan los motivos políticos para recorrer el camino del europeísmo.

Además del Commonwealth, está la alianza con Estados Unidos, a la cual, a pesar de las disensiones, Londres no se propone renunciar. El europeísmo económico exigiría también el político, que no existe cuando hay grandes problemas sobre los cuales las naciones mayores se proponen decidir por su cuenta. Martino afirma que la solidaridad de las alianzas consiste esencialmente en la participación común en la adopción de decisiones comunes, ya que no existe reciprocidad. Añade que, en un organismo donde están representados los pueblos libres, sólo se puede alcanzar el acuerdo mediante discusiones, mientras que el carácter unánime y fulminante de las decisiones sólo es propio de los organismos autoritarios. En una alianza se sirve a la causa común teniendo el valor de formular críticas, y según Martino, el conformismo es siempre deletéreo y la lealtad de los aliados no significa obediencia a todos sus deseos.

●

No puede considerarse que Europa esté encerrada en sí misma, ni Occidente como un mundo definitivo y cristalizado. Así, el europeísmo, el occidentalismo y las alianzas que debieran estar unidas para los fines de la civilización, sólo podrán cobrar desarrollo si las naciones mayores logran superar los obstáculos abiertos u ocultos por los intereses poderosos que forman hoy la base de su política.

Con este punto de vista debe encararse también el problema de Suez, para no crear una brecha en el mundo occidental y la que se está formando en el Africa y en el Asia.

BATTISTA PELLEGRINI
Corresponsal de Clarín en Milán

Reintegran al Patrimonio Nacional Bienes del ex Partido Oficialista por Más de 41 Millones

INFORMACION PAGINA 4

Reuniéronse los Usuarios en Nueva York

NUEVA YORK, 9 (AFP). — Poco antes de comenzar la sesión secreta de la tarde en el Consejo de Seguridad, se reunieron los representantes de las dieciocho naciones que se manifestaron en favor de la internacionalización del canal de Suez en la Conferencia de Londres. En la entrevista se informó a los representantes de esos países que no forman parte del Consejo sobre la marcha de las deliberaciones y las perspectivas que se ofrecen.

Llamado a la Unidad

En la oportunidad el secretario de Estado, Foster Dulles, efectuó un llamado a la cohesión de los países miembros de la Asociación de Usuarios del Canal, y desmintió los rumores acerca de divergencias entre los miembros del comité, especialmente entre los tres grandes.

Dulles afirmó que en las presentes circunstancias, es indispensable que la Asociación se convierta lo más rápidamente posible en una realidad, esperando de ella una importante participación en las negociaciones diplomáticas que se están desarrollando. Al mismo tiempo solicitó a sus miembros, colaboración para la busqueda de una solución de la crisis.

Comunicado Oficial

Finalizada la entrevista, que duró unos veinte minutos, se expidió un comunicado informando que se trata de la primera de una serie de reuniones consagradas a intercambiar información y a mantener la unidad de los puntos de vista, mientras duren las deliberaciones del Consejo de Seguridad acerca del problema de Suez. El canciller británico, Selwyn Lloyd, que presidió la sesión, fijó para el jueves por la tarde una nueva conferencia de los usuarios.

Inglaterra, Francia y Egipto Inician Tratativas Directas

Insiste Dulles en la Internacionalización

NUEVA YORK, 9 (AP). — Los cancilleres de Francia, Gran Bretaña y Egipto, Christian Pineau, Selwyn Lloyd y Mahmud Fawzi, respectivamente, iniciaron gestiones directas para tratar de llegar a una base de negociaciones sobre el difícil problema de Suez, bajo la égida de la UN. Finalizada la sesión secreta del Consejo de Seguridad, los cancilleres de los países directamente interesados en el litigio se reunieron en el despacho del secretario general de la UN, Dag Hammarskjold, en conversaciones secretas. Nada trascendió acerca de lo resuelto en la entrevista, anunciándose únicamente que los ministros volverán a reunirse mañana por la tarde.

El debate público acerca de la crisis de Suez reanudóse esta mañana en el Consejo de Seguridad. Al iniciarse las deliberaciones ocupó la tribuna el canciller Popovic, de Yugoslavia, quien declaró que su país considera que es necesaria una rápida solución pacífica de la cuestión, reconociendo la legalidad de la nacionalización egipcia, posición que apoyará en cuanto el cuerpo adopte una resolución.

Esta tarde se llevó a cabo la primera reunión secreta del Consejo de Seguridad, en la que se exploró la posición de Egipto para tratar de averiguar si existe base para alguna fórmula de transacción. Finalizada la reunión, que duró poco menos de dos horas, trascendió que el canciller Fawzi, interrogado sobre la posibilidad de que su país accediera a una forma cualquiera de funcionamiento internacional del Canal, replicó que eso no era posible. Durante las deliberaciones Fawzi insistió en que se redactaran las actas de las sesiones directas consignando textualmente las declaraciones de los delegados. Según los comentarios de los delegados, Fawzi volvió a repetir en la sesión de esta tarde la declaración que hizo ayer en el debate público.

Dulles y Shepilov parecían de buen humor al terminar las deliberaciones, que volverán a reanudarse el jueves próximo. El primero no hizo comentarios, en tanto que Shepilov expresó sonriente: "Lo único que pueden decir es que todo marcha lo mejor posible en el mejor de los mundos".

En la sesión matutina, el secretario de Estado norteamericano, Foster Dulles, reiteró el apoyo de su país a la propuesta francobritánica de internacionalizar el Canal, y pidió a Egipto que acepte la creación de la Asociación de Usuarios como base para iniciar las negociaciones, haciendo hincapié en la necesidad de mantener la libre navegación.

Dulles expresó que "la posibilidad de resolver el problema resulta reducida si una noción hace de ello un instrumento de política nacional". Agregó que muy pocas veces se habían hecho tantos esfuerzos para solucionar pacíficamente un asunto de tan peligrosas proporciones. Atacó más adelante la posición asumida ayer por el canciller soviético, diciendo que fueron la nota discordante de un debate que había sido, en general, tranquilo y constructivo.

Finalmente el secretario de Estado recalcó la necesidad de solucionar el problema para "abrir una nueva esperanza a la humanidad, que ha comenzado a perder su confianza en la capacidad de la UN."

Clarín

Un toque de atención para la solución argentino de los problemas argentinos

BUENOS AIRES · REPUBLICA ARGENTINA · 60 Centavos

AÑO XII — Diario de la Mañana — Nº 3.948

Buenos Aires, Miércoles 10 de Octubre de 1956

Fué Firmado el Convenio Comercial con Paraguay

Intercambio con Argentina por 40 Millones de Dólares

ARGENTINA y Paraguay suscribieron ayer sendos documentos mediante los cuales dan por terminada la vigencia del convenio de Unión Económica suscripto el 14 de agosto de 1953, y acuerdan celebrar un nuevo tratado comercial y de pagos, por un monto de 40 millones de dólares veinte por cada parte, que comenzará a regir el 2 de noviembre próximo por un período de doce meses, prorrogable anualmente por tácita reconducción y siempre que no medie denuncia con tres meses de anticipación.

La Firma

El acto de la firma tuvo efecto en el Salón Dorado de la Cancillería ante altos funcionarios argentinos y representantes diplomáticos y especiales del Paraguay. Suscribieron los documentos el canciller, Dr. Podestá Costa, los ministros de Hacienda, Dr. Blanco, y de Comercio e Industria, ingeniero Martínez; el embajador del Paraguay, Dr. Enrique Plate, y el presidente del Banco Central de la nación amiga, ingeniero Gustavo Storni, que integrará la misión negociadora de su país.

El Intercambio

Aunque oficialmente no se suministró a la prensa detalles del intercambio convenido, se sabe que los envíos argentinos incluyen 70 000 toneladas de trigo, lanas y productos manufacturados, en tanto que Paraguay nos venderá maderas duras, durmientes de quebracho, yerba mate, aceite de coco y palma y otros de origen vegetal, y artículos semimanufacturados.

Pagos y Precios

Los pagos emergentes del intercambio se efectuarán en dólares estadounidenses (convenio argentino-paraguayo) a través de una cuenta que abrirán los bancos centrales de ambos países y a la cual se cursarán todos los pagos relativos al valor de las mercaderías, fletes, seguros, y gastos accesorios del comercio, estableciéndose que aquélla podrá arrojar indistintamente saldo deudor o acreedor durante la vigencia del convenio, no siendo dicho saldo reembolsable hasta que no exceda de tres millones de dó-

(Continúa en la PAGINA CUATRO)

EN EL SALON Dorado del Palacio San Martín, suscribióse el acuerdo comercial argentinoparaguayo. Firmaron el documento los ministros de Relaciones Exteriores, Hacienda y Comercio, y el embajador paraguayo, doctor Plate

Habrá Otra Explosión Nuclear en Australia

ADELAIDA, 9 (AP). — Dentro de dos días quedarían terminados los preparativos para la explosión de la tercera bomba atómica inglesa en el desierto de Marallinga.

Se cree que, en esta prueba, la bomba será lanzada desde un avión y el estallido se producirá entre 4.000 y 6.000 metros.

Adenauer Reorganizaría su Gabinete

BONN, 9 (ANSA). — Trascendió que el canciller Adenauer proyecta realizar una amplia reorganización de su gabinete, con motivo de la renuncia de cuatro ministros liberales. Según exigencias del partido Demócratacristiano, el anciano estadista se vería obligado a efectuar modificaciones substanciales, en las cuales figurarían los nombres de Schaeffer, Neumayer, Blank y Storch, entre otros.

Viajará Mañana a Berlín

Adenauer viajará el jueves próximo a Berlín, donde se halla funcionando, por esta semana, el Bundestag. Se espera que antes de regresar a Bonn, el canciller dirigirá la palabra a un congreso de representantes de la iglesia protestante, a quienes explicará algunos aspectos de su programa de gobierno, y, en especial, los referentes a la unificación del país.

Mientras tanto, el primer ministro de Alemania oriental, Otto Grotewohl, declaró que su gobierno rechazará el reciente acuerdo francoalemán acerca del Sarre. Agregó que Alemania oriental debe estar representada en cualquir negociación que se efectúe respecto de los problemas alemanes.

RECLAME la 2da SECCION

Rechaza el Plan Dulles el Canciller Soviético

PROPONE UN "COMITE DE ENLACE"

NUEVA YORK, 9 (INS) — El ministro de Relaciones Exteriores de la Unión Soviética, Dmitri Shepilov, manifestó, en una conversación con los periodistas, su completo desacuerdo con las ideas de Foster Dulles y las proposiciones del secretario de Estado acerca de un "aislamiento del canal" de Suez, haciéndolo prescindente de la política de cualquier país. El canciller soviético estimó que se trataba de "un disfraz de la internacionalización" y que cualquier grupo creado para fiscalizar la vía de comunicación marítima terminaría por ser un obstáculo a su funcionamiento. Añadió, además, que la Unión Soviética se oponía, en completo acuerdo con Nasser, a la administración internacional del Canal.

Al mismo tiempo, el canciller soviético dió una declaración exclusiva al diario "El Gumhuria", de El Cairo, en la cual afirma que "cualquier agresión contra la zona del canal de Suez tendría las más graves consecuencias para la paz mundial y podría ser la señal de una guerra de alcances imposibles de predecir." Afirma también, que "Rusia acudió a las Naciones Unidas, determinada a destruir toda resolución contraria a los legítimos intereses de Egipto y a su soberanía". Shepilov declaró, por otra parte, al diario de El Cairo, que "Egipto de nada carecerá en su lucha actual con Gran Bretaña y Francia".

La Tesis de Egipto

Sin embargo, terminó expresando su confianza en un arreglo, y se mostró convencido de que no se llegará al uso de la fuerza.

En las Naciones Unidas, Shepilov reiteró el apoyo de Rusia a las tesis de Nasser, y se mostró sorprendido por la posición tomada por el secretario de Estado, Foster Dulles. "El plan egipcio y el plan soviético son idénticos —afirmó — y no se puede aceptar uno y rechazar el otro. Un comité de negociaciones podría entablar verdaderas y positivas gestiones, cuyo objetivo sería crear un organismo de enlace entre la actual administración egipcia del Canal y los usuarios, pero la internacionalización apoyada por Foster Dulles viola los derechos soberanos de Egipto, y me opongo a ello".

Sin Eisenhower, los Republicanos no Tendrían Ninguna Probabilidad

WASHINGTON, 9 (Exclusivo para Clarín). — En contra de lo que suponía la mayoría de nosotros, los grandilocuentes discursos pronunciados por los candidatos ante la cámara televisora no han causado efecto alguno en el ánimo de los electores indecisos. Como los dirigentes de la campaña electoral de ambos partidos se han convencido de esto, han resuelto hacer viajar sin cesar, de aquí para allá, a Stevenson, Kefauver y Nixon, y presionar en forma creciente a Eisenhower para que haga lo mismo. Al parecer, el público no tiene mayor interés en escuchar lo que tienen que decirle los candidatos ni en conocer sus argumentos, como tampoco en saber su posición en materia política. Lo que quiere es ver personalmente a los candidatos, observarlos, formarse una idea exacta de sus personas y analizarlas a su gusto. Diríamos, pues, que no se trata de un gran debate político, sino de una gran inspección ocular.

Seguramente, los simpatizantes de ambos partidos tienen muchas razones para interesarse más por el aspecto personal de los candidatos que por los discursos elocuentes. Pero todas las razones provienen, a mi entender, de algo fundamental, que preocupa a los indecisos y puede llevarlos a una actitud definida: saber si, en el próximo período presidencial, deberán confiar en la persona del presidente Eisenhower o en el partido Demócrata.

Los discursos transmitidos por televisión no les ayudan a elegir. El público teleoyente está ya tan escarmentado que nunca cree que el orador sea autor del discurso que lee, ya que sabe que existen escritores profesionales de discursos. Le parece que se trata de un espectáculo preparado de antemano, en que todos los recursos de la industria televisora sirven para ocultar al verdadero hombre. Lo que procuran decidir los electores indecisos es si deben confiar en el vigor físico de Eisenhower o si el aspecto de Stevenson y Kefauver les inspira confianza. Por eso quieren ver a los candidatos en carne y hueso y no por televisión.

Naturalmente, el eclipse de los discursos por televisión sólo será pasajero. Lo que sucede es que los electores están muy preocupados por el aspecto profundamente humano de la cuestión y por la capacidad y temperamento de los candidatos.

Lo importante —y a menos que yo me equivoque totalmente—, la lucha por la presidencia, no se desarrolla entre Eisenhower y Stevenson, de hombre a hombre. Ni se trata de un torneo entre el partido Republicano y el Demócrata. En el fondo, es la lucha entre un hombre y un partido que, cuando marchan unidos, representan la fuerza de la nación. Sin la persona de Eisenhower, los republicanos no tendrían la menor probabilidad de llevar a su candidato a la presidencia. Los demócratas, en cambio, están revelando gran pujanza en su partido. Y esa fuerza del partido Demócrata es la que ha minado la popularidad personal de Eisenhower. Por eso, Eisenhower tiene la impresión de que lleva a cuestas al partido Republicano mientras lucha contra el partido Demócrata.

WALTER LIPPMAN

Copyright Clarín y Editor Press.
(Prohibida la reproducción total o parcial)

Recibirá Jordania Ayuda Militar Arabe en Caso de Ataque Israelí

DAMASCO, 9 (AP). — El canciller de Jordania, Awni Abdul Hadi, informa que todas las naciones árabes han acordado dar a su país ayuda militar y financiera para repeler cualquier nuevo ataque israelí. Indicó que tal ayuda incluiría tropas, dinero y armas.

Incluiría Tropas y Armamento

Abdul Hadi, momentáneamente en Siria mientras realiza una jira para asegurar ayuda para las fuerzas jordanas, declaró que la ayuda se utilizará para oponerse "a cualquier otra aventura bélica de Israel como la del 25 de septiembre en el sector de Husán".

La mayoría de los recientes choques entre fuerzas árabes e israelíes se ha presentado en la frontera con Jordania.

Distribuyéronse las Inversiones del Crédito de 100 Millones de Dólares

INFORMACION, PAGINA OCHO

Clarín

Un toque de atención para la solución orgánica de los problemas argentinos

AÑO XII . Diario de la Mañana Nº 3.949

60 Centavos

Buenos Aires, Jueves 11 de Octubre de 1956

Creó el Gobierno la Junta de Defensa de la Democracia

Fueron Excluídos EE. UU. y Rusia de las Conversaciones Directas

NUEVA YORK, 10 (INS) — La representación de Estados Unidos y la de Rusia quedaron excluídas de las conversaciones directas que mantienen los cancilleres de Francia, Gran Bretaña y Egipto para tratar de llegar a una base de acuerdo con el fin de solucionar el litigio creado por la nacionalización del canal de Suez.

Los contactos entre Pineau, Selwyn Lloyd y Fawzi en el despacho del secretario general de la UN, Dag Hammarskjold, se reanudaron hoy. Las conversaciones que se realizan en secreto, tienden a conocer hasta qué punto el gobierno egipcio está dispuesto a ceder en su posición para encarar con esa base las negociaciones. Trascendió que el embajador Fawzi solicitó un plazo de veinticuatro horas para efectuar consultas con su gobierno antes de concretar su actitud. Empero, habría advertido, que el presidente Nasser se negará a aceptar la internacionalización del Canal, aprobada por dieciocho países en la conferencia de Londres, como punto de partida para las negociaciones.

Los resultados de las conferencias privadas que mantienen los tres cancilleres y el secretario de la UN serán discutidos mañana, en el Consejo de Seguridad de la UN, donde se reanudará el debate secreto de la cuestión.

Los observadores estiman que de las instrucciones que Fawzi reciba de Nasser depende el prestigio de la organización internacional.

Calificará a las Organizaciones de Tendencia Izquierdista o Derechista

EL Gobierno Provisional ha dictado un decreto-ley tendiente a dar cumplimiento a los propósitos básicos de la Revolución Libertadora, en cuanto al retorno a las formas democráticas de convivencia dentro de la sociedad argentina. Así lo expone en sus considerandos la medida adoptada ayer, por la cual toda organización de tipo totalitario, de derecha o izquierda, estará obligada a identificarse públicamente. Al propio tiempo, fué creada una Junta de Defensa de la Democracia que tendrá a su cargo la aplicación del decreto-ley.

Amplios fundamentos basados en objetivos primordiales de reestablecer las instituciones libres y controlar movimientos ideológicos contrarios a la libertad, a la democracia y a los principios republicanos avalan el decreto que refrendan el vicepresidente de la Nación y los ministros representantes de las fuerzas armadas.

Del artículo 1º al 4º de la medida se establece claramente las organizaciones que estarán sometidas al nuevo régimen, diciendo textualmente:

Art. 1º — Toda organización que con arreglo al procedimiento establecido en el presente decreto-ley sea calificada como "comunista", "cripto-comunista", "con infiltración comunista", o tan sólo "totalitaria", será obligada a agregar a su nombre, respectivamente, la expresión "organización comunista", "organización cripto-comunista", "organización con infiltración comunista", u "organización totalitaria", en toda su documentación, correspondencia, publicaciones, propaganda y, en general, a usar ese aditamento a su denominación en toda actividad que desarrolle.

Art. 2º — Se entiende por "organización", a los fines del presente decreto-ley, toda asociación, sociedad o grupo de personas, permanente o transitoriamente vinculadas por un propósito de acción conjunta, con independencia de la denominación que se atribuya o reciba y de que tenga o no personería jurídica. Esta calificación comprende, también, a las secciones, ramas, fracciones o células de cualquier organización, pero no alcanza a los partidos políticos argentinos reconocidos por la Justicia Electoral, ni a las misiones diplomáticas acreditadas en el país.

Art. 3º — Será calificada de: a) "organización comunista", toda organización que apoye abiertamente al movimiento comunista en cualquiera de sus formas; b) "organización cripto-comunista", toda organización que apoye al movimiento comunista en cualquiera de sus formas y encubra su verdadera naturaleza tras finalidades culturales, humanitarias, sociales, científicas o de cualquier otro tipo; c) "organización con infiltración comunista", toda organización que, no estando comprendida en las categorías anteriores, esté dirigida, controlada u orientada por comunistas; d) "organización totalitaria", toda organización de extrema derecha o de extrema izquierda no comprendida en los incisos a), b) y c) del presente artículo, que, so pretexto de defender la nacionalidad, propugne formas de gobierno totalitarias o dictatoriales, o niegue los derechos del hombre y/o la forma republicana y democrática del gobierno.

Art. 4º — A los fines del presente decreto-ley se entiende por "comunista" todo afiliado al partido Comunista o a cualquier otro partido que responda al movimiento comunista y toda persona que, en forma ostensible o encubierta, milite en dicho movi-

(Continúa en la PAGINA OCHO)

Occidente Mantiene su Plan Sobre Suez

Reanúdase el Debate en la UN

NUEVA YORK, 10 (AP). — El canciller británico Selwyn Lloyd declaró hoy que "no existe un nuevo plan británico acerca de Suez". El jefe del Foreign Office hizo esta declaración ante los crecientes rumores de que Gran Bretaña estaba decidida a retirar o modificar su propuesta para la internacionalización del Canal.

Reiteró que en las dos entrevistas que mantuvieron él y su colega francés, Christian Pineau, habían acordado mantener su posición referente a los cuatro puntos esenciales de la declaración de Londres. Indicó, sin embargo, que a su juicio no hay diferencias fundamentales entre la dirección internacional del Canal y el control o supervisión internacional.

Al término de las conversaciones entre ambos cancilleres, se expidió un comunicado que reitera su completo acuerdo respecto de la necesidad de obtener aclaraciones suplementarias sobre determinados aspectos de la posición egipcia. Y desmiente los rumores acerca de "fundamentales divergencias franco-británicas", de las que se hizo eco la prensa.

Mañana se volverá a reunir el Consejo de Seguridad en debate secreto, y según fuentes allegadas a la UN, las deliberaciones volverían al plano público en la sesión del viernes.

El día de hoy se caracterizó por el afiebrado movimiento diplomático registrado en esta ciudad. Numerosas fueron las consultas y contactos entre los cancilleres y representantes de los países directa o indirectamente ligados en la cuestión. Sólo Shepilov se mantuvo "públicamente" inactivo, ya que no fué visto en todo el día.

Uno de los más activos, fué el delegado personal de Nehru, Krisna Menon, quien se entrevistó con Lloyd, Hammarskjold, Dulles y Fawzi

(Continúa en la PAG. CUATRO)

PRESENTA sus credenciales al general Aramburu el nuevo embajador germano, Dr. Werner Junker. En el centro aparece el encargado de Negocios alemán, Dr. Luitpold Werz

Violento Combate en el Linde Jordano-Israelí

Bombardeó Kalkija la Aviación Judía

TEL AVIV, 11 (ANSA). — Un violento duelo de artillería estalló anoche en la frontera jordanoisraelí, en la región de Kalkija. El combate comenzó cuando fuerzas israelíes, en un ataque de represalia, hicieron volar el puesto militar jordano de la región.

El intenso cañoneo se oía desde esta ciudad mientras el fuego se extendía a una zona más amplia. Los observadores de la UN trataron de lograr un cese del fuego, pero esta madrugada la batalla continuaba con mayor intensidad.

Dada la reciente oferta de los países árabes para colaborar con Jordania en el rechazo de cualquier agresión israelí, se teme que la lucha se generalice.

En su contraataque, las baterías jordanas bombardearon varias aldeas israelíes cercanas a esta ciudad, entre ellas las de Eyal y Neve Yamin. Se desconoce hasta el momento el número de bajas de uno y otro bando.

Bombardeo Aéreo

JERUSALEN, 11 (AFP). — Las autoridades jordanas denunciaron ante la comisión de tregua de la UN que aviones israelíes bombardearon la población de Kalkija. Según las informaciones suministradas por los observadores de la UN, el general Burns reclamó esta mañana a las 4.30 la suspensión de las hostilidades pero sin resultados.

Cesó la Lucha

TEL AVIV, 11 (AFP). — Informaciones de fuente oficial expresan que a las 5 de la madrugada cesó completamente el fuego en la frontera jordanas-israelí

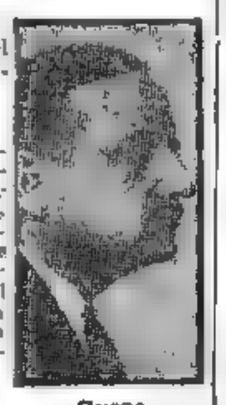

Burns Jefe de la Comisión de Tregua de la UN en Palestina

2da RECLAME la SECCION

Clarín

No Aparecerá Mañana

El 12 de octubre, Día de la Raza, está incluído entre aquellos en que, por resolución del ministerio de Trabajo y Previsión, no aparecen ni se distribuyen diarios y revistas. Por consiguiente, Clarín no saldrá mañana, para volver a tomar contacto con sus lectores el sábado, a la hora habitual.

Ferraro trata de abrirse paso hacia el arco de Uruguay, defendido por Bernardico, pero Ramos lo despoja de la pelota, mientras el zaguero M. González se halla a la expectativa. (Foto exclusiva para Clarín)

Halla Nuevas Dificultades en Italia la Proyectada Unificación del Socialismo

ROMA, 10 (De nuestro corresponsal). — A fines de la última semana, cuando las relaciones de los dos partidos socialistas, a pesar de algunas dificultades que habían hecho más lento el proceso de la unificación, parecían totalmente normales, la dirección del partido socialista de Nenni, en inesperada decisión, estipuló un pacto de alianza con el partido Comunista, considerando que debía adaptar a las nuevas situaciones los instrumentos con que se había realizado hasta hoy la unidad de las fuerzas políticas de la clase obrera.

La noticia de este acuerdo provocó una vivísima reacción entre los dirigentes del partido Social-demócrata, durante dos reuniones: antes que nada se dejó constancia de que los socialistas no habían obrado de conformidad con los compromisos contraídos en presencia del delegado de la Internacional, senador francés Commin, durante su misión en Roma.

En realidad, se ha establecido ahora que ambos partidos socialistas habrían procedido de común acuerdo, mientras que Nenni y sus amigos han estipulado un pacto de alianza con los comunistas sin avisarles siquiera a los socialdemócratas, que se enteraron de la noticia por los diarios.

En segundo lugar, se observó que un partido socialista democrático no puede tener relaciones de colaboración con un partido como el comunista, extraño al espíritu y a las costumbres de una auténtica democracia. A su vez, los socialistas se justificaron, sosteniendo que el nuevo pacto no sólo es bastante más flexible que el anterior, ya que no contempla ningún sistema rígido y coactivo de consultas recíprocas, sino que está limitado a ciertas formas especiales de colaboración, como la sindical, excluyendo todo entendimiento político para la conquista común del gobierno. Por esas razones, los socialistas opinan que pueden considerar el nuevo pacto como un progreso y no un retorno al camino de la autonomía del partido Socialista, al cual habían acusado en esta posguerra de estar subordinado al Comunista.

Estos choques y las polémicas derivadas de ellos han inducido a considerar que la unificación socialista ha perdido ya su validez, por más que Nenni asegure que el proyecto de unificación se planteará en términos concretos en el congreso próximo de su partido, dando a entender que el propio congreso podrá también examinar y resolver de otro modo el problema de las relaciones entre los socialistas y comunistas.

En suma, Nenni, quien parece estar en franco contraste con los demás dirigentes del partido, en general adversos a la unificación, ha pedido una prórroga de tres meses para todo paso ulterior hacia la unificación, contando con vencer en su batalla contra los adversarios internos en el congreso de enero.

Este nuevo planteamiento tendrá repercusiones en toda la situación italiana. El congreso nacional de los demócratas cristianos que se reunirá el sábado próximo en Trento y que debe resolver qué actitud adoptar con respecto a la unificación socialista si ésta fuese inminente o por lo menos estuviera madura, podrá no tomar posición y postergar toda decisión en espera de los acontecimientos de una situación incierta aún, confirmando mientras tanto su fidelidad a la actual coalición gubernamental. Hasta los socialdemócratas, quienes si la unificación hubiese parecido fácil y próxima, se habrían visto tentados quizás a salir del gabinete, no tienen hoy motivo alguno para dar tal paso y seguirán probablemente en su lugar, por lo menos hasta enero.

El verdadero beneficiario de este compás de espera en el proceso de unificación y la consiguiente reanudación de la polémica entre socialistas y socialdemócratas, será pues, el presidente del gabinete, Segni. En el preciso momento en que su gobierno parecía tener las horas contadas y todos esperaban su caída para fines de octubre, hoy se perfila inesperadamente la posibilidad de otros tres meses de vida, por lo menos.

ENRICO MATTEI

Corresponsal de Clarín en Roma

Gestiónase la Transferencia de las Escuelas Láinez a Cada Provincia

INFORMACION PAGINA UNO

Siguen Hoy Inoculando la Segunda Dosis de la Salk

SE inició ayer en los centros sanitarios ubicados en las escuelas de la Capital Federal, habilitadas especialmente por la Dirección General de Sanidad Escolar, la inoculación de la segunda dosis de vacuna Salk contra la poliomielitis.

La tarea se cumplió de 9 a 12 y de 14 a 17 exclusivamente con los niños desde 6 meses y menores de 3 años que concurrieron a los mismos centros donde fueron vacunados por primera vez los días 13 y 14 de setiembre último.

La acción conjunta del ministerio de Asistencia Social y Salud Pública y de la dependencia antes mencionada permitió con la actividad desplegada por el personal docente afectado a esa labor y la colaboración del público asistente, que la jornada se desarrollara con todo orden y sin inconvenientes.

Hoy, dentro del mismo horario serán vacunados en los mismos locales, los niños que recibieron la primera dosis el 15 de setiembre último, para lo cual deberán concurrir sus familiares provistos del certificado extendido en aquella oportunidad y documentos de identidad.

En Hospitales Municipales

El lunes continuará la tarea con la inoculación de los niños desde 6 meses y menores de 6 años, en todos los hospitales municipales con el horario de 8.30 a 12 y de 14 a 17. La mis-

(Continúa PAGINA SEIS)

Argentina Propone un Nuevo Sistema Para Asegurar la Paz

NUEVA YORK, 12 (AP). — Argentina propuso la creación de una conferencia internacional con carácter extraoficial a fin de que encare inmediatamente cualquier crisis que pueda poner en peligro la paz mundial. La función primaria de la conferencia será, no la de imponer o recomendar soluciones, sino proporcionar "la mejor oportunidad posible para un intercambio de puntos de vista".

Inclusión en la Agenda

Argentina presentó el plan ante la Asamblea General como otro punto para ser incluído en la agenda, actualmente en preparación, de su sesión anual, que se iniciará el 12 de noviembre próximo. Este tema lleva por título, "proyecto de convención relativo a un sistema de consulta". La nota argentina fué acompañada por un proyecto de tratado para establecer el sistema.

El embajador argentino, contraalmirante Aníbal O. Olivieri, delegado permanente de ese país en la UN, dirigió la nota y un memorandum explicatorio al secretario general, Dag Hammarskjold. El memorandum dice

"La comunidad de naciones carece de la maquinaria que le permita se realicen consultas entre ellas, o en forma conjunta, con la rapidez y eficiencia necesarias cuando surge una situación que pueda poner en peligro la paz o seguridad internacionales".

Señala que ese plan impedirá la pérdida de prestigio por parte de la UN, cuando situaciones de este tipo se discuten fuera de la organización debido a que su importancia no está plenamente determinada o en razón de que existen perspectivas de fracaso en la Asamblea General o en el Consejo de Seguridad. Agrega que "la maquinaria propuesta formaría parte del sistema general de la UN y no significaría una duplicación de las funciones de la Asamblea General". Cuando se produzca un incidente, expresa, los Estados encaminarán sus primeros esfuerzos dentro de esa conferencia de consulta para intercambiar puntos de vista, estimar las repercusiones de la disputa y considerar si es posible hallar una fórmula de transacción.

La propuesta convención expresa en su preámbulo que el sistema de consulta establecido en la conferencia interamericana para el mantenimiento de la paz, ha probado ser satisfactorio y "es deseable que sea aplicado sobre una base mundial, dentro de la estructura de la UN".

La convención establece que si surge una situación con probabilidades de poner en peligro la paz, cualquier signatario del instrumento puede iniciar consultas con los otros firmantes acerca de esa situación. "Si durante estas consultas se considera deseable convocar a una conferencia especial" —dice— "cualquiera de los signatarios puede hacerlo así". La conferencia se celebrará normalmente en la sede de la UN

Mantendrá Tito su Política Exterior

BELGRADO, 12 (INS). — Oficialmente se informó que las recientes conversaciones del mariscal Tito con el secretario del comunismo soviético y altos funcionarios del Kremlin, no modifica la política exterior de Yugoslavia. Un comunicado expedido por el gobierno señala que "nada ha cambiado ni podrá cambiar en la conocida orientación de la política exterior yugoslava una política de convivencia activa".

Según un vocero del gobierno "las conversaciones dado el carácter privado de las visitas, no acarrearon decisión alguna". Después de leer el comunicado, el vocero declaró que creía que era suficientemente claro, pidiendo que no se le formularan más preguntas.

CRISTOBAL COLON, el navegante visionario, fué recordado con motivo del Día de la Raza. Delegaciones de distintas instituciones se hicieron presentes en la plaza que lleva su nombre para depositar ofrendas florales. La cámara registra el homenaje rendido por la colectividad genovesa, al que asistió el embajador de Italia, doctor Babuscio Rizzo

Clarín

Un toque de atención para la solución argentina de los problemas argentinos

BUENOS AIRES · REPUBLICA ARGENTINA

60 Centavos

AÑO XII — Diario de la Mañana — Nº 5.950

Buenos Aires, Sábado 13 de Octubre de 1956

Inglaterra Defenderá a Jordania

Advierte Londres a Israel

LONDRES, 12 (AFP). — Una categórica advertencia formuló Gran Bretaña a Israel con motivo de las respectivas versiones de una probable invasión judía a territorio jordano. En efecto, el Foreign Office comunicó a los gobiernos de Amman y Tel Aviv, que Inglaterra cumplirá sus obligaciones emanadas del tratado de alianza anglo-jordana. El vocero afirmó que preocupan al Reino Unido los recientes y graves sucesos ocurridos en la frontera jordano-israelí. Interrogado el vocero de la cancillería británica sobre el alcance de esta declaración, dijo escuetamente que "de acuerdo a los términos del tratado anglo-jordano, Gran Bretaña debe acudir en ayuda de Jordania en caso de agresión de Israel". La comunicación de rigor fué hecha por intermedio de los embajadores acreditados en Amman y Tel Aviv.

Pedido de Ayuda Militar a los Arabes

AMMAN, 12 (AP). — Jordania pidió nuevamente ayuda militar a Egipto, Siria e Irak. El subsecretario de Relaciones Exteriores declaró que esta solicitud fué aprobada ayer, durante una sesión de urgencia del gabinete convocado mientras las tropas de Israel cruzaban la frontera.

Por su parte Siria, Líbano, Egipto e Irak, han preparado una nota que será remitida al Consejo de Seguridad para llamarle la atención sobre "las repetidas agresiones de Israel". Esta actitud ha sido tomada después de la acción israelí llevada a cabo en territorio jordano y que, según los observadores de las Naciones Unidas que visitaron el campo de batalla, ha sido la más importante desde la cesación de la guerra entre Israel y los árabes en 1948.

Previene Israel Contra las Fuerzas Iraquesas

JERUSALEN, 12 (AFP). — La posibilidad de ver las tropas de Jordania reforzadas por efectivos iraqueses ha motivado una intensa actividad diplomática. Mientras el director de la cancillería de Israel declaraba que tal medida "pondría en peligro el statu-quo en el área", el encargado de negocios de Gran Bretaña solicitó una entrevista urgente con la señora Golda Meir, ministra de Relaciones Exteriores.

Pero es evidente que Israel no podrá tolerar la entrada de los iraqueses en Jordania. El ministerio de Relaciones Exteriores ha formulado una seria advertencia y afirmó que "sería una violación del armisticio". El clima aparece tenso en Tel Aviv y Jerusalén donde la prensa, en su conjunto, justifica las acciones de represalia a pesar de las pérdidas de vidas humanas. Las fotos y las biografías de los muertos son publicadas con comentarios elogiosos.

Evocóse con Júbilo el Día de la Raza

Hubo un Tedéum, Homenajes, un Desfile Popular y Recepciones

FUE celebrado en todo el país el Día de la Raza con la adhesión de las autoridades nacionales, representaciones diplomáticas, numerosas instituciones y del pueblo todo que prestó su concurso a los actos programados. En esta Capital la ceremonia central la constituyó el solemne Tedéum oficiado en la Catedral metropolitana con los auspicios de la Asociación y Sociedad Española de Señoras y Caballeros de Nuestra Señora del Pilar.

En representación del Gobierno Provisional asistió a la ceremonia religiosa el ministro de Relaciones Exteriores y Culto Dr. Luis María Podestá Costa. Dijo el sermón el sacerdote del Sagrado Corazón de María, Fray Crescencio Martínez.

Homenaje a Colón

Numerosas entidades rindieron homenaje a la memoria de Cristóbal Colón con motivo del 461º aniversario del Descubrimiento de América. El embajador de Italia, Dr. Babuscio Rizzo, presidió el organizado por la Famiglia Genovesa con los auspicios de la Federación de Sociedades Italianas, en cuyo transcurso fué depositada una ofrenda floral al pie del monumento al gran navegante, en la plaza que lleva su nombre. Hablaron de la palabra el señor Pedro Berri y el almirante Garófalo, en nombre de las dos instituciones nombradas. Numeroso público asistió a la ceremonia.

En la Embajada de España

La recepción ofrecida en las últimas horas de la tarde de ayer por el embajador de España, señor José María Alfaro Polanco en ocasión del Día de la Raza y rememorando la fecha del descubrimiento de América asumió brillantes contornos. El presidente del Gobierno Provisional, general Aramburu, así como el vicepresidente, contraalmirante Rojas, fueron representados por sus edecanes de turno, hallándose entre la concurrencia el nuncio apostólico, monseñor Zanin; el cardenal Copello; el administrador apostólico, monseñor Lafitte; el ministro de Relaciones Exteriores y su esposa la señora de Podestá Costa; el ministro de Comunicaciones, ingeniero Luis María Ygartúa; el obispo de Temnos, monseñor de Andrea; el doctor Enrique Larreta y destacadas personalidades del mundo diplomático y social, así como dirigentes de entidades culturales, de beneficencia y de la Cámara de Comercio de España. El Embajador Alfaro Polanco recibió a sus invitados en compañía del consejero de la embajada, señor Manuel Becerra Ferrari.

Círculo de la Prensa

Asistieron el Obispo de Temnos, monseñor Miguel D'Andrea; el embajador de España, doctor José María Alfaro Polanco; el embajador de Santo

(Continúa en la Pág. SIETE)

EFECTUOSE ayer en la Capital Federal la revacunación de los niños a quienes, en los días 13 y 14 del mes pasado, se les inyectó el suero antipoliomielítico de Salk. Aquí vemos a un médico de Sanidad Escolar efectuando la inoculación

Suez, Como Corea en 1952, es Hoy un Argumento Electoral

NUEVA YORK, 12 (De nuestra agencia). — Las diez semanas de actualidad que ya tiene el problema de Suez no le restan relieve al tema, ni aún aquí, en EE. UU., donde las próximas elecciones concentran la preocupación general. Seguramente a esto contribuye bastante el hecho de que el debate del problema se haya desplazado a la UN, donde cabe la esperanza de que se negocie una solución, o mejor dicho, la única solución posible a esta altura, que será la que tenga el principio de que de este episodio no resulten vencedores ni vencidos.

Es evidente que existe esta perspectiva de solución y no debe preocupar el tono de muchos discursos que se escuchan, porque es obvio que están dirigidos al consumo interno de diferentes países. Debe preocupar, en cambio, otra cosa, porque después que se restablezca una normalidad aceptable en el funcionamiento del Canal, la palabra Suez seguirá teniendo un sentido perturbador, ya que señalará la iniciación de un nuevo y grave aspecto de la guerra fría: el papel asumido por Nasser al convertirse en brigada de choque, para extender esa guerra por todo el Oriente Medio y Africa. Puede que, para la posteridad, el conflicto del Canal en sí mismo no sea otra cosa que el andamiaje construído para levantar una nueva amenaza internacional. Esta perspectiva se adivina bastante en las clásticas actitudes del canciller Shepilov, quien está actuando en la UN con dos perfiles contrastados.

Con uno aboga por la solución "basada en el interés de Egipto como estado soberano y los intereses de todos los países que usan el Canal" mientras que con el otro describe la posición occidental como determinada por "esas clases de influyentes de Inglaterra, Francia y EE. UU., que están vinculadas a la compañía del canal de Suez". Ya no resulta grotesco sino irritante oír al ministro de Relaciones Exteriores de la Unión Soviética asumir la defensa del "interés" y la "soberanía" de un país, cuando Moscú tiene bajo su planta la libertad individual y nacional de tantos países y su política se ha caracterizado por un interés imperialista único y permanente. Justamente en este caso, ése es una vez más el interés afanosamente perseguido por Moscú, al utilizar a Egipto como una punta de lanza comunista que ahora penetra en el Oriente Medio y no descuida el Africa, disimulada con todos los pretextos regionales que se quiera. Todo esto, que siempre sería grave, lo es más hoy a causa de los desacuerdos entre las tres grandes potencias occidentales.

●

Aunque parezca fantástico, se puede decir que Moscú ejerce una influencia indirecta sobre las reacciones electorales norteamericanas, a raíz de la importancia que ambos partidos les asignan a los tónicos internacionales.

En 1952, la dilatada y aburrida negociación del armisticio de Corea les permitió a los republicanos agitar la bandera de la paz, como si esa guerra hubiese sido una guerra del partido Demócrata y no de la UN.

Ahora, esta trabajosa negociación de Suez puede, a la vez, reforzar o afectar la asociación exclusiva que se establece entre Eisenhower y la paz, aunque sea extensiva no sólo a Stevenson y los demócratas, sino al último individuo normal de todo el país.

HORACIO ESTOL
Corresponsal de Clarín en EE. UU.

Clarín DE LOS DOMINGOS

Subsanados los inconvenientes causados por un accidente en las maquinarias del establecimiento donde se imprime Clarín de los domingos, reanudaremos mañana la entrega con la habitual edición del día, de la segunda sección totalmente

en Rotograbado

El nuevo número contiene los acostumbrados comentarios bibliográficos, agenda, colaboraciones especiales de prestigiosas firmas, notas de actualidad y otras sobre modas, consejos para el cuidado de la belleza, entretenimientos y la infaltable nueva aventura semanal del gran "Colito".

Reserve con tiempo su ejemplar de mañana de

Clarín

Hubo Progresos en las Negociaciones Sobre Suez

INFORMACION PAGINA DOS

VIAJARA EL 26 DEL CORRIENTE AL NORTE EL PRESIDENTE ARAMBURU

INFORMACION PAGINA CINCO

Clarín

Un toque de atención para la solución argentina de los problemas argentinos

AÑO XII — Diario de la Mañana — Nº 3 951

60 Centavos

Buenos Aires, Domingo 14 de Octubre de 1956

Formuló Rusia Una Amenaza de Veto

Londres y París Reiteraron sus Anteriores Reclamos

LUEGO DE interesarse por la salud del general Aramburu en la residencia de Olivos, el vicepresidente, Rojas aparece con su esposa Sra. Lía Edith Sánchez de Rojas; la esposa del primer mandatario, Sra. Sara Herrera de Aramburu, y el ejecutivo de turno

Fawzi Previno Contra Todo Acto Capaz de Defraudar las Esperanzas de Paz

WASHINGTON, 13 (AP). — Francia y Gran Bretaña reiteraron anoche sus exigencias de que el canal de Suez quede bajo fiscalización internacional, a lo que se opusieron firmemente tanto Egipto como Rusia. Las dos primeras potencias, respaldadas por Estados Unidos, presentaron en el Consejo de Seguridad reunido en sesión extraordinaria un proyecto de resolución en el que se pide al Consejo que apruebe las decisiones que 12 naciones adoptaron en la primera conferencia de Londres sobre el conflicto de Suez. Tales decisiones proponen una [illegible]

[illegible] aprovechó inmediatamente la oportunidad de anticipar el veto para toda medida que lesione la soberanía [illegible] Carlos [illegible] pedido su [illegible] en la [illegible] por [illegible] apoyado por las [illegible] quedaría por [illegible] las conversaciones [illegible]

Fawzi previno al Consejo contra todo acto capaz de defraudar las esperanzas de paz.

Pese al peligro de veto [illegible] Selwyn Lloyd afirmó que Francia e Inglaterra no [illegible] de renunciar a su propósito [illegible] sobre la internacionalización del canal, pero sí estaban dispuestas a ensayar la fórmula alternativa que prevé la continuación de las negociaciones directas entre las partes.

Antes que el canciller británico [illegible] sus propuestas, Foster Dulles había logrado que el Consejo de Seguridad de la ONU obtuviera declaración escrita de Israel y de los estados árabes.

La nueva propuesta anglo-francesa propone el [illegible] de las deliberaciones entre Francia, Inglaterra y Egipto.

(Continúa en la Página DOS)

HATOYAMA CON BULGANIN

HATOYAMA

MOSCU, 13 (DPA). — El primer ministro japonés Ichiro Hatoyama, hizo una visita de cortesía al primer ministro soviético Nikolai Bulganin, como preludio de las conversaciones que se espera den por resultado la reanudación de las relaciones diplomáticas ruso-japonesas.

La primera sesión está fijada para el lunes. Un vocero del primer ministro japonés, Tajiko Matsumoto, dijo que su país expondrá nuevamente su reclamación sobre las dos estratégicas islas del archipiélago de las Kuriles ocupadas por Rusia en los últimos días de la segunda guerra mundial.

Bulganin comunicó a Hatoyama que Nikita Khruschev regresa a Moscú para participar de las negociaciones ruso-japonesas.

Denuncian la Penetración Iraquesa en Jordania

DAMASCO, 13 (DPA). — Según declaraciones de viajeros llegados de Jordania, recogidas por la prensa de esta, tropas iraquesas avanzan para ocupar el territorio jordano.

Una vanguardia de fuerzas iraquesas habría llegado a Mafrak, Jordania.

Estos efectivos estarían compuestos por una brigada de infantería, tanques y artillería pesada. El resto de las fuerzas iraquesas se reunirían en esta vanguardia dentro de dos días. El diario "Al India" denuncia la penetración de acuerdo con una información, "no confirmada", que dice haber recibido de Amman. Mafrak está situada cerca de la frontera siria, a unos 80 kilómetros al nordeste de Amman.

Amenaza Contra la Paz

TEL AVIV, 13 (AFP). — Honda expectación ha provocado en Israel el ingreso de tres batallones iraqueses en territorio jordano "para asegurar el orden en la frontera israelí-jordana".

Una hora después de la publicación del comunicado que pone en guardia a todos los Ministerios contra la amenaza para la paz que representaría la entrada de tropas iraquesas en Jordania, Golda Meir, ministra israelita de Relaciones Exteriores, recibió al encargado de negocios de Gran Bretaña, Peter Westlake, según se tiene entendido, este último había señalado que Gran Bretaña no había hecho ninguna objeción contra el ingreso de las fuerzas iraquesas restringidas en Jordania para asegurar la solidaridad de la dinastía Hachemita.

La ministra indicó por su parte, que a pesar de todas las garantías que Inglaterra podría ofrecer en cuanto a la seguridad de Israel, la presencia de esas tropas iraquesas en Jordania constituiría un primer paso hacia el desencadenamiento de un conflicto armado.

Guerra Santa

BAGDAD, 13 (AFP). — [illegible] Faisal del Irak, recibió a jefes musulmanes quienes se [illegible] que [illegible] manera que prepare la guerra santa en Palestina. Fuentes [illegible] se mantuvo que los jefes demandaron del rey que [illegible] un tratado de paz con Israel y que luche en favor de la internacionalización de Jerusalén. Solicitaron asimismo permiso para recoger fondos y formar un nuevo ejército [illegible] Se [illegible] les expresó que haría todo lo posible junto con su gobierno, para alcanzar la victoria en Palestina.

Profunda Expectación en Israel

Desde Marruecos Llegan Otra Vez a París Negros Nubarrones

PARIS, 13 (De nuestra agencia). — Decididamente, parece que no puede haber alto en la accidentada ruta internacional que, a marchas forzadas, le toca a Francia recorrer. Cuando, con la conciliación de la ONU, o acuerdos —solamente— en principio, se abría hoy un remanso en el penoso caminar a través de la cuestión de Suez, descarga esta noche otro temporal en París. Vienen los negros nubarrones de Marruecos, donde el "statu quo" parece desintegrarse por momentos. Precipitadamente esta misma noche, ha llegado al aeródromo de París el príncipe Muley Hassan, para prevenir a Guy Mollet y sus colaboradores.

La causa inmediata de la repentina crisis surgida en Marruecos se debe a la forzada inmovilización impuesta a distintos destacamentos franceses, que en aplicación de los acuerdos franco-marroquíes, se trasladaban de una base a otra, atendiendo a relevos y a otros imperativos logísticos. Aunque en el último momento parece arreglarse, han sido varios los batallones aislados e incomunicados, principalmente en la zona meridional de Agadir. El sultán encontraría, por lo visto, muy serias dificultades para hacer respetar los acuerdos militares que él firmó con Francia, frente a los grupos políticos extremistas.

Si como queda apuntado, el motivo inmediato de la repentina situación nace de los bastones lanzados a las ruedas del dispositivo militar que Francia mantiene en Marruecos, la causa mediata de la degradación del equilibrio franco-marroquí obedece a la persistencia del peliagudo foco argelino. Como en el ejemplo escolar de las tres manzanas es siempre la deteriorada la que contagia a las sanas. Y más aún, cuando la situación marroquí, como la de Túnez, no pasaba en realidad, de convalecencia. Tanto en uno como en otro país, el reflejo de lo que ocurre en Argelia es nada día más intenso. Por de pronto, la orientación hacia la normalidad y el cumplimiento de los pactos con Francia parece, sobre todo en Marruecos, absolutamente comprometida. La bancomotividad del trípode norafricano pesa mucho y los rebeldes argelinos pataleanos muy fuertemente sobre ella.

•

Hace muy pocos días, el príncipe Muley Hassan actuó en París durante una larga semana, para, entre otras cosas, tantear el terreno de una negociación en Argelia. Se aventuró como mediador oficioso, ya que el gobierno de París, mientras en Argel siguen los tiros, no quiere oír hablar de diálogos de mediadores oficiales. Muley Hassan despliega entonces una juvenil y candorosa actitud, ya un poco desordenada. Vió a demasiada gente y se le escuchó tanto en mesas políticas como en reuniones diplomáticas. Cuando salió del Palacio Elíseo, "El presidente Coty ha hablado". Sin embargo, su última conversación con Guy Mollet —la verdaderamente decisiva— fué tan fría como desesperante. Muley Hassan propuso como una de las salidas del callejón argelino, la sustitución del ministro residente Lacoste, quien personifica la resuelta oposición a todo diálogo con los rebeldes. "Lacoste no es un buen gobernador; es un ministro del gobierno, es un amigo y es un socialista como yo", le contestó Mollet, antes de cambiar secamente de tema.

Por el dramático momento en que se produce la dimisión de Lacoste, embajador de Francia en Rabat, que dentro de unas horas toma el avión de París, siquiera una muy atenuada significación. El Istiqlal, tras que atacar a España, se quejaba de que al conservar como embajador el mismo palacio de la ex residencia, se arrogaba funciones que ya no le corresponden. Pero las nuevas del caso de Argelia no hay que buscarlas en Africa, sino en París. El mismo se ha referido a una nada inteligente, consultada con su actual ministro. Este, al replicar en un breve comunicado, le ha recordado el deber de discreción que obliga a todo alto funcionario. Ha logrado, en el plato, cubrir reconocer que el ministro lleva gran parte de razón. No tan mucho se pronunció una frase [illegible] que se refiere el caso de Clemenceau, uno de los últimos residentes en el propio Marruecos, que publicó en la postrera primavera un libro de memorias de negrobiencito prematuro.

¿Habrá ahora retomado en silencio André Dubois? Su leyenda le obligará mucho. Como el lector recordará, a Andre Dubois se le llamó el prefecto del silencio, cuando hace dos años y medio acudió de la noche a la mañana, las bacinas de París, iniciando un famoso ejemplo que después han seguido casi todas las capitales de Europa y América. Dubois, que en pocos meses pasó de residente a consulado y, finalmente, a embajador en el mismo Rabat, se acaba ahora de la función pública. Ocupará una gerencia de la conocida revista "París Match", desde donde hay que suponerse que le será muy difícil seguir siendo "el silencioso".

CARLOS SENTIS

Corresponsal de Clarín en Francia

Admite Eden que Hubo Progresos Sobre Suez

Previno, Empero, Contra un Excesivo Optimismo

LANDUDNO, Gales, 13 (AP). — El primer ministro de Gran Bretaña, Anthony Eden, dijo que se ha hecho "un pequeño progreso" hacia un acuerdo sobre la crisis del Canal de Suez, basado en el control internacional de la vía marítima aludida. Eden explicó, sin embargo, que subsisten todavía "amplias diferencias de opinión" entre los principales usuarios del Canal y Egipto.

Dirigiéndose a la conferencia anual del partido Conservador, reunido en esta ciudad, Eden dijo que su gobierno ha rechazado "decir que bajo ninguna circunstancia usaría de la fuerza" en la disputa. "Ningún gobierno responsable haría jamás esa promesa", agregó. "La historia de cada nación enseña que no es suficiente tener buenas leyes, sino que hace falta el poder para aplicarlas. Estas condiciones rigen por igual en las situaciones internacionales. Cerrar los ojos ante la realidad de la situación sería poner no solamente en peligro la seguridad de nuestro propio país sino que sería claudicar en nuestras responsabilidades ante el mundo. Esto no estamos dispuestos a hacerlo".

Eden previno contra "un juicio optimista demasiado apresurado" sobre el resultado de las conversaciones secretas que se realizan actualmente en Nueva York a la sombra del Consejo de Seguridad de las Naciones Unidas.

Manifestó también en su discurso que "el presidente Eisenhower, en su conferencia de prensa del jueves, dijo que debe haber paz con justicia o de lo contrario no habrá paz. Yo estoy de acuerdo con esas palabras".

Eden recalcó que la política de su gobierno en relación con la crisis de Suez sigue siendo la misma que definió el 30 de julio: que Gran Bretaña no podría aceptar un arreglo que deje al Canal "bajo el control de una sola nación que pueda explotarlo por puras razones de política nacional".

Casa Pasada

WASHINGTON, 13 (AP). — Eisenhower, al comentar en una entrevista acordada a "un grupo de ciudadanos", acerca de los últimos acontecimientos que se desarrollan en el seno del Consejo de Seguridad, señaló que "estaba seguro que el problema de Suez podría ser resuelto por medio de negociaciones pacíficas y sin recurrir a la fuerza".

"Parece que hemos dado un gran paso hacia adelante, ya que podemos considerar a ese conflicto como cosa pasada."

Hay Virtual Ruptura Entre Bonn y Damasco

BONN, 13 (AP). — El gobierno de Alemania occidental llamó a su ministro en Siria en lo que parece ser el primer paso hacia la ruptura de relaciones diplomáticas.

La llamada del ministro Hans Joachim von der Esch, se produjo después que Siria rechazó una protesta alemana sobre el proyectado establecimiento de un consulado de Alemania oriental en Damasco.

No Ha de Repetirse el Caso de Pearl Harbour

WASHINGTON, 13 (AP). — El presidente Eisenhower se le ha hecho [illegible]

LAUSSE PERDIO POR ABANDONO

INF. EN LA PAG. CENTRAL

Reclame la segunda sección en Rotograbado

Desmintió Aramburu Versiones Propaladas por Una Emisora Uruguaya

REANUDARA ESTA SEMANA SU ★ ACTIVIDAD EL PRESIDENTE

A raíz de versiones difundidas en los últimos días por radios y diarios uruguayos, sobre presuntos cambios en el gobierno argentino, Clarín intentó ayer, a las 18.30 y a las 19.30, entrevistar al general Aramburu, quien convalece de gripe en su residencia de Olivos. En la primera ocasión ninguna respuesta concreta obtuvimos y, en la segunda, el teniente Guerrero, de servicio en la Residencia, nos manifestó que "debido a la enfermedad del señor presidente, han sido canceladas todas las visitas". Sugirió, sin embargo, que se hicieran tramitaciones por intermedio del jefe de la Casa Militar, capitán de fragata Francisco Manrique, con quien fué imposible establecer comunicación. Clarín no pudo, en consecuencia, conversar con el jefe del Estado, general Aramburu, quien se propone reanudar sus actividades en la Casa Rosada, en el curso de la presente semana.

Desmentido de Versiones

Por otra parte, un despacho de Associated Press, recibido de Nueva York, da cuenta de declaraciones formuladas por el general Aramburu, en la mañana de ayer, en las que desmiente versiones propaladas en el Uruguay. Reproducimos a continuación el cable de la mencionada organización noticiosa:

NUEVA YORK, 14 (AP). — The Associated Press distribuyó hoy en su servicio noticioso el siguiente despacho procedente de Buenos Aires:

El presidente Aramburu criticó hoy, en una reducida conferencia de prensa, lo que calificó como falsas informaciones radiotelefónicas difundidas en Uruguay, acerca de la situación argentina.

Según manifestó Aramburu, esas informaciones dijeron que el contraalmirante Arturo Rial y el general Juan Quaranta habían asumido el poder y manejaban el gobierno entre bastidores.

Visiblemente irritado, el general Aramburu calificó estas informaciones como "inventos". Dijo que habían sido transmitidas a la Argentina por Radio Colonia, de Uruguay.

Tanto Rial como Quaranta han apoyado firmemente a

(Continúa en la página SEIS)

DOS vistas del desfile realizado ayer en San Isidro, al conmemorarse el 250º aniversario de su fundación

Clarín

Un toque de atención para la solución argentina de los problemas argentinos

BUENOS AIRES · REPUBLICA ARGENTINA · 60 Centavos

AÑO XII — Diario de la Mañana — Nº 3.952

Buenos Aires, Lunes 15 de Octubre de 1956

Reanudarán la Gestión Tripartita Sobre Suez

Gran Bretaña, Francia y Egipto Acatarán el Dictamen de la UN

NUEVA YORK, 14 (INS) — Gran Bretaña, Francia y Egipto se disponen a entablar conversaciones directas acatando un pronunciamiento del Consejo de Seguridad de la UN, para buscar una solución pacífica a la disputa del Canal de Suez, de conformidad con el plan de seis principios acordado para orientar el curso de las conversaciones tripartitas. El Consejo dejó el camino expedito para la celebración de las negociaciones tripartitas al aprobar esta madrugada, por unanimidad, una proposición anglofrancesa que, sin embargo, había sido previamente vetada en parte por la Unión Soviética. El veto surtió el efecto de eliminar de la moción toda referencia directa a la implantación de un control internacional sobre aquella importante vía marítima.

Reunirianse en Ginebra

Las nuevas negociaciones tripartitas se celebrarán probablemente en la ciudad suiza de Ginebra y en el nivel de embajadores, con Hammarskjold haciendo frecuentes viajes para presidir las sesiones.

El veto de anoche fué anunciado por el canciller ruso, Dimitri Shepilov, y es el septuagésimo séptimo que utiliza Rusia en la organización internacional. Inmediatamente después el secretario de Estado de la Unión, John Foster Dulles, intervino en la discusión para proponer que el secretario general Hammarskjold "siguiera alentando el intercambio de puntos de vista entre representantes de los tres gobiernos.

Texto de la Resolución Aprobada

NUEVA YORK, 14 (AFP). — He aquí el texto de la primera parte de la resolución anglo-francesa aprobada por unanimidad por el Consejo de Seguridad. (La segunda parte fué rechazada en virtud del veto soviético y por el voto negativo de Yugoslavia).

Todo arreglo de la cuestión de Suez deberá responder a las siguientes exigencias:

1 El tránsito en el Canal de Suez será libre y abierto a la navegación, sin discriminación directa o indirecta.

2 La soberanía egipcia será respetada.

3 El funcionamiento del Canal será substraído a la política de cualquier país.

4 El derecho de peaje y gastos serán fijados en común por los usuarios y Egipto.

Luego de la votación, el Secretario General de la UN, Dag Hammarksjold, indicó que: "continuaremos alentando los contactos entre los gobiernos de Egipto, Inglaterra y Francia para hallar una solución total del problema.

Reafirmó Dulles que el Veto Ruso no Altera la Decisión Occidental

WASHINGTON, 14 (AFP).— El secretario de Estado, Foster Dulles, reafirmó a su llegada a esta capital que el veto soviético a una parte de la moción anglofrancesa sobre la situación de Suez en el Consejo de Seguridad, no modificó la decisión occidental con respecto al problema. "Creo —manifestó— que las negociaciones seguirán adelante en la misma dirección en que habrían marchado si los rusos no hubieran recurrido al veto".

Interrogado por los periodistas al descender del avión, Dulles manifestó que él confiaba en una solución pacífica por medio de negociaciones, aunque no "sin muchas dificultades".

Tratan Jordania e Irak la Cooperación Militar

Aumenta la Tensión en la Zona de Palestina

AMMAN, 14 (AP). — Efectuáronse en esta ciudad consultas entre el rey Hussein y el príncipe heredero de Irak, Abdullah, quien llegó al frente de una delegación de altos funcionarios, en la que figura el general Rafik Aref, jefe del Estado Mayor del ejército iraquí. Las conversaciones giraron en torno a la cooperación militar contra "la agresión israelí". Mientras tanto, en fuentes de la cancillería se dijo que Egipto, Siria y Arabia Saudita estaban prontos a asistir militarmente a Jordania para coadyuvar en la defensa de sus fronteras frente a Israel.

HUSSEIN
Rey de Jordania quien pidió ayuda militar a Irak.

Aún no Entraron

Confírmose que las fuerzas militares iraquesas, que según fuentes israelíes habían entrado a Jordania, aún no lo han hecho. Sin embargo, se informó que un contingente iraquí de fuerzas móviles está listo para entrar en territorio jordano, para lo cual espéranse órdenes. Dichas órdenes emanarían luego de la entrevista de los funcionarios de ambos países.

El Gabinete Israelí

JERUSALEN, 14 (AFP).— El gabinete israelí ha realizado una sesión extraordinaria tratando los medios de emergencia para hacer frente a la grave amenaza de agresión árabe, que significa la entrada de tropas iraquesas en territorio jordano y su concentración cerca de la frontera israelí.

Al mismo tiempo, la ministra de Relaciones Exteriores, señora Golda Meier, ha convocado en Jerusalén a los embajadores israelíes en Londres, París, Washington y Moscú, para una reunión que

(Continúa en la Página Dos)

Inglaterra Mantendrá sus Aprestos de Movilización

LONDRES, 14 (INS). — Gran Bretaña no dará marcha atrás en sus preparativos de movilización, aun de solucionarse pacíficamente el problema del canal de Suez.

En fuentes autorizadas de Whitehall se reveló que para el gobierno británico el de Suez no sólo una parte del problema del Oriente Medio, y que está preocupado mayormente por la situación reinante en la frontera entre Jordania e Israel, donde existe el peligro de un conflicto generalizado en el mundo árabe.

Gran Bretaña tiene intereses vitales en Jordania y otros países árabes.

UN TANTO de excelente factura fué el obtenido por Lugo. Mastroantonio emprendió veloz corrida y, tras anular a Peloso, envió un centro alto que Lugo se encargó de convertir en gol mediante un magnífico cabezazo. Madinabeytia aparece completamente batido. Fué ésta la segunda ventaja de Lanús sobre Huracán, al que venció por 4 a 1

La Crisis de Suez Estrecha las Filas Conservadoras Británicas

LONDRES, 14 (De nuestra agencia). — La unidad de los conservadores se consolidó y purificó en la asamblea de Llandudno. No era éste el pronóstico, ciertamente. La crisis de Suez, frente a la cual tantos errores se han atribuído a sir Anthony Eden y a sus colaboradores inmediatos, sirve por lo visto para estrechar las filas del partido. El gobierno parece haber demostrado su fe en sí mismo reiterando su propósito de mantener a todo riesgo los principios que defendió en las conferencias de Londres "contra el atropello de Egipto", y que sigue defendiendo en la UN. Todavía ayer, el primer ministro insistía en que "la fuerza no puede ser excluída de las negociaciones sobre el Canal" cuando anunciaba que en Nueva York se avanza hacia un clima de conciliación, aunque lentamente.

Hace una semana, en Blackpool, conseguían los laboristas cierta cohesión también, pero al precio de la ambiguedad de los principios y de una tregua entre las facciones del partido. Los conservadores ofrecen un nuevo programa de acción política frente a las realidades de hoy; los laboristas sólo conseguían en su asamblea "la unidad de obstrucción".

Pretende el partido Conservador presentarse al pueblo como un partido nacional, no como un partido de clases. Rompe con su rigidez tradicional. Aspira a lanzarse en socorro del pequeño rentista y de "la olvidada y sufrida clase media". Pero sus promesas tienen el límite de lo posible y del interés supremo de la Nación.

Desafiando los viejos prejuicios de la Inglaterra aislacionista, estudia el gobierno la entrada del país en la unión aduanera de Europa y se declara así "revolucionario", ante el estupor del laborismo, que esquivaba esta evolución desde el poder.

El canciller del Tesoro, Mr. Macmillan, recobra su optimismo. Lo justifica con una mejora de 144 millones de libras en la balanza de pagos durante el primer semestre del año y lo atribuye a las restricciones de créditos que dispuso para combatir la inflación. Mr. Macmillan tendrá que luchar este invierno con una borrasca de peticiones de salarios más altos, pero demuestra que su plan de contener la arriesgada caída de la economía británica es, hasta ahora, operativo.

Sir Anthony Eden recobra la confianza del partido y parece alejarse del ostracismo al que le habían condenado antes de la asamblea de Llandudno el "rumor" de los círculos "bien enterados" y los artículos de Randolph Churchill, hijo de sir Winston. Estas rehabilitaciones no se consiguen sin un tremendo desgaste físico, y la precaria salud de sir Anthony lo prueba.

JACINTO MIQUELARENA
Corresponsal de Clarín en Gran Bretaña

Desconoce Israel Una Decisión de la UN

JERUSALEN, 14 (AP). — El gobierno de Israel emitió esta noche una declaración en que reitera que se niega a aceptar cualquier proposición de paz basada en la decisión de las Naciones Unidas, de 1947, para la repartición de Palestina, y expresó su "profunda preocupación" ante la actitud de Gran Bretaña, resuelta a dar auxilio a Jordania si los israelíes se oponen a la entrada en ese país de tropas de Irak.

Advertencia a Israel

En fuentes israelíes se dijo que el jefe de la misión británica, Peter Westlake, informó a Israel, que no tolerará ingerencias israelíes para impedir el movimiento de tropas iraquesas.

El acuerdo de la Asamblea General de la UN, en 1947, establece que deben volver a sus hogares en Israel todos los árabes refugiados y que la ciudad de Jerusalén debe quedar bajo status internacional.

HOY APARECE LA 2ª SECCION
Clarín Deportivo

Llega Hoy la Delegación Comercial de Uruguay

SE anuncia para hoy, a las 10, el arribo al hidropuerto de esta ciudad, situado en Puerto Nuevo, de la comisión especial designada por el gobierno uruguayo, para iniciar las conversaciones preliminares del futuro acuerdo comercial entre ambas naciones del Plata.

Encabeza la delegación oriental el director de Comercio Exterior, señor Ariosto D. González, y la integran los señores: Menazel Schellemberg, director de Presupuesto e Investigaciones Financieras de la Contaduría General de la Nación; ingeniero Antonio T. Bandeira, jefe de Investigación y Contralor Comercial de la Dirección de Agronomía; ingeniero Rafael Guasp, subdirector de Industrias; el subgerente del Banco de la República, Oscar Bonti, y el asesor económico comercial del gobierno, doctor Ernesto Argenti.

Esta tarde misma, a las 16, la delegación del país hermano se reunirá por primera vez con la designada por el gobierno argentino, que preside el subsecretario de Hacienda, señor Julio Broide, e integran representantes de los ministerios económicos y el agregado comercial de nuestra embajada en Montevideo, doctor Eduardo Bradley.

Los empresarios argentinos y uruguayos se reunirán también en sucesivas conferencias que se efectuarán en ambas márgenes del Plata, para estudiar diversos aspectos del convenio económico. A tal efecto, la Cámara de Exportadores de nuestro país ha solicitado una entrevista al presidente provisional de la Nación, para exponerle sus puntos de vista.

Advierte Ben Gurion Contra la Modificación del Statu Quo en el Levante

Urge Jordania Una Convocatoria del Consejo de Seguridad

"NO tengo miedo", parece decir con la mirada esta criatura que ayer se sometió, en un hospital municipal, a la inoculación de la segunda dosis de la vacuna Salk. La pequeña ni pestañeó ante el pinchazo de la aguja. Y hasta sonreió, después...

NUEVA YORK, 15 (AP). — El gobierno jordano solicitó una convocatoria urgente del Consejo de Seguridad de la UN, para que ponga término a una situación de "lo más seria", a lo largo de su frontera con Israel. Se tiene entendido que el alto organismo se reunirá el jueves próximo para considerar la queja jordana, basada específicamente en los atentados del 11 del actual, contra varios de sus puestos fronterizos.

Informe de Burns

Al mismo tiempo el general Burns, jefe de la comisión de tregua en Palestina, envió un informe al Consejo señalando que sus esfuerzos están paralizados porque Israel se niega a cooperar. En su nota dirigida a Hammarskjold expresa: "Creo que es mi deber llamar su atención ante el evidente peligro que esto encierra". Hammarskjold trató la cuestión con el canciller británico Selwyn Lloyd.

No Envían Tropas

AMMAN, 15 (INS) — Un portavoz oficial anunció que por el momento Irak se abstendrá de enviar tropas al territorio jordano. Agregó el informante que esos efectivos permanecerán en estado de alerta en la frontera entre los dos países. Según el vocero, las conversaciones que se venían realizando entre el rey Hussein de Jordania y el príncipe heredero de Irak, junto con altos jefes militares de los dos países, terminaron con "un completo acuerdo". El convenio entre ambos estipula que Irak emplazará en lugares estratégicos de la frontera aviones y contingentes militares listos para acudir en auxilio de los jordanos en cualquier emergencia.

Advertencia Israelí

JERUSALEN, 15 (INS) — El premier israelí, David Ben Gurion, hablando ante el Parlamento, advirtió que Israel continuará realizando actos de represalia contra los asesinatos de judíos organizados y estimulados por Egipto y Jordania". El premier calificó de velado ataque a la integridad de su país la declaración británica de que el movimiento de tropas iraquesas a Jordania contribuiría a estabilizar la situación en Palestina. Añadió que ante tal actitud, reclamará refuerzos a EE. UU. y otros países.

Acusación Egipcia

EL CAIRO, 15 (AP) — Salah Salem, ex ministro de Propaganda de Nasser, actual director del diario "Al Shaab", acusa al primer ministro iraquí Nury Said de urdir un complot para ocupar Jordania, y señala que la decisión de enviar a Jordania tropas iraquesas "representa la más grave conspiración del imperialismo occidental para minar la unidad árabe". Ataca a Nury Said como "agente-jefe del imperialismo británico en todo el mundo árabe".

DAVID BEN GURION

Clarín

Un toque de atención para la solución argentina de los problemas argentinos

60 Centavos

AÑO XII — Diario de la Mañana — Nº 3.953

Buenos Aires, Martes 16 de Octubre de 1956

Está Cercana la Aparición del Estatuto, Dijo Rojas

—Será Analizado Hoy con el Presidente—

"EL anteproyecto de Estatuto de los Partidos Políticos es examinado cuidadosamente y su contenido será dado a publicidad en el momento oportuno. El presidente será el que adopte la decisión final". Así lo declaró en las últimas horas de anoche el vicepresidente provisional, contraalmirante Isaac Rojas, quien accedió amablemente al requerimiento periodístico, luego de presidir una prolongada reunión con los ministros militares y los titulares de Interior y Educación y Justicia.

"No Está Lejos..."

Interrogado acerca de si el documento tiene fecha de aparición, el contraalmirante Rojas respondió que aún no se podía precisar, pero agregó: "El día no está muy lejos".

Luego de confirmar que hoy reanudará sus tareas el presidente provisional, insistió en que el estatuto político será estudiado nuevamente en una reunión que se realizará por la tarde.

Reunión de Ayer

La breve entrevista que mencionamos tuvo su origen a raíz de la prolongada conferencia de la tarde en cuyo trámite participaron el contraalmirante Rojas, los representantes de las tres armas y los doctores Landaburu y Adrogué. También estuvieron presentes otros altos funcionarios. Posteriormente el contraalmirate Rojas mantuvo una entrevista con el ministro de Educación y Justicia, en cuyo transcurso — según lo expresó el vicepresidente a los periodistas — se habían considerado asuntos atinentes a la citada secretaría de estado.

Adenauer Anunciaría Hoy su Nuevo Gabinete

Von Brentano Sería Viceprimer Ministro

Von Brentano

BONN, 15 (INS). — El canciller Adenauer anunciaría mañana la reforma de su gabinete y pondría fin a la crisis abierta por la renuncia de los cuatro ministros del partido Popular, entre los cuales se encontraba el vicecanciller Franz Blucher.

Hoy celebró una entrevista con el ministro de Relaciones Exteriores, Heinrich von Brentano, quien regresó a Bonn parcialmente repuesto de una enfermedad que motivó su internación en una clínica de Darmstadt. Se indica que mañana Adenauer comunicaría la nueva lista ministerial al presidente de la república, Theodor Heuss, antes de publicarla.

Entre las modificaciones que aparecen seguras se tiene por descontado el nombramiento de Von Brentano en el puesto de vicecanciller. También se considera probable el hecho de que sea relevado el ministro de Defensa, Theodor Blank. La gestión de Blank ha sido muy criticada y se le reprochan las vacilaciones que han demorado la reconstitución del ejército alemán. Por otra parte, la decisión de reducir el servicio militar a un año no permite a los servicios de Blank actuar con la eficacia necesaria y la NATO ha hecho notar que Alemania es el país atlántico que ha instituído el servicio militar más corto. A pesar de que parece imposible volver sobre esta decisión, se estimaría que un nuevo ministro podría llevar adelante los planes de rearme con más energía. Se considera probable también que el relevo de Blank tenga como consecuencia una ola de cambios en los altos puestos militares. Entre otros, renunciaría el jefe de estado mayor, general Hunssinger.

Alcanzaría al Socialismo la Escisión Radical en Francia

PARIS, 15 (De nuestra agencia). — Hasta ayer fué Lyon la pirámide del partido radical francés, tan influyente y al propio tiempo modelo para tantos países. En Lyon reside —alcalde vitalicio— el faraón y presidente también perpetuo de los radicales: Edouard Herriot. Ayer la pirámide de la República se truncó. Pedestal y base física y espiritual se ha llamado siempre al partido más viejo de Francia y el único que se llama republicano, sin otro adjetivo calificativo.

Desde la expulsión de Edgar Faure —por haber obedecido a la mayoría de la Cámara y no a la del partido al adelantar las elecciones últimas— las huestes de Herriot quedaron divididas. Con la llamada batalla de Wagram —por haber tenido lugar en la sala pugilística de este nombre— el abismo se ahondó. La victoria se la llevó Mendes-France, timonel detrás del santón y necesariamente caduco Herriot, desde su conquistado puesto de vicepresidente. El duro cuño de la cabeza cesárea de Herriot apenas cubría la bicéfala situación. Ahora, el pretexto para la consumación inevitable ha sido la política gubernamental ante el conflicto de Argelia, pero hubiera podido ser igualmente otro. Las dos tendencias habían roto toda solidaridad y sólo esperaban esa ocasión para bifurcarse. Todas las chapucerías del venerable Herriot han sido inútiles. "Yo no quiero ser presidente de un partido escindido", ha dicho descorazonado al final. "Nosotros —ha corregido Mendes-France— consideraremos siempre a Herriot nuestro presidente honorario y no nombraremos a otro".

El equívoco que se venía arrastrando ha terminado, pues, con otro pequeño equívoco, aunque de "corazón", el viejo jefe está con Mendes-France, desde hoy amo y señor de la rama maestra del partido. Con Mendes-France, en efecto, queda la mayoría del partido, el molde y hasta diría la célula madre, teniendo en cuenta que sus hombres de combate son los estudiantes y universitarios de París, muchos de los cuales se trasladaron a Lyon en este último fin de semana.

Los salientes, bajo la presencia de André Morice, integran por el momento un equipo de una docena de diputados, entre los cuales figura el viejo ex presidente Henri Queuille —llamado "el sabio de los sabios"—, prenda y garantía de sus desinteresadas intenciones.

Si el equipo que acaba de separarse en Lyon se reúne con los expulsados o adláteres de Edgar Faure (lo cual no ha ocurrido todavía), podría sumar más de 25 diputados. Frente a ellos se erigirá la voluntad implacable de Mendes-France, cuyos puntos para recuperar el poder del que fué derribado hace casi dos años están yá cuidadosamente colocados. Mendes-France es un zapador infatigable. A pico y pala, ha minado al partido radical, como ahora, sin prisas, se apresta a minar al gobierno de Guy Mollet. He dicho "minar" y no "derribar", porque su única posibilidad de gobernar sin esperar nuevas elecciones lo obliga a no romper frontalmente con los socialistas. Lo que puede hacer, si los acontecimientos de Argelia soplan a su favor, es provocar o fomentar una escisión también en el partido Socialista, más o menos paralela a la que acabamos de presenciar en el radical. Un objetivo no inaccesible. El tirón de la división radical sacudirá las filas socialistas, dentro de las cuales se manifestaron últimamente acerbas críticas contra Lacoste —uno de los suyos— y la política de fuerza practicada hasta ahora por el gobierno Mollet.

Como hace un par de años en ocasión del pleito de la CED, Argelia provoca en los dos partidos políticos que equilibran la República —socialista y radical— el mismo drama de la división. Guy Mollet, quien conoce la navegación de Mendes-France, revisará probablemente su actual política argelina. Si no hace caso de la amenaza y la suerte no le acompaña en Argelia, verá un día llegar a un médico de consulta, quien, con un maletín en la mano pronto saldrá en avión para Argel, como voló en otras ocasiones hacia Ginebra o Cartago. Esta es la imagen prefigurada que asusta a las derechas. Porque, según ellas, Mendes-France no es ningún "clínico", sino un simple cirujano que no conoce otra terapéutica que la amputación. Los muñones de Indochina y Túnez les obsesionan.

CARLOS SENTIS

Corresponsal de Clarín en Francia

Egipto Formulará Reservas en las Nuevas Gestiones Sobre Suez

★ Shepilov Confía en Una Solución "Definitiva y Justa" ★

EL CAIRO, 15 (AFP). — Un portavoz oficial declaró que el gobierno egipcio opondrá reservas en las negociaciones tripartitas a punto de iniciarse con Gran Bretaña y Francia para resolver el problema de Suez bajo la tutela de la UN. Comentando las seis disposiciones de la resolución final del Consejo de Seguridad, afirmó que "Egipto nunca aceptará una administración internacional para el canal de Suez". Al referirse a la segunda, relativa a la soberanía egipcia, reiteró que su país "no permitirá interferencias de ninguna especie en sus asuntos internos". Agregó que los puntos cuatro y cinco, relativos al derecho de peaje, "concuerdan con las aspiraciones de los egipcios, que aceptan la cooperación internacional, aunque se oponen a cualquier tentativa de dominación".

Mientras tanto, toda la prensa egipcia da por segura la reanudación de las conversaciones. La mayoría de los diarios señalan que esas reuniones podrán realizarse en Ginebra.

También se expresa que es muy probable una visita del secretario general de la UN, Dag Hammarskjold, a El Cairo, para precisar el lugar, fecha y aspecto que tomarían las tratativas a iniciar sobre los principios aprobados por el Consejo de Seguridad.

Comentario de Shepilov

PARIS, 15 (INS). — El canciller soviético, Dimitri Shepilov, quien llegó a esta ciudad de paso para Moscú, afirmó que la adopción de la fórmula de seis puntos sobre la crisis de Suez, en la UN, facilitará "una solución definitiva y justa del conflicto".

También llegó de Nueva York el canciller francés, Christian Pineau, quien debió demorar su arribo debido a una falsa alarma de incendio en el avión en que viajaba. El aparato debió hacer un aterrizaje de emergencia en el aeródromo de Goose Bay, en Nueva Escocia.

Reunión de Accionistas en París

Mientras tanto, se llevó a cabo en París la asamblea general de accionistas de la Compañía Universal del Canal de Suez. En ella se reiteraron los motivos políticos y jurídicos que se oponen a la legalidad de la nacionalización de la empresa por parte del gobierno egipcio, y se destacó que las ofertas de Nasser son muy confusas y no constituyen una base equitativa para reparar su acto unilateral.

Tras señalar que la indemnización, para ser adecuada, debe contemplar la privación del derecho a ejercer la concesión durante los doce años que faltan para la expiración de la misma, se indicó que debería encarar la recuperación por los accionistas de cierta cantidad de material, casas habitación, etc., incautados por el gobierno egipcio.

2da RECLAME la SECCION

Iníciánse Hoy las Negociaciones Comerciales con Uruguay

INFORMACION PAGINA CENTRAL

ENTREVISTARIANSE FRANCO Y EL PRETENDIENTE DON JUAN

MADRID, 16 (AP). — El general Franco se reuniría en breve con don Juan de Borbón, pretendiente al trono español, a solicitud de éste, posiblemente para discutir el futuro de la monarquía. Se cree que aún no han sido fijados ni el lugar ni la fecha de tal reunión. Se ignoran las razones exactas de la solicitud de don Juan, pero tendrían relación con dos "leyes fundamentales" destinadas a establecer la estructura futura permanente del régimen, que ya lleva 20 años, y son discutidas actualmente por el consejo nacional de la Falange para introducirles enmiendas.

Las enmiendas y otras decisiones serán presentadas luego al gabinete y a las Cortes, antes de ser sometidas al pueblo en un plebiscito.

Aparentemente, don Juan estima que en su calidad de jefe titular de los monárquicos, debe decir algo respecto de aquellas leyes antes de que entren en vigencia. Una de ellas separa los cargos de jefe de Estado y jefe de gobierno.

Clarín

BUENOS AIRES · REPUBLICA ARGENTINA

60 Centavos

Un toque de atención para la solución argentina de los problemas argentinos

AÑO XII — Diario de la Mañana — Nº 3.954

Buenos Aires, Miércoles 17 de Octubre de 1956

Eden y Mollet Piden a Egipto Garantías Para los Usuarios

Efectuó un Sorpresivo Viaje a París el "Premier" Inglés

PARIS, 17 (AP). — Inglaterra y Francia pidieron hoy a Egipto que proponga un sistema de regir el canal de Suez que dé a los usuarios garantías "tan eficaces" como las que ofrece la proposición de las potencias occidentales para el control internacional. La declaración fué emitida en las primeras horas de hoy, miércoles, por Eden y Mollet, después de una conferencia de cinco horas en la residencia oficial del jefe del gobierno francés.

Invitación a Negociar

Algunos observadores consideraron la propuesta anglofrancesa como equivalente a una invitación a negociaciones directa con Egipto.

Un vocero oficial, no obstante, apuntó que los ingleses y franceses no abandonan su propuesta de un control internacional, sino que sencillamente invitan a Egipto a que sugiera algo, si puede, que ofrezca aquellas mismas garantías.

La declaración expresó que los dos estadistas, tras examinar la situación creada por el reciente veto ruso en la UN, decidieron mantener la primera parte de su resolución, que fué unánimemente aprobada por el Consejo. Añade que se reafirmaron en lo expuesto por la segunda parte de su resolución, parte que, según señalan, obtuvo mayoría de nueve a dos, pese a que resultó anulada por el veto soviético.

Eden viajó anoche, por vía aérea a esta capital, para entrevistarse con el primer ministro y el canciller francés sobre la crisis de Suez.

Eden y Lloyd fueron invitados a cenar con Pineau y el primer ministro francés, Guy Mollet, en el palacio Martignon, residencia oficial del jefe del gobierno. Pineau había almorzado con su colega soviético Dimitri Shepilov.

Eden, al arribar a Le Bourget, manifestó: "El propósito de nuestro viaje es discutir la política conjunta de nuestros dos gobiernos acerca de la cuestión de Suez, tras la reunión del Consejo de Seguridad".

La de hoy fué la segunda reunión de los cuatro ministros en París en menos de tres semanas. En su última reunión, antes del debate en el Consejo de Seguridad, reafirmaron la solidaridad de ambas naciones pero no dijeron que medidas concretas se decidió tomar, si es que se decidió alguna.

Estudian Nuevas Medidas

Previamente, la cancillería británica dió un comunicado señalando que "al finalizar las deliberaciones del Consejo de Seguridad, el gobierno de Francia invitó al primer ministro Eden y a Lloyd a trasladarse lo más pronto posible a París, para discutir las nuevas medidas a adoptar en lo que se refiere al conflicto de Suez". Agrega que esta reunión tendría lugar el miércoles o el jueves, pero a causa de otras obligaciones del primer ministro, ha parecido más práctico efectuar la reunión esta misma tarde". Finalmente anuncia que Eden y Lloyd "regresarán a Londres mañana por la mañana".

Gestiones de Hammarskjold

NUEVA YORK, 16 (INS). — El secretario general de la UN, Dag Harmmarskjold, realiza gestiones ante Egipto con el fin de lograr que presente proposiciones concretas para una solución de la disputa del canal de Suez, mediante negociaciones con Gran Bretaña y Francia.

Esas proposiciones podrían servir como punto de partida para las proyectadas conversaciones

Aprobó el Gobierno el Estatuto Político

Lo Anunció el Secretario de la Presidencia, Cnel. Arribau

JUNTO con la reanudación de actividades del primer magistrado de la Nación, general Pedro E. Aramburu, se registró la víspera, en la Casa Rosada, una marcada intensificación del estudio del estatuto de los partidos políticos. Al culminar la labor del día, el secretario general de la Presidencia, coronel Víctor J. Arribau, informó a los periodistas que "se había llegado a un acuerdo sobre la redacción del Estatuto". No quiso adelantar pronóstico sobre el instante en que se dará a difusión, aunque adelantó que ello no ocurrirá hasta que la Junta Militar celebre reunión y refrende el decreto. Ante la insistencia periodística, el coronel Arribau adelantó que el instrumento cobraría estado público hoy o mañana.

—¿Habrá acuerdo de ministros, mañana?, preguntó un cronista.

—Posiblemente no, porque no se ha fijado temario...

Hubo otro contacto posterior de los periodistas con un alto funcionario del gobierno: el ministro del interior. El doctor Landaburu se limitó a expresar: "Remítanse a las palabras del coronel Arribau"

Dejando de lado el tema del estatuto político, los periodistas preguntaron al doctor Landaburu:

—Sr. Ministro: ¿Se ha cubierto el cargo de interventor federal en San Luis?...

—No, aún no.

—Le preguntamos porque ha circulado el rumor de que sería designado el señor Lanús, ya que éste, según esa versión, habría ofrecido su renuncia al cargo de secretario de Prensa de la Presidencia.

—No, no hay absolutamente nada, insistió el doctor Landaburu.

Cláusulas del Estatuto

En fuentes allegadas a los medios políticos se afirmaba anoche que el estatuto aprobado fijaría absoluta prescindencia estatal hacia los partidos.

Conflictos Internos

En los casos de las agrupaciones que mantienen conflictos internos dispondría la presentación de los diversos sectores ante la justicia electoral con el objeto de que, en el momento de los comicios nacionales, provinciales o municipales, agreguen al nombre genérico del partido un aditamento que lo diferencie en forma clara.

Agregaríanse a estas normas otras de orden general, inspiradas en los principios democráticos que animan al gobierno

La Actividad de Aramburu

El general Aramburu, repuesto de la gripe que lo mantuvo alejado de la Casa Rosada, reanudó ayer normalmente su actividad, y después de ser saludado por el personal de la Presidencia, recibió a los ministros de Hacienda, Relaciones Exteriores y Comunicaciones.

ICHIRO HATOYAMA, primer ministro de Japón, aparece con su colega soviético, mariscal Bulganin, a poco de su llegada a Moscú para reanudar las negociaciones a efectos de poner fin al estado de guerra entre ambos países. Las tratativas entrarán hoy en su fase culminante, cuando Hatoyama presente a Bulganin sus reivindicaciones territoriales

Debate la Asamblea Francesa el Caso de Suez

Defendió Pineau la Posición del Gobierno

PARIS, 16 (AP). — La Asamblea Nacional francesa inició la semana de debates sobre los grandes problemas franceses del momento. En la primera sesión el litigio de Suez fué discutido animadamente y se seguirá tratando mañana, para pasar mas tarde a considerar la cuestión de Argelia. A la reunión de la fecha asistieron el primer ministro Guy Mollet y el canciller Christian Pineau, quienes defendieron la posición del gobierno.

Refuta al Comunismo

El "premier" rebatió al portavoz del bloque comunista, quien defendió la posición de Nasser en el conflicto. Mollet le replicó diciendo que los comunistas habían reconocido que el presidente egipcio es un tirano que explota a los trabajadores.

Pineau, por su parte, puso en guardia a la Asamblea contra un pesimismo excesivo, ya que —dijo— si experimentamos fracasos, el coronel Nasser también ha dado un paso atrás en numerosos puntos. Agregó que lo importante era establecer si el gobierno francés había sido fiel al mandato que recibiera de la Asamblea. Al respecto dijo que la Asamblea le había encomendado una doble tarea: no reconocer la nacionalización, y, al mismo tiempo, trabajar junto con los aliados de Francia. "La combinación de esas dos labores —afirmó— ha planteado algunos problemas muy delicados". Agregó que al parecer Estados Unidos no entiende el tratado del mismo modo que Francia.

Actitud de Reynaud

Paul Reynaud, el "premier" francés de la segunda guerra, exigió una explicación al gobierno de por qué no usó la fuerza contra Egipto, como lo había dicho.

Antes de que hablara Reynaud se produjo un violento ataque contra Estados Unidos por parte de Jean Legendre, del ala derecha del partido Independiente.

Reitera el Bloque Arabe su Posición

NUEVA YORK, 16 (INS). — Los Estados árabes informaron al Consejo de Seguridad que respaldan a Egipto en la disputa del canal de Suez y que lucharán con él en cualquier decisión militar frente a Occidente. Jordania, Arabia Saudita y Yemen expusieron su posición en una nota especial al Consejo. En la misma atacaron las demandas de Israel para que se suspenda el bloqueo egipcio contra sus naves.

Demora en el Canal

PORT SAID, 16 (AP). — El buque tanque británico "Fort Stevens" varó en el canal de Suez a unos 25 kilómetros al norte de Suez. Por tal causa, la navegación a través de la importante vía se vió demorada durante dos horas.

Mientras tanto, se informó que el jueves próximo comenzará en El Cairo la vista del proceso por "espionaje británico". Dieciséis acusados serán interrogados en la oportunidad.

2da RECLAME la SECCION

Al Reorganizar el Gabinete, Adenauer Ha Intentado Reflejar Mejor la Coalición de los Cuatro Partidos

BONN, 16 (De nuestro corresponsal). — Hacía tiempo que el canciller federal no le hablaba a su pueblo por las radioemisoras. Esta tarde se acercó al micrófono para explicar la reorganización del gabinete, que se hallaba en crisis desde que, hace diez días, los cuatro ministros disidentes del partido Liberal —Bluecher, Neumayer, Preusker y Schaefer— presentaron su dimisión. Lo hicieron empujados por la ola de protestas de sus antiguos correligionarios, que les reprochaban no representar a los electores, y por la presión de los demócratas cristianos, el partido de Adenauer, que en parte pensaba como los liberales y en parte deseaba una concentración de fuerzas en el seno del gobierno.

La necesidad de contentar a todos los partidos gubernamentales —el Demócrata Cristiano, el partido (Conservador) del bloque de refugiados y el Popular Libre, formado por los quince diputados disidentes de los liberales— había obligado a Adenauer a crear carteras algo artificiales y a tener ministros sin cartera. Inclusive al presentar los cuatro la dimisión, llegó el canciller a pensar en crear un nuevo ministerio, el de la Clase Media, para que le saliesen bien las cuentas de las carteras y los candidatos a ellas.

Pero se ha impuesto la opinión de su partido, de buscar restricciones y no ampliaciones. Durante diez días, se han barajado nombres. Corrían listas que muchos tenían por definitivas. En todas se daba al vicecanciller Bluecher por muerto. Se le daba la salida de la embajada en la India. Von Brentano, ministro de Asuntos Exteriores, debía asumir el cargo de vicepresidente. Todos los periódicos lo dan hoy por seguro. Ayer, el canciller hizo venir a Von Brentano del hospital, donde se encontraba, a 300 kilómetros de Bonn, y no lo habrían llamado si no fuese para darle la vicecancillería. Así argumentan, con aparente lógica, los diarios matutinos, pero se equivocan. A las pocas horas de estar en la calle los rotativos, se sabía ya que su información era deficiente. Esto acaba de confirmarse al conocerse la lista definitiva aprobada por el presidente federal. Bluecher queda como canciller y jefe del gabinete económico, como hasta ahora. Esto ha hecho que los socialistas se hayan referido a "afectos excesivos", con lo que aluden a la victoria de Bluecher, el cual ve pagada su lealtad al canciller durante nueve años con la permanencia en el puesto.

●

Von Brentano queda como ministro de Asuntos Exteriores, y el cambio más importante es el de Strauss, que pasa del ministerio del Atomo al de Defensa. El del Atomo se acumula en Balke al de Correos. Quedan fuera del gabinete Blank, quien era de Defensa; Neumayer, de Justicia, y Kraft y Schaefer, quienes estaban sin cartera. Al de Justicia va Merkatz.

El canciller ha explicado los motivos de la reorganización: un mejor reflejo de la coalición de los cuatro partidos, una concentración de fuerzas para dar más impulso a los fines políticos, que son los mismos: en política internacional, la unificación, aprovechando todas las posibilidades de negociación; en política interna, la máxima seguridad social, especialmente, de momento, la de los pensionistas, cuya ley se aprobará este año; el control de los precios, que están en alza, pero salvando siempre la economía libre.

Con acento optimista contra todos los que gritan alarma sobre el panorama político o económico, el canciller ha terminado a las 8 de la noche su alocución al pueblo alemán.

CRISTOBAL TAMAYO
Corresponsal de Clarín en Alemania Occidental

Crearon en Francia un Nuevo Partido Político

Surge de la Escisión del Radicalismo

PARIS 16 (AFP). — El cisma producido en el partido Radical y Radical Socialista Francés que preside Mendes-France se ha concretado en la creación de una nueva agrupación política que se denominará Partido Radical-Socialista, para diferenciarse del grupo original. Los diputados del ala de echa del grupo radical, que se separaron por diferencias de opinión con su dirigente, se reunieron hoy bajo la presidencia de André Morice, decidiendo la creación de un nuevo bloque parlamentario, el que cuenta ya con catorce diputados en la Asamblea Nacional.

Presidirá la nueva agrupación cuyos estatutos fueron oficialmente registrados, el ex primer ministro Henri Queuille, quien contará como principales colaboradores con los ex ministros André Morice y André Marie.

Según declaró un vocero partidario, la agrupación contará en el Consejo de la República (Senado) con unos veinte senadores. Por ahora, proyectan apoyar firmemente la política del primer ministro Guy Mollet, lo que dará mayor estabilidad al gobierno.

Fué Firmado el Decreto Ley que Reglamenta la Actividad Docente

(INFORMACION PAGINA OCHO)

Dióse a Conocer el Estatuto Político: Total Prescindencia del Gobierno

Mollet Pediría un Voto de Confianza

PARIS, 17 (AP). — El premier Guy Mollet, autorizado por el gabinete, pediría un voto de confianza sobre la política de su gobierno con respecto al problema de Suez y Argelia. Los observadores estiman que de hacerlo, la suerte del gobierno está echada, ya que los votos comunistas que lo confirmaron en el poder, difícilmente lo apoyen en esta oportunidad. Tampoco existen dudas de que los diputados del centro y derecha se esfuercen por sacar a flote al actual gobierno socialista.

Clarín

BUENOS AIRES · REPUBLICA ARGENTINA · 60 Centavos

Un toque de atención para la solución argentina de los problemas argentinos

AÑO XII — Diario de la Mañana — Nº 3.955

Buenos Aires, Jueves 18 de Octubre de 1956

Negociarán con Nasser si Hace Ofertas Concretas

Advertencia de Francia e Inglaterra

LONDRES, 17 (AP). — Funcionarios británicos anunciaron hoy que las conversaciones directas anglofrancesas con el gobierno egipcio no se reanudarán, a menos que el presidente Nasser formule proposiciones concretas para una solución de la crisis de Suez. Los funcionarios, recalcando las declaraciones del canciller Selwyn Lloyd, señalan que París y Londres no esperarán indefinidamente que el gobierno egipcio formule algún ofrecimiento.

Aclaración de Eden

Por su parte, el primer ministro Eden, al llegar a París, donde coordinó su política con el jefe del gobierno francés, declaró que la posición de sus dos países "se halla definida en la segunda parte de la resolución que presentamos conjuntamente en el Consejo de Seguridad". Agregó que continuarán adelante con la Asociación de Usuarios del Canal.

Al mismo tiempo, la cancillería expidió un comunicado en el que expresa que "la proposición de las 18 potencias que representa la gestión internacional en el Canal debe constituir la base para un arreglo, a menos que el gobierno egipcio proponga otro sistema que responda a las mismas exigencias y conceda a los usuarios garantías que no sean menos eficaces". Agrega que Francia y Gran Bretaña efectuaron un amplio cambio de opiniones sobre los problemas del Oriente Medio y decidieron mantener un contacto permanente al respecto, estando en completo acuerdo.

Simultáneamente el vocero del Foreign Office afirmó que su país sigue oponiéndose al bloqueo impuesto por Egipto al tránsito de los buques israelíes por el Canal de Suez.

Posición Egipcia

EL CAIRO, 17 (AP). — El principal asesor político de Nasser afirmó hoy que podrían comenzar la semana próxima, tal vez en Ginebra, conversaciones exploratorias con Gran Bretaña y Francia sobre una solución del problema de Suez. El comandante de aviación Alí Sabry declaró que las negociaciones se basarían en la fórmula de seis puntos que aprobó el Consejo de Seguridad.

Insistió Sabry en que "Egipto no aceptará el control internacional del Canal, nacionalizado el 26 de julio por el presidente egipcio.

En El Cairo no hubo reacción oficial ante la declaración conjunta anglo-francesa.

Piden un Tribunal

ESTRASBURGO, Francia, 17 (AP). — La comisión de asuntos extranjeros del Consejo de Europa propuso que la UN ayude a crear un tribunal que pueda autorizar san-

(Continúa en la PAGINA DOS)

ALI SABRI

No Confirma, Cuestiona o Niega, la Validez de las Actuales Autoridades de Partidos o Fracciones

UN proceso de 166 días, abierto el 4 de mayo cuando el P. E. pidió a la Junta Consultiva su opinión sobre las normas a que deberían ajustarse las organizaciones de tipo político, se cerró ayer a las 18.45, hora en que fué hecho público el Estatuto de los Partidos Políticos. Se trata de un documento de 24 artículos y casi 2.800 palabras, confeccionado sobre la base de una estricta neutralidad e independencia frente a los distintos partidos y tendencias democráticas, según lo manifiestan los considerandos del decreto ley que refrendan el vicepresidente, los ministros de las fuerzas armadas y los titulares de Interior y de Educación y Justicia.

Las características fundamentales del estatuto son las siguientes:

ALCANCES: Regirá para los partidos que intervengan en la elección de los poderes públicos nacionales y del municipio de la Capital Federal, debiendo los comisionados federales adaptar sus normas en el orden provincial.

REQUISITOS: Los partidos reconocidos deberán declarar sus principios democráticos garantizando las libertades y derechos de la Constitución Nacional. No deberán contener designaciones personales y, a su vez, tienen la obligación de distinguirse del nombre de cualquier otra agrupación.

AUTORIDADES: Los partidos asegurarán la libertad de afiliación y la participación de los afiliados en la dirección, gobierno y administración del partido y en la elección de sus autoridades y candidatos.

DEPENDENCIA: Los partidos políticos argentinos no podrán depender de organizaciones extranjeras. La justicia podrá disolver a las agrupaciones que infrinjan esa disposición.

FINANCIACION: Queda prohibido a los partidos políticos recibir toda clase de aportes o donaciones, entre otras de concesionarios o permisionarios de servicios públicos y los grupos o asociaciones o autoridades extranjeras.

COMPETENCIA JUDICIAL: El juez nacional de cada distrito electoral tendrá jurisdicción sobre la aplicación del estatuto, cuyas resoluciones podrán ser apeladas ante la cámara nacional respectiva. La denegatoria o revocatoria de la personería jurídica podrá ser llevada a la decisión de la Corte Suprema.

SITUACION ACTUAL: El estatuto acepta como ya constituídos a los partidos políticos que actuaban públicamente al 16 de septiembre de 1955, con excepción del extinguido partido Peronista (Art. 19º).

FRACCIONES PARTIDARIAS: Cuando en uno de los partidos existieran distintas fracciones que se atribuyan públicamente el nombre o la representación del mismo, dichas fracciones deberán distinguirse mediante un aditamento al nombre del partido, sin que la Justicia Electoral pueda desconocerlos.

LEGITIMIDAD DE AUTORIDADES: El Estatuto no confirma, cuestiona o niega la validez de las actuales autoridades de los partidos políticos o de sus fracciones.

Tratará Mañana la UN el Caso Palestino

Considerarán Denuncias de Jordania e Israel

NUEVA YORK, 17 (INS). — El Consejo de Seguridad de la UN se reunirá el viernes próximo para considerar la difícil situación creada en Palestina por los crecientes incidentes en la frontera jordano-israelí. La reunión fué solicitada por el gobierno jordano, el que presentó una queja contra el ataque israelí registrado recientemente en la zona de Kalkilja. Por su parte, el delegado israelí ante la UN, Mordecai Kidron, solicitó por carta al Consejo que inscriba en su orden del día la cuestión de las "persistentes violaciones por Jordania de su acuerdo de armisticio con Israel".

Anuncio Egipcio

EL CAIRO, 17 (AP). — El ministro de Defensa egipcio, coronel Hakim Amer, declaró que Egipto está "listo para entrar en batalla para proteger a Jordania o a cualquier país árabe que sea agredido". En declaraciones al diario "Al Chaab", afirmó que su país seguirá enviando armamentos a Jordania y facilitará la organización y equipamiento de la Guardia Nacional de ese país para que se encuentre en condiciones de rechazar eventuales ataques israelíes".

Advertencia de Ben Gurión

JERUSALEN, 17 (AP). — El primer ministro israelí, David Ben Gurión, al exponer en el Parlamento su política frente a los ataques árabes, advirtió que el mayor peligro que se le presente a su país es un posible ataque de Egipto. Refiriéndose al anuncio de que las tropas iraquesas no entrarán en Jordania, señaló que el desarrollo de los acontecimientos en los dos últimos días parecen favorables, pero previno contra un "optimismo prematuro". Finalmente el Parlamento aprobó por 76 votos contra 13 la política del gobierno.

Reacción Británica

LONDRES, 17 (AP). — Gran Bretaña anunció que tendrá que convencerse decididamente de que Jordania ha sido víctima inocente de una agresión antes de acudir en su ayuda en una guerra. En esa forma se indicó que la ayuda no sería automática si Jordania anunciase que se le ataca.

Un vocero de la cancillería aclaró también que el gobierno —no los comandantes británicos en la región— decidirá si se justifica o no una acción de acuerdo con la alianza entre ambos países.

Añadió que "nuestras obligaciones, de acuerdo con el pacto anglo-jordano, son la de ir en ayuda de Jordania en caso de que se emprenda una guerra contra ella. Tanto al gobierno jordano como al israelita se les ha hecho notar que el gobierno de Su Majestad proyecta cumplir totalmente con esas obligaciones.

Texto del Decreto

A continuación insertamos el texto completo del decreto-ley vinculado con el Estatuto de los Partidos Políticos, que lleva fecha del 16 del corriente:

Los Considerandos

Buenos Aires, Visto: Que la ley 13.645, que establece el llamado "Régimen de las Organizaciones Políticas", no se ajusta a los principios que constituyen el fundamento de la estructura democrática y republicana establecida por la Constitución Nacional; y

Considerando: Que en las directivas básicas del Gobierno Revolucionario, éste se ha comprometido a "sanear toda la estructura electoral de la Nación", "a fortalecer y afianzar el federalismo" y a "mantener también estricta neutralidad e independencia frente a las distintas tendencias y partidos políticos democráticos", como asimismo a adoptar las "medidas previstas a la consulta electoral para que ésta sea verdaderamente libre y auténtico su resultado";

Que siendo los partidos políticos órganos esenciales de la democracia representativa destinados a encauzar y orientar la voluntad popular mediante el contacto entre el elector y el elegido deben también constituirse, organizarse, gobernarse y funcionar en forma democrática, para que no existan inconvenientes en el seno de las actividades partidarias que trasciendan como escuela a los ámbitos de actividades públicas u oficiales,

Que la designación de los candidatos llamados a integrar los poderes del Estado deben emanar de partidos políticos democráticos;

Que en este momento histórico en que la autoridad del Estado asegura el libre desarrollo de las actividades partidarias,

(Continúa en la PAGINA SEIS)

Rechaza el Partido Demócrata Cristiano de Italia Cualquier Alianza con el Socialismo

ROMA, 17 (De nuestro corresponsal). — Están concluyendo en Trento los trabajos del sexto congreso nacional de los demócratas cristianos, que es notoriamente el más fuerte de los partidos italianos y también el que, desde hace diez años, tiene la máxima responsabilidad en el gobierno del país. El congreso ha sido interesante porque ha confirmado la existencia de un dramático conflicto entre la vieja clase dirigente del partido católico —o sea los hombres que, después de haber figurado entre los fundadores del antiguo partido Popular, colaboraron en primera fila en la obra de De Gasperi en esta posguerra— y las generaciones más jóvenes reunidas en torno del secretario del partido, Fanfani. Este conflicto no sólo no pareció atenuado en el congreso, sino que se reveló más irremediable y profundo que nunca, contrariando las esperanzas de quienes creían posible una conciliación.

Fanfani ha demostrado que tiene en un puño al partido y ha triunfado fácilmente sobre sus adversarios, entre los cuales hay personajes eminentes y que gozan aún de bastante popularidad en el país, como Pella, Scelba, Piccioni, Gonella y Aldisio.

Las razones de esta victoria de Fanfani residen en la capacidad del secretario del partido de organizar su tendencia y de ponerla en marcha con los métodos dinámicos que impulsan a los modernos partidos de masas. Esta capacidad les falta a los demás dirigentes demócratas cristianos, quienes han probado ser más hábiles para conquistar la simpatía del electorado católico con el prestigio de su figura o la fuerza persuasiva de su elocuencia que para procurarse apoyo dentro de la organización del partido.

•

El congreso de Trento ha tenido más importancia aún por las decisiones tomadas, por lo que concierne a la orientación general del partido Demócrata Cristiano. El congreso se ha reunido en momentos en que parece madurar en Italia la unificación de los partidos socialistas, y de ahí el nacimiento de un gran partido Socialista, cuyo caudal electoral, potencialmente, calculan muchos en seis millones de votos. No pocos creían que el congreso demócrata cristiano resolvería favorablemente el problema de la colaboración entre las fuerzas católicas y el nuevo partido Socialista. En cambio, Fanfani, en su informe al congreso, ha rechazado la colaboración ofrecida por los dirigentes de los dos partidos socialistas, juzgando incompatible con la doctrina socialcristiana todo entendimiento con fuerzas políticas que se acogen a los principios del materialismo marxista y se dicen de formación clasista.

El congreso ha aceptado y hecho suya esta posición, y la tendencia que buscaba el acuerdo con los socialistas ha quedado en minoría y no ha logrado siquiera una representación adecuada en el consejo nacional del partido.

Es probable que haya contribuído a esta actitud la manifiesta aversión de las autoridades de la Iglesia Católica a la unificación socialista y es indiscutible que, recientemente, los elementos que simpatizaban han sido reducidos al silencio, precisamente por la intervención de las autoridades eclesiásticas.

•

Como quiera que sea, los demócratas cristianos han debido plantearse el problema de la mayoría parlamentaria en la eventualidad de que los socialdemócratas se retiren del gobierno para unificarse con el partido Socialista. En ese caso, el partido Demócrata Cristiano considera inevitables nuevas elecciones políticas dentro de seis meses y cuenta con obtener suficiente número de votos como para poder gobernar el país sin aliados durante el próximo quinquenio.

ENRICO MATTEI
Corresponsal de Clarín en Roma

2da RECLAME la SECCION

India Habría Presentado un Plan Conciliador Para Suez

NUEVA YORK, 17 (AFP). — India habría preparado un nuevo plan previendo una cooperación entre Egipto y la Asociación de Usuarios del Canal, según trascendió en medios informados de la UN. El proyecto prevé un comité consultivo compuesto por Francia, Estados Unidos, Gran Bretaña, la URSS, Egipto e India y varias otras potencias estaría habilitado para resolver los diferendos que se suscitaran entre ambas partes.

PREVE UN COMITE DE CONSULTA

La propuesta tiene por objeto responder a ciertas objeciones occidentales al primer plan de Menon, que fuera presentado a la conferencia de Londres, y descartado en beneficio del plan de las dieciocho potencias para una gestión internacional del Canal.

Empero, la nueva proposición no prevé sanciones automáticas en el caso de que Egipto discriminara contra uno de los usuarios. Además, la Asociación de Usuarios a que alude el nuevo plan, no es la que está en vías de formación, sino una asociación ampliada, a la cual pertenecerían numerosas naciones asiáticas y africanas.

Anunció el Ing. Martínez que Funcionará Nuevamente el Mercado a Término

Para Reequipamiento Industrial el Eximport-Bank Otorgaría Más Créditos

DESMINTIO EL VICEPRESIDENTE VERSIONES SOBRE SU RENUNCIA

"ES una noticia infundada. Como ustedes pueden ver, estoy completamente sano y no existe razón alguna para que abandone la vicepresidencia de la Nación". Con estos conceptos, mientras sonreía cordialmente, se expresó el contraalmirante Rojas al ser interrogado por los periodistas acerca de una versión que, en ese sentido, fuera difundida en Montevideo.

Convenio con el Uruguay

Generalizada la conversación que se desarrolló en un tono amable y cordial, el vicepresidente consiguió a los periodistas que en esos momentos, juntamente con el ministro de Hacienda, doctor Blanco, estaba considerando "un asunto que interesa mucho a los uruguayos y que ha e al aspecto comercial". Se trata —añadió— del comercio de la arena y pedregullo y el de los saldos exportables de carnes. El contraalmirante Rojas, en todo el transcurso de la charla, que se realizó minutos después de la finalización de la reunión del gabinete militar, a la que asistió el ministro Blanco, dejó traslucir su satisfacción por la acción gubernamental y la muy particular —ya en su persona— de encontrarse jovial sin ninguna preocupación reflejada en su rostro.

Presentóse un Proyecto de Elecciones Primarias

Sería Aplicado Para la Designación de los Candidatos de las Agrupaciones Cívicas

EN el ministerio del Interior se suministró ayer el texto del proyecto que reproducimos sobre elecciones primarias para la designación de candidatos de los partidos políticos a cargos electivos. La iniciativa, una vez aprobada por el presidente, será sometida a estudio de la Junta Consultiva Nacional y en caso de prosperar complementaría el regimen electoral que prepara el P. E. y que se halla actualmente a consideración de dicho cuerpo, o bien el ya aprobado estatuto para las agrupaciones cívicas. Damos a continuación las principales disposiciones del proyecto:

● La [illegible] de [illegible] en [illegible] a [illegible] de presidente y vicepresidente de la Nación [illegible] por la Capital Federal [illegible] diputados nacionales [illegible] partidos políticos de la ciudad de Buenos Aires [illegible] será [illegible] por [illegible] [illegible] [illegible]

Invertirán 516 Millones en Materias Primas Siderúrgicas

HABLO AGUIRRE LEGARRETA A TRABAJADORES Y EMPRESARIOS

Exhortó a los Dos Sectores a Colaborar

"ESTAMOS considerando con todo interés el problema de las inhabilitaciones gremiales sobre el que mucho se habla. La Confederación General del Trabajo nos ha informado que el número de delegados alcanzados por esa medida no es de 45.000, como erróneamente se afirma, sino de 13.541 en todo el país, sobre un total de 2.900.000 afiliados", dijo el ministro de Trabajo y Previsión, doctor Horacio Aguirre Legarreta, al hablar anoche por Radio del Estado y la Red "C", dirigiéndose a los trabajadores y empresarios de todo el país. "En cuanto a detenciones de obreros —afirmó—, el ministerio no ha pedido ni pedirá que se detenga a nadie por conflictos gremiales". Agregó el doctor Aguirre Legarreta, que se gestionará, como se hizo hasta ahora, la libertad de todo trabajador "cuyas actividades no afecten la seguridad de la Nación o a la estabilidad del Gobierno Provisional".

El ministro comenzó expresando que había resuelto hacer un alto en la tarea, para informar a la opinión pública acerca de la gestión que realiza el departamento a su cargo. "La finalidad que nos hemos impuesto es bien clara —dijo—. El Gobierno Provisional se ha fijado plazos para alcanzar sus objetivos, y el ministerio de Trabajo y Previsión se desempeñará dentro de ese concepto que traduce el firme propósito de normalizar el país y reintegrarlo al total imperio del derecho y a la plena vigencia de sus instituciones.

En estos momentos hay cuestiones concretas que han traído cierta molestia e intranquilidad entre los trabajadores. El punto de la vida de los sindicatos [illegible] y las tratativas sobre [illegible] aún no han concluído. Además existen situaciones [illegible] y hay inhabilitados gremiales y algunas personas por su acción subversiva o disolvente.

Luego de señalar que el ministerio a su cargo está adoptando las medidas destinadas a solucionar esos problemas, expresó que el ritmo de trabajo de las comisiones paritarias y del Tribunal Arbitral que se ocupan también de salarios y feriados, ha permitido concretar importantes convenios que benefician a 450.000 trabajadores.

Sin Interferencias

Agregó más adelante que "las elecciones sindicales se están llevando a cabo de acuerdo con lo previsto, pero se han hecho oír algunas reclamaciones en cuanto a garantías y procedimientos. Estamos dispuestos a recibir toda queja que hubiera sobre el proceso electoral y a recomendar y coordinar las medidas pertinentes con la Intervención de la C. G. T.

Se refirió seguidamente a la acción política y expresó que el ministerio no admitirá ni-

(Continúa en la página CUATRO)

Conferenciaron Menon y Nasser

EL CAIRO, 19 (AFP) — Nasser recibió esta tarde a Krishna Menon, el embajador viajero de India, con lo cual culminan los reiterados esfuerzos de la diplomacia de India para conciliar los puntos de vista antagónicos.

Desde su llegada a la capital egipcia, Menon conferenció con funcionarios del ministerio de Relaciones Exteriores y con el embajador de su país en Egipto, Ali Yavar Yung. No se publicó ningún comunicado sobre lo tratado por Nasser y Menon, pero la cuestión del pago de los derechos de tránsito por el canal, uno de los puntos más delicados de una posible negociación entre Francia e Inglaterra por una parte y Egipto por la otra, parecen haber sido el objeto de esta entrevista.

No se sabe si Menon proyecta celebrar otras conversaciones con Nasser.

Clarín

BUENOS AIRES · REPUBLICA ARGENTINA

60 Centavos

Un toque de atención para la solución argentina de los problemas argentinos

AÑO XII — *Diario de la Mañana* — Nº 3.957

Buenos Aires, Sábado 20 de Octubre de 1956

Francia Acusa a Egipto de Armar a los Rebeldes

Denunciaría Ante la UN Ingerencias en el Conflicto Argelino

Louis Joxe

PARIS, 19 (AFP). — El gobierno francés denunciaría a Egipto ante el Consejo de Seguridad de la UN, por ingerencia en sus asuntos internos. Así se anunció en círculos oficiales de esta capital. Destácase al respecto que el armamento secuestrado a bordo del carguero "Athos" y las declaraciones de los tripulantes son hechos tan consistentes, que el organismo internacional, a menos de ignorar los principios fundamentales de la Carta, tendría que condenar a Egipto. La cancillería, mediante un comunicado, declaró que la investigación practicada en la nave detenida en aguas marroquíes con un cargamento de armas modernas avaluado en 600 millones de francos, revela que el embarque se hizo en Alejandría por soldados egipcios en uniforme. En fuentes próximas al Quai d'Orsay se señaló que el gobierno, en razón de la gravedad del asunto, no quiso proceder a la ligera y solo una vez completada la investigación ha pedido explicaciones a Egipto.

En tal sentido, esta tarde, Louis Joxe, secretario general de Relaciones Exteriores, pidió al embajador egipcio solicitara informes a El Cairo sobre este incidente. Sin embargo, se anticipa que no terminará allí la acción del gobierno, que se propone probar que la actitud poco amistosa adoptada por Egipto, en perjuicio de Francia desde que empezaron los disturbios en Africa del norte, ha tomado la forma de una intervención directa, abierta y patente.

FAMILIARES de los cadetes navales que llegaron ayer en el "Bahía Thetis", así como de la tripulación del buque-escuela, se congregaron para tributar a los viajeros cariñosa acogida. Vemos también al comandante del barco, capitán de fragata A. M. de Marotte, abrazando a su esposa

Otra Divergencia Aliada por el Problema de Suez

WASHINGTON, 19 (AP). — Estados Unidos y Gran Bretaña, según se informó, han tropezado con una nueva dificultad en sus esfuerzos de forjar políticas comunes para tratar con Egipto, sobre la disputa del canal de Suez. Esta se relaciona con el pago de tasas por el tránsito de buques en esa vía acuática. Sin embargo, algunos funcionarios diplomáticos opinan que el punto central del actual desacuerdo es la cuestión básica de determinar la firmeza de la conducta que Occidente deberá observar con Nasser.

El problema específico sobre lo que la recién organizada Asociación de Usuarios del Canal de Suez (SCUA) debe hacer acerca de las tasas es negociado entre Foster Dulles y Selwyn Lloyd. El primero propone que cualquier dinero abonado a la Asociación por los buques que cruzan el Canal debe ser entregado a Egipto, deduciéndose los gastos de aquélla por concepto del empleo de prácticos, etc. Lloyd, en cambio, opina que los derechos de tránsito sean mantenidos como fondos bloqueados y no se entreguen a Egipto hasta que haya un arreglo final en la controversia de Suez.

Acusación Francesa

ESTRASBURGO, 19 (AP) — Un miembro del gabinete francés acusó a Estados Unidos y a "ciertas naciones europeas" de estar poniendo en peligro el acuerdo occidental sobre el problema del canal de Suez. Gerard Jacquet no mencionó específicamente a qué naciones europeas se refería cuando habló en la Asamblea Consultiva de Europa.

"Aun cuando la solidaridad de Gran Bretaña y Francia se haya fortalecido en la prueba", dijo "la actitud de ciertas naciones europeas y de Estados Unidos ha hecho a veces difícil y ha puesto en peligro la adopción de una línea de acción conjunta".

Administrador de la SCUA

LONDRES, 19 (INS) — La Asociación de Usuarios del Canal de Suez (SCUA), compuesta por 15 naciones, eligió a Eyvind Bartles, cónsul general de Dinamarca en Nueva York, como administrador de la entidad.

Londres Aguarda

LONDRES, 19 (AFP) — "El gobierno aguarda proposiciones más específicas de parte de Egipto antes de reanudar eventualmente las negociaciones sobre Suez anunció el vocero del Foreign Office.

Aprueba Rusia la Demanda Jordana ★ Para que la UN Sancione a Israel

NUEVA YORK, 19 (AP). — Arkady Sobolev, representante soviético en la UN, apoyó en la reunión del Consejo de Seguridad las demandas jordanas para que se "adopten medidas eficaces que pongan fin a la sistemática violación por los israelíes del acuerdo de armisticio y de las resoluciones de la UN".

Las Dos Quejas

El debate se inició bajo la presidencia del embajador francés Cornut Gentille, el titular, que fué no obstante por unanimidad, incluso la queja jordana y una contraquerella israelí. Jordania e Israel que no son miembros del Consejo, participan del debate, pero sin voto. En primer término no habló el embajador jordano Rifa'i, quien expresó que su país no presentó antes una queja por los ataques para no entorpecer las negociaciones sobre Suez, y que de haberlo hecho en cada oportunidad, "de hecho tendría un asiento permanente en el consejo". Aclaró que no pide una condena contra Israel, sino que "el Consejo ejerza su autoridad aplicando medidas apropiadas" contra Israel señalando que si el organismo no lo hace, su propio país tomará por su cuenta los recaudos que crea pertinentes.

Seguidamente enumeró los ataques israelíes, que en total causaron más de 86 muertos. Indicó que esas agresiones fue-

(Continúa en la pág. DOS)

Burns Juzga a la Actual Como la Peor Situación

JERUSALEN, 19 (AP) — El Jefe de la fiscalización de la tregua en Palestina, general Burns, declaró que la situación a lo largo de la frontera jordano-israelí "es la peor" que haya visto desde que se hiciera cargo de sus funciones, hace dos años. Agregó que podría suscitarse un incidente de proporciones en cualquier momento como resultado "de las infiltraciones jordanas y la política israelí de aplicar severas represalias".

Strauss Quiere Para Bonn el Ejército Más Moderno del Mundo

BONN, 19 (De nuestro corresponsal). — Aires de reunificación de Alemania soplan en estos días de todos los costados, y levantan los ánimos de los alemanes. A la nota conjunta de París, Londres y Washington, enviada el 10 a Moscú, acerca del memorándum alemán del 7 de septiembre, en la cual se le exige a Rusia la aceptación o presentación de propuestas concretas sobre el modo de reunificar a Alemania, han seguido declaraciones, sobre este punto, de todos los partidos políticos alemanes, y luego la toma de posición de la asamblea consultiva del Consejo Europeo, reunido ahora en Estrasburgo, la cual proclama como un deber de todos los europeos el restablecimiento de la unidad alemana, sin la cual es imposible la paz mundial.

Se van liquidando paulatinamente las consecuencias de la guerra. Japón y Rusia firman hoy el tratado de paz. Austria y Rusia lo firmaron hace meses. La sombra soviética sobre países como Polonia y Hungría —los antistalinistas Gomulka y Naggy vuelven como vencedores— se va haciendo menos densa. Los alemanes creen que el coloso rojo empieza a resquebrajarse y sueñan con su unidad. Imposible la profecía, pero ya es algo esa unanimidad con que de París, Londres y Washington, de Estrasburgo y Bonn, los aires políticos traen el susurro de la unificación. En la actitud internacional hay una razón de justicia insobornable. La conciencia mundial parece rebelarse contra la idea de que se haga natural y duradero el hecho de que el cuchillo de la división esté clavado en el corazón de un país. En la actitud de los partidos políticos alemanes —en la de Adenauer, Ollenhauer, Dehler, por ejemplo— hay además una razón táctica. La luna de septiembre de 1957 parece dejar caer su influjo sobre esos partidos. En ese mes son las elecciones, y todos los caudillos políticos hacen ondear la bandera de la unificación. Dehler, jefe de los liberales, llega hasta entablar conversaciones con los políticos afines de la Alemania prosoviética.

•

Hace un año, esto habría parecido una apostasía de la dignidad alemana. Desde el 17 de junio de 1953, todos los políticos occidentales habían declarado intocables a los políticos alemanes del otro lado de la cortina de hierro. En aquella fecha los tanques soviéticos en las calles de Berlín sofocaron la revolución del pueblo y mantuvieron el gobierno de Pankow. La unificación es hoy no sólo la meta principal de las aspiraciones y la política de Bonn, sino también una razón táctica de previsperas electorales. Esa razón se ha impuesto igualmente en la reorganización del gobierno que, según el comentario común, tras tanta expectación, ha resultado el parto de los montes. Salvo el nombramiento de Strauss para la defensa, apenas ha tenido importancia el reajuste. Lo que ha probado la gestión de la crisis, es que al viejo canciller federal aún no le tiembla el pulso y tiene todas las riendas en la mano. Ha resistido presiones y ambiciones y ha mantenido contra viento y marea a sus leales, como Blucher, vicecanciller.

Contra la creencia común de que este puesto era para Von Brentano, Adenauer parece haber querido dar a entender que aún es temprano para destacar ningún "delfín". El octogenario estadista, por lo visto, no piensa dejarle su puesto a ningún sucesor tras las elecciones generales. Sin embargo, la aureola de su popularidad ha perdido brillo y simultáneamente se le ha escapado algo de su ascendiente y autoridad entre sus ministros. Ha tenido fricciones con las principales columnas de su gabinete, Von Brentano, Erhard, Schaeffer, cualquiera de los cuales tiene madera de canciller. También la tiene, pero a muchos más años vista, el benjamín de los ministros: Strauss, quien es hoy día la figura política de primer plano. Ayer le entregó al presidente federal Heuss la credencial de ministro de la Defensa y ha metido la revolución en el ministerio. Va a crear tres subsecretarías, por tierra, mar y aire, y tres inspectores generales. Pero lo revolucionario es la estructuración según las exigencias de la hora atómica.

El canciller federal, de acuerdo con Strauss, ha empezado por comunicar a la NATO que Alemania no puede cumplir el compromiso de levantar el ejército de los 500.000 hombres. Strauss quiere 300.000, pero, de ser posible, les daría hasta sables atómicos. Calidad antes que cantidad. Esta es la hora de Alemania: aires nuevos de reunificación en libertad y paz y, simultáneamente, rumor de pasos de un ejército que nace y que, según los planes de Strauss, debe ser el primero del mundo en modernidad de equipo.

CRISTOBAL TAMAYO

Clarín

No Aparece Mañana

Mañana, 21 de octubre, no aparecerán los matutinos en razón de que hoy, por celebrarse el Día del Obrero Gráfico, no trabajará el personal de las imprentas periodísticas. La fecha ha sido instituída en conmemoración del decreto de la Asamblea de 1813 que estableció la libertad de prensa.

El lunes 22 Clarín volverá a salir a la hora habitual, entregando con su edición de costumbre su ya tradicional Clarín Deportivo

2da RECLAME la SECCION

Aramburu Tratará con Interventores Federales el Problema Energético

INFORMACION PAGINA SEIS

Clarín

BUENOS AIRES · REPUBLICA ARGENTINA

60 Centavos

Un toque de atención para la solución argentina de los problemas argentinos

AÑO XII — Diario de la Mañana — Nº 3.958

Buenos Aires, Lunes 22 de Octubre de 1956

POLONIA SE CUADRA FRENTE AL KREMLIN

Reinó la Calma en Jordania Durante las Elecciones

Prevén el Triunfo del Bloque Antioccidental

AMMAN, 21 (AFP). — Mientras las oficinas receptoras de votos cierran sus puertas y las urnas son transportadas a la secretaría general de la Cámara de Diputados, un sentimiento de asombro domina a los observadores, ante la calma absoluta que ha dominado la jornada electoral de Jordania. Se atribuye este fenómeno excepcional en un país que en el pasado dió pruebas de violentas reacciones, al hecho de que las elecciones se realizaran sin presión del Poder Ejecutivo

Los ciudadanos se presentaron a las urnas, en un ambiente de calma. En la zona jordana de Jerusalén, la jornada fué igualmente tranquila.

Los observadores estiman que el resultado de la elección de los 40 miembros del parlamento reflejarán un creciente sentimiento antioccidental. La campaña electoral se llevó a cabo en base de pedidos del establecimiento de un estado puramente musulmán o que se siga por la senda del socialismo.

El resultado de los comicios no se conocerá probablemente hasta mañana a la noche.

Gomulka Asumió la Jefatura Política en Varsovia

VARSOVIA, 21 (AP).—El comité central del Partido de los Trabajadores Unidos (Comunistas) eliminó de su Politburó a los miembros stalinistas y eligió secretario general a Ladislao Gomulka, que fué depurado de las filas del partido y encarcelado por "titoista". Gomulka anunció ayer en un discurso transmitido por la radio oficial, que estaba dispuesto a seguir una política independiente del Kremlin. Uno de los eliminados del mando partidario es el mariscal soviético Rokossosky, a quien Stalin colocó como ministro de Defensa de este país. Los otros son: Zanon Nowak, vicepresidente del consejo de ministros, Franciszik Mazur, vicepresidente de Polonia, Roman Nowak, vicepresidente del Consejo, V. Wladyslow Dworakowsky, quien en marzo renunció a su cargo de jefe del Comité de Seguridad Interna, alegando razones de salud, y Franciszik Jozwiak-Witold, vicepresidente del Consejo.

Derrota Stalinista

Informaciones obtenidas sobre la sesión secreta del comité central del Partido dicen que la elección de miembros del Politburó constituyó una derrota completa para el grupo que se había identificado con Rokossovsky y con los otros comunistas que seguían a pies juntillas las inspiraciones de Moscú.

El número de miembros del Politburó fué reducido de 11 a 9. Cinco de los nueve miembros formaban parte del anterior Politburó. Radio Varsovia dijo que los miembros del nuevo Politburó son: Gomulka: el primer ministro Josef Cyrankiewicz, mayor general Alexander Zawadski, presidente de Polonia; Stefan Jedrychoski, jefe de planificación económica; Adam Rapacki, canciller; Edward Ochab, a quien reemplaza Gomulka como primer secretario del Partido, pero que respaldó a Gomulka durante la crisis; [redacted] Zambrowaski, ministro de control estatal, Ignacy Logasowinski, partidario de Gomulka, que fué obligado a alejarse del comité central en 1948, pero que no fué encarcelado, y Jerzy Marawski, secretario del Partido, que es el miembro más joven del Politburó —no tiene 40 años— Cyrankiewicz, Papacki, Ochab, Zambrowsky y Zamawardsski formaron parte del comité anterior.

Los diarios de Varsovia volvieron a atacar el artículo aparecido ayer en el "Pravda", órgano del Partido Comunista soviético, en que se atacaba a la prensa polaca de abogar en favor del retorno al capitalis-

(Continúa en la PAGINA DOS)

Eisenhower Ofreció Apoyo Moral al Pueblo Rebelde

Stevenson lo Considera Como un Cambio de Amos Comunistas

WASHINGTON, 21 (AP). — Eisenhower expresó el apoyo moral de Estados Unidos a Polonia, en sus deseos de deshacerse de la dominación soviética y adquirir su plena independencia. El presidente, comentando la nueva lucha por el poder que tiene efecto en Polonia, dijo que "todos los amigos del pueblo polaco reconocen y simpatizan con su lucha tradicional por la libertad y la independencia". Expresó que, en conexión con esta situación, "numerosos informes han estado saliendo de Polonia, e indican que hay allí fermento e insatisfacción". Agregó: "esos informes van acompañados de otros acerca de movimientos de tropas soviéticas".

Por su parte, el candidato demócrata, Adlai Stevenson, manifestó que la revuelta polaca contra la dominación soviética es "un gran paso hacia la libertad para Polonia", pero "sólo una substitución de amos comunistas". Al mismo tiempo pidió al gobierno de Eisenhower, que use más imaginación para explotar en beneficio del mundo libre los acontecimientos de Polonia. Entretanto, Foster Dulles declaró que Estados Unidos no enviará tropas a luchar contra los rusos si éstos deciden ahogar en sangre la rebelión polaca. Empero, declaró su simpatía por el movimiento.

Nasser Ofrece Tratar con Eden y Mollet Sobre Suez

Desconoce a la Asociación de Usuarios

EL CAIRO, 21 (INS).—El presidente egipcio, coronel Nasser ofreció entrevistarse con los jefes de los gobiernos de Francia y Gran Bretaña, Guy Mollet y Anthony Eden, respectivamente, "si fuera preferible que las próximas negociaciones acerca de Suez se llevaran a cabo en la escala de los jefes de Estado". En declaraciones a un representante de la cadena de diarios Hearst, el mandatario egipcio expresó que en tal caso "estoy dispuesto a viajar a Ginebra". Añadió que allí "Egipto presentaría proposiciones determinadas, pero descartando toda idea de realizar negociaciones con la Asociación de Usuarios del Canal, tal como fué creada por los occidentales".

NASSER

Plan de Menon

EL CAIRO, 21 (AFP). — El diario semioficial egipcio "Al Gomhouria" publica hoy el texto de la propuesta formulada por Krishna Menon, para la solución pacífica de la cuestión de Suez. Dicho diario no indica si el texto publicado, fué o no aprobado por el presidente Nasser para servir de base a futuras negociaciones.

Comienza la propuesta indicada reconociendo al Canal como parte integrante de Egipto y como vía acuática de importancia internacional.

Los siete artículos de la propuesta se refieren esencialmente a los siguientes puntos.

Revisar la Convención

La convención de 1888 sobre la libertad de navegación en el Canal de Suez, debe ser confirmada y revisada para ponerla a tono con la situación actual. La revisión tendrá por objeto determinar el máximo de los derechos de tránsito, a tono con la hora actual, y establecidos en el último acuerdo concertado entre el gobierno de Egipto y la Compañía del Canal, determinando la responsabilidad de Egipto en el mantenimiento y mejora del Canal, teniendo en cuenta las más recientes exigencias de la navegación, y determinar la obligación por parte de Egipto, de presentar, a título informativo, un informe anual a la UN, informe que será preparado por el organismo de gestión del Canal.

Los signatarios de la convención firmarán el respeto de la Carta de la UN, en la observación y la ejecución, tanto colectiva como individual, de la convención. Las diferencias que pudieran surgir entre los signatarios deberán ser resueltas de conformidad con dicha Carta. Los litigios referentes a la interpretación de la convención serán sometidos a la Corte Internacional de Justicia.

Viaja Hoy a E. U. el Sultán de Marruecos

RABAT, 21 (AFP) — Los jefes del Frente de Liberación Nacional argelino, que llegaron a esta capital se reunieron secretamente hoy, dos veces, con representantes argelinos del F.L.N ya establecido en Marruecos.

Se entrevistaron anoche con el sultán, pero no celebraron ninguna nueva reunión con el soberano marroquí, quien debe partir mañana para Estados Unidos.

Emplazan al Gobierno los Estudiantes Húngaros

Reclaman Libertad y Mejoras Sociales

BUDAPEST, 21 (AP) — Miles de estudiantes en tres universidades húngaras emitieron últimátum a las autoridades comunistas, advirtiendo que iniciarán demostraciones callejeras a menos que sean satisfechas, en el término de 14 días, sus demandas en favor de mayor libertad y mejores condiciones de vida para la población de todo el país, Las advertencias emanaron de los estudiantes de la Universidad de Tecnología de Budapest, y de las altas casas de estudio de Szeged y Pecs, dos ciudades meridionales situadas en las cercanías de la frontera con Yugoslavia.

Estos fueron los últimos acontecimientos en un movimiento de rebelión que se ha estado extendiendo por las universidades, escuelas de artes y oficios y colegios secundarios de Hungría como corolario del nuevo espíritu de libertad que ha seguido a la campaña de desestalinización

Los estudiantes no solamente exigen más libertad y mejores condiciones de vida para ellos, sino para todo el país.

Entre las 15 demandas que presentan en su ultimátum se cuentan: absoluta libertad de prensa, abolición de la pena de muerte, permiso para hacer viajes a los países occidentales, e importación de literatura occidental. Exigen también que se supriman los cursos obligatorios de marxismo-leninismo.

Rusos en Praga

BERLIN, 21 (INS). — Radio Praga informó que una delegación de trece miembros del Partido Comunista de Rusia llegó a la capital de Checoslovaquia con la consigna de examinar el estado de la situación política en el país.

El comunicado oficial expresó que los visitantes, encabezados por A. B. Aristov, uno de los secretarios del Comité Central del Partido Comunista de la Unión Soviética, trataría de conocer más "acerca de la vida y la labor del Partido Comunista de Checoslovaquia".

Rumanos con Tito

BELGRADO, 21 (AFP). — "Consideramos que las relaciones entre nosotros deben desenvolverse en el futuro sobre una base de igualdad, de respeto mutuo y de explicación abierta de nuestros puntos de vista respectivos". Así recibió el mariscal Tito a la delegación rumana que se halla actualmente en Belgrado. Esa apreciación fué formulada con referencia a las relaciones entre los países y los partidos comunistas sin mencionar a ninguno en particular, e indirectamente, haciendo alusión a los sucesos de Europa Oriental. Expresó luego que los gobiernos y los partidos comunistas de Rumania y Yugoslavia, están decididos a poner plenamente en vigor los principios expuestos en las dos declaraciones firmadas por ellos en Budapest, en el mes de junio último.

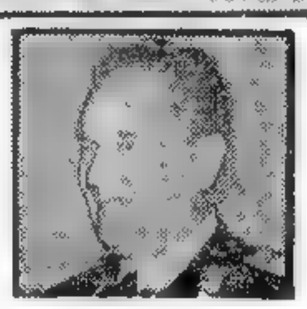

Mariscal TITO

Es Moderado el Optimismo Británico Respecto de los Sucesos en el Este

LONDRES, 21 (De nuestra agencia). — Londres comenta moderadamente el fugaz paso por Varsovia de los camaradas Khruschev, Molotov, Mikoyan y Kaganovich y el naufragio de su exploración. Se diría que el interés británico consiste, por ahora, en no alterar el exagerado optimismo de los que esperan una reacción violenta de Polonia contra el yugo soviético. Lo mejor es enemigo de lo bueno. Pero está claro que la fuga en las sombras de la madrugada de ayer del grupo soviético que intentaba presionar al partido Comunista polaco contra su independencia y contra la apología del "vicemártir" Wladyslaw Gomulka, fué acuciada por una prudencia elemental. La mayoría de los polacos —se dice— es católica y más del noventa por ciento de la población parece dispuesta a aprovechar cualquier ocasión propicia para sostener en las barricadas su anticomunismo.

Personalmente, Khruschev, quien participó con entusiasmo en los crímenes de Stalin aunque los denunciara luego para cargarle al muerto las atrocidades de un régimen de sátrapas, debió sentirse en Varsovia más inquieto que sus colegas de menor cuantía. Es difícil que Polonia olvide —a cambio de un poco de oratoria en un congreso ruso— a las víctimas polacas que Moscú ha consumido y su culto del horror individual o colectivo.

●

El discurso de Gomulka —líder, desde ayer del partido Comunista polaco "independiente"— demuestra el supremo interés de los nuevos jerarcas del comunismo en Polonia en no ceder los resortes del poder y en seguir ejerciendo una tiranía marxista por su cuenta. El "titoísmo" es eso, sencillamente. Gomulka rechaza la presencia militar soviética "porque Polonia se defenderá sola de cualquier ataque a sus aspiraciones democráticas".

Gomulka exalta la soberanía de su país en el orden espiritual, político, material y administrativo. Gomulka "simpatiza con los rebeldes de Poznan". Pero preconiza y apoya las buenas relaciones con Rusia.. "Todas nuestras diferencias —dijo— pueden resolverse fraternalmente". Y anuncia que "la autoridad de los trabajadores" aplastará el desorden y las traiciones. "No podemos tolerar la confusión y cualquier acto ilegal (ilegal para las leyes comunistas) será perseguido".

Después de su discurso de ayer, Wladyslaw Gomulka es menos "héroe nacional" que antes. Clama por la soberanía del marxismo polaco. Detesta la opresión extranjera, pero no la indígena. En el fondo, el comunismo polaco advierte el peligro del aislamiento, que lo deja a merced de la fuerza soviética y de las reivindicaciones alemanas.

Geográfica y estratégicamente, Yugoslavia está más defendida y Tito es un monstruo de la política de astucias.

Es difícil prever, en suma, las consecuencias de la rehabilitación de Gomulka y de su grito de libertad. La represión militar de Rusia no está descartada aún y el alzamiento de una mayoría del pueblo polaco contra el comunismo, importado o no, tampoco. Se afirma que por los pasillos del Kremlin pasan ráfagas de ira y de inquietud simultáneas. Mientras tanto, Londres observa la situación y calcula sus consecuencias, se siente objetivo y trata de no pronosticar nada. "La historia —creo que lo dijo don Juan Valera— es el arte de vaticinar el pasado".

JACINTO MIQUELARENA
Corresponsal de Clarín en Gran Bretaña

SUPLEMENTO 2ª SECCION
Clarín Deportivo

SANSONE ha ejecutado un tiro de esquina, y Conde, que quedó fuera de foco, remata de cabeza con notable precisión y envía la pelota a la red por un ángulo superior, sin que nada pueda hacer Piromalli. Con este gol, Vélez empató el match que jugó ayer con Lanús, en Liniers

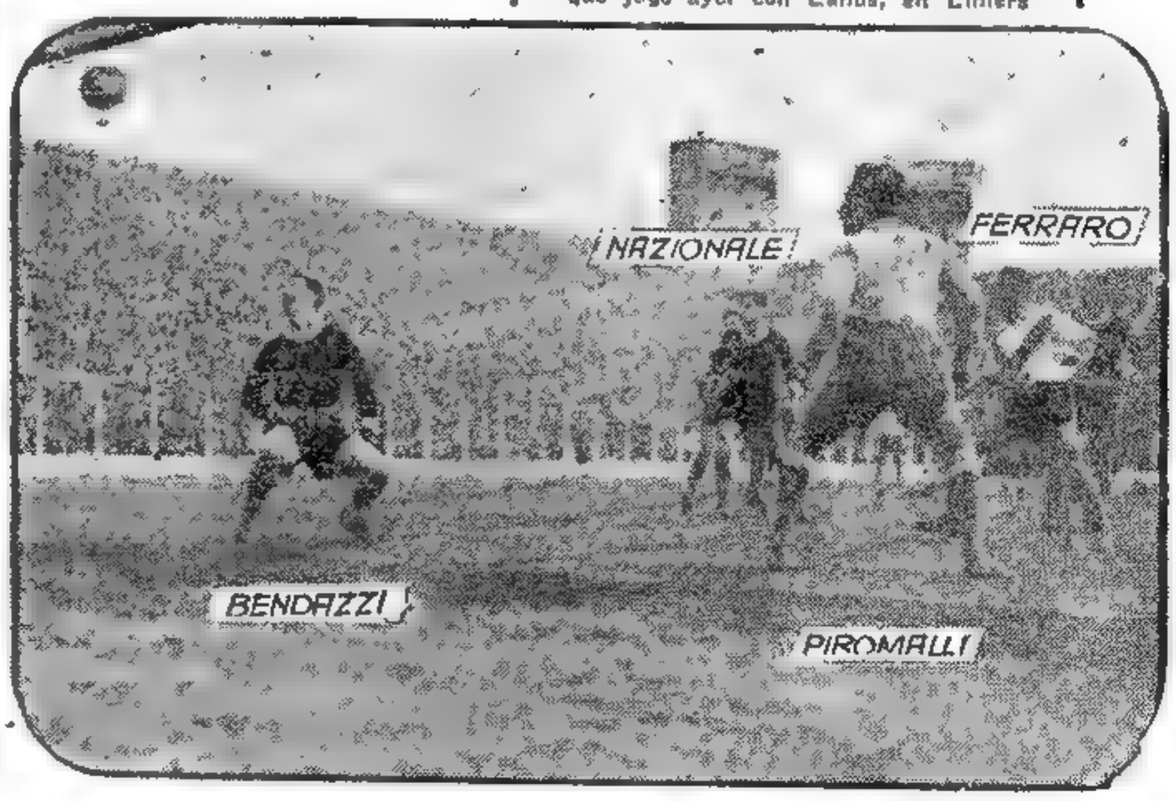

Firmarán Hoy Argentina y Uruguay un Acta Sobre Intercambio Comercial

Habría ya Naves Rusas en Danzig

Encararía el Kremlin Medidas Para Retener a Polonia Bajo su Dominio

Apoyan a Gomu'ka las Fuerzas Armadas

VARSOVIA, 22 (AFP). — Las autoridades soviéticas habrían decidido encarar medidas de fuerza para retener bajo su dominio a Polonia. Así se informó en círculos autorizados de esta capital hasta donde llegan versiones sobre el envío de cinco divisiones soviéticas de las que se encuentran estacionadas en Alemania Oriental. Un diario de Berlín Occidental, el B. Z., informó que cinco divisiones habían partido de Alemania hacia Polonia. Por otra parte, esta información fué desmentida por un diario de Stettin.

EN EL MAPA. — Dos puntos cruciales: puerto de Gdynia, donde habría ya naves de guerra rusas, y la zona escenario de presuntos choques armados

Al mismo tiempo, informaciones procedentes de Danzig señalan que cinco cruceros soviéticos fondearon en las afueras del puerto de Gdynia, en la bahía de Danzig. Se desconoce hasta ahora el motivo de la actitud soviética, pero trascendió que las autoridades del puerto negaron permiso a las naves para atracar. Uno de los nuevos miembros del Politburó, Ladislao Matwin, habría sido enviado a Danzig para investigar la situación.

Mientras tanto, desde Poznan se informó que fueron vistas tropas soviéticas en marcha hacia Varsovia. Los movimientos de estas fuerzas rusas fueron denunciados en la reunión que hoy efectuó el comité del partido. Empero, no se excluye que se trate de desplazamientos de rutina, y que la tensión en las relaciones entre ambos países les confiera un significado distinto. En la reunión del Politburó se consideró la suerte del ministro de Defensa, mariscal Rokossovsky, que fuera eliminado del comité central del partido. También se supo durante la reunión que el comandante de las fuerzas rusas estacionadas en Polonia, general Andriejewsky, desapareció de la ciudad, y que, aparentemente, huyó a Moscú.

Apoyo Militar

Entre tanto, la guarnición militar de Varsovia aprobó una resolución en la cual anuncia que "rechazará cualquier intento de separar al ejército de la nación y de incitar al odio contra los semitas y los intelectuales". Agrega que Polonia "debe conservar su amistad con la URSS sobre la base de la igualdad y la soberanía".

Durante casi todo el día se efectuaron manifestaciones de apoyo a Gomulka, en todo el país y especialmente en esta capital, donde los estudiantes pasearon con carteles alusivos a la "liberación".

La prensa polaca se refirió con desagrado al ofrecimiento de ayuda moral de Eisenhower y advierte que "la amistad y la alianza con la URSS basada en la unidad ideológica y la igualdad de nuestros países seguirá siendo la piedra angular de nuestra política exterior".

Mientras tanto, informaciones de los países satélites dicen que miran con satisfacción la evolución de la política polaca. Radio Belgrado dedicó un amplio espacio a difundir el discurso de Gomulka. Radio Moscú, sin embargo, se mantiene silenciosa al respecto, y sólo transmitió, sin comentarios, la información del nuevo Politburó.

Serán Abonados Bienes Eléctricos Expropiados

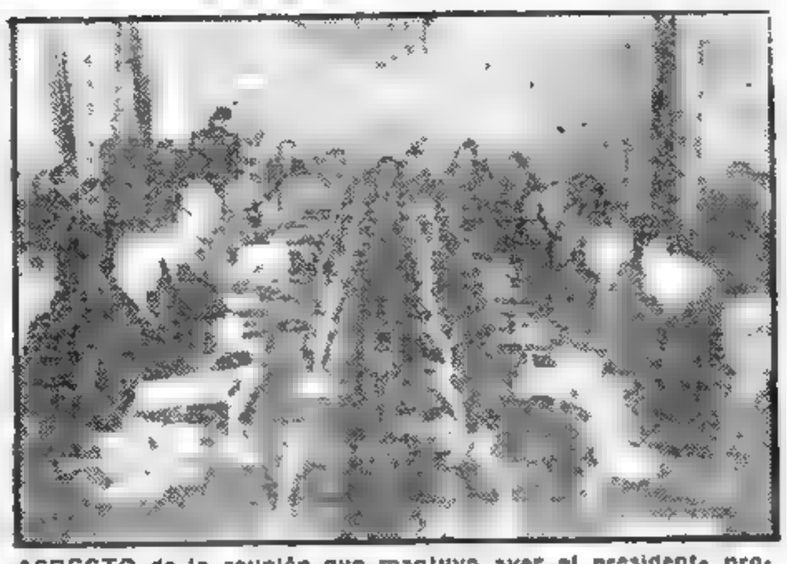

ASPECTO de la reunión que mantuvo ayer el presidente provisional, general Aramburu, en compañía del vicepresidente y de los ministros militares y de Comercio e Industria, con los interventores federales en las provincias, al considerarse problemas derivados de las necesidades del suministro de energía eléctrica en todo el país

Clarín

BUENOS AIRES REPUBLICA ARGENTINA

60 Centavos

Un toque de atención para la solución argentina de los problemas argentinos

AÑO XII — Diario de la Mañana — Nº 3.959

Buenos Aires, Martes 23 de Octubre de 1956

Eran Deudas del Gobierno Depuesto

Problemas Energéticos del Interior

EL Gobierno Provisional ha decidido abonar todas las deudas existentes con las empresas eléctricas del país, cuyos bienes fueron expropiados en los últimos diez años por el gobierno depuesto. La resolución gubernamental fué adoptada ayer tarde, tras una prolongada reunión que presidió el general Aramburu y en la que participaron el vicepresidente, los ministros militares, los interventores federales de 18 provincias y otros altos funcionarios nacionales y provinciales. Asimismo, en el transcurso de la conferencia se cambiaron opiniones acerca del futuro plan de reactivación económica del país, cuyas primeras medidas tenderán a solucionar el problema energético.

Aproximadamente a las 16.30 se hicieron presentes en el Salón de Acuerdos los comisionados nacionales de Buenos Aires, Chaco, Jujuy, Mendoza, Salta, Tucumán, Córdoba, Entre Ríos, La Pampa, San Juan, Río Negro, Santa Fe, y el ministro de Gobierno de San Luis, actualmente a cargo de la intervención. Poco después lo hizo el general Aramburu, acompañado del contralmirante Rojas, el titular de Comercio e Industria, el director interino de Energía y el rector de la Facultad de Ingeniería, como así también varios ministros de Hacienda provinciales y otros funcionarios nacionales.

Reactivación Económica

El debate se prolongó por espacio de dos horas y media, y al finalizar se informó oficialmente que habían usado de la palabra el Ing. Rodolfo Martínez y el director interino de Agua y Energía, ingeniero Pozzo. También expusieron sus puntos de vista los interventores federales, quienes al abordar el problema de las usinas expropiadas por el gobierno anterior, coincidieron con el general Aramburu en que "se hace un honor nacional el pago de lo que se debe". Asimismo fueron considerados los problemas de las actuales necesidades, en algunos casos de extrema gravedad, en busca de soluciones inmediatas. Finalmente el primer magistrado manifestó que el Gobierno Provisional está resuelto a no perder un tiempo precioso, resolviendo al efecto llevar adelante un plan completo fundamental para la reactivación económica nacional. "Sobre este detalle —dijo el presidente— se necesita el asesoramiento provincial, y a tal fin deben iniciarse los estudios de inmediato".

Una Opinión

Requerido por Clarín, al término de la reunión, el interventor en Córdoba, comodoro Medardo Gallardo Val-

(Continúa en la Pág. CATORCE)

Será Difundido el Censo Agropecuario

En conferencia de prensa el ministro de Agricultura y Ganadería, ingeniero Alberto Mercier, dará a conocer los resultados del último censo agropecuario terminado en junio del corriente año. Asimismo, el citado secretario de Estado confirmará que el número de cabezas de ganado en nuestro país asciende a 49.028.142, cifra ya anticipada en la localidad de Bolívar durante su reciente visita. La entrevista con los periodistas, a los cuales anticipará otras medidas de gobierno tendientes a facilitar la labor del hombre de campo, se realizará en el curso de la presente semana.

Sorpresivamente se Reagravó la Situación Nordafricana

Detuvieron a Cinco Dirigentes Argelinos

TUNEZ, 23 (AP). — Bruscamente se ha reagravado la situación en el norte africano a raíz de la detención de cinco dirigentes argelinos que viajaban a esta ciudad para conferenciar con el sultán marroquí Ben Yussef y las autoridades tunecinas. Los líderes argelinos, entre los que figura Ahmed Ben Bella, considerado el jefe del movimiento de liberación, habían partido de Rabat, donde ayer entrevistaron a Ben Yussef, en un avión de transporte francés. Debían volar sobre el Mediterráneo para evitar el territorio argelino, pero el piloto engañó a los viajeros aterrizando en Argel, donde se hallaba aguardándolos una fuerte guardia militar.

Junto con Bella fueron apresados Mohammed Riderin, Mustafá Lacherf, Houcine Ait Admed y Mohammed Boudif.

De inmediato, el premier tunecino, Habib Burguiba, informó al embajador de Francia que esa detención significa el riesgo de precipitar a toda Africa del norte en una prueba de fuerza contra Francia. El secretario de información tunecino afirmó que "el consejo de paz que se está realizando en Túnez puede convertirse en un consejo de guerra".

Al mismo tiempo se informó que los gobiernos marroquí y tunecino llamaron de inmediato a sus embajadores en París. También se informó que los embajadores en Washington y Londres fueron avisados para pedir a esos gobiernos que intercedan ante París.

El secretario de informaciones indicó que los líderes argelinos eran "huéspedes del sultán marroquí e invitados del gobierno tunecino".

Entretanto, el sultán Ben Yussef conferenciaba con el jefe de las fuerzas marroquíes, príncipe Mulay Hassan, y sus ministros. Según trascendió habría decidido enviar a París al presidente Si Bekkai y al canciller Balafrej para obtener la liberación de los detenidos.

Previamente, las autoridades franceses habían advertido a Marruecos que la actitud de Ben Yussef al recibir a los insurrectos argelinos llevaría a la suspensión de las negociaciones y a la ayuda financiera que Francia le entregaba a Marruecos.

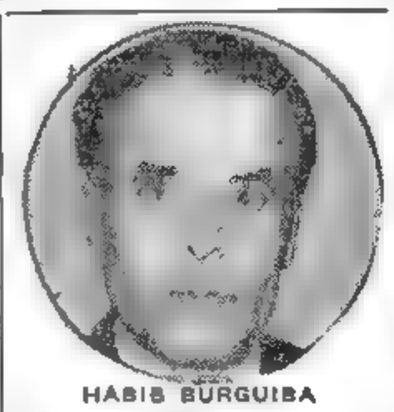

HABIB BURGUIBA

Reunión en París

PARIS, 23 (AFP) — El Consejo de Ministros resolvió realizar una sesión extraordinaria para tratar las consecuencias de la detención en Argel de cinco jefes del Frente de Liberación Nacional; la sesión se realizará esta mañana a las 10, en el Elíseo.

2da RECLAME la SECCION

Proyectarían en Moscú Eliminar a Nikita Khruschev

Encabezaría Molotov un Movimiento de Oposición

VARSOVIA, 22 (INS) — En círculos comunistas polacos se informó que surgió en Moscú una nueva alianza destinada a eliminar a Khruschev de su cargo en el P. Comunista soviético. El triunvirato, al que se le llama el "trío de las tres emes", está formado por Molotov, Malenkov y Mikoyan. La fuente informativa, expresó que la oposición al secretario general del partido comunista deriva de la política seguida por éste y la forma cómo la ha encarado. Sus enemigos lo consideran como impetuoso y poco cauto en el hablar, y aparentemente temen que esas tendencias conduzcan a Rusia a una posición desastrosa frente a los países satélites. Se estima que su política fué la causa de la aceleración del movimiento de independencia que ayer produjo radicales cambios en el comunismo polaco y fermento de liberación en los países de la órbita soviética, especialmente en Hungría, donde los estudiantes emplazaron al gobierno para pedir mayor libertad y la restitución de Imre Nagy en el gobierno.

KHRUSCHEV

Por su parte, los observadores políticos expresan que la oposición a Khruschev traspasó el límite político y que es mucho más amplia de lo que hasta ahora se suponía; al mismo tiempo se indica que Molotov está muy lejos de ser un hombre desplazado del poder.

Molotov, Cerebro

Estímase que Molotov es el cerebro y motor de este movimiento, considerándose que Mikoyan es partidario de una política liberal, casi al estilo de Khruschev, mientras que el ex primer ministro Malenkov ocupa el término medio entre ambos.

Halla Serios Obstáculos la Idea del Mercado Común Para la Pequeña Europa

MILAN, 22 (De nuestro corresponsal). — El 17 de octubre, en el Consejo Europeo de Estrasburgo, que pese a su sonoro título no ha dado aún resultados, el canciller Martino, presidente de turno del comité de ministros, insistió en la necesidad de reforzar la cohesión y cooperación en la Pequeña Europa y añadió que los primeros pasos deberían tender al mercado único. Pero prácticamente Martino se limitó a proponer una conferencia de cancilleres, aumentando así el conjunto, ya numeroso.

El mismo día, concluyó en Londres una importante conferencia promovida por la Federación de Industrias, después de dos jornadas de sesiones con los industriales italianos invitados para discutir acerca del mercado común y la posibilidad de una unión aduanera europea, de la que formaría parte Gran Bretaña. La Federación debía presentar a los pocos días un informe al gobierno y quería conocer los puntos de concordancia y discordancia con los productores de los demás países.

Han pasado varios años desde que los ingleses se declararon contrarios al proyecto Schumann sobre el consorcio del carbón-acero, y de ahí la necesidad que sienten ahora de obtener el apoyo de otros países europeos.

★

Cuando, de las usuales promesas cordiales, se pasó en Londres a lo concreto, los representantes de la Federación explicaron que los mayores obstáculos para un mercado común provenían de los compromisos de Inglaterra con su imperio, ya que el 50 por ciento del comercio británico se desenvuelve con el Commonwealth dentro de un sistema de tarifas preferenciales. Añadieron que sólo sobre esas bases su país podía mantener su posición industrial. Pero en definitiva les propusieron a los italianos excluir fisa y llanamente la agricultura de la Unión Europea, liberalizando los cambios solamente en el terreno industrial.

A los italianos esa sugestión les pareció casi inverosímil, ya que la economía italiana se basa todavía en gran parte en la agricultura y sus exportaciones agrícolas en vasta escala les son esenciales.

El problema está ligado al de la mano de obra, cuya contratación debe ser libre para los obreros italianos, como elemento indispensable del mercado común. Pero este argumento les desagrada aún a los sindicatos ingleses y son notorios los sucesos ocurridos últimamente en Inglaterra con los mineros italianos. El tiempo, unido a la buena voluntad de los hombres capaces, podrá superar los obstáculos, o por lo menos desligar de compromisos, que no solucionarían con todo definitivamente los obstáculos. Por ejemplo, las flamantes industrias italianas del sur aparecidas recientemente no podrían soportar en ningún caso la competencia de las extranjeras y requerirá por lo tanto un trato especial, que significará un nuevo obstáculo en el mercado común.

★

La unificación de la Pequeña Europa no ha sido acelerada por los discursos de Estrasburgo u otras conferencias. Ya que, precisamente en Estrasburgo, el 19 de octubre, se revelaron profundas divergencias sobre muchos problemas. En cuanto a Suez, la tesis francesa fué combatida por los belgas e italianos, y con respecto a Chipre, resultó vehemente la polémica entre Grecia y Turquía. Lamentaron la desunión de Europa, pero, al propio tiempo, la alimentaron con sus opiniones adversas. Todos quieren una Pequeña Europa Unida, pero buscan un mayor apoyo económico y político para sus intereses. Antes de formar una Pequeña Europa Unida, hay que formar europeos: por ahora, sólo hay ingleses, franceses, alemanes, italianos, etc.

BATTISTA PELLEGRINI
Corresponsal de Clarín en Milán

Inició las Negociaciones Económicas en París la Misión Especial de Nuestro Gobierno

Acordaron Argentina y Uruguay las Bases de su Intercambio Comercial

EN una expresiva ceremonia de confraternidad argentinouruguaya que tuvo efecto ayer a las 15 en el Salón Dorado de la Cancillería, fué suscripta el acta final de las conversaciones celebradas por la comisión mixta encargada de estudiar los problemas del intercambio comercial entre los dos países y proponer métodos de estímulo para el comercio recíproco.

Contiene dicha acta sendos proyectos de un Tratado de Amistad y de Comercio, y de un Convenio de Pagos, los que serán oportunamente elevados a la consideración de las autoridades argentinas y uruguayas para su aprobación y posterior formalización, que tendría efecto en Montevideo, a fines del próximo mes de noviembre.

Amistad y Comercio

El proyecto de Tratado de Amistad y Comercio, que, como el otro, fué firmado por los integrantes de la comisión, establece que los ciudadanos de cada nación gozarán en el territorio de la otra de todas las ventajas que se concedieran a los de cualquier otro país.

Ambos países se otorgan mutuamente el tratamiento incondicional e ilimitado de la nación más favorecida, incluso en las concesiones que se pacten con el Acuerdo General sobre Comercio y Tarifas, con la única limitación de los servicios portuarios, que se reconoce que deben ser siempre retributivos y, por ende, variables según la época en que se presten. Exceptúanse de dicho tratamiento las situaciones de seguridad pública; de mantenimiento y resguardo de la paz y la seguridad internacionales; de aprovechamiento de materiales radiactivos; de motivos morales o humanitarios, etc., y los de favores o privilegios especiales o de excepción que se otorguen a países limítrofes por su condición de tales.

En otras cláusulas del proyecto se prescriben disposiciones para garantizar los orígenes de las mercaderías a intercambiarse y el transporte de los productos, y un régimen de consulta entre ambos gobiernos cuando cualquiera de las partes se considere interesada o afectada en modo especial por las condiciones que presente el mercado internacional en determinadas circunstancias, y en relación con la producción o comercio de las dos naciones.

Prevé además el proyecto los futuros intercambios de carácter cultural, de turismo, y de viajeros comerciantes.

Por último, proyéctase el sometimiento a la Corte Internacional de Justicia de todo diferendo que se produzca y que no pueda ser arreglado satisfactoriamente por medios conciliatorios.

Comisión Mixta

Para observar el desarrollo del intercambio y estudiar opor-

(Continúa en la PAGINA OCHO)

Hoy Inauguran en Roma el Monumento a S. Martín

ROMA, 23 (ANSA).— Mañana se descubrirá en ésta un monumento erigido a la memoria del general don José de San Martín, donado por los residentes italianos de la Argentina. Se lo emplazó en la Villa Borghese, zona residencial de Roma, y es obra del escultor Silvio Gallo. Al acto asistirán un comité que representará a los donantes, funcionarios, diplomáticos y altas personalidades italianas.

Una delegación del regimiento de Granaderos a Caballo General San Martín, de Argentina, encabezada por el segundo jefe de la unidad, mayor Rafael Maqueda, estará presente en la ceremonia inaugural. También asistirán los embajadores argentinos en Italia, general Dalmiro Videla Balaguer, y en Francia, Juan Carlos Rébora. Este último viajó a ese efecto a la capital italiana.

Desatóse en Nordáfrica Una Ola de Violencia Contra los Franceses

Protestan por la Detención de los Cinco Líderes Argelinos

TUNEZ, 23 (AP). — La detención de cinco líderes argelinos que se dirigían a esta ciudad para celebrar conversaciones con el sultán marroquí Ben Yussef y con el primer ministro tunecino, Habib Burguiba, a fin de llevar la paz al territorio argelino, causó una ola de violentos disturbios antifranceses en todo el norte africano. Al mismo tiempo, las autoridades marroquíes y tunecinas elevaron enérgicas protestas a París, señalando que "las conversaciones que se iban a desarrollar en esta ciudad habían sido autorizadas por el gobierno francés".

Una huelga general paralizó las actividades en todo el territorio musulmán, mientras los pobladores recorrían las calles de las ciudades en manifestaciones de protesta.

Hostilidad a Francia

En Túnez la multitud enardecida atacó la embajada francesa. Luego de arrancar las placas de bronce de la entrada y romper los vidrios del edificio los manifestantes fueron expulsados por la policía. Empero, hubo serios choques con las fuerzas del orden. Un cordón de seguridad fué establecido luego alrededor de la embajada. Los manifestantes incendiaron automóviles y apedrearon los edificios de los comercios franceses.

- Tres franceses resultaron muertos en Meknes, Marruecos, durante los choques y atentados antifranceses. Numerosos son los heridos. Los manifestantes, que procedían de la Medina, apedrearon varios coches europeos y edificios franceses. Se produjeron algunos tiroteos.
- En Rabat, más de diez mil manifestantes recorrieron las calles con carteloncs alusivos a la liberación de Argelia. La multitud se congregó ante la embajada francesa, pero fué expulsada por la policía. El ministro del Interior, Driss Hammedi, desde un jeep con parlante les exhortó a disolverse en orden.
- También en Casablanca se registraron disturbios cuando los manifestantes atacaron varios edificios franceses. En esta ciudad, el líder argelino El Fassi declaró que "la actitud francesa puede dificultar

(Continúa en la PAGINA DOS)

Francia Mantiene su Decisión Sobre Argelia

Pide Mollet un Voto de Confianza

PARIS, 23 (AP). — Francia rechazó terminantemente una gestión para que pusiera en libertad a los cinco dirigentes nacionalistas argelinos que capturó ayer a bordo de un avión. Mollet rechazó el pedido que le hiciera el primer ministro de Marruecos, Mohammed Bekkai, y el canciller Belafreg. Bekkai y Belafreg habían venido a esta capital en avión de Túnez, donde celebraron una entrevista con dirigentes tunecinos. Hablaron una hora con Mollet.

Al salir del despacho del primer ministro, Bekkai dijo que "los acontecimientos hablarán por sí mismos en los próximos días". Agregó que la situación es "muy grave". Añadió que mañana saldrá directamente para Marruecos sin volver a ver a Mollet.

Mollet anunció también que había resuelto presentar una cuestión en la UN, en relación con el embarque de armas para los rebeldes desde puertos egipcios. Agregó que como protesta decidió el retiro —temporal— de su embajador en El Cairo. Expresó también que las unidades navales francesas fueron comisionadas para patrullar el Mediterráneo, frente a Argelia, para evitar la llegada de armamentos para los insurrectos.

Voto de Confianza

El gobierno pidió un voto de confianza respecto de su política exterior y argelina. La decisión de la Asamblea Nacional será tomada mañana.

Antes de la sesión parlamentaria Mollet había asistido a una reunión del gabinete, que presidió René Coty. En ella se consideraron los problemas relacionados con la detención de Ben Bella y otros cuatro jefes rebeldes. Robert Lacoste, residente gobernador en Argel, viajó a París para asistir a la sesión.

Clarín
60 Centavos
Un toque de atención para la solución argentina de los problemas argentinos
AÑO XII — Diario de la Mañana — Nº 3.960
Buenos Aires, Miércoles 24 de Octubre de 1956

INSTANTE en que el jefe de la delegación comercial uruguaya, señor Ariosto González, suscribe el acta con las bases del Acuerdo de Amistad, Comercio y Pagos entre nuestro país y la nación vecina. La ceremonia se cumplió en el Salón Dorado de la Cancillería

RECLAME la 2da SECCION

Prevén que la Captura de Ben Bella Tendrá las Más Graves Consecuencias

PARIS, 23. (De nuestra agencia). — Es imposible imaginarse desde un país que no sea la propia Francia ni esté enclavado en el Africa del Norte, el efecto producido por la captura del avión a bordo del cual viajaban, de Rabat a Túnez, los cinco jefes de la rebelión argelina, quienes invitados por el sultán de Marruecos debían asistir a la conferencia convocada para hoy. La huelga general decretada en Túnez y en Marruecos como protesta, tiene aquí una fiel traducción en la gran excitación de las gentes que, si en algunos es simplemente jubilosa, en otros se funde con una profunda preocupación por los efectos futuros del extraordinario golpe de audacia del "Deuxième Bureau" del ejército francés.

En la Asamblea Nacional, antes de la sesión de esta tarde, la tensión era insuperable: las idas y venidas y el frenético hormigueo evocaban las grandes jornadas. A las tres de la tarde, hora de abrirse la sesión, no había terminado todavía el consejo de ministros que ha estado discutiendo las diversas facetas de la nueva situación política en todo el norte del Africa.

•

Uno de los primeros ministros en llegar y cruzar los grupos de periodistas estacionados en los pasillos fué el propio Raymond Lacoste, ministro residente en Argel: "¿Qué nos dice usted? —le hemos preguntado— "Yo no digo nada —nos respondió—. Yo actúo". Probablemente, Lacoste fué el único ministro enterado —Savari, el ministro para Africa del Norte, ha dimitido por no habérsele informado— del "golpe" que se preparó en pocas horas, ayer a mediodía. El avión de Lacoste debía despegar de Burdeos para Argel a las tres de la tarde. Poco antes, recibió un telegrama que lo inmovilizó, para hacerle cambiar el rumbo al poco tiempo y venirse a París, donde se ha convertido en el eje de toda la situación, tanto de Argel como de la metrópoli. Los otros miembros del gabinete se enteraron del rocambolesco rapto, poco después de haber aterrizado el avión en el aeródromo militar de Argel. "Ya hemos llegado a Túnez", había dicho la rubia camarera, con su mejor sonrisa de espía de película. Inmediatamente, cerró la puerta que separa el departamento de pasajeros del puesto de mando y saltó con los otros tripulantes a tierra, mientras subía por la escalerilla un piquete de policías con ametralladoras, que esposaron a los cinco dirigentes argelinos antes que pudieran darse cuenta de que, en lugar de Túnez, habían caído ya en la boca del lobo.

Fué a la salida de Palma de Mallorca donde el avión había ido a repostar para llegar a Túnez, evitando precisamente sobrevolar Argel, territorio "enemigo" de los cinco jefes rebeldes invitados por el sultán de Marruecos, primero a Rabat y luego a sentarse en la conferencia de Túnez que debía haberse abierto esta mañana.

•

Es el sultán, más que Burguiba —aunque éste, de madrugada, haya retirado a su embajador en París—, el que está más enfurecido. El sultán es el más directamente afectado, puesto que los cinco rebeldes eran sus huéspedes. Además, a última hora, fué él mismo quien decidió que viajaran en otro avión, en vez de hacerlo en el suyo personal, en el que quiso llevarse a parte de su harén. Antes de salir de Rabat, Ben Bella y sus acompañantes subieron, mal aconsejados adrede, en otro avión que salía para Orán. Esta vez fué otra camarera ingenua a la que no se le pudo avisar la que los sacó de su error.

En realidad, admiran algo las pocas o ninguna precauciones que tomaron los dirigentes argelinos, embarcándose en un avión cuya tripulación era totalmente francesa y los dos pilotos, por añadidura, ex oficiales durante la guerra pasada.

Mollet ha centrado, al final de su tan esperado discurso, todo el problema desde el punto de vista francés: "No desconocemos las complicaciones diplomáticas que pueden surgir, pero la captura del avión es una simple respuesta a una transgresión de normas internacionales perpetrada por el sultán. Nosotros habíamos avisado sobre la gravedad y los efectos a que se exponían al tomar tan espectacularmente por jefes casi de Estado a los que combaten a nuestro país en guerra irregular. Todo tiene un límite y no podíamos soportar semejante escarnio".

Presentado el hecho más o menos escuetamente, faltará ver las considerables complicaciones que no dejarán de surgir en los días próximos.

CARLOS SENTIS
Corresponsal de Clarín en Francia

Extiéndese en Polonia la Agitación Antisoviética

Gomulka Iría a Moscú el Viernes

VARSOVIA, 23 (INS). — Una ola de manifestaciones antirrusas, de júbilo y de demandas populares, sacude a Polonia. La intensa presión de las masas que invadieron las calles de Varsovia, Cracovia, Stettin, Wroclaw y de las principales ciudades del país, ha llevado al procurador general a ordenar la revisión de todos los procesos ordenados tras la revuelta de Poznan y disponer la libertad de los detenidos a raíz de estos procesos.

En Wroclaw, multitudes enfurecidas atacaron las dependencias de una sociedad de amistad ruso-polaca, destrozando banderas soviéticas a los gritos de "Rokossovski a Siberia" y "Queremos la verdad sobre Katyn". El bosque de Katyn fué escenario de una matanza de oficiales polacos en 1940 por parte de las tropas rusas. Los manifestantes vitoreaban a Gomulka y pedían la liberación del cardenal Wyszynski. Hasta medianoche, columnas impresionantes recorrieron las calles.

Apoyo del Ejército

En la capital, un grupo de altos oficiales del ejército se unió a la Fuerza Aérea dando su apoyo al régimen de Gomulka, exigiendo cambios en las fuerzas armadas y pidiendo que se rehabilite a los condenados bajo falsas acusaciones de los stalinistas. El más íntimo colaborador de Rokossovski, el general Witascewski, ha sido destituído y reemplazado por el general Spychalski, que había sido víctima de las purgas stalinistas como Gomulka.

Golpe de Freno

Sin embargo, el gobierno, al parecer, ha querido frenar las manifestaciones y advirtió por radio contra los excesos "extremistas y nacionalistas". En general, se tiene la opinión de que ya pasó el peligro de una intervención armada rusa. Gomulka habría intervenido personalmente en este sentido ante el Kremlin y se prepara a negociar con los dirigentes rusos en su proyectado viaje del viernes hacia Moscú en compañía de Cyrankiewicz.

Acrece la Rebelión en Hungría

Grupos Armados Atacaron Edificios Públicos

BUDAPEST, 23 (AFP). — Violentos choques se registraron entre la policía y numerosos grupos de manifestantes en distintas calles de esta ciudad. Se produjo elevado número de víctimas, según anunció la agencia húngara M. T. I.

Las manifestaciones hostiles al gobierno vienen multiplicándose en Hungría. Más de doscientas mil personas recorrieron las calles en actitud amenazante: los gritos de "Fuera los rusos" y "Queremos un nuevo gobierno con Imre Nagy", se repiten con creciente intensidad. Se realizó una concentración frente a la estatua del general Josef Bem, militar polaco que mandó las fuerzas revolucionarias húngaras durante la guerra de la independencia de 1848/49 con la monarquía de los Habsburgos. La reunión, de solidaridad con el movimiento polaco se convirtió pronto en una pública demanda en masa de independencia del control de Moscú.

Suspendióse el Derecho de Reunión

VIENA, 24 (AP). — Radio Budapest anunció que grupos armados han atacado a la policía y edificios públicos en la capital húngara. El gobierno ha suspendido el derecho de reunión.

Rebelión Contra Rusia

IMRE NAGY, nuevo primer ministro húngaro, cuya instauración en el poder, a pesar de ser una de las reclamaciones populares, no logró aplacar la rebelión contra la ocupación soviética. Nagy acudió a las fuerzas rusas para tratar de mantener el orden

Sangrientos Choques en Hungría

Continuaba Hoy la Lucha, Pese a que Nagy Reasumió el Poder

VIENA, 25 (AP). — El levantamiento popular en Hungría contra la ocupación soviética entró en su segundo día. A pesar de que una de las reclamaciones de los insurrectos —la reposición de Nagy en el poder— ha sido cumplida, y de los llamados a la calma de éste, primero, de las amenazas de recurrir al ejército y a las fuerzas rusas, luego, y de la sangrienta represión, la insurrección se propagó a las provincias. Según las últimas informaciones de Radio Budapest, pasada la medianoche los rebeldes "fueron aislados en muchos lugares" de la capital. Empero, la emisora reconoce que se produjeron "nuevos ataques agresivos en diversas partes de la ciudad".

Homenaje a los Rebeldes

Estas informaciones contradicen las irradiadas desde Berlín y Moscú, en las que se afirmaba que la revolución había sido sofocada.

La radio señaló que los rebeldes tienen aún fuerzas y valor suficientes para lanzar nuevos ataques, desafiando a los ejércitos de Rusia y Hungría, rindiendo homenaje a quienes hasta ahora se han sostenido luchando desde hace 26 horas.

Una emisión anterior había indicado que la situación iba mejorando paulatinamente a medida que se rendían los revolucionarios y afirmaba que el gobierno controlaba la situación.

Un miembro del politburó húngaro, Janus Kadar, recientemente liberado de prisión y rehabilitado, al hablar por Radio Budapest dijo a los rebeldes: "capitulad si no os aplastaremos. Las tropas húngaras y soviéticas están aplastando la rebelión". Mencionó los desórdenes en provincias, e hizo un llamamiento para evitar inútiles derramamientos de sangre.

La emisora señaló que uno de los lugares donde se luchó más denodadamente fué en los alrededores del edificio que ella ocupa, el que fué asaltado por los rebeldes infructuosamente. La lucha allí se prolongó durante casi toda la jornada, hasta que el edificio quedó firmemente en manos del gobierno.

A intervalos regulares, el gobierno húngaro emite llamados a la población y a la Cruz Roja para que colaboren en el auxilio de las víctimas.

Ley Marcial

Desde los primeros desórdenes fué declarada la ley marcial, y por la noche rigió el toque de queda en todo el país.

Según la radio húngara otro de los lugares donde se concentró el ataque insurrecto fué el cuartel Karoly, en Budapest, el que se halla bajo el control del ejército, preparado para rechazar cualquier nuevo intento. Agregó que las bajas eran considerables, pero no dió cifras.

Más de 300 Muertos

Viajeros llegados de Hungría señalan que por lo menos el número de muertos en la lucha, hasta el mediodía de ayer, ascendía a trescientos. Empero, debido a lo encarnizado de la lucha, que aún prosigue, es imposible calcular el número aproximado de bajas. Los informantes dicen que muchos soldados húngaros se negaron a luchar contra sus compatriotas.

En la transmisión húngara se dijo que "numerosos ciudadanos, soldados y miembros de las fuerzas de seguridad murieron en la lucha, inclusive antes de que entraran en acción los aviones a reacción.

El nuevo primer ministro, Nagy, quien reemplazó a Hegedus, declaró que "de acuerdo con el tratado de Varsovia las tropas rusas participan en la lucha para restablecer el orden". Nagy acusó a "las fuerzas reaccionarias y fascistas" de tratar de derrocar al gobierno. También anunció, una vez vencido el segundo plazo para la rendición de los rebeldes, a los que hasta ese momento se les prometía impunidad, que a partir de entonces serían juzgados sumariamente y fusilados los que no depusieran las armas.

Se tiene entendido que los insurrectos fueron armados con las propias armas de la policía y del ejército, ya que cuentan con ametralladoras, pistolas, fusiles y granadas de mano.

El gobierno utilizó todos sus recursos para aplastarlos, inclusive aviones, morteros y tanques.

AVIONES MIG-15 AMETRALLAN A LOS GRUPOS INSURRECTOS

VIENA, 24 (INS). — Radio Budapest informó que cinco aviones a reacción ametrallaron a los insurrectos que trataban de tomar por asalto el edificio de la emisora.

Viajeros llegados de Hungría, informaron que, aviones Mig-15, en una cantidad que no pudo ser apreciada, colaboran en la lucha contra los insurrectos. Rusia tiene estacionadas en Hungría, de acuerdo con el pacto de Varsovia, dos divisiones aéreas, y se cree que los aparatos rusos participan en la represión.

GOMULKA INSTO A LA CALMA AL PUEBLO POLACO

LADISLAO GOMULKA

Permanecerán en el País las Fuerzas Soviéticas

VARSOVIA, 24 (AP). — En un discurso ante casi un cuarto millón de personas, el nuevo jefe del comunismo polaco confirmó los movimientos de tropas soviéticas, las que habrían intentado aplastar la rebelión popular contra la dictadura soviética en el país. El dirigente polaco anunció que Khruschev le había prometido que las tropas rusas serían replegadas a sus bases. "Los oficiales rusos en las fuerzas armadas polacas se retirarán —afirmó— y todos los consejeros militares soviéticos serán reemplazados si así lo desea nuestro estado mayor", y en seguida aseguró al pueblo que el ejército será siempre fiel a la nación. El dirigente comunista pidió que se suspendieran las demostraciones públicas, pero, a pesar de ello, casi dos mil estudiantes de la universidad de Varsovia recorrieron las calles de la capital gritando: "Rokossovsky, váyase a su casa". Rokossovsky, es un antiguo mariscal ruso que tomó la ciudadanía polaca y ahora es ministro de Defensa.

Gomulka agregó que se debían fortalecer los vínculos con la Unión Soviética. "Khruschev me ha dicho que no ve nada que deba oponerse al desenvolvimiento de los acontecimientos en el camino que hemos escogido", y continuó diciendo que dada la seguridad de que el control de los asuntos polacos quedaría en Polonia y las cosas serían decididas por el gobierno de Polonia y no por ningún otro. "Queremos de todo corazón la amistad con Rusia, y puedo asegurar que respecto de esto no hay diferencia alguna de opinión entre el partido Comunista polaco y el ruso."

Gomulka afirmó que las tropas rusas seguirán en el país mientras haya fuerzas de la Alianza del Atlántico en Alemania occidental. Aclaró que no se retirarán del país hasta que hubiese desaparecido el peligro del "revisionismo" alemán. Añadió: "Depende solamente de nosotros el tiempo que las fuerzas rusas habrán de permanecer aquí." Reiteró también que confiaba con la palabra de Khruschev para decir que la "soberanía e igualdad" serían las bases de las nuevas relaciones ruso-polacas. Atacó el "sentimiento antisoviético" que se advierte en algunos sectores, y abruptamente declaró: "No se tolerará ninguna acción contra la razón del Estado polaco."

AL PIE del monumento erigido en la plaza que lleva su nombre, rinde homenaje al Libertador San Martín la delegación de las Naciones Unidas que visita nuestro país

Clarín

BUENOS AIRES · REPUBLICA ARGENTINA · 60 Centavos

Un toque de atención para la solución argentina de los problemas argentinos

AÑO XII — *Diario de la Mañana* — Nº 3.961

Buenos Aires, Jueves 25 de Octubre de 1956

Alertan las Tropas en Alemania Oriental

Témense Brotes de Violencia

BERLIN, 24 (AP). — Las tropas de seguridad y la policía de la Alemania oriental se mantienen en estado de alerta, en prevención de posibles brotes de violencias. El gobierno satélite alemán ordenó que se reforzaran las guardias en los edificios públicos y en la sede del partido Comunista, así como en los centros de comunicaciones. Fuentes generalmente bien informadas manifestaron que se proporcionó armas, en algunos establecimientos industriales a los "grupos de lucha de trabajadores comunistas" como medida de precaución. Se ordenó a estos grupos que efectuaran manifestaciones para "contrarrestar cualquier actitud poco clara de la población".

Unidades del ejército y del ministerio de Seguridad estuvieron acuarteladas secretamente el viernes por la noche. El domingo terminó el alerta para el ejército, pero las fuerzas de seguridad se mantuvieron vigilantes bajo el estado de emergencia. Una tensa quietud prevalecía sobre toda la nación, y los funcionarios occidentales de Berlín dijeron que la guarnición rusa, de 400.000 hombres, parecía haber disuadido a los alemanes de realizar demostraciones.

La radio de Berlín Oriental anunció que la Asociación Juvenil Comunista de Hungría ha pedido a sus miembros que ayuden a restablecer el orden en el país, agitado por las revueltas.

Según la radio de Berlín, la asociación alega que "pacíficas demostraciones juveniles han sido explotadas y convertidas en cruentas provocaciones". Pese a que la asociación lanzó una apelación a la "paz y el orden", se indicó que "el gobierno controla la situación".

Los Acontecimientos del Este Europeo Agravan la Crisis del Comunismo Italiano

ROMA, 24 (De nuestro corresponsal). — Las rebeliones de los obreros polacos y húngaros han tenido especial resonancia en Italia, país al cual la presencia del partido Comunista más fuerte de Occidente hace particularmente sensible a los problemas del comunismo. Además, resulta evidente que el partido Comunista italiano ha sentido seriamente el contragolpe de los nuevos y dramáticos sucesos y que se ha hecho más profunda la crisis ya causada en las filas de sus militantes por el informe Khruschev y por la destalinización.

Si bien antes ya la revelación de los horrores del stalinismo había hecho sumamente difícil defender ese régimen, ahora otros pilares de la propaganda comunista caen uno tras otro, poniendo en una situación visiblemente embarazosa a Togliatti y a sus colaboradores. Millones de obreros italianos habían creído que la aceptación de que parecían rodeados los regímenes comunistas era el fruto espontáneo de la capacidad de sus dirigentes de satisfacer las aspiraciones más profundas de las masas populares; en cambio, hoy resulta evidente que se trataba de una aceptación artificial y coactiva, impuesta con medios policiales por regímenes auténticamente tiránicos.

Se había difundido entre las masas obreras la convicción de que los sistemas comunistas podían proporcionarles un envidiable estado de bienestar y prosperidad, mientras que ahora se sabe que, en la raíz de las rebeliones polaca y magyar, está la desesperación provocada por la falta de alimentos, los sueldos miseros y los horarios inhumanos, impuestos por las fábricas estatizadas. Se había hecho creer que los satélites amaban a la Unión Soviética y que sus tropas estaban en las fronteras polaca y húngara como tropas aliadas y amigas, más que como ocupantes, y ahora se sabe que las masas populares hacen demostraciones públicas pidiendo el alejamiento de las mismas.

Para capear la situación, Togliatti ha consultado repetidas veces a sus colaboradores más directos, algunos de los cuales habrían querido alinearse decididamente en el bando de los rebeldes, considerando que está en el interés de los comunistas italianos contribuir al triunfo de la tesis de la plena autonomía de los comunistas nacionales, siguiendo el ejemplo de Tito y Gomulka.

Togliatti ha logrado hacer prevalecer la prudencia, temiendo acaso que la U.R.S.S., amenazada en sus intereses, termine por reaccionar y restablezca el predominio recurriendo a métodos de represión stalinana.

Por lo tanto, el partido Comunista mantiene con respecto a los acontecimientos en curso una actitud cautelosa, evitando comprometerse en favor de los unos o de los otros. En cambio, los socialistas son más resueltos, solidarizándose con los obreros polacos y con Gomulka, a quien Nenni ha enviado un telegrama de solidaridad, atemperado por el deseo de que en Polonia no se hagan peligrar los principios socialistas.

En suma, los sucesos actuales no sólo les han creado dificultades a los comunistas, sino que han provocado una escisión entre ellos y los socialistas. El gobierno y la opinión pública italiana consideran que el bloque soviético pasa por su crisis más profunda y que los dirigentes de la U.R.S.S. se verán pronto frente a un grave dilema: o le ponen freno a la destalinización, volviendo a los métodos de Stalin, o asisten con resignación a la gradual liberación de los pueblos, que sólo lograría sojuzgar la mano de hierro del difunto dictador.

ENRICO MATTEI
Corresponsal de Clarín en Roma

Con Carácter Autárquico Funcionará la Nueva Junta Nacional de Granos

LA Junta Nacional de Granos tendrá jurisdicción en todo el territorio de la República y funcionará como entidad autárquica. Así lo establece un decreto-ley dado a conocer ayer por el cual se crea ese organismo.

Constitución

La nueva entidad estará integrada por nueve miembros honorarios por el P. E., un presidente propuesto por el ministerio de Agricultura y Ganadería, cuatro vocales propuestos por los ministerios de Comercio e Industria, Hacienda, Transportes y Agricultura y Ganadería y cuatro representando a la Asociación de Productores Agrarios, Sociedades Cooperativas Agrarias, a la industria y al comercio de granos. El presidente ejercerá la representación legal de la Junta y la dirección de su administración interna y deberá ser argentino, no menor de 25 años.

Funciones

La Junta Nacional de Granos tendrá las siguientes funciones y atribuciones: las establecidas en las leyes 12.253 y 11.742, y disposiciones complementarias; propondrá al P. E., para su aprobación, la fijación de los precios mínimos para los distintos granos; con aprobación del P. E., ejercerá el comercio de aquellos granos en cuya compraventa el gobierno nacional deba intervenir en defensa de la producción, como aplicación de los precios mínimos, o cuando la regulación del mercado lo hiciera necesario; reglamentará la compraventa de granos; dictaminará normas que aseguren al agricultor el precio correcto del producto a negociar; intervendrá con su asesoramiento en la fijación de los aforos correspondientes a la negociación de cambio para la exportación de granos; asesorará en el trámite, discusión y cumplimiento de los acuerdos o convenios internacionales que concertare el Estado nacional, asesorará en la fijación de la política impositiva del Estado en cuanto se refiera a gravar la producción y comercio de granos; dará su asesoramiento a las entidades bancarias oficiales en los planes de créditos a la producción; fiscalizará las entidades que expidan certificados de depósito y "warrants" sobre granos; fiscalizará el pasaje de los granos en el momento de la entrega de los mismos y en cualquier etapa de su comercialización, manipulación o transporte; dictará las normas y procedimientos obligatorios para la conservación, preservación y defensa de los granos; hará las investigaciones necesarias para comprobar si se viola la ley 12.906; administrará y determinará la ubicación de los elevadores locales y terminales, silos y demás instalaciones de recepción y embarque de granos; elaborará estadísticas técnicocomerciales para perfeccionar las transacciones y clasificación de granos; organizará las dependencias y servicios de la repartición; nom-

(Continúa en la Pág. OCHO)

RECLAME la 2da SECCION

Aconséjase Incluir en la Ley Electoral el Sistema de Representación Proporcional

SERAN FIJADAS POR CADA FACULTAD LAS CONDICIONES DE INGRESO

INFORMACION PAGINA SEIS

Organizáronse Milicias de Obreros en Polonia

VARSOVIA, 25 (AP) — Las autoridades comunistas destacaron "unidades de milicianos", formadas por trabajadores, en las fábricas e instituciones del país, para que ayuden a sofocar cualquier manifestación antirrusa. Los milicianos llevarán brazaletes, distintivos y bastones, para tratar de imponer el orden en el caso de que se produzcan incidentes.

Uno de los objetivos de tal medida es evitar la necesidad de tener que emplear a la policía y a los soldados, evitando así cualquier fricción entre el pueblo y las autoridades.

Varsovia estaba tranquila esta noche. Pero había cierto temor de que los ánimos volvieran a enardecerse al conocerse toda la historia del levantamiento de Hungría.

Los estudiantes y otros grupos han demostrado viva simpatía por la causa húngara. Un joven que llevaba una bandera húngara fué detenido junto con otros, cuando la policía disolvió una manifestación frente a la embajada de Hungría.

Es evidente que la promesa del presidente del consejo de Hungría, Imre Nagy, de tratar de obtener la retirada total de las tropas rusas del país, dará pábulo a muchos comentarios cuando sea anunciada en Polonia.

Se presume que Cyrankiewicz y Gomulka, pedirán también en su visita a Moscú que las tropas rusas se retiren de Polonia.

A los cambios en la estructura central del Partido Comunista, se sumaron las destituciones de "pequeños stalinistas" en los organismos provinciales.

Una transmisión oficial afirmó que Gomulka y el Politburó polaco habían asumido "la dirección de las clases trabajadoras y de todo el país, para corregir los errores y disparates del pasado", y agregó que el domingo se presentará al comité central del partido un programa para el mejoramiento de las condiciones económicas y para dar una mayor participación a los jóvenes en el gobierno. Al mismo tiempo se prometió romper "las cadenas del secreto" en los asuntos del partido y celebrar elecciones libres de funcionarios del mismo.

Aniversario del Rgto. 1 de Infantería de Marina: habla por las damas de Córdoba, la Srta. María S. Mayorga. En el palco, el Gral. Aramburu, los contraalmirantes Rojas y Hartung, y el Gral. Zorda. A la der.: el jefe del cuerpo, cap. de navío Green, recibe la bandera donada.

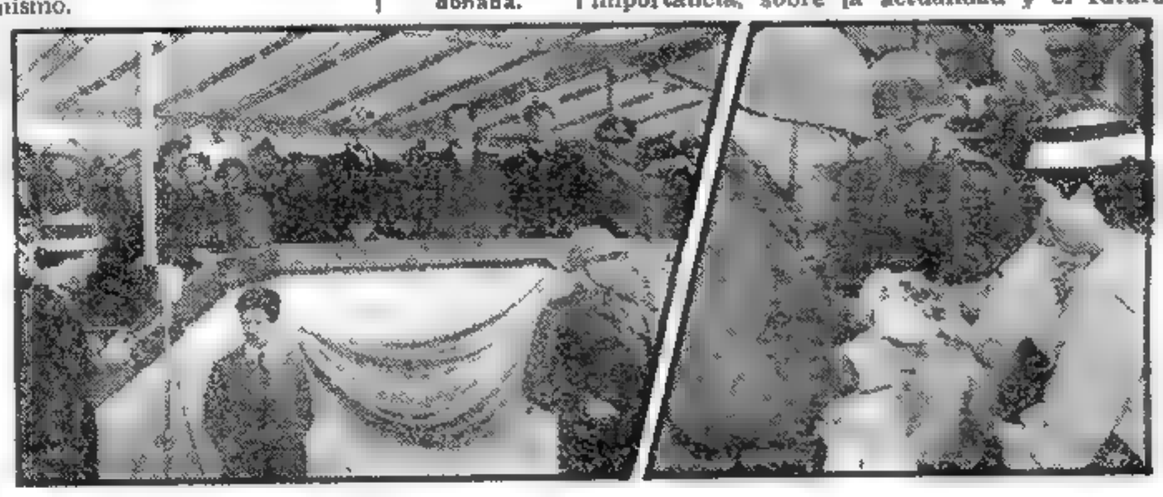

Desde Tucumán Aramburu Dirigirá Hoy un Mensaje a Todo el País

VIAJARA hoy con destino a Tucumán y Santiago del Estero, el presidente de la Nación, general Aramburu, quien cumple así con el plan trazado para el afianzamiento del federalismo a la vez que para conocer de cerca los problemas del interior, a fin de procurar las correspondientes soluciones. Pero independientemente de los propósitos de carácter administrativo que animan al jefe del Estado en esta oportunidad, ha trascendido que, primero, desde la cuna de Avellaneda, y luego desde la cuatro veces centenaria Santiago del Estero, formulará al país mensajes de trascendental importancia, sobre la actualidad y el futuro político.

Partirá Esta Tarde a las 14 en Avión con una Nutrida Comitiva

El presidente partirá a las 14 desde el aeroparque, acompañado de los ministros del Interior y de Transportes; del comandante de la Primera División de Ejército, general Juan Bautista Loza, que es oriundo de Santiago; del comandante general de Infantería de Marina, capitán de navío Pedro Favarón; comandante Aéreo de Combate, comodoro Jorge Rojas; jefe de la Casa Militar, capitán de fragata Francisco Manrique; secretario de Informaciones de Estado, coronel Angel Peluffo; secretario de Prensa, señor Adolfo Lanús; secretario privado del presidente, coronel Francisco Coletti; jefe de Ceremonial y Audiencias de la Presidencia, Sr. Osvaldo G. García Piñeiro; secretario de la Casa Militar, mayor Marcelo De Elía; procurador general del Tesoro, doctor Ricardo Colombres; subdirector de los FF. CC., Sr. Fausto Menica, y secretario de Estadísticas de la Presidencia.

La comitiva presidencial arribará a Tucumán hoy, a las 17.30, siendo recibida en el aeródromo Benjamín Matienzo por el interventor federal y demás autoridades locales. Después de escuchar las palabras de bienvenida a cargo del intendente municipal, el general Aramburu se dirigirá a la Casa de Gobierno, desde cuyos balcones asistirá a la concentración cívicomilitar que tendrá lugar en la Plaza Independencia. Allí hablará, en nombre del pueblo de Tucumán, el interventor federal, coronel Antonio Vieyra Spangemberg, y cerrando el acto se dirigirá al pueblo de la República, por la cadena de radiotelefonía, el presidente provisional.

Varios actos más se cumplirán a partir de la desconcentración, entre los cuales figura la visita al Regimiento 19 de Infantería, donde presentarán su saludo al primer magistrado los oficiales y suboficiales de la guarnición.

El sábado por la mañana el presidente efectuará una jira por la ciudad y visitará la Casa Histórica, donde rendirá homenaje a los congresales de nuestra Independencia.

Tras de conceder audiencias en la Casa de Gobierno, el general Aramburu almorzará en privado y se tomará un breve descanso, para partir a las 17.30 a la capital santiagueña.

En Santiago

A las 18, el avión presidencial aterrizará en el aeródromo Mal Paso, de Huaicondo, donde lo recibirá el interventor federal, vicealmirante Gabriel Maleville, juntamente con sus ministros, y representaciones políticas y populares. Después del discurso de bienvenida, que estará a cargo del in-

(Continúa en la página SEIS)

Prosigue la Lucha en Hungría; Huelga General

Clarín

Un toque de atención para la solución argentina de los problemas argentinos

BUENOS AIRES · REPUBLICA ARGENTINA

60 Centavos

AÑO XII — Diario de la Mañana — Nº 3.962

Buenos Aires, Viernes 26 de Octubre de 1956

Regimientos con Tanques Pliéganse a la Sublevación

VIENA, 26 (AP). — Por tercera noche consecutiva prosiguió la lucha entre los rebeldes anticomunistas y las fuerzas del gobierno y del ejército soviético en Budapest y otras ciudades de Hungría, entre ellas Gyoer, Szeged, Szolnok y [illegible]cz. Según informes de testigos, los efectivos soviéticos llevan la principal parte en la represión de la revuelta. Agregan las informaciones, que algunos regimientos con tanques y numerosos policías húngaros se pasaron al bando rebelde, habiéndose producido ya combates entre tanques húngaros y soviéticos.

Miles de Muertos

Viajeros llegados de Hungría señalan que las calles de las ciudades donde se lucha están llenas de cadáveres, calculándose en varios miles el número de muertos entre los insurrectos. Los hospitales y salas de auxilio se encuentran atestados de heridos, habiéndose instalado puestos de socorro en las escuelas.

El gobierno, en un intento de lograr el fin de la lucha, anunció que pedirá a Moscú el retiro de las tropas soviéticas del país. Radio Budapest emitió repetidos llamados a la población para que "no salgan a la calle" porque los rebeldes continúan ofreciendo resistencia en el centro de la ciudad.

También fué relevado de su cargo el secretario general del partido Comunista, Ernó Gerroe, siendo reemplazado por Janos Kadar. Este, en una alocución radial, admitió que "tanques y aviones soviéticos" habían causado "grandes derramamientos de sangre" e inmensos daños.

Informaciones diplomáticas confirman que varios regimientos húngaros se plegaron a la rebelión e inclusive numerosos soldados rusos. Las transmisiones húngaras efectuaron varios llamamientos, evidentemente dirigidos a los desertores, para que regresaran a sus cuarteles.

Promesa de Indulgencia

El primer ministro Nagy, al hablar por radio, prometió "tratar de igual a igual" con la URSS para lograr el retiro de sus tropas y afirmó que habrá clemencia para "los jóvenes trabajadores y los miembros de las fuerzas armadas" que se unieron a la rebelión, siempre que se rindan rápidamente. Al mismo tiempo advirtió que aplicará todo el rigor de la ley contra quienes prosigan la resistencia armada.

Relato de un Testigo

BUDAPEST, 25 (AP) — Poco después de mediodía la plaza situada frente al parlamento húngaro se convirtió en un campo de batalla al abrir fuego un tanque ruso contra varios pi-

(Continúa en la PAGINA CUATRO)

Temen Alzamientos en el Este Alemán y en Checoslovaquia

BERLIN, 25 (AFP). — Las autoridades de Alemania oriental temen que se produzcan en el país rebeliones del tipo de la que en estos momentos trata de aplastar el ejército rojo en Hungría. Se reveló que el gobierno ordenó un gran despliegue de fuerzas para cuidar que tales hechos no se produzcan. Un dispositivo reforzado de alerta fué destacado en todos los centros obreros del país.

Las divisiones soviéticas de ocupación, retiradas de la frontera germanopolaca, fueron desplazadas a acantonamientos no alejados de los centros industriales de Halle, Leipzig, Erfurt, Dresde y Magdeburgo. Fuertes unidades de la policía popular están alertadas y el gobierno de Berlín oriental no oculta que está decidido a cortar de raíz "toda tentativa fascista o contrarrevolucionaria para atentar contra el orden socialista".

Se hizo circular entre los comunistas "seguros" la consigna de que debían estar preparados para enfrentar eventualmente un "ataque de los enemigos de la causa obrera".

"Neues Deutschland", órgano del partido, comenta estas precauciones comunistas contra un eventual levantamiento indicando que

"Es necesario estar especialmente vigilante dado que los elementos fascistas e imperialistas han aterrorizado la población de Hungría, y en el caso en que los agentes imperialistas y fascistas de Berlín occidental traten de amenazar nuestra edificación socialista y provocar disturbios, nosotros, los miembros de los grupos de combate, sabremos impedir toda provocación".

También en Praga

PRAGA, 25 (AFP). — Las severas medidas de seguridad adoptadas por el gobierno checoslovaco han pábulo a la creencia de que temen que se produzcan en el país revueltas contra el régimen soviético. Multitud de rumores incontrolados circulantes por las calles de la ciudad respecto de los sucesos en Hungría y Polonia, hicieron que el gobierno rompiera el silencio para informar a la población.

Las guardias en los edificios públicos de todo el país fueron redobladas, mientras el pueblo sigue con creciente inquietud los movimientos de los efectivos que toman posición en los principales accesos a esta capital.

Radio Praga formuló un llamado al pueblo para que resista "los intentos occidentales de subversión y se mantenga leal a la Unión Soviética, nuestra liberadora".

Una radio de Bratislava, en la frontera con Hungría, dijo a su vez que "las informaciones de Budapest no deben crear ninguna inquietud o desorganización en nuestra vida. Estamos determinados a continuar la reconstrucción de nuestra patria con todas nuestras energías".

Gomulka Viaja Hoy a la Capital Soviética

BERLIN, 25 (AP) — Ladislao Gomulka, nuevo primer secretario del partido Comunista de Polonia, viajará a Moscú mañana por vía aérea para mantener conversaciones con dirigentes soviéticos, según lo anunció hoy la emisora de Berlín Este.

La radio dijo que Gomulka será acompañado por otros altos miembros del Politburó polaco.

Aparentemente, las conversaciones tendrán por objeto suavizar las diferencias entre el jefe del partido Comunista ruso, Khruschev, y los nuevos dirigentes partidarios polacos, que buscan una mayor independencia.

Gomulka pronunció hoy una alocución por radio, pidiendo al pueblo polaco que coopere para evitar nuevos levantamientos antisoviéticos.

Mikoyan Hizo un Viaje Sorpresivo a Budapest

BUDAPEST, 25 (AP). — El vice primer ministro ruso, Anastas Mikoyán, y el experto en asuntos de Europa Oriental de la cancillería soviética, Suslov, llegaron sorpresivamente hoy a esta capital. Ambos volvieron a partir a mediodía, nuevamente con destino a Moscú. Poco después de su partida, el politburó húngaro anunció la designación de Janos Kadar en reemplazo de Ernó Gerroe en la secretaría general del partido.

La Bomba H y la Rebelión en el Este Pesan en la Balanza Electoral Yanqui

NUEVA YORK, 25 (De nuestra agencia). — La sensibilidad de la posición de Estados Unidos en el mundo es tan aguda, que no se les puede restar una influencia eventual a los acontecimientos de Hungría y Polonia en las próximas elecciones. Los últimos siete días han confirmado, precisamente, la enorme responsabilidad de Washington en el orden internacional y los efectos de esa responsabilidad en el electorado norteamericano. La carta de Bulganin ha penetrado como una espada de dos filos en el debate sobre la bomba H, y los republicanos juegan esa carta no por su valor intrínseco, sino especulando con el viejo truco de 1952, cuando presentaban al partido Demócrata minado por las influencias comunistas. Los disturbios de Hungría y Polonia se juegan a la vez, discretamente, como frutos de la política exterior de Eisenhower. Por supuesto, el éxito de estas posiciones dependerá de la inteligencia del electorado —e inclusive de su memoria—, ya que el tema desarrollado ahora por Stevenson sobre la bomba H lo planteó por primera vez hace nada menos que seis meses.

Sin embargo, donde más vinculación existe entre el debate electoral y los acontecimientos europeos de los últimos días, es en la esencia de ese debate. Porque esos acontecimientos confirman la denuncia del candidato demócrata sobre la inseguridad de la paz actual y la necesidad de lograr soluciones diferentes, e ideas nuevas, atrevidas y revolucionarias, para lograr esas soluciones.

●

Ni Marx ni Lenin previeron nunca que, en nombre de la revolución comunista, los tanques soviéticos ametrallarían a los obreros húngaros. Ni la carta de la UN —nosotros, los pueblos del mundo—, previó este espectáculo de sentimientos nacionales aplastados por el imperialismo político. Para lo que hoy ocurre en el mundo —la bomba H, las ofensivas económicas como puntas de lanza del juego imperialista, la rebelión de los pueblos satélites, los Suez y las Coreas— no hay precedentes. Las mejores soluciones, las que nacieron hace 12 años con la UN, ya no son prácticas, y reclaman reformas realistas y enérgicas, que protejan de verdad a los pueblos del mundo. Algo de eso, en espíritu, ha dicho Adlai Stevenson al hablar de la "Nueva América", y por eso su voz, aun en la eventualidad de una derrota electoral, no debiera perderse, porque pertenece a la clase de hombres que le dan lucidez a una época.

Su voz no es solamente una voz para Estados Unidos, sino que lo es para el mundo, porque Stevenson no considera que la vida del país esté separada de la vida del orbe, sino que, por el contrario, los problemas mundiales gravitan tanto sobre Estados Unidos, que no hay soluciones parciales, sino conjuntas.

●

En Varsovia, un cartelón de los estudiantes decía: "No queremos pan sin libertad, no queremos libertad sin pan". Y ése es el problema del mundo, reducido a un "slogan". Porque no hay que hacerse ilusiones de que los levantamientos de Hungría y Varsovia reflejan nostalgias de los viejos y desacreditados regímenes reaccionarios. Solo hay una nostalgia de justicia, integrada elementalmente con pan y libertad. Lo que ocurrió en la postguerra demuestra que Estados Unidos puede influir en el establecimiento de esa justicia. No sólo con los dólares y las máquinas sino también con la fuerza moral que todo ese representaba. Y lo que se ventila ahora en la campaña electoral, lo que la hace importante por lo menos para la mitad del mundo, y se actualiza en los últimos acontecimientos europeos, es precisamente cuál ha de ser el papel futuro de Estados Unidos: si el que desempeñó durante estos cuatro últimos años, o el de abanderado efectivo de un resurgimiento democrático para todos los que reclaman la mínima justicia del pan y la libertad.

HORACIO ESTOL

Corresponsal de Clarín en Norteamérica

2da RECLAME la SECCION

Anticipó Aramburu en Tucumán Otra Etapa de Normalización Institucional

Convocarán la Convención Constituyente Previamente a las Elecciones Generales

Abarcarán 9 Temas las Modificaciones ★ que se Introducirán al Texto de 1853

No Habrá Reelección Presidencial

TUCUMAN, 26 (*Enviado especial*). — Con el anuncio formulado por el general Aramburu de la convocatoria a elecciones de convencionales constituyentes, con antelacion a los comicios de autoridades nacionales, provinciales y municipales, quedó definida una etapa mas del programa politico del Gobierno Provisional. La convocatoria tendrá por objeto la afirmacion de la Constitución de 1853 y estará limitada a puntos concretos de reforma. En su mensaje, radiodifundido a todo el pais, el presidente Aramburu anticipó cuáles seran los temas de la reforma que incluirá la convocatoria:

- El afianzamiento de los derechos y garantías individuales y sociales.
- La realidad de un auténtico federalismo.
- El fortalecimiento de las autonomías municipales.
- La efectividad de la libertad de expresión.
- La limitación de las facultades del Poder Central
- La imposibilidad de reelección de presidente y vicepresidente.
- La efectiva independencia del Poder Legislativo y la ampliación de sus facultades en lo que se refiere al contralor del Poder Ejecutivo.
- El robustecimiento integral del Poder Judicial.
- Limitación de las facultades del Poder Ejecutivo en lo relativo a la asignación y remoción de los empleados públicos, de modo de dar base constitucional y legal a un estatuto que les asegure estabilidad y los independice de los vaivenes de la politica.

Habrá Régimen Proporcional en los Comicios Para la Reforma de la Carta Magna

DESDE San Miguel de Tucumán, cuna de la independencia nacional, el presidente de la República, general Aramburu, anunció que antes de las elecciones generales se realizarán comicios de convencionales constituyentes para reformar la Carta Magna de 1853. La convocatoria se realizará una vez que sean terminados los padrones, señalándose que se utilizará el sistema de proporcionalidad partidaria. El primer mandatario partió de esta capital, en el DC-4 T-43, siendo despedido en el aeroparque por ministros y altos funcionarios. En la pista le rindieron honores efectivos de la Aeronáutica. Cuatro aviones Gloster Meteor hicieron un pasaje previo por el aeroparque y a las 14.15 emprendió vuelo la máquina presidencial.

La Recepción en Tucumán

SAN MIGUEL DE TUCUMAN, 26 (Enviado especial) — Esta capital vivió un verdadero día de fiesta. Una extraordinaria cantidad de público tributó al presidente provisional de la Nación, general Aramburu, un entusiasta recibimiento.

Ese clima de festividad se manifestó desde las primeras horas de la mañana, no obstante que la intervención federal había decretado asueto recién a partir de las 13. El Consejo General de Educación dispuso que los alumnos no concurrieran a clase y los estudiantes secundarios que ganaron la calle a poco de iniciar la tarea del día, por el asueto acordado, dieron la primera nota de colorido callejero, con ese acento propio de las manifestaciones estudiantiles, que avanzaron al centro de la ciudad con el fin de expresar su deseo de solicitar al Gral. Aramburu la eximición de los exámenes de ingreso a las facultades.

Panorama de la Ciudad

La movilización comenzó a advertirse después de las 17, en que delegaciones de alumnos de 5º y 6º grado de las escuelas primarias marchaban para tomar ubicación a lo largo del trayecto fijado para la comitiva oficial, partiendo del Aeropuerto Benjamín Matienzo hasta el centro de la ciudad, donde tuvo lugar la máxima expresión de adhesión popular, en la plaza Independencia.

Este panorama multitudinario de la ciudad vióse grandemente favorecido por una temperatura agradable y un sol agradado, cuya aparición en horas de la mañana despejó los serios temores surgidos por la lluvia persistente de anoche y por el tiempo que viene reinando en estos últimos quince días en la provincia.

Cuando el cuatrimotor T-43 de la Fuerza Aérea Argentina que condujo al Gral. Aramburu, al ministro de Interior, de Transportes y altas autoridades del Gobierno nacional, aterrizó, exactamente a las 17.35, se hallaban reunidos en el local, así como en todas las inmediaciones, extraordinaria cantidad de público. La aparición del primer mandatario acentuó la adhesión popular, y la banda de música de la provincia, instalada frente a la entrada principal del aeropuerto, junto con efectivos policiales y militares, se unió a la algarabía con los acordes de la marcha presidencial. El interventor federal, Cnel. Antonio Vieyra Spangenberg, saludó primeramente al Gral. Aramburu, haciéndolo después otras altas autoridades. Se le tributó en seguida un homenaje infantil, que consistió en la entrega

(Continúa en la pág. SEIS)

Gana Terreno la Rebelión en Hungría

Anuncióse que la Lucha Prosigue Encarnizadamente en las Calles

VIENA, 26 (AP). — Según las informaciones de diplomáticos extranjeros y viajeros que llegan de Budapest y otras regiones de Hungría, la rebelión contra la ocupación soviética y aparentemente contra el gobierno comunista se ha extendido a todo el país. Los informantes señalan que los insurrectos controlan el país, desde la ciudad capital hasta la frontera con Austria. Estas versiones fueron confirmadas por varias emisoras rebeldes, desde las que, sin identificarse, se trasmiten órdenes a las fuerzas revolucionarias. Esas emisoras anunciaron la instalación de un gobierno revolucionario. Desde la provincia de Borsed se recibe aquí la emisión de una radio llamada La voz de Miskolo. Esta radio anunció que se ha pedido al gobierno de Nagy la participación de partidos democráticos, no comunistas, en el gobierno. Aparentemente Nagy habría aceptado esa y otras imposiciones rebeldes.

Después Otro Ultimátum

A las 22 venció el ultimátum del gobierno comunista para que los insurrectos depusieran las armas. Empero, el emplazamiento fué rechazado y la lucha prosigue en las calles de Budapest y en el interior del país. Los rebeldes fueron amenazados con "ser aplastados sin contemplaciones" si no se rendían; sin embargo se les ofrecían garantías de impunidad. El presidente húngaro, Istvan Doby, firmó un decreto de amnistía para todo aquel que se rindiera antes de esa hora

Radio Budapest confirmó que los rebeldes habían desoído el llamamiento y que seguían la lucha. Agregó que poco antes de vencer el plazo, un grupo de doce camiones con insurrectos se habían entregado a las autoridades y recuperado la libetrad prometida

Situación Confusa

La situación en Budapest es sumamente confusa, ya que numerosos aviones sobrevuelan la ciudad, ametrallando algunos sectores, mientras que desde tierra se les hace fuego con piezas antiaéreas. Esta noticia confirmaría las versiones de que los insurrectos cuentan con aviación, además de tanques y artillería, o que dominan parte de la ciudad capital. Uno de los sectores donde se desarrolla la lucha en forma más encarnizada es el de la estación ferroviaria. Numerosos tanques soviéticos disparan contra el edificio y sus alrededores, desde donde se ha resistido durante todo el día.

Los informes llegados desde Viena indican que la mayor parte de las tareas represivas son llevados a cabo por los efectivos soviéticos, ya que las fuerzas húngaras se mantienen impasibles o ayudan a los rebeldes. Los testigos afirman que las calles de la ciudad están llenas de cadáveres y que en los hospitales ya no se da abasto para atender a los heridos. Radio Budapest formula llamados especiales para que la población colabore en las tareas de auxilio de las víctimas. Los muertos ascenderían a diez mil, según los informes. Las propias autoridades húngaras reconocen que las bajas "son incontables"

Los viajeros afirman que presenciaron combates entre tanques rusos y rebeldes en

(Continúa en la página DOS)

EL GENERAL Aramburu poco antes de iniciar su viaje a Tucumán, donde anunció la convocatoria de la convención constituyente, pasa revista a los efectivos de Aeronáutica que le rindieron honores en el Aeroparque de la Ciudad de Buenos Aires. La acompañan el ministro de Aeronáutica, comodoro Krause, y otros altos jefes de las fuerzas armadas

Clarín

BUENOS AIRES · REPUBLICA ARGENTINA

60 Centavos

Un toque de atención para la solución argentina de los problemas argentinos

AÑO XII — *Diario de la Mañana* — Nº 3.963

Buenos Aires, Sábado 27 de Octubre de 1956

DIFICILMENTE SURJA UN GOMULKA EN ALEMANIA ORIENTAL

BONN, 26 (De nuestro corresponsal). — Smirnow, segundo embajador soviético en la República Federal, ha llegado esta tarde. En los quioscos del aeródromo, debe haber sentido como un ramalazo en el rostro, la vibración de la actualidad máxima, que en los diarios hace empalidecer toda otra, y que en titulares a toda página grita: Lucha épica del pueblo húngaro contra el ejército soviético. Tanques rusos aplastan a los sublevados magyares. Cuatro regimientos húngaros ¡ruense a los patriotas. Las ametralladoras rusas siegan miles de vidas húngaras. Aún siguen resistiéndose los sublevados.

Llega Smirnow con una sonrisa diplomática, a la vez que llega también por el Este olor a sangre caliente, mientras las llamas de la libertad de los pueblos oprimidos suben al cielo de Europa. Los alemanes, al recordar que el levantamiento de Hungría tuvo un antecedente en el de Berlín en 1953, aplastado también por los tanques rusos, ven como una ironía en la historia el que la llegada de Smirnow, deshojando la sonrisa de la nueva diplomacia del Kremlin, coincida con el aplastamiento, también por el ejército soviético, del alzamiento de Budapest.

¿Qué significa y promete esa sonrisa de Smirnow en el momento en que parece desquiciarse el mundo de los satélites?, pregúntanse los alemanes, pensando en esa parte de Alemania sometida al yugo de Moscú. Las llamas de la independencia de Polonia han puesto en los ojos alemanes reflejos de unificación nacional.

Un Gomulka teutón —piensan millones— y tenemos la unidad del país. Pero no habrá un Gomulka alemán porque, probablemente, en la República Democrática Popular Alemana el comunismo ha calado tan poco que ni siquiera hay titoismo. Allí lo que hay es un régimen comunista con el respaldo de los tanques rusos. El 17 de junio tuvieron que rodar por las calles para que no se cayera y se hundiera en el instante en que los regimientos rusos pasasen la frontera. Por eso Rusia se cierra en banda contra toda propuesta de elecciones generales en todo el país, para decidir sobre la unificación.

Sabe que el régimen de Pankow quedaría como un cadáver en las urnas. De ahí la nota soviética entregada el miércoles al gobierno alemán respecto al memorándum de éste sobre la unificación, enviado a Moscú el 7 de setiembre. Esa nota creíase que iba a llegar con Smirnow, pero se ha adelantado. La dureza de aquélla no rimaría con la sonrisa de éste. Es una nota casi brutal. Dícese que el gobierno de Bonn, él solo, es culpable de la desunión de Alemania por haberse unido a Occidente y no dejar otro camino para la unidad que el trato de tú a tú entre Bonn y Pankow. Es el "alemanes a una misma mesa" rechazado por todos los políticos de la República Federal. Esa nota despiadada y casi insultante para el gobierno alemán es también como una andanada del Kremlin contra Adenauer, al que sistemáticamente se le presenta como responsable, por su política fuerte, de la imposibilidad de acuerdo entre Bonn y Moscú. Ha sido como una intervención rusa al lado de los adversarios políticos del canciller federal, en vísperas de la consulta electoral, porque el domingo van a las urnas dos tercios de alemanes. En los Estados de Renania, Westfalia, Baja Sajonia, Hessen, celébranse elecciones comunales. Dieciocho millones de votos que, según se distribuyan, darán un anticipo del resultado de las próximas elecciones generales, para las cuales, los adversarios de Adenauer presagian la caída de éste, a la que Moscú, seguramente, ha querido colaborar con su nota, que es casi una filípica al canciller federal.

La sonrisa de Smirnow quizá suavice algo las relaciones germano-rusas pero no conseguirá nada importante porque parece decisión del Kremlin dar tiempo al tiempo, a ver si las urnas o la muerte se llevan a Adenauer y entonces, hacer que la unificación siga el camino ruso por el que no entra el viejo estadista católico

CRISTOBAL TAMAYO

Corresponsal de Clarín en Alemania Occidental

Imre Nagy Reorganizará su Gabinete

Afírmase que Incluiría a Prelados Católicos

VIENA, 27 (AFP). — Se anunció que el gobierno de Imre Nagy, en una tentativa desesperada por dar fin a la guerra, estaría dispuesto a formar un gobierno de salvación nacional. Estaría integrado por socialistas, por ex miembros del partido de los pequeños propietarios —en otro tiempo el partido mayoritario— y personalidades independientes, inclusive prelados católicos.

Al parecer, el gobierno estima que tal concentración nacional constituiría la garantía necesaria para apaciguar los ánimos y concluir con la insurrección armada.

Gobierno Independiente

NIKKLSDORF, Austria, 27 (AP). — Anticomunistas húngaros entraron en esta localidad fronteriza y declararon que se ha establecido un gobierno húngaro independiente en Gyoer, ciudad industrial frente a la frontera austríaca. Los rebeldes, aparentemente, tienen el control de una considerable faja del lado húngaro de la frontera. Predijeron que las tropas rusas harán un esfuerzo total con tanques para atacar hoy a Gyoer. Señalaron que los revolucionarios están escasos de abastecimientos. Manifestaron los informantes que, los rebeldes obtienen armamentos de las unidades húngaras que han desertado, incluyendo artillería pesada. Los rebeldes sostienen que algunos tanques han sido enviados desde Checoslovaquia para las fuerzas rusas y húngaras

Clarín DE LOS DOMINGOS

Mañana, como ya es habitual, haremos, con la edición del día, una nueva entrega de la segunda sección totalmente impresa

en Rotograbado

Contiene, entre su material literario y gráfico, una nota sobre las plantaciones de té en Misiones, otra referente al arte de Perlotti, colaboraciones de calificadas firmas nacionales y extranjeras, Agenda. El libro en su letra viva, comentarios de cine, teatro, música, etc.; entretenimientos y la aventura dominical de Colita, que esta vez se atreve a desafiar a un imponente bull-dog...

Reserve hoy mismo su ejemplar de mañana de

Clarín

Con Expresivas Demostraciones Populares Recibió Santiago del Estero al Jefe del Estado

Refirióse Aramburu al Destino de la Cadena de Diarios y Emisoras

"El Estado no Debe Tener Periódicos Pasarán en Concesión a Manos Privadas"

SANTIAGO DEL ESTERO, 27 (Enviado especial). — "La correcta solución del problema de la prensa y la radio que están administradas por el gobierno consiste en su pasaje a personas o entidades privadas, previa licitación pública, en forma aislada y no en cadena, cumpliéndose con los recaudos que convengan a los superiores intereses de la sociedad", dijo ayer el jefe del Estado, general Aramburu, al dirigirse a la multitud concentrada en la plaza Libertad, en el acto principal de su primera jornada en Santiago del Estero. El presidente provisional llegó procedente de Tucumán a las 17.30.

La ciudad de Santiago del Estero —no obstante la temperatura de 30°— presentó una animación pocas veces observada. Los edificios públicos, las casas particulares y las calles, ofrecían un ornamento especial.

Rindieron honores al jefe del Estado, a su llegada al aeropuerto de Mal Paso, los efectivos del regimiento 18, al mando del capitán Eduardo Sangumetti. Ubicado en un automóvil, el general Aramburu se dirigió al centro de la ciudad. El público, apostado en las calles, le tributó entusiastas demostraciones de simpatía. Al llegar a la plaza Libertad, recinto abierto de la ceremonia principal del día, el primer mandatario recibió nuevos testimonios de adhesión. En el veredón del viejo Cabildo se levantó el palco principal, profusamente embanderado, y desde allí las autoridades siguieron el desarrollo de la concentración cívica, que se inició con la ejecución del Himno Nacional. Después de hablar el interventor federal en la provincia, vicealmirante Gabriel Maleville, quien exaltó la presencia del general Aramburu en tierra santiagueña, habló el jefe del Estado.

Mensaje de Aramburu

Al hablar a la multitud congregada en la plaza Libertad, frente al viejo Cabildo, el general Aramburu pronunció el siguiente discurso:

"No escapa al Gobierno la inquietud en que viven algunos sectores con referencia a la libertad de expresión.

"Es oportuno entonces, hacer conocer el pensamiento de la Revolución, contribuyendo a aclarar conceptos en este tema de tanta trascendencia. Debe recordarse a los frágiles de memoria, que en época que no es fácil de olvidar y que aún pesa de lastre, los intereses políticos y personales de algunos crearon gigantescas máquinas destinadas a dominar el pensamiento de grandes y chicos.

"Esta maniobra fué acompañada con la clausura o eliminación de muchos diarios que prefirieron desaparecer antes que doblegarse por las imposiciones y amenazas de un poder dictatorial. Así fué matándose la libertad en las estaciones de radio, en los diarios y en los periódicos. El dominio en el campo de la radio fué total. El dominio en el campo de la

(Continúa en la PAGINA OCHO)

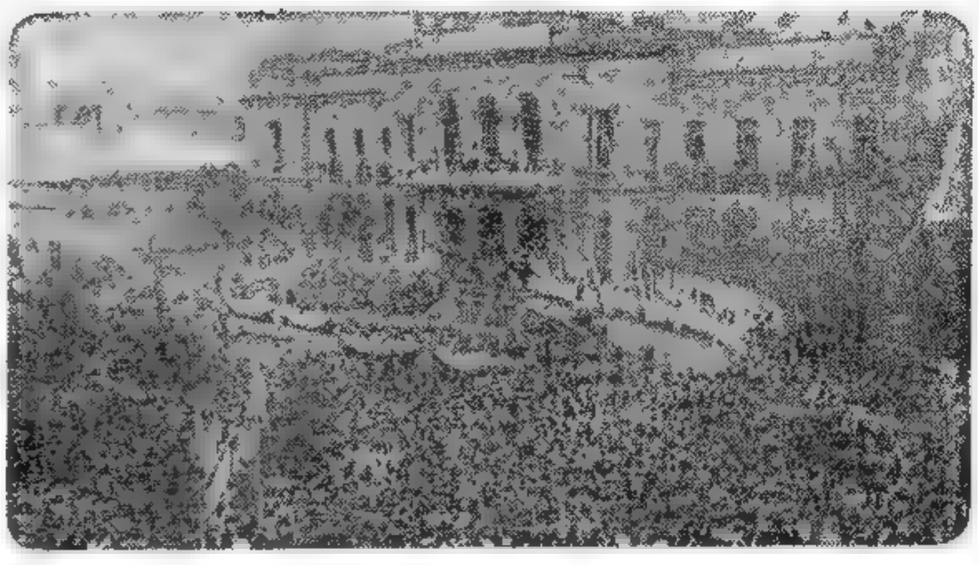

DESDE este escenario, el Palacio de Gobierno de Tucumán, con una multitud reunida en la plaza Independencia, el general Aramburu anunció la decisión de convocar a constituyentes antes de las elecciones generales

Clarín
Un toque de atención para la solución argentina de los problemas argentinos
BUENOS AIRES · REPUBLICA ARGENTINA · 60 Centavos
AÑO XII — Diario de la Mañana — Nº 3.964
Buenos Aires, Domingo 28 de Octubre de 1956

Atacan con Ayuda Militar Rusa a los Rebeldes en Budapest

Cede la Lucha en la Capital; Sigue en el Interior

VIENA, 27 (AP). — El nuevo ministro de Defensa de Hungría, general Karoly Janza, declaró a la nación que la mayoría de los puntos fuertes rebeldes en la capital habían sido aplastados por las tropas húngaras y soviéticas. Sin embargo, las noticias que llegan a esta capital indican que prosigue allí la guerra civil. El propio general Janza reconoció que todavía se combate en la capital, pero insistió en que sólo quedan unas pocas posiciones revolucionarias allí.

Ataque a la Cárcel

PARIS, 28 (AFP). — A las 4.15 de hoy, domingo, la radio Miskolcs, anunció que los rebeldes atacaron la cárcel de Budapest, donde se hallaban detenidos Farkas, ex ministro de Defensa, y su hijo Vladimir, ex coronel de la policía polaca. Ambos fueron fusilados en sus celdas.

Radio Budapest, por su parte, admitió que se lucha en el oeste y sur del país, y también en las calles de la capital.

Otro despacho digno de crédito, expresa que el régimen de Nagy ya se hubiera derrumbado si no fuera por el apoyo que le brinda el ejército ruso. Nuevos efectivos soviéticos ingresaron hoy al país para apoyar la represión.

Situación Confusa

VIENA, 27 (AP). — Sigue siendo aún sumamente confusa la situación en Hungría.

Por radio se ha pedido ur-

(Continúa en la página TRES)

Protestas en Alemania Este

BERLIN, 27 (AP). — Alemania oriental comenzó nerviosamente a reforzar sus unidades policiales, al tiempo que los estudiantes y los obreros, según se ha informado, empiezan a dejar oír sus demandas para que el jefe comunista, Walter Ulbricht, sea destituído. "Der Abend", periódico de Berlín occidental, dice que en "numerosas fábricas" los obreros están pidiendo la renuncia del primer secretario del partido Comunista.

El diario "BZ", también del oeste de Berlín, informa que los estudiantes no comunistas de la Universidad de Humbolt, de Berlín, han pedido la renuncia de Ulbricht.

Estudiará Hoy el Consejo de Seguridad la Crisis Húngara

• Urgente Convocatoria de los Países Occidentales •

NUEVA YORK, 27 (AP). — El Consejo de Seguridad de las Naciones Unidas fué convocado para mañana, a las 16, con objeto de considerar la situación creada en Hungría. Fueron Estados Unidos, Gran Bretaña y Francia quienes pidieron una reunión urgente del Consejo para estudiar la sangrienta revuelta ocurrida en aquel país. Un emisario de la delegación norteamericana entregó la solicitud oficial esta mañana en la sede de las Naciones Unidas. Poco antes, España había protestado ante el organismo internacional por las recientes acciones de las tropas soviéticas.

La nota fué entregada al presidente del Consejo de Seguridad, el francés Bernard Cornut-Gentille.

Dice que "de acuerdo con el artículo 34 de la Carta, los gobiernos de Francia, Gran Bretaña y Estados Unidos pedimos la inclusión en la agenda del Consejo de Seguridad de un asunto que se llama: "La situación en Hungría".

Universitarios de Budapest, uno de ellos con la bandera húngara y otro con un fusil en la mano, incitan a sus compañeros a levantarse en armas contra los comunistas. (Radiototo de Associated Press exclusiva para Clarín)

Con la Rebelión Anticomunista se Liberan de la Hipoteca de Moscú los Problemas Nordafricanos

PARIS, 27. (De nuestra agencia). — Los corresponsales extranjeros en París invitamos ayer a almorzar a Christian Pineau. El ministro de Asuntos Exteriores, después de la dimisión de Sabary, ministro para los Asuntos de Túnez y Marruecos —motivada por no haber sido advertido a tiempo del rapto del avión que conducía a los rebeldes argelinos—, ha acumulado a sus funciones normales las extraordinarias del Africa del Norte. Su papel, en este momento, sólo cede en importancia al del mismo Mollet.

Así como Churchill para evadirse de la realidad de su vida política se abstraía en los ideales colores de su paleta, Pineau ha buscado un escape en el mundo poético de los cuentos infantiles. Ha publicado varios libros donde se adentra, de la mano de los niños, en paisajes poblados de h[illegible]

La realidad de hoy, para el ministro francés, está muy lejos de ser un paraíso infantil. Sin embargo, en las últimas horas el Quai D'Orsay ha sido tocado por la varita mágica de los acontecimientos que, iniciados en Polonia y proseguidos en Hungría, liberan los problemas de Africa del Norte de la hipoteca de Moscú. ¡Con qué gusto Pineau ha devuelto ante nosotros a Shepilov la pelota que éste le mandara durante el conflicto de Suez! Haciéndose eco del manotazo de desprecio que anteayer el "premier" Mollet dedicó en plena Cámara a los comunistas franceses, que van quedando en los solos stalinistas de Europa, Pineau pudo recordar a su colega ruso, que acaba de mandar sus tropas a ametrallar al pueblo húngaro, sus críticas contra Francia y sus palabras pronunciadas en Nueva York, sobre el sagrado deber de no inmiscuirse en el seno de los países independientes.

•

La debilitación de la posición rusa en el campo internacional no sólo permite a Francia ciertas esperanzas para un mejor arreglo de la cuestión de Suez, sino que la ayuda le llega, además, en los momentos en que más comprometida y ensarzada se hallaba con marroquíes y tunecinos después del rapto del avión del sultán, que tantísima agitación ha provocado, tanto en Rabat como en Túnez. Sin poder contar con el apoyo —en la UN y fuera de ella— de la en estos momentos encadenada Rusia, tanto el sultán como Burguiba se verán obligados, a la larga, a restaurar sus relaciones con París.

•

Pineau, al llegar al tema candente del rapto del avión, nos ha dicho: "No podemos acceder a la petición del sultán liberando a nuestros prisioneros. Lamentamos que el sultán se halle abocado a un callejón sin salida que él mismo se ha fabricado. No es verdad, y con ello desmentimos al príncipe Muley Hassan, que el gobierno francés autorizara una mediación tan escandalosa. Nosotros sólo podemos hablar con los rebeldes directamente, sin previas condiciones políticas y sin arbitrajes. El sultán, naturalmente, podía tener sus contactos, que incluso podemos agradecer, pero nuestra desilusión es tan grande como la que él dice sentir, por la burda forma en que todo este asunto se ha llevado".

Por otra parte, Pineau nos ha confirmado lo que sabíamos: "Fueron los servicios militares los que interceptaron el avión, obedeciendo a la obligación —en la guerra como en la guerra— de apresar a los jefes enemigos por cualquier procedimiento. Pensar que un avión francés, aunque estuviese al servicio del sultán y con tripulación francesa, podía transportar a los cabecillas de la rebelión sin producirse ninguna reacción es tanto como desconocer lo que es un ejército".

Con la detención del "Athos", Francia puede probar la intervención de Egipto en la guerra de Argelia; con la documentación incautada en el famoso avión se puede, según dicen, probar la intervención de Marruecos en la misma lucha de Argelia. Y es esto último lo más interesante para los franceses, puesto que si con Egipto casi todos los puentes están rotos, con Marruecos todavía se puede, en parte, restablecer la situación si París presenta argumentos que contrarresten los del sultán.

•

La unanimidad francesa en favor del rapto del famoso avión continúa siendo casi total, excepción hecha de los comunistas. La unanimidad con que Mollet ganó la votación de confianza lo probaría si no bastara el coro, casi unísono, de la prensa. Por dos veces, sin embargo ha empleado el término "casi". Un sector de la izquierda, aunque no se atreva demasiado a proclamarlo para no oponerse a la corriente popular, no aprueba la medida. El único que lo ha dicho —a pesar de votar la confianza a Guy Mollet— de una manera clara, ha sido Mendes-France. Ante un silencio angustioso, el jefe radical, al explicar su voto en favor de Mollet, mostróse reticente y, en cierto modo, condenó el acto, no como un error moral —que en este terreno se justificaría plenamente— sino como un error político. "Nuestra ventaja inmediata y nuestra satisfacción de amor propio —vino a decir Mendes-France, arropado en el papel de Casandra— pueden costarnos, de manera definitiva, la amistad y la confianza de Rabat y de Túnez. En agosto de 1953, el gobierno se dejó engatusar por los militares que emprendieron, también por su cuenta, la destitución del sultán de Marruecos. ¡Que no se repitan ahora los trastornos inmensos que aquello motivó! Sólo actuando rápidamente y llevando a Argel a una solución política antes de que se nos eche encima la Asamblea General de la UN, podremos salvar nuestros intereses exteriores y aun la Francia misma".

CARLOS SENTIS
Corresponsal de Clarín en Francia

Reclame la segunda sección en Rotograbado Clarín DE LOS DOMINGOS

EFECTUOSE EN ISRAEL UNA MOVILIZACION PARCIAL

INFORMACION PAGINA CINCO

Imre Nagy Pactó el Cese del Fuego con los Rebeldes

◉ Prometió el Retiro de las Tropas Soviéticas ◉

VIENA, 28 (AP). — El primer ministro Imre Nagy informó al pueblo húngaro que la Unión Soviética ha accedido a comenzar a retirar inmediatamente las tropas rusas de Budapest. En un ofrecimiento inesperado a los rebeldes antisoviéticos para que depongan las armas en el sexto día de la sangrienta revolución, Nagy declaró que se proponía negociar inmediatamente la retirada de las tropas soviéticas de todo el país. Prometió, asimismo, que la odiada policía de seguridad húngara —contra la que se han alzado los rebeldes— será disuelta. Nagy dijo que se constituirá un nuevo organismo policial, a base del ejército, la policía regular y los trabajadores, y que tan pronto como esto se lleve a cabo se efectuará la retirada de las tropas soviéticas

Con Espíritu de Amistad

Agregó que trataría de conseguir la retirada de los efectivos rusos "de acuerdo con el espíritu del tratado de amistad húngarosoviético, sobre una base de igualdad entre los países socialistas y de independencia nacional".

Nagy habló por Radio Budapest, la cual había anunciado a hora más temprana que se había pedido a las tropas rusas y húngaras que permanecieran en sus posiciones actuales y que no hicieran fuego, a menos que fueran atacadas.

No Hay Respuesta

No hubo contestación inmediata de la radio anticomunista que funciona en el interior de Hungría. Esta emisora dijo que los rebeldes estaban extendiendo su dominio por la zona rural. En la capital, según se informó, se mantenía una inquieta tregua.

Pero Nagy parecía haber hecho importantes concesiones para satisfacer algunas de las demandas rebeldes.

Otras Concesiones

Nagy dijo que pedirá al parlamento que restablezca el emblema del Estado húngaro en el escudo de Ferenc Kossuth, el héroe nacional húngaro que murió en 1914. Añadió que la fiesta nacional húngara volverá a celebrarse el 15 de marzo, fecha en la que se conmemora la revolución nacional de 1848. Al mismo tiempo prometió que ninguno de los miles de hombres que secundaron la rebelión contra el dominio soviético y los excesos comunistas sufrirá daño alguno. "En las horas de encono y lucha —dijo— existe la inclinación a ver únicamente el lado sombrío de estos últimos 12 años". "Este gran movimiento (la rebelión) estalló debido a los graves pecados de la era pasada. La situación se agravó aún más por el hecho de que los dirigentes, casi hasta lo último, no pudieron decidirse a romper con la vieja política culpable".

Agregó que en medio de la lucha fratricida "nació un go-

(Continúa en la página DOS)

POCO DESPUES de retornar a la Capital Federal, dando término a su viaje al norte, el presidente provisional, general Aramburu, departe con el vicepresidente, contraalmirante Rojas, en el aeroparque metropolitano.

Retornó Aramburu de su Viaje al Norte

Visitó las Provincias de Tucumán y Santiago del Estero

EN el T-43, que aterrizó a las 21.35 en el aeroparque de la ciudad de Buenos Aires, regresó el presidente provisional, general Aramburu, de su viaje a las provincias de Tucumán y Santiago del Estero. El jefe del Estado permaneció dos días en cada provincia. En Tucumán, el general Aramburu —como ya se informó—, dió cuenta al pueblo de la Nación de la intención del Gobierno Provisional de convocar a elecciones constituyentes, antes de los comicios generales. En Santiago de Estero, de donde llegó anoche, el general Aramburu refirióse a los problemas de los diarios y emisoras que formaban parte de la cadena controlada por el gobierno depuesto. En el aeroparque de la ciudad de Buenos Aires, saludaron anoche al general Aramburu, el vicepresidente, contraalmirante Isaac Rojas, los ministros del Poder Ejecutivo y altos funcionarios. Después de relatar algunas impresiones de su jira a las autoridades presentes, el general Aramburu se retiró del aeroparque, recibiendo expresivas demostraciones de simpatía del público que se había congregado para saludarlo.

En Tierra Santiagueña

SANTIAGO DEL ESTERO, 28 (Enviado Especial). — Poniendo término a su visita a esta provincia, el general Aramburu dedicó la mañana a recorrer los barrios humildes y luego a recibir a más de 280 personas de los distintos sectores laborales santiagueños. A las 10.30, el jefe del Estado abandonó el Hotel Savoy, para dirigirse a la Iglesia Catedral, donde el obispo diocesano, monseñor José Weidmann, ofició una misa. Poco después el presidente de la Nación hizo una extensa recorrida por los barrios obreros de la ciudad, oportunidad en que se detuvo en el lugar

(Continúa en la Pág. ONCE)

Clarín

60 Centavos

Un toque de atención para la solución argentina de los problemas argentinos

AÑO XII — Diario de la Mañana — Nº 3.965

Buenos Aires, Lunes 29 de Octubre de 1956

Comenzó la "Limpieza" en el Ejército Polaco

ROKOSSOVSKI mariscal soviético que fué "licenciado" del ministerio de Defensa polaco

VARSOVIA, 28 (AP). — Se informó que existen firmes indicios de que el mariscal Konstantin Rokossovski no controla ya directamente el ministerio de Defensa y el ejército de Polonia. En una fuente informada se manifestó que Rokossovski se encuentra con "licencia" oficial. Al parecer, sus funciones las desempeña el general Marian Spichalski, a quien la semana última se designó para el cargo de viceministro de Defensa. Fuentes polacas estiman que quizás Rokossovski sea nombrado pronto comandante en jefe del Pacto de Varsovia, que tiene sede en Moscú. Spichalski, de 50 años, es uno de los principales colaboradores de Gomulka, con quien estuvo preso durante el régimen de Stalin. Spichalski presidió una reunión de altos oficiales del ejército polaco, convocada para considerar la "limpieza" de la influencia stalinista dentro de las fuerzas armadas. Una de las tareas a emprenderse es la "democratización". Tal como esa palabra se emplea aquí, significa la sujeción del ejército al partido reorganizado y al parlamento, y la depuración de los jefes relacionados con la política stalinista.

Regresaron a sus Bases

Por otra parte, se anunció oficialmente que todas las tropas soviéticas en Polonia habían regresado a sus bases, señaladas por el Pacto de Varsovia.

Occidente Censura en la UN la Intervención Militar Rusa

• Argentina Ofrece su Colaboración •

NUEVA YORK, 28 (INS). — Las tres potencias occidentales censuraron en el Consejo de Seguridad de la UN el uso de tanques y efectivos militares soviéticos en Hungría, asegurándoles a los húngaros que Occidente no los olvida y hará lo posible por poner fin a ese estado de cosas. Al mismo tiempo hicieron un llamamiento a Rusia para que cese en sus acciones en Hungría. Los delegados de EE. UU., Gran Bretaña y Francia hablaron durante la sesión, pero no indicaron ninguna medida específica que pueda ser adoptada por el organismo.

Rechazo Soviético

El delegado soviético Sobolev votó contra la moción occidental para tratar el asunto, mientras que el yugoslavo se abstuvo. Poco antes de la reunión, el delegado húngaro pidió, en nombre de su gobierno, que el asunto no fuera debatido, ya que se para consideraba esta actitud como una intromisión en sus asuntos internos.

Manifestación Antisoviética

Mientras tanto, frente al edificio de la UN una manifestación de cerca de 5.000 refugiados húngaros pedía a gritos y mediante carteloncs el retiro de los soviéticos de Hungría.

Pierson Dixon, de Gran Bretaña, solicitó a Rusia que desmienta pública y oficialmente que su país no ha enviado refuerzos a sus tropas en Hungría para aplastar la insurrección. Por su parte, Lodge, de EE. UU., afirmó que su país está dispuesto a considerar medidas sobre lo que se debe hacer para poner fin a tales actos de agresión. Cornut-Gentile, por su parte, dijo, en nombre de Francia, que las tropas soviéticas habían intervenido en Hungría mucho antes de que su cooperación fuese solicitada.

Todos los asistentes, salvo Rusia y Yugoslavia, condenaron la agresión y pidieron que se ponga término a la misma, inclusive que se tomen medidas. Además, numerosos países enviaron notas al Consejo de Seguridad en apoyo de la actitud occidental.

Oferta Argentina

Argentina prometió ayudar en cualquier esfuerzo para conseguir el cese del fuego en Hungría. En una nota enviada por el encargado de negocios argentino, Alfredo Lavalle, expresa:

"De acuerdo con instrucciones especiales de mi gobierno, tengo el honor de informarle que, de acuerdo con su tradición democrática y en su calidad de miembro de las Naciones Unidas, la República Argentina no puede permanecer indiferente ante los graves acontecimientos que actualmente ocurren en Hungría, cuyas repercusiones afectan profundamente a los ideales de libertad y de relaciones pacíficas que se han proclamado muy a menudo en esta organización.

"Por estas razones, la cancillería argentina promete su decidido apoyo a cualquier esfuerzo que pueda realizarse para conseguir una rápida terminación de las hostilidades y en nombre del gobierno de la Revolución Libertadora, solicita que se le dé al pueblo húngaro el derecho de determinar su propio destino sin intervención extranjera."

Fué Liberado el Primado Polaco Mons. Wyszynski

VARSOVIA, 28 (AP). — El cardenal Stefan Wyszynski, primado de Polonia, fué puesto hoy en libertad. Se le había mantenido preso en su residencia. El anuncio oficial expresa que ha vuelto a Varsovia y se ha hecho cargo de sus funciones eclesiásticas. El cardenal estaba confinado en un monasterio rural desde setiembre de 1953. Fué destituído de su puesto, debido a sus críticas al gobierno comunista de esa época. Las censuras que formuló entonces parecen ahora moderadas cuando se comparan con las que han hecho los propios comunistas.

RECLAME LA 2ª SECCION Clarín Deportivo

LONDRES, 28 (De nuestra agencia). — Públicamente no ha condenado Yugoslavia aún la intervención militar soviética en Hungría, y ésta es una nueva prueba del recelo general ante la lucha que ensangrienta a la nación húngara. A Tito lo alarma el desesperado anticomunismo de los rebeldes de Budapest y de otras ciudades del país; le preocupa la bandera roja, blanca y verde —sin emblemas soviéticos— que precede a los contrarrevolucionarios; le inquieta que el gobierno de Imre Nagy va-

En Budapest Fué Herido Mortalmente el Imperialismo Totalitario Soviético

ya reduciendo sus amenazas a súplicas y concesiones hasta el punto de confiar las carteras de Estado y de Agricultura a dos figuras del partido católico agrario, perseguido hasta hoy: Zoltan Tildy, quien fué el primer presidente de Hungría después de la guerra, y Bela Kovacs. Todo eso es demasiado "titoísmo": todo eso limita al sur con la frontera yugoslava y está demasiado cerca para que Tito no pierda la calma.

La prensa yugoslava dosifica las informaciones de Hungría en la medida en que las relaciones del mariscal lo comprometen con el Este, el Oeste y las "naciones cautivas". Publica, por ejemplo, fotografías de los tanques rusos avanzando por las ciudades húngaras y habla de "la penosa impresión que causan" sin acentuar la nota; afirma, al propio tiempo, que el "gobierno de Imre Nagy domina la situación" y revela así un urgente deseo de que la domine de una vez, por razones que creo haber explicado.

•

Mientras tanto, la Alemania del Este vive en el mejor de los mundos. Según el corresponsal del "Times", el intento de la prensa comunista de demostrar que nada "heterodoxo" ocurre en la órbita de Rusia levanta tempestades de risa. Para saber de verdad qué pasa en Hungría, por ejemplo, los alemanes de la zona roja no tienen que hacer otra cosa que leer los diarios del sector opuesto. El "texto autorizado" del discurso de Gomulka se publicó en el Berlín oriental con un retraso de cinco días, tiempo que se invirtió, por lo visto, en consultar con Moscú "la traducción perfecta". Demasiado tarde. Todo el Berlín oriental había leído cinco días antes la "traducción imperfecta".

•

De Rumania, llegan a Londres pocas noticias. Y leves. Un corresponsal de Bucarest del "Daily Telegraph" cree advertir fuertes corrientes de simpatía a favor de las reivindicaciones polacas y húngaras. En los medios oficiales no se acepta la interpretación rusa de los acontecimientos en aquellos países y especialmente de la sangrienta lucha en Hungría. Moscú, ya se sabe, atribuye la explosión a las famosas maniobras de los agentes provocadores extranjeros, una raza que debe de haberse extinguido hace tiempo a juzgar por el consumo que ha hecho de ella la Unión Soviética. De Checoslovaquia, Bulgaria y Albania no llegan ni mejores ni peores noticias. La última información recibida en el Foreign Office por vía diplomática, parece indicar que el movimiento anticomunista de Hungría habría triunfado de no haber intervenido las armas rusas. Señala también que el ejército húngaro apoya a los contrarrevolucionarios. La contrarrevolución brotó espontáneamente en la plaza del Parlamento de Budapest, después del cañoneo a mansalva de los tanques soviéticos contra una densa manifestación pacífica.

No espera Londres la victoria del pueblo húngaro frente a los contingentes rusos de represión. Cree, en cambio, que el imperio totalitario de Moscú sucumbe en una u otra forma, envuelto en los escombros de sus tremendos errores y en su vesania.

JACINTO MIGUELARENA

Corresponsal de Clarín en Gran Bretaña

RIVER PLATE perdía por uno a cero frente a Lanús, pero, en plena reacción desde el comienzo del segundo período, su delantera llevó ataques a fondo que hacían prever cambios en el marcador. Y así ocurrió cuando Loustau, al aprovechar un pase de Matti, enfiló un recio tiro bajo y cruzado. La pelota, tras pegar en uno de los postes, fué a anidarse en la red. Luego River elevó su haber hasta vencer por tres tantos a uno

Trata Hoy la Junta Consultiva la Ley Electoral; Transmítese por Radio el Debate

INFORMACION PAGINA NUEVE

◉ **Líbranse Aún Combates Aislados en Budapest** ◉

Reclaman los Rebeldes Seguridades de la Evacuación Soviética

VIENA, 29 (AP). — Radio Budapest anunció esta noche que aún se libraban combates aislados en la capital húngara. Al mismo tiempo, informó que el alto mando húngaro del ejército nacional anunciaba que los insurrectos de Budapest depondrán sus armas mañana a las 9 de la mañana, y que ya comenzaron a evacuar la ciudad las tropas soviéticas. La emisión indicó que para la madrugada quedaría completado el retiro de los rusos del vigésimo distrito de la capital, que es el sector industrial del sur. Añadió que las unidades soviéticas son reemplazadas por tropas húngaras. Poco antes, la radio había anunciado que los efectivos rojos saldrían de Budapest tan pronto como los rebeldes hubiesen depuesto las armas.

Desobedecen la Tregua

Se cree que la contramedida del gobierno fué motivada por la respuesta de una emisora rebelde, la que anunció que no acataba la orden de cese del fuego hasta tanto no se obtengan seguridades de la retirada de los rusos.

Pese a la información del gobierno húngaro, informes diplomáticos señalan que sigue librándose una cruenta batalla en la capital y que a mediodía de hoy tanques y cañones pesados rusos atacaban los cuarteles rebeldes. Periodistas que viajaron por la zona occidental del país dicen que todo ese sector, hasta la capital, se halla en calma y que la vida va normalizándose, y que la carretera principal a Budapest es controlada por grupos rebeldes en tanques rusos.

Evacuación Rusa

Una radio rebelde, que se ubica en Gyor, afirmó que durante la noche los efectivos rusos comenzaron a abandonar el país, al mismo tiempo pidió a los trabajadores que vuelvan a sus tareas para normalizar la situación.

La emisora oficial informó también que el Consejo Municipal ordenó la destrucción de la estatua de Stalin. En una ejecución que dirigió al pueblo el ministro del interior Ferenc Muennich anunció la disolución de la policía secreta húngara. Agregó que sólo "elementos aceptables" serán admitidos en ese cuerpo. La policía y el ejército se manifestaron de acuerdo con el programa del gobierno de Nagy. Muennich indicó que los asuntos policiales sólo dependerán ahora de su ministerio.

El diario oficial del comité central del partido Comunista húngaro, "Szabad Nep", cuyo editorial fué leído por Radio Budapest, polemiza con la prensa rusa y afirma que "lo que ha pasado en Budapest no fué antipopular, ni una aventura, ni se ha desplomado". Agrega que "el pueblo revolucionario quiere la libertad y vivir sin despotismos ni terror"; "quiere la paz y la independencia nacional.

Demandas Rebeldes

VIENA, 29 (AFP). — El pedido de elecciones libres por voto secreto fué mencionado por primera vez por la radio de Budapest. Citando la resolución del comité revolucionario de intelectuales húngaros publicada por "Szabad Nep", órgano del partido Comunista, la emisora mencionó las reivindicaciones de ese grupo al que adhieren la Juventud Académica, las Asociaciones de Escritores y Artistas, los profesores universitarios y el Círculo Petoefi.

Las demandas pedidas son:

1 Negociaciones inmediatas para la partida de las tropas rusas.

2 Solución gubernamental para las cuestiones de los yacimientos de uranio y bauxita.

3 Elecciones generales por voto secreto.

4 Las fábricas y las empresas deberán pasar a ser propiedad de los obreros.

5 Supresión de las trabas a las pequeñas empresas.

6 Los sindicatos deben ser verdaderos representantes de los obreros.

7 Indemnizaciones a los campesinos.

8 Asegurar la producción agrícola.

9 Entera libertad de prensa y de palabra.

(Continúa en la PAGINA DOS)

Afirmó Zhukov que no se Mandará Tropas a Hungría

MOSCU, 29 (AFP). — "Las tropas soviéticas han cesado el fuego completamente en Hungría", declararon a la prensa occidental el mariscal Gregory Zhukov y Dimitri Shepilov.

El ministro de Defensa desmintió igualmente que se hayan enviado refuerzos a Hungría, y dijo que desde hace 61 horas no hubo movimientos de tropas soviéticas. En cuanto al retiro definitivo de las tropas soviéticas, dijo que esa cuestión es de competencia de todos los países que adhieren al Pacto de Varsovia, y que era necesario un acuerdo general.

A su vez, el ministro de Relaciones Exteriores indicó que las tropas soviéticas siguen en Budapest y que saldrán de la ciudad "cuando los insurgentes hayan depuesto las armas y se haya conjurado todo peligro".

ENTRA al puerto metropolitano el crucero "General Belgrano", que participará, juntamente con las restantes unidades de la flota, del ejercicio operativo para la defensa del río de la Plata, que se realizará en los primeros días de noviembre próximo.

FUERZAS ISRAELIES IRRUMPIERON EN EGIPTO

Anuncia Tel Aviv que se Encuentran a 30 Kilómetros del Canal de Suez

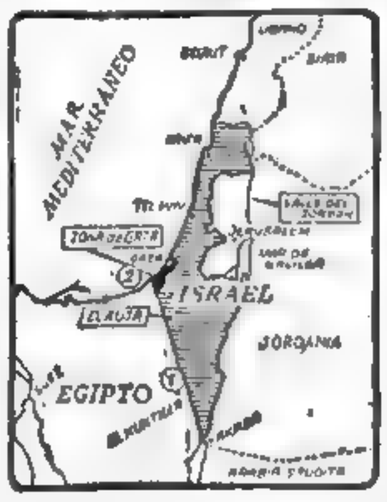

CON UN Nº 1 se señala en el mapa la población egipcia de Kuntilla, a unos 65 kilómetros del golfo de Akaba, en el desierto de Neguev, hasta donde avanzaron y tomaron posiciones las fuerzas israelíes "para terminar con las continuas agresiones egipcias a los israelíes y a las comunicaciones de su país". El punto donde se encuentran las tropas se halla a 120 kilómetros dentro del territorio de Egipto. El Nº 2, señala el corredor de Gaza, que, según denuncias egipcias fué bombardeado hoy, durante diez minutos, por la artillería israelí

JERUSALEN, 29, (AP). — Las autoridades israelíes anunciaron que sus fuerzas armadas atacaron a Egipto cruzando la frontera hacia el canal de Suez; según informes extraoficiales se hallarían a 30 kilómetros del Canal. El comienzo de las hostilidades se anunció después de haberse puesto la nación en pie de guerra con una movilización restringida.

El gobierno afirmó que sus unidades ocuparon posiciones en la población egipcia de Kuntilla, a unos 65 kilómetros al norte de Akaba, en el golfo del mismo nombre, y a 120 kilómetros dentro del territorio egipcio.

El anuncio dice que Israel atacó también en la zona de Res El Naaeb, a 15 kilómetros al norte de Akaba

Ataque de Represalias

El ataque se hizo necesario, según las autoridades israelíes por lo que calificaron de continuas agresiones egipcias a los israelíes y a las comunicaciones terrestres y marítimas de la nación.

El presidente de la comisión mixta de armisticio egipcio-israelí, teniente coronel norteamericano Robert Bayard, dijo en Gaza, que Egipto había denunciado que la artillería israelí, bombardeó durante 10 minutos los establecimientos egipcios. También denunció, que sus aviones habían violado dos veces aquella franja costera.

Los israelíes, por su parte denunciaron que tres comandos egipcios, adiestrados especialmente para las actividades terroristas y de sabotaje, se habían infiltrado el domingo desde la franja de Gaza.

Los gobiernos norteamericano y británico, alarmados por la posibilidad de una guerra total en el Cercano Oriente, advirtieron a sus ciudadanos que abandonen Jordania. Asimismo, Estados Unidos comenzó a evacuar a los familiares de los empleados del gobierno, en Egipto, Israel y Siria, aparte de Jordania. El ataque israelí fué anunciado al tiempo que 70 mujeres y niños norteamericanos llegaban de Jordania a Beirut (El Líbano), en dos aviones. También salieron hacia Beirut, 75 familiares de norteamericanos residentes en Damasco.

En Alejandría (Egipto), el buque norteamericano "Excordia", aplazó hasta mañana su

(Continúa en la PAGINA DOS)

Clarín

60 Centavos

Un toque de atención para la solución argentina de los problemas argentinos

AÑO XII — Diario de la Mañana — Nº 3.966

Buenos Aires, Martes 30 de Octubre de 1956

Occidente Presentará en el Consejo de Seguridad el Caso de Palestina

WASHINGTON, 29 (AP). — Una intensa actividad se registró en las capitales occidentales a raíz de la información según la cual las tropas de Israel penetraron en territorio egipcio. El secretario de Estado, Dulles, pidió a Gran Bretaña y Francia que se unan a Estados Unidos para presentar la cuestión ante el Consejo de Seguridad. Eisenhower declaró que mañana su país presentará la cuestión en el Consejo y reiteró que respetará su promesa de "acudir en apoyo del país agredido".

En Washington y Londres se celebraron reuniones de emergencia. A medianoche el gabinete británico inició una sesión extraordinaria para estudiar la situación.

Asistirá Podestá Costa a la Asamblea de la UN

El ministro de Relaciones Exteriores y Culto, Dr. Luis A. Podestá Costa, presidirá la delegación del Gobierno Provisional argentino a la XI Asamblea General de las Naciones Unidas que se realizará en Nueva York el 12 del mes próximo.

El decreto correspondiente designa como delegados titulares de la delegación y con el rango de embajadores, al representante permanente ante la UN, contraalmirante Aníbal O. Olivieri, y a los doctores Adolfo Bioy y Raúl Migone; y como consejero, al señor Carlos A. Fernández. Como delegados suplentes irán los consejeros Roberto Guyer y Eduardo José Basavilbaso, y los señores Alfredo A. Lavalle y C. Carman, que se encuentran en Nueva York adscriptos a la representación permanente. En los cargos de secretarios general y adjunto, respectivamente, han sido designados el ministro Francisco Bello y el secretario de embajada Julio César Carasales, y en calidad de asesor especial el general Carlos Salinas.

En Nueva York se unirán a la delegación los miembros del personal permanente de la representación.

El Dr. Podestá Costa y los restantes delegados partirán para Nueva York, por vía aérea, probablemente el 7 del mes próximo.

Visitó Olivieri

El jefe de la delegación permanente ante la UN, contraalmirante Aníbal O Olivieri, que se encuentra en Buenos Aires desde el domingo, mantuvo ayer una prolongada conferencia con el canciller, Dr. Luis A. Podestá Costa, a quien informó acerca de los asuntos que serán considerados en la XI asamblea general del organismo internacional. El contraalmirante Olivieri espera regresar a Nueva York el viernes de la presente semana.

El ministro de Relaciones Exteriores y Culto recibió ayer en sendas audiencias a los embajadores de Estados Unidos de Norteamérica, señor Willard Beaulac, y de la Unión de Repúblicas Socialistas Soviéticas, señor Gregori Feodorovich Resanov, con quienes conversó acerca de temas que no trascendieron.

También se entrevistó con el canciller el ministro de Noruega, señor Reidar Solum.

A Nuestros Lectores

De acuerdo con lo que informamos ayer, la Federación Gráfica Argentina ha resuelto que el personal de composición e impresión no trabaje horas extras. Esa medida nos impide entregar la edición de hoy en dos secciones. En cuanto al paro por 24 horas dispuesto por la misma Federación Gráfica para mañana, se confía en que las gestiones que se vienen realizando logren llegar a un arreglo que solucione la cuestión planteada.

Témese que la Tregua en Hungría Sirva a los Rusos Para Alinear Nuevos Efectivos

PARIS, 29 (De nuestra agencia). — Durante las últimas horas, en los locales de la Radio Europa Libre he asistido a las transmisiones en húngaro y para Hungría. El nombre de la República Argentina se destacaba con claridad también argentina entre una cascada de palabras para mí totalmente ininteligibles. Una y otra vez, los locutores repetían los nombres de los primeros países que habían apoyado la causa de los patriotas húngaros, rompiendo el hielo —excesivamente duro— de la UN. Con España y antes que las tres potencias mancomunadas, EE. UU., Francia e Inglaterra, la República Argentina se había hecho eco por encima del océano del llamado de Koezi Hosvath, jefe del movimiento cristiano demócrata de la Europa central y oriental. Uno de los redactores de la Radio Europa Libre se sentía especialmente orgulloso al lanzar a las ondas el nombre del presidente Aramburu. Un joven húngaro llamado Vajjay, muy familiarizado con la vida de Buenos Aires, donde ha residido varios años, adivinó y sugirió la reacción de la Argentina. "La República Argentina —decía, primero en la sala de redacción y desde ayer por todos los micrófonos— también está regida por un gobierno nacido de una revolución nacional e insurrección patriótica. La relativa similitud de nuestra posición con el movimiento que hace un año le valió la libertad al pueblo argentino no dejará de impresionar inmediatamente al gobierno que preside el general Aramburu".

Los jóvenes locutores y redactores de la Radio Europa Libre no han incitado a sus hermanos y compatriotas a la lucha. Desde la confortable situación de su despacho y mientras tras los cristales del balcón ven brillar con todas sus luces la noche de París, no les habría parecido tolerable excitar todavía más los ánimos de los rebeldes y empujar desde lejos a más jóvenes a la muerte.

También estos húngaros, con lo que he pasado parte del día, son jóvenes. Son refugiados llegados hace unos diez años y otros casi recién salidos de la heroica Hungría. Sus teléfonos establecen conexión con Varsovia y más a menudo con Viena y Belgrado. En la capital austríaca están mejor informados sobre la zona nacionalista con la cual limitan, y en Yugoslavia, por tener sus fronteras con el sur de Hungría, saben mejor lo que pasa en la zona dominada por los comunistas. Gracias a algunas informaciones concordantes y sobre un mapa vamos perfilando la situación, que no deja de recordar la de Corea esta noche.

* * *

El gobierno nacional establecido en Gyor y que domina más de una tercera parte del país, en la cual están los yacimientos de uranio y los pozos petrolíferos, tiene un solo fin político: el anticomunismo. Su jefe provisional, un coronel conocido bajo el nombre de guerra de Atila Szigeti, ha dicho: "Para nosotros, todos los comunistas son iguales, lo mismo los stalinistas que los otros". Sin embargo, es probable que acepten a última hora un gobierno de frente nacional con minoría comunista, que, de concesión en concesión, acaba de ofrecer Nagy. No se sabe muy bien de todas maneras, si el alto en el fuego que rige desde esta mañana es en realidad una tregua o una victoria de los insurrectos. En principio, parece demasiado fácil y gratuita una derrota tan rápida, aceptada por los rusos. Para el prestigio de los Soviets, el golpe sería tan rudo, que cuesta creer en una retirada pura y simple.

Los húngaros de París temen una engañosa tregua que les permita a los soviéticos una alineación de sus efectivos, y que se ponga en marcha, una vez llegados los refuerzos, la célebre aplanadora del ejército rojo. Pero, por otra parte, hay que convenir en que el peso de los cadáveres logra muy a menudo volcar definitivamente el platillo de la balanza. No se puede matar ilimitadamente.

El fatídico raudal de sangre, eterno precio de la libertad, se acrecienta de vidas jóvenes y su generosidad no se ha agotado todavía. Los que no tuvieron edad para hacer la anterior son hoy los únicos capaces de hacerla. Los primeros relatos cuentan cómo son en gran parte adolescentes los que han avanzado frente a los tanques rusos.

CARLOS SENTIS
Corresponsal de Clarín en Francia

POR VIA AEREA VIAJO A BARILOCHE EL GENERAL ARAMBURU

INFORMACION PAGINA 8213

Bombardean Objetivos Egipcios las Fuerzas Aeronavales Anglofrancesas

Clarín

Un toque de atención para la solución argentina de los problemas argentinos

AÑO XII — Diario de la Mañana — Nº 3.967

60 Centavos

Buenos Aires, Jueves 1o. de Noviembre de 1956

Egipto Denuncia Ataques Aéreos a El Cairo, Alejandría, Port Said, Ismaília y Suez

LONDRES, 31 (AP). — Gran Bretaña y Francia iniciaron operaciones combinadas aeronavales, bajo un comando conjunto, contra posiciones egipcias en la zona del canal de Suez, anunciaron los ministerios de Defensa en esta capital y en París. Poco después de este anuncio, la radioemisora de El Cairo confirmó estos ataques diciendo que bombarderos a retropropulsión de la Real Fuerza Aérea arrojaron bombas de alto poder explosivo contra cinco centros claves de Egipto, entre ellos la capital egipcia, en donde perdieron la vida siete personas. La emisora dijo: "A las 20.50, hora local, los bombarderos británico realizaron ataques contra El Cairo, Alejandría, Port Said, Ismaília y Suez. Siete personas perecieron en El Cairo y se registraron algunos daños en edificios de la ciudad.

Los Ataques

La radio egipcia afirmó que se habían efectuado por lo menos dos ataques contra la capital egipcia, que tiene tres millones de habitantes y es asiento del gobierno del presidente Gamal Abdel Nasser.

El comunicado de los ministerios de Defensa de Francia y Gran Bretaña decía que las unidades aéreas y navales iniciaron la acción contra Egipto a las 15.40 (hora de El Cairo). Fué unas catorce horas después de la expiración del ultimátum de las dos grandes potencias a las fuerzas israelíes y egipcias para que cesaran las hostilidades en el desierto de Sinaí y se retiraran a 16 kilómetros a cada lado del canal de Suez para que pudieran desembarcar los efectivos anglofranceses. Ambas potencias afirmaron que su acción era necesaria para salvaguardar esa vital vía de comunicación marítima.

Desmentido de Lloyd

El canciller británico Selwyn Lloyd desmintió en los Comunes que se hubiera atacado El Cairo, especificó que los bombardeos se realizan exclusivamente sobre objetivos militares y que la capital egipcia no se encontraba entre ellos.

Base de Operaciones

Tanto Francia como Gran Bretaña tienen paracaidistas y otras fuerzas en Chipre, isla que se alza a 250 millas de Suez. El gobierno británico impuso hoy algunas disposiciones de censura en Chipre y ordenó precauciones antiaéreas.

A las 20.10 hora de El Cairo, el ministerio de Defensa de Gran Bretaña emitió el siguiente comunicado: "Una ofensiva aérea de aviones de bombardeo, bajo comando aliado, se emprende en estos momentos contra objetivos militares en Egipto". Antes del ataque, dicho ministerio había difundido advertencias radiofónicas a los egipcios para que se alejaran de las zonas donde hay aeródromos.

Voceros franceses manifestaron que si bien Londres y París habían ordenado a sus fuerzas que se apoderaran de la zona del Canal, esto no circunscribía la acción de los comandantes a objetivos en dicha zona. En otras palabras, aunque pueden esperarse bombardeos aeronavales en Port Said, en el extremo del canal que da al Mediterráneo, tales operaciones podrían extenderse a otras partes de Egipto.

Los generales André Beaufre y Raymond Brohon y el almirante Lacelot comandan, respectivamente, las fuerzas terrestres, aéreas y navales que Francia ha destinado a estas operaciones.

Envío Francés

ARCEL, 31 (AFP). — Salió con destino al Oriente Medio el acorazado francés "Jean Earth" con elementos de choque del primer regimiento extranjero de paracaidistas y "commandos" de la Marina.

Aprestos Bélicos

LONDRES, 31 (AFP) — Acelérense las partidas de tropas y material militar para el Oriente Medio en los puertos y aeropuertos británicos.

Las rutas que llevan al aeródromo de Southand están congestionadas por el embotellamiento de convoyes militares. Las tropas suben a bordo de aparatos que levantan vuelo con rumbo a Nicosia.

Frente a Portsmouth y Southampton veinte naves de transporte esperan el momento de ser cargadas.

Nave Hundida

LONDRES, 31 (AFP). — El crucero británico "New Foundland" echó a pique una fragata egipcia, según se anunció en ésta.

Fueron Evacuados los Observadores de a UN

JERUSALEN, 31 (AFP) — El estado mayor de los observadores de la UN, en Palestina, decidió retirar todos los observadores militares de los puestos que ocupan en las fronteras árabes-israelíes. El motivo invocado para esa medida es la existencia de "estado de guerra". Todas las familias de los observadores ya han sido evacuadas.

Apréstanse a Entrar en la Lucha las Naciones Arabes

Convocan a una Reunión de Todos sus Gobiernos

DAMASCO, 31 (INS). — Los aliados árabes de Egipto pusieron en movimiento la maquinaria para ir en auxilio de ese país invadido por Israel. El gobierno sirio declaró la ley marcial como preludio para la movilización general que se anunció el martes en Egipto y Arabia Saudita. Jordania también proclamó la movilización general y un estado de emergencia en todo el país. El gobierno de El Líbano decretó un estado de emergencia en la capital, Beirut.

Reunión de Emergencia

Un comunicado oficial del gobierno jordano anunció que los reyes y jefes de Estado de todos los países árabes celebrarán una reunión de emergencia para considerar la crisis del Medio Oriente y adoptar una línea de conducta común para afrontarla.

El comunicado dice que el rey Hussein ha aceptado la invitación inmediatamente, y que en tal sentido ha telefoneado al presidente Camile Chamoun, de El Líbano; al rey Feisal, de Irak; al presidente Nasser, de Egipto, y al presidente interino de Siria, Mazin Kadsi.

Arabia Saudita Movilizó

EL CAIRO, 31 (AFP). — El reino de Arabia Saudita ha ordenado la movilización de sus reservistas. La Agencia Oficiosa del Medio Oriente anunció que el rey Ibn Seoud proclamó en Riad la movilización general y al mismo tiempo envió un mensaje a Eisenhower señalándole la gravedad de la situación creada en el Medio Oriente.

Alerta en El Líbano

BEYRUT, 31 (AFP). — Por un decreto dado esta mañana se proclama el estado de urgencia en todo el territorio libanés, en razón de la necesidad de salvaguardar la seguridad interna del país.

Israel Tomó Posiciones a 16 Km. del Canal

Líbranse Sangrientos Combates

LONDRES, 31 (AP). — La emisora israelí "La voz de Israel", informó que paracaidistas israelíes han tomado posiciones a sólo 16 kilómetros del canal, en la línea del "ultimátum" que los anglofranceses dirigieron a los combatientes. Los israelíes capturaron una fragata egipcia que bombardeaba Haifa. El alto comando egipcio sitúa el combate a unos 255 kilómetros del canal, junto a la frontera egipcia, y un comunicado oficial expresa que los soldados egipcios tienen "bajo completo control" a la invasión israelí y que no necesitan ni ayuda francesa ni británica para defender el canal. Agregó que los aviones egipcios de tipo Mig, derribaron a diez aparatos israelíes con la pérdida de dos de ellos. Se informa también que la aviación egipcia bombardeó y destruyó dos aeropuertos israelíes en Ramat David y Oker, y destruyó parcialmente otros. También afirma que destruyeron o averiaron 15 vehículos blindados y tanques y 43 camiones llenos de soldados, en ataques contra un convoy judío en el desierto, cercano a la frontera con Israel.

Tratan de Aislar a Gaza

El ejército israelí informó que sus fuerzas blindadas avanzan por territorio egipcio para aislar la franja de Gaza. Los israelíes se desplazaron de El Agela, en el sur de Gaza, para tratar de llegar a El Arish, cerca de la costa del Mediterráneo. La zona de Gaza administrada por los egipcios quedaría completamente

(Continúa en la página TRES)

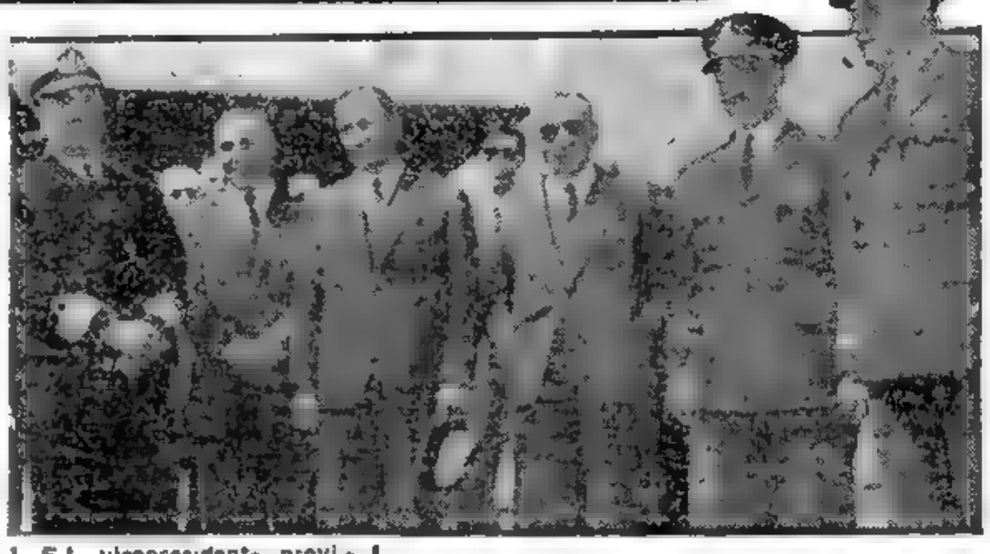

El vicepresidente provisional, contraalmirante Rojas, y los ministros de Marina, contraalmirante Hartung; del Interior, doctor Landaburu, y de Aeronáutica, comodoro Krause, y otras autoridades, despiden al presidente provisional, general Pedro Eugenio Aramburu, instantes antes de su partida hacia Bariloche, donde pasará varios días de descanso

EE. UU. se Mantendrá al Margen de la Contienda

Eisenhower Prometió no Comprometer a su País

WASHINGTON, 31 (AP). — Eisenhower prometió "no comprometer a Estados Unidos" en la lucha en el Medio Oriente. Declaró también en un discurso que la decisión francobritánica de enviar tropas a la zona del canal de Suez, en territorio egipcio, había sido adoptada "en forma errónea". Su discurso fué transmitido por radio y televisión, y las estaciones de "La voz de América" lo difundieron al resto del mundo.

Eisenhower había instado urgentemente, aunque en vano, a que la situación en el Oriente Medio fuera dejada en manos de las Naciones Unidas. La medida británica y francesa, dijo, "escasamente puede reconciliarse con los principios y objetivos de la UN que todos nosotros hemos suscripto.

El presidente habló una hora después de haberse revelado que aviones británicos y franceses habían bombardeado campos aéreos militares en Egipto. "En las circunstancias que he expuesto —dijo— no habrá compromiso de Estados Unidos en las hostilidades actuales. Por lo tanto, no tengo el propósito de convocar al Congreso a sesión especial. Al mismo tiempo, es y seguirá siendo la finalidad abnegada de vuestro gobierno hacer cuanto pueda para circunscribir la lucha y terminar el conflicto".

La Cuestión Húngara

Prometió, también, que el gobierno de Estados Unidos hará todo lo que pueda para eludir el veto de británicos y franceses en el Consejo de Seguridad de la UN, pidiendo a la asamblea general que asista para "poner un fin equitativo a este problema atormentador".

Dijo que si Rusia cumple su promesa de considerar la retirada de sus tropas de países como Polonia y Hungría, "el mundo presenciará el mayor paso hacia la justicia, la confianza y el entendimiento entre las naciones en nuestra generación".

Mollet Juzga de Más Riesgo Para la Paz la Abstención que la Intervención Misma

PARIS, 31 (De nuestra agencia). — Mientras a través de la densa cortina del silencio militar llegan hasta París algunas tímidas noticias de fuente extranjera sobre los sucesivos desembarcos de las fuerzas anglofrancesas en Port Said y otras zonas del canal de Suez, será necesario reflejar para nuestros lectores el real pensar y sentir de Francia.

En realidad, más que de Francia, sólo se puede hablar hoy de París, puesto que la rapidez de los acontecimientos ha dado tiempo únicamente para pulsar —durante toda la noche— a la Asamblea Nacional reunida y esta mañana el eco de la misma en las primeras ediciones de los periódicos. Demasiado a menudo, se llama histórica a una sesión del Parlamento. La de esta madrugada pasada, empero, merece como ninguna otra de las habidas desde el final de la guerra el título de tal.

No se asiste todos los días a una declaración de guerra. ¿Escena arrebatadora y exultante? Estoy convencido de que la mayoría, aunque no lo dijeran, pensaba como yo en las vidas humanas que iban a caer truncadas apenas alboreara el nuevo día.

Se llegó a la conclusión y votación de esta madrugada siguiendo el mismo proceso fatal que, en estos casos, es de rigor.

Desde la mañana, de hora en hora, nos íbamos acercando al desenlace a saltos de avión de los ministros franceses a Londres. Una operación madurada a través de los tres meses que ha durado la intransigencia de Nasser frente a cualquier arreglo sobre la internacionalización del Canal, doblada por su ayuda a la rebelión argelina, se ha puesto en práctica en doce horas. La misma docena horaria del ultimátum. La ejecución de este plan se ha precipitado para ponerlo bajo el amparo indirecto de la guerra húngara.

El domingo, Clarín titulaba en su primera página: "Se liberan de la hipoteca de Moscú los problemas nordafricanos". Con los rusos encadenados en Hungría —la prueba es que hoy la evacúan— la tentación de forzar la mano para los franceses e ingleses era demasiado grande. ¿Quién, desde el Este, iba a hablar de ingerencia en los mismos momentos en que Rusia, después de la experiencia polaca, violaba a la desgraciada Hungría?

"No podíamos dejar de intervenir —dijo ante nosotros el presidente Mollet— dada la situación impuesta por los israelitas y la subsiguiente amenaza para el libre paso del Canal".

Este argumento es, en realidad, muy vulnerable, porque ante todo debe esclarecerse si la iniciativa de avanzar por el desierto de Sinaí y hacia el Canal es verdaderamente de Israel, o si en realidad, como parece, ha sido impulsada desde París y Londres para romper pura y simplemente la marcha, proporcionando un pretexto, además de dividir y alejar de las bases indicadas a las fuerzas egipcias. Pero querer hacer luz sobre este punto sería hoy puro bizantinismo, entre otras razones porque este argumento de Mollet es el más débil e innecesario de todos.

"No se nos escapa el riesgo de nuestra acción. Creemos, sin embargo, más peligrosa para nosotros, y aun para prevenir la generalización de la guerra, una abstención por nuestra parte".

La salva de aplausos con que fué acogida esta otra frase de Mollet, demostró que este argumento tiene mejor base que el anterior. Es más auténtico y sincero, por lo mismo que no es falsamente jurídico.

A las ovaciones a Mollet que prefiguraron la votación en favor del ultimátum, se sumó toda la Cámara, excepto los comunistas y la mayoría de los poujadistas (partido que se desintegrará si la operación de Suez resulta un éxito) y algunos diputados como Mendes-France, cuya reticencia ante la actitud decidida en el Africa del Norte es sobradamente conocida. Guillot, el diputado que habló en nombre del Partido Comunista, como el progresista Pierre Cot, se opusieron a la inmensa mayoría de la Cámara y al país entero. Porque no hay que olvidar, al enjuiciar la actual situación, que Francia está exacerbada por tanto ataque y tanto revés en Africa del Norte y fuera de ella.

Guillot y Pierre Cot hablaron como extranjeros al acusar a Francia de violar el derecho internacional y de atacar a un país independiente, sin hacer la más mínima alusión ni condenar las terribles ingerencias de Rusia, origen y fundamento del increíble desencadenamiento político y militar que se produce en estos instantes en el Viejo Mundo.

Muchos franceses bien informados creen que las hostilidades en Egipto serán breves: "un paseo militar". Otros, quizá porque han vivido más experiencias, reflexionan así: "En las vísperas, todas las guerras más o menos parecen paseos militares. Pero si se sabe cómo empiezan las guerras, nunca se sabe cómo terminan".

CARLOS SENTIS

Corresponsal de Clarín en Francia

Alertó EE. UU. sus Bases Aéreas

SAN FRANCISCO, 31 (INS). — Un alto oficial de la fuerza aérea declaró que las bases aéreas en Estados Unidos aumentaron su vigilancia debido a la lucha entre Israel y Egipto. El general Roy H. Lynn, comandante de la fuerza aérea, dijo que las bases aéreas fueron puestas en estado de alerta. Explicó que la vigilancia "es el primer escalón, por encima de una situación normal, y agregó: "Significa que estamos observando las cosas cuidadosamente, y que estamos alertas en espera de información adicional sobre la situación general". Recalcó que la vigilancia no debe confundirse con el estado de alerta, y dijo que no se han cancelado licencias en Hamilton por la presente situación mundial.

Propicia Argentina en la UN el Cese de las Hostilidades en Egipto y la Neutralización Política del Canal de Suez

HUBO UNA REUNION PRESIDIDA POR ROJAS

Fijó el Gobierno su Posición en el Conflicto del Oriente Medio

EL gobierno argentino se ha pronunciado a favor del cese de las hostilidades en Egipto y la "neutralización" política del canal de Suez. A tal efecto dió ayer las instrucciones correspondientes a nuestra representación ante la Naciones Unidas, según trascendió en forma extraoficial después de una reunión que en horas de la tarde se llevó a cabo en la Casa Rosada, presidida por el vicepresidente provisional, contraalmirante Isaac F. Rojas.

Gran Actividad en la Casa de Gobierno

No obstante ser día no laborable, hubo ayer intensa actividad en la Casa de Gobierno desde las primeras horas en que se hizo presente el contraalmirante Rojas, quien de inmediato se abocó al conocimiento de las informaciones suministradas por los distintos organismos específicos de Estado acerca de la marcha de los acontecimientos internacionales. Conferenció con altos funcionarios de la Cancillería, en especial con el subsecretario Dr. Luis Castiñeiras, quien le presentó la documentación que más tarde sería analizada en la conferencia de la comisión especial, constituída al efecto, de acuerdo con las instrucciones impartidas por el primer magistrado de la Nación, antes de ausentarse para San Carlos de Bariloche.

Convócase a una Reunión

Ya en poder del vicepresidente todos los antecedentes requeridos para abordar la cuestión y mientras se esperaba el regreso del ministro de Aeronáutica, comodoro Julio César Krause, que en las primeras horas de la mañana había emprendido un rápido viaje a Tandil, piloteando un Gloster, se convocó a los miembros de la Comisión Especial encargada del estudio de la situación mundial y de la cual forma parte el contraalmirante Rojas, en su carácter de comandante de operaciones navales, juntamente con el ministro de Relaciones Exteriores y Culto, doctor Podestá Costa, los comandantes en jefes del Ejército y de Aeronáutica, los jefes del Estado Mayor y jefes de los servicios de información de las tres armas; el jefe del Estado Mayor de Coordinación, el subsecretario de Relaciones Exteriores y Culto y Asesores en cuestiones internacionales.

Esas deliberaciones se iniciaron a las 15 y 15 y terminaron a las 17.30, sin que se suministrara información oficial acerca del desarrollo de las mismas y del contenido de la declaración argentina que luego habría de conocerse en forma extraoficial y que consiste en fijar el anhelo argentino de un pronto cese de las hostilidades en Oriente Medio, como asimismo, la "neutralización" política del canal de Suez. Las instrucciones correspondientes fueron enviadas enseguida por medio de la cancillería a nuestra delegación ante la UN.

Pide la Asamblea de la UN el Cese del Fuego

INFORMACION PAGINA TRES

Nuevos Bombardeos Anglofranceses a Egipto

HEAD

Clarín

60 Centavos

Un toque de atención para la solución argentina de los problemas argentinos

AÑO XII — Diario de la Mañana — Nº 3.968

Buenos Aires, Viernes 2 de Noviembre de 1956

Preparan el Desembarco

LONDRES, 1º (AP). — Aviones británicos y franceses con base en tierra y en portaaviones reanudaron sus continuos ataques contra los objetivos egipcios. Y Egipto anunció que el Canal de Suez había sido cerrado por acción enemiga. "Gran Bretaña y Francia —dijo el anuncio del gobierno egipcio, informando que a consecuencia de un ataque aéreo anglofrancés se hundió un barco en el canal y lo dejó bloqueado— paralizaron la navegación por el Canal de Suez, después de haber sacudido al mundo diciendo que actuaban para proteger la navegación".

El ministerio de Defensa francés reveló que los portaaviones habían entrado en acción frente a ambas entradas del Canal. Se cree que esos portaaviones van escoltados por cruceros y destructores, y tal vez por barcos de transporte de tropas. Aún no hubo desembarco de fuerzas combinadas de Gran Bretaña y Francia, aunque se cree que están esperando el momento de que la fuerza aérea egipcia sea eliminada para correr menos riesgos humanos.

Aviones británicos, tipo Venom, con base en Chipre, atacaron nueve campos de aterrizaje, entre ellos los de Abu Sueir, Fayid y Kabrit, menos la zona del Canal, y los de Kasfareet e Inchass, a 66 kilómetros de El Cairo, disparando proyectiles cohetes y fuego de artillería y dejando caer bombas de acción retardada. Los pilotos dijeron que habían destruído, por lo menos, 14 aviones en tierra, además de varios hangares.

Añadieron que apenas habían encontrado resistencia, pese a las afirmaciones egipcias de que habían sido derribados seis aviones británicos cerca de El Cairo y Alejandría. El Cairo estuvo bajo estado de alerta aérea casi continuamente. Los despachos de prensa decían que los ataques, al parecer, estaban dirigidos contra los campos de aterrizaje al nordeste de la capital. El Cairo anunció la pérdida del tercer barco de guerra egipcio desde que comenzó la invasión israelí. "Aviones británicos y franceses lanzaron ataques contra nuestras fuerzas de tierra cuando cruzaban por diferentes puntos el Canal de Suez, especialmente cerca de El Ferdán, y bombardearon el barco de guerra egipcio "Akka", de 2.140 toneladas, cerca del lago Tinsah, que se hundió en el Canal y, como consecuen-

(Continúa en la pág. DOS)

Dominaría Israel la Península de Sinaí: Cortó el Corredor de Gaza

—Habrían Aniquilado una División Blindada Egipcia—

TEL AVIV, 1º (AP). — Israel anunció que había completado la ocupación de la gran península de Sinaí, e indicó que va aumentando el colapso general de las fuerzas de Egipto en toda esta zona. El vocero del gobierno afirmó que las unidades sobrevivientes tratan de escapar, pero se hallan cercadas. Israel habría tomado numerosos prisioneros pero declinó especificar las bajas sufridas por ambos bandos. Dijo, sin embargo, que las pérdidas egipcias "han sido grandes", mientras las de Israel "sólo una mínima fracción de lo que se ha dicho en El Cairo".

En la franja de Gaza, sobre el Mediterráneo, las fuerzas egipcias son aisladas desde el avance israelí hacia la localidad de Raffa. Las unidades egipcias de este sector se repliegaron en desorden.

Sin embargo, la radio de Israel lanzó un llamado a la población advirtiendo contra la "actividad suicida" de los comandos egipcios que penetraron anoche en territorio israelí y cometieron un atentado.

Extraoficialmente se considera que Israel ocupó toda la zona al este del canal de Suez pero observa la promesa de mantenerse a 16 kilómetros de la vía marítima. También extraoficialmente se afirma que las bajas egipcias alcanzarían más de 2.000 hombres, mientras la cantidad de prisioneros sería de varios miles.

Aviones israelíes derribaron nueve aparatos egipcios incluyendo un Mig-17.

La cifra oficial de aeroplanos derribados desde que comenzara la lucha ha aumentado así: de siete a nueve. Fuentes del gobierno israelí dijeron que un aparato Curagan, de construcción francesa, fué el que lo derribó.

Apoyo Francés

DAMASCO, Siria, 1º (AP). — Un comunicado del ejército egipcio, dice que aviones franceses se han unido a la fuerza aérea israelí en los ataques contra las tropas terrestres egipcias concentradas en el desierto de Sinaí.

Reocuparon Hungría los Efectivos Soviéticos; Nagy Apela a la UN

Atacan al Ejército Nacional

VIENA, 1º (INS). — Unidades blindadas rusas atacaron a las tropas húngaras alrededor de Budapest, mientras el primer ministro Imre Nagy proclamaba la neutralidad de su país y solicitaba la protección de las Naciones Unidas. Nagy también protestó ante el embajador soviético en Budapest por la presencia de refuerzos militares rusos, que entraron a Hungría desde la Unión Soviética.

La agencia noticiosa Austríaca informó que unidades blindadas soviéticas han ocupado lugares estratégicos en Hungría. En fuentes diplomáticas se informó que las tropas rusas comenzaron a reocupar a Budapest, mientras Nagy, según se indicó, advirtió al embajador soviético que solicitaría la ayuda de las naciones occidentales, a menos que se ordenase la retirada de los efectivos militares invasores.

En un breve mensaje por radio Budapest, el cardenal Mindszenty describió la situación como de "extrema gravedad" y anunció que dentro de dos días "enviaría un mensaje personal a la nación proponiendo una solución".

Esta mañana llegaron a la capital las amenazadoras nuevas de que tanques, cañones y camiones rusos estaban entrando en Hungría por la frontera de Zanomy. Cuando Nagy se enteró llamó en seguida al embajador soviético y protestó ante él por la acción rusa.

Se informó que la lucha en los aeropuertos de las afueras de la ciudad comprendió también bombardeos aéreos efectuados por los rusos. El principal aeropuerto estuvo aislado de la ciudad todo el día.

En Alemania Oriental

BERLIN, 1º (AP). — El diario de Berlín Oeste "Nacht Depesche" dice que los estudiantes universitarios de Berlín este están haciendo nuevas demandas para lograr una liberación del gobierno comunista de Alemania oriental.

¿En la Pendiente de la Tercera Guerra Mundial?

NUEVA YORK, 1º (De nuestra agencia). — Por muchas razones, directas o indirectas, EE. UU. es un centro desplazado de la llamarada bélica que envuelve al Oriente Medio. Esta tarde, la Asamblea General acentuará esa idea, que se ha mantenido viva durante los dos últimos días con las dramáticas sesiones del Consejo de Seguridad y el mensaje que anoche le dirigió al país Eisenhower. En ese mensaje, una versión muy simplificada del conflicto le sirvió de base para asegurar que su país no se verá envuelto en la lucha, reafirmándose así, una vez más, la posición pacifista de EE. UU. y uno de los puntos básicos para la reelección del presidente. Sin embargo, la rápida sucesión de los acontecimientos, que tienen antecedentes tan complejos, resiste todo intento de versiones simplificadas. Evidentemente, una cosa es el "caso de Israel", que no se puede definir con la simple idea de la agresión que significa cruzar una frontera francamente para atacar a quienes, desde hace ocho años, cruzan esa frontera en forma solapada, historiando un largo y trágico hostigamiento no disimulado.

Pero otro es el "caso de Inglaterra y Francia" cuando se ve a estas naciones recurriendo a la política colonial de las cañoneras. Y perdiendo frente al mundo, en veinticuatro horas, las razones morales y legales que siempre fueron su mejor bandera. No obstante la importancia de establecer cómo son las cosas, la hora es tan grave que deben postergarse todos los análisis y todas las recriminaciones. Hoy la pregunta urgente que pesa sobre EE. UU., principalmente, es si no nos encontramos en una pendiente que pueda llevar a otra guerra mundial, pese a la sincera buena voluntad de Eisenhower. Porque la posición pacifista de EE. UU. —en curiosa sociedad ahora con la Unión Soviética y en automático divorcio de sus aliados tradicionales— sólo representa actualmente una garantía limitada: cuando el mundo llega a situaciones como éstas, los acontecimientos se escapan, muchas veces, de las manos de los gobernantes. De inmediato, la única esperanza razonable reside en la fuerza moral de la Asamblea General extraordinaria que, pese a la urgencia del caso, no se sabe si, en una sola sesión, podrá llenar su cometido.

Igualmente, no sabemos hasta qué punto no se producirán en esta asamblea nuevas conmociones que materialicen las "serias consecuencias" que la delegación inglesa anunció ayer, aparte de que, en el interín, puede complicarse todavía más el desarrollo de los acontecimientos militares. Frente a esta crisis, que supera en gravedad a la de la propia Corea, y reproduce el clima angustioso de setiembre de 1939, el mundo cuenta con un instrumento que no existía hace diecisiete años, porque fué de esa segunda guerra mundial de dónde nació la UN. Hoy, como decimos, la UN representa la única esperanza razonable, pero con limitaciones de tiempo y acción que asustan. Porque hay una indudable unanimidad mundial de posición frente a esta crisis, pero mientras la mayoría de las naciones condena la erupción bélica del Oriente Medio, pocos son los recursos eficaces que se ofrecen para darles fuerza a las sanciones que se acuerden. Porque más allá de las sanciones morales, la UN poco puede hacer. Y por haber podido hacer poco en los ocho años que quedan atrás —y que historian desde la guerra de Palestina hasta la cesión de Suez, pasando por todas las fases de la política agresiva de Nasser—, hoy el Oriente Medio amenaza transformarse en una hoguera.

Es muy fácil documentar este hecho con un ejemplo fresco. Nadie se acuerda ya de la dramática sesión del Consejo de Seguridad, reunido en el pasado —ayer, no más—, para considerar la situación en Hungría. Se escucharon discursos mientras los húngaros morían de a centenares y se levantó la sesión en medio de una aureola de futilidad. Al día siguiente, el mundo era otro y si los húngaros no se hubieran arreglado solos, nadie habría podido hacer nada por ellos. Hoy, en esta crisis, se repite la lección.

Supongamos que esto es una pesadilla y que el restablecimiento urgente de la sensatez pone fin a la lucha en Egipto. Supongamos, entonces, que así, como de una guerra mundial surgió la UN, de esta pesadilla actual surja la conciencia mundial de que hay que darle a la UN toda la autoridad y toda la fuerza que tanto necesita.

HORACIO ESTOL
Corresponsal de Clarín en EE. UU. de Norteamérica

Conducen a Nuestro País Otra Partida de Vacuna Antipolio

NUEVA YORK, 1º (INS) — Un tercer embarque de vacuna Salk contra la poliomielitis fué enviado hoy en un avión de Aerolíneas Argentinas a la República Argentina. Este país ha sufrido una epidemia de polio y con la proximidad del verano el gobierno de Buenos Aires está adoptando severas providencias para conjurar la perspectiva de un brote más grave. La vacuna se embarcó bajo una licencia de exportación concedida por el gobierno de Estados Unidos.

Resultados de los Partidos de Ayer

River Plate (l)	2	Arg Juniors (v)	1
Boca Juniors (l)	3	Tigre (v)	1
G. y Esgrima (l)	1	Racing (v)	1
N. Old Boys (l)	1	Lanús (v)	1
Huracán (l)	2	Ch. Juniors (v)	1
Estudiantes (v)	3	F. C. Oeste (l)	1
R. Central (v)	1	Independiente (l)	0
V. Sarsfield (l)	1	San Lorenzo (v)	0

Avance Israelí

EFECTIVOS motorizados israelíes avanzan a través de la península de Sinaí en dirección al canal de Suez. Las fuerzas judías ocuparon gran parte de la península, ubicándose en un extenso frente a 15 kilómetros del canal, acatando de esta manera el ultimátum anglofrancés. (Radiofoto de A. P. exclusiva para Clarín).

CONOCERIASE HOY OFICIALMENTE LA POSICION ARGENTINA EN EL CONFLICTO DE ORIENTE MEDIO

INFORMACIÓN EN LA PAG. SEIS

Inminente Desembarco Francoinglés en el Canal de Suez

Clarín

Un toque de atención para la solución argentina de los problemas argentinos

BUENOS AIRES · REPUBLICA ARGENTINA

60 Centavos

AÑO XII — Diario de la Mañana — Nº 3.969

Buenos Aires, Sábado 3 de Noviembre de 1956

Anunció Nasser su Decisión de Resistir Hasta el Final

NICOSIA, 2 (AP). — El comando anglofrancés anunció que es inminente el desembarco de sus efectivos en ambas entradas del canal de Suez. En un comunicado militar se informó que "los ataques aeronavales para la destrucción de los aeropuertos y sus instalaciones, y las operaciones de limpieza en los mares del norte y sur del canal de Suez, están prácticamente terminados". Agrega que "las operaciones aéreas y navales, en adelante tendrán por objeto establecer las condiciones necesarias para la ocupación temporal de la zona del Canal". Un portavoz oficial expresó que la única labor preliminar pendiente es aislar la zona de desembarco escogida. Agregó que el tiempo necesario para lograrlo es extremadamente breve y que los preparativos para el desembarco se efectúan a toda prisa. Añadió que "a las fuerzas francobritánicas se les dió instrucciones para que reduzcan al mínimo las bajas entre la población civil".

También se informó que habría sido destruída la emisora egipcia "La Voz de los Arabes", a 12 kilómetros de El Cairo. Previamente se había avisado a los habitantes de los alrededores para que no se acercaran al lugar.

Los aviones, a baja altura, ametrallaron y bombardearon también una gran columna militar egipcia en tránsito por el delta del Nilo. Poco antes se había informado que en los ataques contra los aeródromos egipcios habían sido destruídos en tierra alrededor de cien aviones egipcios. Una gran parte de ellos eran cazas a reacción Mig y bombarderos a reacción Ilyushin, de fabricación soviética. Las autoridades negaron que aviones franceses o británicos hubieran descendido en Israel.

Cien Muertos

BEIRUT, 2 (AP) — La radio siria informó que cien personas murieron durante el bombardeo aéreo que destruyó las instalaciones de la radio de El Cairo en Abu Zabal, suburbio de la capital egipcia.

Los mensajes de El Cairo son transmitidos por la radio Siria desde que cesó de oirse la egipcia.

Nasser Resistirá

EL CAIRO, 2 (INS). — El presidente egipcio, Gamal Nasser, luego de una entrevista con el embajador norteamericano en El Cairo, Raymond Hare, reiteró que su país resistirá hasta el fin el ataque de las fuerzas extranjeras. Agregó que los efectivos egipcios se habían retirado de la península de Sinaí, al oeste del Canal. El presidente, que recorrió las calles de El Cairo en un auto descubierto, habló a una multitud que lo aclamaba mientras se oían las detonaciones de las bombas en los suburbios de El Cairo.

No Renunció

Voceros egipcios desmintieron las versiones de una supuesta radio clandestina egipcia que anunciaba la renuncia de Nasser. Agregaron que se había iniciado la distribución de armamentos entre la población recientemente movilizada para resistir hasta el último hombre a los invasores.

Al mismo tiempo, el gobierno egipcio se incautó de todos los bienes anglofranceses en Egipto, y fueron detenidos e internados los 450 técnicos británicos que trabajaban en las antiguas bases militares inglesas.

El gobierno informó que durante los bombardeos, 42 hasta las 8 de hoy, habían "ocasionado sufrimientos entre la población civil" y que dos mujeres resultaron muertas en un bombardeo al populoso distrito de Montaza.

Aviones Derribados

Oficialmente se informó que habían sido derribados otros tres bombarderos franceses y británicos, con lo que la cifra asciende a doce. También se informó que otra nave fué hundida en el canal de Suez. Se trata de un pesquero egipcio hundido en las cercanías de Suez.

Versión Francesa

En París, las autoridades

(Continúa en la PAGINA DOS)

Trátose en la UN el Problema de Hungría

NUEVA YORK, 2 (INS) — Estados Unidos propuso en el Consejo de Seguridad de la UN que Dag Hammarskjold se encargue de investigar los sucesos de Hungría para que luego pueda informar al Consejo. El delegado ruso, Arkady Sobolev, había intentado la postergación del debate, pero diez países —incluso Yugoslavia—, con sólo el voto ruso en contra, decidieron comenzarlo inmediatamente.

El delegado norteamericano y otros occidentales pusieron en tela de juicio la validez de la representación de Yanos Szabo, que participó en la reunión como antiguo delegado húngaro. Los tres grandes —EE.UU., Gran Bretaña y Francia— proyectan pedir formalmente a Rusia que retire sus fuerzas de Hungría.

Canadá Propuso Enviar Una Fuerza Policial de la UN

OTTAWA, 2 (AP). — El canciller canadiense, Lester Pearson, propuso en las Naciones Unidas la formación de una fuerza policial internacional de 10.000 hombres para que actúe como patrulla en el límite fronterizo entre Israel y los Estados árabes, se anunció en fuentes gubernamentales de esta ciudad. La proposición, que obtuvo el inmediato apoyo de Estados Unidos, establece la creación de una fuerza internacional "adecuada" para asegurar que se observe cualquier acuerdo de cesación del fuego en Palestina, no ha sido presentada ante la organización mundial como un proyecto de resolución formal.

Mientras tanto, informaciones procedentes de Londres y París, señalan que la sugestión canadiense de enviar un contingente de fuerzas de la UN al Oriente Medio para mantener allí la paz, suscita la atención de los dirigentes británicos y franceses. En la capital inglesa se estima que si la propuesta de Canadá fuera formulada oficialmente en las Naciones Unidas, contaría con la aprobación de los gobiernos de Eden y Mollet. En tal sentido, se destaca que en las conversaciones que mantienen en Londres los cancilleres de Francia y Gran Bretaña, se procede a realizar un nuevo examen de la situación política luego de las deliberaciones que tuvieron lugar en la Asamblea General de la UN. No obstante, se considera que aún podría transcurrir mucho tiempo antes de que el organismo mundial adoptara alguna decisión y más aún en el envío de efectivos de tropas al Levante.

Prosiguen los Soviéticos Sus Avances en Territorio Húngaro

Apoderáronse de Aeropuertos y Estaciones Ferroviarias

BUDAPEST, 2 (AP). — La situación en Hungría se mantiene dentro de un marco de creciente tensión, aún no aclarado decididamente. Los tanques rusos avanzaron hoy por la campiña húngara, al parecer en un nuevo ataque, en tanto que Hungría elevó a la UN nuevos reclamos por la llegada de los efectivos soviéticos. Los soldados soviéticos bloquearon la carretera que va de Viena a Budapest en un punto situado a 10 kilómetros en el interior de Hungría. La radioemisora húngara anunció que los rusos se han apoderado de todos los aeropuertos locales, incluyendo el de Budapest, que se halla rodeado por 150 tanques rusos, muchos de ellos con señales de la lucha anterior.

Nueva Protesta de Nagy

Imre Nagy envió tres nuevas notas a la embajada soviética protestando contra la amenaza rusa, y otra a Dag Hammarskjold, solicitando una pronta acción de la Asamblea General sobre la demanda húngara. Protesta por la entrada de las tropas soviéticas que ocupan instalaciones ferroviarias y numerosos edificios. Los húngaros denunciaron el movimiento de tropas rusas hacia el Oeste, en dirección a la frontera austríaca, que ya habrían clausurado.

El cardenal Josef Mindszenty pidió apoyo a Occidente para que Hungría pueda liberarse definitivamente de la dictadura comunista. Hablando en una conferencia de prensa el purpurado afirmó que la acción de la juventud, los soldados, los obreros y aun la de muchos militares rusos, fué maravillosa.

Hoy se supo en ésta que Estados Unidos ofreció una ayuda de veinte millones de dólares en víveres y drogas para el pueblo que está luchando para sacudirse el yugo del dominio soviético, y Gran Bretaña envió toneladas de productos alimenticios y farmacéuticos.

Trascendió, asimismo, que análoga ayuda se había ofrecido a Polonia.

Una noticia que ha conmovido a la población ha llegado desde Gyoer. Afirmaba que los periodistas occidentales vieron hoy un crematorio secreto, utilizado por la policía del Estado para las víctimas que no sobrevivían a sus métodos de interrogación. El crematorio fué descubierto por los insurgentes después que la provincia trasdanubiana de Gyoer cayó en manos de los rebeldes. Afírmase que la sede policial tenía instalaciones técnicas que hubieran admirado a la Gestapo de Hitler.

Las autoridades judiciales invitaron a la población a po-

Continúa en la página CUATRO

Clarín DE LOS DOMINGOS

MAÑANA entregaremos con la edición del día la Segunda Sección dominical, totalmente impresa

en Rotograbado

En su material figuran notas, comentarios, bibliografía, la Agenda, Modas, Consejos para el cuidado de la belleza, Entretenimientos, etc. y la nueva aventura semanal de Colita, que vuelve a hacer de las suyas.

Reserve hoy su ejemplar de mañana de

Clarín

Creen en Bonn que es Ahora Más Fácil la Reunificación

BONN, 2 (De nuestro corresponsal). — El doble escenario donde, en este momento, se presenta un doble drama de la humanidad, Hungría y Egipto, es contemplado por los alemanes con encontrados sentimientos. Con cara de complacencia siguen el drama de los húngaros, a los que continúan enviando sus aplausos y sangre para los heridos, a la vez que lanzan sus reproches a Rusia por haber enviado últimamente más tropas para amedrentar a los heroicos magyares. Con aire de repulsa miran los alemanes la tragedia que se desarrolla en torno de Egipto. Los diarios, excesivamente cautelosos al principio, emplean ya abiertamente la palabra "agresión" y apuntan al culpable de que para la humanidad haya sonado la señal de alarma: Eden. Ya hablan claramente de que todo estaba apalabrado con Israel para poder Eden, con el pretexto de la guerra israelí-egipcia, poner el pie sobre el cuello de Nasser.

El augurio de la opinión alemana es terrible: o triunfa Eden de modo fulminante sobre su rival egipcio o el elegante tory puede pasar por el asesino del Commonwealth y como un sacrílego en el templo de la paz mundial; sus días de hombre público, posiblemente, estén contados.

Pero entre las simpatías y los aplausos a las escenas húngaras y la repulsa y protestas a la intervención en Egipto, a los alemanes les asalta la idea de si las turbulentas aguas del sudoeste de Europa y el Cercano Oriente pueden llevar a mover su propio molino. Esta tarde, oyen que en Budapest han cambiado tanto las cosas que el cardenal Mindszenty celebra una conferencia de prensa, e inclusive se especula con la posibilidad de su ingreso al gobierno, aunque él la haya rechazado. Oyen, también, que en Rumania ruge el volcán del odio al comunismo y que en el famoso Unter der Linden berlinés, hoy marcado por la huella soviética, los estudiantes se alzan también contra la opresión roja y exigen: elecciones libres en las asociaciones estudiantiles; la libertad de enseñanza y de expresión; la publicación del discurso Gomulka, hasta ahora prohibida; la supresión del estudio del marxismo, del leninismo, del idioma ruso, de la instrucción premilitar y del monopolio de la asociación de la juventud comunista. A estas voces de los estudiantes, se unen las de los obreros que llegan a pedir la cabeza del Stalin alemán, Walter Ulbricht. El gobierno rojo alemán responde acuartelando tropas y policías y pidiendo que los rusos no se vayan de la Alemania comunista.

■

Sin embargo, los alemanes parecen ventear, por todos estos hechos y síntomas, la reunificación.

Hasta en la tragedia del Cercano Oriente creen ver un buen augurio para la unidad alemana. Argumentan así: Rusia y Estados Unidos ven que sus aliados se les van de las manos. En este momento, Washington y Moscú forman un frente común contra París y Londres. De ahí podría salir un nuevo avance hacia una fórmula para que Alemania vuelva a ser una.

Lo cierto es que los cauces por los que discurría hasta hoy la diplomacia están desbordados. La ilusión les hace creer a los alemanes que las aguas turbulentas pueden mover el molino de su propia política, en la cual la unificación es la meta.

CRISTOBAL TAMAYO

Corresponsal de Clarín en la Alemania Occidental

Desconcierta en Gran Bretaña la Actitud de Eden

LONDRES, 2 (De nuestra agencia).— El Parlamento volverá a reunirse mañana, pero hoy la sesión en la Cámara Popular terminó sin que la oposición lograse arrancarle a sir Anthony Eden una declaración sobre el acuerdo de la Asamblea General de la UN —"El fuego debe cesar en el Oriente Medio"— y sobre las medidas o contramedidas que dispondrá el gobierno británico en relación con este fallo. Sir Anthony se sintió pétreo. No ha recibido aún la información detallada de la Asamblea. No ha tenido tiempo de estudiar los discursos. No puede darse cuenta todavía de su alcance. "El alcance —clama la oposición— es de 64 votos contra 5. De estos cinco votos, tres son de "los agresores": Inglaterra, Francia e Israel. ¿Qué otro alcance quiere estudiar el primer ministro?".

He debido interrumpir un corto descanso en Francia para volver a Londres y pulsar la opinión pública inglesa frente al "estado de conflicto armado" que se ha producido en Egipto, según el curioso eufemismo del jefe del gobierno. Ni siquiera durante los meses que precedieron a la segunda gran guerra, he vivido en una Inglaterra más preocupada. Entonces —1939— anunció la posibilidad de la catástrofe en los primeros días de setiembre, después de haber hablado largamente con el vizconde Halifax, secretario del Foreign Office. Pero en aquella ocasión Inglaterra era poco más o menos monolítica. Ahora, está profundamente dividida. "La criminal locura de los gobiernos de Inglaterra y Francia me llena de vergüenza", escribe hoy el filósofo y hombre de letras Bertrand Russell, en una carta que dirige al "Manchester Guardian". Los laboristas y aun los liberales, dicen: "Para alejar la guerra del Canal empezamos, vive Dios, por llevar la guerra al Canal. El mundo nos señala ya como a agresores e hipócritas. Desde Neville Chamberlain, no ha gobernado el país un hombre como Eden, tan testarudo y peligroso, a la vez. Eden nos aleja definitivamente de Estados Unidos, rompe con el Commonwealth, pone en peligro el Pacto del Atlántico y nos embarca en una guerra que puede dejarnos sin petróleo. Es difícil almacenar en poco tiempo tantos disparates".

Ayer, en los Lores, el arzobispo de Canterbury señalaba la angustia de los cristianos ante la decisión de atacar a Egipto. "Ningún cristiano —dijo— se lo explica".

Nasser no es, ciertamente, amado en las islas. Tiene —se ha dicho aquí con frecuencia— la locura y la brutalidad de Hitler y menos imaginación.

Pero ya los laboristas ingleses pretenden hablar, no en nombre de su partido, sino en nombre del país, cuando condenan. Y la verdad es que la mayoría del pueblo británico se siente estupefacta.

No queda, al parecer, sino una solución. Hacia ella va el gobierno por los meandros, según me dicen. A estas horas, Inglaterra activa su diplomacia en busca de que la UN intervenga en el Oriente Medio con fuerzas internacionales de policía para asegurar la paz. "Las fuerzas anglobritánicas —es la tesis— se han anticipado porque era urgente e inaplazable esta acción policial".

Entre los graves errores de Eden, acaso haya que destacar el de la dramática inoportunidad de "la operación". Cuando Rusia afloja, teóricamente por lo menos, sus presiones militares en el cinturón satelitario; cuando acepta con mayor o menor entusiasmo o simula aceptar el derecho de los que sacuden en Polonia o Hungría el yugo soviético, Inglaterra parte hacia la calificación de opresora de Egipto. Probablemente, al mundo occidental le hubiera convenido mucho destacar los sangrientos errores de Moscú, tan evidentes, sin compensarlos con expediciones militares en este lado del mundo y de la polémica.

JACINTO MIQUELARENA

Corresponsal de Clarín en Gran Bretaña

Rindióse la Guarnición Egipcia de Gaza

INFORMACION PAGINA TRES

Iníciase Mañana Otra Etapa de la Aplicación de la Vacuna Salk

INFORMACION PAGINA QUINCE

ARRECIAN LOS ATAQUES A LA ZONA DEL CANAL DE SUEZ

Anunciaron los Egipcios Haber Rechazado un Intento de Desembarco Francobritán.co

PARIS, 3 (AP). — El Ministerio Nacional de Defensa declaró oficialmente, que las fuerzas aéreas francobritánicas han llegado a la fase táctica en la cual puede producirse eventualmente un desembarco en la zona del canal de Suez. La información de que los aviones francobritánicos han iniciado ataques en gran escala contra las carreteras, los ferrocarriles y las comunicaciones, indica que la invasión se podría iniciar en cualquier momento. Al mismo tiempo, el ministerio negó que se hubiera intentado el desembarco. Aviones de bombardeo, en ataques a baja altura, dejaron caer sus bombas sobre las fuerzas egipcias, los tanques y los vehículos blindados en la región del Canal, según dijo el ministerio. También dijo que las informaciones recibidas hasta ahora, indican que los ataques fueron "particularmente efectivos". Tales ataques pueden ser el preludio de la invasión. Para capitalizar el daño causado a los egipcios, las fuerzas anglofrancesas deberían normalmente utilizar sus tropas terrestres tan pronto como los comandantes consideren que el daño es suficiente para que las defensas egipcias estén paralizadas. El comunicado oficial francés dice: "Las últimas horas se han caracterizado por dos acciones paralelas de las fuerzas francobritánicas:

1—El mantenimiento de la supremacía aérea y naval.

2.—La renovación de ataques a baja altura por nuestros bombarderos de combate sobre las líneas de comunicación egipcias y sobre sus fuerzas terrestres, especialmente aquellas estacionadas en el área del canal de Suez o que se están movilizando en esa zona.

"Las primeras observaciones indican que estas acciones han sido particularmente efectivas. Numerosos vehículos motorizados fueron puestos fuera de servicio y fueron destruidas líneas férreas y carreteras.

"Falsas noticias provenientes del Cercano Oriente hablan de un desembarco, y el ministerio de Defensa nacional debe negar esto de la manera más categórica, ya que hasta ahora no se ha intentado ninguna acción semejante".

En el cuartel general anglofrancés en Nicosia se dijo que se ha destruido virtualmente a la fuerza aérea egipcia como unidad de combate.

Comunicado Egipcio

BEIRUT, 3 (INS). — La radioemisora de Beirut informó que unidades navales anglofrancesas efectuaron un intenso bombardeo contra la bahía y la extremidad septentrional del canal de Suez. Citando un comunicado egipcio, la radio-

(Continúa en la PAGINA TRES)

Clarín

Un toque de atención para la solución argentina de los problemas argentinos

BUENOS AIRES · REPUBLICA ARGENTINA · 60 Centavos

AÑO XII — Diario de la Mañana — Nº 3.970

Buenos Aires, Domingo 4 de Noviembre de 1956

Rusia Ofreció a Siria "Toda Clase de Ayuda"

● *Pekín Hizo una Advertencia a los Anglofranceses* ●

MOSCU, 3 (AP). — La Unión Soviética ofreció a Siria "toda clase de ayuda". El primer mandatario, mariscal K. E. Voroshilov, anunció en una recepción de despedida dada en honor del presidente de Siria, quien visita a Moscú, que "la Unión Soviética está dispuesta a dar a Siria toda la ayuda necesaria para arrojar los últimos vestigios de colonialismo y completar su independencia nacional".

El ofrecimiento se produjo después de que Voroshilov y el presidente sirio, Shukri Kuwatly atacaron "la agresión contra Egipto como una amenaza contra todo el mundo árabe". Los discursos de la recepción fueron la culminación de un día durante el cual la Unión Soviética intensificó su propaganda contra Gran Bretaña, Francia e Israel.

Protesta de Pekín

HONG KONG, 3 (AP).— Radio Pekín anunció que China Comunista presentó una protesta a Gran Bretaña y Francia, expresando que "su desaforado y espantoso acto de agresión" contra Egipto amenazaba la paz mundial.

La emisora exigió que esos países detengan inmediatamente sus ataques contra Egipto o encaren "consecuencias graves e inestimables".

"Es ridículo afirmar que esta agresión armada tiene el propósito de asegurar la libertad de navegación del canal de Suez".

Calificó el ataque contra Egipto como "una franca provocación contra los pueblos de los países asiáticos y africanos".

Dulles Fué Sometido a una Operación

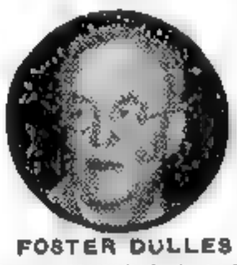

FOSTER DULLES

WASHINGTON, 3 (AP) — El secretario de Estado, John Foster Dulles, fué sometido a una operación urgente para extirparle una sección del intestino grueso. Se indicó posteriormente que el paciente "está descansando y su estado es bueno".

Lloyd White, funcionario de prensa del departamento de Estado, informó que la intervención quirúrgica, efectuada en el hospital militar Walter Reed, duró dos horas y media y actuaron cuatro médicos.

White calculó que Dulles deberá permanecer internado de dos a tres semanas, y que no podrá reanudar sus tareas oficiales durante un período de seis semanas. El director del hospital mayor general Leonard Heaton, que operó a Eisenhower de ileitis en junio último, operó también a Dulles.

Prevén un Inminente Ataque Israelí a Jordania

Nuevos Exitos Anuncian en Tel Aviv

BEIRUT, 3 (AP). — Informes recibidos aquí por teléfono, indican que se iba acercando esta noche el momento de las hostilidades a lo largo de la frontera israelí-jordana. El corresponsal de The Associated Press, Tom Masterson, comunicó que los gobernantes jordanos en la zona árabe de Jerusalén vaticinaron un ataque inminente israelí contra Jordania.

Se vieron convoyes de ambulancias que estaban formándose en el lado israelí de la "tierra de nadie" que divide a Jerusalén. Las diversas informaciones recibidas en el sector árabe de Jerusalén, dieron cuenta de activos preparativos realizados durante todo el día. Con anterioridad, en círculos árabes bien informados de Beirut, no habían atribuido importancia a los rumores de que Siria y Jordania estaban planeando un ataque contra Israel.

Nuevo Frente

TEL AVIV, 3 (AP). — El combate decayó un tanto en el frente egipcio, mientras que los israelíes, reforzados por la captura de armas, vehículos y provisiones, vigilan intensamente los acontecimientos en su flanco oriental. Irak anunció el despacho de tropas a Jordania, mientras que Siria informó también que estaba moviendo sus fuerzas a ese reino árabe, sugiriendo lo que parece ser la concentración de un poderío militar que abriría luego un nuevo frente de guerra.

En el teatro de la lucha con Egipto, un comunicado israelí

(Continúa en la PAGINA DOS)

Propicia EE. UU. la Intervención de una Fuerza Internacional

NUEVA YORK, 4 (AP). — En el transcurso del debate de emergencia de la UN, Estados Unidos retiró sus dos mociones consideradas a largo plazo para apoyar un plan de urgencia presentado por Canadá. Dicho plan prevé que dentro de las 48 próximas horas el secretario Hammarskjold establecerá un proyecto de fuerza internacional encargada de obtener un cese del fuego en Egipto.

ASALTO RUSO A BUDAPEST

VIENA, 4 (AP)— Un cable urgente que la agencia húngara MTI transmitido por teletipo a la Associated Press en Viena, declara: "Los pastoreos rusos nos han traicionado; están abriendo el fuego sobre Budapest".

Confirma Nagy

VIENA, 4 (AFP). — Imre Nagy hablando por Radio Budapest anunció "al mundo entero que los Rusos están atacando Budapest".

Las fuerzas húngaras han comenzado a repeler la agresión.

El Consejo de Seguridad

WASHINGTON, 4 (AP). — Estados Unidos solicitó la urgente reunión del Consejo de Seguridad, hoy domingo, para tratar el ataque a Budapest.

Conversaciones con Moscú

BUDAPEST, 3. (AP). — Imre Nagy reorganizó de nuevo su gobierno y envió a uno de los héroes militares de la insurrección a mantener conversaciones con los generales rusos sobre "detalles técnicos del retiro de las tropas soviéticas de Hungría".

El mayor general Pal Maleter, oficial del ejército regular que defendió con decisión los cuarteles de María Teresia, en el centro de Budapest, contra los ataques de los tanques rusos, asumió la cartera de Defensa y la tarea de inducir a los rusos a que abandonen el país.

La radio de Budapest anunció que una delegación militar soviética prometió que no entrarán más refuerzos de tropas rusas en Hungría.

Un vocero del gobierno húngaro, recalcando la gravedad

(Continúa en la PAGINA DOS)

La Diplomacia Dictará la Hora del Desembarco

PARIS, 3 (De nuestra agencia). — Una noticia perdida en el maremágnum de los periódicos dice: "La tierra tiembla en Grecia". ¿En Grecia solamente? Uno de los habituales sismos podrá, en efecto, limitarse a Grecia pero el estremecimiento del mundo, aunque no sea geológico, es increíble. Y los diarios, cada mañana, nos estallan en la mano como una granada.

Los conflictos nacen por doquier y su manipulación diplomática va mucho más lentamente que su desarrollo y desencadenamiento. El punto corrido de la expedición francobritánica en Egipto ¿se logrará controlar diplomática o políticamente? Sin duda, esto quisiera el propio Eden, atenazado por un lado por la presión de media Inglaterra y mucho más de medio mundo y, por otro lado, por los imperativos militares y la voluntad de Francia, cuyo gobierno, por su posición mayoritaria, se puede mover con tanto o más desahogo que el inglés. Eden ha podido pensar durante las últimas 48 horas en una fórmula que a partir de la proposición del canadiense Pearson permitiera el desembarco en el Canal de una fuerza internacional designada por la UN para la policía o control de la zona.

Pero la puesta en práctica de este proyecto, todavía brumoso, exige un lapso que ya no se puede esperar. La marcha fatídica de la guerra impone su paso y los israelíes, dueños de la península de Sinaí, además de acercarse al Canal, han destruido la tercera parte del ejército egipcio, mientras los bombardeos francobritánicos han anulado todo su potencial aéreo y aun su capacidad de defensa antiaérea.

Los resultados de la contienda israelí-egipcia se han producido más rápidamente de lo que se esperaba en Londres y París y, de hecho, han planteado una nueva situación. El mando anglofrancés había preparado un desembarco —operación siempre considerable, dicen los técnicos militares— con mucho material pesado. Hoy, con el trabajo medio hecho por las tropas israelíes, los anglofranceses no pueden disponer del compás de espera que Eden consideraba necesario para su situación política. Pese a su acuerdo de intenciones, otra vez, si no los intereses, por lo menos las situaciones de franceses e ingleses, son dispares en este punto. Los franceses no están obligados a esperar más para un desembarco y, lo que es peor, el retraso se hace insoportable para el interior del país, así como Africa del Norte, objeto principal de la preocupación francesa e incluso objetivo psicológico de la expedición a Egipto.

Pineau ha regresado de Londres habiendo obtenido alguna seguridad de que no se dilatará más un desembarco que, sin la presión francesa, quizás se hubiera anulado. Aún son muchos los que aquí, en París, lo consideran poco probable. Van, sin embargo, al encuentro de estas impresiones, meramente especulativas, algunas referencias que deja escapar la información militar. Si aquí se desmiente la noticia de que haya sido rechazado un intento de desembarco, en cambio dejan decir que algunos "comandos" han aterrizado en algunos puntos estratégicos, sin duda para preparar los desembarcos que, salvo acontecimientos imprevisibles, no pueden dejar de tener lugar entre el domingo y el lunes.

La internación de Foster Dulles en un hospital es, sin duda, un acontecimiento imprevisto, aunque, se asegura, la enfermedad del secretario de Estado de EE. UU. no puede afectar el curso de episodios que ya parecen ineluctables. Fatales como la misma obstrucción del Canal, concluída por los propios egipcios, que con ello confiesan que ven perdido su control para muy pronto. Como el cántaro que va tanto a la fuerte, éste es el final que el destino reservaba a un Canal en torno del cual se desencadenan tantas pasiones. Aunque los francobritánicos, después de su ocupación logren despejarlo, se habrá interrumpido por algún tiempo el paso del petróleo, necesario para Francia e Inglaterra. Aquí, en previsión de lo que ya parecía insoslayable, se tiene preparado un plan de racionamiento de gasolina. Este tendría varias etapas: la primera consistiría en limitar los paseos en automóvil, especialmente los dominicales, más fáciles de fiscalizar. Después se controlarán los viajes y, finalmente, se reducirá el permiso de circulación —un día lo harán los números pares y otro los impares—, antes de llegar a los "tickets" de gasolina o racionamiento drástico de tiempos de guerra.

CARLOS SENTIS

Corresponsal de Clarín en Francia

A NUESTROS LECTORES

UNA grave avería producida en la usina que suministra energía eléctrica a la zona de Constitución, donde se halla instalada una parte de las rotativas en que se imprime **Clarín**, nos impide completar en hora la tirada de la edición de hoy.

Al presentar disculpas a los lectores, corresponde señalar que el nuevo inconveniente se suma a los muchos que venimos sufriendo en estos días, originados por el conflicto que mantiene alterada la normalidad del trabajo en los talleres gráficos y que nos han obligado a reducir el número de páginas de nuestras ediciones diarias.

ANTHONY NUTTING

Por Discrepar con Eden Renunció Nutting

Churchill Apoya la Actitud del "Premier"

LONDRES, 3 (INS). — El ministro de Estado, Anthony Nutting, renunció por discrepar con la política del primer ministro Eden, en relación con la crisis del Canal de Suez.

Nutting, de 36 años de edad, fué uno de los "brillantes jóvenes" incorporados por Eden a su gabinete. Se le consideraba como "el protegido especial" del jefe del gobierno.

Apoyo de Winston Churchill

LONDRES, 3 (AFP). — Winston Churchill da su apoyo al gobierno en el asunto de Suez, en una carta dirigida al presidente del partido Conservador de su circunscripción. Exponiendo sus razones, el ex primer ministro declara: "Inglaterra ha estado mezclada en los asuntos del Oriente Medio desde hace largo tiempo y de manera honorable".

Formula Censuras Clement Attlee

NUEVA DELHI, 3 (AFP). — Lord y Lady Attlee que habían llegado a Nueva Delhi el 23 de octubre partieron esta mañana en avión para Gran Bretaña, vía Pakistán.

Interrogado sobre la situación en Egipto, Lord Attlee declaró que la acción francobritánica era "mala y estúpida".

Reclame la segunda sección en Rotograbado Clarín DE LOS DOMINGOS

Resisten Los Húngaros El Ataque Del Ejército Ruso

Eisenhower Insta a Bulganin a que Libere a Hungría

Reclámale la Evacuación de sus Efectivos

WASHINGTON, 4 (INS). — Eisenhower envió un mensaje personal al primer ministro soviético, mariscal Bulganin, solicitándole el retiro de las fuerzas rusas destacadas en Hungría. En la nota también se pide al "premier" ruso que permita al pueblo húngaro "ejercer el derecho de autodeterminación en la elección de su propio gobierno". El envío del "urgente mensaje" fué revelado por el secretario de prensa de la Casa Blanca, James Hagerty, luego que Eisenhower conferenció con Dulles, en el hospital Walter Reed, y con el secretario interino de Estado, Herbert Hoover (h.). La entrevista duró una hora y quince minutos y en ella se discutieron las situaciones en Hungría y Oriente Medio. Eisenhower expidió una declaración especial manifestando: "Estimo que la opinión pública mundial, que tanto aliento experimentó hace unos días al anunciarse que la Unión Soviética se proponía evacuar sus fuerzas de Hungría, sufre ahora el correspondiente impacto y desaliento frente al insólito ataque ruso contra el pueblo húngaro".

La declaración agrega que Eisenhower consideró con sus asesores de la presidencia y el departamento de Estado, los medios y arbitrios que Estados Unidos podría poner en juego para: 1º) Lograr el retiro de las tropas soviéticas de Hungría. 2º) El estado de cosas necesario para que el pueblo húngaro pueda elegir libremente su gobierno. En el curso de la reunión en la Casa Blanca también se examinó la situación en Medio Oriente y cómo restablecer la paz.

El tenor del mensaje de Eisenhower a Bulganin será dado a conocer después que los rusos aprueben su publicación.

BUDAPEST ESTA EN PODER DE LOS EFECTIVOS ROJOS

VIENA, 4 (AP). — El poderío soviético atacó hoy a Hungría en rápidas acciones encaminadas a aplastar la libertad surgida de la revolución anticomunista. Los tanques, aviones e infantería de Rusia, cargaron contra Budapest y cercaron la frontera austriaca en una docena de puntos, en una súbita reanudación de la guerra que los soviéticos y sus aliados los comunistas húngaros perdieron la semana pasada. A mediodía parecía que los soviéticos habían retomado el control, pero las radioemisoras de los rebeldes rogaban a Occidente que les enviasen ayuda y prometieron: "Lucharemos hasta la última gota de sangre". Dejando de lado el ofrecimiento del primer ministro, Imre Nagy, en el sentido de que la nación mantendría relaciones amistosas con Moscú sobre una base de igualdad, los rusos comenzaron la agresión antes del alba. Unidades blindadas atravesaron las calles de la capital para ocupar la sede del gobierno en el edificio del Parlamento. Proyectiles luminosos marcaban la ruta de la invasión.

Los rusos anunciaron la destitución del gabinete de amplia coalición de Nagy y anunciaron la creación de un nuevo régimen bajo Janos Kadar que había aparentado servir a la causa rebelde ocupando uno de los ministerios del gobierno de Nagy. Informaron también que Nagy había sido hecho prisionero.

Mindszenty, Asilado

El cardenal Josef Mindszenty, liberado el martes pasado por las tropas húngaras, se refugió en la Legación de Estados Unidos en Budapest.

Refugiados en Austria

Cerca de 6 000 refugiados, algunos de ellos heridos, cruzaron la frontera austríaca en medio de una tormenta de nieve. Muchos hombres iban solamente para acompañar a sus esposas e hijos hasta el límite, y se volvían para sumarse a las líneas rebeldes.

Líder Socialdemócrata

Una de las personas que lograron escapar fué la señora Anny Kathly, de 66 años, líder del partido socialdemócrata de Hungría y miembro del último gabinete de Nagy. Se hallaba de visita en Austria y esta mañana cruzó de nuevo la frontera, esta vez hacia Hungría, para volver a Budapest, pero la guarnición rebelde de Sopron la persuadió de que regresara a territorio austríaco.

El ataque ruso se inició en varios puntos a las 2, pocas horas después de que generales húngaros y soviéticos iniciaran conversaciones sobre ciertos detalles técnicos para la retirada de todas las tropas rusas del país. El mayor general Pal Maleter, ministro de Defensa, y el resto de su delegación para las negociaciones, fueron capturados.

Se informó que el ministro de Defensa ruso, mariscal Zhukov, se encontraba ayer con los ejércitos soviéticos a las puertas de Budapest, pero no se pudo confirmar la noticia.

"Resistiremos Hasta el Fin"

Los combatientes revolucionarios pidieron urgentemente ayuda de Occidente, en tanto que recurrían a sus pistolas, ametralladoras y bombas de gasolina para luchar nuevamente junto al ejército húngaro, contra el coloso del mundo comunista.

Las barricadas se levantaron de nuevo en Budapest. La lucha recomenzó en los cuarteles de María Terezia, uno de los puntos fuertes de los rebeldes durante la pelea que terminó la semana pasada.

La ciudad de Gyoer, localidad rebelde que fué sede de las fuerzas revolucionarias, era uno de los blancos principales de los ataques rusos en la región occidental, según se informó. La ciudad fué atacada por cientos de tanques soviéticos que, al parecer, la tomaron.

Kadar Sustituyó a Imre Nagy

JANOS KADAR

Responde al Kremlin el Nuevo Ministerio

VIENA, 4 (AFP). — Janos Kadar, que reemplazara a Erno Geroe en la dirección del partido Comunista húngaro bajo el gobierno de Nagy, creó su propio gobierno luego de la detención del primer ministro Imre Nagy por las fuerzas soviéticas.

Expuso Kadar los Motivos del Reemplazo de Nagy

En una carta abierta dirigida al pueblo húngaro y trasmitida por Radio Moscú, Janos Kadar, Antal Apro, Istvan Kossa y French Munnich, miembros del nuevo gobierno húngaro y dirigentes del partido Comunista húngaro, declaran haber roto con Imre Nagy porque "tienen la convicción de que este último está bajo el dominio de la reacción". "Hemos formado otro gobierno revolucionario porque no había otro remedio para oponerse al peligro contrarrevolucionario, que se manifestaba con una fuerza creciente y que amenazaba el poder obrero y las conquistas socialistas de la República Popular Húngara". La carta acusa a los contrarrevolucionarios de haber "asesinado a militantes comunistas y exterminado numerosas personalidades del movimiento obrero". "Como miembros del gobierno de Nagy no podíamos asistir impasibles a una acción que, bajo la máscara de la democracia, se traducía en la exterminación de nuestros hermanos, ni a la anarquía y la amenaza, cada vez más dominadora, de la contrarrevolución. Es por ello —concluye— que hemos decidido luchar firmemente contra el peligro que nos amenaza, y pedimos al pueblo húngaro apoyar la acción de nuestro gobierno en su lucha de liberación nacional".

Clarín

BUENOS AIRES · REPUBLICA ARGENTINA · 60 Centavos

Un toque de atención para la solución argentina de los problemas argentinos

AÑO XII — Diario de la Mañana — Nº 3.971

Buenos Aires, Lunes 5 de Noviembre de 1956

Anunció Egipto el Desembarco en Suez

Prosigue el Ataque por Aire

LONDRES, 4 (AP). — Tropas británicas y francesas embarcaron en una flota de invasión en aguas de Chipre. Su misión no es otra que arrebatar el canal de Suez a los egipcios, que han prometido luchar hasta la muerte.

El anuncio del desembarco se espera en cualquier momento.

El Cairo anunció que estaba ya en marcha una tentativa de invasión, y que las baterías costeras egipcias habían hundido con sus tiros un acorazado francés y un destructor británico. Británicos y franceses dijeron que no tenían noticia alguna de tales hundimientos, agregando los británicos que les parecían "improbables".

Ataque de Ablandamiento

Los bombarderos británicos y franceses prosiguían sus ataques contra las defensas costeras y antiaéreas en la zona del Canal, en un proceso de ablandamiento anterior a la tentativa de invasión. Se bombardearon también concentraciones militares en la zona de Ismailia y también una concentración de tanques, a unos seis kilómetros y medio al sudoeste de las pirámides de Giza, cerca de El Cairo.

La radio de Damasco, retransmitiendo los anuncios egipcios, dijo que siete aviones británicos y franceses fueron abatidos durante una incursión de dos horas sobre El Cairo. Los británicos, sin embargo, hasta ahora sólo han admitido la pérdida de un avión de caza.

Calma en El Cairo

En El Cairo, camiones con altavoces recorrían las calles exhortando a la población y desafiando a británicos y franceses. Se repartieron también volantes subrayando la decisión de los egipcios de sostener al presidente Nasser y de luchar hasta la muerte.

La ciudad estaba en calma, sin que observara síntoma alguno de pánico ante la anunciada invasión anglofrancesa. Las alarmas aéreas comenzaron a sonar al amanecer, y los egipcios contemplaban a los aviones a reacción atacantes describiendo rápidos círculos en el cielo.

Comenzó el Desembarco

NUEVA YORK, 5 (AP). — El delegado egipcio en la UN, Omar Lufti, anunció que las fuerzas anglofrancesas intentaron esta madrugada un desembarco en su país y que "estamos luchando contra ellas".

Además el delegado egipcio dijo que su gobierno accede-

(Continúa en la PAGINA DOS)

Consideran Aniquilada a la Aviación Egipcia

NICOSIA, 4 (AP). — El cuartel general aliado anunció que considera aniquilada a la fuerza aérea egipcia. El comando anglofrancés informó que sus aviones volaron esta noche sobre todo Egipto desde Ismailia hasta El Cairo, llegando hasta Luxor y sobre toda la extensión del canal de Suez sin hallar ninguna oposición aérea. Además de los objetivos terrestres, la aviación aliada destruyó cuatro lanchas torpederas entre Alejandría y Port Said.

El Color de Clarín

SORPRENDERA a nuestros lectores que Clarín no aparezca hoy con su ya clásica doble impresión en rojo y negro. La explicación es sencilla: el conflicto que mantiene alterada la normalidad del trabajo en los talleres gráficos, nos obliga a presentar la edición de la fecha —y las sucesivas mientras subsista el inconveniente apuntado— sólo en negro. Hemos recurrido a esa solución por ser la única que nos permite concluir la tirada en hora para que pueda realizarse en tiempo la distribución de los ejemplares en la Capital, Gran Buenos Aires e interior del país.

En tanto se superan estos tropiezos, expresamos la certeza de que nuestros lectores habrán de seguir siendo fieles a Clarín, brindándole, como siempre, su adhesión y sus simpatías.

Resultados de los Partidos de Ayer

San Lorenzo (l)	3	River Plate (v)	3
Racing (l)	2	F. C. Oeste (v)	0
Lanús (l)	5	G. y Esgrima (v)	3
R. Central (l)	1	Boca Juniors (v)	1
Chacarita Jrs. (l)	1	V. Sarsfield (v)	0
Independiente (v)	2	Estudiantes (l)	1
N Old Boys (v)	1	Argentinos Jrs. (l)	0
Tigre (l)	3	Huracán (v)	2
Primera división "B"			
Unión (l)	2	Quilmes (v)	0

Todo Hace Prever en Londres la Caída de Eden

LONDRES, 4 (De nuestra agencia). — No es fácil esperar que Eden resista las acusaciones de sus adversarios en el Parlamento, y los despliegues de indignación contra su política en el Oriente Medio que se organizan en las calles. La dimisión del secretario de Estado del Foreign Office, Anthony Nutting, uno de los más fieles colaboradores del primer ministro, revela una situación de controversia en el seno del gobierno. Refugiado en el silencio desde que entregara la antorcha de los conservadores al joven Eden, el viejo Churchill corre en auxilio de su protegido con una precipitada carta de adhesión. Sir Winston es demasiado inteligente, sin embargo, y está demasiado triste para creerse Blucher en este nuevo campo de Waterloo.

En Hungría, la sangrienta "segunda vuelta" del ejército soviético —alentado, según parece, por la ofensiva anglofrancesa en Egipto— aumenta las responsabilidades del jefe del gobierno británico.

No puede decirse que toda la prensa ataque a sir Anthony, pero sí que una parte importante y seria de las publicaciones inglesas lo acusa despiadadamente, no sólo de los graves errores que comprometen el prestigio del país, sino de falacias increíbles. En ocho años seguidos de trabajo de observación en Inglaterra, yo no había descubierto aún la riqueza del lenguaje ofensivo de la prensa. "The Observer" le dedica hoy a sir Anthony Eden gran parte de su espacio impreso. Lo encara, por ejemplo, con las palabras de la reina en el discurso del trono del 9 de junio de 1955. "Mi gobierno —anunciaba la corona— continuará desarrollando la política internacional que ha mantenido hasta ahora. La UN, la Alianza Atlántica y la nueva asociación de países de la Europa occidental recibirán un apoyo entusiasta. Mi gobierno seguirá trabajando en estrecho contacto y de común acuerdo con Estados Unidos y reforzará el sistema de consultas con las naciones del Commonwealth. Mis fuerzas armadas seguirán contribuyendo al mantenimiento de la paz en el mundo...".

"No hay que esforzarse mucho —clama "The Observer"— para demostrar hasta qué punto la acción del gobierno contra Egipto debilita nuestra alianza con los norteamericanos y el Pacto del Atlántico, resquebraja el Commonwealth, se burla del organismo de la UN, asombra al mundo y deshonra el nombre de nuestro país".

El gobierno conservador tiene todavía adeptos entusiastas. "Sir Anthony —dicen— no podía elegir su camino, porque sólo se le dejaba uno. En el mejor de los casos la UN es inútil; en el peor de los casos, es un engaño".

Añaden que la ofensiva anglobritánica destinada a imponer la paz en el Oriente Medio sólo es la consecuencia fatal de un largo estado de alarma dispuesto por el coronel Nasser. Sus agresiones de palabra y de hecho contra el pueblo británico, cuya liquidación preconiza, son la única doctrina de su política.

El futuro es invisible. Está cubierto de tinieblas. Predecir que sir Anthony Eden no puede seguir siendo primer ministro durante mucho tiempo porque está llegando a Londres el clamor del mundo en forma de temporal es, sin embargo, más fácil.

JACINTO MIQUELARENA
Corresponsal de Clarín en Gran Bretaña

HABIANSE cumplido treinta minutos del match cuando San Lorenzo, que perdía por uno a cero, reaccionó; se delantera llevó un ataque que Magri cortó mediante un foul contra Herrera. Ejecutó el tiro libre Berni, y Carrizo no consiguió retener la pelota, que fué a poder de Herrera, quien con un shot bajo, anotó el primer gol del equipo azulgrana que así conquistó también, su primer empate en el partido con River Plate, que terminaría igualado en tres tantos a tres.

Eligen Hoy Presidente en Estados Unidos

Lloyd no Cree en la Policía Internacional

No es Suficiente la Garantía Moral

LONDRES, 5 (AP). — Selwyn Lloyd, canciller británico, en una indirecta a las Naciones Unidas, dijo hoy en los Comunes que es necesario algo más que la dirección moral para suspender las hostilidades en Egipto. Agregó que la fuerza policial que la UN quiere formar para el mantenimiento del orden en el Cercano Oriente no constituye una garantía suficiente, cosa que sólo proporcionarían las fuerzas de Gran Bretaña y Francia.

El primer ministro Eden, por su parte, fué ovacionado al anunciar que había cesado el fuego en la zona de Port Said y que los egipcios estaban dispuestos allí a rendirse. Pero los representantes del laborismo adujeron que la cuestión del ataque a Egipto, que ha dividido profundamente a la nación y a toda la comunidad de naciones, es algo más trascendente que el resultado de una acción militar, por su implicación ética.

Acusación Laborista

Los opositores laboristas también han lanzado la acusación de que la agresión a Egipto alentó a los rusos a reprimir la revolución anticomunista en Hungría, lo que negó el ministro de Relaciones Exteriores, Selwyn Lloyd, quien manifestó que esa represión se habría efectuado de todas maneras.

Clarín

60 Centavos

Un toque de atención para la solución argentina de los problemas argentinos

AÑO XII — Diario de la Mañana — Nº 3.972

Buenos Aires, Martes 6 de Noviembre de 1956

Rusia Amenaza Poner Fin Por La Fuerza a La Lucha En El Canal

SERIA ADVERTENCIA A LONDRES Y PARIS

MOSCU, 5 (AP). — El gobierno soviético advirtió esta noche a Gran Bretaña y Francia que pueden ser atacadas "por alguna potencia más fuerte", si se niegan a poner fin a la lucha en Egipto. El primer ministro, Nikolai Bulganin, en notas casi idénticas enviadas a su colega británico, sir Anthony Eden, y al presidente del Consejo francés, Guy Mollet, les dice: "Tenemos la determinación de usar la fuerza para sofocar la agresión y poner fin a la guerra en Egipto". También envió un mensaje al primer ministro de Israel, David Ben Gurión, anunciando que retiraba a su embajador en Tel Aviv.

Bulganin, en sus mensajes a Gran Bretaña y Francia, menciona su solicitud anterior al presidente Eisenhower para llevar adelante una acción militar conjunta y poner así fin al conflicto en el Cercano Oriente. Para hacer estos anuncios el director del departamento de Prensa del gobierno soviético, L. F. Ilyitchev, convocó a medianoche a los periodistas.

Los mensajes, llenos de amenazas para el caso de que las dos potencias occidentales no suspendan el fuego en Egipto, parecen complementar el mensaje de Bulganin al presidente Eisenhower. Pero aún no está claro si en ellos se quiere decir que Rusia piensa emprender una acción unilateral en el caso de que Estados Unidos rechace su demanda anterior para que actúen las dos naciones juntas.

Proyectiles Teledirigidos

El jefe del gobierno soviético dice en su mensaje a Eden que Gran Bretaña debe hacerse a la idea de que puede verse atacada "por una nación poderosa" que le lance sus asaltos "no con barcos ni con aviones, sino por el sistema de proyectiles teledirigidos". El mensaje continúa de esta manera: "Si se emplearan armas dirigidas contra Inglaterra, usted calificaría tal acto de bárbaro. ¿Pero cuál es la diferencia entre un ataque semejante y el que Gran Bretaña y Francia lanzaron contra Egipto, que no estaba preparado?"

Los mensajes de Bulganin a Eden y a Mollet hacen hincapié en que Egipto carecía de armas para poder defenderse contra las dos potencias occidentales. Al portavoz soviético se le preguntó si esto quería decir que la Unión Soviética estaba dispuesta a facilitar más armas al gobierno de Nasser, si éste se las pedía, a lo cual contestó:

"Eso nada tiene que ver con los mensajes que estoy anunciando".

La serie de mensajes de Bulganin llegó a su culminación con los enviados a Eden y a Mollet. En ninguno de ellos se hace mención del mensaje que hoy mismo le envió Eisenhower pidiéndole que la Unión Soviética retirará sus tropas de Hungría.

En su mensaje a Mollet, Bulganin le recuerda que durante su visita a Moscú a principios de año el jefe del gobierno francés manifestó su adhesión a los principios del socialismo. Ese espíritu ha sido olvidado, dice. Seguidamente, pide al presidente del consejo francés que "ponga fin a esta agresión, detenga el derramamiento de sangre, to-

(Continúa en la página DOS)

Establecen Una Cabecera de Puente en Port Said

Prosigue la Lucha por la Ciudad

NICOSIA, 5 (INS) — El Cuartel General Anglo-Francés de Chipre anunció a las 18.30, la rendición de Port Said. Minutos después se informó que "las condiciones de rendición habían sido rechazadas".

Millares de soldados británicos y franceses se lanzaron en paracaídas, en dos tandas, por la mañana y por la tarde, sobre la zona del canal de Suez, con el propósito de establecer bases y facilitar el desembarco desde el mar.

El primer destacamento de tropas se "estableció firmemente" en Port Said, en el extremo norte de la zona del Canal, a pesar de la tenaz resistencia del ejército egipcio. Este primer asalto se produjo poco después de las cinco de la mañana.

El general sir Charles Keightley, comandante británico para el Oriente Medio, anunció que otro asalto con paracaidistas franceses se realizó a las 15. Se trata —dijo— de una vasta operación estrechamente enlazada a la otra. Si todo sale bien, se juntarán para formar un frente combinado al sur de Port Said.

La primera ola de tropas británicas capturó el aeropuerto de Port Said, mientras que los franceses en su primer ataque capturaron un puente que conecta la ciudad con la tierra firme. Ambas fuerzas encontraron fuerte resistencia egipcia, según el general Keightley, pero la cantidad de bajas no se ha determinado. Agregó que sólo se sabía que había seis franceses heridos, aunque ninguno muerto. Hasta el momento se desconocían las bajas británicas.

Anuncio en Londres

Trece horas después se concertó un cese de hostilidades en la ciudad. El "premier" británico, sir Anthony Eden, anunció el cese del fuego, provocando tumultosos vítores en la Cámara de los Comunes. Sin embargo, Eden aclaró que no conocía hasta ahora el área exacta abarcada por la tregua. "El gobernador y el comandante militar egipcios de Port Said están discutiendo —dijo Eden— actualmente la entrega de la ciudad con el brigadier Butler".

Quebróse la Tregua

El período de tregua de 4 horas declarado en Port Said terminó a la 10.30 a la noche, cuando los egipcios rechazaron las condiciones de capitulación impuestas por las fuerzas anglofrancesas, anuncióse en el cuartel general francobritánico.

La comandancia aliada no había recibido noticias de que se hubieran reanudado las hostilidades en Port Said, ciudad de 178.000 habitantes al suspenderse las conversaciones de parlamento.

El gobernador egipcio de Port Said pidió que se iniciaran negociaciones unas 10 horas después que la primera "ola" de paracaidistas descendió sobre la ciudad y sus vecindades. Cinco horas más tarde los aliados anunciaron que el gobernador había rechazado las condiciones de rendición.

París Desoye la Advertencia Roja

PARIS, 6 (AP). — El gabinete francés efectuó una reunión de emergencia de cuatro horas esta mañana para tratar la advertencia de Bulganin a Mollet en el sentido de que usaría la fuerza para lograr el cese de las hostilidades anglofrancesas contra Egipto. Terminadas las deliberaciones, el primer ministro, Guy Mollet, anunció que se llevarán adelante los planes conjuntos con Gran Bretaña para completar los objetivos propuestos al iniciarse las operaciones en Egipto. Se tiene entendido que las autoridades francesas consultaron con las británicas antes de anunciar su determinación.

El Color de Clarín

TAMBIEN hoy, según habíamos anticipado, Clarín aparece con un solo color, es decir, sin su ya clásica doble impresión en rojo y negro. Hemos adoptado esa solución para superar las dificultades provocadas por el conflicto que altera la normalidad del trabajo en los talleres gráficos, por ser la única manera que nos permite terminar la tirada en hora, para la adecuada distribución de la Capital, Gran Buenos Aires e interior del país, de los ejemplares del día.

La situación planteada nos obliga, además, a una reducción de páginas. Ayer —por cuarta vez en once años— no nos fué posible entregar Clarín Deportivo y hacer frente a la publicación de avisos, de acuerdo con compromisos contraídos con anterioridad, de modo de no causar perjuicios al comercio que, por razones obvias, necesita dar a conocer sus ofertas de venta planeadas con anticipación.

Clarín no Aparece Mañana

Por celebrarse el 7 el Día del Canillita, en el nuevo aniversario de Florencio Sánchez, Clarín no aparecerá mañana miércoles. Nos despedimos, pues, de los lectores, hasta el jueves, en que lanzaremos la edición del día a la hora habitual.

Shepilov Viaja a Nueva York

Hubo Manifestaciones Pro-Egipcias en Moscú

MOSCU, 5 (INS) — Informóse en fuentes autorizadas que el canciller soviético Dimitri Shepilov se apresta a partir, esta noche o mañana, rumbo a Nueva York. Se tiene entendido que Shepilov se pondrá de inmediato al frente de la delegación de su país en las Naciones Unidas. El canciller se entrevistó con el embajador egipcio Mohammed El Kuni, sin que se informara lo tratado en la reunión.

Protestas en Moscú Contra Inglaterra, Francia e Israel

MOSCU, 5 (AP). — Manifestaciones, cosa muy rara en Moscú, se organizaron simultáneamente frente a las Embajadas británica, francesa e israelita. Una muchedumbre bulliciosa pedía a gritos: "¡Fuera de Egipto!" Ante la Embajada de Israel, los soldados armados se quedaron impasibles mientras varios jóvenes se subían a las balaustradas y colocaban carteles con lemas pro-egipcios en los balcones del primer piso.

Hubo muchedumbres similares ante las Embajadas francesa y británica. Muchos llevaban carteles bien pintados que decían: "¡Fuera de Egipto!", "¡Agresores: retírense!", o "¡Detengan a los provocadores de guerras!" En la Embajada israelí la guardia ni siquiera trató de intervenir cuando se colocaban los carteles en puertas y ventanas.

Excepto los Comunistas; Hay Unidad Total en Francia

PARIS, 5 (De nuestro corresponsal). — Hoy, el tan esperado día del desembarco en el Canal, ha habido en París muchísima más tristeza que euforia. La emocionante tragedia húngara ha sobrepasado en interés, para toda clase de gente, la operación egipcia, tanto más que ésta carece de una vibración auténticamente humana. En el alucinante pugilato que sobre las páginas de los periódicos venían sosteniendo ambos dramas, Hungría se ha impuesto con todo su horror y toda su grandeza. Hasta los niños, esta noche, al salir de las escuelas, no corrían hacia los quioscos y puestos de periódicos para ver dónde se hallaban los paracaidistas francobritánicos, sino para saber de la agonía de Budapest.

Las imágenes que ayer llegaron aquí por televisión no se olvidarán nunca. Todo París circula hoy por la calle con la obsesión de Hungría en la mente. Y es obsesión porque, en parte, es remordimiento. Quienquiera de nosotros, por el solo hecho de ser occidental, no merece hoy dormir tranquilo. ¿Qué hemos hecho para ayudarles a los húngaros durante la noche pasada? He visto esta mañana en la tira salida del rodillo del telex de una agencia norteamericana, los gritos de socorro lanzados por un periodista húngaro desde Budapest, hasta que irrumpieron los rusos en la sala de transmisión. "No es verdad que todo haya acabado, como aseguran en Moscú", me han telefoneado esta tarde los muchachos húngaros de Radio Europa Libre.

Ante el espectáculo sobrecogedor de esta lucha numantina, nadie queda insensible. Y un indefinido sentimiento de culpabilidad le hace formular a la gente esta pregunta: "¿Ha facilitado la represión húngara nuestro ataque contra el Canal?"

Lícito es dudarlo todavía, porque antes del ultimátum francoinglés, el general del ejército rojo y los adversarios de la desestalinización sólo aceptaban el repliegue o retirada de sus tanques para, al reagruparse, lanzarse mejor al asalto. El mariscal Zhukov decía, días atrás, en Moscú, que perdida Budapest, se pierde Praga, y según Napoleón, "quien domina Praga, domina Europa". Los "blandos" del Kremlin se resignaban al establecimiento de un cinturón neutralizante y socializante en substitución de la constelación satelitoide. Su derrota política sobre la mesa del Presidium de los Soviets se ha traducido en Hungría en un infierno de fuego y metralla.

"Restablecimiento de la paz en Hungría", dice "L'Humanité" esta mañana, para añadir debajo: "Frente a la encarnizada ofensiva de los fascistas feudales y sus aliados, los príncipes de la Iglesia, con el propósito de restaurar el régimen terrorista de Horthy, hubiera sido increíble que el ejército de la U.R.S.S. no respondiera al llamado del gobierno húngaro".

No hacía falta que "L'Humanité", para la cual Stalin no ha muerto, colmara la medida con su prosa incalificable, para que la aversión al partido Comunista estallara hoy en París como no ocurriera nunca hasta hoy. El complejo de no haber hecho nada a favor de Hungría, unido a que los comunistas son los únicos que aquí han elevado la voz, además del voto, contra la expedición egipcia, ha exasperado a la burguesía francesa, sin exceptuar a todo el partido Socialista en bloque. Hasta tal punto alcanza este ambiente, que un diputado ha podido presentar esta tarde una proposición para declarar fuera de la ley al partido Comunista francés. No se llegará a ello, pero si los socialistas quieren, a pesar de su repugnancia, evitarlo, se verán en un aprieto, porque los moderados y el MRP sienten deseos de sumarse a la propuesta.

Los comunistas se han quedado hoy totalmente aislados en este país. El lector debe tener muy presente, para interpretar lo que ocurre y ocurrirá, que la situación interna planteada en Inglaterra nada tiene que ver con la que se vive en Francia. Aquí, los socialistas, a pesar de su paralelismo con los laboristas ingleses, forman un bloque en torno de Mollet, con el cual está, en este momento, prácticamente todo el país, excepto los comunistas, hoy más "extranjeros" que nunca.

CARLOS SENTIS

Corresponsal de Clarín en Francia

Rechazo EE. UU. el Pedido Soviético de Acción Conjunta

Rehusó Tratarlo el Consejo de Seguridad

NIKOLAI BULGANIN

WASHINGTON, 5 (INS)— Eisenhower rechazó como "imposible de pensarla siquiera" la propuesta de Bulganin para que Estados Unidos y el Soviet constituyan una fuerza aeronaval conjunta para restablecer la paz en Egipto. A modo de réplica el mandatario norteamericano pidió a los rusos que retiren las fuerzas que tienen destacadas en Hungría como "la primera y más importante providencia que debería adoptarse para asegurar la paz y la seguridad mundial". En su respuesta le dice que su propuesta constituía un "esfuerzo evidente por distraer la atención mundial de la tragedia húngara". Y a modo de advertencia le expresa que sería el deber de todos los miembros de la UN. oponerse a la entrada de nuevas fuerzas extranjeras en Egipto. Afirmó categóricamente que "ni el Soviet ni ninguna otra nación debería intervenir en esa región, salvo bajo el mandato expreso de la UN".

Negativa del Consejo de Seguridad

NUEVA YORK, 5 (AP). — El Consejo de Seguridad rehusó considerar un pedido soviético para que Estados Unidos y Rusia intervengan en la lucha en el Medio Oriente. Sólo Rusia, Yugoslavia e Irán votaron a favor. Estados Unidos, Gran Bretaña, Francia y Australia votaron en contra; Bélgica, Perú y Cuba se abstuvieron. Esto anuló la propuesta soviética que pedía la intervención de Rusia y Estados Unidos en la lucha del Levante, a menos que Inglaterra, Francia e Israel retiren sus fuerzas de Egipto en tres días.

Llegaráse a la Normalidad en los Plazos Previstos, Reiteró Aramburu

INFORMACION PAGINA OCHO

Triunfó IKE

Aventajó a Stevenson por 9 Millones de Votos

Los Demócratas, Empero, Lograron ★ el Control de las Dos Cámaras

WASHINGTON, 7 (AP). — El extraordinario triunfo personal obtenido por Eisenhower en las elecciones presidenciales, no se reflejó en los comicios legislativos de ayer, y los republicanos no pudieron conseguir una situación dominante en ninguna de ambas Cámaras del Congreso. Es indudable que el presidente reelecto goza de una popularidad muy superior a la de su partido. Y del mismo modo que su triunfo presonal fué resonante, también lo es el que, por primera vez en más de 100 años, el candidato triunfante en la pugna presidencial no haya logrado arrastrar consigo a por lo menos una de las Cámaras. Los demócratas, aunque Stevenson fué derrotado, no solamnte reafirmaron su dominio del Congreso, sino que también tendrán mayoría entre los gobernadores de los Estados. Los últimos escrutinios, con cifras correspondientes a 139 680 de los 154.844 distritos electorales de todo el país, eran las siguientes:

Votación popular para la presidencia: Eisenhower 32.453.623 votos, o sea, el 58 por ciento; Stevenson 23.555.760 o sea el 42 por ciento.

Voto electoral: Eisenhower 457 de 41 estados; Stevenson, 74, de 7 estados.

En 1952 Eisenhower obtuvo 33 927 441 votos, o el 55.4 por ciento sacando a Stevenson 6.612.449 de ventaja. Triunfó en 39 estados con 442 votos electorales contra 9 estados y 89 votos electorales de Stevenson.

Varió la Situación

Stevenson salvó de la derrota solamente seis de los estados sureños, que le dieron su apoyo en 1952, más Missouri, que votó por Eisenhower hace cuatro años pero votó esta vez. Los estados que votaron por Stevenson en el Sur, fueron: Alabama, Arkansas, Georgia, Mississipi, Carolina del Norte y Carolina del Sur.

En cambio Eisenhower contrapesó con creces la pérdida de Missouri, arrebatando a Stevenson tres estados que estuvieron con él en 1952, Kentucky, Virginia Occidental y Louisiana. Desde 1876 no votaba Louisiana por un presidente republicano.

Pero el cuadro es enteramente diferente en el Congreso. Pese al arrastre personal ed Eisenhower, no pudo obtener suficientes diputados y senadores de su partido. Por la tarde, los demócratas estaban ya seguros de contar con mayoría en las dos cámaras, teniendo asegurados 218 diputados y 49 senadores.

Convocó a los Dos Bloques

Eisenhower, en cuanto vió cual iba a ser el resultado de la votación, convocó inmediatamente a reunion a las figuras principales de ambos par-

(Continúa en la PAGINA DOS)

Stevenson lo Felicitó y le Ofreció su Ayuda

CHICAGO, 7 (AFP). — Adlai Stevenson, candidato Demócrata a la presidencia de Estados Unidos, envió el siguiente telegrama a Eisenhower: "Ha ganado usted no solamente la victoria electoral sino también la expresión de la gran confianza que le tiene el pueblo norteamericano. Le hago llegar mis más cálidas felicitaciones. Esta noche no somos ni Republicanos ni Demócratas, somos norteamericanos.

Nos damos perfecta cuenta de las graves dificultades que enfrenta vuestro gobierno y, como todos los norteamericanos, no unimos para desearle el más grande éxito en los próximos años". Eisenhower agradeció las expresiones del candidato Demócrata.

Clarín

BUENOS AIRES · REPUBLICA ARGENTINA

60 Centavos

Un toque de atención para la solución argentina de los problemas argentinos

AÑO XII — Diario de la Mañana — Nº 3.973

Buenos Aires, Jueves 8 de Noviembre de 1956

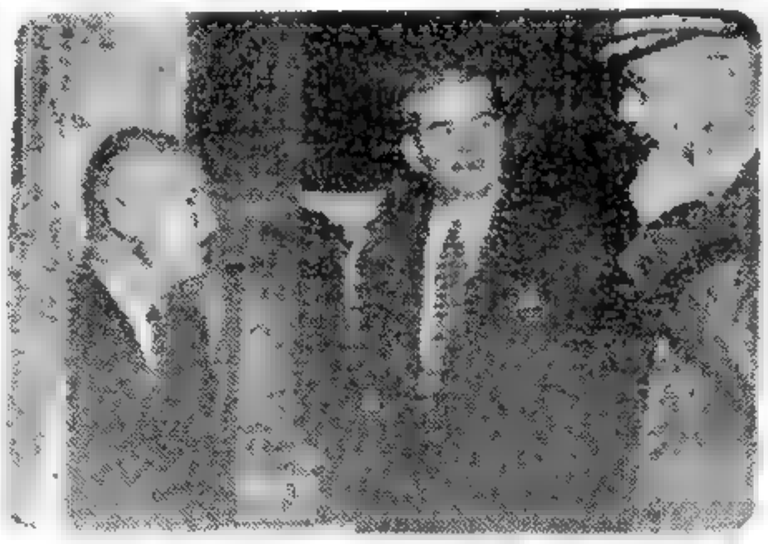

EL PRESIDENTE Eisenhower y el secretario interino de Estado, Herbert Hoover (h.) —centro—, conversan con el mayor general Leonard Heaton, director del Hospital Walter Reed, luego de efectuar una visita al secretario de Estado, John Foster Dulles, a poco de la victoria presidencial republicana (Radiofoto de A P. exclusiva para Clarín)

DWIGHT EISENHOWER

LAS ELECCIONES EN LAS CIFRAS

WASHINGTON, 7 AFP).— El panorama electoral poco antes de medianoche presentaba las cifras siguientes, según los votos de 133.450 distritos de un total de 153 844. Eisenhower: 33.446.699; Stevenson: 24.406.202, o sea un 58% a favor de Eisenhower y un 42% para Stevenson.

Eisenhower llevaba ventaja en 41 Estados con 457 votos electorales, Stevenson en 7 con un total de 41; son en total 531.

Elecciones parlamentarias: En el Senado, donde se eligen 96 miembros, Demócratas 49, Republicanos 46.

Cámara de Representantes, donde se eligen 435 miembros, Demócratas 224, Republicanos 197, (faltan 14).

Gobernadores, se renuevan 30 cargos: Republicanos 14, Demócratas 14.

Volaron Depósitos

BEIRUT, 7 (AP). — Radio El Cairo anunció que fueron volados los depósitos de petróleo de los campamentos militares británicos en Libia.

LUCHAN AUN EN EGIPTO

Ponen en Peligro el Plan de la UN las Demandas Arabecomunistas

EL CAIRO, 7 (AP). — El gobierno egipcio informó que esta noche continuaba la lucha por el dominio de Port Said, el punto terminal del canal de Suez en el Mediterráneo. El canciller egipcio, Mahmoud Fawzi, informó hoy cablegráficamente a las Naciones Unidas, que las fuerzas francobritánicas atacaban todavía a los egipcios en Port Said. Fawzi informó al secretario general Dag Hammarskjold, que "las fuerzas armadas británicas y francesas continúan su acción militar hostil y están disparando contra militares y civiles en Por Said".

En Londres se informó que la lucha en Port Said, y las demandas árabes y comunistas de que los invasores extranjeros sean expulsados de Egipto, amenazaban esta noche con minar la base de cualquier acuerdo sólido de cesación del fuego en el Oriente Medio. Los egipcios denunciaron que las fuerzas francobritánicas en Port Said prosiguieron sus ataques después de haber entrado en vigor la cesación del fuego, a las 2 de la madrugada, hora de El Cairo. Radio El Cairo instó a los egipcios a reanudar la lucha "si el enemigo avanza un solo centimetro".

ZONAS ocupadas por las fuerzas anglofrancesas

El primer ministro, Sir Anthony Eden, declaró en los Comunes que "había habido algunos tiroteos" en dicha ciudad, pero no les atribuyó importancia. En el cuartel general anglofrancés de Chipre, el general Sir Charles Keightley, desmintió qu haya habido lucha, pero, en cambio, dijo que había ocurrido un caso de saqueo por parte de egipcios. Agregó que las bajas anglofrancesas no pasaron de 100 entre muertos y heridos. Las demandas árabes y comunistas en favor del retiro absoluto de las fuerzas francobritánicas e israelíes, indicaron que todo el plan de la UN para destacar en el teatro de operaciones una fuerza policial de paz, podría desmoronarse en ese punto.

En otra amenaza de intervención, el ministro de Defensa de la Unión Soviética, mariscal Zhukov, en un discurso que pronunció en Moscú con motivo del nuevo aniversario de la revolución roja, expresó que Rusia está lista para enviar fuerzas militares para desalojar a los franceses, los británicos y los israelíes, y "liquidar esta agresión" si las Naciones Unidas la invitan a emprender tal acción. China comunista ofreció 250.000 voluntarios.

El comandante anglobritánico, general Keightley, reveló que sus fuerzas ocupan alrededor de una tercera parte del canal de Suez, cuya extensión es de 165 kilómetros. Fuerzas aliadas de comandos y paracaidistas han avanzado hasta un punto cercano a Qantara, a 48 kilómetros de Port Said, añadió. La posición dada está a unos 24 kilómetros de Ismailia, ciudad cuya captura habíase anunciado en París. Se dice que las citadas tropas se mantienen firmes, con órdenes de no efectuar ningún nuevo avance o emprender alguna acción hostil, a menos que se haga fuego contra ellas.

Recrudece la Rebelión en Hungría

Objeta Janos Kadar la Intervención de la UN

VIENA, 7 (INS). — Una lucha desesperada continúa en muchas partes de Hungría, mientras que informes sobre la batalla de Budapest dicen que ha causado 5000 muertes en los últimos cuatro días. La determinación rebelde se subrayó en una declaración de la radioemisora rebelde Libertad Roka, que pidió a los combatientes húngaros no entregar sus armas. La radioemisora impartió instrucciones a los insurgentes para que oculten sus armas para emplearlas eventualmente si tienen que abandonar la lucha. Al propio tiempo la Roka informó que se combate intensamente en la zona montañosa de Gellert, en Budapest, y que mujeres y niños se han sumado a la lucha contra los rusos con granadas y rifles.

Piden Ayuda

Informes del desenvolvimiento de los combates se recibieron enlaredado con llamamientos de la radio de los patriotas pidiendo que "una fuerza internacional de policía restablezca la paz en Hungría" y que en paracaídas se arrojen "armas, municiones, alimentos y medicinas". La radio Libertad Rakoczi dijo que "los rebeldes no abandonamos la lucha y no lo haremos si es necesario".

Radio Budapest admitió hoy, cuatro días después de la intervención militar soviética, que la situación era "muy grave". Radio Pecs informó que las minas de uranio de aquella región continúan en poder de los insurgentes, y que el comandante soviético amenazó con emplear la artillería pesada si los patriotas no se rendían.

El centro industrial y agrícola de Gyor, en el norte de Hungría, la ciudad [illegible] Pecs y la nueva ciudad siderúrgica de Z[illegible], en la posguerra, se señalaba como escenario de una lucha sin cuartel.

Asunto Yugoslavo

BELGRADO, 7 (AP). — Las autoridades yugoslavas anunciaron oficialmente que Milonko Milovanov, secretario de la embajada yugoslava en Budapest, fué muerto en la capital húngara durante los desórdenes ocurridos ayer.

Actitud de Kadar

NUEVA YORK, 7 (AP).- Janos Kadar, el nuevo primer ministro de Hungría, solicitó que las Naciones Unidas dejen de ocuparse del caso húngaro. En un mensaje dirigido al secretario general Dag Hammarskjold, dice que la petición formulada por Imre Nagy "carece de fuerza legal, y no puede considerarse como solicitud que emana de Hungría como Estado.

La asamblea general, en sesión de emergencia, ya ha condenado la intervención militar soviética en Hungría y ha pedido que la Unión Soviética retire sus tropas inmediatamente. Rusia ha hecho caso omiso de tal decisión.

Reunificó a Occidente la Amenaza de Bulganin

LONDRES, 7 (De nuestra agencia). — El de ayer fué un día tenebroso en Londres. Gravitaban sobre Inglaterra las amenazas de Moscú. Rusia adelantaba la posibilidad de que las armas más modernas —dirigidas por el espacio— destruyan en el oeste de Europa densos centros de población civil. Ayer, todos los habitantes conscientes de Inglaterra, teníamos la impresión de que nunca habíamos estado más cerca de la tercera guerra mundial. Y la catástrofe parecía inminente. Bulganin se había dirigido a Gran Bretaña y Francia en un idioma iracundo. "Durante los últimos años —acusaba el "Times"— una gran potencia nunca empleó en sus comunicaciones a otras grandes potencias un idioma tan insolente".

Moscú fué demasiado lejos o se excedía en la medida en su especulación. Londres recibió de Washington noticias alentadoras. Los corresponsales británicos en Nueva York telegrafiaban que Bulganin "trabajaba estúpidamente —sin saberlo— por la alianza de Inglaterra, Francia y Estados Unidos". Y la jornada terminaba con este alivio y el de la declaración del jefe del gobierno británico de que aceptaba el cese del fuego de las tropas si no son atacadas.

Hoy se tienen en Londres impresiones contradictorias sobre la situación. Nadie está seguro de que El Cairo respete el compromiso y no intente seguir combatiendo mientras "el invasor permanezca en suelo egipcio". En el lenguaje moderno de los partes de guerra oficiales, estas circuntancias suelen calificarse de "fluidas". El vocero del Foreign Office no podía garantizar esta mañana que el cese del fuego funcionara. Y en París, una declaración oficial anuncia que "si en las próximas horas Egipto no respeta la tregua, las fuerzas anglofrancesas considerarán de nuevo la situación".

"No discutamos —acaba de decirme un experto británico en movimientos militares— si el gobierno ha cometido o no un error al disponer el desembarco en Egipto. Quizás lo haya decidido en la peor oportunidad psicológica y política. Pero una vez resuelta la operación, su éxito era la velocidad. No había que vacilar. En cambio, se titubeó durante cerca de 24 horas y esta demora ha permitido que Rusia "caiga" sobre la contienda con sus promesas a Egipto, con su presión y hasta con sus armas. A estas horas, Moscú influye en la lucha, directa e indirectamente. Cuando todos creíamos que la aviación egipcia había sido destruída en sus bases —sin ninguna fantasía— escuadrillas de cazas a reacción, perfectamente organizadas atacaron a nuestras fuerzas. Es arriesgado suponer que ese material de aviación y sus pilotos son rusos, pero es inocente aceptar que son egipcios".

Los acontecimientos se suceden y se contradicen con tal velocidad que no puedo pretender dar con estas notas la última hora de la situación en el Oriente Medio y sus posibles derivaciones. La jornada de ayer terminó con la impresión de que era posible negociar pacíficamente. Hoy, estas esperanzas se van desvaneciendo, quizás. No es fácil regresar al punto de partida después de haber creado una situación de violencia. Rusia se intercala en el conflicto, probada ya su barbarie en Hungría y su vocación de dominio.

JACINTO MIQUELARENA
Corresponsal de Clarín en Gran Bretaña.

El Color de Clarín

NUEVAMENTE hoy Clarín aparece con un solo color, en vez de su habitual doble impresión en rojo y negro. La razón que nos obliga a ello sigue siendo la misma; es el único medio que nos permite terminar la tirada en hora para la distribución en tiempo, en la Capital, Gran Buenos Aires e interior del país, de los ejemplares del día.

Cabe agregar que mientras subsista el conflicto que altera la normalidad del trabajo en los talleres gráficos, nos veremos forzados a mantener la solución de emergencia adoptada.

★ Israel Anunció que no se Retirará de la Península de Sinaí ★

INFORMACION PAGINA DOS

Tregua Precaria

Rusia Estaría Enviando Aviones al Oriente Medio

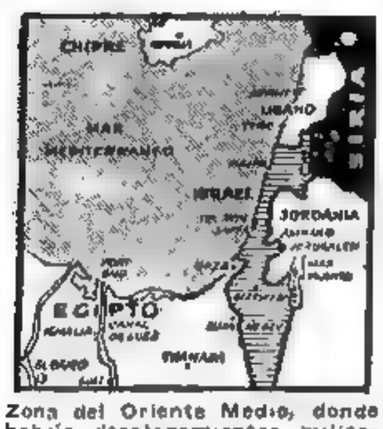

Zona del Oriente Medio, donde habría desplazamientos militares soviéticos

Se Adoptan Precauciones en el Mundo Occidental

PARIS, 8 (AP). — El canciller Pineau informó hoy al Comité de Asuntos Exteriores de la Asamblea Nacional, que aviones de combate rusos MIG-17 habían aterrizado en Siria. De acuerdo con las fuentes diplomáticas de París, esos aparatos habrían sido observados sobrevolando el territorio turco a gran altura en la noche del miércoles.

Sospechosos Preparativos Egipcios

LONDRES, 8 (AP). — El ministro de Defensa, Anthony Head, declaró en los Comunes que los egipcios están trabajando "a gran velocidad" en la reparación de sus aeródromos. Agregó que estos preparativos hacen sospechar que Nasser espera urgentes refuerzos. Durante el debate sobre la política en el Oriente Medio, el gobierno de Eden recibió un voto de confianza por 320 sufragios contra 262.

Precauciones en Gran Bretaña

LONDRES, 8 (AFP). — Todos los aviones de bombardeo Canberra y Valiant, que operaron en la zona de Egipto con base en Chipre, recibieron órdenes de regresar a Gran Bretaña. Se considera que es ésta una medida de precaución ante los anuncios de movimientos de fuerzas soviéticas en Oriente Medio. Para tratar sobre este particular llegó a esta capital el general francés Paul Ely.

Alerta Aeronaval en EE. UU.

WASHINGTON, 8 (AFP). — El presidente Eisenhower consideró la situación del Oriente Medio con el Consejo de Seguridad de su país. Aunque no se dió información sobre lo resuelto, se cree que una de sus decisiones fué la anunciada poco más tarde en San Diego, por la cual se ponen en estado de alerta sus efectivos aeronavales en el Mediterráneo y se ordena a una parte de la flota del Pacífico reforzar con sus unidades a las del Atlántico.

Choques Aislados en el Canal

EL CAIRO, 8 (INS). — La tregua establecida anteanoche es quebrada casi continuamente por choques aislados en varias partes del canal de Suez. Los anglofranceses consolidan sus posiciones en Port Said y Port Fuad, pero acosados por el fuego de los francotiradores. Egipto denunció que las fuerzas invasoras siguen atacando a los egipcios.

A pesar de lo precario de la tregua, las fuerzas occidentales se detuvieron a dos millas al norte de Ismailia. El general Stockell, que las comanda, declaró que sus órdenes son "mantenerse firme y reforzarse". Lo mismo estarían haciendo los egipcios ocho kilómetros más al Sur.

Clarín

BUENOS AIRES · REPUBLICA ARGENTINA

60 Centavos

Un toque de atención para la solución argentina de los problemas argentinos

AÑO XII — *Diario de la Mañana* — Nº 3.974

Buenos Aires, Viernes 9 de Noviembre de 1956

Argentina Ofrece Hogares Para Tres Mil Huérfanos Húngaros

PINEAU

Incluiríase en el Plan de Colonización a Desplazados de la Misma Nacionalidad

HOGARES argentinos recibirán en su seno a 3.000 huérfanos húngaros, de los 30.000 que fueron llevados a Austria para alejarlos de la sangrienta lucha que se libra en su patria. Nuestro país hará el humanitario ofrecimiento, de acuerdo con lo dispuesto por el presidente de la Nación, general Pedro E. Aramburu, al término de una reunión que mantuvo ayer con el ministro del Interior, doctor Laureano Landaburu, funcionarios de la Dirección Nacional de Migraciones y delegados de la CEPAL. Los niños serán acogidos por las familias que lo deseen, mediante la intervención de una comisión especial. Tan pronto como se concreten los trámites con las autoridades de Austria, los 3000 niños serán traídos al país en aviones argentinos.

En la misma reunión, se analizó la posibilidad de dar cabida dentro del Plan de Colonización a los ciudadanos húngaros que se desplazan actualmente hacia distintos países, escapando de la amenaza soviética. El gobierno provisional adoptaría las medidas necesarias para hacer efectiva la ayuda argentina a los patriotas de Hungría en tales condiciones, que quieran ingresar al país.

Integración de un Organismo

Posteriormente se sumó a la conferencia el ministro de Comercio e Industria, ingeniero Rodolfo Martínez (h.), considerándose la integración del directorio nacional de Energía Eléctrica, a fin de acelerar el proceso de las construcciones y la ampliación de los servicios en todo el país.

Acepta Israel la Fuerza Policial

Retirará sus Efectivos del Territorio Egipcio

NUEVA YORK, 8 (AP). — El gobierno israelí comunicó esta noche a las Naciones Unidas, que está dispuesto a colaborar en la proyectada policía internacional para el Cercano Oriente, y a evacuar sus efectivos del territorio egipcio. En un mensaje al secretario general del organismo, el primer ministro Ben Gurion le informó que está dispuesto a retirar sus fuerzas del territorio egipcio "después de que se asegure la entrada de la fuerza internacional de emergencia en la zona del canal de Suez". El mandatario israelí leyó personalmente su determinación al pueblo de su país, en un mensaje radial, es a madrugada. La decisión de Israel también fué comunicada por Ben Gurion, en un mensaje de respuesta al pedido que el presidente Eisenhower le efectuara ayer en ese sentido.

Gran Bretaña Pidió la Evacuación Israelí

LONDRES, 8 (AP). — Gran Bretaña pidió esta noche oficialmente a Israel que retirara sus tropas del territorio egipcio. El canciller Selwyn Lloyd, convocó al embajador de Israel, Eliahu Elath, y le recordó que la política de Gran Bretaña es la de "asegurar" la rápida retirada de las fuerzas de Israel de aquellas partes del territorio egipcio que ocuparon desde que comenzó su ataque el 30 de octubre. Un portavoz del ministerio de Relaciones Exteriores dijo que Lloyd y Elath sostuvieron "una discusión general sobre la actual situación en el Cercano Oriente".

Después de combates desesperados contra los tanques rusos, varios grupos de húngaros armados, entre los cuales figuraban militares, buscaron asilo en Austria. Allí fueron desarmados [illegible] la frontera [illegible] internados. Estímase en casi 10.000 la cantidad de civiles, mujeres niños y ancianos que buscaron refugio al oeste de la Cortina de Hierro en los últimos días

Continúan los Combates en Budapest

Urge la Cruz Roja a que se Proclame una Tregua

VIENA, 8 (INS). — Los rebeldes húngaros mantienen su lucha por la libertad a pesar de los ataques de los tanques y tropas soviéticos. Ayer se dijo que la última resistencia había sido aplastada después de una batalla de 24 horas, durante la cual chocaron los restos de una división blindada húngara y el ejército ruso. Pero ya al salir al aire a la mañana Radio Budapest anunció que "el exterminio de los elementos contrarrevolucionarios continúa con éxito".

También en el Interior

Según algunas emisoras rebeldes la lucha continúa en Gyor, Pecs y Dunapentele. La muralla blindada erigida en torno a Hungría por los soviéticos impide que lleguen al mundo libre informes amplios. Los anuncios oficiales del día dicen que las reservas de víveres de la capital disminuyen rápidamente y que la huelga general se extiende. El recién instalado "premier" Janos Kádar hizo reiterados y urgentes llamados a los obreros para que vuelvan al trabajo. La radio lanzó a la tarde un nuevo llamado a los insurrectos para que entreguen sus armas. Declaró que "a partir de mañana toda persona sorprendida con armas será entregada a los tribunales de excepción". Radio Budapest informó que actos de sabotaje han provocado el incendio de dos grandes hoteles y que los bomberos no pueden acercarse porque los patriotas, con fuego nutrido, les impiden el acceso.

Piden una Tregua

GINEBRA, 8 (AP).— La Cruz Roja Internacional pidió al gobierno soviético que proclame una tregua inmediata en la lucha de Budapest para permitir la evacuación de los heridos.

El Color de Clarín

NUEVAMENTE hoy Clarín aparece con un solo color, en vez de su habitual doble impresión en rojo y negro. La razón que nos obliga a ello sigue siendo la misma: es el único medio que nos permite terminar la tirada en hora para la distribución en tiempo, en la Capital, Gran Buenos Aires e interior del país, de los ejemplares del día.

Cabe agregar que mientras subsista el conflicto que altera la normalidad del trabajo en los talleres gráficos, nos veremos forzados a mantener la solución de emergencia adoptada.

En el Mundo no Hay Equilibrio de Fuerzas Sino Equilibrio de Horror

NUEVA YORK, 8 (De nuestra agencia). — En el eco de la aplastante victoria de Eisenhower, resuena el júbilo de los republicanos como si festejaran un triunfo inesperado, porque el triunfo, como lo hemos señalado muchas veces, es obra exclusiva de la personalidad, del presidente y de lo que ella representa para el electorado. Este, sin embargo, ha votado con una dualidad aclaratoria, ya que, por primera vez desde 1848, elige a un presidente, pero en el Congreso le da la mayoría a la oposición, que ha ganado también la mayoría de las elecciones de gobernador en los estados. Esta dualidad se aclara recordando que Eisenhower es, para el pueblo norteamericano, una garantía de paz que nunca tuvo un valor más espectacular que en los graves momentos por los que el mundo atraviesa desde hace tres semanas y ya se comienza a considerar que esas circunstancias combinadas han sido el factor de un triunfo que, por más que era esperado, no se suponía tan arrollador.

Ha triunfado la ansiedad del pueblo norteamericano y un desesperado conformismo, que se agudizó precisamente el día de la elección cuando las noticias que llegaban del exterior estremecieron al país con un "temor de guerra". Cosa curiosa: el candidato derrotado, Adlai Stevenson, no merde estatura en su derrota. En el mismo instante en que el electorado apoyaba la esperanza más fácil y elemental, se presenciaba el cuadro que Stevenson había previsto mucho antes, cuando aseguró que "en el mundo no hay un equilibrio de fuerzas sino un equilibrio de horror". No podemos volverle la cara a esta realidad porque Hungría y Egipto han revelado brutalmente la inseguridad en que vivimos denunciando el peligro de cubrirse la cabeza con la almohada para no oír el rumor de la tormenta, porque, más allá del primer plano de complejidad que asume ahora la cuestión planteada en torno de Egipto, su raíz es una sola con la del caso de Hungría y con la de todos los casos que perturban al mundo desde hace once años. Egipto muestra la técnica sutil de la intriga soviética y Hungría descubre los recursos feroces y desesperados que substituyen a la intriga, cuando ésta se desenmascara. Pero todo ello era lo sabido; hasta Lenin lo escribió una vez sin imaginar la proyección de sus palabras cuando dijo: "El gobierno zarista no sólo mantiene en la esclavitud a nuestro pueblo, sino que lo usa para eliminar a otros pueblos que se levantan contra la esclavitud, como ocurrió en 1849 cuando las tropas rusas fueron enviadas a sofocar la revolución de Hungría". Porque esta cita abrumadora nos recuerda la escasa diferencia existente entre el elemental imperialismo zarista y el imperialismo político más refinado de la Unión Soviética.

Todo esto era lo sabido. Pero lo que no sabíamos era que estábamos destinados a contemplar casi inermes el asesinato alevoso de un pueblo. Acaba de decirlo nuestro representante en la UN, el embajador Olivieri: "Debemos rechazar por falaces los argumentos de que los acontecimeintos que tienen lugar en Hungría son un resultado de las fuerzas reaccionarias. Por el contrario, la reacción es la que trata de ahogar a la libertad que ha brotado incontenible en las tierras húngaras".

También lo han dicho así todos los representantes del mundo civilizado, mientras el delegado soviético, "con un horroroso cinismo", como lo calificó Cabot Lodge, afirmaba que la cuestión de Hungría era una cortina de humo para disimular la agresión de Egipto. En este mundo revuelto, donde nada es tal como aparece y todo tiene la raíz común que denunciamos como factor corrosivo principal, la única esperanza sería está en la UN, pero no con la función limitada que ha cumplido hasta ahora, sino con la decisiva y enérgica que los propios acontecimientos le están imponiendo.

Por eso la asamblea general que se inicia el lunes puede ser el punto de partida de un nuevo capítulo en la historia de ese organismo, que sea el fruto del doloroso alumbramiento que hoy representan en la conciencia del mundo la muerte y la sangre prodigadas en Hungría.

HORACIO ESTOL,
Corresponsal de Clarín en EE. UU.

Polonia Pide en la UN la Evacuación Rusa

NUEVA YORK, 8 (INS). — Polonia apoyó en la Asamblea General de la UN la lucha por la libertad de Hungría y demandó el retiro de las tropas soviéticas de territorio polaco. El delegado de Varsovia, Jerzy Michaelowski, reafirmando los cambios políticos que acaban de registrarse, rechazando el dominio absoluto de Moscú, declaró que su gobierno "asume una actitud de activa simpatía" hacia los rebeldes húngaros que tratan de liberarse del yugo soviético.

Reorganización del Gabinete Polaco

VARSOVIA, 8 (AP). — El Politburó polaco concluyó una reorganización del gobierno. Según fuentes bien informadas, se propone dar los puestos principales a personas de confianza de W. Gomulka, el nuevo primer secretario del partido Comunista y abolir algunos ministerios.

Tratarían de Derrocar al Gobierno de Gomulka

LONDRES, 8 (INS). — Tropas soviéticas se concentran en las fronteras de Polonia, posiblemente para un ataque contra el gobierno "titoísta" de Gomulka.

LADISLAO GOMULKA

Desde Tres Arroyos Aramburu Hablará Hoy a Todo el País

INFORMACION, PAGINA CINCO

Apoyan en la UN la Evacuación Soviética de Hungría

Argentina Propone la Ruptura Conjunta con la URSS

NUEVA YORK, 9 (AP). — El delegado argentino en la Asamblea General de la UN, contraalmirante Anibal Olivieri, propuso que los 76 miembros del organismo mundial rompan sus relaciones con la Unión Soviética si este país no cumple lo estipulado en el proyecto de resolución de las cinco potencias, presentado a la Asamblea en relación con la situación de Hungría. Dicha resolución demanda la inmediata retirada de las tropas rusas de Hungría.

Olivieri declaró que la violación de evidentes principios de la carta, ha colocado a Rusia fuera de los límites del organismo. En vista de esto, Argentina propone a los Estados miembros que, en el caso de que la U.R.S.S. no cumpla las recomendaciones contenidas en el proyecto de resolución presentado por Italia, Cuba, Perú, Irlanda y Pakistán, rompan relaciones con ese país.

"Al mismo tiempo, la delegación argentina solicita a la Asamblea, en vista del flagrante ataque cometido contra la Nación húngara, que no tiene precedente en la historia y que ha sacudido al mundo, que no se reconozca al nuevo gobierno húngaro y que se rechacen las credenciales de su delegación, que no representa a ninguna autoridad legalmente constituída"

"Tentativa Intolerable"

La Asamblea General calificó la actuación rusa en Hungría de "tentativa intolerable" por esclavizar al pueblo húngaro y de violación de la Carta de las Naciones Unidas.

Tal calificación forma parte de la resolución de cinco potencias que expresa profunda preocupación ante la negativa de Rusia a cumplir la decisión de la Asamblea de fecha 4 de noviembre, exigiendo la retirada de las tropas soviéticas de Hungría.

Los 76 países aprobaron por gran mayoría, esta resolución, párrafo por párrafo.

En la reunión, el delegado norteamericano, Cabot Lodge, declaró que Rusia no sólo ignoró la orden de la UN de no interferir en Hungría, sino que "ha aumentado sus ataques". Advirtió también que la negativa soviética de poner fin a la lucha y de retirar sus tropas de Hungría, haría necesario que la Asamblea considerase qué nueva acción debe tomarse.

Vassily V. Kuznetsov, asistente de la Cancillería de Moscú, manifestó que estudiará los comentarios de Lodge para darles respuesta en caso de considerarlo necesario. Lodge exhortó también a Hammarskjold, para que insistiera en enviar observadores a Hungría con el fin de investigar la situación. "Queremos tener lo antes posible, las respuestas del gobierno soviético y del gobierno húngaro", dijo.

Kuznetsov replicó con un violento ataque a las potencias occidentales y dijo que "las delegaciones de Estados Unidos, Gran Bretaña, Francia y otros países están usando la UN para incitar a los grupos fascistas

(Continúa en la página CUATRO)

Saldría Hoy la Fuerza Policial

Se Concentrará en una Base Italiana Antes de Ir a Suez

NUEVA YORK, 9 (INS). — El secretario general de la UN, Dag Hammarskjold, anunció que unidades de avanzada de la "fuerza especial de paz de la UN" serán transportadas por aire dentro de las próximas 24 horas a una base en Italia, para su subsiguiente traslado a Egipto. Mañana saldrían las unidades integradas por oficiales y tropas de Dinamarca y Noruega, convenientemente armados y equipados. Otros efectivos de Colombia, Canadá, Finlandia, India y Suecia seguirán a las primeras dentro de 48 horas.

Simultáneamente, Hammarskjold reveló que se han iniciado negociaciones con Suiza sobre la posible utilización de aviones DC-6, de la empresa Swisair, para el transporte de los contingentes de la fuerza policial desde Italia a Egipto. La nueva fuerza internacional será comandada por el general Burns, de Canadá, y reemplazará a las tropas israelíes, francesas y británicas para velar por el mantenimiento de la paz en Egipto. Las fuerzas de estos tres países comenzarán a evacuar territorio egipcio en cuanto comiencen a ser reemplazadas por las unidades policiales de la UN.

Anuncio Norteamericano

WASHINGTON, 9 (AP). — El departamento de Defensa informó que un avión de la fuerza aérea saldrá inmediatamente para Bogotá para recoger al primer contingente de tropas extranjeras que integrará la fuerza policial de la UN en Egipto. Dicho primer contingente estará formado por colombianos.

Clarín

BUENOS AIRES · REPUBLICA ARGENTINA

60 Centavos

Un toque de atención para la solución argentina de los problemas argentinos

AÑO XII — Diario de la Mañana — Nº 3.975

Buenos Aires, Sábado 10 de Noviembre de 1956

Inglaterra Retira Tropas de Egipto

Mantiene, Empero, Fuertes Contingentes en Ese País

A. EDEN

LONDRES, 9 (AP). — Gran Bretaña inició el retiro de sus fuerzas en Egipto, como preparativo para poner la zona en manos de las Naciones Unidas. Eden anunció un retiro parcial inmediato de las fuerzas, con el ulterior repliegue definitivo. Informaciones procedentes de Chipre dicen que las tropas británicas han comenzado a regresar procedentes de la zona del Canal. Al anunciar su decisión en los Comunes, Eden manifestó que Gran Bretaña no sólo proyectaba retirarse de la zona de batalla, sino también reducir su mecanismo militar en el Mediterráneo oriental.

En el cuartel general franco-británico, el vicealmirante francés, Pierre Barjot, envió un mensaje a las fuerzas francesas, diciendo: "estoy convencido de que vuestro éxito ha de servir de estímulo para los camaradas del norte de Africa".

Barjot, como comandante de las tropas francesas que han combatido en Egipto, expidió también una orden del día en la que dice:

"Cuando estabais a punto de entrar como conquistadores en las principales ciudades del Canal fué ordenado el cese de fuego por razones políticas, de las cuales sólo es juez nuestro gobierno. Vuestros esfuerzos y vuestro coraje han limpiado las afrentas, vuestro valor ha mostrado al mundo que Francia sabe cómo hacerse respetar. Aun cuando interrumpida vuestra intervención es un presagio favorable para el futuro de Francia. Respetad el cese del fuego, pero permaneced en guardia".

Desmienten en París

PARIS, 9 (AFP). — El ministerio de Defensa aclara que, contrariamente a los comunicados difundidos por la prensa y la radio egipcias:

1 Las pérdidas aéreas aliadas fueron: el 1º de noviembre, un aparato dañado y no 9 derribados: el 2 de noviembre, un aparato caído por desper-

(Continúa en la PAGINA CUATRO)

EL COLOR DE Clarín

De acuerdo con lo que hemos informado en anteriores ediciones, también hoy Clarín aparece con un solo color, en vez de su clásica doble impresión en rojo y negro. Las causas siguen siendo las mismas, y de ellas nos ocupamos ya. Mientras subsistan, Clarín continuará saliendo en negro.

SE DENUNCIO UN COMPLOT PARA DERROCAR A GOMULKA

Interpeló al Gobierno el Titular de los Sindicatos Obreros Polacos

VARSOVIA, 9 (AFP). — El presidente de los sindicatos obreros polacos, Wiktor Klosiewicz, se refirió a las denuncias, según las cuales, se prepara en Polonia un golpe de estado para destituir a Gomulka. El mencionado dirigente obrero interpeló al gobierno en la sesión de hoy del parlamento polaco, solicitando aclaraciones sobre las versiones relativas a los preparativos en curso para derrocar al gobierno mediante un golpe de fuerza.

Versiones del Exterior

"En razón de las diversas informaciones, anunciadas por las radios extranjeras, sobre la pretendida preparación en Polonia de un golpe de estado durante los debates del comité central del partido obrero, así como sobre la pretendida redacción de una lista de detenciones que debía comprender unos setecientos nombres, entre los cuales figurarían el del primer ministro Gomulka y otras personalidades dirigentes, creo conveniente una aclaración. En virtud de esos rumores se ha creado en el país una atmósfera de decisión, inquietud y desorientación en la opinión pública.

Luego Klosiewicz exigió que Gomulka defina claramente ante el Parlamento las medidas encaradas por el gobierno contra quienes propagan esos rumores.

Clarín DE LOS DOMINGOS

Con la edición de mañana entregaremos la segunda sección totalmente impresa

en Rotograbado

Su material de lectura y gráfico incluye notas sobre interesantes temas, además de comentarios y colaboraciones de firmas calificadas. Bibliografía, Agenda, Consejos para el cuidado de la belleza, Modas, entretenimientos, etc., y como siempre, la aventura dominical de Colita, que esta vez salva una situación que suponía "angustiosa"

Reserve hoy su ejemplar de mañana

Pese a la Repulsa Popular Contra Moscú, Bonn Seguirá Negociando con el Kremlin

BONN, 9 (De nuestra agencia). — Durante tres días, las banderas a media asta han puesto acentos patéticos en la actualidad alemana, absorbida por la tragedia húngara. Ya han sido izadas otra vez las banderas abatidas en señal de luto, pero éste no ha sido levantado de las conciencias, sobre las cuales continúa cavando desgarrador el grito de socorro de los húngaros, quienes siguen muriendo y matando ante el ejército acorazado soviético. El heroísmo de ese pueblo, que el rigor ruso no ha logrado aún aplastar y que, según una emisora libre, ha reconquistado hoy el palacio real de Budapest, fascina a toda Alemania. Su representación celebró ayer una solemne sesión en el Bundestag, que fué un homenaje a los luchadores por la libertad. Desde la declaración oficial de Adenauer hasta el discurso del último orador, las palabras de los diputados alemanes temblaron de emoción y admiración ante Hungría, y de horror frente a Rusia. La sesión —la más solemne que he conocido en la historia del Bundestag— fué un "abajo las armas" y un anatema contra todos los agresores, lanzado por este pueblo que tanto sabe de los frutos de la guerra.

Es que los oídos más excitados han percibido a lo lejos en estos días el galope de ese caballo del Apocalipsis que se abreva en sangre. Hubo un momento de pánico inicial que sólo logró ahuyentar la doble campanada fausta de estos días: el armisticio de Egipto y la reelección de Eisenhower. La Bolsa dió un salto de veinte enteros y los más cobardes dejaron de estar continuamente junto a la radio por temor a noticias gravísimas.

Desde anteayer, se cree ver desde aquí un horizonte más risueño, pese a que todavía no ha pasado la crisis. El terror a una guerra ha hecho que la primitiva repulsa a Eden y Mollet haya disminuído en algunos sectores. En un "casus belli", piensan éstos, sin el canal de Suez en manos occidentales, el mundo libre sería estrangulado por el Este. En cambio, la marea antirrusa por el crimen de Hungría se sigue encrespando. Las universidades arden en protestas y manifestaciones. La embajada soviética está acordonada de policías en veinticinco kilómetros a la redonda, por temor a violencias contra la representación rusa.

La recepción soviética de anteayer, en conmemoración de la revolución de octubre, fué un entierro del protocolo. Casi todo el mundo rechazó la invitación. Además del cordón policial, se ha levantado un muro de silencio y de frialdad en torno de la embajada de Rusia. Y éste es el comienzo del nuevo embajador ruso Smirnov. Sin embargo, puede consolarse con la afirmación de Adenauer de ayer: seguirán las negociaciones con Moscú. La ruptura definitiva con Moscú sería peor aún, sobre todo para los diecisiete millones que sufren el yugo rojo. Pero sobre las relaciones rusoalemanas pesará siempre el lastre de los últimos sucesos ocurridos en la Europa martirizada por Moscú, donde hay un gran trozo de Alemania.

●

La incipiente distensión y la creciente emoción ante el drama húngaro caracterizan esta tarde la vida alemana. Ante la gloriosa nación húngara se inclina toda Alemania. Para recoger la sangre de sus heroicos hijos y cobijar a tres mil refugiados de ese país, como lo dispuso el gobierno anteayer. Hace lo que puede, mientras escucha el desgarrador SOS de los patriotas, quienes, inclusive, lograron anteayer comunicarse con el ministerio de Defensa alemán, por radiotelefonía. "Mandadnos soldados y armas" —suplicaron—. El mismo ministro Strauss debió retorcerse el corazón para declarar la impotencia de echarles una tabla a los náufragos. El hacerlo sería la guerra, tuvo que reconocer. Y ese caballo apocalíptico ha estremecido con su galope lejano en estos días a millones de europeos.

CRISTOBAL TAMAYO

Corresponsal de Clarín en Alemania Occidental

Chocartan por el Poder los Líderes Soviéticos

Zhukov Habríase Pasado al Bando Stalinista

NIKITA KHRUSCHEV

WASHINGTON, 9 (INS) — Informantes autorizados aseguran que en la actualidad se libra una pugna de poderío entre los máximos dirigentes del Kremlin. Esas fuentes destacan que las desusadas actividades de que se han impuesto, permiten afirmar que "en Moscú está hirviendo el caldero". En esta capital se insinúa que el jefe del partido Comunista ruso, Nikita Khruschev, pudiera estar luchando por mantener su hegemonía sobre la oposición de los stalinistas de la vieja escuela, como Molotov y Kaganovich.

Zhukov en el Bando Stalinista

PARIS, 9 (INS) — Una fuente digna de todo crédito en Europa oriental informó que el cambio de actitud soviética en lo relacionado con los acontecimientos húngaros, se produjo cuando el mariscal Zhukov se puso de parte de la vieja guardia stalinista del Kremlin, contra la política de Khruschev. Esto habría ocurrido al manifestarse que el "premier" húngaro Imre Nagy tenía el propósito de retirarse de la órbita rusa.

De acuerdo con observadores diplomáticos que mantienen un estrecho contacto con los acontecimientos en Polonia, hace tres semanas las tropas soviéticas estaban listas para entrar en ese país, precisamente como consecuencia del referido cambio que se ha operado en la actitud militar del Kremlin. Sin embargo, la crisis se conjuró por la manera prudente con que Gomulka manejó la delicada situación, afirmando fidelidad a Rusia

PROSIGUE EN BUDAPEST LA TENAZ RESISTENCIA DE LOS REBELDES

INFORMACION PAGINA CUATRO

Fustigó el Presidente Aramburu la Acción Disociadora del Comunismo

Asistió a una Muestra de Ganadería en Tres Arroyos

"LOS que se inclinen por la esclavitud deben ser invitados a emigrar a otras tierras, porque éste es un país de libertad", afirmó el presidente provisional de la Nación ante una imponente concentración popular en Tres Arroyos, ciudad a la que viajó en la mañana de ayer para presidir los actos de la inauguración de la Exposición Ganadera, regresando al aeroparque de la ciudad de Buenos Aires a las 21.10. Las palabras del general Aramburu en el acto principal, recibieron la continua adhesión popular, y su presencia en las distintas ceremonias efectuadas durante la jornada, fué subrayada con cálidas demostraciones de afecto por parte de la población de la progresista ciudad bonaerense.

Entusiasta Recepción

TRES ARROYOS, 10 (C). — En la persona del jefe del Estado tuvo hoy ocasión la población de esta ciudad de dar categórico testimonio de su adhesión a la Revolución Libertadora. Una multitud rara vez vista por su número y su entusiasmo de espontánea manifestación concurrió al aeródromo local a aguardar la llegada del general Aramburu y lo acompañó luego a través de las calles en cálida y renovada expresión de simpatía.

Recibieron al primer magistrado en el aeródromo el interventor federal en la provincia, coronel Bonnecarrere, los ministros de Asuntos Agrarios y de Hacienda, Dr. Reynaldo O'Connor y Sr. Eugenio Cortez respectivamente, el ministro de Gobierno de Mendoza, el intendente municipal de Tres Arroyos, doctor Pedro Aguirre, y otras altas autoridades civiles y militares.

El avión presidencial arribó poco después de las 10 y momentos más tarde, al aparecer el general Aramburu en la parte superior de la escalerilla, la concurrencia le tributó una estruendosa ovación, que agradeció el primer mandatario con la diestra en alto, visiblemente conmovido. Junto a él descendió también el ministro de Agricultura y Ganadería, doctor Alberto Mercer.

Luego de saludar a las autoridades presentes, el presidente ascendió acompañado por el doctor Mercer, el coronel Bonnecarrere, el doctor Aguirre

(Continúa en la Pág. SEIS)

HABLA a todo el país, desde Tres Arroyos, el presidente provisional de la Nación, general Pedro E. Aramburu. En su discurso, censuró las maniobras de elementos agitadores y comunistas

VIAJA A EGIPTO LA POLICIA DE LA UN

Concentran Tropas en Corea del Norte

SEUL, 10 (INS). — El gabinete de Corea meridional se reunió para estudiar los informes sobre considerables concentraciones de tropas y materiales bélicos al norte de la línea de armisticio.

Los comunistas norcoreanos cuentan con un ejército de 700.000 hombres y la reunión de los ministros fué convocada apresuradamente después del informe del jefe del estado mayor del ejército surcoreano, general Lee Meng Kun.

Rusia Amenaza Enviar "Voluntarios" a Egipto

Registróse Actividad Bélica en Port Said e Ismailia

Clarín

BUENOS AIRES · REPUBLICA ARGENTINA ·

60 Centavos

Un toque de atención para la solución argentina de los problemas argentinos

AÑO XII — *Diario de la Mañana* — Nº 3.976

Buenos Aires, Domingo 11 de Noviembre de 1956

NUEVA YORK, 10 (AP). — La fuerza policial de las Naciones Unidas aceleró sus preparativos para trasladarse al Cercano Oriente, en vista de que Rusia amenazó con enviar a Egipto un ejército de "voluntarios" soviéticos. El primer contingente de las tropas de la UN salió de Noruega y Dinamarca por vía aérea para un punto de concentración en Italia, desde donde se trasladará a la zona del canal de Suez y al desierto de Sinaí. Anticípase que es posible que mañana mismo, o en todo caso el lunes, llegue a Egipto la vanguardia de las fuerzas internacionales.

Mientras las primeras tropas de la UN viajaban por el aire, los rusos anunciaron que no pondrán obstáculos a los "voluntarios" soviéticos que vayan a Egipto si los israelíes, los franceses y los británicos no se retiran del suelo egipcio, tal como lo dispuso una resolución de la UN. Las fuerzas internacionales fueron enviadas con toda prisa, ya que el secretario general del organismo mundial, Dag Hammarskjold, destacó que la rapidez era esencial en este caso.

Entre tanto, Estados Unidos prohibió hoy, en la medida en que legalmente puede hacerlo, que "voluntarios" yanquis luchen en cualquiera de los dos bandos del conflicto en el Cercano Oriente. El Departamento de Estado emitió una declaración al respecto, probablemente con la esperanza de influir sobre Rusia para que no concrete su amenaza de enviar "voluntarios" soviéticos.

Tregua Harto Frágil

La zona del Canal de Suez y la península de Sinaí seguían ocupadas por las fuerzas de Gran Bretaña, Francia e Israel, en una suspensión de hostilidades harto frágil, hasta que las fuerzas de la UN lleguen a la zona para consolidar la paz. La fuerza policial estará constituída por soldados de 17 naciones. Al tiempo que las tropas de la UN proceden a congregarse —190 noruegos y 50 daneses—, elementos armados de Canadá, Colombia, Finlandia, Suecia e India, se preparan para efectuar el viaje.

En Holanda se anunció que compañías especializadas holandesas y danesas despejarán el canal de barcos hundidos que obstaculizan la navegación y reparan puentes todo por cuenta de las Naciones Unidas.

Nuevos Encuentros

Entretanto, nutridos destacamentos británicos y franceses están limpiando el acceso septentrional del Canal, en Port Said, zona que está bajo

(Continúa en la pág. CUATRO)

Evacuarían los Anglofranceses

PARIS, 10 (INS). — Fuentes diplomáticas expresaron que existe la posibilidad de que las fuerzas francobritánicas sean evacuadas de la zona del canal de Suez inmediatamente después de la llegada de los primeros contingentes del ejército policial de la UN.

Medida Preventiva

Tal retirada podría ordenarse para evitar que Rusia envíe voluntarios a Egipto, fundándose en la continuada presencia de fuerzas extranjeras en territorio egipcio. Se hace notar, sin embargo, que las tres naciones invasoras —Francia, Inglaterra e Israel— han asegurado que saldrán de Egipto una vez que la fuerza policial tenga la situación bajo control.

Repliegue Israelí

TEL AVIV, 10 (AFP). — Hasta ahora Israel sólo ha aceptado en principio el repliegue de sus fuerzas avanzadas en Egipto, pero la profundidad de ese retiro no ha sido aún encarada.

En las esferas autorizadas israelíes se subraya que la nueva línea demarcatoria deberá depender del estado de las relaciones entre Israel y Egipto.

Sobre este punto se declara hoy en Tel Aviv que si hay paz o guerra entre Israel y Egipto, las posiciones defensivas de Israel deberán ser distintas.

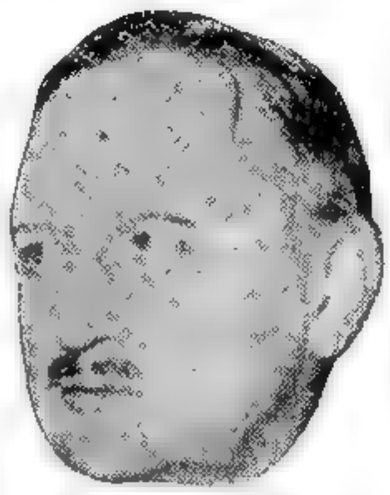

E. L. BURNS

Burns Habría Logrado Entenderse con Nasser

TEL AVIV, 10 (INS). — Un vocero de la UN dijo que el comandante militar de las Naciones Unidas, general E. L. Burns, concretó un convenio en principio con Egipto sobre el establecimiento de una fuerza internacional en territorio egipcio para velar por el mantenimiento de la paz.

Burns viajó luego de El Cairo a Jerusalén y de inmediato conferenció con los principales funcionarios de la UN en Palestina. Después de estas entrevistas, trascendió que Burns habría resuelto cancelar el viaje que debía realizar mañana a Nueva York.

Por otra parte, diez miembros de la comisión de la UN encargada de fiscalizar el armisticio de Palestina, que debían salir hoy de Israel hacia Egipto, demoraron su partida hasta el domingo, debido a dificultades de transporte.

Aceptaría Rusia el Envío de Observadores

HAMBURGO, 10 (AFP). — Un vocero oficial del Kremlin se habría mostrado pacifista y partidario de "diálogos y negociaciones". El diario alemán de gran información, "Die Welt", publica una declaración hecha en el aeródromo de Hamburgo-Fuhlsbuttel, por Iltchev, jefe de los servicios de prensa del ministerio soviético de Relaciones Exteriores.

El funcionario soviético dijo que "la situación mundial se ha visto marcada por una sensible disminución de la tensión en el curso de las últimas horas", y habría dado a entender que la URSS discutiría en Nueva York la cuestión del envío de observadores de la UN a Hungría. Agregó que Shepilov, ministro soviético de Relaciones Exteriores, está dispuesto a conferenciar en Nueva York con sir Anthony Eden y con Guy Mollet.

EL COLOR DE Clarín

De acuerdo con lo que hemos informado en anteriores ediciones, también hoy Clarín aparece con un solo color, en vez de su clásica doble impresión en rojo y negro. Las causas siguen siendo las mismas, y de ellas nos ocupamos ya. Mientras subsistan, Clarín continuará saliendo en negro.

Ciérnense Sobre Hungría el Hambre y las Epidemias

VIENA, 10 (AFP). — "La resistencia en Hungría parece haber sido aplastada, pero todavía se oyen tiroteos en Budapest. Las fuerzas soviéticas se muestran muy prudentes en sus desplazamientos, por temor a caer en emboscadas de los guerrilleros. Budapest ofrece un espectáculo espantoso. En una emisión, Radio Budapest dijo esta tarde: "Hungría pierde su sangre por todas sus heridas... Las fábricas no producen, los trenes no marchan y la batalla prosigue en las calles". En las transmisiones fraccionadas la emisora húngara habló en un tono desusado de angustia, al transcurrir el 18º día de la insurrección del pueblo y el 7º de la segunda y masiva intervención del ejército rojo.

El caos que refleja la radio del gobierno da la sensación de que la situación se agravaría hora a hora, sobre todo por el vacío total que le hace la población, cuya única determinación sigue siendo combatir al invasor soviético. "Hermanos ferroviarios —dijo el ministro del Interior por radio—, el pueblo húngaro espera de vosotros que reanudéis el servicio". En la campiña húngara, y a pesar del anuncio oficial de una cierta reactivación de la producción, la inseguridad y el desorden parecen dominar, como lo atestigua, por ejemplo, la ordenanza difundida por la radio oficial: "Ningún camión que transporte abastecimientos podrá circular sin escolta militar". El gobierno ofreció raciones alimentarias para atraer al pueblo a sus tareas usuales en Budapest, capital destrozada y paralizada que enfrenta ahora dos nuevas amenazas: el hambre y las enfermedades.

El gobierno ofrece a cada obrero que vuelva al trabajo un paquete con alimentos, raciones de pan, paga extra y

(Continúa en la pág. CUATRO)

La Rebelión de los Húngaros Deshace al Comunismo Francés

PARIS, 10 (De nuestra agencia). — El apaciguamiento, por lo menos momentáneo que ha experimentado la situación en el Próximo Oriente, con la aceptación de la policía internacional de la UN por parte de Nasser, da ocasión para que con luz más exclusiva se enfoque hoy la tragedia húngara, el otro vaso comunicante de la actual tragedia del mundo. ¿Por qué sin esperanza resisten todavía los húngaros?

Antes de sentarme a escribir me ha telefoneado un informador amigo: "No es a la desesperada la lucha húngara. Los rusos, comprobando que no pueden gobernar a diez millones de sublevados, piensan dar algún paso atrás. Pero se niegan a obedecer a cualquier indicación como la de anoche de la UN por considerar que les viene de los occidentales. Preferirían un arreglo a negociar con las potencias afroasiáticas de Bandung. De una nueva reunión a lo Bandung aceptarían una fórmula que ya está rumiando Nehru. Ello explicaría, por otra parte, el voto indio —tan escandaloso sin esta posibilidad y aun de todas maneras— en oposición a la resolución, votada por la mayoría de la UN, pidiendo el retiro de las fuerzas invasoras instaladas en Hungría".

Recojo esta excesivamente sutil información sin convicción. La inmolación húngara aparece, por desgracia, como ineluctable. ¿Cuántas veces el heroísmo y el sacrificio no son recompensados en esta vida? Sus frutos, que acaban por dar, no benefician ya a los sacrificados. Puede muy bien ocurrir que los insurrectos húngaros sean los únicos en no recoger el premio de su heroísmo, como otros casos de inaudita crueldad que nos ofrece la historia. En su desesperación, los combatientes por la libertad de Hungría no pueden, por ejemplo, imaginarse que donde se cosechan ya los frutos políticos de su heroica resistencia, es en Francia —entre otros países— donde el desfondamiento del partido Comunista se acentúa de hora en hora. Las manifestaciones antisoviéticas —que avivan las contramanifestaciones comunistas— no cesan en todo el largo y ancho del país. Dos muertos en París y centenares de heridos aquí y en provincias no constituyen más que datos escasamente expresivos del hundimiento de un partido que dispuso de cinco millones de votos.

En las puertas de las fábricas los comunistas pertenecientes a los cuadros de permanencia o burócratas del partido, son víctimas del desprecio general cuando se libran de ataques personales. La represión soviética tiene que encarnizarse sobre los obreros y campesinos y este hecho, más que ninguno produce la deserción entre el proletariado francés.

Según como se desarrollen los acontecimientos futuros podemos presenciar en Francia lo que sin Hungría era imposible: el partido Comunista declarado fuera de la Ley. Y puede tal medida surgir de una proposición del propio Mollet u otro gobernante socialista. En 1939 también fué un reputado izquierdista, Daladier, quien aplicó la difícil medida al amparo del tratado germanosoviético.

Casi toda la llamada "inteligencia" del partido desertó y sus compañeros de viaje dejan de viajar. El portazo que acaba de dar Sartre hará repercutir sus ecos en el tiempo y en profundidad. El autor de "Manos sucias", cuyas dotes literarias no tienen par en Francia de la posguerra, publica una requisitoria cuyo interés político recuerda para el área del marxismo, el propio informe de Khruschev, origen —Sartre dixit— del actual desgarro del comunismo mundial porque "confirma la dictadura del partido, en lugar de contribuir a reducirla".

CARLOS SENTIS
Corresponsal de Clarín en Francia

Los Gráficos Inician Una Huelga Mañana a las 6

INFORMACION PAGINA DIEZ

Pídanse los siguientes artículos en Retaguardia

Clarín DE LOS DOMINGOS

★ Guerrilleros Patriotas Operan Aún en la Capital Húngara ★

INFORMACION EN LA PAG. SEIS

Rusia Había Planeado Apoderarse del Canal

Revélanse Detalles del Proyecto que Fué Frustrado por la Acción Fulminante de Inglaterra y Francia

LONDRES, 11 (AP). — El canciller británico Selwyn Lloyd declaró que el gobierno de Eden prepara la documentación para la denuncia de un complot soviético con los países árabes, que habría dado a la U.R.S.S. el dominio total del Oriente Medio. Fuentes oficiales declararon que se está confeccionando un Libro Blanco, que se publicaría esta noche o mañana, con documentos que demuestran que Nasser, apoyado por los soviéticos, proyectaba una invasión en gran escala a Israel, que habría llevado al caos a todo el norte africano, dando pretexto a los soviéticos para intervenir, antes de la entrada de los anglofranceses. El plan soviético, que se titularía "Plan Mena", estaba basado en la transformación de uno de los ataques de represalias de Israel en guerra en gran escala", con aviones y equipos bélicos soviéticos. Este anuncio aclararía las informaciones oficiales británicas sobre los motivos secretos que obligaron su intervención en el canal de Suez.

Revelaciones de la Prensa Británica

LONDRES, 11 (AFP). — Con gruesos titulares, varios diarios de Londres anuncian que con su acelerada operación en el canal de Suez, Gran Bretaña, Francia e Israel desbarataron un vasto complot agresivo tramado desde hacía tiempo por la Unión Soviética y varios estados árabes. Expresan los diarios, y especialmente el "Sunday Dispatch", que el objetivo de la vasta trama soviéticoárabe era el de destruir primeramente a Israel, y en segundo término lanzar a los países árabes a la guerra total contra Occidente, mediante el armamento cuantioso y moderno que se había enviado y que se estaba enviando a Egipto

"Sunday Express" por su parte, revela que a raíz del apresamiento por los franceses de los cinco jefes que dirigían el terrorismo en Argelia desde El Cairo, aparecieron documentos de extrema importancia, demostrativos de la dependencia directa de esos cabecillas fellaghas a las directivas de Moscú

Según revela el diputado conservador Henry Price, en un artículo aparecido en el "Sunday Dispatch", la documentación capturada con los cabecillas de la revuelta argelina, contenía órdenes del día de Nasser para desencadenar un ataque general de los países árabes contra Israel, obrando por cuenta de Moscú.

El papel que debían desempeñar los cabecillas argelinos era una "misión especial": mediante sublevaciones esporádicas y actos múltiples de terrorismo en los territorios norteafricanos, debían distraer la atención de Francia, mientras los países árabes se lanzarían al asalto de sus distintos objetivos. Price afirma también que la fecha de la ofensiva general había sido fijada.

Según se informó, sólo se aguarda, para la publicación oficial de los documentos y pruebas del complot, la autorización del gobierno de Francia.

"Sunday Express" al comentar la situación dice: "Es ya más que evidente que si Londres y París no hubiesen actuado rápidamente como lo hicieron la semana pasada, los países árabes, armados hasta los dientes por la U.R.S.S., se habrían lanzado contra Israel en los primeros días del año próximo. Los servicios secretos judíos habían sido los primeros en revelar lo que se tramaba con ayuda de la U.R.S.S., pero si existían dudas en París y Londres, fueron disipadas por la lectura de la documentación secreta que cayó en poder de Francia al expresar a los jefes de la rebelión argelina, cuyos papeles revelaron no sólo la amplitud de la ayuda militar rusa a los estados de Oriente Medio, sino la forma y los lugares en que debían ser empleados esos materiales modernos."

Por su parte Arthur Brittenden corresponsal del "Sun-

(Continúa en la pág. DOS)

MAPA de Israel en cuya frontera con Siria y Jordania témese la reanudación de las hostilidades

Clarín

BUENOS AIRES · REPUBLICA ARGENTINA

60 Centavos

Un toque de atención para la solución argentina de los problemas argentinos

AÑO XII — Diario de la Mañana — Nº 3.977

Buenos Aires, Lunes 12 de Noviembre de 1956

Acrece la Tensión en el Linde Jordano-Israelí; Primer Choque

JERUSALEN, 11 (AFP). — La entrada de fuerzas blindadas sirias e iraquesas en Jordania, y los preparativos bélicos de ese país hacen temer a los israelíes un inminente ataque en su frontera con ese país. Fuentes militares israelíes informaron que las fuerzas armadas judías se encuentran listas para lanzar instantáneamente un contraataque "en sectores determinados", en el caso de que su país fuera atacado desde Jordania. La denuncia jordana de un ataque israelí en su territorio aumentó la tensión en la frontera. Los jordanos informaron que un destacamento judío cruzó la línea de armisticio y atacó posiciones árabes. Agregó que luego de un tiroteo de un cuarto de hora, el destacamento israelí se rindió. Empero, las autoridades israelíes desmintieron esta versión, afirmando que "los jordanos peleaban entre sí". La misma fuente reveló que los efectivos blindados de Israel no sólo se encuentran intactos luego de la campaña de Sinaí, sino que fueron reforzadas con los elementos capturados a los egipcios, inclusive varios tanques soviéticos y piezas de artillería de la misma procedencia. Algunos de los elementos que se hallaban averiados fueron reacondicionados, habiéndose realizado ya ejercicios para el manejo de los mismos.

Proyecta Israel Mantener sus Fuerzas en Gaza

Un vocero del ministerio de Defensa israelí manifestó que el gobierno de Ben Gurion proyecta mantener sus efectivos en la región costera de Gaza, hasta tanto los efectivos de la UN logren establecer definitivamente la paz en la región, y mientras las negociaciones sobre un nuevo armisticio no especifiquen claramente a quién corresponde el control de dicha zona. Hasta antes de la contienda, los egipcios administraban esa región.

Mientras tanto, el cadáver del coronel Assaf Simchoni, cuyo avión fué derribado en Jordania mientras regresaba de la zona del Sinaí, fué entregado a Israel por las autoridades jordanas. Los restos de las otras dos víctimas: el teniente coronel Asher-Beromi y el sargento Benjamín Gordon, fueron devueltos al mismo tiempo.

Egipto Todavía no Aceptó la Policía de la UN

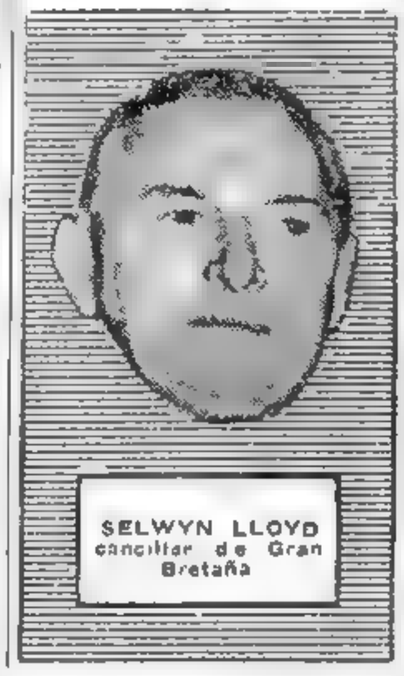

SELWYN LLOYD
canciller de Gran Bretaña

Registróse Nueva Actividad Bélica

JERUSALEN, 11 (INS). — El mayor general Edison Burns, jefe de las fuerzas policiales de las Naciones Unidas en Oriente Medio, informó que el gobierno egipcio aún no aceptó el establecimiento de las tropas internacionales en la zona del canal de Suez. —

El militar canadiense convocó a una conferencia de prensa en la que informó que un grupo de diez observadores de la UN, encargados de fiscalizar el armisticio en Palestina, viaja actualmente hacia la zona de Suez.

Burns regresó anoche de El Cairo, tras haber obtenido la aprobación preliminar de Nasser, sobre la acción internacional conjunta para obtener la evacuación de las tropas inglesas, francesas e israelíes de territorio egipcio, y proyecta viajar mañana a Nueva York, para informar a la UN.

Según Burns, la fuerza policial será concentrada y organizada en un campamento de la margen occidental del canal de Suez, posiblemente entre Kantara e Ismailia. Agregó que no es probable que las tropas a su mando entren en Port Said "durante la presente fase de la situación".

Egipto exige, como primera condición para aceptar la entrada de los efectivos de la UN, que los mismos ocupen "inmediatamente" las posiciones conquistadas por las fuerzas anglofrancesas. Sin embargo, El Cairo no ha definido específicamente la extensión del término "inmediatamente".

Se calcula que las fuerzas internacionales en Egipto estarán integradas por 2.500 hombres. La vanguardia de esas fuerzas, consistente en 53 militares daneses y 50 noruegos, se halla ya en Nápoles en espera de los aviones de la empresa suiza Swissair que habrá de transportarlos a Egipto. El "ejército de paz" probablemente estará provisto de equipo mecanizado para efectuar misiones de patrulla en el desierto y de algunos aviones.

Nuevos Choques

PORT SAID, 11 (INS). — Las fuerzas anglo-francesas soportaron en silencio tres horas de fuego desde las posiciones egipcias y finalmente desataron una fuerte andanada de 60 minutos de duración, logrando restablecer la indecisa tregua que rige en el canal de Suez.

EL COLOR DE Clarín

De acuerdo con lo que hemos informado en anteriores ediciones, también hoy Clarín aparece con un solo color, en vez de su clásica doble impresión en rojo y negro. Las causas son las mismas que ya señalamos oportunamente. La solución a que recurrimos es la única que nos permite terminar la tirada en hora.

Con su "Plan Mena", Moscú Proyectaba Quedar en el Canal Como "Protector"

LONDRES, 11 (De nuestra agencia). — Después del cese del fuego en Egipto, Moscú insiste en su propósito de enviar "voluntarios" y material bélico a la lucha por "la libertad de aquel pueblo". Asegura que la tregua en Suez no es sino una maniobra de las potencias occidentales para atacar con más fuerzas después de un breve período de descanso y que "el pueblo ruso, que tanto ama la libertad, no puede ser contenido ya en sus nobles impulsos".

Londres califica de especulativas las nuevas arrogancias soviéticas. La alarma en Egipto y en el Oriente Medio descentra el movimiento de indignación que levanta en gran parte del mundo la represión del ejército rojo en Hungría, y las fuerzas soviéticas necesitan rehabilitarse con desafíos de su decepción —y de la decepción de sus amigos— ante la resistencia desesperada de grupos insobornables de patriotas.

Cuesta creer que la agresión de las tropas anglofrancesas a Egipto despierte el mismo espanto que el exterminio de los patriotas húngaros. A medida que pasan los días y las horas, la política de sir Anthony Eden es menos censurada y más comprendida. Su acción en Suez —calificada de paranoica, en ocasión de su ultimátum— estaría por lo visto justificada si pudiera demostrar que Rusia lo había dispuesto todo para apoderarse del Canal en una operación fulminante. La catástrofe se habría cumplido de no haberse adelantado las tropas anglofrancesas a neutralizar la zona.

* * *

Por el momento, se han revelado en Londres detalles del "plan Mena", proyectado por Moscú. Una masa de "voluntarios" bien armados, bien artillados y bien "sobrevolados" por la aviación soviética, empezó a prepararse en julio último para atacar al ejército israelí en cualquiera de sus escaramuzas fronterizas, para transformar en una guerra estas incursiones de represalia y para quedarse en Egipto "como protección". El plan se extendería luego a todos los países del Oriente Medio.

Se dan innumerables detalles en Londres sobre el plan ruso. Los generales "voluntarios" Pinchunk y Braiko, especialistas en carros de asalto y aviación, mandarían esas tropas "improvisadas". El material estaba concentrado cerca de Favid y Geneifa, en las proximidades de la que fué base británica del Canal. Pero la operación en potencia quedó desbordada por el fulminante ataque de Israel, la velocidad de la intervención anglofrancesa —acusada de lenta en París, sin embargo— y el heroísmo de los húngaros. Por lo visto, Moscú contaba con el traslado al Oriente Medio de una parte de sus contingentes de opresión del este de Europa.

Oficialmente, nadie ha confirmado esta información, pero tampoco se desmiente. "En cualquier caso —leo hoy— la incontenible furia en Hungría del mariscal Zhukov y de sus camaradas no podría explicarse en otra forma".

* * *

Un balance de la última semana —de sus errores, sus angustias y sus consecuencias ante el futuro— nos lleva a las siguientes conclusiones. Sir Anthony puede recobrar su prestigio, o más bien alcanzar un prestigio que no había tenido nunca. Empiezan a ser olvidadas las disensiones existentes en el partido Conservador, y los laboristas, quienes atacaban desaforadamente para alcanzar el poder a favor de las circunstancias, "se repliegan a las posiciones previstas por el mando". "The Observer", el dominical que hace siete días atacó al arma blanca la política del gobierno, admite —en numerosas cartas de sus lectores a favor y en contra— que se ha malquistado con la opinión pública.

Algunos colaboradores del "Daily Woker", órgano del comunismo en Inglaterra renuncian a seguir haciendo "la apología de los asesinatos en masa". El club de estudiantes marxistas de la universidad de Oxford se disuelve y se adhiere "al sentimiento de horror que suscita en el mundo la supresión del pueblo húngaro por la Unión Soviética". Nada une más a Inglaterra, en estos días, que la tristeza común, la indignación común y la estupefacción de todos ante los métodos soviéticos en Hungría

Miles y miles de seres han pasado hoy bajo las ventanas de la agencia de Clarín, en dirección a Trafalgar Square. Llevaban carteles pidiendo la libertad de los pueblos esclavizados por el comunismo. Iban en silencio y sólo se oían los pasos. Su arma es el estupor ante la brutalidad. Su fuerza es el patetismo.

JACINTO MIQUELARENA
Corresponsal de Clarín en Gran Bretaña

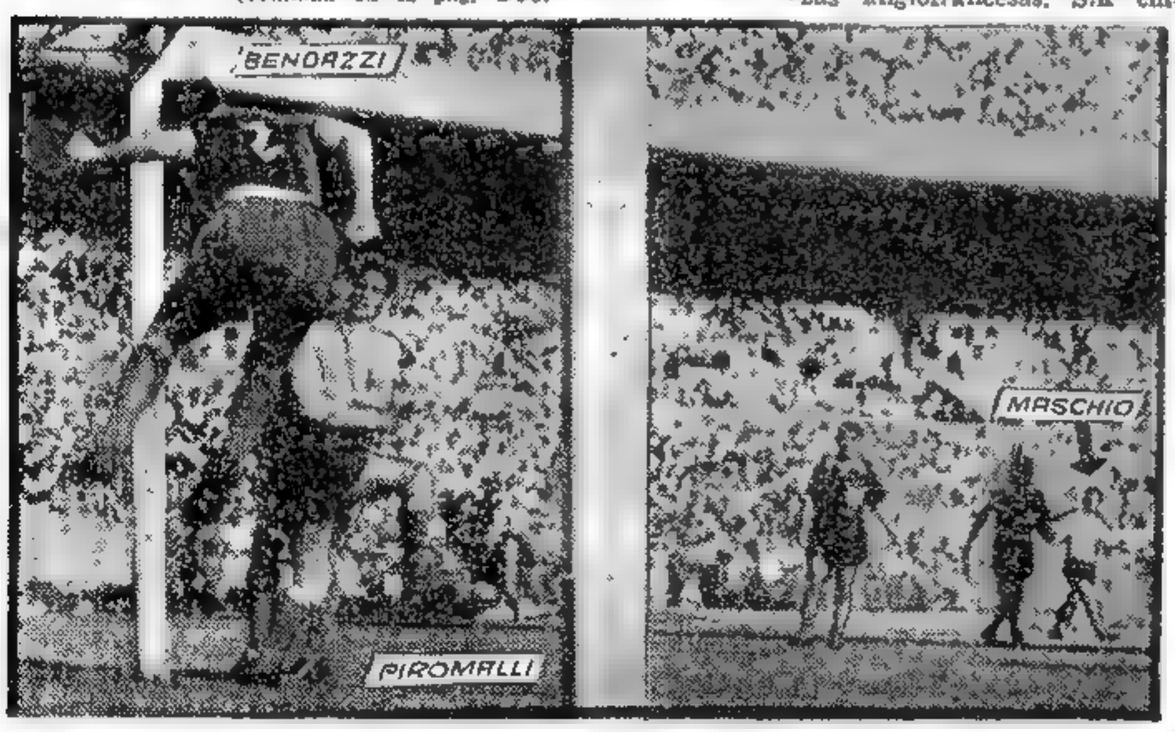

DOMINABA Racing a Lanús y el score permanecía cerrado; pero, a los 23 minutos de la segunda etapa, Maschio, desde la derecha, envió un centro-shot que Piromalli, arquero de Lanús, no alcanzó, por calcular mal el salto. En última instancia, Bendazzi intentó, sin éxito, detener la pelota, la que llegó a la red. Luego Racing se impuso por 2 tantos a 1

Resultados de los Partidos de Ayer

River Plate (L)	1	Chacarita Jrs. (V)	1
Racing (L)	2	Lanús (V)	1
Boca Juniors (L)	1	Estudiantes (V)	0
V. Sarsfield (L)	2	Tigre (V)	1
N. Old Boys (L)	3	San Lorenzo (V)	0
F. C. Oeste (L)	2	Independiente (V)	1
G. y Esgrima (L)	2	Arg. Juniors (V)	2
Huracán (L)	3	R. Central (V)	1

PRIMERA DIVISION "B"

Colón (L)	3	A. de Quilmes (V)	0

COMIENZA A LAS 6 DE HOY LA HUELGA DE LOS GRAFICOS

INFORMACION EN LA PAGINA DIEZ

Reafirmóse que Habrá Elecciones Generales a Fines de 1957

Estréllase el Gobierno de Hungría Contra la Resistencia Pasiva del Pueblo

Clarín

60 Centavos

Un toque de atención para la solución argentina de los problemas argentinos

AÑO XII — Diario de la Mañana — Nº 3.978

Buenos Aires, Domingo 25 de Noviembre de 1956

Como Decíamos Ayer...

CON el presente ejemplar, Clarín llega de nuevo a las manos de sus fieles lectores, a los que dirigimos un cordial saludo en la grata y auspiciosa circunstancia de reanudar con ellos el diálogo cotidiano que ha estado interrumpido durante 12 días por causas que son del dominio público. El ayer de la celebre frase del clásico poeta castellano con que titulamos las presentes líneas corresponde, pues, al 12 del corriente, fecha a partir de la cual, y por decisión de la Federación Gráfica Argentina, dejaron de aparecer los órganos periodísticos de toda la República.

Una vez más, aunque por virtud de tan lamentable conflicto, se ha comprobado que los diarios constituyen una necesidad pública de orden espiritual que no puede ser satisfecha, ni mucho menos, con ningún otro medio informativo y cultural. La prensa es el factor más vital y activo del mundo de hoy. Sin ella, el conocimiento de las múltiples manifestaciones de la vida colectiva y la intercomunicación incesante que ésta exige, carecen de precisión y virtualidad y se convierten en interrogantes de incertidumbre e inquietud.

Hacía casi ocho años que Buenos Aires no pasaba por una contingencia semejante. La huelga gráfica de 1949 duró 20 días, desde el 11 de febrero hasta el 4 de marzo, y se debió a una infortunada disidencia gremial propia del régimen de fuerza que entonces sojuzgaba al país. El actual conflicto no ha tenido el mismo origen ni iguales características. Como quiera que sea, Clarín opina que ninguna razón justifica movimientos de esta naturaleza cuando las partes se guían por normas civilizadas y equitativas de conciliación y arbitraje, obligatorias para trabajadores y empresarios. Somos partidarios del imperio absoluto de tales normas, fruto de la dolorosa experiencia de largos años de luchas y sinsabores, y confiamos en que han de regir en el futuro, sin excepción alguna, como, sin lugar a dudas, lo aconsejan también los superiores intereses generales de la República.

Nagy Habría Sido Trasladado a Moscú y Acusado de Traición

VIENA, 24 (AP). — La dictadura comunista se hizo más inflexible en la pequeña y rebelde Hungría, luego del secuestro, por parte de los rusos, del ex presidente del Consejo de ministros, Imre Nagy, de tendencia comunista independiente. Radio Budapest hizo hoy un nuevo llamamiento a los obreros húngaros para que regresen al trabajo, pero los informes de prensa recibidos aquí citan al diario de los gremios húngaros, que declara que el incidente de Nagy "no facilitará la solución de la huelga general". El paro se mantiene en todos sus aspectos, no obstante los patéticos llamados de la emisora de Budapest. La situación se hace cada vez más crítica, particularmente por la huelga ferroviaria, que impide el abastecimiento de la capital.

La radio oficial dirigió un llamamiento especial a los mineros de carbón para que reanuden el trabajo, pero refugiados llegados a Viena afirman que muchas minas han comenzado a inundarse y estarán inutilizadas por algún tiempo.

El gobierno de Janos Kadar, establecido por las fuerzas rusas, anunció que Nagy había abandonado su refugio de la embajada yugoslava para dirigirse a Rumania. Pero todo parece indicar que los rusos lo secuestraron, junto con sus partidarios, tras abandonar todos la embajada yugoslava, y bien podrían encontrarse en Rusia, donde se los juzgaría por alta traición.

Protesta de Belgrado

En una dura protesta Yugoslavia demandó al gobierno húngaro que cumpla con la garantía dada por escrito y permita a Nagy y a sus colaboradores regresar a su hogar. La nota manifiesta que el gobierno yugoslavo no cree en el anuncio oficial húngaro de que Nagy y sus partidarios

(Continúa en la página DOS)

Síntesis de los Hechos Ocurridos en el País Mientras no Hubo Diarios

ACONTECIMIENTOS importantes dieron fisonomía particular a la actividad nacional en los doce días en que el país vivió sin diarios. Canalizada la información hacia la vía radial, resultó ésta un vehículo que no alcanzó a cubrir la ansiedad de noticias del pueblo. La reaparición de los órganos de prensa permitirá clarificar el panorama nacional y fijar en su verdadera dimensión los hechos que absorbieron la atención popular. Clarín refleja seguidamente, con la fuerza de impacto de una síntesis, qué ha ocurrido en el país en los doce días que vivió sin diarios:

● **En el ámbito gubernativo —fuera de los cambios registrados en la rama del Ejército, que consignamos en esta misma página—, se produjo la renuncia del ministro de Trabajo y Previsión, doctor Aguirre Legarreta, por razones de salud. Lo reemplaza interinamente el ministro de Agricultura, doctor Mercier. El presidente Aramburu fué depositario de una nota de altos dignatarios de la Iglesia Católica: en ella se solicita el restablecimiento de la enseñanza religiosa en las escuelas provinciales.**

● En el plano económico absorbió el interés general la firma de un documento en el ministerio de Hacienda. El Eximport Bank autoriza al gobierno argentino a hacer uso del crédito de 100 millones de dólares.

● **Política: Frondizi, proclamado candidato a presidente por la convención de la U.C.R., en Tucumán, es aclamado por sus partidarios al regresar a la Capital Federal. Días después se entrevista con Aramburu. El unionismo replicó a la convención de Tucumán y anunció, por boca del doctor Zavala Ortiz, la constitución de otro "Comité Nacional de la U.C.R.". Mientras tanto, la Junta Consultiva ponía punto final al estudio de la reforma de la ley electoral. Con excepción de los consejeros radicales, los demás se pronunciaron por el sistema de representación proporcional.**

● En la esfera castrense repercutió la acusación formulada públicamente por el dirigente radical Arturo Mathov contra varios jefes del Ejército, tildándolos de "contrarrevolucionarios". Los jefes mencionados resolvieron retar a duelo al citado dirigente partidario. Otro hecho significativo en el ámbito de las fuerzas armadas: fué suspendida la maniobra naval.

● **Importantes acontecimientos nutrieron el panorama gremial. El gobierno —a través de las radios— advirtió frecuentemente sobre maniobras extremistas en los gremios, señalando que las fuerzas armadas y las de seguridad iban a garantizar la libertad de trabajo. Al concluir ayer la semana administrativa, el conflicto metalúrgico había sido parcializado; lo mismo ocurrió en el sector gráfico, permitiendo así la salida de los diarios; resolvióse el problema de Luz y Fuerza y también quedó solucionado el conflicto en los transportes.**

● Conmoción en el mundo diplomático: el gobierno argentino declaró persona no grata al ministro rumano, señor Mossescu, por considerarlo protagonista principal de un episodio que privaba de la libertad a un matrimonio empleado en la legación.

● **Simultáneamente la ciudadanía argentina exteriorizó su repudio a la agresión soviética contra Hungría. Manifestaciones populares recorrieron la ciudad; hubo un gran mitin en plaza San Martín y se registraron episodios de violencia frente al local central del partido Comunista.**

● El juez Botet canceló la personería jurídica del partido Comunista. Poco después, renunció por discrepancias con la Cámara de Apelaciones. Pero el P. E. le rechazó la dimisión.

● **Hubo un amotinamiento de 44 procesados en la Penitenciaría. Fué sofocado con el empleo de gases lacrimógenos.**

El Color de Clarín

Normalizado el trabajo en los talleres gráficos periodísticos Clarín aparecerá otra vez con su clásica doble impresión en rojo y negro. La edición de hoy, por razones de tiempo —las tareas se reanudaron avanzada la jornada de ayer—, sale únicamente en negro, pero esperamos que a partir de mañana nos será posible restablecer las características de Clarín, es decir la doble impresión en rojo y negro a que hacemos referencia.

También mañana volveremos a entregar la tradicional segunda sección de los lunes —Clarín Deportivo— que en los once años de Clarín sólo dejó de llegar a manos de nuestros lectores en cinco oportunidades y en todas ellas por causas que nos fueron ajenas por completo.

No ocurre, en cambio, lo mismo con la segunda sección en rotograbado de los domingos. Parcializada la huelga de los gráficos, todavía no ha sido resuelta en lo que atañe a las llamadas imprentas de obra, en una de las cuales se compone e imprime la segunda sección en rotograbado. Confiamos en que la forzosa ausencia de "Clarín de los Domingos" será muy breve, y que pronto podremos brindar al público la satisfacción de recibirlo de nuevo.

Anuncióse que Abandonarán Port Said Parte ★ de los Efectivos Británicos e Israelíes

DAG HAMMARSKJOLD

Rusia Concentraría Tropas en Siria

NICOSIA, 24 (AP). — El comando aliado en Chipre dió a conocer un comunicado. Expresa que "el primer batallón del regimiento real de West Kent partió esta noche de Port Said y llegará mañana, por la mañana, a Chipre.

Por su parte Israel informó a las Naciones Unidas que ha retirado ya del territorio Egipcio ocupado por efectivos equivalentes a los de dos brigadas de infantería. En fuentes informadas se dijo que esto significaba que han vuelto ya a territorio de Israel unos 6.000 de los hombres que participaron en el ataque contra Egipto.

La crítica situación surgida en Siria ha creado un ambiente de aprensión. Esta aprensión se origina en varios acontecimientos: la creciente beligerancia que los sirios vienen desplegando hacia algunos de sus vecinos, particularmente Irak; los persistentes rumores que circulan acerca de una concentración armada soviética de grandes proporciones en aquella nación árabe y en un conato de sublevación por parte del ejército sirio. Esta situación ha relegado a segundo término en los círculos oficiales de Londres el plan atribuído al gobierno egipcio de expulsar a los ciudadanos franceses y británicos permitiéndoles sacar del país únicamente la suma de veinte libras esterlinas.

Los círculos oficiales de Siria negaron reiteradamente que estén recibiendo considerable cantidad de armamento soviético.

Se Dispusieron Cambios en Comandos Militares

Ossorio Arana Formuló Declaraciones

DIFERENCIAS de apreciación sobre la conducción del Ejército, según se reveló oficialmente, determinaron al promediar la última semana, diversos cambios en los comandos de la institución. Esos cambios no afectaron en momento alguno la estabilidad del gobierno de la Revolución Libertadora. Las sublevaciones operadas motivaron declaraciones del presidente de la República y del ministro de Ejército, que reafirmó al mismo tiempo que en el último trimestre de 1957 se llamará a elecciones generales. También declaró el general Ossorio Arana que en todo el país reina total normalidad y que no hay ningún jefe del Ejército detenido salvo los generales Bengoa y Uranga. Estos fueron apresados en las cercanías de un cuartel en la madrugada del jueves 22, en actitud sospechosa. He aquí una relación cronológica de los sucesos:

Renuncia D'Andrea

[illegible] en el sentido de que el subsecretario de Ejército, general Héctor D'Andrea había presentado la renuncia de su cargo. Ello tuvo pronta confirmación al promediar [illegible] oportunidad en que oficialmente se anunciaba [illegible] del general D'Andrea y la designación de su reemplazante, el coronel Luis Leguizamón Martínez, hasta entonces comandante de la 2ª División de Ejército, quien asumió en horas de la tarde.

Bengoa y Uranga, Detenidos

En las últimas horas del miércoles 21 se advirtió una actividad fuera de lo común en [illegible] de seguridad. Simultáneamente, informaciones [illegible] procedimientos, pero por el momento fué imposible conocer más detalles. El jefe de la Policía Federal, coronel Fernando de Iriarte, [illegible] por el [illegible] y jefes de la repartición [illegible] de la mañana, un comunicado oficial señaló que "en un procedimiento efectuado anoche por personal militar fueron sorprendidas varias personas que en actitud sospechosa ocupaban vehículos estacionados en proximidades de un cuartel. Sus ocupantes fueron arrestados y al ser identificados se comprobó que entre ellos y armados se encontraban los generales Bengoa y Uranga". Posteriormente se supo que el procedimiento se efectuó en las vecindades del regimiento de Granaderos a Caballo. Su jefe teniente coronel Alfredo Larcade al advertir la presencia de cinco automóviles en las inmediaciones de la guarnición, ordenó a varios de sus efectivos que, desalojadoseos por detrás del cuartel y utilizando camiones bloquearan y detuvieran a los sospechosos, entre quienes también se hallaban el Dr. Juan E. Guillaud, hijo del general [illegible] y varios elementos calificados como "nacionalistas".

Reemplazo de Jefes

[illegible] con la policía [illegible] de los gene-

(Continúa en la PAGINA DIEZ)

Recobra EE. UU. la Posición de Padrino Internacional

PARIS, 24 (De nuestra agencia). — Más que todos los acontecimientos de estos últimos días, cunden en las esferas políticas de París los ecos y efectos de las recientes manifestaciones del general Gruenther y las posteriores del presidente Eisenhower.

Con la respuesta de Gruenther a la amenaza de Bulganin, Norteamérica, liberada por fin de las elecciones, habló fuerte, por primera vez, después de muchas semanas. ¿Hubieran llegado a tanto los rusos sin las dudas y el silencio de Norteamérica? En todo caso ahora ya no cabe duda: por lo menos en Europa la demarcación o frontera es intocable y cualquier atentado a los países al exterior del telón, Austria comprendida, provocaría la respuesta —aplastante dialéctica atómica— de todo el potencial norteamericano. Nadie cree que los rusos tengan ganas de "suicidarse"

Gracias al lenguaje de Gruenther, Norteamérica en pocas horas se ha reinstalado en la posición de padrino que conoció en los primeros años de la posguerra, y de la que lentamente fué desplazada por las maniobras de tanto comunista embuscado y tanto cándido. Una vez más se ha visto que a la hora de la verdad, en Europa, no hay más que América. Todo lo demás es mala literatura.

●

El eco de los comentarios, preocupaciones y reflexiones que levantan en estos mismos momentos las declaraciones de Eisenhower, es distinto del que siguió a las manifestaciones de Gruenther. "Las palabras de Eisenhower —dicen los observadores— son mucho más concretas que las de su fiel colaborador Gruenther, pese a que éste no pudo hablar sin la aprobación, cuando no inspiración, del propio presidente. ¿Y por qué, mientras Gruenther habla de represalias automáticas y señala de hecho una inviolable línea de demarcación en Europa, Eisenhower expresa una innegable fluidez al consignar que se opondrá a todo envío de tropas soviéticas al próximo Oriente sólo dentro del marco de la UN? ¿Por qué esta duplicidad?

●

Norteamérica, indudablemente, ha tardado demasiado en pronunciarse. Hasta hace poco los malentendidos entre las potencias occidentales pudieron inducir a error a Rusia y a otros estados. Pero ahora Norteamérica ha hablado de verdad, y lo ha hecho con lógica claridad. Porque conviene subrayarlo: no hay ninguna contradicción entre las palabras del presidente y las de su brazo armado, el general Gruenther. Al contrario: completan ambas de manera diáfana el contorno y dibujo de toda la acción política norteamericana, compuesta para este viejo mundo de dos vertientes claramente determinadas. Los franceses e ingleses se resistían hasta ahora a entender y aun a entrar en conocimiento del inflexible desdoblamiento de la política de EE.UU.: por un lado colocan a la Europa occidental, donde admiten la posibilidad y el riesgo de un encontronazo directo con Rusia sin consultar a nadie y a las primeras de cambio; como cosa distinta consideran a todo el Oriente, desde el Mediterráneo al Japón, donde esquivan el encuentro directo, donde admiten el juego de países interpuestos, y donde, en todo caso, quieren ir reforzados con el apoyo jurídico, moral, y hasta material de la UN.

CARLOS SENTIS

Corresponsal de Clarín en Francia

Informáraise Sobre la Situación Monetaria del País

Kadar Exige el Restablecimiento del Orden Para Crear Un Gobierno Liberal

Negocian con los Rebeldes Húngaros

VIENA, 25 (AP). — El primer ministro húngaro, Janos Kadar, insistió en una emisión de radio Budapest en que el ex premier Imre Nagy solicitó salir de Hungría para trasladarse a Rumania, y añadió que su partida "no significa exilio". La emisora transmitió las respuestas que dió Kadar a los representantes del Consejo Central de Obreros de Budapest durante una reunión celebrada hoy en el Parlamento. El Consejo solicitó la reunión para demandar que Nagy vuelva como jefe del gobierno y se retiren las tropas rusas de Budapest. Kadar dijo que no hubiera convenido a Nagy y al grupo que se refugió con él en la embajada yugoslava, el cuatro de noviembre, retornar a sus domicilios de Budapest.

"Podrían haber sido agredidos o asesinados por los contrarrevolucionarios o por aquellos comunistas o sus parientes que fueron torturados durante la contrarrevolución que se extendió rápidamente bajo el régimen de Nagy", manifestó Kadar con voz excitada, "el gobierno no procesará a Nagy, aunque cometió faltas graves".

Declaró también a los representantes de los trabajadores que "después de que se restablezca el orden y comience la producción, pero no antes se procederá a la ampliación del gobierno" con personas de diferentes opiniones y con peritos. Esto no se puede realizar antes de que se hayan restablecido el orden completo y la vida normal. Las mismas condiciones se aplican a la satisfacción de otras demandas.

Dijo también que "el punto de vista justo" debe ser sostenido con firmeza. Si no se procede así, añadió, "los contrarrevolucionarios volverán a actuar con rudeza".

Cortina de Silencio

Parece que ha caído nuevamente sobre Budapest una cortina de silencio, con la suspensión de todas las comunicaciones con el exterior, al hacerse más rigurosa la dictadura soviética sobre Hungría. Los operadores telefónicos y telegráficos de Viena informaron que en Budapest no aceptan ninguna comunicación ya

(Continúa en la PAGINA SEIS)

Clarín

30 Centavos

Un toque de atención para la solución argentina de los problemas argentinos

AÑO XII — Diario de la Mañana — Nº 3.979

Buenos Aires, Lunes 26 de Noviembre de 1956

Gestiona Burns la Evacuación de Efectivos Anglofranceses

Encuéntrase en Port Said el Alto Comando de las Fuerzas Ocupantes

PORT SAID, 25 (AP). — El mayor general canadiense E. L. M. Burns llegó hoy por vía aérea a Port Said para sostener conversaciones militares destinadas a acelerar la retirada de las tropas anglo-francesas de Egipto y la integración de la fuerza policial de las Naciones Unidas, de la cual es jefe. El uso de Port Said como puerto de entrada de los efectivos de las Naciones Unidas fué uno de los principales temas de discusión en el cuartel general anglo-francés, establecido en el gran edificio blanco en que tenía antes sus oficinas la Compañía del Canal de Suez. Más tarde, en el día, Burns regresó a El Cairo

Sir Walter Monckton, miembro del gobierno británico, se hallaba presente, y también llegaron de Chipre, una hora antes para participar en las conversaciones algunos altos jefes militares británicos y franceses.

Monckton llegó ayer tarde por vía aérea, en lo que se describió como un viaje de inspección. El general británico Stockwell, que manda las fuerzas anglofrancesas en Egipto, recibió hoy a sus superiores del cuartel general aliado en Chipre. Eran ellos el general británico Keightley, jefe de la operación, y el vicealmirante francés Pierre Barjot.

Monckton manifestó a los periodistas que quería ver por sí mismo si los daños causados a Port Said en el desembarco de hace tres semanas eran tan graves como se habían pintado "en algunos lugares, entre ellos en Nueva York". Y declaró que, después de un vuelo en helicóptero y de un recorrido en automóvil, había comprobado que los informes sobre muertes y destrucciones eran "tremendamente exagerados".

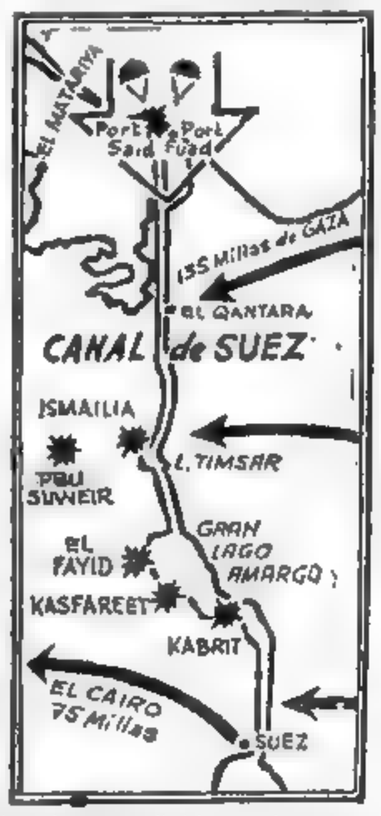

MAPA del canal de Suez, donde se señalan los aeropuertos bombardeados antes de la ocupación. Los anglofrancesas, que ocupan la zona de Port Said hasta El Qántara iniciaron la evacuación ayer.

DEJO EGIPTO UN BATALLON INGLES

Llegan Fuerzas Yugoslavas Para la Policía de la UN

PORT SAID, 25 (INS). — El primer batallón del Queen's Royal Went Kent' compuesto por 800 hombres salió de Port Said en el transporte de tropas británico "Delward". La nave, en la que viajan a Chipre los primeros soldados británicos evacuados de la cabecera norte del canal de Suez, zarpó esta mañana

También se informó que los franceses retiraron ya una unidad de desembarco y algunos efectivos del Regimiento 239 de infantería colonial.

Nuevos Contingentes Para la Fuerza Policial

Mientras tanto, llegaron a este puerto tres naves yugoslavas conduciendo soldados y equipos yugoslavos para la fuerza policial de la UN. Los barcos no eran esperados hasta mediados de esta semana, por lo que las autoridades les informaron que no había espacio en el muelle para atracar. Sin embargo, se les buscó ubicación para que fondearan dentro del puerto.

Al mismo tiempo, se anunció que llegó a Abu Suweir un contingente de soldados canadienses, elevando a 1.250 el total de efectivos. Otros contingentes se encuentran en Nápoles, listos para volar a Egipto, en cuatro "vagones volantes" puestos a disposición de la UN por el gobierno canadiense.

EL CREDITO DE 100 MILLONES

UNA amplia información sobre la situación monetaria del país dará a conocer en el curso de la semana que se inicia el ministerio de Hacienda de la Nación. Tal anuncio lo hizo días pasados a los periodistas el titular de esa cartera doctor Blanco.

El Consejo Económico

Por su parte, el Consejo Económico Social suministrará probablemente hoy, un informe relacionado con las conversaciones mantenidas con los miembros de la misión del Eximport Bank acerca de la aplicación del crédito de 100 millones de dólares acordado por esa institución bancaria al gobierno. Se referirá asimismo dicho informe a las adquisiciones que se harán de inmediato haciendo uso de dicho crédito y que fueron especificadas en el documento iniciado días atrás que autoriza al gobierno a efectuar esas inversiones.

Terminó el Paro Portuario de E. U.

NUEVA YORK, 25 (AP). — Los estibadores de los puertos de la costa oriental y de la zona del golfo de México, pusieron término a la huelga de nueve días, acatando una orden federal de suspensión transitoria del paro. Más de 4000 estibadores retornaron a sus tareas en los muelles de Nueva York y otros centenares volvieron a sus puestos en Jersey City y Hoboken, Nueva Jersey. Sin embargo, la reanudación total de las labores no se producirá hasta mañana.

Lea Desde Mañana

EN LA FRONTERA ★ DE EUROPA

por JOSE V. PUENTE
Corresponsal de Clarín en España

quien ha escrito una serie de notas sobre

Hungría, la Heroica

Enviado por la Dirección de Clarín a Viena para seguir desde Austria —en la frontera de Europa— la batalla por la libertad librada por el pueblo magyar, José V. Puente, sagaz y experimentado periodista, narra en estas notas el valor sin par de los húngaros que enfrentaron a los tanques soviéticos.

DESDE MAÑANA EN

Clarín

Aumenta la División Entre Tito y la URSS

BELGRADO ROMPERIA CON BUDAPEST

MOSCU, 25 (AFP). — Los observadores en esta capital creen que el caso de la desaparición de Nagy, puede muy bien hacer más grandes las diferencias que dividen al Kremlin del presidente Tito, de Yugoslavia, escisión ésta que no parece pueda solucionarse por ahora. La cuestión acerca de sobre quién recae la responsabilidad de los problemas de Hungría y en otros países del mundo comunista, ha provocado ya una disensión entre el Kremlin y Tito, y el hecho es que Tito considera la desaparición de Nagy como un asunto inspirado por el Kremlin.

En Berlín, el órgano comunista "Neues Deutschland" informa que el ex primer ministro húngaro Imre Nagy y sus acompañantes gozan de libertad de movimiento sin restricción en Rumania. "El gobierno rumano —agrega— anunciará a su debido tiempo dónde están los huéspedes húngaros y cómo se encuentran."

Reclaman Satisfacciones de Hungría

BELGRADO, 25 (INS). — Fuentes responsables afirman que Yugoslavia romperá relaciones con Hungría a menos que el gobierno de Kadar dé amplias satisfacciones y devuelva la libertad a Imre Nagy, detenido por los rusos cuando se aprestaba a asilarse en territorio yugoslavo con salvoconducto, tras haber buscado refugio en la embajada de ese país en Budapest.

KADAR

RECLAME EN 2ª SECCION
Clarín Deportivo

Londres Juzga la Designación de Molotov Como un Posible Resurgimiento Stalinista

LONDRES, 25 (de nuestra agencia). — La prensa británica interpreta como una degradación de Molotov su nombramiento para el puesto de ministro de Control del Estado. No es posible llegar a menos —parecen creer en Varsovia— después de haber desempeñado los cargos de viceprimer ministro y ministro de Relaciones Exteriores y de haber sido durante treinta años el brazo derecho de Stalin. Agregan que el ministerio de Control del Estado lo sumergirá en una función puramente burocrática. Se trata de examinar cuentas y de reajustar gastos. "Lo importante es que se le haya distanciado de la política extranjera, a la que sirvió con truculencias inspiradas por "el maestro". Y con errores que confesó luego con admirable insinceridad."

El optimismo polaco se basa principalmente en el hecho de que Molotov no participó en las negociaciones de Gomulka en Moscú; en el agravio que supondría para Polonia la rehabilitación de su más brutal enemigo —desde el pacto Hitler-Stalin— y en lo que los ingleses llaman "wishful thinking", por deseo y alivio de juzgar las cosas y sus consecuencias tal como nos gustaría.

En Londres, sin embargo, se interpreta la designación de Molotov para "esa supuesta teoría subsidiaria" como el primer paso del regreso de los stalinistas a la acción. Molotov fué sacrificado como estímulo de la vuelta a Moscú de Tito, "el hijo pródigo", y nada resulta más expresivo que la coincidencia entre el nuevo acceso de Molotov al poder más o menos disimulado y la campaña de envilecimiento del mariscal dispuesta por la Unión Soviética en estos últimos días. Sólo la nueva influencia de Molotov en los asuntos exteriores de Rusia justificaría la prisa con que su enemigo personal es atacado.

No es el ministerio del Control del Estado, por otra parte, el refugio de los valetudinarios y clases pasivas del gobierno que creen los polacos y que los anima en sus inquietudes. El propio Stalin estuvo al frente del departamento en los primeros años del bolcheviquismo y desde aquel puesto, convertido en una inspección de la lealtad al régimen de los obreros y campesinos, empezó a imponer sus métodos sangrientos y a escalar las alturas. No pueden olvidar tampoco que, a la muerte de Stalin, la supuesta conspiración de Beria contra el mando colectivo se apoyó en el ministerio del Control del Estado y en su titular, Merkulov. Acusados ambos del mismo crimen, fueron ejecutados en diciembre de 1953.

El ministerio de Control del Estado supervisa administrativamente los ferrocarriles, los puertos la marina, el ejército, las industrias de la defensa y la acumulación de los materiales estratégicos. Este "enorme aparato", puede en un momento dado desintegrar la fuerza de la nación para someterla, con la ayuda de la policía —el plan de Beria— al rigor de una convulsión política.

Muchos expertos británicos y los polacos menos candorosos creen en la rehabilitación de Molotov, seguida de una nueva ola de asesinatos, secuestros y depredaciones, que denunció Khruschev en el XX Congreso del partido Comunista ruso. Es difícil creer en otra cosa. Se trata de una acción desesperada contra la desintegración del comunismo en el cinturón satelitario, que empieza ya a gravitar en la propia Unión Soviética. La tesis de que la juventud rusa, sometida desde la infancia a la presión y el rigor del bolcheviquismo, está hoy inmunizada contra él y aspira urgentemente a cualquier otra cosa, se extiende en los comentarios de la Europa occidental. Tanto le han hablado los viejos del paraíso y tanto tarda el paraíso, que la juventud parece decidida a encontrarlo por su cuenta.

JACINTO M'QUELARENA
Corresponsal de Clarín en Gran Bretaña

ESTE fué el gol que abrió para River Plate la ruta triunfal hacia su consagración como campeón del año 1956: Federico Vairo, desde unos 20 metros, ha ejecutado un tiro libre con la violencia que le es habitual, ubicando la pelota en un ángulo alto, lejos de la tardía estirada de Ormeño, arquero de Rosario Central, que cayó vencido finalmente por 4 a 0.

Anuncióse que Serán Invertidos 280 Millones de Dólares en la Siderurgia

INFORMACION PAG. SIETE

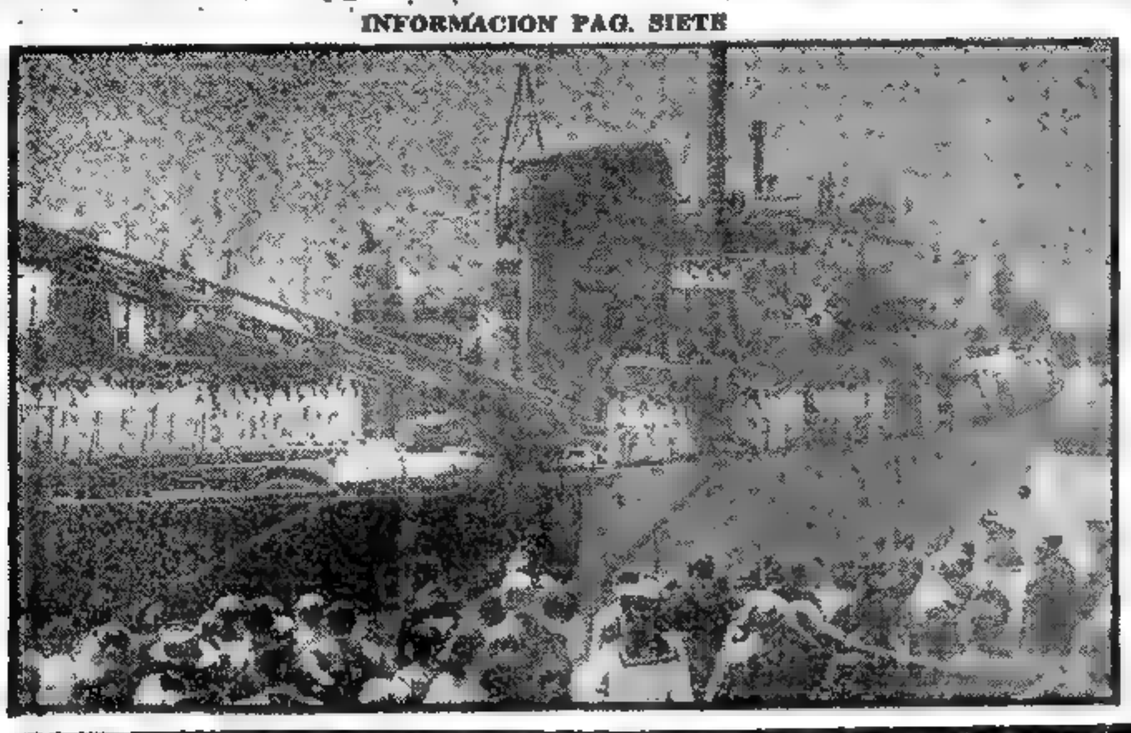

EN MEDIO de las expresiones de afecto del numeroso público congregado en el muelle de la Dársena A del puerto metropolitano, zarpa el rompehielos "General San Martín, que con el transporte "Bahía Aguirre" y el buque hidrográfico "Chiriguano" integran el Grupo Naval Antártico

Se Agrava la Situación Entre Belgrado y Moscú

BELGRADO, 26 (AP). — Informóse que las relaciones de Yugoslavia con Rusia y con Hungría están empeorando constantemente. Al mismo tiempo, existen indicios de que Tito procedería a revivir el Pacto de los Balcanes, que vincula a Yugoslavia, Grecia y Turquía, aunque no como consecuencia de las dificultades yugoslavas con el resto del mundo comunista.

Las relaciones entre esos países se han hecho más tensas desde que el ex primer ministro de Hungría, Imre Nagy, dejó la embajada yugoslava en Budapest, adonde se había asilado, y se le deportó a Rumania, en violación de un acuerdo húngaro-yugoslavo.

Se rumorea que más de 60 personas, inclusive familiares de los diplomáticos yugoslavos en Budapest, han regresado a sus hogares en Belgrado. Pero se cree aquí que, al mismo tiempo, el gobierno de Kadar observa una actitud de simpatía hacia Yugoslavia.

Radio Belgrado anunció hoy que Tito envió en agosto una carta al primer mandatario turco, Celal Bayar. No se reveló su contenido, pero informes no confirmados oficialmente señalan que Tito abogó por el mejoramiento de las relaciones greco-turcas y el afianzamiento del Pacto Balcánico, suscripto por los tres países en 1954.

Mientras tanto, el diario oficialista "Borba", expresa que "en la polémica de "Pravda" con el mariscal Tito se encuentran todavía muchos de los conocidos métodos stalinistas". Agrega que el diario del comunismo soviético "se sirve de las mismas falsedades que la agencia Tass y va más lejos aún". No obstante, "Borba" se felicita de que la prensa rusa acepte la polémica, lo que califica de "novedad positiva".

Pedido de Explicaciones

BELGRADO, 26 (AP). — Yugoslavia demandó a Albania una explicación por la ejecución de un ciudadano yugoslavo condenado a muerte por un tribunal de ese país, acusado de realizar actividades de espionaje. En una nota oficial la cancillería pide que Albania presente a Belgrado copias de las actas del proceso, incluyendo las acusaciones, la sentencia y el certificado de defunción del ciudadano yugoslavo.

INSISTE EL CONSEJO OBRERO DE BUDAPEST EN EL RETORNO DE NAGY

HUNGRIA Resiste Pasivamente al Gobierno Pro-Ruso

ZOLTAN TILDY, ex primer ministro húngaro y líder del partido de Pequeños Propietarios, de quien se afirma que fué arrestado por el gobierno de Kadar.

BUDAPEST, 26 (AP). — Hay una tendencia general a volver al trabajo y a retornar a una vida tan normal como sea posible en la Hungría ocupada por los rusos. El Consejo Obrero de Budapest solicitó el regreso al trabajo, aun cuando sigue firme en sus demandas de que el gobierno comunista permita la vuelta del ex jefe del gobierno, Imre Nagy, y negocie el retiro de las fuerzas soviéticas. "Los obreros tienen que vivir", dijo un vocero de los trabajadores. Pero muchas fábricas están ociosas también porque los obreros siguen haciendo resistencia pasiva. En fuentes locales bien informadas se da muy poco crédito a las informaciones del exterior, según las cuales Rusia está movilizando 20 divisiones en Hungría, hacia la frontera yugoslava. Estas fuentes dijeron haber investigado los rumores, comprobando que carecen de fundamento.

Repatriaciones

Se informó que un grupo de jóvenes deportados fué devuelto desde Uzgorod, capital de Ucrania carpática. Estos jóvenes declararon al Consejo Obrero que todavía había allí cerca de 1.500 húngaros. El consejo está determinado a pedir su retorno en conversaciones que tendrán efecto entre los dirigentes obreros y el comando militar soviético.

Los ataques que ha hecho Kadar a los dirigentes de los partidos de la coalición hicieron creer que el presidente del partido de los pequeños propietarios, Zoltan Tildy, había sido detenido. Sin embargo, un húngaro estrechamente vinculado con el dirigente político citado, negó tales rumores.

Los obreros piden que se coloquen trabajadores armados, como guardias, en las fábricas, la participación obrera en la nueva policía y en la distribución del socorro de la Cruz Roja y, además, permiso para publicar un periódico. El único periódico que apareció en la ciudad fué el "Sport Journal", con los resultados de las últimas competencias olímpicas de Melbourne. El diario "Nepszabadsag" continúa en huelga contra el gobierno, y el periódico del ejército, "Nagyar", fué suspendido con la explicación de que se carecía de papel.

Largas colas se forman frente a los almacenes de comestibles, las estaciones de los autobuses y las entradas del tren subterráneo, que está funcionando parcialmente.

Discurso de Kadar

Kadar reconoció esta noche en una transmisión radiofónica dirigida a la nación que la situación económica de Hungría está aún en estado precario, debido a las huelgas y a la resistencia pasiva. Lanzó la acusación de que los "contrarrevolucionarios" estaban inspirando y apoyando esos paros.

Encara la UN la Rehabilitación del Canal

NUEVA YORK, 26 (INS) — Reanudóse en la Asamblea General de la UN el debate sobre la situación en el Oriente Medio. El secretario general de la organización solicitó un crédito de diez millones de dólares como parte de un total de cuarenta millones calculados para las tareas de rehabilitación del canal de Suez y el mantenimiento de los efectivos de la fuerza policial de la UN.

Desoyendo las objeciones soviéticas, la asamblea aprobó por 59 votos contra 9 del bloque soviético, y 13 abstenciones la solicitud de Hammarskjold. EE. UU., Gran Bretaña y Francia votaron a favor, y se abstuvieron Camboda, Costa Rica, Cuba, Ecuador, El Salvador, Guatemala, Israel, Luxemburgo, Mexico, Nicaragua, Paraguay, Turquía y Sudáfrica.

Hammarskjold se reunió con sus asesores para confeccionar el presupuesto de gastos para eliminar los obstáculos que impiden el tránsito de navíos por el canal de Suez. La organización mundial sufragará un tercio del total de gastos, y se tiene entendido que EE. UU. pagará otro tanto.

Antes de la votación, el vicecanciller ruso, Kuznetsov, demandó que Gran Bretaña, Francia e Israel pagaran el costo total de la fuerza de la UN en Egipto, así como la labor de desobstrucción del canal de Suez.

Créditos Para la Fuerza Policial

Después de la votación, se levantó la sesión, a las 18.28, hasta mañana a las 10.30, cuando harán uso de la palabra otros dos oradores, uno de ellos egipcio, a fin de seguir tratando de la situación en el cercano Oriente. El delegado soviético fué el único que dijo que su país se negaría a sufragar una parte del costo de la fuerza de emergencia.

En la sesión de la Asamblea, el canciller australiano, Richard Casey, protestó contra la precipitada acción tomada por el organismo el sábado por la noche al aprobar una resolución del bloque afro-asiático demandando el inmediato retiro de las fuerzas anglo-franco-israelíes de los territorios que ocupan en Egipto.

Casey arguyó que la decisión se adoptó antes de que todos los gobiernos representados en la UN pudiesen exponer sus puntos de vista sobre el particular. La resolución fué aprobada por 63 votos contra 5, y 10 abstenciones. Los Estados Unidos y la Unión Soviética apoyaron la iniciativa.

Por otra parte, la señora Golda Meir, canciller de Israel, apuntó que las intenciones de su gobierno habían sido tergiversadas en la moción afro-asiática al no mencionar en ella la anunciada evacuación de dos brigadas israelíes del desierto de Sinaí. Reafirmó la disposición de su gobierno a entablar discusiones con Hammarskjold sobre la completa evacuación de las fuerzas sionistas de Egipto, de conformidad con las resoluciones despachadas por la Asamblea General sobre el Oriente Medio.

Reclamo Egipcio

NUEVA YORK, 26 (AFP). — El canciller egipcio El Fawzi pidió que la UN emplee la fuerza para desalojar a los anglofranceses de la zona del canal de Suez. Añadió que los trabajos de despeje del Canal no darán comienzo antes de que los británicos, franceses e israelíes hayan retirado sus efectivos allí estacionados.

2da RECLAME la SECCION

Clarín

Un toque de atención para la solución argentina de los problemas argentinos

BUENOS AIRES · REPUBLICA ARGENTINA

60 Centavos

AÑO XII — Diario de la Mañana — Nº 3.980

Buenos Aires, Martes 27 de Noviembre de 1956

Destinan 56 Millones de Dólares Para los FF. CC.

Tratativas con el Eximbank

DIOSE a conocer ayer el informe relacionado con las conversaciones mantenidas con funcionarios argentinos por miembros del Eximbank, encabezados por el señor Vance Brand, relacionadas con la aplicación del crédito de 100 millones de dólares.

Conforme a lo estipulado en el acta firmada el viernes último, el gobierno argentino podrá realizar adquisiciones en Estados Unidos por un valor aproximado de 60 millones de dólares, de acuerdo con el siguiente detalle: ferrocarriles 56.525 000 dólares; remolcadores de empuje 650.000; equipos de vialidad 3 000.000. La información oficial consigna que "esto se ha logrado gracias al entendimiento que existe entre los negociadores argentinos y norteamericanos". La diferencia para completar los 100 millones de dólares, agrega el informe, se invertirá después que una misión de técnicos ferroviarios argentinos haya visitado Estados Unidos, para compenetrarse de cuáles son los elementos que más convienen al país.

Señálase que se ha adelantado mucho en la consideración de otros aspectos, principalmente en lo que se refiere al reequipamiento industrial y agrícola, cuyos resultados serán dados a conocer a breve plazo.

Al concluir las negociaciones, el doctor Blanco expresó su agradecimiento al señor Vance Brand, por la cordialidad y buena voluntad que había puesto en evidencia, agregando que ello representaba un "buen comienzo". El representante del Eximbank, agradeció a su vez la hospitalidad que se le había brindado y la forma como se le facilitó su tarea.

Poderosa Arma Para Nasser es el Canal Inutilizado

WASHINGTON, 26 (Exclusivo para Clarín). — En Egipto, la situación sigue siendo crítica y no se advierten aún indicios de una solución en cuanto concierne a los principales puntos en discordia. Lo que se requiere es lograr una tregua eficiente para impedir la expansión del conflicto, tanto en lo relativo al Canal como en cuanto a Israel.

Parece haber pasado ya la amenaza de una intervención soviética en mesa, pero asoma otra ciertamente muy grave: la posibilidad de que Egipto, apoyado e instigado por la U.R.S.S., permita que se demore durante largo tiempo la reapertura del Canal —pese a cuanto se diga en contrario— suficiente para provocar una escasez de petróleo no sólo en Inglaterra y en Francia, sino también en el resto de la Europa Occidental. Si Nasser puede soportar económicamente durante algún tiempo la pérdida de los derechos de cruce del Canal, tendrá en sus manos uno de los instrumentos más poderosos para ejercer presión sobre el mundo occidental.

●

Se señala que el presidente de Egipto ha llegado a cierto entendimiento con el secretario de la UN, Hammarskjold, en el sentido de permitir que la UN participe en la limpieza del Canal. La noticia es muy buena si se la puede interpretar como un indicio de que Egipto cooperará activamente en la enorme tarea de la reapertura del mismo. Porque de más está decir que dicha operación insumiría un tiempo muy largo si no se contara con la cooperación de Egipto.

Cabe suponer que se retirarán ahora no pocos elementos ingleses, franceses e israelíes del Canal, ya que se está reuniendo en Egipto una fuerza de la UN. Desde luego la efectividad de esta fuerza no depende de su cuantía numérica. No se trata de un ejército constituído en tal forma que pueda librar una guerra. El poder de la fuerza de la UN es puramente moral y emana de su sola presencia en Egipto.

Pero ya comenzada la operación básica —la entrada de las fuerzas de la UN y la salida —aunque sólo sea simbólica— de ingleses, franceses e israelíes— Washington tendrá que afrontar el serio problema de la amenaza de la falta de petróleo en Europa occidental. Este problema puede ser resuelto, y debe serlo. Hay que darle a entender al mundo que EE.UU. está dispuesto a que lo sea y se trata de un punto sobre el cual Eisenhower debiera hablar con términos precisos y claros.

■

Yo creo que el primer magistrado de EE.UU. no debiera limitarse a un programa de emergencia para afrontar la paralización de los embarques de petróleo a través del Canal y a lo largo de algunos de los oleoductos. Todo este desagradable asunto nos ha enseñado que las naciones occidentales dependen, en alto grado, de una zona del mundo donde sus enemigos son más fuertes que sus amigos. No hay tarea más trascendental y urgente para las naciones occidentales que trazarse un programa y tomar medidas que las libren de esa dependencia.

WALTER LIPPMANN

Copyright Clarín y Editor's Press. Prohibida la reproducción total o parcial

Considérase el Sistema de Pagos Interamericanos

SANTIAGO, 26 (AP). — El Comité de Comercio de la CEPAL, inició el estudio de las conclusiones presentadas por las delegaciones tendientes a incrementar el comercio interlatinoamericano y a usar en forma definitiva el sistema multilateral de pagos.

Argentina y Perú sugirieron que se invite a los presidentes de los bancos centrales de los países que mantienen convenios bilaterales de pagos, y que se forme un grupo de trabajo a fin de que determine formas para establecer un régimen de pagos multilaterales interlatinoamericano.

LEA

en la página central de la primera sección:

"La Trágica Paradoja del Viejo Mundo"

Primera nota de la serie

EN LA FRONTERA ★ DE EUROPA

escrita por nuestro enviado especial a Viena, JOSE V. PUENTE

Corresponsal de Clarín en España

Copan el Gobierno los Procomunistas en Siria

INFORMACION EN PAG. SIETE

Estudia el Gobierno un Crédito de 30 Millones de Libras Esterlinas

INFORMACION PAGINA QUINCE

Aumentó en Hungría la Represión Policial

Aseguran que los Patriotas Liberaron al Jefe Revolucionario, General Maleter

BUDAPEST, 27 (AP). — La vida retorna lenta y penosamente a la normalidad en la capital hungara. Muchas fábricas siguen paralizadas por la falta de energía, pero los obreros vuelven al trabajo, funcionan más lineas de ómnibus y casi todas las panaderías se encuentran ahora abiertas. El Consejo de Obreros pidió a sus miembros que continúen sus labores "en el interés del pueblo", pero un vocero de la organización afirmó que había muy poca probabilidad de arreglo rápido con el gobierno de Kadar, impuesto por los tanques rusos. Según el mismo vocero, el último discurso de Kadar "no contribuyó a la defensa de los intereses del país y complicó toda perspectiva de solución pacífica".

Kadar declaró en esa oportunidad que Nagy y su gobierno habían cometido crímenes imperdonables.

Millares de refugiados continúan franqueando la frontera con Austria y se considera que más de 90.000 personas han salido hasta ahora de Hungría. En un bosque cerca de Bossok se afirma que las tropas rusas mataron a un grupo de veinte fugitivos y dejaron los cadáveres abandonados con el propósito de que el macabro espectáculo desaliente a otros.

Liberan a Maleter

LONDRES, 27 (AFP). — El general Maleter, jefe de la insurrección, ha sido liberado por una audaz estratagema de sus partidarios.

Según los corresponsales de varios diarios británicos, Maleter, que había sido apresado por los soviéticos en circunstancias en que negociaba con ellos mismos las modalidades para su evacuación definitiva, pudo ser liberado por un grupo de partidarios, quienes munidos de falsa documentación, y con uniformes rusos, se presentaron, acompañados de un tanque con la estrella roja, en la cárcel donde estaba recluido.

Ola de Terror

VIENA, 27 (INS). — Según las noticias que llegan de Hungría, el gobierno de Kadar desató una ola de represión policial y se registraron en la capital y en varias ciudades del país detenciones en masa.

EVACUARIAN EGIPTO EN TRES SEMANAS LOS FRANCOINGLESES

NUEVA YORK, 27 (AP). — Egipto instó a la Asamblea General de la UN a que exija una respuesta definitiva a Gran Bretaña, Francia e Israel acerca de sus planes de evacuación del territorio egipcio.

Mientras tanto en Port Said las fuerzas británicas habrían evacuado otras unidades, pero según el delegado egipcio, los franceses procedieron a nuevos desembarcos de tanques.

El secretario de la UN inició una investigación al respecto. Un vocero británico aseguró que la evacuación sería total en el término de tres semanas.

Las Naciones Unidas continúan sus esfuerzos para mandar más efectivos a Egipto, pero tropezaron con la rebelión de un grupo de países que rehusa tener parte alguna en los gastos para despejar el Canal, aduciendo que dichos gastos corresponden a los beligerantes o a los usuarios del Canal.

Afirman que se Declararon en Huelga dos Fábricas de Moscú

PARIS, 27. (INS). — Los obreros de dos grandes fábricas de Moscú se declararon recientemente en huelga.

El diario "France Soir" dice que los trabajadores de una fábrica de cojinetes de bolillas fueron al paro en señal de protesta por el aumento de las cuotas de producción. Puntualiza que, según los informantes, la huelga se solucionó después que Khruschev envió a un delegado que canceló la orden relacionada con la producción, y trasladó al gerente de la fábrica. La otra huelga, dice el órgano citado, fué para apoyar una demanda de jornales más altos, presentada por los obreros en una fábrica de armamentos.

Clarín

60 Centavos

Un toque de atención para la solución argentina de los problemas argentinos

AÑO XII — Diario de la Mañana — Nº 3.981

Buenos Aires, Miércoles 28 de Noviembre de 1956

Habló Rojas en la Junta Consultiva

"Las Futuras Autoridades no Surgirán de la Trastienda Gubernamental"

EL VICEPRESIDENTE de la República, contraalmirante Isaac F. Rojas, hace uso de la palabra durante la sesión realizada ayer por la Junta Consultiva Nacional.

"LOS que gobiernen y representen a este pueblo han de llegar sin fraudes; sin fraudes preelectorales, electorales, patrióticos o científicos, ni han de surgir de trastiendas gubernamentales", expresó rotundamente el vicepresidente de la Nación, al clausurar ayer en la Junta Consultiva el debate sobre la reforma de la ley electoral.

Las palabras del contraalmirante Rojas, que constituyeron un vibrante llamado al libre debate de los problemas de la hora dentro de un clima de comprensión y respeto mutuo, pueden condensarse en los siguientes puntos principales.

● "El país soporta una de las crisis más grandes de su historia". Esto debe ser comprendido por todos para hacer posible la lucha por la recuperación.

● El Gobierno Provisional entrega sus errores al juicio unánime, responsable y ecuánime y también a la crítica tendenciosa porque no equivoca su camino deliberadamente cuando lo hace.

● Es necesario que toda la ciudadanía del país participe del debate de los problemas nacionales con toda libertad y amplitud.

● El país necesita urgentemente que la función docente sea aún más enaltecida, porque si a la ausencia de dignidad cívica se agrega la falta de cultura, el manejo discrecional de los hombres se ve facilitado.

● Sea cual fuere la forma de representación que se adoptará, los próximos gobernantes llegarán al gobierno sin fraudes de ninguna clase.

Desarrollo de la Sesión

El anuncio de que el presidente de la Junta Consultiva, contraalmirante Isaac Rojas, cerraría formalmente el debate sobre la reforma electoral con el discurso que no alcanzó a pronunciar por lo avanzado de la hora en la madrugada del jueves pasado, atrajo nuevamente a las dependencias del alto organismo, numerosos espectadores. Eran las 17.20, cuando el contraalmirante Rojas llegó al Congreso, pasando de inmediato al salón de la presidencia de la Junta.

A las 17.30 se inició la sesión, bajo la presidencia del titular y con la presencia del ministro de Educación, Dr. Adrogué.

Tras el anuncio de los locutores —la sesión se transmitió por radiotelefonía— habló el contraalmirante Rojas, cuyo discurso se prolongó algo más de media hora.

Diarios y Radios

Terminado el discurso del presidente de la Junta, propuso éste que el cuerpo, en comisión, pasara a considerar, si había asentimiento para ello, lo relativo al destino de los diarios de la "cadena" de la dictadura depuesta.

Observó entonces la doctora Alicia Moreau de Justo que no estaba presente el doctor Luciano Molinas, que preside la comisión encargada de estudiar el proble-

(Continúa en la pág. OCHO)

Denunciará Jordania el Pacto con Londres

Acepta en Reemplazo la Ayuda de Países Arabes

AMMAN, 27 (AP). — El jefe del gobierno, Suleiman Nabulsi, anunció su intención de romper la alianza de 33 años de su país con Gran Bretaña, acabando con toda la influencia inglesa sobre su nación.

El nuevo parlamento, favorable a Egipto, aprobó por unanimidad hace una semana pedir al gobierno que denunciara el pacto que todavía tiene una vigencia de diez años. El jefe de gobierno, cuyo partido Nacional Socialista obtuvo el mayor número de bancas en el nuevo Parlamento, dijo a los legisladores en su primera declaración oficial que intenta buscar ayuda financiera en las naciones árabes vecinas, para reemplazar la ayuda económica británica.

Desde la creación de Jordania después de la primera guerra mundial Gran Bretaña paga al país un subsidio anual para el mantenimiento del ejército. La asistencia total de Gran Bretaña a Jordania alcanza ahora a 12 millones de libras esterlinas por año.

ESCRIBE René Payot

Director de "Journal de Geneve"

Hungría Marca la Quiebra Definitiva del Comunismo

GINEBRA, 27. (Exclusivo para CLARIN). — Faltos de armas y de municiones, los rebeldes hungaros han debido renunciar a una resistencia organizada, frente a los seis mil tanques y a las numerosas divisiones de infantería que el gobierno soviético ha lanzado contra ellos. Pero esta sedicente victoria militar equivale, en realidad, a una cruel derrota política. La sublevación de los alemanes en la zona oriental, la rebelión de Poznan en Polonia, han sido los primeros indicios reveladores de la fragilidad de los regímenes impuestos a esos países. La insurrección húngara ha consagrado definitivamente la bancarrota del comunismo importado por los Soviets a los estados que ocuparon al terminar la guerra y que debía ser el puntal de su imperialismo.

Se asiste, en efecto, al derrumbe progresivo del imperio edificado por Stalin. Una vez más, se verifica esa gran ley de la historia, según la cual las situaciones artificiales no pueden durar indefinidamente.

La rebelión de los estudiantes y de los obreros húngaros ha sorprendido y consternado a los soviéticos. Uno de sus diplomáticos confesó que el Kremlin había creído siempre que después de diez años el régimen había arraigado en la población.

Ahora bien: son precisamente los dos elementos con los que creía contar la U. R. S. S. los que han sido los artífices de su ruina. Es inútil, en efecto, que la juventud se haya formado en la escuela marxista. La enseñanza recibida no ha servido de nada; no ha podido borrar las tradiciones nacionales y el amor a la independencia. Lo que han rechazado los estudiantes no ha sido solamente el sistema stalinista, con su pesada burocracia y su despiadada policía; es el comunismo en sí, como concepción del mundo y organización de la sociedad.

En cuanto a los obreros, su rebelión se debe esencialmente al hecho de que el comunismo, en el dominio económico, se ha mostrado incapaz de mejorar sus condiciones de existencia. Como los demás estados satélites, Hungría ha debido establecer sus planes de producción de acuerdo con las órdenes de Moscú; ha sido explotada por los Soviets y tratada como una simple colonia. A la larga, el descontento popular ha estallado, ya que, indudablemente, no es posible mantener en la esclavitud a un pueblo altivo y vigoroso.

●

El inmenso error cometido por el gobierno soviético es el de no haber previsto los acontecimientos y el de haber confiado solamente, como en tantas otras oportunidades, en los informes de sus agentes, que no saben ver la realidad o no se atreven a revelarla. Y la brutalidad de su intervención muestra lo profundo de su malestar. Ante una rebelión que abarcaba todo el país, sólo ha pensado en usar la fuerza, como lo reclamaba la vieja guardia stalinista, formada por Molotov, Kaganovich y Suslov, apoyada esta vez por los jefes del ejército. Bajo la presión de la opinión pública, Imre Nagy tuvo que apurar el proceso, declarar que Hungría rompería su alianza con Varsovia, se proclamaría neutral y organizaría elecciones libres. Estas medidas habrían desmantelado el sistema estratégico de la U.R.S.S. y debilitado al partido Comunista. Además, habrían provocado unas reacciones en cadena en los demás países satélites.

Pero, si bien se piensa, se comprueba que los dirigentes soviéticos han hecho un cálculo falso. No han obrado en el sentido reclamado por la historia. Si pudieron quebrar en Hungría una resistencia militar más o menos organizada, hallan una resistencia pasiva que no se puede destruir con divisiones acorazadas. Chocan con la negativa de millones de almas.

Por añadidura, su brutal ingerencia en los asuntos internos de un país pequeño le ha hecho perder todos los beneficios que obtenía de la política de tregua que había inaugurado. La U.R.S.S. ha vuelto a desenmascararse.

●

La tragedia húngara perdurará como uno de los grandes acontecimientos de la historia de la posguerra. Quebrantará el sistema exterior creado por Stalin, al cual sus sucesores, por falta de valor y perspicacia, no aportaron a tiempo todas las reformas que exigía. Además, tendrá consecuencias más o menos lejanas en el interior mismo de la Unión Soviética, avivando la rivalidad de los dos clanes cuya existencia acaba de confirmar el mariscal Tito.

RENE PAYOT

Corresponsal de Clarín en Suiza

RECLAME la 2da SECCION

LEA

en la página central de la primera sección

"Detrás de Ese Horizonte Comienza el Infierno..."

Segunda nota de la serie

EN LA FRONTERA ★ DE EUROPA

escrita por nuestro enviado especial a Viena, JOSE V. PUENTE

Corresponsal de Clarín en España

Conferenciará Nehru con Chou En-lai y Eisenhower

Llevaría a Washington Proposiciones Chinas

JAWAHARLAL NEHRU

NUEVA DELHI, 27. (AP.) — Nehru se entrevistará con el jefe comunista chino, Chou En-lai, antes y después de que aquél conferencie el mes entrante en Washington con el presidente Eisenhower.

Este informe es la primera indicación que se tiene sobre una reunión de Nehru y Chou, después de que el dirigente indio regrese de Estados Unidos, y parece sugerir que Nehru sea algo así como un intermediario entre el presidente norteamericano y el jefe de gobierno de Pekín.

Chou En lai es esperado en Nueva Delhi mañana y permanecerá viajando por India hasta el 10 de diciembre. Cuatro o cinco días después Nehru partirá para Estados Unidos por vía aérea.

Formula Declaraciones el "Premier" Chino

PNOM PENH, Cambodia, 27 (AFP). — El primer ministro chino, Chou En-lai —que visita Cambodia— y Sun Yum, primer ministro cambodiano, han firmado una declaración común en la que afirma una vez más que su política exterior está fundada en los cinco principios de la coexistencia.

Los observadores extranjeros destacados en Pnom Penh consideran que las palabras de Chou En-lai indican que por el momento no habrá cambios bruscos en la política exterior de los comunistas chinos.

Clarín
AÑO XII — Diario de la Mañana — Nº 3.982
Un toque de atención para la solución argentina de los problemas argentinos
BUENOS AIRES · REPUBLICA ARGENTINA · 60 Centavos
Buenos Aires, Jueves 29 de Noviembre de 1956

Prosigue el Dramático Exodo de Rebeldes Húngaros

Acusan a Rusia de Acrecer la Tensión en el Levante

WASHINGTON, 28 (AP). — El Departamento de Estado acusó a Rusia de estar acrecentando la tensión en el Cercano Oriente con sus envíos de armas a Siria. El departamento informó que su embajador en Damasco había expresado al gobierno sirio la preocupación del gobierno norteamericano por los envíos de armas rusas. Lincoln White, vocero de la cancillería, afirmó: "Tenemos conocimiento de que se han hecho envíos substanciales de armas soviéticas de diversos tipos a Siria en los últimos meses, y entendemos que desde el comienzo de la crisis en el Oriente Medio se han intensificado".

En fuentes británicas se declaró que Rusia y otros países comunistas han enviado a Egipto y Siria armamentos por un valor aproximado de 460 millones de dólares. Según los informantes, hasta el 10 de noviembre Egipto había recibido un equivalente a 400 millones y Siria de 60 millones, representados en armas de diversas clases. "Esto es muchísimo más de lo que estas naciones adquirieron para su defensa", dijeron. Manifestaron también que Israel y otras naciones árabes se hallan muy preocupadas por estas remesas de armamentos.

Las mismas fuentes dijeron que los envíos de armas comunistas a Siria han constituído de: no menos de 100 tanques medianos, cerca de 100 vehículos blindados para el transporte de personal, unas 100 piezas de artillería, entre 50 y 100 cañones de autopropulsión y buenas cantidades de equipos de radar y comunicaciones, munición y vehículos de otras clases.

Acusan a Turquía de Intentar Atacar a Siria

EL CAIRO, 29 (AP). — El ex ministro de Estado, Anwar Sadat, acusó hoy a Turquía de prepararse para atacar a Siria y advirtió que si Turquía realiza ese plan, tendría que enfrentar una guerra con Rusia. La radioemisora turca atacó esta semana a Siria por haber aceptado armas del Soviet, acusándola de situar tropas en forma amenazante a lo largo de la frontera del Líbano y denunciando que agentes sirios y egipcios están intentando provocar agitación interna tanto en el Líbano como en el Irak.

EE.UU. Denuncia sus Envíos de Armas a Siria

LINCOLN WHITE

Hablará Hoy en la Capital del Chaco el Presidente

Kadar Exige el Urgente Retorno de Estudiantes

VIENA, 28 (AP). — Las promesas de amnistía del gobierno húngaro no lograron detener la corriente de fugitivos que busca asilo de la opresión soviética en su país. Por el contrario, anoche se notó un aumento en el número de los fugitivos, y en las últimas horas cruzaron la frontera más de 7.000 personas. Elementos soviéticos y húngaros comunistas patrullan la frontera para impedir el éxodo. Algunos de los fugitivos llegan heridos por los disparos de esos guardianes.

El gobierno de Kadar, adoptando cada vez una actitud más rígida, pidió a Austria que ayude a repatriar a los jóvenes húngaros que se escaparon de ese país, obligados por los "terroristas fascistas".

Según trascendió, Kadar está adoptando una política más dura aconsejado por el ex primer ministro ruso Malenkov, quien se encontraría en Budapest desde el viernes pasado. Según Radio Budapest, Hungría solicitó a Austria por medio de su legación en Budapest "el retorno a la mayor brevedad" de varios miles de húngaros menores de 18 años, quienes se dice fueron obligados a salir de Hungría. La emisora acusó a los países occidentales de estar tratando "como esclavos" a millares de refugiados. En su nota, Kadar expresa que la mayor parte de los estudiantes de Sopron fueron llevados por centenares a Austria. Numerosos estudiantes de esa localidad húngara se encuentran en un campamento juvenil a orillas del lago Wolfgang, cerca de Salzburgo, continuando sus clases con sus profesores húngaros.

Cierto número de húngaros regresaron voluntariamente a su país, algunos, según se dice, para guiar a sus padres hacia Occidente mientras que

INFORMACION PAGINA 10S

Mantendrá Inglaterra Sus Posiciones en Egipto

Atentado Egipcio en Port Said

PORT SAID, 28 (INS). — El comandante de las fuerzas anglo-francesas, general Stockwell, declaró que no evacuaría más tropas por el momento, a pesar de la llegada de otros soldados de la UN a la zona ocupada de Port Said. Afirmó que "aún estoy asegurando mi zona actual, y no puedo permitirme el lujo de retirada alguna por el momento".

Una compañía de infantería dinamarquesa cruzó las líneas anglofrancesas después de un viaje por tren desde Asu Suez, la base de la fuerza policial de la UN sobre el canal de Suez. Stockwell dijo que se adoptan precauciones de seguridad para evitar estallidos populares cuando los dinamarqueses entren en la ciudad. Los dinamarqueses forman parte de un batallón conjunto escandinavo que fué enviado a Port Said para reforzar a los 192 noruegos que se encuentran allí.

Atentado Dinamitero

PORT SAID, 28 (AP). — Un egipcio lanzó una granada no muy lejos de donde se encontraba el comandante de las fuerzas anglofrancesas, general Keightley, que esperaba en la estación ferroviaria la llegada de tropas danesas.

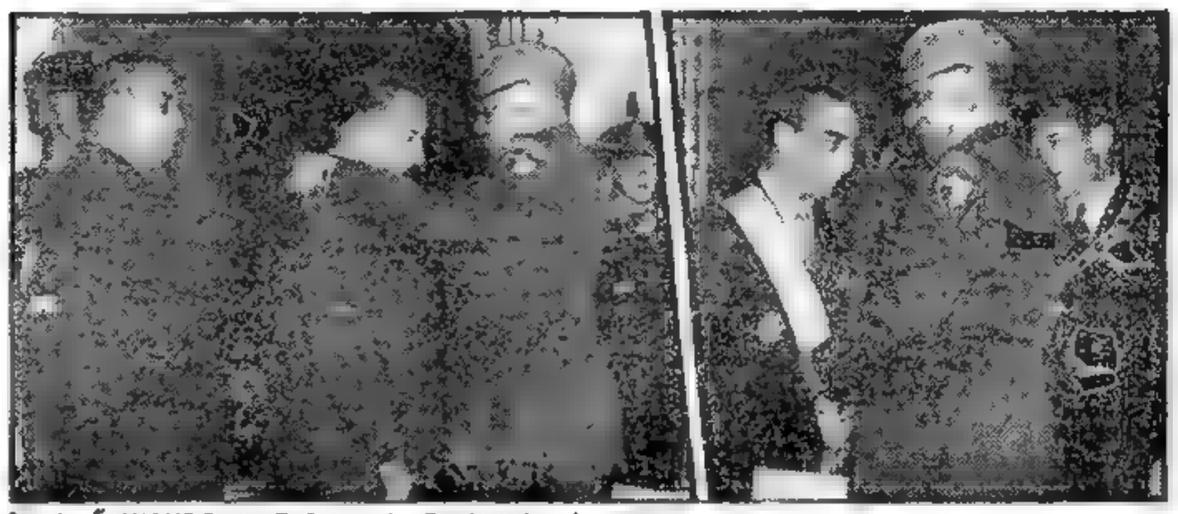

EL MINISTRO de Defensa de Guatemala, enviado especial del presidente Castillo Armas, impuso ayer la Orden del Quetzal, en los grados de Gran Collar y Gran Cruz, respectivamente, al primer mandatario, general Pedro E. Aramburu, y al vicepresidente, contraalmirante Isaac F. Rojas. La ceremonia se efectuó en la Casa de Gobierno

Revelan Divergencias Entre Londres y Washington

SELWYN Lloyd, canciller inglés, quien reveló la discrepancia anglo-yanqui.

LONDRES, 28 (AFP). — El canciller británico, Selwyn Lloyd, declaró a su regreso de Nueva York que "existen grandes divergencias entre EE. UU. y Gran Bretaña sobre la forma de hacer frente a la situación en el Oriente Medio". Agregó, empero, que "desde nuestro punto de vista, la atmósfera ha mejorado mucho en la UN".

Indicó que volver a la situación existente antes de la intervención en Egipto sería desperdiciar una oportunidad de hallar una solución duradera a la cuestión, expresando que es necesario que ambos países se pongan de acuerdo en su política en el Levante, ya que "los únicos beneficiados" de la actual divergencia son los países comunistas.

Mientras tanto, la actitud de EE.UU. es censurada por la mayoría de los diarios ingleses, en los que se publican caricaturas atacando directamente al general Eisenhower. Un poderoso grupo del partido Conservador, que incluye a más de cien diputados, presentó una moción deplorando la actitud norteamericana que "pone en peligro la alianza del Atlántico".

LEA
en la página central de la primera sección
"Una Juventud que Clama y Muere..."
Tercera nota de la serie
EN LA FRONTERA ★ DE EUROPA
escrita por nuestro enviado especial a Viena, JOSE V. PUENTE
Corresponsal de Clarín en España

Viajará Aramburu en Avión a Resistencia

Mañana Visitará Formosa y el Sábado Regresará a Bs. Aires

PARTIRA esta tarde, a las 14.30, desde el Aeroparque de la Ciudad de Buenos Aires, el presidente provisional de la Nación, general Pedro Eugenio Aramburu, quien llegará aproximadamente a las 17.30 a Resistencia, capital del Chaco, donde iniciará una corta jira de fin de semana que abarcará esa provincia y la de Formosa.

Acompañarán al general Aramburu los ministros de Interior, doctor Laureano Landaburu; de Asistencia Social y Salud Pública, doctor Martínez, de Obras Públicas, ingeniero Mendiondo y de Aeronáutica, comodoro Krausse; el presidente del Consejo Nacional de Educación; el administrador general de Puertos, capitán de fragata Bernardo N. Rodríguez; el jefe de la Casa Militar, capitán de fragata Francisco G. Manrique; el secretario privado del primer magistrado, teniente coronel Francisco Coletti; el jefe de la Agrupación Servicios de la Presidencia, vicecomodoro Alberto Solá Claret; el jefe de la Agrupación Seguridad; teniente coronel José Montiel Forzano; el jefe de Ceremonial y Audiencias, señor Horacio García Piñeiro; el jefe del Servicio Estadísticas, capitán de fragata Ciro Scotti y el edecán militar, teniente coronel Néstor Viton.

Actos en el Chaco

El avión presidencial llegará a Resistencia aproximadamente a las 17.30 y luego de recibir el saludo de las autoridades provinciales, el general Aramburu presidirá una concentración cívico militar, oportunidad en la que —previas palabras del interventor federal en la provincia— pronunciará un discurso. Seguidamente habrá un desfile y a las 21.30 se servirá una comida en el Club Social.

Mañana, de 9 a 10, el general Aramburu concederá audiencias en la Casa de Gobierno a personalidades y delegaciones gremiales, políticas y culturales de la zona 7 a continuación presidirá el acto de clausura del congreso sobre el canal del río Bermejo. Luego recorrerá la ciudad y rendirá un homenaje al General San Martín, depositando una ofrenda floral al pie de su monumento. Posteriormente almorzará en el Destacamento 11.

En Formosa

A las 17 de mañana, el general Aramburu partirá desde Resistencia a Formosa, adonde llegará media hora más tarde. En seguida, en la plaza principal de la capital formoseña se efectuará una concentración popular, a la cual se dirigirá el presidente luego que lo haya hecho el interventor federal. Con posterioridad, el primer magistrado asistirá a una recepción que se realizará en su honor en el casino de oficiales del regimiento 29 y más tarde a una comida que se servirá en el Club Social.

El sábado concederá audiencias en la Casa de Gobierno y luego recorrerá la ciudad, oportunidad en la que colocará ofrendas florales en los monumentos al Gral. San Martín y al Comandante Luis J. Fontana, ubicado este último en la iglesia de Nuestra Señora del Carmen.

El jefe del Estado almorzará ese día en la residencia del interventor federal en la provincia y por la tarde emprenderá el regreso a Resistencia, ciudad desde la cual partirá de inmediato hacia esta capital, donde se espera su arribo alrededor de las 20.30.

ESCRIBE Raymond Aron

Destruyóse en Hungría el Mito de la "Coexistencia"

PARIS, 28 (Exclusivo para Clarín). — Los trágicos acontecimientos de la Europa oriental involucran una doble lección, la una, admitida desde hace tiempo; la otra, desconocida aun ayer. Juntas, ilustran la contradicción fundamental de nuestro siglo. Ocupada en 1945 por el ejército soviético que perseguía a la Wehrmacht, Hungría estaba sometida desde entonces al régimen comunista. Pertenecía, según todas las cancillerías del mundo, al imperio o a la zona de influencia comunista. Los occidentales, aunque mantenían el espíritu de resistencia de la población, no se permitían intervenir directamente. La coexistencia se fundaba en la conservación aproximada de la línea de separación entre ambos mundos. El poder atómico de la Unión Soviética garantizaba la abstención norteamericana en esa parte del mundo. La pasividad occidental en el momento de la rebelión húngara no constituye, pues, en ese sentido, un hecho nuevo: confirma la estructura de la política mundial que se admitía por lo general.

Pero esa resignación al hecho consumado, que se lamentaba tibiamente y se tenía por inevitable, ha cobrado de improviso una significación muy distinta, ya que los hombres han testimoniado con su sangre que no lo aceptaban. Se temía a menudo que el sistema de educación introducido por los comunistas concluyera por convertir al evangelio de Moscú. Dentro de diez años, se repetía, la juventud, que no habrá conocido otro universo, pensará de acuerdo con las categorías del marxismo-leninismo, no tendrá ya nada de común con los hombres libres de Occidente.

●

Un observador superficial sentiría la tentación de decir que, después de todo, nada ha cambiado. Hungría era, ayer, una democracia popular bajo el dominio soviético; y lo será mañana, a pesar de los ríos de sangre que han corrido. Occidente, para evitar la guerra, toleraba el reinado de los sucesores de Stalin sobre Budapest, Varsovia y Praga, y lo seguiría tolerando por la misma razón. Aun en el caso de que, en los días futuros, el ejército soviético restableciera "el orden en Varsovia", como lo hacía hace un siglo, nada cambiará en las perspectivas internacionales. La falta de guerra no se deberá a una solución satisfactoria, sino a la decisión de ambos bandos de preferir la partición del Viejo Mundo a la guerra.

Semejante análisis implicaría desconocer el cambio esencial que ha sobrevenido. No se puede prever qué pasaría si el ejército soviético atacara al polaco o si ocupara a Berlín occidental o invadiera a Austria. Fuera de estas hipótesis, hasta en la eventualidad de que se restableciera, dentro de unos días, el **statu quo ante**, el cambio sería decisivo, ya que afectaría los espíritus de los hombres de ambos lados de la cortina de hierro. Los occidentales no podrían ya ignorar que los europeos del Este soportan con impaciencia el yugo y ni siquiera creen ellos mismos en las mentiras que les dicta Moscú desde hace años. Los dirigentes del Kremlin no ignoran ya el fracaso total de su tentativa de reeducación; saben que si sus tropas se retirasen de los territorios ocupados, los regímenes supuestamente comunistas no resistirían durante mucho tiempo la rebelión de los pueblos.

●

Así se señala la antinomia entre las reglas del juego diplomático y las exigencias de la conciencia humana. El equilibrio de las fuerzas militares en el terreno atómico no le permite a Estados Unidos hacer retroceder a la Unión Soviética con la amenaza o con la fuerza. Pero, simultáneamente, la ficción en que descansaban la coexistencia y el consentimiento de los europeos en el reparto ha sido destruída. Moralmente, Estados Unidos no puede ya sugerirles a los pueblos la paciencia; materialmente, no puede hoy como ayer, dictar a los amos del Kremlin las condiciones de una solución conforme a la justicia.

Sólo se pueden hacer conjeturas sobre el desenlace que hallará la humanidad en la más trágica de las antinomias que haya afrontado jamás.

RAYMOND ARON

Copyright Clarín. Prohibida la reproducción total o parcial.

2da RECLAME 18 SECCION

Dirigió un Mensaje Desde el Chaco el Presidente Provisional

Aramburu Lanzó Una Advertencia Sobre la Acción de los Demagogos

Refirióse a los Cambios Operados en el Ejército

INICIO ayer el presidente de la República, general Aramburu, un nuevo viaje al interior del país: la zona elegida para su observación ha sido, en esta oportunidad, las flamantes provincias del Chaco y Formosa. El primer mandatario salió a las 14.40 en un cuatrimotor, del aeroparque de la ciudad de Buenos Aires, acompañado por los ministros de Aeronáutica, comodoro Krause; de Interior, doctor Landaburu; de Obras Públicas ingeniero Mendiondo y de Asistencia Social y Salud Pública, doctor Martínez. Fué despedido, tras rendirle honores efectivos de las fuerzas armadas, por el vicepresidente de la Nación, contraalmirante Rojas y altos funcionarios. En Resistencia, primera etapa de su jira al norte del país, el general Aramburu habló en una concentración popular, advirtiendo a la República sobre la acción de los demagogos. Refiriose también a los cambios operados recientemente en el Ejército, señalando que fueron debidos a una acción reñida con la disciplina ejecutada por un grupo de altos jefes. Finalmente anunció la contratación de las obras del canal lateral del río Bermejo. Hoy, el general Aramburu, se trasladará a Formosa.

POCO antes de partir para Chaco, el general Aramburu es despedido con un abrazo, en el Aeroparque, por el vicepresidente de la Nación, contraalmirante Rojas

Clarín

BUENOS AIRES · REPUBLICA ARGENTINA · 60 Centavos

Un toque de atención para la solución argentina de los problemas argentinos

AÑO XII — Diario de la Mañana — Nº 3.983

Buenos Aires, Viernes 30 de Noviembre de 1956

Los Actos en el Chaco

RESISTENCIA, 29 (Enviado especial).— "El futuro feliz y tranquilo por el cual luchamos, no llegará en un día: vendrá como resultante del trabajo intenso, del esfuerzo común, del sacrificio diario y la disciplina consciente", afirmó el presidente de la Nación, general Aramburu, dirigiéndose al pueblo de la Nación, desde esta ciudad.

La presencia del presidente de la Nación en Resistencia, fué motivo inusitado para que la ciudad se volcara en sus calles.

La llegada del jefe de Estado se produjo a las 17.15, a bordo del avión cuatrimotor Lancaster T 66. Al descender de la máquina, el general Aramburu recibió el saludo del interventor federal de la provincia, coronel Pedro Avalía, del comandante del 11 Destacamento de Llanura, coronel Anselmo M. Formosa; del obispo diocesano de Chaco y Formosa, monseñor Enrique Roll, y de otras altas autoridades civiles y militares.

Seguidamente el Gral. Aramburu, acompañado por su comitiva, pasó revista a los efectivos del 119 grupo de artillería y 119 sección de comunicaciones, que, con bandera y banda, rindieron los honores de estilo. A la distancia se escuchaban las salvas de artillería que saludaban la presencia del primer mandatario. Posteriormente, frente a la sede central del aeropuerto, ubicado a las puertas de la ciudad, el intendente municipal de Resistencia, Sr. Enrique Redinger, dió la bienvenida al primer magistrado, destacando que su presencia trascendía los límites de una mera cortesía para adquirir el relieve de una honda preocupación ante los problemas que afectan a la provincia. Luego el primer mandatario descendió a un carrier del ejército iniciando la marcha hacia el centro de la ciudad escoltado por un escuadrón del 11º grupo de artillería montada. Integraban la comitiva las autoridades provinciales y los ministros nacionales que acom-

(Continúa en la PAGINA OCHO)

Consideran los Occidentales la Situación Siria

Intervendrían sus Fuerzas en Caso de Agresión

LONDRES, 29 (AFP). — Los gobiernos de Gran Bretaña y Francia realizan activas consultas para trazar una política conjunta respecto de las amenazas entre Siria y los países del pacto de Bagdad. El canciller francés, Christian Pineau, viajará mañana a Londres para considerar la situación con Selwyn Lloyd. También se anunció el arribo del canciller turco, Ethem Menderers a esta capital, para entrevistarse con las autoridades locales respecto del mismo problema. El portavoz del Foreign Office, al hacer estos anuncios calificó de "completamente falsas" las afirmaciones de Shepilov según las cuales, Francia, Gran Bretaña e Israel se aprestarían para atacar Siria.

Reiteró la denuncia de los crecientes envíos de armamentos rusos a Siria, y manifestó los temores de su gobierno de que la tensión sirio-iraquesa se convierta en un conflicto que pueda extenderse a Jordania y determinar la intervención israelí.

En los círculos autorizados, se indicó que las alternativas de la situación en Siria obligarían a Gran Bretaña y Francia a reagrupar sus fuerzas en Chipre, Malta y Argelia. Esta medida es apoyada por un grupo de diputados conservadores y laboristas, quienes consideran cada vez más alarmante la situación en esa región.

Se tiene entendido que como resultado de las conversaciones anglo-franco-turcas, los gobiernos de esos países dispondrán la intervención inmediata de sus efectivos en caso de que la tensión hiciera crisis en un conflicto armado.

En Nueva York, el embajador francés declaró que "si mañana vemos surgir en Siria la misma amenaza de dominación soviética en el Oriente Medio que desbaratamos en Egipto, las potencias occidentales están dispuestas a intervenir de manera eficaz para proteger la independencia de esa parte del mundo".

Advertencia Siria

DAMASCO, 29 (AFP). — El gobierno sirio afirmó por medio de un memorándum dirigido a todas las representaciones diplomáticas acreditadas en el país, que está dispuesto a "defender su independencia y soberanía contra toda tentativa tendiente a socavar la opinión pública, venga ella de donde venga". Al mismo tiempo dió a entender claramente que sus fuerzas atacarán sin tardanza a cualquier potencia que trate de paralizar sus operaciones defensivas. Reiteró el gobierno su posición nacionalista árabe y neutralista en el orden internacional, y denunció "una campaña de denigración sistemática", contra Siria, lanzada por el imperialismo "que trata de invertir los papeles y silenciar la amenaza que sobreviene de las concentraciones de tropas israelíes".

Reafirmó E. U. su Apoyo a la Alianza de Bagdad

WASHINGTON, 29 (AP). — Estados Unidos manifestó que consideraría "con la mayor gravedad" cualquier amenaza a la integridad territorial o la independencia política de Turquía, Pakistán, Irak e Irán.

El departamento de Estado dió a conocer la actitud norteamericana en una declaración aprobada por Eisenhower y Foster Dulles.

Altos funcionarios del departamento expresaron que la declaración era una advertencia demostrativa del apoyo de Estados Unidos a los cuatro países aliados en el Pacto de Bagdad. "Estados Unidos —dice la declaración— reafirma su apoyo a los esfuerzos colectivos de esas naciones por mantener su independencia. Una amenaza a la integridad territorial o la independencia política de estos miembros sería considerada por Estados Unidos como de la mayor gravedad".

Agregan los funcionarios que la declaración pone en claro la preocupación norteamericana por el bienestar de esos cuatro estados, en momentos en que la alianza de Bagdad está siendo fuertemente atacada por otros dirigentes árabes y también por Rusia, porque dicen que desempeña una función desequilibradora en el Cercano Oriente.

Minan los Soviéticos la Frontera Austro-Húngara

Tratan de Poner Fin al Exodo

VIENA, 29 (AP). — Las tropas rusas comenzaron a minar la zona fronteriza entre Hungría y Austria, con el objeto de impedir la huida de refugiados a territorio austríaco. La policía fronteriza de Austria anunció que había corroborado las informaciones de algunos refugiados respecto a la siembra de minas en una zona húngara de kilómetro y medio aproximadamente, frente a la población austríaca de Lutz-Mannsburg. Se supone que la colocación de minas se está efectuando también en otros puntos de los campos y bosques que han venido atravesando los refugiados en su huída hacia la libertad.

Disminuye el Exodo

Sucedió que la siembra de minas y otras medidas más firmes tomadas por los rusos, han reducido la corriente de refugiados. Durante las últimas 24 horas el número de los que cruzaron la frontera para entrar en la provincia austríaca de Burgenland, fué sólo de 800, cuando el promedio de las 24 horas había llegado a ser de 3.300.

Mientras tanto, la radio de Budapest dió una idea muy ilustrada de la situación que prevalece en el país, indicando que el primer ministro Kadar, con la ayuda de los rusos, está tratando de sacar a la nación del caos creado por cinco semanas de rebelión, huelgas y resistencia pasiva. Añadió que se ha proclamado una amnistía en favor de casi 100.000 personas que huyeron a Austria, con tal de que regresen a Hungría antes del 31 de marzo de 1957.

Dijo también la emisora húngara que "gran número" de trabajadores se han presentado en sus puestos de las grandes plantas siderúrgicas de Csepel. También dijo que se están reimplantando la mayoría de los turnos nocturnos en dichas plantas.

Se carece de detalles sobre la situación en las minas de carbón. Los mineros se han resistido abiertamente a regresar al trabajo, exigiendo que atendiera su demanda de restauración del ex primer ministro Imre Nagy

(CONTINUA EN LA PAG. DOS)

Hungría Podría Ser Expulsada de la UN

NUEVA YORK, 29 (INS). — Podría plantearse pronto en la UN la cuestión de la expulsión de Hungría, pedida por numerosos países. Hammarskjold no ha obtenido todavía una respuesta definitiva a su pedido de enviar observadores de las Naciones Unidas a Hungría, pero se sabe ya por las declaraciones hechas en Budapest por el primer ministro Kadar que no existe prácticamente ninguna probabilidad de recibir una contestación positiva.

El secretario general, ante una contestación negativa o ante nuevas afirmaciones dilatorias podría plantear la cuestión en Asamblea General.

Silenciosamente Mueve los Hilos en el Oriente Medio la Intriga Soviética

NUEVA YORK, 29 (De nuestra agencia).—Los dos temas que, en las cuatro últimas semanas, monopolizaron con paralelismo dramático la atención mundial, se ajustan a la idea de la catastrófica succión producida por un naufragio. Las palabras del presidente Eisenhower, afirmando que el episodio de Suez no afecta la integridad de la NATO, parecen reflejar, más que la realidad, los íntimos deseos de todos los líderes de las potencias occidentales. No puede criticarse el que, antes de extinguirse el rumor del derrumbe, se inicie la tarea de la reconstrucción, pero eso tampoco justifica el que, con palabras, se intente substituir los hechos; y ésta es una tendencia peligrosa de la actual política norteamericana. Porque los hechos establecen que es obvio el golpe sufrido por la alianza del Atlántico Norte, ya que, por primera vez en muchos años, EE. UU se enfrenta con Francia e Inglaterra y la división es tan grande como para que alcance a la Comunidad de Naciones Británicas y a la propia opinión pública inglesa, que fué siempre de una solidaridad ejemplar.

●

No es de extrañar esta revolucionaria conmoción. Son muchos los elementos que, últimamente, han profundizado la complejidad del caso de Suez, tanto en lo referente al ataque de Israel como a la intervención anglofrancesa. Y algo que nunca fué sencillo se presenta cada día más peligroso y complicado, aunque el cese de la lucha parezca restarle riesgo a la situación.

Una vez más, en este caso, la intriga soviética es el motor silencioso que mueve el problema. Más allá de sus aspectos aparentes, todo el episodio de Suez y Sinaí nunca quedará aclarado satisfactoriamente mientras no se explique como es que, en pleno desierto de Sinaí, dos simples brigadas del ejército egipcio tenían pertrechos y depósitos militares con armas pesadas y material blindado ruso cuyo valor se calcula en más de 500 millones de dólares. Quizás lo que mejor se aproxima al indicio de una explicación indirecta es el estado de cosas que subsiste en el Oriente Medio, más allá de la localización del conflicto de Suez. Como ocurrió hace más de un año con Egipto, ahora EE. UU. expresa su preocupación por el armamento soviético que se está concentrando en Siria, país que, en las últimas semanas y en forma repentina, abandona su papel de suplente para cobrar la importancia de una segunda cabeza de puente soviética en el Oriente Medio. Este desdoblamiento de Siria —promovido por los últimos acontecimientos— está vinculado a un hecho no muy difundido, pero grave. Porque, en la actualidad, Jordania está virtualmente ocupada por fuerzas de Siria, Arabia Saudita e Irak y se considera que éste puede ser el primer paso para la división total o parcial del territorio jordano entre esos tres países, sin descartarse el peligro de que esa eventual división cause choques. Por eso, de hecho, se está incubando allí un nuevo Suez o un nuevo Sinaí: Siria es lo que más se parece a un satélite ruso fuera de la cortina de hierro; Arabia Saudita está unida a EE. UU. por un pacto de defensa mutua: e Irak es un aliado de Inglaterra por medio del Pacto de Bagdad. Cualquier choque entre esos tres países del Oriente Medio, renovaría el peligro de un conflicto general que hemos vivido hace unas semanas...

●

El otro tema, el de Hungría, planteado ahora en el lento proceso diplomático de la UN, recuerda penosamente las limitaciones que maniatan a la organización mundial. Y ese recuerdo, actualizado a costa de la suerte de todo un país, es un llamado de alerta a la conciencia del mundo libre para que la UN se transforme en el instrumento efectivo que reclama la seguridad de los pueblos, y para que la masacre de Hungría, en vez de ser un hecho que corre el peligro de repetirse en media docena de países más en cualquier momento, se convierta en una hora sombría de la civilización que no pueda repetirse jamás.

HORACIO ESTOL,
Corresponsal de Clarín en EE. UU. de N. A.

LEA

en la página central de la primera sección

"La A.V.O., la Cruel Policía Soviética Reanuda la Represión"

Cuarta nota de la serie

EN LA FRONTERA ★ DE EUROPA

escrita por nuestro enviado especial a Viena, JOSE V. PUENTE

Corresponsal de Clarín en España

RECLAME la 2da SECCION

Medidas Para Fomentar la Inmigración Anunció el Presidente en Formosa

Reiteró el Gral. Aramburu que las Elecciones se Harán Antes de que Finalice el Año 1957

El Gobierno Pondrá en Marcha las Obras del Canal del Río Bermejo, Expresó en Resistencia

RESISTENCIA, Chaco, 30 (Enviado especial). — "Nosotros no nos vamos a eternizar en el gobierno. El pueblo puede estar seguro que cumpliremos con el anuncio de llamar a elecciones a fines de 1957" Así se expresó ante dirigentes de la U.C.R. (C.N.) el presidente provisional de la Nación, durante el curso de las audiencias realizadas esta mañana en la Casa de Gobierno. El jefe de Estado, que presidió a mediodía la clausura del congreso sobre canalización del río Bermejo, fué objeto de calidas demostraciones de adhesión. Desde hora temprana la ciudad tornó a vivir el ambiente de las grandes jornadas, notándose la presencia de numerosos núcleos que se fueron agrupando en los lugares más diversos, por donde pasó el coche presidencial y la larga cavana de vehículos que le acompañó en su recorrido por la ciudad. El general Aramburu inició las actividades del día a la hora 10, trasladándose desde la residencia del interventor federal a la sede gubernamental. A esa hora, instaló su despacho en el salón de Acuerdos de la intervención, recibiendo en numerosas audiencias a representaciones de las fuerzas vivas y políticas de Resistencia y de ciudades vecinas, que le plantearon distintos problemas regionales. El jefe de Estado escuchó con atención prometiendo intervenir para que los organismos respectivos de gobierno se aboquen a su solución

El presidente y la comitiva en varios automóviles, recorrieron los distintos barrios de la ciudad, deteniéndose en la plaza 25 de Mayo donde rindieron homenaje al general San Martín, colocándose una ofrenda floral al pie del monumento.

Posteriormente visitó la catedral y por la tarde viajó a la localidad de Barranqueras, donde recorrió las instalaciones de la fábrica de hilados y tejedurías Andet, no sin antes dejar inaugurado simbólicamente el tramo del camino que une Villa Monona con Barranqueras.

Instantes después el jefe del Estado visitó los cuarteles con asiento en La Liguria, donde están los efectivos de Comunicaciones, Artillería Montada y Zapadores, pertenecientes al Comando del 11º Destacamento de Llanuras. Dirigióse posteriormente al Teatro Cubierto del Parque 2 de Febrero, donde presidió la ceremonia de clausura del Congreso sobre el canal del río Bermejo.

A las 17.55 emprendió viaje en avión a Formosa

La Llegada a Formosa

FORMOSA, 30 (Enviado especial. — El arribo del Jefe del Estado se produjo a las 18,35. En el aeropuerto era esperado por el interventor federal, coronel Bernardo P. Terrera, el comisionado municipal, señor Juan Luis Díaz, el embajador argentino en Paraguay, doctor Felipe Yofre, el jefe del Regimiento 29 de Infantería, mayor Alfredo Magendic, ministros provinciales y altas autoridades civiles y militares.

El general Aramburu, acompañado por los miembros de su comitiva y de las autoridades de la intervención, pasó revista seguidamente a los efectivos del escuadrón de Gendarmería Bajo Paraguay, que le rindieron los honores de estilo. Poco después frente a los hangares del aeroclub, el intendente municipal de Formosa, señor Juan Luis

CONTINUA EN LA PAGINA SEIS

El presidente general Aramburu pronunciando el discurso de clausura en el congreso del Bermejo. A su derecha el titular de la mencionada asamblea ingeniero Ignacio Carranza Ferran, quien entregó al primer mandatario las conclusiones del congreso

Clarín

BUENOS AIRES · REPUBLICA ARGENTINA · 60 Centavos

Un toque de atención para la solución argentina de los problemas argentinos

AÑO XII — Diario de la Mañana — Nº 3 984

Buenos Aires, Sábado 1º de Diciembre de 1956

Acreciéntase el Peligro Sirio

Preocupa e Indigna a Occidente

LONDRES, 30 (INS) — La situación siria, que posiblemente constituye una amenaza más grave para la paz mundial que la crisis de Suez, se agrava a cada instante y obliga a las tres grandes potencias occidentales a eliminar el cisma diplomático que había amenazado enfriar sus relaciones en las últimas semanas. Tanto en Washington como en Londres se expresa preocupación e indignación por la campaña desarrollada desde Moscú y Damasco contra Turquía e Irak, este último aliado de Occidente por el Pacto de Bagdad.

El gobierno británico acogió hoy oficialmente la preocupación expresada ayer por el gobierno de Estados Unidos Un vocero de la cancillería declaró que tanto Inglaterra como Estados Unidos ven con aprensión las amenazas sirias

Grupos de refugiados sirios que llegaron a la frontera turca, huyendo de la persecución de los elementos prorrusos que se han entronizado en el poder en Damasco, relatan que los nuevos dirigentes han ordenado detenciones en masa de los elementos de la oposición o de tendencia moderada y democrática. Las detenciones más numerosas habrían tenido lugar esta mañana, tanto en Damasco como en Homs y en otras localidades. Por las declaraciones de los fugitivos se deduce que la Unión Soviética ha estado acelerando el envío de armas y personal técnico en los últimos días.

Acusación Siria

DAMASCO, 30 (AP). — El ministro de Relaciones Exteriores, Salah Bitar, acusó a los países del Pacto de Bagdad, junto con Francia e Israel, de estar "preparando la atmósfera para una nueva agresión contra Siria".

Manifestó Bitar en una con-

(Continúa en la página DOS)

Inglaterra y Francia Aceptan la Evacuación

NUEVA YORK, 30 (AP). — Parece probable que en las próximas dos semanas se produzcan dos acontecimientos interdependientes que contribuirán a aliviar la crisis causada por la invasión anglo-franco-israelita de Egipto. Gran Bretaña y Francia, tras proclamar insistentemente que habían intervenido en el Oriente Medio para detener una guerra que, en realidad, habían ayudado a promover, están cediendo lentamente —para poder preservar sus situaciones políticas internas— a la presión que ejercen las Naciones Unidas para la retirada de sus tropas.

EISENHOWER

Hoy se disponían a dar por terminada la invasión y a prepararse para una retirada "por fases" coordinada y rápida. El retiro anglofrancés sería prácticamente incondicional.

Petróleo Yanqui

A cambio de ello, Estados Unidos las va a ayudar a obtener el petróleo que necesitan para preservar sus economías de las consecuencias de su propia acción.

Muchos británicos han atribuído la renuncia de Estados Unidos a suministrarles petróleo a un deseo de castigarlos por haber intervenido en Egipto contra los deseos de Washington. Pero eso es inexacto. Eisenhower impartió la tan esperada orden para que se realicen de inmediato embarques de petróleo a Europa Occidental con el fin de aliviar la crítica escasez provocada por la paralización de la navegación en el canal de Suez. El presidente de la Unión ordenó que se ponga en movimiento la máquina permitiendo la conjunción de esfuerzos por la industria petrolera de Estados Unidos con vistas a incrementar la producción y coordinar las partidas de los buques cisternas con destino a Europa. El problema de cómo contribuirá Estados Unidos a la financiación de los pagos de las remesas petroleras se dejó pendiente por el momento, pero trascendió que en breve se emitirá un anuncio al respecto. Eisenhower tomó su decisión después que Gran Bretaña anunció su propósito de retirar "por etapas" sus tropas de Egipto. El plan yanqui, que hoy anunció el director de movilización, Arthur S. Fleming, es el envío de 1.100.000 barriles por día, pe-

(Continúa en la página DOS)

Reclaman los Estudiantes Húngaros ★ el Retiro de las Tropas Soviéticas

Reclaman en Londres el Regreso de Eden

LONDRES, 30 (AP). — Un destacado legislador laborista dijo que Eden debe volver inmediatamente al país, de Jamaica, o renunciar al cargo de primer ministro.

Quien hizo tal declaración fué Harold Wilson, uno de los "cuatro grandes" del laborismo, hablando en un mitin político en el Universidad de Oxford

"Ya no tenemos —dijo— un gobierno con un primer en Downing Street. Ya no tenemos un gobierno encabezado por un gabinete. Lo que tenemos es una parodia de gobierno dirigido desde una silla de playa en Jamaica y una banca que la respalda en Westminster".

Afirman que Nagy Estaría Encarcelado en Budapest

BUDAPEST, 30 (AP). — Los estudiantes húngaros que fueron la punta de lanza de la revuelta anticomunista del 23 de octubre, insistieron en sus demandas originales de una Hungría libre de tropas rusas. El diario comunista "Nepszbadsag" publicó hoy un programa de nueve puntos del comité revolucionario de los estudiantes universitarios. Exigen éstos además que los casos correspondientes a profesores y estudiantes detenidos sean investigados "con mayor legalidad". Pidieron que todo los estudiantes sean puestos en libertad despues de la investigación. Los jóvenes intelectuales se han puesto, así, al lado de los obreros que siguen manteniendo la huelga anticomunista.

Sigue el Exodo

VIENA, 30 (INS). — Ingresaron al país procedentes de Hungría otros 3.754 hombres, mujeres y niños que huyen del terror implantado en su patria por los rojos soviéticos, aumentando así la cifra de 98.000 emigrados registrada hasta 24 horas antes. Esto significa que alrededor del 1 % de la población total de Hungría se ha visto forzada a huir de su tierra.

Informóse que una provincia entera del nordeste de Hungría se ha declarado independiente del gobierno títere instalado por los rusos en Budapest.

Despachos procedentes de Hungría dan cuenta de que la provincia de Borsod-Abauj-Zempien se declaró república independiente y libre, que no reconoce al régimen del premier Janos Kadar.

Nagy en Budapest

VIENA, 30 (INS) — Un periodista austríaco, informando desde Budapest, atribuyendo el informe a "fuentes autorizadas", afirmó que el ex premier húngaro Imre Nagy y el jefe de las fuerzas patriotas se hallan encarcelados por los rusos en la propia capital de Hungría.

El informe del corresponsal a su periódico, el "Neues Oesterreich", de Viena, decía que Nagy y el brigadier general Pal Maleter se encuentran en la antigua prisión militar de Budapest.

ALARMA A EUROPA EL AVANCE DE LA CABALLERIA TROYANA ROJA

BONN, 30 (De nuestro corresponsal). — La caballería troyana del Kremlin que asoma por Siria, vuelve a poner en la atmósfera política europea temblores de alarma. Títulos como éstos: "Estados Unidos amonesta a Rusia y a Siria; Nasser habla de la tercera guerra mundial; Inglaterra se aferra a la permanencia en el Canal hasta que las tropas de la UN puedan garantizar la seguridad del Este; Egipto vuelve a amenazar con los voluntarios soviéticos y chinos", ponen en las primeras páginas de los diarios signos dramáticos.

Del otro foco de inquietud mundial —Hungría— llega incesante la patética marea de fugitivos que encuentra en Alemania playas de sosiego y fraterna acogida. El gobierno alemán ha decidido romper la red burocrática para auxiliar a Hungría, según el refrán alemán "el que ayuda de prisa, ayuda el doble". Diariamente, circula entre Viena y Alemania un tren que trae quinientos asilados húngaros. Pero hay un detalle nada grato en esta emocionante comprensión de la tragedia húngara: algunas empresas parecen haber enviado agentes para reclutar trabajadores de minas entre los que llegan huyendo del terror soviético. Ante las protestas de los mismos alemanes, las ofertas de trabajo a los húngaros van a hacerse con toda dignidad

•

Hungría y Egipto, después de un mes, siguen proyectando su sombra sobre la página de la crónica diaria del vivir alemán. Toda su política parece reflejar estos dramas de los Balcanes del Cercano Oriente. A su luz, los diversos partidos intentan justificar sus respectivos rumbos. Brentano, en nombre del gobierno, acaba de afirmar: robustecer el bloque occidental es fortalecer a la NATO. Strauss, ministro de Defensa, da combustible a la máquina que ha de alumbrar al ejército. El primero de abril, diez o quince mil reclutas serán llamados a las filas. Esto es nuevo en Alemania desde los días de Hitler. Si Alemania tuviera ahora veinte divisiones, como se lo proponía el canciller, el temblor en los paralelos de Hungría y el Cercano Oriente pondría menos alarma en los oídos europeos.

Frente a esta posición gubernamental favorable al reforzamiento de la solidaridad occidental, los socialistas levantan sus pretensiones de despegue del Oeste y apaciguamiento de Rusia por abandono de Bonn, la NATO y la Unión Europea. Sólo con esas premisas —dicen— se puede llegar a la reunificación. Pero ésta, desde todas las posiciones, parece inasequible. Brentano se lamentaba ayer de que otros acontecimientos mundiales hayan lanzado al fondo del cuadro de la actualidad el problema de Alemania

Por eso, hasta al gobierno le ha parecido inoportuna la resolución de la Asociación Pro Alemania Indivisible de iniciar el traslado de la capital a Berlín. El realismo del gobierno ha tenido que imponerse al lirismo de esa asociación que ha celebrado una semana de deliberaciones en la ex capital del Reich y ha presentado esa resolución. La realidad política —Berlín separada del mundo libre como una isla en el mar Rojo— es más fuerte que las baladas a Berlín de esa asociación. En otra oportunidad, éstas les habrían brindado más ilusión a los alemanes. Pero hasta el síntoma que podría ser la reunificación y la vuelta del Sarre a la madre patria, de la que trata hoy el Bundestag y que se realizará a un mes vista, queda interferido por las vibraciones de alarma que llegan de Hungría y Egipto.

CRISTOBAL TAMAYO
Corresponsal de Clarín en Alemania Occidental

LEA

en la última página

Termina la Batalla y da Comienzo la Segunda Revolución

Quinta nota de la serie

EN LA FRONTERA ★ DE EUROPA

escrita por nuestro enviado especial a Viena,

JOSE V. PUENTE

Corresponsal de Clarín en España

¡Faisal Expresó su Adhesión a Egipto!

Harían los Tres Una Advertencia a Siria

Turquía Denunciará al Soviet

LONDRES, 1º (AP). — En los círculos diplomáticos londinenses se afirma que las conversaciones entre el ministro de Relaciones Exteriores Selwyn Lloyd y sus colegas francés Christian Pineau, y turco, Edham Menderes, han dado por resultado la decisión de que la NATO formule una advertencia contra el refuerzo de armamentos a Siria.

Esta advertencia dirigida a Siria podría involucrar igualmente a Rusia, ya que se considera cada vez más creciente su interferencia en los asuntos sirios. Menderes declaró que su gobierno ha de presentar este asunto en la reunión de la NATO la semana próxima. En esta oportunidad Gran Bretaña, Francia y Estados Unidos, que ya anticiparon su apoyo a las potencias del pacto de Bagdad, harían una firme advertencia.

Entre tanto en Siria prosiguen los arrestos en masa de políticos que se oponen al coronel Abdul Sarraj, presidente del triunvirato pro soviético.

Pero Siria acusó a Gran Bretaña, Francia, Israel y Turquía de preparar una "agresión armada" contra esa pequeña república.

El ministro de Relaciones Exteriores de Siria, Saalah Bitar, envió un telegrama al secretario general de las Naciones Unidas, Dag Hammarskjold, pidiendo que la asamblea general considere "la amenaza a la seguridad de Siria".

En Jerusalén un vocero del ministerio de Relaciones Exteriores de Israel repitió una vez más que las acusaciones soviéticas sobre concentraciones de tropas en la frontera sirio-israelí en anticipación de un ataque, eran "un absurdo que carecía de todo sentido". El ministro de Relaciones Exteriores, interino de Turquía, Edhem Menderes, seguía en Londres en contacto íntimo con los funcionarios británicos sobre la situación.

Nuevos Choques

La radio siria se refirió hoy a nuevos choques entre la policía y manifestantes en Majaf, ciudad sureña del Irak, y dijo que en cinco días de desórdenes contra el gobierno de Nuri As Said habían muerto 140 personas.

Al aumentar la tensión, el

(Continúa en la PAGINA DOS)

Con Presiones, Egipto Provoca un Exodo Judío

PARIS, 1º (INS). — Revelaciones nuevos detalles sobre la expulsión de judíos de Egipto. Se expresó que si bien no existe un decreto de expulsión, la policía ejerce presión sobre centenares de familias judías de distinta ciudadanía para forzarlas a abandonar el país.

La población judía de Egipto se calcula entre unos 30.000 a 50.000 almas entre ellas unos 15.000 apátridas y el resto de nacionalidad francesa, italiana, etc.

La policía arresta a jefes de familia y los interna, liberándolos solamente si aceptan salir del país. En varios casos son escoltados hasta los puertos o aeropuertos de salida. Muchos de ellos aparentemente abandonan el país por su propia voluntad llevados por el pánico, pero para obtener el permiso de salida deben comprometerse a no regresar jamás.

Se dijo que en El Cairo se habían tres campamentos de concentración, uno en una escuela francesa, otro en una escuela británica y el tercero en una de la Alianza Israelita Universal, donde están alojados unos mil judíos.

Clarín

Un toque de atención para la solución argentina de los problemas argentinos

AÑO XII — Diario de la Mañana — Nº 3 985

BUENOS AIRES · REPUBLICA ARGENTINA · 60 Centavos

Buenos Aires, Domingo 2 de Diciembre de 1956

Eisenhower y Dulles Tratan Hoy el Afianzamiento del Pacto Atlántico

INFORMACION EN LA PAG. TRES

Dice Moscú que no *Ofreció Petróleo*

PARIS, 1º (AFP). — Radio Moscú difundió un desmentido de la Agencia Tass que califica de "pura imaginación" las informaciones de la prensa británica y francesa según las cuales sociedades comerciales soviéticas negociarían actualmente con Gran Bretaña y Francia para entregarles petróleo".

"Esas informaciones tienen por objeto inducir a error a la opinión pública."

Regresó del Nordeste el General Aramburu

En Formosa Habló Sobre los Exilados Paraguayos

REGRESO anoche, a las 20.30, de su viaje a Chaco y Formosa, el presidente de la Nación, general Aramburu, acompañado de los ministros de Aeronáutica, comodoro Krause; de Interior, Dr Landaburu, y de Asistencia Social y Salud Pública, Dr. Francisco Martínez.

Esperaban en el aeropuerto, para darle la bienvenida, los ministros de Ejército, Hacienda, Comunicaciones, Agricultura y Ganadería y Relaciones Exteriores, el general Juan C Quaranta y altos funcionarios de la presidencia.

Al descender del avión, el jefe del Estado fué entrevistado por Clarín, y respondiendo al comentario del cronista sobre sus declaraciones en Resistencia, acerca de la convocatoria a elecciones presidenciales para fines de 1957, dijo: "Ya hemos hablado demasiado de elecciones". "Lo importante es —añadió— que he encontrado durante mi visita excelente disposición de colaboración con los planes del gobierno por parte de toda la ciudadanía.

Al propio tiempo, el general Aramburu manifestó que ahora sólo le resta efectuar el viaje a la Patagonia, pero declinó dar a conocer la fecha del mismo.

Al abandonar el aeroparque, numeroso público que se había congregado frente a la puerta de acceso, entre el que predominaba el elemento femenino, hizo objeto de expresivas demostraciones al presidente, obligando a que se detuviera el automóvil, que fué rodeado entusiastamente, mientras todos pugnaban por estrecharle la mano.

Actividad en Formosa

FORMOSA, 1º (Enviado especial). — Intensa actividad desplegó el jefe del Estado en su segundo día de visita a esta

Continúa en la página CUATRO

EL Gral. Aramburu, momentos después de haber regresado de su viaje por Chaco y Formosa, conversa con un representante de Clarín sobre las impresiones recogidas en esas provincias. Aparece también, en la nota gráfica, el ministro de Ejército, general Osorio Arana

Fracasó Kadar en su Intento de Negociar con los Trabajadores

Viajó Especialmente a Tatabanya a Entrevistarse con los Mineros

VIENA, 1º (INS). — El "premier" húngaro Janos Kadar salió de Budapest por primera vez desde que asumió el gobierno hace 4 semanas para visitar a los mineros de Tatabanya.

La radioemisora de Budapest dijo que Kadar cumplía repetidas demandas de los mineros, que participaron en una huelga general contra el gobierno, para que les hiciera una visita personal.

El Consejo de Trabajadores invitó la pasada semana al "premier" pro-soviético a visitar las minas para sostener "conversaciones personales". El Consejo prometió protegerlo si Kadar tenía temores de viajar. El resultado de las conversaciones aún se desconoce, pero las negociaciones entre el Consejo de Trabajadores y el gobierno se han interrumpido, o por lo menos "no están progresando", según la radioemisora de Budapest

Los observadores expresaron temores por la ruptura, que podría conducir a la anarquía. Muchas fábricas aún están cerradas aunque las tropas rusas han sido retiradas de los principales establecimientos fabriles.

Renunció S. Gaspar

PARIS, 19 (AFP).— La radio de Budapest anunció que Sandor Gaspar, secretario general de los sindicatos húngaros libres, presentó su renuncia.

El comunicado del sindicato propalado por dicha emisora señala que Gaspar "defraudó a los obreros agrupados en los sindicatos libres y que su separación del cargo fué exigida por unanimidad".

Clarín de los Domingos, en Rotograbado

POR subsistir todavía el conflicto gráfico que afecta a las imprentas de obra, en una de las cuales se compone e imprime **Clarín de los Domingos, en Rotograbado**, nos vemos imposibilitados de entregar con la edición de hoy esa segunda sección de nuestro diario.

Las gestiones que se realizan para lograr la solución del diferendo planteado permiten confiar en que muy pronto podrá reaparecer **Clarín de los Domingos, en Rotograbado**, que ocupa ya un lugar preferente en el periodismo argentino y que con tanto beneplácito es recibido por los lectores.

2da RECLAME la SECCION

Israel Anunció el Retiro de Nuevos Efectivos de la Región del Canal

Repliegue de los Ingleses

NUEVA YORK, 1º (AP).— Israel anunció que retiró otra brigada de Egipto y que para el lunes retrocederá hasta unos cincuenta kilómetros del canal de Suez.

El delegado israelita Abba Eban, comunicó la retirada en una carta entregada al secretario general de las Naciones Unidas, Dag Hammarskjold. Una brigada está compuesta normalmente por unos tres mil hombres.

Añade que ahora Israel tiene "una importante información" sobre el particular, y está considerando los pasos ulteriores a darse para cumplir la resolución de la asamblea general de fecha 2 de noviembre sobre el cese de las hostilidades, "con particular referencia" a la recomendación de la asamblea para que se reabra el Canal de Suez a la navegación mundial.

"Como resultado de la progresiva retirada de nuestras fuerzas — prosigue — no habrá fuerza alguna israelita dentro de una ancha faja de territorios (de unos 50 kms.) en las proximidades del Canal de Suez a lo largo de toda su longitud para la mañana del 3 de diciembre".

Retirada Británica

PORT SAID, 1º (AFP). — El batallón británico efectuó esta mañana un nuevo repliegue ante los elementos de la fuerza de policía internacional.

Las posiciones británicas en la orilla africana del Canal de Suez están situadas ahora a 1.200 metros de la vieja línea de cese del fuego. Los soldados franceses que ocupan la orilla asiática se han alineado esta tarde sobre las posiciones británicas.

Las fuerzas egipcias no se han movido y conservan sus antiguas posiciones.

Anuncióse, por otra parte, que sesenta soldados británicos que participaron en el desembarco aliado en Port Said llegaron hoy por avión a Londres. Son los primeros ingleses del cuerpo expedicionario que han sido repatriados.

Contingente Danés

EL CAIRO, 1º (AFP). — El comandante del contingente danés de la fuerza policial internacional anunció que su batallón ocupó por la tarde una posición en la "tierra de nadie", entre las tropas franco-británicas y egipcias al sur de Port Said.

Hizo Reconciliar a los Tres la Crisis del Oriente Medio

PARIS, 1º (De nuestra agencia) — En las últimas horas el frío ha recrudecido. Pero se siente menos hoy que ayer o anteayer porque el "deshielo" de la gasolina ha empezado. La primavera de la reanudación de las relaciones cordiales con Estados Unidos se riega y sazona con gasolina. La "Meec" —comité de las quince más importantes sociedades petrolíferas norteamericanas - recibida la orden de Eisenhower, que ha pasado por encima de la voluntad del secretario de Estado interino, Hoover, ha desviado ya un buque-tanque que se dirigía a Filadelfia, que desde anoche hace rumbo a un puerto francés del Atlántico.

Los duelos, con gasolina son menos. Y el definitivo reembarco franco inglés en Port Said, que deberá realizarse antes de Navidad, no escocerá tanto porque la ración de la gasolina se levanta previamente y también porque de hecho - por el camino de Turquía y los otros países del Pacto de Bagdad— Estados Unidos ha extendido la capa y los beneficios del Pacto del Atlántico al Cercano Oriente, en neta contradicción con lo que hizo Washington durante los días en que Gran Bretaña y Francia lanzaron una cana —la última— al aire, sin pensar en la resaca del día siguiente.

●

Pero ahora todo vuelve al redil. Los anglofranceses, perdida quizás para siempre su independencia diplomática, vuelven como el hijo pródigo al hogar donde los esperan las guirnaldas de unas fiestas iguales para todos los cristianos y donde pasarán una Navidad que, como siempre de por sí es algo nostálgica, no dejará traslucir demasiado la amargura que con ella llevarán. Estados Unidos, como el mismo padre del hijo pródigo, abandona el papel de Dómine que tan mal le va y antes de perder unos amigos seguros tras querer captar a otros inseguros, rectifica en unos grados el ángulo de su política abriéndola a la comprensión propia del fuerte

Cuando dentro de una semana llegue Dulles a París, no tendrá mas que parafrasear la reanudación. La reconciliación está hecha. Siria y las armas soviéticas que llegan al Cercano Oriente han acelerado el milagro El divorcio occidental que hubiera podido costar la vida a la alianza atlántica no ha llegado a substanciarse. Se ha producido una tempestad muy fuerte, pero tan breve como las que azotan al mismo mar Mediterráneo, cuna necesaria de la querella.

Aunque hasta enero no se normalizarán los envíos —que de todos modos no satisfarán más que el 75 % de las necesidades—, el anuncio de que llegará gasolina norteamericana ha bastado para que muchos automóviles reaparezcan por las calles, haciendo ronronear sus motores como alegres gatos con la lumbre. Como que los acaparadores de gasolina han soltado prenda y, por otro lado, el racionamiento sale al encuentro del caos, en este sábado por la tarde ha habido una sensación casi de normalidad. No han podido dar esa misma impresión muchas casas y pisos calentados con gasoil y, por consiguiente, condenadas a la mitad de sus necesidades y sin perspectivas de sensibles mejoras a lo largo de un invierno que no ha hecho más que empezar.

●

Si de mí tuviera que hablar —y la información como la caridad debe empezar por uno—, tendría que decir que sufro más por el descenso del calor en mi casa que por la falta de gasolina. Lo último tiene por lo menos una compensación: un París menos repleto de automóviles y más confortable. Claro que el reinado del peatón se obtiene a costa del hundimiento de la economía nacional, porque el automóvil —ahora bien se ha visto—, condiciona toda la escala económica y el estancamiento de las fábricas y mercados de automóviles produce innúmeras reacciones en cadena, algunas totalmente imprevistas.

Los extranjeros —a pesar de que parte de París y toda la Costa Azul viven del turismo— no salen del atolladero nada fácilmente. En la prefectura de París y en las ventanillas donde se entregan los vales para que los automovilistas extranjeros puedan volver a su país, el aluvión de solicitantes ha hecho saltar los cristales. Los hoteleros y dirigentes de turismo temen por la delicada Costa Azul y los deportes de invierno... Pero hay servicios fundamentales que aún no han salido del bache. Ya hubo heridos que murieron por falta de gasolina para transportarlos a tiempo al hospital y muertos que no pudieron ser enterrados dignamente.

Estos días el hombre realmente feliz, como el que carecía de camisa, es el que no necesita automóvil. Preguntado Sacha Guitry, que desde algún tiempo "anda" en sillón de ruedas, si se sentía afectado por las restricciones de gasolina ha dicho: "Ni me entero, porque yo utilizo fósforos para encender mis cigarrillos".

CARLOS SENTIS

(Corresponsal de Clarín en Francia)

LEA

en la última página de la segunda sección

...Y LA AYUDA NO LLEGO

Sexta y última nota de la serie

EN LA FRONTERA ★ DE EUROPA

escrita por nuestro enviado especial a Viena, JOSE V. PUENTE

Corresponsal de Clarín en España

Destacó el Papa la Generosa Hospitalidad Argentina

Información en Página Once

Clarín

60 Centavos

Un toque de atención para la solución argentino de los problemas argentinos

AÑO XII — Diario de la Mañana — Nº 3 986

Buenos Aires, Lunes 3 de Diciembre de 1956

Señaló Dulles la Necesidad de Reforzar la NATO

Considera que las Posibilidades de Paz en el Levante son "Buenas"

AUGUSTA, GEORGIA, 2 (AP). — El Secretario de Estado, Foster Dulles, dijo hoy que tanto él como Eisenhower creen que son "bastante buenas" las posibilidades de paz en la crítica región del Oriente Medio. Agregó al mismo tiempo, después de sostener una conferencia con el presidente Eisenhower, que la necesidad de "reconstruir la unidad y la fuerza" de la alianza del Atlántico Norte había quedado "trágicamente demostrada por las acciones soviéticas en Europa Oriental, particularmente en Hungría". Dulles, que termina hoy un mes de convelescencia después de una delicada operación intestinal, expresó estas opiniones en un comunicado aprobado por el primer magistrado.

Los comentarios acerca del Oriente Medio fueron hechos en una conferencia de prensa que convocó para dar a conocer su comunicado. "Ciertamente se tiene que ser demasiado pesimista para pensar que el peligro de guerra en el Levante es hoy tan grave como lo fué hace un mes", expresó cuando uno de los periodistas le manifestó que en algunos círculos se creía que la situación en esa región era mucho más sombría.

La declaración expresa que "el presidente está preocupado particularmente con las tensiones y peligros dimanantes del persistente desprecio del comunismo internacional por los principios y ruegos de la UN". Agregó que "las naciones de Asia y Europa siguen forzosamente divididas; muchos pueblos están sujetos a un implacable gobierno exterior que sufren profundamente, y muchos viven amedrentados bajo el temor de un destino semejante". "Y a estos pueblos y naciones —dijo—, creemos que se les debería permitir que eligieran libremente su gobierno, sin servidumbre para nadie".

"El presidente y yo —continuó— estimamos que esta situación debe requerir cada vez más la atención de la UN en cumplimiento de la misión que le ha sido señalada de promover la paz con justicia".

Reforzar la NATO

Después de informar que había analizado con Eisenhower la posición que asumirá Estados Unidos en la próxima reunión de la NATO, expresó: "Los recientes acontecimientos han creado alguna tirantez entre los miembros de la alianza del Atlántico. Sin embargo, ha habido medidas constructivas para solucionar esas diferencias, y la próxima reunión del consejo brinda una oportunidad para reconstruir su unidad y su poderío". Manifestó finalmente que "la necesidad de esto ha quedado demostrada en forma trágica por la acción soviética en Europa oriental, especialmente en Hungría. Existe una razón apremiante para lograr que la NATO, dentro de su esfera propia, sea un organismo más fuerte y eficaz. Así se podrá alcanzar con más seguridad la expresa finalidad del tratado".

Llegó a Washington

WASHINGTON, 2 (INS). — Foster Dulles, llegó a esta capital por vía aérea, luego de haber conferenciado en Augusta con el presidente Eisenhower. Fué recibido en el aeródromo por el subsecretario de su departamento, Herbert Hoover y otros funcionarios de la cancillería.

Sitúan en Jordania una Base Británica

NICOSIA, 2 (AP) — Un vocero de la Real Fuerza Aérea Británica confirmó que la base aérea británica de Mafrag (Jordania) se halla sitiada. Manifestó que no podía decir en forma absoluta que la base aérea esté completamente cercada, pero indicó que no se permite a nadie salir de sus límites.

Algunos aviadores que han retornado a Chipre de Mafrag, dieron cuenta de que los contratistas árabes se negaron a suministrar agua. Añadieron que los jordanos se habían apoderado de muchas armas pequeñas de la base.

El saqueo de armas no se puede impedir, dijo, porque los depósitos de ese tipo de armamento están fuera de los límites de la base.

Encara sus Objetivos la Fuerza Policial de la UN

Comienza Hoy su Patrullaje en Port Said

PORT SAID, 2 (INS). — Con el refuerzo de una compañía del ejército de India, integrada por 120 paracaidistas, que se estableció en la extremidad de la zona absorbe choques entre las líneas egipcias y anglofrancesas, y una compañía de soldados colombianos que mañana tomará guarnición en Port Said, la fuerza policial de la UN en Egipto iniciará mañana el patrullaje de "la tierra de nadie". En El Cairo, el jefe de estas fuerzas, general Burns, declaró que los efectivos yugoslavos se internarán más allá de la zona neutralizada, hasta el campamento de Al Balla, entre Quantara e Ismailia.

En esta ciudad continuaron las tareas de descarga de las naves yugoslavas en las que viajaron alrededor de 700 hombres y pertrechos para la fuerza de la UN. Se había anunciado que los periodistas y fotógrafos acreditados ante la UN podrían visitar el puerto durante el desembarco de los efectivos que se hará mañana; pero Radio El Cairo informó que las autoridades inglesas les negaron autorización para entrar en la zona ocupada por los anglofrancesas.

Un Tiroteo

Numerosos disparos se oyeron hoy detrás de las líneas egipcias. El mayor Larsen, jefe del destacamento danés de la policía internacional, declaró que numerosos proyectiles de calibre menor habían caído cerca de los puestos establecidos por sus tropas, pero que no habían causado desgracias personales.

Mientras tanto, Radio El Cairo amenazó con la reanudación de las operaciones de comandos suicidas en Israel. La emisora informó que "la jefatura de los fedayen (comandos suicidas) decidió emprender amplias operaciones dentro de Israel durante el invierno".

Reanúdase en la UN el Debate Acerca de la Cuestión Húngara

Piden que Kadar Acepte sus Observadores

NUEVA YORK, 2 (AFP). — La Asamblea General de la UN reanudará mañana el debate acerca de la situación de Hungría. En reunión de 79 países, el organismo internacional considerará una moción presentada por el delegado norteamericano, Henry Cabot Lodge, en la que se insta al secretario general, Dag Hammarskjold, a intensificar sus esfuerzos para obtener la autorización del gobierno de Kadar a fin de que él mismo y un grupo de observadores internacionales visiten el convulsionado país.

C. LODGE

Suspenden las Comunicaciones Entre Budapest y Pecs

BUDAPEST (Por teléfono a Viena), 2 (AP). — Hoy quedaron suspendidas todas las comunicaciones telegráficas y telefónicas entre Budapest y el importante centro minero de Pecs, en el sur de Hungría, cerca de la frontera de Yugoslavia. Se dice que las líneas de Pecs fueron totalmente ocupadas por los rusos para su uso privado, pero ni las razones para una medida de esa naturaleza ni la situación exacta en aquella región parecen aquí muy claras. Lo que sí se sabe es que el comandante ruso de Pecs es un hombre muy rígido, al que "temen sus propios soldados". No se puede determinar todavía si la interrupción de las comunicaciones obedece a consideraciones de orden militar.

KADAR

En momentos de enviarse por teléfono esta información a Viena, se escucharon en Budapest, poco después de las cuatro de la tarde, seis descargas de artillería. Algo más tarde, sin embargo, radio Budapest dijo que las descargas habían sido disparadas después de las ceremonias fúnebres celebradas en el cementerio de Budapest en honor de los soldados soviéticos que perecieron en la revuelta.

Estos acontecimientos ocurren mientras los campesinos del país, aprovechándose de la situación caótica, se están liberando del odiado régimen de granjas colectivas establecido por los regímenes comunistas anteriores. Los campesinos están dividiendo las granjas colectivas entre ellos mismos, y se están repartiendo la maquinaria y el ganado que eran de propiedad comunal. El gobierno pidió por radio a los administradores de esas granjas colectivas que no permitan que la gente se apropie de los equipos.

LLOYD ANUNCIARIA HOY LA EVACUACION DE SUEZ

LONDRES, 2 (AP). — En ausencia de Eden, sus colaboradores harán frente mañana a la ingrata tarea de comunicar la noticia del retiro de las fuerzas anglofrancesas de Egipto. Se espera que el canciller Selwyn Lloyd formule el anuncio en los Comunes, lo cual desencadenará una batalla política dentro de las filas del partido Conservador que puede llegar a poner en peligro la vida del gobierno.

La decisión de retirarse de Egipto se tomó bajo la presión de la UN, Estados Unidos y algunos países del Commonwealth. Según parece, Gran Bretaña y Francia —esta última con alguna resistencia— tratarán de tener fuera de Egipto la mayor parte de sus fuerzas para Navidad.

El "Sunday Express", diario partidario de la intervención en Egipto, dice que Lloyd está luchando denodadamente por obtener "firmes garantías sobre la limpieza y control futuro del Canal" antes de anunciar el retiro de las fuerzas anglofrancesas. Sin embargo, en los círculos parlamentarios y diplomáticos se estima que Lloyd hará ese anuncio, aun cuando no llegue a conseguir las garantías que espera.

A 50 Km. del Canal se Establecen los Judíos

TEL AVIV, Israel, 2 (AP). — Un vocero militar declaró que las fuerzas israelíes que aún quedan en la península de Sinaí, fueron retiradas a posiciones que distan cincuenta kms. del canal de Suez. En esa forma se amplía la zona que pueden ocupar las tropas de las Naciones Unidas.

Mientras tanto, en el frente interno el gobierno ha impuesto severas restricciones al consumo de nafta, combustibles y energía eléctrica. Los vehículos de propiedad particular y los dedicados a fines comerciales tendrán que parar un día por semana, y en los demás no se podrá pasar de ciertas zonas. En la faja de Gaza será instalado un nuevo gobierno municipal esta semana, en Khan Yunis. Ya fué instalado otro en la propia Gaza.

RECLAME LA 2da SECCIÓN

Clarín Deportivo

RATIFICANDO su calidad de "crack", Tatán triunfó en el Gran Premio Carlos Pellegrini disputado en el césped. Manganá, que por un momento pareció que comprometería su victoria, lo escoltó a un cuerpo delante de Parral, Winedrop, Solito y Vauca. Dirigido con acierto por J. P. Artigas, Tatán empleó 3'5" para cubrir los 3000 metros de la prueba.

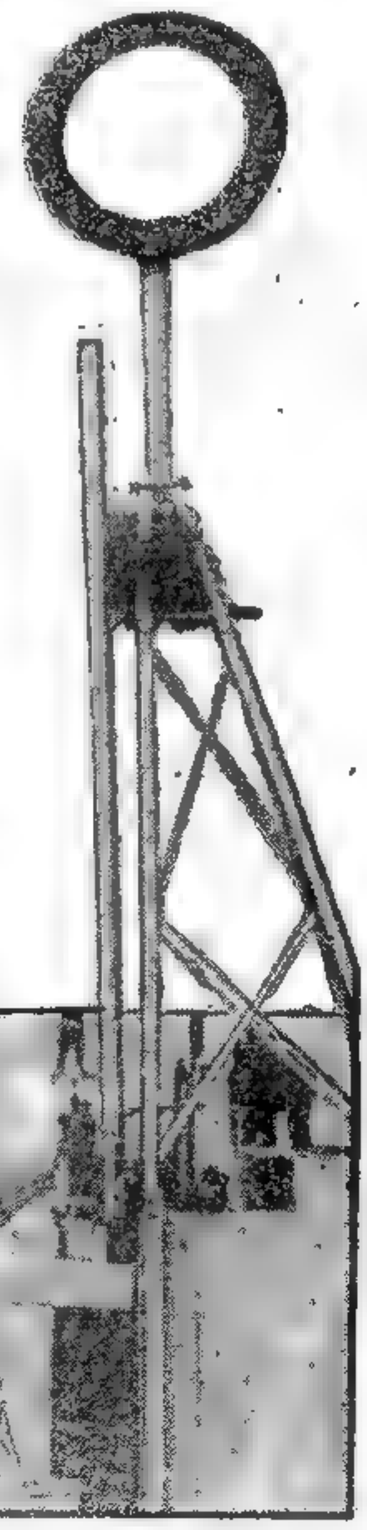

Hacia el Rescate de la Alianza Occidental

LONDRES, 2 (de nuestra agencia). — Entiendo que Selwyn Lloyd, secretario del Foreign Office, anunciará mañana en los Comunes la retirada de las tropas anglofrancesas que desembarcaron en Port Said. Ha vacilado mucho y es posible que vacile de nuevo, pero esta vez parece que Londres y París "también" se han entendido. La evacuación comenzará en seguida y terminará en el plazo de dos semanas, pero está condicionada —son los últimos reparos— a que la fuerza policial de la UN continúe vigilando el Canal hasta que vuelva a ser navegable en todo su curso y las operaciones de limpieza empiecen inmediatamente, utilizando todos los medios disponibles, inclusive los equipos británicos de salvamento; también está condicionada a la promesa de que dicha fuerza permanecerá en territorio egipcio mientras no cese el estado de guerra entre Egipto e Israel y éstos no formen un acuerdo final sobre sus líneas fronterizas.

Todavía El Cairo rechaza algunas de las reservas anglofrancesas. La presión norteamericana —"lo urgente es limpiar el Canal"— puede sin embargo destruir la maniobra soviética; Moscú aconseja el caos en el paso de Suez como arma y expresión de fuerza de los países árabes. Es posible que El Cairo esté a punto de admitir que Rusia trabaja para Rusia en esta crisis —trabaja para debilitar a Occidente— y no para defender los intereses del Oriente Medio.

Después del drama de Hungría, pocos creen en el altruismo soviético.

•

No es el momento de seguir discutiendo los errores acumulados en la aventura del Canal, calificada de "suicidio" por Low, el caricaturista político del "Manchester Guardian". Lo importante es ahora rescatar la alianza anglonorteamericana que ha capeado la más brava de las borrascas, y fortalecer el pacto del Atlántico Norte, tan alicaído. Durante estos últimos días, Londres y Washington parecen haberse entregado a un leal examen de conciencia. Reconocen algunas de sus equivocaciones. Reconocen muchas. Al presidente Eisenhower le pareció increíble que el ultimátum anglofrancés al coronel Nasser le llegase por el conducto de la prensa y no por el vehículo de una consulta o una advertencia previa. No podía creerlo. Pero sus reacciones fueron quizás excesivas y mucho más temperamentales de lo que puede concederse al jefe de Estado de una nación que acumula tanta fuerza y tantas responsabilidades ante el futuro de la humanidad. No sólo eludía el presidente de EE.UU. una entrevista con Selwyn Lloyd, cuando el secretario del Foreign Office la pedía angustiado en nombre de Inglaterra, sino que declaraba que su golf y su descanso eran lo único que le interesaba en aquellos momentos.

■

En los errores de Londres se ha insistido demasiado para subrayarlos ahora y el ostracismo —sea o no temporal— de sir Anthony Eden en Jamaica parece probar su torpeza. No obstante, el tiempo no ha transcurrido en balde desde el desembarco en Port Said. El boletín meteorológico de la Casa Blanca anuncia menos hosquedad para los anglofrancesas y el presidente Eisenhower confirma a estas horas su decidido apoyo a la NATO, expresa su confianza en el Pacto de Bagdad y dispone medidas que aliviarán la escasez de combustibles líquidos en Europa y otras de ayuda financiera. Parte de la opinión norteamericana empieza a "comprender" el dilema que se les planteó en Egipto a los occidentales.

Los informes que llegan hoy a Londres descubren que en EE.UU. se extiende rápidamente la tesis británica de que sin el control internacional del paso de Suez y sin la paz definitiva entre Egipto e Israel, el Oriente Medio seguirá incubando la tercera gran guerra. Con las votaciones de la UN, lo único práctico que se ha conseguido ha sido aplazar una definición inminente. El que debilite a estas horas cualquier alianza occidental, se pasa al enemigo, créalo o no.

JACINTO MIQUELARENA
Corresponsal de Clarín en Gran Bretaña

CONOCERIASE HOY EL LAUDO PARA LOS OBREROS METALURGICOS

INFORMACION PAG. QUINCE

Clarín

Un toque de atención para la solución argentina de los problemas argentinos

AÑO XII — Diario de la Mañana — Nº 3.987

60 Centavos

Buenos Aires, Martes 4 de Diciembre de 1956

Exhortan a Nuevos Levantamientos en Budapest

Recrudece la Actividad de los Guerrilleros Húngaros

Habrían Dado Muerte al Comandante Militar Ruso de la Región de Pecs

K. MENON

VIENA, 3 (INS). (Por teléfono desde Budapest). — La actividad de los guerrilleros húngaros en las regiones boscosas que rodean a Pecs, en el sur de Hungría donde se encuentran las minas de uranio, va tomando cada día mayor incremento. Los grupos de patriotas que operan desde los montes han ocasionado abultadas bajas entre las fuerzas soviéticas destacadas en la región. Según se informó al pueblo de Budapest por medio de volantes mimeografiados, un comandante militar ruso fué muerto por un grupo de patriotas después que las tropas rusas mataron a veinte manifestantes patriotas en las calles de la ciudad industrial de Pecs. (Las comunicaciones de esa ciudad con el resto de Hungría están cortadas desde ayer). La refriega siguió a una encarnizada batalla en las montañas de Mecsek y en los alrededores del lago Balatón. Numerosos patriotas fueron detenidos. Los volantes distribuídos en la ciudad exhortan al pueblo a levantarse contra la ocupación soviética el jueves próximo.

Mientras tanto, la emisora húngara anunció la llegada a Budapest del embajador indio en Moscú, Kunar Menon, quien habría viajado para pedir en nombre de Nehru la aceptación del gobierno de Kadar para que observadores de la UN se trasladen a Hungría.

Gobierno Anticomunista

VIENA 3 (INS). — Refugiados húngaros que cruzaron la frontera durante la noche informaron que en las poblaciones de Hosson, Gomor, Gyor y Sopron el pueblo ha establecido un "estado anticomunista independiente".

Se informó que el nuevo Estado es dirigido por miembros de todos los partidos, a excepción del Comunista. Según los refugiados el "Estado Independiente Húngaro" está implantando la reforma proyectada por el ex primer ministro Nagy.

Muchos trabajadores se han refugiado en las montañas y los bosques del país para unirse a las guerrillas, y se afirma que aparentemente los patriotas se

(Continúa en la PAGINA DOS)

Londres y París Evacuarán Egipto "Sin Demora"

LONDRES, 3 (AP). — Gran Bretaña y Francia se sometieron a la voluntad de la UN y acordaron retirar "sin demora" sus tropas de la zona del canal de Suez. Además, los británicos dijeron que Israel deberá retirarse, tanto de la península egipcia de Sinaí, como de la franja costera de Gaza, permitiendo que la UN asuma la responsabilidad de esta región. El canciller Selwyn Lloyd anunció que Gran Bretaña y Francia decidieron retirar sus fuerzas de Egipto "sin demora". Añadió en una tensa sesión de los Comunes, que ambos gobiernos "han dado instrucciones al comandante en jefe de las fuerzas aliadas, general Keightley, para que llegue a un acuerdo con el jefe de las fuerzas de la UN, gneral Burns, sobre "un plan para el retiro total de las tropas, teniéndose en cuenta los problemas prácticos y militares que esto acarrea". Afirmó, entre las burlas de la oposición laborista, que "con buena fe de todas las partes involucradas, el retiro puede ser efectuado en poco tiempo".

Agregó que Hammarskjold iniciará tratativas de inmediato sobre: 1) Los seis principios señalados por el Consejo de Seguridad en su resolución del 13 de octubre, según los cuales el Canal quedaría fuera de intromisiones de la política nacional o internacional; 2) Conversaciones en Nueva York entre Hammarskjold, Lloyd Pineau y el canciller egipcio, Mahmoud Fawzi, y 3) Las bases propuestas por la UN para la negociación de un nuevo régimen administrativo del Canal de Suez.

El ministro no dió pormenores sobre el programa de la evacuación, pero dijo que Keightley y Burns elaborarán, en conjunto, un proyecto para presentarlo, en el menor tiempo posible, a Hammarskjold.

Agregó que "al preparar este programa de evacuación, el comandante general aliado tendrá en cuenta que haya suficientes garantías de que se mantendrá la seguridad en la zona que ahora está bajo control aliado, y pedirá al comandante de las fuerzas internacionales que se haga personalmente responsable por los equipos británicos o franceses de salvamento y limpieza, que se ponen a disposición de la UN. El secretario general aceptó esta responsabilidad.

Lloyd tomó asiento, al finalizar su discurso, en medio de los aplausos de los conservadores y los gritos de "que renuncie", lanzados por los laboristas, quienes luego lo sometieron a una prolongada serie de preguntas.

Informe de Pineau

PARIS, 3 (AP). — El canciller Pineau declaró en la Asamblea Nacional que Francia y Gran Bretaña han tomado la decisión de retirar "sin demora" sus fuerzas de Egipto, después de haber recibido ambos gobiernos la seguridad de que la UN abrirá el Canal de Suez tan pronto como sea posible.

Pineau repitió casi literalmente los conceptos de Lloyd en los Comunes. El discurso de Pineau, de siete minutos de duración y pronunciado sin ningún entusiasmo, fué recibido con aplausos corteses.

Hízose el Anuncio en Ambas Ciudades

Gran Cantidad de Armas Incautan los Franceses

ARGEL, 3 (AP). — Los franceses anunciaron que durante el mes de noviembre se habían incautado de un total de 1.626 armas rebeldes, cifra record desde que comenzó la rebelión hace dos años.

El botín incluyó dos morteros, 20 ametralladoras y 104 ametralladoras, además de muchos fusiles y revólveres.

Mientras tanto, las autoridades francesas prosiguieron con las operaciones de limpieza en las regiones montañosas de Argelia, donde, en los últimos días ha recrudecido la actividad de las bandas insurrectas.

GRAN Bretaña retira sus tropas de la cabecera de puente de Port Said, acatando la orden de las Naciones Unidas. El primer batallón británico retirado de Egipto, volvió a Chipre y desembarcó en el puerto de Limassol. Pertenece al Real Regimiento de Kent

Aceptan en Budapest la Visita de Hammarskjold

Presentóse una Moción Argentina

NUEVA YORK, 3 (INS) — El gobierno húngaro notificó al secretario general de las Naciones Unidas, Dag Hammarskjold, que le permitirá visitar Budapest en una "fecha posterior". Agrega que deberá ser "adecuada por ambas partes "y que el gobierno húngaro" persiste en su deseo de que un representante de la UN entable conversaciones en Roma o en Nueva York.

Ante el nuevo rechazo del pedido de la UN, Argentina y otras trece naciones presentaron una moción en la que se pide al gobierno soviético y a las autoridades de Budapest que acepten a más tardar el 7 de diciembre la visita de los veedores de la UN.

Intervención Argentina

NUEVA YORK, 3 (AP). — El contraalmirante Olivieri, de Argentina, hablando en el debate de la UN sobre Hungría, expresó que no obstante los reiterados llamados hechos por una abrumadora mayoría de los miembros de ese organismo, el restablecimiento de la justicia en ese país ha sido impedido por la "obstinación" de la U.R.S.S. y de las autoridades húngaras. Añadió que mientras Rusia protestó contra la intervención de la UN en los asuntos internos de Hungría, intervenía también en ellos.

Afirmó también que las actuales autoridades húngaras fueron colocadas "por el poderío armado extranjero" y que "no hay justificativo jurídico o moral para esa acción en Hungría".

El 15 Asumiría el Control Total de Port Said la Fuerza de la UN

NUEVA YORK, 3 (AFP). — El secretario general de las Naciones Unidas pidió al general Edson Burns, comandante de la fuerza internacional en Egipto, que "entre inmediatamente en contacto con el alto mando franco-británico, para tomar disposiciones tendientes al retiro sin tardanza de todas las fuerzas armadas extranjeras en Egipto".

Hammarskjold indica a Burns que tenga en cuenta, al proceder al relevo de las fuerzas anglofrancesas, "las cuestiones militares y prácticas que ello plantea, y la necesidad de afianzar la seguridad pública". Burns debe asegurarse de que "la fuerza internacional en Egipto estará en condiciones de asumir sus responsabilidades en el sector de Port Said el 15 de diciembre.

El Fanatismo no Arrastra a Todos los Países del Oriente Medio

MILAN, 3 (de nuestro corresponsal). — Washington no podía aceptar que Inglaterra y Francia obraran militarmente, desafiando a la casi totalidad de la UN; por lo tanto, ha pedido seguridades sobre el retiro de tropas de Egipto antes de garantizarles combustibles y abastecimientos a Francia e Inglaterra. Por lo demás, como Washington ha comprendido el peligro de la penetración rusa en el Oriente Medio y la amenaza que ello implicaría para Europa, el Departamento de Estado les asegura su apoyo a las naciones del Pacto de Bagdad, apoyo que entraña una clara advertencia a Rusia y a Siria, para tranquilizar, aunque sólo sea parcialmente, a la opinión pública europea.

Todo esto es muy claro, pero no puede eliminar el problema fundamental, o sea cómo podría recuperar Occidente sus posiciones en el Oriente Medio y cómo podría hacer para no perder otras. En realidad, es comprensible que EE. UU. les haya opuesto dificultades en Egipto a los anglofranceses para no comprometer la situación de los norteamericanos en el Oriente Medio. Por lo demás es indudable que el retiro de las tropas occidentales de Egipto equivale a un tremendo golpe al prestigio occidental, sin que se hagan grandes distingos entre Francia, Inglaterra y Estados Unidos.

Para la psicología de las masas árabes, Occidente constituye un bloque casi único contra el cual existe allí un odio común. ¿Logrará EE. UU. superar ese odio y hacerle comprender a Arabia las infinitas diferencias existentes entre los pueblos occidentales? En Europa hay muchas dudas en ese sentido.

Confirman los sentimientos, en ocasiones absurdos, existentes entre las masas árabes, las noticias provenientes de Siria. En Damasco, no sólo la gente de los círculos burgueses, que son exponentes de cultura, ha creído ciegamente lo que se afirma en los diarios y la radiotelefonía siria, esto es que los egipcios han hundido doce acorazados anglofranceses. El acorazado francés "Jean Bart", según esas informaciones, habría sido echado a pique por un voluntario sirio, quien actuaba por su cuenta; los paracaidistas franceses muertos por los egipcios alcanzarían a tres mil y sus cenizas habrían sido enviadas a sus familiares en botellas provistas de indicaciones precisas.

El genio estratégico de Nasser habría permitido la fuga a Arabia de la aviación egipcia, siendo substituídos esos aviones por otros ficticios de madera, que atrajeron las bombas anglofrancesas. Las masas sirias están convencidas, según el "Corriere della Sera", de que Nasser es "el general más destacado del mundo moderno y que EE. UU. quiere llevárselo de Egipto para hacerlo consejero de su Estado Mayor".

En estas condiciones es imposible razonar y sólo se pueden esperar actitudes demenciales capaces de llevar a consecuencias irreparables.

A esa extraordinaria situación, se debe evidentemente la advertencia del Departamento de Estado al gobierno de Damasco. Agreguemos que no todos los gobiernos del Oriente Medio se dejan arrastrar por el ciego fanatismo de la población. Es muy significativa al respecto la actitud asumida en estas últimas semanas por Arabia Saudita, El Líbano, Libia y Sudán.

Esa actitud cautelosa deriva sea de los notorios celos existentes entre los países de Arabia, sea de las preocupaciones creadas en diversos gobiernos por el peligro de las infiltraciones soviéticas. Si Siria es filorrusa a tal punto que las ediciones de sus periódicos parecen moscovitas con la sola diferencia de sus caracteres arábigos, otras naciones saben reflexionar y no siguen ese peligroso camino. Esos serán ciertamente los peones que moverá EE. UU. en su próxima acción diplomática en los países árabes.

LINO PELLEGRINI

Corresponsal de Clarín en Milán

GRAVE INCENDIO EN NUEVA YORK

NUEVA YORK, 3 (AFP). — Súbitamente estalló un violento incendio en un muelle de Brooklyn, en el que perecieron catorce personas. Más de cien resultaron heridas. Luego que estalló el incendio, se produjo una poderosa explosión que destrozó los cristales de las casas de un kilómetro a la redonda. Pese a la distancia que se encuentran del muelle en llamas, los edificios de Wall Street fueron sacudidos por la explosión.

La policía reveló que dos horas antes de que se iniciara el incendio, un individuo, que no pudo ser identificado, llamó telefónicamente a la redacción del 'New York Times', manifestando que "algo grande iba a ocurrir en los muelles de Brooklyn".

El siniestro, que adquirió gigantescas proporciones, pudo ser dominado, tras una ardua labor de más de seis horas desarrollada por los bomberos de 42 dotaciones y de dos lanchas contra incendios.

RECLAME la 2da SECCION

Fijan Normas Para la Junta de la Democracia

EL Gobierno Provisional dió a conocer un decreto ley por el cual se establecen las normas procesales a que deberá ajustarse la Junta de Defensa de la Democracia. Dispónese que los miembros del mencionado organismo no podrán ser recusados; el procedimiento será por escrito y se levantarán en todos los casos acta de las actuaciones. La vista que se confiera a la "organización" implicada, será notificada a su representante, por telegrama colacionado. Las resoluciones definitivas de la Junta podrán ser recurridas.

Dispónese, además, que en el escrito por el cual se evacue la vista, deberán formularse todas las alegaciones y defensas que se crean oportunas y no se admitirá ninguna excepción dilatoria. El término de prueba testimonial no podrá exceder de diez testigos mayores de 18 años, cuya citación se hará telegráficamente, bajo apercibimiento de que si no comparecieran sin causa justificada, serán conducidos por la fuerza pública. Fíjanse además otras normas para la prueba y en cuanto a las resoluciones de la Junta, el Tribunal de Alzada podrá disponer, para mejor resolver, las medidas pertinentes.

Una Declaración

Al darse a conocer el decreto que antecede, los miembros de la Junta entregaron a la prensa una declaración, en la que expresan que es de "pública notoriedad la existencia de organizaciones que disfrazan su verdadera naturaleza, con rótulos humanitarios, culturales gremiales o de otro tipo, cuando en realidad responden a tendencias reñidas con el estilo de vida democrática elegido por los argentinos y realizan propaganda activa, aunque subrepticia, para destruir las instituciones republicanas mediante el ejercicio de doctrinas totalitarias.

El decreto-ley por el cual fué creada la Junta —agrega— sólo exige que el proselitismo se desarrolle a la luz del día y de acuerdo con las normas del juego limpio que debe presidir toda actividad social y política, es decir, con exclusión de disfraces, mixtificaciones y engaños, destinados a sorprender la buena fe de personas bien inspiradas. Por otra parte de la lectura de las normas del decreto-ley, no surge la limitación de la libertad de palabra, de reunión o de asociación, concretadas con amplia generosidad por nuestra Carta Magna.

Garantía de la Defensa

Con relación al decreto ley por el cual se fijan las normas procesales, dice la declaración que se ha establecido un procedimiento legal que garantiza ampliamente la defensa, siendo importante destacar que la calificación resuelta por la Junta puede ser recurrida en apelación ante la Justicia Nacional. El gobierno —dice finalmente— ha juzgado conveniente crear este organismo para que colabore en la clarificación de las ideas y procedimientos durante el actual proceso de recuperación integral que ha de concluir el mismo día en que el Gobierno Provisional entregue el mando a las autoridades elegidas libremente por el pueblo, fecha en que además terminará su gestión la Junta de Defensa de la Democracia, integrada, como se sabe, por hombres de distintas ideologías".

CELEBRASE HOY LA RESTITUCION DE LA AUTONOMIA UNIVERSITARIA

INFORMACION PAGINA SEIS

Inician Hoy la Evacuación Total de Egipto

Se Completará en Tres o Cuatro Semanas

PORT SAID, 4 (AFP). — Las operaciones de evacuación total de Egipto comenzaron en Port Said ocupada por los británicos, y en Port Fuad, ocupado por los franceses.

El general Stockwell, comandante de las fuerzas franco-británicas, declaró que de acuerdo con la decisión de Londres y de París, el objetivo a realizar ahora, es el retiro de esas fuerzas en el curso de las tres a cuatro semanas próximas.

"Tengo confianza, agregó, que en ese lapso de tiempo el embarque podrá efectuarse bien, en forma digna y ordenada. Estoy seguro que las fuerzas de la ONU, al mando del general Burns, serán capaces de asumir una plena responsabilidad en Port Said y en Port Fuad".

En el campamento británico, la decisión fué recibida con alegría por los reservistas, felices ante la perspectiva de poder festejar Navidad en el hogar. Reunidos en pequeños grupos, los oficiales, por el contrario, mostraban un rostro adusto.

General E. BURNS

DENUNCIA ISRAELI CONTRA EL SOVIET

Protesta por el Envío de Modernos Aviones a Siria

TEL AVIV, 4 (AP). — El primer ministro Ben Gurion dijo hoy que Rusia está enviando aviones de combate y bombarderos a chorro a Siria y apeló al apoyo público para construir una fuerza aérea israelí. Ben Gurion habló en una reunión para vender 40 millones de libras israelíes en bonos de la defensa. La Radio de Israel, por su parte, informó que el gobierno del primer ministro Sabri El Assali, de Siria, ha presentado su renuncia bajo presión del ejército. Aludió a una emisión de la Radio de Bagdad según la cual un grupo de militares sirios se ha apoderado vitualmente de toda autoridad y poder del gobierno.

Advertencia Jordana

AMMAN, 4 (INS). — Jordania anunció que considerará cualquier ataque contra Siria como un ataque contra su propio territorio, y que acudirá en auxilio de su vecino con todos los recursos a su alcance.

Una fuente oficial también confirmó la decisión del gobierno de negarse a permitir que observadores de las Naciones Unidas de "países enemigos" como Francia, inspeccionen las líneas del frente jordanas.

Desmentido Iraquí

BAGDAD, 4 (INS). — El gobierno de Irak describió como "mentiras increíbles" las acusaciones soviéticas de que este país ha pedido ayuda militar a Turquía.

La acusación formó parte de una violenta campaña soviética para derrocar al "premier" prooccidental Nuri Es Said. Un despacho de la agencia oficial noticiosa soviética Tass, fechado en Damasco, informaba que el descontento contra Said iba en aumento en el ejército iraquí, y que el "premier" había ordenado el arresto de muchas personas "para aplastar todas las manifestaciones de descontento entre el pueblo y el ejército". La agencia soviética aseguró que el movimiento contra Said "iba ganando fuerza".

Aclara Washington

WASHINGTON, 4 (AFP). — El vocero del Departamento de Estado desmintió durante la conferencia de prensa, ciertas informaciones provenientes de Damasco, según las cuales Estados Unidos habría entregado al gobierno sirio, una nota para informarle que el gobierno norteamericano no toleraría otra agresión en el Oriente Medio.

Clarín

BUENOS AIRES · REPUBLICA ARGENTINA · 60 Centavos

Un toque de atención para la solución argentina de los problemas argentinos

AÑO XII — Diario de la Mañana — Nº 3.988

Buenos Aires, Miércoles 5 de Diciembre de 1956

Anulan los Consejos de la Revolución Húngara

En Amenazante Manifestación las Mujeres Honraron a los Caídos

BUDAPEST, 4 (AP). — Soldados rusos abrieron hoy fuego contra millares de mujeres que querían poner una corona de flores sobre la tumba del Soldado Desconocido, como homenaje a los caídos en la lucha por la liberación, al cumplirse el primer mes de la intervención soviética en los sucesos de Hungría. Una resultó herida. La tensión entre los patriotas húngaros y las fuerzas soviéticas recrudeció peligrosamente, y particularmente entre los estudiantes e intelectuales

Hoy, el gobierno adoptó una medida de importancia al disolver todos los consejos revolucionarios y organismos similares creados después del 23 de octubre. Según el decreto difundido por Radio Budapest, a partir de hoy está rigurosamente prohibida la actividad de tales consejos.

Los vehículos blindados soviéticos intensificaron hoy sus actividades de patrulla y los nervios de la población están a punto de quebrarse. La masa obrera, la más tranquila dentro del ambiente de agitación, también da evidentes muestras de descontento, especialmente contra el Consejo de Trabajadores que está negociando con Kadar.

La concentración de hoy frente al monumento al Soldado Desconocido fué precedida por una manifestación de mujeres a lo largo de las calles centrales. Circularon profusamente panfletos instando a la población a reanudar la actividad contra las fuerzas rusas.

Hoy trascendió en ésta que el ex premier soviético Georgi Malenkov se encuentra desde hace una semana en Budapest dirigiendo personalmente el aniquilamiento de los grupos huelguistas húngaros que intentan detener la marcha del país para combatir contra la ocupación soviética.

Disuelven los Consejos

BUDAPEST, 4 (AFP). — El gobierno húngaro ordenó la inmediata disolución de todos los consejos revolucionarios creados después de la insurrección del 23 de octubre.

El decreto, que pone término a los consejos creados en todas las empresas públicas y privadas del país, fué firmado por Ferenc Munnich.

Según el texto del decreto, la decisión fué necesaria porque "los consejos no tenían en cuenta las disposiciones gubernamentales que habían reglamentado su actividad".

2da RECLAME la SECCION

Constituirían un Retiro Gradual las Vacaciones de Anthony Eden

Estaría en Desacuerdo con los Miembros del Gabinete

LONDRES, 4 (AP).— El columnista Randolph Churchill escribe que el primer ministro Anthony Eden, quien actualmente descansa en Jamaica por el exceso de trabajo, está haciendo "un retiro escalado" de su cargo. "Es lo más improbable que Eden vuelva a reanudar todas sus funciones políticas como jefe del gobierno", expresa el hijo del ex primer ministro Winston Churchill en un artículo que aparece en "The Evening Standard".

Afirma que los miembros del gabinete de Eden revocaron el 5 de noviembre las disposiciones del primer ministro, cuando ordenaron la cesación del fuego en Egipto, y volvieron a proceder en igual sentido el 19 de noviembre, al resolver la cuestión del despliegue de Port Said, el cual fué anunciado ayer.

"Luego del segundo incidente —añade— Eden estaba nervioso y agitado. Expresó el deseo de renunciar inmediatamente". El columnista añade que otros miembros del gabinete persuadieron a Eden de que una dimisión inopinada dividiría al partido y se decidió un alojamiento gradual.

No obstante lo dicho por Churchill, Butler dijo en los Comunes que el primer ministro Eden "tiene muy en cuenta" la posibilidad de concertar una conferencia con Eisenhower.

Butler, vocero del primer ministro, manifestó esta noche que, sin embargo, "la fecha de realización de esa conferencia debe dejarse a la decisión de los jefes de gobierno". La declaración de Butler está contenida en una nota en respuesta a una sugestión de un miembro del bloque de la oposición laborista que pide que se realicen conversaciones entre jefes de gobierno.

Discutirán los Tres Antes de la Reunión de la NATO

Procuran Zanjar las Recientes Diferencias

NUEVA YORK, 4 (AP). — El Consejo del Tratado del Atlántico Norte se reunirá la semana entrante para considerar el informe de los "tres hombres sabios" designados para exponer en qué forma la organización podrá extender sus actividades al campo político. Anticípase que previamente deliberarán Foster Dulles, Lloyd y Pineau

La necesidad de que ello ocurra, por lo demás, ha quedado perfectamente en evidencia en estos meses en que Francia y Gran Bretaña, por una parte, y Estados Unidos por la otra han estado protagonizando una situación poco amistosa por cierto.

Cuando Gran Bretaña y Francia se lanzaron a la triste aventura egipcia a sabiendas de que no contarían con la aprobación norteamericana, estaban cortando sus comunicaciones con Estados Unidos. Y cuando se vieron en dificultades con Estados Unidos, debido a lo mismo, los norteamericanos virtualmente cortaron sus comunicaciones para confinarse a las actividades diplomáticas dentro de la UN.

Lo cierto es que si los miembros de la NATO desean realmente ponerse a trabajar en la cuestión, lo primero que deberán hacer es derribar las barreras que surgieron en los últimos dos meses.

Habla Norstad

NAPOLES, 4 (AP). — El general Lauris Norstad, comandante de las fuerzas de la NATO en Europa, volvió a advertir que Occidente utilizará armas atómicas si es necesario para preservar la paz.

Hablando en conferencia de prensa en el aeropuerto local antes de partir de regreso a su cuartel general en París, el general Norstad expresó que los aviones de la NATO "se basan en el uso de armas atómicas" y que "si la preservación de la paz depende de su uso, decididamente serán empleadas las armas atómicas".

Gruenther Sería el Sucesor de Dulles

PARIS, 4. (ANSA) — El diario "Le Monde" se hizo eco de las versiones según las cuales el ex comandante supremo de la NATO, general Alfred Gruenther, se haría cargo del Departamento de Estado norteamericano en sustitución del secretario de Estado John Foster Dulles, cuyo precario estado de salud lo obligaría a un total abandono de la actividad pública.

"Le Monde" anunció, asimismo, el reemplazo de los embajadores norteamericanos en París y Londres, Dillon y Aldrich por el delegado estadounidense en la ONU, Henry Cabot Lodge Jr., y por el financista John Whitney, respectivamente.

La Posición de EE. UU. Habría Alentado a Nasser en su Actitud Intransigente

WASHINGTON, 4 (Exclusivo para Clarín). — A fines de la semana pasada se empañaron considerablemente las perspectivas de que la UN mediara con éxito en el Oriente Medio. Y al volver Hammarskjold, el secretario de dicho organismo, de sus negociaciones de El Cairo, trajo consigo una versión muy disminuida de la fuerza policial de la UN. En la concepción primitiva, esa fuerza debía encarnar en el Canal y en la zona egipcio-israelí el derecho y la autoridad de la UN, de mediar.

La idea fundamental era que en el Oriente Medio existían graves problemas y que la UN tenía por misión primordial buscarles solución. Pero en estos últimos días, el curso de los acontecimientos ha obligado a la entidad internacional a conformarse con restaurar el "statu quo" y que sólo podría pensarse en soluciones después. ¿No parece lógico suponer por lo tanto que las perspectivas de un arreglo no son muy promisorias?

■

EE. UU. procedió correctamente al obrar por intermedio de la UN. Podía seguir dos caminos: uno de ellos era tratar la intervención inglesa, francesa e israelí como una agresión pura y simple y a Nasser como una víctima inocente y arrojar en la balanza su peso e influencia contra esas potencias para restablecer la posición de Nasser; el otro, apoyar una mediación de la UN, insistiendo en que Inglaterra y Francia retiraran sus tropas, pero también en que la UN abordara de inmediato los verdaderos problemas. En realidad, EE. UU. escogió el primer camino.

●

En la práctica hemos adoptado una actitud que sumó nuestro peso al de los países de la órbita soviética y del bloque afroasiático en su indiscriminado apoyo a Egipto. La razón de la intransigencia con que se mantuvo Nasser en su posición fué que no sólo se sentía apoyado por la Unión Soviética y los afroasiáticos, sino también por EE. UU., y por lo tanto en una proporción bastante importante por Latinoamérica.

●

Ahora bien: lo esencial del asunto es que la Unión Soviética y Nasser no quieren un arreglo, ni en el problema del Canal ni en el de Palestina. Por no haber adoptado una posición firme en favor de un arreglo, nos hemos dejado empujar a una posición que significaría la derrota de nuestros verdaderos intereses y objetivos.

Si alguien cree que, al apoyar la línea de conducta egipcio-soviética, estamos ganando en influencia y prestigio, que podrán usarse para un arreglo, se equivoca. Debió ver la Asamblea General efectuada en Nueva York a fines de la semana pasada. Habría visto allí que la iniciativa y la fuerza ya no están en nuestras manos y que estamos haciendo lo que no queremos hacer y tratando de paliarlo con complicaciones.

●

La raíz del mal está en Washington, donde la decisión fundamental ha sido desacertada. El presidente Eisenhower dijo cosas que sugieren que quería tratar la intervención como una explosión de fuerzas en conflicto y que debían ser conciliadas. Pero no se sabe por qué, quizá por falta de asesores lúcidos, derivó hacia la decisión ambigua de que la intervención anglofrancesa era un caso de agresión no provocada que debía ser repelida. Esta conducta implica que, en la práctica, EE. UU. está desempeñando el papel de segundo violín en el concierto político soviético-egipcio.

WALTER LIPPMAN

Copyright. Clarín y Editor's Press. — Prohibida la reproducción total o parcial.

Desde Mañana en Clarín

La Revolución Libertadora y la Reforma Constitucional

DIAZ DOIN

A partir de mañana comenzaremos a publicar una serie de cuatro artículos que el distinguido escritor Guillermo Díaz Doin ha redactado especialmente para Clarín y en los que analiza, con criterio a la par jurídico y político, las características revolucionarias del Gobierno Provisional que rige los destinos de la República desde la caída de la dictadura, como también la potestad constituyente del mismo para convocar una convención nacional reformadora de la Constitución de 1853.

Con estilo ágil y agudeza de concepto, el doctor Díaz Doin elabora toda una doctrina sobre la potestad constituyente transitoria de los gobiernos revolucionarios que trasciende de lo anecdótico y singular para cobrar rango de teoría filosófica de valor permanente.

Entre las muchas e interesantes publicaciones dadas a conocer por el autor en diversas oportunidades cabe destacar su "Diccionario político de nuestro tiempo".

Los títulos de los artículos que vamos a publicar son los siguientes: I) ¿Revolución o golpe de Estado? II) El Poder Constituyente. III) Gobierno Revolucionario y Gobierno de Facto. IV) Una doctrina americana.

Inician la Evacuación de Suez las Tropas Anglo-Francesas

Partieron los Primeros Contingentes

PORT SAID, 5 (AFP). — Sin ninguna interferencia comenzó esta mañana la evacuación de los efectivos anglofranceses de la entrada norte del Canal de Suez. Al mismo tiempo, continuaron las tareas de reembarco de tropas y efectivos en Port Said y Port Fuad. Un comunicado del comando conjunto anglofrancés expresa que "de conformidad con la decisión adoptada por los gobiernos aliados, de comenzar la evacuación de la zona del Canal de Suez, el Estado Mayor de la 29ª Brigada de Infantería y el primer batallón del Royal Fusileros, se embarcaron esta mañana en Port Said". El anuncio oficial agrega que esas unidades se encuentran ya en viaje de regreso a Gran Bretaña.

Por la mañana, el comandante en jefe de las fuerzas aliadas, general Keightley, acompañado por el jefe de la ocupación, general Stockwell, y su adjunto francés, general Beaufré, conferenciaron con el general Burns, comandante de la policía de emergencia de la UN, acerca del retiro de las tropas aliadas y la transferencia de la zona evacuada a los soldados de la UN.

Mientras tanto, se informó que Israel retiró otro batallón de artillería de la península de Sinaí. Previamente, los israelíes habían anunciado el retiro de tres brigadas con un total de 12.000 hombres. Sin embargo, los israelíes no han informado acerca del número de soldado que aún mantienen en territorio egipcio, sabiéndose que todavía ocupan los puntos claves de la península.

Las noticias acerca del reembarco de los aliados, causaron inquietud entre los habitantes extranjeros de Port Said, quienes temen que se produzcan nuevos incidentes. Numerosos extranjeros se inscribieron en las legaciones de sus respectivos países para ser repatriados.

Exhortó Aramburu a Consolidar la Autonomía Universitaria

El GRAL. Aramburu entrega su diploma de profesor titular al Dr. Jorge E. Coll. Aparecen, también, el contraalmirante Rojas y el doctor Ceballos

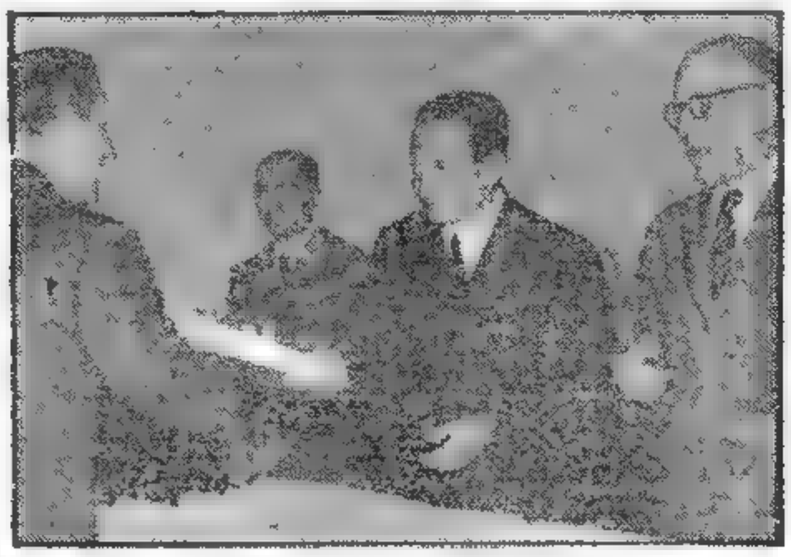

ENTREGARONSE DIPLOMAS A LOS PROFESORES TITULARES

"APROBAMOS, mezclados con el hombre de la calle, toda actitud estudiantil en defensa de derechos atropellados o en pos de reclamaciones justas, pero nos sentimos en la obligación de advertir, que más de un interés extrauniversitario y más de una inspiración no genuinamente argentina, buscan cerrar sus redes atrapando a la juventud e induciéndola por caminos de error", dijo el general Pedro E. Aramburu, al hablar ayer en la Facultad de Derecho y Ciencias Sociales durante el acto realizado en celebración de la recuperación de la autonomía universitaria, en cuyo transcurso se entregaron diplomas a los nuevos profesores de las distintas facultades.

Asistieron a la ceremonia, el vicepresidente provisional, contraalmirante Rojas, ministros del Poder Ejecutivo y de la Suprema Corte, el rector de la Universidad, Dr. Alejandro Ceballos, decanos interventores de las distintas facultades, profesores, altas autoridades y estudiantes.

La Ceremonia

El presidente provisional, que llegó en compañía del contraalmirante Rojas y miembros de su gabinete, fué recibido con aplausos por el público reunido en el salón de actos de la facultad y, una vez ubicadas las autoridades en el estrado, se escuchó el Himno Nacional y, de inmediato, habló el rector de la Universidad, Dr. Alejandro Ceballos, quien comenzó por agradecer el gesto del general Aramburu que, poco antes, le cedió el sillón del rectorado, simbolizando así el reconocimiento del Poder Ejecutivo a la autonomía universitaria, "recién ahora consolidada", dijo.

El Dr. Ceballos, luego de destacar la trascendencia del acto, reseñó seguidamente aspectos relacionados con la autonomía universitaria, refutando las críticas de carácter constitucional hechas a ese sistema. Afirmó más adelante, que la Universidad argentina realizó una vasta acción de resistencia al tirano depuesto, lo cual "fortificó la simiente revolucionaria", destacó y recordó que 1251 docentes abandonaron los claustros en solidaridad con colegas perseguidos.

Dió seguidamente cifras de la población universitaria argentina, la mayor del continente comparándola con países de América del Sur con 139 204 alumnos, que representan el 0.64 % del total de habitantes. Luego de expresar que las cifras parciales indican que Agronomía y Veterinaria tiene el menor número de estudiantes, dijo que solamente el 8 % de los alumnos inscriptos egresan de las facultades, mientras que el 62 % lo hace del total ingresado en el Colegio Militar, donde las exigencias para la admisión son mayores. Finalmente solicitó a profesores y alumnos el mejor uso posible de la autonomía conquistada, y de inmediato se comenzó la entrega de diplomas.

Entrega de Diplomas

El general Aramburu puso el primero en manos del Dr. Jorge Eduardo Coll, y luego el contraalmirante Rojas lo entregó al doctor Sebastián Soler.

En nombre de los profesores titulares nombrados, habló, para agradecer, el Dr. Ricardo Caillet Bois, que afirmó que sus colegas comprendían que en estos momentos la voz de

(Continúa en la página CUATRO)

Estallaron en Budapest Nuevas Manifestaciones Antisoviéticas

Clarín

BUENOS AIRES · REPUBLICA ARGENTINA

60 Centavos

Un toque de atención para la solución argentina de los problemas argentinos

AÑO XII — Diario de la Mañana — Nº 5 989

Buenos Aires, Jueves 6 de Diciembre de 1956

Volverían a Proclamar Hoy la Huelga General

KADAR

BUDAPEST, 5. (AP).— Nuevas manifestaciones anticomunistas estallaron en Budapest, y la atmósfera de la ciudad parece cargada con la misma tensión que había cuando la revuelta se hallaba en su apogeo. En las esquinas se leen carteles en los que se invita nuevamente a una huelga general, y oralmente se pide otro "levantamiento nacional" contra el gobierno de Kadar. Frente a la embajada de Estados Unidos, la policía húngara, obedeciendo órdenes rusas, dispersó una manifestación, y los tanques rusos hicieron lo mismo con otra demostración que comenzaba a organizarse frente a la embajada de Gran Bretaña.

Las mujeres de Budapest volvieron hoy también a la calle vestidas de luto para rendir tributo en masa a los muertos durante la revuelta de octubre y noviembre. Sumándose al clamor general, los escritores húngaros lanzaron una proclama en la que dicen: "Tenemos que declarar con el corazón lleno de pesar que el gobierno soviético cometió un error histórico al reprimir con sangre la revolución húngara, y llegará el día en que la potencia que cometió tal desatino tenga que arrepentirse".

Los funcionarios norteamericanos estiman que la policía se llevó a por lo menos dos camiones repletos de manifestantes, entre quienes, según los testigos, había varios niños. Vieron también que muchos húngaros caían al suelo.

Durante el día se escucharon detonaciones y disparos de ametralladora, sin que se pudiera localizar el punto en que se produjeron. Entretanto, circulan insistentes rumores de que mañana será decretada nuevamente la huelga general.

El encargado de negocios de India, L. Rahman, fué testigo de la demostración frente a la embajada norteamericana. Rahman venía en automóvil y tuvo que dar varias vueltas a la plaza de la Libertad, siendo detenido a cada paso por los manifestantes que pedían que los ayudara a liberar a los recién detenidos.

Desautorizó el Gobierno Húngaro la Visita de Dag Hammarskjold

BUDAPEST, 5 (INS). — El gobierno rechazó el plan de Dag Hammarskjold, de visitar Hungría el 16 de diciembre. El secretario general de la UN había anunciado anoche en Nueva York que viajaría a este país del 16 al 18 del corriente y que llevaría un ayudante precediéndolo a la capital húngara el próximo domingo para preparar el terreno. Pero un representante oficial del gobierno de Kadar declaró: "En fuentes de las Naciones Unidas no se pidió de manera oficial esta visita de Hammarskjold a Budapest y, por lo tanto, debemos considerar que tal visita no tendrá lugar el 16 de diciembre".

EE. UU. Ofreció Apoyo a los Países del Pacto de Bagdad

Empero, no Ingresará en Esa Alianza

DULLES

WASHINGTON, 5 (INS). — El secretario de Estado, Foster Dulles, aseguró personalmente a los países del Pacto de Bagdad, que Estados Unidos no permanecerá inerte si son atacados por la Unión Soviética o por Siria. Sin embargo, en fuentes norteamericanas se informó que Dulles comunicó a los embajadores de Irak, Irán, Pakistán y Turquía, durante una conferencia efectuada hoy, que Estados Unidos no tiene intención alguna de unirse a esa alianza patrocinada por las potencias occidentales.

Los diplomáticos de aquellos países entrevistaron a Dulles y, posteriormente, al subsecretario de Estado, Herbert Hoover, con el objeto de revisar la situación en el Oriente Medio y expresarles su preocupación por los acontecimientos en esa región "que amenazan nuestra respectiva seguridad e integridad".

Aunque los embajadores evitaron señalar a Siria y a Rusia como la causante de sus preocupaciones, expresaron claramente a los periodistas que esos dos países fueron las naciones aludidas en las conferencias.

Los diplomáticos visitantes fueron Moussa Al-Shabandar, de Irak; Alí Amini, de Irán; Mohamed Alí, de Pakistán, y Haydar Cork, de Turquía. Expresaron también ellos su "reconocimiento" por el anuncio del departamento de Estado la semana pasada, advirtiendo que Estados Unidos consideraría como asunto de "extrema gravedad" cualquier amenaza a la integridad de los cuatro países.

El embajador pakistano, vocero del conjunto, declaró después de la reunión que "nos complació mucho recibir seguridades nuevamente de que Estados Unidos observará la declaración política que ha hecho, y que hará todo lo posible para preservar nuestra independencia, soberanía, integridad y seguridad". Manifestó también, que aunque "se ha reducido la tensión a la crisis del canal de Suez, la situación se ha empeorado en otras zonas del Oriente Medio". Hizo notar a los periodistas, que evidentemente se estaba refiriendo a la infiltración y subversión en Siria, insinuando que tales tácticas son inspiradas por la U. R. S. S.

Según informes de Damasco, la mayor influencia en el gobierno actualmente la ejerce un grupo militar aparentemente prosovietico.

Devolvió Israel una Comuna a los Arabes

GAZA, 5 (INS). — Para dar un nuevo indicio de preocupación por asegurar la vida normal a los árabes en las zonas ocupadas, el gobernador militar restableció la municipalidad árabe en Khan Younis, ciudad de 18 000 habitantes en la faja de Gaza. Aplícanse así las seguridades ofrecidas por Ben Gurion de que "Israel no dará a los ciudadanos árabes el mismo trato que Egipto está dando a los judíos". El vicario apostólico monseñor Antonio Verzani, la más alta autoridad católica de Israel, después de visitar Gaza, declaró que la vida de la comunidad cristiana "transcurre normalmente".

El alcalde árabe de Khan Younis, Abdel Rahman El Farran, al ser reintegrado en el cargo que desempeñaba desde hace 21 años, agradeció al gobernador militar

ESCRIBE Paul Reynaud

Ex Presidente del Consejo de Ministros de Francia

¿Hállanse en Peligro la NATO y la UN?

PARIS, 5 (Exclusivo para Clarín). — Estados Unidos y las Naciones Unidas no encuentran actualmente eco periodístico favorable en Francia e Inglaterra. Se reprocha a los americanos el no conducirse como colaboradores cuidadosos de los legítimos intereses de sus aliados, y de disminuir de esa manera la pujanza de conjunto de la coalición. Es sabida la manifestación efectuada por 105 diputados ingleses pertenecientes a la mayoría conservadora.

■

¿Significa esto que el pacto atlántico se encuentre en peligro? De ninguna manera. En realidad, los europeos, desearían extenderlo y no suprimirlo. Ellos anhelarían ver a sus aliados americanos interviniendo activamente en sus dificultades y aún en sus conflictos con tal o cual país del mundo árabe. Pero no obtendrán esto ya que los norteamericanos están convencidos de que su política de amistad con esos países puede impedir que centenares de millones de hombres del sur de Asia se inclinen a favor de las potencias comunistas.

Por el contrario, en lo atinente a Europa, es fundamental para los Estados Unidos evitar que los rusos se enseñoreen en la siderurgia y en la admirable mano de obra calificada de la cuenca del Ruhr, de la Lorena, y de todo el oeste europeo. Asimismo, el general Gruenther, declaró, antes de alejarse de su puesto de comando, si Europa Occidental es atacada, Rusia será destruida por las bombas H de los americanos, términos repetidos por su sucesor, el general Nordstadt.

Por su parte, el presidente Eisenhower, lanzó a los Soviets, el 27 de noviembre último, la advertencia de no abusarse de las divergencias existentes entre los Estados Unidos y "sus aliados y amigos tradicionales franceses e ingleses". En consecuencia, no existe peligro para el futuro del pacto del Atlántico.

■

Las Naciones Unidas están más expuestas. La queja de Francia e Inglaterra sobre el golpe de mano de Nasser en el Canal de Suez, fué aprobada por la casi totalidad del Consejo de Seguridad de la UN, que se pronunció por una gestión internacional del Canal. Pero bastó al representante de los Soviets levantar el dedo y oponer su veto para que la voluntad de todos los otros quedase reducida a nada.

A causa de esta impotencia de Estados Unidos, en el conflicto con el coronel Nasser, es que Francia e Inglaterra desembarcaron tropas en el extremo norte del Canal de Suez.

La Asamblea General de la UN rehusó tomar la menor consideración de esta situación de hecho, y constriñó a Francia y a Inglaterra a evacuar inmediatamente el Canal. Las dos grandes potencias lo evacuaron a medida que las tropas de la UN llegaban. Pero esto no bastó a la UN, exigió la evacuación total e inmediata.

Ahora bien, al mismo tiempo, el mundo civilizado se estremecía de horror por la muerte que los carros de asalto soviéticos sembraban en el pueblo húngaro. En Budapest obreros y estudiantes lucharon durante cerca de seis semanas.

Conminados por las Naciones Unidas a cesar esta matanza, los Soviets la rechazaron friamente. Ni siquiera admitieron que representantes de la UN investigaran lo que sucedía en Hungría.

Por odioso que sea el espectáculo que esta institución ofrece hoy día; por paradojal que sea el hecho de que el representante de un país esclavizador tenga el mismo derecho de voto que Estados Unidos, Francia e Inglaterra, dije, sin embargo, días pasados, en el Congreso del partido de los Independientes, que prescindir de la UN —esto es condenarla—, sería nadar contra la corriente de la Historia.

En efecto, a pesar de todo, a pesar del escándalo que acabo de subrayar, asistimos a la formación de una opinión pública mundial. La prueba es que Nehru, que no había votado la condena de los Soviets en el drama húngaro, debió rever su posición y pronunciarse en favor de las víctimas.

¿Y esta fuerza creada por la UN, minúscula, es cierto, y aún provisoria, no es por ventura el embrión del brazo secular que algún día deberán poseer las Naciones Unidas?

Trabajemos con los ojos entornados hacia el porvenir.

Copyright Clarín - Reproducción total o parcial prohibida

RECLAME la 2da SECCION

Viajará Hoy a Córdoba el Vicepresidente de la Nación

INFORMACION PAGINA CINCO

• *Diéronse a Conocer dos Despachos de la Junta Consultiva* •

Aconsejan Liquidar la Cadena Periodística

Debatióse la Enajenación y el Arrendamiento

EN una sesión pública, en la que actuó el consejero Dr. Luis María Bullrich como presidente de turno, la Junta Consultiva se expidió ayer en el problema del destino final de los diarios que integraron la "cadena" de la dictadura depuesta y escuchó los fundamentos que sobre los dos despachos formulados al respecto dieron los miembros de la Comisión Especial que estudió la cuestión.

La sesión fué abierta a las 17.20 con quórum estricto de 10 consejeros. Tras resolverse que fuera pública, se invitó a los periodistas a pasar al recinto. De inmediato el doctor Repetto solicitó se diera lectura por secretaría a una nota enviada al Cuerpo por un hijo del extinto ministro de Relaciones Exteriores, Dr. Angel Gallardo, y se pidió que se insertase en el diario de sesiones de la Junta, como una satisfacción a la familia de aquél.

Así se decidió, y por secretaría se iba a dar cuenta de los despachos sobre el problema de los diarios, decidiéndose suprimir su lectura por innecesaria.

Habla el Consejero Molinas

El consejero Molinas, presidente de la Comisión Especial, fué el primer orador, y comenzó opinando que, aunque los despachos eran dos, en realidad disentía solamente en dos puntos, y que sólo por razones de método se habían separado, pues eran coincidentes en el resto. Dijo luego que la comisión había tomado para su estudio, exclusivamente, los antecedentes que le fueron suministrados oficialmente y enumeró las empresas afectadas a la liquidación. Aunque no le fueron remitidos otros antecedentes, agregó, se recibieron informes acerca de la situación de la empresa Haynes y del diario "La Razón", "comprendidas en el programa que, a juicio de la comisión, habría de decidir su destino". Pero se nos contestó, dijo, que la empresa Haynes ha pasado al patrimonio del Estado, pero no se han terminado aún los trámites de su transferencia.

Sintetizando la opinión de la comisión, dijo: "Deben liquidarse los diarios oficiales, tratar por todos los medios que el déficit sea eliminado o amortizado; que éstos pasen a poder de entidades de bien público, a partidos políticos o a cooperativas, algunas de las cuales han mostrado interés en la adquisición de las empresas que se proyecta enajenar o arrendar, y que el Estado aproveche estos bienes realizando una obra de cultura general y de economía en otros gastos. Debe tenerse en cuenta primordialmente, agregó el doctor Molinas, la conveniencia de mantener las fuentes de trabajo y asegurar la vigencia del Estatuto del Periodista. Con respecto a las empresas sobre las cuales no se han efectuado consultas, la totalidad de la comisión —concluyó diciendo—

(Continúa en la página SEIS)

Dan Término a la Misión de Olivieri

LA Cancillería anunció anoche oficialmente el cese de las funciones del embajador argentino ante la UN.

La información oficial expresa: "Por decreto del P. E. se ha dado término a las funciones del embajador extraordinario y plenipotenciario, contraalmirante Aníbal O. Olivieri. Dicho funcionario se desempeñaba al frente de la misión permanente de la República en la UN."

Habla Olivieri

NUEVA YORK, 6 (AP). El contraalmirante Olivieri confirmó esta noche que había recibido un "cable muy breve", llamándolo a Buenos Aires. Indicó que el despacho no contenía explicación y agregó: "No puedo hablar sobre presunciones. Podemos conversar solamente sobre algo concreto. Lo único que puedo decir —y no hay motivos para negarlo— es que es un hecho". Indicó que no sabía cuando regresaría a Buenos Aires, señalando que aguardaba instrucciones.

Clarín

BUENOS AIRES • REPUBLICA ARGENTINA • 60 Centavos

Un toque de atención para la solución argentina de los problemas argentinos

AÑO XII — Diario de la Mañana — Nº 3 990

Buenos Aires, Viernes 7 de Diciembre de 1956

Aceleran los Aliados la Evacuación de Suez

Piden la Repatriación Numerosos Extranjeros

PORT SAID, 6 (AFP).— A ritmo acelerado prosigue la evacuación de las fuerzas anglofrancesas estacionadas en la cabecera septentrional del canal de Suez. Esta mañana partieron de regreso a Gran Bretaña y Francia otros 1.853 soldados. El comandante de las fuerzas de ocupación, general Stockwell declaró que "el reembarco se realizará totalmente en un plazo razonable", indicó sin embargo, que es imposible precisar una fecha definitiva para su conclusión. Se tiene entendido que el retiro se ampliará en poco más de dos semanas. En el comando se dijo que el reembarco de tropas se irá haciendo a medida que lleguen las naves de transporte para tal fin.

Mientras tanto, el jefe de las fuerzas de la UN, general Burns, se trasladó a la península de Sinaí para concretar el retiro de los efectivos israelíes. Burns conferenció al respecto con el general Mshe Dayan con quien trató los detalles de la retirada. Al mismo tiempo, los efectivos que integran la policía de la UN avanzaron 25 kilómetros en Sinaí.

Temor de la Colectividad Europea

PORT SAID, 6 (AP).— La partida de las tropas francobritánicas dejó a nos, pidiendo el envío de barcos para evacuar a las nerviosas familias cónsules de Italia y Grecia enviaron mensajes urgentes a sus gobier- la colectividad europea de Port Said en un estado vecino al pánico. Los civiles antes de que el grueso de las tropas aliadas de invasión salga en los próximos días. Los civiles europeos han sido amenazados por los ardientes nacionalistas egipcios, algunos por sus manifestaciones de simpatía con las fuerzas francobritánicas y otros por querer salir del país.

Repartieron Amenazas Impresas

Varias familias italianas dijeron que su equipaje fué saqueado y dañado durante la noche porque habían anunciado que se proponían salir del país. Otros italianos presentaron copias de las amenazas impresas que habían sido dejadas debajo de sus puertas. El cónsul italiano, Francesco Vincenti Morari, llamó a todos los connacionales a una reunión y les pidió que se mantuvieran en calma porque se haría todo lo posible para arreglar los medios de transporte de modo que todos pudiesen salir.

Rusia Volvió a Emplear sus Tanques en Budapest

MURPHY

EE. UU. Elevó Una Enérgica Protesta Ante el Kremlin

WASHINGTON, 6 (AP). — Estados Unidos protestó enérgicamente a Rusia por el empleo de la fuerza militar soviética contra "civiles indefensos" en Hungría. Se basó directamente en la información de que una fila de tanques rusos fué apostada en las aceras situadas frente a la legación norteamericana en Budapest con los cañones apuntando a los manifestantes húngaros e impidieron en esa forma que éstos se aproximaran al edificio. Manifestó a la URSS que esta "injustificada acción militar soviética" constituye una intromisión en el funcionamiento de la misión diplomática norteamericana, recalcando enérgicamente que la misión está acreditada en Hungría, no en la URSS.

El subsecretario de Estado, Robert Murphy, presentó la protesta a Sergei R. Stuganov, principal funcionario soviético actualmente en esta capital. Murphy le demandó que transmita "inmediatamente" la denuncia norteamericana a Moscú.

Por su parte, el vocero del departamento, dijo que Murphy informó a Stuganov que "estamos profundamente preocupados por la acción militar soviética en Hungría".

En otro aspecto de las relaciones con Rusia, el vocero expresó que las autoridades norteamericanas en Alemania protestaron ante los jefes soviéticos contra la detención de un convoy militar norteamericano que trataba de cruzar Alemania Occidental procedente de Berlín, en dirección a la República Federal.

Inhabilitarían a Horwath

NUEVA YORK, 6 (AFP). — El delegado de EE. UU. en la UN, señor Cabot Lodge, informó al término de la sesión de la asamblea que "las actitudes contradictorias del gobierno de Budapest y del canciller húngaro Imre Horwarth presente en la asamblea, en lo que concierne a la visita de Hammarskjold a Budapest, hacen plantear necesariamente la cuestión de establecer si dicho representante está en su derecho legal de representar a Hungría ante la asamblea".

El plazo dado para que Hungría acepte las demandas de la UN, vence mañana.

Choques en Budapest

BUDAPEST, 6 (AP) — Un grupo de manifestantes nacionalistas chocó con partidarios del gobierno comunista, resultando dos hombres muertos y varios heridos, según informaron testigos presenciales. El encuentro se produjo cuando un grupo de unas 100 personas, portando banderas rojas y vivando al gobierno de Kadar, se encontró con una manifestación de elementos nacionalistas, poco más o menos del mismo número. Al tratar los nacionalistas de apoderarse de la bandera co-

(Continúa en la página DOS)

Ampliarían los Límites de la NATO

WASHINGTON, 6 (AFP). — En fuentes oficiales se reveló que en las gestiones que comenzará en Europa a partir del domingo, el secretario de Estado norteamericano, Foster Dulles, considerará con los dirigentes de los pueblos libres la posibilidad de extender los límites geográficos de la Organización del Atlántico Norte.

Dulles viajará el sábado a París para asistir a las sesiones del Consejo Directivo de la NATO, que tendrá lugar el martes. Previamente, se entrevistará con los cancilleres de Francia y Gran Bretaña para estudiar una política conjunta respecto de los problemas del Oriente Medio.

Siria ha Sido el Toque de Alarma Para Washington

NUEVA YORK, 6 (de nuestra agencia). — En estos últimos días, parecería que las potencias occidentales comenzaron a salir del largo y oscuro túnel al cual penetraron en octubre. La razón de esta apariencia reposa en los indicios de que EE.UU., Francia e Inglaterra vuelven a entrambar paulatinamente sus puntos de vista con respecto a cuáles son los verdaderos y más importantes problemas del Oriente Medio. Hoy, es evidente que las tres potencias se preocupan de estrechar sus filas, comprendiendo claramente que el objetivo soviético, a largo plazo, es incorporar el Oriente Medio a la llamada "zona de paz", la cual significa paradójicamente una amenaza a la paz y a la influencia occidental en esa zona. La variante principal se ha registrado en la posición norteamericana y ha sido determinada por los acontecimientos de Siria.

La alarma llega al punto de que la junta de Estado Mayor ha hecho pesar enérgicamente su opinión, recomendándole en forma directa al presidente Eisenhower diferentes medidas para conjurar el rearme sirio a cargo de Moscú. La primera, sería invocar la resolución de la Asamblea General del día 2 de noviembre, que, después de exigir el cese del fuego a Inglaterra, Francia e Israel, pide a todos los miembros de la UN que suspendan los envíos de armamentos al Oriente Medio. Si fracasara esa medida, no quedaría otro recurso, según la junta, que armar al Irak, el cual le ha pedido armamentos a EE.UU. por valor de 25 millones de dólares, además de los 17 millones que ya se le han dado en cumplimiento del pacto de asistencia mutua. También se ha considerado la posibilidad de que la UN pueda delegar en la sexta flota de EE.UU. la misión de secuestrar los cargamentos marítimos de armas que se dirijan al Oriente Medio, violando la mencionada resolución de la Asamblea. Ahora, se considera que las intenciones soviéticas en el Oriente Medio son inconfundibles. Consistirían en el derrocamiento de los gobiernos árabes simpatizantes con Occidente, la destrucción del Pacto de Bagdad y el flanqueo de Turquía, para llegar a las islas petrolíferas del golfo Pérsico. Esas intenciones están favorecidas por un vasto movimiento comunista y el antiguo sueño sirio de una expansión que absorbería a Irak, Líbano y Jordania.

La disposición de Siria a facilitar el juego de Moscú no es nueva. Hace un año, en la Asamblea, cuando se discutía el desarme, hasta los delegados árabes se sorprendieron al oír al embajador Shukairy, representante de Siria, lanzar un violento ataque contra el bloque occidental y defender con vehemencia la política soviética en el Oriente Medio. Se interpretó que ese discurso era un tosco tributo para obtener armamentos soviéticos, como los que estaba recibiendo Egipto. Y que el gesto fué recompensado lo prueba la situación actual, mucho más grave de lo que parece, ya que ha provocado la primera actitud enérgica de EE.UU. de estos últimos años, al anunciar que reaccionará inmediatamente si se amenaza la integridad territorial o la independencia política de Irak, Turquía, Irán o Pakistán.

Quizás lo más inteligente que se haya dicho en el Departamento de Estado norteamericano en mucho tiempo, está contenido en las palabras del subsecretario Murphy, quien declaró que la crisis de Suez habría creado la oportunidad para que al fin se negociaran convenios pacíficos y duraderos en el Oriente Medio, pero que la posibilidad será entorpecida por los rusos, para quienes la paz en ese lugar del mundo es una fuerza contraria a sus objetivos. Y puntualizó: "La Unión Soviética está planeando claramente una sucesión de acontecimientos, comenzando por la reducción de la influencia occidental, para llegar a la eventual incorporación de los países de esa zona a la órbita soviética".

Y por todas estas circunstancias, la nueva amenaza siriosoviética está sirviendo, por efecto contrario, al proceso de cicatrización de los recientes resquebrajamientos sufridos por el bloque occidental.

HORACIO ESTOL

Corresponsal de Clarín en EE.UU. de Norteamérica

2da. RECLAME la SECCION

Aprobaron los Comunes La Política de Eden

Abstuviéronse de Votar Quince Conservadores

ANTHONY EDEN

LONDRES, 6 (INS) — El primer ministro Eden logró esta noche un voto de confianza acerca de su política en Egipto, pero un grupo de quince diputados del partido Conservador se abstuvieron de sufragar, reduciendo así la mayoría habitual de la Cámara. La votación arrojó 312 sufragios a favor contra 260 en contra. Previamente, había sido rechazada una moción de censura presentada por los laboristas por 327 votos contra 260.

De esta manera finalizó en los Comunes un debate en el que se temía por la suerte del gobierno, debido a la rebelión de un grupo del ala derecha. Durante el debate, el primer ministro interino, Richard Butler declaró que las riendas del gobierno serán devueltas inmediatamente a Eden, tan pronto como regrese de su viaje a Jamaica". Se informó que Eden reservó pasajes para regresar a esta capital el 14 del actual. Empero, la declaración de Butler no redujo las especulaciones sobre la posibilidad de que Eden se vea obligado a renunciar en breve.

El debate de hoy no fué muy violento; parecía que el pensamiento de los legisladores estaba concentrado en el futuro personal del primer ministro, amenazado por sus propios partidarios.

Rojas Presidió en Córdoba los Actos de la Escuela de Aviación

INFORMACION PAGINA CINCO

Clarín

60 Centavos

Un toque de atención para la solución argentina de los problemas argentinos

AÑO XII — Diario de la Mañana — Nº 3 991

Buenos Aires, Sábado 8 de Diciembre de 1956

Cumpliremos en 1957 Nuestro Plan Político, Dijo Aramburu

Declaraciones a un Periodista Cubano

"Esperamos cumplir nuestro plan político durante el año 1957, y hemos previsto dos elecciones nacionales, prudentemente espaciadas", expresó el presidente provisional de la Nación, general Aramburu, al periodista cubano doctor Luis Conte Agüero, de la revista "Bohemia", que lo entrevistó ayer en la Casa de Gobierno.

Línea Democrática

El Dr. Conte Agüero, doctor en filosofía y letras, que desarrolla en nuestro país un ciclo de conferencias sobre educación democrática —necesidad de América—, visitó la sala de periodistas después de la entrevista, donde mostró complacido una fotografía autografiada del general Aramburu, y dijo que le había impresionado muy gratamente la línea democrática que inspira al mandatario. Luego entregó copia de la parte fundamental de un extenso reportaje que trasmitirá a su país. Reproducimos ese texto:

Periodista. — ¿Está la democracia consolidada en la Argentina?

Presidente. — La democracia, excepto durante especialísimos períodos, ha sido nuestra forma de vida y de gobierno. Actualmente vivimos un proceso de recuperación, cuyo avance permite afirmar que la democracia está nuevamente consolidada en la Argentina. No estamos aún en época normal ni pretendemos hacer creer tal cosa. La hora es de lucha y así debe interpretarse.

Periodista. — ¿Cuándo y de qué tipo son las elecciones?

Presidente. — Durante 1957 esperamos cumplir nuestro plan político. Hemos previsto dos elecciones nacionales, prudentemente espaciadas. La primera, para elección de convencionales constituyentes por el sistema de representación proporcional, con el objeto de estudiar e introducir determinadas reformas a nuestra Carta de 1853. La segunda, para elección de autoridades nacionales y provinciales. Nuestras intenciones son claras.

Periodista. — ¿Qué opina

(Continúa en la página SEIS)

Sin Control a 1.120 Km.

'Se Escapó' un Proyectil Teledirigido

WASHINGTON, 7 (INS) — El Departamento de Defensa reveló que uno de los proyectiles intercontinentales de retropropulsión de Estados Unidos quedó fuera de fiscalización después de haber sido disparado de la base Patrick, de la fuerza aérea, en la península de Florida, y al parecer tomó rumbo hacia el sur. El proyectil, conocido como "Snark", no cambió de dirección para volver, como debía hacerlo. Se informa que puede recorrer más de 8.000 kilómetros, y que de seguir hacia el sur podría caer en las selvas del Brasil, por la dirección que llevaba al quedar fuera de control. Se trata del primer accidente de esta clase que ocurre con proyectiles intercontinentales.

En América del Sur

El Pentágono reveló que el proyectil ha ido a parar, aparentemente, a la América del Sur, y que no se sabe en qué parte puede haber caído.

De hecho, el Snark es un avión de retropropulsión sin piloto, reforzado con un cohete. Desarrolla una velocidad de 1 120 kilómetros por hora. Debió regresar después de alejarse 2 400 kilómetros desde el punto en que fué lanzado en el campo de experimentación de la base de Patrick, pero no lo hizo, quedando fuera de control.

Los proyectiles dirigidos Snark no están armados, pero llevan una pequeña cantidad de explosivos. Si quedan fuera de fiscalización cerca de la estación de lanzamiento, es posible hacer estallar los explosivos para destruirlos en el aire. El Snark es el único proyectil dirigido intercontinental que se halla en operación actualmente.

Preocupa a Brasil

WASHINGTON, 7 (AFP). — El embajador del Brasil, almirante Peixoto, solicitó audiencia en el departamento de Estado, para todas las informaciones posibles sobre el proyectil americano teleguiado, que según se cree, cayó en la selva brasileña.

EXTRAORDINARIA expectación causó la noticia de que un proyectil intercontinental estaba en el espacio y volaba a vertiginosa velocidad rumbo a América del Sur sin control de ninguna especie

Filipinas Fué Incorporada al Consejo de Seguridad de la UN

Ocupa la Vacante Dejada por Yugoslavia

NUEVA YORK, 7 (AFP). — La Asamblea General de la UN eligió a las Filipinas para ocupar una banca en el Consejo de Seguridad, dejada vacante por la renuncia de Yugoslavia. Filipinas fué elegida por 51 votos, en el primer escrutinio, contra 20 de Checoslovaquia.

Las Filipinas fueron elegidas en cumplimiento a un "acuerdo de caballeros", realizado por la Asamblea el año pasado, según el cual, Yugoslavia y las Filipinas, que no habían podido obtener los dos tercios de los votos requeridos, se dividirán el mandato de dos años

Después de la elección de las Filipinas, el delegado soviético Kuznetsov declaró que esto constituía una violación del acuerdo tácito de Londres, efectuado en 1946, según el cual "ésta banca debía estar reservada a un país de Europa Oriental".

En una reunión privada que mantuvieron los catorce países autores de la última resolución adoptada por la Asamblea General de la UN sobre Hungría y a la que se adhirieron Francia, Inglaterra Bélgica y Perú, decidieron pedir a la Asamblea que se reabra el debate sobre Hungría el lunes por la mañana.

Emplazan al Gobierno los Trabajadores de Hungría

Exigen a Kadar el Cese de las Persecuciones

BUDAPEST, 7 (AP). — El Consejo Central Obrero declaró que si el gobierno de Janos Kadar continúa acosando a sus consejeros "el fin será una huelga general, derramamiento de sangre y una nueva tragedia nacional". El Consejo Central manifestó en una proclama que "según parece una cacería organizada ha dado comienzo contra los consejos obreros en todo el país", y agregó:

"Si ésta continúa, la confianza de los trabajadores será perdida completamente y los que dirigen la provocación lograrán su objetivo al hacer que la clase trabajadora se vuelva contra el gobierno".

"El fin será una huelga general, derramamiento de sangre y una nueva tragedia nacional".

La proclama dada a conocer esta noche en todas las fábricas de Budapest, expresa que "nuestras negociaciones con el gobierno no condujeron a los resultados esperados".

El gobierno de Kadar aparentemente está determinado a quebrar toda resistencia.

La policía amenazó con tomar "severas medidas contra los elementos contrarrevolucionarios", calificativo éste que puede aplicarse contra cualquiera.

La proclama dice en parte: "Según lo vemos, el gobierno no consolida su posición en los consejos obreros, a pesar de las promesas de Kadar. Los presidentes de los consejos obreros y los miembros que hacen circular nuestras publicaciones son arrestados.

"La situación es tal que la policía saca a los presidentes o miembros de los consejos obreros durante la noche, sin previo interrogatorio, de sus casas, basándose a menudo en denuncias sin fundamento También sucede a veces que todo el consejo obrero de una fábrica es arrestado".

El Consejo Central envió una delegación de tres miembros para entrevistarse con Kadar hoy "con el fin de protestar contra la violación de la ley y para recordar que si tales arrestos continúan, la ira del mundo se levantará contra él". Dos de los tres delegados que hicieron la presentación son Peter Veres y Arón Tamásszi, siendo ambos escritores vastamente conocidos en el país.

Toque de Queda

El comando en jefe de las fuerzas soviéticas, por su parte, decretó el toque de queda en Eger, ciudad del norte de Hungría, "debido a la actividad contrarrevolucionaria que amenaza con alterar el orden público".

En Peos se registraron encarnizadas batallas entre tropas soviéticas apoyadas por tanques y mineros que desertaron de las minas controladas por los rusos.

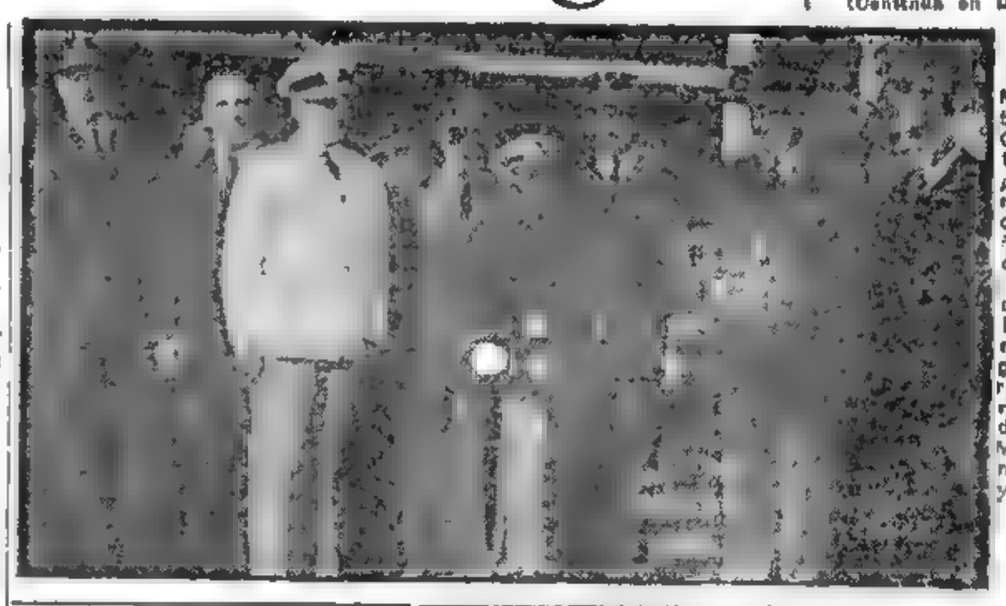

MOMENTOS antes de viajar a Córdoba, el contraalmirante Rojas, con los ministros del P. E. que lo acompañaron. De izquierda a derecha ministro del Interior, Dr. Landaburu; de Ejército, general Ossorio Arana; de Aeronáutica, comodoro Krause; de Marina, contraalmirante Hartung, y de Hacienda, Dr. Blanco

Palidece a los Ojos del Mundo el Problema Alemán

BONN, 7 (De nuestro corresponsal). — Von Brentano ha reconocido que el tema alemán fué relegado al fondo del cuadro de la actualidad política mundial por los recientes acontecimientos. Lo mismo comprobó una veintena de parlamentarios alemanes durante un viaje de un mes por Oriente. Al regreso, Gersten Mayer, presidente del Bundestag, Ollenhauer y Carlo Schmidt, declararon: "La unificación de Alemania es un tema que no tiene actualidad en Asia".

Sin embargo, en torno a este tema giran toda la política de los partidos alemanes y sus maniobras previas para las elecciones generales de setiembre próximo. El aparato de la democracia federal —Bundestag— sigue lanzando leyes. Anteayer, la ratificación del acuerdo del Sarre, por el cual este territorio vuelve a la madre patria el 1º de enero; establecimiento de 12 meses de servicio militar obligatorio; hoy se dió a conocer la ley del presupuesto anual, por 34.000 millones de marcos.

Sobre estas leyes, al aprobarlas o rechazarlas, los partidos levantan su propaganda electoral. La primera fué aprobada por unanimidad, pero tras un duelo dialéctico. Sobre el mérito de devolver a la madre patria ese trozo de suelo alemán y su millón de alemanes, nadie podrá negar que el gobierno de Adenauer ha conseguido esta primera fase de la reunificación alemana —gritó Kiesinger, destacado político cristiano a los socialistas—; pero éstos recordaron aquel famoso estatuto sarrés firmado el 23 de julio de 1955 entre Adenauer y Mendes-France, según el cual el Sarre debía estar separado de Alemania durante 12 años. Pero los sarreses en el plebiscito torpedearon el estatuto. Con eso contaba Adenauer, dicen los democristianos.

También sobre la ley del servicio militar obligatorio clavan los socialistas la bandera electoral. Han torpedeado esa ley, aunque ha sido aprobada por la gran mayoría gubernamental. Sin embargo, han perdido parte del ánimo, para lanzarse a la campaña electoral con la bandera de la abolición del servicio militar "¿Si llegáis al poder, cómo defenderéis la patria?", les pregunta el canciller. A la pregunta se han unido ahora los cañonazos de Hungría y el zumbido de las divisiones acorazadas que hacen temblar con sus evoluciones a la Europa oriental. Ya hay destacados socialistas que dicen que no conviene prometer en la propaganda electoral la abolición de la ley militar, pues acaso no se podrá cumplir la palabra.

Concesiones a la galería electoral, hay también en las peticiones socialistas de incremento del comercio alemán con países de la órbita comunista, para aumentar el nivel de la balanza alemana de comercio. Frente a esta demanda, se levanta von Brentano, en nombre del gobierno, rechazando por ahora tratados comerciales con dichos países. Unicamente con Polonia —la Polonia de Gomulka, algo despegada de Rusia— se pretende el enlace económico y hasta político, pese al grave problema de las fronteras orientales de Alemania. Como se sabe, la línea marcada por los ríos Oder y Neisse, que ahora forman tal frontera, dejó en poder de Polonia provincias enteras como Silesia, Pomerania, etcétera, que pertenecieron al Reich. Pero Bonn y Gomulka piensan que de eso puede tratarse después.

Ya es algo la declaración de von Brentano: "Alemania nunca exigirá por la fuerza tales territorios"

La incandescencia política y otros acontecimientos extraños han hecho palidecer a los ojos del mundo el problema alemán, pero esos hechos proyectan su sombra sobre ese mismo problema y sobre las soluciones que los alemanes arbitran para el mismo. Hungría, sobre todo, ha sido un toque de clarín. A su eco surge el ejército alemán. Doce divisiones, según la declaración del jefe de la NATO, general Norstad, después de hablar el ministro federal de Defensa, Strauss. Y su equipo, según la última palabra de la era atómica.

La queja de von Brentano y la veintena de parlamentarios al volver de Asia de que "el tema alemán ha quedado relegado al fondo del cuadro de la actualidad" es justa, pero acaso esos hechos, que ahora hacen palidecer las cuestiones alemanas, inspiren nuevas fórmulas para su solución. El presidente de Italia, Gronchi, que está siendo homenajeado fervorosamente, parece que propone una: refuerzo de la NATO y politización de la misma. De Adenauer partió hace meses la idea, y ahora debe decir amén a la fórmula del huésped italiano. Una NATO con contenido político sería, se cree, mejor, no sólo contra los tanques, sino también contra las teorías comunistas.

CRISTOBAL TAMAYO

Corresponsal de Clarín en Alemania Occidental

Egipto Acusa a Israel de Haber Devastado a Sinaí

PORT SAID, 7 (AP). — Un oficial del cuerpo egipcio de enlace con la fuerza internacional confirmó que el ejército israelí ha devastado todas las rutas, los ferrocarriles y las reservas de agua al retirarse de la península de Sinaí.

La Evacuación

El general Stockwell, comandante de las fuerzas aliadas de intervención, anunció en conferencia de prensa que un total de 8.930 soldados británicos han partido de Port Said. Agregó el general que unos 2.000 soldados ingleses, particularmente paracaidistas, se embarcarán mañana en el paquebote británico "Ascania" y el portaviones "Theseus". Antes de regresar a Gran Bretaña esos buques dejarán 1.200 hombres en Chipre. Agregó el general Stockwell que unos 450 civiles británicos, la casi totalidad de la colonia inglesa en Port Said, se embarcarán en breve en el "Asturias" de regreso a Inglaterra vía Chipre.

Descongestión del Canal

Los hombres-ranas y los buzos franceses e ingleses libran, entretanto, una verdadera carrera contra el reloj para reflotar los barcos hundidos por los egipcios antes del desembarco aliado.

El almirante francés Jean Champion, director de los trabajos de limpieza, informó hoy que cuatro de los treinta y dos navíos hundidos han sido reflotados.

REUNIRIANSE LOS TRES EN EE. UU.

WASHINGTON, 7 (AFP). — Foster Dulles, secretario de Estado norteamericano, y Harold Macmillan, canciller de Francia en Estados Unidos, estudiaron la posibilidad de realizar una conferencia de los Tres Grandes —Estados Unidos, Gran Bretaña y Francia— al nivel más elevado.

Hoy, Foster Dulles afirmó que no es posible fijar por ahora una fecha para esta reunión. Sin embargo, los círculos diplomáticos de la capital norteamericana afirman que existe el propósito de acuerdo para realizar tal conferencia en breve y en Washington.

Cumpliráse Hoy el Empadronamiento Masculino

Propónese la UN Enviar Observadores a las Fronteras de Hungría

Informó Hammarskjold Sobre la Actitud del Gobierno de Kadar

NUEVA YORK, 8 (INS). — Dag Hammarskjold notificó a la Asamblea General que Rusia y su régimen títere de Hungría han permanecido sordos a sus llamamientos para que admitan observadores de las Naciones Unidas en el territorio húngaro.

El secretario general informó también que no ha recibido respuesta oficial a su solicitud personal de visitar Budapest durante un período de tres días a partir del 16 del corriente para apreciar sobre el terreno la situación húngara resultante de la intervención armada soviética. Además, advirtió que, a menos que su visita se pueda hacer en la fecha indicada, "podría quizá ser dudoso" que la misma sirviese a propósito alguno útil en otra oportunidad.

Hammarskjold formuló su informe a la Asamblea después de expirar a medianoche del viernes el ultimátum de la Organización Mundial a Rusia y al gobierno de Janos Kadar.

Asimismo, expresó que había enviado notas a Austria, Checoslovaquia, Rumania y Yugoslavia pidiéndoles autorización para el envío de observadores de las Naciones Unidas a las fronteras de Hungría, como propuso la Asamblea. Agregó que aún no recibió todas las respuestas.

Yugoslavia ya ha rechazado dicha solicitud y los países del bloque soviético probablemente harán lo mismo. Austria, en cambio, aceptó.

Una Condena

Trece naciones aliadas, encabezadas por Estados Unidos, presentaron una resolución "condenando" a la Unión Soviética por su violación de la Carta de las Naciones Unidas al reprimir por la fuerza de las armas el grito emancipador lanzado por el pueblo de Hungría.

Simultáneamente, el embajador norteamericano Henry Cabot Lodge solicitó que la Asamblea General de la UN sea convocada a sesión para el lunes por la mañana con el fin de imponerse del tenor de la resolución.

El grupo discutió una proposición de suspender a la delegación húngara.

Hay aún algunas dudas en las filas de la Asamblea sobre si se debe condenar directamente a Rusia o expulsar a la delegación húngara de las Naciones Unidas.

Tendrá Lugar de 10 a 18 en Toda la República

HOY se realizará en todo el país el empadronamiento cívico general de todos los hombres que se hayan enrolado, nativos o por opción o naturalizados, dispuesto por el decreto-ley Nº 8.521/56 dictado por el Gobierno Provisional, como base para la formación de un nuevo registro electoral, corregido tanto del envejecimiento de los padrones como de las maniobras dolosas ejecutadas en ellos por el régimen depuesto, en cumplimiento del propósito fundamental de las autoridades surgidas de la Revolución Libertadora de encauzar cuanto antes a la Nación hacia la normalidad constitucional.

Amplias Previsiones

El acto que hoy realizará la ciudadanía se complementará y completará el domingo próximo con el empadronamiento cívico general femenino, la eficacia de cuyos procedimientos aseguraron las autoridades arbitrando todos los medios a su alcance para procurar que todo ciudadano, hombre o mujer, cumpla con la obligación aludida, de modo que los futuros padrones reflejen el verdadero caudal electoral del país. Amplias fueron las previsiones que mediante el decreto-ley mencionado y su decreto reglamentario No. 11.598/56 se adoptaron con miras a tal resultado, traducidas en

(Continúa en la CENTRAL)

Amenaza el Hambre a Budapest; Aprestos Obreros Para la Lucha

Clarín de los Domingos en Rotograbado

POR subsistir todavía el conflicto gráfico que afecta a las imprentas de obra, en una de las cuales se compone e imprime **Clarín de los Domingos, en Rotograbado**, nos vemos imposibilitados de entregar con la edición de hoy esa segunda sección de nuestro diario.

Las gestiones que se realizan para lograr la solución del diferendo planteado permiten confiar en que muy pronto podrá reaparecer **Clarín de los Domingos, en Rotograbado**, que ocupa ya un lugar preferente en el periodismo argentino y que con tanto beneplácito es recibido por los lectores.

Clarín

60 Centavos

Un toque de atención para la solución argentina de los problemas argentinos

AÑO XII — *Diario de la Mañana* — Nº 3 992

Buenos Aires, Domingo 9 de Diciembre de 1956

No se Respondió al Emplazamiento

GINEBRA, 8 (AP). — Una nueva y terrible amenaza se cierne sobre el sufrido pueblo de Budapest. Después de las duras pruebas que ha vivido, y ante el peligro de ver renovados en cualquier instante los encuentros sangrientos, que tantas víctimas han causado, debe enfrentar ahora otro enemigo implacable: el hambre. En efecto, el director ejecutivo de la Cruz Roja Internacional, Roger Gallopin, declaró en ésta que Budapest padecerá hambre si antes del 15 de enero no se le hacen llegar crecidas cantidades de alimentos. Agregó que para asegurar la alimentación de la población de Budapest hasta el 30 de abril son necesarias 9.842 toneladas de productos alimenticios (cereales, azúcar, harina, leche, queso, pescados, carne y materias grasas). Hasta ahora la Cruz Roja sólo dispone de reservas hasta el 1º de enero. Entre tanto, los hospitales húngaros necesitan 36.000 toneladas de carbón, 100.000 frazadas y 100 toneladas de vidrios.

JANOS KADAR

No Respondió Kadar

BUDAPEST, 8 (AP) — El Consejo Central Obrero de Budapest tomó una importante decisión en las últimas horas sobre su próxima acción en la tensa lucha que sostiene contra el gobierno de Janos Kadar, pero aplazó su anuncio hasta mañana.

Un miembro del Consejo manifestó que Kadar no había replicado a las demandas que le habían formulado. En efecto, el Consejo manifestó que se decretaría una huelga general si Kadar mantenía su actual actitud.

Opina el Consejo que la actitud del gobierno de Kadar indica que apelará a la fuerza, si es necesario, para quebrar la resistencia.

Por espacio de siete horas sus miembros, que ahora son los intérpretes de los propósitos que tenía en vista la rebelión aplastada por los soviéticos, mantuvieron una reunión secreta. Durante todo el día delegaciones de los consejos de distritos hicieron preguntas sobre la posición que mantendría el Consejo.

Se anunció que la decisión de éste se dará a conocer en la sede de los consejos de distritos, en las diversas fábricas a las 8.

Hoy no se produjeron ni manifestaciones ni disturbios. El Consejo Obrero consiguió obtener la libertad de 98 personas, muchas de ellas dirigentes obreros, arrestados por la policía en estos días. Los miembros del Consejo declararon, sin embargo, que ignoran cuántos aún siguen detenidos.

Se afirma que se trabaja muy poco en las distintas dependencias de la administración pública. Se recibieron informaciones de que bandas de guerrilleros rebeldes siguen acosando a las tropas rusas desde sus escondites en las montañas al sur de Hungría. Se han recibido numerosas informaciones de luchas en las cercanías del centro minero de Pecs. Una fuente húngara digna de crédito afirmó, hoy, que por lo menos 1500 rebeldes siguen hostigando a los soviéticos en Mecrek, en la frontera con Yugoslavia.

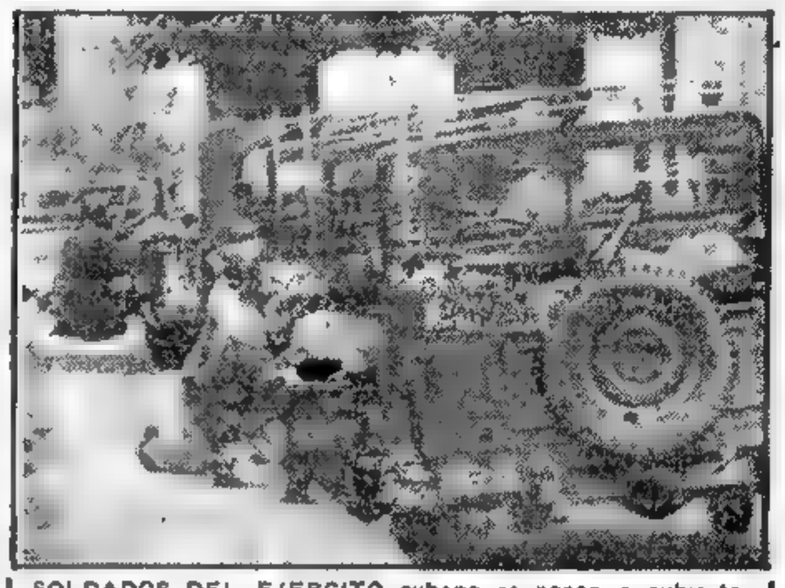

SOLDADOS DEL EJERCITO cubano se ponen a cubierto, detrás de una columna de jeeps, de las balas de los francotiradores rebeldes que disparan desde un hotel: La flecha registra un impacto en el cristal delantero de uno de los vehículos

Completan los Anglofranceses su Retirada de Egipto

Registráronse en Port Said Nuevas Manifestaciones Contra los Ingleses

PORT SAID, 8. (AFP). — Solamente una guardia simbólica integrada por una escuadra del Royal Scots Regiment ocupa todavía la estación de El Cap, a dos kilómetros de los primeros soldados que montan guardia en las posiciones de la Policía Internacional, en esta oportunidad elementos hindúes del Kuaman Batallion, que comanda el coronel Deva.

La última compañía del 1º batallón del York and Lancaster Regiment abandonó las trincheras de sacos de arena a sólo 40 metros de las alambradas de púas.

También se alejó rumbo a Port Said, una batería de artillería del 32. Parachutisis Fields Regiment, que los apoyaba.

Mientras tanto en la ribera oriental del Canal y cerca de las posiciones británicas de El Cap, los soldados de la Legión Extranjera francesa se aprestan a partir mañana por la mañana.

Los egipcios ante la actitud anglofrancesa abandonaron la resistencia pero realizan manifestaciones contra los "invasores". Más de 3.000 egipcios desfilaron en Port Said rindiendo homenaje a sus muertos. Los manifestantes llevaban carteles con leyendas antibritánicas y vocearon "slogans" contra los ingleses.

Considera el Consejo de Seguridad el Ingreso de Japón en las N. Unidas

NUEVA YORK, 8 (INS). — El Consejo de Seguridad fué convocado para el miércoles próximo a fin de discutir la admisión de Japón en la UN.

La reunión fué convocada a petición de Irán. Al mismo tiempo, Perú presentó una resolución recomendando la admisión de Japón como octogésimo miembro de la organización mundial. Rusia pidió el ingreso de Mongolia Exterior.

Dulles se Encontrará en París Entre la Espada y la Pared

PARIS, 8 (De nuestra agencia). — Cuando estas líneas vean la luz, Foster Dulles, en su viaje desde Nueva York a París, estará aproximándose a Europa. ¿Su pensamiento político estará tan cerca de Europa —y de sus peculiares intereses políticos— como su persona física? Una semana diplomática que, a partir de mañana, tendrá a París por escenario, se encargará de contestar una pregunta que atañe a la cuestión más decisiva de cuantas existen dentro de la actual situación internacional.

Foster Dulles, que acaba de dejar el dulce clima de la Florida, donde apenas ha tenido tiempo de convalecer, encontrará en París un ambiente menos confortable. Hallará una alianza occidental algo agrietada y dos países —Francia e Inglaterra— a los que no sólo hay que dar más gasolina, sino también otra vez dólares.

En París se le pedirá a Dulles la urgencia de la implantación del nuevo plan Marshall, al que parecen de antemano resignados los norteamericanos. Se le pedirá también una revisión de la NATO, hasta el presente casi exclusivamente orientada a la defensa contra un ataque frontal venido de Rusia, cuando en realidad hoy los Soviets están iniciando la operación de envolver Europa por el flanco: le cortan el petróleo, y seccionada casi totalmente de Asia, la quieren separar también de Africa.

●

Foster Dulles, que viene desde luego a reforzar el pacto del Atlántico, quiere cuidar, por otra parte, la buena cotización que, según dicen, goza Norteamérica en los países afroasiáticos a raíz de su actitud en los días del desembarco anglofrancés en Port Said. Norteamérica, que ha visto los peligros —y quiere enmendarse— de cualquier desajuste con Francia e Inglaterra, no se resigna, sin embargo, a exponer su crédito tan difícilmente ganado en unos países, campo de su competición directa con Rusia. Semejante situación se define muy gráficamente: entre la espada y la pared.

¿Cuál, empero, es la espada y cuál la pared? Foster Dulles esgrimirá su reciente enfermedad para abrirse paso entre los compromisos sortear los escollos y no perder en pocos días de estancia en París, lo que Norteamérica consiguió durante la crisis de Suez. Pretextando su estado de salud, Dulles ha dicho que no aceptará más de una cena oficial y que no quiere por lo menos antes de la reunión de la NATO, celebrar ninguna conversación "a tres" que pueda permitir a los celosos orientales hablar otra vez de un franco vuelco norteamericano en favor de las posiciones anglofrancesas.

¿Y como Foster Dulles, apenas restablecido, se ha lanzado a una misión tan peliaguda? Probablemente porque se trata de su último viaje como secretario de Estado. Anunciado su retiro ¿qué importa un último esfuerzo de breves días? Trae posiblemente en cartera su testamento político y si en él hay legados sustanciosos para Inglaterra y Francia, hay también inequívocas condiciones para unos y otros. En realidad, el Departamento de Estado se halla muy impresionado por la facilidad sorprendente con que tanto Francia como Inglaterra quedaron "tocadas" hace tan pocos días. ¿Qué significa tanto NATO y tanta Shape si un simple bachazo en el Cercano Oriente basta para que aquí se hunda todo el andamiaje? Con toda seguridad ni los rusos sospechaban que cortado el canal y secados los oleoductos, Francia e Inglaterra se vieran tan pronto y tan radicalmente abocadas a la catástrofe económica. Se ha dicho y repetido que Rusia es un gigante con pies de barro... ¿y el Occidente, pues?

Sus pies pueden ser más sólidos, pero su sistema circulatorio es de una fragilidad desconcertante. No sorprendería nada que Foster Dulles, salido de la clínica, vea la situación a través de parecidas imágenes médicofisicológicas. Sea como fuere, Foster Dulles se halla maduro para analizar la petición que, sin duda, aquí se le formulará: extender la NATO al Cercano Oriente, ya que de allí, mucho más que del Elba, puede venir el ataque. Le pueden pedir lo mismo de manera menos concreta: una ampliación o generalización de la NATO, mas siempre pensarán aquí y en Londres, sólo en el Mediterráneo Oriental. Foster Dulles comprenderá la parte de razón que llevan en este punto franceses e ingleses, pero se resistirá tanto como pueda, a incriminar desde aquí la futura situación del Cercano Oriente. Prueba de ello es que no se trae a París sus papeles sobre Suez ni figura entre sus múltiples acompañantes ningún experto en Oriente Medio. ¡Pero qué duda cabe que se hablará de Suez y de Oriente! Aunque no fuera más que a consecuencia del tema de Argel.

Acabamos de citar el punto más enjundioso de todos. Hasta ahora Francia poseía algo así como una delegación de la NATO para extender su esfuerzo militar a Argel. Y aunque es fácil que de esta reunión salga otra decisión de no ingerencia en el conflicto de Argel, por otro lado ya se ha reclamado a Francia un potencial destinado a Europa y que está utilizado en Argelia.

CARLOS SENTIS
Corresponsal de Clarín en Francia

Dictóse el Laudo Para Metalúrgicos

INFORMACION PAGINA ONCE

RECLAME la 2da SECCION

Empadronóse Más del 80% de los Ciudadanos en Toda la República

El 88% en la Capital

El número de ciudadanos empadronados ayer en todo el territorio nacional, según datos oficiales, alcanzó a más del 80 por ciento de los inscriptos en el registro electoral. En la Capital Federal, las cifras revelaron una afluencia del 88 por ciento.

Desarrollo del Acto

Movilizóse ayer la ciudadanía masculina del país, desde las 10 a las 18, para cumplir la tarea de empadronamiento de los varones mayores de 18 años dispuesta por el Gobierno Provisional como primera etapa para la normalización institucional de la República. Con pleno orden, favorecido por la colaboración de todos y la organización virtualmente perfecta de la trascendental labor de depuración, transcurrió la jornada, que abarcó no sólo las ciudades y localidades del territorio nacional sino también aquellos lugares de residencia circunstancial, como ser buques, trenes y aviones.

Madrugó la Capital

Desde las primeras horas de la mañana, antes aún de la constitución de las comisiones empadronadoras en la capital, largas filas aguardaban frente a los locales habilitados al efecto, para desligarse temprano de la obligación cívica con el objeto de aprovechar luego el feriado dominical, que no ofreció variantes en cuanto a sus actividades, tal como se anunciara.

Esta circunstancia contribuyó a que antes de mediodía la concurrencia sobrepasara del 45 por ciento. Las tareas se recargaron considerablemente por la mañana, pero el trabajo previo de las comisiones, durante la semana anterior, facilitó extraordinariamente la labor que —por otra parte— se distribuyó en numerosas mesas que atendieron rápidamente —durante esas horas— al mayor número de ciudadanos.

Las comisiones especiales de informes evacuaron consultas desde hora temprana: en la capital, funcionaron en el Palacio de Justicia, en el Registro Nacional de las Personas, en el Registro Civil, en el Comando de Regiones Militares, en el departamento Central de Policía y en todas las comisarías seccionales y locales de los partidos políticos.

Ciudadanos en Tránsito

Numerosos ciudadanos fueron anotados en lugares alejados de sus domicilios, de conformidad con lo dispuesto oportunamente por la Junta Empadronadora. Esa circunstancia se hizo más evidente en los centros de turismo, donde la obligación cívica —así organizada— no alteró en

(Continúa en la PAGINA DIEZ)

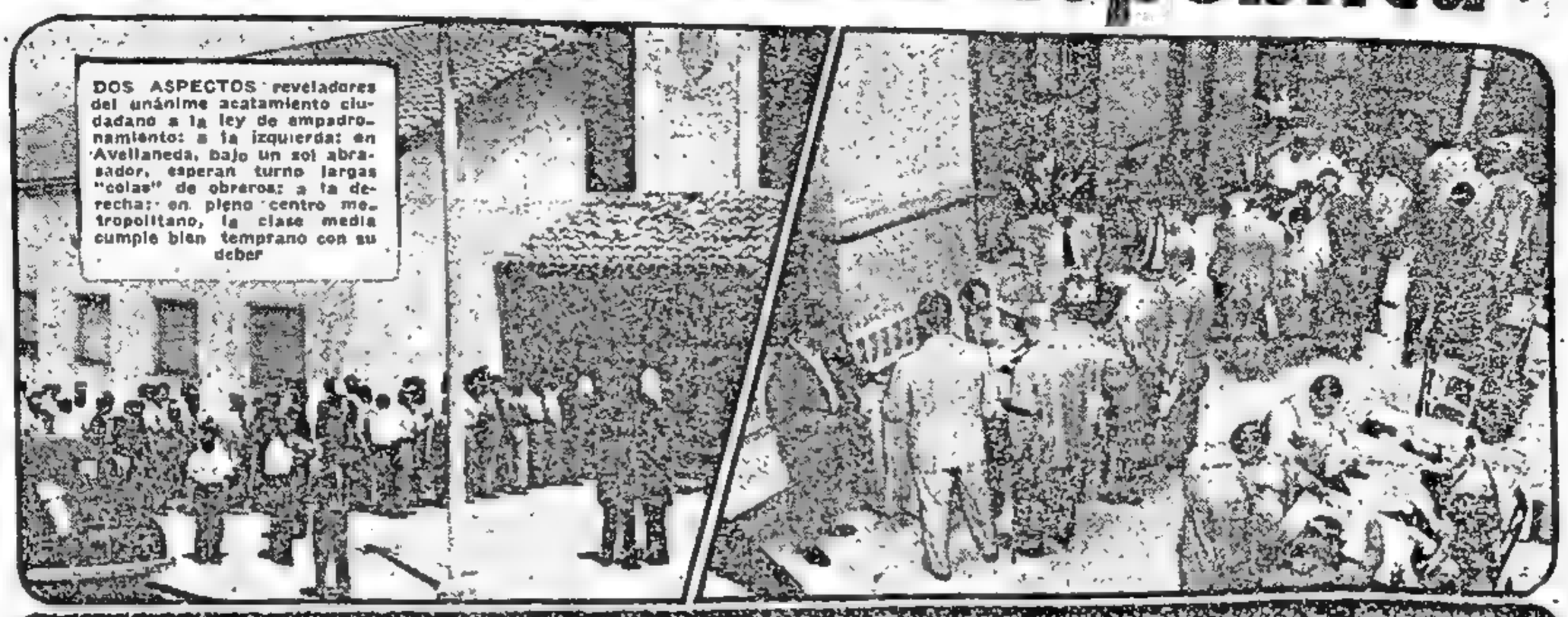

DOS ASPECTOS reveladores del unánime acatamiento ciudadano a la ley de empadronamiento: a la izquierda: en Avellaneda, bajo un sol abrasador, esperan turno largas "colas" de obreros; a la derecha: en pleno centro metropolitano, la clase media cumple bien temprano con su deber

Reanudóse la Lucha en Hungría: Huelga General

Janos Kadar Implantó la Ley Marcial

VIENA, 9 (INS). — El gobierno comunista de Hungría implantó la ley marcial en todo el país pocas horas después que los obreros proclamaron una nueva huelga general en un esfuerzo desesperado por derribar al régimen de Kadar. El primer ministro reconoció, en un comunicado difundido por la radio de Budapest, que se han reanudado los combates de grandes proporciones entre lo que calificó de "grupos armados de contrarrevolucionarios y las fuerzas encargadas de mantener el orden".

Mientras tanto, el presidente húngaro, Istvan Dobi, ordenó la formación de tribunales sumarísimos para entender en delitos tales como el asesinato, los ataques armados, los saqueos, el robo y la posesión ilegal de armas. Las sentencias dictadas por estos tribunales de un solo juez serán ejecutadas inmediatamente. Estas cortes comenzarán a funcionar el martes a las seis de la tarde.

Todas las comunicaciones entre Budapest y el interior del país se hallan interrumpidas, en reedición de los acontecimientos que precedieron a la sangrienta invasión militar soviética "el domingo negro" del 4 de noviembre. Radio Budapest informó: 1º) El Consejo Central de Trabajadores de Budapest y todos los consejos de trabajadores provinciales han quedado disueltos "por actividades ilegales". Previamente el Consejo Central de Budapest había ordenado la renovación de la huelga general por 48 horas, que comenzó esta medianoche. 2º) Un decreto oficial anterior había autorizado la entrega de armas a ciertos obreros de filiación comunista, que serán reclutados para formar una "milicia de trabajadores". 3º) Numerosas personas perdieron la vida o resultaron heridas en una nueva serie de choques entre patriotas húngaros y las fuerzas soviéticas. 4º) Hasta el mo-

(Continúa en la PAGINA DOS)

Destacó Landaburu el Exito del Acto

AL finalizar la jornada de empadronamiento masculino, que se cumplió ayer en toda la República, el ministro del Interior, doctor Laureano Landaburu, informó a los periodistas que había cumplido con su deber cívico más del 80 por ciento de los inscriptos y que las impugnaciones efectuadas alcanzaban a 5.166 ciudadanos. Asimismo comunicó que en la Capital Federal, de 847.143 registrados en las respectivas listas, se empadronaron 734.523, es decir, el 88 %.

En la Casa Rosada

El Dr. Landaburu concurrió a su despacho en las primeras horas de la mañana, después de cumplir con su empadronamiento, en el local de la calle Posadas 1034, permaneciendo durante todo el día. Alrededor de mediodía, formuló una breve declaración a los periodistas para señalar en tal oportunidad la normalidad con que estaban funcionando en la capital todas las comisiones sin ninguna deflección. Agregó que los partidos no designaron fiscales, sin duda por considerarlos innecesarios.

Anunció además el Dr. Landaburu que con respecto a algunas regiones de Santiago del Estero y Córdoba, donde las inundaciones provocadas por el Río Dulce han hecho imposible la instalación de las mesas empadronadoras, el gobierno fijaría oportunamente nuevas fechas tan pronto como lo permita la bajante de las aguas.

En la Dirección General del ministerio se recibieron alrededor de las 13 la primera estimación de empadronados en las 1.586 comisiones de la Capital Federal. A esa hora el requisito había alcanzado un 51 por ciento y una hora después esa cifra había superado el 70 por ciento, sin que se incluya en ese porcentaje a los ciudadanos componentes de las fuerzas armadas, de la policía y los transportes, como asimismo aquellos alojados en sanatorios y hospitales.

Alrededor de las 20, y cuando ya se tenían en el ministerio del Interior los porcentajes alcanzados en el empadronamiento correspondientes a la capital y a las ciudades del interior, el Dr. Landaburu volvió a conversar con los periodistas. Manifestó en tal oportunidad que el panorama ofrecido durante la jornada era inmejorable. "No hemos tenido noticias —dijo— de que hubiese quedado ninguna mesa sin funcionar y el porcentaje alcanzado es muy grande, debiéndosele estimar en un 80 por ciento, sin contar aquellas personas que por encontrarse enfermas, bajo bandera o viajando se han inscripto mediante otros mecanismos".

Se refirió luego a la única incidencia registrada en esta capital, de la que informamos en lugar aparte, y como consecuencia de lo cual el juez correspondiente tiene a su cargo el respectivo sumario. "En general —añadió— el éxito de la operación se concreta en el hecho de que de los 847.143 ciudadanos inscriptos en la capital, se empadronaron 734.523 o sea el 88 por ciento. Señaló más adelante el agradecimiento al gobierno, a la ciudadanía en general al periodismo que contribuyó a la difusión de los anuncios previos a las tareas y a los miembros de las comisiones, la policía y el correo.

RECLAME la 2ª SECCION
Clarín Deportivo

Clarín
BUENOS AIRES · REPUBLICA ARGENTINA
60 Centavos
Un lugar de atención para la solución argentina de los problemas argentinos
AÑO XII — Diario de la Mañana — Nº 3.993
Buenos Aires, Lunes 10 de Diciembre de 1956

Se Reúnen Hoy los 3 Cancilleres

También Sesionará la UEO

PARIS, 9 (AP) — El secretario de Estado norteamericano, John Foster Dulles, llegó en avión a esta capital para tratar de dar nueva solidez a la Alianza del Atlántico. Sin embargo, se tuvo la impresión de que Estados Unidos ofrecerá como ayuda menos dinero del que se esperaba. Dulles dijo a los periodistas que lo aguardaban en el aeropuerto de Orly, que Estados Unidos "está preparado para contribuir" en la financiación de las pérdidas causadas por la clausura del canal de Suez y mantener la defensa europea.

El secretario norteamerica-

(Continúa en la PAGINA DOS)

La Alianza Atlántica, Como Lázaro, se Levanta y Anda

LONDRES, 9 (De nuestra agencia).— El olvido de la incidental disputa sobre Suez entre el gobierno norteamericano y los de Inglaterra y Francia y el propósito de consolidar la alianza atlántica —tan quebrantada por la alegre aventura imperial de unos y la incomprensión de otros—, es quizas la peor noticia que puede recibir la Unión Soviética a estas alturas. Stalin profetizaba la descomposición del bloque occidental, y Rusia, que cuenta con esta fatal desventura del oeste en sus planes de expansión y trata de forzarla por todos los medios —el Cercano Oriente, entre ellos—, reducirá sus esperanzas en este sentido y tendrá que encarar el futuro en otra forma si el augurio de Stalin fracasara.

No profetizó, en cambio, la desintegración de su "muralla china" de países subyugados en el este de Europa, y nadie ignora que se desintegra. No podía creer en un estado de rebeldía del pueblo ruso —porque creía demasiado en la policía y en Siberia—, y las ventanas del Kremlin dan hoy a esa tiniebla nacional.

Nunca encontrarán los occidentales un momento más propicio. Si en esta ocasión no se perdonan sus errores y no decretan que sólo la alianza del Atlántico, como un monolito, puede salvar a la civilización cristiana, lo que nos espera a todos aquí y allá es la Hungría sin frontera con Austria; la Hungría sin orillas; la universal. Pero la discordia anglonorteamericana parece dominada. Renace de sus cenizas el principio vital de esta amalgama. No ha transcurrido una semana desde que el secretario del Foreign Office, Selwyn Lloyd, regresaba de la batalla de Nueva York con la catástrofe al hombro. Se le había negado en última instancia el acceso al campo de golf del presidente Eisenhower en Georgia. Desde entonces, todos han comprendido mejor el drama, y se diría que al yate de las relaciones anglonorteamericanas, con viento en popa, le izan hoy la redonda.

Expliquemos un poco la situación. Londres interpreta la substitución de Herbert Hoover, junior, por el gobernador de Massachusetts, Christian Herter, en el cargo de subsecretario del Departamento de Estado, como una rectificación del extremismo en el alejamiento del país de los problemas de sus aliados. Parece ser que Hoover preconizaba el escepticismo de Washington, especialmente en el conflicto de Europa en el Oriente Medio. Herter es, en cambio, un internacionalista. Cree en la interdependencia moral y material de las naciones afines y apoyó con reiterado ardor el Plan Marshall en la Cámara de Representantes. Ante una posible retirada de Dulles —cuyos errores, si los hubo, se endosan hoy a Hoover—, el nombramiento de Herter nacido en París hace 61 años, restaura la confianza de Europa en que Estados Unidos aceptará, por fin, todas las responsabilidades que pesan sobre la primera potencia del mundo y que no puede eludir.

•

Hoy llegaba Dulles a París para asistir al Consejo de la NATO, y ya en sus primeras declaraciones revelaba la nueva orientación de Washington. Es evidente que EE. UU. se aleja de los países afroasiáticos —cataclismo para Europa— y reivindica su entusiasmo por el Pacto del Atlántico. "Estamos dispuestos —dijo Dulles— a enterrar las discusiones". Mientras tanto, el ministro de Hacienda norteamericano, George Humphrey, proclamaba "el derecho de los aliados de EE. UU. a recibir el apoyo económico necesario para la solución de sus conflictos". Londres tiene entendido que uno de los deseos de Washington, y acaso el primero, es el de ayudar a la libra esterlina en sus vicisitudes. Todo esto es, en pocas palabras, la situación.

JACINTO MIQUELARENA
Corresponsal de Clarín en Gran Bretaña

Será Considerada Hoy en la ONU la Censura al Soviet

INFORMACION PAGINA SEIS

Suman ya 130.000 los Refugiados Húngaros

VIENA, 10 (AP) — Los refugiados húngaros siguen afluyendo a pesar de la ley marcial impuesta en su país y las autoridades austríacas anunciaron que 1.800 refugiados cruzaron la frontera la noche pasada. El total de refugiados según se dice llega ya a la cifra de 130.000. Uno de los refugiados dijo que los rusos, con toda seguridad, debieron optar por acercarse a la frontera en vista de que los niños lloraban, pero las patrullas soviéticas no hicieron ningún esfuerzo para detenerlos.

★ Comenzó la Clasificación de las Fichas del Empadronamiento ★

CONTINUACION PAGINA SIETE

Orientamos Nuestro Comercio Hacia Zonas Ajenas al Dólar, Dijo Blanco

Debaten en la UN la Moción de Condena a la URSS

NUEVA YORK, 10 (INS). — La Asamblea General de la UN considera una moción presentada por Estados Unidos y otros dieciseis países, incluido Argentina, por la cual se condena a la U. R. S. S. por el derramamiento de sangre en Hungría, en violación de la Carta de la UN. Tras la exposición del delegado belga, que presentó la resolución condenando la agresión soviética y exigiendo el inmediato retiro de sus tropas de Hungría, el delegado austríaco informó que su país abrió sus fronteras a los observadores de la UN para que entrevisten a los refugiados húngaros. Yugoslavia, Checoslovaquia y Rumania se negaron a admitir a los observadores de las Naciones Unidas.

Gran Bretaña y Francia se abstuvieron de firmar la resolución contra el Kremlin, para que no se asocien a los acontecimientos de Hungría los sucesos de Egipto. Estados Unidos confía de esta manera contar con el apoyo de la mayoría de la Asamblea.

El delegado norteamericano Cabot Lodge, al hacer uso de la palabra, afirmó que la supresión de la libertad en Hungría es idéntica a las brutalidades infligidas en los pequeños países por los hitleristas. "Lo mismo que pasó bajo el régimen de Hitler y de Stalin —dijo— sucede ahora con Nikita Khruschev".

India propuso una modificación en el texto de la resolución, expresando que Rusia sea condenada "por provocar un baño de sangre, más bien que por intervenir en los asuntos internos de Hungría".

Continuaráse Esa Línea Mientras no Cambie el Proteccionismo de EE.UU.

MANIFESTACIONES de carácter público referentes a la política económica del Gobierno Provisional de la Nación determinaron que el ministro de Hacienda, doctor Blanco, en una reunión celebrada ayer con representantes de la prensa nacional y extranjera, reiterara el enunciado de las líneas fundamentales en que basa su acción económica la Revolución Libertadora. Las manifestaciones del citado secretario de Estado, que hizo entrega de una declaración escrita y respondió a diversas preguntas que se le formularon, pueden condensarse en los siguientes puntos:

- El gobierno no ha hipotecado el país.
- Mientras no se modifique la política proteccionista de Estados Unidos, orientamos nuestro comercio hacia zonas ajenas al dólar.
- Los acuerdos de París no nos ligan a la libra esterlina ni a ninguna otra moneda.
- Continuaremos negociando créditos en el exterior, que permitan reequipar las industrias radicadas en el país.
- El fundamento del desarrollo industrial reside en incrementar la exportación minera e implantar la industria siderúrgica y la industria química pesada.
- El Gobierno Provisional no descuida la industrialización argentina, sino que afirmará una línea de protección prudente y razonable.
- Se mantendrá el régimen actual de radicación de capitales.

La Declaración Escrita

"El gobierno de la Revolución —dijo el ministro— no ha cedido ninguno de sus derechos, no ha hecho las cosas en silencio ni ha hipotecado el país. Se ha encontrado con el país hipotecado, empobrecido, no sólo en lo económico, sino, lo que es más grave aun, en lo moral. Ha tenido que enfrentar a quienes consideran que se puede ceder en cualquier principio para hacer negocios, con tal de que se salven las apariencias. Se ha encontrado con que carecía de fuentes de abastecimiento y no

(Continúa en la PAGINA DIEZ)

EL MINISTRO de Hacienda, doctor Blanco, durante la conferencia de prensa que ayer mantuvo con los periodistas locales y corresponsales extranjeros, para referirse a diversos aspectos de la política financiera que desarrolla el gobierno argentino

Tanques Soviéticos Cercan Otra Vez a Budapest

Clarín

BUENOS AIRES · REPUBLICA ARGENTINA · 60 Centavos

Un toque de atención para la solución argentina de los problemas argentinos

AÑO XII — Diario de la Mañana — Nº 3.994

Buenos Aires, Martes 11 de Diciembre de 1956

Comenzará Hoy la Huelga General

BELGRADO, 10 (AP). — Informóse esta noche que un nuevo brote de lucha ha estallado en las zonas rurales de Hungría, mientras Budapest se halla cercada por unidades blindadas y cañones rusos. Informaciones recibidas en esta capital dicen que durante las últimas 24 horas se produjeron acciones de guerrillas en diversas partes de Hungría. Agregan que en Budapest había una calma negativa.

Los rusos han tendido un cerco de tanques y cañones en torno a la capital húngara, impidiendo que la gente de la campiña pueda entrar en la sitiada ciudad. Agregan los informes que el golpe más severo de los guerrilleros parece haber sido asestado en la zona aledaña a las minas de uranio, en Pecz, cerca de la frontera yugoslavo-húngara. Las informaciones también hablan de lucha dentro y en las inmediaciones de Dunapentele, llamada anteriormente Stalinvaros, uno de los principales centros siderúrgicos de Hungría.

Dícese que los alzamientos de los obreros fueron apoyados por los guerrilleros y han tomado graves proporciones. Los otros puntos mencionados donde según las versiones, los guerrilleros actúan con buen éxito contra la policía comunista y el ejército soviético están comprendidos en la zona de Szombathely, en el oeste de Hungría, y en Komaron próxima al límite húngaro checoslovaco.

Desafío Obrero

BUDAPEST, 10 (AP). — Los obreros de varias grandes fábricas de Budapest afirmaron anoche que desafiarán al gobierno auspiciado por los soviéticos y se lanzarán mañana a una huelga general en todo el país. El ambiente en esta capital estaba tenso bajo los cañones de los tanques rusos y la policía húngara. El Consejo Central de Trabajadores de Budapest declaró ayer una huelga general de 48 horas que debe comenzar a medianoche de hoy. El gobierno respondió declarando ilegal al Consejo e im-

(Continúa en la página DOS)

Instan a un Acercamiento con el Oeste en Polonia

PARIS, 10 (AFP). — "Tribuna Laica" publica un importante artículo consagrado a las relaciones entre Polonia y los occidentales, subrayando que existen posibilidades de concertar un acuerdo económico con Estados Unidos o Gran Bretaña.

"Estamos convencidos, señala que a pesar de una situación internacional tan compleja, existen perspectivas de una mejoría en las relaciones, a condición que los occidentales renuncien a sus ilusiones de provocar la división entre Polonia y la Unión Soviética, así como de la posibilidad de restaurar el capitalismo en nuestro país.

Ex Premier

VARSOVIA, 10 (AP). — El ex primer ministro O. Morawski, socialista, se ha incorporado nuevamente a la política, como miembro del Partido Polaco de Trabajadores Unidos (comunista).

La decisión parece constituir un triunfo de importancia para los Trabajadores Unidos que buscan apoyo de los demócratas sociales en su nueva política de "socialismo práctico".

CONSIDERAN LOS TRES LA UNIDAD OCCIDENTAL

La Sublevación Húngara se Refleja Seriamente en el Comunismo Italiano

MILAN, 10 (De nuestro corresponsal). — Aunque Togliatti habló durante tres horas y media en el congreso del partido comunista italiano, sería inútil buscar importantes novedades en sus palabras, salvo el deseo de no atacar con demasiada violencia a los adversarios políticos, como los demócratas cristianos, y de no criticar con mucha aspereza a los viejos amigos, los socialistas de Nenni. Según Togliatti, los comunistas italianos reivindican su adhesión a la URSS., que recientemente ha salvado dos veces, según ellos, la paz mundial. Por lo tanto, su actitud no ha cambiado, aunque Togliatti se refiera a "relaciones bilaterales" con Moscú, aludiendo con ello a los nuevos criterios organizadores del comunismo internacional, que no estaría ya centralizado en Moscú.

En general, Togliatti no ha dado la sensación de querer defenderse de las críticas internas del partido y de atenuar la situación de aislamiento en que se hallan ahora los comunistas.

■

Occidente no valúa quizá con suficiente profundidad la crisis del marxismo. Sus preocupaciones sobre los problemas directos le hacen olvidar que la revolución de Hungría ha demostrado al mundo que es posible no temerle a Rusia. Ya que el dominio soviético se basa en el terror, Hungría ha roto el hechizo, amenazando la base de la solidez roja. Numerosos periodistas italianos, de regreso de Budapest, sostienen que las consecuencias de la revolución magyar son incontrarrestables en el mundo entero. De esta situación tan crítica para Moscú derivaría la relativa prudencia del discurso de Togliatti. Como es sabido, el ministro del Interior, Tambroni, había negado la visación para la entrada al país, a Suslov, jefe de la delegación soviética participante en el congreso comunista italiano. Este gesto ha suscitado algunas discusiones y se dice se sostiene que debió ser el canciller Martino quien lo hiciera, evitando así que Tambroni interviniese "in extremis" y mostrara mayor sensibilidad que sus colegas.

La opinión pública italiana aprobó la decisión de Tambroni basada en razones de orden público (es decir, para evitar demostraciones e incidentes), pues a Mikhail Suslov se le considera responsable de la represión en Hungría.

●

Llega ahora de Moscú la primera reacción soviética: la oficina de prensa del ministerio de Asuntos Exteriores ha declarado que, debido a que la anulación del visado para Suslov se dió a conocer cuando el avión en que viajaba la delegación rusa se hallaba ya en vuelo hacia Italia, la responsabilidad por la vida y la seguridad de sus miembros recae íntegramente en el gobierno de Roma. Esto obliga a maravillarse una vez más de la lógica soviética. No se ve, en realidad, cómo la seguridad y la vida de los delegados rusos podría verse amenazada a raíz de la fecha de ese visado, salvo que los soviéticos creyeran que el avión sería cañoneado a su llegada a Italia por ser indeseable el jefe de la misión, o que los anticomunistas italianos usarían con los delegados soviéticos los mismos métodos que los soviéticos con los húngaros.

Posteriormente Radio Moscú afirmó que el retiro del visado de Suslov es una violación de las normas y los derechos generalmente aceptados. El caso es que la delegación llegó en avión a Viena y de allí a Florencia en tren. La embajada soviética en Roma prefirió evitar que arribara directamente a esa ciudad por temor a manifestaciones hostiles; por ello el viaje de Florencia a Roma fué realizado en un automóvil de la embajada, a la chita callando. Las demostraciones, al grito de "mueran los rusos", ocurrieron en cambio al llegar la delegación checoslovaca. Todo esto demuestra que el aislamiento de los comunistas en Italia nunca fué probablemente tan absoluto como actualmente.

LINO PELLEGRINI
Corresponsal de Clarín en Milán

FOSTER DULLES

FOSTER DULLES, LLOYD Y PINEAU MANTIENEN CONSULTAS EN PARIS

PARIS, 10 (AP). — Las tres grandes potencias occidentales estrecharon filas hoy en el preciso momento en que se reúnen con sus otros aliados de la Alianza del Atlántico. El secretario de Estado norteamericano, Foster Dulles, en víspera de la reunión ministerial de la NATO, conversó con los cancilleres de Gran Bretaña, Selwyn Lloyd, y de Francia, Christian Pineau. Trascendió que convino en que era necesario dar prioridad al problema de la reapertura del Canal de Suez.

Asimismo acordaron que los puntos aprobados por la UN y Egipto en octubre pasado deben seguirse para un arreglo final de la cuestión de Suez. Al salir de sus conferencia de dos horas con Dulles, manifestó Pineau a los periodistas: "No hubo recriminaciones por los sucesos últimos. Convenimos en que ha de dársele la máxima prioridad a la tarea de despejar el canal; y esto debe hacerse dentro de la UN". Agregó que discutieron también sobre la manera de hallar una solución a los problemas del Cercano Oriente, incluyendo un modo de terminar con el conflicto árabe-israelita y el asunto de Siria y Líbano.

"Descubrimos que no hay grandes diferencias con Estados Unidos en cuanto a un arreglo en el Cercano Oriente", declaró Pineau.

Interrogado sobre si habían tratado de la intervención soviética en el Levante, Pineau respondió: "Por supuesto que discutimos eso. Es lo esencial del problema".

Previamente, Dulles mantuvo una reunión de hora y media con el canciller británico, Lloyd, quien, después, afirmó que la conferencia había sido "altamente satisfactoria".

Estas entrevistas se efectúan en vísperas de la reunión del Consejo Directivo de la NATO, en la cual serán discutidos los principales problemas del mundo actual, y las medidas a encarar por la NATO a la luz de los acontecimientos de Hungría.

Rompieron los Egipcios la Tregua de Port Said

Atacaron a Una Patrulla Británica

PORT SAID, 10 (AFP). — La tregua vigente en Port Said desde la llegada de las fuerzas de la UN fué rota esta madrugada por un grupo de egipcios que tendieron una emboscada a una patrulla militar británica a la que lanzaron varias granadas desde los techos de algunos edificios cercanos al palacio del gobierno. También efectuaron numerosos disparos con pistolas ametralladoras, alcanzando a un soldado.

Posteriormente el comandante de las fuerzas aliadas destacadas en Port Said, informó que las autoridades militares egipcias prometieron al comando de la UN adoptar rápidas medidas para evitar la repetición de incidentes que perturben la retirada de las fuerzas anglofrancesas de Egipto.

Siete personas fueron detenidas en investigación de ataque.

El general Burns, jefe de la policía de la UN, efectuó una corta visita a Port Said reuniéndose con el general Stockwell. En la entrevista le informó que el ministro de Defensa egipcio, general Akim Amer, había afirmado desconocer todo lo relativo a una denuncia anglofrancesa acerca de una tentativa egipcia de introducir armas en Port Said.

Avance en Sinaí

BIR EL NAGLA, Desierto de Sinaí, 10 (AFP). — Las patrullas avanzadas yugoslavas de la fuerza de policía de la UN alcanzaron un punto situado a 54 kilómetros al este del canal de Suez.

RECLAME la 2da SECCION

Sería Dada a Conocer la Ley del Cine en la Próxima Semana

INFORMACION PAGINA SIETE

Kadar Amenaza Confiscar los Bienes de los Refugiados

Recrudece en Hungría la Lucha Contra los Rusos

Paraliza al País una Huelga Total; Registráronse Choques en Budapest

BUDAPEST, 11 (AP). — Los anticomunistas húngaros volvieron a chocar en las calles de esta capital con tropas soviéticas y con elementos de la policía local, mientras decenas de miles de obreros en huelga paralizaban la industria y el comercio de todo el país. Este fué el primer día de la huelga de 48 horas que los dirigentes obreros ordenaron como protesta contra el régimen de Janos Kadar.

Choques en el Interior

En fuentes húngaras se dijo que fuerzas rusas armadas con artillería mediana y ametralladoras de gran calibre, atacaron a grupos de rebeldes en las alturas de Harmashatar, a unos 35 kilómetros al noroeste de Budapest. Esos grupos de rebeldes se resistían encarnizadamente y el resultado de la acción no podía conocerse porque las comunicaciones se habían interrumpido.

En el sector de la capital por lo menos se registraron tres choques de importancia. Los huelguistas en todo el país sumaban centenares de miles de obreros que vagaban frente a las fábricas o ante los pocos negocios abiertos en procura de algún alimento.

En uno de los choques ocurrido en el distrito de Ujpest, un informe sin confirmación dijo que la policía había hecho fuego sobre la multitud y que hubo bajas. Otros dos choques tuvieron lugar frente al Teatro Nacional, en pleno centro de la capital. En la primera ocasión la policía húngara usó cachiporras y la culata de sus fusiles para dispersar a los grupos rebeldes; cuando los policías quisieron hacer arrestos, fueron rodeados por los manifestantes más decididos. En el tumulto un hombre arrojó una botella vacía contra un tanque ruso, interviniendo policías, tanques y vehículos blindados.

Anuncio de Confiscaciones

VIENA, 11 (AP). — El gobierno húngaro anunció por radio que los bienes de todos aquéllos que hayan abandonado el territorio húngaro desde el comienzo de la rebelión anticomunista del 23 de octubre pasado, serán confiscados por el Estado.

Se presume que más de 130.000 refugiados que se han

(Continúa en la PAGINA DOS)

DISPONDRIASE UNA AMNISTIA PARA DETENIDOS SIN PROCESO

Antes de Fin de Año

AUNQUE no se ha suministrado información oficial, ha trascendido que el Poder Ejecutivo decretaría una amplia amnistía política y gremial el 22 del corriente, con motivo de las fiestas de fin de año. En el ministerio del Interior se estudian los antecedentes de las personas detenidas que estarían comprendidas en el decreto respectivo, siempre y cuando no tengan causas pendientes con la justicia. Asimismo, se ha sabido que también el Poder Ejecutivo, concedería el correspondiente salvoconducto a los asilados políticos en las embajadas acreditadas ante el gobierno argentino. A tal efecto, se han elevado los antecedentes al ministerio de Educación y Justicia para que se expida sobre el particular.

Una Solicitud

Ayer visitaron al Dr. Landaburu, los integrantes de la comisión de abogados del Comité Nacional de la Unión Cívica Radical, para solicitarle una amplia amnistía de carácter gremial y política. El doctor Lorenzo Blanco, que encabezó la delegación, expresó al titular de la cartera que "al nuevo año, debe iniciarse sin presos en las cárceles y por tal causa el gobierno debe adoptar una medida acorde con los sentimientos del pueblo". En respuesta, el doctor Landaburu manifestó que el Poder Ejecutivo, se halla abocado al problema, anticipando que existe buena voluntad sobre el particular.

Clarín

BUENOS ARIENTA · REPUBLICA ARGENTINA

60 Centavos

Un toque de atención para la solución argentina de los problemas argentinos

AÑO XII — Diario de la Mañana — Nº 3 995

Buenos Aires, Miércoles 12 de Diciembre de 1956

Para "Renovarse o Morir" Tiene la NATO un Padrino

PARIS, 11 (De nuestra agencia). — Hoy, a la salida de la primera reunión del consejo anual de la NATO, el delegado belga, Henry Spaak, se frotaba las manos. Como iba a cuerpo gentil —su generosa obesidad puede suplir ventajosamente cualquier abrigo—, uno quedaba en la duda de si su gesto expresaba satisfacción o simplemente frío.

Estudiaba la situación, no cabe duda: Spaak traducía con su gesto un íntimo placer. Dentro de poco será nombrado secretario general de la NATO, sucediendo a lord Ismay, quien ha perdido sus ilusiones y ha ganado algunas canas desempeñando el papel de alma y motor de la organización de defensa de la Europa occidental. La nueva época Spaak de la NATO será mucho más brillante y dinámica que el período lord Ismay.

¿Se deberá ello a la habilidad de Spaak? A pesar de que el ministro belga es políticamente tan sutil como corporalmente grávido, se deberá a razones generales y anteriores a su período el renacimiento de la NATO, a la que estamos asistiendo. El nuevo alumbramiento de la NATO es, en efecto, un hecho palpable hasta en los pasillos. Aunque el día de la apertura de cada sesión, los corresponsales acreditados son invitados por la organización a unas copas y bocadillos, el refrigerio de hoy revestía insólitas características de bautizo.

•

Para "el renovarse o morir" se cuenta con un padrino o tío de América de gran talla: Foster Dulles. La aparición en París de un Dulles muy recuperado ha plasmado sólidamente la aspiración general de un reenganche occidental. El sol de la península de Florida ha proporcionado un magnífico color al hombre cuyos incesantes viajes y actividad —150 días por año como promedio— le habían conducido al hospital. Hoy Dulles —curado o solamente "barnizado"— presenta el mejor semblante de la NATO, sin excluir los delegados nórdicos, quienes, menos afectados que los demás, pueden ver venir los acontecimientos sin dejar —como el ministro noruego Lange— de fumar cigarros habanos. El buen semblante de Dulles no quiere decir buen talante. Siempre el secretario de Estado norteamericano ha sido huraño y tímido. Ahora, consciente de que se le observa y estudia para comprobar si está enfermo o sano, aparece más arisco que nunca.

Para obtener alguna respuesta —además, y por si fuera poco, la reunión era secreta— alguien junto a mí le ha formulado en la gran sala de la NATO una de las preguntas más absurdas que para el caso he oído nunca: ¿Tiene usted frío, señor Dulles? Esta misma pregunta —que para Foster Dulles ha sido simplemente tonta— para Christian Pineau hubiera podido interpretarse como muy mal intencionada. A Pineau no le puede todavía haber pasado el frío que sintió a la par del presidente del gobierno Guy Mollet esta madrugada, cuando en la Asamblea Nacional el gobierno fué puesto en jaque en varias votaciones de confianza. Moralmente derribado, los moderados y el centro no han querido dar el "mate" decisivo al gobierno, porque no le quieren en estas circunstancias heredar, y también porque saben que al actual gabinete socialista —que ya no puede contar con los votos comunistas— no le tocará otro remedio que bailar al son de su música conservadora.

De no mediar estas paradójicas circunstancias, a los ministros de Asuntos Extranjeros de la NATO y de la UEO —entre todos una veintena—, todos huéspedes de París, se les hubiera ofrecido una nueva crisis ministerial. Nadie, sin embargo, hubiera podido escandalizarse demasiado: el actual gobierno ha vivido ya diez meses, lo que equivale a decir que ha rebasado de cuatro la vida media de un gobierno francés. Pineau, ministro en el alero, ha podido, no obstante, hoy (además de aguantar cierto mal humor de Dulles), proponer una fórmula, muy inteligente, a los norteamericanos: en lugar de un nuevo plan Marshall y de envíos ingentes de gasolina, ¿por qué Norteamérica no se apura a limpiar el canal de Suez? Tiene razón esta vez Pineau. ¿Qué más da para los norteamericanos? ¡A la postre, siempre habrán de ser ellos quienes paguen los platos rotos!...

CARLOS SENTIS
Corresponsal de Clarín en Francia

★ Instó Dulles al Fortalecimiento y Unidad de la Alianza Atlántica

Advirtió Contra Posibles Maniobras Rusas

PARIS, 11 (AFP). — Comenzaron en el Palacio Chaillot las sesiones del Consejo Directivo de la NATO. Asisten a la reunión los cancilleres y ministros de Defensa de los 16 países miembros de la organización. Inició las deliberaciones el canciller italiano, Gaetano Martino, quien advirtió que las defensas del Pacto Atlántico serán deficientes mientras no se extienda a otros países la zona de cooperación de la NATO. Seguidamente, el secretario general de la NATO, lord Ismay, leyó un informe sobre lo actuado durante el año que termina, pasándose luego a una sesión secreta. Finalizada la reunión privada, se dieron los textos de los discursos, pero se pidió que no se emplearan para su publicación, citas textuales.

MARTINO

En la sesión, Foster Dulles instó a la unidad y reforzamiento de la NATO. El canciller norteamericano señaló que las presiones internas detrás de la cortina de hierro están minando el poder soviético y que existía la posibilidad de que ante ese peligro, los dirigentes rusos puedan tentar la creación de una situación externa para distraer la atención, que haría más grave el peligro de una guerra general. Por otra parte, y sin mencionar a Gran Bretaña y Francia, Dulles denunció a los países que deliberadamente apelan a la fuerza como instrumento de su política nacional, aunque lo crean justo, y pidió a todos los países que mantengan a la UN y obedezcan sus principios.

En la reunión, los cancilleres de Francia y Gran Bretaña explicaron las razones que hicieron intervenir a sus países en el Oriente Medio. Por su parte, el canciller turco expuso la grave situación planteada en el Levante por el envío de armas soviéticas a Siria.

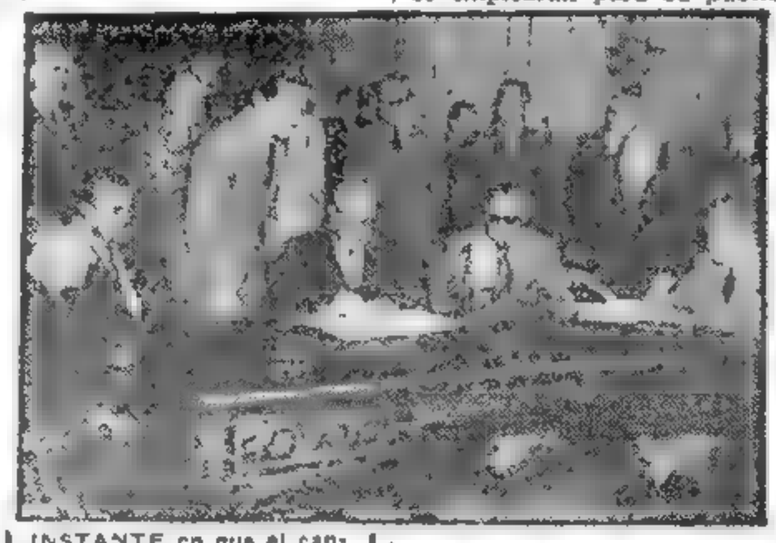

INSTANTE en que el canciller Dr. Podestá Costa, y el ministro de Industria y Comercio, ing. Martínez, suscriben, en representación del gobierno argentino, el convenio comercial y de pagos entre nuestro país y Bolivia. Hállanse presentes, también, el embajador boliviano, doctor Fernando Iturralde Chinel; el doctor Eduardo Arze Quiroga, de la misión negociadora; el ministro de Hacienda, doctor E. Blanco, y otros funcionarios

2da RECLAME la SECCION

EE.UU. Protestó Ante el Gobierno de Praga

WASHINGTON, 11 (INS). — El Departamento de Estado anunció que Estados Unidos presentó una protesta al gobierno de Checoslovaquia por la interferencia policial con los visitantes de la embajada estadounidense en Praga. La cancillería denunció el acoso policial como "completamente injustificado" y demandó a las autoridades checas le ponga fin inmediatamente.

Joseph Reap vocero del Departamento de Estado manifestó que la nota de protesta fué entregada por el embajador en Praga, Alexis Johnson. Reveló, asimismo, que últimamente la policía checa fiscalizaba la entrada de personas al edificio de la representación diplomática de la Unión demandando tarjetas de identificación y registrando nombres, direcciones y profesiones.

Fué Firmado el Acuerdo Comercial con Bolivia

MEDIANTE un convenio comercial y de pagos que fué suscripto ayer a las 16.30 en la Cancillería, Argentina y Bolivia han acordado facilitarse mutuamente la exportación e importación de las mercaderías y productos de intercambio habitual, originarios de cada país, que se destinan exclusivamente al consumo del adquirente, otorgándose para ello un crédito recíproco de tres millones de dólares.

En el mismo acto se cambiaron cinco notas reversales estableciendo: la caducidad del convenio de Unión Económica de 1954; las normas para el pago, por parte de Bolivia, con petróleo, de la deuda por anticipos argentinos para construcciones férreas y viales; las condiciones para fijar el precio del petróleo; la concreción de un anteproyecto de convenio único, y el estudio de colocación de mineral de hierro boliviano para la siderurgia de nuestro país.

En materia de petróleo se prevén normas para la aplicación de primas establecidas en el Protocolo Adicional de Vinculación Ferroviaria y Carreteras de 1955, en cuanto se refiere a las entregas de ese combustible que Bolivia haga como amortización de los anticipos del gobierno argentino hasta octubre de 1955 para la construcción de ferrocarriles y carreteras, o como pago de los intereses de dichos anticipos. Como consecuencia de ello, el precio del petróleo entregado a título de amortización a partir de aquella fecha no sufrirá recargo y será fijado por las fórmulas del momento.

Por último, queda aclarado que de las entregas de petróleo que realice Bolivia hasta la cantidad de 800 metros cúbicos diarios, 600 serán para atender el intercambio comercial y 200 para la amortización de la deuda por anticipos argentinos para ferrocarriles y carreteras.

Argentina y Bolivia procurarán que los precios de las mercaderías y productos que se intercambien puedan cotizarse en paridad con el mercado internacional, salvo cuando se trate de productos típicos, en cuyo caso no se cobrarán precios superiores a los que pague cualquier tercer país en iguales condiciones de calidad y circunstancias.

Se ha convenido, asimismo, que una comisión especial mixta de técnicos a nombrarse dentro de 90 días, estudie y proponga en el término de 180 días de su constitución, las posibilidades de colocación comercial del mineral boliviano de hierro de Mutún para la siderurgia argentina, el cual mineral tendrá trato recíproco de nación más favorecida en materia de precios, fletes, tarifas aduaneras, etcétera.

El convenio, sujeto a ratificación, comenzará a regir provisionalmente el 2 de enero de 1957 y durará un año, siendo prorrogable anualmente.

La Firma

Por el gobierno argentino firmaron el documento los ministros de Relaciones Exteriores y Culto, Hacienda y Comercio e Industria, y por el de Bolivia el embajador doctor Iturralde Chinel y el jefe de la misión comercial boliviana, embajador Eduardo Arze Quiroga.

El canciller y el Dr. Iturralde Chinel pronunciaron sendos discursos, para destacar la importancia del acuerdo.

Pide Argentina Mayor Autoridad Para la UN

INFORMACION PAGINA TRES

★

Atacaron en Stettin el Consulado de la URSS

INFORMACION PAGINA CUATRO

Fijará el Gobierno el Régimen Para Explotar el Uranio

INFORMACION PAGINA SIETE

MAPA de la región petrolífera del golfo Pérsico. Los pozos de Kuwait fueron sabotea-dos por los árabes

Sabotearon las Plantas Petrolíferas de Kuwait

LONDRES, 12 ((INS)). — El Foreign Office informó que los árabes sabotearon los pozos petrolíferos de Kuwait, protectorado británico que suministra el 60 por ciento de las importaciones inglesas de petróleo crudo. El informe expresa que más de quince bombas estallaron en los campos petrolíferos causando el incendio de un pozo y la destrucción de un oleoducto. No obstante, se señala que la producción general no fué afectada. Numerosas bombas de tiempo fueron halladas sin estallar, en la zona saboteada. Según el vocero no hubo que lamentar víctimas.

Por otra parte, se informó que EE UU. urgió a Siria para que adopte medidas tendientes a posibilitar la reapertura del oleoducto de Kirkuk, en Irán, a Banyas, en Siria, que fué cortado en cuatro lugares por los extremistas árabes.

Tensión en Port Said

PORT SAID, 12 (INS) — Sigue siendo tensa la situación en Port Said mientras avanza la evacuación aliada de Egipto. El secuestro de un oficial británico, quien aún no fué hallado, tiende a agravar la situación. Entretanto, las fuerzas de la UN van tomando posiciones en la ciudad y en la península de Sinaí El general Burns, comandante de la fuerza policial, trasladó su estado mayor a El Bahila.

Condenó la UN a Rusia por su Intervención en Hungría

Mantienen los Soviéticos el Cerco de Budapest

NUEVA YORK, 12 (AP) — La Asamblea General de la UN condenó esta noche a la Unión Soviética por su intervención en Hungría. Se adoptó esta decisión al aprobarse, párrafo por párrafo, una moción presentada por 20 naciones. Esta fué la primera vez que la Asamblea General toma un acuerdo de esa naturaleza contra un miembro de la UN La moción, censurando a la Unión Soviética por sus acciones en Hungría, que fué presentada por 20 naciones contó con su aprobación por 55 votos a favor, ocho en contra y 13 abstenciones. El bloque soviético se pronunció contra la moción, excepto Hungría, que se hallaba ausente.

Clarín

BUENOS AIRES · REPUBLICA ARGENTINA

60 Centavos

Un toque de atención para la solución argentina de los problemas argentinos

AÑO XII — Diario de la Mañana — Nº 5.996

Buenos Aires, Jueves 13 de Diciembre de 1956

En la votación, el grupo afroasiático se dividió. Krishna Menon, de la India, se abstuvo, pero otros miembros como Birmania, Ceilán, Persia, El Líbano, Libia, Nepal, Pakistán Filipinas, Tailandia, Túnez y el Yemen votaron a favor del acuerdo de censura.

El delegado norteamericano Cabot Lodge se opuso a que el proyecto fuera enmendado.

Lodge explicó que su delegación se oponía a otras enmiendas por varias razones entre ellas porque son innecesarias repeticiones

Dijo que los patrocinadores de la resolución hicieron un "gran esfuerzo" para expresar lo más ampliamente posible el pensamiento de los distintos puntos de vista.

Huelga General

VIENA, 12 (INS). — Un cerco de tanques y tropas soviéticas roden aún a Budapest, en un esfuerzo por aislar a la capital húngara del resto de la nación, paralizada por la huelga Aproximadamente un noventa por ciento de los habitantes del país participa en la paralización de trabajo decretada como protesta por la proscripción de los Consejos de Trabajadores y los arrestos de dirigentes obreros

El gobierno aflojó un poco en las últimas horas de hoy la cortina que aísla a las comunicaciones en todo el país para permitir las llamadas oficiales, pero las últimas horas de la huelga general contra el gobierno transcurrieron en medio de una carencia absoluta de informaciones.

El periódico oficial comunista "Nepszabadsag", publicado en Budapest, dice hoy que "el movimiento obrero nunca había experimentado una huelga semejante".

Pena de Muerte

VIENA, 12 (AP) — El gobierno comunista de Hungría, decretó anoche la pena de muerte para toda persona culpable de los delitos comprendidos en la proclamación de la ley marcial. Al mismo tiempo, una transmisión radial desde la inactiva ciudad de Budapest, reveló la identidad de dos de los dirigentes obreros que fueron arrestados para contener la ola de sentimiento popular contra Kadar.

CABOT LODGE

★ Acuerdan en Principio la Extensión de la NATO al Campo Político y Económico

Siguen las Consultas en París

PARIS, 12 (AP) — Los dirigentes de la NATO llegaron esta noche a un acuerdo en principio respecto a las proposiciones encaminadas a fortalecer la Organización del Tratado del Atlántico Norte (NATO) al darles poderes políticos y económicos más amplios. El Consejo respaldó las líneas generales de las recomendaciones al respecto que presentó el canciller italiano Gaetano Martino, el de Noruega, Halvard Lange, y el de Canadá Lester B. Pearson, según dijo un vocero de la conferencia. Los tres ministros venían estudiando desde hace tiempo las recomendaciones.

Christian Pineau pidió el aplazamiento de una acción final al insistir en presentar varias enmiendas. Heinrich Von Brentano, de Alemania Occidental, notificó también al Consejo que tenía algunas enmiendas que presentar.

Al discutir el informe el ministro británico Selwyn Lloyd presentó una propuesta para fundar una especie de "superparlamento" con poderes limitados, como parte de un programa de tres puntos vinculados con el fomento de los lazos políticos entre los 15 miembros de la Alianza.

El proyecto británico contiene estos tres puntos:

1. —Una asamblea de tipo parlamentario con facultades y funciones asignadas a ella por los Estados miembros.

2. —Una alta junta directiva política y militar designada por la NATO, siendo parte de ella los siete países de la Unión Europea Occidental.

3. —La cooperación económica por intermedio de tales agrupaciones como la Organización para la Cooperación Económica Europea (OCEE), la Comunidad del Acero y el Carbón, el proyecto "Euratom" para el desarrollo cooperativo de la energía atómica.

Aprobó la Asamblea Francesa los Tratados Sobre el Sarre

PARIS, 12 (AFP). — Quedó terminado el viejo pleito francoalemán. En efecto, la Asamblea Nacional francesa aprobó por 354 votos contra 225 el tratado por el cual se devuelve a Alemania occidental —a principios del año próximo— el laxamente disputado territorio del Sarre. Cerrando un debate de dos días, el primer ministro Mollet pidió la aprobación de los convenios que negociara este año con el primer ministro Adenauer

Los acuerdos establecen también las condiciones para la canalización del río Moselle y varios acuerdos financieros y comerciales referentes a las relaciones económicas del Sarre y Francia

Resérvase EE. UU. su Libertad de Acción

PARIS, 12 (AP). — Foster Dulles informó a sus aliados de la NATO que EE. UU. se reserva el derecho de mantener completa libertad de acción para defender sus intereses vitales, sin consultarles previamente.

Dulles expresó a los cancilleres de los 15 países que constituyen la Organización Atlántica que Estados Unidos tiene pactos de defensa mutua con otras 30 naciones. Añadió que no sería apropiado que su país estableciera una especie de "jerarquía" con sus aliados de la NATO y no pudiera actuar en otras partes del mundo sin consultarlos.

Censuran las Naciones Afroasiáticas la Política Norteamericana en el Oriente

WASHINGTON, 12 (Exclusivo para Clarín). — En Washington está circulando la especie de que el gran obstáculo para la comprensión y la buena cooperación internacional radica en las relaciones de EE UU, con Inglaterra y Francia. Durante la campaña electoral, el vicepresidente Richard Nixon dió forma a esa idea en uno de sus discursos, al afirmar que "en el pasado, las naciones de Asia y Africa siempre creyeron que apoyaríamos, cuando se ejerciera presión, la política de los gobiernos inglés y francés en lo relativo a zonas antaño coloniales".

Esto es inexacto, y si se transformara en un dogma popular podría ser muy desorientador. No es cierto que los norteamericanos hayan usado siempre —y ni siquiera con frecuencia— su influencia para preservar el "colonialismo". Todo lo contrario; y lo sabe muy bien todo aquel que recuerde el papel desempeñado por EE. UU. en Indonesia e Indochina, en la evacuación británica de la zona del canal de Suez y en el Norte de Africa.

■

Pero el error más profundo del concepto expuesto por el vicepresidente Nixon es la hipótesis de que la cooperación y el apoyo de la India y de otras naciones afroasiáticas dependen de las relaciones norteamericanas con Gran Bretaña y Francia y de que, en cierta forma, podremos conquistar a nuevos amigos si nos separamos de los viejos. Creer en esto es olvidar la mitad del mundo, olvidar el Lejano Oriente y el Pacífico. EE. UU. se halla presente allí con efectivos militares. Está en el Japón, en Corea, en Okinawa, en el estrecho de Formosa, en Vietnam del Sur y en las islas bajo mandato, los llamados Territorios en Fideicomiso. Nixon se engaña a sí mismo si olvida todo esto y se aferra a la ilusión de que los afroasiáticos aceptan la posición a la cual hemos llegado como resultado de la segunda guerra mundial.

No debemos dudar de que las naciones afroasiáticas critican nuestra actitud en el Lejano Oriente y de que traerán a colación el problema cuando se presente la oportunidad. Pondrán sobre el tapete nuestra negativa a permitir que China roja ocupe el sillón de China en la UN. Pondrán sobre el tapete la explosión de grandes bombas nucleares en las islas del Pacífico. No debemos engañarnos con la idea de que nuestras diferencias con las naciones afroasiáticas, con las llamadas potencias del pacto de Bandung, provienen de la política británica y francesa y no de la nuestra.

●

Soy, desde hace tiempo, ardiente partidario de una política de entendimiento y cooperación con las naciones nuevas, y siempre me ha parecido que la nación eje, dadas sus dimensiones y su prestigio, es la India. No llegaremos muy lejos con la India en nuestra búsqueda de un nuevo tipo de relaciones entre el Oriente y el Occidente mientras no haya un ajuste que establece en un tratado de paz las relaciones de China comunista con EE. UU. Ahí, más que en los restos de los imperios británico y francés en el Oriente Medio y en el Norte del Africa, radica el problema crítico existente entre EE. UU. y los países afroasiáticos.

Estos son los problemas en que habrá de concentrar seriamente su atención el presidente Eisenhower, si se quiere obtener resultados fructíferos.

WALTER LIPPMANN

Copyright Clarín y Editor's Press. Reproducción total o parcial prohibida

Reafirmóse que Argentina Cumplirá el Acta de París

Hizo Declaraciones el Dr. Blanco

EL gobierno argentino cumplirá estrictamente sus compromisos internacionales y ratificará íntegramente lo acordado en el Acta de París, dijo ayer a los periodistas el ministro de Hacienda Dr. Blanco, al entregar una declaración conjunta de los titulares de Relaciones Exteriores, Comercio e Industria y Hacienda.

El texto de ese comunicado es el siguiente:

"De conformidad a los principios tradicionales de la Argentina de cumplir estrictamente sus compromisos internacionales, se juzga oportuno ratificar íntegramente lo acordado en el Acta de París el 16 de mayo de 1956, por su delegado Dr. Roberto Verrier.

Reitera lo convenido en esa ocasión respecto a la consolidación de las deudas argentinas en Europa y al establecimiento de un sistema multilateral de pagos

Hace presente que fueron esos los únicos objetivos que se tuvieron en cuenta en las tratativas que culminaron en el Acta arriba citada.

En consecuencia, el Gobierno Argentino juzga conveniente reiterar esos principios, de los cuales no se ha apartado en absoluto, y que consisten en lo siguiente:

1º Consolidación de la deuda a corto plazo, en un período de 10 años, con un interés promedio del 3,5 %.

2º Determinación de las bases del acuerdo multilateral de comercio y pagos que entró a regir el 2 de julio de 1956, según lo estipulado en la reunión de Londres.

Para la redacción definitiva de los acuerdos, la República Argentina designó una Misión Financiera presidida por el ministro de Hacienda de la Nación y cuyas gestiones en Europa fueron encomendadas al Dr. Eustaquio Méndez Delfino que tiene por fin[illegible] concertar esos acuerdos los que no deben ser interpretados como partes de otra índole ajenas a los propósitos de la consolidación de la deuda y a la multilateralidad en los pagos.

El Gobierno Argentino renueva sus manifestaciones de considerar con toda amplitud, las diversas cuestiones vinculadas a firmas extranjeras, a fin de encontrar las soluciones justas y razonables que correspondan a cada caso particular.

Diversos actos cumplidos hasta la fecha confirman la buena voluntad puesta de manifiesto por el gobierno de aplicar un criterio de estricta objetividad en la solución de estos problemas.

Considera oportuno esta circunstancia para reiterarles una vez más y destacar estos elevados propósitos ante los gobiernos de los países amigos.

La República Argentina reafirma su deseo de cumplir con las obligaciones contraídas en el Acta de París, estando facultado el presidente de la Misión Financiera, Dr. Eugenio A. Blanco, a suscribir de inmediato los convenios respectivos con los países adheridos

Buenos Aires, diciembre 11 de 1956."

Declaraciones

Luego de dar lectura al comunicado, el ministro manifestó a los periodistas que, a raíz de algunas interferencias producidas, el gobierno había creído oportuno puntualizar su posición, mediante ese documento, que fué cursado en la mañana de ayer a los 10 países firmantes del Acta de París y Alemania, con la cual existe una situación de arreglo parcial.

Agregó que como por razones obvias no se había publicado el texto de ese convenio de París, el gobierno consideraba necesario, para afrontar ciertas afirmaciones, hacer públicas las bases principales del convenio, que, por otra parte, reafirmó, no tiene cláusulas secretas.

Las Deudas

Respecto al monto total de las deudas, manifestó el Dr. Blanco que recién se podrá determinar con precisión cuando la misión Méndez Delfino termine las negociaciones con los gobiernos europeos. No se trata, dijo, de que el gobierno argentino no conozca el total de esas deudas, sino que existen una serie de circunstancias que deberán considerarse en el trámite de esas negociaciones para efectuar los reajustes indispensables.

Disipar Dudas

Insistió seguidamente el Dr. Blanco que el objetivo del comunicado era el de disipar cualquier duda de interpretación, puesto que ha habido algunas interferencias. Al preguntársele algún caso concreto referente a esas interferencias, contestó que parecería que hubiera interés de plantear problemas ajenos a lo pactado en París y refirió entonces las objeciones de Alemania, que propuso consolidar la deuda gubernativa y por separado la comercial o privada, lo cual implicaba precisamente violar

(Continúa en la página SIETE)

2da SECCION

Mantiénense los Actuales Precios de los Arrendamientos Rurales

INCORPORADOS PAGINA CUATRO

Argentina Firmará Hoy Tres Acuerdos con el Uruguay

En Montevideo se Hará la Ceremonia

EN un avión de la Fuerza Aérea Argentina que partirá hoy, a las 10.30, del aeroparque metropolitano, se trasladarán a Montevideo los ministros de Relaciones Exteriores y Culto, Dr. Luis A. Podestá Costa, de Hacienda, Dr. Eugenio Blanco; y de Industria y Comercio, Dr. Rodolfo Martínez, quienes suscribirán en la capital de la nación amiga, conjuntamente con el embajador Dr. Alfredo Palacios, en una ceremonia que se efectuará a las 17, el tratado de comercio y amistad, el convenio de pagos, y el acuerdo interbancario recientemente concertado entre Argentina y Uruguay.

Firmarán el documento, por el gobierno uruguayo el canciller Dr. Gamarra; los ministros de Hacienda, señor Ledo Arroyo Torres, y de Industria y Trabajo, señor Fermín Sorhueta, y el embajador en Buenos Aires, Dr. Mateo Marques Castro, quien va en el mismo avión en que lo harán los ministros argentinos, acompañado, a su vez, por el consejero comercial de la embajada, Dr. Roberto Maurer.

Ambos gobiernos han resuelto, asimismo, el desglose de los convenios, para ponerlas en práctica, de las cláusulas sobre creación de una comisión mixta y de un régimen de consultas en materia económicocomercial.

Regresarán el Lunes

Los miembros de la misión especial argentina, que serán declarados huéspedes oficiales del gobierno uruguayo, visitarán inmediatamente después de su arribo a Montevideo a los ministros y al presidente del consejo de gobierno de la república hermana; y una vez suscritos los convenios serán agasajados con un banquete. Luego se trasladarán a Punta del Este, donde permanecerán hasta la tarde del domingo. De regreso en Montevideo ofrecerán un banquete a las autoridades uruguayas en retribución de atenciones, y el lunes por la mañana viajarán de vuelta a Buenos Aires por vía aérea.

Clarín

BUENOS AIRES · REPUBLICA ARGENTINA · 60 Centavos

Un toque de atención para la solución argentina de los problemas argentinos

AÑO XII — Diario de la Mañana — Nº 3 997

Buenos Aires, Viernes 14 de Diciembre de 1956

Extiéndense los Brotes Antisovieticos en Polonia

BERLIN, 13 (INS) — Un informante polaco de Berlín Este declaró que se registraron manifestaciones estudiantiles antisoviéticas en Cracow Stettin y Danzig. Agregó que 1.000 estudiantes en Cracow combatieron con la policía y los soldados. Muchas personas resultaron heridas y un gran número de estudiantes fueron detenidos.

El "Berliner Zeitung" de Berlín, informa acerca de manifestaciones antisoviéticas en once poblaciones polacas en las últimas 48 horas. Indica que en Olecko los manifestantes atacaron el cuartel de policía y pusieron en libertad a los detenidos. Los manifestantes chocaron con tropas soviéticas en Zoppot. En Liegnitz, arrancaron las estrellas rojas de los edificios ocupados por los rusos y las destruyeron, e incendiaron además los afiches y banderas en las oficinas del partido comunista.

En seis lugares a lo largo de la frontera polacosoviética, en la antigua Prusia oriental, los manifestantes destruyeron las banderas soviéticas y pintaron letreros en los cuarteles soviéticos que dicen "Vayanse, rusos", y "Queremos que nos devuelvan nuestras provincias orientales".

El gobierno comunista polaco recurrió al ejército para proteger las instalaciones rusas de cualquier ataque de los nacionales polacos que protestan de la represión militar soviética contra los rebeldes húngaros. Una fuente de Varsovia dijo que las tropas polacas protegen los edificios rusos.

• Inquietan a Occidente las Intenciones Rusas •

Piden Armas Atómicas Para la NATO

EL MAYOR Jorge Leal, jefe de la dotación que ayer partió en el "Bahía Thetis" para la base General Belgrano, en la Antártida Argentina, rodeado por los miembros de la misma. A la derecha, los conscriptos que realizarán construcciones en dicho lugar para ampliar las instalaciones de la mencionada base

PARIS, 13 (AP). — Los aliados europeos de Estados Unidos, desconfiando de las intenciones de Rusia, solicitaron armas atómicas durante la reunión del consejo de la NATO. El pedido plantea una cuestión delicada para Estados Unidos, único país en condiciones de proporcionar armamentos tácticos de este tipo en gran cantidad ya que las leyes prohíben su uso sin autorización del presidente de la República. El primer magistrado difícilmente puede ponerlas en manos extranjeras. El secretario de Defensa de Estados Unidos expondrá mañana el criterio norteamericano al respecto.

Al mismo tiempo los países europeos de la Alianza Atlántica se unieron a Estados Unidos y Canadá para dar seguridades a la Unión Soviética de que la NATO no se lanzará a una guerra para liberar a los satélites. El ministro de Relaciones Exteriores de Alemania, Von Brentano, había expresado anteriormente el temor de que nuevos levantamientos similares al de Hungría podrían desencadenar una contienda mundial. Declaró que era justo decir a los países del Este en qué posición se encontraba la NATO de modo que no abriguen falsas esperanzas y los amos rusos no hallen pretexto para preocupaciones de guerra.

El pedido de armas atómicas tanto como la declaración sobre los países satélites, parecen resultar de un informe secreto sobre las intenciones rusas cuyo contenido puede juzgarse por la inquietud Occidental.

Por otra parte se considera muy probable el reemplazo del actual secretario general de la NATO, Lord Ismay, por el canciller belga P. H. Spaak. En este caso una de las primeras tareas sería la de mediar en las disputas entre los miembros.

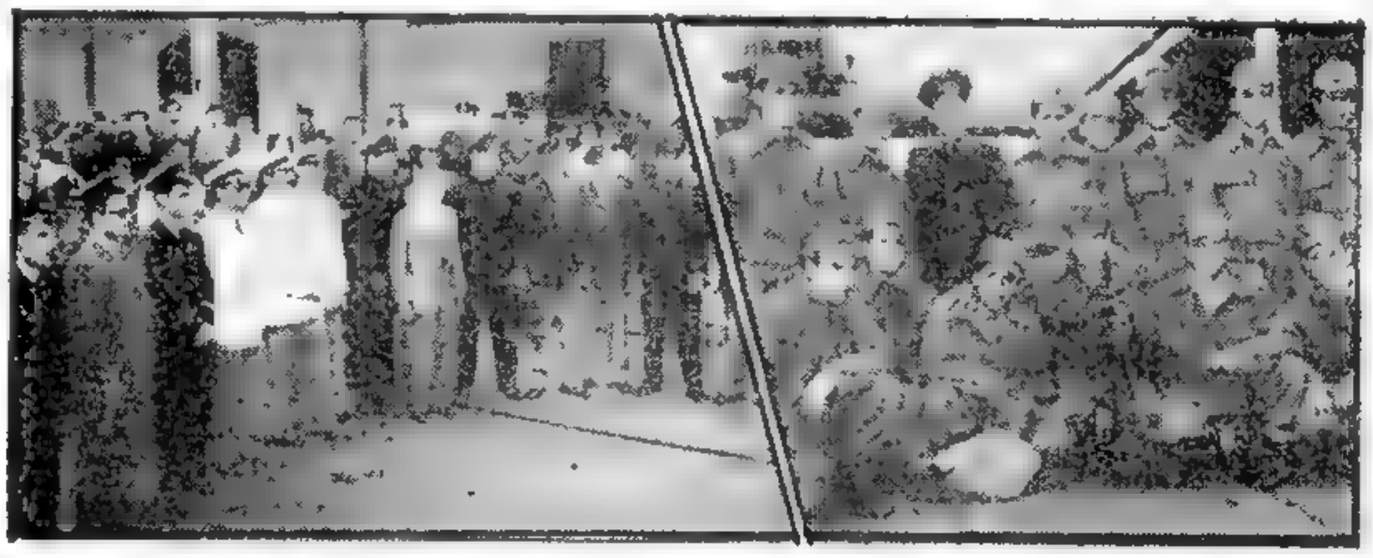

Desafío Obrero en Hungría; Mantienen el Paro General

BUDAPEST, 13 (AFP). — Los obreros húngaros decidieron proseguir por tiempo indefinido la huelga que debía finalizar esta madrugada. En abierto desafío a las armas soviéticas y a las amenazas del gobierno de Kadar, los trabajadores abandonaron sus tareas apenas recomenzadas, manifestando que no volverán al trabajo hasta que el presidente del Consejo Central Obrero de Budapest, Sander Racz, detenido anoche, sea puesto en libertad. La nueva huelga paralizó los principales distritos fabriles de la capital.

Ocupación Militar

Empero, en algunas zonas, los trabajadores continuaron sus tareas, mientras sus dirigentes discuten la adhesión al paro.

Centenares de soldados y policía ocuparon la fábrica donde habitualmente trabajaban Racz y su principal ayudante, Sandor Bari, quien también se encuentra detenido. Los obreros de la fábrica se negaron a entrar en la misma hasta tanto no la abandonen las tropas y la policía. A pesar de la presencia de los efectivos armados, los obreros se hallan detenidos en los alrededores de la fábrica, aun que hasta el momento se hayan registrado incidentes. En las plantas metalúrgicas de Csepel aún no había comenzado el nuevo paro, pero un obrero declaró "que eso no significa que trabajemos mañana". Agregó que muy pocos soldados se encuentran en el interior del edificio, aunque en los alrededores hay una considerable concentración de tanques y efectivos soviéticos de infantería.

Mientras tanto, los servicios de transportes van normalizándose poco a poco, pero existe la impresión de que se adherirán al nuevo paro.

Multitud de rumores corren por la ciudad. Afírmase que mañana llegará a Budapest el vicepriimer ministro soviético, Mikoyan. Asegúrase que su llegada coincidirá con importantes cambios en el gobierno. Incluso se dice que será relevado de su cargo el primer ministro Kadar. Y hasta se expresa que podrían ser repuestos Nagy o Gerde.

En el interior, entre tanto, las discusiones entre obreros y campesinos respecto de la actitud a asumir, van minando lo que hasta ahora había sido un verdadero frente revolucionario.

Radio Budapest retransmitió hoy declaraciones de Nehru quien calculó en 25.000 las bajas húngaras y en 7.000 las soviéticas. Nehru agregó que "no se podía dudar de que la revolución húngara era nacional, a pesar de que habían participado en ella elementos reaccionarios y agentes extranjeros".

Nixon Irá a Viena

NUEVA YORK, 13 (AFP). — Confírmase que el vicepresidente Nixon viajará este fin de semana a Viena para informarse de la situación en Hungría.

Eisenhower Pediría a la URSS el Retiro de sus Tropas de Hungría

WASHINGTON, 14 (AP). — El presidente Eisenhower, que hoy regresó de sus vacaciones en Augusta, escribirá en breve una carta al "premier" ruso Bulganin, urgiéndole el retiro de tropas soviéticas de Hungría, como paso preliminar para el mejoramiento de las perspectivas para las conversaciones sobre reducción de armamentos. Funcionarios norteamericanos estiman que el uso de tropas rusas para aplastar el levantamiento antisoviético de Hungría, ha creado un mal clima para las conversaciones de desarme que se espera comiencen en la UN a principios del año entrante.

Dicen estos funcionarios que la atmósfera podría mejorar grandemente si el gobierno soviético volviera a su promesa de octubre de negociar con Hungría y otros países europeos orientales, como paso para un retiro final de las tropas rusas de esas naciones.

2da RECLAME la SECCION

Visitará Argentina Una Misión Aérea Brasileña

RIO DE JANEIRO, 13 (AP). — Una misión aérea brasileña visitará en viaje de amistad Argentina, Paraguay, Chile y Uruguay. Cinco aparatos C-47 y cuatro bimotores de la fuerza aérea partirán para Asunción, punto inicial de la ruta, el 10 de enero. Los aparatos llevarán a bordo de exhibición, con pruebas acrobáticas.

Realizará Exhibiciones Acrobáticas

Gestión en EE.UU.

WASHINGTON, 13 (AP). — Un portavoz autorizado reveló que Brasil ha pedido a Estados Unidos que le venda una substancial cantidad de aviones militares de transporte, a utilizarse en campaña contra la guerrilla del sur de Brasil.

Y como informaciones dijo que se han pedido otros aviones pero que parece ponerse mayor énfasis sobre los de transporte.

La semana pasada, el embajador Hermes do Amaral Peixoto, después de una conferencia con el secretario ayudante de Estado, Rocky Rubottom, anunció que Brasil estaba tratando de obtener aviones de Estados Unidos pero se negó a revelar la naturaleza del pedido, excepto que no se trataba de aparatos a reacción.

La Condena de la UN Materializa con Retraso a la Opinión Mundial

NUEVA YORK, 13 (De nuestra agencia). — Hay un rudo contraste en las noticias de actualidad entre la agonía vital del pueblo húngaro y la pasividad latente en la resolución de la UN que condena la intervención soviética en Hungría. El régimen de Kadar se ha desenmascarado ya todo lo necesario con las repetidas medidas violentas adoptadas para sofocar un heroísmo popular que no tiene precedentes en nuestro tiempo. En ese desenmascaramiento, el falso gobierno de Budapest ha definido su auténtica función de "fachada" para disimular a un ejército de ocupación ruso, que a la vez lo sostiene, de tal manera que si ese apoyo faltara, es evidente que Kadar y su camarilla no durarían 24 horas en el poder; y es un hecho que, aun con todos los recursos del terror soviético a su disposición, Kadar es impotente para aplastar las fuerzas de la libertad atrincheradas en la sangre de Hungría.

•

Uno desearía que George Orwell estuviese vivo para satirizar la existencia del que se califica a sí mismo de "gobierno popular" de Hungría y la actitud de los titiriteros soviéticos que mueven los hilos de la trágica parodia. En los textos comunistas, la palabra "intervención" se refirió siempre a los esfuerzos de los estados capitalistas por suprimir los impulsos revolucionarios de los trabajadores. Y ahora, es el "estado de los trabajadores" de Moscú el que interviene para aplastar a las organizaciones obreras húngaras, calificando de antirrevolucionarios a los que se levantan contra la tiranía. Por eso en medio de este caos, donde el heroísmo lucha contra la infamia, no basta con que la UN adopte una resolución conminatoria, sea contra Moscú o contra la zarandeada sucursal de Budapest, que se ha negado, inclusive, al mínimo pedido de la UN cuando ésta quiso enviar observadores al lugar del crimen. Y esa resolución condenatoria no basta porque llega, prácticamente, después de la condenación expresada de todas las maneras por el mundo civilizado desde hace muchos días. Este es otro de los muchos episodios acumulados precipitadamente en las últimas semanas, donde se señala por contraste todo lo que la UN debiera poder hacer, precisamente, porque no puede hacerlo.

Por eso, si cabe que exista un drama más grande que el de Hungría en esta hora, ese drama es el de la UN, donde la conciencia de una inmensa mayoría de naciones está copada, no sólo por la extorsión preñada de violencia, que le da fuerza a una minoría, sino también por muchas naciones que, en nombre de una neutralidad teórica —que no durará horas si algún día estalla una guerra—, desempeñan un papel sombrío en el desequilibrio político del mundo. Por eso, el único balance concreto que se puede hacer en este momento está apuntalado por la sangre y el dolor del pueblo húngaro, que con los últimos episodios de su drama, unidos a las llamaradas reavivadas en Polonia, confirman el diagnóstico precoz que anticipó Alemania Oriental hace tiempo: el resquebrajamiento del sistema inmoral de vida que sofoca a los pueblos sometidos a la tiranía soviética.

•

No obstante, sería tan prematuro pensar que se trata de los síntomas de una catástrofe inminente como descartar el valor de los síntomas. La historia aclarará si lo que ocurre hoy es el fin del principio o el principio del fin, pero desde ya sabemos que es cierta la noticia envuelta en el drama de Hungría, anunciándole al mundo que ni aun detrás de la cortina de hierro se ha puesto término al eterno pleito entre los pueblos que quieren ser libres y los tiranos que los oprimen.

HORACIO ESTOL

Corresponsal de Clarín en EE.UU. de Norteamérica

Deberán Estar Listos el 1o. de Mayo los Registros Electorales

INFORMACION PAGINA CINCO

Nombraron Comandante en Jefe del Ejército al Gral. Bussetti

Es Jefe del Estado Mayor el Gral. Dumas

EL presidente provisional de la Nación suscribió ayer un decreto por el que se designa comandante en jefe del Ejército al general Juan Carlos Bussetti, y jefe del Estado Mayor General al general Oscar Raúl Dumas. Por sendos decretos se efectuaron otras importantes designaciones en la institución militar.

El Comando en Jefe

El general Bussetti, que venía ejerciendo la jefatura del Estado Mayor General del Ejército desde el 21 de noviembre último, a raíz de la sustitución de su titular, general Guillermo Tránsito Alonso motivada por los hechos que son de público conocimiento acaecidos entonces, pasa a ocupar el más alto cargo de la institución en reemplazo del general Francisco José Zerda, que en aquella misma fecha pasó a disponibilidad.

Con la referida designación, cesa la comandancia en jefe que asumiera transitoriamente en la recordada ocasión y sin perjuicio de su cartera el ministro de Ejército, general Arturo Ossorio Arana, quien, a su regreso de la jira que actualmente realiza por diversas guarniciones del interior, pondrá en funciones al general Bussetti.

El Estado Mayor

El general Oscar Raúl Dumas, nombrado para ocupar la vacante que deja el general Bussetti, ejercía la Dirección General de Intendencia. Será puesto en posesión de

Continúa en la página CUATRO

Habla Hoy Desde Olavarría el Presidente Aramburu

INFORMACION PAGINA SEIS

Firmaron Argentina y Uruguay el Nuevo Tratado de Comercio

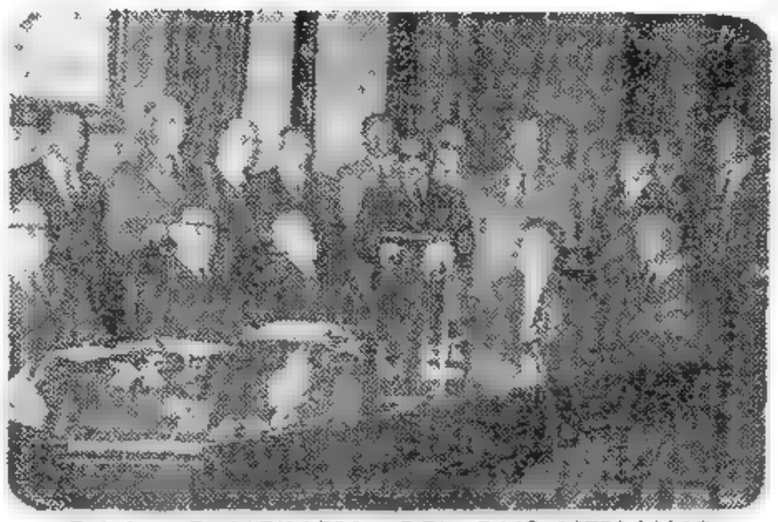

EN LA CANCILLERIA DEL PAIS HERMANO

ESCENA CAPTADA en la cancillería uruguaya, en el instante en que se procede a dar lectura al tratado de comercio y amistad entre Argentina y Uruguay. (Nota gráfica exclusiva de Clarín)

Brillante Acto en Montevideo; Tres Ministros de Nuestro País Asistieron

MONTEVIDEO, 14 (AP). — Argentina y Uruguay suscribieron un tratado de comercio y amistad y dos notas reversales, acordándose recíprocamente la categoría de nación más favorecida, cuyo cumplimiento, según círculos económicos, hará llegar el intercambio rioplatense a una cantidad de diez millones de dólares por año.

Para firmar los convenios llegaron especialmente a esta capital los ministros de Relaciones Exteriores, doctor Luis Podestá Costa; de Hacienda, Dr. Eugenio Blanco, y de Comercio e Industria, Ing. Rodolfo Martínez. Los documentos fueron signados en una lucida ceremonia celebrada en la cancillería. El embajador argentino, Alfredo L. Palacios, también firmó los acuerdos. En representación del gobierno uruguayo lo hicieron el canciller, Dr. Francisco Gamarra; los ministros de Hacienda, Sr. Ledo Arroyo Torres, y de Industria y Trabajo, Sr. Fermín Shorueta, y el embajador uruguayo en Buenos Aires, Sr. Mateo Marques Castro.

Los Acuerdos

Junto con el tratado de comercio y amistad fueron suscriptas notas intercambiadas entre los cancilleres de ambos países, en las que se expresa que "en el curso de las conversaciones realizadas entre representantes de Argentina y Uruguay, ha quedado establecido por aplicación de la cláusula incondicional e ilimitada de la nación más favorecida que tienen pactada nuestros dos países, que los productos que se intercambian en la República o entre la República Oriental del Uruguay con la República Argentina, gozan del tratamiento arancelario más favorable que tenga acordado o a acordarse con cualquier tercer país, incluso las concesiones pactadas o que se pacten de conformidad con el acuerdo general sobre aranceles aduaneros y de comercio (GATT).

El convenio de comercio y amistad se refiere a importantes aspectos del intercambio comercial, como el valor de las mercancías, los fletes, seguros, tasas e intereses bancarios y comisiones comerciales. Asimismo se crea una comisión mixta para observar el desarrollo del intercambio y los pagos.

Hablan los Cancilleres

Los cancilleres de ambos países pronunciaron en la

Continúa en la página CUATRO

Considera la NATO su Unidad Política

Paul Henry SPAAK

Modernizarán los Efectivos Militares

PARIS, 14 (AP). — Finalizó la reunión del Consejo Directivo de la NATO. El comunicado final señala que además del fortalecimiento del pacto atlántico, a cuyos países miembros Estados Unidos prometió proveer de armamento moderno "de doble propósito", la organización consideró principalmente su unidad política. Al respecto, fué aprobado un informe de "los tres hombres sabios" (Pearson, de Canadá; Lange, de Noruega, y Gaetano Martino, de Italia), quienes propugnan un sistema de más amplias y estrechas consultas entre los miembros estados sobre asuntos de orden político. También se adoptaron disposiciones para solucionar disputas entre los miembros y para vigorizar la organización para una mayor cooperación en los campos económicos y culturales.

Problemas Internacionales

El Consejo, agrega el comunicado, hizo una revisión sobre los actuales problemas internacionales actuales, y condenó la agresión soviética en Hungría, dando muestras de su preocupación por la penetración comunista en el Oriente Medio. Es por esta razón que se convino en mantener una estrecha vigilancia dentro del área de seguridad de la alianza.

Ante los sucesos de Europa Oriental, la organización llegó a un completo acuerdo sobre la necesidad de hacer frente a cualquier amenaza que pudiera poner en peligro su seguridad y la libertad de la comunidad de Europa occidental. Asimismo se consideraron los futuros planes militares, teniendo en cuenta el aumento de las capacidades soviéticas.

Entre las armas ofrecidas por Estados Unidos para reforzar la NATO figuran proyectiles teledirigidos, a los cuales se les puede adosar una cabeza atómica.

Entre las consideraciones políticas, las recomendaciones de "los tres" expresan que, "al desarrollar sus políticas nacionales, los miembros deben tener presente los intereses y los puntos de vista de los otros".

Por otra parte, el canciller belga Paul Henry Spaak fué designado secretario general de la organización en reemplazo de lord Ismay, de Gran Bretaña, quien se retirará en abril próximo.

Emplazaron a los Obreros Húngaros

Quedarán Cesantes si no Vuelven al Trabajo Mañana

BUDAPEST, 14 (AP). — Millares de trabajadores se mantienen en huelga a pesar de la presencia de tropas y tanques del ejército soviético. El motivo de este nuevo movimiento parece ser doble: obligar al gobierno de Kadar a poner en libertad a los dirigentes sindicales detenidos y protestar contra la supresión de los consejos obreros.

Por su parte, el gobierno ha impuesto nuevas restricciones y amenaza con reducir el sueldo de los trabajadores. En las fábricas metalúrgicas de Csepel, al sur de Budapest, cerca de 28.000 obreros, que forman el 80 por ciento de la totalidad de empleados, entraron a los talleres pero rehusaron trabajar. El movimiento ha sido seguido también en otras fábricas, donde las amenazas

(Continúa en la PAGINA DOS)

Clarín

Un toque de atención para la solución argentina de los problemas argentinos

BUENOS AIRES • REPUBLICA ARGENTINA • 60 Centavos

AÑO XII — Diario de la Mañana — Nº 3 998

Buenos Aires, Sábado 15 de Diciembre de 1956

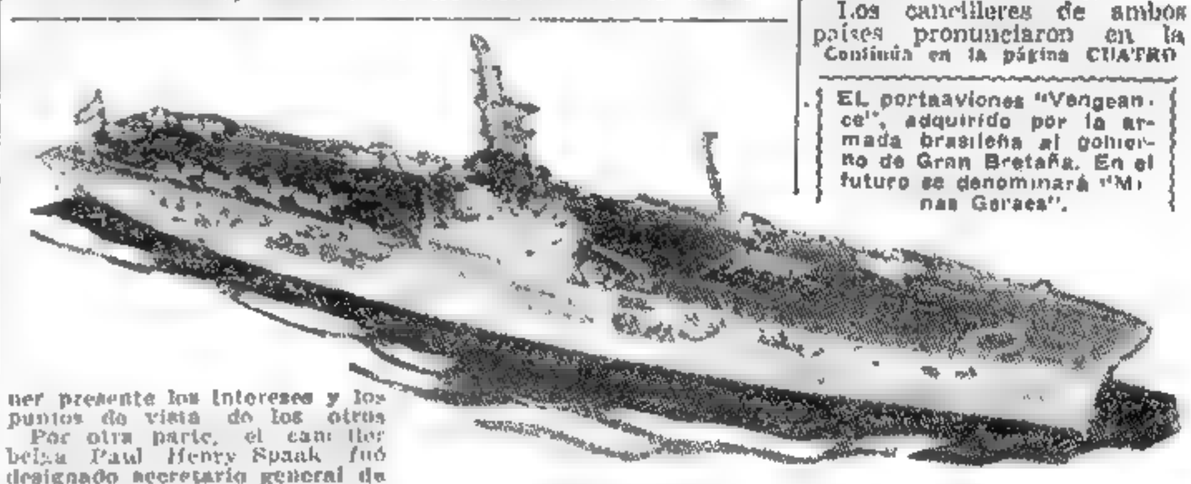

El portaaviones "Vengeance", adquirido por la armada brasileña al gobierno de Gran Bretaña. En el futuro se denominará "Minas Geraes".

Adquirió Brasil un Portaaviones Inglés

LONDRES, 14 (AFP) — El Almirantazgo británico anunció que el gobierno de Brasil adquirió para su marina de guerra el portaaviones "Vengeance", que formaba parte de la flota de reserva inglesa.

"Minas Geraes"

El navío, que desplaza 14 000 toneladas se llamará en adelante "Minas Geraes", y su precio de venta no ha sido revelado por las autoridades.

Con esta compra, Brasil se convierte en el primer país de América del Sur poseedor de una nave de guerra de ese tipo.

Misión Argentina

PORTO ALEGRE, 14 (AP) — Llegaron a esta ciudad tres contratorpederas de la marina de guerra argentina que vienen en visita de buena voluntad. Las contratorpederas visitantes son la "Santa Cruz", "Misiones" y "San Juan" y permanecerán varios días. Las naves traen una tripulación total de 140 oficiales y 500 miembros. Para recibir a los visitantes vinieron de Río de Janeiro diversos miembros de la representación diplomática argentina.

Foster Dulles Partió de Regreso a la Unión

PARIS, 14 (INS). — El secretario de Estado de la Unión, John Foster Dulles, partió de regreso a Washington, íntimamente convencido de que las deliberaciones que acaba de sostener el Consejo de la NATO en París han contribuído en gran medida a eliminar las divergencias surgidas entre los aliados occidentales.

El avión que lleva a Dulles a Washington despegó del aeropuerto de Orly algo antes de la hora fijada, debido a que el estado del tiempo aconsejaba que el vuelo se realizase por la vía sur, más extensa que la septentrional.

Dulles conferenciará mañana por la tarde con el presidente Eisenhower, quien espera la llegada a Washington, el domingo por la mañana, del primer ministro de India, Pandit Nehru.

En la sesión de clausura por el Consejo de la NATO, Dulles consignó que las conferencias sostenidas habían logrado en gran medida, si no eliminar definitivamente las diferencias occidentales, por lo menos suavizarlas en gran medida para beneficio de la unidad del mundo libre.

ESCRIBE Remy Roure

De la Destalinización se Pasa Ahora a la Desatelización

PARIS, 14 (Exclusivo para Clarín).— ¿No será ya Moscú la meca del comunismo universal? Según parece, es en Belgrado donde cada vez más se forja la ley y se conciertan los profetas. El mariscal Tito tornaríase en el pontífice del nuevo orden marxista o de la nueva iglesia. Khruschev fué allá a conferenciar. Después, el mismo Tito fué de vacaciones hasta la margen del Mar Negro. Los partidos italiano, húngaro, polaco y aún búlgaro han llegado hasta la capital yugoslava. ¿En qué han desembocado estas negociaciones? Todavía no lo sabemos. Pero queda clara la impresión de que la ciudad donde fué fundado el Kominform, que condenó la herejía titista, ahora ortodoxa o casi, es la sede apostólica —poco más o menos— del comunismo mundial.

Sin embargo, el mismo Tito —hay que reconocerlo— se opone a todo renacimiento de una Tercera Internacional o de un Kominform renovado. En todo caso, ciertos partidos comunistas, y no de los menores —particularmente el francés y con él los partidos rumano, albanés y el checoslovaco con algunos matices de diferencia— que no han aceptado la destalinización sino a regañadientes, no siguen al mariscal yugoslavo.

El partido francés conserva la nostalgia de la época del Padre de los Pueblos. En ningún momento, por ejemplo, consintió en reconocer la autenticidad de los crímenes que se reprochan a Stalin, y habla siempre del "relato atribuído a Khruschev". ¿Podrá mantener esta posición equívoca? Sobre todo, ¿le será posible desvirtuar por más tiempo a sus fieles los verdaderos sucesos que se desarrollan en los llamados países "satélites", y especialmente en Hungría?

Un comunista francés, Tristán Tzara, se ha quejado públicamente de no haber podido transmitir a los órganos del partido —aún los consagrados a la literatura— las impresiones de su estadía en el país de Rajk. "Es necesario leer la prensa burguesa —dice— para saber lo que pasa en Hungría".

Pero, ¿qué pasa, en suma? Simplemente, una revuelta, no sólo contra el stalinismo, sino contra la opresión rusa. De la destalinización, se pasa a la desatelización, y es evidente que la cosa es mucho más grave. En Polonia, Gomulka —a pesar de todo, comunista—, vuelto al poder, aparece como el campeón de la independencia. En Budapest, Rajk, ahorcado en 1949 por titista, es honrado como un héroe de la libertad. Y cuando los escritores húngaros, "voceros —dice Tristán Tzara— de toda la población húngara", exigen el derecho de hablar libremente, es justamente contra el régimen impuesto por Moscú contra el que se levantan.

Se trata, entonces, realmente de un proceso de desrusificación al que nosotros asistimos en los países sojuzgados. ¿Lo tolerará Moscú? He ahí el problema que se plantea. Al lanzar la destalinización —a la que estaba sin duda constreñido—, Khruschev da la impresión de haber desempeñado el papel de aprendiz de hechicero. ¿Cómo impedir hoy el movimiento de liberación? Quizá aquí podremos comprender el papel de Tito en la supremacía de Belgrado, cada vez más firme, en el mundo comunista. Los dirigentes rusos, a la sazón divididos, querrían sin duda poner hitos a la democratización en los países satélites y, sobre todo, mantenerlos en la órbita de la URSS. ¿A quién dirigirse, aunque sea a costa de nuevas concesiones, sino a aquel hacia quien se vuelven todas las esperanzas de liberación? Tito, frente a Stalin, había mantenido los derechos nacionales de su país. Reivindicaba la posibilidad, por parte de todas las naciones, de elegir por sí mismas la vía que conduce al socialismo. Pero, ¿acaso no es porque las mismas doctrinas profesaban los antiguos dirigentes húngaros, polacos, checos, rumanos, búlgaros, por lo que ellos fueron ahorcados o hechos prisioneros? Sería Tito hoy el único con poder para poner límite a las impaciencias, para evitar un desorden total, una contrarrevolución demasiado profunda.

Sin embargo, Tito no entiende abandonar el marxismo. ¿Cuál es su designio? ¿Crear en el mundo una tercera fuerza neutralista —ni capitalista ni comunista— o bien reformar en torno a sí el bloque comunista que amenaza disgregarse?

REMY ROURE

Copyright Clarín. - Prohibida su reproducción total o parcial.

Prorrogáronse Pensiones Graciables - Fué Aprobado el Aumento Para Telefónicos

INFORMACION PAGINA CINCO

INFORMACION PAGINA ONCE

Inauguró el Jefe del Estado Una Exposición Económica en Olavarría

Ratificó Aramburu en Reunión de Prensa que Habrá Constituyentes y Comicios Generales

Manifestaciones de interés político, económico y sindical formuló ayer el presidente de la República, general Pedro E. Aramburu, durante la visita que efectuó a la ciudad bonaerense de Olavarría, donde asistió a la inauguración de una muestra rural. El jefe del Estado salió a las 9 y retornó a la Capital Federal a las 20.30. En un discurso que se transmitió a todo el país, formuló una exhortación para que se aumente la producción y, posteriormente, en una reunión de prensa, fijó la orientación del gobierno en materia política, económica y sindical. Acerca de las manifestaciones a los periodistas, el enviado especial de Clarín transmitió la siguiente información:

OLAVARRIA, 15 (Enviado especial). — "El gobierno va a llamar a elecciones de constituyentes y a elecciones generales", reafirmó el general Aramburu en una conferencia de prensa celebrada a las 12.10, en el despacho del comisionado municipal. El jefe del Estado contestó a todas las preguntas que se le formularon. Interrogado sobre las versiones de que el gobierno decretaría una amnistía política y gremial antes de fin de año, el primer mandatario contestó: "El gobierno, hasta estos momentos absorbido por todos los grandes problemas económicos, no se ha abocado a un estudio de carácter general, pero no significa esto que si las circunstancias lo aconsejan, pueda en todo momento contemplar el problema."

—¿Tiene Ud., señor presidente, la impresión de que el país ha entrado en un período tal de normalización como para afrontar sin graves inconvenientes el llamamiento a dos elecciones en 1957?

—Pienso que si bien es cierto que el país aparentemente no está en un estado, diríamos, de quietud natural como para poder llevar a cabo elecciones, en el fondo lo está, porque tengo la firme convicción de que la misma población del país está en condiciones de concurrir perfectamente bien a las elecciones. Ese estado imperante es más bien aparente, convencional, que de fondo. Son las eternas dudas de todos los demagogos, de los individuos que perdieron sus posiciones como dirigentes, que quieren asumir nuevamente la dirección de los gremios por cualquier medio. El gobierno está en condiciones, contando con la plena voluntad ciudadana, de normalizar al país para las fechas fijadas para las elecciones.

Dijo seguidamente el presidente que el gobierno está dispuesto a llevar el país lo más pronto posible a la normalidad, pero —aclaró— eso no depende del gobierno. Este es un problema de carácter político —añadió— y es de una naturaleza tal, que no depende del gobierno. No estamos manejando algo matemático. El gobierno tiene la más buena voluntad y pone los recursos y medios a su alcance para poder cumplir con la palabra empeñada. Al referirse a las dudas de los demagogos, el general Aramburu recalcó: "El gobierno va a llamar a elecciones de constituyentes y a elecciones generales, les guste o no".

Afirmó la necesidad de que se modifique la Constitución, añadiendo: "Queremos que la suerte del país no se juegue más en las manos de un hombre, en la elección de un presidente, bueno o regular; queremos que la suerte del país se juegue por medio de las instituciones democráticas: Poder Legislativo y Judicial libre de un Poder Ejecutivo que esté restringido de las facultades que actualmente tiene y una autonomía municipal segu-

(Continúa en la PAGINA SIETE)

Realízase Hoy en Todo el País el Empadronamiento de las Mujeres

HOY se llevará cabo en todo el país el empadronamiento de las ciudadanas argentinas, nativas, por opción o naturalizadas que hayan obtenido su libreta cívica antes del 15 de julio último, operación que, juntamente con la realizada el domingo último respecto de los hombres, completará el censo general de electores que permitirá dotar a la República de registros depurados, libres de envejecimiento, vicios e inscripciones originadas en maniobras electorales del régimen depuesto, y que reflejen en suma, el verdadero caudal cívico de la Nación.

Entre las 10 y las 18

En consecuencia, toda ciudadana debe presentarse hoy, entre las 10 y las 18, a la respectiva comisión empadronadora que por su domicilio le corresponda, debiendo cumplir ineludiblemente esa obligación a fin de eximirse de las complicaciones y penalidades que derivarán de la infracción, previstas por el decreto-ley Nº 8.521/56 y su decreto reglamentario Nº 11.598/56.

Llegado el día, pues, toda ciudadana comparecerá ante la comisión empadronadora en cuya lista figura inscripta, provista de su libreta cívica. La presidenta de la mesa procederá a verificar su identidad, consignará en la respectiva ficha de empadronamiento los datos de fecha de nacimiento y lugar de enrolamiento que constan en la respectiva libreta cívica y hará estampar en la ficha la firma y la impresión dígito pulgar derecha de la compareciente, finalizando con ello el procedimiento.

Obligatorio

El acto de hoy se regirá por las mismas normas que se apli-

(Continúa en la PAGINA OCHO)

Nehru Llegará Hoy a Washington

WASHINGTON, 15 (UNS). — El primer ministro y canciller de la India, Jawaharlal Nehru, llegará mañana a esta capital para entablar conversaciones con el presidente Eisenhower. Es la primera visita que realiza Nehru a Estados Unidos en los últimos siete años y se ha dado a la misma importancia. Afirman que tendrá a cargo una estrella compromiso entre la Unión y el bloque afroasiático.

El "premier" hindú conferenció hoy con Eden, durante la etapa que hizo a Londres el "Columbine", avión privado del general Eisenhower en el que viaja. El vicepresidente Nixon recibió en el aeródromo al distinguido viajante.

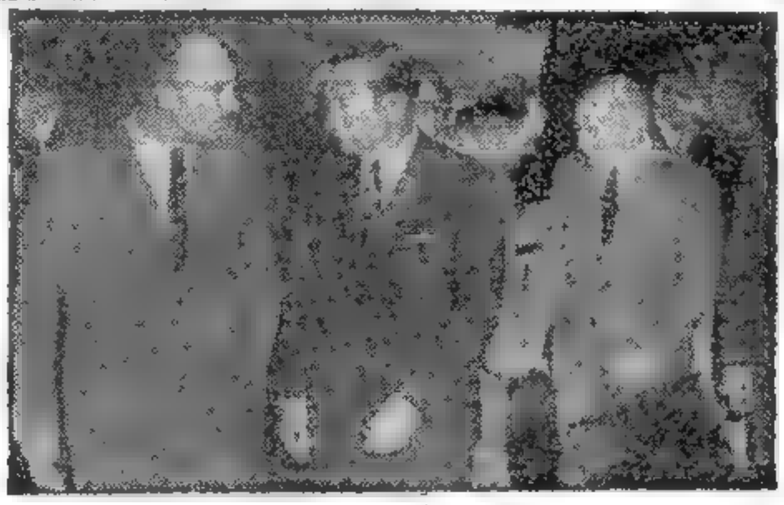

A su regreso al Aeroparque metropolitano, procedente de Olavarría, aparece el jefe del Estado, general Pedro E. Aramburu. Más atrás, el secretario general de la Presidencia, Cnel. Víctor J. Arribau

Movilizarían a los Obreros de Hungría

Se Realizan Ejecuciones Sumarias

HUGH STOCKWELL

BUDAPEST, 15 (AP) — Los trabajadores húngaros mantienen su firme posición contra el gobierno de Janos Kadar, impuesto por los rusos, pero, no obstante, cada vez en mayor número retornaban a sus tareas, acuciados por la necesidad de alimentar a sus familias. Además, los huelguistas fueron amenazados con la movilización militar si no regresan a sus trabajos.

El gobierno, por su parte, no ha aportado ningún indicio de que dará libertad a los dos dirigentes obreros cuyo arresto fué la causa de que millares de trabajadores se lanzaran a la huelga en el transcurso de los días jueves y viernes pasados. El gobierno adoptó aún otra medida: dispuso que dos corresponsales extranjeros: Eric Waha, de "The Associated Press", y Richard Kilian, de "Daily Express", de Londres, salgan del país antes del domingo por la noche.

El primero de los nombrados es un periodista austríaco, de 32 años, a quien se culpó de incitar a los obreros al paro. El segundo norteamericano, y de 29 años fué acusado de no cumplir con las normas a que deben ajustar su actividad los corresponsales extranjeros.

Waha negó los cargos y, con su colega Kilian creen firmemente que su expulsión ha sido ordenada por los cuarteles soviéticos de ocupación, donde no se observan con agrado las

(Continúa en la PAGINA DOS)

Clarín

Un toque de atención para la solución argentina de los problemas argentinos

BUENOS AIRES · REPUBLICA ARGENTINA · 60 Centavos

AÑO XII — Diario de la Mañana — Nº 3.999

Buenos Aires, Domingo 16 de Diciembre de 1956

Fueron Atacadas en Port Said ★ las Fuerzas Internacionales

PORT SAID, 15 (AP). — Los guerrilleros egipcios atacaron en forma persistente a las fuerzas británicas de ocupación en Port Said. El comandante británico previno que la continuación de esos ataques podría dar por resultado una represalia "verdaderamente violenta". Estos combatientes clandestinos también agredieron a dos patrullas policiales de la UN durante la noche, empleando granadas y armas de pequeño calibre. Las bajas en todos los incidentes, según se informó, son un egipcio muerto y un soldado francés herido.

El comandante de la fuerza operativa franco-británica, teniente general Hugh Stockwell, dirigió una enérgica protesta al alto comando de la UN. Exigió que las autoridades egipcias pongan término a lo que describió como "una campaña de violencias coordinada y persistente". En la nota cursada al mayor general E. L. M. Burns, comandante de las tropas de la UN, el general Stockwell expresó: "A falta de una manifestación evidente de la sinceridad de las seguridades egipcias, tal como se las expresaron previamente a usted, me reservo el derecho de adoptar cualquier acción que yo dizgue necesaria para la seguridad de las fuerzas bajo mi comando".

Antes de recibir la comunicación de Stockwell el general Burns había protestado enérgicamente ante las autoridades de El Cairo contra los ataques a las patrullas de la UN.

El gobierno egipcio, por su parte, negó tener conocimiento de ataques con granadas. En una declaración, el director de Información, Abdel Kader Ha-

(Continúa en la PAGINA TRES)

DESDE LA CORTINA DE HIERRO

Por ANTON STEFANESCU

Enviado especial de Clarín al borde de la Cortina de Hierro.

●

Lea Mañana la primera nota

Hungría Prefiere Morir Libre Antes que Vivir Esclava

●

Reserve con tiempo su ejemplar de mañana de

Clarín

EE. UU. Más se Prepara Para Evitar la Tercera Guerra que Para Ganarla

PARIS, 15 (De nuestra agencia). — No se puede decir que las reuniones de la NATO, que acaban de celebrarse en París, hayan constituido ningún fracaso. Pero, ¿podríamos negar que su alcance e importancia ha sido menor del previsto?

Por un lado ha reafirmado la alianza atlántica, tan maltrecha después del desembarco francoinglés en Port Said. La presencia de Foster Dulles en París ha rubricado una reconciliación desde hace un par de semanas más o menos constituida. Mas, por otro lado, las tan sonadas reuniones de París no han hecho sino confirmar las líneas generales de la doble política europea y extraeuropea de Estados Unidos. Todavía en ninguna reunión internacional, Norteamérica había subrayado tan netamente su superioridad sobre todos los demás occidentales sin excepción. Reclamando para ella una acción económica. Norteamérica ha presentado su patente de "grande", exclusivo en el mundo occidental.

Es muy difícil para Washington no sumarse a las ansias expansivas de una NATO atemorizada y que reclama armas atómicas, sin dejar en Europa la desagradable sensación de que el divorcio occidental surgido con la acción egipcia, persistía. Para evitar esta impresión de desamparo, es por lo que ha venido realmente a Europa Foster Dulles, en lugar de mandar su discurso mecanografiado para que lo leyera un asistente, como sin duda hubiera ocurrido en cualquier circunstancia menos delicada.

Hay maneras de decir un "no", que sin equivaler a un "sí", hacen olvidar, o por lo menos perdonar, la negativa. Y Dulles no sólo ha venido para hacerse perdonar su oposición a una extensión geográfica de la NATO, sino a subrayar también que para lo que se refiere a su ayuda al área europea no le dolerán prendas. No ha dejado de recordar que el tercio de las fuerzas que se encuentran en Europa occidental son norteamericanas, así como lo son la cuarta parte de la aviación que hay en Europa, donde, además, sus soldados sirven dos años, cuando en la mayoría de los países continentales no pasa el servicio militar del año monde y lirondo.

Ciertos conceptos, más que las palabras de Dulles, parecen haber sorprendido a algunos de sus oyentes, demasiado inclinados a olvidarse de que Norteamérica tiene 30 tratados firmados con otros tantos países, que se extienden por todos los continentes y se bañan en todos los mares.

●

"Está visto que lo que vale para ellos no vale para los europeos", comentó, con un punto de amargura, un delegado miembro de la NATO. Nunca había yo presenciado una proyección tan todopoderosa de Estados Unidos. Sin mediar, además, ninguna fanfarronada en esta sesión de la NATO, los otros dos grandes, después de Suez han quedado despegados mientras ven alejarse en solitario a Estados Unidos.

No falta en París quien habla hoy de fracaso de la NATO. Aclarar, clarificar, nunca ha sido fracasar. Y, por otra parte, Norteamérica no ha dejado de reforzar sus alianzas con los europeos, a los cuales se dispone asistir a condición de que no salgan del área geográfica que tienen asignada. ¡Y cuán real al mismo tiempo!

Otros acusan a Estados Unidos de que con su evasiva ha sufrido moralmente un nuevo Munich. La poca analogía que pueden tener ambas situaciones desaparece, casi del todo, si se subraya como Estados Unidos, y sólo de momento, cede sin vanas ilusiones. Al no acrecentar exclusivamente a la NATO, aflora solo hasta cierto punto, frente a Rusia. Lo hace, en todo caso, con un realismo que roza casi el cinismo. Actúa en este caso más como Talleyrand que como McDonald. No quiere prepararse tanto a ganar la tercera guerra como a evitarla. Quiere hurtarle el cuerpo a Rusia tanto como sea posible. Posee particulares informaciones de una positiva debilidad interior de Rusia, y ello explica su miedo de que la mole soviética se les desplome encima el día menos pensado.

●

Los alemanes, de cuya información nadie duda, son los que más se han acercado de entre todos los occidentales a las tesis norteamericanas. A las preocupaciones de Foster Dulles, por lo que pudiera ocurrir en la Alemania oriental —donde se han iniciado movimientos de estudiantes—, hay que añadir parecida preocupación en von Brentano, ministro de Asuntos Exteriores de Bonn. Como al propio Adenauer, toda prevención le parece poca para evitar excitar o acorralar al herido oso soviético.

CARLOS SENTIS

Corresponsal de Clarín en Francia

Reclame la 2a. Sección Clarín DE LOS DOMINGOS

DEBIDO a la persistencia del conflicto gráfico en un sector de dicha industria, tampoco hoy podemos entregar a nuestros lectores la sección "*Clarín* de los Domingos", íntegramente impresa en rotograbado.

No obstante, para suplir esa falta, publicamos una segunda sección literaria con colaboraciones de calificadas firmas y un variado e interesante material que incluye otra aventura completa del popular y simpático "Colita".

Tan pronto como se reanude el trabajo en las imprentas de obra "*Clarín* de los Domingos", totalmente impreso en rotograbado volverá a ser distribuido con las ediciones de dichos días.

Quedó Completada la Depuración de los Registros de la Ciudadanía

Empadronóse el 80% de las Mujeres en Toda la República

CON el empadronamiento femenino, realizado la víspera, quedó completada la depuración de los registros de la ciudadanía. Cumplió la obligación cívica ayer, el 80 % de las mujeres en toda la República, registrándose en la Capital Federal el 94,5 %. Sobre los resultados de la vasta movilización, habló a los periodistas el ministro del Interior, Dr. Landaburu: "El éxito fué total —dijo—, ya que el porcentaje de empadronadas fué elevadísimo".

EL MOTIVO enternecedor del empadronamiento femenino lo dió la madre joven, que ayer, tal como lo registra la nota gráfica, abandonando sus quehaceres domésticos, sonriente, con su bebé en brazos cumplió satisfecha con sus deberes cívicos

Agregó que en la Capital Federal cumplieron su deber cívico 847.268 ciudadanas sobre un total de 900 787 inscriptas en las 5929 mesas que funcionaron sin ninguna dificultad. "Ello significa —dijo— que el porcentaje se elevó al 94,5 y en cuanto a las impugnaciones sumaron 7924 por diversas causas". Con respecto al resto del país, sin haberse obtenido aún las cifras definitivas, el doctor Landaburu estimó que el empadronamiento femenino llegó al 80 por ciento.

En la Casa Rosada

Con breves intervalos el doctor Landaburu permaneció en la Casa de Gobierno desde las 10,35 hasta pasadas las 21, recibiendo en ese transcurso las informaciones que iban llegando a su ministerio por conducto de los diversos organismos de la capital y del interior del país. En su primer contacto con los periodistas, poco después de mediodía, el ministro expresó que no se habían denunciado dificultades de ninguna naturaleza, a pesar de que era evidente que el padrón femenino adolece de defectos por cuanto el número de inscriptas es superior a lo real. "Recién ahora podremos tener padrones limpios en este sector de la ciudadanía".

El 94,5 en la Capital Federal

Ejemplo de Civismo

Con respecto a las regiones de Santiago del Estero y Córdoba, que se encuentran inundadas, agregó el ministro que en esta oportunidad habían funcionado todas las mesas empadronadoras y destacó que recién ahora se conocía un episodio: el ejemplo de civismo que habían dado el 9 del corriente durante el empadronamiento masculino los ciudadanos encargados de las tareas, pues ayer —expresó— llegaron a Córdoba los documentos correspondientes después de haber sido evacuados por medio de helicópteros las comisiones respectivas. En consecuencia, en la fecha se empezarán a abrir los sobres que contienen los datos esperados.

Unica Excepción

Por la tarde, el Dr. Landaburu confirmó la normalidad del desarrollo del acto en toda la República, con la única excepción de la localidad de Laguna Blanca, en Río Negro, donde debido a dificultades en

Continúa en la página DIEZ

Finalizaría Mañana la Evacuación Anglofrancesa de Suez

Repelen con Tanques Otro Ataque Egipcio

Controla Port Said la Fuerza de la UN

PORT SAID 16 (AP). — El comando anglofrancés en Port Said autorizó la entrada de un grupo de 350 militares franceses en la zona evacuada hasta ahora por los aliados, que se encuentra bajo el control de la fuerza policial de la UN. Un portavoz del general Stockwell anunció que otros 750 serán autorizados posteriormente "según como se porte el primer contingente". Fuentes egipcias informaron que la evacuación anglofrancesa quedará terminada el martes próximo, pero es muy probable que se prolongue un par de días más. La fuerza policial egipcia partirá de Ismailia en tren, apenas reciba la orden del comando de la UN.

Los británicos, que ocupan solamente una faja de dos cuadras de ancho, que se extiende a lo largo del Mediterráneo, sostuvieron esta madrugada el combate más grave desde que fué decretado el cese del fuego. Ante el ataque de numerosos guerrilleros egipcios, las fuerzas inglesas de infantería, apoyadas con tanques, repelieron la acción, prolongándose la lucha por casi tres horas. Más de diez egipcios resultaron muertos. Los británicos tuvieron una baja.

El director de Informaciones egipcio, Abdel Kamer Hatem, declaró que su país protestaría ante la UN por los ataques británicos contra la población civil de Port Said. Agregó que se pediría una indemnización por los nuevos daños.

Retiro de los Israelíes

TEL AVIV, 16 (AP). — El general Burns manifestó que las tropas israelíes que ocupan una zona de Sinaí, 50 kilómetros al este del canal de Suez, han de retirarse un poco más durante esta semana.

El jefe canadiense de las tropas de emergencia de la UN en Egipto hizo este anuncio a la terminación de la conversación de una hora en el aeropuerto de Lydda, con el general Moshe Dayan jefe del Estado Mayor de Israel. "El general Dayan y yo hemos discutido más ampliamente acerca de los aspectos técnicos derivados de la retirada que ha de efectuarse durante la semana próxima" dijo en conferencia de prensa.

Concesión Egipcia

NUEVA YORK, 16 (INS). — El gobierno de Egipto, en una trascendental concesión, anunció su disposición a aceptar el uso de buques y equipos británicos en las tareas de reparación del bloqueado canal de Suez, pero prohibió terminantemente que en los trabajos intervengan ingenieros u otro personal anglofrancés.

El canciller egipcio Mahmoud Fawzi, consignó que la seguridad de su país es la única razón que induce al gobierno de El Cairo a prohibir la participación de nacionales ingleses y franceses en los trabajos.

Clarín
60 Centavos
Un toque de atención para la solución argentina de los problemas argentinos
AÑO XII — Diario de la Mañana — Nº 4 000
Buenos Aires, Lunes 17 de Diciembre de 1956

Mantiénese la Resistencia Patriota en el Interior de Hungría

Protesta Moscú Ante Washington

MOSCU 16 (INS). — La agencia oficial noticiosa soviética Tass, informó que el gobierno ruso presentó una protesta a Estados Unidos "por la violación de espacio aéreo soviético" por tres aviones norteamericanos en la región de Vladivostok. Indicó que el incidente ocurrió el 11 del corriente, y añadió que el encargado de negocios soviético en Washington entregó una comunicación a la cancillería norteamericana, considerando que la presunta incursión aérea "es sólo un del otro acto de las autoridades militares de Estados Unidos con fines de reconocimiento". Agregó que "este incidente no puede menos que agravar la situación existente en el Lejano Oriente" y que de repetirse Rusia no puede responsabilizarse de las consecuencias que tal acto de provocación pudiera acarrear.

JANOS KADAR

Ominosa Calma Reina en Budapest

VIENA, 16 (INS).— Despachos de Budapest indican que la capital húngara mantiene una calma ominosa, cargada de tensión e indignación por las noticias de las primeras ejecuciones de patriotas que osaron desafiar la decisión del gobierno de crear cortes marciales para los actos de hostilidad hacia las fuerzas soviéticas de ocupación.

Emisoras rebeldes húngaras, captadas en Viena, dan cuenta de que la resistencia activa y pasiva contra las tropas rusas y el régimen de Kadar se mantiene en todo su vigor. En Budapest miles de trabajadores fueron obligados a retomar sus trabajos a punta de bayoneta, luego de tres días de huelga general, pero en las provincias la enorme mayoría de los establecimientos industriales se mantienen paralizados.

Las estaciones clandestinas húngaras agregaron que prosiguen los choques entre patriotas y fuerzas soviéticas y policiales húngaras al noroeste de Budapest y en el centro industrial de Pecs.

Deportaciones en Masa

Las informaciones señalan que en Hungría se inició hoy una nueva campaña de deportaciones al por mayor, pero la marejada terrorista no logró hasta ahora restablecer en firme la producción de las minas de carbón y los centros fabriles del país.

Despachos extraoficiales recibidos en Viena revelan que los patriotas húngaros son enviados en barcazas a otros países satélites de Rusia, por la vía del Danubio, y que entre 13.000 y 15.000 deportados se encuentran ya en campos de concentración.

Ejecución Sumaria

Los cortes marciales de acción sumaria establecidas por el gobierno de Budapest empezaron a actuar, y una de ellas impuso la pena de muerte en la ciudad de Miskolc a un patriota al que se declaró culpable de poseer armas de fuego.

Periodistas Expulsados

VIENA, 16 (INS). — Los periodistas norteamericanos Waha y Killian, expulsados por el gobierno húngaro, llegaron procedentes de Budapest y declararon que vieron muy pocos tanques y vehículos blindados rusos en el camino. Añadieron que encontraron sólo un punto de inspección conjunto ruso-húngaro cerca de la frontera.

Nixon Viajará a Viena el Martes

WASHINGTON, 16 (INS). — El vicepresidente Richard Nixon irá en avión el martes a Austria, para [illegible] de verificar la situación de los refugiados húngaros e informar acerca de ella. [illegible] se le acompañará [illegible] valores oficiales de la URSS con una delegación de la ONU, así como se [illegible] de las resoluciones de la organización mundial que condenan la represión [illegible] de los patriotas húngaros por el ejército rojo.

RECLAME la 2ª SECCION
Clarín Deportivo

Tropas Rusas se Rebelan y Ayudan a los Húngaros

LONDRES, 16 (De nuestra agencia). — Si Londres está bien informado, la rebelión en las filas del ejército soviético enviado a Hungría se propaga rápidamente. Y debe estar bien informado, porque la prensa dominical inglesa precisa la situación con detalles mucho más convincentes que las vaguedades. Son ya quince mil hombres los sublevados y la mayoría de ellos luchan a estas horas junto con los patriotas húngaros en las montañas de Borsod —los Cárpatos— muy cerca de la frontera de Ucrania. Grupos de desertores rusos combaten también en otras zonas boscosas por la libertad de un pueblo esclavizado. A la cabeza de la rebelión van oficiales ucranianos que declaran su propósito de liberar también a Ucrania de la tiranía de Moscú.

Estas noticias parecen confirmarse con la llegada a Budapest del general Serov, el jefe supremo del Comité de Seguridad del Estado Soviético —famoso por sus masacres de "enemigos del régimen"— y con el propósito del Kremlin de reconocer el fracaso de Kadar, y de liberalizar su régimen e inclusive substituir a Kadar a breve plazo. Moscú vuelve a considerar la posibilidad de que un gobierno formado por elementos del equipo de Imre Nagy doblegue la resistencia de los trabajadores húngaros.

Se trata, por lo visto, de Zoltan Szanto, ex embajador en Belgrado del profesor Gyorgy Lukacz, especializado en literatura marxista, y del ex presidente Zoltan Tüdy. Hasta ahora Rusia no consigue ningún éxito con su presión sobre "los internados" en Siebenbuergen, zona de habla alemana incorporada a Rumania. Me refiero a Imre Nagy y sus colaboradores. La mejor arma de Moscú no es ciertamente la persuasión —es la amenaza, ya se sabe—, y todavía no ha conseguido convencer a nadie en Hungría de que el gobierno prosoviético de Kadar debe ser substituido por otro gobierno prosoviético.

●

Esta es la situación. Repitamos que Hungría le ha perdido el miedo al miedo. Hungría resiste impávida mientras el ejército rojo se desintegra en la represión y parte de él vuelve sus armas contra Rusia. Moscú intenta repetir en Hungría el apaciguamiento de Polonia. Le conviene "ignorar" que las circunstancias son distintas —sólo con la ayuda soviética puede conservar Polonia sus anexiones territoriales— y trata de olvidar que el gobierno de Gomulka vive en precario y de circunstancias transitorias. La sangre que corre en Hungría hace imposible las circunstancias transitorias.

En Londres —en Europa más bien— circula el optimismo ante las desventuras soviéticas. El monolito apoyado en la fuerza se resquebraja: es castigado "por de más pecado había". Pero la alarma ante los posibles coletazos de Moscú, si tiene que luchar a la desesperada no tranquiliza a nadie.

JACINTO MIQUELARENA
(Corresponsal de Clarín en Gran Bretaña)

Lea en la última página de la primera sección
Hungría Prefiere Morir Libre a Vivir Esclava
primera nota de la serie escrita por Anton Stefanescu.
Desde la Cortina de Hierro

Londres y París Exigen a la UN la Limpieza del Canal

LONDRES, 17 (AP). — El canciller británico Selwyn Lloyd informó en los Comunes que las gestiones para la rehabilitación del canal de Suez se encuentran en una impasse. Afirmó que los buques y tripulaciones anglofranceses de salvamento podían limpiar el Canal en siete semanas si se les diese la oportunidad de hacerlo, pero que esa tarea demandará más del doble de tiempo si la UN declina utilizar los recursos anglofranceses. Egipto aceptó ayer utilizar en los trabajos los elementos de Francia y Gran Bretaña, pero no a sus tripulaciones y técnicos.

En fuentes informadas se reveló que los gobiernos de Londres y París dieron un plazo de 48 horas a la UN para que decida si acepta o no sus recursos de salvamento. Lloyd declaró en la Cámara que ambos gobiernos están dispuestos a permitir que la UN utilice esos efectivos, siempre que se les proporcione una protección eficaz. En caso contrario, las naves y sus tripulaciones serán retiradas del Canal antes de Navidad, fecha en que habrá dejado Egipto la fuerza de ocupación aliada.

Durante la sesión, el primer ministro Eden se hizo presente en la Cámara, siendo ovacionado por la bancada conservadora. Trascendió que con motivo de la visita de Eden, Scotland Yard debió tomar precauciones extraordinarias a raíz de que se pondrían explosivos en el edificio.

Ataque en Port Said

PORT SAID, 17 (INS).— Los soldados colombianos de la fuerza de emergencia de las Naciones Unidas recibieron órdenes de entrar en acción contra francotiradores egipcios, después que un legionario francés resultó muerto de un balazo por los egipcios emboscados.

Policía Egipcia

EL CAIRO, 17 (AFP). — El brigadier Amin Hilmy, oficial superior de enlace, anunció que la policía egipcia entrará mañana temprano en Port Said para mantener el orden durante la última fase del retiro de las tropas francobritánicas. El oficial egipcio declaró que las autoridades de la UN le informaron que mañana, a las 7 de la mañana, hora local, podrán los policías egipcios entrar a la ciudad.

FINALIZADA la reunión de la NATO, el secretario de Estado norteamericano, Foster Dulles, posa ante las cámaras antes de emprender el regreso a su país

Ofrecen Naves de Salvamento

Asumirán Hoy sus Funciones

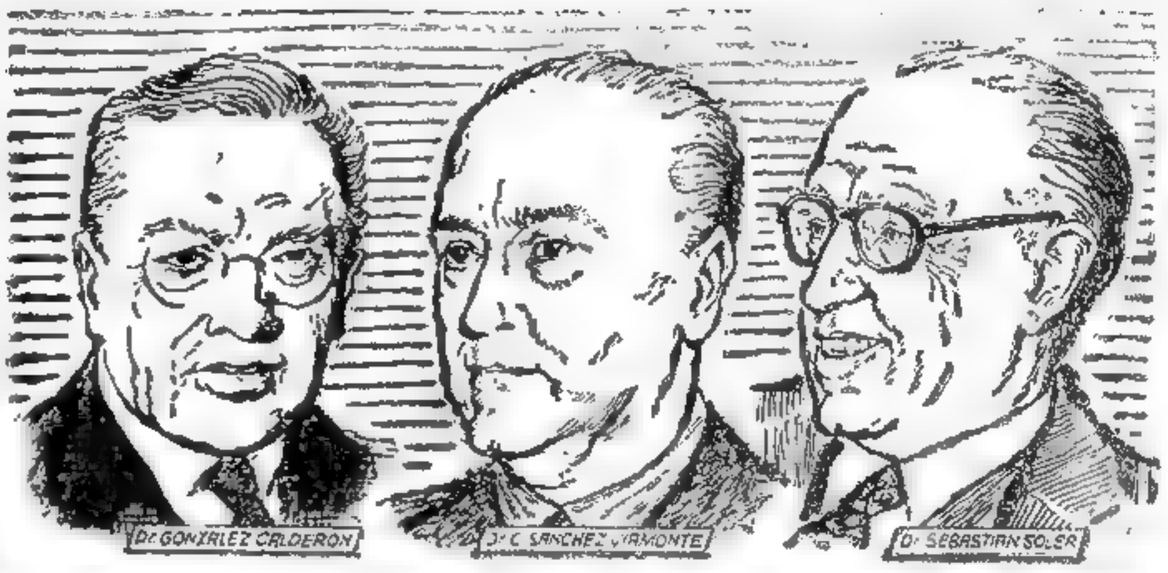

EL Gobierno Provisional ha concretado un nuevo paso hacia la normalización institucional de la República, mediante la firma del decreto que crea una Comisión de Estudios Constitucionales que analizará la reforma de la Carta Magna. En tal sentido, el ministerio del Interior dió a conocer ayer tal medida designando a los doctores Juan A. González Calderón, Carlos Sánchez Viamonte y Juan Sebastián Soler para que integren esa comisión, con carácter "ad honórem", cuya misión será la de ordenar y estudiar los antecedentes relacionados con la reforma de la Constitución de 1853, colaborando en todo lo vinculado con la próxima convención constituyente.

★ Concretóse un Nuevo Paso Hacia la Reforma Constitucional: Nombran Una Comisión Asesora

Estudiará Antecedentes

Los fundamentos del decreto se refieren a la necesidad de promover la preparación de estudios con la antelación debida a la convención, con el fin de difundir con la mayor amplitud los problemas a plantearse en la misma, sin perjuicio de la colaboración que se solicitará a las universidades y demás órganos de la cultura argentina.

Al propio tiempo, el artículo primero designa dos secretarios para que colaboren con los miembros de la comisión, recayendo la designación en los doctores Jorge Tristán Bosch y Carlos María Bidegain.

En los artículos subsiguientes se establece un plazo de 120 días para que la comisión se expida y se la autoriza a requerir toda información que juzgue necesario a reparticiones o agentes del Estado.

Asumen Hoy

Esta tarde, a las 17, los miembros de la Comisión de Estudios Constitucionales serán puestos en posesión de su cargo en una ceremonia que se realizará en el Salón de los Escudos de la casa de gobierno. El acto será presidido por el doctor Laureano Landaburu y asistirán además otras altas autoridades.

Temas de la Reforma

El compromiso asumido por el gobierno surgido de la Revolución Libertadora toma ya caracteres de concreción próxima. Al término de las tareas de empadronamiento de ciudadanos varones y mujeres, cumplidas con toda normalidad durante los dos últimos do-

(Continúa en la PAG. SEIS)

Clarín
BUENOS AIRES · REPUBLICA ARGENTINA
60 Centavos
Un toque de atención para la solución argentina de los problemas argentinos
AÑO XII — Diario de la Mañana — Nº 4.001
Buenos Aires, Martes 18 de Diciembre de 1956

Fueron Dictadas Nuevas Condenas a Muerte en Hungría

Levantóse la Huelga General

VIENA, 17 (INS). — El régimen comunista de Hungría anunció que se han dictado otras dos sentencias de muerte contra patriotas, con lo que llegará a cinco el número de penas capitales impuestas desde que funcionan las cortes marciales.

Los dos condenados, Istvan Pap y Rudolf Nausce, fueron acusados por "hacer disparos el jueves pasado" en un suburbio de Budapest. En el departamento de Nausce fueron secuestradas varias armas

Oficialmente se anunció que había terminado la huelga, pero en las fábricas de Belojannis fuertes destacamentos de policía y del ejército ruso impidieron la entrada a los corresponsales que querían verificarlo. Mientras tanto, siguen llegando a la capital húngara noticias sobre la rebelión en el interior. En la región de Miskolc, 50 húngaros habrían perdido la vida en un grave choque con las tropas soviéticas. Los tanques rusos salieron de nuevo a la calle para dispersar a la muchedumbre que luego se defendió detrás de barricadas. Unos 500 guerrilleros trataron de entrar en la ciudad para ayudar a los rebeldes, pero fueron rechazados por los tanques que rodeaban a Miskolc.

Dividiéronse en el Congreso Comunista Italiano las Delegaciones Extranjeras

MILAN, 17 (De nuestro corresponsal).— Togliatti ha obtenido una neta victoria al lograr 1.022 votos sobre 1.034 posibles para su cargo en el nuevo comité central del partido, pero su victoria sólo es uno de los tantos aspectos del congreso. Por primera vez se oyó en una asamblea comunista la voz de una crítica muy clara cuando el sobrino del "premier" que gobernó durante muchos años la vida política de Italia atacó explícitamente los métodos soviéticos, lamentando la desaparición de la democracia en los países de la Europa oriental. El valiente discurso de Giolitti sólo consiguió unos pocos aplausos, y aun éstos provenían de los delegados extranjeros, pero constituye un síntoma interesante. Otra de las críticas fué formulada por Gullo, ex ministro de Justicia, quien manifestó su sorpresa ante la ignorancia por los comunistas italianos de los elementos que determinaron el famoso informe Khruschev acerca de las tropelías stalinianas. También se refirió Gullo a los métodos drásticos usados por el dirigente comunista italiano con sus compañeros.

•

Otro gesto de rebelión fué el del intelectual Onofri, quien declaró que no podía participar en el congreso por motivos personales y le mandó al presidente del cuerpo una nota que no se publicó; pero antes Onofri había escrito ya que el partido Comunista italiano se había desprestigiado en estos últimos años dentro de las tendencias izquierdistas por haberse atenido a los dictados del Kominform. Finalmente, el senador Reale quien tampoco había sido invitado por su política desviacionista, declaró que "el congreso, tan sabiamente orquestado, no podía dar más de lo que ha dado". Y agregó: "La intervención de Giolitti escandalizó e indignó a Togliatti y a otros dirigentes del partido porque sabían que la posición del joven y valiente diputado es hoy la misma de la mayor parte de nuestros camaradas, es decir, de aquellos que ven con sus ojos y piensan con su cabeza".

•

Dudamos de que estas últimas palabras correspondan a la realidad y aun hacemos notar que nunca un congreso comunista había provocado semejantes polémicas entre los afiliados del partido. Otros síntomas interesantes son los constituídos por la actitud de las delegaciones extranjeras. Quien no ha tenido novedades en su casa sigue proclamando su devoción por la U.R.S.S., pero los demás obran de manera distinta. El delegado polaco no aplaudió las palabras del soviético y aun se alejó cuando sonaron los compases del himno de la U.R.S.S. Los yugoslavos abandonaron el recinto al ser leído el telegrama del partido Comunista albanés. Sucesivamente los polacos, descontentos porque sólo se oían críticas contra Polonia, reivindicaron el carácter positivo de los sucesos de Poznan, diciendo que "los errores deben corregirse con las fuerzas propias", o sea no con las ajenas, e insistieron "en la independencia y autonomía de los partidos socialistas y en la paridad de derechos de las naciones". Finalmente, no elevaron loas a Rusia.

Se sabe que el mayor de los peligros para el comunismo consiste en el libre razonar. Las novedades negativas dependen precisamente de que recomiencen a funcionar ciertos cerebros. El concepto fundamental de los comunistas es el siguiente: nada importa con tal de que el comunismo triunfe. Ese concepto impide que funcionen el cerebro y el corazón. En realidad, en todo el congreso de los comunistas italianos la espantosa tragedia del pueblo húngaro no halló casi eco, salvo en casos muy contados. Por eso se combate aquí al comunismo. La gente sin corazón ni cerebro nada tiene de común con la trayectoria de los italianos.

LINO PELLEGRINI

Lea en la página central de la primera sección
LA REVOLUCION TERMINARA EN MOSCU
Segunda nota de la serie
DESDE LA CORTINA DE HIERRO
escrita especialmente para
Clarín
por Anton Stefanescu

RECLAME la 2da SECCION

Acordóse el Status Legal de las Tropas Rusas en Polonia

Reunión en Varsovia

SHEPILOV

VARSOVIA, 17 (AP). — Polonia y la URSS suscribieron un acuerdo militar que da voz al gobierno de Varsovia en los movimientos de las tropas soviéticas estacionadas dentro de las fronteras polacas. El convenio es una derivación de las conversaciones ruso-polacas celebradas el mes último en Moscú. Fué también uno de los frutos de la "revolución de octubre", que llevó a Gomulka a hacerse cargo del partido Comunista polaco y a patrocinar políticas más independientes para el país.

El ministro de Defensa, Georgi Zhukov y el canciller Shepilov firmaron en nombre de la Unión Soviética. Ambos llegaron a esta capital a primera hora de hoy. Por Polonia lo hicieron el canciller Adam Rapaci, y el ministro de Defensa, Marian Marekspychalski, que fué el sucesor del mariscal soviético Konstantin Rokossovski en la jefatura del ejército polaco

El texto del acuerdo no fué dado a conocer inmediatamente. No obstante, trascendió que se basa en los siguientes principios: 1) Las tropas soviéticas en Polonia, estacionadas allí por el Pacto de Varsovia, no podrán moverse dentro del territorio sin el conocimiento previo y la aprobación del gobierno polaco.

2) Dichas tropas no actuarán como instrumento de presión política, que es lo que indudablemente ocurrió en octubre.

3) La cantidad de tropas y los lugares para su estacionamiento han de ser objeto de acuerdo mutuo.

4) Las tropas soviéticas y sus familiares quedarán sujetos a las leyes de Polonia;

5) Polonia recibirá el pago del costo total de los suministros entregados a las unidades soviéticas. Esta disposición ya está en vigor y tal vez no se incluya en el acuerdo antes mencionado.

Momentos antes de la firma, Zhukov habló con Gomulka en una antesala, diciéndole: "Estamos de acuerdo como soldados". Shepilov, por su parte, dijo que se alegraba del acuerdo "porque el pueblo de Polonia y el de la Unión Soviética han de quedar complacidos".

Regresó de EE. UU. la Misión Militar Argentina

EL ministro de Ejército, general Arturo Ossorio Arana, recibió anoche en Ezeiza, al grupo de ochenta y nueve oficiales del arma que realizó en Estados Unidos un viaje de instrucción de un mes de duración. Estuvieron presentes también otros altos jefes de las Fuerzas Armadas, los agregados militares de Estados Unidos y un público numeroso.

Los viajeros llegaron en dos aparatos, el primero de los cuales aterrizó a las 23.30, y el segundo a la 1.50 de hoy. El jefe del grupo, general Raúl Tassi, declaró a Clarín que "se han cumplido los objetivos referentes a la instrucción". "El viaje permitió conocer aspectos del poderío industrial y las instalaciones militares yanquis —dijo— y también sirvió para estrechar los vínculos que nos unen al Ejército de Estados Unidos."

Debe Eliminar la Convención el Excesivo Poder Presidencial, Dijo Aramburu

El presidente del Gobierno Provisional, general Aramburu, dió posesión a la comisión de estudios constitucionales, doctores Juan A. González Calderón, Carlos Sanchez Viamonte y Sebastián Soler, quienes tendrán a su cargo proponer reformas a la Carta Magna. La ceremonia se realizó en la Casa de Gobierno

Puso en Función a la Comisión de Estudios Constitucionales

"LAS reformas o enmiendas constitucionales habrán de versar exclusivamente sobre puntos concretos. Para lograrlo tal vez sea menester reestructurar en ciertos aspectos el equilibrio interno entre los poderes del Gobierno Federal y el equilibrio entre éste y las provincias, con miras a eliminar el personalismo favorecido por una excesiva concentración de poderes en el presidente". Así habló el general Aramburu al poner en posesión de sus cargos a los integrantes de la Comisión de Estudios Constitucionales que tendrá por misión dentro de un plazo no mayor de 120 días, ordenar y estudiar los antecedentes vinculados a la reforma de la Constitución de 1853. La ceremonia en la que asumieron sus funciones los doctores Juan A. González Calderón, Carlos Sánchez Viamonte, Sebastián Soler, Jorge Tristán Bosch y Carlos Bidegain, estos dos últimos en carácter de secretarios, se llevó a cabo ayer tarde en el Salón Sur de la Presidencia.

Lectura del Decreto

Con excepción del Vicepresidente de la Nación, contralmirante Rojas —que presidió un acto en la ciudad de San Martín—, asistieron a la ceremonia todos los ministros del Poder Ejecutivo y otros funcionarios. Poco después de las 17.30, se hizo presente en el recinto el general Aramburu acompañado de los titulares de las tres armas. Inmediatamente saludó a los integrantes de la Comisión y ascendió al estrado, levantado al efecto para el acto. A continuación el escribano mayor de gobierno, señor Jorge Garrido, procedió a dar lectura al decreto respectivo que crea la nueva comisión. Sucesivamente estamparon la firma en el acta el presidente provisional, los integrantes del nuevo organismo y los ministros del P. E. La simple ceremonia quedó cerrada con las palabras del Jefe de Estado.

Habla el Gral. Aramburu

"Indudablemente el acto de hoy —dijo el presidente— debe ser considerado como fundamental en el proceso de la reconstrucción de nuestra democracia.

En él se inician las tareas previas al trascendental paso de la reforma constitucional. Y se inician con el concurso de juristas de la capacidad y merecido renombre científico de los integrantes de la Comisión de Estudios Constitucionales que ahora se instala.

Se trata de cooperar en una labor de extraordinaria dimensión histórica tal cual es la de reajustar nuestra magnífica Constitución de 1853 a las necesidades de la hora, sobre la base de la experiencia vivida por el país durante más de un siglo.

Puntos Concretos

De acuerdo a lo expresado por el Gobierno Provisional en Tucumán, las reformas o enmiendas constitucionales habrán de versar exclusivamente sobre puntos concretos, respecto a los cuales existe acuerdo entre las distintas fuerzas y tendencias de la opinión democrática argentina. No se trata, pues, de crear factores de división ni de hacer resucitar diferencias superadas.

Lo que el gobierno propicia, por tanto, es la actualización de las grandes líneas políticas y jurídicas dadas en 1853, porque en ellas está la dirección del progreso del país y la esencia de nuestros grandes ideales.

Eliminar Personalismo

Para lograrlo tal vez sea menester reestructurar en ciertos aspectos el equilibrio interno entre los poderes del Gobierno Federal y el equilibrio entre éste y las provincias, con miras a eliminar el personalismo, favorecido por una excesiva concentración de poderes en el

Continúa en la Página Ocho

Clarín

60 Centavos

Un toque de atención para la solución argentino de los problemas argentinos

AÑO XII — Diario de la Mañana — Nº 4.002

Buenos Aires, Miércoles 19 de Diciembre de 1956

Culmina la Evacuación Anglofrancesa de Suez

Tratan la Rehabilitación del Canal

PORT SAID, 18 (INS). — La evacuación de las tropas anglofrancesas de Egipto toca a su fin. La formación de la flota de evacuación quedó completada con la llegada a Port Said de unidades de transporte y buques mercantes aliados en suficiente número como para completar la evacuación. Desde Port Fuad zarpó el transporte francés "Pasteur", en el que se retiran de Egipto 3.000 soldados franceses y más de 500 civiles. También salieron los transportes "Saint Malo", "Malgache" y "Moratin". Aviones con base en portaaviones proporcionaron protección a las naves mientras abandonaban la zona. Con esta partida casi toda la fuerza expedicionaria de Francia abandonó ya Egipto, pero queda una unidad para seguir controlando la región hasta tanto se dé la orden de la evacuación definitiva.

Mientras tanto, los británicos adoptaron toda clase de precauciones para evitar ataques de guerrilleros egipcios en los últimos momentos de la partida.

El jefe de la policía de la UN, Gral. Burns, conferenció con el almirante Slater, comandante de los efectivos anglofrancesas para despejar el Canal. Según se tiene entendido, emplazó a la UN para que acepte sus servicios en la tarea de limpieza del canal de Suez.

Mantendrá la Unión su Fuerza en Europa

J. FOSTER DULLES

Refiriose Dulles a la Situación Mundial

WASHINGTON, 18 (AP). — El secretario de Estado, Foster Dulles, manifestó que puede haber cierta modernización de las divisiones norteamericanas estacionadas en Europa, pero que no se proyectaba reducir el poderío militar de Estados Unidos en esa zona. Hizo esta declaración en una conferencia de prensa en respuesta a preguntas acerca de las conjeturas sobre la posibilidad de que las fuerzas norteamericanas en Europa fueran reducidas substancialmente o retiradas con el fin de que Rusia haga lo mismo con sus tropas de los países satélites de la Europa Oriental.

El hecho es, expresó, que no ha habido cambios suficientes en la situación de la Europa Oriental como para que se efectúe una revalorización de las disposiciones militares norteamericanas para Europa. Agregó que su gobierno acogerá con espíritu comprensivo toda la sugestión que pudiera hacerse sobre la situación futura (de neutralidad o cualquier otra), de los países del este europeo, tales como Polonia y Hungría. Indicó que a EE. UU., le agradaría despojar a los jefes soviéticos del temor de que su sistema se viera en peligro si facilitan el proceso de mayor independencia para las naciones satélites.

Otros Temas Tratados

En su primera reunión de prensa después de seis semanas, el secretario de Estado

Continúa en la Página Seis

Lea

en la página central de la primera sección

PARTEN LAS TROPAS RUSAS PARA SER REEMPLAZADAS POR MOGOLES

Ultima nota de la serie

DESDE LA CORTINA DE HIERRO

escrita especialmente para

Clarín

por Anton Stefanescu

Creóse en Hungría Una Nueva Policía Política

Mantiénese la Ola de Detenciones

BUDAPEST, 18 (AP). — Esta capital pasó otro día aparentemente tranquilo, pero en la prensa comunista menudearon los ataques furibundos contra los obreros en huelga, que cobran sueldos sin trabajar. La prensa comunista también dijo que, aunque ha sido organizada una nueva policía secreta, ésta no aplicará los métodos de terror de la anterior. Sin embargo, trascendió que en las últimas 24 horas fueron detenidos más de 400 patriotas.

Oficialmente se informó acerca de más de una docena de capturas y juicios de presuntos enemigos de la revolución —la comunista— y criminales, en las provincias. Parece tratarse de casos aislados en lo de las capturas y solamente se menciona la detención de un grupo de tal vez ocho personas. Las acusaciones van desde especulaciones en el mercado negro hasta actividades contra el Estado.

"Esta es Diferente"

El diario "Nepszabadsag", órgano del nuevo partido Comunista de Janos Kadar, confirmó que ha sido creada "una nueva fuerza de policía política" en lugar de la odiada policía secreta y alega que en cualquier país es necesario contar con fuerzas de policía política. Dice que "ésta es diferente, jamás habrá otra policía del terror".

"Nepszabadsag", concede francamente que durante la era staliniana prevalecía el terror policial, pero culpa principalmente al ex jefe comunista Rakosi y a los ex jefes de la policía secreta, P. Gabor y Mihaly Farkas, ambos actualmente en la cárcel.

Marcha Atrás

VIENA, 18 (INS) — Radio Budapest admitió que el gobierno ha desistido del proyecto de emplear trabajadores "voluntarios" en las minas de carbón, paralizadas por la huelga y ahora desiertas, diciendo que el plan "no es práctico".

Llega Hoy a Viena el Vicepresidente Nixon

WASHINGTON, 18 (AFP). — El vicepresidente Nixon acompañado por nueve personalidades norteamericanas —entre otros William Rogers, ministro de Justicia, y John Hollister, miembro de la Administración de Cooperación Internacional— partió para Viena, adonde llegará mañana, a las 20.40.

Antes de su partida el vicepresidente conferenció con el general Eisenhower sobre el problema de los refugiados. Al respecto declaró luego Nixon, procurará determinar si conviene aumentar el número de refugiados fijado en 21.000. Asimismo Nixon tratará con los dirigentes austríacos la posible ayuda económica norteamericana a Austria.

Con motivo del viaje, Radio Budapest dijo que Nixon es un prominente representante de la política enérgica de Estados Unidos, y que se opone a los elementos progresistas de Estados Unidos.

Desde Ginebra partió rumbo a Austria para unirse a Nixon, August Lindt, nuevo alto comisionado de las Naciones Unidas para los refugiados.

2da RECLAME la SECCION

Sólo un Acuerdo Paneuropeo de Seguridad Eliminará el Terror

WASHINGTON, 18 (Exclusivo para Clarín) —Se ha dicho todo lo que debía decirse sobre la importancia de reparar las grietas causadas en la alianza de la NATO. "Tenemos el firme propósito —dijo Foster Dulles, al llegar a París— de olvidar las discordias pasadas en un futuro de pacífica y fructífera cooperación". Inmejorable propósito para manifestar tanta firmeza: el problema consiste en la manera de lograr ese propósito.

Esto, en realidad, no se conseguirá ayudando con petróleo y dinero —por muy necesarios que sean— para atenuar las consecuencias del desastre egipcio. La discordia se debió a que los gobiernos francés y británico llegaron a la conclusión de que tenían en el Oriente Medio intereses que su aliado, EE. UU., no estaba resuelto a proteger y fomentar. El Departamento de Estado opinaba que, aunque esos intereses eran legítimos, no podían ser protegidos ni promovidos legalmente mediante una intervención militar. La oposición de EE.UU. a la intervención anglofrancesa cimentó el veredicto de la UN, obligando al Reino Unido y a Francia a interrumpir sus operaciones militares y a aceptar el retiro de sus fuerzas.

La discordia quedará olvidada mientras la UN, con las orientaciones de EE. UU., se dedique a los problemas del Oriente Medio que causaron la discordia. A Inglaterra y a Francia se les ha prohibido solucionar los problemas militarmente y se les ha obligado a desistir.

La tarea más difícil que se les plantea a los aliados de la NATO es formular una política común en cuanto a la zona europea ubicada al este de la línea divisoria. En realidad, la NATO se debió a que Alemania y Europa estaban divididas entre la órbita soviética y la alianza atlántica. Pero la división nunca fué aceptada en principio. Los aliados nunca cesaron de abogar por la reunificación de las dos Alemanias y depositaron sus esperanzas en la liberación de las naciones cautivas. Pero al planear la NATO, la división de Europa fué aceptada como un hecho y la NATO nunca se trazó una política para unificarla.

Los sucesos de Polonia y Hungría deben probarle a la NATO que la existencia de una Europa dividida en dos sistemas políticos y militares implica un peligro tremendo. En el mejor de los casos, los países del este de Europa, como Polonia, evolucionarían pacíficamente; y en el peor, las rebeliones como la húngara se propagarán al este de Alemania.

La forma de prepararse para la crisis europea de primera magnitud que esto puede provocar es anticiparse y evitarla con propuestas negociables encaminadas a unificar Europa. Si las potencias de la NATO no logran convenir con la Unión Soviética un sistema de seguridad paneuropeo, no podrá darse por terminado el horror húngaro ni evitar que suceda algo similar en otros países. Continuar simplemente aprobando resoluciones sin fuerza ni efectividad en la UN, de nada servirá. Resulta imposible imaginar la terminación del sistema de ocupación militar, un resabio de la guerra mundial, como no sea dentro de un sistema europeo de seguridad.

WALTER LIPPMANN

Copyright Clarín y Editor's Press
Reproducción total o parcial prohibida

Por Unanimidad Fué Aprobado el Ingreso de Japón a las Naciones Unidas

INFORMACION PAGINA CUATRO

★ Obedecían a un Amplio Plan Subversivo las Huelgas, Atentados e Incendios ★

Reprimirá Severamente el Gobierno Toda Acción de Sabotaje

Clarín

REPUBLICA ARGENTINA

60 Centavos

Un toque de atención para la solución argentina de los problemas argentinos

AÑO XII — Diario de la Mañana — Nº 4.003

Buenos Aires, Jueves 20 de Diciembre de 1956

Rojas Viaja a la Antártida

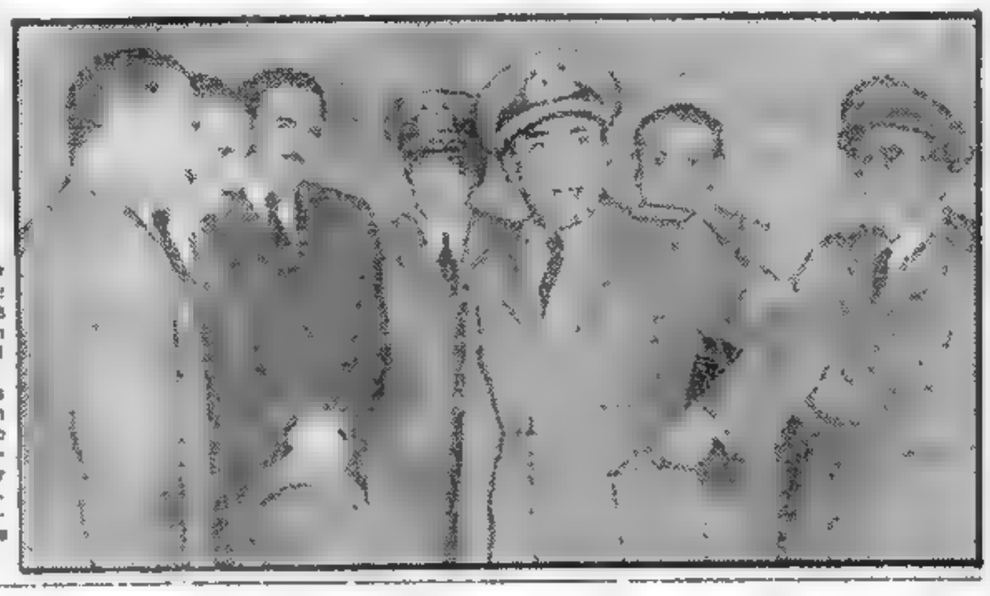

POCO antes de iniciar su jira de inspección a las unidades en la Antártida, el contraalmirante Isaac F. Rojas es despedido en el Aeroparque de la ciudad de Buenos Aires, por un grupo de colaboradores y amigos personales

NEHRU LLEVO A LA UNION LAS OPINIONES DE PEKIN

Hizo Declaraciones a la Prensa

NEHRU

WASHINGTON, 19 (AP). — El premier Nehru reveló en conferencias de prensa que había transmitido a Eisenhower las opiniones del primer ministro de China comunista Chou En lai, con quien mantuvo recientemente conversaciones. Sin entrar en detalles expresó que el gobierno de Pekín sostiene haber dado "pasos hacia adelante" que no han despertado "una reacción favorable del otro lado". Añadió que su conferencia con Eisenhower le había permitido "comprender mejor la política norteamericana". Al referirse a la crisis húngara señaló que ella no hace muy feliz al pueblo soviético, y en cuanto a la cuestión de Oriente Medio afirmó que ansía que se den los pasos necesarios para reabrir el Canal siempre y cuando se respete la soberanía de Egipto. Agregó que el Canal debe abrirse a los barcos de todas nacionalidades y sugirió que la Corte Internacional de La Haya emita su dictamen sobre si Egipto tiene derecho a impedir que los barcos israelíes hagan uso de la mencionada ruta de agua.

Se le interrogó si había posibilidades de que India establezca relaciones diplomáticas con Israel y al respecto dijo que se había reconocido al gobierno de Tel Aviv y es conveniente esperar que los pueblos se acerquen y busquen ellos mismos un arreglo. Enseguida expresó su complacencia de que Eisenhower acepte viajar a India y agregó que en la URSS se han producido cambios muy importantes después de la muerte de Stalin pero estos cambios son "fundamentales", dijo, y los dirigentes soviéticos no podrán retroceder.

Terminó diciendo que había podido comprobar durante su visita que "no es tan rígida como había pensado" la política estadounidense para con las naciones neutrales. En cuanto a la ayuda extranjera para impulsar el desarrollo de la India, dijo que "era vital" y por lo tanto será bien recibida.

Nehru saldrá mañana para Nuevo York, pasará el fin de semana en Ottawa.

Lograríase Hoy Acuerdo Para Despejar el Canal

Efectúan Concesiones Ambas Partes

PORT SAID, 19 (AFP). — Trascendió que quedaría solucionada mañana la cuestión de la rehabilitación del Canal de Suez. Se tiene entendido que el director de esas tareas, designado por la UN, almirante Dunford Slater, aceptó las condiciones presentadas por la fuerza de salvamento anglofrancesa que se encuentra en este puerto, para su participación en las tareas. Slater confía en lograr la aceptación de Egipto para que estos efectivos participen en las tareas de despeje del Canal que se iniciarán probablemente el viernes.

Para que esos elementos puedan colaborar en la tarea, deberán vestir de civil y adoptar los estatutos de la UN, con un brazal y documentación que así lo acredite. Una de las condiciones impuestas por los anglofranceses refiérese a garantías de la organización mundial sobre seguridad. Las naves anglofrancesas que intervengan en los trabajo serán desarmadas, empero, sus tripulantes conservarán su armamento individual.

Pedido de Hammarskjold

NUEVA YORK, 19 (INS). — Dag Hammarskjold encareció a Gran Bretaña y Francia que permitan utilizar seis de sus barcos de salvamento con tripulaciones neutrales para limpiar de obstáculos el canal de Suez. Conferenció al respecto con el embajador británico, sir Pierson Dixon. Gran Bretaña está dispuesta a prestar los barcos a la UN pero insiste en que sean utilizados con sus tripulaciones regulares. El jefe de la UN ha congregado con esa finalidad un ejército de salvamento integrado por 600 hombres y 31 barcos.

Hammarskjold también discutió con el delegado británico la proyectada protección de las Naciones Unidas a las operaciones de limpieza que franceses y británicos realizan en la zona de Port Said, en la entrada norte del Canal.

Un portavoz británico declaró que sin la ayuda de su país llevará más tiempo restablecer la navegación por el obstruido Canal. Sin embargo Hammarskjold ha afirmado que la flota de 31 barcos de la UN está lista para "comenzar las operaciones inmediatamente" después que hayan salido de Egipto todas las fuerzas anglofrancesas.

Viajará a El Cairo

NUEVA YORK, 19 (AFP). - Dag Hammarskjold iría en los próximos días a El Cairo, así lo afirman ciertos círculos informados, que agregan que el viaje tendría por objeto tratar de activar las operaciones de despeje del Canal.

Desde Caracas el ex Dictador Había Preparado el Terrorismo

LAS huelgas, atentados y actos criminales registrados en los últimos días, obedecían a un plan subversivo preparado desde Caracas por el ex dictador y cuya realización contó con la participación de simpatizantes del mandatario depuesto, elementos comunistas y de la denominada C. G. T. clandestina. Así lo revela un comunicado entregado a los periodistas por la Secretaría de Prensa, en el que se advierte a los terroristas que el gobierno reprimirá todo acto subversivo, señalándose que los autores de sabotaje serán objeto de las penalidades máximas que prescriben las leyes.

Comunicado Oficial

El comunicado oficial de la Secretaría de Prensa de la Presidencia dice así.

"En los últimos días se han producido en la Capital Federal y en el interior del país, una serie de actos terroristas que obedecen, en su sistemática ejecución, a un plan organizado. Este plan, concebido en su refugio en Venezuela por el ex dictador, fué transmitido para su aplicación al ex diputado peronista Eduardo Colom, actualmente refugiado en el Uruguay, quien a su vez lo hizo llegar a sus ejecutores directos en la Argentina. Estos han recibido la colaboración de algunos simpatizantes del tirano prófugo, de miembros de la llamada C. G. T. clandestina y de comunistas.

"De las investigaciones practicadas, se desprende que la adhesión del gremio del vidrio a la huelga de los metalúrgicos, y de personal del establecimiento Masllorens a la del frigorífico La Negra, por ejemplo, son resultados directos de la aplicación del plan. Las directivas del mismo, hechas conocer subrepticiamente por volantes y otros medios, contemplaban la intención de llevar al país a un estado de huelga nacional revolucionaria.

"De la finalidad política subversiva de estos hechos, dan una cabal impresión algunos casos concretos: 1º) Con el pretexto de que respondía a una cuestión gremial, se transformó la investigación de un simple robo del establecimiento La Negra en motivo de huelga y se extiende la misma al establecimiento Masllorens. 2º) Gran cantidad de obreros que han deseado reintegrarse al trabajo en distintas fábricas, se han visto interferidos por acciones de fuerza de comunistas y elementos adictos al ex dictador. 3º) Se han colocado durmientes en vías ferroviarias, como en el caso de estación Casanova del Ferrocarril General Belgrano, donde gracias a la decisión del maquinista que logró detener el tren en que viajaban muchos pasajeros antes de chocar con aquéllos, no se produjo un accidente. 4º) Se colocaron ocho bombas de alto poder explosivo en distintos lugares del Gran Buenos Aires. Esta maniobra criminal costó la vida de un modesto bombero voluntario y la pérdida de un brazo a un cabo de la Policía de la Provincia de Buenos Aires. 5º) El incendio intencional ya probado, de un campo de la provincia de Buenos Aires, de 200 hectáreas sembradas de trigo, responde en forma directa a una de las directivas contenidas en el plan ya mencionado y cuyo objeto final, según se especifica en

(CONTINUA EN LA PAG. 8)

ESCRIBE J. Paul-Boncour

Ex presidente del Consejo de Ministros de Francia

LA CRISIS DE LA UN

PARIS, 19 (Exclusivo para Clarín) - No sé que sucede en Inglaterra, pero en Francia el descontento cunde contra la UN. El solo hecho de haber condenado por su acción en Suez a Francia e Inglaterra, es decir a las dos naciones que fueron el pilar de la seguridad colectiva, sin las cuales la noble exhortación del presidente Wilson no habría tenido porvenir y ni habría existido la Liga de las Naciones y por lo tanto la UN —que pretende continuarla y, nos dicen, mejorarla (?)—, ha herido profundamente la sensibilidad francesa. Por otra parte, esta condenación las consideraciones tenidas con el dictador egipcio, y las satisfacciones que ha obtenido, salvaron su prestigio, mientras que la intención de Francia e Inglaterra era desprestigiarlo, matar en embrión sus abiertos proyectos de panarabismo.

Sin duda, está la acción de la fuerza internacional creada. Ya es algo. Hasta se trata, en sí, de una excelente iniciativa del secretario general de la UN; pero me parece que el mismo la paraliza y cercena con sus harto complacientes negociaciones con El Cairo.

Por lo demás la debilidad, el verbalismo de la reacción de la UN contra el aplastamiento de la rebelión húngara, todo hasta el contraste de su actitud al dedicar treinta horas consecutivas a condenar a Francia e Inglaterra y postergar para la semana siguiente el asunto Budapest, ha contribuído a exasperar a la opinión.

Ya en Bélgica, Spaak ha planteado este interrogante:

¿Hay que abandonar la UN?

En Francia, no pocos opinan que sí.

Un hecho lo prueba. Algunos de nosotros quisimos que Francia imitara las ceremonias que, en muchas ciudades de EE. UU., señalan el centenario del nacimiento de Wilson. Proyectamos celebrarlo en su aniversario, el 28 de diciembre. Por la mañana, colocando una placa sobre la fachada del Hotel Crillón donde se firmó, en 1919, el Pacto de la Liga de las Naciones; de noche, con una asamblea en el gran anfiteatro de la Sorbona. Gente particularmente enterada del estado de ánimo de los estudiantes nos puso en guardia ante esta última manifestación. La cólera estudiantil contra la UN corría el riesgo de desencadenar una contramanifestación. La juventud es apasionada e injusta. Lo fué sin duda al disponerse a descargar sobre la venerada memoria del presidente Wilson la responsabilidad de las decisiones y cobardías actuales de la UN, contra las cuales habría protestado sin duda su elevada conciencia y su odio a los dictadores y a sus empresas.

Espíritus más ponderados adivinan el peligro de este estado de ánimo. Temen que si se acentúa, se ejerza sobre el gobierno una presión para hacerle abandonar la UN. La voluntad de ésta de tomar en sus manos el problema argelino, problema de orden interno para el sentimiento francés, podría ser el pretexto.

Esto, sería un error. Por ridícula e impotente que sea la UN, contiene posibilidades cuyo futuro merece ser cuidado. Con harta timidez, con demasiada torpeza por lo demás, trata de luchar para mantener la paz. Si desapareciera, y el retiro de grandes potencias como Francia e Inglaterra equivaldría a su desaparición, sólo quedaría la fuerza. Se asistiría a la multiplicación de las combinaciones de intereses y de alianzas que han dominado el mundo hasta el mañana de la gran hecatombe de 1914, donde, bajo la exhortación de Wilson, se buscó en un organismo internacional el medio de evitar la guerra alineando contra el agresor a la totalidad de las naciones pacíficas.

¡No! La UN no debe desaparecer.

¡No! No se la debe abandonar.

Pero es indudable que ese organismo no puede seguir existiendo si no se introducen en él profundas reformas y si se renovaran los dos escándalos de que es responsable en la cuestión de Suez y en la cuestión húngara que alinean contra ello a una importante proporción de la opinión mundial.

J. PAUL-BONCOUR

Copyright Clarín. Prohibida la reproducción total o parcial.

NIXON PROMETIO AYUDA A LOS REFUGIADOS HUNGAROS

NIXON

Hállase en Viena Para Estudiar su Situación

VIENA, 19 (INS). — El vicepresidente de Estados Unidos, Richard Nixon, afirmó al llegar a Viena, que es posible que su país aumente a más de 21.500 el número de refugiados húngaros que aceptará. En declaraciones en el aeropuerto de Schwechat, Nixon rindió tributo al papel cumplido por Austria al brindar hospitalidad y ayuda a los refugiados húngaros de la tiranía rusa. Dijo que uno de los propósitos de su visita de tres días a este país será determinar el número total de refugiados que Estados Unidos debe recibir, y, si es necesario, recomendar cambios en las leyes norteamericanas de inmigración. Recalcó que "reconocemos que queda mucho por hacer y estamos resueltos a cumplir plenamente nuestra parte". También indicó que su gobierno ofrecerá a Austria ayuda financiera para cubrir parte de los inmensos gastos que requiere la atención de los 150.000 refugiados húngaros llegados a ese país.

No Permitirán las Autoridades el Aumento del Precio del Pan

NO permitirán las autoridades que sea aumentado el precio del pan. El anuncio fué hecho anoche por el ministerio de Comercio e Industria, mediante un comunicado en el que se hace saber que "los precios vigentes para ese producto deben ser respetados y se harán cumplir mediante los resortes legales". Se advierte oficialmente, asimismo, que "cualquier elevación significará infracción a las leyes que reprimen el agio y la especulación, procediéndose, por lo tanto, a la aplicación de las sanciones pertinentes".

Por una resolución del citado departamento de Estado, se designa una comisión especial encargada de analizar las presentaciones efectuadas por el Centro de Industriales Panaderos de Buenos Aires y otras entidades privadas interesadas en el problema, sobre la determinación de los actuales costos de producción. Integrarán el organismo dos representantes de los consumidores, dos de los industriales panaderos, dos de los obreros panaderos, uno del ministerio de Trabajo y Previsión y uno de Comercio e Industria, actuando éste como presidente. La Dirección Nacional de Comercio Interior efectuará las consultas pertinentes, a fin de proponer de inmediato los representantes de los sectores citados. Se establece, asimismo, que la comisión deberá expedirse dentro de 30 días.

Con las Armas Reprimirán los Actos de Sabotaje

POR la Secretaría de Prensa de la Presidencia se dió a conocer anoche la siguiente información, en la cual se advierte que se procederá con todo rigor contra quienes cometan actos de sabotaje:

"A raíz de los actos de sabotaje que se han cometido en distintos lugares del país, y de los cuales se ha hecho referencia en un comunicado dado a conocer ayer (miércoles), el Gobierno Nacional ha dispuesto que, de acuerdo con las disposiciones de la Ley 13.985, se repriman dichos actos con la máxima energía, incluso haciendo uso de las armas". En ese sentido, la División de Coordinación Policial del Ministerio del Interior, ha dado el siguiente comunicado:

"La ley califica como sabotaje y reprime hasta con prisión perpetua, al que, por cualquier medio, desorganizare, destruyere, deteriorare o inutilizare, en todo o en parte, temporal o definitivamente, documentos, objetos, materiales, instalaciones, servicios o industrias de cualquier naturaleza, con el propósito de perturbar, retardar o impedir el desarrollo militar, económico, financiero, social, científico o industrial de la Nación; y obliga a las fuerzas policiales y de seguridad a defender contra las vías de hecho, la propiedad, la libertad y la vida de todas las personas, haciendo uso de la fuerza y de sus armas; por lo que el jefe de la División de Coordinación Policial hace saber a la población que las fuerzas policiales y de seguridad han recibido instrucciones terminantes para hacer uso de sus armas cada vez que sea necesario impedir la comisión de actos de sabotaje."

Auspicia EE.UU. Nuevas Reuniones de los Cinco Grandes

Estudiaráse el Problema del Desarme

NUEVA YORK, 20 (INS). — Estados Unidos anunció en la UN que tratará de lograr que se efectúen conversaciones de cinco potencias, con la participación de Rusia, la primavera próxima, en un nuevo intento de eliminar el estancamiento en las negociaciones acerca del desarme.

Se sabe que Estados Unidos ha preparado proposiciones revisadas para poner coto a la competencia de armamentos, inclusive una prohibición del empleo de proyectiles dirigidos de gran alcance limitación de pruebas nucleares, y una inspección aérea de acuerdo con el plan de "cielos abiertos" de Eisenhower.

Cabot Lodge tomó nota de la reciente proposición del "premier" soviético Nikolai Bulganin para aplicar el plan Eisenhower a una franja de 800 kilómetros que vaya por el centro de Europa, y dijo a la Comisión de Desarme de la UN:

"Estados Unidos acoge con agrado la prueba de que la Unión Soviética asume posiciones que ofrecen mayor esperanza".

Manifestó que Estados Unidos está "dispuesto" a renovar sus esfuerzos para llegar a un acuerdo internacional sobre la reglamentación y reducción de los armamentos y las fuerzas armadas. Expresó que este país propondrá que la subcomisión de Cinco Potencias de la Comisión, formada por Estados Unidos Gran Bretaña Rusia, Francia y Canadá se reúna en marzo del año próximo para iniciar nuevas gestiones encaminadas a llegar a una solución de la cuestión del desarme.

Conversaciones básicas entre Oriente y Occidente se han celebrado en la subcomisión, que en el pasado se reunió en Londres y en la Sede de la U.N. en Nueva York

Lodge pidió a la comisión que no pierda tiempo y acelere su recomendación a la Asamblea General.

Hubo Otro Atentado en la Frontera Irlandesa

LONDRES, 20 (AFP). — Un nuevo incidente se produjo en la frontera del Eire con Irlanda del Norte. En Derniwalt, cerca de Roslea, condado de Fermanagh, explotó una bomba en la sala de ejercicios de una acción de la policía del Ulster. No hubo víctimas.

Clarín

Un toque de atención para la solución argentina de los problemas argentinos

AÑO XII — Diario de la Mañana — Nº 4 004

BUENOS AIRES · REPUBLICA ARGENTINA · 60 Centavos

Buenos Aires, Viernes 21 de Diciembre de 1956

Anuncia Kadar un Plan de Depuración Política

Restablecen un Código de Excepción

BUDAPEST, 20 (AP). — El jefe del gobierno comunista húngaro, Janos Kadar, se jactó de que la rebelión ha sido liquidada y que ahora está empeñado en una batalla política encaminada a "aniquilar a los contrarrevolucionarios".

Kadar, que no se atreve a presentarse en público dió a conocer sus ideas y proyectos mediante una entrevista que concedió a un periodista alemán comunista y fué reproducida aquí por el diario del régimen comunista.

Una de las armas en que confía el primer ministro Kadar es un decreto publicado en la gaceta oficial, que restablece la autorización que había en tiempos de Stalin para meter en la cárcel a cualquiera, sin procesarlo.

El decreto habla de aplicación especialmente a personas que entorpezcan la producción industrial, es decir, será empleado contra los huelguistas y sus jefes. El gobierno apoyado en los tanques de guerra de los rusos, podrá encarcelar a cualquier dirigente obrero que amenace con ir a la huelga, sea general o parcial, declarada o no, durante negociaciones con el gobierno por cuestiones de sueldos o condiciones generales de trabajo.

Continúan las Detenciones y Deportaciones

BELGRADO, 20 (AFP). — Mientras que la Unión Soviética deportó desde el comienzo de la revolución húngara a más de treinta mil patriotas hacia los confines de la estepa siberiana, el gobierno de Kadar continúa operando detenciones y ejecuciones en masa

Un refugiado llegado a Yugoslavia declaró que trenes repletos de deportados desaparecían cotidianamente en dirección del territorio soviético. El asilado húngaro subrayó asimismo que varios trenes fueron asaltados antes que traspusieran la frontera con Rusia, por guerrilleros que liberaron a los prisioneros.

La nefasta AVO suministra al comando soviético los nombres de los patriotas que más vinculaciones tuvieron con los partidos contrarios al comunista en las épocas de Imre Nagy y Mathyas Rackosi.

Ausentismo

Por su parte, el diario "Nepszabaasag", órgano de los comunistas húngaros consagra hoy un artículo difundido por la radio de Budapest, sobre la reanudación de la producción minera en Hungría.

El órgano comunista declara que el número de trabajadores asistentes es inferior al normal debido a la escasez de transportes, y precisa que para la jornada del lunes, la extracción de carbón alcanzó 23.222 toneladas, cantidad inferior a la consumición normal.

Guerrillas

El mismo diario señala asimismo la continuación de la lucha de guerrillas en varios puntos del interior del país. En Miskolc, donde los revolucionarios se habían apoderado de un arsenal, la situación no ha variado por la decisión del comando soviético de rendir a los patriotas por hambre.

Trabajo Forzado

PARIS, 20 (AFP). — Varios millares de trabajadores de las minas de uranio de la región de Pecs, serán transferidos a las minas de hulla, según anunció esta mañana la agencia telegráfica húngara M.T.I. Agregó que sólo los trabajos de mantenimiento en buen estado de las minas serán realizados en los yacimientos de uranio.

Penas Capitales

VIENA, 20 (AFP) — Los tribunales de excepción dictaron hoy dos nuevas sentencias de muerte, anunció radio Budapest, y agregó que fueron rechazados los pedidos de gracia de ambos condenados.

El locutor anunció además que otras tres condenas a la pena capital fueron conmutadas a penas de reclusión a perpetuidad.

EN EL ACTO de egreso de los nuevos subtenientes del Ejército hace uso de la palabra el subdirector del Colegio Militar, a cargo de la dirección, coronel José Pablo Spirito. En el grabado aparecen el presidente provisional, general Pedro E. Aramburu, y el ministro de Ejército, general Arturo Ossorio Arana

Una Atmósfera de Incertidumbre Rodeó la Jira de Nehru a EE. UU.

NUEVA YORK, 20 (De nuestra agencia). — La importancia de la visita del primer ministro Nehru a EE. UU., condensada en cuatro días de intensas conferencias personales con el presidente Eisenhower, parecería señalar uno de los más grandes acontecimientos de estos últimos años en cuanto concierne a las relaciones entre Oriente y Occidente. Esta es la proporción que, en general, la prensa norteamericana le asigna a la visita, aunque la substancia de la misma esté librada exclusivamente a conjeturas y deducciones que contrastan mucho con la tradicional demanda de "hechos" que caracteriza a la opinión periodística local. No se puede negar la importancia de este acercamiento, pero tampoco hay que exagerarla. En nuestros días, las entrevistas de los jefes de Estado han perdido mucho de la trascendencia efectiva que tuvieron en el pasado, especialmente cuando se trata de regímenes democráticos. La limitación del poder de los jefes de Estado reduce, prácticamente, la importancia de esas entrevistas a "expresiones de buena voluntad". Más aún, la índole de los problemas contemporáneos parece superar en mucho cuanto se limite a la simplificada idea de los acuerdos personales. Las fuerzas que mueven los acontecimientos rebasan con demasiada frecuencia las presupuestas intenciones colectivas, como ocurrió en Israel hace unas semanas, por otra parte, está demasiado fresco aún el recuerdo de la conferencia de Ginebra, que pesa como una lápida sobre una tumba de esperanzas excesivas. La importancia de la visita de Nehru reside en la posibilidad condicionada de un futuro entendimiento efectivo entre la India y EE. UU.

●

Eso, sin embargo, nada tiene que ver con la cortesía diplomática, que se descuenta, ni con el intercambio de resonantes comunicados oficiales, que pretendan anticipar esa importancia. Esta sólo podrá ser establecida por los acontecimientos y, fuera de toda duda, por una posición más clara de la India en el papel, no siempre fácil, que viene desempeñando como aparente cámara amortiguadora entre el bloque comunista y el mundo occidental.

Por supuesto, la notable personalidad de Nehru puede haberle inspirado muchas simpatías al público norteamericano, cuando se le escuchó, hace unas horas, pronunciar por T.V. un concienzudo discurso, de acento lincolniano en algunos de sus párrafos, en el cual, dijo, al referirse a la actualidad, que hoy: "el mundo entero es nuestro vecino y las antiguas divisiones de continentes y países pesan cada vez menos. La paz y la libertad se han hecho indivisibles y el mundo no puede continuar siendo durante mucho tiempo en parte libre y en parte sometido. Sin que nadie sepa si aludió al colonialismo occidental o al satelitismo soviético, de la misma manera, otro sector del pueblo —si no todo— pudo escuchar con desagrado cierta infortunada comparación hecha por Nehru cuando trazó un paralelo entre la conducta de Francia e Inglaterra en Suez y la de Rusia en Hungría

Si a esto se agrega el recuerdo de la reciente abstención de la India al condenarse en la UN la intervención soviética en aquel país, se tendrá una idea aproximada de la complejidad que acompaña desde hace tiempo a la posición de la India en los problemas mundiales.

●

No se ha dejado de destacar, por ejemplo, que Nehru visitó al presidente Eisenhower cuando estaba aún fresca su entrevista con Chou-En-lai, ni han faltado quienes especularan con la posibilidad de que la gestión principal del primer ministro de la India haya sido abogar por el apoyo de EE.UU. para el ingreso de China comunista a la UN, en canje de quien sabe qué posible ventaja.

El hecho concreto, es que nadie conoce ciertamente el valor exacto de esta visita, más allá de lo que es el producto de la imaginación de quienes quieren interpretarla según sus preferencias. Nehru ha llegado y se ha marchado y nadie sabe lo que representa su visita, porque, aún en este caso, tan auspicioso para muchos, su visita está rodeada, como su propia posición política, por una fluída atmósfera de incertidumbre.

HORACIO ESTOL
Corresponsal de Clarín en EE. UU. de Norteamérica

Vetó Rusia la Ampliación del Consejo de Seguridad

NUEVA YORK, 20 (AFP) — La Unión Soviética anunció formalmente que no ratificará la enmienda de la Carta —necesaria para la ampliación del Consejo de Seguridad— mientras China comunista no sea admitida en el Consejo y en los otros organismos de las Naciones Unidas.

Tal posición hace que por el momento sea imposible ampliar el Consejo, puesto que la ratificación soviética era indispensable para cualquier modificación de la Carta de San Francisco.

El delegado soviético había adoptado esta actitud mucho antes de que la moción latinoamericana haya sido enmendada por sus autores, para dar satisfacción a Rusia, garantizando a Europa Oriental un asiento no permanente en el Consejo.

En la misma sesión de la Asamblea el delegado francés se adhirió a la moción latinoamericana y señaló que el posible fracaso de este plan será de la entera responsabilidad de la delegación soviética, por el vínculo artificial que ha creado entre un problema y otro. Señaló que el gobierno francés no ve razón para aumentar el número de los miembros del Consejo, pero que tampoco deseaba oponerse a la mayoría. Estimó que el Consejo debe tener como máximo dos asientos más, para no entorpecer su buen funcionamiento.

Luego la sesión pasó a cuarto intermedio hasta la tarde, en que votará las dos mociones presentadas.

Reunióse en Moscú el Comité Central

MOSCU, 20 (ANSA). — Con algunos días de atraso se reunió en el Kremlin el Comité Central del partido Comunista de la Unión Soviética, que reviste una importancia capital a raíz de los acontecimientos de los últimos meses en los países satélites. En el temario de la reunión figuran los problemas económicos internos, el aumento de la construcción de viviendas, el análisis de la situación internacional, a la luz de los hechos de Polonia y Hungría y la reorganización de los cuadros directivos.

Este último punto puede deparar las máximas sorpresas y los observadores extranjeros en Moscú consideran que la reunión puede definir la fracción dominante en la lucha entre los "stalinistas de la vieja guardia", los "oportunistas" y los partidarios de la "destalinización" y de la "desatelización". En el curso de las reuniones, el actual secretario general del partido Comunista ruso, Nikita Khruschev, puede perder su puesto a raíz de las consecuencias directas de su política en Hungría. La situación en los países satélites será uno de los puntos más importantes de la reunión y a ese efecto han sido llamados todos los embajadores soviéticos en los países del Este europeo.

El mayor secreto rodea la reunión del Comité Central y quizás se extenderá también a las decisiones que adoptará en sus sesiones y no se darán a publicación. Solamente los hechos permitirán posteriormente verificar cuál habrá sido la fracción victoriosa y qué línea seguirá la política soviética.

RECLAME la 2da SECCION

Correspondió al No. 18.544 el Premio Navideño de 60 Millones de Pesos; Favoreció a Familias Humildes de Esta Capital, Lanús, Rosario y Comodoro Rivadavia

INFORMACION PAGINA OCHO Y SIETE

Afirman en Japón que Rusia Hizo Estallar Otra Atómica

TOKIO, 21 (AFP). — La Unión Soviética procedió a una serie de nuevas experiencias con explosivos atómicos, los días 13 y 14 de este mes, según afirmaron expertos japoneses. Los observatorios meteorológicos señalaron una contaminación radiactiva "alarmante" de la nieve, del agua de lluvia y de la atmósfera en vastas regiones del territorio japonés. El observatorio de Fukueka anunció que había detectado en el agua de lluvia caída esta mañana, una intensidad radiactiva de 135.000 "tops" Geiger —la más elevada que se haya registrado en la región de Kyushu y puso en guardia a la población contra el consumo de la misma.

La atmósfera de Tokio también presentó una elevada radiactividad: 100.000 "tops" mientras que en las ciudades de Niigata y Nagano la nieve presenta 150.000 "tops".

No ha sido posible determinar la naturaleza exacta de las experiencias llevadas a cabo ni su cantidad.

Argentina no Gestiona Acuerdo Naval con Brasil y Uruguay

ANTES de viajar a la base de Punta del Indio, donde asistió a la fiesta anual de fin de curso, aparece el general Aramburu acompañado de los ministros de Marina, contraalmirante Hartung, y de Aeronáutica, comodoro Krause, y el subsecretario de este último departamento, brigadier Ruiz

Aclaróse que se Invitó a esos Países a una Reunión de Estudio

La Cancillería expidió en las últimas horas de la tarde de ayer el comunicado que reproducimos seguidamente, a propósito de la intención que se atribuye al gobierno provisional en el sentido de negociar un acuerdo naval con Brasil y Uruguay:

"Con el fin de desmentir la información acerca de un supuesto acuerdo naval que la Argentina estaría negociando con las repúblicas del Brasil y del Uruguay, publicada por algunos periódicos de esta capital en sus ediciones de fecha y difundidas desde Washington por la Agencia United Press, el ministerio de Relaciones Exteriores y Culto se ve obligado a declarar que:

"1º La única iniciativa tomada por el país con relación a la seguridad del Atlántico Sur es la invitación para una conferencia preliminar destinada al estudio del sistema defensivo de dicha zona, formulada a esas dos naciones el 31 de julio del año actual y al Paraguay el 9 de agosto.

"2º La mencionada iniciativa, lejos de contradecir los planes de la Junta Interamericana de Defensa, se adoptó en cumplimiento de las recomendaciones de ese organismo técnico, donde actúan representantes de todos los estados del continente.

"3º La organización de un sistema defensivo del Atlántico Sur, contra lo que se afirma en la versión que ahora se desvirtúa y de acuerdo con los conceptos reiterados por esta cancillería, no implica la concertación ni de un pacto regional ni de una alianza político-militar.

"4º La conferencia preliminar, que se llevará a efecto en esta Capital dentro de un lapso breve, está exclusivamente destinada a la consideración de problemas de índole técnica, y sus deliberaciones se ajustarán a los principios de cooperación consignados en el Tratado Interamericano de Asistencia Recíproca de Río de Janeiro de 1947.

En virtud de lo expuesto, esta cancillería comunica a la opinión pública que la información dada a conocer por los medios periodísticos citados es absolutamente falsa y no se funda en hecho real alguno".

Colaborarán Londres y París en la Limpieza del Canal

Clarín

Un foque de atención para la solución argentina de los problemas argentinos

AÑO XII — Diario de la Mañana — Nº 4.005 — 60 Centavos

Buenos Aires, Sábado 22 de Diciembre de 1956

Efectuóse el Canje de Prisioneros

PORT SAID, 21 (AP). — Un intercambio de prisioneros y el anuncio de que la flota británica de salvamento seguirá en el canal de Suez para ponerlo en condiciones, dieron término a los dos últimos asuntos que demoraban la salida de las tropas anglofrancesas. Los francobritánicos entregaron 383 prisioneros egipcios a la fuerza internacional de las N. Unidas, poco antes del mediodía de hoy, y los egipcios, por su parte, devolvieron a las mismas fuerzas de emergencia 450 civiles británicos que fueron llevados por tren a la zona neutral cerca de El Gap, al sur de Port Said.

El comandante de la fuerza naval anglofrancesa, vicealmirante L. F. Dunford Slater, anunció que centenares de integrantes de la flota británica de salvamento, unos 1100 hombres en total, habían ofrecido sus servicios para seguir trabajando bajo la bandera y protección de la UN. Las tripulaciones incluyen a 450 hombres de la marina real.

El teniente Hugh Stockwell, comandante de las fuerzas anglofrancesas, expresó satisfacción por haberse hallado una solución a ambos asuntos. "Muy buen progreso, muy buen progreso", dijo después de haber salido el último de los prisioneros egipcios.

Chocó el "Theseus"

PORTSMOUTH, Inglaterra 21 (AP). — Debido a la niebla chocaron en el canal de la Mancha el portaaviones inglés "Theseus" y un buque estanque noruego. Ambos barcos resultaron con escasos daños.

El portaaviones trae de regreso a Inglaterra, para la Navidad, a 1133 soldados procedentes de Suez.

La Evacuación

Todo lo que restaba para completar la retirada franco-británica era embarcar las últimas tropas y los tanques que seguían en una pequeña cabeza de playa en el puerto. No se dijo cuándo se llevaría a cabo y es creencia general que ocurrirá esta noche o mañana por la mañana.

Centinelas de la UN fueron apostados en el edificio que anteriormente sirvió de sede al comando anglofrancés, ya que Stockwell tiene ahora su sede en un buque.

El teniente general Raymond A. Wheeler, de EE.UU., que está a cargo de las operaciones de limpieza del Canal por encargo de la UN, estableció su sede a bordo del "Svitser", un barco danés de la flota de salvamento, anclado en Port Said y el día 26 trasladará su cuartel general a Ismailia.

Slater dijo que las diez unidades navales británicas de salvamento que permanecerán en ésta se alejarán en los primeros dos días después de la evacuación anglofrancesa, para evitar el peligro de disparos egipcios contra los barcos.

Reaccionan en la Unión Contra la Invitación a Tito

WASHINGTON, 21 (AP). — El representante [illegible] O'Konski anunció que envió a Foster Dulles una nota protestando por la invitación al presidente yugoslavo, mariscal Tito, a visitar EE. UU. Sostuvo que tenía de buena fuente la información de que Tito ya había aceptado la invitación, aunque sin concretar fecha. Afirmó que en su nota a Dulles le transmitió la preocupación del pueblo norteamericano ante la invitación al [illegible] dictador Tito. Agregó que ello "será una bofetada por la espalda a [illegible] valiente pueblo de [illegible] la cortina de hierro [illegible] atrás [illegible] comunismo".

Crédito del Eximport Bank al Reino Unido

WASHINGTON, 21 (AP). — El Banco de Exportación e Importación autorizó un crédito de 500 millones de dólares para Gran Bretaña. Estos fondos serán destinados en parte a la compra de petróleo.

El crédito de dolares será obtenido en un plazo de 12 meses, según un anuncio hecho por el banco. El reintegro comenzará tres años después de cada desembolso. El interés será del 4 y medio por ciento, pagadero año por medio.

Adenauer Planteará en la UN el Caso Alemán

BONN, 21 (AFP). — El primer ministro Adenauer anunció en conferencia de prensa, que su gobierno se propone llevar el problema alemán ante la UN por intermedio de "gobiernos amigos". Hizo observar, no obstante, que para esta gestión aguardará a que reine en la UN una atmósfera más favorable, una vez que hayan pasado las nerviosidades producidas por los sucesos de Hungría y del Cercano Oriente. Confirmó que proyecta viajar a Estados Unidos en los primeros meses del año, y es posible que plantee el problema en esa oportunidad.

En cuanto al nuevo pedido de admisión de la República Federal en las Naciones Unidas, el jefe del gobierno germano afirmó que no se hablará de eso hasta el restablecimiento de la unidad del país.

El canciller evitó responder directamente a una pregunta sobre la creación eventual de una zona neutralizada en Europa, prevista especialmente por el senador norteamericano, Robert Humphrey. El Dr. Adenauer hizo observar que todas las concepciones estaban actualmente "en movimiento" y que ni siquiera era posible decir si tales consideraciones ocupan el primer plano en las presentes circunstancias.

Ayuda a Egipto

Sobre el proyecto de Assuán, declaró que había opinado ya antes del conflicto de Suez, que Egipto tenía necesidad de ayuda económica para poder alimentar a su población. "Espero que se realizarán en Egipto proyectos de ayuda económica después del apaciguamiento del conflicto de Suez —dijo Adenauer— y puedo asegurar que la república Federal no escatimará su colaboración".

Receso

NUEVA YORK, 21 (AFP). — La Asamblea General de las Naciones Unidas suspenderá sus sesiones hasta el dos de enero próximo.

La Asamblea decidió examinar después de esa fecha los problemas de la ampliación del Consejo de Seguridad

Sombras en la Alegría Navideña de Alemania

BONN, 21 (De nuestro corresponsal). — Otra vez la paradoja en el destino de la Humanidad: sobre una Alemania encendida en la atmósfera navideña con quince millones de árboles luminosos en ciudades, montes y a lo largo de la frontera con la zona comunista, parece descender la voz de Belén de paz a los hombres, y sobre esa misma Alemania han caído hoy noticias que hablan sólo de preparativos bélicos. El ministro Strauss ha informado ampliamente acerca de sus proyectos castrenses. Va a una remilitarización rápida y sobre todo eficiente. Su modernísimo concepto de lo militar ha chocado de tal manera con el más tradicional del canciller federal, que el ministro ha estado a punto de dimitir. Strauss propone cuatro escalones para la defensa del país: fuerzas armadas móviles, fuerzas fijas en cada Estado federado, protección aérea y defensa civil. Las primeras fuerzas estarán sometidas directamente a la NATO; las otras dependerán exclusivamente del gobierno alemán.

Strauss va a la creación con prioridad de fuerzas móviles, a base del servicio militar obligatorio. Esto parece tan necesario que hasta los socialistas arrían su bandera contra lo mismo que pensaban les permitiría hacerla tremolar en su campaña electoral próxima. Es triste que en vísperas de Navidad, el tema de máxima urgencia en Alemania sea el castrense. Los acontecimientos de Hungría han crispado a los alemanes de impaciencia de sentirse protegidos de eventuales riesgos provenientes de Rusia. Contra ellos, el informe Strauss es en parte tranquilizador y en parte alarmista. Strauss reclama para sus tropas el manejo de armas atómicas. Hace la salvedad de que no pide grandes bombas de esta clase: le basta con armas atómicas tácticas. Bombas H, por ejemplo, de "bolsillo"; cohetes, cañones atómicos, morteros con proyectiles nucleares. Se habla de que los norteamericanos, para sortear la prohibición de vender esta clase de armamentos, pondrán un gran depósito de los mismos en Alemania y los soldados alemanes se familiarizarán con su manejo.

•

Estas noticias inquietan y tranquilizan. La intranquilidad proviene de la consideración de que, hasta ahora, parecía ser una garantía el que sólo las grandes potencias dispusieran de esas armas novísimas. Si ahora se ponen a disposición también de las pequeñas potencias proyectiles atómicos aunque sean "de bolsillo", el riesgo aumenta.

Aún no se sabe cómo cuajarán estos proyectos de Strauss. Lo seguro es que éste va a crear durante los doce meses próximos 135.000 soldados, armados, si es posible, atómicamente. Los proyectos de su antecesor Blank de crear ejércitos numerosos a la manera tradicional no le entusiasman. Strauss está seguro de que la tercera guerra mundial se librará con armas nucleares.

Y mientras crepitan los árboles de luz multicolor de Navidad y parecen oírse los ecos de la voz angélica del Papa, este tema de la guerra y el castrense son los primeros de la actualidad alemana.

CRISTOBAL TAMAYO

Corresponsal de Clarín en Alemania Occidental

Investigan el Alcance del Plan de Sabotaje

INFORMACION PAGINA SEIS

Cunde la Agitación en Polonia

VARSOVIA, 21 (AFP). — Revelóse en fuentes diplomáticas que la agitación antisoviética se extiende en el interior de Polonia. Según esas fuentes, en varios puntos del país, principalmente en los centros mineros de Kutno y Czombierki, los trabajadores se habrían puesto en huelga, y en la primera de esas ciudades un tren de abastecimientos militares soviético habría sido descarrilado por los manifestantes. También se efectuaron manifestaciones de protesta contra la permanencia de las tropas rusas, en Lipno y Poznan. En este centro minero, que fué el primero en levantarse contra la dominación soviética, los obreros exteriorizaron su protesta mediante carteles, con los cuales pasaron ante numerosos efectivos rusos, inclusive tanques.

Mientras tanto, en un discurso pronunciado ante el comité del partido Obrero Unificado de Varsovia, Gomulka atacó acerbamente a "todos aquellos que son incapaces de realizar la política del octavo plenum del comité central, y a los que son responsables de faltas cometidas en el pasado" indicando que serían eliminados de sus funciones y condenados.

Gomulka se refirió luego a la prensa y la radio de Polonia, afirmando que las mismas "en los últimos tiempos representaron un papel positivo, pero que ahora no luchan con bastante energía contra las fuerzas anticomunistas."

GOMULKA

Fué Detenido un Grupo de Agitadores y Saboteadores

INFORMACION PAGINA SIETE

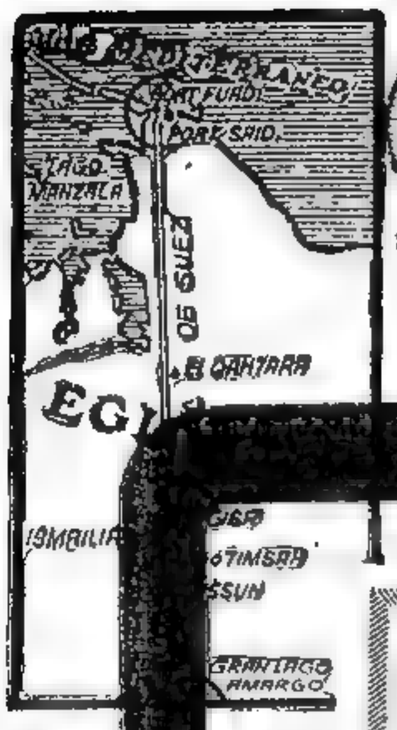

CON un círculo señálase en el mapa la extremidad septentrional del canal de que ocuparon Egipto desde el 6 de noviembre

Completóse la Evacuación Anglofrancesa de Egipto

Habría Agitación Entre Dos Sectores Egipcios

PORT SAID, 22 (AFP). — Circulan en Port Said versiones cada vez más precisas, según las cuales habría agitación en El Cairo entre fracciones antagónicas. Se dice que se habrían operado numerosas detenciones en las últimas 48 horas en la capital egipcia, y esas detenciones habrían alcanzado a elementos militares y a los de la magistratura.

Clarín

Un toque de atención para la solución argentina de los problemas argentinos

BUENOS AIRES · REPUBLICA ARGENTINA · 60 Centavos

AÑO XII — Diario de la Mañana — Nº 4.006

Buenos Aires, Domingo 23 de Diciembre de 1956

Con... Israel el Retiro de Gaza

CON LA FUERZA OPERATIVA NAVAL FRANCOBRITANICA EN ALTA MAR, 22 (AP) — Abandonaron territorio de Egipto esta noche las últimas tropas británicas y francesas. Bajo un techo protector de aviones de caza nocturnos, un grupo final reducido de soldados y tanques británicos se embarcaron en naves de desembarco y dejaron Port Said en manos de la fuerza de emergencia de las Naciones Unidas.

Las últimas unidades francesas, un batallón de infantería y un escuadrón de tanques, salieron pocos minutos antes de la costa oriental de la entrada al canal de Suez. Esta fué la terminación formal de la acción que comenzó hace siete semanas y que desde el punto de vista militar nunca llegó a mayor cosa.

El "Día E"

Hoy ha sido pues el "Día E", el día del embarque final para el retiro anglofrancés de territorio egipcio.

La invasión de Egipto terminó formalmente. Las tropas anglofrancesas se retiraron a las embarcaciones que las llevarán a las naves que las trajeron. Las fuerzas de las Naciones Unidas se instalaron en el perímetro del punto de embarque.

Solamente quedan en Port Said las naves de la fuerza que fueron facilitadas a las Naciones Unidas, bajo la bandera blanca y azul de la organización mundial.

Numerosos Desengaños

Para los militares ha sido ésta una campaña plena de desengaños y frustraciones. Comenzó hace siete semanas con el ataque aéreo a las bases de la aviación egipcia y alcanzó su punto máximo con el asalto y toma de Port Said el 5 de noviembre.

Al día siguiente se dió la orden de suspender las hostilidades, cuando las tropas habían avanzado unos 40 kilómetros hacia el sur. Los 47 días que han corrido desde entonces han sido de espera y

(Continúa pág. CUATRO)

Vuelven a Exigir la Renuncia de Kadar los Trabajadores Húngaros

Amenazan con Sabotear la Producción Minera

VIENA, 22 (INS). — Los mineros de carbón húngaros, que aun desafían al gobierno pro ruso, entregaron un ultimátum de tres puntos al gobierno del primer ministro Janos Kadar, respaldado por el Soviet, diciendo que no aumentarán la producción mientras el "premier" continúe en el poder.

Viajeros de Budapest dicen que los mineros, en su ultimátum, manifiestan: 1º) No harán esfuerzo alguno por aumentar la producción mientras Kadar permanezca en el poder; 2º) Prometen aumentar la producción cuando las fuerzas soviéticas se hayan retirado a sus posiciones, y reducido su número, a los que tenían antes de la revolución; 3º) Prometen producción completa "cuando se hagan arreglos aceptables para realizar elecciones libres".

Mercado Negro

Mientras tanto, el mercado negro florece en Budapest, especialmente en dólares norteamericanos, que se cotizan al tipo altísimo de 200 forints en comparación con el legal de 11 forints por dólar.

Budapest también ha sido escenario de un pánico de compras, en su mayor parte por los agricultores que están adquiriendo artículos de consumo con el dinero que tenían ahorrado. No es extraño ver a un campesino comprando tres o cuatro receptores de radio.

Las calles tienen un aspecto de bazar oriental, con puestos en las aceras, donde en anaqueles de madera improvisados se exponen los artículos en venta.

Liberaron a Bali

BUDAPEST, 22 (AFP). — El líder obrero Sandor Bali fué liberado por el gobierno de Kadar, pero el principal responsable del Consejo Obrero de la zona industrial de Budapest Sandor Raoz, sigue en prisión.

Retiro Soviético

VIENA, 22 (ANSA). — Los diarios vieneses reproducen noticias suministradas por los refugiados húngaros, de última hora, según las cuales las tropas soviéticas estarían evacuando en grandes cantidades el territorio de Hungría.

Opónese Siria a que se Reparen los Oleoductos

Inicióse en Damasco un Juicio Militar por Rebelión Armada

WASHINGTON, 22 (AFP). — El gobierno sirio negó a Estados Unidos autorización para que sus expertos procedan a la reparación de los oleoductos saboteados por los árabes como protesta por los ataques a Egipto. El embajador sirio en Washington, Marfaid Zeineddine, en una entrevista con el subsecretario de Estado, Herbert Hoover, reiteró la posición de su país, afirmando que la misma se mantendrá hasta que haya dejado Egipto el último invasor, inclusive los israelíes de la península de Sinaí y la zona de Gaza. Israel se niega a evacuar el corredor de Gaza, según lo anunció el primer ministro Ben Gurion.

El oleoducto saboteado, que pertenece en parte a intereses norteamericanos, tiene una capacidad diaria de 55.000 tambores, y serían necesarios dos meses de trabajo para rehabilitarlo.

Zeineddine agregó que su gobierno tenía el propósito de invitar al director de la compañía del oleoducto para considerar el asunto. Pero Hoover, a través de un vocero, insiste en que Zeineddine le aseguró que no existía "obstáculo" para comenzar los arreglos que permitirán la reanudación de los envíos de petróleo del Oriente Medio a Europa Occidental y a otras partes.

Renunció el Gabinete

DAMASCO, 22 (AP). — Un grupo de 47 personas, en el que figuran el ex dictador Abid Shishakly, cuatro ex ministros del gabinete y ocho diputados, fué puesto a disposición de un tribunal militar para que lo juzgue por el delito de rebelión armada.

Unas horas antes se dijo oficialmente que el gabinete del primer ministro Sabry Assail había renunciado.

Se acusa a los procesados de intentar un golpe para derrocar al régimen actual en connivencia con el gobierno del Irak. En la larga exposición enviada al tribunal militar se dice que el gobierno iraquí encabezado por Nuri-el-Said dirigió y costeó la conspiración en colaboración con Shishakly y un hermano de éste, así como del Partido Nacionalista Sirio, que está proscripto, y del ex coronel M. Safa.

Gestión Occidental

DAMASCO, 22 (AFP). — "Los representantes diplomáticos de Bélgica, Holanda y Alemania Occidental, que fueron recibidos por el primer ministro sirio sucesivamente, expresaron la esperanza de que el gobierno hará todo lo que esté en sus manos para permitir la reparación de los oleoductos de la Petroleum Co., declaró a la prensa Salah Bittar, ministro sirio de Relaciones Exteriores.

CABECERA de la mesa principal presidida por el general Aramburu, durante el almuerzo realizado ayer en Campo de Mayo, con la participación de jefes y oficiales de las tres armas para celebrar la finalización del año militar

Consideraría EE. UU. el Problema Total de los Refugiados del Este

Nixon Parte de Regreso a Washington

SALZBURGO, 22 (INS). — En declaraciones a la prensa, durante su visita de inspección a los campos de refugiados húngaros en esta ciudad austríaca, el vicepresidente norteamericano Richard Nixon afirmó que el gobierno de Estados Unidos y el Congreso "deben considerar el problema total de los refugiados del Este de Europa" más bien que la ayuda limitada a los fugitivos de la reciente rebelión húngara. Nixon expresó que la magnitud del problema es tal que "los esfuerzos de todas las naciones libres y de la UN deben aumentarse substancialmente, tanto en lo que respecta al número de refugiados como a la cantidad de asistencia necesaria".

Nixon partió por la tarde para Munich, desde donde mañana emprenderá viaje a Islandia, donde conferenciará durante una escala de seis horas con las autoridades locales, con las que discutirá el problema de la base aérea norteamericana de Keflavik.

Despedida en Munich

MUNICH, 22 (AP). — El vicepresidente Nixon despidió aquí a un grupo de 56 refugiados húngaros que emprendieron viaje a Estados Unidos. Les dijo que "el valeroso pueblo húngaro se ha ganado la admiración y el respeto de las naciones libres del mundo". Nixon aseguró a los refugiados que serán bien atendidos en Estados Unidos. Nixon llegó procedente de Austria, adonde fué en viaje de inspección relacionado con el éxodo de húngaros que huyen del gobierno comunista. Con anterioridad, estuvo en Salzburgo y habló con funcionarios austríacos.

Los Refugiados en EE.UU.

WASHINGTON, 22 (INS). — Fuentes de la Casa Blanca revelaron que el gobierno encara planes para traer entre 30.000 y 50.000 emigrados húngaros adicionales a Estados Unidos a principios del año entrante. Se solicitó a la marina de guerra estudiar el transporte de entre 15.000 y 25.000 prófugos de la barbarie militar soviética, por mar,

Diluyense los Temores Económicos en Francia

PARIS, 22 (De nuestra agencia). — La prosperidad económica que existía en Francia antes de la obstaculización del Canal de Suez no ha desaparecido del todo. Las nuevas perspectivas políticas internacionales y en particular los remiendos que Norteamérica aplicó a sus relaciones con ingleses y franceses han hecho evolucionar la actual situación arrancándola de la negra cerrazón y llevándola a algo así como un túnel: la oscuridad presente no impide ver la luz próxima y un horizonte abierto. En este venidero 1957, el mes de abril podrá ser, por lo que atañe a Francia, doblemente primaveral.

El simple hecho de avizorarse una salida, hace más llevadera la temporada de restricciones consideradas por todo el mundo como provisionales. La medida publicada ayer, autorizando una libre circulación total durante el período de las fiestas, aunque continúe el racionamiento de gasolina, combate el retraimiento que se debía tanto o más que a la falta de lubricantes y sus múltiples secuelas, a la inseguridad de un futuro que se vió en ciertos momentos muy de veras comprometido. El 30 % de disminución en la afluencia a teatros y restaurantes —en los cinematógrafos la abstención ha sido menor— no se mantendrá sin duda durante las festividades navideñas y de fin de año, en las cuales penetramos en estos mismos momentos. Para luchar contra la timidez e indecisión de los compradores, el comercio de París ha alumbrado más que nunca sus luces y ha echado al viento sus campanas de Navidad. El ajetreo que hoy descubro por las calles no me parece demasiado inferior al de los años precedentes. Todo el mundo acarrea policromados paquetes y en los semblantes se descubre una soledad y un propósito de dejarse envolver por la corriente navideña, sin parar en excesivas mientes en el reembarque de Port Said y en este triste permanecer en el Canal de unas unidades de la Marina, dedicadas al escombro, previamente privadas de sus uniformes militares. También se esfuerza la gente en olvidar la situación de Argelia, cuyo esclarecimiento se deja, según acaba de decir Guy Mollet, para mediados de enero... La tregua de Navidad caerá este año como una auténtica bendición de Dios sobre las gentes extenuadas.

Los trepidantes transeúntes que afanosamente van de compras me han alejado hoy de los barrios comerciales, para refugiarme en los sectores más reposados y más poéticos de la orilla izquierda del Sena. De Montparnasse a Saint Germain des Pres, una cadena ininterrumpida de anticuarios y salas de pinturas parece llevar en amables volandas al viandante. En una de ellas, durante una charla con pintores y artistas, se ha puesto sobre la mesa la novedad pictórico-comercial que en París nos traen estas navidades. Bajo el patronazgo de una revista artística, un grupo de pintores y de comerciantes en pintura han creado un club realmente original. Sus miembros, que pagarán una inscripción muy módica, tendrán derecho a alquilar una de las 250 pinturas —de momento su número es limitado— que se exponen en una determinada galería; los cuadros se pueden alquilar por meses y su precio varía según la cotización de su autor. Para tener, por ejemplo, un Bernard Buffet —joven pintor de inmerecida moda en Francia— habrá que pagar 8.500 francos mensuales. Un Foujita, otrora famosísimo en Montparnasse, vale 4.500 francos, y un Chéplain-Midy, 5.500 francos. Las telas se entregan enmarcadas y aseguradas. Se harán incluso rebajas para cuando el número de meses de alquiler sea muy substancioso. El cuadro podrá pasar a propiedad definitiva del arrendatario, siempre que éste quiera sufragar su precio, del cual será reducida la cantidad equivalente a unos meses del alquiler. El precio de toda obra se estimará en 75 veces el valor de un mes de alquiler.

Particularmente para las pinturas modernas, abstractas y no figurativas, el alquilar un cuadro puede servir de muy prudente prueba para registrar las reacciones de familiares y amigos. Si el cuadro resiste a las chacoteas y a los acerbos comentarios de unos y otros, el arrendatario de la tela puede pasar a comprador definitivo. ¡Bonito obsequio de navidades! Como presente a un amigo, se le podrá mandar mañana mismo una obra maestra de la Escuela de París.... ¿pero a devolver pasadas las fiestas?

CARLOS SENTIS

Corresponsal de Clarín en Francia

Reclame la 2a. Sección

Clarín DE LOS DOMINGOS

NUEVAMENTE hoy, debido al conflicto en un sector de la industria gráfica, que recién tuvo principio de solución el viernes último, "Clarín de los domingos", íntegramente impreso en rotograbado, no podrá ser distribuído con la presente edición. Para suplir esa falta, publicamos una segunda sección literaria que incluye numerosas colaboraciones de calificadas firmas y un variado e interesante material de lectura, matizado por otra graciosa aventura del popular y simpático "Colita".

Como la normalización en los talleres que se hallaban inactivos se considera inminente, "Clarín de los domingos" en rotograbado reanudará su aparición tan pronto se decida la vuelta al trabajo.

Confirman en Caracas que el ex Dictador Dirige las Huelgas y los Sabotajes

Exigen los Estudiantes Húngaros la Evacuación Rusa

Agrava la Falta de Combustibles la Desocupación en Todo el País

PARIS, 23 (AFP). — Los estudiantes húngaros han pedido al gobierno de Kadar que inicie las negociaciones con el gobierno soviético, para que las tropas rusas abandonen lo más pronto posible el territorio de Hungría, según anunció un comunicado de la Asociación de Estudiantes húngaros dado a conocer por Radio Budapest. Agrega el comunicado: "Nuestra imparcialidad exige que formulemos igualmente otros deseos. Pedimos al gobierno de Estados Unidos la restitución de la Corona de San Esteban, que en 1945 fué llevada al extranjero por los fascistas y que en la actualidad está bajo custodia de las autoridades norteamericanas." Mientras tanto, la escasez de combustibles se hace sentir en todo el país. El mayor centro industrial del país, la fábrica de Csepel, cerró sus puertas por un período de diez días, a causa de que no hay suficiente carbón de piedra para mantenerla en funcionamiento.

La inquietud obrera continuó hostilizando al régimen de Kadar. Los trabajadores declararon que Sandor Racz, presidente del proscripto Consejo Central de Trabajadores de Budapest, cumple una huelga de hambre en la prisión donde se halla detenido desde hace dos semanas.

Funcionarios de la fábrica Csepel manifestaron que se dispusieron cierres y reducción de las labores en otros grandes establecimientos fabriles de todo el país. La semana última, la industria del acero instituyó la semana laboral de tres días, a causa de la escasez de carbón.

Radio Budapest anunció que el toque de queda se aplicará desde esta noche a partir de las 22, en lugar de las 21, y que será suspendido el día de Nochebuena para que los católicos de todo el país puedan asistir a las misas de medianoche. El gobierno de Kadar anunció que Rusia acudirá en ayuda de la nación con unas 700 000 toneladas de carbón que se espera lleguen a fines de marzo. Asimismo, el gobierno dijo que estaba procurando impedir bulla de los países occidentales.

La prensa comunista afirmó que el carbón ruso ya estaba llegando en proporción de 8 000 a 10 000 toneladas diarias.

Clarín

BUENOS AIRES · REPUBLICA ARGENTINA

60 Centavos

Un toque de atención para la solución argentina de los problemas argentinos

AÑO XII — Diario de la Mañana — Nº 4.007

Buenos Aires, Lunes 24 de Diciembre de 1956

Chou En-lai Irá en Enero a Moscú

MOSCU, 23 (AP). — Se anunció simultáneamente en esta capital y en Pekín que el primer ministro chino comunista, Chou En-lai, visitará el mes entrante Moscú, por invitación del Kremlin. Se expresa que la visita tiene por objeto "fortalecer aún más los vínculos de amistad fraternal y de cooperación" que existen entre la Unión Soviética y China comunista. Chou se encuentra actualmente en Pakistán, luego de haberse entrevistado en Nueva Delhi con Nehru. El gobernante chino proyecta dirigirse luego a Nepal, y, aparentemente, aplazó un viaje al Afganistán para poder atender la invitación de Rusia.

El anuncio despertó especulaciones entre los diplomáticos occidentales que creen que Chou y los dirigentes del Kremlin planean discutir el problema de las relaciones entre la Unión Soviética y los países comunistas satélites.

Egipto Retomará Mañana el Control de Port Said

Entraron ya los Primeros Efectivos Militares

EL CAIRO, 23 (AP). — Las autoridades egipcias anunciaron que las fuerzas de la policía internacional de la UN abandonarán Port Said dentro de 48 horas para atender a la evacuación israelí de la península de Sinai. Según la información, los efectivos yugoslavos se dirigirán a El Qantara, y un contingente colombiano tomará posiciones en Ismallia, mientras que las tropas suecas y noruegas se dirigirán a Suez.

Esta mañana, entraron en Port Said las primeras fuerzas egipcias, entre jubilosas demostraciones de los habitantes de la ciudad, en la que la vida tiende a normalizarse. Un batallón de tanques, y tropas de infantería desfilaron por las arterias principales y rindieron luego homenaje ante el monumento al soldado desconocido. Espérase para mañana el arribo de nuevas unidades.

El comandante de las fuerzas de reocupación, general Ismail, izó la bandera egipcia en la Plaza de la Estación, en Port Said.

Mientras tanto, el jefe de las fuerzas de la UN, Gral. Burns, sigue gestionando ante las autoridades egipcias la autorización para comenzar la limpieza del canal. El uso de los buques británicos y franceses en esa tarea sigue siendo un problema, y el jefe de los trabajos de rehabilitación del Canal, general Wheeler, proyecta conferenciar mañana con el presidente Nasser.

Clarín

No Aparece Mañana

EL 25 de diciembre, día de Navidad, no aparecerán los diarios, por acuerdo conjunto suscripto en el ministerio de Trabajo y Previsión entre AEDBA, entidad que agrupa a las empresas editoras; los periodistas y los vendedores de diarios.

Clarín, al anunciar que no saldrá mañana, se despide de sus lectores hasta el miércoles, a la hora habitual, deseándoles una feliz Nochebuena.

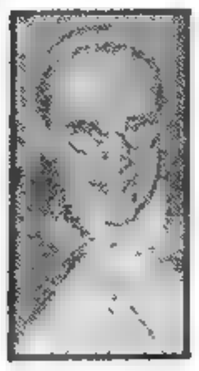

PIO XII

Mensaje Papal de Paz en Navidad

Condena Pío XII el Uso de Armas Para Someter Pueblos

CIUDAD DEL VATICANO, 23 (ANSA). — Más de treinta emisoras irradiaron en veinte idiomas el mensaje de Navidad que el Sumo Pontífice dirigió al mundo católico en el curso de una solemne ceremonia efectuada en la Sala del Consistorio, en presencia de los cardenales y de toda la alta jerarquía eclesiástica romana. Pío XII habló, una vez que el cardenal Tisserant, en su carácter de decano del Sacro Colegio, la hubiera expresado los buenos augurios de los católicos para Navidad y Año Nuevo.

La Democracia Moderna

El radiomensaje del Santo Padre que constá de tres partes, está dedicado en su primera, a los principios mismos de la doctrina católica con respecto tanto a la fuerza como a la debilidad de la naturaleza sana, a la realidad de la culpa original, a la obra de la Redención, al sublime concepto de la dignidad humana heredada de Jesucristo, pero siempre sujeta a los límites de un ser creado con todas sus deficiencias en la vida individual, social y estatal.

"También el Estado y su forma —dijo el Papa— dependen del parecer moral de los ciudadanos, especialmente hoy cuando el Estado moderno, en el alto sentimiento de las posibilidades técnicas y organizadoras, tiende desgraciadamente a quitar al individuo, mediante públicas instituciones, el pensamiento y la responsabilidad de su vida. Una democracia moderna, si constituída, ha de fracasar, desde el momento en que ya no atiende o no puede atender a la responsabilidad moral de cada uno de los ciudadanos.

"La política del siglo XX no lo puede ignorar ni tolerar que se insista en el error de querer al Estado separado de la religión, en nombre de un laicismo que no ha podido ser justificado por los hechos."

Pretendido Realismo

Pío XII en la segunda parte de su mensaje, se refirió a como la falta de prejuicios del pretendido realismo que considera al hombre como si fuera un aparato técnico en el gran laboratorio del mundo, no tolera que él permanezca vinculado a ninguna verdad absoluta. El realismo del cristianismo, al contrario, es verdaderamente tal porque pone en el vértice de todo la verdad absoluta, Dios, haciendo descender de él, aquellas otras verdades y realidades que vivifican y sostienen la vida de los individuos y de los pueblos.

"Tendencias Nocivas"

En la tercera parte de su alocución, el Sumo Pontífice puso en guardia a los fieles contra ciertas "tendencias nocivas" y deploró el apoyo prestado por algunos católicos, tanto eclesiásticos como laicos, al trabajo de tender cortinas de humo para obtener un efecto que ellos mismos no han querido. Es hora —añadió— que por respeto al nombre cristiano, se desista de prestarse a algunas tácticas, porque como amonesta el apóstol, es inconciliable el querer sentarse a la mesa de Dios y a la de sus enemigos.

Sería error fatal —expresó más adelante— repetir lo que en un caso semejante sucediera en los años que precedieron a la segunda conflagración mundial, cuando cada una de las naciones amenazadas, y no sólo las menores, trató de salvarse a costa de las otras, como escudándose con ellas y aún tratando de sacar de la angustiosa situación de las demás, ventajas económicas y políticas muy discutibles. El resultado fué que todas a la vez se vieron atropelladas en la conflagración."

Solidaridad Europea

Al tratar de las cuestiones que requieren la más urgente solución, el Pontífice recordó que la solidaridad de Europa constituye uno de los medios más eficaces precisamente para conseguir la paz del mundo. "No es posible ya dudar acerca de las miras y los métodos que vienen tras los tanques militares, cuando éstos se lanzan fragorosamente sembrando la muerte más allá de sus fronteras para obligar a las poblaciones civiles a una forma de vida que abiertamente aborrecen, cuando, atropellando, por decirlo así, los trámites de posibles arreglos y mediaciones, se amenaza con el uso de las armas atómicas para conseguir concretas aspiraciones, sean o no justificadas."

Las Naciones Unidas

"Nadie aguarda o pide lo imposible, ni siquiera tratándose de las Naciones Unidas; pero se podría haber esperado que su autoridad hubiese pesado, al menos por medio de observadores, en los sitios de extremo peligro para los valores esenciales del hombre. Aunque es de agradecer que la UN condene violaciones graves contra el derecho de las gentes y pueblos enteros, con todo podría desearse que en semejantes casos a los Estados que rechazan aún la admisión de observadores, demostrando así tener un concepto de la soberanía del Estado que mina los fundamentos mismos de la UN, no les sea permitido el ejercicio de sus derechos de miembros de la misma organización. Esta debería tener también el derecho y el poder de prevenir toda intervención militar de un Estado en otro, intentada bajo cualquier pretexto, y no menos el de asumir con suficientes fuerzas de policía la defensa del orden en el Estado amenazado."

Reducción de las Armas

Con respecto al tema de desarme general y los nuevos métodos de control de armamentos, el Sumo Pontífice destacó cómo, sólo en el ámbito de una institución como las Naciones Unidas, el compromiso de los Estados e individuales a reducir los armamentos y especialmente a renunciar a la producción y el empleo de determinadas armas, podrá ser convenido y transformado en estricta obligación de derecho internacional.

El Plan Eisenhower

El Pontífice abogó por la aceptación del plan de "cielos abiertos" del general Eisenhower. Al respecto, dijo que los adelantos de la ciencia, y las experiencias que se han realizado permite tener la seguridad de que no se podrán hacer movimientos de tropas ni concentrar efectivos sin que las inspecciones aéreas no los denuncien. Agregó empero, que ahora se trata de lograr la aprobación de este sistema.

Bendición Apostólica

Después de expresar que "nos consolamos vivamente pensando en la conducta generosa y compasiva en favor de Hungría, de todos nuestros amados hijos", dió la bendición apostólica a todos los escuchas y "especialmente a los que sufren, los humildes y los pobres y los que padecen persecución por la justicia".

Reclame la 2da. Sección Clarín Deportivo

Aumenta la Emigración Inglesa al Commonwealth

LONDRES, 23 (De nuestra agencia). — Parte del pueblo de Inglaterra va perdiendo la fe y emigra. La representación de Australia en Londres nos informa que cinco mil británicos se acercan cada semana a sus despachos y declaran el propósito de partir; este número de candidatos es tres veces mayor que el de antes de la llamada "emergencia de Suez" y del racionamiento de la nafta. Añade que sus empleados contestan además a dos mil llamadas telefónicas y a más de mil cartas cada veinticuatro horas. Las oficinas de inmigración del Canadá atienden a tres mil emigrantes en potencia todas las semanas, y las de Nueva Zelandia y Sud-Africa han sido también desbordadas.

Los ingleses que no están dispuestos a emigrar —todavía— discuten por qué emigran los otros. Esta colosal operación "Mayflower" con rumbo a distintos "Plymouths" de ultramar es el tema de casi todos los días en la prensa, la radio y la televisión. La BBC ha dispuesto que lo polemicen sus "cerebros". En las cartas "al editor" de los diarios sólo se cuenta ya "por qué me voy a Montreal" o "a Melbourne", o a "Johannesburgo". Apenas si emigran los trabajadores más que antes. Ahora emigran los médicos, los abogados, los arquitectos, los altos empleados —a veces— de comercio y la industria: gente, en suma, que tiene naves y las quema. No han perdido tanto la fe en su país como en la administración del país. Se sienten frustrados. Un año tras otro el gobierno les pide austeridad, los flagela con impuestos recién inventados y les raciona algo. Una vez al mes, el canciller del Tesoro desenvaina como un alfanje "el estado de las reservas en oro y dolares de la nación" y decapita cualquier cosa. Sólo por inercia y culto de la tradición se le sigue llamando "tesoro" a la hacienda pública en Inglaterra.

●

Desde el fin de la última guerra, ha esperado el pueblo con paciencia benedictina el regreso a una modesta prosperidad con los laboristas o los conservadores, y lo defraudan unos y otros. Tuvo razón lord Mancrof cuando dijo que "una de las grandes calamidades del pueblo británico es que no se queja lo bastante". Continúa sin quejarse, pero se va a causa de las restricciones de los impuestos, de la crisis del petróleo, de la crisis internacional y "porque no hay futuro".

Australia ofrece las mayores ventajas y es la segunda patria, preferida por los que parten en grupos familiares. Sigue el Canadá; las perspectivas del Canadá quedan limitadas durante el invierno, sin embargo, a causa de la dificultad de "asentar inmigrantes en la nieve". Nueva Zelandia "los" prefiere solteros; es decir, sin lastre improductivo.

Pero mientras la prensa, la radiotelefonía y la voz pública se ponen de acuerdo en la razón de que emigre en masa Inglaterra, las fiestas de Navidad fingen como nunca la felicidad cronológica de los ingleses. El martes nos vamos a comer dos millones de pavos, algunos de ellos argentinos. Y gracias a Dios y al refuerzo de 170.000 empleados temporales del correo de Su Majestad, nos estamos enviando los unos a los otros algo así como setecientos millones de postales de Navidad y veinte millones de paquetes con regalos. Pasarán muchos días antes de que la arteriosclerosis del correo normal de la nación quede dominada.

No creo que esta locura colectiva, este delirio, sirva para equilibrar la famosa balanza comercial. Ninguno de los economistas a quienes conozco lo cree.

JACINTO MIQUELARENA
Corresponsal de Clarín en Gran Bretaña

Clarín
BUENOS AIRES · REPUBLICA ARGENTINA
60 Centavos
Un toque de atención para la solución argentina de los problemas argentinos
AÑO XII — Diario de la Mañana — Nº 4.008
Buenos Aires, Miércoles 26 de Diciembre de 1956

Habló Rojas Desde la Antártida: "El Gobierno no Tolerará el Relajamiento del Orden Público"

Dirigió un Mensaje Radial de Nochebuena

DESDE a bordo del "Bahía Thetis", en viaje por la Antártida, el vicepresidente de la Nación, contraalmirante Isaac F. Rojas, dirigió un mensaje de Nochebuena. Al referirse a la situación interna del país, el contraalmirante Rojas afirmó que "no hay presos sin causa justificada en Argentina", añadiendo que el gobierno no tolerará el relajamiento del orden público e institucional.

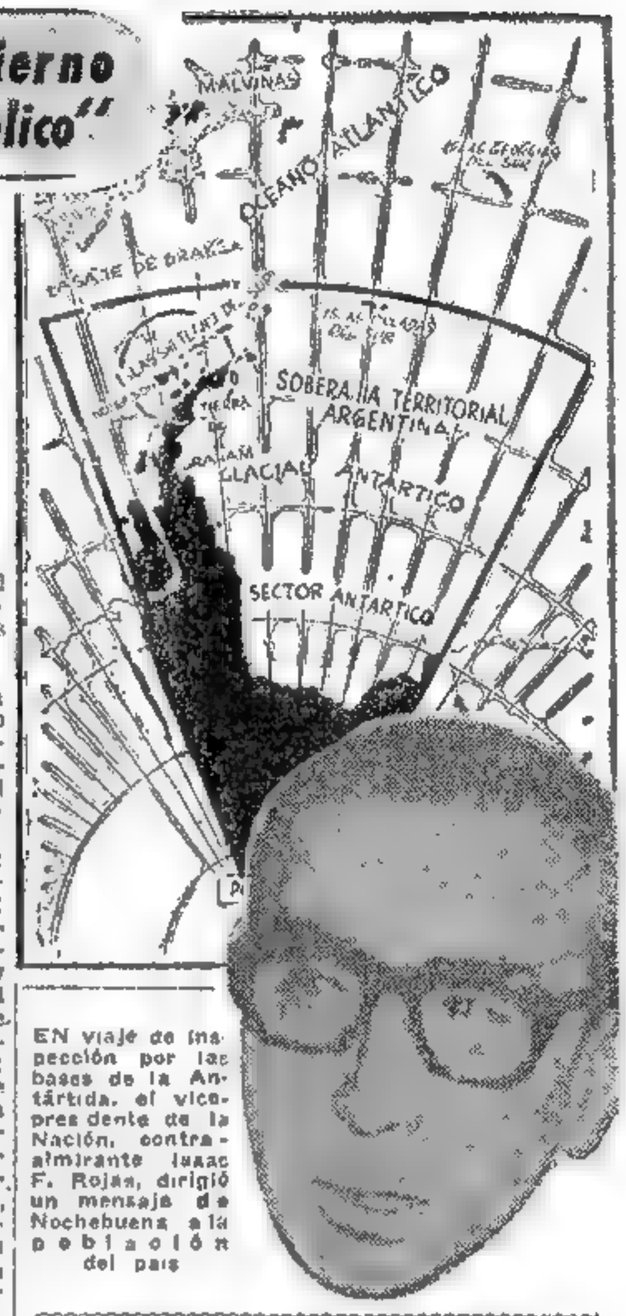

EN viaje de inspección por las bases de la Antártida, el vicepresidente de la Nación, contraalmirante Isaac F. Rojas, dirigió un mensaje de Nochebuena a la población del país

El Mensaje

El texto del mensaje del contraalmirante Rojas, irradiado desde la Antártida, es el siguiente:

"Compatriotas:

Se confunden en la honda emoción con que pronuncio estas palabras, mi sensibilidad de cristiano, de argentino y de hombre puesto al servicio de una empresa revolucionaria que se propuso desde el comienzo, restablecer la preeminencia de los valores espirituales, después de una época de sórdidas preocupaciones materiales —exclusivas y excluyentes— y alentadas y dirigidas desde el poder por un régimen que sólo levantó altares a la idolatría política remunerada; después de diez años en que se persiguió como subversiva toda inquietud superior, ahogando las expresiones más nobles y puras del espíritu argentino, del alma nacional, que no se resignaba a desaparecer bajo el oleaje de los prometedores negocios ilícitos y las supuestas conquistas sociales.

Liberado del sistema totalitario, nuestro pueblo comparte hoy, animado de generosos sentimientos, el jubilo de la fiesta cristiana.

Mensaje de Amor

Recoge su entrañable mensaje, dos veces milenario, de paz, de justicia, de amor y de caridad. Ese mensaje vibra en el metal de las viejas campanas, flota en el aire, como purificado de las ciudades, embellece el paisaje de los campos, trasciende en la imprevista ternura de las conversaciones familiares, distiende de las facciones que el egoísmo ha endurecido, se expresa en el gesto, en el voto, en el íntimo estremecimiento de lo mejor de cada uno.

La literatura ha hecho clásica la definición del "espíritu de la Navidad".

Y, ¿qué celebramos? Es un hecho en apariencia pequeño: en su propia aparente pequeñez oculta su gloriosa trascendencia.

En un rincón perdido de la tierra, en el más humilde hogar de uno de los más humildes pueblos de la antigüedad, en un establo, sobre un lecho de paja, nace un niño

Continúa en la página OCHO

Egipto No Autorizó Aún la Limpieza del Canal

—Envía la UN Dos Emisarios a El Cairo—

PORT SAID, 25 (AP). — La cuestión de utilizar tripulaciones de salvamento británicas y francesas para la limpieza del canal de Suez demoró nuevamente la iniciación de estas tareas. Una flota de salvamento de la UN, que incluye naves francesas e inglesas, está lista para ponerse a trabajar, pero Egipto no ha dado aún su autorización, y anunció que no lo hará hasta tanto no abandonen su territorio todas las fuerzas israelíes. Los egipcios, enfurecidos, destruyeron la estatua de Fernando de Lesseps que se levantaba en la entrada septentrional del canal de Suez, el cual fué construído por aquél hace cerca de un siglo. Las fuerzas egipcias acaban de regresar a Port Said tras la evacuación de las fuerzas británicas y contemplaban la escena mientras la policía mantenía a distancia segura a las gentes, en momentos en que una carga de dinamita, accionada por un detonador eléctrico, hacía saltar la estatua de 12 metros de altura. Tres explosiones fueron necesarias para poder partirla en dos.

Hammarskjold Envía Mediadores a El Cairo

NUEVA YORK, 25 (AP). — El secretario general de la UN, Dag Hammarskjold, envió a El Cairo a dos de sus principales ayudantes con la esperanza de que puedan convencer a Egipto de que no impida la limpieza del canal de Suez.

Hammarskjold decidió que su ayudante ejecutivo, Andrew Cordier, y el subsecretario, Alfred Katzen, viajen en las próximas horas con destino a Egipto a fin de conferenciar con el general norteamericano Raymond A. Wheeler, que dirige las operaciones de limpieza en nombre de la UN y con el general canadiense Burns, comandante de las fuerzas de emergencia.

Un vocero de la UN dijo que los cuatro conferenciarán con los representantes del gobierno egipcio sobre todos los puntos aún pendientes respecto de la limpieza del canal.

Mientras tanto en el canal de Suez las objeciones egipcias paralizaron virtualmente a una fuerza combinada de buques de salvamento británicos, franceses y neutrales que Wheeler había concentrado para levantar de la vía marítima los 47 barcos que los egipcios hundieron cuando Gran Bretaña y Francia invadieron la zona del canal.

Se dijo que los egipcios habían convenido en permitir la iniciación de las obras de limpieza tan pronto como los franceses y los británicos evacuaran su territorio.

EDISON BURNS

Hungría se Dispone a Pedir Ayuda Económica a Occidente

Gestionaría un Crédito al Banco de Reconstrucción

MINDSZENTY

BUDAPEST, 25 (AP). — Hungría, con su economía completamente desorganizada a raíz de la revolución antisoviética de octubre, busca un empréstito de 100 millones de dólares del Banco Internacional de Reconstrucción y Fomento, según trascendió en esta ciudad. La versión dice que una delegación húngara había partido ya o saldrá en breve para París con el fin de tratar de negociar un préstamo con los funcionarios del Banco Mundial. Hasta ahora ha sido imposible obtener confirmación de la versión en fuentes oficiales. Sin embargo, según informes anteriores, los economistas húngaros ya han aconsejado al gobierno de Kadar, que la quebrantada economía de la nación necesita ayuda por valor de unos 400 millones de dólares.

El diario "Nepszabadsag", órgano del partido Comunista, predice que pronto habrá 200.000 desocupados en Hungría, debido a la seria escasez de carbón y otros males económicos. Agrega que Hungría tendrá que buscar préstamos extranjeros, aun de los países capitalistas. La Unión Soviética ha prometido 700.000 toneladas de carbón para fines de marzo con el fin de reanudar las operaciones en las fábricas y los húngaros están tratando de comprar energía eléctrica de Austria.

Mientras tanto, los católicos y protestantes húngaros llenaron sus templos para las ceremonias de Navidad. El más renombrado clérigo del país, el cardenal Mindszenty, celebró misa en la legación norteamericana, donde está en calidad de refugiado desde el ataque ruso contra la población de Budapest el 4 de noviembre.

Muchos húngaros hicieron visitas a los cementerios para colocar flores en las tumbas de sus seres queridos muertos en la rebelión patriota. En algunos puntos, los que concurrían a los templos debieron pasar junto a los tanques y vehículos blindados rusos. Sin embargo, parecía que el gobierno de Kadar y los rusos estaban tratando de hacer hoy lo menos conspicua posible la ocupación militar soviética. Se llegó incluso a transmitir ocasionalmente por Radio Budapest canciones populares de Navidad y religiosas. El estado de sitio fué levantado ayer con motivo de los festejos de Navidad.

REITERA BEN GURION QUE RETENDRAN GAZA

JERUSALEN, 25 (INS). — El primer ministro israelí, David Ben Gurión, reiteró que su país retendrá la zona de Gaza. El anciano estadista se negó a debatir en el Parlamento la posición del gobierno acerca de una posible retirada de esa región expresando que mantenía la posición expresada la semana pasada cuando afirmó que Israel nunca permitirá que Egipto vuelva a ocupar la disputada franja de terreno en la costa del Mediterráneo.

Al mismo tiempo, Israel reiteró las acusaciones contra la actividad de los comandos suicidas árabes denunciando a Egipto por desafiar a la UN al efectuar incursiones contra territorio israelí. Fuentes oficiales informaron que los comandos egipcios efectuaron tres ataques nocturnos en la zona de Yokneam, a 25 kilómetros de Haifa.

Belgrado Hizo un Llamado a la "Coexistencia" Comunista

BELGRADO, 25 (AP). — Yugoslavia formuló un llamamiento en favor de la "coexistencia" en las relaciones entre los partidos comunistas, con el objeto de conservar la unidad, que se halla en peligro, debido a las diferencias entre el comunismo del tipo soviético y el del tipo yugoslavo. El diario "Politika", de gran influencia, dice que este término no sólo tiene significado diplomático sino que debe aplicarse "en las relaciones entre los países socialistas (comunistas)".

2da SECCION

NEHRU INSTARA A NASSER A COLABORAR CON LA UN

Conferenciará También con Adenauer

LONDRES, 25 (AFP). — El primer ministro de India, Jawaharlal Nehru, viajará a El Cairo el jueves próximo para conferenciar con el jefe del gobierno egipcio, coronel Nasser, a quien le pedirá la cooperación de su país en las tareas de rehabilitación del canal de Suez, que encara la flota de salvamento de la UN. El gobernante indio llegó ayer de Canadá, donde se había entrevistado con el primer ministro Saint Laurent. Seguidamente se trasladó a la residencia del primer ministro Eden, en Chequers, manteniendo una prolongada conferencia con el jefe del gobierno británico. Aunque no se dió información oficial acerca de los temas tratados en la reunión, trascendió que Nehru expuso a Eden los puntos de vista norteamericano y canadiense respecto de los problemas del Oriente Medio. Al mismo tiempo, el "premier" inglés le habría expresado su preocupación por la demora en la iniciación de los trabajos de despeje del canal de Suez, bloqueado por cascos de naves hundidas durante las acciones de noviembre y por varios puentes derribados.

Nehru partirá por vía aérea haciendo una escala en Dusseldorf, donde sostendrá una conversación privada con el jefe del gobierno federal, doctor Adenauer.

KADAR DESEA PACTAR CON LOS CATOLICOS

VIENA 25. (ANSA) — En un esfuerzo análogo al realizado en Polonia por Gomulka, el primer ministro prosoviético de Hungría, Janos Kadar, está realizando visibles esfuerzos por entrar en una "nueva etapa" de relaciones con la jerarquía religiosa católica y protestante.

Revelóse hoy que a fines de enero los obispos católicos se reunirán para considerar ofrecimientos concretos del actual jefe del gobierno; otro tanto harán los representantes de otras religiones. Señalóse que el levantamiento del toque de queda en Budapest, para que los fieles pudieran concurrir a los templos, ha indicado el comienzo de la "nueva política" de Kadar.

Deben Ampliar los Occidentales y la NATO su Sistema de Consultas

WASHINGTON, 25 (Exclusivo para Clarín). — Han sido magras las noticias sobre las conversaciones de la NATO, ya que no hubo periodistas presentes ni se conocen detalles completos sobre lo que se dijo allí. Pero se formularon dos preguntas interesantes. Una, de carácter teórico: ¿hasta dónde puede llegar un miembro de la NATO en cuanto a consultas si el problema excede los límites regionales fijados en la alianza atlántica, verbigracia en el Lejano Oriente o en el Oriente Medio?; la otra, de política práctica, la hizo el ministro de Asuntos Exteriores alemán, Von Brentano, al informar a la NATO de que existe la posibilidad de una rebelión, similar a Hungría, en la Alemania oriental.

■

La pregunta teórica plantea uno de esos problemas insolubles en el terreno abstracto y que sólo pueden resolverse con sentido común, lealtad y buena voluntad. En teoría, la jurisdicción y los deberes de la NATO tienen límites geográficos precisos. Comprenden, por ejemplo, la mayor parte de la Europa occidental, pero excluyen a Irlanda, Suecia, Suiza y España. Incluyen, en cambio, a Grecia y Turquía, pero no figuran Irán ni ningún otro país del Oriente Medio. La NATO, desde el punto de vista jurídico, no es una alianza general sino un pacto colectivo para la defensa militar de un conjunto de territorios cuidadosamente definidos. Teóricamente, lo que sucede fuera de los límites geográficos de la NATO no es de su incumbencia.

Pero, en realidad, también les concierne a los miembros de la NATO sucesos de otras esferas que pueden afectar la eficacia de dicha entidad. Dulles, parece haber dicho en París que EE. UU. no está obligada a consultar a la NATO si considera que deben ir a la guerra a causa de Formosa.

Esto es cierto, de acuerdo con los términos literales del pacto de la entidad. Pero... ¿y si una guerra con China roja provocara la intervención bélica de su aliado, la Unión Soviética? ¿Acaso entonces podrían permanecer neutrales la NATO, y con ella las bases norteamericanas en los territorios de dicho organismo?

Lo mismo sucede en el Oriente Medio, donde, también en teoría, Gran Bretaña y Francia no se hallan en el deber legal estricto de consultar a la NATO. Pero como toda la NATO sufriría las múltiples consecuencias de aquellos actos, no se podría decir que el Oriente Medio está fuera de su esfera.

Digan, pues, lo que digan las palabras del pacto, el espíritu de la NATO exige una consulta constante cuando la alternativa puede ser la paz o la guerra en cualquier parte del mundo. Lo que se requiere por lo tanto, es un hábito en la conducta internacional. Un hábito de consulta.

■

La pregunta del ministro alemán de Asuntos Exteriores está, evidentemente, dentro de la esfera de la NATO. La reunión de París será un considerable fracaso si se da por terminada sin tomar nota del peligro existente en la Alemania oriental.

Tomar nota, a mi entender, no sería solamente para tratar de reaccionar después de la explosión: implicaría asumir la iniciativa, obrar ahora más bien que reaccionar después, y proponer una reanudación de las negociaciones con la Unión Soviética para la unificación de Alemania, la reducción y retiro de los ejércitos y la constitución de un sistema paneuropeo de seguridad.

WALTER LIPPMANN

(Copyright Clarín y Editor's Press — Prohibida la reproducción total o parcial)

★ Declaráronse 15 Mil Millones de Pesos de Capital no Justificado ★

INFORMACION PAGINA NUEVE

Logróse Acuerdo Para el Desbloqueo del Canal

Comenzarían de Inmediato los Trabajos

EL CAIRO, 26 (INS). — Egipto anunció que ha llegado a un acuerdo con el secretario general de la UN, Dag Hammarskjold, sobre "todos los puntos" pendientes relacionados con la limpieza del canal de Suez. El gobierno anunció que se impartieron instrucciones al coronel Mammoud Younis, jefe de la autoridad egipcia del Canal, para iniciar la limpieza de la vía marítima, de acuerdo con las disposiciones del convenio.

No Está Claro

El informante oficial no aclaró los puntos del acuerdo, pero se entiende que Egipto ha convenido en que los trabajos se inicien de inmediato, aún antes de que Israel haya completado su evacuación de la península de Sinai y de la franja costera de Gaza. Este era uno de los puntos principales de discrepancia.

Tampoco se aclaró otra cuestión: Si Egipto permitirá o no el empleo de buques de salvamento con tripulaciones británicas o francesas. Se estima que Hammarskjold formulará declaraciones al respecto en la sede de las Naciones Unidas en Nueva York.

El acuerdo fué anunciado antes de la llegada de los emisarios enviados por Hammarskjold a El Cairo, los cuales deben llegar mañana.

Aviación de la UN

TEL AVIV, 26 (INS). — El mayor general Edison L. M. Burns, reveló que espera enviar pronto las primeras unidades aéreas de las Naciones Unidas al desierto de Sinaí para acelerar el avance de la fuerza de emergencia de la Organización Mundial hacia la frontera israelí.

Las tropas de la UN se están desplazando hacia el Este por la península de Sinaí, detrás de las tropas israelíes en retirada que han llegado a posiciones distantes 72 kilómetros del canal de Suez. Su marcha ha sido lenta debido a que las carreteras y caminos fueron volados y obstruídos por los israelíes en su retirada.

Consultas con Dayan

Burns, que ha estado procurando acelerar la evacuación de las fuerzas israelíes, celebró consultas durante 40 minutos con el jefe del estado mayor israelí, general Moshe Dayan.

Las unidades aéreas de las Naciones Unidas se destinarían al transporte de tropas de la Organización y a resolver problemas inherentes a las comunicaciones.

Gestión Israelí

WASHINGTON, 26 (INS) — Israel formuló una apelación ante EE. UU. para que adopte medidas a fin de poner término a lo que calificó de ataques de guerrillas contra el territorio israelí.

En una nota entregada al Departamento de Estado, la embajada israelí expresa que desde el 3 del corriente, se realizaron 19 ataques de guerrilleros "Fedayeen" desde Jordania y Siria contra el Estado judío.

La comunicación diplomática dice también que estos ataques estuvieron dirigidos por Egipto y pide a Estados Unidos que ayude a poner fin a los mismos.

Clarín

Un foco de atención para la solución argentina de los problemas argentinos

AÑO XII — Diario de la Mañana — Nº 4.009

BUENOS AIRES · REPUBLICA ARGENTINA · 60 Centavos

Buenos Aires, Jueves 27 de Diciembre de 1956

PRORROGARONSE HASTA EL 28 DE FEBRERO LOS ALQUILERES

CONCRETOSE ayer la prórroga hasta el 28 de febrero del año próximo, de la vigencia de la actual ley de alquileres, mientras continúa el estudio para su modificación.

El decreto respectivo fué dado a conocer ayer en la Presidencia de la Nación y ha sido refrendado por el vicepresidente y los ministros de Interior, Marina, Ejército y Aeronáutica.

Como se sabe, la citada ley vencía el 31 del corriente mes, pero como aún no ha concluído el estudio para la reforma del mencionado instrumento legal, se ha decidido la prolongación de su vigencia hasta el último día de febrero de 1957.

En consecuencia y hasta el nuevo plazo fijado por el Poder Ejecutivo no se podrá introducir ningún cambio en el "status" actual de los alquileres.

Gestiona Kadar Apoyo de los Partidos no Comunistas

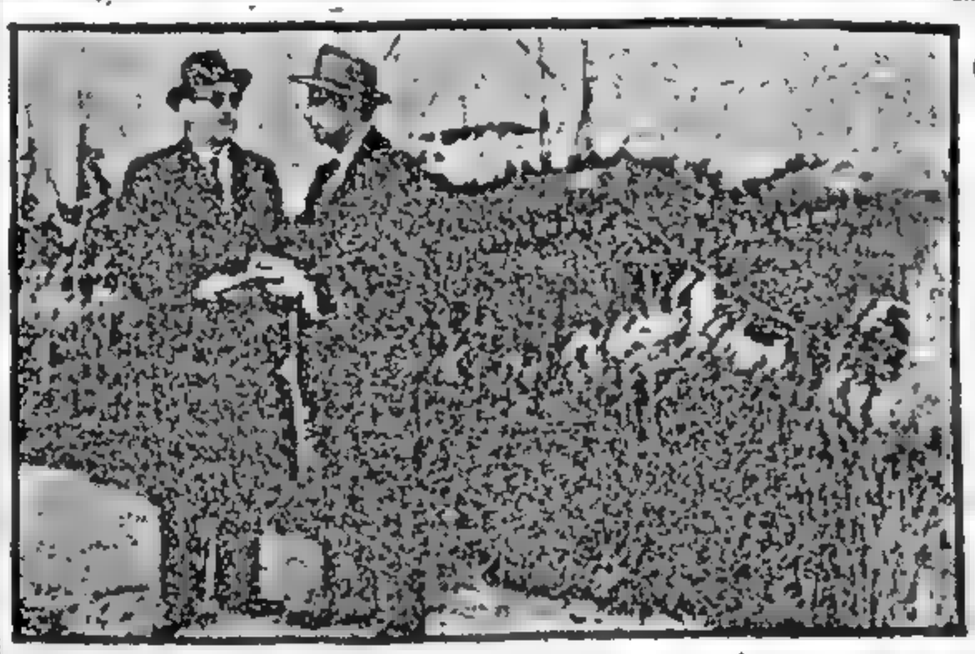

EL almirante Wheeler (a la izquierda) que fuera designado por la UN para desbloquear el canal de Suez, aparece aquí, en "El Cap", con su ayudante Jack Connors, inspeccionando una parte de la vía marítima, a fin de estimar los trabajos que deberán realizarse. Las tareas comenzarán de inmediato, luego del acuerdo logrado entre la UN y Egipto

BUDAPEST, 26 (AP). — El pueblo de Hungría prolongó la celebración de la Navidad hoy, pero los miembros del gobierno comunista de Kadar se mantuvieron trabajando fuerte, según se informó. Los comunistas están tratando de hallar un plan que sirva para mantener al aún país rebelde fuera del caos económico político. Una fuente informativa húngara, dijo que "el nuevo programa" probablemente se haga conocer antes de año nuevo.

Formarían un Gobierno más Popular

Sin embargo, se predice que no se tratará de nada espectacular, pero que serviría de base para llevar a cabo conversaciones entre los partidos no comunistas dentro del presente régimen impopular.

Los trabajadores volverán mañana a sus tareas en la industria, y las minas, siempre que las fábricas tengan carbón y energía suficiente y las minas estén operando.

Se están gestionando préstamos de Occidente, pero aquí nadie sabe cómo Hungría podrá obtener un préstamo de 100 millones de dólares, que es lo que pide al Banco Mundial.

Negará Ayuda a Hungría el Banco Internacional

WASHINGTON, 26 (INS) — El Banco Internacional de Reconstrucción y Fomento negó en términos categóricos que se piense efectuar préstamo alguno al gobierno húngaro del "premier" Janos Kadar.

Eugene Black, presidente de esa entidad mundial, explicó que el desmentido era hecho como resultado de los numerosos rumores en el sentido que Hungría gestionaría un empréstito de 100 millones de dólares.

"Hungría no es miembro del Banco Mundial —expresó Black— y por lo tanto no puede aspirar a préstamos del mismo".

Anuncio Ruso

PARIS, 26 (AFP). — Radio Moscú anunció que "en Budapest, en la noche de Navidad, hubo agitadores que, aprovechando el levantamiento del toque de queda, han intentado provocar disturbios. Esas tentativas han fracasado, porque los agitadores fueron desenmascarados y "liquidados" por la misma población".

Desmentido Húngaro

BUDAPEST, 26 (AFP). — Se ha recibido con estupefacción en Budapest la noticia irradiada por Radio Moscú, según la cual "los agitadores aprovecharon el levantamiento del toque de queda para Navidad para intentar provocar desórdenes". Se indica en todas las esferas de la capital húngara que no se ha registrado la menor tentativa de alterar el orden ni en Budapest ni en el interior.

2da SECCION RECLAME la

Con Pesimismo Juzgaría el Papa la Situación Mundial

ROMA, 26 (De nuestro corresponsal). — En la gran paz navideña, ha resonado también en este año la voz del Papa, con un mensaje radiotelefónico que apareció como un auténtico y adecuado programa de política exterior. El contenido del mensaje ha provocado profunda sorpresa. Recientes manifestaciones de las autoridades eclesiásticas y del propio Sumo Pontífice habían hecho suponer, en realidad, que la Iglesia condenaba la política de los bloques adversos y alentaba a la llamada política de la distensión. Esa orientación se manifestó de una manera particularmente categórica con motivo de la intervención anglofrancesa en Egipto. En esas circunstancias, el diario del Vaticano publicó una serie de artículos en que se condenaba explícitamente el uso de la fuerza para solucionar la controversia del Canal y se afirmaba vigorosamente el deber de los gobernantes de insistir en las tentativas de resolver con negociaciones pacíficas todos los problemas internacionales, sin descorazonarse por las dificultades halladas y recordando que el bien supremo de los pueblos es la paz.

A esa inspiración de las autoridades eclesiásticas se ha atribuído la conducta de la dirección del partido católico al criticar con vehemencia la actitud asumida por el canciller Martino y la de la delegación italiana en la UN, cuando Italia se abstuvo de votar la moción afroasiática contra la intervención anglofrancesa en Egipto.

●

Ahora el Papa, en su mensaje de Navidad, ha sostenido muy vigorosamente la necesidad de no comprometer la unidad de los países europeos y de las democracias atlánticas al sobrestimar los errores que puedan haber cometido. Es evidente, por lo tanto, que el Pontífice no aprueba la actitud de los países occidentales con los gobiernos de París y Londres. En forma no menos explícita, Pío XII ha deplorado que muchas naciones occidentales hayan puesto en cierto modo en el mismo plano la iniciativa de los franceses e ingleses contra Egipto y la intervención de la Unión Soviética en Hungría.

El Papa piensa evidentemente que se habría requerido apelar a una mayor energía contra la U.R.S.S. y en su mensaje navideño llega hasta a pedir la expulsión de la Unión Soviética, o por lo menos severas sanciones contra la misma.

Según el mensaje papal, no es admisible que, en una organización internacional que se propone defender determinados principios, siga siendo miembro un estado que ha violado y pisoteado esos principios. Asimismo, en el mensaje pontificio se exhorta a los pueblos de Occidente a que refuercen su unidad y el sistema militar al cual está confiada la defensa común.

Los católicos están empeñados en no obstaculizar los planes de vigorización de las fuerzas armadas de sus respectivos países y en cumplir fielmente con sus deberes militares, hasta el día en que se encuentre un sistema eficaz de control de los armamentos.

●

Esta nueva orientación de la Iglesia Católica se interpreta generalmente en el sentido de que el Papa juzga con pesimismo la situación internacional. Resulta difícil saber si el Pontífice teme que el mundo soviético, forzado por su crisis interna, más que nada en su faz económica, se vea inducido a intentar la gran aventura de la ocupación de Europa, o si cree concreto el peligro de una guerra que surgiría, contra la propia voluntad de los soviéticos, como secuela de las rebeliones populares y nacionales del tipo húngaro, en otros estados satélites o en la Alemania oriental.

ENRICO MATTEI
Corresponsal de Clarín en Roma

Rechazaría Egipto los Principios de la UN Para Tratar el Futuro de Suez

EL CAIRO, 26 (AP). — En una fuente egipcia autorizada se informó que Egipto no considera ya la posibilidad de negociar con Gran Bretaña y Francia la disputa sobre el canal de Suez, en base a los seis principios acordados por medio de las Naciones Unidas. Uno de estos principios es que el Canal debe estar excluído de la política de cada uno de los países. Los seis puntos fueron aceptados por el Consejo de Seguridad de la UN, como base para las negociaciones, en octubre último.

La fuente informante dijo que Egipto no aceptará dichos puntos, debido al ataque de que lo hicieron objeto Gran Bretaña y Francia. Añadió que Egipto nunca negociará con Londres y París, y que únicamente discutirá el asunto con la UN.

Los cancilleres de Gran Bretaña, Francia y Egipto notificaron el 12 de octubre al Consejo de Seguridad que habían aceptado los seis principios. Los mismos son:

1. Tránsito libre, sin discriminación. 2. La soberanía de Egipto, sería respetada. 3. Las operaciones del Canal serían aisladas de la política de cada país. 4. Egipto y los usuarios adoptarán una decisión respecto de la tasa de tránsito. 5. Una distribución proporcional de los ingresos deberá ser destinada al desarrollo del Canal. Y 6. Las persistentes disputas entre Egipto y la ex Compañía del Canal de Suez sería resueltas por arbitraje.

Pero el ataque a Egipto por los israelíes comenzó el día en que la conferencia tripartita iba a efectuarse en Ginebra. Dos días después aviones británicos y franceses bombardearon Egipto. "No podemos olvidar lo que pasó —dijo el informante, quien agregó— "No podemos entrar en negociaciones con aquellos que nos atacaron, particularmente ahora que hemos roto toda relación con esas potencias".

Respuesta Francesa

PARIS, 26 (AP) — Un vocero del ministerio de Relaciones Exteriores declaró que toda demanda egipcia de compensación por la campaña militar de Suez debe tomar en cuenta que Egipto mismo hundió 40 barcos en el Canal.

En respuesta a la demanda egipcia en las Naciones Unidas que pide compensación de Francia y Gran Bretaña, el portavoz dijo también que toda consideración de compensaciones debe incluir además los daños causados a Israel durante los años que Egipto prohibió a sus barcos el paso a través del canal de Suez.

El vocero añadió, además, que los daños sufridos por Egipto representaban sólo una pequeña parte del valor de los bienes que el gobierno egipcio confiscó ilegalmente a los ciudadanos franceses y británicos expulsados de ese país.

Rechaza Siria el Pedido Para Reparar Oleoductos

Denuncia un Complot Occidental Contra el Gobierno de Damasco

DAMASCO, 26 (AP). — Siria rechazó el pedido de la Irak Petroleum Company para permitir que se rehabilite el oleoducto dañado por saboteadores, hasta que las fuerzas israelíes se retiren de Sinaí y de la franja de Gaza. El gobierno sirio hizo el anuncio en un comunicado, después de una reunión entre una delegación de la compañía, presidida por el director gerente, Sr. Geofffrey Herridge, y tres ministros sirios encabezados por el canciller Salah Bitar.

El comunicado dice: "Los sirios explicaron en la reunión que el gobierno sirio no tiene objeciones que ofrecer a la inspección por la compañía de sus instalaciones en Siria, con la condición de que la cuestión de arreglar esas instalaciones o la reanudación del envío de petróleo a través de Siria no se discuta hasta que las fuerzas judías agresoras se hayan retirado de Sinaí y de Gaza, cumpliendo la resolución de la UN".

Acusación a los Aliados

DAMASCO, 26 (AP). — Siria acusó a Gran Bretaña y Francia de instigar un complot para derribar al gobierno sirio. Agregó que Irak financió y dirigió la conspiración.

Las acusaciones están contenidas, en una declaración leída en la corte en la interrogación preliminar de varios sirios, incluso importantes figuras políticas, en la que se afirma la existencia de una conspiración para derribar al régimen.

Cuarenta y siete sirios han sido acusados, incluído el ex presidente Adib Shishenkly. Diez de ellos, según se dice, buscaron refugio en El Líbano.

Asciende a 2.704 Millones de Pesos el Presupuesto Bonaerense Para 1957

INFORMACION PAG. DIECIOCHO

Clarín

Un toque de atención para la solución argentina de los problemas argentinos

AÑO XII — Diario de la Mañana — Nº 4.010

60 Centavos

Buenos Aires, Viernes 28 de Diciembre de 1956

Kubitschek Visitará Buenos Aires en Marzo o Abril

Reiteró Brasil que Concurrirá a la Reunión del Atlántico Sur

SOARES

MONTEVIDEO, 27 (AP). — El canciller brasileño, Macedo Soares, que se encuentra de visita oficial en Uruguay reiteró en conferencia de prensa que su país participará en las conversaciones sobre la defensa del Atlántico Sur, que se realizarán en los próximos meses en Buenos Aires. Al mismo tiempo declaró que el gobierno de Brasil está a punto de concretar un acuerdo con Estados Unidos para el establecimiento de una base conjunta para la observación de proyectiles teledirigidos, en una isla brasileña.

En respuesta a un periodista sobre la propuesta argentina acerca de la reunión en Buenos Aires para tratar de la defensa del Atlántico Sur, Soares reafirmó que Brasil participará en la misma. Un periodista argentino preguntó si es cierta la impresión dominante de que Brasil no está interesado en tal conferencia y que por ello la misma no se llevaría a cabo. Soares respondió que ello no era cierto y que el asunto se había demorado por tratarse de una cuestión militar, dependiendo su estudio de tres ministerios brasileños, especialmente el de Marina, diciendo: "El proyecto está en manos de los ministros y tan pronto terminen su estudio podremos pasar la conferencia". Respondiendo a otra pregunta afirmó que "Brasil no es partidario de ningún bloque porque es partidario de un solo bloque: el americano."

El Acuerdo Económico

Después manifestó que dentro de tres o cuatro meses, el presidente Kubitschek visitará Buenos Aires, añadiendo que "la Cancillería brasileña está estudiando las bases del nuevo acuerdo comercial con la Argentina, el cual será firmado en Buenos Aires dentro de tres o cuatro meses, y yo mismo pienso firmarlo en la capital argentina. Además es posible que el presidente Kubitschek visite Buenos Aires en la misma ocasión".

Esta respuesta fué originada por la impresión que dió el mismo periodista argentino diciendo que en Buenos Aires se extrañaban de que las negociaciones para el nuevo tratado con Argentina se estaban desarrollando lentamente y que, sin embargo, Brasil ya había firmado tratados comerciales con Paraguay y ratificado otros con Uruguay.

Ataca Moscú al Mensaje del Pontífice

PARIS, 27 (AFP). — Radio Moscú lanzó su primer ataque al último mensaje del Papa, diciendo que "es dudoso que la palabra del Papa sirva esta vez para afianzar la buena voluntad y la paz sobre la tierra, dado que el Pontífice se ha declarado abiertamente contra la idea de la coexistencia pacífica y contra la lucha común por la paz. El Papa esta vez ha lanzado sus habituales ataques anticomunistas, pero los ha agregado la exaltación de la guerra preventiva".

Según la emisora, el mensaje pontificio "no puede en realidad calificarse como el de un dirigente religioso". Agrega que Pío XII "hace ahora lo que pocos dirigentes occidentales se atreven a hacer", señalando que "hizo sonar una nota disonante en contraste con la inocencia y los cánticos de Navidad...".

En Alemania Oriental

BERLIN, 27 (AP). — "Neues Deutschland", el diario del partido Comunista de Alemania Oriental, ataca al papa Pío XII calificándolo de "abogado de una política de guerra". Tal opinión es formulada en un comentario [illegible]

En Memoria de Bernardo de Irigoyen

EN EL HOMENAJE a la memoria de Bernardo de Irigoyen, que se efectuó ayer ante el monumento que recuerda al desaparecido estadista, hacen guardia soldados del regimiento de Granaderos a Caballo General San Martín y los abanderados de establecimientos escolares

Más de Mil Millones Aportará la Nación a las Provincias en 1957

Hizo el Anuncio el Dr. Blanco en la Conferencia de Ministros de Hacienda

"SI hay algo que devolver a las provincias, dentro del proceso de restauración federalista en que estamos empeñados, son sin duda sus rentas", expresó el titular de Hacienda de la Nación, Dr. Eugenio A. Blanco, al declarar inaugurada ayer la conferencia de ministros de Hacienda de todo el país, convocada para dar cuenta a las provincias de los resultados alcanzados en la ejecución de las recomendaciones aprobadas en la última reunión realizada en octubre, vinculadas con la caducidad de la ley 12.956, de distribución de impuestos.

Primero es el País

Las deliberaciones se iniciaron a mediodía en el edificio del ministerio de Hacienda, y el doctor Blanco agregó en su exposición que si bien las provincias tienen derecho a sus rentas, nada puede ser superior a la salud económicofinanciera del país, pues de ella dependen el progreso de cada uno de los entes que lo integran y el bienestar del pueblo.

Expresó que el problema se encuentra dentro de un círculo cerrado, pues si la Nación cede a las provincias una parte importante de las rentas, se provocará un fuerte déficit al tesoro federal con efectos inmediatos y desastrosos; si la Nación aumenta los impuestos para compensar ese déficit o para atribuir nuevos recursos a las provincias el impacto sobre la economía sería también deplorable. Y como no puede abandonarse aún el régimen de coparticipación, debe descartarse momentáneamente la posibilidad de lograr una solución conveniente de fondo.

Señaló luego que corresponde aplicar una solución circunstancial, que debe partir del reconocimiento del derecho de las provincias a participar en una forma más equitativa en los impuestos que se distribuyen conforme a la ley 12.956. Una declaración de este tipo, afirmó, permitirá que cuando el problema sea encarado por las futuras autoridades constitucionales las provincias puedan renovar sus demandas.

Mil Millones y Cancelación

En el terreno práctico dijo el doctor Blanco, el gobierno ha resuelto poner nuevos recursos a disposición de las provincias por un monto que superará los 1.000 millones en 1957. En primer término se ha dispuesto cancelar la totalidad de la deuda que tienen las provincias con la Nación para que puedan entrar en la vida constitucional con las finanzas saneadas y libres de la tutela financiera del poder central. Las deudas a condonarse alcanzan al 31 de diciembre de 1956 a más de 5.000 millones de pesos, y su cancelación

Continúa en la página OCHO

RECLAME la 2da SECCION

Empezó en Suez la Operación Desbloqueo

Limitan la Participación Anglofrancesa

EL CAIRO, 27 (INS). — El comando de las Naciones Unidas anunció que tripulaciones de salvamento han comenzado a limpiar el extremo meridional del canal de Suez, pero no hay indicios respecto a cuándo se iniciará el trabajo en el extremo norte de la vía marítima. El general Raymond A. Wheeler, encargado de las operaciones de la UN destinadas a reacondicionar el Canal, anunció: "El gobierno egipcio ha acordado que la flota de salvamento de la UN comience inmediatamente a limpiar el Canal en su boca meridional (la ciudad de Suez). La operación de limpieza del canal de Suez, comenzó hoy".

Emisarios de Hammarskjold

Andrew Cordier y Alfred G. Katzin dos de los principales auxiliares del secretario general en la UN, Dag Hammarskjold, llegaron hoy a Abu Guweiri, sobre el canal. Fueron recibidos por el mayor general Burns, comandante de la fuerza de emergencia de la UN y luego se trasladaron a Port Said para conferenciar con Wheeler.

Los observadores estiman que Cordier y Katzin tratarán de solucionar el problema de si los marineros británicos y franceses pueden ser empleados en las operaciones de limpieza del canal.

Autorización Egipcia

EL CAIRO, 27 (AFP). — Declaran los medios oficiales egipcios que los buques de reflotamiento francesa y británicos fueron autorizados a operar en el canal de Suez hasta El Cap (30 klms. al sur de Port Said). Según esos medios el gobierno egipcio había aceptado que los equipos se utilicen a condición de que los

(Continúa en la PAGINA CUATRO)

Informarán a Venezuela Sobre ★ la Actividad del ex Dictador

EN círculos autorizados se ha sabido que el gobierno argentino dejará vacante transitoriamente la jefatura de su representación diplomática ante el gobierno de Venezuela, que ha venido ejerciendo el brigadier Guillermo Zinny, cuyo regreso a Buenos Aires, para asumir la comandancia en jefe de la Fuerza Aérea Argentina, en reemplazo del brigadier general Herberto Ahrens, designado jefe del Estado Mayor de Coordinación, se anuncia para el 2 de enero próximo.

La actitud argentina se fundaría en la impunidad con que se estima que el ex dictador opera en Caracas, desarrollando actividades encaminadas a turbar la tranquilidad en nuestro país, a espaldas del permiso de residencia que se le ha acordado en la nación amiga. A este respecto cabe agregar que el embajador de Venezuela, doctor Atilano Carnevalli, tiene en su poder, para someterlos oportunamente, a la consideración de su gobierno, abundantes documen-

(Continúa en la pág. CUATRO)

Adjudícase un Vuelco Favorable a la Política Exterior de EE. UU.

NUEVA YORK, 27 (De nuestra agencia). — Más por la fuerza que por propia iniciativa, parece que por fin está emergiendo una línea definida de política exterior norteamericana a causa de los acontecimientos del Oriente Medio y de Hungría. Es innegable que la posición adoptada por EE.UU. ante esos acontecimientos le ha permitido capitalizar un renovado prestigio, que puede adquirir una seria gravitación si el gobierno de Eisenhower obra con la decisión y cautela necesarias.

El objetivo principal de esta línea política es evidentemente, que EE.UU. recupere su función a la cabeza de las fuerzas morales del mundo, reforzando la autoridad que tuvo tantas veces como país mediador. Actuando por medio de la UN, esa influencia resultaría valiosísima para lograr soluciones en los problemas del Oriente Medio y de la Europa Oriental. La finalidad inmediata sería evitar la aparición de una fuerza imperialista en el primero de esos sectores —peligro que determinó la actitud anglofrancesa en Egipto— y aprovechar la rebelión de Hungría en el segundo, para lograr algún acuerdo que libere a los países satélites del yugo soviético, garantizando al mismo tiempo las fronteras occidentales de Rusia.

Lo que en ese sentido se avance puede ser, a la vez, una base firme para negociar por intermedio de la UN un acuerdo de desarme, como paso decisivo para llegar a la primera disminución efectiva de las tensiones que gravitan en el mundo desde hace diez años. El resumen de esa perspectiva ha sido concretado recientemente en un editorial del "Manchester Guardian", uno de los diarios ingleses que más ha criticado la aventura de Eden en Egipto, diciendo: "En un lapso asombrosamente breve, EE.UU. ha pasado, de epítome del imperialismo, a su antiguo y casi olvidado papel de campeón de los pueblos que luchan por la libertad".

Por supuesto, esta renovada posición de EE.UU. se apoya básicamente en su actitud al condenar el ataque de Francia e Inglaterra en Egipto. Esa actitud, a la vez, favoreció la función asumida por la UN en ese conflicto y el consiguiente acatamiento de sus resoluciones por parte de Francia, Inglaterra e Israel. El contraste con la actitud de Rusia en el caso de Hungría que hizo inútiles todos los esfuerzos de la UN, señala exactamente una vez más —pero con un documento excepcional— la división moral que existe en el mundo, resumida por el Papa en su mensaje de Navidad, al referirse a los países que tienden a actuar "solamente de acuerdo con sus intereses individuales y a la fuerza".

En los sectores del mundo que presumen no estar comprometidos con ninguna de las dos fuerzas que chocan en el planteo internacional, el cuadro de hoy tiene una significativa claridad. Quizá resuman el mejor momento de los últimos años para que, en esos sectores, se comience a ver la distancia que media entre la propaganda soviética y la realidad. Pero más allá de este comienzo, todo depende de que la dirección, insinuada en la política exterior de EE.UU. se transforme en una línea firme y constante, capaz de fomentar la confianza del mundo libre en quienes han asumido la responsabilidad de luchar por la libertad.

HORACIO ESTOL

Corresponsal de Clarín en EE.UU. de Norteamérica

Negociaría con Nagy el Gobierno Provisorio de Hungría

★ Concretáronse los Ascensos de Fin de Año en las Fuerzas Armadas ★

INFORMACION PAGINA CUATRO

Viaja a Argentina el Primer Grupo de Refugiados Húngaros

VIENA, 28 (AP.) — Funcionarios del Comité Intergubernamental para la Migración Europea anunciaron en esta ciudad que el primer grupo de refugiados que se establecerá en la Argentina, partió hoy de Viena. Treinta refugiados húngaros seleccionados ayer por la misión argentina partieron a bordo de un avión de Aerolíneas Argentinas.

El comité informó también que la Argentina ha elevado su cuota original de refugiados de 2.000 a 4.500. La misión argentina ha seleccionado ya 1.500 húngaros.

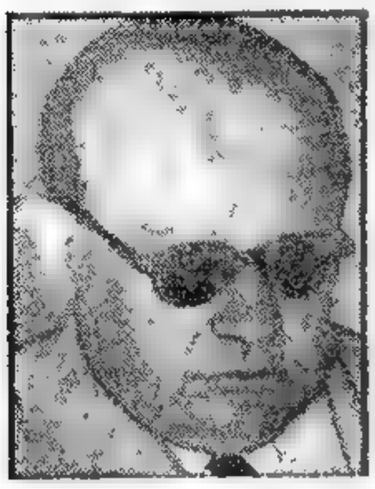

El ministro de Hacienda doctor Blanco, refiriéose ayer a los proyectos de reforma al régimen impositivo nacional

Prohibirán el Ingreso al País a Predicadores del Totalitarismo

LOS extranjeros que deseen establecerse definitivamente en territorio argentino deberán ajustarse en adelante a cuatro disposiciones, emanadas de un decreto dado a conocer ayer, y que son las que se consignan a continuación: a) tener pasaporte visado por el cónsul argentino con jurisdicción en la nación que lo ha expedido y a la que pertenezca el extranjero; b) presentar un certificado policial o judicial o en su defecto una documentación que certifique la "carencia de antecedentes penales"; c) un certificado médico que acredite no hallarse afectado de tracoma o de cualquier otra enfermedad contagiosa, y d) obtener permiso de libre ingreso acordado por la Dirección Nacional de Migraciones.

La disposición gubernamental que modifica el decreto del 31 de diciembre de 1923, reglamentario de la ley 817 de inmigración, expresa que estarán inhabilitados para ingresar al país los que estén afectados por una enfermedad infecto-contagiosa o transmisible en cualesquiera de sus formas clínicas, de modo que pueda presumirse un riesgo para la salud pública. Asimismo, no podrán hacerlo los que padezcan de tracoma, en cualesquiera de sus formas clínicas, incluso la cicatricial; los que padezcan de demencia, enajenación mental o cualquiera otra deficiencia física; los que tengan un defecto físico, congénito, o adquirido o una enfermedad crónica ,que disminuya en más de un 20 por ciento su capacidad general para el trabajo; los que carezcan de profesión, industria, arte u oficio, o de medios de vida lícitos, de modo que pueda presumirse que son elementos viciosos o inútiles; quienes hayan ejercido vida amoral o se presuma vengan a ejercerla y los que hayan lucrado o se presuma vengan a lucrar con ello; los que sean adictos a los estupefacientes o los que trafiquen o hayan traficado con ellos; los que registren condena por delitos infamantes o contra el orden social o estén bajo la acción de la justicia por delitos, siempre que dichos delitos estén incriminados por las leyes argentinas; los que sean o hayan sido explotadores de juegos de azar o vengan a explotarlos y finalmente, los que propugnen la abolición violenta de nuestra forma de organización social o política o prediquen doctrinas que atenten contra las instituciones democráticas y pretendan implantar regímenes totalitarios.

AUMENTARAN EN 1957 LAS RECAUDACIONES FISCALES

Clarín

Un toque de atención para la solución argentina de los problemas argentinos

AÑO XII — Diario de la Mañana — Nº 4.011

BUENOS AIRES · REPUBLICA ARGENTINA · 60 Centavos

Buenos Aires, Sábado 29 de Diciembre de 1956

Adenauer Busca Aliados Para la Reunificación

BONN, 28 (De nuestro corresponsal). — Como un ángel de paz más entre los miles que vuelan en la atmósfera navideña, descendió anoche Nehru sobre Alemania. Adenauer salió a recibirlo en Dusseldorf y ambos hablaron durante 85 minutos. Nehru voló luego hacia Oriente, dejando a los alemanes en la duda de si la embajada de paz que fluye de la sonrisa del indio se perderá totalmente en el desierto de una humanidad crispada ante sus problemas. El "Pravda" y el "Neues Deutschland", órgano de la Alemania comunista, llegan hoy a tergiversar de tal modo los hechos, que osan acusar de belicista al Papa por su mensaje navideño.

Contra la infamia de esa interpretación arremete la prensa alemana, que recuerda las innumeras embajadas de paz del Vicario de Cristo.

Un resplandor de paz han querido ver también los alemanes en el paso de Nehru de regreso de Estados Unidos. Adenauer ha intentado saber, por medio del jefe indio, el pensamiento de Eisenhower sobre los planes futuros de la política de Europa. Nehru es el primer estadista extranjero que ha entrevistado a Eisenhower desde que la crisis de Suez puso en entredicho a Eden y a Mollet. Adenauer, quien se propone visitar Washington, ha querido sondear en Nehru el pensamiento norteamericano, sobre todo en relación con el primer problema alemán, que es la reunificación. Ocurre que la última propuesta soviética sobre desarme y los rumores acerca de las ideas norteamericanas de crear un cinturón neutral a lo largo de Europa, han creado un estado de alarma en Bonn. El gobierno alemán quisiera mayor claridad sobre este punto, y anoche el canciller federal creyó entrever algo en el diálogo con Nehru. Con él, trató los problemas que inquietan al mundo —Suez, Hungría y principalmente el problema alemán—; debió de intentar ganar al estadista indio para la tentativa de presentar el tema de la unificación de Alemania en la ONU, pero Nehru no prometió explícitamente su apoyo.

●

El hecho de que los dos estadistas hablaran "bajo cuatro ojos", como dicen aquí, prueba que se trata de un simple cambio de impresiones, no de una conferencia. Un diálogo cordial, pese a la distancia entre el pensamiento de uno y otro. Nehru es enemigo de todo bloque político porque éste lleva al militar. Adenauer es apasionado del bloque de la NATO, que es militar, y al cual quiere también hacer dar carácter político. Y en el balance de fin de año que ha hecho Adenauer de su política, ha comprobado que ésta no puede ser más blanda frente a Rusia.

En el que termina —ha dicho Adenauer— hemos resistido airosamente todas las pruebas. Para resistir las que puede traer 1957, Adenauer hace todo lo posible por dar al pueblo la impresión de que no desaprovecha ni pierde ocasión de reafirmar la paz y fomentar la unificación. Por eso, con una temperatura de diez grados bajo cero y entre la nieve, fué a Dusseldorf a dialogar con Nehru que por su fama vuela sobre la tierra como un ángel de paz del Oriente.

Esta diligencia del octogenario canciller ha impresionado a sus propios adversarios. También para quitarles bazas a éstos en el juego electoral de 1957, Adenauer logrará durante los meses próximos presentar en el foro de la ONU el gran tema alemán: la reunificación. Esta será la jugada política de Bonn en el año entrante. Para ella, intentó anoche Adenauer ganar al gran jefe indio y al mundo que gira en derredor de su prestigio.

CRISTOBAL TAMAYO
Corresponsal de Clarín en Alemania Occidental

No se Perturbará, Afirmó el Dr. Blanco, el Proceso de Capitalización Económica

IMPORTANTES modificaciones al régimen impositivo vigente propíciense en el proyecto de decreto-ley elevado a consideración del Poder Ejecutivo por el ministro de Hacienda de la Nación, Dr. Eugenio A. Blanco, quien al informar ayer en conferencia de prensa sobre el alcance y objetivos de las mismas, expresó que ellas están inspiradas en el propósito de llevar a la práctica los planes oportunamente trazados por el gobierno de la Revolución Libertadora tendientes a obtener la paulatina pero total recuperación económicofinanciera del país.

Reformas Proyectadas

Acuerda la iniciativa a los astilleros y talleres de construcción y habilitación de buques, el tratamiento de muebles del activo fijo, para el pago del impuesto a los réditos; suspéndese el impuesto de emergencia, que rigió durante el año 1956 y que fué equivalente al 20 % del gravamen sobre réditos y beneficios extraordinarios que hubiera correspondido tributar por el año 1955, limítase la exención a las cooperativas de consumo a aquellos bienes destinados a satisfacer necesidades de carácter personal y del hogar de los asociados, respecto al impuesto a las ventas, excúyese del impuesto a las ganancias eventuales en primer término, a los beneficios provenientes de la venta, cambio o permuta de títulos, acciones o debentures y demás valores mobiliarios, derogando la norma contenida en el artículo 49 del decreto ley 4.073/56, subsistiendo en esta forma la exención vigente hasta el 31 de diciembre de 1955; respecto al impuesto a los sellos propónse el aumento de algunas alícuotas y tasas susceptibles de actualización, una modificación fundamental en materia de procedimientos para la aplicación, percepción y fiscalización de los impuestos a cargo de la Dirección General Impositiva, poniéndose en relación con la prescripción de las acciones y poderes del fisco para determinar y exigir el pago de los gravámenes adeudados y multas pertinentes. Dispone al respecto la imprescriptibilidad de dichas acciones y poderes de los contribuyentes no inscriptos, es decir que desde el 19 de enero de 1957, estos se encontrarán en igual situación frente la ley en que regularizaron su situación impositiva, sea en forma espontánea o a requerimiento del organismo fiscalizador, al pago de todos los tributos adeudados a partir del 19 de enero de 1951. Se introduce un agregado a la ley de impuesto a los pasajes al exterior que tiene por objeto regular mediante la aplicación de la ley 11.683, la situación de los responsables del impuesto, acerca de los cuales ni la ley ni el decreto reglamentario han previsto normas sobre el pago fuera de término del gravamen y el cobro judicial de las deudas. Facúltase, por esta única vez, a la Dirección Nacional de Aduanas a rematar todas las mercaderías existentes en los depósitos fiscales, retenidas por infracciones a las leyes aduaneras y al régimen cambiario, siempre que al 31 de diciembre de 1956 hubieran transcurrido más de cinco años desde el momento de interpuesta la denuncia a los consignatarios de

Continúa en la página OCHO

Occidente Pedirá a la URSS la Neutralización del Este Europeo

WASHINGTON, 28 (ANSA). — Trascendió que ya se finalizó la redacción de la respuesta occidental a la última nota de Bulganin referente al desarme. Según fuentes dignas de crédito Foster Dulles que participó en su redacción dejó aclarado que EE. UU. no se comprometerá a retirar sus efectivos de Europa, aunque lo hagan los soviéticos, pero que darán garantía de que no intentará ganar hacia su órbita a los países del este europeo, si la URSS deroga facilitarles la evolución hacia su autonomía. La misma fuente indicó que habo divergencias entre Stassen y Dulles. El primero habría solicitado la facilitación de la evacuación rusa a cambio de la norteamericana, mientras que Dulles se inclinó hacia el pedido de la neutralización garantizada de los países satélites.

Rusia Comenzó a Retirar Sus Fuerzas de Hungría

BUDAPEST, 28 (AFP). — Círculos occidentales de Budapest informaron que Rusia comenzó la evacuación de sus efectivos de Hungría, con el retiro de tres divisiones blindadas, las que ya abandonaron el país. Las fuerzas retiradas representan el 25 por ciento del total de 12 divisiones que la URSS introdujo en el país para aplastar el movimiento revolucionario anticomunista. Informes autorizados señalan que más de 120 trenes han sacado del país tanques, tropas y abastecimientos, y que la evacuación prosigue aceleradamente.

Según los observadores, los rusos decidieron retirarse de Hungría y permitir la formación de un gobierno tipo Gomulka en Budapest. Opinan que esta decisión pudo haber sido adoptada en la reunión del comité central del Partido Comunista soviético.

Son numerosos los indicios que apoyan estas opiniones.

Mientras tanto, trascendió que el gobierno de Kadar está acelerando las gestiones para la formación de un gabinete con la base de políticos no comunistas. Entre éstos, se menciona a Zoltán Tildy.

Kadar prepara un anuncio a la población, el que se espera será hecho antes de fin de año.

Siles Zuazo Inició una Huelga de Hambre

LA PAZ, 28 (AP). — Un caso insólito en los anales sudamericanos se produjo cuando el presidente de Bolivia, Hernán Siles Zuazo se declaró en huelga de hambre como último recurso para convencer a los dirigentes sindicales que se oponen a las medidas de estabilización monetaria dictadas por el gobierno a principios de este mes.

Agregó después que no deseaba recurrir a la violencia para sofocar el paro minero de Llallagua.

Siles llamó por cable al vicepresidente Nuflo Chávez, que se encuentra en Nueva York presidiendo la delegación boliviana en la ONU, pero continuará atendiendo los asuntos públicos hasta la llegada de Chávez.

"Si demorase en llegar el vicepresidente, se informará al presidente del Senado Nacional, Juan Lechín, para los fines constitucionales".

Proceso a Farkas

BUDAPEST, 28 (AP). — El fiscal de Estado anunció que está completando el proceso contra Mihaly Farkas y su hijo Vladimir, dos conocidos "depuradores" de la época de Stalin y otros muchos ex miembros de la policía secreta húngara.

PEKIN TAMBIEN ATACA A TITO

[illegible]

EE. UU. Intervendrá en el Levante en Caso de Agresión

Prevén que el Congreso Autorizará a Eisenhower

WASHINGTON, 28. (INS). — Informóse en fuentes oficiales que el presidente Eisenhower pedirá al Congreso autoridad para emplear efectivos norteamericanos en el Oriente Medio, si ello fuera necesario para asegurar la paz. De acuerdo con los informes, el presidente discutirá la cuestión con los dirigentes de ambos partidos del Congreso, el martes próximo, y se descuenta que el ejecutivo contará con la autorización solicitada. Eisenhower cuenta ya con facultades para intervenir militarmente en el Lejano Oriente en caso de un ataque de China Comunista a Formosa. Fuentes diplomáticas británicas declararon que Gran Bretaña sigue con interés y simpatía la gestión del mandatario norteamericano, considerando que de lograr su objetivo, habrá sido eliminada la mayor parte de los focos de posibles guerras.

Los funcionarios del gobierno recalcaron que la proyectada decisión tiene como principal objeto surtir un efecto psicológico. Crecientemente preocupado por la penetración soviética, el gobierno norteamericano ha formulado un plan general para desalentar al Soviet a infiltrarse en la región.

Algunos expertos gubernamentales creen que un llamado presidencial al Congreso haría pensar muy seriamente al Kremlin antes de continuar interviniendo en Oriente Medio, particularmente en Siria.

Dulles Irá a Nueva York

WASHINGTON, 28 (INS). — Foster Dulles conferenciará este fin de semana con el secretario general de la ONU, Dag Hammarskjold, sobre el problema del Oriente Medio. El departamento de Estado anunció que Dulles viajará por vía aérea a Nueva York el lunes para conferenciar con el embajador norteamericano ante la ONU, Cabot Lodge, y con Hammarskjold. El vocero de la cancillería dijo: "Este país considera la situación de Levante como muy seria".

General EISENHOWER

Clarín DE LOS DOMINGOS

Normalizado el trabajo de las imprentas de obra, mañana volveremos a entregar con la edición del día la ya clásica segunda sección totalmente impresa

en Rotograbado

Sus páginas contienen notas y comentarios de actualidad, además de las acostumbradas secciones de bibliografía, modas, entretenimientos y la infaltable nueva aventura dominical de Colita.

Reserve con tiempo su ejemplar de mañana de

Clarín

Contra la Reelección del Presidente Expidióse la Comisión Constitucional

INFORMACION — PAGINA CINCO

Anunciaría EE. UU. un Programa de Ayuda al Levante

Beneficiaría a Israel Tanto Como a los Arabes

WASHINGTON, 29. (AP.) — El gobierno de Eisenhower se dispone a anunciar un programa de dos años de ayuda al Cercano Oriente, por valor de 400 millones de dólares.

Funcionarios oficiales manifestaron que el programa, sujeto a la aprobación del Congreso, se agregará a una declaración de que luchará, en caso necesario, para detener la agresión rusa en dicha zona.

El programa de ayuda sería agregado a la solicitud que hará el gobierno, de más de cuatro mil millones de dólares en las nuevas asignaciones sancionadas por el Congreso para auxilio al resto del mundo.

La idea fué concebida por Foster Dulles y deberá ser presentada a los miembros del Congreso, según está señalado, por el presidente y Dulles, cuando ambos se reúnan con aquéllos en la Casa Blanca el día primero de año.

Tal como se ha proyectado, el programa de ayuda económica al Cercano Oriente y la autorización al presidente para que use la fuerza en caso necesario se incluirán en una sola resolución, para la que se pedirá la aprobación del Congreso.

Tanto Israel como los estados árabes se beneficiarán con el fondo especial. Todas las naciones del Cercano Oriente son elegibles para gozar del fondo y el término "Cercano Oriente" se mantiene deliberadamente elástico para que abarque desde Gibraltar hasta el mar de Omán, significa que todos los países de esta región, incluyendo los que formaban Africa Francesa del Norte, son beneficiarios en potencia. No obstante, el fondo se destina, principalmente, a los países de la zona del canal de Suez, pero los funcionarios declararon que no se contempla revivir la cancelada oferta de ayudar a Egipto a financiar la presa de Asuán en El Nilo. Sólo una pequeña ayuda se estima que se proporcionará al gobierno egipcio.

Recrudecieron los Disturbios en Argel

Reacción de Residentes Franceses

ARGEL, 29 (AP). — Franceses furiosos por el asesinato del presidente de la Federación de Alcaldes de Argelia, atacaron a cientos de musulmanes en toda la ciudad. Por lo menos tres personas han sido muertas. Los ataques siguieron al funeral de Amedee Froger, quien fué muerto a balazos el viernes por un nacionalista. Unos diez mil franceses marcharon en la procesión fúnebre por la ciudad. El primer tiro fué disparado por un francés; quien expresó que un argelino "hizo un gesto obsceno" mientras pasaba el cortejo fúnebre. Cuando el disparo falló, la muchedumbre atacó al argelino, acribillándolo a balazos antes de que pudiera huir en un automóvil.

Después del entierro, durante el cual no se pronunciaron discursos a pedido de la viuda del asesinado los franceses se lanzaron furiosos, incendiando automóviles y atacando a los musulmanes.

El tumulto se extendió por toda la ciudad, a pesar de que unidades del ejército y la policía fueron situadas a lo largo de la ruta del cortejo.

Ola de Terrorismo

Durante los últimos dos días aumentaron los choques entre los rebeldes y las autoridades francesas. Los terroristas han matado a cinco personas, además de Froger, y herido a 16

Activan el Desbloqueo del Canal

WHEELER

SUEZ, 29. (AP.) — Con la iniciación de los trabajos en la parte sur del canal de Suez a cargo de la flota de salvamento de la UN, se activan las tareas de desbloqueo.

La tripulación y los buzos del remolcador holandés "Protector" atacaron el buque egipcio "Abukir", totalmente hundido, con soplete de acetileno.

Con problemas similares, las tripulaciones egipcias trabajan en el salvamento del "Zamalek", barco de cuatro mil toneladas, de bandera egipcia, que cierra la entrada al puerto de Suez. Los trabajos de salvamento y limpieza que realiza la UN en el sur son los primeros que se llevan a cabo, aunque trabajos similares en la parte norte fueron comenzados por los británicos y franceses antes de que sus tropas evacuaran Port Said. Algunos vapores anglofranceses de salvamento siguen en sus tareas allí, con el permiso de Egipto, como parte integrante de la UN.

El Tte. Gral. retirado Raymond A. Wheeler, a cargo de la limpieza en representación de la UN, declaró que el canal ha sido dividido en tres zonas para su limpieza.

Un grupo trabajará en dirección norte desde Suez hasta un punto situado a unos 65 kms donde el vapor egipcio "Akka", cargado con cemento, fuera hundido en el extremo sur del lago Timsah. Un segundo grupo tendrá a su cargo la parte desde el "Akka" hasta unos 60 kms al norte, hasta El Cap. Un tercero se ocupará de la sección entre El Cap y Port Said.

El "Akka" presenta una de las operaciones más difíciles en todo el Canal. Algunos expertos dijeron que sólo ese barco podría demandar un mes.

Viaje a Moscú

LONDRES, 29 (INS). — El presidente egipcio, Gamal Abdel Nasser, visitará Rusia el próximo año, según la radioemisora de Moscú. El locutor dijo que Nasser hizo una promesa definida a la delegación de la Cruz Roja soviética que visitó Egipto.

Una Neutralización del Problema Palestino Búscase en Washington

NUEVA YORK, 29 (AP). — Se elabora una nueva política norteamericana para el Oriente Medio. Es posible que responda a las insistentes propuestas británicas y francesas sobre las intenciones de Estados Unidos en el mundo Arabe y que será Gran Bretaña e Francia no estén completamente de acuerdo con esas respuestas.

El diario parisiense "Le Monde" sostiene la difundida creencia francesa de que Estados Unidos no tiene en realidad política alguna para el Oriente Medio.

El primer objetivo de la política norteamericana parece ser ahora el de no permitir llevar estabilidad al Oriente Medio. Esto significa, en el problema básico Palestina. Los diplomáticos están diciendo a Washington que hay pocas esperanzas de progresar salvo que el problema palestino pueda ser neutralizado por muchos años.

Se está formando un vacío en el mundo árabe con el eclipse de la influencia británica. A menos que Occidente pueda llenar ese vacío, lo lograrán los rusos, no necesariamente con una infiltración directa, pero por medio de la utilización de las fuerzas de frustración y descontento presentes en la región.

Tratáronse las Reformas Cambiarias

Serían Automáticas las Importaciones

Celebraron Reunión con el Presidente Aramburu los Dres. Blanco, Laurencena, Prebisch, Pinedo y Hueyo

Clarín

Un toque de atención para la solución argentina de los problemas argentinos

AÑO XII — Diario de la Mañana — Nº 4.012

BUENOS AIRES · REPUBLICA ARGENTINA · 60 Centavos

Buenos Aires, Domingo 30 de Diciembre de 1956

LA residencia presidencial de Olivos, enmarcada en frondosa arboleda, con verdes canteros y caminos de arenilla roja, se pobló ayer a mediodía de voces que delineaban temas económicos: reforma de cambios, nuevo sistema de importaciones, repercusiones en el mercado libre y flexibilidad en el comercio. Todos estos problemas, enfocados a la luz de la experiencia de 1956 y ante las perspectivas del año que se abrirá pasado mañana, convocaron a reunión al presidente provisional, general Pedro Aramburu; al ministro de Hacienda, Dr. Eugenio Blanco; al Dr. Raúl Prebisch, director ejecutivo de la CEPAL, y a los ex ministros de Hacienda de la Nación, doctores Alberto Hueyo y Federico Pinedo, y al presidente del Banco Central, Dr. Eduardo Laurencena.

Al cabo de las conversaciones que no se interrumpieron ante la mesa tendida en el almuerzo, quedaron en pie, según las mejores referencias recogidas por **Clarín**, las siguientes conclusiones económicas que serían aplicadas a la brevedad:

Importaciones

Sería aplicado el sistema de permisos automáticos a todas las mercaderías de importación. Ello significaría la eliminación del régimen del contralor de cambios, suprimiendo las trabas que actualmente subsisten. Los técnicos del Banco Central habrían considerado un programa en ese sentido, cuyos mínimos detalles merecieron la aprobación del directorio.

Con esta medida, se eliminarían dos factores importantes que traban el desenvolvimiento normal del comercio: a) la falta de fluidez en los abastecimientos y b) la especulación en la obtención de los permisos de importación.

Aforos

La autorización automática para importar por el mercado libre de cambios estaría, sin embargo, limitada, según las áreas monetarias. Aplicaríase, también, un sistema especial

(Continúa en la página SEIS)

EL contraalmirante Rojas desciende del avión que lo condujo desde la Antártida. Detrás aparece el capitán de navío Pena

REGRESO ROJAS DE SU JIRA POR LA ZONA ANTARTICA

Apenas pasadas las 12 de ayer arribó al aeroparque metropolitano, de regreso de su jira de diez días por la Antártida Argentina y la Patagonia, donde inspeccionó destacamentos y bases en su carácter de comandante de operaciones navales, el vicepresidente de la Nación, contraalmirante Isaac F. Rojas, con la comitiva de jefes y oficiales que lo acompañó.

Cordial Recepción

Dieron la bienvenida al contraalmirante Rojas en el aeropuerto el jefe de la Casa Militar de la Presidencia, capitán de fragata Francisco Manrique, en nombre del general Aramburu; los ministros de Ejército, general Arturo Ossorio Arana; de Aeronáutica, comodoro Julio César Krause; de Marina, contraalmirante Teodoro Hartung, y de Interior, Dr. Laureano Landaburu; el intendente municipal, el jefe y el subjefe de la Policía Federal, y otros funcionarios.

"Traigo una excelente impresión de este viaje —expresó el contraalmirante Rojas a los periodistas que lo abordaron brevemente. Un magnífico espíritu anima a los hombres de la Marina de Guerra y del Ejército que cumplen abnegadas tareas en la Antártida y en toda la región patagónica. Se advierte en todos un renovado afán de superación".

"En la Antártida —agregó— no existen problemas importantes, y los trabajos preparatorios para la próxima campaña invernal, de tanta proyección científica ante la inminencia del Año Geofísico Internacional se cumplen con verdadero entusiasmo".

Confía EE. UU. en que la Liberación de los Satélites se Hará Pacíficamente

WASHINGTON, 29. (Exclusivo, para Clarín). — Todas las informaciones que tenemos aquí parecen concordar con las noticias de que existe un agudo conflicto en el Kremlin. Lo que no se sabe aún es hasta qué punto afecta dicho conflicto al régimen imperante en la U.R.S.S.

Primero Polonia y luego Hungría han demostrado, en forma inequívoca, que en el Este de Europa podrá haber gobiernos satélites, pero no hay naciones satélites. Más aun: la Unión Soviética afronta ahora el hecho de que los ejércitos del Este europeo, en vez de representar ventajas militares, son serias desventajas. Los territorios existentes entre la cortina de hierro y la frontera rusa al Este, y entre el Báltico al Norte y los Balcanes al Sur, siempre han sido considerados partes vitales del sistema militar soviético.

Pero ya no lo son. Representan, por el contrario, puntos peligrosos de dicho sistema. Se trata de un revés estratégico de primer orden, llamado a influir profundamente en la política exterior del Kremlin.

En este aspecto, se plantea un problema fundamental. ¿Podrá Rusia relajar su presión en la ocupación militar del este europeo y ponerle término eventualmente sin provocar un estallido popular no sólo contra el stalinismo y el comunismo en general, sino aun contra la propia Rusia? ¿Podrá impedir que la Europa del este le sea implacablemente hostil?

Las dos facciones, que se disputan la hegemonía dentro del Kremlin deben comprender claramente que las naciones de esa zona son hostiles a la presencia de los rusos y que sus ejércitos chocarán con una creciente resistencia del pueblo. Hay un viejo grupo stalinista que se ha impuesto en el Kremlin durante la crisis húngara. Sin duda, opina que la posición de los Soviets en Europa se debilitará sin remedio si los rusos no usan en forma violentamente totalitaria su poderío militar.

Otra facción más joven y moderada del Kremlin, cabe suponerlo, aduce que el stalinismo no dará resultado y que es preferible llegar a acuerdos basados en el principio de la libertad nacional. Hay varios ejemplos interesantes: el de Austria, estado nacional neutralizado; el de Finlandia, país libre dentro del sistema militar soviético; y el de Yugoeslavia, un estado independiente, aunque acentuadamente comunista. Y también el caso de Polonia, que ha logrado en buena proporción la libertad nacional, aunque dentro de su alianza militar con la U.R.S.S. El común denominador en todos estos casos es que dichos países se gobiernan a sí mismos y que sus asuntos internos no los decide Moscú. La facción moderada del Kremlin sabe que, si no se concede a Hungría, Alemania oriental, Checoslovaquia y Rumania el principio de libertad nacional, la hoguera que aún arde en Hungría se propagará.

Tanto a EE. UU. como a todo el mundo occidental les conviene que la liberación del Este de Europa se logre mediante acuerdos negociados y no con una explosión. Tal es el ponderado punto de vista de Washington. Pero la incógnita es si no será ya demasiado tarde para una solución racional y ordenada del problema. Se ha derramado mucha sangre y se han engendrado odios profundos. El Kremlin mismo parece dividido e indeciso. Hay dos cosas que pueden hacerse para mejorar la situación mundial: la una, es que EE. UU. siga dando a entender que confía en acuerdos pacíficamente negociados entre Rusia y sus vecinos del Este europeo; la otra, mantener latente en todo el mundo la idea de un acuerdo general en el que participe la NATO, y un ajuste basado en la reunificación de Alemania y en el retiro de tropas extranjeras a lo largo de una ancha faja de seguridad neutralizada que se extienda desde los países escandinavos hasta los Balcanes. Eso, crearía ventanas de esperanza sobre el sombrío panorama actual.

WALTER LIPPMANN

Copyright Clarín y Editor's Press. Prohibida la reproducción total o parcial

Reclame la segunda sección en Rotograbado — Clarín DE LOS DOMINGOS

★ Aramburu Dirigirá Esta Noche un Mensaje de Fin de Año ★

Gestiona Eisenhower Autorización Para Emplear la Fuerza en el Levante

Propone un Gigantesco Plan de Ayuda Para los Países Arabes

NUEVA YORK, 30 (AP). — Revélase en fuentes oficiales que el gobierno de Eisenhower decidió usar los efectivos militares norteamericanos en el Oriente Medio, para reprimir cualquier intento militar soviético, o para prevenir nuevos estallidos de violencia que pudieran originar una nueva guerra. Los informantes indicaron que Eisenhower y Dulles pedirán autorización para llevar a cabo sus planes, en la reunión que el martes próximo mantendrán con los dirigentes parlamentarios de los dos partidos. Al mismo tiempo, el gobierno incluye en sus planes un gigantesco programa de ayuda económica a los países de la región, incluidos Egipto e Israel. A tal fin, se concedería a esas naciones un préstamo que en total alcanzaría la suma de 400 millones de dólares.

Dulles en Nueva York

Foster Dulles viajó hoy, por vía aérea, desde Washington, para delinear ante los funcionarios de la UN los nuevos planes económicos y militares que tiene Estados Unidos para oponerse al imperialismo soviético en el Cercano Oriente.

Principales Puntos

Según explicó a los periodistas en Washington, este plan requerirá una resolución parlamentaria o una declaración de política a cargo de la Casa Blanca y aprobada por el Congreso. Los puntos principales del programa son:

Escudo de Seguridad

El plan Dulles fue descripto como una especie de escudo de seguridad, detrás del cual los países del Cercano Oriente podrían cooperar en el terreno económico con la ayuda de Estados Unidos, disminuyéndose de este modo la tensión y preparándose, por consiguiente, el camino para futuros arreglos políticos. Los funcionarios recalcaron en Washington, que lo que se busca es mantener a Estados Unidos en estado de alerta, mientras que, a la vez, se ayuda a lograr la estabilización del Cercano Oriente, reduciéndose así el peligro de que Rusia obre de manera temeraria.

Advertencia a Rusia

LONDRES, 30 (AFP). — Eisenhower se dispone a lanzar una advertencia pública a la URSS, invitándola a "no jugar con fuego" en el Medio Oriente, según anuncian las últimas ediciones del "Observer" y del "Sunday Dispatch".

Ambos diarios se refieren a una "nueva doctrina Eisenhower para el Levante".

Por su parte, el "Observer" destaca que Estados Unidos está ahora seguro de la voluntad de Israel de resistir cualquier ataque y de la posibilidad norteamericana de controlar en adelante las iniciativas israelíes.

Clarín

Un toque de atención para la solución argentina de los problemas argentinos

BUENOS AIRES · REPUBLICA ARGENTINA · 60 Centavos

AÑO XII — *Diario de la Mañana* — Nº 4.013

Buenos Aires, Lunes 31 de Diciembre de 1956

ADENAUER

Exhorta Adenauer a la Amistad Paneuropea

BONN, 30 (AP). — Adenauer declaró que la unificación de Alemania se convertirá "en uno de los más grandes problemas de la política internacional" durante 1957. En un mensaje de Año Nuevo, el primer ministro pidió a los alemanes occidentales que apoyan su política de amistad con Francia, la unidad europea y la colaboración con el mundo libre.

"Solamente en esta forma —dijo— será posible asegurarnos contra posteriores excesos de los bolcheviques y finalmente, lograr que la Unión Soviética demuestre su disposición para un entendimiento". Afirmó que su política llevaría eventualmente a la unidad en la división de Alemania.

Añadió que "este año ha demostrado que precariamente está garantizada la paz", y elogió a Gran Bretaña y Francia por haber aceptado la cesación del fuego en Egipto, tal como lo ordenó la UN, diciendo que esto dió "un ejemplo para la solución de los conflictos".

Enviarán a Trabajar a las Minas a los Obreros Húngaros Cesantes

Importante Crédito de la URSS

BUDAPEST, 30 (INS). — El gobierno procomunista húngaro, que preside Janos Kadar, anunció que a partir del 1º de enero próximo comenzará el despido en masa de obreros en todas las fábricas del país y de los empleados del gobierno. Al mismo tiempo se anunció que los trabajadores cesantes serán reclutados para enviarlos a trabajar en las minas de carbón. Entre los que seguramente serán reclutados figuran alrededor de 32.000 empleados públicos. La información, dada por Radio Budapest, indica que prácticamente saldrán de las fábricas y oficinas para ser trasladados a las minas de carbón o hacia las granjas.

Por otra parte, se tomaron medidas para que la desocupación no sea un factor más de inflación. Los obreros desocupados serán obligados a aceptar una ocupación menos remunerada o una subvención oficial que no pasará de un 30 por ciento de su salario común.

Préstamo Soviético

BUDAPEST, 30 (AP). — El gobierno anunció que Rusia ha concedido a Hungría un préstamo de 50 millones de dólares para ayudar a reconstruir su desarticulada economía. El diario "Nepszabadsag", dice que se necesita mucho más dinero y ayuda material, y agrega que "se espera que los países occidentales contribuyan con préstamos substanciales para aliviar nuestras dificultades económicas".

El periódico indica que el préstamo es, en realidad, mucho más grande, pero que, definitivamente, 50 millones de dólares serán en moneda fuerte, lo cual quiere decir que podrán ser utilizados para hacer compras en Occidente. La prensa dice que otros países comunistas de Europa Oriental han prometido ayuda y que "en los próximos días se concluirán los acuerdos", con Rumania, Alemania Oriental, Checoslovaquia y Bulgaria. "Las conversaciones con Yugoslavia y Polonia comenzarán pronto", agrega.

CHOU EN-LAI

PEKIN RECLAMA VOZ Y VOTO EN EL BLOQUE ROJO

Chou En-lai Expondrá Esta Demanda en Moscú

NUEVA DELHI, 30 (INS). — Fuentes diplomáticas revelaron que el primer ministro de China comunista, Chou En-lai, pedirá para Pekín voz y voto en los asuntos del Pacto de Varsovia. Según los informantes, el gobierno de Pekín desea capitalizar en provecho propio las dificultades que Rusia encuentra entre sus satélites europeos, aumentando su influencia en Europa Oriental.

Chou En-lai llegó hoy a esta ciudad para conferenciar con Nehru. Se presume que entre los principales temas que tratarán se cuenta el reciente viaje de Nehru a EE. UU., y la próxima visita que el premier chino realizará a Moscú y Varsovia en los primeros días del mes próximo. Chou anunció que antes de partir para la URSS regresará a Pekín para descansar algunos días.

Los observadores estiman que existe relación entre las conversaciones de Nehru y Chou y el reciente viaje del jefe del gobierno indio a Washington, y la próxima visita de Chou a Moscú. El regreso de Chou a Nueva Delhi coincidió con una serie de rumores que anuncian la pronta liberación de diez ciudadanos norteamericanos que se encuentran cautivos en Pekín. Según trascendió, los diez norteamericanos habrían estado en libertad hace días, de no haber sido por una indiscreción de Menon, en Nueva York, quien afirmó que no se sorprendería de ver a esos ciudadanos en libertad en cualquier momento.

Liberan en Polonia a Monseñor C. Razmarek

VARSOVIA, 30 (AP). — La Suprema Corte Militar anunció la anulación de la sentencia de 12 años de cárcel impuesta al obispo de Kielce, monseñor Czesław Razmarek. También fueron canceladas las condenas de tres sacerdotes y una monja, acusados junto con dicho prelado, de actividades contra el Estado, durante la era stalinista.

El anuncio expresa que todos los nombrados fueron hallados culpables basándose en confesiones extraídas por la fuerza, las que violaron "los principios de la ley y los derechos del hombre".

DESCIENDE en Ezeiza, del avión de Aerolíneas Argentinas, el primer contingente de refugiados húngaros que residirá definitivamente en nuestro país

Resultó Conmovedora la Llegada de los Primeros Refugiados Magyares

Componen el Grupo 20 Personas, Incluyendo Niños, que se Radicarán en Nuestro País

LA hospitalidad argentina tendió anoche en Ezeiza sus brazos generosos a los 18 refugiados húngaros que componen la primera parte del contingente de seres que, huyendo de la represión comunista, hallarán en nuestra tierra de paz y prosperidad la meta ansiada de su inquietante peregrinar en Europa.

El avión de Aerolíneas Argentinas que los trajo aterrizó cerca de las 21, mientras numerosas personas vinculadas a la colectividad e integrantes de entidades que luchan contra el comunismo, entonaban los himnos nacionales de Argentina y Hungría. Los vítores y escenas de emoción —donde el pañuelo en los ojos de más de uno enjugó la lágrima de la emoción feliz — rubricaron el descenso de los refugiados. En esta oportunidad tuvieron palabras de bienvenida para los mismos el señor Fray, del Comité de Ayuda a Hungría, y el secretario general de la Comisión Nacional de Ayuda a Hungría, señor Ricardo J. Tasso. Respondió en nombre de los viajeros el señor Lajos Varady, poniendo de manifiesto que solo anhelan el trabajo y la paz y que habían aprendido a amar ya a este país que tan generosamente los acoge. Varady fué llamado por la Comisión Católica Internacional de Migraciones y viajó con su señora y su hijo.

Nómina

La nómina de los viajeros

(Continúa en la Pág.

MAS VALE TARDE QUE NUNCA

LONDRES, 30 (De nuestra agencia). — Por fin el presidente Eisenhower dispone que EE. UU. encare los dramáticos problemas del Oriente Medio con algo más que reticencias dedicadas a sus aliados de Europa. Londres —por lo menos, Londres— entiende que Estados Unidos ha comprendido tarde la amenaza, pero que mas vale que la comprenda alguna vez. La amenaza, claro está, es Rusia. Ha fracasado la política contemporizativa de Washington. Estamos en la hora en que el presidente cambia de rumbo y anuncia su intención de impedir inclusive por la fuerza si fuera necesario, la expansión y el dominio soviéticos en los países árabes.

La reacción británica contiene fuertes dosis de amargura. Hace un año —recuerdan los círculos oficiales británicos— Sir Anthony Eden trataba de convencer al presidente en Washington de la gravedad de la situación en el Oriente Medio y de la necesidad de interrumpir "a todo riesgo" el avance progresivo de la influencia de Moscú en aquella encrucijada del mundo. No fué escuchado. El presidente esquivaba la proposición o el consejo del primer ministro británico, con la sospecha de que el Congreso no avalaría una política de aventuras militares. Hoy solo los que vivimos en Europa sabemos hasta qué punto ha sido necesario un conjunto de catastrofes —tan previstas como inevitables sin la cooperación norteamericana— para que el presidente de Estados Unidos anuncie su propósito de agarrar al toro por los cuernos. Rusia ya está advertida.

●

Oficiosamente los círculos norteamericanos en Londres dan a entender que Washington adopta a estas horas la política de advertir claramente sus intenciones como freno del plan soviético de expansión en el Oriente Medio. Es posible que en Corea no se hubiese oído un solo disparo, de haberse anunciado que Estados Unidos contestaría con tiros en gran escala cualquier ataque comunista. Pekín no pudo sospecharlo. Pero la advertencia sirvió para detener los preparativos bélicos que Mao-Tse-tung destinaba a la invasión de Formosa.

Ahora —este es el plan— Rusia va a ser informada de la firme decisión norteamericana de oponerse, inclusive con las armas, a los planes de Moscú e incidentalmente a las maniobras subsidiarias de Egipto, Siria y Jordania. No tiene Washington, por ahora, la intención de sumarse al pacto de Bagdad, pero sí la de estimular la entrada de la Arabia Saudita y de algún otro país en dicha alianza. Tratará de que el Oriente Medio acepte la ayuda occidental y mire sin recelos a los occidentales. "No son las intrigas únicamente lo que echa a los pueblos árabes en brazos de Rusia; es la desesperación, también".

●

Londres anota con ironía el cambio de la política norteamericana. Si se la hubiera adoptado hace un año, admitiendo que la declaración tripartita sobre el Oriente Medio —Inglaterra, Francia y EE. UU.— requería algún apoyo militar, la intervención anglofrancesa "independiente" no habría sido necesaria. Nada es más triste que lo que queda en la Europa Occidental como residuo de aquella aventura.

JACINTO MIQUELARENA
Corresponsal de Clarín en Gran Bretaña

Clarín

No Aparecerá Mañana

Por resolución del ministerio de Trabajo y Previsión, el 1º de Enero figura incluído entre los días en los cuales no salen a la venta las publicaciones periodísticas. En consecuencia, Clarín no aparecerá mañana, martes. Al despedirnos de nuestros lectores hasta el miércoles, les deseamos un buen fin de año y mejor principio del que se inicia.

POR media cabeza bate Chajacito a Velásquez en el clásico Martínez de Hoz, prueba central de la última reunión del año, realizada ayer en el hipódromo de San Isidro

RECLAME LA 2ª SECCIÓN

Clarín Deportivo

Clarín

Un toque de atención para la solución argentina de los problemas argentinos

AÑO XII — Diario de la Mañana — Nº 4.014

BUENOS AIRES · REPUBLICA ARGENTINA · 60 Centavos

Buenos Aires, Miércoles 2 de Enero de 1957

INMINENTE APARICION DE LA LEY DEL CINE

TRASCENDIÓ que el Poder Ejecutivo daría a conocer esta semana el texto del decreto-ley sobre cine. El instrumento legal que fijará bases para el desenvolvimiento de la industria cinematográfica fué largamente analizado por la Junta Militar.

Prorrogan los Arrendamientos

El Poder Ejecutivo prorrogó por el término de un mes la ley de arrendamientos y aparcerías rurales, cuya reglamentación venció el 31 de diciembre último.

Dirigió un Mensaje de Fin de Año el Jefe del Estado

Afirmó Aramburu: Nuestra Función Orientadora Seguirá Sin Partidismos ni Fórmulas Escondidas

La Salvación Económica de la Nación Radica en la Producción y el Ahorro

DESDE la residencia presidencial de Olivos, el Jefe del Estado, general Aramburu, dirigió un mensaje de fin de año a la población del país, haciendo un balance de la obra de gobierno y las perspectivas que se abren en 1957. En el orden político, el presidente provisional reafirmó la posición prescindente, anticontinuista e imparcial y añadió: "Hemos dicho que cumpliremos lo prometido". En el planteo económico, señaló que la salvación nacional está en la producción y el ahorro, y agregó: "No creemos que haya un argentino consciente que pueda admitir en su pensamiento la intención de enajenar la riqueza nacional". Resumiendo sus impresiones, el general Aramburu manifestó que el año que termina fué el de la destrucción de la dictadura, y el que se inicia el de la reconstrucción de la democracia.

El Mensaje

La palabra presidencial se escuchó por la Red Argentina de Radiodifusión el 31 de diciembre a las 23.45. El texto del mensaje es el siguiente:

"No es posible salir del caos de una tiranía para llegar al equilibrio social de la democracia sin pasar por la etapa intermedia de las luchas, los sacrificios, los aciertos y los errores, tan respetables éstos como aquéllos, cuando en ellos se incurre en buena fe. Así dijimos el 31 de diciembre de 1955. Los hechos nos dan la razón. Próximos a terminar el año nos vemos humanamente inclinados a mirar hacia atrás para pasar revista a los acontecimientos vividos".

"Pese a todos los detractores, el balance resulta netamente favorable: no tan bueno como lo desearamos ni tan malo como se pretende hacer creer".

"El resultado nos mueve a buscar causas que hicieran de freno al proceso, para corregir errores por reconocidos, para escarmentar, si fuera posible, nuestra voluntad de lucha y nuestra fe en el triunfo final. Desgraciadamente no siempre hemos sido comprendidos. La tolerancia fué tomada por debilidad y algunos vencidos creyeron ver oportunidades de convertirse en vencedores. Fueron extrañas interpretaciones de una fórmula mal entendida".

"La tolerancia resulta ser petulancia en el débil y virtud en el fuerte, pero el uso de la fuerza siempre supone dolor y atraso".

"Muy a nuestro pesar hubimos de utilizar la fuerza, sin vacilaciones, cuando las circunstancias impusieron la necesidad de recurrir a ella".

"Estos episodios pudieron evi-

CONTINUA EN LA PAGINA SEIS

Opónense los Países a la Intervención de la Unión

EL CAIRO, 1º ((INS)) — Una encuesta efectuada por INS entre dirigentes y diplomáticos de los países árabes revela que sus países se opondrán al Plan Eisenhower destinado a preservar militarmente la paz en el Oriente Medio y alejar la influencia soviética mediante un empréstito financiero. Los más nacionalistas interpretan la doble promesa como una nueva versión del odiado pacto de Bagdad, auspiciado esta vez desde Washington. Los más moderados se niegan a comprometerse más allá de la afirmación de que están desalentados porque Eisenhower no haya producido "algo más fresco y original". Los funcionarios egipcios mantienen un discreto silencio, mientras que los círculos árabes del país demuestran un marcado desaliento.

Comentario de "Pravda"

MOSCU, 1º (AFP). — "Pravda", vocero del partido Comunista soviético, expresa que el proyecto de Eisenhower para disponer de las fuerzas norteamericanas en el Oriente Medio no es más que "un plan netamente agresivo tendiente a convertir a EE.UU. en el gendarme del Oriente Medio, y para sojuzgar aun más a los pueblos de esa zona".

Apoyan a Eisenhower en su Plan Para el Levante

Fué Expuesto a los Líderes del Congreso

WASHINGTON, 1º (AFP). — Eisenhower pidió autorización para enviar tropas norteamericanas al Oriente Medio sin permiso previo del Congreso, y crear un fondo de asistencia de quinientos millones de dólares, destinado a los países de esa región del mundo. Formuló ese pedido a los dirigentes republicanos y demócratas del Capitolio, quienes se comprometieron —casi sin excepción— a obtener de ambas Cámaras que acuerden "carta blanca" al presidente para actuar con decisión y presteza en caso de riesgos para la paz y para la seguridad de Estados Unidos.

NIKITA KHRUSCHEV

El proyecto, según trascendió, emana de Foster Dulles, quien entiende que el retiro de las fuerzas francobritánicas creó en esa región un "vacío militar" peligroso, puesto que los dirigentes soviéticos podrían sentirse tentados de extender su influencia más allá de donde puede permitirlo Estados Unidos.

La ayuda económica especial estaría destinada a todos los países del Levante —tanto a Israel como a los estados árabes— pero, al menos por el momento, no se piensa que Egipto pueda, con esa ayuda, realizar su plan de construir la represa de Assuan. La ayuda que podría acordarse a Egipto debería tener en cuenta las necesidades de los demás países del Oriente Medio.

Anticipo del Presupuesto

WASHINGTON, 1º (AP) — Eisenhower ofreció a los jefes republicanos del Congreso un anticipo de su proyecto de presupuesto para el nuevo año fiscal que comenzará el próximo 1º de julio.

Los parlamentarios expresaron después que el nuevo presupuesto sería de 70.000 a 72.000 millones de dólares. El del año actual es de 69.100 millones. Ya se había predicho que para el nuevo se pedirían hasta 2.000 millones para gastos de la defensa.

Regresó Dulles

WASHINGTON, 1º (AP) — Foster Dulles, que ayer conferenció sobre la situación del Cercano Oriente con Dag Hammarskjold, regresó hoy.

Según se informó, trataron especialmente acerca del plan estadounidense para frustrar la expansión soviética en esa zona crítica.

Informantes fidedignos comunicaron que Dulles detalló el nuevo plan norteamericano después de discutir la situación de las relaciones árabe-israelíes y el problema del canal de Suez.

Eisenhower Irá al Congreso

WASHINGTON, 1º (AP) — Eisenhower manifestó a los dirigentes parlamentarios que dentro de cinco o seis días se presentará personalmente ante el congreso para solicitar nuevas disposiciones legales destinadas a contrarrestar cualquier agresión rusa en el Levante.

Khruschev se Proclama Ahora Stalinista

Habrían Sorteado una Crisis en el Kremlin

MOSCU, 1º (AFP). — En uno de sus sensacionales golpes de audacia, Nikita Khruschev —el hombre que hace menos de un año derribara a Stalin de su lugar de privilegio en la historia soviética— lo ha repuesto en ese lugar y, no contento con eso, se ha declarado stalinista. Este cambio de actitud del primer secretario del partido —que se acusó francamente de haber cometido errores— guarda relación, según los observadores, con la última sesión del Comité Central, donde consiguió mantener su posición haciendo concesiones, según parece, a la mayoría del presidium, cuyo inspirador sería actualmente Molotov.

"Somos Stalinistas"

Durante la recepción que ofreció en el Kremlin el primer ministro Bulganin, Khruschev pronunció su discurso. "Cuando se trata de combatir al imperialismo —dijo textualmente— podemos afirmar que somos, efectivamente stalinistas". Parecía responder así a recientes declaraciones del mariscal Tito, según el cual los elementos stalinistas habían vuelto a dominar la situación en Moscú.

Agregó que "Stalin era un gran marxista. En verdad que ha cometido errores, pero también nosotros somos responsables de los errores cometidos en esta época. Los imperialistas tratan de descubrir nuestros puntos débiles, mientras que nosotros los revelamos para corregirlos. Stalin aplastaba a nuestros enemigos. Yo, personalmente, he crecido bajo Stalin y podemos sentirnos orgullosos de haber cooperado en la lucha contra nuestros enemigos, por los progresos de nuestra gran causa. Desde este punto de vista, estoy orgulloso de que seamos stalinistas".

La concurrencia recibió este párrafo con una gran ovación.

También pronunció un brindis, en el que se refirió a la necesidad de que Rusia sea fuerte para luchar eficazmente y preservar la paz. Reco-

(Continúa página Dos)

Prevén que Será Reabierto en Mayo el Canal de Suez

PORT SAID, 1º (AP). — El teniente general Raymond A. Wheeler estima que la flota de salvamente de la UN, que comanda, tendrá abierto un angosto canal en el de Suez a comienzos de marzo y habrá despejado el camino para naves de todo porte en mayo.

Una flota de barcos de salvamento de las Naciones Unidas avanzó hoy por el canal de Suez hacia el sur para acometer una de las tareas de mayor importancia en las operaciones para dejar expedita esa vital vía interocéanica: la remoción del puente de Ferdan a unos 82 kilómetros al sur de Port Said.

El puente de Ferdan fué uno de los varios hundidos cuando las fuerzas británicas, francesas e israelíes invadieron a Egipto. La flota de salvamento se compone de barcos alemanes a los que acompañaban remolcadores y una grúa flotante italiana. Precedían a la flota embarcaciones a motor para localizar las obstrucciones sumergidas.

La Retirada Israelí

En las primeras negociaciones los egipcios dijeron que no permitirían que comenzasen los trabajos de limpieza hasta la retirada completa de las fuerzas israelíes. Mas tarde accedieron a considerar la limpieza del Canal como una cuestión independiente.

Sin embargo, informantes dignos de confianza dijeron que Egipto se mostraba cada vez más inquieto ante lo que califica de "lentitud injustificable" en la retirada de los efectivos de Israel.

Para tratar de apresurar la retirada salió hoy, con destino a Nueva York, donde se unirá a la delegación egipcia en la UN, el coronel Salah Bohar, jefe del departamento de Asuntos Palestinos.

Denunció Egipto el Tratado con Gran Bretaña

LONDRES, 1º (AP) — Egipto dió por terminado el tratado que firmó con Gran Bretaña en 1954 sobre el canal de Suez, el cual daba a Gran Bretaña el derecho de volver a la zona si una potencia extranjera atacaba a Turquía o a cualquier estado árabe, anunció Radio El Cairo.

Incorpóróse el Sarre Como Décimo Estado de Alemania

Adenauer Dió la Bienvenida Oficial

SARRIEBRUCK, 1º (AP) — Alemania occidental agregó a su población un millón de habitantes y una de las cuencas carboníferas más ricas del mundo al retornar una vez más a su territorio el industrializado Sarre. Para darle la bienvenida viajó a ésta en un tren especial el primer ministro Adenauer, que el viernes cumplirá 81 años. El Sarre es desde hoy el décimo Estado de la República Federal Alemana.

En el discurso pronunciado en el gran teatro de la ciudad, Adenauer prometió a los nuevos ciudadanos alemanes "todo el apoyo de nuestra amada patria"; agregó que "he abandonado la esperanza de que también pueda ser hallada en el Este una base amistosa para la solución" que sirva para reunir a la dividida Alemania.

Recordó que el retorno del Sarre constituía "un ejemplo para el mundo" acerca de cómo un pueblo dividido puede ser reunido. Después de su breve discurso, la orquesta de la ciudad ejecutó el "Deutschland, Deutschland über Alles", el himno nacional alemán.

De acuerdo con el tratado francoalemán firmado en octubre, el Sarre fué devuelto políticamente a Alemania exactamente a medianoche, al iniciarse el nuevo año. La integración económica se completará a fines de 1959. Desde 1947, el Sarre fué un Estado semiautónomo con lazos económicos con Francia.

A pesar de la reintegración del territorio, Adenauer no es popular en el Sarre, por haber apoyado, hace un año, el proyecto de europeización. Cuando su automóvil llegó al teatro, igual que al retirarse, hubo unos pocos aplausos entre la muchedumbre.

Después de la recepción cumplida en su honor, Adenauer partió de regreso a Bonn. Los sarreneses, por su parte, tomaron el retorno a la patria alemana con toda tranquilidad. No hubo manifestaciones; pero en todas partes flameaba la bandera tricolor de la República Federal.

Buen Augurio Para la Unificación Germana

SARREBRUCK, 1º (De nuestro corresponsal en Bonn). — "Alemán es el Sarre", reza la letra de una vieja canción alemana de lucha. Es un canto de guerra a Francia, que muchas veces en la historia le ha disputado a Alemania esa región famosa. A los acordes de "Deutsche est die Saar" (Alemán es el Sarre), más de cuatro veces se armó la tremolina en esta ciudad de Sarrebruck entre los partidarios de Alemania y los afrancesados. Pero en las veinticuatro horas que he pasado en Sarrebruck no he oído las notas de ese himno popular del germanismo sarrés. He oído sólo el himno grande alemán, aquel que empieza diciendo "Alemania sobre todo" y que hoy se canta comenzando por la tercera estrofa, "Unidad, derecho y libertad para la patria alemana", con la misma solemne música de Haydn. Este ha sido el himno nupcial de la unión del Sarre con Alemania que hoy se ha verificado en un marco de exaltación patriótica. Aún vibran en la atmósfera de bruma y hielo de la famosa cuenca el triple "Hoch och och" de Adenauer a la querida patria alemana, lanzado en el acto celebrado en el teatro de la ciudad y retransmitido por radiotelefonía y televisión al millón de sarreses que hoy regresan al seno de Alemania y a los 70 millones de alemanes que reciben como el mejor aguinaldo de Año Nuevo, la vuelta de sus hermanos.

•

Gallardetes, oriflamas, guirnaldas y banderas con los colores alemanes engalanan hoy a Sarrebruck y a las ciudades, pueblos y aldeas del Sarre. A los mástiles viudos desde hace once años, han trepado apasionadamente las banderas de Alemania. Alemán es el Sarre, puede decirse, sin necesidad de darle a la afirmación el retintín polémico de la famosa canción que empieza con este texto y que hoy no ha sido cantada porque uno de los himnos de la reincorporación ha sido el de la serenidad y la concordia frente a Francia. Ahora, la unión del Sarre con Alemania forma una viñeta de optimismo en la página postrera de una historia de discordias francoalemanas. Europa está de enhorabuena, y sobre todo los alemanes que en la caída de la llamada cortina de seda que separaba al Sarre de Alemania ven un augurio de la caída de la cortina de hierro que separa a Alemania de toda la zona soviética.

Las euforias del Año Nuevo y las alegrías en torno del Sarre ponen en los ojos alemanes un horizonte de optimismo. A través de las burbujas del champaña, de los brindis, se han llegado a ver las perspectivas de la reunificación. El presidente Heuss y el canciller, en sendos mensajes de fin de año, y el ministro presidente del Sarre, doctor Ney, han apuntado hacia esa posibilidad de que el año 1957 sea el decisivo para el problema de Alemania.

•

Si, como dice Goethe, en el seno del sol naciente está ya contenido todo el día, esta primera jornada del Año Nuevo —fecha de gloria y alegría para los alemanes— puede ser augurio de un año de felicidades para Alemania. En la pequeña unión del Sarre puede estar prefigurada la gran unificación, meta de la política de Bonn en el año que comienza.

CRISTOBAL TAMAYO

Corresponsal de Clarín en Alemania Occidental

RECLAME LA 2da. SECCION

Suman 1.394.600.000 Pesos las Reservas Monetarias

INFORMACION PAGINA CINCO

Eisenhower Expondrá Mañana su Plan Para el Oriente Medio

Clarín

BUENOS AIRES · REPUBLICA ARGENTINA · 80 Centavos

Un toque de atención para la solución argentina de los problemas argentinos

AÑO XII — Diario de la Mañana — Nº 4.015

Buenos Aires, Jueves 3 de Enero de 1957

Pedirá Carta Blanca al Congreso

WASHINGTON, 2 (AFP). — El presidente Eisenhower se dispone a presentar personalmente al Congreso, el viernes próximo, su mensaje para la aplicación de la nueva política norteamericana en el Oriente Medio. Así lo declaró esta mañana, en una conferencia de prensa, el vocero de la Cámar de Representantes, Sam Rayburn. Esta comunicación del presidente se efectuará en una reunión especial y conjunta de las dos Cámaras.

Eisenhower solicitará al Congreso los poderes discrecionales para proteger al Oriente Medio contra el comunismo. Actualmente los peritos de la Casa Blanca y del departamento de Estado preparan el texto de ese mensaje especial, de acuerdo con las instrucciones que al respecto les impartió el presidente.

Por su parte, en una acción preliminar Foster Dulles se reunió con las comisiones de Relaciones Exteriores, asignaciones y servicios armados del Parlamento. Ante ellos Dulles presentó ante las comisiones el proyecto de resolución redactado por la administración para advertir a Rusia que la agresión o la subversión en el Cercano Oriente no será tolerada

Se tiene entendido que el proyecto combina dos puntos básicos; 1º: Pide autoridad al Congreso para que el presidente utilice las tropas norteamericanas para contener la intervención rusa en el Cercano Oriente, si lo considera necesario, y 2º: Contempla un programa de ayuda militar para los países del Cercano Oriente.

Según lo expresado por funcionarios, no hubo consultas entre los tres grandes occidentales, aun cuando sí se advirtió a Gran Bretaña y Francia de que se estaba preparando algo. Gran Bretaña y Francia han declarado que Estados Unidos debe llenar el vacío dejado por la disminución de su influencia en el Cercano Oriente, porque de lo contrario Rusia lo hará.

Los planes dejan pendiente la cuestión de cómo ha de actuarse si se presentan subversiones comunistas, por ejemplo, en Siria o Egipto. Otra cosa que no se ha dilucidado es si Estados Unidos actuaría contra un país de esa región, si esa nación, apoyada por Rusia y usando armas soviéticas, ataca a una vecina

Reacción Soviética

PARIS, 2 (AFP) — La Agencia Tass difundió por radio Moscú el siguiente y breve comentario sobre el comunicado de la Casa Blanca anunciando la presentación del plan de Eisenhower sobre el Oriente Medio.

"Los detalles de la doctrina Eisenhower no son claramente definidos, pero parece desde ahora que el nuevo plan del presidente norteamericano a someterse al Congreso equivale a un informe político y equivale también a la abierta amenaza de utilizar las fuerzas armadas norteamericanas en el Oriente Medio".

Más adelante la Agencia Tass señala que el nuevo plan sólo tiene, en efecto, un solo objetivo; "Establecer la dominación de Estados Unidos sobre esa parte del mundo"

UNA GRUA flotante italiana levanta algunos de los obstáculos con que se halla bloqueado el canal de Suez. Las tareas de limpieza organizadas por la UN se llevan a cabo ráp damente para poder finalizar la labor de rehabilitación de esa importante vía naval, en mayo próximo

Varios Barcos Fueron Reflotados por la UN

FERDAN, Egipto, 3 (AP) — La flotilla de salvamento de la UN prosigue con toda energía la tarea de limpiar cinco distintos sectores de embarcaciones hundidas y otros escombros resultantes de la guerra. El remolcador "Adrotte", de la compañía del Canal, de 160 toneladas, fué levantado del lecho del Canal en Port Said por una enorme grúa flotante. A unos 40 kilómetros al sur, el remolcador italiano "Hércules" y el vapor sueco "Herakle", comenzaron a limpiar los escombros en el kilómetro 39. Una flotilla encabezada por los barcos alemanes "Energie" y "Ausdauer", los vapores mayores de salvamento del mundo, atracaron cerca del destruído puente de Ferdan, a 80 kilómetros al sur de Port Said, para limpiar esa enorme obstrucción.

La grúa flotante italiana "Squalo", pasó sobre una parte del puente sumergido de Ferdan y siguió viaje hacia el lago Timsah, donde el barco egipcio "Akka", que se hundió cargado de cemento, presenta uno de los problemas más graves en las operaciones de limpieza del Canal. El general Wheeler, a cargo de la tarea de salvamento de la UN, confía tener para mediados de marzo un canal suficientemente profundo como para permitir que los buques que conducen petróleo y otras embarcaciones de hasta 10.000 toneladas, puedan pasar.

Un equipo de salvataje egipcio está trabajando activamente en reflotar el buque egipcio "Zamalek", en la esperanza de poder despejar pronto la entrada al puerto de Suez, en el extremo sur del Canal.

Invertirán Mil Millones en Líneas Telefónicas

Aumentarían las Tarifas en la Flota Fluvial

EN la reunión llevada a cabo ayer por los integrantes del Consejo Económico Nacional, el titular del ministerio de Comunicaciones, ingeniero Ygartúa, informó acerca del plan extraordinario de inversiones para el presente año, en materia de instalación de equipos y ampliación de la red telefónica a mil millones de pesos los que se agregan a las sumas en divisas, para la compra de los elementos necesarios.

Por otra parte, el ministro de Transportes, contraalmirante Saúl Bonnet, que presidió la reunión, declaró a los periodistas que se trató el déficit de la Flota Fluvial del Estado, comenzándose a discutir las medidas para subsanarlo, entre las cuales se incluye un aumento tarifario y un reordenamiento del personal.

Asimismo, el presidente de la Junta Nacional de Granos y Elevadores, ingeniero Brunini, informó al Consejo sobre diversos problemas de la industria molinera, que tiene a consideración el organismo. Finalmente, el Consejo se ocupó de la integración de la misión comercial que viajará a Brasil

Conferencia de Prensa

El ministro de Hacienda, doctor Blanco, expresó, al término de las conversaciones del Consejo, que hoy por la noche informará, en reunión de prensa, sobre las conferencias mantenidas el sábado último en la residencia presidencial de Olivos entre el presidente, general Aramburu y los doctores Larencena, Prebisch, Pinedo y Hueyo acerca del Plan de Restablecimiento Económico para 1957.

Conferenció Pineau con los Líderes Políticos Italianos

ROMA, 2 (AFP). — Christian Pineau se entrevistó esta tarde con los jefes de los dos partidos socialistas italianos, Giuseppe Saragat y Pietro Nenni, y luego conferenció con el de la democracia cristiana, Amintore Fanfani.

En realidad, Nenni y Saragat llegaron simultáneamente al hotel en que se hospeda el ministro francés de Relaciones Exteriores. El encuentro no había sido concertado ni hubo, en realidad, una conversación tripartita.

En los círculos políticos se expresó que Pineau pidió apoyo de Italia cuando la Asamblea de la UN considere la cuestión argelina. Se indica que ese apoyo habría sido denegado.

No obstante, ninguna información oficial se dió sobre las entrevistas, señalándose que la visita del canciller a Roma se debió a motivos privados y que las conferencias con los políticos, así como la que efectuó al presidente Gronchi, fueron de cortesía.

Los observadores destacan, empero, la coincidencia del viaje de Pineau a Italia, justamente en la semana en que debe partir para Nueva York para presidir la delegación de su país en la UN.

Khruschev se Rectifica Para Salvar al Comunismo

GEORGI MALENKOV

Mantendríase la Línea Política Rusa

PARIS, 2 (INS). — Los elogios a Stalin, de China comunista y Rusia, se consideran como una nueva prueba de la crisis cada vez más honda, en el mundo comunista. Los diplomáticos afirman que es tan grande la alarma, que los dirigentes rusos y chinos se han visto forzados a recrear la imagen de un Stalin heroico para conquistar apoyo.

Los círculos occidentales desde hace tiempo estaban convencidos de que la razón principal del esfuerzo para destruir el mito de Stalin, fué librar a la industria soviética del temor, de manera que la iniciativa o las ideas individuales surgieran, para intensificar la producción y la eficiencia. Un diplomático dijo en París: "Si la restauración de Stalin ha de ser amplia, Khruschev ha decidido que debe sacrificar el funcionamiento productivo de la industria y la agricultura a fin de mantener al pueblo bajo control"

Khruschev, en una declaración dirigida al mundo, elogió cálidamente a Stalin, como un gran hombre a pesar de sus errores. Los diplomáticos occidentales están complacidos de que el propio Khruschev haya declarado que todos los comunistas son "stalinistas" en su lucha contra los imperialistas. Hasta ahora había preocupado la tendencia occidental, cada vez mayor, de pensar que existía una lucha entre los dirigentes soviéticos stalinistas y no stalinistas. Se habían mostrado escépticos respecto de la posibilidad de tal división y afirman que toda la camarilla gobernante soviética es stalinista en un sentido y no stalinista en otro.

Los informantes diplomáticos que asistieron a la fiesta del Kremlin, están contestes en que muchas conjeturas occidentales, sobre una presunta división entre la camarilla en pugna, de stalinistas y antistalinistas, al parecer, no estuvieron acertadas. Entre las conjeturas figuraban algunas sobre el ex primer ministro Malenkov, ahora el único "premier" auxiliar del gabinete. Otros cinco jerarcas que tenían esa categoría han sido transferidos al nuevo "gabinete de planes", que dirige Mikhail Pervukhin. Empero, la posibilidad de que Malenkov pudiera ascender al rango de primer "premier" auxiliar como sugieren algunos comentaristas occidentales, existe realmente.

El Mariscal Zhukov Irá Este Mes a Nueva Delhi

MOSCU, 2 (AFP). — Radio Moscú anunció que el ministro de Defensa soviético, mariscal Georgi Zhukov, viajará a Nueva Delhi, este mes, invitado por el primer ministro Nehru. Aunque no se dió la fecha del viaje, una fuente oficial indicó que Zhukov se encontraría en la capital india antes del 21 del actual, fecha en que se celebra la independencia de India.

Esta visita del funcionario ruso tendrá lugar después de la que realice a Moscú el presidente del gabinete de China comunista Chou En lai, el 7 de enero.

Pineau Habría Pedido Apoyo en Roma Para el Debate Acerca de Argelia

ROMA, 2 (De nuestro corresponsal). — Entre Navidad y Año Nuevo fué huésped de Roma el canciller francés Pineau. La visita fué definida como exclusivamente privada y, en efecto, el ministro galo dedicó la mayor parte de su tiempo a las excursiones turísticas. Con todo, Pineau, a quien recibió el Pontífice, sostuvo conversaciones con algunas personalidades del gobierno y de la política, como el vicepresidente del Consejo, Saragat, y el ex ministro de la Defensa, Pacciardi

Pineau estuvo también en el Quirinal para una audiencia acordada por el presidente de la República. Estos encuentros han provocado cierto escepticismo sobre el carácter totalmente ocasional y privado del viaje y han hecho comprender que Pineau no eligió por mera casualidad la capital italiana para sus vacaciones de fin de año

Se ha considerado muy sugestivo, por lo demás, que la venida de Pineau haya tenido lugar precisamente en vísperas de su partida a Nueva York, donde en el seno de la UN deberá discutirse el problema argelino.

●

El gobierno de París opina que la dificultad de la situación de Argel, donde impera el terrorismo nacionalista, es fruto de una agresión externa contra la cual todos los países del Pacto del Atlántico deberán manifestarse solidarios, por existir allí un peligro para la defensa común. ¿Está dispuesto el gobierno italiano a dar su apoyo a esas tesis? Es difícil responder a esto. Al parecer, los estadistas y el gobierno italiano habrían adoptado, frente a los cautelosos sondeos de Pineau, una actitud muy reservada. Italia se propone seguir fiel a los deberes de la solidaridad atlántica y europea y ha probado siempre su deseo de conservar las buenas relaciones con el mundo árabe, como se vió durante la fase aguda de la crisis de Suez.

Se agrega que el "premier" Segni, dentro de varias semanas, deberá visitar al gobierno libico de Trípoli, donde tratará de estrechar y hacer más eficaces que nunca los vínculos con el nuevo Estado, que fué una colonia italiana.

Por lo tanto, es muy probable que el gobierno de Roma estudie a fondo todos los aspectos del problema antes de aventurarse a una plena solidaridad con Francia en la cuestión argelina, y en todo caso preferirá asumir una actitud de equilibrio y conciliación, de acuerdo con los principios enunciados por el presidente Gronchi en su mensaje de Año Nuevo.

●

Por lo demás, es significativo que el canciller Martino, que está actualmente en Messina pasando unas breves vacaciones, no las haya interrumpido para encontrarse con su colega francés y aprovechado la ocasión para eliminar la divergencia, de índole no sólo política, sino hasta privada, que se manifestó durante la segunda conferencia de Londres por el asunto de Suez, y en que Pineau le reprochó clamorosamente al gobierno italiano lo que calificó de haber faltado a la solidaridad europea y occidental.

ENRICO MATTEI
Corresponsal de Clarín en Roma

RECLAME la 2da SECCION

Quedan Cesantes Millares de Trabajadores Húngaros

Aumenta el Exodo de los Patriotas Hacia Austria

BUDAPEST, 2 (AP). — La mayor de las industrias húngaras, la acería de la Isla Csepel, al sur de Budapest, reanudó hoy su producción parcial de hierro y acero, luego de un cierre de diez días por la falta de carbón y energía eléctrica, según informó la agencia noticiosa oficial húngara. La reanudación fué posible por la adquisición de carbón y materias primas.

Millares de Cesantías

Se informó que muchas otras industrias del país fueron menos afortunadas. Millares de trabajadores han sido despedidos de sus empleos o puestos a laborar con jornada semanal reducida, debido a la falta de carbón y electricidad. Las minas continuaron produciendo, pero con el concurso de la mitad de los obreros, la producción actual, comparada con la de antes de la resolución del 23 de octubre, es de una tercera parte.

Un Incidente

La policía tuvo que intervenir hoy para desalojar a una muchedumbre de unas 1000 personas, formada principalmente por mujeres y niños, que irrumpió de una fila que estaba formando en una tienda de la calle Juventud Húngara (antes Stalin). El establecimiento, conocido como la Tienda París, fue abierto recientemente para reemplazar otra tienda que había sido destruída durante la revolución de octubre y noviembre. Algunas mujeres informaron a los periodistas que la policía las había golpeado. También se formaron extensas filas frente a otras tiendas de Budapest. Aparentemente, este afán de efectuar compras se debió al temor de la gente por la inflación.

Ola de Refugiados

VIENA, 2 (AP) — Informó la policía que aumenta por momentos la ola de refugiados provenientes de Hungría en comparación con los días anteriores. Señaláese que en la noche cruzaron la frontera 485 húngaros y que esta mañana, entre las 7 y las 10, lo habían hecho más de 250. Cerca de la frontera, según la policía, hay todavía unos 3300 húngaros que esperan cruzarla.

PUBLICOSE LA LEY DEL CINE

INF. EN LA PAG. CENTRAL DE LA PRIMERA SECCION

ENCARA POLONIA SU PLANIFICACION ECONOMICA

VARSOVIA, 3 (AP) — El gobierno prepara la formación de un grupo de 25 miembros para cooperar en el trazado de un plan encaminado a encarar la crisis económica. Según se informó, Czeslaw Bobrowski, economista conocido internacionalmente, quien vuelve a Polonia esta semana, después de muchos años de exilio en Francia, está incluido en el grupo planificador. Stefan Jedrychowski fué nombrado ministro de Planeamiento Económico en julio pasado, después de los tumultos de Poznan.

Mientras tanto, trascendió que se desarrolla una campaña de boicot contra las elecciones, y han aparecido síntomas de fricción entre el partido de Trabajadores Unidos (comunista), que está en el gobierno, y los miembros de los otros dos grupos políticos a quienes se permite actuar en Polonia.

Clarín

Un toque de atención para la solución argentina de los problemas argentinos

BUENOS AIRES · REPUBLICA ARGENTINA

60 Centavos

AÑO XII — Diario de la Mañana — Nº 4.016

Buenos Aires, Viernes 4 de Enero de 1957

Colaborará con Y. P. F. el Capital Privado

No se Devaluará el Peso, Dijo el Ministro Blanco

◉ Habrá Protección a la Industria Nacional ◉

"ES totalmente inexacto que se proyecte una nueva devaluación monetaria de nuestro peso", afirmó ayer el ministro de Hacienda, Dr. Eugenio A. Blanco en conferencia de prensa realizada en las últimas horas de la tarde en el salón de reuniones del ministerio. "El gobierno argentino manifiesta claramente —dijo luego— que el peso no será devaluado y se mantendrá el actual tipo de cambio de $ 18 por dólar en el mercado oficial, y el mercado libre continuará funcionando como hasta ahora".

La Suba del Dólar

La actual suba del dólar, agregó el doctor Blanco, puede deberse a la cantidad de operaciones que se realizan en el mercado libre de cambios. El miércoles y el jueves se han hecho operaciones por 4 millones de dólares —2 millones cada día—, y sobre un total de $ 75.000.000 operados el miércoles, 54.000.000 correspondieron a importaciones, y de los $ 78 millones de ayer, 58.000.000 de pesos correspondieron a importaciones. La demanda de importaciones se orienta, en gran parte, a adquisiciones de bienes de capital. "Si el mercado está dispuesto a adquirir bienes de capital, y le conviene hacerlo a la actual cotización del dólar, ello representa un bien para el país", acotó el ministro. Las disposiciones del Banco Central permitiendo importaciones por ese mercado, aumentan la demanda, como por ejemplo, comentó, la autorización para importar camiones de 6 a 12 toneladas. Estas compras de dólares fueron también volcadas para traer máquinas para vialidad, repuestos para tractores y maquinarias. "Todo esto, destacó el ministro, no significa que haya que revaluar el peso. Es un proceso normal".

El Plan Económico

En una declaración escrita entregada a los periodistas, se aclaran algunos conceptos relacionados con el plan de restablecimiento económico presentado por el titular de Hacienda al presidente de la Nación, y que se examinó en una reunión realizada el domingo en la Residencia de Olivos. Expresase que el proyecto de plan económico para 1957 "no significa ninguna alteración sustancial del Plan de Restablecimiento Económico, formulado oportunamente por el ex asesor económico del Gobierno, doctor, Raúl

(Continúa en la página CUATRO)

EL MINISTRO de Hacienda, Dr. Blanco, formulando a los periodistas declaraciones sobre el nuevo plan económico para el año 1957, que sigue los lineamientos del elaborado por el doctor Prebisch para 1956

Anticípase que Será Aprobado el Plan de Eisenhower

WASHINGTON, 3 (INS) — El presidente Eisenhower pronunciará el sábado su declaración sobre la nueva política norteamericana en el Oriente Medio. La Cámara de Representantes, que hoy inició su 85º período de sesiones, invitó al presidente a pronunciar ante el Congreso, reunido en sesión extraordinaria ese día, el importante anuncio. La Casa Blanca aceptó la invitación de inmediato.

En vísperas del pedido de Eisenhower de que se le otorgue "carta blanca" con el fin de intervenir en el Oriente Medio, si es necesario, para asegurar la paz, el secretario de Estado, Foster Dulles, que acababa de entrevistarse con el primer mandatario, se negó a confirmar o desmentir las declaraciones del general Randolph Pate, quien afirmó que ya se encuentran en el Mediterráneo dos batallones de infantería de marina norteamericanos equipados con armas atómicas. Por su parte, la Casa Blanca tampoco desmintió esa versión, publicada en un diario de Washington. Empero, afirmó el vocero presidencial, "Eisenhower no ha conferido autoridad alguna para el empleo de armas atómicas o de otra índole en el Oriente Medio".

Respecto de los planes de Eisenhower —autorización militar y empréstito de 400 millones de dólares para combatir la infiltración comunista en los países del Levante—, estímase que el Congreso, que tiene mayoría demócrata, lo aprobará casi por unanimidad.

Los círculos diplomáticos occidentales aguardan con sumo interés las declaraciones del presidente norteamericano, a las que, según lo que ha trascendido de ellas, ya han dado su aprobación.

Advertencia Yugoslava

BELGRADO, 3 (AP) — Yugoslavia advirtió a Estados Unidos que podría perder el prestigio ganado durante la crisis de Suez si adopta el plan de Eisenhower para Oriente Medio.

"Borba", el órgano que expresa la opinión del gobierno, dice en un editorial que la apreciación norteamericana del Levante como un peligro de "penetración" soviética, es errónea.

Es Inminente la Reorganización del Gobierno Húngaro

Ingresarían Dirigentes de los Partidos no Comunistas

PARIS, 3 (AFP) — Son inminentes las reformas políticas que había prometido Janos Kadar para "desarmar" moralmente a sus opositores. El primer ministro impuesto en Hungría por los rusos se dispone a reorganizar su gobierno, quizás con la inclusión de elementos que pertenecieron al de Imre Nagy, hoy desterrado en Rumania.

Estas noticias fueron difundidas esta tarde por Radio Budapest. El locutor añadió que las reformas políticas serán anunciadas en una declaración gubernamental, que Kadar leerá en el transcurso de la primera quincena de enero.

Radio Budapest invocó una fuente autorizada.

Kadar anunciará el ingreso de nuevas personalidades en su gobierno, con el objeto de hacerlo más representativo. Convocará las comisiones parlamentarias y a sesión extraordinaria de la Asamblea Nacional. Por último, se propone modificar el "presidium" y las facultades de ese cuerpo colegiado que ejerce la jefatura del Estado.

La emisora anticipó que, en el futuro, el "presidium" firmará muy pocos decretos, y se limitará, más bien, a aprobar las leyes votadas por la Asamblea Nacional.

El problema de la composición del "presidium" será igualmente abordado. Las vacantes dejadas por la eliminación de los "stalinistas —como Geroe, Rakosi, Istvan Kovacs y Erzbet Audis— serán provistas de nuevo por titulares que sólo podrán ser designados por la Asamblea.

Radio Budapest indicó que —una vez publicada la declaración ministerial— se entablarán conversaciones con hombres políticos no comunistas y con técnicos sin partido para ensanchar la base del gobierno.

Según parece, la declaración de Kadar será conocida a fines de la semana actual o a principios de la siguiente.

Mantiénese el Bloqueo de Fondos Egipcios en EE. UU.

Crédito Para la Limpieza del Canal

WASHINGTON, 3 (AFP). — Fuentes oficiales afirmaron que el gobierno norteamericano mantendrá el congelamiento de los valores egipcios, que alcanza a 40 millones de dólares, hasta que la disputa sobre el canal de Suez quede definitivamente resuelta.

El Departamento de Estado informó que el ministro de Finanzas egipcio, Moneim El Kassouni, pidió al embajador norteamericano en El Cairo, Raymond Hare, que solicitara a su gobierno el desbloqueo de sus fondos y los de la Compañía del canal de Suez. Según se indicó, Egipto necesita de esas divisas para satisfacer sus importaciones de mercaderías esenciales.

El diario neoyorquino "The New Herald Tribune", al hacerse eco de esta información, expresa que Estados Unidos está particularmente interesado en proteger a los accionistas norteamericanos de la nacionalizada Compañía del Canal.

Por otra parte, se anunció que Estados Unidos acordará a la UN la suma de cinco millones de dólares para colaborar en el financiamiento de las obras de desbloqueo del canal de Suez. Se calcula que el costo total de estas tareas ascenderá a 40 millones de dólares. Hammarskjold había solicitado un adelanto de 10 millones, y el delegado norteamericano en la UN, Cabot Lodge, anunció que su país se hará cargo de la mitad del anticipo.

Virtual Rectificación de la Política de Washington en el Cercano Oriente

NUEVA YORK, 3 (De nuestra agencia). — Dentro de unas horas será presentado oficialmente ante el Congreso de EE. UU. el Plan Eisenhower para el Oriente Medio, expuesto quizás por el propio presidente. De producirse este caso —la presencia del presidente ante las Cámaras— se subrayaría más aún el carácter extraordinario que se asigna al plan, acentuándose el tono dramático que se le ha dado. Sin embargo, en el análisis frío del caso, tanto ese aire dramático como el tono extraordinario, no tienen otro objeto que disimular la rectificación de la política norteamericana en el Oriente Medio, que implica ese plan, así como el considerable retraso de la misma rectificación. Puede decirse, además, que coincide también con las últimas fases de la política exterior norteamericana y que da la idea de que Dulles, probablemente bajo la inspiración directa del propio Eisenhower, ha comenzado a actuar de una manera que equivale a la tácita admisión de su falibilidad.

Eisenhower, al solicitar autorización al Congreso para contrarrestar cualquier acción militar rusa en el Oriente Medio, parecería adoptar una resolución fresca y vigorosa para afrontar una crisis repentina. Pero no es así. La penetración soviética en esa parte del mundo no es el resultado de una acción súbita, sino la fructificación de un lento proceso que no fué difícil adivinar y que hace ya un año y medio, por lo menos, se hizo francamente visible para todos, menos para el departamento de Estado norteamericano. A la vez, esta medida tiene vinculación con la política local. El presidente, al pedir autorización al Congreso para recurrir a medidas económicas, políticas y militares —la clave está en esta última palabra— se muestra asumiendo una actitud de cooperación con el Congreso. Pero tampoco eso es cierto. El presidente tiene facultades para adoptar esas medidas como comandante en jefe de las fuerzas armadas del país y responsable principal de su política exterior. Lo que se trata de hacer en realidad —como ocurrió hace dos años con la resolución sobre Formosa, que aún sigue siendo letra muerta— es impedir que el Congreso vete o por lo menos critique las subsiguientes acciones del gobierno en el Oriente Medio. Para el caso, debe tenerse en cuenta que el Congreso que inaugura su período de sesiones es un cuerpo con mayoría demócrata en las dos cámaras.

●

Aparentemente el Plan Eisenhower tiene tres objetivos: a) confirmar el espíritu pacifista de Eisenhower, contrario a toda medida bélica, pero libre de adoptarla merced a la implícita confianza depositada en él por el Congreso; a la vez, en el exterior, esta táctica será una advertencia para Rusia, sin melindres diplomáticos, con respecto a nuevas intrigas en el petrolífero Oriente Medio; b) darle un tono determinado al debate sobre este problema, que elimina prácticamente todo proceso a la política del departamento de Estado por su contribución a crearlo; finalmente, c) que el Congreso demócrata comparta con el gobierno las responsabilidades que puedan resultar de este plan. Los demócratas, a la vez, se encuentran maniatados. Esta situación es demasiado seria para que sea lícito sacar ventajas políticas partidarias y lo único que pueden hacer es ofrecer ideas mejores si las tienen. Por eso, aunque se plantee un debate, está excluída toda posibilidad de que se ventile ni el retraso de este plan ni las responsabilidades por la política que solo ahora se va a rectificar, después de haber llegado a provocar, aunque sea indirectamente, un verdadero peligro de guerra.

■

Se debe descontar, por eso, que el Plan Eisenhower será puesto en marcha rápidamente, que sus efectos más seguros serán los económicos y que los más dudosos han de ser los políticos, mientras que la eventualidad de la acción militar le agregará un aire filoso que puede transformar en peligro a todo lo que ha sido hasta ahora sobradamente inquietante.

HORACIO ESTOL
Corresponsal de *Clarín* en EE. UU. de Norteamérica

Siria Promete Mantenerse Neutral

Opondráse, Empero, a la Alianza de Bagdad

DAMASCO, 3 (AP) — El primer ministro Sabri Assali prometió que Siria desarrollará una "política de neutralidad positiva entre el Este y el Oeste" y a continuación pidió al parlamento que conceda un voto aprobatorio a su gabinete de cuatro días. En su declaración de política presentada al parlamento, Asseli dijo que Siria defenderá su completa soberanía defendiéndonos nosotros mismos con las armas que nos demos nosotros mismos".

El nuevo primer ministro formó gabinete después de diez días de crisis ministerial sin hacer figurar a ningún representante del partido Popular ni del bloque constitucional.

Expresó también que su gobierno seguirá "luchando contra el Pacto de Bagdad y apoyando al pueblo iraquí en su lucha contra la dirección imperialista" y prometió que su gobierno "luchará contra cualquier tratado de paz con Israel y por un embargo más estrecho de los árabes contra Israel."

2da RECLAME SECCION

Estudia el Consejo Económico Social la Exportación de Carne al Area del Dólar

EISENHOWER PRESENTARA HOY SU PLAN SOBRE EL ORIENTE MEDIO

Comenzará a ser Estudiado el Lunes por las Comisiones Parlamentarias

Eisenhower

WASHINGTON, 4 (AP). — Los dirigentes del Congreso indicaron hoy que probablemente el plan de Eisenhower para enfrentarse a los posibles movimientos comunistas en el Oriente Medio, sería debatido en la Comisión de Relaciones Exteriores durante dos semanas, antes de que se llegue a una decisión final en el Parlamento. La Comisión de Relaciones Exteriores de la Cámara de Representantes anunció que comenzaría a estudiar el lunes el proyecto que el presidente presentará mañana, personalmente, ante una sesión plenaria del Parlamento. Se espera que también muy pronto comience a debatirse el plan por la Comisión de Relaciones Exteriores del Senado. Eisenhower se presentará mañana a las 12.30 ante una sesión conjunta especial del Senado y de la Cámara de Representantes para pedir que se apruebe su proyecto de resolución. Aun cuando no se ha dado a conocer el texto exacto del proyecto, los funcionarios dicen que éste daría al presidente autoridad especial para que utilice las fuerzas militares de Estados Unidos para detener la penetración soviética en el Oriente Medio, si lo considera necesario, y autorizaría también la inversión de 400 millones de dólares para un plan de ayuda económica en el Cercano Oriente, a partir del mes de julio próximo.

Algunas Objeciones

Muy pocos parlamentarios han expresado una abierta oposición a la propuesta de la administración, pero dicen que esperan que se discuta primero en las audiencias de las comisiones para conocer todos los hechos antes de que se vote definitivamente.

Se espera que las audiencias en la Comisión de la Cámara de Representantes duren dos semanas, y el dirigente republicano, senador William Knowland, expresó que el estudio en el Senado podría prolongarse hasta diez días o dos semanas.

Puntos Esenciales

WASHINGTON, 4 (AFP). — Trascendió que los principales puntos de la "doctrina Eisenhower" son:

1º Estados Unidos, al anunciar su decisión de mantener una presencia americana, es decir occidental, en el Oriente Medio, responde a un llamamiento franco-británico después de su retiro de Egipto. Estados Unidos llena en consecuencia el "vacío" creado por la evacuación anglofrancesa.

2º Entiende obrar dentro de la égida de la UN presentando su "doctrina", y estima que ésta no puede más que reforzar la acción para la cual la Organización Internacional debe solucionar definitivamente los problemas de Suez y de Israel.

3º No constituye en ninguna manera un retorno al "colonialismo". No se trata de restablecer las posiciones de las potencias occidentales en esta parte del mundo. Se quiere, en cambio, reafirmar la paz.

4º La nueva doctrina no está destinada a solucionar los problemas, sino a "pacificar" el Oriente Medio y a facilitar así la solución que la UN deberá encontrar.

6º Se desea advertir a Rusia, que lo que pudo conseguir en Hungría, no debe arriesgarlo en una guerra en el Levante.

Censura el Bloque Oriental el Nuevo Proyecto Yanqui

LONDRES, 4 (AP). — El diario "Izvestia", órgano del gobierno soviético, afirma que la proyectada nueva política de Eisenhower en el Oriente Medio equivale a encender de nuevo "las llamas de la guerra". Añade que Estados Unidos "de hecho ha anunciado abiertamente su intención de socavar los esfuerzos de las Naciones Unidas de restablecer paz y seguridad en el Oriente Medio, encender de nuevo las llamas de la guerra en esa parte del mundo y, por lo tanto, agravar la situación internacional".

Termina diciendo que "el deber de la UN es exponer y frenar la política de peligrosas provocaciones y aventuras de Estados Unidos en el Oriente Medio. Esta política está destinada a empeorar las relaciones internacionales y a perjudicar gravemente el prestigio de la UN.

Por su parte, China comunista, en una emisión de Radio Pekín, expresó que el Plan Eisenhower es "un programa sórdido y vicioso de agresión y opresión colonialista". Añadió que los pueblos del Oriente Medio no expulsaron a un colonialista para poner a otro.

Al mismo tiempo, informaciones de Belgrado expresan que el canciller yugoslavo criticó en conferencia de prensa el anunciado plan norteamericano.

EL PRESIDENTE provisional, general Aramburu, acompañado del presidente del Banco Hipotecario, Sr. Rawson Paz, escucha a damnificados por el incendio del barrio Saavedra, durante la visita que efectuó a dicho lugar ayer por la mañana

Clarín

Buenos Aires · República Argentina · 60 Centavos

Un toque de atención para la solución argentina de los problemas argentinos

AÑO XII — Diario de la Mañana — Nº 4.017

Buenos Aires, Sábado 5 de Enero de 1957

Dispondríase Bonn a Reanudar las Conversaciones con Moscú

Prepara la Respuesta al Mariscal Bulganin

BONN, 4 (ANSA). — La cancillería de la República Federal Alemana prepara actualmente el texto de la respuesta a la nota soviética del 22 de octubre. Se recuerda que la nota de Moscú fué muy severa, pero dejó abierta una posibilidad para la reanudación de conversaciones, y el gobierno de Adenauer, según lo declarado más de una vez, tiene el propósito de proseguirlas.

Según noticias de fuentes oficiosas, Alemania occidental insistirá en su respuesta en la conveniencia de adoptar el plan lanzado hace mucho por Anthony Eden en Ginebra, que establece la creación de una "faja" desmilitarizada a ambos lados de la "cortina de hierro". Ello, empero, no antes de que la "cortina de hierro" deje de tenderse sobre el Elba y se traslade a la línea Oder-Neisse.

Sin embargo, la presencia de la delegación de Alemania oriental en Moscú hace temer a los círculos oficiales alemanes que haya variado en el espíritu de Moscú su disposición a negociar la unificación del país.

KADAR PEDIRA AYUDA ECONOMICA A LA UN

Regresa a la Asamblea la Delegación Húngara

HORVATH

VIENA, 4 (AP). — Los delegados húngaros a la nueva sesión de las Naciones Unidas proyectan solicitar una amplia ayuda financiera y técnica para reconstruir la economía de su país, informó Radio Budapest. La emisora dió una entrevista oficiosa con el doctor Imre Vadja, profesor universitario que integra la nueva delegación que reemplazará a la que encabezaba el canciller Imre Horvath, y que el mes último se retiró del recinto de la UN como protesta por el debate sobre el ataque ruso a Hungría. Vadja, ex socialdemócrata que se unió a los comunistas, declaró que "no puede haber duda alguna de que Hungría necesita ayuda exterior". Y destacó con entera claridad que esta ayuda se esperaba tanto de Oriente como de Occidente.

Asistencia Técnica

Vadja dijo que, además de la ayuda financiera y material, Hungría necesita asistencia técnica, "debido a que estamos muy atrasados en este terreno". Reveló que solicitará la asistencia de las Naciones Unidas a fin de obtener laboratorios e instalaciones especiales y bibliotecas para las instituciones científicas. También quiere becas para que estudiantes húngaros puedan seguir cursos en el exterior.

Estados Unidos y el Banco Mundial ya han rechazado sondeos en el sentido de ayudar a Kadar. Vajda dijo que el gobierno se proponía enviar a las granjas a muchos obreros de la ciudad desocupados por falta de energía en las fábricas. Agregó que Hungría tratará de ampliar su comercio exterior y su crédito.

Manifestó que "a través de una honesta política comercial intentaremos restablecer nuestra reputación, que se vió perjudicada a menudo por nuestros propios errores".

Habrá Maniobras Conjuntas con Barcos de Argentina, Uruguay y Estados Unidos

MONTEVIDEO, 4 (AFP). — Se realizarán maniobras navales conjuntas con participación de unidades de guerra uruguayas, argentinas y norteamericanas.

Se informó en esferas navales autorizadas que para el próximo mes de febrero tendrían lugar ejercicios tácticos de defensa antisubmarina, con participación de barcos rioplatenses además de cinco destructores y un submarino norteamericanos.

Los detalles de estas maniobras serán resueltos oportunamente en un acuerdo del Consejo de Gobierno con la cartera de Defensa.

Nuevas Sombras se Proyectan Sobre la Unificación Alemana

BONN, 4 (De nuestro corresponsal). — En el umbral del Año Nuevo, los alemanes barajan las cartas de los diversos acontecimientos, síntomas y supuestos políticos, para ver si leen en las cartas el pronóstico de 1957. La vuelta del Sarre al seno de la patria tiene el contrapunto de la llegada del gobierno de la Alemania comunista a Moscú para negociaciones que posiblemente echarán nuevas sombras en el horizonte de la reunificación. Esta palabra la han leído los alemanes en el pórtico del año que se inicia como una promesa que puede fructificar en cualquiera de sus días. El tema será llevado a la UN, ciertamente, aunque esta tarde el jefe de prensa von Eckardt duda de que el foro internacional pueda abordarlo en este primer período de sesiones. Sin embargo, cada día es más urgente. Bonn, con los primeros viajes de von Brentano a Australia y a la India, busca votos para su tesis en la UN aunque da por descontado el voto contrario de Moscú. En aquella capital, hoy, después de haber sido recibidos por Voroshilov los miembros de la delegación gubernamental de Pankow, presididos por Grotewohl y Ulbricht, han iniciado las conversaciones con el gobierno soviético.

●

Los hombres de la Alemania roja se encuentran oprimidos por las olas patrióticas de Hungría y Polonia y por la marejada de descontento existente entre los mismos alemanes sometidos al yugo de la ocupación rusa. La situación económica es allí caótica y la comparación del nivel de vida con el de la Alemania libre hace maldecir el paraíso soviético a muchos que habían creído en el mensaje comunista. Grotewohl y Ulbricht han ido a pedirle a Kruschof ayuda económica que Rusia no puede dar. Eso lo sabe de antemano Ulbricht —el Lenin alemán— y de ahí su propuesta de crear una confederación alemana como primer paso para la reunificación. Ahí, las dificultades industriales de la Alemania comunista se salvarían con el acero y el carbón de la Alemania libre.

La solución sería un Comulka alemán que les pusiera a los rusos, en lo económico y lo militar, los puntos sobre las íes, como lo ha hecho el polaco. Pero ni Grotewohl ni Ulbricht —ambos ciudadanos rusos— ni ningún otro político de Pankow, tienen la madera de Gomulka, y por eso de las actuales conversaciones de éstos en Moscú sólo pueden salir nieblas en el horizonte de la unidad alemana.

●

Alguna luz para ella aguardan los alemanes de la inminente declaración presidencial de Eisenhower, esperada aquí casi con temblor por lo que de sugestiones propuestas o fórmulas pueda alumbrar para el problema alemán. Hay hipersensibilidad en los políticos alemanes para todo lo que venga de Washington. Acaso la hipersensibilidad sea general y explique por qué ya hay escaramuza de campaña electoral. Los partidos atacan y contraatacan. La misma recuperación del Sarre, que debía haber sido la fiesta familiar de todos los alemanes, ha encendido nuevas rivalidades. En los actos oficiales faltaron los políticos de la oposición: éstos se quejan de no haber sido invitados y el gobierno del Sarre los acusa de haber rechazado la invitación. Ollenhauer, el jefe socialista, ha querido hacer una frase lapidaria: por la verdad de la historia tengo que afirmar que, de haber seguido los consejos de este gobierno el Sarre no sería alemán.

Sin embargo el gobierno considera un triunfo su política y el broche de oro de siete años de aciertos. Siete años que, según Adenauer, han sido desde el nacimiento de la República Federal como siete años de vacas gordas para los alemanes. Esto —agrega— no quiere decir que el próximo depare menos venturas. Pero la buenaventura de la reunificación no parece estar en los presagios para los próximos doce meses, aunque mañana, al felicitar al canciller federal en el 81º aniversario de su nacimiento, todos le deseen para su corona política ese florón de la reunificación de Alemania.

CRISTOBAL TAMAYO

Corresponsal de Clarín en Alemania Occidental

Comienzan las Fuerzas de la UN la Ocupación Efectiva de Sinaí

Conferenció Burns con el Comandante Israelí

EL BALLAH, Egipto, 4 (INS). — Las tropas de las Naciones Unidas deberán comenzar mañana su avance dentro de los sectores sur y central de la península de Sinaí. Las tropas yugoslavas que forman parte de la fuerza de emergencia de la UN han estado ocupando lentamente la parte norte del desierto, pero ya anoche habían llegado a un punto a sólo 104 kilómetros hacia el este del canal de Suez.

Las tropas israelíes que se retiran se hallaban a unos 5 kilómetros más hacia el Este. Los yugoslavos tienen que cubrir todavía unos 35 kilómetros de caminos destruidos por los israelíes en su retirada antes de llegar a El Arish, donde previamente se encontraba el cuartel general egipcio en Sinaí, y que será tomado en nombre de las Naciones Unidas por el general Burns.

Burns se reunió hoy en El Arish con el comandante en jefe israelí, general Moshe Dayan, para discutir los "procedimientos técnicos" de la evacuación israelí en la península de Sinaí.

Clarín DE LOS DOMINGOS

CON la edición de mañana entregaremos la acostumbrada segunda sección dominical totalmente impresa

en Rotograbado

Además de notas y comentarios sobre temas de actualidad, contiene las habituales secciones bibliográfica, Agenda, Modas, entretenimientos, etc., y la consabida gran aventura completa de Colita, en la que derrocha gracia y picardía.

Reserve con tiempo su ejemplar de mañana de

Clarín

REVELO KHRUSCHEV SU ESTADA EN BUDAPEST

Hubo Reunión con Dirigentes de 4 Países Satélites

MOSCU, 5 (INS) — Khruschev reveló que había visitado Budapest durante los últimos días y que conferenció con el primer ministro Kadar y otros dirigentes del régimen húngaro. Al hablar con los periodistas de Alemania oriental que visitan a Moscú, dijo que había ido a Budapest el 1º de enero y que estuvo allí hasta el 3. Rehusó decir qué determinó su visita, o qué decisiones se tomaron, prometiendo que el gobierno daría un comunicado formal a los diarios soviéticos el domingo.

Su ausencia se había notado en las conferencias de los dos últimos días entre los líderes soviéticos y de Alemania oriental. Khruschev dijo a los periodistas que regresó a Moscú el viernes por la noche.

La visita del jefe comunista a Budapest se interpretó como un índice de la extrema gravedad con que los dirigentes soviéticos consideran aún la situación húngara. Por otra parte, el hecho de que Khruschev

(Continúa en la PAGINA CUATRO)

Habrá Viajes de Turismo a la Antártida

Habló Rojas de las Posibilidades Energéticas del Sur

HABLA el contraalmirante Rojas sobre las posibilidades que ofrece el Sur argentino a las explotaciones mineras, industriales y agrícolas, durante la reunión de prensa en la que dió cuenta de su viaje a la Antártida

Harán Demostraciones Navales Conjuntas Argentina y EE. UU.

AYER, a las 11, tuvo efecto en el ministerio de Marina la conferencia de prensa que el contraalmirante Isaac F. Rojas había prometido inmediatamente después de su regreso del viaje de diez días que hiciera recientemente a la Antártida y a la Patagonia, en su carácter de Comandante de Operaciones Navales. Se refirió a su breve permanencia en el Continente Blanco, que pisaba por primera vez, y a las tareas navales y científicas que allí se desarrollan y se detuvo particularmente en los problemas del presente y del futuro económico patagónico, provenientes del subsuelo y del agro que observó en su condición de vicepresidente de la República.

Al término de su exposición abordó cuestiones gremiales y sociales de palpitante actualidad, y por último contestó diversas preguntas sobre temas de su competencia en el doble mandato naval y gubernamental que inviste.

Una Película

Antes de comenzar la conferencia fué proyectada una película cinematográfica rodada durante el viaje del contraalmirante Rojas, quien fué explicándola a medida que aparecía en la pantalla, matizándola con acotaciones de interés que muy luego ampliaría en planteos de fondo.

Asistieron a la proyección y a la conferencia el secretario de Prensa de la Presidencia, Dr. Adolfo Lanús; el jefe del Estado Mayor General Naval, capitán de navío Mario Robbio; el secretario general de la vicepresidencia de la Nación, capitán de navío Sánchez Señudo, y otros jefes navales.

La Antártida Argentina

"En este viaje —empezó diciendo el contraalmirante Rojas— conocí e inspeccioné los destacamentos de Melchior, Almirante Brown, Teniente Jubany, Teniente Cánepa, Ardley y Decepción y mi impresión ha sido altamente satisfactoria. Debo hacer especial mención al elevado espíritu de todos los hombres que allí cumplen, en silencio, la sacrificada tarea de custodiar esa alejada región de nuestra patria. Revelan una gran capacidad de adaptación a ese medio hostil. Es ésta una cualidad de nuestro pueblo que realmente debe enorgullecernos. A favor de ello, se trabaja con gran intensidad y notable provecho en lo naval y en lo científico".

Turismo Antártico

"El Continente Antártico —continuó— ofrece un escen-

(Continúa en la página SEIS)

Eisenhower Presentó su Plan Para Proteger Militarmente al Levante

Encara Además una Ayuda por 400 Millones de Dólares en Dos Años

WASHINGTON, 5 (AP) — Eisenhower pidió al Congreso autorización para emplear tropas de Estados Unidos con el fin de "proteger la integridad territorial y la independencia política" de cualquier nación del Oriente Medio que se viera amenazada por la "agresión armada" del comunismo internacional. En un mensaje especial que pronunció en una sesión conjunta del Senado y la Cámara, Eisenhower dijo también que pedirá 400 millones de dólares para la ayuda económica del Oriente Medio. El dinero será empleado en un período de dos años.

También pide en su mensaje, la autorización del Congreso para establecer un plan regional de "asistencia militar y cooperación con cualquier nación o grupo de naciones que deseen tal ayuda".

Dijo que su programa está concebido para confrontar cualquier caso de agresión comunista, directa o indirecta, en el Oriente Medio. Recalcó que de esta manera se autorizará el "empleo de las fuerzas de Estados Unidos con el fin de asegurar y proteger la integridad territorial e independencia política de dichas naciones, que hayan solicitado tal asistencia, contra la abierta agresión armada de cualquier nación controlada por el comunismo internacional.

Al delinear su programa de tres puntos pidiendo el posible empleo de las tropas de Estados Unidos, asistencia militar y ayuda económica, Eisenhower manifestó: "Este programa no resolverá todos los problemas del Oriente Medio, agregando los problemas tales como la disputa árabe-israelí para ser considerados por las Naciones Unidas, y nosotros apoyamos a las Naciones Unidas".

Estado Crítico

Eisenhower manifestó a los senadores y representantes que se propone "mandar muy pronto una misión especial al Oriente Medio para explicar la cooperación que nos proponemos brindar" a las naciones de esa región.

Y agregó que los propagandistas comunistas ya están "torciendo nuestros propósitos groseramente" en el nuevo programa, declarando que el Oriente Medio ha "llegado, de

Continúa en la página DOS

Los Tres Puntos de la Doctrina Eisenhower

WASHINGTON, 5 (AP). — En su mensaje al Congreso, Eisenhower expuso un programa que los círculos políticos de Washington consideran como la "doctrina Eisenhower" para una nueva política en el Cercano Oriente. Los puntos son:

1 Mayor ayuda económica a los países de esta zona para permitir que conserven su independencia ante las ofertas rusas.

2 Mayor ayuda militar a los países que así lo deseen y eventual cooperación de misiones militares y técnicas norteamericanas.

3 Posibilidad para el presidente de Estados Unidos de utilizar las fuerzas armadas de su país en caso de agresión comunista a un país del Oriente Medio.

Clarín

80 Centavos

Un toque de atención para la solución argentina de los problemas argentinos

AÑO XII — Diario de la Mañana — Nº 4.018

Buenos Aires, Domingo 6 de Enero de 1957.

Satisface a los Occidentales y es Censurado en Moscú el Plan Yanqui

LONDRES, 5 (AP). — Gran Bretaña aplaudió la nueva "doctrina Eisenhower" para el Cercano Oriente. "Damos la bienvenida a esta prueba de la intención presidencial de colocar los recursos de Estados Unidos detrás de la seguridad y el desarrollo de los pueblos del Oriente Medio" declaró un vocero del gobierno.

Los jefes de gobierno de países de Europa Occidental se mostraron cautos en el comentario inicial del programa.

Un vocero del Ministerio de Relaciones Exteriores de Francia manifestó que en París había sido informado —hace un semana— sobre las intenciones de Estados Unidos y había aprobado en líneas generales, un bosquejo de la propuesta "doctrina Eisenhower", empero, suspendieronse otros comentarios.

En Moscú, el órgano del gobierno "Izvestia" expresa que el plan norteamericano "ha traído peligro de guerra no la paz". Califica al mismo "de tentativa de lograr la intervención de Estados Unidos en los asuntos internos de estados soberanos, endereza a la restauración del colonialismo en regiones de donde ha sido arrojado para siempre".

Se Agudiza en Francia la Escasez de Carburantes

PARIS, 5 (De nuestra agencia). — Para los días navideños y de fin de año —como ya expuse en una crónica anterior— el gobierno, con muy buen acuerdo, decidió ser generoso y comprensivo, derogó provisionalmente la engorrosa prohibición para todo automóvil, de salir del departamento al que estuviera adscripto y se mantuvo a pesar de las noticias del racionamiento inicial.

Mas en este momento, entrando en la cuesta de enero, el gobierno lleva el racionamiento hasta casi lo inverosímil. La adjudicación básica —la que puede reivindicar cualquier automóvil que no alcance a ninguna categoría prioritaria— viene disminuída ahora de cinco a diez litros. Los automóviles de menos de cinco caballos, tendrán derecho a 15 litros, en lugar de los 20 que obtuvieron el mes pasado. Los de cinco a diez, 20 litros, en lugar de los 30, y finalmente, los automóviles de más de once caballos, 25, en lugar de los 30.

Una reducción a una distribución ya escasa, establece la vuelta a la realidad, después de las fiestas. No consigue aminorar esta mala impresión la abrogación de la limitación de circular fuera de los respectivos departamentos, que si fué sólo medida provisional para las navidades, ahora pasa a ser definitiva. Una tal limitación, en efecto, era particularmente lógica y cicatera a las pocas semanas de haberse implantado un nuevo impuesto para los automovilistas.

Según los expertos, el ahorro que proporcionará la presente reducción del racionamiento ascenderá a 60.000 metros cúbicos de carburante. Ingente cantidad, que se destinará a engrosar la ración de los prioritarios, a cuya cabeza, junto a los sacrosantos médicos, quieren colocarse —y lo consiguen— los viajantes de comercio. "Si no salimos a la carretera el 15 de enero, no llegarán los pedidos en tiempo oportuno a las fábricas, y el resultado será el paro y los sin trabajo", dice el viajante, que no quiere morir como el héroe del drama de Arthur Miller.

La mayoría de los prioritarios también se quejan porque no tienen bastante con la adjudicación del 80 % de su consumo normal. Y reclaman, al ver que los transportistas del ramo de la alimentación y algún otro usuario de las industrias claves gozan del 100 %. Mas lo peor para unos y otros es que el régimen de este mes de enero sentará el precedente para todo un trimestre, si no es para dos. Porque a pesar de poder contarse con la ayuda norteamericana, la normalidad no existirá hasta la reapertura del Canal de Suez y la restauración del oleoducto del Irak. La vuelta por el Cabo de Buena Esperanza no puede resolver la situación más que en un escaso tanto por ciento, no superior al aporte venido de Venezuela y Norteamérica. En marcha ambos medios —25 días el norteamericano; 60 días el suráfricano— no evitan para Francia un déficit de 20 a 25 %, con relación al fenecido 1956.

Así pues, pasado el peor momento, que coincidirá con la segunda quincena de este mes, continuará existiendo la necesidad de un racionamiento que sólo será tolerado porque el Estado, superada la amenaza de un conflicto armado, no se ve en el trance de almacenar. Como nadie es capaz de afirmar en estos momentos que el Canal y el oleoducto del Irak estén abiertos antes de medio año, es forzoso concluir que hasta las vacaciones veraniegas Francia se verá obligada a vivir en el mejor de los casos con el 75 % de sus necesidades normales. Y aún menos mal que los horizontes abiertos, han defraudado a los acaparadores, algunos de los cuales, al entrever que el mercado negro de la gasolina no será muy rentable, han abierto sus grifos devolviendo con poco o ningún beneficio al caudal de consumo, la gasolina que retenían.

La distribución de la gasolina controlada presenta problemas que pueden agravarse. Aprovechando las pasadas festividades, he recorrido bastantes kilómetros por varias carreteras, y he podido hablar con varios encargados de los surtidores que todavía no han cerrado. "Con tanto trabajo suplementario —me han dicho— y tan escasos beneficios, dejaremos que el Estado distribuya su gasolina". El reparto de tantas categorías, prioridades y raciones es, en efecto, muy complicado, y los encargados de puestos de gasolina —todos ellos dependientes de empresas privadas, ya que en Francia, como es sabido, no existe monopolio de carburantes— han cuadruplicado su trabajo, mientras han visto bajar verticalmente sus ingresos.

Los turistas extranjeros, para los cuales se dijo que todo quedaría resuelto, no salen de penas. En realidad sólo obtienen 10 litros en cada prefectura de departamento que cruzan en su camino. Pueden entrar al venir a Francia con algún depósito de gasolina suplementario más, pagando por él derecho de aduana, que a todas luces parecería excesivo, si persiguiera evitar un tráfico que ya he apuntado, en las múltiples fronteras de Francia. En todos los países limítrofes, la situación es mejor. En Alemania, y particularmente en España, la normalidad es casi plena.

CARLOS SENTIS
Corresponsal de Clarín en Francia

¡Y llegaron!

CON una puntualidad que ni la era atómica ha podido cambiar, los legendarios Reyes Magos llegaron a medianoche y efectivizaron su ofrenda de juguetes a los niños

Reclame la segunda sección en Rotograbado

Clarín DE LOS DOMINGOS

Serán Activadas las Negociaciones Comerciales Argentino-Chilenas

INFORMACIÓN PAGINA PARA

Dag Hammarskjold Fué Invitado a Budapest

BUDAPEST, 6 (INS). — El canciller húngaro, Imre Horvath, manifestó en una conferencia de prensa que el gobierno invitó al secretario general de la UN, Hammarskjold a que visite el país en la primavera próxima. Agregó que lamentaba mucho no poder admitir en el hora presente ningún observador de la UN en el país.

Clarín

BUENOS AIRES · REPUBLICA ARGENTINA

60 Centavos

Un toque de atención para la solución argentina de los problemas argentinos

AÑO XII — Diario de la Mañana — Nº 4.019

Buenos Aires, Lunes 7 de Enero de 1957

Restauran en Hungría el Régimen Stalinista

Khruschev Habría Pedido Firmeza a Kadar

JANOS KADAR

BUDAPEST, 6 (AP) — El gobierno comunista asestó un golpe mortal a las esperanzas de que se aplicara una cierta liberalización de sus rígidas normas políticas, al proclamar el retorno a los viejos programas del stalinismo. Al mismo tiempo, hizo en principio una solicitud de ayuda a Occidente, a la vez que atacaba a los "imperialistas del dólar, que combaten al gobierno de los obreros y campesinos". Al anunciar "el nuevo programa" para la nación, el gobierno dijo que sólo aquellos obreros, campesinos e intelectuales que le sean leales, tendrán derecho a la libertad. Entre los hombres de ciencia, escritores y artistas, serán apoyados sólo los que no sean "enemigos de la libertad y del socialismo". También describió al partido Comunista como el poder directivo de Hungría, y dijo que quiere la colaboración política sólo de los elementos leales.

Ayuda Económica

El mensaje de Kadar transmitido por Radio Budapest dice que "los capitalistas que estuvieron dispuestos a financiar la contrarrevolución" no parecen querer cooperar en la reconstrucción de Hungría. Agrega que si los capitalistas no ayudan, el gobierno podrá tomar las medidas necesarias solo o con la colaboración del "este socialista".

Al enunciar el nuevo programa se elogia la actitud rusa de aplastar la revuelta, pero se dice también que se realizarán "negociaciones sobre el estacionamiento de las tropas soviéticas en Hungría". Nada se dice, sin embargo, respecto a cuándo se realizarán estas negociaciones o si se piensa pedir el retiro de los efectivos rusos.

Promete también completa libertad religiosa en el país y la introducción de la enseñanza religiosa en las escuelas, pero pide también que las iglesias asuman una actitud "leal" para con el gobierno.

Interviene Khruschev

Una fuente húngara muy bien informada manifestó que la proclamación de Kadar era "sorprendentemente suave" y que abría el camino para la formación de un gobierno de coalición y opina que Kadar fué obligado a seguir manteniendo una política fuerte por Kruschev, quien reveló anoche en Moscú que había hecho una visita secreta a Budapest el día de Año Nuevo. Fué entonces cuando la declaración de Kadar recibió sus toques finales.

La declaración de Kadar, que apareció también publicada en el periódico del gobierno, tiene una introducción en la cual se habla del "gobierno traidor de Imre Nagy".

(Continúa en la PAGINA DOS)

Hay Cierta Amargura en la Satisfacción Británica

LONDRES, 6 (De nuestra agencia). — Anotemos la reacción oficial británica a la declaración del presidente Eisenhower. Es una bienvenida tibia que deplora a la vez el retraso de un año con que llega "esta positiva forma de acción en el Oriente Medio". Se culpa de la demora, en primer término, al narcisismo de las elecciones presidenciales en aquel país. Una vez, según la biblia, fué paralizada la carrera del sol en las alturas, pero esto no debió servir de precedente para creer en el acceso al milagro de cualquier pueblo en cualquier escaramuza.

El curso de las maniobras comunistas en el área de Suez —tan vulnerable— no fué detenido por la tregua que decretaron los norteamericanos mientras discutían sus mínimas rivalidades domésticas en una serie mayúscula de convenciones, desfiles y carnavales de supuesta grandeza política: era estimulado más bien por la indiferencia de Washington.

Algunos observadores ingleses oponen otras reservas. La nueva política norteamericana debió ser proyectada y realizada sin tanto estruendo. Su preparación publicitaria le daba tiempo a Rusia para organizar el contraataque desde Moscú y desde las capitales sometidas hoy a su influencia en mayor o menor grado. Antes de que hablara Washington, los camaradas Khruschev y Malenkov se referían en Budapest a lo que iba a decir Washington y anticiparon posiblemente una versión cínica del plan norteamericano. La consecuencia inmediata ha sido el regreso del Kremlin a la política stalinista denunciada como brutal y execrada en el vigésimo congreso del partido Comunista soviético, a pesar de que el presidente Eisenhower condiciona cualquier intervención armada en el Oriente Medio al Consejo de Seguridad de la UN. No comprende Londres fácilmente —y discute en ese terreno— como podrá desarrollar EE. UU. "la doctrina Eisenhower si la somete por principio al beneplácito de la UN, organismo al que Lord Chandos —aclamado en Inglaterra por su frase— acaba de definir como "la inutilidad en acción".

●

Se subrayan otras dudas. EE. UU. sólo ejercerá su autoridad "si el país atacado pide ayuda". La tesis norteamericana se diferencia en este punto de la inglesa más que en ningún otro. "Pero la experiencia demuestra cumplidamente —subraya un comentarista británico— que no siempre le dan tiempo a una nación atacada de pedir socorro. ¿Y qué quiere decir "un país controlado por el comunismo internacional? ¿Qué opina EE. UU. de Siria? ¿Es ya Siria o no es todavía un país dominado por el comunismo internacional?

El Congreso norteamericano espera seguramente más precisiones. La Europa Occidental, también. No parece que los pueblos del Oriente Medio —si juzgamos por sus reacciones— conozcan hasta ahora otra versión de la "doctrina Eisenhower" que la prefabricada en Moscú en beneficio de la política rusa. "Sólo se trata —divulgan los órganos publicitarios del Kremlin— de imperialismo cínico. De vieja y pura política colonial. Estados Unidos preconiza la fuerza para imponer en el Oriente Medio una supremacía militar y económica".

Hubiera sido inocente esperar otra reacción soviética. Es la prevista. Inglaterra trata de restaurar su prestigio, tan humillado últimamente, acordándose de la demora norteamericana. Discute aún. Pero recibe con satisfacción y cierta amargura la noticia de que alguien ha dispuesto, al fin, que Europa no quede abandonada.

JACINTO MIQUELARENA
Corresponsal de Clarín en Gran Bretaña

Cuenta con Amplio Apoyo la Proyectada Política Yanqui Para el Oriente Medio

LONDRES, 6 (AFP). — El anunciado plan de Eisenhower para el Oriente Medio fué favorablemente recibido en el Mundo Occidental y en parte de los países árabes directamente afectados, y censurado en el bloque comunista y el resto de los países árabes. La mayor parte de los altos funcionarios, tanto en Europa como en el Oriente Medio, se muestran cautelosos o se negaron a comentar el anuncio norteamericano. A continuación se detallan las diferentes reacciones.

Sí

LONDRES: Oficialmente el gobierno expresó su complacencia, pero aconsejó tacto para que no sea mal interpretado por los árabes. Los laboristas apoyan el plan. Gaitskell la considera una medida "valerosa y sensata".

PARIS: Francia continúa el estudio del plan. Extraoficialmente es aprobado. La prensa, en general, lo elogia.

ROMA: Los círculos oficiales italianos aprueban la doctrina Eisenhower, empero la prensa considera que "llega un poco tarde".

TEHERAN: Alí G. Ardelán, canciller iranio, considera que "vale más que la adhesión de EE. UU. al pacto de Bagdad".

ANGORA: El primer ministro turco, Aduan Menderers, expresó que es "satisfactorio".

KARACHI: Aunque no hubo reacción oficial, la prensa de Pakistán se muestra favorable a la nueva política yanqui en el Oriente Medio.

BEIRUT: El Líbano considera el plan Eisenhower como "importante y oportuno". Así lo expresó el canciller, Charles Malik, el que agregó que su país "tratará de cooperar".

VIENA: La prensa austríaca afirma: "Eisenhower dice a Moscú: ¡Alto!".

No

EL CAIRO: Aunque moderadamente, la prensa local censura la anunciada política de Eisenhower. Indica que se desconocen todavía muchos detalles de la misma, destacándose que "no concuerda con la declaración norteamericana de atenerse a la Carta de la UN". Oficialmente el gobierno no dió ninguna declaración.

El influyente diario "Al Ahram" llegó a aceptar sin críticas la oferta norteamericana. Otros se preguntan si la intervención norteamericana alcanzará a reprimir ataques de otros Estados, como por ejemplo Israel.

DAMASCO: Siria considera que se trata de "una declaración oficial de guerra fría". El jefe militar del parlamento, Towfik Almukton, afirmó que prefiere que no haya intervención militar.

MOSCU: La mayor reacción contra el proyecto norteamericano fué desatada por Rusia. Radio Moscú dice que "refleja los objetivos colonialistas". Aclara que "Egipto no se encontrará solo si se lleva a cabo una nueva agresión". La Agencia Tass expresa que "Estados Unidos trata de establecer en el Cercano Oriente su dominación política, económica y colonialista".

Dudoso

BAGDAD: El gobierno iraqués realiza un minucioso estudio del mensaje de Eisenhower y se reserva, por ahora, su opinión. Empero, la prensa iraquesa dice que el proyecto "toca el problema pero no trata de hallar sus causas". Agrega que depende del establecimiento de "los derechos de los pueblos árabes ultrajados en Palestina" la reacción del gobierno.

DAMASCO: El gobierno no adoptó aún una posición respecto de las declaraciones del presidente norteamericano.

TEL AVIV: Una recepción fría tributóse en Israel a la anunciada política de Eisenhower respecto del Oriente Medio. La mayoría de las opiniones expresan que ella evade uno de los principales problemas: la disputa árabe-israelí.

Por su parte, el gobierno de Ben Gurión se reunió para considerar el plan norteamericano. Al término de la conferencia anunció que no dará a conocer ninguna declaración al respecto.

NUEVA DELHI: No hay reacción oficial. Los círculos gubernamentales consideran que la aplicación de esa doctrina crearía una mayor tensión en el Levante y agravaría la guerra fría.

Comienza Hoy el Estudio del Plan Eisenhower

Expondrá Dulles en la Cámara de Representantes

WASHINGTON, 6 (INS). — Dará comienzo mañana en el Parlamento norteamericano el estudio de la proyectada política del presidente Eisenhower para el Oriente Medio. En los círculos parlamentarios se considera que la aprobación de la "doctrina Eisenhower" para contener la penetración comunista en el Levante mediante el uso de la fuerza en caso que sea necesario asegurar la paz en la región, quedará completada antes de un plazo de tres semanas. El secretario de Estado, Foster Dulles, comparecerá mañana ante la Comisión de Relaciones Exteriores de la Cámara de Representantes, ante la cual expondrá informaciones adicionales al anuncio efectuado ayer por el primer mandatario.

Espérase que en la semana que se inicia, la Cámara entrará de lleno en el debate. También la Comisión de Relaciones Exteriores del Senado se apresta a estudiar a fondo el proyecto presidencial.

Posible Restricción

WASHINGTON, 6 (AP). — Eisenhower encara la posibilidad de que el Congreso restrinja su petición de una plena facultad para combatir cualquier penetración comunista en el Medio Oriente. Hay indicios de que muchos legisladores influyentes opinan que las facultades pedidas por el presidente son demasiado amplias y se proponen reducirlas.

Parece que en el Senado existe la tendencia de separar los aspectos económico y militar del plan.

Tanto demócratas como republicanos hicieron patente de que el Congreso quiere más información sobre este asunto que la que el presidente le dió ayer cuando habló ante el mismo.

El senador O. Mahoney demócrata de Wyoming, declaró que no cree que el Congreso conceda al presidente facultades ilimitadas para disponer de los fondos de ayuda al exterior.

Hay indicaciones de que el gobierno estaría dispuesto a introducir estos cambios en su proposición al Congreso, si éste insiste en ellos.

El senador demócrata Anderson, dijo que no le gustaba la idea de que se permitiera al presidente usar los fondos de la ayuda al exterior sin restricciones.

El senador Stennis, demócrata, afirmó: "No apoyaré la concesión de un cheque en blanco para todas las formas de la ayuda económica, "además de disponer de los fondos corrientes, de los cuales se cree que hay solamente de 60 a 70 millones disponibles para los dos años próximos.

"COW-BOY" y marino. Por magia de los Reyes, ha vestido este niño el traje típico, las botas y el sombrero del Far-West y hace navegar la barca en el estanque de plaza Lavalle. Junto a él, el más pequeño, ve atraída su fantasía infantil por las enormes botas y tiende curioso la mano hacia ellas

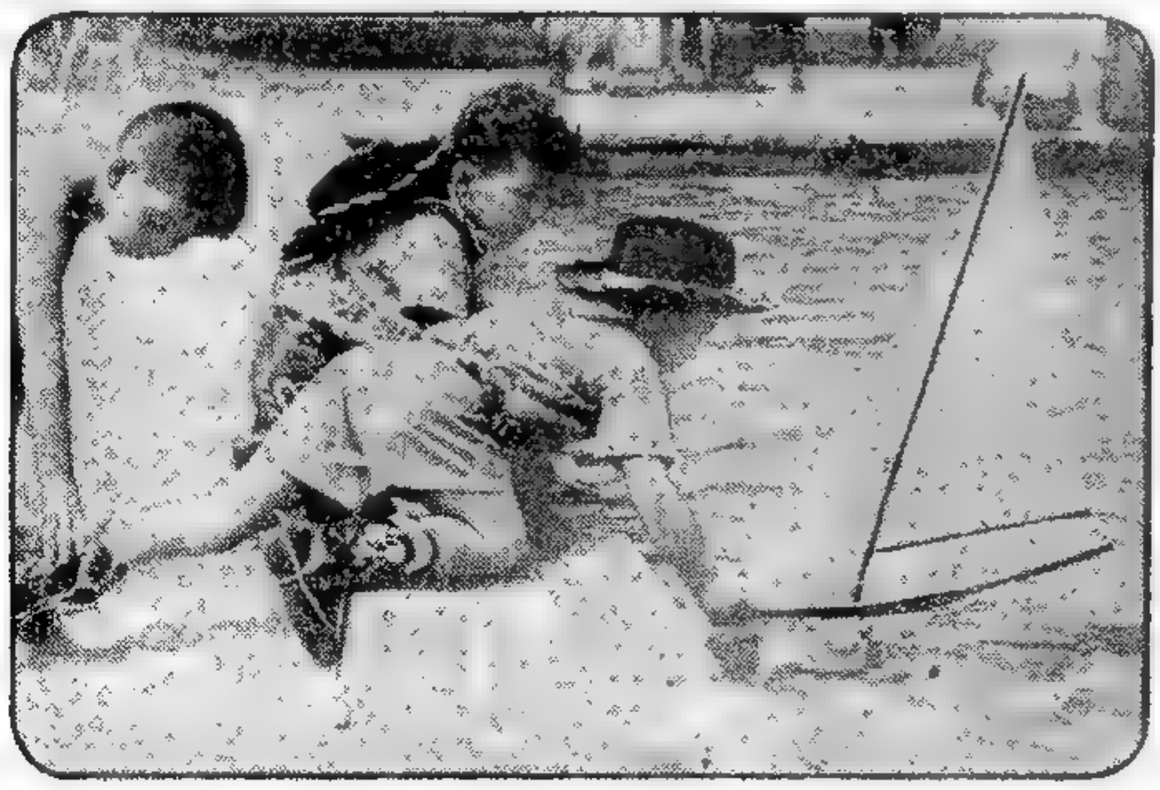

Advierte Nehru Contra Toda Intervención en el Levante

NUEVA DELHI, 6 (AP). — Informóse en esta capital que el primer ministro Nehru declaró en Indore que el vacío de influencia en el Cercano Oriente debe ser llenado por el fortalecimiento y el progreso de los países de esa región, y no por ninguna potencia extranjera.

En su discurso ante el congreso anual de su partido, Nehru no mencionó directamente el plan del presidente Eisenhower para el Cercano Oriente, pero quienes lo escucharon interpretaron sus palabras como una referencia a esa propuesta.

Nehru dijo, que cualquier intento que haga una potencia extranjera para llenar ese vacío, sólo servirá para crear una situación peligrosa y más complicaciones.

"La guerra fría —agregó— se está extendiendo ya y tiene envuelto al mundo en su garra aterradora". Y agregó que "en ciertos aspectos la guerra fría es más peligrosa que la caliente".

Aramburu Inició un Plan de Visitas a los Barrios: Ayer Estuvo en Mataderos

(Información en página SIETE)

Ascendería a 31.765 Millones el Presupuesto Nacional Para 1957

No Aumentarán los Impuestos Este Año; Fué Aprobada la Devolución de los Depósitos Bancarios Particulares

El proyecto de presupuesto general de la Nación para 1957, elevado por el ministerio de Hacienda al Poder Ejecutivo para su análisis, asciende a 31 765 millones de pesos, según lo informó anoche el titular de ese departamento de Estado, Dr. Eugenio Blanco. Cabe consignar que dicha suma no incluye los rubros correspondientes a las empresas autárquicas, cuyos guarismos serán dados a conocer el próximo jueves. Asimismo, el ministro informó que no serán aumentados los impuestos en el curso de este año y que ha sido aprobada por el Banco Central la devolución de los depósitos bancarios particulares.

- **Gastos a financiar con recursos de rentas generales (presupuesto de gastos ordinarios de la Administración): $ 15.666,1 millones.**
- **Gastos a financiar con recursos independientes de rentas generales: $ 4.934 millones, suma que se divide en 691,1 millones para aportes y contribuciones que se financian con el producto de la negociación de títulos, y en 4.242,9 millones para servicio de cuentas especiales, atendidos con recursos propios.**
- **Organismos descentralizados, que se financian con sus propios ingresos: pesos 6.188,8 millones.**
- **Plan de trabajos públicos e inversiones del Estado (atendido con el producto de la negociación de títulos): $ 5.000 millones.**
- **Presupuesto del Consejo de Reconstrucción de San Juan (que se financia con recursos propios y la contribución del gobierno nacional): $ 76,1 millones.**

Los Recursos

Los cálculos de recursos que integran el proyecto muestran importes equivalentes a los de las correspondientes clases de gastos que se han señalado en el punto precedente. El más importante de esos cálculos, que es el de los ingresos de rentas generales, se detalla seguidamente con especificación en millones de los rubros más significativos:

Impuesto a los réditos: pesos 5.336,3; impuestos internos unificados: 2.600,6; impuesto a las ventas: $ 1.917,7; impuestos aduaneros y tasas portuarias $ 900; impuesto de sellos: pesos 900; Correos y Telecomunicaciones: $ 650; impuesto a los beneficios extraordinarios: pesos 464; impuesto a las ganancias eventuales: $ 425,5; gravamen al incremento patrimonial $ 400, y otros rubros: $ 1.472. Esto hace un total de 15.066,1 millones de pesos.

Aplicación Presupuestaria

Para posibilitar la continuidad de todos los servicios estatales, el proyecto sometido al P. E. prevé mantener en vigencia, a partir del 19 de enero del corriente año, los ordenamientos presupuestarios que estuvieron en aplicación al finalizar el año anterior, estableciendo que antes del 28 de febrero próximo los ministerios y organismos someterán a aprobación los presupuestos definitivos que regirán en 1957. Normas similares se contemplan para que puedan proseguirse las realizaciones contempladas en los planes analíticos de obras y trabajos públicos que rigieron el año anterior.

Por otra parte, el proyecto dispone la adopción de las medidas que fueren necesarias, a los efectos de que la vigencia y ejecución, en 1957, de los presupuestos y demás planes de

(Continúa en la pág. SEIS)

Clarín

BUENOS AIRES · REPUBLICA ARGENTINA

60 Centavos

Un toque de atención para la solución argentina de los problemas argentinos

AÑO XII — Diario de la Mañana — Nº 4.020

Buenos Aires, Martes 8 de Enero de 1957

Francia Previene a la UN

Boicoteará el Debate Sobre Argelia

PINEAU

NUEVA YORK, 7 (AP). — Llegó a esta ciudad el canciller francés Christian Pineau, quien presidirá la delegación de su país durante las sesiones de la UN. Antes de partir, Pineau advirtió que su país boicoteará cualquier decisión del organismo internacional para debatir la situación de Argelia. En el anterior período de sesiones, Francia retiró su delegación de la UN como protesta por la resolución de la Asamblea de considerar las quejas afroasiáticas contra la campaña francesa para reprimir la rebelión desatada en ese territorio.

Los representantes franceses volvieron a la Asamblea, debido a que en ese momento la UN no se ocupó del asunto. Sin embargo, la presión afroasiática para el estudio de la cuestión se hace cada vez mayor, y el gobierno de París trata de lograr adeptos a fin de que el problema sea considerado como un asunto interno francés.

Chou En-lai Tratará en Moscú la Crisis Comunista

Inicia Hoy Mismo sus Gestiones

MOSCU, 7 (AFP). — China comunista y la U. R. S. S. iniciarán mañana conversaciones para consolidar la agitada posición comunista en el bloque rojo. El primer ministro chino, Chou En-lai, llegó a esta capital por vía aérea. Fué recibido por su colega ruso, mariscal Bulganin, y secretario general del partido Comunista, Nikita Khruschev, y los más altos funcionarios del gobierno. Permanecerá tres días en la URSS y viajará luego a Budapest y Varsovia, para volver nuevamente a Moscú. Estímase que en la segunda visita a Moscú informará al Kremlin sobre sus gestiones en Hungría y Polonia.

Bulganin le dió la bienvenida calificando su llegada de "acontecimiento regocijante para el pueblo ruso". Agregó que su visita "fortalecerá aún más los vínculos de amistad que ya ligan a los pueblos ruso y chino".

Censura al Plan Eisenhower

Un millar de personas aclamó al dirigente chino cuando agradeció la bienvenida de Bulganin y afirmó que Rusia había enseñado al pueblo chino el camino de la libertad. Sus palabras siguientes fueron de reprobación para la proyectada política de Eisenhower sobre el Oriente Medio. Afirmó que la llamada doctrina Eisenhower está profundamente reñida con el pensamiento de los estados amantes de la paz.

Levantan un Boicot

Con motivo de la recepción con que las autoridades rusas agasajarán a Chou En-lai, los países del Pacto del Atlántico, que mantienen relaciones con Pekín, resolvieron levantar el boicot que siguen contra las recepciones oficiales soviéticas. Sólo el embajador británico no asistió a la demostración.

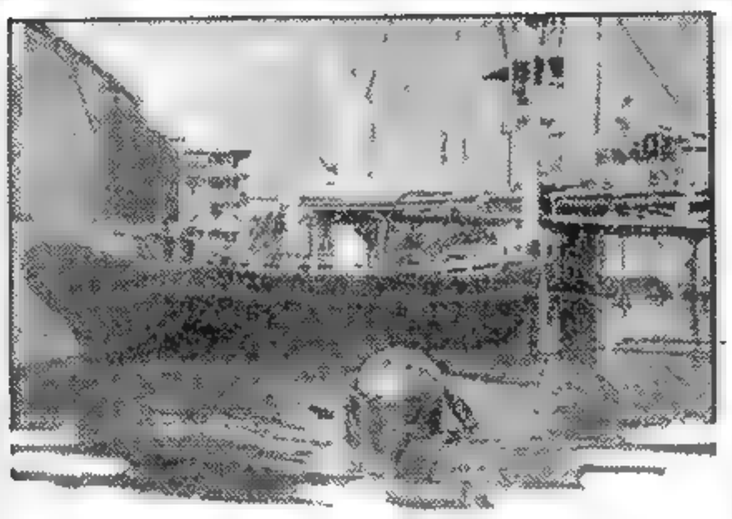

ACTIVAMENTE prosiguen los trabajos para la rehabilitación del canal de Suez. El grabado muestra a un buzo de la flota de salvamento de la UN, sumergiéndose en Port Said, a fin de estudiar el reflotamiento de una nave hundida

Advierte Inglaterra al Gobierno Egipcio

Rechaza la Discriminación en Suez

LONDRES, 7 (AP). — Gran Bretaña expresó hoy que cualquier esfuerzo egipcio tendiente a prohibir el uso del canal de Suez a los buques británicos y franceses mientras Israel ocupe la franja de Gaza, planteará cuestiones de la mayor importancia. Al comentar una información de que el presidente Nasser afirmó que no permitiría a los buques británicos y franceses pasar por el Canal mientras Israel ocupe la franja de Gaza, el Foreign Office declaró: "Si la información es correcta, suscitará cuestiones de la mayor importancia". La reacción oficial se refirió a lo que expresa fué una transmisión de Radio El Cairo y cuyo contenido reproducen hoy varios matutinos. Funcionarios egipcios desmintieron en El Cairo que se hubiera irradiado ninguna declaración sobre las intenciones de Nasser.

Bonn y el Kremlin Tratan el Aumento de su Intercambio

BONN, 7 (AP). — El gobierno de Adenauer declaró que ha iniciado negociaciones para ampliar el comercio de Alemania occidental con Rusia. Empero, dejó claramente establecido que no se concluirá ningún acuerdo comercial oficial con Moscú hasta que los soviéticos modifiquen su actitud respecto de la unificación alemana.

El jefe de prensa del gobierno, Félix von Eckardt, formuló la declaración en una conferencia oficiosa para aclarar la posición del gobierno sobre el comercio germanorruso. En otra conferencia similar, efectuada el 4 del actual, Eckardt indicó a los corresponsales que el gobierno de Bonn tenía a estudio un acuerdo comercial con Moscú.

Reitera Dulles que la Unión Protegerá al Oriente Medio

Abogó por la Doctrina Eisenhower

WASHINGTON, 7 (AFP). — Estados Unidos no tiene ninguna intención de "llenar el vacío que constituye, en el Oriente Medio, la declinación de la influencia de las potencias coloniales, substituyéndose a esos países", declaró hoy el secretario de Estado, Dulles, ante la Comisión de Relaciones Exteriores de la Cámara de Representantes, donde presentaba la nueva "doctrina Eisenhower" en el Oriente Medio.

Esta nueva política, concretó Dulles, consiste en dar a los países libres de esa región "la seguridad categórica" de que Estados Unidos los ayudará económica o militarmente, si su integridad territorial o su independencia política se ven con toda evidencia amenazadas por el comunismo internacional.

Propósitos de la Doctrina

Señaló en seguida la nueva línea de conducta norteamericana en esa región, afirmando que ella tiende a:

1) Disipar los temores que pudiera inspirar, en los países interesados, el comunismo internacional;

2) Preparar programas de ayuda militar tendientes principalmente a fortalecer la seguridad interna de los países amenazados de agresión comunista;

3) Proporcionar a esas naciones libres una ayuda económica capaz de robustecer su independencia.

En su exposición ante los parlamentarios, Duller destacó:

a) La actitud de Estados Unidos está estrictamente de acuerdo con la Carta de las Naciones Unidas;

b) La fuerza de Estados Unidos no será empleada jamás con fines políticos o territoriales contra cualquier nación, y los países amenazados por una agresión comunista deberán pedir la ayuda económica o militar a EE. UU.;

c) El gobierno norteamericano cree poder oponerse a los progresos del comunismo en el Oriente Medio, sin adherir por ello al Pacto de Bagdad

d) Si un régimen comunista de tipo nacional hubiera de aparecer en el Levante, Washington aceptaría ese hecho, como ha reconocido a Yugoslavia titista.

EE. UU. y Rusia Tendrían que Discutir la Neutralidad del Cercano Oriente

WASHINGTON, 7 (Exclusivo para Clarín). — A mi juicio, es un error formular la política de EE. UU. de tal modo que obligue o parezca obligar a los países del Oriente Medio a decidir quién será su protector: si la U. R.S.S. o Estados Unidos. Es una falta de tacto y de sabiduría.

La tendencia natural de la política de los países del Cercano Oriente es eludir todo conflicto irrevocable con cualquiera de ambas partes, fomentar los conflictos entre éstas y aprovechar la rivalidad de las grandes potencias para obtener su buena voluntad.

Lo más que pueden esperar los norteamericanos ahora es que los árabes adopten una posición intermedia. Por lo tanto, decir que el colapso de la autoridad británica en el Cercano Oriente ha creado un "vacío de poder", que debe llenar EE. UU. no sólo desorienta, sino que linda con lo malicioso.

Cualquiera que sea el papel de EE. UU. en esa región, es indudable que no podrá representar el de Gran Bretaña en otros tiempos. El Reino Unido no sólo fué antaño la potencia militar más importante del Oriente, sino que dominaba a Egipto y a la mayoría de los países mahometanos. Ya no lo hace y lo que es peor, se trata de un papel que ya nadie puede representar.

●

Tratándose del Oriente Cercano, se puede elegir entre dos concepciones. Si los norteamericanos adoptan la primera, cualquier ayuda que les ofrezcan a los árabes les planteará un dilema de hierro: o Moscú o Washington.

En cambio, la segunda concepción se basa en la idea del equilibrio de fuerzas y en ese sentido cada país se mantendría independiente, sin tomar partido por nadie. Este enfoque es el más fiel a las realidades de la situación militar en el Oriente Cercano y a los verdaderos intereses nacionales árabes.

Si contemplamos con realismo político la situación militar de Estados Unidos y Rusia en el Oriente Medio... ¿no resulta inevitable pensar que existe una "impasse" en que ninguno de los dos se atreve a intervenir con sus fuerzas armadas? Uno de los aspectos de esa "impasse" es la declaración pedida al Congreso de EE. UU. para que se haga una advertencia a la Unión Soviética sobre toda tentativa de intervención. Otro, es la suposición norteamericana de que la U.R.S.S. se opondría con la fuerza a toda intromisión directa de Estados Unidos.

Como queda descartada la intervención franca, el campo está abierto para toda clase de propaganda, intentos subversivos, sobornos e intrigas. Cuando se efectuó la tentativa anglofrancesa, Francia e Inglaterra descubrieron que tanto EE. UU. como Rusia estaban contra ellos. Detrás de todas las razones morales y políticas proclamadas para este hecho, se halla la realidad de la "impasse" ruso-yanqui, que nadie se atreve a romper.

●

En el Oriente Medio hay que tener en cuenta tres factores. El primero es que los estados árabes tienen una inclinación natural a la neutralidad y que esa inclinación debe ser respetada y alentada. El segundo es que la Unión Soviética y Estados Unidos se impiden recíprocamente toda intervención franca. El tercero es que esta situación provoca una gran inestabilidad en el Oriente Medio, donde no hay autoridad alguna capaz de mantener el orden, y por eso es muy posible que algún día esa inestabilidad alcance una magnitud tal que se convierta en una amenaza para la paz mundial. En ese caso, habrá llegado la hora de que los norteamericanos deban discutir con los rusos la posibilidad de restablecer el orden y la paz en el Oriente Medio neutralizando la zona.

WALTER LIPPMANN

Copyright Clarín y Editor's Press. Prohibida la reproducción total o parcial

2da RECLAME la SECCION

Lea en la primera página de la segunda sección

La Otra Rusia

Clarín ha adquirido los derechos exclusivos de esta serie de notas, cuya publicación se inicia hoy, escritas por

Salvatore Benedetti
Corresponsal viajero de ANSA

●

Son las impresiones recogidas, con criterio latino, en una visita a Rusia, realizada cuando Khruschev levantó apenas la Cortina de Hierro.

■

La Otra Rusia es la no oficial, la que vive fuera del Kremlin, la del hombre común.

La primera nota titulada

"Igualdad", pero hay Camaradas Millonarios

señala cómo en la Unión Soviética existen millonarios que forman lo que allí llaman la "buena sociedad", a la que el pueblo mira con envidia.

Concurrirá Rojas a la Inauguración del Centro Respiratorio del Muniz

(INFORMACION EN LA ULTIMA PAGINA DE LA 2a. SECCION)

Estudian los Arabes el Plan Eisenhower

Adoptarán al Respecto una Actitud Conjunta

EL CAIRO, 8 (AP). — Egipto y sus tres principales aliados árabes estudian la actitud común que han de adoptar ante la nueva doctrina política expuesta por Eisenhower. La primera reacción en la mayoría de las capitales árabes, con respecto al plan para hacer frente al comunismo en el Oriente Medio, fué desfavorable. Pero después de analizarlo con detenimiento varios voceros árabes se manifestaron en favor de algunos de los aspectos del plan.

El diario "Al Ahram", de esta capital informa que Egipto, Siria, Arabia Saudita y Jordania, han iniciado "importantes consultas" en torno a la nueva tendencia norteamericana. Señala que "estos cuatro gobiernos han adoptado una actitud común respecto del futuro de esa zona, sus relaciones con el extranjero en general y con Estados Unidos en particular", y añade luego que "dichos gobiernos expondrán con franqueza y claridad sus puntos de vista a la misión que el presidente Eisenhower decidió enviar al Oriente Medio para explicar su nueva política".

Eisenhower designó a James P. Richards, expresidente de la comisión de Relaciones Exteriores de la Cámara de Representantes para que presida el grupo que ha de explicar a los países interesados la doctrina sobre el Oriente Medio.

El rey Saud de Arabia Saudita, será informado personalmente por Eisenhower, ya que visitará Washington especialmente invitado a fines de este mes, con el fin de discutir "las cuestiones del Oriente Medio que constituyen motivo de interés mutuo para los dos líderes".

Se han producido comentarios favorables acerca del plan por parte de algunos periodistas árabes, desde el caudillo libanés, Charles Malik, hasta a las potencias occidentales, hasta algunos países que por lo general son hostiles a Occidente.

El rey Hussein de Jordania declaró que los árabes ven con simpatía la reciente actitud norteamericana, pero que tienen algunas objeciones al respecto.

En Egipto, el periódico "Bourse Egyptienne", que se edita en francés, subvencionado por el gobierno egipcio, aprueba en términos generales la nueva tendencia.

Entrevista a Nasser un Diputado Inglés

EL CAIRO, 8 (ANSA). — El diputado británico Cyril Banks llegó a la capital egipcia para una visita de dos días. Es el primer ciudadano de un país que arriba a Egipto después del ataque franco-británico.

A su llegada declaró que se propone tomar contacto con Nasser. Añadió: "Todo lo que puedo decir por ahora es que hablaré en nombre de las potencias occidentales y que reanudaré contactos establecidos en el pasado sobre la mejora del nivel de vida del pueblo egipcio".

Clarín

Un foque de atención para la solución argentina de los problemas argentinos

BUENOS AIRES · REPUBLICA ARGENTINA ·

60 Centavos

AÑO XII — Diario de la Mañana — Nº 4.021

Buenos Aires, Miércoles 9 de Enero de 1957

Redactaráse el Código de la Energía

Ing. RODOLFO MARTINEZ

ANUNCIO EL ING. MARTINEZ QUE ORDENARA ESA ACTIVIDAD EN TODA LA REPUBLICA

EL ministro de Comercio e Industria de la Nación, ingeniero Rodolfo Martínez, dió a conocer ayer, en conferencia de prensa, el decreto del Poder Ejecutivo por el cual se crea la comisión que tendrá a su cargo la redacción del proyecto del Código Nacional de la Energía. Al hacer entrega a los periodistas del texto del decreto, el ingeniero Martínez destacó la importancia que tendrá dicho código para el desarrollo de la energía en todo el país, sirviendo de base perdurable y eficiente para el ordenamiento de las actividades energéticas, a la vez que de permanente garantía.

Por otra parte, el ministro señaló que es propósito fundamental de la comisión lograr mediante el código la interconexión de las fuentes de energía con las otras fuentes de producción. Finalmente expresó que dentro del ordenamiento de dicha estructura jurídica será respetada la autonomía de las provincias y municipios, de acuerdo con la orientación federalista de todos los actos del Gobierno Provisional.

Considerandos

En sus considerandos, el decreto establece que la política general del Estado en la materia está guiada por las siguientes ideas rectoras.

1). — El Estado nacional en coordinación con las provincias gobierna la energía dentro de una economía de ordenamiento, al que han de tener pleno acceso los Estados nacional, provinciales y municipios. Su economía debe ser tal que puedan concurrir en todo lo atinente al proceso de su técnica de producción, industrialización y explotación en sus distintas manifestaciones los Estados nacional o provinciales por sí o por entes estatales, autárquicos o mixtos, las organizaciones cooperativas, las empresas privadas y otras entidades específicas.

2). — Que a los efectos de asegurar el gobierno de la energía dentro del ordenamiento establecido, el Estado debe dictar las bases legales a los efectos de que todas las partes intervinientes conozcan a ciencia cierta sus obligaciones y derechos, las garantías que se establezcan y los recursos que legalmente puedan interponer, en forma tal de sustraerlos al paralizante efecto de la inestabilidad y de las improvisaciones administrativas y soluciones de emergencia.

3). — Que esa legislación debe contemplar especialmente el aspecto de que la energía en el estado de mayor tecnificación ha llegado al usuario en la forma de energía eléctrica.

4). — Que por lo tanto la legislación debe prever que la energía eléctrica circule libremente por todo el territorio de la Nación, a cuyo efecto se necesario contemplar específicamente las jurisdicciones y autonomías provinciales y municipales, lo que puede indicar el estado de ley a convenir entre la Nación y las provincias y el municipio federal.

Parte Dispositiva

En su parte dispositiva el decreto establece en su artículo 1º crear una comisión a los efectos de proyectar la ley sobre que contemple todos los aspectos atinentes a la energía de acuerdo a los considerandos apuntados y a las bases aprobadas por el ministerio de Comercio e Industria que forman

(Continúa en la PAGINA SEIS)

Kadar Ha Desatado Otra Ola de Represión

BUDAPEST, 8 (AP) — El régimen comunista de Kadar, que cuenta con respaldo de los rusos, amenazó hoy una nueva y severa demostración para aplastar al todavía manifiesto espíritu de rebelión y al mismo tiempo puso de vigencia nuevos controles policiales para detener la continuada salida de refugiados al Oeste, mediante arrestos y sacándolos de los medios de transporte.

Nuevas Medidas Policiales

Las medidas contra los refugiados fueron reveladas por el diario del partido Comunista "Nepszabadsag" en momentos en que muchos húngaros esperaban una nueva huída en masa hacia el Occidente. El nuevo movimiento de refugiados era esperado como resultado de la gran desocupación y de la amenaza del retorno a las políticas stalinistas contenidas en la proclamación oficial del domingo.

El diario admitió que la policía registraba los trenes antes de que salieran de Budapest y nuevamente en las estaciones fuera de la capital, para sacar a los refugiados. La policía sacó a 180 personas de un solo tren, en su mayoría "mujeres viejas, personas enfermas y padres con niños pequeños", dijo el diario. Expresó también "Nepszabadsag" que a los sospechosos de abrigar el propósito de salir de Hungría se les sacó del tren, se les devolvió a Budapest y se les envió de nuevo a sus casas. Sin embargo, un hombre acusado de conducir "mapas confidenciales y documentos" fué detenido. Lo mismo ocurrió a otro acusado de llevar joyas.

"Nepszabadsag" advirtió también que el régimen de Kadar se proponía "aislar y destruir" los restos de la "contrarrevolución" húngara. Esto quiere decir no sólo políticos no comunistas, sino también los obreros en huelga que aún resisten al régimen impuesto por los rusos.

El diario explicó la razón por la cual la reunión secreta de Año Nuevo, de cinco países del bloque comunista, fué necesaria. Esta reunión, presidida por Khruschev y Malenkov, a la que asistieron representantes de Bulgaria, Checoslovaquia, Rumania, Polonia y Yugoslavia, fué motivada porque durante "la breve historia de las democracias populares, la revolución húngara fué la primera en efectuar un intenso levantamiento contra el gobierno de los obreros".

Reanúdase Hoy en la ONU el Debate Acerca de Hungría

NUEVA YORK, 8 (AP). — La situación húngara será debatida nuevamente mañana cuando la asamblea general de la ONU discuta una nueva propuesta para investigar las condiciones de ese satélite soviético. La asamblea se reunirá por la mañana para escuchar una resolución auspiciada por Estados Unidos y otras 22 naciones. Tiene por fin obtener datos de los refugiados húngaros respecto a la intervención militar rusa durante la breve revolución de ese país y otros informes pertinentes, para lo cual se establecerá una comisión investigadora de cinco naciones. La ONU sugiere que esa comisión sea móvil y en condiciones de obtener datos de cualquier país.

Piden Crear una Comisión Investigadora

Los rusos ya han advertido que tal cosa no conducirá a nada y manifestaron que ningún investigador podrá entrar en Hungría. EE. UU. desea una amplia representación de naciones en la comisión.

La resolución no propone miembros específicos. Los informantes dicen, sin embargo, que Dinamarca y Australia probablemente sean elegidos. También se espera que dos miembros del bloque afro-asiático y uno de América Latina sean designados.

Opónense en EE. UU. al Proyecto Sobre el Levante

PIDEN QUE LAS SESIONES SEAN PUBLICAS

THOMAS Gordon, presidente de la comisión de Relaciones Exteriores de la Cámara de Representantes de Estados Unidos

WASHINGTON, 8 (INS). — En sesión secreta, prosiguió en la Comisión de Relaciones Exteriores de la Cámara de Representantes el estudio del proyecto de Eisenhower sobre el Oriente Medio. Foster Dulles compareció durante más de dos horas en la comisión. Un incidente provocado por un miembro demócrata de la comisión revela que existe oposición a la anunciada doctrina. El representante Wayne Hayes, abandonó el recinto ante una negativa del presidente de la comisión, Thomas Gordon, para que las deliberaciones fuesen públicas.

La Política de Dulles

Hayes se manifestó contrario a la política de Foster Dulles, y expresó a los periodistas que cuando el secretario de Estado se encuentra en dificultades "declara sesión secreta". Indicó que esa política presupone el envío de fuerzas combatientes a miles de kilómetros de EE. UU. para defender una zona contra la agresión comunista, y recordó que en una oportunidad, el propio Dulles calificó la política de "contención" como algo "estúpido".

Hayes hizo una cuidadosa distinción de la declaración de Dulles de la que efectuó el contralmirante Radford, también en la comisión, aclarando que "los aspectos militares deben mantenerse secretos".

Por su parte, Foster Dulles, declaró al finalizar la reunión que confía en la aprobación del Congreso antes de fin de mes, de los poderes discrecionales solicitados por Eisenhower para oponerse a la agresión comunista en el Cercano Oriente.

Aclaró que había sido necesaria su exposición a puertas cerradas porque la divulgación de sus declaraciones "habría sido contraria a los intereses de la seguridad del país". Manifestó también que el otorgamiento de esos poderes al presidente no significaría "un desplazamiento material de las fuerzas norteamericanas".

Lea en la primera página de la segunda sección

La Otra Rusia

Clarín ha adquirido los derechos exclusivos de esta serie de notas escritas por

Salvatore Benedetti

Corresponsal viajero de ANSA

■

Contar cómo es la Otra Rusia, la no oficial la del hombre común, es tarea que encaró Benedetti con criterio latino, en su reciente visita a las tierras soviéticas. Sus crónicas pasan por alto el Kremlin y en ellas se ocupa de la vida que palpita en las calles, mercados, fábricas y parques de la URSS.

■

La 2da. nota se titula:

Sólo los Ricos Pueden Seguir Ganando Dinero

RECLAME la 2da SECCION

WASHINGTON TRATA DE DEMOSTRAR QUE SU PACIFISMO NO ES APACIGUAMIENTO

WASHINGTON, 8 (Exclusivo para Clarín). — Es evidente que la declaración sometida por el presidente Eisenhower a la aprobación del Congreso sólo es el primer paso para una nueva estimación de la política norteamericana en el Oriente Medio.

La política esencial de Estados Unidos, desde 1947, ha sido oponerse por la fuerza, en caso necesario, a cualquier agresión militar de la Unión Soviética. El propio Dulles ha reafirmado a menudo esa política con un lenguaje muy enérgico, sobre todo en su célebre declaración del 20 de marzo de 1954, en la cual manifestó que "debiera existir suficiente capacidad para tomar inmediatas represalias en masa" contra la capacidad soviética de "atacar por tierra a cualquier país de los veinte Estados de Europa, el Oriente Medio y el Asia en general".

¿A qué se debe, pues, la circunstancia de que se insista en esta política como si fuera algo nuevo? Sencillamente al tono que predominó en la campaña electoral y a la actitud del gobierno durante las crisis del Oriente Medio y de Hungría.

■

Existe la impresión de que el general Eisenhower es un pacifista y de que en lo relativo a diversos problemas del Oriente Medio, que son de vital interés para Europa, se inclina decididamente hacia la neutralidad. No cabe duda de que esa impresión es falsa. Y sería difícil hallar pruebas que la sustenten. Pero no cabe duda de que es la impresión dominante en todas las cancillerías del mundo.

Durante la campaña electoral, los oradores del partido republicano confirmaron esa creencia tratando de presentar a Eisenhower como centinela de la paz. Pero lo que la reforzó fué la adhesión del gobierno de EE. UU. a la actitud asumida por la mayoría de la UN en los diversos casos que se plantearon: enérgica en el caso de Gran Bretaña, Francia e Israel, condescendiente en el caso de Hungría. El resultado concreto ha sido difundir la idea de que el presidente no haría nada en el Oriente Medio para oponerse a la URSS. o estabilizar la paz, salvo que le autorizara para ello un voto de la UN. Como Rusia tiene el derecho de veto en el Consejo de Seguridad y el bloque afroasiático puede obtener igual resultado en la Asamblea General, es lógico que inspire muchas dudas el interés norteamericano por el Oriente Medio.

El primer propósito —aunque no el único— de la nueva declaración es remediar los males causados por esa falsa impresión y anunciarle al mundo que el presidente Eisenhower no ha renunciado a la doctrina Truman, y que EE. UU. no ha delegado en una mayoría su papel en el Cercano Oriente.

Pero no nos hagamos demasiadas ilusiones sobre los alcances de esa declaración. Es probable que esa advertencia a Rusia no surta efecto alguno. En realidad, resulta muy difícil combatir eficazmente contra la penetración soviética: es el caso de Siria y sobre todo de Egipto. Si Nasser quisiera aliarse realmente con Rusia..., ¿cómo podría resolverse el problema sin derrocar antes a Nasser? Si no fuera porque resulta necesario rectificar la falsa impresión de pacifismo a todo trance creada en el otoño, la nueva declaración resultaría muy audaz y específica frente a algo muy improbable —una agresión soviética franca—, y como muy imprecisa e indefinida frente a lo que está sucediendo: la penetración rusa.

WALTER LIPPMANN

Copyright Clarín y Keller's Press. Prohibida la reproducción total o parcial

Clarín
Un toque de atención para la solución argentina de los problemas argentinos
AÑO XI — Diario de la Mañana — Nº 4.022
60 Centavos
Buenos Aires, Jueves 10 de Enero de 1957

JURAN HOY LOS MIEMBROS DEL TRIBUNAL DE CUENTAS

Ver en la página siguiente de la Segunda Sección

Renunció Eden; se Nombraría Sucesor a Butler o Mac Millan

A. EDEN

Isabel II le Aceptó la Dimisión; el Nuevo "Premier" Será un Conservador

LONDRES, 9 (AP). — El primer ministro Sir Anthony Eden, que adujo motivos de salud, presentó esta noche la renuncia del importante cargo. Eden, que tiene 59 años, dejó el cargo después del fracaso de la intervención militar anglofrancesa en Egipto, y en un momento de tirantez en las relaciones entre Gran Bretaña y Estados Unidos. Poco antes de las 19 se anunció que la reina Isabel II había aceptado la dimisión. El ministro renunciante había visitado a la soberana en el palacio de Buckingham, poco antes de las 18, después de una reunión de emergencia del gabinete, que duró 76 minutos y tuvo lugar en el número 10 de Downing Street.

A las 18, Eden salió de su residencia de Downing Street, calado, sin sombrero, sonriendo tristemente, para trasladarse en automóvil al Palacio de Buckingham. Sólo un puñado de británicos permanecieron congregados frente a las verjas del palacio durante los 40 minutos que Eden permaneció con la reina. Cuando salió, solo en el asiento posterior de su automóvil, el primer ministro les sonrió y saludó haciendo con los dedos el signo de la victoria, y se alejó con el puño firme en el sujetador al costado del asiento. No hubo aplausos y sólo se oyó el ruido de las cámaras fotográficas en funcionamiento y el rumor sordo del tránsito.

Comunicado Oficial

En el palacio de Buckingham se expidió luego un comunicado especial que dice: "El muy honorable Sir Anthony Eden, primer ministro y primer Lord del Tesoro, mantuvo una audiencia esta noche y entregó su renuncia como primer ministro y primer Lord del Tesoro, que Su Majestad tuvo a bien aceptar."

Probables Sucesores

Por el momento no se han producido indicaciones inmediatas acerca de quién será su sucesor, aunque las deducciones lógicas recaen sobre el Lord del Sello Privado, R. A. Butler, y el canciller del Exchequer, Harold Macmillan. Sin embargo, ninguno de ellos cuenta con apoyo pleno de los conservadores.

De acuerdo con lo que pudo saberse, la reina Isabel no tomará una decisión al respecto en el transcurso de esta noche. El partido Conservador, al que pertenece Sir Anthony, tiene amplia mayoría en los Comunes y normalmente puede mantenerse en el gobierno por otros tres años, bajo un nuevo "leader". Según el sistema británico, la única obligación de la reina es llamar a alguien que, en su opinión, pueda formar y dirigir un gobierno.

En vista de que los conservadores se mantienen firmes en los Comunes, únicamente un conservador podría encabezar el nuevo gabinete, ya que aquéllos derribarían a cualquier primer ministro laborista.

La Decisión Real

La reina, como soberana constitucional del país, habrá de llamar en consecuencia a cualquier político recomendado por el mismo Eden, pero técnicamente al menos nada impide a la reina desoír la sugestión que se le haga.

Eden y su esposa Clarissa Churchill, de 36 años, viajaron esta noche a Chequers, la residencia de campo oficial del primer ministro, a unos 50 kilómetros de Londres, donde se dijo que permanecerían "un tiempo".

Despedida de Eden

Por la tarde, en una reunión extraordinaria que celebró el gabinete, Sir Anthony agradeció a sus colegas la colaboración prestada, y se despidió de ellos —según se expresó en círculos autorizados—. Seguidamente, conversó con los miembros del gobierno que no forman parte del gabinete restringido, después de lo cual se trasladó, bajo un cielo gris y con tiempo muy frío, al Palacio Buckingham, para entrevistarse con la reina.

Agrávase la Situación Gremial en Inglaterra

LONDRES, 9 (AFP). — Más de siete millones de obreros reivindican aumentos de salarios en la hora actual en Inglaterra, y ello ha hecho acrecentar súbitamente la tensión social en todo el país.

El más importante pedido es el de tres millones de obreros agrupados en 29 sindicatos del ramo de la industria mecánica y afines, y marítimos que solicitan el aumento del 10 % en sus salarios, de acuerdo con lo que se había convenido al expirar los convenios del año 1956.

PREOCUPA A SUS MEDICOS LA SALUD DE SIR ANTHONY

LONDRES, 9 (AFP). — Los médicos que asisten al ministro renunciante británico expresaron "ansiedad" por la salud de sir Anthony Eden. En un comunicado dado después de la dimisión, señalan que "a pesar de la mejoría que siguió al reposo antes de Navidad, hubo recurrencia de los síntomas abdominales. Eso es causa de nuestra preocupación porque Eden fue sometido a una operación seria en 1955 y posteriormente tuvo varios accesos febriles".

Agrega el comunicado que "en nuestra opinión su salud no le permitirá ya soportar cargas pesadas que son inseparables del cargo de primer ministro".

Por su parte, Eden dió la siguiente declaración: "Cuando regresé al país hace un mes, esperaba que mi salud se hubiese restablecido lo suficiente como para permitirme desarrollar mis actividades en forma efectiva durante un tiempo considerable. Esa esperanza no se cumplió.

"No creo que me asista el derecho de proseguir en funciones sabiendo que no seré capaz de cumplir plenamente mis deberes para con mi soberana y mi país. Por ello he decidido, con el mayor sentimiento de mi parte presentar mi renuncia a la reina, que Su Majestad se ha complacido aceptar".

Supiere el Laborismo que la Reina Convoque a Elecciones

Aceptarían la Formación del Gobierno

CAMBRIDGE (Massachusetts), 9 (AP). — Hugh Gaitskell, jefe del partido Laborista británico, abogó por la celebración de elecciones generales en su país. En una conferencia de prensa celebrada en la Universidad de Harvard, hizo las siguientes declaraciones: "Siento mucho que la salud de Sir Anthony Eden no se haya repuesto, pese a su viaje a Jamaica. Ha estado acertado al renunciar, pero como todo el gabinete se ha identificado públicamente y en forma completa con la política exterior seguida por el último gobierno en los últimos tres meses, considero que deberían celebrarse ahora unas elecciones generales, para que el país tuviera la oportunidad de elegir un nuevo gobierno".

GAITSKELL

Attlee lo Siente

MOINE, (Illinois), 9 (AP). — El ex primer ministro británico, lord Attlee, declaró que lo sentía mucho al enterarse que la salud de Eden era delicada.

Attlee, ex jefe del partido laborista de Gran Bretaña, fué informado de la renuncia de Eden como primer ministro, cuando el avión en que viajaba hacia Iowa aterrizó aquí a causa del mal tiempo.

"Siento mucho saber que su salud es delicada, — dijo a un periodista —, pero no quiso hacer otras declaraciones.

Aceptaría el Mandato

LONDRES, 9 (AFP). — "El laborismo está dispuesto a hacerse cargo del poder" — declaró Herbert Morrison, diputado y ex ministro laborista, comentando la renuncia del primer ministro Eden.

"Su dimisión — expresó — es sin duda la consecuencia de la desunión existente en el seno de la representación parlamentaria conservadora y quizás en el mismo gabinete".

"El partido se halla colocado ahora frente a la cuestión de la elección del sucesor, lo cual puede presentar dificultades. No sabemos todavía si habrá o no elecciones generales. Todo lo que sabemos, es que el laborismo está preparado".

Churchill no Comenta

Por su parte, el ex primer ministro Churchill, a quien sucediera Eden en el cargo, interrogado por los periodistas acerca de la dimisión del jefe del gobierno, se negó a formular comentarios.

A los "Probables" Súmase una Remota Posibilidad: Comicios

LONDRES, 9 (Especial para Clarín). — La renuncia de sir Anthony Eden prevista como consecuencia de lo que muchos califican de aventura egipcia, sorprendió bastante, aun a los iniciados. Invoca razones de salud, lo que siendo en gran parte cierto, no deja de parecer el gastado recurso de quienes se ven obligados a declinar altas funciones. Se va sir Anthony y deja un recuerdo que no es todo lo brillante que cabía esperar del discípulo predilecto de Churchill. La verdad es que nacido indudablemente bajo la protección de un hada buena, ésta lo acompañó hasta que lo ayudó a escalar la cima, luego — los hechos lo dicen — lo abandonó a su suerte. O a sus luces, según opinan los que siempre fueron sus adversarios. Lo real es que Eden, el más elegante —tiempo atrás, en la época de la extinguida Liga de las Naciones— de los delegados que concurrían a Ginebra, no atinó a manejar el Viejo León. Fué algo así cual el domador que, preparado por correspondencia, tiene que enfrentar a un león cansado, pero lleno de mañas, y que todavía lanza rugidos espeluznantes.

●

Suez le resultó demasiado grande. Quizá le faltó serenidad en el momento de la decisión; quizá se dejó arrastrar por los consejos de Francia; quizá supuso que todo consistía en imitar los métodos enérgicos de su maestro Churchill... Después se le presentó la enfermedad que le liberó de ordenar el alto el fuego, a él que, combatiente en la primera guerra mundial, sabía que el ataque hay que rematarlo para alcanzar la victoria.

■

Se ha cerrado la etapa Eden como 21 meses atrás la churchilliana. Ahora le toca asumir las riendas del gobierno a otro conservador. Se habla de Butler, de 53 años —seis menos que Eden—, y también de Mac Millan, de 62. Butler tiene a su favor que es líder de la mayoría tory en los Comunes, pero Mac Millan ejerce la fiscalización de las finanzas. Y actualmente acaso valga más, para gobernar, saber de números que de votos.

La reina Isabel II será quien decida... de acuerdo con las opiniones - sugerencias se tendría por ofensa al trono - de los líderes del partido oficial. Los propios conservadores no han elegido aún. Están irresolutos porque acostumbrados durante largos años a obedecer a Churchill y después a su sucesor Eden, no se consideran preparados del todo para emitir un fallo.

Queda una tercera posibilidad: la convocatoria a elecciones generales, para establecer si la nación continúa apoyando a los conservadores. Sin embargo, a tal extremo sólo se llegaría si las fracciones adictas a Butler y a Mac Millan no se avienen a un acuerdo y si la salida no se logra por el lado de Heathcoat Amory, ministro de Agricultura, o por el de Duncan Sandys, ministro de Urbanismo, y como cualidad principal, para que lo acepten unos y lo rechacen otros, yerno de Churchill.

●

No tuvo Eden una despedida espectacular: cuando salió de Palacio, de entregar la dimisión y de recibir la aceptación contados londinenses, ignorantes de lo que había ocurrido lo saludaron con pocos aplausos. Eden sonrió débilmente e hizo la V de la victoria... De la victoria que le faltó en la hora más crucial de su vida política: la victoria del Canal.

MARCEL FERRANO

EE. UU. Solicitó a la UN que Investigue el Caso Húngaro

NUEVA YORK, 9 (AP). — Estados Unidos, haciendo caso omiso de la creciente acritud soviética, solicitó la creación de una comisión especial de las Naciones Unidas que investigue la verdad de la situación de Hungría. Rusia atacó a Estados Unidos por lo que denominó sus continuos esfuerzos por sembrar la discordia en Hungría, y criticó también al secretario general, Dag Hammarskjold, alegando que había tomado partido por los occidentales.

Este es el primer ataque soviético contra Hammarskjold en un asunto importante. El secretario general había recomendado la designación de una comisión especial de la UN que tratara de obtener información sobre Hungría.

El jefe de la delegación norteamericana, Cabot Lodge, pidió a la asamblea general que designara una comisión de cinco naciones que tratara de obtener información donde y cuando pudiera.

La delegación húngara siguió manteniendo su boicot de la asamblea, pero la oposición rusa indicaba bien a las claras que la comisión que se designe no sería admitida en Hungría.

La resolución presentada contaba con el respaldo de Estados Unidos y otras 23 naciones más, y obtuvo el apoyo adicional de algunos de los países neutrales de Asia. Cuba, en cambio, criticó el proyecto de resolución por no ir lo bastante lejos y por aceptar el "statu quo" en Hungría.

El representante soviético Vasily V. Kuznetsov, dijo que el nombramiento de tal comisión investigadora sería ilegal y lamentó que Hammarskjold hubiera sugerido la idea. Indicó que parecía que el secretario general estaba "actuando, no como un funcionario internacional, sino como si fuera parte en una disputa entre miembros de las Naciones Unidas".

Protesta Húngara

BUDAPEST, 9 (AP). — El gobierno de Kádar protestó ante la misión de ayuda de la UN por la decisión norteamericana de no conceder préstamos o asistencia económica a Hungría mientras su gabinete esté encabezado por Kádar o por cualquier otro a quien Occidente considere títere ruso.

La revelación fué hecha por Radio Budapest después de la visita de la misión de inspección de la UN encabezada por Philipp de Seynes, uno de los

(Continúa en la PAG. DOS)

Apoya Argentina la Resolución Yanqui

NUEVA YORK, 9 (AP). — El jefe de la delegación argentina en la UN, apoyó la resolución norteamericana pidiendo una investigación en Hungría. Expresó que "la delegación argentina desea expresar una vez más, el pensamiento de su gobierno en este asunto que tanto ha preocupado a la Asamblea y a todos los países que anhelan el mantenimiento de la paz y de la convivencia internacionales". Afirmó que fué su país uno de los primeros en alzar su voz de protesta ante la invasión de tropas extranjeras a Hungría, reclamando para este heroico pueblo el derecho de decidir sus propios destinos sin ingerencias extrañas y desde entonces ha acompañado con su opinión y con su voto a todas las resoluciones de esta Asamblea, tendientes a obtener la libertad que merece aquella nación sojuzgada".

Estudian Nuevos Mercados Para Exportación de Carne

LA reunión de ayer del Consejo Económico Social fué dedicada al examen de los distintos problemas relacionados con la comercialización interna y exterior de las carnes, continuándose el temario iniciado durante la semana pasada.

Presidió el ministro de Transportes, contraalmirante Sadi Bonnet, y participó de las deliberaciones el titular de la Junta Nacional de Carnes, doctor Gabriel Ortega.

La comisión ad-hoc designada al efecto, presentó en la oportunidad un minucioso informe. Como se recordará, integran aquella técnicos de los ministerios de Agricultura y Ganadería, Hacienda, Comercio e Industria y de la Junta de Carnes.

Uno de los asuntos considerados ayer fué el relacionado con la diversificación de los mercados exteriores en condiciones de absorber nuestra producción de carnes.

Estímase, sin embargo, que el criterio definitivo del Consejo acerca de la totalidad de este problema será conocido sólo después de varias sesiones, que serán dedicadas al estudio exhaustivo de los diversos tópicos integrantes de la cuestión.

2da RECLAMEFA SECCION

Abandonaría Eden las Actividades Políticas

LONDRES, 10 (AP). — Se han emitido las más variadas opiniones con respecto al futuro del ex primer ministro. Por razones de salud es probable que se abstenga de participar activamente en política. En el aspecto económico, se cree que Eden disfruta de una situación holgada, aunque no se le puede considerar verdaderamente rico.

Como ex primer ministro, tiene derecho a una pensión anual de 2.000 libras esterlinas. Tradicionalmente, a los jefes de gobierno se les otorga el título de condes. Algunos de sus amigos estiman que aceptará el nombramiento de par del reino, sobre todo si los médicos le recomiendan que se mantenga alejado del ajetreo político.

Durante el tiempo que Eden estuvo fuera del gobierno fué miembro de los directorios de varias compañías, las cuales verían con beneplácito su regreso a las mismas.

Ha Fijado el Fondo Monetario en $ 18 por Cada Dólar el Valor de Paridad de Nuestra Divisa

(Información en la página central de la presente sección)

Designóse a Mac Millan Nuevo Primer Ministro de Gran Bretaña

Juraron los Miembros del Tribunal de Cuentas

EN UNA ceremonia en la Casa de Gobierno, ante el presidente provisional, general Aramburu, prestaron juramento, ayer, los miembros del Tribunal de Cuentas. De izquierda a derecha, el presidente del organismo, doctor Damián Figueroa, y los vocales, señores Rodolfo Juan Carelli, José M. Fernández Fariña, Wilfredo P. Dodeu y Antonio M. Pérez Orango. (Información en la página CINCO de la primera sección).

LONDRES, 10 (AP). — Tomó posesión del cargo de primer ministro Harold Mac Millan, esperándose que pronto tenga una entrevista con su amigo el presidente Eisenhower. Mac Millan demostraba plena confianza en sí mismo cuando fué llamado por la reina Isabel. Ahora tendrá que afrontar como primer problema la unificación del partido conservador para así poder resolver la grave crisis económica que padece el país. Una de las primeras adhesiones recibidas por el nuevo primer ministro provino de Richard Butler, figura conservadora de los Comunes, que parecía el más indicado para substituir a Eden hasta el último momento, en que, según parece, Churchill expresó su opinión en favor de Mac Millan.

Isabel II había llamado a Churchill al palacio con el fin de solicitar su asesoramiento en el asunto, y poco después Mac Millan fué nombrado primer ministro.

Mac Millan dió seguridades a los periodistas de que estaba decidido a finalizar su período de cinco años como jefe del gobierno sin convocar a elecciones generales. Cuando los reporteros le preguntaron si convocaría a elecciones, respondió: "No, pero si hubiera elecciones ganaríamos".

Parecía inevitable que ocurriera algún cambio en las filas del partido Conservador al ocupar Mac Millan el cargo de primer ministro.

Inició Consultas Para Formar el Nuevo Gabinete

Relevaría a Lloyd

En efecto, es casi seguro que una de las figuras principales en el gobierno de Eden, el canciller Selwyn Lloyd, sea relevado de su cargo, ya que aparece ante la opinión pública como uno de los responsables de la acción militar del canal de Suez. Como posible sucesor se menciona a Duncan Sandys, actual ministro de Abastecimientos. Sandys, de 48 años de edad, es yerno de Churchill.

Butler, que goza de fama como político hábil conferenció esta noche durante más de una hora con el nuevo primer ministro. No hay lugar a dudas de que el tópico de la conversación giró en torno a la integración del gabinete y a la posición que Butler pudiera ocupar en el mismo. Es seguro que se le designe para un cargo importante, si expresa sus deseos de cooperar con el nuevo gobierno.

Butler cuenta con el apoyo de un sólido e importante núcleo de conservadores en los Comunes y puede que acceda a seguir con el carácter de

Continúa en la página DOS

Clarín

Un toque de atención para la solución argentina de los problemas argentinos

REPUBLICA ARGENTINA · BUENOS AIRES

60 Centavos

AÑO XII — Diario de la Mañana — Nº 4.023

Buenos Aires, Viernes 11 de Enero de 1957

Insta Eisenhower a la Unión del Mundo Libre

WASHINGTON, 10 (AP). — Eisenhower declaró al congreso, que su plan económico-militar para el Oriente Medio "es de inmediata y vital importancia para la seguridad y la paz de la nación y del mundo libre". La política que exhortó al congreso a respaldar, dijo, "ayudará a establecer un clima de soluciones constructivas y a largo plazo de los problemas básicos" que puede ser buscado en la región. El presidente reiteró su preocupación por la amenaza de una agresión soviética en el Oriente Medio al pronunciar su mensaje anual ante el congreso.

Espíritu de Libertad

Hizo una vigorosa apelación por la unidad del mundo libre ante las continuadas amenazas del comunismo internacional, pero añadió sin embargo: "En los últimos años esta corriente ha cambiado el patrón en la actitud y modo de pensar entre las masas. El cambio ya ha traído como consecuencia un mundo transformado por el espíritu de libertad. Esto no constituye una vana esperanza. Las nuevas ideas, en la mente y el corazón de los hombres, no se extinguirán en muchos años".

El presidente llamó la atención del mundo hacia lo que él llama el "secreto nacionalismo comprensivo" que barre hoy al mundo que busca la satisfacción de los hombres por una vida mejor.

"Esta marcha nacionalista —dijo— se dirige sobre al contempo las rebeliones contra la tiranía, injusticia, desigualdad y pobreza contra el individuo, como un denominador común el ansia de libertad, que hace que hombres, mujeres y niños pongan todo su espíritu en contra de los fusiles y los tanques".

Advirtió que "América por sí sola no puede estar convencida al aun de su propia seguridad debemos estar unidos por la capacidad y resolución de las naciones que han probado que pueden defender la libertad. Aislarnos de ellas invita a la guerra".

Añadió que las fuerzas armadas norteamericanas son hoy "las más poderosas que ha contemplado la historia en nuestros tiempos de paz" y pueden hacer castigar "a cualquier

(Continúa en la pág. CUATRO)

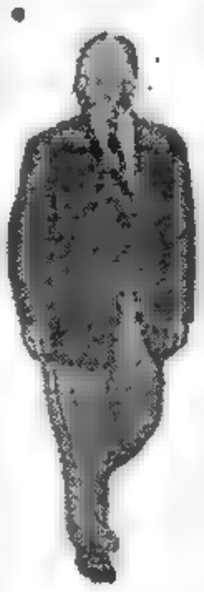

Eisenhower

Propondría Washington la Destrucción de los Armamentos Nucleares

WASHINGTON, 10 (AFP). — Los principales puntos del mensaje del presidente Eisenhower sobre el estado de la Unión, son los siguientes:

- Abogar por el logro de un acuerdo de desarme. Está dispuesto a presentar en la UN planes que abarcarían hasta la destrucción de las armas atómicas.
- Urge al Congreso la aprobación de su doctrina para el Oriente Medio, por considerar que el peligro de la agresión comunista es inmediato.
- Exhorta al mundo libre a mantenerse unido para evitar el peligro comunista.
- Advirtió que ni siquiera América puede considerarse convencida de su propia seguridad.
- Aumentar la ayuda norteamericana, en el terreno económico y militar a todo el mundo libre.
- Pidió al Congreso el ingreso de EE. UU. en la Organización de Cooperación Comercial, y el ingreso al sistema multilateral de comercio.
- Solicitó la aprobación de la proyectada agencia atómica internacional.
- Finalmente, pidió la aprobación de nuevas leyes de inmigración para facilitar el ingreso de un mayor número de refugiados húngaros.

HAROLD MAC MILLAN

Tratan con Nasser la Mejora de las Relaciones Angloegipcias

Lo Entrevistó un Diputado Inglés

EL CAIRO, 10 (AFP). — El presidente Nasser examinó con el diputado laborista inglés Cyril Banks, la posibilidad de establecer "mejores" relaciones entre Egipto y Gran Bretaña. Terminada la entrevista, que duró hora y media, Banks anunció que, antes de cuarenta y ocho horas, partirá de la capital egipcia.

Señaló que, antes de entrevistarse con el presidente egipcio, había discutido ya numerosos problemas resultantes del ataque anglofrancés contra Egipto con Ali Sabri, el jefe del gabinete político de Nasser, y con el ministro de Finanzas, Abdul Moneim Kayssouni. Agregó que su visita tuvo por objetivo "la obtención de informes sobre la situación real, a fin de estar en condiciones de buscar un medio eficaz de reducir la tensión actual en Oriente Medio".

Finalmente, el diputado inglés indicó que piensa explicar a su regreso a Inglaterra, su punto de vista al pueblo británico y trabajar por la mejora de las relaciones anglo-egipcias.

Murió la Poetisa Gabriela Mistral

(INFORMACION EN LAS PAGINAS CUATRO Y ULTIMA DE LA PRIMERA SECCION)

RECLAME la 2da SECCION

Confían en que la Renuncia de Eden Mejorará las Relaciones con EE. UU.

LONDRES, 10 (De nuestra agencia). — Fué tan caballeroso como es de rigor en Inglaterra, pero indulgente, el comunicado sobre la dimisión de sir Anthony Eden "por motivos de salud". Su salud ha sido la causa y el efecto, a la vez. No se trata de una enfermedad imaginaria, pero sí de una enfermedad que hubiera habido que inventar en último caso. La polémica sobre Suez, desde su iniciación, promovida por algunos conservadores y la mayoría de los representantes en Westminster de los partidos Laborista y Liberal, se extendió y fué más confusa. Renunciaron a la iniciativa en Port Said y convirtieron su aventura en un vergonzoso movimiento retráctil, según los patriotas más febriles. El bloqueo del Canal y sus graves consecuencias para la economía británica y para otras economías inocentes, originaron a continuación la necesidad de un gobierno sólido —inclusive físicamente—, y de moral más elevada frente a la catástrofe. Era elemental que este gobierno no podía ser el de Anthony Eden, cuyos "cien días" pronostiqué con evidente moderación cuando regresaba de la isla de Jamaica, porque son pocos más de veinte los que han transcurrido desde entonces.

●

Lo han convencido, por fin, las pruebas del clima de hostilidad que lo cercaba. En las dos elecciones complementarias disputadas "después de Suez" en distritos netamente, tradicionalmente e insolentemente conservadores los candidatos "tories" vencieron por mayorías mezquinas en relación con las votaciones que su partido obtenía "antes de Suez". Y veinticuatro horas antes de que el primer ministro dimitiera —anoto este detalle como especialmente significativo—, el "fiel distrito de Leamington", que enviaba a Eden al Parlamento sin condiciones y sin interrupción desde 1923, anunció el deseo de recibir de su representante en los Comunes y jefe del gobierno, aclaraciones complementarias sobre su nueva política exterior.

Es la tercera vez que los conservadores fuerzan el retiro de un primer ministro "tory" en lo que va del siglo. En 1911, Arthur Balfour era víctima de un grupo de disidentes, que levantó la bandera del "fuera con Balfour", y la agitaba con obstinación en la Cámara. Treinta años después, sufría Neville Chamberlain la misma suerte, y es notorio que Eden no fué ajeno a la maniobra.

Le asestó el golpe de gracia Leo Amery, repitiendo la frase histórica de "en nombre de Dios, marchaos".

"Nunca ha sido un principio de los conservadores el repudio de su líder, pero reconozco que, en la práctica, es una costumbre conservadora", dijo Balfour algún tiempo después de su amarga experiencia.

Aunque Londres rechace abiertamente la posible influencia norteamericana en la crisis del gobierno británico, es difícil olvidar que el flamante embajador de Su Majestad en Washington no ha logrado aún ser recibido por el presidente Eisenhower —después de la presentación protocolar de sus credenciales—, a pesar de los graves acontecimientos de la hora. Nadie ignora que el presidente de EE. UU. "no estaba en casa" para los ingleses, desde que sir Anthony Eden lo sorprendió con su increíble ultimátum, y parecía imposible creer que la alianza anglonorteamericana pudiera ser reconstruída sin que el número 10 de Downing Street cambiase de inquilino. Washington despide a sir Anthony Eden, oficialmente, con notoria buena educación; con las maneras con que, un gobierno civilizado —contra la opinión de Khruschev y sus secuaces—, emplea siempre como prueba de un elevado tipo de civilización.

Pero la renuncia del primer ministro de Inglaterra, según la más frecuente de las interpretaciones en el mundo oficial norteamericano, clarificará la atmósfera, que, a consecuencia de la crisis de Suez, iba demoliendo dramáticamente la amistad entre ambos países.

●

Esta tarde encargaba la reina a Mr. Harold Mac Millan, de origen escocés, ministro de Hacienda hasta hace unas horas, la formación del nuevo gabinete. Desciende de una familia humilde que alcanzó la fortuna y el prestigio social a fuerza de trabajo inteligente y de perseverancia en un negocio editorial, y está casado con una hija del duque de Devonshire, desde 1920. Tiene 62 años. Su mayor éxito en la administración pública fué la construcción de más de 300.000 viviendas en doce meses, durante el último gobierno de Churchill, batiendo a los laboristas en un problema que les preocupaba como doctrina, y no pudieron resolver. Es —se dice—, el jefe del gobierno más inteligente y mejor educado desde los días de Asquith, exceptuando a sir Winston, que decretó para sí mismo leyes de convivencia y normas absolutamente personales.

JACINTO MIQUELARENA
Corresponsal de Clarín en Gran Bretaña

Cayó un Avión en el Aeroparque: 11 Muertos

(INFORMACION PAGINAS DIEZ y ONCE)

JUNTO al murallón de la Costanera, a corta distancia del muelle de pescadores, quedaron diseminados los últimos restos del avión de pasajeros que se accidentó ayer en el Aeroparque, perdiendo la vida once personas. La máquina, sin estabilidad a raíz de un golpe de viento, chocó contra una arboleda; parte de la carlinga y de un motor siguieron en su trayectoria hacia el río y fueron a embestir el murallón, cayendo finalmente en las aguas, a pocos metros del muelle de pescadores

Restos del Aparato en las Aguas

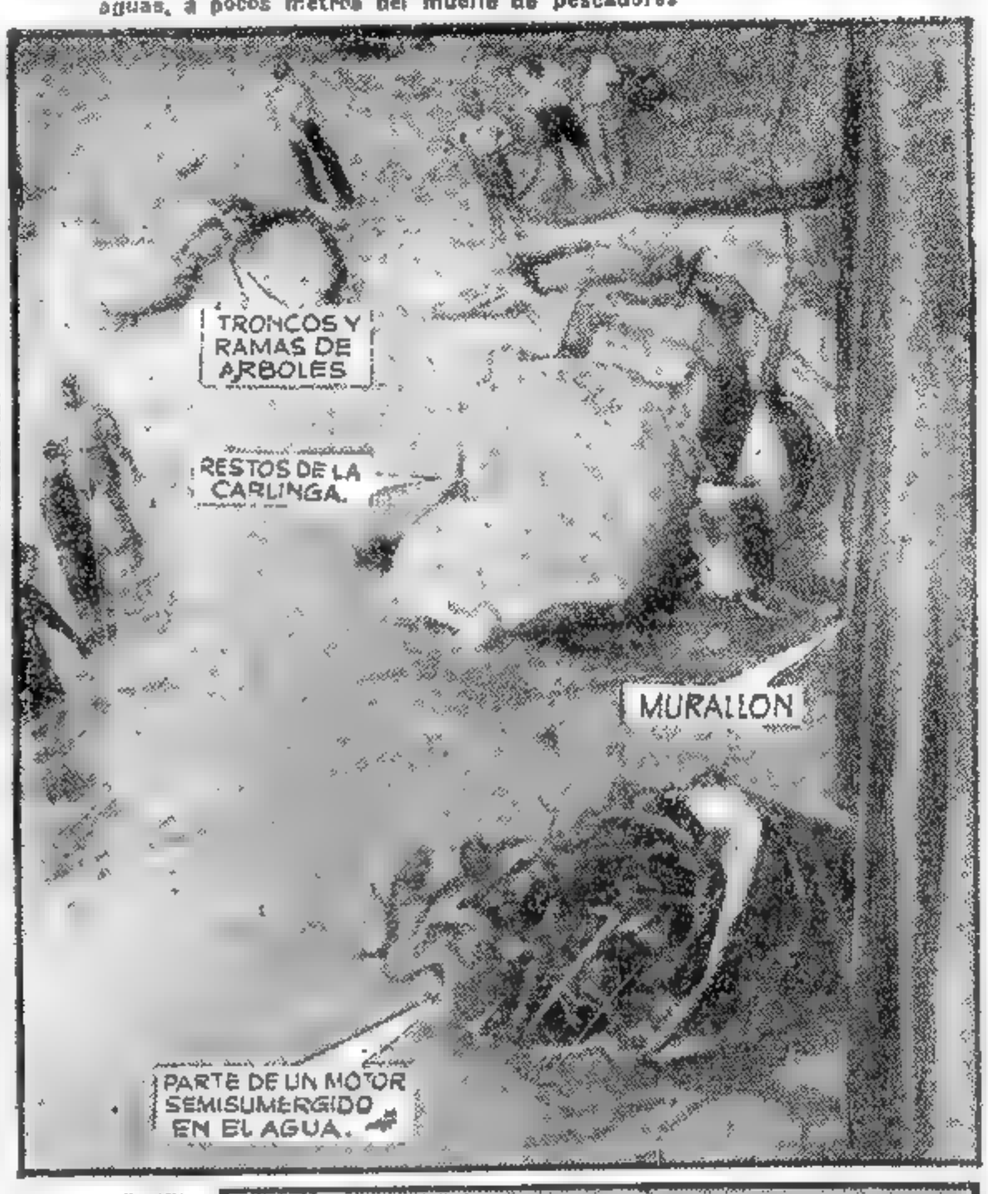

Propone Adenauer Abolir las Armas Termonucleares

Busca Apoyo Liberal el Canciller Alemán

BONN 11 (De nuestro corresponsal). — La conferencia de los viernes, bimensual, es una gentileza de Adenauer con los periodistas. Los representantes de los principales periódicos del mundo rodean en esta ocasión al canciller federal, al que acoso disparan a boca de jarro alguna pregunta envenenada. ¿Qué piensa usted de Reinhold Maier?, le ha preguntado hoy cierto reportero. Este ha tocado una de las llagas de los partidos políticos. El liberal demócrata está a punto de elegir presidente a Reinhold Maier, después de haber condenado como rebelde al actual jefe Thomas Dehler, quien, sin dar ninguna razón dejó de acudir a la asamblea del partido celebrada en Stuttgart el Día de Reyes. Dehler, en tres años de jefatura, ha conseguido casi triturar el partido, acaso por su rivalidad con el canciller y su tesón en separar a los liberales de la línea política de éste. El reto, de potencia a potencia, que se hicieron hace cuatro años Adenauer y Dehler, termina con el hundimiento de éste bajo las ruinas de su partido.

Dehler ni siquiera ha tenido la serenidad o sangre fría clásicas (impavidum ferient ruinae), pues ni siquiera ha explicado sus razones para su ausencia de la asamblea de Stuttgart. Con pena y sin gloria, va a ser substituido por Reinhold Maier, patriarca del liberalismo alemán, viejo político y ex ministro-presidente del Estado de Wurtemberger Baden.

•

Al preguntar el periodista a Adenauer su opinión sobre Maier, apuntaba a la vieja rivalidad también entre Maier y Adenauer. Son dos viejos que se odian cordialmente en el terreno político. Pero Maier parece realista. En el discurso de Stuttgart ha encarado toda la política alemana con ojos benévolos para el canciller. Parece como si les hubiera ordenado una media vuelta a sus correligionarios para llevarlos al punto de partida de donde los apartó Dehler o sea a la coalición con las fuerzas democratacristianas de Adenauer. Esta coalición le dio días de gloria a Alemania hasta hace un año y, si vuelve a cristalizar, podría obscurecer el horizonte rosado que cree ver el partido Socialista para las próximas elecciones.

Estos parecen determinar ya todos los movimientos políticos de los diversos partidos. Ollenhauer, jefe del socialismo declara solemnemente que el triunfo será suyo. Adenauer, jefe de la unión democratacristiana, le advierte al pueblo sobre los riesgos de cambiar de caballo en la situación actual de la nación.

Ayer se incorporaron los diputados del Sarre al Bundestag o Parlamento de Bonn. El gobierno quiere llevar a su política las aguas de este triunfo nacional. Los socialistas recuerdan que Adenauer firmó el estatuto francoalemán rechazado por los sarreses, según el cual, durante doce años, el Sarre habría estado alejado de la patria. El calibre de estos ataques y contraataques de los partidos es lo de menos: lo que importa es fascinar a la galería electoral.

•

Acaso cuando hace unas horas vimos a Adenauer en la tribuna de la prensa, también pensaba en esa galería. Por eso, ha hablado sibilinamente acerca de los posibles beneficios o desventajas de establecer un cinturón de neutralidad en el centro de Europa. Eso —ha afirmado— no basta. Y para la tranquilidad del mundo y especialmente para la de todos los alemanes, ha hecho una propuesta importante: firmar un acuerdo que abarque a todos los países sobre la prohibición del empleo de las armas atómicas. Esto, según él, aliviaría la tirantez actual. Se ha mostrado conciliador y ha abogado por una intensificación del comercio germanosoviético. Es que el pueblo quiere conciliación y tranquilidad y hay que recordar a los jóvenes electores. Pensando en ellos y respondiendo a la pregunta sobre Reinhold Maier, Adenauer ha contestado con lozanía, desviándose hacia las grandes dotes oratorias y didácticas del viejo liberal.

El tronco añoso del estadista renano, que entró el sábado en el año 82 de vida, mostrándose aún joven y lozano al florecer en chispeantes contestaciones, revivió durante la conferencia, y Adenauer restó importancia a su rivalidad con Maier. En política internacional, su tono fue comedido, en política interna, conciliatorio. Le interesa el regreso a la coalición de las huestes que le arrebató Dehler y ahora capitanea Maier.

CRISTOBAL TAMAYO

Corresponsal de Clarín en Alemania Occidental

Sorprende en Washington la Declaración de Bonn

BONN, 11 (AP). — El "premier" Adenauer sugirió un acuerdo mundial para proscribir las armas termonucleares. El anciano estadista, que acaba de cumplir 81 años, lanzó su inesperada proposición ante una conferencia de prensa donde expresó: "Las armas termonucleares ya no pueden ser consideradas como un vehículo de guerra." Agregó firmemente que "una solución definitiva" en los problemas del mundo solamente se puede obtener mediante la completa abolición de estas armas. No aclaró cómo piensa que esto se pueda lograr o si cree que se debe adoptar algún sistema de control. Se cree, sin embargo, que deja a las potencias occidentales la adopción de tales controles.

Durante la conferencia se refirió muchas veces a las armas termonucleares, pero nunca habló de armas atómicas, y los observadores estiman que, en opinión de Adenauer, la proscripción de la bomba de hidrógeno debe marcar solamente el primer paso hacia un acuerdo de desarme internacional, que a la postre también abarcará a las armas atómicas.

Según las reglas establecidas para las conferencias de prensa por Adenauer, sólo le pueden ser sometidas las preguntas con un día de adelanto y no se permiten las verbales, por lo que fué imposible obtener una aclaración de sus puntos de vista.

Sobre las perspectivas de unificación de Alemania, dijo que era dudosa la creación de una zona de desmilitarización en el corazón de Europa para terminar con la división de Alemania. Adenauer expresó que la creación de la zona en cuestión eventualmente mejoraría el "clima político", pero que ello no significaría que se hubiese hallado la solución de

(Continúa en la página CUATRO)

Clarín

BUENOS AIRES · REPUBLICA ARGENTINA

60 Centavos

Un toque de atención para la solución argentina de los problemas argentinos

AÑO XII — Diario de la Mañana — Nº 4.024

Buenos Aires, Sábado 12 de Enero de 1957

Acordóse la Reanudación de las Negociaciones Acerca del Canal

Hammarskjold Actuará de Intermediario

NUEVA YORK, 11 (INS). — El gobierno británico anunció hoy que se ha llegado a un acuerdo sobre la reanudación de las negociaciones anglofrancesas y egipcias sobre el status futuro del canal de Suez. En fuentes informadas se dijo que no se producirán conversaciones "cara a cara" entre Francia, Egipto e Inglaterra sino que el secretario general de la UN, Dag Hammarskjold, actuará como intermediario en las tratativas.

Un portavoz inglés manifestó que gracias al secretario general de la entidad mundial "se allanaron las dificultades para la reanudación de las conversaciones, siempre y cuando no surjan nuevos inconvenientes".

Agregó que en el curso de tales pláticas "quizá no resultaría una ventaja" incluir dos o tres naciones más que representarían los intereses de los usuarios del canal de Suez.

Hammarskjold ha estado haciendo esfuerzos constantes para que se reinicien las conversaciones tripartitas que quedaran interrumpidas tras la invasión anglofrancesa de Egipto. Con anterioridad el secretario general reveló haber obtenido el consentimiento de Egipto para que las Naciones Unidas tuvieran plena libertad de operaciones en la limpieza del Canal.

Tratará la UN el Proyecto Argentino Sobre Consultas

Fué Votado por Amplia Mayoría

NUEVA YORK, 11 (AP). — La Asamblea General de las Naciones Unidas decidió suscribir una propuesta argentina de redactar una convención que establecería un sistema de consulta en asuntos internacionales, como parte del sistema general de la UN, a la proyectada conferencia general sobre revisión de la carta de la organización mundial. La Asamblea adoptó una resolución en ese sentido, por 58 votos a favor y 8 en contra con 4 abstenciones.

La moción había sido recomendada por la comisión mixta especial de la Asamblea con el fin de resolver pacíficamente las disputas internacionales.

Finalmente la Asamblea decide:

1º — Enviar la propuesta del gobierno de la Argentina y los datos de la consideración de esta proposición en la undécima sesión de la Asamblea General.

2º — Recomendar a los gobiernos de los estados miembros que transmitan sus puntos de vista con respecto a esta proposición del gobierno de la Argentina al secretario general.

Solo el bloque soviético votó contra la resolución.

La propuesta argentina presentada a Hammarskjold el 9 de octubre fijaría en una escala mundial un procedimiento similar al que se emplea ahora en la OEA.

La Moción Argentina

La proyectada convención establece que si se presentase una situación que pudiera poner en peligro la paz internacional y la seguridad, las partes pueden iniciar consultas entre ellas con el fin de llegar a una solución pacífica y, si lo consideran conveniente, puedan llamar a una "reunión de consulta".

"Si la misma fórmula de arreglo emerge del intercambio de ideas", dice la proyectada convención, "los estados participantes decidirán si la ofrecen extraoficialmente como contribución a la solución del problema o si la presentan oficialmente en la UN en la forma y en la oportunidad que consideran más oportuna".

Clarín DE LOS DOMINGOS

Con la edición de mañana entregaremos la segunda sección impresa totalmente

en Rotograbado

•

Contiene un seleccionado material literario y sus secciones acostumbradas: Agenda, El libro en su letra viva, Las artes al día, Mundo Diplomático, Notas sociales, etc.; además, informaciones gráficas de actualidad, entretenimientos y el amigo de grandes y chicos, el simpático Colita.

•

Reserve con tiempo su ejemplar de mañana de

Clarín

Butler Sería el Nuevo Canciller Británico

Mac Millan Activa Consultas Para Completar su Gabinete

Retendría Lennox Boyd la Cartera de Colonias

LONDRES, 11 (AP). — El primer ministro Harold Mac Millan estuvo trabajando anoche en la formación de un nuevo gobierno. El nuevo "premier" predijo, confiadamente que su gabinete quedaría integrado hacia fines de semana. La reina Isabel II regresará al Palacio de Buckingham para recibir la lista de los nuevos ministros. La aprobación del nuevo gabinete por parte de la reina es mera cuestión de formulismo. El nuevo jefe del gobierno cenó anoche con Sir Winston Churchill, quien se cree jugó un papel importante en su nombramiento para el cargo de primer ministro después de la renuncia de Sir Anthony Eden.

Consejos de la Prensa

Tres de los más importantes órganos de la opinión pública en Gran Bretaña, aconsejaron a Mac Millan que no se inclinte demasiado hacia los extremistas de la derecha. El "Times", a cuyos editoriales se les ha atribuído en más de una ocasión la responsabilidad de la caída de algunos gobiernos británicos aconsejó a Mac Millan lo siguiente. "La vieja guardia del partido se sentirá fortalecida para intentar convertir su acción de retaguardia en un movimiento de avance". Deseando pedirle que resista a esa tentación, el "Times" dice. "Solo hay un camino hacia adelante para el conservadorismo, y no hay ruta para regresar".

El liberal "Manchester Guardian" y el "Weekly Economist" simpatizantes de los conservadores, expresaron sus consejos en tono parecido.

En cuanto a Eden, la reina le ofreció el título de conde, que generalmente se confiere a los que han sido primeros ministros, pero se cree que le respondió en el sentido de que no desea ser lord del reino "por el momento".

(Continúa en la página DOS)

RICHARD BUTLER

Fué Aprobado el Presupuesto General de Gastos Para 1957

(INFORMACION PAGINA SIETE)

CHARLES MALIK

Colaborarían con Washington Varios Países Arabes

Hallan Ecos Favorables la "Doctrina Eisenhower"

EL CAIRO, 12 (AP). — Egipto ha comenzado a maniobrar para evitar que la nueva "doctrina Eisenhower" para el Cercano Oriente lo deje aislado de sus vecinos. Las consultas diplomáticas se iniciaron tan pronto como Eisenhower esbozó su plan ante el Congreso el pasado sábado.

Se expresa el temor de que Estados Unidos esté persiguiendo la anterior política británica de introducir una cuña entre la política declaradamente neutralista de Nasser y sus aliados árabes. Hay indicios de que Arabia Saudita, Jordania y Líbano podrían desertar del campo neutralista, para inclinarse hacia una verdadera cooperación con Estados Unidos.

Los diarios sustentan el criterio de que los propios árabes pueden llenar el vacío dejado por la declinación de la influencia británica y francesa, y critican la petición hecha por Eisenhower de poderes políticos y económicos especiales para bloquear la expansión comunista en el Oriente Medio.

El ministro de Relaciones Exteriores del Líbano, Charles Malik, ahora en ruta hacia Nueva York, ha elogiado la doctrina de Eisenhower "por sus muchas garantías de inde-

(Continúa en la página TRES)

RUSIA CONCENTRA TROPAS EN EL LINDE YUGOSLAVO

Tiroteos Entre Mineros y Soldados Rusos

VIENA, 12 (AFP). — Según "Neuer Kurier" la Unión Soviética estaría reforzando sus guarniciones estacionadas actualmente a lo largo de la frontera húngaro-yugoslava.

Afirma igualmente "Neuer Kurier" que hay tropas soviéticas que están actualmente dedicadas a la colocación de "cinturas de minas" a lo largo de dicha frontera y que además se están dedicando a trabajos de fortificación.

Han sido avistados importantes convoyes de tropas cerca de la frontera húngaro-rumana.

Tensión y Tiroteos

BELGRADO, 12 (AFP). — Hubo tiroteos entre mineros húngaros y los soldados soviéticos mientras que los tanques asisten impasibles a la lucha imposibilitados de actuar por la característica del terreno.

Así lo informó radio Belgrado, quien aseguró que soldados soviéticos se pasan en masa al bando contrario.

Reina una creciente tensión en Tatabanya, donde los soldados debieron dispersar a una multitud.

La radio agregó que la situación en Budapest es aún mucho más expectante ante los movimientos que está operando el ejército soviético.

APARECE INCONTENIBLE LA PROTESTA DE LOS OBREROS

Prevén la Reanudación de la Lucha en Hungría

Se Confirmó que Hubo Muertos en los Ultimos Choques Cerca de Budapest

BUDAPEST, 12 (AP). — La radio y la prensa, fiscalizadas por los comunistas, admitieron que ayer tuvieron efecto motines y huelgas en Budapest, y que la policía hizo fuego sobre los obreros. Uno de los periódicos informó también que "todo el mundo teme en Hungría que de un momento a otro estalle una revolución sangrienta. El motín principal de los obreros ocurrió en la gran central siderúrgica de la isla de Csepel, al sur de Budapest, núcleo principal de la industria húngara, donde trabajan más de 35.000 obreros.

Por lo menos cinco obreros murieron en las manifestaciones de protesta contra los despidos y contra la política general del régimen de Kadar.

El periódico sindical "Nepakarat" manejado a control gubernamental, alega que solo un obrero pereció y una mujer resultó herida. Sin embargo, las fuerzas húngaras y rusas impidieron el acceso a la isla, tanto en el curso de los disturbios como después de ellos. El mismo periódico da cuenta de que en la fábrica de vagones ferroviarios en Budapest, 2.000 obreros realizaron una huelga de protesta contra las reducciones de salarios.

Condenas a Muerte

La agencia noticiosa húngara MTI informó que se habían puesto en ejecución dos condenas a muerte por presuntos crímenes cometidos durante la revolución. Andreas Jakab, obrero de 22 años, que escapó de la cárcel durante la revolución de octubre y acusado de saqueo, fué ejecutado.

Ola de Inquietud

Entretanto, el periódico agrario "Szabad Fold" declara: "En todas partes de Hungría se oyen rumores de que está a punto de estallar el tercer acto de la revolución en las ciudades y poblaciones, pero todo el mundo sabe que este "tercer acto" será una nueva y sangrienta guerra civil que destruirá todo lo que ha reconstruido el gobierno de Kadar.

En las Provincias

BELGRADO, 12 (AFP). — Los viajeros que acaban de llegar desde Hungría anunciaron que ha aumentado en forma considerable la tensión en la región de Pecs.

Tanto en Pecs como en gran parte del sudoeste de Hungría reina una situación explosiva que ha obligado a los soviéticos a reforzar sus dotaciones, que están en pie de guerra y listas para actuar.

Clarín

Un toque de atención para la solución argentina de los problemas argentinos

AÑO XII — Diario de la Mañana — Nº 4.023

80 Centavos

Buenos Aires, Domingo 13 de Enero de 1957

IRIA ESTE AÑO A ESTADOS UNIDOS LA REINA ISABEL

No es Oficial la Gestión

WASHINGTON, 12 (INS). — La reina Isabel, de Inglaterra, está considerando una invitación para visitar Estados Unidos, y es posible que llegue a una decisión cuando su esposo, el duque de Edimburgo, regrese de su viaje alrededor del mundo el mes próximo.

La Casa Blanca declinó formular comentario alguno acerca de este tema, pero se supo que por los canales diplomáticos se había hecho una gestión sobre el asunto. Si la soberana acepta, Eisenhower formularía entonces la invitación formal.

Fuentes asumían la posibilidad de que el nuevo primer ministro británico, Harold Mac Millan, vuelva a Washington para conferenciar con Eisenhower.

En Londres

LONDRES, 12 (INS). — Un vocero del palacio de Buckingham, al comentar los rumores relacionados con un posible viaje de la reina Isabel a Estados Unidos, manifestó "No se [illegible] en absoluto, su soberana puede viajar [illegible] en cualquier momento, pero por lo que sé no se ha tratado de este asunto en forma alguna entre el palacio de Buckingham y la Casa Blanca".

Darán a Conocer Hoy el Nuevo Gabinete Británico

DUNCAN SANDYS

LONDRES, 12 (AP). — El nuevo gabinete británico estaba, esta noche, llegando a la etapa final de su formación, al encontrarse el primer ministro Mac Millan escudriñando entre los colaboradores del ex primer ministro Eden para encontrar los hombres que puedan solucionar los problemas de la nación.

No se esperan noticias oficiales sobre esto hasta mañana. Cuando el gabinete se forme confrontará los problemas de la reconstrucción de la alianza anglonorteamericana, de apoyo al comercio británico mundial y a la libra esterlina después de la aventura de Suez, del establecimiento del "status" de Chipre, de finalizar el racionamiento de la nafta y de estudiar el problema de la inflación.

La formación del nuevo gabinete es algo más complicado que el haber encontrado el sustituto de Eden. Mac Millan ha concertado una audiencia con la reina Isabel II en el palacio de Buckingham para mañana, a fin de entregarle la selección que ha hecho de los miembros que formarán el gabinete. Es tradicional que los monarcas ingleses aprueben la selección que haga el primer ministro, sin realizar ningún cambio. Los cinco funcionarios, con mejor oportunidad de ascenso o de mantener sus actuales cargos son, según parece, Richard A. Butler, Peter Thorneycroft, Duncan Sandys, Allan Lennox-Boy y Iain Mac Leod.

Todos son menores de 50 años, con excepción de Butler, que tiene 54. Thorneycroft fué presidente de la Junta de Comercio. Ahora parece ser el candidato a la cancillería del Tesoro, cargo que desempeñaba Mac Millan cuando sustituyó a Eden. Se cree que Sandys sustituirá a Selwyn Lloyd como secretario del Exterior. Lennox-Boyd, secretario de las Colonias, partió en avión pa-

(Continúa en la página TRES)

SONRIENTE y haciendo el tradicional signo de la victoria, se aleja del Buckingham Palace el "premier" inglés renunciante, Anthony Eden. Su actitud recuerda la del veterano Winston Churchill, aunque fueron diversas las circunstancias de ambos alejamientos

Urge Foster Dulles una Rápida Ayuda al Cercano Oriente

WASHINGTON, 12 (AP). — La advertencia formulada por el secretario de Estado, John Foster Dulles, de que sería muy probable que el comunismo lograra la dominación de Europa occidental si Estados Unidos no apresuraran el envío de ayuda al Cercano Oriente, agudizó la gran controversia sobre política internacional.

Dulles manifestó que a menos de que Estados Unidos se apresure a auxiliar al Cercano Oriente, "lo más probable es que esa zona se pierda. Y si se pierde, será la mayor victoria que jamás hayan logrado los comunistas".

Dulles expuso ese sombrío cuadro en una reunión secreta de la Comisión de Relaciones Exteriores de la Cámara.

Hay 25 Candidatos Para una Banca de Diputado por París

PARIS, 12 (De nuestra agencia). — Este día trece — mañana domingo— no acarreará mala suerte para ninguno de los veinticinco candidatos que en París se presentan para las elecciones parciales de las cuales debe surgir el diputado que ocupará en la Asamblea Nacional el escaño que dejó vacío Moro Giafferi, fallecido recientemente. Otras dos elecciones se celebrarán en provincias para reemplazar diputados de la presente legislatura también difuntos, uno de ellos el conocido Yvon Delbos.

Este tipo de elecciones parciales, ordinariamente pasa sin pena ni gloria y la abstención de la gran mayoría del cuerpo electoral es casi de rigor.

Pero hoy, con los ánimos franceses al rojo vivo —Argelia, Budapest, Port Said y restricciones de gasolina— estas elecciones mínimas se han convertido en una máxima prueba de toque (lo que ahora ha dado en llamarse con el norteamericanismo "test") de alcance nacional.

Decimos que nadie perderá —ni ganará— mañana día 13, porque debido al encontronazo nacional y a la proliferación de candidatos afines ninguno obtendrá —y si yerro se equivocarán conmigo los más acreditados augures del país— la mayoría absoluta requerida para este primer turno y tendrá que recurrirse a una segunda vuelta en la cual ganará el candidato que haya obtenido simplemente más sufragios.

¿Para qué dar más datos técnicos sobre unas elecciones cuyo enorme interés radica exclusivamente en el paisaje humano o político que las circunda? Dejémonos de datos y vayamos a los hombres, que, en política como en literatura, constituyen siempre el factor más interesante. Sin embargo, antes de personalizar precisemos un aspecto importante: el llamado en términos electorales y administrativos "primer sector de París" —el que votará mañana— que agrupa a seis distritos o "arrondissements", que son, en líneas generales, todos los que integran la llamada "orilla izquierda" del Sena. El medio millón largo de parisienses que estarán votando, mientras estas líneas vean la luz, son, por distintos aspectos, los más "interesantes" de París. En la célebre "rive gauche" vivió la mayoría de intelectuales y artistas, y si hay ricos y pobres, no habitan en ella ni los grandes patronos ni las masas obreras; lo "orilla izquierda" es un hervidero de ideas —a veces buenas, otras veces malas— y pocos son sus habitantes que votan con espíritu corporativo o de clase.

•

Una gran zona de "la orilla izquierda" es de izquierdas, mas esta vez todos los elementos parecen estar trabucados por el alcance y repercusión de una prueba de fuerza a la escala nacional. Mendes-France, "hombre fuerte" en cierta parte de este sector, no consiguió hablar anteayer en el velódromo de invierno, donde se produjo una batalla electoral —dos millones de desperfectos, docenas de heridos y evacuación por la fuerza pública—, con innumerables bombas lacrimógenas y silletazos a granel. Mendes-France, trabajaba por el candidato radical Dominique Stefanaggi, uno de los tres favoritos para esta carrera electoral. Hubiera querido el actual presidente del partido radical presentar al periodista Servan Schreiber, carne de su carne, pero el comité radical, probando una vez más, que no han acabado las "disensiones internas, designó a un corso fino, elegante y triste, que contrasta con el difunto Moro Giafferi, tan gordo y alegre.

Las derechas presentan dos candidatos. Uno se llama Julien Tardieu, que nada tiene que ver con el célebre André Tardieu de la tercera república, aunque fume también con larga boquilla y use gafas montadas al aire. Este segundo y falso Tardieu, fué resistente y pertenece a los independientes. Y es tan de derechas como otro candidato, André Soubirán, cuya base de sustentación está formada, más o menos, disimuladamente, por antiguos vichistas.

Los poujadistas, hoy de capa caída, predican —y con ello lo demuestran— la abstención, aunque avanzan para el segundo turno un candidato. También lo presentan el partido socialista y la MRP, sin apenas posibilidades de éxito.

Se presentan igualmente dos comunistas, enemigos entre sí, uno oficial y otro nacional, apartado recientemente del P. C., donde hizo figura de brillante intelectual: Pierre Herve, autor de un libro, última requisitoria de la serie provocada por Budapest.

Un candidato progresista, digno de interés: Claude Bourdet, hijo de Eduardo, el fallecido dramaturgo y director del influyente semanario "France-Observateur". Sus votos en el segundo turno irán a parar a manos comunistas ...

•

Porque —y digámoslo como conclusión— en la segunda vuelta lo más probable es que se formen dos grandes coaliciones y queden en pié, dos candidatos: uno de derechas y otro de izquierdas. Con ello se comprobará que Budapest, entre otras consecuencias, ha provocado en Francia la resurrección de los conceptos y banderas de derechas e izquierdas, que habían sido algo superadas.

Hay otros candidatos. La espuma o calderilla de siempre: los originales y locoides atraídos por todo género de elecciones como moscas a la miel. Uno de ellos presenta su programa en verso, o más exactamente en dos alejandrinos: "A los maravillosos acentos de esta marsellesa, haz respetar tu derecho: Argelia es francesa".

CARLOS SENTIS
Corresponsal de Clarín en Francia

Reclame la segunda sección en Rotograbado

Clarín DE LOS DOMINGOS

Naufragó un Remolcador en el Estuario Desapareciendo 8 de Sus Tripulantes

(Información página OCHO)

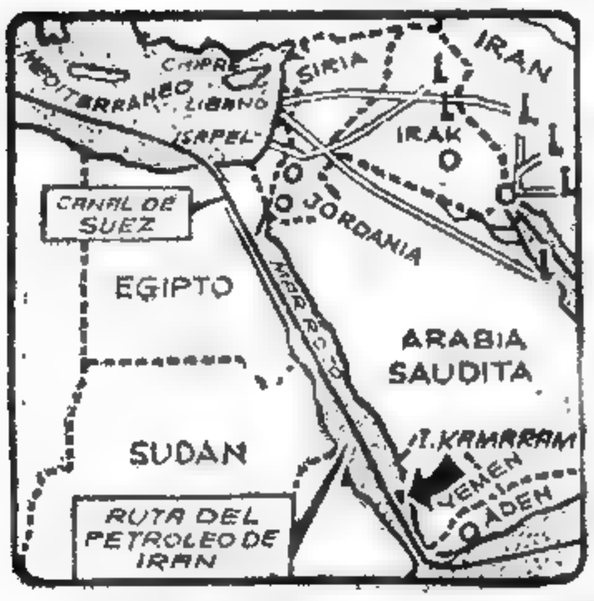

MAPA del mar Rojo cuyo extremo meridional se agita por la lucha del Yemen contra el protectorado británico de Aden

Recrudece la Resistencia Civil en Hungría; Extienden la Ley Marcial

Clarín
Un toque de atención para la solución argentina de los problemas argentinos
AÑO XII — Diario de la Mañana — Nº 4.026
BUENOS AIRES · REPUBLICA ARGENTINA · 60 Centavos
Buenos Aires, Lunes 14 de Enero de 1957

Penarán con la Muerte a Quienes Inciten a la Huelga o al Sabotaje

BUDAPEST, 13 (AP). — El régimen comunista húngaro, tratando de terminar con las rebeliones populares, dispuso la pena de muerte contra cualquiera que promueva una huelga. El primer ministro, Janos Kadar, anunció un decreto que va más lejos de la anterior declaración de la ley marcial. Ahora, cualquiera puede ser juzgado por un tribunal especial y condenado a la pena capital en 24 horas por "perturbar las actividades industriales con su presencia o cualquier otro medio".

El decreto de hoy es la respuesta del gobierno a las huelgas y demostraciones rebeldes que han recrudecido en la semana última. La medida fué tomada para terminar con las huelgas, combatir los actos de sabotaje, que van en aumento, e impedir el estallido de otra revolución armada.

El gobierno considerará "vital" a toda empresa que tenga cien o más trabajadores. El nuevo decreto también incluye la pena de reclusión perpetua, concediéndose, en casos limitados la conmutación "diligente" a condenas de cinco a quince años de trabajos forzosos.

Existen evidencias de que la rebelión continúa, por los informes transmitidos por radio y publicados en los periódicos de que un mayor de la policía húngaro fué hallado anoche muerto de un balazo en una calle céntrica de la ciudad, y de que los rebeldes asaltaron un tren en el oeste de Hungría, hiriendo al maquinista.

Radio Budapest dijo que los nuevos tribunales, eran necesarios, porque, los "elementos hostiles habían iniciado nuevas actividades subversivas, en días recientes, luego del fracaso en sus intentos por obtener el control del gobierno en la revolución pasada". Agregó que "Ahora que las actividades de estos elementos hostiles amenazan extender el desempleo y hacer surgir la inflación inevitable, el gobierno ha tratado de complacer las demandas de los trabajadores y ayudar a los campesinos al poner término a la contribución obligatoria de las cosechas. Pero elementos rebeldes, inclusive los criminales que fueron liberados durante la revolución ignoran las medidas tomadas por el gobierno para ayudar a nuestro pueblo. Por lo tanto, tienen que enfrentarse con la ley marcial".

Ha Enviado la URSS Una Misión al Yemen

EL CAIRO 13 (AFP). — En momentos en que informaciones procedentes del reino de Yemen señalan que continúan las operaciones entre efectivos yemenitas y tropas británicas del vecino reino de Aden, anúnciose en esta capital que una delegación oficial soviética se trasladó a Sanaa, capital yemenita, para entrevistarse con el Imam Ahmed. Trascendió que tratarán con el gobernante yemenita sobre los medios de reforzar la cooperación entre el Yemen y la URSS, en todos los órdenes.

El pequeño reino de Yemen tiene una gran importancia estratégica ya que ocupa la margen oriental de la entrada del mar Rojo, en el estrecho de Bab el Mandeb. El hecho se produjo por la delegación de la isla Karadam, por fuerzas británicas.

El ministro yemenita en El Cairo, Abdel Aziz Eden declaró también desconocer respecto de la misión rusa.

Integróse el Nuevo Gabinete Británico

Retiene Selwyn Lloyd la Cartera de Asuntos Extranjeros

LONDRES, 13 (INS). — El primer ministro, Harold Mac Millan, anunció la constitución de un gabinete en el que retiene a Selwyn Lloyd como secretario de Asuntos Exteriores; a Richard Butler como secretario del Interior y Lord del Sello Privado. Peter Thorneycroft que fuera presidente de la Junta de Comercio durante el gobierno de Eden fué nombrado canciller del Tesoro en reemplazo de Mac Millan.

Ministros Anteriores

También forman parte del nuevo gobierno algunos otros ministros del gabinete saliente, a saber: Alan Lennox Boyd, secretario de Colonias; David Eccles ex ministro de Educación, quien reemplaza a Thorneycroft como presidente de la Junta de Comercio; Derick Heathcoat quien retiene la cartera de Agricultura. Mac Leod seguirá desempeñando el puesto de ministro de Trabajo. Duncan Sandys, yerno de sir Winston Churchill reemplaza a Anthony Head como secretario de Defensa.

Pocos Nombramientos

La constitución del Consejo de Ministros confunde a los profetas políticos que habían vaticinado que Mac Millan iba a introducir numerosos cambios en el seno del gabinete y a incorporar una serie de valores nuevos y menos conocidos. Lo que sorprende más es que Mac Millan haya retenido a Selwyn Lloyd en el cargo de ministro de Relaciones Exteriores.

También resulta contrario a las más calificadas predicciones que se tomaban en consideración de los círculos políticos de esta capital, el hecho de que haya quedado como lord del Sello Privado Richard A. Butler, el principal rival de Mac Millan por la jefatura del nuevo gobierno, sino que también sorprende mucho que Mac Millan lo haya nombrado ministro del Interior.

Equilibrio Partidario

Se considera que obrando de esta suerte, el nuevo primer ministro ha complacido tanto a la tendencia derechista como a la izquierdista dentro de las filas del conservadorismo, al tiempo que ha dado un considerable paso adelante hacia la eliminación del ambiente estático que se venía cerniendo sobre el partido.

En el gabinete por primera vez, como ministro de Habitación y Gobierno local figura Henry Brooke que había sido anteriormente secretario financiero de la tesorería. Por otra parte, el marqués de Salysbury seguirá siendo el lord presidente del Consejo y presidente de la Cámara de los Lores. Butler lo es de la Cámara de los Comunes.

Al nombrar los 18 miembros de su gabinete, Mac Millan mantuvo un excelente equilibrio entre la tendencia de los genuinos tories de la vieja escuela, y los conservadores más jóvenes. Los primeros, formados en los antiguos moldes, se oponían a todo cambio de mayor trascendencia. Los segundos insistían en que se inyectara nueva "sangre nueva" en las arterias del gobierno.

Tres Eliminados

John Maclay que en un tiempo fué ministro de Estado a cargo de Asuntos Coloniales, pasó al gabinete interno como secretario de Estado para Escocia, en sustitución de James Stuart.

Tres ex ministros desaparecieron del gabinete: David Lloyd George, como secretario del Interior, Sir Walter Monckton, como Pagador General y Patrick Buchan Hepburn, como ministro de Trabajo.

Mensaje Ruso

LONDRES 13 (ANSA). — El nuevo "premier", Mac Millan, recibió un mensaje de Bulganin felicitándolo por su nombramiento.

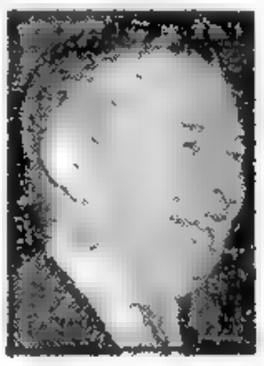

SELWYN LLOYD, canciller británico en el gabinete de Anthony Eden, quien fué designado para ocupar el mismo cargo en el flamante gobierno de Harold Mac Millan

EE. UU. Presentará Hoy Una Nueva Propuesta de Desarme

Control de Proyectiles Teleguiados

NUEVA YORK 13 (AP). — Trascendió que el jefe de la delegación norteamericana en la ONU, Cabot Lodge presentará mañana nuevas proposiciones estadounidenses de desarme ante el organismo mundial. Se espera que en ellas amplíe la idea esbozada por el presidente Eisenhower para que se llegue a un acuerdo sobre la fiscalización de proyectiles teleguiados y satélites artificiales.

El portavoz norteamericano expresó que cualquier proposición que haga EE. UU. estará dentro del marco de un sistema de inspección adecuado para tratar de que se cumplan los compromisos contraídos en cada etapa del programa de desarme".

Explicó que esto significaba que no sólo el desarme atómico, sino también las reducciones en el armamento convencional y en las fuerzas armadas estarían sujetos a verificación mediante un minucioso sistema de inspección.

No dio detalles de las propuestas estadounidenses, pero una fuente bien informada dijo que esperaba que Lodge abordara todo el problema del desarme, desde las armas convencionales hasta los procesos científicos en vías de desarrollo.

El informante habló asimismo de los proyectiles balísticos intercontinentales, los cuales, según dijo, "están ya a la vuelta de la esquina, si es que no están aquí ya." Añadió que el satélite artificial está pleno de implicaciones científicas y militares.

Es Más Fácil que Mac Millan Gobierne a Inglaterra que a su Propio Partido

LONDRES 13 (de nuestra agencia). — La crisis del gobierno se resolverá esta noche con la presentación a la reina del nuevo equipo ministerial combinado por Harold Mac Millan. Y hoy mismo o mañana ha de saberse que marinería enrola el sucesor de Sir Anthony Eden para salir a la mar donde brama la borrasca. Pero la crisis de la política inglesa tiene tal profundidad que pasará tiempo, en el mejor de los casos, antes de que el pueblo recobre alguna fe en los hombres que rigen su destino.

No sería inteligente creer que Mac Millan puede insuflar y capitanear el movimiento de renovación que necesita sin duda el país. Aparentemente Mac Millan es un anacrónico "tambien", y su adhesión incondicional a la aventura de Suez —causa inmediata aunque no única de las desdichas de sir Anthony— fué tan clara como la del secretario del Foreign Office Selwyn Lloyd, y la del ministro de Defensa Head, inmolados según parece, por el nuevo jefe de gobierno; es un anacrónico sobre todo para sectores muy amplios de la opinión pública norteamericana alérgicos al supuesto snobismo de un producto de Eton, Oxford y de la guardia granadera a la vez.

•

Aunque Butler oculta su desgano, pues esperaba con cierta lógica ser encargado de gobierno y parece dispuesto a colaborar sin reservas en la nueva situación, el partido Conservador está tan fragmentado como un archipiélago. Los llamados "rebeldes de Suez", quienes apoyaron la expedición militar anglofrancesa y la vieron hacer interrumpida, forman un grupo no tan numeroso como agresivo. Los que pronosticaron que aquella aventura terminaría mal y gozan de la autoridad de haber anunciado la catástrofe, forman otro grupo. Hay más disidentes; disidentes de algo o de todo. Unos preconizan la urgencia de reconstruir la alianza con Estados Unidos y de vigorizarla, y para ellos éste es el primer objetivo. Otros limitan con reticencias la colaboración anglonorteamericana y condenan "la posibilidad de que Washington dicte sus condiciones y provoque nuevas retiradas de Inglaterra de sus zonas de expansión con una amenaza de tipo económico o de cualquier otro tipo". Circula en estos días por Londres, como moneda de curso legal, la opinión de que Mac Millan puede inclusive gobernar a Inglaterra en las circunstancias actuales, pero que no gobernará a los conservadores.

•

Une a todos los conservadores, sin embargo —¡a todos!—, el firme propósito de esquivar por ahora las nuevas elecciones generales. El laborismo las olfatea y tratará de provocarlas desde "la incesante tiranía del Parlamento" con todas sus armas e inclusive con sus reservas acerca de la designación de Mac Millan como primer ministro, que dispuso la reina, aconsejada por quienes, según la tesis del partido de los trabajadores, eludieron la línea constitucional pura en la solución de la crisis.

JACINTO MIQUELARENA
Corresponsal de Clarín en Gran Bretaña

Conferenciarán Nasser y Saud

EL CAIRO 13 (AP). — Informóse en esta ciudad que el rey Saud, de Arabia Saudita, se entrevistará con el presidente egipcio, coronel Nasser, a fines de este mes. Participará de las conferencias el rey de Jordania, Hussein. Se tiene entendido que discutirán acerca del plan Eisenhower para el Oriente Medio. Saud viajará a Washington, donde es esperado el 30 del actual, después de las conversaciones de El Cairo.

Fangio Ganó el Gran Premio de la República

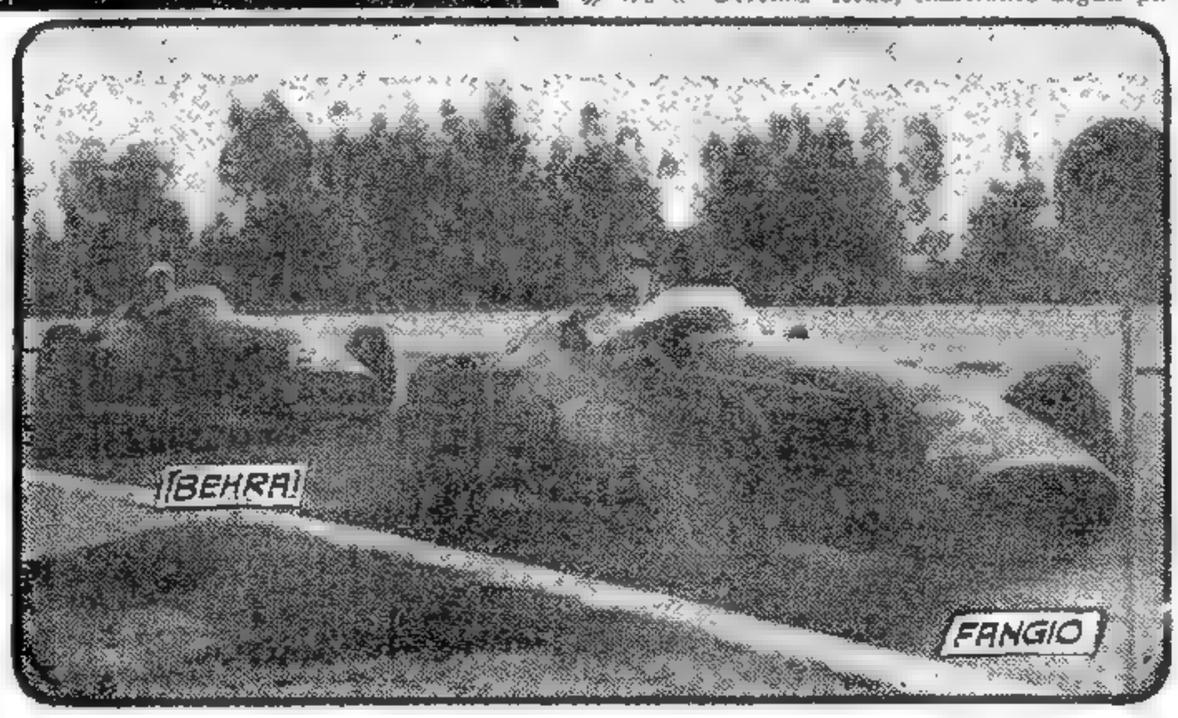

EN UNA curva, Fangio se adelanta a Behra y recupera el puesto de vanguardia, con lo cual definió, de hecho, la carrera por el Gran Premio República Argentina, disputado ayer tarde en el Autódromo Municipal, y que ganó el cuatro veces campeón del mundo. (Información en la página central de Clarín Deportivo)

RECLAME la 2da SECCION
Clarín Deportivo

AFIRMASE QUE KHRUSCHEV REEMPLAZARIA A BULGANIN

KHRUSCHEV

Fué Convocado Para el 5 de Febrero el Soviet Supremo

VARSOVIA, 14 (AP). — En los círculos comunistas se han escuchado hoy insistentes rumores, afirmando que Nikita Khruschev se convertirá pronto en el jefe del gobierno ruso, y que Georgi Malenkov lo reemplazará como primer secretario del partido Comunista soviético. Según estos rumores, Bulganin se retiraría de la vida pública o pasaría a asumir la presidencia de la Unión Soviética, que desempeña actualmente el enfermo mariscal Klementi Voroshilov.

Estas versiones se escucharon por primera vez a raíz de la reciente conferencia que tuvo lugar en Budapest entre los dirigentes rusos, búlgaros, rumanos, checoslovacos y húngaros, y durante la cual Malenkov jugó un papel muy importante.

Además, creen que si Malenkov llega a ser primer secretario del partido (Malenkov es en la actualidad vicepresidente del consejo de ministros), Imre Nagy, el comunista húngaro moderado, depuesto por Janos Kadar, puede volver a desempeñar un nuevo papel.

Convocatoria al Soviet Supremo

MOSCU, 14 (AP). — El presidente de la Unión Soviética, mariscal Voroshilov, convocó al Soviet Supremo (el Parlamento ruso) para que se reuna en esta capital el 5 de febrero. La reunión del organismo legislativo, compuesto por más de 1.300 miembros, será la primera desde julio de 1956. Normalmente, el Soviet Supremo se limita a respaldar la política y los actos del gobierno.

Reafirmóse que no Serán Modificados los Impuestos a los Réditos en 1957

Informó el Dr. Blanco Sobre la Forma en que se Financiarán los Aumentos a los Docentes

EL ministro de Hacienda de la Nación, Dr. Eugenio Blanco, dió a conocer ayer en conferencia de prensa diversos aspectos fundamentales de la política financiera del gobierno para el presente año. Los puntos principales de la conferencia del Dr. Blanco son los siguientes

● El presupuesto de las Empresas del Estado ascenderá en 1957 a 30.000 millones de pesos. Los organismos incluídos en este rubro son: Industrias Aeronáuticas y Mecánicas del Estado —IAME—, Comisión Administradora Bienes Ley Nº 14.122; Instituto Nacional de Reaseguros; Empresa Nacional de Transportes; Astilleros y Fábricas Navales del Estado; Empresa Nacional de Telecomunicaciones; Agua y Energía —ENDE—; Yacimientos Petrolíferos Fiscales; Combustibles Sólidos y Gas del Estado —ENDE— Aerolíneas Argentinas y Dirección Nacional de Industrias del Estado, DINIE.

● Para estructurar el presupuesto general de gastos de la Nación para 1957, se sumaron a los créditos del año anterior los crecimientos vegetativos del presente ejercicio restándole al guarismo resultante un 10 % en carácter de economías.

● No habrá durante el presente año aumentos masivos de sueldos en la administración pública. Los ministerios irán haciendo los reajustes que se crean convenientes, empleando para los mismos sumas que deje la eliminación en el presupuesto de todas las vacantes producidas. En 1956 las vacantes eliminadas alcanzaron a alrededor de 20.000, esperándose que para 1957 la cifra de vacantes esté también en ese orden.

● No se modificarán en el presente año las escalas de impuestos a los réditos, eliminándose el impuesto de emergencia aplicado en 1956, el que produjo alrededor de 1.000 millones de pesos. Además se mantiene todo el sistema de desgravación a las reinversiones agropecuarias e industriales, para las primeras en un 100 % y para las segundas en un 50 %.

● El presupuesto general de la Nación no influirá bajo ningún concepto en la situación de inflación, vale decir que no será motivo de aumento en los medios de pago.

● El rubro del presupuesto correspondiente al Plan de Obras Públicas e Inversiones del Estado, cuyas cifras ascienden a 5.000 millones de pesos, y la mitad del déficit que dejan los transportes anualmente serán financiados por los títulos del Estado, que serán absorbidos por las Cajas de Previsión Social. Se espera así que la otra mitad del mencionado déficit —que se eleva a 3.500 millones— sea absorbido por recursos corrientes.

● El Poder Ejecutivo dictará de un momento a otro tres decretos leyes por los cuales se limitan a un 12 por ciento los aportes de un 16 por ciento que hacen actualmente las empresas a las Cajas de Previsión Social, destinándose dos de los puntos que se liberan para la financiación de la au-

(CONTINUA EN LA PAG. SEIS)

Clarín

BUENOS AIRES · REPUBLICA ARGENTINA

60 Centavos

Un toque de atención para la solución argentina de los problemas argentinos

AÑO XII — *Diario de la Mañana* — Nº 4.027

Buenos Aires, Martes 15 de Enero de 1957

PRESENTO EE. UU. NUEVAS PROPUESTAS DE DESARME

Básanse en el Sistema de Fiscalización

NUEVA YORK, 14 (AP). — Estados Unidos presentó un nuevo plan de desarme de cinco puntos, que incluye la prohibición de seguir acumulando armas nucleares. En el proyecto se pide, también, una fiscalización internacional de los proyectiles espaciales. Pero el programa sólo se podrá poner en vigor cuando se haya establecido un sistema de inspección y fiscalización inabrogable, para evitar violaciones o evasiones.

Lo presentó Cabot Lodge, en la comisión política de la Asamblea General, integrada por las 80 naciones miembros del organismo mundial. Rusia, por su parte, propuso una sesión especial de las 80 naciones de la Asamblea General, para dedicarla exclusivamente al problema del desarme. Al mismo tiempo, el vicecanciller soviético, Vassili Kuznetsov, denunció la "doctrina Eisenhower" para el Cercano Oriente, diciendo que constituía una interferencia en los asuntos de las naciones árabes y contribuía a agravar la situación internacional.

Kuznetsov volvió a repetir la proposición de desarme formulada recientemente por Bulganin, y declaró que constituía una base segura para llegar a un acuerdo. También propuso formalmente una prohibición inmediata de todas las futuras pruebas nucleares explosivas.

Los puntos principales de la

(Continúa en la página DOS)

Prestó Juramento el Nuevo Gabinete Inglés

Mantendrá la Política Exterior del Anterior

LONDRES, 14 (AP). — El gobierno del nuevo primer ministro Mac Millan, inició conversaciones sobre una serie de asuntos que varían desde la crisis del canal de Suez hasta el establecimiento de un mercado comercial libre en Europa occidental. El nuevo gabinete prestó juramento ante la reina Isabel II en el Palacio de Buckingham. Seguidamente, Mac Millan, acompañado por el canciller, Selwyn Lloyd, conferenció con el ministro del Exterior del Líbano, Charles Malik, recién llegado de El Cairo, después de haber conversado con Nasser.

Situación Difícil

"La situación es muy difícil —dijo Malik a los reporteros, antes de partir para asistir a las sesiones de la UN en Nueva York—, pero, ciertamente, no es desesperada, porque los asuntos del mundo deben seguir su marcha y, por lo tanto, todos deben de ayudar a suavizar las dificultades que existan".

Agregó que había informado a Mac Millan y a Lloyd sobre "instructivas y extensísimas conversaciones" con Nasser.

Los observadores estiman que la designación de Lloyd como canciller, cargo que ocupaba en el gabinete de Eden, significa la continuación de la línea política exterior iniciada por el gobierno de Eden.

Desde Suez y el Cercano Oriente, Lloyd saltó al proyectado plan de comercio libre en Europa occidental. Cenó con el canciller de Bélgica, Paul Henry Spaak, que había llegado para discutir el proyecto. Spaak es el nuevo secretario general de la NATO.

Las discusiones detalladas se iniciarán mañana en la Tesorería, bajo la presidencia del nuevo ministro de Hacienda británico, Peter Thorneycroft. En su anterior cargo de ministro de Comercio, Thorneycroft fué uno de los animadores de la idea de la creación de una zona europea de mercado común.

Las conversaciones girarán sobre el modo de ampliar el plan del mercado común de manera que Gran Bretaña y otros países de Europa occidental puedan participar en el mismo.

Francia, Italia, Bélgica, Alemania occidental, Holanda y Luxemburgo tienen ya muy avanzado su estudio del proyecto referido.

Vínculos con Europa

Del análisis del nuevo gobierno de Mac Millan se deduce una posibilidad de que Gran Bretaña estreche los vínculos políticos y económicos con sus vecinos de Europa occidental. Mac Millan es lo que se llama aquí "un europeo". En el sentido político británico significa opinar que Gran Bretaña debería esforzarse por establecer una asociación más estrecha con Europa occidental sin sacrificar sus relaciones con el Commonwealth y Estados Unidos.

El diario conservador "Daily Mail" subrayó que en el gabinete "no figura ningún ministro que se oponga abiertamente a relaciones más estrechas con Europa occidental" y contiene muchas personalidades políticas favorables a esa política.

PETER THORNEYCROFT

Eden Viajará a Nueva Zelandia

LONDRES, 14 (AP). — La Asociación de la Prensa Británica informó esta noche que sir Anthony Eden y su esposa partirán el viernes por vía marítima para efectuar una visita a Nueva Zelandia.

LAS DERECHAS SON LAS GRANDES VENCEDORAS DE AYER EN FRANCIA

PARIS, 14 (De nuestra agencia). — ¿El "primer sector" de París —orilla izquierda del Sena— es el microcosmos de la entera Francia?

Si es así como se ha dicho, el resultado de las elecciones parciales de ayer constituye una clara confirmación de más de una situación apuntada desde aquí, en el curso de los últimos meses.

La caída del partido Comunista francés, como consecuencia de la rebelión de Budapest, aparece registrada con el mismo rigor de un gráfico de cabecera de enfermo. La "rive gauche" cuenta con un distrito densamente obrero. En este sector las pérdidas comunistas no han sido muchas. Por el contrario, el partido de Moscú ha quedado prácticamente desplumado en los distritos universitarios y artísticos. "El partido Comunista herido, sólo herido en pleno vuelo, ha perdido muchas plumas", decíamos días pasados al aludir a lo que hoy ya es un Waterloo en la Sorbona y en Saint Germain des Prés, del que se puede levantar acta.

Los comunistas gomulkistas o nacionales —y ayer se presentaba Pierre Herve, el más brillante de los surgidos en Francia— no logran prender su yesca en la rutinaria masa electoral, generalmente refractaria a la teoría de matices. Muchos más votos que Herve tuvo Claude Bourdet, probablemente la más brillante pluma progresista de este país. El y sus amigos de la "nueva izquierda" poseen muchas ideas y poca organización. Claude Bourdet ha reunido menos votos —12.000— que lectores. Que los "poujadistas" irían por los suelos era previsible hasta por ellos mismos. Jugaron la abstención, y también sobre este comodín perdieron. Pierre Poujade había cifrado en el 60 por ciento la abstención y apenas ha llegado al 40; es decir, menos que en cualquier otra elección parcial de la que haya memoria.

Pero el más importante de los vencidos de ayer es Siafenaggi el candidato de Mendes-France que con él, recibe un duro golpe. Por repercusión, encaja el vapuleo al propio partido Radical, cosa que un gran sector del mismo reprochará a no tardar, a Mendes France y a su nueva tendencia aplicada al más viejo partido de Francia, nunca tan disminuido en la "rive gauche".

Las derechas son las grandes triunfadoras de las jornadas de ayer, lo mismo en París que en el alto Rhin y en la Dordogne, donde hubo también elecciones parciales. Se destaca en París, Julien Tardieu, del grupo de los independientes, partido en plena progresión, a costa, no sólo de radicales, sino también de demócratas cristianos. Este segundo Tardieu, que tiene la elección asegurada para la segunda vuelta del día 27, brinda con champaña.

Con él brinda —simbólicamente— el gobierno entero, que explotará lícitamente el resultado de estas demostrativas elecciones para decir que sigue cabalgando. La tendencia que representa el gobierno actual acaba de ser hasta cierto punto refrendada. El país apoya —buena o mala— la política que el gobierno de Guy Mollet está haciendo en el norte de Africa e hizo en Suez. No es la primera vez que lo digo: una gran mayoría del país se solidarizó con la aventura gubernamental de Port Said y ahora, a pesar de haber salido de ésta, tan mal, no quieren hacer de Mollet una cabeza de turco. Por la misma razón se aguantan en Francia, con mucha más resignación de lo que aquí es habitual, las restricciones de gasolina. Francia estaba detrás de Mollet en la marcha sobre Port Said, contrariamente a lo que ocurría paralelamente en Londres. Allí los socialistas, o laboristas, se opusieron en todo momento a Eden, mientras que aquí, el partido Socialista secundó a su secretario general, Mollet.

Es lógico, pues, que haya caído Eden y que, en cambio, Mollet siga en el poder, a pesar de ser ambos igualmente responsables —incluso más el francés que el inglés— de la desafortunada operación militar sobre el famoso Canal.

CARLOS SENTIS

Corresponsal de Clarín en Francia

Urge Dulles la Aprobación de la "Doctrina Eisenhower"

Opina que es Decisiva en la Lucha Contra el Comunismo

WASHINGTON, 14 (AFP). — Foster Dulles urgió ante la comisión de Relaciones Exteriores del Senado la aprobación de la "doctrina Eisenhower" para combatir la subversión comunista en el Oriente Medio, al mismo tiempo que rechazó la proposición del senador demócrata Dean Acheson a fin de que el Congreso sustituya el plan de Eisenhower por una resolución conjunta de las dos cámaras, expresando la preocupación del Capitolio por la amenaza roja en esa zona. "La actual situación —expresó Dulles— es demasiado crítica para ponernos a expresar opiniones. Debemos actuar".

Agregó el secretario de Estado que las condiciones económicas del Cercano Oriente están en un estado tan precario que se teme cierta clase de anarquía, a menos que EE. UU. ayude con urgencia y asegure una protección contra la amenaza comunista.

En su llamamiento para la aprobación del plan presidencial, tal como fué expuesto, Dulles afirmó que el Cercano Oriente puede presentar la prueba decisiva en la lucha entre el comunismo y la libertad.

El senador demócrata Russel, presidente de la comisión de servicios armados, que sesionó juntamente con la de Relaciones Exteriores, declaró que estaba dispuesto a apoyar totalmente el proyecto del presidente, al que le daría poderes para proteger la integridad territorial del Cercano Oriente. Empero, manifestó que, en lo que se refiere a la ayuda económica, por ser la suma pedida de tal envergadura, el Congreso debiera diferir toda acción acerca de ello hasta que se pronuncie sobre el programa de ayuda general al exterior.

Habría Rebelión Armada en Sofía

LONDRES, 14 (INS) — Una rebelión armada en Bulgaria y el linchamiento de un alcalde en Polonia agréganse a los indicios de agitación y descontento en los Estados satélites soviéticos. Observadores militares destacados en la frontera greco-búlgara informaron que ha surgido, en el noroeste de Bulgaria, un movimiento de resistencia armada contra el régimen comunista, indicando que está encabezado por cien oficiales del ejército. Por otra parte, viajeros llegados a Viena, procedentes de Sofía, afirman que guardias del campamento de concentración de Belene, en Bulgaria, frustraron con las armas una fuga en masa de presos políticos.

RECLAME la 2da SECCION

Han Sido Transferidos Bienes del Instituto Nacional de Acción Social

Invertiránse 3.940 Millones en Obras Hidroeléctricas en Todo el País

(Información en la pág. CENTRAL de la primera sección)

Fué Analizado en la Presidencia el Nuevo Ordenamiento Económico

Enviaríase Carne a Países Detrás de la Cortina de Hierro

EL presidente provisional, general Aramburu, consideró ayer en dos reuniones realizadas en la Casa Rosada, el reajuste del Plan de Restablecimiento Económico, en su aplicación durante el corriente año, y distintos aspectos de los programas de incrementación de la producción eléctrica y la construcción y mejoramiento de obras viales en todo el país. En la primera reunión, el general Aramburu fué informado por el ministro de Hacienda, Dr. Blanco, y contó también con el asesoramiento del ex titular de Hacienda Dr. Alberto Hueyo, quien, junto con el Dr. Federico Pinedo, asistió a la reunión celebrada recientemente en Olivos, en la que se analizó en primera instancia el nuevo ordenamiento económico. El programa que se aplicará este año —como ya se ha informado en líneas generales— consiste en la obtención de una mayor flexibilidad en el comercio de importación y exportación, el equilibrio de la balanza de pagos y el aumento de la producción de petróleo y de los servicios energéticos. En la segunda reunión, el general Aramburu conferenció con el ministro de Agricultura y Ganadería e interino de Trabajo y Previsión; el subsecretario de esta última cartera, Dr. Hugo Martelli; los titulares de Obras Públicas y Hacienda; el presidente del directorio de Vialidad Nacional ingeniero Justiniano Allende Posse, y el interventor de Agua y Energía, ingeniero Horacio Pozo. En esta sesión se consideraron distintos aspectos de la incrementación de la producción eléctrica y la construcción y mejoramiento de las obras viales en todo el país.

Reunión del Consejo Económico

Estuvo reunido ayer, por espacio de tres horas, el Consejo Económico Social, que continuó estudiando el problema de las carnes, con la asistencia de los ministros de Agricultura y Ganadería, Hacienda, Comercio e Industria, y técnicos de la Junta Nacional de Carnes, y la presidencia del titular de la cartera de Transportes, contraalmirante Sadi Bonnet.

El estudio —pese a las presunciones en contrario— no pudo agotarse.

Cabe recordar que el análisis que hace el Consejo reviste gran importancia para la futura comercialización interna y externa de las carnes, cuya producción se desviará hacia nuevos mercados, además de los tradicionales. En este orden, se ha considerado la posibili-

(Continúa en la página CUATRO)

ESTES KEFAUVER
Senador demócrata norteamericano, quien sugirió que EE. UU. solicite apoyo de Europa Occidental para la aplicación del Plan Eisenhower

Hay Más Condenas a Muerte en Hungría

Dos Eran Dirigentes Rebeldes

BUDAPEST, 15 (AFP). — Josef Dudas e Istvan Horvath, dos de los más activos jefes de la fracasada revolución húngara, fueron condenados a muerte, según se informó en fuentes del gobierno. Sin embargo, no se pudo confirmar la fecha fijada para el cumplimiento de la sentencia, o si ya fueron ejecutados.

Dudas, que llegó a dominar la ciudad de Budapest al frente de los estudiantes, era miembro del Parlamento en representación del partido de Pequeños Propietarios. Había sido encarcelado por Rakosi y puesto en libertad en la primavera pasada. Dudas se había apoderado del diario comunista "Szabad Nep", el 29 de octubre. Desde entonces, ese diario no volvió a aparecer.

Según trascendió, tres ex fiscales británicos habrían ofrecido sus servicios para defenderlos, pero el gobierno húngaro rehusó permitir su entrada en el país.

Con estas dos, llegan a 27 las sentencias de muerte dictadas hasta ahora y dadas a conocer públicamente. Es posible que su número sea mucho mayor. Horvath capitaneaba un grupo rebelde en la región montañosa de Bakony, al sur del lago Balaton, y resistió hasta pocos días antes de fin de año. Varios miembros de su grupo fueron condenados a prisión.

Préstamos de Pekín

BUDAPEST, 15 (AP) — La radio oficial anunció que China comunista ha otorgado a Hungría un préstamo de 200 millones de rublos (50 millones de dólares al cambio oficial) con fines de reconstrucción.

Problema de Asilos

GINEBRA, 15 (AP) — Un funcionario del Comité Intergubernamental para la Migración Europea declaró que el movimiento de refugiados húngaros provenientes de Austria tendrá que suspenderse en los próximos días a menos que se reciba más dinero para cubrir los gastos. Pierre Jacobsen, subdirector del comité, declaró que la situación es "desesperada".

Sin la 'Doctrina Eisenhower' Peligrará la Paz, Dice Dulles

Clarín

Un toque de atención para la solución argentina de los problemas argentinos

BUENOS AIRES · REPUBLICA ARGENTINA

50 Centavos

AÑO XII — Diario de la Mañana — Nº 4.028

Buenos Aires, Miércoles 16 de Enero de 1957

Piden Pruebas de la Amenaza Roja

WASHINGTON, 15 (AP). — Foster Dulles afirmó que "es muy probable" que la juventud norteamericana tenga que batirse en el Cercano Oriente, a menos que el Congreso apruebe la "doctrina Eisenhower" para esa zona. Manifestó que si se aprueba el plan de Eisenhower, habrá "muy pocas probabilidades" de que los jóvenes norteamericanos tengan que luchar en el Cercano Oriente.

Por segundo día consecutivo los miembros de las comisiones de Relaciones Exteriores y de Servicios Armados del Senado interrogan a Dulles acerca del programa de Eisenhower.

Uno de los argumentos principales esgrimidos por el secretario en favor del programa es que los soviéticos se sentirán menos inclinados a lanzar una agresión si Estados Unidos proclama claramente desde ahora que está dispuesto a luchar, si ello es necesario. Agregó que si el Congreso no adopta este programa es posible que las circunstancias se coloquen fuera de control y entonces se produzca la lucha.

El senador demócrata Estes Kefauver dijo que el gobierno no había hecho ningún esfuerzo para que Gran Bretaña, Francia y otras naciones europeas de la NATO se unieran en la realización de este programa. Dulles explicó: "Si Europa formara parte del plan, éste estaría perdido desde el comienzo. No podría tener buen éxito. Kefauver comentó que el gobierno se proponía embarcarse unilateralmente en la realización de un programa que está preparado especialmente para beneficio de la Europa Occidental, sin que las naciones de esta formen parte del plan.

Cuarenta y Dos Aliados

También preguntó con cuántos países contaba Estados Unidos en caso de que la aplicación de este programa condujera a la guerra. El secretario respondió: "Si nos envolviéramos en una guerra, esperamos contar con la ayuda de 42 países, con los cuales tenemos acuerdos de seguridad colectiva. Nuestro objetivo principal no es el de comprometernos en una guerra, sino evitar que el comunismo internacional se apodere de esa zona".

Kefauver preguntó entonces si se pensaba llamar al Congreso para que declarara la guerra en el caso de presentarse "un conflicto grave en el Cercano Oriente". La respuesta fué: "La guerra la producen los actos de los otros, no una simple declaración. Si se presentaran hostilidades de naturaleza grave, se pedirá al Congreso que declare la existencia de un estado de guerra".

Reclaman Pruebas

Un grupo de senadores demócratas exigió que Dulles aporte pruebas de su afirmación de que la amenaza comunista al Oriente Medio es "la situación más peligrosa que hemos afrontado en los últimos diez años". Insisten que hasta ahora Dulles no ha expuesto las pruebas de su aserto.

Expulsa EE. UU. a un Agregado Ruso

WASHINGTON, 15 (AP). — El Departamento de Estado anunció que el comandante soviético Yuri F. Krylov, agregado militar adjunto de la embajada rusa, en Washington, fué declarado persona no grata, y que se le ha invitado a abandonar inmediatamente Estados Unidos.

El comandante Krylov, según el Departamento de Estado, ejercía durante su permanencia en Washington actividades incompatibles con su estatuto diplomático, comprando ilegalmente material electrónico por intermedio de ciudadanos norteamericanos.

El Departamento de Estado no dió más detalles sobre estos últimos.

También se le acusa de haber procurado obtener informaciones militares confidenciales. Se cree que el diplomático ruso salió de Washington esta semana.

Reabrieron en Moscú el Mausoleo de Stalin

MOSCU, 15 (AP). — Fué reabierto al público el mausoleo que en la Plaza Roja de Moscú guarda los restos de Lenin y Stalin.

No se ha hecho cambio apreciable en su interior desde que fué clausurado a fines de noviembre para "su renovación", como se dijo entonces. Los restos embalsamados de Lenin y Stalin reposan aún en sus féretros de cristal, bañados por una vez luz roja.

El cierre del mausoleo provocó amplios comentarios de que el gobierno soviético pensaba retirar los restos de Stalin en prosecución de su campaña de "destalinización".

Nacionalizó Egipto los Bancos Anglofranceses

Emplazan a las Empresas Crediticias Extranjeras

EL CAIRO, 15 (INS). — Egipto nacionalizó todos los bancos ingleses y franceses, y anunció que las demás instituciones crediticias de propiedad extranjera tienen que liquidar sus asuntos en el país dentro de los próximos cinco años. El ministro de Hacienda, Abdel Monem el Kaissouny, dió a conocer esta nueva medida del gobierno, en relación con la crisis del Cercano Oriente.

El gobierno publicó un decreto estipulando que no se permitirá la operación de ningún banco extranjero en Egipto durante los próximos cinco años, a menos que todas sus acciones pertenezcan a ciudadanos egipcios y todos los miembros de sus directorios y administradores hayan nacido en el país.

Los principales bancos ingleses en Egipto son el Barclay's y el Banco Otomano. Las casas bancarias francesas son el Credit Lyonnais, Credit Foncier y Credit D'Orient. Manifestó Kaissouny que "la vida económica de Egipto depende mayormente de los bancos y, por lo tanto, deben pertenecer a la nación".

Expresó también que las firmas bancarias anglofrancesas en Egipto han trabajado bajo normas financieras decididas en Londres y París, encaminadas a debilitar la estructura económica de Egipto.

El ministro destacó igualmente que el 26 de julio, fecha en que Nasser nacionalizó la Compañía del Canal de Suez, los bancos británicos y franceses suspendieron su financiamiento de la producción algodonera egipcia, como también de su industria y comercio.

En momentos económicos tan críticos, agregó el ministro de Hacienda, los bancos anglofranceses encarecieron a las personas que abriesen cuentas en el extranjero, y el propósito era torpedear la economía de Egipto y devaluar su moneda.

Apoya Londres el Plan de Desarme de EE. UU.

Proponen También la Vigilancia Submarina

NUEVA YORK, 15 (INS). — Gran Bretaña apoyó el plan de desarme de cinco puntos de Estados Unidos para establecer controles globales sobre los proyectiles nucleares y del "espacio exterior", y pidió extender la vigilancia a los submarinos de propulsión atómica. El ministro de Estado británico, Alan Noble, hablando en la comisión política de la Asamblea, solicitó una rápida acción para colocar los proyectiles del "espacio exterior" y las armas similares bajo control mientras aún se encuentran en la etapa de perfeccionamiento.

Al propio tiempo, subrayó la necesidad de inspección y control internacionales como base para cualquier acuerdo sobre desarme y desafió a Rusia a encontrar un plan abierto adecuado que garantice contra las violaciones y proteja la seguridad.

Al solicitar controles sobre los submarinos atómicos, Noble señaló que pueden permanecer sumergidos en viajes hasta de 24.000 kilómetros y pueden ser empleados como "plataformas de lanzamiento de proyectiles teledirigidos". Agregando: "Tales submarinos son armas de ataque y no de defensa. Claramente, un programa de desarme que prohibiese la bomba atómica pero dejase esas armas de ataque sin control, ofrecería muy poca seguridad real".

La Evacuación de Alemania

WASHINGTON 15 (AP). — El senador demócrata Hubert Humphrey exhortó al gobierno a que amplíe sus nuevas propuestas para el desarme de modo que incluyan un retiro negociado de las tropas norteamericanas y soviéticas del territorio de Alemania Occidental. Aprobó el plan presentado ayer por Lodge, pero lamentó que las propuestas "no indican alguna flexibilidad en relación con Europa central y Alemania. Creo que deberíamos reestudiar nuestra posición en Alemania Occidental con el objetivo de retirar nuestras tropas si los soviéticos acceden a retirar las suyas de Alemania Oriental y Polonia".

2da RECLAMEIA SECCION

Reafirma sus Posiciones la Coalición Italiana Ante la Indecisión de Nenni

MILAN, 15 (De nuestro corresponsal). — La junta comunal de Milán está prácticamente en crisis. Tiene un carácter centrista de izquierda, salvo, lógicamente, los comunistas, y hasta ahora ha funcionado con el apoyo de los socialistas de Nenni, pero actualmente éstos pretenden cargos importantes y defienden las posiciones comunistas. De ahí proviene la crisis que parece posible, asimismo, en Florencia y otras grandes ciudades italianas, desde las últimas elecciones administrativas. La alianza de los partidos centristas con el socialismo de Nenni se remonta al período de la llamada "distensión internacional". A pesar de que en 1949 fueron excomulgados los adictos a teorías marxistas y por lo tanto también los partidarios de Nenni, durante la distensión, el partido Demócrata Cristiano no excluyó la posibilidad de una colaboración con Nenni, el cual quiso demostrar su buena voluntad, precisamente, aceptando su participación en algunas grandes juntas comunales.

Mientras tanto, los partidos democráticos intentaron separar a Nenni de los comunistas, a los cuales el líder socialista se había ligado con un pacto de acción, y se procuraba simultáneamente la reunificación de los socialistas del mismo Nenni con los socialdemócratas de Saragat.

Para nadie constituía un secreto el que, por lo menos antes de que se lograra lo primero, los socialistas de Nenni habrían terminado por integrar el gabinete. Todo esto desconcertaba a los que no son profesionales de la política. No se veía cómo podía volver dignamente al gobierno un partido excomulgado. Sobre todo, no se comprendía de ningún modo cómo, cuando el más grande de los peligros mundiales es el comunismo, la nación y los partidos anticomunistas podían buscar amigos entre los que habían sido hasta entonces aliados, no de la democracia, sino de los soviéticos.

No olvidemos que Nenni es uno de los premios Stalin de la Paz.

Con todo, el peligroso fenómeno de la llamada distensión funcionó durante algún tiempo, provocando la confusión ideológica que los comunistas querían. En aquel momento fué cuando las acciones de Nenni se cotizaron más. Luego, vino el martirio de Hungría. Antes de la revolución húngara Nenni pudo conservar el equilibrio apoyándose sobre la dialéctica; ahora esto ya no es posible. La opinión pública está muy cansada de las declaraciones sibilinas y las polémicas interminables. Hungría ha destruído el equívoco de la distensión, y por lo tanto, Nenni habría debido decir simplemente si los comunistas eran sus adversarios o sus amigos. En cambio, aun deplorando la agresión soviética, Nenni no ha querido o no ha podido romper sus relaciones con ellos, porque entre los socialistas también hay extremistas violentos. Por eso, en tanto que toda Italia rechaza más decididamente que nunca a la extrema izquierda, Nenni, al no modificar su posición, se aleja de la opinión pública.

●

Por ello, las crisis comunales debidas a las actitudes socialistas no sorprenden y son una consecuencia natural de la situación general. En suma, gracias a las comunas ya está en marcha la revisión, que se producirá más ampliamente en las próximas elecciones políticas. Será interesante observar las conclusiones del congreso del partido Socialista que se reunirá en Venecia, pero no cabe suponer que puedan ser positivas para la democracia.

A todo esto, han mejorado las perspectivas de la llamada fórmula política cuatripartita. Aunque la situación de Segni no es totalmente segura, la política gubernamental es mucho más clara que antes. Los cuatro partidos centristas que están hoy en el gobierno parecen haber recobrado la confianza en sí mismos.

LINO PELLEGRINI
Corresponsal de Clarín en Milán

Clarín

Un toque de atención para la solución argentina de los problemas argentinos

AÑO XII — Diario de la Mañana — Nº 4.029

60 Centavos

Buenos Aires, Jueves 17 de Enero de 1957

SOBRE LA C. G. T. SE INFORMARA HOY

Esta tarde, a las 17, en el ministerio de Trabajo y Previsión, y en conferencia de prensa, el coronel Pase Viola dará el informe final sobre las irregularidades cometidas en los gremios durante el régimen depuesto. Han sido invitados a la reunión, ministros del P. E. y altos funcionarios.

Presenta Eisenhower el Nuevo Presupuesto

Costará la Defensa de EE. UU. 45.300 Millones de Dólares

ELIMINARAN ESTE AÑO LAS "VILLAS MISERIA"

Invertiránse 315 Millones de Pesos

EN el transcurso del corriente año el Gobierno Provisional construirá en todo el país, por intermedio del Banco Hipotecario Nacional 5269 viviendas con una inversión de 315 000.000 de pesos en una superficie de 293 933 m2. y que darán comodidad a más de 25 mil personas. Está comprendido en este plan la eliminación de las "Villas Miseria", para lo cual se levantarán los barrios de emergencia 1, 2, 3 y 4, esto último en la localidad de Caseros, con un total de 3 860 viviendas en 180 000 metros cuadrados de superficie cubierta y que insumirá 170 millones de pesos. Así lo anunció ayer el presidente del Banco Hipotecario Nacional, doctor Manuel Rawson Paz, al término de una prolongada reunión celebrada en el despacho presidencial.

Las "Villas Miseria"

El Dr. Rawson Paz [illegible]

Primeras Instrucciones

El Banco [illegible]

Destino de las Viviendas

El [illegible] del Banco Hipotecario al otorgar a los peronistas [illegible] en distintas [illegible] el general Aramburu ha impartido instrucciones precisas en el día de ayer en el sentido de que el Banco [illegible] a partir de [illegible] próximo [illegible] a [illegible] de las viviendas en construcción o a construir.

CONTINUA EN LA PAG. CUATRO

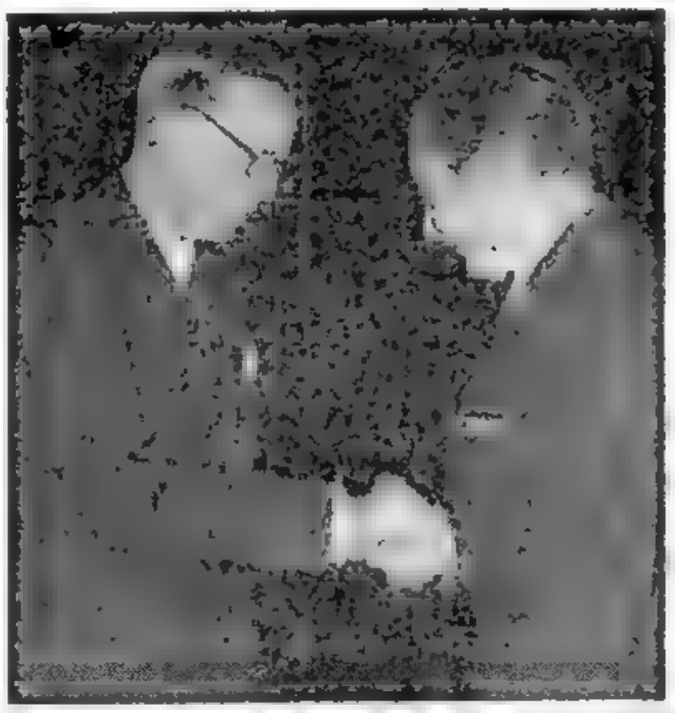

EL PRIMER embajador de Suecia señor Herbert De Ribbing, saluda al presidente provisional, general Aramburu, al presentar sus cartas credenciales con motivo de la elevación al rango de embajada de la representación diplomática de aquel país.

No Obstante, el Gobierno Confía en Reducir la Deuda de la Nación

WASHINGTON, 16 (AP). — Eisenhower propuso al Congreso un presupuesto federal que incluye un aumento de más de 2.000 millones de dólares en los fondos militares y una cifra récord de 70.300 millones de dólares en total. Indica que el plan de gastos para el período que se inicia el próximo 1º de julio es equilibrado y establece un excedente, por tercer año consecutivo. Nuevamente se opone a la reducción de los impuestos, salvo por algún alivio a los comerciantes pequeños que involucra una "pérdida mínima de ingresos".

El mensaje sobre el presupuesto dice que 45.300.000.000 de dólares, o sea el 63 % del gasto federal, serán para los programas de seguridad nacional. Incluyen 38.031 millones para las fuerzas armadas de los Estados Unidos, 4.363 millones para ayuda militar económica exterior y sumas más pequeñas para investigación y fomento de la energía atómica, almacenamiento de material estratégico, defensa civil local y para la Agencia de Información de Estados Unidos.

Los Ingresos

Para cubrir el alto presupuesto de gastos, Eisenhower prevé un ingreso de 73.600 millones de dólares en impuestos lo que permitirá al gobierno acumular un excedente de 1.800.000.000 de dólares, que se empleará en reducir en algo la urgente deuda nacional.

Otros Aspectos

En otros puntos principales de su mensaje anual sobre el presupuesto al Congreso, el presidente también indica lo siguiente:

1) Predice que los gastos durante el año fiscal en curso se elevarán a un total de 68 mil millones de dólares y el ingreso que calcula el Gobierno ascenderá a la suma récord de 70.600 millones.

2) Calcula que la deuda nacional el 30 de junio próximo será reducida a 270.600 millones de dólares y que en la misma fecha de 1958 tendrá nueva reducción a 269.200 millones, cifras que se deben comparar con la de 267.274 millones, que era la deuda nacional al asumir Eisenhower la presidencia en enero de 1953.

3) Pide nuevas apropiaciones por 73.300 millones, que representan un aumento de 2.800 millones sobre la suma de este año y es sólo menor en 300 millones a los ingresos calculados para el próximo año fiscal. Ese total es mayor en 1.500 millones al programa de gastos, siendo este el segundo año en sucesión que Eisenhower pide autorización para hacer gastos mayores que los que proyecta en el período de doce meses.

Eisenhower dice que espera que los contribuyentes individuales pagarán 2.500 millones de dólares más el año que viene que éste, suministrando 41.000 millones del total calculado de 73.600 millones. Otros 22.000 millones provendrán del impuesto a las corporaciones, unos 600 millones más que en el año actual.

La nueva cifra de 7.360 millones de dólares será sólo el 10 por ciento de los gastos federales totales.

Además del presupuesto de

(Continúa en la página DOS)

Conferencian en Budapest Chou En-lai y Kadar

JANOS KADAR

Siguen los Juicios a los Rebeldes

BUDAPEST, 16 (AP). — Los jefes de los gobiernos de China comunista y Hungría, Chou En-lai y Janos Kadar, respectivamente, se reunieron en una conferencia secreta celebrada en la parte central de Budapest fuertemente guardada por vehículos blindados soviéticos y milicianos húngaros con ametralladoras. Chou viajó hoy en un avión a reacción desde Varsovia a esta capital, luego de haber firmado allí una declaración conjunta con los jefes polacos en que se pide la solidaridad más estrecha del bloque comunista.

El aeropuerto militar de Tarpoel, al sur de Budapest, donde el Sr. Chou fué recibido por Kadar poco antes del mediodía, estaba rodeado por fuerzas militares hasta una distancia de cinco kilómetros, y no se permitió a los corresponsales extranjeros que presenciaran la llegada del gobernante chino. Un corresponsal indio, que estaba en el aeródromo, dijo que Chou, en su discurso de llegada había dicho que los "imperialistas" habían tratado de restaurar el capitalismo en Hungría y que sus esfuerzos habían sido dirigidos contra todo el mundo oriental. El estadista chino terminó diciendo: "¡Viva la unidad del campo socialista bajo la dirección de la Unión Soviética!"

Juicio a Maleter

Entretanto, en fuentes autorizadas se informó que al general Pal Maleter, ministro de Defensa del gobierno de Imre Nagy, fue sometido a juicio en los últimos días. La prensa, controlada por el gobierno, informa sobre nuevos procesos, detenciones y condenas a muerte y a reclusión. Según tales informaciones, llegan ya a 24 las penas capitales que se han dado a conocer públicamente desde que la revolución de octubre fué aplastada por los tanques soviéticos. Las penas de muerte pueden ejecutarse en un plazo de 24 horas después de impuestas por las cortes sumarias creadas por el gobierno de Janos Kadar.

Disminuye el Éxodo

VIENA, 16 (INSD). — Las autoridades austríacas anunciaron que solo 271 refugiados húngaros cruzaron la frontera en las 24 horas. Esta cifra es la más reducida desde el 28 de octubre, fecha en que comenzó la intervención de los tanques rusos para aplastar la revolución anticomunista.

Los refugiados informaron que las tropas han intensificado sus registros de trenes, ómnibus y automóviles que se dirigen a la frontera.

Comandará Speidel Tropas de la NATO

PARIS, 16 (AFP). — Se ha confirmado hoy en esferas autorizadas que el general alemán Hans Speidel ha sido designado comandante en jefe de las fuerzas terrestres de Centro Europa, de la NATO.

Ese cargo había sido ocupado hasta ahora por el general francés Auguste Guillaume.

El general Speidel estará colocado bajo la autoridad del general Valluy, quien reemplaza al mariscal Alphonse Juin en el puesto de Comandante en Jefe de las fuerzas aliadas de Centro Europa.

El nuevo comandante en jefe de las fuerzas terrestres del Centro de Europa, de la organización del Atlántico Norte, fué durante la última guerra mundial el jefe militar alemán que ofreció la postrera resistencia a los efectivos soviéticos.

Busca Londres un Mayor Entendimiento con Roma

ROMA, 16 (De nuestro corresponsal). — Después de la visita del canciller Pinna y de su colega Von Brentano, acaba de llegar a Roma el canciller británico Selwyn Lloyd. La iniciativa de las conversaciones italobritánicas partió de Londres y como en estos momentos no hay cuestiones pendientes entre Italia e Inglaterra, parece claro que las entrevistas con las autoridades italianas tendrán por fin discutir cuestiones de carácter general.

Ahora, probablemente, el gobierno inglés quiera restablecer sus relaciones de estrecha colaboración con el gobierno de Roma, poniendo término a las divergencias que se manifestaron en la primera fase diplomática de la controversia del Canal y acentuadas por la intervención anglofrancesa en Egipto.

Además, el gobierno italiano desea reafirmar la solidaridad del mundo occidental y por eso la satisfacción por el nuevo "pragmatismo" Mac Millan, de la visita de Lloyd ha sido acogida con manifiesta satisfacción.

●

Es evidente que el primer asunto que se examinará en las conversaciones, será el de la iniciativa norteamericana para el Oriente Medio. En general, el mensaje de Eisenhower halló en Italia una acogida favorable. Desde el punto de vista político, se considera en Roma que Estados Unidos, por su actitud en el caso de Suez, es hoy el único país que puede asumir la tutela de los países del Oriente Medio sin que se le sospechen miras imperialistas y colonialistas.

En segundo lugar, la ayuda económica a esa región promete relanzar las economías locales y por lo tanto el aumento de la capacidad de consumo de esos mercados con evidentes ventajas para Italia que por razones de seguridad nacional intensa relaciones comerciales con los países árabes.

●

Otro asunto que se discutirá será el de la unificación europea en el mercado común y el EURATOM. Si bien Inglaterra tiene interés en reconquistar la colaboración italiana en los problemas del Levante, Italia por su parte, lo tiene en obtener, con la mayor solidez posible la cooperación inglesa para la causa de la unificación europea y es indudable que en ese sentido se ejercerá el mayor esfuerzo diplomático en las conversaciones anglo-italianas.

●

Mientras tanto, el gabinete Segni entró en una etapa crítica. La primera dificultad que debe afrontar ahora, es la relativa al nombramiento del ministro de la intervención directiva del Estado. Este organismo, recién creado tiene la misión de dirigir y coordinar la actividad de todos los entes y compañías estatales que operan en el terreno de la producción, y cuenta con varios cientos de miles de empleados.

La función del nuevo ministerio parece ser tan importante, que el nombramiento del titular provocó fuerte competencia entre los partidos y grupos políticos. El más fuerte, el Democristianismo, sostiene la candidatura del ex ministro de la Industria, Giuseppe Togni personalidad que es hostil a las izquierdas. Los republicanos, a pesar de no tener la responsabilidad del gobierno, forman parte de la mayoría parlamentaria y presentaron como candidato al diputado La Malfa, ex-ministro de Comercio Exterior del gabinete De Gasperi. Tal conflicto pone a Segni en difícil situación. Por otra parte, al parecer la posición embarazosa de Segni se agrava con los diferendos surgidos en el seno de la mayoría sobre el proyecto de ley de contratos agrarios. Es uno de los asuntos más espinosos afrontados por el gobierno, y trata de establecer si los propietarios rurales pueden desalojar a los aparceros y arrendatarios agrícolas cuando lo crean oportuno o si deben probar, ante los tribunales especiales, la existencia de una justa causa para el desalojo.

El proyecto adopta una posición intermedia, admitiendo la libertad del desalojo después de largos períodos, que oscilan entre doce y dieciocho años. Uno de los partidos mayoritarios el Socialdemócrata, amenaza desvincularse de sus compromisos y rechazar ese proyecto para satisfacer las aspiraciones de los campesinos. Y es evidente que, si cumplen su amenaza, la coalición que está hoy en el poder se disgregaría y el gobierno se vería obligado a renunciar.

ENRICO MATTEI
Corresponsal de Clarín en Roma

RECLAME la 2da SECCION

Denuncia Yemen Nuevos Ataques de Inglaterra

LONDRES, 16 (AFP). — La legación de Yemen en esta capital declaró que "la población yemenita de Haris, indefensa, es objeto de un intenso ataque por parte de la aviación, artillería y tanques británicos. Ese ataque, que se estuvo preparando desde el sábado pasado se efectúa en gran escala". Iguales denuncias efectuaron los representantes yemenitas en las principales capitales occidentales.

Versión Británica

Por su parte, un vocero oficial británico informó que aviones a reacción, tipo "Vampire", de la RAF, entraron en acción nuevamente para desalojar a las tropas yemenitas que penetraron en la región de Wadi Moneto, en el protectorado de Aden. Charles Hill, primer jefe de propaganda de Gran Bretaña afirmó que fuerzas de Aden, al mando de oficiales ingleses, desalojaron a los yemenitas (unos ochocientos efectivos) hasta la localidad de Haris rechazando un violento ataque armado. En estas acciones tomaron parte fuerzas de artillería y efectivos blindados además de la aviación.

Reclamo en la UN

NUEVA YORK 16 (ANSA) — "El territorio de Aden es parte integrante de Yemen", declaró en el Consejo de Tutela de la UN el delegado yemenita, Tawfik Siamardy. Agregó que si la cuestión de Aden no es resuelta amistosamente con Gran Bretaña, el gobierno de Sana recurrirá a la UN.

SELWYN LLOYD LLEGO A ROMA

ROMA, 16 (ANSA). — Llegó a esta capital el canciller británico Selwyn Lloyd que por tres días [illegible] en Roma. A su arribo declaró que su viaje está relacionado con la necesidad de fortalecer los vínculos entre los países de Europa occidental.

Afirmó que durante su estadía mantendrá conversaciones con su colega Gaetano Martino, con el presidente Segni y el primer ministro Segni, y que visitará al Sumo Pontífice. Lloyd calificó de "amigable y útil" la posición italiana respecto a la crisis de Suez.

El canciller italiano que lo aguardaba en el aeropuerto expresó que las próximas conversaciones serán fecundas en buenos resultados para las relaciones entre los dos países".

★ El Banco Central Efectuó Ventas de Oro por $ 42,4 Millones ★

INFORMACION PAGINA

Viajaría Aramburu a la Patagonia en los Primeros Días del Próximo Mes

INFORMACION PAGINA SIETE

Alertan al Bloque Ruso Para Hacer Frente al Plan de EE. UU.

Bulganin y Chou En-lai Recomiendan Vigilancia

MOSCU, 17 (INS). — Los primeros ministros de China Comunista y la URSS, Chou En-lai y Nicolai Bulganin, respectivamente, advirtieron al mundo comunista que debe mantenerse estrechamente consolidado y en "acrecentada vigilancia", para enfrentar "el plan de dominación" que Estados Unidos se propone implantar en el Oriente Medio. Chou, que llegó hoy de una gira de varios días por Polonia y Hungría, denunció la doctrina Eisenhower y sumó su voz a la de Bulganin para defender la acción militar del ejército soviético contra el frustrado intento de emancipación del pueblo húngaro.

Sostuvo que "todo se había arreglado amistosamente" entre "las naciones socialistas, que tienen ideas comunes sobre la consolidación del socialismo" y aludió a lo que caracterizó como el "desenlace de la agresión imperialista en Hungría y Egipto".

Por su parte Bulganin calificó la doctrina de Eisenhower para el Oriente Medio como "un plan de expansión política y económica en el mundo árabe". Afirmó que puede tenerse la seguridad de que los pueblos del Oriente Medio "comprenderán plenamente lo que esa supuesta ayuda significa para ellos". Dijo también que el mensaje del presidente norteamericano muestra que Estados Unidos ha suspendido la "guerra fría" agregando que "los planes de los imperialistas" fracasaron en Hungría, y que el gobierno de Kadar apoyado por la URSS pudo salvar las conquistas sociales de los trabajadores.

Expresó más adelante que "apreciamos grandemente la posición asumida por nuestros amigos chinos con respecto a Hungría, que coincide exactamente con la de la Unión Soviética". Dijo también que las

Comunicado de Budapest

BUDAPEST, 17 (AP). — Radio Budapest anunció al pueblo húngaro que China comunista apoya enteramente las medidas tomadas por las fuerzas armadas soviéticas encaminadas a aplastar la revolución de noviembre pasado. Los comunistas chinos respaldaron también el programa de Kadar para la eliminación de los últimos rebeldes.

La emisora budapestina dio declaración conjunta firmada por Kadar y Chou En-lai de China comunista que fué redactada durante la visita de veinte horas que hizo esto último a esta capital.

Clarín

Un toque de atención para la solución argentina de los problemas argentinos

BUENOS AIRES · REPUBLICA ARGENTINA

60 Centavos

AÑO XII — Diario de la Mañana — Nº 4.030

Buenos Aires, Viernes 18 de Enero de 1957

Advierte Gruenther Contra la Agitación Roja en el Levante

WASHINGTON, 17 (INS). — El general Alfred Gruenther advirtió que "si se permite a la Unión Soviética que continúe sin oposición su agitación en el Oriente Medio, el costo de tales operaciones para Estados Unidos y el mundo libre estará más allá de toda medida". El ex comandante supremo en Europa, que ahora preside la Cruz Roja Norteamericana, declaró ante la comisión de Relaciones Exteriores del Congreso y manifestó su apoyo a la doctrina del presidente Eisenhower para el Oriente Medio.

Gruenther habló en una sesión secreta, pero la comisión dió a conocer sus palabras. Entre otros conceptos, señaló que "bajo el imperio de las actuales circunstancias, Estados Unidos posiblemente es el único país que puede hacer frente a la Unión Soviética". Añadió que el objeto primordial, o sea la preservación de la paz, se ve amenazado seriamente hoy por la situación en el Oriente Medio. "Si no se realiza una acción rápida para cambiar la tendencia, como que la actual situación, de suyo grave, no pueda hacer otra cosa que empeorar".

Manifestó también que Estados Unidos debe estar preparado para "intervenir directamente en forma positiva" apoyando a las naciones de esa zona con ayuda económica y militar, tal como lo requiere la situación".

Gran Bretaña Propone Negociaciones al Yemen

Washington Insta a la Conciliación

LONDRES, 17 (AP). — Oficialmente se informó que el gobierno británico propuso negociaciones al Yemen acerca de los recientes incidentes en la frontera entre ese reino y el protectorado británico de Aden. Según el vocero del Foreign Office, las conversaciones deben iniciarse mañana en el puesto de Sanah, sobre la frontera y las mismas debieron ser aplazadas dada la negativa de los sultanes y sheiks adenitas, a participar de las entrevistas mientras Yemen no ordene el retiro de sus tropas de la zona de Beihan del protectorado.

Agregó el portavoz que el gobierno aguarda ahora la respuesta del Yemen. Por otra parte, se dió un comunicado señalando que aviones de la RAF ayudaron a repeler un ataque de 200 yemenitas que atacaban el fuerte de Ghaniya.

Llamado a EE. UU.

WASHINGTON, 17 (AP). — El gobierno de Yemen lanzó un segundo llamado a Estados Unidos para solicitarle que use de su influencia ante Gran Bretaña para que ésta ponga fin a la agresión de sus fuerzas contra el Yemen, según declaró hoy el encargado de negocios del Yemen en Washington Assayed Ahmed Ali Zabarah.

Al mismo tiempo, el vocero del Departamento de Estado declaró que el gobierno norteamericano espera que próximamente podrán realizarse conversaciones entre los representantes británicos y los del Yemen para solucionar rápidamente los incidentes que se han producido entre este país y el protectorado de Aden. Agregó que Washington advirtió a las dos partes interesadas la necesidad de dar pruebas de la mayor moderación.

EL comandante de la delegación brasileña, brigadier del Aire Reynaldo Ribeiro de Carvalho, el teniente coronel Helio Alves dos Santos y los oficiales de Aeronáutica de nuestro país que los recibieron en el Aeropuerto de la Ciudad de Buenos Aires

EL COMODORO Jorge Rolas, comandante aéreo de Institutos saluda al jefe de la escuadrilla visitante, brigadier del aire Reynaldo Ribeiro de Carvalho

Estiman Inminente Una Reunión del Cominform

Considerarían la Crisis Comunista

ROMA, 17 (AFP). — En las esferas políticas se considera inminente una reunión del Cominform en Moscú. Se tiene entendido que el disuelto organismo de consulta del comunismo internacional volverá a reunirse con otra denominación. Los observadores señalan que el viaje de altos dirigentes del comunismo italiano y francés (únicos miembros del abolido Cominform en occidente) a Moscú, confirmaría las afirmaciones sobre una próxima conferencia comunista.

Luigi Longo, subsecretario del partido Comunista italiano, y el senador Velio Spano, encargado de relaciones exteriores del partido, viajan a Moscú por vía aérea. Longo declaró al partir que viajaba por razones de estudio.

Mientras tanto, informaciones procedentes de Praga destacan la llegada a esa ciudad en viaje a Moscú, de Pierre Villon, miembro del buró comunista francés y de Jeannette Vermersch, esposa de Maurice Thorez y miembro de la Asamblea Nacional Francesa.

Se tiene entendido que durante la reunión de los dirigentes comunistas en el Kremlin serán tratadas las relaciones entre los países satélites y la creciente agitación antisoviética en los mismos.

Levantamiento en Rumania

VIENA, 17 (AFP). — Según el diario vienés "Neuer Kurier" habrían estallado sangrientos disturbios en la ciudad rumana de Cernavoda, resultando una treintena de muertos. Dice dicho diario que los sucesos se registraron cuando los obreros de la minería búlgara de Cernavoda habrían intentado liberar a presos políticos húngaros internados en un campo de concentración cercano.

Por otra parte, expresa que los disturbios obreros se han extendido a la localidad de Rasova y a Mangalia.

Khruschev Rehabilitó Públicamente a Stalin

MOSCU, 17 (AFP). — En un discurso político, quizá el más importante que haya pronunciado desde el XX congreso del partido Comunista soviético, Khrushchev reivindicó la figura de Stalin, en los siguientes términos: "Reconozco que Stalin tenía defectos pero en lo esencial — y lo esencial es el interés de la clase obrera — yo deseo que Dios ayude a cada comunista a luchar y defender ese interés como lo hizo Stalin".

Esta alocución fué pronunciada en presencia de Chou En-lai en la recepción ofrecida por la embajada china en Moscú. Estaban presentes Voroshilov, Bulganin, Mikoyan, Malenkov, Kaganovich, Saburov y Shepilov.

"Hoy —agregó— Ku ochenta aniversario de Stalin. Algunos de los camaradas piden que pueda ahora decirse de este tema. Debo confesar que no es fácil. Pero este encuentro es tan solemne que no quiero ensombrecerlo. ¿Debo repetir acaso aquí que soy un comunista? En esta condición fué interrumpido por Bulganin quien dijo: "Pero en estos últimos tiempos se dice que Ud. era stalinista".

Respondió Khrushchev: "No soy un comunista

Han Quedado Restablecidos los Vuelos de Aerolíneas Argentinas

Dictaminarán el Lunes Sobre la Comercialización de las Carnes

Estudióse el Problema en la Presidencia

EN una prolongada reunión presidida por el General Aramburu, se consideró ayer en la Casa de Gobierno el estado actual de la industria de las carnes y su comercialización interna y externa. El presidente de la Nación fué informado de las conclusiones a que ha arribado en su estudio el Consejo Económico Social, y espérase que el próximo lunes luego de otra reunión en la que se examinará el mismo problema, se den a conocer las medidas que se aconseja adoptar sobre el particular.

El Estudio Sobre Carnes

Luego de firmado el despacho diario, el general Aramburu reunió a los ministros integrantes del Consejo Económico, doctor Eugenio Blanco, de Hacienda; doctor Alberto Mercier, de Agricultura y Ganadería e interino de Trabajo y Previsión; ingeniero Rodolfo Martínez, de Comercio e Industria, y contraalmirante Sadi Bonnet, de Transportes. Participaron de las deliberaciones, además, el interventor en la Junta Nacional de Carnes, ingeniero Rafael Ortega y el subsecretario de Hacienda, doctor Félix G. Elizalde. Durante más de una hora se expusieron al primer magistrado los aspectos generales del problema y las soluciones que el Consejo Económico recomienda adoptar, actuando como miembro informante en esta oportunidad el ingeniero Ortega.

Al levantarse la reunión, el doctor Blanco informó a los periodistas que los estudios de este asunto estaban adelantados y que la solución se encontraba próxima, anticipando —como decimos más arriba—, que será dada a conocer el próximo lunes.

Anunciarán el Lunes Reformas Impositivas

Al término de la reunión realizada ayer con el presidente de la Nación, el ministro de Hacienda, doctor Blanco, anunció a los periodistas que habían sido aprobadas nuevas modificaciones a [illegible] impositivas aparte de las ya anticipadas durante el curso de la semana, pero que se trataba de alrededor de cambios que hacen más a la forma que al fondo de la legislación respectiva. Estas reformas [illegible] serán dadas a conocer el próximo lunes.

Siria Reitera que es Neutral

NUEVA DELHI, 18 (EP). — "No somos, ni nos convertiremos en satélites de quien quiera que sea, ya sea de la URSS, o de cualquier otro país", declaró el presidente de Siria, Choukry Kuatly, durante un acto público organizado en su honor por la municipalidad de Nueva Delhi.

Calificó de absurda y ridícula la información según la cual Siria se convertiría en base inferior y en satélite de la Unión Soviética.

Con respecto al plan Eisenhower para el Oriente Medio declaró que: "Esta idea cae en el vacío, pues el mismo se ha convertido en el trampolín de los imperialistas, contra el mundo árabe. Nuestros hermanos de Argelia se baten por su libertad. Continuaremos combatiendo hasta que obtengamos la libertad y la unidad del mundo árabe".

Pídese que Gaza Sea Internacionalizada

Gran Bretaña Hizo la Proposición en la UN

NUEVA YORK, 18 (AP). — Por tercera vez se reunió la Asamblea General de las Naciones Unidas para discutir el problema del Oriente Medio y en particular la retirada de los israelíes de la franja de Gaza y Sharm el-Sheij, zonas estas que dan entrada al golfo de Akaba, que, a su vez lleva al puerto israelí de Eilah.

El debate no ha concluído, y después de exponer la posición de sus respectivos países numerosos delegados, se levantó la sesión hasta mañana, en que continuarán las deliberaciones.

A la actual altura del debate prevalece la impresión de que la Asamblea estaría dispuesta a dar al secretario general, Dag Hammarskjold, un nuevo mandato para que concierte arreglos que conduzcan a la retirada completa de las tropas israelíes del territorio egipcio. El proyecto de resolución de veinticinco naciones afroasiáticas que se discutió hoy, pide que Hammarskjold siga sus conversaciones con Israel e informe a la Asamblea dentro de cinco días.

El ministro de Relaciones Exteriores de Canadá, Buster B. Pearson, dijo que el proyecto en discusión era moderado y no desafiante en el tono y que, por lo tanto, Canadá lo apoyaba. Añadió que su delegación, al igual que otras, no está de acuerdo en que Israel no haya completado la evacuación de sus tropas de Egipto, declarando seguidamente: "Nos sentiríamos preocupados si se vuelve al viejo estado de cosas".

Gran Bretaña propuso que la faja de Gaza sea colocada bajo administración internacional y que se hagan los arreglos pertinentes para garantizar el libre tránsito por el golfo de Akaba.

La posición de Gran Bretaña fué esbozada por el ministro de Estado, Allan Noble. Por lo demás, apoyó la resolución afroasiática, que pide que Israel cumpla las demandas anteriores de las Naciones Unidas, de completa retirada de las líneas israelíes detrás de la línea de armisticio de 1949.

El ministro viajero de la India, V. K. Krishna Menon, dijo que su delegación cree que ha sido evidente "la falta de voluntad" de Israel para retirarse.

En favor de la aprobación de la resolución se pronunciaron también los delegados de Polonia, China comunista, Dinamarca y Uruguay.

A su vez, Kuzma Kiselev, ministro de Relaciones Exteriores de la República Soviética Blanca, expuso que la permanencia de tropas de Israel en Egipto puede conducir a peligrosas consecuencias.

La sesión se levantó a las 18.12, anunciándose que se reanudará mañana, a las 10.30 horas.

Conferencian en El Cairo los Jefes de Gobiernos Árabes

Clarín

BUENOS AIRES · REPUBLICA ARGENTINA

60 Centavos

Un toque de atención para la solución argentina de los problemas argentinos

AÑO XII — Diario de la Mañana — Nº 4.031

Buenos Aires, Sábado 19 de Enero de 1957

EL CAIRO, 18 (AP) — El rey Saud, de Arabia Saudita, llegó a esta capital y fué recibido con una salva de 21 cañonazos y una calurosa bienvenida del presidente Nasser. Ambos, juntamente con el rey Hussein, de Jordania, y el premier de Siria, discutirán la actitud que han de asumir frente al nuevo programa patrocinado por el presidente Eisenhower para el Oriente Medio. Saud visitará al primer mandatario norteamericano, en Washington, a fines de este mes, y en fuentes sirias se dijo que transmitirá la decisión de la reunión de El Cairo. Los dirigentes árabes también considerarán la cuestión de la ayuda árabe a Jordania, para reemplazar el subsidio británico que ésta recibe en la actualidad.

Consideran la "Doctrina Eisenhower"

En fuente bien informada se dijo que Egipto, Siria y Arabia Saudita han convenido en pagar a Jordania doce y medio millones de libras esterlinas anuales (36 millones de dólares).

Contrariamente a versiones anteriores, el Rey Hussein no viajó en el avión particular de Saud. En cambio, una delegación jordana de 4 personas llegó en él.

El primer ministro sirio, Sabri Assali, se encuentra ya en esta capital para las conversaciones. Seis aviones MIG a reacción, de fabricación rusa, escoltaron el avión de Saud hasta el aeropuerto militar de Al Maza. Nasser dió un abrazo al monarca. Entre los diplomáticos presentes se encontraba el encargado de negocios de Estados Unidos, Parker Hart.

El rey Hussein llegó por vía aérea, siendo acompañado por Nasser al palacio Kubbeh, a fin de efectuar la primera reunión de los jefes de naciones árabes. A su llegada fué saludado por 21 salvas de cañón. El rey lució el uniforme de la Real Fuerza Aérea de Jordania. Nasser acudió a recibirlo, y juntos viajaron al palacio de Kubbeh, para celebrar una reunión con el rey Saud y el presidente del Consejo de Ministros de Siria, Sabri Assali.

Homenaje Brasileño al Gral. San Martín

LOS miembros de la delegación aeronáutica de Brasil, actualmente huéspedes de nuestro gobierno, durante el homenaje que ayer, por la mañana, tributaron a la memoria del Libertador General San Martín, en el mausoleo que guarda sus restos, en la Catedral metropolitana, donde depositaron una ofrenda floral. Acompañaron a los visitantes, miembros de la representación diplomática del país hermano, y jefes y oficiales de Aeronáutica.

Bonn Busca el Aporte de Francia Para su Rearme

BONN, 18 (De nuestro corresponsal). — Las conferencias de prensa de los viernes se las reparten el jefe del gobierno Adenauer, y el jefe de la oposición, Ollenhauer. Este acaba de hablarnos. El pensamiento de los socialistas alemanes cuyo jefe es Ollenhauer, sigue siendo el siguiente: retiro de Alemania de la NATO a cambio de la reunificación del país y del repudio del sistema militar obligatorio.

Son viejos principios del partido socialista, pero defendidos cada vez con más salvedades y elasticidad. El experto de los socialistas para las cuestiones militares, Wehner, ha hecho recientemente unas declaraciones en que limó todavía más las aristas de esas exigencias sobre el retiro de la NATO y la derogación de la ley del servicio militar. Todo se explica por la parsimonia con que empiezan a desplazarse los partidos políticos en el terreno movedizo del año electoral. La declaración de Adenauer sobre la prohibición de las armas nucleares y la zona semidesmilitarizada a través de Europa de que hablé en mi despacho último, no habría producido tal polvareda en Washington si el Pentágono tuviera en cuenta que los políticos alemanes hablan ahora con los ojos puestos en la galería de los futuros electores.

* * *

Adenauer y Ollenhauer miran simultáneamente a Washington a donde quieren ir en breve. El jefe de la oposición desea ganarse la confianza norteamericana, y el del gobierno, robustecerla y sondear el pensamiento de Eisenhower sobre un posible cinturón europeo desmilitarizado. Ollenhauer acaricia la idea de llegar este año a la cancillería y quiere tranquilizar a Washington, donde únicamente hasta ahora sólo se fiarían de Adenauer en el caso de un diálogo a fondo entre Bonn y Moscú.

Mientras Ollenhauer prepara su viaje a EE. UU. y Adenauer espera que le llegue la invitación de Eisenhower, ambos le liman las uñas a su respectiva garra política. Adenauer suaviza su llamada "política de fuerza" y Ollenhauer disimula su tendencia a la intimidad con Rusia. Inclusive le pone sordina al redoble socialista contra la figuración alemana en la NATO y la obligación general de los alemanes de ser soldados.

Contra esa actitud antimilitarista, protestan indirectamente los ingleses al quejarse de las cargas que pesan sobre su "ejército del Rin". Para mantener a esas tropas británicas que defienden Europa sobre suelo alemán, le piden a Bonn setenta millones de libras. Es justo argüyen, que ya que los alemanes no han levantado su ejército paguen por los soldados que los defienden. Ahora, resulta que los soldados ingleses, franceses, belgas y norteamericanos acantonados en territorio alemán son una especie de mercenarios alemanes. Y tendrían que serlo mientras no haya tropas alemanas que oponer a los rusos.

* * *

El ministro de la Defensa, Strauss, quiere acelerar la remilitarización, pero le faltan cuarteles. Faltan igualmente armas al gusto alemán. Por eso anda en estos días Strauss recorriendo cuarteles y fábricas de armamentos en Francia, con la idea de una cooperación francoalemana en la construcción de un equipo modernísimo. Es la primera vez en la historia que un ministro alemán de la guerra se mueve con tanta libertad y entre tantas simpatías por Francia. Los tiempos han cambiado en Europa y para las relaciones francoalemanas. El tratado del Sarre parece haber puesto una viñeta color de rosa en el libro de las discordias entre galos y germanos. Discordias que tuvieron momentos estelares en la historia europea. Como aquel que hoy recuerda sólo un diario alemán y que fué un 18 de enero, hace ochenta y seis años, la creación de la nacionalidad alemana, al proclamarse por Bismarck en la Sala de los Espejos del Palacio de Versalles el imperio alemán. La fecha, sólo en un periódico, pone una nube de nostalgia en la unidad alemana. Aunque el tema de la reunificación, políticamente, sigue siendo el tema número uno. Por ella, Ollenhauer, según ha dicho hoy en la tribuna de la conferencia de prensa sacrificaría la alianza de Alemania con Occidente.

CRISTOBAL TAMAYO

Corresponsal de Clarín en la Alemania Occidental

Eden Viaja ya a Nueva Zelandia

LONDRES, 18 (AP). — El ex primer ministro, sir Eden, que tenía aspecto de cansado, partió hoy de Londres a fin de pasar un período de convalecencia en Nueva Zelandia. Fué acompañado por los otros pasajeros cuando ascendió con su esposa al transatlántico "Rangitata".

Nota de Eisenhower

Eden declaró a los periodistas: "Voy a tener un período de convalecencia por prescripción de mis médicos y confío en que me repondré". Dijo también que en los últimos días había recibida "una especie de nota personal" del presidente Eisenhower.

"Hay una Diferencia"

El ex jefe del gobierno declinó comentar la situación internacional. "Quizá hay un punto que podría señalar", dijo, "la diferencia entre Occidente y Egipto no ha sido el colonialismo. Es una diferencia entre las democracias y una dictadura. El pueblo británico, con su buen sentido instintivo lo ha entendido".

Moscú y Pekín Culpan a Washington por el Agravamiento de la Tensión Mundial

Terminaron las Conversaciones Chinosoviéticas

MOSCU, 18 (AFP) — Finalizaron las conversaciones entre los jefes de gobierno de China comunista y la URSS. Poco antes de partir para Tashkent, desde donde viajará mañana a Kabul, Afganistán, Chou En lai y su colega Bulganin firmaron una declaración conjunta en la que acusan a Estados Unidos de haber causado el reagravamiento de la tensión internacional. Según el comunicado, luego de un ligero apaciguamiento surgido como consecuencia de la reunión de los Cuatro Grandes en Ginebra, la tensión vuelve a manifestarse tanto en Africa como en Asia y Europa, debido a las maniobras de "los imperialistas norteamericanos".

Condena al 'Plan Eisenhower' — "Los gobiernos de la URSS y de la República Popular China condenan abiertamente esta política de Estados Unidos", expresa el comunicado, refiriéndose al programa del presidente Eisenhower, y agrega: "EE.UU. está preparado para continuar apoyando a los pueblos del Cercano y Oriente Medio para prevenir la agresión o la interferencia en los asuntos de los países de esa región".

En el comunicado también piden completa indemnización a Egipto de parte de Gran Bretaña, Francia e Israel "por los daños causados con su acción agresiva". También "se oponen resueltamente a las intrigas de los imperialistas para colocar el canal de Suez bajo un control internacional".

El dirigente chino dijo al jefe del gobierno ruso, mariscal Nikolai Bulganin y al primer secretario del partido Comunista de la Unión Soviética, Nikita Khruschev que sus conversaciones con los alemanes orientales, polacos y húngaros lo habían convencido de que "la fuerza y la unidad del campo socialista (comunista) están avanzando sin vacilaciones".

Regreso a China

PARIS, 18 (AFP) — "La unidad de todos los países socialistas es inquebrantable", declaró Chou En-lai pocos momentos antes de iniciar su viaje de regreso a China desde Moscú.

El primer ministro de Pekín declaró que la unión de la URSS, China y las "democracias populares" con un total de 900 millones de habitantes, es una segura garantía de defensa de la paz en el mundo y de la victoria final de la causa del socialismo.

La agencia Tass anuncia que el primer ministro Nikolai Bulganin ofreció antes de la partida una recepción en honor de la delegación china.

Clarín DE LOS DOMINGOS

Con la edición de mañana entregaremos la segunda sección, impresa totalmente

en Rotograbado

Contiene, como siempre, un material literario de selección, y sus secciones habituales: Agenda, El Libro en su Letra Viva, Las Artes al Día, Mundo Diplomático, Notas Sociales, la Moda actual, etcetera. Además, informaciones gráficas de actualidad, Notas de Cine y Música, Entretenimientos, y el ya familiar Colita.

Reserve con tiempo su ejemplar de mañana de

Clarín

Chile Acordó Facilitar la Importación de Productos del Norte Argentino

(Información página VEINTE)

Clarín
60 Centavos
Un toque de atención para la selección argentina de los problemas argentinos
AÑO XII — Diario de la Mañana — Nº 4.033
Buenos Aires, Domingo 20 de Enero de 1957

Quedó Aprobado el Plan de los Afroasiáticos

Emplazóse a Israel Para que se Retire de Egipto

Hammarskjold Realizará las Gestiones

NUEVA YORK, 19 (AP). — La Asamblea General de la UN confió al secretario general, Dag Hammarskjold, la tarea de lograr que todas las fuerzas israelíes salgan de Egipto en un plazo de cinco días. El mandato se halla contenido en una resolución patrocinada por los 23 naciones afroasiáticas y apoyada por Estados Unidos y Gran Bretaña, como también por el bloque soviético. Francia, en desacuerdo con los otros aliados occidentales, votó en contra. Israel también se pronunció por la negativa. La votación fué de 74 sufragios a favor, dos en contra y dos abstenciones.

Específicamente, la resolución nota con "pesar y preocupación el no cumplimiento por parte de Israel" de una resolución anterior de la UN que pedía el retiro de las tropas israelíes de Egipto. En seguida, solicita al secretario general que prosiga los esfuerzos para obtener la retirada completa y "informe de tal cumplimiento a la Asamblea General dentro de cinco días".

Poco antes de la votación, Israel dijo a la Asamblea que estaba dispuesto a iniciar conversaciones inmediatas con Hammarskjold sobre la evacuación de las dos únicas zonas que Israel ocupará después del martes próximo en el lado egipcio de la línea de armisticio de 1949. Esas zonas son la franja de Gaza y el sector de Sharm El Sheikh.

Insiste Israel

Israel insistió en que sólo se retirará de esas posiciones si se brinda protección a sus intereses. Israel apoyó la parte de la resolución que dice que Hammarskjold debe informar dentro de cinco días, pero votó en contra de la proposición íntegra, porque Eban dijo que no se indicaba qué evacuaciones habían hecho ya las fuerzas israelíes.

Alertan a las Tropas Francesas de Argelia

ARGEL, 19 (AFP). — Las fuerzas de seguridad integradas por la gendarmería, la policía local, la tropa de línea y las milicias de tiradores, se hallan en pie de guerra y alertas para toda eventualidad, con motivo de debatirse en la asamblea de la UN temas atinentes a la situación.

Las medidas extraordinarias de precaución abarcan no sólo la ciudad capital de Argelia, sino que se han hecho extensivas a Constantina, Orán, Orleansville, Louisville y otros centros poblados, donde se temía, desde anoche una recrudescencia de atentados terroristas y agresiones aisladas.

Durante la noche han sido asesinados los cinco miembros de una familia musulmana, en los alrededores de Bida.

Públicamente Admitió Khruschev el Retorno a la Firme Política de la Era Staliniana

Velada Amenaza al Pueblo Soviético

LONDRES, 19 (AP). — Al pueblo ruso se le anunció hoy por primera vez la nueva política del Kremlin, que constituye una velada amenaza de vuelta al stalinismo. En la decisión tomada por el Kremlin se advierte claramente el propósito de terminar con la intranquilidad reinante y las dudas surgidas en las esferas comunistas, tanto en la Unión Soviética como en el exterior.

Hasta ahora, el secretario general del partido Comunista soviético, Nikita Khruschev, sólo había dirigido esta amenaza a Occidente y a los intranquilos satélites.

Los arranques improvisados de Khruschev —temidos generalmente en las fiestas diplomáticas— fueron siempre ocultados por la censura al público de la Unión Soviética. Pero esta mañana, sin embargo, la radio de Moscú transmitió una completa información de las alabanzas dirigidas por Khruschev a Stalin, al que calificó de "fiel" comunista.

El dirigente rojo habló en una recepción dada en honor del presidente del consejo de ministros de China comunista, Chou En-lai, durante la visita de éste a Moscú. Chou aplaudió las palabras del dirigente comunista.

La primera indicación dada al pueblo ruso sobre el cambio que se iba a efectuar en el Kremlin hacia la política de Stalin, se vió en la información proporcionada por radio Moscú del discurso pronunciado por Khruschev hace tres noches, en el que recalcó:

"Hemos sido acusados en Occidente de stalinistas. A eso contestamos ahora que en varias ocasiones hemos declarado que, en nuestra mente, el término stalinismo, como el mismo Stalin, son inseparables de un alto concepto del comunismo.

"Cuando hubo que defender la causa de la revolución, los intereses de la clase trabajadora y la lucha contra nuestros enemigos, Stalin, con todo coraje, defendió el marxismo-leninismo.

"No hemos criticado a Stalin por haber sido un mal comunista.

"¡Quiera Dios que todos los comunistas puedan luchar como Stalin lo hizo!

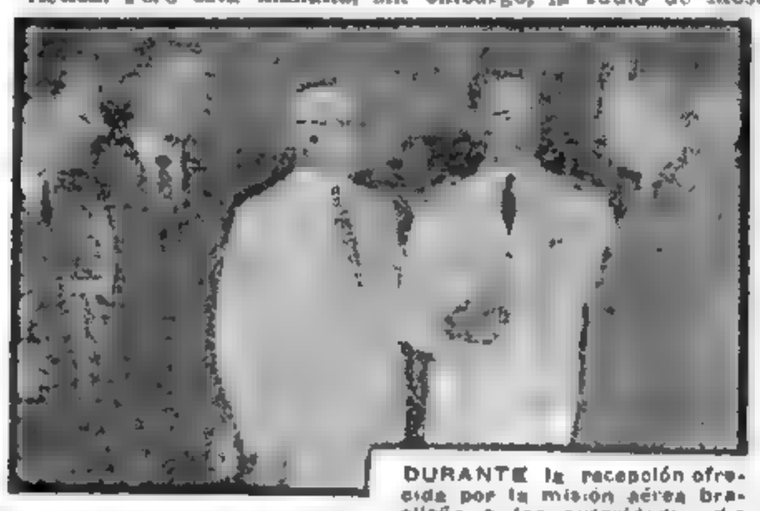

DURANTE la recepción ofrecida por la misión aérea brasileña a las autoridades de nuestra aviación, en el Círculo de Aeronáutica. De izq. a der.: el brigadier Rosende y los señores Gibson y Diniz de la embajada brasileña, el comodoro Krause y el brigadier Ribeiro de Carvalho

Opónense al Plan Yanqui los Países Arabes

HUSSEIN

Sustituirán la Ayuda Inglesa a Jordania

EL CAIRO, 19 (INS). — Egipto, Arabia Saudita, Siria y Jordania llegaron a un acuerdo que obliga a los tres primeros países a aportar el subsidio anual que pagaba Gran Bretaña al reino jordano.

El acuerdo se firmó después de una conferencia de una hora en el palacio Kubban de El Cairo. Esto permitirá a Jordania denunciar su acuerdo de mutua defensa con Gran Bretaña. Firmaron el documento el presidente egipcio, Gamal Abdel Nasser, el rey Saud de Arabia Saudita, que hizo escala en El Cairo en su viaje a Washington; el rey Hussein de Jordania, y el primer ministro de Siria, Sabri El Assali.

La ayuda a Jordania será de 12.500.000 libras esterlinas por año durante 10 años. Se renovará automáticamente, a menos que alguno de los signatarios informe a los otros en sentido contrario con anticipación de un año. Egipto y Arabia Saudita pagarán 5 millones de libras cada uno y Siria aportará los otros 2.500.000.

En un comunicado conjunto, los dirigentes árabes expresan asimismo, su oposición al plan de Eisenhower y rechazan la tesis de la existencia de un "vacío" en Oriente Medio, porque —dicen— los árabes son los encargados de llenar ese vacío.

FORMULO EL YEMEN UNA NUEVA ACUSACION CONTRA INGLATERRA

LONDRES, 19 (INS). — Yemen formuló nuevas acusaciones contra Gran Bretaña en la guerra en miniatura entre ese reino árabe y el protectorado británico de Aden.

La legación yemenita en esta capital dió un comunicado en el que expresa que "fuerzas británicas con cañones, tanques y aviones han llegado a las afueras de la población de Harib y la han sitiado".

El comunicado dice que el mes pasado el gobierno de ese reino propuso una reunión para considerar los "incidentes" que habían ocurrido, pero que Gran Bretaña rechazó la propuesta. Luego agrega: "De haber respondido Gran Bretaña a los deseos del Yemen en aquella ocasión, no hubiera habido ni derramamiento de sangre inocente ni destrucción de aldeas y poblaciones yemenitas durante los intensos ataques británicos en los que se usaron bombas cohetes y otros elementos destructores".

Gran Bretaña ha venido negando las imputaciones del Yemen; y, en cambio, ha declarado que las autoridades del protectorado actúan bajo la creciente influencia soviética.

El Reino Unido propuso la realización de negociaciones para resolver este conflicto que amenaza encender nuevamente la llama de la guerra en el Oriente Medio.

Fijarán el Papel Inglés en la Alianza de Bagdad

ANGORA, 19 (AP). — Llegaron a esta capital los jefes de estado de Irak, Irán y Pakistán, para celebrar con el gobierno turco una conferencia sobre el futuro del pacto de Bagdad y la situación de Gran Bretaña dentro de esa alianza.

Pulsarán la Crisis del Comunismo las Elecciones Polacas

PARIS, 19 (De nuestra agencia). — Decir que las elecciones de mañana domingo en Polonia constituyen el hecho mundial más importante de la semana, equivaldría a encerrar el trascendental acontecimiento en un cuadro estrecho. La importancia de las elecciones polacas alcanza a todo el mundo, porque de una manera u otra, darán el pulso del proceso de la crisis del comunismo. Si los electores hallan la manera de esquivar a los candidatos oficiales, Polonia puede deslizarse por una pendiente semejante a la de Hungría. Una nueva prueba de fuerza en Polonia, podría replantear, a juicio de todas las cancillerías, el peligro de una nueva conflagración europea o general. No es extraño, en vista de ello, que en las grandes capitales occidentales se desee cuando menos, por razones tácticas, un triunfo de Gomulka, que tranquilizaría los recelos moscovitas y permitiría la continuación de un "statu quo" que da larga "trabajo", por lo menos en lo que hace referencia a los países satélites, en favor de las tendencias occidentales.

Washington como París, Bonn o Londres, mañana estará pendiente de Varsovia, mucho más aún de lo que deja entender. Los psicólogos de Washington creen que hay que disimular tanto interés, ayudando con ello la instalación de un parlamento y gobierno en Polonia, capaz de evolucionar paso a paso y sin sacudidas que amenazarían convertirse en un sismo general.

Los comunistas disimulan algo menos sus intereses por las elecciones polacas. El viaje del chino Chou En-lai a Polonia no puede ser más demostrativo. Esta primera ingerencia de un chino en una cuestión que afecta a una zona de la vieja Europa, puede merecer ser registrada en la historia de siglos venideros. El viaje, las declaraciones y especialmente el comunicado firmado por el viajero chino pueden abrir una época: es exactamente la primera intervención china en los asuntos de la otrora poderosa Europa. "El peligro amarillo", comentado un poco en broma por nuestros abuelos, nos ha mandado un heraldo. Un avanzado de cuerpo, porque hoy los hombres de Pekín se han elevado a la par de los de Moscú en la jefatura del mundo comunista. En realidad, y oficialmente, desde esta misma semana, el comunismo mundial es bicéfalo. Es una hidra de dos cabezas, y el día que en Pekín se lo propusieran, su cabeza podría dar más picotazos que la de sus hasta ahora indiscutibles vecinos. Pekín ha sido mucho menos alcanzado que Moscú por la convulsión húngara y la crisis general del comunismo. Los chinos, que algunos consideran más inteligentes que los rusos, hacen gala, por lo menos, de una condición superior: su serenidad, tan impresionante como su aplomo.

Apoyado por Chou En-lai, esta misma semana Khruschev ha podido, con ayuda de un vaso de coñac chino, resucitar el fantasma de Stalin, cuyo sepulcro está muy lejos de permanecer cerrado bajo cuatro llaves. Los chinos, como han demostrado en el curso del viaje europeo del brazo derecho de Mao Tsé-tung, no sólo sienten ninguna veleidad cismática o titista, sino que dan una mano al propio Moscú, para frenar la destalinización y cortar alas a todos los posibles Gomulkas.

* * *

Hubiera querido hoy, en lugar de hacerme eco de tan grave como general problema, ocuparme del tema evidentemente más grato y local de las elecciones parciales en París, para cuyo segundo turno del domingo 27 decidió ayer presentarse el mismo Pierre Poujade, cuya jefatura se había ejercido hasta ahora desde el plano del puro estado mayor. Comprobando que su partido se le disolvía como una azucarilla en un vaso de agua —ha perdido en pocos días más de una tercera parte de sus diputados con la estrella Le Pen a la cabeza— ha decidido aplicar a la opinión pública, un tratamiento "de choque" descendiendo el mismo a la arena con los trastos de usar.

Quien dice Poujade, dice espectáculo, y para esta semana entrante, habrá en París mucha diversión. La campaña electoral, para esta segunda vuelta, puede orientarse hacia lo cómico o, más exactamente, hacia lo tragicómico, porque la política, como la vida misma, lleva siempre un fondo de tragedia.

CARLOS SENTIS
Corresponsal de Clarín en Francia

Eisenhower Inicia Hoy su Segunda Presidencia

Jurará Privadamente en la Casa Blanca

WASHINGTON, 19 (AP). — Una gran muchedumbre invadió esta capital, para asociarse a la celebración de la segunda presidencia del presidente Eisenhower.

Se calcula que 750.000 personas presenciarán o tomarán parte en los numerosos actos que tendrán lugar en los próximos cuatro días. No obstante, se prevé que la concurrencia no será mayor a la de 1953, cuando el presidente Eisenhower ingresó a la Casa Blanca y los republicanos reasumieron el poder después de transcurridos 20 años.

Juramento Público

El punto culminante del fin de semana de los actos a celebrarse lo constituirá la toma del juramento del presidente Eisenhower y del vicepresidente, Nixon, que tendrá lugar el lunes en la portada del Capitolio. Luego se hará el desfile inaugural desde el Capitolio hasta la Casa Blanca, y por la noche se realizarán cuatro brillantes reuniones danzantes.

Las ceremonias se iniciaron hoy con la recepción de varios grupos de republicanos y otros y en el festival de esta noche se presentarán artistas famosos de la escena.

Para mañana se ha programado una recepción para los gobernadores y tendrá lugar un concierto en el Hall de la Constitución.

Las celebraciones terminarán el martes con las últimas recepciones de estado.

El presidente y el vicepresidente prestarán el juramento de oficio mañana en una ceremonia privada que tendrá lugar en la Casa Blanca en presencia de 69 miembros de sus familias.

La ceremonia del domingo es reglamentaria, ya que la Constitución establece que el período oficial del presidente comenzará el 20 de enero.

Reclame la segunda sección en Rotograbado — Clarín DE LOS DOMINGOS

La Argentina Ha Dado un Paso Más, Confirmando la Libertad de Prensa

Declaró el Dr. Noble en Estados Unidos al Adquirir los Talleres Propios de Clarín

NUEVA YORK, 20 (AP).— "Sin taller propio no puede haber libertad de prensa, es decir, que un diario, sin su taller, no alcanza la plenitud de esa libertad y aún esa libertad puede transformarse en un mito".

Esta afirmación ha sido hecha a Associated Press en esta ciudad por el Dr. Roberto J. Noble, director propietario del diario **Clarín** de Buenos Aires, resumiendo en ella la razón de su actual visita a Estados Unidos, donde ha adquirido todos los elementos necesarios para dotar a su diario de taller propio.

★ *Consolidar la Libertad*

El acontecimiento señala uno de los pasos más importantes registrados en la Argentina desde el derrocamiento de la dictadura de Perón, para afianzar y perpetuar la libertad de prensa.

Después de expresar que, luego de restaurada esa libertad, ahora corresponde consolidarla sobre firmes cimientos para el futuro, el Dr. Noble puntualizó: "El régimen dictatorial y despótico que la revolución argentina derribó en 1955 conocía muy bien la limitación de la libertad que implica la carencia de taller propio y por ello se dedicó en algunos casos a despojar a determinadas empresas de sus talleres y, en otros, a impedir que publicaciones como **Clarín** pudieran adquirir sus maquinarias propias. Por eso mismo, la compra de nuestra imprenta tiene un innegable e importante valor simbólico dentro de la vida argentina. Confirma la libertad de prensa que ahora existe en nuestro país y representa un paso más hacia la normalización de las actividades periodísticas bajo el gobierno revolucionario. El triunfo de los ideales de la revolución exigía muchas rectificaciones y ésta es una de ellas y una de las más importantes".

★ *Favor del Público y Avisadores*

"Nuestras máquinas —agregó el doctor Noble— serán las primeras de cierto tipo que llegarán a la Argentina, y las únicas adquiridas bajo condiciones económicas tan duras como la que determina el actual cambio del dólar con respecto al peso nacional". Señaló, sin embargo, el Dr. Noble, que "el esfuerzo impuesto por las realidades del cambio monetario está compensado por el favor que el público y los avisadores dispensan a **Clarín**, cuya circulación lo califica como uno de los diarios más leídos y más cotizados de la América latina". Refiriéndose a este apoyo del público, el Dr. Noble expresó: "Ciertamente, éste es un esfuerzo que debemos a nuestros lectores para poder ofrecerles un diario que sea expresión de los últimos adelantos gráficos de la época. Pero me satisface además que este paso que damos constituya, merced a la coincidencia de circunstancias, una más de las indicaciones que documentan la normalización progresiva de la vida argentina. Como he dicho antes, el taller propio de un diario es la confirmación de su libertad, y ya se sabe que la libertad de prensa representa un apuntalamiento decisivo en el mecanismo institucional de una nación".

★ *Interés Periodístico en EE. UU.*

La compra de estas máquinas con destino a la Argentina se efectuó en Boston y despertó considerable interés en los medios periodísticos norteamericanos, donde se considera a las rotativas "Goss" que imprimirán **Clarín**, como las mejores máquinas disponibles en el país en estos momentos. Al mismo tiempo, el Dr. Noble, que ha sido asesorado ampliamente por los directores y propietarios de los principales diarios de la costa del este y de Chicago, ha complementado ese equipo de rotativas con todos los implementos tipográficos necesarios para hacer un diario moderno. La adquisición de esas maquinarias, por eso mismo, representa en conjunto una de las operaciones de este tipo más importantes que se han hecho entre la Argentina y Estados Unidos en los últimos quince años; al tiempo que, como inversión de capital en el periodismo argentino debido al citado cambio del dólar, constituye una de las de mayor volumen que se ha llevado a cabo de una sola vez. Con referencia a este aspecto de la operación, el Dr. Noble señaló que el gobierno argentino no ha podido dar cambio oficial para la misma. "En este caso —dijo— como en muchos otros de la vida de nuestro país, estamos viviendo una hora en la que los particulares debemos hacer sacrificios como éste que hoy afronta **Clarín**. La idea exacta de sus proporciones la suministra el hecho de que las últimas rotativas que ingresaron a la Argentina fueron adquiridas a un cambio de algo más de cuatro pesos por dólar, mientras que ahora hemos debido pagar los dólares a más de 37 pesos cada uno. De este modo, una operación que siempre ha sido seria resulta hoy para nosotros un verdadero sacrificio financiero".

★ *Cumplimiento de un Anhelo*

Aclarado este aspecto que subraya la importancia del acontecimiento para el periodismo argentino, el Dr. Noble finalizó diciendo: "La compra de estas máquinas es una ambición de mi empresa, largamente acariciada y postergada. La historia de esa postergación, como ya lo he dicho, es paralela a la historia de la dictadura sufrida por nuestro país; el cumplimiento de nuestro anhelo equivale a una noticia importante entre todas las que señalan el esfuerzo del gobierno de la Revolución por remediar injusticias anteriores y acelerar el regreso a la normalidad de la vida argentina".

Estas declaraciones del director de **Clarín** han tenido amplia repercusión en los órganos periodísticos norteamericanos, que la han interpretado como otro testimonio inequívoco de la voluntad del gobierno argentino por restaurar en toda su amplitud la libertad de prensa suprimida durante los largos años de la dictadura.

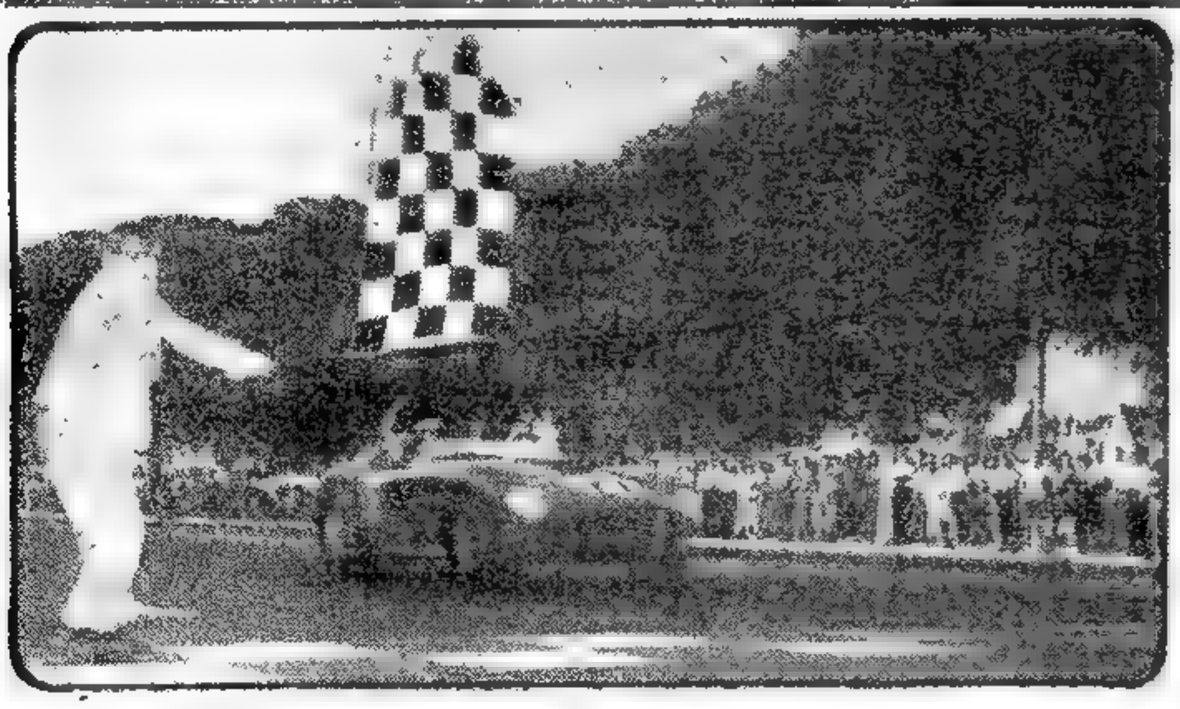

LA MAQUINA Ferrari Nº 10, conducida por Luigi Musso, que se había alternado en su comando con Eugenio Castellotti y M. Gregory, cruza en primer término la línea de llegada de los 1.000 Kilómetros de la Ciudad de Buenos Aires, clasificándose ganadora de la carrera, que asignaba puntos para el campeonato mundial de marcas. (Información Suplemento Deportivo

Fijará Hoy el Gobierno la Política Sobre el Comercio de las Carnes

(Información en PAGINA SIETE)

Hubo Comicios Legislativos en Polonia

Votan a Gomulka Para Evitar la Intervención del Kremlin

Respaldan su Política Nacional

VARSOVIA, 20 (AP). — Los votantes polacos, frente a las exhortaciones de la Iglesia Católica y al miedo de una intervención soviética, dieron hoy un respaldo aparentemente arrollador, a la política de socialismo con soberanía nacional patrocinada por Gomulka. Informes independientes de todo el país, mostraban que la gran mayoría del electorado se pronunció por la candidatura única en los comicios parlamentarios. Fué también evidente que el pueblo, en su mayor parte, "votó a lista". Así se aseguró que el Partido de los Trabajadores Polacos (comunista), cuyo jefe es Gomulka, conservará su papel predominante en la vida política nacional. El 90 por ciento de los habitantes es católico, y el llamamiento de la Iglesia a todos sus miembros, a fin de que concurrieran a las elecciones, anuló la amenaza de boicot.

En Varsovia los obreros de los turnos nocturnos que volvían a sus hogares, formaron filas al amanecer frente a las mesas receptoras de votos.

Amplio Porcentaje

Poco después del mediodía, las comisiones electorales informaron que el 50 por ciento del electorado de la ciudad, que se compone de 700 000 personas, había votado. A la caída de la tarde, los colegios informaron por separado que había votado ya el 90 por ciento, en momentos en que aún faltaban cinco horas para que expirara el plazo de la votación, fijado para las 22.

En Lodz y Lublin, consideradas por la jefatura comunista como posibles puntos de agitación el día transcurrió tranquilo y un gran número de votantes concurrió a las urnas.

Como resultado de las elecciones, se establecerá un Parlamento de 459 bancas. Todos los candidatos fueron seleccionados para que apoyen la política de Gomulka. Los resultados finales de los comicios estarán listos el martes.

Votó Wyszynski

VARSOVIA, 20 (AFP).— El cardenal Wyszynski, Primado de la Iglesia de Polonia, votó a las 20.45, en uno de los distritos electorales de esta capital. El Cardenal obtuvo que una de las disposiciones de la ley electoral fuese dejada sin efecto, como excepción únicamente en su favor.

Opinión del Vaticano

EL VATICANO, 29 (AP). — Radio El Vaticano señaló que las elecciones en Polonia "tienen un significado e importancia que pasan las fronteras polacas".

Afirmó que esto es un hecho "a causa de las históricas circunstancias que rodean esas elecciones. Tal vez por primera vez en la historia —continuó— un régimen admitidamente comunista está permitiendo a los votantes una pequeña oportunidad. Esta oportunidad de elegir, es especialmente difícil a causa de que las convicciones personales de cada votante están luchando contra la impenetrable e inquietante oscuridad de un futuro incierto".

Clarín

Un toque de atención para la solución argentina de los problemas argentinos

60 Centavos

AÑO XII — Diario de la Mañana — Nº 4.033

Buenos Aires, Lunes 21 de Enero de 1957

Inició Eisenhower Otro Período Presidencial

Desfilará Hoy en la Avenida Pensilvania

WASHINGTON, 20 (AP). — La severa elegancia de la sala Este de la Casa Blanca fué el marco apropiado para que el presidente Eisenhower prestara solemne juramento e iniciara su segundo mandato presidencial, al frente de un gobierno que se ve favorecido por una próspera abundancia. Eisenhower prestó el juramento de estilo ante el presidente de la Suprema Corte, Earl Warren. En el mismo lugar, y precediéndolo inmediatamente, el vicepresidente Nixon prestó juramento ante el líder republicano del Senado William Knowland. La ceremonia, de tres minutos de duración, se celebró en privado porque el día inaugural del nuevo mandato coincidió en domingo.

Actos Para Hoy

Mañana al mediodía habrá una segunda ceremonia frente al Capitolio, en la que millares de dignatarios se hallarán presentes, y muchos millones más podrán ver el acto en las pantallas de la televisión. A continuación se efectuará el gran desfile inaugural, que recorrerá la avenida de Pensilvania, desde el Capitolio hasta la Casa Blanca. Habrá globos, bandas, unidades militares, proyectiles bélicos, un elefante, una reproducción funcional en miniatura de las cataratas del Niágara y un gigantesco globo de 122 metros de largo que representará a los Estados Unidos gobernado por el consenso de los gobernados.

Las ceremonias y festejos del día se verán coronados mañana por la noche por cuatro bailes inaugurales. Unos 15.000 hombres y mujeres, vestidos de etiqueta, participarán en los bailes, brindarán por el matrimonio Eisenhower y desfilarán ante ellos.

El presidente se recluyó hoy durante parte del día para trabajar en la preparación del discurso inaugural que pro-

(Continúa en la PAGINA CUATRO)

RECLAME la 2ª SECCION Clarín Deportivo

Hacia la Interdependencia de EE. UU. e Inglaterra en la Defensa de Occidente

LONDRES, 20 (De nuestra agencia). — Dicen los expertos en defensa civil de la NATO que la primera bomba de hidrógeno dirigida contra el Reino Unido producirá un millón de muertos y que este cálculo es moderado. Los que vivimos en Londres tendremos que saludar al César antes que los demás habitantes de las islas. El comunismo lo ha dispuesto así, según parece. Pero el número de bajas definitivas dependerá del estado de eficiencia de la defensa civil, y de las precauciones y evacuaciones que haya organizado antes de la catástrofe.

Con este augurio tenebroso partirá hacia Washington, el sábado próximo, Duncan Sandys, nuevo ministro británico de Defensa, invitado por su colega norteamericano y por el Pentágono para tratar de la ayuda que le prestaría EE.UU. a Inglaterra en material antiaéreo moderno, y sobre todo en proyectiles dirigidos, contra los ataques de la aviación. Los norteamericanos suponen que aventajan en dos años a cualquier otra nación en el arte de detener la muerte en el espacio. Pero han llegado también a la conclusión de que Gran Bretaña es vulnerable y está a merced de la vesanía soviética y de sus armas cataclísmicas, y prefieren adelantar su defensa territorial hasta el extremo este del Atlántico Norte.

●

No es la primera vez que se habla de la necesidad de alcanzar la mutua dependencia o interdependencia anglonorteamericana en recursos militares, pero creo que nunca se ha hablado de este plan con tanta urgencia. La prisa por la reconstrucción de la alianza entre ambos países es tal que puede eliminar los resentimientos más pertinaces de la polémica sobre el Oriente Medio. Hoy, todavía, subraya el "Sunday Times", refiriéndose a la crisis de Suez, que "la enfermedad de Sir Anthony Eden despejó muchos de los malentendidos que debilitaron la colaboración entre Londres y Washington, pero no todos, porque aún no ha dimitido Mr. Dulles."

Consiste el plan norteamericano, al parecer, en el ofrecimiento de armas de tal eficacia que le permitan a Inglaterra reducir sus gastos militares y restaurar su economía sin menoscabo de la defensa. Se menciona el proyectil antiaéreo dirigido Nike Ayax, con un radio de acción de veinticinco millas, y el Nike Hércules, que cubre un radio de setenta y cinco millas. Es posible que la marina y la aviación de EE. UU. ofrezcan también el Talos —cuya producción en serie ha comenzado—, poderosa arma supersónica capaz de alcanzar las mil quinientas millas por hora y un alto grado de precisión en el blanco a 100 millas de distancia.

●

Nadie intenta ocultar en Londres la satisfacción que produce el viaje a Washington de Duncan Sandys. Va de descubierta —antes de lo que nadie habría sospechado— y sus entrevistas no quedarán limitadas al tema militar. Una de las más altas autoridades del Pentágono declara que la alianza anglonorteamericana no puede debilitarse en ningún terreno porque los dos países están ligados por los mismos intereses y el mismo sentido de seguridad mutua. La invitación a Duncan Sandys —yerno de sir Winston Churchill— prueba la increíble sinceridad del "querido Harold" y del "querido Selwyn" y de los despachos que el presidente Eisenhower y Dulles dirigían al nuevo primer ministro de Inglaterra y al insospechado e increíble también secretario del Foreign Office.

JACINTO MIQUELARENA
Corresponsal de Clarín en Gran Bretaña

Embarcarán a Fines de Mes las Primeras Locomotoras Adquiridas en EE. UU.

Definen Hoy el Comercio Sobre Carnes

Aumentóse el Impuesto de Sellos

EL ministro de Hacienda de la Nación, doctor Eugenio Blanco, anunció anoche en conferencia de prensa que en la reunión que celebrará hoy, a las 10, el Consejo Económico Social, se adoptará el criterio en definitiva sobre el problema de las carnes el que posteriormente será comunicado al presidente de la República, general Aramburu.

Por otra parte, señaló que también será dado a conocer en la fecha el régimen impositivo para el año actual, en el que se introdujeron pequeñas reformas, que se refieren sobre todo al impuesto de sellos, especialmente en materia de contratos, rubro en el cual se ha establecido un aumento.

Finalmente el doctor Blanco dijo que ha quedado constituida la comisión que tendrá a su cargo la fijación de las bases sobre las cuales se efectuará la revaluación de los activos de las empresas. Dicho organismo está integrado por representantes de varias instituciones a las que se ha pedido sugerencias. La primera reunión se realizará mañana.

FRENTE a un fondo de cielo despejado, intensamente azul y tenido por marco el espacio esplendoroso y transparente de la mañana zarpó ayer con destino a Ushuaia el transporte "Bahía Thetis" a cuyo bordo viajan los cadetes del último año del Liceo Militar Naval Almirante Brown, a quienes también acompañan cadetes pertenecientes a los años segundo, tercero y cuarto de dicho instituto.

"Ninguna Nación Puede Vivir Sola en Estos Tiempos"

ANUNCIO EISENHOWER "EL PRECIO DE LA PAZ"

Prometió Ayuda a los Pueblos Oprimidos Para que Puedan Luchar por su Libertad

WASHINGTON, 21 (AP). — El presidente Eisenhower prometió que su segundo período presidencial lo dedicará al "fortalecimiento de una paz con justicia" para hacer fracasar al "comunismo internacional y al poderío que éste fiscaliza". En su discurso de la toma de posesión del mando, presentó un cuadro de unos Estados Unidos fuertes y prósperos. Pero añadió: "Este no es el todo de nuestro mundo". "En demasiadas partes de la tierra existen necesidades, discordias y peligros", dijo. "Nuevas fuerzas y nuevas naciones luchan en toda la tierra para traer, con el poderío, grandes beneficios o grandes calamidades al futuro del mundo libre."

Un Mundo Dividido

Todo el mundo está dividido y "la fuerza decisiva es el comunismo internacional y el poderío que fiscaliza", expresó. "Los designios de ese poderío, oscuros en su objetivo, son claros en la práctica. Lucha por sellar para siempre los destinos de aquellos a quienes ha esclavizado. Lucha por romper los lazos que unen a los libres. Y lucha por capturar, para explotarlas en beneficio de su vasto poderío, todas las fuerzas renovadoras del mundo, especialmente las necesidades de los que tienen hambre y las esperanzas de los oprimidos".

El presidente tituló su discurso "El precio de la paz". Añadió que la esfera del comunismo internacional "se ha visto sacudida por una desafiante y poderosa fuerza: el deseo de los hombres que aman la libertad de sacrificar sus vidas por ese amor".

Budapest, un Símbolo

Refiriéndose a Budapest expresó que "la llama de la noche de su sacrificio de un comunismo soviético de los héroes se ha hecho sentir con velocidad y certeza de un rayo. Budapest no es ya solamente el nombre de una ciudad: de ahora en adelante será un nuevo y resplandeciente símbolo del anhelo del hombre de ser libre. Así, en todo el mundo sopla el duro viento del cambio. Y nosotros sabemos que nunca podremos volverles la espalda".

Junto con la promesa de que Estados Unidos, en su trato con todos los pueblos del mundo, "siempre hablará la verdad y servirá a la justicia", afirmó: "miramos a este agitado mundo y proclamamos nuestro propósito firme y fijo de establecer la paz con justicia en un mundo en que prevalezca la ley moral. El fortalecimiento de esa paz es un propósito digno y solemne. El proclamarlo es fácil. Lo difícil es llevarlo a la práctica. Y para lograrlo, debemos darnos cuenta de todo su significado y estar listos a pagar su precio total".

Al destacar la prosperidad de EE. UU. indicó que ese cuadro no se aplica a todo el mundo. Y por esa razón, añadió, "éste no es un tiempo fácil o dichoso". Desde los desiertos del norte de Africa hasta las islas del Pacífico meridional, recalcó, "una tercera parte de toda la humanidad ha iniciado una lucha histórica por una nueva libertad: la de liberarse de la miseria avasalladora".

Al decir que Estados Unidos está llamado a hacer frente al precio de la paz, Eisenhower expresó: "para contrarrestar la amenaza de aquellos que tratan de gobernar por la fuerza, no hemos pagar los costos de nuestra

(Continúa en la PAGINA CUATRO)

Apoyan los Países del Pacto de Bagdad el Plan Yanqui Para el Levante

Advierten Contra el Comunismo

ANGORA, 21 (INS). — Los cuatro países musulmanes del Pacto de Bagdad anunciaron su pleno apoyo a la doctrina Eisenhower para el Oriente Medio. Un comunicado dado al término de la cuarta reunión de los jefes de gobierno de Turquía, Irán, Irak y Pakistán, expresa que estos países "observaban con satisfacción que el plan formulado por Eisenhower reconoce la amenaza de una agresión comunista y la subversión en los Estados del Levante".

En contraste con las críticas de varios países que forman parte de la Liga Arabe, el comunicado dice que los cuatro estados musulmanes "apoyan plenamente la medida trazada en el plan tal como está expuesto actualmente considerándola la mejor manera de mantener la paz en la región y promover el bienestar económico de sus pueblos".

También destacaron que "observaron con satisfacción que el plan no está encaminado a crear esferas de influencia ni a esclavizar a los pueblos del Oriente Medio".

Los cuatro solicitaron también que haya libre tránsito por el Canal de Suez, y demandaron que la UN busque una solución rápida del problema de Palestina. Al mismo tiempo, encarecieron la reparación del oleoducto que los sirios destruyeron parcialmente para interrumpir la circulación del petróleo del Oriente Medio hacia Europa occidental.

Clarín

BUENOS AIRES · REPUBLICA ARGENTINA

60 Centavos

Un toque de atención para la solución argentina de los problemas argentinos

AÑO XII — Diario de la Mañana — Nº 4.034

Buenos Aires, Martes 22 de Enero de 1957

Fueron Elegidos en Polonia Varios Diputados Liberales

Se Conocen Resultados Parciales

VARSOVIA, 21 (AFP). — El pueblo polaco dió a Gomulka mandato para que mantenga la estructura económica y social del país y afiance la soberanía nacional, cuando la intervención soviética en el país. Los resultados parciales de la elección de ayer revelan que el nuevo parlamento estará formado por políticos moderados, aunque con mayoría comunista. Los electores votaron los candidatos de una sola lista, integrada por comunistas, campesinos, demócratas y personalidades sin partido.

Forma de Elección

Los candidatos eran en un 30 por ciento superiores al número de bancas disponibles y los votantes debían tachar los sobrantes de las listas únicas. En muchas circunscripciones los candidatos comunistas, colocados a la cabeza de las listas, fueron los menos votados. En Lublin resultó el más votado el Opole el candidato del partido Wanda Kwoczer. [illegible]

[illegible] Remigius [illegible] 161.208 votos [illegible] Czeslaw Szczepanisk, 158.602, el comunista Stanislaw Niezielski 151.430 y el comunista Roman Zambrowski, que encabezaba la lista, 141.619.

Hasta ahora fueron reelegidos Wladislaw Gomulka, secretario general del partido Comunista, por el distrito de Varsovia; el primer ministro Cyrankiewicz, por el distrito de Cracovia; el actual ministro de Defensa, Marian Spychalski, el presidente de la República, Alexandre Zawadski, el canciller Adam Rapacki y el ministro de Agricultura, Edward Ochab.

Entre los no comunistas, o liberales, que formarán parte de la dieta, figuran Stefan Ignar, Czeslav Wycech y Josef Oszc-Michalski, presidente, vice y secretario respectivamente del partido de los Campesinos; Stanislav Kulzynski, Leon Chajn y Jerzy Jolowski, presidente, vice y secretario respectivamente, del partido Demócrata.

Los Votos de Gomulka

Según las informaciones de fuentes oficiales, Gomulka obtuvo el 99.5 por ciento de los sufragios emitidos ayer en todo el país. Se destaca que en la tercera circunscripción de la ribera derecha de Varsovia fué la zona donde Gomulka obtuvo el mayor apoyo del electorado.

Asume Eisenhower por Segunda Vez

EL GENERAL Eisenhower (a la derecha) presta juramento ante el presidente de la Suprema Corte de Justicia, Earl Warren, al iniciar su segundo período presidencial en EE. UU. El presidente del Senado, William Knowland, presencia la escena, que tuvo lugar en la escalinata de la Casa Blanca ante millares de espectadores. (Telefoto de Interamericana (INS) exclusiva para Clarín).

Despliega Varsovia Más Astucia que Budapest Para Liberarse del Kremlin

BONN, 21 (De nuestro corresponsal). — La [illegible] de terror en Hungría y los [illegible] de la libertad en Polonia [illegible] la prensa alemana y encuentra su [illegible] políticos. Nadie [illegible] más [illegible] que los alemanes por los [illegible] de esas dos naciones, donde [illegible] "votó" a la horca a dos héroes [illegible] libertad en Hungría. Se votó por la libertad según el mejor saber y entender de los polacos en Polonia. La ejecución de los dos héroes húngaros, Dudas y Szabo, en el amanecer del domingo y las elecciones polacas durante toda la jornada, son dos hechos que se relacionan entre sí. Polonia y Hungría tienen la misma meta: liberarse de la esclavitud roja. Pero los polacos han desarrollado más astucia que los magyares. Ayer mismo debieron desplegar nuevamente mas maña que fuerza, más diplomacia que valor temerario frente al tirano. Se les advirtió el sábado, desde Moscú, expresamente, que "la victoria de los comunistas significaría una catástrofe para Polonia". Y en la madrugada del domingo la resaca de los acontecimientos húngaros en la prensa lanzó a los ojos de los electores polacos los cadáveres de [illegible] ahorcados por haber sido sublimes e impacientes contra el comunismo.

"Elecciones a la sombra de Moscú", titulan los periódicos alemanes la información sobre las de ayer en Polonia. Los títulos expresan el ambiente de presión moral. Amenazas de Moscú y tanques soviéticos en todo el país. Gomulka advirtió la víspera: la supresión de los comunistas en las papeletas electorales supondría el regreso al stalinismo anterior a la revolución de octubre. En tales circunstancias, los polacos han ido a conseguir el bien posible de las urnas.

●

Hasta el miércoles se ignorarán los resultados oficiales, pero no cabe duda alguna sobre el triunfo del frente del comunismo nacional capitaneado por Gomulka. El episcopado católico les recordó a los ciudadanos la obligación de votar, y el cardenal Wyszynski cumplió con este deber, aunque de nacer [illegible] salió de Varsovia, cuyo vecindario [illegible] deras nacionales, sin un signo comunista, para huir de la curiosidad y las posibles indiscreciones de los reporteros. El noventa por ciento del censo electoral ha votado. Muchos colegios electorales cerraron antes de las diez de la noche, porque todos los electores habían cumplido ya su obligación.

●

Para los alemanes, se trata de una semifarsa electoral. No es plena libertad la que tiene el ciudadano aunque se le permita tachar algunos nombres de una lista única.

Hay circunstancias particulares por las que los alemanes miran con especial interés a Polonia. La frontera polaco-alemana constituida por los ríos Oder y Neisse, deja bajo el dominio de Polonia provincias enteras y ciudades de vieja estirpe germana como Stettin, Breslau y Katowitz.

En todas ellas se votó ayer el parlamento de Varsovia bajo la presión del stalinismo interno y el comunismo moscovita. Gomulka debe de haberse llevado el triunfo porque Varsovia ha escarmentado en Budapest y en los cadáveres húngaros han escarmentado los polacos. Para los alemanes, sin embargo, no es Gomulka el ideal. En su alocución del sábado, dijo: el ejército de la Alemania remilitarizada cuyos protectores no han reconocido aún nuestras fronteras, quiere lanzarse sobre nuestro país.

Probablemente Gomulka exagera. Bonn le ha tendido la mano a Varsovia para las relaciones diplomáticas y ha expresado y protestado que nunca tocará por la fuerza las fronteras orientales. En cuanto al ejército alemán... Hoy, marca el calendario germano una fecha histórica: ha empezado el reclutamiento de los primeros conscriptos después de 1945. Los nacidos en 1937 pronto entrarán en los cuarteles. Si Gomulka los hubiera visto llegar a las circunscripciones militares para tallarse, medirse el perímetro, etcétera, habría observado que en los ojos de esos jóvenes que llegan como quien va a cumplir un deber penoso no se advierte el brillo siniestro del clásico militarismo prusiano avasallador.

CRISTOBAL TAMAYO
Corresponsal de Clarín en Alemania Occidental

Aconséjase Eliminar el Subsidio que se Otorga a Empresas Frigoríficas

(De nuestra redacción central)

Estudióse la Forma de Enjugar Deudas Oficiales

Por el Consumo de Combustible

DURANTE más de dos horas fué considerado por el gabinete militar, juntamente con los ministros de Hacienda, Transportes y Comercio e Industria, como asimismo el presidente de YPF., funcionarios del mismo organismo y de Agua y Energía y Transportes, la situación creada por la cuantiosa deuda acumulada por las empresas del Estado que consumen combustibles. Al margen de este tema, que se analizó a lo largo de casi todas las deliberaciones, se habló también de la incrementación de la producción petrolera a la luz del rendimiento que se espera de los pozos de Mendoza y Salta.

Con el Ministro Blanco

Al término de la reunión, el ministro D. Blanco informó a requerimiento de los periodistas, que fueron analizados aspectos de la relación que existe entre YPF., el Fondo de Energía, el ministerio de Transportes y las diversas entidades del Estado que consumen combustible y que se adeudan entre sí sumas respetables. Tal situación —dijo— parece haber llegado a una crisis como consecuencia [illegible] del régimen anterior.

Producción y Transporte

[illegible] se supo que otro de los problemas analizados en la reunión de referencia fué el de la producción petrolera y el transporte. Como se sabe ha quedado terminado el primer tramo del oleoducto Campo Durán-Km. [illegible], y su mención dió lugar a especial consideración por parte del presidente y de los participantes en las deliberaciones la producción de los pozos petrolíferos de Mendoza y Salta fué estudiada a través de cifras e informes suministrados por los respectivos funcionarios, llegándose a la conclusión de que, según cálculos realizados por YPF., existe la esperanza de que en el curso de este año de 1957, se logre transportar a los centros de consumo un número de toneladas [illegible]

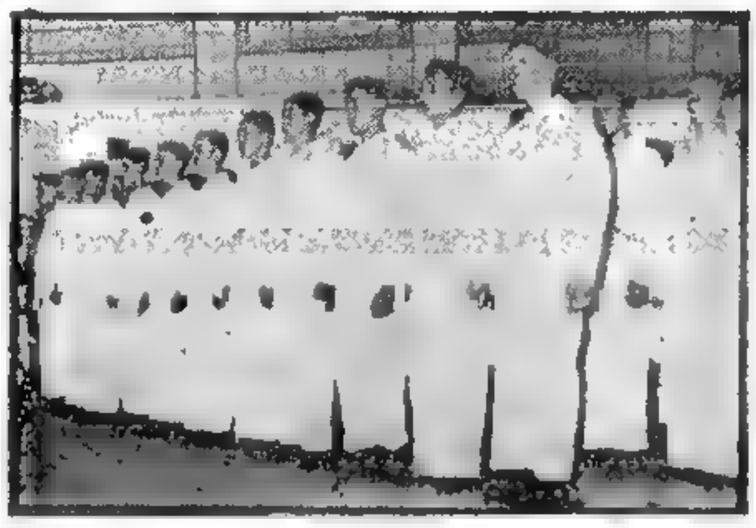

BISOÑOS en sus uniformes que por primera vez son utilizados para la presente promoción, los jóvenes cadetes dejan traslucir la gallardía de los futuros oficiales de la Escuela Naval Militar. En el grabado aparecen los pertenecientes al cuerpo de comando, mientras presencian el sacrificio de la misa, durante la ceremonia efectuada ayer en Río Santiago

Agrávase el Conflicto Greco-Turco en Chipre

NICOSIA, 22 (AP) — La lucha iniciada el domingo entre los chipriotas turcos y griegos se ha extendido ahora a la campaña. Se informó que un chipriota griego fué muerto de un tiro. Es ésta la primera víctima fatal del estallido de violencia entre ambas facciones chipriotas.

En Nicosia, muchos comerciantes griegos cerraron sus negocios en protesta contra lo que llaman amparo británico en favor de los ataques turcos.

Por otra parte, se informó que en la carretera de Nicosia a Famagusta dos chipriotas griegos fueron muertos a tiros por un grupo desconocido que viajaba en auto.

Clarín

Un toque de ciencia para la solución argentina de los problemas argentinos

BUENOS AIRES · REPÚBLICA ARGENTINA

60 Centavos

AÑO XII — Diario de la Mañana — Nº 4.035

Buenos Aires, Miércoles 23 de Enero de 1957

Reanudáronse las Sesiones en los Comunes

Mantendrá Inglaterra su Política de Firmeza

Prometió Macmillan Reforzar la Solidaridad con Occidente

LONDRES, 22 (AFP). — El primer ministro británico, Harold Macmillan, luego de ser designado jefe del partido Conservador, se presentó en los Comunes al reanudarse el período de sesiones después de las vacaciones navideñas. En su discurso, el primero ante el parlamento, Macmillan expresó que Gran Bretaña proseguirá su política internacional de "firmeza", aunque con "simpatía y comprensión". Afirmó que "en el extranjero tenemos derechos propios, que debemos preservar" y "deberes para con nuestros asociados y aliados que no debemos rehuir". El nuevo jefe del gobierno británico prometió reforzar la solidaridad con el mundo occidental, y refiriéndose al problema del desarme, manifestó que sólo las Naciones Unidas pueden hallarle una solución. Indicó, sin embargo, que su gobierno efectua consultas con el de EE.UU. para estudiar la proscripción de las armas atómicas.

Andanada de Interpelaciones Laboristas

Tras un homenaje unánime de la Cámara al ex primer ministro Eden, Macmillan debió enfrentar una andanada de interpelaciones laboristas. El jefe de dicho bloque, Hugh Gaitskell, le informó que su partido no colaborará con el gobierno, al que está dispuesto a reemplazar en cualquier momento.

Entre las interpelaciones figura una acerca de las relaciones con EE. UU., que el primer ministro deberá responder en la sesión de mañana.

En cuanto al problema del Oriente Medio, fué encarado por el canciller Selwyn Lloyd, quien declaró que si se hubiera permitido que Gran Bretaña y Francia llevaran adelante la tarea de despejar el Canal de Suez, ese curso marítimo podría estar ya habilitado para la navegación.

Manifestó también que la UN y Estados Unidos han asumido una pesada responsabilidad en el Oriente Medio, cuya situación "empeora firmemente", y añadió: "En cierto grado, tomaron las cuestiones de nuestras manos. Observaremos ansiosamente para ver cómo cumplen con esa responsabilidad". Añadió que Gran Bretaña nada tiene que ver con cualquier inconveniente derivado del continuado bloqueo del Canal de Suez, desde fines del presente mes. Añadió que Gran Bretaña hará todo lo que pueda "ya sea directa o indirectamente" para colaborar en la solución de los problemas del Cercano Oriente. "Pero no tenemos deseos de imponer nuestra amistad o nuestra influencia a aquellos que no la quieren".

Afirmó que Gran Bretaña "debe trabajar con los otros países en un mundo amenazado por el peligro comunista. El aislacionismo no es una política práctica en el mundo contemporáneo para nosotros, mucho más que para cualquier otro". Expresó su firme confianza "en la alianza anglo-norteamericana y en la amistad entre nuestros dos países". "Empero, añadió, en las recientes reuniones de la NATO Estados Unidos expresó con claridad que se reserva el derecho de adoptar una acción independiente en ciertos terrenos".

Egipto Amenaza con Suspender los Trabajos en el Canal

Exige la Evacuación de Gaza

EL CAIRO, 22 (AP). — El diario oficialista "Al Messaa" afirma que el gobierno egipcio "suspenderá inmediatamente los trabajos en el canal de Suez" si los israelíes rehusan a retirarse de la franja de Gaza y de la parte de la península de Sinaí que continúa ocupada. Expresa el diario que "las resoluciones de la UN no pueden aplicarse unilateralmente, y no puede permitirse que Israel, o cualquier otra nación se beneficie de la agresión a la que se ha opuesto una mayoría de las naciones del mundo".

A medida que transcurren los cinco días de plazo otorgados por la UN para la total evacuación de las fuerzas israelíes del territorio egipcio (ya van tres días), no se han notado indicios de que las fuerzas judías se dispongan a concretar esa medida.

El gobierno israelí, anunció que no evacuará sus últimas posiciones hasta tanto no obtenga de la UN garantías de la libre navegación en el golfo de Akaba y seguridades de que los egipcios no utilizarán el territorio de Gaza como base para sus operaciones de comandos suicidas.

Un vocero de la UN declaró hoy que los efectivos de Israel se replegaron de toda la península de Sinaí, con excepción de una franja de 24 kilómetros a lo largo del golfo de Akaba, desde Elath hasta Sharm El Sheikh. También ocupa la zona de Gaza, en la costa del Mediterráneo.

Opinión de Estados Unidos

NUEVA YORK, 22 (AFP). — Estados Unidos estima que no debe haber ninguna relación entre el despeje del canal de Suez y el retiro de las tropas israelíes que siguen ocupando territorio egipcio, declaró un portavoz oficial, quien señaló que las resoluciones aprobadas por la UN no hacen depender el comienzo de los trabajos de despeje sino del "cese del fuego". Por lo tanto, los trabajos deben proseguir, independientemente de la forma en que se apliquen las recomendaciones del organismo relativas al retiro de las fuerzas israelíes.

Austria Protege Contra Kadar a los Refugiados

En un Golpe de Mano Fueron "Repatriados" 20 Magyares

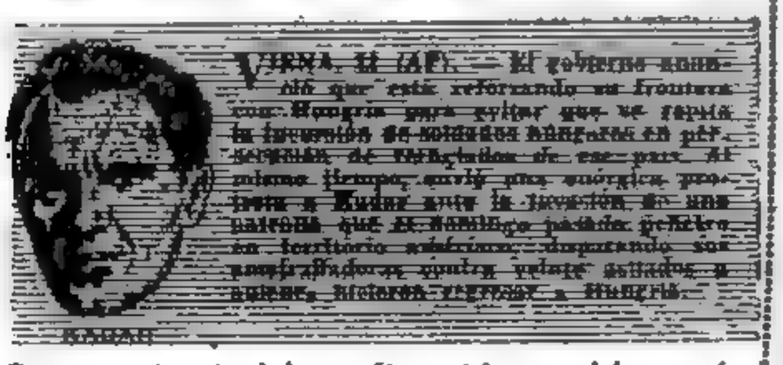

KADAR

VIENA, 22 (AP). — El gobierno anunció que está reforzando su frontera con Hungría para evitar que se repita la incursión de soldados húngaros en territorio de Burgenland de ese país. Al mismo tiempo, envió una enérgica protesta a Kadar ante la invasión de una patrulla que el domingo pasado penetró en territorio austríaco, disparando sus ametralladoras contra varios soldados y aldeanos, logrando regresar a Hungría.

Campaña de Identificación en Hungría

BUDAPEST, 22 (AP). — El gobierno de Kadar dispuso que todos los ciudadanos entreguen a la policía sus cédulas de identidad para "ser actualizadas". El plazo es hasta fin de mes.

Aparentemente el gobierno desea saber quénes y cuál es el número de personas que ha huido de Hungría.

También de establecer qué pasó a los millares puestos en libertad de las cárceles donde estaban recluídos, en la revuelta de octubre y noviembre. Virtualmente todas las cárceles del país quedaron desocupadas durante la revolución. No solamente salieron los prisioneros políticos sino también los delincuentes comunes.

Hace varios años se suministró a los húngaros tarjetas de identidad de tipo ruso. En ellas la policía registraba todo cambio de dirección o de ocupación. Todo ciudadano estaba obligado a llevarlas siempre consigo.

El gobierno anunció poco después del 4 de noviembre que los prisioneros políticos que habían sido juzgados y sentenciados antes del 23 de octubre, y luego liberados durante la revolución, no necesitaban regresar a la cárcel. Insistió en que sus casos debía ser reconsiderados por los tribunales mientras gozaban de libertad condicional.

El ministro de Finanzas Istvan Kossa informó que de los 20.000 delincuentes que salieron de las cárceles durante la revolución, solamente 3.000 fueron recapturados.

El viceministro de Comercio Exterior de la URSS, Semolchastnov, está en la ciudad desde varios días, según se anunció. Se dijo que su delegación está negociando un tratado de comercio soviético-húngaro, tanto para créditos destinados a los gastos del presente año como a largo plazo.

Por su parte el ministro de Defensa, Ferenc Muennich, manifestó que su país había prohibido las asociaciones de escritores y periodistas húngaros porque "habían resultado ser centros reaccionarios".

Viaja a la URRS una Misión Checoslovaca

PRAGA, 22 (AFP) — Una delegación del gobierno checoslovaco viajará mañana a Moscú en visita oficial. Encabezará la misión el presidente de la República, Antonín Zapotocky. Lo inesperado del viaje, cuyos motivos no se dieron a conocer, despertó nuevos rumores acerca de una posible reunión de los organismos con el que el secretario general del partido Comunista soviético, Nikita Khrushchev, habría decidido suplantar al abolido Cominform.

ESCRIBE René Payot

(Director del "Journal de Génève")

Luz y Sombra de la Política Yanqui en el Cercano Oriente

GINEBRA, 22 (De nuestro corresponsal). — En las capitales europeas y los círculos internacionales de Ginebra, la iniciativa del presidente Eisenhower ha sido acogida con sentimientos heterogéneos. En Londres y en París se ha hecho notar, con ironía algo amarga, que EE. UU. quiere retomar por su cuenta la política que le censuraba a Gran Bretaña y a Francia. Esta observación no carece de fundamento. Las potencias occidentales se sienten humilladas ante la idea de que EE. UU. llenará el vacío que ellas dejarán en el Cercano Oriente, y en Europa, crece contra la Unión un resentimiento bastante vivo.

Este descontento es humano, pero la decadencia de Europa en el Cercano Oriente es la consecuencia natural de su debilitamiento. La experiencia de Suez ha probado que ni Francia ni Inglaterra, hasta cuando obran de común acuerdo, son suficientemente fuertes para tomar iniciativas en el orden mundial. El fracaso que acaban de sufrir en Egipto ha acrecentado el prestigio de Nasser, mientras que a ellos les ha hecho perder su aplomo en esa zona. Y es la Unión Soviética quien se ha beneficiado con su fracaso. Ha sabido ofrecer una amistad, en apariencia desinteresada, a los países árabes, alentar sus tendencias nacionalistas y sobre todo fomentar su odio a Israel.

La actitud de la U.R.S.S. es tanto más inquietante cuanto que no tiene interés alguno que defender en el Cercano Oriente. No necesita su petróleo, ya que su producción hasta le permite exportar. Sus intercambios comerciales con el Levante son insignificantes y no tiene ninguna frontera común con los países árabes, que no entran, como Polonia o Hungría, en su esfera de seguridad.

•

Asimismo, hemos visto complacidos que EE. UU. se muestra resuelto a impedir que un Estado sometido al comunismo internacional se entregue a una agresión. La violenta reacción de Moscú prueba que la advertencia ha dado en el blanco. Los rusos se esfuerzan, en efecto, en obtener la complicidad de Siria, a la cual proporcionan técnicos y armas y donde cuentan con numerosos partidarios francamente hostiles al Irak, último baluarte de Occidente en esa zona. Baluarte frágil, ya que, en realidad, se mantiene solamente gracias al primer ministro Noury Said, quien ha hecho ingresar a su país al Pacto de Bagdad y a quien el coronel Nasser considera su principal adversario.

Pero Eisenhower sólo contempla la posibilidad de su intervención en caso de agresión. Ahora bien; si se produjeran cambios —y éstos han de producirse— los causarán convulsiones internas, rebeliones palaciegas, golpes de Estado militares. Para llevar la tranquilidad al Cercano Oriente, convendría antes que nada consolidar allí los elementos razonables que no faltan en esa región, pero a los que las violencias de los nacionalistas obligan a una actitud prudente. Hay tres Estados pobres, Egipto —cuya situación financiera se está volviendo desastrosa—, Siria y Jordania. Estados Unidos está en condiciones de ayudarlos, pero cometería un error si les ofreciera, al propio tiempo, una alianza militar. El mundo árabe no quiere comprometerse; quiere seguir el ejemplo de la India, mantenerse neutral, no embanderarse con ninguno de ambos bloques. Todo entendimiento demasiado estrecho con Occidente reaviva el recuerdo de la época colonialista. Hará falta tiempo para que las prevenciones árabes desaparezcan. Por el momento, su sensibilidad está en carne viva y conviene respetar sus sentimientos.

•

Los norteamericanos, cuya tendencia es no ver las realidades complejas de la política, simplificarían hasta el exceso el problema, considerándolo solamente como lucha contra el comunismo. Es cierto que, entre la juventud intelectual, sobre todo en Siria, existen adeptos de Marx y de Lenin, pero si los dirigentes árabes miran hacia la U.R.S.S. no es por simpatía con su doctrina, sino en razón del apoyo que pueden prestarles los Soviets, como gran potencia.

La verdad —y el mensaje del presidente Eisenhower es bien vago en este sentido— es que el Cercano Oriente tiene sus problemas propios y la calma sólo se restablecerá cuando se hayan solucionado. El centro principal de agitación está entre los 900.000 refugiados árabes, quienes han debido abandonar la zona palestinense ocupada por los israelíes y la mayoría de los cuales viven en campamentos desde donde pueden contemplar las tierras que han perdido. Mientras esta masa no sea reintegrada a la economía de los países que los albergan, pesará sobre las relaciones entre Israel y sus vecinos. Esa tensión constituye un grave peligro.

•

Los espíritus están demasiado enardecidos aún para que pueda pensarse en restablecer la paz entre los árabes y los israelíes. Pero convendría enviar una fuerza internacional a las zonas neurálgicas como la de Gaza y a lo largo de la frontera jordana, para evitar la renovación de los incidentes que han enrarecido la atmósfera. EE. UU., con la influencia de que dispone en la UN y la simpatía que se ha conquistado en el caso de Suez, podría en ese terreno esbozar una política constructiva, que sería más eficaz que las grandes declaraciones de principio.

RENE PAYOT

Corresponsal de Clarín en Suiza

Estudiará la Conferencia Interamericana el Problema de los Excedentes Agrícolas

(INFORMACION PAGINA CINCO)

En Julio se Realizarán los Comicios de Constituyentes

Concluirán los Padrones en Junio

EL Gobierno Provisional tiene fijada ya la fecha en que se realizarán los comicios de convencionales constituyentes, los que procederán, una vez reunidos en asamblea, a reformar la Carta Magna de 1853. Trascendió anoche en las esferas de la Casa Rosada, que las elecciones se efectuarán en el mes de julio próximo.

De acuerdo con esas informaciones, en el ministerio del Interior se realizan los estudios preliminares para la redacción definitiva del decreto por el cual el Poder Ejecutivo convocaría a la ciudadanía a la elección de constituyentes. Se estima que el llamado se hará efectivo en el próximo mes.

La Depuración de los Padrones

Las tareas de modificación y preparación de los padrones han sido activadas en los últimos días y se considera en las esferas oficiales que dichos instrumentos estarán depurados definitivamente para el mes de junio.

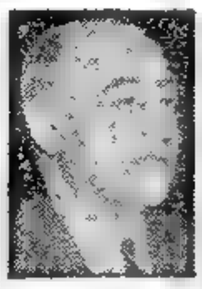

HUMPHREY

Eisenhower Reclama la Aprobación Completa de su Plan Para el Levante

Clarín
Un toque de atención para la solución argentina de los problemas argentinos
BUENOS AIRES · REPUBLICA ARGENTINA
60 Centavos
AÑO XII — Diario de la Mañana — Nº 4.036
Buenos Aires, Jueves 24 de Enero de 1957

WASHINGTON 23 (AP). — Eisenhower afirmó que el Congreso destruiría la efectividad de su programa para el Cercano Oriente si, en su proyecto de resolución separara la parte económica de la militar, tal como algunos legisladores proponen hacerlo. Cualquier división que se hiciera, dijo el presidente en conferencia de prensa, destruiría lo que el gobierno está tratando de hacer: prevenir cualquier agresión soviética en esa región. Contestando a un periodista, Eisenhower subrayó que es vital para su programa disponer de la debida autorización, tanto en el orden económico como en el militar. Observó que su gobierno no puede conseguir solamente la paz con el uso de las armas. Tiene que haber, además, un entendimiento, una voluntad humana. Opinó que lo uno sin lo otro destruiría todo lo que su país está tratando de hacer. Aclaró que en estos momentos no podría presentar al Congreso un programa de gastos para la ayuda económica, pues para ello deberá contar con los datos detallados que le proporcionará una misión especial que enviaría a esas naciones para investigar las necesidades de cada país. Tanto sobre la cuestión del Cercano Oriente como sobre otros asuntos de política exterior el presidente hizo los siguientes comentarios:

1 Estados Unidos no está tratando de dominar a ningún país del Cercano Oriente y no va a interferir en los asuntos internos de ninguna nación, como lo hizo patente en las propuestas que elevó al Congreso.

2 El presidente no sabe ahora si las fuerzas norteamericanas, en el caso de tener que ser empleadas en el Cercano Oriente, llegarían a utilizar armas atómicas. No aventuró una opinión al respecto, pero indicó que hay armas atómicas pequeñas que constituyen ya parte de los equipos corrientes de las fuerzas norteamericanas, las cuales tendrían probablemente que utilizarlas de entrar en combate.

3 Solicitó del Congreso que autorice una acción militar y económica para defender el Oriente Medio del comunismo soviético, porque quiere contar con una expresión del deseo de la mayoría del pueblo norteamericano, no por sentar ningún precedente que pueda limitar las facultades de la presidencia.

4 Espera que durante su segundo mandato presidencial sean muchos los jefes de gobierno de naciones extranjeras que visiten EE. UU., aún cuando él, por el momento, no piensa ir al extranjero.

5 Opinó que la política y el comportamiento de los soviéticos son prácticamente inexplicables. En vista de ello, dijo que su país debe seguir exponiendo sus puntos de vista y conferenciando con los rusos, de tanto en tanto, para ver si se presenta alguna oportunidad de mejorar las relaciones entre Oriente y Occidente.

El Plan Económico

WASHINGTON, 23 (AP). — Eisenhower dijo que el Congreso tiene el deber de disminuir su presupuesto de 72.000 millones de dólares, si es que puede. Indicó que está de acuerdo con el secretario del Tesoro, Humphrey, en el sentido de que los gastos federales deben reducirse todo lo posible.

Ayuda al Exterior

WASHINGTON, 23 (AP). — Eisenhower solicitó "medidas positivas" para ayudar a los países extranjeros a fin de que compartan en mayor medida, del crecimiento y prosperidad del mundo libre.

Pide Israel la Desmilitarización de Sinaí

Reiteró que Retendrá la Zona de Gaza

JERUSALEN, 23 (AP). — El "premier" israelí, Ben Gurion, pidió la desmilitarización de la península de Sinaí con el fin de asegurar la paz en ese sector. A tal fin dirigió un llamado a las Naciones Unidas.

Ben Gurion dijo en el parlamento que su país no tiene intereses en mantener esa porción costanera de la península a lo largo del golfo de Akaba, pero que no la evacuaría antes de obtener garantías de libertad de tránsito para la navegación.

Agregó Ben Gurion que las garantías que demanda podrían asegurarse ya sea dentro de un tratado de paz con Egipto, en un convenio especial con ese país o con una convención entre las cuatro naciones que limitan el golfo de Akaba y que son Israel, Egipto, Jordania y Arabia Saudita.

No Cederá Gaza

Reiteró también la determinación de no permitir que los egipcios reocupen la franja de Gaza, afirmando que esa actitud es dictada por sus necesidades de seguridad. Añadió que su país está preparado para suministrar a la población de la franja de Gaza todos los servicios que necesita.

Advertencia Egipcia

EL CAIRO, 23 (AP). — El semanario "Akhir Saa", que refleja con frecuencia la opinión de Nasser, señala que Egipto detendrá los trabajos de limpieza del canal de Suez si los israelíes no se retiran de los sectores de Akaba y Gaza en cumplimiento de la resolución de la UN. Advierte también que "si y cuando" se reabra al tránsito el Canal todos los barcos usuarios deberán pagar el peaje a las autoridades egipcias, y añade que antes de ello deberá llegarse a algún acuerdo sobre navegación.

Acusación Laborista

LONDRES, 23 (AP). — La doctora Edith Summerskill, miembro laborista del parlamento, acusó al gobierno británico de "engañar" a la nación con su informe sobre el ataque anglofrancés a Port Said. Hizo su declaración al regresar de una visita a hospitales de la ciudad y puerto egipcio en el extremo norte del canal de Suez. "La Cámara de los Comunes fué inducida a creer que únicamente se atacaron objetivos militares", dijo. "Yo sé que hubo un impacto directo sobre un teatro en funcionamiento, otros dos sobre otros tantos hospitales y muchos sobre escuelas y sobre un cementerio musulmán".

Estimó que el número de muertos y heridos estará "apenas por debajo de los 3.000".

FUERZAS motorizadas israelíes abandonan la base de El Arish, en la península de Sinaí, dando por terminada la retirada de los efectivos judíos de Egipto. Aún mantiene Israel sus posiciones en el golfo de Akaba y Gaza, puntos que está decidido a mantener hasta tanto obtenga seguridades de la UN en el sentido de que no serán utilizados por los egipcios para atacar su territorio.

Solicitan en Francia la Disolución del Comunismo

PARIS, 23 (AP). — Los diputados independientes y campesinos de la Asamblea Nacional propusieron que el partido comunista sea disuelto en Francia por ser "una organización dirigida desde el extranjero, y que trata de imponer una dictadura totalitaria".

VIAJARA A RIO UNA MISION DE LA ARGENTINA

En círculos económicos se ha sabido que Brasil está dispuesto a negociar un acuerdo comercial de gran volumen y largo plazo con nuestro país, y que además considera la conveniencia de suscribir un convenio triguero que será firmado próximamente en Buenos Aires.

Según esas mismas fuentes, que atribuyen a la versión una singular importancia, se estudia en estos momentos por parte del Gobierno Provisional la constitución de una delegación que se trasladará a Río de Janeiro para entablar las negociaciones bajo la presidencia del embajador Dr. Felipe Espil.

Bonn Gastará Mil Millones de Dólares en Armamentos

BONN, 23 (AP). — El ministerio de Defensa alemán informó que Alemania Occidental colocará, para fines de este año, pedidos de compra para la adquisición de armamentos por valor de más de mil millones de dólares. Según un vocero del ministerio, las principales compras de armamentos extranjeros se harán en Gran Bretaña y los EE. UU.

Será Sede de la Reunión de la NATO

Mientras tanto prosigue la ocupación de los conceptos que formarán el nuevo ejército germano.

La Reunión

PARIS, 23 (AP). — Funcionarios del Pacto del Atlántico Norte con sede en París informaron que la próxima reunión de los ministros de la organización, a realizarse el 2 de mayo próximo, tendrá lugar en la capital de Alemania Occidental. Un representante británico manifestó que su gobierno aceptará que un general alemán posiblemente Von Speidel, comande las fuerzas de tierra de la NATO en Europa Central.

Darán a Conocer Hoy el Nuevo Régimen Impositivo

Distribución de 600 Millones de Pesos Entre las Provincias

EN una reunión de gabinete presidida por el general Aramburu y que se prolongó desde las 17.30 hasta las 21.20, fueron considerados ayer tres decretos relacionados con los ingresos fiscales y su distribución. Participaron del acuerdo el vicepresidente de la Nación, contraalmirante Rojas, el ministro de Hacienda, Dr. Blanco, y los ministros militares. El titular de Hacienda informó a los periodistas, al término de la reunión, que los tres proyectos habían sido suscriptos por el general Aramburu, y anticipó el contenido de los mismos.

El primero determina las reformas impositivas para el corriente año, especialmente en los rubros de transmisión gratuita de bienes, ley de sellos y cuestiones de procedimiento. El segundo establece que las provincias participarán en la distribución de ciertos ingresos del Estado. Y el último fija la forma en que será concretada esa participación, al disponer la distribución de 600 millones de pesos del Fondo de Restablecimiento Económico Nacional entre los estados provinciales. Agregó el doctor Blanco que el texto completo de estos acuerdos será dado a conocer en el día de hoy.

Es Cada Vez Más Incierta la Suerte del Gabinete de Segni

ROMA, 23 (de nuestro corresponsal). — Las dificultades que afrontaba en la semana pasada el gabinete Segni no han sido superadas y aún, mas bien, se han agravado sensiblemente en estas últimas horas. A esta agravación ha contribuido particularmente la actitud del más pequeño de los partidos de la coalición de la mayoría —el republicano—, que se ha plegado a los socialdemócratas para pedir que se suspendan virtualmente todas las actividades del gobierno a la espera del congreso del partido Socialista. Con esa actitud, los socialdemócratas y los republicanos han dado a entender, en realidad, que se reservan el derecho a decidir si participarán más adelante en el gabinete o si se retirarán de él, según las resoluciones que los socialistas, capitaneados por Nenni, tomen en Venecia entre el 6 y el 10 de febrero.

●

Muchos observadores consideran que la situación es muy paradojal. En realidad, nunca sucedió que un gobierno se viera obligado oficialmente a marcar el paso y a suspender sus actividades, confiando su suerte a la decisión de un partido opositor. No pocos se preguntan ahora qué pasará en el congreso de Venecia, donde está en juego la unificación socialista.

Las hipótesis que se han formulado son tres: la primera, que en el congreso socialista venzan las corrientes que se proponen reafirmar la alianza con el partido Comunista. En ese caso, la unificación naufragaría para siempre y el gobierno quedaría a salvo, puesto que los socialdemócratas y los republicanos ya no tendrían motivo para abandonar la coalición centrista sobre la cual se basa el gabinete Segni. Otra hipótesis es la opuesta, es decir, que los socialistas rompan definitivamente todos sus vínculos con el comunismo y se orienten hacia la fusión inmediata con los socialdemócratas. En ese caso, la coalición de los partidos democráticos del centro quedaría destruida automáticamente, ya que los socialdemócratas y los republicanos, seguros de poder formar con los socialistas un fuerte reagrupamiento centrista, se negarían a toda participación ulterior en un gabinete que comprendiera al partido Liberal, considerado la extrema derecha de la alineación democrática.

■

Con todo, debe tenerse en cuenta también la hipótesis de que el congreso socialista prefiera, sin cerrar la puerta a la reunificación ni romper con los comunistas, mantener en cierto sentido la situación de incertidumbre y provisoriedad que caracteriza al actual momento político italiano, alejando por varios meses la definición que todos esperaban para la primera mitad de febrero.

Aun en este caso, el gobierno Segni podría conseguir una inesperada prolongación de su existencia si lograra conciliar los conflictos particulares que se han manifestado en algunos problemas concretos. En cualquier caso, el "premier" debe proceder como sobre ascuas, tantas son las dificultades que deberá superar. La situación ha sido examinada ayer con el dirigente de los demócratas cristianos Fanfani. Al parecer, al presidente del consejo no le disgustaría zafarse él mismo de esa situación con un gesto que algunos definirían como un acto de energía y otros considerarían un rasgo de inteligencia. Segni se propondría provocar él mismo entre los partidos de la coalición una clarificación o presentarle la renuncia al presidente de la República. El fruto final de semejante maniobra sería inevitablemente que se adelantarían las elecciones, que numerosos italianos siguen considerando el único medio de superar una situación política ahora manifiestamente insegura.

ENRICO MATTEI
Corresponsal de Clarín en Roma

Autorizan una Colecta Contra la Poliomielitis

El Poder Ejecutivo autorizó a la Asociación Para la lucha contra la Parálisis Infantil, a recolectar fondos mediante la colocación en todo el territorio de la Nación, de bonos de donación de uno a diez mil pesos, y hasta cubrir una emisión de 150.000.000 de pesos. El producido de la venta —agrega el decreto— será destinado: el 50% a la compra de la vacuna Salk, que será aplicada en todo el país, y el 15 % restante para el sostenimiento de las obras asistenciales de la institución organizadora. El ministerio de Asistencia Social y Salud Pública adoptará las medidas de control que sean necesarias.

HA SIDO MODIFICADO PARCIALMENTE EL REGIMEN IMPOSITIVO

CHOU EN-LAI Y ZHUKOV ENTREVISTAN A NEHRU

Gestionarían la Neutralidad Hindú

NUEVA DELHI, 24 (AFP). — Por tercera vez en dos meses, llegó a Nueva Delhi el primer ministro de China comunista, Chou En-lai. Su viaje adquiere significativa importancia, dada la actual y confusa situación internacional, y así lo hace notar la prensa hindú en sus comentarios acerca de la visita. Chou En-lai fué recibido por Nehru y las autoridades hindúes en pleno y diplomáticos de los países comunistas.

La estada de Chou En-lai coincide con la presencia en la India del ministro de Defensa soviético, mariscal Zhukov, quien permanecerá diez días en calidad de huésped de honor del gobierno hindú.

En esferas diplomáticas de Nueva Delhi se declara que ambos harán un máximo esfuerzo de persuasión para convencer a Nehru de que le conviene mucho más inclinarse hacia el bloque de la órbita soviética o mantener una benevolente neutralidad, como lo ha hecho hasta ahora, en vez de tornar sus miradas hacia Occidente, como algunos temen que haga Nehru muy en breve.

Por Decreto-Ley se Entregan a las Provincias 600 Millones de Pesos

Clarín

BUENOS AIRES · REPUBLICA ARGENTINA · 60 Centavos

Un toque de atención para la solución argentina de los problemas argentinos

AÑO XII — Diario de la Mañana — Nº 4.037

Buenos Aires, Viernes 25 de Enero de 1957

También Quedan Condonadas sus Deudas por Más de Cinco Mil Millones de Pesos

EL ministerio de Hacienda de la Nación dió a conocer ayer los tres decretos-leyes que fueran anunciados el miércoles, en los que se establece: 1º) La reforma parcial de la legislación impositiva; 2º) La prórroga con modificaciones de la ley 12.956, de distribución de los impuestos a los réditos, a las ventas, a las ganancias eventuales y a los beneficios extraordinarios entre la Nación, las provincias y la Municipalidad de la Ciudad de Buenos Aires, y 3º) La designación de nuevos recursos a las provincias, con cargo al Fondo de Restablecimiento Económico Nacional, para que puedan atender sus propios planes de reactivación económica.

La Reforma Impositiva

Entre las desgravaciones y facilidades fiscales que se disponen en el respectivo decreto, se destacan las siguientes:

- Rebaja del impuesto a la transmisión gratuita de bienes, cuyo tope máximo del 80 % queda limitado al 33 % conforme a la jurisprudencia de la Corte Suprema de Justicia, para lo cual se ha procedido al reajuste de la escala. Esta representa, con respecto a la anterior, una reducción substancial; por ejemplo, entre padres, hijos y cónyuges quedan exentas las transmisiones menores de $ 50.000, que hasta ahora sólo gozaban de exención hasta $ 8.000.
- Exención del impuesto a las ganancias eventuales para los beneficios provenientes de la venta, cambio o permuta de títulos, acciones, debentures y demás valores mobiliarios. Esta exención se retro-

(Continúa en la página CUATRO)

Moscú Advierte a Polonia Contra el Comunismo Nacional

Comenta el Vaticano las Elecciones del Domingo

LONDRES, 24 (AP). — La radio de Moscú advirtió a Polonia que el "comunismo nacional" no era nada más que "una hábil forma de nacionalismo burgués". Una trasmisión en polaco cita al principal editorial del periódico ideológico del partido comunista soviético, "Kommunist", en el cual se afirma que "el comunismo es internacionalista y que sería increíble que fuera de otra forma".

La publicación añadió: "Un fin presente en la propaganda burguesa es oponer al partido comunista de la Unión Soviética contra los partidos comunistas de otros países y dividir así las filas del comunismo". Además "Kommunist" atacó a "ciertos comunistas yugoslavos" por tratar de emplear la fórmula del "desarrollo creativo del comunismo" con el fin de abandonar la experiencia soviética.

La publicación señala que tal acción sería un revisionismo que pone en duda todo lo que hasta ahora ha sido considerado la base fundamental del marxismo-leninismo.

Opinión del Vaticano

EL VATICANO, 24 (AP). — "L'Osservatore Romano" expresa que las elecciones de Polonia no fueron libres y que el pueblo solamente "pudo escoger entre el comunismo de Wladislaw Gomulka y el impuesto por las armas soviéticas con sus desastrosas consecuencias".

Por lo tanto, indica el vocero del Vaticano, Polonia escogió a Gomulka, pero "no hay motivo para sentirse optimistas".

Añade que el pueblo polaco sabía, después de la tragedia de Hungría, que en un sistema comunista la libertad de expresión no cuenta". "Los votantes estaban libres de emitir su voto, lo mismo que puede estarlo cualquiera que sienta la amenaza de los fusiles apuntando a sus espaldas. En tales condiciones pudo escoger al que le fué permitido: Gomulka".

SEÑALASE en el mapa la situación de Cachemira, territorio cuya posesión originó el diferendo entre la India y Pakistán. Ambos países reclaman como propio a ese rico principado, cuyo futuro será debatido en la UN mañana. Estados Unidos y otros cuatro países piden que el país interesado decida su suerte en un plebiscito

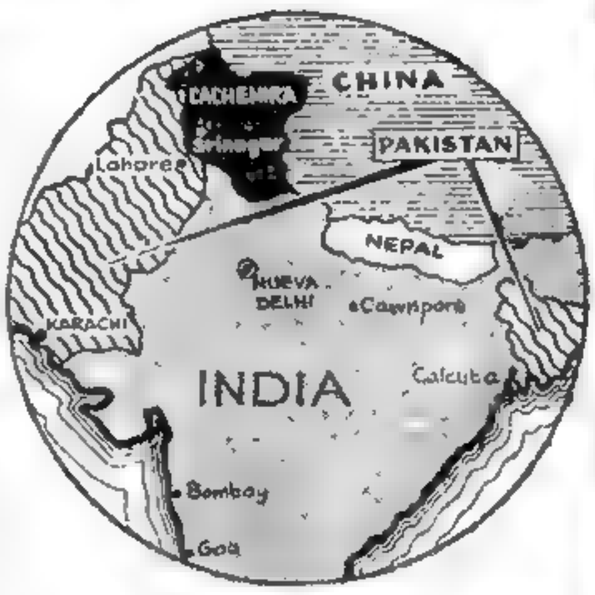

Piden en la UN un Plebiscito en Cachemira

NUEVA YORK, 24 (INS). — EE. UU., juntamente con Gran Bretaña, Australia, Colombia y Cuba, presentaron al Consejo de Seguridad de la UN una resolución pidiendo un plebiscito para solucionar el diferendo entre India y Pakistán, respecto del futuro de Cachemira. La cuestión será debatida el sábado próximo en la UN. India pide la fusión de Cachemira a su territorio, actitud que es apoyada por la Asamblea Constituyente de Cachemira.

Opónese Nasser al Control de la UN en Gaza

Mantiene Israel su Decisión

EL CAIRO, 24 (AFP). — El presidente Nasser, en declaraciones a un grupo de periodistas chinos que visitan el país, expresó su oposición a cualquier intento de las potencias occidentales para internacionalizar la franja de Gaza y el golfo de Akaba. Indicó que una medida en ese sentido "traerá nuevos problemas". Agregó que esa proposición, presentada por el primer ministro israelí, Ben Gurion, a la UN, en el caso de ser aprobada "significa el apoyo a la agresión, dándole ventaja a los agresores. Esas zonas son territorio egipcio y cualquier interferencia es una violación de la soberanía de Egipto, a lo que nos oponemos completamente".

Esta noche venció el plazo otorgado por la UN a Israel para que complete la evacuación de esas dos regiones que aún mantiene ocupadas. Sin embargo, no se notaron movimientos que indiquen que los israelíes estén dispuestos a acatar la orden, y su gobierno reiteró que no lo hará hasta tanto no obtenga garantías concretas de la UN sobre la libertad de navegación en el golfo de Akaba. Respecto de Gaza, el gobierno judío fué más estricto: afirmó que nunca lo cederá a Egipto.

Por otra parte, Nasser afirmó también que la "doctrina Eisenhower", tal como la conoce ahora, es "muy vaga", agregando que dará su opinión al respecto cuando disponga de una explicación más amplia.

Técnicos Rusos

EL CAIRO, 24 (AP). — Testigos presenciales aseguraron haber visto a 15 nuevos técnicos soviéticos que llegaron al aeropuerto de esta capital. Estos son los últimos de un nutrido grupo de técnicos comunistas, cuya misión consiste en instruir a los soldados egipcios en el manejo de los armamentos rusos.

Aviones Para Siria

JERUSALEN, 24 (AP). — El diario "Post" señala que Siria pronto tendrá varios escuadrones de Mig 17 y dos divisiones blindadas equipadas por los soviéticos. Los aviones de ese tipo son cazas de retropropulsión fabricados en Rusia.

Añade el diario de Jerusalén que los aviones y las divisiones estarán al mando de oficiales rusos.

"Al principio —dice "Post"—, los soviéticos enviarán 250 a 300 instructores a Siria para realizar el adiestramiento con las nuevas armas".

El Debate Sobre el Oriente Medio Puede Afectar el Futuro de la UN

NUEVA YORK, 24 (De nuestra agencia). — Faltan menos de veinte días para que finalice la Asamblea General de la UN, pero ya hace muchas semanas que sus deliberaciones están encarriladas en el ritmo familiar de un estilo diplomático convencional y lento. El contraste con la iniciación de este período de sesiones es dramático, porque fué precedido por aquellas reuniones extraordinarias determinadas por los acontecimientos de Hungría y Egipto que concentraron en su recinto el sistema nervioso del mundo. El clima actual está tristemente documentado por un hecho. Anna Kethly, la dirigente socialista, llegó de Hungría precipitadamente para denunciar ante la UN lo que "le estaban haciendo los rusos a su país": era una reclamación urgente y dramática, no menos angustiosa que la del propio pueblo húngaro pidiéndole ayuda al mundo mientras se desarrollaba la matanza.

Pero ante Anna Kethly se levantó la barrera de los procedimientos y su voz sólo será escuchada por un comité de la UN el próximo lunes, 85 días después del domingo sangriento del 4 de noviembre... El pesado aire paquidérmico que envuelve los procedimientos políticos de la UN disimula y aun desfigura para el público la importancia de muchos acontecimientos. Como ocurre hoy. En estos momentos, lo que resulte del turbulento debate sobre el Oriente Medio, por ejemplo, quizá determine por mucho tiempo el curso de la historia. De esos debates, puede resultar la diferencia entre un mundo que se mueva hacia el procedimiento pacífico para resolver sus problemas y un mundo envuelto en la oscuridad definitiva que sucederá al extinguirse la esperanza de que la UN sea un instrumento efectivo para mantener la seguridad de las naciones e impedir la guerra.

●

Son tantas las cosas que han ocurrido desde el ataque a Egipto en octubre pasado que lo que se juega ahora en la UN no es comprendido por mucha gente. Pero si la fuerza de emergencia que actualmente vigila el cese del fuego en Egipto puede ser mantenida en acción y su misión extendida al patrullaje de las fronteras entre Egipto e Israel y aun entre Israel y sus vecinos árabes, tendríamos al cabo la posibilidad concreta de una fuerza policial bajo la bandera de la UN que constituyera un instrumento efectivo para mantener el orden en el mundo. En caso contrario, si esa fuerza se desintegra, la perspectiva no solo es de que se renueven las tensiones con la eventualidad de un nuevo conflicto, sino que, con ese fracaso, se liquidaría uno de los últimos recursos que parecen ofrecérsele a la UN para cumplir una acción efectiva en el mantenimiento de la paz mundial. Es curioso que estas dos perspectivas actúen, por lo demás, como elementos de aclaración rotunda para la discutida substancia de la doctrina Eisenhower. Si la fuerza de emergencia se consolida, implicará la esterilidad absoluta de esa doctrina; si fracasa y se renuevan las tensiones, los choques y los raids, nada de esa doctrina podrá impedir la marea de la guerra en una forma efectiva.

Puede ser que la fuerza de emergencia tenga que patrullar esa zona durante años y ésa sería una circunstancia favorable para que la acción política de la UN dejara de ser de emergencia y se transformara en una acción permanente, y un día el orden del mundo se respaldase en una fuerza internacional, así como el orden interno de las naciones se respalda en sus fuerzas nacionales. Quizá todo esto sea un sueño y se disipe, como se han disipado en el pasado y en la UN otra clase de sueños. Pero por eso mismo la sobria consideración de los hechos lleva a ver en ese debate actual la última esperanza de alcanzar un orden internacional inmediato por medio de una organización libre.

Lo cual significa, en resumen, que en estos momentos se está jugando por lo menos la suerte de la UN como instrumento político.

HORACIO ESTOL

Corresponsal de Clarín en Estados Unidos de Norteamérica

Rechaza EE. UU. las Amenazas Soviéticas

WASHINGTON, 24 (INS) — Estados Unidos advirtió a Rusia que la "propaganda de intimidación" que realiza jamás podrá romper las alianzas defensivas del mundo libre.

Lincoln White, portavoz del departamento de Estado, declaró: "las alianzas de la que formamos parte tienen como único objetivo la defensa colectiva. La URSS sabe esto y estas alianzas no van a ser rotas por intentos de intimidación propagandistas".

White respondió a una advertencia soviética formulada a las naciones aliadas de Estados Unidos que permiten bases atómicas norteamericanas en su suelo. En su respuesta el gobierno norteamericano destacó que Rusia está "modernizando sus fuerzas militares" con armas atómicas y que lo mismo hacen EE. UU. y sus aliados.

Los funcionarios oficiales expresaron una completa confianza en que ninguno de los países amenazados cederán ante la amenaza del Kremlin de una represalia atómica.

Tiene Plena Fe en la Firmeza de sus Aliados

Anuncio Turco

ESTAMBUL, 24 (AP). — Un alto funcionario de la cancillería de Turquía acusó a la Unión Soviética de "tergiversar los hechos" en sus advertencias sobre las bases atómicas de Occidente. "Se debe recordar que Rusia hizo las mismas amenazas cuando Turquía entró en la NATO y más tarde cuando suscribió los pactos de los Balcanes y de Bagdad", declaró.

Espíritu Defensivo

"Turquía —agregó— no tiene intenciones agresivas contra nadie y está orientando su política sólo con un espíritu defensivo. Por otra parte, Rusia siempre usa un tono agresivo y amenazante."

Aprobó el Plan Eisenhower Una Comisión Parlamentaria Yanqui

INFORMACION PAGINA TRES

Aceptáronse las Renuncias de Podestá Costa, Landaburu, Blanco, Ygartúa y Adrogué

Nombran Nuevos Ministros de Relaciones Exteriores y Culto, Hacienda, Interior y Educación y Justicia

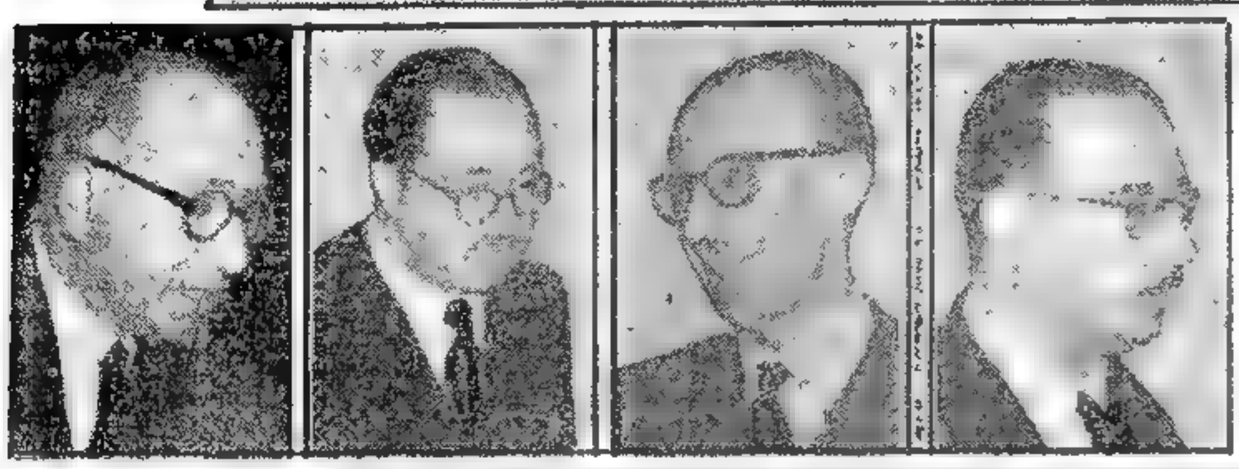

De izquierda a derecha: los nuevos ministros de Relaciones Exteriores y Culto, Sr. Alfonso de Laferrere; del Interior, Dr. Carlos Alconada Aramburú; de Hacienda, Dr. Roberto Verrier, y de Educación y Justicia, Dr. Acdeel Ernesto Salas, que fueron nombrados la víspera en reemplazo, respectivamente, de los Dres. Podestá Costa, Landaburu, Blanco y Adrogué. Los nuevos ministros jurarán hoy, a las 11.30 y el Dr. Laferrere, que está en Chile, lo hará el próximo lunes.

JURARAN HOY TRES NUEVOS SECRETARIOS DE ESTADO

TRES nuevos ministros del gabinete nacional prestarán juramento hoy, a las 11.30 en el Salón Blanco de la Casa de Gobierno. Son los titulares de Interior, Dr. Carlos Román Santiago Alconada Aramburú; de Hacienda, Dr. Roberto Verrier, y de Educación y Justicia, Dr. Acdeel Ernesto Salas. El próximo lunes, a las 11, prestará el juramento de ley el nuevo ministro de Relaciones Exteriores y Culto, Sr. Alfonso de Laferrere, quien actualmente se encuentra en Santiago. El canciller es esperado entre hoy y mañana en esta capital.

Una vez que el ministro de Interior, Dr. Alconada Aramburú, preste juramento a su cargo, se trasladará al Palacio Municipal con el fin de poner en posesión de sus funciones al nuevo jefe de la Comuna de la ciudad de Buenos Aires, Dr. Eduardo Héctor Bergalli, quien reemplazará al Sr. Luis María de la Torre, cuya dimisión fué aceptada la víspera por el Poder Ejecutivo de la Nación.

Son el Señor Alfonso de Laferrere y los Dres. Roberto Verrier, Carlos Alconada Aramburú y Acdeel Ernesto Salas

EN siete horas quedó concretada ayer la reorganización del gabinete nacional: a las 10, el general Aramburu solicitó las renuncias de todos los ministros civiles y alrededor de las 17 se conocía la aceptación de las dimisiones de cinco secretarios de Estado y la confirmación del resto de los colaboradores del Poder Ejecutivo. Dejaron así de pertenecer al gabinete los titulares de Relaciones Exteriores y Culto, Dr. Luis Podestá Costa; de Hacienda, Dr. Eugenio Blanco; de Interior, Dr. Laureano Landaburu; de Educación y Justicia, Dr. Carlos Adrogué y de Comunicaciones, Ing. Luis M. Ygartúa. Junto con la aceptación de sus renuncias, informóse que los citados ministros serán reemplazados por el Sr. Alfonso de Laferrere, en Relaciones Exteriores; Dr. Roberto Verrier, en Hacienda; Dr. Carlos Román Santiago Alconada Aramburú, en Interior; y Dr. Acdeel Ernesto Salas, en Educación y Justicia; falta cubrir la de Comunicaciones, cartera que sería provista hoy mismo.

No Habrá Cambio de Política

Cabe señalar, empero, que el proceso de reorganización ministerial no se limitó, exclusivamente, al lapso de 7 horas, sino que comenzó en realidad el lunes de esta semana, cuando el presidente provisional decidió, juntamente con el vicepresidente, contraalmirante Rojas y los ministros militares, imprimir un ritmo más ejecutivo y dinámico a la función administrativa, pues, tal como lo expresó anoche un vocero de la Presidencia, al cabo de los cambios ministeriales, "el gobierno entra en la última fase de la reorganización administrativa de la Revolución".

El mismo funcionario indicó que la reorganización será "para adaptarla mejor a la futura gestión, donde se incluyen dos elecciones. Con ello, no cambiará la línea política del gobierno. Los cambios de hombres no significan cargos para quienes se alejan de la función estatal".

El vocero oficial insistió, al fijar el tono de la reorganización del gabinete, que se cumplirá el plan básico del gobierno en materia política, económica y social.

"El cambio se hizo para agilizar los trámites administrativos", reafirmó.

En otro orden de cosas, el vocero de la Presidencia recalcó que "en las tareas de gobierno, hubo mucha gente que se desgastó", por lo cual, hizo notar, correspondía imponer un cambio para mantener ágil la administración.

La jornada de labor en la Casa Rosada se abrió ayer con el mismo impulso y nerviosidad que reinaba en las últimas horas del viernes. Cuando el general Aramburu se retiró esa noche a su residencia de Olivos, después de haber conversado con el contraalmirante Rojas y los ministros de Aeronáutica, comodoro Krause; de Ejército, general Ossorio Arana y de Marina, contraalmirante Hartung, ya tenía decidido el cambio de gabinete. No bastó esa reunión para liquidar el problema; fué menester que el jefe del Estado y los miembros de la Junta Militar volviesen a conferenciar, pero esta vez en Olivos y hasta las 6 de ayer, para resolver definitivamente la reorganización. Las opiniones de los participantes en la reunión quedaron firmes después de la misma y comenzaron a tomar forma práctica al promediar la mañana.

El Pedido de Renuncias

Un oficial militar —cuyo nombre no se reveló— fué el encargado de hacer cumplir el primer acto de la reorganización ministerial: solicitar por escrito, en nombre del general Aramburu, la renuncia de todos los ministros civiles, con el propósito de facilitar el reordenamiento del gabinete.

Esa nota llegó a manos de cada uno de los secretarios de Estado civiles, entre las 10 y las 11, y estaba concebida así:

"En mi carácter de presidente provisional de la Nación, con las atribuciones y responsabilidades que tal cargo confiere, me dirijo a Su Excelencia, rogándole quiera tener a bien facilitar la reorganización del gabinete nacional.

"Comunicación del mismo tenor he dirigido a

(Continúa en la página CUATRO)

Repelerá EE. UU. Toda Agresión en Medio Oriente

Aclaró Dulles el Alcance del Plan Eisenhower

WASHINGTON, 25 (INS). — El secretario de Estado, John Foster Dulles declaró que Estados Unidos, de acuerdo con la doctrina de Eisenhower, atacaría a aviones soviéticos que interviniesen para ayudar a cualquier nación agresora en el Oriente Medio.

Dulles contestaba una pregunta relacionada con un caso hipotético que le formuló el senador demócrata Wayne Morse en la vista senatorial acerca de la proposición del presidente para ayudar militarmente, si es necesario, a contrarrestar una agresión comunista.

Morse preguntó también qué sucedería si un gobierno como el de Siria cayese bajo la dominación de los comunistas por medio de una subversión interna, y luego pidiese ayuda a Rusia.

El secretario de Estado manifestó que la resolución para el Oriente Medio limita el uso de las fuerzas militares de Estados Unidos a casos como la agresión armada.

Dulles prestó estas declaraciones ante la Comisión Mixta de Relaciones Exteriores y Fuerzas Armadas del Senado.

En resumen, dijo el secretario de Estado que Gran Bretaña y Francia están obligadas a enfrentar sus compromisos en el Oriente Medio, y que actualmente sería insensato desguarnecer un frente para defender otro, que la política anglofrancesa en Medio Oriente nada tiene de común con la de Estados Unidos; que el plan de Eisenhower en vez de apoyar al totalitarismo, tiende a consolidar la sana práctica de la democracia en aquella zona del mundo; que el presidente Eisenhower desea ser el único juez que dicte una eventual intervención armada cuando los acontecimientos superen el mero cuadro de incidentes de frontera, y que las disposiciones previstas no acarrean el peligro de una guerra.

Clarín

BUENOS AIRES · REPÚBLICA ARGENTINA

60 Centavos

Un toque de atención para la solución argentina de los problemas argentinos

AÑO XII — Diario de la Mañana — Nº 4.038

Buenos Aires, Sábado 26 de Enero de 1957

Rechazó la UN el Pedido Israelí

NUEVA YORK, 25 (AP) — El secretario general de las Naciones Unidas, Dag Hammarskjold, declaró que existen serios motivos de orden legal que impiden que se puedan aceptar las condiciones impuestas por Israel para el retiro de sus tropas de la franja de Gaza.

Tal opinión del secretario general se halla incluída en un informe especial elevado a la Asamblea General, en el que también afirma expirado el plazo de cinco días otorgado por la UN a Israel. Este país "no ha cumplido totalmente" las exigencias del organismo internacional para el retiro completo de sus fuerzas de Egipto para la medianoche de ayer.

Junto con su informe, Hammarskjold da traslado a la Asamblea de un memorándum de Israel en el que dicho país declara que sus tropas siguen todavía en la franja de Gaza y en la zona de Sharm El Sheikh, a la entrada del golfo de Akaba, y se proponen continuar allí hasta que sus intereses estén debidamente protegidos.

Hammarskjold expresa el criterio de que la fuerza de emergencia de las Naciones Unidas podría trasladarse a esas regiones, en caso de que Israel se retirara, pero no podrán desempeñar las funciones que Israel exige.

Respecto a la región de Sharm El Sheikh, Hammarskjold dice que, efectivamente las fuerzas de las Naciones Unidas podrían ser enviadas allí para reemplazar a las israelíes, pero que tales fuerzas no podrían utilizarse "para proteger posición especial alguna".

Aunque las conclusiones a que llega el secretario general parecen descartar cualquier solución inmediata basada en las condiciones puestas por Israel, no es menos cierto que en su informe incluye algunas seguridades dadas por Egipto que hasta cierto punto podrían contribuir a aliviar la tensión.

Dice, así, que se le "ha informado del deseo del gobierno de Egipto de que todas las incursiones a través de la línea de armisticio, en ambas direcciones, sean suspendidas, y de que los organismos auxiliares de las Naciones Unidas presten una ayuda efectiva en ese sentido".

Hammarskjold reitera su apreciación de que, de acuerdo con el derecho internacional el golfo de Akaba debe estar abierto a la navegación de todas las naciones, incluso Israel. También dirige un llamamiento a Egipto para que desista de su afirmación de que existe un estado de beligerancia entre Israel y Egipto.

Se espera que el informe de Hammarskjold dé origen a un agitado debate sobre el Cercano Oriente. La Asamblea ha sido convocada para el próximo lunes por la mañana, con objeto de considerar y decidir las nuevas medidas que se deben adoptar.

Clarín DE LOS DOMINGOS

Con la edición de mañana entregaremos la segunda sección, totalmente impresa

en Rotograbado

Cuentos, ensayos y poemas firmados por escritores consagrados y jóvenes que se inician como una promesa para el futuro de las letras argentinas, forman su sección literaria, a ésta se agregan Agenda, El Libro en su Letra Viva, Las Artes al Día, Mundo Diplomático, Notas Sociales, la Moda Actual, Notas de Cine y Música, Entretenimientos, etc., etc. Y, coronando todo ello, COLITA en sus ya famosas aventuras.

Reserve con tiempo su ejemplar de mañana

Clarín

Adenauer Ejecuta Maniobras de Prestigio en el Terreno Nacional y en el Internacional

BONN, 25 (de nuestro corresponsal). — La política interna alemana zumba como una colmena. Parecen agitarla los primeros humos de la campaña electoral. **Reinhold Maier**, viejo suavo, luchador del liberalismo clásico, fué elegido ayer jefe del partido Liberal. El partido Popular Libre, formado con los disidentes del liberal y el alemán —conservador— se funden porque, en su pequeñez, se sienten sin fuerzas para superar la cláusula del cinco por ciento de los votos totales necesarios para llegar al parlamento. Contra esta cláusula, estos dos partidos habían interpuesto el recurso ante el tribunal constitucional, pero ha sido rechazado. Zumban también los enjambres de los dos grandes grupos de la Unión Demócrata Cristiana, capitaneada por Adenauer, y el partido Socialdemócrata, dirigido por Ollenhauer. Entre ambos, la lucha será a muerte, es decir, por el poder. Ambos procuran, en la campaña electoral, pisar el terreno del contrario para dejarle menor espacio de maniobra.

Ollenhauer suavizó ayer su actitud antimilitarista y Adenauer finge desvivirse por el gran problema de la reunificación, aunque sea sacrificando su repugnancia por el Este; su ministro de Relaciones Exteriores, Von Brentano, ha insinuado que Bonn está dispuesto a grandes sacrificios por esa unificación.

Tanto la socialdemocracia como la Unión Demócrata Cristiana inician maniobras de prestigio. Ollenhauer está a punto de salir de viaje a recorrer Estados Unidos, y Adenauer acaso le siga. Por lo menos tres colegas suyos, Von Brentano Strauss y Von Eckhadt, visitarán próximamente Washington. La amistad germanoestadounidense fascina todavía a grandes masas de electores. Hasta Ollenhauer quiere aparecer como amigo de Eisenhower.

Otras maniobras de prestigio de Adenauer son: en el terreno de la política interna, la mediación en la huelga metalúrgica del norte de Alemania, que ha durado desde el 24 de octubre y ha causado cerca de cien millones de dolares de pérdidas. Virtualmente, quedó resuelta anoche.

En el terreno internacional también maniobra Adenauer con brillantez. Dentro de unas horas, sale su ministro de Relaciones Exteriores para Bruselas, a firmar el tratado del mercado común europeo. Esta alta cota hacia la unión de Europa, sólo ha sido posible por el decidido entusiasmo europeísta de Adenauer. Este gigante del camino de Europa ha arrastrado al Benelux, a Italia y a Francia. Ningún alemán regatea el aplauso a ese tratado que abre las grandes puertas del mercado de seis naciones a la superproducción germana.

Tras del hundimiento del prestigio anglofrancés en el mar Rojo del asunto Suez, Adenauer ha avanzado hacia el primer plano, como semiarbitro de Europa. Acaso, en la reacción inglesa, hostil al nombramiento del general Speidel, jefe de la NATO en el centro de Europa, hay un testimonio del triunfo de la política de Adenauer, ascendente en su relieve europeo. Hoy, el comentario de que ese general alemán ha sido finalmente designado para mandar a franceses, ingleses, holandeses, belgas, luxemburgueses, italianos y hasta norteamericanos, pone en la prensa alemana un ramalazo de orgullo nacional, que acaso se refleje indirectamente en la aureola de la popularidad de Adenauer, que durante algún tiempo ha palidecido.

CRISTOBAL TAMAYO

Corresponsal de Clarín en la Alemania occidental

Pidióse la Renuncia a Todos los Interventores Federales

INFORMACION PAGINA CINCO

1 EL nuevo ministro del Interior, doctor Carlos R. Santiago Alconada Aramburú, con la mano extendida sobre los Santos Evangelios, presta juramento en la Casa de Gobierno

2 LE toca el turno al titular de Hacienda Dr. Roberto Verrier. Después que el general Aramburu leyó la fórmula de juramento, el nuevo ministro cumplió el requisito

3 EL nuevo ministro de Educación y Justicia, Dr. Acdeel Ernesto Salas jura fidelidad sobre los Santos Evangelios, en el acto cumplido en el Salón Blanco

Juraron los Nuevos Ministros de Interior, Hacienda y Educación y Justicia

Clarín

Un toque de atención para la solución argentino de los problemas argentinos

BUENOS AIRES · REPUBLICA ARGENTINA · 60 Centavos

AÑO XII — Diario de la Mañana — Nº 4.039

Buenos Aires, Domingo 27 de Enero de 1957

El Titular de Relaciones Exteriores Cumplirá el Requisito el Miércoles

PRESTARON juramento ayer a las 11.30, en una breve ceremonia que se llevó a cabo en el Salon Blanco de la Presidencia, los nuevos ministros del Poder Ejecutivo en las carteras de Interior, Dr. Carlos Román Santiago Alconada Aramburú; de Hacienda, Dr. Roberto Verrier, y de Educacion y Justicia, Dr. Acdeel Ernesto Salas, tomando posesion de sus cargos momentos después, los dos primeros y dejando esa formalidad para mañana a las 11, el tercero. En cuanto al Sr. Alfonso de Laferrere, designado ministro de Relaciones Exteriores y Culto, su juramento tendrá lugar el martes a las 11, pues se espera que ha de llegar de Chile, donde se desempeñaba como embajador, mañana a las 18

Con posterioridad al acto del juramento de los nuevos ministros, el general Aramburu y el contraalmirante Rojas conferenciaron, en horas de la tarde, en la residencia de Olivos, analizando la reorganización del gabinete y la provision de las dos únicas carteras vacantes: la de Trabajo y Previsión y la de Comunicaciones. Trascendió al respecto que mañana se darían a conocer los nombres de los nuevos secretarios de Estado.

Preparativos del Acto

Cerca de las once empezaron a llegar a la Casa de Gobierno los invitados a la ceremonia, los cuales tomaron ubicacion en el Salón Blanco hasta colmarlo totalmente. Junto al estrado levantado para el juramento, se notó la presencia de los ministros de la Suprema Corte, el Administrador Apostólico monseñor Lafitte, directores de los bancos oficiales, jefe y subjefe de Policía, interventor federal en Buenos Aires, coronel Emilio Bonnecarrere, funcionarios de la Presidencia y de diversos ministerios. No hicieron acto de presencia ninguno de los ministros dimitentes. Estuvo en cambio, el Dr. Alzón García, que fuera ministro de Finanzas del gobierno de la revolución.

Llegada del Presidente

Minutos después de las 11 llegó a la Casa de Gobierno el general Aramburu, pasando de inmediato a su despacho donde permaneció por breves instantes con el vicepresidente contraalmirante Rojas y algunos de sus colaboradores inmediatos, hasta el momento en que se trasladó al Salón Blanco. Su presencia fué saludada con prolongados aplausos, y de inmediato ocuparon el estrado, levantado al pie del busto de la República, los nuevos secretarios de Estado y los demás titulares confirmados, a excepción del Dr. Alberto Mercier que viajó en avión por la mañana con destino a Comodoro Rivadavia.

El Juramento

A continuación, el escribano mayor de Gobierno, señor Jorge Garrido, procedió a dar lectura a los decretos números 1086, 1087 y 1088 por los cuales se designa, respectivamente, a los ministros de Interior, Educación y Justicia, y Hacienda. De inmediato el general Aramburu tomó de manos del Sr. Garrido la fórmula del juramento, a la que los doctores Alconada Aramburú, Salas y Verrier, fueron contestando sucesivamente, en el orden de su ubicación dentro del Gabinete.

La fórmula del Juramento está concebida en los siguientes términos: "¿Jurás, por Dios y la Patria desempeñar con lealtad y patriotismo el cargo de ministro Secretario de Estado para el que habéis sido nombrado, observando y haciendo observar en cuanto de vos dependa, la Constitución y la Proclama del 27 de Abril? Si así no hicieres, que Dios y la Patria os lo demanden".

La ceremonia terminó con la firma del acta respectiva iniciada por el Jefe del Estado y luego los nuevos ministros recibieron las felicitaciones de sus colegas y amigos personales.

La Proclama

La Proclama del 27 de abril a que se refiere la fórmula del juramento está contenida en el decreto leído por el presidente del gobierno provisional, en la Plaza Ramírez, de Concepción del Uruguay, y cuya parte sustancial dice así:

Artículo 1º - Declarar vigente la Constitución Nacional sancionada en 1853, con las reformas de 1860, 1866 y 1898 y exclusión de la de 1949, sin perjuicio de los actos y procedimientos que hubiesen quedado definitivamente concluidos con anterioridad al 16 de setiembre de 1955

Art. 2º - El gobierno provisional de la Nación ajustará su acción a la Constitución que se declara vigente por el artículo 1º en tanto y en cuanto no se oponga a los fines de la revolu-

(Continúa en la página SEIS)

Enjuiciarán en Hungría a los Cuatro Estudiantes Ingleses

Niegan en Londres los Cargos

BUDAPEST, 26 (AP) — El gobierno húngaro anunció que ha comenzado la vista de la causa, por delito de espionaje, contra cuatro jóvenes británicos, inclusive la nieta del extinto sir Stafford Cripps, que desapareció en Hungría el 15 de enero, luego de haber cruzado la frontera de Yugoslavia

Se acusa a dos integrantes del grupo de ser miembros del organismo británico de inteligencia, y afírmase que los cuatro jóvenes querían "obtener información sobre los ejércitos ruso y húngaro, así como de la situación política y económica de Hungría".

Reacción en Londres

LONDRES, 26 (AP) — La cancillería británica sostuvo firmemente su convicción de que las intenciones de los cuatro jóvenes británicos detenidos en Budapest bajo cargos de espionaje, eran "completamente inocentes" cuando entraron en el territorio de Hungría dominado por los soviéticos.

Un portavoz del ministerio del Exterior declaró: "No tenemos razón alguna para creer que cualquiera de los cargos hechos contra estos cuatro jóvenes tenga algún fundamento".

Añadió que el ministro británico en Budapest, L. A. C. Fry, proseguía sus esfuerzos para conseguir la liberación de los cuatro. También dijo que a Fry se han dado instrucciones para que insista tratando de obtener que se autorice a un representante legal británico a ir a Budapest, para actuar en nombre de los detenidos.

Fry ha solicitado reiteradas veces que se le permita visitar a los estudiantes, doudequiera que estén, pero "se ha hecho caso omiso de sus requerimientos"

Rabat Tiende un Cable a París Para Terminar el Viejo Pleito

PARIS, 26 (De nuestra agencia). — Pineau, el ministro de Asuntos Exteriores, salió anoche para Nueva York, dispuesto a defender a pie y a caballo la tesis francesa sobre Argelia, en el debate que sobre esta cuestión se abrirá el próximo martes en la UN

Sin hacerse vanas ilusiones —para el lunes se teme, por ejemplo, una huelga en Argelia— el ministro francés sale, sin embargo, pertrechado con algunas bazas favorables que el azar, y tambien la laboriosidad desplegada por París, han puesto a última hora en sus manos.

La India, que siempre descubre pajas en ojos ajenos, acaba de sufrir en la misma UN un evidente revés moral con la cuestión de Cachemira, y ello permite al gobierno de aquí esperar que Krisna Menon, espadachín antifrances, se mueva ahora menos ofensivamente

Si por un lado París espera ver más desarmado el ataque, por otro lado cree haber reforzado su defensa con la reciente votación, siempre en la misma UN, favorable a la continuación del mandato sobre el Togo. El hecho es importante, porque, como es sabido, de la UN siempre surgen fáciles mayorías para cortar esta clase de influencias y provocar independencias en países de color

■

En el terreno interior o metropolitano, el gobierno también se ha preparado concienzudamente. Ayer, Mollet recibió a varias personalidades moderadas con Antoine Pinay al frente, para ultimar los detalles de la declaración que quiere firmar juntamente con los jefes de todos los partidos, excepción hecha del comunista y poujadista, al objeto de deshacer en el campo de los rebeldes argelinos toda esperanza cifrada —como hasta ahora ocurría— en una crisis o cambio del equipo ministerial. A este respecto, Mollet ha precisado su pensamiento en una razonada carta que hoy publican los periódicos.

Sin demasiadas grietas en París, y con alguna lograda chapuza en el terreno norteamericano, le quedaba al gobierno revisar y mejorar su posición con relación al ocellado terreno del conjunto norteafricano. También en este ámbito hay cierta mejoría. Particularmente en Túnez, donde ya han dado el "placet" a un embajador de Francia, que en breve ocupará el puesto que, como el de Rabat, quedó vacío a raíz del rapto "aéreo" de Ben Bella y sus acólitos, en la jefatura del movimiento insurreccional argelino. Aunque entonces el tunecino Burguiba reaccionó con menos energía que el sultán —anfitrión de los raptados— no por ello quedaron menos interrumpidas desde entonces las negociaciones francotunecinas.

¿Piensan ceder en el mismo grado los marroquíes?

París estaba deseando significarlo así, y el lunes último, al día siguiente del paso —sin apeadero— del sultán por la rada de Cannes, un comunicado oficial dijo que Rabat había cesado de invocar la cuestión argelina como previa. A las pocas horas, desde Rapallo, el sultán reaccionó dando otro comunicado, donde se reduce el alcance de la nota francesa, aunque no se desmienta en redondo. Decía el sultán en su comunicado, que continuaba totalmente adherido a la necesidad de una solución argelina, sin contradecir empero, la afirmación francesa de haber desaparecido el "sine qua non" argelino.

●

Como se demostró semanas atrás, con la represión, o mejor, castigo en Maquinez, de los asesinos de unos civiles franceses, Rabat no quiere prolongar por mucho tiempo un divorcio muy nocivo para su joven y menesterosa economía. No le conviene a Marruecos la repatriación en masa de franceses y a fortiori de capitales franceses. Después del viaje del príncipe Muley Hassan a Norteamérica, esta tendencia conciliadora de Marruecos hacia Francia más se ha intensificado que otra cosa ¿No encontró el joven y activo príncipe la acogida generosa que esperaba? ¿Se molestó en Nueva York por alguna actitud antirracial en más de un local público y elegante?

En todo caso, el sultán en la rada de Cannes, otorgó a Francia un cable, paralelamente a la cadena del ancla que hincó bajo sus aguas territoriales el "Conte Bianca mano", que había abandonado el puerto de Barcelona para dirigirse a Génova.

CARLOS SENTIS

(Corresponsal de Clarín en Francia)

Trazó Hammarskjold un Plan Para Enviar Tropas a Gaza

Mañana Será Considerado en la UN

NUEVA YORK, 26 (INS). — Dag Hammarskjold y sus inmediatos consejeros y asesores, convinieron en un plan sobre el envío de fuerzas militares de las Naciones Unidas a la zona de Gaza y a la región del golfo de Akaba, inmediatamente después de que esos territorios hayan sido evacuados por el ejército de Israel. Durante una reunión de diecinueve minutos de duración con su comisión consultiva, el secretario general delineó un programa de cuatro fases acerca de la evacuación militar de dichos territorios y la consiguiente implantación de medidas de seguridad que satisfagan al gobierno israelí.

El plan abarca: 1º La retirada inmediata de las fuerzas militares israelíes a las líneas de delimitación entre Egipto e Israel, establecidas en el armisticio de 1949; 2º La concertación de un acuerdo de facto o temporal que permita el tránsito de buques de matrícula israelí por el golfo de Akaba; 3º La obtención de solemnes promesas de los gobiernos árabes e israelíes de abstenerse, en régimen de reciprocidad, de tolerar toda clase de incursiones a través de sus fronteras comunes; 4º El arreglo de una convención final entre Israel y Egipto sobre el libre tránsito de los buques israelíes por el golfo de Akaba.

En altos círculos de las Naciones Unidas prevalece la opinión de que el gobierno de Israel cooperará con la institución internacional evacuando voluntariamente la faja de Gaza y el sector de Akaba después que la Asamblea General empiece a considerar las recomendaciones contenidas en el informe que le elevará el viernes el secretario general. El parlamento de 80 naciones conocerá formalmente del caso en su sesión del lunes

En medios bien informados se dijo que Hammarskjold y sus consejeros están contestes en que es imposible ofrecer a Israel las garantías de salva-

(Continúa en la página TRES)

Reclame la segunda sección en Rotograbado Clarín DE LOS DOMINGOS

Solucionaráse el Problema de las "Villas Miseria", Dijo el Intendente

(Información página cuatro)

TRATAN EN WASHINGTON LA ALIANZA MILITAR CON GRAN BRETAÑA

Duncan Sandys Inicia Hoy sus Gestiones

WASHINGTON, 27 (AP) — El ministro de Defensa de Gran Bretaña, Duncan Sandys, llegó hoy para celebrar conversaciones que pueden modificar la naturaleza de la cooperación militar anglonorteamericana. Según se espera, las conversaciones, que durarán cuatro días, se referirán particularmente al abastecimiento y desarrollo de los proyectiles dirigidos, y podrían dar por resultado que Estados Unidos fabricara armas de esa índole para Gran Bretaña, país que proyecta ahora una reducción de sus gastos de defensa.

Sandys, el primer funcionario británico de alto rango que visita Washington desde la invasión de Suez, fue calurosamente recibido en el aeropuerto nacional por su colega norteamericano Charles Wilson. También estaban presentes el secretario de la fuerza aérea, Donald A. Quarles, el embajador inglés, Sir Harold Caccia, el subsecretario de Estado, Burke Elbrick, y funcionarios de la embajada británica.

En respuesta a las preguntas formuladas por los periodistas el ministro británico declaró que no vino a Estados Unidos "a presentar pedidos de ninguna clase" y que las conversaciones que celebrará con los dirigentes norteamericanos en el curso de los próximos días, versarán sobre los medios de mejorar la cooperación anglo-americana en el terreno militar.

A este respecto, recordó que hace ya tres años vino a Washington, y que en esa oportunidad concertó un importante acuerdo con Wilson referente a la cooperación entre los países, en particular en el terreno de la investigación sobre los proyectiles teledirigidos.

Indicó por otra parte que mañana se reunirá con Foster Dulles. Interrogado sobre si esa reunión versaría sobre los problemas del Oriente Medio y de Asia, entre otros, declaró: "Actualmente, es muy difícil celebrar una conversación en la que no tengan que abordarse esos problemas".

Principio de Acuerdo Acerca del "Euratom"

BRUSELAS, 27 (AP). — Los cancilleres de seis de los principales países europeos occidentales comenzaron hoy en principio en considerar una planta atómica conjunta, para la producción de materiales nucleares tanto para usos militares como pacíficos.

El costo de la instalación que llevará el nombre de "Planta europea para la extracción de isótopos de uranio" se calculó en unos 24 millones de dólares.

Una disputa franco-germana acerca de la conveniencia de construir una instalación tan cara dificultó el acuerdo sobre un tratado estableciendo el "Euratom" que no es otra cosa que un plan para unificar los programas nucleares de Francia, Alemania Occidental, Italia, Bélgica, Holanda y Luxemburgo.

Clarín

Un toque de atención para la solución argentina de los problemas argentinos

BUENOS AIRES · REPÚBLICA ARGENTINA

60 Centavos

AÑO XII — *Diario de la Mañana* — Nº 4.040

Buenos Aires, Lunes 28 de Enero de 1957

Designarán Esta Semana a los Ministros de Comunicaciones y Trabajo y Previsión

Llegará Hoy de Chile el Nuevo Canciller; Jurará el Miércoles

DESARROLLARASE a partir de hoy una intensa actividad en el ámbito gubernativo, para completar el reajuste del elenco ministerial que comenzó a practicarse en la semana última. Los nuevos ministros del Interior, Hacienda y Educación y Justicia, doctores Alconada Aramburú, Verrier y Salas, quienes juraron sus cargos el sábado, asumirán esta mañana sus funciones en forma oficial. Aguárdase para hoy, por la tarde, la llegada del señor Alfonso de Laferrere, nuevo canciller, quien se desempeñaba al frente de la embajada en Chile. El titular de Relaciones Exteriores y Culto jurará el cargo el miércoles a las 11.30, estimándose probable que en la misma ceremonia cumplan ese requisito —si es que son designados antes de esa fecha— los ministros de Comunicaciones y de Trabajo y Previsión, las únicas carteras vacantes del gabinete.

Si ello no ocurriera así, se considera que no pasará la presente semana sin que queden cubiertas las dos secretarías de Estado. En estos días, también, habrá un pronunciamiento acerca de las renuncias presentadas por todos los interventores federales en las provincias.

En el M. del Interior

Pese al descanso dominical de ayer el nuevo ministro del Interior, doctor Carlos Santiago Alconada Aramburú, se hizo presente en la Casa de Gobierno poco después de las 8. Si bien el doctor Alconada Aramburú conversó con numerosas personas, pocas de ellas estuvieron vinculadas a la formación de su elenco de colaboradores inmediatos. Es así que únicamente designó ayer secretario privado al señor César Iramain.

Requerido por Clarín, el ministro se excusó de adelantar información alguna, para hacerlo recién en el día de hoy, apenas efectúe las primeras designaciones, entre las que figura en primer término, el subsecretario que reemplazará al doctor Rubén Genaro Carrió.

Se supo extraoficialmente que fuera de la renuncia del subsecretario y del secretario general, señor Horacio Solari, no se ha producido ninguna otra dimisión en el ministerio del Interior.

Renuncias de Interventores

Ayer tarde obraban en poder del ministro todas las renuncias de los interventores federales. Ha trascendido que ellas fueron solicitadas por intermedio de la Casa Militar, antes de que el nuevo ministro del Interior prestara juramento.

Algunos de los representantes federales, como el de San Juan, general Marino B. Carreras, y el de Salta, Dr. Alejandro Lastra, que circunstancialmente se encontraba en esta Capital, se adelantaron a presentar sus dimisiones, apenas enunciada la reorganización ministerial. La misma actitud adoptó de inmediato el interventor en Buenos Aires, coronel Emilio Bonnecarrere.

En Educación

Conforme lo anunciara, el Dr. Adolfo Ernesto Salas se hará cargo del ministerio de Educación y Justicia hoy, a las 11, en una ceremonia que tendrá lugar en el despacho oficial de la calle Córdoba. Mientras tanto, se han producido ya las renuncias del presidente y algunos miembros del Consejo Nacional de Educación, que fuera de la subsecretaría, serán los primeros altos cargos que el nuevo ministro llenará de inmediato, teniendo en cuenta que cualquier demora perturbará los planes de la iniciación de las clases el 11 de marzo, para lo cual el Consejo tiene que efectuar durante todo el mes de febrero el movimiento de traslados y designaciones en el magisterio.

En Hacienda

El Dr. Roberto Verrier, designado para ocupar la cartera de Hacienda, dedicó el sábado y el domingo a las primeras consultas para la elección de sus colaboradores inmediatos, los que dará a conocer esta tarde, según trascendió. Previamente, por la mañana, el doctor Verrier se entrevistará con el general Aramburu, en su despacho de la Casa de Gobierno.

En la Presidencia

Ha trascendido que en horas de la tarde los nuevos ministros tomarán contacto por primera vez con el gabinete militar, en la reunión diaria que éste efectúe con el presidente y el vicepresidente. En tal oportunidad, se cambiarán impresiones sobre los problemas inmediatos y se determinará además, la integración del gabinete, con la elección de los titulares de Comunicaciones y de Trabajo y Previsión.

Comenzó Una Nueva Ola de Arrestos en Hungría

Pide Kadar la Cooperación de los Estudiantes

BUDAPEST, 27 (AP). — La policía anunció hoy 34 nuevas detenciones en Budapest. Veinte de los detenidos son acusados de pertenecer a dos bandas "contrarrevolucionarias", a las que les secuestraron gran cantidad de armas y municiones. Cada grupo estaba compuesto de diez personas. Una de las presuntas "bandas" estaba integrada, aparentemente, por jóvenes de 13 a 19 años, porque sus componentes son juzgados por los tribunales de menores.

Al mismo tiempo, se informó que otro grupo de 14 personas fué arrestado bajo la acusación de ser criminales que escaparon de las cárceles de la capital durante la revolución de octubre. La prensa también anuncia que otras cuatro personas fueron condenadas en Miskolc, al nordeste de Budapest, por ocultación de armas. Un hombre fué condenado a muerte, otro a 15 años de prisión y un tercero a 10 años.

Las armas y equipos secuestrados últimamente en Budapest incluyen ametralladoras, fusiles y granadas, así como 11 transmisores y receptores de radio. Mientras tanto, el "Nepakarat", órgano de los sindicatos, hizo un llamamiento a los estudiantes de Budapest, quienes participaron de la revolución antirrusa de octubre, con el fin de que retornen a las clases y no provoquen más problemas.

Periodista Expulsada

NICKELSDORF (frontera austrohúngara), 27 (AP). — Giorgette Chapello, periodista y fotógrafa norteamericana, llegó hoy a Austria luego de ser expulsada de Hungría. Pasó 51 días en una prisión comunista tras su detención el 5 de diciembre por ingreso ilegal en Hungría. Fué declarada convicta por la corte municipal de Budapest y luego liberada al cumplir la condena.

Kuwatly Abandonó India de Regreso a Damasco

BOMBAY, 27 (AP). — El presidente de Siria, Shukri Kuwatly, partió hoy después de realizar una visita oficial de 10 días a India.

Gran cantidad de personas se alineó a lo largo del camino por donde pasó el mandatario sirio, que viaja con destino a Damasco.

Rechaza Israel el Informe de la UN

Considérolo Hoy la Asamblea General

TEL AVIV, 27 (AFP). — El gobierno israelí rechazó el informe del secretario general de la UN, Dag Hammarskjold, sobre la situación actual del litigio árabeisraelí. Un vocero del gobierno informó, luego de una prolongada reunión del gabinete en la que se consideró el informe Hammarskjold, que "es poco edificante y negativo". Añadió que el secretario general de la UN "no persigue otra cosa que restablecer un régimen que ya terminó en el desastre". Destacó el vocero que prueba de ello es que "ya ha sido cálidamente recibido en Egipto".

Según el informante, el gobierno opina que el informe es "interesante, no solamente por lo que omite, sino también por algunas de las teorías que representa". Aclaró que Hammarskjold pidió el respeto de los gobiernos miembros de la UN, de acuerdo con la Carta, uno de cuyos principios básicos es el de que todos los miembros deben evitar, en sus relaciones internacionales, amenazar o emplear la fuerza contra la integridad territorial o la independencia política de los estados, y señala que "el secre-

(Continúa en la página CUATRO)

UNA escena que Juan Manuel Fangio ha visto repetida muchas veces en su historial deportivo. Ayer se registró al concluir la primera serie del Gran Premio Ciudad de Buenos Aires, en el autódromo municipal. Fangio se adjudicó finalmente la prueba, que se corrió sobre una pista que denunciaba una temperatura de casi 58 grados.

Intenta Consolidar la Alianza con EE. UU. el Nuevo Ministro de Defensa de Inglaterra

LONDRES, 27. (De nuestra agencia). — Hace una semana, cablegrafiábamos a Clarín sobre la importancia del viaje de Sandys a Estados Unidos. Hoy —después de la llegada de Sandys a Washington— debemos subrayar que su visita es más importante aún de lo que parecía, y sobre todo, más delicada. Mientras Sandys sobrevolaba el Atlántico, se embarcó Foster Dulles en otra indiscreción de las muchas que comete contra el amor propio británico y que debe rectificar luego. Descartó la posibilidad de una colaboración de las tropas anglofrancesas con los yanquis si Estados Unidos tuviera que apelar a la fuerza en el Oriente Medio y dijo que, si él fuera un combatiente norteamericano y se le enviara a aquel sector del mundo, "preferiría no tener a un británico a la derecha y a un francés a la izquierda, para sentirse más tranquilo". Quiso decir que, después de haber recomendado a la UN que las fuerzas anglofrancesas se retiren de Egipto, su entrada de nuevo en los territorios evacuados podría interpretarse como una rectificación del acuerdo. Pero no lo dijo. Tampoco puso en duda el valor, la disciplina y la preparación de los soldados de Gran Bretaña y Francia, pero lo parecía. Luego, lo explicó todo y durante veinticuatro horas el Departamento de Estado le echó agua al vino.

La prensa inglesa reacciona con evidente moderación. Más que tronar, sonríe. Si sólo las segundas partes de Dulles son las buenas y las que valen... ¿por qué no enmudece en las primeras y no empieza a hablar al día siguiente? No sé —porque no puedo leerlo todo— si alguien lo ha dicho con más fuerza que el "Manchester Guardian" de ayer: "Los ministros hablan siempre demasiado, pero hay ministros que hablan mucho más demasiado que otros". En realidad, la crítica más dura le llega a Dulles de sus compatriotas, los demócratas norteamericanos: "Desde la llegada del general Eisenhower a la Casa Blanca, nunca se ha dudado más de la capacidad de Dulles para llevar a buen puerto nuestras relaciones internacionales".

Las primeras declaraciones de Sandys en Nueva York rozaban, con una pizca de amargura, la ya famosa frase de Dulles. No la profundizaba ni la rebatía. Pudo haber dicho que Dulles es un poco Khruschev, aunque menos violento, o "los cinco" de Pirandello en busca de un idioma. Pero no lo dijo, aunque sea la opinión más generalizada entre los ingleses. Sandys archivó las palabras de Dulles en el pasado y se limitó a decir que no hablaba del pasado sino del futuro; de la alianza anglonorteamericana, porque ésa es su misión. Ni siquiera apuntó que un poco más de silencio "porque hay enfermos" no le vendría del todo mal al futuro.

Asegura el "Times" que Duncan Sandys es "el más poderoso ministro de la Defensa que haya tenido el país desde los días de Winston Churchill"; el que reúne más poderes y mayor responsabilidad para resolver los problemas de las fuerzas armadas, no sólo con relación a la técnica, sino también con respecto a los gastos de la defensa que tanto pesan en la difícil situación económica del país. Y los descontentos hablan ya de un "oberkommando der Wehrmacht", como el de la Alemania del Tercer Reich. La lucha de Sandys en EE. UU. quedará centrada en la defensa del proyecto británico de reducir sus gastos militares, empezando por la repatriación de algunos contingentes de tropas que guarnecen Alemania. El Pentágono aconsejará un largo plazo para ese retiro; a su entender, Inglaterra debe esperar por lo menos a que Alemania, pasadas sus elecciones generales en el otoño próximo, pueda poner en pie un ejército de 75.000 hombres. EE. UU. parece bien dispuesto a suministrarle a Inglaterra poderosas armas atómicas tácticas, pero el temor de que el empleo de ellas conduzca a la guerra nuclear, aconseja la conservación del material humano y de las armas convencionales para acciones limitadas. Tal es el dilema.

JACINTO MIQUELARENA
Corresponsal de Clarín en Gran Bretaña

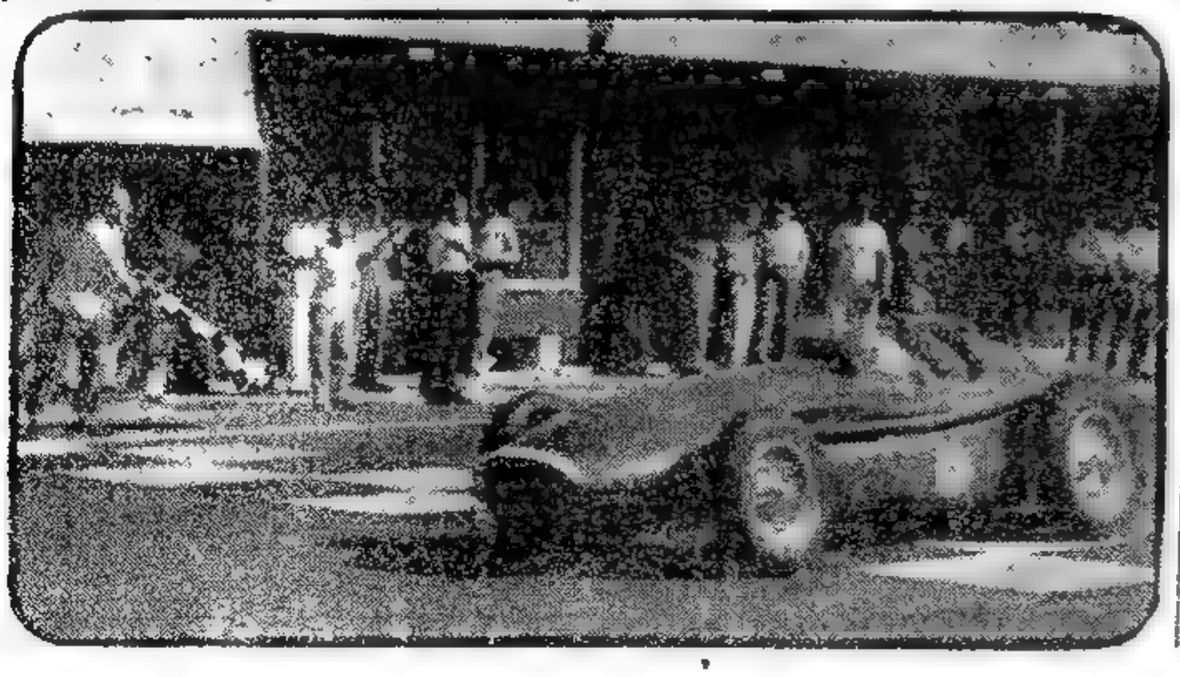

RECLAME la 2ª SECCION Clarín Deportivo

Retornamos al Plan de Restablecimiento Económico, Dijo Verrier

(Información página 5 y 13)

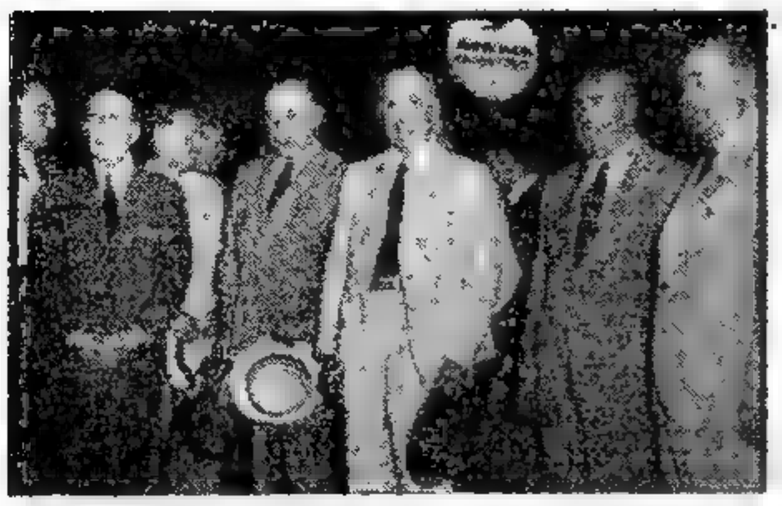

ESCENA registrada anoche en el aeropuerto de Ezeiza, pocos instantes después de llegar de Chile el nuevo ministro de Relaciones Exteriores y Culto, señor Alfonso de Laferrere. El canciller fué recibido por altos funcionarios de su departamento de Estado y amigos personales. El Sr. de Laferrere prestará juramento mañana, a las 17.30, en un acto que se realizará en el Salón Blanco de la Presidencia

Prorrogan por Doce Meses los Convenios de Trabajo

EL Poder Ejecutivo prorrogó por el término de un año, a partir de sus respectivos vencimientos, la vigencia de los convenios colectivos de trabajo recientemente renovados o que se renueven, conforme a las disposiciones del decreto ley 2739/56. Asimismo resolvió por otro decreto, que el pago de las retroactividades podrá efectuarse en doce cuotas mensuales iguales, o en veinticuatro cuotas quincenales, también iguales, manteniéndose las restantes disposiciones contenidas en el decreto 19.905/56.

Los Considerandos del Decreto

Los fundamentos de la primera disposición se basan en que por diversas circunstancias los aumentos salariales concertados por las partes o por vía del Tribunal Arbitral, se han concretado en fecha muy reciente y representan un incremento proporcionado al costo de la vida. Señala luego que la defensa del salario sólo puede ser efectuada por los propios trabajadores mediante el consiguiente aumento de la productividad, como lo exigen los superiores intereses del país y lo vienen sosteniendo en forma reiterada el Gobierno Provisional y los organismos y entidades responsables que gravitan en la vida económica de la Nación, así como la prensa en general y la opinión pública. Por lo tanto —finaliza— se torna evidente la necesidad de arbitrar medidas tendientes a evitar una nueva carrera entre salarios y precios y asegurar al máximo la eficacia de las disposiciones de orden económico financiero en que está empeñado el gobierno, de acuerdo con exigencias perentorias de la Nación.

Amplían el Plazo Para Retroactividades

A su vez, los considerandos que se refieren a las retroactividades se fundamentan en que los plazos se establecieron teniendo en cuenta que la formación de las comisiones paritarias, así como el desarrollo de las tratativas, insumió más tiempo que el previsto, determinando que el pago de retroactividades alcance sumas ingentes que pueden incidir en las finanzas de las empresas, ocasionando quebrantos lesivos a la economía general. Asimismo expresa "que a fin de conjurar ese peligro y la disminución gradual del pago que afectaría directamente a los trabajadores, se consideró necesaria la adopción de medidas que significasen la disposición gradual de los medios de pago, con las consiguientes ventajas para los sectores obreros y empresarios".

Clarín

60 Centavos

Un toque de atención para la solución argentina de los problemas argentinos

AÑO XII — Diario de la Mañana — Nº 4.041

Buenos Aires, Martes 29 de Enero de 1957

Bonn Incorporará Tres Divisiones a la NATO en Julio

BONN, 28 (AFP). — El ministerio de Defensa anunció que las primeras tres divisiones de Alemania Occidental serán puestas bajo el comando de la NATO el próximo mes de julio.

Para ese entonces tres divisiones de infantería estarán listas para entrar en combate con toda su capacidad de 20.000 hombres. Este contingente será elevado a 39.000 para fines de año.

También para entonces estarán listas para entrar en operaciones bajo el comando de la NATO las primeras dos divisiones blindadas con 12.500 hombres cada una, y de acuerdo con las informaciones del ministerio, estarán preparadas asimismo algunas pequeñas unidades aéreas y navales.

NOMBRAN AL DR. ANGEL H. CABRAL MINISTRO DE COMUNICACIONES

Asumieron los Nuevos Secretarios de Estado

UN nuevo paso dió ayer el Gobierno Provisional para el reajuste de su elenco ministerial: quedó provista anoche la cartera de Comunicaciones con la designación del doctor Angel H. Cabral, actual presidente de la Corte Suprema de Justicia de Córdoba. Prestará juramento el próximo lunes. Queda aun pendiente el nombramiento del titular de Trabajo y Previsión. Anoche llegó de Chile, donde actuó como embajador, el nuevo canciller, Sr. Alfonso de Laferrere, quien prestará juramento mañana, a las 17.30. Simultáneamente, ayer asumieron sus funciones e hicieron declaraciones a los periodistas los nuevos ministros del Interior, Hacienda y Educación y Justicia. El titular del Interior, Dr. Alconada Aramburu, expresó que debía mantenerse el objetivo anunciado por el Gobierno Provisional para realizar las elecciones constituyentes en julio. Por su parte, el ministro de Hacienda, Dr. Verrier afirmó la necesidad del esfuerzo popular y del mantenimiento de una moneda sana, para superar la crisis económica. A su vez, el ministro de Educación y Justicia, Dr. Acdeel Salas, indicó que procederá rápidamente a una reorganización del departamento, para lo cual ha solicitado la renuncia de todos los altos funcionarios. En la Intendencia Municipal, mientras tanto, no han sido designados los colaboradores del jefe de la Comuna, doctor Bergalli, quien mantuvo prolongadas conferencias con el general Aramburu y el contraalmirante Rojas.

La reseña de todo lo acontecido ayer en la esfera gubernativa es la siguiente.

Declaraciones de Aramburú

"La reorganización del ministerio del Interior no tiene el sentido de una purga, sino que obedece a la reafirmación de los objetivos que sustenta el Gobierno de la Revolución para agilizar los trámites administrativos", dijo el nuevo titular del departamento, doctor Carlos Ramón Santiago Alconada Aramburú, en su primer contacto con los periodistas acreditados en la Casa de Gobierno en la tarde de ayer.

Agregó que se ha solicitado la renuncia a todos los interventores federales y a los 12 directores que integran la secretaría a su cargo, y que las mismas ya han sido puestas en sus manos para considerarlas. El doctor Alconada Aramburú desmintió que había sido ofrecido el cargo de subsecretario al Dr. Miguel Amílcar Mercader, agregando que el nombrado lo reemplaza en las funciones de secretario general de la Fiscalía de Estado en La Plata.

Respondiendo a una pregunta sobre la posible convocatoria a elecciones de constituyentes para el mes de julio, el ministro expresó que aun no ha conversado con el presidente provisional sobre el particular, "pero —acotó— pienso que debe mantenerse el objetivo anunciado por el Gobierno Provisional en la materia".

Finalmente anunció que hoy se darán a conocer algunos de los hombres que le acompañarán en su futura gestión, señalando que no lo había hecho todavía por razones de tiempo. Con respecto al periodismo dijo que mantendrá las puertas abiertas de su despacho para cualquier consulta, "ya que dentro de una democracia —afirmó— los hombres de prensa juegan un papel principalísimo".

En el M. de Educación

Tuvo lugar ayer, en la sede del ministerio de Educación y Justicia, ante altas autoridades nacionales e invitados especiales, una breve ceremonia con motivo de asumir sus funciones de titular de esa cartera el Dr. Acdeel Ernesto Salas.

En la oportunidad, el nuevo secretario de Estado se dirigió a los directores generales de las reparticiones que integran ese ministerio, solicitándoles, a los efectos de facilitar la reorganización, que pusieran sus respectivas direcciones. Seguidamente, el doctor Salas saludó a los cronistas destacados en esa secretaría de Estado, manifestándoles "que se haría un deber, durante su permanencia en la misma, en facilitar las tareas informativas". Por último, el doctor Salas recibió el saludo de familiares y amigos, entre los cuales se encontraba el miembro de la Junta Consultiva Nacional, doctor Lais M. Sidrich, quien tuvo palabras de felicitación para el flamante ministro.

Anoche en el ministerio de Educación y Justicia, que sería designado subsecretario de Educación, el doctor Julio César Levene, actual director general de Enseñanza Secundaria, Normal, Especial y Superior. En cuanto a la subsecretaría de Justicia, es casi seguro que será provista durante la jornada de hoy.

Consejo de Educación

Entrevistamos anoche al presidente del Consejo Nacional de Educación, doctor Luis N. Magnanini, quien nos informó que en horas de la mañana el organismo había realizado una sesión especial. Posteriormente, todos los miembros fueron recibidos por el nuevo ministro de Educación y Justicia, a quien le ofrecieron las renuncias de los cargos.

Renuncias Presentadas

En el ministerio de Educación y Justicia, se entregó anoche una nómina de las renuncias presentadas por los funcionarios de ese departamento de Estado. Pertenecen al presidente del Consejo Nacional de Educación, doctor Luis N. Magnanini; vicepresidenta, María de las Mercedes Gallardo Valdes y vocales, señorita Josefina Risolía y señores Francisco Pablo Armando y Víctor Resoagli; los rectores de las Universidades Nacionales de La Plata, Cuyo y Tucumán, ingeniero Alberto Tomás Cassella y doctores Luis Carlos Cagliano y Gerardo Peña Guzmán, respectivamente y rector de la Universidad Nacional del Litoral, doctor José M. Fernández y decanos, doctores Domingo Buonocoro, Nemesio de la Fuente, Juan M. González, Mario A. Rizzotto, Roberto Pérez, David Sevlever y José J. Bruera; secretario general del ministerio, doctor Pedro G. Sup Martín; director general de Sanidad Escolar, doctor Raúl C. Chevalier; director general de Administración, capitán de navío Paulo C. Giuntoli; director general de Cultura, doctor Julio César Caillet-Bois; director general de Personal, doctor Santiago O'Donell; director general de Institutos Penales, doctor Florentino Rocione; director del Museo Mitre, doctor Jorge Mitre; director de la Obra Social del Ministerio, señor Juan Carlos Besio, director interventor en la Dirección General de Enseñanza Técnica, ingeniero Alberto L. Pochat, director de Asuntos Jurídicos, doctor Jorge Rodríguez Aime; director interventor en la Dirección de Educación Física, señor Aurelio Gargiulmini; inspector General de Justicia, doctor Al-

Continúa en la página SEIS

Comenzó Sus Gestiones en Washington Duncan Sandys

Prepararía el Terreno Para una Reunión de "Grandes"

WASHINGTON, 28 (INS).— El ministro de Defensa británico, Duncan Sandys, se reunió con su colega norteamericano, Charles E. Wilson para sostener conversaciones que pueden abrir el camino a una nueva conferencia de los "tres grandes" occidentales.

El departamento de Defensa ha concertado una serie de entrevistas militares con Sandys, que discutirá en Estados Unidos en torno al empleo de armas atómicas y proyectiles teledirigidos por las fuerzas aliadas.

Sandys conferenció también con Foster Dulles, con quien trató acerca del fortalecimiento militar y político de la alianza anglobritánica. Se tiene entendido que el ministro británico sugirió a Dulles la necesidad de una pronta reunión de los jefes de gobierno de Londres, Washington y París, para considerar la situación mundial tras los sucesos de Suez y Europa oriental.

Piden que la UN Sancione a Israel si no Evacua Egipto

BEN GURION

Reitera Ben Gurión su Reclamo de Garantías

NUEVA YORK, 28 (AFP). — Los países orientales, incluidos los del Oriente Medio, solicitaron a la UN que dicte sanciones contra Israel si no acata de inmediato el llamamiento de la organización internacional para que evacue sus posiciones en el golfo de Akaba y la franja de Gaza, en territorio egipcio. Al mismo tiempo, Gran Bretaña y Estados Unidos aprobaron el informe de Hammarskjold sobre la situación en esa zona, e instaron al gobierno de Israel a acatar sin demoras la resolución de la UN. El delegado británico expresó que es necesario que la Asamblea General tome medidas para impedir un restablecimiento de las pasadas condiciones en esa zona.

Reclama Jordania

El representante de Jordania, apoyado por el de Ceilán y otros países afroasiáticos, declaró que la Asamblea "debe condenar a Israel e imponerle sanciones económicas, militares y financieras". Acerca del pedido de seguridades de Israel, para la navegación en el golfo de Akaba, dijo que primero los israelíes deben evacuar completamente el territorio egipcio antes de que se trate cualquier otra cuestión.

El gobierno norteamericano apoyó sus reservas los esfuerzos de Hammarskjold para lograr el retiro de las fuerzas israelíes de Egipto, y destacar tropas de la UN para que presten servicio de guardia entre Egipto e Israel. Cabot Lodge declaró ante la Asamblea que Israel debe retirarse de las dos regiones que aún mantiene ocupadas, y que la fuerza de la UN debe restablecer la normalidad en las mismas.

Por su parte, el delegado israelí, Abba Eban, expuso los puntos de vista de su gobierno en un extenso discurso. Declaró en síntesis, que la ley está de

(Continúa en la pág. CUATRO)

Rotundo Fracaso de Poujade y los Rojos

PARIS, 28 (De nuestra agencia). — Tan seguro, tan firmemente avanzaba Pierre Poujade hacia el abismo, que uno se restregaba los ojos. ¿Qué secreto guarda este hombre en su magín? Ayer, se vió o se confirmó: el vacío total. En su recámara no había más que aire. A Poujade lo ha perdido el orgullo. El orgullo en política perdona menos aún que en otros órdenes de la vida. Poujade pensó que gran parte de las abstenciones —el cuarenta por ciento— registradas en el primer turno de las elecciones parciales del primer sector de París serían para él. Y ayer, la jornada del segundo y definitivo turno, confirmó, como siempre viene ocurriendo, lo arrojado por la primera. Su innecesaria intromisión cuando la suerte estaba echada no le ha valido más que verse atropellado por la cuadrícula triunfal del vencedor. El prestigio de Poujade ha muerto como en una tarde de circo romano, bajo los ojos divertidos de toda la urbe. Ha caído después de saludar al César como un valiente gladiador, algo bovino y falto de astucia y habilidad.

Ha vendido en el terreno de la gran política poco más que una libelula. Si triunfó en enero del año pasado —arrastró a 51 diputados— fué, como siempre lo hemos dicho, más parecido a un fuego de virutas. Tuvo en Francia un millón y medio de votos porque escogieron su bandera como vehículo de una protesta que no podía ser más que momentánea. Al frente de su equipo parlamentario, Poujade poseyó el material en bruto para crear algo coherente y funcional. Era, sin embargo, mucho pedirle al elemental y simpático Poujade, nacido sin un programa político continuo. Poujade creyó que se puede hacer política negándola en redondo; pensó ingenuamente que bastaba con elevar a la escala nacional el régimen de su tienda o papelería para resolver todos los problemas de la nación. La administración sin política ni siquiera es administración, y si Poujade hubiera leído provechosamente a Charles Maurras, como por lo visto lo hizo en sus tiempos su difunto padre, quizás habría podido ahorrarse un final tan rápido y sobre todo el espectáculo de su fracaso personal en esta amplificadora elección de una ciudad como París que, en el fondo, le es tan extraña. Quiso presentarse él "en persona" porque, como una vedette de cine aduladora, creyó que bastaba con su presencia para arrastrar a las multitudes.

Sus 19.000 votos, junto a los 170.000 del vencedor, el independiente Julien Tardieu, cifran el alcance de su desastre personal. Desoyó a los más ilustrados de sus colaboradores, partidarios de inyectar un contenido político a su movimiento. Pero él temía que, por el terreno político, se deslizaría en favor de otro su jefatura. Y tenía razón, porque Dides Le Pen y otros diputados de cierta formación se acogieron a la dirección parlamentaria de Tixier de Vignancour, derechista sin complejos, ex petainista y político de experiencia y talla. Poujade se alejó paulatinamente de este grupo e intensificó sus contactos con ciertas logias del sur de Francia, que se le resistían por la presencia en su movimiento de nacionalistas y militaristas.

Tirado de las dos mangas, Poujade se dejó caer de la mano del marsellés Magne hacia las tendencias a que el general Faure —hoy arrestado bajo la acusación de complot contra el Estado— alude al decir que odia a la actual República, porque como la anterior es "debonaire et meridionale". Debonaire se puede traducir por bonachona... ¡Qué graciosa acusación! Es cierto, empero que la cuarta, como antes la tercera República, está controlada en gran parte por los meridionales, en Francia tan elocuentes y a veces brillantes, aunque a menudo caóticos o cínicos, y algunas veces hasta logreros, casi siempre de izquierda y blandos por definición.

Julien Tardieu, el vencedor de ayer y que unas elecciones tan particulares han promovido a la fama, no nació ni en el norte ni en el sur de Francia. Vió la luz en Santiago del Estero, en el norte de la República Argentina. Venido de muy joven al país de sus padres, estudió, vivió e hizo política en Montpellier. Otro meridional, otro "debonaire", podría decir de él desde su celda el general de paracaidistas Faure.

Las repetidas elecciones de ayer, han confirmado lo visto y oído hace veinte días: el descenso del comunismo y el eclipse del mendecismo. El futuro le sonríe hoy a Antoine Pinay.

CARLOS SENTIS
Corresponsal de Clarín en Francia

Confirman a Diecisiete Interventores; Estudian la Renuncia de Otros Cinco

Designaron Ministro de Trabajo y Previsión al Dr. Tristán E. Guevara

Junto con el Canciller, Sr. Alfonso de Laferrere, Prestará Hoy el Juramento

DR. TRISTAN E. GUEVARA

QUEDO completado el elenco del gabinete nacional: ayer fue designado ministro de Trabajo y Previsión el Dr. Tristán Enrique Guevara, abogado cordobés, de 53 años de edad, quien, en su juventud, militó en las filas del partido Demócrata Progresista. El Dr. Guevara y el nuevo ministro de Relaciones Exteriores, Sr. Alfonso de Laferrere prestarán juramento hoy, a las 17.30, en el Salón Blanco de la Presidencia, en presencia de las más altas autoridades nacionales. El lunes próximo lo hará, como ya se informó, el titular de Comunicaciones, ingeniero Angel H. Capral.

En los planes de reorganización administrativa nacional se concretó ayer otra medida decisiva: fueron confirmados en sus funciones 17 interventores federales de provincias y falta aún considerar las renuncias de los comisionados en Formosa, Entre Ríos, La Rioja, La Pampa y Río Negro. El rechazo de las dimisiones de los 17 interventores surgió como consecuencia de una reunión que mantuvieron en la Casa de Gobierno los miembros de la Junta Militar y el nuevo ministro del Interior, Dr. Alconada Aramburú, con la presidencia del general Aramburu. Esta conferencia se prolongó por espacio de dos horas, y a su término, el titular del Interior informó a los periodistas, que habían sido confirmados en sus funciones los interventores en Buenos Aires, Catamarca, Córdoba, Corrientes, Chaco, Chubut, Jujuy, Mendoza, Misiones, Neuquén, Patagonia, Salta, San Juan, San Luis, Santa Fe, Santiago del Estero y Tucumán. Indicó el Dr. Alconada Aramburú que aún no ha comenzado a estudiarse la situación de los interventores en Formosa, Entre Ríos, La Rioja, La Pampa y Río Negro.

Nombramiento del Doctor Guevara

A las 17.30 se conoció en la Casa Rosada el nombramiento del nuevo ministro de Trabajo y Previsión, Dr. Tristán Enrique Guevara, quien reemplazará al Dr. Horacio Aguirre Legarreta, que renunció hace varias semanas, por razones de salud. Quince minutos antes, el nuevo miembro del gabinete nacional había mantenido una conferencia prolongada con el general Aramburu. Al salir, se enfrentó con los periodistas y, muy sonriente, les comunicó:

"—Acabo de aceptar la designación de ministro de Trabajo y Previsión. No pueden negar —añadió, haciendo alusión a la intensa temperatura ambiente— que he sido recibido calurosamente. Espero —agregó en el mismo tono— que esta recepción calurosa del tiempo sea un presagio venturoso para mi futura gestión al frente del ministerio, y que ustedes, los periodistas, puedan subrayarlo también "calurosamente" en cada una de mis actuaciones".

Al serle requerida una declaración formal acerca de sus propósitos ministeriales, el Dr. Guevara expresó:

—Creo que es prematuro dar alguna declaración. Lo único que puedo decir, como se lo he expresado al señor presidente de la Nación, es que considero que los hombres democráticos que pensamos que el destino del país está unido a la realización de los ideales que inspira la Revolución Libertadora, estamos en el deber de prestar nuestra colaboración si ella nos fuese requerida por los hombres que tienen a su cargo la responsabilidad del gobierno, por ardua y difícil que fuera, como en el caso, la función en que nos toque desempeñarnos. No considero oportuno por ahora hacer otras declaraciones, sólo la expresión de que su norte será el que el país tiene que trabajar y producir.

Se Despide Mercier

Con motivo de asumir esta tarde sus funciones el nuevo ministro de Trabajo y Previsión, Dr. Tristán Enrique Guevara, se despedirá hoy, a las 10.30, de funcionarios y periodistas, el Dr. Alberto Mercier, que venía ejerciendo en forma interina dicha cartera, desde el alejamiento del cargo, por razones de salud, del Dr. Horacio Aguirre Legarreta. Se anticipó que en tal oportunidad el Dr. Mercier hará declaraciones a la prensa sobre la gestión desarrollada al frente del ministerio de Trabajo y Previsión.

Por otra parte, trascendió ayer que los directores y altos funcionarios del citado Departamento de Estado, como asimismo los delegados e interventores de las distintas cajas dependientes del Instituto Nacional de Previsión, se proponen hacer llegar sus respectivas renuncias al Dr. Guevara, con el fin de facilitarle la reorganización del ministerio que va a desempeñar.

En el M. de Hacienda

El ministro de Hacienda de la Nación, doctor Roberto Verrier, continúa estudiando la reorganización de la cartera, así como las medidas tomó

(Continúa en la página 8418)

DUNCAN SANDYS ACTIVA SUS GESTIONES EN WASHINGTON

Procura un Acuerdo Sobre Proyectiles Teleguiados

WASHINGTON, 29 (INS) — El ministro de Defensa británico, Duncan Sandys, activa sus gestiones para el logro de un acuerdo militar entre su país y Estados Unidos. Sandys conferenció con su colega norteamericano, Charles Wilson, acerca de las bases para la cooperación anglonorteamericana sobre proyectiles teledirigidos. Gran Bretaña procura reducir sus gastos defensivos reorganizando sus fuerzas armadas para el uso de los armamentos más modernos. Para facilitar las gestiones de Sandys fueron creados tres grupos de trabajo anglonorteamericanos. Las tres subcomisiones formadas por peritos de los departamentos de los dos países, comenzaron a funcionar inmediatamente en el Pentágono, continuando el estudio de las cuestiones planteadas por Duncan Sandys. Asistió a las entrevistas el ministro de Aviación norteamericano, Donald Quarles, al que asistió un grupo de peritos en proyectiles teledirigidos.

Posteriormente, Sandys mantuvo una segunda entrevista con Foster Dulles, sin que se diera a conocer el tema tratado en ella. Desvirtuando los rumores de que el ministro británico gestiona una entrevista entre Eisenhower y el primer ministro Macmillan, la Casa Blanca desmintió que se proyecte tal reunión.

Resolvióse no Enmendar la "Doctrina Eisenhower"

Primer Paso Para su Aprobación

WASHINGTON, 29 (AP) — El proyecto de resolución del presidente Eisenhower sobre el Cercano Oriente, pasó una importante prueba cuando la Cámara de Representantes por votación de 262 contra 146, decidió no hacerle enmienda alguna. Establecida esta condición, parecen grandes las probabilidades de una rápida aprobación de la solicitud presidencial para que se le den poderes de emergencia a fin de usar la fuerza armada norteamericana en el Cercano Oriente, de ser necesario, para frustrar una agresión comunista.

"Creo que la resolución será aprobada por una gran mayoría", dijo el presidente de la Cámara de Representantes, Sam Rayburn, demócrata. Luego la cuestión será enviada al Senado.

Poco antes de que la Cámara comenzara a debatir la resolución, dos importantes comités del Senado decidieron revisar toda la política de posguerra de los Estados Unidos respecto del Cercano Oriente. Sin embargo, no se proyecta retener allí la resolución mientras se verifica tal revisión.

Rayburn anunció que la Cámara terminaría hoy su debate y que para mañana estaría lista para celebrar una votación acerca del nuevo programa de Eisenhower. Además de la cláusula militar, la resolución autorizaría al presidente al iniciar este año un programa de ayuda por 200 millones de dólares para esa estratégica región.

Varios republicanos, como también demócratas criticaron la prohibición de hacer enmiendas, pero los dirigentes de esa corporación alegaron que la resolución era demasiado importante para el país como para someterla a un proceso general de enmiendas. El representante republicano Joseph W. Martin dijo en la Cámara que el rechazo del programa de Eisenhower "bien podría precipitar la guerra que todos tratamos de impedir". Agregó que la resolución "estipula simplemente para que no haya un mal entendimiento, que si los soviéticos atacan a las naciones libres del Cercano Oriente, tendrán que hacer frente a las fuerzas armadas de Estados Unidos. Añadió que "si rechazamos la resolución, los soviéticos bien podían interpretar la votación como una decisión de abandonar a aquellos países libres del Cercano Oriente y bien podría precipitarse la guerra que todos tratamos de evitar".

La revisión de la política norteamericana para con las naciones árabes y el Estado de Israel fué ordenada por las Comisiones de Relaciones Exteriores y de Servicios Armados del Senado. La votación que celebraron esas comisiones durante una sesión conjunta fué unánime, de 30 contra cero. La revisión se refiere a los últimos once años.

Dulles dijo que aceptaba la investigación siempre y cuando "no trate de destruir la confianza de otros gobiernos amigos".

Clarín

BUENOS AIRES REPUBLICA ARGENTINA 60 Centavos

Un toque de atención para la solución argentina de los problemas argentinos

AÑO XII — Diario de la Mañana — Nº 4.042

Buenos Aires, Miércoles 30 de Enero de 1957

Opónese Egipto al Control de la UN en Gaza y Akaba

Apoya Rusia la Posición de El Cairo

NUEVA YORK, 29 (AFP). — La delegación egipcia en la Asamblea General de la ONU anunció su oposición al proyecto del secretario general, Dag Hammarskjold, para que fuerzas de la policía internacional del organismo asuman el control de la franja de Gaza y del golfo de Akaba, una vez que los israelíes hayan completado su evacuación. El delegado soviético, Vassili Kusnersov apoyó la posición egipcia y censuró a Estados Unidos por abogar en favor del empleo de las fuerzas de la UN para que reemplacen a las israelíes en las dos regiones egipcias que aún mantienen ocupadas. También se opuso a cualquier intento de Israel para establecer su propia administración en Gaza. Expresó que "cualquier tentativa para cambiar el status legal de alguna parte de territorio egipcio será una violación del convenio de armisticio y de la Carta de la UN".

Por su parte el delegado iraquí advirtió que si Israel no acata las resoluciones de la UN "nos encaminamos a otra guerra en el Oriente Medio, la que probablemente envolverá a todo el mundo". Esta es la segunda indicación de que Egipto estaría dispuesto a utilizar su fuerza para desalojar a los israelíes de sus posiciones. La primera fué hecha en El Cairo, por "círculos autorizados".

El embajador iraquí, Fadhel Jamali, pidió que la UN obligue a los judíos a retirarse por medio de cualquier medida necesaria. Mencionó especialmente la posibilidad de expulsión de Israel de la entidad mundial, y posibles restricciones económicas y financieras.

Mientras tanto el representante de Canadá en la Asamblea general, Lester Pearson, respaldó la sugestión de Hammarskjold de que el convenio 1949 debe ser utilizado como base para un pacto entre Egipto e Israel, y que la fuerza de emergencia de la UN debería tener mayor autoridad para fiscalizar la frontera entre los dos países. Advirtió que la situación podría empeorar si la UN no hace algo con urgencia.

Por su parte, el representante boliviano, Germán Quiroga, afirmó que la Asamblea no tiene otro curso que exigir la inmediata evacuación israelí, sin condiciones previas. Sostuvo también que Israel debe primero retirarse a su territorio para luego gestionar un acuerdo de libre navegación en el golfo de Akaba.

La Asamblea levantó sus sesiones hasta mañana. Mientras tanto, las diferentes delegaciones efectúan ingentes gestiones para tratar de lograr un acuerdo por vía diplomática.

Débese el Presupuesto de EE. UU. al Rearme y al Aumento de la Población

WASHINGTON, 29 (Exclusivo para Clarín). — Ante el enorme presupuesto que el presidente Eisenhower acaba de someter al Congreso, surge inmediatamente una pregunta: ¿por qué el primer mandatario de EE. UU., quien tiene a gente tan experta como George Humphrey en el departamento de Hacienda, no ha podido impedir semejante crecimiento de los gastos del gobierno federal? Se sabe que cuando Eisenhower ocupó la presidencia, hace cuatro años, prometió que dos años después reduciría el último presupuesto de Truman en unos catorce mil millones de dólares. Ese presupuesto era el reflejo de la guerra de Corea y del desarme. Eisenhower esperaba disminuir el presupuesto de Truman y seguir disminuyéndolo en los presupuestos siguientes.

Durante los dos años iniciales de su primer período, Eisenhower disminuyó efectivamente los gastos en unos diez mil millones de dólares, reduciendo el costo de la defensa nacional. Pero desde entonces ha estado pidiendo cada vez más dinero. El monto de los nuevos cálculos no es muy inferior al alto presupuesto de Truman, y si se incluyen las partidas para la construcción de carreteras por el gobierno federal, supera al primer presupuesto de Eisenhower en unos nueve mil millones de dólares. El grueso de ese incremento se destina a la defensa nacional. Hay una significativa alza de tres mil millones para lo que se llama "beneficios civiles", términos que abarcan a los veteranos, la agricultura, la vivienda y las riquezas naturales del país.

El ministro de Hacienda Humphrey, no oculta su disgusto ante la magnitud de los nuevos gastos. ¿Qué habría hecho si el presidente se lo hubiese permitido? No lo ha declarado expresamente, pero, si se lee entre líneas se advierte que, en lo que atañe a la organización militar, Humphrey habría volcado la mayor parte de los recursos en las grandes armas estratégicas y en la necesidad de oponerse a una posible agresión rusa, sin derrochar dinero en la represión de desórdenes locales, secundarios.

Al mismo tiempo, en el terreno de los "beneficios civiles", habría detenido la marcha del estado paternalista, que fomenta el bienestar social. En otros términos, no se habría podido efectuar una reducción fundamental del presupuesto, en opinión de Humphrey, sin cambios fundamentales en la política de Estados Unidos. Y ello también obligaría al abandono de la nueva política nacional interna de Eisenhower, que en parte se llama "nuevo republicanismo".

¿Se pueden medir las proporciones del presupuesto de 1958 por las de los presupuestos anteriores menores? Desde que empezó el gobierno Eisenhower en 1953, la población del país aumentó en diez millones de personas. Y la fuerza obrera se acrecentó en cinco millones de trabajadores.

A menos que ocurra un milagro, o sea que la guerra fría termine con un arreglo pacífico, no se puede esperar que el presupuesto norteamericano sufra una reducción apreciable. Estos enormes gastos reflejan hoy dos hechos básicos: que la población crece con rapidez y que hay una carrera armamentista que se desarrolla con un ritmo veloz.

WALTER LIPPMAN

Copyright Clarín y Editors Press. Prohibida la reproducción total o parcial

MC CARTHY

Negáranse Tito a Visitar E. U.

BELGRADO, 29 (INS). — El órgano del gobierno, Borba, afirma que el mariscal Tito rechazaría una invitación para visitar Washington en vista de los brotes antiyugoslavos en la Unión. El diario no aclara si la invitación fué hecha oficialmente, pero indica que "el gobierno norteamericano la propuso. Sin embargo, deja entrever que aún no se completaron los arreglos finales. Noticias de Washington informaban hoy sobre la campaña del senador republicano Mc Carthy, quien se opone abiertamente a la visita del presidente yugoslavo a Estados Unidos.

Fué de 43,3 la Máxima de Ayer

ONCE MUERTOS DE INSOLACION

INFORMACION PAGINA SIETE

Por Decreto Movilizan a Partir de las 10 de Hoy a Personal del F. C. Roca

INFORMACION EN PAGINA ONCE

Prestaron Juramento el Canciller y el Titular de Trabajo y Previsión

Nombran Subsecretarios de Interior y Hacienda a los Dres. C. García Puente y César Devmonnaz

EN una breve ceremonia juraron ayer ante el presidente provisional, general Aramburu, los nuevos ministros de Relaciones Exteriores y Culto y de Trabajo y Previsión, Sr. Alfonso de Laferrere y Dr. Tristán Enrique Guevara, respectivamente. Las más altas autoridades nacionales se dieron cita a las 17.30 en el Salón Blanco para asistir al acto, que se realizó cinco minutos después. Resta sólo cumplir igual requisito al titular de Comunicaciones, Dr. Angel H. Cabral, quien lo hará el lunes próximo.

En el Salón Blanco

Minutos antes de la ceremonia, llegaron a la Casa de Gobierno los miembros de la Corte Suprema de Justicia, jefes militares, dignatarios de la Iglesia y representantes de la Junta Consultiva Nacional, quienes de inmediato se ubicaron en el Salón Blanco.

Alrededor de las 17.30 se hizo presente el general Aramburu, acompañado del vicepresidente, contralmirante Rojas, los dos nuevos titulares del gabinete y demás integrantes de mando.

Juramento

Una vez en el estrado levantado al efecto, al pie del Busto de la República, el escribano mayor de gobierno leyó las actas respectivas y los decretos de designación de los ministros de Relaciones Exteriores y Culto y Trabajo y Previsión —que llevan los números 1089 y 1143 respectivamente— e inmediatamente el general Aramburu tomó el juramento de rigor a ambos secretarios de Estado. La fórmula ya conocida fué contestada con un "Sí, juro", subrayando los asistentes la breve ceremonia.

Con el Presidente

Luego de recibir el saludo de numerosos funcionarios y amigos personales, el señor Alfonso de Laferrere y el doctor Tristán Enrique Guevara se trasladaron al despacho presidencial, donde mantuvieron una breve conversación con el general Aramburu.

En el M. de Trabajo

El Dr. Guevara llegó a las 18.30 a su despacho del Ministerio de Trabajo y Previsión, en compañía del subsecretario Dr. Horacio Guido Martelli. En la oportunidad le fueron presentados los periodistas acreditados en dicho Departamento de Estado.

En tal circunstancia el Dr. Guevara manifestó que por el momento no tenía ninguna declaración que formular, añadió que se complacía en poderse conocer. "Fué del oficio de antes —dijo— y espero que tengamos cordiales relaciones. En este sentido cualquier información que deseen conocer la pondré a su alcance. Para facilitar esta comunicación mantendremos los contactos necesarios".

Requerido sobre los nombres de sus colaboradores, el ministro respondió "que tan pronto como organice el equipo que lo secundará en sus funciones y que será a la brevedad, sólo faltaría que pueda adelantarles —agregó— es que el Dr. Martelli, a mi pedido ha accedido a seguir colaborando en el área de nuestra cartera".

A continuación el Dr. Guevara recibió el saludo de un grupo de empleados del ministerio y al [illegible] se dirigió a los periodistas y informó que "hoy es el día de la acuerdo [illegible] entre el [illegible] y el [illegible] Seguramente el subsecretario [illegible] del subsecretario [illegible] que [illegible] [illegible]

No Ejercerá su Profesión

El Dr. Guevara informó asimismo que no ejercerá su profesión de abogado mientras dure su gestión al frente de la cartera de Trabajo y Previsión. Agregó que desde [illegible] había suspendido toda actividad relacionada con la misma.

Despidióse el Dr. Mercier

Minutos antes de las 11, tuvo lugar una reunión de personal convocada por el ministro interino de Trabajo y Previsión, Dr. Mercier, con el objeto de despedirse de los periodistas acreditados en esa Secretaría de Estado. Desde 1 la colaboración de la prensa en el aspecto general, "ha sido de gran eficacia", dijo, porque los informes han [illegible] conocer a los [illegible] [illegible] la posición del gobierno de [illegible] y presidencia, para evitar —al decirlo en términos [illegible] como el [illegible]".

Seguidamente el Dr. Mer-

(Continúa en la página CUATRO)

PRORROGAN POR OTROS 30 DIAS LOS CONTRATOS DE APARCERIAS RURALES

EL Poder Ejecutivo dará a conocer hoy un decreto prorrogando por el término de 30 días los contratos de arrendamientos y aparcerías rurales. Como se sabe, dicha resolución está comprendida en el artículo primero del decreto 7095 publicado el 27 de diciembre del año pasado.

Clarín

BUENOS AIRES · REPUBLICA ARGENTINA

60 Centavos

Una tribuna de elevación para la solución argentina de los problemas argentinos

AÑO XII — Diario de la Mañana — Nº 4.043

Buenos Aires, Jueves 31 de Enero de 1957

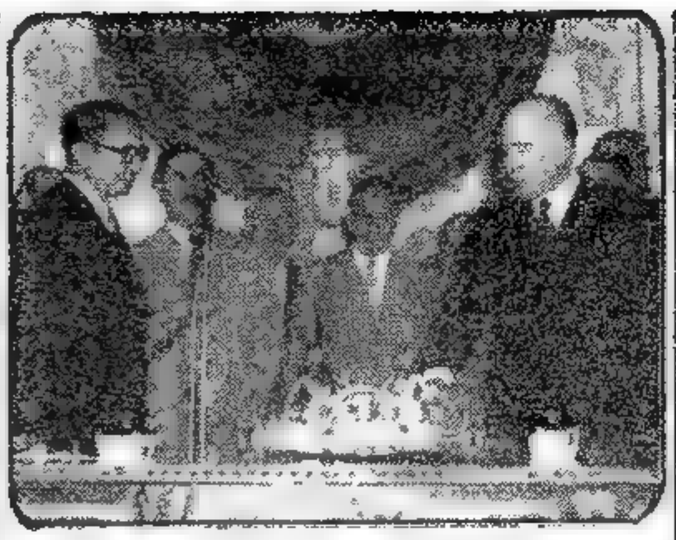

PRESTA juramento ante el general Aramburu el nuevo ministro de Relaciones Exteriores y Culto, señor Alfonso de Laferrere, en presencia de ministros y altos funcionarios de la Nación

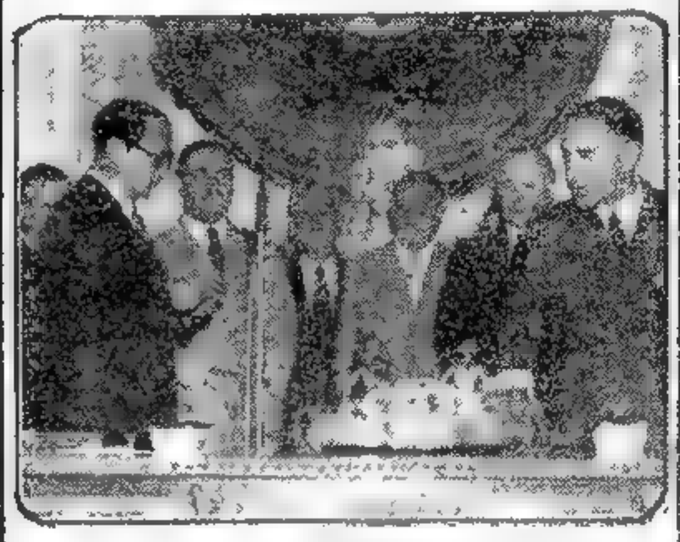

LE TOCA el turno al titular de Trabajo y Previsión, Dr. Tristán Enrique Guevara. Sobre los Santos Evangelios jura cumplir su cargo, en la ceremonia realizada ayer, por la tarde, en el Salón Blanco

Aprobó la Doctrina Eisenhower la Cámara de Representantes

Autoriza al Presidente a Usar la Fuerza en el Levante

WASHINGTON, 30 (AP). — La solicitud presentada al Congreso por Eisenhower para que se le autorice especialmente para usar las fuerzas militares norteamericanas contra cualquier agresión seria comunista, en el Cercano Oriente, fué aprobada por abrumadora mayoría en la Cámara de Representantes. El proyecto fué aceptado, sin enmiendas, por 355 votos contra 61. La propuesta pasa ahora al Senado, donde será seguramente aprobada aun cuando parece que con algunas modificaciones.

El proyecto que aprobó la Cámara es en su esencia el mismo que sometió a su consideración el Ejecutivo con fecha 5 de enero. Además de autorizar al presidente para que, en caso necesario, haga uso de las tropas norteamericanas, le permite gastar 200 millones de dolares en ayuda económica para esa zona durante el año.

Declaración de Paz

Poco antes de que votara la Cámara, el representante John Vorys republicano de Ohio, lo calificó de "declaración de paz", destinada a "detener la tercera guerra mundial antes de que comience".

Thomas Gordon presidente de la comisión de Asuntos Exteriores, se refirió indirectamente a la lentitud con que se procede en el Senado a estudiar el proyecto, diciendo que "la abrumadora votación, poco más de tres semanas después de recibida la solicitud presidencial, es otra prueba de que la cámara baja del Congreso puede obrar con prontitud y con alto sentido de su responsabilidad para hacer frente a una situación urgente".

El apoyo que la solicitud del presidente obtuvo de ambos partidos puede colegirse del hecho de que votaran a su favor 188 legisladores demócratas y 167 republicanos, habiéndose opuesto 36 demócratas y 26 republicanos.

Este proyecto de ley es similar al aprobado hace dos años para conceder al jefe del Estado autorización para defender Formosa, y precisamente uno de los argumentos esgrimidos en favor del actual proyecto fué el de que esa autorización contuvo a los reds en el Pacífico y que en el Cercano Oriente es de esperarse que la medida cause el mismo efecto.

Una moción encaminada a devolver el proyecto a la comisión de Asuntos Exteriores, que hubiera significado en realidad la muerte del proyecto, fué derrotada previamente por 191 votos contra 45.

Alardeó Zhukov del Poder Termonuclear del Kremlin

PARIS, 30 (AFP). — "Tenemos una excelente defensa aérea, tenemos armas nucleares y termonucleares, tenemos cohetes de largo alcance y una aviación poderosa de gran radio de acción lo que nos permite llevar las armas atómicas y de hidrógeno a los rincones más alejados del globo", declaró el mariscal Georgiy Zhukov ministro de la Defensa de la URSS en ocasión de su visita a la escuela militar de Dehra Dun, en la India.

En esta declaración difundida por la agencia "Tass", el mariscal Zhukov aludió "la poderosa política de la India", y agregó: "La ardiente aspiración de nuestro pueblo a la paz no está dictada por debilidades militares o económicas sino que se basa en el deseo de asegurar el desarrollo industrial y cultural del país. Luchamos por la paz porque somos fuertes".

Al mismo tiempo, el mariscal se volvió a la amistad al pueblo de la India y a su gobierno "que dan una ayuda moral en esta lucha".

Al mismo tiempo, Zhukov afirmó que URSS está desarrollando una peligrosa política belicista y destacó que su país debe mantener ocupado, para hacer frente a esa política a gran parte de [illegible]

Gestan Una Revolución en la Economía Europea

ROMA, 30 (De nuestro corresponsal). — El ministro Martino ha vuelto ayer a Roma, desde Bruselas, y le ha comunicado hoy al presidente Segni los resultados de la conferencia sobre el mercado común europeo. Se trata, como es sabido, de la conferencia en que los cancilleres de los seis países de la Europa occidental han examinado los tratados que instituyen el mercado común europeo y un organismo supranacional para la búsqueda, aprovisionamiento y utilización de los minerales y combustibles nucleares.

Si bien, en lo que concierne a la comunidad europea atómica llamada Euratom, no han surgido dificultades, de modo que puede darse por descontado el nacimiento de un organismo similar a la comunidad carbón-acero, desde hace tiempo en funciones y con sede en Luxemburgo, se han presentado obstáculos de diversa índole en cuanto al mercado común europeo. La mayor de las dificultades está representada, en cuanto a Italia se refiere, por la exigencia de tutelar la producción agrícola, que es el punto débil de la economía nacional y que necesita una fuerte protección. El temor manifestado por el gobierno italiano es que la eliminación de las barreras aduaneras lleve a la ruina a millones de pequeñas empresas agrícolas que producen a costo más elevado que sus semejantes de Europa y, a diferencia de las empresas industriales, no tienen márgenes de ganancia que reducir para afrontar la competencia en el amplio espacio del mercado común.

■

Es evidente que, para salvarlas de esa condición de inferioridad, se requeriría dar un fuerte impulso a la industrialización de la agricultura italiana, pero ese objetivo parece de difícil realización a corto plazo por falta de capitales adecuados, lo cual hace peligrar la reforma agraria ligada al nombre de De Gasperi y de Segni, que encara la difusión de la pequeña propiedad agrícola, mientras que la industrialización de la agricultura comporta necesariamente un proceso de concentración de las pequeñas propiedades en una unidad más vasta y de organización más moderna.

La situación se vería agravada si dieran ingreso en el mercado común los territorios de ultramar de Francia, tal como lo ha pedido ésta.

●

Otro problema que interesa vivamente a Italia es el de la liberación de la mano de obra, en el sentido de facilitar dentro del mercado común no solo la libre circulación de las mercaderías, sino también la de los hombres. Es notorio que se oponen a esto los demás estados europeos y sobre todo Francia, donde, con todo, la reciente votación de la Asamblea Nacional trasunta serias preocupaciones ante el peligro de una invasión de productos industriales alemanes y de la masa de desocupados italianos.

A pesar de esas dificultades, el ministro Martino conserva su optimismo y entiende que los problemas no resueltos aún, acabarán por serlo en forma adecuada para conciliar los intereses en pugna. Se considera muy probable que los tratados para el mercado común y el Euratom tarden unas pocas semanas en firmarse, pero en Roma se confía en que, a principios de marzo, los representantes de los seis países podrán firmar los documentos discutidos y en gran parte aprobados en Bruselas, señalando la primera etapa de la que se ha llamado la gran revolución de la economía europea.

ENRICO MATTEI

(Corresponsal de Clarín en Roma)

Punto Muerto en el Litigio Sobre Gaza

LESTER PEARSON

Volverán a Estudiarlo Mañana en la UN; Activas Consultas Diplomáticas

NUEVA YORK, 30 (INS). — La negativa israelí para evacuar las regiones de Gaza y el golfo de Akaba dejó en un punto muerto las tratativas de la Asamblea General de la UN para solucionar el conflicto del canal de Suez. No obstante, mientras se espera la reanudación del debate sobre la cuestión, que se verificará el viernes próximo, las delegaciones interesadas efectúan activas consultas para tratar de arribar a un acuerdo, con el fin de concretarlo, de ser posible, ese mismo día. Lester Pearson, de Canadá, y Cabot Lodge, de EE. UU., apoyados por representantes de varios países consideraron con el secretario general de la UN la posibilidad de confiar ciertas responsabilidades a la fuerza de la UN en las regiones de Gaza y Akaba. Egipto, respaldado por Rusia, se opone a la intervención de la UN en su territorio.

Mientras tanto, las delegaciones árabes protestaron por los proyectos occidentales y exigieron una urgente medida de la UN para obligar a Israel a abandonar sus posiciones en tierra egipcia.

Base de Submarinos

EL CAIRO, 30 (AFP). — Revelóse en fuentes oficiales que fué inaugurada en Alejandría una nueva base de submarinos. Agrégase que varios submarinos adquiridos detrás de la cortina de hierro se encuentran ya en ella.

Oleoducto Egipcio

Por otra parte, se informó que Aristóteles Onassis ofreció construir un oleoducto a lo largo de la costa oriental del canal de Suez. Se estima que el costo de la obra alcanzaría a los 40 millones de dólares y que su construcción insumiría diez meses de labor.

2da RECLAME la SECCION

Prorrogáronse por 30 Días los Contratos de Arrendamientos y Aparcerías Rurales

(INFORMACION PAGINA CINCO)

Clarín

60 Centavos

Un toque de atención para la selección argentina de los problemas argentinos

AÑO XII — *Diario de la Mañana* — Nº 4.044

Buenos Aires, Viernes 1º de Febrero de 1957

Alemania Occidental Apoya la Doctrina Eisenhower

Reafirmó su Adhesión a la NATO el Gobierno de Bonn

BONN, 31 (AP). — El canciller Von Brentano previno hoy a los alemanes que correrán "riesgos mortales" si abandonan la alianza del Atlántico Norte para seguir una política independiente. Alarmado a los socialistas de la oposición, que desean se disuelvan todas las alianzas militares, declaró: "Ninguna nación europea, grande o pequeña, puede hoy determinar su futuro por sí sola y sin ayuda ni valerse de su propio poderío para garantizar su seguridad. El pueblo alemán, en particular, depende de su amistosa y confiada cooperación con el mundo libre."

Debate en el Bundestag

Von Brentano habló al intervenir un orador sobre política exterior en el Bundestag (Cámara baja). Los demócratas cristianos de Konrad Adenauer iniciaron el debate para dar a conocer las diferencias entre los puntos de vista del gobierno y de los socialistas sobre política exterior.

Recalcó el canciller que el gobierno de Adenauer "está firmemente decidido a cumplir los tratados existentes". Y agregó que la meta principal de la política alemana es "la reunificación del país. Pero no estamos dispuestos a asegurarla a un precio que equivaldría a restringir nuestra libertad o a poner en peligro nuestra seguridad".

Expresó también que Rusia "debe comprender que en los corazones del pueblo alemán, en el mundo en general, existe duda de que la libertad y la seguridad no son objetos de regateo". Afirmó a continuación que el pueblo alemán no puede aceptar como actual la actual frontera alemana [illegible] los ríos Oder y Neisse.

Von Brentano prometió también que el gobierno de Alemania occidental prestará plena apoyo a la política de Eisenhower en el Oriente Medio. Calificó esa doctrina como "una contribución valiente y efectiva a la preservación de la paz en el Oriente Medio".

Réplica Socialista

El jefe de los socialistas, Erich Ollenhauer, replicó diciendo que las crisis de Hungría y del Cercano Oriente han puesto de manifiesto la fragilidad de la alianza del Atlántico y la del bloque soviético.

Afirmó que esas alianzas militares no mantendrán la paz y que por consiguiente, deben encontrarse nuevos métodos para eliminar las tensiones mundiales. Opinó que una Alemania unificada podría ser incluida en un nuevo sistema europeo de seguridad, garantizado por Estados Unidos y Rusia. Reclamó al gobierno que aclarará que le interesaba más: si negociar para seguir siendo miembro de la NATO o para obtener un sistema de seguridad europeo.

Propuso también que se refuerce a la ON, que se cree un ejército permanente del organismo mundial, que se procure obtener un desarme fiscalizado internacionalmente, que las potencias occidentales establezcan una cooperación más amplia con los pueblos asiáticos y que se adopten otras medidas para eliminar los focos regionales de peligro".

Denunciarán el Pacto Militar Anglo-Jordano

LONDRES, 31 (AFP). — Un vocero del Foreign Office anunció que el gobierno de Gran Bretaña aceptó la proposición jordana de iniciar el lunes próximo en Ammán las negociaciones para poner término al tratado de alianza militar anglo-jordano de 1948.

El vocero indicó —a este respecto— que las subvenciones acordadas a Jordania para el mantenimiento de su ejército y para el presupuesto general de ese país serán anuladas después de la cancelación del tratado de 1948. El total de los pagos efectuados hasta ahora por Gran Bretaña a Jordania se elevaba a más de 12.000.000 de libras esterlinas.

Asumieron los Nuevos Subsecretarios de Educación, Interior y Hacienda

Fueron Puestos en Funciones por los Respectivos Ministros

ASUMIERON ayer sus cargos los nuevos subsecretarios de Educación, Interior y Hacienda, los que en sendas ceremonias fueron puestos en posesión de sus funciones por los ministros de los mencionados departamentos de Estado.

En Educación

A las 10, el ministro de Educación y Justicia doctor Adolfo Ernesto Salas, presidió la ceremonia realizada en su despacho, durante la cual se hizo cargo de la subsecretaría de Educación el doctor Julio César Levene. El ministro destacó la personalidad del funcionario designado, asegurando confiar en el éxito de la gestión que le encomendaba, por conocerlo a través de muchos años de amistad y comunes afanes de defensa de la democracia y la libertad. El doctor Levene, luego de agradecer las expresiones del doctor Salas, recordó que había ingresado hacía 31 años al entonces ministerio de Justicia e Instrucción Pública, y que comprometía su esfuerzo en el cumplimiento de sus nuevas tareas.

Anuncióse después del acto que la Subsecretaría de Educación atenderá al público de lunes a viernes, entre 8 y 13, y el titular de la misma lo hará los martes y viernes, en audiencias previamente concedidas.

En Interior

A mediodía, el ministro de Interior, doctor Carlos S. Alconada Aramburú, puso en posesión del cargo de subsecretario del Interior al doctor César García Puente, el que, posteriormente, hizo lo propio con el secretario general del ministerio, doctor Miguel Szelagowsky; el director general, Carlos E. J. Da Cunha, y el director de Asuntos Legales, doctor Miguel Aníbal Mercader. Funcionarios del departamento y amigos personales de los designados asistieron a los sencillos actos realizados en cada caso.

En Hacienda

El titular de la cartera de Hacienda, doctor Roberto Verrier, puso en posesión de su cargo al subsecretario, señor César Augusto Deymonnaz, en un acto realizado en el Salón San Martín del ministerio. El presidente del Banco Central y los de los bancos oficiales, funcionarios del departamento y de otras reparticiones, encontrábanse presentes cuando el doctor Verrier agradeció al nuevo subsecretario la aceptación del cargo, que sabrá desempeñar —dijo— con eficiencia y dedicación. El señor Deymonnaz agradeció a su vez al ministro los conceptos enunciados y aseguró que en todo momento pondría lo mejor de sí en la tarea con que había sido honrado.

A LA DERECHA, el ministro de Educación y Justicia al poner en funciones al subsecretario, Dr. Julio C. Levene; a la izquierda, el ministro de Hacienda felicita al nuevo subsecretario, Dr. César A. Deymonnaz. Asiste al acto el Dr. Eduardo Laurencena.

Reanúdase en la UN el Debate Sobre Suez

Reiteró Israel su Pedido de Garantías

NUEVA YORK, 31 (AP). — India se unió a Estados Unidos y Canadá en su intento de hallar una solución adecuada para el problema entre Egipto e Israel y la resistencia de esto último país a retirar enteramente sus fuerzas del territorio egipcio. Simultáneamente, el delegado de Israel, Abba Eban, informó al delegado norteamericano, Cabot Lodge, que su país insiste en recibir garantías adecuadas antes de retirarse de la franja de Shark El Sheikh, que domina el golfo de Akaba.

Retiran a Gaza

Mientras tanto, la asamblea se preparaba para reanudar mañana su debate sobre la complicada situación del Cercano Oriente. En el ambiente se aprecia un indudable sentimiento de urgencia.

En fuentes israelíes se indicó que en las actuales negociaciones no entra para nada el problema de Gaza. Israel sigue adelante con sus planes de asumir la administración civil y social de Gaza, y algunos delegados observan que no muestra señal alguna de disponerse a evacuar esa franja sobre el Mediterráneo.

Krishna Menon, de la India, conferenció con Lodge durante una hora; después se supo que el plan yanqui-canadiense se había modificado ligeramente para hacerlo más aceptable para Nasser, quien debe dar su consentimiento para que las fuerzas de la UN se muevan hacia Shark El Sheikh y la franja de Gaza, una vez que las tropas de Israel se retiren de allí.

Lodge, Menon y Lester B. Pearson se mantuvieron ocultados todo el día en conferencias con otros delegados, tratando de hacer progresar su plan. Observadores experimentados comentaban que pocas veces se había visto desplegar tanta actividad en la UN.

Menon propuso hoy una fórmula general para que la asamblea no pareciera estar dando órdenes a Egipto, ni las tropas desempeñaran el papel de una fuerza de ocupación.

Parece que esa fórmula fué aceptada, en vista de que la finalidad es la misma, y después de todo el permiso de Nasser es indispensable para cualquier movimiento de la fuerza internacional dentro del territorio egipcio.

Desmintióse la Versión del Asesinato de Nasser

EL CAIRO, 31 (AP). — Un fuente oficial se desmintió categóricamente la información que ha circulado profusamente en el exterior de que el presidente Nasser había sido asesinado. Un rumor similar, igualmente infundado, circuló ayer diciendo que el ex presidente Naguib había sido ejecutado.

Una fuente egipcia digna de crédito afirmó que el general Naguib goza "de buena salud".

Naguib ha vivido confinado en una residencia en un suburbio de El Cairo, desde 1954, cuando un movimiento revolucionario encabezado por el propio Nasser lo depuso de la presidencia. Dos años antes, Naguib había derrocado al rey Faruk siendo elegido presidente.

Convocaría Aramburu a los Interventores de Provincias

HA trascendido en esferas gubernamentales que el presidente provisional convocaría a una reunión a todos los interventores federales de provincias. Durante la conversación, que se llevaría a cabo en breve, el general Aramburu solicitaría diversos informes acerca de la marcha económica, gremial y política de los respectivos estados, como asimismo sugeriría algunas medidas tendientes a facilitar el normal desenvolvimiento de los pueblos del interior.

Estudian varios Renuncias

Con referencia a las renuncias presentadas a sus cargos por los interventores federales en Formosa, La Pampa, La Rioja, Entre Ríos y Río Negro, el ministro del Interior doctor Carlos R. S. Alconada Aramburú, —ante requerimientos periodísticos— expresó que se continúa analizando las mismas, a los efectos de adoptar una resolución en definitiva.

De la Visita de Saud Podría Resultar Una "Entente" que Solucionara los Problemas del Oriente Medio

NUEVA YORK, 31 (De nuestra agencia). — Washington deposite excesivas esperanzas en el rey Saud. La opinión predominante en Washington es que sus conversaciones con Eisenhower pueden ser decisivas para el Oriente Medio. Nada más justo que aceptar la hipótesis en función de las aspiraciones concretas del Departamento de Estado: un nuevo contrato de cinco años para el uso de la base aérea de Dhahran; la protección de los intereses petroleros norteamericanos; y la obtención en el Oriente Medio de un aliado tan merecedor de confianza como, un poco más al norte, lo es Turquía.

La misma hipótesis, en cambio, es menos fácil de aceptar cuando se examina la posición del rey Saud: nadie sabe ciertamente que quiere fuera del detalle incidental que se discute desde junio cuando el gobierno de la Arabia Saudita decidió aumentar el alquiler de la base citada a cincuenta millones de dólares anuales, aunque se ignore el pormenor de los deseos del rey Saud puede presumirse que le costarán mucho dinero a EE. UU. y es indudable que nadie se sorprenderá.

La disposición de Washington a substituir el realismo por millones de dólares es harto conocida. Tanto tiene que ver esta idea con la visita del rey Saud que se afirma que de este trámite podría resultar la piedra angular de la doctrina Eisenhower y la consiguiente contención del avance comunista en el Oriente Medio, merced a la influencia de Ibn Saud.

El hecho de que los pueblos árabes, que viven aún en las tinieblas de una Edad Media, se beneficien un tanto con el procedimiento, ha de ser de verdad una coincidencia. En esta estimulante perspectiva hay, sin embargo, un factor que nadie recuerda con alegría. Consiste en la fina, tenaz y múltiple penetración que la Unión Soviética está cumpliendo en esa parte del mundo desde hace cinco años, por lo menos. En el caso de la Arabia Saudita, tiene aspectos menos espectaculares que en Egipto o Siria, por ejemplo. Tiene inofensiva apariencia en las universidades y colegios. Y entre los jefes de tribus descontentos o no resignados, que tampoco faltan. En el resumen elemental del caso salta a la vista que EE. UU. se preocupa ahora de algo que concentra la atención de Moscú hace años; y que las dos grandes potencias lo hacen con estilos contrastados.

El Kremlin, con la tenacidad del picapedrero, martilla en las masas primitivas sus recetas elementales, para envolver, a la postre, a los gobernantes; Washington, con una tendencia a la producción en masa, aspira a conquistar primero a los gobernantes para ganarse luego la simpatía "nacional". Si esta última técnica no se hubiera probado peligrosa —y catastrófica—, como en el caso de Egipto, quizás fuera razonable fincar esperanzas en el rey Saud. Pero no siendo así, este paso tan espectacular no contiene más que una relativa incertidumbre.

■

Su Majestad Saudi Ibn Abdul Azil Al Faisal al Saud, rey de la Arabia Saudita, es el último de los monarcas absolutos que quedan en el mundo. El petróleo le reporta una renta diaria de 800.000 dólares; los gastos personales del rey insumen el cincuenta por ciento de esa renta, exceso justificado quizás porque tiene 40 esposas y unos 33 hijos varones —las mujeres no se cuentan—, y su familia oficial, más el personal de sus 24 palacios, suman 10.000 personas.

En el país hay siete millones de habitantes, 115 hospitales, 497 escuelas y un sólo diario, que vende 10.000 ejemplares. Todos los caminos suman 300 kilómetros, pero circulan por ellos 250 Cadillac con aire acondicionado. Y el tracoma afecta al 70 por ciento de la población. De este modo, las estadísticas, mejor que los discursos de los políticos, revelan cuál puede ser el valor substancial de los acuerdos que no tengan en cuenta la verdadera razón de los problemas que convulsionan el Oriente Medio, más allá de las bases aéreas y de las concesiones petroleras.

HORACIO ESTOL

Corresponsal de Clarín en EE. UU. de Norteamérica

Informóse en Moscú que Shepilov Está Enfermo

MOSCU, 31 (AFP). — Fuentes generalmente bien informadas soviéticas informaron que el ex ministro de Relaciones Exteriores Dimitri Shepilov se halla enfermo.

Los círculos diplomáticos y sindicales agregaron que la enfermedad del canciller le impide [illegible] en particular su primer ministro de Relaciones, Andrei Gromyko, quien llegó hoy a Moscú.

Aumentaron en 82.500.000 Pesos las Reservas de Oro y Divisas

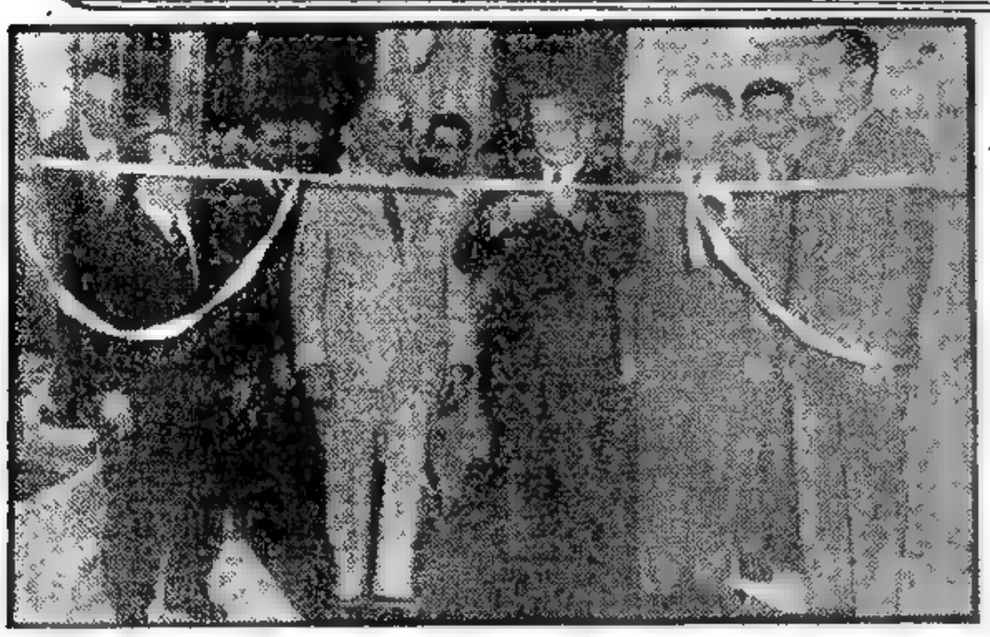

EL PRESIDENTE de la Nación, general Aramburu, en el acto inaugural de la Exposición Industrial Metalúrgica que se realiza en Palermo, cortando la cinta de acceso a las instalaciones de la muestra. A su lado, el presidente de la comisión organizadora, Sr. Devries

Clarín

BUENOS AIRES · REPUBLICA ARGENTINA

60 Centavos

Un toque de atención para la solución argentina de los problemas argentinos

AÑO XII — Diario de la Mañana — Nº 4.045

Buenos Aires, Sábado 2 de Febrero de 1957

Proponen Siete Países que la UN Ocupe la Franja de Gaza

NUEVA YORK, 1º (AP). — Estados Unidos y otros seis países presentaron a la Asamblea General de las Naciones Unidas un plan de dos partes, encaminado a hacer que las tropas israelíes se retiren de Egipto y que las fuerzas de las Naciones Unidas ocupen la zona fronteriza entre Egipto e Israel.

Los copatrocinadores de la resolución fueron: Brasil, Colombia, India, Indonesia, Noruega y Yugoslavia.

La moción de Cabot Lodge deplora el incumplimiento por parte de Israel de las resoluciones de la Asamblea y demanda que las tropas de esa nación se retiren sin más demora detrás de la línea de armisticio de 1949; exhorta a Israel y a Egipto a observar los términos del acuerdo de armisticio y apoya las recomendaciones del secretario general, Dag Hammarskjold, para el uso de las fuerzas de las Naciones Unidas a fin de mantener el orden a lo largo de la línea limítrofe.

La Asamblea General prosiguió su debate sobre la continuada presencia de tropas israelíes en Egipto.

El primer orador fue el ministro de Relaciones Exteriores egipcio, Mahmoud Fawzi, quien recordó que, de acuerdo con los informes que constan en las Naciones Unidas, Israel lanzó contra Egipto más de 60 ataques desde que se firmó el acuerdo de armisticio en 1949. Y añadió que del lado de Egipto nunca provino un ataque de esa naturaleza.

Recordó, asimismo, que el ejército de Israel inició un ataque en gran escala contra Egipto el pasado 29 de octubre, tras lo cual instó a la Asamblea a estar alerta "a cualquier esfuerzo que se haga para distraer vuestra atención del vandalismo israelí" mediante el planteamiento de una serie de cuestiones legales.

Ali Othman, de Yemen, habló a continuación y dijo que una de las cosas que se preguntan los países árabes es "si Israel no será castigado, lo que equivaldría a alentarlo tácitamente para cualquier futura agresión".

Sir Percey Spender, de Australia, urgió luego a que se llegue a "algún acuerdo interino sin prejuzgar los derechos básicos de cada cual y sin que en este momento se determinen de manera alguna los derechos definitivos de Egipto e Israel".

Fernand van Langenhove, de Bélgica, dijo que lo más sensato sería someter la cuestión a la corte de la Haya.

La Asamblea General pasó a las 17.56 a cuarto intermedio hasta mañana a las 10.30.

CABOT LODGE

Tropas Internacionales y Judías Chocaron en Gaza

Protestan Ante Tel Aviv

EL CAIRO, 1º (AP). — La UN anunció que hubo un choque entre tropas israelíes y fuerzas de emergencia de la Organización Internacional en la franja de Gaza, ocupada por Israel. Señaló, además que no se produjeron bajas. Este es el primer choque que se anuncia entre Israel y los efectivos de las Naciones Unidas.

El incidente ocurre en momentos en que la Asamblea General en Nueva York discute la negativa de Israel a entregar la franja de Gaza, a menos de que se le den garantías. Esa zona, que está a lo largo de la costa del Mediterráneo, cayó en manos de los israelíes el pasado 29 de octubre, durante su avance por la península de Sinaí, que pertenece a Egipto. Gaza había sido ocupada por Egipto en virtud del acuerdo de armisticio de 1949.

La declaración de la UN expresa: "El batallón sueco miembro de las fuerzas internacionales, informó que el 1º de febrero, a las 10.20 de la mañana, interceptó a cinco soldados israelíes que perseguían a un grupo de refugiados de Gaza en un punto al noroeste de un cruce de carreteras y al oeste del campamento de Rafa.

"Cuando a los soldados israelíes les dió el alto la patrulla sueca, se parapetaron e hicieron fuego con sus fusiles y sus ametralladoras ligeras. La patrulla sueca devolvió el fuego y, afortunadamente, no hubo bajas."

El mismo comunicado dice que el comandante de las fuerzas internacionales de paz presentó una protesta al comandante de las fuerzas defensivas de Israel.

★ Fué Estudiada la Supresión del Subsidio Para Carnes de Consumo

En la Reunión del Consejo Económico

Destacóse por su extensión, la primera reunión que, luego de la reorganización del gabinete, realizó ayer el Consejo Económico Social. Ejerció la presidencia —y lo hará durante todo este mes— el titular de Agricultura y Ganadería, doctor Alberto Mercier, y participaron de la misma los ministros de Hacienda, doctor Roberto Verrier; de Comercio e Industria, ingeniero Rodolfo Martínez; de Transportes, contralmirante Sadi Bonnet, y de Trabajo y Previsión, doctor Tristán Guevara.

Asuntos Tratados

Cerca de las 14 —la reunión comenzó a las 9.115—, el doctor Mercier informó a los periodistas que habían sido considerados los siguientes asuntos:

1º Tarifas del transporte fluvial.

2º Habilitación del puerto de Bahía Blanca para la exportación de frutas, y

3º Régimen de comercialización de las carnes.

Agregó que las conversaciones se habían extendido, por cuanto fué preciso poner en antecedentes a los nuevos ministros, especialmente sobre el problema de las carnes que, como se recordará, había sido elevado con un informe final del anterior Consejo a consideración del presidente de la República. Esas actuaciones

(Continúa en la página CUATRO)

Aceptaría el Premier Hindú un Plebiscito en Cachemira

Exige —Empero— el Retiro de Tropas

MADRAS, 1º (ANSA). — Nehru dijo en un discurso, en esta ciudad, que aceptará un plebiscito para Cachemira, siempre que Pakistán retire todas sus tropas de ese territorio.

Previamente Nehru había desafiado a sus detractores a que le demuestren que con la incorporación de Cachemira la India ha violado algún tratado o acuerdo internacional. Agregó que en caso afirmativo estaría dispuesto a presentar su renuncia como primer ministro de la India.

La cuestión de Cachemira sigue pendiente en el Consejo de Seguridad de la UN, donde el delegado pakistano reclamó el envío de una fuerza de policía internacional para desalojar a los hindúes.

[illegible]

WASHINGTON, 1º (INS). — En fuentes autorizadas se anunció que Estados Unidos decidió armar a Gran Bretaña con proyectiles dirigidos norteamericanos capaces de llegar a Rusia desde bases de lanzamiento en Inglaterra. Este acuerdo es resultado de las discusiones sobre estrategia realizadas en Washington con el ministro de Defensa británico, Duncan Sandys. Estados Unidos también acordó, según las fuentes informantes, cooperar más estrechamente con Gran Bretaña en un programa conjunto de investigación y desarrollo de los proyectiles dirigidos.

Un tercer objetivo de la misión de Sandys era obtener la aquiescencia norteamericana a una gradual reducción de las fuerzas militares británicas en diversas partes del mundo, particularmente en Asia.

Cohetes Ultrasónicos

Sin embargo, hasta que Gran Bretaña tenga suficientes proyectiles cohetes para protegerse contra cualquier ataque nuclear los británicos esperan obtener cohetes "Sidewinder" norteamericanos. Estos cohetes ultrasónicos disparados desde un avión interceptor de mediano tamaño hacen posible hacer frente al más veloz tipo de los aviones.

La principal defensa antiaérea de las islas británicas estará basada en tres proyectiles dirigidos norteamericanos lanzados desde bases terrestres. Son ellos el "Nike-Type" el "Aquiles" y el "Hércules".

Además de estas armas defensivas Estados Unidos expresó su disposición para ayudar a Gran Bretaña con proyectiles cohetes de alcance intermedio, que podrían hacer blanco en objetivos situados a 1.500 millas de distancia —2.400 kilómetros—; es decir, la distancia que separa a Londres de Moscú. Estos cohetes proporcionarán a Gran Bretaña la "fuerza de represalia" de que carecía hasta el presente.

Amistad Más Estrecha

LONDRES, 1º (AP). — El primer ministro Mac Millan predijo que la amistad britániconorteamericana pronto superará todas las dificultades y será más estrecha que antes.

Extranjero Más Odiado

LONDRES, 1º (AP). — El primer ministro Nasser no posee ya el título indisputado de "el extranjero más odiado en Gran Bretaña". El secretario de Estado de Estados Unidos, John F. Dulles, y el primer ministro de la India Jawaharlal Nehru avanzaron firmemente esta semana como adversarios de peligro. Aquél por sus observaciones acerca de los soldados británicos y franceses, y el segundo, por la disputa sobre Cachemira.

Mariscal TITO

TITO NO VIAJARA POR AHORA A WASHINGTON

WASHINGTON, 1º (AP). — La cancelación de la proyectada visita del presidente de Yugoslavia constituye un golpe para los objetivos de la política norteamericana.

Las autoridades no mostraron sorpresa ante el anuncio de hoy de Belgrado de que el mariscal Tito ha cancelado el viaje, al menos por ahora.

La forma en que habían reaccionado ante tal proyecto los legisladores y otras entidades, había sido desfavorable.

Foster Dulles, que prestó hoy testimonio ante una comisión del Congreso sobre el plan de Eisenhower rehusó hacer comentario oficial alguno, diciendo que todavía no había visto el anuncio.

Chocan en Bonn la Tendencia Conciliadora de la Política Exterior y la Animosidad Interna

BONN, 1º (De nuestro corresponsal). — La I. G. Farben pagará como indemnización a dos mil judíos obligados a trabajar durante la guerra en dichas fábricas unos treinta y cinco millones de marcos, según acordó esa firma industrial con una organización norteamericana representante de los referidos judíos.

Esta noticia parece dar la nota conciliatoria característica de los alemanes en estos últimos tiempos. Conciliación frente a Occidente y frente a Oriente. En Bruselas, hace unos días, los alemanes fueron los más animosos para llegar a esa gran meta del mercado común y del Euratom, que supone el máximo esfuerzo de los países europeos desde los días de Carlomagno por conseguir la unidad. El temor de esos países de quedar triturados por los bloques soviético-norteamericano hace probable esa unificación. Pero Alemania es la más entusiasta promotora de la misma. Quiere la conciliación con todos sus ex enemigos, además de puertas abiertas para sus mercados pletóricos.

Y conciliación frente a Oriente. Por eso, se anuncia hoy aquí que el gobierno alemán enviará próximamente una nueva nota a Moscú con respecto a la reunificación alemana y la seguridad europea. Esta nota será remitida independientemente y pese a la ausencia del embajador soviético en Bonn, quien, desde hace seis semanas, se encuentra en Moscú.

Continuará así la sinfonía de notas cambiadas desde hace años entre Rusia y la Alemania Occidental, sin haber conseguido aún un acuerdo ruso-germano.

Lo único en que coincidieron ayer el gobierno y la oposición durante el gran debate sobre política exterior fué en que ese acuerdo no existe. Por sobre la frondosidad de las palabras duras y hasta los insultos del duelo oratorio y la aparente discordancia total entre el gobierno y la oposición, pudo adivinarse, sin embargo, que entre ambos hay conformidad en esto: el deseo de terminar con la división de Alemania y la creencia de que Moscú es el obstáculo a la unificación.

El encargado de negocios de la embajada soviética que siguió desde la tribuna diplomática el debate, debió darse cuenta de esto. Sobre los medios de llegar a la reunificación, el gobierno y la oposición tienen sus ideas propias. Más claras las del primero: pertenencia a la NATO, rearme, política fuerte. Más imprecisas las de la oposición socialista: sistema colectivo de seguridad europea, ejército voluntario, suavidad frente a Moscú.

Kiesenger, diputado demócratacristiano y presidente de la comisión parlamentaria de Relaciones Exteriores, apostrofó a los socialistas: "De haber gobernado vosotros, hubierais comprometido la seguridad nacional, sin conseguir tampoco la unificación" (gritos socialistas: "calumniador, embustero"). Contrariamente al tono conciliador frente al extranjero —el jefe socialista Ollenhauer ha pedido hoy relaciones diplomáticas con todos los países, inclusive los que reconocen al régimen rojo de Pankow—, la política interna es un campo de Agramante. Los aires de la campaña electoral pican a los partidos. A los unos, con el miedo de desaparecer del plano político por no poder alcanzar el cinco por ciento de los votos totales que les exige la ley electoral para seguir existiendo y subsistiendo. A los grandes —unión demócratacristiana, partido socialdemócrata— con el ansia de alzarse con la victoria. Lo seguro tras las últimas maniobras electorales, es que no habrá cuartel entre los mismos. No habrá conciliación, ni siquiera sobre un programa de política externa, y mucho menos la vasta coalición cristianosocialista para una gran política nacional.

CRISTOBAL TAMAYO

(Corresponsal de Clarín en la Alemania Occidental)

Clarín DE LOS DOMINGOS

Con la edición de mañana entregaremos la segunda sección, totalmente impresa

en Rotograbado

En su parte literaria figuran nombres consagrados en las letras extranjeras, junto a valores argentinos destacados y jóvenes con un futuro promisorio para nuestra literatura; además, sus secciones habituales: Agenda, El Libro en su Letra Viva, Las Artes al Día, Mundo Diplomático, Notas Sociales, La Moda Actual, Comentarios sobre Cine y Música, Itinerarios Turísticos, etcétera. Y, desde luego, la historieta para todos, con su protagonista ya tan familiar, COLITA.

Reserve con tiempo su ejemplar de mañana de

Clarín

PIDE JAPON LA SUSPENSION DE EJERCICIOS ATOMICOS

INFORMACION PAGINA DOS

Darían Autonomía a las Provincias Para la Legislación Laboral

Tel Aviv Excúsase por el Incidente

TEL AVIV, 2 (ME). — Las autoridades israelíes han pedido excusas por el incidente registrado ayer con las tropas de emergencia de las Naciones Unidas. El tiroteo se produjo cerca de la línea de demarcación egipcoisraelí, al sur de la zona desmilitarizada de El Auja. Un portavoz del ejército israelí declaró que una patrulla de Israel cruzó involuntariamente la línea y fué tiroteada por tropas de la UN. Los israelíes respondieron al fuego, pero más tarde pidieron excusas por el incidente.

Entretanto, el gobierno de Israel ordenó una investigación del incidente ocurrido.

Fuentes dignas de crédito manifestaron que la investigación fué ordenada debido a las versiones contradictorias acerca de dicha incidencia.

Fuerzas de la UN Ocuparán la Frontera Entre Israel y Egipto

Además por 6a. Vez Ordenó la Evacuación de las Tropas Judías

NUEVA YORK, 2 (AP). — La asamblea general de la UN dispuso, por sexta vez, que Israel se retire de Egipto. También aprobó una moción de EE.UU. en el sentido de que fuerzas de la UN se interpongan entre Israel y Egipto ocupando la frontera.

La primera de las resoluciones tuvo 74 votos contra 2, de Israel y Francia. Se abstuvieron Luxemburgo y Holanda, mientras que Hungría y Sud Africa se encontraban ausentes.

En cuanto al proyecto norteamericano, que establece que los efectivos de emergencia que la UN envió a la zona del Canal de Suez sean apostados entre Israel y Egipto, logró 56 votos a cero. Hubo 22 abstenciones.

Aceptación Egipcia

NUEVA YORK, 2 (AP). — Egipto accedió a que la fuerza de la UN se estacione a lo largo de la línea de armisticio con Israel, pero se opuso a que ejerza un patrullaje de paz en la zona del golfo de Akaba. Mahmoud Fawzi, ministro de Relaciones Exteriores egipcio, expuso brevemente, en una sesión vespertina extraordinaria, cuál es la posición de su gobierno ante el llamamiento dirigido por Estados Unidos a Egipto e Israel para que acepten un plan transacional de paz.

El jefe de la delegación de Estados Unidos, Henry Cabot Lodge, hizo dos llamamientos en favor de la aceptación del plan. Al final, dijo solamente que no podía predecir cuáles serían las consecuencias si Israel se negase a cumplir los deseos de la asamblea de que se retire totalmente de Egipto.

Lodge apeló a la asamblea para que otorgue su apoyo, pero encontró objeciones por parte del bloque soviético. Oradores de Ucrania, Checoslovaquia y Albania atacaron parte del plan, calificándolo de nuevo intento de Estados Unidos para imponer el imperialismo en el Cercano Oriente bajo la doctrina Eisenhower. Se unieron a Lodge, en lo que respecta a una más fuerte demanda de que Israel se marche de Egipto, pero se negaron a apoyar la proposición de que la UN ocupe de inmediato la zona evacuada por los israelíes.

El Rey Saud de Arabia Saudita Llega a EE.UU. Para Negociar y Curar a su Hijo

ADEMAS de las políticas, otras preocupaciones determinaron el viaje de Saud a EE.UU. El soberano aparece con su hijo Mashur, que será sometido a un tratamiento antipoliomielítico.

Clarín

BUENOS AIRES · REPUBLICA ARGENTINA · 60 Centavos

Un toque de atención para la solución argentina de los problemas argentinos

AÑO XII — Diario de la Mañana — Nº 16

Buenos Aires, Domingo 3 de Febrero de 1957

Afirmóse la Alianza Angloestadounidense

Hubo Acuerdo en la Reunión de Washington

WASHINGTON, 2 (AP). — Los ministros de Defensa de Estados Unidos y Gran Bretaña anunciaron hoy que en sus conferencias recientemente concluidas "se ha reafirmado la solidaridad de sus objetivos de defensa". Añadieron que estuvieron también de acuerdo en la importancia de la Organización del Tratado del Atlántico Norte (NATO) como fuerza estabilizadora en el mundo.

El comunicado conjunto emitido por el secretario norteamericano de Defensa, Charles Wilson, y el ministro británico del ramo, Duncan Sandys, dice que durante la serie de conferencias que mantuvieron esta semana aquí también alcanzaron acuerdo en lo siguiente.

"Se debe dar prioridad al mantenimiento de la capacidad militar efectiva en gran estado de alerta" y "esto debe incluir fuerzas convencionales así como poderío nuclear".

La "posible adopción por parte de Gran Bretaña de ciertas armas norteamericanas fué explorada nuevamente y esta cuestión fué puesta a la consideración de los dos gobiernos para su nuevo estudio".

La declaración conjunta dice que "los ministros también discutieron el progreso de la colaboración entre Estados Unidos y Gran Bretaña en cuanto se refiere a la investigación y desarrollo" y que "se notó con satisfacción el beneficio que ya se ha logrado por medio de la cooperación, decidiéndose continuar y ampliar

(Continúa en la Pág. DOS)

DUNCAN SANDYS

Adenauer Cree Posible la Unificación de Alemania

BERLIN, 2 (AP). — El canciller Adenauer dijo que se siente más optimista que nunca respecto a las probabilidades de unificación de Alemania. Hablando en una exposición agrícola celebrada en la parte occidental de esta ciudad, rodeada por los soviéticos, Adenauer dijo:

Vengo ante vosotros, queridos compatriotas, con mayores esperanzas que nunca, bien fundadas respecto a la libertad y la unificación".

Afirmó que existen "pruebas definitivas" de que la política general de la Unión Soviética ha de llegar en un futuro próximo al punto de dar un verdadero giro.

Pero advirtió que "no se debe dejar que la impaciencia y el desánimo destruyan tal acontecimiento".

El canciller dijo que basaba su optimismo en los recientes acontecimientos antisoviéticos de Hungría y Polonia.

Nueva Ejecución Ordena el Gobierno de Hungría

BUDAPEST, 2 (AP). — El régimen comunista húngaro ahorcó a una muchacha de 29 años y a un joven oficial del ejército por haber participado en la insurrección contra los rusos. Se impusieron condenas de cinco a doce años de prisión a varios estudiantes del grupo.

Al mismo tiempo, la prensa da cuenta de numerosas detenciones y el vespertino "El Hirlap", de Budapest, dice que diez de los treinta jueces de la Corte Suprema húngara han sido relevados de sus cargos. Agrega que ha habido muchas quejas por parte de los inferiores del gobierno, según los cuales los jueces han sido muy indulgentes con las personas arrestadas en la campaña gubernamental tendiente a "liquidar los restos de la contrarrevolución".

Hasta ahora ha habido, por lo menos, trece ejecuciones y se han dictado veintinueve penas de muerte, dadas a publicidad, como consecuencia de la revolución de octubre. Los observadores occidentales estiman aquí que hubo muchas más que no fueron anunciadas, lo mismo que no se ha informado acerca de todas las detenciones.

Seis Liberados

NICKELSDORF, Austria, 2 (AP). — Seis jóvenes occidentales expulsados de Hungría llegaron a Austria, después de estar detenidos en cárceles húngaras.

Trátase de Richard Horaback, de 26 años, norteamericano, y Einar Roos, de 25, estudiante noruego, arrestados ambos el 12 de enero cuando ayudaban a fugitivos húngaros a cruzar la frontera a Austria, y cuatro británicos: Judith Cripps, de 19 años, hija del extinto sir Stafford Cripps, dirigente del partido Laborista británico; Roger Cooper, de 20 y Christopher y Basil Lord, de 21 y 22 años, los tres primeros estudiantes de la Universidad de Oxford.

El gobierno húngaro informó a la embajada británica en Budapest que los cuatro jóvenes británicos habían reconocido que estaban en Hungría sin la documentación reglamentaria. Añadió que eran expulsados sin someterlos a juicio debido a su juventud y como un gesto de buena voluntad. Estos jóvenes habían sido arrestados el 17 de enero en Kekcemet, después de entrar a Hungría desde Yugoslavia con el fin de prestar asistencia social.

Versiones Acerca de un Agente del ex Dictador

MONTEVIDEO, 2 (AP). — Según la Agencia Nacional de Informaciones —ANI— de Uruguay, la policía detuvo en el aeródromo de Salto a tres personas. Una de ellas llegó allí en un avión, procedente de Asunción y las otras dos habían ido desde Montevideo a esperarla, pero poco después se las puso en libertad.

Oficialmente se negó toda información, pero ANI dice que el que venía de Asunción era un emisario del ex dictador argentino.

Otra Reunión Realizarían los Tres en Bermudas

WASHINGTON, 2 (ANSA). — No obstante las versiones encontradas que se dieron al respecto, puede afirmarse que están realizándose gestiones para una eventual reunión del presidente Eisenhower, y los primeros ministros de Francia y Gran Bretaña en la primavera próxima. En fuentes autorizadas de Washington se dice que el lugar sería, probablemente, las Bermudas. La última conferencia de los "tres grandes" se realizó también en las Bermudas, en diciembre de 1953, con la participación de Eisenhower, Churchill y Laniel.

Montecarlo Podría Ser Llamado en los Actuales Días Monte Carolina

PARIS, 2 (De nuestra agencia). — Montecarlo, en estos días podría llamarse Monte Carolina. "Madame" —que ésta es no otra es su denominación oficial— Carolina está comprobando que no causa molestias al vasto público que la sigue desde el día de su nacimiento. Las inversiones monetarias que sobre su existencia y títulos se han realizado durante estos últimos días en el mundo periodístico, se han revelado como excelentes.

Apenas despertaría la atención del gran público de la princesa Helena de Francia —que agotó el papel de varios semanarios en los quioscos de París—, la rivalidad, atraída por el nacimiento de la princesa Carolina de Mónaco, sigue insistiendo todavía. La aparición de su primera y muy mencionada fotografía hizo vender, solamente en París, cuarenta mil ejemplares suplementarios al periódico de mayor tirada de Francia.

¿Produce este exagerado vuelco popular el hedio vital que alcanza a la humanidad moderna, aún más de lo que pudo aquejar a la antigua? ¿Se hacen la ilusión de que tienen reyes propios, o se traduce con ello un arrepentimiento por la decapitación de María Antonieta?

La princesa Carolina que es objeto de tanta atención como ahora pudo sustituir al propio Delfín, está lejos, sin embargo, de [illegible] un ambiente de autenticidad real.

En el palacio de Mónaco que salvaron con mucha elegancia [illegible] que trajo la boda del año pasado, [illegible] de moverse ahora con mucho menos acierto. La popularidad es una peligrosa arma de dos filos y con ella [illegible] hecho un poco en Mónaco. Prueba [illegible] en la letra impresa lo que hoy aquí [illegible] por [illegible] la dirección de los [illegible] organizada en torno a las colecciones de fotografías está en manos demasiado mercantiles. Poco valdría ahora imponer que el producto de la venta de los derechos de reproducción va a la beneficencia del principado porque, además de que hay que descontar lo [illegible] por el fisco norteamericano que cuando el servicio no [illegible] considerarse este procedimiento como el mejor medio [illegible] en lo clásicos nunca desmentido para acumular el caudal benéfico.

●

Recientemente un periodista norteamericano acababa de llegar de Mónaco y le ha sido proporcionada la versión [illegible] que se produjo en torno de William Egan de la [illegible] Tobis, concesionario en la [illegible] Harrado Conant, de la Operación Fotográfica. Mister Conant es un viejo y buen amigo, desde Hollywood, de la princesa Grace y es el artista de la Asociación. Por su parte, William Rabin, y, seguramente el talento le viene de familia, es el comerciante de la Asociación. Este último es el que propuso a los postulantes de las grandes firmas norteamericanas y europeas retirarse a deliberar, para, al cabo de un rato, entregar, bajo sobre cerrado, las ofertas. Abiertos los sobres, aquella misma noche se quedaron con los derechos los que ofrecieron una cifra de dólares —pagaderos al contado— más alta. La operación primeramente realizada con los norteamericanos, se repitió para los europeos y los representantes de otras zonas. El gran perdedor fué la conocida revista "Paris Match". Su representante fijó su oferta en tres mil dólares. Más hábilmente, su rival "Jours de France" se unió con el grupo Franpar poseedor de varios periódicos y revistas, y por ocho mil dólares se quedaron con toda la colección en Kodacolor, que nadie ha visto todavía aquí porque el avión fletado ex profeso en Niza, llegó, a causa del tiempo, con retraso a París. El público no las verá hasta la semana próxima.

Los americanos de Chicago o de Los Angeles han sido batidos con sus propias armas, ya que no [illegible] en su terreno. Entre ellos, de todas maneras, anduvo el juego. He aquí, para su apreciación las dos frases que se cruzaron el agente de prensa, o portavoz norteamericano, y un corresponsal amigo y compatriota suyo: "Esta pregunta —le dijo el portavoz— no te atrevería a formularla en Buckingham Palace". A lo que repliqué el corresponsal muy secamente: "Tú te tomas por otro. Navegas en una barca de remo y crees que viajas en el "Queen Elizabeth". Además, en Londres, cuando pasó el príncipe heredero distribuyeron gratis las fotografías a todos los que estábamos acreditados."

●

No hay duda que tanta transacción —cincuenta mil dólares corresponderán a la beneficencia y probablemente más de treinta mil a los empresarios— no ha añadido un aspecto de respetabilidad al principado de Mónaco, aunque todas estas operaciones burdáticas tuvieron lugar en el hotel de Paris. Sin embargo, la distancia entre ese hotel y el Palacio, quizás porque en Montecarlo todo está "a mano", no se establece en el espíritu de las gentes con la necesaria claridad. Para otro nacimiento —de heredero o no— Mónaco cuidará, sin duda, mejor algunos enojosos detalles.

CARLOS SENTIS
Corresponsal de Clarín en Francia

Redoble la segunda sección en Rotograbado

Clarín DE LOS DOMINGOS

Proseguirá Hoy Estudiándose la Eliminación del Subsidio a las Carnes

(Información página SEIS)

EGIPCIOS Y JUDIOS CENSURAN LA RESOLUCION DE LA ON

Reitera Israel su Pedido de Garantías Para Evacuar Gaza

TEL AVIV, 3 (INS). — Un comunicado emitido por la cancillería israelí afirma que Israel rehusará obedecer la resolución de las Naciones Unidas en que se le pide que retire sus fuerzas de los territorios de Gaza y Akaba. Hablando sobre las resoluciones de la Asamblea General un alto funcionario de la cancillería dijo que no puede haber dos leyes, una para Israel y otra para Egipto. El comunicado oficial, que leyó el funcionario dice: "La terminación de las acciones hostiles por parte de Egipto, tanto por mar como por tierra, es el requisito previo para la paz en el Oriente Medio, y vital para la seguridad de Israel".

Toda la prensa israelí ha pedido al gobierno que mantenga tropas en Gaza y el golfo de Akaba, hasta que se obtengan garantías efectivas contra futuros ataques egipcios. Al mismo tiempo censuró a la UN por una resolución, que según dicen favorece a los "agresores egipcios".

A. EBAN

Firmeza de Eban

NUEVA YORK, 3 (AP). — El embajador israelí Abba Eban, insistió con firmeza en la UN en la tesis de su país de que no puede haber evacuación de fuerzas israelíes de las zonas de Gaza y Sherm El Sheik sin previas garantías de seguridad para la integridad y soberanía de su país.

Hammarskjold envió copias a Egipto e Israel de las dos resoluciones aprobadas en las últimas horas de anoche. Pero se cree que está aplazando las medidas para aplicar su plan hasta que se produzca el retiro de las tropas israelíes.

Advertencia Egipcia

EL CAIRO, 3 (AP). — El diario oficialista "Al Messa" advierte que a menos que la UN tome medidas positivas para forzar a Israel a retirarse de Egipto, "el mundo encarará graves problemas".

Afirma el diario que una de las dos resoluciones está en pugna con la otra, la cual establece una retirada incondicional. Añade que "votar por la segunda resolución significa alentar a los agresores para que ocupen otra tierra hasta que obtengan garantías".

Nave Apresada

TEL AVIV, 3 (AFP). — Se anunció en fuente autorizada que la marina israelí apresó un barco de pesca egipcio sorprendido en aguas territoriales de Gaza. Las autoridades interrogaron e internaron a la tripulación.

Clarín

BUENOS AIRES REPUBLICA ARGENTINA — 60 Centavos

Un toque de atención para la solución argentina de los problemas argentinos

AÑO XII · Diario de la Mañana · Nº 4.047

Buenos Aires, Lunes 4 de Febrero de 1957

Jurará Hoy el Titular de Comunicaciones, Dr. Cabral

RECIBE A DIPLOMATICOS EL CANCILLER

CON el juramento del nuevo ministro de Comunicaciones, doctor Angel H. Cabral, concluye hoy el proceso iniciado el 25 de enero último cuando el primer mandatario, general Aramburu, solicitó a todos los secretarios de Estado que le facilitaran la reorganización del gabinete.

El doctor Cabral cumplirá con el requisito de ley durante una ceremonia que se efectuará, a las 11, en la Casa de Gobierno, y que será presidida por el general Aramburu. Asistirán el vicepresidente, contraalmirante Rojas, ministros del P. E., el titular de la Corte Suprema de Justicia, doctor Arturo Orgaz, representantes de las fuerzas armadas y otros funcionarios.

Inmediatamente, el doctor Cabral se trasladará a la sede del ministerio de Comunicaciones, donde tomará posesión de su cargo y, posteriormente, formulará declaraciones a los periodistas.

Regresa el Ministro de Trabajo

Procedente de Córdoba, regresó anoche a la metrópoli el ministro de Trabajo y Previsión, doctor Tristán E. Guevara, quien continuará la redacción de un informe sobre la situación gremial del país y los problemas obreros que, posteriormente, dará a publicidad.

También el Ingeniero Martínez

Asimismo, en la fecha reanudará sus funciones el titular de Comercio e Industria, ingeniero Rodolfo Martínez, quien se trasladara a fines de la última semana a su residencia veraniega de Cosquín, desde donde regresó en las últimas horas de ayer.

Saludo de Diplomáticos al Canciller

El ministro de Relaciones Exteriores y Culto, señor Alfonso Laferrere, recibirá hoy, a las 19, en los salones del Palacio San Martín, el saludo de los miembros del cuerpo diplomático extranjero acreditado en el país.

Nehru no Permite Intervenir a la UN en Cachemira

NUEVA DELHI, 3 (INS). — El primer ministro, Nehru rechazó radicalmente la idea de estacionar tropas de la UN en la región de Cachemira absorbida por la India.

Nehru expresó en un acto público que no tolerará que tropas extranjeras penetren "un solo centímetro" en su territorio. Agregó que "hemos tenido suficiente experiencia con las tropas extranjeras y no permitiremos que vuelvan a pisar nuestro territorio".

La anexión de la parte más rica de Cachemira por la India fué formalizada el 26 de enero pasado, a pesar de la resolución del Consejo de Seguridad advirtiendo a aquel país que esa acción no sería reconocida por las Naciones Unidas.

Pakistán había encauzado una lucha por ese territorio, y millares de personas se aprovecharon en oportunidad del acto de anexión para expresar su protesta por el paso dado por el gobierno de Nueva Delhi.

NUEVOS CHOQUES HUBO EN CHIPRE

NICOSIA, 3 (AP). — Unos cien chipriotas turcos entraron violentamente en el barrio griego Famagusta y se entregaron a una orgía de destrucciones. Atacaron un hospital y una iglesia, incendiaron un almacén y maltrataron a los residentes, doce de los cuales fueron internados gravemente heridos en un hospital.

Los disturbios comenzaron cuando los turcos regresaban de asistir al funeral de un policía turco asesinado anoche. Habían recibido órdenes de no traspasar los límites de su sector.

En el hospital destruyeron un automóvil perteneciente a un médico y varias bicicletas. Las enfermeras, aterrorizadas, hicieron funcionar el sistema de alarma y repicaron las campanas de la iglesia.

HARDING

El gobernador británico, John Harding, advirtió que la EOKA está planeando asesinatos en masa de chipriotas y extranjeros, al mismo tiempo que se reinicien las discusiones sobre el problema chipriota en la UN. Un comunicado del gobernador dice que los nacionalistas están empeñados en establecer un reinado de terror durante la semana próxima.

Reforzará Washington sus Guarniciones en Alemania

WASHINGTON, 3 (AFP). — Estados Unidos se apresta actualmente a aumentar substancialmente su potencial militar estacionado en Alemania. Este acrecentamiento del poder defensivo norteamericano en Alemania Federal se hará —según se reveló hoy en buena fuente— mediante el refuerzo de equipos y elementos "ultramodernos y secretos".

Trascendió igualmente que los jefes de la estrategia militar norteamericana han notificado de esos planes al ministro británico de la Defensa, Duncan Sandys, en las conversaciones que mantuvieron anoche en Washington.

Según se expresó, el Pentágono proyecta dotar de armamentos tácticos atómicos y proyectiles teleguiados a sus efectivos estacionados en el oeste germano, como medida para contrarrestar el retiro de varias divisiones de la NATO, efectuado por Francia y Gran Bretaña, con el fin de afrontar el problema de Argelia, primero, y la cuestión de Suez, en segundo lugar. Por otra parte, es posible que Gran Bretaña reduzca aún más sus efectivos en Europa, en relación con su nuevo programa militar.

Al mismo tiempo, se espera que el gobierno norteamericano proveerá de armas tácticas modernas a las llamadas divisiones de Alemania occidental, recién llamadas bajo bandera, tres de las cuales estarán listas para incorporarse a la NATO antes de tres meses. Otras cuatro lo harán antes de fin de año.

Regata por la Copa América

VIENTO en popa y a toda vela, el "Sirio" —de la clase Río de la Plata-Bermuda—, navega en procura de la meta, timoneado por el uruguayo Carlos Sáez, que se clasificó segundo en la 2a. serie de la copa América disputada ayer frente a Olivos, entre representantes locales y de la vecina orilla.

Consideran la Anulación del Pacto Anglojordano

AMMAN, Jordania, 3 (AFP). — Oficialmente se anunció esta noche en esta capital que las conversaciones para la abrogación del tratado de 1948, entre Jordania y Gran Bretaña, se iniciarán mañana en la sede del gobierno jordano.

Actuará en nombre de Jordania el primer ministro Suleiman Nabulsi, Haim Abdullah, ministro de Economía Nacional, Sanaan Daoud ministro de Desarrollo y de Reconstrucción Salah Toukan, ministro de Finanzas, Abdulla Rimawi, ministro de Relaciones Exteriores, y el general Ali Abu Nuwar, jefe del estado mayor general.

Del lado británico actuará la delegación integrada por representantes de los ministerios de Finanzas y Relaciones Exteriores, además de 15 asesores, presidida por Charles Johnston, embajador británico en Jordania.

Los ingleses han estado proporcionando a Jordania anualmente un subsidio de 33.000.000 de dólares, suma que principalmente era destinada a gastos de defensa.

RECLAME la 2da SECCION Clarín Deportivo

Duncan Sandys Aconseja Prudencia al Juzgar el Exito de su Misión

LONDRES, 3 (De nuestra agencia). — Esta mañana, Duncan Sandys, de regreso de sus siete días de entrevistas en EE. UU. y Canadá, trataba de moderar el supuesto éxito del viaje. No es frecuente que un ministro encargado de alguna misión complicada, mantenga en la órbita de la prudencia el resultado de sus negociaciones. Lo normal es precisamente lo contrario. Y de no haber oído hablar tanto y tan bien de Sandys desde que Macmillan le confió el cargo de mayor responsabilidad, habríamos descubierto hoy, por lo menos, que no es de los que creen que su magia personal baste para resolver cualquier problema.

Entiende Duncan Sandys que ha contribuído a planchar muchas de las arrugas de la alianza anglonorteamericana, entregada al solo arbitrio de la prensa y a sus polémicas, desde que Londres lanzó el bumerang de su ultimátum a El Cairo. Aquella disputa enconada y sobre todo inoperante, empieza a ser absorbida. Pero Sandys advierte que las negociaciones tenían que ser y han sido preliminares y refiriéndose a la aspiración británica de reducir sus gastos de defensa, dijo —aunque ninguna nación se siente encantada de la disminución de poder de un aliado— que Washington va comprendiendo las razones que le asisten a Dignaterra.

En principio, acepta que la contribución del Reino Unido a la defensa de Occidente no puede exceder sus recursos económicos.

En este punto, el comunicado de Washington es claro. Gran Bretaña se compromete a mantener su capacidad militar en un alto grado de eficiencia tanto en el terreno de las armas convencionales como en el de las derivadas de la fuerza nuclear". Y Estados Unidos reconoce que "la estabilidad económica y financiera es la base de ese grado de eficiencia y debe tenerse presente a la hora de considerar en qué proporción ha de contribuir un país a la defensa común".

●

Al margen del comunicado y de las muy discutidas declaraciones de Duncan Sandys, lo dice este saber que el Pentágono apoyará en la NATO el plan británico de reducir sus gastos militares. Este apoyo parece estar condicionado, sin embargo, a la mayor o menor resistencia del pueblo de Estados Unidos a que su gobierno acepte más responsabilidades y sacrificios en la defensa de Europa, a cambio de que Inglaterra disminuya los suyos.

Paralelamente, Londres no puede esquivar su preocupación ante los reiterados fracasos de la UN en su misión pacificadora. Después de nueve años de esfuerzos por neutralizar el problema de Cachemira y de alcanzar la solución de un plebiscito, la India dinamita toda esa labor con una decisión unilateral que parece premiar a los obstinados. Frente al drama de Hungría, la UN se limitaba a palabras. Hasta ahora, ha demorado en un mes por razones exclusivamente políticas la limpieza del Canal y nadie está seguro todavía de que llegará un día en que el paso de Suez quedará abierto a todas las banderas, sin discriminaciones. Conminado a retirar sus tropas del corredor de Gaza y de la entrada del golfo de Akaba, Israel las mantiene porque la UN no puede ofrecerle a cambio ninguna garantía.

La prensa inglesa se asombra de la UN como organismo inoperante "en que cada uno de los sesenta sacerdotes canta su misa particular y tiene su liturgia —escribe hoy el "Sunday Times"—, para coincidir tan sólo en el dogma de las soberanías nacionales".

"Afortunadamente —dice, también— la doctrina de Eisenhower en el Oriente Medio va distanciándose de la fantasmal UN y ya no parece que sean tan homónimas como se decía".

JACINTO MIQUELARENA
Corresponsal de Clarín en Gran Bretaña

Sigue el Misterio del Enfermo del Kremlin

MOSCU, 3 (AP). — Un destacado especialista alemán en sangre que llegó apresuradamente desde Colonia, mantuvo una consulta de dos horas con nueve o diez médicos soviéticos sobre el estado de su misterioso paciente, un funcionario no identificado, quien estaría en estado gravísimo.

El doctor Hans Schulten dijo a los periodistas: "Les pregunté en el aeropuerto quién era el paciente, pero me dijeron que no estaban autorizados para decirlo. Señalaron que era un secreto".

Agregó que lo único que puede decir es que se trata de un hombre entre los 50 y 60 años y en estado crítico. Es lo suficientemente importante como para tener un departamento de tres habitaciones en un buen hospital y consulta médica de 9 a 10 médicos de reputación internacional.

La especulación sobre el enfermo se ha concentrado en torno al canciller Shepilov, quien no ha sido visto en público en las últimas dos semanas. Empero, altos funcionarios soviéticos negaron que el paciente fuera Shepilov, Malenkov u otro miembro del Presidium.

Niégase que Sea Shepilov o Malenkov

Sería Kaganovich

NUEVA YORK, 4 (AP) — El "Daily News" informa hoy que el misterioso enfermo del Kremlin es el vicepriner ministro Kaganovich, "quien fué herido de bala en la lucha por el poder entre bastidores en Moscú". Según la información, Khruschev y Bulganin habrían ordenado matarlo por pretender una reorganización de la jerarquía soviética.

Decidiríase Hoy la Situación de Cinco Interventores Federales

(INFORMACION PAGINA SEIS)

Francia se Opone a que la UN Intervenga en Argelia

Denuncia la Penetración Comunista

PINEAU

NUEVA YORK, 4 (AP). — El canciller Pineau advirtió que Francia hará caso omiso de cualquier recomendación que pueda hacerle la Asamblea General de la UN sobre la turbulenta Argelia. En un largo discurso pronunciado en la comisión política de la Asamblea, reiteró una vez más que Francia considera el caso de Argelia como un asunto exclusivamente interno, y acusó a Egipto, a la Unión Soviética y al comunismo internacional de tener participación en el terrorismo que azota a dicha posesión norteafricana. "No hemos aceptado nunca, no aceptamos ni aceptaremos —afirmó— que la UN tenga jurisdicción para debatir este problema, que en hora del derecho interna-cional consideramos de naturaleza puramente interna."

Francia se retiró el año pasado de la Asamblea General cuando esta decidió debatir la cuestión argelina. Pineau explicó que si accedió este año a que el asunto fuera incluido en la agenda, fue para poder replicar públicamente a los ataques que ha sido objeto el gobierno francés y para poder denunciar la injerencia extranjera en Argelia.

Acusación Directa a Egipto y Rusia

Al lanzar la acusación de que había intervención extranjera en el territorio de Argelia, denunció que el comunismo regional recibía instrucciones del "comunismo internacional". Acusó también a Egipto de incitar a la violencia por medio de transmisiones radiales, de entrenar "cuadros de terroristas" en su territorio y de facilitar armas y dinero a los rebeldes. El canciller francés sostuvo que Egipto, al prestar ayuda a los rebeldes, violó la soberanía de Francia, y que la UN, a menos que quiera aplicar distintos criterios según los intereses involucrados, "debe censurar severamente a Egipto".

Pineau reveló después que a partir del verano pasado, el partido Comunista argentino "se hizo cargo de la organización del terrorismo en las ciudades, lo cual explica el recrudecimiento de las actividades terroristas".

Buena parte de su intervención estuvo dedicada a analizar los esfuerzos hechos por Francia para promover el progreso de Argelia, tanto en el orden social como en el económico, y a hacer historia de los diversos movimientos rebeldes, de los cuales dijo que estaban entregados a una lucha interna despiadada, "caracterizada por asesinatos casi a diario".

La comisión pasó a cuarto intermedio esta tarde, para reanudar el debate mañana por la mañana. El delegado sirio, Zeineddine proseguirá con su alegato.

Intensifican el Paro

ARGEL, 4 (AP). — Los nacionalistas musulmanes intensificaron su huelga general de ocho días en Argelia, mientras en la UN se iniciaba el debate sobre este territorio francés. Muchos obreros musulmanes de la capital se quedaron en sus casas.

Clarín

BUENOS AIRES · REPUBLICA ARGENTINA

60 Centavos

Un foque de atención para la solución orgánica de los problemas argentinos

AÑO XII — Diario de la Mañana — Nº 4.048

Buenos Aires, Martes 5 de Febrero de 1957

Fué Integrado el Gabinete: Juró el Ministro de Comunicaciones

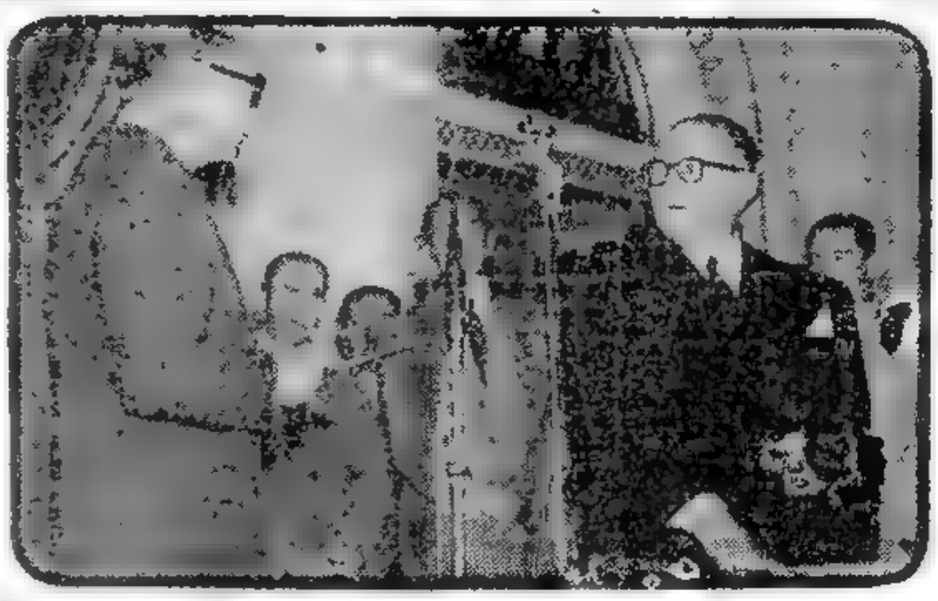

EN PRESENCIA de altas autoridades nacionales, el presidente provisional, general Aramburu, requiere el juramento de estilo al nuevo ministro de Comunicaciones, doctor Santiago H. Cabral. La ceremonia se realizó ayer, por la mañana, en el Salón Blanco de la Casa de Gobierno.

EL DR. ANGEL H. CABRAL REFIRIOSE A SU GESTION EN REUNION DE PRENSA

CON el juramento del nuevo ministro de Comunicaciones, Dr. Angel H. Cabral, ceremonia que se cumplió ayer, a las 11.35, en el Salón Blanco de la Casa de Gobierno, quedó completado el gabinete nacional cuya reorganización fué encarada por el presidente provisional el 25 de enero último.

Precisamente al acto, el general Aramburu mantuvo una conversación con el vicepresidente de la que participaron varios ministros del Poder Ejecutivo, inclusive el Dr. Cabral.

La ceremonia

A las 11.30 el presidente se dirigió al Salón Blanco juntamente con el contraalmirante Rojas, los ministros de Aeronáutica y Ejército y el jefe de la Casa Militar. La presencia del jefe del Estado fué saludada con aplausos por la concurrencia, entre la que se encontraban varios dirigentes radicales cordobeses que llegaron expresamente para asistir al acto.

Una vez que el presidente y los ministros ocuparon el estrado, el escribano mayor de Gobierno, Sr. Jorge Garrido, procedió a dar lectura al acta y decreto de designación del Dr. Cabral, tras lo cual el general Aramburu requirió el juramento leyendo la fórmula conocida.

Firmada el acta por los presentes, el general Aramburu permaneció aún unos minutos más en el Salón Blanco conversando con monseñor Lafitte y el presidente de la Corte Suprema, Dr. Orgaz.

Declaraciones a la Prensa

"Comienzo el ejercicio de las funciones animado del inquebrantable propósito de estudiar intensamente, en procura de una solución adecuada, los problemas relacionados con la prestación satisfactoria de los servicios públicos colocados bajo la supervisión de este ministerio", declaró a los periodistas el nuevo titular de Comunicaciones, doctor Angel H. Cabral, después de prestar juramento.

Añadió que se hará una cuidadosa valoración del personal del departamento, dando preferencia a los más capaces, ganrayando luego que "el personal puede tener la certidumbre de su estabilidad mientras cumpla fielmente con sus deberes, pe

(Continúa en la Pág. SEIS)

ESCRIBE Ludwig Erhard — Ministro de Economía de la República Federal Alemana

★ *No Fué un Milagro el Resurgimiento Alemán*

Con Trabajo, Libre Iniciativa, Ayuda Exterior y Sensata Política Económica se Logró el Exito

Exclusivo para Clarín, transmitido por ANSA

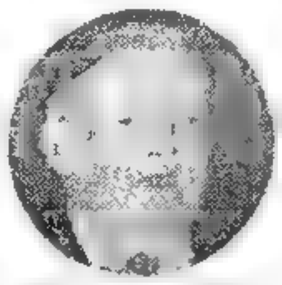

LUDWIG ERHARD

BONN, 4 — El resurgimiento extraordinariamente rápido de la Alemania de las ruinas de la guerra ha despertado la atención del mundo donde ha sido llamado "el milagro alemán". En realidad nadie hubiera osado esperar, en 1945 y siquiera en 1948, año de la reforma financiera, la mitad de cuanto después se alcanzó. Al finalizar la guerra, Alemania se hallaba postrada en condiciones desastrosas: sus elementos de producción se hallaban destruidos o eran anticuados, desarticuladas sus comunicaciones, la moneda reducida a papel mojado, el pueblo hambriento, las casas destruidas en gran número y, para colmo contaba con 10 millones de expulsados o prófugos. No tenía Alemania más que su voluntad de trabajo y sus conocimientos técnicos. Hoy la fuerza productora del país se halla plenamente desarrollada, el rédito social neto es superior en un 60 por ciento al de preguerra, el balance comercial, ampliamente favorable, cuenta con grandes reservas de divisas y el marco alemán es una de las monedas más fuertes del mundo.

●

La explicación del pretendido milagro radica en causas totalmente naturales: la dedicación del pueblo al trabajo, la iniciativa de los grandes empresarios y la generosa ayuda del exterior, sobre todo el plan Marshall y una sensata política económica que nosotros denominamos economía social del mercado. Resultaría ocioso especular sobre cuál de esos factores fué el principal y cuáles accesorios. Todos fueron necesarios y ninguno de ellos hubiera podido, sin el concurso de los restantes, realizar lo logrado.

El primero de los factores del restablecimiento de un sistema económico destruido consistió en la reforma monetaria efectuada el 20 de junio de 1948, bajo el control de las potencias aliadas de ocupación. Sin duda, aquella fué una medida rigurosa, ya que redujo el dinero al 6,5 por ciento de su valor nominal. Pero fué necesaria porque garantizó a la economía una base de cambio, volvió a dar un significado a cada género de trabajo y restableció la circulación de las corrientes comerciales.

Simultáneamente la política económica dió un giro decisivo, al abandonar los controles, los racionamientos, y se orientó hacia las formas del mercado libre. Los precios recuperaron las funciones directivas a ellos inherentes y se puso en juego, como fuerza dinámica, la iniciativa de los empresarios. Nuevamente, valía la pena producir y vender, y el mecanismo de los precios hizo [illegible] a los mercados lo que era más urgentemente pedido. También valía la pe[illegible] dado que con el sala[illegible]rio se podía disponer de lo necesario, sin hacer colas para mendigar una tarjeta. Pareció otra vida y hasta fué calificada de "antisocial" una declaración de entonces acerca de que el dinero fuera la única tarjeta en circulación. En aquella época el solo camino posible fué no distribuir equitativamente los bienes y la miseria sino empujar a todos a la producción para aumentar así la renta, de modo que la gente cubriera sus necesidades primero para subsistir y después procurar elevar razonablemente el nivel de vida.

Las inversiones permitieron la expansión de la producción y el aprovisionamiento de la población con los bienes de consumo de la que se había privado durante tantos años y sobre todo, la creación de nuevas plazas de trabajo, lo que facilitó la absorción en el ciclo productivo de los prófugos y los refugiados, quienes así se transformaron en elemento precioso de la expansión. Al comprender cabalmente la situación, los sindicatos continuaron sus exigencias de aumentos de salarios y contribuyeron en forma determinante a la rápida reconstrucción. Con la producción y la productividad en aumento, se pudo después mejorar los salarios, de tal modo que la paga real del obrero industrial es, por término medio, un tercio más elevada que en la preguerra y la población trabajadora ha alcanzado un nivel al que antes nunca pudo llegar.

●

La época de la restauración se ha cerrado y hemos entrado en la de la consolidación. No podemos esperar que el aumento del rédito social siga siendo de un 8 ó 10 por ciento anual. Debemos mantener lo obtenido, sostener el alto nivel de actividad económica y de ocupación, sin caer en la inflación. Algunos sectores deberán retornar a los límites de lo posible, quizá algo sobrepasados durante el período de expansión, a pesar de que las presiones de intereses privados se manifiesten en un sentido contrario. También se deberá atender a sectores descuidados durante el período de posguerra, como el de pensionistas y jubilados. En el campo industrial, se trata también de establecer una relación más sana entre las inversiones internas y externas en las empresas, relación no tan desfavorable que en otros países, en los que se dispone de no hace tiempo de un eficiente mercado de capitales.

La tarea aún no ha terminado. Pero algo es seguro: el sistema económico se ha afianzado en la República Federal Alemana, sin que ahora nadie le ponga trabas. El futuro promete ser mejor que el ya buen presente.

LUDWIG ERHARD

Copyright Clarín. Reproducción total o parcial prohibida

Mantiénese la "Impasse" en el Conflicto Egipcio-Israelí

Acuerdo Entre El Cairo y la UN

NUEVA YORK, 4 (AFP) — La negativa israelí a evacuar sus efectivos de las regiones de Gaza y el golfo de Akaba, sin previas garantías de seguridad de las Naciones Unidas, colocó en punto muerto las tratativas para lograr la solución del conflicto egipcio-israelí. El secretario general de la UN, Dag Hammarskjold, conferenció con el embajador de Israel, Abba Eban, a quien solicitó información respecto del cumplimiento del mandato de la UN para que su país evacue esas zonas egipcias, y la fecha en que lo hará efectivo. Según trascendió, Eban reiteró la actitud de su gobierno de no ceder sus posiciones hasta tener seguridades de que los egipcios no aprovecharán su retirada para bloquear sus naves en el golfo de Akaba ni el territorio de Gaza como base de sus ataques de comandos contra Israel.

Mientras tanto se espera que esta noche sea formalizado entre el secretario Hammarskjold y el canciller egipcio, Mahmud Fawzi, el acuerdo logrado en El Cairo entre funcionarios de la UN y el gobierno egipcio respecto del "status" legal de las fuerzas de la policía internacional de la UN estacionadas en Egipto.

El Acuerdo

EL CAIRO, 4 (INS) — Funcionarios egipcios y de la UN legalizaron el "status" de la fuerza internacional de emergencia en Egipto en medio de airadas demandas de los diarios en el sentido de que se opongan sanciones a Israel. En fuentes autorizadas se explicó que la firma de los documentos no altera en lo más mínimo la negativa egipcia a aceptar dichas tropas "ni ahora ni nunca" como "fuerza de ocupación".

Israel no Cede

TEL AVIV, 4 (INS) — Israel se ha negado, cortés pero firmemente, a retirarse de la franja territorial de Gaza y de las costas del golfo de Akaba, a pesar del mandato emitido en ese sentido por las Naciones Unidas. La cancillería emitió una declaración al respecto, después de una conferencia que el enfermo "premier" Ben Gurion realizó con sus principales ministros, junta a su lecho.

La declaración expresa en parte: "La terminación de los actos hostiles por Egipto en mar y tierra son requisitos previos para que haya paz en el Oriente Medio y vitales para la seguridad de Israel".

Los observadores hacen notar que el texto de la misma es moderado, lo cual indica que Israel no se siente deseoso de exagerar su desafío a las resoluciones de la UN.

Denuncia Siria

DAMASCO, 4 (AP). — Un vocero del ejército sirio declaró que pastores judíos atacaron a campesinos árabes con ametralladoras, mientras éstos cuidaban sus rebaños cerca de Tarafix, en la frontera sirio-israelí. El vocero agregó que los judíos se retiraron dentro del territorio de Israel tan pronto como los árabes contestaron el fuego. No hubo bajas en ninguno de ambos bandos.

Entrevistó a Macmillan el Embajador Soviético

LONDRES, 4 (AP) — El embajador soviético Jacob Malik hizo una breve visita al primer ministro Harold Macmillan.

No se hizo anuncio alguno sobre lo tratado. Pero ha sido ésta la primera entrevista de ambos desde que Macmillan sucedió a Eden.

La reunión fué pedida por el embajador soviético y se produce a los dos días de la notificación del primer ministro a su colega Bulganin, de que no podría visitar Moscú en mayo, invitación que había sido formulada a Eden y aceptada por éste.

MAHMUD FAWZI

CONFIASE EN UN RAPIDO ACUERDO ARGENTINOGERMANO

(INFORMACION PAGINA DOS)

Aconsejan que Una Comisión Administre las Radios

DULLES

EE.UU. no Aprueba Medidas Unilaterales Contra Israel

Insinuó Dulles que le Prestará Ayuda Contra Cualquier Intento Comunista

WASHINGTON, 5 (INS). — El secretario de Estado, John Foster Dulles, declaró que el gobierno norteamericano jamás dejará de actuar en el escenario internacional por temor a represalias soviéticas. Dulles formuló esta declaración en su primera conferencia con los periodistas después de un intervalo de ocho semanas. La hizo contestando a una pregunta sobre si Estados Unidos se arriesgaría a una guerra con la Unión Soviética para proteger a Israel. El canciller sostuvo que Estados Unidos repetidas veces ha seguido su propio curso de acción a pesar de las amenazas soviéticas.

Durante la entrevista de prensa Dulles expuso los siguientes puntos:

1º Está seguro de que el primer ministro británico, Harold Macmillan y el primer ministro francés Guy Mollet conferenciarán separadamente con el presidente Eisenhower en un futuro no distante. Pero no se ha fijado aún ningún lugar.

2º El gobierno aún cree que no ha llegado el momento de publicar el informe sobre el presidente Tito de Yugoslavia, y el presidente Eisenhower sería feliz.

3º Estados Unidos tiene buenas razones para esperar que Israel cumplirá la resolución de las Naciones Unidas y retirará sus tropas de la franja de Gaza y del Golfo de Akaba.

4º Si las Naciones Unidas resolvieran aplicar sanciones económicas contra Israel, Estados Unidos tendría que considerarlas muy seriamente. Pero Estados Unidos no impondría unilateralmente sanciones contra Israel.

5º La verdadera historia de la crisis de Suez no debe decirse considerablemente en este momento, porque podría poner en peligro las relaciones de alianza del Atlántico.

6º Estados Unidos aún se opone resueltamente a permitir que los periodistas norteamericanos vuelvan a Cuba comunista.

7º La escasez de los embarques de petróleo norteamericano a Europa no es alarmante.

8º Dulles espera que las Naciones Unidas, al discutir la cuestión de Argelia, simplemente combatirán impresiones

Refiriose al Suministro de Electricidad el Ingeniero Martínez

APARECE en el grabado, mientras formula declaraciones a los periodistas, el ministro de Comercio e Industria, ingeniero Rodolfo Martínez

No Encaran Cambios en la Concesión de la C.A.D.E.

En conferencia de prensa el ministro de Comercio e Industria, ingeniero Rodolfo Martínez, ratificó anoche que "no existe nada" respecto de decreto sobre las concesiones eléctricas de la C.A.D.E., agregando que antes de la solución total que debe tener, como medio de quitar la derogación de las ordenanzas Nº 8028 y 8129 sancionadas en 1956 por el Consejo Deliberante de la Capital Federal. En su conversación con los periodistas, anunció también el ingeniero Martínez la reestructuración de la secretaría de Estado a su cargo, para adaptarla a la política oficial sobre eliminación de los controles estatales y en apoyo de la libre empresa.

"NO obstante el comunicado de la Secretaría de Prensa de la Presidencia —dijo en primer término el ingeniero Martínez—, creo conveniente agregar algo: es ésta una cuestión quizá un poco desagradable por la forma en que ha sido señalada por la prensa en general —reiteramos que Clarín no se hizo eco del rumor—, por una información equivocada o, más que equivocada, falsa".

Agregó que sobre el particular existe una verdadera compenetración e igualdad de puntos de vista entre el presidente de la República y el ministro de Comercio e Industria e, inmediatamente, hizo las siguientes aclaraciones:

a) Que ha sido ingratamente sorprendido por la información que originó las publicaciones que aparecieron el día 2 del corriente y que son totalmente inexactas;

b) Que, como corresponde, la política general del gobierno en materia eléctrica, como en las demás actividades de la administración, la orienta y dirige en sus lineamientos generales, el Excmo. Sr. presidente provisional de la Nación;

c) Que reitera que no existe tal proyecto de decreto y que en consecuencia no ha podido ser girado a S. E. el señor ministro del Interior para su estudio ni por parte de él al señor Procurador General del Tesoro para su informe;

d) Que las resoluciones adoptadas hasta hoy en ma-

(Continúa en la página siguiente)

HAMMARSKJOLD INICIO LAS TRATATIVAS PARA LA EVACUACION DE GAZA Y AKABA

Clarín

60 Centavos

Un toque de atención para la solución argentina de los problemas argentinos

AÑO XII — Diario de la Mañana — Nº 4.049

Buenos Aires, Miércoles 6 de Febrero de 1957

Informó Ayer a la Comisión Asesora

NUEVA YORK, 5 (INS). — Dag Hammarskjold informó a la Comisión Asesora de la fuerza de emergencia de las Naciones Unidas, integrada por siete naciones, que inició negociaciones con Israel para controlar la evacuación de sus tropas de la franja de Gaza y el golfo de Akaba.

El secretario general prometió a la comisión que la mantendrá informada de los progresos de sus gestiones con el embajador israelí, Abba Eban, con quien conferenció durante más de 2 horas. Eban permanecerá en Nueva York para las consultas inmediatas con Hammarskjold.

Los miembros de la comisión son Ceilán, Colombia, Canadá, Brasil, India, Pakistán y Noruega, naciones que han enviado tropas a Egipto.

Hammarskjold se reunió con el grupo privadamente en su oficina de las Naciones Unidas. Se reunirá de nuevo próximamente con Eban para otra serie de conferencias, de acuerdo con el mandato que le confirió la Asamblea de obtener la retirada israelí de las zonas en disputa y el envío de las tropas de la ONU a la línea de armisticio egipcio-israelí.

Insiste Israel

CIUDAD DE MEXICO, 5 (INS). — El ministro plenipotenciario de Israel en México, general David Shaltiel declaró que su país no entregará la zona de Gaza hasta que Egipto se comprometa solemnemente por medio de un tratado de paz y no agresión a no realizar nuevas incursiones en territorio judío con armamentos rusos y a no practicar el bloqueo".

Trata el Soviet Supremo la Política Exterior Rusa

MOSCU, 5 (AP). — El Soviet Supremo se reunió hoy y decidió realizar un profundo debate sobre la política exterior de Rusia, el primero que se efectuará desde los trastornos producidos en Hungría y Polonia. Exceptuando el mariscal Georgi Zhukov, que realiza una visita a la India, estuvieron presentes todos los altos dirigentes soviéticos, incluyendo a los vicepremiers ministros Kaganovich y Malenkov, por cuya estado de salud se temió en los últimos días. Hoy quedó aclarado que el enfermo "misterioso" era Vyacheslav Malyshev, ministro de construcción de maquinarias. También estuvieron presentes en la reunión, Bulganin y el secretario general del partido Comunista, Nikita Khrushchev.

En la primera reunión que fue aprobado el temario que además de la decisión sobre política exterior, que informará su cuñado Shepilov, incluye la discusión del presupuesto de 1957, los estudios científicos sobre organización y administración.

Informe Económico

MOSCU, 5 (AFP). — Mediante un desmentido categórico de las informaciones occidentales según las cuales la URSS abandonaría la prioridad de desenvolvimiento de la industria pesada soviética, el primer vicepresidente del Consejo, Michel Pervukhin, comienza su informe sobre el desarrollo económico de la Unión Soviética en 1957.

Sin embargo Pervukhin señala que la producción industrial en la URSS será menor que en años anteriores, tendencia que ya pudo comprobarse en 1956.

En su informe, Pervukhin agrega las indicaciones siguientes:

En 1957 la URSS producirá 211.200.000.000 de Kwh. de energía eléctrica y 3.000.000 toneladas de cemento, gracias a las nuevas empresas puestas en servicio.

Las inversiones del Estado en grandes obras alcanzarán un total de 175.000.000.000 de

(Continúa en la PAGINA CUATRO)

VYACHESLAV MALYSHEV

Sugiere Pekín que Asia Interceda Ante EE. UU.

CHOU EN-LAI

COLOMBO, Ceilán, 5 (AP). — Chou En-lai, jefe del gobierno de China Comunista, formuló un llamado a los países asiáticos para que influyan en Estados Unidos para el reconocimiento de las autoridades de Pekín. Respondiendo a preguntas de los periodistas se quejó de los "obstáculos" que la Unión opone a China y de la manifiesta hostilidad yanqui contra los comunistas chinos. Afirmó, empero, que pese a la oposición estadounidense, China continuará existiendo.

El premier chino firmó con el primer ministro de Ceilán, Solomon Bandaranaike, un pacto de "cooperación y resistencia contra la agresión y la expansión de las fuerzas imperialistas y colonialistas". En una declaración conjunta los dos jefes de gobierno instaron a una segunda conferencia afroasiática y denunciaron las tentativas de llenar el vacío en el Oriente mediante la sustitución de una potencia por otra.

Chou En-lai dió, de esta manera, por terminada su jira por los países asiáticos y regresará a Pekín.

ESCRIBE Remy Roure

Actos e Intenciones

PARIS, 5 (Exclusivo para Clarín). — Es evidente que nada podrá hacerse en Argelia sin el acuerdo de una gran mayoría de la población de origen europeo o, si ésta acepta reformas profundas y aun audaces, exige, en primer término, que el suelo que ha fecundado, las ciudades que ha creado, la tierra donde reposan sus muertos, sigan siendo franceses. La mayoría rechaza toda solución que pueda llevar, directa o indirectamente, a las de Túnez y Marruecos. La razón es simple.

Argelia es un conjunto de departamentos franceses y lo era mucho antes de que Túnez y Marruecos fuesen protectorados. Los protectorados no integraban Francia. Su propio estatuto debía llevarlos, algún día, a la independencia. Nada hay de esto en el caso de Argelia. Cuando se declara que es una de nuestras provincias, cuya "personalidad", como se dice hoy, tiene algo de especial por el hecho de la convivencia de una población de orígenes diversos, no se trata de una ficción ni de un simple punto de vista jurídico, sino de una realidad viviente que se comprueba. Por eso, la población francesa de origen europeo siente aversión ante gestos espectaculares como los que tienen lugar en los protectorados. Desconfía de ellos porque sabe adónde llevan. Desconfía, por las mismas razones, de los debates internacionales que podrían suscitarse. Se muestra reticente, con razón, ante los proyectos de estatutos que harían de ella, finalmente, una "minoría extranjera" en la tierra que es el suyo.

Se comprende, por lo tanto, que la "declaración de propósitos" hecha por el presidente del Consejo no haya sido acogida con entusiasmo. Es verdad que la afirmación de la voluntad francesa de no abandonar el territorio francés es aprobada en forma unánime. Pero eso va de sí. No se comprueba la igualdad de derechos y de deberes entre los franceses musulmanes y los franceses europeos. Las elecciones del colegio único, que son la consecuencia lógica de esa igualdad, no serán rechazadas sin duda en su principio, pero nuestros compatriotas más razonables, estiman que conviene, por el hecho mismo de la existencia de una "personalidad" argelina particular, obrar con extrema prudencia y no atenerse estrechamente a la ley democrática del número. El propio hecho de una descentralización proyectada de acuerdo con los grupos étnicos —bereberes, árabes, europeos, etcétera—, contradice un poco ese colegio único, harto brutalmente realizado: ¡nueve voces árabes y bereberes por una voz europea! ¿No sería eso crear a un plazo más o menos largo, esa minoría "extranjera" que se quiere evitar?

•

La fecundidad indígena —perdónesenos el término— es obra de la población francesa de origen europeo. Es ella la que, por su trabajo, su humanidad, sus cuidados, la ha hecho posible. ¿Será castigada por eso? Conviene, ciertamente, hacer una realidad del ideal de la igualdad individual y colectiva. Es indispensable concederle a las "élites" que hemos formado el máximo de responsabilidad, en el orden económico, social, político, administrativo. Pero... ¿cómo no tener en cuenta el valor creador y cómo sacrificarlo sin establecer defensas contra el fanatismo y la indolencia y a menudo, ha, que decirlo, contra la venalidad?

•

Por otra parte... ¿se podría concebir que las elecciones fuesen libres en un clima que seguiría siendo de terror? ¿Habría que conseguir por lo demás, la cesación de las propagandas por emisoras extranjeras o por otros medios, que se manifestarían lo mismo en este momento que hoy? La pacificación no es solamente el "cese del fuego"; es también la cesación total de las intervenciones extranjeras. Nos parece que, después del "cese del fuego", si éste se convirtiera rápidamente en una realidad —y resulta difícil pensar que las tentativas actuales de internacionalizar el asunto argelino no contribuyan a atrasarlo seriamente—, puede preverse un período de tranquilidad bastante largo, durante el cual deberán realizarse por la metrópoli, de acuerdo con nuestros compatriotas europeos y nuestros compatriotas musulmanes, el máximo de reformas económicas y sociales; el colegio único para las elecciones vendría luego. Después de esto, un nuevo estatuto tendría probabilidades de ser discutido y aplicado. Eso no sería óbice, por lo demás, para buscar e indicar desde ahora sus grandes líneas.

Pero una política argelina lúcida, realista, sólo puede ser eficaz si tiene en vista y por objeto a la propia Argelia y no a las delegaciones extranjeras en una instancia internacional, donde no podemos confiar en convencer más que a los que ya están convencidos.

La "declaración de propósitos" del gobierno ha sido acogida en la ONU con hostilidad por los países muy democráticos que son la Arabia Saudita, el Yemen, la India de Nehru, y por los demás, con cierta indiferencia. Se tiene la impresión de que las posiciones están tomadas. Es posible que el gobierno haya creído que su deber era hacerle conocer sus intenciones a la Asamblea de la ONU, y es plausible, por añadidura, que haya afirmado desde el principio la voluntad de Francia de no abandonar Argelia, al mismo tiempo que le negaba toda competencia a la ONU para emitir juicio sobre sus actos. Pero ahora hay que dirigirse a la propia Argelia.

REMY ROURE

Copyright Clarín — Prohibida la reproducción total o parcial

Designan a los Secretarios de la Comuna Metropolitana

(Información Página CENTRAL de la Primera Sección)

Decretó el P. E. la Movilización de Todo el Personal Ferroviario

SADI BONNET

"EL GREMIO ferroviario no ha sufrido en absoluto por el necesario lapso que exige la discusión de sus convenios sobre salarios, ya que se le acordaron aumentos provisionales, a cuenta, de un mínimo de $ 300 mensuales"

Desde ayer, a las 14, está movilizado todo el personal ferroviario, según lo dispuso un decreto del P. E. que fué hecho público, en conferencia de prensa, por el ministro de Transportes, contraalmirante Sadi Bonnet. La movilización aplícase en los ramales de la Capital Federal y el Gran Buenos Aires, así como en algunos puntos del interior del país. Pese a la medida gubernativa, la normalidad en los servicios sólo se registraba anoche en los ferrocarriles Roca y Belgrano; y tendía hacia ella en las líneas del Urquiza y el Mitre. En cambio, continuaban las irregularidades en el Sarmiento y el San Martín.

"Ni Portaaviones ni Armamentos"

SIN apartarse del conflicto ferroviario, pero abarcando la órbita de la situación general del país, en un momento de la conferencia de prensa que ofreció ayer, el ministro de Transportes, contraalmirante Sadi Bonnet se expresó así: "Hay que trabajar y suprimir los comentarios malévolos para enderezar el país, como lo ha dicho el general Aramburu. No se comprarán portaaviones, ni tampoco armamentos. Es hora de volver al trabajo y aprovechar hasta la última brizna de carbón de la bodega —como decimos los marinos—, en la recuperación de la economía nacional".

Clarín

BUENOS AIRES REPÚBLICA ARGENTINA

30 Centavos

Un toque de atención para la solución argentina de los problemas argentinos

AÑO XII — Diario de la Mañana — Nº 4.050

Buenos Aires, Jueves 7 de Febrero de 1957

EL ANUNCIO OFICIAL

Al anunciar que el P. E. había decretado la movilización de todo el personal de los ferrocarriles a partir de las 14 de ayer el contraalmirante Sadi Bonnet, a quien acompañaban altos funcionarios del ministerio de Transportes y de la Empresa Ferrocarriles del Estado Argentino hizo algunas consideraciones acerca de las características del conflicto, que puntualizó: "responde a planes extragremiales". Y acotó: "Quiero decir que no tiene una causa gremial. Ha sido planeado y dirigido desde fuera del riel por elementos perturbadores que sólo intentan alterar el orden y destrozar la economía de la nación".

Tratativas Sobre Salarios

A continuación, reseñó "las pruebas de lo que afirmo", que concretó del siguiente modo: "El pretexto aducido es la demora en finalizar las tratativas sobre salarios en trámite entre la empresa y la comisión paritaria de la Unión Ferroviaria. No existe tal demora: las propuestas del gremio se presentaron recién el 20 de noviembre en un proyecto de la Unión Ferroviaria que abarca 1027 especialidades; al producirse la perturbación de los servicios se había aproximado a un entendimiento entre las partes contratantes; el gremio ferroviario no ha sufrido en absoluto por el necesario lapso que exige la discusión de sus convenios sobre salarios, ya que se le acordaron aumentos provisorios a cuenta, de un mínimo de 300 pesos mensuales por agente que representa un aumento del 50 por ciento en algunos casos y en término medio general un 30%".

"Situación de Excepción"

El ministro agregó que "en consecuencia, a partir del 1º de febrero de 1956 el gremio ferroviario estuvo en una situación de excepción con respecto a los demás trabajadores de la República, a los que solo se les otorgó, a cuenta, un aumento del 10 por ciento. Por otra parte, establecido el salario definitivo, todos los agentes cobrarán las diferencias resultantes con retroactividad al mencionado 1º de febrero de 1956. La pretendida demora en nada les afecta, pues, económicamente".

Decreto de Movilización

De inmediato, "explicado lo falso de la protesta", el contraalmirante Sadi Bonnet, dijo que "para retrotraer el servicio a sus condiciones normales" el gobierno había dispuesto la movilización de todo el personal ferroviario. El decreto del P. E., que está refrendado por el vicepresidente provisional y los ministros de Aeronáutica, Ejército, Marina, Interior y Transportes, fué leído por el subsecretario de esta última cartera, doctor Alsiburi. He aquí su texto:

Artículo 1º — Desde las 14 del día 6 de febrero de 1957 declárase movilizado, de conformidad con los términos de los artículos 27 y 28 de la Ley 13.234 (Ley de Organización General de la Nación para tiempo de guerra) a todo el personal argentino nativo, naturalizado o extranjero, de la empresa Ferrocarriles del Estado Argentino.

Art. 2º — El señor ministro de Transportes determinará las zonas dentro de cuya extensión se hará efectiva la moli-

(Continúa en página SEIS)

ARAMBURU IRA AL SUR EL 17

SE informó anoche que el presidente provisional, general Aramburu, iniciará el 17 del corriente mes su anunciado viaje a las provincias patagónicas, acompañado de una reducida comitiva cuya nómina aún no fué dada a conocer.

Con esta gira, la más prolongada de las realizadas hasta la fecha, pues durará ocho días, el primer mandatario completa su plan de viajes al interior del país.

El general Aramburu partirá en un avión de la Fuerza Aérea el 17 a primera hora, y ese mismo día visitará las ciudades de Trelew y Rawson, para continuar el 18 a Puerto Madryn; el 19 a Comodoro Rivadavia; el 20 a Río Negro; el 21 y el 22 a Ushuaia; el 23 a Río Gallegos, y el 24 a Río Turbio y Puerto Deseado, desde donde emprenderá el regreso a la Capital Federal.

Eisenhower Confía en el Retiro de los Israelíes

Controles Contra la Inflación

WASHINGTON, 6 (AP). — Eisenhower dijo que cree que Israel evacuará sus fuerzas de la franja de Gaza y del golfo de Akaba. Rehusó hacer comentarios sobre la posibilidad de sanciones contra Israel si no abandona estos territorios. La primera cuestión que se pidió en la conferencia de prensa de Eisenhower, fué su opinión sobre el llamamiento de las Naciones Unidas a Israel para que evacue sus fuerzas de las posiciones que todavía ocupa después del ataque a Egipto, el otoño último. También se le preguntó si los Estados Unidos emplearían sanciones al Israel no retira sus fuerzas.

Eisenhower manifestó que se ha pedido a Israel, hace unos días, por medio de una resolución de las Naciones Unidas, adoptada con sólo dos votos en contra, que evacue sus fuerzas militares. Israel es una nación que tiene un respeto decente por la opinión humana, dijo el presidente, empleando las mismas palabras que el secretario de Estado, Foster Dulles, utilizó ayer sobre esta cuestión. Por lo tanto, continuó diciendo el presidente, él cree que Israel retirará sus tropas.

Agregó que no quería especular sobre futuras acciones por parte de Estados Unidos.

En la conferencia también se trataron otros temas. Al discutirse la necesidad que tiene Europa de recibir petróleo de este país y de todas partes, debido a la reducción de los embarques del Cercano Oriente, Eisenhower dijo que Estados Unidos no podía permitir que Europa se mantenga en una mala situación. Y manifestó que debe hacerse todo lo posible para mantener en plena capacidad el envío de combustibles.

Dijo, luego, que sus conferencias con el rey Saud, de la Arabia Saudita, le habían permitido despejar el camino de malos entendidos, además de ayudarle en la lucha por lograr una paz estable.

Hizo notar también que había conferenciado esta se-

(Continúa en la página NUE)

Entregará Proyectiles Teledirigidos la Unión al Gobierno Británico

Sandys lo Reveló en la Cámara de los Comunes

LONDRES, 6 (AFP) — Duncan Sandys, hablando en los Comunes, luego de su regreso de Estados Unidos y Canadá, manifestó que el comandante supremo de la NATO en Europa, llegará el lunes a Londres para conversar acerca de la futura contribución inglesa a las fuerzas de la alianza atlántica.

Sandys afirmó además que "durante nuestras conversaciones en Washington se puso de manifiesto el interés norteamericano en restablecer las estrechas relaciones entre Estados Unidos y Gran Bretaña".

Agregó que como consecuencia de sus gestiones, será incrementada la colaboración anglonorteamericana en materia de proyectiles teledirigidos. Asimismo señaló que se había discutido el adiestramiento especial de las tropas del Reino Unido en el manejo de cierto tipo de tales armas que serán proporcionadas por la Unión

EL TENIENTE general Robert Miller Montague, comandante de las fuerzas de EE. UU. en el Caribe llegó ayer a Buenos Aires, en una visita de tres días. La acompaña el comandante en jefe del ejército, general Bussetti, al pasar revista a las fuerzas de aeronáutica, en Ezeiza

HANS SPEIDEL

Designóse Comandante de las Fuerzas de la NATO al Gral. Speidel

Todos los Miembros de la Alianza lo Aceptaron

PARIS, 6 (AP). — El Supremo Comando de la NATO anunció el nombramiento del anticuo oficial de la Wermacht alemana, general Hans Speidel, como comandante de las fuerzas de tierra aliadas en Europa Central. La designación había sido ya anticipada por la prensa y confirmada en los cuarteles oficiales de la alianza del Atlántico Norte. La comunicación del supremo comandante, general Lauris Norstad, dice que este nombramiento cuenta "con la aprobación de todos los miembros de la alianza", refiriéndose seguramente a Francia y Gran Bretaña, en donde se habían formulado algunas manifestaciones de protesta. Sin embargo, se tiene entendido que el gobierno francés lo aceptó principalmente debido a la disminución de sus propias fuerzas en la Europa Central y al historial de Speidel, que lo muestra como de mentalidad esencialmente militar a través de sus actuaciones durante la segunda guerra mundial.

Speidel, de 59 años de edad ha servido como consejero de la organización de la NATO desde que los países de Occidente decidieron que era necesario para la organización que participara en ella Alemania Occidental.

Mutuo y Total Respeto Ofrece Israel a Egipto

NUEVA YORK, 6 (AP). — Israel anunció que ha pedido al secretario general de la UN, Hammarskjold, que pregunte a Egipto si está dispuesto a no volver a cometer actos beligerantes, en el caso de que las tropas israelíes se retiren de su territorio.

La solicitud se halla contenida en una propuesta de tres puntos entregada al secretario general por el representante de Israel, embajador Abba Eban.

Un vocero de Israel reveló que la propuesta presentada a Hammarskjold incluye estos tres puntos principales:

1. Israel cooperará en cualquier esfuerzo que haga la UN para establecer la paz en la zona; 2. Una solicitud al secretario general para que pregunte al gobierno de Egipto si aceptaría que se proclamara una mutua y total abstención de actos beligerantes por tierra, mar y aire, al retirarse las tropas de Israel; 3. Una referencia a la zona de Sharm El Sheikh y a la cuestión de las medidas a adoptarse para evitar la interferencia en la libre navegación por el estrecho de Tirán y el golfo de Akaba.

Entre tanto Egipto pidió la urgente reunión de la Asamblea General para estudiar la negativa de Israel a cumplir el mandato de la UN.

En Venecia, el Partido Socialista Decidiría Alejarse del Comunismo

ROMA, 6 (De nuestro corresponsal). — Se ha inaugurado, con una larga exposición de Pietro Nenni, el congreso nacional de los socialistas italianos, cuyas decisiones tendrán gran importancia para determinar la marcha de toda la política nacional y el destino del gabinete Segni.

Para aquilatar esa importancia, bastará recordar que el caudal electoral del partido Socialista está valuado actualmente en cerca de 4 millones de votos y que los 75 diputados socialistas constituyen el tercio de los nueve bloques en que se divide el parlamento. Por lo demás, es notorio que los socialistas italianos, a diferencia de los socialistas de los demás países occidentales, han estado tan ligados en esta posguerra a los comunistas que parecen su apéndice o filial. La alianza con los socialistas ha reforzado en forma considerable al partido Comunista determinando una situación de fragilidad y anemia en el Estado democrático y haciendo temer a menudo que Italia terminara por integrar la órbita soviética.

Ese estado de cosas ha sufrido una evolución repentina después del XX congreso comunista ruso y la condenación de Stalin, que indujo a los socialistas italianos a una revisión de sus juicios sobre los estados comunistas, que ellos exaltaron durante tantos años como perfectas realizaciones socialistas. Desde entonces, Nenni y los socialistas se diferenciaron de los comunistas en que no admitieron que los crímenes cometidos durante veinte años por Stalin pudieran reducirse a un caso de locura individual y reconocieron que todo ese sistema estaba en tela de juicio y necesitaba profundas transformaciones para llevar a la práctica las aspiraciones de los pueblos a una vida democrática y libre. Sucesivamente, los sucesos de Hungría hicieron más profundo el contraste entre los socialistas y comunistas.

Desde entonces entre los socialistas y los comunistas se ha entablado una polémica que ha tenido más de una vehemente manifestación, como, por ejemplo, cuando hace dos semanas, Togliatti, al hablar en Milán, atacó a Nenni y a su partido, acusándolo de incapacidad para conducir victoriosamente la lucha para el advenimiento de la sociedad socialista. Además, el órgano soviético "Pravda" denunció las maniobras de Nenni como encaminadas a dividir el movimiento obrero italiano e internacional.

Decididamente han pasado los tiempos en que los comunistas de ambos lados de la cortina de hierro consideraban a los socialistas italianos como sus aliados más dignos de confianza y Nenni iba a recibir de Stalin el premio por su obra en favor del bloque soviético. Ahora se espera que el congreso de Venecia ahonde la distancia entre unos y otros y prepare la reunificación de los socialistas y demócratas, de la que se habla ya. La exposición de Nenni, en la inauguración del congreso socialista, contiene muchos elementos positivos que confirman esa esperanza, pero deja en la sombra muchas cuestiones, que exigirán una profundización ulterior.

La impresión es que el congreso marcará una etapa hacia el distanciamiento entre los socialistas y comunistas y el acercamiento de los primeros a las posiciones de los otros partidos democráticos, pero que la unificación exigirá todavía un largo período de maduración. El problema consiste en saber si los socialdemócratas esperarán el desarrollo de los acontecimientos permaneciendo en el gabinete o si preferirán renunciar a él, causando la crisis del gabinete Segni, para acelerar el proceso de unificación.

ENRICO MATTEI
Corresponsal de Clarín en Roma

RECLAME la 2da SECCION

Asumieron los Nuevos Secretarios de la Municipalidad

INFORMACION PAGINA SEIS

Revelóse que Rusia Envía Armas a los Egipcios

Firme Advertencia de Estados Unidos

WASHINGTON, 7 (AP). — El Departamento de Estado advirtió que cualquier nuevo envío de armamentos a Egipto "podría considerarse como una violación" de la resolución de las Naciones Unidas que prohibe el embarque de armas con destino a esa región.

Estados Unidos y otros gobiernos occidentales han recibido informes de que los soviéticos están realizando nuevos envíos de armas a Egipto después de la lucha de noviembre pasado. El funcionario de la oficina de prensa del Departamento de Estado, Lincoln White, dijo que el 2 de noviembre la Asamblea General de las Naciones Unidas adoptó una resolución por 64 votos contra 5, que pide a todas las naciones que "no envíen materiales bélicos a la zona de hostilidades". Rusia votó en favor de esta resolución.

White manifestó que Estados Unidos consideraría esos despachos de armas como una "posible violación" de la resolución de las Naciones Unidas. Agregó que el envío de armas "no contribuiría, además, a la restauración de la paz y la estabilidad en esa zona".

Interés en la Unión

El funcionario dijo que Estados Unidos está profundamente interesado en las informaciones sobre nuevos envíos de armas aun cuando no puede "confirmar o negar" que hayan sido hechos estos embarques desde Rusia.

Las fuerzas militares egipcias sufrieron grandes pérdidas durante los ataques anglo-franceses e israelíes y estos supuestos envíos de armas rusas tendrían por objeto reconstruir el poderío bélico de los egipcios.

Exigencia Egipcia

NUEVA YORK, 7 (INS). — Los diplomáticos de las Naciones Unidas manifestaron que Egipto les ha informado que se negará a entablar negociaciones sobre un arreglo de la disputa del canal de Suez hasta que Israel se retire del Golfo de Akaba y de la franja de Gaza.

Un portavoz inglés declaró, no obstante que su gobierno "no tiene dudas" de que los barcos británicos y franceses podrán usar libremente el canal cuando la vía marítima se abra nuevamente al tránsito en la primavera.

Arreglo Temporario

Expresó que las conversaciones entre el secretario general, Dag Hammarskjold, y el embajador inglés, Pierson Dixon, han estado concentradas en la búsqueda de un arreglo temporario sobre la navegación por el canal, pendiente de un arreglo final.

Penas de Muerte

EL CAIRO, 7 (INS). — El fiscal de Estado egipcio Hafez Sabek exigió la pena de muerte para 20 personas, inclusive ocho ingleses, acusadas de practicar el espionaje en favor de Gran Bretaña.

Sabek formuló la demanda con una semana de anterioridad a la vista preliminar que tendrán los acusados ante un magistrado egipcio. Manifestó el fiscal que la vista preliminar a efectuarse el jueves próximo, determinará si existe suficiente evidencia contra los acusados para someterlos a juicio.

Persiste Ben Gurion en su Intransigencia

BEN GURION

JERUSALEN, 7 (AP). — La actitud de Israel contra la evacuación de sus tropas de la franja de Gaza y de la zona de Sharm El Sheikh, se está haciendo cada vez más firme.

El gobierno estudió también un mensaje personal del presidente de Estados Unidos, Dwight Eisenhower entregado a Ben Gurion el domingo por el embajador norteamericano Edward B. Lawson. El texto del mensaje no se ha dado a publicidad, pero se tiene entendido que apoya la demanda de las Naciones Unidas y urge el retiro de las tropas israelíes.

No se ha revelado el contenido de la respuesta de Ben Gurion, pero por declaraciones posteriores del "premier", se considera que Israel no ha cambiado de opinión después del mensaje de Eisenhower.

Spaak Hace Gestiones Atómicas

NUEVA YORK, 7 (AP). — El ministro de Relaciones Exteriores de Bélgica, Paul-Henri Spaak, llegó a esta ciudad en tránsito para Washington donde conversará sobre cuestiones vinculadas con la energía atómica.

Sin embargo, el canciller belga declaró que no se propone pedir más ayuda, de acuerdo con el presente convenio entre Estados Unidos y Bélgica para el desarrollo de la energía nuclear con fines pacíficos.

Dijo que el objetivo de las conversaciones era considerar la relación entre el pacto belgano-norteamericano y un acuerdo entre Bélgica y varios países europeos para el intercambio de información atómica.

Clarín

BUENOS AIRES · REPUBLICA ARGENTINA

60 Centavos

Un foque de atención para la solución argentina de los problemas argentinos

AÑO XII — Diario de la Mañana — Nº 4.051

Buenos Aires, Viernes 8 de Febrero de 1957

Recibió Aramburu al Teniente General Montague

EL nuevo comandante en jefe de la zona del Caribe, teniente general Robert Miller Montague, en amable plática con el presidente provisional, general Aramburu, quien recibió ayer en su despacho de la Casa de Gobierno al distinguido militar norteamericano y a los miembros de su Estado Mayor, que le acompañan en el viaje de buena voluntad que realiza por el continente.

INTENSA actividad protocolar desplegó ayer en nuestra ciudad la misión militar norteamericana que, presidida por el comandante en jefe de la zona del Caribe, teniente general Robert Miller Montague, e integrada por los miembros de su cuartel general, se encuentra en nuestro país desde el miércoles en jira de buena voluntad por naciones de América.

Homenaje a San Martín

El primer acto oficial consistió en el homenaje rendido por los militares norteamericanos al general San Martín. A las 9.30, con asistencia de jefes y oficiales argentinos, los distinguidos huéspedes depositaron una ofrenda floral ante el mausoleo que guarda los restos del Libertador en la catedral metropolitana.

Visitan al Presidente

Inmediatamente después, el general Montague y su comitiva visitaron en sus respectivos despachos a los ministros de Marina, contraalmirante Teodoro Hartung; de Aeronáutica, comodoro Julio César Krause, y de Ejército, general Arturo Ossorio Arana quienes los recibieron en compañía de los subsecretarios de esas carteras y sus

(Continúa en la PAGINA SEIS)

LOS DOS SOCIALISMOS ITALIANOS SE ALIARON; FORZARAN LAS ELECCIONES

VENECIA, 7 (AP). — Los partidos socialistas de Italia quebraron lérmino a una desavenencia de ocho años, en una reunión secreta en la que, según dijo un informante socialista, se acordó un plan para forzar a la celebración de elecciones nacionales dentro de unas semanas.

El informante dijo que el partido Socialista Democrático Italiano (PSDI), de tendencia moderada, y el partido Socialista de Italia (PSI) de izquierda, emprenderán juntos una campaña para tratar de obtener mayoría en el Parlamento.

Algunos socialistas de izquierda, que apoyaron tenazmente la alianza de su partido con los comunistas, se trabajaron a golpes de puño con otros socialistas fuera del recinto donde se celebra el congreso anual de esa agrupación política.

Entonces, añadió el PSDI, de tendencia moderada, y el partido Socialista de Italia (PSI) de izquierda, emprenderán juntos una campaña para tratar de obtener mayoría en el Parlamento.

Algunos socialistas de izquierda, que apoyaron tenazmente la alianza de su partido con los comunistas, se trabajaron a golpes de puño con otros socialistas fuera del recinto donde se celebra el congreso anual de esa agrupación política.

por el vicepresidente del consejo de ministros, Giuseppe Saragat, abandonará el gobierno de coalición de cuatro partidos "antes de fines del mes en curso", arrastrando a los liberales y los republicanos.

La crisis que experimentará el gobierno a consecuencia de ello, dijo el informante, sólo se podrá resolver mediante la celebración de elecciones generales.

Entonces, añadió, el PSDI, de tendencia moderada, y el partido Socialista de Italia (PSI) de izquierda, emprenderán juntos una campaña para tratar de obtener mayoría en el Parlamento.

Algunos socialistas de izquierda, que apoyaron tenazmente la alianza de su partido con los comunistas, se trabajaron a golpes de puño con otros socialistas fuera del recinto donde se celebra el congreso anual de esa agrupación política.

Oficialmente Aprobó Gran Bretaña el Proyecto de la Unión Europea

LONDRES, 7 (AP). — Gran Bretaña aprobó oficialmente un plan para convertir a Europa occidental en una gigantesca unidad económica capaz de competir con Estados Unidos y Rusia. El plan consiste en eliminar las barreras que suponen las tarifas existentes entre 17 países de Europa occidental.

El gobierno de Macmillan anunció la aprobación del plan en un Libro Blanco.

Un consejo se reunirá en París la semana próxima, presidido por el canciller del Tesoro británico, Peter Thorneycroft. Un grupo de estudios de la OCEE anunció que técnicamente será posible establecer tal zona de comercio libre en asociación con el mercado común europeo que está formado por seis países de Europa occidental: Francia, Alemania occidental, Italia, Bélgica, Holanda y Luxemburgo.

Se Publicó en Londres Ayer un Libro Blanco

que se encuentran en los toques finales del tratado de mercado común.

El plan sobre el comercio libre, que Macmillan apoyó cuando era ministro del Tesoro, considera el mercado común como punto central. Además de los países del mercado común, los otros 11 países de la OCEE, que serán elegibles para la unión económica son: Suecia, Noruega, Dinamarca, Portugal, Islandia, Grecia, Turquía, Irlanda, Austria, Suiza y Gran Bretaña.

Recrudecería la Crisis con la Rehabilitación del Canal

NUEVA YORK, 7 (De nuestra agencia). — Los plazos se están cumpliendo velozmente y la reapertura del canal de Suez, anticipada para fin de mes, parece destinada a complicar y confundir más aún la crisis del Oriente Medio, que a estas fechas ya es tan complicada como peligrosa. Tres meses de debates en la UN y tantas gestiones diplomáticas con estilo de avestruz, sólo han logrado tender una cortina de humo sobre los hechos esenciales que precipitaron esta convulsión: la agresividad de Nasser y la confiscación del Canal.

Estos hechos y sus graves consecuencias para el mundo entero se reactualizarán a fines de este mes con agravantes cuando se trate de saber cuál será la actitud de Nasser respecto al uso de Suez por los barcos de bandera francesa e inglesa. La confusión natural del problema ha sido acentuada hace unos días por las dos resoluciones votadas en la Asamblea General de la UN: el llamamiento a Israel para que complete su retirada de Gaza y Akaba "sin pérdida de tiempo"; y la que, mientras parece promover ciertas provisiones para la seguridad nacional de Israel, lo hace de una manera tan vaga que todo queda sujeto a controversia. Ni aún los países que auspiciaron esas resoluciones concuerdan en cuál es el sentido de las mismas. El carácter escurridizo de esas resoluciones es originado por las mismas causas que han provocado el conflicto.

Desde que la UN tiene 80 miembros, EE. UU. ha perdido la fácil dirección que ejercía de un firme bloque mayoritario. Hoy, no existe una mayoría "estable" que pueda aplicar por igual los mismos principios legales, pongamos por caso, a Israel y Egipto. Se ha producido un desequilibrio de fuerzas cuya clave reside en el bloque afroasiático. De modo que la mayoría necesaria para aprobar una resolución —en casos como el del Oriente Medio— sólo puede lograrse merced a compromisos y concesiones tan serias que terminan por producir resoluciones inocuas y jeroglíficas como estas dos que nos ocupan. Todo análisis razonable de la situación del Oriente Medio lleva por fuerza al hecho de que son las relaciones entre Israel y los estados árabes las que constituyen el centro del problema. Un repaso de los acontecimientos de los últimos tiempos reduce además ese problema al factor que es Nasser, cuya posición es el producto del juego soviético para flanquear al mundo occidental mediante el Oriente Medio.

•

Si la maniobra ha sido o no eficaz, lo dice la situación actual. Hoy, este problema está desfigurado por una diplomacia de rodeo aparentemente inevitable. La actitud de Israel en Akaba y Gaza aparece como el factor crítico que confronta la UN, ya que flota en el aire una nube de desacato pasivo, o por lo menos de acuerdo condicionado por parte del Estado judío.

Lo que no se tiene en cuenta, es que en el planteo actual Egipto ha tomado a la UN por calle de una sola mano. Porque, si los principios de orden que emanan de la Asamblea General hubieran prevalecido siempre, Egipto nunca habría violado agresivamente las líneas de armisticio de 1947, ni desoído la censura que mereció cuando impuso a Israel un bloqueo arbitrario en Suez y Akaba. Si se trata de que Israel acepte las disposiciones de la UN, debe tratarse también de que Egipto se ponga al día con su cuenta de desacatos. No puede esperarse que haya una clave fácil para la solución de esta crisis mientras los factores que la determinan se disimulen o falseen, como ha ocurrido hasta ahora.

Tampoco puede esperarse mucho más de la UN, cuyas limitaciones son enormes cuando afronta problemas que una de las partes no quiere resolver. De modo que lo único definitivo y concreto en este gigantesco debate del Oriente Medio es que, girando en un gran desconcierto, nos aproximamos nuevamente a un recrudecimiento de la crisis que, no por previsto, parece menos inquietante. Sólo un milagro permitiría resolver en los días que faltan hasta fin de mes lo que no ha podido resolverse en los tres últimos meses.

Corresponsal de Clarín en EE. UU. de Norteamérica
HORACIO ESTOL

Ollenhauer Propone Unificar la NATO y el Pacto de Varsovia

ERICH OLLENHAUER

BONN, 7 (AP). — El dirigente de la oposición Erich Ollenhauer, instó a Estados Unidos y a Rusia para que apoyen la formación de un sistema de seguridad europeo que reemplace, unificándolos de hecho, a la NATO y el pacto de la alianza de Varsovia.

Ollenhauer, presidente del partido socialista, que partirá el domingo para realizar una jira de dos semanas por Estados Unidos, dijo en un discurso transmitido por radio: "Es evidente que la unificación alemana y la NATO se excluyen recíprocamente y no se pueden mantener juntas", por lo tanto, dijo Alemania debe estar alerta para cambiar su asociación en la NATO y prepararse para un sistema de seguridad europeo en la que se incluya una Alemania unificada.

Agregó que tal sistema de seguridad "puede únicamente ser desarrollado si las dos potencias mayores en el mundo —Estados Unidos y la Unión Soviética— están preparadas para reemplazar sus alianzas militares mediante la aplicación de dicho sistema".

CONFIRMAN A LOS INTERVENTORES EN R. NEGRO Y ENTRE RIOS

(INFORMACION PAGINA CINCO)

El secretario general de la UN.

No Ceden en Tel Aviv Ante la Amenaza de Sanciones

Insiste Israel en Negarse a Abandonar Gaza

Considera que Faltan "Garantías Adecuadas"

TEL AVIV, 8 (AP). — El ministerio de Relaciones Exteriores de Israel declaró que se ha llegado a un estancamiento en las negociaciones con el secretario general de las Naciones Unidas, Dag Hammarskjold, sobre la retirada de las tropas israelíes de Sharm el Sheikh y la franja de Gaza. Walter Eytan, director general del ministerio del Exterior manifestó que pese a los rumores que circulan en el extranjero, la posición de Israel no ha cambiado. Expresó que Israel "no está solamente preparada, sino inclusive ansiosa" de evacuar a Sharm el Sheikh, en la entrada del golfo de Akaba; pero lo haría únicamente después de recibir "adecuadas garantías". Manifestó que Israel no deseaba anexar la franja de Gaza, pero que insistía en mantener allí una administración y una fuerza la policía a fin d evitar una repetición de los sucesos de los últimos diez años.

en la UN

NUEVA YORK, 8 (AP) — Los israelíes asumieron una actitud de desafío ante una decisión árabeasiática destinada a obtener sanciones apoyadas por las Naciones Unidas contra Israel. Fuentes israelíes expresaron que la Asamblea General del organismo mundial podría votar todas las restricciones que desee, pero Israel mantendrá sus tropas en la franja de Gaza y a lo largo de la costa del golfo de Akaba, hasta que Egipto de garantías de paz. Las informaciones que se reciben de Jerusalén se refieren a la determinación de Israel de continuar en esas dos regiones.

Resolución Arabe

Un portavoz de las 27 naciones árabes asiáticas anunció ayer que el grupo había decidido redactar una resolución condenando a Israel por no retirar sus tropas de Egipto y pidiendo sanciones económicas y militares.

El delegado de Jordania, Abdul Monem Rifai presidente del grupo árabe asiático, pidió una reunión de la Asamblea General para la próxima semana. Dijo que esperaba que la resolución estará lista para el martes. Sin embargo, algunos miembros del grupo seguían oponiéndose al empleo de una medida tan drástica como son las sanciones económicas.

Ayuda Francesa

TEL AVIV, 8 (INS). — El director general del Ministerio de Defensa israelí, Shimon Pérez, quien acaba de regresar de París, ha traído la noticia de que Francia ha prometido proporcionar ayuda a Israel en la eventualidad de que se impongan sanciones económicas contra este país.

Choque Fronterizo

TEL AVIV, 8 (AFP). — Fuerzas israelíes entraron en acción con un destacamiento de comandos suicidas egipcios en el combate más importante que se registra desde la campaña del Sinaí, dando muerte a cinco de ellos y tomando prisioneros a otros once.

El encuentro ocurrió en las cercanías de Hatzerim, al oeste de Beersheba.

El presidente de EE. UU. conversa con el rey Ibn Saud; las tratativas dieron como resultado la primera aplicación práctica de la "doctrina Eisenhower" para el Oriente Medio. En el mapa se indica la base aérea de Dahran, que la Unión retiene en Arabia Saudita, país que en compensación recibirá armas modernas y ayuda militar para su ejército

Hubo Acuerdo Completo Entre Eisenhower y el Rey Saud

Clarín

BUENOS AIRES · REPUBLICA ARGENTINA · 60 Centavos

Un toque de atención para la solución argentina de los problemas argentinos

AÑO XII — Diario de la Mañana — Nº 4.052

Buenos Aires, Sábado 9 de Febrero de 1957

EE. UU. Retiene la Base de Dahran y Enviará Armas

WASHINGTON, 8 (AP). — Llegaron a un acuerdo completo el presidente Eisenhower y el rey Saud de Arabia. Arabia Saudita aceptó prorrogar por cinco años más el alquiler de la base aérea de Dahran a Estados Unidos y, por otra parte, recibirá armas y ayuda para su ejército. Al terminar las conferencias entre los dos jefes de Estado se dió a conocer un comunicado en el cual se subrayan los puntos siguientes:

1. — Arabia Saudita, en virtud de su posición espiritual, geográfica y económica, es de vital importancia en el Medio Oriente. Ha de redundar en interés de la paz mundial que este reino sea reforzado por el mantenimiento de su propia estabilidad.

2. — Los dos gobiernos efectuarán esfuerzos para resolver justamente los problemas del Oriente Medio por procedimientos pacíficos y legítimos, dentro del marco de la Carta de las Naciones Unidas. Reiteran su firme oposición al uso de la fuerza.

"3. — La finalidad de los pueblos de dicha zona es la de mantener su plena independencia, vivir en paz y gozar de prosperidad y libertad económica.

"4. — El rey indicó su propósito de mantener la estrecha cooperación con Estados Unidos y fué portador de los deseos expresos de otros dirigentes árabes de mejorar sus relaciones con Estados Unidos.

"5. — Con respecto a la defensa militar de Arabia Saudita incluído el aeródromo de Dahran, el presidente Eisenhower aseguró al rey Saud del deseo de Estados Unidos de proporcionar ayuda para el reforzamiento de las fuerzas armadas de Arabia Saudita, de conformidad con los procedimientos constitucionales de los Estados Unidos. A tal fin, se están trazando planes por representantes de ambos países para el suministro de equipos militares, servicios y adiestramiento, para propósitos de defensa y el mantenimiento de la seguridad interna del reino. El rey Saud aseguró al presidente Eisenhower de su intención de que Estados Unidos continúe por otros cinco años usando las facilidades que se le concedieron en el aeródromo de Dahran, en las condiciones estipuladas en el acuerdo concluído el 18 de junio de 1951.

Suecia Expulsa a 3 Diplomáticos Rusos

ESTOCOLMO, 8 (AP). — Otros tres funcionarios de la embajada soviética han sido expulsados de Suecia en relación con el reciente caso de espionaje comunista.

Los tres rusos fueron descriptos como personas con las que se ponía en contacto Anatole Ericsson, ruso-sueco condenado a doce años de cárcel el año pasado por pasar información a Rusia sobre instalaciones suecas de radar.

El informante dijo que los rusos partieron de Suecia por vía aérea. No se han dado a conocer sus nombres y el ministerio de Relaciones Exteriores rehusó hacer comentarios.

No se Proyecta Renovar la Concesión a la CADE, Reafirma Rojas

Así lo Aclaró a los Miembros Socialistas de la Junta Consultiva

EL vicepresidente de la Nación, contraalmirante Isaac F. Rojas, en respuesta a los consejeros de la Junta Consultiva, Dra. Alicia Moreau de Justo, profesor Américo Ghioldi y Dr. Ramón Muñiz, expresa que "no existe ningún proyecto de decreto ni la intención de renovar la concesión de que goza la Compañía Argentina de Electricidad revaluando el activo de la empresa".

La nota del vicepresidente contesta la petición de los nombrados consejeros de que se convoque a la Junta Consultiva Nacional a fin de considerar el "anunciado propósito de renovar la concesión de que goza la CADE", y el contraalmirante Rojas puntualiza inicialmente que "la información aparecida en los periódicos (cabe destacar que Clarín no se hizo eco de la versión) es totalmente inexacta".

Texto de la nota

El mensaje enviado por el vicepresidente de la Nación y titular de la Junta Consultiva, contraalmirante Rojas, a los miembros socialistas de ese organismo, está concebido así:

"Señores consejeros: Tengo el agrado de dirigirme a los señores consejeros en respuesta a vuestra solicitud de convocar a la Junta Consultiva Nacional a una reunión extraordinaria y pública a fin de considerar el "anunciado propósito de renovar la concesión de que goza la Compañía Argentina de Electricidad revaluando el activo de la empresa".

He puesto en conocimiento del señor Presidente Provisional de la Nación este pedido, puntualizando las razones que entiendo abonan para considerar que no es necesaria la reunión propuesta, razones que el señor Presidente comparte y que son las siguientes:

1º) — Que la información aparecida en los periódicos es totalmente inexacta pues no existe ningún proyecto de decreto ni la intención de renovar la concesión de que goza la Compañía Argentina de Electricidad revaluando el activo de la Empresa.

2º) — Que el problema de la Compañía Argentina de Electricidad ha sido tratado en el seno de la Junta Consultiva Nacional y el Gobierno posee el asesoramiento de ella al respecto.

3º) — Que el Gobierno de la Revolución ha prestado y presta primordial atención a la solución del problema eléctrico de todo el país, como lo demuestran las siguientes medidas tomadas:

a) Interconexión de la usina de San Nicolás con el Gran Buenos Aires, que estará terminada aproximadamente para agosto próximo.

b) Llamado a licitación para la construcción de la superusina del Dock Sud, de 600.000 KW., para provisión de energía eléctrica al Gran Buenos Aires (Decreto-Ley 18.689/56).

c) Continuación de las obras paralizadas por ley 12.910 entre las que se incluyen:

Provincia de Catamarca: — Ampajango, 600 kw.; Londres, 300; Sijón, 250; Mutquín, 100; Colpes, 200; Los Angeles (Auxiliar) 300.

Provincia de La Rioja: — Aminga, 120 kw.; Anzulón, 30; Vinchina, 160; Famatina, 200.

Provincia de Mendoza: — El Nihuil Nº 2, 85.000 kw.

Provincia de Río Negro: — Ingeniero Julián Romero (Ampliación), 6.000 kw.; Ingeniero Cmo. Céspedes, 5.000.

Provincia de San Luis: — San Felipe, 150 kw.; Los Puquios, 220.

Provincia de Santiago del Estero: Los Quiregas, 1.900 kw.

Con un total de 100.590 kw.

d) Continuación de las obras hidroeléctricas que se encon-

CONTINUA EN LA PAGINA SEIS

Viajará a Washington el Embajador Bohlen

MOSCU, 8 (AFP) — El embajador de Estados Unidos en Moscú, Charles Bohlen, partirá el 21 para Washington, donde permanecerá durante 10

Esta será la primera consulta que realizará Bohlen desde abril de 1956, y posiblemente responde a una necesidad ante la violenta campaña antiamericana que se lleva a cabo actualmente en la URSS, tanto para condenar la "Doctrina Eisenhower", como por las abiertas acusaciones de espionaje y la expulsión de cuatro agregados a la embajada de la Unión en Moscú. El nuevo tono de la propaganda soviética ha sido puesto en evidencia por la conferencia de prensa de Ilychev el jueves

Se ha afirmado que no se trata de una partida definitiva de Bohlen, que irá acompañado de su esposa, pero sus hijos quedarán en Moscú

Ollenhauer Va a EE. UU. a Buscar Prestigio Para Competir en los Comicios con Adenauer

BONN, 8 (De nuestro corresponsal). — Ollenhauer, jefe de los socialistas alemanes, emprende mañana su gran viaje a Estados Unidos y Canadá. Va en plan de batalla contra Adenauer y con el afán de ganar un prestigio que repercuta en las urnas cuando, dentro de seis meses, Adenauer y Ollenhauer, se jueguen la cancillería federal en las boletas electorales. En vísperas de partir, el jefe socialista ha lanzado una andanada contra el gobierno con su programa de política exterior, que contiene siete puntos: la creación de un sistema de seguridad europea que abarque a una Alemania unificada y a sus vecinos orientales y occidentales; la aprobación y garantía de ese sistema por EE. UU. y la U.R.S.S.; un pacto de no agresión de todos los miembros firmantes del tratado de seguridad; la ayuda mutua en caso de ataque de uno cualquiera, sin que se admita el veto; un sistema de reducción y control de armamentos dentro del pacto de seguridad; una instancia de arbitraje para conflictos; la Alemania unida debe contribuir, según determinen los demás miembros, a la paz dentro de ese sistema de seguridad.

Este disparo diplomático de Ollenhauer, momentos antes de salir en su gran viaje, ha causado poca sensación. El plan tiene dos aspectos vulnerables. Supone un acuerdo ruso-norteamericano, lo cual es muy improbable, y además, no determina cuáles son los países que deben participar en dicho pacto, qué garantías mutuas deben darse y qué sanciones han de aplicarse a los infractores. La montaña de dificultades que Ollenhauer deja intactas es tan alta que su disparo, más que un cañonazo contra la diplomacia de Adenauer parece una simple bengala propagandística, que no hace sino iluminar las cotas de esa montaña. Se trata, principalmente, de maniobras de prestigio como las que quiere hacer en Estados Unidos y Canadá, con su denso programa, en que hay veinte actos oficiales y cincuenta recepciones de personajes públicos. "Las entrevistas con Eisenhower y Dulles —ha dicho modestamente— no quiere forzarlas".

●

Ollenhauer va a exponer sus ideas sobre la reunificación de Alemania a todos cuantos quieran oírle en Estados Unidos y Canadá. Hace, con ello, acaso, un servicio a su país y simultáneamente pretende tomar también el brillo internacional que tiene Adenauer y rivalizar con él ante los electores en cosmopolitismo, y hasta en simpatías con Washington. Apunta alto, y eso prueba que no considera mero espejismo la poltrona de la cancillería que ve en lontananza. Su tesis es que "la era de Adenauer ha muerto"

Pero el octogenario está igualmente a la ofensiva. Por mucho que hablen y critiquen, "los socialistas no tienen una alternativa realista para nuestra política exterior", acaba de decir. Los siete puntos de Ollenhauer, según la opinión general, no desmienten al viejo canciller, aunque tampoco espere mucho esa opinión de las nuevas iniciativas anunciadas por el ministro de Relaciones Exteriores, von Brentano, para reactivar la reunificación.

Anoche llegó tras siete semanas de ausencia, el embajador ruso, Smirnow y hoy se ha presentado aquí también el embajador alemán en Rusia, Hass. Nadie sabe si el primero trae nuevas instrucciones ni si el segundo va a volver con propuestas realmente nuevas. Llevará, desde luego, un memorándum alemán sobre la reunificación, con el cual seguiría la sinfonía de notas, entre Moscú y Bonn, sin grandes esperanzas de que se llegue al acuerdo germanorruso sobre la unidad alemana.

●

Y es que la tónica debe llegar de Washington. Por eso, los políticos alemanes miran hacia la Casa Blanca. Ollenhauer, sale mañana, y el presidente federal Heuss, con von Brentano, dentro de cuatro semanas, para Estados Unidos. Strauss, ministro de Defensa; más tarde, y Adenauer acaso en verano, en vísperas de elecciones, cuando el brillo internacional y las simpatías norteamericanas pueden tener mejor reflejo en las urnas.

CRISTOBAL TAMAYO

Corresponsal de Clarín en la Alemania occidental

Clarín DE LOS DOMINGOS

Con la edición de mañana entregaremos la segunda sección, totalmente impresa

en Rotograbado

Como es habitual, además de su material literario, van sus secciones permanentes: Agenda, El Libro en su Letra Viva, Las Artes al Día, Mundo Diplomático, Crónicas Sociales, La Moda Actual, Juventud y Belleza, Notas Sobre Turismo, Comentarios de Cine y Música, etc., etc. Y no falta, por supuesto, COLITA en nueva aventura, en la que pone de manifiesto su picardía.

Reserve con tiempo un ejemplar de su ansiado

Clarín

Comenzará a Tratarse el Plan Sobre Obras Hidroeléctricas en Salto Grande

(Información página CINCO)

Reacciona Airadamente Contra la UN el Pueblo de Israel

EN EL 130o ANIVERSARIO del combate de "El Juncal", una delegación de oficiales, suboficiales y tropas de la marina de guerra, honró la memoria del almirante Guillermo Brown, depositando una ofrenda floral ante el monumento que perpetúa su memoria, en la intersección de Av. Leandro Alem y Cangallo

TEL AVIV, 9 (INS).— Nutridas concentraciones de gente se formaron en las principales ciudades y poblaciones de Israel como expresión de protesta por las insolentes demandas de las Naciones Unidas para la evacuación por las tropas israelíes de los territorios egipcios ocupados. Las multitudes censuraron al secretario general de la UN, Dag Hammarskjold, y exigieron airadamente su dimisión. Un orador lo calificó de "esclavo" de Egipto.

Unos 100 000 habitantes de Tel Aviv —más de una cuarta parte de la población— marcharon por las calles centrales de la ciudad portando banderas con consignas en hebreo, inglés y francés.

Muchísimas personas más se congregaron en las sinagogas para asistir a los servicios religiosos del sábado y elevaron oraciones en respaldo de la posición asumida por el gobierno israelí en oposición a la retirada de sus fuerzas.

Numerosos Discursos

La enorme manifestación de Tel Aviv comenzó con una serie numerosa de discursos que pronunciaron algunos miembros del gabinete en la plaza principal. Las alocuciones versaron, en general, sobre la posición mantenida por el gobierno del primer ministro, David Ben Gurion, respecto a las recientes resoluciones de la ONU acerca del problema egipcioisraelí.

Después de escuchar las arengas los manifestantes desfilaron en corporación ordenada, unos 3.200 metros, hasta la costa portando estandartes y cartelones y proclamando lemas por un altoparlante.

La concentración popular que se constituyó en la costa adoptó esta resolución: "Nosotros, ciudadanos de Israel, insistiremos firme e inalterablemente en que se respeten nuestros derechos a la libre navegación, la seguridad y la paz.

"Ninguna presión económica ni la amenaza de sanciones quebrantarán nuestra determinación".

En otra resolución se condenaban "los intentos de las Naciones Unidas de propinar un golpe a la seguridad y la igualdad de derechos de Israel".

Mantiene su Posición

WASHINGTON, 9 (AFP). — El representante de Israel ante las Naciones Unidas, Abba Eban, ha reiterado hoy la firme determinación israelí de no evacuar las zonas del Sinaí que ocupa sin previas garantías de seguridad de parte de Egipto.

La posición definitiva de Israel ha sido expuesta al secretario de Estado adjunto, Robert Murphy, conjuntamente con la explicación de cuáles son las condiciones contra las cuales el gobierno de Tel Aviv está dispuesto a evacuar la franja de Gaza y la zona costera de Sharm-el-Sheik, en el golfo de Akaba.

Controla el Ejército Dos Zonas de Siria

BAGDAD, 9 (AFP). — El ejército sirio ha asumido el control de las regiones de Alepo y de Homs, a raíz de las violentas demostraciones populares anticomunistas registradas en ambas ciudades, se reveló hoy en esferas diplomáticas de Bagdad.

Se afirma que durante las demostraciones de violencia la población de Alepo ha obligado al gobernador de la ciudad a escapar y refugiarse en Damasco, y se agrega que estallaron bombas en la misma residencia del gobernador y en las sedes de la sección local del partido de extrema izquierda, Gaat.

Se están distribuyendo en las ciudades sirias panfletos en profusión en los que se intima a algunos gobernadores a renunciar para ser reemplazados por funcionarios nacionales y para excluir a los extremistas de izquierda de la función pública.

Los manifestantes habrían dado un plazo de cuatro días al gobernador de Alepo para que se aleje del mando.

Todas las comunicaciones están cortadas entre Alepo y Damasco, salvo que sean autorizadas por el ejército.

Informaciones procedentes de Alepo dicen que pese a la acción de los tanques del ejército se mantiene el clima de agitación.

Entretanto se juzga a cuarenta y seis acusados de conspirar, siguen las detenciones de sospechosos. Sin embargo, se considera que el resultado de la gestión de Saud, el rey de Arabia Saudita, en Washington, contribuirá a aquietar los ánimos. Además, se afirma, la actitud anticoncidental de Siria le está costando millones de dólares por mes en concepto de ingresos por petróleo, y no sería difícil que Irak y Turquía adoptaran alguna medida diplomática apelando a las Naciones Unidas.

Espera EE. UU. Una Declaración Conciliatoria de Nasser

Vuelve a Navegarse en el Canal de Suez

NUEVA YORK, 9 (AP).— Estados Unidos estaría haciendo sondeos para establecer si el presidente egipcio, Gamal Abdel Nasser, aceptaría emitir una declaración política conciliatoria que coadyuve en los esfuerzos que se hacen para lograr el retiro de las tropas israelíes de Egipto. En fuentes informadas, se dijo que el embajador norteamericano, Henry Cabot Lodge (h.), y otros miembros de esa delegación, han venido insinuando tal cosa a los diplomáticos egipcios y se espera hallar eco favorable. Un vocero de la delegación norteamericana ante la UN reconoció que Lodge ha estado en contacto con los egipcios durante los últimos días pero rehusó revelar detalle alguno. Se tuvo conocimiento de estas maniobras, mientras los delegados árabes solicitaban medidas punitivas contra Israel, a causa de su rechazo a salir de la zona de Sharm El Sheik y de la franja de Gaza, en Egipto. Muchos delegados occidentales creen que una declaración expedida en tono moderado y con objetivos de solución por parte de Nasser, podría persuadir en estos momentos a Israel.

Los delegados árabes en la Asamblea General por otra parte, revelaron que Estados Unidos se había dirigido a Nasser para que haga una declaración sobre las intenciones egipcias con el fin de que ayude a las Naciones Unidas.

Cruzó un Barco Italiano

PORT SAID, 9 (INS). — La primera embarcación que entró en el Canal de Suez desde que esa vía marítima quedó obstruida a raíz de la invasión anglofrancesa, navegó hacia el sur.

Se trata del buque cisterna italiano "Pianetta", que inició la navegación por el canal de 165 kilómetros de largo en la terminal septentrional.

Clarín

BUENOS AIRES · REPUBLICA ARGENTINA

30 Centavos

Un toque de atención para la solución argentina de los problemas argentinos

AÑO XII — Diario de la Mañana — Nº 4.053

Buenos Aires, Domingo 10 de Febrero de 1957

También Mollet se Reuniría con el General Eisenhower

WASHINGTON, 9 (AP). — Eisenhower mantendrá probablemente dentro de poco conversaciones separadas con los primeros ministros de Francia, Guy Mollet, y Gran Bretaña, Harold Macmillan, en una acción orientada a reunificar a las potencias occidentales.

Los primeros rumores habían dicho que los tres gobernantes se reunirían en una sola conferencia. Pero los últimos proyectos son de hacer dos reuniones separadas. Créese que Eisenhower se verá primero aquí con Mollet, para volar luego a las Bermudas con el propósito de conversar con Macmillan, lo que sería alrededor del 21 de marzo.

EISENHOWER

Continúa la Depuración en Hungría

Sería Procesado Imre Nagy

BUDAPEST, 9 (AP). — La prensa oficial reconoce hoy que continúa en todo el país la ola de detenciones e informa acerca de un centenar en las últimas 36 horas. En Gyor ha sido apresado el capitán Ferenc Halasz, que fué miembro del gobierno revolucionario anticomunista. La policía destruyó, próximo al lago Balaton, un tosco monumento erigido a la memoria de los héroes de la libertad. Las autoridades detallan diariamente secuestros de armas y municiones, inclusive ametralladoras pesadas.

Ataque a la Iglesia

Los comunistas desataron una violenta campaña contra la Iglesia Católica y los protestantes.

El ataque contra el cardenal Josef Mindszenty, primado católico de Hungría, prosigue, a propósito de la revolución. El ministro de Estado, Gyorgy Marosan, dijo que el cardenal había prometido por radio que se restablecería el capitalismo, si la revolución triunfaba. La prensa comunista ha estado atacando constantemente al cardenal, que se encuentra refugiado en la legación de Estados Unidos.

3.000 Niños

La radio de Budapest dijo también que se había sorprendido después de la revolución a 3.000 niños que trataban de huir hacia Occidente, los cuales fueron devueltos a sus padres.

Restalinización

El gobierno, mientras tanto, está restaurando las estrellas rojas, los monumentos soviéticos y las banderas rojas destrozadas durante el levantamiento. Hasta ahora, el debilitado partido comunista se ha entregado a esa labor en las ciudades provinciales, pero no en Budapest, donde la revuelta fué más fuerte que en ningún otro sitio.

Proceso a Nagy

LONDRES, 9 (AP). — Un jefe comunista húngaro insinuó que quizá se inicie un proceso contra el ex presidente del Consejo de Ministros de Hungría, Sr. Imre Nagy. La amenaza provino de Karoly Kiss, secretario del Partido Comunista húngaro, en una entrevista transmitida por Radio Praga. Según se informó, Kiss dijo: "Más y más personas tienen hoy la opinión de que un tribunal debería seguir un juicio a Imre Nagy, porque ha causado grandes daños".

Se informó últimamente que Nagy, de 59 años, se hallaba bajo vigilancia en Sinaí, lugar de veraneo en Rumania.

Francia Sólo Logrará Una Moratoria Sobre Argelia

PARIS, 9 (De nuestra agencia). — La semana acaba hoy, mas el debate sobre Argelia en la Comisión Política de la UN está muy lejos de terminar. Otra semana entera puede durar el actual debate, a pesar de que no es más que la antesala de la segunda discusión y subsiguiente votación en el pleno de la Asamblea general.

Los árabes consiguen, con tamaña dilatación, columpiarse en el trapecio de una propaganda, no por machacona menos eficaz, en ciertos ámbitos de diversos continentes. Los rusos han usado y abusado en muchas circunstancias de semejante recurso sin que les haya ido tan mal.

A los franceses, el arrastre de tanto discurso, sin embargo, les molesta más que les daña. Aunque la sería oratoria neutralice en algún punto la ventaja que sacaron los franceses del destiempo con que se produjo la huelga argelina, lo cierto es que la baraja está distribuida, y llegado el momento, cada delegación jugará su carta, independientemente de los argumentos que, como pelotas de tenis, van y vienen de un campo a otro.

Pronto aprendí, en mis tiempos de enviado especial en la UN —¿cuántas asambleas generales coleccono en mi haber?—, que la suprema organización internacional es una potente máquina registradora de decisiones, que se toman en todas partes del universo, salvo en la misma UN.

¡Qué lecciones de modestia se aprenden en los aledaños de la UN! La "fierté" francesa, estos días, hace pasillos, y sus ministros y embajadores van a la caza de delegados con ofabilidades y sonrisas. Los delegados franceses concurren, además, en esta labor de viajantes o vendedores de argumentos, con los delegados de los rebeldes argelinos, "dos franceses" desde el punto de vista galo. Y deben de serlo, por lo menos de mentalidad. Uno de ellos, Ferhat Abbas, no habla ni una sola palabra de árabe ni de inglés. Su único idioma es el francés, y en la Asamblea Nacional Francesa, como diputado, ha representado durante muchos años su distrito electoral argelino. Le tengo muy visto por los vetustos y gastados pasillos del severo edificio que se levanta a orillas del Sena. Ahora, en aquellas otras orillas del Hudson, pasa junto a sus ex colegas y compatriotas, sin saludarlos. Los franceses, ésta es la verdad, no estaban acostumbrados —habría que remontarse a muchos años atrás— a verse insultados por hombres desnacionalizados y utilizando por toda ofensiva expresión, su propia lengua.

Por su parte, Soustelle, ex gobernador de Argelia, y etnólogo especializado en estudios de los aztecas, utiliza el castellano para sus recorridos de captación por los pasillos. Sus amigos aseguran que controla a muchos delegados hispanoamericanos; en todo caso él cree mucho más en la labor entre bastidores que en los discursos caudalosos, como el que pronunció Pineau, cuyos efectos son cada día más discutidos. Soustelle, y con él varios expertos franceses, opina, aunque no muy públicamente, que el discurso de su ministro fué excesivamente publicitario y demasiado orientado a un público algo elemental, como se imaginan en Europa que es el norteamericano. Los delegados en la UN, en general, no tienen ahora ningún propósito de envenenar el ambiente internacional con la cuestión de Argelia. "Bastan los conflictos de Suez e Israel", se dicen unos a otros. Si ésto es el criterio dominante, no valía ciertamente la pena de hablarles como lo hizo Pineau, en blanco y negro, y dividiendo las gentes en malas y buenas. La gran baza para los franceses es la actitud norteamericana, y todo lo demás es un poco hablar por hablar.

Washington ha comprobado que la cuestión argelina "sensibiliza" extraordinariamente a Francia y en cambio deja mucho más fríos de lo que pretenden hacer creer, a la mayoría de los países árabes. En vista de ello, Norteamérica apunta netamente en favor de otorgar un plazo a Francia para que solucione directamente con los sublevados argelinos el endemoniado conflicto.

•

Durante varios días, el lector, cuando abra su diario, se encontrará hasta el cansancio con la descripción de los debates sobre Argelia en la UN. Si no quiere perder demasiado tiempo, podrá echarle a las columnas del diario una mirada distraída. El final de esta novela por entregas se lo adelanto hoy: Francia logrará una moratoria. Pero un último e improrrogable plazo. De hecho, saldrá Francia del debate hipotecada y obligada a firmar una letra de cambio, que vencerá en septiembre próximo. Antes de esa fecha —reunión de la nueva Asamblea General—, debe resolver dos fórmulas igualmente difíciles. Primero, el alto al fuego, para lo cual tendrá que dialogar con los rebeldes, y luego, elecciones generales. Para lo segundo, se verá obligada a admitir a observadores de países neutros, y, en último término, hasta fuerzas neutrales —no internacionales o de la UN— para garantizar la forzada convivencia de los que hoy tan ferozmente se hieren y matan.

CARLOS SENTIS
Corresponsal de Clarín en Francia

Reclame la segunda sección en Rotograbado

Clarín DE LOS DOMINGOS

Pediráse Hoy el Apoyo Argentino a las Obras de Salto Grande

Conferenciarán Nasser y los Reyes Saud y Hussein

Considerarán la "Doctrina Eisenhower"

EL CAIRO, 10 (INS). — El diario "Gomhouria", propiedad del gobierno egipcio, publica con grandes titulares una información de su corresponsal en Nueva York, que dice que el rey Saud de Arabia no aprobó la "doctrina Eisenhower para el Oriente Medio sino que prometió estudiarla con los dirigentes árabes.

La reunión de Saud con Nasser, el rey Hussein de Jordania y el presidente Kuwatly, de Siria, se efectuará el domingo próximo en esta capital, según se ha dispuesto en principio.

El corresponsal dice que realizó "minuciosas investigaciones" sobre todas las declaraciones de Saud y que el vocero oficial de Arabia Saudita le informó que no había verdad en las noticias de que el mismo hubiese adoptado decisión alguna contraria al acuerdo concertado durante su reunión previa con los líderes egipcio, jordano y sirio. Según el corresponsal, Saud dijo a las autoridades norteamericanas: "Si Estados Unidos puede explicar a los árabes lo que se me explicó a mí sobre el plan Eisenhower, creo que es probable que estos lo acepten".

Indica que Saud defendió enérgicamente a Nasser por comprar armas a Rusia en vista de que Estados Unidos se negó a vender.

Llegó Anoche Marcelino

PABLITO CALVO HIDALGO, el inefable "Marcelino", se encuentra desde ayer entre nosotros. Aquí lo vemos en brazos de su mamá que lo conduce a las oficinas de la aduana, eludiendo el asedio de la impresionante multitud que acudió a recibirlo. Su "compradora" sonrisa volvió a poder asomar a sus numerosos admiradores que coreaban largamente su nombre, desafiando la lluvia y los empellones

Eisenhower y Dulles Encaran la Crisis Egipcio-Israelí

Tel Aviv Exige el Tránsito Libre por Suez

THOMASVILLE, (Georgia), 10 (AP). — Eisenhower conferenció hoy una vez más por teléfono con el secretario de Estado, Foster Dulles, en relación con la crisis egipcoisraelí. Esta es la tercera vez, desde que llegó el viernes para unos días de vacaciones, que Eisenhower y Dulles, que se encuentra en Washington, conversan por teléfono sobre los esfuerzos —hasta ahora sin éxito— que realizan las Naciones Unidas para conseguir que las tropas de Israel salgan de Egipto. Al preguntársele al secretario de Prensa de la Casa Blanca, James C. Hagerty, si el presidente sigue confiando en que Israel atienda las demandas de las Naciones Unidas, contestó: "Está en estrecho contacto con el secretario de Estado, y eso es todo lo que puedo decir".

Reunión de Urgencia del Gabinete Israelí

JERUSALEN, 10 (AFP). — Se ha reunido un consejo de ministros extraordinario para tratar la situación creada por la presión exterior hecha desde la UN para que Israel evacue sus fuerzas de Gaza y Sharm-el Sheik. Los resultados de esta reunión —calificada de trascendental importancia— se han mantenido en lógica reserva, pero ha trascendido empero, en los círculos políticos y diplomáticos que el Estado de Israel se halla en estos momentos listo para hacer frente a toda eventualidad, desde una agresión armada de países árabes vecinos hasta una adopción de eventuales sanciones por parte de las naciones que en la UN han apoyado la política agresiva de Nasser.

Manifestaciones

Las decisiones del Consejo de Ministros han sido elaboradas en base a los informes enviados por la representación israelí ante la UN, y en base a los resultados de la jornada de manifestaciones.

Aunque la situación general en el Oriente Medio es considerada bastante más por efecto de la presión de las potencias que de la amenaza de agresión de Siria a Egipto imposibles de concretarse, se dice en ésta —porque Egipto ha sufrido la desintegración de sus ejércitos.

Mensaje de Ben Gurion

TEL AVIV, 10 (AP). — El primer ministro David Ben Gurion, ha dicho a Eisenhower que Israel insiste ahora en la libertad de paso por el canal de Suez, como parte del precio que fija por la evacuación de Sinaí y Gaza, expresóse en fuente autorizada. Se indicó que la demanda se hizo en un mensaje que Ben Gurion envió la semana última en respuesta a la carta de Eisenhower.

Se dijo que la carta de Eisenhower fué de tono conciliatorio, pero insistió en la evacuación. Se informó que la carta expresa que el abstenerse de efectuar la retirada "no contribuirá a la continuación inalterada, de la amistad norteamericana-israelí".

Censuróse el Proyecto de Sanciones en EE. UU.

WASHINGTON, 10 (UPI). — Existe una creciente oposición en el Congreso a la proyectada imposición de sanciones a Israel por su negativa a retirar sus tropas de las zonas ocupadas de Egipto. Los senadores Alexander Wiley, Irving Ives y Jacob Javits, y los representantes Hugh Scott y Kirat O'Hara se unieron al líder de la mayoría en el senado, William Knowland, para protestar por esa política. Los congresistas insistieron en que la ONU no puede, éticamente, tomar acción alguna contra Israel mientras ignore los actos de agresión cometidos por la Unión Soviética y otros países.

Clarín

Un bloque de atención para la solución argentina de los problemas argentinos

AÑO XII — *Diario de la Mañana* — Nº 4.054

BUENOS AIRES · REPUBLICA ARGENTINA · 60 Centavos

Buenos Aires, Lunes 11 de Febrero de 1957

No Deben Evacuar Alemania las Tropas Yanquis, Dice Ollenhauer

Nasser Recibió un Certificado de Víctima Inocente y Estas Son sus Consecuencias

LONDRES, 10 (De nuestra agencia). — Ni siquiera la consideración de que las relaciones anglonorteamericanas comienzan muy lentamente, detiene la brusquedad de la prensa inglesa a la hora de juzgar las posibles sanciones económicas contra Israel. Algunos diarios entran como un caballo de Troya en las cacharrecías de la UN y de la Casa Blanca. Esta farsa —dicen— se origina en el certificado de víctima inocente que concedieron al coronel Nasser y en el olvido de que Nasser no ha cesado nunca de proclamar que su país sigue en estado de guerra con Israel. Excepto Egipto y sus confederados, todo el mundo, más o menos, admite que las garantías que pide Israel para evacuar sus tropas del corredor de Gaza y del golfo de Akaba son elementales. Pero excepto Israel y Francia, todas las delegaciones mantienen el puntillo estúpido de la reparación de las fuerzas israelíes y de la humillación unilateral por encima del riesgo que correría la nación hebrea, si las retirase.

Los ataques a Hammarskjold y al presidente Eisenhower no son más suaves. "El secretario general de la UN es un pertinaz e insensible disco de gramófono en el que se hubieran grabado las decisiones de la asamblea, la justicia para él no importa nada. En cuanto al presidente de Estados Unidos, es probable que piense en aconsejar a los israelíes que empiecen por ser mansos para que las cosas se arreglen pero su contubernio con el rey Saud, que ha jurado destruir a Israel, aumenta el recelo de quienes necesitan garantías de supervivencia más sólidas".

•

Recuerda también Londres, que Egipto olvida la recomendación de la UN relacionada con el bloqueo del Canal para el pabellón israelí. La discriminación de banderas, en el caso de Suez, debía terminar inmediatamente. Pero Egipto expuso los derechos de su estado de beligerancia con Israel, y nadie habló más del asunto. El comentario es que "los derechos de beligerancia" sirven para todo, si se trata de Egipto, y no sirven para nada si se trata de Israel.

•

Creo que debo anotar esta clima de la prensa inglesa —mientras el gobierno de Macmillan se envuelve en un silencio discreto— porque anticipa en cierto modo la posición de Inglaterra, si la asamblea de la unión de las naciones llegase a la votación de sanciones contra Israel. De confirmarse la proyectada abstención de Estados Unidos —sometido a estas horas a fuertes presiones de los sancionistas— el camino sería más cómodo para Inglaterra, acusada de connivencias con Israel en el asalto a Egipto. Pero más cómodo aún podría ser que no se votase la moción. Algunos comentaristas británicos predicen que la asamblea rechazará cualquier represalia brusca contra Israel "en parte porque las sanciones jamás han solucionado nada y además, porque en el fondo muchas de las delegaciones occidentales se sienten culpables del delito de amparar las arrogancias y los supuestos derechos de Egipto como estado beligerante".

En esta vía muerta de la crisis en el Oriente Medio, queda la esperanza de que los propios países árabes solucionen el dilema. Londres cree que el bloque árabeasiático, no es tan monolítico como se pretende.

•

Media docena de naciones cuando menos, se oponen, por principio, a las sanciones, y algunas más temen que si Israel mantiene sus tropas bajo la presión discreta de los neutrales, no las retirará definitivamente después de que la UN haya aprobado una lista de represalias "tan impresionantes sobre el papel como inocuas en la realidad" a pesar de la catarata de guías a Tel Aviv, de la judería norteamericana.

JACINTO MIQUELARENA

Corresponsal de Clarín en Gran Bretaña

Aprobóse la Unión del Socialismo en Italia

Hace Peligrar la Coalición de Segni

VENECIA, 10 (AP). — El partido Socialista que encabeza Pietro Nenni aprobó casi unánimemente unirse con los socialdemócratas, maniobra que podría provocar la caída del gobierno de Segni. Nenni dijo a los delegados al congreso de su partido que los socialistas unidos tratarían de obligar a que se realizaran nuevas elecciones nacionales y asumir el gobierno. Por otra parte, una alta fuente del partido Social Demócrata, que hace ocho años se separó de los socialistas, dijo que su partido se separaría del gobierno de coalición si Nenni pone fin a su alianza con los comunistas.

La moción que aprobó el congreso del partido Socialista dice que la coalición del gobierno central (del presidente del Consejo, Segni), está siendo disuelta debido a los esfuerzos de reforma de los socialdemócratas". Esto se consideró una confirmación directa de los informes en el sentido de que los dirigentes socialdemócratas habían prometido a Nenni que se retirarían del gobierno.

Habla Matteotti

Matteo Matteotti, secretario del partido Social Demócrata que en diferentes ocasiones durante el congreso sostuvo conferencias privadas con Nenni, partió para Roma sonriendo alegremente.

"Este es un gran día para el socialismo italiano", expresó a los periodistas. "Ahora nos toca actuar", añadió.

Concesiones de Nenni

El senador francés Pierre Commin, a quien el socialismo internacional envió como mediador para que tratara de unir a los dos partidos, dijo, "Estoy satisfecho. Ha sido un gran triunfo". En esta forma Nenni, ganador del premio Stalin de la paz, pareció haber cumplido con las condiciones que, según se dijo, abordó con Matteotti. En el proyecto de resolución presentado al Congreso, Nenni declaró que su partido "está a favor del proyecto del mercado europeo y del plan Euratom, siempre y cuando se den garantías de que tales proyectos beneficiarán a los trabajadores y no únicamente a ciertos grupos monopolistas".

RECLAME LA 2ª SECCION

Clarín *Deportivo*

EMPRENDIO VIAJE A ESTADOS UNIDOS

FRANCFORT, 10 (AP). — El dirigente socialista Erich Ollenhauer, que aboga por un sistema de seguridad que comprenda a toda Europa en reemplazo de las alianzas del Atlántico Norte y de Varsovia, partió hoy en una jira de 16 días de visita a Estados Unidos y Canadá.

Retiro de Tropas

El dirigente socialista opositor declaró que las tropas norteamericanas deberían permanecer en Alemania hasta que los rusos acepten retirarse de Alemania Oriental.

Antes de partir a Estados Unidos, Ollenhauer dijo: "Un retiro (de tropas) de Europa y especialmente de Alemania tendría sentido si no fuera una medida unilateral del Occidente, pero como resultado de un acuerdo logrado entre Estados Unidos y la Unión Soviética.

"Como un medio para reducir la tensión nosotros (los socialistas) estamos en favor de un acuerdo sobre la base del retiro de tropas de las zonas en cuestión. Sin embargo, esta medida podría realizarse únicamente como parte de un convenio sobre otros asuntos actualmente en discusión".

La Unión Europea

Ollenhauer, que puede llegar a encabezar el gobierno de Bonn, en caso de ganar su partido las elecciones que se celebrarán el otoño próximo, dijo que desea discutir con los funcionarios norteamericanos los problemas vinculados con la unificación de Alemania y la seguridad europea.

Se considera que su prestigio personal puede ser reforzado si su jira americana constituye un éxito. En consecuencia tratará de explicar su posición a los funcionarios y demostrar que el camino de Adenauer no es el único.

El dirigente socialista se opone tenazmente a la política del primer ministro Konrad Adenauer de una alianza militar con el Occidente. Su partido afirma que las obligaciones militares de Alemania occidental son un obstáculo para la unificación.

E. OLLENHAUER

Habríase Frustrado Una Conspiración en El Líbano

BEIRUT, 10 (AFP). — El diario "Al Nahar" anuncia que ha sido descubierto en El Líbano un complot contra la seguridad del Estado y contra el régimen.

Agrega el mismo diario que un millón y medio de libras libanesas habrían sido afectadas para ese movimiento por "fuentes no libanesas" para la ejecución de esos propósitos subversivos, y repartidas entre personalidades y familias de una región determinada de El Líbano.

Por último, el diario anuncia que el material destinado a la ejecución del complot ha sido secuestrado antes de haber llegado a manos de los conjurados. En esferas oficiales no se hizo comentario alguno acerca de esa información.

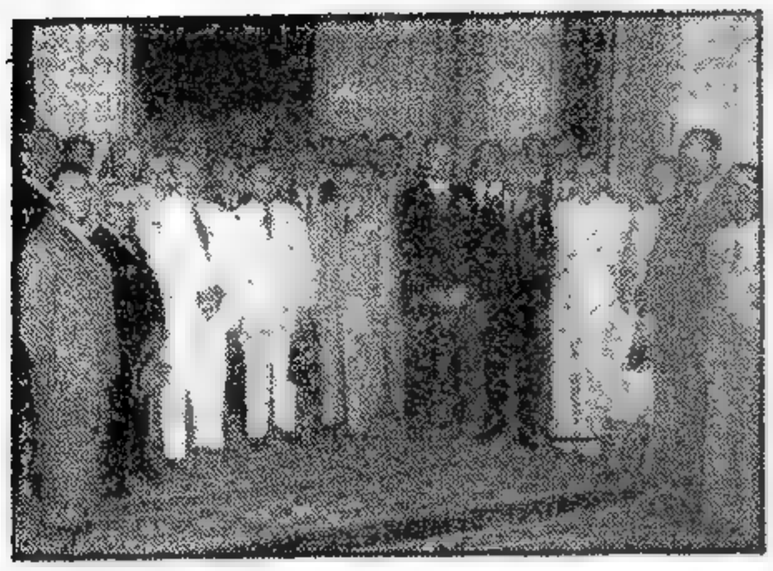

APARECEN en la fotografía, poco antes de entrevistar al presidente provisional, general Aramburu, los integrantes de la Comisión pro Aprovechamiento Hidráulico del Río Uruguay. Solicitaron al jefe del Estado su apoyo para la pronta constitución del organismo mixto argentinouruguayo, que estudiará el proyecto de la represa de Salto Grande.

Israel Cuádrase Ante la UN; Sin Garantías no Habrá Evacuación

Clarín

BUENOS AIRES · REPÚBLICA ARGENTINA · 60 Centavos

Un toque de atención para la solución argentina de los problemas argentinos

AÑO XII — Diario de la Mañana — Nº 4.055

Buenos Aires, Martes 12 de Febrero de 1957

Hammarskjold Juzga Inconvenientes las Sanciones

WASHINGTON, 11 (AP) — El embajador de Israel, Abba Eban, declaró después de conversar setenta minutos con el secretario de Estado, Foster Dulles, que su gobierno continúa pidiendo "garantías concretas y tangibles" antes de retirar sus fuerzas de la franja de Gaza y de la costa del golfo de Akaba. Agregó qué sería insuficiente una promesa que hiciera verbalmente el presidente de Egipto, Gamal Abdel Nasser, porque "creo que cualquiera que haya negociado con ese régimen sabe, por experiencia, qué valor se le pueden dar a las seguridades orales de Nasser".

Contra las Sanciones

NUEVA YORK, 11 (AP).- El secretario general de la UN, Dag Hammarskjold, advirtió a la Asamblea General que no cree conveniente que dicho organismo imponga sanciones a Israel. En su opinión, medidas colectivas de esa índole adoptadas por la UN, constituirían en este momento un nuevo factor de conflicto en la situación, en lugar de fomentar la paz en el Cercano Oriente.

En un informe especial manifiesta que los esfuerzos para crear condiciones de paz han fracasado y pide que la misma Asamblea le indique con prioridad cómo desea que prosiga las gestiones para que se cumplan las decisiones acerca del retiro israelí de Egipto.

La Asamblea tratará la cuestión mañana o el miércoles.

Puntos Expuestos

El informe señala lo siguiente: 1º) Israel no aclara si retirará su administración civil de Gaza si la UN le da garantías; 2º) Tampoco dice si accederá a que las fuerzas de la UN ocupen el lado israelí de la línea de armisticio de 1949; 3º) Egipto ha indicado, de modo no oficial, que respetará el armisticio.

Con Distinta Tijera, No

NUEVA YORK, 11 (INS). — Las Naciones Unidas no pueden cortar con distinta tijera, según se trate de países poderosos o pequeños. Sería inconcebible aplicar sanciones a Israel cuando la Organización Mundial permanece impasible frente a la violación de sus resoluciones en Hungría y Cachemira".

De esta manera resumió un delegado latinoamericano la perspectiva del debate en el foro mundial de 80 naciones. "Israel —dijo— acató la resolución de la Asamblea al evacuar la península de Sinaí, y sería ridículo castigarlo por reclamar justificadas garantías para completar su acatamiento en lugar de exigir a Egipto que renuncie al estado de beligerancia y al bloqueo, que es todo lo que pide el gobierno israelí para evacuar el resto de sus fuerzas".

Se Reunirá Eisenhower con Mollet y Macmillan

THOMASVILLE, Georgia, 11 (AP).—En la oficina local del presidente Eisenhower se anunció que entre el 21 y el 24 de marzo próximo éste se reunirá en las Bermudas con el primer ministro británico, Harold Macmillan. El presidente también conferenciará en Washington, el 25 y el 2, del presente mes con el primer ministro de Francia, Guy Mollet. Los preparativos para tales reuniones reanudaron los esfuerzos que se realizan para solucionar las diferencias surgidas entre Estados Unidos por una parte y Gran Bretaña y Francia, por la otra, como resultado de la crisis del canal de Suez.

El secretario de prensa de la Casa Blanca, James C. Hagerty, dijo en respuesta a una pregunta que la sugestión de que se realizara tal reunión había provenido tanto de Eisenhower como de Macmillan. Añadió que lo mismo había pasado con la próxima conferencia entre Eisenhower y Mollet.

En diciembre de 1953, Eisenhower conferenció en las Bermudas con Winston Churchill, en ese entonces primer ministro británico y con Joseph Laniel, que en esos momentos era presidente del Consejo de Ministros de Francia. El anuncio de hoy expresa:

"El primer ministro del Reino Unido y el presidente de los Estados Unidos han acordado reunirse entre el 21 y el 24 de marzo. Por insinuación del presidente, las deliberaciones se efectuarán en las Bermudas. El presidente del Consejo de Ministros de Francia, Guy Mollet, ha aceptado la invitación del presidente para que se realice una visita oficial a Washington el martes 26 de febrero y el miércoles 27 de febrero".

Con respecto a la reunión con Mollet, el anuncio dice: "Las discusiones entre el presidente del Consejo de Ministros de Francia y el primer mandatario norteamericano versarán sobre cuestiones de interés mutuo para los dos países".

Se cree que la situación en el Cercano Oriente será uno de los puntos principales de las discusiones, tanto con Macmillan como con Mollet. Poco antes de que se iniciaran los preparativos para las dos conferencias, el presidente y el secretario de Estado John F. Dulles volvieron a discutir telefónicamente la crisis egipcio israelí.

Costaría 350 Millones de Dólares la Represa de Salto Grande

PROMETIO ARAMBURU EL NOMBRAMIENTO DE LOS DELEGADOS QUE INTEGRARAN LA COMISION MIXTA ARGENTINOURUGUAYA

LA Argentina y Uruguay proyectan invertir más de 350 millones de dólares en la construcción de la represa hidráulica de Salto Grande, que facilitará el desenvolvimiento económico de ambos países. Así lo anunció a los periodistas el presidente de la Comisión Central Pro Obras de Salto Grande, Sr. Juan José Ardoy, luego de entrevistar ayer al presidente provisional de la Nación, general Aramburu, a quien tras mostrarle los tres anteproyectos que fundamentan la obra, solicitó la integración de la Comisión Argentina para incorporarla al organismo mixto argentinouruguayo que expedirá el proyecto definitivo de los trabajos.

Con el Presidente

Alrededor de las 19 se hizo presente en el despacho del general Aramburu los [illegible] del Ejército, [illegible] que se [illegible] por el vicepresidente [illegible] de Industria y Comercio y el ministro de Marina [illegible] de Alfonsín Praxedes [illegible] el proyecto definitivo de la monumental obra. El presente [illegible] de la delegación señor Ardoy dijo que "la realización de la obra significará una transformación total de la Mesopotamia en el orden económico y social. Para estudiar con [illegible] será necesario [illegible] que debe ser [illegible] al seno de la Comisión [illegible] Argentina-Uruguaya, [illegible] tendrá a su cargo la redacción final del proyecto". Por su parte, el general Aramburu expresó que se abocará de inmediato a la designación de los representantes de nuestro país.

Importancia de la Obra

En otras declaraciones el señor Ardoy manifestó que el costo de la obra ascenderá a 350 millones de dólares, de los cuales la mitad invertirá la Argentina. Advirtió que la realización de las bases de [illegible] demandará cinco años de duración y que [illegible] aprovechar [illegible] de ellos, es decir, que [illegible] Buenos Aires [illegible] los [illegible] para la [illegible] de las [illegible]

(Continúa en la PAGINA SIETE)

HAROLD MACMILLAN

APOYA EE. UU. A TEL AVIV

WASHINGTON, 11 (AFP). — Foster Dulles informó al embajador de Israel, Abba Eban, que Estados Unidos apoya la libre navegación por el golfo de Akaba y prometió procurar que fuerzas de la UN o sus observadores vigilen la zona de Gaza para impedir nuevas agresiones de Egipto.

Adenauer Contestará Mañana las Proposiciones de Bulganin

ADENAUER

BONN, 11 (AP) — Adenauer contestará a la nota que le dirigió Bulganin, en un discurso radial a todo el país que se transmitirá el miércoles. La decisión del jefe del gobierno de dirigirse directamente al pueblo en su respuesta a Bulganin, refleja la preocupación oficial acerca de la apelación a los alemanes que hace la nota del jefe del gobierno soviético. El gobierno de Alemania occidental rehusó hacer comentarios sobre la extensa comunicación de Bulganin.

Sin embargo, muchos observadores consideran que la misma marca el comienzo de una intensa propaganda soviética destinada a que Adenauer sea derrotado en las próximas elecciones generales, que se celebrarán el otoño venidero.

El Mensaje

Bulganin prometió una nueva era de amistad entre Rusia y Alemania occidental, según revela una carta publicada esta noche. En dicha carta propuso un intercambio comercial "provechoso" con Bonn, y los buenos oficios de Moscú para lograr la unificación de Alemania.

"La guerra o la paz en Europa —advierte Bulganin— dependen, por encima de todo, de cómo arreglemos la situación entre nosotros".

Bulganin hizo sus propuestas

Hablará por Radio

en una carta enviada el viernes pasado al canciller Konrad Adenauer. Esa carta fué despachada en momentos en que Adenauer se apresta a una lucha electoral con los socialistas, que creen que el estrechamiento de las relaciones con Moscú y el discutir con los rusos el rearme alemán y la asociación de Alemania con la NATO (Organización del Tratado del Atlántico Norte), pueden facilitar la unificación del país.

Bulganin previno al pueblo alemán para que no siga el "camino fatal".

En frases que hacen recordar la fugaz "luna de miel" de las relaciones germanorrusas en 1939, cuando ambos países se unieron en un pacto de no agresión antes del estallido de la segunda guerra mundial, Bulganin elogia "el genio creador" de los alemanes y hace referencia a la "amplitud" de pensamiento que han tenido los estadistas alemanes en el pasado.

Rusia Construiría Puertos en Yemen

ADEN, 11 (AP). — Un diario de esta colonia británica dice que Rusia ha accedido a construir puertos modernos para el Yemen con un plan de pago de 15 años.

Los observadores técnicos están de acuerdo en que el Yemen necesita puertos marítimos modernos más que equipo militar en su lucha con Gran Bretaña, porque la mayor parte del comercio yemenita se hace por el puerto de Aden.

Represalia Inglesa

Un comunicado oficial emitido en esta ciudad dice que después de una advertencia previa, aviones británicos destruyeron con bombas y cohetes la mayor parte de Danaba, aldea situada en la zona occidental del protectorado de Aden.

El bombardeo fué efectuado en represalia por una emboscada que los árabes tendieron la semana pasada a una patrulla británica.

Mucho Interesa a España el Comercio con la Argentina

PARIS, 11 (De nuestra agencia).— Mañana, el presidente Coty inaugurará una reunión del Consejo de la OECE, que debe tratar de la instauración de una zona de libre cambio que será una extensión o un [illegible] del mercado común europeo, cuya génesis se está desarrollando con un ritmo superior al previsto. De toda Europa, han acudido hoy a París ministros y técnicos. Desde Madrid, ha venido el ministro de Comercio, Arburúa, con el fin de estudiar el interés que tiene para España el proyecto de la nueva zona de libre cambio, cuyo eje será, naturalmente, Inglaterra.

Con el ministro Arburúa, hemos tenido la ocasión de hablar de la actual situación de las relaciones económicas hispanoargentinas. Arburúa ha hecho un gran elogio del embajador argentino en Madrid, y colaborante Torasso Calderón, tan deseoso como él mismo de lograr la reanudación de los intercambios normales entre los dos países. "Hay muchas mercancías españolas sobre las cuales se podría establecer —dijo el ministro español— un cambio especial y es libre si conviene, aunque limitado en el tiempo y en algunas partidas, a la fuerza del mismo dólar. Así por etapas, se podría ir abonando una deuda que se ha convertido para ambas partes en una muy incómoda cuestión previa".

CARLOS SENTIS*

(De nuestra redacción de Madrid)

No Todos los Socialistas de Nenni Aprueban Alejarse del Comunismo

MILAN, 11 (De nuestro corresponsal). — En el discurso inaugural, muy elocuente, Nenni condenó las fechorías del stalinismo en Rusia y en otros países de "democracia popular" y proclamó la autonomía de los socialistas con respecto a los comunistas, afirmando además que sólo aceptaba el Pacto del Atlántico como un acuerdo estrechamente defensivo e insistiendo en la neutralidad europea. No se puede negar que sus palabras fueron satisfactorias, sobre todo si se piensa que, hasta ayer, había compartido casi íntegramente las posiciones reaccionarias de los comunistas al servicio de la U.R.S.S.

Ningún orador, después de Nenni, polemizó con él, pero algunos intentaron justificar el pasado del partido y de la U.R.S.S., como Pertini, quien pronunció estas palabras, textualmente: "Nada tenemos que hacernos perdonar en el pasado".

Pertini sigue gozando de serio prestigio en el partido, pero se trata de un extremista de conducta sediciosa durante la guerra civil y después. Por lo demás, en Venecia no faltaron voces nostálgicas, pero interesa subrayar que los oradores que probaron ser fieles a los errores del pasado han debido soportar de los demás delegados insultos de nuevo cuño, como el de "carrista", o sea piloto de tanques, aludiendo así a que exaltaban el uso de tanques rusos en Hungría.

•

Nenni fué muy claro, pero no así la mayoría de los que hicieron uso de la palabra. Muchos aludieron a las relaciones entre los socialistas y los comunistas, pero ninguno propuso actitudes definidas, porque los dominó la preocupación de la lucha de clases. En este punto es donde se reveló la ambiguedad del congreso. Sólo aceptaba una unión de los socialistas con los demócratas, pero para ello se requería una democratización previa de Nenni. Mientras que la gran mayoría del congreso se mostró favorable a la unificación con los socialdemócratas, también no pocos eran adversos a un alejamiento categórico del comunismo. Es evidente que, por lo tanto, el congreso no ha eliminado y aun más bien ha confirmado el equívoco fundamental. No es posible pensar en un acercamiento definitivo de los socialistas y socialdemócratas sobre base tan precaria. El único que pareció no comprender la situación fué el inglés Aneurin Bevan, quien asistió en el congreso de Venecia como representante del Labour Party. Bevan declaró, tranquilamente:

—Si no se hace la unificación, la Internacional Socialista deberá decidir cuál de los dos partidos italianos (es decir, los socialistas de Nenni y los socialdemócratas de Saragat) puede estar representado en la Internacional.

Estas palabras significaban que, aunque en el pasado socialista de Nenni figuran expulsiones de la Internacional, hoy, dado su cambio de frente, la Internacional lo volvería a recibir aun a costa de la exclusión de Saragat.

No creo que se requiera práctica de la política europea para comprender la gravedad que entraña la actitud de Bevan. Como a los laboristas británicos les ha de ser útil la unificación, ya que les permitiría contar en Italia con un número mayor de amigos, Bevan amenaza virtualmente a Saragat con hacerlo expulsar de la Internacional socialista si no se une a Nenni.

•

Si se ahonda un poco, el congreso de Venecia resulta más que nada un juego de intereses. Bevan sólo habló en defensa de los intereses laboristas. Muchos socialistas, al renegar del pasado stalinano, sólo piensan en su interés, ya que esperan alcanzar así las posiciones del gobierno. En circunstancias semejantes, también tiene razón Saragat, al reclamar actitudes claras. La tienen los demócratas cristianos, que no sólo aspiran a la claridad sino que no quieren que se introduzca entre los partidos auténticamente democráticos un enigmático caballo de Troya.

LINO PELLEGRINI

(Corresponsal de Clarín en Milán)

Estúdiase Una Fórmula Para Resolver los Problemas Económicos con Alemania

(INFORMACION PAGINA ONCE)

Aceptaría Israel el Plan de Garantías de la Unión

HENRY CABOT LODGE

NUEVA YORK, 12 (AFP). — Con fuentes allegadas al Consejo de Ministros israelí se ha informado que la delegación en la UN ha recibido instrucciones de presentar propuestas "espectaculares" en el problema de la ubicación de las tropas de las zonas de Gaza y Akaba. Esta noticia ha reanimado la creencia en los círculos diplomáticos occidentales que, con cautela, anticiparon hoy que Israel aceptaría las garantías ofrecidas por Estados Unidos. Un vocero del gobierno de Tel Aviv manifestó que es necesario un estudio de las propuestas de Foster Dulles y del secretario general de la UN Dag Hammarskjold antes de dar a publicidad la reacción oficial de su país.

Anticipa una Propuesta Espectacular

Apoyo Británico

NUEVA YORK, 12 (AP). — Gran Bretaña ejerció ayer influencia tras la propuesta norteamericana para lograr un compromiso en la situación especialmente este apoyo británico al plan de Estados Unidos, fue manifestado por un vocero de esa delegación a tiempo que el delegado norteamericano Henry Cabot Lodge conferenciaba con el secretario general, Dag Hammarskjold; con el ministro de Relaciones Exteriores de Canadá, Lester Pearson, y con otros diplomáticos que participan en forma activa en las negociaciones.

De acuerdo con el plan norteamericano, Estados Unidos se comprometía a dar público apoyo al principio de libertad de navegación comercial en el golfo de Akaba y a ejercer su influencia para hacer que las fuerzas de las Naciones Unidas entren a la zona de Gaza. Se espera que la posición norteamericana dé a Israel las garantías que exige antes de retirar sus efectivos dentro de las líneas del armisticio de 1949.

En una fuente diplomática se supo que Egipto "no estaba descontento" con el desarrollo de los hechos.

Un efecto inmediato de la propuesta norteamericana ha sido el de demorar el debate de la Asamblea General sobre el Cercano Oriente. El bloque de 27 naciones afroasiáticas estaba ejerciendo presión para que se actuara con rapidez ante la negativa israelí de retirarse, pero ahora parece que este debate no tendrá lugar sino el jueves o el viernes.

En general se estima que Israel debe tener tiempo suficiente para estudiar el plan antes de dar una respuesta. Si ésta es negativa, parece probable que las naciones afroasiáticas insistan para que la organización mundial aplique sanciones a Israel.

Estos países han venido preparando un proyecto de resolución, en el cual se pide a todas las naciones que retiren su ayuda económica, financiera y militar a Israel. La delegación británica insiste en que quiere el retiro inmediato de las fuerzas israelíes de Egipto, pero añade que una vez que esto se logre, debe ser usada toda la autoridad de la UN para mantener allí la paz y para que sea garantizado el libre tránsito marítimo por el golfo de Akaba.

Amenaza Arabe

AMMAN, Jordania, 12 (AP). — El primer ministro Suleiman Nabulsi dijo en una entrevista que los Estados árabes cumplirán la fuerza militar para sacar a los israelíes de la franja de Gaza y de la región de Sharm El Sheikh si las Naciones Unidas no lo hacen. Añadió que Jordania, el Líbano, Egipto, Siria, Arabia Saudita e Irak ya han acordado "tomar medidas militares" contra Israel si rehusa retirarse.

El primer ministro declaró que "los franceses y británicos deben ser considerados responsables por el reto de Israel a las resoluciones de las Naciones Unidas". Elogió la política de Estados Unidos por insistir en que Israel se retire de Gaza y Sharm El Sheikh, diciendo que esa política "ha sido buena hasta ahora".

Nuevo Choque

JERUSALEN, 12 (AP). — Un vocero israelí informó que un grupo de incursores chocó con una patrulla militar israelí a primera hora de hoy en territorio de Israel, en el sector de la aldea Ajrud, cerca de la frontera jordana, sin que los israelíes sufrieran bajas.

Explorará el Fondo del Atlántico Sur

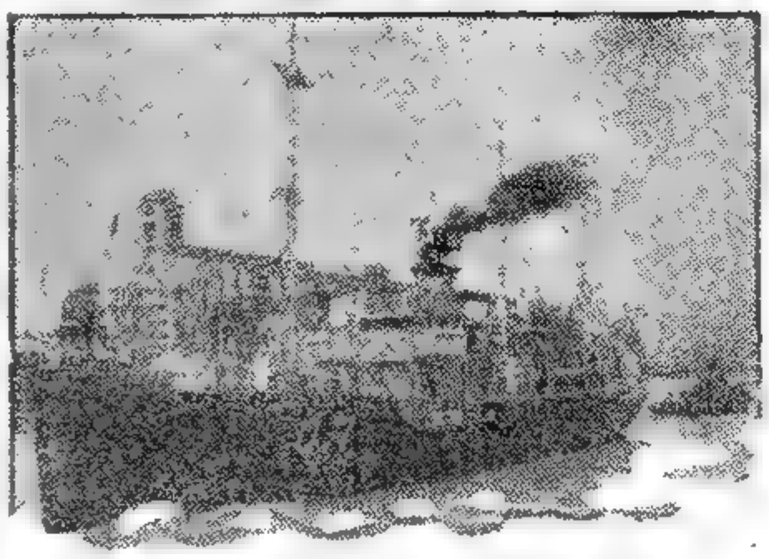

PARA CUMPLIR las investigaciones científicas previstas en el calendario del Año Geofísico Internacional, partieron ayer, rumbo a los mares del sur, las naves "Venta", norteamericana, y "Bahía Blanca", argentina. En la nota vemos a esta última en instantes en que abandona nuestro puerto metropolitano.

Clarín

BUENOS AIRES · REPUBLICA ARGENTINA

60 Centavos

Un toque de atención para la solución argentina de los problemas argentinos

AÑO XII — Diario de la Mañana — Nº 4.056

Buenos Aires, Miércoles 13 de Febrero de 1957

Soluciones Pacíficas Pide la Argentina Para Argelia

NUEVA YORK, 12 (AP). — Japón, Filipinas y Tailandia presentaron a la Comisión Política de la UN un proyecto de resolución tendiente a acordar una fórmula de transacción en relación con la cuestión argelina. El proyecto de resolución insta al pueblo francés y argelino a solucionar sus diferencias de acuerdo con los principios de la UN y poner fin al derramamiento de sangre en Argelia "por medio de negociaciones apropiadas".

Este es el segundo proyecto presentado en la comisión. Inmediatamente lo elogió José Umaña Bernal, de Colombia, por "tratar de suavizar la situación". El primer proyecto —del grupo afroasiático— pide a Francia que reconozca inmediatamente el derecho del pueblo argelino a su autonomía, e inicie negociaciones, con la ayuda de la UN, para un arreglo pacífico y la cesación del fuego. El texto del plan de Japón, Filipinas y Tailandia dice que teniendo en cuenta la situación de intranquilidad en Argelia, que está causando mucho sufrimiento humano y pérdidas de vidas, y creyendo que la situación insatisfactoria que prevalece actualmente en Argelia puede ser normalizada por los esfuerzos conjuntos de Francia y el pueblo argelino para hallar una solución equitativa, de conformidad con los principios de la Carta de las Naciones Unidas, expresa la esperanza de que Francia y el pueblo argelino tratarán, por medio de negociaciones apropiadas, poner fin al derramamiento de sangre y lograr el arreglo pacífico de las actuales dificultades.

Este proyecto fué entregado a la comisión política en su segunda semana de debate sobre la cuestión de Argelia. Entre los oradores pendientes figura el representante de Francia.

Posteriormente, la Argentina, Brasil, Cuba, Italia y Perú elevaron otra ponencia que expresa que la Asamblea confía en que se logre una solución "pacífica y democrática del problema argelino". No contiene ninguna recomendación a las partes y tiene el efecto de evitar que la UN tome una acción definitiva en la cuestión.

Al finalizar el debate Pineau pasó revista a la posición de su país y dijo que se había demostrado lo complejo del problema. Reiteró la opinión de que la UN no debe intervenir en el problema porque se trata de un asunto interno. Afirmó que pedir al secretario general que informe sobre la situación pondría en peligro su posición y, también al rechazar la moción afroasiática defendió lo que llamó el principio de autodeterminación de los pueblos.

Adoptaráse Una Decisión Sobre la Ley de Alquileres

Reunióse el Presidente con el Ministro del Interior

ESTIMASE probable que el P. E. habrá de expedirse antes del 28 del actual sobre la actual ley de alquileres, cuya prórroga vence en la fecha mencionada. Según trascendió ayer, el titular del Interior, Dr. Alconada Aramburú, se halla abocado personalmente al estudio de la reforma del citado instrumento legal.

El Anteproyecto

Asimismo, consultado un funcionario de aquel departamento de Estado acerca de la implantación de una escala de aumentos en el actual régimen de locaciones, señaló que "todavía no puede adelantarse nada, ya que el anteproyecto de reforma aún no ha sido examinado exhaustivamente".

Estudio Conjunto

Mientras tanto, el Dr. Alconada Aramburú recibió ayer a funcionarios que han intervenido en la redacción de aquel anteproyecto, con el propósito de estudiar conjuntamente las cláusulas que deberán registrarse, según las necesidades de la población. Posteriormente el documento legal será elevado a la consideración del Jefe del Estado para su resolución definitiva.

Con el Gral. Aramburu

En la residencia presidencial de Olivos, se realizó anoche una reunión de la que participaron el Gral. Aramburu, el titular del Interior y algunos colaboradores del presidente provisional. Durante la reunión se habían cambiado impresiones sobre diversos temas de actualidad, figurando entre ellos el relativo a la ley de alquileres.

Serían Suprimidos Feriados Escolares

El ministerio de Educación y Justicia tiene a estudio la aplicación del calendario escolar para el presente año. Según ha trascendido, algunos de los días feriados incluidos en el calendario de 1956 serían convertidos en días hábiles de clase. Asimismo, se contempla la posibilidad de incluir los sábados como jornada normal de actividad lectiva.

Cree Nenni que Aún Puede Lograrse la Unión Socialista

Nuevamente le Ofrecieron la Dirección del Partido

VENECIA, 12 (AP). — Pietro Nenni declaró, después de negociaciones que duraron toda la noche, que se le había prometido suficiente apoyo para seguir al frente del ala izquierda del Partido Socialista. Añadió que mantendría firme la promesa de lograr la unión con el ala derecha del partido. Nenni, que ha sido jefe del grupo de orientación comunista desde el fin de la guerra sufrió anoche una humillante derrota cuando su bloque obtuvo solo 27 de las 81 bancas.

Esto pareció indicar que el plan Nenni de romper con el partido comunista italiano y acelerar la unificación socialista, tropezó con un gran obstáculo. El mismo Nenni se lamentó amargamente.

Pero después de las conversaciones realizadas Nenni anunció a los periodistas que muchos miembros del comité lo habían visitado y prometido su apoyo. "Por consiguiente otro Nenni — ahora podré seguir adelante con la promesa de unificación".

Por la noche se reanudó una reunión, que se prolongó hasta la madrugada en el comité central. En la oportunidad ofreció Nenni retirarse de la dirección del partido, pero los asambleístas le solicitaron que continuase en el puesto. Se anunciar cual será su decisión final. Nenni abandonó el recinto.

Con la Carta de Bulganin se ha Apretado Más el Nudo Gordiano de la Unificación

BONN, 12 (De nuestro corresponsal). — La bengala del sensacionalismo político acerca del mensaje de Bulganin a Adenauer se ha apagado. Simultáneamente se ha encendido la indignación del canciller federal por el comportamiento soviético respecto a dicho mensaje. Bajo los siete sellos rojos del "secreto riguroso" tenía Bonn las siete páginas de caracteres cirílicos escritas por Bulganin, en un cofre blindado. Hasta mañana debían estar ocultas a la voracidad de la crítica periodística, según el convenio de Adenauer con Smirnov, el embajador soviético, quien le había entregado el documento al jefe del gobierno ayer en la tarde del viernes.

Pero "contra todo uso y cortesías diplomáticas", según el gobierno alemán, los rusos han quebrantado el secreto. La agencia Tass voló anoche por los aires de la publicidad el cofre fuerte de Adenauer. El viejo estadista renano está furioso. Su plan de estudio del documento ha sido saboteado. Von Brentano, quien se encontraba en su distrito electoral, regresó rápidamente a la capital.

Hoy el canciller, con su ministro de Asuntos Exteriores y el embajador alemán en Moscú, han estudiado intensamente el documento. La respuesta no tardará, señó informó Adenauer. Algunos puntos reciben una contestación positiva; otros, absolutamente negativa. Pero Adenauer dijo una cosa con toda claridad: "La lealtad de Bonn a Occidente es más firme que nunca".

Convenía esta aseveración porque el sensacionalismo montado sobre esa carta de Bulganin, había forjado verdaderas quimeras, grandes concesiones, ofertas de Moscú a Bonn para atraer su órbita política a la República Federal, promesas de reunificación, halagos.

•

En algunas cancillerías asomó la oreja el fantasma de Rapallo, es decir, la posibilidad de una inteligencia germanosoviética a espaldas de las potencias occidentales. Frente a esas fantasías, Adenauer levanta la mano hacia Occidente, limpia de toda connivencia con el Este y renueva la lealtad alemana al mundo libre.

El halo de optimismo que parecía envolver el secreto de la carta de Bulganin se ha extinguido. Su conocimiento ha decepcionado profundamente a todos los alemanes. Nadie encuentra allí un elemento nuevo. Hay en ella, aunque en forma suave, una cautelosa a la política occidentalista de Adenauer: Alemania con la NATO está en un camino que lleva a la guerra. Los occidentales quieren hacer de Alemania la vanguardia de la guerra atómica; quieren que Alemania les "saque las castañas del fuego".

Este sinsabor —recuerdan los alemanes— es el mismo condenado por Stalin en su famoso discurso de marzo del 39, que movió a Hitler al pacto de no agresión con Rusia. Decepción, pesimismo y hasta indignación arroja la impresión alemana al conocer el mensaje de Bulganin. Los socialistas ven un elemento positivo en el deseo del dirigente ruso de estrechar las relaciones comerciales y culturales con Bonn y critican a Adenauer por su resistencia al tratado comercial germanosoviético. Pero el nudo gordiano de todas las relaciones de Bonn con Moscú —la reunificación— se ha apretado más con la carta de Bulganin. Lo único que se le ocurre a esto es que la Alemania libre hable con la Alemania roja.

"Bulganin —dice la prensa— sabe que Bonn nunca irá a la unificación por el camino de Berlín. En esto, están de acuerdo los alemanes con la declaración de ayer del canciller británico, según el cual "la unificación alemana según las condiciones soviéticas haría de Alemania un satélite más".

•

Se cree que Bulganin, con su carta, ha intentado irrumpir en la campaña electoral frente a Adenauer. Es cierto que su carta ataca todas las posiciones políticas del exterior del canciller, pero su hostilidad hacia la reunificación es tan manifiesta que tampoco a los enemigos les hace un buen servicio Adenauer. Tras de unas horas de fantasía y optimismo, una gran decepción y pesimismo es lo que ha producido en Alemania esa famosa "epístola bulganiensis" a Adenauer.

CRISTOBAL TAMAYO
Corresponsal de Clarín en Alemania Occidental

Macmillan Pidió Apoyo a su Plan de Defensa

LONDRES, 12 (AFP). — El gobierno de Macmillan ha hecho inscribir en el temario de la Cámara de los Comunes una moción de apoyo a su política en la defensa nacional. El pedido de aprobación será tratado y votado en la sesión de mañana, y de acuerdo con el texto de las misma, se declara entre otras cosas que al hacer frente a las necesidades esenciales de Gran Bretaña en la defensa, no se descuida por ello el plan de reducción de los gastos.

El gobierno de Macmillan ganó hoy, por otra parte, el apoyo parlamentario a su política económica. Los conservadores derrotaron una moción de censura laborista por 312 votos a 249.

Estalló Una Bomba al Paso de un Tren en V. Domínico: Ardió un Naftoducto

INFORMACION PAGINA SIETE

Washington Califica de Absurda la Acusación de Moscú

NUEVA YORK, 13 (AP). — Estados Unidos calificó los cargos soviéticos sobre presuntas agresiones norteamericanas de "absurdos", considerándolos como una "burla" de los objetivos de las Naciones Unidas.

En una carta dirigida al presidente de la Asamblea General, príncipe Wan Waithayakon de Tailandia, la delegación soviética acusó ayer a Estados Unidos de acciones agresivas en todo el mundo. Rusia sostiene que tales acciones "crean una amenaza a la paz y la seguridad" y ha pedido a la Asamblea que considere la queja sin demora.

La reacción de Occidente fué rápida. El vocero de la delegación norteamericana replicó, diciendo: "Creemos que, en momentos en que la Asamblea General está debatiendo un temario que contiene asuntos cruciales, obstaculizar su labor haciendo cargos absurdos, es una burla que se hace de los propósitos que alimean las Naciones Unidas".

Un vocero de la delegación británica atacó también la gestión rusa, diciendo que este debate sería "una lamentable pérdida de tiempo y una deplorable explotación, con propósitos de propaganda, de las facilidades que concede la Carta de la UN para buscar la solución de las diferencias entre las naciones y para trabajar por la paz".

Se espera que la queja sea debatida a fines de este mes, pero no hay ninguna posibilidad de que sea aprobada.

Aprobó la UN la Tesis Argentina Sobre Argelia

Rechazóse la Moción Arabe-Asiática

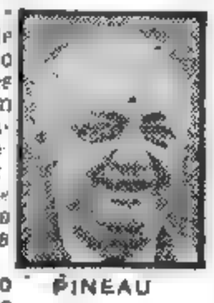

PINEAU

NUEVA YORK, 13 (AFP). — La Comisión Política de las Naciones Unidas aprobó por 41 votos contra 33 y tres abstenciones la resolución auspiciada por Argentina, Italia, Brasil, Cuba, Perú y República Dominicana, que "expresa la esperanza de que se hallará una solución pacífica y democrática del problema de Argelia".

La resolución no obtuvo empero la mayoría de dos tercios necesaria para su adopción por la Asamblea Plenaria, pero desde ya se considera que el voto de la Comisión significa el triunfo de la posición más favorable a Francia.

Negociaciones Conjuntas

Seguidamente, la Comisión Política adoptó por 37 votos contra 35 y quince abstenciones el segundo parágrafo de la resolución presentada por Japón, Filipinas y Tailandia, así redactada: "Estimando que la situación no satisfactoria que reina actualmente en Argelia podría ser normalizada mediante los esfuerzos conjuntos de Francia y el pueblo argelino para hallar una solución equitativa, conforme a los principios de la Carta de las Naciones Unidas".

Se procede después a la votación del conjunto de la resolución presentada por Japón, Tailandia y Filipinas y se la aprueba por 37 votos contra 27 y trece abstenciones. Como en el caso de la acción latinoamericana, tampoco obtiene la necesaria mayoría de dos tercios para ser adoptada por la Asamblea General de la UN.

La moción árabe-asiática fué rechazada por 39 votos contra 26 y 7 abstenciones.

Tras oír los votos fundados, la Comisión Política concluyó a las 23.50, hora Greenwich, sus deliberaciones sobre el caso de Argelia, levantando la sesión. Las dos resoluciones adoptadas por simple mayoría serán sometidas el viernes próximo a la Asamblea Plenaria de las Naciones Unidas contaron con la asistencia del canciller Pineau.

No Habrá Estado de Asamblea de los Partidos

Declaró el Ministro del Interior que los Comicios se Harán lo Antes Posible

Dr. Alconada Aramburú

EL Estatuto de los Partidos Políticos no sufrió alteración alguna; no se declarará a los mismos en estado de asamblea ni tampoco se postergará la convocatoria a elecciones generales, precedida por las de constituyentes. Así lo afirmó anoche en reunión de prensa el ministro del Interior, Dr. Carlos Alconada Aramburú, después de haber participado en una conferencia con el jefe del Estado, el vicepresidente de la Nación y los ministros militares. Aclaró, asimismo, que existen 520 personas detenidas en todo el país "por actos probados de subversión institucional, sabotaje o daño", señalando que el estudio de su situación "se ve entorpecido por actos de perturbación, como el condenable atentado de Villa Dominico".

La Declaración Oficial

La declaración del Dr. Alconada Aramburú, que fué leída a los periodistas, se produjo después de la reunión que mantuvo con la Junta Militar que se prolongó dos horas.

El texto del documento oficial expresa:

"El gobierno de la Revolución Libertadora ha iniciado el proceso de reconstrucción democrática, que se anunciara en el mensaje del Sr. Presidente de la Nación del 31 de diciembre. Nada detendrá su marcha firme y clara de recuperación constitucional, superando decididamente los obstáculos dejados por la tiranía abatida y utilizados insidiosamente por quienes pretenden recoger sus banderas de odios, engaños y falsificaciones populares.

"La Revolución ha marcado su plan político de absoluta prescindencia e imparcialidad y de pura esencia democrática. El Estatuto de los Partidos Políticos no sufrirá alteración alguna; no se declarará a los mismos en estado de asamblea ni tampoco se postergará la convocatoria a elecciones generales, precedida por las de constituyentes.

"En el orden social se prosigue la acción de afirmación de los derechos sociales, reajustando una economía empobrecida. Se trata empeñosamente de superar las consecuencias de una deficiente producción y de corregir con toda energía las causas que provienen del pasado y que se agravan por la incomprensión de sectores ajenos al trabajo.

"El gobierno de la Revolución, respetuoso de los derechos del hombre y del orden jurídico, no mantiene detenidos por razones de ideología política. Solamente, ante actos fehacientemente probados de subversión institucional, sabotaje o daño, que comprometen seriamente la paz social y destruyen el patrimonio colectivo se ha visto en la ineludible necesidad de ejercitar la facultad que confiere al Poder Ejecutivo el artículo 23 de la Constitución Nacional. En virtud de ello, en este momento existen quinientas veinte per-

(Continúa en la PAGINA CUATRO)

EL Sr. Haldar Solum, que actuaba como ministro plenipotenciario y enviado extraordinario de Noruega, entrega al presidente provisional, general Aramburu sus credenciales de embajador en virtud de haber sido elevada a esa jerarquía la representación diplomática a su cargo

Clarín

BUENOS AIRES · REPUBLICA ARGENTINA

60 Centavos

Un toque de atención para la solución argentina de los problemas argentinos

AÑO XII — Diario de la Mañana — Nº 4.057

Buenos Aires, Jueves 14 de Febrero de 1957

Recelan en Israel del Proyecto de Garantías

JERUSALEN, 13 (AP) — De peligrosa trampa califican en Israel el proyecto norteamericano de garantías, destinado a que sean evacuadas las tropas hebreas de territorio egipcio. El gobierno ha encomendado a su embajador en Washington que pida aclaraciones acerca de las seguridades a que se refiere el proyecto sobre la navegación por el golfo de Akaba y en la franja de Gaza. La reunión de gabinete de Ben Gurion, fijada para hoy, fué aplazada hasta mañana ocasión en que será considerada la propuesta. A todo esto, en fuentes allegadas al ministerio de Relaciones Exteriores se estima que esas garantías "son demasiado vagas".

"La Peligrosa Trampa"

En círculos extraoficiales no se oculta el recelo que provoca tal proyecto y, además, el diario "Herut", órgano del partido Libertad, que es opositor llama "peligrosa trampa de Dulles" a la iniciativa estadounidense y sostiene que la única garantía de paz, seguridad y tranquilidad es la que puede brindar el ejército israelí.

Además, la sugerencia de que las fuerzas de la UN aseguren la paz ha sido atacada indirectamente por la propia cancillería de Tel Aviv, donde un portavoz afirmó que Egipto no tiene la menor intención de poner término a sus actos beligerantes. Recalcó que la presencia "militar" de la UN no impediría las incursiones contra Israel.

"Las bajas de Israel como resultado de los ataques egipcios desde que la fuerza de emergencia de la UN vigila la frontera, llegan a ocho", dijo. Manifestó también que "por tercera semana consecutiva los comandos "fedayeen" han cruzado por entre las líneas de la fuerza de la organización internacional para realizar sus ataques asesinos sobre Israel".

Estas ocho bajas, según se cree, se debieron a las explosiones de minas colocadas durante la noche en las carreteras de Israel.

Oposición Egipcia

EL CAIRO, 13 (INS) — En fuente oficial egipcia se afirmó que el plan Dulles sobre garantías a Israel, resulta una "bofetada" norteamericana al rostro de los árabes. La medida, se dijo "constituye un descarado favoritismo destinado a solucionar la crisis del Oriente Medio en interés de Israel".

La prensa egipcia, orientada oficialmente, descarga, en general fuertes ataques editoriales contra Foster Dulles, mientras dedica grandes titulares al canciller Dimitri Shepilov.

El coronel Amir El Sarat, uno de los revolucionarios originales y propietario de "Al Gumhouria", acusa a Estados Unidos de proponer una solución de transacción para un problema "que no le concierne". Agrega sarcásticamente que Estados Unidos puede hacer todas las promesas que quiera, pero debe comprender que "el acuerdo de tregua de 1949 no terminó el estado de guerra entre Egipto e Israel, y que los derechos de Egipto como potencia beligerante están reconocidos por el Derecho Internacional". Dice que Gaza y Sharm El-Sheik pertenecen a los árabes, no a Estados Unidos y añade: "Estados Unidos puede garantizar a Israel todo lo que quiera, pero no a expensas de los árabes o en la tierra de éstos".

Propuso O. Grotewohl Federalizar a Alemania

BERLIN, 13 (AP). — Otto Grotewohl [illegible]

[illegible]

Consolida a Segni la por Ahora Frustrada Fusión del Socialismo

ROMA, 13 (De nuestro corresponsal). — En el orden interno, la unificación subsiguiente a la liquidación de la alianza socialcomunista en Italia habría reforzado la democracia y el Estado. Pero la larga polémica que se desarrolló durante cinco días en el seno del congreso de Venecia malogró esas esperanzas. Como han debido reconocerlo muchos observadores, Nenni, como caudillo del partido, había planteado con suficiente claridad el problema de la ruptura de todo vínculo político con el partido Comunista, aunque debía reconocer la necesidad de proceder de acuerdo con los obreros comunistas en el limitado terreno de las reivindicaciones sindicales y de clase.

Igualmente explícito fué Nenni al proclamar que el socialismo no puede realizarse sin democracia ni libertad, y que los socialistas serían capaces de defender la legalidad democrática contra todos y por lo tanto también contra los comunistas.

Después que el Congreso íntegro había adherido a esa posición, aprobando por unanimidad la decisión de seguir una política totalmente nueva, tuvo lugar el golpe teatral que trastornó y destruyó los resultados positivos del Congreso. En las elecciones para el comité central, la lista de Nenni no logró conquistar 27 cargos sobre 81. La mayoría fué conseguida por la lista opositora, que comprendía a hombres ya conocidos por haberse opuesto a la nueva política y propugnado la alianza del partido Socialista italiano con los comunistas.

●

Frente a tan desconcertante cambio de la situación, Nenni intentó negociar con los grupos adversarios, confiando en asegurarse para sí y para sus amigos la mayoría en la nueva dirección del partido. Tampoco tuvo éxito esta tentativa y hoy, en la votación que se efectuó en el seno del comité Central, los hombres de la tendencia democrática no lograron más que diez cargos sobre veintiuno.

Así, se desmoronó la gran esperanza del cambio de frente que debía operarse en la situación política italiana y, a la larga, en la política europea. Ya el líder socialdemócrata, Saragat, ha proclamado que, con los hombres que se hallan ahora a la cabeza del partido Socialista italiano, no es posible pensar ya en la unificación. Y el gabinete Segni, que habría caído probablemente si hubiese madurado la perspectiva de la unificación, ha conquistado puntos a su favor y ahora puede contemplar con mayor tranquilidad el futuro.

ENRICO VATTEI
Corresponsal de Clarín en Roma

TRIUNFO NENNI: FUE CONFIRMADO

NENNI

Superó la Oposición de los Procomunistas

VENECIA, 13 (ANSA) — Pietro Nenni fué reelecto secretario general del partido Socialista. El resto del organismo supremo subsiste sustancialmente igual que antes del Congreso de Venecia. El nuevo comité central designó la mesa directiva compuesta de 21 miembros en lugar de los 19 que preveía la fórmula sugerida. Estaban presentes 78 de los 81 miembros. Entre los ausentes se contaba Sandro Pertini, líder de la corriente más filocomunista que tiene 9 bancas en el comité central.

Concluída la reunión la nueva mesa directiva procedió a distribuir los cargos y, nombró secretario general a Pietro Nenni, con quien colaborarán cuatro miembros de la secretaría. Con estas cuatro confirmaciones el aparato directivo sigue igual a como era antes del Congreso de Venecia.

Luego Nenni dijo: "Tuvimos algunas dificultades que retardaron en un día la designación del comité central, cosa bastante frecuente en los congresos de todos los partidos. Pero esas dificultades fueron superadas; ahora se llevará a la práctica la política decidida por el congreso".

Fué Aprobado en los Comunes el Plan de Defensa

Inglaterra Tiene la Bomba Megatónica

LONDRES, 13 (AP). — El gobierno de Harold Macmillan consiguió la aprobación de la reorganización del programa defensivo de Gran Bretaña. Este programa está destinado a efectuar economías y a dar mayor impulso a las armas nucleares. La Cámara de los Comunes se pronunció 303 votos contra 273. La votación se tomó poco después de que el ministro de Defensa, Duncan Sandys declarara "Hemos terminado la fabricación de la primera bomba megatónica".

El anuncio de Sandys junto con los anteriores del gobierno, indican que Gran Bretaña está preparada ahora para efectuar la primera prueba de su bomba de hidrógeno, quizá después del 1º de marzo en el Pacífico. Una bomba megatónica tiene una fuerza destructiva igual a un millón de toneladas de trinitrotolueno (TNT). Hasta ahora, sólo Estados Unidos y Rusia habían hecho detonar bombas de esa potencia.

Sandys propuso, además, la reducción del número y la importancia de las bases británicas de ultramar, ampliando al mismo tiempo el papel de la marina que formaría grupos de combate sin dependencia de las bases terrestres, y réplicas de la séptima flota norteamericana en el Mediterráneo. El servicio militar estará subordinado a una reducción de los efectivos, de acuerdo con los aliados de la NATO y a un sensible aumento de voluntarios.

Dispondráse la Libertad de Numerosos Detenidos a Disposición del Poder Ejecutivo

INFORMACION PAGINA CINCO

Cabot Lodge Desafió a Kuznetsov

Rechazó la UN la Protesta de Rusia

NUEVA YORK, 14 (AP). — La comisión de iniciativas de las Naciones Unidas rechazó la demanda de la Unión Soviética de que la Asamblea General debatiera el plan de Eisenhower para el Cercano Oriente "y otros actos agresivos de Estados Unidos". A pesar de que Estados Unidos dijo que querían que se ventilara la cuestión traída a colación por los rusos, la comisión, compuesta por 18 naciones, decidió rechazar la propuesta por 8 votos contra seis.

La Unión Soviética, al parecer, se propone plantear la cuestión ante la propia Asamblea en pleno, pero hay muy pocas posibilidades de que se modifique la decisión de la comisión. Contra la inclusión del asunto en el temario votaron Italia, Francia, la República Dominicana, China nacionalista, Dinamarca, Perú, Turquía y El Salvador. A favor estuvieron Estados Unidos, Gran Bretaña, la India, Egipto, la Unión Soviética y Checoslovaquia.

Pakistán se abstuvo, y el otro miembro de la comisión, el presidente de la Asamblea, príncipe Wan Waythayakon, de Tailandia, no votó.

Antes de que se votara, el delegado de Estados Unidos, Henry Cabot Lodge, calificó la queja soviética de "gigantesca patraña" destinada a bloquear la doctrina Eisenhower. Lodge habló a la comisión después de que el viceministro de relaciones exteriores de la Unión Soviética, Vassily V. Kuznetsov, pidiera una acción urgente para prevenir la amenaza de una nueva guerra mundial, que, según dijo, se va creando.

Kuznetsov abrió el debate declarando que la doctrina del presidente Eisenhower "no está encaminada a aliviar las tensiones internacionales, sino a hacerlas más agudas". Lodge dijo que "aceptaba el desafío" y que pedía que se permitiera el debate. "Estamos seguros —agregó— de que los soviéticos no podrán probar una sola de sus acusaciones. Esperamos que se realice este debate para que así podamos poner de manifiesto lo que son estas graves mentiras".

La Asamblea General aprobó por unanimidad que se reanuden las conversaciones de las cinco grandes potencias sobre el desarme, procurando sacarlas del punto muerto en que se hallan. Las conversaciones comenzarán en Londres el 18 de marzo y serán secretas. Canadá, Francia, Gran Bretaña, Estados Unidos y Rusia ya convinieron en la fecha.

VASSILY V. KUZNETSOV
viceministro de Relaciones Exteriores de Rusia que acusó duramente a Estados Unidos sin lograr, empero, persuadir a los delegados de la comisión de iniciativas de la UN.

Clarín

BUENOS AIRES · REPUBLICA ARGENTINA

60 Centavos

Un toque de atención para la solución argentina de los problemas argentinos

AÑO XII — Diario de la Mañana — Nº 4.038

Buenos Aires, Viernes 15 de Febrero de 1957

Mensaje del Ministro de Trabajo y Previsión:

PATRONES Y OBREROS DEBEN PRODUCIR MAS

EL ministerio de Trabajo y Previsión tiene dos funciones esenciales que cumplir. La primera, estimular el trabajo y la producción. La otra, defender los objetivos de los sectores populares que han visto aumentar sus salarios o sus recursos en proporción menor al aumento del costo de la vida. Así expresó el titular de la cartera, doctor Tristán Enrique Guevara, en la disertación radiofónica que dirigió ayer a todo el país.

Conceptos Principales

Los temas principales de su exposición fueron:

• La recuperación reclama el esfuerzo de todos, por encima de las discrepancias propias de la democracia.

• La inflación es miseria. No hay abundancia posible sin trabajo, moderación y austeridad.

• El país trabaja mal y produce peor. Su esfuerzo no le alcanza, para equiparse en el exterior ni para justos sueldos y salarios.

• El auxilio del Estado debe apuntar, en primer término, hacia el modesto integrante de la clase media.

• El capital y el trabajo no pueden actuar como fuerzas antagónicas, sino como factores concurrentes, orientados por el Estado hacia el beneficio común.

• El obrero es capaz, inteligente y patriota. Responderá ampliamente si se le pide su esfuerzo y se lo compensa equitativamente en lo económico y en lo espiritual.

• Patronos y obreros deben unirse en un mismo anhelo: producir más. Sin ello no habrá mejoras ni en los salarios ni en las utilidades.

• El gobierno será inexorable con los perturbadores. El obrero aspira a trabajar en paz; el país la necesita y el Estado tiene el deber de asegurarla.

• El Gobierno Provisional vióse obligado a intervenir los sindicatos para restablecer el principio democrático y asegurar la libre determinación.

• El actual ministerio debe acentuar y apresurar la tarea de devolver esas entidades a los auténticos trabajadores.

• El derecho a la libre agremiación debe ser respetado, como el derecho de huelga. Hay que terminar con la política en los gremios y en el trabajo.

• Para dar el ejemplo, este ministerio —que nadie piensa en suprimir — será un organismo técnico que no hará proselitismo. Hará justicia.

• La policía del trabajo corresponde esencialmente a las provincias. Nos corresponde devolverla a sus autoridades naturales.

• Se considera el problema de las inhabilitaciones gremiales y patronales. No se ha pedido ni se pedirá la detención de nadie por conflictos gremiales. Gestionaráse la libertad de los trabajadores cuyas actividades no afecten la seguridad de la Nación.

Habla el Dr. Guevara

Dijo el ministro de Trabajo y Previsión: "Apenas transcurrido el tiempo indispensable para tomar contacto con los distintos aspectos de esta Secretaría de Estado, creo necesario dirigirme al país para exponer mi pensamiento acerca de los problemas que a ella atañen. Lo haré en forma sencilla y clara, en tono cordial y amistoso, como es mi modo de ser y como creo que debe hablarse al pueblo.

"He aceptado la colaboración que se me pidió, con plena conciencia de las dificultades que debo afrontar, pero con firme decisión para acometerla sin desmayo. Siempre he creído que ningún argentino honrado puede negar su concurso a esta obra de recuperación, por dura y pesada que sea la tarea que le corresponda, si queremos levantar el país y organizarlo definitivamente en democracia, justicia y libertad. Las dificultades que enfrenta la Nación, son por enormes, eran previsibles. Es más, muchas veces he pensado que aún siendo tan graves son en realidad inferiores en muchos y fundamentales aspectos a las que, aun los más optimistas imaginaron cuando pudimos entrever el derrumbe de la tiranía. Más ello no importa negar la gravedad del momento ni desconocer que nos espera una tarea intensa y dura.

"Y es precisamente en el campo laboral donde las dificultades se multiplican porque es allí donde la dictadura creó los mayores equívocos, mediante una gigantesca maniobra, maliciosa y despiadada, por aprovecharse sobre el hambre y la necesidad de la clase obrera, a la que engañó para ponerla al servicio de fines inconfesables y egoístas.

El Daño de la Dictadura

"La dictadura se apoyó por el esfuerzo de todos sólo por el

(Continúa en la página SEIS)

Israel Accedería a Evacuar Akaba Pero no Gaza

TEL AVIV, 14 (INS). — Aparentemente Israel está dispuesto a evacuar sus posiciones en el golfo de Akaba si puede obtener de Estados Unidos una firme promesa de apoyo al principio de la libre navegación hacia y desde el mar Rojo. La retirada israelí de la faja costanera de Gaza es problema aparte. Sobre este asunto, los israelíes insisten en que Egipto tiene que garantizar el fin de "toda beligerancia" hacia Israel. Tal es la situación esta noche después de una reunión de dos horas del gabinete israelí y una conferencia de media hora entre el premier, David Ben Gurion, y el embajador norteamericano Edward Lawson. Este aclaró ante Ben Gurion las proposiciones formuladas por el secretario de estado, John Foster Dulles, encaminadas a terminar con el desacuerdo creado por la negativa israelí a retirar sus fuerzas sin que medien seguridades. Los funcionarios no revelaron los detalles de la sesión ministerial ni de la conferencia entre Lawson y Ben Gurion. Se cree, no obstante, que se contestó a Ben Gurion la vital pregunta de si Estados Unidos está en condiciones de garantizar a Israel un mayor apoyo al principio de su derecho a la libre navegación en el golfo de Akaba. La declaración emitida después de la sesión ministerial no reveló ninguna decisión sobre los puntos en disputa.

Reacción Exterior

Decía el comunicado: "El gabinete discutió los últimos acontecimientos en la situación política y transmitió instrucciones a su delegación en las Naciones Unidas". Se supo que el gabinete, además de discutir las proposiciones de Dulles, consideró la reacción que las propuestas han producido en el exterior.

Administración Mixta

En círculos generalmente bien informados de esta ciudad se reveló que Israel propuso a Estados Unidos la creación de una administración mixta del territorio de Gaza. Esta administración comprendería representantes de Israel, de las poblaciones árabes y de la UN.

Clara Declaración

El periódico israelí "Maariv" declaró: "Israel no puede alterar su posición respecto de la evacuación del golfo de Akaba mientras Estados Unidos no haga una clara declaración".

Revelan que la URSS se Apoderó del Oro Español

WASHINGTON, 14 (AP). — Un antiguo funcionario de la policía secreta rusa declaró que la Rusia Soviética sacó de España en 1936, entre 600 y 700 millones de dólares de oro español para "guardarlo" y nunca lo devolvió.

El ex policía, Alexander Orlov, manifestó al Subcomité de Seguridad Interna del Senado que él supervisó la operación del traslado del oro a los barcos, durante la guerra civil española, y su envío a Moscú.

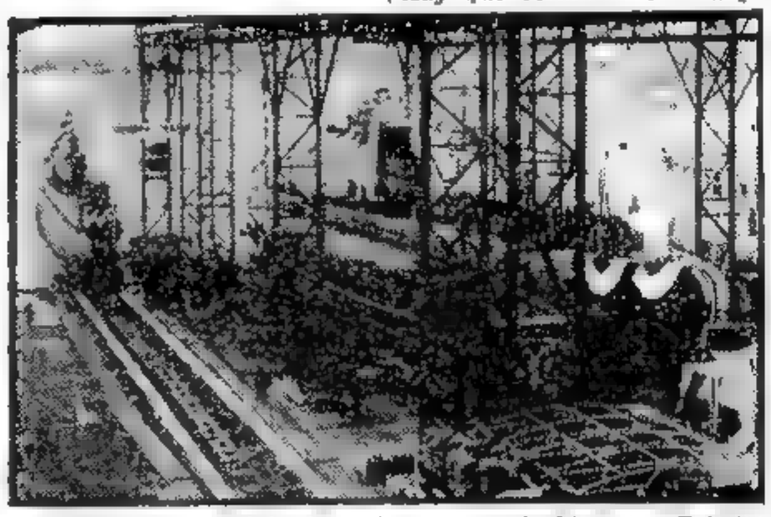

DOS modernos submarinos fueron construidos en Estados Unidos para la marina peruana. Uno de ellos, el "Atún", parece en el grabado mientras se desliza velozmente mostrando a su gemelo, el "Merlín", que se ve a la derecha, el camino de las aguas, que serán en lo sucesivo su elemento. Esta compra, realizada por el gobierno de Odría, determina actualmente una investigación en Lima

Opónese EE. UU. a Mantener la Separación de Alemania

BERLIN, 14 (AP.) — El embajador de Estados Unidos en Alemania occidental, James B. Conant, previno que su país jamás aceptará la división permanente de Alemania entre los mundos libre y comunista.

Conant advirtió también a Rusia, una vez más, contra cualquier ataque sobre Berlín, que queda a unos 175 kilómetros al interior de la Alemania oriental comunista, diciendo que sus consecuencias serían la guerra con Estados Unidos. Agregó que Estados Unidos insistirá en el libre acceso a Berlín y el libre movimiento en esta ciudad.

En un discurso de despedida preparado para pronunciarlo en la Municipalidad de Berlín, el embajador norteamericano, que se retira del cargo, declaró: "Nadie podría vaticinar cuándo se logrará la unificación de Alemania en un régimen de libertad..., pero pese a todos los obstáculos, el gobierno de Estados Unidos, en estrecha cooperación con el gobierno de la República Federal Alemana y los gobiernos del Reino Unido y Francia, continuará buscando posibilidades para conseguir la unificación de Alemania en un régimen de libertad".

Moralmente Equivaldrían a Otro Munich las Sanciones a Tel Aviv

NUEVA YORK, 14. (De nuestra agencia). — El plan de Moscú para el Oriente Medio es un tiro por elevación que descubre sus propios objetivos.

No puede decirse que haya causado mucha sorpresa. Equivale a un descontado movimiento de contraofensiva frente a la "Doctrina Eisenhower" y una movilización de propaganda para conjurar los posibles efectos de esa doctrina. Pero más importante que esos aspectos elementales del plan soviético es el objetivo indirecto que trasciende al utilizar el primer plano del conflicto de Suez y todas sus complicadas derivaciones como una cortina de humo para atacar las posiciones estratégicas que mantiene EE. UU. esforzadamente en esa región.

Uno de los puntos del plan contiene esa clave, al concretarse en las bases norteamericanas. Excluídos los objetivos económicos y políticos a más largo plazo, es esa situación militar la que mejor explica todas las maniobras soviéticas apuntadas al Oriente Medio en los dos últimos años y que han servido de impulso concreto y no muy indirecto para todo el conflicto que se plantea hoy. Tocar ese tema constituye a esta altura y en este momento una alta expresión del cinismo político soviético. Porque esas bases no representan un factor del conflicto del Oriente Medio, sino un factor del sordo conflicto mundial de nuestro tiempo. El desplazamiento militar de EE. UU. con bases tan alejadas de su frontera como la Arabia Saudita, por ejemplo, no es más que una réplica a la amenazadora iniciativa soviética, en esa misma dirección.

•

Y si no se puede decir que Rusia tenga bases en Checoslovaquia, es simplemente porque toda Checoslovaquia es una base rusa, explotada, de paso, económica y políticamente: esa "base" soviética, además de representar una posición militar, es una fuente de recursos y un voto más en la UN. Por otra parte, el caso de Checoslovaquia está mucho más multiplicado de lo que se multiplican las bases norteamericanas y tiene, además, tan fresca actualidad como la que cobró recientemente con Hungría. No cabe duda de que el mundo entero reclamaría a EE. UU. el abandono de sus bases militares en el extranjero, una vez que Rusia se retirase a sus desusadas fronteras, con beneficio automático e importante para la libertad de más de media docena de naciones.

El cinismo de esta actitud soviética no es accidental. También hace juego en estos días con el vaivén de la idea ambiciosa de que la UN aplique sanciones a Israel. En este caso, las sanciones serían razonables si las partes principales que las reclaman no hubieran incurrido nunca en las faltas de desacato que hoy condenan. De haber sido así, nunca habría sido necesario pensar en sanciones para Israel, porque Egipto no hubiera desacatado descaradamente a la UN como lo viene haciendo desde 1948, primero con su hostilidad armada y luego con el bloqueo de Suez y Akaba.

Igualmente, la actitud moralista de la Unión Soviética sería, si cabe, algo menos irritante, si hace unos meses, enmascarada en el gobierno de Budapest, que asumió el poder a sangre y fuego, no hubiese desconocido a la UN, rotunda y agresivamente.

•

Este capítulo de las sanciones contra Israel —país que es obra directa de la UN— podría proyectar una tremenda sombra sobre la historia de estos días, cobrando el sentido de un Munich moral. El plan ruso confirma ahora —aunque no sea ésa su intención— que el conflicto del Oriente Medio tiene raíces más hondas que los problemas inmediatos de Suez, Akaba y Gaza. Y nada permite esperar que, por el momento, se llegue a soluciones que toquen esas raíces. Como Alemania, como Corea, como Formosa e Indochina, el Oriente Medio parece llamado, en el mejor de los casos, a concretarse en otro foco de inquietudes que sólo pasarán a segundo término cuando, inevitablemente, una nueva crisis vuelva las miradas a otro sector del mundo.

Y así, hasta que se agote la geografía y queden definitivamente frente a frente los dos términos de la lucha que se disimula en todas estas crisis.

HORACIO ESTOL
Corresponsal de Clarín en EE. UU. de Norteamérica

ANDREI GROMYKO

RENACE LA TENSION RUSO-YUGOSLAVA

BELGRADO, 15 (AFP). — Renace la tensión entre Yugoslavia y la Unión Soviética. Por primera vez se habló oficialmente en Belgrado de divergencias en el plano gubernamental. Hasta ahora sólo se había hecho mención de "divergencias doctrinarias". Un vocero de la cancillería expresó su desconformidad con la reciente declaración de Shepilov, acerca la cual las buenas relaciones entre los dos países dependerían únicamente de los dirigentes yugoslavos.

Por otra parte, el gobierno de Tito rechazó la propuesta de una conferencia de todos los partidos comunistas celebrada antes en el Cominform.

Otro Cambio en Moscú: Gromyko, Canciller

Shepilov Pasa a su Antiguo Cargo

MOSCU, 15 (AP).— El gobierno soviético relevó de sus funciones al canciller Dmitri Shepilov y nombró, para sustituirlo, a Andrei Gromyko. El ministro saliente se desempeñó en su cargo sólo durante 8 meses. Los círculos occidentales de Moscú interpretaron inmediatamente el importante cambio en el Kremlin como un retorno al stalinismo y a la rígida política del ex canciller Molotov.

El severo e impasible Gromyko adquirió prominencia bajo este último y se lo tiene como uno de los fieles seguidores de la línea stalinista. En cambio, se considera a Shepilov como a uno de los hombres nuevos de la tendencia de Khruschev, actual primer secretario del partido Comunista. El año pasado Khruschev descartó la línea stalinista y adoptó una política conciliatoria hacia la independencia comunista de los países satélites.

Gromyko, como ex embajador en Washington y representante de la Unión Soviética en la UN, simboliza ante los ojos de occidente el habitual de decir "no" y de interponer vetos. En 1946, abandonó espectacularmente el recinto donde se reunía el Consejo de Seguridad, para bloquear su acción contra la ocupación soviética del norte del Irán.

No hay indicación alguna de que Shepilov haya sido "depurado". Se anunció que volverá a ocupar su puesto anterior: una de las ocho secretarías del poderoso Comité Central del partido Comunista.

Hace dos meses fué relevado de sus labores secretariales para que dispusiera de más tiempo para dedicarlo a sus obligaciones al frente de la cancillería. Antes de ser nombrado el 1º de junio ministro de Relaciones Exteriores en reemplazo de Molotov, era director del diario "Pravda".

Su última actuación como ministro fué el discurso sobre política internacional que pronunció ante el Soviet Supremo el martes pasado. En esa ocasión, propuso que las grandes potencias dejaran de enviar armas al Cercano Oriente, retiraran sus tropas y sus bases de aquella región y se unieran para contribuir al desarrollo económico de la misma.

Política en Levante

El ascenso de Shepilov al cargo de ministro tuvo que ver también con el Cercano Oriente, porque una visita que hizo a El Cairo en 1955 allanó el camino para las negociaciones

(Continúa en la PAGINA DOS)

Nombraría EE.UU. Nuevo Embajador en Rusia

WASHINGTON, 15 (AFP). — El embajador de EE. UU. en la Unión Soviética, Charles Bohlen, uno de los más calificados expertos en cuestiones soviéticas, será reemplazado después de cuatro años de ardua labor en Moscú por el embajador en Austria, Llewelyn Thompson, según se reveló en los medios generalmente bien informados de esta capital.

Bohlen emprenderá viaje a Washington el 21 de febrero.

Clarín DE LOS DOMINGOS

Con la edición de mañana entregaremos la segunda sección totalmente impresa

en Rotograbado

A su material literario de selección, se suman sus secciones permanentes, Agenda, El Libro en su Letra Viva, Las Artes al Día, Mundo Diplomático, Notas Sociales, La Moda Actual, Comentarios sobre Cine y Música, Turismo, Belleza, Entretenimientos, etc., etc.

COLITA estará presente en una de sus siempre divertidas aventuras.

Reserve con tiempo su ejemplar de mañana de

Clarín

Clarín

Un toque de atención para la solución argentina de los problemas argentinos

60 Centavos

AÑO XII — Diario de la Mañana — Nº 4.059

Buenos Aires, Sábado 16 de Febrero de 1957

EL SUBSECRETARIO de Educación, doctor Julio C. Levene; miembros del Museo Sarmiento, y delegaciones del Colegio Militar y de la Escuela Naval, en el acto de homenaje a la memoria de Sarmiento que se efectuó en el parque 3 de Febrero, con motivo de cumplirse el 146o aniversario del natalicio del prócer

Prevén el Retorno a la Guerra Fría Stalinista

Vuelve "Mister Niet" Dicen en la UN

WASHINGTON, 15 (INS).- "Nuevo vuelco en la política exterior", "retorno a los días de la guerra fría stalinista", "fracaso de Krushchev" tales fueron las reacciones de los círculos diplomáticos de Washington y de la UN, en Nueva York. En el organismo mundial, donde mejor se conoce al nuevo canciller soviético Gromyko, se prevé un endurecimiento de las relaciones entre el Este y el Oeste.

Se considera también que la personalidad del nuevo canciller no tiene la importancia ni el prestigio que rodea a Shepilov. Gromyko siempre ha sido considerado como un ejecutante y un técnico de la diplomacia, mientras Shepilov fué miembro del Presidium, cargo considerado de la más alta importancia.

Interrogante

Al conocerse la noticia del relevo, esferas diplomáticas formularon varios interrogantes sobre el particular: 1º) ¿El relevo se debió a que el Kremlin consideró como un fracaso la política de Shepilov en Oriente Medio? 2º) ¿Se han enfriado los sentimientos oficiales de Moscú hacia el presidente Tito de Yugoslavia? 3º) ¿Shepilov fué "ascendido" para trabajar más estrechamente dentro del partido con su amigo Nikita Krushchev?

— "muster Niet" ha vuelto a ser el jefe de la política exterior soviética, estiman los observadores norteamericanos.

"Niet", —no, en ruso— era el apodo que se le había puesto a Molotov, por su intransigencia en todas las reuniones internacionales, también se le aplicó, a veces, a Gromyko, quien —como delegado permanente de la URSS en el Consejo de Seguridad— solía aplicar sistemáticamente el veto.

Dióse la Autarquía a Agua y Energía Eléctrica

INFORMACION PAGINA CUATRO

Acordó 56.155.000 Dólares a la Argentina el Eximbank

PARA REHABILITAR EL SISTEMA FERROVIARIO

LA Argentina recibió ayer del Banco de Exportación e Importación la suma de 56.155.000 dólares, como parte del crédito de 100 millones que se le otorgó en septiembre del año pasado para la compra, en territorio de la Unión, de equipos y materiales destinados a la rehabilitación de nuestro sistema ferroviario. La distribución de ese crédito fué analizada en una reunión celebrada en horas de la tarde en la Presidencia, con la participación del jefe del Estado, el vicepresidente, y los ministros de Ejército, Marina, Aeronáutica, Hacienda, Obras Públicas y Transportes, el presidente del Banco de la Nación y el subsecretario de Transportes.

La Firma del Acuerdo

WASHINGTON, 15 (AP). — La Argentina suscribió hoy un acuerdo de préstamo por la suma de 56.155.000 dólares con el Banco de Exportación e Importación. Este monto representa el primer retiro del crédito de 100 millones de dólares que concedió esa institución bancaria el 18 de septiembre pasado, y será destinado a la parcial rehabilitación del sistema de transporte de la Argentina. El crédito será reembolsado en 28 cuotas sucesivas semestrales, la primera de las cuales se pagará entre los tres y medio y cuatro años, a partir del primer anticipo.

El acuerdo fué firmado en el despacho del presidente del Banco de Exportación e Importación, señor Samuel Waugh. En nombre de la Argentina lo hizo su embajador en Washington, doctor Adolfo Vicchi, y el señor Waugh en representación de la institución.

Al presente se realizan estudios sobre la utilización del remanente del préstamo de 100 millones de dólares. El acuerdo firmado hoy destina los fondos para ayudar a la financiación de las compras de 150 locomotoras diesel, vagones de carga, vagones de balasto, equipos para señales, rieles para la rehabilitación de las vías, equipos para los talleres de reparaciones, equipos para carreteras y remolcadores.

Consultas Previas

Una declaración emitida por el Banco de Exportación e Importación dice: "El gobierno de la Argentina ha reorganizado desde hace varios meses atrás sus ferrocarriles en un sistema único y establecido un organismo autónomo para su administración.

"Una misión técnica del Banco ha completado una investigación en la Argentina respecto de los requerimientos de equipos. Las adquisiciones de emergencia, a ser financiadas con este crédito, han sido determinadas en consulta con el Banco, basadas en los planes que han sido trazados para la

(Continúa en la PAGINA CUATRO)

Israel Pide Aclaraciones Sobre las Propuestas de Dulles

Evacuaría Akaba y la Franja de Gaza si EE. UU. Ofrece Mayores Garantías

WASHINGTON, 15 (AP). — Israel dió su respuesta al plan del secretario de Estado, John Foster Dulles, para la retirada de las tropas israelíes de Egipto. El embajador de Israel, Abba Eban, dijo que su país quiere "más aclaraciones" y que "depende del resultado" de nuevas conversaciones el que las tropas se retiren o no.

La proposición de Dulles, hecha al embajador Eban, expresaba de que en relación con la retirada de las tropas israelíes de las zonas ocupadas, Estados Unidos apoyaría la libertad de navegación para los barcos israelíes y trabajaría juntamente con la UN para adoptar medidas que negaran a Egipto el empleo futuro de la franja de Gaza como base de operaciones.

Israel ya ha evacuado gran parte del territorio egipcio, pero aún se mantiene en la franja de Gaza y en las costas del golfo. Los israelíes dijeron que no se retirarán de esas dos zonas sin antes obtener garantías absolutas, cosa que Egipto y la UN no han dado.

Alcance de las Garantías

Un interrogante que se ha planteado en Jerusalén, es hasta qué punto el gobierno norteamericano está dispuesto a comprometerse en que el golfo será mantenido abierto para las embarcaciones israelíes. Las fuentes oficiales de Israel quieren algo más sólido que una simple posibilidad de protesta diplomática, si Egipto nuevamente toma alguna actitud contra ellos.

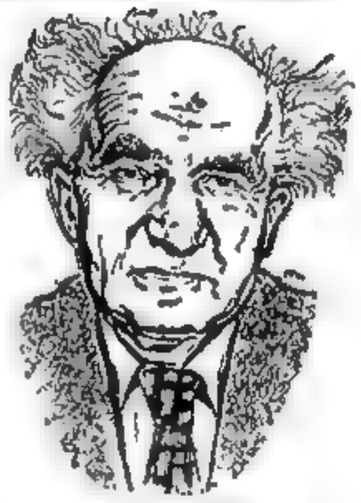

BEN GURION

Con la Atómica, Cree Adenauer, la Guerra es Casi Imposible

BONN, 15 (De nuestro corresponsal). — La conferencia ritual de prensa que Adenauer celebra los viernes, ha sido rociada hoy con Mosela y Rin, porque ha tenido el marco del banquete anual que le ofrecemos los periodistas extranjeros al canciller federal. Este ha hecho honor al ágape y a los postres nos ha brindado unas declaraciones de actualidad política. El gran tema hubiera sido el mensaje de Bulganin, pero los rusos, por medio de Tass, hicieron volar prematuramente los sellos del sigilo decretado por Adenauer y de esa epístola bulganiense únicamente interesaba hoy la posible contestación. El canciller federal ha dado a entender que se tomará aún varios días para la respuesta. Rechazará la tesis rusa de la existencia de dos estados alemanes y las intenciones agresivas que Bulganin le atribuye a Occidente.

Adenauer, a través de las grandes dificultades económicas de Rusia, recibe todavía un rayo de optimismo. La evolución de las armas atómicas —para las cuales pide nuevamente control—, indúcenle a creer en la casi imposibilidad de una guerra.

Sin embargo, el acuerdo de Inglaterra de reducir sus tropas acampadas en Alemania, ha desatado la alarma en Bonn. El número de 80.000 soldados que Londres quiere repatriar por imposiciones de la bolsa flaca del fisco inglés, parece excesivo. El flanco alemán, custodiado ahora por tropas británicas —desde Bonn hacia arriba, hasta Kiel—, quedará prácticamente desguarnecido, puesto que Inglaterra sólo tiene aquí tres divisiones y una fuerza aérea táctica. Sobre esta grave decisión inglesa deliberarán ahora los ministros alemanes a reunirse en consejo; al día Adenauer habíaquedado con el sabor [illegible] en la tradicional copa de coñac de la comida de la Asociación de la Prensa extranjera.

Lástima que un mercado común europeo, ya en marcha, no haga más accesible ese coñac francés que, para franquear la frontera alemana, debe pagar "per capita", digo por botella, unos cien pesos de aduanas.

•

"Va lento, pero llegará ese mercado común europeo", ha afirmado Adenauer, quien el lunes marcha a París a tratar, con sus colegas francés, italiano y el de Benelux, de dar nuevo empuje al intento de unificar a Europa mercantilmente. También se ha referido a otro mercado a los postres del banquete: el mercado germanorruso. A la vuelta de cuatrocientas líneas de literatura, casi lo único positivo de la epístola de Bulganin, es su ofensiva para un tratado comercial Bonn-Moscú, y no habrá tratado, sino simplemente un acuerdo de pagos, ha dicho Adenauer. Es excesivo pedir un tratado cuando Bonn-Moscú no pueden firmar aún una previa declaración de amistad. Entre ellos está, todavía, el puñal de la división que atraviesa el corazón de Alemania y que Rusia, por ahora, no quiere retirar.

Mientras siga ese puñal es cierto, como lo ha afirmado Ollenhauer en EE. UU., no habrá paz segura. En esto hay acuerdo entre Adenauer y Ollenhauer, pero hay desacuerdo sobre el camino para llegar a la reunificación. También al servirse de ese tema, Adenauer, desde el banquete de prensa, ha sobado una and nada a Ollenhauer que, por tierras norteamericanas, hace su política. Adenauer ha vuelto a confirmar su lealtad a la NATO y su hostilidad a todo intento de neutralización de Alemania. Asimismo, desde este ángulo de la visión política mundial, Adenauer cree coincidir mejor que Ollenhauer con el pensamiento de Washington, adonde, a principios de mayo —en reciente crónica dije que el canciller ansiaba una invitación—, volará también él. Por fin ha llegado esa invitación y el viejo estadista renano luchará por las simpatías norteamericanas en el mismo campo que ahora pisa su rival socialista. Las elecciones mandan y en ellas puede reflejarse decisivamente el favor estadounidense. Quien más goce de él, puede tener más cercano el triunfo.

•

Porque es cierto que, como lo ha recordado hoy Adenauer, la constelación política mundial sólo tiene dos astros de primera magnitud. Sólo Washington y Moscú pueden hacer una política plenamente suya. Los demás países, en cierto modo, están en la órbita del uno o del otro, y Ollenhauer intenta aparentar tanta distancia del este como del oeste. Adenauer se confiesa occidental. Por eso, no es aventurado imaginar hacia quién va el favor de Washington. Adenauer no lo desprecia y, acaso, tampoco era ajena la seguridad de lograrlo a su euforia, cuando, hace unos minutos, al hablar de las elecciones, ha dicho: "Venceremos".

En esta euforia partidista y en medio de la alarma por las intenciones británicas de retirar las tropas de Alemania, estalla la noticia de la sustitución de Shepilov por Gromyko. Es un retroceso a la vieja guardia stalinista, a los hombres de Molotov, piénsase aquí. En su discurso de anteayer, dejó de sacar demasiado los pies del fiesto este Shepilov, según las apreciaciones del Soviet Supremo.

CRISTOBAL TAMAYO

Corresponsal de Clarín en Alemania Occidental

Aramburu Inicia Hoy Una Jira por el Sur

Hablará a las 12.30 por Radiofonía Desde Trelew

CON el viaje de ocho días que hoy, a las 8.30, iniciará a una extensa zona del sur del país, el presidente de la Nación, general Aramburu, completará su plan de visitas a todo el territorio de la República, que puso en práctica en el mes de marzo del año pasado al recorrer la ciudad de Córdoba. Trelew, será el primer punto de esta nueva jira, y desde allí, hoy, a las 12.30, dirigirá un mensaje al país, en cuyo transcurso se referirá a los problemas de gobierno del momento. El avión de la marina de guerra que lo conducirá hasta aquella ciudad, saldrá cuatro horas antes del Aeroparque Ciudad de Buenos Aires, lugar donde se darán cita altas autoridades nacionales para despedir al jefe del Estado.

La Comitiva

Acompañarán al presidente provisional, el ministro de Marina, contraalmirante Teodoro Hartung; el comandante en jefe del Ejército, general de división Luis Carlos R. Bussetti; el jefe de la Casa Militar, capitán de fragata Francisco G. Manrique; el secretario privado del jefe del Estado, teniente coronel Francisco Coletti; el secretario de Prensa, señor Adolfo Lanús; el mayor Carlos Salazar, de la secretaría general de la Presidencia y el capitán Américo Flaiban.

Los Actos en Trelew

TRELEW, 16 (C.).— El pueblo de esta ciudad aguarda con expectativa la llegada del general Aramburu, que se producirá mañana, a mediodía, a bordo de un avión naval. Las autoridades provinciales han invitado a la población a concentrarse en la

CONTINUA EN LA PAG. CUATRO

"El Honor Militar Garantiza la Más Absoluta Prescindencia"

Así lo Afirma un Comunicado Conjunto de los Ministros de Ejército, Marina, y Aeronáutica

LOS ministros de Ejército, general Arturo Ossorio Arana; de Marina, contraalmirante Teodoro Hartung, y de Aeronáutica, comodoro Julio C. Krause, dieron a conocer anoche un comunicado conjunto, dirigido a las fuerzas armadas de la Nación, en el que afirman que el "honor militar garantiza la más absoluta prescindencia" en las horas que se avecinan con motivo del cumplimiento de los compromisos de devolver "al libre ejercicio de la soberanía popular las instituciones de que fuera despojado por la tiranía". Aclaran los ministros militares que "no formamos partido alguno ni tenemos connivencias ni acuerdos previos con sectores de opinión constituidos o a constituirse". Señala que "no fuimos, no somos ni seremos prescindentes respecto de las acciones de quienes pretendan obstaculizar el orden y la paz necesarios para lograr los objetivos por los que salimos a combatir".

El Comunicado Conjunto

El texto del comunicado conjunto de los ministros militares es el siguiente:

"La República se apresta a vivir horas intensas con motivo del cumplimiento de los compromisos contraídos por el gobierno de la Revolución de devolver al libre ejercicio de la soberanía popular las instituciones de que fuera despojado por la tiranía.

"Ello impone dirigirse a las fuerzas armadas de la Nación en función de su responsabilidad revolucionaria y en relación con el logro de los objetivos que inspiraron la gesta libertadora.

"Cuando abandonamos nuestros cuarteles y nuestras bases no lo hicimos para derrocar un hombre o un partido político. Nos guiaba y nos guía la determinación de desterrar para siempre del suelo de los argentinos el temor, la zozobra y la arbitrariedad, y reconquistar y asegurar, permanentemente y no por breves y espaciadas apariciones, el modo de vida digno y democrático que nos fijaron nuestros mayores.

Responsabilidad Militar

Por lograrlo y legarlo a nuestros hijos, corrió generosamente la sangre de nuestros camaradas civiles y militares. Es nuestra responsabilidad que esa sangre no haya corrido en vano y que el movimiento del 16 de setiembre de 1955 sea, efectivamente, el último en la accidentada vida institucional del país, cerrando un ciclo gris tras el que debe advenir el fortalecimiento definitivo de nuestras instituciones cívicas, permitiendo el desarrollo de las

(Continúa en la pág. CATORCE)

Los Alamos, Ciudad Abierta

LOS ALAMOS, Nueva México, 16. (AFP) —Los Alamos, que hasta ahora era el lugar más secreto y reservado de la Unión, será declarado "Ciudad abierta" a partir del lunes. Todo el mundo podrá circular en la localidad donde nació la bomba atómica sin necesidad de mostrar sus documentos o tarjeta de libre tránsito. Sólo el laboratorio de estudios permanecerá cerrado al público.

Clarín

60 Centavos

Un toque de atención para la solución argentina de los problemas argentinos

AÑO XII — Diario de la Mañana — Nº 4.060

Buenos Aires, Domingo 17 de Febrero de 1957

Gestionará EE. UU. la Evacuación de las Tropas Israelíes

DULLES, que habla de "nuevos pasos" para convencer a Israel

THOMASVILLE, Georgia, 16 (AP).— Foster Dulles conferenció con Eisenhower y habló después de "nuevos pasos que podrían tomar Estados Unidos" en un esfuerzo por hacer que las tropas israelíes se retiren de territorio egipcio. En un comunicado expresa Dulles que discutió con el presidente un número de cuestiones, inclusive los planes para futuras visitas de Mollet y Harold Macmillan.

También discutieron el "status" de la propuesta presidencial en relación con el Cercano Oriente. El presidente volvió a expresar su sentido de urgencia por una acción final del Congreso, particularmente en vista de la reciente propaganda de la Unión Soviética contra el programa del presidente para el Oriente Medio.

Fué motivo de preocupación básica, el hecho de que Israel no haya respondido hasta ahora a los reiterados llamamientos de la Asamblea General de la UN. Dulles informó ampliamente al presidente con respecto al cambio de puntos de vista que tuvo en Washington con el embajador israelí.

El presidente y Dulles confían en recibir prontamente una nueva aclaración sobre la posición del gobierno israelí.

Fijará Posición

TEL AVIV, 16 (AFP). — El consejo de ministros de Israel fijará mañana la actitud que asumirá el gobierno ante las proposiciones norteamericanas y estudiará un informe general sobre la actividad de las embajadas y legaciones israelíes en el exterior durante la semana que termina.

Lo que se jugará dentro de las próximas cuarenta y ocho horas no es sólo la seguridad de Israel, se declara en Tel Aviv, donde señalan que también se trata de saber si se alentará a Egipto a continuar con su política de desafío.

Informe de Hammarskjold

NUEVA YORK, 16 (AP) — El jefe de la delegación de Estados Unidos en la UN, Henry Cabot Lodge, conferenció con Dag Hammarskjold y, según dijo después a los periodistas, "hablamos sobre el Cercano Oriente".

Negóso Lodge a hacer declaraciones específicas acerca del tema de la entrevista con el secretario general de la UN, pero se presume que se trató en especial del problema de inducir a Israel a retirar sus tropas del territorio egipcio que aún ocupa. Al término de la reunión se anunció que la Asamblea General tratará el martes y no el lunes el problema israelí.

Declaración de Eban

WASHINGTON, 16 (AFP). — Abba Eban, embajador de Israel en Washington, declaró al término de la entrevista de una hora que celebró con Foster Dulles, que las conversaciones sobre la cuestión israelí-egipcia se hallan todavía en una fase intermedia.

Inglaterra Denuncia la Ingerencia Rusa en Aden

NUEVA YORK, 16 (AP). — Gran Bretaña afirmó tener "firmes pruebas" de que los países soviéticos y Egipto dan ayuda militar al Yemen. Los británicos acusan a este último país de atacar a su protectorado de Aden. El delegado británico, Sir Pierson Dixon, formuló este cargo en un memorándum al Consejo de Seguridad.

Dixon manifestó que los británicos tratan de concertar conversaciones directas con los representantes yemenitas, "a fin de restablecer las condiciones pacíficas en las zonas fronteras". Dijo también que confían en recibir una pronta respuesta a las últimas invitaciones cursadas en tal sentido.

Expulsan los Soviéticos a un Diplomático Sueco

Protestan en Estocolmo

MOSCU, 16. (AP). — La Unión Soviética anunció la expulsión de un secretario de la embajada sueca en Moscú, acusándolo de "actividades ilegales incompatibles con su calidad de diplomático".

El secretario aludido, Bertil Hermasson, un experto en idiomas eslavos, salió de Rusia hace cerca de un mes. Su expulsión parecía ser represalia por un reciente caso de espionaje ruso descubierto en Suecia, respecto al cual tres funcionarios de la embajada soviética en Estocolmo habían sido expulsados.

Suecia protestó por la expulsión de Hermansson. Un vocero de la embajada en ésta dijo que la información dada sobre el asunto en el diario "Pravda", "no cuenta toda la historia".

"Pravda" dice que fué "detenido por un grupo de ciudadanos" cuando "trató de obtener una copia de un documento del gobierno soviético por conductos no oficiales".

En su protesta el gobierno sueco dice que "no ha podido hallar que el diplomático sueco haya hecho nada que sea incompatible con su condición diplomática".

Declaró el Kremlin que no Cambiará su Línea Política

Prevé Occidente una Ofensiva Antiyanqui

LONDRES, 16 (AP). — Radio Moscú informó que la Unión Soviética se propone seguir la política exterior esbozada por Dmitri Shepilov, cuatro días antes de su reemplazo como ministro de Relaciones Exteriores. La emisión describió el informe de Shepilov al Soviet Supremo, presentado el martes, como "una exhaustiva y amplia declaración de las tareas y objetivos de la política exterior soviética." Agregó que "las reacciones en la prensa occidental... confirman tan convincentemente como es posible, la corrección del informe del camarada Shepilov".

Shepilov esbozó una propuesta de seis puntos para el Oriente Medio, en la que pedía un acuerdo para un programa de desarrollo económico, que se diera fin a los envíos de armas a la región y el abandono de las bases occidentales allí existentes.

Los diplomáticos vieron en la propuesta de Shepilov la contestación del Kremlin al programa de Eisenhower para estabilizar al Oriente Medio.

Shepilov dijo también en la oportunidad que el gobierno soviético sigue creyendo que "la guerra no es fatalmente inevitable". Agregó que la coexistencia pacífica entre el comunismo y el capitalismo occidental, se mantiene como "piedra angular de la política exterior de la Unión Soviética".

Ofensiva Antiyanqui

LONDRES, 16 (INS). — Los observadores diplomáticos en Londres opinan que el nombramiento de Andrei Gromyko como canciller soviético señala una nueva ofensiva diplomática contra Occidente.

Admiten que la política del primer secretario del partido comunista, Nikita Khruschev, para terminar la influencia anglofrancesa en el Oriente Medio ha tenido éxito en gran parte. Pero señalan que ahora el Kremlin encara una poderosa oposición norteamericana en vez de la británica y francesa

Proponen un Plebiscito para Cachemira en la UN

(INFORMACION PAGINA DOS)

JAWAHARLAL NEHRU primer ministro hindú, se opuso categóricamente a la realización de un plebiscito para solucionar el litigio de Cachemira.

Llega la Hora de la Verdad Para el Drama de Argelia

PARIS, 16. (De nuestra agencia).— Durante toda esta semana la República Argentina ha obtenido carta de naturaleza en los comentarios de la prensa de París. Reiteradamente se recordaba la acción de la Argentina inclinando, sosteniendo o apoyando todo aquello que, siendo equitativo, favoreciera la actitud francesa de cuya sinceridad pocos dudan frente al problema argelino. Antes de la votación final de ayer en la asamblea general de la UN —que tanto ha satisfecho al mundo oficial francés— y a raíz del debate en la comisión política de las Naciones Unidas, se habían dado las gracias a la Argentina, Cuba e Italia, principales propulsores de la resolución que, al ser adoptada por 41 votos contra 33, marcó la buena ruta para Francia.

Francia ha seguido muy al día los debates sobre Argelia en la UN y pese a sus particularidades políticas casi todos los franceses se sentían encartados y acusados por la UN. En prueba de ello, Francia abandonó su actitud algo altanera de otras veces y se avino a bajar a la palestra. Se ajustó al juego de la UN discutiendo en un terreno internacional, lo que según ella era potestativo exclusivamente interno. Al hacerlo, Francia se desmentía un poco a sí misma, pero daba ante los delegados de todo el mundo una prueba de modestia y de acatamiento a la organización internacional, prueba a la que en definitiva fueron sensibles los otros países. Como en la vida o trato personal, también en estas lides políticas, la modestia y aún la disculpa consiguen lo que la destemplanza no alcanza nunca.

"Hemos contraído, sin embargo —ha dicho Pineau— un compromiso con muchos amigos, y cumpliremos con todos resolviendo en breve el pleito de Argelia".

"Le Monde" recogía ayer, dandole el valor de un hito, las palabras pronunciadas por el representante argentino en las Naciones Unidas, momentos antes de abrirse el escrutinio: "Estamos seguros de que Francia mantendrá y aplicará las intenciones que ahora proclama".

Aquí están dispuestos a resolver la cuestión de una manera "justa pacífica y democrática", como reza la resolución, mas temían como al fuego que les llegara la culminación de hacerlo, aunque fuera utilizando la palabra "recomendación". Todo el anhelo de los franceses se cifraba en que figurase el verbo "esperar". No ha gustado, en cambio, la frase de la resolución alusiva a los "sufrimientos y pérdidas de vidas humanas" en Argelia. Barruntan en ello una acusación. Por radio y desde Nueva York, hoy mismo, Pineau se ha esforzado en quitarle hierro a la frase diciendo que para él era una simple acta, que se levantaba de un estado de cosas. "En ningún lado —ha añadido Pineau hablando a los franceses desde Nueva York— se dice que debamos iniciar negociaciones ni que la UN se declare competente". "Es moralmente que tenemos obligación de cumplir", agregó después hablando con los periodistas norteamericanos.

En París, creen que el voto de la UN en lo inmediato evitará otra oleada de terrorismo, que según dicen estaba anunciada para cuando se publicara la aprobación de la resolución afroasiática.

Desde ahora deben verse los efectos. De poco servirá todo lo andado si el quietismo político continuara en Argelia acompañando a la actividad militar. Al drama político de Argel le llega la hora de la verdad.

CARLOS SENTIS
Corresponsal de Clarín en Francia

Reclame la segunda sección en Rotograbado Clarín DE LOS DOMINGOS

Aramburu Anunció Desde Trelew los Plazos Para la Consulta Electoral

★

En Julio Próximo Habrá Comicios Para la Reforma de la Carta Magna

El 20 de Junio de 1958, a Más Tardar, Espérase Entregar el Poder al Gobierno Constitucional

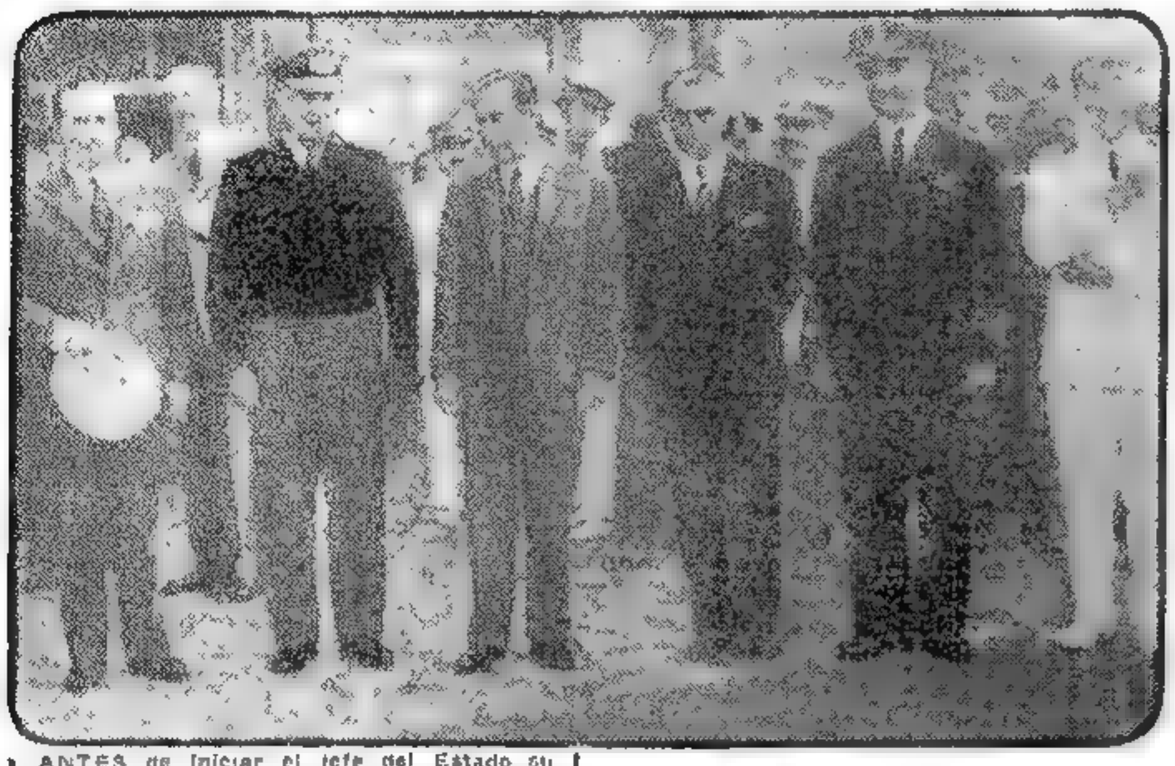

ANTES de iniciar el jefe del Estado su viaje al sur, fué captada esta nota gráfica. De izquierda a derecha: los ministros de Ejército y de Marina, el general Aramburu, el vicepresidente de la Nación, el ministro de Aeronáutica, y el comandante de aviación naval, capitán González Vergara

Viajó en un Avión Naval

TRELEW, la ciudad ubicada en el valle inferior del río Chubut, fué el escenario que eligió ayer el presidente provisional de la República, general Aramburu, para anunciar los pasos políticos, mediante los cuales la Revolución entregará el poder al gobierno elegido por el pueblo. La progresista ciudad sureña constituyó la primera etapa de esta nueva fira que inició el primer magistrado, al partir a las 8.43 del aeroparque metropolitano, en un cuatrimotor de la marina de guerra. Fueron a despedirlo el vicepresidente contraalmirante Rojas, los ministros de Aeronáutica, Marina, Ejército, Transportes, Asistencia Social y Salud Pública, Hacienda, Educación y Justicia y Relaciones Exteriores. Acompañaron al general Aramburu en el cuatrimotor CTA-1, piloteado por el capitán de corbeta Eduardo Ruiz, el ministro de Marina, el comandante en jefe del Ejército, el jefe de la Casa Militar, el secretario de la Presidencia y otros altos funcionarios. El aparato fué escoltado al salir del aeroparque por cuatro aviones Corsair de la marina de guerra. Poco antes de medianoche el general Aramburu llegó a Trelew y a las 13.25 hablo por radiofonía a todo el país desde la plaza independencia

ITINERARIO DE LA JIRA

LAS ciudades en círculo en el mapa patagónico son las que recorrerá el presidente de la Nación, general Aramburu

FINALIZADA LA ASAMBLEA CONSTITUYENTE SE CONVOCARA A ELECCIONES GENERALES

DENSO en anuncios sobre los propósitos que guían al gobierno de la Revolución para la entrega del poder constitucional, es el mensaje que dirigió ayer a todo el país el jefe del Estado, general Aramburu. Los conceptos vertebrales de la exposición presidencial en materia política y económica, pueden sintetizarse en la forma siguiente:

Entrega del Poder

"Este gobierno —dijo el Gral. Aramburu— espera entregar el poder a las autoridades legítimamente constituídas, a más tardar, el 20 de junio del próximo año".

Constituyentes

En el mes de julio próximo, la ciudadanía habrá de concurrir a las urnas para elegir los convencionales de la reforma.

Comicios Generales

Habrá elección de autoridades una vez proclamadas las reformas constitucionales en el orden nacional y provincial.

Prescindencia

El gobierno será absoluta y totalmente imparcial y prescindente, cumpliendo y haciendo cumplir las inhabilitaciones políticas dispuestas.

Candidatos

"Los hombres de la Revolución no apoyamos ni nos oponemos a fórmula alguna democrática que aspire a conducir a la Nación. Coopere pues la ciudadanía en el gran ejemplo democrático, y cooperen los partidos políticos con la ciudadanía y con la Patria."

Estado de Sitio

Abrigase el deseo de levantar apenas sea posible, el estado de sitio. El gobierno necesita la comprensión nacional. Si todos ponen su grano de arena vendrá la paz.

Liberación Económica

"La liberación económica no debe despertar temores". "Somos lo suficientemente prudentes y patriotas como para saber defender lo nuestro con altura y dignidad."

Denuncia a América

"Denunciamos ante los países hermanos las actividades criminales de un ególatra y sus secuaces que, con dinero a raudales y amigos comprados, trata de destruir a su propio país para satisfacer sus bajos instintos. Jamás el monstruo habrá de pisar este suelo."

Mensaje del Presidente Provisional

El texto del mensaje que leyó el general Aramburu a todo el país, desde Trelew, es el siguiente:

"La Revolución ha reclamado permanentemente a la responsabilidad de todos.

Nadie puede decir que el llamado no ha llegado a sus oídos; sin embargo no todos han respondido al reclamo.

La Nación está cruzando por una dolorosa convalecencia.

Es que el mal ha sido inmenso, mucho más grave del que pudo preverse.

Cumplimiento de lo Prometido

Nuevamente nos toca señalar las dificultades en la tarea de gobernar, y no para que

(Continúa en la página SEIS)

TRATARA LA ONU EL CONFLICTO EGIPCIO-ISRAELI

NUEVA YORK, 17 (INS). — La sesión de la Asamblea General de la ONU convocada para el lunes fué aplazada hasta el martes a la mañana.

La decisión fué anunciada después de una visita de Cabot Lodge a Hammarskjold.

En su sesión del martes, la Asamblea considerará el problema egipcio-israelí y conocerá el último informe sobre el particular de Hammarskjold, en el cual éste reconoce el fracaso de sus gestiones para inducir a los israelíes a retirar sus tropas de Gaza y Akaba.

El Problema de las Sanciones

Los medios diplomáticos de la ONU ponen en duda la posibilidad de que Estados Unidos respalde la imposición de sanciones económicas contra Israel, a pesar de la indecisa respuesta de los israelíes a la última exhortación del gobierno norteamericano y del renovado pedido del bloque afroasiático.

EE.UU. Formuló Otro Llamado a Israel Para la Evacuación

Clarín

BUENOS AIRES · REPUBLICA ARGENTINA

60 Centavos

Un toque de atención para la solución argentina de los problemas argentinos

AÑO XII · Diario de la Mañana · Nº 4.061

Buenos Aires, Lunes 18 de Febrero de 1957

Temen en Alemania Oriental Una Rebelión de Estudiantes

Alertan a las Milicias Obreras

LONDRES, 17 (AFP). — Los estudiantes de Berlín oriental están prontos a sublevarse, según anunció el diario "Sunday Times", de acuerdo con un despacho de su corresponsal en Berlín, quien agrega que "gran número de ellos han sido expulsados de la Universidad, en la que se ha incrementado la enseñanza de la doctrina Marxista-Leninista".

Miles de miembros de las milicias obreras están prontos a marchar contra la Universidad, para prevenir todo movimiento estudiantil, como ocurrió en Hungría, dice el corresponsal

Ben Gurion Fijaría Hoy la Posición de Tel Aviv

WASHINGTON, 17 (AP) — Eisenhower formuló un nuevo llamamiento a Israel para que retire sus tropas de Egipto, luego de fracasar una conferencia convocada urgentemente en Washington para tratar de poner fin al estancamiento existente. La solicitud del mandatario fué hecha en Thomasville, donde pasa unas vacaciones, poco después de que el embajador israelí, Abba Eban, saliera de la casa del secretario de Estado, Dulles, diciendo que habría conversaciones posteriores.

La Sra. Golda Meier, canciller de Israel, declaró en un programa de televisión que su país retiraría sus fuerzas de la zona del golfo de Akaba dentro de una hora si Estados Unidos garantizaba y "protegía los derechos de todas las potencias" a navegar por ese golfo. La señora de Meier sugirió, asimismo, que el problema de

(Continúa en la Página DOS)

RECLAMEJA 2ª SECCION

Clarín Deportivo

Sin Mayoría Asegurada en la UN Modifícase la Diplomacia Yanqui

WASHINGTON, 17 (Exclusivo para Clarín). — La posición norteamericana en la ONU se ha vuelto muy difícil, sobre todo durante el año último. EE. UU. depende más que nunca de la Asamblea General de dicho organismo internacional para afrontar los grandes problemas, tanto los de la Europa Oriental como los del Cercano Oriente porque no cuenta ya allí con una mayoría, como en otros tiempos. Ello se debe a que se ha admitido a países nuevos del Africa y del Asia.

La Asamblea General de la UN está formada por bloques de países. Naturalmente, se supone que Estados Unidos debe desempeñar un papel dominante en una combinación de bloques que dé una mayoría cuando se cuenten los votos. Veamos el aspecto matemático del asunto. La Asamblea se compone de ochenta miembros, pero Africa del Sur y Hungría están ausentes. Ahora hay setenta y ocho. Los problemas importantes se deciden por una mayoría de dos tercios de votos, o sea que se requieren 52. ¿Cuántos votos pueden conseguir los norteamericanos cuando se trata de un asunto de fundamental importancia para el mundo occidental? Están los 20 votos de los países latinoamericanos y de Estados Unidos. Otros 20 distribuídos en Europa Occidental, Canadá, Australia y Nueva Zelandia. Total, 41. Faltan 11 para la mayoría requerida.

■

¿Dónde puede reunir esos once votos, Lodge, el delegado norteamericano encargado del asunto? Hay 10 votos soviéticos y 11 árabes.

21 votos que EE. UU. no puede conseguir — y sólo se necesitan 27 —o sea uno más de la tercera parte del total— para vetar cualquier proposición de Washington.

La balanza del poder, la que decide la situación, está en manos del bloque afroasiático, que dispone de 15 votos. En ese bloque, Estados Unidos puede contar con 4: Filipinas, Tailandia, Pakistán y China nacionalista. Pero aun así, le faltan siete votos para llegar a los 11. Para obtenerlos, necesitan entrar en arreglos con la India, o, para decirlo más concretamente, con Krishna Menon.

Esto implica que si este representante de la India se opone con cierta obstinación a la moción de Estados Unidos, este país no puede adoptar una actitud sólida, ya sea en un sentido positivo o negativo.

■

Por lo tanto, en los asuntos difíciles la Asamblea General de la UN sólo se halla en condiciones de aprobar resoluciones si se satisface una de estas dos condiciones: que Estados Unidos induzca a los bloques occidentales a votar junto a los árabes, soviéticos y afroasiáticos —el caso reciente de la resolución que exigió que Israel retirase sus fuerzas detrás de sus fronteras antiguas— o bien que se confundan tanto los puntos de divergencia de los occidentales y orientales que ninguno de los dos bloques se comprometa a nada concreto: el caso de la resolución de la Asamblea que se refiere a cuestiones fundamentales en Palestina.

■

¿Qué se desarrolla detrás de esas ambiguedades? Simplemente, la diplomacia secreta, el único tipo de diplomacia que puede funcionar con eficacia en los conflictos del Cercano Oriente. Por eso, a veces se llega a acuerdos privados sobre asuntos que no se podrían discutir en público. Por lo menos, tal es el experimento en que empieza a intervenir EE. UU. Ojalá tenga suerte en él.

WALTER LIPPMANN

Copyright Clarín y Editors Press. — Prohibida la reproducción total o parcial.

Anuncióse Una Depuración Total en el Ejército Húngaro

Decretóse la Libertad de 68 Detenidos a Disposición del Poder Ejecutivo

Procuran Quebrantar la Intransigencia de Israel

GROMYKO VIAJARA A LONDRES

NUEVA YORK, 18 (AP). — El nuevo ministro de Relaciones Exteriores de Rusia, Andrei Gromyko, viajará en la primavera próxima con destino a Londres para participar en las sesiones de la Subcomisión de Desarme de las Naciones Unidas, según se dijo hoy en círculos allegados a la delegación soviética.

Estados Unidos estará representado, probablemente, por el consejero especial del desarme, Harold E. Stassen

Clarín

60 Centavos

Un toque de atención para la solución argentina de los problemas argentinos

AÑO XII — *Diario de la Mañana* — Nº 4.062

Buenos Aires, Martes 19 de Febrero de 1957

Nueva Propuesta de Tel Aviv

WASHINGTON 18 (AP). — Considérase que inminentes decisiones habrán de adoptarse para resolver el problema de Oriente Medio, ante la hasta ahora insistente posición de Israel de permanecer en las zonas de Gaza y Akaba. El presidente Eisenhower suspendió sus vacaciones y regresó urgentemente a la capital y convocó a los jefes de ambos partidos del Congreso a una reunión que se realizará el miércoles para tratar el conflicto. El jefe del bloque republicano dijo que se supone que el presidente informará en esa ocasión a los dirigentes parlamentarios, acerca de las medidas que se propone adoptar el gobierno a propósito de la indicada situación.

Reunión Aplazada

El gobierno de la Unión forzó, entre tanto, el aplazamiento hasta el jueves de la reunión que para tratar la crisis debía realizarse hoy en la Asamblea General. Se busca de esta manera dar más tiempo a Israel para que estudie una de las propuestas norteamericanas a la luz de las aclaraciones que formule el embajador israelí en Washington, que ha sido llamado por su gobierno y mañana viajará a Tel Aviv. Abba Eban mantendrá una conferencia con Ben Gurión a quien impondrá detalladamente de las conversaciones que mantuvo con el secretario de Estado Foster Dulles. La decisión de llamar a Eban se adoptó en una reunión especial del gabinete israelí, celebrada después de haberse recibido la información transmitida por el embajador de su última reunión de ano-

(Continúa en la Pag. TRES)

Krushchev Elogia a Stalin y Reitera que no ha Cambiado la Política Rusa

MOSCU, 18 (AP). — En un discurso sorpresivamente pronunciado al fin de una recepción en honor de la delegación búlgara, Krushchev declaró que la substitución de Shepilov por Gromyko en la Cancillería no implicaba ningún cambio en la política del Soviet: "Nuestra política exterior, dijo, no depende de un hombre".

En el mismo discurso, reiteró su viraje de simpatía hacia Stalin a quien ponderó como un "gran jefe militar", un "hombre de hierro". Afirmó también que el discurso de Shepilov sobre la actitud del Soviet en el Oriente Medio "planteaba muy bien el caso".

INSTANTE en que el presidente provisional, general Aramburu, formula en Trelew, Chubut, el anuncio de elecciones de constituyentes en julio próximo y la entrega del poder, al gobierno constitucional, el 20 de junio de 1958, a más tardar

Aramburu Afirmó que se Mantendrán las Franquicias Para el Paralelo 42

Arzobispo MAKARIOS

Hablará Hoy en Comodoro Rivadavia Sobre el Petróleo y los Sabotajes

PUERTO MADRYN, 18 (Enviado especial). — "El gobierno no pensó ni piensa evitar el tráfico libre de mercaderías al sur del paralelo 42", dijo el general Aramburu a una delegación de importadores locales, en una audiencia concedida en la Municipalidad. El primer mandatario continuará mañana, a las 9.30, su jira por el sur, trasladándose a Comodoro Rivadavia, donde hablará en una concentración cívica que se efectuará a las 11.15. Su palabra será irradiada a todo el país y, según referencias autorizadas, abordará dos temas: la explotación de los recursos petrolíferos y los sabotajes contra medios de comunicaciones y la producción.

El general Aramburu inició sus actividades en la Municipalidad, atendiendo a numerosas delegaciones, en compañía del ministro de Marina y el comisionado municipal.

El Paralelo 42

La delegación de los importadores, que pasó en primer término, expresó al presidente sus preocupaciones frente al rumor de que serían levantadas las franquicias al sur del paralelo 42. La respuesta fué, sobre este punto, definitiva. El primer mandatario no sólo desmintió categóricamente esa versión sino que se extendió sobre las conveniencias del sistema, aclarando de paso que estaba en los importadores hacer que esa franquicia sea aprovechada al máximo trayendo elementos útiles y no artículos suntuarios. Agregó asimismo, que cada importador debía constituirse en vigilante para que esos artículos no pasen al norte del paralelo.

Diez Audiencias

Posteriormente el jefe del Estado concedió diez audiencias más. En una de ellas, informó sobre la creación del Banco Provincial con asiento en Puerto Madryn, con un capital mixto de 30 millones de pesos. En otras, atendió situaciones que le plantearon diversos gremios, como los portuarios y los transportistas, prometiendo trasladar sus problemas a la respectiva jurisdicción para su estudio.

Delegados del gremio ferroviario le plantearon, tam-

(Continúa en la pág. CUATRO)

Libran Batalla en la UN por la Isla de Chipre

Inglaterra y Turquía Contra Grecia

NUEVA YORK, 18. (INS). — Inglaterra y Grecia, ambas de la NATO, intercambiaron airadas acusaciones en torno al pleito de Chipre. Sus delegados elevaron proyectos de resoluciones diametralmente opuestos a la Comisión Política de la asamblea de la UN, integrada por los 80 miembros del organismo mundial. Otro afiliado a la NATO, Turquía rechaza, a su vez, la posible anexión de la isla al reino heleno. Batalla que se libra en la UN y que provocará otra grave escisión en el bloque europeo occidental.

La Autodeterminación

El canciller griego, Evangelos Averoff Tossizza, recomendó la adopción de una resolución pidiendo que se reconozca a Chipre el derecho de autodeterminación, alegando que el pueblo es en su mayoría de ascendencia griega. Prometió que su gobierno aceptaría el resultado del plebiscito, aunque fuera en favor de la continuación de la dominación británica, y rechazó los argumentos de Inglaterra y Turquía en el sentido de que Grecia desea anexarse Chipre. Recordó, al respecto, palabras del arzobispo Makarios.

El ministro de Estado de Gran Bretaña, Alan Noble, presentó una contraponencia instando a Grecia a poner término al "apoyo o aliento que brinda a los terroristas". Consiguió que su país respalda el derecho de autodeterminación para Chipre en principio, pero advirtió que la inmediata aplicación del mismo, sin tener en cuenta las circunstancias, derivaría en la anarquía y el caos. Luego refirió que Grecia sólo busca anexarse Chipre bajo el pretexto de obtener la autodeterminación.

Turquía Contra Grecia

El canciller de Turquía, Selim Sarper, tomó en el debate para acusar a Grecia de proporcionar armas a los rebeldes chipriotas con el fin de obtener posteriormente la anexión.

Sarper y Noble insistieron en que el problema chipriota es cuestión interna y, por lo tanto, de la incumbencia exclusiva de Gran Bretaña. No obstante, los ingleses aceptaron discutir formalmente la cuestión en lo concerniente a sus afirmaciones de que Grecia respalda a los terroristas.

Sarper sostuvo que el problema de la autodeterminación, según ha sido planteado por Grecia, constituye simplemente un intento de imponer el dictado griego, señaló Chipre también tiene una nutrida población de origen turco, aunque minoritaria, y que la isla se halla más próxima a Turquía que a Grecia. Turquía, además, afirma que Grecia no tiene ningún derecho a la isla, ya que ella pertenecía al imperio otomano.

Causa Inquietud en París el Retiro de las Tropas Inglesas de Alemania

PARIS, 18 (AFP). — Viva emoción provoca en París el memorándum británico entregado a los miembros de la Unión Europea Occidental y que prevé el retiro completo de las fuerzas aéreas británicas de Alemania, y la disminución de 30.000 hombres en sus efectivos terrestres destacados en ese país, justificando todo ello con razones de orden presupuestario.

Los círculos políticos de París estiman que la reducción de las fuerzas británicas plantea un problema de extrema gravedad a toda la Alianza Atlántica. Es imposible —añaden— debilitar la defensa de Europa en época de tensión, sin atraer sobre el continente una nueva ofensiva política. Además, siempre se había pensado en Francia que Gran Bretaña compartía el punto de vista, según el cual la defensa de Europa no debía ser realizada exclusivamente por fuerzas alemanas.

En cuanto a la posición del general Lauris Norstad, que desempeña actualmente el cargo de comandante en jefe de las fuerzas aliadas en Europa, se supone, por sus declaraciones anteriores, que es completamente adversa a esta decisión británica.

Estados Unidos, por otra parte, está dispuesto a contribuir a los proyectos de modernización del ejército británico, pero habría indicado que esas disposiciones favorables podrían alterarse si Gran Bretaña retirase de Europa sus fuerzas convencionales.

Llegan a un Acuerdo Sobre el Mercado Común Europeo

Reúnense Hoy los Primeros Ministros

PARIS, 18. (AFP.). — Los cancilleres de los seis países miembros de la comunidad europea del carbón y del acero, han llegado virtualmente a un acuerdo sobre el establecimiento del mercado común y sobre la creación de Euratom.

En virtud de esos acuerdos en principio, se deja a la incumbencia de los jefes de gobierno que se reunirán mañana la misión delicada de debatir los problemas de la asociación de los llamados territorios de ultramar a los dispositivos del Mercado Común.

También en las reuniones, que se inician desde mañana, se tratará acerca de la propiedad de las materias fisiles.

La Agricultura

Los cancilleres han llegado —en su reunión de hoy— a un acuerdo en cuanto a la inclusión de la agricultura en el Mercado Común.

Queda por redactarse todavía una cláusula en la que se prevé la creación de una Organización Europea, cuya finalidad será la de reemplazar a ciertos organismos nacionales encargados de las cuestiones agrícolas.

Por otra parte, los "Seis" que se han reunido hoy, tratan de decidir la creación de un Consejo Económico y Social, en el que estarán representados los intereses particulares.

Tarifas Aduaneras

Subsisten, empero, ciertas dificultades acerca del pago de los derechos de aduana que serán aplicados por el Mercado Común, en lo que respecta al mundo exterior.

Hasta el presente —y tratan de subsanar esa dificultad— los "Seis" no se han puesto de acuerdo sobre la composición de la lista de productos cuya tarifa exterior no deberá ser fijada inmediatamente; y tampoco han establecido hasta ahora las tarifas para los productos coloniales, tales como el cacao, el café y las bananas.

Los jefes de gobierno de los países se reunirán mañana. Adenauer y Segni ya se hallan en París. Segni mantuvo entrevistas separadas con su colega francés, Guy Mollet.

Tórnase Difícil Para Saragat Seguir en el Gabinete

MILAN, 18. (De nuestro corresponsal). — De la conclusión ambigua del congreso socialista ha surgido una confusión notable en la vida política italiana. La moción única votada por los socialistas era sibilina y no se prestaba para hacer volver el socialismo a la democracia. Además como el "leader" socialista Nenni fué puesto en minoría durante las elecciones para el comité directivo del partido, el congreso terminó orientando el socialismo más hacia la izquierda —si no directamente hacia el comunismo— que hacia el centro. Ahora el partido socialdemócrata, que antes propugnaba la unificación con el grupo de Nenni, debe necesariamente desengañarse, aunque por otra parte encuentra grandes dificultades para permanecer en el gabinete junto con la democracia cristiana y los liberales, pues dentro de poco Segni tendrá que ocuparse de dos importantes cuestiones: los contratos agrarios, es decir, las relaciones entre propietarios y agricultores, cuestión de singular trascendencia social, y la creación de un nuevo ministerio para las numerosas e importantes empresas industriales en las que participa el Estado.

●

En el primer caso, difícilmente podrán apoyar los socialdemócratas la tesis de los liberales; en el segundo, no querrán aceptar un nuevo ministro extraño a su partido. Esto podría provocar su dimisión y, por consiguiente, a una crisis gubernamental difícilmente remediable. Efectivamente, la actual mayoría se basa en un acuerdo entre demócratacristianos, socialdemócratas y liberales. ¿Quién sustituiría a los socialdemócratas que renunciasen? Es un problema que nadie atina a resolver, ya que después del congreso socialista el partido democratacristiano no podría, por cierto, buscar amigos en la izquierda, mientras es sabido que elude las alianzas con la derecha como si evitarlas se tratase de un dogma.

Si la eventual crisis no tuviese solución, sería necesario anticipar en más de un año la elección de nuevas cámaras. Esto contribuiría sin duda a clarificar la situación. Naturalmente, los socialdemócratas podrían incluso ceder, respecto a los pactos agrarios y al ministro de participaciones estatales, pero en este caso su prestigio se vería bastante conmovido.

Queda por verse si Segni, cuya calma y seriedad son notorias, no halla el medio de impedir que los dos problemas mencionados desemboquen en la crisis. Segni visita actualmente su región, Cerdeña, y luego se dirigirá a París, por tanto, hay un compás de espera hasta fin de mes.

Volviendo sobre la confusión política, no debe creerse que no interesa a la opinión pública; ésta permanece absolutamente indiferente a las relaciones entre los partidos y se limita a desear un gobierno anticomunista. Tal indiferencia se deriva tanto de su ya viejo alejamiento de los partidos como del período de notable bienestar que Italia atraviesa.

El rédito nacional ha aumentado sensiblemente, como lo demuestra el aumento de motorización y la eufórica atmósfera de actividad y de satisfactorias perspectivas. Es cierto que junto al bienestar continúa una ligera inflación, pero se estima que será posible contenerla dentro de los límites razonables.

¿Qué significa tal estado de cosas que Italia vive bien, justamente cuando puede prescindir de la política?

LINO PELLEGRINI
Corresponsal de Clarín en Milán

ARAMBURU HABLO DESDE COMODORO RIVADAVIA

El Gobierno Apoyará a Y.P.F.

CON TODOS LOS MEDIOS PARA EL AUTOABASTECIMIENTO DEL PAIS

EL GENERAL Aramburu desciende del avión de la marina de guerra que lo condujo a Comodoro Rivadavia, en cumplimiento de su jira por el sur. Poco después, en un mensaje transmitido a todo el país, anunciaba que el gobierno prestará todo su apoyo a Y. P. F.

COMODORO RIVADAVIA, 19 (Enviado especial). — A corta distancia de la zona donde se levantan las torres petrolíferas, el jefe del Estado, general Aramburu, afirmó, en un mensaje irradiado a todo el país, que "se hace urgente disponer del oro negro. El gobierno —añadió— ha apoyado, continúa y continuará apoyando a Y. P. F. con todos los medios a su alcance para lograr el autoabastecimiento del país". El presidente provisional llegó a esta ciudad cumpliendo una nueva etapa de su jira por la Patagonia. Lo acogió una entusiasta población y en un clima de fiesta —con fuerte sol y viento amainado—, el general Aramburu advirtió a la población de la República sobre la necesidad de "trabajar más". Refiriose también a los "absurdos intentos de subversión y canallescos sabotajes", declarando que el gobierno disponía de la fuerza "y hemos de utilizarla —agregó— cuantas veces se pretenda crear un peligro con la violencia".

La Recepción

Salvas de cañonazos y el clamoreo de la multitud recibieron poco antes de las 11 al general Aramburu, a su llegada al aeropuerto local. Efectivos del Ejército y de la Aeronáutica rindieron honores cuando el primer mandatario descendió por la escalerilla a cuyo pie aguardaban los ministros de Aeronáutica, comodoro Krause y de Comercio e Industria, ingeniero Martínez; el presidente de Y.P.F., general Imbaugaral; el comandante de la Agrupación Patagonia, coronel Gómez; el comisionado municipal, señor Ernesto García y otras autoridades. Tras pasar revista a los efectivos militares, el general Aramburu y su comitiva tomaron ubicación en varios automóviles y emprendieron viaje hacia el centro de la ciudad. En todo el trayecto los vehículos avanzaron trabajosamente entre delegaciones gremiales, políticas y estudiantiles que pugnaron por testimoniar desde cerca su adhesión al presidente.

Acto Cívico

Al llegar la comitiva a la plazoleta San Martín, en la esquina de las calles Moreno y Rivadavia, se repitieron las escenas de entusiasmo que protagonizó la concurrencia. En un palco levantado al frente de la Intendencia Municipal tomaron ubicación el Jefe de Estado y las restantes autoridades para presidir el acto que comenzó en seguida.

En primer término se ejecutó el Himno Nacional cuyas estrofas cantó la asistencia y concluída la canción patria, pronunció una breve alocución el comisionado municipal, señor García y luego habló el general Aramburu.

Habla Aramburu

El texto del discurso del jefe del Estado es el siguiente:

"Nos hemos impuesto la obligación de hablarle claro al país. Es por eso que este mensaje podrá resultar en algunos de sus pasajes amargo en su sinceridad pero irrebatible en su contenido.

A poco menos de un año y medio de producida la Revolución, el proceso de reconstrucción institucional emprendido se ve obstaculizado por absurdos intentos de subversión y canallescos sabotajes, con control y dirección dentro y fuera del país. Los elementos disolventes son los restos del régimen depuesto y toda clase de extremismos. Su acción no podrá llegar a comprometer la estabilidad del Gobierno, pero atenta seriamente contra la vida y patrimonio privado y público de los argentinos.

Con toda responsabilidad deseamos poner en evidencia esta maniobra desquiciadora y disolvente que se manifiesta en diversos sectores de la actividad nacional, conspirando contra el trabajo, la tranquilidad de los hogares y el presente y futuro de nuestros hijos.

Trabajo en Paz y Libertad

El camino de la normalización definitiva requiere necesaria e impostergablemente asegurar el trabajo en la paz y libertad. Puede el país confiar en que nada ni nadie podrá frenar la voluntad de lucha de las fuerzas de la Revolución. Lo dicho ni es un arrebato ni una amenaza. Los

CONDENO LOS SABOTAJES Y ANTICIPO EL USO DE LA FUERZA PARA SUPRIMIRLOS

arrebatos y las amenazas son signos de debilidad o desesperación. No queremos ni propiciamos una pacificación por la fuerza.

Pero disponemos de la fuerza y hemos de utilizarla con energía cuantas veces se pretenda crear un peligro con la violencia. Los argentinos, sus familias y sus patrimonios bien habidos, son sagrados para la Revolución. Dijimos hace poco que atentar contra las fuentes de trabajo no es maniobra contrarrevolucionaria, sino crimen de lesa patria. El trabajo es la única fuerza que hace el progreso de los pueblos y asegura el bienestar de los nombres. Asegurar la libertad de trabajo es también velar por sus fuentes. Saquen sus conclusiones los irresponsables que proceden al margen de la sociedad y de sus inquietudes, y adviertan que sus crímenes no serán perdonados. No se cividan los hechos ni los peligros tergiversando la realidad argentina.

Desterrar los Males

La perturbación social, el quebranto económico y el descreimiento, son males que se prolongan como herencia de la tiranía.

El gobierno de la Revolu-

(Continúa en la página SEIS)

Clarín

BUENOS AIRES · REPUBLICA ARGENTINA

60 Centavos

Un toque de atención para la solución argentina de los problemas argentinos

AÑO XII — Diario de la Mañana — Nº 4.063

Buenos Aires, Miércoles 20 de Febrero de 1957

Proyéctase un Plan Para Suez

Fué Sometido a Hammarskjold

LONDRES, 19 (AFP). — Gran Bretaña, Francia, Estados Unidos y Noruega presentaron al secretario general de la UN Hammarskjold un proyecto de solución para la crisis del canal de Suez. Este proyecto prevé la creación de una agencia del Banco Internacional para recibir los derechos de peaje. Egipto debería comprometerse ante la UN a dejar pasar todo buque que haya pagado sus derechos de peaje a esta agencia.

"Es nuestra intención presentar al Secretario General de las Naciones Unidas una propuesta de acuerdo con los usuarios del canal de Suez, para el logro de una solución interina", se había declarado en el Foreign Office.

Estados Unidos figura entre los países consultados y propondría una solución provisoria para la navegación por el Canal.

El vocero del Foreign Office expresó que las noticias según las cuales los derechos de peaje serían pagados mitad a Egipto y mitad al Banco Internacional "no estaban lejos de la verdad". El acuerdo provisorio entraría en vigor con la apertura del Canal.

"No hay motivos —indicó— para poner en duda la declaración del general Wheeler sobre la próxima reapertura del Canal."

Confía Dulles en un Cambio de Actitud Israelí

EE. UU. Buscaría una Fórmula Transaccional

WASHINGTON, 19 (AP). — Foster Dulles reiteró su esperanza en que Israel reconsiderará la negativa de evacuar sus tropas del golfo de Akaba y de la franja de Gaza. Así lo dijo en conferencia de prensa. Agregó que "las conversaciones aún no han terminado".

El secretario de Estado rehusó sin embargo expresar si Estados Unidos se adherirá al pedido de sanciones que será planteado en la UN.

Hablando en nombre del grupo afroasiático, el canciller libanés, Charles Malik, anunció que se insistirá el jueves en tal sentido, cuando la Asamblea de la UN trate el caso.

En sus declaraciones, Foster Dulles ha sido más terminante en lo que concierne a la libre navegación en el golfo de Akaba que en el problema de Gaza, pero recalcó que sólo el Congreso norteamericano podía acordar a Israel las "garantías formales" que pide antes de acatar la orden de evacuación.

Nuevas Gestiones

Noticias de Tel Aviv indican que Ben Gurion se entrevistó con el embajador yanqui. Esto y el regreso a la capital israelí del embajador en Estados Unidos, Abba Eban, llamado para consultas, señala un estancamiento en las intensas gestiones. En los círculos diplomáticos se tiene la impresión de que, tanto en Tel Aviv como en Washington se busca una fórmula de transacción.

Regresó Eisenhower

Sin embargo, la gravedad de la situación está subrayada por el hecho de que Eisenhower acortó sus vacaciones y retornó por avión a Washington, donde conversó con Dulles y Cabot Lodge, jefe de la delegación yanqui en la UN.

Afirma Ollenhauer que no se Pactará con Rusia

WASHINGTON, 19 (INS). — El dirigente socialista alemán, Erich Ollenhauer, declaró que su partido "jamás aceptará" un pacto unilateral con la Unión Soviética.

En conferencia de prensa dijo que, aún en el caso de que las potencias occidentales rechacen un pacto de seguridad de toda Europa que incluya al Soviet, su partido no negociaría sobre una base exclusiva con el Kremlin.

Solicítase a la Junta Consultiva que se Expida Sobre la Reforma Constitucional

En una Nota Pide Rojas que lo Haga Antes del 20 de Marzo

EL Gobierno Provisional ha resuelto solicitar la opinión de la Junta Consultiva Nacional acerca de las proyectadas reformas a la Carta Magna. Al efecto, el vicepresidente de la República y titular de ese organismo, contraalmirante Isaac F. Rojas, dirigió ayer una nota al secretario del mismo, doctor Eduardo T. Oliver, para que efectúe las correspondientes invitaciones a los asesores pidiendo que el dictamen se produzca antes del 20 de marzo próximo.

El Texto de la Nota

A continuación insertamos el texto de la nota del contraalmirante Rojas al Dr. Oliver.

"De acuerdo a lo enunciado en el discurso presidencial del 26 de octubre de 1956, en la ciudad de Tucumán, reiterado por el Excmo. señor Presidente Provisional el 17 de febrero corriente en su discurso de Tic-

(Continúa en la PAGINA CUATRO)

Irá a Brasil Una Misión Comercial

LA próxima negociación para un nuevo convenio de comercio y de pagos con el Brasil estaría a cargo de nuestro embajador en Río de Janeiro, doctor Felipe Espil, a quien secundaría una comisión de técnicos que viajará a fines del corriente mes.

Tal es lo que trascendió de la prolongada reunión que ayer tarde celebró la comisión interministerial de estudio de los convenios internacionales de comercio. Durante las deliberaciones se analizaron, además, cuestiones referentes al intercambio con países limítrofes y las negociaciones que se efectúan con naciones europeas.

No Volverá a Ser la Misma la Alianza de los Tres

WASHINGTON, 19 (Exclusivo para Clarín). — El presidente Eisenhower se entrevistará dentro de pocos días con el "premier" francés Guy Mollet, y más tarde, en las Bermudas, con el primer ministro inglés Macmillan. El anuncio de estas dos conferencias significa, sin duda alguna, que oficialmente ha concluído el período de relaciones tirantes surgido con la crisis de Suez. Este es una buena noticia, pero sería un error presumir que la alianza entre los tres países volverá a ser la misma de antes, y que no hay problemas fundamentales pendientes de solución.

Respecto a estos problemas, es oportuno trazar una distinción: por un lado, la alianza de Estados Unidos con Francia y Gran Bretaña, y por otro, la asociación entre los mismos, en asuntos de política mundial. La alianza es un pacto solemne concretado en el Tratado del Atlántico Norte (NATO), para la defensa mutua dentro de la región geográfica definida por el convenio, y en cuanto a ella, no ha habido división alguna. El pacto era tan válido y vigente la noche en que Estados Unidos votó en la UN en contra del ataque francobritánico a Suez, como cuando se firmó originalmente el tratado.

Lo que se ha roto es, en cambio, la "sociedad" derivada no ya del tratado, sino de la relación personal entre Churchill y Roosevelt durante la segunda guerra mundial. Francia había entrado a formar parte de la "sociedad" después de ser liberada de los alemanes. El principio esencial de esta asociación era que sus miembros consultarían entre sí cuando surgieran grandes problemas de paz o guerra, y que formularían una política común. Y su disolución se produjo cuando Gran Bretaña y Francia intervinieron en Egipto sin consultar con Estados Unidos, y cuando este país dirigió en la UN la oposición a aquella actitud.

¿En qué medida será posible desarrollar una nueva "sociedad"? Ese es el problema que ahora se plantea. La vieja asociación no se habría disuelto en el pasado otoño si su base —el peligro común de una guerra mundial contra un formidable enemigo en Europa— no se hubiera deteriorado seriamente ya antes. La guerra en el Pacífico siempre cayó fuera de los límites de la "sociedad", pero en las demás regiones, como Europa, el Mediterráneo, el Oriente Medio, Africa y el Océano Atlántico, la asociación Churchill-Roosevelt mantenía actualidad debido a la profunda interdependencia de ambos gobiernos.

A aquel problema, debe agregarse el de la magnitud que habría de alcanzar la nueva "sociedad", ya que la posguerra ha empobrecido el área cubierta por la asociación: no existen el norte de Hongkong ni el Asia meridional, y se ha reducido sensiblemente en el Cercano Oriente.

•

Las regiones donde es preciso que impere la nueva asociación son Europa continental, Oriente Medio y Africa, porque la crisis de Suez ha demostrado que allí no puede eclosionar una política independiente francobritánica. La seguridad del continente europeo, la estabilización y neutralización del Cercano Oriente y el fomento de Africa, como igualmente la unificación de Alemania, exigen una política común con Estados Unidos.

Si los norteamericanos lo logran, podrán contar nuevamente con lo que tenían en los días de Roosevelt y Churchill: grandes tareas por delante para ser realizadas en cooperación por los tres socios.

WALTER LIPPMANN

Copyright Clarín y Editor's Press — (Reducción total o parcial prohibida)

Fijaron los Precios del Azúcar; No Aumentará Para el Público

Vendiéronse en 5.200.000 Dls. Tres Buques de la Armada Radiados

INFORMACION PAGINA ONCE — INFORMACION PAGINA SEIS

Amenaza Nasser con Reanudar las Hostilidades

LONDRES, 20 (AFP). — El coronel Nasser declaró al diputado británico Cyril Banks, que "si Israel no retira sus tropas del territorio egipcio, no le quedará otro camino que elegir entre prohibir el acceso al canal de Suez de los navíos de todas las nacionalidades, o bien reanudar las hostilidades contra Israel", según reveló el "Daily Express" que retransmitió un despacho de su corresponsal en Beirut.

Banks, que es amigo de Nasser, se trasladó a El Cairo para asumir la defensa de varios ciudadanos británicos, acusados de espionaje. Este diputado declaró al corresponsal del "Daily Express", que el coronel Nasser le había manifestado su intención de emitir, a partir de la semana próxima, sobre seis nuevas longitudes de onda, a fin de intensificar la propaganda radial antioccidental en el Oriente Medio.

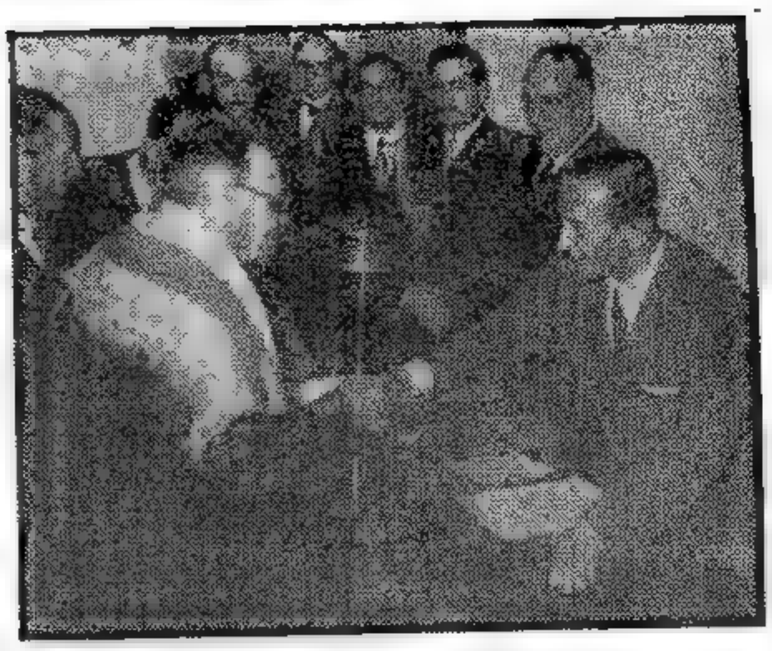

EL JEFE del Estado, general Aramburu, acompañado del ministro de Marina, contraalmirante Martino, concedió numerosas audiencias en la ciudad de Comodoro Rivadavia. En la nota gráfica aparece atendiendo a un antiguo poblador de la región

Anunció Londres la Reducción de Sus Efectivos

HAROLD MACMILLAN

Nuevos Proyectiles Teledirigidos

LONDRES, 20 (AP). — Los primeros cortes en la radical reducción de las fuerzas armadas británicas que se proyecta, fueron anunciados por las propias fuerzas armadas del país. Los presupuestos sometidos al Parlamento para su aprobación, demuestran que el ejército proyecta reducir sus efectivos, en el año fiscal 1957 58, en 42.000 hombres; la armada en 6.500, y la aviación en 14.000. Las tres fuerzas armadas han solicitado una suma de 575 millones de libras esterlinas para cubrir sus gastos en los primeros cuatro o cinco meses del año fiscal.

Se espera que se anuncien nuevas reducciones de efectivos en el presupuesto total del año, que se presentará más tarde. El gobierno del primer ministro Harold Macmillan ha prometido reducciones drásticas de los efectivos militares humanos, con objeto de adaptar las fuerzas armadas a las nuevas tácticas defensivas basadas en el poderío nuclear y aliviar la sobrecargada economía de la nación.

El anuncio del ejército dice que reducirá sus efectivos de oficiales y soldados de 483.000 hombres en 1956 57 a 443.000 en el próximo año fiscal.

Reducción de Tropas

Las tropas de guarnición en Europa —incluidas las del Reino Unido—, se reducirán en 40.000 hombres, hasta un total de 300.000.

Los presupuestos no dan cifras que indiquen qué reducción se piensa introducir en las tropas británicas estacionadas en Alemania, que Gran Bretaña ya ha dicho a sus aliados de la NATO que se propone disminuir. Se conjetura que esa reducción puede llegar a ser de 30.000 hombres, del total de 80.000 que Gran Bretaña tiene ahora en Alemania.

El ejército solicita una asignación de 210 millones de libras esterlinas para cubrir sus gastos en los primeros meses del próximo año fiscal, que comienza en abril.

El personal de la Real Fuerza Aérea se reducirá de 216.000 hombres a 232.000, de acuerdo con el presupuesto de aviación. En éste se calcula un gasto de 240 millones de libras esterlinas.

Los jefes de la armada han solicitado 125 millones de libras esterlinas para sus gastos en el mismo período.

Proyectiles Teledirigidos

LONDRES, 20 (AFP). — El regimiento de artillería de proyectiles teledirigidos, cuya creación ha sido anunciada por el ministerio británico de guerra, se compondrá de quinientos soldados y una treintena de oficiales. Algunos oficiales han iniciado ya la instrucción en las bases de proyectiles teledirigidos en los Estados Unidos.

Clarín

60 Centavos

Un toque de atención para la solución argentina de los problemas argentinos

AÑO XII — Diario de la Mañana — Nº 4.064

Buenos Aires, Jueves 21 de Febrero de 1957

Visitó el Gral. Aramburu el Puerto de Río Grande; Anoche Llegó a Ushuaia

RIO GRANDE, 20 (Enviado especial). — Con clima desapacible y frío intenso recibió esta ciudad fueguina al presidente de la Nación. El general Aramburu debió soportar el brusco cambio que significa el traslado de una temperatura de 35 grados en Comodoro Rivadavia a otra de 2 grados que se registraba en ésta, a las 12.45, al aterrizar el avión que lo trajo a la base aeronaval.

Allí lo aguardaban el interventor federal de Santa Cruz, doctor Pedro Luis Priani; el intendente municipal de Río Grande, señor Reginaldo Wilson; el comandante de la base, capitán de corbeta Ricardo Gemesio, y otros funcionarios, mientras rendían los honores de práctica efectivos de la Marina de guerra.

En automóviles viajaron el jefe del Estado y su comitiva los 5 kilómetros que los separaban de la ciudad. Allí numeroso público se había congregado frente a la Intendencia Municipal para hacer testimonio de su adhesión al ilustre visitante. Luego de saludar a la concurrencia, el general Aramburu pasó al despacho del intendente, donde concedió varias audiencias a delegaciones y pobladores de la zona.

Las Audiencias

Numerosos problemas fueron planteados al presidente durante las audiencias, algunos de alcance general y otros meramente particulares, pero todos merecieron su atención. Entre ellos, el señor Nicolás Rimer le solicitó se interesara por el hospital regional cuyas obras, calculado su costo en 6 millones de pesos, fueron iniciadas hace 14 años y actualmente se hallan detenidas. El señor Vicente Magadán, empleado de Salud Pública, denunció que se le adeudan los haberes de los años 1955 y 1956. El señor Nicanor Valdez le planteó un pleito particular y la partera de Río Grande, señora Antonia de Rebuffo le solicitó el traslado de su esposo que trabaja en Vialidad

(Continúa en la Página SEIS)

HUBO PLENO ACUERDO PARA EL MERCADO COMUN

PARIS, 20 (AP) — Los más altos dirigentes de seis naciones europeas occidentales se pusieron de completo acuerdo sobre tratados para la supresión eventual de las barreras aduaneras y la creación de una mancomunidad atómica. Al salir de la sesión final de la conferencia de tres días celebrada en ésta, el ministro de Relaciones Exteriores francés, Christian Pineau, dijo a los periodistas: "Hay un completo acuerdo y pronto tendrán ustedes un comunicado que lo demuestre".

Pineau agregó que los tratados serán firmados en Roma "tan pronto como sea posible" pero todavía no se ha fijado fecha para ello. Una vez firmados, tendrán que obtener la aprobación definitiva de los parlamentos de las seis naciones: Francia, Alemania Occidental, Italia, Bélgica, Holanda y Luxemburgo.

El Texto Final

El ministro francés aclaró que los expertos tendrán que redactar ahora el texto final de los tratados, de acuerdo con las líneas convenidas en esta reunión.

Las divergencias que amenazaban con dar por tierra con este plan revolucionario, fueron superadas ayer en una reunión de los primeros ministros y los ministros de Relaciones Exteriores, que se prolongó todo el día.

El ministro del Exterior de Bélgica, Paul Henri Spaak, uno de los principales propulsores del plan del mercado común y de la mancomunidad atómica conocida como Euratom, pasó la mayor parte de la noche poniendo en orden y resumiendo la labor de ayer.

En virtud del plan de mercado común, las seis naciones, con un total de unos 160 millones de habitantes, irán suprimiendo paulatinamente las aduanas y tarifas arancelarias entre ellas, durante un período de prueba que se extenderá de 12 a 17 años. Al mismo tiempo, colaborarán para el establecimiento de un sistema de aranceles unificado aplicable a las importaciones que provengan de fuera de las seis naciones.

Los patrocinadores creen que el plan servirá de acicate a sus industrias, ya que irá suprimiendo las tarifas protectoras en que se amparaban muchas de ellas.

El Euratom

El Euratom establecerá en-

(Continúa en la Página TRES)

De Faltar a la Verdad, Acusa Suecia a la Unión Soviética

ESTOCOLMO, 20 (AP) — Suecia acusó al gobierno soviético de haber faltado a la verdad en el planteamiento del caso del diplomático sueco Raoul Wallenberg, quien murió en una prisión de Moscú.

Suecia afirma que el gobierno soviético no puede escapar a la responsabilidad que le cabe por los actos "despóticos" de su policía secreta.

La nota sueca fué cursada en respuesta a un memorándum soviético de fecha 6 de febrero, en el que se culpaba de la muerte de Wallenberg a Víctor S. Abakunov, ministro de Seguridad del Estado, quien fué ejecutado en diciembre de 1954.

Peligran la UN y la Paz en el Levante Advirtió Eisenhower

Condenó la Acción Rusa en Hungría

WASHINGTON, 20 (AP). — El presidente Eisenhower declaró esta noche a la nación y a todo el mundo que "el futuro de las Naciones Unidas y la paz en el Oriente Medio podrían estar comprometidos por la crisis entre Israel y Egipto". En un discurso de media hora, transmitido por radio y televisado a todo el mundo, Eisenhower dijo que es "un asunto de gran desengaño que Israel se niegue a retirarse de las zonas disputadas a pesar de las resoluciones de la UN."

"Las Naciones Unidas no tienen otra elección sino la de ejercer presión sobre Israel para que cumpla las resoluciones del retiro de fuerzas", manifestó el primer mandatario.

Postergan el Debate

El presidente de Estados Unidos habló poco después que la UN postergara el debate sobre las exigencias afroasiáticas de sanciones económicas contra Israel para obligarla a salir de territorio egipcio. La postergación del jueves para el viernes fué hecha a pedido de Estados Unidos.

Eisenhower dijo que la UN "tendrá que admitir su fracaso" si acepta los repetidos desconocimientos de resoluciones que establecen "el retiro de las fuerzas invasoras".

Puso de relieve que aplica este criterio a otras naciones así como a Israel y agregó:

"Este fracaso sería un golpe a la autoridad e influencia de las Naciones Unidas en el mundo y a las esperanzas que la humanidad ha puesto en la UN como medio de alcanzar la paz con justicia".

Denunció luego lo que calificó "la perversidad de la conducta soviética en Hungría". Dijo que Rusia es "relativamente insensible" a todas las presiones, que no sean las morales, por medio de la UN debido al poder de veto que ostenta en el Consejo de Seguridad.

"Sería en verdad triste —dijo— que Estados Unidos estimaran que tuviesen que someter a Israel al mismo tipo de presión moral que se está aplicando a la Unión Soviética."

Firme Reacción

Eisenhower declaró que debe presumirse que Egipto no impedirá el paso de barcos israelíes por el canal de Suez o por el golfo de Akaba, si las fuerzas de Israel se retiran de la faja de Gaza o de la entrada del golfo.

Agregó que "la sociedad de naciones" deberá reaccionar firmemente contra cualquier situación, "si desgraciadamente Egipto después de esto vio-

(Continúa en la Página CUATRO)

Italia no Ve con Buenos Ojos el Acuerdo de París

ROMA, 20 (De nuestro Corresponsal). — Desacordes valoraciones suscita en Italia la conferencia europea. Las conclusiones de la reunión de los primeros ministros de Europa Occidental han determinado una innegable incomodidad en el mundo político romano. El compromiso con el cual, a consecuencia de una propuesta de Spaak, se creyó superar el escollo de la asociación de los territorios franceses de ultramar con el mercado común, no ha satisfecho a nadie y, por lo tanto, en Roma se teme que el tratado pueda anular lo adelantado hacia la unidad europea.

La opinión de muchos círculos italianos es que cuando una iniciativa diplomática no está perfectamente madura, resulta peligroso forzar el tiempo de su realización, y es preferible perfeccionarla pacientemente mediante otros estudios y negociaciones. Esta consideración es la que había inducido al grupo de la democracia cristiana a sugerir el aplazamiento de la firma y ratificación de los tratados, con un gesto que algunos interpretaron como una zancadilla dirigida al gobierno de Segni; el aplazamiento sería, según aquel grupo, el modo de salvar el mercado común y el Euratom, amenazados ambos convenios por la interpretación que le dan muchos países de Europa occidental. Ya en ocasión de la visita de los jefes de los partidos socialistas europeos al Congreso Socialista de Venecia se confirmó en efecto que a menudo se concibe la unificación europea en función antiamericana y anticatólica.

•

Por un lado se proyecta una Europa exenta de toda forma de tutela americana y tácticamente desplegada en posición neutral entre Estados Unidos y la URSS; por otro, no se esconde la esperanza de que la influencia católica, hoy predominante en la vida de dos de los tres principales países occidentales, Alemania e Italia, resulte notablemente atenuada en el ámbito del más vasto pacto europeo. Esto explica que la Democracia Cristiana haya atenuado sus ardores europeísticos de improviso y demuestre voluntad de tomarse el tiempo necesario. Agrégase a esto que la asociación de los territorios de ultramar al mercado francés agrava la preocupación y hostilidad de los agricultores italianos, mientras las izquierdas socialcomunistas ya han elevado sus protestas contra el empeño del gobierno italiano de sustraer a la escasa disponibilidad financiera del país una suma no despreciable para la valorización de los territorios... A este enfriamiento de los entusiasmos europeísticos de los círculos políticos italianos no es extraña la irritación determinada por la exclusión de Italia del grupo de trabajo encargado de estudiar el problema alemán en relación con la defensa de Europa.

Al gobierno de Roma le ha parecido inconcebible que Italia sea considerada menos interesada que otros países en la solución del problema del cual dependen, más que de cualquiera, la paz y la seguridad europeas.

ENRICO MATTEI
Corresponsal de Clarín en Roma

Propuso Khruschev el Retiro de las Tropas

PARIS 20 (AFP). — Khruschev propuso el retiro de las tropas norteamericanas y soviéticas de todos los países extranjeros donde están actualmente estacionadas.

En una entrevista acordada al periodista norteamericano Joseph Alsop y publicada hoy en la edición europea del "New York Herald Tribune", expresó el primer secretario del partido Comunista soviético:

"Las tropas soviéticas deberían ser devueltas al territorio soviético desde todos los países europeos donde están destacadas en este momento de acuerdo con los tratados en vigor. Al mismo tiempo los países de Europa Occidental deberían igualmente retirar sus tropas en otros países europeos.

Agregó Khruschev que Rusia desea normalizar sus relaciones con Estados Unidos porque ésta es una gran nación como asimismo lo es la Unión Soviética.

Fueron Puestos en Libertad 49 Detenidos a Disposición del Poder Ejecutivo

INFORMACION PAGINA NUEVE

Serán Estudiados los Recursos Hidroeléctricos

(INFORMACION PAGINA CINCO)

Israel Juzga Insuficientes las Garantías de la Unión

El Embajador Abba Eban Regresa con Nuevas Instrucciones

Clarín

BUENOS AIRES · REPUBLICA ARGENTINA

60 Centavos

Un toque de atención para la solución argentina de los problemas argentinos

AÑO XII — Diario de la Mañana — Nº 4.063

Buenos Aires, Viernes 22 de Febrero de 1957

JERUSALEN, 21 (INS). — Israel expuso claramente que sigue resuelto a obtener firmes garantías de seguridad antes de retirar sus tropas del territorio egipcio que ocupa en la zona de Gaza y el golfo de Akaba. El primer ministro Ben Gurion, contestando el último llamamiento de Eisenhower en favor de un rápido retiro de las fuerzas sionistas de Egipto, comunicó al Parlamento que el país "no está preparado para aceptar el principio del derecho de la fuerza", e informó que el embajador Abba Eban regresará inmediatamente a Washington con nuevas instrucciones para exponer la posición del gobierno y reanudar las negociaciones con Estados Unidos para hallar una solución al problema.

Ben Gurion habló al Knessey — Parlamento — en el intervalo de dos reuniones de gabinete. Los ministros deliberaron por la mañana y nuevamente por la noche para escuchar el informe personal de Eban.

Apoyo de la Unión

Todos los partidos israelíes representados en el Parlamento consideraron insuficientes las garantías norteamericanas.

Ben Gurion declaró al Parlamento que "cualquier intento para forzarnos a aceptar la injusticia y un sistema de discriminación, hallará la inflexible oposición del pueblo israelí.

El anciano estadista manifestó que el amargo problema que afronta no sólo Israel sino el mundo entero, es si Estados Unidos apoyará un intento de las Naciones Unidas para castigar a la nación israelí por negarse a aceptar la doblez del dictador egipcio y si Washington aprobará tal discriminación.

"En este trágico debate — continuó — debemos guardarnos de asumir una actitud dogmática de estima a la otra parte. En todo hay luz y sombras y no debemos arrojar asperezas sobre los demás, debido a las sombras, mientras pasamos por alto la luz. Esta es la actitud de Israel hacia la UN y Estados Unidos".

Pide que Intercedan

WASHINGTON, 21 (AFP) — Eisenhower recibió esta noche la visita de los representantes de la comunidad judía de Estados Unidos. Foster Dulles asistió a la entrevista.

El mandatario solicitó a sus visitantes que intercedieran ante Ben Gurion para que haga evacuar sus fuerzas de Gaza y de Akaba.

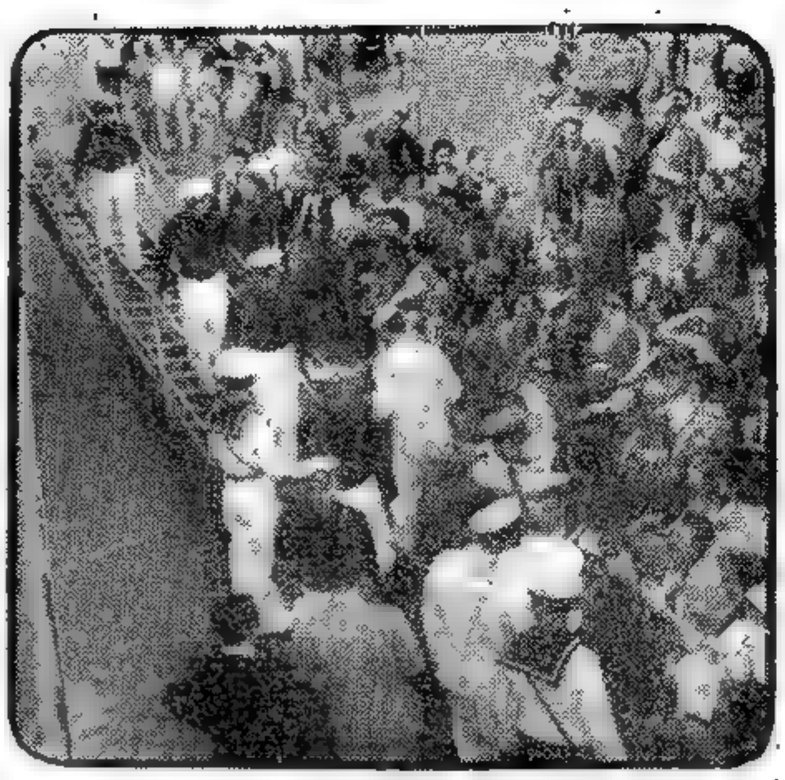

LOS CADETES del Liceo Naval Almirante Guillermo Brown, desembarcando del transporte "Bahía Thetis", a cuyo bordo efectuaron un viaje de instrucción por la región austral del país. Numerosos familiares de los pequeños viajeros se congregaron en el puerto para darles la bienvenida

Nuevamente Habría Clases los Sábados

Consideran la Posibilidad de Mejorar los Sueldos de los Docentes

QUEDO virtualmente confirmada anoche la noticia adelantada por Clarín el 13 del corriente, en el sentido de que el ministerio de Educación y Justicia estudia la reimplantación de las clases en los días sábado en todos los establecimientos de su dependencia. Un vocero autorizado declaró que, efectivamente, se contempla esa medida, ya que se estima imprescindible intensificar la enseñanza con criterio racional y científico. Agregó que la supresión del sábado como jornada de asueto escolar, unida a otras resoluciones, permitiría obtener mejores resultados en la capacitación del alumnado, perturbada —puntualizó— por circunstancias extrañas durante el régimen depuesto.

Sueldos de Docentes

Por otra parte, en fuentes fidedignas se dijo que es preocupación del titular de la cartera, doctor Adolfo E. Salas, obtener el incremento del presupuesto parcial asignado al orden educacional, con el propósito de satisfacer los reclamos de los docentes. Sobre el particular, se añadió que el ministro de Hacienda, doctor Roberto Verrier, presta preferente atención al problema. Para facilitar la consecución del propósito referido, el doctor Salas propondría economías en otros rubros, con el fin de eliminar gastos superfluos.

Egipto Rechazó el Plan Provisional Para Suez

Así se Afirma en El Cairo

ALI SABRI

EL CAIRO, 21 (AP). — Egipto, afírmase, ha rechazado el plan de Gran Bretaña, Estados Unidos, Francia y Noruega, para la explotación interina del canal de Suez.

El plan, sometido el jueves por el secretario general de las Naciones Unidas, Dag Hammarskjold, aboga por que los ingresos procedentes de las tarifas del Canal se paguen dividiéndose por mitades, una de las cuales cobraría Egipto y la otra se depositaría en el Banco Mundial, rigiéndose el funcionamiento del canal por las disposiciones de la Convención de Constantinopla de 1888, que aseguran la libertad de navegación a todas las naciones.

Este plan se pondría en vigor desde el momento en que el canal quede despejado para el tráfico hasta que se elabore un acuerdo internacional definitivo para Suez. El Banco Mundial repartiría entonces la parte que se depositara en él de los ingresos, de acuerdo con los términos del acuerdo.

No Hay Problema

Sin mencionar directamente el plan, Ali Sabri, asesor político del presidente Nasser, y un editorial del diario oficialista "Al Gumhuria", hicieron saber cuál es claramente la posición de Egipto: la de sostener que no hay ningún problema de Suez, y que, por lo tanto, no hay razón para buscar una solución de algo que no existe.

Sabri dijo que el problema del canal de Suez fué "inventado" por Gran Bretaña y Francia, como pretexto para volver a ocupar Egipto. Añadió que Egipto estaba alerta.

Por su parte, Anwar El Sadat, jefe de redacción de "Al Gumhuria", subraya "la repentina cantidad de soluciones que surgen para el problema del canal de Suez", pero pregunta cuál es ese problema.

Agrega que cuando la navegación por el canal se reanude, "el canal estará abierto para los barcos de todas las naciones".

Aramburu se Trasladará Mañana a Río Gallegos y Luego Visitará Río Turbio

ABBA EBAN

A BORDO DEL BALIZADOR "USHUAIA", 21 (Enviado especial). — Enarbolando el pabellón de comandante en jefe de las fuerzas armadas, el balizador "Ushuaia" recorrió hoy los canales fueguinos, llevando a su bordo al presidente provisional, de la Nación, general Aramburu y a la comitiva oficial, quien cumplió así su quinto día de jira por el sur de la República. La nave, reemplazó al patrullero "King", cuya tripulación recibió al jefe del Estado para rendirle los honores correspondientes a su alta investidura. La recepción se cumplió con tres vivas a la patria, precedidos por un toque de clarín.

Desvirtúan una Versión

El general Aramburu, observando con largavistas pudo ver, iniciado el viaje, las enormes moles de montañas y valles que rodean al canal de Beagle. Allí, los periodistas que acompañaron al primer mandatario, desvirtuaron a través de las palabras de funcionarios autorizados la noticia circulante sobre una posible entrevista Aramburu-Ibáñez. Esas mismas fuentes dijeron que la versión nació en San Julián y fué publicada sin confirmar, por los diarios chilenos. Consultado el señor Lanús expresó que ello era totalmente falso. Mientras tanto el "Ushuaia" proseguía navegando rumbo oeste, avistando en primer término la isla de Labarinos, en territorio chileno, y luego el cerro Les Eclereurs. El general Aramburu, teniendo a su lado al ministro de Marina, al interventor de Santa Cruz, al jefe de la Casa Militar, al señor Menéndez Behety y demás miembros de la comitiva y oficialidad de la nave, comentaba las vistas de extraordinaria hermosura que rodean al canal; con sus picos nevados y cubiertos de espesa vegetación, traducen la belleza de uno de los lugares más hermosos del mundo. Al otro lado de la costa argentina, se levantan montes y valles que pre-

(Continúa en la página CUATRO)

Afirma Nehru que la India no Admitirá Jamás la Presencia de Tropas Extranjeras en Cachemira

Mediará el Titular del Consejo de Seguridad

NEHRU

BOMBAY, 21 (AP). — El primer ministro, Jawaharlal Nehru, declaró en un mitin público de su campaña electoral, al tratar el problema de Cachemira, que la India jamás permitirá que tropas extranjeras vuelvan a desembarcar en su territorio. "Quiero que todo el mundo sepa —dijo— que la India no permitirá a ninguna tropa extranjera entrar en la India, suceda lo que sucediere, y cualesquiera que fueren las consecuencias de nuestra actitud".

En el mitin, celebrado en Akola, dijo también que "si cualquier país invadiera Cachemira, esa no sería solamente una invasión de Cachemira, sino también de la India. Nunca permitiremos que tropas extranjeras desembarquen en la India. Hemos escuchado durante siglos la marcha pesada de los soldados extranjeros en la India. No permitiremos que vuelva a suceder una vez más".

En relación con el proyecto de las Naciones Unidas vetado por Rusia, Nehru dijo: "La India tiene que considerar qué es lo que hay en el fondo de las mentes de sus patrocinadores. En cualquier caso, no queremos entrar en esta discusión. Para nosotros es un principio sagrado no dejar que ninguna fuerza extranjera entre en la India".

Gestión de G. Jarring

NUEVA YORK, 21 (AP). — El Consejo de Seguridad de la Un votó en favor del envío de su presidente a la India y Pakistán, con el fin de procurar dar término a la tirantez entre ambos países sobre Cachemira.

Dicha misión recae, por tanto, en el sueco Gunnar Jarring, a quien corresponde la presidencia del Consejo durante febrero. Recibió autorización para examinar con los dos gobiernos "cualquier propuesta" que pudiera propiciar un arreglo.

La votación fué de 10 votos contra 0, habiéndose abstenido la Unión Soviética. El delegado ruso votó ayer una resolución semejante porque en la misma se mencionaba la posibilidad de utilizar una fuerza de la UN para vigilar la celebración de un plebiscito.

Compromete el Prestigio de EE. UU. el Pleito de Levante

NUEVA YORK, 21. (De nuestra agencia). — Los momentos actuales configuran la situación más crítica planteada en el Oriente medio desde que cesó la breve lucha entre israelíes y egipcios. En su mensaje al pueblo norteamericano, el presidente Eisenhower acaba de indicar hasta donde está comprometido el prestigio del país en el papel de mediador para la solución del desacuerdo entre Israel y la UN que es colazo de aquel conflicto. El presidente ha dado un paso decisivo no sólo porque anunció implícitamente el apoyo de Washington a la idea de las sanciones, sino porque ha dado a esa idea un estimulante impulso. En contraste con esa actitud, se ha registrado rápidamente la reacción del senador demócrata Lyndon Johnson, jefe del bloque mayorista. Ha dicho: "Lamento que el gobierno crea que no hay más remedio que ejercer presión sobre una de las dos partes que están en conflicto. Israel debe retirar sus tropas pero con adecuadas garantías de la UN, para no quedar indefenso."

A esta situación tensa se agrega la nota, enviada por Eisenhower a Ben Gurion para que ordene la evacuación de las tropas israelíes de Gaza y Akaba, invocando la dramática posibilidad de que en estos momentos pueden estar en juego el futuro de la UN y la paz en el Oriente Medio. Pero la verdad es que este conflicto hace rato que amenaza el futuro de la UN: con la paz en el Levante nadie ignora qué ha ocurrido. El caso cierto y realista es que la tensión se produce sin que hayan variado los términos básicos del problema. Las razones sostenidas por Israel siguen prevaleciendo porque en la solución que se demanda persiste la unilateralidad de obligaciones. Ya no se puede reprochar a Israel que no tenga confianza en las buenas disposiciones de la UN ni en las imprecisas promesas de Dulles, porque la debilidad de la UN y las fantasías diplomáticas de Dulles contribuyeron en mucho a fraguar el conflicto que ahora tiene al mundo en vilo.

Sin criticar el alto valor teórico de esta pacífica medicación norteamericana, su procedimiento abre margen a muchos ataques. Se vive una época de fáciles tergiversaciones, en la cual la verdad política rechaza generalmente la idea de los arreglos simples en los problemas complicados. Y en el caso actual, la prueba se produce por contraste, imaginando cuál sería la actitud de Estados Unidos si Egipto no tuviese el harto previsible y peligroso respaldo de la Unión Soviética. De modo que Israel afronta una severidad internacional que también correspondería a Egipto, y que no existe por razones obvias. Este es el eje del conflicto, cuya gravedad no se reducirá porque Israel cumpla la resolución de la UN. Después, será necesario saber si Egipto enmienda su desacato a la UN desde 1951, levantando el bloqueo a los barcos de bandera israelí, o si la situación no se complica más con otra cuestión, quizás inminente si Egipto plantea a Gran Bretaña y Francia el pago de reparaciones y el canal de Suez se cierra de facto a los barcos de esos países, por lo menos mientras se entable una larga discusión.

De toda esta confusión surge una sola cosa clara y concreta: la Unión Soviética ha logrado uno de sus objetivos básicos de la política exterior planeada en 1946, asestando un duro golpe a la alianza occidental al resquebrajar su unidad política y afectando en forma grave a la vez, a la economía europea.

La función de Nasser en el juego ruso no tiene nada de imprecisa; difícilmente se puede discutir su función de instrumento, y más difícilmente todavía puede esperarse —como parece suponerlo la política exterior de Estados Unidos— que después de esta crisis, Nasser se va a portar bien. Después de esta crisis, lo único cierto es que Nasser tendrá una buena prueba de su capacidad para perturbar al mundo.

De modo que todo lo que está sucediendo, muy bien puede ser solamente el principio.

HORACIO ESTOL

Corresponsal de Clarín en EE. UU. de Norteamérica

Regresa a la URSS el Embajador Bohlen

BERLIN, 21 (INS).—El embajador de EE. UU. en Rusia, Charles E. Bohlen, declaró que regresará a Moscú después de su viaje de 10 días a Washington para realizar, según manifestó, "consultas de rutina". Bohlen, que hizo escala en Berlín en su vuelo desde Moscú, rehusó contestar más preguntas sobre sus planes futuros. Han circulado insistentes rumores de que sería designado para desempeñar otras funciones.

EGIPTO ACEPTA QUE LA UN CONTROLE A GAZA

Dag Hammarskjold, secretario general de la UN.

Lo Anunció Hammarskjold

NUEVA YORK, 22 (INS).— El secretario general de la UN anunció a la Asamblea que Egipto ha convenido en entregar a la organización internacional el pleno control civil y militar sobre la zona de Gaza, inmediatamente después que Israel haya evacuado de allí sus fuerzas. Hammarskjold reveló la promesa de El Cairo a poco de comenzar la Asamblea su primera reunión para tratar sobre la imposición de "sanciones".

Anteriormente seis naciones árabes habían presentado un proyecto de resolución recomendando abstenerse de suministrar asistencia económica, financiera y militar a Israel por su negativa a evacuar las fuerzas que tiene destacadas en los sectores egipcios de Gaza y Akaba, pero en los medios diplomáticos de la UN no se considera muy probable que tal iniciativa prospere.

Promesa Solemne

Hammarskjold, sin mencionar específicamente el golfo de Akaba, aseguró solemnemente a Israel que las fuerzas de las Naciones Unidas que asumieran jurisdicción sobre Gaza se encargarán de "poner fin definitivamente a las incursiones y batidas a través de la frontera desde ambos lados".

Subrayó luego que estaba intimamente confiado en que el gobierno egipcio desea que el traspaso del control militar y civil a la UN "se lleve a cabo ordenadamente" y con protección para las vidas y pertenencias de los habitantes de aquel sector.

El secretario general se ocupó especialmente en dar seguridades sobre la capacidad de la organización internacional para mantener el orden y la ley en Gaza frente a los alegatos de Israel en el sentido de que simultáneamente con la evacuación de sus fuerzas la región retornaría a la ilegalidad y el caos.

Esfuerzos de EE. UU.

Mas adelante aludió indirectamente a los intentos realizados por Eisenhower para inducir a Israel a acatar las resoluciones de la UN, al elogiar esos "serios esfuerzos como merecedores de una válida apreciación". Dijo que se le había mantenido al tanto de tales gestiones.

Debate Prolongado

La Asamblea General de la UN decidió prolongar su actual sesión, hasta la próxima semana. La Asamblea había fijado con anterioridad una fecha de cierre, pero el príncipe Wan Waithayakon, de Thailandia, que es su presidente, expresó que existen todavía 17 cuestiones pendientes. No hubo objeciones por la sugestión presentada de que la sesión continúe después de fin de semana.

El príncipe Wan citó a una asamblea a la Comisión de Gobierno para el martes, con el objeto de considerar lo que se deberá hacer frente a la

(Continúa en la página TRES)

MAÑANA REGRESA ARAMBURU

Hablará Hoy a Todo el País Desde Río Gallegos el Presidente de la Nación

Asistirá a una Exposición Rural

USHUAIA, 22 (Enviado especial). — La población de esta ciudad, tan alejada de los estímulos que suponen los grandes acontecimientos, vivió hoy otra jornada de emociones, con motivo de su segundo día en convivencia con el presidente de la Nación.

El general Aramburu, que descansó, como la noche anterior, en el chalet número 103, bautizado "Tejas Rojas", del Destacamento Naval, comenzó bien temprano —a las 8— sus actividades, recibiendo en primer término al interventor federal de Santa Cruz, señor Pedro N. Priani, que lo acompañó durante las audiencias concedidas a pobladores y delegaciones de entidades de la zona.

El presidente de la Nación se trasladará mañana a Río Gallegos, desde donde hablará en ocasión de inaugurarse la Exposición Rural Internacional. Lo acompañarán en la oportunidad los ministros de Agricultura y Ganadería doctor Mercier —que pronunciará un discurso—, y de Aeronáutica, comodoro Krause. El jefe del Estado estará de regreso en la Capital Federal hacia la medianoche del domingo.

Planteo de los Problemas de Ushuaia

En su propio alojamiento, recibió el jefe del Estado a quienes concurrieron a plantearle diversos problemas fueguinos. Pasó, en primer término, el director del Hospital Rural, Dr. Carlos Simón, quien informó sobre algunas pequeñas necesidades del establecimiento, el que —según sus palabras— funciona sin inconvenientes. A continuación, el primer mandatario recibió al escritor norteamericano Bennet H. Jacob, que está preparando un libro sobre la realidad argentina. El señor Jacob, que fué presentado por carta por el alcalde de Long Beach, obsequió al primer magistrado con un álbum conteniendo fotografías de California. Seguidamente, la señora de González Bonorino, representando a la Liga de Madres de Familia, que sostiene la escuela San Benito, una de las tres que funcionan en Ushuaia, solicitó ayuda del Estado para esa obra, destacando el esfuerzo que se realiza en materia educacional en

(Continúa en la página CUATRO)

Llegó a Nueva York el Embajador Bohlen

NUEVA YORK, 22 (AP) — El embajador norteamericano en Rusia, Charles E. Bohlen, llegó en avión a Nueva York, en tránsito a Washington, donde permanecerá diez días para celebrar conversaciones con funcionarios del Departamento de Estado. Dijo a los periodistas, en el aeropuerto de Idlewild que no tenía conocimiento de ninguna relación directa entre la orden de viajar al país y la crisis en el Cercano Oriente.

Bohlen dijo que había recibido las órdenes pertinentes del Departamento de Estado hace tres semanas. Su último viaje para efectuar consultas lo efectuó en abril, precediendo a las conferencias que celebra en Washington como rutinarias.

Clarín

BUENOS AIRES · REPUBLICA ARGENTINA

60 Centavos

Un toque de atención para la solución argentina de los problemas argentinos

Año XII — Diario de la Mañana — Nº 4.066

Buenos Aires, Sábado 23 de Febrero de 1957

Derogaron los Precios Máximos Para Bovinos

EL GENERAL Aramburu, después de recorrer la región de los lagos fueguinos, desciende del avión en el aeródromo de Ushuaia, ciudad en la cual atendió ayer a numerosas delegaciones

Subsidio por 60 Días Sobre Novillos

EL Poder Ejecutivo introdujo substanciales modificaciones al régimen de comercialización de las carnes (bovinas), por un decreto dado a conocer ayer, al finalizar la reunión del Consejo Económico Social. La reforma alcanza a los sistemas de precios de compra-venta y de subsidios, y la medida dictóse teniendo en cuenta los estudios realizados por el citado consejo.

Puntos Principales

Los puntos más importantes del decreto son los siguientes:

- Entrará a regir a la cero hora del quinto día de haber sido dado a publicidad.
- Deroga los precios máximos de venta de carnes bovinas en todas sus etapas de comercialización (mayorista y minorista) en la Capital Federal y Gran Buenos Aires.
- El régimen de subsidios subsiste únicamente para los novillos, cualquiera sea el destino final de sus carnes (consumo o exportación).
- Este subsidio se mantiene por sólo 60 días y no podrá exceder de $ 0.30 por kilo, cuando el novillo se destine a consumo.
- Deroga los precios mínimos garantizados al productor para compras de vacas, vaquillonas, novillitos, terneros, toros y torunos.
- Libérase la compraventa vacuna en los mercados de Liniers y Rosario.

Texto del Decreto

El texto completo del decreto es el siguiente:

Artículo 1o. A partir de la 0 hora del 5o. día de dar a publicidad el presente decreto quedan derogados los precios máximos para la venta de carnes bovinas, en todas su etapas de comercialización: mayorista y minorista, en la Capital Federal y partidos del Gran Buenos Aires.

Art. 2o. A partir de la fecha indicada en el artículo 1o, el régimen de compensación de quebrantos establecido por los decretos 7313, de fecha 27 de mayo de 1955; 331, de fecha 5 de octubre de 1955; 2637, de fecha 27 de abril de 1956, se aplicará, en las empresas incluídas en los referidos decretos exclusivamente para los novillos, cualquiera sea el destino final de sus carnes.

Limítase, sin embargo el subsidio del novillo cuando su destino sea consumo a un máximo de treinta centavos ($ 0.30) moneda nacional por kilo para las empresas comprendidas en los decretos antes citados. Quedan en consecuencia excluídos del régimen de subsidio las vacas, vaquillonas, novillitos, terneros, toros y torunos, cualquiera sea el destino final de sus carnes.

Art. 3o. Los precios mínimos vigentes garantizados al productor para compras de vacas, vaquillonas, novillitos, terneros toros y torunos, sólo regirán

(Continúa en la página SEIS)

Esperan en EE. UU. Nuevas Negociaciones con Israel

"La Puerta no Está Cerrada" Dijo Eisenhower

WASHINGTON, 22 (AP).— Eisenhower y Dulles expresaron su pesar por el hecho de que Israel "no haya considerado todavía posible la evacuación de sus fuerzas de Egipto pero agregaron que "la puerta no estaba cerrada" para nuevas negociaciones. Esta declaración fué hecha por el secretario de prensa de la Casa Blanca después de una larga conferencia entre el presidente y el Secretario de Estado. Así mientras el embajador de Israel en Washington, Abba Eban, regresa a Estados Unidos después de consultas con su gobierno, la Unión ha marcado su intención de esperar y de no precipitar las cosas.

Se considera que Eisenhower quiere conocer las últimas propuestas de Israel antes de tomar una decisión sobre la aplicación de sanciones.

Eban llegará mañana y comunicará al secretario de Estado Foster Dulles el resultado de sus deliberaciones con las autoridades israelíes.

Concesiones

Los círculos diplomáticos consideran posible que Ben Gurion haya asumido una posición más moderada en razón de los consejos del embajador Eban. Es por ello probable que Eban tenga mayor autoridad en la nueva fase de su gestión en Washington.

Todo parece indicar que las conversaciones entre Dulles y Eban se prolongarán hasta el domingo demorando así la exposición del criterio de Estados Unidos en la organización internacional hasta el lunes.

Con el Presidente

Al preguntársele si Eban conferenciaría con el presidente, el vocero de la Casa Blanca dijo que no, pero añadió que Dulles estaría en frecuente contacto con Eisenhower durante el fin de semana.

Al terminar su visita a la Casa Blanca, Dulles fué interrogado por los periodistas acerca de si Estados Unidos aceptaría la proposición de Ben Gurion de reabrir las negociaciones. Dijo que en lo tocante a las negociaciones, éstas nunca se habían roto y que las nuevas conversaciones serían más que nada una continuación de las sostenidas anteriormente.

Eban en Londres

LONDRES 22 (AFP). — El embajador israelí Abba Eban, ha llegado esta noche a éste proponéndose reanudar el viaje mañana hacia Washington. Un vocero de la embajada israelí manifestó, en el momento del arribo de Eban, que "son improbables posibles contactos entre el diplomático y el gobierno británico".

Alemania Vive Bajo el Signo de los Comicios

BONN, 22 (De nuestro corresponsal). — El signo electoral preside todos los movimientos de las fuerzas políticas alemanas. Los dos grandes partidos: Unión Demócrata Cristiana y Social Demócrata luchan por superarse mutuamente en el terreno de la maniobra propagandística. Adenauer, jefe de la Unión, hace cuanto puede frente a Rusia para que los adversarios no lo tachen de tibieza en la lucha por la reunificación. Ollenhauer, líder socialdemócrata, hace en Washington unas declaraciones propicias a la política occidentalista para que Estados Unidos no pueda calificarlo de desafecto al mundo libre. "Cosas veredes mio Cid", dicen, pero en alemán, los adversarios de Ollenhauer, al leer que éste defiende incluso a la NATO. Entonces, ¿por qué votaron contra ella los socialistas?, preguntan

•

Maniobras de prestigio en política exterior e interna sigue realizando el gobierno, como campaña electoral. Adenauer sale el lunes para París y el miércoles estará de vuelta con las copias del Tratado del Mercado Común Europeo y del EURATOM. Ahí es nada. Alemania pagará la mayor parte de los 580 millones de dólares a invertir durante los primeros años en los territorios coloniales para que abastezcan al mercado común. Sin embargo, Alemania no tiene un metro cuadrado de colonias. Es Francia quien administrará, casi exclusivamente esos 580 millones que saldrán del bolsillo de los alemanes. Y el canciller ha dicho sí, sin consultar siquiera al Parlamento.

Autocracia —gritan los socialistas— recordándole que Francia, antes de empezar a hablar debatió en la Asamblea siete días este asunto. Pero Adenauer no se intimida. Estos son mis poderes, parece decir constantemente, diriendo su índice democrático a la mitad más uno de los diputados de la Unión Demócrata Cristiana. Y aun le sobran los de los otros grupitos, miembros de la coalición gubernamental. La incógnita inquietante es si esos poderes continuarán después del 15 de septiembre, fecha de las elecciones. Las encuestas de los técnicos reflejan un aumento del prestigio del partido de Adenauer a partir de diciembre, pero el socialdemócrata tiene también moral de victoria. Ollenhauer, según presumen aquí los socialistas y critican los adversarios, se pasea por el otro lado del Atlántico como si estuviera ya preconizado canciller en septiembre. Pero también Adenauer paseará su garbo por Estados Unidos antes de las elecciones. Hace unas semanas dije que estaba deseando que le invitaran a Washington. La invitación llegó y en mayo irá el viejo canciller católico a Estados Unidos para, como en 1953, regresar por Hamburgo y allí proclamar la guerra total propagandística en la campaña electoral. En 1953 la aureola de la amistad norteamericana aquilató su victoria pero esta vez el mismo Ollenhauer le disputa esa aureola.

La lucha resulta a veces feroz. Ayer el parlamento debatía la cuestión electoral. Supongamos que la industria del Ruhr entrega a la Unión Demócrata Cristiana un cheque por diez millones de marcos para la campaña electoral: ¿Exceptúanse de esta cantidad los impuestos? Los democristianos dicen que sí; los socialistas que no. El debate sigue. Pero ante este caso de financiación de las elecciones, no hay pobres ni ricos, capitalistas ni proletarios. La industria puede dar a la Unión un cheque por millones de marcos, pero las cajas de los sindicatos —más fuertes que muchos bancos— pueden dárselos a los socialistas.

•

También un signo de las elecciones rige en el halago que supone para la agricultura la subvención, votada ayer, de mil doscientos millones de marcos para 1957. Es el "plan verde" del ministro Lubke: subvenciones a los lecheros para que puedan vender sin subir los precios, la modernización de los métodos agrícolas, saneamiento y lucha contra la erosión. La clase campesina, en su mayoría democristiana, recibe con esto un aliento para ir a las urnas. También la clase castrense merece atenciones. Ayer votó el Bundestag la prohibición tradicional de arresto a pan y agua a los soldados y hoy ha firmado el presidente federal la ley de pagas militares: mínimo para un soldado menor de 26 años, 222 marcos; máximo para un general, 3.100.

Ningún interés en lo que podía haber sido sensacional: la respuesta a la carta de Bulganin. La aprobó ayer el gabinete y la recibió hoy el embajador alemán en Moscú. La puerta está abierta a todo menos al tratado de amistad y comercio, mientras Moscú tenga la puerta cerrada a la reunificación.

CRISTOBAL TAMAYO
Corresponsal de Clarín en Alemania Occidental

No Apoya Nuestro País las Sanciones

NUEVA YORK, 11 (INS) — Una encuesta practicada entre los 80 miembros de la UN, indica que una moción imponiendo sanciones a Israel no contará con los dos tercios de votos necesarios para su aprobación. Sería necesario, se dice, una campaña intensa por parte de Estados Unidos para imponer tal moción.

La mayoría de las naciones europeas, según la encuesta, votarán contra las sanciones. Lo mismo ocurre dentro del bloque latinoamericano, en el que Argentina, Uruguay, Colombia, Cuba, México y Venezuela ya han indicado que no apoyarán ninguna moción en tal sentido. Noruega y Dinamarca han anunciado otro tanto

Clarín DE LOS DOMINGOS

Con la edición de mañana entregaremos la segunda sección totalmente impresa

en Rotograbado

Con un seleccionado material literario y sus secciones permanentes, Agenda, El Libro en su Letra Viva, Las Artes al Día, Mundo Diplomático, Notas Sociales, La Moda Actual, comentarios sobre Teatro, Cine y Música, Turismo, Belleza, Entretenimientos, etc. etc.

COLITA estará presente en una de sus siempre divertidas aventuras.

Reserve con tiempo su ejemplar de mañana de

Clarín

Regresará Hoy a Medianoche de la Patagonia el Presidente Provisional

Heuss Aplazó su Ida a EE. UU.

BONN, 23 (AP).—El presidente Theodor Heuss se ha visto obligado a postergar su visita a Estados Unidos debido a una bronquitis que lo ha atacado. El mandatario, de 73 años, debía viajar a Washington el 5 de marzo próximo. Los médicos informaron que no es conveniente que Heuss haga su viaje.

Eisenhower envió a Heuss, por vía aérea, una nueva droga para combatir su mal, y el siguiente mensaje:

"Me apena profundamente saber de su enfermedad, y lamento muchísimo que no sea posible para usted visitar nuestro país en esta ocasión. Espero tener el placer de verle aquí en una fecha posterior. Entretanto sírvase aceptar mis cordiales deseos por su rápido restablecimiento".

HEUSS

VISITARA RIO TURBIO A LAS 10

Pidió Aramburu un Mayor Contralor de las Franquicias Aduaneras en el Sur

RIO GALLEGOS, 23 (Enviado Especial).—En su penúltimo día de jira patagónica, el presidente provisional de la Nación asistió a distintos actos realizados en esta ciudad, pronunciando, durante el almuerzo con que fué agasajado en la Casa de Gobierno, un discurso, en el cual instó a los gobernadores de las provincias de la Patagonia a hacer de las franquicias aduaneras un elemento de bien económico para la República, vigilando que en su aplicación se ajusten a esos sanos principios.

El general Aramburu, que visitará mañana Río Turbio y Puerto Deseado en su último día de jira, estará de regreso a medianoche en la Capital Federal.

La Llegada a Río Gallegos

A las 13.30, con varias horas de atraso, arribó a esta ciudad el avión presidencial. La fuerte tormenta que se desencadenó en la zona de Ushuaia fué determinante de que se demorara la partida desde aquella ciudad, la que recién se hizo a las 11.5.

Un frío intenso, acompañado de intermitentes lloviznas, recibió a la aeronave en este puerto, no siendo óbice ello, para que una entusiasta multitud lo aguardara desde el mediodía, hora anunciada para su llegada, con el fin de tributarle una calurosa recepción.

Los habitantes de la ciudad se mancomunaron con las fuerzas armadas para rendirles un emotivo homenaje, mientras que enormes carteles significaban la presencia por segunda vez de un presidente de la Nación, ya que en 1899, arribó en viaje diplomático, el general Julio A. Roca.

Con numerosas salvas de artillería se dió la bienvenida al huésped, mientras que tres aviones Calquín sobrevolaban la estación aérea a 300 metros de altura. Escoltado por cinco "carrier" y tres jeeps, el coche presidencial abrió la marcha en dirección a la ciudad distante dos kilómetros del lugar de la partida. La población, apostada al costado del camino, le saludó a su paso, mientras el general Aramburu agradecía con el brazo en alto.

Recorrida por la Ciudad

La caravana realizó una rápida recorrida por diversos sectores de la ciudad, y al pasar frente al Patronato de Menores y posteriormente a los colegios María Auxiliadora y Salesiano de Nuestra Señora de Luján, se registró una nota de emoción al ser saludado el presidente por los escolares de esos establecimientos formados en la acera. Pos-

(Continúa en la pág. CUATRO)

EL Gral. Aramburu, antes de emprender viaje a Río Gallegos desde la base de Ushuaia, se despide de los marinos del patrullero "King"

Ben Gurion Envió un Mensaje Personal al General Eisenhower

Definiríase Hoy la Posición Yanqui en la Crisis Israelí

WASHINGTON, 23 (AP). — La crisis planteada por la presencia de tropas israelíes en Egipto se fué acercando hoy a su momento culminante con la perspectiva de que quizá Eisenhower decida mañana cuál será la actitud de Estados Unidos ante el proyecto de acuerdo pendiente en las Naciones Unidas para imponer sanciones a Israel. He aquí los diferentes factores de la situación: 1º Foster Dulles invitó a los jefes del Congreso a una conferencia extraordinaria para mañana, durante la cual tendrá ocasión de exponerles la posición que tomará Estados Unidos respecto de Israel en el debate del lunes en la Asamblea General; 2º El embajador israelí Abba Eban se halla en viaje de Jerusalén a Washington con un minucioso informe del primer ministro David Ben Gurión. Eban se entrevistará mañana con Dulles, antes de la conferencia con los legisladores; 3º Eisenhower ha recibido un nuevo mensaje personal y secreto de Ben Gurión. Se cree que contiene un nuevo llamamiento a Estados Unidos para que dé garantías sobre la seguridad de los intereses de Israel en la franja de Gaza y en el golfo de Akaba, antes de la evacuación. 4º El gobierno israelí, según se dijo, está buscando el apoyo de Francia y Gran Bretaña, a fin de quebrantar la posición de Estados Unidos y la insistencia de Eisenhower en que las tropas israelíes deben retirarse incondicionalmente; 5º En el seno del Congreso continúa habiendo tenaz oposición a cualquier acción tendiente a imponer sanciones a Israel. 6º Eisenhower conferenció por teléfono con Dulles, pero el secretario de prensa de la Casa Blanca, James Hagerty dijo que no habría nada nuevo sobre la actitud de Estados Unidos hasta mañana; 7º Dulles dijo al líder demócrata del Senado, Lyndon B. Johnson en una carta, que "entre muchos miembros de las Naciones Unidas existe un fuerte sentimiento en favor de las sanciones.

La atención pareció concentrarse sobre todo en la conferencia Dulles-Eban. El presidente y Dulles esperan que dicha entrevista revele si hay esperanzas de que Israel modifique por completo su posición y acceda a evacuar sus tropas.

HOY SE VOTARA EN LA INDIA

NUEVA DELHI, 23 (AP). — La segunda elección general de la India se inicia mañana, habiendo indicaciones de que el partido del Congreso cuyo jefe es el primer ministro Jawaharlal Nehru, obtendrá una victoria en el Parlamento Nacional. Sin embargo, en los comicios para las asambleas provinciales se esperan resultados muy ajustados. Unos 100 millones de ciudadanos habrán depositado sus votos hasta el 14 de marzo.

Clarín

BUENOS AIRES · REPUBLICA ARGENTINA · 60 Centavos

Un toque de atención para la solución argentina de los problemas argentinos

AÑO XII — Diario de la Mañana — Nº 4.067

Buenos Aires, Domingo 24 de Febrero de 1957

No Aceptan los Tres Una Reunión Para el Desarme

WASHINGTON, 23 (AFP).—Henry Cabot Lodge, delegado permanente de Estados Unidos en las Naciones Unidas, respondió a la nota del delegado soviético Kuznetsov, en que solicitaba la convocatoria en Londres de la subcomisión del desarme de las Naciones Unidas. En idéntica forma que el representante de Gran Bretaña, Allan Noble, el delegado de Estados Unidos estimó que la reunión de esa comisión al nivel de ministros de Relaciones Exteriores, no era oportuna en la actualidad.

KUZNETSOV

Una reunión de los cancilleres sobre el desarme, afirma el delegado de Estados Unidos, debe ser condicionada a la realización de progresos satisfactorios en el tratamiento de ese problema. Si tal reunión se efectuara prematuramente, sólo serviría para alentar falsas esperanzas en la opinión pública mundial. "No obstante —agregó—, el gobierno norteamericano está dispuesto a examinar atentamente la sugestión soviética apenas lo justifique un progreso en los trabajos de la subcomisión.

Nota Francesa

NUEVA YOK, 23 (AFP). — Guillaume Georges-Picot, representante permanente de Francia en las Naciones Unidas, envió a Kuznetsov, jefe de la delegación soviética ante la Asamblea General de la UN, una carta expresando la satisfacción del gobierno francés en vista de que el gobierno soviético acepta que el subcomité de la Comisión del Desarme se reúna en marzo próximo.

Sin embargo, en esta nota el gobierno francés estima que la cuestión del desarme es todavía demasiado compleja para justificar una reunión en la jerarquía de los ministros de Relaciones Exteriores. No obstante, agrega la carta, el gobierno francés podrá examinar de nuevo la cuestión de una reunión de cancilleres.

Coordinarán su Política los Jefes de los Países Arabes

EL CAIRO, 23 (INS). — El presidente de Siria, Shukri El-Kuwatly, llegó para asistir a la reunión de los "Cuatro grandes árabes" que tendrá lugar la semana entrante y que ya se anuncia como que ejercerá una influencia decisiva en la vida del Oriente Medio. El huésped mantuvo su primera reunión con el presidente Nasser.

Opiniones Dispares

La sesión se iniciará el martes y participarán de ella el primer mandatario egipcio, el rey Saud, de Arabia, el rey Hussein de Jordania y El-Kuwatly, presidente de Siria. Estudiarán, entre otras materias de candente actualidad, la doctrina de Eisenhower para Oriente Medio, la que se anticipa será objeto de dos opiniones más dispares, aunque es de presumir el hecho de que tales deliberaciones no trasciendan y el mundo árabe siga presentando un frente único como hasta ahora.

Se tiene entendido que también abordarán la penetra-

(Continúa en la página DOS)

"Washington Bien Vale Una Misa", Para Mollet

PARIS, 23 (De nuestra agencia).—Dentro de unas pocas horas el avión del presidente del gobierno tomará vuelo en dirección a Washington.

"Washington bien vale una misa", podrá remedar en estos momentos Guy Mollet, disponiéndose a rendir pleitesía a quien en el pasado otoño desmontó con sus propias manos la operación egipcia que con tantos trabajos él había montado y lanzado con el pobre Eden. "El emperador occidental" —como lo llama hoy un diario a Eisenhower— recibirá con los brazos abiertos a un huésped oficial que supo perder con elegancia. A Mollet no le hizo falta —¡claro que no!— nacer en cuna de alcurnia para hacer lo que algunos llaman un "good sport". Y obtendrá en Estados Unidos —estoy seguro de ello— un positivo éxito, por lo menos personal. Habla bien el inglés, es mesurado y no se agita jamás. Ante las devoradoras cámaras de televisión, como ante las imperativas tuedas de periodistas, Mollet actúa muy bien.

¿Pero va solo en viaje de propaganda? François Mauriac muestra en su último artículo temores de que el viaje de Mollet esconda gato encerrado: "Ignoro —escribe— lo que va a hacer el presidente del Consejo a Estados Unidos. Pero no va allá para nada. No somos tan inocentes como para creer que nuestro éxito en la UN se debe únicamente a la elocuencia de Pineau, o al arte persuasivo que brilla en Soustelle: hay una anguila bajo la roca y yo desconfío de la anguila".

Teme Mauriac, con otros, que Mollet pague alguna factura por la actitud norteamericana manifestada en la UN a cuenta de Argelia. La proclamada no ingerencia norteamericana, puede ahora en privado o de puertas para adentro trocarse en alguna presión concreta que dé una vuelta más a la internacionalización de este conflicto, para lo que dió pie —como subrayamos días atrás— la misma Francia, al prestarse en la práctica a lo que rechazaba en teoría.

Si no cabe ninguna duda de que el tema argelino desfilará por el orden del día de las conversaciones de la Casa Blanca, otra cuestión abrirá la marcha. Ningún problema es más urgente que el planteado en torno a la evacuación de Gaza, aunque a última hora se perfile una solución con la aceptación por parte de Israel de una fuerza de la UN en su lugar. Nadie en Europa tiene más influencia en Tel Aviv que Mollet, y Eisenhower se precipitará sobre su presencia en Washington para hacerle actuar sobre el pequeño y difícil estado. Abogado de ida y vuelta, Mollet defenderá a Washington la posición de Israel. Ayer, el embajador de esa nación en París le nutrió de sus razones durante una larga conferencia.

"No vamos a mendigar" —han dicho los componentes del séquito de Mollet—. El pago de la gasolina que ha de permitir salvar la temporada en Francia, parece que ya está en vías de arreglo, gracias al adelanto de cien millones de dólares por uno de los clásicos grupos de bancas privadas.

No. Este primer reencuentro de un gobernante francés con el presidente norteamericano desde los lúgubres días de Suez, no descenderá al terreno del vil metal. Se mantendrán las conversaciones en un plano más elevado y más exclusivamente político, y Francia no dejará de valorar los progresos del mercado común y de la creación de la Eurorica o inclusión de los territorios franceses de Africa en el grupo económico europeo, en trance de nacer con tanta pujanza.

En realidad, Mollet —cuya vida presidencial está batiendo una marca desusada en París— no irá excesivamente disminuido a Washington, donde lo tratarán como a un gobernante bastante más estable que sus predecesores franceses en el curso de los últimos años. Y si en Blair House a Mollet no se le dispensará el mismo trato concedido a los reyes y jefes de estado que han sido huéspedes también del albergue o anexo de la Casa Blanca, es porque el protocolo del democrático Estados Unidos distingue netamente entre el visitante de rango permanente o más o menos aposentado, como es un jefe de estado, y los jefes de simples gobiernos expuestos de la noche a la mañana a quedar convertidos en ciudadanos mondos y lirondos. La diferencia de trato es tal, que, según se ha dicho, una visita real cuesta al erario norteamericano cincuenta mil dólares, mientras que una visita del presidente del Consejo sólo cinco mil. Mollet, sin embargo, será atendido con especial preocupación por la gobernanta o ama de llaves de Blair House. En Norteamérica tiemblan siempre al disponerse a dar de comer a un francés, que por definición consideran un gourmet. La señora Geaney, intendenta de Blair House, se ha hecho comunicar por la embajada de Francia en Washington, los vinos, platos y quesos preferidos por el presidente Mollet. Quiere la buena señora hacerle ver algo más difícil que lograr la fabricación de una buena bomba atómica. Quiere demostrarle que en Washington se come como en París.

CARLOS SENTIS
Corresponsal de Clarín en Francia

Reclame la segunda sección en Rotograbado

Clarín DE LOS DOMINGOS

ESTUDIASE UN PLAN PARA RESOLVER EL PROBLEMA DE LAS TIERRAS

AL hablar en Leones, Córdoba, en la Fiesta Nacional del Trigo, el ministro de Agricultura y Ganadería, Dr. Alberto Mercier, formuló anoche varios anuncios acerca de medidas que se propone adoptar el gobierno en materia de política agraria.

Los puntos fundamentales de la disertación ministerial pueden resumirse así.

- La producción de trigo sobrepasará los 7 millones de toneladas, es decir, un 35 % más que la del ciclo anterior.
- Considera el gobierno la liberación del comercio del maíz y del trigo.
- Abrígase la esperanza de soluciones amistosas en el problema de la colocación de excedentes agrícolas en el exterior.
- A fines del corriente mes vence la última prórroga de los contratos de arrendamientos y aparcerías rurales. Esta semana se dará a conocer un plan que dará solución de fondo al problema de la propiedad de las tierras. Habrá exenciones impositivas para facilitar que el arrendatario se convierta en propietario. También será reformada la ley de arrendamientos y aparcerías rurales.

Así lo Anunció el Dr. Mercier en Leones; Habrá Comercio Libre Para Trigo y Maíz

El ministro de Agricultura y Ganadería destacó, en primer término, que la política de estímulo a la producción agropecuaria adoptada desde el primer momento de la Revolución, permitirá que la superficie cultivada con trigo en la campaña 1956-57 se incremente en un 13 por ciento con relación a la del período anterior. Calcúlase que la producción sobrepasará los 7 millones de toneladas, cifra superior en más del 35 por ciento a la del ciclo citado.

La del lino —añadió—, no obstante las condiciones climáticas desfavorables llegará a superar en más de 400 000 toneladas a la obtenida en el período anterior; las condiciones favorables que acompañaron el desarrollo vegetativo de la avena, cebada y centeno, como así también la buena situación de las praderas artificiales y naturales destinadas al pastoreo, permitieron el aprovechamiento de una gran extensión sembrada para la cosecha de granos, llegando la producción a superar en todas estas especies a la registrada en años anteriores.

Dijo que la escasez de lluvias dificultó las cosechas de maíz e influyó también en la disminución de las de girasol.

Comercialización de Granos

Al ocuparse de la comercialización de los granos, el doctor Mercier dijo que la Revolución ha cumplido ampliamente la palabra empeñada y que a un año y medio de su actuación, ya se comercializan por intermedio de la actividad privada. "De los dos importantes granos —añadió— cuyo comercio aún queda dentro de la esfera del mercado oficial, puedo adelantar que está a consideración del Gobierno la liberación del maíz, próxima a levantarse, e idéntico camino ha de seguirse a corto plazo para el trigo, apenas resuelto el problema del subsidio a su consumo interno".

Los resultados de esta política para estimular la producción —acotó— se han traducido ya especialmente en los oleaginosos, en un palpable beneficio económico para el productor. "Ha dado así el Estado

(Continúa en la PAGINA SEIS)

Aramburu Retornó Anoche de su Viaje al Sur

Visitó Ayer Río Turbio y P. Deseado

"HA sido un viaje largo, pero provechoso, ya que me ha permitido el conocimiento directo de problemas que afectan a una importante región del país. Hacía falta, sin duda, visitar aquellas tierras para estimular a los hombres que allí trabajan silenciosamente por el bienestar de la República". Con estas palabras, pronunciadas momentos después de descender del avión que lo condujo desde el sur, sintetizó el presidente provisional de la Nación general Pedro E. Aramburu, sus impresiones sobre la jira de ocho días que acaba de realizar.

En el Aeroparque

A las 23.15 llegó al Aeroparque el aparato DC-4 de la Marina de Guerra que condujo desde Puerto Deseado al jefe del Estado y su comitiva. Recibieron a los viajeros, el vicepresidente de la Nación, contraalmirante Rojas, y los ministros de Interior, Relaciones Exteriores y Culto, Educación y Justicia, Comercio e Industria, Trabajo y Previsión, Comunicaciones y Transportes. Se hicieron también presentes el jefe de la Policía Federal, el intendente municipal y oficiales superiores de las fuerzas armadas.

Intensa actividad desarrolló el Gral. Aramburu el último día de su jira por la Patagonia. De Río Gallegos, pasó a Río Turbio y de esta zona carbonífera, se trasladó a Puerto Deseado, ciudad desde la cual retornó a la Capital Federal.

En Río Gallegos

RIO GALLEGOS, 24 (Enviado especial) — Después de pernoctar en esta ciudad el jefe del Estado partió a las 9.20, en el avión de la marina de guerra C-T-A-12, con destino a Río Turbio. En la misma, al mando de los tenientes de navío Cico de Marchino y Roberto Villa, viajaron también los ministros de Marina y de Aeronáutica, el comandante en jefe del Ejército el interventor federal en la provincia de Santa Cruz, el jefe de la Casa Militar de la presidencia de la Nación y el secretario de Prensa.

Una salva de 21 cañonazos atronó el espacio en tanto que efectivos de la guarnición local rendían honores en momentos de decolar el avión.

El resto de la comitiva oficial que quedó en esta ciudad se dirigió hasta Puerto Deseado para aguardar allí el regreso en horas de la tarde del general Aramburu y sus acompañantes.

En Río Turbio

RIO TURBIO, 24 (Enviado especial). — Las cuatro mil personas que componen esta población minera vibraron de emoción cuando a las 11.10 llegó la comitiva que encabezó el general Aramburu, que una media hora antes arribó al campo de aviación local, distante unos 30 kilómetros de los yacimientos.

En esta oportunidad presentaron sus saludos a los visitantes el administrador de los Yacimientos, doctor Carlos Licciardi, autoridades locales y caracterizados vecinos.

El jefe del Estado recorrió las bocas de las minas, observando los trabajos de construcción de una usina de 6 000 kws.

Calcúlase que las existencias del yacimiento alcanzan a 880 millones de toneladas de carbón y la producción diaria es de 650 toneladas, que puede elevarse a 1.000. La producción es trasladada por tren a Río Gallegos, distante 59 kilómetros.

Al término de su recorrida, el general Aramburu y sus acompañantes se dirigieron has-

(Continúa en la pág. SEIS)

Cordial Bienvenida

EN EL AEROPARQUE metropolitano, después de haber finalizado la jira por la Patagonia, el presidente provisional, general Aramburu, recibe el saludo del vicepresidente de la Nación, contraalmirante Isaac F. Rojas

Fracasó la Gestión de Ollenhauer en EE.UU.

OTTAWA, 24 (AP). — Erich Ollenhauer, dirigente del partido Socialista de Alemania occidental, admitió que sus conversaciones con los funcionarios de Estados Unidos desembocaron en un estancamiento. Expresó que no consiguió modificar el criterio que sustentan los dirigentes políticos norteamericanos y que éstos no aceptaron su opinión de que Europa necesita un nuevo sistema de seguridad vinculado a una Alemania unificada. Adenauer, dijo que pese a que las ideas de su partido al respecto no han sido generalmente aceptadas, creía firmemente que las mismas serán un factor considerable en las conversaciones futuras entre las principales potencias.

Ollenhauer visitará el lunes al primer ministro Louis Saint Laurent y al canciller Pearson.

Su visita a América del Norte culminará el jueves con una entrevista con el presidente Eisenhower en Washington.

El 19 del actual reconoció en la capital estadounidense en una conferencia de prensa que no había recibido estímulo alguno del secretario de Estado John F. Dulles, y de otros funcionarios, para su plan de un sistema de seguridad oriental-occidental.

Clarín

BUENOS AIRES · REPUBLICA ARGENTINA

60 Centavos

Un toque de atención para la solución argentina de los problemas argentinos

AÑO XII — Diario de la Mañana — Nº 4.068

Buenos Aires, Lunes 25 de Febrero de 1957

Israel Acepta que la UN Ocupe Gaza

WASHINGTON, 24 (AP) — El embajador de Israel, Abba Eban, conversó con Foster Dulles inmediatamente después de su llegada a Washington y le presentó las últimas proposiciones de su gobierno acerca de la retirada de sus tropas que se hallan actualmente en territorio egipcio.

Israel accede a retirarse de Gaza y a permitir que la UN controle esta zona con la condición de que Egipto no la ocupe; además Israel reclama poder retener ciertas vinculaciones económicas. Los cinco puntos de la nueva actitud del gobierno de Ben Gurion han sido revelados por el corresponsal de la ABC en Tel Aviv y son los siguientes:

1º — Golfo de Akaba: las tropas israelíes se retirarán si Egipto acepta la entrada de buques mercantes norteamericanos en el golfo, como garantía de que Egipto no cerrará el paso como lo hizo con el canal de Suez.

2º — Apoyo en la UN, por Estados Unidos, a la proposición canadiense dada a conocer por el canciller Pearson según la cual una fuerza naval internacional sería mantenida en las aguas del golfo.

3º — Israel evacuaría Gaza siempre y cuando Egipto no la ocupe.

4º — Israel podría mantener relaciones económicas con la franja de Gaza.

5º — Una pequeña fuerza de la UN vigilaría la franja de Gaza.

Comunicado Conjunto

WASHINGTON, 24 (AFP). — Israel y Estados Unidos decidieron de común acuerdo continuar las negociaciones para conseguir una fórmula satisfactoria en el problema de la evacuación de Gaza y Akaba.

Después de una entrevista de tres horas con el secretario de Estado, el embajador israelí leyó un comunicado conjunto en el cual se anuncia que "las gestiones continúan en busca de una solución conforme a los principios de la UN".

El embajador Eban gestionó una segunda entrevista para mañana con Dulles y afirmó que había obtenido "aclaraciones" sobre la posición de Estados Unidos con respecto al memorial del 11 de febrero. El comunicado conjunto reconoce que el problema es de la competencia de la UN y por lo tanto, Eban se reunirá mañana con Hammarskjold con quien debatirá los mismos temas ya estudiados por él y Foster Dulles.

Se considera que los puntos de vista se acercaron y que la negociación continúa. Eban debe ahora comunicar a su gobierno el resultado de la entrevista con Dulles.

Eban se Reúne Hoy con Hammarskjold

RECLAME la 2ª SECCION Clarín Deportivo

CASTIELLA

Franco Designó Nuevo Canciller a Castiella

CIUDAD DEL VATICANO, 24 (AP). — Fernando María Castiella, de 49 años de edad, embajador de España ante la Santa Sede, ha sido designado ministro de Relaciones Exteriores de ese país. Fué voluntario de la División Azul que luchó en Rusia durante la segunda guerra mundial. El nuevo canciller partirá en breve para Madrid para ocupar su cargo.

Noticias de Madrid decían que el general Franco disolvió el viernes por la noche su gabinete con fines de reorganización, a causa de la crisis surgida como consecuencia de las tentativas por incrementar el poderío de la Falange. El ministro de Asuntos Exteriores, Alberto Martín Artajo, canciller desde 1946, estaba en la lista de los llamados a ser reemplazados.

Castiella es catedrático de derecho internacional de la Universidad de Madrid, y miembro de la Corte Internacional de La Haya.

En la embajada en la Santa Sede se informó no tener noticias de otras designaciones para el gabinete, aunque se espera contar con plenos detalles, mañana por la mañana.

En la India, Aún no Madura Democráticamente, Realízase Una Fabulosa Operación Democrática

LONDRES, 24 (De nuestra agencia). — Comenzaron hoy las segundas elecciones generales en la India para el Lok Sabha o Cámara Baja en Nueva Delhi y, simultáneamente, para las asambleas legislativas de los Estados. Recordemos que el país comprende un millón doscientas mil millas cuadradas: que se hablan 225 idiomas sin contar los dialectos y que 193 millones de adultos de ambos sexos podrán ejercer su derecho a votar en doscientos mil comicios, antes de subrayar que se trata de una fabulosa operación democrática en un territorio no maduro para la democracia.

Por esta razón y porque el ochenta por ciento del electorado es analfabeto y el primer ministro, Jawaharlal Nehru, juega la carta de la anexión de Cachemira y ataca desaforadamente a Inglaterra "por su ayuda militar a Pakistán", Londres observa la batalla con extraordinario interés. La oratoria de Nehru era en estos últimos días deliberadamente explosiva. Ha denunciado la entrega de armas "a manos irresponsables" y pronostica "un grave conflicto que romperá el curso normal de la historia, si los occidentales siguen conspirando contra la libertad del pueblo indostánico". No parece que su objetivo sea otro que el de asegurar el triunfo en las urnas del partido hindú del Congreso Nacional —verborrea para el consumo interno—, pero desencadena más tormentas todavía contra las últimas y ya muy débiles ligaduras de su país con el Commonwealth.

●

Su partido, en la práctica, no tiene opositores serios. Ni los socialistas ni los comunistas, ni el Bhathica Jan Singh que cela y extrema la ortodoxia del Indostán, ni mucho menos los once partidos menores, de importancia puramente regional, pueden defenderse de Nehru. En una nación verde aún para el ejercicio de la democracia, que necesita "símbolos visuales" para distinguir las doctrinas que le ofrecen —el cebú o el arco y la flecha o el elefante o la bicicleta—, la autoridad de Nehru sobre el pueblo da cierta solidez al artilugio administrativo. A los 68 años, fascina todavía; a los 68 años sigue siendo la preeminencia y la amalgama. El mesianismo es, por naturaleza, la política que prevalece en la India.

Pero el futuro parece sombrío no obstante el optimismo de quien cree que la ruta que ha marcado a su pueblo es inexorable. No hay segundo de a bordo en la nave. Ni la calle ni el bazar ni el fakir ni el Ganges lo conocen. Los estudiantes hindúes, en las universidades inglesas, no saben qué contestar si les preguntamos quién sucederá a Nehru. Se habla de muchos; se habla de demasiados, y todos ellos salen muertos políticamente de la niebla del rumor.

■

Hablan los corresponsales y observadores británicos de apatía ante las elecciones generales. No es probable que se acuda a las urnas en menor proporción —el 50 por ciento— que en las elecciones de 1952. Este desgano es una consecuencia de la invulnerabilidad del partido de Nehru; ningún otro parece estar organizado sobre bases de emoción y patriotismo populares y nadie flamea como el primer ministro la bandera del irredentismo de Cachemira y la arrima a su sardina. Sólo el futuro puede decirnos hasta qué punto gravitará la batalla interna en la complicada escena internacional y, particularmente, en el área del conflicto que han planteado los pueblos árabes... y el petróleo.

JACINTO MIQUELARENA
Corresponsal de Clarín en Gran Bretaña

Quedaron Tumbados Seis de los Diez Vagones

Corría a Gran Velocidad

VISTA PANORAMICA de la tragedia de Córdoba. Seis de los diez vagones del tren "El Capillense" aparecen tumbados a un costado de las vías. Diez personas perdieron la vida y casi un centenar experimentó heridas de variada consideración. El descarrilamiento se registró ayer, a las 8.15, en circunstancias en que el convoy se dirigía de Capilla del Monte a la ciudad de Córdoba. El escenario de la catástrofe está situado a 6 kilómetros de la ciudad mediterránea

Perdieron la Vida Diez Personas al Descarrilar un Tren en Córdoba

Resultaron con Heridas Cerca de 100 Pasajeros

DIEZ muertos y cerca de un centenar de heridos fué el trágico epílogo de una catástrofe ferroviaria ocurrida ayer en las inmediaciones de la ciudad de Córdoba, cuyos pormenores, al cobrar difusión pública, provocaron un hondo sentimiento doloroso en todo el país. Casi todas las víctimas eran turistas que habían pasado un período de vacaciones en las sierras de esa provincia y procedían de distintos puntos de la República. El conocimiento de la tragedia ferroviaria desató una ola de angustia, que persistía aún después de informarse detalladamente sobre la nómina de los muertos y los heridos.

La Tragedia

CORDOBA, 25 (C.) — Debido al exceso de velocidad y al tomar una curva a seis kilómetros de esta ciudad, descarriló, a las 8.15, el tren El Capillense, que procedía de Capilla del Monte, con 800 turistas. Seis de los diez coches del convoy tumbaron espectacularmente, destrozándose parcialmente. La confusión fué tremenda. Cuando se organizaron los auxilios, se logró determinar el alcance de la tragedia: diez personas perdieron la vida y casi un centenar resultó con heridas de distinta consideración.

"El Capillense"

A las 4.17 partió de Capilla del Monte el tren "El Capillense" con cerca de 800 pasajeros de la región serrana, de los cuales aproximadamente 600 eran turistas que debían trasbordar en esta ciudad para continuar viaje con destino a la Capital Federal o Rosario, de regreso a sus hogares.

El convoy era arrastrado por dos máquinas Diesel Nos. 5000 y 5038, a cargo del maquinista Germán Arguello, actuando como fogista José Basán. Estaba compuesto por 10 vagones a cargo de los guardas Antenor Barrionuevo y Aguaido Roche.

Sin inconvenientes el tren fué ganando kilómetros hacia esta Capital, notándose fácilmente que después de Cosquín aumentaba considerablemente la velocidad, circunstancia que había sido destacada incluso

(Continúa en la PAGINA CUATRO)

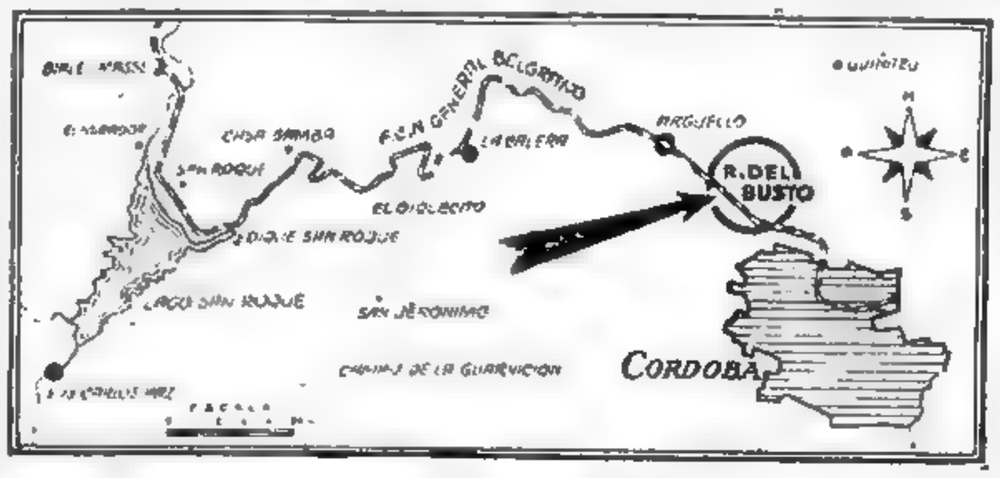

EL MAPA indica el lugar donde se produjo el accidente. Faltaban seis kilómetros para que el tren llegara a Córdoba, procedente de Capilla del Monte

FRANCO REORGANIZO TOTALMENTE SU GABINETE

Clarín

BUENOS AIRES · REPUBLICA ARGENTINA

60 Centavos

Un foco de atención para la solución argentina de los problemas argentinos

AÑO XII — Diario de la Mañana — Nº 4.069

Buenos Aires, Martes 26 de Febrero de 1957

MADRID, 25 (AP). — El general Franco anunció la reorganización completa del gabinete para hacer frente a las "necesidades modernas" y al mismo tiempo redujo la fuerza de la Falange en el nuevo ministerio. Los observadores opinan que de este modo el general Franco encara los problemas políticos y económicos; en aquéllos se señala agitación y en éstos se destaca la inflación. El gabinete formado, tiene una base mucho más amplia que los anteriores; lo integran ocho monárquicos —el mismo número que antes—, tres falangistas, dos sindicalistas, dos independientes, dos técnicos sin filiación política conocida y un representante de "Opus Dei", la rama seglar de la Acción Católica. Hay así dos ministros más que en el grupo de colaboradores alejados del poder, uno sin cartera, encargado de la Coordinación Económica y el otro para la cuestión de las viviendas. En total suman 18 los ministros. La nómina es la siguiente: ministro subsecretario de la Presidencia, Luis Carrero Blanco, monárquico, que desempeña el cargo desde

(Continúa en la PAGINA DOS)

Israel Comunicó su Decisión Final

CONJURO BEN GURION LA CRISIS DEL GOBIERNO

NUEVA YORK, 25 (INS). — Las esperanzas de las Naciones Unidas de que surja un arreglo en el paralizado asunto de la retirada de las fuerzas militares israelíes de Gaza y Akaba, cobraron aliento al saberse que Estados Unidos e Israel se aproximan a un acuerdo. En la UN hay clima de expectación a raíz de las dos entrevistas que mantuvieron el secretario general del organismo internacional y el embajador israelí Abba Eban. Este informó a Hammarksjold sobre la posición final asumida por Israel en el problema del retiro de las fuerzas. Al respecto, tanto la secretaría general de las Naciones Unidas como el representante israelí observaron la mayor reserva. Eban salió por el subsuelo del edificio de la UN para evitar las entrevistas. Hammarskjold recibió luego, sucesivamente, a los miembros de la comisión consultiva de la fuerza internacional que integran Brasil, Canadá, Ceilán, India, Noruega y Pakistán. Se cree que estos países preparan con Estados Unidos un proyecto de resolución que será presentado a la Asamblea General

Voto de Confianza

JERUSALEN, 25 (INS) — El parlamento de Israel aprobó por 72 votos contra 29 una resolución respaldando la nueva política del premier David Ben Gurion sobre la evacuación de los territorios egipcios de Gaza y Akaba.

La decisión legislativa conjuró una franca escisión entre los partidos que integran el gobierno de coalición de Ben Gurion. El premier consigne que el pueblo israelí esté sólidamente unido frente a la lucha más enconada que ha librado desde la guerra libertadora de 1948. La creación de la comisión de la UN —dijo— abrió perspectivas para que pueda llegarse a una solución aceptable.

Mollet Llega a Washington

(Información página TRES)

GUY MOLLET primer ministro francés, que llegó a Washington para mantener conferencias con el general Eisenhower y Foster Dulles

ESCRIBE René Payot

Director de "Le Journal de Genève"

Por Razones de Prestigio Interno y Externo Lanza la U. R. S. S. su Nueva Ofensiva Política

GINEBRA, 25 (De nuestro corresponsal). — Desde fines de octubre la Unión Soviética ha venido perdiendo toda la influencia que le valió su política de distensión. La intervención en Hungría, contraria al principio que proclama, según el cual los pueblos deben poder disponer de sí mismos, le acarreó mundial reprobación. Revelaba su verdadero rostro al masacrar a los obreros y estudiantes de Budapest, apareciendo, como lo que es en realidad, una potencia imperialista. De tal modo que su crédito internacional se vino al suelo, determinando un aislamiento moral completo, mientras en el interior del país elevábase un viento de fronda, procedente de la juventud intelectual.

Urgido de zafarse de ese estado de cosas, acaba de desencadenar una vasta acción diplomática el gobierno de la URRS, deseoso de volver a la escena internacional y al mismo tiempo consolidar el frente interno, amenazado por grietas. Para alcanzar la doble finalidad los dirigentes del Kremlin han creído oportuno reanudar con violencia la guerra fría contra Estados Unidos, cuya gravitación en los pueblos afroasiáticos contemplan crecer con gran inquietud.

En razón de ello han pedido a la asamblea de la UN que examine cuanto antes lo que califican de actos agresivos de Norteamérica en el Cercano Oriente, habiendo presentado, además, a las tres potencias occidentales un plan tendiente al restablecimiento de la paz en dicha región, plan que a decir verdad, apenas si contiene una proposición de fondo, que implicaba una concesión recíproca: detener la producción de armas. Las demás cláusulas solo aspiran a demoler las posiciones de que el Oeste dispone todavía, puesto que la URRS reclama la supresión de las bases aéreas que los norteamericanos poseen en Libia y en Arabia Saudita, de donde pueden ser lanzados aviones portadores de bombas atómicas. De añadidura, exige la disolución de los bloques militares, vale decir, liquidar el Pacto de Bagdad, barrera defensiva contra la infiltración comunista. Huelga decir que semejantes demandas no tenían la menor probabilidad de ser tomadas en consideración, pues no están los aliados dispuestos, en modo alguno, a debilitar el ala meridional de su dispositivo estratégico, máxime cuando la infiltración comunista no cesa en el Cercano Oriente, sobre todo en Siria, y dado que en Argelia participan los comunistas cada vez más activamente en la dirección de la revuelta.

•

Lo cierto es que el plan Eisenhower constituye serio obstáculo a la expansión de los Soviets, contra los intentos de éstos de hacer creer a los árabes que son sus únicos amigos desinteresados. Los norteamericanos han visto acrecer su prestigio merced a la actitud adoptada durante la crisis de Suez, y bien puede decirse que ya no son mirados como colonialistas. El rey Saud regresó de Washington convencido de que EE. UU. se halla presto a ayudar a los países poco evolucionados, sin exigirles concesiones políticas susceptibles de zaherirlos en su sensibilidad nacional. Por su parte, los libaneses comparten esa opinión, así como también los iraqueses, con lo que se extienden las posibilidades de acción estadounidense, circunstancia de la que tienen conciencia los Soviets. Sin duda, a los fines de una competición de orden financiero y económico, cuentan aquéllos con mejores cartas que los rusos en el juego.

•

La otra razón determinante de la campaña desencadenada por los dirigentes soviéticos es la de carácter interno, y bueno será no desdeñarla. Cada vez que el gobierno de la URSS se encontró frente a dificultades interiores volvió a sus acometidas contra el imperialismo anglosajón.

Al enumerar las bases norteamericanas distribuídas en el mundo tratando de demostrar que cercan a la Unión Soviética, se busca crear de nuevo en el pueblo ruso aquella psicosis de miedo que Stalin era hábil en manejar. Por ejemplo, la presentación espectacular del caso de cuatro espías a sueldo de EE. UU. sirvió al objeto de hacer tangible la amenaza que se cierne sobre "la patria del socialismo". Es proverbial que los regímenes totalitarios exciten los sentimientos nacionales contra el extranjero cuando el pueblo da muestras de cansancio y de descontento. No se olvide que a partir de la destalinización el espíritu crítico, por mucho que haya sido frenado, sigue manifestándose en Rusia, muy especialmente en las esferas intelectuales, que han sido el foco de todas las revoluciones.

RENE PAYOT

Corresponsal de Clarín en Suiza

RIGE DESDE HOY LA SUPRESION DEL SUBSIDIO A LA CARNE BOVINA

EE. UU. Presentará Hoy un Nuevo Plan Para la Evacuación

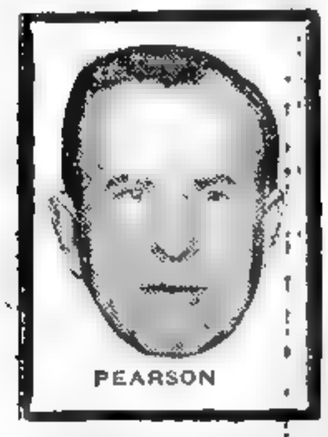

PEARSON

ABBA EBAN SE MUESTRA OPTIMISTA

WASHINGTON, 26 (INS). — Está por concretarse un acuerdo sobre el problema del golfo de Akaba, según se deduce de las declaraciones del embajador israeli Abba Eban, despues de una entrevista con Foster Dulles. Declaró que la cuestión de Gaza es la que concentra sobre todo su atención. Por otra parte, en fuentes allegadas, trascendió que Estados Unidos prepara una fórmula de transacción destinada a lograr la evacuación de las fuerzas israelíes sin imponer sanciones a Israel. El proyecto yanqui estaría listo para ser presentado como proyecto de resolución en la UN, mañana. Cabot Lodge (h.), prepara, según los informantes, una moción que no sea tan severa como la presentada la semana última por los países afroasiáticos, que solicita sanciones para Israel. Se supo que Estados Unidos desea conseguir la retirada inmediata y el establecimiento de condiciones que impidan el retorno a la situación que prevalecía anteriormente. La moción norteamericana incorporaría algunos de los puntos presentados hoy en la UN por el delegado canadiense Lester Pearson.

Pearson solicitó que la UN ordene al contingente de emergencia que ocupe las fajas de Gaza y Akaba y asuma el pleno control de ambas zonas.

El canciller Lester Pearson, dejando de lado las demandas afroasiáticas de sanciones contra Israel, recalcó que la clave de la solución de la crisis del Oriente Medio estriba en la concesión de garantías de seguridad, tanto a Israel como a los árabes y la restauración de la confianza en la estratégica región, lo que puede lograrse con la ocupación de los territorios egipcios en disputa, por las fuerzas de la UN.

Previamente el jefe del bloque asiáticoafricano había instado a la Asamblea General a poner fin a su demora imponiendo inmediatamente sanciones a Israel.

Patrulla Naval

El secretario general de la UN, Dag Hammarskjold reveló que Israel hizo sondeos sobre la posibilidad de que se puede establecer una patrulla naval de las Naciones Unidas en el golfo de Akaba para garantizar la libre navegación.

Hammarskjold resume así la situación en un informe que envió a la UN para dar cuenta de sus entrevistas con Abba Eban.

FOSTER DULLES

Una grúa del Ferrocarril Belgrano procede a levantar uno de los vagones del tren accidentado. Los trabajos continúan con intensidad a los efectos de dejar expedito el sitio donde ocurrió la catástrofe

Finalizó la Reunión de la UEO

LONDRES, 26 (AFP). — Terminó la sesión de la Unión Europea Occidental sin tomar decisión sobre la reducción de las fuerzas británicas en Alemania occidental. Este asunto será sometido al Consejo de la NATO y sólo después de un detenido estudio será examinado nuevamente por el Consejo de la Unión Occidental. En un comunicado final se expresa que este organismo discutirá también el pedido británico de reducción de efectivos. El Consejo considerará también las discusiones que hubo en la UN sobre el desarme, la reunificación alemana y la cooperación entre los países de la UEO.

Acuerdo Entre Eisenhower y Mollet

Volverán a Sesionar Hoy

WASHINGTON, 26 (AP). — Eisenhower y Guy Mollet trataron por dos veces acerca de los esfuerzos que se realizan para conseguir que las tropas israelíes abandonen el territorio egipcio. Discutieron también sobre "problemas comunes" de la defensa europea. James C. Hagerty, secretario de prensa de la Casa Blanca, manifestó a los cronistas, después de la segunda conferencia, que las conversaciones abarcaron también el nuevo acuerdo concertado entre Francia y otras cinco naciones europeas para establecer un mercado común sin obstáculos aduaneros y crear una comunidad europea de energía atómica.

Respondiendo a algunas preguntas, Hagerty dijo que no podía dar detalles sobre la discusión en torno a la crisis del Oriente Medio, creada por la negativa de Israel a evacuar sus fuerzas de la franja de Gaza y de la zona del golfo de Akaba. Se dedujo, empero, de sus palabras, que había acuerdo respecto a la situación del Oriente Medio. Añadió que ya que esa cuestión está planteada ahora en la Asamblea de las Naciones Unidas, no podía hablar de ella ante los periodistas.

El presidente y Mollet conferenciaron en privado esta mañana durante una hora. Después se unieron a ellos el secretario de Estado, Dulles, el ministro de Relaciones Exteriores francés.

Hagerty declaró que las discusiones continuaron sin carácter oficial durante el almuerzo que Eisenhower ofreció a los visitantes, pero que fueron reanudadas en forma oficial más tarde. Dulles, Mollet y Pineau se reunirán nuevamente mañana por la mañana en el departamento de Estado e irán después a la Casa Blanca para celebrar otra conferencia con el presidente. Con dicha entrevista se pondrá fin a las conversaciones celebradas durante dos días, y entonces probablemente se dará a conocer un comunicado común

Clarín

60 Centavos

Un toque de atención para la solución argentina de los problemas argentinos

AÑO XII — *Diario de la Mañana* — Nº 4.070

Buenos Aires, Miércoles 27 de Febrero de 1957

Desconcierta el Progreso de Occidente a los Comunistas

WASHINGTON, 26 (exclusivo para Clarín). — Está preocupando al Kremlin que muchos comunistas en Polonia, Hungría y otras partes, comiencen a exigir a sus líderes partidarios, informaciones verdaderas sobre la vida en un país capitalista de Occidente. ¿Qué piensa un marxista inteligente, responsable, cuando se dispone a acoger tolerantemente otros puntos de vista y a estudiar en fuentes fidedignas la suerte de los trabajadores bajo el capitalismo? La mejor respuesta aparece en un artículo que publicó hace poco el "Pro Prostu", semanario polaco fundado en 1954 por un grupo de jóvenes comunistas, y cuya tirada subió de 10.000 a 190.000 ejemplares al dejar de ser órgano del partido.

Uno de sus redactores especializados hizo un viaje a Austria y a Suiza y, sencillamente, no se atrevió a negar, pese a la clásica dialéctica roja, lo que había visto. Quedó profundamente impresionado por la "prosperidad de la Europa capitalista, comparada con las democracias populares". Llegó, además, a la conclusión de que el conocimiento que un comunista de los países tras la Cortina de Hierro tiene del capitalismo moderno "es ridículamente insignificante".

"¿Cómo —se preguntaba—, a pesar de todas las esperanzas marxistas, los países capitalistas pudieron evitar la crisis económica? ¿Cómo es que el nivel de vida y el ritmo con el cual se desarrolla, son más altos que en Polonia?"

He aquí un marxista sincero, que después de comprobar con sus propios ojos cómo es la mayor parte de Europa occidental, se formula las preguntas más extrañas —desde el punto de vista de la doctrina oficial del partido— y está seguro de que las respuestas oficiales comunistas, sencillamente, no bastan.

Y dice: "Es muy importante reconsiderar nuestra tesis sobre la situación de las clases trabajadoras en el sistema capitalista. Sostiene que los marxistas deben encarar decididamente la verdad, "debido a que el nivel de vida de las clases trabajadoras ha mejorado, no empeorado, durante los últimos diez años en los estados capitalistas.

●

Uno de los aspectos más cándidos del artículo es que repudia las viejas calumnias y epítetos que los comunistas lanzaron contra el Plan Marshall, llamándolo "farsa económica" y la "colonización de la Europa occidental" y cosas peores. "Fué un error imperdonable de aquellos días —dice este marxista— llegar a la conclusión de que esta operación perjudicaría el bienestar de las masas y causaría su ruina económica, sólo porque fué realizado por los capitalistas".

¿Qué es lo que quisiera este marxista que el marxismo hiciera? Su respuesta es: "No conseguiremos el éxito en la competencia pacífica; no convenceremos a las masas en los países capitalistas de que somos superiores y, por último, no satisfaremos a nuestra propia comunidad, si al ritmo más alto de producción no sigue un nivel más alto de vida, la modernización de la industria, mejores viviendas y una mejor organización del trabajo".

Pero hay otra respuesta, y los marxistas tan honrados como el autor del artículo mencionado pueden descubrir que el capitalismo occidental puede hacer todo eso en forma superior, y, además, con libertad.

ROSCOE DRUMMOND

Copyright Clarín y Editor Press
(Reproducción total o parcial prohibida)

Segni Solicitará un Voto de Confianza

ROMA, 26 (AP). — El Partido Social Demócrata reafirmó hoy su apoyo a la coalición gubernativa italiana mientras circulaban crecientes rumores de una posible crisis.

El jefe de gobierno, Antonio Segni, dijo que pediría un voto de confianza en el Parlamento esta semana para terminar con esas versiones que se iniciaron cuando el pequeño partido Republicano anunció el retiro de su apoyo formal al gobierno.

Culminará Hoy el Estudio Sobre el Régimen de los Alquileres

LA Junta Militar culminará hoy los estudios para la reforma de la actual ley de alquileres, cuya prórroga, como se sabe, vencerá mañana. De acuerdo a las informaciones recogidas, se habrían presentado dos proyectos, el primero de los cuales tendería a modificar ligeramente algunas cláusulas del actual régimen, convirtiéndolo prácticamente en una prórroga, mientras que el otro documento proyectaría modificaciones integrales a la ley. En la reunión de hoy, que comenzará a las 11, el jefe del Estado, el vicepresidente y los ministros militares, harán un análisis exhaustivo de los dos proyectos, afirmándose en fuentes bien informadas que el instrumento legal a aprobarse contemplaría las necesidades de la población.

Finalmente en fuentes allegadas al ministerio del Interior se dijo anoche que la ley se conocería esta noche o mañana.

Yugoslavia Acusó a la Unión Soviética

BELGRADO, 26 (AP). — Yugoslavia acusó a la Unión Soviética de tratar de desacreditarla y aislarla. El ministro de Relaciones Exteriores, Koca Popovic, en un discurso en el Parlamento, dijo que han desmejorado las relaciones yugoslavosoviéticas. Recalcó que "no somos responsables por tal estado de cosas".

Dijo que han surgido "dificultades imprevistas en el campo económico" con la Unión Soviética. Anunció que el proyecto de instalación de una industria de aluminio en el país por valor de 175 millones de dólares, respaldada por los soviéticos, había sido archivado porque la Unión Soviética había fijado una fecha para su terminación que era inaceptable para Yugoslavia.

Popovic dijo que las diferencias ideológicas entre los dos países se habían convertido en diferencias de política exterior. El canciller mencionó el brindis del jefe del partido Comunista ruso, Nikita Khruschev, el 18 de febrero, cuando dijo que todo país que trabaja por la paz merece respeto. Popovic comentó: "Nos conformaríamos con que esta pauta fuera aplicada también a nosotros".

Acuerdo Ruso-Yugoslavo

Después de la procedente declaración se anunció la firma en Moscú de un tratado de comercio yugoslavoruso, pero no reveló el total del intercambio entre ambos países.

Llega Mañana la Misión del Banco Mundial

No Está Pendiente Ningún Pedido Argentino de Crédito

WASHINGTON, 26 (AP). — El Banco Mundial anunció que pasado mañana, jueves, llegará a Buenos Aires la misión económica que envía a la Argentina. Agregóse que dicha misión se halla actualmente en Santiago de Chile, donde ha conferenciado con el Dr. Raúl Prebisch, director ejecutivo de la CEPAL, con sede en la capital chilena. Recalcóse que los representantes del Banco Mundial deseaban entrevistarse con el doctor Prebisch antes de dirigirse al Plata.

Ningún Préstamo Pedido

Por otra parte, aquí en Washington, los funcionarios del Banco informaron que la Argentina no tiene pendiente ningún pedido de préstamo y que la misión no se propone efectuar una investigación sobre proyectos específicos para considerar posibles créditos. Sin embargo, en esferas no oficiales del Banco, se tiene entendido que la tarea que cumplirán los viajeros facilitará cualquier decisión que deba tomarse en solicitudes de empréstitos que oportunamente pudiera elevar la Argentina.

Cabe señalar que es costumbre de la institución y de los gobiernos miembros concertar el envío de misiones de este tipo, poco después del ingreso de un nuevo asociado. La Argentina fué admitida en setiembre de 1956.

Preside la misión el señor G. Lincoln Sandelin, del departamento de operaciones para el hemisferio occidental. En cuanto a la labor oficial que habrá de desarrollar, en Latinoamérica por giros a fa- consistirá en conversar con funcionarios del gobierno y personalidades de las finanzas y de la economía de la Argentina y realizar un estudio total de la situación económica del país.

Deuda por Giros

NUEVA YORK, 26 (AP) — El Banco de la Reserva Federal informó que la deuda de Latinoamérica por giros a favor de exportadores norteamericanos disminuyó en enero en 1.600.000 dólares; pues de 172.200.000 en diciembre, bajó a 170.600.000. La deuda colombiana por este concepto mermó en 800.000 dólares siendo ahora de 47.400.000 dólares. En ese orden, las cifras para Venezuela son 600.000 y 32.300.000; también se redujo la de Cuba, Costa Rica y México. Aumentó la de la Argentina en 1.350.000 dólares, pasando a 4.800.000, que es la cantidad más alta desde marzo de 1951.

Los nuevos giros durante enero bajaron en 700.000 dólares, o sea a un total de 38.100.000 dólares.

Proyectan Asegurar la Estabilidad de Agentes del Estado

EL secretario administrativo de la Junta Consultiva Nacional, doctor Oliver, recibió ayer una nota del presidente del organismo, contraalmirante Rojas, solicitándole que se sirva incluir en el temario oportunamente sometido en la consulta sobre reforma constitucional, el siguiente inciso "que se había omitido por error":

"La limitación de las facultades del P. E. nacional, en lo relativo a la designación y remoción de empleados públicos, de modo de dar base constitucional y legal a un estatuto que les asegure la estabilidad y los independice de los vaivanes de la política".

Dará a Conocer Hoy el P. E. el Nuevo Ordenamiento Sobre Alquileres

(Información en página cinco)

Desbaratóse un Movimiento Subversivo Planeado en Caracas

Hay 35 Detenidos; Reina Tranquilidad Total en el País

UN complot con vastas ramificaciones en el exterior fué revelado ayer por el gobierno mediante un comunicado oficial, en el que se consignan las principales características del plan abortado y se menciona la detención de 35 personas, cuyos nombres serán dados a publicidad de un momento a otro. Señala la información aludida que se proyectaba desencadenar el caos económico, intensificar al máximo los actos de sabotaje, terrorismo y circulación de rumores y crear un estado de subversión con una huelga general que incluía los servicios esenciales destacándose que el comando central opera desde Caracas coordinando la acción de otros comandos clandestinos situados en los países limítrofes. Las etapas iniciales del complot tenían ya principio de ejecución pero la atenta vigilancia de los servicios de prevención permitió que se adoptaran rápidas medidas, las que culminaron ayer.

El Texto del Comunicado

El comunicado oficial está redactado en estos términos:

"Han sido detenidas 35 personas que en combinación con otras cuya captura no tardará en hacerse efectiva, desarrollaban actividades subversivas.

La información completa se dará al finalizar la investigación, pero puede adelantarse lo siguiente:

1º — Desde el extranjero se organizaba un movimiento subversivo, planeado en tres etapas:

Caos económico: Su objeto era conducir al país a un estado de desorden y dificultades, promoviendo y aprovechando conflictos de diversa índole, particularmente gremiales, mediante la acción de agitadores y dirigentes interesados. Las instrucciones consistían en fomentar la más absoluta intransigencia y la falta de cooperación en la solución de los problemas que pudieran existir, buscar pretextos para provocar otros y mantener un bajo rendimiento en todos los órdenes del trabajo, disminuyendo y encareciendo los bienes de consumo y llegando a la paralización de los servicios públicos.

Terrorismo: El fin era producir un ambiente de intranquilidad y temor en la población, mediante una campaña coordinada de rumores y la ejecución de actos de sabotaje y terrorismo, procurando al mismo tiempo la destrucción de las fuentes de trabajo y la obstrucción de los servicios públicos.

Subversión: Obtenido el clima necesario se intentaría provocar una huelga general, paralizando los servicios públicos, en particular energía y transportes, y a continuación realizar el intento abiertamente subversivo. Para ello, y ante la imposibilidad de obtener adhesión de unidades militares, el plan consistía en intentar apoderarse de algunas unidades, particularmente del interior y zonas fronterizas, por medio de oficiales y suboficiales separados de las filas, algunos de los cuales en el momento oportuno cruzarían las fronteras.

(Continúa en la PAGINA SEIS)

Clarín
REPUBLICA ARGENTINA — BUENOS AIRES
60 Centavos
Un toque de atención para la solución urgentísima de los problemas argentinos
AÑO XII — Diario de la Mañana — Nº 4.071
Buenos Aires, Jueves 28 de Febrero de 1957

Pide Mollet Una Acción Conjunta y a Largo Plazo Para el Levante

WASHINGTON, 27 (AP).—El presidente Eisenhower y el titular del Consejo de Ministros francés, Guy Mollet, decidieron prolongar hasta mañana sus deliberaciones. En la Casa Blanca se informó que la crisis de Oriente Medio ha sido el principal tema de discusión. Al respecto cabe señalar que Mollet, en un discurso que pronunció en el Club de Prensa, después de conferenciar con Eisenhower, reveló que pidió a éste que participara en la formación de un programa político "conjunto y de largo alcance" del mundo libre para Oriente Medio.

MOLLET

El presidente del Consejo de Ministros de Francia, Guy Mollet, declaró que "está muy confiado", basándose en sus conferencias con el presidente Eisenhower, en que Francia y Estados Unidos restablecerán la cooperación en su política sobre el Cercano Oriente. El jefe del gobierno francés hizo estos comentarios, al ser interrogado por los periodistas, luego de un almuerzo en el Club Nacional de Prensa, donde pronunció un discurso.

Mollet dijo también que el de acuerdo entre los Estados Unidos y Francia sobre el ataque anglofrancés a Egipto "no era ya un problema" agregando: "El pasado está muerto: hablemos del futuro". Posteriormente, Mollet habló brevemente en la Cámara de Representantes, donde rindió tributo a la amistad entre los dos países.

De allí fué al Senado, donde le presentaron al vicepresidente Nixon, quien dijo que Francia "es uno de los mejores y más grandes aliados de Estados Unidos". En su discurso ante el Senado, Mollet se refirió al "notable progreso" hecho con miras a la unificación de Europa y dijo que el Africa quedaría abarcado en este proyecto. Se refirió también al proyecto de Euratom que "dará a Europa, libre ya de obstáculos económicos, las fuentes de energía atómica indispensables para la realización de sus planes".

Manifestó Mollet que una "Europa unificada significaría una Europa más próspera" y que esto contribuirá, a su vez a la "prosperidad del resto del mundo libre" y una Europa "más poderosa significará para Estados Unidos un aliado mucho más poderoso".

El primer ministro francés dijo que entre su país y Estados Unidos había habido malos entendidos, pero agregó: "Nuestra amistad ha sobrevivido a las vicisitudes de la historia y estoy seguro de que nuestro destino es avanzar juntos por el camino que lleve a la humanidad hacia la paz y el progreso".

Convocó Ben Gurion al Gabinete Urgentemente

JERUSALEN, 27 (INS) — Ben Gurión convocó una reunión de urgencia del gabinete para considerar el último informe sobre la crisis del Oriente Medio.

La canciller y el embajador Abba Eban, representante diplomático israelí en Washington, mantienen informado al gobierno sobre las novedades.

EE. UU. Urge a Israel que se Retire "Voluntariamente"

Posible Plazo de Tres Días

APLICARIANSE LAS SANCIONES

WASHINGTON, 27 (AP).—Estados Unidos pidió nuevamente a Israel que se "retire voluntariamente" de Egipto. El departamento de Estado dió a entender que se está agotando la posibilidad de evitar que las Naciones Unidas impongan sanciones contra Israel. Foster Dulles se entrevistó durante 45 minutos con la ministra de Relaciones Exteriores de Israel, Golda Meier, mientras tanto Lincoln White, funcionario de prensa del mencionado departamento, dió a conocer una declaración: "Hemos comenzado —dice— a celebrar un cambio de puntos de vista en las Naciones Unidas con ciertos estados que han patrocinado resoluciones anteriores para tratar de encontrar el lenguaje más apropiado para expresar la política del presidente". En caso de que esto se haga necesario, tenemos todavía la esperanza de que habrá una retirada voluntaria de Israel, para que no sea preciso pedir que la UN actúe nuevamente al respecto".

GOLDA MEIER

White insistió también en que pese a lo que se ha dicho en la prensa, la posición de Estados Unidos no ha variado y sigue siendo la misma que señalara en su discurso del 20 de febrero el presidente Eisenhower. El presidente dijo en esa ocasión que "las Naciones Unidas no tenían otra alternativa que hacer presión sobre Israel" para que se retire de la franja de Gaza y del golfo de Akaba, si no lo hace de manera voluntaria.

Plan Estadounidense

Entre tanto, Estados Unidos

(Continúa en la página CUATRO)

Nixon Entregará al Sumo Pontífice un Mensaje del General Eisenhower

WASHINGTON, 27 ((INS)). — El vicepresidente Richard Nixon, será portador de un mensaje del presidente Eisenhower destinado al Papa Pío XII. Nixon partirá de esta capital mañana para realizar una jira de 25 días por Africa y entregará el mensaje al Sumo Pontífice en Roma después de haber completado su misión. El carácter del mensaje no se hizo público.

La Casa Blanca anunció que se había concertado una audiencia con el Papa para el vicepresidente, del 16 al 18 de marzo. Eisenhower también dió a Nixon sendos mensajes que entregará al presidente de Italia, Giovanni Grochi, y a los jefes de gobierno de los ocho países africanos que visitará.

El secretario de prensa presidencial, James Hagerty, manifestó que el avión de Nixon posiblemente haga escala en Bermuda, en el viaje de regreso a Estados Unidos, mientras Eisenhower y el premier británico, Mac Millan, estén conferenciando allá.

Son Ahora los Republicanos los que Jaquean a Segni

ROMA, 27 (De nuestro corresponsal).—Los resultados negativos del congreso de Venecia dejaron la impresión de que las tendencias centrífugas manifestadas en el seno de la coalición mayoritaria se habrían visto detenidas al alejarse la perspectiva de la unificación socialista, por lo que era lógico esperar que la socialdemocracia no tendría ya razón alguna para decidir su inmediata salida del gobierno y de la mayoría.

Así ocurrió en realidad. En una reciente reunión, la dirección del partido de Saragat ha estimado, ante una propuesta de éste, que no existe motivo para modificar la política seguida. De tal manera, se ha confirmado el propósito de continuar aportando su colaboración al gobierno de Segni. Pero, inesperadamente, la iniciativa de la ruptura ha venido, antes que de la socialdemocracia, del partido Republicano, que el domingo pasado decidió denunciar el pacto que lo ligaba a los otros núcleos democráticos.

En justificación de ese paso, los republicanos han declarado que ahora la amenaza comunista ya no es, en Italia, tan grave como lo fué hace algunos años, y por lo tanto no considera ya necesario que las fuerzas democráticas se mantengan unidas para hacerle frente. En realidad, los motivos de la resolución republicana son más profundos y revelan un estado de ánimo cada vez más difundido en Italia. Se trata de la creciente intolerancia de vastos grupos populares por el predominio del partido Católico en la vida del país y por la influencia eclesiástica que se hace sentir de manera cada vez más intensa en la democracia cristiana.

El partido Republicano es heredero y continuador de la tradición de Mazzini, y por consiguiente, mantiene una tenaz oposición al Vaticano y a cuanto a éste se vincula. En la época en que Italia corría el riesgo de terminar bajo el dominio evidentemente más duro de los comunistas, los republicanos aceptaron sellar la propia voz de su historia, colaborando activamente con sus tradicionales adversarios católicos, en la defensa del estado democrático. Hoy, cuando múltiples señales denuncian la disminución de la agresividad del comunismo, los republicanos se hacen intérpretes de un estado de ánimo común en el país y retoman su libertad de acción.

El partido Republicano dispone de modesto poderío localizado sobre todo en los ex estados pontificios. Pero su actitud asume particular importancia, como índice de una probable nueva orientación electoral italiana. Si se considera que aún la espera de la unificación socialista tenía origen en la esperanza de muchos italianos de ver nacer un partido capaz de substituir a los católicos en el gobierno, se puede advertir perfectamente que se estaba ante el preanuncio de un verdadero vuelco de la política italiana.

•

El gobierno Segni podrá salvarse durante algunas semanas o quizás meses. Pero también es cierto que la coalición política que ha gobernado a Italia en la postguerra bajo De Gasperi, Scelba y Segni, puede juzgarse rota, mientras se entrevé delinearse —aunque sólo sea a la distancia— una coalición de fuerzas democráticas laicas y socialistas, en contraposición a la democracia cristiana.

ENRICO MATTEI
Corresponsal de Clarín en Roma

Bases de Cohetes Teledirigidos Rusos en Praga

BERLIN, 27 (AFP).—Las bases de lanzamiento de los cohetes teleguiados soviéticos se encuentran en Checoslovaquia, según afirma el diario de Berlín occidental "Nacht Depesche". Titulando "Los cohetes rusos amenazan París y Londres", el diario afirma que el ejército soviético instaló cuatro bases de lanzamiento en Bohemia, punto más occidental del dispositivo defensivo soviético a 850 kilómetros de París y 1 100 kilómetros de Londres. La primera base se encuentra, según el diario, al sudoeste de Reichberg, la segunda al noroeste de Olmuetz, la tercera al este de Karlsbad y la cuarta en Kruman. Toda esta región está acordonada, agrega, y la población nativa fué evacuada.

RECLAME la 2da SECCION

CONTESTO ADENAUER EL MENSAJE DE BULGANIN

LONDRES, 27 (AP). — Alemania occidental contestó a la oferta que le hiciera el primer ministro soviético, Nikolai Bulganin de expandir el comercio entre los dos países y ayudar a solucionar el problema de la unificación alemana.

La noticia la dió radio Moscú, agregando que la respuesta del canciller, Konrad Adenauer, fué entregada a Bulganin por el embajador de Alemania occidental en Moscú, Wilhelm Haas.

Promesa de Bulganin

En una carta dirigida a Adenauer con fecha 5 de febrero, Bulganin abogaba por una nueva era de amistad, cooperación y relaciones comerciales entre la Unión Soviética y Alemania occidental, y prometía a Alemania un intercambio comercial "beneficioso" y los buenos oficios del gobierno soviético para resolver lo que llamaba "el principal problema del pueblo alemán": su unificación.

Bulganin, al mismo tiempo, elogiaba "el genio creador" y la "grandeza" de Alemania, pero advertía a Adenauer de los peligros con que podía tropezar de seguir "la senda fatal" a la que lo estaban empujando las fuerzas agresivas occidentales.

Peligro de Inflación

BONN, 27 (AP). — El ministerio de Economía previno a los alemanes occidentales que existe un peligro de inflación, a menos que economicen más dinero y se abstengan de formular demandas de aumentos de salarios. El informe económico mensual del ministerio dice que la economía está ampliándose nuevamente, luego de un estacionamiento de varios meses. Las inversiones son mayores y los negocios más activos.

Absolutamente Necesario

Pero este progreso no está libre de presiones inflacionistas, las cuales provocaron ligeros aumentos de precios en las mercaderías de consumo, dijo el ministerio. Debido al incremento del poder adquisitivo, a raíz de las pensiones mejoradas, los salarios más altos y otras medidas estatales, es "absolutamente necesario" mostrar restricciones en los gastos del gobieno y en la política de salarios, a fin de asegurar la continuada estabilidad del valor de la moneda, expresa el informe.

Dice el informe que los precios de los artículos de consumo habían subido el 0,7 por ciento en enero y el índice del costo de la vida, el 0,2 por ciento.

Reordenóse la Ley de Alquileres; Vence el 30 de Setiembre de 1958

INFORMACION PAGINA CINCO

Prorrogaron los Arrendamientos y Aparcerías Rurales por 180 Días

INFORMACION PAGINA CUATRO

Actúan Comandos Subversivos en Países Limítrofes

Bolivia Confinó en Sucre a 4 Exilados Argentinos

LA PAZ, 28 (AP). — A pedido de la Argentina, el gobierno boliviano ordenó hoy a cuatro exilados de ese país que se encuentran aquí, que fijen su residencia en la ciudad de Sucre.

La Cancillería expidió un comunicado en que expresa que la policía local descubrió que esos refugiados efectuaban actividades subversivas contra el gobierno argentino. Dice así el comunicado: "A pedido expreso del gobierno de la República Argentina y habiéndose comprobado por los servicios de seguridad y orden interno que las actividades de los refugiados políticos argentinos, Ing. José Alberto Hurbe, Luis Gerónimo Uzal, señora Generosa Aguilar viuda de Medina y Dr. Francisco Pablo Maioli, no se ajustan a los principios del derecho de asilo, se ha resuelto, de conformidad con el acuerdo suscripto en Montevideo en 1889 y a las prácticas observadas en circunstancias análogas, fijar como lugar de residencia para los mencionados ciudadanos argentinos la ciudad de Sucre."

"Enfermedad Internacional"

RIO DE JANEIRO, 28 (AP). — El diario nacionalista y opositor "Tribuna da Imprensa" en un editorial en primera página, declara que el ex dictador argentino, es "una enfermedad internacional" y el comunismo es su "aliado natural". Dicho editorial lo firma su director, Carlos Lacerda, quien hace unos meses afirmó que existían comandos peronistas en los países vecinos de la Argentina. Lacerda dedica parte de su editorial reiterando los anteriores cargos de que el vicepresidente de Brasil, Joao Goulart, está vinculado con Perón.

Lacerda señala que todos sabían que existían comandos peronistas fuera de la Argentina, pero la Argentina no tomó en cuenta ello para evitar complicaciones diplomáticas. Agrega que "la conspiración internacional fué aprobada por los comunistas contra la reconstrucción democrática de la Argentina y la libertad, unidad y paz del continente". Y que "Perón es una enfermedad internacional, no solamente para la Argentina. El comunismo, es su aliado natural en una aventura de este tipo —la conquista para el establecimiento de una tiranía popular que Rusia aprueba".

Investígase el Frustrado Complot

NUEVOS detalles acerca de la acción subversiva que desarrollan los llamados comandos, que funcionan en países limítrofes, a las órdenes del ex dictador, fueron dados a conocer anoche por la Secretaría de Prensa de la Presidencia. Su nómina la hallará el lector más abajo. Mientras tanto, prosiguen las investigaciones para dejar perfectamente aclaradas las ramificaciones que tenía el frustrado complot, del cual se informó oficialmente el miércoles. Las diligencias practicadas hasta ahora han permitido establecer la existencia de una vasta red manejada directamente por el ex mayor Pablo Vicente, quien los últimos meses recorrió las distintas repúblicas que tienen fronteras comunes con la Argentina.

Como es sabido, a raíz de los procedimientos realizados se detuvo a un grupo de militares retirados, como así a un número de civiles a los cuales se considera complicados en el plan que fué posible neutralizar antes que fuera puesto plenamente en marcha. Por lo demás, según se señaló en esferas fidedignas, hay indicios firmes de que la voladura del naftoducto de Villa Dominico era parte de la ola de terrorismo y sabotaje que habían organizado los comandos ya mencionados y que iba a ser desatada para tratar de provocar una profunda perturbación,

Agentes Perturbadores Radicados en el Exterior

La lista de agentes subversivos que operan en los países limítrofes, a la cual hacemos referencia líneas arriba, es la siguiente:

Puentes Agustín Teófilo (a) Teófilo Espinosa. Buzón y enlace entre los elementos peronistas radicados en Asunción. Jefe de los grupos peronistas residentes en Paraguay. Integrante de la ex Alianza Orientación Política; Alianista-perorista. Residente en Asunción.

Bevacqua Raúl Conrado. Residente en Asunción. Ex ministro de Salud Pública durante el régimen depuesto

Albamonte Luis María (a) Américo Barrios. Comentarista radial durante el régimen depuesto.

Tabares Castillo. Ex cónsul argentino en Asunción.

Artigas Ramírez. Extranjero, de actuación en S.U.P.A.; se le aplicó la ley 4144, luego de haber sido investigado por actividades subversivas, siendo calificado de "peligroso".

Arrouy (a) Ruiz (a) "Cacho". Integrante del comando. Ligado al ex mayor Pablo Vicente en el ataque a la Escuela de Mecánica del Ejército el día 9 de junio de 1956. Desde Brasil envió un telegrama al Gobierno Provisional firmado "Fuerzas Peronistas, Comando Superior Peronista".

Silva. Ex oficial inspector de la policía de Rosario.

Guidi Alfredo Omar, doctor.

En Chile

Barrena Guzmán Guillermo. Jefe del comando. Activísima participación en los hechos del 9 de junio de 1956. Utiliza como domicilio el de Albistur Villegas. Mantiene contacto con María de la Cruz, Blanca Luz Brun. Escribe a Perón

(Continúa en la PAGINA CUATRO)

Israel Anunciaría Hoy la Evacuación

NUEVA YORK, 28 (AP). — Israel manifestó ante la Asamblea General de las Naciones Unidas que haría mañana una declaración sobre "el plan israelí para el retiro" de sus tropas de Egipto y de la franja de Gaza.

El anuncio fué hecho por el delegado israelí Mordecai R. Kidron, en momentos en que proseguían en Washington las conversaciones entre el secretario de Estado norteamericano, Foster Dulles, y el embajador de Israel, Abba Eban.

El delegado israelí no dió ningún indicio acerca de la naturaleza de su declaración, pero en círculos allegados a la delegación de su país, se dijo que Israel comunicará a la Asamblea General que está preparado para evacuar sus fuerzas de la franja de Gaza y del área del golfo de Akaba

La declaración israelí, expresó el informante, seguirá a una de Estados Unidos, Francia y varias otras naciones apoyando el principio de libre navegación a través del golfo de Akaba.

Kidron declaró: "Con respecto al debate sobre este punto, la delegación israelí estará en condiciones de formular una declaración acerca del plan israelí para el retiro de sus fuerzas, en una reunión de la Asamblea General que se realizará mañana en la tarde. Me sentiré satisfecho si resulta posible efectuar los arreglos para que Israel formule una declaración en ese momento".

Otro acontecimiento del debate de hoy, fué el anuncio de la delegación de Estados Unidos de que el embajador Henry Cabot Lodge ha suspendido sus esfuerzos tendientes a lograr una fórmula de transacción en la disputa en el Cercano Oriente, hasta conocer el resultado de las

(Continúa en la pág. DOS)

CABOT LODGE

Clarín

BUENOS AIRES REPUBLICA ARGENTINA

60 Centavos

Un toque de atención para la solución argentina de los problemas argentinos

AÑO XII — Diario de la Mañana — Nº 4.072

Buenos Aires, Viernes 1º de Marzo de 1957

BONN CONDICIONA SU AMISTAD CON MOSCU A LA UNIFICACION

BONN, 28 (AP). — El primer ministro Adenauer convino en celebrar conversaciones de carácter comercial entre altos funcionarios de la Unión Soviética y Alemania Occidental, en un esfuerzo por fomentar "una cooperación más amistosa" entre las dos naciones. Sin embargo, rechazó la sugestión del primer ministro soviético, mariscal Bulganin, para que el gobierno de Bonn realice negociaciones con el de Alemania Oriental encaminadas a lograr la unificación de esta nación dividida.

Adenauer dijo, en efecto, que su gobierno no reconoce la existencia de Alemania oriental y que la unificación puede lograrse solamente por medio de elecciones libres en toda Alemania. Hasta tanto la Unión Soviética no convenga con este punto de vista, "un polvorín" continuará amenazando a la paz del mundo.

La posición del primer ministro Adenauer fué expuesta en una carta personal, redactada en términos suaves, dirigida el 22 del actual y entregada ayer en Moscú al Kremlin. Esa carta de dos mil palabras es la contestación del gobierno de Bonn a la propuesta de Bulganin del 5 del corriente mes.

En su nota, dada a publicidad en la fecha, el anciano estadista alemán occidental propone que representantes de los dos países se reúnan y consideren la concertación de un acuerdo comercial.

Empero, Adenauer expresa en su nota que una verdadera amistad entre los dos países depende íntegramente de "la aceptación por parte de los soviéticos del restablecimiento de la unidad alemana".

Presenta un programa de tres puntos para la cooperación con Moscú, que sugiere: Celebrar conversaciones comerciales entre los dos gobiernos; fomentar la cooperación científica y técnica; establecer consulados en ambos países

Partió para Africa el Vicepresidente Nixon

WASHINGTON, 28 (AP). — El vicepresidente norteamericano, Richard Nixon, partió por vía aérea con destino a Africa, con una misión especial de buena voluntad, encaminada a demostrar el creciente interés de Estados Unidos en el continente africano.

Se sabe, que llevará un mensaje del presidente Eisenhower, se propone visitar ocho países. Liberia e Italia, en una gira de 22 días.

Amplio Acuerdo Francoestadounidense

Reparáronse las Grietas

WASHINGTON, 28 (AP). — Eisenhower y el presidente del consejo de ministros francés, Guy Mollet, expresaron su "convicción común" de que se puede llegar a una solución de la crisis de Cercano Oriente por medios pacíficos, de conformidad con los principios de justicia y el derecho internacional. Poniendo término a tres días de conversaciones destinadas en gran parte a reparar las relaciones franconorteamericanas, Eisenhower y Mollet, en una declaración conjunta, reiteraron la declaración de las Naciones Unidas del pasado octubre abogando por "el tránsito libre y abierto" por el canal de Suez, "sin discriminaciones". De otro asunto relacionado con el Oriente Medio, la declaración dice "Con referencia a la cuestión de la situación futura del canal de Suez, recuerdan que el tratado de 1888 contemplaba un sistema definitivo para garantizar, en todo momento y a todas las naciones, el libre uso del canal.

"En relación con esto, reiteran su adhesión a los seis requerimientos adoptados unánimemente por el Consejo de Seguridad de las Naciones Unidas y aceptados por Egipto el pasado octubre.

En el comunicado, Eisenhower y Mollet indican que lograron progresos en sus esfuerzos por reparar las brechas abiertas en las relaciones entre sus dos países, que surgieron al sumarse Francia a las fuerzas británicas e israelíes que atacaron a Egipto

Se convino en que "se debe tener un enfoque común en cuanto a la amenaza del imperialismo comunista en Europa y otras partes del mundo"; se refirmó "la importancia de continuar apoyando la unificación de Alemania por medio de elecciones libres", y se acordó que la seguridad del mundo libre requiere el mantenimiento en Europa de fuerzas militares "con armamentos convencionales y armas modernas en tales niveles y balanceados en tal forma que pudieran disuadir cualquier agresión contra todos los países de la NATO."

En relación a Argelia, donde las fuerzas francesas están combatiendo contra los nacionalistas argelinos, Eisenhower y Mollet intercambiaron "opiniones" "sobre la revolución político-económica de los territorios africanos". No se dieron a la publicidad los detalles sobre este asunto.

Los dos jefes de Estado aplaudieron la creación del mercado común europeo, de seis naciones, y la asociación a éste de los territorios de ultramar.

NASSER ES AUN EL LIDER ARABE

NASSER "premier" egipcio a quien se considera el líder de los árabes

EL CAIRO, 28 (INS). — Existen fuertes indicaciones de que el presidente egipcio, Gamal Abdel Nasser, es todavía quien orienta la política de los Estados árabes del sur. Considérase que el comunicado publicado al terminar la conferencia de los Cuatro Grandes árabes parece un discurso preparado para ser leído por el jefe del gobierno egipcio. Además, los temas que contiene el comunicado se refieren casi exclusivamente a las reivindicaciones egipcias, y no se hace alusión a la Doctrina Eisenhower ni a la amenaza comunista sobre el Levante. Saud y Hussein se despidieron afectuosamente de Nasser, a quien calificaron de "neutralista positivo".

Se Sabrá Ahora Quiénes Están con la Paz o Contra Ella

NUEVA YORK, 28 (De nuestra agencia). — La posición soviética frente a la propuesta canadiense define la verdadera índole del conflicto del Oriente Medio. Corrientemente los manejos diplomáticos en la UN oscurecen, para el gran público, el verdadero sentido de los asuntos que se plantean. Algo así está sucediendo con el problema del Oriente Medio. Por eso se debe destacar más todavía el debate en torno a la propuesta del canciller Lester Pearson, y que él definió exactamente como un "Plan constructivo".

Contiene la fórmula urgente para resolver la crisis actual y al mismo tiempo poner en marcha, a largo plazo, las soluciones definitivas, que pacifiquen de una vez por todas esa zona del mundo. La fórmula no representa una "victoria" para ninguna de las partes, y se resume en una política de vivir y dejar vivir, que es el prerrequisito indispensable para una paz duradera. Aunque se puedan discutir muchos detalles de procedimiento, los cuatro puntos principales del plan señalan los únicos términos substanciales para una solución realista del problema:

a) El acatamiento por ambas partes del armisticio de 1949.

b) La vigilancia de las líneas de armisticio a cargo de fuerzas de la UN.

c) Libre navegación en el Golfo de Akaba.

d) El reemplazo gradual de las autoridades israelíes en Gaza por personal de la UN.

Lo que más confirma la bondad de esta propuesta es el furioso ataque que contra ella desató la delegación rusa. Es comprensible. El disturbio es un instrumento de Moscú: cualquier esbozo de estabilidad en el Levante puede ser fatal para la estrategia soviética de conquistar por medio del caos. Moscú sabe que la imposición de sanciones a Israel agudizará, en vez de reducir, la tensión que hoy existe; por eso las apoya. De la misma manera, sabe también que si los árabes renuncian a la violencia se registrará el primer gran paso hacia una solución definitiva y por eso, también, fomentan la beligerancia.

■

Otra vez la situación actual plantea una gran responsabilidad para EE. UU., cuya política en el Oriente Medio ha sido tan desafortunada, porque ahora no puede haber equivocaciones respecto de la acogida de la propuesta canadiense por Washington. Cualquier titubeo podría dar margen a suspicacias, dejando imaginar que EE. UU. ha contraído obligaciones secretas con el rey Saud durante su reciente visita, que inhiben para apoyar cualquier solución que sea tolerable para Israel.

El plan canadiense incluye el retiro de las tropas israelíes de los territorios ocupados militarmente, así como le ofrece a Israel las garantías elementales contra futuras provocaciones. Así, el plan resume un meritorio esfuerzo diplomático y satisface la ansiedad que predomina en el mundo libre para que se llegue a un acuerdo equitativo. Y, automáticamente, toda nación que se oponga a ese plan, revelará un oculto interés en la violencia y la discordia. De modo que si la propuesta de Lester Pearson no contribuye a la paz, contribuirá a que se sepa quiénes están contra ella.

HORACIO ESTOL

Corresponsal de Clarín en EE. UU. de Norteamérica

Fija el Reordenamiento Económico de 1957 el Proyecto del Ministro de Hacienda

INFORMACION PAGINA 5

"NI PROMESAS, NI CONCESIONES A TEL AVIV" AFIRMO DULLES

Habló con 9 Delegados de Países Árabes

WASHINGTON, 1º (AP). — Dulles dijo a los representantes de nueve naciones árabes que Estados Unidos "no ha hecho promesas o concesiones" para obtener la aceptación por parte de Israel de retirarse de dos zonas del Cercano Oriente, en disputa.

El departamento de Estado dio a conocer una declaración en la cual se expresa también que Dulles durante una reunión que duró una hora, afirmó a los enviados árabes que: "la propaganda comunista propalaba la versión en el mundo árabe de que había cierto entendimiento secreto entre Estados Unidos e Israel.

"Deploró el secretario este esfuerzo por tergiversar lo que de hecho es una gran victoria en pro de los principios y esfuerzos de la UN, es decir, la retirada completa e incondicional de Israel, como se pretendía."

Éxito de Saud

EL CAIRO, 1º (INS). — El rey Saud está convencido de haber alcanzado un "éxito definitivo" en favor de la llamada "Doctrina Eisenhower"

El monarca Saudita salió de esta capital en compañía del subjefe de protocolo del departamento de estado norteamericano, Víctor Purse, que visitará Arabia durante un mes por invitación de Saud.

Fuentes competentes revelaron que Saud había solicitado que se comunicara a la cancillería norteamericana que la "Doctrina Eisenhower" sobre el Oriente Medio había tenido una reacción "favorable" en los presidentes de Egipto y de Siria y en el rey de Jordania.

F. DULLES

Clarín

Un toque de atención — ayuda a la solución argentina de los problemas argentinos

BUENOS AIRES · REPÚBLICA ARGENTINA

60 Centavos

AÑO XII — Diario de la Mañana — Nº 4.073

Buenos Aires, Sábado 2 de Marzo de 1957

Debe Ser Expulsado de América el ex Dictador Dice "New York Times"

NUEVA YORK, 1º (AP). — "The New York Times" dice en editorial de hoy, titulado "Perón contra Argentina" que la lección que debe derivarse del más reciente complot militar frustrado en la Argentina es que mientras más pronto se expulse al ex dictador, general Juan Perón, del hemisferio occidental, mejor. Esta haciendo daño en todo el hemisferio y debiera irse a Suiza para gastar los millones que puso allí a buen recaudo. Agrega que "no hay amenaza grave para el régimen de Aramburu, pero los peronistas, en combinación con los comunistas, están retardando los esfuerzos para poner de nuevo a la Ar-

(Continúa en la pág. CUATRO)

Pretendían Crear el Caos con el Vasto Plan Perturbador

Fueron Dados a Conocer los Nombres de los Oficiales, Suboficiales y Civiles Detenidos

NUEVOS detalles relacionados con el frustrado complot subversivo dirigido desde el exterior por elementos desplazados para provocar la perturbación interior en nuestro país, y de cuyos alcances dieramos amplia información en ediciones anteriores, se conocieron ayer, en horas de la tarde, en el curso de una conferencia de prensa desarrollada en el despacho del secretario de Prensa de la Presidencia de la Nación, señor Adolfo Lanús. Durante la reunión, a la que concurrieron especialmente invitados periodistas metropolitanos y corresponsales extranjeros, se ampliaron los resultados de las investigaciones y procedimientos realizados y que culminaron con la detención de diez militares y 24 civiles que se encuentran a disposición del Gobierno Provisional

Tras exponer brevemente el motivo de la reunión, el señor Lanús entregó la lista de dichos detenidos, que incluye a los siguientes militares, en su casi totalidad, en situación de retiro:

Tte. Cnel. (r) Ricardo Calderón; Tte. Cnel (r) Martín C. Martínez (el nombrado, durante el régimen anterior, además de otros altos cargos en la función pública, desempeñó la subsecretaría de Asuntos Políticos, puesto para el que fué designado el 21 de febrero de 1951); capitán (r) Pedro A. Recio; capitán José H. Laurito; sargento 1º Ignacio F. Nowackl; sargento ayudante (r) Raul A. Larreyna; sargento 1º (r) Hyder A. Tristan, suboficial principal (r) Alberto O. Barbella, y suboficiales mayores, también retirados, Antomion García y Bernardino Giunta.

Informóse, asimismo, que se encuentran prófugos el mayor (r) Miguel Telesforo Varela y el sargento 1º Silfo Gramayo.

Otros Detenidos

Igualmente se informó que otros militares retirados —cuyas graduaciones no se dieron a conocer— fueron también detenidos con el propósito de aclarar su situación, pues sus nombres fueron citados por otras personas en forma que induce a presumir —aclaróse— que estaban relacionados con las actividades subversivas.

Documentos Probatorios

Mientras tanto, el nombrado secretario de Prensa puso a disposición de los periodistas abundante material probatorio de la vasta organización descubierta. Algunas cartas dirigidas desde el exterior a elementos de esta capital e interior del país —cuya fotografía se facilitó— documentan la intervención en el plan de elementos desplazados, ahora exilados, y otros cuyas ramificaciones se entrelazan en el orden local

Una de las misivas, por ejemplo, procede de La Paz, Bolivia, y está firmada por Claudio Adiego Francia, en su carácter de "Presidente Ejecutivo de la Agrupación Exilados Nacionalistas-Peronistas Argentinos", y dirigida a Francisco Yukl, con domicilio en Timoteo Gordillo 4199, Villa Lugano, Capital. En dicha carta se recomienda "al portador de la presente, el compañero Dn. Enrique Manuel Mena, quien viaja a esa capital —dice— con una importante misión encomendada por el General Perón y en representación del Comando de Exilados de Bolivia". Más adelante, entre otras cosas, expresa: "En consecuencia, le rogaré quiera tener a bien promover una reunión con las personas de reconocida lealtad al Movimiento que estén en contacto con Vd., a los efectos que originan el viaje del citado compañero, de gran importancia para nuestra causa". Y agrega más adelante:

(Sigue en la PAGINA CUARTA)

Israel Anunció Oficialmente la Evacuación

Apréstase la UN a Hacerse Cargo de Gaza y de Akaba

NUEVA YORK, 1º (AP). — Israel anunció oficialmente que retirará sus tropas de la franja de Gaza y de la zona del golfo de Akaba. La UN se prepara jubilosamente a hacerse cargo de estas dos zonas inmediatamente. A poca distancia de la franja y de Sharm El Sheikh, las fuerzas internacionales de emergencia pueden ponerse en movimiento de un momento a otro. La señora Golda Meir, ministra de Relaciones Exteriores de Israel, anunció la decisión de su gobierno, con el cual estaba en permanente contacto, en la sesión de la asamblea general. Advirtió, sin embargo, que su país volvería a ocupar por las armas las dos zonas en disputa si se producían actos contrarios a la libertad de navegación en las aguas del golfo de Akaba o agresiones a territorio israelí por comandos árabes. Concluyó dirigiendo un llamamiento a los árabes para que colaboren con Israel en el fomento de aquellas regiones.

Sin Condiciones

El delegado de Estados Unidos en la UN, Henry Cabot Lodge, exaltó la resolución de Israel, afirmando que marcaba un nuevo e histórico giro en la situación del Oriente Medio. Agregó que Estados Unidos entendía que la retirada israelí sería inmediata y sin condiciones

Órdenes a Burns

Por su parte, el secretario general de la UN, Dag Hammarskjold, comunicó que ya obraban en poder del general Burns, quien está actualmente al mando de la fuerza de emergencia de la UN, las órdenes de ponerse en contacto con el comando israelí mañana o lo más pronto posible.

Felicitaciones Egipcias

Hasta ahora el único comentario árabe hecho en la dramática sesión de la UN, ha sido el del canciller egipcio Fawzi. Dijo que presumía que la asamblea era unánime en la aceptación del pleno y "honrado" cumplimiento de su resolución pidiendo el retiro inmediato e incondicional

Los delegados de Francia, Filipinas, Argentina, España, y Costa Rica declararon que recibían el anuncio de Israel con evidente satisfacción.

Dentro de 48 Horas

En los círculos diplomáticos árabes de la UN se considera que la evacuación puede completarse en las próximas 48 hs.

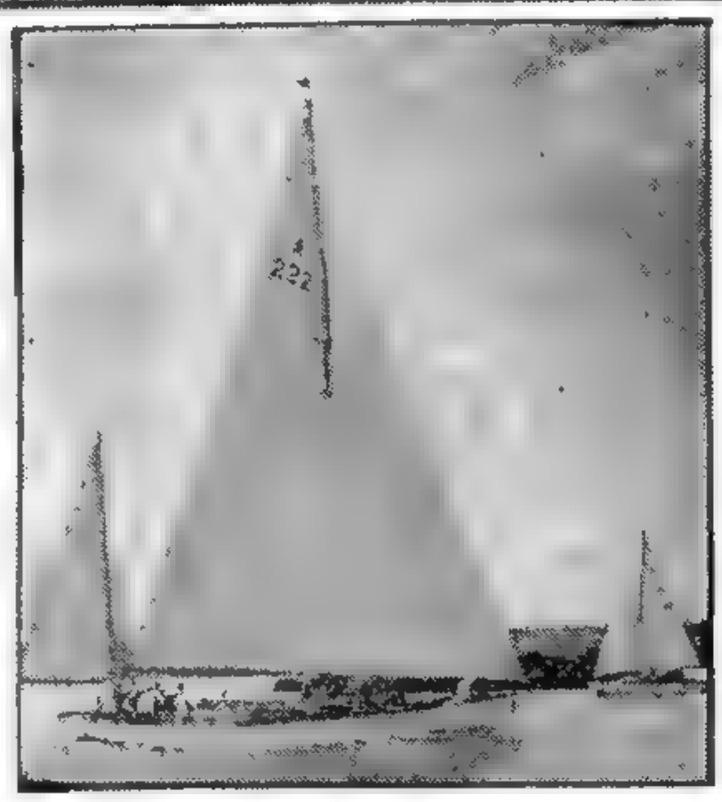

HA SOLTADO amarras el yate "Fortuna", de la Escuela Naval, al comando del capitán de fragata Efrain Ledesma, y a todo trapo navega hacia el puerto de Mar del Plata, meta de la tradicional regata

Ben Gurion Sorteó Amenazas de Crisis

Consternación en Todo el País

JERUSALEM, 1º (AFP). — La decisión de retirar de Gaza y Akaba las fuerzas israelíes provocó consternación en la opinión pública judía. Esta parecía convencida de que el apoyo de Francia y Gran Bretaña y el deslizamiento de la diplomacia norteamericana hacia una posición más realista, permitirían al gobierno de David Ben Gurion resistir con éxito la presión de la UN.

Existe en Israel una desconfianza acentuada acerca del valor de la posición de EE. UU. El gobierno de Washington, se dice, compite con la URSS en lo que concierne a la tentativa de granjearse las simpatías de los países árabes.

En todos los círculos de la opinión israelí se afirma que la única garantía válida, en las presentes circunstancias, es la voluntad nacional de rechazar cualquier nueva "agresión árabe"

Superóse la Crisis

Después de cuatro horas y media de reunión, el gabinete resolvió apoyar la política del primer ministro Ben Gurion. Existían serias amenazas que habían hecho pensar que peligraba la suerte de la coalición. Provenían principalmente del partido Achdout Avoda que podía retirar los dos ministros que tiene actualmente en el gobierno.

Renunció el Secretario de Marina de EE.UU.

WASHINGTON, 1º (AP). — El secretario de Marina, Charles S. Thomas, renunció hoy. El presidente designó sucesor al actual subsecretario, Thomas S. Gates (h.)

Thomas había anunciado con anterioridad sus intenciones. En una carta dirigida al presidente no especificó las razones que tenía para dejar la cartera.

Aclamaron en Rabat al Vicepresidente Nixon

RABAT, 1º (INS). — Richard Nixon, vicepresidente de EE. UU., fue aclamado por unos 20.000 marroquíes a su arribo a esta ciudad en la primera etapa de un viaje de buena voluntad por varios países del Norte de Africa. El príncipe heredero, Moulay Hassan y el primer ministro Sidi Bekkai dieron en el aeropuerto la bienvenida a Nixon.

En un breve discurso Nixon señaló que Estados Unidos ha mantenido relaciones amistosas con Marruecos "desde el nacimiento de vuestra república".

Poco después de su llegada el vicepresidente Nixon fué trasladado al palacio imperial donde fué recibido por el sultán Sidi Ben Yussef, a quien hizo entrega de un mensaje personal del presidente Eisenhower.

Se Halla Recuperado el ex Premier Anthony Eden

AUCKLAND, 1º (AP). — Un boletín médico informó que los ataques de dolores abdominales y fiebre sufridos por Anthony Eden a su llegada a Nueva Zelandia, hace una semana han desaparecido por completo.

Clarín DE LOS DOMINGOS

Con la edición de mañana entregaremos la segunda sección totalmente impresa

en Rotograbado

A su seleccionado material literario, se suman sus secciones habituales, Agenda, El libro en su Letra Viva, Las Artes al Día, Mundo Diplomático, Notas Sociales, La Moda Actual, Comentarios sobre Teatro, Cine y Museo, Turismo, Belleza, Entretenimientos, etc., etc.

COLITA estará presente en una de sus siempre divertidas aventuras.

Reserve con tiempo su ejemplar de mañana de

Clarín

Elogia la Prensa Alemana la Sabiduría de la Respuesta de Adenauer a Bulganin

BONN, 1º (De nuestro corresponsal). — La llegada del barco argentino "Alberto Dodero" con 600 pasajeros, ha traído aires calientes y barruntos de primavera. Hace horas le he visto bogar gallardamente Elba arriba hacia Hamburgo, que dista 90 kilómetros del mar, y ha sido emocionante momento al pasar por el "saludadero" Este punto se halla a 25 kilómetros del puerto, y el río allí tiene cinco kilómetros de ancho. En el "saludadero" hay un restaurante famoso. Al pasar por su frente la nave, centenares de alemanes agitaban sus manos desde las amplias terrazas respondiendo al saludo de los 600 pasajeros de las Américas. Simultáneamente se izó una bandera argentina en el mástil del "saludadero", arrió el "Alberto Dodero" la suya en señal de saludo y cien altavoces dieron al aire y al agua el Himno Nacional argentino.

Desde Hamburgo, a donde yo había llegado para abrazar a un amigo porteño, el avispero político del Rin apenas se oye. Hamburgo es comercio; Bonn, política. Adenauer vive la égloga de sus vacaciones en las montañas de Italia. Ollenhauer, recibido ayer por Eisenhower, hace media hora llegó a Bonn convencido de haber conquistado el Capitolio con golpes de simpatía para la socialdemocracia. Pero los institutos de la opinión pública siguen anunciando la subida del papel democristiano. Hoy mismo la mayoría de la prensa elogia la sabiduría de la contestación de Adenauer a la famosa epístola de Bulganin, al conocerse su texto. Dice lo previsto: deje libres a los 17 millones de alemanes de la zona soviética y hará un gran servicio a nuestros países; la división de Alemania y los prisioneros alemanes que retiene Rusia son los dos principales obstáculos para las buenas relaciones.

El tono comedido de dejar todas las puertas abiertas es la cualidad de la carta de Adenauer a Bulganin alabada por todos. El signo de prudencia preelectoral rige todos los movimientos en Bonn, aunque hoy apenas debe de haber allí otros que los enunciados en los grotescos "Partes de Guerra" que llegan del Oeste y Sur de Alemania: Príncipes de Carnaval con sus ejércitos siguen avanzando: Colonia, Bonn, Coblenza, Maguncia, Munich, conquistadas; lunes ondearán banderas del príncipe sobre todos los pueblos, ciudades y aldeas de la Renania y Westfalia. Un millón de forasteros llegaron para contemplar el Carnaval en Colonia. Buena se prepara, tan buena, que en ese millón quizás se cumple el dicho renano: "Si estuviste en el carnaval en Colonia y te acuerdas que estuviste en el carnaval en Colonia, es porque estuviste en el carnaval en Colonia". Pero Hamburgo no tiene carnaval ni política, sino tráfico portuario.

•

La llegada del "Alberto Dodero" me lleva el pensamiento a la otra costa del Atlántico, de donde a estas horas zarpa un amigo argentino, que ha dejado la ancha huella de caballero, que ha sido su destreza diplomática entre los alemanes: el consejero de embajada doctor Ignacio Bunge. Anteayer le obsequió el ministro de Relaciones Exteriores con un banquete de despedida y el director general, doctor Seliger, le impuso la Gran Cruz al Mérito de la República Federal, que le ha concedido el jefe del Estado. Igual que al "Alberto Dodero", miles de alemanes le gritan ahora al diplomático argentino: "Buena travesía y Auf wiedersehn".

CRISTOBAL TAMAYO

Corresponsal de Clarín en Alemania occidental

POSTERGO ISRAEL EL RETIRO DE SUS TROPAS

JERUSALEN, 2 (INS). — En círculos autorizados, se reveló que el gobierno de Israel ha resuelto aplazar la prometida evacuación de los territorios que ocupa en Egipto hasta que le hayan llegado algunas "aclaraciones" sobre la actitud mantenida por Estados Unidos sobre el futuro "status" de la faja costera de Gaza. Un portavoz del ministerio de Relaciones Exteriores expresó que el Consejo de Ministros volvería a reunirse mañana domingo, a las 10, para decidir "finalmente" de un modo u otro". Añadió, que para entonces el primer ministro, David Ben Gurion, espera haber recibido las "aclaraciones" pedidas sobre el particular, y que hasta entonces se aplazaría la evacuación. El acontecimiento viene a colocar nuevamente en trance de crisis el litigio del Oriente Medio después de la tormentosa e inconclusa sesión de hoy del gabinete israelí.

BURNS

El comunicado expedido al terminar la sesión ministerial decía simplemente: "El gabinete se reunió hoy en sesión de emergencia para examinar el estado de cosas después de las deliberaciones de anoche de la Asamblea General de las Naciones Unidas. La reunión continuará el domingo".

La Entrevista con Burns

El aplazamiento de la entrevista que habrían de celebrar hoy el jefe del Estado Mayor del Ejército israelí, mayor general Moshe Dayan, y el comandante de la fuerza policial de las Naciones Unidas general E.L.M. Burns, deja entrever que las cosas no están como Israel desearía que estuviesen.

La reunión había sido postergada hasta mañana domingo, a las 2,30 p.m. en el aeropuerto de Lydda, en las afueras de Tel Aviv, pero algunos informantes israelíes dijeron que Dayan podría pedir una segunda postergación si las "aclaraciones" solicitadas a los EE. UU. no llegaran con tiempo para ser consideradas mañana por el gabinete.

Oficialmente, sin embargo, no hay señal alguna de que Israel proyecte retraerse de la promesa de retirar las fuerzas que tiene en Gaza o en la faja de Sharm El Sheik, en la región del golfo de Akaba.

La sesión extraordinaria del gabinete, fué convocada ante la insistencia de los ministros que representan a los partidos izquierdistas Andut Avoda y Mapai del gobierno coaligado de Ben Gurion, quienes amenazaron con renunciar inmediatamente.

Nota de Eisenhower

WASHINGTON, 2 (AP). — Eisenhower expresó esta noche al primer ministro israelí, Ben Gurion, que espera que los planes de Israel para retirarse del territorio que ocupó en Egipto se llevarán

(Continúa en la pág. 808)

Fíjanse Nuevos Sueldos a los Obreros del Riel

(INFORMACION PAGINA CINCO)

Fué Levantada la Movilización de los Ferroviarios

HA sido desmovilizado el personal ferroviario. El decreto respectivo, que refrendan el vicepresidente de la Nación y los ministros militares, de Interior y de Transportes, rige desde las 12 de ayer y está fundamentado en que han desaparecido las causas que obligaron a la aplicación de esa medida en tramos, ramales, galpones de locomotoras y otras dependencias de esta capital, Gran Buenos Aires y algunos puntos del interior del país desde el 30 de enero último en el F. C. Roca y desde el 6 de febrero en las restantes líneas. Como se recordará, la movilización comprendió originalmente a todo el personal, aunque sólo se concretó la medida en los sectores afectados por el trabajo a reglamento. Actualmente la normalidad es absoluta en los servicios del riel. En cuanto a la situación de los detenidos, un alto funcionario del ministerio de Transportes entrevistado por Clarín expresó que recuperarán su libertad aquellos cuyos arrestos hayan sido dispuestos por los administradores de los ferrocarriles, cuyo número se calcula en 15, de distintas empresas. Por otra parte, se sabe que de los 92 operarios detenidos por no acatar el decreto de movilización, 36 se encuentran bajo causa instruída por los jueces militares con "prisión preventiva atenuada" y solamente 14 no han sido investigados aún.

Clarín

Un toque de atención para la solución argentina de los problemas argentinos

AÑO XII — Diario de la Mañana — Nº 4.071

Buenos Aires, Domingo 3 de Marzo de 1957

Por la Evacuación Hubo en Tel Aviv Protestas Populares

En Egipto Recibióse con Indiferencia la Decisión de Ben Gurion

JERUSALEN, 2 (AFP). — Una enconada reacción popular y de importantes partidos políticos ha producido en Israel la noticia de la evacuación de las tropas nacionales de las zonas de Gaza y Akaba. Se realizaron mitines de protesta en las tres grandes ciudades del país: Jerusalén, Tel Aviv y Haifa, organizados por el partido nacionalista Heruth, que pertenece a la oposición y es el segundo en importancia en el Parlamento. En una de las concentraciones el jefe de la agrupación nombrada expresó que Dayan, jefe de las fuerzas israelíes, debía renunciar antes de obedecer la orden de retirarse del territorio egipcio.

Un diputado, Chain Landau, declaró que el gobierno de Israel había accedido a una "rendición total" a cambio de promesas estadounidenses de reanudar la ayuda económica.

En todos los medios, el desaliento ante la actitud del gobierno es grande, y nadie oculta la decepción causada. Consideran que el retiro de las tropas obligará a los israelíes a permanecer en el futuro en permanente estado de alerta. También han decepcionado las declaraciones de Foster Duller, secretario de Estado de la Unión, en el sentido de que no hay acuerdo secreto entre Estados Unidos e Israel, y las de Cabot Lodge, carentes de precisiones. Este sentimiento es el que explotan los oradores de la oposición que reclaman nuevas elecciones para "que pueda expresarse el sentimiento popular".

Hoy llegó a ésta la noticia de que Cabot Lodge viajó desde Nueva York a Washington para participar en las discusiones que mantuvieron el secretario de Estado Foster Dulles y el embajador israelí Abba Eban.

En el Cairo

EL CAIRO, 2 (AP). — La noticia de la aceptación por parte de Israel de la evacuación de sus tropas ha sido acogida sin entusiasmo en Egipto y las nuevas noticias del aplazamiento de la evacuación fueron recibidas con gran reserva en los círculos oficiales. En fuentes oficiales bien informadas se dijo hoy que el presidente Nasser tendría el propósito de referir el caso de la navegación en el golfo de Akaba a la Corte Internacional de Justicia, para obtener una opinión legal y aliviar, al mismo tiempo, la tensión en el Cercano Oriente, después de la anunciada evacuación israelí. Sin embargo, el presidente egipcio considera que no puede llegarse a un acuerdo final sobre Palestina hasta tanto haya disminuído la tensión a lo largo de la frontera, mediante el fortalecimiento del armisticio.

Un Incidente

TEL AVIV, 2 (AP). — Patrullas israelíes dieron muerte a seis árabes que se habían infiltrado desde Jordania, en dos choques que, según se reveló, se produjeron cerca de la franja de Gaza.

EL SUBMARINO norteamericano "Balao" surto en la Dársena A de Puerto Nuevo, llegado ayer junto con las otras naves de la misma bandera que actuaron en los ejercicios realizados en aguas de Mar del Plata. (Información en la página CINCO)

Heinrich Von Brentano Llegará Hoy a EE.UU.

WASHINGTON, 2 (INS). — El ministro de Relaciones Exteriores de Alemania Occidental, Heinrich von Brentano, llegará mañana a esta capital, en una visita de cinco días para conferenciar con el presidente Eisenhower y el secretario de Estado, John Foster Dulles, acerca de la reunificación germana y otros problemas europeos.

Durante la visita de von Brentano, una comisión especial cuatripartita de "planeamiento" iniciará en Washington una serie de deliberaciones sobre la reunificación alemana en relación a la seguridad europea.

Chile Renueva su Parlamento

Hoy se Realizarán las Elecciones, que Están Garantizadas por las Fuerzas Armadas

SANTIAGO, 2 (AP). — Al mediodía de hoy finalizó la campaña pública en favor de los candidatos que mañana disputarán la elección general de los legisladores, la cual, según el presidente Carlos Ibáñez, es una de las más importantes de la historia política chilena.

Ahora las fuerzas armadas asumen la fiscalización, como garantía de la elección en la cual 684 candidatos de muchos partidos, buscan ser reelegidos para las 147 bancas en la Cámara de Diputados y en la de Senadores.

Se han anotado 1 234.159 hombres y mujeres que tienen el derecho al voto. Ibáñez pidió al electorado que elija a los políticos que apoyen los planes antiinflacionistas. Aseguró un oscuro porvenir para el país si los sufragios favorecen a los izquierdistas.

Sin embargo, los comentaristas políticos concuerdan en que el partido que logrará las preferencias del electorado será el Radical, que es izquierdista moderado y el más tenaz opositor de esos planes. Una cosa que parece cierta es que Ibáñez no logrará un congreso que lo apoye. La mayoría de los partidos que favorecieron al presidente en la elección presidencial de 1953, se presentan ahora en combinaciones opositoras.

Los comentaristas también pronostican una gran derrota para el partido Agrario-Laborista, que tenía hasta ahora una mayoría en el Parlamento. Los agrarios son el mayor respaldo que tiene Ibáñez.

Los otros grandes núcleos que se disputan la elección son: los partidos Liberal y Conservador Unido, ambos agrupaciones tradicionales derechistas cuentan con gran poder electoral.

El gobierno ha asegurado que se mantendrá absolutamente imparcial en la elección y ordenó que se levantará por cuatro días el estado de emergencia que pesaba sobre cinco provincias. Esas provincias incluyen a Santiago, Valparaíso y aquellas donde se encuentran las principales riquezas del país.

Clarín

No Aparece Mañana

El lunes de Carnaval es uno de los días en los cuales, por resolución del ministerio de Trabajo y Previsión, no se publican ni venden diarios ni revistas. Por lo tanto Clarín no aparecerá mañana.

Francia Aceptará la Mediación Yanqui en Africa

PARIS, 2 (De nuestra agencia). — "No soy como ha dicho el presidente Eisenhower, profesor de inglés, sino profesor de gramática inglesa", aclaró muy pagado de exactitud Guy Mollet, en una conferencia de prensa neoyorquina.

¿Demostró igual meticulosidad el presidente del gobierno francés, al juzgar ditirámbicamente y sin matices, su visita a Washington "como una gran victoria"? Si como profesor, Mollet se precia de distingos, como viejo político no siente ninguna inclinación a discriminar y prefiere englobarlo todo dentro del mismo haz optimista.

Clarín anunciaba el domingo pasado el éxito personal que ha cosechado Mollet en Norteamérica. Bastaba para preverlo, conocerlo algo a él y a los norteamericanos en su salsa. ¿Pero el éxito personal se puede hacer extensivo a los variados problemas que nublan o han nublado las relaciones franconorteamericanas?

En un punto por lo menos, no se puede dudar de la identidad de criterios y de las auténticas felicitaciones de Eisenhower: el progreso de la comunidad europea secundada a fondo por Mollet. Sobre territorio europeo el acuerdo franconorteamericano va como sobre el mejor de los mundos.

●

En cuanto a los problemas del Cercano Oriente, sin embargo, la asociación franconorteamericana no parece haber renacido como hubiera sido el deseo de Mollet, aunque su personal mediación —también como habíamos previsto— con respecto al problema de Gaza ha dado positivos frutos. Con estas precisas palabras hizo impresión a los israelíes: "Si no os empeñáis en obtener concretas garantías obtendríais la libertad de navegación en el golfo de Akaba, la neutralización de Gaza y un seguro contra nuevas agresiones egipcias. Y sobre todo quitaríais a los árabes la satisfacción de presenciar unas sanciones".

En contrapartida de sus buenos oficios respecto a Israel, Mollet espera de los norteamericanos la garantía de una libertad total para la navegación en el canal de Suez.

Mas en estos dos puntos, parece terminar la colaboración franconorteamericana. Para todo lo demás, Norteamérica reivindica con buenas palabras y mejores sonrisas, su propia y exclusiva política para el mundo no solamente oriental sino africano. Y si Eisenhower aprueba en líneas generales los objetivos de Mollet para Argelia, no acaba de comprender sus métodos.

Las declaraciones del rey de Arabia a su paso por Rabat en favor de la rebelión argelina y de los derechos que Marruecos reclama sobre el Sahara pueden demostrar sólo dos cosas: en Washington no lograron convencerlo o no lo intentaron, ni poco ni mucho.

El viaje del vicepresidente Nixon en torno al continente africano, que ayer empezó, aterrizando triunfalmente en Rabat, podrá dar luz sobre el fondo de las conversaciones Mollet-Eisenhower que tan inútil es siempre buscar en los comunicados y en las declaraciones oficiales.

Nixon, por encargo del presidente norteamericano, inicia un gigantesco viaje de inspección, para ver hasta qué punto se puede evitar que a la larga, Africa se escurra de las manos de los occidentales como, cual anguila, se escapó prácticamente, Asia entera.

●

Francia parece admitir para toda Africa y hasta para Argelia una mediación norteamericana. Después del voto de la UN en Argel, se sigue en el mismo trágico callejón sin salida. ¿Cómo iniciar las conversaciones sin la ayuda de un árbitro? Norteamérica ofrece sus buenos oficios de tercero. Y los franceses aun cuando recelan para sus adentros de las terceras, admitirán contra todo lo que han dicho, una intervención norteamericana por poco discreta que ésta sea. Los norteamericanos, nuevos Escipiones, desembarcan en Africa... pero para evitar guerras púnicas.

CARLOS SENTIS
Corresponsal de Clarín en Francia

Mollet Dió Comienzo a sus Conversaciones en Canadá

OTTAWA, 2 (AFP). — A las 16, el "Viscount", del ministerio canadiense de Transportes, puesto a disposición de Guy Mollet y de su comitiva aterrizó en el aeródromo de Ottawa, donde los esperaba una impresionante organización de recepción. Guy Mollet, seguido por Christian Pineau y el ministro canadiense de Relaciones Exteriores, Lester Pearson, fueron recibidos al pie de la pasarela del avión por Louis Saint Laurent, primer ministro de Canadá, rodeado por sus principales colaboradores. Un cortejo destacamento de la aviación, con su bandera, le tributó los honores.

Luego de serle presentados los jefes de las delegaciones diplomáticas, por Saint Laurent, Guy Mollet pronunció una breve alocución televisada, en que expresó su gratitud por la invitación que le hiciera el primer ministro canadiense. Expresó que se disponía a mantener conversaciones con los dirigentes sobre los grandes problemas que interesan directamente a los dos países.

Poco después Mollet se trasladó al monumento a los muertos de la ciudad, donde depositó una palma.

Esta tarde se iniciaron las primeras conversaciones con los hombres de gobierno canadienses. Mollet volará mañana a Quebec.

Clarín DE LOS DOMINGOS

Créanse los Arzobispados de Tucumán y Bahía Blanca y Además 12 Obispados

INFORMACION EN PAGINA SIETE

Israel Ha Comenzado a Evacuar sus Fuerzas de Gaza y Akaba

Ben Gurion Dió la Orden a Pesar de las Manifestaciones en Contra

JERUSALEN, 4 (AP). — El primer ministro David Ben Gurion puso término a los debates y dispuso que las tropas israelíes abandonen la franja de Gaza y las zonas costeras del golfo de Akaba. La decisión del jefe del gobierno, adoptada antes de informar al Knesset —Parlamento— provocó un choque entre la policía y manifestantes principalmente estudiantes, que gritaban furiosamente: "Detengan la evacuación" Una multitud de centenares de personas marchó seguidamente hacia el edificio del Knesset, en Jerusalen, dando gritos contra el gobierno y pidiendo la renuncia del gabinete del primer ministro Ben Gurion. Uno de los manifestantes resultó herido y se practicaron alrededor de diez detenciones

La policía empleó sus bastones para dominar a la multitud y estableció un cordón que contuvo la marcha de los manifestantes hacia el parlamento. Alrededor de un centenar de personas intentó permanecer sentada en el medio de la calle, pero la policía actuó enérgicamente para dispersar a los exaltados.

En cumplimiento de la orden del primer ministro Ben Gurion el mayor general Moshe Dayan, jefe del estado mayor del ejército israelí, viajó por vía aérea hasta el aeropuerto de Lydda, en la región central de Israel, y mantuvo una conferencia de una hora y diez minutos con el mayor general E. L. M Burns, comandante de las fuerzas de emergencia de las Naciones Unidas

Un vocero del gobierno dió esta descripción sobre el acontecimiento: si bien el anuncio se hizo antes de la reunión de los miembros del gabinete, Ben Gurion había celebrado anoche y hoy conferencias con varios dirigentes de las agrupaciones políticas a fin de conocer sus puntos de vista. El primer ministro hará una exposición completa ante el Knesset y la nación mañana y explicará la razón que le llevó a emitir esa orden.

Su declaración será seguida,

(Continúa en la PAGINA DOS)

Clarín

BUENOS AIRES · REPUBLICA ARGENTINA · 60 Centavos

Un toque de atención para la solución argentina de los problemas argentinos

AÑO XII · Diario de la Mañana · Nº 4.075

Buenos Aires, Martes 5 de Marzo de 1957

A POCO de llegar al aeropuerto de Lydda, donde negoció con el jefe de estado mayor israelí, general Dayan, los términos de la evacuación de Gaza y Akaba, aparece el general Emerson L. Burns, jefe de las fuerzas de emergencia de la UN, inspeccionando las tropas que le rindieron honores

Rechazan en los Comunes un Voto de Censura

LONDRES, 4 (INS). — El gobierno conservador salió airoso de un voto de censura planteado en la Cámara de los Comunes por la oposición laborista por una presunta "indiscreción" sobre el presupuesto, atribuída a Eccles, presidente de la Junta de Comercio. La Cámara rechazó la moción por 307 votos contra 252.

TEL AVIV, 4 (INS) — El general Emerson Burns anunció que las tropas israelíes están "saliendo de las zonas de Akaba y Gaza", de acuerdo con un convenio concertado en una conferencia de 75 minutos, celebrada en el aeropuerto de Lydda.

El comandante de la fuerza policial de emergencia de las Naciones Unidas, que ocuparán los territorios evacuados, acordó la fórmula sobre el procedimiento y tiempo de la retirada con el mayor general Moshe Dayan, jefe del estado mayor del ejército israelí.

Pero Burns se mostró reacio a revelar el plan de evacuación, aunque aseguró que "los israelíes se están moviendo". También declinó decir cuáles unidades de la tropa internacional pasarán a ocupar los citados sectores.

Antes de regresar a su antiguo cuartel general de Jerusalén, el militar canadiense manifestó que se disponía a comunicar inmediatamente la concertación del acuerdo al secretario general de las Naciones, Dag Hammarskjold.

Burns viajó por vía aérea desde El Arish, base egipcia próxima a la faja de Gaza, para su conferencia con Dayan. Los dos militares dejaron a un lado la polémica cuestión del "status" futuro de Gaza.

Garantías a Israel

En medios oficiales de Israel se dijo que el mensaje personal que el presidente de Estados Unidos, general Eisenhower, cursó el sábado a Ben Gurion surtió una fuerte influencia sobre la decisión del primer ministro.

También se informó que muchas delegaciones de las Naciones Unidas han asegurado a los israelíes que "no se permitirá la reedición de la

(Continúa en la PAGINA DOS)

París y Londres Evitaron un Munich en el Levante

ANUNCIOSE PARA EL 21 LA REUNION DE EISENHOWER Y MACMILLAN EN BERMUDAS

WASHINGTON, 4 (AP). — Eisenhower se propone llegar a las Bermudas en la tarde del día 20 del actual, a fin de mantener conversaciones con el primer ministro británico, Harold Macmillan, al día siguiente. Estas conferencias se prolongarán cuatro días. Ha trascendido que Macmillan tiene la intención de arribar varias horas antes de la llegada de Eisenhower. Al anunciar los planes del primer magistrado, el secretario de prensa de la Casa Blanca, James C. Hagerty, dijo que conforme al programa que se tiene hasta ahora, Eisenhower retornará a Washington por avión el día 24, inmediatamente después de concluir las conferencias. Al igual que en 1953, cuando el primer mandatario se entrevistó con Winston Churchill, en ese entonces primer ministro de Gran Bretaña, y Joseph Laniel, premier francés, las conversaciones de Eisenhower y Macmillan se celebrarán en el Mid Ocean Club.

Mollet lo Declaró en Canadá

OTTAWA, 4 (AP). — El presidente del Consejo de Ministros de Francia, Guy Mollet, anunció que Francia intervino junto a Gran Bretaña en las hostilidades egipcio-israelíes de noviembre pasado "para impedir un Munich del Oriente Medio". En una entrevista difundida por televisión, dijo Mollet que en su opinión, Nasser estaba imitando a Hitler y expresó que, como el ex dictador alemán, escribió un libro anunciando sus objetivos.

Hizo notar que "Hitler tuvo que esperar hasta 1939 para recibir ayuda soviética Nasser la tiene ya". Manifestó que sus conversaciones en Washington con el presidente Eisenhower le hicieron mostrarse optimista y creer que es posible una solución del problema del Oriente Medio.

Después de mencionar que Nasser ayuda a los rebeldes argelinos, dijo que Francia pide una cesación del fuego seguida de una elección y negociaciones con los representantes argelinos elegidos, acerca del régimen de Argelia.

Estructura de la UN

Mollet hizo notar a los periodistas que le entrevistaron, que no cree que la actual estructura de las Naciones Unidas sea la más deseable. "Estoy muy en favor —dijo— de una organización internacional y aún más de un organismo supranacional. Pero todos los jueces que han de votar deben aplicar primero en sus propios países las mismas reglas que quisieran aplicar a otros".

El "premier" explicó que un organismo internacional basado en que cada nación tiene un solo voto, nunca puede llegar a constituirse en tribunal, sino que siempre será un tinglado

Luego de la entrevista de prensa, Mollet habló en una sesión conjunta de ambas cámas del Parlamento, dedicando la mayor parte de su exposición a la actual situación internacional

Acerca de la crisis del Levante dijo: "la retirada de Israel de la faja de Gaza y de los estrechos de Sharm El Sheik no constituye un éxito. La intervención de la fuerza de emergencia de la UN hace posible el regreso —pura y simplemente— a la anterior situación".

Realizáronse Elecciones en Ocho Repúblicas Soviéticas

MOSCU, 4 (ANSA). — Las repúblicas soviéticas de Bielorrusia, Moldavia, Lituania, Rusia, Ucrania, Uzbekistán, Tadzikistán y Turquestán, realizaron elecciones para la elección de "soviets" locales. Según un anuncio formulado por el diario "Pravda", el escrutinio señaló una "gran victoria" del bloque "popular de comunistas e independientes".

Con Habilidad Consiguió Segni Sortear los Peligros de Crisis

MILAN, 4 (De nuestro corresponsal). — He de confirmar hoy lo que a su tiempo expresé con motivo de la situación confusa creada al gobierno a raíz de las conclusiones emanadas del congreso del partido Socialista. Pocos días hace, la Cámara de Diputados ratificó su confianza al gabinete por 285 votos contra 277 y por mucho que el "premier" Segni haya conquistado una victoria, han de bastar esas cifras para indicar el grado de confusión evidente. Mayoría precaria que obliga a considerar inevitable la crisis, la cual se hizo más probable en el momento en que el partido republicano, que cuenta apenas con cinco votos y por lo mismo es tenido cual una migaja de partido, declaró retirar su apoyo al gobierno, circunstancia que la sutileza política de Segni permitió superar. Dijose que esa actitud del pequeño núcleo republicano obedecía a las aspiraciones personales del diputado Lamalfa, autocandidato a la nueva cartera ministerial, la de las Participaciones Estatales

Frustrada la maniobra de Lamalfa para derribar al gabinete, se le simplifica a éste el futuro en cuanto puede disponer de la nueva cartera por encima de aquella pretensión. Por lo demás, Segni se muestra hábil al diferir otras posibles causas de crisis, entendiéndose que conseguirá persuadir a algunos adversarios a que sostengan su gobierno por lo menos hasta el 25 de marzo, fecha prevista para la firma de los tratados que involucran el Euratom y el mercado común europeo. Dos días después de esa firma, el presidente Gronchi partirá rumbo a Turquía y el Líbano, acompañado por el canciller; bien se comprende que durante ese interregno no podrá producirse la crisis, por lo que cabe presumir que ha de llegarse sin mayores alteraciones a la mitad de abril

Segni deberá, además, tarde o temprano afrontar la difícil discusión sobre las leyes que afecten a las relaciones entre propietarios y trabajadores del agro. El planteo de dicha legislación obtuvo, tras largos debates ministeriales, el consenso de los tres partidos que integran el gabinete, pero los sindicalistas de la democracia cristiana se proponen modificar el proyecto en el curso de la deliberación de la cámara, mientras los liberales están dispuestos a defenderlo a toda costa. Aquéllos propugnan concesiones similares a las reclamadas por los comunistas, cosa que desorienta al hombre de la calle, el cual ya no sabe con qué ideas parcidarias quedarse.

Por su parte, los socialdemócratas parecen próximos a la crisis interna de partido. El ala izquierda exige el abandono del gobierno. Durante el voto de confianza otorgado a Segni, tres diputados socialdemócratas dejaron el recinto para no sufragar y el partido los censuró. Los socialistas de Nenni halagan a los socialdemócratas y tratan de atraerlos más a la izquierda echando a rodar de esa manera las posiciones mediante las cuales Nenni había tentado la fusión de ambos partidos.

Aneurin Bevan, quien hizo acto de presencia en el reciente congreso socialista, formuló después declaraciones amenazantes para los socialdemócratas. Se ve que continúa sin comprender nada de las cosas italianas, puesto que ha manifestado a periodistas franceses que Nenni ha roto con los comunistas, hecho que, a su juicio, transforma por completo la situación política de la península. La verdad es precisamente lo contrario, vale decir, que Nenni no ha podido romper definitivamente con el comunismo y, por lo tanto, ninguna transformación política se ha verificado en modo alguno. La extraña intervención de Bevan asume también importancia con relación a nuestra política exterior. En efecto, según él se reduce el europeísmo a una maniobra para hacer prevalecer cuestiones de intereses sobre las internas, y se identificaría con simples sustituciones del nacionalismo de determinados estados por el nacionalismo europeo.

LINO PELLEGRINI
Corresponsal de Clarín en Milán

Hay Acuerdo General Entre Bonn y Washington

CONFERENCIARON FOSTER DULLES Y VON BRENTANO

Heinrich von Bretano ministro de Relaciones Exteriores de Alemania occidental que visita EE. UU.

WASHINGTON, 4 (AP). — El ministro de Relaciones Exteriores de Alemania occidental, Heinrich von Brentano, declaró después de una reunión de casi dos horas con el secretario de Estado John Foster Dulles, que "nuestros dos gobiernos están en completo acuerdo sobre todas las cuestiones básicas".

Von Brentano dijo: "En nuestra primera reunión de esta mañana consideramos los problemas del Oriente medio y de Europa Oriental. Tendremos otra reunión mañana a fin de discutir asuntos tales como las relaciones con la Unión Soviética, la comunidad del Atlántico, la política de integración europea y otros temas de interés."

Las nuevas conversaciones germanoestadounidenses pondrán en movimiento una serie de acontecimientos que deberán conducir, según se prevé, a la eliminación de los motivos que determinaron la paralización de las medidas vinculadas con la reunificación alemana. Las autoridades norteamericanas siguen con interés un eventual acercamiento con Moscú.

TRIUNFAN EN CHILE GRUPOS OPOSITORES

SANTIAGO DE CHILE, 4. (AP.) — Los círculos políticos opinaban que mañana podría producirse una crisis general del gabinete, como consecuencia de los resultados de las elecciones parlamentarias en las que lograron ventaja los partidos de la oposición. Hoy presentó su renuncia el ministro de Economía y Comercio, Alejandro Lazo. El presidente Carlos Ibáñez la aceptó y nombró como ministro interino al de Educación, Francisco Borquez.

El gobierno anunció que mañana celebrará una sesión el consejo de ministros. Un vocero manifestó que probablemente los miembros decidirán en ella si renuncian o no. Esta declaración y el hecho de que el ministro de Educación ocupe la cartera económica, cosa desusada, ha hecho pensar en una inminente caída del gabinete.

A medida que avanzan los escrutinios se hace más evidente la victoria del dirigente social-cristiano Eduardo Frei, quien ganó su escaño de senador por Santiago de Chile con el mayor número de votos, calculándose que ascienden a 75.000.

También resultó vencedor el partido Radical, izquierdista moderado y principal opositor del presidente Ibáñez y sus planes antiinflacionistas. Los escrutinios indican que los radicales aumentaron el número de sus diputados de 23 a 32.

El partido Conservador, también derechista, quedó estacionario, en tanto que el Agrario Laborista, principal sostén de Ibáñez, descendía de 28 a 10 diputados, aunque ganó dos senadores.

El Frente de Acción Popular, agrupación heterogénea de extrema izquierda, que incluye a los comunistas proscriptos, sufrió, asimismo, un rudo golpe, pese a la intensa campaña que realizó. Los resultados indican que los socialistas, los socialistas populares y los comunistas eligieron conjuntamente a 20 diputados; antes tenían 37. Además, muchos de ellos corren el riesgo de perder sus bancas en virtud de la ley de defensa de la democracia, que prohibe la elección de los comunistas. El gobierno anunció que los denunciaría a los tribunales, para que se invalide su elección.

Inicia Hoy su Labor la Misión Enviada por el Banco Internacional

INICIA hoy su labor oficial, la misión económicofinanciera del Banco Internacional de Reconstrucción y Fomento que preside el señor G. Lincoln Sandelin. En horas de la tarde celebrará la primera reunión con técnicos argentinos, integrantes del subcomité financiero que preside el Dr. Carlos Coll Benegas. El objeto de esta primera sesión conjunta es esbozar el plan de labor que, como ha informado Clarín, no se limitará al ámbito de la Capital Federal. Los especialistas en energía, transporte, comunicaciones e hidráulica que actúan bajo la dirección del señor Sandelin, recorrerán dentro de muy pocos días la República, para examinar sobre el terreno las posibilidades del país. A su vez, la misión, además de estudiar la situación industrial o energética, también lo hará con la actividad agraria, para determinar si una mayor tecnificación —que el Banco Internacional puede apoyar financieramente—, daría resultados satisfactorios que justificasen una inversión. Al grupo de expertos ya en esta ciudad, se agregará dentro de tres semanas, el perito agrícola holandés, funcionario del Banco, señor Alderweld Igualmente, alrededor del 15 del actual se sumará a la delegación el gerente de operaciones del hemisferio occidental del Banco, señor Schmidt.

En la reunión de hoy, como decimos, se planteará el programa de acción. Por lo demás, aunque nada concreto hay sobre el particular, pues precisamente esos puntos se resolverán quizás en la fecha, es probable que la misión, junto con los expertos argentinos, se organice en grupos de trabajo que tomarán a su cargo distintos aspectos de la realidad económica, con el propósito de preparar su análisis en el menor tiempo, ya que la estada de la delegación no excederá, según se ha programado, de seis semanas en total. Cabe recordar que esta misión recalcó que no tratará nada relacionado con créditos.

Advierte Israel Contra Toda Amenaza

MARCAN las flechas las zonas de Gaza y el golfo de Akaba, que evacuarán totalmente en el curso de la semana las tropas israelíes.

Hammarskjold Informará a la UN

NUEVA-YORK, 5 (INS). — Dag Hammarskjold, secretario general de la UN, realizó hoy urgentes reuniones con enviados occidentales, egipcios e israelíes, en las que consideró el despliegue de las fuerzas del organismo mundial en las zonas que evacuarán las tropas israelíes. Cabot Lodge, delegado estadounidense; Pierson Dixon, inglés; Abba Eban, embajador israelí, y Mahmoud Fawzi, canciller egipcio, recibieron informes de Hammarskjold acerca de los movimientos de tropas israelíes, de acuerdo con las noticias que recibe del general Burns, comandante de las fuerzas de la UN. Hammarskjold prepara un informe que presentará el jueves a la Asamblea General.

Golda Meir, ministra de Relaciones Exteriores de Israel, declaró hoy a los corresponsales de la UN que regresa a su país "con la esperanza de que Israel ya no estará aislada en la defensa de su seguridad". Agregó que en el caso de verse amenazado su país recurrirá a las armas; por eso, dijo, será preciso garantizar la seguridad israelí para salvaguardar la paz. Agregó que Israel ha recibido garantías morales para retirarse de Sharm El Sheik y de Gaza.

Completaráse Esta Semana la Evacuación

Aprobó el Parlamento la Decisión de Ben Gurion

JERUSALEN, 5 (AP). — El primer ministro, David Ben Gurión, manifestó a los miembros del Knesset —Parlamento— que la invasión de Israel a Egipto era una campaña de liberación y no de conquista. Esta declaración fué el comienzo de sus esfuerzos para someter a votación una moción de confianza a su gobierno acerca de su decisión de disponer el retiro de todas las tropas de la franja de Gaza y de las zonas costeras del golfo de Akaba.

El anciano estadista entró en el recinto del Parlamento en medio de un ambiente agitado y se le recibió con sátiras y una andanada de preguntas irrisorias. Sin embargo, consiguió apaciguar momentáneamente a algunos sectores. Cuando se dispuso a explicar las razones que le condujeron a ordenar la evacuación de las tropas israelíes, una nueva serie de gritos sarcásticos partió del bloque de oposición

"Ponéos de pie para recibir al vencedor, porque nos engañó. ¿Es ésta una victoria?" Tales eran los gritos.

Ben Gurion expresó que en cinco días de operaciones el ejército de Israel "destruyó a tres divisiones egipcias en el desierto de Sinaí y la franja de Gaza.

El primer ministro declaró ante el Knesset que "la operación en el Sinaí era esencial, justificada y de gran valor.

La mayor parte del discurso de Ben Gurion fué un análisis y relación de los sucesos de los últimos cuatro meses, desde que el ejército israelí invadió la península de Sinaí

Después de su defensa, el "premier" David Ben Gurion se anotó una importante victoria política al aprobar el parlamento (Knesset) la decisión de retirar las tropas israelíes del territorio egipcio que ha retenido después del cese de hostilidades del pasado noviembre.

Declaraciones de Burns

EL BAILAH, Egipto, 5. (AP) — El general E. L. M. Burns, de Canadá, comandante de la fuerza de emergencia de las Naciones Unidas declaró que el retiro de las tropas israelíes de la franja de Gaza y de Sharm El Sheik, y el control de ambas zonas por sus tropas, estaría terminado "para fines de esta semana".

Clarín

Un toque de atención para la solución argentina de los problemas argentinos

AÑO XII — *Diario de la Mañana* — Nº 4.076

Buenos Aires, Miércoles 6 de Marzo de 1957

Considera Dulles que en Diez Días Será Posible Reabrir el Canal

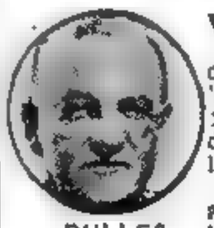

DULLES

WASHINGTON, 5 (AP). — En respuesta a preguntas que le fueron formuladas en conferencia de prensa, Foster Dulles expresó la esperanza de que Egipto, en vista del anuncio israelí de retirar sus tropas de la franja de Gaza, pondrá rápido fin a su demora en la tarea de reabrir el canal de Suez.

Dulles calculó que el Canal podría estar abierto en un plazo de diez días. Dijo también que pronto entraría al golfo de Akaba un barco de bandera norteamericana, aunque se trata de una cuestión que deberán resolver en su oportunidad las compañías navieras.

La decisión de Israel no era fácil, pero ella probará haber sido acertada desde el punto de vista no solamente de Israel sino de todas las naciones afectadas

El señor Dulles habló de estos otros puntos principales en su conferencia de prensa:

1º — Es posible que la ayuda norteamericana a Egipto, Jordania e Israel, que fué suspendida al estallar la lucha el pasado octubre, pueda ser reanudada rápidamente, pero con base en las necesidades de cada país.

2º — Dulles partirá mañana para asistir a una reunión de la Organización del Tratado del Sudeste de Asia en Canberra, Australia.

3º — Estados Unidos y otros países de la SEATO están preocupados por los cambios políticos en Indonesia.

4º — Las conversaciones de Dulles con el ministro alemán de Relaciones Exteriores, Heinrich von Brentano, han mostrado hasta ahora un completo acuerdo

5º — El gobierno de Estados Unidos está satisfecho con la seguridad de que no corren peligro las islas de Hawai o sus habitantes por las pruebas nucleares británicas en la isla de Natividad.

6º — Estados Unidos no proyecta emprender acción legal contra tres periodistas que visitaron China comunista a fines de 1956, pese a una prohibición por parte del Departamento de Estado

Ganó 17 Bancas el Partido Radical Chileno; No Hay Crisis de Gabinete

Los Agrarios Laboristas, que Apoyan a Ibáñez Perdieron 18 Diputados

SANTIAGO DE CHILE, 5 (INS). — No habrá, al menos por ahora, crisis de gabinete, pues el presidente Ibáñez ha ratificado su confianza a todos los ministros, quienes le habían presentado sus renuncias. El jefe del Estado les manifestó, además, que no proyectaba reformar la lista de sus colaboradores. Esas dimisiones se debieron en rigor de verdad al resultado de las elecciones parlamentarias, pero oficialmente el ministro del Interior, coronel Benjamín Videla, declaró a los periodistas que tenían el carácter de solidaridad con el titular de Economía y Comercio, Dr. Alejandro Lazo, a quien todavía no se le designó reemplazante

Triunfo Radical

En los círculos políticos se tenía la impresión de que Ibáñez modificaría su gabinete en vista del triunfo del partido Radical, su más tenaz opositor, que de las 20 bancas, con que contaba en el parlamento, pasa ahora a 37. Sin embargo, todos los vaticinios se vieron frustrados por la realidad, cual si el presidente de la república estuviera decidido a presentar batalla a una Cámara que ahora le será mucho más adversa.

Por lo demás, el partido Agrario Laborista, que apoyaba a Ibáñez, ha sido derrotado en los comicios, pues sus 28 diputados se reducen, en adelante, a sólo 10.

Los comunistas y otros candidatos de extrema izquierda, sufrieron reveses categóricos, lo que demuestra que no recibieron los votos obreros en los cuales descansaban.

Victoria del Dr. Frei

Otro hecho notable es la victoria del doctor Eduardo Frei Socialcristiano y también opositor al gobierno. Conocido por su campaña contra el comunismo, ocupa una banca de senador por la Capital y desde ya se le considera candidato a la próxima presidencia de la nación.

Los diarios destacan que por primera vez en el país habrá en el Congreso tres mujeres en la Cámara de Diputados Son María Correa, liberal; Inés I. Enríquez y Ana Ugalde, radicales.

En una editorial, el diario "El Mercurio" resume los resultados de las elecciones diciendo que "el país no quiere extremismos ahora, como no los ha querido ayer. Teme lo incierto y prefiere lo ya conocido: los partidos históricos con sus programas".

Macmillan y Mollet Reuniránse en París

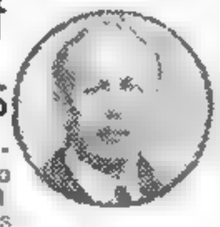

MACMILLAN

LONDRES, 5 (AP). — El primer ministro, Harold Macmillan, y el ministro de Relaciones Exteriores, Selwyn Lloyd viajarán el sábado por vía aérea a París con el fin de celebrar conversaciones con el "premier" francés, Guy Mollet. Esta reunión, de un día de duración, es preparatoria de las conferencias que el jefe del gobierno británico mantendrá en las Bermudas con el presidente Eisenhower.

Regreso del "Premier" Francés

PARIS, 5 (AP). — El primer ministro, Guy Mollet, regresó a Francia después de una visita de ocho días a Estados Unidos y el Canadá, para descubrir muy pronto que los perturbadores políticos habían estado activos en su ausencia. Sin embargo, las dificultades parecen ser más molestas que peligrosas, aunque Mollet deberá presentarse el jueves ante la Asamblea Nacional para enfrentar a los diputados rurales que piden mejores precios para la leche

Desmoviliza Egipto

EL CAIRO, 5 (AP). — Un decreto de la fecha anuncia la terminación de la movilización general en Egipto.

El presidente Nasser, en su condición de gobernador militar, había expedido un decreto de movilización general después que Israel anunció la movilización y más tarde cuando lanzó su ataque en octubre.

España Liberaliza Sectores Hasta Ahora Tutelados por el Estado

MADRID, 5 (De nuestra agencia). — Hacía tiempo que la opinión esperaba el cambio de ministros, sobre el que se tejían las innumerables conjeturas y posibilidades a que tan aficionado es el español Como pasa siempre, la solución ha traído, junto a la verdad del rumor callejero, una sorpresa. No ha sido sólo el reemplazo de hombres en los puestos, "el relevo de guardia", sino que se ha aprovechado el momento para una reconsideración de la ley que organizaba la Administración Central del Estado. En el largo preámbulo de la ley reorganizadora se explican las razones que han movido al jefe del Estado a promulgar la disposición que hoy estudia España entera El creciente desenvolvimiento de las actividades social, política y económica ha supuesto una doble modificación de la acción estatal, dice el referido preámbulo.

La doble modificación de la actividad del Estado se percibe en dos sentidos diferentes. Por un lado, "el aumento de la actividad administrativa como reflejo de la multiplicación de la riqueza nacional y del robustecimiento de la vida social del país", obliga a crear nuevos organismos, dividir funciones, señalar jurisdicciones, etc.

Por otro, una tendencia a liberalizar aquellos sectores tutelados directamente por el Estado, en virtud de circunstancias de guerra, carestía, etc., impulsa a la Administración, "una vez desaparecidas las circunstancias anormales que aconsejaban aquellas medidas tutelares", a estudiar su nuevo ritmo y su compás independiente.

●

El gobierno anterior no formaba bloques, sino que cada ministro ejercía directamente su función, enlazado, solamente, en los Consejos de Ministros (y en algunas reuniones interministeriales), con los otros departamentos. Ahora, según la nueva ley, los ministros se agrupan —por el momento— en cuatro comisiones y se mantiene la antigua de Coordinación militar entre los de Ejército, Marina y Aire. Se crean la de Asuntos Económicos, la de Transportes y Comunicaciones, la de Acción Cultural y la de Sanidad y Asuntos Sociales.

De toda la solución de la crisis, la opinión se ha fijado en el sector económico, el problema más trascendental del momento español. El diario católico "Ya" titula su editorial sobre la reforma: "Primero, lo económico". Y entre los párrafos graves con que enjuicia la situación, escribe: "Lo económico está en primer plano de la actualidad, es motivo de conversación en la calle, en el café, en la oficina. Es preocupación en la vida privada del obrero, en la clase media y también en las altas esferas de la producción". Y en otra parte dice: "La preocupación más acuciante dentro del panorama de la vida nacional está centrada en el problema económico. Es cierto que existen cuestiones más elevadas en una ordenada jerarquía de valores... pero tampoco podemos olvidar que, precisamente, por lograr un bienestar material, que es indispensable para la misión creadora de un pueblo, muchos dejaron su vida en los campos de batalla".

●

Quizá en estas frases, que hemos copiado del diario católico, se encierra la verdad de opinión general sobre la crisis. No han preocupado los nombres de los nuevos elegidos, muchos ignorados de la mayoría, hasta ayer mismo; no se han barajado filias políticas y orígenes de los nombrados. Todos han mirado hacia el problema económico y el enfoque, orientación y soluciones que van a poner en marcha los ministros entrantes, agrupados en comisiones, para evitar el excesivo despliegue o autonomía de los antiguos departamentos, hoy encauzados y aumentados con una ley nueva.

JOSE V. PUENTE
Corresponsal de Clarín en España

Piden a Rusia que Apoye la Unificación Alemana

WASHINGTON, 5 (AP). — Estados Unidos y Alemania Occidental exhortaron a Rusia a ayudar a la reunificación de Alemania.

Un comunicado conjunto emitido por Dulles y von Brentano dice que los recientes acontecimientos de Europa Oriental y Rusia "no justifican que Occidente baje su guardia".

Los dos estadistas señalaron, además, que "el mantenimiento del poder de la NATO sigue siendo tan importante como antes".

Ingresaron en Gaza las Tropas de la UN

GAZA, 6 (AP).—Las fuerzas de las Naciones Unidas entraron en medio de la oscuridad y de la lluvia en esta ciudad, capital de esta disputada franja a orillas del Mediterráneo, para hacerse cargo del territorio al retirarse los israelíes. Fuerzas de cinco naciones entraron en la franja, procedentes de la península de Sinaí, al caer la noche, y a las tres horas habían llegado a la propia ciudad de Gaza, después de haberse hecho cargo de otros lugares estratégicos. La entrada de las unidades colombiana, sueca, danesa, noruega e India se efectuó rápidamente y sin incidentes de importancia.

En la ciudad de Gaza, pequeños grupos de árabes salieron de sus casas, pese al toque de queda, y prorrumpieron en gritos de "viva Nasser" "Viva las Naciones Unidas", "Abajo Israel". Un vocero israelí declaró que la región de Charm El Cheik, en el golfo de Akaba, será entregada a las fuerzas de las Naciones Unidas pasado mañana. Disturbios provocados por los árabes y las sospechas israelíes de que las fuerzas internacionales se proponían restituir a los administradores egipcios en Gaza interrumpieron la operación de la evacuación de los contingentes de Israel. Sin embargo las tareas se reanudaron por la tarde.

Por otra parte, un nuevo contingente armado sembró la confusión, y el primer ministro Ben Gurion llegó a declarar en el Parlamento que "la actitud beligerante de Egipto hace que la convención del armisticio ya no sea válida". De acuerdo con esta declaración, Israel tiene derecho a oponerse por cualquier medio a la vuelta de los egipcios a la zona de Gaza. Elementos árabes —según dijo un vocero israelí— tendieron una emboscada a vehículos de policía y del ejército israelí, contra los cuales abrieron fuego. Por otra parte —según el mismo portavoz— se efectuaron disparos contra un tren israelí que viajaba de El Rafiah hacia el norte, y que cruzaba por la región de Gaza, y por último indicó que en la ciudad misma de Gaza una granada de mano fué arrojada contra una casa y el estallido causó daños. En estos incidentes murió un soldado israelí y dos resultaron heridos. También murió un árabe.

No obstante la confusión que determinaron estos choques, las tareas de evacuación prosiguieron a ritmo acelerado y se considera que el peligro de nuevos incidentes habrá desaparecido cuando los soldados de la UN ejerzan el control total en la zona.

Viaje de Hammarskjold

NUEVA YORK, 6 (INS). — En fuente autorizada se reveló que Dag Hammarskjold viajará la semana próxima a Egipto con el propósito de inspeccionar las posiciones tomadas por las tropas de emergencia de las Naciones Unidas y la administración de la franja de Gaza y el golfo de Akaba.

El secretario general conferenciará con el comandante de las fuerzas militares de la UN, mayor general Emerson Burns, y el presidente de Egipto, Gamal Abdel Nasser. La cuestión de la navegación no restringida en el canal de Suez después de su apertura —incluyendo a los barcos de Israel— es uno de los temas principales que tratará Hammarskjold en El Cairo.

La proyectada visita del secretario general de la organización mundial se convirtió en urgente en el momento en que las tropas israelíes comenzaron a retirarse de Gaza y del golfo de Akaba y las fuerzas de las Naciones Unidas ingresaron en la zona.

Tomó Contacto con los Negociadores Argentinos ★ la Misión Enviada por el Banco Internacional

En un ambiente cordial que adelanta la solución de futuras dificultades, siempre posibles, inició sus gestiones oficiales en esta ciudad la misión del Banco Internacional de Reconstrucción y Fomento que encabeza el jefe del departamento de Operaciones de la institución señor C. Lincoln Sandelin. En horas de la tarde de ayer en los locales del 7 piso del edificio de la Avda. Roque Sáenz Peña 501 los funcionarios de la misión se reunieron por vez primera con los delegados argentinos designados por el Comité de Negociaciones Financieras con el Exterior, que preside el doctor Carlos A. Coll Benegas.

En esta primera entrevista no se resolvió el plan de labor inmediato, habiéndose conversado sobre la mejor forma de encarar la tarea y la distribución de la misma entre los miembros componentes de ambos grupos. Como aún la misión del señor Sandelin, según se nos informó, tiene pendiente varias visitas de cortesía y presentación ante ministros nacionales y otros miembros de los poderes públicos, no fué posible organizar la distribución del tiempo de trabajo, lo que se hará en las reuniones de hoy y mañana, que se llevarán a cabo en el mismo lugar. Por otra parte, resta designar aún la nómina de técnicos argentinos que examinarán con los expertos del Banco Internacional, diversos aspectos de nuestra economía. En la conversación de ayer participó el Dr. Coll Benegas.

Decidirá el Futuro Gobierno Sobre las Obras Hidroeléctricas

EL PRESIDENTE provisional, general Aramburu, y el vicepresidente, contraalmirante Rojas, mientras departen con miembros de la Comisión Asesora de Planificación Hidroeléctrica

Al Constituirse la Comisión Asesora Anunció Rojas que no Será Posible Finalizar Antes Ningún Proyecto

"UNA de las mayores preocupaciones del Gobierno Provisional es la de disminuir el déficit de energía eléctrica que aqueja al país", expresó el contraalmirante Isaac F. Rojas al poner ayer en posesión de sus cargos a los miembros de la Comisión Asesora de Planificación Hidroeléctrica, organismo que preside. Manifestó, además, que la tarea de construir usinas termo o hidroeléctricas no podrá encararse si antes no se han preparado todos los proyectos, que tal vez no puedan ser entregados al gobierno constitucional a su debido tiempo, quedando sin embargo, todo listo para que disponga de elementos de juicio que le permitan decidir sobre la ejecución de las obras.

Constitución del Organismo

La constitución de la Comisión se llevó a cabo en el despacho de la vicepresidencia, acto al cual fueron invitados los periodistas, en presencia del secretario de Prensa, Sr. Adolfo Lanus, y del secretario general de la vicepresidencia, capitán de navío Carlos Sánchez Sañudo.

El contraalmirante Rojas comenzó presentando a los integrantes de la Comisión, Ing. Justiniano Allende Posse, en su carácter de vicepresidente, y a los vocales, ingenieros Teodoro Ackerman, Carlos A. J. Mari, Ludovico Ivanissevich, Rodolfo Ballester, Guillermo Mazza, Carlos S. Laurenz, Luis Gotelli y capitán de fragata (T), Rodolfo Bielhgeu.

Discurso de Rojas

En su discurso, el contraalmirante Rojas empezó expresando que tenía el placer de reunir a los miembros de la Comisión de Planificación Hidroeléctrica que le cabe el honor de presidir, cuya tarea a realizar es bien conocida. Y agregó: "Como ya lo he manifestado en oportunidades anteriores a la prensa, una de las mayores preocupaciones del Gobierno Provisional ha sido y es la de disminuir el extraordinario déficit de energía eléctrica que aqueja al país y que configura uno de los principales motivos que tienen frenado su desarrollo. Pero lamentablemente, para construir usinas termo o hidroeléctricas, se requiere tener previamente los correspondientes proyectos debidamente preparados y ésta es otra de las dificultades con que se ha encontrado el gobierno para encarar la realización de las obras. Sólo había y hay estudios y anteproyectos que es necesario terminar para encarar su financiación y construcción. Tal vez la terminación de los proyec-

(Continúa en la PAGINA CUATRO)

Clarín

Un toque de atención para la solución argentina de los problemas argentinos

BUENOS AIRES · REPUBLICA ARGENTINA · 60 Centavos

AÑO XII — Diario de la Mañana — Nº 4.077

Buenos Aires, Jueves 7 de Marzo de 1957

Construirá Gran Bretaña Proyectiles Teledirigidos

LONDRES, 6 (AP). — De acuerdo con lo revelado por la Sociedad Británica de Constructores de Aviación, Gran Bretaña dispondrá "en un futuro no distante" de sus propios proyectiles dirigidos.

El mismo informe se refirió con sorna a las noticias en el sentido de que Gran Bretaña adoptará para su defensa los proyectiles norteamericanos. Dice también que en el momento actual más de 400 firmas locales productoras de aviones se dedican a la construcción de armas dirigidas, incluso "intercontinentales".

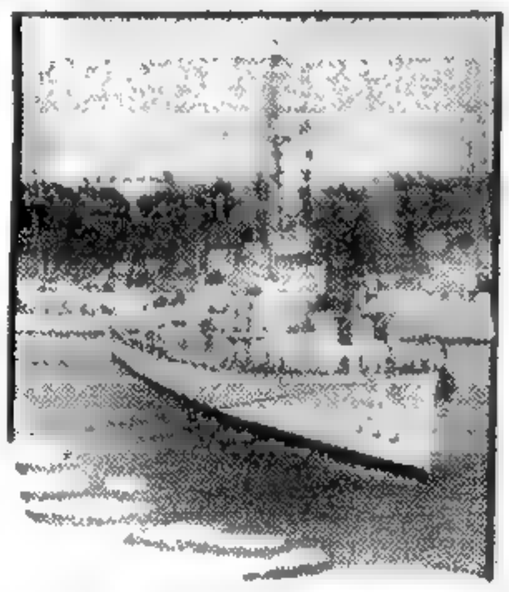

Abandona el puerto de la capital uno de los cruceros integrantes de la 24ª escuadrilla de guerra de los EE. UU. que participó de un ejercicio táctico de conjunto con nuestras naves.

Nasser Llevaría a la Corte Mundial el Problema del Tránsito por Suez

EL CAIRO, 6 (INS). — En fuentes egipcias autorizadas se reveló que el presidente Nasser y sus principales auxiliares consideran seriamente la idea de poner en manos de la Corte Internacional de Justicia la disputa sobre el derecho de Israel al libre tránsito en el golfo de Akaba y el canal de Suez. Se admite que esta candente cuestión, junto con la futura situación jurídica del trecho de Gaza, ha puesto en difícil posición al alto mando egipcio. Los observadores diplomáticos creen ver en las nuevas y sutiles insinuaciones egipcias a Occidente, un esfuerzo del régimen de Nasser para sortear otro escollo, a saber, el peligro de que Egipto se convierta en un peón de Moscú aislado de Washington.

Reparan en Siria los Oleoductos

Repararán los Oleoductos en Siria

DAMASCO, 6 (AFP). — Ante la decisión israelí de retirar sus tropas de Gaza y de Charm el Sheik, el gobierno sirio autorizó a la Irak Petroleum Co. a iniciar las reparaciones necesarias para el funcionamiento de los oleoductos, según hacen saber los medios informados.

Conmutan Penas en Damasco

DAMASCO, 6 (AP). — Las sentencias de muerte impuestas a cinco sirios, entre ellos dos miembros del Congreso y un ex ministro del gabinete, fueron conmutadas a cadena perpetua y trabajos forzados, según anunció el gobierno.

Los cinco son los parlamentarios Adnan Attassi, hijo del ex presidente sirio Hachem Bey Attassi, y Ahil Sorour, el ministro del gabinete Sami Kabbara, el ex teniente coronel Hasan Hakim, y Subhi Omary.

Habrá Clases los Sábados en ★ los Institutos Secundarios

Es inminente —según anunció anoche un vocero autorizado del ministerio de Educación y Justicia—, la aparición de un decreto del Poder Ejecutivo remplantando las clases en los días sábado en todos los establecimientos de enseñanza secundaria, dependientes de esa secretaría de Estado.

La decisión, en lo que atañe a las escuelas primarias, queda reservada, en caso de que lo crea conveniente, al Consejo Nacional de Educación.

Por otra parte, se supo que de un momento a otro será resuelta la situación de profesores que por causas conocidas no perciben sus sueldos desde hace alrededor de 14 meses.

Plantea el Papa Una Dificultad a Segni

ROMA, 6. (De nuestro corresponsal). — En momentos en que el gobierno de Segni —tras haber arrancado penosamente con sólo cuatro votos de ventaja, la confianza de la Cámara de Diputados—, se apresta a afrontar en condiciones de extrema debilidad, otras pruebas decisivas para su existencia, aparecen de donde nadie había imaginado dificultades imprevistas. Ayer no más el Papa —hablando a setecientos párrocos, predicadores y seminaristas de la diócesis de Roma— elevó su más viva protesta contra el gobierno italiano, al que acusó de no respetar las normas del Concordato. Como es sabido, el concordato entre la Iglesia y el Estado data de febrero de 1929, y fué firmado por Mussolini y el cardenal Gasparri.

Por un artículo preciso de este concordato el gobierno italiano se comprometió a respetar y conservar el carácter sagrado de la ciudad de Roma teniendo en cuenta que se trata de la sede del vicario de Cristo, capital del mundo católico y meta de las peregrinaciones religiosas. Los gobiernos interpretaron siempre esta cláusula en el sentido que el Estado debe garantizar el libre y pacífico desenvolvimiento de todas las manifestaciones promovidas por la Iglesia, facilitar la afluencia de los peregrinos y prevenir y reprimir los obstáculos para las procesiones y ceremonias religiosas, protegiendo, además, las personas del Pontífice y de los dignatarios eclesiásticos contra toda provocación.

●

El Papa ha demostrado dar una interpretación mucho más amplia a tales compromisos. En efecto, ha deplorado vivamente la exposición de carteles murales en que las figuras de bellas y conocidas actrices cinematográficas aparecen con vestimentas no precisamente monacales. Se ha quejado, además, de la inmoralidad de los espectáculos públicos, cinematográficos y teatrales, y ha acusado finalmente a la televisión de turbar con sus exhibiciones la conciencia de los ciudadanos y sobre todo de los jóvenes.

La reprimenda pontificia impresionó profundamente a los gobernantes italianos, que en su mayoría pertenecen al partido democristiano, y por consiguiente tienen necesidad de los votos de la masa católica, que obedece a las directivas de los párrocos y de los obispos. Por consiguiente, es probable que el gobierno italiano —aunque íntimamente esté poco persuadido de los fundamentos de las censuras del Papa— hará todo lo imaginable para dar a la vida de la capital un tono más severo y morigerado.

Sin embargo, vastas corrientes de opinión pública se han desplegado ya contra esta tentativa, y numerosos diarios independientes sostienen que Roma es una gran metrópoli moderna, de dos millones de habitantes y que no puede encerrarse en la casta austeridad de un convento.

●

Es muy probable que en la próxima campaña electoral, los partidos que tratan de reducir la influencia de la Iglesia en la vida pública hagan presión sobre este punto. Por de pronto, comienzan a señalar a los electores, con el debido tiempo, el peligro que significaría el que la democracia cristiana conquistara la mayoría absoluta en el parlamento, abriendo luego las puertas al predominio directo de la Iglesia sobre el Estado.

Desde este punto de vista, puede admitirse que el discurso del Pontífice no ha aumentado la popularidad ni las probabilidades electorales del partido al cual la Iglesia ha brindado su apoyo en Italia.

ENRICO MATTEI
Corresponsal de Clarín en Roma

Reafirmó Dulles que la SEATO Alejó las Amenazas Comunistas

WASHINGTON, 6 (AP). — Antes de partir, para asistir a la reunión de la Organización del Tratado del Sudeste de Asia (SEATO), el secretario de Estado, John Foster Dulles, declaró que esa alianza había servido para promover la paz, fortaleciendo la seguridad de muchas naciones "frente a las amenazas comunistas". El consejo de la SEATO iniciará sus reuniones el próximo lunes en Canberra (Australia), teniendo como objetivo el reforzamiento de las defensas políticas y militares en torno del perímetro sudoriental de la China comunista.

El avión del secretario de Estado debe llegar a Canberra el sábado por la noche.

"En dos años y medio —dijo Dulles—, la SEATO se ha establecido firmemente y ha contribuído a la paz y la estabilidad de Asia. La organización es un notable ejemplo de afortunada cooperación entre ocho naciones de Oriente y Occidente, y ofrece una nueva seguridad frente a las amenazas comunistas... La alianza será reforzada aún más en la tercera reunión de su consejo".

Dulles regresará a Washington el 17 de marzo y se espera que el 20 parta para las Bermudas, donde asistirá a la conferencia de Eisenhower con Macmillan.

El Pacto de la SEATO fué concertado en setiembre de 1954 y cuenta como adherentes a Estados Unidos, Gran Bretaña, Francia, Australia, Nueva Zelandia, Filipinas, Tailandia y Pakistán.

EMERSON BURNS

Será Feriado el Viernes 15 en Homenaje a Brown

Quedará Terminada Hoy la Evacuación Israelí

TEL AVIV, 7 (AP). — Las tropas israelíes volaron instalaciones militares construídas por los egipcios en Sharm el Sheikh, desde las cuales dominaban la entrada al golfo de Akaba. La acción fué preliminar a la retirada israelí de esa parte de Egipto, la que está fijada para mañana, y quedará completada después de mediodía. Grupos de demolición hicieron pedazos las posiciones de concreto y el emplazamiento de dos cañones de seis pulgadas. También volaron un depósito de municiones. El objeto de la destrucción, es evitar que las instalaciones vuelvan a ser utilizadas por los egipcios si éstos retornan al área en la parte sur de la península de Sinaí.

Los israelíes llevaron a cabo destrucciones similares en la península de Sinaí antes de retirarse en diciembre. Las tropas israelíes en Sharm el Sheikh y en las islas de Tiran comenzaron ayer a cargar tanques, vehículos y otro equipo a bordo de barcos. Los aviones sacaron otros elementos.

Otra Evacuación

Gran parte de los vehículos blindados y equipo, fué capturado a los egipcios en la campaña de Sinaí, en noviembre pasado. La retirada de las tropas israelíes está fijada para mañana, cuando el contingente finlandés de las fuerzas de emergencia de las Naciones Unidas asuma el control de la zona. La evacuación israelí llevará unas pocas horas.

La Bandera de la UN

GAZA, 7 (AP). — La bandera azul y blanca de las Naciones Unidas fué izada en la franja de Gaza, reemplazando el pabellón blanco y azul de Israel.

El último soldado israelí abandonó la convulsionada zona árabe en la oscuridad de la mañana, para poner fin a 125 días de ocupación judía.

La salida de los conquistadores de la invasión de octubre y noviembre se realizó sin incidentes.

A las 6 soldados noruegos de la fuerza de emergencia de la UN establecieron una barrera y un puesto de centinela en la frontera israelí a unos tres kilómetros de la ciudad de Gaza, en el extremo septentrional de la franja.

Informe de Burns

NUEVA YORK, 7 (INS) — El mayor general Emerson Burns, informó a las Naciones Unidas que las tropas de emergencia de la Organización Internacional se hallan actualmente "en posición" y en pleno control de la franja de Gaza, una vez completada la evacuación israelí.

El comandante de la UN comunicó a Dag Hammarskjold que la ocupación de Gaza ha sido efectuada "de acuerdo con los planes previstos y sin incidentes".

Informó el militar canadiense al secretario general que ha emitido una proclama a los habitantes de Gaza notificándoles que la región se halla ahora bajo la autoridad militar y civil de las Naciones Unidas.

Pide Paz y Orden

Burns exhortó a los 300.000 habitantes de la zona, cuya mayoría son refugiados árabes de Palestina, a mantener la paz y el orden. También les advirtió que "no podrán portar armas ni explosivos de ninguna clase".

Las fuerzas de la UN bajo el mando de Burns ocuparon a Gaza durante la noche en medio de una cegante tormenta de arena seguida de fríos chubascos. Avanzaron desde el sur inmediatamente después de la evacuación israelí. Burns estableció su cuartel general en la población de Gaza.

Las tropas de ocupación están integradas por efectivos colombianos, daneses, noruegos, indios y suecos.

Clarín

Un toque de atención para la solución argentina de los problemas argentinos

AÑO XII — Diario de la Mañana — Nº 4.078

60 Centavos

Buenos Aires, Viernes 8 de Marzo de 1957

ESTA EN JUEGO LA SUERTE DE MOLLET

PARIS, 7 (AP). — Nuevamente se pondrá en juego mañana la suerte del gobierno de Guy Mollet. La Asamblea General considerará la proposición relativa al precio de la leche, que, en principio, debió tratarse hoy y fué aplazada. El Consejo de Ministros se reunió y autorizó a su presidente, a plantear eventualmente la cuestión de confianza en el debate sobre este asunto. El programa de recuperación financiera de Francia que el ministro de Hacienda, Paul Ramadier, y el secretario de Estado para Asuntos Financieros, Jean Masson, están elaborando junto con un nutrido grupo de asesores y técnicos, será probablemente uno de los asuntos más importantes que el presidente del consejo de ministros, Guy Mollet, someterá la semana próxima a consideración de la Asamblea.

Severas Economías Hará Francia

Según expresión del propio Ramadier, "hay que abandonar la homeopatía que venimos practicando desde hace un año, porque llegó la hora de la cirugía", sin duda porque la situación del enfermo (en este caso las finanzas francesas, aconseja una terapéutica tajante.

La "nueva política económica de Francia" estará colocada bajo el signo de la austeridad y se basará, principalmente, en la reducción de las importaciones.

Hay una razón matemática que lo aconseja: el déficit de la balanza comercial francesa, que fué de 418.000 millones de francos en 1955 y llegará a 2.430.000 millones en 1956.

En el proyecto en elaboración se preparan medidas que reducirán ese déficit en un 25 por ciento.

Para remediar ese desequilibrio se piensan reducir las compras en el exterior de artículos que puedan producirse en el país, y también las de productos agrícolas (materias grasas sobre todo) y productos manufacturados.

La cuestión estriba en armonizar esa reducción de las importaciones con los compromisos internacionales que tiene contraídos Francia, que implican, en ciertos casos, una reciprocidad de intercambios favorable a las exportaciones.

Para que el mercado francés pueda prescindir de muchas de esas importaciones y para que, al mismo tiempo, se disponga de un número cada vez mayor de productos nacionales que exportar, la nueva política tenderá a disminuir el consumo interior.

Akaba es Una Ruta Internacional, Según la Unión

Así lo Afirmó el Presidente

WASHINGTON, 7 (AP). — Eisenhower anunció que Estados Unidos defiende firmemente el concepto de que el golfo de Akaba constituye un paso marítimo internacional. Los periodistas que asistieron a la conferencia de prensa del presidente le pidieron que definiera la posición del país sobre el libre paso de los barcos a través del golfo, uno de los puntos en disputa entre Israel y Egipto. Al respecto dijo el presidente que, siempre que la Corte Internacional de Justicia no dispusiera lo contrario, Estados Unidos seguiría defendiendo el libre acceso al golfo.

Sin embargo, no quiso opinar más ampliamente sobre la cuestión, pendiente de un estudio detallado del Departamento de Estado. Un periodista preguntó si era verdad que el presidente hubiese dicho al rey Saud de Arabia Saudita que Israel sería para siempre una nación.

Los jefes árabes generalmente se han empeñado en aniquilar el hogar nacional de los judíos. El presidente contestó diciendo que desde 1948 él ha comenzado cada conversación acerca del Oriente Medio con la declaración de que, a su juicio, Israel es un hecho histórico y que debe tratarse con él partiendo de esa base.

Los Gastos de Ayuda Exterior

Dijo también Eisenhower que, en su opinión, no puede haber ninguna reducción de importancia en los gastos de ayuda al exterior sin perjudicar la seguridad de Estados Unidos.

También dijo que está tratando de reducir el promedio de gastos del gobierno a fin de evitar que el costo de la vida siga en aumento. Hizo la declaración después de que un periodista le recordara que el costo de la vida sigue en alza.

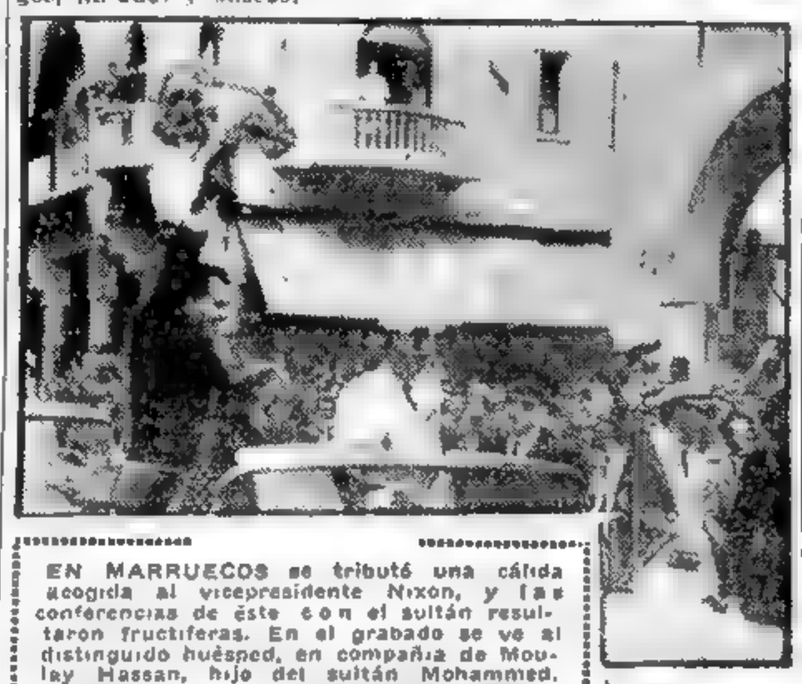

EN MARRUECOS se tributó una cálida acogida al vicepresidente Nixon, y las conferencias de éste con el sultán resultaron fructíferas. En el grabado se ve al distinguido huésped, en compañía de Moulay Hassan, hijo del sultán Mohammed, respondiendo a las estruendosas manifestaciones de más de 250.000 personas que lo aclamaron en las calles de Rabat

Autorizan a Eisenhower a Emplear la Fuerza en Levante

WASHINGTON, 7 (AP). — La Cámara de Representantes aprobó por 350 votos contra 60 la resolución del presidente Eisenhower, sobre el Cercano Oriente, y la envió a la Casa Blanca. La votación fué sobre si la Cámara aceptaba la versión del Senado de esta resolución, que advierte a los comunistas contra toda agresión en el Oriente Medio.

Eisenhower había indicado ya que consideraba que la redacción dada por el Senado a su proyecto era aceptable, y hoy dijo concretamente que se sentía "definitivamente complacido" por el hecho de que el Senado la hubiera aprobado el martes por la noche, por 72 votos contra 19.

La versión del Senado, que ahora es la de todo el Congreso, dice que si el presidente lo considera necesario, Estados Unidos está dispuesto a usar sus fuerzas armadas "para proteger a las naciones del Cercano Oriente que requieran asistencia contra una abierta agresión comunista".

La primera versión de la Cámara, aprobada el 30 de enero por 355 votos contra 61, hubiera "autorizado" al presidente a usar las tropas si surgía la necesidad. Alguien en el Senado alegó que el presidente tenía ya esa autoridad en su condición de comandante en jefe, y a pedido de los demócratas, el Senado introdujo el consiguiente cambio en la redacción de la resolución.

Eisenhower rehusó hoy dejarse arrastrar a la discusión sobre si tenía esa autoridad o no, diciendo: "El Congreso aprueba lo que estamos tratando de hacer en esa zona, y eso es lo importante".

El presidente agregó este comentario general sobre la situación: "Hemos tenido este asunto del Cercano Oriente en nuestras manos por mucho tiempo, y aunque ha pasado por ciertas etapas y las perspectivas son más brillantes, todavía han de plantearse diariamente muchas cuestiones de detalle".

Invitan a Adenauer a Visitar EE.UU.

WASHINGTON, 7 (INS). — La Casa Blanca anunció que el canciller de Alemania Occidental, doctor Konrad Adenauer, ha sido invitado a conferenciar con el presidente Eisenhower, en Washington, a fines de mayo.

Eisenhower y Adenauer discutirán "cuestiones de interés mutuo".

Hammarskjold Informará Hoy a la UN

Hammarskjold

NUEVA YORK, 7 (AP). — Se anunció en las Naciones Unidas que la Asamblea General del organismo se reunirá mañana por la tarde para escuchar un informe del secretario general, Dag Hammarskjold, sobre el retiro de las tropas israelíes de la franja de Gaza y del sector del golfo de Akaba.

En su carácter de secretario general del organismo internacional, Hammarskjold, después del informe a la Asamblea General, se propondría viajar la semana entrante a Egipto.

Vuelve a Fojas Uno, el Pleito del Oriente Medio

NUEVA YORK, 7 (De nuestra agencia). — La densidad de los acontecimientos de los últimos días rebasa del primer plano concentrado en Gaza y Akaba, para llegar no solo a la Casa Blanca y al Departamento de Estado, sino también al Senado norteamericano. Allí se aprobó esta semana la "Doctrina Eisenhower" sin enmiendas importantes, después de haber sido bloqueada largo tiempo por la mayoría demócrata, cuya estrategia fué simple: mientras existiese en la UN la amenaza de sanciones contra Israel, la doctrina Eisenhower seguiría bloqueada y con peligro de enmiendas suficiente como para resultar una resonante derrota política del gobierno.

Por supuesto, nadie se llama a engaño respecto del carácter decisivo de la actitud norteamericana en la cuestión de las sanciones, que aunque las resolviese la UN dependían de Estados Unidos. Ese acuerdo discretamente negociado precipitó los acontecimientos que conocemos en un complicado pero rápido juego de causas y efectos.

Cuando la señora Golda Meir anunció en la UN que Israel se retiraría de Gaza y Akaba, nadie dudó de que debía haberse registrado cierto "entendimiento" entre Eisenhower y Ben Gurion. En substancia, aparentemente Estados Unidos ha convencido a Israel de que utilizará toda su influencia en salvaguardia de los legítimos derechos a vivir en paz que tiene el estado judío. Y a la luz de ese entendimiento se anunció en la UN el retiro de Gaza y Akaba.

●

Pero hay un misterio: las razones que pesaron para ese convencimiento. Desgraciadamente, ni Foster Dulles ni el embajador de Estados Unidos en la UN, Cabot Lodge, fueron capaces de decir en público lo que patentemente se ha dicho en privado. Y esta restricción es debida a que la política exterior norteamericana está empeñada en la finalidad imposible de dar persuasivas seguridades a Israel y convencer simultáneamente a los árabes de que no se han dado seguridades a Israel.

La convicción de un entendimiento llegó a tal punto que Dulles se sintió obligado a dar una declaración oficial negándolo, y, conjuntamente, el representante Cabot Lodge pronunció en la UN un discurso tan lleno de ambigüedades que pareció una caricatura modelo de retórica diplomática, cuya única traducción podría ser jerigonza. Seguramente los delegados de Israel, al escucharlo, no se preocuparon mucho, porque en Washington ya habían oído lo que querían oír, y ni el recuerdo de desoladoras experiencias pasadas pudo inquietarlos. En una palabra: la evidencia de que Estados Unidos ha adquirido un compromiso con Israel es una hipótesis mucho más razonable que la contraria.

■

Los acontecimientos que han culminado con el retiro de Israel, ponen fin a una etapa de suspenso en el Oriente Medio, pero ahora volvemos a fojas uno y estamos en vísperas de la reactualización del verdadero problema con sus términos aparentes: Nasser y el factor decisivo — Moscú— retomando el primer plano.

La situación puede ser hoy más grave que hace cinco meses. Porque en este capítulo ha de ventilarse el honor que hará el gobierno de Eisenhower a la confianza moral que un pueblo ha depositado en él, y ha de ventilarse, además, la energía que empleará la UN para conjurar todas las amenazas que persisten en el Levante.

HORACIO ESTOL.
Corresponsal de Clarín en EE. UU. de Norteamérica

Reanudan Hoy el Despeje del Canal

EL CAIRO, 7 (AP). — La agencia egipcia del Cercano Oriente informó que Egipto dará mañana la orden para que se emprenda el despeje final del Canal de Suez. La mayor obstrucción que queda es el remolcador hundido "Edgar Bonnet".

La información decía que el teniente general retirado del ejército norteamericano Raymond A. Wheeler, jefe de las operaciones de limpieza, dará mañana la orden de que se reanuden los trabajos, tras largas demoras. Por otra parte, el gobierno egipcio anunció hoy oficialmente que el canal será reabierto mañana para buques de menos de 500 toneladas.

Egipto suspendió la última fase de las operaciones de despeje hasta que los israelitas se retiraran de Gaza y Sharm El Sheikh.

Fijarían en 250 Pesos el Precio del Quintal de Uva

INFORMACIÓN PAGINA CUATRO

Fué Reanudado el Tránsito por Suez

Moscú Ayudaría a Nasser a Construir la Represa

BERLIN, 8 (INS). — Un funcionario diplomático del Soviet aseguró hoy en Berlín oriental que Nasser comenzará la construcción de la gigantesca represa de Aswan en el Nilo, en 1959 con ayuda financiera rusa. Su costo se estima en 130 millones de dólares. El informante asegura que Moscú ha convenido contribuir "tanto económicamente como desde el punto de vista técnico", y agrega: "Todavía se realizan discusiones sobre diversos problemas relacionados con el proyecto entre personeros de Moscú y El Cairo".

Clarín

BUENOS AIRES · REPUBLICA ARGENTINA · 60 Centavos

Un toque de atención para la solución argentina de los problemas argentinos

AÑO XII — Diario de la Mañana — Nº 4.079

Buenos Aires, Sábado 9 de Marzo de 1957

Pasan Sólo Naves Pequeñas en Tanto se Acelera la Limpieza

TEL AVIV, 8 (AP). — Las fuerzas israelíes abandonaron el último territorio de los que ocuparon en la guerra contra Egipto, el pasado mes de noviembre, a la jurisdicción de las Naciones Unidas. Entregaron el desolado puesto de Sharm El Sheikh, situado sobre el golfo de Akaba. El grueso de la guarnición fué evacuado en una fragata naval de Israel, pero se dejó un destacamento encargado de retirar los últimos equipos. Se espera que esta unidad permanezca allí una semana.

Sharm El Sheikh fué entregado a un contingente finlandés perteneciente a la fuerza de emergencia de las Naciones Unidas (FENU).

El mayor general Moshe Dayan, jefe del Estado Mayor de Israel, que tiene 41 años y a quien le falta un ojo, estuvo presente en el acto de la entrega, como estuvo en la franja de Gaza el miércoles por la noche para recibir a las tropas de las Naciones Unidas que llegaron allí.

La bandera de Israel, azul con la estrella blanca de David, fué arriada en horas de la tarde. Las tropas de las Naciones Unidas izaron entonces el pabellón del organismo internacional, azul y blanco, con un ramo de olivo y un globo terráqueo.

Un grupo compuesto por cinco oficiales de las Naciones Unidas y tres soldados llegó a mediodía. Poco más tarde le siguió una compañía de fusileros finlandeses compuesta por unos 200 hombres.

Despeje del Canal

EL CAIRO 8 (AP). — El cuerpo de ingenieros de Egipto comenzó a retirar los explosivos que se encontraban a bordo del remolcador "Edgar Bonnet", el más grande de los obstáculos que aún bloquean el canal de Suez.

El teniente general retirado norteamericano Raymond A. Wheeler, que dirige los trabajos de salvamento de barcos y limpieza del Canal en nombre de las Naciones Unidas, declaró en su cuartel general de Ismailia que los equipos de salvamento de la organización internacional no han recibido todavía la orden de Egipto para que procedan a retirar los restos del "Edgard Bonnet" y del "Abukir", otro barco hundido cerca de Suez.

Pero el hecho de que el cuerpo de ingenieros haya comenzado a retirar los explosivos hundidos con el "Bonnet" indica que Wheeler recibirá pronto la orden para que se aceleren los trabajos.

Wheeler declaró que los barcos de salvamento holandeses están listos para proceder inmediatamente a remover los restos del "Edgard Bonnet", hundido un poco al norte de la mitad del Canal, mientras que los barcos alemanes e italianos están listos para trabajar simultáneamente en los restos del barco de guerra "Abukir", hundido cerca de la entrada meridional del Canal.

Diez Embarcaciones

Cuando estos dos grandes obstáculos hayan sido removidos podrán pasar por el Canal barcos de hasta 10.000 toneladas. Las autoridades egipcias del Canal abrieron anoche la vía marítima para barcos cuyo desplazamiento no pase de las 500 toneladas, y al amanecer dos pequeños buques se aprestaron a ser los primeros que volvieran a cruzar el Canal.

Se trataba del vate de 140 toneladas "Maralvi", que enarbolaba la bandera del sultanato de Kuwait, y del remolcador griego de 238 toneladas "Mikali", que arrastraba una barcaza de 292 toneladas.

Les siguieron seis barcazas de motor y dos transportes.

(Continúa en la Página 008)

Quedó Inaugurada la Reunión de Expertos Militares de la SEATO

CANBERRA, 8 (INS). — Todo parece indicar que en el modus operandi de los comunistas asiáticos la subversión ha reemplazado a las amenazas militares, según se advirtió a los consejeros y asesores militares de la Organización del Tratado del Sudeste de Asia.

En el discurso inaugural de la conferencia que celebra en Canberra el Consejo de Asesores de la SEATO, el ministro de Defensa de Australia, Philip McBride, indicó, no obstante, que la antigua táctica de agresión de los comunistas no debe ser descartada, en vista de la cruenta represión desatada por la Unión Soviética en Hungría. Cada uno de los delegados a la Conferencia habló brevemente antes del comienzo de la sesión plenaria inicial que se realizó a puertas cerradas en el edificio del Parlamento.

Planes Militares

El mariscal del Aire, Francis Fressanges, comandante de la Fuerza Aérea británica en el Lejano Oriente, reveló que en los planes militares de la alianza se ha llegado hasta el punto en que la labor preliminar podría traducirse en planeamientos detallados sobre la defensa de la zona abarcada por la SEATO.

El jefe de la delegación norteamericana, almirante Félix Stump, destacó la unanimidad de criterio de los miembros de la SEATO en materia de acuerdos militares, y añadió: "Podemos dar un excelente ejemplo a nuestros superiores políticos en lo concerniente a la armonía y celeridad con que hacemos las cosas".

Reunión de Ministros

Los consejeros militares deliberarán durante dos días y prepararán un informe con sus conclusiones para el Consejo de los ministros de Relaciones Exteriores de las Naciones del Concierto, que se reunirá a partir del lunes. En la alianza sudasiática están representados Estados Unidos, Inglaterra, Francia, Australia, Nueva Zelandia, Thailandia, Filipinas y Pakistán.

Partida de Dulles

HONOLULU, 8 (AP). — El secretario de Estado norteamericano John Foster Dulles partió de ésta anoche por vía aérea en viaje a la reunión de la Organización del Tratado del Sudeste de Asia (SEATO), en Canberra, Australia.

Israel Cumplió Todas las Demandas de la UN

Hammarskjold Informó a la Asamblea

NUEVA YORK, 8 (AP) — El secretario general de las Naciones Unidas, Dag Hammarskjold, anunció que Israel ha cumplido plenamente con la demanda de las Naciones Unidas para que se retirara de la franja de Gaza y de la zona de Sharm El Sheikh, en Egipto. Al mismo tiempo, informó a la Asamblea General que había hecho arreglos para que la organización de las Naciones Unidas para refugiados ayudara a las fuerzas de emergencia en la administración temporal de la zona de Gaza.

Hammarskjold no indicó cual sería la naturaleza de las recomendaciones de largo alcance que se propone hacer con respecto al futuro de Gaza y de la región sobre el golfo de Akaba, aun cuando expresó que entendía que la Asamblea General le había concedido autoridad para llegar a arreglos futuros "a la luz de posteriores estudios y consultas".

Reunión Definitiva

El informe de Hammarskjold estaba circulando entre los miembros de la Asamblea que se preparan para reunirse en las próximas horas con el objeto de dar por terminada la actual fase del debate sobre el Cercano Oriente.

El secretario general dijo que "está ahora en posición de poder informar que se ha cumplido totalmente" con la última demanda de evacuación hecha por la Asamblea el 2 de febrero, y explica luego detalles acerca de la administración de las fuerzas de las Naciones Unidas.

Supervisión del Armisticio

En esta la primera etapa dijo a la Asamblea General la organización de asistencia a los refugiados que ha estado atendiendo a unos 200.000 refugiados árabes en la franja de Gaza, extenderá sus funciones para asistir en la administración general de la zona. Sin embargo, Hammarskjold no dió otros detalles.

DAG HAMMARSKJOLD

Egipto no Permitirá a los Barcos de Israel Navegar por el Canal de Suez

EL CAIRO, 8 (AP). — Funcionarios del gobierno egipcio reiteraron que a los barcos israelíes les está vedado utilizar el canal de Suez. La posición del gobierno de Egipto es que aún, técnicamente, se mantiene el estado de guerra con Israel, aun cuando se haya firmado un armisticio en 1949. La prohibición impuesta por los egipcios a la navegación de barcos israelíes por esa arteria marítima, regía desde mucho antes del ataque franco-británico.

La empresa naviera propietaria de la embarcación "Vidala", holandesa, de 431 toneladas, ha formulado una protesta contra la incautación por parte de las autoridades egipcias de un cargamento que iba destinado al puerto israelí de Haifa.

Hasta ahora, la protesta presentada ante los funcionarios egipcios no ha tenido respuesta alguna.

Las oficinas de la Autoridad del Canal de Suez estuvieron cerradas hoy debido al Sabbath musulmán, de manera que no se pudo confirmar la versión de que Egipto exigiría que el pago del derecho de tránsito se haga a Egipto, incluso a las naves de bandera inglesa y francesa, una vez que el canal sea abierto a la navegación regular.

Afirma a Segni Una Medida de los Social-Demócráticos

ROMA, 8 (AP). — El Partido Social Demócrata aplazó hasta junio su decisión de si seguirá o no en la coalición gubernativa del presidente del Consejo de Ministros, Antonio Segni. Si los social-demócratas se retiraran del gobierno, la coalición de Segni caería. Sólo tiene una leve mayoría en el Parlamento, debido al retiro de los republicanos hace una semana. Vale decir que la decisión social-demócrata consolida al gobierno de Segni.

La comisión ejecutiva de los social-demócratas convocó un congreso especial del partido para junio.

La comisión rehusó aceptar la renuncia de Matteo Matteotti como secretario del partido. Matteotti dijo que quería renunciar si el partido seguía en el gobierno.

Matteotti está identificado con la campaña para la reunificación con los socialistas que encabeza Pietro Nenni, los que han proclamado el fin de su larga asociación con los comunistas. Otros dirigentes de los social-demócratas se han mostrado fríos a esta idea, declarando que prefirieron esperar y ver si los socialistas realmente han roto sus lazos con los comunistas.

Matteotti aceptó retirar su dimisión cuando la dirección del partido le aseguró que se pedirán garantías al presidente del Consejo.

Viajan Hoy a París Macmillan y Lloyd

LONDRES, 8 (AP) — Se informó que Eisenhower aceptó la nutrida agenda propuesta por el primer ministro Harold Macmillan, para su próxima conferencia.

Los dos estadistas, según se informa, han convenido en revisar y definir de nuevo las políticas norteamericana y británica sobre los principales asuntos de Europa, la zona del atlántico, el Cercano Oriente, Africa y Asia. También discutirán los métodos para alcanzar objetivos comunes.

En preparación para esa conferencia, Macmillan y su ministro de Relaciones Exteriores, Selwyn Lloyd, volarán a París mañana para celebrar consultas con el presidente del Consejo de ministros francés, Guy Mollet.

Recupera las Primeras Posiciones el ex Premier Soviético Malenkov

Estaría a la Par de Khruschev

NUEVA YORK 8 (AP) - "Pravda" ha dado muestras de que Georgi M. Malenkov está volviendo a ocupar altos cargos en la dirección del comunismo soviético. Además de la posibilidad de que Malenkov esté desempeñando un papel importante en la gran reorganización económica del gobierno soviético, hay indicios de que su posición es más o menos paralela a la del jefe del partido Comunista, Nikita S. Khruschev en lo que respecta a la dirección del partido.

Estos indicios pudieron apreciarse en el conjunto de firmas con motivo de un editorial de Sergei Zhuk, mayor general de los servicios técnicos. Bajo José Stalin, Zhuk fué director de los trabajos de esclavos al servicio de los planes de las construcciones hidroeléctricas. Encabeza la lista del obituario en los nombres de cinco miembros del comité central del Presidium, el organismo rector de la política soviética. Las firmas fueron estampadas sin observar el orden alfabético de la siguiente manera: Bulganin, Khruschev, Malenkov, M. G. Pervukhin y L. M. Kaganovich. Ello indica una jerarquía oficial.

Nuevo Zar Económico

Pervukhin es el nuevo zar de la economía del gobierno soviético y todo hace suponer por lo tanto, que Malenkov, a pesar de Pervukhin, es de una categoría superior a éste por lo menos en los asuntos económicos.

Desde mediados de 1954, la prensa soviética ha enumerado los miembros del comité central del Presidium por orden alfabético, solamente en las ocasiones de Zhuk es la primera excepción que se ha hecho.

Con la Lealtad de Bonn a la NATO Enrédase Más la Madeja de la Reunificación Alemana

BONN, 8 (De nuestro corresponsal). — Mientras las ciudades del Rin celebraban el "rosenmontag" - lunes de las rosas - con imponentes desfiles de carrozas, danzas macabras y miles de máscaras fascinadas por el príncipe Carnaval Alemania Oriental - donde no hay lugar para la ironía - firmaba su reconocimiento al tratado polacorruso de fronteras. Toda Prusia oriental queda anexada por Rusia; definitivamente, Koenigsberg se llamará Kaliningrad; en cambio, Rusia garantiza las fronteras occidentales polacas. Y el territorio situado allende el Oder y el Neisse, es para Polonia.

La madeja de la reunificación se torna cada vez más enredada. Von Brentano en Washington y Strauss, al hablar del ejército, reafirman la lealtad de Bonn a la NATO. Por su parte un comentario de Radio Moscú considera incompatibles la reunificación y la NATO.

●

¿Qué cura de almas cabe para el soldado que aprende a lanzar la bomba atómica? Esta pregunta la formuló ayer en el sínodo protestante celebrado en Berlín, el pastor Niemoeller, famoso por su oposición a Hitler. El sínodo trataba de aprobar un acuerdo entre la iglesia protestante y el Estado, acerca de los oficios religiosos en el ejército federal. En contra de Niemoeller y otros jerarcas, el sínodo aprobó ese acuerdo. El ministro de Defensa del gobierno alemán rojo, había protestado rechazando toda cura de almas de los soldados del ejército alemán prosoviético.

Niemoeller, que cree que la iglesia protestante no debe atender a un ejército que puede luchar contra un ejército hermano, es blanco en estos días de grandes ataques, por haber dicho durante su viaje a Polonia, que Alemania tendrá que hacerse a la idea de renunciar a los territorios de allende el Oder-Neisse.

Frente a los que así piensan, el bloque de refugiados pide al Bundestag una ley que declare tales ideas "alta traición".

En cuanto a los ataques y burlas, esta temporada ha llevado la palma Frau Papritz, segundo jefe del protocolo. En efecto, ha escrito un libro sobre etiqueta dirigido a los diplomáticos alemanes, a los que enseña cosas pintorescas. Según la interpretación burlesca de tal libro, basta llevar calzoncillos cortos y paraguas, para ser un buen diplomático. Desde luego, Papritz, ha sido puesto en la picota de las ironías carnavalescas. Además, su libro va a ser llevado a la cárcel de papel de un debate parlamentario.

●

Desde la serenidad de sus ochenta y un años, Adenauer ha sido el autor del único elogio del famoso libro: "Tiene cosas muy aprovechables" dijo el viejo estadista, riendo bajo el sol de Italia donde sigue holgando del guirigay que Frau Papritz ha levantado en Bonn.

Y en cuanto a sol, según dicen las estadísticas, el pasado febrero alemán ha sido único. Corresponde al invierno más crudo en Alemania, pero este año sin un solo día con hielo resultó el mejor - dicen - desde 1420. En esa fecha, las crónicas consignan que la cosecha se adelantó cuatro meses.

Para que culpemos de las informalidades atmosféricas a la bomba atómica.

CRISTOBAL TAMAYO
Corresponsal de Clarín en Alemania Occidental

Será de 40 Millones de Dls. el Intercambio con Chile

INFORMACION PAGINA CINCO

Viajará a La Pampa, Neuquén y Río Negro el General Aramburu

El 28 se Iniciará la Jira

La Secretaría de Prensa de la Presidencia de la Nación dió a conocer ayer un comunicado con referencia al próximo viaje del presidente provisional a tres provincias sureñas. Expresa el mismo:

"El Presidente de la Nación, general Aramburu, ha resuelto visitar las capitales de las provincias de La Pampa, Neuquén y Río Negro, los días 28, 29 y 30 de este mes, con las cuales completará el ciclo de visitas llevadas a cabo a todos los estados argentinos.

Acompañarán al general Aramburu en esta oportunidad, el ministro del Interior y los ministros militares o sus representantes".

Reunión en Olivos

Ayer los integrantes de la comisión política de la Junta Consultiva, Dres. Horacio Thedy, Oscar López Serrot, Horacio Marcó y J. Aguirre Cámara y Américo Ghioldi concurrieron poco después de las 16 a la residencia presidencial de Olivos, donde mantuvieron una larga entrevista con el general P. E. Aramburu. De lo conversado no se dió información alguna, pero trascendió que el primer mandatario había informado a los consejeros acerca de los hechos que son del dominio público y que había escuchado, a su vez, el parecer de sus visitantes.

Al dejar la residencia de Olivos los nombrados consejeros se trasladaron al Comando de Operaciones Navales, donde departieron con el titular de la Junta, contraalmirante Isaac F. Rojas, sin que tampoco se diera información alguna al respecto.

Estuvieron, además, en Olivos, altos jefes de las fuerzas armadas, a quienes recibió el jefe del Estado.

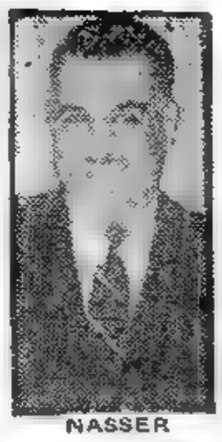

NASSER

Clarín

Un toque de atención para la solución argentina de los problemas argentinos

BUENOS AIRES · REPUBLICA ARGENTINA · 60 Centavos

AÑO XII — Diario de la Mañana — Nº 4.080

Buenos Aires, Domingo 10 de Marzo de 1957

Pretenden los Arabes Administrar Gaza

Egipto Exigirá el Pago Total del Peaje por Suez

Israel Reclama Derecho al Tránsito por el Canal

EL CAIRO, (AP). — El director de Información de Egipto declaró que los barcos que pasen por el canal de Suez tendrán que pagar las tarifas de tránsito directamente a las autoridades egipcias. En esa forma rechazó la proposición de Occidente de que se pagaran a una entidad neutral, que retendría la mitad y entregaría la otra mitad a Egipto. Abd El Kader Hatem, al ser entrevistado, dijo que "el gobierno egipcio no aceptará semejante proposición, porque viola sus derechos según la convención de 1888 relativa al canal de Suez."

Hatem, que medía cuidadosamente sus palabras, sentó más bien principios generales, sin entrar en detalles específicos, pero de lo que dijo puede deducirse lo siguiente:

1. — Los derechos de los países usuarios, así como los de Egipto, quedarán amparados por la convención de 1888. Según dicha convención, el Canal estará abierto al tránsito de los buques de todos los países del mundo; 2. — Egipto seguirá insistiendo en impedir el paso de los barcos de Israel, basándose en que existe un estado de guerra entre Egipto e Israel. 3. — Francia y Gran Bretaña, según dió a entender, tendrán que abonar las tarifas de tránsito como cualquier otro país.

Aprensión Israelí

WASHINGTON, 9 (INS). — El gobierno de Israel expresó a Estados Unidos sentir aprensión por las informaciones circulantes *en el sentido* de que Egipto prohibirá la navegación de buques israelíes por el canal de Suez y el golfo de Akaba.

El embajador Abba Eban exteriorizó las "ansiedades" que sobre el particular preocupan a su gobierno durante una conferencia de una hora de duración que sostuvo con el secretario de Estado interino, Christian Herter.

La posición mantenida por Israel fué explicada por la ministra de Relaciones Exteriores de ese país, señora Golda Meir, en una carta diri-

(Continúa en la pág. DOS)

Promulgóse la Doctrina Eisenhower

WASHINGTON, 9 (AP). — Eisenhower rubricó la resolución sobre el Cercano Oriente que declara la disposición de Estados Unidos de luchar, si fuera necesario, a fin de bloquear cualquier agresión comunista en esa región. Eisenhower dice que la propuesta que él presentó al Congreso hace dos meses marca "un importante progreso en el desarrollo de las relaciones amistosas entre Estados Unidos y el Cercano Oriente". Esta es, agrega, una "demostración más de la voluntad del pueblo norteamericano de preservar la paz y la libertad en el mundo".

Eisenhower firmó en presencia solamente de periodistas y fotografos. Su consejero especial, Gerald Morgan, le entregó una copia del documento y escribió "aprobado".

Embajador Especial

Eisenhower expresó que su embajador especial, James P. Richards, partirá el próximo martes para el Cercano Oriente para explicar los alcances de la resolución a las naciones de esa región. La misión de Richards, dijo, es el primer paso esencial e importante para llevar a cabo la nueva política en aquella zona.

UN SOLDADO suizo, de los efectivos de la UN se dispone a abrir la barrera que mantuvo clausurada la zona de Gaza, a la que ingresaron los efectivos del organismo internacional para evitar nuevos choques árabeisraelíes.

Otra Bomba de Hidrógeno Hizo Estallar la Unión Soviética

No Pueden Compararse en Potencia con las Yanquis

WASHINGTON, 9 (AP). — El gobierno anunció que Rusia llevó a cabo ayer otra prueba nuclear. Lewis A. Strauss, presidente de la Comisión de la Energía Atómica (CEA), fué quien anunció la experiencia. La breve declaración del funcionario expresa que "la Unión Soviética ha efectuado otra prueba de arma nuclear". La última detonación ocurrió el 8 de marzo de 1957.

En cuanto a la explosión de ayer se tiene las certidumbre de que no se trata de una superbomba de hidrógeno y que no se puede comparar en manera alguna a las que hizo estallar Estados Unidos en otras experiencias nucleares.

El anuncio de hoy fué el décimo octavo que hace la Unión acerca de explosiones atómicas soviéticas.

Están Reparando los Oleoductos de Siria

DAMASCO, 9 (AP). — La Iraq Petroleum Company anunció que se iniciaron los trabajos para reparar sus oleoductos que pasan a través de Siria.

Un vocero de la empresa dijo a los periodistas que *un equipo británico de reparaciones*, dirigidos por el ingeniero de la compañía Thomas Elliot, había llegado a ésta e inmediatamente partió para la zona desértica para realizar las tareas de emergencia en los oleoductos que fueron volados luego de la invasión francobritánica a Egipto.

Se estima que los trabajos finalizarán dentro de una semana. Siria había negado permiso para reparar hasta que las fuerzas de Israel no evacuaran el territorio egipcio

Por Propia Gravitación se Incluyó en la Agenda de la Reunión de París la Nueva Situación de Suez

PARIS, 9 (De nuestra agencia). — Como dos elegantes caballeros ingleses de los que de vez en cuando vienen a pasar un fin de semana en París para paladear sus platos gastronómicos y presenciar algún espectáculo en boga, el "premier" británico y su ministro de Asuntos Exteriores han llegado esta mañana, y sin perder un minuto se encerraron con sus colegas franceses, con los cuales almorzaron en Matignon y cenaron en el Quai d'Orsay.

La entrevista de los pares británicos y los nones franceses —la primera desde el azaroso desembarco en Port Said— se había proyectado días atrás para tratar dos temas que inquietaban a Londres: la no aceptación francesa al retiro de una gran parte de las fuerzas inglesas en Europa y la oposición europea a una ambigua actitud inglesa respecto a la llamada zona del libre cambio, a través de la cual temen en Londres ver caer sus territorios de ultramar en la cacerola europea.

●

Pero como el hombre propone y Dios dispone, otro tema se ha colocado por sí mismo en cabeza de las conversaciones anglofrancesas: la nueva situación de Suez o próxima reapertura del Canal. El caricaturista del "Daily Mirror", de Londres, plasma hoy, muy graciosamente, esta prelación al dibujar a los dos ingleses paseando por los bulevares junto a una columna publicitaria donde anuncian: "Suez follies" y "The Mollet revue".

La ya muy próxima reapertura del Canal sería un momento muy propicio para cerrar un balance de siete meses, si en realidad, con los propósitos egoístas de percibir la totalidad de los derechos de paso por el Canal y prohibir el acceso de buques israelíes, no se dejara el epílogo todavía en el tinto o

De todas maneras, desde hoy se puede concluir que si el resultado final deja bastante bien librado a los israelíes, no sacará en cambio ni poco ni mucho a flote los valores materiales y morales que vieron los anglofrancesas hundírsele con la operación "mosquetero", que así, como se recordará, se bautizó el desembarco por los estados mayores que los prepararon. "Los siete meses después" ofrecen a los israelíes un momento de su prestigio internacional por una victoria que todo el conflicto de Gaza ha acabado por hacer trascender hasta los confines más remotos cerrados o aislados del mundo árabe. No hay duda de que hoy, debido en gran parte al tapón de las fuerzas de la UN, Israel está más garantizado que antes y la navegación por Akaba, golfo antes tan desconocido como lo que allí ocurría, está abierta internacionalmente. El balance provisional para Francia e Inglaterra, en cambio, es infinitamente menos brillante. Substituidos o suplantados en todo el Próximo Oriente, se disponen hoy, a iniciativa de Inglaterra, lo más necesitada de las dos en navegar por Suez, a transigir en un punto que antes de Port Said habían salvado totalmente: pagar parte del peaje a los egipcios. Antes depositaban las sumas en las cuentas bloqueadas por la propia Inglaterra, y que la vieja compañía poseía en Londres. Ahora, por contra, se avienen a pagar a Egipto la mitad del peaje, y aún no está escrito que a la postre se resignen a más y paguen a Egipto la totalidad o casi.

En ciertos momentos, al escribir, me parece estar repitiendo la misma situación de septiembre del año pasado. Como entonces, el problema más urgente es la reglamentación del peaje y luego debe venir el arreglo de la gerencia o gestión del Canal, todavía en plena nebulosa. No solamente se ha desandado, sino que Francia e Inglaterra han retrocedido en muchos puntos. Para que esta marcha atrás se limite al mínimo, Macmillan y Mollet rememoran esta noche, en torno de una buena mesa, la "entente cordiale" que esta vez, si pudiera renacer de verdad, tendría también que orientarse a una defensa contra la absorción progresiva por parte de Estados Unidos, un amigo de peso... que a veces da algún pisotón.

CARLOS SENTIS
Corresponsal de Clarín en Francia

Sigue la 'Entente' Franco Británica

PARIS, 9 (AP). — El primer ministro de Gran Bretaña, Harold Macmillan, terminó sus conversaciones privadas, que duraron todo el día, con el presidente del consejo de ministros francés, Guy Mollet, pero no dió ni la más mínima información acerca de si habían llegado a un acuerdo, si es que había algo que acordar. Pero Mollet, que acompañó a Macmillan hasta su automóvil, cuando el visitante abandonó el palacio Matignon, dijo a los periodistas que estaban esperando: "La entente cordial continúa. Realmente, no puedo decirles nada más."

Ambas naciones reiteraron su apoyo a la proyectada zona de comercio libre europea, basada en la recién concertada unión aduanera continental. Los puntos que señala un comunicado expresan que los dos gobiernos: 1. Intercambiaron puntos de vista sobre la situación internacional, a la luz de las recientes conversaciones que Mollet sostuvo en Washington con el presidente Eisenhower, y de las que Macmillan sostendrá en breve con el presidente en las Bermudas; 2. Discutieron el requerimiento de Gran Bretaña de reducir sus fuerzas armadas destacadas en Alemania Occidental; 3) Convinieron en promover la cooperación en el seno de la Unión Europea Occidental para la producción de armamentos, y 4. Acogieron con beneplácito cualquier movimiento para una organización de Europa.

Ratifican el Acuerdo del Euratom y el Mercado Común

Se Firmaría el 25 en Roma

PAUL HENRI SPAAK

BRUSELAS, 9 (AP). — El canciller belga Paul Henri Spaak anunció que se ratificó el acuerdo sobre los tratados del mercado común europeo y de la Euratom.

El anuncio de Spaak fué hecho después de una sesión —que duró todo el día y la noche— de los jefes de las delegaciones de los seis países que participan en los mismos: Alemania occidental, Francia, Holanda, Italia, Bélgica y Luxemburgo.

Dijo que los dos tratados serán sometidos a los gobiernos de las naciones participantes para su aprobación y que la firma de los mismos puede tener lugar, como se ha señalado, el 25 de marzo, en Roma, probablemente.

El acuerdo del mercado común europeo establece en principio la apertura completa de las seis naciones participantes en el mismo para que puedan exportar e importar unas a otras sus productos libres de impuestos por un período de 15 a 17 años. Durante ese tiempo serán abolidas las restricciones cuantitativas y demás medidas de protección.

También establece la asociación de los países de ultramar con los del mercado común. Las naciones participantes contribuirán en la inversión que se haga en territorios del exterior. El tratado de la Euratom proporciona la formación de una mancomunidad de información atómica, de materiales atómicos crudos e instalaciones para producir energía atómica.

Los jefes de los consejos de ministros de las seis naciones acordaron los dos tratados en París el 20 de febrero, prometiendo que alentarían la ratificación de los mismos por sus respectivos parlamentos.

Reclame la segunda sección en Clarín — Clarín DE LOS DOMINGOS

Comienzan Hoy las Clases en las Escuelas Primarias

INFORMACION PAG. SIETE

Desconocerá Israel a la Corte Mundial

JERUSALEN, 10 (AP). — Israel comunicó que no estará obligada a acatar las decisiones de la Corte Mundial, en cualquier caso que presenten ante los tribunales los estados árabes. La comunicación fué publicada en el Boletín Oficial, con la firma de la ministra de Relaciones Exteriores, Golda Meir.

Expresa que Israel no adhiere a ninguna decisión adversa sobre la navegación en el golfo de Akaba en caso de que Egipto presente una reclamación ante la Corte Internacional de Justicia.

Fuentes egipcias manifestaron recientemente en El Cairo, que el presidente Nasser podría acordar enviar al Tribunal la cuestión de si el golfo de Akaba constituye aguas internacionales.

Negociaciones con EE. UU.

TEL AVIV, 10 (AFP). — Desde la semana próxima comenzarán las negociaciones israeliesnorteamericanas, con vistas a la reanudación del programa de ayuda económica a Israel. Así lo anuncia el diario vespertino de Tel Aviv "Yedioth Ahronoth".

JOHN FOSTER DULLES

Dulles Insta a la S.E.A.T.O. a Mantenerse en Guardia

Afirmó que el Comunismo es un Fenómeno Pasajero

CANBERRA (Australia), 11 (AP). — El secretario de Estado norteamericano, John Foster Dulles, declaró que "podemos llegar con confianza a la conclusión de que el comunismo internacional, actualmente impuesto a muchos pueblos de Asia, es un fenómeno pasajero y no permanente. Pero otros acontecimientos, advirtió a los ministros del Consejo de la SEATO (Organización del Tratado del Sudeste de Asia) en la sesión de apertura de su tercera conferencia anual, "revelan características que deben mantenernos en guardia".

"El apoyo abierto prestado por los comunistas chinos al colonialismo e imperialismo soviético y la actitud de desafío de la Unión Soviética frente a las Naciones Unidas, tienen ominosas implicaciones para todas las naciones asiáticas libres.

"Estas acciones nos dan una amplia advertencia sobre la verdadera naturaleza del régimen comunista chino. También subrayan la constante importancia del aspecto militar de la SEATO, de la labor de nuestros asesores militares y de nuestro planeamiento militar combinado. Todo esto ha sido sumamente efectivo".

El Consejo es el organismo que marca la política a seguir por la alianza de ocho naciones que se formó en Manila en 1954 para hacer frente a cualquier posible agresión comunista en el sudeste de Asia.

Los ministros, reunidos en el salón de sesiones del parlamento de Australia, se disponen ahora a estudiar las contramedidas a adoptar ante las cambiantes tácticas comunistas.

Más de 250 personas —entre delegados, asesores y colaboradores— se han congregado en Canberra, procedentes de Gran Bretaña, Estados Unidos, Francia, Australia, Nueva Zelandia, Las Filipinas, Thailandia y Pakistán, y las deliberaciones durarán tres días.

En fuentes allegadas a la SEATO se dijo que las tácticas comunistas en la zona abarcada por el tratado han estado variando el año último de una amenaza de agresión armada a una gran va-

(Continúa en la PAGINA CUATRO)

Gran Bretaña Asegura su Adhesión al Bloque Europeo

Advierte Bonn Sobre los Alcances del Mercado Común

FRANKFORT, 10 (AP).— El ministro de Hacienda de Alemania Occidental, Ludwig Erhard, presidió la apertura de la Feria de Primavera de Frankfort, haciendo la advertencia de que el proyectado mercado común europeo no debe dar por resultado una discriminación comercial contra los estados que no pertenezcan al mismo.

"Debemos asegurar que el mercado común sea tan liberal en su exterior como lo es en el comercio interno", dijo Erhard durante la ceremonia de apertura a la que asistieron los diplomáticos de 21 países.

"No debe haber dos clases de europeos. No podemos permitirnos el lujo de tener dos categorías de europeos", agregó.

Entre los que se encontraban presentes durante el discurso de Erhard en la Universidad de Frankfort, se encontraba el embajador soviético, Andrei Smirnov.

La Unión Soviética recientemente ha firmado un amplio tratado con la República de Alemania Occidental, pero Erhard no discutió este asunto hoy.

Harold Macmillan Hizo Declaraciones Sobre sus Conversaciones en Francia

PARIS, 10 (AP). — El primer ministro británico, Harold Macmillan, aseguró al pueblo francés que, lejos de contemplar un alejamiento del continente europeo, Gran Bretaña busca los medios de acercarse aun más a él. Macmillan hizo esta declaración poco antes de partir del aeropuerto de Le Bourget de regreso a Londres, en compañía de su ministro de Relaciones Exteriores, Selwyn Lloyd, después de una visita de dos días a la capital francesa. Durante su permanencia en París, Macmillan y Lloyd mantuvieron conversaciones privadas con el premier francés, Guy Mollet, y con el canciller Christian Pineau.

Reorganización Militar

Al manifestar que comprende perfectamente la preocupación del gobierno de Francia por la proyectada reorganización de las fuerzas británicas estacionadas en Alemania, Macmillan dijo: "La presencia de una poderosa fuerza británica es una promesa que Gran Bretaña ha dado a Europa y que seguirá manteniendo.

Mercado Común

El jefe del gobierno británico declaró que el mercado común y la zona europea de libre comercialización no será establecida sin dificultades "pero tengo la convicción de que los medios de superar estas dificultades deben y serán encontrados. Las conversaciones que hemos tenido con Mollet y Pineau, han aclarado nuestras respectivas posiciones y preparado el camino para nuevas discusiones que se iniciarán dentro de muy corto plazo. Deseamos también mejorar y fortalecer la organización para la colaboración política en Europa".

Llegada a Londres

LONDRES, 10 (AP) — El primer ministro Macmillan regresó en vuelo de París declarándose muy conforme respecto a las conversaciones que duraron dos días con el premier Mollet y otros funcionarios franceses.

"El mérito de estas conversaciones es mantener contacto con los amigos", dijo Macmillan, y agregó, "y Mollet es un viejo amigo mío". Las conversaciones fueron de especial valor dado que él acaba de llegar de Washington y yo por mi parte, espero salir para Bermudas la semana próxima".

Macmillan manifestó en una conferencia de prensa celebrada en el aeropuerto que las discusiones de París habían abarcado tres puntos principales: la cooperación de la economía europea, la reorganización de las fuerzas británicas en Europa y la cuestión del Cercano Oriente.

El premier británico declaró que se había concedido especial atención al papel que podrá desempeñar Gran Bretaña en los planes tendientes a la creación del mercado común europeo.

"Existen muchas dificultades, muchísimas, dijo, pero yo creo que nuestras conversaciones han sido eficaces en el sentido de posibilitar la inmediata discusión entre los expertos en lo que se refiere a la forma en que estas dificultades podrán ser superadas".

En cuanto a la reducción de tropas británicas en Europa, Macmillan manifestó que Francia estaba ansiosa de que las reducciones propuestas no deberían parecer que es el comienzo de su alejamiento "Estoy seguro que hemos podido tranquilizarlos", dijo.

Respecto al Cercano Oriente, dió a entender que mucho dependerá de la respuesta que dará el presidente Nasser.

Clarín

60 Centavos

Un toque de atención para la conciencia argentina de los problemas argentinos

AÑO XII — Diario de la Mañana — Nº 4 081

Buenos Aires, Lunes 11 de Marzo de 1957

Autorizará Egipto las Tareas del Desbloqueo

Iniciaríanse Pasado Mañana

ISMAILIA, Egipto, 10 (AP). — Egipto dará, probablemente el martes, permiso a la flota de salvamento de las Naciones Unidas para que proceda a la remoción del remolcador "Edgar Bonnet", hundido en el canal de Suez. Así lo dijo un portavoz de las autoridades egipcias del Canal. El portavoz informó que los buzos egipcios terminarán mañana de retirar del casco del remolcador, de 841 toneladas, los explosivos de que estaba cargado, con lo cual se podrá proceder a reflotar el barco, que está hundido aproximadamente a medio camino de la vía marítima de 165 kilómetros de largo.

Tres o Cuatro Semanas

El teniente general retirado norteamericano, Raymond A. Wheeler, que dirige los trabajos de salvamento de la flota de las Naciones Unidas, dijo que llevaría de tres a cuatro semanas examinar y reflotar el casco del "Edgar Bonnet", una vez que los egipcios hayan dado la correspondiente autorización. También esperaba permiso egipcio para iniciar los trabajos en el casco de la fragata egipcia "Abukir", de 1 461 toneladas, hundida en el Canal, a cuatro millas de su extremidad meridional.

La información sobre los progresos realizados por los egipcios se dió a conocer a las 48 horas de haberse hecho cargo las fuerzas de emergencia de las Naciones Unidas de la franja de Gaza y la zona de Akaba, los últimos territorios que ocupaban los israelíes desde su invasión del pasado otoño.

El portavoz de las autoridades del Canal dijo que la dirección egipcia del mismo tiene todo listo para atender al funcionamiento de la vía marítima.

DE IZQUIERDA a derecha: el contraalmirante Teodoro Hartung; el ministro de Defensa de Irlanda, general Sean Mac Eoin; el reverendo Dr. William Philibin, obispo de Clonfertor, y otros integrantes de la delegación de la República de Irlanda, a su llegada al aeropuerto de Ezeiza, para asistir a las ceremonias que se realizarán con motivo del centenario del fallecimiento del almirante don Guillermo Brown.

En el Comando de Operaciones Navales Hubo Ayer una Reunión

El Ministro Ing. Martínez Informará Hoy a los Periodistas

EN la tarde de ayer —desde alrededor del mediodía hasta pasadas las 20— se realizó en el Comando de Operaciones Navales una reunión de la que participaron el vicepresidente de la Nación, contraalmirante Rojas, el ministro de Marina, contraalmirante Hartung y otros altos jefes de la Armada. De las deliberaciones nada trascendió, si bien, en antesalas, se indicó que lo tratado debería vincularse con asuntos de rutina de la Marina de Guerra, sin descartarse la posibilidad de que también se hubiera conversado sobre la investigación para establecer la autenticidad de las cartas publicadas por un semanario. Asimismo, concurrió en determinado momento el contraalmirante Arturo H. Rial, quien permaneció allí cerca de dos horas.

Luego, cuando eran las 20 10 se vió salir al ministro de Marina, contraalmirante Hartung, quien junto con sus ayudantes y varios jefes y oficiales, se dirigió en automóvil y tomó la ruta Avenida de Mayo, Rivadavia hasta la avenida General Paz al aeropuerto de Ezeiza con objeto de recibir a la delegación especial enviada por Irlanda para asociarse a los actos conmemorativos del centenario de la muerte del almirante Brown.

Poco después de la partida del contraalmirante Hartung se retiró del ministerio el contraalmirante Rojas.

Declaraciones de Hartung

El contraalmirante Hartung fué entrevistado en Ezeiza por los periodistas, quienes le hicieron preguntas sobre rumores circulantes. El ministro de Marina les afirmó que eran totalmente infundados, pues no se ha encarado ni se encara cambio alguno fundamental en el gobierno de la Nación. Señaló, empero, que habría posiblemente ciertas modificaciones en el gabinete, entre ellas el alejamiento del ministro de Comercio e Industria.

En la Residencia de Olivos

En cuanto a la actividad del jefe del Estado, durante el feriado del domingo, nada se dijo especialmente, aunque es lógico suponer recibió diversas visitas, tanto de amigos personales como de colaboradores y de altos jefes de las fuerzas armadas. Supóse, sí, que el sábado había almorzado con el vicealmirante Adolfo F. Estévez, comandante en jefe de la Flota de Mar y los contraalmirantes Jorge E. Perren, comandante de la División Cruceros, Rodolfo Panzarini subjefe del Estado Mayor de Coordinación, Pedro Favaron, comandante de Infantería de Marina y Alberto P. Vago, jefe de la base de Puerto Belgrano, quienes permanecieron con el general Aramburu hasta las 18, aproximadamente de ese día, hora en que, de acuerdo con lo que informamos en nuestra edición de ayer, llegaron los consejeros Aguirre Cámara, López Serrot, Thedy, Marcó y Américo Gioldi.

El Ministro Ing. Martínez

De conformidad con lo que anticipó Clarín el sábado último, la renuncia que presentara a su cargo el ministro de Comercio e Industria, ingeniero Rodolfo Martínez, se encuentra a consideración del presidente de la Nación.

En una conversación que mantuvimos con el ministro ayer, éste nos declaró que recién hoy a la noche formulará declaraciones al periodismo, en conferencia de prensa.

Inglaterra y Francia, Aliados Naturales, no se Entienden

LONDRES, 10 (De nuestra agencia). — En 1900 —recuérdese la divertida historia de aquel año que escribió en pocas páginas Paul Morand— los ingleses eran execrados en Francia y al grito de "Vivan los boers" se hizo incómoda y hasta arriesgada la vida de las viejas ladies con pamelas en la Costa Azul. El general Kitchener fué obviado en la proporción en que Krüger, el patricio del Transvaal, levantaba el entusiasmo del pueblo. Hasta los quesos marca Krüger —quesos "del viejito" en la Argentina— eran propaganda antibritánica. Pocos años después, Eduardo VII, fingiéndose "boulevardier" con muy poco esfuerzo y pasando temporadas en Biarritz, conseguía rescatar y magnificar la amistad francesa.

Días dorados de "l'entente cordiale" que había de dar fe de vida —con los muertos— en la guerra del 14. Más tarde "l'entente cordiale" sólo funcionaba como melancolía, a partir de la "francoalemana" del catorce.

●

Durante estos últimos meses se ha escrito mucho en Londres sobre la alianza anglofrancesa como bloque de resistencia frente a unos y otros. "Los otros" son naturalmente los norteamericanos. Se ha escrito por ejemplo que ambas naciones tienen intereses comunes —además de un Canal de Suez común— y que su solidaridad puede gravitar con cierto peso en la solución de muchos de los problemas que hoy alarman al mundo. Se ha escrito que si Londres y París se entendieran mejor, Washington llegaría a comprender mejor a París y Londres. Etcétera.

Pero hoy regresaban de la capital francesa, el primer ministro de Inglaterra y el secretario del Foreign Office, después de haber hablado durante muchas horas con sus colegas del otro lado del Paso de Calais, y lo que tienen que contar es poco, y lo que contarían, si únicamente tuvieran que referirse a lo constructivo, no es nada. Creen las dos naciones en "la unidad de Europa y en la necesidad de una estrecha colaboración mutua", pero de esto se ha dicho ya muchas veces y se dirá, por velocidad adquirida, hasta que la diplomacia renuncie a los comunicados de electroplata para el consumo popular y eche la verdad en plata por delante.

■

La verdad es que Londres se opone al plan francés de convertir el mercado común europeo en un mercado común euroafricano, y la verdad es que el proyecto de evacuación de parte del ejército británico del Rin —por razones de tipo económico, tan reiteradas— alarma en París, porque se plantea cuando las tropas francesas desguarnecen el suelo de Francia para batirse en Argelia y cuando Alemania Occidental organiza su ejército y puede forzar de nuevo una hegemonía en el continente. Me refiero únicamente a los dos puntos más importantes de la agenda.

El bloque occidental es muy poco bloque, y cualquiera puede imaginarse la decepción del general norteamericano Norstad, jefe supremo de la NATO en Europa. Por fortuna, esta vacilante solidaridad se compensa en cierto modo con la desintegración del mundo comunista —que debemos aceptar con cautela, sin embargo— y con las desviaciones registradas en la apenas hilvanada liga árabe frente a la crisis de Suez.

JACINTO MIQUELARENA
Corresponsal de Clarín en Gran Bretaña

RECLAME la 2ª SECCION Clarín Deportivo

Abandonaron Gaza los Efectivos de Yugoslavia

INFORMACION PAGINA DOS

Anunció el Ministerio de Ejército la Decisión del Banco Mundial

★ Entregarán los Adelantos del Crédito de 60 Millones de Dólares Para la Siderurgia

El ministerio de Ejército dió a conocer ayer una información oficial acerca del acuerdo firmado el 27 de febrero último entre el Banco de Exportación e Importación de Washington y la Sociedad Mixta Siderurgia Argentina con la garantía del Banco Central de la Argentina, por el cual aquella institución otorgará sesenta millones de dólares para facilitar la adquisición de los equipos y servicios en Estados Unidos, destinados a la erección de la planta General Manuel N. Savio, en San Nicolás. El documento, expresa que se ha trabajado intensamente con el asesoramiento técnico de los ingenieros consultores de la Sociedad Mixta The Armco International Corporation, en la contratación de servicios y selección de los equipos a comprar en EE. UU. con dichos fondos, como asimismo en la formulación del programa general de adquisiciones, que ha debido presentarse en el Banco de Exportación e Importación como requisito previo para poner en operación el referido crédito.

Por otra parte, agrega la información, han debido satisfacerse otras condiciones establecidas en el convenio respectivo, propias de la importancia del crédito concertado: El Banco de Exportación e Importación acaba de prestar su aprobación —dice el comunicado— a toda la documentación presentada, resolviendo iniciar los adelantos sobre dicho crédito a medida que Siderurgia Argentina lo vaya requiriendo, conforme a lo estipulado con fabricantes de equipo y firmas especializadas de ingeniería.

Finalmente, la información señala que la ayuda prestada por la mencionada institución bancaria estadounidense para que sea posible la erección de la planta siderúrgica, ha sido decisiva. "Desde los primeros momentos ha demostrado una evidente comprensión de la importancia que esta planta tendrá no sólo para una más rápida recuperación sino especialmente para una mejor reestructuración de nuestra economía, posibilitando un desarrollo más sano y racional de la industria argentina".

Fueron Aceptadas las Renuncias del Ministro de Comercio e Industria y del Subsecretario de Marina

FUERON aceptadas ayer las renuncias presentadas por el ministro de Comercio e Industria, ingeniero Rodolfo Martínez, y el subsecretario de Marina, contraalmirante Arturo H. Rial. Culminó así el proceso iniciado el 5 del corriente, cuando tomaron estado público, por conducto de un periódico político, cinco cartas atribuidas al contraalmirante Rial y dirigidas al general Aramburu. Tres de ellas aludían a la gestión del ingeniero Martínez, en lo que atañe a las concesiones eléctricas, en tanto que las restantes hacían referencia al Plan de Caminos de Fomento Agrario y a la actuación del interventor federal en la provincia de Buenos Aires, coronel Emilio Bonnecarrere. A raíz de esa publicación, como se sabe, el ministro de Marina, contraalmirante Teodoro Hartung, impuso —el viernes 8— un arresto de 30 días al contraalmirante Rial y resolvió la integración de una comisión investigadora, encargada de establecer la forma en que se difundieron dichas cartas. Ese mismo día, cobró cuerpo la versión de que el ingeniero Martínez estaba dispuesto a alejarse de sus funciones y ya había elevado su renuncia al primer mandatario.

El fin de semana fué caracterizado por varias reuniones de alto nivel — el general Aramburu conversó en su residencia de Olivos con jefes de las fuerzas armadas y miembros de la Junta Consultiva Nacional y en el Comando de Operaciones Navales su titular, contralmirante Rojas, hizo lo propio con los consejeros y varios jefes navales, entre ellos el propio contraalmirante Rial — así como por la certeza de que el ingeniero Martínez se alejaría de sus funciones. Ayer, se desarrolló la fase final del proceso, de acuerdo con la relación cronológica que indicamos a continuación.

La Renuncia de Rial

Al promediar la mañana, se tuvo la sensación, en los medios vinculados con la presidencia de la República y el ministerio de Marina, de que era inminente un anuncio relativo al contraalmirante Rial. Conformóse ello a las 15.50, en que se entregó a los periodistas un comunicado del ministerio de Marina informando que el subsecretario de la cartera había elevado su renuncia el domingo último y que la misma había sido aceptada.

Conocíase oficialmente al mismo tiempo la nota que el contraalmirante Hartung había dirigido al contraalmirante Rial, en respuesta a la que éste le remitiera pidiendo su relevo, y cuyo texto, en cambio, no se reveló.

La Carta de Hartung

Seguidamente insertamos el texto de la carta dirigida por

(Continúa en la PAGINA SEIS)

Clarín

BUENOS AIRES · REPUBLICA ARGENTINA · 60 Centavos

Un toque de alerta para la solución argentina de los problemas argentinos

AÑO XII — Diario de la Mañana — Nº 4.062

Buenos Aires, Martes 12 de Marzo de 1957

Renace el Peligro de Crisis en el Oriente Medio

Egipto Decidió Colocar a Gaza Bajo su Fiscalización

Considera ilegal a la UNEF

NUEVA YORK, 11 (AP). — Egipto anunció que ha dispuesto restablecer su propia administración en la explosiva franja de Gaza. El anuncio causó gran aprensión entre los diplomáticos de las Naciones Unidas, ante la posibilidad de que esa decisión sea el origen de una nueva seria crisis en el Oriente Medio. La Asamblea General de la UN puede ser convocada nuevamente a sesión. La actitud de Egipto amenaza, asimismo, la existencia de la fuerza de emergencia de las Naciones Unidas, integrada por 3.000 efectivos de diez países.

El secretario general de la UN, Dag Hammarskjold, convocó a una reunión a su comisión asesora de la Fuerza de Emergencia de la UN, en la que están representados siete países, con el fin de considerar la situación. En círculos allegados a Hammarskjold se calificó de "lamentable" la decisión egipcia.

Un vocero de Estados Unidos en la organización internacional dijo que su país confía que la fuerza de emergencia de la UN "permanecerá en Gaza indefinidamente. Su tarea específica es fiscalizar el retiro y adoptar una posición firme entre las fuerzas de Egipto y de Israel".

Henry Cabot Lodge, jefe de la delegación norteamericana fué llamado durante el día por Hammarskjold y conferenció con él largamente.

Si bien Egipto no formuló una declaración pública en las Naciones Unidas acerca de su propósito de restablecer la administración egipcia en Gaza, informantes autorizados dijeron que había, al parecer, un entendimiento privado entre Hammarskjold y el ministro de Relaciones Exteriores egipcio, Mahmoud Fawzi, en el sentido de que no se adoptaría una acción inmediata en cuanto a esa decisión. Fawzi, que se apresta a salir para El Cairo, se entrevistó hoy en dos ocasiones con el secretario general.

Designa Gobernador

EL CAIRO, 11 (AP) — Radio El Cairo anunció el nombramiento del general Mohammed Abdel Latif, como gobernador de Egipto en Gaza. Se señala asimismo que la administración egipcia comenzará inmediatamente. En un comunicado de los servicios de información egipcios se denuncia como ilegal la instauración por parte de la UNEF

EL Gral. Aramburu y el contraalmirante Rojas, con el ministro de Defensa de Irlanda, Sean MacEoin, quien visitó al jefe del Estado y al vicepresidente con la delegación de su país llegada para honrar al Almirante Brown.

Rechazaron los Tres la Propuesta Rusa

WASHINGTON, 11 (INS) — Estados Unidos, Francia y Gran Bretaña rechazaron una iniciativa de la Unión Soviética proponiendo la concertación de un convenio sobre el Oriente Medio y censuraron al Kremlin por los embarques de armas que se han venido haciendo a aquella crítica región desde allende la cortina de hierro.

Los tres gobiernos occidentales cursaron a Moscú comunicaciones en ese sentido, cuyos textos eran análogos, aunque no idénticos. Las notas fueron entregadas en Moscú al ministro de Relaciones Exteriores del Soviet, Andrei Gromyko.

El gobierno de Washington expresó "considerables dudas respecto a la seriedad de la invitación soviética" e instó a los rusos a comportarse de conformidad con los principios pacíficos que proclamaron el 11 de febrero pasado.

Dudan de las Intenciones Soviéticas Sobre Levante

En la respuesta norteamericana se hacía notar que mientras los rusos han insistido en la suspensión de los envíos de armas al Oriente Medio, ha sido Estados Unidos quien "ha tratado constantemente de conjurar la pugna de armamentos" entre Israel y los países árabes.

La nota de Washington decía que Estados Unidos, debido a su "respeto al principio de la no ingerencia en los asuntos de otros países", no podría ser parte "en un intento de las grandes potencias, según sugiere la Unión Soviética, de arrogarse el derecho de decidir sobre cuestiones de vital importancia" para las naciones del Oriente Medio.

Los tres aliados dejaron constancia de su disposición y deseo de cooperar en el establecimiento y mantenimiento de la paz en el Oriente Medio pero señalaron que la iniciativa soviética se había producido en momentos en que "ciertos actos y declaraciones sugieren que la Unión Soviética no desea ni espera tal cooperación".

Estados Unidos desafió a los dirigentes moscovitas a "demostrar su propia disposición" a seguir los senderos de la paz "dando el respeto debido a aquellas resoluciones de las Naciones Unidas dirigidas a la Unión Soviética sobre sus acciones respecto a Hungría".

Inglaterra, Francia y Estados Unidos prometieron continuar sus esfuerzos por asegurar la paz y la estabilidad en la región y dijeron que les gustaría "poder abrigar la esperanza de que la Unión Soviética también hiciera sus propias aportaciones "para preservar la tranquilidad en aquel sector del mundo".

Se Asocia EE. UU. a la Unión de Europa

PARIS, 11 (AP). — El primer ministro, Guy Mollet, manifestó en un discurso, que Estados Unidos está listo a asociarse con unos Estados Unidos de Europa.

Japón Contra los Ensayos Atómicos

Un Pedido a Rusia

TOKIO, 11 (AFP). — El gobierno japonés ha hecho una gestión oficial ante el gobierno de la Unión Soviética para solicitarle que suspenda las experiencias nucleares. Una nota ha sido entregada a tal efecto al gobierno soviético por intermedio del encargado de negocios nipón en Moscú.

Acerca de esta gestión oficial japonesa, se hace notar que recientemente el gobierno de Tokio hizo iguales requerimientos a Gran Bretaña.

En la nota oficial del gobierno de Tokio se funda asimismo una protesta por el hecho de que la Unión Soviética no había advertido por anticipado que iba a proceder a la realización de experimentos termonucleares.

Agrega la nota japonesa que: "Las cinco experiencias de ese género de que se tiene conocimiento, y que han tenido lugar en Siberia entre los meses de agosto y noviembre del año último, han hecho aumentar el grado de radiactividad de la atmósfera en los países vecinos, y entre ellos en el Japón, lo cual constituye evidentemente una amenaza para la humanidad".

ANTICIPA ISRAEL QUE HA DE RESISTIR LA MEDIDA

TEL AVIV, 11 (INS). — Israel advirtió enérgicamente que si se permite a Egipto recuperar la faja de Gaza la decisión podría producir irreparables consecuencias y anticipa que resistirá la medida del gobierno de El Cairo.

Walter Eytan, director general del ministerio de Relaciones Exteriores de Israel, formuló la advertencia por la radio oficial de Tel Aviv, poco después del anuncio del gobierno de Egipto en el sentido de que se proponía asumir el control administrativo de aquella disputada faja costera de Palestina.

Eytan dijo que los egipcios "proyectaban deliberadamente desarrollar una campaña de terror en Gaza para desacreditar a la fuerza de emergencia de las Naciones Unidas y restaurar allí la administración egipcia".

El funcionario de la cancillería previno, asimismo, que Israel "no tolerará provocaciones de parte de los fellaghas árabes y los agitadores egipcios en sus fronteras".

RECLAME la 2da SECCION

Tratan los Partidos Italianos de Separarse de los Democristianos

MILAN, 11 (De nuestro corresponsal). — Desde hace algún tiempo, la política interna italiana se desarrolla en un terreno sísmico y difícilmente pasa una semana sin que sobrevenga una sacudida. Tras el anuncio de que el partido Republicano (es decir, cinco diputados en total) no apoyaría más al gobierno, los dos últimos remezones han consistido en las dimisiones del secretario del partido Socialdemócrata y en el frustrado juramento del ministro designado por Segni para las Participaciones Estatales. El secretario socialdemócrata es Matteo Matteoti, hijo de aquel diputado Joaquín Matteoti que fué muerto hace treinta y tres años por extremistas fascistas. Goza de notable prestigio gracias a su nombre y seriedad, pero su resolución ha producido perplejidad. Hay que confesar con amargura que la profunda crisis comunista, repercutiendo en forma múltiple sobre los socialistas y los socialdemócratas, no ha favorecido tanto como se esperaba a la democracia.

La crisis comunista nació en el congreso socialista de Venecia, cuyas conclusiones ambiguas han suscitado desorientación. Las amenazas de Aneurin Bevan contra los socialdemócratas si no se unificaban con los socialistas han agravado la falta de ideas claras. Ahora los socialdemócratas parecen haber sufrido en pleno las maléficas influencias de los socialistas, a los que llamaron confusionistas, y la dimisión de Matteoti deriva también de tal confusión, que abarca por lo menos a la izquierda socialdemócratica y a la derecha socialista. En síntesis, algunos socialdemócratas creen erróneamente que después del congreso de Venecia, los socialistas de Nenni están suficientemente alejados de los comunistas como para obtener vastas y nuevas simpatías y, por consiguiente, piensan que la unificación es el único medio de mantener fieles a los electores de ayer. Pero la unificación en estas condiciones significa para los socialdemócratas abandonar el gobierno. Proviene de ello, justamente, la actitud de Matteoti.

•

Sin embargo, el máximo dirigente socialdemócrata, Saragat, vicepresidente del Consejo, ha logrado que Matteoti retire su renuncia.

De esta manera, el gobierno de Segni ha superado otra pequeña conmoción sísmica. En cuanto a la última de éstas, referente al ministro "en suspenso", parte del hecho de que está considerada relativamente de derecha, y los socialdemócratas parecen poco dispuestos a aceptarla por iguales razones de confusión izquierdista.

Es cierto y realmente penoso que ocho días después del nombramiento, el ministro Toggi no pueda prestar juramento por la oposición subterránea de otros partidos al gobierno, pero no parece que esta cuestión pueda llevar a la crisis. Tras todos estos fenómenos minúsculos, pueden verse, sin embargo, motivos más profundos que los señalados.

La actual legislatura debería durar hasta la primavera de 1958, pero en caso de crisis insoluble las elecciones podrían ser anticipadas. Cuando una elección es inminente, todos los partidos recurren a demostraciones de independencia y demagogia. Como la alianza con la democracia cristiana no puede beneficiar en absoluto a los partidos no católicos como el republicano y el socialdemócrata, es lógico que frente a los electores tales partidos quieran independizarse y recuperarse.

•

No es juego leal, porque la alianza con los democristianos, que ahora querrían poder olvidar, es precisamente la que los ha llevado al gobierno y los ha mantenido en él durante muchos años.

Muchos italianos querrían ver un gobierno empeñado no en las pequeñas bregas entre los partidos, sino en cuestiones fundamentales como la de Africa del Norte, Suez, Cercano Oriente, que son zonas en las que Italia está sustancialmente interesada. Sin embargo, parece que la preocupación interna consistiera en no mostrar iniciativas en los sectores como Suez, por donde era impulsada gran parte de la sangre de la nación. Y eso que el desbloqueo del canal de Suez se debe en casi el treinta por ciento al trabajo de embarcaciones italianas.

LINO PELLEGRINI
(Corresponsal de Clarín en Milán)

Mantiénese el Asueto del Sábado en las Escuelas Primarias

DURANTE la reunión celebrada ayer tarde por el presidente con el vicepresidente y los ministros militares, se consideraron diversos problemas relacionados con la educación y la aplicación del Estatuto del Docente. De conformidad con las conclusiones a que se llegó, se firmó un decreto-ley por el que se autorizan los llamados a concurso para la designación de los cargos técnicos y directivos, es decir, inspectores, subinspectores, directores y vicedirectores de escuela. Tal información fué suministrada por el presidente del Consejo Nacional de Educación profesor Ricardo Caillet Bois, al ser entrevistado por los periodistas al término de su participación en la mencionada reunión.

● **SUELDOS.** — En otro orden de cosas se preguntó al profesor Caillet Bois acerca del aumento de los sueldos de los maestros, respondiendo que se estudia la posibilidad de esa mejora a los servidores de la educación, aunque se mostró cauteloso por cuanto la idea aún no ha sido concretada en el aspecto económico y será, desde luego, motivo de un estudio detenido.

● **LOS SABADOS.** — En lo que respecta a la implantación de la enseñanza en los días sábado, el presidente del Consejo manifestó categóricamente que la enseñanza se seguirá impartiendo de acuerdo con el régimen actual.

● **CONSEJOS ESCOLARES.** — "La ley 1420 se aplicará estrictamente —dijo el profesor Caillet Bois—, en lo que atañe a la formación de los consejos escolares. La enseñanza se desenvolverá al margen de la política —agregó—, y los consejos estarán formados por padres que vivan en los distritos con hijos que se eduquen en los mismos. Es natural que, si alguna designación recae en un militante de cualquier partido, ello sólo puede considerarse como hecho casual propio del libre juego de la democracia".

Ocupará Interinamente el Ministerio de Comercio e Industria el Titular de Trabajo

Evitarán que Egipto se Desacate a la UN

Una Advertencia de Estados Unidos

WASHINGTON, 12 (AP). — Estados Unidos instó a Egipto a cooperar con los esfuerzos que hacen las Naciones Unidas en favor de la paz, como consecuencia de la decisión egipcia de desalojar inmediatamente la zona de Gaza. La nota de advertencia fué enviada por el Departamento de Estado, después que la Casa Blanca informó que el presidente Eisenhower había estado en comunicación directa con Foster Dulles, quien se encuentra en Australia.

Lincoln White, vocero del Departamento de Estado dijo que "Estados Unidos sigue de cerca los acontecimientos de Oriente Medio con respecto a Gaza y el Canal de Suez, con lo cual se refirió obviamente a la situación creada por Egipto.

Enérgica Actitud

Aunque no han llegado al Departamento de Estado las informaciones relativas a la negativa de Nasser a permitir el paso por el Canal de Suez a las naves israelíes, se asegura que el gobierno norteamericano está dispuesto a sancionar severamente toda negativa por parte de los egipcios a acatar las decisiones tomadas por las Naciones Unidas, cumplidas por el estado de Israel.

El gobierno estadounidense se esfuerza por obtener aclaraciones sobre la actitud oficial del gobierno egipcio en lo que concierne al tráfico por el Canal y al control administrativo de la zona de Gaza. Entretanto la actitud egipcia es severamente juzgada en la capital americana. Destacadas personalidades expresaron que Estados Unidos deberá obrar con firmeza para hacer entrar en razones al gobierno de El Cairo. La presión se ejercerá, sin duda, sobre Egipto, tanto por intermedio de la UN, como directamente.

Unidades Administrativas

EL CAIRO, 12 (AP). — Un funcionario del gobierno dijo que tiene entendido que Egipto proyecta enviar únicamente unidades administrativas a la disputada franja de Gaza. Añadió que dudaba de que el gobierno intentara enviar allí fuerzas militares en un futuro próximo.

El funcionario hizo este comentario después de que el coronel Salah Hohar, jefe del Departamento Palestino, conferenció con Ralph Bunche, subsecretario general de las Naciones Unidas, respecto al nombramiento por parte de Egipto del general Hassan Badel Latif como gobernador militar de aquella región.

Se presume que Bunche trataba de establecer si se podía llegar a alguna fórmula de transacción que comprendiera a las fuerzas de emergencia de las Naciones Unidas, que se trasladaron a la franja de Gaza la semana pasada cuando las tropas israelíes la evacuaron.

El general Latif conferenció

(Continúa en la PAGINA CUATRO)

REGISTRA el grabado un momento del ingreso en Gaza de las fuerzas policiales de las Naciones Unidas. La instalación de los efectivos plantea ahora un conflicto por la actitud egipcia de controlar la administración en esa faja en litigio.

RECLAME la 2ª SECCION

También Interinamente Nombran Subsecretario de Marina al Capitán de Navío, Jorge J. A. Palma

EL ministro de Trabajo y Previsión, Dr. Tristán E. Guevara, fué designado por el Poder Ejecutivo para desempeñar interinamente la cartera de Comercio e Industria, vacante por la renuncia del ingeniero Rodolfo Martínez. En tanto el presidente provisional, general Aramburu, considera el nombramiento del titular de esa secretaría de Estado. Hasta las últimas horas de ayer, si bien extraoficialmente se citaron algunos nombres para cubrir el cargo, ninguna versión emanó de fuentes responsables. Estimase que el nombre del nuevo ministro se conocerá esta noche o mañana. A todo esto, el ingeniero Martínez se despidió del personal del ministerio. Tampoco ha sido provista en forma definitiva la subsecretaría de Marina, función que interinamente estará a cargo del capitán de navío Jorge J. A. Palma. El contraalmirante Arturo Rial, que el domingo elevara su renuncia, se trasladó a su vez a una estancia de Villa María, propiedad de uno de sus familiares.

Clarín

60 Centavos

Un toque de atención para la solución argentina de los problemas argentinos

AÑO XII — *Diario de la Mañana* — Nº 4.083

Buenos Aires, Miércoles 13 de Marzo de 1957

Se Despide Martínez

Alrededor de las 11 de ayer, el ex ministro de Comercio e Industria, ingeniero Rodolfo Martínez, concurrió a su despacho, recibiendo el saludo de los subsecretarios, directores generales, altos funcionarios y personal que lo acompañó en su gestión. El ingeniero Martínez agradeció a todos la colaboración prestada, abandonando luego la sede ministerial.

Hoy, según se informó en la Casa de Gobierno, serán dadas a publicidad las cartas intercambiadas por el general Aramburu y el ingeniero Martínez, poco después de que se aceptara su renuncia.

Designación de Guevara

En la reunión que el presidente provisional, mantuvo ayer con el vicepresidente, los ministros militares y el de Interior, que se prolongó por espacio de tres horas, se acordó que el Dr. Tristán E. Guevara, ministro de Trabajo y Previsión, ocupara interinamente la cartera de Comercio e Industria. El Dr. Guevara, asumió de inmediato esas funciones sin que se realizara acto alguno. Por otra parte, la Junta Militar trató otros problemas de gobierno.

Nombramiento de Palma

El nombramiento del capitán Jorge J. A. Palma como subsecretario de Marina, fué hecho público oficialmente alrededor de mediodía. El citado oficial superior que desempeñara la subjefatura del Estado Mayor Naval, había sido designado recientemente jefe de la Comisión Naval Argentina en Estados Unidos.

Reveló EE. UU. la Existencia de Nuevos Proyectiles Dirigidos

WASHINGTON, 12 (AP). — Según el anuncio formulado por el secretario de Marina Charles Thomas ante el Senado, los submarinos de propulsión nuclear que disparan proyectiles dirigidos estarán en condiciones "de dar en cualquier blanco sobre la esfera terrestre" desde posiciones desconocidas e imposibles de prever. Thomas destacó la importancia de los sumergibles de propulsión atómica y del desarrollo de mayores barcos impulsados por la misma forma de energía durante la sesión anual de la comisión de Servicios Armados del Senado. Al mismo tiempo describió al gran portaaviones "Forrestal" como "el arma más importante de la marina" por el momento.

THOMAS

El ministro hizo la declaración ante la comisión senatorial de las fuerzas armadas que estudia actualmente los proyectos de la marina de Estados Unidos para el próximo ejercicio fiscal y los problemas a los que tendrá que hacer frente.

Brigadas Británicas

LONDRES, 12 (AFP). — "No es cuestión de que Gran Bretaña abandone el continente en puntas de pie", declaró Julian Amery, subsecretario de Estado y secretario financiero del ministerio de Guerra al responder a una interpelación de un ex ministro laborista, que protestaba contra la atribución de un comando de la NATO al general Hans Speidel, responsable según aseguró, de la ejecución de mil prisioneros comunistas e israelitas en Francia, en 1941.

"Nada prueba esos alegatos", declaró Amery, quien subrayó que esta designación había sido aprobada por los socialdemócratas de Alemania Federal y hecha a sugestión del gobierno francés.

El subsecretario del ministerio de Guerra precisó que en el nuevo ejército británico brigadas comunes de combate reemplazarían a las divisiones clásicas. El ejército inglés quedará así compuesto de unidades más pequeñas, pero más coherentes y menos vulnerables en caso de ataque atómico.

Tel Aviv ha Formulado un Llamado a El Cairo

JERUSALEN, 12 (INS). — Israel advirtió a Egipto que no intente forzar a la fuerza de emergencia en las Naciones Unidas a salir de la faja territorial de Gaza.

La ministra de Relaciones Exteriores, Golda Meir, discutió la explosiva situación con los embajadores de Estados Unidos y Francia, en reuniones separadas.

Israel impuso más estrictas medidas de seguridad en la frontera de Gaza, mientras que el premier Ben Gurion y otros funcionarios estudiaban los aspectos de la nueva crisis originada por la actitud egipcia.

La advertencia a El Cairo fué expresada por el portavoz del ministerio de Relaciones Exteriores, Moshe Lesheim.

Israel Podrá Usar la Fuerza si se le Impide el Paso por Akaba

WASHINGTON, 12 (Exclusivo para Clarín) — El retiro de las fuerzas israelíes de las costas del golfo de Akaba y de la franja de Gaza no elimina la crisis del Cercano Oriente, pues no garantiza por sí mismo la paz entre Israel y los países árabes. Solamente provee la oportunidad de construir tal paz.

Egipto tiene que estar dispuesto, como Israel lo hizo a obedecer a la UN, o ésta tendrá que dar los pasos necesarios para garantizar la paz que, por timidez, había dejado de la mano. La presencia de las fuerzas israelíes en territorio egipcio —no importa que fuera en réplica a provocaciones— imposibilitaba que la UN actuara imparcialmente. Eran demasiadas las presiones en conflicto para que la UN pudiera mediar entre ambos males, aunque la invasión israelí parecía el más inmediato y previsible.

Por ello fué necesario que las negociaciones pasaran de la entidad mundial a Washington. Y debe hacerse constar que el secretario de Estado, Foster Dulles, contribuyó no poco a persuadir al primer ministro israelí, Ben Gurion, a obedecer la resolución de la UN sin que ésta le diera seguridades por adelantado.

■

En las dos últimas semanas, varios puntos se hicieron cada vez más claros: Que el mecanismo de la UN no progresaba en la tarea de romper el estancamiento con Israel; que la UN había adoptado el criterio de que lo único que podía discutir eran las sanciones, mientras Israel lo único que podía considerar era la defensa de sus derechos por medio de la fuerza; que era preciso encarar un enfoque totalmente nuevo en una atmósfera en que se reconociera que el mal no estaba enteramente de un solo lado.

Dulles inició las negociaciones directas en este punto con Aba Eban, el hábil embajador israelí en Estados Unidos, sabiendo que no podía ofrecer garantías definitivas de que Estados Unidos protegería con convoyes a los barcos de Israel que pasaran por el golfo de Akaba hacia el puerto israelí de Elath. Pero prometió que Estados Unidos enviaría un barco a cruzar esas aguas internacionales, lo que a su juicio establecería el derecho de paso libre para todas las naciones.

Esto es diplomacia creadora. El presidente Eisenhower dió su apoyo al secretario de Estado, pero el mérito principal pertenece en verdad a Dulles. Al principio los israelíes procedieron a restar importancia y descartar la promesa de Dulles pero a medida que el embajador Eban se daba cuenta de sus implicaciones, más le gustaba. El, más que nadie, persuadió a Ben Gurion de que Dulles estaba haciendo una oferta sólida, significativa y de grandes proyecciones. Porque implicaba que si buques norteamericanos podían navegar en las aguas del golfo de Akaba, Egipto no podría impedir que barcos israelíes hicieran lo mismo, sin incurrir en un nuevo acto de guerra; y si Dulles podía decir —como lo dijo a los periodistas— que el presidente Eisenhower tendría el derecho de utilizar la fuerza para defender el paso inocente de un buque norteamericano por esas aguas, entonces el primer ministro Ben Gurion tendría también el derecho de emplear la fuerza para defender a los barcos israelíes, si los egipcios intervenían.

●

El hecho significativo es que Israel, al retirar sus fuerzas en obediencia a las Naciones Unidas, se pone del lado correcto en lo político, en lo moral y en lo internacional. Si hay nuevas incursiones fronterizas contra Israel, si hay una nueva intervención egipcia contra las naves israelíes, Egipto se colocaría, en cambio, del lado equivocado en lo moral, en lo político y en lo internacional.

Lo que se necesita es mirar hacia adelante, no hacia atrás. Es posible que los países árabes se den cuenta de que Israel no va a ser empujada hacia el mar. El clima en la ÚN ha mejorado y parece existir una firme determinación de impedir que vuelvan a prevalecer las circunstancias que precedieron a la invasión.

La decisión israelí no va a inaugurar el paraíso en aquel rincón de la tierra, tan plagado de conflictos. Pero significa que la causa de la paz ha recobrado la iniciativa.

WALTER LIPPMANN

Copyright Clarín y Editor Press - Prohibida toda reproducción total o parcial

Se Reclama Ayuda Para los Exilados Húngaros

NUEVA YORK, 12 (AP). — Las Naciones Unidas emitieron un urgente llamado a todo el mundo para proporcionar mayor ayuda a los refugiados húngaros. El secretario general, Dag Hammarskjold y Auguste R. Lindt, alto comisionado para los refugiados, hicieron el pedido. Solicitaron a todas las naciones que aumenten la emigración y urgieron a los gobiernos y a los organismos voluntarios que aumenten sus contribuciones en dinero. Del total de 192.200 húngaros que han huido del poder comunista desde que el Soviet ahogó la revuelta de octubre pasado, 68.000 todavía permanecen en Austria y Yugoslavia, declaró Lindt.

Hammarskjold Dirigió un Mensaje

Hammarskjold y Lindt expresaron la esperanza de que el problema de los refugiados húngaros pueda ser resuelto este año.

Reiteró Dulles que Washington no Reconocerá a Pekín

INFORMACION PAGINA TRES

Aprobaríase Hoy el Presupuesto de la Comuna: Mejoras Para el Personal

¿Analizóse en la Casa Rosada la Convocatoria a Convencionales?

Se Preparó en la Junta Consultiva un Esbozo de Reforma Constitucional

EN dos reuniones, una realizada en la Casa Rosada y otra en las dependencias que la Junta Consultiva Nacional ocupa en el Palacio Legislativo, fueron analizados aspectos vinculados con la reforma constitucional.

En la Casa de Gobierno

Las deliberaciones en la sede gubernativa tuvieron lugar en el despacho del vicepresidente provisional, contraalmirante Rojas, quien se reunió con los ministros de las fuerzas armadas y el del Interior. Este último, Dr. Carlos R. S. Alconada Aramburú, proporcionó todos los antecedentes que —según se supo luego—, serán utilizados en la redacción del decreto de convocatoria a la ciudadanía para la elección de convencionales constituyentes, y la fijación del temario completo de modificaciones a la Carta Magna. Posteriormente, el contraalmirante Rojas y los titulares de las carteras militares conversaron con el presidente, general Aramburú, pero no fué tratado en la oportunidad el asunto constitucional, que nuevamente se considerará en una reunión para la que citará el vicepresidente.

En la Junta Consultiva

La comisión política de la Junta Consultiva Nacional dió término ayer a "un esbozo, que servirá de base a un estudio posterior que realizarán los miembros del organismo y que no será un anteproyecto de reforma sino simplemente las grandes líneas que deberán presidir la reforma de la Constitución, a juicio de los consejeros".

Así sintetizó ayer el Dr. Horacio Thedy, presidente de dicha comisión, la labor de cerca de cuatro horas que efectuó la misma, y que será concretada en un dictamen en una nueva reunión, convocada para mañana a las 15.

Asistieron a la reunión, que se prolongó hasta las 20, además del nombrado, los consejeros Chioldi, Gauna, Marcó, Aguirre Cámara y Luis M. Bullrich, los miembros de la comisión de estudios constitucionales del P. E., Dres. Juan González Calderón y Sebastián Soler y el secretario de este último organismo, Dr. Carlos M. Bidegain.

No Hay Pronunciamiento

Sobre ninguno de los puntos del esbozo de que la comisión tomó conocimiento, dijo el doctor Thedy, hubo pronunciamientos por parte de los consejeros [illegible] de la misma. "La reunión puede calificarse —señala— como un diálogo de recíproca información".

Dicho esbozo comprende, informó luego, divididos en capítulos los puntos de la consulta sometida por el P. E. a la Junta y cada uno de ellos comprende, a su vez, la enumeración de los artículos de la Constitución afectados a la probable reforma a efectuarse en el punto consultado, sin que esta enumeración importe señalar que cada uno de dichos artículos deba ser necesariamente modificado, y luego la enunciación de las propuestas en que se ensaya concretar las orientaciones generales que deben presidir la reforma, líneas generales para el despacho definitivo.

Derechos y Garantías

Dicho esbozo dijo luego el doctor Thedy, es en síntesis el siguiente:

El capítulo primero referente al afianzamiento de los derechos y garantías individuales y sociales "implica la modificación probable de los artículos 8, 14, 15, 16, 17, 18, 19, 20, 21, 22, 23, 24, 29, 32, [illegible], 53, inciso 26) y 36 inciso 19). Para este aspecto de la reforma se propone completar la enumeración de derechos y garantías con los contenidos en la Declaración

(Continúa en la pág. SEIS)

EL PRESIDENTE provisional, general Aramburu, en su despacho de la Casa de Gobierno, acompañado del ministro de Relaciones Exteriores y Culto, Sr. Laferrere, conversando con el director de la Junta de Asistencia Técnica de las Naciones Unidas, señor Arthur David Owen, quien concurrió ayer en compañía del canciller a presentar sus saludos al primer mandatario

MOSHE BEN GURION

Israel Actuará Libremente

JERUSALEN, 13 (AP). — Ben Gurion declaró ante el Knesset (Parlamento), que su gobierno "se reserva libertad de acción" si los egipcios retornan a la franja de Gaza. Este fué el primer comentario de Ben Gurion desde que Egipto anunció que iba a reanudar el control de la disputada zona sobre la costa mediterránea. El gobernante israelí, que en octubre pasado ordenó la invasión de Egipto, previno: "Si llega el momento, cuando la acción sea apropiada y necesaria, el gobierno israelí no dará, desde luego, aviso anticipado de sus acciones".

Ben Gurion manifestó al Knesset, que la franja de Gaza nunca perteneció a los egipcios.

ADMITE LA ONU EL DERECHO DE EGIPTO DE ADMINISTRAR GAZA

Bunche Hizo Declaraciones Después de Conferenciar con el Presidente Nasser

EL CAIRO, 13 (AP). — Un funcionario egipcio declaró que su país piensa hacerse cargo "muy pronto" de la administración de Gaza, posiblemente, dentro de las próximas 48 horas. El funcionario, adscripto al Departamento de Asuntos Palestinos, hizo esta declaración después de que el subsecretario de las Naciones Unidas, doctor Ralph Bunche, conferenciara con el presidente Gamal Abdel Nasser y declarara francamente que las Naciones Unidas no discuten el derecho de Egipto a administrar la franja de Gaza. Entretanto, millares de árabes de Gaza han participado en manifestaciones anticipándose al retorno de la administración egipcia. Muchos miles de personas desfilaron a los gritos de: "Muera Israel", "Viva Nasser" y "Abajo el Plan Eisenhower". No hubo incidentes.

Bunche, que fué quien preparó el armisticio entre árabes e israelíes en 1949, hizo declaraciones a la prensa después de haber conferenciado durante 90 minutos con Nasser.

Cooperación de la FENU

El funcionario de las Naciones Unidas declaró que la administración egipcia "contará con la total cooperación de la Fuerza de Emergencia de las Naciones Unidas (FENU)". Estas fuerzas internacionales entraron en Gaza tan pronto como salieron de allí las tropas israelíes. "Las fuerzas de las Naciones Unidas —agregó Bunche— no están administrando Gaza, ni se tiene la intención de internacionalizar la franja".

Egipto anunció el lunes pasado que había nombrado a un general como gobernador de la zona de Gaza, para sorpresa de Israel, Estados Unidos

(Continúa en la pág. DOS)

EE. UU. Apoyará la Gestión de Hammarskjold en Egipto

Eisenhower Hizo el Anuncio

WASHINGTON, 13 (AP). — Eisenhower dijo que Estados Unidos apoya totalmente los esfuerzos del secretario general de las Naciones Unidas, Dag Hammarskjold, para llegar a un arreglo de la disputa árabe-israelí. El presidente dijo que ya han sido comunicados a Hammarskjold los puntos de vista de Estados Unidos respecto a la situación actual en el Cercano Oriente, donde se vive bajo la amenaza de nuevos incidentes en la franja de Gaza.

Otras Cuestiones

Entre los otros temas que se mencionaron en la conferencia de prensa de hoy, figuraron los siguientes: Ayuda a Polonia. Eisenhower dijo que se está estudiando en estos momentos si procede o no prestar ayuda económica a Polonia comunista.

Base en Etiopía. — El primer mandatario dijo que Estados Unidos no proyecta pedir a Etiopía que acepte el establecimiento de una base militar, como tal, en territorio de aquel país pero sí se han celebrado conversaciones relacionadas con las instalaciones norteamericanas de comunicaciones, ya establecidas allí.

Ayuda al exterior. — El presidente dijo que, por el momento, el gobierno no tiene el proyecto de introducir un aumento general en los gastos de ayuda al exterior.

Viaje a Bermudas

Eisenhower reveló asimismo que efectuará viaje lento en un crucero de la marina con el fin de asistir a la conferencia de las Bermudas, entre él y el primer ministro británico, Harold Macmillan.

El primer mandatario confía en curarse así del resfrío que le aqueja y de la infección del oído.

En conferencia de prensa, Eisenhower dijo que había pensado ir a la Florida por unos días, pero que ahora había decidido ir a las Bermudas en barco. La entrevista entre Macmillan y él ha sido fijada para el 21 de marzo.

Añadió el presidente que si consigue terminar sus labores más apremiantes a tiempo, zarpará mañana por la noche desde Norfolk, Virginia.

Dijo también el presidente que aun no ha sido completado el temario de su conferencia con Macmillan.

Clarín

Un toque de atención para la solución argentina de los problemas argentinos

BUENOS AIRES · REPÚBLICA ARGENTINA · 60 Centavos

AÑO XII — Diario de la Mañana — Nº 4.084

Buenos Aires, Jueves 14 de Marzo de 1957

Hubo en Cuba un Golpe de Mano Contra Batista

Fracasó un Intento Estudiantil de Asaltar la Casa de Gobierno

LA HABANA, 13 (AP). — Grupos de estudiantes rebeldes atacaron esta tarde el palacio presidencial de esta capital, en el centro de la ciudad, con ametralladoras, pistolas, fusiles y granadas de mano. Aparentemente se proponían asesinar o capturar a Fulgencio Batista y provocar una revolución en todo el país.

Unos 20 cadáveres fueron hallados esta noche dentro del palacio, según informaron las autoridades. Se dijo que José Antonio Echeverría, presidente de la Federación de Estudiantes Universitarios, además de otros jóvenes, había perecido en la refriega. El presidente Batista, que en el momento del asalto al palacio terminaba su almuerzo, dirigió un contraataque de las fuerzas militares, encabezado por tanques, y horas más tarde se anunció que los rebeldes habían sido vencidos.

El ejército, leal al presidente que puso en el poder el 10 de marzo de 1952, reaccionó con rapidez y en menos de tres horas anunció que "el orden había sido restablecido".

Por lo que se ha podido establecer hasta ahora, la rebelión fué realizada totalmente por los estudiantes. No había noticia de que elementos del ejército se hubieran sumado a los rebeldes.

El tiroteo se inició a eso de las 15.45, alrededor del palacio presidencial, después de que los estudiantes en automóviles y ómnibus, llegaran al lugar de los sucesos armados de ametralladoras, fusiles, pistolas y granadas de mano.

Un pequeño grupo de rebeldes trató de entrar al palacio, pero se retiró al repeler el ataque los guardias de la casa presidencial. La mayoría de los jóvenes rebeldes tomaron posiciones en los edificios ad-

(Continúa en la pág. DOS)

Segni Quiere Anticipar las Elecciones; Gronchi se Opone

ROMA, 13 (De nuestro corresponsal). — Hay actualmente un conflicto latente en la política italiana entre el presidente de la República, Gronchi, y el jefe del gabinete, Segni, a quien apoya el secretario del partido demócrata cristiano, Fanfani. Lo que provoca la disputa es si resulta oportuno disolver con anticipación el parlamento actual elegido el 7 de junio de 1953 y convocar a elecciones generales, a más tardar para el primer domingo de junio. Segni y Fanfani propician decididamente esta solución, juzgándola la única susceptible de renovar la vida política y la sola salida de las actuales dificultades. Los que comparten esta idea observan que, ahora, de hecho, no existe mayoría en las cámaras, aunque el gabinete logre a veces arrancar, con márgenes muy estrechos, un voto de confianza de mayorías ocasionales.

En estas condiciones la coalición ministerial está condenada a quemar todas sus energías en una lucha desesperada por la supervivencia, con una pérdida total de su capacidad de iniciativa. El parlamento no ofrece ninguna alternativa y parece consumido y por lo tanto privado de toda vitalidad constructiva. Por esas razones, se considera completamente inútil esperar otro año para invitar al cuerpo electoral a modificar esa situación de profunda crisis, cuyos síntomas resultan imposible no advertir, aunque el gabinete no haya caído aún desde el punto de vista formal. En definitiva, se querría que el presidente de la República denunciara concretamente el estado de cosas que se ha llegado a crear, dirigiéndose al país.

El presidente Gronchi se niega a rendirse a estas solicitaciones, sosteniendo que el deber del jefe del Estado es respetar los plazos constitucionales, absteniéndose de decretar la prematura muerte de un Parlamento mientras no resulte clara su incapacidad. En opinión de Gronchi, le corresponde al Parlamento expresar su juicio sobre la vitalidad del gabinete, retirándole su confianza y provocando su crisis. Mientras que esto no suceda, la intervención del presidente de la República para la disolución de las Cámaras sería un acto arbitrario, equivalente casi a un golpe de Estado.

*

Complica más aún este conflicto la sospecha de que esas tesis opuestas ocultan el deseo de conseguir determinados objetivos. Se supone que el "premier" y Fanfani quieren elecciones rápidas en la convicción de que los demócratas cristianos las aprovecharían más que nadie, provocando la crisis de todos los partidos que les son adversos.

En cuanto concierne al presidente de la República, se ha difundido en muchos círculos la impresión de que éste desea retrasar las elecciones generales para dar tiempo al partido Socialista de Nenni a completar su evolución, madurando como partido del gobierno.

Es difícil prever cuál de las tesis prevalecerá en definitiva en los próximos quince días, que todos los observadores consideran de todos modos decisivos para la evolución de la política en la península.

ENRICO MATTEI
Corresponsal de Clarín en Roma

El Equipo Argentino Venció al Colombiano: 8 a 2

Información en las páginas 16 y 17 de la 1ª sección

Ríndese Hoy Homenaje al Almirante Brown en el Centenario de su Muerte

INFORMACIÓN PAGINA CINCO

Londres Respalda a Tel Aviv

Egipto Retomó la Posesión de Gaza

Clarín

60 Centavos

Un toque de atención para la solución argentina de los problemas argentinos

AÑO XII — Diario de la Mañana — Nº 4.085

Buenos Aires, Viernes 15 de Marzo de 1957

Designaron los Titulares de Diez Nuevos Obispados

Las Arquidiócesis de Bahía Blanca y Tucumán También Fueron Provistas

CON motivo de la creacion de nuevas diócesis en nuestro país y la elevación a arquidiócesis de las diócesis de Bahía Blanca y Tucumán, ha tenido origen en el día de ayer, por el ministerio de Relaciones Exteriores y Culto, en cumplimiento de las normas constitucionales que rigen al respecto, la presentación de los prelados que ocuparán ambos arzobispados, S. E. Reverendísima monseñor doctor Germiniano Esorto y S. E. Reverendísima monseñor doctor Juan Carlos Aramburu, respectivamente.

A su vez, para el obispado de San Isidro se presentó al canónigo Antonio M. Aguirre, para el de Morón, al R. P. Miguel Raspanti; para el de Lomas de Zamora, al presbítero Dr. Filemón Castellano; para el de Mar del Plata, a monseñor doctor Enrique Rau; para el de 9 de Julio, a monseñor Dr. Agustín Herrera, para el de Santa Rosa de Toay, al presbítero Dr. Jorge Mayer; para el de Gualeguaychú, a monseñor Jorge R. Chalup, y para los de Posadas, Villa María y Comodoro Rivadavia, a los RR. PP. Jorge Kemerer, Alberto Deane y Carlos M. Pérez, respectivamente.

Falta aún la provisión de las diócesis de Reconquista y Formosa.

Antecedentes de los nuevos prelados

Monseñor Germiniano Esorto, elevado a arzobispo de la nueva arquidiócesis de Bahía Blanca, donde era obispo hasta el momento de la reciente creación de nuevas arquidiócesis y diócesis en Argentina.

Arzobispo monseñor Juan Carlos Aramburu, obispo que era de la diócesis de Tucumán, para la nueva arquidiócesis con la misma sede.

Monseñor Enrique Rau, obispo de Resistencia, es nombrado titular de la nueva diócesis de Mar del Plata.

Monseñor Carlos Mariano Pérez, designado obispo de Comodoro Rivadavia, era inspector de la orden salesiana en la Patagonia.

Para la nueva diócesis de

(Continúa en la pág. CUATRO)

Hussein Recibió Amenazas de "un Aliado Poderoso"

AMMAN, Jordania, 14 (AP). — El rey Hussein ha acusado "a un poderoso aliado" de amenazarle con derribarle del poder si no sigue "una política específica".

La denuncia fué difundida por radiotelefonía al anunciarse la terminación del tratado jordano-británico y los observadores en esta capital indican que la potencia a la que se refiere Hussein es Gran Bretaña, si bien el soberano no la menciona.

Rectificóse Bunche: No Apoyará al Gobernador

EL CAIRO, 14 (INS). — Radio El Cairo anunció que el nuevo gobernador egipcio de la zona de Gaza, mayor general Hassan Abdel Latif, llegó a aquel punto, siendo recibido con aclamaciones por la multitud. La emisora agregó que las fuerzas de emergencia de las N. Unidas destacadas en la faja también dieron la bienvenida a Latif, quien arribó a la cabeza de un convoy de 6 vehículos militares desde la base de El Arish.

Ralph Bunche, secretario general adjunto de la UN, y el general Burns, comandante de las fuerzas internacionales, salieron también de El Cairo rumbo a Gaza, según anunció la radio de El Cairo. Bunche, evidentemente con el propósito de evitar que la nueva crisis de Gaza provoque otra guerra, se retractó de su promesa de "plena colaboración" con la administración civil egipcia de ese territorio. Hizo una declaración formal, por mediación de la oficina de la UN en El Cairo. Negó haber dicho el miércoles que las Naciones Unidas "convinieron en dar la bienvenida o en cooperar" con el nuevo gobernador designado por Egipto, mayor general Hassan Abdel Latif.

Se cree que Bunche emitió la declaración después de recibir enérgicas instrucciones de su jefe, el secretario general Dag Hammarskjold.

Los periodistas que hablaron

(Continúa en la pág. CUATRO)

EE. UU. Reanudará su Ayuda a Israel

Washington Hizo el Anuncio

WASHINGTON, 14 (AP). — Estados Unidos anunció que espera reanudar el envío de ayuda económica a Israel, que fué suspendido cuando se comenzó a luchar en el Oriente Medio en el otoño pasado.

Al mismo tiempo, el funcionario de prensa del Departamento de Estado, Lincoln White, dijo no saber si la ayuda a Egipto y Jordania, suspendida en la misma oportunidad, se haría efectiva nuevamente.

White fué interrogado en una conferencia de prensa, acerca de si se pensaba reanudar la ayuda económica a Israel ahora que este país se había retirado de las zonas que ocupó durante la campaña de octubre y noviembre. El funcionario de prensa respondió que el embajador de Israel, Abba Eban, dijo anoche al subsecretario de Estado, Christian A. Herter, que su país estaba interesado en "la reanudación de relaciones más normales" con Estados Unidos en el campo económico.

El Retiro de las Tropas Israelíes

White agregó que "estas relaciones habían resultado afectadas por los acontecimientos recientes. Israel se ha retirado ahora tras las líneas de armisticio de acuerdo con las resoluciones de las Naciones Unidas.

"En vista de esta acción, que Estados Unidos había respaldado abiertamente, planeamos reanudar consultas con las autoridades competentes de Israel respecto a asuntos económicos de interés mutuo".

White dijo que espera que la ayuda económica se reanude tan pronto como comiencen las consultas.

Productos Agrícolas y Maquinarias

Los círculos oficiales recuerdan que, según el programa de ayuda para Israel, el gobierno de Tel Aviv recibirá productos agrícolas y maquinaria por un valor de 20 millones de dólares. El total en divisas israelíes de la venta de esas mercaderías, hasta llegar a 10 millones de dólares, será considerado como un préstamo de Estados Unidos a Israel, reembolsable en 30 años. El equivalente en divisas israelíes de otros 5 millones de dólares, constituye una "concesión" de Estados Unidos a Israel. El programa de ayuda técnica —que se refiere especialmente al desarrollo industrial— no ha sido elaborado en detalle.

EL CRUCERO "General Belgrano", entrando al puerto metropolitano, con el fin de participar en los actos de homenaje al almirante Brown.

Recobró la Tranquilidad la Capital Cubana

LA HABANA, 14 (AP). — Después de haberse frustrado el plan de un grupo de revolucionarios partidarios del movimiento insurreccional del "26 de Julio", para matar al presidente Fulgencio Batista, la capital cubana ha recobrado su absoluta normalidad. Solamente quedan, como prueba de los sucesos de ayer, los impactos de las balas en el palacio presidencial, tanto en la parte interior como en la fachada, y un saldo de unos 40 muertos y 60 heridos.

Se calcula que se dispararon más de 35.000 tiros durante la refriega, que duró dos horas y media y en la que se utilizaron fusiles y ametralladoras ligeras y pesadas, así como granadas de mano y pistolas.

Ocupan la Universidad

La policía ocupó hoy el edificio de la Universidad, en donde, según se anunció, fueron halladas numerosas armas. En efecto, el jefe de la policía, Martín Pérez, declaró que en el allanamiento se encontraron fusiles, ametralladoras, granadas, balas y otras armas. La alta casa de estudios es autónoma, y cuenta con fuerzas propias, pero la policía de La Habana la ocupó, junto con el hospital anexo a la misma. También se incautó la policía de un edificio perteneciente a la Confederación de Trabajadores, aunque no existen pruebas de que los dirigentes obreros estuvieran implicados.

BATISTA

El presidente Batista se encuentra alojado en el campamento militar de Columbia, desde anoche. Los comercios reabrieron sus puertas, pero las escuelas permanecieron cerradas.

El jefe de policía dispuso el toque de queda, prohibiendo a la población de la capital transitar por las calles después de las seis de la tarde.

Se confirmó que los más importantes de los rebeldes muertos son: José Antonio Echeverría, presidente de la Federación de Estudiantes Universitarios, y Menelao Mora, ambos enconados opositores. Se cree que Mora dirigió el grupo del Palacio, mientras Echeverría fué muerto cerca de la Universidad. También apareció muerto en un suburbio habanero, Pelayo Cuervo Navarro, presidente del Consejo Nacional del partido Ortodoxo, de la oposición. Presentaba cinco heridas de bala y no se pudo determinar si su deceso está relacionado con los sucesos de la víspera.

Comunicado Oficial

En un comunicado oficial, se afirma que el movimiento fué preparado por los comunistas auxiliados por elementos del ex presidente Prío Socarrás y por el jefe revolucionario Fidel Castro.

Amenazan los Israelíes con Emplear la Fuerza

TEL AVIV, 14 (AFP). — "Si los egipcios restablecen el bloqueo del golfo de Akaba, lo romperemos con toda la fuerza de nuestras armas", declaró Golda Meir, ministra de Relaciones Exteriores de Israel ante el comité central del partido "Mapai" —laborista—, agregando que el problema de Gaza era más complejo porque su solución depende de la posición de las grandes potencias.

Nasser Puede Comprometer no Sólo a la UN, Sino También a Estados Unidos

NUEVA YORK, 14 (De nuestra agencia). — Era evidente que la crisis del Oriente Medio estaba lejos de solucionarse con el solo retiro israelí de Gaza. Los problemas de Suez y Akaba suponían factores para mantener vivo el disturbio que promueve Nasser con casi todas las cartas marcadas en la mano. Cuanto ha ocurrido en los últimos días, refuerza el pesimismo ante el cariz que toman los sucesos. Las noticias de El Cairo tienen un tono truculento. Hace tres días, en un mitin de estudiantes, Nasser anunció que el nacionalismo árabe había liberado a Gaza y ayudaría a reconquistar Palestina.

En el departamento de Estado y en la UN, miden esas y otras declaraciones como destinadas al consumo interno, pero nadie piensa en la razonable posibilidad de que la interpretación sea errónea. A tal punto llega la confianza que inspira Nasser de todas maneras, que se satisfacen sus demandas sin que pesen para nada todos los precedentes que justificarían la desconfianza.

Es necesario repasar la información cablegráfica para abarcar el cuadro. En el mismo instante en que Ralph Bunche, en nombre de la UN, acordaba con Nasser la reposición del gobierno civil egipcio en Gaza, saboteadores "desconocidos" destruían las comunicaciones telegráficas y ferroviarias entre Gaza e Israel. Por supuesto, se hará una investigación.

•

¿Cabe suponer que esta temprana y eufórica expansión agresiva será un hecho aislado? Nada responde mejor a esta pregunta que la historia de las relaciones egipcio-israelíes de los últimos ocho años. Declaraciones de Nasser como las citadas, prueban que el futuro de esas relaciones no parece destinado a variar mucho. En la nueva etapa que se inicia, sólo hay un factor diferente; es, en principio, un factor moral, que al mundo le importará mucho que se sostenga. Consiste, simplemente, en que el retiro israelí de Gaza ha sido un acto de fe en la UN y en EE. UU., asumido con el claro entendimiento de que será contenida la beligerancia de Nasser. Este acto se valoriza a la luz de antecedentes que están frescos, y recuerdan la impotencia de la UN para imponer respeto a Nasser y la nada inteligente política exterior norteamericana de apaciguamiento, que terminó siendo un factor de la crisis actual. Y una prueba del desenfoque que existe en Washington sobre la complejidad de estos asuntos, es que toda esta última etapa del problema del Oriente Medio se ha considerado resuelta por el momento. No puede explicarse de otra manera el hecho de que, simultáneamente, estén ausentes del país no sólo el vicepresidente Nixon, sino también el secretario de Estado, y que el propio presidente Eisenhower se apreste a viajar a las Bermudas.

Los acontecimientos demuestran que nada está resuelto y lo que sucede ahora, en el mejor de los casos, es un breve entreacto, y si se quiere adivinar lo que puede ocurrir cuando se levante de nuevo el telón, tónganse en cuenta los comentarios de la prensa y la radiotelefonía de Moscú, criticando el comportamiento de la fuerza de emergencia de la UN en Gaza.

HORACIO ESTOL
Corresponsal de Clarín en EE. UU. de Norteamérica

Segni Obtuvo un Nuevo Voto de Confianza

ANTONIO SEGNI

ROMA, 14 (AP). — El jefe del gobierno italiano, Antonio Segni, obtuvo esta noche su segundo voto de confianza en dos semanas, pese al reciente debilitamiento de su gobierno centrista.

La votación en el Senado fué de 113 a favor del gobierno, contra 80 y hubo 16 abstenciones. Se requería una mayoría de 108.

El gobierno ganó fácilmente debido a que los grupos fascistas y monárquicos que ordinariamente se oponen al gobierno, esta vez se abstuvieron de votar. Segni obtuvo el apoyo de su partido Demócratacristiano y de sus aliados los Social Demócratas y los Liberales. Los Comunistas y los Socialistas votaron en contra.

El primer ministro Segni exigió un voto de confianza acerca de su decisión de nombrar al demócratacristiano Giuseppe Togni como ministro de participación estatal en la industria, cargo creado recientemente. No hubo una oposición abierta a Segni sino que tanto el ala izquierdista como la derechista, se oponían a la creación de ese ministerio. Los izquierdistas decían que esto representaba un cambio en el gobierno, mientras que Segni sostenía que su política era inalterable.

El debate sobre el nombramiento de Togni tendrá lugar ahora en la Cámara de Diputados en donde se espera que el jefe del gobierno italiano pida también un voto de confianza.

GALLARDAmente porta este marinero la réplica de la bandera que el almirante Brown enarboló al tope en la gloriosa fragata "25 de Mayo"

Honraron a Brown las Fuerzas Armadas y la Ciudadanía

INFORMACION PAGINAS 4 Y 5

Informaráse a los Dirigentes Políticos Sobre la Situación Económica del País

Fueron Invitados Para el Miércoles 20 a una Reunión en la Casa de Gobierno

EL presidente provisional, general Pedro E. Aramburu, ha resuelto informar a los dirigentes de los partidos políticos nacionales sobre el estado económicofinanciero del país, según se anunció ayer oficialmente, después de la reunión que el Jefe del Estado sostuvo con el vicepresidente, contraalmirante Isaac F. Rojas, los ministros militares y el de Hacienda. Al efecto, se han cursado las invitaciones correspondientes para el miércoles 20, a las 11, en el Salón Blanco de la Casa de Gobierno. También estarán presentes los miembros del gabinete y de la Junta Consultiva Nacional.

El Informe de Verrier

Aunque no lo consigna la información distribuída por conducto de la Secretaría de Prensa de la Presidencia, en medios responsables estimábase anoche que en la citada reunión abordaríase asimismo el texto del informe económico preparado por el titular de Hacienda, doctor Roberto Verrier. Este informe —el doctor Verrier insistió que no se trata de un plan— fue analizado nuevamente ayer en las aludidas deliberaciones del primer mandatario con el contraalmirante Rojas y los ministros de Aeronáutica, Ejército y Marina, así como con

(Continúa en la página SEIS)

Clarín

Un toque de alerta para la solución argentina de los problemas argentinos

AÑO XII — Diario de la Mañana — Nº 4.086

60 Centavos

Buenos Aires, Sábado 16 de Marzo de 1957

Desfila la Aviación

PASAN SOBRE el monumento a Brown, exteriorizando el homenaje de nuestras alas al héroe del mar, los aviones de la Fuerza Aérea Argentina. Su brillante desplazamiento, en correcta formación, mereció calurosos aplausos del público

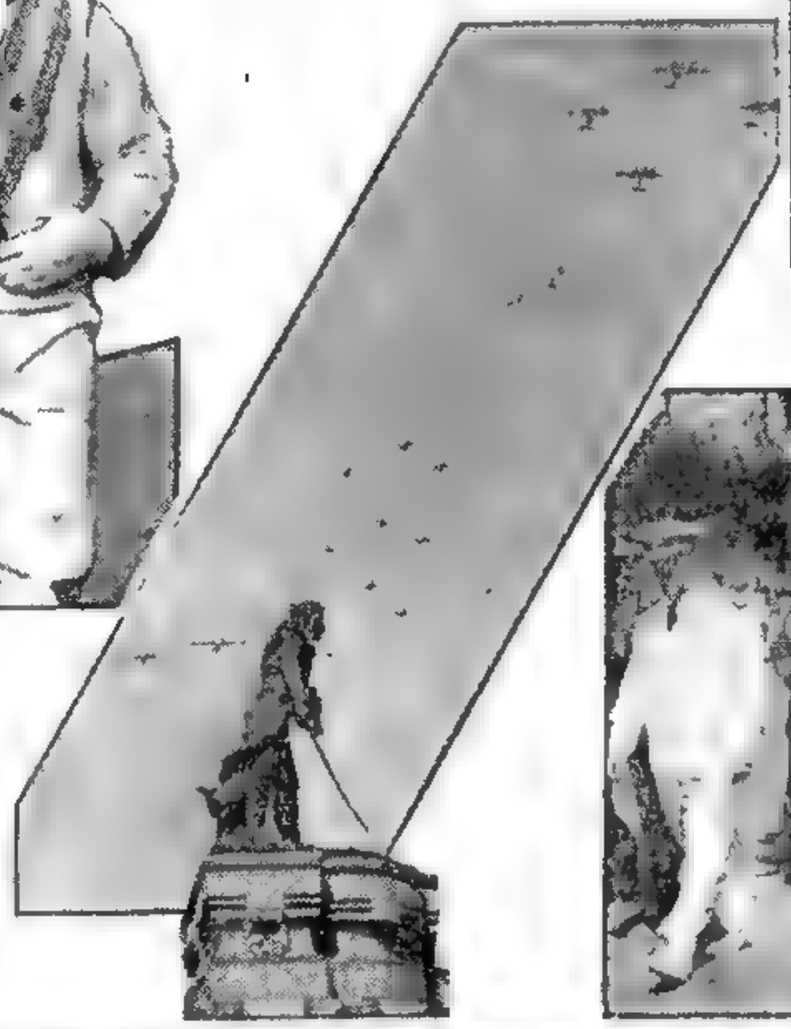

Presencia Irlandesa

"LE homos mhuinntir na Eirea", son las palabras, en el idioma de la verde Erin, que simbolizaron el tributo irlandés al almirante Brown, nacido en aquellas tierras. La delegación enviada por el gobierno de Dublín, significó así la presencia de una nación, cuyos hijos han luchado siempre con denuedo por la causa de la libertad

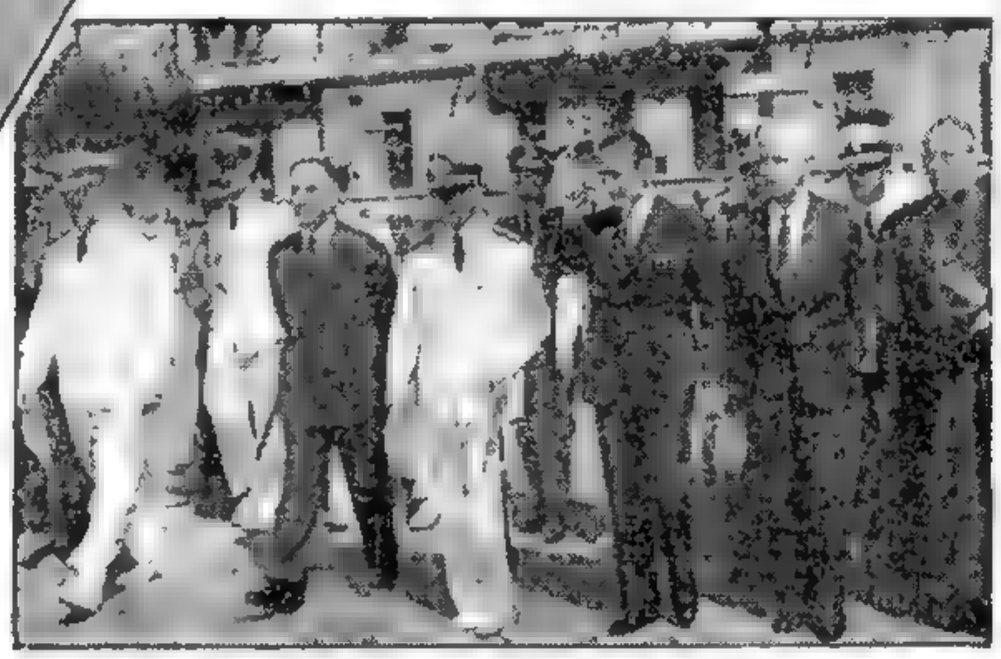

FINALIZADO el oficio religioso, el presidente provisional, general Aramburu, y su comitiva, se dirigen a la plazoleta donde se alza el monumento a Brown. Aparecen, de izquierda a derecha, los ministros de Aeronáutica, comodoro Krause; de Marina, contraalmirante Hartung, y de Trabajo y Previsión e interino de Comercio e Industria, doctor Guevara; el vicepresidente, contraalmirante Rojas; el general Aramburu; el titular de la Corte Suprema de Justicia, doctor Arturo Orgaz, y el administrador apostólico de la arquidiócesis de Buenos Aires, monseñor Fermín E. Laffite

Apréstase el Gobierno de Bonn a Contener la Espiral Alcista

BONN, 15 (De nuestro corresponsal). — La feria de primavera de Francfort, donde renació en el mundo occidental el Ave Fenix de la famosísima feria de Leipzig —que hoy está tras la cortina de hierro— se clausuró ayer después de cinco jornadas de competición de mercaderías de cuarenta países, representados por cuatro mil expositores. El discurso inaugural del ministro de Economía alemán, Erhard, hizo temblar los escaparates con su grito de alarma ante el constante aumento de los precios. "Contendremos la espiral alcista —dijo—, en caso necesario, con energía brutal".

Casi ha necesitado emplearla contra los panaderos, dispuestos a aumentar cinco pfennigs el kilo. Ha concedido sólo autorización para tres pfennigs. Pero Erhard ve que se le van de la mano las riendas de los precios. Los peluqueros quieren un aumento del diez por ciento. Los tenderos suben el seis por ciento los artículos de lana y el doce los de algodón. El período electoral impone especial delicadeza. Lo que agrada a los productores descontenta a los consumidores, y para contentar a los rapabarbas hay que contrariar a millones de ciudadanos.

•

Contra el alza de los artículos amenaza Erhard con importaciones que caigan como aceite sobre las olas de precios encrespados. Pertenece a Erhard la idea de la "ración de hierro" familiar. Así se llama en jerga militar el suministro que lleva siempre consigo el soldado y que no puede consumir hasta que el sitiado recibe orden de hacerlo. La ración de hierro familiar debe constituir la reserva de una semana para toda una familia. La organización teutona intenta prevenir situaciones catastróficas.

No pensará en las provenientes de bombas atómicas, cuya existencia entre nosotros confirmó ayer el mariscal británico Bandon, jefe de la segunda flota aérea británica del continente. Ya se sabía —la noche del cinco al seis de noviembre cuando la fanfarronada de Bulganin, escribieron volando sobre Alemania aviones cargados de atómicas—, pero hasta ahora no había habido confirmación expresa de que EE. UU. tiene depósitos de atómicas en Alemania.

Ante esta realidad, pierde interés la disputa de los expertos alemanes acerca de si Bonn equipa sus tropas con el tanque inglés Centurión o con el norteamericano M 48. Para mí, que Strauss no tiene fe en ninguno y se decidirá por cualquiera, con la intención de plantear dentro de un año o dos el equipamiento de Alemania como potencia atómica.

•

Con respecto a la creación del ejército ocurren cosas pintorescas. El diputado demócrata cristiano Dresbach escribe en la prensa que se opone a que en la pequeña ciudad de Waldroel se establezca una guarnición, y para justificar su punto de vista, hace ciertas consideraciones sobre la vida cuartelera. Contra esta apreciación, se opone la diputada Elizabeth Luders, veterana liberal, quien piensa acusar ante el Bundestag a Dresbach por sus ideas sobre los nuevos soldaditos.

Quizá la escasez de temas políticos cause estos pintorescísimos problemas. Pasado mañana, cuando regrese Adenauer de su retiro de las montañas italianas, habrá cesado la agonía política y sonará nuevamente el pedal de las rivalidades partidistas, agudizadas por la campaña electoral.

CRISTOBAL TAMAYO
Corresponsal de Clarín en Alemania Occidental

Insiste Londres en Retirar Tropas de Alemania

LONDRES, 15 (AP). — Gran Bretaña hizo un nuevo esfuerzo para obtener la aprobación, por parte de sus seis aliados europeos, de su programa para reducir el poderío de sus fuerzas armadas estacionadas en Alemania occidental. Un representante del gobierno británico sometió las proposiciones de su país para reducir esos efectivos en una reunión del Consejo de la Unión Europea Occidental, organismo establecido hace dos años con la finalidad de incorporar a una Alemania occidental rearmada en el sistema defensivo de Occidente. En el Consejo están representadas siete naciones. Gran Bretaña, en ocasión de crearse esa organización, prometió mantener cuatro divisiones y una fuerza aérea táctica en Europa y no considerar el retiro de ninguna de esas unidades sin el consentimiento de la mayoría de sus seis aliados: Francia, Alemania Occidental, Italia, Bélgica, Holanda y Luxemburgo.

En una reunión anterior de los ministros de Relaciones Exteriores de la Unión Europea Occidental, celebrada en Londres el mes pasado, los seis aliados de Gran Bretaña se opusieron firmemente al plan británico de reducir sus tropas a un total de 50.000 efectivos, de los 75.000 hombres que se estima tiene en Alemania.

Las potencias de la Organización del Tratado del Atlántico Norte (NATO), se opusieron también al plan británico para reducir sus fuerzas.

Bombas Atómicas

MOENCHEN GLADBACH, (Alemania occidental), 15 (INS). — Las fuerzas aéreas de la Organización del Tratado del Atlántico Norte (NATO) se están equipando con bombas atómicas y aviones capaces de transportarlas. El mariscal de aviación inglés, conde de Bandon manifestó a los periodistas que la 4ª Fuerza Aérea Táctica Aliada, acantonada en el Sur de Alemania, "ya ha estado equipada desde hace algún tiempo con bombas atómicas y los transportes correspondientes".

El mariscal Bandon es el comandante de la 2ª Fuerza Aérea Táctica en el Nordeste de Alemania. Dijo que su mando ya tiene los aviones necesarios, y que se los equipará con bombas atómicas.

Las fuerzas norteamericanas tienen —según declaró Bandon— proyectiles, cohetes y bombas atómicas.

Paran Hoy 200.000 Obreros Ingleses y Amenazan Hacerlo Otros 2.500.000

LONDRES, 15 (AP). — Gran Bretaña parecía esta noche abocada a su más grave conflicto obrero desde la huelga general de 1926, al trazar los trabajadores de la construcción naval y los metalúrgicos sus planes definitivos para sus anunciadas huelgas. Más de 200.000 obreros de la construcción naval abandonarán su labor mañana a mediodía, según manifestaron sus dirigentes sindicales. Y los 2.500.000 afiliados de los sindicatos metalúrgicos parecen prestos a repetir su huelga de hace 31 años.

En el Ministerio del Trabajo se dijo que no había perspectivas de poder evitar la huelga de la construcción naval, anunciada para mañana. El portavoz del Ministerio dijo también que había pocas esperanzas de evitar la gran huelga de los metalúrgicos, anunciada para el 28 de marzo.

ANUNCIO EGIPTO QUE NO SE PROPONE ENVIAR SOLDADOS A LA ZONA DE GAZA

Urgente Viaje a Washington de Golda Meir

EL CAIRO, 15 (INS). — La bandera blanca y verde de Egipto está enarbolada hoy sobre la casa de gobierno de Gaza por primera vez desde el 1º de noviembre, pero el gobierno de El Cairo ha puntualizado que por el momento está dispuesto a permitir que las Naciones Unidas tengan a su cargo el mantenimiento de la paz en esa zona en disputa. Ahora que el nuevo gobernador egipcio de Gaza ha llegado al sector para reafirmar la reclamación legal de El Cairo con respecto a la administración del mismo, las autoridades egipcias han dejado entrever lo siguiente a la prensa: 1º) Egipto no tiene plan alguno de enviar fuerzas armadas a Gaza, por lo menos inmediatamente; 2º) la fuerza de emergencia de las Naciones Unidas cuenta con la plena cooperación de Egipto para el mantenimiento de la paz en las líneas de demarcación de la tregua.

Desde que el presidente Gamal Abdel Nasser restableció la administración egipcia en el disputado sector, un paso en el que más bien estaba envuelto su prestigio, se han hecho elogios oficiales de la fuerza de emergencia de la ONU. Los egipcios ni siquiera han hecho indicaciones de que desean que se retire la pequeña compañía de soldados finlandeses destacada en la zona costanera del golfo de Akaba.

Golda Meir a EE. UU.

TEL AVIV, 15 (INS). — La ministra de Relaciones Exteriores de Israel, Golda Meir, partió con destino a Washington en un avión especial, para tratar de resolver el problema de Gaza por las vías diplomáticas antes de tener que recurrir al empleo de la fuerza, según reveló un vocero de la cancillería.

De acuerdo con los observadores, la repentina partida de Golda Meir indica que Israel considera que la situación en el trecho de Gaza ha llegado a una fase crítica. En Washington la ministra se propone conferenciar con el secretario de Estado, John Foster Dulles, y con Dag Hammarskjold.

Pedirán Seguridades

NUEVA YORK, 15 (INS). — El embajador israelí, Abba Eban, manifestó que Israel pedirá a Estados Unidos que reafirme las seguridades contra una reanudación de los actos de hostilidad egipcia en las zonas de Gaza y Akaba.

(Continúa en la página DOS)

Un Consorcio Internacional Ofrecerá su Colaboración a Y.P.F.

Efectúose en la Recoleta un Homenaje a Brown
(Información PAGINA CUATRO)

EE. UU. Dió Nuevas Seguridades a Israel Sobre la Navegación en Akaba

Clarín
60 Centavos
Un toque de atención para la atención argentina de los problemas argentinos
AÑO XII — Diario de la Mañana — Nº 4.087
Buenos Aires, Domingo 17 de Marzo de 1957

PARA TRATAR LA PAZ LIBERARIAN A MAKARIOS

Arzobispo MAKARIOS

LONDRES, 16 (AFP). — El gobierno británico estaría dispuesto a autorizar al arzobispo Makarios a trasladarse a Londres a fin de examinar el problema por el que atraviesa Chipre. Así lo informan esta mañana, varios diarios londinenses, al indicar que esta eventualidad habría sido el objeto de la reunión ministerial que concluyó en las primeras horas de la madrugada. El representante de Gran Bretaña en la Etnarquía chipriota fué quien pidió la liberación. Este pedido, que se produce dos días después del ofrecimiento de tregua de la EOKA, parece confirmar el cambio de actitud de los nacionalistas chipriotas, que encaran por primera vez las negociaciones en Londres.

Por otra parte, el representante de la Etnarquía ha calificado de "constructivo" el ofrecimiento de tregua de la EOKA, y agregó: "Ya no hay ninguna excusa para mantener al arzobispo en el exilio".

Tel Avio Anunciará su Determinación de Reanudar la Lucha

NUEVA YORK, 16 (AP). — Una fuente de la delegación israelí dijo que Israel "en estos últimos días ha recibido nuevas seguridades" de Estados Unidos, acerca de la libertad de navegación en el golfo de Akaba, y de la misión de la UN en la franja de Gaza. Pero el informante añadió que la ministra de Relaciones Exteriores de Israel, Golda Meir, que debe llegar a Washington mañana, probablemente preguntará al secretario de Estado, John Foster Dulles, qué acciones ha proyectado realizar Estados Unidos para respaldar dichas seguridades. "Israel —dijo a los periodistas— expresará nuevamente a Estados Unidos su determinación de combatir contra cualquier intento por la fuerza, de impedir la navegación por el golfo de Akaba", y que "defenderá sus derechos si las condiciones en Gaza siguen empeorando".

"La prevención de incursiones y bloqueos es la única alternativa frente al peligro de una guerra que se deriva de la beligerancia egipcia" Indicó que las nuevas seguridades de Estados Unidos eran que "Estados Unidos no reconocerá obstáculo alguno al libre paso de los barcos israelíes por el golfo de Akaba y que dicho país, sin dejar de admitir el estatuto jurídico de Egipto, en virtud del armisticio, se muestra favorable a que la UN permanezca en Gaza hasta que se llegue a una solución del futuro de dicha región".

El informante señaló que Dulles había apoyado la creencia israelí de que por ahora habría "control militar y civil de la UN" en la franja de Gaza.

Clima Desalentador

GAZA, 16 (AP). — En todas las unidades fronterizas israelíes y en los barcos de la flota, con base en Elath, se hallan en estado de alerta, y el clima en la franja de Gaza y en el golfo de Akaba se considera desalentador.

Un árabe fué muerto hoy de un tiro, habiendo manifestado la fuerza de emergencia de la UN (UNEF) que uno de los soldados de origen escandinavo había disparado su arma en esa dirección. El proyectil hirió de muerte a Ismail Yacoub Bakka, en una calle situada a 300 yardas de los cuarteles de la UNEF.

La policía militar egipcia que sirve bajo las órdenes del nuevo gobernador, mayor general Mohamed Hassan Abdel Latif, declaró que los testigos habían manifestado que los tiros partieron de la parte superior de los cuarteles, donde se encuentran apostados centinelas. Otros incidentes aislados que se produjeron indican que la tensión va en aumento en la zona.

Informantes dignos de confianza de El Cairo, manifestaron que entre 600 y 700 soldados egipcios —policía militar y elementos de reconocimiento—, habían penetrad

(CONTINUA EN LA PAG. DOS)

Celebran su Aniversario los Granaderos de San Martín

DESDE el palco oficial levantado en el regimiento de Granaderos a Caballo General San Martín, el general Aramburu, acompañado por el vicepresidente Rojas y los ministros militares, pres de el acto conmemorativo del 140o. aniversario del cuerpo

ARROJARA LONDRES LA BOMBA H

Ultiman los Detalles Para las Experiencias

HONOLULU, 16 (AP) — Los preparativos para las pruebas británicas con armas de hidrógeno en la isla de Navidad, en el Pacífico, parecen a punto de quedar completados, en vista del anuncio de que el vicemariscal del Aire, Wilfred E. Culton, llegará a ésta el domingo.

Un vocero dijo que Culton proyecta partir el martes para el lugar de las pruebas. Durante el fin de semana será huésped del mayor general Sory Smith, comandante de las fuerzas aéreas norteamericanas en el Pacífico, y conferenciará con el almirante Felix B. Stump.

Otro alto oficial aeronáutico británico partió de aquí por avión hacia la isla Navidad. Es el comodoro C. T. Weir, de quien se ha dicho que dirigirá el lanzamiento

El portaaviones británico Warrior también salió hacia el lugar

Propone Rusia Una Reunión Atómica

MOSCU, 16 (AP). — La Unión Soviética atacó el movimiento de unidad económica que se está desarrollando actualmente en Europa occidental, y propuso que en su lugar se celebre una conferencia en la que participe toda Europa para tratar los problemas económicos y de la energía atómica.

El gobierno soviético calificó los planes de mercado común de seis naciones europeas y de cooperación de la Europa occidental para el uso pacífico de la energía atómica, de "tentativas para profundizar la división entre Oriente y Occidente".

El Kremlin afirma también que estos planes "crearán nuevas barreras para la restauración de la unidad alemana por lo mismo que comprometerán a Alemania occidental más hondamente con las naciones del pacto del Atlántico

La declaración soviética fué entregada a los países de Europa occidental y a Estados Unidos por intermedio de sus embajadas en Moscú. Y fué al mismo tiempo dada a conocer en una conferencia de prensa convocada en el ministerio de Relaciones Exteriores

Rusia quiere que los países del occidente de Europa abandonen sus planes de cooperación en el campo económico y en el de la energía atómica y acepten, a cambio, la celebración de una conferencia, en la que participaría toda Europa y en la que se consideraría 1) Un sistema de cooperación

(Continúa en la pág. DOS)

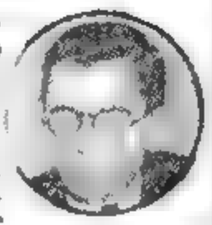

GROMYKO canciller soviético

La UN, Tema Principal de Macmillan y Eisenhower

LONDRES, 16 (INS) — Según el parecer británico, el futuro de las Naciones Unidas depende, hasta cierto punto, de las conversaciones entre el primer ministro inglés, Harold Macmillan y Eisenhower.

La actitud de ambos países respecto de las Naciones Unidas es una cuestión primordial en las diferencias británico-norteamericanas. Gran Bretaña considera con escepticismo a las Naciones Unidas por entender que el foro mundial no es el vehículo para tratar situaciones urgentes e manejables. Los británicos creen que Estados Unidos está excesivamente entusiasmado con la UN.

Las reservas franco-británicas respecto de la UN será la explicación que dará Macmillan para tomar la iniciativa contra Egipto por la controversia sobre el canal de Suez.

Sería Ministro de Comercio e Industria el Dr. Cueto Rúa

Entrevistará Mañana al Gral. Aramburu

EL presidente provisional, general Aramburu, ha ofrecido el cargo de ministro de Comercio e Industria al doctor Julio César Cueto Rúa, quien actualmente forma parte de la Junta Consultiva de la Provincia de Buenos Aires, en representación del partido Demócrata.

Hasta anoche no se conocía la determinación adoptada por el doctor Cueto Rúa, quien mañana será recibido por el primer mandatario. Extraoficialmente estimábase, por otra parte, que si bien habría aceptado en principio ocupar dicha cartera, vacante por la renuncia del ingeniero Rodolfo Martínez e interinamente a cargo del titular de Trabajo y Previsión, Dr. Guevara, en forma previa expondría al general Aramburu sus puntos de vista sobre la orientación del ministerio de Comercio e Industria.

LLEGARA HOY LA MISION CHILENA

LLEGARA hoy por vía aérea, procedente de Santiago, la delegación económica chilena que negociará con autoridades argentinas la renovación del acuerdo comercial entre ambos países. La integran los señores Luis Mackenna del Banco Central; Samuel Radrigán, del ministerio de Economía; Mario Puelma del ministerio de Hacienda y Ulises Pinto secretario de la delegación.

El embajador de Chile acreditado ante nuestro gobierno, doctor Fernando Aldunate Errázuriz, presidirá la referida comisión que, a su arribo, será recibida por funcionarios de la representación diplomática del país hermano y de la Cancillería.

Ofrecen a Espinosa la Intervención en Sta. Fe

INFORMOSE ayer en medios responsables que el Poder Ejecutivo ha resuelto aceptar la renuncia presentada por el interventor federal en la provincia de Santa Fe, vicealmirante Carlos A. Garzoni, cuya dimisión se vincularía a la huelga dispuesta por los docentes de la provincia. El decreto respectivo sería hecho público probablemente mañana

El Sucesor

A todo esto, se dijo que el cargo que deja vacante el vicealmirante Garzoni había sido ofrecido al doctor Pablo C. Espinosa, actual subsecretario de Justicia. Entrevistado telefónicamente por Clarín, el doctor Espinosa confirmó ello, señalando que estudiaba la proposición. "Hasta el momento —puntualizó—, aún no he decidido si aceptaré el honroso ofrecimiento."

Francia se Anticipó a Celebrar el Fin del Litigio del Levante

PARIS, 16 (De nuestra agencia). — Mientras desde Egipto vuelve a plantearse el problema del Canal casi en la misma fase de agosto pasado, en París todos los automóviles —contando con la futura gasolina— se han lanzado a la calle con el ímpetu que pondrían en su carrera unos potros retenidos en el establo por un largo invierno. Según las estadísticas, durante estos últimos días el paso de automóviles por los puntos cruciales de la ciudad ha superado la cifra de igual día y hora de hace un año, cuando se estaba muy lejos de pensar en restricciones de ninguna clase. Clouzot, Picasso, Simenon y tantos otros, que han abandonado su residencia habitual de París, declarándola incompatible con su trabajo y tranquilidad, debido al torrente automovilístico que inunda las calles, hallarían de nuevo ahora reactualizados los motivos que provocaron su emigración

La reparación del oleoducto Irak-Mediterráneo, decidida días atrás por el gobierno de Damasco, hizo sonar las trompetas de Jericó sin necesidad de esperar la reapertura de Suez; un aleluya sin embargo, más visual que auditivo, puesto que las bocinas hace tiempo que no suenan en París. El sólo anuncio de que dentro de dos meses apenas, habrá restricciones, hizo extraer de los desvanes y sótanos todas las reservas de gasolina acumuladas. Hubiérase dicho que cada soldado israelí que evacuaba Gaza, provocaba la salida de cuatro o cinco vehículos a la calle.

Confiando con que no se reanuden las hostilidades en Gaza, Francia, más que Inglaterra, puede esperar que Nasser se canse en el tira y afloja de esta última fase del conflicto de Suez. Mientras se continúe recibiendo aquí petróleo americano (Texas, Venezuela), las necesidades francesas pueden quedar cubiertas con el flujo del oleoducto siroirakés. La aportación del oleoducto representa el quince por ciento de las necesidades normales, y de América vení a últimamente el ochenta por ciento.

•

La actual situación provocada por Nasser no ha impedido que los fletes bajaran. Se intuye en París que la actitud de Nasser cederá a la postre ante la presión norteamericana, que Francia e Inglaterra solicitaron hace unos días. Creen que el último cuarto de hora no favorecerá a Nasser, quien tiene ahora que decidirse a entrar en el redil occidental o a permanecer mediatizado o "satelizado" por los rusos. Contribuyen a fomentar el relativo optimismo francés las noticias de la situación económica en Egipto, donde se notan ahora más que en ningún otro lado los efectos del cierre de Suez.

El corte de la afluencia de divisas sometió al país del Nilo a una bíblica carestía, y hasta el turismo —moderna "fuente" del valle del Nilo— quedó totalmente interrumpido en el pasado verano. El algodón, máxima riqueza, se vende mal. Ultimamente lo compraban, por lo visto, los países de allende el telón, para revenderlo a los occidentales. Pero ahora, esta operación, por distintos motivos económicos, es mucho menos fructífera, y la libra egipcia ha perdido más del cuarenta por ciento de su valor. En este momento los particulares en Francia e Inglaterra disponen de mas gasolina que los egipcios.

•

Más o menos confusamente, los franceses saben que, pese a todo, el peor momento ha pasado. Ya no pueden perder más de lo que han perdido. Por esta razón psicológica, las gentes, adelantándose a los acontecimientos, han celebrado de antemano el final del conflicto de Suez, y tal es el número de automóviles en circulación que en un solo día ha habido 26 muertos por las carreteras. ¡La normalidad calculada en función de los cadáveres..! He aquí un tema insospechado que hubiera podido desarrollar Bernard Shaw. Pero no sería recomendable dejarse deslizar por la pendiente del humor macabro, especialmente porque en los últimos accidentes de circulación ha surgido un nuevo y espantoso agravante: como muchos automóviles transportan bidones o latas de gasolina, los choques, aunque sean ligeros, provocan algunos rapidísimos incendios y varios automovilistas han perecido carbonizados.

CARLOS SENTIS
Corresponsal de Clarín en Francia

Reclame la segunda sección en Retiro Clarín

Comienzan Hoy las Clases en los Establecimientos Secundarios

INFORMACION PAGINA 20-21

ASUMIO EL CONTROL DE GAZA LA POLICIA EGIPCIA

GOLDA MEIR
canciller
de Israel

Conferenciarán Hoy Dulles y Golda Meir

EL CAIRO, 17 (AFP). — Se anunció esta noche en esferas autorizadas, que el control policial en la franja de Gaza ha quedado, desde hoy, a cargo de efectivos egipcios. Se anunció, por otra parte, que el general Hassan Abdel Latif, asistió hoy a una misa de acción de gracias, y en una breve alocución, en su calidad de nuevo gobernador egipcio de Gaza, ha prometido a los habitantes de la ciudad "una nueva era de igualdad y de justicia", y ha lanzado un llamado a la unión de todos los árabes.

El Canciller Israelí Acusa a la ONU

NUEVA YORK, 17 (AP). — El canciller de Israel, señora Golda Meir, acusó a las Naciones Unidas de ser las responsables directas de la presencia de personal militar egipcio en la zona de Gaza, y dijo que la situación estaba "cargada de peligro para la seguridad de Israel". Formuló esos cargos durante su breve permanencia en esta ciudad, de paso para Washington donde conferenciará con el secretario de Estado John Foster Dulles, acerca de la agravación de la crisis del Cercano Oriente.

Al preguntársele si creía que Israel había sido "vendida" por las Naciones Unidas dado los acontecimientos de Gaza y si su país ha perdido ya la fe en el organismo internacional, contestó: "esperaremos uno o dos días. Nosotros no somos una nación que pierde fácilmente su fe."

La señora Meir subrayó que Israel aceptó retirarse de Gaza, solamente en base a sus "suposiciones", y enumeró así tales "suposiciones"

1 — Que Israel tendría libre tránsito por el golfo de Akaba, y

2 — Que las fuerzas de emergencia de las Naciones Unidas ejercerían su jurisdicción sobre la franja de Gaza hasta que se llegara a un acuerdo final sobre esa zona tan discutida.

Luego agregó que "lo que está pasando en la zona de Gaza es responsabilidad direc-

(Continúa en la página CUATRO)

Arambura Recibirá Hoy al Dr. Cueto Rúa

EL presidente provisional, general Pedro E. Aramburu, recibirá hoy, en su despacho de la Casa de Gobierno, al doctor Julio César Cueto Rúa, miembro de la Junta Consultiva de la provincia de Buenos Aires, en representación del partido Demócrata, y profesor de la cátedra de Introducción al Derecho en la Universidad de La Plata, a quien, como adelantáramos ayer, le fué ofrecido el cargo de ministro de Comercio e Industria.

En su conversación con el primer mandatario, el doctor Cueto Rúa, quien en principio habría aceptado desempeñarse como titular de la cartera, expondrá sus puntos de vista sobre la orientación que debería implantarse en la misma.

La Intervención en Santa Fe

Por otra parte, también hoy se conocerá la respuesta del doctor Pablo C. Espinosa, subsecretario de Justicia, al ofrecimiento que se le formulara para designarlo interventor federal en la provincia de Santa Fe. Al efecto, se entrevistaría con el ministro del Interior, doctor Carlos R. S. Alconada Aramburú.

Como se sabe, dicha función de comisionado del Gobierno Provisional, se halla vacante por la renuncia del vicealmirante Garzoni.

Clarín

60 Centavos

Un foque de atención para la solución argentina de los problemas argentinos

AÑO XII — Diario de la Mañana — Nº 4.088

Buenos Aires, Lunes 18 de Marzo de 1957

Llegó la Misión de Expertos Chilenos

Inicia Hoy su Gestión

AYER, a las 22.30, en el "Interamericano", llegó a Ezeiza la misión chilena que representará al país hermano en las conversaciones para un nuevo convenio comercial y de pagos con nuestro país. Los viajeros, señores Luis Mackena, Ulises Pinto y Mario Palma, fueron recibidos por funcionarios de la representación diplomática trasandina y personalidades de nuestros medios financieros.

Entrevistados por Clarín, se excusaron gentilmente de emitir juicios al respecto, ya que "corresponde al doctor Fernando Aldunate Errázuriz, en su carácter de embajador de la República de Chile, y consecuentemente jefe de la misión, exponer los objetivos y finalidades del futuro acuerdo." Asimismo, expresaron su complacencia por encontrarse en un medio que les es familiar, dejando a la vez trasuntar una optimista presunción sobre los resultados a que se llegará tras las conversaciones que habrán de iniciarse virtualmente hoy, cuando, acompañados por el doctor Aldunate Errázuriz, visite al Canciller, señor Alfonso de Laferrere, y al ministro de Hacienda, doctor Roberto Verrier. Luego tomarán contacto con los funcionarios argentinos con quienes deberán discutir las cláusulas del tratado que se proyecta.

Buena Impresión en Chile

SANTIAGO DE CHILE, 17 (AP). — La partida con destino a Buenos Aires de la mi-

(Continúa en la página SEIS)

Israel Moviliza Reservistas

También Hay Movimientos de Tropas Egipcias

JERUSALEN, 17 (INS). — El gabinete de Israel, en una reunión dramática, interrumpida para permitir al presidente del consejo de ministros Ben Gurion, recibir al embajador de Estados Unidos, consideró medidas de precaución "al margen de las diplomáticas", según los propios términos del comunicado entregado a la prensa. Se sabe que el gobierno ha decidido llamar nuevamente a las filas a ciertas categorías de reservistas que habían sido retirados del ejército poco después del cese de las hostilidades con Egipto.

BEN GURION

El embajador de Estados Unidos, Edward Lawson, entregó al "premier" Ben Gurion una advertencia que se calificó de "severa" para que Israel se abstenga de movimientos de fuerza para resolver la crisis de Gaza. Se estima que similar advertencia ha sido formulada también a Nasser por el representante norteamericano.

En Tel Aviv, la tensión creció considerablemente en las últimas horas. La policía descubrió un depósito de armas perteneciendo a una organización terrorista mientras se registraba un atentado cerca del límite de la franja de Gaza. Un tractor fué volado por una mina sin que se sepa aún si fué colocada hace tiempo o en fecha reciente.

El Ejército Egipcio

EL CAIRO, 17 (INS). — Unidades del ejército egipcio están regresando a sus antiguas posiciones en el desierto de Sinaí.

La prensa egipcia también reveló que el cuartel general de la fuerza de emergencia de las Naciones Unidas será trasladado fuera de la zona de Gaza a la disputada región desmilitarizada en El Auja, al sur de Gaza.

Un Incidente

Mientras tanto, el comandante de la FENU, mayor general Emerson Burns, ha descripto como "incidente desgraciado" la muerte de un árabe de Palestina ocurrida ayer en la ciudad de Gaza a manos de un soldado danés. El soldado efectuó dos disparos cuando el árabe, identificado como Ismail Yamoub Beka, y otros dos acompañantes, desoyeron las advertencias del soldado para que se abstuvieran de entrar a los cuarteles generales de las fuerzas de la UN.

Registráronse Graves Incidentes en Chipre

NICOSIA, 17 (AFP). — La policía debió disperser una manifestación de jóvenes que desfilaban por las calles, reclamando la aceptación por parte de los británicos de las proposiciones de tregua formuladas por la EOKA.

Otros jóvenes reunidos en la plaza de los Heroes entonaron el Himno Nacional griego. Llamados los refuerzos de las tropas británicas, cargaron sobre los manifestantes. Cuatro de ellos debieron ser hospitalizados.

Urge Mollet la Realización de la Unión Europea

CHATEAUROUX, 17 (AP). — El premier Guy Mollet pidió la creación de una Europa Unida para servir como una tercera fuerza entre Estados Unidos y la Unión Soviética. Manifestó el premier francés que "es necesario construir esta tercera fuerza internacional que restablecerá el equilibrio, pues si la Unión Soviética y Estados Unidos tienen que vivir frente a frente, habrá un gran peligro para la paz". El premier rindió tributo a la Alianza con Gran Bretaña y agregó: "La armonización de nuestras relaciones con la república de Bonn se torna cada vez más en una verdadera reconciliación franco-alemana".

POCO DESPUES de su llegada a Ezeiza, aparecen tres miembros de la misión comercial chilena, señores Luis Mackenna, Mario Puelma y Ulises Pinto, en compañía de uno de los funcionarios de la embajada de su país, que concurrió a recibirlos

Desde 1926, Inglaterra no Vivió Crisis Tan Grave

LONDRES, 17 (De nuestra agencia). — Probablemente, he dicho alguna vez que una huelga no es noticia en Inglaterra desde hace muchos años, y si no lo he escrito, lo pensaba y lo "practicaba". Pero ayer a las doce de la mañana se despedían "hasta mas ver" doscientos mil hombres de los astilleros de Glasgow, Liverpool, Newcastle, Belfast, el Támesis, etcétera. La construcción de más de doscientos barcos de gran tonelaje, para entrega inmediata —sin contar las flotillas—, queda interrumpida. Y una cantidad mayor de unidades en reparación empezó a dormir la dramática siesta de las demoras. Lo que se detiene, lo que se paraliza y congela, es cerca de mil millones de libras esterlinas de contratos conseguidos en lucha con la competencia extranjera alemana y japonesa, en primer lugar, más el valor de "las exportaciones invisibles" —fletes y seguros— afectado por la inactividad. No hablo, en suma, sino de una posible catástrofe.

El horizonte es más sombrío ante el riesgo de que un millón de obreros, aproximadamente, de las fábricas metalúrgicas —el cuarenta por ciento de la industria británica— decrete su huelga a partir del 23 de marzo; una huelga que puede ser parcial o total, según les convenga. El paro absoluto es siempre más impresionante "en atmósfera", pero no tan estratégico como el limitado a las labores vitales de la producción, que desarticula, sin embargo, el resto del trabajo y prolonga la resistencia de los fondos gremiales, destinados a subsidios por pérdidas de salarios. La batalla comienza con ventaja, en armas financieras, de las trade-unions sobre los patrones. Lo contrario, aproximadamente, de lo que ha ocurrido siempre.

•

Los fondos de las cuarenta uniones gremiales envueltas en este conflicto alcanzan la cifra de más de 35.000.000 de libras. Por otra parte, la ley de asistencia nacional concede a la mujer de un huelguista el subsidio de 36 chelines por semana, más 13 chelines, también semanales, para el alquiler de la casa, más otro apoyo de 13 a 18 chelines semanales por cada uno de los hijos del matrimonio, según la edad. "Es asombroso —ha comentado el "Daily Telegraph"— que los reformadores sociales hayan conseguido armar hasta ese punto a costa del Estado y los intereses nacionales a las organizaciones que conspiran contra el Estado y el bien general, en nombre de un sector exclusivo de ciudadanos."

El paro no puede sorprender a nadie, sin embargo. Durante cerca de un año se ha negociado el aumento de salarios que reclaman los que adoptarán la religión budista —la contemplativa— si un último esfuerzo de conciliación no los lleva con sus remachadoras a los astilleros. Desde la huelga general de 1926, Inglaterra nunca ha sido amenazada tan a fondo por un conflicto obrero.

Esto ocurre cuando la nación iba restaurando su equilibrio económico y reformando la solvencia de la libra con sus exportaciones. Los astilleros británicos tienen trabajo para cinco años, a condición de que trabajen y entreguen barcos o los reparen o los transformen en los plazos convenidos.

•

En total, los aumentos de salarios que exigen los obreros de la construcción naval y de la industria metalúrgica, representan 110 millones de libras por año. Y el gobierno se limita a ver cómo avanza el drama y a lamentar que la paralización trabaje para Alemania, Japón y el comunismo. Un líder de estas huelgas contesta: "A mí, no me interesa el país, me interesan los agremiados".

JACINTO MIQUELARENA
(Corresponsal de Clarín en Gran Bretaña)

Viajará Mañana a las Bermudas, Macmillan

El Oriente Medio Será el Punto Principal de sus Conversaciones con el Presidente Eisenhower

WASHINGTON, 17 (INS). — Dos estadistas que se llaman el uno al otro "Ike" y "Mac", se sentarán uno junto al otro, o frente a frente, a fines de esta semana, para auscultar las diferencias que, en los meses recientes han sacudido la hasta entonces supuesta inconmovible alianza entre Gran Bretaña y Estados Unidos. Eisenhower y el "premier" británico, Harold Macmillan, coincidirán en Bermudas, en muchos de los problemas que afectan al mundo. Ambos son viejos amigos. Su trato íntimo se extiende desde 1942, cuando Eisenhower era comandante supremo de los ejércitos aliados en el norte de Africa, y Macmillan estaba a su lado como representante político de su gobierno.

Si Macmillan considera que debe hablar francamente sobre la actitud de Estados Unidos hacia su país durante la crisis sobre Suez de noviembre pasado, que culminó con la caída del gobierno del ex primer ministro Sir Anthony Eden, no hay duda que se adelantará y lo hará. Eisenhower, por su parte, se sentirá igualmente libre para exponer a Macmillan todos los planteos que considere necesarios.

A la cabeza de la lista de

(Continúa en la página CUATRO)

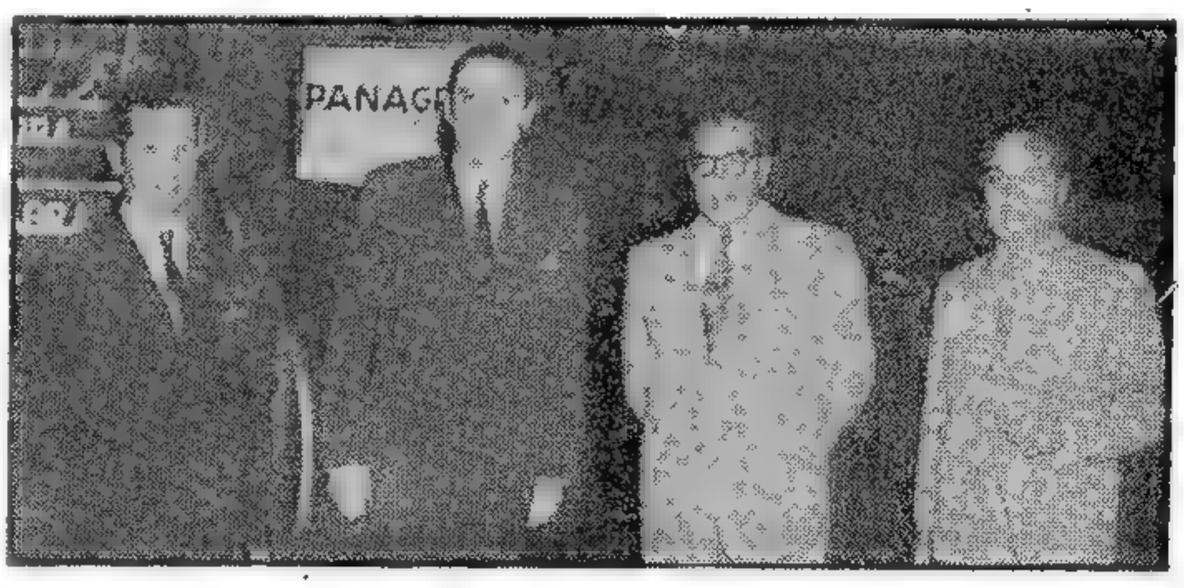

RECLAME la 2ª SECCION Clarín Deportivo

Colombia se Impuso a Uruguay por 1 a 0

Inf. en la página DIECIOCHO

Argentina Ganó por 3 a 0 el Partido Contra Ecuador

Inf. en la pág. DIECINUEVE

Clarín
AÑO XII — Diario de la Mañana — Nº 4.089
60 Centavos
Buenos Aires, Martes 19 de Marzo de 1957

Propusieron los Rusos Otro Plan de Desarme

INICIOSE LA CONFERENCIA DE LOS CINCO EN LONDRES

LONDRES, 18 (AFP). — "Decenas de millones de personas ruegan por el éxito de nuestros trabajos", declaró Selwyn Lloyd, secretario del Foreign Office, en su discurso de bienvenida a la conferencia sobre el desarme. La conferencia, que reúne a los representantes de Estados Unidos, Gran Bretaña, Francia, Canadá y la Unión Soviética, inició sus trabajos en Lancaster House. El ministro británico destacó luego, que el "costo de los armamentos modernos imponía a todos los países una carga casi intolerable. Algunas de las armas modernas —agregó— son bastante peligrosas en sí mismas para que deseemos ardientemente establecer un sistema para abolirlas". Pidió un acuerdo práctico basado en la confianza recíproca.

La delegación soviética a la conferencia del desarme, presentó un plan de desarme relativo a las armas nucleares y clásicas, que habría de aplicarse en dos etapas, de aquí a fines de 1959, informan de fuente autorizada.

El jefe de la delegación soviética, Valerian Zorin, propuso por otra parte, que se concierte un acuerdo inmediatamente para la prohibición de las pruebas nucleares

Es Nuevo Ministro de Comercio e Industria el Dr. Cueto Rúa

(Información PÁGINA CUATRO)

Asuntos Económicos Trata Hoy el Gabinete

Aramburu Habla Mañana a Todo el País

EL gabinete nacional, que se reunirá esta tarde en la Casa de Gobierno bajo la presidencia del general Aramburu, tratará aspectos económicofinancieros y el informe elevado sobre el particular por el ministro de Hacienda, Dr. Roberto Verrier. Asimismo, anuncióse que el primer mandatario dirigirá mañana a las 11 un mensaje a todo el país, al iniciarse la reunión a que fueron convocados los titulares de los partidos políticos nacionales

La Reunión del Gabinete

El acuerdo general de ministros se iniciará a las 17, constituyendo el anuncio oficial de su realización que serán abordados aspectos económicofinancieros, aunque en esferas responsables se informó que se analizarán las medidas que incidirían sobre las diversas secretarías de Estado, según el informe preparado por el doctor Verrier y sus sugerencias. El gabinete se reunirá hoy, por primera vez en el año, luego de un paréntesis de muchos meses

Mensaje de Aramburu

A todo esto, informóse oficialmente que el presidente provisional dirigirá mañana, a las 11, un mensaje a todo el país, que será transmitido por Radio del Estado y la cadena nacional de radiodifusión. Con ese discurso, quedará iniciada la reunión a que han sido convocados los jefes de los partidos políticos nacionales para ser informados sobre el estado económico del país, tema al que se referirá el jefe del Estado.

Preparativos Para la Reunión

Mientras tanto, en la sede gubernativa se adoptaron ayer una serie de medidas vinculadas a la reunión del primer mandatario con los políticos. Operarios del ministerio de Obras Públicas han construído un entarimado que abarca todo el ancho del Salón Blanco, que será escenario de las deliberaciones y en el que se ubicarán el presidente, el vicepresidente, ministros del P. E. y los miembros de la Junta Consultiva Nacional. En el centro del recinto, se dispusieron las comodidades para los políticos.

Responden a la Invitación

En la Oficina de Ceremonial y Audiencias de la Presidencia, se habían recibido anoche las siguientes contestaciones de jefes de partido que concurrirán a la reunión convocada por el primer magistrado: doctor Oscar Alende, de la Unión Cívica Radical, Comité Nacional Río Bamba 482; señor Crisólogo Larralde, Unión Cívica Radical, Moreno 2180; doctor Alejandro Giaccardo, U. C. R. Antipersonalista; Sr. Cipriano Reyes del partido Laborista, y doctor Oscar Reyes Basavilbaso, del partido Demócrata.

EE. UU. Cumplirá sus Compromisos con Israel

Se Retiran las Tropas de la UN

WASHINGTON, 18 (AFP). — Estados Unidos expresó que mantiene su política expresada públicamente respecto de la disputa árabe-israelí y garantizó el cumplimiento de los compromisos asumidos con Israel, que determinaron al gobierno de Tel Aviv a retirar sus tropas de las zonas de Gaza y Akaba. El secretario de Estado, Foster Dulles, y la ministra de Relaciones Exteriores de Israel, Golda Meir, expidieron un comunicado conjunto, después de una entrevista de tres horas en el despacho de Dulles. La declaración dice que la señora Meir expresó "su honda preocupación por el regreso de los epígonos a Gaza". Y Dulles reiteró la política de la Unión expresada en un carta dirigida el 2 de marzo por Eisenhower a Ben Gurion, y en el discurso de Cabot Lodge, embajador de Estados Unidos en la UN, el 1º de marzo.

Agrega la declaración que Estados Unidos está preocupado por el nuevo estado de cosas y que mantiene permanente contacto con el secretario general de la UN, Dag Hammarskjold

Desde Nueva York llegó a ésta la noticia de que Hammarskjold decidió aplazar indefinidamente su proyectado viaje a El Cairo, donde se proponía celebrar una conferencia con el presidente Nasser. Hammarskjold decidió consultar con la comisión asesora de siete naciones después de un detenido estudio de los informes recibidos por telegrafo del subsecretario Ralph Bunche, y del comandante de las fuerzas de emergencia, mayor general Burns.

Situación en la Zona

EL CAIRO, 18 (AP). — La radio de El Cairo dijo que el gobernador de Gaza anunció que todas las tropas de la fuerza de emergencia de las Naciones Unidas (FENU) saldrán de las ciudades de la franja de Gaza en el término de 48 horas. La radio citó una declaración del gobernador de Gaza, mayor general Mohammed Hassan Abdel Latif, en la que dijo que el comando de la FENU había accedido a que sus tropas evacuaran el edificio del cuartel general que ocupaba en Gaza y todas las ciudades de la franja. El anuncio indicaba que el actual movimiento de las tropas de la FENU hacia la línea del armisticio de 1949 en la frontera israelí quedaría terminado para el miércoles.

Nada dijo la radio respecto de las noticias que circularon en Israel según las cuales una unidad móvil del ejército egipcio penetró profundamente en la parte sur del desierto de Sinaí, cerca de las posiciones del golfo de Akaba.

Nixon Dijo que el Rojo es el Unico Colonialismo que Africa Debe Temer

ROMA, 18 (INS). — El vicepresidente norteamericano, Richard Nixon, declaró que Italia "es uno de los mejores argumentos en el mundo, actualmente, para la validez de la ayuda económica de Estados Unidos". Durante una conferencia de prensa, Nixon expresó que Estados Unidos e Italia nunca habían estado tan estrechamente unidos en su política exterior. Haciendo una revisión de su viaje a Africa y la amenaza del comunismo en la región, Nixon manifestó que Africa "tiene solo una clase de colonialismo que temer, a saber: el colonialismo comunista". Nixon partió para Túnez, donde ya se encuentra en la última etapa de su jira.

El mensaje personal que Nixon, vicepresidente de la Unión, entregó al Papa en nombre de Eisenhower, expresa: "El vicepresidente Richard Nixon, acompañado por su esposa hace actualmente un viaje por el exterior, con el objeto de establecer relaciones cordiales entre Estados Unidos y nuevos miembros de la comunidad mundial, manifestar el interés de la nación americana por los otros pueblos y visitar a algunos amigos sinceros de nuestro país. Estoy extremadamente satisfecho de saber que podrá visitarlo. Espero que sus esfuerzos, cumplidos en interés de la paz mundial y de la solución constructiva de los problemas comunes a todos los pueblos, constituirán fuente de inspiración para las nuevas naciones y para los pueblos que el vicepresidente está visitando. He pedido al vicepresidente le transmita mis saludos personales más cordiales, expresándole el afecto y profunda estima del pueblo norteamericano".

LOS INTEGRANTES de la delegación comercial canadiense, formada por destacadas personalidades de las fuerzas vivas de ese país, a su llegada a Ezeiza, donde fueron recibidos por miembros de la representación diplomática de Canadá y otras numerosas personalidades. (Inf. pág. Seis)

Revisarán Puntos de Vista Angloyanquis

Confía Macmillan en que se Restaurarán las Buenas Relaciones Entre las Dos Potencias

LEICESTER, 18 (AP). — El primer ministro Macmillan manifestó que él y el presidente Eisenhower tratarán en la conferencia de las Bermudas de "restaurar las relaciones anglonorteamericanas, que constituyen la piedra angular de la paz mundial". El primer ministro partirá mañana, iniciándose las conversaciones el jueves. "Hablo, dijo Macmillan, en vísperas de mi partida a Bermudas, lugar de reunión en suelo británico, que el propio presidente norteamericano sugirió como asiento para nuestras conversaciones".

"No nos reuniremos como desconocidos; por cierto hubo un tiempo durante la guerra que nos veíamos casi diariamente. Nuestro objetivo en Bermudas será el de aclarar todas las diferencias entre Gran Bretaña y Estados Unidos y consolidar las relaciones como la piedra angular de la paz mundial. Hay mucho que hablar al respecto."

Macmillan manifestó que las ideas relativas al mantenimiento del "gran bastión de la NATO, deberían ser discutidas", y agregó:

"Tenemos que tratar de adoptar los mejores sistemas de defensa que la ciencia moderna pueda trazar sin imponer un esfuerzo económico intolerable sobre cualquiera de los países de la alianza".

Viaje Eisenhower

A BORDO DEL "CANBERRA", 18 (AP).— Mientras el presidente Eisenhower presenciaba la maniobra con unos potentes prismáticos, un proyectil teledirigido disparado desde este crucero, el "Canberra", destruyó un avión-blanco que se encontraba a 7½ millas

Esta noche, el rumbo del "Canberra" era hacia el Noroeste, en dirección a las Bermudas, donde Eisenhower iniciará su conferencia con el primer ministro británico

Desea Italia que la Doctrina Eisenhower Sirva Para Normalizar sus Relaciones con el Levante

MILAN, 17 (De nuestro corresponsal). —El vicepresidente de Estados Unidos, Nixon, pasó por Roma en visita oficial y esto, afortunadamente, distrajo a la opinión pública de las alternativas de la política interna. El "premier" Segni ha obtenido el voto de confianza del Senado, superando así los ataques de los disconformes con el nuevo ministro de Participaciones Estatales. Y en esa forma la vida del gabinete quedó asegurada por lo menos durante algunas semanas y la política exterior volvió al primer plano. Era hora, ya que Italia tiene un hondo interés por los asuntos mediterráneos y meridionales. Bajo este aspecto, la visita de Nixon asumió particular relieve. El vicepresidente llegó a Roma después de un largo viaje por el Africa, donde ha aclarado en varios estados la "doctrina Eisenhower" y debe de haber recogido también varios puntos de vista africanos respecto a esa doctrina, a la situación en general y a Nasser en particular.

Por lo demás, el presidente de la República, Gronchi, partirá a fines de mes hacia Turquía, Líbano y el Irán, sea para devolver anteriores visitas oficiales, sea para demostrar que la amistad italiana con los países de ese sector, que han adoptado una actitud filooccidental, se basa en la existencia de un común denominador político.

El 4 de diciembre se señalaba la manera como podía recuperar Occidente sus posiciones en el Oriente Medio y no perder otras, cuando la retirada de los anglofranceses de Egipto le había asestado un golpe tremendo a todo el prestigio occidental. La respuesta llegó poco después, al comprender los norteamericanos la peligrosidad de su actitud frente a las potencias europeas; y llegó como "doctrina Eisenhower", la que podrá desagradar a Francia e Inglaterra, pero por lo menos tranquiliza a los demás países occidentales

Parece evidente que esa doctrina no procura tanto llenar, con la influencia norteamericana, el llamado vacío de poder que se ha verificado después del fracaso anglofrancés en Egipto, como constituir una advertencia para Nasser. En Roma se la interpreta también como un símbolo de garantía, o por lo menos de atenta vigilancia de los problemas del Oriente Medio. Los intereses italianos en esa zona son múltiples y visibles. Del Oriente Medio se le envía a Italia gran cantidad de combustibles. El interés de Italia por el tránsito en el Canal de Suez es vital en la tradición de sus importaciones y exportaciones. Italia observa también con suma atención la situación ideológica en el Oriente Medio donde la intolerancia de Nasser sigue causando peligrosas consecuencias

●

En suma, la opinión pública italiana desea que la "doctrina Eisenhower" sirva para normalizar las relaciones entre Italia y el Oriente Medio; de lo contrario, la condescendencia norteamericana con Nasser en noviembre último costaría demasiado cara. Con todo, la situación general en ese sector permite comprender que el precio momentáneamente pagado por Occidente es alto y que sólo con el tiempo quizá pueda atenuarlo la "doctrina Eisenhower".

Todo esto sucede por culpa del dictador, a quien odian gran parte de los egipcios. Sobre todo los habitantes de Port Said, al cual llaman el Stalingrado de Egipto. Y adonde no se ha atrevido aún a trasladarse Nasser por temor a un atentado.

LINO PELLEGRINI
Corresponsal de Clarín en Milán

Será Limitado el Número de Bombas H que Arroje Londres

Interpelóse al Ministro Aubrey Jones

LONDRES, 18 (AP). — El gobierno británico rehusó decir —interpelóse en la posibilidad de avisar con días con anticipo potencial— cuántas bombas de hidrógeno piensa hacer estallar durante sus pruebas nucleares en el Pacífico, anunciadas para esta primavera

El ministro de Suministros, Aubrey Jones, dijo solamente que el número de explosiones de prueba será cuidadosamente limitado

El legislador laborista Philip Noel Baker preguntó si no es cierto que todos los gobiernos con armas nucleares descubrirán inmediatamente las experiencias técnicas, tan pronto como tengan lugar en cada caso, "¿por qué motivo retiene el ministro esta información a la Cámara?

—"Contestar esa pregunta —replicó el ministro— implicaría dar a un enemigo potencial un conocimiento de técnicas cuya revelación no hacía de redundar en interés nacional."

Confirman que Está en Marcha el Consorcio Para Colaborar con YPF

(Información PÁG. 5)

Prestó Juramento el Nuevo Ministro de Comercio e Industria, Dr. Cueto Rúa

Información en la página CENTRAL de la primera sección

Sobre la Situación Económico-Financiera Hablará Hoy Aramburu

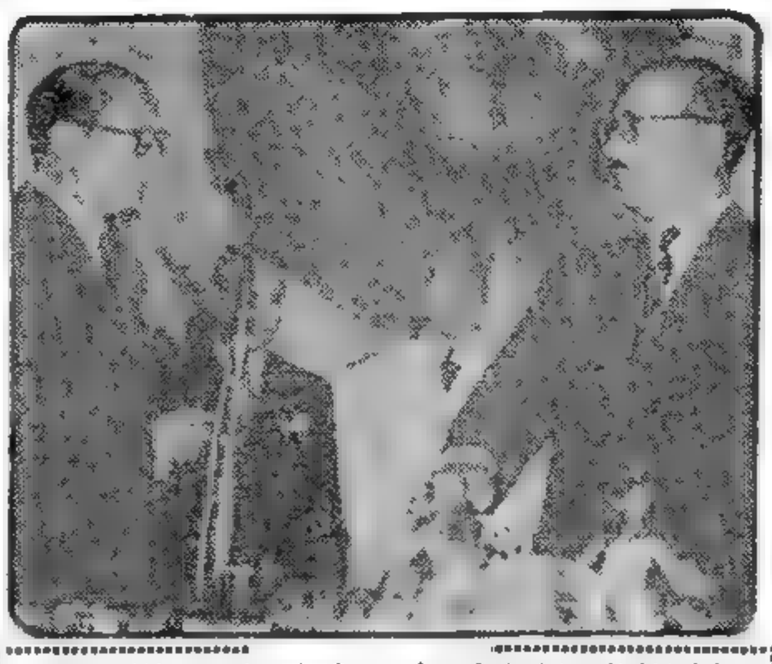

EL NUEVO ministro de Comercio e Industria, doctor Julio César Cueto Rúa, prestando juramento ante el presidente provisional, general Aramburu, en la ceremonia que se efectuó ayer en la Casa de Gobierno. Aparecen en la foto el vicepresidente, contraalmirante Rojas, y el ministro de Marina, contraalmirante Harfuch

Habrá una Reunión en la Casa de Gobierno con Jefes de Partido

EL presidente de la Nación general Pedro Eugenio Aramburu, informará hoy a las 11 por radiotelefonía al pueblo de la República, sobre aspectos económicos y financieros del país, en un acto al que han sido invitados los jefes de los partidos nacionales y los integrantes de la Junta Consultiva nacional. Al propio tiempo el ministro Dr. Verrier hará una exposición sobre su reciente informe presentado al Poder Ejecutivo, con el objeto de que lo conozcan los jefes de partidos políticos

Damos a continuación los partidos políticos que aceptaron enviar representantes y quiénes son éstos: U. C. R. Intransigente, Dr. Oscar R. Alende; U. C. R. Comité Nacional Provisorio Sr. Crisólogo Larralde; U. C. R. Antipersonalista, Dr. Alejandro Gancedo, quien tendrá como asesores a los doctores Carlos Pila y Horacio Carrera Pereyra; Partido Laborista, Sr. Cipriano Reyes, por el Partido Demócrata, Dr. Oscar Rebaudi Basavilbaso; Partido Socialista, Dr. Ramón Muñiz; Unión Republicana, Dr. Rodolfo Irazusta; y Partido Cívico Independiente, el Ing. Alvaro Carlos Alsogaray. En principio aceptaron también la invitación los partidos Demócrata Progresista y Cruzada Renovadora, pero hasta anoche no habían comunicado los nombres de sus representantes. No concurrirán en cambio dos de las trece agrupaciones invitadas: el Partido Conservador Popular y la Unión Federal.

Desarrollo del Acto

Extraoficialmente se sabe que el acto a efectuarse en el Salón Blanco, se iniciará con el discurso del presidente del Gobierno Provisional, que será irradiado por la cadena oficial. Se ha previsto que al término de la palabra presidencial, algunos de los jefes de partido soliciten aclaraciones o formulen consultas, pero, en todo caso, no habrá discursos de parte de éstos. También trascendió que el gobierno solicitará a aquéllos su opinión escrita en un término no mayor de diez días.

En el Salón Blanco

Dada la cantidad de personas que asistirán al acto, el Salón Blanco se hallará colmado. Las instalaciones quedaron terminadas anoche de la siguiente forma: a la cabecera, o sea, al pie del busto de la República, un gran entarimado en el que tomarán ubicación el presidente, el vicepresidente, ministros y altos funcionarios de la Casa de Gobierno. Frente al estrado presidencial se han dispuesto tres escritorios en forma de media luna; los de los extremos serán ocupados por los miembros de la Junta Consultiva Nacional y el del medio, por los jefes de los partidos. Detrás se colocó una mesa común para los asesores de los jefes de partido que podrán ser dos por cada agrupación. Cierra el salón otro gran entarimado junto al busto del General San Martín, el que se ha destinado para diez jefes superiores por cada una de las tres armas.

Acceso de los Periodistas

Las autoridades de la Casa Militar han tomado también medidas con el fin de que los periodistas puedan asistir. A tal efecto se ha dispuesto habilitar el recinto alto del Salón Blanco que lo rodea en forma de balcón y que nunca fué utilizado hasta el presente. Desde allí podrán actuar, también, los reporteros gráficos.

No Ocuparán Gaza las Tropas Egipcias

EL 10 DE ABRIL SE REABRIRA EL CANAL

EL CAIRO, 19 (AP). — Mientras las autoridades egipcias aseguraban al subsecretario de la UN, R. Bunche, que no tenían intención de ocupar militarmente la zona de Gaza, en Jerusalén, Israel se preparaba para una prueba que se considera decisiva. El presidente Ben Gurion declaró al enviado de la revista "Newsweek" que si Nasser no permitiera la entrada del golfo de Akaba a las naves de su país, "el estado judío iría a la guerra".

La cancillería de Israel confirmó también que cargueros navegando bajo su bandera se presentarían para franquear los estrechos de Tiran y navegar hacia el puerto de Eilat, en el fondo del golfo. Actualmente dos cargueros operan entre Eilat y puertos africanos pero lo hacen uno con bandera italiana, y el otro, costarricense.

El general Wheeler jefe de las operaciones de desbloqueo del canal de Suez, recibió el permiso de los egipcios para remover la última obstrucción, la fragata egipcia "Abukir", el mismo día en que se anunció oficialmente que el paso de barcos de 1.000 toneladas está autorizado. La fecha del 10 de abril, ha sido fijada para la reapertura de la vía marítima.

Memorándum de Nasser

Esta es, sin duda, la razón por la cual en un memorándum el gobierno de Nasser ha fijado las modalidades de navegación por el Canal, cuando éste sea de nuevo habilitado. Egipto insiste en que los derechos de peaje sean pagados íntegramente y por anticipado a la autoridad egipcia del Canal.

Comienza Mañana la Reunión de las Bermudas

Macmillan Partió de Londres

LONDRES, 19 (INS). — El primer ministro inglés, Harold Macmillan, partió de Londres hacia las islas Bermudas, donde se iniciará mañana la reunión con el presidente Eisenhower. Acompañan al "premier", el canciller Selwyn Lloyd, el embajador norteamericano en Londres, J. Whitney y treinta y nueve consejeros y secretarios. Antes de emprender viaje, Macmillan declaró que las conversaciones serán "francas" porque así lo permite su amistad personal con el presidente de Estados Unidos y agregó: "Nunca he creído que tales reuniones puedan resolver todas las dificultades, pero sin duda ofrecen la oportunidad para establecer las bases de una futura acción".

El primer ministro declaró que no acortará su viaje a raíz de la grave crisis social que sacude a Inglaterra.

El hecho de que el gobierno de Macmillan atraviesa por un período considerado como el más grave en la industria desde la huelga general de 1926, no hará más fácil su anunciado objetivo de limar las asperezas entre las dos naciones y "restaurar las relaciones anglonorteamericanas, como la piedra angular de la paz mundial".

Momento Difícil

La confianza mundial hacia Inglaterra ha sido severamente sacudida como resultado de su aventura en Suez y ahora por causa de su situación interna. Macmillan sin embargo, irradia confianza en sí mismo y en su gobierno pero a pesar de ello se percata plenamente, y sus subordinados así lo han hecho saber prudentemente, de que sería poco afortunado y puede esperar demasiado de la conferencia.

La cuestión primordial en la conferencia de las Bermudas será indudablemente la situación en el Oriente Medio.

Clarín

BUENOS AIRES · REPUBLICA ARGENTINA

60 Centavos

Un tanque de oxígeno para la solución argentina de los problemas argentinos

AÑO XII — Diario de la Mañana — Nº 4.090

Buenos Aires, Miércoles 20 de Marzo de 1957

Entrevistaránse Nasser y Hammarskjold en El Cairo

El Secretario de la UN iría a Jerusalen

NUEVA YORK, 19 (AP). — El secretario general de la ONU, Dag Hammarskjold, partió anoche rumbo a El Cairo a fin de celebrar "conversaciones exploratorias" sobre los problemas de Gaza y del canal de Suez. Su primera etapa será El Cairo donde se entrevistará con el presidente Nasser, pero no se descarta la posibilidad de que viaje a Jerusalén y converse con el presidente Ben Gurion. En declaraciones hechas antes de su partida, Hammarskjold afirmó que se "verá si será útil para aclarar cuestiones pendientes en la medida que lo permitan las circunstancias". Manifestó que no se había establecido ninguna agenda porque sus gestiones incluirían "asuntos de inmediata significación práctica".

La gira de Hammarskjold duraría de diez a quince días.

Analizó el Gabinete el Informe del Dr. Verrier

El Acuerdo Tuvo Más de Cinco Horas de Duración

EL gabinete escuchó, durante el acuerdo que se prolongó por espacio de más de cinco horas, un extenso informe sobre la situación económica del país, que estuvo a cargo del ministro de Hacienda, Dr. Roberto Verrier. Concurrieron todos los ministros del Poder Ejecutivo, entre los cuales se encontraba el nuevo titular de Comercio e Industria, Dr. Julio Cesar Cueto Rúa, además del intendente municipal, Dr. Eduardo Bergalli, y de los funcionarios de la Presidencia.

Iniciación del Acuerdo

El general Aramburu declaró abiertas las deliberaciones del gabinete a las 18.40 y de inmediato el Dr. Verrier inició su amplia exposición, la que sólo se vió interrumpida por un breve cuarto intermedio a las 22.15, para reanudarse a las 23.5, pero breves minutos después se retiraron el primer magistrado y los demás participantes de las deliberaciones.

Información Oficial

Sobre la exposición del Dr. Verrier, el secretario de Prensa, señor Adolfo Lanús, informó que versó acerca del programa económico sometido a consideración del Poder Ejecutivo. Se refirió a los puntos esenciales de la difícil situación económica actual y mencionó dos hechos demostrativos de la misma.

Déficit de U$S 200.000.000

El primero de los hechos apuntados se refiere al déficit de la balanza de pagos, que,

Continúa en la página SEIS

Rusia Realiza Maniobras de Ultima Hora Ante la Inminente Firma de los Tratados Europeos

BONN, 19 (De nuestro corresponsal). — Adenauer regresó del lago de Como —donde ha pasado cuatro semanas de vacaciones— al Rin, y su presencia ha devuelto el pulso político a la república renana. Esta tarde, la sensación la constituye el correo del zar —el zar rojo Bulganin—, cuya llegada se espera de un momento a otro. Viene con la respuesta soviética a la última carta de Adenauer. Con esta respuesta, continúa la sintonía inconclusa de notas entre Bonn y Moscú. La embajada rusa, pese a su hermetismo clásico, deja vislumbrar que la contestación de Bulganin trae, por lo menos, un acento conciliador. Se habla, inclusive, de que Bulganin propone una visita suya a Bonn. Esto sería un golpe de audacia. Desde septiembre de 1955, fecha de la visita sorpresiva del canciller federal a Rusia, Bulganin intenta que lo inviten a visitar Alemania pero Bonn quiere guardar aún distancias. Ahora, en vísperas de fechas trascendentales para el mundo occidental —la firma de los tratados del Mercado Común Europeo y el Euratom es, según Adenauer, el hecho más histórico para Europa desde el armisticio de 1945— Moscú pasa a la ofensiva. Anteayer, para desconcierto de los alemanes, Bulganin propuso un mercado común de toda Europa en torno de Rusia. No es floja tentación para la industria alemana la perspectiva de los mercados de Europa oriental. Pero la iniciativa soviética llega tarde. La firma de los tratados del Mercado Común de la Europa occidental está a las puertas y el propio canciller Adenauer, apenas deshechas las maletas del viaje de regreso, se prepara a salir para Roma, con el fin de poner el día 25 su nombre bajo esos instrumentos, cuyas consecuencias para el futuro del viejo continente son imprevisibles.

●

Los alemanes saben que la unidad alemana llegó a través de la unión de las fronteras entre el mosaico de países que constituían el imperio germánico. Ahora, se tiende a la unidad de Europa, y la unión de las aduanas era una realidad dentro de cuatro días.

Bulganin le manda un correo especial a Adenauer y parece que quiere mandarse él mismo a venir a Bonn. Malas noticias, porque entre los políticos alemanes hay un eco vivo "di una politica westen" (impulso hacia el oeste). Adenauer, Schröder, Erhard, Ollenhauer, Brentano, pasean o van a pasear su política por los países de la órbita occidental: Italia, Turquía, Persia. Pero si Bulganin muestra expresamente el deseo de venir a Bonn, es imposible negárselo. Caería mal para la opinión pública en período de elecciones cerrar una puerta a las posibilidades de reunificación del país.

●

Esta reunificación no vendría con Bulganin; en cambio, su presencia aquí podría agrietar el bloque europeo occidental, cada día más sólido. Tanto que, según los observadores rusos, las firmas del día 25 preocupan allí seriamente. Se trata de esfuerzos históricos parejos a los de Carlomagno, Carlos V y Napoleón para conseguir la unidad europea; y frente a una Europa unida la hegemonía de Moscú en el viejo continente se habrá acabado.

De ahí las últimas maniobras —ayer, la propuesta del Mercado Común a la rusa; hoy, el correo del zar a Adenauer— que intenta el Kremlin contra la política europea del canciller federal, quien, con una lozanía insultante para sus ochenta y un años, ha vuelto del lago de Como a su hogareña ribera del Rin.

CRISTOBAL TAMAYO
(Corresponsal de Clarín en Alemania Occidental)

KADAR VIAJA EN AVION A MOSCU

Va Acompañado por el Presidente Húngaro y Varios Ministros

MOSCU, 19 (AFP). — El presidente del consejo de ministros húngaro Janos Kadar, llegará mañana a Moscú. La noticia —que hasta ahora no había sido mencionada ni en la capital soviética, ni en Hungría— indica que viajará en un avión especial que arribará a las 10 (hora local).

El anuncio del viaje de Janos Kadar ha sido hecho esta mañana en Moscú oficialmente y retransmitido por la Agencia Tass. Lo acompañará el presidente de Hungría, Dobi, el canciller Horvath y varios otros ministros. Los embajadores de los países occidentales decidieron no concurrir al aeropuerto ni a las ceremonias que se realicen en su honor. Tampoco lo hicieron cuando visitó la capital soviética la delegación gubernamental de Alemania del Este. Por otra parte, en las esferas diplomáticas occidentales se ha sabido que el secretario de la legación de Hungría en Ginebra, Istvan Mador, pidió asilo político a las autoridades suizas.

JANOS KADAR

2da RECLAME la SECCION

Sea Cual Fuere la Mejor Solución, la Pondremos en Marcha, Dijo Aramburu

Sumará 14.000 Millones de Pesos el Déficit Fiscal en 1957, Afirmó el Ministro Verrier

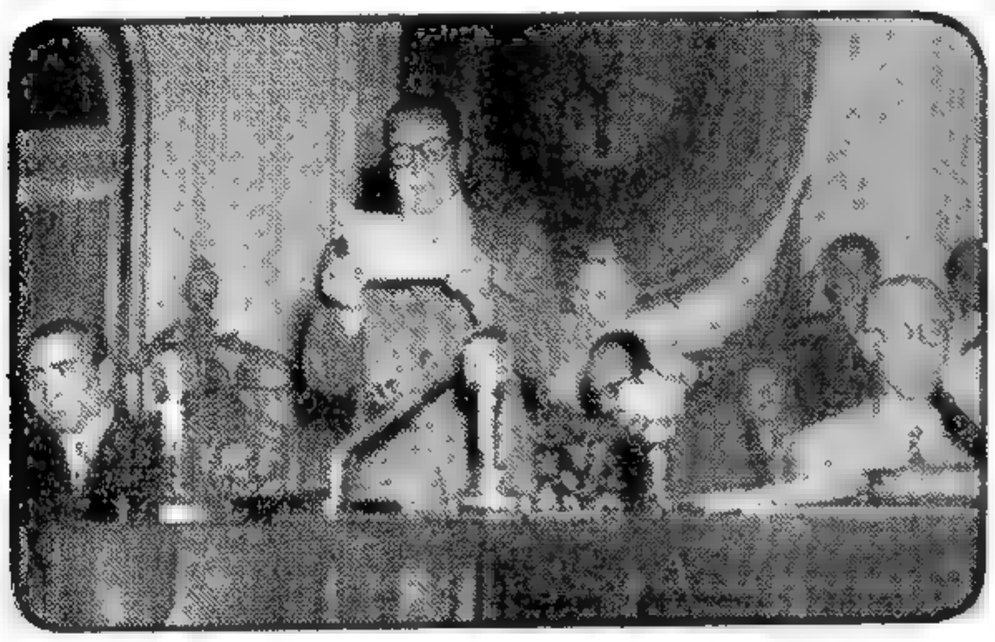

EL GENERAL Aramburu lee su discurso en la reunión de dirigentes políticos que se efectuó ayer en la Casa de Gobierno para informar sobre la situación económico-financiera del país. Lo acompañan en el estrado, el vicepresidente, Rojas, y el Dr. Verrier

Clarín

Un toque de atención para la solución argentina de los problemas argentinos

AÑO XII . Diario de la Mañana Nº 4 091

60 Centavos

Buenos Aires, Jueves 21 de Marzo de 1957

Realizóse en la Casa de Gobierno la Reunión con los Dirigentes Políticos

TENSA expectativa rodeó ayer a la actividad presidencial, en función de las anunciadas declaraciones que se formularían acerca del estado económicofinanciero del país, y que culminó finalmente con las declaraciones del presidente de la Nación y de su ministro de Hacienda, de acuerdo con las cuales el presupuesto de gastos del Estado cerrará este año con un déficit de $ 14.000 millones, y la balanza de pagos será negativa en alrededor de 200 millones de dólares. El general Aramburu llegó a su despacho a las 10.50 y de inmediato recibió a los políticos que lo esperaban.

Reunión Previa con el Ministro del Interior

Pocos minutos después de las 11 el ministro del Interior, Dr. Alconada Aramburú, reunió a los dirigentes de los partidos, haciéndoles conocer la forma cómo se desarrollaría el acto, que consistía en un discurso del presidente de la Nación, al que seguiría el titular de Hacienda, Dr. Roberto Verrier, quien haría un amplio comentario sobre la realidad económica, postergándose para más adelante la discusión de los distintos puntos del informe. Inmediatamente se trasladaron los dirigentes al Salón Blanco, donde ocuparon los sitios prefijados por el ceremonial oficial. Se encontraban ya en el recinto los siguientes altos jefes de las fuerzas armadas: por la Marina los almirantes Toranzo Calderón (embajador en España), García, Favarón, Muro de Nadal y Palmieri, y los capitanes de navío Robbio, Castro, Garrajan y Guozden; por la Aeronáutica, los brigadieres Arhens, Alsogaray, García Cuerva y Domínguez y el comodoro Rojas; por el Ejército, los generales Zenarrusa, Gualterio Arhens y Buscaglia, el coronel Kurt Brener y el teniente coronel Cobos, así como cinco de los miembros del comando en jefe de la institución.

Los Dirigentes Políticos

En otra hilera de butacas se encontraban los componentes de la Comisión Asesora Honoraria de Economía y Finanzas. Por último, enfrentando directamente en hemiciclo al estrado presidencial, se ubicaron los dirigentes políticos en el siguiente orden, de izquierda a derecha: Horacio Marcó y José María Bullrich (Partido Católico Independiente); Américo Ghioldi, Alicia Moreau de Justo y Nicolás Repetto (Socialista); José Aguirre Cámara y Oscar Rebaudi Basavilbaso (Demócrata); Luciano Molinas (Demócrata Progresista); Crisólogo Larralde (U. C. R. Comité Nacional Provisorio); Julio Irazusta (Unión Republicana); Alejandro Gancedo (U. C. R. Antipersonalista); Vicente Solano Lima (Demócrata Popular); Roberto Bosch (U. C. R. Cruzada Renovadora); Juan P. Lewis (Demócrata Cristiano); Alvaro C. Alsogaray (Cívico Independiente); Cipriano Reyes (Laborista); Ramón Muñiz (Socialista); Oscar Alende (U. C. R. Intransigente); Julio Noble y Horacio Thedy (Demócrata Progresista); Oscar López Serrot (U. C. R. Intransigente); Miguel Angel Zavala Ortiz (U. C. R. Unionista) y Juan O. Gauna (U. C. R. Intransigente Nacional). No concurrió a la reunión el dirigente demócrata progresista Juan J. Díaz Arana.

Llega el Presidente

Minutos después de las 11.25 el presidente se dirigió desde su despacho hacia el Salón Blanco, acompañado del vicepresidente y de los ministros. El jefe del Estado subió al estrado ocupando el centro del mismo, sentándose a su de-

(Continúa en la pag. SEIS)

SE INICIO LA REUNION EISENHOWER-MACMILLAN

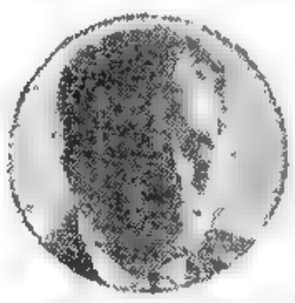

JOHN HARDING

Mediación de la NATO en Chipre

LONDRES, 20 (INS). — El gobierno anunció que la NATO ofreció mediar para solucionar la disputa de Chipre y lo convoca a tres Estados miembros de esa alianza a saber: Inglaterra, Grecia y Turquía.

El secretario de Colonias, Alan Lennox-Lloyd, aceptó la oferta en la Cámara de los Comunes, condicionándola a que el arzobispo Makarios II, líder chipriota griego, condene el "terrorismo" desarrollado por la EOKA y haga un llamado en ello para el cese de la violencia.

El gobernador Harding que se encuentra en Londres anunciaría su renuncia si se llega a Makarios sin que deje de el terrorismo.

Tratan en Bermudas la Cooperación Angloyanqui

HAMILTON, Bermudas, 20 (AP). — El presidente Eisenhower y el primer ministro Macmillan iniciaron sus conversaciones en esta isla británica, escenario de la histórica conferencia entre Churchill, el mismo Eisenhower y el entonces primer ministro francés Joseph Laniel, en 1953. Eisenhower llegó a bordo del crucero norteamericano "Canberra", a las 20. Una salva de 21 cañonazos fué el primer saludo al mandatario yanqui. En el desembarcadero lo aguardaban Macmillan, Lloyd, y el gobernador de la isla.

Varias horas antes habían llegado los funcionarios británicos por vía aérea. Macmillan declaró a su arribo: "Venimos para consolidar la amistad y cooperación anglonorteamericana, de la que depende la paz del mundo".

Los jefes de Estado y sus asesores tratarán, además, los distintos problemas de la actualidad mundial, principalmente el de Oriente Medio.

Foster Dulles viajó por vía aérea acompañado por un grupo de asesores y el embajador británico en Washington Sir Harold Caccia.

Decídese Esta Semana la Paz o la Guerra en el Levante

Propondría Hammarskjold Una Zona Parachoques Entre Egipto e Israel

EL CAIRO, 21 (AFP) — Llegó esta madrugada el secretario general de la UN, Dag Hammarskjold, quien fué recibido por el subsecretario de la organización mundial, Ralph Bunche, y el jefe de las fuerzas de la UN en el Oriente Medio, general Edison Burns. En representación de gobierno egipcio, el canciller Fawzi dió la bienvenida al viajero Hammarskjold, y sus asesores recibirán un informe preliminar de Bunche y Burns antes de la conferencia que mantendrán al promediar la mañana con el canciller Fawzi. Por la tarde entrevistarán al presidente Nasser.

Probables Ofertas

Se tiene entendido que el secretario de la UN propondrá a Egipto y a Israel la creación de una zona parachoques en la frontera que los divide. Al mismo tiempo, les pediría la proclamación de un estado de no beligerancia, lo que pondría fin al estado de guerra que se mantiene entre ambos países desde 1948. Según los observadores, de las discusiones de Hammarskjold y Nasser depende la paz o la guerra en el Levante. Se estima que Israel accederá a la declaración, mientras que es dudoso que Egipto la acepte sin, por lo menos, una prolongada discusión. Respecto de la creación de la zona antichoques, se cree que es muy difícil que sea aceptada por Israel, ya que reiteradamente su gobierno manifestó su oposición a la entrada de fuerzas de la UN en su territorio.

Actividad Diplomática

EL CAIRO, 20 (INS). — Nasser y su gabinete en pleno se reunieron esta noche en una sesión especial para revisar las cuestiones de Gaza, Akaba y Suez poco antes del arribo de Hammarskjold. La sesión extraordinaria del gabinete culminó un día de activa diplomacia. Entre las conferencias celebradas se registró la cuarta reunión entre el canciller Fawzi, y el embajador de Estados Unidos, Raymond Hare, y conferencias

(Continúa en la página DOS).

RECLAME la 2da. SECCION

ESCRIBE Paul Reynaud

Ex presidente del Consejo de Ministros de Francia

Los Buenos, Castigados; y el Malo, Recompensado

PARIS, 20 (Exclusivo para Clarín). — Soy partidario de la UN. Creo que se formará una opinión internacional y que, a la larga, la influencia de los pueblos más evolucionados gravitará favorablemente sobre los demás. Pero creo también que esa institución sucumbirá si sus decisiones no dan una satisfacción a la moral. Ahora bien: es eso lo que acaba de producirse en el conflicto entre Nasser, por una parte, y Francia, Inglaterra e Israel, por otra.

Nasser se había apoderado del canal de Suez para vengarse de la pérdida de prestigio que acababa de significarle la negativa de EE. UU. de financiar la represa de Assuán, como lo esperaba. Lo habían castigado por haber querido jugar en este asunto en dos tableros: el norteamericano y el ruso.

Al apoderarse del Canal, Nasser había afirmado que podía afrontar así el gasto de Assuan. Lo cual implicaba confesar que se proponía despojar a los accionistas de la Compañía de Suez. En efecto, aun cuando se lo consagrase íntegramente a la represa, el producido del cruce del Canal habría sido insuficiente para cubrir la financiación.

Por otra parte, es verdad que entre sus manos el Canal sería un instrumento de su política, ya que, desde hace años y a pesar de las condenaciones de la UN, le prohibía el paso a los barcos israelíes.

●

En cuanto a Israel, los agravios de Nasser no se limitaban a prohibirle el Canal a sus barcos. Eran agresiones constantes que partían de Gaza. Estaba también la afirmación, repetida a menudo por Nasser, de que Israel debía ser borrada del mapa mundial.

Después de haber chocado con el veto ruso que reducía a la impotencia a la UN, los franceses e ingleses concluyeron por obrar desembarcando en Port Said. La víspera, Israel inició una expedición que reveló que los Soviets habían acumulado en el desierto de Sinai enormes reservas de armas, municiones, uniformes y calzado destinados a una ofensiva de Egipto en Israel, el día en que aquel país estuviese pronto a hacer ejecutar el proyecto que se jactaba de querer realizar.

La UN, olvidando que si Francia e Inglaterra habían tenido que obrar, ello se debía a la propia impotencia de aquélla, condenó a estas dos grandes naciones, que se inclinaron y retiraron sus tropas. En cuanto a Israel, la victoria le fué arrancada para dársela a Nasser, cuyos "comandos de la muerte" habían puesto de manifiesto una celeridad notable para evitarla.

Israel debió replegar sobre su territorio su ejército victorioso, sin la menor garantía para el porvenir.

Al día siguiente, la prensa de Nasser declaraba que las agresiones contra Israel iban a reanudarse. Y Nasser se dispuso a recomenzar su extorsión mediante el Canal de Suez.

●

Cuando se piensa que, después de haber condenado a Rusia por los fusilamientos de Budapest, la UN se reveló impotente para ponerle término y a su secretario general ni siquiera lo autorizaron a ir a Hungría, cabe concluir forzosamente que la historia reciente de la UN no es una historia moral. Y nada puede edificarse de durable si no es sobre una base moral.

PAUL REYNAUD

Copyright Clarín — Prohibida la Reproducción total o parcial

El Team Argentino Ganó por 4 a 0 al Uruguayo

INFORMACION PAGINA QUINCE

Conceptos Fundamentales

EL mensaje del primer mandatario contiene los siguientes conceptos fundamentales:

● El país está descapitalizado, pésimamente equipado, endeudado, con baja y mala producción, con un sistema de transportes anticuado y deficitario, con una red vial insuficiente, con falta de energía disponible y, por contraste, con una enorme riqueza potencial.

● En el planteo político, la Revolución es imparcial y prescindente, pero en el económico, se declara ligada al próximo gobierno constitucional.

● El problema económico debemos solucionarlo todos juntos, por el bien de la Patria.

●

Los puntos básicos del informe del ministro Verrier son los siguientes:

● Las perspectivas económicas para 1957 son harto difíciles.

● El balance de pagos de este año será negativo en unos 200 millones de dólares.

● Las reservas actuales de oro y divisas suman 237 millones de dólares y corren peligro de quedar totalmente absorbidas a fines de 1957.

● El déficit estimado para fin de año, del presupuesto de gastos del Estado, superará los $ 14.000 millones.

● En esas condiciones será preciso crear en los 9 meses que restan, alrededor de $ 20.000 millones de dinero nuevo (emisión).

● En la zona del dólar es donde se produce la situación más seria, causada en parte por las condiciones que imperan aún en el Oriente Medio.

● Es necesario adoptar medidas muy graves, sin demoras ni exclusiones.

Podrá Operarse Libremente con Maíz, Girasol y Maní

La Medida Comprende la Actual Cosecha y las Subsiguientes

SUSCRIPTO por el Presidente Provisional en ejercicio del Poder Legislativo, se dió a conocer ayer un decreto con fuerza de ley que libera definitivamente la comercialización del girasol maní y maíz para las cosechas 1956 57 y subsiguientes.

La parte resolutiva dispone que las cooperativas agrarias, acopiadores, corredores, industriales y exportadores, podrán operar libremente con los citados productos, siempre que abonen como mínimos los precios fijados y los que en el futuro establezca el Poder Ejecutivo Nacional. La Junta Nacional de Granos adquirirá los productos que se le ofrezcan a los precios mínimos, y además reglamentará su intervención en esa comercialización. Las exportaciones que concrete la actividad privada, se realizarán con la intervención de aquella entidad. Por su parte, el Ministerio de Comercio e Industria establecerá los cupos de exportación del producto, cuando lo considere indispensable para asegurar el abastecimiento de la industria o consumo nacional. En cuanto a los aforos para exportación, serán fijados por donde corresponda.

El resto del articulado fija las penalidades para las infracciones al presente decreto-ley, deroga las disposiciones que se opongan al mismo.

DESDE SANTA ROSA HABLARA EL 30 A TODO EL PAIS EL JEFE DEL ESTADO

(INFORMACION PAG CINCO)

Clarín

Un toque de atención para la solución argentina de los problemas argentinos

AÑO XII — Diario de la Mañana — Nº 4 092

BUENOS AIRES · REPUBLICA ARGENTINA · 50 Centavos

Buenos Aires, Viernes 22 de Marzo de 1957

Pedirían la Desmilitarización de El Auja

Gestiona Hammarskjold un Acuerdo con Nasser

Accederían los Israelíes a una Declaración de no Beligerancia

EL CAIRO, 21 (AP). — El secretario general de la UN, Dag Hammarskjold, gestiona ante el gobierno egipcio un acuerdo general para solucionar los diversos problemas del Oriente Medio. Tras recibir el informe de sus asesores Bunche y Burns, Hammarskjold conferenció durante tres horas con el canciller egipcio Mahmud Fawzi, y posteriormente se reunió con el presidente Nasser en la residencia de éste. A pesar de que no se dió información oficial, trascendió que Hammarskjold insiste en los seis principios aprobados por la UN para la solución del problema de Suez. La posición egipcia se mantendría firme en el reciente anuncio de El Cairo de no permitir el paso por el canal a las naves que no abonen completamente a Egipto, en dólares, el peaje por Suez. En cuanto a los problemas egipcio-israelíes, que se consideran mucho más difíciles, su solución estaría condicionada a una declaración de no beligerancia.

Desmilitarización de El Auja

El secretario general de la UN, parece ser de opinión de que Israel tendrá que retirarse de un pequeño triángulo del desierto de Negev, para poder establecer su derecho legal a enviar barcos a través del canal de Suez. Así lo anuncian diplomáticos bien informados, en momentos en que Hammarskjold se entrevistaba con el presidente Nasser, para discutir los distintos aspectos de la complicada situación del Cercano Oriente, la cual incluye temas tan variados como el de la franja de Gaza, el canal de Suez y el golfo de Akaba, convertidos todos en motivo de tensión internacional.

Los informantes dijeron que la relación entre el pequeño triángulo en el Negev —la llamada zona desmilitarizada de El Auja— y los derechos en el canal de Suez, es de muchísima importancia para Hammarskjold, tan preocupado siempre por las cuestiones legales.

En un esfuerzo por restaurar el armisticio totalmente, se afirma que Hammarskjold sustenta el criterio de que Israel debería evacuar ahora esa

(Continúa en la página DOS)

Rechaza Grecia el Plan Británico Sobre Chipre

Igual Actitud Adoptó la EOKA

KARAMANLIS

ATENAS, 21 (ANSA). — En su declaración sobre las propuestas inglesas para la solución del problema de Chipre, el primer ministro griego Karamanlis puso de relieve que estas propuestas no parecen tener en cuenta la reciente deliberación de la Asamblea General de la UN, la que —dijo— "prevé una solución sólo a través de tratativas conjuntas entre la potencia ocupante y el pueblo chipriota. Por este motivo, nosotros hemos rechazado el ofrecimiento de mediar en del secretario general de la NATO".

El primer ministro griego destacó también que la invitación al arzobispo Makarios de recomendar la cesación de los actos de violencia en Chipre "falta de contenido substancial", pues la EOKA ya declaró que suspendería su actividad sólo cuando el arzobispo sea liberado.

Rechazo Chipriota

NICOSIA, 21 (AP). — Los dirigentes chipriotas griegos y los miembros de la EOKA, anunciaron su rechazo al ofrecimiento de la NATO, aprobado por Gran Bretaña, de mediar en favor de la paz en Chipre.

Aceptaría Turquía

ANGORA, 21 (AP). — Una fuente oficial manifestó que Turquía aceptaría la intervención conciliatoria de la Organización del Tratado del Atlántico Norte en la disputa de Chipre.

Decepción en Londres

LONDRES 21 (AFP). — El rechazo griego de la oferta de conciliación de la NATO en el caso de Chipre es calificado de "decepcionante" en los medios diplomáticos británicos y se indica que se trata de la primera tentativa para utilizar el procedimiento de solución pacífica de los litigios entre los miembros de la alianza preconizada por los "tres expertos" y aprobada por el Consejo de la NATO. Se espera no obstante que Atenas vuelva sobre su decisión.

Eisenhower y Macmillan Tratan el Problema del Levante

Procuran Unificar Opiniones

CASTLE HARBOUR (Bermudas), 21 (AFP). — Los problemas de Gaza, de la navegación en el golfo de Akaba y por el canal de Suez, fueron los temas de la primera conversación anglonorteamericana realizada entre Eisenhower y Macmillan en el Mid-Ocean Club, de Las Bermudas. Así lo afirmaron los voceros de ambas delegaciones, quienes agregaron que ciertos aspectos técnicos y jurídicos de esos problemas fueron sometidos a los expertos de las dos delegaciones, para ser reconsiderados nuevamente entre los dos jefes de gobierno. Durante la discusión, que duró dos horas, Eisenhower y Macmillan, luego de las declaraciones sobre la situación mundial, expresaron sus opiniones sobre aquellos tres aspectos de la situación en el Oriente Medio, que requieren un estudio rápido. Son, pues, los problemas inmediatos los que, según los voceros, fueron examinados, mucho más que una política de largo aliento para el Oriente Medio.

Principales Problemas

Así es como los esfuerzos de los dos jefes de gobierno se han ceñido:

1) al mejor método de examen de estas cuestiones.

2) a la mejor manera de solucionarlos.

3) a la mejor manera de lograr entre los dos gobiernos una base de comprensión mutua.

Las divergencias que existen entre las concepciones de los gobiernos norteamericano y británico y las dificultades que surgieron entre Londres y Washington, fueron mencionadas durante estas conversaciones. Macmillan y Eisenhower han afirmado que era inútil volver sobre el pasado. Su tarea ha sido más bien ponerse amistosamente de acuerdo sobre la solución que ha de aportarse a estos problemas en las circunstancias presentes.

Durante las conversaciones fueron discutidas la forma en que los dos gobiernos entienden que deben tratar con Nasser, el viaje a El Cairo de Hammarskjold y la situación en que se encuentra Israel.

La Cuestión Defensiva

El presidente Eisenhower y Macmillan esperan terminar esta noche el estudio de la situación en el Oriente Medio, para encarar desde mañana los problemas de la defensa. Las cuestiones relativas a las armas teleguiadas están comprendidas entre las conversaciones relativas a la defensa.

"Acuerdo Satisfactorio"

HAMILTON, 21 (AFP). — Finalizada la segunda conferencia entre Eisenhower y Macmillan, un vocero declaró que se había llegado a un "acuerdo satisfactorio" sobre todos los puntos tratados. Sin embargo, el informante se negó a especificar en qué consistía tal acuerdo.

DURANTE su viaje a las islas Bermudas, donde conferencia actualmente con el "premier" inglés, Eisenhower presenció a bordo del "Canberra" maniobras aeronavales con el armamento más moderno. En la fotografía, tomada desde el aire, se registra el instante en que es disparado un cohete de defensa antiaérea. La flecha indica el proyectil

Solicita Kadar Ayuda Económica Rusa

Inició sus Negociaciones en Moscú

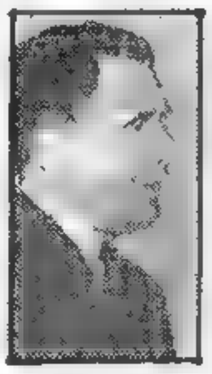

GROMYKO

MOSCU, 21 (INS). — El gobierno comunista de Hungría gestiona en Moscú ayuda económica de Rusia y de los demás países socialistas. En las negociaciones que comenzaron esta mañana entre el primer ministro Kadar y su colega Bulganin, y el canciller soviético Andrei Gromyko, el primero expresó que "Hungría necesita ayuda económica no sólo de la URSS, sino también de todos los otros países socialistas, porque la contrarrevolución ha roto la armonía económica del país". Sin embargo, Kadar afirmó que Hungría volverá muy pronto a pararse sobre sus pies.

Según trascendió, las negociaciones transcurren en un clima de perfecta armonía y comprensión mutua, y se toman decisiones por unanimidad en todos los problemas.

Aparte de las cuestiones de orden económico, ambos gobiernos consideran importantes asuntos de carácter político y militar.

En su discurso en la apertura de negociaciones, Janos Kadar denunció "el canto de sirena de los círculos norteamericanos, verdaderos promotores del putch" en Budapest, y la traición de los renegados Imre Nagy y Lensonczi.

Kadar que ayer rindió homenaje a Stalin, poco después de su llegada a Moscú, apenas mencionó "los errores de la antigua administración".

Ordenes Político y Militar

En el plano político, destacó que el orden socialista está ya restablecido en Hungría, pero que convenía estar alerta porque todavía hay elementos subversivos.

En lo militar, momentáneamente los soviéticos se niegan a dar la más mínima precisión sobre el destino de las tropas rusas estacionadas en Hungría. Sin embargo se afirma que "el problema será resuelto en el sentido de la consolidación del poder y la unidad del campo socialista".

Los soviéticos se muestran satisfechos de los resultados obtenidos en la primera sesión de trabajos. Se afirma que de las negociaciones resultará "la consolidación en Hungría de la dictadura del proletariado".

A partir de mañana, mientras que los dirigentes húngaros viajarán a Leningrado, Sverdlovsky y Stalingrado, comisiones de expertos estudiarán los detalles. La próxima sesión plenaria no tendrá lugar antes de la semana próxima, cuando Kadar esté de regreso en Moscú.

Recibirá el Papa al Presidente de Francia

ROMA, 21 (AP). — Pío XII recibirá al presidente de Francia, René Coty, el 13 de mayo. Será la primera reunión que se hará aquí de un pontífice romano y un jefe de Estado francés desde que León III recibió a Carlomagno el día de Navidad del año 800. Desde esa remota fecha, el único otro encuentro es el de Napoleón y Pío VII en Notre Dame, de París, el 2 de diciembre de 1804, cuando el pontífice fué a la capital francesa para coronar al emperador. Pero cuando comenzó la ceremonia Napoleón tomó la corona de las manos del Papa y se la puso él mismo sobre la cabeza.

El Fantasma de 1953, en la Reunión de Bermudas

NUEVA YORK, 21 (De nuestra agencia). — La opinión pública de EE. UU. concentra su atención en las Bermudas, mientras la prensa coincide con unanimidad protocolar en señalar que allí se iniciará una nueva etapa de las relaciones angloamericanas, tan malparadas en los últimos meses. Los puntos que Eisenhower y Macmillan afrontan en esta conferencia implican una gran oportunidad y un gran peligro. La oportunidad es obvia, porque es la primera que se presenta para que ambos consideren de una manera realista las principales diferencias que han debilitado el entendimiento entre las grandes potencias de la alianza occidental. Aunque esas diferencias no puedan resolverse en cuatro días, es indudable que allí pueden echarse las bases que faciliten futuros acuerdos.

El peligro consiste en que esas diferencias queden envueltas en los gestos habituales de buena voluntad y acuerdo, dando la impresión de que todo está bien, y luego cualquier nueva dificultad descubra que ni Washington ni Londres están preparados para encararla y la opinión pública de los dos países se entere de que la atmósfera de entendimiento ha sido falsa.

●

El precedente exacto es el de 1953, cuando allí mismo conversaron Eisenhower, Churchill y Laniel, en momentos en que el problema era Indochina. La conferencia terminó con un comunicado encantador, y seis meses después se producía la catástrofe que todos recuerdan. En estas reuniones siempre uno de los participantes tiende a pintarlo todo de color de rosa. Eisenhower es, por temperamento, un optimista tenaz que, invariablemente, resta importancia a los desacuerdos. Macmillan no tiene una situación política fácil en su país y necesita demostrar que EE. UU. y Gran Bretaña siguen siendo buenos socios. Estas dos circunstancias bastan para que amenace a la conferencia el tránsito por un camino excesivamente blando. La realidad dice que no alcanza toda la buena voluntad del mundo para disimular que el principal obstáculo de la armonía anglonorteamericana es Nasser y su juego con EE. UU., si Nasser continúa su trayectoria de arbitrariedades y prepotencia.

●

Por sobre muchos otros problemas, el del Oriente Medio es el principal en la agenda de la conferencia. Y lo prueba el hecho de que ha sido el que ahondó las diferencias entre EE. UU. e Inglaterra; y subsiste anclado en el empeño de Washington en mantener su amistad con el mundo árabe, casi a toda costa.

Como en 1953, la conferencia gira en torno de una crisis promovida por la política sagaz e intrigante de Moscú. La diferencia estriba en que esta vez es más compleja y afecta una cuestión vital para el mundo entero y, principalmente, porque en el estado actual de cosas EE. UU. aparece peligrosamente comprometido por las responsabilidades adquiridas con su influencia en las últimas decisiones de Israel, que ponen en juego el prestigio norteamericano hasta un extremo que nadie puede adivinar.

Por eso, de las Bermudas tiene que resultar algo más que comunicados convencionales. Si de ella no surge una línea política enérgica y realista, no será difícil que al cabo se asocie en su inutilidad con la conferencia de 1953.

HORACIO ESTOL

Corresponsal de Clarín en EE. UU. de Norteamérica

Brasil Venció a Ecuador por 7 a 1 y Chile a Colombia por 3 a 2

Invitó el Gobierno a los Partidos a Opinar Sobre la Situación Económica del País

Suscita Elogios en Nueva York el Plan de Austeridad Anunciado por el Gral. Aramburu

Confían en EE. UU. en la Recuperación Argentina

"Una Cura Desagradable, pero Salvadora"

Opinión de "The Wall Street"

NUEVA YORK, 22 (AP). — Las firmas comerciales norteamericanas confían en que el plan de austeridad anunciado por el presidente argentino, general Pedro E. Aramburu, puede revivir la economía del país, dice en un artículo "The Wall Street Journal". El artículo expresa: "La cura puede ser un poco desagradable, pero puede ayudar a salvar al paciente. Esta declaración hecha por un funcionario de una gran institución bancaria de Nueva York con varias sucursales en la Argentina es la reacción característica de los hombres de negocios norteamericanos respecto de los esfuerzos del gobierno provisional para administrar un tratamiento enérgico a la rezagada economía de ese país sudamericano.

Consumo y Producción

El programa de austeridad que el gabinete del presidente Aramburu, según se informa, está preparando exigiría una más firme reducción en el presupuesto, un brusco abandono de los subsidios del gobierno, congelamiento de los salarios en los niveles actuales por lo menos por otro año y levantamiento de las restricciones a la importación de maquinas herramientas y otros bienes de capital. "Las tres primeras propuestas están encaminadas a reducir el consumo y la cuarta a elevar la producción. Estos objetivos, de lograrse, ayudarán a contener la inflación en la Argentina y acercar más a un equilibrio los ingresos por exportación y los gastos de importación.

Legado del Pasado

El presidente Aramburu expuso el panorama a principios de esta semana en un discurso difundido por radio, en lo que se perfila como un drástico empeño para sacar al país del legado dejado por el depuesto presidente. El primer magistrado advirtió que la Argentina enfrenta una grave crisis que crece por un gran déficit presupuestario en 1957 y anticipó un déficit en el intercambio comercial de 250 millones de dólares — exceso de importaciones sobre las exportaciones. Parte de la prescripción de Aramburu, especialmente el congelamiento de los salarios y la liberación de precios, provocó pronto una turbulenta controversia política. Casi la mitad de los catorce miembros del gabinete, según se dice, se opone al plan".

Las Inversiones de EE. UU.

"The Wall Street Journal" añade: "A fines de 1955, últimas cifras disponibles, el total de inversiones de Estados Unidos en la Argentina era de 446 000 000 de dólares. Esta cifra se puede comparar con la de 356 000 000 que tenían en juego las empresas y los inversores de EE. UU. en aquel país en 1950, aproximadamente a medio camino del período del presidente depuesto. Una comprobación hecha por los reporteros de "The Wall Street Journal" acerca de las empresas norteamericanas que cuentan con inversiones y operaciones apreciables en la Argentina, revela que abrigan la esperanza de que las condiciones mejoren probablemente, al hacer frente la Argentina a sus problemas".

"Un portavoz de la Colgate Palmolive Company, una de las 25 empresas norteamericanas que operan en la Argentina, dijo que la compañía está suficientemente impresionada por los progresos realizados allí durante el gobierno provisional, como para estar considerando la construcción en aquel país de una nueva fábrica".

Menos Restricciones

"Desde la caída del anterior

(CONTINUA PAGINA DOS)

Presentóse un Plan Israelí para Gaza

GOLDA MEIR

JERUSALEN, 22 (AFP). — Al llegar al aeródromo de Lydda, la señora Golda Meir, ministra de Relaciones Exteriores israelí, declaró que había sometido a Estados Unidos un plan realista para la solución del problema de Gaza y que Dulles le prometió mantenerse en contacto permanente con el gobierno de Jerusalén. Añadió que "por primera vez Hammarskjold prometió pregontar a Nasser si Egipto sigue considerándose en estado de guerra con Israel", e insistió en que su viaje había tenido por objeto "demostrar que Israel tuvo razón al llamar la atención de las grandes potencias sobre la cuestión de Gaza. Trátabase, particularmente, de verificar si Estados Unidos había cambiado de política después del retiro israelí". A su juicio, esa política no ha cambiado.

Señaló que varios de los países que proporcionaron tropas a la UN están dispuestos a retirarlas si no se definen rápidamente las funciones y responsabilidades administrativas de esa fuerza internacional.

Pabellón de Guerra

SE IZA EL nuevo pabellón de guerra, donado por la Asociación de Jefes y Oficiales retirados de las fuerzas armadas, en el patrullero "King", acto que dió lugar a una emotiva ceremonia

Buenos Aires, Sábado 23 de Marzo de 1957

TRATAN DULLES Y LLOYD EL COMERCIO CON PEKIN

TUCKER'S TOWN (Bermudas), 22 (AFP). — Foster Dulles y Selwyn Lloyd desarrollaron en privado los problemas que antes consideró el comité Consultivo reunido en Washington. Trataron sobre la unión Europea, el pedido británico de reducción de aranceles, la reunificación alemana, el mercado común y la zona libre de aranceles, el Extremo Oriente, las relaciones con Rusia y las democracias populares. También se realizó una breve discusión referente a los problemas del Pacífico y en especial los vinculados con el comercio con China comunista. Gran Bretaña presentó un pedido de levantamiento del embargo de los productos que figuran en la lista establecida

Adherirá la Unión al Comité Militar del Pacto de Bagdad

Acuerdo Sobre Oriente Medio en Bermudas

TUCKER'S TOWN (Bermudas), 22 (AP). — En sus conversaciones con el primer ministro británico Macmillan, el presidente Eisenhower aseguró que Estados Unidos está dispuesto a formar parte del comité del Pacto de Bagdad, como medida para contener la propaganda del comunismo por el Oriente Medio. Tal medida, elogiada por Gran Bretaña y que seguramente ha de robustecer a las naciones del Oriente Medio que son miembros del Pacto, se decidió momentos antes de que ambos jefes de gobierno pasaran a examinar los planes para reforzar el poderío atómico combativo inglés, como compensación a las anunciadas reducciones de efectivos militares y tropas, por razones económicas y financieras.

El presidente, en sus conversaciones con Macmillan en el Midocean, había asegurado al premier británico que la Unión está dispuesta a ayudar a Inglaterra a preparar una fuerza militar estilizada propia de la era atómica.

Antes de la discusión en privado de Eisenhower y Macmillan, ambos se reunieron con sus principales asesores diplomáticos y militares durante el almuerzo y trataron los problemas menos difíciles de resolver, sobre los cuales no existen divergencias insalvables.

Los portavoces de ambas delegaciones anunciaron que no había conferencia de prensa después de la sesión de Eisenhower y Macmillan para rodear a las conversaciones militares del mayor misterio, apartándose así del procedimiento general.

Sin embargo se sabe que los puntos de vista de ambos jefes de gobierno armonizan bastante en cuanto a la crisis de Oriente Medio, aunque no hayan sido resueltas todas las discrepancias relacionadas con la situación del Levante.

Al tratarse la defensa de Europa se habría acordado que Estados Unidos proporcionaría a Gran Bretaña los dispositivos del lanzamiento de cargas atómica, pero no éstas, porque la legislación vigente en el país lo impide.

Dispondríase Egipto a Hacer Concesiones

EL CAIRO, 22 (INS) — El presidente Nasser estaría dispuesto a hacer concesiones en sus negociaciones con el secretario general de la UN respecto de la navegación por el canal de Suez. Según trascendió, Egipto dispondríase a ceder hasta un treinta por ciento de los derechos de peaje de Suez, para que sean distribuidos en dos fondos. El 25 por ciento iría a parar al fondo de "desarrollo" de la vía acuática, y el cinco restante sería destinado a un fondo de "emergencia." Tal habría sido, según informes diplomáticos, la posición anunciada por Nasser a Hammarskjold en su conferencia.

Prolongadas Discusiones en El Cairo

EL CAIRO, 22 (AP). — Hammarskjold y el canciller egipcio, señor Mahmoud Fawzi, volvieron a reunirse en negociaciones que se prolongaron todo el día, en busca de una fórmula de arreglo para la situación del Cercano Oriente. En las sesiones matutina y vespertina, que mantuvieron en la fecha, encararon el problema de hallar una solución mediante la cual el presidente Nasser pudiera aparecer para los occidentales como dispuesto a cooperar, sin perder prestigio dentro del mundo árabe.

Hasta poco después del mediodía Hammarskjold y Fawzi habían estado reunidos casi doce horas, y en la tarde celebraron una nueva sesión. En la discusión del problema del canal de Suez, consideran encontrar una solución que garantice los derechos de los usuarios del Canal sin dañar la dignidad y soberanía de Egipto. En cuanto a Palestina, desean restablecer la paz, pero estrictamente dentro de la estructura del acuerdo de armisticio de 1949.

Teniendo en cuenta que el comandante de la fuerza de emergencia de la UN, general Burns, participó en la reunión de la mañana, es casi seguro que en ella se trataron los problemas de esa fuerza de la organización internacional.

Los egipcios aceptan en principio el mantenimiento de las tropas de la UN a lo largo de la línea de armisticio, pero insisten en que los israelíes acepten también tales unidades en el lado de su frontera.

Hammarskjold no desconoce el derecho egipcio de administrar la franja de Gaza. Por el contrario, en todo momento ha venido exigiendo que se cumpla estrictamente la letra del acuerdo de armisticio, lo que por sí solo establecería un estado de no —beligerancia. Respecto de la cuestión del canal de Suez, Hammarskjold presiona por que se amplíe y modernice la convención de Constantinopla de 1888, para que incluya la estipulación de los aranceles máximos que se pueden cobrar y alguna clase de informe a las Naciones Unidas.

Vuelven a Reunirse

EL CAIRO, 22, (AP). — Nasser y Hammarskjold han fijado para mañana una reunión de extraordinaria duración en un esfuerzo por hallar soluciones a la impasse del Oriente Medio.

Conviniendo en iniciar las conversaciones a media mañana del sábado en la residencia de descanso del jefe del gobierno, ubicada en un parque a orillas del Nilo, a unos 13 kilómetros al norte de El Cairo.

Proseguirán durante el almuerzo y se extenderán hasta la tarde.

Cruzan el Canal

PORT SAID, 22 (AP). — El carguero panameño "Astor", de 1957 toneladas, entró hoy al canal de Suez por su extremo sur, siendo así la nave de mayor porte que utiliza la vía marítima artificial desde que quedó clausurada en noviembre.

Se Resiste el Canciller Adenauer a Negociar Directamente con los Rusos

BONN, 22 (De nuestro corresponsal). — El presidente de la República Federal Alemana, profesor Heuss, ha fijado definitivamente la fecha del 15 de septiembre para las elecciones generales conforme con la recomendación del gobierno. Simultáneamente, los institutos de la opinión pública anuncian que, en la carrera del favor popular, los demócratas cristianos le llevan ventaja a los socialistas: 42 a 39. En enero, el 39 por ciento tenían por favoritos a los demócratas cristianos, y el 41, a los socialistas. Hasta septiembre habrá aún oscilaciones, lo cual dará mayor dramatismo a los comicios.

Hoy, al reaparecer Adenauer en las conferencias de prensa de los viernes, su buen color, tras de sus vacaciones, rimaba con su optimismo, pese a que los primeros discos que debió oír en su despacho nada tenían de sinfónicos. El primero, el del embajador soviético, quien le entregó el texto de la nueva carta de Bulganin. El segundo, el de Norstad, jefe de la NATO, quien ha estado dos días en Bonn. El embajador Smirnov quiere, al parecer, un Versalles militar para la República Federal, pues dice que ésta sólo debe tener 100.000 soldados, el mismo número concedido por los vencedores en 1918. Lo pintoresco es que, simultáneamente, el ministro de guerra soviético, Zhukov, después de revistar a 400.000 soldados rusos acampados en la Alemania oriental, ha amenazado a Occidente con estas palabras: "En el caso de una guerra con Estados Unidos, las bombas atómicas y de hidrógeno serán las armas principales de la Unión Soviética". La réplica ha sido dada instantáneamente desde Bonn, donde Norstad ha asegurado que los soldados alemanes serán instruidos en las armas nucleares y dispondrán de las mismas en caso necesario. Simultáneamente, el ministro alemán de Defensa, Strauss, anunciaba que, en abril de 1958, Bonn dispondrá de 165.000 soldados, totalmente pertrechados para la guerra moderna.

Estas cadencias bélicas han ahogado el interés popular por el debate en el Bundestag sobre el mercado europeo. Ningún alemán se opone al mismo, aunque todos creen que se han hecho enormes sacrificios económicos a Francia, en aras de la integración política europea.

Movido por estas consideraciones, Adenauer está pronto a firmar el lunes en Roma. En cambio, se resiste, conforme a las declaraciones hechas hoy a la prensa, a negociaciones con Moscú en el más alto nivel.

"Todo se debe preparar —ha dicho— por medio de las embajadas y la vía diplomática".

Eso, es curarse en salud por si el texto original de la carta de Bulganin sugiere ciertas invitaciones para éste. Resulta que ese texto original aún no ha llegado. Anteayer, Smirnov, ante los periodistas, sacó del portafolios un papel por otro.

"—Perdonen, pero éste es para Adenauer" —dijo, y todos creímos que era la carta de Bulganin—.

Lo era, pero sólo un extracto recibido en clave. El original, según nos ha revelado Adenauer, debe estar en camino, pero ya se sabe que ese correo del zar no trae cosas sensacionales. Lo estudia detenidamente, y por vía diplomática seguirán las conversaciones con dicho jefe alemán. Total, sin novedades en el Este.

CRISTOBAL TAMAYO
Corresponsal de Clarín en Alemania Occidental

Señalan en EE. UU. que va en Aumento la Producción Agrícola Argentina

INFORMACION PAGINA DOS

Se Firmarán Mañana los Acuerdos de la Unión Europea y la EURATOM

Quedará Ratificado el Acuerdo Logrado en París Hace un Mes

ROMA, 23 (AP). — Seis países de Europa firmarán el lunes, en la Municipalidad local, un pacto para unirse en un bloque comercial libre de derechos arancelarios y en una mancomunidad atómica, que podría significar la creación de un nuevo poder mundial. La firma de estos documentos unirá a 160 millones de seres en una nueva y poderosa asociación económica. Sin embargo, los parlamentos de Francia, Alemania Occidental, Italia, Bélgica, Holanda y Luxemburgo tendrán todavía que ratificar el acuerdo.

Se cree que tomará de 12 a 17 años reajustar las economías de esas naciones para lograr la completa supresión de sus fronteras aduaneras. Pero cuando esto se pueda realizar, el "nuevo mercado común" de Europa podría llegar a igualar a las grandes naciones productoras y consumidoras en un bloque que compita en los mercados mundiales como un igual con las gigantescas potencias económicas que son Estados Unidos, Gran Bretaña y Rusia.

El canciller Adenauer firmará en nombre de Alemania Occidental. Los ministros de Relaciones Exteriores de las otras naciones firmarán los convenios así: Christian Pineau, por Francia; Gaetano Martino, por Italia; Paul Henri Spaak, por Bélgica; Joseph Luns, por Holanda, y Joseph Bech, por Luxemburgo.

El acuerdo final se logró en París hace un mes.

Clarín

BUENOS AIRES · REPUBLICA ARGENTINA

60 Centavos

Un toque de atención para la solución urgente de los problemas argentinos

AÑO XII — Diario de la Mañana — Nº 4 094

Buenos Aires, Domingo 24 de Marzo de 1957

Hubo Dictamen Sobre la Constitución en la Junta Consultiva

Recomiéndase Restringir las Facultades del Poder Central

Aconsejan También Suprimir la Reelección Presidencial

AYER, después de mediodía, la secretaría de la Junta Consultiva Nacional dió a publicidad el despacho producido por la comisión política de ese alto cuerpo asesor, acerca de la consulta formulada por el Poder Ejecutivo referente a los puntos que deben ser considerados en la futura convención constituyente. Lo aconsejado por la comisión sigue los lineamientos generales de la Constitución de 1853 y sin fijar expresamente los puntos susceptibles de reforma que supedita al ordenamiento que fije la convención reformadora, recomienda la inclusión de premisas fundamentales de las que informan nuestra realidad social, política y económica de actualidad:

1 "Afianzamiento de los derechos sociales e individuales": Se pronuncia por el reconocimiento de los derechos laborales y de la familia, como también dedica especial atención a las garantías individuales.

2 "Robustecimiento del federalismo y de la autonomía comunal": Es objeto de disposiciones tendientes a darles la necesaria fuerza legal para su aplicación.

3 "Limitación de las Facultades de Poder Central" y "Efectiva independencia del Poder Legislativo": Aborda una reforma de fondo en la que propone la supresión de las intervenciones federales en las provincias y de las declaraciones de estado de sitio sin autorización de las Cámaras y también la iniciativa propia de estas en cuanto a sus reuniones y a la representación proporcional.

4 "Imposibilidad de reelección de presidente y vicepresidente de la Nación": Recomienda la supresión absoluta.

Texto del Dictamen

Según la versión oficial, firman el dictamen los consejeros señores Horacio Thedy, José Aguirre Cámara y Américo Ghioldi, quienes, a su vez, dejaron formalizados sus puntos de vista personales sobre algunos asuntos. El señor López Serrot, otro de los integrantes del organismo, hará conocer mañana su disidencia con el despacho.

A continuación, insertamos el texto completo del dictamen:

"Honorable Junta: Los miembros de la Comisión de Asuntos Políticos que suscriben, han estudiado la consulta sometida a vuestra consideración por el Gobierno Provisional de la Nación y, por las razones que se expresarán verbalmente, os aconsejan el siguiente dictamen:

1º — "Qué artículos de la Constitución Nacional de 1853, con las reformas de 1860, 1866 y 1898 deben ser considerados por la Convención".

Respecto a este primer aspecto de la consulta, entienden que no debe darse un pronunciamiento expreso, pues la naturaleza de la pregunta envuelve un problema de pura técnica jurídica, que será resuelta conforme a la orientación que se imprima a la reforma y al ordenamiento que resulte más práctico.

Derechos de familia. 1—La familia es el elemento natural y fundamental de la sociedad y tiene derecho a la protección del Estado; 2.—Los hombres y las mujeres, a partir de la edad núbil, tienen derecho sin restricción alguna por motivo de raza, nacionalidad y religión, a casarse y fundar una familia y disfrutarán de iguales derechos en cuanto al matrimonio, durante el matrimonio y en caso de disolución del matrimonio; 3.—La maternidad y la infancia tendrán derecho a la protección especial del Estado.

Todos los niños nacidos del matrimonio o fuera del matrimonio, tendrán derecho a igual protección social. No se considerará declaración alguna diferenciando los nacimientos, ni sobre el estado civil de los padres en las actas de inscripción de aquéllos, ni en los certificados ni en las copias referentes a la filiación.

El Derecho a la Seguridad Social

Derechos sociales. 1—Toda persona, como miembro de la sociedad tendrá derecho a la seguridad social y a obtener la satisfacción de los derechos económicos, sociales y culturales indispensables a su dignidad y al libre desarrollo de su personalidad. También tendrá derecho sin discriminación alguna a igual salario por igual trabajo; 2.—Toda persona tendrá dere-

(Continúa en la página SEIS)

Anunciaría Egipto Otro Plan Para Suez

Reuniéronse Nasser y Hammarskjold

EL CAIRO, 23 (AP). — En fuentes diplomáticas se decía esta noche que es muy posible que el presidente egipcio, Gamal Abdel Nasser, anuncie al mundo su propio plan acerca del funcionamiento del canal de Suez, tan pronto como terminen sus actuales conversaciones con el secretario de las Naciones Unidas, Dag Hammarskjold, y que lo haga en forma en que el mundo tenga que "aceptar o rechazar" su plan. Nasser y el secretario general de las Naciones Unidas celebraron una conferencia de ocho horas sobre los complejos problemas planteados en el Cercano Oriente. Pero no se dieron detalles de las conversaciones que constituyen la segunda sesión secreta sostenida por Hammarskjold y Nasser desde que aquél llegó aquí el jueves.

A base de insinuaciones fragmentarias, parece que las mayores concesiones que pueden esperarse serán éstas: 1. La apertura de una cuenta especial con un porcentaje fijo de las tarifas de tránsito del Canal, para que pueda ser utilizada por una junta de asistencia técnica de las Naciones Unidas, para el mantenimiento y mejora del Canal. Nasser tendría derecho de veto sobre las actividades de la junta. 2. Modernización de la convención de Constantinopla de 1888 sobre el funcionamiento del Canal, y su vinculación en cierta forma a las Naciones Unidas. Esta convención sería solamente una garantía de navegación libre. 3. Existe la posibilidad de que Nasser acceda a la constitución de una especie de junta de asesoramiento, que represente a los usuarios del Canal, para consultarla en el caso de que se considere una modificación de las tarifas u otros arreglos relativos al Canal.

DAG HAMMARSKJOLD

Rechaza la NATO el Plan Ruso de Desarme Atómico

PARIS, 23 (INS). — Los dirigentes militares de la Organización del Tratado del Atlántico Norte afirmaron que el peligro de una nueva guerra mundial aumentaría desmedidamente si el mundo libre renunciara al uso de las armas nucleares, de ser víctima de alguna agresión.

Previnieron que si la NATO se comprometiese a no recurrir a las superarmas modernas y aceptase las normas que caracterizaron las hostilidades de Corea, la Unión Soviética tendría todos los triunfos en la mano para sus aspiraciones de dominación mundial. Instaron así a rechazar las proposiciones rusas en pro de una prohibición de la utilización de las armas nucleares.

Criticase la Decisión de Apoyar el Pacto de Bagdad

EL CAIRO, 23 (INS). — Ha provocado verdadero revuelo y abierta reacción en los países árabes, y particularmente en Egipto, la noticia de que Estados Unidos está por plegarse al Pacto de Bagdad, por intermedio de su comité militar. Los egipcios consideran que el hecho de que Estados Unidos haya aceptado unirse al comité militar del Pacto lo convierte prácticamente en miembro de la organización, y la medida se interpreta como un movimiento más destinado a configurar el aislamiento de Egipto.

Los informes de que la Unión ha reanudado las negociaciones con Israel para dar ayuda a dicho país, al mismo tiempo que mantiene bloqueados 40 millones de dólares de propiedad de Egipto,

(Continúa en la Pág. DOS)

Con "Buena Medida de Acuerdo" se Clausuró la Reunión de Bermudas

Daráse a Publicidad un Comunicado Conjunto

TUCKERS TOWN, Bermudas, 23 (AP). — El presidente Eisenhower y el primer ministro Macmillan, dieron hoy por terminadas sus conversaciones "en general satisfactorias" sobre el Cercano Oriente y otros problemas cruciales del mundo. Después se reunieron nuevamente para resolver lo que pueden decir al mundo acerca de sus decisiones, conviniendo los dos estadistas en emitir mañana un comunicado conjunto.

De todas esas decisiones, algunas de ellas sobre estrategia militar, probablemente se mantendrán dentro del mayor secreto. Como anticipo de la declaración formal de mañana, existe la impresión de que con las discusiones se lograron reparar las relaciones anglonorteamericanas, que habían quedado tan maltrechas desde que Gran Bretaña invadió a Egipto en noviembre pasado.

Reserva de los Voceros

Los voceros oficiales de ambas delegaciones repitieron hoy que se había llegado "a una buena medida de acuerdo" respecto a lo que procede hacer para aliviar las tensiones en el Cercano Oriente. Los referidos voceros, sin embargo, se negaron a dar más detalles de las conversaciones o de los planes que se hayan trazado para ayudar a Gran Bretaña a acrecentar su poderío nuclear combativo, para compensar así su proyectada reducción de efectivos militares humanos.

Protección a los Oleoductos

Esta noche se informó que Estados Unidos aceptó un plan británico, mediante el cual una convención internacional propugne la protección del gigantesco sistema de oleoductos que se proyecta construir en el Cercano Oriente.

URUGUAY GANO A PERU POR 5 A 3

(INFORMACION PAG. CATORCE)

INTENTARA FRANCIA REDUCIR SU PELIGROSA PROSPERIDAD ACTUAL,

PARIS, 23 (De nuestra agencia). — En el debate de política general que concluirá el miércoles, se ha hablado fundamentalmente de dos temas: Argelia y la situación económica.

Ante la imposibilidad de abarcarlo todo, circunscribiremos nuestra atención en la situación económica planteada en Francia, henchida de enseñanzas útiles para otros países. Sin los conflictos exteriores, el gobierno hubiera caído herido por su talón de Aquiles, es decir, Ramadier, ministro de Hacienda encargado de mantener directrices dirigistas y socializantes desde el poder. Ramadier, físicamente, se parece a Tartarín de Tarascón: regordete, bonachón y al aire una barbilla muy de la época de la Arlesiana. "Ramadier —dijo el colaborador de Clarín Paul Reynaud, en un comentadísimo discurso— es un ser adorable, pero nos lleva a la ruina, como fiel partidario del control y dirigismo económico".

Reynaud propugna la economía liberal de tiempos pasados y más felices: "en dos años, añadió, Francia había ganado mil millones y medio de dólares. Ha bastado un año para que Ramadier perdiera la mitad. He aquí el resultado de su política. Privados del freno del liberalismo, hemos caído en una de las peores finanzas de nuestra época".

Otro diputado completó el ataque: "¿Por qué continuar dedicando miles de millones a defender la ficción de los precios de los 213 artículos considerados como fundamentales, además de una cara política de divisas? ¿Es normal que en los ferrocarriles nacionales existan 413 directores mejor remunerados que el vicepresidente del Consejo, que un contable tome su retiro a los 55 años y que un jefe de sección jubilado de la Electricité de France tenga más haberes que un general en actividad?".

●

En la defensa de Ramadier, sin embargo, muchos han reconocido que, en parte, la agravación del déficit se debe a circunstancias excepcionales y pasajeras como son el rigor del invierno anterior y el cierre del canal de Suez. Ramadier, por su parte, afirmó que las perspectivas generales no son tan malas como se cree, aunque reconoce y propugna la necesidad absoluta de una austeridad que debe castigar en primer término el funcionarismo excesivo. Unos grupos de técnicos han empezado a recorrer el país para investigar posibles ahorros, y la misma población ha sido invitada a sumarse a la fiscalización de gastos inútiles y a proponer procedimientos de ahorro para la máquina del Estado. Lo que se quiere evitar en Francia, a toda costa, es la tenaza infernal que se organiza cuando la inflación se contrapone al bloqueo de precios.

El programa de Ramadier, modificado por la oposición, y en particular por las advertencias de Reynaud, se llevará a término porque es difícil que caiga el gobierno, dada la actual situación argelina. El plan Ramadier, tal como saldrá de la Cámara, aparecerá claro, práctico y bastante alejado de peligrosas teorías. Se establecerá una prelación entre la reducción de gastos gubernamentales y el recurso de nuevos impuestos que sólo advendrá más tarde, cuando los conflictos de Suez y de Argelia dejen de castigar a los ciudadanos.

●

Cuando el gobierno haya demostrado que es capaz de sangrarse de 250 millones, podrá exigir del particular las medidas que rebajen su nivel de vida, hoy en Francia excesivamente alto.

"Francia vive por encima de sus medios", han repetido los economistas en la Cámara. Para reducir la peligrosa prosperidad a que el país se ha lanzado, pese a Indochina, Argel y Suez, serán, más adelante, aplicadas las siguientes medidas: corte en las importaciones, tajo al crédito, que tanto favorecía la adquisición de productos considerados de lujo, y freno de los dividendos. Lo que la Cámara y el gobierno quieren evitar son los impuestos directos, tan terriblemente impopulares.

CARLOS SENTIS
(Corresponsal de Clarín en Francia)

Reclame la segunda sección en Rotograbado — Clarín

Argentina Necesita 2000 Millones de Dólares Para Industria y Transportes, Dicen en EE. UU.

INFORMACION PAGINA TRES

Habrá Acción Conjunta Angloyanqui en Levante

Eisenhower y Macmillan Deciden Encarar Cualquier Nueva Crisis en Esa Región

TUCKER'S TOWN, Bermudas, 24 (AP). — Macmillan declaró que Gran Bretaña y Estados Unidos juntos harán frente a cualquier recrudecimiento de la crisis en el Cercano Oriente. La afirmación de Macmillan acerca de la unidad anglonorteamericana en el Cercano Oriente se conoció en una reunión de prensa celebrada poco despues que Macmillan despidiera al presidente de Estados Unidos, en su viaje de regreso por vía aérea a Washington, después de finalizar la conferencia de "los dos grandes".

Conversaciones con Canadá

Macmillan permanecerá en Bermudas con el propósito de iniciar mañana conversaciones con dirigentes canadienses. Un periodista le pregunto si el y Eisenhower habían llegado a un acuerdo sobre la actitud a tomar en el caso que Egipto o Israel violaran sus "obligaciones internacionales". Respondió que "hemos tratado todas las posibilidades, y coincidimos acerca de la necesidad de hacer esfuerzos para evitar que ocurran estas desagradables cosas. Lo que hemos logrado en esta conferencia es que vamos a hacer frente a estos problemas, juntos".

Un periodista egipcio quiso saber si se había coincidido sobre la necesidad de trabajar para un arreglo de la cuestión del Cercano Oriente dentro del ámbito de la UN. La respuesta fué afirmativa. Expresó la esperanza de que Egipto observe el "espíritu y la letra" de las decisiones de la UN sobre el Cercano Oriente, indicando también, que no creía que existan diferencias de principios, en lo que respecta al Cercano Oriente, entre Estados Unidos y Gran Bretaña.

Proyectiles Teleguiados

TUCKER'S TOWN (Bermudas), 24 (AP). — Eisenhower y Macmillan anunciaron que Estados Unidos proporcionará "ciertos tipos de proyectiles teledirigidos" a Gran Bretaña, de acuerdo con un programa destinado a ayudar a ese país a conformar su poderío militar dentro de la estructura de la era atómica.

Ambos mandatarios instaron a la Unión Soviética a que acceda a que haya "una observación internacional limitada" en las pruebas experimentales de armas nucleares y que se notifique por anticipado a la UN, cada vez que una potencia atómica se proponga hacer estallar uno de esos explosivos. Afirmaron su intención de continuar efectuando pruebas nucleares únicamente en forma tal que se evite que la radiación pueda alcanzar un nivel peligroso para la humanidad.

El comunicado manifiesta que los dos estadistas habían "concluído sus conversaciones con la libertad y la franqueza que les es permisible a dos viejos amigos". Se declararon asimismo "sumamente satisfechos con los resultados" y dijeron que se proponen continuar.

Regresó Eisenhower

WASHINGTON, 24 (AP). — El presidente Eisenhower, con su rostro tostado por el sol del Atlántico, llegó hoy por vía aérea a Washington, procedente de Bermudas.

NASSER

Clarín

60 Centavos

Un toque de atención para la solución argentina de los problemas argentinos

AÑO XII — Diario de la Mañana — Nº 4.095

Buenos Aires, Lunes 25 de Marzo de 1957

Acuerdo Completo Respecto de Suez

Hammarskjold y Nasser lo Anunciaron Hoy en El Cairo Luego de su Ultima Reunión

EL CAIRO, 24 (AFP) — Oficialmente se anunció en esta capital que ha sido completado un acuerdo entre el presidente Nasser y el secretario general de la UN, Dag Hammarskjold, respecto de la navegación en el canal de Suez. La noticia fué propalada por la emisora oficial, aunque en ella no se mencionó en qué consistía lo convenido. Según Radio El Cairo, el acuerdo fué "completo". En fuentes autorizadas egipcias, se expresó que mañana se dará a conocer una amplia información sobre el particular, luego de la entrevista que mantendrán por la tarde el presidente Nasser y Hammarskjold. Según trascendió, esta entrevista será la última que sostendrán.

Durante todo el día de hoy el secretario de la UN y sus asesores estudiaron las proposiciones egipcias, y consideraron la solución de los otros importantes problemas que afectan al Cercano Oriente, entre ellos las cuestiones del Golfo de Akaba y de Gaza. Por la tarde, los funcionarios de la UN volvieron a reunirse con el canciller egipcio, Mahmoud Fawzi.

Un informante responsable egipcio dijo que Nasser y Hammarskjold volverán a reunirse mañana, y con ello darán, probablemente, por terminadas sus conversaciones, que han abarcado una gran variedad de problemas: Suez, la navegación por el Golfo de Akaba, la franja de Gaza y el futuro de la fuerza de emergencia de las Naciones Unidas.

Nasser sostuvo hoy otra entrevista con el príncipe heredero Feisal, de Arabia Saudita, quien comparte su opinión de que el estrecho de Tiran, a la entrada del Golfo de Akaba, es agua territorial de Egipto y de Arabia Saudita, de modo que ellos pueden impedir la navegación de los barcos de Israel por el mismo, por tratarse de un enemigo de ambos países.

El príncipe dijo aquí la semana pasada: "No aceptaremos negociaciones sobre esa cuestión."

Informe en Jerusalén

JERUSALEN, (Israel), 24. (AFP). — El Consejo de ministros israelí escuchó un informe de la Sra. Golda Meir, ministra de Relaciones Exteriores, sobre sus recientes conversaciones en París, Nueva York y Washington. Se cree que la Sra. Meir destacó la identidad de puntos de vista de Israel y Francia sobre la situación en el Oriente Medio y especialmente sobre las cuestiones con Egipto.

Despeje del Canal

EL CAIRO, 24 (AP) — La flotilla de salvamento de la UN espera dejar despejado para mañana el canal de Suez para el paso de petroleros y otros barcos de hasta 10.000 toneladas de desplazamiento. Entonces, sólo será necesario que la dirección egipcia del canal de Suez dé su asentimiento para que los barcos de ese tamaño reanuden el uso de la vital vía marítima.

Quedó Unificada en Bermudas la ★ Política Anglonorteamericana

Dióse un Comunicado Oficial

TUCKER'S TOWN, 24 (AP) — Finalizadas las conversaciones entre Eisenhower y Macmillan que culminaron con un acuerdo general sobre la totalidad de los asuntos tratados, se dió a conocer un comunicado oficial, en el que se expresa que ambos "han realizado sus discusiones con la franqueza y libertad permisible a los viejos amigos en un mundo de interdependencia creciente y reconocen sus responsabilidades en la coordinación de sus políticas exteriores respectivas con miras a una paz justa".

Agrega que "el presidente y el primer ministro están satisfechos con los resultados de esta conferencia, en la que se han tomado un número de decisiones. Se proponen continuar el intercambio de puntos de vista, el que ha comenzado con tanto éxito".

Los acuerdos y las conclusiones a que se ha llegado sobre los principales asuntos discutidos en la conferencia, figuran en dos anexos. En el primero se reconoce el "valor de los pactos de seguridad colectiva dentro de la estructura de la UN y la especial importancia de la NATO para ambos países en sus respectivas políticas en Occidente, al igual que la reafirmación del interés común en el desarrollo de la unidad europea dentro de la NATO; un acuerdo sobre la importancia de una asociación más estrecha del Reino Unido con Europa, y sobre los beneficios que pudieran resultar para el comercio europeo y mundial, de los planes para la creación de un mercado común y de la zona libre de comercio".

Figura también la resolución de EE. UU. de participar activamente en las tareas del Comité Militar del Pacto de Bagdad.

El segundo anexo señala que ante el fracaso de las discusiones sobre el desarme, ambos países acuerdan seguir realizando ejercitaciones atómicas y termonucleares, adoptando medidas de seguridad para impedir un nocivo aumento de la radiactividad terrestre.

Finalmente, invitan a la URSS a intercambiar observadores en los respectivos ensayos atómicos, previo anuncio de los mismos a la UN.

EL PRIMER ministro Macmillan es saludado por el gobernador de Bermudas, sir John Woodall (a la izquierda) a su llegada a Hamilton para conferenciar con el presidente Eisenhower, quien llegó poco después. Detrás de Macmillan aparecen John Whitney, nuevo embajador de EE. UU. en Londres, y el canciller británico, Selwyn Lloyd. La conferencia finalizó ayer, tras haber llegado ambos jefes de gobierno a un completo acuerdo sobre los distintos puntos tratados

Concrétase Hoy el EURATOM

MARTINO

ROMA, 24 (AP). - El mercado común europeo, que fuera un sueño para los idealistas durante siglos, llegará a ser una realidad mañana. Con las firmas de seis estadistas sobre un pequeño haz de papeles, comenzará una nueva era en la vieja Europa, una era que no se había podido alcanzar desde los días del imperio de Carlomagno, hace más de 1.100 años. Los documentos que firmaran los ministros en el antiguo Campidoglio de Roma, unirán a los 165 millones de habitantes de Francia, Italia, Alemania occidental, Bélgica, Holanda y Luxemburgo. Como en el caso del imperio de Carlomagno, el nuevo mercado europeo no incluirá a Gran Bretaña, aunque se desenvolverá en armonía con dicho país.

Las legislaturas de las seis naciones tienen todavía que ratificar los acuerdos, alcanzados en París hace menos de seis semanas. Pero las firmas de los ministros constituyen una garantía de que cumplirán con los pactos tan pronto como los mismos estén en vigencia.

Dichos pactos conocidos como el "mercado común europeo" y el "Euratom" (Pool atómico europeo), significa una concepción revolucionaria para eliminar las fronteras y unir las economías de las naciones miembros en un imperio productor y consumidor gigante que pueda competir en el comercio mundial de igual a igual con los superestados.

El "Euratom" constituye un pacto separado, aunque paralelo, dentro del cual las naciones participantes acuerdan establecer una autoridad supranacional para unir sus recursos para el desarrollo y la explotación del uso pacífico de la energía atómica.

Para la firma de los documentos, que será presidida por el canciller italiano, Gaetano Martino, arribaron ya los cancilleres de Francia, Christian Pineau; de Luxemburgo, Beck, y el belga, Paul Henry Spaak. En representación de Alemania Federal, suscribirá las actas el propio jefe del gobierno, Konrad Adenauer, quien es esperado mañana junto con el canciller holandés.

Renace la Solidaridad Entre Londres y Washington

LONDRES, 24 (De nuestra agencia). — No es aventurado decir que Macmillan y Selwyn Lloyd partieron hacia las Bermudas a demostrar que los pacientes métodos de persuasión preconizados por Estados Unidos, tanto en lo que se refiere a la crisis del Canal como a los conflictos de Gaza y Akaba, estimulan la arrogancia de Egipto y su técnica de reservas e imprecisiones sobre el futuro. El gobierno de Londres necesitaba justificar, en último caso, el "basta" de su ultimátum a El Cairo, seguido de la ocupación de Port Said. Desde aquel desembarco, que una parte del mundo calificó de vergonzoso —incluídos muchos británicos—, la opinión inglesa ha cambiado y la indignación en otros países se ha transformado también. Hoy —dicen los más pertinaces defensores de la acción de Inglaterra en Suez—, hasta una considerable proporción de ciudadanos norteamericanos, los demócratas por ejemplo, "está con nosotros".

La nueva actitud no es tanto una consecuencia de la razón que asistía a Inglaterra para regresar a "la política de las cañoneras", como el resultado de la conducta posterior del gobierno de El Cairo, dedicado por lo visto a obtener todas las ventajas, y sólo las ventajas, de la patente de inocuidad que se le concedió con notoria precipitación y desprecio absoluto de la teoría orteguiana de "la circunstancia".

Es difícil encontrar a estas horas a un británico dispuesto a dar razones sobre el error o el acierto de Sir Anthony Eden cuando empujó al país a la aventura de Port Said. La condenación de Nasser y de la inseguridad que ha creado y la incertidumbre que intenta mantener —contesta cualquiera— nos alivia de la honesta preocupación y del trabajo de un examen de conciencia.

●

En la reunión de las Bermudas, los adelantados del gobierno británico han debido encontrar a un presidente Eisenhower menos seguro de su plan de "lámpara de Aladino" en el Oriente Medio y mucho más receloso, a pesar de la pertinacia de Dulles en suponer que Egipto es menos recalcitrante de lo que aparenta.

Se cuenta en Londres —ya en el terreno del humor— que hablando de golf en los "links" del Mid Ocean Club, Macmillan le preguntó al presidente de Estados Unidos cuál era su handicap. Parece ser que Eisenhower, después de cerciorarse de que estaban solos, le contestó al oído: "Dulles". Pero la verdad puede ser que, durante una larga conversación que mantuvieron en privado —sin ningún handicap próximo—, se lamentara Macmillan de que la política norteamericana en el Oriente Medio consista en respaldar las decisiones de la UN y de que esta actitud sea particularmente arriesgada ante las nuevas dificultades para obtener en dicho organismo una mayoría decisiva.

Ha durado tres días, poco más o menos, la conferencia norteamericana de las Bermudas, llevada con tal discreción que está a punto de creerse secreta. Hoy, se da publicidad a sus comunicados. El comunicado, en este tipo de negociaciones, no importa mucho. Sólo sirve para enriquecer los eufemismos diplomáticos. Pero lo real es que Londres se siente satisfecho porque parece haberse recobrado la mutua confianza entre los dos países; porque Estados Unidos accede en principio a bendecir el Pacto de Bagdad, que Moscú consideraba en estado de descomposición; y porque se reafirma el criterio occidental —o más bien británico— de que el canal de Suez es una vía internacional de agua y no puede ser, en ningún caso, un arma política de Egipto o un naipe en su baraja de especulaciones.

Ni Inglaterra ha expuesto su actitud extrema ni Estados Unidos la suya. Pasará mucho tiempo antes de que esta conferencia dé sus frutos. Es lo normal. Y, sin embargo, puede anticiparse que el gobierno de El Cairo —como se hace con los caballos— será tratado por la renovada alianza anglonorteamericana con el látigo o la zanahoria, con la hosquedad o el estímulo, según como se porte.

JACINTO MIQUELARENA
(Corresponsal de Clarín en Gran Bretaña)

Se Acordó Prorrogar el Convenio Sobre Frutas con Brasil

RIO DE JANEIRO, 24 (AP) — Los gobiernos argentino y brasileño prorrogaron su acuerdo sobre frutas por dos meses. El acuerdo original, que se comenzó a aplicar el 19 de septiembre de 1955, continuará en vigor y su extensión se ha acordado con objeto de que no se dificulte la importación de frutas.

Las notas intercambiadas entre los dos gobiernos indican que la prorroga estará en vigor hasta el 31 de mayo de 1957. Brasil proseguirá con su importación regulada de frutas, mientras que Argentina no restringirá la importación de frutas brasileñas.

Brasil Ganó a Colombia 9 a 0
Ecuador Igualó con Chile: 2 a 2

INFORMACION PAGINA QUINCE

RECLAME la 2da SECCION Clarín Deportivo

Aceptóse la Renuncia del Ministro de Hacienda Dr. Verrier; lo Sucede el Dr. A. Krieger Vasena

Jurará Mañana a las 11

ALREDEDOR de las 23 de ayer, la Secretaría de Prensa de la Presidencia de la Nación emitió un comunicado en el cual se anunciaba que había sido aceptada la renuncia del ministro de Hacienda, Dr. Verrier, y que se designaba para el cargo vacante al miembro del directorio del Banco de la Nación, Dr. Adalberto Krieger Vasena, quien prestará juramento mañana miércoles a las 11.

DR. KRIEGER VASENA

Proceso de la Renuncia

Como se recordará, el doctor Verrier fué nombrado titular de esa cartera el 25 de enero al reorganizar el general Aramburu el gabinete nacional. El miércoles último, en la reunión con dirigentes de partidos políticos, realizada en el Salón Blanco de la Casa de Gobierno, el doctor Verrier hizo una exposición de su informe sobre la situación económica del país a principios de 1957 y posteriormente se publicaron las medidas que él aconsejaba para afrontar la crisis a que se refería en el precitado informe. Luego, el Gobierno Provisional envió invitaciones a los mismos dirigentes políticos que asistieron a la conferencia mencionada, con el

Continúa en la página Ocho

Clarín

Un mapa de atención para la solución argentina de los problemas argentinos

BUENOS AIRES · REPÚBLICA ARGENTINA

60 Centavos

AÑO XII — *Diario de la Mañana* — Nº 4 096

Buenos Aires, Martes 26 de Marzo de 1957

NACE UNA NUEVA ERA ECONOMICA EN EL VIEJO CONTINENTE

Fué Firmada en Roma la Creación del Mercado Común Europeo

Concertóse También el EURATOM

ROMA, 25 (AP). — Seis naciones europeas occidentales firmaron esta noche los tratados que crean el mercado común y Euratom, que vincularán a 160 millones de seres en una gran unión económica y pueden dar origen a una nueva potencia mundial. Quedaron firmados ambos tratados por altos funcionarios de Alemania occidental, Francia, Italia, Bélgica, Holanda y Luxemburgo. Pero los expertos calculan que llevará de 12 a 17 años reajustar las economías nacionales para que los planes sean puestos plenamente en vigor. Aun así, todavía queda latente un condicional, porque los tratados deberán ser ratificados por los países respectivos. Algunos diplomáticos todavía se preguntan si Francia no se echará atrás a última hora, como hizo con el plan para un ejército europeo.

Los documentos firmados esta noche solicitan de los gobiernos que pongan en vigor los tratados lo más pronto posible.

Las casi 100 copias se firmaron en alemán, francés, holandes e italiano, el canciller Adenauer, de Alemania occidental; Christian Pineau, de Francia, y sus colegas de Italia, Gaetano Martino; Bélgica, Paul Henri Spaak; Holanda, Joseph Luns, y Luxemburgo, Joseph Bech. También firmó el presidente del Consejo de de Ministros de Italia, Antonio Segni.

Si los dos tratados llegan a entrar en vigor, los resultados que producirán serán los siguientes:

—Eliminación de las barreras aduaneras y de las cuotas comerciales.

—Intercambio libre de mano de obra, capitales y mercaderías.

—Establecimiento de un nuevo bloque de naciones con tarifas unificadas para importaciones, de modo que formen una unión económica que podría competir en todos los mercados con las grandes potencias.

—Acumulación de los recursos para el desarrollo de la energía atómica.

La ceremonia de la firma tuvo lugar en el antiguo edificio de la municipalidad de Roma. Después, los documentos fueron rubricados por los representantes de Francia, Alemania occidental, Italia, Luxemburgo y Holanda.

Cuando se estampó la primera firma, las campanas de la colina del Capitolio comenzaron a repicar para anunciar lo que tal vez sea el comienzo de una nueva era económica para la vieja Europa. Los niños de las escuelas romanas tuvieron un día de asueto para celebrar lo que tal vez llegue a ser una de las efemérides de este continente.

Inquietud Latinoamericana

PARIS, 25 (AP) — Periódicos económicos se hacen eco de recelos que ha suscitado en ciertos países latinoamericanos la creación del mercado común.

La Agencia Cotidiana de Informaciones Económicas se refiere a "la inquietud que provoca la integración de los territorios africanos al mercado común europeo, dada la competencia que pueden oponer a las materias primas y productos alimenticios de América latina, sobre todo el café, cacao, azúcar y tabaco".

Comentario Católico

ROMA, 25 (AP) — Radio Vaticano expresó la esperanza de que los tratados del mercado común y del Euratom, traerán consigo "mejores días" para Europa y el mundo.

DURANTE la recepción oficial a la escuadrilla de la R.A.F., integrada por cuatro poderosos aviones, llegada ayer a la base militar de El Palomar, en vuelo de buena voluntad, iniciado en Gibraltar. (Informa, en la página Central de la primera sección)

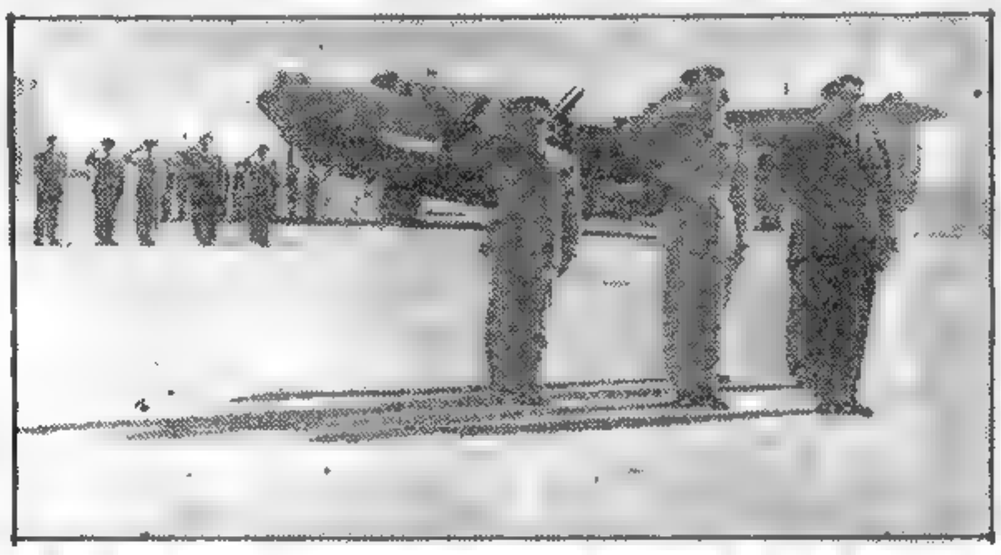

Reclama Nehru Negociaciones Entre Eisenhower y Bulganin

Confía en que Logren un Acuerdo

NUEVA DELHI, 25 (AP). — El primer ministro Nehru propuso que el presidente norteamericano Eisenhower y el primer ministro ruso, mariscal Bulganin, se encuentren "cara a cara" para discutir el problema del desarme. El 2 de enero último, Eisenhower rechazó una propuesta de Bulganin de que se hiciera una conferencia de las jerarquías máximas de las grandes potencias sobre el desarme. Eisenhower dijo que las negociaciones sobre el tema deben hacerse "dentro del marco de las Naciones Unidas". Al iniciarse hoy un debate en la Cámara baja del Parlamento indio acerca de la política exterior, Nehru dijo que las proposiciones de desarme norteamericanas y rusas "lanzadas desde distancia" no son lo suficiente. "Es quizá posible", añadió, que una reunión de Eisenhower y los gobernantes soviéticos "logra ta conducir a algo".

Reacción en EE. UU.

WASHINGTON, 25 (AFP).— No llegó a Washington, por vía diplomática, ninguna proposición como la formulada por Nehru ante el Parlamento indio, sobre una conferencia, Eisenhower-Bulganin, a propósito del desarme.

James Hagerty, jefe de prensa presidencial, respondió así a los periodistas que lo interrogaban. Añadió que el gobierno norteamericano se sentiría muy complacido si la U.R.S.S. aceptara algunas proposiciones que se le hicieron sobre desarme, pero que, como de costumbre, "los rusos responden con proposiciones de propaganda". "En esas condiciones, sus actos nos interesan más que sus palabras", concluyó.

Bevan en la India

NUEVA DELHI, 25 (AP). — Aneurin Bevan, dirigente del Partido Laborista inglés, dijo hoy a los periodistas que los laboristas no se sienten muy entusiastas por la incorporación de los Estados Unidos al comité militar del Pacto de Bagdad.

"El Cercano Oriente debe ser pacificado y no convertido en pelota de fútbol por las grandes potencias", declaró Bevan, que está de visita en ésta a invitación del primer ministro Nehru.

2da RECLAME la SECCION

Propone James Roosevelt que la UN Fiscalice a Suez y Panamá

CHICAGO, 25 (AP). — El representante demócrata James Roosevelt, propuso que Estados Unidos ofrezca a la UN hacerse cargo de la fiscalización del Canal de Panamá, con la condición de que Egipto adopte una actitud similar con respecto al de Suez y el golfo de Akaba. Roosevelt, hijo del extinto presidente norteamericano, manifestó que su plan para el control por parte de la organización internacional de esas vías de comunicación marítimas, constituye una fase de un programa de largo alcance encaminado a resolver la crisis del Cercano Oriente.

"No podemos esperar que una nación convenga en desprenderse de sus poderes soberanos a menos que nosotros estemos dispuestos a hacer lo mismo", declaró.

Pónese Una Valla al Comunismo

MILAN, 25 (De nuestro corresponsal) — La política exterior italiana se confunde íntimamente con la interna. La ceremonia de la firma en Roma de los tratados del Euratom, o sea la unificación de todas las industrias atómicas de paz de Alemania Francia, Bélgica, Holanda, Luxemburgo e Italia, y del mercado común europeo —que prevé la gradual eliminación de las barreras aduaneras entre esos seis países, la libre circulación de mercaderías, capitales mano de obra y la unificación económica del continente— es el primer paso hacia la unificación política.

Las ceremonias se desarrollaron en la sala de los Horacios y los Curiacios, así llamada a causa del episodio de la historia romana narrado por Tito Livio, porque se quiere demostrar que para luchar hay que estar unidos y no separados; se transmitieron por televisión a muchos países europeos y todos los contratantes declararon día de asueto escolar el lunes.

●

Se trata, evidentemente de dos acontecimientos importantísimos para el futuro europeo, como lo confirma la clara oposición de la U. R. S. S. al Euratom y al mercado común. En realidad, la idea del mercado común ha sido definida por el Kremlin como agresiva para Moscú. No obstante, la opinión pública duda del beneficio del mercado común respecto a Italia. Más que nada, se teme que la industria alemana pueda arrasallar a la italiana y que los territorios de ultramar de Francia y Bélgica dañen a la agricultura peninsular.

En parte, estas objeciones son razonables pero también se deben a las preocupaciones comunistas al ver finalmente una Europa unida y eficiente transformada en impenetrable para la Unión Soviética, que naturalmente preferiría el método de Horacio, quien derrotó a los tres Curiacios combatiéndolos por separado.

●

La firma de los tratados constituye además un innegable éxito para el vacilante gabinete Segni, pero una sensible novedad turba su horizonte. En realidad, el presidente Gronchi ha suspendido su proyectado viaje a Turquía, El Líbano e Irán a causa de una leve enfermedad. Sin embargo, todos se preguntan si no se trata de una enfermedad política, y al parecer la verdad está a mitad de camino. O sea que Gronchi estaría efectivamente indispuesto y que su decisión de no viajar se basaría concordantemente en otros dos factores. Uno de ellos se vincularía a la determinación norteamericana de adherirse militarmente al Pacto de Bagdad. Esa actitud, que en su forma parece poco diplomática y peligrosa para Occidente, podría tener en el Oriente Medio repercusiones negativas, por lo menos en los primeros tiempos. Por consiguiente, el viaje del jefe del Estado a esos tres países, dos de los cuales son signatarios del Pacto de Bagdad, no sería ahora muy oportuno. El segundo motivo consistiría en la lentitud de las negociaciones entre Egipto e Israel, en las cuales, no se ha llegado todavía a una solución ni siquiera transitoria.

La postergación de la partida quizás tenga derivaciones internas en Italia, ya que la posición del gabinete se hace más inestable, pues Segni confiaba en la jira de Gronchi para fortalecer su situación política.

LINO PELLEGRINI
Corresponsal de Clarín en Milán

Sigue la Impasse en las Tratativas de El Cairo

Mantiene Egipto su Actitud

EL CAIRO, 25 (AP). — El presidente Nasser y el secretario general de la UN, Dag Hammarskjold, terminaron esta noche una conferencia, que podría ser la última de la serie que sostuvieron sobre los problemas del Cercano Oriente. Informantes egipcios autorizados, dijeron que el gobierno dará a conocer la semana próxima un memorándum detallado, el que puede contener ligeras concesiones a los usuarios occidentales del Canal.

Sin embargo, manifestaron que Hammarskjold había tropezado con una obstinada resistencia en sus esfuerzos por mantener las fuerzas de emergencia de las Naciones Unidas como un "contingente de contención" en el Cercano Oriente, exigiendo Egipto que se aceptaran sus términos. Estos establecen que se estacione también en el linde fronterizo israelí otra fuerza de emergencia internacional similar, y que Israel se retire de El Auja.

Limpieza del Canal

El remolcador "Edgar Bonnet" fué sacado hoy del lecho cenagoso del canal de Suez, lo que abre la perspectiva de una pronta reanudación del tránsito naviero a través de esa vital vía de comunicación marítima.

Hammarskjold viajó por vía aérea a la zona del canal de Suez para presenciar la operación de las unidades de salvamento de la organización internacional, encargadas de despejar esa arteria de comunicación.

Al ser retirado el remolcador, podrán pasar por el canal barcos de hasta 20 000 toneladas de desplazamiento.

Sin embargo, el canal no está totalmente abierto para el tránsito hasta que la dirección egipcia del mismo otorgue la correspondiente autorización para que circulen por el mismo barcos de gran tonelaje.

Acusación Israelí

JERUSALEN, 25 (INS). — Ben Gurion acusó al secretario General de la UN de haber recurrido a la "pedantería jurídica" al favorecer a Egipto sobre Israel en problemas que abarcan algunos de los derechos fundamentales de los dos países.

Realizarán Consultas

NUEVA YORK, 25 (INS). — Dag Hammarskjold informó a las Naciones Unidas que proyecta abreviar su misión en Oriente Medio y regresar a Nueva York para celebrar consultas urgentes sobre la crisis del Levante.

Insta Siria a Integrar la Unión Arabe

DAMASCO, 25 (INS). — El parlamento sirio formuló un llamado a Egipto y Jordania para que se unan con Siria para celebrar la creación de la Unión Federal Arabe. El presidente de la comisión de Relaciones Exteriores, Ihsan Jabri declaró que las decisiones adoptadas por Eisenhower y Macmillan en las Bermudas hacen necesario crear una unión árabe para afrontar "emergencias futuras". Manifestó que la decisión norteamericana de incorporarse al comité militar del pacto de Bagdad —formado por Gran Bretaña, Irán, Irak, Turquía y Paquistán— "borra las esperanzas de que Estados Unidos seguirá una política para el Cercano Oriente basada en la justicia y la imparcialidad".

Por otra parte se anunció que Siria, Egipto y Jordania concluyeron un acuerdo cultural como "medida básica hacia la consecución de la Unión Federal Arabe".

JURA HOY EL NUEVO MINISTRO DE HACIENDA, DR. KRIEGER VASENA

El presidente provisional, general Aramburu, tomará juramento hoy a las 11 al nuevo ministro de Hacienda, Dr. Adalberto Krieger Vasena, cuya designación en reemplazo del Dr. Roberto Verrier fué decidida la víspera, en las circunstancias anunciadas por Clarín.

La ceremonia se llevará a cabo en el Salón Blanco y asistirán el vicepresidente, contraalmirante Rojas, ministros del Poder Ejecutivo y altos funcionarios. Se anticipa que después del juramento, que protocolizará el escribano mayor de Gobierno, Sr. Jorge Garrido, el nuevo secretario de Estado asistirá a una breve reunión en el despacho presidencial, para trasladarse luego al ministerio de Hacienda y asumir sus funciones.

Declaraciones del Doctor Roberto Verrier

"Los ministros vienen y se van", expresó ayer el Dr Roberto Verrier ante funcionarios reunidos en el Salón de Actos del ministerio, que habían concurrido para despedirse del ex titular de Hacienda. Luego agregó:

"Mi paso por este ministerio ha sido breve y no tuve la oportunidad de trabajar en contacto más directo con ustedes, como hubiera sido mi deseo. Ello obedeció a que estuve ocupado en determinar, primero, la política económicofinanciera a seguir, y luego, fijar las medidas para hacer efectiva esa política."

Tuvo luego el Dr. Verrier palabras de reconocimiento a la colaboración que le prestaron los funcionarios allí presentes, y finalmente expresó:

"Me retiro tranquilo y sereno, con la convicción de que he hecho lo que debía hacer como ministro. Lamento por último, que no haya habido unanimidad en el seno del gobierno en cuanto al informe y medidas de carácter económicofinanciero que he propuesto, pues creo que esos puntos de vista son la mejor solución para el gobierno y para el país".

Comentarios en Washington

WASHINGTON, 26 (AP). — Los círculos oficiales calificaron hoy al nuevo ministro de Hacienda de la Argentina, doctor Krieger Vasena, como "un brillante economista". Krieger Vasena es bien conocido en Washington a raíz de su participación en las gestiones realizadas por la misión que encabezara el doctor Coll Benegas para obtener un crédito del Banco Mundial de Exportación e Importación. Al respecto, se agregó que dichas conversaciones lo pusieron en estrecho contacto con el punto de vista norteamericano sobre asuntos económicos. Dijose también que "su nombramiento implica una especie de transacción, pues el doctor Verrier, que abandona el cargo, había propuesto una serie de medidas poco agradables desde el panorama político y, en cambio Krieger Vasena planearía un curso más moderado".

Espéranse las Medidas que Serán Aconsejadas

Mientras tanto, en todos los medios vinculados con las fuerzas vivas de la Unión y de todos los países latinoamericanos, se aguarda con expectación no disimulada las determinaciones que, según se estima, Krieger Vasena aconsejará a la brevedad posible al gobierno del presidente Aramburu para conjurar el estado de crisis.

Aprobó Italia los Acuerdos Europeos

ROMA, 26 (AP). — El gabinete italiano aprobó por unanimidad los tratados de mercado común y del Euratom, firmados ayer en esta capital. Este es el primer paso para lograr su ratificación, antes del debate parlamentario. Un vocero del gobierno dijo que ya se habían enviado a la Cámara de Diputados y al Senado copias de los tratados y se espera la correspondiente ratificación para antes del verano.

Italia es su Depositario

ROMA, 26 (ANSA). — Los textos de los tratados de la Comunidad Económica Europea y del Euratom fueron depositados en la oficina de los Tratados de la Cancillería Italiana. El gobierno italiano es su depositario y tiene autoridad para elaborar copias conformes al original

Clarín

60 Centavos

Un foco de atención para la solución argentina de los problemas argentinos

AÑO XII — Diario de la Mañana — Nº 4.097

Buenos Aires, Miércoles 27 de Marzo de 1957

Abrirá Rojas el Debate Sobre Reforma de la Constitución

Reúnese la Junta Consultiva a las 16 en Sesión Plenaria

CON el discurso que pronunciará el vicepresidente de la República y titular de la Junta Consultiva, contraalmirante Isaac F. Rojas que será difundido por la cadena oficial de radiofonía, el alto organismo consultor iniciará hoy, a las 16, en sesión pública y plenaria, la consideración del despacho de su comisión política sobre reforma constitucional y escuchará las disidencias y observaciones formuladas por algunos de sus miembros.

Como se sabe, la Junta ha decidido efectuar un amplio debate, al que se quiere dar una trascendencia concorde con la importancia del tema, que demandará seguramente una semana de reuniones, por lo menos. En la sesión de hoy, después del discurso del vicepresidente, corresponderá hablar al titular de la comisión política, doctor Thedy, quien hará el informe general del despacho y se ocupará, además, en particular, de los capítulos sobre derechos y garantías individuales y sociales y sobre efectiva independencia del Poder Judicial.

En sucesivas reuniones, otros miembros de la comisión política irán exponiendo, ordenadamente, además de sus puntos de vista personales o partidarios, distintos capítulos del dictamen. Según se ha acordado, el señor Marcó se ocupará de autonomía municipal y estabilidad de los empleados públicos; el profesor Ghioldi, de la limitación de facultades del poder central; el doctor Aguirre Cámara, del federalismo; el doctor Zavala Ortiz, de las facultades del Poder Legislativo, y el doctor Gauna, de la libertad de expresión.

El Dictámen de L. Serrot

Tal como lo anunciara, el consejero doctor López Serrot, representante de la U. C. R. Intransigente, entregó ayer a los periodistas el texto del despacho que, afirmó, sostendrá juntamente con el doctor Aleude, que ha sido adoptado en consulta con las autoridades de su partido. "La U. C. R. Intransigente, dijo,

CONTINUA EN LA PAGINA SEIS

Brasil Propone Una Reunión Militar Sobre la Defensa del Atlántico Sur

Sería Sólo de Carácter Consultivo

RIO DE JANEIRO, 26 (AP). — Brasil decidió convocar a una conferencia de altos jefes militares de la Argentina, Uruguay y Paraguay, para considerar planes detallados relacionados con la defensa del Atlántico Sur.

Fuentes oficiales revelaron que la reunión, originariamente propuesta por el gobierno argentino, tendrá lugar el mes entrante, y que la sede de la misma será discutida con los otros tres países interesados.

El informante agregó que no asistirán delegados civiles a las conversaciones y que "no saldrá de allí ningún pacto", sino que los militares estudiarán las zonas de acción de cada país en caso de guerra mundial, basándose en la idea de que todos los países del mundo resultarían comprometidos en una conflagración de esta naturaleza, en menos de dos semanas.

Se dice que la propuesta brasileña será presentada en forma de respuesta a la solicitud argentina para esa reunión, y constituye una reversión de la política brasileña de demorar estos planes. La misma fuente informativa expresó que Brasil aceptó concurrir a esta reunión después de recibir garantías específicas de parte de la Argentina.

Una de éstas se refiere a que la Argentina abandone el plan original para un pacto del Atlántico Sur entre Brasil, la Argentina y Uruguay, y otra, que no será discutida la cuestión de las islas Malvinas cuya devolución reclama la Argentina a Gran Bretaña.

Probablemente, la delegación brasileña esté encabezada por un oficial de marina, teniendo en cuenta que la mayor parte de las discusiones versarán sobre tareas de convoy y patrullaje en el Atlántico Sur.

En Nuestra Cancillería

En la cancillería no había tenido entrada, por lo menos hasta las últimas horas de anoche, la proposición del Brasil de que informa el cable precedente.

Los periodistas destacados en el Palacio San Martín trataron de entrevistar al canciller, señor De Laferrere, pero el ministro, conocedor del tema sobre el cual se deseaba obtener noticia les hizo contestar que no había novedad alguna respecto del proyectado estudio de un sistema defensivo del Atlántico Sur.

DURANTE la visita del comandante de la escuadrilla Nº 224, de la RAF, al ministro de Aeronáutica, aparecen, de izq. a der., el embajador británico, sir Francis Edward Evans; el brigadier Miller, y el comodoro Krauze

Rechaza Rusia la Inspección Mutua de Ensayos Nucleares

Propone, en Cambio, Suspender las Pruebas

MOSCU, 26 (AP). — Rusia rechazó el plan Eisenhower-Macmillan para llevar a cabo observaciones mutuas de pruebas nucleares. En respuesta a esa proposición sugirió la suspensión de las pruebas atómicas y de hidrógeno, sobre bases transitorias o definitivas, y más adelante propone que la totalidad de esta cuestión sea desvinculada de las negociaciones sobre desarme que se celebran actualmente en Londres. En conferencia de prensa en la cancillería, el gobierno soviético dice que su representante en las actuales sesiones de Londres "hará todos los esfuerzos para asegurar la suspensión de las pruebas de las armas de destrucción en masa".

Los corresponsales pidieron al vocero ruso, Leonid Ilyichev, una respuesta concreta sobre la propuesta de las Bermudas. Este funcionario llegó muy cerca de anunciar un rechazo de plano, negando el valor que pudiera tener una inspección mutua y pidiendo, en cambio, "una solución radical" del problema.

Rechazo Norteamericano

WASHINGTON, 25 (INS). — Los funcionarios oficiales norteamericanos rechazaron sin dilación una propuesta soviética para declarar una inmediata prohibición temporaria de todos los experimentos con armas nucleares. Señalaron que Eisenhower y Macmillan, rechazaron el concepto de limitar los experimentos con dichas armas a menos que tal acuerdo constituyese parte de una solución de desarme general.

Actitud Británica

LONDRES, 26 (AP). — El gobierno británico declaró que "la seguridad del mundo libre" depende de la continuación de las pruebas con la bomba de hidrógeno. La actitud del gobierno fué anunciada en los Comunes por el ministro del Interior, R. A. Butler, jefe interino del gobierno, en ausencia de Macmillan. Respondió así a una inter-

(Continúa en la Pág. DOS)

Advierte Moscú al Gobierno Noruego

OSLO, 26 (AFP) — "Noruega corre gran peligro al prestar su territorio a las grandes potencias agresivas y al permitirles que organicen bases militares dirigidas contra el pueblo soviético", señala el mariscal Bulganin en una carta de diez páginas que dirigió a Einar Gerhardsen, primer ministro de Noruega, y en la que se refiere a la actitud general de la URSS respecto de Noruega y a las repercusiones que la posición noruega dentro de la NATO puede tener en las relaciones entre ambos países.

Advierte también que "Rusia posee los medios para responder de la manera más enérgica a esas maniobras agresivas y particularmente contra las bases que se encuentran próximas a sus fronteras".

Nasser Igual lo Hubiera Hecho

WASHINGTON, 26 (Exclusivo para Clarín). — Las crisis siguen sucediéndose en el Oriente Medio y este fenómeno es causado por el esfuerzo de la Unión Soviética, utilizando a Nasser y a otros gobernantes del mundo árabe, para mantener viva la hostilidad a Occidente. En este orden de cosas, es posible que la Asamblea General de la UN resulte impotente para llevar la paz allí donde tanto se necesita, y así puede resultar que lo único que obligue al gobierno de Nasser a actuar razonablemente sea la acción conjunta de Estados Unidos y sus aliados. Por ahora se ha hecho evidente que la franja de Gaza no va a ser neutralizada si Moscú puede impedirlo y si Nasser puede imponer la ocupación permanente de esa zona por sus propias fuerzas. Se sospecha también al anunciar Arabia Saudita que los buques israelíes no podrán utilizar el golfo de Akaba, que los comunistas probablemente han logrado infiltrarse en el gobierno de dicho reino a pesar de la amistad de su monarca con Estados Unidos.

Mientras tanto el Departamento de Estado sigue desempeñando el papel de mediador, pero Israel lo continúa presionando para que no se olvide de los "compromisos" que sirvieron de base a la retirada de sus ejércitos y para que no dé mano libre a Nasser.

•

Mientras tanto, el secretario de Estado, Foster Dulles, hizo una revelación interesante en torno a la ruptura de negociaciones por parte de Estados Unidos para sufragar la construcción de la represa de Asuán y la subsiguiente incautación del canal de Suez por Nasser. Críticos hostiles, dentro y fuera de Estados Unidos, han acusado a Dulles de haberse equivocado y de que si él no hubiera roto las negociaciones, tal vez Nasser no se hubiera incautado del Canal.

En una entrevista reciente de Dulles con los periodistas de Canberra, y que no fué publicada en Estados Unidos, se encuentran a ese respecto estas preguntas y respuestas significativas:

Periodista: "¿Se ha arrepentido alguna vez Estados Unidos de su decisión de cancelar el empréstito a Egipto para la represa de Asuán?"

Dulles: "No. Creo que los acontecimientos han corroborado el hecho de que no hubiera sido sabio participar en tal operación. Era un plan gigantesco que requería gastos por mil quinientos millones de dólares: el proyecto más grande en la historia del mundo. Ello hubiera exigido una vinculación estrecha con Egipto durante 15 años. Asimismo, Egipto se habría visto obligado a cumplir un programa de austeridad, ante el cual sus habitantes hubieran reaccionado resentidos y, al fin y al cabo, se hubiera culpado a los extranjeros, socios de la empresa, por los sacrificios requeridos. Mientras más lo estudiamos más nos convencíamos de que no era un proyecto conveniente para que Estados Unidos y el Reino Unido —que también iba a participar— trataran de realizarlo con Egipto".

Periodista: "¿Cree usted que esa cancelación aceleró la incautación de la Compañía del Canal por Egipto?"

Dulles: "Bueno: es difícil afirmar si la aceleró o no. Ahora sabemos, en virtud de declaraciones hechas por Nasser, y también por Tito, que se habían formulado planes desde hace dos años para apoderarse de la Compañía Universal del Canal. Si no hubiera sido ahora, estoy seguro de que se habría buscado otra oportunidad".

De todos modos, lo evidente es que Nasser, estimulado por sus consejeros soviéticos, sigue imponiendo su voluntad a fuerza de baladronadas. La verdadera cuestión radica en saber si los gobiernos libres del mundo han aprendido la lección de que resulta inútil apaciguar a los dictadores.

WALTER LIPPMAN

(Copyright Clarín y Editors Press — Reproducción total o parcial prohibida)

Finalizó en El Cairo la Misión de Hammarskjold

(Continúa en la Página Dos)

2da RECLAME la SECCION

Prestó Juramento el Nuevo Ministro de Hacienda; Declaró que Auspicia Una Política de Austeridad, Pero no de Contracción

INFORMACION PAGINA SIETE

Dijo Rojas: Es Definitiva la Decisión de Convocar la Asamblea Reformadora

"La Convención Debe Ser Previa al Comicio General"

EL presidente provisional general Aramburu, toma el juramento de ley al nuevo ministro de Hacienda, Dr. Adalberto Krieger Vasena. En la fotografía, aparecen de izquierda a derecha, el escribano general de Gobierno, señor Garrido; el general Aramburu, el ministro de Asistencia Social y Salud Pública Dr. Francisco Martínez; el Dr. Krieger Vasena, el ministro del Interior, Dr. Alcorada Aramburú; el presidente de la Corte Suprema de Justicia Dr. Arturo Orgaz y el ministro de Obras Públicas, ing. Mendiondo

Clarín

Un tazón de silencio para la solución argentina de los problemas argentinos

60 Centavos

AÑO XII — Diario de la Mañana — Nº 4.092

Buenos Aires, Jueves 28 de Marzo de 1957

Abrió el Vicepresidente el Debate en la Junta Consultiva Nacional

AL abrir el debate sobre la reforma constitucional, en la Junta Consultiva Nacional, el vicepresidente de la República y titular nato del organismo, contraalmirante Isaac D. Rojas, afirmó que "la convención debe ser previa al comicio general de renovación de autoridades, por razones de lógica". En otro párrafo de su mensaje, señaló: "Nuestra voluntad ya ha sido anunciada y nuestra decisión ya está tomada. La Asamblea Reformadora será convocada porque así lo ha dispuesto el Gobierno de la Revolución, que tiene en su seno a los representantes de las tres Fuerzas Armadas definitivamente resueltos a que se realicen las elecciones de los convencionales que representarán al pueblo de los Estados Unidos de la Confederación Argentina".

El texto íntegro del discurso del contraalmirante Rojas lo insertamos en la página central. A continuación, sintetizamos sus conceptos fundamentales:

- La Constitución de 1853 permitió que el país entrara en el camino recto de la paz, el orden, la justicia y el progreso.
- Las Directivas Básicas del Gobierno Provisional y la proclama del 27 de abril de 1956 establecen que la Constitución de 1853 requiere ciertas reformas.
- Nadie discute la necesidad de introducir reformas en la Constitución del 53. Sólo discuten algunos la oportunidad.
- Para nosotros la oportunidad impostergable e inexcusable es ésta: la Convención debe ser previa al comicio general de renovación de autoridades.
- Es deber de la Revolución organizar a la Nación sobre firmes bases legales que impidan la repetición del fenómeno dictatorial.
- La Revolución, cuando merece tal nombre, tiene que prolongarse en el futuro. Por eso es cierto que las constituciones son hijas de las revoluciones.
- El pueblo tendrá la oportunidad de reafirmar las instituciones democráticas y republicanas de la Constitución de 1853, remozadas únicamente en sus detalles y conservando su sabiduría y pureza.
- El gobierno ha escuchado las más autorizadas opiniones para respaldar su determinación en la razón; hoy toca a la Junta Consultiva la enorme responsabilidad de asesorar al gobierno y la más grande aún de ilustrar a la ciudadanía.
- Llegarán tiempos más tranquilos a condición de que trabajemos para lograrlo: el porvenir depende de nuestra obra presente.
- El gobierno de la Revolución, que representa a las fuerzas armadas, está definitivamente resuelto a que se realicen las elecciones de convencionales.
- Caseros dió a la Argentina un siglo de paz y progreso. Setiembre de 1955 no debe darle menos.

ROJAS

"QUEREMOS terminar con el juego trágico y ruinoso de la dictadura demagógica y el alzamiento armado en que han consumido lo mejor de sus energías tantos pueblos de nuestro Continente"

La Sesión de la Junta

La sesión pública de la Junta Consultiva Nacional, presidida por el contraalmirante Rojas, se inició a las 17.40, hallándose presentes 14 consejeros —sólo se registraron las ausencias del ingeniero Julio A. Noble y el Dr. Nicolás Repetto—, asistiendo como invitados especiales los ministros de Interior, doctor Alcorada Aramburú y de Agricultura y Ganadería, Dr. Mercley, así como los miembros de la comisión de estudios constitucionales del P. R., doctores Sebastián Soler y Juan A. González Calderón. En la barra advertíase además al ex consejero demócrata cristiano, Dr. Manuel V. Ordóñez, quien acompañaba al senador chileno de la Falange Nacional, Dr. Radomiro Tomic, y al ex intendente municipal, señor Luis M. de la Torre.

Habla Rojas

Después de declarar abierta la sesión, el contraalmirante Rojas pronunció su anunciado discurso, que en algunos de sus párrafos salientes, y a su término, fué calurosamente

(Continúa en la Pág. SEIS)

Egipto Reabriría el Canal la Semana Próxima

Hammarskjold Informará Hoy a la UN

EL CAIRO, 27 (AP). — El secretario general de la UN, Dag Hammarskjold, partió de regreso a Nueva York, llevando el plan de Egipto para el funcionamiento del canal de Suez, que —según se afirma— "no agradará a todos, pero sería aceptable para Estados Unidos". Según trascendió, Egipto está decidido a reabrir el Canal sin discriminaciones, y bajo sus propias condiciones en la semana próxima. Estas condiciones serían la cesión de un 30 por ciento de los derechos de peaje del Canal a la UN, para gastos de indemnización y mantenimiento de la importante vía marítima.

Informará a la UN

NUEVA YORK, 27 (AP) — El secretario general de la UN, Dag Hammarskjold, informará acerca de sus conferencias en El Cairo con el presidente Nasser a su comité consultivo sobre la fuerza de emergencia de la UN.

Un vocero de la UN dijo a los periodistas que Hammarskjold se reuniría con los miembros del comité mañana a las 15.

Actitud Británica

LONDRES, 27 (AFP) — No es verdad que el gobierno británico haya modificado su actitud con respecto al régimen futuro del canal de Suez y abandonado los seis principios que aprobó el Consejo de Seguridad al tratar ese problema.

El Foreign Office desmintió hoy las informaciones de prensa

(Continúa en la Pág. CUATRO)

En el Duelo Francés por Herriot Sólo Desentonan los Comunistas

PARIS, 27 (De nuestra agencia). — La muerte —inesperadamente en el regazo de la Iglesia— de Eduardo Herriot, en vida tantas veces campeón del laicismo y hasta masón, ha acabado de hacer alrededor de su cadáver, en impresionante unanimidad, un verdadero y auténtico luto nacional. Quizá porque un bello morir vale por toda una vida, del amplio mundo de las derechas no han surgido más que elegías, tan cordiales como las que entonan las propias izquierdas al despedir al artífice de su "cartel", al capitán que tantas veces les llevó a la victoria.

Lo más sorprendente de una muerte totalmente prevista desde hace unos días, es esta explosión de sentimiento tan general que, pese a la voluntad del extinto y su viuda, ha provocado esta tarde la decisión del Consejo de Ministros de hacerle unos funerales nacionales, a los que puede seguir el traslado —lo que me parece más difícil conociendo la devoción de Lyon por su alcalde de medio siglo— de su cuerpo al panteón de los hombres ilustres de París.

¿Cómo explicar este vuelco tan extraordinario y unánime tras los despojos de Herriot? Con él, Francia entera ve desaparecer uno de los últimos vestigios de la añorada Tercera República, de la última gran estrella de una constelación que todavía iluminaba un presente bastante gris y opaco con los fulgurantes resplandores de la "belle époque" y de la victoria de 1918.

Quedan Reynaud y hasta el otro Eduardo, Daladier, que sucederá probablemente a su homónimo en la jefatura de un partido Radical, cuya fisura no había estallado sólo porque Herriot respiraba todavía. Pero Reynaud y Daladier, aunque también de gran talla —fácilmente superior a la de los políticos actuales—, no tienen la prestancia política de Herriot ni su peso moral y sobre todo popular. Un gigantón de Francia, en efecto, parece haberse muerto hace unas horas, y para que el sentimiento sea aún más nacional, el solo duro que desentona en el réquiem de hoy es "L'Humanité", órgano de los comunistas, única hoja en la cual los reproches neutralizan a los elogios. Esta última lección de lucralitud no la podrá aprender Herriot, tantas veces defensor de la URSS y del ejército rojo.

●

Ya casi imposibilitado por el progresivo reumatismo articular, y sentado en su escaño donde dos ujieres lo habían materialmente depositado, Herriot torpedeó la Unión Europea con la última fogosidad que le hemos visto. Su canto a Rusia, de la cual no quería herir ni siquiera la susceptibilidad, me hizo escribir entonces que Herriot, después de algunas actuaciones de centrismo político que lo habían hecho olvidar un poco su invención y fundación del frente popular, volvía en la última esquina de su vida a la flameante bandera de sus principios. "Herriot —escribí un día— quiere morir envuelto con la bandera roja". Pues no. Tres años después muere bajo la sombra de una blanca toca monjil, que ha secundado estos días a Cesarine —su legendaria gouvernante—, y su última sonrisa ha sido dedicada al cardenal Gerlier, arzobispo de Lyon, y a un ramillete de flores silvestres que le ofreció la monja.

El entierro y funeral católico los pidió él, tan claramente y valientemente. Su cabeza rindió hasta anteayer, [illegible] su corazón, que la había acompañado hasta sus ochenta y cuatro años. "¿Il tient toujours?" le preguntó al médico. Fueron éstas, en realidad, sus últimas palabras conscientes. Más tarde, y prácticamente en la agonía, subieron hasta sus labios remotas voces del 1918 y 19 —su gran época—, brizna probablemente de algún brillante discurso: "¡El Rhur, cuidado con el Rhur!", decía quien ya no prestaba atención a ninguna tragedia actual. Eduardo Herriot enmudeció —casi una pre muerte política— a raíz de los sucesos de Hungría. Su papel de campeón de las izquierdas y abogado defensor de los rojos (que bien poco lo necesitaban) se hundió lastimosamente en Budapest, y su antigua presidencia de la Association France-U.R.S.S. se le revolvió muy tristemente.

●

Este final de uno de sus amores, unido a la decisión del viejo partido Radical, del que tuvo que arrepentirse haber dejado en las nerviosas manos de Mendes-France, acabó por ensombrecer sus últimos días. Su presidencia vitalicia del partido Radical resultó, a la postre, tan exclusivamente simbólica como la presidencia honoraria de la Asamblea Nacional. Por miedo de perder la presidencia de su partido no tuvo decisión para cortar por lo sano, y apegado a sus honores y simbolismos no quiso indisponerse con ninguna de las dos fracciones. Le faltó en ese aspecto cierta grandeza, que pese a sus muchos méritos no tuvo tampoco en otros ámbitos y ocasiones.

Y fueron éstas múltiples, porque Herriot poseía —latinista y humanista— una pluma de auténtico escritor que no necesita apoyarse en la política, de la que tampoco precisó para entrar en la Academia. "En el fondo —le dijo hace poco a otro académico— lamento mucho no haber hecho una carrera exclusivamente de escritor". Y a otro, que un día se sorprendía de su asiduidad a las sesiones académicas: "Qué quiere usted, éste es el único sitio donde me siento de veras tranquilo."

CARLOS SENTIS

Llegará el Sábado Una Misión Atómica Yanqui

WASHINGTON, 27 (AP) — La comisión de la energía atómica de los Estados Unidos anunció que el 30 del corriente enviará una misión técnica de siete miembros a Buenos Aires para tres semanas de labor allí. Un portavoz de la comisión declaró que la misión espera prestar "especial importancia" a los planes de la Argentina para el adiestramiento de científicos, ingenieros y otros especialistas.

El portavoz agregó que la misión no está directamente relacionada ni con los planes argentinos para la obtención de un reactor de investigación, ni con las actuales negociaciones para un acuerdo sobre un reactor para la producción de energía eléctrica.

También dijo que la misión es una continuación del grupo de "átomos para la paz" que visitó Venezuela, Brasil, Uruguay y la Argentina el año pasado.

El portavoz dijo que "la misión se entrevistará con los dirigentes del programa nuclear argentino para evaluar los medios por los cuales las instalaciones existentes en aquel país se pueden usar en la forma más ventajosa para el programa argentino".

"Se espera que se dará especial énfasis al planeamiento del adiestramiento de los científicos, ingenieros y otros especialistas acerca de las aplicaciones pacíficas de la energía nuclear", dijo el portavoz.

La visita se hará de conformidad con el acuerdo bilateral existente entre Estados Unidos y la Argentina. Estará presidida por el Dr. R. R. Edwards, subdirector de la división. Otros integrantes de la misión son: John K. Roulean, jefe de la rama del hemisferio Occidental de la División de Asuntos Internacionales; Dr. Robert Hasterlik, subdirector del Instituto de Investigaciones del Cáncer del hospital de Chicago; Harley Wilhneom, subdirector del Laboratorio de Investigaciones Atómicas Ames; profesor Joseph C. Shaw, especialista de la Universidad de Maryland; Dr. Bernahard Hammermeah, físico nuclear, y el Dr. French Hag mann, químico, estos últimos del Laboratorio Nacional de Lemont, Illinois.

Perú Venció a Colombia: 4 a 1

INFORMACION PAG. DIECIOCHO

RECLAMES 2da SECCION

Prosiguió Tratando la Reforma Constitucional la Junta Consultiva

INFORMACION PAGINA SEIS

Aramburu Habla Mañana Desde Sta. Rosa de Actualidad Política

INFORMACION PAGINA CINCO

Clarín

Un toque de atención para la solución argentina de los problemas argentinos

BUENOS AIRES · REPUBLICA ARGENTINA

60 Centavos

Año XII — Diario de la Mañana — Nº 4.099

Buenos Aires, Viernes 29 de Marzo de 1957

DECLARASE RESERVA NACIONAL LA ZONA PETROLIFERA DE NEUQUEN

Eliminaron del Padrón por su Irregular Documentación a 80.000 Ciudadanas

Formuló Declaraciones el Ministro del Interior; Señaló que en la Convocatoria se Fijará el Sistema Electoral

"EL sistema electoral que se aplicará en las próximas elecciones de constituyentes, estará contenido en el respectivo decreto de convocatoria". Así lo expresó el ministro del Interior, Dr. Alconada Aramburú, en una conferencia de prensa celebrada anoche en su despacho, durante la cual formuló otras declaraciones que pueden sintetizarse así:

Anunció la aparición de un decreto por el cual se declara de reserva nacional la zona petrolífera de hidrocarburos de Neuquén.

—Han sido eliminadas del padrón femenino ochenta mil ciudadanas, en razón de irregularidades en su documentación.

—Hállase a estudio del presidente provisional el decreto de convocatoria a elecciones de constituyentes.

—Con anterioridad al levantamiento del estado de sitio debe establecerse el cese del estado revolucionario.

Las Declaraciones

Poco después de las 22, recibió a los periodistas el doctor Alconada Aramburú, a quien acompañaban el subsecretario del ministerio, doctor César García Fuentes, el director del Registro Nacional de las Personas, doctor Luis Finto, y otros altos funcionarios.

En primer término, se refirió a un decreto del Gobierno Provisional que lleva el número 3.098, por el que se declara de reserva nacional la zona petrolífera de hidrocarburos de Neuquén.

El Padrón Femenino

Seguidamente explicó las características esenciales de la labor concluida por el Registro Nacional de las Personas, relativa a las tachas del padrón femenino. Al respecto señaló que el cumplimiento del decreto-ley 8.521 del año 1956, que en su artículo 6º dispuso la revisión de la documentación que habilitara a 5.093.337 enroladas en el padrón femenino, dió como resultado la comprobación de que 80.000 ciudadanas habían realizado aquel trámite defectuosamente, por lo que los registros debieron ser anulados. También había 4.600 que se anotaron con la fe de bautismo en lugar de la fe de nacimiento; otras 800 inscriptas con certificado negativo de nacimiento; 2.200 anuladas con partidas adulteradas o torradas y 650 más que tenían fotocopias que no fueron autenticadas oficialmente. Asimismo, se habían enrolado como ciudadanas argentinas, extranjeras que utilizaron como documento legal las partidas de nacimiento expedidas en el país de origen, y otras con cédula de identidad —documento no habilitante— en la que consta, además, su condición de extranjeras.

Como se Hizo la Tarea

Destacó el ministro las tareas de inspección efectuadas e indicó que en el Gran Buenos Aires y en varios partidos de la provincia, ha-

Continúa en la Página Seis

Pide E. U. que Sus Naves no Crucen el Canal

WASHINGTON, 28 (AP). — El Departamento de Estado pronunció a los navíos norteamericanos que se mantengan alejados del Canal de Suez hasta que "hayan sido eliminados totalmente sus peligros físicos y legales".

Dulles se reunió con ellos durante una hora para discutir la inminente reapertura del canal de Suez. Posteriormente Lucius White, funcionario del Departamento de Estado manifestó a los periodistas que Dulles "había aconsejado rondeen a no el inmediato tránsito del Canal. Agregó que el Departamento de Estado "no ve razón para establecer ninguna modalidad en su consejo". White declaró: "El Departamento aconsejó que los barcos en las inmediaciones del Canal, especialmente en el golfo de Suez, guíen con cuidado y no tomen riesgos innecesarios y que prosiguen las discusiones sobre Hammarskjold y el gobierno de Egipto".

Egipto no Acepta Controles en Suez

Dió Instrucciones Para la Navegación

EL CAIRO, 28 (INS). — El máximo auxiliar del presidente Nasser afirmó que Egipto no tolerará ninguna inspección extranjera o control de las operaciones y desarrollo del canal de Suez. Alí Sabri dijo que Egipto negará el reconocimiento a la sociedad de usuarios del Canal de Suez, y que los barcos que utilicen el Canal tendrán que pagar el peaje por adelantado a Egipto.

Fondo de Desarrollo

Explicó que no hubo cambio alguno en la firme actitud de Egipto respecto al Canal, a excepción de consentir la creación de un "fondo de desarrollo". Las proposiciones que bosquejó son las mismas —a excepción de dicho fondo— de las que contribuyeron a provocar en noviembre último la guerra con Inglaterra y Francia.

Al comentar la visita del secretario general de la ONU Dag Hammarskjold a El Cairo, expresó que: "Creo que se convenció de nuestra actitud".

Durante la entrevista, Sabri formuló las siguientes revelaciones:

1º El Canal será abierto el 10 de abril a los barcos mayores, aun cuando los buques más pequeños podrán continuar usándolo siempre que paguen el peaje por adelantado a Egipto.

2º No habrá aumento en el derecho de peaje el cual deberá abonarse al contado y por adelantado a Egipto por parte de todos los navieros. Inglaterra y Francia podrán continuar usando el Canal si pagan lo mismo que los demás.

3º Cierto porcentaje (fuentes autorizadas dicen que un 25 por ciento para el desarrollo del Canal y 5 por ciento para emergencias) se separará para el fondo de desarrollo. Egipto desea desarrollar y ensanchar el Canal, apartando para ello más de lo dispuesto por la vieja compañía del Canal.

4º Egipto cooperará con los clientes, pero no habrá inspección o control extranjero porque el "mantenimiento y desarrollo de Suez son responsabilidad exclusiva de las autoridades egipcias del Canal".

Manifestó Sabri que Egipto no reconocerá a la sociedad de usuarios del Canal creada en setiembre último por 18 naciones, inclusive Estados Unidos, Inglaterra y Francia, porque "no representa a todos los usuarios del Canal". Finalmente expresó su confianza de que Hammarskjold no sólo comprendió el caso egipcio, sino que partió de El Cairo completamente persuadido de la justicia de la causa que defiende Egipto.

Instrucción de Pago

PORT SAID, 28 (AFP) — Las "instrucciones de pago" de los derechos de tránsito

(Continúa en la pág. DOS)

EL MINISTRO del Interior, Dr. Alconada Aramburú, haciendo declaraciones a los periodistas, anoche en su despacho

Inglaterra Decidió Liberar a Makarios

MAKARIOS

LONDRES, 28 (AP) — El gobierno británico dispuso la libertad del arzobispo Makarios, desterrado en las islas Seychelles, después de que éste hiciera un llamado a la EOKA, organización clandestina chipriota-griega, para que cese sus operaciones en su campaña en favor de la unión de la isla de Chipre con Grecia. El arzobispo fundamenta su llamamiento a la EOKA, en la condición de que Gran Bretaña "mostrará su espíritu de entendimiento y comprensión al abolir simultáneamente el presente estado de emergencia" impuesto en esa agitada isla. El ministro de Colonias, Lennox-Boyd, manifestó en los Comunes que si bien éste no constituía "un claro llamamiento" contra los actos de violencia, que es lo que se ha estado buscando, el arzobispo Makarios sería puesto en libertad inmediatamente.

Makarios y otros tres eclesiásticos de la iglesia ortodoxa griega, que fueron desterrados a las islas Seychelles, fueron declarados inmediatamente en libertad de dirigirse a cualquier lugar que deseen, excepto volver a Chipre. Al mismo tiempo, el gobierno ofreció una amnistía para los miembros de la organización clandestina EOKA, en la que incluye la entrega de un salvoconducto a George Grivas, mayor del ejército griego que dirige a la EOKA, para que pueda abandonar la isla.

Gran Bretaña ha demostrado hoy que espera que Makarios eventualmente tome parte en las negociaciones constitucionales. La próxima fase sin embargo sigue siendo incierta ya que Grecia rechazó la oferta de mediación de la NATO, y Makarios indicó en su respuesta que acepta la posición griega. Expresó que "la declaración del gobierno griego, que correctamente interpreta el espíritu de la resolución de las Naciones Unidas, ya ha contestado que no desea tomar parte en una discusión sobre Chipre dentro de la NATO.

La Amenaza de Bulganin a Noruega Restaura los Términos Exactos de la Guerra Fría Actual

NUEVA YORK, 28 (De nuestra agencia). — La conferencia de Bermudas podrá pasar a la historia como una de esas raras ocasiones en que ni el presidente Eisenhower ni el secretario de Estado han afrontado la responsabilidad de ofrecer al público, mediante la habitual conferencia de prensa, un resumen de las conversaciones, destacando sus aspectos positivos. Dulles apenas hizo una referencia incidental al tema y Eisenhower ni siquiera mencionó la palabra Bermudas en los nueve tópicos de actualidad que trató con los periodistas en su reunión semanal de ayer. Evidentemente, el elogio de la conferencia ha quedado a cargo exclusivo de los ingleses. Parecería que la situación ha cambiado muy poco a raíz de esa entrevista, aunque de hecho, al recordarse la situación que existía en noviembre, los tres días de conversaciones entre el primer ministro inglés y el presidente norteamericano representan por sí mismos un progreso concreto.

No obstante, es difícil disimular sin nostalgias el contraste entre la parca actitud actual y la lluvia de palabras que sucedió a la entrevista de Eisenhower con Eden en febrero de 1956. Evidentemente, el hecho de que ahora se haya informado en general que todo ha ido bien desentona mucho, principalmente con la falta de indicios serios acerca de lo que se proponen Washington y Londres con respecto al Oriente Medio.

Debe reconocerse, sin embargo, que la reunión de Bermudas adquiere importancia cuando se la mide en el contexto de la guerra fría. Los proyectiles dirigidos —con eventuales cargas atómicas— que EE. UU. le proporcionará a Inglaterra, tienden a valer como una nueva advertencia a Rusia, ya que los mismos tienen un alcance de 2.400 kilómetros. De igual modo, el ofrecimiento de que Rusia envíe observadores a las futuras pruebas atómicas de Occidente "si" Moscú está dispuesta a aceptar a observadores occidentales en sus propias y tan secretas pruebas atómicas, es un golpe de propaganda, ciertamente, aunque lo único que se haga sea confirmar la actitud impermeable de los rusos. Si existió otra idea que no fuese de propaganda, la desilusión tiene que haber sido muy grande ante la fresca amenaza de Bulganin a Noruega. Esta amenaza restaura los términos exactos de una situación que, en el primer plano y los últimos tiempos, pudo parecer brumosa, porque Moscú ha estado ejerciendo su presión en forma tan indirecta —merced a la adecuada disposición de Nasser—, que no han faltado quienes quisieran separar por completo los problemas originados en El Cairo de los problemas originados en Moscú.

●

Esto hace pensar que la conferencia de Bermudas tiene un valor positivo inmediato frente a las contingencias de la guerra fría, gracias al restablecimiento de mejores relaciones entre Inglaterra y EE. UU., pero sería engañarnos si no conviniéramos en que, en esa conferencia, es muy difícil encontrar algo que represente un progreso efectivo para la solución de los problemas de largo alcance. Que reclaman, en especial, iniciativa, imaginación y carácter de parte de esas dos grandes potencias occidentales. En el mejor de los casos, como después de un derrumbe, lo más que pueden haber hecho Eisenhower y Macmillan es desembarazarse de los escombros para construir algo nuevo.

HORACIO ESTOL

Corresponsal de Clarín en Estados Unidos

RECLAME la 2da SECCION

Buenos Aires Será Sede de la Reunión del Atlántico Sur

RIO DE JANEIRO, 28 (A. P. P.) — Según se informó en fuentes gubernamentales, la conferencia cuatripartita para tratar la defensa del Atlántico Sur tendrá lugar en Buenos Aires a fines del mes próximo o en mayo. El gobierno brasileño habría designado para presidir la delegación de su país al almirante Renato Guillobel, jefe del estado mayor de la armada brasileña.

Las informaciones semioficiales que se poseen sobre la conferencia señalan que sólo altos jefes militares especialmente marinos, de Brasil, Argentina, Uruguay y Paraguay, participarán en la conferencia en la que habrá de especificarse las zonas de acción de cada país en caso de que estallara una guerra.

Argentina Ganó a Chile por 6 Goles a 2 y Uruguay a Brasil por 3 a 2

INFORMACION PAG. SIETE

Sostuvo el Consejero Dr. Aguirre Cámara la Legitimidad, la Necesidad y la Oportunidad de Reformar la Constitución

Aramburu Hablará Hoy al País

Lo Hará Desde Olivos si no Pudiera Viajar a Santa Rosa por Mal Tiempo

HASTA la de - presumiblemente alrededor de las 18. pues oficialmente no se ha dado a conocer la hora—, el presidente del Gobierno Provisional, general Aramburu hablará a todo el país por la red nacional de radiotelefonía. Lo hará desde Santa Rosa, capital de La Pampa o desde la residencia de Olivos, si por persistir el mal tiempo en la zona que se propone visitar, no le fuera posible realizar el viaje. La decisión sobre la partida desde el Aeroparque de la Ciudad de Buenos Aires será adoptada, según trascendió, de acuerdo con los informes meteorológicos que se reciban poco antes de emprender vuelo; en caso de postergarse la ida a Santa Rosa quedaría para otra oportunidad.

Si el tiempo lo permite, la salida del T. 25 se efectuará con destino a Santa Rosa a las 9, acompañando al presidente una comitiva integrada por el brigadier Guillermo Zuny, el vicealmirante Samuel Tornito Calderón y el general José Francisco Suárez, en representación de los ministerios de las respectivas armas, el ministro del Interior, doctor Santiago Alconada Aramburú; el jefe de la Casa Militar, capitán de fragata Francisco Manrique; el interventor en la provincia de Buenos Aires, coronel Emilio Bonnecarrère; el presidente del Consejo Nacional de Educación profesor Ricardo Caillet Bois; el ex titular de la secretaría de Prensa de la Presidencia señor Adolfo Lanus y otros altos funcionarios civiles y militares.

El Discurso

Se anticipa en círculos bien informados que el general Aramburu habrá de referirse a distintos aspectos vinculados con el proceso político de la Revolución de Setiembre, por lo que su palabra ha suscitado extraordinario interés.

Actos Programados

SANTA ROSA, 29 (C.). — El avión presidencial es esperado en el aeródromo a las 11.30 de mañana. Rendirán honores al general Aramburu las tropas del regimiento 13

(Continúa en la pág. CUATRO)

Siguió en la Junta Consultiva el Análisis de los Despachos

LOS discursos pronunciados por los consejeros Aguirre Cámara y López Serrot insumieron la larga sesión realizada por la Junta Consultiva Nacional que prosiguió la consideración de los despachos sobre reforma constitucional elaborados por su comisión política. La sesión se inició a las 16.30, con la presidencia del titular del cuerpo, contraalmirante Isaac F. Rojas, y nueve miembros presentes. El primer discurso fué del consejero demócrata, doctor J. A. Aguirre Cámara, quien hizo una calurosa defensa de la oportunidad y necesidad de una reforma que, sin desechar las viejas estructuras constitucionales, aproveche las lecciones de una experiencia de un siglo. Al mismo tiempo, sus palabras constituyeron, virtualmente, una réplica al discurso con que el doctor Juan O. Gauna impugnó el jueves la oportunidad de la enmienda constitucional y los títulos del gobierno revolucionario para presidirla.

En síntesis, el discurso del Dr. Aguirre Cámara abordó los siguientes puntos esenciales:

- La Junta quizás cierre con este debate un año y medio de labor fecunda, y lo clausurará brillantemente.
- La agitación que vive hoy el país inquieta y asusta a muchas cabezas que siguen estáticas en la coincidencia forzada de la dictadura.
- Su posición en el debate es cómoda y fácil. Cómoda porque es la de su partido y fácil porque la había enunciado ya varios años antes del triunfo de la Revolución Libertadora.
- Las Constituciones deben ser sancionadas o reformadas por órganos especiales, con mandato directo y expreso.
- La reforma que se proyecta será sancionada por un órgano especial de la mejor capacidad.
- Al pueblo hay que ilustrarlo previamente sobre los problemas que debe resolver el proceso constituyente.
- La Constitución de 1949 fué la institucionalización de la tiranía, especialmente, porque sancionó la reelección presidencial.
- Ese propósito fué maliciosamente ocultado al pueblo.
- Un régimen presidencialista de duración ilimitada es prácticamente la dictadura.
- En 1949 al pueblo se le pidieron mandatos en blanco.
- La Constitución de 1949 fué hecha por el déspota y para el déspota. Caído éste, cayó la Constitución.
- Sin derogar la Constitución de 1949 y reponer la de 1853, la Revolución no tendría sentido.
- Dejar en vigencia la Constitución de 1853 sin reformar es la solución de la comodidad, del egoísmo y la de los que quieren eludir responsabilidades.
- El Gobierno Provisional tiene facultades suficientes para promover la reforma porque es un gobierno revolucionario y no un simple gobierno de facto.
- La legitimidad, oportunidad y necesidad de la reforma son indiscutibles.
- Los ajustes constitucionales

(Continúa en la pág. CUATRO)

Israel Defenderá con las Armas su Derecho a Navegar por Akaba

PARIS, 29 (AP) — El primer ministro David Ben Gurion, de Israel, advirtió hoy al mundo que su país luchará, si ello es necesario, para que puedan navegar sus barcos por el estrecho de Akaba. La advertencia fué formulada a través de una entrevista periodística.

Ben Gurion hizo la declaración al corresponsal del vespertino francés "France Soir".

Dijo también que ahora esperaba que las seguridades dadas a Israel referentes a la libre navegación por el estrecho de Akaba "serían mejor mantenidas que las referentes a la administración de la franja de Gaza".

DURANTE la misa de acción de gracias que fué oficiada ayer por la mañana en la dársena A de Puerto Nuevo, frente al rompeolas "General San Martín", por el éxito de la campaña antártica de 1956. Presidió el comandante del grupo antártico, capitán de navío Helvio N. Gouzden.

Clarín

60 Centavos

Un foque de atención para la solución argentina de los problemas argentinos

AÑO XII — Diario de la Mañana — Nº 4.100

Buenos Aires, Sábado 30 de Marzo de 1957

Estudian los Occidentales el Plan Egipcio

MOHAMED FAWZI

Nasser Ofrece Soluciones al Problema del Tránsito

WASHINGTON, 29 (AP). — El Departamento de Estado reveló que Estados Unidos ha iniciado consultas con Gran Bretaña y Francia y varios gobiernos amigos, sobre un memorándum entregado por Egipto a los representantes diplomáticos de los países acreditados en El Cairo, y en Nueva York, a los representantes diplomáticos francés y británico.

El memorándum fué publicado hoy en un diario de la capital egipcia y contiene el plan de Nasser para el funcionamiento del Canal desde el momento de su reapertura.

Lincoln White, funcionario del departamento de Prensa, del Departamento de Estado, reveló que "la reacción de Estados Unidos frente a un plan para la administración del canal de Suez, será comunicada a Egipto dentro de pocos días". Agregó que una propuesta egipcia entregada al embajador norteamericano en El Cairo está siendo estudiada. "A su debido tiempo haremos comentarios que serán adelantados al gobierno egipcio, posiblemente, por intermedio del embajador Hare, para ser entregado al canciller Mohamed Fawzi", dijo White, agregando que esto tendrá lugar "dentro de pocos días".

La inmediata reacción de Estados Unidos es que el plan resulta incompleto para el sentir de las naciones occidentales que emplean el Canal en lo que respecta al mínimo que debe existir para la propia protección. Sin embargo, las naciones occidentales no tienen un arma con que presionar a los egipcios. Por esta razón deben considerar el plan egipcio como un principio para negociar lo que ellos consideran un arreglo correcto.

El Memorándum

El texto del Memorándum afirma la determinación de Egipto de respetar la letra y el espíritu de la Convención de Constantinopla de 1888 y también la Carta de la UN.

"Los diferendos o desacuerdos surgidos entre las partes por la Convención de 1888, serán arreglados conforme a la Carta de la UN. y en caso de no haber acuerdo serán sometidos a la Corte Internacional de La Haya".

Pago del Peaje

"El producto del pago del

(Continúa en la Pág. DOS)

Cruzó el Canal de Suez un Convoy de 10 Buques

PORT SAID, 29 (AP) — Hoy entró a puerto, procedente de Suez, el primer convoy que atraviesa el Canal desde que fuera bloqueado en noviembre pasado.

Los diez buques del convoy, que varían en tamaño de 7064 a 1365 toneladas, pagaron los derechos de peaje a Egipto. Cuatro buques son italianos, dos rusos, uno griego, uno alemán, uno rumano y el restante finés.

Exige el Arzobispo Makarios Regresar a Chipre

MAHE (Islas Seychelles), 29 (AP). — El arzobispo Makarios dijo en una conferencia de prensa que no estará en disposición de participar en conversaciones políticas mientras no se le autorice a regresar a Chipre.

El patriarca observó que el problema de Chipre no era simplemente el de la Enosis (Movimiento de Unión con Grecia), sino también el de la libre determinación del pueblo chipriota.

Sin embargo, dijo a los periodistas que anhelaba dar garantías con respecto al derecho de las minorías de origen turco.

El arzobispo Makarios piensa dirigirse primeramente a Grecia, para después ir a Londres. Pero insistió en que no participará en conversaciones políticas mientras no se le permita regresar a Chipre.

Agregó que Gran Bretaña había dado los "primeros pasos hacia la restauración de la paz", pero Londres debe todavía "acortar el camino de la pacificación", aboliendo el estado de emergencia y ordenando la amnistía de los prisioneros.

"Expresando su pesar por la pérdida de tantas vidas, dijo que la "política intransigente de Gran Bretaña obligó al pueblo de Chipre a manifestar su amor a la libertad de manera dramática".

Ruidosa Celebración

NICOSIA, 29 (AFP) — El Consejo restringido de la Etnarquía chipriota se reunió esta tarde bajo la presidencia del obispo de Salamis, monseñor Yennadios. Un informe publicado después de la reunión declara que el Consejo restringido acoge con la más profunda emoción la liberación del arzobispo Makarios, "que le permitirá reocupar su lugar al frente del pueblo chipriota griego y tomar en sus manos sus esperanzas y su destino".

Agrega el comunicado que "todos los chipriotas deben volver a sus casas y regresar a su trabajo diario, en espera de la evolución futura de las reivindicaciones nacionales".

Los chipriotas se lanzaron hoy a una ruidosa celebración por la liberación de Makarios. Las campanas de las iglesias repicaron incesantemente y hubo desfiles en las calles. El ejército y la policía debieron emplear gases lacrimógenos para dispersar a las multitudes en Famagasta.

El gobernador Hardin reiteró que sigue rigiendo el estado de emergencia.

Renunció Salisbury

LONDRES, 29 (AP) — El marqués de Salisbury, líder del gobierno de la Cámara de los Lores, renunció esta noche, en protesta contra la decisión del gobierno de poner en libertad al arzobispo de Chipre, Makarios, que había sido desterrado a las islas Seychelles, en el océano Indico.

El marqués de Salisbury, de 63 años de edad, influyente figura política del partido Conservador, ha sido ministro de Relaciones Exteriores y es miembro de una de las familias aristocráticas más grandes de Gran Bretaña.

Reabrióse en Bonn la Polémica Entre Católicos y Socialistas

BONN, 29 (de nuestro corresponsal). — Mientras medio gobierno libra batallas políticas lejos de las fronteras nacionales —Adenauer en Roma; el vicecanciller en Karachi; el ministro de la Defensa, Strauss, en Turquía; Brentano en Australia y en la India— ocurren en el país novedades que excitan los ánimos: la sentencia sobre el concordato, las inculpaciones al personaje socialista Wenner y la detención del doctor Agartz, tres sucesos que agitan la actualidad alemana.

El Estado alemán firmó en 1933 un concordato con la Santa Sede, según el cual los católicos pueden tener sus escuelas primarias propias. La República Federal se considera heredera de aquel Estado. Uno de los gobiernos federados, el de la Baja Sajonia, cuya capital es Hannover, está contra el concordato y les niega a los católicos ese derecho. El gobierno de Bonn ha llevado a Hannover ante el tribunal de garantías constitucionales, por quebrantamiento del concordato. Los socialistas han sostenido, contra Bonn, que el concordato suscrito por Hitler, no se halla vigente. Después de tres años de pleito, el tribunal dictó sentencia: el concordato rige y obliga a Bonn, pero como los "laender" o Estados federados tienen soberanía escolar, no están obligados a respetar el concordato.

Los católicos consideran absurda la sentencia, argumentando que si el concordato vigente obliga a Bonn, éste debe hacerlo cumplir, puesto que ante una norma internacional como el concordato no corresponde que la ley alemana interna dé a los "laender" soberanía escolar. La sentencia —irónica de las contradicciones— después de tres años de pleito, se dio mientras Adenauer conversaba con el Papa en audiencia especial.

•

Otro revuelo de la opinión se ha formado en torno de la reciente detención de un personaje público, Víktor Agartz, ex jefe del Instituto Sindical de Ciencias Económicas, gran figura de los sindicatos hasta hace poco. Ahora, el fiscal general lo inculpa de contactos con los sindicatos rojos de la Alemania prosoviética y de maniobras para derrocar el orden democrático del país. Recientemente visitó Moscú y recibió dinero para las organizaciones comunistas clandestinas. La campaña de Agartz ha tenido un son de alarma en las filas socialistas, de las que era militante. Los escándalos de este orden pueden repercutir en el sensible crisol de las urnas electorales próximas.

Por esa razón, se ha revuelto airado el diputado Wehner contra las inculpaciones de un diario sueco de haber sido espía de la U.R.S.S. en la guerra. La acusación está aún en el aire, pero lo aclarado es que Wehner fué comunista y odia el comunismo. "Creí que podría hacerse algo dentro del cuadro comunista, pero la dignidad del hombre, su libertad y sus aspiraciones laborales son pisoteadas por el comunismo", ha dicho Wehner ante la prensa.

•

Igual contundencia emplea el profesor Harich, de la Universidad de Berlín, gran teorizante del comunismo y ahora juzgado como desviacionista. "Estos comunistas —ha dicho, refiriéndose a los gobernantes de Pankow— son simplemente una pandilla de bandidos". En la época electoral, estos trapos sucios del hogar marxista hacen frotarse las manos a sus adversarios políticos. También se las frota el padre jesuita von Nellbreuning, sociólogo famoso quien hace meses en una gran polémica pública, increpó así a Agartz: "Con esas teorías, usted terminará pasando del laberinto del socialismo, al Estado puro del comunismo". Los periódicos recuerdan hoy la profecía.

CRISTOBAL TAMAYO

Corresponsal de Clarín en Alemania Occidental

Serán Aumentados en un Veinte por Ciento los Sueldos Municipales

(INFORMACION PAG. CUATRO)

Anunció el Presidente Aramburu el Calendario Político del Gobierno

Elecciones de Constituyentes el 28 de Julio Próximo y Generales el 23 de Febrero de 1958

Bursin Hace Una Seria Advertencia a Dinamarca

COPENHAGUE, 30 (AP). — El presidente del consejo de ministros de la Unión Soviética, Nikolai Bulganin, advirtió al jefe del gobierno danés que Dinamarca sería atacada por Rusia si se utilizaran bases danesas en una guerra contra la Unión Soviética. Esta es la última novedad en lo que parece una sistemática campaña rusa contra las naciones escandinavas.

En una carta publicada hoy, dirigida por Bulganin al primer ministro danés, H. C. Hansen se le advierte que Dinamarca se "suicidaría" prácticamente, si se dieran tales circunstancias.

Esta carta, que sigue a otra similar dirigida al primer ministro de Noruega, dice que "nadie puede negar a la Unión Soviética" un derecho tan natural como el de la defensa.

Bulganin recuerda al primer ministro danés que una sola bomba de hidrógeno puede destruir "un territorio con un radio de centenares de kilómetros", y agrega que la situación dificilmente quedaría limitada "al uso de una sola bomba".

Designóse Ministro de Aeronáutica al Brigadier General Zinny; Jurará Mañana

Información en la pág. CINCO

Clarín

60 Centavos

Un toque de atención para la solución argentina de los problemas argentinos

AÑO XII — Diario de la Mañana — Nº 4.101

Buenos Aires, Domingo 31 de Marzo de 1957

Declaráronse en Huelga Otros 500.000 Ingleses

LONDRES, 30 (AP) — La sucesión de huelgas en las fábricas alcanzó hoy a esta capital, paralizando aún más a la industria manufacturera, que constituye el principal medio de subsistencia de Gran Bretaña.

Unos 500.000 trabajadores de un millar de fábricas y talleres de la zona metropolitana de Londres se sumaron hoy a la huelga, totalizando así el millón de obreros "especializados" que abandonaron sus labores hace una semana.

Prohibirá Nasser el Paso por Suez a los Israelíes

Acusación Contra EE. UU.

EL CAIRO, 30 (AP). — El presidente de Egipto, Gamal Abdel Nasser, acusó a Estados Unidos de estar tratando "de hacernos morir de hambre". Pero advirtió que, pese a la presión norteamericana, Egipto administrará por sí mismo el canal de Suez y no permitirá que lo usen los navíos de Israel. Nasser hizo tales declaraciones ante un grupo de directores de periódicos de Estados Unidos, en momentos en que pasaban el Canal los primeros barcos — tras una interrupción del tránsito de cinco meses —, pagando a Egipto los derechos de paso, de acuerdo con las condiciones establecidas por dicho país.

En uno de sus más cáusticos ataques contra los Estados Unidos, Nasser dijo: "Estados Unidos está tratando de hacernos morir de hambre, mientras la Unión Soviética procura ayudarnos.

"Nos agradaría ser amigos de Estados Unidos, pero no como resultado de una presión por parte de ellos. Mientras sigamos teniendo trigo y pan, seguiremos resistiéndonos a la presión... No hemos de rendirnos".

Los periodistas locales no tuvieron acceso a la conferencia de prensa concedida a 29

(Continúa en la PAG. DOS)

Pascual Pérez Retuvo el Título

PASCUAL PEREZ es llevado en andas al bajar del ring después de su fulminante victoria.

PLAZOS "IMPOSTERGABLES" E "IRREVOCABLES"

HABLA el presidente provisional, general Aramburu, desde la residencia de Olivos. Lo rodean, de izquierda a derecha, el interventor federal en la provincia de Buenos Aires, coronel Emilio Bonnecarrere; el jefe del Regimiento de Granaderos a Caballo General San Martín, teniente coronel Alejandro Lanusse; el ministro de Ejército, general Arturo Ossorio Arana; el del Interior, Dr. Carlos R. S. Alconada Aramburú; el jefe de la Casa Militar de la Presidencia, capitán de fragata Francisco Manrique; el vicepresidente, contraalmirante Isaac F. Rojas; el embajador en México, general José Francisco Suárez; el comandante en jefe del Ejército, general Luis Bussetti; el jefe de la Agrupación Seguridad de la Casa de Gobierno, coronel Juan J. Montiel Forzano; el secretario general de la Presidencia, coronel Carlos Peralta, y el ministro de Marina, contraalmirante T. Hartung.

Entregaráse el Poder el 1º de Mayo de 1958

EN un mensaje de 19 minutos y poco más de dos mil palabras, el presidente provisional, general Pedro E. Aramburu, anunció a todo el país el "irrevocable" e "impostergable" calendario político del gobierno —según su propia definición—, fijando los plazos para la normalización institucional. El jefe del Estado, que debió suspender su viaje a La Pampa en razón del mal estado del tiempo en aquella provincia, habló ayer a las 18.30, desde la residencia de Olivos, donde lo acompañaban el vicepresidente contraalmirante Isaac F. Rojas, ministros del P. E. y jefes y oficiales de las Fuerzas Armadas. He aquí la síntesis fundamental de los conceptos del general Aramburu, cuya palabra fué difundida por Radio del Estado y la cadena nacional de radiodifusión.

1º Las elecciones de convencionales constituyentes se realizarán el 28 de julio del corriente año.

2º Las elecciones generales se llevarán a cabo el 23 de febrero de 1958.

3º El 1º de mayo de 1958 se entregará el poder a las autoridades constitucionales.

4º La convocatoria para los comicios de constituyentes se hará en los próximos quince días; la que atañe a las elecciones generales, el 15 de noviembre de 1957.

5º Es deseo del gobierno que la convención constituyente cumpla su labor en un plazo no mayor de dos meses, de modo que el 1º de noviembre pueda ser proclamada la reforma.

6º Teniendo en cuenta los gastos que demandarán a los partidos políticos las dos elecciones sucesivas, el gobierno se hará cargo de la impresión de las boletas.

7º Nadie puede negar a la Revolución Libertadora el derecho de convocar a elecciones de convencionales. La Constitución reformada será el acta de defunción de los tiranos.

8º Los rumores abundan pero la obra de la revolución sigue su marcha. Se pierde un tiempo precioso envuelto en la maraña de lo que se dice que pasa, pero que no pasa ni pasará.

En la Residencia de Olivos

Tal como lo anticipáramos, las malas condiciones del tiempo en Santa Rosa, ciudad que se proponía visitar, y en zonas que abarcaba el trayecto aéreo hasta la capital pampeana, determinaron que el presidente provisional suspendiera su viaje. Por lo tanto, su anunciado mensaje a todo el país fué difundido por radiofonía desde la residencia de Olivos y retransmitido a las 20.30. En esos momentos, el primer mandatario se encontraba acompañado por el vicepresidente, contraalmirante Rojas; los ministros del Interior, Dr. Carlos R. S. Alconada Aramburú; Ejército, general Arturo Ossorio Arana, y Marina, contraalmirante Teodoro Hartung; el comandante en jefe del Ejército, general Luis Bussetti; el subsecretario de Ejército, general Luis Leguizamón Martínez; el jefe del Estado Mayor Naval, capitán de navío Mario Robbio; el jefe del Regimiento de Granaderos a Caballo Gral. San Martín, teniente coronel Alejandro Lanusse; el interventor federal en la provincia de Buenos Aires, coronel Emilio Bonnecarrere; el jefe de la Casa Militar de la Presidencia de la Nación, capitán de fragata Francisco G. Manrique; el embajador en México, general José Francisco Suárez; el secretario general de la Presidencia, coronel Carlos Peralta; el jefe de la Agrupación Seguridad de la Casa de Gobierno, coronel Juan J. Montiel Forzano, y otros jefes y oficiales de las Fuerzas Armadas.

El Mensaje Presidencial

A continuación, insertamos textualmente el mensaje del general Aramburu:

"Sean las primeras palabras para agradecer a la crítica, aun a la más despiadada, ofensiva y destructiva, porque era hora de que el pueblo de la República pudiese apreciar los

(Continúa en la Pag. 4)

PARIS, 30 (De nuestra agencia). — Por pura paradoja, la misma gravedad del problema argelino salvó al gobierno en la votación de confianza con que se concluyó el largo debate sobre política general. El escrutinio reflejó exactamente el criterio restrictivo mediante el cual los moderados desean sobrevivir al gobierno. Sin un margen de seguridad propia, sin mayoría desde que los comunistas que lo invistieron se colocaron en la oposición, el gabinete Mollet vive cada día más pobremente del cuentagotas administrado por los diputados del centro y la derecha, quienes no tendrían necesidad de apuntar con el pulgar hacia el suelo para condenarlo.

¿Debe colegirse de lo dicho que el gobierno es sumamente débil? Nada de eso. Por lo menos, mientras se desarrolle la lucha a ultranza en Argelia y mientras dure esta cuestión, no habrá crisis gubernamental. Hace un par de semanas, insolitamente, el gabinete Mollet ha pasado el cabo de su primer aniversario y, en principio, nada se opone a que pueda celebrar un segundo, aunque los franceses conscientes y desapasionados no lo deseen, porque ello indicaría que persiste la gravedad. En definitiva, las reiteradas crisis hasta pueden ser un signo de buena salud. Cuando la situación se agudiza, cualquier cambio puede ser o parecer mortal y se requiere la inmovilidad propia del enfermo que no puede ser trasladado para ser operado.

Francia no Quiso Cambiar el Timonel Durante la Tormenta

Los demócratas cristianos, pese a censurar la política económica del gobierno, lo votaron porque uno de ellos dijo "Una crisis, ahora, equivaldría a la independencia de Argelia". La MRP dió más los votos que la confianza. "Os votaremos —dijo otro demócrata cristiano—, pero acordaos de la composición de la mayoría que, por una diferencia mínima y graduada, os mantendrá en el poder. Gobernad en consecuencia".

■

El eco de los acontecimientos acaecidos en distintos puntos norteafricanos acabó de dar dramatismo a la votación de confianza e influyó de manera contradictoria. Por un lado, el gobierno tuvo que soportar las críticas provocadas por la dimisión del general Bollardiere, uno de los más prestigiosos y jóvenes de Francia —casi no ha cesado de batirse desde 1939—, por declararse incompatible con la labor de represión que se le ha encargado. Esta reveladora decisión ha acentuado la nota trágica que había lanzado sobre el grave pentagrama argelino el suicidio del abogado Alí Boumendjel, quien se precipitó desde una terraza a la calle cuando era trasladado a un interrogatorio en el interior del cuartel de fuerzas paracaidistas donde, desde hacía días, se hallaba detenido por razones de índole civil más que militar.

Estas y otras acusaciones contra la política de represión quedaron, en parte, neutralizadas por los actos de terrorismo que continúan practicando los rebeldes argelinos y también por la acción casi beligerante que adoptan los gobiernos de Túnez y Marruecos. Los únicos aplausos algo nutridos que cosechó Mollet en la Cámara se overon cuando, con energía, amenazó a Túnez y a Rabat con retirar toda ayuda económica si continuaba su coalición favorable a los rebeldes argelinos.

●

El endurecimiento progresivo de París con relación a Rabat puede haber proporcionado la liberación del teniente Perrin, hecho prisionero en el sur marroquí, por bandas que el gobierno de Rabat califica de incontroladas, y devuelto anoche. Otros oficiales secuestrados todavía no han sido liberados, y el más importante de ellos, el capitán Moureau, no volverá nunca. Según parece, su cadáver reposa en el fondo de un pozo de la Mauritania. Ante hechos semejantes, las acusaciones al gobierno por excesiva violencia y energía pierden mucho de su peso.

CARLOS SENTIS
(Corresponsal de Clarín en Francia)

Recorte la segunda sección en Rotograbado

Clarín DE LOS DOMINGOS

Dió Una Declaración la Junta Consultiva Nacional

La Fijación de las Fechas de los Comicios Comporta el Leal Cumplimiento de las Promesas del Gobierno

Clarín

Un toque de atención para la solución argentina de los problemas argentinos

AÑO XII — Diario de la Mañana — Nº 4.102

BUENOS AIRES · REPUBLICA ARGENTINA

60 Centavos

Buenos Aires, Lunes 1º de Abril de 1957

Von Brentano y Nehru Hicieron un Llamado Conjunto al Desarme

Intensificarán los Vínculos Comerciales Entre sus Países

Von Brentano, ministro de Relaciones Exteriores de Alemania Federal

NUEVA DELHI, 31 (AFP). — Von Brentano ministro de Relaciones Exteriores de la República Federal Alemana, partió de Nueva Delhi con destino a Bonn. El ministro, que había llegado a la capital india el 27 de marzo, mantuvo durante su permanencia varias conversaciones con Nehru, presidente del Consejo, así como con los ministros de Finanzas, de Comercio y de Industria.

En un comunicado conjunto, a raíz de las conversaciones realizadas entre Nehru y Von Brentano, ambos dirigentes reafirmaron que la política exterior de sus respectivos gobiernos está guiada por el principio de la salvaguardia y mantenimiento de la paz y por el cuidado de encontrar una solución pacífica de todos los problemas.

"Ambos estadistas están de acuerdo —agrega el comunicado— en reconocer que un desarme efectivo sería de gran importancia para la salvaguardia de la paz mundial. Ambos examinaron igualmente los problemas del Euratom y del Mercado Común Europeo y el problema de la unificación de Alemania. Sobre este último, Nehru expresó la esperanza de ver realizarse las condiciones necesarias para lograrla, satisfaciendo así los deseos del pueblo alemán.

"Von Brentano aseguró a Nehru que su país está pronto para intensificar su cooperación con la India, en el terreno del comercio y de la industria."

Candidato Presidencial

NUEVA DELHI, 31 (AFP). — En círculos bien informados se expresó la convicción de que el Dr. Rajendra Prasad será reelecto presidente de la república india —a comienzos de mayo próximo.

Jura Hoy a las 11 el Nuevo Ministro de Aeronáutica

Es el Brigadier General Guillermo Zinny

LA Junta Consultiva Nacional dió a conocer en las últimas horas de la tarde de ayer una declaración, en la que destaca la significación que tiene para el futuro político argentino el discurso pronunciado el sábado por el presidente del Gobierno Provisional, general Pedro E. Aramburu. La declaración lleva la firma de la totalidad de sus miembros, con excepción de los consejeros que representan a la Unión Cívica Radical Intransigente, Dres. Oscar Alende y Oscar López Serrot.

Texto de la Declaración

La declaración de la Junta Consultiva Nacional que lleva la fecha del 31 de marzo dice así:

"Los integrantes de la Junta Consultiva Nacional que suscriben declaran que el discurso de ayer del señor Presidente de la República, en cuanto fija las fechas de los comicios de Constituyentes y de los de organización de los poderes constitucionales, así como el momento preciso en que los elegidos se harán cargo de los destinos de la República, comporta el leal cumplimiento de las promesas que en su ocasión formulara el Gobierno de la Revolución Libertadora. El pueblo argentino, que supo gestarla y hacerla triunfar, será el único y soberano protagonista de su propio destino, ya que en un régimen democrático y republicano, de absoluta libertad, podrá elegir a sus gobernantes".

Firman: Alicia Moreau de Justo, José Aguirre Cámara, Luis María Bullrich, Juan José Díaz Arana, Juan O. Gauna, Américo Gnioldi, Horacio C. Marcó, Luciano F. Molinas, Ramón A. Muñiz, Julio A. Noble, Oscar Rebaudi Basavilbaso, Nicolás Repetto, Horacio R. Thedy y Miguel Angel Zavala Ortiz.

En la Residencia de Olivos

A las 21 se encontraban en una de las dependencias del Congreso Nacional los conse-

(Continúa en la página SIETE)

Habría Aceptado E. U. la Propuesta de Nasser

Pedirín Aclaración de Algunos Puntos

EL CAIRO, 31 (INS). — El embajador norteamericano entregó personalmente al canciller egipcio, Fawzi, un memorándum formal, en el que, según fuentes responsables egipcias, prácticamente concede la victoria a Nasser en la enconada disputa de ocho meses sobre la propiedad egipcia del Canal de Suez y su funcionamiento. Los funcionarios norteamericanos nada han querido decir sobre la respuesta norteamericana a los planes de Nasser para abrir nuevamente el Canal el 10 de abril. Pero informantes egipcios allegados al gobierno afirman que la respuesta de Estados Unidos sobre la cuestión principal de quién ha de manejar el Canal equivale a "poco más que una cuestión de fórmula".

Sostienen esas fuentes que la mayor disidencia norteamericana respecto al plan egipcio se basa en el tercero de los seis principios de Hammarskjold, que pide el "aislamiento" del Canal de la política de cualquier nación.

La nota norteamericana aceptaría el plan egipcio para el funcionamiento provisional, pero con la condición de que se realicen nuevas negociaciones sobre algunos puntos, principalmente en el que se refiere a las garantías que existirán de que Egipto no efectúe discriminaciones contra algunos de los usuarios del Canal. Hasta el presente, Egipto sostiene que la Convención de Constantinopla de 1888 proporciona suficientes garantías para el libre tránsito del Canal.

El segundo punto sobre el cual se desean nuevas negociaciones es respecto a cómo está preparado Egipto para tratar la cuestión del derecho de Israel a usar el Canal y considerarla de modo equitativo, quizá ante la Corte Internacional de Justicia.

El tercer punto se refiere a qué procedimientos efectivos habrá que apelar contra las violaciones. El embajador norteamericano, Raymond Hare, pasó más de una hora discutiendo la respuesta norteamericana con Fawzi. Los funcionarios norteamericanos se limitan a decir que la nota refleja los puntos de vista de Estados Unidos y no combina los puntos de vista anglofranceses o de otros usuarios del Canal.

Se considera como muy significativo que uno de los cuatro buques que pasaron hoy por el Canal, pagando las tarifas en dólares, fué el primer buque escandinavo que pasa, el "Thorgulano", de 4.402 toneladas, de Noruega, que es uno de los cuatro países que propuso el plan rechazado por Egipto de dividir al 50 por ciento el importe de las tarifas, mientras no se llega a una solución

Israel Colaboraría con la UN en el Patrullaje de su Frontera con Egipto

EL CAIRO, 31 (AP). — En fuentes responsables egipcias se dijo hoy que en la frontera entre Israel y la franja de Gaza se están organizando patrullas policiales mixtas entre fuerzas israelíes y tropas de la Fuerza de Emergencia de las Naciones Unidas (FENU).

Un portavoz de las Naciones Unidas rehusó confirmar la información de que palestinos residentes en la franja serían colocados en la frontera como guardias, pero dijo que había planes para lograr la cooperación entre ellos y las fuerzas de las Naciones Unidas, con el objeto de impedir las infiltraciones en Israel.

Afronta Macmillan Una Grave Situación Política

LONDRES, 31 (AP). — El gobierno de Macmillan no repuesto aún de la conmoción provocada por la sensacional renuncia de lord Salisbury, se apresta a librar mañana en la Cámara de los Comunes una franca batalla encaminada a cerrar la profunda escisión causada en su partido gobernante el conservador. Una atmósfera de tensión crece rápidamente en momentos en que el jefe del gobierno prepara un importante discurso político, en el que expondrá a los miembros de los Comunes las razones que condujeron a las decisiones tomadas en su conferencia en las Bermudas con el presidente Eisenhower.

En las esferas políticas se tejen conjeturas acerca del tiempo que el gobierno conservador podrá mantenerse en el poder, si no se apresura a resolver prestamente la creciente ola de críticas dentro de su propio partido.

La creencia de que la presente crisis puede precipitar una convocación prematura a elecciones generales, es considerada con cierta reserva, de acuerdo con la opinión de los observadores políticos autorizados. Estos describen la situación "de difícil para el gobierno, pero no peligrosa".

Los dirigentes del ala derecha del partido sospechan que la decisión de libertar a Makarios sin obtener de él una promesa de denunciar al terrorismo en Chipre, fué hecha en las Bermudas, bajo presión de Eisenhower. Sin embargo,

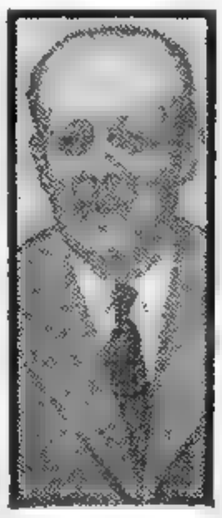

MACMILLAN

(Continúa en la página DOS)

Mantendrá el Kremlin sus Tropas en Hungría

Kadar Regresó a Budapest

BUDAPEST, 31 (AP). — El primer ministro Kadar, regresó de Moscú y dijo que las tropas soviéticas permanecerán en Hungría "tanto tiempo como sea necesario". En su discurso en el aeropuerto declaró que "en tanto que la NATO, la SEATO y otros pactos similares estén en vigor, será necesario mantener el Pacto de Varsovia, concebido con propósitos defensivos y abierto a cualquiera. Las tropas soviéticas estacionadas en Hungría defienden nuestra independencia y nuestra seguridad nacional, y permanecerán todo el tiempo que sea necesario".

La declaración fué aplaudida con entusiasmo por los diplomáticos de los países comunistas y unos 500 húngaros, en su mayor parte funcionarios del gobierno y del partido comunista.

Se esperaba en cierto modo que Kadar volviera con algún acuerdo sobre la situación de las tropas soviéticas en Hungría pero todo lo que ha traído consigo es la promesa de conversaciones sobre el particular "en un próximo futuro".

Cuatro Tareas

El jefe húngaro declaró también que el país tiene ahora cuatro tareas importantes que cumplir.

1º Fortalecer al partido comunista.

2º "Acabar con los restos de la contrarrevolución".

3º Elevar el nivel de vida al rebajar los costos de producción y aumentar la productividad.

4º Reforzar las relaciones con las naciones comunistas.

Acusa la URSS a los Occidentales de Provocar Disturbios en Moscú

[illegible]

La Intempestiva Dimisión de Lord Salisbury Puede Convertirse en Una Bendición del Cielo

LONDRES, 31 (De nuestra agencia). — Macmillan dará cuenta mañana en los Comunes de su entrevista en las Bermudas con Eisenhower y abrirá así un debate sobre las consecuencias de la misma, que utilizará la oposición —porque el momento es propicio— para atacar al gabinete. "El gobierno —es el criterio de la oposición y de la extrema derecha conservadora— renunció en las Bermudas a la primogenitura por un plato de proyectiles dirigidos y otras supuestas ventajas. En lo sucesivo, la política británica no se hará en Londres; nos vendrá prefabricada de Washington." Agregan los descontentos que las complacencias de Inglaterra en Chipre han sido impuestas por Estados Unidos y que la rehabilitación del arzobispo Makarios, por condicional que sea, ridiculiza la acción política del gobernador de la isla, Sir John Harding, y de los 20.000 hombres que le enviaron para acabar con la Eoka.

■

Con su renuncia, como miembro extrainfluyente del gabinete, Lord Salisbury ensancha la desunión de los conservadores y merma la autoridad del gobierno frente a los graves conflictos obreros que obstruyen a estas horas la vida normal del país. Aunque anuncia su apoyo al gobierno —se reserva la crítica, nada más— y el deseo de no crearle nuevas dificultades, es obvio que las aumenta y que, en nombre de la ilustre casa de los Cecil, exagera la importancia de las antiguas fanfarias políticas en los negocios de Estado. Fué Lord Salisbury —con Sir Winston Churchill— quien propuso a la Corona el nombramiento de Macmillan como sucesor de Eden. Este consejo lo hacía solidario del nuevo primer ministro y debió alejarlo de cualquier impulso de versatilidad. No creo que figuren entre los derechos de la reina el de lamentar estas ligerezas, pero el pueblo seguramente las condena.

■

El partido Laborista interpreta la dimisión de Lord Salisbury, claro está, como una nueva prueba de la desintegración de los conservadores y entiende que debe precipitarse su caída. El partido Laborista da por terminada su siesta y prepara la ofensiva. Ha dispuesto enardecerse. Pero si los ministros de Su Majestad conservan la calma —se dice en los círculos políticos—, la renuncia de Lord Salisbury puede convertirse en una bendición del cielo. Son muchos los que creen que Lord Salisbury disfruta de una influencia solapada en los asuntos de la nación que no justifica su estatura política: "Es hora de que el país se libre de eminencias grises".

Espera el gobierno de Macmillan la pacificación de Chipre en un plazo relativamente corto. La Eoka está dividida "físicamente" y se desintegra. Una mayoría de chipriotas —la gran masa del pueblo— prefiere cualquier solución pacífica a la violencia y sus represalias. Pero la atmósfera de conciliación que ha creado Londres con la libertad relativa del arzobispo Makarios puede ser turbada por la violenta reacción de la minoría turca, que se siente anulada y en peligro.

JACINTO MIQUELARENA
(Corresponsal de Clarín en Gran Bretaña)

BRASIL VENCIA A PERU: 1 A 0

Inf. en la pág. DIECINUEVE

LEA EN LA 2ª SECCION
Clarín Deportivo

Nombrarían Hoy Ministro de Aeronáutica

Declinó Zinny; Propúsose al Comodoro McLoughlin Para la Vacante

Confirmóse que Fueron Aceptadas ★ las Renuncias de Krause y Ruiz

Mientras se Designe al Titular, el Gral. Aramburu, Como Comandante en Jefe, se Hizo Cargo del Ministerio

EL brigadier general Guillermo Zinny declinó en la mañana de ayer, pocas horas antes de la anunciada para el acto de su juramento, ocupar el cargo de ministro de Aeronáutica. El cargo vacante, por la renuncia del comodoro Julio C. Krause, no fué provisto en el resto de la jornada. Alrededor de las 21, se supo que el presidente del Gobierno Provisional, general Aramburu, tenía a consideración el nombramiento del comodoro Eduardo McLoughlin, actual director general del ministerio de Aeronáutica, como titular de la cartera, y que hoy se conocería la decisión final al respecto. Al mismo tiempo se confirmó que había sido aceptada la dimisión del comodoro Krause, así como la del subsecretario, brigadier mayor Federico Ruiz, quien la presentó en la tarde de ayer. El ministerio de Aeronáutica, según trascendió, se halla a cargo, en tanto, del primer mandatario, en su carácter de comandante en jefe de las fuerzas armadas.

La Decisión de Zinny

El brigadier general Zinny —de acuerdo con versiones extraoficiales—, comunicó su decisión de declinar el cargo de ministro de Aeronáutica en forma personal, al general Aramburu, a cuyo efecto lo entrevistó alrededor de las 9 de la mañana en la residencia de Olivos. Con el jefe del Estado se hallaban el ministro de Marina, contraalmirante Hartung, en tanto que el brigadier Zinny llegó con el brigadier Arcuas Nievas.

En la Casa de Gobierno

El anuncio de que a las 11 prestaría juramento el nuevo ministro de Aeronáutica se mantuvo en Casa de Gobierno hasta minutos después de las 12, hora en que se hizo saber por intermedio de la Casa Militar de que el acto había sido postergado, sin fijar nueva hora.

El presidente llegó a la Casa de Gobierno a las 11.42 acompañado del contraalmirante Rojas, del ministro Hartung y del edecán naval. Apenas instalado en su despacho el general Aramburu, se retiraron Rojas y Hartung, quienes se trasladaron al ministerio de Marina. Minutos después de las 12 la Casa Militar informó a los periodistas que la ceremonia del juramento del brigadier Zinny había sido postergada, sin fijar nueva hora.

Actividad Presidencial

Mientras tanto, el presidente inició su labor habitual presidiendo dos reuniones, con la participación de varios ministros.

A las 13 volvió el contraalmirante Rojas juntamente con el contraalmirante Hartung, y 20 minutos más tarde llegó el general Osorio Arana, acompañado del Tte. coronel Alejandro Lanusse, jefe del Regimiento Granaderos a Caballo, con quienes habló el presidente durante media hora, después de lo cual almorzó con el contraalmirante Rojas y los dos ministros nombrados.

Al reanudar el presidente sus actividades del día, cerca de las 17, los periodistas tuvieron la versión de que se le había ofrecido la cartera de Aeronáutica al comodoro Francisco Eduardo McLoughlin. La noticia cobró mayor asidero algo más tarde cuando se hizo presente en la Casa de Gobierno el nombrado jefe, quien concurrió vistiendo de civil y pasó de inmediato a las antesalas de la presidencia.

Entre tanto el general Aramburu conversó brevemente con el general Caranta y a las 16.40 se reunió con el vicepresidente y los ministros de Marina y Ejército.

Renuncia de Ruiz

Poco después llegó el brigadier Federico Ruiz, quien tras breve permanencia en la Presidencia, salió a los pasillos, y al dirigirse al ascensor, mantuvo este diálogo con los periodistas:

—¿Qué anotan ustedes?

—Las entrevistas del señor presidente —se le contestó.

—Bien. Entonces anoten que el subsecretario de Aeronáutica, brigadier Federico Ruiz, acaba de presentar su renuncia al cargo.

Luego siguió caminando y desde un poco a la distancia, agregó: "Y espero que me la acepten".

El Escribano de Gobierno

Hasta ese momento el Salón Blanco seguía preparado como si fuese a realizarse la ceremonia del juramento, lo que pareció más verosímil al hacerse presente el escribano mayor de gobierno Sr. Garrido a las 17.20.

Postergan el Acto

Diversas circunstancias, tales como el alegato de los ladrones especialmente a la ceremonia del juramento, indicaron la postergación del acto. Mientras tanto se supo la renuncia del comodoro Krause que permaneció diez minutos en el despacho presidencial. Al salir, expresó a los periodistas:

[illegible]

(Continúa en la Pág. OCHO)

El general Aramburu, deja la Casa de Gobierno acompañado por el jefe de la Agrupación de Seguridad de la Casa Militar Tte. Cnel. Montes Forzano y el edecán naval, capitán de fragata Silvio R. Casinelli, después de las gestiones realizadas para llenar el cargo de ministro de Aeronáutica

Rehusa la URSS Abandonar sus Pruebas Atómicas

LONDRES, 1º (AP). — La Unión Soviética rehusó abandonar sus pruebas atómicas mientras no hagan otro tanto las demás potencias. La posición soviética fue puesta de manifiesto en una nota dirigida al Japón, que distribuyó la agencia informativa Tass. En ella se responde a una solicitud nipona que hasta que las potencias occidentales no accedan a suspender sus experimentos nucleares, la Unión Soviética se verá obligada "a prestar la necesaria atención a las pruebas de armas atómicas y de hidrógeno, por motivos relacionados con su propia seguridad".

REVELO MACMILLAN DIVERGENCIAS CON EE. UU.

Clarín

60 Centavos

Un toque de atención para la solución argentina de los problemas argentinos

AÑO XII — Diario de la Mañana — Nº 4.103

Buenos Aires, Martes 2 de Abril de 1957

Negó que en Bermudas Haya Firmado Acuerdos Secretos

LONDRES 1º (AP) — Macmillan afirmó en los Comunes que no había concertado ningún "compromiso secreto" en la reunión que sostuvo en Bermudas con el presidente Eisenhower. Así lo expresó ante una Cámara en la que era patente el ambiente de tensión, y en la que, incluso, algunos miembros de su propio partido conservador admiten, en privado, la creencia de que el jefe del gobierno "ha vendido" Gran Bretaña a Estados Unidos, a cambio de proyectiles teledirigidos que le permitan rebajar los gastos de defensa de la nación. El primer ministro reconoció francamente que "hubo cuestiones sobre las cuales no estuvimos de acuerdo". Pero de momento no dió detalles sobre tales divergencias.

Empero, afirmó que como resultado de las conversaciones los dos gobiernos han llegado "a entenderse mejor".

Comercio con Pekín

Macmillan indicó claramente que había presionado para que se suspendieran las restricciones occidentales al comercio con la China comunista. Gran Bretaña reconoce al régimen de Pekín, pero Washington no tiene relaciones diplomáticas con la China roja. Señaló que había explicado a Eisenhower cuál era "la posición británica en relación con el comercio con China, y saqué la impresión de que los norteamericanos entendieron ahora nuestras dificultades mucho mejor. Espero que nuevas consultas estrechen aún más ese entendimiento".

El Caso Makarios

También negó veracidad a las versiones que atribuían a la presión ejercida por EE. UU. el hecho de que se hubiera liberado al arzobispo Makarios.

El debate se produce en momentos en que el régimen conservador se ve sacudido hasta sus cimientos por un conflicto obrero que abarca a toda la nación y por una división en el seno del propio par-

(Continúa en la Pág. CUATRO)

Egipto Promete Reprimir la Acción de Comandos Suicidas Contra Israel

Envió Garantías de Paz a Hammarskjold

NUEVA YORK, 1º (INS) — Dag Hammarskjold anunció que el gobierno de Egipto ha convenido en poner término a las incursiones en el territorio de Israel desde la zona de Gaza, por medio de la fuerza si es necesario. En declaración distribuida entre los periodistas, el secretario general de la ONU manifestó que el presidente Nasser, también había consentido que el ejército de emergencia de la ONU "como cuestión de derecho", coadyuve para evitar tales actividades.

Hammarskjold publicó una nota en la que su Comisión Asesora de siete países comunicó a Nasser la aprobación de los acuerdos concertados con el secretario general acerca de las futuras funciones de la fuerza de la ONU en la zona de Gaza.

Simultáneamente en fuentes de la ONU se dijo que se había dejado a cargo del gobierno egipcio todo lo concerniente a la seguridad interna de Gaza. Hammarskjold ha mantenido firmemente a despecho de la resistencia israelí, que Egipto ha o las condiciones del armisticio de 1949 deben ejercer el completo control administrativo en aquella zona.

Posición de EE. UU.

WASHINGTON, 1º (INS) — Estados Unidos insistió nuevamente en que el canal de Suez debe ser administrado de conformidad con los seis principios aprobados por las Naciones Unidas, uno de los cuales pide el aislamiento de la estratégica vía de todo control político nacional.

El Departamento de Estado informó que la actitud norteamericana sobre el particular fue comunicada ayer al gobierno egipcio por su embajador en El Cairo, E. Raymond Hare. El vocero del departamento de Estado expresó que "consideramos que los seis principios adoptados el pasado 13 de octubre por el Consejo de Seguridad deben suministrar la base para la futura operación del Canal. Las sugerencias hechas al gobierno egipcio están de acuerdo con el deseo de obtener una solución congruente con esos principios".

Recomiendan Cautela

Lincoln White expresó la esperanza de que los intereses navieros norteamericanos procedan "con prudencia" en lo concerniente al consejo brindado por la Administración Federal de que se abstengan de utilizar por ahora el canal de Suez. Estados Unidos —añadió— considera que en las cercanías del Canal

(Continúa en la Pág. DOS)

GOLDA MEIR

Tratarían de Cruzar el Canal Naves Israelíes

JERUSALEN, 1º (INS) — Trascendió que el gobierno israelí intentará, en breve el cruce del canal de Suez por una embarcación con su bandera. Según se afirmó en círculos oficiales, el gobierno espera que esa nave, que se incorporaría a un convoy para cruzar el Canal, sea detenida por los egipcios y su tripulación arrestada. En ese caso —dijo el informante—, "lo que sucederá será de considerable significación".

Por su parte, la ministra de Relaciones Exteriores, Golda Meir, insistió en la importancia que tiene para la paz en la región, la libre navegación en el canal de Suez y en el golfo de Akaba. Agregó que "la paz estará siempre amenazada mientras Nasser siga teniendo razón", en todos los conflictos con Israel.

Más Responsabilidades Ha Asumido la Unión

WASHINGTON, 1º (Exclusivo para Clarín). — El conocimiento de lo ocurrido en la reunión de las Bermudas no es mucho; quizá se sepa algo más cuando quienes han sido consultados expresen "ex cathedra" sus opiniones, en Londres y en esta capital. Empero sería sorprendente que algo se revelara que ya no se hubiese señalado en el comunicado oficial.

Lo cierto es que la alianza anglo-norteamericana para la defensa de la Europa occidental sigue intacta y sólida. La reducción de las fuerzas militares británicas quedará compensada con el ofrecimiento norteamericano de proyectiles dirigidos. Mas allá de esa alianza — columna vertebral de la NATO— la vieja asociación no existe en lo que atañe al Japón y al Pacífico hacia el sur hasta Vietnam, zonas que se consideran de influencia norteamericana. No hay política concertada en el Cercano Oriente y en Africa. Existen propósitos comunes bien definidos y compromisos que consultar. Pero son evidentes las diferencias de opinión en cuanto a la situación y las divergencias sobre lo que debería hacerse.

•

Puede afirmarse que en las Bermudas los británicos accedieron a que la política occidental en el Oriente Medio seguirá por ahora las pautas trazadas por Eisenhower y Dulles. Sin embargo, tal aceptación del liderazgo norteamericano no fué incondicionada. No importa lo que se diga sobre la pérdida de influencia británica en el mundo árabe: lo cierto es que Gran Bretaña tiene intereses vitales involucrados en la accesibilidad al petróleo de la región del golfo Pérsico. Aunque no se hicieron advertencias ni amenazas de índole alguna, en las Bermudas, es cierto que Gran Bretaña aceptará la dirección norteamericana al tratar con los países árabes mientras sus intereses vitales no sean sacrificados.

Una consecuencia inmediata de la reunión es que el presidente y el secretario de Estado, una vez concedido el derecho a dirigir y administrar su propia política, también han asumido la responsabilidad por sus efectos. Como resultado de su presión unilateral, ya son responsables de la seguridad de Israel. Bajo la superficie suave y cortés de la declaración se oculta el que los dos dirigentes norteamericanos se han hecho responsables también de la seguridad de Gran Bretaña y de sus intereses vitales y de los de Europa occidental en el canal y en el petróleo del Oriente Medio.

Tratar con Nasser es difícil, debido a que las potencias occidentales se han privado del poder de regateo. Occidente le ha dado garantías de no utilizar la fuerza. Y también, pruebas específicas de que no se permitirá a Gran Bretaña, Francia e Israel emplearla. Se le ha indicado que las Naciones Unidas no tienen autoridad independiente alguna. Se le ha permitido creer que es muy improbable que se le impongan sanciones. Y, por otro lado, las potencias occidentales tienen muy poco que ofrecerle como recompensa a las concesiones sustanciales que hiciera.

En estas circunstancias, no era de esperar que Hammarskjold obtuviera de Nasser ventajas que éste, seguramente, no otorgaría al advertir que no se hallaba bajo ninguna presión. Bien está que se tratara de negociar con Nasser por medio de Hammarskjold. Pero no ha de perderse de vista que mientras Hammarskjold podría ser un excelente negociador, no contaba empero con atribuciones para entrar en regateos, salvo las que le hubiera transferido Estados Unidos, presunción ésta que el gobierno de Washington debe procurar que el mundo no la interprete como una abdicación de sus responsabilidades.

WALTER LIPMANN

Copyright Clarín y Editors Press. Reproducción total o parcial prohibida.

2da RECLAME la SECCION

Por un Desorden Fué Suspendido el Partido de Uruguay y Chile

(INFORMACION PAG. TRECE)

Ratificóse que el Gobierno Cumplirá el Plan Político Anunciado por Aramburu

Prestó Juramento el Nuevo Titular de Aeronáutica, Comodoro McLoughlin

HABRIA RECHAZADO NASSER EL PLAN DE LA UNESCO

Consolida su Posición la Fuerza de la UN en Gaza

EL CAIRO, 2 (INS). — Fuentes egipcias autorizadas informaron que Egipto rechazó de plano una proposición norteamericana de reducir al 50 por ciento los derechos de paso por el canal de Suez. El canciller egipcio, Mahmoud Fawzi, llamó al embajador norteamericano, Raymond Hare, para entregarle la respuesta de Nasser al memorándum norteamericano entregado el pasado domingo. Se afirma que Fawzi reiteró la insistencia de Nasser en que Egipto perciba todas las tarifas del canal como parte de su reconocido derecho a controlar y operar en el Canal.

Una Sola Concesión

Informantes autorizados dijeron que Nasser está dispuesto a conceder sólo un punto de los contenidos en el memorándum norteamericano. El plan de Egipto decía que las disputas "podrían" ser trasladadas a un tribunal de arbitraje. La respuesta norteamericana sugería cambiar el "podrían" por "serán" haciendo de ese modo obligatorio el arbitraje. Los informantes declararon que el gobierno de El Cairo no tenía objeción que hacer.

Los egipcios sostienen que el memorándum norteamericano es "sumamente similar" a los puntos de vista de Gran Bretaña, Francia e Israel.

Posición de la UN

NUEVA YORK, 2 (INS). — La UN adoptó medidas para consolidar su fuerza de emergencia en el estrecho de Gaza y todo parece indicar que el "ejército de paz" permanecerá largo tiempo en función de "absorbe-choques" entre los egipcios e israelíes.

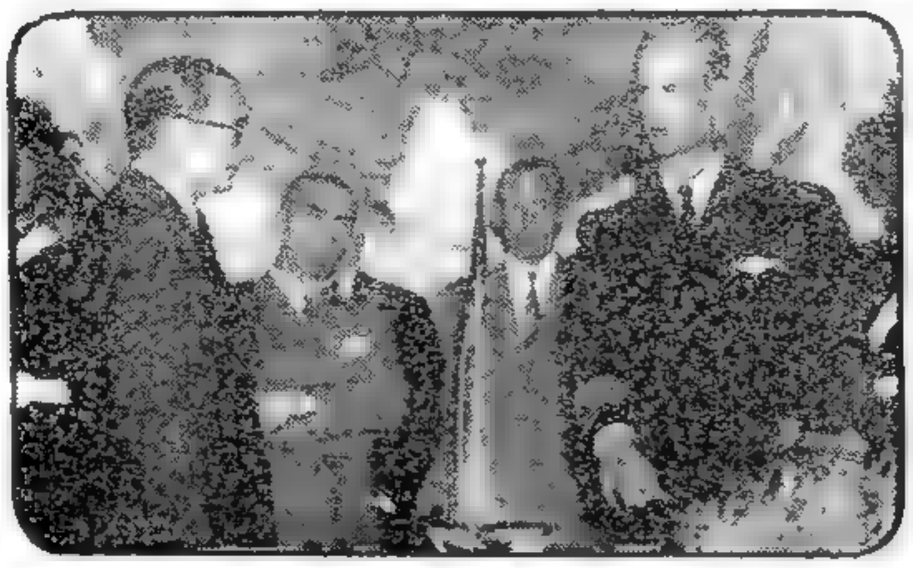

Clarín

Un toque de atención para la solución argentina de los problemas argentinos

AÑO XII — Diario de la Mañana — Nº 4.101

60 Centavos

Buenos Aires, Miércoles 3 de Abril de 1957

EL comodoro Eduardo F. McLoughlin presta el juramento de ley como ministro de Aeronáutica, ante el primer mandatario de la Nación, general Aramburu. En la nota gráfica aparecen también el vicepresidente, contraalmirante Rojas, y el ministro de la Corte Suprema de Justicia, doctor Herrera

Refiriróse a su Gestión en Reunión de Prensa

QUEDO integrado la víspera el gabinete nacional: el comodoro Eduardo F. McLoughlin, propuesto por los mandos de la Fuerza Aérea, fué designado ministro de Aeronáutica, en reemplazo del comodoro Julio C. Krause y por la tarde, en un acto celebrado en el Salón Blanco de la Casa de Gobierno, prestó el juramento de ley ante el presidente de la República, el vicepresidente y altos funcionarios, así como delegaciones de jefes de la aeronáutica. Posteriormente, el comodoro McLoughlin reunió a los periodistas en su despacho y definió el programa ministerial que desarrollará. Al hacerse el anuncio de la designación del nuevo ministro de Aeronáutica, el gobierno nacional ratificó su propósito de cumplir integralmente el plan político anunciado por el general Aramburu en su discurso del 30 de marzo. El comodoro McLoughlin, luego de prestar juramento, quedó incorporado a la Junta Militar Consultiva.

En la Casa de Gobierno

El jefe del Estado llegó a la Casa de Gobierno a las 10.50, y minutos después se hacían presentes en su despacho el vicepresidente, contraalmirante Rojas, y los ministros de Marina, contraalmirante Teodoro Hartnag, y Ejército, general Arturo Osorio Arana.

A las 11.20, llegó el comodoro Mc Loughlin, quien había asistido hasta momentos antes a conversaciones efectuadas en el ministerio de Aeronáutica con la participación del ex ministro Krause y de otros altos jefes. De inmediato, fué conducido por el edecán de turno al despacho presidencial donde se efectuó un cambio de opiniones que se prolongó por espacio de 15 minutos.

Manifestación de McLoughlin

Al abandonar la Casa de Gobierno, el comodoro Mc Loughlin, interrogado por los periodistas, expresó que el presidente había decidido su designación para ocupar la cartera de Aeronáutica y que el juramento tendría lugar en horas de la tarde.

Comunicado

La noticia de referencia tuvo plena confirmación instantes después, cuando el secretario General de la Presidencia, coronel Carlos Peralta, dió a conocer el siguiente comunicado:

"A las 17 horas del día de la fecha prestará el juramento correspondiente al cargo, el nuevo ministro de Aeronáutica, comodoro Eduardo F. Mc Loughlin, quien quedará incorporado a la Junta Militar. El gobierno declara una vez más que cumplirá con el Plan Político establecido y aclarado en el discurso del señor presidente del 30 de marzo ppdo".

En el Salón Blanco

"Desde mucho antes de la hora fijada para el juramento, empezaron a llegar a la Casa de Gobierno, oficiales de la Aeronáutica de todas las jerarquías, los que permanecieron en distintos grupos departiendo en el Salón Azul, hasta el momento de la ceremonia.

Poco antes de las 17, los mencionados jefes, juntamente con algunos otros pertenecientes a la Marina y el Ejército, tomaron ubicación en el Salón Blanco.

El Juramento

A la hora fijada para la ceremonia, entró al Salón Blanco el presidente de la Nación, acompañado del vicepresidente, del comodoro Mc Loughlin, ministros del Poder Ejecutivo, miembros de la Corte Suprema y el administrador apostólico, monseñor Laffitte, todos los cuales se ubicaron en el estrado preparado para la ceremonia.

El nuevo ministro, comodoro Mc Loughlin se situó a la izquierda del general Aramburu y de inmediato, el escribano mayor de Gobierno, señor Jorge Garrido dió lectura al acta que contiene el decreto de designación y la fórmula del juramento. Hecha la requisitoria por el jefe del Estado, el comodoro McLoughlin pronunció el "sí juro" con firme acento, después de lo cual recibió el abrazo del presidente, al propio tiempo que la concurrencia prorrumpía en aplausos. El acto terminó con un "buenas tardes" dirigido por el general Aramburu a la concurrencia, al tiempo que se disponía a volver a su despacho acompañado del nuevo ministro y demás componentes del gobierno.

Declaraciones a la Prensa

En el ministerio de Aeronáutica, el comodoro McLoughlin reunió por la tarde a los periodistas y explicó cuál será su futura política ministerial. Al respecto, leyó la siguiente declaración.

Me hago cargo perfectamente de la situación de ustedes, y para diluc dar

(Continúa en la Pag. OCHO)

Dulles Pide Participación de los Usuarios en la Gestión Sobre Suez

Aguarda la Respuesta de Egipto

WASHINGTON, 2 (AP). — Anunció Foster Dulles que en las próximas 24 ó 48 horas sabrá si hay perspectivas serias de lograr una solución satisfactoria con Egipto referente a la utilización del canal de Suez. El secretario de Estado declaró en conferencia de prensa que, en su opinión, los países usuarios del Canal deberían tener más autoridad al discutirse el modo de operar de la vía marítima, que la resultante de las proposiciones formuladas por Egipto la semana pasada.

Agregó que en su contraproposición trata de que Egipto se comprometa a llevar a cabo cualquier plan que pueda acordarse en el futuro acerca del Canal. Empero, dejó bien en claro que todavía no se sabe si Egipto aceptará los cambios propuestos o si hay posibilidad de negociar con éxito con ese país.

Indicó que con ello no quería decir que su país no participaría en sanciones económicas contra Egipto. Pero recordó que como sanciones se pueden entender muchas cosas diferentes. Manifestó luego que un boicot a Suez, por ejemplo, tendría que ser decidido por los países más interesados en el Canal, e hizo notar que EE. UU. no depende tanto de esa vía marítima.

Elogió la labor de Hammarskjold en El Cairo, señalando que hizo progresos substanciales en lo que se refiere a asegurar la tranquilidad en el sector de la franja de Gaza.

Apoyo a Israel

Expresó también que Estados Unidos apoya plenamente el derecho que asiste a Israel para enviar sus barcos por el canal de Suez y el golfo de Akaba. Dijo que, oficialmente, no tiene ninguna noticia de que Israel se proponga enviar un buque como prueba al golfo de Akaba.

Refiriéndose a otros temas, señaló que EE. UU. nunca prometió, explícita o implícitamente, que defendería las islas nacionalistas chinas de Quemoy y Matsu más allá del compromiso adquirido con la aprobación del Congreso hace dos años.

El tema se suscitó debido a que una biografía sobre Dulles, que acaba de aparecer, dice que Eisenhower dió personalmente seguridades en tal sentido a Chiang Kai-shek.

También desmintió que su país haya cancelado su oferta a Egipto para la represa de Asuán, con el propósito de forzar una decisión con Rusia en el Oriente Medio.

2da RECLAME la SECCION

Estabiliza al Gobierno de Mollet el Caso de Argelia

PARIS, 2 (Exclusivo para Clarín). — El gobierno de Guy Mollet, ¿será el de una sola legislatura? Afirmarlo sería más que presuntuoso. Todo lo que se puede decir en esta primavera precoz, casi mágica, es que el nuevo voto de confianza que pidió a mediados de marzo —¿dónde están los ldus?— debía considerárselo acordado de antemano. Y así fué.

De las elecciones parciales en Sena y en Alt. los grupos extremos salieron debilitados. Si bien su poderoso "aparato" de propaganda y de disciplina logró limitar los estragos causados por la tragedia húngara, el comunismo pierde terreno. El poujadismo, como era fácil prever, se hella en quiebra. El radicalismo se busca a sí mismo; si no se reencuentra, su unidad no puede restablecerse en la oposición. Si no lo consigue —lo que sería por varias razones lamentables— el gabinete no sufriría seriamente de permanecerle fieles los propios ministros radicales. El descontento en el plano financiero, monetario y económico, bastante evidente entre los moderados y los independientes, se atenúa ante lo de Argelia. Ninguna solución aceptable se opone, en efecto, a la actual.

Por otra parte, parece difícil —al menos durante algunos meses y sobre todo antes de la próxima sesión de la UN— provocar una crisis por algún motivo menor, y un tanto ridículo, como el del precio de la leche. Da la impresión de que, afortunadamente, se renuncia a la vieja tradición que consistía en echar abajo a un ministerio, no por su política general, sino por un motivo más o menos fútil, de los que —en la Tercera República— el de las pensiones a las viudas de guerra vueltas a casar era uno de los ejemplos más conocidos. Quizá la gravedad de los acontecimientos que ponen en juego el porvenir del país, ha servido para neutralizar en el parlamento las intrigas y las pequeñas ambiciones.

Pero, concedido el voto de confianza, los problemas permanecen. Si todos coinciden en juzgar inoportuna una crisis gubernamental, cuyas consecuencias podrían, en este momento, ser tremendos para el régimen y para la misma Francia, se estima, sin embargo, que en lo que concierne a Argelia se impone una salida. Se trata, en primer lugar, de cortar rotundamente las fantasías derrotistas que se propagan, de mantener a la vez la unidad de esa región francoafricana y los lazos indisolubles que la ligan al resto del país. Por consiguiente, se impone una solución política entre la metrópoli y los representantes argelinos libremente elegidos, excluyendo toda posibilidad de secesión; y otra económica, quizá más importante, como lo indicó Maurice Schumann.

Las fuerzas armadas cumplen su misión, cualesquiera que sean las críticas, a menudo pérfidas, que se hacen a sus métodos; y la llevan a cabo muy bien. La seguridad que beneficia a Argel y a la región argelina, gracias a los poderes entregados al general Massu y a la acción de sus paracaidistas —el mismo sistema podría perfectamente ser extendido— es la prueba real de la existencia de un legalismo y una comprensión pese a ciertos incidentes que si no hay que descuidarlos, son inflados a gusto por el derrotismo abierto o embozado. Las fuerzas armadas tienen una misión que cumplir y los honores de Estado, la suya.

Imaginemos, en efecto, que no haya problemas en Argelia ni en Africa del Norte. Los juegos de la política interior habrían recomenzado largo tiempo atrás. El drama argelino, del que Francia entera comprende la trascendencia, es también la razón profunda del apoyo concedido por la opinión a un gobierno que responde a sus aspiraciones, cualesquiera sean las divergencias sobre otros puntos. Es un gobierno nacional y no un gobierno de partido; por eso el gabinete de Guy Mollet subsiste, y por eso las intrigas palaciegas no han prevalecido contra él a pesar de algunas tentativas durante la ausencia de su jefe. Su solidez radica ahí pero solamente ahí. Y estoy persuadido de que Guy Mollet tiene plena conciencia de ello.

RENY BOURE

Copyright Clarín Reproducción total o parcial prohibida

Decretóse el Estado de Sitio en Chile

Registráronse Graves Desórdenes

SANTIAGO DE CHILE, 2 (AP). — El gobierno del general Ibañez decretó el estado de sitio en todo el país, a partir de la 0 hora de hoy, a raíz de los violentos disturbios que se registran en la capital con motivo del aumento de las tarifas de los transportes municipales. Según algunas versiones pasa de 15 el número de muertos en los numerosos choques entre los obreros y estudiantes y las fuerzas del orden. Los carabineros fueron retirados de la ciudad, la que es ahora controlada por el ejército.

Reina en esta capital un clima de efervescencia revolucionaria, mientras turbas incontroladas recorren las principales calles céntricas destruyendo postes de alumbrado, bancos, paseos, faroles y garitas de carabineros. Los soldados tratan de dominar con disparos de ametralladoras. La fuerza policial desapareció de las calles después que el jefe de la zona de emergencia, general Horacio Gamboa, prometió al ministro del Interior, coronel Benjamín Videla, dominar la situación antes de las 20, previo el retiro de los carabineros.

Habría 15 Muertos

Noticias extraoficiales suministradas por Julio Durán, presidente de la Cámara de Diputados, dicen que se han registrado ya 15 muertos en la capital y centenares de he-

(Continúa en la PAGINA DOS)

Darán Créditos a los Ingenios Azucareros Para Pagar Retroactividades

INFORMACION PAGINA CUATRO

Concluiría en Buenos Aires el Estudio de los Pactos Multilaterales de Comercio

Información en la Pág. NUEVE

HEINRICH von Brentano, ministro de Relaciones Exteriores de Alemania Federal, aparece aquí con Krishna Menon, durante su reciente visita a Nueva Delhi. Von Brentano regresó ayer a Bonn

Solicitó Ibáñez Poderes Extraordinarios

Registráronse Nuevos Choques en Chile

IBÁÑEZ

Habría de 40 a 70 Muertos

SANTIAGO DE CHILE, 3 (AP) — Turbas callejeras volvieron a hacer frente a las fuerzas policiales, al reanudarse la agitación producida por el excesivo costo de la vida. Se calcula extraoficialmente que de 40 a 70 personas han muerto y más de 200 resultaron heridas durante los desórdenes de esta semana, y que los daños a la propiedad sobrepasan de los dos millones de dólares. Esta ha sido la mas grave situación de violencia a que ha tenido que hacer frente el presidente Ibáñez, desde que una agitación análoga le forzó a abandonar el poder hace 26 años.

Desafiando abiertamente la ley de emergencia militar impuesta en toda la nación, numerosos grupos de agitadores se unieron a los manifestantes de hoy, llegando en camiones desde los sectores pobres de la ciudad.

La policía y las tropas fueron atacadas por un millar de manifestantes que en un momento dado trataron de asaltar el Banco Panamericano, pero se retiraron cuando las tropas abrieron el fuego.

También fué apedreado el Palacio Presidencial, el Tribunal de Justicia, el Congreso y el club La Unión, así como a los socios que se asomaron a los balcones. Los automóviles estacionados frente al club fueron dañados seriamente. No ha podido calcularse todavía el número exacto de víctimas de hoy.

Fuego de Ametralladoras

Anoche cuando los desórdenes llegaron a su apogeo los artilleros del ejército dispararon una y otra vez con sus ametralladoras, desde tanques y carros blindados, contra miles de manifestantes amotinados.

El subsecretario de Transportes, Osvaldo Arizza, ordenó a los propietarios de autobuses a poner nuevamente sus vehículos en servicio en el plazo de 48 horas y con la tarifa antigua, so pena de que el gobierno los confisque sus máquinas. Las demostraciones comenzaron después de elevarse las tarifas del transporte urbano. Al principio las turbas apedreaban los ómnibus y los edificios públicos, pero luego asaltaron comercios, rompiendo las vidrieras, saqueando e incendiando. Unos 200 almacenes fueron saqueados.

Rodeado por la multitud, Ibáñez inspeccionó los sitios en que los amotinados causaron mayor

Continúa en la página CUATRO

Control Demócrata en el Senado de la Unión

DALLAS, Texas, 3 (AP). — Los demócratas retuvieron el control del Senado norteamericano gracias a la victoria de Ralph Yarborough sobre otros 18 candidatos. Yarborough, de 48 años, había sido derrotado en cuatro elecciones anteriores. Con la victoria de Yarborough los demócratas tienen ahora 49 miembros y los republicanos 47.

Consulta Occidente la Respuesta de Nasser

Washington Habría Pedido Aclaraciones

WASHINGTON, 3 (AFP). — Comenzaron las consultas del departamento de Estado con los principales países usuarios del canal de Suez, relacionadas con la última nota del gobierno egipcio sobre el régimen de navegación por esa vía. La nota, enviada a Washington por el embajador en El Cairo, Raymond Hare, fué estudiada durante buena parte de la noche por los peritos del Departamento de Estado. Se gún parece, Egipto no hace concesiones sustanciales con respecto a sus proposiciones anteriores, que — según los usuarios — eran insuficientes, puesto que no se apoyaban en los seis principios aprobados por el Consejo de Seguridad el 13 de octubre de 1956.

Por el momento no se ofrecen pormenores sobre el contenido exacto de la respuesta egipcia, pero la primera impresión de los peritos norteamericanos es que el gobierno egipcio no aceptó prácticamente ninguna de las observaciones que le hicieran llegar oportunamente Estados Unidos. Dichas observaciones tendían a hacer incluir en el memorándum egipcio cierto número de garantías consideradas indispensables para el funcionamiento del canal de Suez y para que este mantenga su carácter de vía de agua internacional.

Se supone en los círculos informativos de Washington que el gobierno egipcio publicará oficialmente, muy pronto, el texto que considera definitivo de su proyecto de funcionamiento del Canal.

Estudiante en Londres

LONDRES, 3 (AFP). — La respuesta del gobierno egipcio a las proposiciones norteamericanas sobre el canal de Suez fué estudiada por el gabinete británico que se reunió hace media hora en el 10 de Downing Street con la presidencia de Harold Macmillan.

Aprobación Rusa

EL CAIRO, 3 (ANSA). — Rusia aprobó las condiciones de la reapertura del Canal de Suez fijadas en el memorándum egipcio.

Así lo habría comunicado hoy —según el diario Al Shaab— el embajador soviético Kisselev al canciller egipcio Fawzi.

Gestión Norteamericana

EL CAIRO, 3 (INS). — El canciller Mahmoud Fawzi recibió al embajador norteamericano Raymond Hare en una urgente conferencia sobre el problema del canal de Suez.

Se cree que Hare expresó el punto de vista del secretario de Estado, Foster Dulles, al pedir a Egipto que conceda mayor voz, en la administración del Canal, a las naciones que usan la vía marítima. Todos los indicios son de que el presidente Gamal Abdel Nasser rechazará todas las peticiones de compromiso, salvo algunas insignificantes.

Pasó Otro Convoy

PARIS, 3 (AFP). — Radio El Cairo anunció que seis barcos de nacionalidad india, checoeslovaca, griega, danesa, noruega e italiana, cruzaron hoy el canal de Suez, y pagaron a la autoridad egipcia la totalidad de los derechos de peaje.

Nave Detenida

EL CAIRO, 4 (AFP). — La prensa egipcia anuncia hoy con grandes titulares que las autoridades egipcias han impedido el tránsito por el canal de Suez a un buque de bandera británica.

La nave se encuentra en Suez y aguarda que se le envíen los dólares necesarios para abonar el peaje, o en su defecto, órdenes de tomar otra vía.

Makarios Irá en Breve a Londres

MAME, 3 (AFP). — El arzobispo Makarios, que el viernes próximo se embarcará con destino a Atenas, declara que se propone viajar a Londres, siempre que la evolución de los acontecimientos en Chipre lo aconseje. En declaraciones a la prensa, el líder de los chipriotas griegos detenido en Seychelles por las autoridades británicas que lo habían desterrado en estas islas del Indico, declaró que en lo que respecta al salvoconducto ofrecido por el gobierno británico a Grivas y a los miembros de la EOKA, es algo que solo les concierne a ellos, y que él no desea influir en la decisión de los interesados.

Acerca de la posibilidad de reanudar las conversaciones con Gran Bretaña, expresó el arzobispo que solo a los chipriotas griegos les corresponde actuar en esas conversaciones, añadiendo que en ellas se respetarán los derechos de la minoría turca de Chipre.

Clarín

Un toque de atención para la solución argentina de los problemas argentinos

BUENOS AIRES · REPÚBLICA ARGENTINA

60 Centavos

AÑO XII — *Diario de la Mañana* — Nº 4.105

Buenos Aires, Jueves 4 de Abril de 1957

Israel Amenaza Minar su Frontera en Gaza

JERUSALEN, 3 (AFP). — Israel amenazó con erigir su propia barrera de alambre a lo largo de la frontera de la franja de Gaza para mantener alejados a los atacantes árabes y a los guerrilleros suicidas "fedayeens". Al manifestar el descontento de Israel con los arreglos hechos por el secretario general de la ONU con Egipto para poner término a los ataques a través de la frontera de Gaza, un funcionario de la cancillería israelí declaró que su gobierno quiere erigir una "barrera física" a lo largo de la franja.

Agregó que Israel está discutiendo con funcionarios de la ONU la erección de dos barreras de alambre a veinte metros de distancia y la zona intermedia sembrada de minas explosivas. Si las conversaciones que se llevan a cabo en la actualidad no resultan en nada positivo a este respecto, agregó, Israel está dispuesta a levantar por su propia cuenta una barrera

Subsidian con 90 Millones a los Ingenios Azucareros

Para Hacer Frente a los Salarios y Retroactividades

TAL como ayer lo anticipó Clarín, acerca de la aplicación de subsidios transitorios a la industria azucarera de Tucumán, para hacer frente a los mayores costos de elaboración, derivados de los nuevos salarios y del pago de las retroactividades, el Poder Ejecutivo ha resuelto asignar con ese fin la suma de noventa millones de pesos.

El respectivo decreto establece que los fondos que se entreguen lo serán a título de anticipo y que el ministerio de Comercio e Industria reglamentará la forma y el modo en que deberán ser reintegrados. La suma indicada se financiará con los recursos ingresados a la cuenta Fondo de Establecimiento Económico Nacional a que se refiere el artículo 8º del decreto 19.337/56, debiendo rendir cuenta documentada de su inversión el Tribunal de Cuentas de la Nación.

Se establece, también, que para el caso en que se resuelva definitivamente la obligatoriedad de los ingresos al Fondo Regulador Azucarero, por parte de los ingenios que actualmente lo cuestionan, el ministerio de Comercio e Industria de la Nación dispondrá el inmediato reintegro al Fondo de Restablecimiento Económico Nacional de las sumas asignadas.

Pago de la Retroactividad

En los considerandos del decreto se expresa que en virtud de la situación expuesta por la Cámara Regional Azucarera de Tucumán, algunos establecimientos azucareros de esa provincia no han hecho efectivo el pago de aumentos de jornales y sueldos retroactivos al mes de febrero de 1956, establecidos por el laudo arbitral con fecha 14 de

(Continúa en la PAGINA SEIS)

Hammarskjold Informará Hoy Sobre sus Gestiones

NUEVA YORK, 4 (AFP). — Dag Hammarskold, secretario general de las Naciones Unidas, realizará una conferencia de prensa mañana a las 11, en la sede de la organización mundial. Es la primera que efectúa el secretario general desde el mes de octubre de 1956.

Se tiene entendido que en la oportunidad hará públicas las conversaciones que mantuvo en El Cairo con Nasser, y los resultados de sus tratativas para solucionar los problemas del Cercano Oriente.

Presagios de Crisis en el Gabinete de Segni

ROMA, 3 (De nuestro corresponsal). — Desde hace 24 horas, el "premier" Segni está empeñado en una tentativa extrema de salvar a su gabinete. Ayer había convocado ya a los representantes de tres partidos de la coalición gubernamental para examinar la situación y estudiar la posibilidad de superar los conflictos suscitados entre los liberales y socialdemócratas, con respecto a los problemas de los pactos agrarios. Después de siete horas de discusiones, no se ha dado un solo paso hacia el acuerdo y por lo tanto se ha resuelto reanudar las tratativas, luego de que los negociadores hayan consultado a las direcciones de los respectivos partidos.

Las probabilidades de acuerdo se juzgan bastante escasas, ya que los socialdemócratas consideran que deben defender a los obreros agrícolas asegurándoles la máxima estabilidad, mientras que los liberales quieren garantizarles a los propietarios la libertad de desembarazarse de aquéllos, por lo menos después de un breve número de años, cuando no estén satisfechos de su rendimiento.

El conflicto parece más grave aún, porque involucra toda la orientación de la política gubernamental. Los liberales acusan no sólo al partido socialdemócrata, sino también a los demócratas cristianos, de optar por lo demagógico, forjándose la ilusión de que así rivalizan eficazmente con los comunistas, y se niegan a colocarse en el mismo terreno. Malagodi, considerado el verdadero dirigente máximo de los liberales, prefiere retirarse del gabinete, provocando su crisis, antes que compartir la responsabilidad de la acción gubernamental, que a su entender causaría depresión entre las fuerzas productoras del país, agravando la situación económica de éste.

A su vez, los socialdemócratas y los demócratas cristianos, sostienen que, si se les dejara a los comunistas la función de satisfacer las avanzadas exigencias de las clases obreras, se le haría un regalo a Togliatti, quien vería así acrecentado el caudal electoral de los comunistas.

•

Segni confía en inducir a los partidos aliados a que no provoquen una crisis inmediata en el momento en que el Parlamento se dispone a ratificar los tratados sobre el mercado común europeo y el Euratom. Pero es evidente que, aunque triunfara en su intento, la posición del gobierno se debilitaría mucho y su existencia permanecería bajo la asechanza de peligros siempre nuevos. El cuadro se hace más inquietante aún ante los resultados de las últimas elecciones administrativas, reveladoras de la forma cómo elecciones administrativas, reveladoras de la forma cómo siguen aprovechando los comunistas la crisis que ocurre en el seno de los demás partidos, salvo en el demócrata cristiano.

La perspectiva de que la lucha política en Italia se reduzca a un duelo entre los católicos y los comunistas, provoca mucha aprensión. Sería grave que el país no tuviera otra alternativa que elegir entre ambos. Un síntoma de lo delicada que es la situación, es la iniciativa del presidente de la República, quien ha convocado a dos representantes de ambas cámaras, Merzagora y Leone, para consultarlos sobre la manera de capear las dificultades actuales, sea que Segni caiga o que logre sobrevivir todavía durante algún tiempo, aunque su futura permanencia al frente del gabinete no tenga lugar en condiciones muy cómodas ni seguras.

ENRICO MATTEI
Corresponsal de Clarín en Roma

Estaría Lista la Convocatoria a Constituyentes

HA quedado redactado el anteproyecto de decreto por el cual se convoca a elecciones de Convencionales Constituyentes para el 28 de julio próximo, de acuerdo con lo determinado oportunamente por el Gobierno Provisional. La información fué recogida anoche en el ministerio del Interior, cuyo titular, Dr. Alconada Aramburú, presentará de un momento a otro el mencionado documento a fin de que sea considerado en el seno de la Junta Militar.

2da RECLAME la SECCION

Argentina Ganó a Brasil Por 3 a 0 y se Clasificó Campeón Sudamericano

(INFORMACION PAGINAS 12 y 13)

Redactóse el Decreto Para la Elección de Constituyentes
INFORMACION PAG. CINCO

TWINING

SEGUN TWINING HAY AMENAZA DE GUERRA LIMITADA

Las Armas Atómicas no Eliminan el Peligro

WASHINGTON, 4 (INS). — El general Mathan. E Twining, nuevo jefe del Estado Mayor Mixto, declaró que en su opinión aumenta el peligro de que estalle una guerra limitada. Expresó ante la Comisión de Servicios Armados del Senado que la causa de ello se debe a que "el Soviet ha adquirido mayor capacidad para librar guerras generales y puede por lo tanto emprender una agresión limitada con menos temor a una represalia total".

El general Twining, que continuará hasta el mes de agosto como jefe del Estado Mayor de la Aeronáutica Militar, dijo en una sesión privada que se celebró sobre el poderío aéreo relativo de Estados Unidos y de Rusia, que la circunstancia anotada surge de los estudios actuales. Calificó de "peligrosa falacia" la teoría de que no existe peligro alguno de una guerra total, por que las armas de destrucción en masa la convertirían en un mutuo suicidio.

TIENDE A NORMALIZARSE LA SITUACION EN CHILE

Clarín
BUENOS AIRES · REPUBLICA ARGENTINA
60 Centavos
Un roque de ataques para la solución argentina de los problemas argentinos
AÑO XII — Diario de la Mañana — Nº 4.106
Buenos Aires, Viernes 5 de Abril de 1957

Cientos de Personas Fueron Detenidas Durante el Motín

SANTIAGO, 4 (AP). — El gobierno, actuando con máxima energía y con el decidido apoyo de todas las fuerzas armadas, ha logrado controlar el movimiento rebelde que estalló hace dos días. Hoy reinaba absoluta tranquilidad en la capital y en el resto del país. Sin embargo, el partido Agrario Laborista, que constituye la principal fuerza política del gobierno, manifestó al presidente Ibáñez que la tranquilidad es aparente y que estima que "a pesar de que la situación ha sido sofocada, continúa siendo grave". Además, le hicieron saber que las fuerzas armadas carecen de los medios militares modernos para afrontar situaciones como las ocurridas.

La capital vivió dos días de efervescencia popular, que culminó en actos de saqueo, pillaje y en incidentes sangrientos entre las turbas enardecidas y las fuerzas militares.

Fueron la culminación de ocho días de ininterrumpidas protestas callejeras, motivadas por el alza del costo de la vida y el aumento en los precios de los pasajes del transporte colectivo.

Participación Comunista

La intentona extremista, en la que participaron activamente los comunistas, provocó un saldo de 18 muertos, según manifestación oficial, centenares de heridos y cuantiosos daños materiales que superan un total de tres mil millones de pesos.

Entretanto, se siguen aplicando estrictamente las medidas militares para impedir que se repitan nuevos disturbios. Los lugares estratégicos de la ciudad siguen teniendo una efectiva guardia militar con equipos de guerra.

En el sector donde se encuentra el palacio de gobierno, el cual se halla vedado al tránsito público, se encuentran estacionados tanques y carros blindados. Aviones de la fuerza aérea realizan vuelos de patrullas por toda la capital, así como en el resto del país, para informar sobre posibles sucesos. También vigilan los sectores de las vías férreas, fábricas y establecimientos industriales, zonas portuarias y plantas de energía eléctrica.

Los servicios ferroviarios funcionan normalmente en todo el país. También ha continuado la actividad bancaria sin tropiezo. Además, se reanudaron hoy los vuelos de las empresas comerciales de aviación desde Santiago hacia el exterior.

Todos los servicios de utilidad pública, con excepción del transporte colectivo de pasajeros, funcionan normalmente. No funcionan los cines, bares, teatros y otros lugares de diversión. Todas las emisoras están en cadena con la Dirección de Información del gobierno. Las actividades es-

(Continúa en la Página DOS)

Insiste EE.UU. en la Revisión del Plan Nasser

Eisenhower y Dulles Discutieron el Problema

WASHINGTON, 4 (AP). — Estados Unidos, según se informó hoy, está realizando un esfuerzo de última hora para conseguir alguna revisión del plan egipcio para el funcionamiento del canal de Suez, pese al rechazo inicial por el gobierno de Egipto de las principales propuestas norteamericanas. El asunto de Suez fué uno de los discutidos hoy por Eisenhower y Foster Dulles. De acuerdo con una información suministrada en fuentes diplomáticas de ésta, el presidente de Egipto, coronel Nasser, rechazó tres modificaciones principales que Dulles había solicitado en una nota enviada a El Cairo el pasado domingo. Tales modificaciones tenían por objeto proteger los intereses de las naciones usuarias en la mayor medida que Dulles consideraba posible, teniendo en cuenta el plan presentado por Egipto hace una semana.

La respuesta de Egipto se recibió anoche. Dulles había dicho en su conferencia de prensa del martes por la mañana que esperaba saber en el término de 24 a 48 horas si había alguna probabilidad de una negociación seria con Egipto sobre el asunto del canal de Suez.

Ese plazo de 48 horas expiró hoy, y la noticia que corría anoche en los medios diplomáticos era que la respuesta de Egipto no ofrecía ninguna base sólida para que fueran posibles negociaciones serias. Todo indicaba que Nasser se mantenía firme en sus propias condiciones para que la vital vía marítima funcione en lo futuro bajo un completo dominio egipcio.

Sin embargo, había algunos indicios de que Dulles, que dirige personalmente los intercambios con el gobierno egipcio por intermedio del embajador en El Cairo, Raymond A. Hare, no ha abandonado aún toda esperanza de lograr alguna modificación en la posición egipcia.

Gestión en El Cairo

El canciller egipcio, Mahmoud Fawzi y el embajador de los Estados Unidos, Raymond Hare, mantuvieron hoy dos reuniones y, según se dijo, reanudaron las conversaciones sobre el problema del canal de Suez.

Despachos de prensa de Washington expresan que funcionarios del departamento de Estado estudian un mensaje del gobierno egipcio, cursado en contestación a la nota que Estados Unidos envió el domingo pasado proponiendo modificaciones en el plan para la administración y operación de esa vía de comunicación que presentó Egipto la semana pasada.

Un portavoz de la embajada norteamericana se refirió a la segunda reunión de Hare con el canciller Fawzi, como continuación de la conferencia del mediodía, que fué interrumpida para el almuerzo. El embajador norteamericano se entrevistó ayer separadamente con el presidente Gamal Abdel Nasser y con Fawzi.

Los legisladores británicos Sres. Arthur Woodbrun, George Darling y sir Eric Errington, quienes viajan con los auspicios de la Unión Interparlamentaria, presentaron ayer sus saludos al general Aramburu, en compañía del embajador inglés, sir Francis Evans.

Confía Hammarskjold en las Gestiones Directas con Egipto

NUEVA YORK, 4 (AFP). — Dag Hammarskjold, secretario general de las Naciones Unidas, indicó en una conferencia de prensa que no era favorable a una nueva discusión de la cuestión de Suez en el Consejo de Seguridad, "en tanto todas las posibilidades de negociaciones intergubernamentales no hayan sido agotadas".

El secretario general afirmó que había tenido la completa cooperación del presidente Nasser y del gobierno egipcio, con respecto a las proposiciones que él mismo y el general Burns, comandante de la fuerza internacional de la UN, presentaron en El Cairo, en particular en lo que se refiere al "desplegue" de la fuerza internacional del lado egipcio de la línea de demarcación de Gaza.

Interrogado sobre las proposiciones egipcias relativas a la navegación en el Canal, el secretario general de la UN declaró que "no estaban en oposición con los principios adoptados por el Consejo de Seguridad, aun cuando todos esos principios no se encuentren incluidos en las proposiciones egipcias".

Trata el Fondo Monetario Una Solicitud Argentina

Créditos por 75 Millones de Dólares

WASHINGTON, 4 (AP). — El Fondo Monetario Internacional está considerando la concesión de un crédito de 75 millones de dólares a la Argentina. El doctor Enrique Corominas Segura, economista argentino que es uno de los directores del Fondo, dijo que planteó por primera vez la propuesta del crédito el pasado enero. La consideración del plan se suspendió el 28 de ese mismo mes a requerimiento de la Argentina, causa de "los nuevos planes que el gobierno estaba haciendo" a la sazón.

Ahora, según dijo, se ha vuelto a insistir en el proyecto.

Al preguntársele cuál es el curso que tales propuestas suelen seguir habitualmente el Dr. Corominas dijo que será estudiada primeramente por los peritos técnicos del Fondo, para su eventual presentación al consejo de directores, "donde, según esperamos, será aprobada antes de mucho". Añadió que el Fondo dispone ya de antecedentes con los cuales trabajar, de modo que no sería necesario enviar una misión a la Argentina para obtener más información.

El Dr. Corominas Segura representa a la Argentina, Bolivia, Chile, Ecuador, Paraguay y Uruguay en la Junta de directores del Fondo. Fue elegido el año pasado, a raíz del ingreso de la Argentina en el Fondo y en el Banco Mundial.

Recientemente el problema de la escasez de divisas de la Argentina se ha acentuado. Uno de los principales factores, según dijo el Dr. Corominas, ha sido el mayor costo de las importaciones de petróleo a consecuencia de la crisis del canal de Suez.

Firmaráse un Acuerdo Cultural con Uruguay

MONTEVIDEO, 4 (AFP) — El Consejo Nacional de Gobierno aprobó el proyecto de un convenio cultural a celebrarse con la Argentina y designó a Francisco Gamarra y Clemente Ruggia, ministros de Relaciones Exteriores e Instrucción Pública, respectivamente, para suscribirlo.

También a Holanda Advirtió la URSS

LONDRES, 4 (AP). — Rusia advirtió a Holanda que no permita el establecimiento de bases militares norteamericanas en su territorio, señalando que una bomba soviética de hidrógeno podría hacer desaparecer a cuatro ciudades holandesas.

La advertencia la hizo Moscú en su emisión especial para Holanda. El comentarista Alexandre Melnikov expresó que los dirigentes neerlandeses estaban conduciendo al pueblo de los Países Bajos a "una situación peligrosa".

Manifestó el comentarista que se debe decir al pueblo holandés "la grave verdad: que la Unión Soviética, en el caso de un ataque, no retrocederá en destruir los trampolines utilizados para lanzar la agresión contra ella".

Completó su Gabinete el Nuevo Jefe del Gobierno

TEHERAN, 4 (AP) — El gobierno abolió la ley marcial, imperante desde la segunda guerra mundial. El general Teimour Bakhtiar, gobernador militar de Teherán, hizo el anuncio poco después de haber sido presentado al cha el nuevo gabinete, que encabeza Menouchehr Eghbal.

El anuncio de Bakhtiar dice: "Tenemos el placer de anunciar la derogación de la ley marcial en Teherán y los suburbios, después de haber sido eliminados totalmente los elementos comunistas y subversivos. "Aunque no se habló de la supresión de la ley marcial en el resto del país, se sabe que el primer ministro Eghbal aceptó formar gabinete bajo la condición de que "se suprimiese la ley marcial en todo territorio".

La Cuestión de Suez Puede Significar Una Victoria Política Para Nasser

NUEVA YORK, 4 (De nuestra agencia). — Durante veinticuatro horas, casi todo el mundo ha esperado con bastante ansiedad la respuesta de El Cairo a las sugestiones del Departamento de Estado norteamericano. Ahora, los diarios revelan el misterio anunciando que la respuesta ha sido recibida fríamente en Washington. Pero más importante que los detalles de esta etapa diplomática, que se prolonga sin solución a la vista para los principales asuntos en conflicto, y más importante todavía que el optimismo de Foster Dulles, es la tendencia general que sigue a la negociación. A esta altura, las figuras principales que participan en ella, Dulles, Hammarskjold y Nasser, deben ser juzgados no sólo por lo que dicen y hacen, sino también por lo que no han dicho ni hecho.

Al mismo tiempo, es interesante puntualizar la curiosa relación establecida entre Eisenhower, Dulles y Hammarskjold, en quienes reposan las decisiones de EE. UU. y de la UN sobre el diferendo. Cuando Eisenhower se ve apurado le pasa la responsabilidad a Dulles, quien, a su vez, al verse en igual posición, se la cede a Hammarskjold. Por lógica, así se beneficia Nasser, protegido por la situación creada en la UN con los cambios de valores que se han operado insensiblemente en su seno. Todo se desarrolla de acuerdo prácticamente con el mejor deseo de Nasser y va en camino de adjudicarle una victoria política.

■

La nueva situación creada en la UN se inició hace un año o dos y el primer paso rotundo consistió en la transferencia de poderes del Consejo de Seguridad a la Asamblea, o sea del Poder Ejecutivo al Legislativo. Esto alcanzó su forma más clara durante la lucha de Suez cuando la Asamblea censuró a dos miembros del Consejo de Seguridad —Inglaterra y Francia— por su acción en Egipto. La Asamblea, a la vez, desde que aumentó el número de sus miembros, funciona por medio de tres o cuatro fuertes bloques, el de la alianza del Atlántico, el latinoamericano, el comunista y el afroasiático-árabe, de los cuales las grandes potencias han quedado dependiendo.

En razón de la pugna de votos e intereses representada por dichos bloques, sólo han salido de la Asamblea resoluciones harto vagas y oscuras, que descargan en el secretario general la tarea de interpretarlas, negociarlas y aplicarlas. Y es obvio que para lograr éxito en semejante empeño, Hammarskjold tendría que resumir en su habilidad la de una docena de Talleyrands, Maquiavelos y Metternichs.

No debe extrañar, por eso, que el aire de resignación que se advierte en la UN y el de pesimismo —no oficial— que se nota en Washington, tiendan a confirmar día a día que, sobre el complejo problema del Oriente Medio, parezca extenderse la sombra de un novísimo tipo de Munich, pero quizá tan disimulado que cuando se lo reconozca, sea tarde.

HORACIO ESTOL
Corresponsal de Clarín en EE. UU. de Norteamérica

Página 2da SECCION

Intimó el Intendente al Personal Municipal a Reanudar Hoy las Tareas

INFORMACION PAGINA SIETE

EN EL CENTRO de la foto, el ministro de Comercio e Industria, Dr. Cueto Rua y el presidente de Y.P.F., Gral. Intzaurgarat, presenciando la licitación realizada ayer.

Numerosas Firmas Compitieron en la Licitación de Obras de Y.P.F.

El Monto Total es por 250.000.000 de Dólares

EN un acto que adquirió trascendencia por su significación dentro del cuadro de nuestras posibilidades económicas futuras, fué abierta ayer en Yacimientos Petrolíferos Fiscales la licitación pública Nº 5100, llamada para cubrir la realización de las siguientes obras del Plan de Reactivación del organismo: Oleoducto Campo Durán-San Lorenzo; Gasoducto Campo Durán-Buenos Aires; Plantas de tratamiento e instalaciones complementarias en Campo Durán (Salta) y sistema de línea de productos Luján de Cuyo-Gran Buenos Aires-La Plata.

Hallábanse presentes el ministro de Comercio e Industria, doctor Julio Cueto Rúa; el secretario general de la vicepresidencia, capitán de navío Carlos Sánchez Sañudo; los miembros del directorio de Y. P. F. y de otras empresas de la energía; miembros de la Junta Consultiva Nacional y otros dirigentes políticos, jefes y oficiales de las fuerzas armadas y numeroso público que colmó el amplio salón de actos.

Palabras del General Intzaurgarat

Previamente, pronunció algunas palabras el presidente de Y. P. F., general Alfredo J. Intzaurgarat, para referirse a la esperanza de que de ese primer acto surja un principio de solución para los problemas que afectan al petróleo argentino. Exaltó la extraordinaria concentración petrolífera de Campo Durán y Madrejones que sólo espera la construcción del oleoducto y del gasoducto para duplicar la actual producción. Señaló, asimismo, que con la reactivación de la zona Mendoza se daría después un paso muy importante hacia el soñado autoabastecimiento. Destacó también, como puntos importantes a abordarse, la intensificación de los yacimientos en Comodoro Rivadavia y Huincul y la puesta en ejecución de la Cuenca Austral que completaría el programa de desarrollo económico del país.

Apertura de la Licitación

A continuación, el general Intzaurgarat declaró abierta la licitación y el escribano general del Gobierno, doctor Jorge E. Garrido, comenzó la apertura de las propuestas, asistido por el delegado de la escribanía ante Y. P. F., escribano Héctor García Berro.

Las 15 propuestas presentadas estaban complementadas con varias carpetas conteniendo abundante material técnico que servirá para el más concienzudo estudio de las mismas.

El acto de apertura de la licitación, se realizó asimismo, simultáneamente en las ciudades de Nueva York, en los Estados Unidos de Norteamérica y de Dusseldorf, en la República Federal de Alemania.

Las Propuestas Presentadas

El primer sobre abierto correspondió a la oferta de la firma Juan Bianchi e hijos que, como complemento de la propuesta de la firma TIPSA, abierta en segundo término, cotiza obras de ingeniería, provisión de mano de obra y construcción de viviendas, en 207.552.310 pesos. La firma TIPSA, por su parte, ofrece los caños para todas las obras licitadas, en 23.555.070 dólares.

La tercera oferta, perteneció en conjunto a las firmas Crespi Hermanos, Nicolás Caputo y V. Sando y Compañía, por la provisión de caños para el gasoducto Campo Durán-Buenos Aires.

El cuarto oferente resultó G. Madlener en representación de Hudson Corporation de los Estados Unidos, que cotizó todas las obras, con excepción de las plantas de instalaciones en Campo Durán, en 137.864.000 dólares y 527.499.000 pesos.

El consorcio International Contract Supply Association, presentó la quinta oferta por un importe total de 250 a 270 millones de dólares, descompuesta así: 64 millones de dólares; 20 millones de libras esterlinas, 31 millones de francos franceses, 835 millones de francos belgas, 25 millones de florines holandeses, 10 mil millones de liras y 3 mil millo-

(Continúa en la pág. CUATRO)

Iníciase el 15 de Mayo la Preparación del Pacto de Defensa del Atlántico Sur

EL día 15 de mayo próximo se iniciará en nuestra capital la reunión preparatoria para el estudio de un sistema defensivo del Atlántico sur, propuesto por el Gobierno Provisional argentino en los últimos días de julio del año pasado a los de Brasil y Uruguay y posteriormente al de Paraguay.

La Cancillería dió a conocer ayer un comunicado —simultáneamente lo hacían las cancillerías de Río de Janeiro, Montevideo y Asunción—, con el anuncio oficial de la fijación de fecha, en los siguientes términos: "Los gobiernos de Argentina, Brasil, Paraguay y Uruguay resolvieron fijar la fecha del 15 de mayo próximo para iniciar, en Buenos Aires, por representantes de las cuatro naciones, el examen del temario referente a la reunión preparatoria para estudiar las bases de organización de la Defensa del Atlántico sur dentro de los planes preparados por la Junta Interamericana de Defensa".

De acuerdo con lo dispuesto recientemente por el Gobierno Provisional, la representación argentina en la reunión estará a cargo del jefe del Estado Mayor de Coordinación, como presidente, y de los jefes de los estados mayores generales del Ejército, la Marina de Guerra y la Fuerza Aérea Argentina, como vocales, a quienes prestarán asesoramiento en los asuntos de su competencia los organismos del ministerio de Relaciones Exteriores y Culto y los servicios de informaciones de las fuerzas armadas.

En cuanto a Brasil, ya ha designado sus delegados, que actuarán bajo la presidencia del almirante Renato Guilloben, jefe del Estado Mayor General de la armada del país amigo.

Como se sabe, la sede definitiva de la reunión, cuando el asunto sea tratado, ya superada la sesión preparatoria, sería la capital del Uruguay, lugar propuesto por el gobierno argentino, en razón de su equidistancia geográfica de los otros tres países.

Clarín

BUENOS AIRES · REPUBLICA ARGENTINA

60 Centavos

Un toque de atención para la solución argentina de los problemas argentinos

AÑO XII — Diario de la Mañana — Nº 4.107

Buenos Aires, Sábado 6 de Abril de 1957

Habrá Observadores de la UN en la Zona de El Auja

EL CAIRO, 5 (INS) — El diario local "Al Anram" informó que el subsecretario de las Naciones Unidas, Ralph Bunche, y el gobierno egipcio han llegado a un acuerdo provisional para restablecer los observadores de la tregua en la desmilitarizada zona de El Auja, actualmente ocupada por los israelíes, como medio para convenir todas las funciones de las fuerzas de la UN.

Egipto Mantiene Aún su Posición Intransigente

Así lo Informó EE. UU.

LONDRES 5 (AP). — Estados Unidos comunicó a los catorce principales países usuarios del canal de Suez, que hasta ahora no ha podido asegurar revisiones de importancia en los planes de Egipto para administrar y mantener en operación esa disputada vía de comunicación. El ministro norteamericano en Londres, Walworth Barbour, declaró en una reunión de la Asociación de Usuarios (A.U.C.S.) que Estados Unidos continúa presionando al presidente Nasser para que modifique los arreglos propuestos. El consejo de la AUCS considerará el informe de Barbour y después de más de una hora de deliberaciones suspendió la reunión a la espera de una información más amplia.

Eisenhower y Dulles

WASHINGTON, (INS). — Eisenhower y Dulles se reunieron para considerar el modo de persuadir al presidente egipcio para que deponga la actual intransigencia y se avenga a buscar una solución al problema del tránsito por el canal de Suez. El general Eisenhower y el secretario de Estado convinieron en realizar un nuevo esfuerzo en tal sentido, que en caso de fracasar determinaría la suspensión de las negociaciones. Enviaron instrucciones al embajador en El Cairo, Raymond Hare, quien hoy conferenció en la capital egipcia con Nasser y el canciller F. Fawzi.

Se tiene entendido que el gobierno egipcio, en un esfuerzo por demorar la suspensión de las negociaciones con la Unión, habría propuesto una reunión en Ginebra con las principales naciones usuarias para considerar allí la libertad de navegación en el canal.

Para hoy estaba concertada una entrevista con Foster Dulles y Dag Hammarskjold, pero el encuentro debió ser cancelado porque el avión en el que viajaba el secretario de Estado no pudo aterrizar debido a la niebla y la lluvia que se ciernen en Nueva York. No se sabe aún cuando se realizará la reunión, aunque se anticipa que la misma se efectuará a la mayor brevedad.

El avión en que viajaba el secretario de Estado estuvo evolucionando durante una hora sobre los aeropuertos de Nueva York y Newark, antes de decidirse el regreso a la capital.

Nuevos Choques

TEL AVIV, 5 (INS). — Un portavoz del ejército declaró que un soldado israelí resultó herido cuando su patrulla fué emboscada durante la noche cerca de la frontera jordana.

También informó que patrullas de avanzada de Siria e Israel, en las riberas del lago Tiberiades, intercambiaron disparos de armas en forma esporádica en la noche pasada, cerca de la frontera de Jordania.

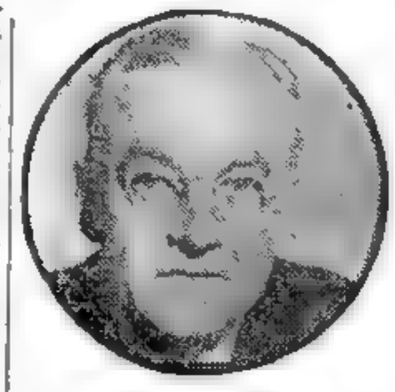

FOSTER DULLES

Recíprocas Advertencias de El Cairo y Tel Aviv

WASHINGTON, 5 (AP) — El gobierno de Israel previno a Estados Unidos que cualquier arreglo acerca del canal de Suez que prohiba la navegación de los barcos israelíes por esa vital arteria marítima, conducirá al estallido de otra lucha similar a la registrada en el otoño pasado en el desierto de Sinaí. Tal es lo que habría manifestado el embajador israelí Abba Eban en una entrevista al subsecretario de Estado, Christian Herter.

Por su parte, Egipto advirtió oficialmente a Israel que debe poner inmediatamente término a sus declaraciones provocativas y a sus amenazas y ataques.

Efectuó Rusia Otra Explosión Atómica

Simultáneamente lo Anunciaron Washington y Londres

LONDRES, 5 (AP). — El ministerio de Defensa anunció que los rusos han efectuado otro ensayo nuclear. Esta ha sido la séptima prueba soviética anunciada desde octubre último, cuando la Comisión de Energía Atómica de Estados Unidos informó acerca del comienzo de una serie de experimentos rusos. La Comisión anunció la sexta explosión el 9 de marzo, pero dijo que ésta había ocurrido el día anterior.

El lacónico anuncio británico no da detalles acerca del tipo o poderío de la última explosión. Dice meramente: "La Unión Soviética efectuó ayer otra explosión nuclear".

A principios de esta semana los rusos rechazaron una petición japonesa para suspender las explosiones nucleares.

El Anuncio en Washington

WASHINGTON, 5 (INS) — La Comisión de Energía Atómica anunció que la Unión Soviética realizó otra prueba de armas nucleares el miércoles pasado. El anuncio de la prueba nuclear antedicha también fué efectuado en forma simultánea por el ministerio de Defensa de Gran Bretaña.

Hasta el presente, incluyendo todas las pruebas detectadas por Estados Unidos, el Soviet ha realizado 18 explosiones nucleares.

Declaración de Macmillan

SHEFFIELD (Inglaterra), 5 (AP). — El primer ministro, Harold Macmillan, declaró que el plan británico recién anunciado para defensa en la era nuclear dará como resultado fuerzas más móviles, mejor adiestradas y mejor equipadas.

Vencerá en la Lucha Electoral de Alemania Quien Ahuyente el Temor a la Guerra Atómica

BONN, 5 (De nuestro corresponsal). — De vuelta los personajes que libraban batallas políticas lejos de las fronteras. Adenauer en Italia, Irán y Turquía, von Brentano, alrededor del mundo, el ministro de la Defensa Strauss, en Turquía, el vicecanciller Blucher, en Pakistán, el jefe socialista Ollenhauer en Israel, la política ha vuelto a hervir en la cuenca del Rin y quema de tal modo que, por primera vez en la historia de la República Federal, se debió suspender la sesión parlamentaria para que los diputados no llegaran a las manos.

Ahora, la comisión de orden interno del Bundestag trata de aplicar sanciones al diputado socialista Wehner, causante de la tremolina. Se debatía la ley de amnistía para los presos políticos. El ministro del Interior, Schroeder, defendió la tesis del gobierno, contraria a la amnistía de los comunistas, detenidos por actividades antiestatales. Solamente accede si el gobierno de la Alemania roja indulta a los presos anticomunistas. Contra Schroeder se levantó Wehner, sosteniendo la actitud socialista, favorable a la amnistía incondicional, y atacando implacablemente al ministro: "Sus métodos recuerdan los de Vichinsky", dijo.

Schroeder, recordando la reciente acusación de la prensa sueca a Wehner como comunista, contraatacó en forma terrible. Sus palabras fueron el fulminante que hizo estallar la reyerta entre los dos grandes partidos, demócrata cristiano y socialista, y hubo que evacuar el Parlamento.

●

Este incidente de la democracia alemana se puede explicar por el ambiente preelectoral, cargado de nerviosismo. Cada sesión parlamentaria fué una refriega propagandística. Hace unos días, los demócratas cristianos atacaron a los socialistas con esos cargos de que Wehner y Agartz —dos personalidades marxistas— son comunistas. Ayer, Wehner pasó al contraataque, pero se dejó llevar por una consideración de revancha personal. Más eficaz es la ofensiva socialista contra el gobierno, al socaire de las armas atómicas depositadas en el país. Los socialistas quieren movilizar el espectro de la guerra atómica contra sus rivales políticos.

Por eso, a la vista del pueblo elector, le preguntan al gobierno: ¿Por qué les permite a los norteamericanos convertir el país en un depósito de armas tan terribles? ¿Por qué equipa a los nuevos soldados con armas nucleares? ¿Por qué no pronunciarse contra los nuevos experimentos atómicos, como el Japón? Todo esto —dicen los socialistas— irrita a Rusia e impide la reunificación. Los demócratas cristianos replican: "Ante la prepotencia de las armas tradicionales de Rusia sólo en la Alemania roja hay 30 divisiones acorazadas— únicamente puede defendernos la espada atómica".

●

Quien mejor logre convencer a los electores y ahuyentar el miedo del pueblo al espectro de la guerra atómica, será el vencedor en las elecciones. Hoy, ambos grandes partidos, el demócrata cristiano y el socialista, son, según los institutos de opinión pública, dos caballos que van casi emparejados en la carrera hacia la meta del triunfo electoral. Corren y se propinan mordiscos y coces, porque todo está permitido en la competición.

Lo de Wehner, Schroeder y Agartz son botones de muestra.

CRISTOBAL TAMAYO

Corresponsal de Clarín en Alemania Occidental

Celébrase Hoy el Día Mundial de la Salud

(INFORMACION PAGINA CINCO)

Invita Egipto a 15 Países a Tratar en Ginebra el Futuro del Canal de Suez

Renueva Washington sus Esperanzas Ante la Decisión de las Autoridades de El Cairo

EL CAIRO, 6 (AFP) — "Quince naciones van a recibir —de parte de Egipto— convocatorias para una próxima conferencia que se realizará en Ginebra, bajo la presidencia de Dag Hammarskjold, secretario general de la UN", anunciaron los diarios de El Cairo. Esta noticia —que ha sido irradiada por la emisora local— indica que en dicha conferencia se tratará acerca del porvenir del canal de Suez. Por su parte, el diario "El Goumhouriya" anuncia: "Israel no asistirá a la conferencia de quince naciones que Egipto invitará a reunirse para tratar asuntos del canal de Suez".

Acuerdo Sobre la Policía de las Naciones Unidas

Informóse además en El Cairo, que ha sido concertado un acuerdo sobre el estatuto de la fuerza de policía de la UN en Egipto, entre Ralph Bunche, secretario general adjunto de la UN y el gobierno de Egipto. Ralph Bunche se embarcará para Nueva York, donde se someterá ese acuerdo a la aprobación del titular de la secretaría Hammarskjold, sabiéndose desde ya que en ese acuerdo se confirmaría la desmilitarización del sector de El Auja. El subsecretario adjunto de la UN declaró a su vez, que la situación en el Cercano Oriente "es todavía peligrosa, pero no desesperante". Agregó que las Naciones Unidas trabajan arduamente para aliviar la tensión.

Bunche dijo que la UN no tiene por ahora planes para aumentar el número de la fuerza internacional que cuenta en la actualidad con 6.000 hombres, e indicó que el gobierno de Egipto no vería favorablemente un aumento de esa naturaleza si se hiciera una proposición en ese sentido.

Optimismo en EE. UU.

WASHINGTON, 6 (AP). — Los funcionarios del Departa-

(Continúa en la pág. DOS)

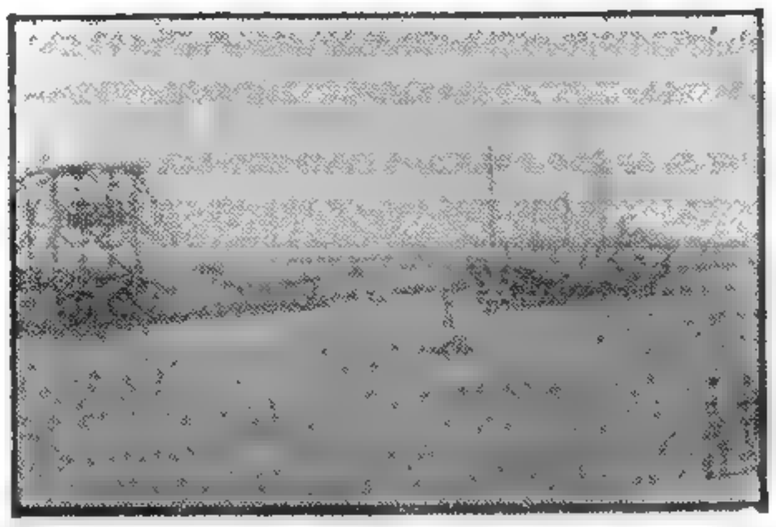

A PARTIR de mañana quedará expedito el canal de Suez. Una embarcación egipcia, la última que obstruye el tránsito por la importante vía marítima, será arrastrada hasta fuera de la línea de navegación. Ayer cruzó el canal un barco norteamericano el primero de esa bandera que lo hace desde el último conflicto.

Poderes Excepcionales se Otorgaron a Ibáñez

SANTIAGO 6 (AP). — El Senado aprobó en forma general la concesión de poderes extraordinarios al presidente Ibáñez para hacer frente a la agitación. El lunes el proyecto será considerado en la Cámara de Diputados. En la Cámara Alta el proyecto obtuvo 23 votos contra 14 y tres abstenciones. La duración del período de poderes excepcionales será de seiscientos días y no de seis meses como pidió el presidente.

Hoy quedó integrada la comisión que estudiará el problema de las tarifas del transporte, cuyo aumento provocó esta semana graves disturbios que llevaron a Chile al borde de la anarquía.

Esta comisión será presidida por el jefe del Instituto de Ingenieros de Chile, y estará integrada por representantes del Instituto de Economía de la Universidad de Chile, de la Dirección de Transportes, de la Confederación de Empleados Particulares, del ministerio de Trabajo, de los propietarios de vehículos y de los conductores de ómnibus. La Federación de Estudiantes de Chile rehusó formar parte de la comisión.

RUSIA RENOVO SU ADVERTENCIA A NORUEGA Y DINAMARCA

Triunfo de Khruschev Sobre Molotov y Malenkov

PARIS, 6 (AFP). — Radio Moscú ha renovado sus advertencias a Noruega y Dinamarca, con respecto a la instalación de bases atómicas de la NATO sobre el territorio de esos dos países. "Es seguro, afirmó radio Moscú, que en caso de guerra, la Unión Soviética se verá obligada a tomar medidas destinadas a la destrucción de las bases de agresión. Y como lo ha dicho el mariscal Bulganin en su mensaje al primer ministro de Noruega, la fuerza destructiva enorme de las armas modernas, provocaría perjuicios considerables en los países en que estuvieran instaladas esas bases.

"No se trata —prosiguió radio Moscú— de amenazas de la URSS, como lo pretende la propaganda norteamericana. La URSS no tiene el propósito de amenazar a nadie. Los soviéticos tienen necesidad de un largo período de paz para asegurar la prosperidad de su país. Sin embargo, el gobierno soviético no puede permanecer pasivo ante los preparativos evidentes de agresión y ante el peligro que corre la Unión Soviética de ver puestos en ejecución los planes belicistas de la NATO".

En conclusión, radio Moscú reafirma "que actualmente Dinamarca y Noruega se encuentran efectivamente frente a un gran peligro, pero éste no viene de la URSS.

Rebaja de Impuestos

MOSCU, 6 (AP) — El gobierno soviético anunció una reducción del impuesto a los ventas para todos los que ganen menos de 450 rublos mensuales. El promedio de los ingresos se calcula en 750 rublos mensuales.

El tipo de cambio oficial del rublo es de cuatro rublos por cada dólar norteamericano, pero el banco de comercio exterior permite a los turistas hacer un cambio más realista de 10 rublos por dólar.

Un Triunfo

LONDRES, 6 (INS) — El "Daily Express" informa que el jefe del partido comunista soviético, Nikita Khruschev, ha derrotado a sus adversarios en la lucha por el poder en una incruenta "revolución palaciega", en el Kremlin.

El periódico dice que Khruschev ha neutralizado el poder de sus competidores, Vyacheslav Molotov y Georgi Malenkov. Esta victoria aparente se pudo apreciar, según el "Daily Express", con la publicación hecha a principios de esta semana del nuevo programa económico para Rusia.

"Una Bufonada"

PARIS, 6 (INS) — Los rumores originados en Moscú relacionados al primer ministro Nikolai Bulganin en un idilio con una bailarina no identificada del teatro Bolshoi, han llegado a París en informes diplomáticos y suscitan comentarios en la capital soviética según esas versiones.

Sin embargo, expertos en asuntos soviéticos se inclinan a considerar los rumores como "una bufonada".

Constituyóse en Haití un Consejo de Gobierno

PUERTO PRINCIPE, 6 (AP). — Quedó oficialmente instalado en el poder un consejo ejecutivo de 11 miembros, que deberá gobernar el país hasta que se elija al nuevo presidente.

Las elecciones generales, inclusive la de presidente de la república, han sido fijadas ahora para el 16 de junio por el consejo ejecutivo que acaba de tomar las riendas del gobierno.

Clarín
Un toque de atención para la solución argentina de los problemas argentinos
BUENOS AIRES REPUBLICA ARGENTINA
60 Centavos
AÑO XII — Diario de la Mañana — Nº 4.108
Buenos Aires, Domingo 7 de Abril de 1957

Propugnan en Londres el Retiro de Tropas de las Dos Alemanias

Acuerdo de Conservadores y Laboristas

BONN, 6 (AP). — Dirigentes de los dos partidos políticos principales de Gran Bretaña estuvieron contestes en que la NATO debe ofrecer el retiro de todas sus fuerzas estacionadas en Alemania occidental, a cambio del retiro de las tropas rusas de los satélites soviéticos de la Europa oriental.

Inusitada Unanimidad

Este inusitado grado de unanimidad fué obtenido por el laborista Kenneth Younger, ex ministro de Estado para los Asuntos Extranjeros y el vizconde Hinchinbrooks, presidente de la Comisión de Asuntos Extranjeros del partido Conservador, ambos miembros del Parlamento. Sin embargo, el dirigente conservador reconoció que no todos los miembros de su partido comparten sus ideas. Solo "unos 50 lo hacen" agregó.

Los dos políticos hablaron en un almuerzo de la Asociación de Prensa Extranjera que se efectuó en momentos en que veintena de súbditos británicos llegan para asistir a la reunión de la sociedad angloalemana. Hinchinbrooks dijo que si los norteamericanos acuerdan retirarse de la Alemania occidental, esto pondría término "al mayor temor de los alemanes orientales y los comunistas: la presencia de los norteamericanos en la zona de peligro".

Al Oeste del Rin

Interrogado con respecto al lugar donde deberían retirarse los norteamericanos, manifestó que no estaba preparado para contestar esa pregunta. Younger fué más específico, puesto que declaró que deberían hacerlo al Oeste del Rin.

HENRI QUEUILLE

Por Aclamación Henri Queuille Fué Nombrado ★ Presidente del Partido Radical de Francia

PARIS, 6 (AFP). — Henri Queuille fué elegido esta tarde por aclamación presidente del partido Radical Socialista. André Morice fué proclamado para el cargo de secretario general. El veterano político francés, que llega para reemplazar la patriarcal figura de Edouard Herriot, tiene también sobrados antecedentes para convertirse en timonerado del partido. Los representó tres de una vez en el gobierno como primer ministro y en distintos puestos del gabinete. Precisamente, quizá nadie como Queuille desempeñó las secretarías más dispares. Antes de la guerra poseía un verdadero récord como acopiador de ministerios. De la cartera de Agricultura pasó a la de Hacienda y de ésta a la de Instrucción Pública. Políticamente resultó por eso un verdadero comodín para su partido, una pieza maestra a la que se apeló a menudo.

En 1939, cuando concluyó la presidencia de M. Lebrun, los diarios y revistas de París publicaron a profusión los retratos de Queuille. Este estuvo entonces a punto de ser elegido, como premio a su buena conducta, y también, porque siempre tuvo la elegancia de actuar escuramente. Ahora mismo su designación para la presidencia del partido llega un tanto sorpresivamente. Se había mencionado a Edouard Daladier como el más firme candidato. Resultó que Queuille había preferido ocultarse a la consideración de sus compañeros de lucha, hasta que alguien recordó sus actos y sus sacrificios no sólo al servicio del partido, sino también del país y su nombre se impuso categóricamente, por aclamación. Nuevamente se echaba mano al comodín radical.

André Morice es Secretario General

Condena Jordania la Doctrina Eisenhower

AMMAN, Jordania, 6 (AP). — El primer ministro Suleiman Nabulsi declaró en un discurso, que la doctrina de Eisenhower para contener la penetración comunista en el Oriente Medio no tiene nada que hacer en Jordania.

Perú Ganó 2 a 1 a Argentina

INFORMACION PAGINA CUATRO

Burguiba Intenta Una Negociación Sobre Argelia

PARIS, 6 (De nuestra agencia). — En vísperas de que por unos días toda la vida francesa quede sumergida bajo la presencia de la reina de Inglaterra, la actualidad va de pleno hoy hacia la cuestión argelina y su injerto en el panorama de la política nacional.

Desde hace unas horas, algo cambia en el subsuelo del problema argelino, aunque superficialmente hoy como ayer prosigan los ataques, las bombas y los tiroteos en distintos lugares del aquel territorio. Una corriente subterránea avanza hacia una negociación que, dadas las crecientes violencias por ambas partes, parecía alejarse más cada vez.

El presidente de Túnez, Burguiba, es el motor del principio de negociación. A su regreso a Tunez, procedente de Madrid, Tánger y Rabat, dijo que estaba dispuesto a ir a Argel para actuar de mediador y crear el clima necesario a las elecciones prescriptas en febrero por la UN. En Rabat, Burguiba se entrevistó con los rebeldes argelinos de los cuales recabó el abandono de sus posiciones hostiles a toda clase de elecciones. Los rebeldes desconfían de ellas, porque temen verlas mediatizadas por los franceses, mas al oponerse a ellas no sólo pierden la consideración norteamericana e internacional, sino que taponan una de las escasas salidas que todavía tiene el trágico problema argelino.

Por otro lado, Burguiba quiere arrancar al gobierno Mollet el compromiso de respetar el resultado de la consulta electoral, aun en el caso de que ésta se orientara resueltamente hacia la independencia. Burguiba subraya que sin esta premisa las elecciones no merecen verdaderamente el nombre de tales.

•

Mientras los dirigentes tunecinos y marroquíes se mueven por el escenario norteafricano, el ambiente de París parece paralelamente evolucionar también. Anoche el Consejo de Ministros separó, sin aplicarle ninguna sanción, al general Bollardiere, en torno de cuya indisciplina se habían dividido los pareceres, sin acuerdo final, en la precedente reunión del consejo. El comunicado de anoche no sólo traduce así la pérdida de fuerza e influencia del sector gubernamental, representado por Lacoste, sino que con la creación de una comisión política, destinada a salvaguardar el derecho de gentes cerca del residente general y ministros de Argelia, el otro sector gubernamental, representado por Mitterand y apoyado por el propio presidente Coty, ha preponderado.

Este último sector quedó muy impresionado por la actitud del general Bollardiere, tan conocido entre los paracaidistas, de los cuales es fundador, como desconocido hasta hoy en la calle. Su nombre completo es Jacques París de Bollardiere y su extracción social es la común a todos los grandes militares franceses actuales: viejas y antiguas familias provinciales. Así De Hautecloque, verdadero apellido de Leclerc, así Delattre de Tassigny o de Castles, o el propio De Gaulle.

A Bollardiere, como al general Faure, detenido en un tren cerca de Orleans, cuando andaba conspirando, se le acercó un gendarme mientras paseaba con sus hijos en Nantes. Colocado ante el ministro de la Defensa, no rectificó las palabras o conceptos de su carta de dimisión: "Sería desastroso perder, en nombre de una eficacia inmediata, los valores morales que hasta ahora han hecho la grandeza de nuestra civilización y nuestro ejército".

•

Apartándonos por un momento de la proyección argelina, puede hacerse una observación de tipo general y trascendente, a propósito de los casos de los generales Faure y Bollardiere. Ambos han demostrado palpablemente lo que estaba dibujado desde Indochina: los generales franceses, tan tradicionalmente apartados de la política, han penetrado en ella. La llamada "grande muerte" ha arrancado a hablar. Mas si el ejército se deja oír, hay alguien que calla todavía, aunque quizá no para mucho tiempo: De Gaulle.

CARLOS SENTIS
Corresponsal de Clarín en Francia

Reclame la segunda sección en Rotograbado
Clarín DE LOS DOMINGOS

HA SIDO MOVILIZADO EL PERSONAL MUNICIPAL

Concluirán Hoy el Despeje del Canal de Suez

Naves Yanquis en el Mar Rojo

JERUSALEN, 7 (INS). — La sexta escuadra norteamericana ejercía maniobras de vigilancia en el Mar Rojo, según se informó hoy. Tanto el golfo de Akaba como el de Suez permanecen en el Mar Rojo, que está situado entre Arabia Saudita y el Norte de Africa.

El propietario del buque norteamericano que pasó por el Canal de Suez, coronel de Marina Mark Wheeler, declaró que se contaba con la posibilidad de que se produzcan incidentes en el Mar Rojo. El capitán de la nave expresó que recibió un mensaje no hace mucho tiempo después de su llegada a Egipto, informando que fue interceptado por otro barco de guerra norteamericano.

Las fuentes gubernamentales en Jerusalén informaron que está en vigencia un nuevo patrullaje norteamericano en el Mar Rojo ofrece satisfactoria protección para el tránsito marítimo por el estrecho.

Clarín
Un toque de atención para la solución acertada de los problemas argentinos
BUENOS AIRES REPUBLICA ARGENTINA
60 Centavos
AÑO XII — Diario de la Mañana — Nº 4.109
Buenos Aires, Lunes 8 de Abril de 1957

Califican de Sondeo la Propuesta de Egipto Para Una Reunión en Ginebra

SUEZ, 7 (AP). — Un contratiempo de último momento hizo diferir la remoción del obstáculo final que bloquea el canal de Suez. La flotilla de salvamento de la ONU iba a reflotar y remolcar hoy la tragada egipcia "Abukir", hundida allí, por no pude iniciarse la tarea debido a que no fué suspendido el paso de un convoy. Jack Connors, ayudante ejecutivo del teniente general Raymond A. Wheeler, a cargo de la limpieza de Suez, declaró que la "Abukir" será retirada mañana. Mientras no se complete esta operación, sólo pueden cruzar por el Canal naves de menos de 11 toneladas, siendo muchos los barcos que esperan en los dos extremos.

MAHMOUD FAWZI

El canciller Fawzi declaró que confía que el canal quede rehabilitado mañana, cuarenta y ocho horas antes de las previstas en los cálculos de la fuerza de salvamento de la ONU.

Aguardan la Orden

EL CAIRO, 7 (INS). — Crecido número de buques aguardan por Port Said y Suez, con las calderas encendidas, listos para iniciar la travesía del canal de Suez.

En Port Said permanecen anclados el "Maria Vittoria" griego, el cisterna belga "Elizabeth" de 10.000 toneladas, el buque tanque italiano "Finacanda", de 20.700 toneladas, y el soviético "Dique Seco", de 5.000 toneladas. Este último saldrá hoy hacia el puerto de Suez, llevado por el remolcador ruso "Vietz". Los demás deberán esperar a que la vía acuática quede expedita a las naves de gran tonelaje.

Desmentido Egipcio

EL CAIRO, 7 (AP). — La prensa egipcia afirma que "no son ciertos los informes de que este país ha propuesto una conferencia en Ginebra para discutir la cuestión sobre el canal de Suez. Dos diarios, "Al Ahram" y "Al Shab" —el primero de propiedad particular y el segundo prácticamente oficial— describieron la conferencia de Ginebra como una historia incierta. Ambos atribuyen los despachos respectivos a las agencias de Washington y Londres, diciendo que la versión no podía ser confirmada.

Otros dos diarios también importantes —"Al Akhbar" y "Al Gomhurriya"— publicaron informes en los últimos días acerca de la reunión de Ginebra.

En fuente diplomáticas locales se expresó la creencia de que tales informes han sido una maniobra para sondear la reacción internacional.

Rige el Decreto Desde la Cero Hora de Hoy

A partir de la 0 hora de hoy, el Poder Ejecutivo dispuso por decreto la movilización de todo el personal municipal, sin distinciones de categorías, al no prosperar las tratativas para hallar una solución satisfactoria a la huelga que desde hace varios días vienen realizando empleados y obreros de la administración comunal. De esta medida informó la secretaría de Prensa de la Presidencia de la Nación, en un comunicado en el que se agrega que "a quien falte a sus tareas o vulnere las ordenanzas militares, les serán aplicadas con todo rigor las sanciones que correspondan", y en el que también "se advierte a la población, a los obreros y empleados municipales, que la huelga ha sido provocada y es mantenida por elementos comunistas y con fines políticos, no existiendo razón alguna de carácter gremial".

Juez de Instrucción Militar

Con motivo del decreto de movilización para el personal municipal, el ministro de Ejército designó juez de instrucción militar al mayor Enrique A. Soria, cuyo juzgado se instalará en la Intendencia y comenzará a funcionar desde la 0 hora de hoy.

Actividad en la Intendencia

El conflicto municipal dió motivo a que desde temprano se registrara gran actividad en la sede de la Intendencia, donde desde primera hora se constituyó el jefe de la Comuna, Dr. Bergalli. En horas de la mañana recibió a una delegación de los manifestantes que no habían podido reunirse en la plaza Lezica, con la que mantuvo una conversación de 15 minutos. Posteriormente, examinó con los secretarios los distintos aspectos del problema, conferenciando con estos funcionarios por espacio de más de tres horas.

A las 17.45 abandonó su despacho para dirigirse según se dijo, al ministerio del Interior, regresando dos horas más tarde en compañía del jefe de la División Coordinación Policial del ministerio del Interior, coronel Eugenio F. Schettini, y el segundo jefe de esta dependencia, teniente coronel Pedro Molinari. Con estos funcionarios siguió conferenciando en forma reservada. Mientras tanto, en diversas dependencias del Palacio Municipal se realizaban conferencias de los secretarios con los respectivos directores de reparticiones, trascendiendo que se adoptaban medidas tendientes a asegurar el cumplimiento normal de los servicios para el día de hoy.

Ya para ese entonces, por radiofonía se informaba a toda la población sobre el decreto de movilización militar del personal en conflicto, del que damos cuenta al comienzo de esta crónica.

Declaraciones del Jefe de la Comuna

Eran las 22.30, cuando los periodistas acreditados en la Intendencia fueron recibidos en su despacho por el doctor Bergalli. Se encontraban también los secretarios de la Comuna. En un aparte, y en el mismo recinto, el jefe y el segundo jefe de la División Coordinación Federal del ministerio del Interior, en compañía de otros altos oficiales de las fuerzas armadas, que ingresaban sucesivamente, era dable observar la adopción de medidas tendientes a cumplimentar la aludida resolución del Poder Ejecutivo. En esta tarea, los nombrados eran asesorados por altos funcionarios municipales.

"Hemos hecho lo indecible para no llegar a esto —manifestó diciendo a los representantes de la prensa el intendente municipal—; a nadie le puede doler más que a nosotros la medida. Somos leales al espíritu de la Revolución y ninguno de nosotros deja de sentir esta dolorosa medida. Los acudos huelguistas no tenían en ninguna instancia razón. No hubo mano que no se le tendiera. El planteo económico que hacían estaba resuelto de antemano y el gremial escapaba a nuestra jurisdicción, sin lugar a dudas tras de todo esto se escondía todo un planteo político mezquino de alcances imprevisibles. Sometimos

(CONTINUA EN LA PAG. SIGU)

★ Confía Foster Dulles en que la NATO Mantendrá su Unidad

Reconoce que Existen Divergencias

WASHINGTON, 7 (AP). — Foster Dulles expresó ante la subcomisión de Asignaciones del Senado, que "aunque la Organización del Tratado del Atlántico Norte hace frente a dificultades, es altamente improbable que ellas lleguen a producir divisiones". En su exposición, en una sesión secreta efectuada el 29 del pasado mes, y revelada hoy, Dulles afirmó que "la posición norteamericana ha mejorado notablemente en casi todo el mundo" en comparación con el estado de cosas de hace un año. Agregó que, en su opinión, "el único peligro grave de guerra con la URSS es un conflicto armado que pueda desatarse por errores de cálculo de ese país". Añadió que "creo que si dejamos bien establecida nuestra posición, en forma anticipada, de modo de excluir riesgos y errores, entonces eliminaremos el mayor peligro de una guerra".

Al referirse nuevamente a los problemas de la NATO, afirmó que las dificultades con que tropiezan son las de todas las organizaciones militares que efectúan cambios para utilizar armas más costosas.

El secretario de Estado dijo que cuando el gobierno de Eisenhower asumió el poder, en 1953, "probablemente redujo los fondos del departamento de Estado con demasiada severidad, pero, con seguridad, lo hizo excesivamente ligero". Habló en defensa del nuevo presupuesto para el Departamento a su cargo, el cual, a juzgar por las actas de la audiencia, será objeto de un examen minucioso en el congreso. El Departamento desea alrededor de 228 millones de dólares para sus operaciones en el año fiscal que se iniciará el 1º de julio próximo.

FOSTER DULLES

Refiriéndose al problema del Cercano Oriente expresó la creencia de que si Gran Bretaña y Francia retiraron sus tropas de Egipto, fué cediendo "a la opinión mundial", más que a las amenazas rusas de una posible guerra con proyectiles dirigidos.

"Creo —dijo— que se hubieran retirado sin necesidad de eso. He conversado con algunos de sus estadistas. Y la impresión que he sacado es que el principal factor en su retirada fué la fuerza de la opinión mundial, reflejada en las Naciones Unidas, la cual incluía la opinión adversa de unos cuantos miembros de la comunidad británica.

También a Grecia Advirtió Moscú

LONDRES, 7 (AP). — Rusia agregó esta noche a Grecia a la serie creciente de naciones a las que previene contra el convertirse en bases para una guerra atómica. En una emisión en griego, radio Moscú refirióse a "los planes norteamericanos para la preparación de una guerra atómica". Expresó la emisora que "en la realización de estos planes, se adjudica papel de importancia a las bases nucleares establecidas en los territorios de los países miembros de la NATO".

Radio Moscú citó las advertencias enviadas recientemente por Nikolai Bulganin a sus colegas de Noruega y Dinamarca, acerca de "las peligrosas consecuencias que tal uso de su tierra podría tener", y agregó: "Creo que lo que he dicho sobre Noruega y Dinamarca, puede aplicarse también a Grecia, porque Estados Unidos tiene la intención de estacionar formaciones atómicas también en territorio griego. Sin embargo, como en el caso de los países escandinavos, hay también otro camino para Grecia, el camino de la coexistencia pacífica con la U.R.S.S. y los demás países del campo socialista".

DEBATIRAN MAÑANA LOS DIPUTADOS CHILENOS EL PEDIDO DE PODERES

REANUDANSE HOY LOS SERVICIOS DE TRANSPORTES

SANTIAGO DE CHILE, 7 (AFP). — La Cámara de Diputados tratará mañana el pedido de poderes extraordinarios solicitado por el presidente Ibáñez, con motivo de los recientes disturbios causados por el proyectado aumento de las tarifas de los transportes estatales. Se tiene entendido que los diputados, al igual que lo hicieron los senadores ayer, aprobarán el pedido presidencial por una gran mayoría. Entretanto, las autoridades militares, y la comisión creada ayer especialmente, iniciaron la investigación de los sucesos.

Existe el convencimiento, y ya se han aportado pruebas al respecto, de que se trataba de un movimiento revolucionario de envergadura, el que aprovechó los actos de protestas estudiantiles para desencadenar la ola de violencia que culminó con la muerte de más de veinte personas, cientos de heridos y grandes daños en la propiedad privada y del Estado.

Los arrestados hasta el momento pasan de 1.200 y se espera que este número aumente considerablemente una vez que éstos comiencen a prestar declaración, y a medida que avance la investigación.

En un intento por llevar la tranquilidad completa al país, ya que a pesar de haber calma en las principales ciudades la tensión y el descontento popular se mantienen, el gobierno dispuso que a partir de mañana los transportes reanuden sus servicios con las tarifas que regían antes del estallido de los incidentes.

Levantan Restricciones

SANTIAGO DE CHILE, 7 (AFP). — Al mismo ritmo que disminuye la tensión se atenúan también las medidas restrictivas del gobierno, acortándose el toque de queda, que durará desde las 23 horas hasta las 6 de la mañana.

Las últimas disposiciones del gobierno autorizan para mañana las funciones de teatros y cines, pero sólo hasta las 21.30 horas. Los bares y restaurantes permanecerán cerrados hasta nueva orden.

Rusia Crearía en Hungría Bases de Cohetes Atómicos

BERLIN, 7 (AP). — Anoció el diario "Telegraf", que se edita en el sector occidental de Berlín, que la Unión Soviética se propone instalar en Hungría bases para el lanzamiento de proyectiles atómicos. Agregó al respecto que durante la reciente conferencia entre dirigentes húngaros y rusos en Moscú se habló de la posibilidad de establecer pronto esas bases en la provincia húngara de Transdanubia, a unos 60 kilómetros de la frontera austríaca.

De acuerdo con la información, las bases se levantarían en las cercanías de Gyor, Tatabanya y Kaposvar, instalaciones militares que construirán [illegible] cerca del centro minero de [illegible] en Pecs.

RECLAME LA 2ª SECCION
Clarín Deportivo

Inglaterra Centra Todo su Interés en el Presupuesto

LONDRES, 7 (De nuestra agencia). — Ni siquiera el viaje de la reina a París —y la supuesta nostalgia de la "entente cordiale"— preocupa tanto; ni siquiera Chipre, ni la oscuridad del futuro en Suez, ni los conflictos obreros, ni la reducción de los efectivos militares...

Lo que interesa es el "budget": el presupuesto para el próximo ejercicio fiscal. El país está sometido a la presión de una carga tal de impuestos que la esperanza del más leve alivio de peso en las espaldas del contribuyente levanta una brisa de fe en el futuro. Nadie espera una mejor aritmética del nuevo ministro de Hacienda, Mr Peter Thorneycroft. Las cifras son insobornables. Los creyentes esperan el milagro; los agnósticos, el prodigio. Taumaturgia, en suma.

Acabo de leer una biografía condensada de Mr Thorneycroft, quien el martes presentará su presupuesto en los Comunes. Inglaterra estrena una política de equilibrio financiero y un ministro de Hacienda. Mr. Thorneycroft tiene 48 años. Estudió en Eton y Woolwich y no fué un estudiante distinguido. En la última guerra sólo alcanzó el grado de capitán. Durante cuatro años trabajó como abogado entre los elcéteras de la abogacía. Pero todos sabemos cómo terminan, a veces, los prematuros —mal— y cómo la ambición de los tardíos es, con frecuencia, incontenible. Probablemente, al pueblo británico le importan menos de lo que algunos suponen los antecedentes universitarios de sus políticos, aunque hayan repetido tantas veces que Eton, el colegio de Eton, ganó la batalla de Waterloo. Al pueblo británico le interesa Mr. Thorneycroft —pitagórico o no— como tipo humano; le interesa la señora Thorneycroft-Carla, una italiana —que dirigió la revista "Vogue"— y que estimula su afición a la pintura, al teatro, a la música y a la gastronomía; le interesan sus hijos. Instintivamente, todos esperamos menos de los matemáticos puros que del caballero que se decía mesmerizado por una "omelette soufflée".

•

Lo que le va a decir a Inglaterra Mr. Thorneycroft es, por ahora, un secreto de estado. Cualquier indiscreción —negociable en la City— enfurece al Parlamento. Pero el pronóstico es libre; el pronóstico basado en indicios. Parece que la clase media y la de los llamados profesionales —precisamente las clases que van ahora en busca de horizontes más risueños hacia el Canadá y Australia—, saldrán dulcificadas. Los recargos en las licencias de televisión pueden compensar la reducción del impuesto al teatro y al cine, heridos de muerte por "el espectáculo a domicilio". La economía libre, la competencia en las industrias como estímulo, los cortes a los gastos públicos, además de las economías dispuestas —tan conocidas ya— en el presupuesto de Defensa "a la antigua usanza": he aquí, en síntesis, el plan atribuido a Mr. Thorneycroft, se confirme o no, he ahí la ilusión de una mayoría de británicos.

JACINTO MIQUELARENA
Corresponsal de Clarín en Gran Bretaña

Darían Esta Semana el Decreto de Convocatoria a Convencionales

RESTABLECEN EL CANAL A TODA LA NAVEGACION

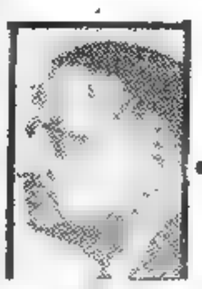

BURNS

MANTENDRAN EL BLOQUEO A ISRAEL

ISMALIA, 8 (INS) — El portavoz de la ON anunció que el Canal de Suez "ya se encuentra expedito" y la buena noticia circuló al mismo tiempo que la fragata egipcia "Abukir", de 1.200 toneladas, —último obstáculo que obstruía la vía—, era abandonada como hierro viejo en el Lago Amargo. El general Wheeler, que comandó las operaciones de despeje, anunció que la semana próxima regresará a EE. UU.

Al mismo tiempo Radio El Cairo advirtió que si Israel trata de enviar un buque de prueba a través del canal de Suez será destruido, aunque ello provoque un conflicto mundial.

Acércanse a un Acuerdo Sobre Gaza

ASHKELON, (Israel), 8 (AP). — Los comandantes de las Naciones Unidas y de Israel discutieron el tendido de un cerco a lo largo de la frontera de la franja de Gaza, y se cree que estaban muy cerca de un completo acuerdo. El mayor general E. L. M. Burns, comandante de la Fuerza de Emergencia de las Naciones Unidas, dijo a los periodistas después de una reunión de 40 minutos con el jefe de estado mayor interino de Israel, brigadier Meir Amit, que habían discutido "la posibilidad de tender un cerco a lo largo de la línea de demarcación en torno de la franja de Gaza".

En respuesta a la pregunta de si los egipcios se opondrían a que se levantara tal barrera, Burns confesó: "Yo creo que la reacción egipcia será favorable a lo que proponemos". No quiso dar detalles de lo tratado.

Tiende a Normalizarse la Labor en la Municipalidad

Cumplióse la Movilización Militar; Acentuóse la Concurrencia al Trabajo

El primer día de la movilización militar del personal de la Comuna determinó el comienzo de la normalización de las tareas. El ausentismo obrero, que se advirtió al comenzar la jornada, fué diluyéndose al correr las horas y al clausurarse el período administrativo se observó una creciente concurrencia a las oficinas, corralones, locales y dependencias de la Municipalidad. No hubo incidentes. Efectivos de las fuerzas armadas y de la Gendamería tomaron ubicación estratégica en los lugares de trabajo, garantizando la vuelta a las tareas de los obreros y empleados y la normalización de los trabajos. Aunque mejoró ligeramente el aseo de la ciudad, por acción voluntaria de la población, mantenían se aún en muchos puntos los montículos de residuos. Se estima que recién hoy, con la normalización completa del mecanismo municipal, se podrán eliminar totalmente esos focos infecciosos.

La Vuelta al Trabajo

Cerca del mediodía comenzaron a conocerse en la Intendencia Municipal porcentajes, bastante satisfactorios, de la concurrencia del personal a los distintos lugares de trabajo.

Las cifras daban como casi normal la asistencia en los hospitales, talleres y reparticiones descentralizadas. El personal administrativo se hizo presente sin que se registraran ausencias superiores a las habituales.

En las usinas incineradoras dependientes de la Dirección de Limpieza el ausentismo fué absoluto, en lo que se refiere al personal obrero, lo que motivó que los hornos no pudieran encenderse, determinando que la incineración de residuos no se realizara. Los camiones de infantería de marina y de la Dirección Autárquica de Obras Municipales que fueron afectados al levantamiento de la basura en las calles de la metropoli, debieron descargarse en los distintos "vaciaderos" de la periferia. El trabajo en los cementerios del Oeste y de Flores se cumplió en forma normal. Asimismo reabrieron sus puertas, aunque con personal muy escaso, los jardines Zoológico y Botánico.

El personal administrativo de las distintas dependencias que concurrió en su casi totalidad, facilitó el desenvolvimiento de oficinas destinadas a la atención de público, que desde el miércoles no cumplían su labor. Fué así que en la Dirección de Rentas, Mesa General de Entradas, Dirección de Obras Particulares, Inspección General, y otras, se trabajó normalmente y en algunos casos con recargos por las circunstancias señaladas que motivaron una afluencia de tramitaciones mayores que las habituales.

En los jardines de Infantes y de recreación se dictaron clases en forma normal y funcionaron con su horario habitual, sin inconvenientes, las bibliotecas instaladas en paseos. Otras reparticiones de servicios especiales de inspección tales como Bromatología, Química Abastecimiento y Consu-

(Continúa en la pág. CATORCE)

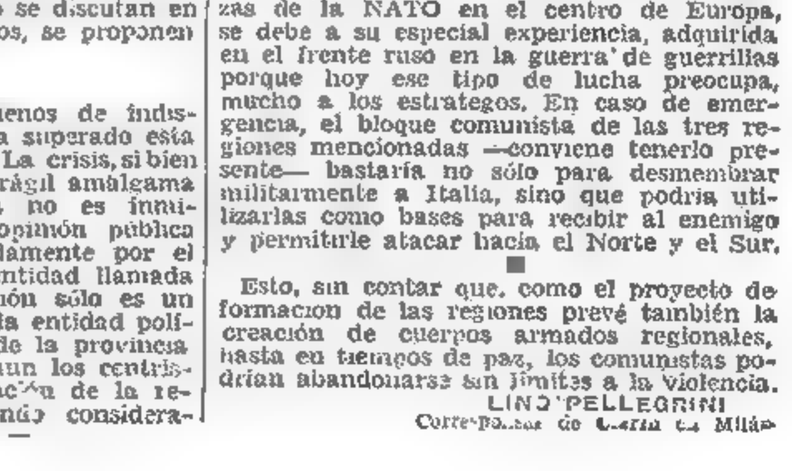

EFECTIVOS DEL EJERCITO custodian los talleres de la Dirección Autárquica de Obras Municipales en Avda Bullrich 99, para garantizar la libertad de trabajo asegurada por las autoridades ante el conflicto de los trabajadores de la comuna de Buenos Aires

Hállanse Estancadas las Negociaciones Sobre Suez

Convocó Nasser a los Cuatro Grandes Arabes

EL CAIRO, 8 (INS). — El presidente Nasser, convocó a los cuatro máximos dirigentes del mundo árabe a una urgente conferencia, en vísperas de la reapertura del canal de Suez bajo sus propias condiciones. No se fijó fecha alguna para la reunión de Egipto, Siria, Jordania y Arabia Saudita, pero la tensión seguía en aumento después que un buque cisterna norteamericano pasó a través del disputado golfo de Akaba para entregar petróleo a Israel.

Clarín

Un toque de atención para la solución argentina de los problemas argentinos

60 Centavos

AÑO XII — Diario de la Mañana — Nº 4.110

Buenos Aires, Martes 9 de Abril de 1957

Suspensión de Tratativas

Se informó que las conversaciones que se efectuaban desde hace una semana entre el embajador norteamericano, Raymond Hare y el canciller egipcio, Mahmoud Fawzi, fueron suspendidas porque los egipcios estiman que las posiciones de Estados Unidos prácticamente vuelven a plantear "el viejo y rechazado plan de internacionalización" del Canal. Egipto insiste en su completa nacionalización y control y aboga para que las empresas navieras paguen los derechos de peaje por adelantado a Egipto en la moneda que el gobierno estipule.

En las últimas horas se ha propagado un ambiente de indignación en el mundo árabe al trascender que un barco cisterna norteamericano había cruzado el golfo de Akaba hasta el puerto israelí de Elath.

A pesar de las probabilidades de que por el momento las firmas norteamericanas, británicas y francesas boicotearán el Canal, en fuentes informadas se expresó que Nasser proyecta continuar adelante con la reapertura de la vía acuática bajo su exclusivo control.

Informantes autorizados aseguraron que Nasser confía en que Egipto podrá cubrir los gastos de funcionamiento del Canal y lograr una pequeña ganancia en vista de que por lo menos 18 naciones han aceptado las condiciones de peaje adelantado formuladas por Egipto.

Ataque a Dulles

Mediante editoriales virulentos, la prensa egipcia "despedazó al secretario de Estado norteamericano, Foster Dulles, y a Estados Unidos, por adoptar una "posición que ha

(Continúa en la pág. CUATRO)

REY SAUD

Concretóse el Acuerdo Saudi-Norteamericano

WASHINGTON, 8 (AFP) — Oficialmente se informó que el gobierno norteamericano y el de Arabia Saudita concretaron un acuerdo por medio del cual EE. UU. mantendrá sus bases aéreas en aquel país. Al mismo tiempo, el gobierno de Washington, de acuerdo con las recientes conversaciones entre Eisenhower y el rey Saud, acordará ayuda económica y técnica a Arabia Saudita.

Nuevas Condenas a Muerte en Hungría

VIENA, 8 (INS). — Tres patriotas húngaros, inclusive una joven de 25 años de edad, fueron sentenciados a muerte a raíz del asesinato de un policía de Seguridad durante la revolución de octubre último. Despachos recibidos de Budapest dan cuenta que 400 espectadores que llenaban la sala del tribunal en forma simultánea prefirieron una exclamación de asombro cuando la juez presidente impartió la sentencia sobre Ilona Toth, de 25 años; Milos Gyongyosi, de 23 años, y Ferenc Goenczi, de 25. El veredicto puso fin al primer proceso importante de insurgentes que participaron en la sangrienta revolución que comenzó el pasado octubre y fué aplastada en noviembre por el poderío de los tanques y ametralladoras soviéticos. En total, once personas fueron juzgadas por el tribunal comunista húngaro.

Cedería EE. UU. Armas Atómicas a la NATO

Alemania Occidental Confía en Recibirlas Dentro de 20 Meses

HEUSINGER

BONN 8 (AP). — El ministro de Defensa Franz Josef Strauss, anunció que Estados Unidos ha acordado, "en principio", entregar armas atómicas tácticas a los aliados del Tratado del Atlántico Norte. Sin embargo, como Strauss hizo notar a los periodistas al hacer el anuncio, pasarán por lo menos veinte meses antes de que las bases militares de Alemania occidental estén en condiciones de incorporar armas atómicas de tipo táctico a su programa de adiestramiento.

Strauss señaló que también será menester atender a ciertas "condiciones". Con todo, Strauss no dijo cuáles eran esas condiciones. Destacó que solo se refería a armas atómicas "del tipo más pequeño" y no a las gigantescas armas atómicas estratégicas, como serían las bombas de hidrógeno.

Razones técnicas y políticas impiden que la entrega de armas atómicas tácticas a la Bundeswehr pueda realizarse antes de un plazo de veinte meses, declaró Strauss.

Destacando que la Bundeswehr no podía demorarse con relación a la modernización prevista para otras fuerzas armadas, precisó que no era oportuno para Alemania del Oeste encarar la tenencia de armas atómicas estratégicas. "No sería ni deseable ni oportuno", agregó.

A este respecto, los observadores hacen notar que esta afirmación del ministro parece contradecir la declaración hecha el viernes pasado por Adenauer, quien, en síntesis, expresó que si la evolución actual, tal como se la orienta por la promoción de Gran Bretaña al rango de gran potencia atómica se llevara adelante, ningún otro país, incluida Alemania, podría quedar rezagada.

Gestiones de Heusinger

FRANCFORT, 8 (AFP). — El general Heusinger, inspector general de la Bundeswehr, habría pedido al Pentágono que, con toda urgencia, sean puestas a disposición del nuevo ejército alemán, armas estratégicas, anuncia desde Washington la "Frankfurter Rundschau", de tendencia socialdemócrata.

Este pedido, afirma el diario, habría sido hecho por orden del canciller Adenauer. El general Heusinger, que realiza un viaje de información a Estados Unidos, habría expresado que Alemania occidental desearía que se pongan a su disposición, lanzacohetes atómicos de un alcance de 2.500 kilómetros, análogos a los previstos para Gran Bretaña. Agrega que hay disposiciones favorables para este pedido en los círculos militares norteamericanos.

Adiestramiento de Daneses

COPENHAGUE, 8 (AP). — Alrededor de un centenar de técnicos militares daneses recibirán adiestramiento sobre la utilización de los proyectiles dirigidos en Estados Unidos, anunciaron hoy funcionarios del ministerio de Defensa.

2da SECCION

Preocupa el Proyecto de Dividir a Italia en Regiones

MILAN, 8 (De nuestro corresponsal). — El panorama político ha mejorado sensiblemente, aunque durante largos meses muchos motivos habían hecho suponer que Segni se hallaba al borde de la crisis. A pesar de que ciertas dificultades se iban superando gradualmente, precisamente el más grave de esos obstáculos, o sea el relativo al proyecto de ley sobre los pactos agrarios, ha dado nueva fuerza al gobierno. Este proyecto fué redactado oportunamente por los exponentes gubernamentales de las diversas tendencias, pero los partidos estaban dispuestos a desautorizar las decisiones de sus ministros cuando el plan llegara a la Cámara. En realidad, los socialdemócratas y los sindicalistas demócratas cristianos habrían querido que los trabajadores agrarios gozaran de contratos muy ventajosos y susceptibles de paralizar, si no de anular, el concepto de la propiedad, mientras que los liberales luchaban por la conservación de ese concepto, considerando que ya les habían concedido a los agricultores condiciones muy favorables.

A último momento, los socialdemócratas cedieron y los demócratas cristianos no pudieron mantener sus posiciones; en definitiva, la tesis liberal ha triunfado. Pero el triunfo de los liberales se apoya más que nada en la prudente conducta de Fanfani, secretario del partido Demócrata Cristiano, quien, sin duda, debe de haber recurrido a su autoridad para convencer a los sindicalistas de su partido que no podían asumir solos la responsabilidad de la grave crisis. Ahora, los sindicalistas parecen quebrantar la disciplina del partido y aparentemente el miércoles, cuando se discutan en la Cámara los pactos agrarios, se proponen votar contra el gobierno.

●

Aunque ocurrieran fenómenos de indisciplina, se cree que Segni ha superado esta última y dificilísima prueba. La crisis, si bien es siempre posible dada la frágil amálgama que ofrece el gabinete, ya no es inminente. Mientras tanto, la opinión pública italiana se interesa profundamente por el proyecto de constituir una entidad llamada región. Hasta ahora, la región sólo es un concepto geográfico, ya que la entidad política y administrativa es la de la provincia. Hace años, varios partidos, aun los centristas, habían apoyado la creación de la región, pero están prevaleciendo consideraciones negativas. Se opina que, dado el indudable sentido regionalista existente en Italia, la división en regiones podría minar la unidad nacional. Además, en ciertas zonas — Emilia, Toscana, Umbría—, la situación sería dominada entonces por los comunistas, quienes podrían dividir a Italia. Y oportuno es señalar, como lo observa el "Corriere della Sera", que el nombramiento del general Speidel, como comandante de las fuerzas de la NATO en el centro de Europa, se debe a su especial experiencia, adquirida en el frente ruso en la guerra de guerrillas porque hoy ese tipo de lucha preocupa, mucho a los estrategos. En caso de emergencia, el bloque comunista de las tres regiones mencionadas —conviene tenerlo presente— bastaría no sólo para desmembrar militarmente a Italia, sino que podría utilizarlas como bases para recibir al enemigo y permitirle atacar hacia el Norte y el Sur.

■

Esto, sin contar que, como el proyecto de formación de las regiones prevé también la creación de cuerpos armados regionales, hasta en tiempos de paz, los comunistas podrían abandonarse sin límites a la violencia.

LINO PELLEGRINI
Corresponsal de Clarín en Milán

Formuló Una Enérgica Advertencia el Jefe de Movilización de la Comuna

Fué Intimado el Personal Inasistente del Municipio

ARRESTARAN A QUIENES INCITEN A LA HUELGA

EFECTIVOS de las tres fuerzas armadas con la colaboración de la Gendarmería Nacional y la Policía Federal, cumplimentaban esta madrugada órdenes dispuestas por el jefe de Movilización del personal municipal, coronel Jorge R. T. Alvarado, en el sentido de lograr el inmediato comparendo del personal de la comuna que no ha reanudado aun sus tareas.

De esta forma se trata de asegurar la normal regularización de los servicios municipales, que aunque en la víspera registraron una mayor afluencia de trabajadores, acusaron no obstante, la inasistencia de personal obrero, especialmente el que se desempeña en la Dirección de Limpieza, cuyo ausentismo puede considerarse casi absoluto.

La Movilización

Poco antes de las 6 constituyó su comando en dependencias de la Intendencia Municipal, el jefe de la movilización militar, coronel Alvarado, quien, secundado por altos jefes de las fuerzas armadas, dispuso de inmediato una serie de medidas tendientes a conjurar el ausentismo de obreros y empleados.

Declaraciones

Cerca de mediodía, el coronel Alvarado recibió a los periodistas, a quienes expresó que las tareas se estaban normalizando y que la dependencia que registraba mayor ausencia era la Dirección de Limpieza, estimando que ello se debía a los escasos medios de comunicación, que no permitieron llevar a conocimiento de los obreros ausentes los alcances del decreto de movilización. Es por eso, agregó, que hemos remitido cédulas de notificación a cada uno de ellos. Quiero aclarar, dijo finalmente, que mi actuación en la Municipalidad no significa una invasión de jurisdicción. Actúo en colaboración con el intendente municipal, quien, a su vez, también ha sido movilizado.

Severas Medidas

La labor de los comandos militares fué intensa durante toda la jornada y proseguía esta madrugada. Sus jefes conferenciaron con directores de reparticiones municipales, adoptando diversas medidas tendientes a la normalización de tareas.

Por la noche, se dió a conocer ayer una nueva orden del jefe de movilización de la Municipalidad de la Ciudad de Buenos Aires, en la que se especifican los procedimientos a que deberán ajustar su actuación las fuerzas armadas y de seguridad que intervienen en el decreto de movilización del personal de la comuna.

Libertad de Trabajo

El artículo 1º de dicha orden, se refiere a "Medidas para asegurar la libertad de trabajo", y establece: a) Asegurar efectivamente la libertad de trabajo. El servicio ha-

(Continúa en la página SIETE)

Makarios Proyecta Viajar a Londres

TANANARIVE, 9 (AFP). — El arzobispo Makarios llegó a la capital de Madagascar acompañado por el diputado laborista británico Noel Baker. En su viaje de retorno del exilio, el jefe religioso chipriota hará una escala de dos días en esta ciudad, donde fué aclamado por la comunidad griega. Makarios se trasladará luego a Nairobi.

En declaraciones a los numerosos periodistas que lo aguardaban al descender del avión, Makarios expresó que "cuando los ingleses me propusieron la libertad bajo ciertas condiciones, les respondí que no quería sacrificar el porvenir de los chipriotas a cambio de mi confort personal". Agregó que luego de entrevistar a las autoridades griegas, proyecta viajar a Londres para reanudar las conversaciones para tratar de solucionar el problema de Chipre.

ARZOBISPO MAKARIOS

REAFIRMAN LOS PAISES ARABES SU UNIDAD POLITICA

EE. UU. Reanuda Conversaciones con el Gobierno de Egipto

REY HUSSEIN

EL CAIRO, 9 (AFP). — Fuentes diplomáticas informaron que el embajador norteamericano, Raymond Hare, recibió instrucciones de su gobierno para reanudar las conversaciones con el gobierno egipcio para tratar de hallar una solución al problema de la navegación en el canal de Suez. Esas instrucciones, referentes a los principales puntos del memorándum egipcio sobre el funcionamiento del Canal pedirían algunas modificaciones a la posición egipcia con el propósito de dar al texto que regirá el funcionamiento del Canal un carácter internacional, proporcionar a los usuarios los medios de opinar respecto del funcionamiento de la vía marítima y declarar la obligatoriedad de un arbitraje internacional en caso de diferendos.

Se tiene entendido que el gobierno de Nasser estaría dispuesto a iniciar conversaciones con los usuarios. Según el diario oficial "Al Goumhouria", Egipto "proyectaría negociar acerca del régimen de navegación y control en el canal de Suez".

El Canal fué oficialmente abierto hoy a toda la navegación, iniciándose el crucero de un convoy en el puerto de Suez.

La Reunión Arabe

AMMAN, Jordania, 9 (AP) — La sugerencia del rey Hussein de que debería realizarse una nueva reunión entre jefes de Estado árabes para discutir "las amenazas y las intenciones agresivas de Israel", fué bien recibida por el rey Saud, el presidente Nasser y el primer mandatario sirio Shukry Kuwatly.

El texto de los mensajes entre Hussein y los otros gobernantes árabes fueron dados oficialmente a publicidad.

En su mensaje, Hussein recalcó que "mientras nosotros luchamos contra el imperialismo occidental, comprobamos que es imperativo que luchemos contra toda propaganda o principio que sea incompatible con nuestro credo y nuestra religión". El rey Saud señaló que "deberíamos también cooperar para resistir todos los principios que sean incompatibles con nuestra religión, credo y tradiciones".

Nasser afirmó que las naciones árabes deben mantenerse vigilantes, de manera que el Cercano Oriente no sea "una esfera de influencia para nadie, ni pasto para las ambiciones de los países orientales u occidentales".

El mandatario sirio, refiriéndose evidentemente a la posibilidad de un ataque de

(Continúa en la página DOS)

Clarín

Un toque de atención para la solución argentina de los problemas argentinos

60 Centavos

AÑO XII — Diario de la Mañana — Nº 4.111

Buenos Aires, Miércoles 10 de Abril de 1957

Apoya Bonn el Ingreso de España en la NATO

STRAUSS

BONN, 9 (AP). — El gobierno de Alemania occidental propugna la admisión de España en la NATO, uniéndose de esta manera a las recomendaciones aprobadas por las comisiones de Relaciones Exteriores de las dos cámaras norteamericanas. El ofrecimiento de apoyo para cualquier gestión que se haga al respecto, apareció hoy en el Boletín Oficial del gobierno de Bonn. Destácase sobre el particular, que "no sólo sería una medida de importancia estratégica, sino un acto de significación para la unidad europea".

Agrega también, que "si se hiciera una propuesta para hacer ingresar a España en la organización atlántica durante la sesión del Consejo de Seguridad de la NATO, anunciada para el próximo mes de mayo en Bonn, o en cualquier otro momento, la República Federal no ve razones para negarse a apoyarla".

Regresó Heusinger

BONN, 9 (AFP) — Procedente de Estados Unidos llegó a Bonn el general Adolf Heusinger, jefe del Estado Mayor General de la Bundeswehr, quien acaba de tomar parte en la reunión de los jefes de estado mayor de la NATO. El general Heusinger, llamado prematuramente de Estados Unidos, tendría que asumir de un momento a otro "misiones urgentes" relativas a la conversión de armamentos y a la reorganización de la Bundeswehr.

Acerca del regreso anticipado del general Heusinger a Bonn, se declara en las esferas competentes que nada tiene que ver su viaje con la versión —desmentida por el ministro de Defensa, Franz Strauss— de que habría sido encargado de negociar en Estados Unidos la entrega de armas atómicas tácticas para el nuevo ejército alemán.

Reprimiráse Severamente Todo Intento de Alteración del Trabajo y la Tranquilidad

Adviértese Contra un Plan de Agitación

ANOCHE, la Presidencia de la Nación dió a conocer un comunicado oficial informando que "ante la existencia de un plan de agitación obrera y patronal con el propósito de entorpecer la producción", el gobierno advierte que aplicará el máximo rigor contra cualquier agitador que intente perturbar la tranquilidad pública y la recuperación del país.

El texto del comunicado es el siguiente:

El Gobierno Provisional está informado de que elementos extremistas tienen preparado un plan de agitación obrera y patronal, con el propósito de entorpecer la producción del país y alterar la tranquilidad pública.

Ante esa situación, el Gobierno considera cumplir con un deber al señalar:

1º Que la Nación —como es notorio— atraviesa uno de los momentos más difíciles de su economía, motivado por los excesos de la dictadura derrocada.

Sólo el sacrificio de todos, el trabajo y la mayor producción, nos permitirán recuperarnos y encaminar la República hacia un futuro más grande y próspero.

2º En esas condiciones, sería insensato que este gobierno tolere la ejecución de un plan cuya finalidad consiste en agravar las dificultades actuales, impidiendo el resurgimiento de la economía argentina.

3º Este gobierno ha declarado y reitera su respe-

(Continúa en la página SEIS)

ESCRIBE **Giuseppe Saragat**

Vicepresidente del Consejo de Ministros de Italia

Fijan su Posición Electoral los Socialdemócratas Italianos

ROMA, 9 (ANSA) — (Exclusivo para Clarín). — La firma de los tratados institutivos del Mercado Común Europeo y del Euratom cierra un período importante en la actividad del gobierno italiano. Cabe examinar ahora la situación, tal como ésta se presenta en el período que nos separa de las elecciones políticas generales de la primavera de 1958.

Los partidos van preparando sus posiciones preelectorales. Para el partido social democrático el problema se complica a raíz del desarrollo de la unificación socialista.

Una reunificación eventual de nuestro partido con el socialista daría vida no tanto a aquel grande partido socialista democrático que todos los trabajadores aguardan, sino a una edición empeorada de aquel "maximalismo" de frente popular filocomunista que ya tantos males ha causado a Italia. No cabe la menor duda, además, que hoy ese "maximalismo" es mucho más virulento que antaño, y lo demuestran las expulsiones de franco estilo totalitario decretadas por el partido socialista de Nenni contra sus propios militantes que rompieron los carnets de la Confederación General Italiana del Trabajo, dominada por los comunistas, para adherir a un sindicato claramente democrático.

El problema de la unidad socialista se falsea actualmente con la actuación de los "unitarios" simulados y de los totalitarios, quienes orientan su polémica en nuestra colaboración con el gobierno de Segni.

La realidad es que la recrudecida campaña de estos falsos "unitarios" y —en primer término— de los comunistas, contra nuestra participación en el gobierno, demuestra en que medida ésta molesta a los campeones del totalitarismo.

Al mismo tiempo, también la actitud de las corrientes reaccionarias —incluso las que viven al margen de la Democracia Cristiana— idéntica a la de los comunistas, es muy indicativa. En efecto, los reaccionarios, confiando en que se producirá nuestro retiro del gobierno, lo cual llevaría inevitablemente a una crisis, piensan en la posibilidad de un gobierno monocolor, integrado solamente por los democristianos, gobierno que, indudablemente, consolidaría la fuerza de la derecha. Los comunistas, por su parte, piensan que nuestro pasaje a las filas opositoras determinaría un deslizamiento hacia posiciones más o menos de frente popular y nuestra absorción por un partido dominado substancialmente todavía por los comunistas.

En estas condiciones, nuestra salida voluntaria del gobierno sería una acción insensata. Por otra parte, debe considerarse que la existencia del gobierno mismo y nuestra permanencia en él mediante la continuación de la política de colaboración, no es un hecho que dependa exclusivamente de nuestra voluntad. Todos se dan cuenta que la existencia del gabinete Segni está sujeto al equilibrio equilibrio que podría quebrarse por un pequeño incidente, y es notorio que los incidentes surgen fácilmente cuando hay fuerzas firmemente dispuestas a provocar la crisis. Basta pensar en el grave debilitamiento registrado en el gobierno con la reciente separación de la coalición gubernativa del sector republicano, salida que no fué seriamente combatida por quienes temían la posibilidad de evitarla, para darse cuenta de esta situación.

El futuro se presenta lleno de interrogantes. Interrogantes que surgen en el momento en que se cierra un importante período de la vida gubernativa y se sanciona la validez de su política. Nuestro partido los examinará en los próximos días y trataremos de darles una clara respuesta.

Aguardan en Varsovia la Visita de Mao Tse-tung

VARSOVIA, 9 (AFP). — Trascendió que el presidente de China Comunista, Mao Tse-tung, viajará mañana a esta capital para conferenciar con el primer ministro Gomulka. Esta información, que no pudo ser confirmada, se suma a los rumores de nuevos cambios en la jerarquía del comunismo mundial, y especialmente dentro del gobierno soviético.

Asegúrase en círculos diplomáticos, que es inminente una reorganización del gobierno del Kremlin, dando por seguros el paso de Khrushchev a la jefatura del gobierno, en reemplazo de Bulganin, quien pasaría a la residencia de la república, y la ascensión de Malenkov a la jefatura del comunismo.

Hay Total Acuerdo Sobre el Decreto de Convocatoria

(Información en la pág. SIETE)

RECLAME la 2da SECCION

Afirmó Rojas que el Conflicto Obrero Municipal Resolveráse a la Brevedad

Aguarda Nasser Otra Propuesta de EE. UU.

Amenaza con Ejecutar su Propio Plan si no le Satisface

EL CAIRO, 10 (AP). — Fuentes oficiales egipcias revelaron que el gobierno egipcio aguarda una contrapropuesta de Estados Unidos, que represente una fórmula de transacción adecuada para la solución del conflicto sobre la operación del canal de Suez. Señalan los informantes que, en caso contrario, el presidente Nasser publicará la semana próxima su plan unilateral sobre la navegación en la importante vía marítima. Según estas fuentes, Nasser confía en que podrá dirigir el Canal bajo sus propias condiciones, y considera que su posición ha mejorado mucho en relación con la que sustentaba antes del ataque francobritánico, lo que lo anima a no efectuar concesiones de importancia.

El embajador norteamericano, Raymond A. Hare, y el canciller egipcio, Mahmoud Fawzi conferenciaron nuevamente hoy por espacio de más de dos horas, a fin de tratar de poner término al estancamiento de las negociaciones. Fawzi convocó a su despacho al diplomático norteamericano y, según se dijo, le dió a conocer la reacción egipcia a las últimas propuestas norteamericanas para que las naciones usuarias de esa vía marítima tengan mayor voz en la operación del Canal, que ahora está casi totalmente abierto a la navegación normal. Las tratativas, que habían estado paralizadas por varios días, se reanudaron ayer, cuando Hare visitó a Fawzi y conferenció con el durante una hora. Ninguna de las partes hizo comentario alguno sobre las conversaciones. Los esfuerzos por terminar con el estancamiento, se reanudaron mientras Gran Bretaña y varios otros países usuarios del Canal están convencidos de su fracaso, y bregan ante Washington a que presente nuevamente la cuestión ante el Consejo de Seguridad de la UN.

Después del ataque, Nasser descartó el papel especial que deberían desempeñar los usuarios y se consideró libre del compromiso representado por los seis principios de la UN. Considera que Occidente no tiene armas para forzarlo a hacer concesiones. Cree que los acontecimientos han demostrado que Estados Unidos puede impedir que Gran Bretaña, Francia o Israel hagan uso de la fuerza militar y juzga que está protegido de las medidas de la UN por el poder del veto soviético en el Consejo de Seguridad y por el voto combinado del bloque afro-asiático-comunista en la Asamblea General.

Estados Unidos, Gran Bretaña, Francia y Holanda, han pedido a los propietarios de barcos que no utilicen el Canal hasta que se haya llegado a un acuerdo.

Denuncia Árabe

PARIS, 10 (AFP). — Radio El Cairo anunció esta mañana que los buques de guerra norteamericanos han violado las aguas territoriales árabes. Agregó que "se están realizando en estos momentos consultas entre los diferentes estados árabes con vistas a provocar una protesta común contra la violación de las aguas territoriales árabes por parte de naves norteamericanas".

La Navegación en Suez

PORT SAID, 10 (AFP). — Los primeros petroleros de gran tonelaje que pasan por el canal de Suez desde hace cinco meses entraron en esa vía de agua esta mañana.

Desmentido Indirecto Sobre Supuestas Intenciones Judías

JERUSALEN, 10 (AFP). — La decisión del primer ministro Ben Gurion de interrumpir sus vacaciones, el ascenso temporario del jefe del comando israelí, general Moshe Daván, y el receso del parlamento, que comenzará mañana, son considerados por los observadores como un desmentido oblicuo a las versiones de origen árabe que atribuían al gobierno israelí intenciones de lanzar una ofensiva militar contra Jordania.

El primer ministro considera que la crisis se ha reducido tanto, que ha llegado el momento para tomarse un descanso. La reducción de la tensión se advierte también en la prensa judía, que atribuía la mayor importancia a la crisis jordana, y hasta predecía el fin de ese país como estado.

MAHMOUD Fauzi, ministro de Relaciones Exteriores de Egipto, quien prosiguió las conversaciones con el embajador norteamericano en El Cairo, Raymond Hare, con el fin de buscar una solución satisfactoria al problema de la futura operación del canal de Suez.

Nueva Exhortación del Dr. Bergalli

Realizáronse Varias Reuniones en la Casa Rosada Para Estudiar el Problema

LOS problemas gremiales fueron analizados durante todo el día de ayer en distintas reuniones que se llevaron a cabo en la Casa de Gobierno, girando las deliberaciones especialmente en torno al conflicto obrero municipal. El panorama se clarificó en horas de la noche cuando el vicepresidente de la Nación, contraalmirante Rojas, mantuvo una breve entrevista con los periodistas en cuyo transcurso se disiparon los rumores circulantes sobre una posible generalización del conflicto municipal a otros gremios, como así también quedó desmentida la renuncia del intendente municipal.

El contraalmirante Rojas, que había participado minutos antes en la reunión de la Junta Militar, presidida por el general Aramburu y a la cual asistieron otros funcionarios de los organismos de seguridad, y el jefe de la Comuna, fué requerido por los periodistas en uno de los pasillos de la Presidencia:

—Todo va muy bien —dijo el vicepresidente.

—¿Se prevé, señor contraalmirante, una pronta solución?

—Confío que el problema será superado a la brevedad posible.

—¿El Dr. Bergalli ha renunciado?

—En absoluto. El Dr. Bergalli ha participado de la reunión que en este momento termina en el despacho presidencial. Su presencia permitió obtener las informaciones requeridas sobre la marcha del conflicto. En la misma oportunidad, el nombrado funcionario recibió las instrucciones pertinentes para superar las circunstancias.

En Otros Gremios

A raíz de versiones según las cuales habría malestar en otros gremios de modo que podría agravarse la situación, se le preguntó al vicepresidente Rojas acerca de la veracidad de las mismas.

Su respuesta fué categórica. "Ello no ocurrirá —afirmó—. Conozco las posibilidades de una extensión pero estoy seguro que con buena voluntad y la comprensión de patronos y obreros se hallará una justa solución". Señaló finalmente el contraalmirante Rojas que el Gobierno estaba dispuesto a adoptar las medidas correspondientes en caso de que fuese necesario, todo ello encaminado a asegurar la tranquilidad de la población.

Actividad del Intendente

El Intendente Municipal estuvo hasta las primeras horas de la mañana de ayer en la Dirección de Limpieza, disponiendo personalmente medidas para solucionar el problema del amontonamiento de la basura, agravado por el no funcionamiento de las usinas incineradoras.

Durante el día conferenció con los secretarios de la comuna y resolvió problemas de

CONTINUA EN LA PAG. DIEZ

Confía Eisenhower en un Convenio con ★ Egipto Mediante Gestiones Directas

WASHINGTON, 10 (AP). — Eisenhower declaró que Estados Unidos confía aún en obtener un acuerdo satisfactorio sobre el canal de Suez por medio de una negociación directa con Egipto. En su conferencia de prensa semanal, el mandatario norteamericano manifestó que no está preparado para ir más allá de una negociación directa con Egipto. Esto tuvo el efecto de un rechazo de las sugestiones de Francia y Gran Bretaña para que la cuestión del Canal sea planteada ante el Consejo de Seguridad de la UN.

Eisenhower

Al preguntarle un reportero cual era el "status" de las negociaciones y si existía la posibilidad de que este asunto sea llevado finalmente ante las Naciones Unidas, Eisenhower respondió: "Las negociaciones siguen aún su curso en El Cairo y no tengo manera de saber cuanto tiempo se prolongarán". Pero aclaró que cada vez que EE. UU entra en una clase de negociación como ésta, su objetivo es el de lograr un acuerdo satisfactorio y que tal es el objetivo de las negociaciones de El Cairo.

Eisenhower se refirió también a los siguientes temas, defendió el presupuesto propugnado por el gobierno, que asciende a 71.800 millones de dólares, y los programas que serán financiados con él.

Lamentó el entredicho con Canadá a raíz del suicidio del diplomático canadiense Herbert Norman, luego de que su propio gobierno lo hubiera exonerado de una acusación de procomunista lanzada por una comisión parlamentaria en EE. UU. No obstante, afirmó tener la certeza de que nadie, en el Congreso, actuó deliberadamente para lesionar las relaciones de este país con Canadá.

Interrogado acerca de cual es la opinión del gobierno respecto del comercio de Gran Bretaña y el Japón. Con China comunista, contestó que se ha conversado mucho con respecto a esta situación y que mucha gente sostiene que es incomprensible que se permita el comercio con Rusia en ciertos rubros y se intenten proscribir las transacciones mercantiles con China comunista.

Clarín

Un toque de atención para la solución argentina de los problemas argentinos

BUENOS AIRES · REPUBLICA ARGENTINA

60 Centavos

AÑO XII — Diario de la Mañana — Nº 4.112

Buenos Aires, Jueves 11 de Abril de 1957

★ Hussein Logró Conjurar la Crisis Interna de Jordania; Relevó al Gabinete de Nabulsi

AMMAN, 10 (INS). — El primer ministro de Jordania, Suleiman Nabulsi y su gabinete pro egipcio, fueron relevados de su cargo por el joven rey Hussein. La caída de Nabulsi, que ocupaba el cargo desde octubre pasado, no fué una completa sorpresa, y según los observadores, constituye un triunfo de Hussein frente a la actitud filocomunista del ministro dimitente. No obstante, se teme que la decisión de Hussein pueda acarrear complicaciones al reino de Jordania con sus vecinos árabes.

Hussein pidió la renuncia del primer ministro y su gabinete por medio del jefe del gabinete real, a quien Nabulsi expresó que cumpliendo con la constitución jordana presentaba su dimisión. Al mismo tiempo, el rey pidió a Nabulsi y a sus ministros que continúen en sus cargos hasta que se nombre un nuevo gobierno.

Las distintas versiones, que se tienen sobre las relaciones del jefe del gobierno y del rey, señalan que Hussein venía empeñado desde hace tiempo en una pugna encarnizada con Nabulsi para no separar completamente a Jordania de la influencia occidental, y a pesar de que asumió una actitud enérgica contra la influencia comunista en el país, a semana pasada el gabinete decidió establecer relaciones diplomáticas con la U.R.S.S.

En los últimos días se observaron signos de acentuada presión sobre Hussein y corrieron innumerables rumores en los países árabes de que Israel proyectaba una agresión contra Jordania. Sin embargo esos rumores fueron considerados como una cortina de humo para los sucesos que se precipitarían, posiblemente, con el objeto de que la culpa pudiera recaer donde fuera conveniente, en caso de una explosión interna en Jordania.

La irritación general contra Gran Bretaña fué una gran ayuda para la causa soviética en Jordania. El pasado octubre poco antes de la lucha en Egipto, los votantes de Jordania eligieron su primer representante comunista en el Parlamento.

En el caso de que Jordania se divida, con toda seguridad habrá una lucha entre Siria, cuyo régimen muestra tendencias prosoviéticas, e Irak, aliado de Occidente en el Pacto de Bagdad.

Isabel II También Reina en Francia

PARIS, 10 (De nuestra agencia). — Acabo de salir de la embajada inglesa, donde la reina Elizabeth ha dado la única recepción durante su estancia de tres días en París, donde apenas una hora y media ha podido permanecer aislada e inactiva. Su habitual blancura de tez tórnase palidez bajo el inevitable cansancio del programa más duro de su reinado. Pero la reina ha sabido saludar y sonreír a todos sus invitados con serena cordialidad. "Es una reina que además lo parece", ha dicho Sacha Guitry.

Quizá por ello el pueblo de París grita por las calles: "Viva la reina", sin añadir "de Inglaterra". ¿Acaso siente París nostalgias? Los cordones de la policía se rompen a menudo, y cuando la reina transita por las calles ha de desfilar entre dos compactos y aglomerados muros humanos. En todo caso, el vuelco popular es en estos momentos de tal envergadura, que no sólo ha sorprendido a los ingleses, sino al propio gobierno francés, que en había creído necesario preparar y fomentar un entusiasmo que, en estos momentos, estoy seguro, parecerá exagerado a muchos republicanos.

En todo caso, el espectáculo de medio millón de parisienses asomados al Sena para aplaudir el paso de la embarcación real durante una noche luminosa de proyectores y cohetes, ha conmocionado profundamente al partido Comunista. De súbito, hoy, "L'Humanité" cambia de actitud, y concede tres columnas a la visita de la reina, de la que dos días antes hablaba con muy mala voluntad: "El pueblo de París no aprobará los gastos suntuosos que se preparan, cuando en los mercados los precios son prohibitivos". Mas ayer, en su editorial, registrábase esa inundación de masa popular en la que navega "L'Humanité", incapaz de desviarla o sujetarla. "Delirium tremens", se titula dicho editorial. "Se diría que se trata de caníbales a la llegada del gran brujo de la tribu", se leía en él. Pero a los dos días de la llegada, tan groseramente evocada por el diario comunista, ha entrado también en trance la propia masa comunista. Si como nos enseñan las matemáticas electorales, de cada cinco franceses, uno vota por los comunistas, hay que deducir que, a un tiempo y como masa coral, vitoreaban anoche a la reina más de cien mil comunistas.

He aquí hechos que se prestan a muchas y curiosas reflexiones. Ninguna de ellas puede ser favorable a las "profecías" de Carlos Marx.

CARLOS SENTIS
Corresponsal de Clarín en Francia

2da RECLAME la SECCION

PEDRO DELLACHA, capitán de la selección argentina que conquistó nuevamente el título de campeón sudamericano, asoma del avión, mientras el público reunido en Ezeiza le tributa un caluroso recibimiento. Dellacha porta la Copa América y a su lado el titular de la AFA, Dr. Raúl H. Colombo, saluda con la mano en alto al público que insistentemente ovacionaba a los campeones.

Moscú Advirtió a Países de Oriente Medio y Africa

(Ver, en la página CUATRO)

Incorporan a Unidades Militares a los Obreros Municipales que No Han Acatado la Movilización

(Información en la página 8[illegible])

Incorpórase a la UN el Embajador Drago

NUEVA YORK 11 (AP). — El nuevo jefe de la delegación argentina ante las Naciones Unidas, doctor Mariano José Drago, que mañana a las 11 presentará sus credenciales al secretario general del organismo, señor Dag Hammarskjold, expresó, al recibir en su despacho de esta ciudad a representantes de la prensa estadounidense, que venía animado de los mejores propósitos de trabajar activamente en esta comunidad internacional y, al mismo tiempo, reforzar los vínculos existentes entre los países latinoamericanos".

Presentación de Plenipotencias

EL NUEVO embajador de Francia ante nuestro gobierno, doctor Bernardo Cornut Gentille, procede a entregar las plenipotencias al presidente provisional de la Nación, general Aramburu. La ceremonia se cumplió en la Casa Rosada, con el ceremonial de estilo

SOLEMNE CEREMONIA EN EL SALON BLANCO

Firmarán Hoy la Convocatoria a Elecciones Para Constituyentes

Rubricarán el Decreto el General Aramburu, Rojas y los Ministros

HOY, a las 12.30, en solemne ceremonia, será rubricado en el Salón Blanco de la Casa de Gobierno el decreto de convocatoria a elecciones de Convencionales Constituyentes, fijado por el Gobierno Provisional para el 28 de julio del corriente año. Previamente, en el Salón de Acuerdos, el general Aramburu procederá a leer ante los miembros de su gabinete el texto del importante instrumento legal. Especialmente invitados, asistirán a los dos actos los comandantes en jefe de las tres armas, los jefes de Estado Mayor de esas ramas militares, los subsecretarios de Marina y Ejército y los integrantes de la Comisión de Estudios Constitucionales

Análisis Final

Durante la jornada anterior efectuáronse los últimos debates, iniciados el lunes, para considerar el anteproyecto de decreto-ley, cuyo contenido —que consta de más de 12 artículos y largos considerandos— fué elaborado en el ministerio del Interior, con la intervención de distintos asesores de las fuerzas armadas. La vicepresidencia fué sede de estas sesiones, que demandaron al contraalmirante Rojas, los ministros militares y el titular de Interior, largas conversaciones para lograr una coincidencia total de opiniones. En la víspera quedó concluído el documento — como así también la modificación de la ley electoral, decreto éste que se hará público, simultáneamente con el que determina la convocatoria a elecciones de constituyentes.

En la Presidencia

Una vez redactado el decreto, fué elevado ayer al general Aramburu, quien procedió a analizarlo en detalle a fin de aprobarlo definitivamente. El anteproyecto en cuestión debía ser considerado en la víspera en una reunión del Consejo Nacional de Ministros — de acuerdo a lo anticipado por Clarín— pero los problemas diversos expuestos al primer magistrado sobre otro orden, postergaron la reunión aludida para hoy a mediodía, oportunidad en que se llevarán a cabo los dos actos mencionados precedentemente.

Preparativos

Poco después de anunciar ayer el doctor Alconada Aramburú a los periodistas la firma del importante decreto-ley, se iniciaron los preparativos en el Salón Blanco para la ceremonia de hoy, que permitirá el acceso de altas autoridades nacionales, eclesiásticas y periodistas, nacionales y extranjeros. El decreto será rubricado bajo el busto de la República, colocado al fondo del amplio recinto y tendrá el carácter simbólico de los grandes acontecimientos nacionales. Firmarán sucesivamente, el general Aramburu, el contraalmirante Rojas y los ministros del Gabinete.

Con Alconada Aramburú

Anoche los periodistas acreditados en la

(Continúa en la página 8[illegible])

Clarín

BUENOS AIRES · REPUBLICA ARGENTINA

60 Centavos

Un toque de atención para la solución de los problemas argentinos

AÑO XII — Diario de la Mañana — Nº 4.113

Buenos Aires, Viernes 12 de Abril de 1957

PROGRESAN LAS TRATATIVAS DE WASHINGTON EN EL CAIRO

Reitera Saud sus Amenazas Contra Israel

EL CAIRO, 11 (INS). — Informes diplomáticos destacan que el embajador norteamericano Raymond Hare y el presidente Nasser lograron "algún progreso" para romper el estancamiento en las negociaciones sobre Suez en una conferencia de dos horas que mantuvieron anoche. Sin embargo, otra vez la prensa oficiosa orientó por el gobierno a tomar una actitud dura hacia los Estados Unidos. Sus editoriales atacan a Washington por violar las aguas territoriales árabes al enviar el buque cisterna "Kern Hills" a través del golfo de Akaba, por lo cual Egipto, lo mismo que Siria, Arabia Saudita y Jordania, se afirma que han protestado oficialmente.

Asegurando que no hay compromiso alguno respecto a la cuestión de Suez, el influyente diario "Al Ahram" dice: "Egipto no consentirá sentarse ante la misma mesa con representantes de los Estados Unidos, Gran Bretaña y Francia que perpetraron la traidora agresión".

Amenaza de Saúd

EL CAIRO, 11 (AP). — El diario "Al Ahram" afirma que el rey Saud, de Arabia Saudita, envió una nota de protesta a Eisenhower por "la violación de las aguas territoriales sauditas". También se expresa que las fuerzas árabes sauditas abrirán fuego sobre cualquier barco israelí que intente penetrar en el golfo.

Actividad Diplomática

EL CAIRO, 11 (AFP). — El ministro de Relaciones Exteriores Fauzi conversó sucesivamente con los embajadores de la URSS, de Yugoslavia, de la India y del Sudán. Por su parte, Ali Sabri, director del gabinete político de Nasser, conversó igualmente con los embajadores de la India y de la URSS, tratando sobre la situación en el Canal de Suez.

Levantan Restricciones

EL CAIRO, 11 (AFP). — El gobierno británico habría informado a las autoridades egipcias sobre su decisión de liberar las mercaderías destinadas a consignatarios egipcios retenidas desde fines de octubre en los puertos de Malta y Chipre. Se indica que esas mercaderías ya fueron cargadas en tres buques que pusieron proa hacia Egipto

HARDING

Reimplantan en Chipre Medidas de Prevención

NICOSIA, 11 (AFP). — El gobernador Harding prolongó por seis meses las medidas preventivas en el estado de sitio [illegible] las [illegible] que [illegible] la ley de prisión preventiva [illegible] la cual toda persona puede ser detenida sin cargo previo, como sospechosa de terrorismo. También se [illegible] la competencia de los Tribunales de Excepción encargados de juzgar a los terroristas. Este tribunal condenó hoy a prisión perpetua a tres jóvenes chipriotas griegos.

Viaje de Makarios

NAIROBI, 11 (AFP). — Llegó a la capital de Kenya el arzobispo chipriota Makarios, quien declaró que "las pequeñas atenuaciones a las leyes represivas en Chipre no son suficientes para restablecer la paz en la isla".

Fracasan las Gestiones Para Formar el Gabinete Jordano

Niégale Apoyo a Khalidi el Partido de Nabulsi

AMMAN, Jordania, 11 (AP). — Un dirigente político, y partidario del mantenimiento de los vínculos con Occidente, fracasó hoy en sus intentos por formar un nuevo gobierno de Jordania, según se informó en fuentes fidedignas. Las fuerzas izquierdistas se unieron al partido del primer ministro depuesto en su negativa a cooperar con el encargado de formar el nuevo gobierno

El rey Hussein, que en forma inesperada destituyó a Nabulsi, encomendó al Dr. Hussein Fakhri Khalidi, para formar un nuevo gobierno. Pero la tenaz oposición de los partidos izquierdistas condenaron al fracaso todas sus tentativas por satisfacer los deseos del monarca Nabulsi, que sigue interinamente en su cargo, hablará mañana

KHALIDI

Recrudece la Tensión en el Oriente Medio

Temen que la Crisis Jordana Origine las Hostilidades

LONDRES, 11 (INS). — Los círculos diplomáticos, tanto occidentales como musulmanes, temen que la crisis originada en Jordania con motivo del relevo del primer ministro prosoviético Nabulsi, se convierta en un nuevo motivo de hostilidades en el Oriente Medio. Según los observadores, si estallara un conflicto interno en Jordania en la lucha por el poder, existe el serio peligro de que las fuerzas iraquesas, partidarias del rey Hussein por su espíritu pro-occidentalista, intervengan en su favor, mientras que, por otra parte, las sirias, enemigas declaradas de las iraquesas, por su participación en el pacto de Bagdad, saldrían en defensa de las huestes de Nabulsi.

Otros Motivos Para una Disputa

Por otro lado, Israel se sentiría animado a ocupar una parte del territorio jordano, mientras que Arabia Saudita saldría también en defensa de Nabulsi a causa de la enemistad personal entre sus dos monarcas.

Entretanto, queda por establecerse a quién apoya la Legión Arabe. Aunque los observadores estiman que Hussein no habría encarado en tal forma la situación de no contar con su apoyo.

El País Está Prácticamente Aislado

Noticias procedentes de los países vecinos de Jordania, expresan que el país está prácticamente incomunicado con el exterior, y que se han adoptado serias precauciones militares para impedir cualquier levantamiento.

Oficialmente, en Siria, Bagdad y Jerusalén se ha expresado la preocupación de los respectivos gobiernos por los acontecimientos de Jordania.

Presagios de Tormenta en el Levante

NUEVA YORK, 11 (De nuestra agencia). — Como si el cuadro que se ofrece en el Oriente Medio no fuese suficientemente complicado y crítico, la nueva situación creada en Jordania con la actitud asumida por el rey Hussein plantea otro interrogante entre los muchos concentrados en esa región. Desde el punto de vista de Washington, los acontecimientos de Amman señalan un momento decisivo y peligroso en que se resolverá si la posición moderada de Hussein podrá imponerse a las fuerzas que mueven al país hacia la órbita de Moscú. Por eso, lo que suceda tendrá amplias ramificaciones en el eje Siria-Jordania y afectará profundamente las relaciones de esos países con la Arabia Saudita anticomunista. Al saberse que Hussein había pedido la renuncia de Suleiman Nabulsi y su gabinete, se han planteado automáticamente dos preguntas decisivas. Una es si el ejército, la Legión Arabe, se mantendrá fiel al rey, y la otra, si Nabulsi no recurrirá a la presión del populacho, particularmente los 600.000 refugiados árabes de Israel, para imponerse. De ocurrir esto último, inspira tantos temores la lealtad de la Legión Arabe como su propia capacidad militar para afrontar una situación de ese tipo.

•

Esta crisis se produce en momentos en que la propia existencia de Jordania se ve amenazada por el desarrollo de los acontecimientos en el Oriente Medio. En los últimos tiempos, se ha ejercido una presión enorme para que este pequeño país forme definitivamente en el campo de la "neutralidad positiva", que en esa parte del mundo tiene sus paladines en Egipto y Siria. Más allá del primer plano del problema de Suez y el permanente conflicto egipcio-israelí, la crisis de Jordania se une a otros hechos más velados pero no menos importantes que, justamente, se denuncian en estos días. El más grave acaba de ser revelado por el corresponsal en Washington del "Herald Tribune", quien, sin concretar la obvia fuente de información, señala detalladamente que la Unión Soviética está rearmando a Egipto en gran escala y con equipos modernos, al tiempo que refuerza también los recursos militares de Siria y el Yemen.

El carácter periodístico de esta información no disminuye su importancia. En cierta forma, se repite la historia, ya que fué la prensa norteamericana, también, la que a fines de 1955 dió a conocer al mundo las primeras noticias sobre el envío de armamentos y técnicos militares soviéticos a Egipto. Los hechos posteriores a ese abastecimiento de armas hacen automática la importancia que tuvieron aquellas informaciones iniciales. Y esa situación se reproduce hoy con los agravantes que representa todo lo que ha ganado la influencia soviética en el Oriente Medio desde fines de 1955 hasta la fecha.

La situación señala así que lo que suceda en Jordania puede no ser ajeno a esta operación a largo plazo que Moscú ha emprendido en el Oriente Medio. La tenacidad y amplitud de ésta se vuelve a confirmar ahora de tal manera como para que —si vale la experiencia— la UN y EE. UU., principalmente, pongan en juego el realismo, la decisión y el ingenio que no se utilizó en la primera fase de esta crisis.

HORACIO ESTOL

Corresponsal de Clarín en EE. UU. de Norteamérica

Inicia el Gobierno el Cumplimiento del Plan Político

Convocan a la Ciudadanía a Elecciones de Convencionales Para el 28 de Julio

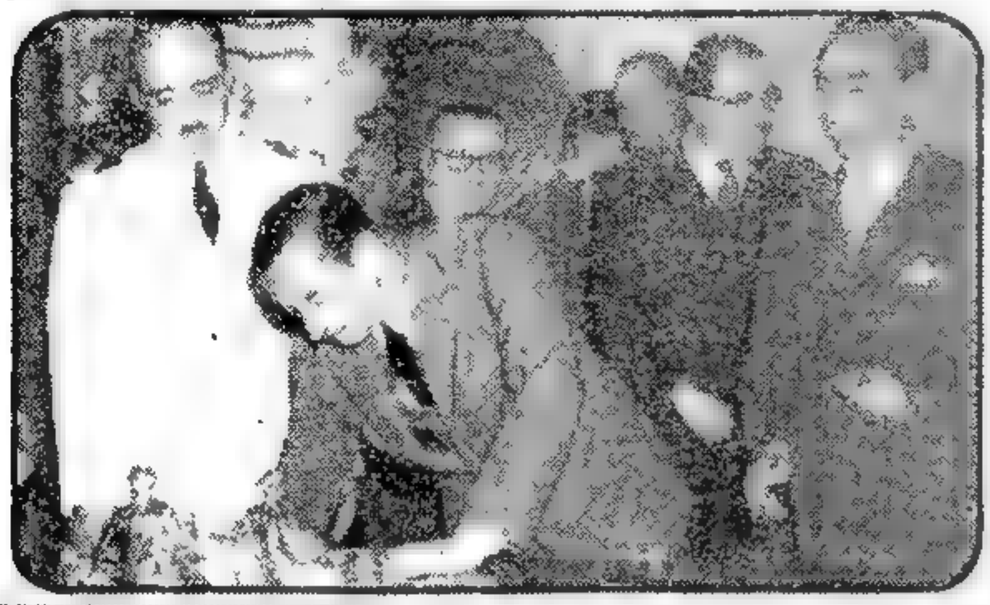

EL general Aramburu firma el decreto de convocatoria a elecciones de constituyentes, inmediatamente después de finalizada su lectura. Le acompañan el contraalmirante Rojas, los ministros Alconada Aramburú y Salas, y el jefe de la Casa Militar, capitán de fragata Manrique.

Clarín

BUENOS AIRES · REPUBLICA ARGENTINA

60 Centavos

Un toque de atención para la acción argentina de los problemas argentinos

AÑO XII — Diario de la Mañana — Nº 4.114

Buenos Aires, Sábado 13 de Abril de 1957

Reuniránse en Santa Fe Antes del 1º de Setiembre, Representación Proporcional

ENTRO en marcha el plan político del gobierno. En solemne ceremonia cumplida ayer en la Casa Rosada, el presidente de la República, general Aramburu; el vicepresidente, contraalmirante Rojas, y los ministros, suscribieron el decreto por el cual se convoca a la ciudadanía a elecciones de convencionales constituyentes para el domingo 28 de julio próximo. Los aspectos fundamentales de la convocatoria son los siguientes:

● La convención reformadora se reunirá en Santa Fe e iniciará su labor antes del 1º de septiembre y terminará su cometido antes del 1º de octubre, pudiendo prorrogar sus sesiones hasta el 14 de noviembre.

● La asamblea estará constituida por 205 miembros, que serán elegidos en forma proporcional a los votos que obtengan los candidatos de los distintos partidos.

● La convención resolverá la reforma de los artículos de la Constitución de 1853, para asegurar el establecimiento del régimen electoral más adecuado; el afianzamiento del sistema federal de gobierno; el afianzamiento de la libertad individual y de expresión y de los derechos individuales y sociales; el fortalecimiento de las autonomías municipales; el equilibrio interno entre los poderes del Gobierno Federal, dando al Poder Legislativo independencia funcional y poder de contralor y fijando las facultades del Poder Ejecutivo, inclusive en la designación y remoción de los empleados públicos y el robustecimiento integral del Poder Judicial y, finalmente, establecer un régimen adecuado de dominio y explotación de las fuentes naturales de energía.

Preparativos de la Ceremonia

Poco antes de las 11, el personal de distintas dependencias de la Presidencia dió término a los preparativos del acto de la firma de la convocatoria a elecciones constituyentes. El Salón de Acuerdos fué el recinto elegido para la lectura del decreto. La cabecera de la gran mesa situada al este del recinto fué reservada para el jefe del Estado, quedando a su derecha el vicepresidente, contraalmirante Rojas, y a su izquierda el ministro del Interior, Dr. Alconada Aramburú. Los demás secretarios de Estado fueron tomando ubicación en el orden protocolar y a continuación el Dr. Sebastián Soler, de la Comisión de Estudios Constitucionales; el brigadier general Guillermo Zimny, comandante en jefe de la Fuerza Aérea; el subsecretario de Marina, capitán de navío Jorge Palma; el general de división Luis Busetti, comandante en jefe del Ejército; el general Fernando I. Huergo, comandante de la 1ª división; el brigadier general Heriberto Ahrens, jefe de Coordinación; el general Oscar Dumas, jefe del Estado Mayor del Ejército; el Dr. Juan Antonio González Calderón, de la Comisión de Estudios Constitucionales; el Dr. Eduardo Bergalli, intendente municipal; el contraalmirante Carlos A. Dellepiane, jefe de la Policía Federal; el general Juan C. Cuaranta, secretario de Informaciones de Estado; el comodoro Miguel Moragues, el capitán de navío Mario A. Robbio, jefe del Estado Mayor de la Armada, y el jefe de la Casa Militar, capitán de fragata Francisco Manrique.

Antes del acto, en el despacho presidencial, se reunieron los ministros con el general Aramburu, asistiendo también los miembros de la Junta Consultiva Nacional y jefes de las distintas armas.

Inícase el Acto

A las 12 el general Aramburu abandonó su despacho dirigiéndose juntamente con el contraalmirante Rojas y los ministros al Salón de Acuerdos. Después que los reporteros gráficos tomaron sus respectivas notas, el coronel Carlos Peralta, de pie a la izquierda del presidente, procedió a dar lectura al decreto de convocatoria, operación que demandó 12 minutos.

De inmediato el jefe del Estado pronunció las siguientes palabras: "Bueno, señores; al agradecerles la presencia de todos ustedes aquí, quiero significarles que con el llamado

(Continúa en la pág. CUATRO)

MOSCU ADVIRTIO TAMBIEN A LOS ISLANDESES

LONDRES, 12 (AP). — La Unión Soviética incluyó a Islandia en la lista de países a los cuales ha prevenido contra los peligros de aliarse con Estados Unidos en una guerra atómica. La advertencia, publicada en el "Krasinaya Zveda", órgano del ministerio de Defensa de Rusia, fué difundida por Radio Moscú.

"El retiro de las tropas norteamericanas de Islandia es la única forma de garantizar la seguridad de ese país", expresa el artículo. "Es sabido que la Unión Soviética no tiene intenciones de atacar a nadie, pero se verá obligada a asestar golpes demoledores a los agresores y a sus bases, donoquiera que estén".

Respondió Noruega

OSLO, 12 (AFP). — La respuesta de Noruega al mensaje del mariscal Bulganin, presidente del Consejo de la URSS, ya habría sido enviada a Moscú, según el diario "Verdens Gang", de tendencia independiente.

Exige Londres que se Cumplan los Seis Principios de la UN

Israel Reitera que Navegará por el Golfo de Akaba

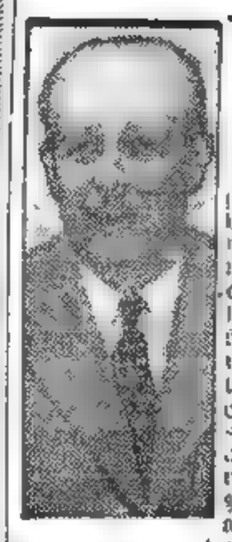

Macmillan primer ministro británico

LONDRES, 12 (AFP). — "El problema del canal de Suez sólo podrá resolverse definitivamente y de manera satisfactoria en base a los seis principios aprobados unánimemente por el Consejo de Seguridad", declaró Harold Macmillan en un mitin conservador realizado en Glasgow. "Mientras el gobierno egipcio no acepte esos principios, los usuarios del Canal no podrán tener confianza. Los fondos que el mantenimiento y la ampliación del Canal requieren, sólo pueden obtenerse con la colaboración de los principales usuarios. Todo gobierno egipcio que cuide su porvenir haría bien en asegurarse la confianza de sus clientes" dijo luego Macmillan, quien más adelante señaló: "En cuanto a lo que nosotros podemos hacer mientras esperamos la solución del problema, eso debe consultarse con los interesados, no en interés de Egipto, sino en el nuestro y el de nuestros amigos. Hasta ahora no se ha adoptado ninguna decisión y no será adoptada hasta que hayamos recibido novedades concernientes al resultado de las negociaciones actualmente en curso en El Cairo. Tal decisión no será vinculada de ninguna manera a la cuestión del racionamiento del petróleo en Gran Bretaña". Macmillan desmintió así indirectamente los rumores según los cuales el gobierno británico habría decidido aconsejar a los armadores británicos que utilicen el Canal y abonen a Egipto íntegramente los derechos de peaje.

En Francia

PARIS, 12 (AFP). — El Consejo de Ministros, con la presidencia del primer magistrado, René Coty, examinó la situación internacional, escuchando la exposición del ministro de Relaciones Exteriores, Christian Pineau, quien se refirió a las negociaciones que se han estado realizando entre Estados Unidos y el gobierno egipcio, sobre la cuestión del canal de Suez y la situación del Oriente Medio, especialmente a raíz de la crisis de Jordania.

Por su parte, el secretario de Estado de la Presidencia del Consejo, George Guille, dió cuenta de las deliberaciones y confirmó que la cuestión de recurrir al Consejo de Seguri-

(Continúa en la Pág. DOS)

La Amenaza Atómica Conmueve a Alemania

BONN, 12 (De nuestro corresponsal). — Mientras el ejército alemán —ese ejército fantasmal que hasta ahora casi no tiene vida más que en los papeles de los tratados— toma cuerpo, la política partidista lo moviliza para la batalla electoral. Los socialistas y los demócratas cristianos disputan el gran combate ante las masas electoras sobre la conveniencia de equipar el ejército con armas nucleares. Dramáticamente, gritan los socialistas: "La espada atómica pende sobre la cabeza del pueblo alemán por culpa del gobierno". Este parece impresionado por el efecto que esas palabras pueden causar a la población. Eso explica que, contra las afirmaciones de Adenauer, el ministro de la Defensa, Strauss, haya dicho que no corre prisa equipar a los soldados con armas atómicas. Puede esperarse 20 meses.

La voz socialista parece unirse hoy a la solemne declaración de los dieciocho sabios atómicos alemanes, que han dicho en Gottingen: "El mejor servicio que le puede hacer Alemania a la paz mundial es renunciar voluntariamente al rearme atómico." Inmediatamente, ha surgido la manifestación de Adenauer: "El gobierno hará todo lo posible por librar a Alemania de los efectos de las armas atómicas. Los sabios de Gottingen tienen razón."

●

Lo que no declaró Adenauer es si, para librar al pueblo de los efectos atómicos, seguirá el consejo "si vis pacem para bellum", o si simplemente cambiará de opinión y rechazará todos los cohetes y bombas atómicas que le ofrece Washington.

Esto último es lo que le aconseja conminatoriamente Radio Moscú, y con halagos el boletín oficial de la embajada soviética, recordando el aniversario del Pacto de Rapallo, por el cual Alemania, volviendo súbitamente las espaldas a los occidentales, le dió un abrazo a Rusia. Este fantasma de Rapallo ha sido invocado a menudo por Moscú y ha inquietado, a veces, a las cancillerías occidentales. Pero la coyuntura alemana fué totalmente distinta en 1922. Entonces, Alemania estaba completamente aislada. El vocero oficial alemán le contesta a la embajada soviética que Rapallo nada significa para Bonn.

■

La razón propagandística en la campaña preelectoral ha librado también un combate en dos acaloradas sesiones del Bundestag. Se trataba, en la primera, de una propuesta de amnistía general para los detenidos comunistas. Contra los socialistas, los liberales presentaban una propuesta del gobierno, rechazándola. Razón: mientras Alemania roja tenga centenares de presos políticos, no procede la amnistía. En el curso del debate hubo una gran reyerta entre Wehner, socialista, y Schroeder, demócrata cristiano, ministro del Interior. El primero le dijo al segundo: "Sus métodos son iguales a los de Vishinsky." Schroeder, rápido y furioso, replicó: "Nadie conoce a Vishinsky mejor que usted."

Según una reciente crónica de la prensa sueca, Wehner había sido, durante la guerra, comunista y espía ruso contra Alemania. El escándalo causado por Wehner y Schroeder fué tan mayúsculo que la mayoría abandonó el Bundestag. Esto, pone en peligro la democracia, acusa la prensa. Esa democracia parlamentaria, de la que tan celosos están los alemanes, ha votado hoy la ley sobre el comisario parlamentario del ejército. Será una figura para defender a los soldados de posibles abusos de sus superiores. Una gran novedad en la historia castrense alemana.

CRISTOBAL TAMAYO

Corresponsal de Clarín en Alemania Occidental

Suprimen Créditos Para Importaciones

Información PAGINA SIETE

Siria Traslada Más Tropas a Jordania

Hussein se Vió Obligado a Capitular

JERUSALEN, 12 (DNS). — La coalición pro-egipcia de Jordania quebrantó la voluntad del rey Hussein en la pugna que desde hace dos días mantenía contra los partidarios de la hegemonía de Egipto en el Oriente Medio, y el gobierno de Siria anunció que está trasladando fuerzas adicionales al vacilante reino.

Los sirios informaron que la movilización de las unidades militares representa una medida de precaución contra la amenaza de una posible invasión israelí. Por su parte, la radioemisora de El Cairo informó que Egipto, Arabia Saudita y Siria se mantienen "constantemente" en consulta sobre los medios de proteger a Jordania contra movimientos hostiles provenientes de Israel o de Irak.

Hussein se vió precisado a capitular ante la presión ejercida por las fuerzas políticas que respaldan a Suleiman Nabulsi, el primer ministro destituído presuntamente por alentar simpatías soviéticas y egipcias. El joven monarca seleccionó a Abdul Halim Nimr, ministro de Defensa en el gabinete de Nabulsi, para asumir la organización del nuevo consejo de ministros.

(Continúa en la pág. DOS)

NABULSI

Será de Repercusión Continental el Mensaje que Dirá Hoy Aramburu

INFORMACION PAGINA CINCO

Clarín
60 Centavos
Un toque de atención para la solución argentina de los problemas argentinos
AÑO XII — Diario de la Mañana — Nº 4.115
Buenos Aires, Domingo 14 de Abril de 1957

Desde Santa Rosa Dirigió un Mensaje al Continente el Jefe del Estado

Aramburu Habló Sobre la Lucha por la Libertad y la Democracia en América

Reiteró que el ex Dictador no Volverá

EL jefe del Estado, general Aramburu, cumplió su promesa de visitar la ciudad de Santa Rosa, y desde la capital pampeana dirigió un mensaje radial a los pueblos del continente, en la víspera del Día de las Américas. El presidente provisional afirmó que "la democracia en el Norte debe ser exactamente igual a la democracia en el Sur". Señaló que una vez que todos estemos de acuerdo con ello y procedamos en consecuencia, "la fuerza americanista plasmará una América sin contrastes". Reafirmó que es obra de los gobiernos practicar la democracia en sus fronteras y practicar la democracia entre sí. Luego de reseñar las luchas de América por librarse de hombres providenciales y asegurar la libertad y la democracia, el general Aramburu proclamó: "Hoy, entre las sombras y la luz, entre el despotismo y la libertad, los argentinos continuamos la lucha... y el monstruo que deshonra al continente no volverá a esta tierra".

El general Aramburu viajó a La Pampa no obstante las malas condiciones del tiempo. Salió a las 9.25 en un avión Douglas T. 23, desde el Aeroparque, siendo despedido por los ministros militares y los titulares de las carteras de Agricultura y Ganadería y de Asistencia Social y Salud Pública; el secretario general de la Presidencia y jefes y oficiales de las fuerzas armadas.

Con el jefe del Estado partieron el canciller, Sr. Alfonso de Laferrére; el comandante en jefe de la Fuerza Aérea, brigadier general Guillermo Zinny; el comandante de Aviación Naval, capitán de navío Raúl González Vergara; el comandante de la Tercera División de Caballería, coronel Héctor Bonetti; el jefe de la Casa Militar de la Presidencia, capitán de fragata Francisco Manrique; el presidente del Consejo Nacional de Educación, profesor Ricardo Caillet Bois; el secretario ayudante de la Secretaría General de la Presidencia, teniente coronel José R. Herrera; el jefe de la Agrupación Seguridad de la Presidencia, teniente coronel Juan J. Montiel Forzano, y el secretario de Prensa de la Presidencia, Sr. Roberto Caminos.

En Santa Rosa

SANTA ROSA, 13 (C). — Bajo un cielo totalmente cubierto y en medio de una ligera niebla, apareció sobre esta ciudad, la totalidad de cuyos habitantes habíase volcado prácticamente en las calles y los caminos, el avión en el que viajaban el presidente provisional de la Nación, general Aramburu, y su comitiva. La máquina aterrizó en el aeropuerto local, situado a tres kilómetros y medio de la ciudad, a las 11.40.

Aguardaban allí al primer mandatario el interventor en la provincia, Dr. Tomás Wynne, y sus ministros; jefes y oficiales de la guarnición militar local y funcionarios nacionales y provinciales. El general Aramburu revistó en primer término a los efectivos del Regimiento 13 de Caballería, que le rindieron honores, y tras el saludo a las autoridades, escuchó el discurso de bienvenida del comisionado municipal de esa ciudad, Dr. Manuel A. Valerga, quien lo declaró huésped de honor.

Bienvenida

Después de exaltar la personalidad del general Aramburu, como elevado intérprete —dijo— de la Revolución Libertadora, recordó el orador que desde 1899, en que fue visitada por el entonces presidente, general Roca, era la primera vez que Santa Rosa se sentía reconfortada y estimulada en su esfuerzo progresista.

En la Casa de Gobierno

Desde el aeropuerto el general Aramburu se dirigió a la Casa de Gobierno, encabezando una larga caravana de automóviles, a cuyo paso una muchedumbre compacta, que se hizo más nutrida todavía en el centro y especialmente en las recindades de la casa gubernamental, aplaudió con entusiasmo y vitoreó al jefe del Estado y a la Revolución Libertadora.

Audiencias

Instalado en el Salón de Acuerdos de la Intervención, el general Aramburu recibió en sendas audiencias a representantes de las entidades locales que se mencionan seguidamente, quienes le plantearon diversos problemas: Es

(Continúa en la pág. CUATRO)

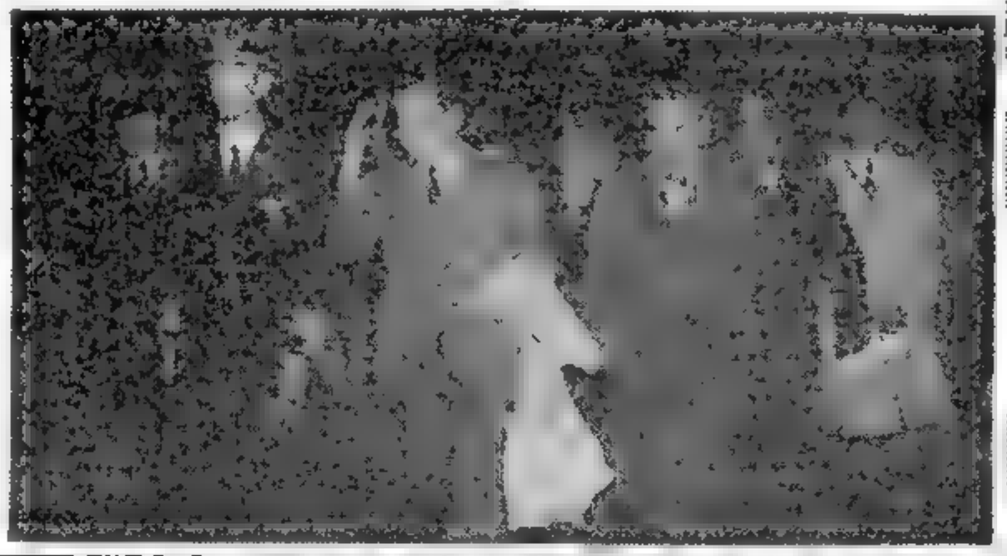

AL LLEGAR al aeropuerto de Ezeiza, de regreso de su viaje a Santa Rosa, el presidente de la Nación, general Aramburu, aparece en compañía del vicepresidente, contraalmirante Rojas, y del ministro de Aeronáutica, comodoro MacLoughlin. En segundo plano se advierte la presencia del comandante en jefe de la Fuerza Aérea, brigadier Zinny.

Formuló Una Advertencia a los Arabes, Golda Meir

TEL AVIV, 13 (AP). — La ministra de Relaciones Exteriores de Israel, Golda Meir, dijo en una reunión política que su país "sigue con preocupación" una posible intervención extranjera en Jordania. Dijo que mientras los acontecimientos de Jordania tengan un carácter puramente interno, no interesarán a Israel, pero advirtió que si entraban en la lucha extranjeros, esto podría afectar la seguridad de Israel y "nosotros no podemos mirar eso con indiferencia".

Golda Meir no mencionó a las potencias extranjeras a que aludió, pero obviamente se refería a los vecinos

Hussein Logró Conjurar la Crisis Política

Halim Nimr Constituyó el Gabinete

AMMAN, Jordania, 13 (AP). — Abdel Halim Nimr, uno de los dirigentes más enérgicos del partido Socialista Nacional, logró formar gobierno, poniendo así término a la crisis política más prolongada de la historia del país. La crisis duraba ya tres días y dió por resultado que Siria enviara un regimiento de unidades blindadas a la zona del norte del país en que tiene estacionadas fuerzas, y que en esta capital se efectuaran manifestaciones contra los Estados Unidos.

El nuevo presidente del Consejo de Ministros, Nimr, ya había intentado sin éxito formar gobierno. Era vicepresidente del Consejo y ministro del Interior y Defensa en el gabinete de Suleiman Nabulsi a quien el rey Hussein pidió la renuncia porque se oponía a la ayuda económica de Estados Unidos.

Un independiente Said Malti, presidente del Senado, intentó también formar gobierno pero no consiguió su propósito. Entonces se convirtió en mediador entre el palacio real y los partidarios de Nimr y Nabulsi.

Hubo Transacción

El nuevo gobierno parece basarse en una transacción entre los enemigos de la doctrina Eisenhower y el rey Hussein. Nabulsi y el ministro de Relaciones Exteriores, el izquierdista Abdullah Rimawi, quedaron eliminados del nuevo gabinete. Su retirada del gobierno era el principal objetivo del palacio real.

Los socialistas nacionales, no obstante, continúan dominando el gobierno por intermedio de Nimr. Nimr es tio de Nabulsi, quien sigue encabezando el partido Socialista Nacional.

Por lo general se cree que Nimr podrá resolver los graves problemas que encara este pequeño reino del Cercano Oriente, que queda entre las fuerzas orientales y occidentales de la guerra fría.

Tropas Sirias

Anoche tropas sirias han estado destacadas en la parte septentrional de Jordania, con consentimiento del gobierno, desde que Israel atacó a Egipto.

(Continúa en la pág. DOS)

Con Todo Exito Fué Operado Eden

ANTHONY EDEN
Ex primer ministro

BOSTON, 13 (AP). — Anthony Eden fué operado en el hospital Bautista de Nueva Inglaterra, y los cirujanos que lo atendieron dijeron que había resistido muy bien.

El Dr. Richard B. Cattell, de la clínica Lahey, fué quien tuvo a su cargo la intervención quirúrgica, la cual fué observada por el médico personal de Eden, Dr. Horace Evans. El Dr. Cattell fué también quien operó al estadista británico en 1953 y le insertó un conducto biliar artificial. Ese conducto había desaparecido, es decir, que había pasado al intestino y había sido expulsado del organismo.

El boletín añade que la zona afectada se había inflamado y eso fué lo que produjo los recientes ataques febriles. "No se consideró necesario insertar un nuevo conducto —continúa el boletín—. Ya no había inflamación del colon ni signos de cáncer".

Hubo Acuerdo Anglo-yanqui Sobre Suez

WASHINGTON, 13 (AP). — Se ha informado que Estados Unidos, Gran Bretaña y Francia, acordaron hoy en principio, llevar la cuestión del canal de Suez al seno del Consejo de Seguridad de la ÚN, probablemente la semana próxima. Un repentino cambio en la política seguida por Egipto, podría modificar el plan, pero esto parece imposible. Los funcionarios del Departamento de Estado se concentraron en negociaciones, a fin de asegurar un sólido frente entre los aliados occidentales, cualquiera sea el resultado del debate en la UN.

Pero, mientras tanto, mantienen una vigilancia grande sobre la crisis política en Jordania, la cual, según ellos declararon, podría provocar una nueva crisis internacional en todo el Cercano Oriente. Parece que en la cuestión del canal de Suez, la operación se convierte más y más en un fracaso acentado y aminora las dificultades para Occidente, abriendo mejores perspec

(Continúa en la pág. DOS)

París Desplegó sus Mejores Galas Para Atraer a Londres

PARIS, 13 (De nuestra agencia). — "Je suis sideré", dijo el príncipe Felipe ante el espectáculo de un París enloquecido. En la recepción del Louvre, la Reina y docenas de invitados estuvieron en peligro de quedar sumergidos por la marea humana. Diversas personas se encaramaron en los zócalos de prestigiosas estatuas griegas y algún fotógrafo se sostuvo en los brazos de una venus que no pudo ser precisamente la de Milo. Los periódicos ingleses no exageraron cuando, a toda página, dijeron: "Elisabeth es la Reina de París". En realidad, tan sorprendidos como los ingleses por el vuelco popular quedaron los dirigentes franceses que pueden captar también en esta espontánea manifestación popular, alguna razón de carácter intrínseco: desazón del pueblo francés, puesto en presencia de algo que significa continuidad y seguridad.

Probablemente ningún otro país del mundo sería capaz de organizar unos festejos tan brillantes. Los franceses no olvidaron un aspecto que devolvió en el plano popular el entusiasmo que vino de los "faubourgs". Los últimos actos y desplazamientos de la reina tuvieron carácter obrerista, como su visita a las fábricas Renault, las más importantes de Francia, hoy nacionalizadas. Es ésta una de las pocas empresas colectivizadas que funciona con éxito, seguramente porque se rige como una empresa privada bajo el patrón Pierre Dreyfus, que acaba de vencer, incluso a los alemanes, en el tan ambicionado mercado norteamericano del automóvil. En la cadena de montajes, la reina no pudo reprimir una exclamación de sorpresa al ver instalar los motores en la parte posterior del coche. Seguramente Robert Dreyfus no se atrevió a decirle: "Este detalle es mucho menos raro que los volantes a la derecha, para conducir por la izquierda, contra la costumbre de todo el continente. ¡Y esto ocurre en los momentos en que tanto se realiza la Unión Europea!"

Esto nos lleva a preguntarnos ¿quedarán de las recientes conversaciones algunos resultados positivos? La "entente cordial" de 50 años, en realidad, no ha funcionado más que en el plano de la guerra. En los períodos de paz, entre los que fueron enemigos seculares ha continuado la tirantez, mientras ha habido algo que tirar. La aproximación francoinglesa tenía más de sentimental que de realidad política. El movimiento de simpatía hacia Inglaterra que arrancó de un canal técnicamente abierto y administrativamente aun cerrado para los anglofranceses, puede empujar a dar a Inglaterra el gran paso (el de Calais) para integrarse al acervo europeo. Suscitando el entusiasmo que, a la postre, ultrapasó los límites, el gobierno francés, probablemente, ha querido asirse al faldón británico ante el temor de quedar excesivamente aislado.

Desde la entrevista de las Bermudas, algunos temían aquí que los ingleses se alinearan demasiado estrictamente sobre la posición norteamericana, dejando a Francia, para los asuntos del Próximo Oriente e incluso de Suez, con Israel por toda compañía.

Mas Francia ha desplegado todas sus galas para seducir a Inglaterra y atraerla, sobre todo, a la Comunidad Europea.

CARLOS SENTIS
Corresponsal de Clarín en Francia

Rusia Hizo Estallar Otra Bomba Nuclear

WASHINGTON, 13 (INS). — La Comisión de Energía Atómica de la Unión anunció que Rusia hizo estallar otra bomba nuclear ayer, viernes, en el cuarto ensayo atómico que realizan los soviéticos en los últimos diez días.

El lacónico comunicado expedido por el presidente de la comisión, Lewis Strauss, dice: "El 12 de abril la Unión Soviética llevó a cabo otro ensayo de su actual serie de pruebas atómicas. La Unión Soviética ha llevado a cabo 4 explosiones atómicas durante los últimos diez días. La más reciente se había registrado el 10 del actual".

Reclame la segunda sección en Retegrabado — Clarín

Aconséjase Construir Usinas Aprovechando los Grandes Ríos

(INFORMACION PAG. 6)

Clarín

60 Centavos

Un toque de atención para la solución argentina de los problemas argentinos

AÑO XII — Diario de la Mañana — Nº 4.116

Buenos Aires, Lunes 15 de Abril de 1957

JULIUS RAAB

Viena y Moscú Reanudan sus Negociaciones

VIENA, 14 (AP) — El primer ministro Raab, en un mensaje transmitido por radiofonía, afirmó que su gobierno discutirá en detalle "las relaciones ruso-austriacas, especialmente en lo atinente al comercio", cuando el vicepremier soviético Anastas Mikoyan, llegue aquí el 23 del actual.

En fuentes informadas se declaró que los austríacos pedirán a Rusia una reducción en los pagos por reparaciones de guerra. Sobre todo, las entregas de un millón de toneladas de petróleo por año, durante una década, se han convertido en una pesada carga desde el momento en que la producción está declinando.

Asumió en Teherán el Nuevo Gabinete

TEHERAN, 14 (AFP) — Manuchehr Eghbal, nuevo presidente del consejo iranio, fue investido por el Majlis (Asamblea Nacional), por 110 votos sobre 114 votantes.

Antes de solicitar su investidura, Eghbal declaró: "En el plano exterior, proseguiré la política del gobierno de Hussein Alí, pero debo señalar que, como iranio, me opondré con todas mis fuerzas a cualquier tentativa de intervención extranjera en los asuntos internos de nuestro país".

"Considero, con el acuerdo del Sha, que la democracia no es viable sin partidos políticos, es por ello que se deroga la ley marcial. Estos partidos podrán constituirse de nuevo en el Irán, con exclusión sin embargo, de los "partidos traidores", afirmó.

El presidente del Consejo recordó al respecto que él mismo había hecho votar en 1949, cuando era ministro del Interior, que se pusiera fuera de la ley al partido procomunista Tudeh.

"Nuestro principal esfuerzo tenderá a "sanear" la atmósfera del país", agregó y "para esto haremos de modo que todos los iranios puedan aprovechar de la libertad, dentro de las leyes".

Habríase Decidido Elevar al Consejo de Seguridad el Problema del Canal

WASHINGTON, 14 (ANSA). — Estados Unidos, Gran Bretaña y Francia han concertado prácticamente llevar en la semana próxima el problema del canal de Suez ante el Consejo de Seguridad de la UN pero tienen diversas opiniones sobre la orientación que debe darse al debate que seguirá. Esto emergió en el término de dos días de consultas anglo-franco-estadounidenses en el Departamento de Estado.

Una decisión definitiva no ha sido aún tomada en espera del parecer del Secretario de Estado Foster Dulles que se encuentra aún en su "retiro" en el lago Ontario. Las consultas interaliadas han llevado según noticias oficiosas, a las siguientes conclusiones:

Posición Francesa

Francia sostiene que después de la última respuesta inaceptable de Nasser, será inutil perder tiempo en la ilusión de poder arrancar al presidente egipcio otras concesiones en la UN. Es por lo tanto, necesario someter al Consejo de Seguridad una resolución en la que se pida en un primer tiempo a Egipto que reporte su proyecto para Suez a los seis principios de la UN; pero en un segundo tiempo, si Nasser se negase a hacer pasar una moción de condena a Egipto por no haber aceptado la precedente decisión de la UN. El veto soviético no daría efectos prácticos a tal condena, pero, en todo caso, este procedimiento permitiría a los occidentales tener abierto el problema sobre el plan jurídico; en resumen, los occidentales aceptarían prácticamente la solución egipcia, pero la considerarían ilegal.

La tesis estadounidense se basa sobre la previa consideración de que es posible aún por medio de un debate obtener nuevas revisiones al proyecto de Nasser. Por lo tanto, el Departamento de Estado quiere evitar que la discusión se encauce hacia una inmediata resolución de condena que pida, en cambio, a la UN tratar de conciliar el esquema egipcio con los seis principios votados en octubre por el Consejo de Seguridad.

Convocaríase el Miércoles

En lo que concierne a la convocatoria del Consejo de Seguridad de la UN que sería solicitada por las tres grandes potencias occidentales como consecuencia de la actitud de Nasser ante la cuestión de Suez en las esferas estadounidenses bien informadas se cita con insistencia la fecha del miércoles 17 de abril.

Sería Convocado el Miércoles Próximo

Reunión en El Cairo

EL CAIRO, 14 (AFP).— La Radio El Cairo anunció que el presidente Nasser recibió en audiencia a Raymond Hare, embajador de Estados Unidos en Egipto.

La emisora egipcia no indicó los motivos de esta nueva audiencia, la tercera en el término de tres días, pero los observadores occidentales aseguran que versó sobre el problema de la navegación en el canal de Suez.

Festejóse con Brillo el Día de las Américas

Exaltan la Influencia Continental que Tendrán Dos Reuniones en Buenos Aires

Habló el Doctor García Arias Sobre la Defensa del Atlántico Sur y la Conferencia Económica

"BUENOS AIRES será la sede este año de dos certámenes de los que el gobierno argentino espera resultados promisorios: en mayo, la Reunión Técnica para la Defensa del Atlántico Sur, y en agosto, la Conferencia Económica Interamericana", informó ayer en un mensaje radial dirigido a los pueblos de América el subsecretario de Relaciones Exteriores y Culto, doctor Rodolfo García Arias. Su alocución constituyó uno de los actos programados en celebración del Día de las Américas y permitió difundir el pensamiento del gobierno argentino acerca de la trascendencia de la fiesta que vivió ayer todo el continente.

El Mensaje Radiofónico

El Dr. García Arias, quien habló en una transmisión especial de Radio Nacional, en la que participaron también varios embajadores americanos, dijo que "desde hace 27 años las naciones de este continente celebran el Día de las Américas, ocasión que mueve a las más nobles disciplinas del espíritu destinadas a fomentar la convivencia humana. Con anterioridad a esa fecha por más de cuatro décadas, se empeñan las naciones de América por medio de conferencias, reuniones, tratados y convenios, en crear los instrumentos y el clima necesarios para consolidar la paz, e incrementar la cooperación política, económica y cultural. Las conferencias, entre otras, de Buenos Aires, en 1910; Santiago, en 1923; La Habana, en 1928; Washington en 1929, Montevideo, en 1933 y después en Buenos Aires, en 1936; Lima en 1938; México en 1945, Bogotá, en 1948 y Caracas, en 1954, a las que concurrieron los más esclarecidos internacionalistas del continente, representan la expresión de las distintas etapas en el proceso de formación de la conciencia interamericana".

La Unidad Continental

Dijo a continuación el doctor García Arias que "los problemas planteados por las dos guerras mundiales, a pesar de las discrepancias propias de toda controversia humana, generan el imperativo de la unidad continental. Los pueblos de América, sin desmedro de su fisonomía propia, de sus creencias y tradiciones, persiste en la defensa de una civilización que les es común y en la consolidación de la paz, atributos indispensables para el progreso espiritual y económico".

Reuniones en Buenos Aires

Señaló después el Dr. García Arias que culmina esa tarea de aproximación continental en la reunión de presidentes celebrada el año pasado en Panamá, inspirada en gloriosas tradiciones, y añadió que Buenos Aires será la sede este año de la Reunión Técnica para la Defensa del Atlántico Sur y de la Conferencia Económica Interamericana. La primera —dijo— configurada dentro del plan del Tratado de Asistencia Recíproca de Río de Janeiro, contribuirá a coordinar la defensa de estas áreas y facilitará acuerdos ulteriores para la seguridad del continente. La segunda, en el orden económico, "proporcionará una tribuna especializada para el debate de los más apremian-

(CONTINUA EN LA PAG. 6)

EE. UU. Proyecta Aumentar su Ayuda a Latinoamérica

LOS ANGELES, 14 (AP). — El secretario ayudante de Estado, Robert C. Hill, declaró a los diplomáticos latinoamericanos que pueden esperar "algún aumento" en los préstamos del gobierno norteamericano para la realización de obras públicas en sus países". Al mismo tiempo, dijo que "podemos esperar nuevas facilidades para canalizar los fondos privados hacia los hombres de negocios y los industriales, a fin de que financien el desarrollo privado.

En un discurso pronunciado en el banquete en honor del nuevo consejo de la Organización de Estados Americanos, Hill dijo que se han hecho ya bastantes estudios tendientes a demostrar que el desarrollo latinoamericano debe "seguir lógicamente dos líneas distintas pero paralelas".

"Por una parte —expresó— hay necesidad de cierta financiación de gobierno a gobierno, utilizando fondos públicos. La necesidad aquí radica en realizar suficientes proyectos de mejoramiento público, como carreteras, muelles, puentes, túneles, represas, escuelas y nuevas fuentes de poder mecánico.

"El problema está en crear el potencial y los medios de movilización antes de que la energía productiva y la capacidad humana puedan ser impulsadas". Agregó que puede esperarse algún aumento en los préstamos oficiales para obras públicas, "ya sea por medio del Banco de Exportación e Importación o por el Banco Mundial o por intermedio de otras organizaciones".

Añadió: "Al mismo tiempo, existe la necesidad de nuevas y más grandes fuentes de crédito por medio de los canales privados, si los hombres de negocios han de proveer individualmente los productos que el pueblo quiere para su comodidad y felicidad".

A este respecto Hill habló de la posibilidad de crear lo que llamó los "superbancos", capaces de hacer grandes préstamos de hasta 100 millones de dólares a una sola entidad. Afirmó que en los círculos financieros no había hasta ahora ningún movimiento para crear bancos de esta categoría, "pero no puede dudarse que la comunidad financiera comenzará eventualmente a pensar en términos de esa magnitud".

Dificulta la Posición Yanqui el Caso de Suez

LONDRES, 14 (De nuestra agencia) — Washington no puede probar todavía que Nasser es sensible a un trato más diplomático, por más comprensivo, que el de Londres y París. El departamento de Estado creía demasiado en las buenas maneras y en su habilidad para abrir otras puertas por la persuasión. Era —ya se ha visto— un error. Nasser continúa negándose a firmar un tratado multilateral con los usuarios del paso de Suez cuyos derechos desconoce o repudia y su interpretación del tratado de comercio de 1888 es la única que vale por ahora. Se basa en uno de sus artículos, el que se refiere al tránsito de barcos "que pueden perturbar el orden público" para legitimar el boicot a la navegación israelí. Nasser "ignora" todavía los seis principios que, en relación con el uso del Canal como vía internacional libre, establecía el Consejo de Seguridad de la UN. No parece tener la ambición —lo ha dicho Dulles— de "crear un clima de confianza en el futuro". Su arma, precisamente, es la elaboración de recelos.

La crisis del Canal está en la infancia, todavía. Puede durar siglos: tantos siglos como la gran pirámide de Cheops. Tan pertinaz y faraónico como Cheops es Nasser. Y aunque Inglaterra, Francia y EE. UU. traten de acercarse a Consejo de Seguridad de la UN para que determine que nuevos pasos pueden darse en favor de algún acuerdo o de un mínimo de garantías, sólo Washington conserva alguna esperanza. Habiéndose apoderado de la responsabilidad en las negociaciones, los norteamericanos tienen la obligación de fingir cierto optimismo. Es posible que se vaya, por último, a un acuerdo provisional; que se acepte la situación de facto. El paso de Suez no es vital para EE. UU.; lo es para Inglaterra y Francia. Bajo la presión de las compañías navieras inglesas y francesas, los gobiernos de Londres y París parecen dispuestos a autorizar el paso por Suez de sus barcos, lo cual implica la sumisión a las disposiciones de El Cairo sobre el pago de los derechos de tránsito. Lo harán "bajo protesta", sin ninguna ilusión, claro está, de perturbar con esta reserva el sueño de Nasser.

Washington se siente incómodo. Su iniciativa de negociar en nombre de Inglaterra y Francia avanza por el camino del fracaso. Creía más de lo prudente en la inocencia de Nasser y se lo imaginaba más dócil.

La inminente decepción de Washington levanta en Londres las críticas de rigor, moderadas todavía. Pero es fácil suponer con qué interés —y con qué júbilo, probablemente—, siguen los demócratas norteamericanos el tremendo error gratuito del presidente Eisenhower y de su secretario de Estado. El barco que sigue hundido en el Canal, a estas horas, es la Casa Blanca.

JACINTO MIQUELARENA
Corresponsal de Clarín en Gran Bretaña

Desbarató Hussein un Complot Militar

REY HUSSEIN

Fué Deportado de Jordania el Jefe del Estado Mayor

JERUSALEN (Sector israelí), 14 (AP). — Radio Ramallah de Jordania, afirmó que la Legión Arabe había sofocado un intento de golpe militar contra el rey Hussein y que había hecho promesa de lealtad al soberano. La emisora interrumpió un programa a primeras horas de la noche para anunciar la noticia y poco después dejó de transmitir. Según la radio "ciertos elementos" del ejército habían tratado de llevar a efecto un golpe militar y difundieron rumores contra el rey, pero añadió que el ejército sofocó la tentativa subversiva con rapidez y practicó varias detenciones.

Un Deportado

DAMASCO, 14 (AP). — El rey Hussein de Jordania, deportó a Siria al mayor general Alí Abu Nawar, que era el jefe de su estado mayor.

El joven monarca contó con el apoyo del mayor general Alí Hayari, segundo jefe del estado mayor, quien reemplazará al expulsado. Nawar era firmemente partidario de la alianza con Egipto.

Los dirigentes de los tres partidos políticos que formaban el gabinete proegipcio del primer ministro Sileiman Nabulsi, quedaron bajo arresto domiciliario.

Todos estos incidentes estuvieron precedidos por un cho-

(Continúa en la página Dos)

Israel Tratará de Forzar el Paso de Tirán

JERUSALEN, 14 (INS). — Barcos de bandera israelí llegarán al golfo de Akaba dentro de tres semanas, y si Arabia Saudita trata de impedirles el paso, habrá guerra.

Esto fué lo que informó hoy una fuente oficial israelí, añadiendo que "Israel forzará el paso de Tirán en el caso de encontrar oposición", sin más detalles al respecto.

Un estudio del mapa muestra, sin embargo, que el puerto israelí de Elath, en el golfo, se encuentra al alcance de tiro de ametralladoras desde la frontera jornada, y a tiro de artillería de la población jordana de Akaba.

Parece evidente que si los israelíes combaten para romper el bloqueo del golfo, su aviación e infantería tendrían que atacar las posiciones de tierra en el Cabo de Akaba de la frontera.

El ataque por tierra y aire resultaría más efectivo contra las baterías costeras que la clase de bombardeo naval que Israel está en condiciones de efectuar desde sus pequeños barcos de guerra, que también son vulnerables al fuego de la costa.

Hay tropas de Arabia Saudita en la parte meridional de Jordania, pero los israelíes no han aclarado si están en la población de Akaba o en los emplazamientos de artillería existentes.

Firmarían Hoy el Decreto Fijando Nuevo Régimen Electoral

INFORMACION PAGINA SEIS

Acordóse a Argentina un Préstamo de 75 Millones de Dls.

Anuncia el Crédito el Dr. Krieger Vasena

EN reunión de prensa, el ministro de Hacienda, doctor Krieger Vasena, anuncia el otorgamiento del préstamo por el Fondo Monetario

Fué Aprobado Por el Fondo Monetario

"ESTA vez los he convocado para darles una buena noticia, que no son las que, por lo general, dan los ministros de Hacienda", dijo anoche a los cronistas el titular de esa cartera, doctor Adalberto Krieger Vasena, y seguidamente informó que el Fondo Monetario Internacional había acordado a nuestro país un préstamo de 75 millones de dólares, destinado a cubrir parte del déficit en el sector dólares de la balanza de pagos. "Ese crédito —añadió— es concedido a un plazo de 3 a 5 años y a tasas de interés mucho más reducidas que las que hoy prevalecen en los mercados financieros".

La Aprobación del Fondo Monetario

Las gestiones para la obtención de tal giro —dijo el ministro de Hacienda—, culminaron con la reunión del directorio del Fondo Monetario, en la que el Dr. Rodolfo Corominas Segura, director ejecutivo ante ese organismo internacional por nuestro país, expuso los lineamientos generales de la política económica argentina, principalmente en los campos monetarios, cambiarios y fiscales.

Señaló seguidamente que el Dr. Corominas Segura había reiterado ante el directorio del Fondo Monetario las declaraciones que el ministro de Hacienda actual hiciera recientemente en el sentido de que no se cree conveniente ni necesario modificar la paridad de $ 18 por dólar que existe para el peso argentino, y que también había destacado la importancia de las medidas tomadas la semana anterior destinadas a reducir a límites compatibles con la capacidad de pagos del país, las importaciones que hoy se realizan por el mercado libre, de automóviles, camiones, repuestos y otros artículos y a expandir las importaciones

Hizo referencia el ministro a la importancia monetaria el establecimiento de depósitos previos a la importación y del mejor control para la entrega de divisas en el mercado oficial mediante el ajuste y centralización en el Banco Central del régimen de aforos que hoy existe.

Al comentar la interpretación errónea que en algunos sectores se ha dado a estas medidas, creyendo que ellas significan un paso hacia la desaparición del mercado libre, el Dr. Krieger Vasena expresó que quienes así piensan, demuestran un desconocimiento absoluto del mecanismo del mercado libre

Recalcó que precisamente esas disposiciones adoptadas la semana anterior y la política económica del gobierno argentino anunciada por él, constituyeron los elementos de juicio más importantes que el directorio del Fondo Monetario tuvo en cuenta para otorgar el citado préstamo a nuestro país. En condiciones normales, dijo, los países miembros del Fondo pueden girar un 25 % de la cuota en un período de 12 meses y los préstamos por mayor magnitud, requieren dispensa especial del Fondo, que sólo se da cuando hay seguridades que el país miembro que solicita préstamos está tomando medidas adecuadas para resolver por su parte su situación. De ahí, acotó, que la mención específica a las disposiciones adoptadas y a la política económica a seguir, deben considerarse como un respaldo a la acción en materia económica de las actuales autoridades

Al margen de la información que había motivado la entrevista, se le preguntó al ministro si había sido considerada la presentación de algunas entidades respecto al nuevo régimen adoptado para la importación de automóviles, a lo que contestó el Dr. Krieger Vasena, que aún no

(Continúa en la Pág. CATORCE)

Mantiénense Alerta las Fuerzas Sirias

BAGDAD, 15 (AFP). — Fuentes jordanas informaron que las fuerzas sirias estacionadas en Jordania no se han movido de su acantonamiento de Zerka, a unos 25 kilómetros de Damasco. Expresó el informante que esas tropas sirias a pesar de que contrarían a la información proveniente de círculos de Damasco, se mantienen en estado de alerta. Por otra parte, el jefe de Amman informó que aviones [illegible] para [illegible] los sirios.

[illegible]

Conjuró Hussein la Crisis Jordana

INTEGRO KHALIDI UN GABINETE DE TRANSACCION; INCLUYE A NABULSI

AMMAN, 15 (INS). — El rey Hussein puso término esta noche a la crisis ministerial que amenazaba la estabilidad de su trono, con el nombramiento de un nuevo gabinete de coalición integrado por siete miembros. El monarca había ofrecido abdicar si ello aseguraba la unidad de su dividido país. El Consejo de Ministros quedó constituido, al parecer, mediante una transacción de compromiso, realizada por Hussein El Khalidi, político ciro-occidental, en su segundo intento por solucionar la crisis que se había mantenido en pie durante los últimos seis días.

Entre los miembros del nuevo gabinete figura el dirigente prosoviético Suleiman Nabulsi, cuya renuncia como primer ministro exigió el Rey Hussein la semana pasada Khalidi reveló el buen resultado de su segundo intento al tiempo que se producían manifestaciones antioccidentales en algunos sectores de la nación, y se amenazaba con la implantación de la ley marcial.

Ayuda Arabe

La radiodifusora oficial de Bagdad anunció que el Rey Feisal del Irak, primo del Rey Hussein, al igual que el Rey Saud de Arabia, han ofrecido a Hussein toda la asistencia que necesite para solucionar la crisis.

SULEIMAN NABULSI

Irak es uno de los cinco miembros de la Entente del Pacto de Bagdad, y el Rey Saud ha estado tratando de inclinar la voluntad de los Estados Arabes en favor de la llamada "Doctrina Eisenhower", nueva norma de orientación política de los Estados Unidos con respecto al Medio Oriente

Situación de Nuwar

En los medios oficiales se informó que el mayor general Ali Abu-Nuwar sigue siendo general en jefe de la Legión Arabe, el aguerrido ejército jordano de 20 000 hombres. Se recuerda al respecto que ayer circulaban rumores en el exterior que afirmaban que había sido destituido, como parte de una expurgación realizada por el Rey Hussein en el gobierno y el Ejército Nacional.

Consultas de Hussein

Se ha sabido que el monarca mandó llamar a Palacio a 60 antiguos ministros y a los miembros del gobierno interino para pedirles una solución a la crisis ministerial. El gabinete de siete miembros que epilega con toda felicidad el infortunado interregno, surgió luego de tres horas de discusiones.

Se considera que el gobierno de coalición que ahora rige los destinos de Jordania, es

(Continúa en la Página DOS)

Clarín

Un toque de atención para la solución argentina de los problemas argentinos

BUENOS AIRES · REPUBLICA ARGENTINA

60 Centavos

AÑO XII — Diario de la Mañana — Nº 4.117

Buenos Aires, Martes 16 de Abril de 1957

Rechaza Inglaterra la Nueva Oferta de Nasser Para la Administración de Suez

LONDRES, 15 (AP). — Gran Bretaña calificó las últimas condiciones —levemente modificadas— propuestas por Egipto para su administración exclusiva del canal de Suez, de "no muy satisfactorias". No obstante, los gobiernos británico y francés han pedido a Estados Unidos que prosiga sus conversaciones de El Cairo con el gobierno del presidente Gamal Abdel Nasser. Estados Unidos ha accedido a ello, probablemente con la esperanza de obtener todavía alguna otra revisión del plan egipcio para el funcionamiento del canal de Suez.

El organismo ejecutivo de la Asociación de Usuarios del canal de Suez, integrada por 15 naciones, postergó hasta el miércoles, sin explicación alguna, una reunión especial en la que iba a considerar los últimos informes sobre las negociaciones egipcionorteamericanas

Un portavoz del ministerio de Relaciones Exteriores británico dijo a los periodistas que la última propuesta de Egipto para una solución del problema del canal, todavía no tenía lo bastante en cuenta los "seis principios" que deben regir el futuro funcionamiento de dicha vía marítima, principios que fueron aprobados el pasado octubre por el Consejo de Seguridad de las Naciones Unidas y el propio Egipto.

Amenaza Israelí

JERUSALEN, 15 (INS). — Una fuente gubernamental manifestó que Israel irá nuevamente a la guerra si los árabes detienen buques israelíes que se espera lleguen al golfo de Akaba dentro de tres o cuatro semanas.

El funcionario informante subrayó que "Israel se abrirá paso a la fuerza a través del golfo si es preciso". "Si los barcos son detenidos —afirmó el portavoz— habrá guerra".

Los Barcos Italianos

ROMA, 15 (AFP). — Se confirma oficialmente en Roma, que los buques italianos ya no pueden transitar libremente por el canal de Suez y que tres de ellos han sido detenidos a la entrada de esa vía de agua

La razón de esta detención, señalan oficialmente, es la del peaje. Según los términos de un acuerdo anterior a la crisis provocada por la nacionalización resuelta por el presidente Nasser, Italia no pagaba al contado los derechos de peaje; eran anotados a objeto de deducirlos de la deuda comercial egipcia con respecto a Italia, que se eleva a más de 4.000 millones de liras.

Londres y París Apoyan el Plan Yanqui Para el Desarme Atómico

LONDRES, 15 (AP). — Gran Bretaña y Francia respaldaron la propuesta de desarme de Estados Unidos, por la que, desde los primeros meses del año próximo, se dejará de fabricar materiales nucleares con propósitos bélicos. El comandante Allan Noble, delegado británico en el subcomité de desarme de la UN, afirmó en la sesión de hoy del mismo, que la propuesta norteamericana "es realista y constituye una sana medida" para invertir la actual tendencia hacia una carrera armamentista atómica.

Agregó que Gran Bretaña estaba dispuesta a aceptar la sugerencia norteamericana de que los hombres de ciencia de las cinco naciones integrantes del subcomité —Estados Unidos, Gran Bretaña, Francia, la Unión Soviética y Canadá— comenzarán el 1º de septiembre a estudiar un plan de inspección para proceder a poner en vigor el programa propuesto. Ese sistema de inspección se comenzaría a aplicar el 1º de marzo, y desde el mes siguiente toda la producción de materiales fisionables será dedicada exclusivamente a propósitos pacíficos, en lugar de bombas u otras armas nucleares.

Aprobación Francesa

Jules Moch delegado francés, expresó también el apoyo de su país al plan, pero el delegado soviético, Valerian Zorin, se abstuvo de hacer comentarios. En su lugar, el representante ruso pidió aclaración de varios puntos.

Se afirma que el delegado norteamericano, Harold Stassen, confirmó que los rusos habían entendido correctamente el último punto, porque EE. UU. cree que no hay manera de poner en vigor una inspección de las existencias de armas que poseen ya las tres potencias.

Crearían Una Alianza Mediterránea Cuyo Líder Político Sería Italia

MILAN, 15 (De nuestro corresponsal). — El problema de los pactos agrarios, que amenazara con una crisis al gobierno, está en suspenso, pero no resuelto. Como es notorio, concierne a las relaciones entre los terratenientes y los obreros agrarios. Los sindicalistas demócratas cristianos estaban en posición polémica frente al gabinete y no habían aprobado el compromiso existente entre los partidos gubernamentales. En la dramática reunión de Montecitorio, el grupo de diputados demócratas cristianos aprobó por gran mayoría los pactos, pero los veinte diputados sindicalistas y otros seis han dicho "no". No obstante la severa invitación de Fanfani, secretario de los demócratas cristianos, a guardar la disciplina partidaria, puede asegurarse que el problema volverá al tapete después del receso parlamentario y del viaje del presidente Gronchi al Oriente Medio, es decir, alrededor de junio Aunque los círculos romanos afirmen que los liberales quieren evitar una crisis política, se considera difícil que ese partido tome posiciones a favor de los demócratas cristianos. El viaje de Gronchi, postergado con el pretexto de una enfermedad —que no le impidió inaugurar la Exposición de Milán el 12 de abril con un fuerte viento y frío y bajo una lluvia torrencial— parece fijado para la segunda mitad de mayo. Como se sabe, el principal objetivo de ese viaje es firmar un acuerdo italopersa sobre petróleo.

El órgano oficial de los demócratas cristianos, "Il Popolo", dedica mucho espacio a ilustrar la substancia del acuerdo, y aunque no se trate de declaraciones oficiales, se las considera inspiradas por el gobierno. Insiste especialmente en aclarar el alcance de la famosa partición de las utilidades, en el 70 y el 30 por ciento, respectivamente, que tantas alarmas ha causado en los ambientes petrolíferos anglosajones, celosísimos partidarios del "fifty-fifty" (50 y 50 por ciento). El importante diario turinés "Stampa", estudia con cautela el futuro acuerdo, y aconseja prudencia para evitar una franca hostilidad de los poderosos grupos petroleros norteamericanos. Se afirma que se está incubando una alianza mediterránea, en la cual se unirían Francia, Italia, España, Marruecos, Túnez, Argelia y Líbano, con funciones de líder a cargo de Italia, cuyos prominentes intereses en la zona mediterránea se reconocen.

Continúan mientras tanto los comentarios sobre los resultados de las elecciones internas de la Fiat, donde se ha visto una categórica derrota de los sindicatos rojos, quienes hasta hace un par de años tenían allí casi un monopolio dictatorial y que han sido superados por sindicatos de inspiración laica anticomunista. Los rojos han perdido la cuarta parte de los votos obtenidos el año pasado. Ese ha sido el tema principal de que hablaron Nenni y Saragat en Montecitorio. También se refirieron a su próximo encuentro con el laborista inglés Gaitskell, quien vendrá a Roma el próximo 20 de abril

Además de los resultados de las elecciones de la Fiat, la mejor noticia de estos últimos días fué la declaración del ministro Zoli, según el cual el presupuesto quedará equilibrado dentro de tres años, y al cabo de un decenio quedará absorbida la desocupación, siempre que el incremento de la producción conserve su ritmo actual

LINO PELLEGRINI

Corresponsal de Clarín en Milán

2da SECCION

Nombraron al Brigadier Peluffo Subsecretario de Aeronáutica

INFORMACION PAGINA CINCO

LADISLAO GOMULKA

Clarín

Un toque de atención para la solución argentina de los problemas argentinos

BUENOS AIRES · REPUBLICA ARGENTINA

60 Centavos

AÑO XII — Diario de la Mañana — Nº 4.118

Buenos Aires, Miércoles 17 de Abril de 1957

Tomar Medidas Para Reducir los Cortes de Luz

ESTUDIAN LA FORMA DE IMPEDIR EL AUMENTO DEL COSTO DE LA VIDA

Sostuvo el Ministro Dr. Cueto Rúa la Necesidad de Aumentar la Producción

"SE están estudiando una serie de medidas que se concretarán en un decreto, encaminadas a impedir el aumento del costo de la vida, evitando el aumento de los precios", declaró el ministro de Comercio e Industria, Dr. Julio C. Cueto Rúa, en una conferencia de prensa que mantuvo anoche, en la que se refirió a diversos problemas de actualidad, vinculados a su ministerio.

Agregó que, a su juicio, el modo económico y real para contener el alza del costo de la vida es aumentar la productividad. "Obreros y patrones deben hacer un esfuerzo común y creo también que al obrero hay que hacerlo partícipe de los beneficios de ese aumento de la productividad. Ese esfuerzo —afirmó— permitirá establecer una estabilidad en los precios y salarios".

El Plan de Y. P. F.

Aclaró luego que efectivamente, y según había trascendido, en una reciente reunión realizada en la presidencia, se informó al general Aramburu acerca de la forma en que se va ejecutando el Plan de Reactivación de Y. P. F. "El presidente tiene enorme interés en contribuir con su apoyo directo a superar cualquier dificultad que se presente", expresó el ministro. "Esas dificultades —puntualizó— están vinculadas con la financiación del Plan y otras cuestiones de carácter técnico".

Para demostrar el incremento del volumen de producción de los últimos años en Y.P.F., el doctor Cueto Rua dió a conocer las siguientes cifras: en 1954 se produjeron 3.916.134 m.3 de petróleo; en 1955, 4.067.048; en 1956, 4.153.360 metros cúbicos.

El subsecretario de Industria, ingeniero Raúl Ondarts, presente en la reunión, destacó seguidamente que el verdadero problema del petróleo es el del transporte, "el que no tendrá solución formal hasta tanto no se resuelva la construcción de los oleoductos". Superado este inconveniente, sostuvo el ministro, Y.P.F estará en condiciones de producir 2.500.000 metros cúbicos más por año.

Arena Uruguaya

Con referencia al primer cargamento de arena que llegó el lunes del Uruguay en el vapor "Don Benito", el titular de la cartera exteriorizó su satisfacción por la forma en que ha sido reestablecido el intercambio comercial con el país hermano, y expresó su confianza en que el volumen de ese comercio se intensifique en beneficio recíproco.

Ante la concreta referencia del cronista de

(Continúa en la pág. CUATRO)

EE. UU. Ayudará a Jordania si es Atacada

Hussein Elimina a los Comunistas

WASHINGTON, 16 (INS). — El departamento de Estado advirtió que Estados Unidos acudirá en ayuda de Jordania si es atacada. Esta advertencia tiene por fin contestar a los rumores, inspirados por la Unión Soviética, en el sentido de que Israel está a punto de atacar a Jordania. Las versiones tuvieron su origen la semana pasada en la embajada rusa en Egipto, pero los comunistas siguen insistiendo en el argumento a modo de propaganda.

De acuerdo con los diplomáticos de Washington, esta declaración debe servir de apoyo al rey Hussein en su batalla por eliminar a los elementos procomunistas y prerrusos del gobierno y el ejército jordano. La declaración —agregaron— constituye una seria advertencia a Egipto, Siria, Irak e Israel, para que se abstengan de intervenir en Jordania.

Estrecha Vigilancia

AMMAN, 16 (AP) — Las fuerzas del ejército y de la policía de seguridad mantienen estrecha vigilancia en toda Jordania, en momentos en que el nuevo gobierno se prepara para la ardua tarea de devolver la estabilidad al país.

Durante el día de hoy se realizaron sólo dos pequeñas manifestaciones. En la vieja Jerusalén, un grupo de profesores y estudiantes izquierdistas hizo una demostración y chocó con elementos de la fraternidad mahometana. La otra manifestación se registró en Nablus. En Amman los dirigentes de los grupos izquierdistas han sido advertidos por el gobierno de que serán castigados seriamente si crean problemas.

Se espera que el nuevo gabinete de Jordania se dedicará a una "limpieza" de elementos comunistas que se hayan infiltrado en las oficinas públicas.

Los observadores políticos en la capital jordana sustentan la creencia de que el rey Hussein, después de su victoria, invitará al enviado especial del presidente Eisenhower a Amman para que explique los detalles de la política de Estados Unidos en el Cercano Oriente.

TEMEN BROTES DE VIOLENCIA EN POLONIA

VARSOVIA, 16 (AFP). — Wladislao Gomulka, jefe del partido Comunista polaco partió súbitamente hacia Poznan, para evitar un nuevo estallido popular como el de junio del año pasado. También se ha decidido crear un "estado mayor" de dirigentes comunistas que velarán porque la Feria Internacional de este año, en junio, transcurra sin incidentes.

La situación social es tensa en el país. Hace unos días, en Stargard (región de Stettin) se libró un combate entre la milicia y la población. Otro tanto ocurrió en Lomza (cerca de Bialystok). En Lublin, más de 500 campesinos marcharon sobre la ciudad.

Una delegación de los talleres Cegielski de Poznan, cuyo personal participó activamente en los disturbios del año pasado, comunicó al sindicato metalúrgico de Varsovia que el 1º de mayo los obreros saldrán a la calle para afirmar sus reivindicaciones.

MAKARIOS LLEGA HOY A ATENAS

Declaráronlo Persona no Grata en Kenya

NAIROBI, Kenya, 16 (AP). — El arzobispo Makarios partió en avión con destino a Atenas, poco después que el primer secretario de Kenya, Richard Turnbull, declaró que no era huesped grato en esta colonia británica. Makarios hizo escala en Kenya en su viaje desde su exilio en las islas Seychelles en el océano Indico, adonde lo desterró el gobierno británico al acusarlo de apoyar a la EOKA, organización clandestina chipriota-griega que lucha por la unión de la isla a Grecia.

Informaciones procedentes de la capital griega, señalan que el arzobispo es esperado mañana, habiéndosele preparado numerosos actos de agasajo. Makarios recibirá honores militares correspondientes al rango de jefe de gobierno.

Aceptaría Inglaterra Navegar por Suez Bajo Control Egipcio

EE. UU. lo Hará Previa Protesta

LONDRES, 16 (AP). — Gran Bretaña está dispuesta a levantar la prohibición impuesta a la navegación de los barcos británicos por el canal de Suez, bajo los términos establecidos por Nasser, siempre que los otras naciones resuelvan adoptar una actitud similar, según se informó esta noche.

En círculos bien informados se dijo que el gobierno estaba preparado a autorizar a los barcos de bandera británica a pagar el derecho de peaje a Egipto pero "dejando sentada su protesta". Se señaló que se adoptaría esta actitud hasta que se negocie un arreglo final de la disputa del canal de Suez. Agrégase que la posición británica fué formalizada en una propuesta que circuló secretamente la semana pasada entre los miembros de la Asociación de Usuarios del Canal de Suez.

También Washington

WASHINGTON, 16 (AP). — Estados Unidos está dispuesto a permitir que los barcos norteamericanos pasen por el canal de Suez, sometidos a los términos egipcios, siempre y cuando lo hagan dejando establecida su protesta contra las disposiciones de Egipto para el funcionamiento de esa vía de comunicación.

Los altos funcionarios que dieron esta información, predijeron que esta autorización se daría a los armadores norteamericanos dentro de una semana.

Habrá un Anuncio

Esta nueva posición del gobierno será dada a conocer casi simultáneamente con el anuncio que hará el gobierno norteamericano a la UN, indicando que sus negociaciones confidenciales con Egipto no produjeron ningún acuerdo satisfactorio.

Se espera que este anuncio sea hecho al Consejo de Seguridad dentro de esta semana y en él se dejará claramente establecido que Estados Unidos espera que se continúen las conversaciones con el gobierno egipcio con miras a dar solución al problema.

El embajador norteamericano, Raymond Hare, se entrevistó durante media hora con el canciller egipcio, Mahmoud Fawzi.

Confíase Lograr un Acuerdo Parcial de Desarme

Stassen Previno al Gobierno de Moscú

LONDRES, 16 (AP). — El delegado francés a las conversaciones de desarme de la UN, se expresó su confianza en que Rusia y las potencias occidentales alcanzarán un acuerdo "parcial" sobre las formas de desacelerar la carrera armamentista mundial. Jules Moch, miembro francés del subcomité de cinco potencias de la comisión, declaró que hay "probabilidades" de que se llegue a un acuerdo limitado en cuatro puntos importantes: a) Llevar a colocarse a las fuerzas armadas de las potencias mayores en un momento acordado; b) Fin a la futura producción de materiales nucleares para propósitos militares en fecha acordada, según la propuesta yanqui; c) Limitación de las explosiones nucleares de ensayo, y d) Creación de un sistema de control e inspección que el subcomité todavía no ha discutido.

Hubo Acercamientos

Moch señaló que, aunque aun divididas a Rusia y las potencias occidentales algunas diferencias sus puntos de vista, se han acercado en algunos asuntos. Y prosiguió: "La voluntad de llegar a una conclusión satisfactoria es compartida por todos los gobiernos representados y por todos los delegados".

Estados Unidos afirmó a la URSS, que nunca tuvieron el propósito de utilizar armas nucleares en los pequeños incidentes fronterizos. El delegado norteamericano, Harold Stassen, formuló esta declaración y al mismo tiempo previno al delegado ruso, Zorin, contra cualquier error de cálculo que lleve a suponer que Estados Unidos no utilizaría armas nucleares si la situación lo exigiera. Citó históricos errores de esa índole —como los de Hitler— que desempeñaron papeles básicos en la iniciación de pasadas guerras.

La cuestión de los incidentes fronterizos se planteó cuando el delegado soviético mencionó el artículo 51 de la Carta de la UN, el que declara que una nación está facultada para emprender su defensa propia si se produce un ataque armado en contra de ella.

HAROLD STASSEN
Delegado de EE. UU. en la Subcomisión de Desarme de la UN en Londres.

Agita a la Política Germana la Polémica Atómica

BONN 16 (De nuestro corresponsal). — La rebelión de los sabios atómicos —dieciocho, entre ellos cuatro premios Nobel: Hahn, Heisenberg, Born y Laue— contra Adenauer, ha llenado de ansiedad al país y encrespado la lucha de los partidos ante el panorama electoral próximo. El veto de los 18 ha caído como una bomba de hidrógeno en el vértice del huracán que agita a la política alemana. El rearme atómico o la prohibición de las armas atómicas son las dos banderas electorales. Adenauer, al frente de los demócratas cristianos, sostiene la primera. Ollenhauer y Maier, al frente de los socialistas y los liberales, tremolan la segunda. El llamamiento de los dieciocho sabios parece incitar al pueblo a cobijarse bajo la segunda. Indudablemente, la explosión de esa bomba H del manifiesto de los sabios de Gotinga ha matado ya algunos diputados demócratas cristianos, quienes caerán irremisiblemente ante las urnas.

●

La reacción de Adenauer ha sido violenta. Acusa a los sabios de invadir el terreno político. "También yo tengo conciencia —les ha dicho—. Se trata de la defensa de Europa y de ella tienen responsabilidad directa los políticos. La renuncia a las armas atómicas por la República Federal, como lo piden los sabios, supone quebrantar el sistema de la NATO".

●

Estos argumentos de Adenauer los confirma el estruendo atómico que llega del Este. Los rusos tienen, sobre la tierra alemana ocupada —Peenemunde, Kolber, en el Báltico—, grandes lanzaderas de cohetes atómicos. De Siberia llegan los ecos de las explosiones atómicas. Hoy se comenta la aparición de un libro del general sueco Jung, tratadista prestigioso sobre temas militares. El libro se titula "El Este, el Oeste y nosotros". "En cualquier momento puede desencadenarse un terrible ataque soviético sobre Europa y sólo con armas atómicas y tácticas en manos de Suecia y la República Federal puede contenerse tal ataque". Tal es la conclusión del libro.

Ante estas realidades y conclusiones, pedir que únicamente Bonn renuncie a la "espada atómica" parece impolítico, según el gobierno. Pero se aproximan las elecciones. El espectro del miedo atómico, convocado por el partido Socialista, primeramente, y ahora por sabios como Hahn, desintegrador del átomo, está aliado para la campaña electoral contra Adenauer. Este, en el primer momento, había tenido un desplante ante los hombres de ciencia, declarando: "Nunca hemos contado con ustedes para el rearme de Alemania". Mañana hablará personalmente con dichos sabios, convocados en Bonn telefónicamente.

Se espera con ansiedad el resultado de la entrevista, de la cual saldrá probablemente la determinación de Adenauer de hacer el mismo llamado a todas las potencias y la suspensión de todo manejo atómico-militar. Así, por lo menos, salvaría la cara frente a la galería electoral. Su voz se uniría a la del gobierno japonés, y según dice esta tarde la prensa alemana, a la voz augusta del Papa, quien también desea la prohibición de armas nucleares, que, según apuntan los sabios, tendrían la posibilidad de desintegrar el globo terráqueo. De ahí el pavor y dramatismo de la actualidad alemana.

CRISTOBAL TAMAYO
Corresponsal de Clarín en Alemania Occidental

REGALEA 2da. SECCION

Serán Incrementados los Trabajos Hidroeléctricos

INFORMACION PAGINA NUEVE

Irán a Panamá Altos Jefes Militares de Nuestro País

INFORMACION PAGINA CINCO

Conócese el Nuevo Régimen Electoral que se Aplicará en los Comicios de Constituyentes

EE. UU. Resolvió no Elevar a la UN el Problema del Canal

Firmóse Ayer en Olivos el Decreto

Confía en un Acuerdo Directo

WASHINGTON, 17 (AFP). — El gobierno norteamericano decidió no someter por el momento el problema de Suez ante el Consejo de Seguridad. Durante su conferencia de prensa, el presidente Eisenhower adelantó la noticia, que luego fué confirmada por círculos del departamento de Estado. Después de recibido un informe de Hare, embajador de Estados Unidos en El Cairo, respecto de sus últimas entrevistas con el gobierno egipcio y de los diversos contactos mantenidos entre el departamento de Estado y los representantes de los países usuarios, en Washington consideran que recurrir al Consejo de Seguridad "no daría resultados útiles".

Se espera que los contactos con El Cairo permitirán obtener cierta flexibilidad en la posición de Egipto, respecto de su plan de funcionamiento del canal de Suez.

Reclamo Británico

LONDRES, 17 (AFP). — Inglaterra manifestó claramente a Estados Unidos la opinión de que ya no hay arreglo posible con Nasser y que el diferendo sobre el canal de Suez debe ser sometido al Consejo de Seguridad. Se ha revelado hoy en fuentes oficiales que la posición británica se adoptaba desde anoche en vista de que Nasser se ha negado a someter a la consideración del Consejo el diferendo de Suez, como se lo había propuesto Washington.

Los Derechos de Tránsito

PORT SAID, 17 (AFP). — A partir de hoy, los derechos de tránsito por el canal de Suez deberán pagarse sin excepción alguna, en moneda libremente convertible, según anunció la dirección del organismo administrador del Canal.

Esta medida afectará muy especialmente a los barcos de los países escandinavos y de la República Federal Alemana.

Eisenhower, en una conferencia de prensa, expresó que su gobierno aún no abandonó la esperanza de llegar a una solución del problema de Suez por medio de las conversaciones que actualmente sus diplomáticos sostienen con el gobierno egipcio.

Clarín
Un toque de atención para la solución argentina de los problemas argentinos
BUENOS AIRES · REPUBLICA ARGENTINA
60 Centavos
AÑO XII — Diario de la Mañana — Nº 4.119
Buenos Aires, Jueves 18 de Abril de 1957

COBRO anoche difusión pública el nuevo régimen electoral que se aplicará el 28 de julio próximo en los comicios para designar convencionales constituyentes. El instrumento legal tiene 151 artículos con alrededor de 12.800 palabras y fué firmado la víspera por el presidente provisional, general Aramburu, en la residencia de Olivos, poco antes de partir en el yate "Tequara" hacia una isla del Delta, para pasar un corto período de descanso. En los considerandos del extenso documento se manifiesta que el estatuto "garantizará el fiel ejercicio de la democracia y asegurará la vigencia del sufragio universal secreto obligatorio, la libertad inalienable de los ciudadanos y el contralor de los partidos políticos sobre el proceso electoral".

Deberes del Elector

En el capítulo 1º dispónense medidas respecto de la calidad, derechos y deberes del elector, capítulo en el que las innovaciones son limitadísimas en relación con las que regían en la materia.

Se prevé, para las exclusiones del padrón electoral, entre los anotados en leyes anteriores, a los rebeldes declarados en causa penal hasta su presentación o hasta que se opere la prescripción; los que registren tres sobreseimientos por delitos que merezcan penas privativas de la libertad superiores a tres años; los que registren tres sobreseimientos provisionales por el delito previsto en el artículo 17º de la Ley 12.331; los que en virtud de otras disposiciones legales quedaran inhabilitados para el ejercicio de los derechos políticos.

Al establecer los deberes y derechos del elector, se incorporan a este decreto-ley las previsiones que rigen en este aspecto la vida cívica del país, transcribiéndose, asimismo, los casos en que el sufragante está eximido de los deberes ciudadanos.

Del Registro Electoral

No innova el decreto-ley en lo que se refiere al mecanismo del registro electoral, estableciendo, empero, que el juez electoral pondrá mensualmente a disposición de los partidos políticos reconocidos la nómina de los electores fallecidos. Diez días antes de cada elección, en acto público al que serán invitados especialmente los representantes de los partidos políticos reconocidos y un delegado del Registro Nacional de las Personas, el juez procederá a incinerar las libretas de los electores fallecidos hasta la fecha del cierre del movimiento de altas y bajas previstas en el mismo decreto.

El Registro Nacional de las Personas hará también al Fichero Nacional de Electores las comunicaciones sobre otorgamiento de duplicado de libretas de enrolamiento o cívicas y cambios de domicilio, inhabilidades, rehabilitaciones y fallecimiento de los electores, y procederá a efectuar las anotaciones correspondientes y

(Continúa en la PAGINA CUATRO)

Alemania no Participará en la Fabricación de Armas Atómicas

BONN, 17 (AP). — Adenauer prometió que Alemania occidental no producirá sus propias bombas atómicas, ni pedirá a los físicos nucleares alemanes que trabajen en la preparación de dichas armas. Este fué el resultado de una conferencia que mantuvo con cinco representantes de los hombres de ciencia que la semana pasada causaron sensación al pedir que Alemania occidental renunciara a poseer armamentos atómicos.

En un comunicado conjunto después de las conversaciones, el gobierno promete concentrar sus esfuerzos en lograr "un acuerdo entre todas las potencias, a fin de evitar que los ejércitos se enfrenten unos a otros con armamentos atómicos en el Este y el Oeste". También promete "cooperar en todo esfuerzo sincero para abolir el peligro atómico".

EL nuevo caza de la marina británica De Havilland "Sea Vixen", diseñado especialmente para transportar proyectiles teleguiados. Puede volar en cualquier condición climática, está dotado de alas plegables accionadas hacia atrás por motor y su velocidad se mantiene en secreto

Divergencias en el Gabinete de Italia

ROMA, 17 (De nuestro corresponsal). — La noticia de un conflicto entre el presidente de la República y el gabinete es ya del dominio público y ha tenido amplia repercusión en la prensa internacional. En las raíces del episodio, hay un mensaje que el presidente Gronchi había escrito en respuesta al que le envió el presidente de EE. UU. por intermedio de Richard Dixon, durante la visita de éste a Roma. El mensaje de Gronchi fué entregado a la cancillería para que lo hiciese llegar a la Casa Blanca con el correo diplomático, pero el ministro de Relaciones Exteriores, Martino, al recibir copia del mismo, se consideró obligado a llamarle la atención sobre su contenido al premier Segni. Este consultó el asunto con el vicepremier ministro Saragat y ambos decidieron, de común acuerdo, comunicarle al jefe del Estado que el gabinete no consideraba oportuno enviar el documento, ya que en él se manifestaban opiniones en pugna con las directivas de la política externa nacional.

En realidad, resulta que el presidente Gronchi expresaba algunas reservas sobre la doctrina Eisenhower para el Oriente Medio y admitía explícitamente que, en esta materia, estaba en desacuerdo con su gabinete, agregando, con todo, que sus puntos de vista eran compartidos por amplias corrientes de la opinión pública. A Segni, le pareció inadmisible que el jefe del Estado debilitara el prestigio del gabinete italiano con la revelación de semejante divergencia y le restase autoridad a su política, presentándola como divorciada de la opinión del país.

El presidente Gronchi, por su parte, ha juzgado poco respetuoso con su persona el que se pretendiera censurar y aun impedir una manifestación de su pensamiento, contenida en un mensaje enviado a título personal al jefe de un Estado y un gobierno extranjeros. En el discurso pronunciado el sábado pasado en la inauguración de la Exposición de Milán, Gronchi aludió claramente al incidente, reconociendo que la política nacional ha de ser confiada a la responsabilidad del gabinete, que debe dar cuenta de ello al Parlamento, pero agregando que el jefe del Estado tiene, sin embargo, responsabilidades morales, que lo obligan a tomar posición públicamente sobre los principales problemas de la política interna e internacional.

Es precisamente en este punto donde divergen las opiniones del presidente Segni y de sus colaboradores, quienes sostienen que cuando el presidente de la República manifiesta opiniones distintas de las directivas a que obedece la política del gobierno, los comentarios exageran esto frente al país y en el extranjero y por lo tanto se crean condiciones desfavorables para el logro de los objetivos perseguidos.

ENRICO MATTEI
Corresponsal de Clarín en Roma

Aprobaron los Comunes el Nuevo Plan Para la Defensa Británica

Ejecutará su Programa Atómico

LONDRES, 17 (AP). — El gobierno conservador obtuvo esta noche un voto de confianza del Parlamento, para su nuevo plan de defensa, basado en el incremento del poderío nuclear. La victoria fué por 309 votos contra 258 —una mayoría gubernamental de 51— y se obtuvo al rechazarse una moción de la oposición laborista, en la que se censuraba al gobierno por su "indebida dependencia" de las armas nucleares, y se pedía una postergación de las pruebas de la bomba de hidrógeno que Gran Bretaña proyecta llevar a cabo en el Pacífico. Esta demanda fué rechazada por Macmillan.

"Mi opinión es — dijo entre los aplausos de sus correligionarios — que si las pruebas de la bomba "H" fueran abandonadas y jamás se realizarían. Y ésta es una responsabilidad que no estoy dispuesto a asumir". El nuevo plan de defensa, a base de proyectiles teledirigidos norteamericanos con carga nuclear, fué aprobado por la Cámara de los Comunes poco después de haber sido rechazada la censura laborista.

El programa permitirá reducir casi la mitad de los efectivos armados de Gran Bretaña en un período de cinco años, con una economía inmediata de setenta millones de libras esterlinas.

Macmillan dijo que la proyectada reducción en las fuerzas británicas de la NATO no "resultaría en la disminución de la capacidad de ataque de nuestras fuerzas".

Macmillan, que habló justo antes de la votación dijo que Gran Bretaña se está esforzando por conseguir un desarme general, pero que hasta que llegue ese momento "debemos basarnos en la fuerza disuasiva del poderío nuclear o arrojar la esponja".

Armas Atómicas en la NATO

Por su parte, el canciller Lloyd dijo que el gobierno británico cree que "como principio general" todas las fuerzas de la NATO deberían estar equipadas con armas atómicas. Respondió así al laborista Fletcher, quien requirió una actitud del gobierno respecto a la solicitud de Adenauer, de que se equipara con armas atómicas a las fuerzas de Alemania occidental.

Desilusión de Eisenhower

WASHINGTON, 17 (AP) — Eisenhower declaró que se halla un poco desilusionado por la decisión británica de reducir sus fuerzas militares en 13.500 hombres, empero, reconoció que Gran Bretaña debe tener una base económica sobre la cual pueda establecer su fuerza militar. Este comentario, formulado en conferencia de prensa, agrega que Estados Unidos considera a la NATO como una base contra un posible ataque ruso a Europa occidental.

Pero el tono de la respuesta del presidente indicó que él no estaba contrariado ni desanimado por las reducciones en las fuerzas británicas. Agregó que Gran Bretaña accedió a demorar durante casi un año la reducción de sus fuerzas armadas en la Alemania occidental.

Advertencia a Japón

LONDRES, 17 (AP). — Se reveló que Macmillan notificó a Japón contra la adopción de una "posición neutralista" en los asuntos mundiales debido a que se opone a las próximas pruebas con bombas de hidrógeno de Gran Bretaña. Este punto de vista está contenido en su respuesta al premier nipón, Kishi, quien se opone a los planes británicos de ensayar su bomba de hidrógeno en la zona de la isla Navidad, en el Pacífico.

Expulsan a un Empleado de la Embajada Rusa en E. U.

WASHINGTON, 17 (AP). — Estados Unidos ordenó a un empleado de la embajada rusa que salga inmediatamente del país "por actividades singularmente impropias" que perseguían inducir a los refugiados soviéticos a que retornen a su patria. Trátase de Genadi F. Mashkantzev, quien trató de persuadir al ex teniente Peter Pirogov, que retornara a su país, del que huyó en 1948.

Clarín No Aparecerá Mañana

El Viernes Santo está incluido entre los días en que, por disposición del ministerio de Trabajo y Previsión, no se distribuyen diarios ni revistas por dedicarse a descanso de los canillitas. En consecuencia, Clarín no aparecerá mañana. El sábado reaparecerá a la hora habitual.

MAO TSE-TUNG

Prevé Pekín un Entendimiento con Formosa

HONGKONG, 17 (AP). — El presidente de China comunista, Mao Tse-tung, declaró que los comunistas chinos y los nacionalistas de Chiang Kai-shek "se preparan a cooperar por tercera vez", según una agencia noticiosa china. La agencia, de carácter comunista, dijo que Mao formuló la declaración durante una conversación con su colega soviético Klementi Voroshilov, el premier Chou En-lai y el ex general del Kuomintang, Wu Li-kuang, en una recepción en Pekín en honor del presidente ruso.

Chou, en los recientes meses ha dicho muchas veces que los comunistas han tenido contactos con los dirigentes nacionalistas chinos, los que se han mostrado favorables a negociar sobre el futuro del baluarte isleño nacionalista.

Sin embargo, voceros del gobierno de Chiang y de su partido, desmintieron anteriores afirmaciones del primer ministro Chou.

Debe Extenderse la Lucha Anticomunista

Así lo Expresa el Contraalmirante Rojas

EN un mensaje de salutación al almirante Carlos Penna Boto, presidente de la Confederación Interamericana de Defensa del Continente, entidad que clausuró hace unos días sus deliberaciones en Lima, el vicepresidente de la Nación, contraalmirante Rojas, afirmó que la lucha contra el comunismo "debe unir a todos los hombres democráticos de América". Y añadió el contraalmirante Rojas: "En la Argentina también desarrollamos acción anticomunista, la que debe extenderse a todos los campos de actividades, a pesar de las resistencias que equivocadamente oponen dirigentes de grandes y pequeños partidos políticos democráticos y también algunas autoridades que no comprenden el inminente peligro en que está colocando a la nacionalidad la perseverante obra demoledora y subversiva comunista, que nos ataca en forma cubierta o descubierta. Pero confiamos en el espíritu de nuestras fuerzas armadas, que apoyan al pueblo argentino. Un ejército libertador de medio continente siempre estará al lado de la justicia y de la libertad, de la Patria y de sus hermanos americanos. Repudiamos al comunismo tanto como al régimen que derrocamos, sus secuaces y adeptos que aun quedan dentro y fuera de mi país.

"Almirante: Nos ayudaremos mutuamente en esta fiera lucha a vida o muerte y triunfaremos."

El mensaje del contraalmirante Rojas constituye la respuesta a los saludos transmitidos por el almirante Penna Boto, a través de la delegación argentina que asistió al citado cogreso anticomunista.

Irán no Cederá Bases Atómicas a los Aliados

TEHERAN, 19 (AP). — Irán, según se informa dió seguridades a la Unión Soviética de que no cederá bases atómicas a Occidente. Un portavoz soviético manifestó que los gobernantes iraníos prometieron esto a una delegación soviética que visita el Irán.

El jefe de la delegación soviética, Vasily Kuznetsov dijo que al hablar de los planes norteamericanos de construir bases militares en ciertas zonas del Oriente Medio, los gobernantes iraníos le habían "vuelto a asegurar" que Irán no cederá bases "ni participará en movimiento alguno que vaya dirigido contra la seguridad soviética".

Rusia había enviado una nota a las autoridades iraníes previniéndolas contra la cesión de bases a las fuerzas occidentales.

REITERO BELGRADO SU POSICION NEUTRALISTA

Declaraciones de Tito

BRIONI, 19 (AP). — El presidente Tito predijo hoy que las relaciones soviéticoyugoslavas mejorarán en un futuro cercano. La controversia sobre cuestiones ideológicas, declaró Tito, afectaron desafortunadamente las relaciones interestatales de las dos naciones comunistas. Añadió que las relaciones han llegado a su más baje nivel desde que Yugoslavia rompió con el Cominform en 1948. Tito aseguró a los dirigentes del Kremlin que Yugoslavia no se propone hacer despiomar el bloque comunista, como lo han querido dejar entrever en algunas de sus manifestaciones. Este país, continuó, no se suscribe a un concepto de política de bloque, poniendo así de manifiesto claramente que cualquier intento del Kremlin de arrastrarlo al campo oriental está condenado al fracaso.

Expresó su optimismo en cuanto a la pronta terminación de "las injustas e inamistosas discusiones" entre los dirigentes yugoslavos y rusos. Hizo un llamado a los gobernantes soviéticos para que prueben de que ellos son dignos de confianza, afirmando que la falta de ésta surge del hecho de que los dirigentes soviéticos han formulado muchas declaraciones antagónicas dirigidas al pueblo yugoslavo.

También afirmó que mientras Khruschev pide mejores relaciones con Yugoslavia, otros líderes soviéticos continúan cobijando a los comunistas yugoslavos de revisionistas. "¿Pueden ser dignos de confianza?", preguntó Tito. Añadió que desea también "buenas relaciones con el Occidente, que por siglos ha estado desarrollando su cultura, ciencia y otras cosas que podemos utilizar".

Propone Moscú una Acción Conjunta en Oriente Medio

WASHINGTON, 19 (AP) — Teníase entendido esta noche que Rusia está haciendo una nueva tentativa por lograr un papel más importante en los asuntos del conturbado Cercano Oriente.

Una nueva nota de Moscú a Estados Unidos pediría, según se cree, la acción conjunta de las grandes potencias en varios problemas del Cercano Oriente y criticaría, además, nuevamente el uso de bases por Estados Unidos en esa región y la ayuda militar norteamericana a la misma.

Esas propuestas de febrero fueron rechazadas por Estados Unidos en marzo. La cancillería moscovita dice que la nueva nota rusa es respuesta a la norteamericana de marzo.

Severa Advertencia Hizo Rusia a Occidente

MOSCU, 19 (AP). — Nikita Khruschev y el mariscal Zhukov, advirtieron a Occidente que no trate de entrometerse en el mundo comunista, y en particular en Alemania oriental, y le previnieron que las naciones del Pacto de Varsovia, dirigidas por Moscú estarán en condiciones de responder a las de la NATO bomba por bomba y proyectil por proyectil. El jefe del partido Comunista, haciendo uso de la palabra en una recepción ofrecida en la embajada polaca, tendió una mano amistosa y un tanto patrocinadora a Polonia, y seguidamente hizo esta observación a las potencias Occidentales: "Queremos hacer esta advertencia a los países capitalistas: No traten de jugar con nosotros, no intenten tantearnos como lo hicieron en Hungría, con la rebelión. Están pensando en hacerlo, no sólo en Hungría, sino también, tal vez, en Alemania oriental. Tengan cuidado. No somos santos y, de ser necesario, les daremos un golpe en los nudillos".

GEORGI ZHUKOV

Bombas a los Satélites

Unos pocos minutos antes, el ministro de Defensa soviético, Georgi Zhukov, había dicho en una conversación con los periodistas que la Unión Soviética se cuidaría de que sus aliados comunistas dispusieran de armas nucleares y proyectiles dirigidos, para equipararlos en armamentos con los proporcionados por Norteamérica a sus aliados de la NATO.

"Tomaremos todas las medidas necesarias que sirvan para contrarrestar cualquier acción de la NATO", dijo Zhukov. "Tenemos a nuestra disposición medios adecuados para replicar a cualquier acción de la alianza del Atlántico".

Zhukov, héroe soviético de la segunda guerra mundial no parece muy convencido de la teoría de que las armas nucleares puede servir para disuadir de la guerra. A los reporteros congregados en torno suyo en el salón de recepción, dijo: "Si hay armas, serán usadas, y la prueba de ello es que las potencias están reduciendo a la mitad sus armas convencionales para depender cada vez más de las armas nucleares".

La recepción era en honor del primer ministro de Polonia, Joseph Cyrankiewicz, quien se detuvo aquí en su viaje de regreso de una visita a los países de Oriente.

Zhukov, en su conversación con los periodistas, trató de culpar a la NATO de la carrera armamentista.

Advertencia a Franco

LONDRES, 19 (AP) — Radio Moscú previno al pueblo español contra su adhesión a la Nato.

"Esto implica terribles riesgos", dijo la emisión radial difundida anoche en español. La advertencia se dió a conocer exactamente una semana después de que el congreso norteamericano urgió la admisión de España en la alianza del Atlántico.

Clarín

BUENOS AIRES · REPUBLICA ARGENTINA

60 Centavos

Un toque de atención para la solución argentina de los problemas argentinos

AÑO XII — *Diario de la Mañana* — Nº 4.120

Buenos Aires, Sábado 20 de Abril de 1957

UN JUICIO SINGULAR tuvo por escenario uno de los caminos en la línea fronteriza entre Israel y Jordania, cerca de Turkaren. Soldados israelíes fueron acusados de apropiarse de ganado perteneciente a hacendados jordanos. Uno de estos identificó a uno de sus ejemplares vacunos ante la mirada del juez situado detrás de la cámara. Los aprovechados soldados no sólo tuvieron que restituir lo robado, sino que deberán purgar entre rejas su delito

Nuevamente Navegan por Suez Buques Británicos y Yanquis

Cuestión Comercial, no Política

SUEZ, Egipto, 19 (AP). — Un buque de carga, que llevaba maní de China a Rotterdam, ha sido la primera nave mercante británica que utiliza el canal de Suez desde el ataque anglofrancés contra Egipto, del pasado otoño. Los egipcios parecían muy satisfechos con el acontecimiento. Sin anuncios espectaculares, el "West Breeze", de 3.604 toneladas, enarbolando la insignia de la marina mercante británica, entró en el Canal de 165 kilómetros de largo por su extremidad meridional. Esto sucedía en hora temprana de la madrugada, sin que se hubieran congregado curiosos en los alrededores.

Otro barco británico, el "Poplar Hill", de 7127 toneladas, debe iniciar mañana la travesía, también desde Suez hacia el Norte. Se espera que el primer barco norteamericano que pase por el Canal desde que ha quedado despejado, llegue a Suez la semana próxima.

El "West Breeze" pagó los derechos de tránsito —el equivalente de 3031 dólares— en francos suizos. Un agente de la firma propietaria de Londres, la Lambert Brothers, dijo que el pago no se ha hecho bajo protesta porque la nave ha sido fletada para varios viajes por una firma de Hongkong, la Fart East Enterprising Company Ltd. A bordo del buque británico subió uno de los pilotos italianos que trabajan en el Canal, y la nave ocupó el segundo lugar en un convoy de cuatro.

El capitán británico, I. Cowie, se encerró en su camarote y rehusó ver a los reporteros. Y ordenó a su tripulación, compuesta por 42 hombres, en su mayor parte chinos y algunos británicos, que no entablaran amistad ni conversación con nadie.

El primer barco norteamericano que pasará por el Canal desde la invasión será el "President Jackson", de la American President Line, el cual navega actualmente hacia el Mar Rojo, desde Karachi (Pakistán), con pasajeros y carga. Un vocero de la compañía dijo en Nueva York que el buque estaría listo para entrar por Suez el próximo jueves.

El mismo vocero dijo que los organismos del gobierno en Washington han sido informados que la compañía está observando todas las sugerencias del gobierno, dejando constancia de su protesta por el pago de los derechos y haciendo ciertas reservas.

Vía Comercial

El diario de El Cairo "Al Gumhurriya", decía hoy que las compañías navieras, "acertadamente, consideran el Canal como una vía marítima comercial, y no política".

Estados Unidos, Gran Bretaña y Francia han dicho a sus empresas navieras que procuren evitar el Canal mientras no se llegue a algún resultado en las negociaciones entre Estados Unidos y Egipto.

Pero, como las negociaciones no parecen avanzar mucho en lo que respecta a la obtención de concesiones de Egipto, lo más probable es que Estados Unidos aconseje a sus empresas que si sus barcos utilizan el Canal, lo hagan ateniéndose a las normas dictadas por la tesorería de Estados Unidos, que especifican que los derechos de tránsito sólo se deben pagar a Egipto bajo protesta.

Nueva Gestión de Hammarskjold

NUEVA YORK, 19 (INS) — Fuentes competentes aseguraron que el secretario general de la UN, Dag Hammarskjold, ha entrado nuevamente en activas negociaciones tendientes a despejar el estancamiento en el problema del canal de Suez. Al mismo tiempo los informantes indicaron a INS que los esfuerzos por llegar a una solución de compromiso "se hallan bien encaminados".

Hammarskjold conferenció en rápida sucesión con el embajador egipcio Omar Loufti y con el delegado israelí Mordenai Kidron, en relación con la "impasse" sobre el derecho de los buques israelíes a atravesar el canal de Suez y los recientes incidentes en las fronteras del estado sionista.

No se Concretó en Italia la Unidad del Socialismo

ROMA, 19 (AFP). — El partido Socialista Italiano de Pietro Nenni rechazó las condiciones planteadas por el partido Socialista Democrático para realizar la unidad. Considera que tales condiciones no hacen más que revelar la voluntad de evitar la reunificación.

Esta noticia se vincula con la dimisión del secretario general socialdemócrata.

En efecto, la renuncia de Matteotti ha sido motivada por el fracaso de las negociaciones de unificación que se venían realizando desde hacía tiempo. Durante el congreso del partido Socialista de Nenni, Matteotti había comprometido la disposición de su partido en favor de la unión. En esa oportunidad indicó con toda claridad que su propio partido debía cesar de participar en el gobierno junto a la democracia cristiana y los liberales. Pero la evolución política hizo luego imposible la reunificación y por ello Matteotti decidió alejarse de sus funciones.

Interrogante en el Oriente Medio

NUEVA YORK, 19 (De nuestra agencia). — Jordania crea un gran interrogante en la situación del Oriente Medio. No se requiere ninguna declaración oficial para saber con cuánta ansiedad se siguen desde Washington los acontecimientos de Jordania. Esa ansiedad no puede haber disminuido aunque el rey Hussein haya logrado capear la primera fase de la situación explosiva que él mismo, con un atrevimiento sorprendente, provocó la semana pasada. En un país donde el asesinato sigue siendo instrumento político, nada es absolutamente seguro. Y más cuando en ese país se conjuran las cinco encontradas ambiciones territoriales o políticas de otros tantos países vecinos, de los cuales por lo menos dos —Siria y Egipto— son más que inquietantes. En estos días, el rey Hussein debe haber tenido muy presente el recuerdo de su abuelo, el rey Abdullah, que fué asesinado en 1951, como parte de un complot promovido en Egipto. Por eso, lo extraordinario de este reciente procesó es el atrevimiento de Hussein, quien sabe perfectamente que hoy las intrigas de los elementos proegipcios de su país responden a fuerzas y maquinaciones mucho más poderosas que las que puedan provenir de El Cairo únicamente.

Detrás de las noticias puramente informativas que han puesto a Jordania en un primer plano lleno de ansiedad, hay elementos de fuerza novelesca. En el agitado escenario del Oriente Medio —que recuerda a los Balcanes de principios de siglo— Jordania es uno de los "polvorines naturales". Más de la tercera parte de sus habitantes son refugiados árabes de Palestina que no abandonan el sueño de un desquite con Israel.

Bajo la triple presión de una economía pobrísima, el fanatismo nacionalista y la influencia de Siria y Egipto, Jordania ha sido, desde 1955, una presa, aparentemente madura, para la expansión soviética disimulada en los clásicos lemas domésticos.

En contraste con ese cuadro deprimente, Hussein, que, después de todo, es un muchacho de 22 años —y quizá por eso mismo—, ha tenido el coraje de jugarse el trono, y hasta cierto punto la cabeza, en un golpe que representa el contraste más serio que ha sufrido tanto la influencia soviética en esa región como los sueños de Nasser, que tienen la forma de un imperio árabe respaldado por Moscú.

La importancia de este acontecimiento resulta incongruente con la personalidad del promotor. Es mucho más razonable —y por eso la situación puede ser tan decisiva— considerar la influencia que deben haber ejercido sobre Hussein su primo, el rey Faisal de Irak y el rey Saud de Arabia Saudita.

La seriedad de esta presunción está respaldada por hechos conocidos. Y su magnitud global puede representar un momento decisivo en la historia del Oriente Medio, con respecto al papel que la Unión Soviética viene jugando allí desde hace más de dos años. Por eso, tan sorprendente como la actitud de Hussein es la apariencia de resignación que tienen El Cairo y Moscú ante el curso de los acontecimientos y el contraste que para ellos representan. Y si esa resignación no se espera en las próximas semanas, podrá pensarse que los planes soviéticos serán revisados y la estrella de Nasser palidece, pero si ocurre lo contrario, saldrán sobrando las conjeturas, porque todo —que puede ser mucho— se traduciría en acontecimientos que nadie podría ignorar.

HORACIO ESTOL
Corresponsal de Clarín en EE. UU.

Probable Acuerdo Sobre Desarme Entre EE. UU. y la U.R.S.S.

Atemperarán los Aliados el Embargo al Comercio con Pekín ★

(INFORMACION PAGINA TRES)

Desbarató Hussein Otra Grave Crisis Política

● Renunció y Huyó a Siria el Nuevo Jefe del Ejército ●

Clarín

BUENOS AIRES · REPUBLICA ARGENTINA

60 Centavos

Un toque de atención para la solución argentina de los problemas argentinos

AÑO XII — Diario de la Mañana — Nº 4.121

Buenos Aires, Domingo 21 de Abril de 1957

REY HUSSEIN

AMMAN, 20 (AP). — El mayor general Ali Hayari, renunció a su cargo de jefe de estado mayor del ejército de Jordania, mientras se hallaba en una misión militar en Siria, lugar de refugio de su predecesor. El rey Hussein llenó prontamente el vacío con un enérgico general beduino, dirigente de los tribeños leales que forman la médula de la Legión Arabe que sirvió de base al ejército. En un despacho de Damasco, se dice que Hayari acusó al palacio real de "preparar un complot en cooperación con agregados militares no árabes en Amman, contra la independencia y libertad de Jordania", y se dice que pidió asilo político en Siria.

Lo reemplaza como jefe de estado mayor el mayor general Habes Majali, miembro de una antigua familia beduína y primo de Hazza Majali, quien el año pasado, como jefe del gobierno de Jordania, trató de asociar al país con el Pacto de Bagdad

Un vocero oficial dijo que Hayari, militar de carrera, se hizo cargo de la jefatura del estado mayor el pasado jueves. El cargo había sido dejado vacante por el mayor general Ali Abu Nuwar, militar de ideología egiptófila, en el momento culminante de la crisis de gobierno de fines de la semana pasada

Hayari fué enviado a Damasco para que hiciera gestiones relacionadas con el pedido de extradición de Nuwar y de otros funcionarios jordanos que huyeron en su compañía. Se suponía que Hayari se pondría en contacto con el general Tewfik Nizam.

La Dimisión

Pero tan pronto como cruzó la frontera, Hayari llamó por teléfono a su suegro el senador Sedky El Kassem para que presentara la renuncia en su nombre al gobierno de Hussein Khalidi

Cuando Hayari fué nombrado jefe de estado mayor el pasado jueves, Majali fué elevado al cargo de vicejefe. Majali fué nombrado esta noche jefe interino, y su rápido ascenso en la jerarquía militar ha hecho que se conjecture que el rey Hussein ha decidido apoyarse más en los beduinos —puntal tribeño de la antigua Legión Arabe— y reducir la influencia de los árabes de Palestina y de la gente de las ciudades en el ejército.

La antigua lealtad de los oficiales del ejército junto con el choque entre las distintas tendencias políticas árabes y la guerra fría entre Oriente y Occidente, fueron factores que gravitaron por igual en la crisis.

Viaja Hoy a Panamá el Ministro Ossorio Arana

Encabeza una Misión Militar que Asistirá a Maniobras en el Canal

DESDE el aeropuerto nacional de Ezeiza partirán hoy a las 11.30, con destino a Panamá, los integrantes de la delegación de autoridades y jefes superiores de nuestras fuerzas armadas, que encabeza el ministro de Ejército, general Arturo Ossorio Arana, invitados por el gobierno de Estados Unidos para presenciar en calidad de observadores el operativo militar combinado "Carib-ex", que se desarrollará en la zona del canal de Panamá durante los días martes, miércoles y jueves de la semana que hoy comienza.

La Delegación

Con el general Ossorio Arana viajarán el comandante en jefe del Ejército, general Luis Carlos Bussetti; el comandante en jefe de la Fuerza Aérea Argentina, brigadier general Guillermo Zinny; el subjefe del Estado Mayor de Coordinación, contraalmirante Rodolfo N. Panzarini; el comandante en jefe de la Flota de Mar, contraalmirante Adolfo Estévez; y el comandante de la Aviación Naval, capitán de navío Raúl González Vergara, todos los cuales regresarán a Buenos Aires el día 29.

A ellos se les unirán en Panamá, integrando la delegación argentina, el representante ante la Junta interamericana de Defensa, teniente general Julio Alberto Lagos; el comandante general de Infantería de Marina, contraalmirante Pedro Favarón, que realiza una jira por bases y unidades del arma de los Estados Unidos, y el capitán de navío (I.M.) Enrique Green, y el teniente de navío (I.M.) A. Bocking, que le acompañan.

Grandes Maniobras

El operativo combinado "Carib-ex" consistirá en un vasto simulacro de defensa del Canal de Panamá ante un hipotético ataque de fuerzas agresoras Se lo considera como el más grande realizado desde la última guerra, pues intervendrán, bajo comandos combinados norteamericanos, 15.000 hombres, 200 aviones de diverso tipo, y una flota de 34 buques de guerra que incluye grandes portaaviones, submarinos, y toda la gama de unidades de superficie adecuadas para operar en la zona.

Tuvo Excelente Acogida en el Oriente Medio la Doctrina de Eisenhower

Lo Reveló el Departamento de Estado

WASHINGTON, 20 (AFP). — Los resultados obtenidos hasta el presente en el Oriente Medio por la misión norteamericana presidida por James Richards son calificados de "impresionantes" en un comunicado del Departamento de Estado, que da cuenta de los sucesivos desplazamientos de Richards al Líbano, Libia, Turquía, Irán, Pakistán Afganistán, Irak y Arabia Saudita. La misión Richards ha sido encargada de efectuar una encuesta entre los países de Oriente Medio sobre la aplicación de la doctrina Eisenhower, destinada a defender esa zona de la infiltración del imperialismo comunista. En el comunicado de la misión se informa que los integrantes de la misma se encuentran actualmente en Etiopía, después de haber visitado Etiopía, y que proyectan trasladarse mañana al Sudán.

Los excelentes resultados obtenidos, según el Departamento de Estado, son "el deseo manifiesto de los países consultados de adherir al plan del presidente Eisenhower concerniente al Oriente Medio Es particularmente alentador comprobar que en tan elevado número de países existe identidad de intereses entre Estados Unidos y los mismos en lo que atañe al mantenimiento y refuerzo de la independencia de esas naciones".

Boicot Francés

SUEZ, 20 (AP). — Otro buque británico navega hacia el canal de Suez. El primer viaje de un buque británico por esa vía marítima de 165 kilómetros de longitud, desde la invasión anglofrancesa del otoño último, fué completado ayer sin que ocurriera ningún incidente. La semana próxima pasará un buque norteamericano

Aparentemente los buques de bandera francesa seguirán boicoteando al Canal

Indignación Israelí

JERUSALEN, 20 (INS). — La indignación israelí va en aumento por el proyectado paso por el canal de Suez de barcos norteamericanos y británicos de acuerdo con lo que definen como "condiciones de Nasser".

Los israelíes quieren saber cuál es la política de Estados Unidos respecto a Suez, y esas demandas se mantienen dificultosamente dentro del término de expresión amistosas.

Los diarios formulan comentarios cáusticos.

Nuevo Choque

TEL AVIV, 20 (AP). — Fuentes militares se manifestó que los sirios dispararon contra posiciones israelíes en Dardara, en el lado este del lago Hula. Los israelíes no contestaron el fuego y no hubo bajas.

Pide Rusia Suspender los Ensayos Nucleares

Habría Hecho la Propuesta a la Unión

MOSCU, 20 (AP). — El secretario general del partido Comunista ruso, Nikita Khruschev, reveló que Rusia ha solicitado a Estados Unidos que se acuerde la suspensión de las pruebas nucleares, como primer paso hacia la abolición de las mismas.

Se afirma que la revelación fué formulada durante la entrevista que Khruschev mantuvo con el embajador nipón Suemitsu Kadowaki. Khruschev propuso que el Japón se una a la Unión Soviética en su demanda

Kadowaki había solicitado que Rusia suspendiera las pruebas por su parte, unilateralmente

El secretario del partido Comunista ruso respondió a esta insinuación, diciendo que la Unión Soviética no puede suspender sus pruebas unilateralmente, porque eso colocaría al país detrás de las potencias occidentales en su preparación nuclear, y sería interpretado como un signo de debilidad.

Se dice que el embajador Kadowaki contestó que "sabiendo todo el mundo cuál es la fortaleza de la Unión Soviética, si ésta suspende sus pruebas nucleares, este gesto será interpretado como signo de fuerza más que de debilidad".

"Una vez que esto se haga, el mundo entero apoyará la posición de la Unión Soviética", afírmase que agregó el embajador

El intercambio de opiniones tuvo lugar en una entrevista privada que duró una hora, en el edificio central del Partido Comunista, en la parte central de Moscú. La entrevista fué solicitada por el diplomático nipón.

Según una fuente informante de la embajada, Khruschev dijo que "la Unión Soviética está dispuesta a suspender sus pruebas de armas nucleares,

(Continúa en Página DOS)

Pekín Cree Posible un Acuerdo con Formosa

EL CAIRO, 20 (AP). — El primer ministro de China comunista Chou En-lai, en declaraciones publicadas en el diario "Al Gumhurriya", declaró que su país no está disminuyendo sus preparativos militares.

En declaraciones al director del diario, Ahmed Kassi Gouda, que visita actualmente China, Chou dijo que. "la posibilidad de lograr Formosa pacíficamente aumenta día a día,

Aprobóse en Francia la Reducción de los Gastos Militares y Civiles

PARIS, 20 (AP). — El gabinete, después de una reunión de cinco horas, acordó las medidas para introducir economías por valor de 250.000 millones de francos, equivalente a 714.285.000 de dólares en el presupuesto del año en curso. Estas economías serán posible mediante reducciones en los gastos civiles y militares, pero se desconocen hasta ahora los detalles

Mollet y el ministro de Hacienda Ramadier, anunciaron hace más de un mes que el presupuesto tendría que ser reducido

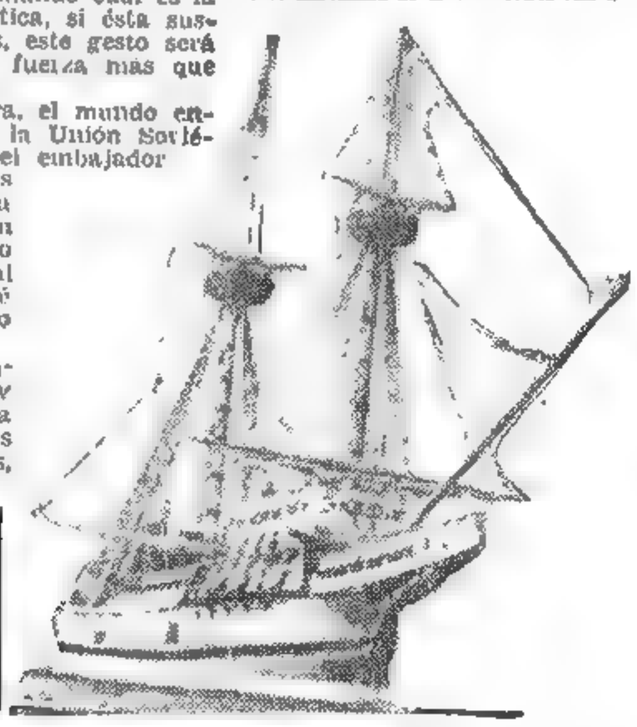

REVIVIENDO UNA ANEJA HAZAÑA SE LIZO A LA MAR EL "MAYFLOWER"

Viaja a la Unión el Frágil Velero

PLYMOUTH, Inglaterra, 20 (AP). — El "Mayflower II", copia exacta del velero "Mayflower", que en 1620 navegaron de aquí a la costa norteamericana los "peregrinos" colonizadores, zarpó de este puerto para repetir el viaje de la nave original de hace casi tres siglos y medio. La pequeña nave de madera fué remolcada hasta las aguas del canal de la Mancha, mientras millares de espectadores la aclamaban desde el puerto. El comandante Alan Villiers, piloto australiano del "Mayflower II", esperaba encontrar muchos vientos contrarios en la travesía, pero confiaba en poder hacerla en seis semanas, pese a que los "peregrinos" invirtieron en ella 65 días. Villiers vino a tierra para saludar al alcalde de Plymouth, quien lo recibió vistiendo el tradicional sombrero de plumas y el manto escarlata. Villiers, a su vez, vestía como los antiguos "peregrinos" con un alto sombrero negro, jubón negro, cuello de encaje blanco, medias negras y zapatos con grandes hebillas de plata.

El alcalde, William J. Oats, y Villiers, intercambiaron cumplidos ceremoniosamente, y seguidamente el "Mayflower II" recibió la bendición divina. Hay 32 hombres a bordo del "Mayflower II" y ninguna mujer.

Por el Momento los Acontecimientos del Levante Dan la Razón a Foster Dulles

PARIS, 20 (De nuestra agencia). En Francia, más que en ningún otro sitio del mundo, los recientes acontecimientos de Jordania han sido seguidos con enorme interés.

¿Se empieza a desmontar el pedestal árabe que hasta el presente, ha sostenido a Nasser?

¿Tenía razón Dulles cuando a las impaciencias francoinglesas oponía el ejemplo de Mossadegh?

Sean cuales fueren las futuras evoluciones jordanas en particular y las del Cercano Oriente en general, por el momento los hechos parecen dar la razón a la tan combatida política de Foster Dulles quien hereda la sabia técnica del "wait and see" tan cara a Disraeli, a Gladstone y a toda la Inglaterra victoriana.

El informe Dixon que contra precedentes ha publicado el vicepresidente norteamericano a su regreso del importante periplo a lo largo y ancho del continente africano, presume de la fortaleza —glorificándola— adquirida por Eisenhower en el continente negro y países árabes.

Faltaba una demostración de las presunciones americanas del que, seguramente, sucederá al actual presidente de Estados Unidos en la Casa Blanca, y el rey Hussein acaba de proporcionarla.

Las izquierdas francesas, que no secundaron con buen ánimo la operación del desembarco en Port Said, parecen congratularse en estos momentos de lo que, de no salir alguna complicación de última hora, significará una clara confirmación de sus predicciones.

En descargo de Mollet y de Pineau, sin embargo, han surgido, muy recientemente, documentos y notas probatorios de la llamada operación "Mosquetero", que sólo se perdió políticamente —mas no militarmente— y estuvo muy a punto de ser un éxito total. Merry Bromberger, testigo presencial de la operación, acaba de publicar un libro, "Secretos de la expedición de Egipto", donde sin tomar la defensa de Pineau o del Quai D'Orsay, cuenta, por lo menudo, cómo los titubeos de Eden dieron al traste con lo que, según él, hubiera arrancado la amenaza de guerra que, todavía, se cierne en torno de la explosiva región afroasiática.

El pequeño error psicológico de Eden —sus consecuencias son las que no han sido pequeñas— al creer que los norteamericanos harían la vista gorda, motivó la situación hamletiana que acabó por arrastrar la intentona hacia el desastre.

¿Tiene razón Bromberger al individualizar la culpabilidad en quien demostró carecer, por lo menos para la guerra, del zarpazo churchilliano?

En todo caso, si Eden no es el único culpable, sólo él expía hasta las heces la culpabilidad. En tanto, Francia e Inglaterra se han abrazado en París durante la visita real, y mientras su colega Mollet desfilaba junto a la reina Elizabeth, Eden, dimitido y errante, entraba en una clínica de Boston.

CARLOS SENTIS
Corresponsal de Clarín en Francia

Reclame la segunda sección en Retaguardia — Clarín

Quedó Diferido Para Hoy el Viaje a Panamá de la Misión Militar Argentina

ABOGA BEVAN POR UN NUEVO PLAN DE SEGURIDAD PARA EL LEVANTE

BEVAN

Rechazó la Política de la Unión Sobre Dicha Zona

TEL AVIV, 21 (AP). — El dirigente del Partido Laborista británico, Aneurin Bevan, llegó esta noche procedente de Turquía, y declaró que la "doctrina de Eisenhower es un error y que, probablemente, no será de más valor que lo que ha sido la política británica en el Oriente Medio".

Bevan, que visitó India, Pakistán, Irak y Turquía, manifestó que su partido tuvo siempre dudas en cuanto al Pacto de Bagdad, "pero, éste es ahora un hecho aquí. No obstante, confiamos en que resulte posible reemplazarlo por un acuerdo más amplio capaz de contribuir a la paz en el Oriente Medio".

La Participación Soviética

El líder laborista británico dijo que consideró con Krishna Menon, nuevo ministro de Relaciones Exteriores de Nehru, la situación de Israel. Señaló que ambos estuvieron conestes en que "Israel debe ser reconocido como un Estado y que el Oriente Medio debe reconciliarse a sí mismo con esa realidad". Bevan destacó también que no habrá paz duradera en el Oriente Medio sin la participación rusa en cualquier pacto u organización para la pacificación de esa región.

Rigurosas Medidas de Seguridad Adoptan en Jordania

Ocupan los Puestos Claves los Efectivos de la Legión Arabe

AMMAN, 21 (INS). — Efectivos de la Legión Arabe ocuparon los puestos estratégicos de esta capital, en previsión de que se registren manifestaciones populares contra la corona y en favor de la alianza con Egipto y Siria. Mientras tanto circuló la versión de que el rey Hussein prepara otro golpe contra los partidos políticos disconformes con el trono, con vistas a reforzar el poder real.

El gobierno reimpuso una estricta censura sobre los cables relacionados con asuntos militares y advirtió que podría transformarse en total si se abusa de la libertad. La medida se adoptó mientras la lucha política continúa y el rey Hussein encara la segunda crisis en una semana con la renuncia y huída del jefe del ejército general Havari.

Jordania vuelve a vivir momentos de dramática tensión como resultado de la huída a Siria del ex jefe de la Legión Arabe, general Ali Havari, y su denuncia de que el rey Hussein y agregados militares extranjeros urdieron "la patraña del complot" de que oficiales del ejército jordano conspiraban contra la corona.

Se teme la reacción de los grupos proegipcios y prosoviéticos, contrarios a Hussein, quienes pueden lanzar a las calles de Amman a nutridas muchedumbres en un esfuerzo por demostrar la desaprobación popular a la conducta del joven monarca y forzar su caída para asegurar la implantación de un régimen que consolide la alianza con Egipto.

Declaración de Khalidi

El primer ministro Khalidi declaró en una entrevista con los corresponsales norteamericanos que Israel y el comunismo "son los dos peligros mayores que afronta el Oriente Medio, pero que Israel es el más inminente y por lo tanto el más amenazador".

"El comunismo es sólo un peligro secundario", afirmó. "No tememos una agresión comunista, sino israelí. Consideramos al comunismo como una amenaza, pero distante, que se está encarando y se encarará eficientemente como nosotros estimamos que debe hacerse".

Algunas Preguntas

El premier, de 62 años, preguntó: "¿Tienen ustedes en Estados Unidos campamentos de concentración para comunistas? ¿Tienen leyes para internarlos? ¿Prohiben ustedes la literatura comunista? ¿Hacen Francia, con un 30 por ciento de comunistas, e Italia, con más de un 20 por ciento, tanto como hacemos nosotros contra ellos?". Por último, afirmó que Jordania tiene "leyes contra el comunismo que no existen en otros países".

Pedido Sirio

DAMASCO 21 (AP). — El gobierno sirio solicitó al general Ali Hayari, que renunció como jefe de Estado Mayor del ejército jordano, que se abstenga de realizar actividad política mientras permanezca en Siria, según afirmaron hoy fuentes responsables.

Predice Pío XII Una Alborada de Paz

Sin Embargo, Aún Reina la Noche, Dijo

CIUDAD DEL VATICANO, 21 (AP). — El Papa Pío XII dijo hoy, en su mensaje de Pascua Florida, que el mundo ha entrado en una poderosa era nuclear, pero que todavía se encuentra sumido en la noche. La nueva época está trayendo cosas maravillosas para el hombre, pero la noche, dijo el Pontífice en una clara referencia a la posibilidad de una guerra, "podría también, inesperadamente, transformarse en una tormenta".

Los peregrinos y turistas llegados de todas partes del mundo llenaron la plaza de San Pedro, con sus rostros levantados a lo alto mientras escuchaban al Santo Padre. Sus palabras fueron a un tiempo un mensaje de esperanza y una nota de advertencia. Esperanza por lo que puede acarrear de maravilloso una era nuclear dedicada a la paz. Advertencia contra los posibles usos de los adelantos atómicos con fines bélicos.

Su voz, plena de emoción fue una exhortación para que la humanidad retire la piedra que cubre la sepultura de Cristo, de modo que la luz de la Verdad y el Bien ilumine al mundo sumido en las tinieblas.

Refiriose a la Noche de las Tinieblas que siguió a la crucifixión de Cristo y agregó: "Nosotros, amadísimos hijos, que otra noche, la noche que ha caído sobre el mundo y que oprime a los hombres, viese pronto su alba y fuese besada por los rayos de un nuevo sol.

"Varias veces hemos hecho notar que los hombres de todas las naciones y de todos los continentes se ven forzados a vivir, desorientados y temerosos, en un mundo trastornado y perturbador. Todo se ha hecho relativo y provisional, porque es siempre menos eficiente y por lo mismo menos eficaz. El error, en sus formas casi innumerables, ha esclavizado las inteligencias de seres, por lo demás muy selectos y la inmoralidad, de toda clase, ha llegado a tales grados de precocidad, de impudencia y de universalidad, que preocupan seriamente a los que piensan en la suerte del mundo. La humanidad parece un cuerpo infecto y llagado, en el que la sangre circula con dificultad, porque los individuos, las clases y pueblos se obstinan en seguir divididos y por lo tanto no se comunican mutuamente. Y cuando no se desconocen, se odian: y conspiran y luchan, y se destruyen.

"Pero también esta noche del mundo tiene señales claras de un alba que vendrá de un día nuevo, al que besará un sol nuevo y más esplendoroso.

"Entretanto se están multiplicando providencialmente en

(Continúa en la Pag. DOS)

Clarín

60 Centavos

Un toque de atención para la solución argentina de los problemas argentinos

AÑO XII — Diario de la Mañana — Nº 4.122

Buenos Aires, Lunes 22 de Abril de 1957

ALTOS jefes de los ejércitos de Brasil y Uruguay que llegaron ayer a Ezeiza en el avión de la Fuerza Aérea de Estados Unidos que los ha de conducir a Panamá para asistir al ejercicio operativo a llevarse a cabo en la zona del Canal. Con igual propósito partirá hoy en el mismo aparato la representación argentina que preside el ministro de Ejército, general Arturo Ossorio Arana

Disolvieron en Hungría la Federación de Escritores

BUDAPEST, 21 (AP). — El gobierno comunista húngaro anunció la disolución de la Federación de Escritores, en la que Imre Nagy era miembro destacado. Los escritores desaparecen en un paso importante en la revolución de Moscú de ellos de [illegible] una huelga literaria.

Después de ser sofocado el movimiento y aún se negaban a publicar [illegible].

El anuncio oficial expresó que la Federación había sido "utilizada por un grupo de sus miembros como medio de ataques contra el orden social en la República Popular de Hungría".

Un grupo de escritores no vinculados con el movimiento revolucionario fue designado hoy para integrar un "Consejo Literario". El mismo aconsejará al gobierno sobre las cuestiones más importantes de la vida literaria. El consejo superior fue formado entre los autores de [illegible].

Primera Prueba de la Doctrina de Eisenhower

LONDRES, 21 (De nuestra agencia). — Poco antes de morir asesinado, su majestad hashemita el rey Abdullah de Transjordania publicaba sus memorias en Londres. Vuelvo a leerlas en estos días porque el libro fué dedicado a su pueblo —el vasto mundo árabe— y le recuerda sus glorias y lo incita a la unión y al honor de combatir contra cualquier enemigo como un solo hombre, como un solo árabe, "en nombre de Alá Todopoderoso".

No consiguió la unión, "ni siquiera la paz". La violencia truncó su vida y las intrigas internacionales amenazan la continuidad de su estirpe. Hoy, el pequeño rey Hussein defiende desesperadamente su trono, rodeado por una pequeña guardia leal. Lo apoyan los guerreros beduinos y algunos jefes de la Legión Arabe del desierto que organizó el general británico Glubb bajá.

Después de haberlo burlado el gral. Alí Abul Nuwar, su hombre de confianza, al frente de las fuerzas armadas, lo abandona el gral. Alí Hiyari, a quien elevó en sustitución de Nuwar al mando supremo. La traición política es sólo un drama: la traición de los amigos está en la órbita de Esquilo.

Liquidada su alianza con Inglaterra, el rey de Jordania es víctima de las maniobras de sus vecinos. Y de sus "quintas columnas" en Amman. Ni Egipto ni Siria parecen haber cumplido su ofrecimiento de ayudarle económicamente en compensación por los doce o trece millones de libras esterlinas que Hussein recibía de los británicos. "Si el ejército de Jordania no cobra desde hace tiempo —intrigan las emisoras de El Cairo y Damasco— es porque la corte absorbe todos los ingresos del país y está corrompida". El nuevo gobierno de Amman, amalgamado en forma explosiva, no puede garantizar la paz del reino por un largo plazo. Israel se adelanta a declarar su alarma. El temor de que estalle finalmente el barril de pólvora e incendie todo el Oriente Medio entenebrece a los occidentales en la medida en que la Unión Soviética disimula su sonrisa y, bajo pretexto de una neutralidad soviética, exige que los países árabes resuelvan por sí mismos sus disputas, dándoles "piedra libre".

Pero Londres entiende que la independencia de Jordania es necesaria para la paz. Es —si se quiere— un país artificial con muy pocos años de fronteras y de fronteras movedizas: un Estado que se sacaba Inglaterra de la manga en colaboración con la lámpara de Aladino de uno de los descendientes del profeta, para que luego cumpliera una misión geopolítica en el orden y equilibrio de las naciones árabes. La lucha por su independencia —amenazada por la presión comunista— pone a prueba la doctrina de Eisenhower. Este declaró su propósito y su deber de correr en auxilio de cualquier país del Oriente Medio atacado por el comunismo. Y éste es el caso. Pero Egipto y Siria, que aspiran por lo visto a la desintegración de Jordania... ¿son o no comunistas? ¿Quién puede suministrar a la Casa Blanca los certificados de comunismo de los gobiernos de El Cairo y Damasco?

Hasta ahora, la responsabilidad de defender el reino de Jordania era británica. Hoy, es norteamericana. Si Londres observa con el ceño fruncido el curso y las posibles consecuencias de la tensión en los países árabes, Washington, que se adjudicó alegremente el "dejadme solo" en estos conflictos —por suponer con incomprensible puerilidad que son fáciles—, debe de estar más preocupado aún.

JACINTO MIQUELARENA
Corresponsal de Clarín en Gran Bretaña

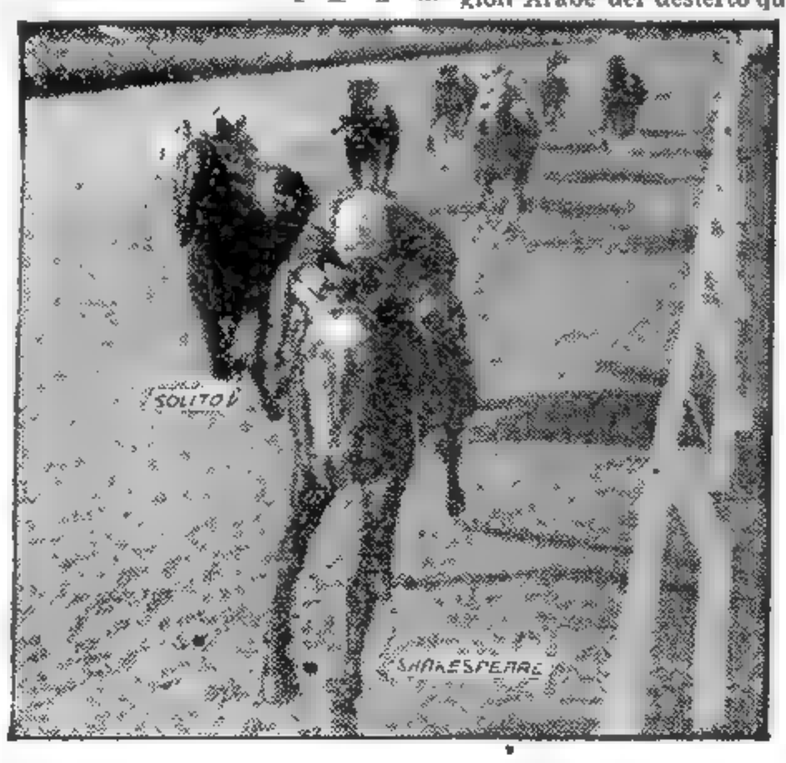

MUY BIEN dirigido por C. Sauro, Shakespeare derrota por un cuerpo al gran favorito Solito en el clásico Belgrano disputado ayer en San Isidro. El hijo de Rolando, que abonó $ 10 por unidad, empleó 2'27" 25 para recorrer los 2.400 metros de la prueba

MAÑANA EN LA 2ª SECCION Clarín Deportivo

Egipto Anunció que no Está Dispuesto a Ceder Sobre Suez

Así lo Comunicó a los Embajadores en El Cairo

EL CAIRO, 21 (INS). — Fuentes bien informadas revelaron que Egipto comunicó a Estados Unidos y a otras potencias occidentales que no está dispuesto a ceder ni un ápice en su posición de administrar el canal de Suez sin interferencias de ninguna nación extranjera. Los informantes explicaron que el canciller egipcio, Mahmoud Fawzi, anticipó que en su país no hay ambiente para un acuerdo de compromiso sobre el particular. Fawzi comunicó la decisión egipcia a los embajadores de Estados Unidos, Rusia, India y Yugoslavia, en sendas entrevistas.

Prohibición a los Naves de Israel

Más aún, trascendió que Fawzi informó a los diplomáticos extranjeros que Egipto insistirá en que los buques israelíes no atraviesen el canal de Suez hasta que se logre una "solución justa y completa al problema de los refugiados árabes". En conexión con la advertencia de Fawzi, se indicó en Tel Aviv que Estados Unidos está tratando de persuadir a Israel de que se abstenga de continuar exigiendo paso libre por el Canal. Si Israel aceptase renunciar a esta demanda, dijeron los informantes, Estados Unidos prometería garantizar la navegación de las naves israelíes por el golfo de Akaba.

Las inesperadas entrevistas de Fawzi con los embajadores que llamó a su despacho se producen en momentos en que en los círculos occidentales se predice que la disputa sobre el canal de Suez deberá ser sometida nuevamente a la atención de la UN.

Durante tres semanas el embajador norteamericano en El Cairo, Raymond Hare, ha estado tratando de negociar un compromiso con Fawzi y el presidente Nasser. Pero Egipto se mantiene impertérrito en su posición sobre la administración del canal de Suez, incluyendo el cobro de peajes, que deberá ser asunto de su jurisdicción.

Ampliarán la Nómina de Productos con Precios Máximos

Washington Seguirá Bregando por la Liberación de las Naciones Cautivas

DESECHA EE. UU. LAS AMENAZAS RUSAS

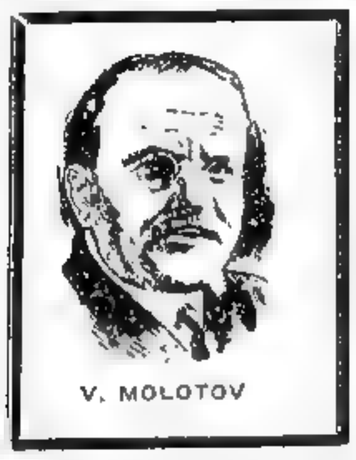

V. MOLOTOV

ADVERTENCIA DE MOLOTOV A LOS "SATELITES"

"Podrían Desaparecer si se Desvían del Kremlin"

LONDRES, 22 (AP). — El primer vicepriner ministro de la Union Sovietica, Sr. V M Molotov declaro hoy que cualquier pais comunista que adopte una politica independiente de la de Rusia pone en peligro su propia existencia

Esta prevencion está contenida en un artículo publicado por el organo oficial del Partido Comunista, "Pravda", y fué difundida por la radio de Moscú

Campaña Contra Yugoslavia

Esto forma parte de la actual campaña sovietica contra "el comunismo nacionalista" practicado por el mariscal Tito en Yugoslavia y que amenazó con imponerse también en Polonia

Afirma Molotov, ex ministro de Relaciones Exteriores que "los vínculos de la Union Soviética con los otros países del campo socialista son irrompibles. Esto es en su mutuo interés, porque el progreso de nuestro país, ayuda a su progreso y el adelanto de cualquier país socialista grande o pequeño fortalece a todo el campo socialista"

Llamamiento a la Unidad

"Un país socialista no puede permanecer aislado de sus asociados fraternales porque esto sería no solo un rechazo abierto a cooperar en el fortalecimiento del campo socialista para satisfacción de nuestros enemigos de clase, sino que tambien contribuiría a debilitar en cuestion.

"Todos los esfuerzos que se hagan para probar lo contrario son estadísticas vacías que no tienen nada en común con los intereses de la clase trabajadora y con todas las gentes de trabajo

NUEVA YORK, 22 (AP). — Foster Dulles expresó francamente a Rusia que Estados Unidos busca "la liberación de las naciones cautivas". Agregó que "la presión por la libertad está aumentando dentro del bloque sovietico". En un discurso que pronunció en el almuerzo anual de Associated Press, el secretario de Estado apeló tambien al Congreso y al pueblo norteamericano para preservar los programas de ayuda militar y económica extranjera patrocinados por Eisenhower, contra aquellos que actúan con "celo para economizar". Asimismo, expresó confianza en que las "amenazas" soviéticas, como las que han sido dirigidas recientemente contra varios aliados de Europa por pertenecer a la NATO, "no desintegrarán" los sistemas de defensa colectiva del mundo libre. El mensaje tuvo aprobacion previa y total de Eisenhower Este discurso constituye la primera revision de la politica extranjera norteamericana que hace Dulles desde el otoño último

Dulles indicó que no es fácil responder a la cuestión de como el país debe encarar el despotismo comunista. Afirmó que Washington había sentado el ejemplo para estimular las fuerzas por la libertad a través del mundo, y aseguró a los países satélites soviéticos que "nunca haremos un arreglo político a sus expensas". Negó que Estados Unidos esta tomando acción para "incitar a una revuelta violenta en la U.R.S.S.".

Advertencia al Kremlin

En relacion con Rusia, expresó: "Permítasenos que expongamos a los dirigentes soviéticos nuestro verdadero proposito. Condenamos y nos oponemos a su imperialismo: buscamos la liberacion de las naciones cautivas. Nos proponemos esto, sin embargo, no con la idea de rodear a Rusia con fuerzas hostiles sino porque la paz está en peligro y la libertad es una palabra burlona hasta que las divididas naciones se unan y los países cautivos sean liberados".

Al describir las "presiones de libertad" que afirma estan aumentando dentro del bloque sovietico dijo que hay una demanda que crece más y más por una mayor seguridad personal, libertad y beneficios economicos dentro de Rusia, que el comunismo internacional está acometido por "dificultades doctrinarias" y que "la cruel exhibición del comunismo soviético en Hungría" ha impulsado a muchos miembros del partido Comunista en todo el mundo a desertar del mismo. En los países satélites, agregó, Rusia no tiene ya "los recursos de sumisión" de la fuerza militar

Ossorio Arana Partió Para Panamá

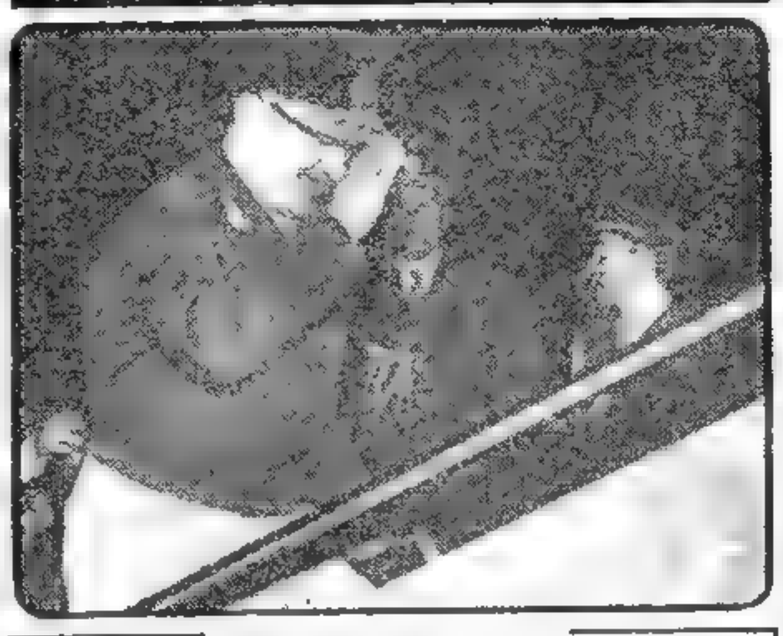

EL MINISTRO DE EJERCITO, general Arturo Ossorio Arana, asciende al avión militar norteamericano que lo lleva a Panamá, junto con altos jefes y oficiales de nuestras fuerzas armadas, para presenciar las grandes maniobras que se desarrollarán en la zona del Canal, con la participación de efectivos de la marina, ejército y aviación de Estados Unidos

Clarín

BUENOS AIRES · REPUBLICA ARGENTINA

60 Centavos

Un toque de atención para la solución argentina de los problemas argentinos

AÑO XII — Diario de la Mañana — Nº 4.123

Buenos Aires, Martes 23 de Abril de 1957

Niegan que Irak Haya Trasladado Tropas a Jordania

Desmienten una Versión Egipcia

AMMAN, 22 (INS). — El primer ministro jordano, Hussein Khalidi, desmintió las versiones egipcias sobre la llegada de tropas iraquesas a territorio jordano. Segun la versión transmitida por Radio El Cairo, en hebreo, efectivos iraqueses habían penetrado en Jordania y habíanse establecido en las inmediaciones de Mafrag, al norte de Amman. La emisora agregó que el presidente sirio Kuwatey, comunicó sus temores a Hussein sobre el peligro de que se produjeran choques entre esas fuerzas y las sirias que se encuentran acantonadas al sur de Amman. Khalidi negó esas versiones, indicando que si Irak intentara enviar tropas a Jordania, pediría antes autorizacion al rey Hussein. Por otra parte, informes autorizados, señalan que la mayoría de los 20 000 hombres de la Legión Arabe fueron acuartelados durante el fin de semana, en la continua lucha por el poder que se desarrolla actualmente en el reino

HUSSEIN KHALIDI

Mientras tanto, el ex primer ministro Nabulsi, actualmente a cargo de la cancillería, formuló cargos con ra "ciertas misiones diplomaticas extranjeras" que habían intervenido en los asuntos internos de Jordania. No mencionó a qué mision se refería, pero sus comentarios siguieron a las demandas hechas por algunos jordanos izquierdistas de que el embajador norteamericano, Lester Mallory, debía ser expulsado del país.

Durante sus declaraciones, el primer ministro Khalidi, negó autoridad a esa acusación, y expresó su confianza en Mallory. Otros dos ex jefes del ejército jordano, ahora exilados en Damasco, hicieron idénticos cargos contra la intromisión extranjera en el reino. Uno de ellos, el mayor general Ali Hayari, que sucedió a Nuwar al frente del estado mayor del ejército jordano, mencionó directamente a Estados Unidos y Gran Bretaña

Seguridades a Kuwatly

DAMASCO, 22 (AP). — Fuentes fidedignas informaron que el rey Hussein dió seguridades al presidente Kuwatly de que son falsas las informaciones de que tropas iraquesas penetraron en territorio jordano. Por otra parte, el general Nuwar ex jefe del Ejército de Jordania acusó a la embajada norteamericana en Amman de "haber ejercido fuerte presion sobre mí para que formara un gobierno militar en Jordania conmigo como primer ministro si yo aceptaba el programa Eisenhower".

Otra Versión Egipcia

EL CAIRO, 22 (INS). — La agencia noticiosa del Oriente Medio, subvencionada por el Egipto, informó que los más altos jefes y oficiales de Jordania fueron arrestados por orden del rey Hussein.

La agencia añadió que el actual canciller Nabulsi, de tendencia proegipcia y prosoviética, renunciará inmediatamente a su cargo como consecuencia de la nueva crisis.

Dimite en Pleno el Gabinete Chileno a Pedido de Ibáñez

Constituye la 18a. Crisis en Cuatro Años

SANTIAGO DE CHILE, 22 (AP) — El general Ibáñez solicitó la renuncia a todos sus ministros produciendose así la crisis total de gabinete, la décimoctava con que se enfrenta el gobierno en cuatro años. El presidente adoptó esta actitud como consecuencia del incidente ocurrido el jueves pasado entre el ministro de Economía Roberto Infante, y el subsecretario de Interior, Carlos Ferrer, a raíz de la detención de los cuatro abogados que defienden la empresa periodística comunista "Horizonte".

Dimitió Ferrer

Un vocero del gobierno dijo que Ibáñez daría a conocer en las próximas horas la estructura del nuevo gabinete agregando que Ferrer, amigo personal del primer magistrado, renunció tambien esta mañana con caracter indeclinable.

El Gabinete Saliente

El gabinete que ha renunciado desempeñó sus funciones por espacio de 10 meses siendo uno de los de mayor duración en la actual administración Estaba formado en su mayoría por técnicos, militares y amigos personales de Ibáñez. El único grupo politico que compartía las responsabilidades del gobierno era el partido agrario laborista, al que pertenece Infante

El incidente entre Ferrer e Infante, que culminó en la crisis de hoy, surgió el jueves cuando la policía politica arrestó en el edificio de los tribunales de justicia a cuatro abogados que defienden a la imprenta "Horizonte", destruida a comienzos de abril. El gobierno ha dicho que la destrucción fué causada por un grupo de manifestantes callejeros, mientras que en el parlamento se dice que la imprenta fué destruida por la policía politica.

Infante, que el jueves estaba reemplazando al ministro del Interior, quien se hallaba en jira por el Norte del país dijo haber firmado el decreto en que se ordenaba el arresto, engañado por Ferrer quien, a su vez, lo acusó luego de "mentiroso".

Infante obtuvo el pleno apoyo de su partido agrario que ocupaba cuatro carteras en el gabinete renunciante. El presidente del partido Agrario Laborista, que es miembro del parlamento, declaró que su partido no retornará al gobierno si continúan junto a Ibáñez "eminencias grises encabezadas por Darío Sante Marie".

Si el partido Agrario Laborista decide retirarse definitivamente del gobierno, Ibáñez tendrá que formar el gabinete exclusivamente con técnicos y amigos personales, debido a que no cuenta con ningún otro apoyo politico.

Viajó a Chipre Duncan Sandys

NICOSIA, 22 (AP) — El ministro de Defensa de Gran Bretaña, Duncan Sandys, llegó a esta ciudad acompañado del subsecretario de Estado en el ministerio de Colonias, sir John Martin y el mariscal de la Real Fuerza Aerea sir William Dixon, jefe del comando de defensa.

Sandys se propone realizar una jira de inspección por las bases británicas de la isla de Chipre y Malta

Las autoridades de la isla adoptaron severas medidas de seguridad para evitar que se produzcan atentados por parte de los miembros de la EOKA.

2da RECLAME la SECCION

Dudan que Gaitskell Logre Unir al Socialismo Italiano

MILAN, 22 (De nuestro corresponsal) — Los temas favoritos de los comentarios en los círculos políticos durante este fin de semana han sido la situacion interna del partido socialdemócrata y las dificultades aparecidas en el proceso de su unificación con los socialistas de Nenni. En el seno del partido socialdemócrata ha ocurrido una profunda escisión. Una corriente, acaudillada por Saragat, se muestra inflexible frente a la actitud equívoca del partido de Nenni y ha impuesto duras condiciones para la unificación. Otra, más de izquierda, encabezada por el secretario del partido, Matteotti, hijo del diputado asesinado hace 30 años, considera inconveniente la permanencia de los socialdemócratas en el gabinete y disiente con Saragat en cuanto a las condiciones impuestas a Nenni. El desenlace de esta divergencia ha sido que Matteotti debió renunciar a su cargo de secretario y ha sido sustituido por Mario Tanassi, elemento absolutamente fiel a la línea política de Saragat. En junio se efectuará el congreso de los socialdemócratas y Matteotti estará en libertad de sostener sus tesis sin tener que plegarse, como habría debido hacerlo si no renunciaba a su cargo, a las decisiones de la mayoría, favorable a Saragat.

La posición de Matteotti en materia de política exterior es casi idéntica a la de Nenni Por esto, quizás, se insinúa que no han desaparecido las esperanzas de que se unifiquen ambos partidos.

Desde luego, esta perspectiva, si no se ha esfumado, por lo menos, se posterga "sine die". No se puede suponer que las conversaciones en Roma del líder laborista inglés Gaitskell, llegado en Pascua allí, puedan resolver ese problema, mucho más difícil que cuando se encontraron en el verano pasado Saragat y Nenni en Pralognan, Francia, y negociaron la unificación.

•

Gaitskell se entrevistará en Roma con representantes de ambos partidos socialistas y con el secretario de los demócratacristianos, Fanfani, y otros políticos no socialistas. Su visita se produce en un momento dificilísimo para las relaciones entre ambos partidos socialistas. El líder británico es algo más que un observador y algo menos que un mediador. Cabe dudar de que logre algo concreto.

En materia de política exterior, estos últimos días han señalado cierta rectificación en nuestra actitud, harto pasiva, frente a los caprichos del dictador egipcio Nasser. Este había bloqueado a las naves italianas en el canal de Suez, pretendiendo el pago del peaje por adelantado, lo cual se contradecía con el acuerdo de "clearing", por el que los peajes de las naves italianas debían descontarse de la enorme cifra de los créditos italianos a Egipto. La enérgica intervención del embajador italiano en El Cairo logró una actitud más conciliadora de Nasser. De todos modos, a pesar de la inmutable intención italiana de no irritar al gobierno egipcio, y aun de seguir una política de amistad con los países árabes, este episodio ha servido para demostrar que no siempre es posible una actitud conciliadora con los gobernantes de tipo fascista.

•

Parece ser que, con ese fin, la dirección del partido demócratacristiano está cambiando de ideas, imperceptiblemente, pero sin cesar, con respecto a los problemas del Oriente Medio, y su secretario, Fanfani, ha confirmado que prestará pleno apoyo al gabinete Segni. Esta confirmación es importante, no sólo en materia de política interna, sino para la política exterior, porque se sabe que existían divergencias en los puntos de vista del ejecutivo y del partido de la mayoría con respecto al Oriente Medio, problema de vital importancia para los países mediterráneos como Italia, y por lo demás, el conflicto entre la presidencia de la República y la cancillería parecía solucionado oficialmente, quizás con una victoria diplomática del Palazzo Chigi sobre el presidente de la República, Gronchi. Con desmentido o sin él, el famoso mensaje del presidente al general Eisenhower no ha sido enviado y, además, el igualmente famoso viaje de Gronchi al Oriente Medio, postergado ya en dos ocasiones, ha sufrido una nueva postergación. La fecha de dicho viaje parece fijada para la segunda mitad de mayo. Ahora, en forma imprevista, se expresa oficialmente que nadie había anunciado la fecha y el tal viaje no se había resuelto aún. Es natural que, mientras no se alcance la unidad de puntos de vista entre el jefe del Estado y sus secretarios ejecutivos —en este caso el ministro de Relaciones Exteriores—, no se pueden concretar misiones de índole política en países extranjeros.

LINO PELLEGRINI
Corresponsal de Clarín en Milán

Fijaron en 8, 10 y 12 Pesos las Entradas Para el Fútbol

INFORMACION PAGINA CATORCE

Urge Dulles el Envío del Problema de Suez a la UN

★ Bajo Ciertas Condiciones Aceptaría Washington Una Reunión de "Grandes"

WASHINGTON, 23 (AP). — Foster Dulles declaró que la cuestión del funcionamiento del canal de Suez debe ser presentada rápidamente ante el Consejo de Seguridad de las Naciones Unidas, posiblemente mañana o el jueves. En su conferencia de prensa, el secretario de Estado señaló que Estados Unidos no objeta el paso de barcos norteamericanos por el canal de Suez, pero aconseja que las tarifas de tránsito sean pagadas a Egipto bajo protesta. Dulles se negó a adelantar la posible acción que adoptará su gobierno si Egipto rechaza la fórmula de Suez resuelta por el Consejo de Seguridad y respaldada por la Unión en las conversaciones de El Cairo. Indicó que se espera para pronto una decisión final de parte de Egipto, pero cuando se le preguntó si eso quería decir que dentro de 48 horas, contestó que él no contaba con tal información oficial.

No Pedirá Ninguna Acción Específica

Recalcó que el gobierno de Washington no pedirá ninguna acción al Consejo de Seguridad y que el movimiento tendrá antes que nada la naturaleza de un informe.

Acerca de otros asuntos, dijo el secretario de Estado en su conferencia de prensa:

1 El departamento de Estado permitiría el envío de periodistas a China comunista en número estrictamente limitado y mientras haya seguridad de que no van a infringir las restricciones generalmente impuestas a los viajes de norteamericanos a China continental. Agregó que el departamento de Estado sigue aceptando las insinuaciones de los dirigentes periodísticos sobre la manera de hacer esto.

2 Estados Unidos no ve la manera de poder suspender las pruebas de explosiones nucleares en estos momentos, sin que se corra el albur de dar a Rusia la oportunidad de obtener una ventaja decisiva en el poderío atómico.

3 La decisión rusa de dar a publicidad las advertencias que envió a Gran Bretaña y Francia antes de la lucha de Suez, parece ser un esfuerzo destinado a hacerse propaganda en el Oriente Medio.

4 La posibilidad de que Estados Unidos vuelva a entrevistarse con la Unión Soviética en conferencias de alto nivel, depende de si los soviéticos actúan con seriedad en campos tales como el desarme, la libertad de los satélites y la reunificación alemana, o si por el contrario, están interesados tan sólo en hacer propaganda.

5 El asesor presidencial en cuestiones atómicas, Harold Stassen, no llevará nuevas instrucciones cuando regrese a Londres para proseguir las conferencias. Dulles afirmó que los rusos parecen ahora proceder con más seriedad.

6 Con toda intención evitó usar la palabra neutralismo en su discurso pronunciado en Nueva York ayer, porque es muy a menudo mal interpretada, y dijo en su lugar que no había "campo intermedio seguro" entre el comunismo y el mundo libre.

7 Estados Unidos desea ayudar lo más que pueda al rey Hussein de Jordania, en sus esfuerzos para mantener la independencia y servir a los mejores intereses de su país.

★ Aramburu Visitaría Neuquén y Río Negro

Realizaría el Viaje a Mediados de Mayo

El general Aramburu visitaría las provincias de Neuquén y Río Negro en la primera quincena del próximo mes de mayo. Según un anuncio oficial de la presidencia de la Nación, es propósito del jefe provisional del Estado visitar las capitales de esos Estados en dicho término. Con esta jira, el general Aramburu completa a su serie de visitas al interior de la República.

Con respecto a una versión según la cual el general Aramburu dirigiría el 30 del corriente un mensaje a los obreros de todo el país, con motivo de la celebración del Día del Trabajo el 1º de Mayo, el secretario general de la Presidencia de la Nación, coronel Carlos Peralta, expresó a los periodistas destacados en la Casa de Gobierno no tener conocimiento de que el primer mandatario pronunciará un discurso sobre el referido tema en la oportunidad a que se ha aludido.

Clarín

Un toque de atención para la solución argentina de los problemas argentinos

BUENOS AIRES · REPUBLICA ARGENTINA

60 Centavos

AÑO XII — Diario de la Mañana — Nº 4.124

Buenos Aires, Miércoles 24 de Abril de 1957

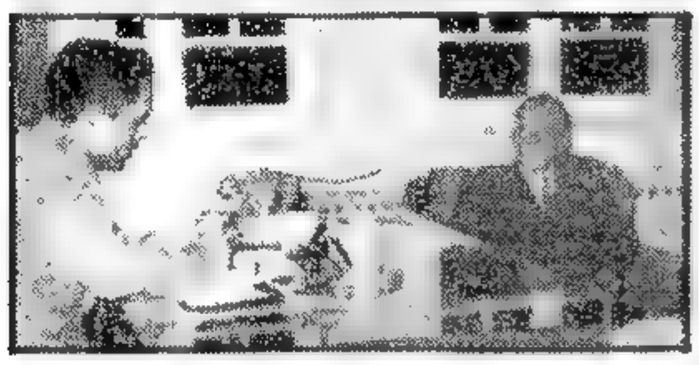

INTENSA actividad política despliega en estas dramáticas horas el rey Hussein de Jordania, quien aparece aquí con el primer ministro Khalidi, a quien las fuerzas nacionalistas y prosoviéticas de su país exigen la renuncia de su gabinete

Exigen en Amman la Renuncia de Khalidi

Amenazan con la Huelga General

AMMAN, 23 (AP). — Jordania sumergióse nuevamente en una crisis política. Los dirigentes de todos los partidos políticos jordanos, en una acción conjunta, exigieron al primer ministro Khalidi y a su gabinete su renuncia, tan solo una semana después de haber asumido sus funciones. La nueva crisis surge a raíz de las denuncias formuladas en Damasco por el mayor general Hayari que renunciara recientemente a su cargo de jefe del estado mayor del ejército jordano. Hayari dijo que, funcionarios del rey Hussein estaban unidos con británicos y norteamericanos en Amman, en una conspiración contra "la independencia y la libertad de Jordania".

Radio El Cairo estuvo anticipando durante el día de hoy, la caída del gobierno de Khalidi. El "premier" Khalidi desmintió, alrededor de las 19.30, hora local, que su gobierno hubiera renunciado. Este anuncio se formuló tres horas y media después que la radio de El Cairo anunciara su caída. La información egipcia se basó posiblemente, en una declaración que hizo el ministro del Interior, Said Nutti, a un periodista egipcio en el sentido de que "el gabinete ha decidido presentar su renuncia". Esta manifestación fué hecha después de una reunión de los miembros del gobierno, que duró seis horas.

Khalidi declaró que la información carecía de veracidad. Dijo esto después que él, Said Mufti y el ministro de Educación Fawzi Mulki, mantuvieron una reunión con el rey Hussein. Sin embargo, Mulki recalcó que la crisis aún no había sido resuelta.

Un vocero de la cancillería israelí, en Jerusalén, declaró que la mayor parte de los 30.000 efectivos del ejército jordano había sido acuartelada durante dos o tres días, en razón de que el rey Hussein temía que todas las unidades no se mantuvieran leales.

Jordania mantiene una estricta censura sobre las informaciones de prensa que salen al exterior. Todas las revistas egipcias y sirias han sido confiscadas.

Representantes de todos los partidos de Jordania reunidos hoy con el gabinete amenazaron con una huelga general si el gobierno no renuncia. Exigieron que se incluya a todos los partidos en el nuevo gabinete, lo cual significaría el regreso de los comunistas al gobierno. El actual gabinete está compuesto por siete

(Continúa en la PAGINA DOS)

Llamado Jordano a los Países Arabes

AMMAN, 23 (AFP). — El primer ministro jordano Hussein Khalidi, efectuó un llamamiento a los países árabes para que impidan la difusión de rumores que crean confusión en Jordania y tienden a minar la seguridad del reino. Denunció las informaciones sobre un complot occidental en las circunstancias internas jordanas e instó al pueblo jordano a ignorar los rumores al respecto.

El pedido parece estar directamente dirigido a Egipto, cuya emisora oficial inició una verdadera campaña contra el gobierno de Khalidi, cuya renuncia anunció esta mañana.

Por su parte, el gobierno de Siria comunicó a la cancillería jordana que "el gobierno de Damasco no dejará de ofrecer su mediación para solucionar el conflicto jordano, en caso que lo considere necesario".

Al mismo tiempo, se informó que Egipto comunicó a Amman que tiene a su disposición el equivalente de dos millones y medio de libras egipcias en divisas fuertes, conforme al "tratado de solidaridad árabe".

Una Cuña en Favor de China Comunista

WASHINGTON, 23 (Exclusivo para Clarín). — El espíritu partidario ha llegado a grandes extremos en Estados Unidos, pero difícilmente ha sucedido algo comparable con el espectáculo ofrecido por los demócratas en el seno del Comité de Relaciones Exteriores del Senado, cuando permitieron que un comunista convicto y confeso criticara al gobierno por haberse negado a autorizar a un grupo de periodistas norteamericanos a visitar China roja.

Simon Gerson, director del diario comunista "Daily Worker", al ser interrogado dijo que es y ha sido comunista. Cuando se le preguntó qué restricciones había impuesto el gobierno soviético a los viajes en Rusia, respondió que si ese gobierno consideraba inconveniente que los periodistas extranjeros viajaran libremente por su territorio, debía prohibirlo. Todo el mundo sabe que en Moscú sólo un grupo de corresponsales norteamericanos puede dar las noticias y que a los demás periodistas sólo se les permiten breves visitas a ciertas zonas restringidas.

* * *

Pekín invitó recientemente a un grupo de periodistas norteamericanos a visitar China roja y a permanecer treinta días allí. El gobierno comunista seleccionará, naturalmente, los sitios que podrán ser visitados y las personas a las cuales se puede entrevistar. Esto no es precisamente "libertad de prensa", sino un plan oficial para que la propaganda roja llegue a las publicaciones norteamericanas. Ese plan integra todo un programa para el "intercambio de misiones de carácter cultural". Si el gobierno norteamericano accede al pedido, el de Pekín pedirá el envío de otras "misiones".

* * *

Ante el Comité de Relaciones Exteriores del Senado declararon también otros testigos. Pero éstos no se hallaban autorizados para hablar en nombre de todos los periodistas. He recibido muchas cartas de directores de diarios norteamericanos, de las cuales resulta evidente que los llamados "voceros de la prensa" no reflejan los puntos de vista de esos directores.

El problema no consiste en saber si se les debe extender o no pasaportes a los periodistas norteamericanos para visitar países cuyos gobiernos no han sido "reconocidos". La cuestión es decidir si, en una situación que se parece mucho a un estado de guerra, como sucede hoy, los periodistas yanquis están dispuestos a hacerle el juego al enemigo. Los padres de los jóvenes soldados que murieron o fueron heridos en Corea, no han olvidado que China roja se halla en estado de guerra con Estados Unidos y no creen que el armisticio de Pan Mun-Jon haya traído la paz.

Los comunistas se han negado a asistir a una conferencia de paz y el armisticio ha sido violado muchas veces. Además, el gobierno de China roja todavía conserva a ciudadanos norteamericanos en carácter de rehenes.

Desde luego, se reconoce el derecho constitucional a la libertad de prensa y que los viajes de los periodistas son una de las manifestaciones de dicha libertad, pero... ¿es pedirle demasiado a la prensa, que coopere en ocasiones con su propio gobierno, no usando en estos casos de tal derecho? En toda guerra, el gobierno confía en el patriotismo de la prensa para que no publique informaciones que podrían serle útiles al enemigo o allanarle el juego. Y estamos en plena "guerra fría". En todo el mundo comunista, la presión para que el departamento de Estado revoque su prohibición a los periodistas con respecto a las visitas a la China roja es considerada una cuña que llevará finalmente a la admisión de Pekín en la UN y será el heraldo del derrumbamiento general de la posición moral de Estados Unidos en el Lejano Oriente.

WALTER LIPPMANN

Copyright: Clarín. Prohibida la reproducción total o parcial

Solucionó Ibañez la Crisis Ministerial

LEVANTAN EL ESTADO DE SITIO EN CHILE

SANTIAGO DE CHILE, 23 (AFP). — El presidente Ibáñez levantó el estado de sitio, que había sido decretado el 3 del actual con motivo de los luctuosos sucesos registrados en la capital chilena por el aumento de las tarifas en los transportes urbanos.

Por otra parte, el fiscal militar que investiga el asalto y destrucción de la imprenta Horizonte acusó al comisario de investigaciones, Carlos Estibill, por robo y complicidad en esos hechos. Trascendió que el mayor Francisco Saavedra pidió protección especial por temer atentados contra su persona y su familia. En el Parlamento se denunció a la policía como autora de la destrucción de la imprenta. En la casa de Estibill se hallaron máquinas y otros enseres robados de ese establecimiento.

La cuestión planteada por los desmanes en la editorial, y la detención de cuatro abogados acusados de comunistas originaron la crisis que culminó con la reorganización del gabinete por parte del presidente Ibáñez.

Gabinete Militar-Administrativo

SANTIAGO, 23 (AP). — El presidente Ibáñez solucionó la crisis ministerial mediante la designación de un gabinete militar-administrativo, quedando al margen de las responsabilidades administrativas el partido Agrario Laborista, único apoyo político con que contaba el gobierno actual. La crisis surgió ayer, cuando el presidente solicitó la renuncia a todos sus ministros, a raíz del violento incidente que protagonizaron el 16 del actual el subsecretario del Interior, Carlos Ferrer, y el ministro de Economía, Norberto Infante. Ibáñez introdujo cinco cambios en el grupo ministerial. El más importante es el reemplazo del coronel Benjamín Videla, titular de Interior, por Jorge Aravena. A este último funcionario, que es amigo personal de Ibáñez, se le consideraba el "hombre fuerte" del gobierno. Entre los ministros confirmados figura el general Eduardo Yáñez.

Gral. YAÑEZ

En el nuevo gabinete figuran cuatro militares y tres miembros del partido Agrario. Son estos: Jorge Aravena, Oscar Jiménez y el Dr. Roberto Muñoz, quienes esta mañana prestaron el juramento de rigor por los cargos que asumieron con carácter personal, debido a la amistad que los une al presidente Ibáñez. La junta ejecutiva del partido expulsó a Aravena, Zúñiga y Jiménez, por aceptar ministerios sin autorización partidaria.

La separación del partido Agrario Laborista de las tareas administrativas significa un triunfo para Ferrer.

Además de los militares y técnicos, en el nuevo gabinete figuran algunos amigos personales de Ibáñez. La constitución completa del gabinete es la siguiente: Interior, Jorge Aravena; Relaciones Exteriores, Osvaldo Sainte Marie. La suerte de este funcionario, que también desempeña la cartera de Minería, se decidirá cuando regrese de su jira a Europa; Economía, general Horacio Arce (reemplaza a Roberto Infante); Hacienda, Eduardo Urzúa, confirmado; Educación, contraalmirante Manuel Quintana; Justicia, Arturo Zúñiga Latorre, confirmado; Defensa, general Adrián Barrientos (reemplaza al contraalmirante Francisco Ryan); Obras Públicas, general Yáñez, confirmado; Agricultura, Mario Astorga; Tierras y Colonización, Oscar Jiménez; Trabajo, Dr. Raúl Barrios, confirmado; Salud Pública, Dr. Roberto Muñoz, confirmado, y ministro secretario general de Gobierno (sin cartera), Mario Ciudad, confirmado.

2da RECLAME la SECCION

Reúnese Mañana el Consejo de Seguridad

CABOT LODGE

Volverá a Tratar el Caso de Suez

NUEVA YORK, 24 (AP). — El Consejo de Seguridad de la UN fué convocado a reunión para el viernes, a las 10.30 de la mañana, con objeto de volver a estudiar la situación del canal de Suez.

El delegado norteamericano, Cabot Lodge, elevó el pedido al presidente del organismo de once naciones, Sir Pierson Dixon, de Gran Bretaña. En su carta, Lodge solicita que el consejo se reuniera "con el fin de reanudar las discusiones" en la cuestión del canal de Suez, sobre el cual adoptó una resolución el 13 de octubre pasado, conteniendo seis requisitos básicos para la solución de la disputa. Expresa que Egipto hace un mes "indicó el régimen que deseaba aplicar al tráfico del Canal cuando se reanudara. El Canal está ahora nuevamente abierto al tráfico", informó Lodge, "y hemos sido informados por el gobierno de Egipto de su intención de hacer pública su declaración de las condiciones que se aplicarán al tránsito'

Después de Visitar Neuquén y Río Negro, Aramburu Trasladaráse a San Juan

INFORMACION PAGINA SEIS

Firmará Argentina Dos Tratados con Uruguay

Uno Cultural y Otro de Seguridad Social; Viajará Laferrére

EL sábado próximo, en horas de la mañana, se trasladará por vía aérea a Montevideo el ministro de Relaciones Exteriores y Culto, Sr. Alfonso de Laferrére, en compañía de su esposa, Da. Sofía Sara Madero, y del director general de Cultura de la Cancillería, Sr. Manuel Mujica Láinez, con el objeto de suscribir en nombre del gobierno argentino los tratados cultural y de seguridad social recientemente concluídos entre ambos países, y de asistir a la inauguración de un busto del Dr. Roque Saenz Peña en la embajada argentina.

Los Tratados

Los tratados que van a suscribirse el sábado a mediodía en la cancillería uruguaya fueron concebidos y gestados en representación del gobierno argentino por el embajador doctor Alfredo L. Palacios. Contemplan, entre otras iniciativas, el establecimiento de un amplio intercambio entre ambos países: la libre introducción de libros y partituras musicales y publicaciones de carácter cultural: la libre circulación de diarios y revistas; el apoyo a las instituciones culturales, científicas y educativas de ambos países: la creación de cátedras libres en las universidades, a dictarse por profesores e intelectuales de cada país y destinadas a difundir los valores de la comunidad rioplatense: la organización periódica de exposiciones artísticas, de libros, productos naturales y artes aplicadas a la industria; la creación de una comisión mixta de representantes de los ministerios de Educación y Relaciones Exteriores de cada país para perfeccionar el régimen de equivalencia de los estudios secundarios y universitarios; el otorgamiento de franquicias a los turistas con fines culturales, y el establecimiento de otra comisión mixta encargada de asegurar la aplicación de dichos tratados.

Homenaje a Sáenz Peña

El homenaje al doctor Roque Sáenz Peña se efectuará el domingo, fecha en la cual el canciller señor Laferrére se propone regresar a Buenos Aires, después de asistir al acto que también contará con la presencia del doctor Carlos Saavedra Lamas y de su esposa, hija del ilustre hombre público

En la ocasión hablarán el canciller del Uruguay, doctor Francisco Gamarra, y el embajador Palacios.

En Uruguay

MONTEVIDEO, 24 (AP) — El sábado próximo es esperado aquí el ministro de Relaciones Exteriores de la Argentina, doctor Alfonso de Laferrére. El canciller tratará con el embajador Alfredo L. Palacios todo lo relativo a los convenios cultural y de seguridad social que serán suscriptos posteriormente entre la Argentina y el Uruguay.

Egipto Anunció su Propio Plan Para Suez

Aceptaría Arbitrajes de La Haya

EL CAIRO, 24 (AFP). — El gobierno egipcio reveló su propio plan para el funcionamiento del canal de Suez. El anuncio señala que el memorándum constituye un "instrumento internacional" que será depositado y registrado en la secretaría general de la UN. Los principales puntos del memorándum citado, afirman que Egipto aceptará el arbitraje de la Corte Internacional de La Haya en cualquier disputa sobre el Canal, y se compromete ante las Naciones Unidas a respetar el espíritu y la letra de la Convención de Constantinopla de 1888.

El memorial reafirma el derecho del organismo egipcio que administra el Canal, a recibir por anticipado "la totalidad de los derechos de peaje". Indica, por otra parte, que ese organismo entregará el 5 % de sus ingresos al gobierno de El Cairo. Añade que la administración egipcia del Canal dedicará el 25 % de sus ingresos a financiar el mantenimiento del Canal en buenas condiciones.

Además, "se compromete a no aumentar los derechos de peaje en más del 1 % durante los próximos meses sin consentimiento de los usuarios del canal de Suez y alentará una estrecha colaboración entre ellos.

El memorial ofrece las siguientes indicaciones sobre el contenido del canal de Suez:

Libertad de navegación y cuestión de los derechos de peaje: Egipto se compromete a garantizar la libertad de navegación para los barcos de todas las nacionalidades "en los límites de las disposiciones de la Convención de Constantinopla".

Derechos de peaje: serán conforme al último acuerdo concertado entre la Compañía Universal del canal de Suez y el gobierno egipcio, del 28 de abril de 1936

Obras de conservación: el canal de Suez será administrado conforme a los imperativos de la navegación moderna. El Canal será mejorado según los programas 8 y 9 preparados por la antigua compañía del Canal.

Cruza el Canal un Barco Norteamericano

PARIS, 24 (AFP). — Suman 14 los buques que cruzaron el canal de Suez, entre ellos el "Presidente Jackson", primera nave estadounidense que transita por el Canal desde su reapertura, según anunció hoy la radio de El Cairo.

Fuerzas de la UN Dispararon Contra un Avión Israelí

GAZA, 24 (AP). — Un funcionario egipcio dijo hoy que las tropas de las Naciones Unidas dispararon sobre un avión judío que sobrevolaba una población al sur de Gaza. El jefe de la delegación egipcia ante la comisión mixta de armisticio egipcio-israelí, indicó que su país había protestado contra esta supuesta violación de su espacio territorial.

Juzgan Vital la Integridad de Jordania

AUGUSTA, Georgia, 24 (AP) — Eisenhower y Dulles trataron de la crisis del gobierno jordano y declararon que consideran "vitales la independencia e integridad" de esa nación. Su punto de vista sobre la situación pareció equivaler a una advertencia contra una agresión comunista en ese sector del Cercano Oriente. Jordania encara la posibilidad de un derrumbamiento del gobierno y una posible invasión desde que comenzó la crisis actual.

Eisenhower habló por teléfono con Dulles, que se encuentra en Washington Su opinión fué comunicada a los periodistas por James C. Hagerty, secretario de Prensa de la Casa Blanca

Hagerty, al preguntársele si Jordania había requerido ayuda de Estados Unidos replicó "No, que yo sepa". Interrogado acerca de si Eisenhower o Dulles había advertido "señales de actividades comunistas en relación con la disputa jordana", respondió "No. Creo que no sería justo decir eso".

Clarín

Un foque de atención para la solución argentina de los problemas argentinos

AÑO XII — Diario de la Mañana — Nº 4.125

BUENOS AIRES · REPUBLICA ARGENTINA

60 Centavos

Buenos Aires, Jueves 25 de Abril de 1957

Anuncióse en Amman la Dimisión de Khalidi

Convulsiona a Jordania una Ola de Huelgas y Manifestaciones Contra los Occidentales

AMMAN, 25 (AP). — Dos ministros del gabinete dijeron hoy a primera hora, que ha dimitido el gobierno de Khalidi. El régimen, de tendencia occidental, estaba siendo objeto de ataques desde que asumió el poder hace 8 días, a pedido del rey Hussein. El canciller, Suleiman Nabulsi, y el ministro de Fomento, Amin Madjaj, salieron de una larga sesión del gabinete, diciendo que la dimisión había sido presentada y aceptada por el soberano. Disturbios callejeros, cosa frecuente en Jordania, habían hecho que el gobierno se reuniera en sesión de urgencia. No se percibió claramente cuál será el nuevo desarrollo de la crisis gubernamental que dura prácticamente desde hace 15 días, aunque ayer miércoles el rey dijo en una entrevista: "Se tendrá una idea de la situación en las 24 próximas horas".

Mientras el gobierno estaba reunido, durante la noche, en el hotel Filadelfia, esperaban en el hall miembros de los comités que representan a todos los partidos políticos del país que habían pedido la dimisión de Khalidi para que le sucediera un gabinete de coalición.

El gabinete se reunió por segunda vez el miércoles, después de que Khalidi estuvo en el palacio Real y habló durante una hora con el monarca Se dijo que había llevado al soberano la dimisión de su gobierno. En opinión de algunos observadores, Khalidi y el rey convinieron en algún nuevo procedimiento para acabar con la crisis política.

Acusación de Hussein

AMMAN, 24 (AP). — Hussein lanzó un abierto reto al comunismo internacional y a sus seguidores, al acusarlos de ser los responsables de los motines y de la crisis política que amenazan a su reino. "Esta campaña —dijo— nos ha sido impuesta, y vamos a luchar en defensa de lo que creemos nuestro honor y nuestras responsabilidades". En una entrevista de prensa agregó: "Creo que la crisis no terminará hasta que todos los elementos y los poderes que se alzan detrás de ellos (los comunistas) comprendan que no es posible infiltrarse en esta parte del mundo ni cambiar el modo de pensar y las creencias del pueblo".

El monarca afirmó que se siente ahora más fuerte que nunca y que no necesita ayuda alguna para esta lucha.

Clima de Violencia

El rey hizo esas manifestaciones después de un día pródigo en motines y en manifestaciones violentas. Una huelga general, convocada por los elementos izquierdistas y los nacionalistas árabes partidarios de Siria y Egipto, paralizó el 90 por ciento de las actividades de la capital

Multitud de jóvenes recorrieron durante el día las calles de la ciudad, profiriendo gritos en los que se pedía la caída del régimen y la federación de Jordania con Siria y Egipto.

Las tropas no participaron en la represión de los disturbios, debido a que Khalidi lo prohibió para evitar derramamientos de sangre, pero por la noche fuertes patrullas mi-

(Continúa en la PAGINA CUATRO)

ROJAS IRA AL SUR EL SABADO

Recorrerá Zonas Petrolíferas

EL sábado próximo viajará al Sur el vicepresidente provisional, contraalmirante Isaac Rojas, quien, en una rápida jira, visitará diversas zonas petrolíferas. El contraalmirante Rojas viajará a bordo de un avión naval que saldrá del Aeroparque a las 8, acompañado de altos funcionarios nacionales y representantes de diarios y agencias noticiosas

Asimismo, el alto jefe naval se trasladará a su regreso a la Capital Federal, a la ciudad de Mendoza, oportunidad en que recorrerá los yacimientos petrolíferos allí existentes.

Visitará la Argentina el Almirante Radford

WASHINGTON, 24 (AP) — El almirante Arthur Radford, jefe del Estado Mayor Conjunto de Estados Unidos visitará Buenos Aires entre los días 4 y 7 de mayo próximo. Previamente, el marino norteamericano asistirá a las maniobras militares de Panamá, que se inician mañana. Posteriormente, efectuará una jira que abarcará ocho países latinoamericanos.

2da RECLAME la SECCION

Gaitskell Busca en Roma la Unificación Socialista en Beneficio de su Partido

ROMA, 24 (De nuestro corresponsal). — Desde hace cuatro días se encuentra en Roma el líder del partido Laborista británico, Gaitskel, quien, se vaticina, será el futuro jefe del gobierno de Londres. Ha venido a Roma para cambiar ideas con los jefes de los dos partidos socialistas italianos sobre el problema de la unificación de éstos.

Se trata de un problema que les interesa vivamente a los laboristas ingleses, quienes, con la vigorización de los partidos socialistas de la Europa Occidental, esperan sustraer a los países del continente a la influencia de los partidos católicos y por lo tanto a la órbita de la política inglesa. En estos cuatro días, Gaitskell ha sostenido numerosas conversaciones con Saragat, Nenni y otros exponentes de la política italiana Su misión, que tiene carácter informativo, ha venido a coincidir con la ruptura virtual de las conversaciones entre ambos partidos, después de haber rechazado desdeñosamente los socialistas las condiciones impuestas por los socialdemócratas para la unificación.

A Gaitskell no le ha resultado difícil adivinar la causa de la ruptura. Se ha dado cuenta perfectamente de que el nudo del conflicto radica en la manera distinta de concebir las relaciones con los comunistas. Saragat y su partido, ha dicho en suma el líder laborista, quieren hacer la unificación contra los comunistas, mientras que Nenni y el partido Socialista, quieren hacer la unificación de acuerdo con los comunistas y con su autorización. El diagnóstico es exacto y tan claro que, para Gaitskell, la posición de los socialistas es menos razonable que la de los socialdemócratas. El forma parte de un partido socialista adherido a la Internacional del socialismo democrático, en cuyos estatutos se considera al comunismo un movimiento antidemocrático con el cual es imposible toda colaboración. Asimismo, en materia de política exterior, las ideas de Gaitskell difieren sensiblemente de las de Nenni y los socialistas italianos. Estos piden el retiro de las tropas de todos los países satélites de la Europa Oriental y el retiro simultáneo de las tropas norteamericanas de toda la Europa Occidental, lo cual equivaldría prácticamente a liquidar el Pacto del Atlántico

En el curso de una conferencia de prensa efectuada hoy con la presencia de las más altas autoridades italianas, Gaitskell declaró, en cambio, que consideraba más necesario que nunca el Pacto del Atlántico, explicando que la zona neutral de que tanto se ha hablado, sólo debiera comprender a las dos Alemanias y a los principales países satélites de la Unión Soviética.

En otros términos, mientras que los socialistas italianos piden el desmantelamiento simultáneo del Pacto del Atlántico y el Pacto de Varsovia, los laboristas ingleses solo proyectan un retroceso del aparato defensivo a los límites occidentales de la Alemania de Bonn, compensándolo con un retroceso de las líneas defensivas soviéticas, de las que deberían ser excluídas Polonia, Hungría, Checoslovaquia y la Alemania Oriental.

En conclusión, Gaitskell se dispone a marcharse de Roma con la convicción de que la unificación socialista ya no es posible en Italia, dada la resistencia del partido Socialista a aceptar la posición del socialismo democrático, desvinculándose de las modalidades comunistas en materia de política interna y externa.

ENRICO MATTEI
Corresponsal de Clarín en Roma

Rusia Haría Nuevas Propuestas de Desarme

VALERIAN ZORIN

LONDRES, 24 (AFP). — Por pedido soviético fué postergada hasta mañana la reunión de la Subcomisión de Desarme. El delegado ruso, Valerian Zorin, que se trasladó el fin de semana a Moscú para efectuar consultas con su gobierno, no pudo llegar hoy. Esta mañana llegó el representante norteamericano, Harold Stassen, quien también realizó consultas con su gobierno.

Se tiene entendido que Zorin viene con instrucciones para presentar una nueva proposición, que se estima sería una aceptación del plan Eden para el establecimiento de una zona desmilitarizada en el centro de Europa, es decir en ambas zonas alemanas. Este proyecto fué prácticamente aprobado por Bulganin en su reciente nota personal a Macmillan.

Mientras tanto, crece el optimismo acerca del logro de la aprobación de un proyecto que conduzca al desarme en forma gradual. En las últimas reuniones efectuadas en esta ciudad, las posiciones de los dos bloques cedieron lo suficiente como para confiar en un acuerdo.

EL portaaviones "Forrestal" encabeza la VI Flota yanqui que se dirige al Mediterráneo Oriental

ZARPO PARA EL MEDITERRANEO ORIENTAL LA VI FLOTA YANQUI

Inesperadamente Dejó los Puertos de Francia e Italia

WASHINGTON, 25 (INS). — La sexta escuadra norteamericana, una de las más poderosas fuerzas navales de ataque de Estados Unidos, con el superportaaviones "Forrestal" a la cabeza, recibió órdenes de partir hacia el Mediterráneo oriental, aparentemente como medida de precaución frente a la crisis que afecta al Oriente Medio. La orden de traslado impartida a la escuadra de 50 barcos, presumiblemente portadora de armas atómicas, fué completamente inesperada y, según el vocero de la Casa Blanca, fué anterior a la declaración de Eisenhower considerando "vital" la integridad de Jordania.

Partidas Simultáneas de Cannes, Marsella y Nápoles

CANNES, 25 (INS). — El crucero "Salem" partió de Cannes simultáneamente con el superportaaviones "Forrestal". Cerca de 150 tripulantes del "Forrestal" que se hallaban en París en uso de licencia, están siendo localizados por la oficina del agregado naval y serán trasladados en avión lo antes posible hacia el sur desde el aeropuerto de Orly y embarcados en el portaaviones, que, parece dirigirse hacia el Mediterráneo oriental.

La aparición del "Forrestal" y sus 1000 aviones de reacción en aguas próximas a Egipto e Israel, podría ser una demostración de fuerza calculada para respaldar la advertencia norteamericana de no interferencia en las cuestiones internas de Jordania.

Tambien zarparon las naves norteamericanas que integran esta flota desde Marsella y Nápoles.

Tórnase Explosiva la Situación en el Levante

Adoptáronse Severas Medidas en Jordania: Rige la Ley Marcial

Fué Designado un Nuevo "Premier"; Disolvieron los Partidos

AMMAN, 25 (AP). — El futuro de Jordania estaba hoy en la balanza: se designó un nuevo gobierno y la ley marcial se extendió en el país. El rey Hussein declaró su intención de luchar contra la crisis y culpó al comunismo internacional de ser el causante de ésta. Hoy se impuso un toque de queda total en la capital jordana, en la parte vieja de Jerusalén y en las localidades de Nablus, Ramallah y El Irbid, cerca de la frontera siria. De acuerdo con el decreto que impone la ley marcial, se puso a la policía bajo el control del ejército, cuyos miembros son leales al rey Hussein. Los partidos políticos quedaron abolidos en el país.

Ibrahim Hashem, de 83 años, fué elegido para presidir un nuevo gabinete de siete miembros moderados. El gabinete anterior, presidido por Khalidi, tenía ocho días y renunció anoche, después de un desorden popular de seis horas de duración, patrocinado por elementos inspirados por comunistas y otras facciones extremistas.

● *Rechazó la Doctrina Eisenhower*

El rey insistió, en las conversaciones sostenidas con periodistas estadounidenses, en que no necesitaba ayuda del extranjero, e informó que no invitaría al representante especial del presidente norteamericano, James P. Richards, para que éste explique el programa de Eisenhower sobre Oriente Medio. Dijo Hussein que decidiría "con los otros Estados árabes" si aceptaría el programa.

● *Culpa al Comunismo por la Crisis*

El rey habló por radio a su país y culpó a los comunistas, a quienes llamó "espías que están detrás de nuestras filas". Con voz baja y solemne, el rey de 21 años identificó las fuerzas que, según sostuvo, son las culpables de la crisis gubernamental que ha afectado a Jordania durante más de dos semanas. Declaró que encontró "muy adecuado" desembarazarse del gabinete de Suleiman Nabulsi. Este último formó parte del gabinete de Khalidi, que le sucedió, pero no integra el nuevo ministerio.

● *Acusa a Nabulsi*

En cuanto al gobierno de Nabulsi, al que destituyó hace más de dos semanas, declaró Hussein: "Todos ustedes saben las contradicciones en que incurrió el gobierno de Nabulsi. Los mismos ministros se quejaron, así como los funcionarios del gobierno, y por eso fué necesario permitirles que se fueran después que eliminaron a los funcionarios civiles del Estado y trajeron al mismo tiempo a los comunistas para extender sus principios. Los comunistas de Jordania son hermanos y colaboradores de los judíos comunistas, quienes reciben sus instrucciones desde Tel Aviv, el centro del comunismo en el Oriente Medio. Estas gentes se transformaron en espías de nuestros enemigos. Nadie

(Continúa en la PAGINA DOS)

Clarín

Un rayo de esperanza para la solución argentina de los problemas argentinos

BUENOS AIRES · REPUBLICA ARGENTINA

60 Centavos

AÑO XII — Diario de la Mañana — Nº 4.126

Buenos Aires, Viernes 26 de Abril de 1957

Piden Moderación a Israel Los Países Occidentales

Consideran Vital el Mantenimiento de la Paz

LONDRES, 25 (AP). — Gran Bretaña se unió hoy a Estados Unidos al proclamar la independencia e integridad de Jordania como "esencial" para la paz del Cercano Oriente. El anuncio conjunto fué interpretado en esta capital, en círculos diplomáticos, como una invitación al joven rey Hussein para que solicite ayuda a fin de mantenerse en el trono. Gran Bretaña todavía cuenta con tropas en Jordania, no obstante haberse iniciado su retiro de acuerdo con la finalización del pacto anglojordano de mutua defensa. Un vocero del Foreign Office dijo hoy en una reunión de periodistas que hasta ahora el rey jordano no ha solicitado ayuda a Gran Bretaña.

Misión de la R.A.F.

Al mismo tiempo, el gobierno británico en un documento donde expone las necesidades financieras de las fuerzas aéreas, define la responsabilidad de las Reales Fuerzas Aéreas en el Cercano Oriente de la siguiente manera:

"Continúa nuestra política de suministrar pequeñas fuerzas de aviación de alta calidad, listas para recibir refuerzos del Reino Unido en caso de emergencia." Aviones de bombardeo "Canberra, de retropropulsión, y aviones de caza son enviados a la región y tendrán base en Chipre", añadió el documento.

La declaración del Foreign Office expresa: "Consideramos, de modo cierto, la independencia e integridad de Jordania como elementos esenciales para el mantenimiento de la paz y estabilidad en el Cercano Oriente."

El vocero agregó que Gran Bretaña consulta con otros gobiernos interesados en la situación de Jordania, incluyendo Estados Unidos, Francia y los cuatro países unidos a Gran Bretaña en el Pacto de Bagdad: Irak, Irán, Turquía y Pakistán.

Dijo también a los periodistas que Gran Bretaña considera la declaración franco-británico-estadounidense de 1950 todavía vigente. Bajo sus estipulaciones, las tres potencias están comprometidas para oponerse, por medio de acciones dentro y fuera de la UN, a cualquier atentado para cambiar las actuales fronteras en el Cercano Oriente.

Consejo a Israel

Los diplomáticos occidentales informaron que Estados Unidos, Gran Bretaña y Francia han aconsejado, de una manera no formal, a Israel sobre el flanco occidental de Jordania, a fin de que ejerza moderación en la actual situación, llena de tensión.

Preocupación Yanqui

AUGUSTA, 25 (AP) — Eisenhower y Dulles discutieron la crisis de Jordania en dos ocasiones durante el día, en tanto que Estados Unidos afirmó que el comunismo internacional representa una amenaza a la "independencia y la integridad" de esa nación. James Hagerty, secretario de Prensa de la Presidencia, dijo que Eisenhower "aprobó el envío" de la VI Flota norteamericana al Mediterráneo Oriental.

2da SECCION

EL presidente provisional de la Nación con la delegación francesa llegada en horas de la tarde de ayer en el vuelo inaugural del avión birreactor "Caravelle". Encabeza esa misión, que concurrió a presentar sus saludos al general Aramburu, el ministro del Aire de Francia, Sr. Henri Laforest.

Khuwatly Realiza Urgentes Consultas con Nasser, Entrevista también a Saud

Asisten a las Conversaciones Militares de Siria y Egipto

EL CAIRO, 25 (AP). — El presidente de Siria, Chukri Khuwatly, llegó a esta capital, procedente de Damasco, y conferenció durante tres horas con el presidente de Egipto, Gamal Nasser, sobre la situación de Jordania. Los jefes de las fuerzas armadas de Egipto y Siria participaron también en las conversaciones, junto con el asesor político personal de Nasser, Ali Sabri, y el canciller sirio, Saleh Bitar. Un despacho de Damasco dice que se espera que Khuwatly viaje posteriormente de El Cairo a Arabia Saudita para celebrar conversaciones con el rey Saud. Al principio se intentó mantener en secreto la visita de Khuwatly. Los primeros en dar la noticia fueron los periodistas locales destacados en la presidencia, pero poco después recibieron instrucciones de que "cancelaran la información".

Tratarán de llenar un "Vacío"

Se presume que Khuwatly desea aclarar la política a seguir por su país en el caso de que la crisis jordana deje un "vacío" en esa nación. Siempre existe la posibilidad de que los ejércitos de los estados vecinos intenten penetrar en el país para llenar ese "vacío". Hay tropas sirias que se encuentran ya estacionadas en la parte norte de Jordania, y se afirma que en la parte sur y en la región situada al oeste del río Jordán hay tropas de la Arabia Saudita.

Se sabe también que hay tropas iraquesas sobre la frontera jordana. Irak, más inclinado hacia Occidente que cualquier otro estado árabe, probablemente ha de oponerse a que Jordania se pase enteramente al campo antioccidental. Pero si las tropas iraquesas avanzaran, podría producirse un choque entre las fuerzas de Siria y el Irak.

Verdadero Interrogante

La posición de Khuwatly es un verdadero interrogante. Es un firme aliado de Nasser, pero personalmente es anticomunista y últimamente ha tratado de limpiar su ejército de elementos izquierdistas e influencias prosovieticas. Probablemente no desea que Jordania se vea completamente dominada por tales elementos.

El papel de la Arabia Saudita tampoco está muy claro. El rey Saud es un aliado nominal de Egipto y Siria, pero últimamente ha asumido una firme actitud anticomunista y ha pedido a los otros estados árabes que hagan lo mismo.

El nuevo gobierno anunciado en Amman, según se cree en ésta, es un régimen interino, en el cual el rey Hussein es quien ejerce el verdadero poder, basándose en el ejército jordano.

Khuwatly fué recibido en el aeropuerto militar de Almaza por Nasser. El viaje de Khuwatly fué totalmente inesperado.

Podría Arrastrar al Mundo la Crisis Hashemita

NUEVA YORK, 25 (De nuestra agencia). — La prensa norteamericana califica hoy de excepcional la advertencia originada en la Casa Blanca, puntualizando que EE UU. considera "vital la independencia y la integridad de Jordania". Esta declaración, la primera que se registra en Washington con carácter oficial con respecto a la crisis que desde hace tres semanas envuelve a todo ese país, ha sido dada en un tono cuidadosamente despojado de todo acento alarmante. Sin embargo, el origen de la misma contradice un tanto esta intención, ya que ha sido el resultado de una conferencia telefónica entre Dulles, quien se hallaba en el Departamento de Estado, y el presidente Eisenhower, quien se encontraba en la cancha del Club Nacional de Golf de Augusta, Georgia. Este anuncio refleja la importancia de la nueva etapa que se ha iniciado ayer en la situación de Jordania.

Hace una semana comentábamos con extrañeza, precisamente, la ausencia de reacción de los peligrosos elementos proegipcios, que son los que han provocado la situación actual, precipitando un proceso iniciado hace un año. Las huelgas y las manifestaciones populares fueron las armas que amenazaron desde el primer momento al rey Hussein, cuando el monarca hashemita decidió romper en forma espectacular la red de intrigas que envolvía a Jordania en la férrea influencia de Nasser.

La fuerza de esas armas recién comienza a pesar ahora, señalando la iniciación de la verdadera prueba de fuego que, inevitablemente, debía afrontar Hussein. La declaración norteamericana confirma, por eso, la gravedad de la situación, aunque las informaciones objetivas muestren hasta ahora al joven rey de Jordania firme y enérgico en su posición. Y el hecho más significativo es que Dulles y Eisenhower autorizaron —lo cual, en buen romance, quiere decir que dieron la orden— que, junto con el comunicado de advertencia, el secretario de prensa recordara una frase de la doctrina Eisenhower que dice: "EE UU considera vital para el interés nacional y la paz del mundo la preservación de la independencia y la integridad de las naciones del Oriente Medio".

Si a esto se agregan declaraciones de Hussein, como "ahora comprendemos que el comunismo internacional y sus partidarios tienen la responsabilidad de esta crisis", o "nos proponemos combatir a los partidos que están trabajando con fuerzas extranjeras para destruir la unidad del país", se prevé la eventualidad de que Hussein pueda llegar a pedir auxilio a EE.UU. y que la doctrina Eisenhower entre en funciones, en una forma y un lugar que nadie soñaba hace cuatro meses, cuando se la dió a conocer.

●

En un plano menos eventual, Irak puede verse llamado a desempeñar un papel importante en el mismo instante en que Hussein pierda terreno. Y en los dos casos, en el más remoto y el más posible, todo lo que puede resultar de ese planteo escapa en este momento a la imaginación mejor dotada. La única certidumbre es que el mundo se está hundiendo nuevamente y en forma veloz en otra crisis grave, sobre el terreno ya batido por la crisis de noviembre pasado.

HORACIO ESTOL
Corresponsal de Clarín en EE. UU.

El Reinado de Hussein Depende de la Lealtad de su Ejército

(Comentario exclusivo de Clubb Pachá para Clarín — en la Contratapa)

Argentina Podrá Comprar a Crédito en el Reino Unido por 5 Millones de Libras

Procuran los Arabes un Entendimiento con Hussein

EL CAIRO, 26 (INS). — Se informó que Egipto y Siria están encareciendo al rey Saud, de Arabia Saudita, que forme parte de una delegación de tres naciones que sería enviada inmediatamente a Jordania "para hacer la paz con el rey Hussein, antes de que sea demasiado tarde" Saud dirigió un mensaje a Hussein felicitándolo por su actitud en los asuntos jordanos. Una fuente altamente autorizada declaró que la decisión se adoptó después que el presidente sirio Shukri El Kuwatly realizó un vuelo sorpresivo a El Cairo para mantener una serie de urgentes conversaciones con el presidente Gamal Abdel Nasser. El Kuwatly apresuró el viaje a Egipto después de un violento intercambio de mensajes entre El Cairo y Damasco.

El "premier" sirio preside una delegación conjunta sirio-egipcia que partió por avión desde El Cairo esta mañana con destino a Riad para persuadir a Saud que se una a una misión de tres naciones en un último intento de preservar la unidad del bloque "neutralista" árabe. Si Saud acepta se espera que una misión integrada por diez funcionarios viajará por vía aérea hacia Amman, el domingo próximo, en una gestión que constituirá "un intento definitivo para tratar de calmar a Hussein", quien denunció públicamente una supuesta conspiración sirio-egipcia con los izquierdistas y extremistas de su reino, para derribarlo del trono.

Algunos observadores informados manifestaron que la propuesta misión de paz constituye la "respuesta" egipcio-siria a los recientes esfuerzos realizados para lograr que Jordania acepte la doctrina Eisenhower.

En fuentes autorizadas se reveló que la propuesta misión perseguiría prometer respaldo a Hussein en su esfuerzo por permanecer en el trono, si a cambio se compromete a salvaguardar la unidad árabe; persuadirlo del grave peligro que entraña actualmente, una desunión árabe frente a la amenaza de nuevos movimientos militares de Israel; asegurarle que las tres aliadas árabes están listas para cumplir su promesa de proporcionar el subsidio anual de 36 millones de dólares que Jordania perdió cuando denunció el tratado con Gran Bretaña.

Se tiene entendido que Nasser está dispuesto a usar, si es preciso, las reservas egipcias de 91 millones de dólares oro para preservar la unidad árabe.

Inicióse en Jordania Una Firme Campaña Contra el Comunismo

Realizan Detenciones en Masa las Fuerzas Militares

REY HUSSEIN

AMMAN, 26 (AP). — El rey Hussein puso a Jordania bajo el gobierno militar y se lanzó decididamente contra los comunistas e izquierdistas del reino. La Legión Arabe, fuerza militar integrada por beduinos en su mayoría, y leal al rey, comenzó a tender redadas contra comunistas, y detiene en masa a dirigentes de izquierda y nacionalistas acérrimos, con el fin de cortar de cuajo la influencia comunista que mantiene en la intranquilidad a la nación.

El nuevo primer ministro Ibrahim Hashem, de 69 años, visitó a los embajadores de Estados árabes vecinos para imponerlos de la situación imperante desde hace tres semanas. El joven rey de 21 años, vencedor, por lo menos provisionalmente, en esta lucha por el trono, ha dejado muy pocas dudas entre los dirigentes árabes en el sentido de que su principal tarea será ahora aplastar al comunismo y evitar su penetración.

Como gobernador militar de todo el país, el rey designó a su nuevo ministro de Defensa, Suleiman Toukan, que tendrá en sus manos un enorme poder. Esta medida siguió a la declaración de la ley marcial emitida ayer y a la imposición de un toque de queda que es virtualmente total en esta capital y en las principales ciudades de Jordania, como Ramallah, la parte vieja de Jerusalén, Nablus y El Irbid, cerca de Siria. Esas ciudades parecían hoy poblaciones fantasma, salvo durante las dos breves horas del día en que se permite alguna actividad para que sus habitantes puedan reabastecerse.

Hussein, bisoño en cuestiones políticas, ganó la primera rueda de la lucha cuando pudo desprenderse de los dirigentes militares y políticos que al parecer trabajaban en su contra, y la segunda, ayer, cuando estableció la ley marcial.

En la vecina Siria se decía, según despachos no confirmados de Damasco, que el ex primer ministro Sleiman Nabulsi, destituido hace dos semanas por Hussein, estaba arrestado en su domicilio y que más de 60 miembros de los "oficiales libres" habían sido arrestados. Los "oficiales libres", formados según el molde del Consejo Revolucionario Egipcio, se oponían a Hussein. Sin embargo, teniendo en cuenta los intereses directos de Siria en los asuntos jordanos, tales informaciones tienen que tomarse con reservas.

Se tienen evidencias de que las tentativas de los izquierdistas de infiltrarse en el ejército, como lo hicieron los partidos políticos ahora disueltos, habían fracasado.

El soberano insinuó que no

(Continúa en la pág. DOS)

Clarín

Un toque de atención para la solución argentina de los problemas argentinos

BUENOS AIRES · REPUBLICA ARGENTINA

60 Centavos

AÑO XII — Diario de la Mañana — Nº 4.127

Buenos Aires, Sábado 27 de Abril de 1957

Pidió Rusia que Intervenga la UN

NUEVA YORK, 26 (INS). — La Unión Soviética acusó airadamente a Estados Unidos de intervenir en los asuntos internos del reino de Jordania y demandó la intervención del Consejo de Seguridad de las Naciones Unidas para mantener a la sexta flota de la marina norteamericana alejada del Oriente Medio.

El embajador soviético, Arkady A. Sobolev, saliendo del tema en discusión —el canal de Suez— manifestó que el Consejo "no puede permanecer ocioso" ante el desplazamiento de esa poderosa concentración naval hacia el Mediterráneo Oriental.

EL canciller argentino Alfonso de Laferrere saluda en Ezeiza a su colega de Chile, el Dr. Osvaldo Saint-Marie, quien llegó ayer en tránsito para Santiago. Lo acompaña el embajador trasandino, Dr. Errázuriz.

SERAN MODERNIZADOS LOS FERROCARRILES

Firmaráse Próximamente el Acuerdo

INFORMOSE oficialmente anoche que se están finalizando los trámites para la firma en Londres de un convenio entre la empresa Ferrocarriles del Estado Argentino y un grupo de bancos británicos representados por Baring Brothers & Co., por el cual se otorgará a la empresa un crédito, mediante adelantos bancarios, hasta una suma total no superior a 3.500.000 libras, destinado a la adquisición de materiales y repuestos a emplearse en la reparación del equipo ferroviario argentino.

Hasta 5 Millones de Libras

Por medio de este crédito será posible adquirir en el Reino Unido, materiales hasta un valor contractual de 5.000.000 de libras, ofreciendo a los fabricantes, como condiciones básicas de pago, el 10% del valor del contrato en el momento de colocar la orden; el 10% de la factura contra documento de embarque; 68% financiado por medio del crédito aludido, y el 12% restante por las firmas a quienes se adjudiquen las compras por licitación o concurso de precios.

Cada adelanto que se cargue a esta cuenta será reembolsado por la Empresa Ferrocarriles del Estado Argentino en libras en Londres, mediante seis cuotas semestrales iguales a contar de los seis meses desde la fecha del adelanto. Los saldos deudores diarios de esta cuenta devengarán intereses del tipo de redescuento del Banco de Inglaterra vigente a la fecha, más 3/4% y con un mínimo de 4½% anual.

La Empresa Ferrocarriles del Estado Argentino actuará libremente en la adquisición de los materiales y repuestos con la firma que elija, mediante licitaciones que serán llamadas dentro de los 90 días.

Con esta operación —dice el comunicado oficial— se logrará obtener elementos esenciales para reparar un número considerable de locomotoras de vapor, actualmente en uso en los distintos ferrocarriles del país, mejorando de este modo, apreciablemente, sus condiciones de tracción.

ROJAS VIAJA HOY AL SUR

PARTIRA hoy a las 8 desde el Aeropuerto de la ciudad de Buenos Aires hacia el Sur del país el Comandante de Operaciones Navales, contraalmirante Isaac F. Rojas, acompañado de una comitiva formada por jefes y oficiales de las Fuerzas Armadas y un grupo de periodistas.

Durante su jira el contraalmirante Rojas visitará el puerto de embarque de petróleo en construcción en Río Grande y los Yacimientos Petrolíferos de la zona, Comodoro Rivadavia, Plaza Huincul y Mendoza. También recorrerá la zona de Chocón, donde se construirá una planta de energía hidroeléctrica y, posteriormente, el embalse El Nihuil.

El avión que conducirá al contraalmirante Rojas hará escala en Puerto Madryn, oportunamente en que se dejarán allí las listas provisionales de electores para la provincia de Chubut.

Hablará Aramburu a los Trabajadores el Martes

Un mensaje a todos los trabajadores del país dirigirá por radiotelefonía el presidente provisional de la Nación, el próximo martes 30. El general Aramburu habrá de referirse, la víspera del Día de los Trabajadores, a la importancia de la colaboración de la clase obrera en la etapa de reconstrucción del país, al propio tiempo que abordará tópicos relacionados con el proceso gremial argentino en todos sus aspectos.

El jefe provisional del Estado, asimismo, participará, según un anuncio oficial, como invitado de honor de la cena mensual de los corresponsales extranjeros. En tal oportunidad, el general Aramburu pronunciará un discurso en el que se referirá a distintos asuntos de actualidad nacional. Dicha comida se realizará el 9 de mayo próximo.

Función de Gala

Informóse en la Presidencia de la Nación, que el 24 de mayo venidero se realizará la tradicional velada de gala en el teatro Colón. Asistirán el presidente provisional, los ministros del Poder Ejecutivo y otras altas autoridades civiles, militares y eclesiásticas.

Previno EE. UU. Contra las Medidas Decisivas

WASHINGTON, 26 (AP). — Estados Unidos reveló que ha advertido urgentemente a Siria, Egipto, Israel y otros gobiernos, que no tomen medida decisiva alguna que pueda inflamar aún más la crisis jordana. El departamento de Estado anunció esta última medida para apoyar al rey Hussein, en momentos en que circulaban rumores no confirmados, de que tal vez "voluntarios" rusos traten de respaldar a las fuerzas que intentan derrocarlo.

Altos funcionarios del gobierno, sin embargo, expresaron dudas de que los dirigentes del Kremlin se arriesguen a llevar a cabo una intervención tan mal disfrazada en el Cercano Oriente, que podría provocar una gran conflagración militar.

Un vocero del departamento de Estado dijo que los diplomáticos norteamericanos han pedido "mesura y prudencia" a muchos gobiernos, especialmente a aquellos cercanos a Jordania. Mencionó a Siria, Egipto e Israel entre los países a los que se ha hecho tal llamamiento, e insinuó que otro tanto se habría hecho con Rusia.

Los embajadores norteamericanos han hecho resaltar los siguientes puntos, según dijo el secretario de Prensa del departamento, Lincoln White: Que la independencia e integridad de Jordania es "vital", tal como lo expuso el miércoles el presidente Eisenhower, y que "todos deben tener prudencia".

Añadió White que en el cumplimiento normal de sus

(Continúa en la pág. DOS)

Los Obreros de Alemania Occidental le Tienden la Mano a la Alemania Soviética

BONN, 26 (De nuestro corresponsal). — La súbita salida del golfo de Génova hacia Palestina de unidades de la sexta flota norteamericana ha levantado en vilo la emoción de Europa. El crucero "Boston", cargado de cohetes atómicos, y el superportaaviones "Forrestal" se dirigen a toda máquina hacia el foco bélico jordano. Ha sonado la alarma en el Mediterráneo, pero los comentarios alemanes son optimistas, porque se cree que la "espada atómica de la NATO", de guardia con esos navíos, hará buena la frase de Washington "La independencia de Jordania será defendida del comunismo internacional".

El fragor bélico-político en el Mediterráneo le ha quitado resonancia a la actualidad de la propia política alemana. Inesperadamente, Adenauer conferenció ayer, durante cincuenta minutos, con el embajador soviético Smirnov. Se comenta que cincuenta minutos suponen mucha materia de conversación, y el comunicado oficial es poco explícito. Se dice que se trató los puntos de la última carta de Adenauer a Bulganin: las relaciones comerciales rusogermanas; el regreso de los alemanes detenidos en Rusia; el concierto consular germanorruso. Pero debe de haberse tratado también el gran problema de la reunificación, aunque esa fruta está muy verde.

Por lo pronto, para la tranquilidad de Polonia y Checoslovaquia, Adenauer ha declarado que, en caso de una reunificación, Alemania se compromete a no militarizar la zona hoy soviética. El ministro de Asuntos Exteriores habló, inclusive, de la posibilidad de la neutralización de Alemania, según fuesen las condiciones de reunificación que aceptara Rusia, pero hoy se ha rectificado, diciendo que la neutralización no debe admitirse porque no implica ninguna solución.

La rectificación parece deberse al llamado al orden de Adenauer. El canciller, en cuestión tan seria, ha indignado a los socialistas, quienes piden una declaración oficial del pensamiento del gobierno. El tema de la reunificación está hoy palpitante porque la federación sindical —seis millones de trabajadores— ha lanzado un manifiesto sobre la urgencia de la unidad alemana en base a elecciones libres, con la garantía de todos los derechos humanos, pero sin que ello suponga una simple absorción de Pankow por Bonn, ni viceversa.

Aunque no ofrece grandes posibilidades de ser aceptado ese llamamiento, es la primera vez que, desde la Alemania occidental, se le reconoce implícitamente personalidad en Alemania a los pro-soviéticos. Pero Moscú tiene la palabra, y ésta, aunque suave al evocar el espíritu de Rapallo de amistad rusogermana, es intransigente sobre el punto de la reunificación. El obrerismo alemán, con ese manifiesto, le tiende a la Alemania soviética una mano más abierta que la tendida hasta hoy, pero es seguro que no será aceptada por Pankow ni Moscú, pese a las dificultades de esa Alemania comunista, donde, según lo ha declarado hoy la Cámara Popular, no se puede todavía suprimir el racionamiento de los víveres.

Como contrapunto de la alarma en el Mediterráneo, vibra en la actualidad periodística alemana, para solaz del romanticismo de los lectores, una doble noticia: la inauguración, esta tarde, por el canciller, de la grandiosa Exposición de Jardinería de Colonia y la boda de María Schell con el director cinematográfico Horst Haechler. Las campanas de la iglesia rural de Wie, famosas por las peregrinaciones a la Alta Baviera, donde se ha celebrado el sacramento, resuenan para millones de alemanes más gratamente que las sirenas del "Boston" y el "Forrestal", que le hacen saltar los nervios a Europa.

CRISTOBAL TAMAYO
Corresponsal de Clarín en Alemania Occidental

HUBO EN CUBA MAS CHOQUES ESTUDIANTILES

LA HABANA, 27 (AP) - Varios desórdenes se produjeron en esta capital cuando varios grupos estudiantiles trataron de hacer cumplir un paro en las escuelas privadas a que convocó la Federación Estudiantil Universitaria —FEU— como protesta por la muerte de cuatro estudiantes.

El funcionamiento de las escuelas privadas fue parcial

Por su parte, el nuevo directorio de la FEU, reorganizado después de haber muerto en choques con la fuerza pública dos hombres que lo encabezaban, inició sus labores declarándose en posición "vertical" contra el gobierno.

Oficialmente se informó que un agente de policía fué muerto en un tiroteo ocurrido al amanecer de hoy, presumiéndose que fué atacado por tres individuos. Una noticia transmitida desde Camaguey, en la parte oriental de la isla dice que la policía detuvo a José López y a otros cuatro estudiantes, a quienes acusan de haber colocado bombas

Según informaciones de prensa, René Anillo, uno de los dirigentes estudiantiles, se habría refugiado en la embajada de Chile

Aramburu Visitó la Siderurgia de San Nicolás; Rojas Llegó a Río Grande

INFORMACION PAGINA CINCO

Firmaron Argentina y Uruguay los Convenios Sobre Difusión Cultural y Seguridad Social

EL PRESIDENTE provisional, en San Nicolás, recorriendo las instalaciones que construye la Sociedad Mixta Siderurgia

El Canciller Argentino Inaugurará Hoy un Busto del Dr. Sáenz Peña

MONTEVIDEO, 27 (AP). — Los cancilleres de Argentina, Sr. Alfonso de Laferrere, y de Uruguay, Dr. Francisco Gamarra, suscribieron esta tarde los convenios sobre difusión cultural y seguridad social, tras lo cual ambos ministros exaltaron la trascendencia del acto como reafirmación de la amistad de los dos países rioplatenses. Antes de procederse a la firma de los documentos, acto que se cumplió en el ministerio de Relaciones Exteriores, el canciller argentino, quien había llegado a esta ciudad por vía aérea, en compañía de su esposa y del embajador uruguayo en Buenos Aires, Sr. Mateo Marques Castro, asistió a un banquete en su honor

El Consejo Nacional de Gobierno recibió luego en sesión especial al señor de Laferrere, quien suscribió después los convenios.

A las 19, el ministro argentino ofreció en la sede de la embajada una recepción en honor de las autoridades uruguayas, asistiendo el presidente del Consejo de Gobierno, Sr. Arturo Lezama, ministros de Estado y destacadas personalidades oficiales y diplomáticas.

Mañana, a las 11, el canciller de Laferrere procederá al descubrimiento del busto del Dr. Sáenz Peña, en la sede de la embajada argentina, y a las 17 emprenderá viaje de regreso a Buenos Aires.

Después de suscribir los acuerdos, el canciller argentino expresó que ellos eran trasunto de una política encaminada a estrechar cada días más "una unión iniciada en los albores de nuestra historia y mantenida inalterablemente, a despecho de alternativas lejanas o recientes, que hasta tuvieron la virtud de fortalecerla al poner de relieve una ejemplar fidelidad de los principios que ennoblecen nuestra común ejecutoria republicana".

Destacó la significación cultural y social de los dos tratados suscriptos, y terminó diciendo: "El gobierno provisional de mi país se felicita de haber contribuído a afirmar una vez más la colaboración y formula votos fervientes por que la amistad rioplatense, hija de una sangre, una historia y un ideal comunes, continúe dando pruebas de capacidad creadora, al calor de los sentimientos tradicionales y al amparo de instituciones cada día más perfectas".

Los Convenios

Siete y veintiún artículos, respectivamente, encierran las estipulaciones de los convenios de Seguridad Social y de Cultura suscriptos ayer en Montevideo. El primero tendrá una duración indefinida, pero podrá ser denunciado por cualquiera de las partes, en cuyo caso cesará a los doce meses de la notificación. Para el segundo se fija una duración de cinco años, y se lo considerará renovado por igual período si no se lo denuncia con una anticipación de seis meses.

Ambos acuerdos comenzarán a regir inmediatamente después de la ratificación.

Este tratado, tendiente a establecer un régimen que contemple con la debida justicia la situación de los trabajadores de ambos países que habiendo prestado servicios en el territorio del otro vuelvan a radicarse en su país de origen, establece que el pago de las prestaciones de la Seguridad Social quedará sujeto a un sistema de reciprocidad en virtud del cual los trabajadores de los dos países no perderán la efectividad de dichos beneficios por el hecho de volver a radicarse en su país de origen.

Con el propósito común de difundir y estimular en su to-

(Continúa en la Pág. SEIS)

Clarín

60 Centavos

Un toque de atención para la solución argentina de los problemas argentinos

AÑO XII — Diario de la Mañana — Nº 4.128

Buenos Aires, Domingo 28 de Abril de 1957

Saud Apoyaría a Hussein

EL CAIRO, 27 (AP). — El presidente de Siria, Shukri Kuwatly, llegó a esta capital procedente de Arabia Saudita, para celebrar una segunda serie de conferencias con el presidente de Egipto, Gamal Abdel Nasser, sobre la situación de Jordania. Se convocó seguidamente al gabinete para que escuchara un informe sobre los resultados de las conversaciones sostenidas con el Rey Saud. El monarca de Arabia Saudita, es nominalmente aliado de Egipto y Siria.

Al parecer, las consecuencias de la conferencia de Kuwatly con Saud no habrían dado el resultado que esperaban los grandes árabes, ya que Saud estaría dispuesto a respaldar la posición de Hussein.

Establecen Cortes Marciales en Jordania

IBRAHIM HASHEM

nuevo primer ministro jordano que estableció cortes marciales para juzgar sumariamente a los implicados en los hechos tendientes a obligar al rey Hussein a romper con los países occidentales, y aliarse al bloque izquierdista de los países árabes.

Esperan en Amman a la Misión Arabe

AMMAN, 27 (AP). — El nuevo régimen antiizquierdista de Jordania estableció cortes marciales, para que entiendan en todas las causas que se instruyen con motivo de la crisis política del país. El gabinete del primer ministro Ibrahim Hashem, designado hace dos días, decidió establecer las cortes marciales en una reunión que duró dos horas. El despacho, después de haber sido censurado oficialmente, no especifica a quiénes juzgarán esos tribunales militares recién creados. Informaciones sin confirmar, enviadas desde otras capitales árabes, dicen que las autoridades jordanas han detenido a varios centenares de comunistas, izquierdistas y nacionalistas, entre los que se incluye el ex primer ministro nacionalista Suleiman Nabulsi.

Informaciones sin confirmar dicen que una delegación oficial de la Arabia Saudita, Egipto y Siria era esperada pronto en Amman. Jordania tiene una alianza militar con esos tres países.

Posición de Hussein

El rey Hussein ha dicho que su país decidirá, después de consultar con sus vecinos árabes, si acepta la doctrina del presidente Eisenhower, en la que se ofrece la ayuda militar de Estados Unidos a cualquier país árabe que sea atacado por otra potencia que esté bajo el dominio del comunismo internacional

El gabinete discutió la situación interna en su reunión de hoy. No se ha informado de que haya habido motines

El toque de queda se puso en vigor en Amman y en Ibrid, en el antiguo territorio de Jordania, y en Jerusalén, Nablus y Ramallah, en la región al oeste del río Jordán, que antes formaba parte de Palestina y que se unió a Jordania después de la guerra de Palestina.

El toque de queda fué levantado hoy en Amman durante cuatro horas, desde las 14, a las 18. En ese intervalo se le permitió al pueblo abandonar sus hogares.

A otras horas las calles permanecieron desiertas, excepto para los funcionarios del gobierno.

Nuevos Gobernadores

Se designaron gobernadores militares locales para cuatro ciudades. Estos fueron: el brigadier Fawaz Maher para Amman; Mufiah Awajan para Ibrid; Hasen El Kateb para Nablus, y Jamil Toukan para Jerusalén.

Hussein recibió hoy promesas de lealtad de los jeques y otros funcionarios del antiguo territorio de su reino. También recibió varios telegramas de adhesión de los alcaldes

Designó E. U. Nuevo Embajador en Rusia

AUGUSTA, 27 ((INS)) — El diplomático de carrera, Llewellyn Thompson, conocedor del ruso como su propio idioma, fué nombrado por el presidente Eisenhower para suceder a Charles E. Bohlen como embajador de Estados Unidos en la Unión Soviética.

Actualmente embajador en Austria, Thompson es considerado como la autoridad más señalada de Estados Unidos en materia de asuntos soviéticos después de Bohlen. Su elección para la difícil misión diplomática en Moscú se había esperado desde que Bohlen fué designado embajador en Filipinas.

Thompson, de 52 años de edad, pasó cuatro años en Moscú —1940 a 1943— desempeñando el cargo de segundo secretario y cónsul de la embajada de Estados Unidos.

Está en el servicio diplomático norteamericano desde 1929 y es titular de la embajada en Viena desde el año 1952.

Categóricamente Rechazó Bonn Una Advertencia Rusa

Nueva Nota de Gromyko a Adenauer

PARIS, 27 (AFP). — "Quienes hoy quieren dotar a Alemania Occidental de un armamento atómico han asumido una tremenda responsabilidad" declara la nota que Andrei Gromyko, ministro de Relaciones Exteriores de la URSS entregó al encargado de negocios de la República Federal Alemana en Moscú y cuyos principales pasajes fueron difundidos por la agencia TASS. "El gobierno soviético está listo para negociar con las potencias occidentales a fin de que no se establezca en territorio alemán ningún depósito de armas atómicas", prosigue la nota, que niega a la advertencia carácter de "amenaza o intimidación", pero dice que una sola bomba de hidrógeno moderna bien colocada puede convertir a Alemania Federal en "una verdadera tumba".

Rechaza en Bonn

BONN 27 (AFP) — La nota soviética remitida al embajador de la República Federal de Alemania en Moscú "contiene una amenaza flagrante y constituye una tentativa de intervención en los asuntos internos alemanes" se declaró oficialmente en Bonn.

El texto de la nota, que acaba de ser transmitida telefónicamente al ministerio de Relaciones Exteriores de Bonn, "es tanto más sorprendente cuanto que el canciller Adenauer, en la entrevista que el jueves mantuvo con el embajador ruso, había asegurado a éste último que Alemania Occidental no posee armas atómicas de ninguna clase ni tampoco las había pedido", destacan fuentes gubernamentales.

La declaración publicada esta noche por la cancillería federal desmiente categóricamente esas afirmaciones, refiriéndose especialmente a las indicaciones que el jueves dió el canciller Adenauer al embajador de la URSS en Bonn para que sean transmitidas a los dirigentes soviéticos.

PARIS, 27 (De nuestra agencia). — Acabo de regresar de Marsella donde, atraído por otros intereses periodísticos, me encontré, de manos a boca, con el aparejamiento, en el mismo "vieux port", de varias unidades ligeras de la VI Flota Americana camino del mismo Oriente, para donde salieron, también con mucha menos celeridad cabe decirlo, hace tan escasos meses, las escuadras francoinglesas.

Si los retrasos, por las dudas y titubeos de Eden, complicados con la impreparación logística de los servicios navales británicos, expusieron aquella operación llamada "mosquetero" a los peligros de la doblada reacción política de norteamericanos y rusos, ahora los mismos norteamericanos han levantado anclas mucho más prestamente. Han dado, esta es la verdad, una lección de dinamismo político-militar.

El trecho que medió del dicho al hecho no pasó de tres horas: los permisionarios, muy numerosos debido a las fiestas pascuales, abandonaron en los muelles de Marsella o de Cannes (y supongo que lo mismo ocurriría en varios puertos italianos) los coches y motocicletas alquilados para paseos y traslados. Serán muchas las cuentas, y algunas, probablemente, abusivas, que tendrán que pagar los consulados norteamericanos.

Con sus máquinas fotográficas en bandolera —minutos antes de substituirlas por otros más rudos correajes— los marinos de la VI Flota Mediterránea, movilizados urgentemente, no tenían tiempo para nada. De París regresaban a las orillas del Mediterráneo encaramándose a los expresos o a los aviones, sin sacar billete. Y el acorazado "Forrestal" zarpó de Ville Franche sin tiempo para desembarcar los juguetes almacenados en sus escalas y que debían ser distribuidos ayer en el curso de la fiesta infantil que esperaban, ilusionadas, las numerosas familias de los marinos norteamericanos estacionados en varios puertos franceses del Mediterráneo.

En viaje de opuesta dirección almorcé con varios aviadores adscriptos a la Navy Norteamericana, arrancados de París para ir hacia las costas orientales del Mediterráneo.

Fortalece la Diplomacia de la Unión a la Paz del Levante

El clima, sin embargo, y menos hoy que ayer, no es de guerra y las operaciones de alegre embarque y desatraque más me parecieron ejercicios —realistas— de unas maniobras que el preludio de un conflicto armado.

¿Y no es, realmente, una simple maniobra, aunque de puro alcance político, la acción emprendida por Washington?

El apoyo armado habrá aportado mucha persuasión a la diplomacia norteamericana en el Cercano Oriente y, tanto como la intervención del rey Saud, fortalecido con la varita mágica de sus riquezas, la movilización americana habrá contribuído a la calma que hoy reina y que bien pudiera ser un inicio de normalidad.

●

"Les saldrá bien a los americanos la operación jordana" —dicen algunos en París como en Londres—, porque habrán podido aprovecharse, a nuestras expensas, de la experiencia de la operación "mosquetero".

Otros añaden que la misma desafortunada operación desbloqueó en realidad el camino a los americanos y ciertos franceses, sin dejar de alegrarse por la acción americana, pensando, ante todo, en las repercusiones que podrá tener sobre el asunto de Suez, todavía inacabado, no disimulan, sin embargo, su amargura al presenciar cómo los norteamericanos se lanzan a la "política de cañoneros", vedada a ellos desde el mismo Washington.

"Todo estaría solucionado en el Cercano Oriente desde seis meses atrás —ha escrito un comentarista—, si, en lugar de pronunciarse contra París, Londres e Israel, Estados Unidos hubiera admitido nuestras razones en la cuestión de Suez".

CARLOS SENTIS
Corresponsal de Clarín en Francia

Reclame la segunda sección en Retoquitado — Clarín

Firmaráse Mañana el Crédito Para Adquirir Materiales Ferroviarios

(INFORMACION PAGINA SEIS)

Rojas Hállase en Tierra del Fuego

Recorrió la Región Petrolera

USHUAIA, 28 (Enviado especial) — La segunda jornada del viaje del contraalmirante Rojas por las fuentes nacionales de la energía se desarrolló en Tierra del Fuego, que ya se incorporó al cuadro de las regiones petroleras argentinas con sus pozos de las zonas de Gama, nombre tomado de un arroyuelo que la atraviesa. La visita del vicepresidente de la Nación se desarrolló en dos etapas: la primera, al lugar donde se construirá el puerto de embarque del petróleo en bruto y a granel, camino de las refinerías; la segunda, a las fuentes mismas del carburante, donde levantan su entramado los pozos en perforación o abren sus grifos los que ya están prontos para ser explotados.

El director de Perforaciones de YPF, ingeniero Arturo Dalto; el jefe de la zona de Tierra del Fuego, de la misma repartición, ingeniero Luis Parmeggiani, y el técnico en perforaciones, Daniel Zucas, nativo de Comodoro, y por eso bautizado con petróleo, asesoraron al vicepresidente y su comitiva.

De Río Grande al golfo de San Sebastián, lugar elegido para instalar los depósitos y el chupete de embarque, median 75 kilómetros. El camino transcurre ante las estancias de la llanura patagónica, pobladas de ianares. Las ovejas pastando junto a las torres de los pozos de petróleo, forman el conjunto principal de riqueza de esta tierra pródiga. Las avutardas, en bandadas, dan, como el "tero", el alerta. Junto a las lagunas de agua helada, los flamencos ponen su mancha de color rosa. Con la escarcha se agrega un festón blanco al camino.

Arrancando de la ruta Nacional Nº 3 YPF., con ayuda de los poderosos elementos camineros de la marina, abrió una picada de 10 Kms. para ligar Río Grande con San Sebastián, futuro puerto de embarque. Por esa ruta abierta en pocas semanas, en cumplimiento de los planes que estimula y agujonea el almirante Rojas, para buscar rápidas soluciones al problema de la energía, circularán hombres y materiales para la obra. Así es YPF.: allí donde llega, lleva el camino, el telégrafo, la población, sus ingenieros, sus obreros y su espíritu, que concreta el anhelo de entregarle a la Nación el combustible para todas sus necesidades.

Un Tubo en el Mar

La operación de embarque del petróleo en San Sebastián, se realizará por intermedio de un tubo que se internará 200 metros en el mar y estará provisto en su extremo de un chupete o mamadera flotante, que tomará el barco cargador

(Continúa en la PAGINA OCHO)

Inglaterra Efectuaría Dos Pruebas Atómicas

LONDRES, 28 (AP). — El "Sunday Express" informa hoy que Gran Bretaña iniciará sus pruebas de la bomba de hidrógeno, en la isla de Navidad, en el Pacífico, "cualquier día después del 16 de mayo". Señala que podrían quedar completadas durante el mes de mayo, y que es muy posible que sólo se hagan estallar dos bombas. Añade, sin embargo, que si los hombres de ciencia no obtuvieran todos los datos que esperan recoger con las explosiones, están dispuestos a hacer estallar tres bombas más.

Explica también que las pruebas de las bombas tendrán un significado político, porque Gran Bretaña demostrará que puede hacer estallar bombas de hidrógeno.

Clarín

BUENOS AIRES · REPUBLICA ARGENTINA

60 Centavos

Un toque de atención para la solución argentina de los problemas argentinos

AÑO XII — Diario de la Mañana — Nº 4.129

Buenos Aires, Lunes 29 de Abril de 1957

Nuwar Intentaba Instaurar Una República

Jordania no Establecerá Relaciones con la URSS

Se Levantaría Hoy el Toque de Queda

AMMAN, 28 (AP) — El rey Hussein desaprobó los vínculos diplomáticos con la Unión Soviética y se deshizo así de una cuestión que contribuyó al comienzo de la presente crisis jordana. Mientras sus fuerzas de seguridad continúan la campaña contra los comunistas y otros elementos sospechosos de promover la intranquilidad en el país, el monarca rechazó una resolución adoptada hace tres semanas por el gobierno izquierdista de Nabulsi para realizar un intercambio de enviados diplomáticos entre Amman y Moscú.

Una emisión radiofónica jordana, captada en el sector israelí de Jerusalén, dijo que el rey Hussein decretó la suspensión inmediata de la sesión extraordinaria del parlamento de Jordania hoy.

Las autoridades militares, dirigidas por el ministro de Defensa, Suleiman Toukan, mitigaron considerablemente lo que días pasados fué una queda estricta. Se permitió a los habitantes de Amman que salieran de sus casas durante cinco horas y se informó que quizá mañana se deje totalmente sin efecto la medida.

No han ocurrido incidentes desde que la ley marcial fué impuesta, el jueves, y desde que la Legión Arabe, el ejército leal al rey, compuesto predominantemente de beduinos comenzó los arrestos de comunistas e izquierdistas.

Gran número de comunistas y de "otros elementos que trataron de propagar los disturbios y el caos" fueron arrestados hoy, según se informó. Uno de éstos fué Abdel Hadi, ex director de la compañía de Radiodifusión Hashemita. Asimismo, se ha informado que varios sospechosos huyeron a Damasco, refugio sirio del mayor general Ali Abu Nuwar.

En fuentes del gobierno se declaró hoy que existen pruebas de que Nuwar habría estado ligado a un movimiento para convertir a Jordania en República. Se tuvo esta evidencia al hallarse dos banderas en el cuartel general de Nuwar, después de dirigirse éste por vía aérea a Siria. El informante manifestó que las banderas, hechas en Damasco, tienen una inscripción árabe que dice: "Presidente de la República de Jordania".

Hussein Pidió Apoyo al Rey Saud

Viajó Ayer a la Capital Saudita

AMMAN, 28 (INS) — El rey Hussein viajó hoy sorpresivamente a la capital de Arabia Saudita, Ryadh, para pedir apoyo del rey Saud, en la pugna que se ve obligado a sostener frente a los amagos prosoviéticos de Egipto, Siria y de gran parte de los políticos de su país. El monarca saudita, al igual que el rey Feisal, de Irak, apoyaron a Hussein en su lucha anticomunista en lo que va de la crisis jordana, pero es posible que ante los temores de que el presidente sirio, Kuwatly, que mantuvo conversaciones con Saud hasta hoy mismo, haya inclinado a favor de Egipto y Siria la voluntad del poderoso dirigente árabe, Hussein decidiera visitarlo inmediatamente.

Para el 6 de mayo próximo estaba anunciada una visita del rey Saud a Amman.

Por otra parte, se informó en esta capital que la frontera entre Jordania y Siria fué abierta nuevamente, tras haber sido clausurada en dos oportunidades. Sin embargo las comunicaciones telefónicas entre ambos países permanecen interrumpidas, y la censura militar rige sobre todas las comunicaciones periodísticas con el exterior.

Mensaje a Feisal

BAGDAD, 26 (AP). — Un diplomático jordano cruzó en automóvil el desierto la noche pasada, para traer un mensaje personal del rey Hussein a su primo, el rey Feisal II, del Irak, que tiene 21 años.

Abdullah Zurakht, encargado de Negocios jordano en Bagdad, fué recibido en palacio casi inmediatamente después de su llegada. El soberano le concedió audiencia de tres horas, asistiendo también a la misma el príncipe Abdul Ilah, tío de Feisal.

REY SAUD

Se desconoce el contenido del mensaje, pero se cree que se trata de un informe personal de Hussein sobre los acontecimientos ocurridos estos últimos días y sobre la situación actual.

RECLAME la 2da SECCION Clarín Deportivo

KUWATLY PUBLICARA MAÑANA EL RESULTADO DE SUS GESTIONES

DAMASCO, 28 (AP). — Los dirigentes sirios regresaron luego de mantener conversaciones en Egipto y Arabia Saudita sobre la crisis jordana. El presidente Chukri Kuwatly, el canciller Salah Bitar, el jefe del estado mayor, general Tawfik Nizam Eddin y el ministro de Obras Públicas, Fakher Kayyali, llegaron al aeropuerto de Meza, donde Bitar dijo a los periodistas que las conversaciones de tres días con dirigentes egipcios y de Arabia Saudita, fueron "exitosas". El gabinete sirio fué convocado inmediatamente al palacio presidencial para escuchar una versión del viaje.

Un comunicado oficial señala que "la salvaguardia de la independencia de Jordania" es una de las bases de la política árabe. Agrega que Siria, Egipto y Arabia Saudita "tomarán las medidas adecuadas" para aplicar esta política. En el aeropuerto de Damasco, el canciller Salah Bitar, manifestó que los resultados de las conversaciones de las tres potencias árabes "aparecerán dentro de dos días". En los círculos informados se estimó que los tres países adoptarán alguna fórmula de transacción acerca de la crisis jordana.

Moscú Denuncia la "Intervención" Norteamericana en Oriente Medio

MOSCU, 28 (AP). — El diario "Pravda" dice hoy que la crisis de Jordania forma parte de una conspiración norteamericana, y expresó que la presencia de la VI flota de Estados Unidos en el Mediterráneo oriental ha traído "nuevas amenazas de guerra a propósito del Cercano Oriente".

La primera reacción oficial del partido Comunista, que se esperaba desde hace tiempo, contiene los acostumbrados reproches y acusaciones soviéticos, pero no amenazas.

Lo que más se aproxima a una advertencia es cuando dice que "los pueblos pacíficos están vitalmente interesados en el mantenimiento de la paz en el Cercano Oriente y el resto del mundo, y se oponen a esta agresión planteada tan vigorosamente, como se opusieron al ataque contra Egipto".

A continuación, declara: "Ahora todo el mundo puede ver lo que significa verdaderamente la Doctrina Eisenhower. Cuando Jordania rechazó los esfuerzos de EE. UU. para imponer su doctrina colonial, se organizó una conspiración contra el país, cuyos hilos, según reconoce la prensa mundial, llevan a Washington".

LA PRUEBA central de la reunión de ayer en Palermo —premio Arturo Burrich— definióse por el triunfo de [illegible] favorita Niara La [illegible] de Royal Tip, segu[illegible] precia en la nota, l[illegible] oblegar a La Marav[illegible] nciéndola en definit[illegible] 1 y ½ cuerpos e[illegible] 5 para los 2000 metr[illegible] cera lejos llegó [illegible] uz.

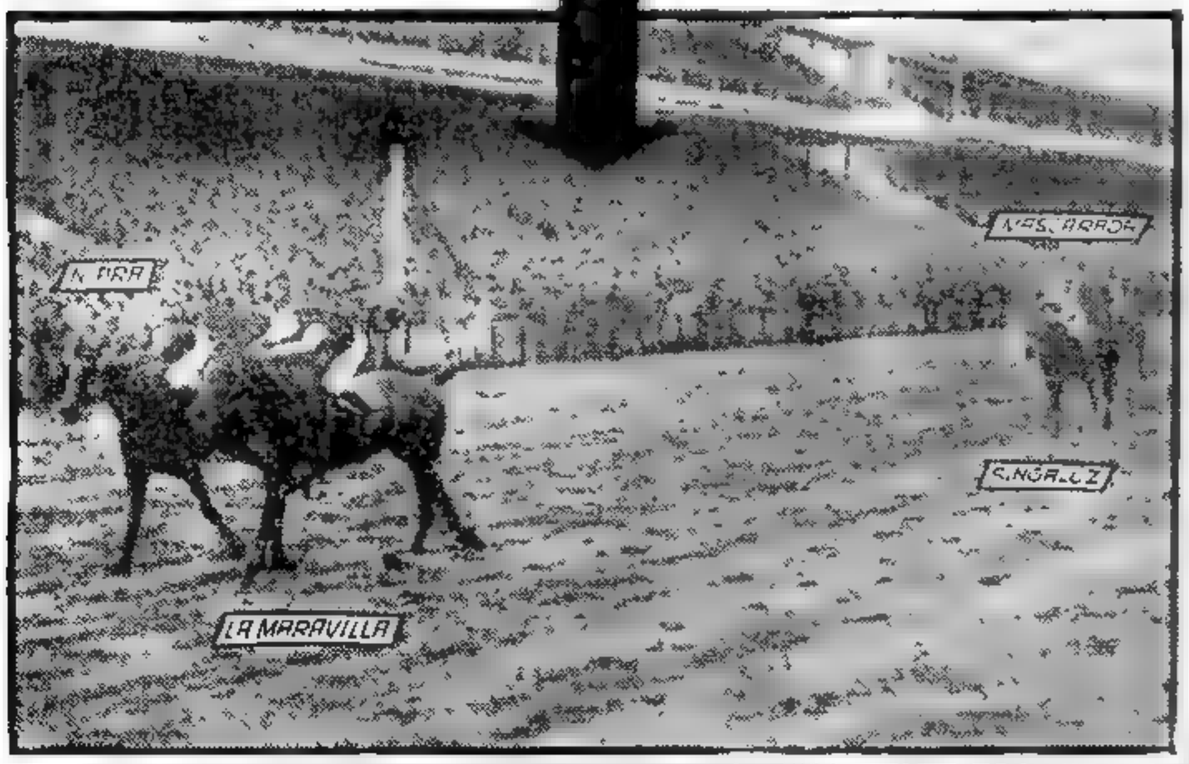

Gran Bretaña Juzga Aliviadas sus Responsabilidades en el Levante

LONDRES, 28 (De nuestra agencia). — Solimán Tukan, ministro de la Defensa del nuevo gobierno, es, por ahora, "el hombre fuerte de Jordania". Desempeña el cargo de gobernador militar del reino; tiene la responsabilidad del orden público y de las medidas de represión —duras— contra quienes intenten perturbarlo. A los setenta y cinco años, Solimán Tukan, intendente municipal de Nablus durante los años del mandato británico y primer mayordomo del palacio real, últimamente, acepta la misión de defender de frente al trono hashemita "de la conspiración de los llamados jefes y oficiales libres del ejército, al servicio directo o indirecto del comunismo". Solimán Tukan ha empezado —dicen en Londres— por liberar al monarca del cerco de Nabulsi. Este le impuso en forma de ultimátum un gabinete de los llamados de concentración nacional, copia en esencia de los ya viejos y, probablemente, desacreditados frentes populares.

La intriga, sin embargo, continúa. Ni Egipto ni Siria abandonan su propósito de someter al rey Hussein en nombre de "los altos designios del mundo árabe". Ahora buscan —El Cairo y Damasco— el apoyo del rey Saud, de Arabia Saudita; su horror al comunismo lo llevaba en estos últimos tiempos a la colaboración con Amman, olvidando viejas discordias de tipo dinástico. El presidente Kuwatly, de Siria, se agita entre Beirut y El Cairo, con el intento de vencer la resistencia del rey Saud, cuya versatilidad en las decisiones internacionales sigue la línea de las mayores garantías para la riqueza petrolífera de sus estados. Pero Jordania se declara abiertamente anticomunista —"los comunistas de Jordania y los hebreos son hermanos", proclama el rey Hussein— y es improbable que Saud sea convencido de que el imperialismo occidental existe y el imperialismo soviético no, o que, en último caso, el imperialismo soviético es, de los dos, el que más le conviene al mundo árabe.

Por primera vez en estos últimos años, Inglaterra observa con cierta calma el desarrollo de una crisis en el exterior que pueda conducir a la tercera tragedia de nuestro tiempo. No oculta su inquietud ante el curso de acontecimientos que nos afectan a todos; pero esa expansión norteamericana en negocios de tutoría ha moderado el deber por la ambición intervencionista de Londres y los británicos se sienten felizmente aligerados de responsabilidades inmediatas. Inglaterra "avanza hacia la minoría de edad". También Francia. Ya no son —se dice— potencias de primera magnitud. Pero la verdad es que ya no quedan potencias de primera magnitud, entendiéndose por tales las naciones capaces de imponer su voluntad por la fuerza. Esta opinión es la que circula a mayor velocidad en Londres. Ni Estados Unidos ni Rusia ni China pueden forzar el paso. Ninguna de sus armas secretas es mejor —y menos secreta— que la contemporización, en última instancia: Egipto debió sospecharlo antes que nadie, porque forzaba impunemente la crisis de Suez. Panamá puede haber aprendido la lección. Y Rusia sabe que los carros de asalto no bastan —y sobran, en cambio— para dominar su órbita satelitaria.

Hasta ahora, el rey Hussein resiste y Washington vacila. Pero este pequeño monarca, por bravo que sea, no puede seguir siendo numántico toda la vida.

JACINTO MIQUELARENA
(Corresponsal de Clarín en Gran Bretaña)

Solicitará EE. UU. a los Países de la NATO que Mantengan sus Efectivos

INFORMACION PAGINA CUATRO

EN una bahía no identificada del Mediterráneo fué tomada recientemente esta nota gráfica de la VI flota norteamericana, que hoy navega en aguas libanesas para prevenir cualquier emergencia bélica en relación con la crisis jordana. Encabeza estas unidades el superportaaviones "Forrestal", de 60.000 toneladas y dotado de aviones capaces de descargar la bomba atómica. A la izquierda aparece el comandante de la flota, contraalmirante Charles Brown.

Dirigirá Hoy un Mensaje el Jefe del Estado a los Trabajadores

INFORMACION PAGINA QUINCE

Denuncia Moscú Interferencias en Jordania

LONDRES, 29 (AP). — Moscú advirtió esta noche a las potencias occidentales contra cualquier interferencia en Jordania. La advertencia se halla contenida en una declaración del canciller ruso, transmitida por Radio Moscú.

"Hace muy poco tiempo —expresa—, el mundo tuvo que arrostrar graves pruebas como consecuencia de la abierta agresión contra Egipto. Gracias a los esfuerzos de las naciones amantes de la paz y a la condena unánime de esta agresión en la ONU, se restableció la paz en el Cercano y el Oriente Medio y, con ello, se crearon condiciones para la normalización de la situación en esa importante zona.

"Al presente, la situación se ha exacerbado de nuevo. Ahora es Jordania el objetivo de las intrigas imperialistas.

Añade que la U. R. S. S. "no puede pasar por alto los sucesos en esta región, porque precisamente, la situación es resultado de una burda interferencia exterior y producto de una conspiración imperialista que representa una grave amenaza para la paz".

Agrega que esa "conspiración está encaminada a destruir la unidad árabe".

Ofrece Estados Unidos Amplia Ayuda a Hussein

AMMAN, 29 (AP). — El embajador norteamericano Lester Mallory, ofreció, en nombre de su gobierno, ayuda por 10 millones de dólares al rey Hussein, de Jordania. Un comunicado de la embajada dice "reconociendo las valientes medidas tomadas por el rey Hussein y por el gobierno y el pueblo de Jordania para mantener la integridad e independencia de su nación y deseando prestar apoyo a sus objetivos, el gobierno de Estados Unidos anunció hoy que está dispuesto a proporcionar al gobierno de Su Majestad, 10 millones de dólares en fondos de asistencia económica, para ayudarlo a su desarrollo económico y a mantener la estabilidad política del reino hashemita de Jordania. El gobierno de Estados Unidos se compromete a mantener un constante estudio de los problemas de Jordania en colaboración con el gobierno de Su Majestad, para determinar las ulteriores medidas que se puedan requerir".

FEISAL

Rechaza Jordania

Mientras tanto, el nuevo gobierno jordano hizo patente que nada le interesa la doctrina Eisenhower para el Cercano Oriente. Tal actitud se dió a conocer poco después de que Hussein regresó de una breve visita al rey Saud, de Arabia Saudita. Al parecer Hussein efectuó el viaje con el propósito de estrechar sus vínculos con quien fuera el enemigo tradicional de su familia, en vista de la amenaza que supone el comunismo internacional.

El canciller Samir Rifai, que acompañó a Hussein en su viaje a Arabia Saudita, dijo en conferencia de prensa que la doctrina Eisenhower no constituía ningún objetivo que se hubiera planteado el gobierno. Agregó que, "tal como lo anunció el rey, no es intención de nuestro gobierno extender una invitación a James Richards para que visite Jordania".

Nada se ha dicho oficialmente sobre el propósito perseguido con la visita de Hussein a Saud, quien le devolverá la misma dentro de unos días.

Desde Amman, Saud irá a Bagdad para efectuar una visita oficial al rey Feisal de Irak, primo de Hussein.

Entre los miembros de la alianza árabe, compuesta por Egipto, Jordania, Siria y Arabia Saudita, se ha venido desplegando últimamente una extraordinaria actividad.

La actividad se extendió a Irak, donde el rey Feisal sostuvo una conferencia de tres horas con el encargado de negocios jordano, A. Zurakht, que acababa de llegar de Amman.

(Continúa en la Página DOS)

Clarín

60 Centavos

Un toque de atención para la solución argentina de los problemas argentinos

AÑO XII — Diario de la Mañana — Nº 4.130

Buenos Aires, Martes 30 de Abril de 1957

Llegan a Beirut Naves de EE. UU.

BEIRUT, Líbano, 29 (AP). — Algunas unidades de la VI flota norteamericana llegarán a aguas de Beirut mañana, según anunció hoy la embajada de Estados Unidos. Las unidades permanecerán en este puerto tres días. La llegada de los buques de guerra sigue a las órdenes impartidas a la VI flota para que se dirigiera al Mediterráneo Oriental en vinculación con la crisis política en Jordania.

Declaraciones de Charles Brown

NUEVA YORK, 29 (INS) — El vicealmirante Charles R. Brown, comandante de la VI flota de Estados Unidos, destacada actualmente en aguas del Mediterráneo Oriental, declaró que su misión consiste en estar "preparado para la guerra, cualquier clase de guerra que sea". Pero, agregó: "Mi obligación más importante, sin embargo, es ayudar a la conservación de la paz". Respondió así a un mensaje inalámbrico que le envió solicitando sus impresiones la National Broadcasting Co. Desde su nave insignia, el crucero "Salem", Brown agregó que su fuerza lleva contingentes de infantería de marina cuyos efectivos "están llenos de coraje y listos para pelear".

Dos Fuerzas de Ataque

Luego describe sus tres fuerzas, diciendo: "La primera es de ataque. Sus naves principales son los portaaviones "Forrestal" y "Champlain" y el super-acorazado "Wisconsin". La segunda es anfibia y consiste en un escuadrón de navíos de esa clase, con un batallón reforzado de infantes de marina. La tercera es, simplemente, la fuerza de intendencia.

GESTIONES CONCILIADORAS EN AMERICA CENTRAL

Cunde el Clima de Guerra Entre Honduras y Nicaragua

TEGUCIGALPA, 29 (AP). — El gobierno hondureño denunció a Nicaragua ante la Organización de Estados Americanos, calificándola de nación agresora porque tropas de dicha nación penetraron en un territorio fronterizo disputado, que forma parte del departamento de Gracias a Dios, creado recientemente por Honduras. Al mismo tiempo, en fuentes oficiales se declaró que se habían agotado ya los expedientes pacíficos para resolver la cuestión y que el país estaba listo para arrojar de su territorio a los "invasores" nicaragüenses.

Gestión Mediadora de la ODECA

En tanto que en círculos bien informados se decía que el ejército hondureño había comenzado ya a rechazar a la pequeña fuerza nicaragüense, llegaba aquí el secretario general de la Organización de Estados Centroamericanos (ODECA), José Guillermo Trabanino, quien, según se dice, se entrevistó enseguida con los miembros de la Junta Militar de Gobierno y el Canciller.

No se divulgaron los detalles de lo tratado. Trabanino salió esta misma tarde en avión rumbo a Managua, a conferenciar con el presidente nicaragüense, Luis Somoza.

La prolongada discusión fronteriza llegó a su punto culminante cuando las radioemisoras hondureñas comunicaron a la población civil que esperara nuevas órdenes de "defenderse contra la agresión". Asimismo, las emisoras ordenaron anoche a todo el personal militar del país que se presentara a los cuarteles.

Un comunicado de la cancillería señala que agotados todos los recursos pacíficos, el gobierno resolvió solucionar el problema por sí solo, rechazando los ofrecimientos de mediación de la ODECA y de los cancilleres de Guatemala, Costa Rica y El Salvador.

"Honduras Está en Estado de Guerra"

CHICAGO, 29 (AP). — "Chicago Tribune", en un despacho fechado en Tegucigalpa, Honduras, expresa que tropas de ese país han avanzado hacia la frontera con Nicaragua para entrar en territorio fronterizo disputado por ambas naciones.

"Honduras está en estado de guerra, dice el diario, que declaró el general Roque Rodríguez, uno de los triunviros de la junta militar gobernante en Honduras, a su corresponsal Jules Dubois."

Guatemala Exhorta a la Calma

GUATEMALA, 29 (AP). — Guatemala instó a Honduras y a Nicaragua a que eviten un "conflicto armado", en tanto que aumentaba la tensión fronteriza entre esos dos países. El gobierno guatemalteco expresó su "preocupación" en una declaración en que invita a esas dos naciones a resolver sus diferencias pacífica y definitivamente. La cancillería señala que un conflicto armado tendría "desastrosos" resultados.

Zona en Litigio

LA zona de negro señala en el mapa el territorio que disputan Honduras y Nicaragua, haciendo peligrar la paz en América Central. Fuerzas de Nicaragua llegaron hasta el río Cruto.

NENNI SE SIENTE DEFRAUDADO

MILAN, 29 (De nuestro corresponsal). — Los hechos más destacados de la semana política fueron los trabajos internos de los partidos socialistas y el XI congreso de los partidos demócratas cristianos europeos. En la evolución de la crisis política ha influido la visita del líder laborista inglés Gaitskell y su toma de posición en favor de la tesis y la política de Saragat. Nenni, quien esperaba probablemente una ayuda del laborismo inglés, se ha visto defraudado en sus esperanzas, ya que Gaitskell ha declarado que, en su opinión, las condiciones de la unificación deben ser una ruptura total con el partido comunista y la adhesión a la política del Pacto del Atlántico. La débil argumentación opuesta por Nenni, aludiendo a algunas dificultades locales, ya que en ciertas poblaciones italianas resulta difícil romper los vínculos con el partido comunista, ha provocado sonrisas en los círculos políticos, donde se destacó la pobreza de la tesis del líder socialista.

Tampoco Matteotti, ex secretario del partido socialdemócrata, en conflicto con la línea política de Saragat, ha podido alegrarse de la intervención de Gaitskell, quien sólo coincidió con él en un punto: en la conveniencia de que se creara una zona neutral en el centro de Europa para aislar a ambos bloques. Gaitskell partió rumbo a Londres después de entrevistarse con algunos políticos no socialistas, como el canciller Martino. Pero poco después ocurrió una nueva sorpresa "británica". Llegó a Roma el dirigente de la izquierda británica Aneurin Bevan. Aunque se alegó un pretexto pueril para su visita, lo que quería en realidad era entrevistarse sin demora con el representante de la izquierda socialdemócrata, diputado Mario Zagari.

Resultaron muy animadas las sesiones del XI Congreso de los Partidos Demócratas Cristianos Europeos, efectuado en la bellísima ciudad toscana de Arezzo. El orador más destacado del partido socialdemócrata italiano fué su secretario Amintore Fanfani, quien insistió sobre todo en la necesidad de combatir al comunismo y no ocultó que la muy tensa situación del Oriente Medio era seguida con viva aprensión en Roma.

Lo que provoca particular recelo actualmente es la situación en Egipto, susceptible de causar sorpresas desagradables. A este respecto, se dice en los círculos periodísticos que se está incubando un cambio de frente en la política petrolífera italiana, ya que el E.N.I. (Ente Petrolífero Italiano) ha invertido cuantiosas energías y capitales en la exploración de la península de Sinaí para buscar yacimientos de dicho combustible. Es posible que ese cambio de frente del poderoso organismo permita una nueva orientación de la política petrolífera italiana.

Finalmente, no se olvida que el acuerdo en vía de ratificación con las autoridades iranias para búsquedas de petróleo en dicha zona, exigirá un colosal esfuerzo económico del Estado italiano, que es prácticamente dueño del E.N.I.

LINO PELLEGRINI
Corresponsal de Clarín en Milán

2da RECLAME la SECCION

Clarín no Aparecerá Mañana

EL 1º de mayo figura entre los días destinados a descanso de los gráficos, razón por la cual no se distribuyen diarios ni revistas. Por ese motivo, Clarín no aparecerá mañana. Pasado mañana, a la hora habitual, Clarín volverá a estar con sus lectores.

Grace

ROMA, 29 (INS). — Un diluvio de flores colmó hoy el departamento de la princesa Grace, de Mónaco, en la víspera de su audiencia con el Papa. Los tributos florales incluían una canasta de 500 rosas, enviada por el ex rey Faruk. Pío XII condecoraría mañana al príncipe Raineró II.

Asegurará la Reforma de la Constitución la Imposibilidad de Cualquier Dictadura

EL presidente provisional, general Aramburu, al dirigir un mensaje a los trabajadores de todo el país, con motivo de la celebración del 1º de Mayo.

Porque Significó una Burla y el Sometimiento de los Argentinos, Derogóse la Carta de 1949

Informó Aramburu que Será Levantado el Estado de Sitio lo Más Rápidamente Posible

EN un mensaje de 3.100 palabras, que fué radiodifundido a todo el país el martes último, a las 20.30, el jefe del Estado, general Pedro E. Aramburu, reseñó el pensamiento del Gobierno Provisional sobre la significación de la Fiesta de los Trabajadores, y delineó el programa de acción que se concretará inmediatamente en beneficio de los obreros y empleados. La palabra del presidente de la República fué emitida desde el despacho oficial de la Casa Rosada, en presencia de los ministros del Poder Ejecutivo, con excepción de los titulares de Comunicaciones y Relaciones Exteriores; el comandante en jefe del Ejército, general Luis R. Bussetti; el comandante en jefe de la Fuerza Aérea, brigadier Zimny; los secretarios generales de la Presidencia y Vicepresidencia, coronel Carlos Peralta y capitán de navío Carlos Sánchez Zañudo, respectivamente; el intendente municipal, Dr. Eduardo H. Bergalli; el jefe de la Casa Militar, capitán Francisco Manrique; el jefe y subjefe de la Policía Federal, contraalmirante José A. Dellepiane y capitán de navío Aldo Molinari, respectivamente, y funcionarios y periodistas. Los conceptos fundamentales de la disertación presidencial fueron los siguientes:

Reforma Constitucional — **La finalidad inmediata de la revolución es la entronización definitiva de la democracia. La reforma constitucional asegurará la imposibilidad de las dictaduras de caudillos omnipotentes.**

Productividad — **Se equivocaron los patronos que creyeron ver en la revolución un negocio. Hay que aumentar el rendimiento en el trabajo normal y horario habitual. Los patronos y empresarios insensibles sufrirán las sanciones del Estado.**

La Central Obrera — **Si los trabajadores desean una central obrera única, habrán de ser ellos los que decidan en la materia. La revolución, así como no apadrina tendencia política alguna, tampoco apadrina tendencias sindicales.**

Estado de Sitio — **Deseamos volver lo más rápidamente posible al estado de derecho con el levantamiento del estado de sitio. Si así no ocurre, no es nuestra culpa. Existe una minoría peligrosa que atenta contra la seguridad del Estado.**

Situación de Detenidos — **Hemos liberado en estos días al máximo de detenidos compatibles con la seguridad del Estado. Esperamos que en poco tiempo habremos de liberar al resto, pero para ello necesitamos que termine el clima de agitación.**

Inhabilitaciones — **Las inhabilitaciones gremiales serán levantadas automáticamente al cesar la actual intervención de la C.G.T.: vale decir, cuando esté concluído el proceso de reorganización de todos los sindicatos.**

● *Texto del Mensaje de Aramburu*

Cuando el 1º de mayo de 1956 nos dirigimos al pueblo de la República desde Concepción del Uruguay tomamos como centro y nudo del mensaje dos motivos: el social y el constitucional.

De entonces a ahora, el país ha escuchado muchas voces, unas viejas y otras nuevas, pero nuestra voz mantiene toda su fuerza y valor, en sinceridad, firmeza y elevación de miras.

Los hechos no desmienten a las promesas.

Lo que los hechos demuestran, en todos los casos, es la existencia permanente de enormes dificultades que traban la etapa ejecutiva.

Hoy, mediando un año para la entrega del poder, hablamos a los trabajadores en el deseo de que les llegue, por sobre la confusión, una versión directa y correcta del pensamiento del Gobierno de la Revolución sobre algunos problemas que afligen a la Nación.

Este mensaje, dirigido a un sector, pero para que lo escuchen todos los sectores, deseamos iniciarlo ratificando una vez más que quienes desempeñamos funciones de gobierno carecemos de aspiraciones políticas personales.

Es prudente que el país medite con detenimiento en tal afirmación, total y absolutamente exacta.

La Revolución vive en un plano superior al político partidista.

Ideal Argentino

Su horizonte es la Nación entera, su ideal es el de los argentinos, su raíz se encuentra en los orígenes de la nacionalidad y su finalidad inmediata es la entronización definitiva de la democracia en la República.

En tal marco no cabe ni siquiera pensar que las armas salieron a la calle contra un sector o en favor de otro.

Cuando se habla en las tribunas públicas sobre que la Revolución tiene color político, se miente.

(Continúa en la pág. SEIS)

UN aspecto del acto organizado por el partido Socialista para conmemorar el 1º de Mayo. La entusiasta muchedumbre rodea el palco de los oradores, instalado junto al monumento a Roque Sáenz Peña, en la intersección de Diagonal Norte y Florida.

Retorno

Una figura gallarda, inconfundible, con el verbo rotundo y aleccionador, retornó ayer al 1º de Mayo porteño. Chambergo característico y nombrete clásico sobre el hombro largos bigotes y mirada penetrante, lo definen. Alfredo Palacios volvió a confundirse con la multitud. Y su anuncio del retorno a la plena actividad política llenó de alegría el ámbito ciudadano.

1º de Mayo — Voces en las Calles y un Ambiente de Tranquilidad

UN marco apropiado a su importancia, con sol radiante y temperatura de primavera, tuvo el Día de los Trabajadores. Detúvose totalmente la actividad, excepto en los servicios públicos, que se limitaron a paros simbólicos, y al promediar la tarde la ciudadanía volcóse en las calles a escuchar a los oradores políticos y gremiales, en un clima de libertad. Los principales conceptos de ayer fueron los siguientes:

Alfredo Palacios (Partido Socialista): "Así como me repugnaría ser obsecuente con los militares que, con una mentalidad distinta a la nuestra, rigen transitoriamente los destinos del país, con mayor razón me resistiría a exagerar mi oposición a hombres que se lanzaron a derrocar al tirano y culminaron el proceso revolucionario iniciado por los civiles con su admirable resistencia y austeridad". **Alberto Lema** (Comisión Intersindical, en Plaza Once): "La C.G.T. es nuestro instrumento natural y legítimo; la única que permite la defensa desinteresada de nuestros derechos". **Alberto Patrón Laplacette**, interventor en la C.G.T.: "Ni en las más brillantes épocas del paraíso peronista obtuvieron los obreros aumentos del 40, 50 por ciento o más, como ocurrió el año pasado". **Vicente Solano Lima** (Demócrata Conservador Popular): "Me comprometo a continuar luchando por la libertad de presos, levantamiento de las inhabilitaciones y reconstitución de un sistema sindical, federado y confederado". **Arturo Frondizi** (Radical Intransigente, el martes en el Luna Park): "Debe dejarse que los que trabajan resuelvan sus problemas, sin movilizaciones". **Crisólogo Larralde** (U.C.R. del Pueblo): "Las luchas de clases no cesarán nunca y el papel de los trabajadores es tan importante como el de la técnica y más que el capital". **Horacio Storni** (Unión Federal Demócrata Cristiana): sostuvo la necesidad de una conciliación nacional, recordando los principios sustentados por el extinto general Lonardi. **Luis F. Acuña** (Partido Demócrata): advirtió al pueblo contra los "falsos apóstoles que con piel de cordero proclaman principios que nunca sintieron". **Miguel Guglielmino** (Demócrata Cristiano): urgió la pronta normalización institucional del país, superando los odios.

INVIERTENSE 330 MILLONES PARA LOS AUMENTOS A LOS DOCENTES

Incrementarían la Suma Para Cumplimentarlos

CON el propósito de posibilitar el pago de las mejoras acordadas por el Estatuto del Docente, aprobado el 11 de septiembre de 1956, relacionadas con la bonificación por antigüedad y ubicación, respectivamente, el Poder Ejecutivo dispuso incrementar en $ 330.000.000 el presupuesto del ministerio de Educación y Justicia. Quedó establecido asimismo, que esas bonificaciones — establecidas en los artículos 40º y 43º del Estatuto del Docente — se harán efectivas a partir del 1º de mayo y serán calculadas sobre la base de los sueldos básicos vigentes.

Partidas Específicas

Establécese, en el respectivo decreto, que el ministerio de Educación y Justicia deberá proceder a la incorporación a las partidas específicas de su presupuesto del refuerzo acordado por la medida de referencia, en oportunidad de formular el ajuste y ordenamiento del mismo para el año 1957. Hasta tanto se concrete la incorporación referida, autorízose al citado Departamento de Estado a liquidar las nuevas bonificaciones con imputación a los créditos específicos actuales del presupuesto vigente por decreto número 23.573/56.

Audiencia con Aramburu

Antes de hacerse el anuncio oficial de la medida gubernamental, una delegación de la Liga del Profesorado Secundario y de la Confederación de Maestros mantuvo una breve entrevista con el presidente provisional, quien se había dirigido momentos antes a los trabajadores de todo el país. Solicitaron al jefe del Estado que esa partida de 330 millones de pesos fuera aplicada de acuerdo con lo que establece el Estatuto del Docente en su parte normativa, para lo cual el general Aramburu dió su conformidad, añadiendo, al propio tiempo, que con ingresos de partidas oficiales esa cifra se incrementaría para cubrir una suma aproximada entre los 480 y 500 millones de pesos para cumplimentar, en debida forma, lo establecido por el Estatuto.

Clarín

60 Centavos

Un toque de atención para la solución argentina de los problemas argentinos

AÑO XII — Diario de la Mañana — Nº 4.131

Buenos Aires, Jueves 2 de Mayo de 1957

RECLAME LA 2ª Sección

Chocaron en Mocorón Tropas de Honduras y Nicaragua: 25 Muertos

Las Fuerzas Armadas Asegurarán el Orden en los Próximos Comicios

Clarín

Un toque de atención para la solución argentina de los problemas argentinos

BUENOS AIRES · REPUBLICA ARGENTINA

60 Centavos

AÑO XII — Diario de la Mañana — Nº 4.132

Buenos Aires, Viernes 3 de Mayo de 1957

Convocó la OEA a Una Reunión de Cancilleres

WASHINGTON, 2 (AP). — El consejo de la Organización de Estados Americanos (OEA), acordó por unanimidad enviar una comisión investigadora de cinco miembros, para que estudie el conflicto surgido entre Honduras y Nicaragua. Al mismo tiempo, por 19 votos contra ninguno, sin que intervinieran en la votación ni Honduras ni Nicaragua, acordó también convocar una reunión consultiva de los ministros de Relaciones Exteriores del hemisferio, para considerar el caso. No se determinaron, sin embargo, ni la fecha ni el lugar de la reunión. Mientras ésta se celebre, el consejo se constituyó en órgano provisional de consulta, y autorizó a su presidente, Fernando Lobo, del Brasil, a designar la comisión de cinco miembros. Se espera que la comisión salga para Honduras y Nicaragua mañana a primera hora.

La comisión está formada por Augusto García, de la Argentina, Víctor Andrade, de Bolivia; John Dreier, de los EE.UU.; Luis Quintanilla, de México y Ricardo Arias, de Panamá. Investigará "sobre el terreno los hechos pertinentes y sus antecedentes, y someterá su informe al consejo".

Lono dijo que el presidente de la comisión mantendrá constante contacto con él y con el consejo. No se tenía idea del tiempo que podría exigir la investigación.

El consejo se reunió en sesión especial para considerar con toda urgencia los acontecimientos del conflicto centroamericano. En la reunión matutina, el embajador de Nicaragua, Guillermo Sevilla Sacasa, denunció a Honduras como "estado agresor" y dijo que había cometido una "flagrante violación" del tratado interamericano de ayuda recíproca de 1947.

Gran parte del debate estuvo dedicada a considerar la conveniencia de que actuara la comisión interamericana de paz. Tanto Sevilla Sacasa como el embajador de Honduras, Ramón Villeda Morales, dijeron al principio que aceptarían la acción de la comisión, pero luego insistieron en una reunión de consulta de los cancilleres americanos.

Adenauer Pidió a Rusia Pruebas de su Buena Fe

Efectuó Sugerencias Para el Desarme

KONRAD ADENAUER

BONN, 2 (AP) -- El primer ministro, Konrad Adenauer, desafió a la Unión Soviética a hacer una promesa igual a la formulada por Alemania occidental en 1954, en el sentido de no producir armas atómicas, bacteriológicas o químicas, así como la aceptación del gobierno de Bonn de un estricto y permanente control de todas las armas. "Estoy convencido de que cada nación seguiría el ejemplo ruso y el peligro de una guerra atómica constituiría una cosa del pasado", dijo el jefe del gobierno alemán en la apertura de la reunión de cancilleres de la NATO.

Pero agregó Adenauer que, en contraste con las promesas de Alemania occidental en el tratado de la Unión de Europa Occidental de 1954, los soviéticos han bloqueado todas las propuestas occidentales de desarme, rehusándose al control e inspección de armas.

Añadió el canciller que las recientes advertencias rusas a los miembros de la NATO, así como a sus aliados, acerca de los peligros que encierra la guerra nuclear, pasa por alto el simple hecho de que "tal guerra puede ser desatada sólo por un ataque ruso". Añadió que su país está listo para hacer su total contribución a la defensa de la NATO porque bajo las presentes condiciones ofrece la mejor esperanza de evadir "la suerte apocalíptica de la guerra moderna".

Haciendo mención de las críticas que se han hecho en el sentido de que los efecti-

(Continúa en la pág. DOS)

Urgentes Preparativos Bélicos Efectúan Honduras y Nicaragua

MANAGUA, 2 (AFP). — El gobierno nicaragüense decretó la movilización general después de los choques librados ayer en Mocorón entre fuerzas hondureñas y nicaragüenses. En un mensaje al país, el nuevo presidente, Luis Somoza, anunció esta medida, y tras denunciar "la criminal agresión" de Honduras, afirmó que su país, en uso de sus derechos de legítima defensa, "llegará hasta el fin para defender la integridad de su territorio". Agrega el mensaje, que "las fuerzas armadas se dirigen ya a la frontera, para mantener la integridad del territorio que Nicaragua posee tradicionalmente y en el que ejerce jurisdicción con autoridades legalmente constituidas". Al mismo tiempo exhortó al pueblo de su país para colaborar con el gobierno en la actual emergencia.

Mientras tanto, reina en esta capital una inusitada actividad bélica. Camiones cargados de tropas se dirigen hacia la frontera norte, mientras que las reservas civiles del ejército se concentran en Managua. Millares de voluntarios se presentaron desde anoche, cuando se dieron las primeras informaciones sobre el incidente.

Estado de Urgencia

TEGUCIGALPA, 2 (AFP).— Fué decretado el estado de urgencia en Honduras con motivo del incidente de Mocorón. El gobierno hondureño rechazó enérgicamente la acusación de agresión lanzada por Nicaragua. Apenas anunciada la medida, miles de ciudadanos acudieron a las oficinas de reclutamiento ofreciéndose como voluntarios para defender la soberanía nacional. El gobierno lanzó un llamado a la población pidiendo voluntarios.

Al mismo tiempo, las autoridades organizaron un rápido envío de fuerzas regulares a distintos puntos de la frontera y pusieron en estado de alerta a la población civil contra posibles ataques aéreos.

Gestión Salvadoreña

SAN SALVADOR, 2 (AP).— El secretario general de la Organización de los Estados Centroamericanos, Guillermo Trabanino, regresó de Managua y se dirigió del aeropuerto a la casa presidencial, donde conferenció con el presidente Lemus. Se tiene entendido que se trató del choque fronterizo entre Honduras y Nicaragua.

Preocupación en Washington

WASHINGTON, 2 (AP). — Estados Unidos hizo conocer su "grave preocupación" por el choque entre tropas de Nicaragua y Honduras y añadió que está dispuesto a tomar parte en una comisión internacional de paz o en cualquier otra medida que se adopte para lograr una solución del conflicto.

La declaración del departamento de Estado expresa que "como miembro de la OEA, este gobierno está listo a participar ampliamente en las acciones que se acuerden para resolver la controversia entre esos dos estados miembros, y, mientras tanto, expresa en términos más amistosos su urgente esperanza de que evitarán nuevos actos que puedan perjudicar una pronta y pacífica solución del problema".

Contraataque Sobre Mocorón

MANAGUA, 2 (AFP). — Un comunicado del estado mayor de la Guardia Nacional reveló que los efectivos nicaragüenses contraatacaron a las fuerzas hondureñas que capturaron ayer la población de Mocorón. No suministra detalles sobre las circunstancias ni resultados de la operación.

Consideran en Bonn la Defensa Europea

Washington Ofreció Garantías al Pacto Atlántico

Mantendrá sus Actuales Efectivos en la NATO

BONN, 2 (AP). — Estados Unidos aseguró a sus aliados del Atlántico que tiene la intención de llevar a cabo los planes de defensa de 1957 en su totalidad, Foster Dulles, secretario de Estado norteamericano, dijo a los cancilleres de la Organización del Tratado del Atlántico Norte que les estaba expresando la decisión personal de Eisenhower, tal como le fuera suministrada a él antes de partir de Washington. Esto quiere decir que Estados Unidos no seguirá el reciente ejemplo de Gran Bretaña en lo tocante a reducción de fuerzas armadas en Europa.

Los ministros de la NATO verificaron la apertura de la sesión de tres días con una breve reunión pública en Bad Godesberg, lo que será seguido por una sesión privada en el ministerio de Relaciones Exteriores de Alemania Occidental.

El secretario de Estado de la Unión habló en la sesión privada y sus declaraciones fueron dadas a conocer por las personas que asistieron a la reunión. Se refirió al temor de que la decisión británica pueda ocasionar una serie de reacciones entre las otras naciones aliadas a la NATO.

Sesión Vespertina

BONN, 2 (INS). — El Consejo de la NATO deliberó en sesión vespertina secreta durante dos horas, escuchando, según trascendió, discursos de los cancilleres de Francia y Alemania occidental, Christian Pineau y Heinrich von Brentano, respectivamente.

En el temario de la tarde figuraban los siguientes asuntos: 1º) informe de lord Ismay sobre los progresos realizados durante los cinco años en que actuó como secretario general de la NATO; 2º) situación internacional en vista de los últimos acontecimientos; 3º) fomento de la cooperación entre los miembros de la NATO en campos no militares.

RECLAME LA 2a Sección

ECONOMIAS POR $ 2.127.000 EN LA PRESIDENCIA

Las fuerzas armadas asegurarán el orden público y garantizarán los comicios que se realizarán el 28 de julio del corriente año y el 23 de febrero de 1958, fecha esta última en que se llevarán a cabo las elecciones presidenciales. Así lo dispuso un decreto del Poder Ejecutivo.

Economías en la Presidencia

Un total de 2.127.512,34 pesos, economizó la presidencia de la Nación durante el año 1956, según una memoria elevada por el secretario administrativo de la Presidencia. El informe discrimina los siguientes rubros: economía gastos en personal, $ 1.566.447,10; economía otros gastos, $ 561.065,24. En esa memoria destácase la colaboración prestada por los distintos organismos de su dependencia, habiéndose logrado —se subraya— sin aumentar créditos, absorber el 10 por ciento de aumentos de sueldos, ascensos del 38 por ciento del total del personal, mayores costos de funcionamiento y financiación de erogaciones extraordinarias.

Revisará Occidente su Política Sobre la Reunificación Alemana

BONN, 2 (AP) — En fuentes diplomáticas trascendió que las tres grandes potencias occidentales y la República Federal Alemana han decidido efectuar una pronta revisión de su política referente a la unificación de Alemania y a un sistema de seguridad europeo entre Oriente y Occidente. En las referidas fuentes se manifestó que, si bien Estados Unidos, Gran Bretaña, Francia y Alemania occidental no proyectan modificar su posición básica para llegar a un acuerdo con Rusia, quieren adoptar una actitud que les permita explotar rápidamente cualquier nueva situación que puedan crear los soviéticos con respecto a estas cuestiones.

Además, Gran Bretaña ha presionado algo para que se haga una mejor exposición de argumentos acerca de estos dos problemas, que constituyen la médula de las diferencias entre Oriente y Occidente.

Como consecuencia de ello, dijeron los informantes, altos diplomáticos norteamericanos, británicos y franceses se reunirán a mediados de mes en Bonn para estudiar la cuestión. En esas conversaciones se proseguirán los estudios que las tres potencias occidentales habían venido realizando en Washington hasta marzo pasado.

El grupo de Washington preparó un informe que se envió a Eisenhower y a Macmillan, cuando se reunieron en marzo en las Bermudas. Los dos jefes de gobierno devolvieron el problema al grupo con instrucciones de que hicieran un nuevo estudio de los principios en que se basa la política occidental.

Macmillan, por su parte, consideró que podría ser valiosa una declaración general que expusiera el criterio con que Occidente encara actualmente estos problemas, y las razones por las cuales se rechazan las propuestas rusas para un arreglo de la cuestión.

Actualizó la Crisis Jordana el Problema del Levante

NUEVA YORK, 2 (De nuestra agencia) — Ahora que se ha superado el período agudo de la crisis que envolvió a Jordania, los acontecimientos se perfilan en la perspectiva, arrojando luz en la mecánica del conflicto. Los historiadores tendrán que reconocer que cuando el peligro de guerra se hizo más inminente en el Oriente Medio, lo que amenazó no fué una guerra entre los estados árabes e Israel, sino una guerra entre esos mismos estados árabes que han estado convenciéndose entre ellos y queriendo convencer al mundo de que el único enemigo que tenían era el estado judío. Y hasta este hecho como respuesta final para los escépticos que han dudado de la intrusión de las fuerzas del comunismo en el Oriente Medio y de la alianza entre el nasserismo y el comunismo.

Lo que ha amenazado a Jordania no ha sido Israel, sino el eje Moscú-El Cairo. Para el rey Hussein, ésta ha sido una cosecha que él mismo se preocupó en sembrar. Lo que no vió antes, cuando explotaba los slogans antiisraelíes, antibritánicos y antioccidentales, lo ha notado ahora al verse poco menos que acorralado por Nasser y sus aliados comunistas. Ha sido una cosecha de odio que pudo haber tenido una siega de muerte. Para EE.UU. la crisis de Jordania también vale como una cosecha, la de los errores políticos cometidos. Después de haber remoloneado con el problema de Nasser, apaciguándolo y adulándolo, el nasserismo ha resultado algo tan serio como para obligar a esa maniobra de la sexta flota, arriesgando una de las siempre tan criticadas exhibiciones de potencialidad militar norteamericana. Y en este hecho, también, el haberse pasado por alto a la UN con el desvío que implica la doctrina Eisenhower, se identifica otra cosecha que es de ironía. En esa doctrina, EE.UU. ha prometido proteger a los países del Oriente Medio de la agresión armada que tenga origen en "alguna nación controlada por el comunismo internacional".

Los norteamericanos, al negociar con Nasser y otros gobernantes árabes, partieron de la presunción de que ningún país árabe está sometido a ese tipo de contralor. Y ahora, en la crisis de Jordania, Washington descubrió repentinamente lo que es visible desde hace mucho tiempo: que Siria y Egipto están en la actualidad controlados por el comunismo internacional. Es bueno que todo esto se haya hecho claramente visible, aunque sea tarde. Porque Jordania tiene una importancia que va más allá de la suerte del propio país. El éxito de la maniobra comunista en Jordania hubiera abierto un camino de rosas hacia Irak; de modo que, más allá de Jordania, el bloque occidental podía haber llegado a lo que los aviadores transatlánticos llaman "point of no return", ese lugar del viaje en el cual ya es imposible regresar al punto de partida. Y si EE.UU. sabe esto, no cabe la menor duda de que también se sabe en Moscú y causa impaciencia en El Cairo. Por eso, la crisis superada en Jordania no debe ser olvidada fácilmente, ni podrá considerarse como un capítulo cerrado mientras persista en el Oriente Medio el fermento que la influencia soviética estimula en toda forma.

HORACIO ESTOL

Corresponsal de Clarín en EE.UU. de Norteamérica

CHURCHILL

Adquirió Y.P.F. Petróleo a Precios Anteriores al Pleito de Suez

INFORMACION PAGINA OCHO

CRITICO CHURCHILL LA POLITICA DE LA UN SOBRE EL CANAL

● *Justificó y Aplaudió la Conducta de Eden* ●

LONDRES, 3 (AP). — Winston Churchill, en uno de sus raros discursos en público, criticó hoy a las Naciones Unidas por la posición que adoptó frente a la invasión anglo-francesa de Egipto, en el otoño último. El veterano estadista, de 82 años, declaró en la Primrose League, que la actitud de la UN no ayudó al mundo libre ni a la causa de la paz.

Churchill respaldó firmemente la acción de Eden, primer ministro en los tiempos de la invasión de Suez.

"Nuestro partido, al igual que nuestro país —dijo Churchill ante 6000 miembros de la Primrose League— le debe su gratitud por una labor de toda la vida en la causa que todos nosotros servimos". En ningún momento mencionó a Estados Unidos o a la acción de ese país para contribuir a la evacuación anglo-franco-israelí.

Clarín

Un toque de atención para la solución argentina de los problemas argentinos

BUENOS AIRES · REPUBLICA ARGENTINA ·

60 Centavos

AÑO XIV — *Diario de la Mañana* — Nº 4.133

Buenos Aires, Sábado 4 de Mayo de 1957

Rojas Llegó a Mendoza; Retorna Mañana

Observó los Yacimientos de Neuquén

EL vicepresidente de la Nación, contraalmirante Rojas, llegó ayer a Mendoza para completar la jira que inició hace una semana, con el fin de recorrer las regiones de explotación petrolífera. Previamente, el contraalmirante Rojas realizó una amplia visita a los yacimientos de Neuquén y comprobó, además, las magníficas posibilidades energéticas de las obras de El Chocón. El vicepresidente de la Nación viajará hoy por los campamentos de Yacimientos Petrolíferos Fiscales en Mendoza, y mañana retornará, en avión, a la Capital Federal. Sobre las comprobaciones efectuadas por el contraalmirante Rojas en esta última etapa de su jira, el enviado especial de Clarín, que acompaña al vicepresidente, nos proporcionó ayer la crónica que reproducimos a continuación:

El Contraalmirante Rojas en Mendoza

MENDOZA, 3 (Enviado especial). — Los pozos de petróleo, ¿perecen o tienen larga vida? Esta pregunta la formularon los periodistas al ingeniero Juan Zunino, gerente de explotaciones de Y.P.F., esta mañana, mientras el vicepresidente de la Nación, contraalmirante Rojas, visitaba la torre de control de Cerro Bandera, zona petrolífera de Plaza Huincul.

Todo haría suponer que los manantiales de petróleo, como los de agua, fueran inagotables. Pero infortunadamente es al revés. Los pozos de petróleo, como los elegidos, mueren jóvenes. Sus vejeces, antes de la sequía total, a veces no son gloriosas. El pozo Nº 1 de Comodoro Rivadavia, el manantial padre del petróleo argentino, hace muchos años que se extinguió. Sobre su tumba, en el mismo punto donde un día surgió orgulloso el caño de la surgente, se eleva ahora un monolito que recuerda el lugar exacto donde se descubrió. En tanto, el pozo Nº 2, contemporáneo de aquél, sobrevive. Tiene grandes achaques, pues ya es un cuarentón. Pero, aun fatigosamente, cada día el pozo Nº 2 contribuye con sus 2 metros cúbicos a la riqueza nacional. Se los arranca de la entraña, pero no deja de cumplir. El pozo Nº 1 de Plaza Huincul nació en 1919. Tuvo vida de lirio, porque antes de cumplir los 20, ya no dió más jugo. Hoy es una reliquia en el ancho escenario petrolífero de Neuquén. Un monolito señala también su paso fugaz por la superficie de la tierra.

Volvamos al asunto: ¿Cuánto vive y cómo declina el afluente del petróleo? El ingeniero Zunino expuso la teoría de que el petróleo no se reproduce en el pozo; por ello su declinación comienza el primer día que entra en producción. La declinación no tiene índice fijo: varía entre 3 %. En estos momentos, el yacimiento total de Plaza Huincul declina paulatina y

Continúa en la pág. OCHO

Anunció Managua que Reconquistó Mocorón

MANAGUA, 3 (AP). — El general Anastasio Somoza anunció que las tropas nicaragüenses recapturaron Mocorón en la disputada zona fronteriza. Declaró ante una muchedumbre, que 42 hombres habían contraatacado a 250 hondureños que tomaron la localidad el miércoles. Dijo que el teniente Orlando Zeledón, en un pequeño avión Piper, había aterrizado en Mocorón con instrucciones para las tropas al mando del teniente Agustín Boldan.

El general Somoza, en mangas de camisa, habló desde el balcón de su cuartel general a varios millares de personas que habían acudido de un mitin celebrado en la Plaza de la República.

El presidente, Luis Somoza, dijo que Nicaragua ha puesto fin a la lucha en relación con el conflicto fronterizo con Honduras, y que sólo reaccionará en caso de ser atacada

Por su parte, el ministro de Relaciones Exteriores, Alejandro Montiel Argüello, aseguró a la Organización de Estados Americanos (OEA), que Nicaragua evitaría acciones susceptibles de "agravar la situación, a no ser que el país se vea obligado a repeler alguna nueva agresión por parte de las fuerzas hondureñas".

Somoza dijo a los periodistas, que consideraba que la OEA puede solucionar el conflicto fronterizo, "a menos de que Honduras mantenga su intransigente actitud".

Réplica Hondureña

TEGUCIGALPA, 2 (AP). — Aunque no se ha emitido todavía el segundo boletín sobre la recaptura de Mocorón, el general Roque Rodríguez, miembro de la Junta Militar, desmintió categóricamente las informaciones de Managua sobre la matanza de 35 guardias nacionales en Mocorón.

Dijo Rodríguez: "Los asesinos de Somoza quieren hacer creer ante la conciencia americana, que las fuerzas armadas hondureñas "masacraron" a los guardias nacionales como pretexto para atacarnos cuando nosotros nos hemos concretado a repelerlos como agresores".

Agregó: "Cuando la misión de la OEA venga, se dará cuenta de que hasta la última pulgada del departamento Gracias a Dios nos pertenece legalmente a los hondureños".

Honduras Denunció un Ataque Aéreo

TEGUCIGALPA, Honduras, 4 (AP). — El gobierno anunció que una formación de siete aviones militares atacó con fuego de ametralladoras a una población de la zona fronteriza disputada entre Honduras y Nicaragua. El anuncio oficial no da el nombre del pueblo y dice que se presume que los aviones procedían de Nicaragua. No hay informaciones de que se hayan producido víctimas por la agresión

ARIAS

Viaja a la Frontera la Misión de la OEA

WASHINGTON, 3 (AP). — Una comisión investigadora de cinco miembros, que tratará de restaurar la paz y de aplacar la tensión entre Honduras y Nicaragua, partió de esta capital para la zona fronteriza.

El embajador de Panamá, Ricardo Arias, preside la comisión, de la que forman también parte los embajadores Eduardo Augusto García, de la Argentina; Víctor Andrade, de Bolivia; John C. Dreier, de los Estados Unidos, y Luis Quintanilla, de México.

El embajador Arias expresó las mayores esperanzas de que América demuestre una vez más al mundo que dispone de los medios y de la voluntad de lograr una solución amistosa a los problemas

El Miedo al Apocalipsis Atómico Domina la Reunión de Godesberg

BONN, 3 (De nuestra agencia). — En Godesberg, ciudad vergel, adlátere de Bonn, donde, durante diez años, los vencedores dictaron a Alemania la ley de ocupación, se ha inaugurado solemnemente la conferencia de la NATO, bajo la presidencia de Italia —en razón del turno rotario— siendo el "anfitrión" el canciller de Alemania. La gran escenografía internacional fué realzada por el despliegue de las fuerzas de policía alemana y centenares de operadores cinematográficos y fotográficos. Jamás, desde el congreso de Berlín en vida y presencia de Bismark, lució Alemania tanta gala política: Quince ministros de países de la NATO, 700 observadores diplomáticos y un enjambre de corresponsales de los grandes diarios y agencias mundiales, testimonian la trascendencia histórica del acontecimiento.

Compenetrado de la solemnidad del momento, Adenauer, al abrir el fuego con su discurso de bienvenida a las diez de la mañana, lo hizo con la voz velada, pero en seguida sonó con timbre viril al dirigirse a Rusia, contra la cual hizo una dura requisitoria: tiene en pie de guerra 5 000.000 de hombres; no renuncia a la conquista del mundo para el comunismo, y las fronteras soviéticas están mucho más hacia occidente que en 1939. El bloqueo de Berlín sólo desapareció al crearse la NATO. Esta secuencia es una prueba de que Rusia sólo se detiene ante la resistencia organizada. Bonn rechaza la neutralización de Alemania y pide la reunificación, vital para la paz del mundo. Bonn no posee armas atómicas y se ha comprometido a no fabricarlas. Hizo una llamada patética a Rusia, pues de ella depende la paz del mundo, ya que sólo un ataque soviético desencadenará la guerra atómica. Con la aceptación por Moscú del desarme atómico, pero controlado, el mundo recobrará su tranquilidad.

Es un desafío a la sinceridad rusa en sus protestas de desarme. Dulles repitió el desafío.

Los cancilleres italiano, danés, francés, griego y alemán, que han intervenido en las sesiones de la mañana y la tarde, han estado acordes en el tono de dureza al referirse a Rusia, señalando que sus brutales amenazas no deben impresionar, agregando que la NATO debe robustecerse.

El miedo al apocalipsis atómico —de que ha hablado Adenauer— domina el ambiente. La historia de sangre de los últimos años hace aún temblar a los alemanes, aunque en la historia haya tantas mutaciones como supone el que, hoy, a los doce años del diluvio, en Godesberg, donde se dictó hasta ayer la ley de ocupación de Alemania, el areópago del mundo occidental se congregue bajo la presidencia de Italia y siendo Alemania el "anfitrión".

Vientos propicios, de cálida unanimidad, entre los quince miembros, hincharon hoy las velas de los debates del Consejo sobre la unidad de Alemania. Von Brentano rompió el fuego con ardoroso llamamiento a la comunidad para que apoye las aspiraciones a la unidad, "porque mientras haya división y diecisiete millones de alemanes esclavizados, será imposible la paz". Dulles, Pineau, Lloyd, Martino y otros ministros apoyaron estas razones. Los tres primeros renovaron los compromisos adquiridos en los acuerdos de París; trabajar en la unificación, pero —según las palabras de Von Brentano en conferencia de prensa— no han surgido nuevas fórmulas. La NATO, como comunidad de ideas e intereses, incorpora las aspiraciones de Alemania y apoyará las tareas de la comisión cuatripartita (Estados Unidos, Gran Bretaña, Francia y Alemania), encargadas de los trabajos previos para la unificación. No existen perspectivas de conferencia con Rusia con este objeto. Muchos esfuerzos, pocos logros era el comentario desalentador de los alemanes después de oir a Von Brentano.

La conferencia apura los últimos debates. Discutiéronse las relaciones Este-Oeste, los armamentos atómicos y la reunificación. Balance: Occidente mantiene la cabeza erguida contra las bravuconadas soviéticas y las amenazas de Bulganin. Concuerdan con esta actitud las resoluciones adoptadas por el Parlamento de la Unión Europea en Estrasburgo, que pide que se dote de armas atómicas a todos los países de la NATO, y la "ley bozal" aprobada por el Bundestag contra los difamadores del ejército.

CRISTOBAL TAMAYO
Corresponsal de Clarín en Alemania Occidental

Estados Unidos Pidió a Rusia que Facilite la Unificación Alemana ★

Clausuróse la Reunión de Cancilleres de la NATO

FOSTER DULLES

BONN, 3 (AP). — El secretario de Estado norteamericano, Foster Dulles, solicitó de la Unión Soviética que ponga término a la división de Alemania "antes de que esa injusticia sea algo intolerable". Dijo Dulles, ante el Consejo de Ministros de Relaciones Exteriores de la Organización del Tratado del Atlántico Norte, que las protestas de paz de Rusia, "desde luego suenan insinceras cuando ellos dividen, por la fuerza, a un gran pueblo." Declaró que, tanto desde el punto de vista humano como del legal, la división continuada del país no podría ser justificada.

El secretario de Estado habló después que el ministro de Relaciones Exteriores de Alemania Occidental, Heinrich von Brentano, solicitó a la NATO que apoye las demandas de su gobierno por una rápida reunificación.

Von Brentano dijo a sus colegas que los dirigentes de la República Federal Alemana están haciendo todo lo posible para asegurar que el pueblo alemán oriental, gobernado por los comunistas, no vaya a tomar "acciones imprudentes" que sólo podrían empeorar su sufrimiento y conducir al terrorismo.

El ministro alemán no dió una indicación de lo que puede pasar en Alemania Oriental si se llega a un punto de ruptura, ni cuándo podría ello sobrevenir.

Acuerdo de Desarme

Los ministros también consideraron la cuestión de las

(Continúa en la página DOS)

Efectúan los Soviéticos Maniobras en el Báltico

OSLO, 3 (AP). — Balleneros noruegos informaron que frente a la costa de Murmansk están efectuándose grandes maniobras navales soviéticas, dice hoy el matutino "Aftenposten", de esta capital. Las autoridades militares noruegas indicaron que la noticia es correcta, pero se negaron a formular comentarios o a ratificar oficialmente la información del diario citado.

El corresponsal de "Aftenposten" en la ciudad de Svilvaer, situada en la costa septentrional del país, expresó que el capitán Helge Williassen, del buque ballenero "Lofttvaering", a su regreso después de un mes de pesca frente a Murmansk, declaró que los ejercicios se desarrollaban con toda intensidad cuando la ballenera llegó frente a Kildin

"No sé cuantos buques y aviones tomaron parte en las maniobras —dijo el capitán Williassen—, pero por todas partes se veían naves y aeroplanos". Añadió que en los cuatro días que estuvo en la zona observó la presencia de unos 15 o 20 submarinos y de varias naves grandes de superficie.

Recientemente, una autorizada fuente militar noruega manifestó que los rusos tenían no menos de 530 naves, 1500 aviones y entre seis y ocho divisiones concentradas cerca de la frontera ártica de Noruega, en la zona de Kola y Karelen.

Amplióse a $ 412.520.000 la Suma Para Aumentos a los Docentes

INFORMACION PAGINA SIETE

Clarín

Un toque de atención para la solución argentina de los problemas argentinos

AÑO XII — Diario de la Mañana — Nº 4.134

60 Centavos

Buenos Aires, Domingo 5 de Mayo de 1957

Retornará Esta Noche en Avión el Vicepresidente

Rojas Recorrió los Yacimientos de la Zona Cuyana

Inspeccionará Hoy las Obras Hidroeléctricas de El Nihuil

MENDOZA, 4 (Enviado especial). — Después de la apoteótica recepción que le brindó ayer Mendoza al vicepresidente de la Nación, contraalmirante Rojas, acto popular considerado por los mendocinos como una de las más grandes y expresivas manifestaciones populares que se recuerdan en esta capital por la espontaneidad con que la ciudadanía cuyana se lanzó a la calle para admirar y vivar a uno de los más conspicuos representantes de la Revolución, esta mañana los vecinos de Godoy Cruz, camino obligado de la primera parte de su visita, madrugaron para ver pasar al vicepresidente de la Nación cuando inició su jira por la zona petrolífera cuyana, que se desenvuelve en torno al eje del Tupungato, el señor cordillerano coronado de nieve.

Si decimos "madrugaron" es porque para seguirle los pasos al contraalmirante Rojas en su recorrida por las regiones del petróleo, que resultó tan intensa como proficua, hay que levantarse temprano. Como buen hombre de mar, el vicepresidente gusta de las auroras; como trabajador infatigable, sabe que la jornada, cuanto antes se inicie, más rinde.

Como al que madruga Dios lo ayuda, la verdad del refrán queda confirmada observando la intensidad y el acierto con que el contraalmirante Rojas desarrolla sus altas misiones constructivas, en esta hora de naciente aurora para la Patria. Poco después de las 8 de la mañana, por el carril San Martín, bordeado por los álamos a los que el otoño ya puso su manto dorado, partió la caravana siguiendo la cuenca del río Mendoza.

En primer término visitó el contraalmirante Rojas el taller mecánico de YPF, donde sostuvo breves y animados diálogos con los obreros.

La Casa y el Auto...

Ignacio Suárez, mecánico de motores, fué uno de sus primeros interlocutores. Estaba trabajando junto a su banco de labor.

El vicepresidente le preguntó por los años que trabaja en Y.P.F., por su sueldo, y por las condiciones de vida de su hogar. También le preguntó sobre cuál era el pensamiento de su esposa respecto al costo de la vida.

"¿Se queja mucho su señora, cuando vuelve del mercado, por el precio de los artículos de consumo?", le preguntó el contraalmirante Rojas. Don Ignacio Suárez, vaciló un poco antes de contestar. Y alentado por el vicepresidente le dijo: "Sí, un poco. Usted sabe que las señoras siempre se quejan de lo cara que están las cosas. Ya lo hacía antes, cuando las cosas aparentemente estaban más baratas. Pero yo no puedo quejarme. Tengo una casita. Mis hijos estudian, una hija cursa odontología en la Facultad de Odontología de la Universidad de Córdoba y estoy juntando para comprarme un auto". "—Eso es lo que queremos —dijo el contraalmirante Rojas al operario— que los hijos de los obreros lleguen a ser profesionales y gobernantes. Y que todos los obreros lleguen a tener casa y auto para llevar a pasear a su señora y a sus hijos".

Ese fué el tono general de los diálogos que el vicepresidente sostuvo con numerosos obreros de las diversas plantas de Y.P.F. que visitó a lo largo de la

(Continúa en la página .....)

AUSTRIA ELIGE SU PRESIDENTE

SCHAERF

Hoy Habrá Elecciones

VIENA, 4 (AP). — Los austriacos votarán mañana para elegir nuevo presidente, que reemplazará a Theodor Koerner, fallecido en enero último. Los dos candidatos son Adolf Schaerf, de 67 años, socialista y viceprimer ministro en el gobierno de coalición y el doctor Wolfgang Denk, de 75, profesor universitario retirado y destacado cirujano.

Cuatro millones seiscientos treinta mil ochocientos noventa y un electores figuran en los padrones y las mesas receptoras de votos comenzarán a funcionar a partir de las siete de la mañana. Se espera que, a igual que lo ocurrido en las elecciones de 1951, concurran a sufragar la casi totalidad de los inscriptos. En las elecciones citadas se registró el noventa y siete por ciento de votantes. El período constitucional para la presidencia de la república es en Austria de seis años.

Nada hace pensar que se produzcan incidentes pero se advierte entusiasmo en la ciudadanía. Los candidatos no anticiparon ningún vaticinio para el exterior, aunque manifestaron su confianza en las asambleas partidarias.

Establecería la NATO Depósitos de Bombas Nucleares en Europa

Rusia Envió a Bonn Otra Carta

BONN, 4 (AP). — Se dijo esta noche que los quince aliados de la NATO consideraban un plan para que las armas atómicas y los proyectiles dirigidos estén disponibles inmediatamente dondequiera se necesiten para la defensa de Europa, desde el Mar Artico al mar Egeo. Estados Unidos, como principal productor en ambos campos, según se espera, tendrá que suministrar esas armas para su almacenamiento en puntos estratégicos. Un alto funcionario occidental explicó que el plan consiste en designar al supremo comandante de las fuerzas aliadas en Europa como agente poseedor de los armamentos en tiempo de paz. El supremo comandante siempre ha sido un militar norteamericano. Las proposiciones tienen dos fines: 1º) evitar la necesidad de equipar a los ejércitos aliados nacionales con armas nucleares en tiempos de paz; y 2º) eludir la ley norteamericana que prohibe la entrega de armas y secretos nucleares de Estados Unidos a las potencias extranjeras.

Las sugestiones de que se suministre equipo nuclear a algunos países de la NATO en Europa, provocó una serie de reñidos argumentos políticos en la Alemania occidental y en otras partes. Rusia advirtió a la Alemania occidental, Noruega, Dinamarca, Holanda, Grecia y Turquía contra la aceptación de tales armas atómicas.

Las informaciones sobre el nuevo plan fueron conocidas 24 horas después de que el Consejo de ministros de Relaciones Exteriores de la NATO resolvió utilizar "todos los medios disponibles", inclusive las armas atómicas, para hacer frente a la agresión. Los ministros emprendieron hoy viaje de regreso a sus respectivos países.

Dulles y Adenauer

BONN, 4 (AP). — Adenauer conferenció con Foster Dulles y un vocero de la Cancillería declaró que uno de los asun-

(Continúa en la página DOS)

Hondureños y Nicaragüenses Aceptaron Negociar la Paz

ANDREI SMIRNOV

Arribo de la Comisión Investigadora de la OEA

TEGUCIGALPA, 4 (AP). — La comisión investigadora de la Organización de Estados Americanos llegó aquí esta mañana. Dieron la bienvenida a la misión altos funcionarios del gobierno, miembros de las fuerzas armadas y millares de personas de todas las clases sociales. Estas agitaban carteles alusivos a la función de la misión y banderas de diversas naciones. Ricardo M. Arias, presidente de la comisión, agradeció el recibimiento y afirmó que ellos constituían "una misión de paz, una misión que trata de devolver la paz a dos pueblos hermanos". Y agregó: "Tanto los hondureños como los nicaragüenses deben prescindir de todo acto que pueda traer sangre y dolor a esos pueblos".

Sin que se haya confirmado oficialmente, dijose que la comisión se disponía a partir para el departamento de Gracias a Dios.

Entre el gobierno y el pueblo existe optimismo, porque la comisión de la OEA "haga justicia a quien justicia merece". Empero, el gobierno de Honduras sostendrá, como se ha informado oficialmente, la validez del laudo arbitral del rey Alfonso XIII, de España, dictado el 23 de diciembre de 1903 y que resolvió en definitiva el problema de los límites territoriales entre Honduras y Nicaragua.

Afirma la junta militar que no existe ningún conflicto limítrofe entre ambos países, sino "una invasión nicaragüense de territorio hondureño" y que lo que el gobierno y las fuerzas armadas están haciendo "es repeler la invasión de las fuerzas armadas nicaragüenses". Sin embargo, un vocero de la junta de gobierno manifestó hoy que Honduras está dispuesta a entrar "en un arreglo" con Nicaragua. El general Roque Rodríguez declaró que ésto se haría "siempre que salga del territorio nacional hasta el último soldado nicaragüense".

Versiones Diferentes

MANAGUA, 4 (AP) — El hermano del presidente Somoza, general Anastasio Somoza, dijo que Nicaragua ha establecido una "sombrilla" de

(Continúa en la página DOS)

Aramburu Iniciará el 16 su Jira por Neuquén y Río Negro

EL presidente provisional, general Pedro E. Aramburu, visitará en el transcurso del corriente mes las provincias de Neuquén y Río Negro, según lo informó anoche la Secretaría de Prensa de la Presidencia de la Nación.

El primer magistrado viajará el jueves 16 a Neuquén y, al día siguiente, proseguirá a Río Negro.

Otra Vez Mendes France Puso en Jaque a Mollet

PARIS, 4 (De nuestra agencia). — La reunión de la NATO que acaba de terminar en Bonn —de allí ha llegado esta misma tarde Foster Dulles— despierta en París muy escaso eco. Atrajo la atención anteayer, algo menos ayer y casi ninguna hoy. Por el contrario, dos ecos norteafricanos absorben toda la preocupación oficial, e inclusive privada, de los parisienses. La política argelina —o la falta de una política gubernamental para Argelia— ha dado ocasión en este mediodía a un demoledor discurso de Mendes France, pronunciado en la tribuna del congreso radical que ha concluído esta misma noche. Mendes France, constreñido en la Asamblea Nacional, donde tiene más enemigos que amigos, parece recuperar casi toda su antigua fuerza cuando se halla entre la grey radical, particularmente desorientada después de la muerte de Herriot. El discurso de Mendes France ha puesto en jaque al gobierno durante tres o cuatro horas. Después de su discurso, a algunos les ha parecido inevitable la forzada dimisión de los ministros radicales del gobierno. El ministro de la Defensa, Bourges Maunoury, y el secretario de Estado, Maurice Faure, en sendos discursos, apelando al patriotismo y haciendo ver el peligro para la República —"que acabaría como la de Weimar", dijo uno de ellos— han restablecido el equilibrio a última hora y de la moción final no sale una crisis.

El segundo eco norteafricano que completa la absorción de París no procede de Argelia, sino de Marruecos. La impresión causada en Francia por la detención de los cuatro hijos de El Glaoui, que recogimos ya a raíz del suceso, no ha hecho más que aumentar en los dos últimos días. Según se afirma oficiosamente, los hijos de El Glaoui, aunque detenidos, vuelven a estar en el palacio familiar. ¿Será por efecto de la protesta del gobierno francés? En los círculos oficiales, pese a la protesta francesa ante el sultán, se dice que el soberano marroquí y la casi totalidad de su gobierno no son responsables del hecho, que se produjo no sólo sin su consentimiento, sino sin su conocimiento. Pero si el sultán no estaba en el secreto de la empresa, no ha querido descubrir ante propios y extraños una falla de su autoridad y ha preferido endosar la operación. Si, como es posible, se han desarrollado así las cosas, no se diferenciarían mucho de lo ocurrido en ocasión del rapto aéreo del jefe argelino Ben Bella. También por lo que pudo saberse, el audaz golpe de mano del Estado Mayor de las fuerzas militares francesas en Argel, se llevó a término sin previa consulta con Guy Mollet. Y también el presidente del gobierno francés se encontró ante el hecho consumado y con sólo la alternativa de desautorizar lo que había sido acogido muy bien por la casi totalidad de la opinión francesa o encaramarse el mismo en la operación, cosa que hizo con habilidad y rapidez. La redada contra los hijos de El Glaoui, mucho menos audaz que el apresamiento de Ben Bella, fué facilitada por la reunión de casi todos los hermanos en el domicilio paterno, seguramente para una distribución de la herencia. Dos de ellos se hallaban acompañados por sus esposas, francesas de raza y de nacimiento. Ambas fueron liberadas rápidamente después de la intervención de la embajada francesa. Su retención, prolongada, hubiera herido aún más la sensibilidad parisiense. No fué capturado el mayor de los hijos, quien en vida de su padre fué el consejero más escuchado. Desde la reposición del sultán, fijó su residencia en esta capital, donde vive casado con la actriz de cine, también francesa, Cecile Aubry, madre del primogénito o heredero de la casa de El Glaoui.

Ha sorprendido especialmente en Francia y ha dado ocasión a pensar que el sultán ha sido rebasado, el hecho de que, entre los dos hijos de El Glaoui detenidos, no se haya excluído a uno de ellos llamado Sadeck, actualmente consejero en un ministerio de Rabat y conocido de antiguo por su acción nacionalista favorable al sultán. Inclusive se dijo que fué debido a su presión que El Glaoui se resignó a echarse a los pies del sultán para pedirle perdón.

No es fácil olvidar esta escena, que pude yo mismo presenciar inesperadamente. En el mismo sofá que yo ocupaba en la antecámara de la residencia accidental del sultán en Saint-Germain en Laye, vino a sentarse El Glaoui el día del "aman" o perdón. Entre sus blanquísimas y superpuestas chilabas de fina tela, emergía su oscura tez, mientras los ojos semicerrados se movían inquietos dentro de sus abultadas órbitas. El sufrimiento moral era visible en el antaño poderoso gran jefe. No faltaban muchos días para que, en el mismo Marrakech, expirara... Pero, por lo visto, con su perdón y muerte no se acabó el pleito. El sultán no ha querido o podido evitar un pago de ultratumba: gran parte de la fortuna del riquísimo El Glaoui será confiscada.

CARLOS SENTIS
(Corresponsal de Clarín en Francia)

Europa Reclama un Acuerdo de las Potencias Atómicas

Piden una Reunión para Establecer los Peligros de la Radiactividad

ESTRASBURGO, 4 (AFP). — La Asamblea Consultiva del Consejo de Europa aprobó esta mañana una recomendación referente a las explosiones nucleares y termonucleares experimentales. Expresa su anhelo de que las potencias atómicas lleguen rápidamente a un acuerdo sobre la suspensión de las explosiones y pidió al Comité de los Ministros que "convoque desde ya una conferencia de sabios eminentes encargados de establecer con urgencia un informe sobre la naturaleza y la importancia del riesgo de las radiaciones que resultaría de la prosecución de los ensayos de mecanismos explosivos nucleares y termonucleares, informe que deberá ser hecho público inmediatamente".

Un debate bastante largo se entabló sobre una enmienda laborista invitando a todos los gobiernos de las potencias atómicas a presentar inmediatamente proposiciones para un control y una limitación de las explosiones experimentales y a suspender todas esas experiencias por una duración limitada, a fin de que las reacciones hacia estas proposiciones puedan ser estudiadas. Como su Comisión Política, la asamblea consideró que la opinión de la Unión Europea Occidental debe ser consultada y en consecuencia postergó el estudio de la enmienda.

Ensayos Británicos

CANBERRA, 4 (AP).—Gran Bretaña hará sus más completos ensayos atómicos en el nuevo campo de pruebas de Maralinga, en Australia central, en septiembre próximo, según dijeron fuentes autorizadas.

Agregaron éstas que se probarán armas atómicas a dispararse desde bombarderos tripulados y de proyectiles teledirigidos.

RECLAME LA 2ª Sección en ROTOGRABADO Clarín de los DOMINGOS

Retiraron su Apoyo a Segni los Socialistas de Saragat

(Información página CINCO)

Viajó a Managua la Comisión de la OEA

Acordarían Una Tregua Honduras y Nicaragua

L. SOMOZA

Adoptan en Jordania Enérgicas Medidas Contra los Extremistas

AMMAN, 5 (AP). — El gobierno de Jordania tomó nuevas medidas para eliminar a los elementos comunistas y subversivos de todos los niveles de la vida nacional. El gabinete y los ministros fueron facultados para destituir a cualquier funcionario o empleado del gobierno, con el fin de limpiar el "cuerpo de funcionarios" de corrupción y de afiliación a los partidos políticos. Los poderes extraordinarios se decidieron durante una sesión que celebró anoche el gabinete. Este revocó las licencias de cinco semanarios que, según un portavoz gubernamental, pertenecen a partidos políticos disueltos desde que el rey Hussein declaró la ley marcial. Dichos periódicos son izquierdistas.

El primer ministro Hussein dió hoy una orden instruyendo a los empleados del gobierno a que retornen a sus puestos para el 7 del actual, pues de lo contrario serán destituidos.

Se han practicado centenares de detenciones desde que se declaró la ley marcial, pero no se pudo averiguar aún cuántas de esas personas detenidas serán juzgadas por los tribunales militares, cuya actuación comenzará pronto.

Se ha ordenado que todas las escuelas en Amman, Nablus y Madaba sigan cerradas hasta "nueva orden". No se dió explicación oficial sobre la medida. Otra orden expedida hoy disolvió la Liga de Estudiantes.

Por otra parte, trascendió que fué aplazada hasta el fin de este mes la visita que debía iniciar el rey Saud a esta capital. Al mismo tiempo, informaciones de prensa señalan que los ex jefes del estado mayor jordano, Ali Nuwar y Ali Hayari, partieron de Damasco con destino a El Cairo.

Amenaza las Gestiones de Paz Otro Choque Cerca de Mocorón

MANAGUA, 5 (AP). — Los negociadores de paz de la OEA declararon esta noche que ambos países han convenido en que se ponga fin a las hostilidades y que se firme esta noche el acuerdo al respecto en las dos ciudades capitales. Según ese convenio las tropas serían retiradas de la zona fronteriza y la comisión de paz regresará mañana mismo a Washington, vía Panamá. Se tiene entendido que han dejado un representante en Tegucigalpa para la firma del acuerdo.

La misión de paz llegó hoy en avión a Managua, después de haber conferenciado durante toda la noche en Tegucigalpa con la junta militar que gobierna a aquel país. La propuesta de la misión se mantiene en secreto, mientras los gobiernos hondureño y nicaragüense estudian sus condiciones. Algunos miembros del grupo, integrado por cinco personas, expresaron inquietud ante las informaciones circuladas este fin de semana sobre nuevos choques aéreos y terrestres en la zona fronteriza. En la propuesta de la comisión de la OEA figura como elemento fundamental un cese del fuego.

Un miembro de la misión dijo, sin embargo, que la propuesta iba más allá del cese del fuego, pero declinó comentar si recomendaba la retirada de aviones y fuerzas terrestres de la zona fronteriza y el establecimiento de una zona de separación provisional.

Nuevo Ataque de las Fuerzas Hondureñas

MANAGUA, 5 (AFP). — Un nuevo ataque de las fuerzas hondureñas contra la localidad nicaragüense de Totenasintle amenaza con provocar un conflicto armado de gran envergadura en América Central. En círculos oficiales, donde se informó sobre el nuevo incidente, no se dieron detalles respecto del mismo. Fuentes autorizadas señalaron que es muy posible que Nicaragua responda al ataque de Honduras con la declaración de guerra. El presidente Luis Somoza había advertido previamente al gobierno de Tegucigalpa que se abtuviera de cualquier medida provocativa, porque en caso contrario le declararía la guerra. La misma advertencia fué comunicada al presidente de la comisión de paz de la OEA, mientras se encontraba en Tegucigalpa. El presidente hizo esta declaración con motivo del ametrallamiento de dos poblaciones por la aviación hondureña.

Comunicado Oficial

El Estado Mayor de la guardia nacional dió un comunicado anunciando que unidades de las fuerzas armadas de Nicaragua mantienen posiciones en el territorio nacional. Agrega que los ataques aéreos hondureños no causaron víctimas.

Por otra parte, el Estado Mayor formuló un llamado a los ciudadanos que deseen incorporarse como voluntarios para la formación de un nuevo regimiento que llevará el nombre simbólico de "Oruta", tomado del río del mismo nombre que atraviesa la zona en litigio con Honduras.

Cierre de Fronteras

GUATEMALA, 5 (INS). — Los gobiernos de Guatemala, El Salvador y Costa Rica, resolvieron en una reunión, celebrada en esta capital, cerrar sus fronteras con Honduras y con Nicaragua al "transporte de armamentos" durante el presente conflicto entre esos dos países.

También acordaron abstenerse de participación alguna en el actual conflicto y conservar una neutralidad estricta.

Formuló Moscú Una Nueva Advertencia a Bonn

Insiste en la Cuestión Atómica

BONN, 5 (AP). — Rusia inyectó un nuevo espíritu de urgencia en la guerra verbal entre Moscú y Bonn con otra advertencia contra la política de equipar a las fuerzas germanas con armas atómicas. El Kremlin reiteró que tal medida podría traer "graves consecuencias". El gobierno de Bonn calificó instantáneamente el mensaje soviético de "insatisfactorio" y dijo que Moscú serviría mejor a la causa de la paz aceptando el plan de control del desarme en lugar de seguir enviando amenazas a los aliados occidentales.

El nuevo mensaje, lo mismo que los otros despachados recientemente desde Moscú, parece destinado, por lo menos en parte, a poner en peligro la reelección de Adenauer en setiembre venidero. El premier parece, evidentemente, tropezar con problemas con el asunto atómico y Rusia se muestra preparada a no darle tregua en este punto. La reciente conferencia de cancilleres de la NATO parece que ayudó a levantar el prestigio de Adenauer, pero en algunos círculos se piensa que esto pueda, más bien volverse en su contra.

La oposición socialista atacó violentamente a la conferencia de la NATO y a la política de Adenauer, calificando la sesión de "fiasco", a la vez que atacó a los ministros por aceptar la teoría de los armamentos atómicos como un preventivo substancial. El líder socialista Erick Ollenhauer declaró también que nada se hizo para tratar de solucionar el problema de la unificación de Alemania.

La nueva nota rusa, de tono muy cortés, fué enviada al canciller alemán occidental por intermedio del embajador en Bonn, Andrei Smirnov. Aun cuando la palabra "mentiroso" no aparece en la nota, el mensaje ruso dice claramente que Adenauer no expuso la verdad en un airado mensaje que envió la semana pasada al embajador soviético.

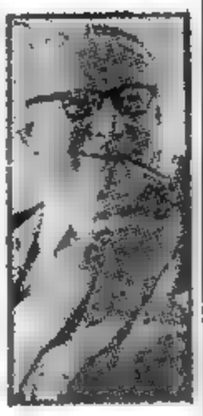

OLLENHAUER

Clarín

Un toque de atención para la solución argentina de los problemas argentinos

BUENOS AIRES · REPUBLICA ARGENTINA

60 Centavos

AÑO XII — Diario de la Mañana — Nº 4.135

Buenos Aires, Lunes 6 de Mayo de 1957

Rojas Terminó su Jira por Zonas Petrolíferas

Regresó Anoche y Hállase Sumamente Satisfecho

ANOCHE regresó a esta capital el vicepresidente de la República, contraalmirante Isaac F. Rojas, poniendo término a una extensa jira que realizó por las zonas patagónica y de Cuyo, para apreciar personalmente la marcha de los trabajos tendientes a incrementar la producción petrolera. El avión a cuyo bordo realizó su viaje de retorno a la metrópoli aterrizó en el aeroparque de la ciudad de Buenos Aires, a las 20.50.

El vicepresidente y los miembros de su comitiva fueron saludados en esta oportunidad por el secretario de la Presidencia, capitán de fragata Manrique; el jefe de la Policía Federal, contraalmirante Dellepiane; el jefe del Estado Mayor General Naval, capitán de navío Mario Robbio, altos jefes de las fuerzas armadas y funcionarios nacionales.

El contraalmirante Rojas departió breves momento con los nombrados, a quienes expresó su satisfacción por el resultado de la jira, y 15 minutos más tarde abandonó el lugar en compañía de su esposa e hijitas. Un numeroso público estacionado junto a las verjas del Aeroparque saludó entusiastamente al vicepresidente.

Visión Panorámica de la Jira

SAN RAFAEL, 5 (Enviado especial). — Despedido por una manifestación popular clamorosa, abandonó el vicepresidente de la Nación, contraalmirante Rojas, la ciudad mendocina de San Rafael después de visitar la represa de Ití Nihuil y las obras complementarias de todo el sistema hidroeléctrico de ese nombre. Con esta visita dió término a la larga jira de observación y estudio por algunas de las más importantes fuentes petrolíferas y energéticas del país. Durante los nueve días que comprendió su viaje cubrió distancias enormes, dividiendo sus visitas en cinco etapas, algunas de ellas extremadamente fatigosas por el terreno en los que se desarrollaron. Los 6.500 kilómetros volados y los 1.500 recorridos por carreteras y caminos, con ser, en números, tan expresivos, no pueden valorar el esfuerzo que ellos han demandado para el mejor cumplimiento del propósito propuesto. Porque en la inspección de las zonas petrolíferas, no es sólo cuestión de cubrir kilómetros. Los pozos surgen en lugares inverosímiles en los terrenos más escarpados, donde hace calor de bochorno o fríos polares y en donde resulta más difícil poner pie. Para alcanzar la zona petrolera de El Sauce, en el Neuquén, el contraalmirante Rojas y sus acompañantes cubrieron un recorrido de los que sólo se hacen por cumplir un gran deber. Y para realizar íntegramente el itinerario que se propuso recorrer al partir, el vicepresidente de la Nación y sus acompañantes han sacrificado el descanso y el sueño, han comido donde han podido, en breves altos de los caminos o en pleno vuelo. El resultado del viaje no puede ser más halagüeño. Permitió al contraalmirante Rojas, infatigable y entusiasta propulsor de los esfuerzos de YPF para ganar la batalla del petróleo y de "Agua y Energía" en plan de aprovechar la potencia de los ríos, comprobar sobre el terreno los avances efectivos logrados en materia petrolífera y el

(Continúa en la página DIEZ)

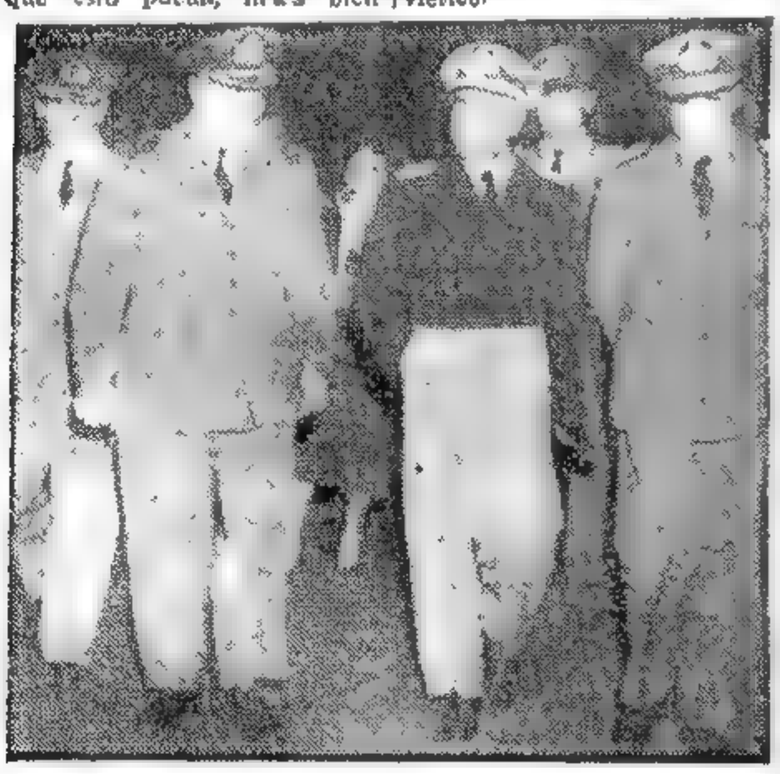

En el Aeroparque

EL VICEPRESIDENTE de la Nación, contraalmirante Isaac F. Rojas, acompañado por altos jefes navales, en el aeroparque metropolitano, adonde llegó anoche, a las 20.50, poniendo fin a una extensa jira por las regiones de Patagonia y Cuyo

Resultados de los Partidos de Ayer

San Lorenzo (L)	2	Racing (V)	2
Independiente (L)	2	Huracán (V) ..	0
R. Central (L)	1	R. Plate (V) ..	1
B. Juniors (L)	1	Estudiantes (V)	0
G. Esgrima (L)	2	Lanús (V)	2
V. Sarsfield (L)	1	Argentinos J. (V)	1
Atlanta (L) ...	1	F. C. Oeste (V)	0
N. O. Boys (V)	1	Tigre (L)	0
PRIMERA DIVISION B			
Unión (L)	4	A. Quilmes (V)	1

RECLAME

★ Con Esta Edición Clarín DEPORTIVO

Sólo un Acuerdo Grecoturco Puede Solucionar el Problema de Chipre

LONDRES, 5 (De nuestra agencia). — En el conflicto de Chipre, la posición de Turquía, sus reivindicaciones y su alarma son con frecuencia olvidadas. Hasta el hombre de la calle, en Inglaterra, que sigue más o menos apasionadamente el curso de la querella, cree que un acuerdo entre Londres y Atenas puede tranquilizar la isla. Sabe, claro está, que una tercera parte de la población chipriota es turcochipriota, no grecochipriota, pero minimiza la resta... En realidad, un plebiscito sobre la anexión de Chipre "a la madre Grecia" —ideal de la Enosis— arrollaría a la minoría turca. Pero esto no es todo.

Hay un problema de geopolítica que no han de resolver las urnas. Todas las comunicaciones marítimas de Turquía por el mar Negro, el de Mármara y el Egeo pueden ser interceptadas desde alguna isla griega. Se libran de este cerco en potencia los puertos de Mersin y Alexandretta a los que apunta, como con el índice de una mano, la isla de Chipre. Si Chipre pasara a poder de los griegos, el bloqueo por mar de Turquía sería absoluto.

Ankara, por esta razón también, juega la carta británica. El dominio de Inglaterra —neutralizante— debe continuar. Es la única garantía turca. En último caso, Turquía aceptaría la partición de la isla; el Este, con el puerto de Famagusta, debe asentar con todos los derechos a la minoría turcochipriota y proteger en cualquier circunstancia la salida al Mediterráneo de los barcos que zarpan de las costas de Anatolia.

Es interesante subrayar los recelos que separan a Grecia y Turquía. Su alianza por el vehículo del Pacto Atlántico no pasa de la epidermis. Ni el trato sintoniza con las pasadas luchas entre los dos estados, ni modifica los sentimientos de sus pueblos. La necesidad de unirse ante la amenaza soviética, no basta para que olviden de una vez —y cuenta nueva— su guerra del 1919-22 una de las más sangrientas del siglo.

Clama Turquía que la cesión de Chipre a Grecia alteraría el estatuto del Tratado de Ginebra. "La administración británica en Chipre, desde 1878, es la de un país ocupante y no la de un país soberano. La soberanía sigue siendo turca por aquel acuerdo".

La solución del problema de Chipre tiene muy poco que ver con la actitud que adopte el arzobispo Makarios, calificado de terrorista por Turquía, "puesto que no ha condenado el terrorismo". El arzobispo es una figura transitoria. Inconsistente. Antes de nada, son necesarios una conciliación grecoturca y un compromiso entre ambos países sobre el futuro de la isla. Si Inglaterra abandonara aquel suelo sin haber resuelto el dilema, nadie daría dos peniques por la paz en Chipre. Los técnicos militares británicos aseguran que, por la brava, no podría resistir Grecia el ataque turco a la isla. No es Grecia la que mejor puede salir de un conflicto armado. Grecia repudia la partición. Turquía la acepta como mal menor y pequeña garantía.

JACINTO MIQUELARENA
Corresponsal de Clarín en Gran Bretaña

Reiteran EE. UU. y Francia su Posición Sobre la Internacionalización de Suez

La OEA

Encara la Solución Definitiva al Litigio Entre Honduras y Nicaragua

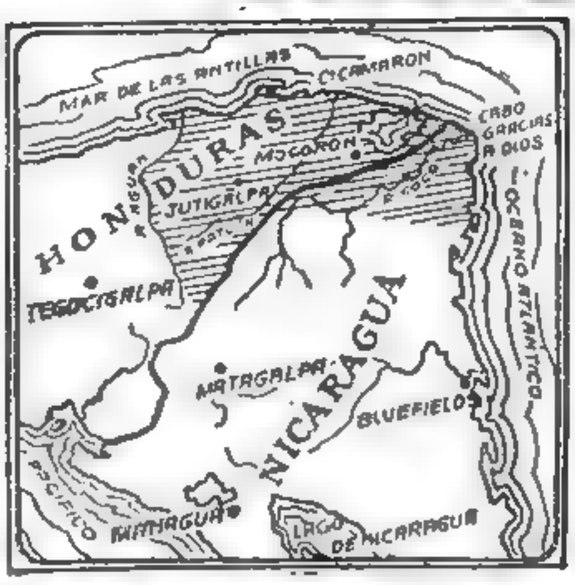

LA ZONA GRISADA del mapa representa el territorio en litigio entre Honduras y Nicaragua, causa de sangrientos choques entre fuerzas militares de ambos países. La comisión de paz de la OEA logró un acuerdo de tregua mientras procura una solución definitiva al problema.

Ambos Países Concertaron el Cese de las Hostilidades

MANAGUA, 6 (INS). — Los gobiernos de Honduras y Nicaragua concertaron, directamente con la OEA, acuerdos separados para el cese de las hostilidades entre ambos países. Mientras tanto, y según la estipulación de los acuerdos, la misión de paz de la OEA se abocó a la redacción de un plan, aceptable para los dos países, mediante el cual se retiren sus respectivas fuerzas de la frontera y dé origen a la solución definitiva del problema fronterizo. Para esta tarea la comisión se acordó un plazo de cuatro días. El acuerdo, cuyo cumplimiento se inició anoche, ni bien fué firmado en ambas capitales, comprendía el cese inmediato de las hostilidades, un compromiso solemne de abstenerse de cualquier acto susceptible de agravar la situación y el anuncio del plazo de la comisión para presentar un plan de retiro de las tropas y que sirva para asegurar que no ocurrirán nuevos actos de fuerza.

El plan de la OEA incluye el envío de observadores militares a otras naciones americanas que determinarían la creación de una zona desmilitarizada. Los cinco embajadores, encabezados por Ricardo Arias, de Panamá, viajaron hoy a Tegucigalpa para completar los arreglos de la tregua. La firma del convenio en esa ciudad se efectuó ante la presencia de un representante de la comisión. Los titulares se encontraban en esta capital.

Vigilancia de la Tregua

TEGUCIGALPA, 6 (AP) — Una delegación militar de tres miembros llegó procedente de Panamá para ayudar a la OEA a trazar un plan de vigilancia de tregua en la disputada frontera entre Honduras y Nicaragua. La comisión fué invitada por el comité de paz que se encuentra en la zona tratando de resolver las diferencias, y que esta mañana viajó por avión de Managua a Tegucigalpa.

La delegación, compuesta por dos coroneles del ejército y otro de la fuerza aérea de Estados Unidos, asesorará al comité sobre la organización de equipos aéreos que patrullen la zona de Mosquitia, donde han estado peleando hondureños y nicaragüenses desde el primero del actual.

Satisfacción en la OEA

WASHINGTON, 6 (AP) — La OEA expresó hoy su satisfacción a Honduras y Nicaragua, como así también a la comisión especial de paz de la O.E.A. por haber logrado suspender la lucha en esas dos repúblicas centroamericanas.

El Consejo adoptó una moción presentada por su presidente Fernando Lobo, elogiando a los dos gobiernos "por demostrar una vez más la disposición de ambas partes para buscar una solución definitiva a sus diferencias".

Clarín

BUENOS AIRES · REPUBLICA ARGENTINA

60 Centavos

Un toque de atención para la solución argentina de los problemas argentinos

AÑO XII — Diario de la Mañana — Nº 4.136

Buenos Aires, Martes 7 de Mayo de 1957

Londres Propuso un Plan de Inspecciones Atómicas

Progresivamente se Llegaría al Cese de las Pruebas

LONDRES, 6 (AP). — Gran Bretaña propuso en el subcomité de desarme de la UN "una observación internacional limitada" de todas las pruebas nucleares. Sugiere la concertación de un acuerdo entre Gran Bretaña, Estados Unidos y Rusia para que "se avise por anticipado a la UN todas las explosiones nucleares de prueba". Esto se haría inmediatamente.

El plan a largo plazo presentado por los británicos, abarca "el aviso, la limitación y finalmente la cesación de las explosiones nucleares" y de acuerdo con él se crearía una comisión de técnicos "para considerar los métodos posibles de limitar las explosiones nucleares de prueba".

Esta conduciría a la cesación de las pruebas después de que se prohibiera la producción de materiales fisionables para armas, como parte de un acuerdo general sobre desarme.

El comandante Alan Noble, delegado británico en el subcomité de desarme, propuso este plan:

"Registro: La delegación británica propone que los tres países registren ante la UN las explosiones de prueba nucleares, inmediatamente, de acuerdo con los lineamientos sugeridos en el proyecto de resolución canadiense-nipón-noruego, presentado en la asamblea general el 19 de enero de 1957.

Agrega que el gobierno británico está dispuesto a que tal acuerdo incluya disposiciones para la observación internacional limitada de tales pruebas.

Limitación: Establecimiento de un comité de técnicos dentro del marco del subcomité de desarme, para considerar los posibles métodos de limitar las explosiones nucleares de prueba e inquirir los requerimientos de supervisión efectiva de un acuerdo para limitar tales explosiones.

Cesación: La cesación de todas las explosiones nucleares de prueba debe seguir a la prohibición de la producción de materiales fisionables para armamentos, como parte de un desarme general.

Otro Proyecto

SYDNEY, 6 (AFP). — Es la Corte Internacional de Justicia la que debe resolver sobre la legalidad de las experiencias atómicas hechas por EE. UU., Gran Bretaña y la URSS, declaró el Dr. Herbert Evatt, jefe de la oposición laborista. La cuestión consiste en saber si un país tiene derecho a provocar una acumulación en la atmósfera —añadió— de elementos nocivos al estado sanitario de otro país.

Advertencia Yanqui

WASHINGTON, 6 (INS). — El Dr. William Selove, físico nuclear de la Universidad de Pensylvania, advirtió que Gran Bretaña, debido a su inexperiencia, podría producir un considerable aumento de las precipitaciones de sustancias radiactivas con los ensayos termonucleares que proyecta realizar en julio próximo.

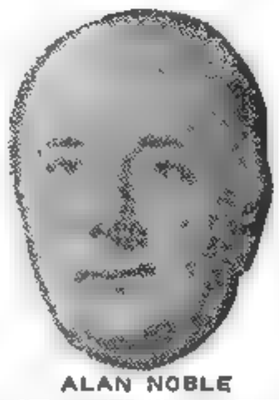

ALAN NOBLE

Macmillan Parte Hoy en Visita Oficial a Bonn

LONDRES, 6 (AFP). — Harold Macmillan, jefe del gobierno británico, saldrá mañana de Londres por vía aérea para Bonn, regresando el jueves. Es la primera vez desde la guerra que un "premier" británico visita oficialmente un país situado más allá del Rin.

Grave Desorden en el Sudeste Polaco

VARSOVIA, 6 (INS) — Dos batallones de tropas regulares y de milicianos fueron llamados a reprimir graves desórdenes en Jaroslav, ciudad del sudeste de Polonia. El diario "Sztandar Mlodych" informa que los disturbios ocurrieron a raíz de la detención de un soldado embriagado por una patrulla policial. Agrega que algunos soldados y "jóvenes vagabundos" siguieron a la patrulla hasta la seccional de policía, y apedreó la comisaría, rompiendo los cristales. Numeroso público se trabó en lucha con las fuerzas del orden. Hubo varios contusos. Diecinueve personas fueron detenidas.

EL CANCILLER británico, Selwyn Lloyd, hace uso de la palabra en la reunión del consejo de la NATO, en Bonn. A su izquierda aparece Foster Dulles

DIMITIO EL GABINETE ITALIANO

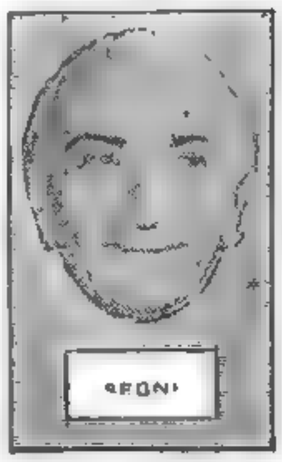

GRONCHI

Consulta Gronchi Para Reemplazar a Segni

ROMA, 6 (AP) — El primer ministro italiano, Antonio Segni, renunció esta noche, después que una repentina escisión en su gabinete dejó prácticamente a su partido, el Demócrata Cristiano, sin aliados en el Parlamento. Segni entregó su renuncia al presidente Gronchi. El vicepremier ministro Saragat, y otros tres ministros socialdemócratas, habían decidido separarse del gabinete de coalición. Segni abandonó esta noche su lecho de enfermo para presidir la última reunión del consejo de ministros, la cual duró exactamente 10 minutos.

Más tarde, la renuncia de Segni se anunció al senado, que unas horas antes había reanudado sus sesiones después del receso de Semana Santa.

El anuncio oficial de la renuncia de Segni, expedido en el palacio presidencial, no menciona las causas de la crisis: señala que Gronchi aceptó la dimisión y pidió a Segni que permanezca en el cargo, junto con sus colegas, hasta designar nuevo premier.

Las consultas del jefe de Estado para designar un sucesor de Segni, comenzarán mañana por la mañana.

La repentina renuncia de Segni hace que surja la posibilidad de que se convoque a elecciones generales, aunque ésta no parezca ser la solución más probable.

Otro Demócrata Cristiano

La mayoría de los observadores políticos creen que el presidente Gronchi designará a otro demócrata cristiano para que trate de formar un nuevo gobierno, de modo que las elecciones no tengan que celebrarse antes de la fecha que sería, normalmente, el año próximo.

Trata el Soviet Supremo las Reformas Económicas

MOSCU, 6 (AP). — El Soviet Supremo se reune mañana en sesión especial para aprobar la mayor reforma de la economía nacional desde que Stalin colectivizó las granjas hace casi treinta años.

El primer esbozo de reorganización económica se publicó a fines de marzo con la firma del jefe del partido Comunista, Nikita Kiruschev.

Reglamentaráse la Ley de Alquileres

Nuevas Libertades; Estudian el Cese del Estado de Sitio

EN una breve entrevista con el ministro del Interior, doctor Alconada Aramburú, los periodistas fueron informados anoche, que hoy o mañana será elevado al seno de la Junta Militar el proyecto confeccionado por el citado organismo estatal y que se refiere a la reglamentación de la ley de alquileres. El ministro agregó que el documento quedó redactado definitivamente e incluye recomendaciones de gran interés para la población.

Nuevas Libertades

Al ser consultado acerca de nuevas libertades dispuestas por el Poder Ejecutivo, el Dr. Alconada Aramburú reveló que se había procedido a la liberación de algunos presos, cuyos nombres serían dados a conocer en la corriente semana. Asimismo, declaró que mañana o pasado se emitirán otros decretos sobre el particular. El citado secretario de Estado, respondiendo a otra pregunta, expresó que continuaba estudiándose en su organismo el cese del estado de sitio como, asimismo, el levantamiento de inhabilitaciones gremiales, tema éste que fué abordado por el general Aramburu en su discurso a los trabajadores con motivo de la celebración del 1º de mayo.

Efectuó Tel Aviv un Desfile Militar

TEL AVIV, 6 (INS) — Israel llevó a su punto culminante la celebración del día de su independencia con un desfile que incluyó tanques soviéticos capturados a los egipcios. Una enorme multitud, calculada en cerca de 500.000 personas, presenció la parada.

Junto al palco de honor ocupado por el presidente Itzvan Ben Zvi y el primer ministro, David Ben Gurion, se hallaban los diplomáticos de muchas naciones; pero el de Rusia estaba ausente. Los rusos y todos los diplomáticos de sus satélites, exceptuando los de Polonia y Hungría, boicotearon el desfile.

Ahóndase la Divergencia Entre los Comunistas y Socialistas de Nenni

MILAN, 6 (De nuestro corresponsal). — La Confederación General Italiana organismo sindical de tinte rojo y controlado prácticamente por los comunistas, está en crisis, mientras que se afirman otros dos organismos sindicales, la Confederación Italiana de Sindicatos Libres y la Unión Italiana de Trabajadores, ambos de tonalidad democrática y apoyados por los partidos democráticos. Ha sido una verdadera "bomba" la separación en bloque del sindicato de los cargadores, que le ha asestado un gravísimo golpe al prestigio del organismo sindical rojo, ya que se trata de 20.000 obreros y han sido inútiles todas las tentativas del líder comunista Di Vittorio de justificarla. Es que esos obreros se han dado cuenta de que, en realidad, ese sindicato era un mero instrumento comunista y no un instrumento de lucha sindical y han procedido en consecuencia.

El ministro del Interior, Tambroni, en su importante discurso reciente, ha subrayado que con la crisis en los sindicatos rojos coincide una grave crisis en el partido comunista. En este año, 300.000 afiliados comunistas no han renovado su carnet. La crisis de los sindicatos rojos se refleja también sobre el partido socialista de Nenni, quién, en su diario "Avanti", ha lanzado en un editorial candentes acusaciones contra los llamados "compañeros" comunistas. Hay una evidente tensión entre los socialistas de Nenni y los adeptos de Togliatti. Sin duda, los comunistas ven adversarios más peligrosos en los socialistas que en los demás partidos, ya que los prosélitos de Nenni podrían apoderarse, a la larga, de las posiciones comunistas. El abismo se ha vuelto más profundo desde la visita del dirigente laborista Gaitskell a Roma.

En el campo socialdemócrata, el panorama es incierto y oscuro. Según el líder de la derecha socialdemocrática, Simonini, es necesario postergar el congreso de dicho partido, que él juzga imposible realizar inmediatamente, después de la crisis que provocó el alejamiento de Matteoti y sustitución por un elemento muy fiel a Saragat, Mario Tanassi. En el partido se perfilan no menos de cinco tendencias y ése ha sido siempre el defecto orgánico de los socialdemócratas, el fraccionamiento en demasiadas corrientes con perjuicio de su unidad y fuerza.

Por todo lo expuesto, es probable que el congreso del partido socialdemócrata, muy esperado en los círculos políticos italianos, no se efectúe antes del verano como se preveía, sino después.

LINO PELLEGRINI

Corresponsal de Clarín en Milán

RECLAME LA 2ª Sección

Clarín
60 Centavos
Un toque de atención para la solución argentina de los problemas argentinos
AÑO XII — Diario de la Mañana — Nº 4.137
Buenos Aires, Miércoles 8 de Mayo de 1957

Podrán Construirse

Edificios en Torre en la Ciudad de Buenos Aires

INFORMACION PAGINA CATORCE

Honduras Acusa a Nicaragua de Violar el Cese del Fuego

Denunció Dos Ataques en la Zona en Litigio

TEGUCIGALPA, 7 (AP). — Honduras acusó a Nicaragua de haber violado otra vez la tregua al bombardear con morteros de grueso calibre el lugar llamado Las Manos, en el departamento El Paraíso, en el oriente del país. Oficialmente se dijo, además, que el domingo anterior, unos aviones nicaragüenses bombardearon el campo de aviación y el muelle de Brus Laguna, a 150 kilómetros del río Segovia, en el interior del departamento de Gracias a Dios.

Esa violación, se dice en medios oficiales, se debe a que Nicaragua recibió de la República Dominicana un cargamento de aviones y material bélico con pilotos.

Las fuerzas hondureñas contestaron el fuego y silenciaron varios morteros, según se dijo. No se sabe si el bombardeo ocurrió antes o después del vuelo de inspección de la misión de la paz de la OEA, efectuado hoy.

En la capital renació la agitación, a pesar de las gestiones de paz y se dijo sin confirmación que la fuerza aérea de Honduras había entrado en actividad a lo largo de la frontera Sur.

Previamente, la junta militar de gobierno dió un comunicado diciendo que hoy, a las cinco de la mañana "fuerzas de la guardia nacional de Nicaragua, armadas con granadas y ametralladoras, atacaron a las fuerzas hondureñas que ocupan las alturas situadas al norte de la población de Cifuentes". Agregaba que "nuestras tropas rechazaron a los atacantes sin sufrir pérdidas de ninguna naturaleza".

El coronel Osvaldo López ministro de Defensa, declaró: "Nuestras fuerzas armadas, debidamente equipadas, se mantienen alertas y listas para repeler al invasor".

El general Marcial Aguiluz llegó de Costa Rica, donde vive desde hace muchos años, a fin de ponerse a las órdenes del gobierno.

Para llevar a cabo mejor sus investigaciones, la comisión de la OEA pidió asesores militares a los países que están representados en la misma. Una parte de ese comité de asesores, tres militares norteamericanos y dos panameños, salió para Managua, con el objeto de realizar averiguaciones en el terreno de los hechos e informar a la comisión de la OEA para poner en práctica el plan de retiro de las tropas.

El presidente de la comisión, Ricardo Arias, declaró: "Se están tomando los pasos necesarios para tratar de verificar la verdad de la invasión de Cifuentes informada por el gobierno hondureño. Estamos investigando los hechos presentes y sus antecedentes para poder cumplir con la misión que nos recomendó el consejo de la OEA".

La invasión de Cifuentes ha venido a agravar la situación ya que el gobierno hondureño considera que "el gobierno nicaragüense ha violado el convenio de cesación del fuego, firmado anteayer, y los compromisos internacionales".

KHRUSCHEV

Pidió Khruschev una Reforma en la Industria

MOSCU, 7 (INS). — El secretario general del partido Comunista ruso, Nikita Khruschev, presentó un gran plan de descentralización, en la sesión conjunta del Parlamento soviético, que se inició en el Kremlin.

Según su proyecto "revolucionario", más de 50 ministerios soviéticos industriales y de la construcción serían abolidos y el control pasaría a organizaciones regionales, que informarían al Kremlin.

Los detalles del plan, previamente publicado, llevaron a un debate sin precedentes. Expresó en su informe, que más de 40.000.000 de ciudadanos rusos habían debatido el proyecto de reorganización durante más de 500.000 mitines en toda la nación.

Llegó el Almirante A. W. Radford, Jefe del Estado Mayor de EE. UU.

Fué Agasajado en el Centro Naval; Hoy Presentará sus Saludos al Gral. Aramburu y al Contraalmirante Rojas

EN un avión DC6-C-118 de la Fuerza Aérea de los Estados Unidos de Norteamérica, arribó ayer a las 16.30, al aeropuerto de Ezeiza, el presidente del Estado Mayor Conjunto de las Fuerzas Armadas de la Unión, almirante Arthur W. Radford, acompañado de su esposa. Integran la comitiva del distinguido marino, el coronel Leroy H. Watson, el teniente coronel Vernan A. Walters, el comodoro George W. Hyatt, el mayor John B. Sullivan y los contraalmirantes retirados Luis de Lores y William A. Read.

Dieron la bienvenida al almirante Radford y al grupo de militares que lo acompañan el jefe del Estado Mayor General de Coordinación, brigadier general Heriberto Arhens, el subjefe de ese organismo, contraalmirante Rodolfo Panzarini, el jefe del Estado Mayor General del Ejército, general Raúl A. Dumas, el comandante en jefe de la flota de mar, contraalmirante Estévez; el embajador de los EE. UU., señor W. Beaulac y altos jefes y oficiales de las tres armas.

Una vez en tierra, el brigadier general Arhens le presentó sus saludos en nombre del gobierno argentino, tras lo cual se escucharon los himnos nacionales de nuestro país y el norteamericano.

Luego de pasar revista a la tropa que le rendía honores, el almirante Radford y su comitiva abandonaron el aeródromo.

Recepción

Poco después de las 19, el brigadier general Arhens ofreció al distinguido marino y a su comitiva —declarados por nuestro gobierno huéspedes de honor— una recepción en el Centro Naval, reunión a la que asistieron los jefes de Estado Mayor de las tres fuerzas, el comandante superior del área naval y de la base de Río Santiago, agregados y asesores militares, acompañados de sus respectivas esposas.

Durante la prolongada y animada demostración se hicieron frecuentes brindis en honor de los visitantes y de ambos pueblos y gobiernos.

Actividad de Hoy

Hoy, a las 11, el almirante Radford presentará sus saludos al presidente y vicepresidente de la Nación y a los ministros militares.

El ministro de Marina ofrecerá un almuerzo en su honor a las 13, y a las 19, el ilustre viajero retribuirá atenciones con una demostración que tendrá lugar en la sede de la embajada norteamericana.

La partida del almirante Radford y su comitiva está fijada para mañana a las 13, con destino a Montevideo.

EL PRESIDENTE del Estado Mayor Conjunto de las Fuerzas Armadas de EE. UU., almirante W. A. Radford, a la derecha, quien llegó ayer al aeropuerto de Ezeiza, fué recibido por el brigadier general Heriberto Ahrens, jefe del Estado Mayor de Coordinación, y el contraalmirante Adolfo Estévez, comandante de la Flota de Mar

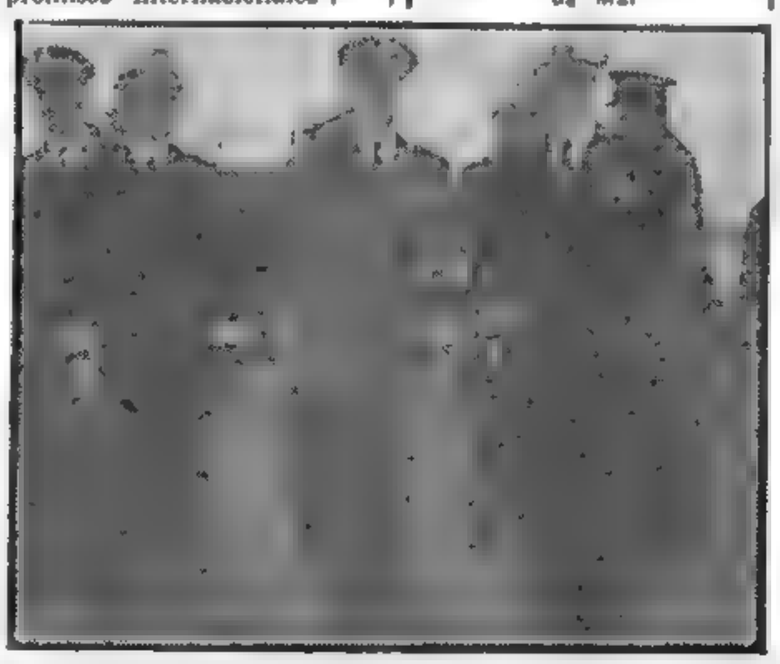

Paraguay Nombró Delegados a la Reunión Sudatlántica

ASUNCION, 7 (AP). Se informó que el general de brigada Rubén Ortiz, miembro representante del Paraguay en la Comisión Interamericana de Defensa, que llegará mañana a Estados Unidos, integrará la misión paraguaya que concurrirá a la conferencia militar de defensa del Atlántico sur, que se realizará próximamente en Buenos Aires.

Por otra parte se cree en algunos círculos que la misión militar a la mencionada conferencia estará integrada por el general Ocodegar Cabello, jefe del estado mayor del ejército; y el capitán de fragata Benito Pereira Saguier, comandante de la armada nacional. Sin embargo, oficialmente no se dió a conocer ninguna información sobre las designaciones.

Agrávase la Situación Política en Colombia

Decretan una Movilización "Sin Límites"

BOGOTA, 7 (AP) — Continuaron hoy los incidentes estudiantiles callejeros y las protestas de diferentes sectores públicos por la proyectada reelección del presidente, general Rojas Pinilla, temiéndose que mañana se generalice el paro de las industrias por llamamiento del movimiento de oposición liberal conservador. La Asamblea Nacional Constituyente reunida en sesión especial, revocó la prohibición constitucional a la reelección del primer mandatario para períodos sucesivos, decidiendo reelegir mañana a Rojas Pinilla.

Entretanto, continuó tensa la atmósfera en la capital y pese a las amonestaciones y amenazas del gobierno, los estudiantes volvieron a realizar demostraciones que la policía, como en días anteriores, disolvió con chorros de agua coloreada. Trascendió que centenares de estudiantes están detenidos.

Por otra parte, los círculos comerciales manifestaron su solidaridad con la oposición, cerrando parcialmente sus establecimientos. Solamente los bancos oficiales abrieron sus puertas. Grandes industrias, como las cervecerías Bavaria, Germania y otras, suspendieron sus actividades. Muchos periódicos continúan cerrados en solidaridad con el movimiento. El diario gubernista "El País" de Cali, no salió, por huelga de sus empleados.

El gobierno controla las comunicaciones, habiéndose impuesto censura a todas las informaciones para el exterior.

El gobierno emitió un decreto extraordinario autorizando la convocatoria a las armas de las reservas militares de primera y segunda clase "sin límite de edad".

En Cali se impuso el toque de queda desde las 18 y "a pesar de los incidentes en que murieron tres personas, ocasionados por agitadores profesionales, reina la normalidad" según dijo el anuncio del gobernador del departamento, y la ley marcial rige en todo el valle de Gauca, en el sur del país.

RECLAME LA 2a Sección

Peligran los Programas Yanquis de Ayuda Exterior

WASHINGTON, 7 (Exclusivo para Clarín). — Se registra en EE. UU. una creciente oposición a destinar fondos a los programas de ayuda económica y se teme que no se conserven. El senador Green, presidente de la Comisión Especial para el Estudio de la Ayuda al Exterior, señala que mientras decrece el monto de las partidas asignadas, aumenta la hostilidad a los programas de ayuda, como se refleja en las votaciones del Senado. En 1948 sólo se depositaron 7 boletas en contra de la aprobación final del Plan Marshall. El año pasado se depositaron 30. Se cree que este año la oposición será mayor aún.

●

Este asunto es muy complicado. Muchos de los datos más importantes sobre la ayuda al exterior son secretos o se reservan para no impresionar a la opinión pública. Otras veces, para causar mejor efecto en el extranjero, lo que es en realidad ayuda militar se presenta como ayuda civil. Por todo esto, hay en Estados Unidos una atmósfera general de desconfianza sobre esos programas. El gobierno retira todos los años cuatro mil millones de dólares de las rentas norteamericanas, sacrificando el nivel de vida de la población, para mejorar con ese dinero el nivel de vida de otros pueblos. Lo cierto es que casi todo ese dinero se usa para mantener la gran coalición militar, acaudillada por EE. UU., que rodea a la U.R.S.S. y a la China roja. Lo que los norteamericanos llaman "ayuda al exterior", en realidad, es el mantenimiento anual del sistema de alianzas militares que nació con Truman y ha sido ampliado por Eisenhower.

La idea que se formó el pueblo norteamericano sobre el destino de esos fondos fué exacta en los años de la última posguerra; entonces, se usaron grandes sumas para levantar las postradas economías de Europa occidental, Alemania, Japón y otros países. Desde el fin de la guerra hasta la invasión de Corea, de un total de 26 mil millones de dólares, solo 1.500 millones fueron usados para la ayuda militar directa. Ahora, la situación es distinta. Durante los seis años posteriores a la invasión de Corea, de un total de 30.000 millones de dólares, 17.000 millones, o sea casi el 60 por ciento, fueron para la ayuda militar directa. Durante el año fiscal corriente, el Congreso asignó 3.700 millones de dólares, de los cuales sólo 600 millones, o sea el 16 por ciento, no tienen finalidad militar.

Por eso, cuando los norteamericanos discuten si deben reducirse las asignaciones del programa de ayuda al exterior, lo que están discutiendo en realidad es la política exterior de Eisenhower y Dulles. Y no se podría disminuir la carga que pesa sobre el contribuyente norteamericano pidiendo por ejemplo, a otras naciones que contribuyan a esos programas. Estos son, fundamentalmente, instrumentos de la política exterior estadounidense, que sirven a los intereses nacionales de nuestro país.

●

Casi el 40 por ciento de los gastos del año pasado se destinó a materiales bélicos y a recursos esenciales al sostenimiento de la Organización del Pacto del Atlántico Norte. El 45 por ciento o más se destinó a subvencionar los planes militares de aliados como Grecia, Turquía, Irán, Pakistán, el Vietnam meridional, Formosa y Corea del Sur. La ayuda militar y económica a esta última, cuesta ahora 600 millones de dólares anuales. La destinada a Formosa y el Vietnam del Sur, entre 200 y 300 millones por año.

Cuando el Congreso comience a discutir las partidas para la ayuda al extranjero, no podrá desentenderse de la relación que tienen esos fondos con las alianzas militares de EE. UU.

En cuanto a saber si esa política de alianzas se debe a una concepción política sabia, ya es harina de otro costal.

WALTER LIPPMANN

Copyright Clarín y Editor's Press. Prohibida la reproducción total o parcial.

Aún no se Vislumbra al Sucesor de Segni

Gronchi Prosiguió sus Consultas

ROMA, 7 (ANSA). — El presidente Gronchi completó el primer día de consultas con los dirigentes de los partidos políticos, con el fin de intercambiar ideas sobre el hombre que habrá de poner fin a la crisis política en Italia. Sin embargo, y tras conferenciar con todos los ex primeros ministros italianos, aún no se vislumbra quién habrá de ser el sucesor de Antonio Segni. Uno a uno desfilaron por el Quirinal, los ex jefes de gobierno, y todos coincidían, al salir del palacio, que "la labor va a ser sumamente ardua". No se cree que la decisión del presidente para designar nuevo primer ministro sea adoptada esta semana, y sobre todo se considera muy probable que Gronchi suspenda sus consultas con motivo de la visita de su colega francés, René Coty.

Gronchi conferenció primero con los presidentes de ambas cámaras, Giovanni Leonel, del Senado, y Cesare Merzagora, de diputados. Seguidamente, pasaron al despacho presidencial los ex primeros ministros Mario Scelba, Amintore Fanfani, Guiseppe Pella y el renunciante, Antonio Segni.

También fueron consultados Saragat y Terracini, ambos en calidad de ex presidentes de la Asamblea Constituyente.

GIOVANNI GRONCHI

Hablará Esta Noche el Presidente Ante Corresponsales Extranjeros

INFORMACION OCHO CINCO

ENTREVISTO A ARAMBURU EL ALMIRANTE RADFORD

FUE objeto ayer de numerosos y expresivos agasajos la misión militar estadounidense encabezada por el presidente del Estado Mayor Conjunto de las Fuerzas Armadas de la Unión, almirante Arthur W. Radford, que emprenderá viaje hoy, a las 13, con destino al Uruguay, luego de dos días de permanencia en nuestro país.

La Entrevista con Aramburu

A una breve pero animada tertulia dió margen la visita protocolar que realizó ayer al presidente provisional el presidente del Estado Mayor Conjunto de las Fuerzas Armadas de los Estados Unidos, almirante Arthur William Radford.

El alto jefe militar visitante fué recibido en la sede gubernamental por el jefe de Audiencias y Ceremonial de la Presidencia de la Nación, señor Osvaldo García Piñeiro. Le acompañaban el coronel Leroy H. Watson, el teniente coronel Vernon A. Walters, el comodoro George W. Hyatt, el mayor John B Sullivan y los contraalmirantes Luis de Lores y William A. Read y los ayudantes militares argentinos designados en su oportunidad.

Amena Tertulia

En el despacho presidencial aguardaban ya el general Aramburu, el vicepresidente provisional, contraalmirante Rojas, los ministros militares, autoridades de las tres ramas de las Fuerzas Armadas y funcionarios de la presidencia. El embajador de Estados Unidos, señor Willard Beaulac, tuvo a su cargo las presentaciones de estilo. Seguidamente, el general Aramburu invitó al alto jefe estadounidense y a los miembros de su comitiva a tomar asiento en torno de una gran mesa, donde tuvo lugar una amena tertulia que fué propicia para intercambiar impresiones generales acerca del viaje del

(Continúa en la página CUATRO)

EL ALMIRANTE Radford, presidente del Estado Mayor Conjunto de las Fuerzas Armadas de EE. UU., acompañado de su comitiva, entrevistó ayer al general Aramburu. Asistieron también a la reunión el vicepresidente y los ministros de Ejército, Marina y Aeronáutica y el embajador de la Unión

Presenta Hoy la OEA su Plan Para el Retiro de Tropas en el Linde Entre Honduras y Nicaragua

Investigan las Mutuas Denuncias de Violación del Cese del Fuego

TEGUCIGALPA, 8 (AP). — La comisión militar de la Organización de Estados Americanos continuó sus investigaciones, a fin de verificar las acusaciones hondureñas de que tropas de Nicaragua atacaron ayer las poblaciones de Las Manos y Cifuentes. Se anunció que el teniente coronel Frank Rinn, de Estados Unidos, partió en avión a la ciudad de Paraíso, a unos 50 kilómetros de Las Manos, en donde continuará la investigación que inició ayer, con una inspección aérea, que tuvo que suspender a causa del mal tiempo. Por otra parte, el capitán Omar Torrijas, de Panamá, también miembro de la comisión militar, viajará a Cifuentes, en un helicóptero, tan pronto llegue a Guatemala.

Entretanto, la junta militar de gobierno informó que existe tranquilidad en el frente y que los observadores militares de la OEA mantienen constante vigilancia a lo largo de las fronteras. Mañana vence el plazo para la presentación por parte de dicha comisión, del plan para el retiro de tropas que se acordó separadamente, el domingo último, entre ambos países. Observadores autorizados señalaron que "el plan puede fracasar" en el caso de que Honduras continúe insistiendo en que Nicaragua ordene el retiro inmediato de sus tropas del departametno de Gracias a Dios, estacionándolas al otro lado del río Segovia.

En otra declaración, la junta de gobierno dijo que el avión hondureño que se estrelló hace unos días en el puerto de la Libertad, en El Salvador, no transportaba armas, como afirmaron las autoridades nicaragüenses. Añadió que tal aparato hacía un viaje regular desde el aeropuerto de Olancho y que perdió la ruta por mala visibilidad y fué a parar a las costas salvadoreñas, donde se accidentó.

Asimismo, se anunció que el coronel norteamericano Alphonse Green ha sido nombrado jefe de la misión militar asesora de la OEA.

Acusación de Somoza

MANAGUA, 8 (INS). — El jefe de la Guardia Nacional, general Anastasio Somoza (h.), que efectuó una visita de inspección a lo largo de la frontera, manifestó que pudo comprobar que "la junta militar de Honduras ha acumulado hordas de hombres armados sin oficialidad ni organización técnica, con falta de alimentación, lo cual los obliga a continuas incursiones en las haciendas fronterizas, saqueando todo lo que encuentran a su paso".

Dijo finalmente: "Quiero advertir de una vez por todas que si Nicaragua llegara a atacar a las fuerzas hondureñas será en pleno uso del derecho de legítima defensa, no limitándose a simples escaramuzas, ni procediendo en la forma cobarde con que lo están haciendo las fuerzas hondureñas".

Clarín

60 Centavos

Un toque de atención para la solución argentina de los problemas argentinos

AÑO XII — Diario de la Mañana — Nº 4.138

Buenos Aires, Jueves 9 de Mayo de 1957

Graves Choques por la Reelección de Rojas Pinilla

Hubo Más de 15 Muertos en Cali

BOGOTA, 8 (AP). — Informóse sobre violentas manifestaciones ocurridas en Cali, contra la reelección del presidente Gustavo Rojas Pinilla. Se calcula que, a consecuencia de los desórdenes, hubo de 15 a 50 personas muertas y más de 100 heridas.

Una huelga de bancos, casas de comercio y fábricas, declarada en Bogotá, ha hecho que la crisis en que vive el país desde hace seis días, entre en su fase culminante.

Rojas Pinilla

El presidente Gustavo Rojas Pinilla fué reelegido por la Asamblea Constituyente, por 76 votos a 1. Antes de la votación retiráronse del recinto 10 delegados.

La Asamblea, que fué designada por el gobierno, parece hallarse dividida sobre si el vicepresidente debe ser un civil o un militar.

Graves Desórdenes

Los desórdenes registrados en Cali se dice que son los más graves ocurridos desde que las manifestaciones opositoras comenzaron el pasado viernes. Algunos informadores declararon por teléfono que habían muerto por lo menos 15 personas. Las informaciones recibidas en los círculos católicos dan la cifra de 45 a 50 muertos.

Informaciones no confirmadas dicen que la policía hizo fuego contra la multitud, y que incluso, llegó a usar sus bayonetas.

Movilizan a Estudiantes

Entretanto, las escuelas fueron declaradas en receso y los universitarios que han venido realizando demostraciones desde la semana pasada, fueron llamados a prestar servicio militar. Se dijo que se han presentado alrededor de mil universitarios y que continúa el registro.

Las informaciones de Colombia son estrictamente censuradas antes de transmitirse al exterior.

Manifestación Gubernista

En las calles de Bogotá hubo hoy una manifestación en favor de la reelección de Rojas Pinilla. Durante horas, un millar aproximadamente de personas pobremente vestidas recorrió las calles de la ciudad, portando banderas y encabezadas por un camión con altavoces.

Fuertes pelotones de tropas y tres carros blindados custodiaban el edificio del Parlamento. La policía militar patrullaba las calles.

Esta manifestación no fué estorbada por la fuerza pública como lo han sido las demostraciones hostiles al gobierno durante los últimos seis días.

Reunión Industrial

No había señal alguna de que los dirigentes de la banca, el comercio y la industria aflojaran en su decidida oposición a la reelección de Rojas Pinilla. Una delegación de industriales de Medellín se encontraba en esta capital para conferenciar con sus colegas de Bogotá.

Descarta EE. UU. Una Reunión de "Grandes"

Eisenhower la Considera Inoportuna

WASHINGTON, 8 (AFP) — Sería superflua una nueva reunión de los cuatro jefes de gobierno, como la de Ginebra en 1953, si no hubiese, de antemano, posibilidades razonables de llegar a resultados concretos, declaró el presidente Eisenhower en conferencia de prensa. Agregó que "en todo caso, sería necesario prepararla con cuidadosa atención. Pero hizo notar que el gobierno soviético, hasta ahora, no formuló ninguna sugestión de esa índole.

En lo que concierne a la reciente proposición soviética sometida al subcomité de desarme de Londres —proyecto limitado de inspección aérea de Estados Unidos, la URSS y Europa— el presidente indicó tan sólo que por ahora los servicios norteamericanos competentes la habían sometido a un riguroso examen.

Estimó, sin embargo, que las deliberaciones de dicho subcomité, reunido en Londres, dan lugar esta vez a confrontaciones de criterio más francas que en el pasado. Dió a entender, por lo demás, que si se llegara a un acuerdo para el uso exclusivo de materiales fisibles con fines pacíficos, y podía, desde entonces, suspenderse por completo la fabricación de armas nucleares, Estados Unidos insistiría en que esa conversión fuera sometida a un control y una inspección eficaces.

Invitado a comentar el hecho de que los rusos manifiesten un interés renovado por el Plan Eden —expuesto en Ginebra en 1955— subrayó el "carácter exploratorio" de las proposiciones formuladas en aquella conferencia. Sin embargo, el día en que fuera posible establecer una zona desmilitarizada a lo largo de las fronteras orientales de Alemania, como indicaba el Plan Eden, Estados Unidos miraría ese proyecto con simpatía.

Sobre el Euratomo

Recordó, por otra parte, que Estados Unidos había apoyado constantemente la creación del Euratomo, pero, a su juicio, ese hecho tendrá un efecto muy limitado sobre la ejecución de los programas de ayuda y defensa mutuas en Europa, toda vez que existe una diferencia fundamental entre los objetivos del Euratomo —que persigue la utilización civil de la energía atómica— y los de la defensa del continente europeo.

Señaló también, que la ayuda norteamericana a Europa está actualmente limitada al mínimo, y no es posible —afirmó— practicar "golpes bajos" contra el presupuesto de 1958, especialmente en lo que concierne a los créditos destinados a la defensa de Estados Unidos, la ayuda al extranjero y el departamento de Estado. Esos tres rubros no permitirán ninguna reducción mientras persista en el mundo la tensión actual, afirmó.

Es posible que Eisenhower reorganice su gabinete. Así lo dió a entender en la conferencia de prensa.

Rechazó la URSS el Plan Inglés de Control Atómico

Considéralo Poco Práctico e Inoperante

LONDRES, 8 (AP). — Rusia rechazó el plan de Gran Bretaña que establece el aviso por anticipado, la limitación y finalmente la cesación de las explosiones nucleares. El delegado soviético, Valerian Zorin, en la Subcomisión de Desarme de la UN que se reune en esta capital, declaró que el plan británico sometido a principios de esta semana no representa ningún avance de las grandes potencias hacia la prohibición de las pruebas experimentales nucleares.

Manifestó, de acuerdo con lo informado por funcionarios de la conferencia, que no hay nada de valor práctico en la comunicación por anticipado de la realización de uno de estos ensayos atómicos, tal como lo propuso Gran Bretaña con el respaldo de los delegados de Estados Unidos, Francia y Canadá.

El delegado británico, capitán de fragata Alan Noble, que es ministro de Estado para los asuntos exteriores, expresó a Zorin que lamentaba la actitud de la Unión Soviética.

El plan británico contemplaba la cesación de las explosiones nucleares después que las grandes potencias hubieran convenido en un esquema encaminado a prohibir la producción de materiales fisionables con fines militares. Este constituiría una parte del acuerdo general sobre el desarme.

Rusia ha estado ejerciendo presión por que se concierte un pacto que prohiba inmediatamente los ensayos de explosivos atómicos con el fin de allanar el camino hacia un convenio general entre Oriente y Occidente que ponga término a la carrera armamentista.

Los Mejores Candidatos Para Formar Nuevo Gabinete Serían Segni o Pella

ROMA, 8 (De nuestro corresponsal). — El presidente Gronchi ha terminado hoy la primera fase de las consultas para la solución de la crisis iniciada por las renuncias del gabinete Segni. Desde mañana hasta el domingo por la noche, las consultas serán suspendidas porque el jefe del Estado estará ocupado con la visita del presidente de Francia, René Coty, quien llegará por la mañana a Roma. Sólo en los primeros días de la semana próxima se sabrá, por lo tanto, el nombre de la persona a quien se le confiará la tarea de formar el nuevo gabinete.

Hasta ahora, se han señalado cinco o seis nombres de políticos demócratacristianos, pero muchos de ellos no tienen la menor posibilidad de ser elegidos. Por ejemplo, el ex presidente del consejo de ministros, Scelba, debe considerarse fuera de juego no sólo porque provoca gran hostilidad tanto en la derecha como en la izquierda, sino también porque es una persona poco grata al jefe del Estado, quien no ha ocultado durante sus conversaciones de estos días su intención de reservarse la máxima libertad de acción al conferir ese encargo.

Una solución natural de la crisis podría ser la formación de un gabinete Fanfani, líder del más grande de los partidos italianos, pero es notorio que Fanfani no aspira en estos momentos a la dirección del gobierno, prefiriendo ocuparse del partido para guiarlo en la campaña electoral, no lejana ya.

También son escasas las posibilidades de los hombres nuevos de asumir la suprema responsabilidad del gobierno porque el presidente de la República juzga que la situación actual no permite intentar experimentos arriesgados con personalidades que no hayan sido largamente probadas. En definitiva, se juzga probable que sea el propio Segni quien reciba en la semana próxima el encargo de formar el nuevo gabinete. Se puede tener la certeza de que Segni buscará reconstruir la antigua alianza de los cuatro partidos del centro, asegurándose la colaboración de los republicanos, quienes fueron los primeros en abandonar la mayoría en febrero último. Los republicanos parecen, con todo, resueltos a repudiar una fórmula gubernamental sobre la cual han expresado ya su juicio negativo, por considerarla agotada y superada. También entre los socialdemócratas existe, por lo demás, resistencia a colaborar con los liberales, a quienes se considera ligados a posiciones conservadoras, que impiden una política de amplias proyecciones sociales.

●

La última dificultad es que el presidente de la República no está dispuesto, después de sus notorias divergencias, a tolerar por más tiempo la presencia del ministro de Asuntos Exteriores, Martino, mientras que los liberales se ven obligados, por una razón de prestigio, a hacer de la confirmación de Martino una condición esencial de su colaboración con el gobierno. Todo induce, pues, a opinar que la tentativa de reconstruir la coalición del centro fracasará, y que el partido Demócrata Cristiano deberá resignarse a formar un gobierno integrado solamente por hombres de su partido, con la colaboración de los independientes.

También para este tipo de gabinete, cuya vida será bastante difícil por no disponer de una mayoría preconstituída, la persona más indicada parece Segni, quien por lo demás, tiene la característica de no haber perdido nunca la confianza del Parlamento. Después de Segni, el hombre que hoy se cotiza más, como jefe de un gobierno demócratacristiano de minoría, es el ex presidente del gabinete, Pella, quien, por lo demás, da toda la impresión de ser el candidato predilecto del presidente de la República.

ENRICO MATTEI
Corresponsal de Clarín en Roma

RECLAME LA 2ª Sección

SERA LIBRE LA COMERCIALIZACION DEL PAPEL PARA DIARIOS EN 1958

"El País Labrará su Futuro con Gobiernos Constitucionales de Respaldo Popular"

Hubo Aclaraciones en Bonn, Dijo Macmillan

Regresó a Londres el "Premier"

LONDRES, 9 (AP). — Regresó de Alemania occidental el primer ministro Macmillan, quien declaró que sus conversaciones con Adenauer habían puesto en claro "algunos malentendidos" acerca de reducciones en la defensa por parte de Gran Bretaña. El "premier" hizo el viaje de regreso en un avión de transporte de la RAF, de retropropulsión. Dijo que su visita de tres días a Alemania occidental "había sido un éxito"

Añadió que uno de los principales tópicos discutidos con Adenauer fué el de las reducciones en las fuerzas británicas destacadas en el continente. "Allí nos encontramos con algunos malentendidos, pero estoy completamente seguro de que los hemos aclarados", afirmó.

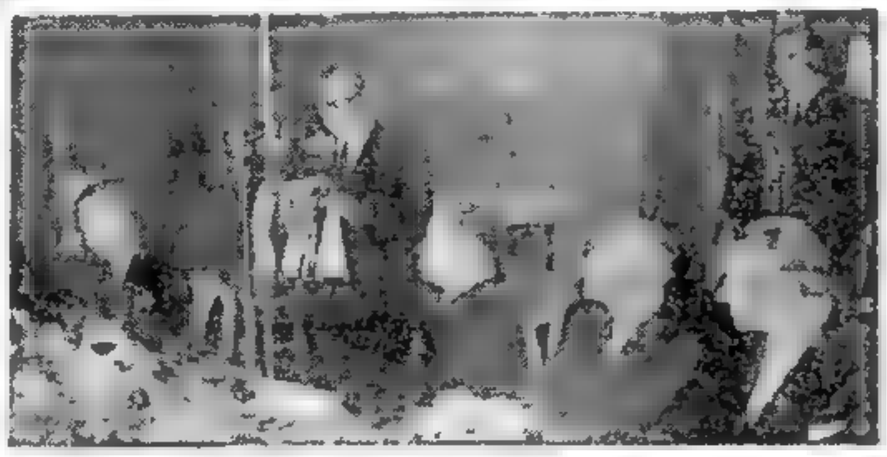

HABLA el general Pedro Eugenio Aramburu, durante la cena ofrecida anoche, en su honor, por los corresponsales extranjeros. Aparecen, a su derecha, el titular de la Asociación de la Prensa Extranjera, señor Percy Forster, y a su izquierda, el embajador del Uruguay, señor Mateo Marques Castro, el señor Fausto Luxich, del "Giornale d'Italia", y el embajador de Italia, doctor Francesco Babuscio Rizzo.

"La Libertad de Expresión Recobra su Antigua Fuerza", Dijo Aramburu

- El Gobierno, concurriendo ante la prensa libre, demuestra el respeto oficial por las distintas opiniones.
- La libertad de opinión recobra en nuestro país su antigua y tradicional fortaleza.
- El país, harto de mentiras, desea vivir en paz y tranquilidad.
- Las cadenas de diarios y revistas y las de las radios serán licitadas y pasarán indefectiblemente a manos privadas
- Para la Reforma Constitucional se propicia la inclusión de cláusulas que afirmen definitivamente la libertad de expresión.
- Habrá a tal efecto disposiciones concretas y terminantes, que no dejen lugar a dudas ni permitan escapatorias legales.
- Deber de todos: agotar los recursos para que no haya más revoluciones, ni hombres todopoderosos.
- La República labrará su porvenir mediante gobiernos constitucionales con respaldo popular.
- El gobierno no apoya ni apoyará candidatura alguna.
- Cualquiera sea el resultado de las elecciones, el veredicto será respetado y acatado.
- Ni los que fueron o son dirigentes de la Revolución o fueron dirigentes del régimen caído, podrán ser candidatos.

Estos fueron los puntos principales del discurso pronunciado por el Presidente Provisional, general Aramburu, en la comida de los corresponsales de la prensa extranjera, realizada anoche

Llega Aramburu

Dos minutos después de haber llegado el vicepresidente provisional, contraalmirante Rojas —eran las 21.12—, hizose presente en el Alvear Palace el general Aramburu. El primer mandatario recibió en la oportunidad el saludo de bienvenida de los miembros de la Asociación de la Prensa Extranjera, diplomáticos, altos funcionarios del gobierno y demás invitados especiales. Tras departir brevemente con los presentes, el general Aramburu, el contraalmirante Rojas y asistentes al ágape trasladáronse al gran salón comedor, en cuyos muros se destacaba una bandera argentina, acompañada por las enseñas nacionales de los países correspondientes a cada uno de los representantes de la prensa extranjera que concurrieron.

Cabecera de la Mesa

En torno a la mesa —adornada por grandes macizos de dalias de variados colores—, tomaron ubicación el general Aramburu y demás comensales. A su frente encontrábase el vicepresidente provisional. A la derecha del jefe provisional del Estado, se advertía la presencia del señor Percy Forster, presidente de la Asociación de Prensa Extranjera y miembro de la Internacional News Service de Nueva York, siguiéndole el embajador de Estados Unidos, señor Willard Beaulac; Jack Comben del Daily Express de Londres; el embajador de

(Continúa en la Pág. CUATRO)

Clarín

Un toque de alerta para la solución argentina de los problemas argentinos

BUENOS AIRES · REPUBLICA ARGENTINA · 60 Centavos

AÑO XII — Diario de la Mañana — Nº 4.139

Buenos Aires, Viernes 10 de Mayo de 1957

Expropió Rojas Pinilla Capitales Bancarios

Persiste el Malestar en Colombia

ARIAS

BOGOTA, 9 (AP). — El gobierno comenzó a tomar represalias contra los banqueros que han suspendido las operaciones, en protesta por la reelección del presidente, general Rojas Pinilla, por otro período de cuatro años. La superintendencia bancaria ordenó la confiscación del Banco de Bogotá, la más grande de las instituciones bancarias privadas de Colombia, que tiene alrededor de un centenar de sucursales. Entre otras de las medidas que se tomaron figuran el llamamiento a filas de los empleados bancarios y la prohibición de pagar intereses a partir de mañana. Muchas personas se agolparon frente a la puerta del Banco de Bogotá pidiendo les fuera entregado el dinero que tienen depositado en esa institución, cuando se tuvo la noticia de la medida que iba a tomar el gobierno.

Sigue el Paro

Seis bancos privados de la capital estuvieron cerrados por tercer día consecutivo. Los bancos oficiales, semioficiales y los extranjeros estuvieron funcionando, pero comenzaban a sentir los efectos de la virtual paralización comercial. Los gerentes de los seis bancos que cerraron enviaron una carta a la superintendencia bancaria el martes pasado, diciendo que habían suspendido sus operaciones porque ésta era la única forma de hacer patente su deseo de que el país volviera al camino de la democracia. El presidente Rojas Pinilla llamó a su despacho a los gerentes de los bancos para pedirles que volvieran a abrir sus puertas y les expuso las posibles consecuencias de su rechazo.

Al prohibir el pago de interés en las cuentas de ahorro a partir de mañana, la superintendencia bancaria declaró que no se pagarían intereses sobre los depósitos mientras los bancos continuaran cerrados.

Hernando Leal y Luis Carlos Ovalle fueron nombrados por la superintendencia bancaria para ejercer la autoridad sobre el personal de los bancos cerrados.

Las actividades comerciales en Bogotá estaban virtualmente paralizadas ya que la mayoría de las fábricas y almacenes continúan cerrados. Los transportes en autobuses y automóviles de servicio público fueron disminuidos considerablemente

Una actividad política inusitada se inició hoy, ante la situación creada con la decisión sobre la reelección. Hasta el mediodía no se veían grupos en la calle y el presidente hizo saber que había hecho suspender una manifestación en su favor que se preparaba para el día 11, por petición que le dirigió el primado de la Iglesia Católica, cardenal Crisanto Luque.

Los empleados bancarios, que fueron movilizados militarmente, se presentaron en su mayoría. El público esperó frente a los bancos para poder retirar fondos.

RECLAME LA 2a Sección

CONSIDERA NICARAGUA EL PLAN DE LA OEA; HONDURAS YA LO ACEPTO

MANAGUA, 9 (INS). — El presidente de Nicaragua, Luis Somoza, conferenció esta noche con los miembros de la comisión investigadora de la OEA. Se encontraba presente también el comandante de la Guardia Nacional, general Anastasio Somoza (h.). El presidente de la misión de paz, Ricardo Arias, de Panamá, interrogado por los periodistas sobre los resultados de la entrevista, declaró: "Solamente el presidente Somoza puede decirles algo. Volveremos a visitarle luego de una reunión que mantendrá el presidente con su gabinete y el estado mayor del ejército"

Las autoridades nicaragüenses se abocaron de inmediato al estudio del plan, cuyo texto oficial se desconoce, pero que dispondría el retiro de las tropas nicaragüenses de la zona disputada. Este requisito, como base para una solución del diferendo, había sido rechazado anteriormente por Somoza, quien considera nicaragüense el territorio al norte del río Cruta.

La comisión entregó ya el plan al gobierno hondureño, y según trascendió este lo aceptó de inmediato. Las propuestas que se realizan a los dos gobiernos no serían las mismas, como tampoco se dió a conocer a ninguno de los pai-

(Continúa en la pág. CUATRO)

Promueven en EE. UU. Una Gran Prueba Democrática

NUEVA YORK, 9 (De nuestra agencia). — Hace varias semanas que la preocupación nacional se concentra en el próximo presupuesto. El problema fluctúa entre la idea de "gastos necesarios" y la de "economía". Y lo que tiene toda la apariencia de una cuestión económica es, en realidad, un conflicto político, que gira sobre el concepto de lo que es "necesario" gastar, de acuerdo con el papel que desempeña EE. UU. en el mundo. Este conflicto —la batalla del presupuesto— está entablado entre la rama ejecutiva del gobierno, con Eisenhower al frente, y el Congreso El llamado "presupuesto Eisenhower" es de 72.800 millones de dólares, de los cuales 4.400 millones se destinan a la ayuda al exterior y 38.000 millones a los gastos militares. Y la complejidad del problema se aprecia con una paradoja, ya que este presupuesto —que insume más del 50 por ciento en la defensa— es el más grande de EE. UU. en "tiempo de paz" (si el estado del mundo se juzga por los gastos militares de las grandes potencias, y el presupuesto soviético tiene la misma tendencia que el norteamericano, resulta bastante convencional la idea de que el mundo está en paz). El problema de la paz y la guerra —defensa y ayuda al exterior— es el que provoca la polémica más ardua. El sentimiento general de la opinión pública que votó a Eisenhower porque era un seguro de política pacífica, es contrario a los "grandes gastos", pero para la masa norteamericana, exclusión hecha de la zona del nordeste del país, el mundo y sus problemas son una nebulosa abstracción, especialmente cuando tienen enfoques tan indirectos y complejos como este que nace con el presupuesto

A la vez, en los grupos políticos y las minorías dirigentes, este conflicto ha tenido el valor de un estallido, creando toda clase de divisiones dentro de sectores perfectamente unidos en otros puntos de vista. Baste con decir que el grueso representativo del partido Republicano se opone a Eisenhower, tanto como el sector más reaccionario del ala derecha demócrata. El "Daily News", que se batió espectacularmente por la candidatura de Eisenhower, ha dicho: "El galante general tiene una personalidad tan encantadora como siempre. Pero desde su reelección se ha desviado aparentemente de "la mitad del camino" hacia lo más parecido a un "New Fair Deal", al estilo de Roosevelt-Truman, en lo que se refiere a los gastos del gobierno".

Toda esta incompleta exposición es imprescindible para valorizar un acontecimiento casi sin precedentes. Eisenhower abogará por "su" presupuesto ante el pueblo de EE. UU. en dos programas de TV, porque uno no alcanza para exponer el caso. Y Eisenhower espera el funcionamiento de un mecanismo democrático corriente en EE. UU., que nunca se usó en esta escala: que los electores, reconociendo la validez de sus argumentos, escriban a sus representantes legislativos, reclamando para Eisenhower el apoyo que hasta ahora se le ha negado en el Congreso. Y más allá del problema que provoca este dramático llamamiento al pueblo, el valor democrático de la experiencia vale tanto como los 72.800 millones de dólares que reclama Eisenhower.

HORACIO ESTOL
Corresponsal de Clarín en EE. UU. de Norteamérica

Eisenhower Redujo en Casi 4.000 Millones de Dólares su Programa de Ayuda Exterior

ADVIRTIO CONTRA NUEVAS LIMITACIONES

WASHINGTON, 9 (AP). — El presidente Eisenhower redujo su programa de ayuda extranjera a 3.880 millones de dólares, y dijo que una nueva reducción constituiría una seria amenaza contra la paz mundial. El jefe del bloque demócrata del Senado, Lyndon B. Johnson, de Texas, dijo, después de una discusión del programa en la Casa Blanca, que la administración estaba pidiendo "algo como un PWA internacional", con lo que hizo referencia a los gastos de obras públicas de los primeros días del New Deal.

La formal decisión presidencial de reducir su pedido original de 4.400 millones de dólares, se anunció después de la entrevista que Eisenhower mantuvo con los jefes de bloque de los dos partidos. James C. Hagerty, jefe de prensa de la Casa Blanca, dijo que el presidente se refirió después a su conferencia, y agregó que el programa de ayuda "es de vital importancia para el país y para el mundo libre."

El presidente subrayó a los dirigentes parlamentarios, que el programa de ayuda norteamericana al exterior es de importancia capital, no sólo para Estados Unidos, sino también para el conjunto del mundo libre y para las naciones que han adquirido recientemente su independencia. Es necesario, afirmó en síntesis Eisenhower, ayudar a esas naciones y mantener su independencia y su integridad. Si los créditos de ayuda fueran amputados seriamente, esos países podrían comenzar a escuchar las promesas del mundo comunista, lo que traería desastrosas consecuencias.

JANOS KADAR

Reorganizó Kadar el Gabinete de Hungría

VIENA, 9 (AP). — Reorganizó su gabinete el "premier" húngaro, Janos Kadar, sin incluir ningún anticomunista de renombre. El anuncio fué hecho por Radio Budapest El número de ministros fué aumentado de 12 a 21 y el Parlamento deberá considerar hoy la remodelación. Antal Apro, ministro de Industria en el gabinete anterior, fué ascendido a viceprimer ministro, al tiempo que Istvan Kossa, ministro de Finanzas, ha pasado a serlo de Correos y Transportes.

Renuncias en el Parlamento

VIENA, 9 (INS). — Radio Budapest informó que 30 miembros del Parlamento, entre ellos varios altos funcionarios del gobierno prerrevolucionario y del partido Comunista, han renunciado Entre ellos figuran el ex "premier" Andras Hegedus; el ex primer secretario del partido Comunista, Matvas Rakosi, y su sucesor Ermo Geroe, y el ex ministro de Defensa, Istvan Bata.

El Parlamento acordó por unanimidad prorrogar los mandatos de todos sus miembros por otros dos años. Originariamente se había dispuesto que terminara su actuación legal a fines del mes próximo.

Rojas Pinilla Entregó el Mando a Una Junta

Todo Colombia Celebra su Caída y La Promesa de Elecciones Para 1958

PARA evitar efusión de sangre, según lo declaró, Rojas Pinilla entregó ayer el mando en Colombia

BOGOTA, 10 (AP). — Los cuatro años de dictadura del general Gustavo Rojas Pinilla se derrumbaron hoy por su afán de retener el poder. Entregó el mando a una junta militar de cinco miembros, presidida por el general Gabriel París. Los otros cuatro miembros son: el general Deogracias Fonseca, el contraalmirante Rubén Piedrahita, el general Rafael Navas Pardo y el brigadier general Luis A. Ordóñez. Circuló el rumor de que Rojas Pinilla había huído en avión a Caracas, pero por radio se anunció oficialmente que todavía estaba en el palacio presidencial

Llamado Católico

El cardenal Crisanto Luque, cuya oposición contribuyó al derrocamiento de Rojas Pinilla, apeló al pueblo en una transmisión radial para que apoye a la junta militar en bien de la patria.

La Iglesia advirtió que los comunistas estaban interesados en nuevos disturbios.

París, en su calidad de presidente de la junta, prometió bajo palabra de honor de las fuerzas armadas, que se celebrarán elecciones el año próximo...

Rojas Pinilla cayó bajo la presión opositora de la Iglesia Católica, los distintos sectores comerciales del país, los partidos políticos y el pueblo en general.

Antecedentes de la Caída

Rojas Pinilla, que asumió el poder tras un golpe militar en junio de 1953, quiso mantenerse en el mismo por otro período que debía comenzar el año próximo, pero tropezó con el obstáculo de la constitución que prohibe la reelección presidencial. Para eludirlo, designó personalmente a los miembros de una asamblea constituyente, la cual, el pasado miércoles, dejó en suspenso esas cláusulas de la constitución y confirmó a Rojas en el poder para un nuevo período, que debería terminar en 1962.

Esa fué la chispa que puso en movimiento a la oposición. Colombia, tradicionalmente democrática y con más de 11 millones de habitantes, se negó a aceptar la acción de la asamblea.

Dirigentes políticos y los oficiales de mayor graduación de las fuerzas armadas estuvieron reunidos en sesión desde la noche del jueves hasta las primeras horas de hoy. A las 3.30 horas, las noticias sobre la caída de Rojas Pinilla comenzaron a difundirse por teléfono.

Una hora y media después convergían sobre el centro de Bogotá infinidad de automóviles, llenos de hombres y mujeres, algunos con su ropa de dormir, otros vestidos de etiqueta, que festejaban con gritos jubilosos la caída del dictador.

El primer político en dirigirse al palacio presidencial fué el conservador León Valencia, candidato de los partidos políticos unificados. Le acompañaron oficiales del ejército.

Las informaciones que em-

(CONTINUA EN LA PAG. DOS)

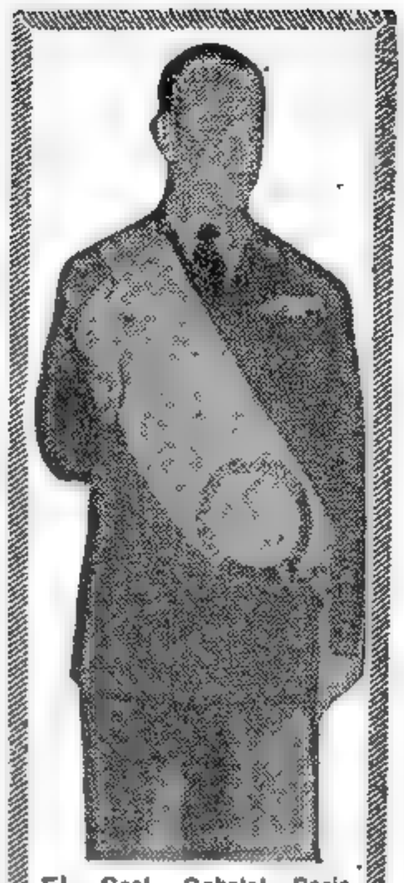

EL Gral. Gabriel París, ex ministro de Guerra del gabinete de Rojas Pinilla, preside ahora la junta que gobierna a Colombia

Empañó la Alegría Popular Una Inexplicable Masacre en Bogotá

BOGOTA, 10 (AP). — En todas las ciudades del país se celebró entusiastamente el alejamiento de Rojas Pinilla del poder. En esta capital, al tenerse conocimiento del suceso, en las primeras horas de la mañana se fué congregando una multitud en la plaza frente al Capitolio. Personas de todas las categorías sociales y vestidas como se encontraban en el momento de sorprenderlas la noticia, unían sus voces entonando el himno nacional y clamando a gritos por "un gobierno civil". Las campanas fueron echadas a vuelo en toda la nación, mientras el pueblo salía a la calle para intercambiar jubilosamente opiniones sobre la situación.

Pero un desgraciado incidente empañó en sangre la alegría de la población de esta capital.

La tragedia se produjo a las 8.30 de la mañana, cuando millares de ciudadanos se hallaban congregados en la plaza Bolívar, frente al Capitolio. De repente, un oficial se volvió a sus soldados y les ordenó que despejaran la plaza. Los tanques entraron entonces en acción

Los soldados, usando las culatas de sus fusiles, pero sin disparar, avanzaron detrás de los tanques. El pánico cundió entre la muchedumbre.

Cuando al fin se vació la plaza, allí quedaban, por lo menos, 30 cadáveres, al parecer víctimas de la confusión que se produjo en la huída de quienes esquivaban a las fuerzas que avanzaban.

Todavía no se conocen los motivos que impulsaron al oficial a dar la orden de despejar la plaza, pero lo cierto es que las tropas, la policía militar y los tanques cargaron sin contemplación contra la multitud, que ocupaba una superficie de dos cuadras en torno del Capitolio.

La semana fué pródiga en sucesos luctuosos. En las manifestaciones en Cali y otras poblaciones del valle del Cauca, perecieron, en los choques entre las fuerzas armadas y los manifestantes opositores al gobierno, más de cien personas y otras 200 resultaron heridas.

PRESIDIRA ARAMBURU LA REUNION INAUGURAL DEL ATLANTICO SUR

CON asistencia del presidente y el vicepresidente provisionales de la Nación, los ministros de las tres fuerzas armadas, y las altas autoridades y comandos de la Marina de Guerra, el Ejército y la Aeronáutica, celebrará el 15 de este mes su sesión de apertura, en la Escuela Nacional de Guerra, la reunión preliminar propiciada por nuestro país para el estudio de un sistema defensivo del Atlántico Sur entre Argentina, Brasil, Paraguay y Uruguay.

Como se sabe, la representación argentina estará integrada por el jefe del Estado Mayor de Coordinación, brigadier general Heriberto Ahrens; los jefes de los estados mayores generales de Ejército, Marina y Aeronáutica, y asesores políticos destacados por la Cancillería. Brasil, Paraguay y Uruguay enviarán representaciones similares, en tanto que la Junta Interamericana de Defensa estará representada por su presidente, general Lemuel Shepherd (jr.), quien actuará a título de observador.

Los corresponsales militares tendrán acceso a las reuniones de apertura y de clausura, y a las que no sean de carácter secreto, y las decisiones que se adopten serán difundidas mediante comunicados conjuntos de las cuatro delegaciones.

La delegación militar brasileña será encabezada por el almirante Renato Guillobel, designado el miércoles último por el presidente Kubitschek. La misión paraguaya se integrará con los generales Leodegar Cabello, jefe del estado mayor general, Rubén Ortiz Pikesten y Milciades Ramos Jiménez; los comandantes Raúl Gutiérrez Yegros e Hipólito Viveros, el coronel de aviación Epifanio Ovando, el capitán de fragata Benito Pereira Saguir, el capitán de artillería Moisés Zappatini y el capitán Agustín Flecha. Este grupo de militares llegará a Buenos Aires pasado mañana lunes, en un avión de la Fuerza Aérea Paraguaya.

Uruguay por su parte nombró presidente de la delegación al jefe de estado mayor del ejército, general Rafael Ninans, y miembros de la misma al brigadier Gualberto Trelles y al capitán de navío Fernando Fabbri, además de varios asesores militares.

Iniciativa Argentina

La realización de la conferencia, tendiente a establecer las bases de la defensa sudatlántica, fué sugerida por el gobierno argentino en una de-

(Continúa en la página CUATRO)

Clarín

Un toque de atención para la solución argentina de los problemas argentinos

60 Centavos

AÑO XII — Diario de la Mañana — Nº 4 140

Buenos Aires, Sábado 11 de Mayo de 1957

Residentes Colombianos Organizaron una Manifestación en Buenos Aires

Con un acto que tuvo por escenario la Plaza de Mayo, y una manifestación que recorrió diversas calles de la ciudad, el Club Universitario Colombiano en la Argentina y el Frente de Estudiantes Colombianos residentes en nuestro país celebraron ayer la caída del general Rojas Pinilla.

El Acto de Plaza Mayo

Desde las 19 se fueron concentrando, en el lugar elegido para la asamblea, diversos núcleos de estudiantes pertenecientes a las nombradas entidades y nutridos grupos de simpatizantes.

A las 19.30 dió comienzo el acto y, en el centro de la plaza, en una improvisada tribuna, varios oradores hicieron uso de la palabra.

En primer término habló el Dr. Carlos H. Pareja, exilado político, ex parlamentario y ex profesor de la Universidad Nacional de Colombia. Comenzó afirmando que el ejemplo de la Revolución Libertadora de la Argentina había cundido en otros países de América, y señaló luego el propósito del pueblo de su patria coincidente en la creación de un país democrático y libre.

En el mismo sentido, y destacando además la solidaridad argentina y la gratitud que deben los estudiantes colombianos a nuestro país, se pronunciaron Gerardo Gras, Armando Bustamante y un estudiante venezolano.

Organizóse luego una manifestación que recorrió la calle Florida hasta la plaza San Martín, para seguir luego por Santa Fe hasta la embajada de Colombia.

La custodia policial impidió

(Continúa en la página CUATRO)

AL difundirse la noticia del cambio de gobierno, en Colombia, estudiantes de ese país que residen en Bs. Aires organizaron un desfile por las calles céntricas, repudiando a Rojas Pinilla

Mantiene Alemania Federal su Oposición a las Armas Atómicas

BONN, 10 (De nuestro corresponsal). — Continúa el debate en el Bundestag sobre la interpelación de los socialistas al gobierno con respecto al rearme atómico, que comenzó a las nueve de la mañana. Las primeras figuras gubernamentales —Gerstenmayer, Strauss, Jaeger— y la oposición —los socialistas Erler, Carlo, Schmidt, el liberal Mende— han cruzado sus armas en polémica. El terror del armamento termonuclear domina a todos los oradores, pero las consecuencias son dispares. La oposición le exige al gobierno declare que renuncia para siempre a dotar a los soldados de armas atómicas. El gobierno no puede atarse con votos perpetuos a esta abstinencia de armas, ya que las tienen los adversarios. Strauss, el ministro de la Defensa, ha leído la estadística de las recientes amenazas de Rusia desde Dinamarca a España, pasando por Grecia. El desafío de Adenauer queda en pie: se desvanecerá el terror apocalíptico ante las armas atómicas en cuanto Rusia acepte el desarme con un verdadero control.

Gromiko, en cambio, apela hoy al mundo occidental para una prohibición del armamento atómico. Pero no recoge el guante lanzado por los occidentales: inspección y control. La Fides soviética no convence a los occidentales.

Ante esta contradicción entre las palabras y la voluntad, el pueblo alemán sigue por radio y por televisión el debate en el Bundestag sobre el pavoroso problema del rearme alemán y los depósitos atómicos norteamericanos en tierra alemana. El gobierno no puede oponerse para siempre sin peligro de abrir una brecha en la NATO, pero la oposición tiene para la campaña electoral un arma eficaz. El miedo es general La tarea del gobierno es convencer al pueblo de que su renuncia a las armas nuevas no equivale a menores peligros. No será difícil esta persuasión, porque así piensan todos los países de la NATO, entre los cuales hay gobiernos socialistas. Por eso, parece que la actitud de los socialistas alemanes está inspirada por fines electorales. Hoy han lanzado ya los primeros carteles: contra el servicio militar, el partido socialista. ¿Y cómo defenderéis a la patria?, les preguntan los gubernamentales.

El servicio militar obligatorio y el rearme atómico son impopulares. Estos son tantos para los socialistas. Pero el brillo internacional de la reunión de la NATO, la presencia de Macmillan en Bonn y el prestigio de Adenauer ante Washington, son tantos para el gobierno. Las elecciones se acercan. Todos ponen en la punta de la bandera electoral la reunificación. El gobierno cree llegar a ella por intermedio de la NATO. La oposición cree lo contrario.

Causaron grave inquietud en el gobierno las palabras de Eisenhower sobre la posible base de negociaciones: una zona tenuemente desmilitarizada a ambas partes de la cortina de hierro. Macmillan ha calmado las inquietudes diciéndole a Bonn: "Pero eso siempre partiendo de una Alemania unida". El gobierno dice: "Todo Occidente es nuestro amigo para ayudarnos a conseguir la unidad. ¿Quiénes son vuestros amigos?" La masa electora es una esfinge.

CRISTOBAL TAMAYO
Corresponsal de Clarín en Bonn

Serán Fijadas Normas Complementarias a la Ley de Alquileres

INFORMACION PAG. DIECISIETE

Clarín

BUENOS AIRES · REPUBLICA ARGENTINA · 60 Centavos

Un toque de atención para la solución argentina de los problemas argentinos

AÑO XII — Diario de la Mañana — Nº 4.141

Buenos Aires, Domingo 12 de Mayo de 1957

Fué Integrada la Delegación Argentina a la Conferencia de Defensa del Atlántico Sur

INFORMACION PAGINA SIETE

Ingresaron al Nuevo Gabinete de Colombia Varios Políticos

En Viaje a España, Donde se Radicará, el ex Presidente Arribó a Bermudas

BOGOTA, 11 (AP). — Con patrullas militares todavía en algunos sitios estratégicos, especialmente en la plaza Bolívar y en las inmediaciones del palacio presidencial, Bogotá recobró rápidamente su actividad, después de las manifestaciones callejeras que produjeron la caída del presidente Gustavo Rojas Pinilla. Un comunicado oficial dijo que el ex mandatario partió anoche por vía aérea a España.

Grandes aglomeraciones de personas se observaron hoy frente a los bancos, que cerraron durante la huelga que culminó con el derrocamiento del régimen. Los periódicos reaparecieron sin censura, publicando material político que hasta anteayer era considerado subversivo. Reapareció el diario "El Siglo", del ex presidente conservador Laureano Gómez, suspendido desde la asunción al poder de Rojas Pinilla, el 13 de junio de 1953. El primer número anuncia que Gómez, actualmente en Barcelona, se dispone a regresar en breve a Colombia.

El "Diario Oficial", sobre cuya existencia futura el vocero oficial del gobierno dijo que aún nada se sabía, circuló sin comentarios editoriales, incluyendo solamente los 14 puntos del programa de la nueva junta militar de gobierno.

Nuevo Gabinete

El general Gabriel París anunció que había quedado constituído un nuevo gabinete, integrado por cinco liberales, cinco conservadores y tres militares. La composición del nuevo consejo de ministros es la siguiente: José María Villareal, conservador, Gobierno; Carlos Sanz Santamarina, liberal, Relaciones Exteriores; mayor general Alfredo Duarte Blum, Justicia; Jorge Mejía Salazar, liberal, agricultura; Raimondo Emiliani Román, conservador, Trabajo; Juan Pablo Llinas, liberal, Salud; Joaquín Vallejo, liberal, Fomento; Julio C. Turbay, liberal, Minas; general Pedro A. Muñoz, Comunicaciones (que desempeñaba igual cargo en el gobierno anterior); Tulio Ospina Pérez, conservador, Obras Públicas; Antonio Alvarez Restrepo, conservador, Hacienda y Crédito; general Alfonso Saiz Montoya, Guerra, y Próspero Carbonell, conservador, Educación.

Los cinco miembros de la Junta firman el decreto designando al gabinete, en el que por primera vez figuran miembros del partido Liberal desde poco después de la revuelta del 9 de abril de 1948, que siguió al asesinato del dirigente liberal Jorge Eliecer Gaitán.

Abajo los Idolos

Prosiguió la destrucción de todo lo que simboliza el pasado régimen gubernativo, cuando el retrato del general Gustavo Rojas Pinilla fué despedazado y arrojado desde los altos del Capitolio ante una multitud que se agrupaba en la plaza Bolívar.

Asimismo, fué cambiada la identificación de la estación televisora oficial, que mostraba los retratos del libertador Bolívar y de Rojas Pinilla. En las oficinas públicas han comenzado a retirar los retratos del presidente destituído.

En Bucaramanga, fué derribada una estatua de Rojas Pinilla por una jubilosa muchedumbre que celebraba la caída de su gobierno, decapitándola y colocando la cabeza a los pies de la estatua del general Santander, héroe de la guerra de la independencia de Colombia. En muchos lugares del país todavía existen bustos de Rojas Pinilla.

El ex Presidente

HAMILTON, Bermudas, 11 (AP). — Por vía aérea arribó

(Continúa en la Pág. DOS)

INSTANTES después del arribo de la delegación del Colegio Nacional de Guerra de Estados Unidos, el comandante del mismo, vicealmirante Edmund Tyler Wooldridge, departe con el brigadier general Heriberto Ahrens; el capitán de navío González Vergara y el general Eduardo C. Conesa.

Apoya Khruschev Una Conferencia de los Cuatro Grandes

Atribuye a EE.UU. la Responsabilidad de la Tensión

NIKITA KHRUSCHEV

NUEVA YORK, 11 (AP). — El diario "The New York Times" informa que Nikita S. Khruschev dijo que la mejor forma de evitar una guerra entre las naciones comunistas y las no comunistas, es que Estados Unidos y Rusia hallen alguna forma común de aminorar las tensiones. El jefe del partido Comunista soviético hizo la declaración en una entrevista de una hora y 50 minutos, en Moscú, con el jefe de redacción de dicho diario, Turner Catledge, que realiza una jira por las corresponsalías de "The New York Times" en el extranjero.

Catledge dijo que la opinión de Khruschev sobre este fué obtenida a raíz de la pregunta que se le hizo respecto de si era partidario de otra conferencia de los jefes de Estado de las cuatro grandes potencias. Khruschev manifestó que, ciertamente, está en favor de tal reunión, pero insistió en que la responsabilidad de disminuir las tensiones mundiales descansa principalmente sobre Estados Unidos y Rusia, pero "primero y sobre todo, en Estados Unidos".

Puntos de Vista

El despacho del diario, fechado en Moscú, resume los puntos de vista expresados por Khruschev sobre diferentes asuntos en la siguiente forma: Cualquier conferencia de los "cuatro grandes" debe ser preparada cuidadosamente por anticipado; la cuestión de que Europa es la que provoca más tensiones constituye un "nudo" que crea disputas; cualquier arreglo en Europa podría significar el establecimiento de un organismo permanente, dominado por Estados Unidos y Rusia, para pasar revista a los problemas futuros, al organismo significaría la disolución de la Organización del Tratado del Atlántico Norte (NATO); el problema alemán debe ser dejado a los gobiernos alemanes del este y el oeste; y las Naciones Unidas son un eficaz agente de paz, pero su actual importancia es disminuída por el papel dominante de Estados Unidos.

"Puño de Acero"

LONDRES, 11 (AP). — El diario "Sovetsky Flot", órgano de la marina soviética, dice que Estados Unidos mostraba "un puño de acero" a Panamá al enviar a su marina a realizar maniobras en la zona del canal de Panamá.

Hammarskjold no Viajó a Egipto

EL CAIRO, 11 (AFP). — Un vocero de la UN anunció que Dag Hammarskjold desistió de viajar a El Cairo.

El mismo vocero indicó que —contrariamente a lo que se había anunciado antes— luego de entrevistarse con Ben Gurion y otros ministros, en Israel, el secretario general de la UN viajó directamente desde Tel Aviv a Estados Unidos.

Completa Reserva

JERUSALEN, 11 (INS). — Aunque se mantiene completa reserva acerca de la extensa conferencia celebrada ayer entre el premier de Israel, David Ben Gurion, y el secretario general de las Naciones Unidas, Dag Hammarskjold, se estima en círculos autorizados que el funcionario del organismo internacional ha dejado entrever la posibilidad de algunas provechosas gestiones próximas para asegurar la paz en el Oriente Medio.

Llegó Una Delegación Militar Norteamericana

Pertenece al Colegio Nacional de Guerra

A la hora prevista, es decir, minutos antes de las 19, tocó tierra en el Aeropuerto de Ezeiza el transporte de la Fuerza Aérea de Estados Unidos de Norteamérica Douglas DC-6, que condujo a nuestro país a los integrantes de la delegación del Colegio Nacional de Guerra de aquella nación. El grupo, como se informara oportunamente, viajó con el propósito de observar la manera en que son conducidos los asuntos norteamericanos en el exterior, que es parte integrante de los estudios que imparte el Colegio, destinado a la formación de personal seleccionado de las fuerzas armadas y del Departamento de Estado para actuar en el comando conjunto y planificar la estrategia norteamericana.

La Recepción

Desde momentos antes aguardaron el arribo de la máquina, que había levantado vuelo en Lima, jefes y oficiales argentinos de las tres armas y miembros de la representación diplomática de Estados Unidos. Se hallaban presentes el general Eduardo C. Conesa, director de la Escuela Nacional de Guerra; el brigadier general Heriberto Ahrens, jefe del Estado Mayor de Coordinación; el contraalmirante Eduardo B. Vieyra, director general de Sanidad y Obra Social Naval, con sus ayudantes, y otros oficiales de las fuerzas armadas, como así también representantes de Ceremonial del Estado. Concurrieron también a esperar a los viajeros los agregados militares norteamericanos, coronel Clarkin, coronel May y capitán de corbeta Mc Leroy, junto con los primeros secretarios de esa representación.

El vicealmirante Edmund Tyler Wooldridge, comandante del Colegio Nacional de Guerra de Estados Unidos, encabeza la delegación, secundado por el comandante Chester H. Dorchester, como ayudante de campo; el coronel John W. Keating, el coronel de infantería de marina William T. Hausman, el comandante Robert J. McCarthy y el teniente coronel de la fuerza aérea B. Frank Fuller.

Inmediatamente después que los militares argentinos les dieron la bienvenida, los nombrados jefes y los alumnos del Colegio Nacional de Guerra —9 del ejército, 4 de la marina, 9 de la aeronáutica y 6 del departamento de Estado— emprendieron camino a la Capital, dirigiéndose a su alojamiento.

Programa de Actos

El programa de actividades previsto para los cuatro días que durará la permanencia de los visitantes, es el siguiente:

Mañana, a las 11.30, la delegación presentará sus saludos

(Continúa en la pág. 4)

RECLAME LA 2ª Sección EN ROTOGRABADO Clarín de los DOMINGOS

También a Francia Preocupa el Rearme Atómico

PARIS, 11 (De nuestra agencia). — La llamada a los parlamentos americano y británico emanada ayer de la última sesión de la reunión del Soviet Supremo constituye la mayor prueba del resultado obtenido por la presión de la opinión mundial, con razón inquieta e irritada, allende como aquende la Cortina de Hierro, por las peligrosas explosiones y ensayos de las armas nucleares.

Una vez más la U.R.S.S. inicia un acto de propaganda —convencida por otra parte de que no pasará de ello—, que acaba de demostrar el hecho de haber sido la propia Rusia la última en hacer estallar hace tan pocos días varias bombas atómicas.

Lo que pretende Rusia —y en gran parte puede conseguirlo— es simplemente importunar, comprometer y, por lo menos, amargar los ensayos de Inglaterra, la rezagada que a trancas y barrancas quiere ingresar en el Club más restringido del planeta: el integrado por las potencias atómicas. Dentro de muy poco, Inglaterra tiene que proceder a sus ensayos o pruebas de bomba "H" en las islas Christmas y no quiere por nada del mundo renunciar a ello. La bomba de papel y de propaganda rusa no evitará la nueva bomba de hidrógno inglesa. Inglaterra sólo está dispuesta a reducir una vez que haya producido, es decir, cuando ya sea miembro del Club.

●

Si de Londres vienen hoy vientos atómicos, de Bonn, en cambio, se recogen casi tempestades antiatómicas. En la situación planteada en las últimas horas ha venido a incrustarse como un impacto, la decisión del Parlamento alemán, opuesto no sólo a la fabricación, sino al empleo de armas atómicas. Con ello, y casi imperceptiblemente, el problema de la limitación del armamento nuclear, que hasta ahora parecía circunscripto fundamentalmente a América y Rusia, pasa a afectar todo el espíritu de la defensa de Europa y aun la materialización de la misma NATO. La renuncia a fabricar material atómico puede ser una misión meramente técnica, puesto que sólo tres, por no decir dos potencias, la están utilizando para ello. Muy distinta cosa es, en cambio, el empleo de la fabricación. La uniformidad del occidente europeo puede sufrir nuevamente. Y prueba de ello es que al mismo tiempo que de Alemania llegan las tendencias apuntadas, en Francia se habla de muy otra manera.

●

Sin relación directa con el pleito de la limitación de armamento atómico, sino más bien pensando en Argelia y en los problemas generales de ella derivados, el ministro de la Defensa, Bouges Maunoury, acaba de exponer el nuevo plan militar francés. Y si de un lado el ministro ha subrayado la necesidad de mantener el ejército de Africa que, según sus palabras, "quedará en todo o en parte sobre el terreno aun después de la pacificación", por otro lado se propugna la fabricación de proyectiles teledirigidos para represalia y respuesta. Este armamento, como parte del destinado a la defensa del territorio, que debe ser polivalente, se nutrirá de contingentes nucleares "porque —ha añadido el ministro— tanto para la defensa del territorio propiamente dicho como la respuesta teledirigida deberíamos hacer frente a potencias provistas de un buen stock de bombas atómicas". Los mismos aviones serán sacrificados a los proyectiles teledirigidos.

Para tranquilidad de algún lector será bueno antes de terminar, decir que Bouges Maunoury hablaba por el momento más de "estudios" que de realizaciones inmediatas. Todas las posibilidades francesas serán hipotecadas por el momento debido al esfuerzo en Argelia. En realidad, por el instante, Francia y Alemania no tienen vela en este entierro. Lo cual no quita que por simple tendencia comprometan con sus disparidades la siempre delicada unidad de Europa.

CARLOS SENTIS
Corresponsal de Clarín en Francia

Germán Arciniegas Hizo Declaraciones a *Clarín* Sobre los Hechos de Colombia

INFORMACION PAGINA TRES

Iríase Hoy el Programa de Agasajos a la Misión Militar de EE. UU.

Clarín
60 Centavos
Un toque de atención para la solución argentina de los problemas argentinos
AÑO XII — Diario de la Mañana — Nº 4.142
Buenos Aires, Lunes 13 de Mayo de 1957

Hammarskjold TUVO EXITO EN SU VISITA A ISRAEL

NUEVA YORK, 12 (INS). — El secretario general de la UN, Dag Hammarskjold, regresó a esta ciudad tras una jira de quince días por Europa y Oriente Medio. Llegó acompañado por su segundo, Ralph Bunche, que se encontraba en la zona de Gaza.

Hammarskjold declaró que su visita había sido muy fructífera y consideró muy útiles sus conversaciones con el primer ministro Ben Gurion, en Jerusalén. El diplomático se negó a revelar lo tratado con el "premier" israelí hasta tanto no haya informado a los delegados de la UN. Sin embargo, fuentes autorizadas indicaron que el secretario de la UN sugirió a Israel que abandone su actitud de considerar nulo el acuerdo de armisticio de 1949 con Egipto, por estimar que ese país no acata sus términos.

Tratan la Reanudación de Relaciones Comerciales Entre Londres y El Cairo

• Procúrase Concertar la "Paz Económica" •

EL CAIRO, 12 (INS). — Una autorizada fuente oficial egipcia dió a conocer hoy, que este país e Inglaterra están celebrando conversaciones extraoficiales para despejar el camino hacia la reanudación de relaciones comerciales. El anuncio fué hecho después de una reunión extraordinaria del gabinete, que duró tres horas, y es la primera insinuación oficial del gobierno acerca de los recientes rumores de gestiones entre bastidores en Egipto para restablecer las relaciones con Occidente.

Una persona allegada al gobierno dijo que la gestión egipcia es para hacer "la paz económica" con Gran Bretaña, como el primero de varios pasos conciliadores para compensar una evidente campaña de aislamiento contra Egipto por parte de Occidente. La fuente informante rehusó dar detalles sobre las negociaciones anglo-egipcias, pero otras personas que también se hallan al tanto de los acontecimientos, dijeron que en Berna se han celebrado reuniones entre funcionarios del gobierno británico y el doctor Ahmed Aboulaia, vicepresidente del Banco Nacional de Egipto, y Hassan Abbas Zaki, jefe del Departamento de Divisas extranjeras de este país.

Ya habría acuerdo sobre el pago por el tránsito por el Canal de Suez.

Encara la Recuperación Económica de Colombia la Junta de Gobierno

Solicitará un Crédito al Banco Mundial

BOGOTA, 12 (AP). — El ministro de Hacienda, Antonio Alvarez, declaró que la nueva junta militar de gobierno solicitará un préstamo al Banco Mundial para fomentar el desarrollo económico del país. El jefe del presupuesto, Leopoldo Lascarro, reveló que Rojas Pinilla abandonó el gobierno con un déficit presupuestario de 107 millones de pesos, y otro déficit en el Tesoro de 80 millones de pesos, no obstante la economía austera de los últimos meses. El peso colombiano, cuyo valor nominal oficial era de 2,50 por dólar, bajó a 7,25 por dólar en el mercado libre, durante el régimen de Rojas Pinilla.

Alvarez dijo en una transmisión radial que el problema del peso "no es una tarea fácil", pero que cree que "la estabilidad monetaria, es decir, el equilibrio, es una fórmula feliz" y que "la economía general es rehabilitada y se levanta cuando cuenta con el respaldo de una moneda buena".

Siguen Celebrando

Los colombianos continúan celebrando la caída de Rojas Pinilla, mientras la junta militar anunció cambios inopinados de funcionarios en las dependencias oficiales de la Nación. En Bogotá, el pueblo asistió a las misas de "acción de gracias", patrocinadas por organizaciones de la Acción Católica. Los partidos de fútbol que el domingo pasado no se jugaron como acto de protesta contra el tirano, volvieron a realizarse hoy.

Una furiosa muchedumbre destruyó ayer los talleres de los diarios "El País" y "Diario del Pacífico", así como los hogares de prominentes simpatizantes de Rojas Pinilla.

Reemplazan Gobernadores

Los gobernadores de Cali, Medellín y otras capitales de provincia han sido reemplazados. Los periódicos pronostican la abolición de la Asamblea Constituyente seleccionada por Rojas Pinilla que, a su vez, "reeligió" a éste, el miércoles, para un período presidencial comprendido entre 1958 y 1962, y que fué suspendida por la junta.

El "Diario Oficial", que se convirtió en un costoso diario manejado por el gobierno anterior, suspendió su publicación. Su última edición del sábado fué confiscada por el ejército y la junta anunció que solamente podrá publicar

(Continúa en la Página DOS)

ABDEL NASSER

Confía Shepherd en un Acuerdo Sudatlántico

Emprendió Viaje a Buenos Aires

WASHINGTON, 12 (AFP). — "Espero que habrá alguna forma de acuerdo naval multilateral para robustecer las defensas del Atlántico Sur, y que éste será de conformidad con la política de la Junta Interamericana de Defensa, que estimula vigorosamente vínculos regionales dentro del arreglo defensivo del continente", manifestó hoy antes de viajar a Buenos Aires el teniente general Lemuel Shepherd, titular de aquel organismo que participará como observador en la conferencia entre Argentina, Brasil, Paraguay y Uruguay que comenzará el miércoles próximo en aquella ciudad.

Lo acompañarán en su viaje el delegado argentino ante la Junta, general Julio A. Lagos, y otros 10 funcionarios técnicos del citado organismo.

El teniente general Shepherd expresó su confianza que de la conferencia —que finalizará el día 29— surjan una serie de acuerdos que originarán después otros análogos en los cuales entrarán en juego el Pacífico Sur y Norte así como las costas continentales del Atlántico Norte.

Opiniones de Jefes Argentinos

Por su parte, el agregado naval argentino contraalmirante Vicente Baroja, manifestó que la conferencia será de "naturaleza preliminar y técnica" y que preparará el camino para una más amplia del Atlántico Sur a efectuarse más adelante. Insistió en que la intención de su gobierno era la de llevar a la práctica el programa enunciado por la Junta Interamericana de Defensa respecto de los convenios regionales.

A su vez, el delegado argentino ante la Junta, general Lagos, declaró que en la referida reunión participarán también representantes de la marina, ejército y aeronáutica y que será elaborado en la misma un plan de defensa aeronaval para el Atlántico Sur, donde muy posiblemente se solicite a Estados Unidos que proporcione equipo militar adicional. Reveló además, que en el futuro se celebrarán reuniones análogas a las cuales asistirá Chile, de modo tal, que puedan estudiarse planes para la defensa combinada del Atlántico Sur con intervención de este país.

MAS INFORMACION PAG. NUEVE

Tiende a Agravarse la Diferencia Entre Egipto y los Países Arabes

AMMAN, 12 (AP).—Las públicas acusaciones hechas por Jordania de que hay una conspiración comunista para destronar a cuatro monarcas del Cercano Oriente, se consideran hoy como un signo de que tienden a agravarse las diferencias dentro del bloque árabe que dirige el presidente egipcio, coronel Nasser. Pese a que Jordania no quiere tener nada que ver con la doctrina Eisenhower, la radio oficial transmitió una declaración de que la Unión Soviética, Egipto y Siria participan de este complot. Se identificó como presuntas víctimas de esta conspiración a los dirigentes del Irak, Arabia Saudita, Libia y Jordania. Se ha dicho que se pagó con dinero egipcio un atentado para acabar con la vida de Hussein.

Nasser, que promovió una alianza entre Egipto, Jordania, Siria y Arabia Saudita, ostensiblemente para hacer frente a Israel, declaró que Egipto "está tan celoso de la independencia de Jordania como cualquier otro país", pero el pequeño reino es atacado duramente por la prensa y la radio egipcios, que hablan de él como de "un campamento de prisioneros".

Radio Amman, en respuesta a los ataques de Radio El Cairo, destacó hoy de manera especial una crónica sobre intrigas en el Cercano Oriente, publicada en el diario independiente "Al Urdon", de esta capital. El rey Hussein, al proclamar la ley marcial en su país durante la crisis de abril, denunció una conspiración destinada a derrocarlo, pero sin dar detalles. Citando a fuentes que considera responsables, "Al Urdon" dice que el plan fué preparado en El Cairo durante una conferencia celebrada en enero de 1956 por los enviados diplomáticos egipcios en los países árabes. Añade que "la conspiración, preparada por agentes comunistas internacionales", estaba destinada a derrocar los dos tronos hashemitas de Jordania e Irak, "aniquilar a los regímenes de Arabia Saudita y de Libia" y establecer repúblicas bajo la orientación de Egipto.

Autorización Rusa

"Este plan estaba autorizado por la Unión Soviética y por el comunismo internacional, que comenzó el adiestramiento de espías y mandó a los países árabes peritos en espionaje con el objeto de crear una amplia red en el mundo árabe", dice el periódico.

Resultados de los Partidos de Ayer

River Plate (L)	5	Lanús (V)	2
N Old Boys (L)	1	Independ'te (V)	1
Boca Jrs. (L)	3	G. y Esg'ma (V)	1
Racing (L)	2	R. Central (V)	1
Arg'nos Jrs. (L)	3	S. Lorenzo (V)	3
V. Sarsfield (V)	2	F. C. Oeste (L)	1
Huracán (L)	3	Atlanta (V)	0
Estudiantes (L)	6	Tigre (V)	1

PRIMERA DIVISION B

Chac'ta Jrs. (V)	2	Sarmiento (L)	0
Colón (L)	1	C. Córdoba (V)	0

Krishna Menon, el Enemigo Número Uno de Inglaterra

LONDRES, 12 (De nuestra agencia). — "El enemigo público número dos de Inglaterra —me confiaba un inglés hace algunas horas— es Nasser". Y como yo no le preguntara por el número uno —porque interrogar no trae cuenta en periodismo y simular indiferencia sí—, se precipitó a informarme que el número uno es Krishna Menon, flamante ministro de Defensa de la India, pese a la versión, tan extendida, de que el Pandit Nehru le aleja de los negocios del Estado. He aquí ahora el fruto de mi obstinado silencio:

"Este fanático tiene, además, "el físico" del fanático. Es, así, doblemente fanático. Nació —quién sabe cuando— al sur, en la costa Malabar. Como la mayor parte de los antibritánicos profesionales, vino a Inglaterra, estudió en Inglaterra y consumía en Inglaterra muchos años. Fué alumno de la Escuela de Economía de Londres, periodista de ocasión, abogado y consejero municipal laborista en el distrito de Saint Pancras. Vivía con austeridad. Lo que le interesa del Poder es mandar, no los automóviles cegadores. Se explica su antibritanismo, como en muchos otros casos, por la negativa de la dueña de una pensión a recibir huéspedes "coloreados" en su casa. ¡Bah! Si ese supuesto ultraje justificara el antibritanismo, muchos niños ingleses —tan rosados como se los imaginaba Rubén Darío— tendrán que odiar a Inglaterra cuando crezcan. Tampoco a ellos les admiten en algunas pensiones como prolongación de una familia o de una raza"

En agosto de 1947, Krishna Menon era nombrado alto comisionado en Londres; el primero de la India independiente. "Reanudó entonces —continuaba mi interlocutor— sus contactos con la extrema izquierda británica e internacional. Londres no es sólo la capital del Imperio, sino también la capital de la conspiración contra el Imperio. En las tribunas libres y al fresco de Hyde Park no hablan más que los muy candorosos o los relativamente perturbados. Las buenas "cajas de jabón", las demoledoras, están en las embajadas y en las altas comisarías, rodeadas de máquinas de escribir, de calcular, de transmitir... y de cifra. Krishna Menon esperó con paciencia su oportunidad. Y la ocasión fué la crisis de Suez, aprovechada por el Pandit Nehru para lanzar su política de "neutralismo dirigido" y por Menon para infligir a Inglaterra graves daños y destruirla si fuera posible. El Pandit Nehru no nos quiere, pero Menon nos detesta. Al Pandit Nehru todavía hemos de agradecerle, los ingleses, cierta templanza. Si la India y Ceilán siguen en la Commonwealth, se lo debemos al Pandit Nehru; su evasión se la deberemos a Menon".

"En la crisis de Suez —agregaba— Nasser recibía el aliento y los buenos oficios de Menon, el trashumante y el obstinado. Batió el malabar muchas veces, en aquellos días, las millas de Dulles en el espacio. La propaganda soviética no le convenía tanto al coronel como la de un redomado y solapado "pacifista". En aquella ocasión, la maniobra de Krishna Menon fué rogar, en nombre de la paz, que se aplazase en Occidente cualquier decisión grave hasta que él presentara sus bases. A cambio de demorar, complicar y confundir la Asociación de Usuarios del Canal durante algún tiempo, desenvainó olímpicamente su plan. Era el plan Nasser, claro está".

Esta versión de Krishna Menon es la de un británico; la de un británico solo. Cualquier semejanza entre esta opinión y la de una mayoría de británicos, "es pura coincidencia".

JACINTO MIQUELARENA
Corresponsal de Clarín en Gran Bretaña

Tiempo hacía que las pizarras del hipódromo de Palermo no se adornaban con un dividendo catastrófico como el que abonó Cacheua al ganar la 4ª carrera. En efecto, la hija de Académico —que aquí precede en la llegada a Tarjada, Rosa Té y Floriana—, abonó nada menos que pesos 533,30 por cada boleto, incorporándose así a la reducida nómina de grandes sorpresas de nuestro turf.

RECLAME
★ Con Esta Edición Clarín DEPORTIVO

ACUERDO PARA NAVEGAR POR SUEZ

Gran Bretaña Autoriza el Tránsito a sus Naves

LONDRES, 13 (AP). — Gran Bretaña dió autorización a sus buques mercantes para que vuelvan a utilizar el canal de Suez. El anuncio fué formulado por el primer ministro Macmillan en los Comunes, quien reveló que había un acuerdo para el pago de los derechos de peaje, estadías y abastecimientos en el Canal, en libras esterlinas en vez de dólares, como exigía Egipto en el último memorándum respecto del funcionamiento del Canal. Macmillan también informó sobre "algunas leves modificaciones" en el total de libras egipcias congeladas en Londres. Al mismo tiempo, anunció que en breve se celebrarán nuevas conversaciones en algún país "neutral" sobre arreglos financieros angloegipcios referentes a transacciones no relacionadas con el uso del Canal. Trascendió que el arreglo sobre el pago de peaje se efectuó en conversaciones secretas en Berna.

El primer ministro dijo al Parlamento que otros países habían autorizado ya a sus barcos a que pasaran por el Canal, y añadió: "En estas circunstancias y con la reserva de sus derechos y las reservas establecidas a nombre de los países miembros de la Asociación de Usuarios del Canal de Suez, el gobierno de Su Majestad no puede seguir aconsejando por más tiempo a los propietarios de barcos británicos que no usen el Canal".

Reacción Egipcia

PARIS, 13 (AFP). — "La decisión británica de reconocer el nuevo estatuto del canal de Suez y de entablar negociaciones comerciales con Egipto, demuestra que el derecho y la justicia terminan siempre por imponerse sobre la fuerza y la agresión", afirmó Radio El Cairo en un comentario sobre el discurso de Macmillan en los Comunes.

Opinión Israeli

JERUSALEN, 13 (AP). — El gobierno israeli anunció que "ahora se siente libre" para enviar un barco en una travesía experimental a través del canal de Suez y que está considerando el plan con funcionarios franceses en París.

Un vocero de la cancillería manifestó, sin embargo, en conferencia de prensa, que no se ha fijado fecha para esa operación.

Rebelión Contra Macmillan

Ocho Legisladores se Retiran de su Partido

LONDRES, 13 (AP). — Poco después de haber anunciado el primer ministro Harold Macmillan que los barcos británicos podrían usar nuevamente el Canal de Suez, ocho legisladores conservadores, miembros de la Cámara de los Comunes, se separaron del partido gobernante, como protesta por lo que ellos consideran una rendición ante el presidente Nasser, de Egipto.

Los ocho legisladores enviaron cartas por separado al jefe del gobierno, comunicándole que en lo sucesivo se consideran "conservadores independientes".

Clarín

BUENOS AIRES · REPUBLICA ARGENTINA

60 Centavos

Un toque de atención para la solución argentina de los problemas argentinos

AÑO XII — Diario de la Mañana — Nº 4.143

Buenos Aires, Martes 14 de Mayo de 1957

Dotarían a Surcorea de Armamentos Atómicos

SEUL, 13 (AP) — El presidente Rhee declaró que "Estados Unidos ha anunciado extraoficialmente que proporcionará a Corea armamentos modernos para su defensa".

Se Normalizan Todas las Actividades en Colombia

BOGOTA, 13 (INS) — Poco a poco se normalizan las actividades en todos los frentes del trabajo y estudiantiles, en Colombia. Catorce diarios liberales y conservadores que habían suspendido su publicación, reanudaron totalmente sus tareas. Los citados órganos publican avisos llamando a los obreros al trabajo y comunicando a los estudiantes la reapertura de clases. "El Diario del Pacífico" y "El País", de Cali, son dos de las publicaciones que no han aparecido todavía debido a los grandes daños que sufrieron a manos de los manifestantes, durante los últimos días. Ambos defendieron tenazmente a Rojas Pinilla.

Reclaman Vigilia

Los dirigentes políticos y las organizaciones del movimiento han anunciado que el país debe cesar el paro nacional, pero al propio tiempo exhortaron al pueblo a mantenerse vigilante en caso de que se trate de encauzar a la nación por los mismos derroteros seguidos recientemente.

El nuevo gabinete bipartidista fué recibido con muestras de entusiasmo. El ministro de Hacienda, Alvarez Restrepo pidió la cooperación de todos los colombianos.

La Junta Militar comenzó una reorganización administrativa destituyendo al jefe de rentas e impuestos nacionales, Víctor Vergara, designando para reemplazarle a Héctor Becerra. También retiró del servicio activo al mayor Patillo Pinillos, quien desempeñó la superintendencia nacional de transporte.

La Junta designó al coronel Gerardo Ayerbe en reemplazo del coronel Daniel Cuervo, como gobernador de Caldas, donde los manifestantes continuaron el paro de protesta contra Cuervo hasta que se dió a conocer su destitución.

Viaje de Rojas Pinilla

MADRID, 13 (AP). — Rojas Pinilla llegó hoy a ésta con su familia por vía aérea para tomar residencia en exilio en España.

Desmentida en Madrid

MADRID, 13 (AFP). — En fuentes españolas generalmente bien informadas, se desmienten las noticias llegadas esta tarde a Madrid, según las cuales sería por invitación del general Franco que Rojas Pinilla vino a España. Esos círculos indican que la junta militar que lo derrocó fué la que tomó la iniciativa de negociar por intermedio del actual canciller la venida del ex presidente colombiano a España. Se agrega que el gobierno español aceptó recibir al ex presidente contando que se abstendrá aquí de cualquier iniciativa política.

Investiga la OEA Otra Acusación de Honduras

HABRIAN VIOLADO LA TREGUA

TEGUCIGALPA, 13 (AP). — Informóse oficialmente que guardias nacionales nicaragüenses ocuparon Vijao aprovechando el retiro de las tropas hondureñas hacia Ahuas, en Gracias a Dios, conforme al plan presentado a la comisión investigadora de la OEA, aprobado por ambos países. Vijao queda entre Gracias a Dios y el Atlántico, y ya la cancillería hondureña protestó ante la OEA por esta violación del convenio, ordenando, además, a su delegación en Washington, que haga lo mismo ante aquel alto organismo interamericano.

La junta militar informó sobre la ocupación por Nicaragua del cuartel de Vijao, "reforzando y aumentando la guarnición, violando una vez más, el territorio nacional y el compromiso de replegar esas tropas a Puerto Cabezas". Debido a la ocupación del Vijao, se observaron hoy, nuevamente, movimientos de infantería y de la fuerza aérea hondureñas.

Antonio Huff, observador militar panameño, efectuó un vuelo en helicóptero sobre la zona próxima a Vijao, al denunciarse que esta población había sido ocupada por la guardia nacional nicaragüense. Debido a lo avanzado de la hora, no le fué posible descender en el punto indicado.

Esta mañana se trasladaron a Vijao dos oficiales del grupo de observadores militares, un oficial hondureño y otro nicaragüense a fin de verificar la veracidad de la denuncia.

Otro grupo hizo un recorrido por diferentes puntos del departamento de Gracias a Dios, en viaje de inspección.

Comenzará Mañana la Reunión del Atlántico Sur

MIENTRAS un nutrido equipo de jefes superiores, oficiales y suboficiales, ultiman los preparativos de último momento para la realización de la reunión preparatoria para estudiar las bases de organización de la defensa del Atlántico sur, que tendrá efecto a partir de mañana y presumiblemente hasta el 24 de este mes, el salón Almirante Brown de la Escuela Nacional de Guerra, presidido por el busto del prócer naval máximo, aguarda el instante solemne de la inauguración de la asamblea, fijado para las 16, con asistencia de las más altas autoridades del Gobierno Provisional y de las tres fuerzas armadas, aparte de las delegaciones técnicas de Argentina, Brasil, Paraguay y Uruguay, y de los observadores de la Junta Interamericana de Defensa.

Finalidades

Como ya lo expresó claramente el jefe del Estado Mayor de Coordinación y presidente de la delegación argentina, brigadier general Heriberto Ahrens, la reunión se inspira en la tradicional trayectoria pacifista de los países participantes y sobre la base de las recomendaciones emanadas de la Junta Interamericana de Defensa, y tiene por objeto estudiar los fundamentos de organización de la defensa del tráfico marítimo interamericano en el sector del Atlántico Sur, en cuanto atañe a los intereses de los países en él comprendidos; vale decir que versará exclusivamente sobre temas de carácter netamente técnico, con total exclusión de todo otro asunto que escape a dicha jurisdicción, ya sea económico, político, o de otra naturaleza.

Según esa misma definición, la reunión no tiene un propósito localista ni tiende a la formación de bloques o a la concertación de pactos.

Cabe agregar que la reunión fué propiciada por nuestro país, que propuso a Buenos Aires como sede de esta asamblea preparatoria, y a la ciudad de Montevideo, como sede posterior permanente en razón de su equidistancia geográfica.

El Observador

A título de observador asistirá el presidente de la Junta Interamericana de Defensa, teniente general de infantería de marina de los EE. UU. de América, Lemuel Shepherd (junior), a quien acompañarán como asesores, de la Marina, el capitán E. F. Dissette; del Ejército, el teniente coronel P. P. Hinckley y el mayor A. R. Mattos, y de la Infantería de Marina, el mayor B. G. Cass. La señorita Leah Spicer integra la comitiva como secretaria.

Llegan Hoy

Todas las delegaciones arribarán hoy a suelo argentino y se alojarán en el Alvear Palace Hotel, por cuenta del gobierno argentino, que los ha declarado huéspedes oficiales.

En sendos aviones, que aterrizarán en Ezeiza aproximadamente a las 14, llegarán las delegaciones de Paraguay y Uruguay, y el teniente general Shepherd con sus asesores. A las 15.10 arribará la delegación del Brasil.

Los huéspedes serán recibidos en el aeropuerto por el jefe del Estado Mayor de Coordinación, brigadier general Heriberto Ahrens, y los jefes de los estados mayores generales del Ejército, general Dumas; de la Marina de Guerra, contralmirante Perrén, y de

(Continúa en la página SEIS)

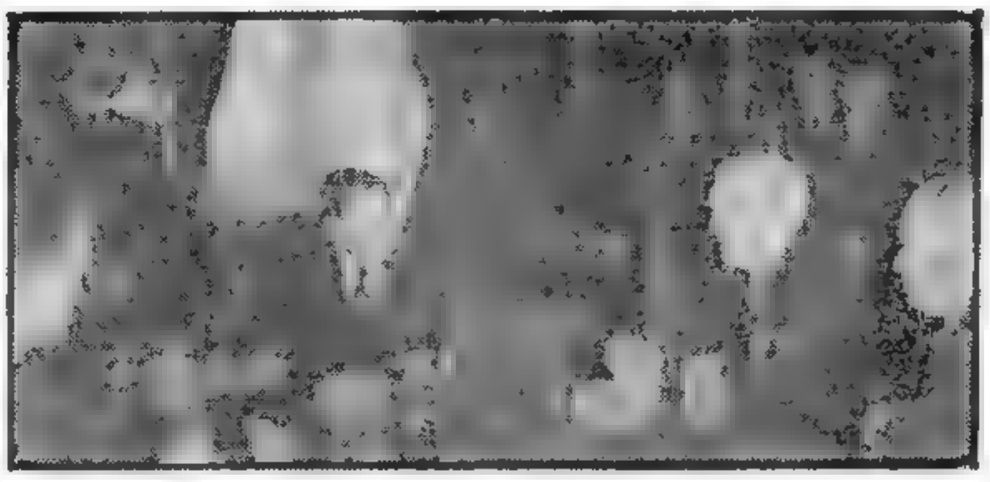

Entrevista

EL Gral. Aramburu, aparece departiendo con el vicealmirante Edmund Tyler Wooldridge, durante la visita que le efectuó, acompañado por miembros de la delegación del Colegio Nacional de Guerra de EE. UU. de Norteamérica

RECLAME LA 2a Sección

Fanfani Intentaría Demorar la Formación del Gabinete

MILAN, 13 (De nuestro corresponsal). — La crisis gubernamental iniciada en la semana pasada con la decisión del líder Saragat de abandonar el gabinete, se mantiene estacionaria a causa de la presencia en Roma del presidente de Francia, Coty. Pero la actividad política para buscarle una solución a la crisis ha continuado con intensidad por parte de los dirigentes de los partidos. Como es sabido, esa situación se debió a la lucha interna del partido Socialdemócrata, en el cual se destacaban dos tendencias fundamentales: la colaboracionista, acaudillada por Saragat y que se proponía continuar en el gabinete, y la opositora, cuyos líderes eran Matteotti y otros elementos de izquierda, que querían abandonar el gabinete y facilitar el proceso de reunificación con el partido Socialista. Después de la visita de Gaitskell y Bevan a Roma y de sus conversaciones con los caudillos socialistas italianos, Saragat tuvo que obrar evidentemente de un modo contrario a sus opiniones personales, renunciar y causar la crisis.

En realidad, aunque se creía que la salida de Saragat les allanaría el camino de la unificación a los dos partidos socialistas, a poco de haber abandonado el partido Socialdemócrata italiano el gabinete y de iniciada la crisis, las corrientes internas del PSI (Partido Socialista Italiano) favorables a la unificación fueron ampliamente vencidas; y el propio Nenni, un elemento moderado favorable a la reunificación con el PSDI, ha quedado en minoría. Por lo tanto, la reunificación parece más lejana que nunca.

En realidad, los últimos rumores dan como posible la formación de un nuevo gabinete sobre una base cuatripartita, o sea a base de demócratas cristianos, socialdemócratas, republicanos y liberales, hipótesis que en los primeros días parecía absolutamente infundada, ya que se hablaba de la posibilidad de una solución monocolor, o sea de un gabinete formado íntegramente por demócratas cristianos. Pero el secretario de este partido, Fanfani, por más que no le disguste quizá la idea de que todo el poder vaya a las manos de su partido, debe de haber comprendido perfectamente el peligro contenido en esa fórmula. Por lo mismo, estaría tratando de demorar la formación de un gabinete cuatripartito, por lo menos hasta las elecciones, que podrían ser eventualmente anticipadas.

Como uno de los puntos más criticados de la acción del gabinete renunciante era la política exterior, se dice que el canciller Martino sería excluído del nuevo gobierno y que es el propio Gronchi quien ha pedido la cabeza de Martino, ya que el presidente de Italia quería una política más neutralista y filoárabe, mientras que Martino ha sido siempre netamente filooccidental y de estricta observancia del Pacto del Atlántico.

En esta difícil situación, ha aparecido en Roma el presidente de Francia, Coty, quien ha gustado muchísimo a los italianos por su bonhomía y cordialidad. Ha conversado con Gronchi sobre temas comunes: el mercado común europeo y la situación en el Oriente Medio y el Africa mediterránea, más que nada. Ambos pudieron comprobar la coincidencia de sus puntos de vista, aunque se puede descartar que no hablarán del concordato entre el Vaticano y Francia. De todas maneras, no se puede olvidar el relieve histórico de la visita de Coty. El último jefe de Estado francés que había visitado al Papa, fué nada menos que Carlos VIII.

LINO PELLEGRINI
Corresponsal de Clarín en Milán

Desmiente EE. UU. que Intente Neutralizar a Alemania

BONN, 13 (AFP). — David K. E. Bruce, embajador norteamericano en Bonn, afirmó que su gobierno no ha formulado proposiciones acerca de la creación de una zona neutralizada en Europa, la que abarcaría a toda Alemania.

Bruce comunicó a la cancillería alemana que el artículo publicado por Marguerite Higgins en el "New York Herald Tribune" está compuesto de "meras especulaciones". Según la conocida periodista, Estados Unidos propondría en la conferencia del desarme de Londres, el establecimiento de una zona desmilitarizada en Europa, para obtener el retiro simultáneo de tropas norteamericanas y soviéticas. La zona desmilitarizada, dentro de la cual podría procederse a inspecciones terrestres, comprendería desde Estonia y Crimea, en el Este, hasta Sicilia, en el Sur.

Inquieta la Suerte de un Avión de LADE con 17 Pasajeros

Inaugúrase Hoy la Conferencia del Atlántico Sur

INFORMACION PAGINA SEIS

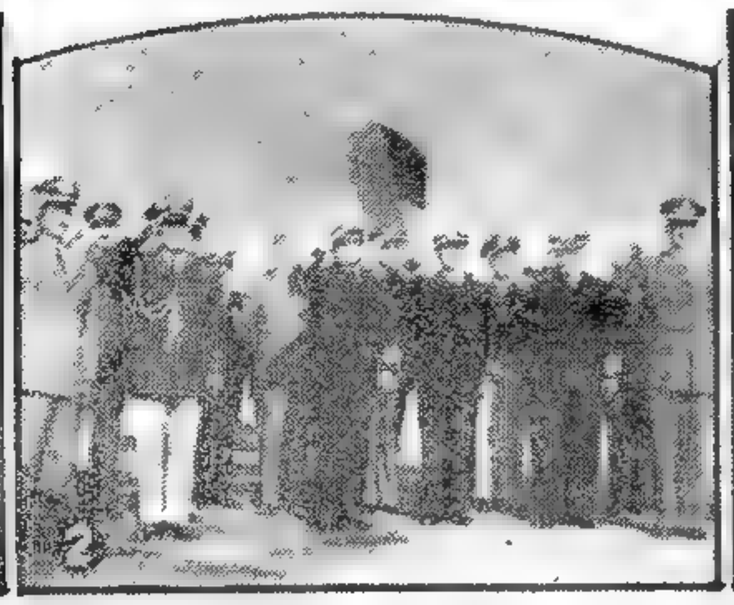

APENAS descendieron de los aviones en que realizaron el viaje, posan con altas autoridades argentinas que fueron a recibirlos a Ezeiza, los jefes de las delegaciones que intervendrán en la reunión preparatoria de defensa del Atlántico Sur: 1) el almirante De Almeida Guillobel, de Brasil; 2) el general Rafael Milans, de Uruguay; 3) el teniente general Lemuel Shepherd, presidente de la Junta Interamericana de Defensa, con su ayudante argentino, capitán de navío Rubén Ramírez Michel; 4) el general Leodegar Cabello, de Paraguay. Aparecen con los huéspedes, el jefe del Estado Mayor de Coordinación, brigadier general Ahrens y los jefes de los Estados Mayores del Ejército, general Dumas, y de la Armada, capitán de navío Robbio

Clarín

Un toque de atención para la solución argentina de los problemas argentinos

BUENOS AIRES · REPUBLICA ARGENTINA · 50 Centavos

AÑO XII — *Diario de la Mañana* — Nº 4.144

Buenos Aires, Miércoles 15 de Mayo de 1957

Chocó Contra un Cerro de Bariloche el Avión de LADE; No Hay Sobrevivientes

Localizó los Restos del Aparato, en un Lugar de Difícil Acceso, una Expedición de Vecinos

CONTRA la ladera de un cerro cercano a San Carlos de Bariloche se estrelló el avión Viking T-3 de Líneas Aéreas del Estado, del cual se carecía de noticias desde el lunes a las 15.30, cuando sobrevolaba la zona, en su intento de descender en el aeródromo sureño, escala final del viaje desde Buenos Aires.

Las informaciones recibidas a través de distintos medios coinciden en que la máquina quedó destrozada contra la abrupta pared montañosa y que no hay sobrevivientes del trágico accidente.

El avión era comandado por el primer teniente Hugo Gastaldi, y el resto de la tripulación la integraban el primer teniente Héctor Tarditti, como segundo piloto; suboficial principal Adolfo Ruiz, como radiotelegrafista; suboficial auxiliar Fernando Chiapella, y comisario de a bordo Carlos Hoffmann. Llevaba 10 pasajeros, cuya nómina es la siguiente: señora María A. R. de Bambara, suboficial auxiliar Alfonso Martínez, señora Ema A. de Martínez, señor Ricardo Ramauge, señora Sylvia Roca de Ramauge, señor Carlos Ortega, señor Antonio Vecchione, señor Héctor A. E. Joves, señora María Mabel F. de Joves y primer teniente Arturo José Roncarolo.

En Bariloche

SAN CARLOS DE BARILOCHE, 14 (C). — A las 20 se captó una emisión de una patrulla de la Gendarmería Nacional que con asociados del Club Andinista local había salido al amanecer —pese al mal tiempo reinante— para tratar de localizar el avión Viking T-2. Su informe, captado con algunas dificultades por las condiciones climáticas reinantes, indicó que había avistado los restos de la máquina desaparecida en una de las laderas del Cerro Pontonero, también conocido como Cerro Metá, que tiene unos 1.800 metros de altura y que se encuentra a unos 20 kilómetros de Bariloche.

La primera emisión no aclaró si existían sobrevivientes. El lugar es de dificultoso acceso por las abruptas laderas, formando las primeras estribaciones de la cordillera.

Labor Interrumpida

Desde la noche anterior fueron numerosas las patrullas de Ejército, Gendarmería Nacional y Policía, secundadas por andinistas y baqueanos de la zona que en distintas direcciones colaboraron desde tierra en la búsqueda del aparato de LADE.

Desde el aire lo hicieron varias máquinas, pero sus vuelos debieron ser interrumpidos durante algunas horas, debido a la persistencia del mal tiempo en toda la región, donde la lluvia y el viento hicieron por momentos arriesgada la misión.

Por su parte, la existencia de coníferas de vegetación abundante en las laderas obstaculizó toda visión panorámica en la localización. Los cerros Nireco, Carbón y otros vecinos fueron examinados palmo a palmo por las patrullas de gendarmes y andinistas, con grandes esfuerzos y sacrificios. Se sumaron a la búsqueda numerosos pobladores que sintieron ayer el ruido de los motores del Viking sobrevolando el lugar, tratando de penetrar el banco de nubes que le impedía descender en el aeródromo de San Carlos de Bariloche.

Una idea de las malas condiciones reinantes la da el hecho de que desde hace dos días llueve ininterrumpidamente en la

(Continúa en la Página DIEZ)

Comunicado Oficial

EL comunicado oficial confirmatorio de la tragedia aérea de Bariloche fué suministrado anoche, poco antes de las 24, y dice así:

"Líneas Aéreas del Estado lamenta informar que el avión Vickers Viking T-3, a su servicio, que fué declarado en emergencia, ha sido localizado por patrullas terrestres en la falda del cerro Metá, a unos 30 kilómetros al sudoeste de San Carlos de Bariloche, destrozado y sin que se hayan observado sobrevivientes.

Se dirigen al lugar del hecho patrullas de rescate, y aviones viajarán de Buenos Aires a Bariloche para el traslado de los restos".

Sugiere Dulles un Plan de Inspecciones Aéreas con la U.R.S.S.

Sería Presentado en Breve y Abarcaría el Norte de Siberia, Canadá y Alaska

WASHINGTON, 14 (AP). — Foster Dulles, al rechazar hoy el establecimiento de una zona neutralizada que divida a Alemania, dijo que podría resultar más fácil realizar una prueba de desarme con Rusia en el Artico que en Europa. En conferencia de prensa, manifestó que hay muchos problemas y peligros en el estudio de un acuerdo piloto para un sistema de control de armas para aplicarse en alguna zona europea. Dulles arguyó que tal región, si se lograra acerca de ella un acuerdo, podría ser muy útil para aliviar las tensiones porque la inspección, incluso la aerofotografía, cubriría regiones desde las que se podrían lanzar ataques atómicos por cualquiera de las grandes potencias contra las otras.

Manifestó que el representante norteamericano en la Subcomisión de Desarme, que se reúne en Londres, Harold Stassen, posiblemente sea llamado por algunos días a fin de tomar nuevas decisiones en la política que sigue este país.

Añadió que en Londres se habían presentado cerca de 15 propuestas diferentes, incluyendo entre ellas el plan soviético para inspección aérea de Rusia y Estados Unidos, sobre el este de Siberia y el oeste de la Unión y Alaska. Indicó que no se había llegado aún a una decisión sobre la respuesta norteamericana a la propuesta rusa, pero que su país considera más sencillo llegar a un acuerdo sobre un sistema de control de armamentos en alguna región como el Artico, norte de Siberia, Canadá y Alaska, que en zonas tan densamente pobladas como Alemania occidental, donde hay problemas como el de la unificación.

Otras Cuestiones

En respuesta a distintas preguntas de los representantes de la prensa, se refirió Dulles a los siguientes puntos:

1. — Los diarios y agencias norteamericanos deben depender de extranjeros para tener informaciones en China comunista. Dulles expresó que el gobierno estadounidense, por haber objetado visitas de periodistas norteamericanos a China comunista, no se podría responsabilizar de la protección de aquéllos.

2. — Estados Unidos no se opondría a la anunciada intención de Israel de enviar un buque a modo de prueba al canal de Suez y no aprobaría ninguna acción por parte de Egipto para prevenir que tal buque pudiese utilizar el Canal.

3. — El gobierno considera el empleo de armas más modernas en Corea del Sur. Indicó que el acuerdo de armisticio prohibiendo los reemplazamientos, salvo en caso de tratarse de equipos idénticos a los ya existentes en la península, se encuentra vencido y necesita una interpretación más sensata. Dijo, asimismo, que China comunista ya lo ha estado violando por haber introducido en Corea del Norte aviones de retropropulsión.

DULLES secretario de Estado norteamericano, quien sugirió un nuevo plan de desarme

Dudas Hussein Reunirse con Feisal y el Rey Saud

Cambios en el Cuerpo Diplomático

AMMAN, 14 (AFP). — El rey Hussein, de Jordania, rehusó una invitación para conferenciar con los reyes Feisal II, de Irak y Saud, de Arabia Saudita, en Bagdad. El palacio real emitió una declaración en la que se afirma que "aunque el rey habría tenido sumo placer en reunirse con sus dos hermanos reales, las presentes condiciones, sin embargo, no le permiten hacer este viaje en la actualidad". Un mensaje de excusa de Hussein, fué llevado a la capital iraquesa por el ex primer ministro jordano Hazzard Al Mahali.

Los verdaderos motivos de la actitud de Hussein no fueron dados a conocer, pero hasta esta mañana no había indicios de que la anunciada visita se suspendiera.

Mientras tanto, se informó oficialmente que el gobierno aprobó la fusión de la policía con el ejército. Las fuerzas policiales se hallaban bajo el mando del ejército según las disposiciones de la ley marcial, aún en vigencia.

También trascendió que el rey Hussein llamó a Amman a todo el personal diplomático jordano en El Cairo, inclusive el embajador, designando nuevos funcionarios para reemplazarlos.

RECLAME LA 2ª Sección

Depende de la Unión el Futuro del Mundo Arabe

WASHINGTON, 14 (Exclusivo para Clarín). — Desde Túnez, que acaba de celebrar el primer aniversario de su independencia, se contempla la crisis de Jordania en una forma distinta y reveladora; se nota, más que en cualquier otra parte del mundo árabe, el anhelo de forjar la unidad nacional sin enemistades con la Europa occidental y Estados Unidos. La nación tunecina, bajo la dirección de Habib Bourguiba y con su partido Neo-Destour, se ha apartado del camino trazado por Nasser a los pueblos árabes. Los libertadores de Túnez representan un tipo de nacionalismo progresista, enérgico, pero no fanático. Mas, ¿está con Nasser o con Bourguiba el futuro de la comunidad árabe? Todo depende, en parte, del aporte de Estados Unidos al progreso de Túnez, y en medida mucho mayor, de la previsión y generosidad de los orientadores de la política francesa.

●

En realidad, la intervención extranjera, sea soviética, francesa o norteamericana, es secundaria si se la compara con el conflicto interno de los países árabes entre las dos tendencias en pugna: progresista y reformista hasta cierto punto la de Bourguiba, revolucionaria la de Nasser, quien se propone crear un imperialismo que haría del caudillo egipcio el amo del mundo árabe. En Túnez, el nacionalismo moderado y progresista de Bourguiba proporciona una buena alternativa al movimiento revolucionario panárabe que propone y acaudilla Nasser. En las naciones del Oriente Medio, donde no existe esa alternativa, como en Jordania, no queda más remedio que apelar a la ley marcial y vivir sobre un volcán.

●

Desde luego, la política norteamericana en el Oriente Medio consiste en apoyar al orden establecido contra el espíritu revolucionario y alentar a los gobernantes a ser progresistas, benévolos y mejorar el nivel de vida del pueblo.

Por su parte, los soviéticos apoyan a las fuerzas revolucionarias donde pueden, sin comprometerse a la acción militar y aun sin hacer grandes aportes económicos. Y apoyan la acción de Nasser no porque éste sea comunista, sino porque si triunfa, se derrumbará definitivamente la influencia norteamericana y occidental en el Oriente Medio.

Desde luego, aunque Nasser triunfe, su revolución no creará un nuevo orden social, sino solamente la anarquía y el caos. Pero Estados Unidos ya no podrá amenazar la vulnerable zona sur de la Unión Soviética desde el Oriente Medio.

●

Nada hace suponer que Moscú intente negociar ni que Eisenhower se proponga llegar a algún "modus vivendi" que reconozca los intereses que pueda tener Rusia en el Oriente Medio. Y creo que Estados Unidos ha obrado acertadamente en Jordania. Pero la ley marcial impuesta por un reyezuelo no es un orden duradero. Estados Unidos debe pensar en el futuro y llegar a una solución más sólida y que satisfaga los intereses rusos.

WALTER LIPPMANN

Copyright Clarín y Editor's Press. Prohibida la reproducción total o parcial

Congregáronse Militares de Argentina, Uruguay, Brasil y Paraguay

Adquirió Solemnidad la Inauguración de la Reunión de Defensa del Atlántico Sur

Presidió Rojas la Ceremonia

CONCEPTOS de amplia y clara solidaridad continental fueron expresados ayer por los jefes de las delegaciones de las fuerzas armadas de Argentina, Brasil, Paraguay y Uruguay, y por el presidente de la Junta Interamericana de Defensa, en la solemne asamblea de apertura de la Reunión Preparatoria para Estudiar las Bases de Organización de la Defensa del Atlántico Sur, inspirada, como se ha dicho, en propósitos de asistencia recíproca para la protección de los intereses de las naciones comprendidas en ese sector oceánico. En la reunión inaugural han quedado definidas las posiciones de cada país. Sumariamente pueden expresarse así:

● ARGENTINA (brigadier Ahrens): "No nos animan ideas de bloques o pactos regionales ni buscamos constituirnos en rectores de alguna política ajena a la preconizada por los pactos preexistentes".

● BRASIL: almirante Guillobel: "Las decisiones que aquí se tomen serán las bases de un planeamiento más completo que, dentro del plan general ya esbozado por las decisiones anteriores, ha de constituir el monumento sobre el cual reposará la defensa del Atlántico Sur".

● URUGUAY (gral. Milans): "Colaboraremos para encontrar la solución a este problema que a todos nos preocupa y nos interesa, porque se trata de la defensa de nuestras democracias y de nuestras libertades".

● PARAGUAY (gral. Cabello): "En plena confraternidad americana, Paraguay no tiene ningún conflicto, ningún problema internacional que dificulte su colaboración; no existe ningún indicio de que peligre nuestra leal y firme política internacional".

● JUNTA INTERAMERICANA DE DEFENSA (gral. Shepherd): "Son necesarios planes más detallados para la estrecha coordinación militar y técnica de las fuerzas armadas de las naciones americanas y así está previsto en el concepto general de nuestro plan".

La Asamblea

En nombre del Gobierno Provisional de la República, el vicepresidente, contraalmirante Isaac F. Rojas, presidió y declaró inaugurada la reunión, ante un auditorio de alrededor de doscientas cincuenta personas, compuesto por los cincuenta y siete jefes superiores de las fuerzas armadas de Argentina, Brasil, Paraguay y Uruguay, que integran sus representaciones técnicas en la conferencia; los componentes, en número de seis, de la misión de observadores de la Junta Interamericana de Defensa; los ministros del Poder Ejecutivo; los embajadores y los agregados militares, navales y aeronáuticos de las naciones americanas acreditados ante nuestro gobierno; los comandantes en jefe del Ejército y la Fuerza Aérea Argentina; los delegados del Colegio Nacional de Guerra de los Estados Unidos que, presididos por el vicealmirante Wooldridge visitan nuestro país; altas autoridades y comandos de las fuerzas armadas nacionales, y un gran número de periodistas locales y extranjeros.

El salón Almirante Brown, ubicado en el primer piso del edificio de la Escuela Nacional de Guerra, presentaba, a las 16, un aspecto imponente, con su severa decoración y la totalidad de los invitados ocupando sus asientos en espera del contraalmirante Rojas.

Quince minutos más tarde hizo su entrada en el recinto el vicepresidente de la Nación, acompañado por los jefes de las cuatro delegaciones, y por el grupo de observadores de la Junta Interamericana de Defensa. El contraalmirante Rojas, que vestía uniforme, se encaminó directamente a la mesa directiva instalada en el estrado, donde, tras saludar a la concurrencia con leves inclinaciones y movimientos de cabeza, desprovistos de todo protocolo, y posar para una veintena de fotógrafos y cameramen, se sentó en el sitial principal. No hubo aplausos. A la derecha del vicepresidente se sentaron el almirante de Almeida Guillobel, jefe de la misión del Brasil, y el general Leodegar Cabello, de la de Paraguay. A su izquierda tomaron asiento el presidente de la delegación argentina, y jefe del Estado Mayor de Coordinación, brigadier general Heriberto Ahrens, y el de la representación del Uruguay, general Rafael Milans.

En la primera fila de butacas del estrado tomaron ubicación los ministros del gobierno, y dentro de él, en lugares destacados, los ministros de Marina, Ejército y Aeronáutica y el de Relaciones Exteriores y Culto.

En filas posteriores estaban los embajadores americanos, y las más altas autoridades militares, aeronáuticas y navales argentinas.

Un silencio profundo predominó durante breves instantes. La iniciación del solemne acto no tenía previstos prolegómenos dilatorios. Todo daba la impresión de que se deseaba entrar cuanto antes en la tarea de interés

(Continúa en la Página OCHO)

VISTA general del recinto de la Escuela de Guerra, donde se inauguró la conferencia de defensa del Atlántico Sur

Clarín
BUENOS AIRES · REPÚBLICA ARGENTINA ·
60 Centavos
Un toque de atención para la solución argentina de los problemas argentinos
AÑO XII — Diario de la Mañana — Nº 4.145
Buenos Aires, Jueves 16 de Mayo de 1957

Bulganin Propuso Otra Conferencia de Alto Nivel

Insiste Rusia en la Asamblea de Cuatro

BULGANIN

LONDRES, 15 (AP). — El primer ministro ruso, Bulganin, sugirió nuevamente una conferencia internacional de la más alta jerarquía para discutir los problemas mundiales, y añadió que tal reunión debe ser "preparada adecuadamente". Formuló esta declaración en un discurso transmitido por Radio Moscú; Bulganin, hablando en una reunión soviético-mongólica, dijo que atribuye "gran importancia... a los contactos personales entre los estadistas" y que "la experiencia ha demostrado que tales contactos son útiles, y ahora que hay nuevamente síntomas de cierto aflojamiento de la tensión internacional, se han creado condiciones favorables para la reanudación de tales contactos".

"Hay muchas cosas —agregó— que los dirigentes de los países occidentales y orientales pueden discutir, con la condición, claro está, de que las reuniones sean preparadas adecuadamente".

En su discurso el primer ministro soviético dijo que, en cuanto al desarme, Occidente no ha respondido de manera satisfactoria, pero, "así y todo, creemos que la vida misma empujará a los gobiernos de las naciones europeas occidentales a seguir una política más realista".

Añadió que "hemos advertido honestamente a las naciones europeas miembros de la NATO acerca de las graves consecuencias que puede traer la política agresiva de la fuerza dirigente de ese bloque". Finalmente censuró la política norteamericana en el Cercano Oriente, diciendo que "la concentración de la VI flota en esa región y las declaraciones de los gobernantes norteamericanos sobre su disposición a intervenir en los asuntos internos de Jordania dejaron al descubierto la esencia de la doctrina Dulles-Eisenhower".

París Eleva al Consejo de Seguridad el Caso de Suez

Guy Mollet Retiró su Renuncia

PARIS, 15 (AP). — El gobierno francés, tras una acalorada sesión del gabinete en la que Guy Mollet trató de renunciar, decidió volver a plantear la cuestión de Suez en el Consejo de Seguridad en la UN. Mollet, que retiró su renuncia a insistencia del presidente de la república, René Coty, dijo a los periodistas, al salir del Elíseo, que Francia pedirá al Consejo de Seguridad que ordene a Egipto observar los "seis principios" aprobados por la Organización Mundial sobre la libre navegación por el canal de Suez.

Mollet presentó su renuncia al presidente porque, como explicó después, Francia siente que ha sido abandonada por sus aliados, en el caso de Suez.

Agregó Mollet que tenía la impresión de haber servido mal a su país, al llevarlo a una posición aislada dentro del panorama mundial, en un asunto de capital importancia.

Considérase Abandonado

En una declaración breve hecha a la prensa después de la sesión del gabinete, Mollet dijo claramente que el gobierno francés tiene la impresión de haber sido abandonado por los otros miembros de la Asociación de Usuarios del canal de Suez.

El "premier" dijo que su gobierno, pese a los intereses especiales que tenía en juego, siempre ha respetado las decisiones y recomendaciones de la UN, por lo que no consi-

(Continúa en la Página CUATRO)

Gran Bretaña Ensayó su Primera Bomba "H"

LONDRES, 15 (INS). — Pese a la oposición del partido Laborista y los numerosos llamados para que aplazara sus pruebas atómicas, el gobierno británico hizo estallar en las islas Navidad, en el Pacífico central, su primera bomba de hidrógeno. De esta manera, Gran Bretaña se une a Estados Unidos y la URSS, como potencia.

Un anuncio oficial dado a conocer en Londres, expresa que se recibió un informe del vicemariscal del Aire, W. E. Oulton, y de W. R. Cook, comandante y director, respectivamente, de la serie de pruebas británicas, diciendo que se había hecho estallar la primera bomba "H". El escueto anuncio agregaba que se estaban compilando datos para evaluar el estallido.

Mientras tanto, se anunció la postergación por mal tiempo de los ensayos nucleares norteamericanos en el desierto de Nevada.

RECLAME LA 2ª Sección

Vislúmbrase Una Solución a la Crisis Política Italiana

ROMA, 15 (De nuestro corresponsal). — El presidente de la República ha llamado hoy al Quirinal al hombre encargado de formar el nuevo gabinete. El primer ministro designado es Adone Zoli, quien, en el gobierno de Segni, desempeñaba el cargo de ministro de Finanzas y tenía que coordinar, por lo tanto, toda la política económica y financiera. Pero no es ésta la razón de que Zoli haya sido elegido, sino que ha sido más bien porque, en su carácter de presidente del Consejo Nacional de los demócratas cristianos, es hoy la personalidad más representativa del partido católico.

Dada esta circunstancia, su partido lo había nombrado sucesor de Segni y era inevitable que esa designación asumiera un valor decisivo para el presidente de la República, aunque todo hacía presumir que el hombre preferido por el Quirinal sería el ex primer ministro Pella.

Zoli, quien tiene 70 años, es nativo de la Romagna y pertenece al grupo de políticos católicos que hace cerca de 40 años, poco después de la primera guerra mundial, fundaron con Don Sturzo y De Gasperi, el partido Popular Italiano, que se transformó más tarde en el actual partido Demócrata Cristiano.

Se lo considera a Zoli perteneciente a la tendencia de izquierda, y está vinculado por una gran amistad al líder del partido, Fanfani, quien al señalarlo ha entendido asegurar la presidencia del gabinete en manos de un hombre de toda confianza, dispuesto a retirarse cuando, después de las futuras elecciones políticas, sea Fanfani quien asuma personalmente la dirección de la política nacional.

Apenas recibió el encargo de Gronchi, Zoli manifestó que quería formar rápidamente su gabinete, aconsejándose sólo con los hombres de su partido para la composición del mismo. Agregó que se proponía formar un gabinete de concentración demócrata cristiano, donde estuvieran representadas todas las corrientes del partido católico.

En cuanto a su programa, se supone que Zoli tiene el propósito de hacer aprobar el presupuesto y lograr que se ratifiquen los tratados constitutivos del mercado común europeo y del EURATOM. Además, el nuevo "premier" anuncia su decisión de inspirarse en el plan Vanoni para el aumento de las rentas y la lucha contra la desocupación. A su gabinete ingresará, probablemente, el ex primer ministro Pella, como canciller.

Un cargo político de gran relieve, que podría ser el ministerio del Interior, parece reservado al ex secretario del partido Demócrata Cristiano, Gonella. Conviene destacar que tanto Pella como Gonella, son hombres bastante allegados al presidente Gronchi, quien podrá así ejercer una influencia directa sobre la política de su gabinete, en dos sectores de especial importancia.

●

El punto débil del nuevo gobierno es que, siendo la expresión de un solo partido, no cuenta con mayoría en el Parlamento y es muy dudoso que logre obtenerla, dada la alineación de las fuerzas políticas.

En esta posguerra, sólo durante brevísimos períodos, una vez con De Gasperi y otra con Pella, Italia fué gobernada por gabinetes de coalición más o menos amplia. El hecho de que el partido católico, influído por la Iglesia, asuma así el poder, podría inducir a todos los partidos laicos a formar una coalición opositora, lo cual no sólo implicaría un riesgo de dificultarle la vida al nuevo gobierno, sino también de provocar en el país una ola de anticlericalismo.

ENRICO MATTEI
Corresponsal de Clarín en Roma

Confía Eisenhower en un Acuerdo de Desarme

Otorgaron un Amplio Voto de Confianza a Macmillan

LONDRES, 16 (AP). El gobierno conservador británico sobrevivió a los ataques laboristas por su política en la cuestión de Suez, y ganó un amplio voto de confianza en la Cámara de los Comunes. La moción presentada por los laboristas, que lo censuraba por "haber dañado el prestigio de Gran Bretaña y sus intereses económicos", fué rechazada por 303 votos contra 259, lo que supone una mayoría gubernamental de 49 votos.

Macmillan en un discurso de tono mesurado con el que puso término al debate parlamentario de dos días sobre las consecuencias de la invasión franco-británica de Suez el pasado otoño, dijo en la atestada Cámara: "Sería una insensatez tratar de negar que tuvimos un revés, pero sería igualmente insensato exagerarlo, bien sea en el país o, más especialmente, en el exterior".

ACEPTOSE LA RENUNCIA DEL MINISTRO DE GUERRA, GENERAL OSSORIO ARANA

EL presidente provisional, general Aramburu, aceptó la renuncia presentada por el ministro de Guerra, general Arturo Ossorio Arana. El ministro dimitente señala en los fundamentos de su renuncia que como el camino para la entrega del poder a la civilidad aparece abierto, "libre de toda asechanza", entiende "como imprescindible la renovación de los hombres que en el trajinar constante y cotidiano han luchado en los puestos de avanzada". Junto con el ministro de Guerra y solidarizándose con su actitud, presentó su dimisión el subsecretario del departamento, general Luis Leguizamón Martínez. Anoche, al informar oficialmente sobre la aceptación de las dos renuncias, la Secretaría de Prensa de la Presidencia hizo saber que por disposición del Presidente Provisional, había sido encomendada la cartera de Guerra, en forma interina, al ministro de Aeronáutica, comodoro Eduardo Francisco McLoughlin.

La Renuncia

A medianoche, la Secretaría de Prensa de la Presidencia de la Na-

(Continúa en la Pág. DOCE)

Debatirán el Lunes en el Consejo de Seguridad el Caso de Suez

Apoya Inglaterra el Reclamo Francés

NUEVA YORK, 6 (AP). — El Consejo de Seguridad de la UN, convocó, a pedido de Francia, a una reunión para el lunes a las 14, a fin de considerar la cuestión del canal de Suez. El canciller francés, Christian Pineau, arribará el lunes a Nueva York con el objeto de tomar parte en el debate. La petición de esa reunión fué hecha por el delegado francés, Guillaume Georges-Picot, en una carta que dirigió al presidente del Consejo, Henry Cabot Lodge, de EE. UU. La nota iba acompañada por un memorándum en el cual se delineaban los puntos de vista del gabinete francés. Francia desea que el Consejo de Seguridad pida al gobierno de Egipto que cumpla plenamente con los seis principios convenidos en octubre pasado por ese alto cuerpo de la organización internacional

Por otra parte, el secretario general de la UN, Dag Hammarskjold, declaró en conferencia de prensa, que la decisión del Consejo de Seguridad, de establecer seis principios para el Estatuto del Canal de Suez, sigue en vigencia. También afirmó que sigue válida la resolución del Consejo, aprobada en 1951, para que Egipto permita el paso de naves israelíes por el canal. Al mismo tiempo se declaró contrario a cualquier medida de fuerza para hacer respetar esas decisiones.

GEORGES PICOT

LODGE

● *Washington no Había Sido Informado*

WASHINGTON, 16 (AFP). — El gobierno de Estados Unidos no ha sido informado por anticipado de las nuevas intenciones del gobierno francés en lo referente al problema de Suez, y no está actualmente al corriente de los planes franceses a ese respecto, declaró el vocero del Departamento de Estado. El vocero se negó, en consecuencia, a comentar las informaciones referentes a una acción de Francia ante el Consejo de Seguridad.

● *Reiteró Lloyd el Apoyo Británico a Francia*

LONDRES, 16 (AP). — El canciller Lloyd dijo hoy que Gran Bretaña apoya la solicitud francesa para que el Consejo de Seguridad de la UN intervenga nuevamente en la disputa por el canal de Suez. Expresó que "el gobierno de Su Majestad apoya el pedido (francés) para una nueva reunión del Consejo de Seguridad", y agregó en la Cámara de los Comunes que "la única diferencia entre nosotros y los franceses radica en utilizar o no el canal mientras se llega a la solución".

Afirmó que la intervención anglo-francesa en Egipto previno lo que pudo haberse convertido en una guerra mayor y agregó: "se terminó con el mito del poderío militar egipcio. Se demostraron los peligros para la paz mundial. La fuerza de emergencia de la UN ha tomado sus previsiones. Hoy tenemos mucha más razón para esperar que la situación mejore en el Oriente Medio que hace nueve meses".

● *Israel Aplazaría el "Viaje de Prueba"*

JERUSALEM, 16 (AP). — Un vocero de la cancillería dijo esta noche que Israel aplazaría el envío de un "buque de prueba" a través del canal de Suez, a la espera de una decisión del consejo de Seguridad de las Naciones Unidas, pedida por Francia

Completóse el Nuevo Gabinete Colombiano

BOGOTA, 16 (AP). — Los magistrados de la Suprema Corte de Justicia decidieron sostenerse en los cargos a la espera de la resolución que adopte la Junta Militar de Gobierno. El Consejo de Estado, tribunal supremo en materia administrativa y contenciosa, tampoco accedió a renunciar. La Corte y el Consejo fueron nombrados por Rojas Pinilla interinamente.

Asumió Duarte Blum la Cartera de Justicia

El gabinete ejecutivo de 13 miembros quedó completo ya y deberá celebrar el primer consejo de gabinete con la Junta Militar para el estudio de urgentes asuntos de Estado. El nuevo ministro de Justicia, general Alfredo Duarte Blum, comandante general de las fuerzas armadas, salvó las dificultades de "índole personal" que en cierto momento le dificultaron la aceptación del ministerio.

Mientras tanto, la impaciencia de quienes querían cambios rápidos de funcionarios y de las normas del pasado régimen, fué frenada por la advertencia del ministro de Gobierno, José María Villarreal al decir que los funcionarios rectos y capaces, cualquiera sea su color político, permanecerán en sus cargos.

El ministro anunció la conveniencia de "proceder a modificar las secretarías (gobernaciones) de las provincias para ofrecer participación al Partido Liberal".

Clarín

Un toque de atención para la solución argentina de los problemas argentinos

BUENOS AIRES · REPUBLICA ARGENTINA

60 Centavos

AÑO XII — Diario de la Mañana — Nº 4.146

Buenos Aires, Viernes 17 de Mayo de 1957

Trasládase Hoy Aramburu a Neuquén y Río Negro

Dirigirá Dos Mensajes a Toda la República

CON el objeto de conocer personalmente los problemas que afectan la zona de Río Negro y Neuquén, y al propio tiempo establecer contacto con los representantes de las fuerzas económicoindustriales, hoy a las 8.30, desde el aeroparque de la ciudad de Buenos Aires, a bordo de una máquina de la Fuerza Aérea Argentina, iniciará su viaje el presidente provisional de la Nación, general Aramburu.

Comitiva y Ceremonias

El jefe del Estado y su comitiva, integrada por el ministro del Interior, doctor Alconada Aramburú; el ministro de Trabajo y Previsión, doctor Guevara; el subsecretario de Marina, capitán de navío Jorge Palma; el subsecretario de Aeronáutica, brigadier mayor Angel J. Peluffo; el director general de Fabricaciones Militares, general Buscaglia; el jefe de la Casa Militar, capitán de fragata Francisco Manrique, el secretario privado del general Aramburu, teniente coronel Francisco Colotti; el presidente del Consejo Nacional de Educación, profesor Ricardo Caillet Bois; el mayor Carlos Zalazar y el edecán, comandante Jaime A. Núñez Sánchez, llegarán alrededor de las 11, a la estación aérea de Neuquén, transbordando a las máquinas "Cessna", que los llevarán hasta Plaza Huincul, donde el primer mandatario asistirá a la inauguración de la planta compresora de gas, visitando además el establecimiento Gamella y los barrios de obreros y empleados.

Tras un breve descanso, una vez cumplidos los actos, el general Aramburu regresará a Neuquén, donde se reunirá con el resto de la comitiva. A la vez, se cumplirá en dicha ciudad un acto cívicomilitar, durante cuyo transcurso el interventor federal, capitán de navío Ricardo Hermelo, pronunciará una alocución, tras lo cual hablará el presidente provisional. Finalmente, desfilarán los efectivos militares, concediendo luego el general Aramburu, a partir de las 18.30, varias audiencias en la Casa de Gobierno. Posteriormente, a las 20, en el comando de la Agrupación de Montaña, será servido un vino de honor, y a las 21, de acuerdo con el programa oficial, tendrá lugar una cena en los salones el hotel Confluencia.

Actos del Sábado

A las 9, el presidente y sus acompañantes se trasladarán en automóvil hasta Fuerte General Roca, donde serán recibidos por las autoridades comunales, concediendo el general Aramburu, desde las 10.30, en el Palacio Municipal, audiencias al público, efectuándose más tarde un agasajo.

A las 12, desde el aeródromo local, partirán hacia Carmen de Patagones, donde llegarán a las 14, realizándose alrededor de las 17, en Viedma, capital de Río Negro, una concentración de carácter cívicomilitar, en la cual también harán uso de la palabra respectivamente, el interventor federal y el general Aramburu.

Asimismo, a las 18.30 concederá audiencias en la casa de Gobierno de Viedma, dirigiéndose tras ellas, a las 19, al aeródromo de Carmen de Patagones, desde donde iniciarán el regreso a la metrópoli.

★ EL jefe de la delegación naval brasileña a la conferencia del Atlántico Sur, almirante Guillobel, fué agasajado con un almuerzo, ayer, por el ministro de Marina, contraalmirante Hartung, a quien acompaña el vicepresidente, contraalmirante Rojas ★

Expidióse la OEA en el Pleito Centroamericano

WASHINGTON, 16 (AP). — Se informó que la comisión investigadora especial de la Organización de Estados Americanos no pudo determinar "responsabilidades de agresión" en la disputa fronteriza entre Nicaragua y Honduras.

El Comité, no obstante, sugirió que se establezca una comisión especial para estudiar la posibilidad de llegar a un acuerdo definitivo que resuelva la controversia entre las dos naciones. También propone que Honduras y Nicaragua entablen primeramente negociaciones bilaterales para tratar de resolver la disputa.

El Comité observa que no podía juzgar los aspectos legales de la controversia, ya que su actuación se limitó a investigar los hechos y sus antecedentes, y añade que los gobiernos interesados siempre están en libertad de llevar su disputa al Comité de Paz Interamericano, cuya misión específica es la de recomendar los métodos para llegar a soluciones específicas. Si aún así no hubiera solución el Comité investigador opina que "el organismo apropiado para resolver la controversia, de una vez y para siempre, es la Corte Internacional de Justicia".

RECLAME LA 2ª Sección

Algo Más que la Suerte Política de Eisenhower se Juega en la Batalla del Nuevo Presupuesto

NUEVA YORK, 16 (De nuestra agencia). — Los esfuerzos del presidente Eisenhower para evitar la reducción del presupuesto en el Congreso, alcanzaron un verdadero sentido dramático días pasados, cuando habló por TV. En la primera parte del mensaje, que continuará el martes próximo, pareció inaugurar el último capítulo de su historia política.

Eisenhower es un presidente sin partido que lo respalde, porque el republicanismo moderno que quiso organizar a su alrededor es un eufemismo de su soledad. No tiene otra fuerza que la de su popularidad, esa popularidad que capitalizada políticamente con habilidad lo llevó a triunfar en dos elecciones y ahora está poniendo a prueba esa fuerza no sin peligro de descubrir el espejismo que contiene: pero quizás sea tarde, primero, porque el presidente no podrá ser reelecto en 1960 y ha perdido el valor de atracción que tenía para las fuerzas que fomentaron su popularidad; y, segundo, porque ahora, sólo ahora, en ruido desmentido de sus rosadas campañas electorales, se ve precisado a exponer una realidad desagradable, afirmando que la paz depende del poderío militar de EE. UU. y que toda reducción del presupuesto significará una jugada peligrosa para la futura seguridad del país.

●

Lo irónico de la situación es que Eisenhower tenga que hacer este llamamiento al pueblo. Si hubiera estado más alerta para luchar contra los enemigos de su política exterior que hay en su propio partido, nunca se habría visto envuelto en esta situación embarazosa, que fué, precisamente, el pronóstico hecho por su adversario en las dos campañas presidenciales.

Hoy, el presidente se acerca más que nunca a la mejor personalidad que se le adjudicó siempre, descontando su absoluta honradez y su limitado valor político, en el doble sentido de su gravitación y su coraje. Eisenhower ha recurrido a la supuesta magia de su popularidad, porque a los seis meses de ser reelecto no cuenta con otra arma para luchar en el Congreso si fracasa en su intento de convencer al pueblo de que su pesado presupuesto es el precio de la paz en un mundo lleno de peligros. Ese fracaso sería algo más que una derrota política incidental. Las consecuencias pueden repercutir mucho más allá de las fronteras de EE. UU., porque en esta batalla del presupuesto, las fuerzas que se oponen a Eisenhower son una coalición conservadora de demócratas y republicanos y resulta muy difícil imaginar qué podría hacer un presidente para recuperar un prestigio imprescindible cuando todavía le faltan tres años y medio para terminar su segundo mandato. El rebote de esta situación en los problemas internacionales no significaría nada que ayudase a disminuir las tensiones que hoy existen y que, sin duda, a causa de esa situación interna en EE. UU., pueden multiplicarse y agravarse

Por eso, este momento no sólo configura una melancólica culminación de la singular carrera política de Eisenhower, sino también un serio incidente entre todos los que le van dando forma a la historia de nuestros días.

HORACIO ESTOL

Corresponsal de Clarín en EE. UU. de Norteamérica

Fueron Aumentadas las Tarifas de los Servicios Ferroviarios ★ **No Sufrirán Alteración las de Troles, Omnibus, Subte y Tranvías**

INFORMACIONES PAGINA CINCO

Otra Vez Está en Juego la Suerte de Guy Mollet

PARIS, 18 (AFP). — Hay clima de crisis en la Asamblea Nacional, a pocas horas de iniciado el debate sobre el nuevo esfuerzo fiscal que pide el gobierno. Mollet obtuvo ayer un primer triunfo cuando la Asamblea rechazó una moción conservadora, segun la cual no corresponde continuar el debate sobre los impuestos "porque el plan Ramadier no puede resolver la situación financiera". Mollet habia dicho firmemente que si la Asamblea aprobaba ese pedido, él deduciria las consecuencias de su actitud. El cuerpo votó en contra de la moción por 450 votos contra 150.

Guy Mollet defendió la política financiera de Ramadier y planteó la cuestión de confianza. Constitucionalmente debe transcurrir un plazo de veinticuatro horas para la meditación, previa a la votacion. Como el pedido fué hecho en la madrugada y el domingo es feriado, la votación se efectuará el martes en la tarde. Por la mañana se hará el debate correspondiente.

Aramburu Habló Desde Neuquén: Viajará Hoy a Río Negro

Reiteró el Presidente que es Inconmovible el Plan Político

POCO antes de viajar a Neuquén y Río Negro, el general Aramburu, aparece con el vicepresidente, contraalmirante Rojas, y los ministros de Trabajo y Previsión, Comunicaciones, Obras Públicas, Aeronáutica y Marina, en el Aeroparque

"EL plan político es inconmovible", expresó el general Aramburu ayer en una concentración cívicomilitar que presidió en Neuquén, donde reitero, ademas, conceptos sobre la realizacion de las elecciones constituyentes, añadiendo: "Luego vendrá la eleccion de autoridades y las fuerzas armadas volveran a sus cuarteles respetando la soberania popular, con la voluntad de no abandonarlos más".

El presidente provisonal se trasladó a esa provincia por vía aérea, en compañía del ministro del Interior, doctor Carlos Alconada Aramburú; el de Trabajo y Previsión, doctor Tristán E. Guevara; los subsecretarios de Marina, capitán de navío José Palma, y de Aeronáutica, brigadier Angel Peluffo; el director general de Fabricaciones Militares, general José L. Buscaglia; el presidente del Consejo Nacional de de Educación, profesor Ricardo Caillet-Bois; el Jefe de la Casa Militar de la presidencia, capitán de fragata Francisco Manrique; el secretario privado del presidente, teniente coronel Francisco Coletti; el secretario de Estadística, mayor Carlos Zalazar, y el edecán aeronáutico, comandante Jaime A. Núñez Sánchez, a cuyo cargo estuvo la máquina, que despegó del Aeroparque de la Ciudad de Buenos Aires a las 8.50.

En el lugar despidieron al general Aramburu y a los miembros de la comitiva, el vicepresidente, contraalmirante Isaac F. Rojas, ministros del Poder Ejecutivo y otras altas autoridades nacionales, en tanto le tributaban los honores correspondientes efectivos de la Aeronáutica.

En Neuquen

NEUQUEN, 17 (C). — Arribó a las 13.30 el avión que transportaba al presidente de la Nacion y su comitiva. En el aeropuerto local lo aguardaban el interventor federal, capitán de navío Ricardo Hermelo, y otras altas autoridades, así como también una crecida concurrencia de público, que tributó un cariñoso recibimiento a los viajeros.

Luego de los saludos, el general Aramburu y sus acompañantes se trasladaron en una máquina Cosna a Plaza Huincul, adonde llegaron 45 minutos más tarde.

En este lugar, el jefe provisional del Estado fué saludado por el administrador general de Gas del Estado, ingeniero Esteban Pérez, el administrador del distrito local y otros funcionarios. Momentos después el general Aramburu se trasladó en automóvil al lugar donde se encuentra la planta compresora de

(Continúa en la Pág. CUATRO)

Llamóse a Concurso Para las Obras de El Chocón

Reitera Egipto su Prohibición a los Barcos de Israel

Aceptó Tito la Ayuda Militar Estadounidense

BELGRADO, 17 (AP). — Yugoslavia anunció que reconsiderará la aceptación de armas pesadas de Estados Unidos, incluso aviones de combate a retropropulsión, debido a que la decisión del Departamento de Estado de continuar la ayuda militar incluye interpretaciones de las relaciones yugoslavas con terceros países.

Una declaración oficial expedida en conferencia de prensa dice que el gobierno yugoslavo "reconsiderará esta cuestion".

Estados Unidos puso término el martes a su embargo a los embarques de armas a Yugoslavia, el que había sido impuesto hacía un año.

Adoptará Medidas Defensivas si Intenten Cruzar el Canal de Suez

EL CAIRO, 17 (INS). — Un portavoz del gobierno advirtió que las fuerzas armadas egipcias han adoptado medidas defensivas para impedir el cruce del canal de Suez por un buque israelí. El coronel Abdel Kaber Hatem, director de información del ministerio de Orientación Nacional, afirmó que Egipto adoptará todas las medidas necesarias para mantener su seguridad.

La declaración de Hatem, transmitida por la radioemisora de El Cairo, refirma por consiguiente la posicion del presidente Gamal Abdel Nasser sobre el anunciado propósito israelí. Egipto sostiene que tiene derecho a cerrar el paso a los buques israelíes en el Canal porque todavía existe el "estado de guerra" entre ambos países.

Con anterioridad, la prensa de El Cairo controlada por el gobierno afirmó que el presidente Eisenhower está "provocando" una tensión en el Oriente Medio al "instigar" a Israel a enviar un barco de prueba por la ruta de Suez. Hatem expresó que nadie impedirá a Egipto defender sus derechos y dijo que "Israel es sólo un juguete en manos de los imperialistas".

Con respecto al pedido de Francia de que el Consejo de Seguridad de las Naciones Unidas considere nuevamente el problema de Suez, Hatem afirmó: "La principal razón de la nueva apelación francesa es su desconcierto internacional y el estado en que se encuentra su debilitado gobierno".

Opina Gromyko

MOSCU, 17 (AFP). — "La acción de Francia en el Consejo de Seguridad es actualmente inoportuno, pues la situación en el canal de Suez tiende a normalizarse", declaró hoy el ministro de Relaciones Exteriores soviético, Andrei Gromyko, durante la recepción ofrecida en la embajada de Noruega, con motivo de la fiesta nacional de ese país.

Posición Israelí

JERUSALEN, 17 (AFP). — El gobierno israelí no ve razones como para participar en el próximo debate del Consejo de Seguridad de la UN sobre el canal de Suez se ha declarado en círculos allegados al ministerio de relaciones Exteriores.

Aunque se felicitan de que haya sido Francia la nación que haya planteado ese asunto, se recuerda en Jerusalen que ese tema ya fué tratado por el Consejo y que en su oportunidad se le ha dado razón a Israel en cuanto a los derechos a la libre navegación en el canal de Suez.

Clarín

Un toque de atención para la solución argentina de los problemas argentinos

AÑO XII — Diario de la Mañana — Nº 4.117

BUENOS AIRES · REPUBLICA ARGENTINA

60 Centavos

Buenos Aires, Sábado 18 de Mayo de 1957

Confía Stassen en un Acuerdo Sobre Desarme

Reducciones Mutuas en Armamentos

WASHINGTON, 17 (AP). — Harold E. Stassen, representante especial de Eisenhower en cuestiones de desarme, declaró que se han hecho nuevos progresos en los esfuerzos por concertar un acuerdo parcial de desarme entre Oriente y Occidente. "No existen dudas de que estamos ahora más cerca de un acuerdo sobre el primer paso, una reducción inicial de armas, que lo que estábamos cuando estuve aquí en pascua", manifestó Stassen a su regreso por vía aérea de Londres.

Stassen dijo que se tiene a consideración un plan que establece reducciones mutuas de armamentos, potencial humano y gastos para la defensa, e incluye, además, la inspección aérea de zonas definidas tanto en el mundo oriental como en el occidental. Al puntualizar que quedan por resolver todavía "muchos puntos difíciles", señaló que no era "ni optimista ni pesimista", pero se adelantó a comentar los progresos logrados en las últimas cuatro semanas.

Stassen informará a Eisenhower y volverá a Londres el día 27.

El principal objetivo de las reuniones de Stassen con altos dirigentes de la administración de Eisenhower, expresaron funcionarios del gobierno, será decidir sobre una contrapropuesta específica que se presentará a Rusia cuando se reanuden las conversaciones.

Stassen se negó a comentar la idea expresada por Dulles en su conferencia de prensa del martes pasado, en el sentido de que el lugar inicial más conveniente para ese sistema de inspección aérea del Artico, es el que comprendería a Siberia, Alaska y la región septentrional de Canadá. Sin embargo, Stassen dejó claramente establecido que las conversaciones confidenciales que se mantienen en Londres, abarcaron un plan más amplio que contempla no solamente la aplicación de un sistema de inspección aérea, sino un acuerdo de Oeste-Este para reducir el poderío de sus fuerzas armadas, el número de sus armamentos y las sumas de dinero que se invierten para la defensa.

Declaración de Gromyko

MOSCU, 17 (AP). — El ministro de Relaciones Exteriores, Andrei Gromyko, declaró que la Unión Soviética no aceptará jamás un plan de "cielos abiertos" para la inspección aérea de todo el territorio de la URSS, a cambio de igual inspección de todo el territorio de Estados Unidos.

Gromyko dijo a los corresponsales extranjeros en una recepción diplomática que tal plan sería injusto para con la Union Soviética. También lo sería cualquier plan para la inspección mutua de una mitad, un tercio o cualquier otra fracción idéntica de los territorios de ambas naciones.

SELWYN LLOYD

Anticípase la Renuncia de Selwyn Lloyd

LONDRES, 17 (AFP). — El canciller británico, Selwyn Lloyd, presentaría la renuncia a su cargo a comienzos del otoño a raíz del giro que ha tomado la cuestión de Suez que lo ha colocado en una situación "prácticamente insostenible".

Así lo anunció el diario "Daily Express", que señala como sucesor de Lloyd, al actual ministro de trabajo, MacLeod.

Factor Electoral Será el Viaje de Adenauer a EE. UU.

BONN, 17 (De nuestro corresponsal). — Adenauer peregrina nuevamente a Washington. Este camino lo han hecho los principales políticos alemanes, como en cumplimiento de un precepto de religión democrática. Von Brentano, Kiesiger, Ollenhauer, han ido recientemente a saludar la estatua de la Libertad en Nueva York, y a alardear luego ante los electores de haber visitado la Meca de la democracia y de haber recibido el espaldarazo de los estadistas estadounidenses.

Ollenhauer, jefe de la oposición socialista, necesitaba probarles a los alemanes que Adenauer no monopoliza las simpatías de Washington. Pero en este afán de correr la pólvora de la benevolencia y simpatías norteamericanas, Adenauer parece haberles dicho a los demas políticos alemanes: "Tiren antes, caballeros".

Ahora, después de haber pasado todos, va él. Lleva cosas importantes en cartera: convencer a Eisenhower de la imposibilidad de la neutralización de Alemania y de la peligrosidad de un cinturón semidesmilitarizado a través de Europa; la improcedencia de la retirada de Alemania de tropas inglesas al efecto de la transformacion del ejército británico; la urgencia de la reunificación de Alemania y su vinculación a la seguridad europea. Este programa es, sin embargo, poco pertinente. Se trata de discos viejos, oídos ya muchas veces. La NATO y Macmillan los han escuchado, y todos han entonado cantos líricos a las aspiraciones alemanas. Seguramente, Adenauer y Eisenhower llegaron a un acuerdo total. Pero el acuerdo es inoperante mientras Moscú siga vetando. Por eso, la importancia de la visita de Adenauer a Washington está en otra faceta. Todavía está alto aquí el papel de la amistad norteamericana. Hace cuatro años, esa amistad fué el factor decisivo del triunfo arrollador de Adenauer en los comicios. Una película del primer viaje del canciller a Estados Unidos, exhibida en calles y plazas, convenció a los alemanes de que habían dejado de ser "los intocables" de la no confraternización. Aquello se endosaba al expediente de Adenauer. Ahora, los alemanes ven que sus estadistas presiden congresos internacionales y que el peso específico de su país es enorme.

Alemania vuelve a contar. Y esto, quiere el canciller que se ponga como un haber en su cuenta. No son cuestiones de régimen interior, sino de política exterior las decisivas para las elecciones. No lo son las cuestiones de precios y salarios —el milagro alemán subsiste— sino las cuestiones de prestigio internacional como garantía de la seguridad y posibilidad de que llegue un día la reunificación. ¿Quién da más en esto? Ollenhauer ha querido crearse un prestigio en Washington. Adenauer va a aumentarlo. El mapa norteamericano, como caja de resonancia de los propios méritos, es algo halagador para todo político alemán. Adenauer tendrá esa resonancia en las urnas. Dulles le ganó ya votos al decir: "Mi amigo Adenauer, cuyas dotes son la admiración del mundo y en especial la del pueblo norteamericano".

Que Adenauer tiene esa admiración, no lo niega ni siquiera Ollenhauer. Y a quien Dios se la da, San Pedro se la bendiga.

CRISTOBAL TAMAYO

Corresponsal de Clarín en Alemania occidental

Habló Aramburu Desde Río Negro: "Habrá Constituyentes; Mantendránse las Inhabilitaciones Políticas; No Tenemos ni Tendremos Candidatos" ★

"Deseamos Que Nunca Jamás Haya Revoluciones"

Clarín

BUENOS AIRES · REPUBLICA ARGENTINA

60 Centavos

Un toque de atención para la solución argentina de los problemas argentinos

AÑO XII — Diario de la Mañana — Nº 4.148

Buenos Aires, Domingo 19 de Mayo de 1957

AL retornar a medianoche a la Capital Federal, el presidente provisional culminó la jira de dos días por las provincias de Neuquén y Río Negro, donde tomó contacto con los pobladores de esas regiones y reafirmó, una vez más, en un mensaje dirigido a todo el país desde la ciudad de Viedma, el propósito del gobierno nacional de convocar a la Convención Reformadora de la Constitución. En su alocución, el general Aramburu hizo las siguientes aclaraciones:

- **"No queremos mantenernos en el poder y habremos de entregarlo a quien el pueblo decida y en la oportunidad fijada".**
- **"Deseamos que nunca jamás haya revoluciones y por eso nos sabemos en el deber de dar al pueblo la oportunidad de corregir sus causas mediante una reforma constitucional".**
- **"No tenemos ni tendremos candidatos, reiterando la decisión de mantener las inhabilitaciones políticas".**

Los Actos en Río Negro

FUERTE GENERAL ROCA, 18 (C.) — Después de pernoctar en Neuquén, el presidente provisional y su comitiva en la que no figuraba como enviado especial ningún periodista de la Capital Federal, se trasladaron a esta ciudad, a donde llegaron a las 9.55. La caravana de automóviles que encabezaba el del general Aramburu se detuvo frente al edificio de la Municipalidad, donde el presidente del Consejo de la Comuna, ingeniero Próspero Saint Martín y otras autoridades le tributaron la bienvenida. Una vez en el interior del edificio, el jefe provisional del Estado procedió a firmar los libros de Apertura del Club El Progreso y del Tiro Federal. Seguidamente concedió las siguientes audiencias: Federación Socialista de Río Negro y Neuquén; Partido Demócrata Cristiano; Unión Cívica Radical del Pueblo; Comisiones y Consejos de Vecinos de ésta y de localidades de la zona; Sociedad de Beneficencia local y de Coronel Isidro López; Comisión Pro-Mejoras y Agremiación Docentes de la Provincia de Río Negro; Asociación Gremial de Empaquetadores de Fruta Argentina; Federación Regional de Cooperativas de Río Negro y Neuquén; miembros de la Biblioteca Popular Mariano Moreno, de Villa Regina; Comisión de Adjudicatarios de Tierras Fiscales; Federación Agraria Argentina, Sección General E. Godoy y Unión de Industriales de Productos Alimenticios.

El general Aramburu se trasladó luego hasta el local del Club El Progreso, donde fué agasajado en una reunión que contó con más de 1.200 personas. El ingeniero Saint Martín pronunció breves palabras enumerando imperiosas necesidades que afligen a los pobladores del Alto Valle del Río Negro, consignando diversos detalles de la misma.

El presidente Aramburu entonces, fuera de lo previsto, hizo uso de la palabra, destacando que "el gobierno no desconocía las inquietudes de las nobles gentes del Alto Valle, que realiza esfuerzos imponderables para afrontar todos sus problemas". Por ello — añadió — es preocupación del gobierno arbitrar las más prontas soluciones para el reencuentro de una economía sana y vigorizante. Anticipó además, que en el curso de este año será iniciada la cons-

(Continúa en la Pág. OCHO)

ZOLI ENTREGO A GRONCHI LA NOMINA DE MINISTROS

Hoy se Dará a Conocer

ROMA, 18 (AFP). — Adone Zoli constituyó el nuevo gabinete italiano, según se considera en esferas bien informadas. Al atardecer, Zoli fué recibido en el Quirinal por el presidente Giovanni Gronchi. Oficialmente se declaró esta noche que el resultado de los esfuerzos de Zoli por constituir un nuevo gobierno será conocido mañana por la mañana.

Aunque la publicación de la lista de los nuevos ministros era esperada para esta noche, los círculos bien informados consideran sin pesimismo la postergación de la misma.

Gobierno Monocolor

No se adelantaron conjeturas acerca de los nombres de las personas escogidas, aunque se confirma que el gobierno es monocolor, es decir integrado por miembros del partido Demócrata Cristiano, aunque no se excluye que integren la nómina algunos independientes. El nombre de Giuseppe Pella se mencionó insistentemente en los días pasados como el del futuro vicepremier ministro y canciller, y hoy se descontaba la aceptación del mismo.

No Acatará Tel Aviv la Prohibición de El Cairo

No Asistirá al Debate de la UN

NUEVA YORK, 18 (AF). — Un vocero de la delegación israelí en las Naciones Unidas manifestó que la declaración de Egipto de ejercer su "derecho de autodefensa" en el canal de Suez no disuadirá a Israel de enviar el vocero a los corresponsales, que la declaración, hecha en El Cairo por el director de información, Abdel Kader Jatem, "muestra que la mejor vía marítima internacional va a ser operada ahora bajo un régimen de ilegalidad deliberada. Al planear el ejercicio de su derecho de libre navegación por el canal de Suez, Israel no será influido por declaraciones de intención ilegal".

Israel había anunciado que no dará paso alguno para llevar a un punto decisivo la situación de Suez hasta después del debate del lunes del Consejo de Seguridad de la UN. El vocero expresó que Israel enviará un buque a que intente el cruce del canal "cuando exista la necesidad de hacer pasar un cargamento" por el mismo. Añadió que el país no proyecta ahora solicitar permiso para participar del debate del lunes.

Su declaración, preparada de antemano, dice: "El pretexto de "autodefensa" de Egipto, no tiene peso alguno en la cuestión relativa a la navegación comercial normal. El Consejo de Seguridad ha dictaminado que las restricciones egipcias (en vigor desde la creación de Israel, hace nueve años) "no pueden justificarse sobre la base de la autodefensa". Ante esta clara ilegalidad egipcia, es del todo necesario que las naciones amantes de la ley ejerzan su derecho y que se aisle el canal de la política de cualquier país".

Un vocero de la delegación egipcia expuso lo siguiente acerca de la declaración israelí: "Esta es una intimidación hitleriana. No aceptamos tal intimidación". El vocero Abul Magud Jasan dijo que Egipto detendrá a cualquier barco israelí que intente pasar por el canal y añadió que "haremos eso dentro de nuestros legítimos derechos". Si los israelíes tratan de hacer cruzar una nave por el canal, añadió, ¿cómo podemos saber que no tienen intenciones agresivas, después de todo lo que han hecho?"

Debate de Mañana

PARIS, 18 (AP). — El ministro de Relaciones Exteriores de Francia, Christian Pi-

(Continúa en la Pág. DOS)

CHRISTIAN PINEAU

¿Quién se Atreve Ahora Contra Guy Mollet?

PARIS, 18 (De nuestra agencia). — ¿Caerá Guy Mollet el próximo martes, día en que se tratará el voto de confianza que ha presentado en la madrugada de hoy?

Si las cifras parlamentarias —como acaba de reconocer el mismo Mollet— anuncian la crisis, la atmósfera política de París la desmiente. En realidad Guy Mollet cabalga todavía y puede salvarse por razones ajenas al para él adverso debate fiscal. Para tildarlo de habilidad, se ha llamado aquí al recurso que el lunes, el ministro de Asuntos Exteriores, Pineau, presentará ante el Consejo de Seguridad de la UN "operación Juana de Arco". Se puede discutir, en efecto, la sinceridad y aún los motivos interiores y exteriores del inesperado recurso, tan embarazoso para los americanos y también para los ingleses. Se puede, en cambio, discutir mucho la rentabilidad de esta operación que he oído, en la calle, comentar muy favorablemente.

Según lo que haya sucedido el lunes en Nueva York, ¿quién se atreverá el martes a derribar a un Mollet metido en duelo solitario —Juana de Arco— contra Nasser, que tanto ha insultado a franceses?

En las próximas horas, Mollet se batirá en varios terrenos y presentará el espectro de un vacío que sería visto desde Nueva York como caprichoso y hasta risible, y desde Argelia, como una tragedia.

Los mendecistas recuerdan que parecido truco practicó René Mayer cuando era también presidente de un gobierno tambaleante: inventó un viaje prometedor a Washington y, a su amparo, pudo durar seis meses más. El día en que —en otro momento— Pinay dió un portazo en la Asamblea General de la UN alargó su vida varios meses, como se fortaleció también cuando devolvió, airado, una carta del embajador norteamericano en París.

En el fondo, como el actual régimen francés no permite vivir más que de expedientes —De Gaulle lo dijo—, no espero que semejantes gestos ayuden más que otras gestiones más auténticas.

¿Quién conoce, por otra parte, los problemas económicos? En general, perjudican menos a los gobiernos porque la opinión pública no los calibra suficientemente. Será, probablemente, inútil en este momento la acción que, para contrarrestar, quieren agitar los mendecistas sirviéndose del espantajo que siempre es para todo presidente de Gobierno menesteroso la persona del gobernador del Banco de Francia. Wilfrid Baumgartner, gobernador prácticamente inamovible, es, según dicen, pesimista y le puede negar a este presidente, o al que sea, el pan y la sal.

Y más aún: le puede remitir una carta de censura o reprimenda. Cuando esto ocurre, quiere decir que el gobierno no tiene crédito ante el banco del Estado, que es lo mismo que decir ante el país. Una carta de este señor, de tan difícil nombre como apellido, equivale a un certificado de defunción.

Algunos creen que la carta puede salir expedida del despacho del gobernador. Es posible que, sin la complicación argelina, hubiera salido ya. Pero Argelia está en todo y Baumgartner no es sólo un contable desprovisto de visión política general o de conjunto.

Los que no comprenden cómo Francia puede sobrevivir —y con salud manifiesta—, pese a tanta confusión e inestabilidad política, desconocen la armazón de este rico país. El apoyo del cuadro de servidores permanentes y altos funcionarios civiles y militares que, en su forma moderna y actual, es el más antiguo de Europa. Lo fundó Napoleón, y de todos sus hechos y deshechos ha resultado ser el más perenne

CARLOS SENTIS

Corresponsal de Clarín en Francia

Predicen Una Crisis en el Gobierno Colombiano

BOGOTA, 18 (AFP). — Circulan insistentes rumores en los círculos autorizados de esta capital, de que todos los ministros civiles que integran el actual gabinete, presentarían su renuncia. Aunque aún no ha sido ni desmentida ni afirmada, se tiene por segura la información de la renuncia del ministro de Gobierno, José María Villarreal. Por su parte, el jefe de la Junta Militar de Gobierno, general Gabriel París, hizo un angustioso llamamiento a la serenidad y a la concordia al pueblo colombiano en un discurso que pronunció por la radioemisora nacional. El jefe militar subrayó que el primordial objetivo de la Junta Militar es devolver la paz y la confraternidad a los colombianos.

Evocó luego la intervención de las fuerzas armadas al facilitar el cambio radical de gobierno sin utilizar la violencia, subrayando que tal comportamiento no puede interpretarse en manera equivocada alguna, pues podría ser funesta para el futuro y de ello no podría culparse a la actual Junta de Gobierno. Luego agregó que no es admisible que los dirigentes políticos y conocidos escritores —aludía a Guillermo León Valencia, candidato a la presidencia— se dejen arrastrar a los extremos no ciñéndose a los compromisos establecidos, y los emplazó a coadyuvar a fin de llevar al país a un gobierno civil organizado con elecciones libres.

Hoy comunicaron su reconocimiento al nuevo gobierno las autoridades de Perú y Brasil.

Apoya Voroshilov el Desarme Atómico y Nuclear

Habló Ante un Millón de Indonesios

LONDRES, 18 (AP). — El presidente de Rusia, Klementi Voroshilov, al hablar en una reunión en Jakarta, Indonesia, dijo que Rusia está en favor de la prohibición de armas atómicas y de hidrógeno y en la terminación de los ensayos con las bombas H. La transmisión de Radio Moscú agregó que un millón de personas asistieron a la reunión, en la cual estuvo presente el presidente indonesio Achmed Sukarno.

Voroshilov declaró que Rusia actúa firmemente "contra el colonialismo, contra los bloques militares agresivos y la organización de bases militares en territorios extranjeros, en la terminación de la carrera armamentista, en la prohibición de armas atómicas y de hidrógeno y en la finalización de sus experimentos".

Voroshilov agregó: "Vivimos en una gran época histórica. Una de sus características es la caída del sistema colonial y la liberación de los pueblos de Africa y Asia. Este gran movimiento de los pueblos hacia la libertad es invencible. Pero es evidente que todos los pueblos de Oriente estén resueltos a aniquilar completamente la odiosa dominación colonial y establezcan para siempre su independencia y su libertad".

Habla Sukarno

Por su parte, el presidente Sukarno manifestó: "Durante centenares de años hemos sido explotados. Durante centenares de años hemos sido oprimidos y no pudimos ser libres. Finalmente hemos ganado la libertad."

Relevan a Sumual

JAKARTA, 18 (AP). — El ejército indonesio anunció la separación del teniente coronel Ventje Sumual de su comando en Indonesia oriental.

El anuncio fué hecho por la Oficina de Informaciones del Ejército.

RECLAME LA 2ª Sección en ROTOGRABADO Clarín de los DOMINGOS

Concretaríase Esta Semana el Acuerdo Comercial Argentinochileno

(INFORMACION EN PAGINA DOS)

El General Víctor Majó es el Nuevo Ministro de Guerra

INFORMACION PAGINA SEIS

ADONE ZOLI

APROBO GRONCHI LA NOMINA DEL GABINETE ZOLI

ROMA, 19 (AP). — El presidente de la República, Giovanni Gronchi, aprobó la nómina del nuevo gabinete que le presentó hoy el primer ministro designado, Adone Zoli. El ministerio está integrado exclusivamente con miembros del partido Democratacristiano. El senador Zoli, al terminar la entrevista de hoy con el presidente, declaró que el jueves próximo se presentará ante el Parlamento para pedir la aprobación del cuerpo legislativo. Este gobierno minoritario no tiene la seguridad de contar con la aprobación parlamentaria, ya que su partido, el mayor en la actualidad, de los italianos, cuenta solamente con 262 de las 590 bancas del Parlamento. Los círculos políticos esperan que dada la proximidad de las elecciones es posible que los partidos centristas le otorguen su apoyo hasta entonces.

Los nuevos ministros prestarán mañana el juramento de rigor. Zoli informó a los periodistas que había pedido a Segni que ocupara un ministerio en el gobierno, pero que éste había rehusado el ofrecimiento.

Los Nuevos Ministros

En la lista aparecen cuatro nombres nuevos, además del de Pella. Son ellos: Luigi Gui, que ocupará la cartera de Trabajo; Guido Carli la de Comercio Exterior; Mario Zoppa, ministro de Reforma Burocrática (sin cartera), y Rinaldo del Bo, ministro sin cartera para las relaciones con el parlamento. Los restantes ministros son los siguientes:

Paolo Emili Taviani, de Defensa; Fernando Tambroni, de Interior; Guido Gonella (ex ministro sin cartera), de Justicia; Aldo Moro (ex titular de Justicia), de Educación; Pietro Campilli, de Reconstrucción de la Italia Meridional; Giulio Andreotti de Hacienda; Giuseppe Medici, del Tesoro; Giuseppe Togni, de Obras Públicas; Emilio Colombo, de Agricultura; Armando Angelini, de Transporte; Bernardo Mattarella, de Comunicaciones; Silvio Gava, de Industria; Gennaro Cassiani de Marina Mercante, y Giorgio Bo, de Participación del Estado en la Industria.

Trátase Hoy en la UN el Problema de Suez

Clarín

Un toque de atención para la solución argentino de los problemas argentinos

BUENOS AIRES · REPUBLICA ARGENTINA ·

60 Centavos

AÑO XII — Diario de la Mañana — Nº 4.149

Buenos Aires, Lunes 20 de Mayo de 1957

Pineau Expondrá la Posición Francesa Respecto del Caso

NUEVA YORK, 19 (AP). — El Consejo de Seguridad de la UN se reúne mañana a pedido del gobierno francés, a fin de considerar la situación del canal de Suez, en momentos en que circulan indicaciones de que los aliados de Francia sustentan la creencia de que la sesión concluirá con un veto de la Unión Soviética. Las informaciones que provienen de París afirman que la delegación francesa trata de redactar un proyecto de resolución que pueda contar con la aprobación de los rusos. Francia es la única de las grandes potencias, que mantiene su boicot contra el canal de Suez. El gobierno francés ha declarado que el sistema unilateral de Egipto para operar esa vital vía de comunicación, nacionalizada recientemente, "está en flagrante contradicción" con los seis principios establecidos por el Consejo de Seguridad para la operación del Canal.

Se tiene entendido que los franceses se proponen presentar un proyecto de resolución buscando negociar dentro de la UN con el fin de reafirmar los principios sobre bases multilaterales. Con esto se pretendería invalidar la declaración egipcia sobre arreglos para la operación del Canal, que fué presentada en las Naciones Unidas el 24 de abril como "un instrumento internacional" que nadie ha firmado fuera del mismo Egipto.

Algunos diplomáticos vinculados al Consejo, dicen privadamente, que no ven razón alguna por la cual deba hacerse una reafirmación de los seis principios, y señalan que la mayor parte de los representantes en el Consejo piensan de igual manera.

Probable Apoyo Aliado

Pero un veterano observador de las Naciones Unidas expresó que por el bien de la alianza occidental y por otras consideraciones los aliados de Francia no podrían abandonarla en esta cuestión, y predijo que "Estados Unidos y Gran Bretaña votarán por el proyecto de resolución de Francia, pero con la esperanza de que los rusos apliquen su veto".

En fuentes allegadas a la delegación yanqui se dijo que los seis principios "tenían continua validez" y que "se espera que la operación del canal continúe de acuerdo con estos principios".

El canciller francés, Christian Pineau, presentará mañana su caso ante el Consejo de Seguridad, pidiendo que este organismo "solicite a Egipto que cumpla con los seis principios" que esa nación firmó el 13 de octubre pasado.

Partió Pineau

PARIS, 19 (AP) — El canciller Christian Pineau salió esta noche hacia Nueva York, para sostener ante el Consejo de Seguridad que no se debe dejar que Egipto asuma por sí solo la administración del canal de Suez.

Pineau dijo a los periodistas en el momento en que tomaba el avión: "Sabemos perfectamente bien que podemos contar con la comprensión de Estados Unidos, Gran Bretaña y otras naciones". Empero, añadió: "Claro está que no nos hacemos grandes ilusiones sobre los resultados del debate en el Consejo de Seguridad". "En esencia, tratamos de conseguir que la UN declare que la situación de "facto" creada en Suez no es definitiva".

Considera Eisenhower la Oferta Rusa Para un Acuerdo Parcial de Desarme

Adoptará Esta Semana una Decisión

WASHINGTON, 19 (INS). — El presidente Eisenhower se halla abocado al estudio de uno de los problemas más importantes de su carrera, y la decisión que adopte puede tener trascendental importancia, no sólo para Estados Unidos sino para el mundo en general. Eisenhower y sus más allegados asesores consideran las últimas proposiciones soviéticas para un desarme limitado, como primer paso para el cese de la carrera armamentista y el fin de las experiencias atómicas. El jueves próximo el presidente se reunirá con los miembros del Consejo de Seguridad de Estados Unidos, con quienes deberá decidir hasta qué punto su país acepta el proyecto soviético que incluye la inspección aérea mutua en Europa central, Siberia y la parte occidental de Estados Unidos y Alaska.

Existen Divergencias

Los altos funcionarios y los asesores del presidente están divididos acerca de este asunto. Se dice que Eisenhower se inclina a aceptar la opinión de Harold Stassen, su asesor especial en cuestiones de desarme, de que Estados Unidos debe dar un paso importante para eliminar el estancamiento de once años de duración en el asunto de la fiscalización de los armamentos. Foster Dulles, por otra parte, se mostraría reacio a ir tan lejos como preconiza Stassen. Los observadores consideran que Eisenhower puede asumir su característica posición de término medio, esperando evitar una derrota diplomática potencial si la oferta rusa carece de base, pero al mismo tiempo buscando oportunidades de dar un gran paso hacia adelante para evitar una guerra global.

El Presupuesto

WASHINGTON, 19 (INS) — Se espera una creciente reacción adversa de los republicanos del Congreso ante los esfuerzos del presidente Eisenhower para impedir reducciones en el presupuesto. Algunos congresistas republicanos, que tienen presente las elecciones parlamentarias de 1958, se quejan en privado de que el primer mandatario les haya colocado en una situación difícil. Dicen que apoyaron la campaña de economía cuando el presidente estimulaba reducciones en sus proposiciones presupuestales. Ahora, con su oposición pública a tales reducciones, estiman que se les ha dejado en una situación embarazosa ante sus electores, teniendo que decidir entre apoyar las reducciones o apoyar al presidente.

"Tórnase Favorable"

Sin embargo, un senador "republicano moderno" dice que la tendencia está girando a favor del presupuesto del gobierno porque el presidente Eisenhower "ha comenzado a luchar" por el mismo. El senador Jacob Javits, republicano, de Nueva York, dijo anoche que ha habido un cambio "dramático" en su correspondencia de "doce a uno" en favor de las reducciones presupuestales, a una proporción de "cincuenta a cincuenta".

Dijo que el punto decisivo fué el discurso por televisión del presidente el martes pasado, que será seguido el martes próximo por otro llamamiento sobre "la necesidad de seguridad mutua en la lucha por la paz". La apreciación de Javits sobre el sentimiento de los electores está en contradicción con la creencia general de los congresistas de que Eisenhower presentó la cuestión al pueblo "demasiado tarde" para impedir la campaña de economía.

EJERCITO HA DESMENTIDO UNA VERSION

No Hubo Exigencia de Jefes Militares

AYER, a mediodía, el ministerio de Ejército dió a conocer el siguiente comunicado:

"A raíz de publicaciones aparecidas en un diario del interior, según las cuales altos jefes del ejército exigirían al Excmo. señor presidente provisional de la Nación, general de división D. Pedro Eugenio Aramburu, la anulación de la convocatoria a constituyentes, e inmediato llamado a elecciones generales, y a efecto de evitar que la opinión pública pueda ser confundida por intereses de carácter político, este ministerio se hace un deber en desmentir tal versión por ser totalmente infundada".

ESCRIBE J. Paul-Boncour

El Club de la Bomba Atómica

PARIS, 19 (Exclusivo para Clarín). — Las subcomisiones creadas por la UN para lograr el desarme, trabajan con una paciencia merecedora de aplauso. Su labor recuerda la tela de Penélope: lo que se teje ahora, se desteje luego. Recuerdo algo parecido cuando, durante años, trabajé en Ginebra como delegado de Francia en la Comisión Preparatoria del Desarme. ¡La tarea duró años! No fué fácil. Conocí algunas de las dificultades con que tropieza ahora mi amigo y sucesor Jules Moch, quien trabaja con la fe de un convencido y la maestría de un politécnico.

Pero nada tuvo de común lo que me sucedió a mí con lo que ocurre ahora en Nueva York y Londres. Entonces, estábamos al día siguiente de Locarno. Ahora, pese a los vagos ensayos de conciliación entre Oriente y Occidente, no se ha proyectado sobre el mundo una esperanza comparable con la que siguió a Locarno. De ahí las tergiversaciones, las maniobras, los debates, en que, al parecer, se intenta hacer recaer la responsabilidad del fracaso en algún otro, más bien que evitar el fracaso propiamente dicho...

●

Después de la guerra fría, los miembros de la Comisión parecen encaminarse hacia un sistema que aparenta ser bastante inquietante. Los rusos habían propuesto la reducción general de un porcentaje equivalente en los armamentos actuales.

Los demás han protestado. Tienen razón. Esa reducción uniforme dejaría subsistir la superioridad adquirida por los rusos. Se ha pensado, pues, en una reducción variable según la importancia de los estados y sus necesidades. Pero esas reducciones dejarían subsistente la superioridad de varias grandes naciones. Las pequeñas no se sentirían tranquilizadas. Y por lo demás, conviene recordar que esto sólo concierne a las armas clásicas. Todo el dominio atómico y nuclear quedaría al margen de estas combinaciones. Y en ese terreno, la abrumadora superioridad de los dos supergrandes, EE. UU. y Rusia, hace parecer desdeñables las reducciones a que se aferra la Comisión de Desarme de la UN.

Es verdad que el comunicado que se publicó al terminar la Conferencia de las Bermudas, y las últimas proposiciones de la URSS., sugieren la posibilidad de que se interrumpan las experiencias atómicas y hacen vislumbrar un factible acuerdo de los dos colosos, previendo una limitación más importante que aquella en que trabaja la Comisión de Desarme de la UN.

¿Debemos alegrarnos de ello? Pensemos que la interrupción de las experiencias y, probablemente, de la fabricación de armas atómicas, les aseguraría para siempre una superioridad aplastante a los dos contratantes. Por poco probable que parezca ese acuerdo en el estado actual de nuestras relaciones... ¡qué amenaza significaría para la independencia de las demás naciones si se realizara! Una revista francesa, tan espiritual como bien documentada, ha llamado a este acuerdo, cuya posibilidad admite hipotéticamente, el Club de la Bomba Atómica, o también "L'Atomic Bombe Club", el A. B. C. Y en una profecía a lo Julio Verne, nos hace temblar con la concepción de una "diarquía" a la cual los medios de destrucción total, que sólo ella poseería, permitirían obtener en brevísimo plazo cualquier cosa, en cualquier parte y en cualquier momento.

Por "profecía a lo Julio Verne" que ello parezca, la Comisión del Desarme haría bien en velar sobre esto. Y la UN debiera buscar, como se hizo en Locarno, una garantía general de paz para la seguridad colectiva. Esto evitaría combinaciones y entrevistas que tienen algo de inquietante.

Por desgracia, las complacencias de la UN con Nasser no parecen indicar que haya tomado un camino definido.

J. PAUL-BONCOUR

Copyright Clarín. Prohibida la reproducción total o parcial.

Resultados de los Partidos de Ayer

Tigre (L)	1	B. Juniors (V)	1
R. Plate (V)	2	G. y Esgrima (L)	0
Lanús (L)	4	Racing (V)	3
Estudiantes (V)	3	Independ'te (L)	2
Atlanta (L)	2	N. O. Boys (V)	2
Huracán (V)	1	V. Sarsfield (L)	0
S. Lorenzo (L)	3	F. C. Oeste (V)	0
R. Central (L)	3	A. Juniors (V)	0

Primera División "B"

Unión (L)	2	Sarmiento (V)	2

Batió el Record: 1'22" 1/5

EN TIEMPO record para los 1.400 metros, 1'22" 1/5, Carapálida logró adjudicarse el clásico Chevalier, disputado ayer en el hipódromo de Palermo. El hijo de Claro, que superó fácilmente a Poderoso, se perfila como el crack de su generación

RECLAME
★ Con Esta Edición Clarín DEPORTIVO

Aramburu Visitará San Juan en los Primeros Días de Junio

INFORMACION PAGINA CINCO

Jueces Civiles en los Procesos de Jordania

AMMAN, 20 (AP). — El gobierno jordano ha decidido, después de una reunión de gabinete que duró anoche seis horas, que jueces civiles deben incorporarse a los tribunales militares cuando se juzgan casos importantes, con el fin de asegurar equidad en el juicio.

Expuso Pineau la Posición Francesa

Reanúdase en la UN el Debate de Suez

CHRISTIAN PINEAU

NUEVA YORK, 20 (AP).—El Consejo de Seguridad reanudó el debate sobre la situación de Suez, tal como lo había solicitado el gobierno francés. El canciller de ese país, Christian Pineau, pidió a la UN que convoque, tan pronto como sea posible, a nuevas negociaciones de manera de concluir un acuerdo final sobre la cuestión del Canal.

Pineau señaló que el plan adelantado recientemente por el presidente Nasser, debe considerarse como algo transitorio. "No se obtiene ninguna ventaja con dar a Egipto la impresión de que esto se puede asentar sobre un régimen ambiguo y provisional, e incitarle así a que evada un acuerdo internacional, sin el cual no se restablecerá nunca en el Oriente Medio una atmósfera de seguridad", declaró seguidamente. Expresó la creencia de que la UN es el conducto más adecuado a través del cual los usuarios pueden presionar para que se efectúen negociaciones con Egipto, de conformidad con los seis principios aprobados por el Consejo.

El delegado soviético, Arkady Sobolev, puso objeciones a que se reabriera el debate. Dijo que se abstendría de apoyar la petición del gobierno francés de que se incluyera en la agenda del Consejo este asunto. Cuando el presidente del Consejo, Cabot Lodge, de Estados Unidos, propuso la votación, Sobolev pidió que se le permitiera hablar. Declaró que "la delegación soviética juzga que no es posible respaldar la petición de reabrir la discusión", y expresó que el memorandum de Egipto del 24 de abril "está de acuerdo con la convención de Constantinopla de 1888 y con la carta de la UN y, asimismo, refleja los seis principios sustentados por la UN". Añadió que la declaración egipcia ha adquirido el "status" de un instrumento internacional. Afirmó que el debate del 26 de abril había demostrado que constituía "una justa y razonable base para un arreglo del problema", y probado "ser aceptable para todos los países del mundo".

Acto seguido, Sir Pierson Dixon, de Gran Bretaña, expresó: "Está lejos de ser nuestro punto de vista que la declaración egipcia de abril pasado, pone broche final a la cuestión del canal de Suez". Con la abstención de la Unión Soviética, la agenda fué adoptada momentos después por aclamación. Cabot Lodge invitó entonces a Egipto a participar del debate como una de las partes directamente interesadas.

Pineau rechazó finalmente la afirmación de que "el gobierno francés, al recurrir al Consejo de Seguridad, estuvo guiado por motivos de política interna". Manifestó a los delegados: "La cuestión que vamos a debatir es de significado mucho mayor —tanto para ustedes como para nosotros— que nuestros problemas internos temporales, de modo que nadie tiene derecho a interpretar erróneamente nuestras intenciones".

Expresó que Francia sustenta la creencia, todavía, que el plan de agosto de 1956 de "la gran mayoría de los usuarios del canal de Suez" para la administración y operación de esa vía marítima de Suez "habría eliminado todas las dificultades" y restablecido la confianza en la seguridad del Canal, aún cuando éste sirviera a los intereses del pueblo egipcio.

Seguidamente enunció los

(Continúa en la Pág. CUATRO)

Israel Varió su Actitud

TEL AVIV, 20 (INS). — Un vocero oficial aseguró que Israel no tiene intenciones de abrirse paso por la fuerza a través del canal de Suez. Israel, de hecho, desistió del proyecto de enviar un "buque de prueba" por esa vía marítima. Un funcionario de la cancillería indicó que el gobierno sionista modificó fundamentalmente el plan de enviar un barco a Suez "sucediera lo que sucediera".

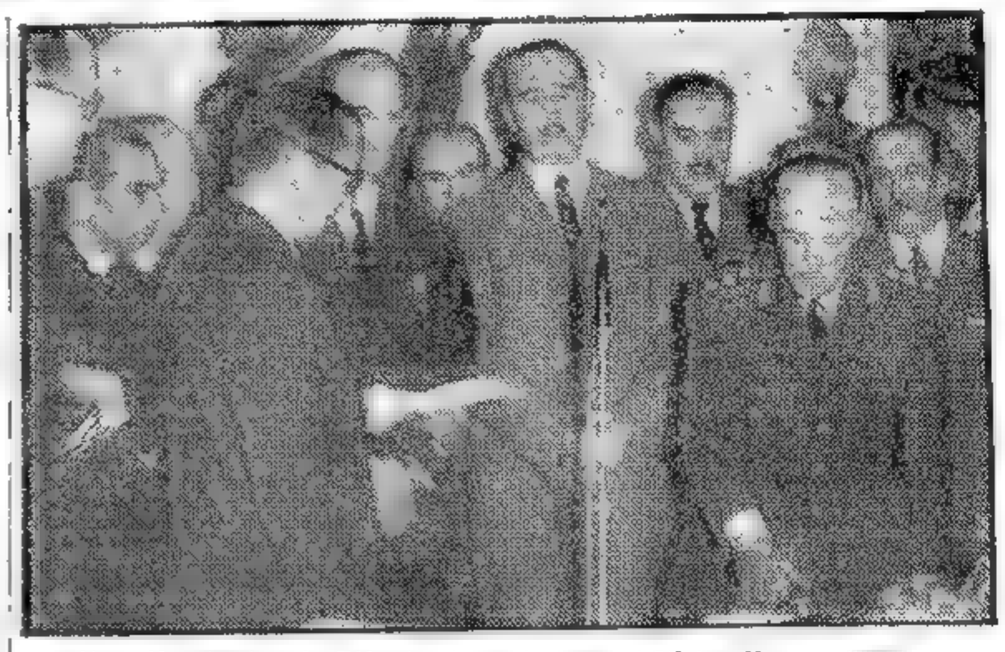

EL NUEVO ministro de Ejército, teniente general Víctor Majó, pronuncia el sacramental "¡Sí, juro!", en la ceremonia cumplida ayer en el Salón Blanco de la Casa de Gobierno, en presencia del presidente, el vicepresidente y los ministros, incluyendo al saliente, general Osorio Arana

Juró el Nuevo Ministro de Ejército

Clarín

REPUBLICA ARGENTINA — 50 Centavos

Un toque de atención para la solución argentina de los problemas argentinos

AÑO XII — Diario de la Mañana — Nº 4.130

Buenos Aires, Martes 21 de Mayo de 1957

El Teniente General Víctor Majó Asumió Inmediatamente el Cargo

EN ceremonia que tuvo efecto ayer a las 12.30, en el Salón Blanco de la Casa de Gobierno, prestó el juramento constitucional ante el presidente provisional de la Nación, general Pedro E. Aramburu, el nuevo ministro de Ejército —que a partir del 28 de este mes lo será de Guerra en virtud del decreto, fundado en razones históricas, que modifica la denominación de esa secretaría de Estado—, teniente general Víctor J. Majó, designado en las primeras horas del día en reemplazo del general Arturo Ossorio Arana, cuya dimisión es del dominio público.

El acto, desarrollado dentro de los términos y las prácticas tradicionales, tuvo, sin embargo, aspectos singulares por la circunstancia de haberse congregado en el recinto, además de las altas autoridades civiles nacionales y de las tres fuerzas armadas, jefes superiores y oficiales de éstas, y numerosas figuras sobresalientes del Ejército, contemporáneas del teniente general Majó y actualmente en situación de retiro, todo lo cual dió testimonio de la complacencia general motivada por el nombramiento.

LA CONCURRENCIA

Desde las 12.15 el Salón Blanco quedó prácticamente colmado por la concurrencia. El Ejército estaba representado por su comandante en jefe, el general Luis C. Bussetti; el teniente general Julio A. Lagos, representante argentino ante la Junta Interamericana de Defensa; los comandantes de la II División de Ejército, general Julián Garoia; del Primer Ejército, general Raúl Tassi; y del Tercer Ejército y la Primera División Motorizada, general Fernando I. Huergo; el Cuartel Maestro General del Ejército, general Pedro Charpy; el director general de Institutos, general Ubaldo Comini; el presidente de la Sociedad Mixta Siderurgia Argentina, general Castiñeiras; los generales retirados Bassi y Accame; los de igual graduación Alvarez Spence, Solanas Pacheco, Villarroel, y otros, y numerosos jefes superiores.

La Marina de Guerra lo estaba por el comandante general de Infantería de Marina, contralmirante Pedro Favarón; los almirantes García, Aiaga y Penas, y otros altos

(Continúa en la Página DIEZ)

Bulganin Pide Una Reunión con Mollet

URGE UNA SOLUCION DEL PROBLEMA ARGELINO

LONDRES, 20 (AP). — Rusia propuso conversaciones directas con Francia para el arreglo de sus diferencias. Radio Moscú transmitió los términos de una carta de 23 páginas, enviada por Bulganin al jefe del gobierno francés. En su comunicación a Mollet, le advierte contra los peligros de una guerra atómica, y dice que los dirigentes del Kremlin están "alarmados" por el establecimiento de bases atómicas norteamericanas en suelo francés. También pide a Mollet, que bregue para lograr un rápido arreglo del problema argelino, y afirma: "Cuanto más demore Francia la solución del problema argelino, tanto mayores serán sus pérdidas. Rusia —añadió— no quiere entrometerse en los "asuntos internos" de Francia, pero espera, sin embargo, una solución pacífica y democrática que tome en consideración los derechos nacionales del pueblo argelino".

En su propuesta para la celebración de conversaciones directas, Bulganin dice que existen "ricas posibilidades" de cooperar en el uso pacífico y en el desarrollo de la energía atómica, y sugirió que la conferencia se realice "en Francia o en Moscú, en un futuro cercano", para examinar los progresos en el cumplimiento de las declaraciones ruso-francesas, hechas después de la visita de Mollet a Moscú. Se refiere a la intervención anglo-francesa en Egipto, y dice que esa acción ha dejado una "mancha" en las relaciones ruso-francesas, pero el dirigente soviético sugiere que su país está dispuesto a perdonar y olvidar. "La amistad de nuestros dos pueblos no surgió ayer —dice—. Esta amistad surgió de una lucha común con el enemigo".

Bulganin recuerda luego a Mollet que las relaciones económicas, comerciales y culturales entre los dos países, han sido siempre "ventajosas". Expresa luego que Rusia "comprende plenamente" los importantes intereses que Francia tiene en el Cercano Oriente, y que esto es principalmente cierto en cuanto se refiere al paso de los suministros de petróleo por el canal de Suez.

Luego, el jefe del gobierno soviético entra a considerar los peligros envueltos en la guerra nuclear. "No hay ninguna seguridad de vivir en medio de depósitos de armas atómicas y nucleares, con los cuales se está cubriendo a Europa". Y revive la antigua solicitud rusa de que se firme un pacto de no agresión entre Oriente y Occidente, y pide la reducción simultánea de las fuerzas pertenecientes a los países de las alianzas del Atlántico y de Varsovia.

GUY MOLLET

Desprestigiaría Seriamente a los Democristianos un Fracaso de Zoli

MILAN, 20 (De nuestro corresponsal) — Por primera vez desde la restauración del régimen democrático, Italia tiene un gobierno monocolor, es decir, compuesto exclusivamente por hombres pertenecientes a un solo partido: el Demócrata Cristiano. Naturalmente, esto se debe a la insistente negativa de los demás partidos a participar en un gobierno de coalición. Se confiaba mucho en la resurrección de la fórmula cuatripartita o por lo menos tripartita, pero primero los republicanos y luego los socialdemócratas, opusieron su veto. Es evidente la responsabilidad que asumen los partidos de la mayoría, sobre todo si se piensa que esto ocurre en víspera de elecciones.

En general, se admite que el riesgo para los demócratas cristianos es grande. Pero Fanfani, quien es optimista, cree que un gobierno ágil y no condicionado por los caprichos de los partidos, puede causarle ahora una impresión favorable al pueblo. Se fincan muchas esperanzas en la personalidad del nuevo primer ministro. El senador Adone Zoli es, hasta físicamente, un hombre predestinado a cosechar simpatías. Nacido en Romagna hace casi 70 años, vivió siempre en Florencia. Fué voluntario en la primera guerra mundial y obtuvo la condecoración al valor. Desde que empezó el movimiento fascista, Zoli se reveló apasionado opositor al mismo. Mientras continuaba con sus actividades profesionales en Florencia, iniciaba sus contactos con los movimientos clandestinos, actuando, a pesar de su avanzada edad, en el movimiento de resistencia. Fué capturado entonces por elementos fascistas que lo condenaron a muerte, con sus dos hijos, pero los alemanes lo indultaron.

Entre Segni y Zoli hay una íntima amistad. Zoli, prácticamente, es el heredero de Alcides De Gasperi, primero como presidente del partido Demócrata Cristiano, y ahora como presidente del Consejo. Se considera que nadie mejor que él podría desempeñar el cargo de primer ministro en estos momentos.

Naturalmente, no faltan severas críticas a los demócratas cristianos. Sobre todo, se destaca la falta de toda definición en materia de política exterior, que en estos últimos tiempos ha sido positivamente criticable. Un artículo de fondo del más importante de los diarios italianos, expresó hace unos días severas críticas con motivo de ciertas actitudes del partido Demócrata Cristiano, particularmente en cuanto concierne a la predominante influencia de la secretaría de dicho partido en el nombramiento de los ministros, asunto del resorte exclusivo del jefe del gabinete. Y en realidad, las dificultades que han surgido a último momento confirman la justeza de esas críticas. Si el experimento de Zoli fracasara, ello implicaría un grave golpe para el prestigio de los demócratas cristianos, cosa que la opinión pública italiana podría imputar a la falta de seriedad y a un exceso de consideraciones egoístas de dicho partido.

LINO PELLEGRINI

Corresponsal de Clarín en Milán

Juégase Hoy la Suerte del Gobierno Francés

Prevén un Exiguo Voto de Confianza

PARIS, 20 (AFP). — En una votación de confianza pedida por el primer ministro Guy Mollet, se decidirá mañana la suerte del gabinete francés. El jefe del ministerio pasó el fin de semana redactando el último llamado que efectuará ante la Asamblea Nacional, previo a la votación. En los círculos políticos se guardó hoy suma reserva en cuanto a pronósticos, si bien existe la impresión de que Mollet saldrá victorioso pero mediante una exigua mayoría.

Factores que Pesarán en la Votación

Mientras tanto, la votación celebrada en Lyon para reemplazar al extinto Herriot en la Asamblea Nacional, y algunos factores en las relaciones internacionales, entre ellos el debate iniciado en el Consejo de Seguridad sobre la cuestión de Suez, hacen concebir a los partidarios de Mollet esperanzas sobre la votación de mañana. Los resultados de Lyon, aún no finalizados, muestran una ligera ventaja de los partidos que forman la coalición de Mollet, y una derrota para sus más acérrimos enemigos, los partidarios de Mendes-France, comunistas y poujadistas.

El de mañana será el trigésimocuarto voto de confianza solicitado por el actual gobierno.

RECLAME LA 2a Sección

El Cnel. M. O. Cabanillas es Nuevo Subsecretario de Ejército

INFORMACION PAGINA SIETE

Clarín

Un toque de atención para la solución argentina de los problemas argentinos

AÑO XII — Diario de la Mañana — Nº 4.151

60 Centavos

Buenos Aires, Miércoles 22 de Mayo de 1957

Iniciará Mañana el Vicepresidente Rojas Una Jira por Zonas Energéticas del Norte

Hablará el 25 de Mayo Desde Sgo. del Estero

El vicepresidente de la Nación, contraalmirante Isaac F. Rojas, iniciará mañana una nueva jira por el interior del país, comprendiendo esta vez su viaje la zona norte con el objeto de inspeccionar, en su carácter de titular de la Comisión Asesora de Planificación Hidroelectrica, los lugares en donde se proyecta realizar obras para el aprovechamiento de fuerzas de energía. Por otra parte, el contraalmirante Rojas recorrerá las instalaciones que Yacimientos Petrolíferos Fiscales posee en la provincia de Salta.

Acompañarán al vicepresidente el secretario general de la vicepresidencia, capitán de navío Sánchez Sañudo; el capitán de fragata Fitz Simón, como también funcionarios técnicos vinculados a las obras a inspeccionar y un reducido contingente de periodistas. La comitiva partirá a las 10 de la mañana por vía férrea.

El viernes a las 10, el contraalmirante Rojas llegará a La Banda, ciudad en donde residiera su padre. Desde la estación se trasladará a la municipalidad, concediendo allí audiencias hasta las 11. A mediodía se servirá un almuerzo en honor del visitante recorrerá barrios en tiva visitará el dique Los Quiroga en compañía del interventor federal, contraalmirante Maleville. Posteriormente se recorrerán barrios en construcción en la zona, sirviéndose por la noche una cena íntima.

El día 25 el vicepresidente llegará a Santiago del Estero con el objeto de asistir al tedéum que se oficiará en la Catedral y presidir el desfile de los efectivos de las fuerzas armadas a efectuarse al rededor de la plaza Libertad. En horas de la tarde se trasladará a Río Hondo, donde podrá observar sobre el terreno la proyectada construcción del dique del embalse y a las 20,30 dirigirá desde la capital provincial un mensaje a todo el país.

El domingo 26 reanudará su viaje por vía aérea con destino a Salta, visitando allí los establecimientos petrolíferos de YPF para inspeccionar luego las obras de gasoductos y oleoductos. La jira incluye en su última fase un vuelo sobre el río Bermejo, pero no se han dado a conocer todavía los detalles de su permanencia en Salta, estimándose que emprenderá su regreso a ésta el 29 o el 30 del corriente.

ACEPTO ISRAEL LA DOCTRINA EISENHOWER

BEN GURION

Divergencias en el Gabinete

JERUSALEN, Sector Israelí, 21 (AP). — Israel anunció esta noche que se adhiere en principio a la doctrina Eisenhower para el Cercano Oriente. Un comunicado expresa: "Israel da la bienvenida al apoyo de Estados Unidos para la conservación de la independencia de los países del Oriente Medio y para el fomento del poderío económico dedicado al mantenimiento de sus independencias".

La decisión del gabinete de respaldar a la doctrina Eisenhower amenaza con plantear una escisión en el gobierno de coalición encabezado por David Ben Gurion, del cual participan cinco partidos políticos. Dos de los partidos de la coalición votaron en contra del apoyo a la doctrina en una reunión del gabinete, y amenazaron con combatir la medida en el debate sobre política exterior que el Knesset (Parlamento) debe celebrar el lunes próximo.

Solicita el Consejo de Seguridad la Revisión del Plan Egipcio Sobre Suez

Pineau Llegó a un Acuerdo con Dulles

NUEVA YORK, 21 (INS). — El Consejo de Seguridad desestimó las objeciones soviéticas y sostuvo que la "inadecuada" declaración de Egipto sobre las operaciones del canal de Suez necesita conformar con las obligaciones básicas de los seis principios sentados por las Naciones Unidas. El Consejo entró en receso en tanto se conjetura de que Egipto adoptará medidas "concretas" para alinear su política respecto a Suez en mayor consonancia con los seis principios.

Acuerdo Francoyanqui

Previamente, el canciller francés Christian Pineau informó que Dulles le expresó su "total acuerdo" sobre los métodos para encarar el problema en la UN. Pineau dijo a los periodistas que ambos estuvieron de acuerdo acerca de un "plan concreto" durante la visita que le hizo a Washington.

No manifestó en qué consistía el plan, pero dijo que éste depende de las opiniones de los otros miembros del Consejo de Seguridad de la UN, inclusive Rusia. Francia decidió no presionar para obtener una resolución de condena a Egipto por su plan de operar unilateralmente en el Canal. En su lugar, se buscará "el consenso de puntos de vista de los miembros del Consejo de Seguridad, lo que producirá el efecto de hacer una objetivo a Egipto para que enmiende su plan". No tendría la forma de una resolución, razón por la cual según se cree, no tropezaría con el veto soviético.

El canciller Pineau reservó pasajes para regresar mañana a París.

Declaración de Lodge

Estados Unidos afirmó que la unilateral declaración de Egipto sobre Suez adolece de siete principales defectos e hizo un llamamiento al gobierno de El Cairo para que cumpla con sus obligaciones básicas, de acuerdo con los seis principios que ha sentado la UN.

El embajador norteamericano Cabot Lodge subrayó la necesidad de que exista un "uso libre y sin discriminación" de la vital vía marítima en todo momento para los barcos de todas las naciones, inclusive Israel.

RECLAME LA 2a Sección

Destituyó Gomulka a Tres Stalinistas

VARSOVIA, 21 (AP). — Parece que Gomulka ha obtenido una victoria completa sobre los stalinistas en la reunión política del Comité Central del Partido de los Trabajadores Polacos. El comité anunció la expulsión del partido de tres miembros prominentes, quienes fueron hallados culpables de haber cometido "actos ilícitos" durante la era stalinista en Polonia. La comisión especial que los juzgó ordenó la expulsión de Jacob Berman, ex vicepriner ministro y jefe de la policía secreta.

Presentó la Renuncia el Gabinete de Guy Mollet

CABOT LODGE

Voto de Censura en la Cámara

PARIS, 21 (AP). — El primer ministro Guy Mollet entregó esta noche su dimisión al presidente de la república, René Coty, después de que la asamblea nacional rechazara su programa fiscal y derrotara por 250 votos contra 213 su pedido de confianza.

El jefe del gobierno, que es socialista, fué derrotado en una votación efectuada en la asamblea nacional, que rechazó su plan político, inclusive los nuevos impuestos y reducciones en los gastos no militares para pagar la campaña de Francia en Argelia, a fin de aplastar la rebelión nacionalista. Mollet llevaba 16 meses en el cargo, que es el lapso más largo que haya estado en el poder un presidente del consejo de ministros en el período de la postguerra. Inmediatamente convocó al gabinete a una reunión para preparar una declaración de dimisión.

La asamblea hizo caso omiso de los llamamientos de última hora de que la caída de Mollet sería interpretada como una censura para el canciller Pineau, que se encuentra en Nueva York tomando parte de un debate sobre la disputa del canal de Suez.

La votación despoja a Pineau de autoridad en los debates de Nueva York y lo deja únicamente como ministro en funciones. El resultado mina también la posición de Francia en Argelia, donde el ministro residente, Robert Lacoste, viene intentando sofocar la rebelión nacionalista que comenzó hace 30 meses. En teoría, la votación adversa no obliga a Mollet a abandonar el cargo. Se requiere una mayoría absoluta de 313 votos en contra para que el gobierno abandone el poder, pero, en la práctica, un primer ministro siempre dimite cuando es derrotado en una demanda oficial de confianza.

Su derrota y el rechazo de su programa fiscal se atribuyen a la decisión de muchos republicanos independientes, de carácter centrista, de votar contra el gobierno.

Posibles Consecuencias

Otros resultados que tendrá la caída de Mollet son éstos: la visita del presidente Coty a los Estados Unidos queda en duda, la posición de Francia en la unión económica europea y en el Euratom flaquea, el país entrará en período de agitación política, tal vez largo, la Asamblea está tan dividida que será muy difícil formar gobierno, sobre todo

(Continúa en la Página DOS)

Vislumbranse Serias Tratativas de Desarme

LONDRES, 21 (Exclusivo para Clarín). — Es posible que se llegue a un acuerdo en la conferencia sobre desarme que se efectúa en esta capital. El delegado norteamericano, Stassen, y su gobierno se muestran optimistas. Los rusos han probado que quieren negociar un acuerdo limitado, de tipo experimental. Y lo mismo puede decirse de EE. UU.

Naturalmente, nos sentimos escépticos. Tantos años en que no se hizo más que hablar de desarme han creado la impresión de que ninguna de las partes quiere pagar el precio de un verdadero convenio y de que las conferencias sólo se realizan con fines de propaganda y no para negociar seriamente. Pero, esta vez, las pláticas entre Zorin y Stassen dan cada vez más la impresión de que podrían iniciarse por fin negociaciones auténticas. Mas... ¿cuál es la razón de que lo creamos, si no ha ocurrido nada para que se produzca esa eventualidad?

●

Quizá la razón sea ésta: es verdad que la guerra fría no ha decaído ni se vislumbra solución alguna en Europa y en el Cercano Oriente, pero puede afirmarse que la carrera armamentista ha llegado a un grado de tensión insoportable. A ambas partes, el esfuerzo les parece demasiado severo. Ciertos síntomas importantes revelan que tanto las potencias de la NATO como las del bloque soviético necesitan hacer una pausa para tomar aliento.

Estamos en plena revolución de la técnica bélica y ello plantea un grave problema a los proyectistas militares. ¿Deberán equiparse las naciones con las armas que existen hoy, pero que mañana pueden resultar totalmente anticuadas? ¿O han de prepararse con las armas del mañana, descuidando una posible guerra actual? Se trata de todo un dilema, porque ninguna de las coaliciones puede permitirse el lujo de obtener o producir ambas clases de armamentos.

●

En Occidente, la tendencia es a resolver el problema como han decidido hacerlo los ingleses, es decir, concentrándose en las nuevas armas nucleares. Pero si éstas no lograran impedir la guerra, Europa se convertiría en un campo de batalla atómico. El balance neto es que no hay otra alternativa que llegar a un acuerdo, explícito o tácito, entre Moscú y Washington.

Rusia también está sometida a una fuerte presión para que haga un alto en la carrera armamentista. Por ahora, está en desventaja para la producción de las armas nuevas.

●

Desde el punto de vista norteamericano, la carta estratégica de la Unión Soviética es que, por ser un país de fronteras cerradas y una dictadura, puede actuar por sorpresa, y EE. UU., que no olvida Pearl Harbor, es muy sensible a este peligro de una agresión repentina. Esta idea orienta a toda la política norteamericana. Por eso, Washington insiste en la inspección terrestre y aérea, porque quiere eliminar el hermetismo ruso, que permitiría montar un ataque sorpresivo. Para los rusos, la carta estratégica de Occidente es la capacidad de producción de EE. UU., ya que saben perfectamente que, aun en plena guerra, la economía norteamericana puede producir armas. Por eso, los soviéticos tratan de llegar a un acuerdo que prohíba o limite la producción de armas, sobre todo las nuevas de tipo nuclear. Tal es la posición de ambas partes.

WALTER LIPPMANN

Copyright Clarín y Editor's Press. Prohibida la reproducción total o parcial

DESDE HOY EN Clarín

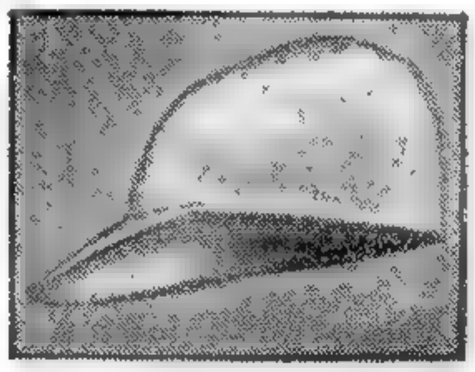

● Por convenio especial con Editors Press Service Inc., de los Estados Unidos, y simultáneamente con "The Herald Tribune", de Nueva York, y "El Diario", de Montevideo.

"Mis Relaciones con Perón"

por Nelly Rivas

● El período más negro de la historia argentina visto por una adolescente desde la intimidad del ex dictador.

● *El relato objetivo de las relaciones del déspota con una colegiala de 14 años.*

● *La vida en la UES. Intrigas en la Residencia Presidencial. Fiestas en San Vicente.*

● *Celos de ministros. El odio del mayordomo Renzi.*

● *La educación de la "princesa". Las joyas de Eva Duarte.*

Lea el Primer Capítulo en la Página Central

A Fin de Año Será Liquidado el I. A. P. I.

INFORMACION PAGINA TRECE

Inicia Hoy Una Jira por el Norte del País el Vicepresidente Rojas

INFORMACION PAGINA CINCO

SALDO TRAGICO DEJARON LOS TORNADOS EN ESTADOS UNIDOS

SAINT LOUIS, 22 (INS). — El número de muertos tras dos días de tornados en los estados de Missouri y Kansas, se eleva a 54, habiendo más de 300 heridos. Nuevos tornados azotaron el sudeste de Missouri dando muerte a 16 personas y causando más de 100 heridos. Partes de los Estados de Illinois, Iowa, Indiana y Missouri también fueron azotados por las tormentas.

Fremont, una población de 207 personas situada a 256 kilómetros al Sur de Saint Louis, azotada por un tornado a última hora de ayer, fué la más castigada. Por lo menos 8 personas murieron y 50 resultaron heridas. Solo cuatro casas quedaron en pie. Otras 8 personas perecieron en la región de Deslogge-Bonneterre, en el Este de Missouri.

Clarín

BUENOS AIRES · REPUBLICA ARGENTINA

60 Centavos

Un toque de atención para la solución argentina de los problemas argentinos

AÑO XII — Diario de la Mañana — Nº 4.152

Buenos Aires, Jueves 23 de Mayo de 1957

Adhirió Irrevocablemente al Plan Político el General Majó

Fué Relevado el Comandante en Jefe del Ejército, General Bussetti

A escasas horas de haber asumido la cartera de Ejército, el teniente general Víctor J. Majó dirigió un mensaje de salutación a los miembros de la institución armada, en todas sus jerarquías, formulando en términos categóricos su total e irrevocable adhesión al cumplimiento del Plan Político del Gobierno Provisional, y dando las seguridades de que el ejército, como parte de las fuerzas armadas, respetará el solemne compromiso de prescindencia contraído ante el pueblo. A la sazón, el teniente general Majó había asumido el Comando en Jefe del Ejército, en sustitución del general de división Luis C. Bussetti, que ha sido relevado de dicho comando "como consecuencia de una actitud adoptada al margen de las normas castrenses y de los reglamentos militares".

Casi al término de su intensa actividad del día, el ministro anunció que la medida dispuesta respecto del general Bussetti le seguirán otras de parecido carácter, y que habrá cambios en los altos mandos de la institución.

Asume el Subsecretario

A las 8.15 se hizo presente en su despacho el ministro Majó, y después de atender diversos asuntos de la cartera, puso en posesión de su cargo al nuevo subsecretario, coronel Martín O. Cabanillas.

Con Bussetti

Eran las 10 de la mañana cuando el entonces Comandante en Jefe del Ejército, general de división Luis C. Bussetti, fué recibido por el teniente general Majó, celebrándose una entrevista privada que se prolongó alrededor de 20 minutos, sin que trascendiera lo tratado.

Almuerza con Aramburu

Reanudó después el teniente general Majó su actividad y se trasladó a la Casa de Gobierno, adonde acababa de llegar el general Aramburu, con retardo en el horario habitual, según lo consignamos en otro lugar de esta edición, acompañado por el vicepresidente, contraalmirante Rojas, y el ministro de Marina, contraalmirante Hartung, quienes, según trascendió, venían de mantener una conferencia en la residencia de Olivos.

Con ellos almorzó y asistió a la reunión de la Junta Militar que tuvo efecto en seguida.

Actividad Vespertina

A las 15 regresó el teniente general Majó al ministerio, donde descansó un par de horas, para reanudar su intensa actividad de la jornada con una entrevista con el general Fernando I. Huergo, comandante del Tercer Ejército y de la I División Motorizada, respecto de quien trascendió que se propone solicitar su retiro, en cuyo caso sería reemplazado por el general Luis Leguizamón Martínez, ex subsecretario de Ejército.

Mensaje al Ejército

Inmediatamente después el general Majó dirigió su mensaje al Ejército, concebido en estos términos:

"Al asumir las altas funciones de ministro de Guerra con que acabo de ser honrado por el Gobierno de la Revolución Libertadora y al hacerme cargo en la fecha del Comando en Jefe del Ejército, cumplo con el deber de enviar mi saludo más cordial a todas las jerarquías de la Institución".

"Ante ella comprometo, hoy con mayor énfasis que nunca, mi solemne promesa de servirla, honrarla y prestigiarla, como lo he hecho siempre, en la medida de mis fuerzas, a través de mi larga actuación en sus filas.

"No ignoro las graves responsabilidades de la hora presente, ni las preocupaciones que trabajan el espíritu de todos los componentes de nuestra Institución. Por eso, en esta oportunidad, interpretando su íntima aspiración, me apresuro a subrayar mi total e irrevocable adhesión al cumplimiento del Plan Político del Gobierno Provisional y las seguridades de que el Ejército, como lo ha hecho siempre hasta ahora y como parte de las Fuerzas Armadas, respetará el solemne compromiso de prescindencia que tiene contraído ante el pueblo de la República.

"Con vuestro patriótico con-

(Continúa en la Página SEIS)

Rechaza la Unión el Plan de Inspección Ruso

Eisenhower Exhorta, Empero, a Brindar Más Comprensión a Moscú

Eisenhower

WASHINGTON, 22 (AP). — El presidente Eisenhower declaró que Estados Unidos debe mantener una posición razonable sobre la posibilidad de llegar a un acuerdo de desarme con la Unión Soviética a fin de aliviar la tensión mundial. En conferencia de prensa expresó que la primera preocupación de los funcionarios del gobierno debe ser el estar seguros de que no son recalcitrantes o, como él dijo, mezquinos acerca de llegar a un acuerdo con los rusos sobre esto.

El gobierno estadounidense, dijo cargando el acento, debe estar convencido de que cualquier oferta que él haga para adoptar un acuerdo de desarme es de la clase que los hombres razonables puedan aceptar.

Las palabras de Eisenhower, dichas con énfasis, parecieron situarlo en una posición más próxima a Harold E. Stassen que al almirante Arthur W. Radford, en una controversia que, según se ha informado, librase ahora en el seno del gobierno. Radford, jefe del estado mayor general combinado y el consejero militar de mayor jerarquía que tiene el presidente, dijo el domingo que no se podía confiar en Rusia respecto de la cuestión del desarme, ya que dicho país ha quebrantado demasiados acuerdos en lo pasado. Stassen, consejero presidencial sobre desarme y jefe de la delegación norteamericana en las conversaciones sobre control de armas que están celebrándose en Londres, apoya, según se informa, la idea de que debe hacerse patente a los rusos que Estados Unidos les concede algún crédito de buena fe en sus proposiciones de desarme.

Milla por Milla

Al mismo tiempo, sin embargo, el presidente desechó todo acuerdo con la Unión Soviética sobre una inspección de territorios "sobre una base de milla por milla".

"Sería fútil esperar inmediatamente un acuerdo final y drástico de reducción de los armamentos de Oriente y Occidente," agregó. "Lo que se necesita es un primer movimiento simple de buena fe para probar la eficacia de los sistemas de inspección y la confianza que cada uno tiene en el otro. Entonces, el mundo podrá seguir adelante para dar el siguiente paso y el siguiente, en un desarme progresivo que rebajaría los enormes gastos que ahora están

(Continúa en la Página DOS)

Bonn Responde a los Soviéticos

Niega Ser una Base Atómica Agresiva

BONN, 22 (AP) — El gobierno de la República Federal alemana ha preparado, para su entrega mañana, una nota en la que se rechaza el cargo soviético de que Alemania Occidental sea una "base atómica agresiva".

Funcionarios competentes manifestaron que la nota se entregará probablemente al embajador soviético, Andrei Smirnov, antes de que el canciller Konrad Adenauer parta mañana por la noche hacia Estados Unidos.

Moscú envió recientemente una serie de notas, a las que acompañaron muchos comentarios de prensa, a distintos miembros de la alianza del Atlántico Norte, incluida Alemania Occidental, advirtiéndoles de las temibles consecuencias que podría traer aparejada su autorización de que se establezcan bases atómicas en sus territorios.

Emplazó a los Partidos el Presidente Coty

Proyecta Viajar a EE. UU.

PARIS, 22 (AP). — El presidente de la república René Coty, concedió un plazo de diez días a los dirigentes políticos franceses para zanjar sus diferencias y escoger a un nuevo primer ministro en substitución de Guy Mollet, dirigente socialista. Este presentó su dimisión hace 16 meses como jefe del gobierno —récord para la postguerra— cuando la Asamblea Nacional rechazó por 250 votos contra 218, su programa de financiación de la campaña contra los revolucionarios argelinos.

Al comenzar sus consultas con los líderes de partidos, Coty anunció que persiste en su deseo de hacer una visita oficial a Estados Unidos, que se iniciará el 3 de junio. El mandatario descartó su proyecto de efectuar el viaje por mar, pero dijo que partirá en avión si la crisis se resuelve a tiempo. Para cumplir su programa de viaje, Coty tendría que salir el domingo 2 de junio. Esto le deja sólo diez días para poner nuevamente en funcionamiento la engorrosa y compleja maquinaria gubernamental de Francia. Significa que a menos que la primera designación de Coty tenga buen éxito, el viaje queda cancelado.

El presidente fijó la fecha límite en la primera de las charlas de rigor con los dirigentes parlamentarios y de la política en general.

En teoría, Coty podría seleccionar a alguien esta semana. El domingo, el Partido Socialista podría respaldarlo, y el jueves o viernes de la semana entrante, el designado estaría en condiciones de obtener el margen requerido de

(Continúa en la Página DOS)

RECLAME LA 2a Sección

Influiría Decisivamente el Mandatario Francés en la Solución de la Crisis

PARIS, 22 (De nuestra agencia). — Las primeras 24 horas que siguen a toda crisis se parecen aquí mucho: desordenados revuelos y correteos en el hormiguero político.

Mas, pese a esta primera impresión, el alumbramiento de un nuevo gobierno se ajusta a un criterio de mayor lógica que las caídas provocadas en lo inmediato por un escrutinio al que acuden los diputados bajo influjos perentorios y a veces apasionados.

Este primer día, centrado sobre el eje Coty, parece haber aportado algunas orientaciones, como la casi certidumbre de la imposibilidad de poder formar gobierno Antoine Pinay o cualquier otro independiente. Sin el beneplácito del partido socialista no se puede gobernar y hoy éste ha hecho saber discretamente que está dispuesto a pagar con la misma moneda que ellos recibieron de manos de los independientes en esta pasada madrugada. El resultado que podría proporcionar el hecho de que no sea posible formar gobierno sin el visto bueno de los dos partidos hoy colocados en las antípodas de la crisis, no puede ser por el momento más que uno: un primer ministro que no pertenezca ni a uno ni a otro grupo. Y de esa circunstancia, surgen los cuatro nombres considerados, por lo menos, esta noche, como los más probables: Billières, Mitterand, Pleven y Pflimlin. El primero, actual ministro de Educación Pública, gozaría del beneplácito socialista y también del gran patronato. Sus apoyos, en otros sectores menos económicos y sociales, no serían sin embargo tan seguros. Francois Mitterand no gusta suficientemente a los moderados, pero tendría todo el apoyo socialista. René Pleven recogería los entusiastas aplausos de los europeístas de todo color, pero repugna un poco a los socialistas, quienes lo consideran un hombre excesivamente inmerso en las finanzas capitalistas e inclusive norteamericanas. Goza, por el contrario, de una particularidad de peso; es, más o menos secretamente, el verdadero candidato del presidente Coty, quien además de ser reacio a aplazar su llegada a Washington —por el momento, del proyecto de viaje solo se ha cambiado el transatlántico por el avión— aspira a desenvolver la crisis a gran velocidad. Pleven, hombre frío y bastante neutro, posee una gran preparación económica y conoce muy bien Argelia, donde fué el brazo derecho del general De Gaulle, en quien se piensa para alguna última y decisiva intervención para el espinoso conflicto.

■

El cuarto probable, demócrata cristiano, Pflimlin, también es un hombre bien puesto a un lado y otro. Pero... ¿lo apoyarían los socialistas en víspera de su congreso, siendo, como es notorio, partidario de la escuela libre, es decir antilaico? Si así ocurriera, bien podría certificarse lo que se ha dicho o escrito en los diez últimos días: el factor religioso ha dejado de pesar totalmente en la divisoria entre derechas e izquierdas. Si ninguno de los cuatro apuntados sale adelante... ¿surgirá a última hora otra vez Mollet, con un gobierno de menos preponderancia socialista? Algunos se empeñan en creerlo así. Un solo elemento, a mi entender, no se presta a ninguna duda: René Coty influirá muy decisivamente en esta crisis. Su peso en la opinión y en la política francesas es cada día mayor. Francia ha encontrado en él un verdadero pararrayos. Esta misma mañana, con su imperativo de mantener el gobierno con plenas funciones y en total autoridad, ha evitado al país algún posible y temido mal paso.

CARLOS SENTIS
Corresponsal de Clarín en Francia

Macmillan Condiciona al Desarme la Prohibición Nuclear

Sin la Bomba H —Dijo— Perderíamos la Guerra

LONDRES, 22 (AP). — El primer ministro Harold Macmillan dijo que Occidente debía estar "virtualmente convencido" de perder la próxima guerra si prohibe la bomba de hidrógeno sin llegar previamente a un acuerdo de desarme adecuado. Declaró en un discurso ante una reunión política fomentada que "la simple prohibición de la bomba no prevendría la guerra. Lo que haría es que virtualmente sería cierto que si viene, la perderíamos". Añadió que algunos le habían urgido para "sacar del resto a las armas nucleares, al grito de ¡Prohiba la bomba! Pero nunca estaré de acuerdo en la simple prohibición.

El primer objetivo de Gran Bretaña al producir su propia bomba de hidrógeno y al hacerla estallar fué "prevenir la guerra, no hacerla", dijo el primer ministro a las obreras del partido Conservador.

Dijo Macmillan que al producir la bomba "era menester probarla. No veo por qué lógica, después de tantos problemas y gastos para hacer la bomba, nos íbamos a detener sin conocer si serviría.

"Se necesitaría alguien como el "leader" Gaitskell (Hugh Gaitskell, del partido Laborista) para pensar una cosa tan tonta como ésa. He creído que mi obligación es autorizar las pruebas. Hemos comenzado con éxito. Cuando estén completadas, como lo estarán pronto, estaremos en igual posición que Estados Unidos y Rusia. Entonces será posible discutir, sobre una base de igualdad, los arreglos que podemos concertar para limitar las pruebas futuras o controlarlas de otra manera".

HAROLD MACMILLAN

Inició su Jira por las Provincias del Norte el Contraalmirante Rojas

INFORMACION PAGINA SIETE

ADENAUER VIAJA A WASHINGTON

BONN, 23 (AFP) — El canciller Adenauer partió esta noche rumbo a Washington, adonde se dirige en visita oficial. Lo acompañan su hija Libeth, su hijo Georges, Felix von Eckardt, jefe de los servicios de prensa gubernamentales y Wilhelm Grewe, jefe de los servicios políticos en la cancillería.

Adenauer será especialmente recibido en la granja donde el presidente Eisenhower ha establecido su residencia privada. Interrogado sobre los resultados que piensa obtener de su entrevista con el presidente de EE. UU., Adenauer respondió, sonriendo: "Un enriquecimiento de mis conocimientos agrícolas".

Clarín

Un toque de atención para la solución argentina de los problemas argentinos

AÑO XII — Diario de la Mañana — Nº 4.153

BUENOS AIRES · REPUBLICA ARGENTINA · 60 Centavos

Buenos Aires, Viernes 24 de Mayo de 1957

En Reunión de Gabinete Expúsose el Desarrollo del Proceso Preelectoral

Adóptanse Medidas Para Asegurar la Pureza de los Comicios, Apoyo de las Fuerzas Armadas

EL gabinete nacional convocado por el presidente de la Nación, escuchó, en su reunión de ayer, una amplia exposición del ministro del Interior, doctor Carlos Alconada Aramburú, quien concretó los siguientes puntos

1. Estado actual del proceso preelectoral en sus aspectos técnico y político.
2. Estudio sobre designación de autoridades de comicio a fin de asegurar la absoluta responsabilidad de las personas elegidas.
3. Reconocimiento, en el orden nacional, a 18 partidos, y en la Capital Federal, con carácter local, además de las agrupaciones nacionales, a 9.
4. En las nuevas provincias se dispondrá, por decreto que está a estudio de la Junta Militar, todo lo relativo a los tribunales electorales y reglamentación del Estatuto de los Partidos.
5. Se organiza la radicación de la Convención Constituyente en Santa Fe, asimismo la estada de los convencionales, periodistas y autoridades.
6. Franquicias en los transportes y comunicaciones a los dirigentes políticos.
7. No se consideró aún el levantamiento del estado de sitio.

Falta aún reconocer al partido Comunista y al Popular Demócrata Cristiano.

Preliminares de la Reunión

Con minutos de retraso sobre la hora anunciada se llevó a cabo la reunión del gabinete, debido a la visita que momento antes efectuara el general Aramburu al Hospital de Niños. Los ministros permanecieron, a medida que iban llegando en animados grupos, en uno de los pasillos contiguos al Salón Blanco. Allí se encontraba también el contraalmirante Rojas, que comentaba su viaje a las provincias del norte, trasmitiendo en tal oportunidad sus impresiones acerca del futuro engrandecimiento del país mediante la ejecución de las obras hidráulicas proyectadas, la identificación de la explotación petrolífera y la construcción del canal lateral del Bermejo. Su conversación fué interrumpida poco después ante una invitación que se le hiciera para pasar al despacho presidencial, donde permaneció por breves minutos, para salir acompañado del jefe del Estado en dirección al Salón de Acuerdos.

En el trayecto el presidente se encontró con el general Fortunato Giovancul con quien se confundió en estrecho abrazo, y tras breves palabras pasó al salón de las deliberaciones.

Iniciación del Acto

De inmediato tomaron ubicación en torno a la mesa de acuerdos los ministros del Poder Ejecutivo, el contraalmirante Rojas, el intendente municipal y funcionarios de la presidencia. Aún se esperó que los reporteros gráficos tomaran sus respectivas notas, antes de que el presidente diera la palabra al titular de la cartera del Interior, quien formuló su exposición, desde las 12 hasta las 13.25, en cuyo transcurso tuvo que responder a las aclaraciones solicitadas por el general Aramburu, el contraalmirante Rojas y varios de los ministros, algunos de los cuales tocaron de paso el tema de las inhibiciones y del estado de sitio, los que, según quedó acordado, serían objeto de consideración oportuna, por cuanto sólo se estaba tratando el proceso electoral.

Información Oficial

Al término de la reunión concurrió a la sala de periodistas el secretario de Prensa, señor Roberto Caminos, que en tal carácter participó del acto, proporcionando la versión oficial relacionada con el informe ministerial. Esta ha sido —dijo—, una reunión de carácter meramente informativo, en la que el Dr. Alconada Aramburú se refirió a la situación en que al presente se encuentra el proceso electoral.

La Tarea de los Padrones

De el dijo [illegible] la tarea según el ministro de Interior se ha centralizado y [illegible] en la depuración de los padrones que comienza con el empadronamiento general realizado en los días 5 y 16 de diciembre de 1956, y sigue con la confección de los definitivos provisorios con las altas y las bajas hasta el 15 de febrero, para ser entregados publicamente el 1º de mayo. El informante agregó que actualmente y hasta el 28 del corriente, corre el plazo para las verificaciones y las tachas. Mientras tanto el Ministerio ha considerado la posibilidad de una ampliación de ese plazo, y la adopción de medidas tendientes a subsanar cualquier omisión técnica en cuanto a la aspiración oficial de que los padrones resulten limpios e inobjetables". Al propio tiempo se trabaja en el reacondicionamiento de las urnas, la impresión de formularios, preparación de los fichas, etc., para su inmediata distribución en los distritos electorales.

Autoridades Responsables

Comprende también la preocupación del gobierno, en el orden de los problemas técnicos, la forma de asegurar que la designación de autoridades co-

(Continúa en la Pág. SEIS)

EL GENERAL Aramburu preside la reunión de gabinete realizada ayer para escuchar el informe del ministro del Interior acerca de la marcha del proceso preelectoral y de las disposiciones adoptadas para la aplicación de la legislación que reglamenta la actividad política.

Pleven Sería Designado Sucesor de Guy Mollet

Coty Finaliza sus Consultas

PARIS, 23 (AP). — René Pleven es, por [illegible] el político con más posibilidades de [illegible] a Guy Mollet. En el segundo [illegible] de la crisis, el jefe de la Unión Democrática y Socialista de la Resistencia —partido de centro-izquierda— ha sido mencionado por varios diarios como futuro primer ministro, cargo que ocupó dos veces después de 1950. El jefe del Estado, René Coty, [illegible] ferenció hoy a sus consultas con los [illegible] de todos los bloques parlamentarios y máxima, probablemente, designará a la personalidad que considere más apta para constituir [illegible] el nuevo gabinete.

Paul Reynaud, al salir del despacho presidencial, declaró que la crisis "podría ser difícil de resolver". Empieza a hablarse de la posibilidad de que el presidente Coty —que debía llegar a Estados Unidos el 3 del mes próximo— prolongue ese viaje por unos meses.

Apoyo de Pleven

Pleven, que hace cinco años propuso la fracasada idea del ejército europeo, cuenta además del sector que encabezaba dentro de la coalición de Mollet con los republicanos independientes, quienes se oponían a la política fiscal de Mollet.

Otro candidato al que se le adjudican posibilidades de ser designado, es Pflimlin, quien encabeza a los centristas, formación integrada por los republicanos populares, quienes en materia de economía contarían con el apoyo de los republicanos independientes.

En fuentes allegadas a la presidencia de la república se conjetura que Coty podría llamar en consulta de "información" a André Le Troquer, presidente de la Asamblea Nacional, quien no puede aspirar a primer ministro, con el fin de sondear a los partidos en cuanto a los detalles sobre un posible gabinete y un posible programa.

Londres y Bonn Procuran un Entendimiento Sobre las Fuerzas Británicas en Alemania

FRANZ Strauss, ministro de Defensa de Alemania occidental

LONDRES, 23 (AP). — Se informó que los jefes de la Defensa de Gran Bretaña y de Alemania occidental estaban muy próximos a convenir una nueva estrategia —que equilibre las fuerzas nucleares con las convencionales—, para la defensa de Europa frente a una posible agresión rusa. Funcionarios de los países manifestaron que, después de conversaciones que se prolongaron durante todo el día, el ministro de Defensa británico, Duncan Sandys, y su colega alemán Franz Joseph Strauss, estaban más próximos en sus posiciones respecto a la cuestión de la magnitud, organización y pertrechamiento de las fuerzas comprometidas para la defensa de Europa.

Exigencia Germana

Strauss trataba de obtener seguridades categóricas de que los nuevos planes británicos de defensa —en los que las armas nucleares irán desempeñando un papel cada vez más importante — no dejarán su país expuesto ni por una semana a los rigores de una acometida general soviética.

Sandys, según se dijo, reiteró la promesa de que Gran Bretaña piensa mantener en el continente 50.000 hombres, provistos de las armas nucleares más modernas, por lo menos por cinco años más.

Respuesta a Moscú

BONN, 23 (AP). — El gobierno de Alemania occidental negó hoy enfáticamente que el país esté siendo convertido en una "base atómica agresiva".

El canciller von Brentano entregó al embajador soviético en Bonn, Andrei Smirnov, la nota con que el gobierno de Adenauer replica a la acusación soviética, formulada el mes pasado en carta enviada por el Kremlin.

El gobierno germano repudia la advertencia rusa como intervención en los asuntos internos de Alemania" y como intento por influir sobre los votantes en las elecciones generales alemanas de septiembre próximo. Un vocero del gobierno dijo que mañana se daría a publicidad el texto oficial de la nota.

"Plan Ollenhauer"

BONN, 23 (AP). — Los socialistas propusieron una nueva reunión de cuatro potencias para discutir un programa sobre seguridad europea que llaman "plan Ollenhauer". Dicho plan fué expuesto como medio de resolver el doble problema de la reunificación germana y el desarme.

RECLAME LA 2ª Sección

Junto con los Pedidos de Prohibición Aumentan las Pruebas Termonucleares

NUEVA YORK, 23 (De nuestra agencia) — Mientras el problema de Suez se reactualiza protocolarmente en la UN y las tensiones del Oriente Medio apuntan al Líbano, mientras Eisenhower fracasa en su intento de imponerse al Congreso y Francia se ve envuelta en otra crisis, la normalidad precaria que vivimos tiene un irónico y siniestro telón de fondo. Y en respuesta al creciente clamor que se levanta en el mundo entero contra las explosiones nucleares, esas explosiones se multiplican como si además de una amenaza fueran una burla...

Ahora, Inglaterra se ha unido a EE. UU. y a Rusia como miembro de lo que Jean Paul Boncour llama el Club de la Bomba Atómica, aunque es en realidad el Club del Megatón, porque la explosión de los ingleses en la isla de Navidad tuvo una fuerza igual a la de millones de toneladas de trinitrotolueno. Esa explosión restituye a Inglaterra a un primer plano entre los grandes atómicos. En nuestro tiempo, un país sólo se califica como gran potencia probando que puede producir una gran bola de fuego en el cielo y enviando a la estratosfera una nube con forma de hongo, que después disuelve sobre la humanidad una lluvia mortal. El hecho concreto es que, desde que se inició la era nuclear, nunca ha sido tan grande y unánime el clamor contra esas explosiones experimentales ni tan numerosas las explosiones como las registradas este año. Asistimos al desarrollo de un record. Este año habrá por lo menos 38 explosiones, mientras que en 1956 "sólo" se registraron 22. La producción de explosiones en 1957 se dividirá en 18 norteamericanas, 15 soviéticas y 5 inglesas. El cálculo de los 15 "tests" soviéticos está basado en informes del Servicio de Inteligencia de EE. UU., anticipándose que a los nueve "tests" ya cumplidos, se agregarán, por lo menos, otros seis. De las cinco explosiones inglesas en la isla de Navidad, tres son de hidrógeno y dos atómicas. En cuanto a las norteamericanas, las explosiones termonucleares se limitan a las que se han realizado en Eniwetok, mientras el programa que falta cumplir se reduce a pruebas de armas atómicas en Nevada.

•

Hemos llegado a una subversión tan grande de la sensatez que, instintivamente, al hablar de las explosiones norteamericanas en Nevada, decimos que "se reducen a pruebas atómicas", como si lo que fué horroroso hace unos años ahora lo fuese menos, porque se han superado los términos del horror, precisamente con instrumentos de más efecto destructor. Sin embargo, los mayores peligros de la radiación que provocan esas explosiones parecen concentrarse en las explosiones nucleares de menor fuerza. Los doctores Jack Schubert y Ralph E. Lapp, acaban de publicar un libro titulado "Radiación, qué es y cómo nos afecta" —que debiera ser libro de texto en las universidades y cancillerías— donde se explica que el grueso de la radiactividad de las superbombas permanece en la estratosfera durante años, y cuando al cabo desciende, su fuerza ha disminuido casi totalmente; y en el que se explica también, cómo las explosiones nucleares más pequeñas son más peligrosas por tener mayores residuos de radiación. De esta manera, insensiblemente, el debate se aleja del núcleo horroroso y decisivo, perdiéndose en las gradaciones del peligro, mientras las explosiones se multiplican como un efecto de sonido para una escena del Apocalipsis.

HORACIO ESTOL

Corresponsal de Clarín en EE. UU. de Norteamérica

Revelan "Serias" Negociaciones Entre EE. UU. y Rusia Sobre Desarme

(INFORMACION PAGINA TRES)

Tributóse Entusiasta Recepción a Rojas en Santiago del Estero

INFORMACION PAGINA SIETE

El 147º aniversario de la Gesta de Mayo

Habrá un Desfile de Efectivos Militares

LA argentinidad vuelve hoy a celebrar en su 147º aniversario la Revolución de Mayo, uniéndose en la fausta rememoración el Gobierno Provisional, las fuerzas armadas y el pueblo todo de la República, en sus distintas manifestaciones.

A las 8 al izarse el pabellón nacional en la plaza histórica donde se vivió la gloriosa jornada de la libertad, darán comienzo los actos oficiales que simultáneamente se llevarán a cabo en todo el país. El intendente municipal, Dr. Eduardo Bergalli, tendrá a su cargo esta ceremonia, ante la presencia de delegaciones del Ejército, la Marina y la Aeronáutica y efectivos del Regimiento de Granaderos a Caballo, los que rendirán los honores correspondientes. A la misma hora cumplirase una ceremonia similar en la residencia presidencial de Olivos, con asistencia del presidente de la Nación, general Pedro Eugenio Aramburu, de su escolta y la custodia.

El jefe del Estado se trasladará luego a la Casa de Gobierno, en la que recibirá, a partir de las 10, el saludo de las autoridades civiles, militares y eclesiásticas, así como también el de los miembros de la Corte Suprema de Justicia, de la Junta Consultiva Nacional y del cuerpo diplomático extranjero. A las 11.30, el general Aramburu, juntamente con las autoridades mencionadas, se dirigirá a la Catedral Metropolitana, en donde asistirán a un solemne tedéum. Rendirán honores al paso de la comitiva, efectivos de la Escuela Naval Militar, Liceo Naval Militar, Colegio Militar de la Nación, Liceo Militar General San Martín y Regimiento de Granaderos a Caballo General San Martín, todos los cuales estarán al mando del capitán de navío Leandro S. Maloberti, director de la Escuela Naval Militar.

Finalizado el oficio divino, las autoridades se trasladarán a la Plaza de Mayo, en

(Continúa en la Pág. VEINTIUNO)

Confirmación Oficial de una Primicia de Clarín:

Fué Autorizada la Importación de Maquinarias

EL gobierno piensa que el desarrollo económico del país depende del crecimiento armónico y próspero de la actividad agropecuaria e industrial, expresó anoche el ministro de Hacienda, Dr. Adalberto Krieger Vasena, en conferencia de prensa convocada para anunciar el programa de reequipamiento industrial dispuesto, confirmando la primicia dada por Clarín en su Síntesis Económica del domingo último. Es con esa intención, agregó, que se acaba de poner en marcha un plan de equipamiento que permitirá a los industriales argentinos reponer maquinarias desgastadas o incorporar a sus establecimientos los nuevos equipos que la técnica ha creado, como medida para alcanzar el objetivo de una producción eficiente, moderna y de costos reducidos.

Período Decisivo

En la etapa decisiva para el progreso y desarrollo de la industria en que se entra, dijo seguidamente, no ha sido posible permitir en forma ilimitada la importación de maquinarias. Las grandes necesidades de diferentes sectores de la actividad industrial exigen establecer un orden de prelación para ir atendiendo en forma gradual los requerimientos acumulados, adecuándolos a las disponibilidades de di-

(Continúa en la Página SEIS)

EL Dr. Krieger Vasena anuncia que se autorizará la importación de maquinarias para la industria.

Clarín

Enfoque de síntesis para la solución argentina de los problemas argentinos

60 Centavos

AÑO XII — Diario de la Mañana — Nº 4.154

Buenos Aires, Sábado 25 de Mayo de 1957

Amplio Acuerdo Anglogermano

LONDRES, 24 (AP). — Gran Bretaña prometió a Alemania occidental mantener una fuerza militar "substancial" en Europa, además de crear un poderío nuclear suficiente para disuadir a la Unión Soviética de cualquier posible agresión. La promesa británica está contenida en un comunicado emitido después de dos días de conferencias entre los ministros de Defensa de ambos países. Franz Josef Strauss, de Alemania occidental y Duncan Sandys, de Gran Bretaña, dicen en su declaración que se encuentran en "completo acuerdo sobre los principios de la defensa colectiva".

El comunicado agrega: "El objetivo central (de sus programas) es y sigue siendo la prevención de la guerra" y continúa diciendo que "ellos (los dos ministros) estuvieron de acuerdo en que mientras se concluye un acuerdo de desarme satisfactorio, este objetivo puede ser logrado solamente mediante el poder disuasivo de los armamentos estratégicos que tiene Estados Unidos y el Reino Unido y por el mantenimiento de fuertes contingentes de tropas defensivas".

El comunicado anuncia que Gran Bretaña y Alemania occidental están creando un "comité conjunto de oficiales" para lograr una cooperación más estrecha.

STASSEN LLEVARA A LONDRES PROPUESTAS CONCRETAS PARA EL DESARME

WASHINGTON, 24 (AFP). — Harold Stassen partirá el lunes de regreso a Londres para proponer, según se anticipa, la inmediata iniciación de negociaciones para un acuerdo limitado de desarme, que comprendería la inspección y fiscalización de armamentos en una zona experimental y la reducción simbólica de armas y fuerzas armadas, para detener la carrera nuclear. Estados Unidos está, al parecer, dispuesto a discutir a fondo el problema con Rusia y los otros miembros de la Subcomisión de Desarme.

El criterio de Eisenhower y de Harold Stassen habría prevalecido sobre las reservas expresadas por ciertos dirigentes, y por eso el representante del presidente regresa a Londres con "proposiciones positivas", en respuesta al ofrecimiento soviético del 30 de abril.

Stassen anticipó ayer que Estados Unidos está en "serias negociaciones" sobre desarme con la Unión Soviética, y esto permite abrigar grandes esperanzas de acuerdo. No obstante, son grandes las dificultades que se presentarán.

Si en el dominio de las armas convencionales y de las fuerzas armadas hay ya ideas precisas relativamente avanzadas, (reducción de armamentos, de los presupuestos militares, limitación de los efectivos de las fuerzas armadas), el problema es mucho más complejo cuando se trata de las armas nucleares.

Cree E. U. que el Soviet Está Dispuesto a Negociar

Plan Conjunto

Se trata, según señalan de buena fuente, de realizar un plan de conjunto entre los actuales poseedores de la bomba y los otros países. En otras palabras, no sería cuestión de que EE. UU. pida a sus principales aliados sacrificios unilaterales, abandonando toda idea de poseer armas nucleares, sino de alcanzar ese objetivo paralelamente a la suspensión de la fabricación en las naciones que actualmente la producen, a la utilización de las materias fisionables con fines pacíficos y a la suspensión de ensayos nucleares.

Acuerdo Internacional

Estados Unidos está persuadido que la Unión Soviética está dispuesta a negociar un acuerdo limitado ya que su interés —como el de los otros países— es el de disminuir los peligros de guerra y eliminar las enormes cargas que constituyen los armamentos modernos. No se cree empero que un convenio se logre inmediatamente. Se descuenta que las negociaciones se prolongarán por espacio de varios meses, pero de lograrse un entendimiento se firmará un acuerdo internacional rusoestadounidense, y se invitará a adherirse a él al mayor número posible de naciones.

Reunión con Eisenhower

WASHINGTON, 24 (AP) — El presidente Eisenhower convocó para mañana una conferencia en la Casa Blanca de funcionarios de la más alta jerarquía, para discutir los esfuerzos que se realizan para llegar a un acuerdo sobre desarme con Rusia. Han sido invitados, además de Stassen, el secretario de Estado, John Foster Dulles, el presidente de la Comisión de la Energía Atómica, Lewis Strauss; el subsecretario de Defensa, Donald Quarles; el jefe del Estado Mayor Mixto, almirante Arthur W. Radford, y el asesor del presidente sobre problemas de Seguridad Nacional, Robert Cutler.

Contestando a preguntas que se le formularon, el secretario de prensa de la Casa Blanca, James C. Hagerty, dijo que los invitados a la conferencia participarán en "una discusión sobre desarme", pero declinó proporcionar cualquier otro detalle.

Coty Encomendó a René Pleven una Consulta a los Partidos

PARIS, 24 (AP). — El presidente René Coty pidió oficialmente al ex "premier" René Pleven, figura descollante del partido Unión Democrática Socialista y de la Resistencia (U. D. S. R.), que inicie las consultas con los dirigentes de los partidos políticos franceses con el fin de resolver la crisis de gabinete. Pleven, cuyo partido integraba el gobierno de coalición del primer ministro Guy Mollet, no fué designado primer ministro, sino que se le encomendó lo que los franceses llaman "una misión de información", encaminada a elaborar un programa común que pudiera obtener el apoyo de la mayoría en el Parlamento. Sin embargo, resulta evidente que si Pleven consigue agrupar a los partidos en un programa de gobierno, posteriormente será designado oficialmente jefe del gabinete.

Coty tomó esta decisión al término de una conferencia de una hora de duración que mantuvo con Pleven en el palacio del Eliseo. No se le ha fijado plazo para la misión encomendada. El presidente decidió aplazar su viaje a Estados Unidos, adonde proyectaba llegar el 3 de junio. En una reunión con Guy Mollet, Coty pidió al "premier" renunciante que permanezca en su cargo con plenos poderes hasta que se haya encontrado un sucesor.

Los antecedentes políticos de René Pleven hacen que, posiblemente, cuente con el apoyo de algunos socialistas, los republicanos populares (movimiento republicano popular), los radicalsocialistas y un sector de los derechistas de los republicanos independientes. Sin embargo, todavía queda por verse si estos partidos convienen en participar en un gabinete con Pleven.

Adenauer Plantea en EE.UU. el Problema de la Unificación

NUEVA YORK, 24 (AP) — El canciller de Alemania Occidental, Konrad Adenauer, declaró que su país sabe que su alianza con Occidente ofrece la mejor garantía para que haya paz en el mundo y para que se logre la unificación del país. Adenauer llegó hoy de Bonn para sostener importantes conferencias con altos funcionarios norteamericanos. A su arribo, en el aeropuerto de Idlewild, dijo: "Consideraré con el presidente Eisenhower, con el secretario de Estado y con otras personalidades en Washington todos los problemas, cuya solución es importante para salvaguardar la libertad y mantener la paz en el mundo. Hay una estrecha relación entre la solución de estos problemas y la terminación de la cruel y antinatural división de Alemania que está separando a los hermanos".

Un grupo de treinta personas acompañaba al canciller, entre las que se contaban su hija menor, Libet Werhann y su hijo Georg. El canciller permaneció durante el día en Nueva York, luego viajó a Greenwich, Connecticut, para visitar a un amigo, y el domingo irá a Gettysburg como invitado personal del presidente Eisenhower.

Las Perspectivas de Vida del Nuevo Gabinete Son Inciertas

ROMA, 24 (de nuestro corresponsal). — El nuevo gabinete italiano completado el miércoles último, ha afrontado el problema del programa con que deberá presentarse el 29 de mayo ante el Parlamento. La tarea frente a la cual se encuentra el nuevo presidente del Consejo es realmente difícil, ya que no existe en la Cámara ni en el Senado una mayoría que esté dispuesta a sostener a su gabinete. Por el contrario: hay algunos grupos, como el socialdemócrata, el liberal y naturalmente el comunista que, por ningún motivo, aceptarían apoyar a un gobierno compuesto solamente de demócratas cristianos, viendo en ello un peligroso deslizamiento hacia la total clericalización del Estado. Sin poder esperar nada de ellos, el gabinete deberá tratar de conseguir, con su programa, el apoyo directo o indirecto de los sectores del Parlamento contrarios, por razones de principio, a un gobierno formado exclusivamente por católicos. Esos sectores son, esencialmente, dos. El más importante, es el ocupado por el partido socialista italiano que dispone de 75 votos. Menos importante, entre otras cosas por que está dividido, es el sector de los partidos monárquico y fascista, que con todo, disponen en conjunto de bastantes votos. Pero es evidente que sólo con muchas dificultades podrá presentarse Zoli con un programa que satisfaga por igual a los socialistas y a las derechas. Por lo tanto, se impondrá fatalmente una elección. El gabinete podrá orientarse a la izquierda, hacia los socialistas, y en ese caso será combatido con violencia por las derechas, o bien se orientará decididamente hacia las derechas y entonces deberá afrontar el alineamiento en masa de la oposición, que abarcará prácticamente desde los liberales hasta los comunistas.

El dilema frente al cual se encuentra el gabinete es muy peligroso para los demócratas cristianos, que constituyen un partido de formación "interclasista" y que, en realidad, más que un partido, es una verdadera federación de partidos, cada uno de los cuales es la expresión de diversos intereses y orientaciones, aunque aglutinados todos entre sí por el cemento de la inspiración cristiana. Ya en el seno del gabinete, cuya gestación ha sido muy difícil, se manifiestan diversas posiciones que provocarán conflictos no menos enconados que los que se registraron en los gabinetes de coalición anteriores. Los hombres como Gonella están en el gabinete en representación de la izquierda católica, que considera al presidente de la República, Gronchi, su verdadero caudillo. Pero también hay en el gabinete figuras como Pella, Gava y Togni, a las cuales un mínimo de adhesión a sus posiciones pasadas prohibe aceptar un programa gubernamental proyectado hacia la izquierda.

En conclusión, existen serios motivos para creer que por exigencia de su propio equilibrio interno, el gabinete Zoli se verá obligado a afrontar el juicio del Parlamento con un programa equívoco y ambiguo y que no satisfará ni a la derecha ni a la izquierda, corriendo el riesgo de verse derrotado en el voto de confianza. Italia tiene hoy un gabinete, pero nadie sabe aún si ese gabinete podrá considerarse vivo y vital.

ENRICO MATTEI
Corresponsal de Clarín en Roma

Rojas Dirigió un Mensaje Radial al País

(INFORMACION PAGINA CINCO)

En Pleno Goce de la Libertad Celebróse ★ Jubilosamente el Aniversario Patrio

IMAGEN de historia patria: los gloriosos granaderos de San Martín desfilan frente al Cabildo Metropolitano. El piafar de las cabalgaduras resuena en los ámbitos del templo de Mayo

LUEGO DEL TEDEUM SE REALIZO UN GRAN DESFILE MILITAR

SOLEMNEMENTE, con honda fervor patriótico, fué evocado ayer por el pueblo y el gobierno, por la ciudadanía toda, el 147º aniversario de la gesta de Mayo. La magna fecha de la nacionalidad, ahora como nunca trascendente para la civilidad identificada con los ideales del primigenio e histórico movimiento libertario, fué festejado en todo el ámbito nacional con emocionada vibración de patria, exteriorización del júbilo que nace de la recuperación de la libertad y de la dignidad cívica. Un sol radiante y luminoso, una temperatura agradable y una brisa suave, se asociaron a la celebración y facilitaron la concurrencia popular a los actos programados, tanto los oficiales, rodeados de la tradicional solemnidad y realzados por la brillante adhesión de las fuerzas armadas, como los festejos cívicos, donde el pueblo fervoroso, la mente puesta en los próceres de Mayo, entonó con viril unción las estrofas inmortales de nuestra canción patria, bajo el amparo de los pliegues de la enseña azul y blanca, que ayer flameó más airosa que nunca, confundidos sus colores con los del cielo.

Banderas, gallardetes, bombas de estruendo, sones marciales, pusieron en el ambiente una nota de contagiosa alegría, que se prolongó durante toda la jornada para convertirse por la noche en una fiesta de luz, especialmente en las arterias céntricas y tradicionales de la metrópoli, que ofrecieron un aspecto de extraordinario colorido y animación, recorridas por una bulliciosa y renovada multitud, deseosa de asociarse de ese modo a la magna celebración.

Todas las ceremonias y festejos tradujeron un emocionado sentir de patria. Así, en la residencia presidencial de Olivos tuvieron comienzo, podría decirse, los actos oficiales, al saludar efectivos de nuestros bizarros Granaderos a Caballo al primer magistrado con un toque de diana mientras se izaba la bandera nacional. Luego el saludo de altas personalidades al mandatario en la Casa de Gobierno; el tedéum, a cuyo término una entusiasta multitud entonó el Himno, y como broche de oro, el desfile de las fuerzas armadas iniciado por los abanderados de las escuelas primarias, que arrancó vítores, aplausos y aclamaciones del pueblo, conmovido hasta sus fibras más íntimas por la grandiosidad del espectáculo y su significación.

Fué, en síntesis, otro 25 de Mayo recuperado por el pueblo y para el pueblo: digno sucesor de aquellos prohombres de la nacionalidad que le marcaron el sendero venturoso de la libertad.

Aramburu Asiste a la Parada Castrense

PASA el comando del desfile rindiendo honores. El jefe del Estado, general Aramburu, que tiene a su derecha al ministro de Ejército, y a su izquierda al de Marina, contesta el saludo de las espadas desenvainadas. Aparecen con ellos, de izquierda a derecha, el canciller, el presidente de la Suprema Corte y los ministros del Interior, Educación y Salud Pública

Clarín

BUENOS AIRES · REPUBLICA ARGENTINA

60 Centavos

Un toque de atención para la solución argentina de los problemas argentinos

AÑO XII — Diario de la Mañana — Nº 4.155

Buenos Aires, Domingo 26 de Mayo de 1957

Saludo Estruendoso

EL tradicional estruendo de bombas saludó alborozado y despidió también el nuevo cumpleaños de la Patria. En todos los barrios, en las comisarías e instituciones vecinales, se recurrió a la pirotecnia para expresar jubilosamente el aniversario nacional. Se volvió así a una práctica que en los últimos años se había echado al olvido.

Diplomáticos, Militares, Ministros y Dignatarios Saludaron al Presidente

LA vieja Casa Rosada poblóse ayer de resonancias jubilosas. Hasta el primer mandatario, general Aramburu, llegaron los saludos de representantes de las distintas jerarquías de la Nación, asociándose a la celebración patriótica. Los primeros ecos populares de la fiesta registráronse a las 9.32, cuando el automóvil presidencial hizo su aparición en la explanada de la calle Rivadavia. El general Aramburu, asomándose a la ventanilla del coche, correspondió a los amistosos saludos del público que se dirigía presurosamente a ocupar sitios de privilegio en el recinto abierto de la Plaza de Mayo.

Primeros Saludos

Ya en su despacho, el general Aramburu, en compañía del secretario general de la Presidencia, coronel Carlos Beralta y del jefe de la Casa Militar, capitán de fragata Francisco Manrique, recibió el saludo de los funcionarios de los distintos organismos de la Presidencia y Vicepresidencia de la República. A éstos siguieron el administrador apostólico, los ministros del Poder Ejecutivo, el intendente municipal y los miembros de la Junta Consultiva.

En el Salón Sur

Particular significación tuvo la presencia de los jefes de las fuerzas armadas, a los cuales el presidente recibió en el Salón Sur, en compañía de los ministros de Ejército, teniente general Víctor J. Majó, que tomó ubicación a su izquierda; de Marina, contraalmirante Teodoro Hartung, y de Aeronáutica, comodoro Eduardo F. Mac Loughlin, que se situaron a su izquierda. Los jefes superiores de las distintas ramas se presentaron alternativamente, figurando entre ellos el ex ministro de Ejército, general Arturo Ossorio Arana y los generales Villarroel y Huergo. El último en saludar al jefe del Estado fué el vicealmirante Samuel Toranzo Calderón, que vestía de civil. Al término de esta parte de las ceremonias, el general Aramburu permaneció aún breves instantes en el Salón Sur, en un aparte cordial con los ministros militares.

Con los Diplomáticos

Seguidamente, el presidente pasó al Salón Blanco, donde sesenta representantes de las naciones extranjeras formaban cuadro junto a los bustos de los ex presidentes argentinos. Todos vestían de civil. Ubica-

(Continúa en la PAGINA 24)

RECLAME LA 2a Sección en ROTOGRABADO Clarín de los DOMINGOS

LOS CADETES de la Escuela Naval dirigen la vista a la derecha, a tiempo que desfilan ante el palco presidencial, ubicado exactamente frente a la estatua de Belgrano

Adenauer Tiene que Navegar Contra la Corriente en la Unión

BONN, 25 (De nuestro corresponsal) — El viaje de Adenauer a Estados Unidos va contra todo el interés político alemán. En vísperas de las elecciones del año 1953, también visitó Norteamérica, y su viaje fue la mejor propaganda para los comicios. El espaldarazo dado por Washington al naciente estado germano fascinó a los alemanes. En aquel entonces, había plena coincidencia entre los puntos de vista de Bonn y los de la Casa Blanca. Hoy Adenauer tiene que nadar contra la corriente de Estados Unidos.

Los círculos encabezados por el senador Stassen aspiran a la paz mundial dejando en la estacada la unidad de Alemania, contra la voluntad de otros, entre los que pueden señalarse Dulles y Radford. Eisenhower parece inclinarse hacia los primeros.

Adenauer llega tremolando la vieja consigna de su política: la seguridad y el desarme son inseparables de la reunificación alemana. ¿Logrará convencer a Eisenhower?

Los socialistas, en el momento de partir Adenauer, han lanzado su manifiesto ocasional: la unificación no debe ser separada del problema del desarme y la seguridad. Para esta seguridad, Alemania occidental debe abandonar la NATO, y Alemania oriental, el pacto de Varsovia. En este último punto las tesis gubernamental y socialista son antitéticas.

Durante sus recientes vacaciones, Eisenhower, al referirse al tema de la reunificación, ha causado desilusión al aceptar zonas desmilitarizadas en el centro de Europa. Créese aquí, incluso, que Washington —y no se diga París y Londres— echaría el fardo de la reunificación alemana por la borda de sus naves políticas, si prescindiendo de ese lastre pudiera llegar a un sistema de seguridad y desarme con Moscú.

Esto supondría el fracaso de toda la política del gobierno alemán, cuya meta es, naturalmente, juntar otra vez a la Germania partida en dos por Yalta. Si Adenauer persuade a Eisenhower en el sentido de que la división de Alemania es incompatible con la seguridad, su viaje será triunfal y el enigma de las urnas de setiembre se revelará felizmente.

Si Washington cree poder separar el problema de la unificación alemana de la seguridad colectiva y el desarme, y se llegase con esas dudas a los comicios, acaso tendría razón el jefe socialista, Ollenhauer, al hablar en pretérito de la era Adenauer.

CRISTOBAL TAMAYO
Corresponsal de Clarín en Alemania Occidental

La Bandera al Tope Marcó la Iniciación de las Ceremonias

LAS ceremonias del día tuvieron sencilla y emotiva iniciación en la Plaza de Mayo, donde, a las 8, se procedió a izar la bandera en el mástil que allí se levanta. Presidió el acto el intendente municipal, doctor Bergalli, y el traslado del pabellón se realizó con escolta de alumnos de las escuelas Raggio y efectivos del regimiento de Granaderos a Caballo General San Martín, que, además, formaron en el lugar. Similar ceremonia cumplióse por la tarde al arriarse la enseña patria.

Otras tempranas reuniones fueron las dianas e izamiento del pabellón, efectuados en la residencia presidencial de Olivos y en el ministerio de Ejército, la primera con la presencia del general Aramburu, y la segunda presidida por el titular de la cartera, teniente general Majó.

La Unión Comunicará a los Aliados su Plan de Desarme

(Información en la PAG. CUATRO)

Firmase Hoy el Convenio con Chile; Alcanzará a 100 Millones de Dólares

INFORMACION PAGINA TRES

ROJAS VISITO YACIMIENTOS DE PETROLEO EN EL NORTE DE SALTA

Observó los Trabajos en Campo Durán, Madrejones y Tartagal

VESPUCIO (Salta), 26 (Enviado especial). — Tartagal, en cuyo aeródromo aterrizó hoy por primera vez un DC4, esperó al contraalmirante Rojas —quien viajó desde Santiago del Estero— con un delirio de estrellas federales, esas bellísimas flores rojas que se dan en el Norte con todo esplendor. Pero no sólo estrellas federales, sino, además, numeroso público, entre el cual se encontraban las autoridades políticas y de Y. P. F. de Tartagal, y el señor Michel Torino, que llegó de Salta para saludar al vicepresidente de la Nación.

Una compañía del regimiento con sede en Tartagal, con bandera y banda, le dió la bienvenida. Inmediatamente por la ruta 34, camino rojizo que tiñe de color ladrillo el verdor del paisaje, la caravana encabezada por el vicepresidente de la Nación se encaminó a Madrejones, por el camino que lleva a la frontera boliviana. Selva a la derecha y a la izquierda. El camino, las vías y el oleoducto le aplican a la selva su tajo civilizador. En Pocitos casi sobre el límite con Bolivia, nota simpática de la escuelita número 219 formada en pleno. Guardapolvos blancos niños sonrientes de rostros cobrizos. El comisionado municipal pide luz para el pueblo. El contralmirante Rojas piensa un instante. Habla con los técnicos de Y P F que le acompañan. Y ya está resuelto: "Mañana Pocitos tendrá dos generadores de energía", responde el vicepresidente. Y Pocitos tendrá luz. Sin notas previas, sin valvén de expedientes y papeleo.

Camino adelante. Selva. De pronto, entre el verdor de la floresta virgen entre gigantescos quebrachos, esbeltas quinas, lapachos de poderoso tronco y espesura de lianas, aparecen los tanques plateados, depósitos de petróleo, y en su planta, envuelta en el círculo de los colores patrios, la sigla triunfante de Y P F. La sigla triunfante, lo mismo en el desierto patagónico, entre los vientos gélidos, que en la zona subtropical, entre la selva verde, donde mora el tigre.

Dos Grandes Centros

Campo Durán y Madrejones son las dos grandes centrales

(Continúa en la PAGINA SEIS)

Clarín

BUENOS AIRES · REPUBLICA ARGENTINA

60 Centavos

Un toque de atención para la solución argentina de los problemas argentinos

AÑO XII — Diario de la Mañana — Nº 4.156

Buenos Aires, Lunes 27 de Mayo de 1957

EISENHOWER Y ADENAUER SE REUNIERON EN GETTYSBURG

Reanudarán Hoy sus Conversaciones

GETTYSBURG, Pennsylvania, 26 (AP). — Eisenhower y el canciller de Alemania Occidental, Konrad Adenauer, consideraron hoy los principales problemas entre Oriente y Occidente en una reunión realizada en la casa de campo del mandatario norteamericano.

Después de estas primeras conversaciones, ambos estadistas regresaron a Washington, donde continuarán tratando diversos asuntos de carácter internacional.

En la Casa Blanca se mantuvo estricta reserva acerca de esta conferencia, pero se tiene la certeza de que encabeza la nómina de los problemas discutidos el papel que corresponderá a Alemania en cualquier plan de desarme mundial.

Créese que Eisenhower garantizará por anticipado a Adenauer que Estados Unidos no hará nunca un acuerdo que pudiera poner en peligro la unificación de Alemania.

Adenauer posó junto al presidente Eisenhower ante las cámaras fotográficas, y luego lo acompañó en un paseo de 45 minutos por su granja escuchando atentamente todo cuanto le explicaba en cuanto a su ganado.

El viaje de Adenauer a este país, el quinto que ha realizado hasta ahora, parece tener por finalidad obtener el máximo de elementos para su campaña política de manera de ganar la reelección en los próximos comicios de septiembre. Adenauer hizo este nuevo viaje en momentos en que Eisenhower estaba en condiciones de anticiparle el plan de desarme norteamericano, que será propuesto a Rusia en las conversaciones que se reanudarán mañana.

Con Perspectivas Favorables Reanúdanse en Londres las Negociaciones de Desarme

EE.UU. Presentará Nuevas Propuestas

LONDRES, 26 (AFP). — En un ambiente propicio se reanudarán mañana las conversaciones del subcomité de desarme de la UN en esta capital. Las recientes declaraciones de los dos países principalmente interesados, Estados Unidos y la U.R.S.S., hacen prever un principio de acuerdo sobre las bases para el logro de un plan de desarme reducido y la posibilidad de la suspensión de los ensayos nucleares. El delegado soviético, Valerian Zorin, quien viajó a Moscú durante el receso de dos semanas del comité, regresó a Londres. En la capital soviética recibió nuevas instrucciones de acuerdo con los progresos obtenidos en las últimas discusiones.

También regresaron los representantes de Francia y Canadá. El delegado norteamericano asesor del presidente Eisenhower en materia de desarme, Harold Stassen, regresará en las primeras horas de mañana.

Viaje de Stassen

WASHINGTON, 26 (AFP). Harold Stassen partió esta noche de esta capital por vía aérea para Londres, siendo portador de las últimas proposiciones americanas sobre el desarme. Dichas propuestas serán presentadas al Subcomité del Desarme de la UN.

Las proposiciones quedaron definitivamente redactadas ayer, en el curso de una importante conferencia gubernamental que se llevó a cabo en la Casa Blanca, presidida por Eisenhower.

Consultas Aliadas

Antes de partir Stassen declaró a los cronistas que lo primero que haría al llegar a Londres será "consultar con los representantes de las naciones occidentales miembros del Subcomité, es decir, con los de Francia, Gran Bretaña y Canadá.

"Confío —agregó— en que las decisiones referentes al desarme tomadas por Eisenhower y Dulles mejorarán las perspectivas en lo tocante al establecimiento de una paz duradera".

Respondiendo a las preguntas de los periodistas, Stassen declaró que espera que el Subcomité se pronuncie en favor "de medidas limitadas que cambien la tendencia actual en la carrera de los armamentos" y permitan realizar progresos en el camino del desarme.

Opinión de Ollenhauer

BONN, 26 (AFP). — El líder de la oposición socialdemócrata de Alemania Occidental, Erich Ollenhauer, de regreso hoy de un viaje relámpago a Londres, se ha declarado optimista con respecto a la evolución de la Conferencia de Desarme.

Washington y Moscú, afirma, desean sinceramente llegar ahora a un apaciguamiento internacional y a un desarme progresivo. Según Ollenhauer, todos los esfuerzos de la diplomacia alemana deben tender ahora a evitar que se llegue a un arreglo internacional sobre la base del hecho consumado de una división de Alemania.

VALERIAN ZORIN

Mao Tsé-Tung Visitará Próximamente la URSS

HONG KONG, 26 (AP) — Mao Tse-Tung, presidente de China comunista, aceptó una invitación para visitar la Unión Soviética, "cuando le sea conveniente", según informó Radio Pekín.

Fué Designado en Haití un Nuevo Presidente Interino

Prometió Elecciones "Honestas"

PUERTO PRINCIPE, 26 (AP). — El profesor Daniel Fignole inauguró su período provisional de gobierno en esta agitada república del Caribe, poniendo término, por el momento, a una crisis que amenazaba con sumergir a Haití en una guerra civil. La proclamación de Fignole como presidente interino, que fué difundida por radio, dice que formará un gabinete inmediatamente y montará la maquinaria adecuada para la realización de "elecciones libres y honestas". Señala que el profesor Fignole de 43 años de edad, echará mano a todos los recursos a su disposición para restaurar el orden y restablecer la calma entre la población.

El anuncio radial afirma que Fignole está respaldado por "una mayoría del ejército", pero no indica cuál ha sido la posición que han adoptado el brigadier general León Cantave y el coronel Pierre Armand.

La ciudad vivía hoy en un ambiente de excitación y tensión. Las tropas inspeccionaban a todos los vehículos y a sus pasajeros que circulaban por las calles de Puerto Príncipe con el fin de determinar si llevaban armas. Grupos policiales armados de bastones registraban todos los automóviles detenidos y a todos

(Continúa en la página DOS)

Resultados de los Partidos de Ayer

Boca Jrs. ..	(L) 2	Independte.	(V) 0
R. Plate ..	(V) 2	Racing	((L) 1
S. Lorenzo .	(V) 5	Huracán ...	(L) 3
N Old Boys	(L) 6	V. Sarsfield	(V) 0
Estudiantes.	(L) 1	Atlanta ...	(V) 0
Argent. Jrs.	(L) 3	Lanús	(V) 2
Tigre	(L) 5	G. y Esgr.	(V) 0
F. C. Oeste.	(L) 2	Rosario C.	(V) 0
PRIMERA "B"			
Colón	(L) 1	Temperley .	(V) 0
Sarmiento .	(L) 2	All Boys ..	(V) 2

EL PUJANTE y juvenil ataque racinguista, en otra de sus brillantes cargas, ha superado la defensa opuesta por los hombres de River, y cuando Carrizo, que una vez más debió salir de su zona, no logra controlar el balón. Éste se vuelve a perder fuera del campo, ante la angustia de Balcasaman que llega tarde, y de Mantegari, que no atina movimiento alguno

RECLAME

★ Con Esta Edición Clarín DEPORTIVO

Pleven y Spaak: Dos Espíritus Opuestos

PARIS, 26 (De nuestra agencia). — En la escena de la política parisiense se imponen, muy imperativamente, en este momento, dos hombres muy distintos, antitéticos. Uno de ellos es delgado, alto, frío, casi asténico. Me lo presentaron hace ya trece años, a bordo del ferryboat que, a través del río Congo, une la francesa Brazaville con la belga Leopoldville. Creí entonces, que su aire, casi desmayado y silencioso, obedecía a la pesada atmósfera ecuatorial, casi tan húmeda como el mismo líquido, de color terroso, que surcábamos. Después, en el templado Argel, como más tarde en el frío y excitante París, no descubrí en el reflexivo bretón mayor fiebre. Es René Pleven un hombre sin aristas sin resentimientos ni vanas ambiciones. En el año 1954 supo retirarse y permanecer, más silencioso que nunca, en su escaño de diputado. Mas el hervidero de la política francesa es tal, que sólo tres años han bastado para proporcionarle una nueva virginidad. Muy pocos recuerdan hoy que Pleven fué el ministro de la guerra que escogió por fortaleza francesa en Indochina la trágica fosa del Dien Bien Phu. ¿Tuvo en aquella aventura Pleven más responsabilidad que cualquier otro ministro de los distintos gobiernos que tan vertiginosamente se sucedieron durante los siete años que duraron las operaciones en Indochina? No fué, desde luego, el más responsable y, en cambio, fué el único que se aplicó muy modestamente aquella lección, retirándose de la palestra del palacio Borbón para seguir la política desde el periodismo —él mismo posee un modestísimo periódico en la Bretaña— y desde su mundo financiero.

Ahora, el presidente Coty le ha querido designar para formar gobierno. Pero él, contrariamente a lo que hubiera hecho cualquier otro, no ha aceptado la designación más que como misión de pura información. ¿Podrá, si consigue coronar la misión que se ha impuesto, mantenerse, después, al margen? Muy difícilmente. No hay otro hombre en el actual panorama político francés que asuste menos a las derechas como a las izquierdas que René Pleven. Con propósito de motejarle, los "mendesistas" dicen de él que es un mero "denominador común". Pero, ¿no es esto lo que hace falta para recomponer el rompecabezas de los grupos o partidos políticos franceses? Muchos piden un gobierno de concentración nacional como el que, bajo Clemenceau, ganó la guerra de 1918. ¿Y hay otro sucedáneo mejor de un difícil gobierno de Salud Pública, que un gabinete constituído por Pleven? Por el momento, él mismo cree todavía en la posibilidad de un gobierno al estilo Mollet —quizás con Mollet mismo— más a la derecha que el anterior. Esta creencia y este escrúpulo o intento han impedido el viaje del presidente Coty a Washington. Con ello, el gallo francés puede matar, sin darse cuenta, la gallina de los huevos de oro.

●

Otro personaje acaba de aparecer ante nuestros ojos bajo los cegadores focos cinematográficos del salón ultramoderno de la NATO. El nuevo secretario general, Paul Spaak, es, físicamente por lo menos, el polo opuesto a Pleven. Con él, la NATO, que personificada hasta ahora por su predecesor lord Ismay, no aparecía como excesivamente europea —los anglosajones son más atlánticos que continentales— adquiere ahora, a través de la humanidad de Spaak, una imagen muy de la vieja Europa. La sola presencia de Spaak llena una tribuna o un parlamento. Durante dos años seguí en Bruselas su actuación en un pequeño hemiciclo del que acabó desalojando del banco azul a todo el gobierno democrata cristiano. Ahora, elevado a sus funciones internacionales, después de renunciar a la cancillería local, Spaak se ha presentado en París con su humor y malicia inveterados. No habla y casi no entiende el inglés, lo que le permite mayor circunspección para contestar, en las conferencias de prensa, a las indiscretas preguntas de los periodistas de los países orientales y aun de Estados Unidos. Cuando se le ha preguntado por Chipre y Argel, problemas que, por afectar a dos miembros de la NATO, pueden comprometer a la organización misma, Spaak ha replicado con un viejo aforismo: "Pensar siempre sin hablar nunca de ello..., por lo menos en público".

París, en el ámbito interno, nos ofrece en estos momentos un Pleven más bien triste y alicaído y, en el internacional, nos da la imagen pletórica y hasta paradójicamente optimista de Spaak. Al decir que no cree en la viabilidad de la proposición de Eisenhower a los rusos, precisó: "No creo que pierda por el momento mi flamante puesto".

Mientras los dos grandes antagonistas mantengan su peligrosa tensión no volverá Spaak a su pequeño Flandes.

CARLOS SENTIS

Corresponsal de Clarín en Francia

STASSEN

El Presidente Aramburu Viajará el 19 de Junio a Rosario

INFORMACION PAGINA CINCO

EE. UU. Propuso a Rusia Iniciar la Discusión del Desarme

LONDRES, 27 (AP). — Harold E. Stassen, afirmó ante la Subcomisión de Desarme de la UN que Estados Unidos está listo para reunirse con la Unión Soviética, a fin de llegar a un acuerdo parcial sobre la reducción de armamentos. Agregó que su país se da cuenta de que hay muchos puntos difíciles que tienen que ser solucionados en relación con las cuestiones parciales para llegar al acuerdo. El delegado norteamericano declaró que Estados Unidos está buscando "de una forma seria" la manera de llegar a la preparación de un programa firme y de seguridad que sea aceptado por todas las naciones. La subcomisión, compuesta de cinco naciones, se reunió en una atmósfera de expectativa luego de un receso de once días, período en el cual Stassen viajó a Washington y recibió un amplio programa norteamericano que tiene ya la aprobación personal del presidente Eisenhower.

El delegado soviético, Valerian Zorin, dijo que, a pesar de que no conocía el contenido del plan norteamericano, aceptaba la aseveración de Stassen de efectuar un acercamiento práctico. Zorin, que regresó anoche de Moscú, afirmó a la subcomisión que Rusia actuará en una forma igualmente seria.

Etapa de Consultas

En una fuente norteamericana se dijo que "estamos en una etapa en que las consultas a realizarse con los otros gobiernos occidentales, serán de gran importancia". Aunque no se conocen los pormenores

Stassen Expuso sus Planes a los Aliados

del plan norteamericano, se informó que éste contempla una disminución del 10 al 15 por ciento en los gastos militares; reducciones limitadas, tanto en armas como en potencial humano; inspección aérea limitada y un acuerdo para restringir la posesión de armas atómicas y nucleares a las naciones que ya cuentan con ellas, vale decir, a los Estados Unidos, Rusia y Gran Bretaña.

Informes provenientes del salón de conferencias privadas, hicieron saber que la sesión de hoy de 20 minutos de duración, fué dedicada a un intercambio general de opiniones. Aparentemente, Stassen demoró la presentación del plan hasta que los otros representantes occidentales tengan oportunidad de consultar a sus gobiernos, respecto de las disposiciones contenidas en el mismo.

Antes de que la subcomisión iniciara sus deliberaciones, Stassen conferenció con los representantes de las otras naciones occidentales para bosquejar el plan norteamericano. En el ministerio de Relaciones Exteriores, el funcionario norteamericano conversó con el ministro de Estado para los Asuntos Exteriores, señor Allan Noble; con el señor Jules Moch, de Francia y con el señor David Johnson, del Canadá.

Washington Dió Garantías de Apoyo a Bonn

WASHINGTON, 27 (AP). — El doctor Konrad Adenauer, se reunió con el presidente Eisenhower después de haber recibido nuevas seguridades de que Estados Unidos continuará presionando a Rusia para que permita la unificación de Alemania. Dulles, reafirmó personalmente el pleno respaldo de su gobierno a la política de unidad alemana que sustenta el gobierno de Bonn.

El canciller Adenauer y Dulles dedicaron su sesión inicial a los problemas europeos vinculados con el objetivo primario de Adenauer; la fusión de las zonas oriental y occidental de Alemania en una sola nación democrática. Consideraron también la cuestión del rearme alemán, asuntos relativos a la NATO y el apoyo de Alemania al movimiento encaminado a una integración europea.

El optimismo cauteloso de EE UU. sobre un acuerdo de desarme parcial entre Oriente y Occidente, es un factor dominante en las conversaciones en Washington.

Mañana se publicará una declaración conjunta sobre las entrevistas.

KONRAD ADENAUER

Efectuó Gomulka una Breve Visita a Moscú

VARSOVIA, 27 (AFP). — Revelóse en esta capital que el jefe del partido Comunista polaco, Wladislao Gomulka, efectuó una breve visita a Moscú

Clarín

Un toque de atención para la solución argentina de los problemas argentinos

BUENOS AIRES · REPUBLICA ARGENTINA

60 Centavos

AÑO XII — Diario de la Mañana — Nº 4.157

Buenos Aires, Martes 28 de Mayo de 1957

A SU LLEGADA al aeropuerto de Ezeiza, el vicepresidente del Eximbank hace un aparte con un grupo de altas personalidades que concurrieron a recibirlo. De derecha a izquierda aparecen el mencionado financista, señor Vance Brand; el señor Oscar Doyhambehere, del Comité de Negociaciones Financieras con el Exterior, el presidente del Banco de la Nación y titular de dicho comité, Dr. Carlos Coll Benegas y el subsecretario de Transportes, doctor Alberto M. Albizuri

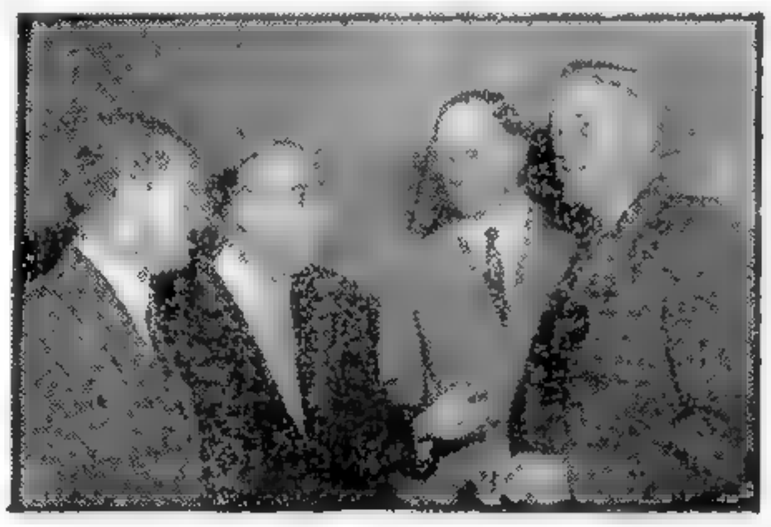

RECLAME LA 2a Sección

Rojas Regresará Hoy del Norte del País

Contraalmirante ROJAS

Observó Trabajos del Oleoducto Entre Campo Durán y San Lorenzo

CON la visita que efectuará hoy a la ciudad de Salta, pondrá fin a su jira por el Norte del país el vicepresidente de la Nación, contraalmirante Isaac F. Rojas, quien, aproximadamente a las 16, estará de regreso en el Aeroparque de Buenos Aires.

La Actividad en Salta

SALTA, 27 (Enviado especial). — Una intensa jornada cumplió hoy el vicepresidente Rojas. Acompañado por su comitiva, visitó el campamento Vespucio, de Y.P.F., recorriendo detenidamente el hospital, la proveeduría y otras dependencias, interiorizándose de la labor que allí se realiza. Más tarde, el contraalmirante Rojas se trasladó en un tren especial a Embarcación, punto terminal del primer tramo del oleoducto. En este lugar, cabecera de embarque del petróleo hacia la refinería de Chachapoyas, la población tributó al vicepresidente de la Nación una entusiasta recepción.

Luego de recibir el saludo de las autoridades, el contraalmirante Rojas recorrió la planta de almacenamiento adonde llega el petróleo de Campo Durán. Poco después, visitó la destilería Esso, en la localidad de Manuel Elordi, cercana a Embarcación, recorriendo las obras del oleoducto Campo Durán-San Lorenzo.

Informado sobre el esfuerzo que realizan los pobladores de la zona, quienes construyen diques en el río Bermejo, aprovechando sus aguas para el riego, el vicepresidente se dirigió a Orán, donde ocupó una avioneta, con la que sobrevoló los lugares denominados Zanja del Tigre, Peña Colorada y Aguas Blancas. Esos puntos son estimados favorables para el emplazamiento de una gran represa.

Posteriormente, el enviado especial de Clarín también sobrevoló la zona, obteniendo una visión directa de la importancia que asumirá una obra de esa naturaleza. Es fácil prever que la canalización del río Bermejo permitirá la transformación de la economía del Norte y Noroeste argentinos.

El contraalmirante Rojas emprendió el regreso a Orán a las 16, viajando en automóvil por la ruta nacional hasta la zona de Río Pescado. Se trasladó luego a Aguas Blancas, donde se halla un campamento de Y.P.F., cuyas instalaciones recorrió, en compañía de técnicos de la repartición. A las 19 llegó a Orán y pocos minutos más tarde ascendió al tren especial en el que viajará a Salta. El público que se hallaba congregado en la estación le tributó una calurosa despedida.

Feriado en Salta

SALTA, 27 (Enviado especial). — Con motivo de la visita del vicepresidente de la Nación, cuya llegada se anuncia para las 8.30, ha sido declarado como feriado administrativo el día de mañana en esta ciudad. El contraalmirante Rojas concederá audiencias en la Casa de Gobierno, y a las 10.45 se trasladará a la catedral, donde visitará el Panteón de las Glorias del Norte. Luego se dirigirá al monumento al general Güemes y posteriormente al monumento 20 de Febrero, depositando sendas ofrendas florales.

A las 12, el vicepresidente y su comitiva se trasladarán al aeropuerto de El Aybal. Desde allí, en un cuatrimotor de la Armada Nacional, partirán con destino a la Capital Federal.

Invitación de un Ingenio

SALTA, 27 (Enviado especial). — Una invitación especial para que visite el ingenio azucarero San Martín, han formulado al contraalmirante Rojas, las autoridades de ese establecimiento. Se ignora si el vicepresidente incluirá esa visita en su programa de actividades.

Rechaza la Unión una Exigencia del Gobierno Húngaro

WASHINGTON, 27 (AP). — El gobierno de la Unión rechazó hoy categóricamente una demanda húngara para que reduzca en forma considerable el personal de la legación norteamericana en Budapest. La demanda húngara "es otro ejemplo de una medida restrictiva y arbitraria impuesta por un régimen satélite soviético", manifestó Lincoln White vocero del departamento de Estado, en conferencia de prensa.

La Demanda Húngara

"Estados Unidos rechaza el concepto implícito en esta nota de que el régimen húngaro goza de la prerrogativa de decidir la amplitud de nuestra misión diplomática en Budapest", expresó White. El gobierno húngaro ha exigido que en un plazo de seis semanas se retiren 13 miembros de la legación, número que representa más de una tercera parte del personal.

En una nota entregada anteayer, el régimen húngaro sostiene que los miembros de la legación han estado "extremadamente activos" en relaciones con elementos hostiles al actual sistema político en Hungría. La comunicación también afirma que miembros del personal de la legación están empeñados "en tareas ilegales de inteligencia".

"Respuesta Adecuada"

White manifestó que "se rechaza en forma absoluta el concepto de que cualquier régimen puede determinar el número de personas que debemos tener en nuestras embajadas y legaciones". Añadió también, que a su debido tiempo se dará una respuesta adecuada a dicha nota.

Completa EE.UU. su Cuota de Exportación de Trigo

WASHINGTON, 27 (AP). — Estados Unidos ha cumplido virtualmente con su cuota de exportación de trigo para el año comercial actual, bajo los términos del Acuerdo Internacional del Trigo.

Las ventas del año que termina el 31 de julio, alcanzan ya a los 119 millones de bushels, o sea que sólo faltan nueve millones para completar la cuota.

Canadá, en cambio, sólo ha cubierto hasta ahora 59 millones de bushels de su cuota de 99 millones.

Pleven Completa sus Consultas

PARIS, 27 (AFP). — "Mañana por la mañana espero finalizar mis consultas con todos los grupos susceptibles de componer una mayoría gubernamental", declaró René Pleven al terminar sus consultas de hoy. Pleven, a quien el presidente Coty encomendó la tarea de estructurar un eventual gabinete para solucionar la crisis política francesa, conferenció con Pierre Pflimlin, presidente del Movimiento Republicano Popular, que apoyaba a Mollet. Pflimlin le expresó que "ningún partido republicano puede eximirse de responsabilidad en esta hora de excepcional gravedad" y propició la formación de un gabinete de amplia coalición y de unión nacional basado en una adecuada mayoría parlamentaria.

Pleven, antes de presentar su informe a Coty, el miércoles próximo, se reunirá con el gobernador de Argelia, Robert Lacoste, quien viajó especialmente para informarle sobre la situación en ese territorio de ultramar, donde últimamente han recrudecido los atentados nacionalistas

Europeísta y Filoárabe Sería la Política Exterior del Gabinete Zoli

MILAN, 27 (De nuestro corresponsal). — Con el juramento de los subsecretarios ha terminado la fase de formación del nuevo gobierno monocolor demócrata cristiano, presidido por Adone Zoli. Este acto ha exigido una notable habilidad del nuevo primer ministro. En realidad, las diversas presiones lo han obligado a crear 32 subsecretarías. Ahora, Zoli se encuentra frente a una ardua tarea: necesita hallar una mayoría que le permita obtener la confianza del Parlamento. Las posiciones de los diversos partidos son las siguientes: los comunistas ya han dicho claramente "no". Los socialdemócratas, también. Durante algún tiempo, se confió en obtener el apoyo del partido Socialista. Quizá Nenni se mostraría favorable a esa línea de conducta. Pero la fracción más izquierdista del partido y que triunfó en el congreso de Venecia, ha plantendo condiciones tales que los demócratas cristianos sólo podían contestar con un "no". Esas condiciones consistían en que el nuevo gabinete definiera una neta orientación hacia la izquierda. Por su parte, las derechas formulan condiciones naturalmente opuestas, pero menos irreductibles y, además, menos inaceptables para los demócratas cristianos. Por ejemplo, reclaman la abrogación de las leyes pulifascistas excepcionales, el reconocimiento de determinado sindicato y algún cargo importante en la administración pública.

Pero las derechas están dispuestas a aceptar concesiones a medias. Por su parte, el partido Liberal revela ser "posibilista", es decir, dispuesto, por su parte, a conceder o no su apoyo al gabinete, según los asuntos de que se trate.

Prácticamente, pues, las cosas se plantean así: "Alejamiento de la izquierda y probable desempeño del gobierno con el apoyo de las derechas del Parlamento". Con todo, la situación preocupa al secretario de los demócratas cristianos, Fanfani, quien ha exhortado al nuevo gabinete a una política de moderación y que, en Arezzo, ha negado que su partido tenga la intención de monopolizar el poder político, dejando en libertad a Zoli para buscar el apoyo de los demás partidos políticos como lo crea conveniente.

La opinión de los comentaristas autorizados es que le será muy difícil a Zoli evitar una definición hacia la derecha o la izquierda, según lo que resulte de las conversaciones preliminares de estos días.

Por lo tanto, la labor del nuevo primer ministro es ahora fatigosa y ardua. Se prevé que la presentación en el Senado tendrá lugar el 6 de junio y en la Cámara de Diputados una semana después. Tanto el propio Fanfani, en su discurso de Arezzo, como los voceros de la política del nuevo gabinete, han dado a entender ya que la orientación del nuevo gobierno en materia de política exterior será: un acentuado europeísmo, el apoyo a la reunificación alemana, los esfuerzos hacia el desarme y las soluciones de los problemas del Oriente Medio, teniendo en cuenta las aspiraciones justas de los pueblos menos desarrollados. La tendencia filoárabe ha prevalecido en el gabinete y los que más la apoyan son el propio presidente de la República, señor Gronchi, y el ministro de la Defensa, Taviani quien es al propio tiempo netamente atlantista y ha recibido un caluroso telegrama de felicitación del comando de la NATO, por su confirmación en el cargo, y otro de la secretaría de los demócratas cristianos. Hablase también de un acuerdo Fanfani - Mattei, y, como se sabe, Mattei, presidente de la Compañía Petrolera Nacional Italiana, practica desde hace tiempo una activísima política filoárabe en cuanto a los intereses petroleros en esa región del mundo. En el caso de caer el gabinete Zoli, naturalmente, se volvería a plantear ese candente problema. Pero sería un problema muy grave que llevaría casi con seguridad a nuevas y anticipadas elecciones. Lo cual, al parecer, no desea ningún partido.

LINO PELLEGRINI
Corresponsal de Clarín en Milán

FRANCIA SE OPONDRIA AL MONOPOLIO DE LA ATOMICA

LONDRES, 28 (AP). — Harold Stassen partió inesperadamente con destino a París, donde aparentemente se le presentarán problemas al nuevo plan norteamericano para desarme. El asesor de Eisenhower y representante norteamericano en el subcomité de desarme de la UN en Londres, espera informar a la NATO el nuevo plan de desarme estructurado bajo la orientación del presidente de Estados Unidos.

El subcomité —que todavía no conoce el nuevo plan estadounidense— entró en receso hasta el jueves para permitir que Stassen asista a una reunión del Consejo de la NATO, que se realizará mañana

Pero aún antes de que el nuevo plan pueda ser sometido a la URSS, trascendió en fuentes responsables de París que halla una fuerte oposición francesa respecto de la restricción de la posesión de armas nucleares a las tres potencias que ya las tienen: Estados Unidos, Inglaterra y Rusia

El canciller Pineau habría instruído al delegado francés ante el subcomité para que rechace una subordinación de Francia en los asuntos mundiales, como quedaría implícito en esa propuesta.

Francia no está preparando actualmente ninguna bomba atómica, ni tiene planes para hacerlo en el futuro, pero insiste en tener el derecho de fabricar armas atómicas si así lo desea. Los dirigentes del gobierno francés nunca ratificarían ningún acuerdo que, de hecho, excluyese a Francia del círculo de las grandes potencias.

Un informante dijo que Francia aceptaría renunciar al derecho de hacer armas atómicas sólo en el caso de que las tres grandes potencias atómicas aceptaran destruir sus depósitos de armamentos nucleares.

Salta Brindó Cordial Recepción a Rojas; Regresa Hoy

(Información página SIETE)

Firmaron Argentina y Chile Tres Acuerdos de Comercio

Clarín — Buenos Aires, República Argentina — 60 Centavos
Un toque de atención para la solución argentina de los problemas argentinos
AÑO XII — Diario de la Mañana — Nº 4.158
Buenos Aires, Miércoles 29 de Mayo de 1957

Fíjanse Condiciones de Intercambio, de Pagos y de Tráfico por Salta-Antofagasta

ARGENTINA y Chile suscribieron ayer, en nuestra Cancillería, un convenio comercial y otro de pagos, y un protocolo adicional sobre intercambio zonal, instrumentos que regirán las relaciones comerciales y financieras entre ambos países por el período de un año y medio a correr entre el 1º de julio próximo y el 31 de diciembre de 1958, y por lapsos sucesivos de un año en caso de no ser denunciados dichos acuerdo por alguna de las partes.

Por notas reversales anexas a los convenios acordóse la cesación de la vigencia y efectos del Tratado de Unión Económica de 1953, y del convenio comercial y de pagos en 1954.

El Intercambio

Adjuntos al convenio comercial corren sendas listas de productos argentinos y chilenos —no dadas a conocer—, que serán materia del intercambio. Sábese, empero, que en ellas predominan el salitre, las maderas, los materiales refractarios, los productos químicos, y el cobre chilenos; y el trigo, el ganado en pie, los cueros y lanas y las grasas argentinas.

No se determinan volúmenes físicos, aunque también se sabe que venderemos a Chile 200.000 y acaso 300.000 toneladas de trigo, y le compraremos 20 000 toneladas de cobre.

Tampoco se fijan valores de las importaciones y exportaciones, pero se estima que podrán alcanzar anualmente un monto oscilante entre los 80 y los 100 millones de dólares, quedando establecido que los precios de las mercaderías se cotizarán en consonancia con los del mercado internacional.

El instrumento contempla la reciprocidad en materia de derecho de aseguro contra riesgos de transporte; el otorgamiento de facilidades para el abastecimiento de habitantes de zonas limítrofes y el funcionamiento de una comisión mixta encargada de velar por el cumplimiento del acuerdo y de incrementar y diversificar el intercambio.

Los Pagos

El convenio de pagos acuerda a las partes créditos recíprocos de quince millones de dólares en carácter de masa de maniobre, y dispone la apertura de las cuentas correspondientes a través de las cuales se cursarán los pagos.

Las cláusulas relativas al uso del referido crédito recíproco y al régimen monetario de los pagos son similares a las que han venido rigiendo en tratados de esta naturaleza.

Intercambio Zonal

El protocolo adicional sobre intercambio zonal dispone la creación de una comisión mixta permanente que atenderá los problemas del intercambio entre el noroeste argentino y la provincia chilena de Antofagasta; vigilará la aplicación de los acuerdos zonales que se establezcan y propondrá las medidas para solucionar los problemas de orden local; estudiar la simplificación de los controles fito-

(Continúa en la Pág. SEIS)

Acto en la Cancillería

EL EMBAJADOR chileno, Fernando Aldunate Errázuriz, a la izquierda, y el canciller argentino, señor Alfonso de Laferrere, a la derecha, proceden a suscribir los nuevos acuerdos sobre comercio, pagos y tráfico comercial entre Salta y Antofagasta

Reafirmó el Ministro de Guerra, Gral. Majó, la Fe Democrática del Ejército

Dirigió Ayer un Mensaje a sus Subordinados

"TENEMOS con la nacionalidad un compromiso solemne, más solemne que nunca, en esta hora de recuperación moral y material, porque la Historia nos ha llamado a custodiar e impulsar ese proceso", dijo ayer el ministro de Guerra, teniente general Víctor Jaime Majó, en el mensaje radial que dirigió a jefes superiores, oficiales, suboficiales y soldados, con motivo de celebrarse mañana el Día del Ejército

La alocución del teniente general Majó fué escuchada en todas las guarniciones, unidades y reparticiones de la institución, por sus efectivos agrupados en la tradicional formación de la tarde

El Mensaje

El teniente general Majó, hablando desde su despacho, lo hizo en su flamante carácter de ministro de Guerra, pues, justamente ayer comenzó a regir el decreto por el cual se ha devuelto al ex ministerio de Ejército su antigua denominación

Dijo el teniente general Majó:

"Mañana, aniversario de la creación de los cinco primeros regimientos de la patria incipiente, dispuesta a solo cuatro días del pronunciamiento de Mayo y sobre la base de las viejas milicias coloniales, celebramos, con el Día del Ejército, el nacimiento a la historia de nuestra querida institución.

"Surgida de la necesidad de apuntalar con las armas el grito de libertad que habría de repetir y proclamar muy luego por medio continente, hizo de él su primera bandera y su primigenia inspiración: libertad, fraternidad e igualdad para todos los hombres de esta tierra, conjugados en una suprema vocación de independencia y democracia; vocación que fué su fuente nutricia primero, su fuerza motora después, y su destino final de todas las horas más tarde.

Palabras de Moreno

"Esa mística y esa acción tuvieron elocuente expresión en la vigorosa y pura personalidad del primer ministro de Guerra, el doctor Mariano Moreno, cuyos con-

(Continúa en la Página SEIS)

Condicionarán el Desarme Total a la Reunificación de Alemania

WASHINGTON, 28 (AP). — Eisenhower y Adenauer convinieron hoy ejercer presión para la concertación de un acuerdo de desarme limitado con Rusia "bajo un efectivo sistema de control internacional". Ambos estadistas proclamaron este entendimiento en un comunicado en el cual resumen las exhaustivas conferencias celebradas en el curso de tres días, en las que se trataron urgentes problemas internacionales. También acordaron que si se tiene éxito en un concepto amplio de desarme de Oriente y Occidente, éste "sería seguido, dentro de un lapso razonable, por un acuerdo de desarme comprensivo". Sin embargo, advierten que cualquier segunda tentativa para el logro del desarme total "debe, necesariamente presuponer una solución previa del problema de la unificación alemana"

Eisenhower

Propuesta Germana

Adenauer insinuó al presidente norteamericano que, en su opinión, un acuerdo de "primera etapa" sobre reducción de armamentos con Rusia "podría constituir una ocasión apropiada" para una conferencia de los cancilleres de Estados Unidos, Gran Bretaña, Francia y Rusia con representantes de Alemania con el fin de encarar el problema de la reunificación alemana.

El comunicado expresa que Eisenhower "aseguró al canciller alemán que Estados Unidos no se propone tomar ninguna decisión en el campo del

(Continúa en la Pág. CUATRO)

Pleven Informa Hoy al Presidente Coty

PARIS, 28 (AFP). — El ex primer ministro René Pleven completó hoy sus consultas con los dirigentes de todos los partidos políticos franceses (con excepción de los comunistas y poujadistas), con el fin de estructurar un gabinete que ponga fin a la crisis de gobierno por la renuncia de Mollet. Pleven informará mañana al presidente Coty sobre el resultado de su misión "exploratoria" y es posible que recomiende la formación de un gobierno "de unión nacional", con los socialistas a la izquierda y los republicanos independientes a la derecha. Según algunos observadores, en un gabinete concebido en esa forma, el dimitente Mollet podría volver a ocupar la presidencia.

Episodio Decisivo en la Historia de EE. UU.

WASHINGTON, 28 (Exclusivo para Clarín). — En un reciente discurso, el presidente Eisenhower se refirió a un episodio decisivo de la historia reciente de Estados Unidos. Habló de una tragedia que costó mucho dinero y muchas vidas al pueblo norteamericano. Calificó la política que causó esa tragedia de "poco sabia" y "temeraria". Y añadió: "Nuestras fuerzas armadas quedaron tan debilitadas y deterioradas en 1950 que tuvimos que retirar nuestro poderío militar de Corea Meridional. Hubo que declarar que tal área se hallaba fuera del perímetro defensivo".

Dean Acheson, quien como secretario de Estado declaró en un discurso en enero de 1950 que Corea estaba fuera del "perímetro defensivo", hizo manifestaciones la semana pasada en que vibraba de indignación. Sin embargo, no dió en el blanco, pues Eisenhower le suministró una verdadera coartada al señalar que mucho antes de enero de 1949, cuando Acheson pasó a ocupar la cancillería, ya se habían iniciado reducciones importantes en el presupuesto. Tales medidas fueron las que obligaron a Estados Unidos a ordenar a fines de 1948 que sus fuerzas militares fueron retiradas de Corea, movimiento que terminó en julio de 1949.

Fué durante la administración de Truman, en los años de 1947, 1948 y 1949, que se redujo radicalmente el presupuesto militar, y era a esto que Eisenhower se refería en su discurso de la semana pasada

Pueden comprobarse fácilmente los hechos leyendo "Los Diarios de Forrestal". El extinto Forrestal fué secretario de la Defensa desde setiembre de 1947 hasta marzo de 1949 y guardó las minutas de muchas de sus conferencias. En su libro aparecen los datos que iluminan este período.

■

En el período anterior a la guerra de Corea, los soviéticos bloquearon Berlín y los comunistas invadieron Indochina. La situación en Corea estaba lejos de ser estable. Forrestal se dirigió en octubre de 1948 al secretario de Estado Marshall, pidiéndole orientaciones, y mencionó que había escrito en julio de ese año al Consejo de Seguridad Nacional para que le informara claramente cuáles eran los peligros internacionales. No recibió respuesta alguna. No había política alguna en lo que concierne al Extremo Oriente

¿Cuál era la responsabilidad del presidente Truman frente a la situación mundial?

¿Cuáles eran las obligaciones norteamericanas en aquellos días? Acheson se refirió vagamente en su discurso de enero de 1950 a la UN como posible defensora de Corea. Pero tal comentario no desanimó a los comunistas. Atacaron en junio de 1950. Truman, con toda razón, intervino.

El no permitir entonces, como el no permitirlo ahora, que los jefes militares obtuvieran los fondos que precisaban para mantener las fuerzas adecuadas para cumplir con las tareas que les eran impuestas, sin previo aviso, por la rama civil del gobierno, es una de las causas de las dificultades militares de la Unión. Ello explica por qué los norteamericanos fueron sorprendidos en Pearl Harbor y luego en Corea. ¿Cuándo los norteamericanos aprenderán la lección de que deberán pagar con vidas los errores de sus dirigentes civiles? ¿Por cuánto tiempo más se descartará el juicio de los líderes militares cuando se trata de los preparativos de defensa, y cuál será el costo en términos de bajas de tantas equivocaciones?

WALTER LIPPMANN

Copyright Clarín y Editor's Press — Reproducción total o parcial prohibida.

Comenzaron en Nevada las Pruebas Atómicas Yanquis

Hízose Estallar un Artefacto Nuclear

NEVADA, 28 (INS) — Con la presencia de miembros de la NATO, Estados Unidos inició una nueva serie de pruebas atómicas en el desierto de Nevada. Una bomba —que tenía un equivalente de 10 000 toneladas de dinamita— estalló hoy como una bola de fuego de unos 150 metros de ancho desde lo alto de una torre de acero de 170 metros de altura, en la llanura de Yucca, media hora antes del amanecer. Observaron la prueba 15 militares de la NATO, 39 periodistas, representantes de la comisión de energía atómica norteamericana y numerosos militares.

El "disparo", primero de la operación "Plumbos", la serie de pruebas de 1957, se realizó sin inconvenientes.

El aparato atómico estalló en una brillante bola de fuego amarilla y se elevó a 350 metros, formando una nube parduzca en un cielo rodeado de nubes. La nube se elevó unos 8000 metros y un globo brillante fué soltado luego, con aparatos especiales, para recoger datos de la prueba.

Los periodistas, colocados a 18 kilómetros de la torre, fueron sacudidos por la potente explosión, mientras que la nube ascendía en una montaña de polvo en forma de "V", de unos 3 kilómetros de diámetro

Su largo tallo de hongo comenzó a derivar hacia el Este, mientras que la nube familiar, en forma de hongo, surgió sobre los picos de las montañas que rodean el terreno de pruebas.

Un periodista nipón, era Chiago Koit, de la agencia Kyodo, describió el ensayo como "la cosa más horrible que he visto".

La explosión de hoy fué la mitad, exactamente, de la potencia de las bombas que destruyeron Nagasaki e Hiroshima, y había sido aplazada por espacio de 12 días consecutivos debido a las condiciones del tiempo.

Cuando la nube se elevó a gran altura, adquirió la forma de un signo de interrogación y luego se deshizo.

RECLAME LA 2ª Sección

Celebróse el Día del Ejército en Todas las Unidades

INFORMACION PAGINA OCHO

RECHAZOSE EL PRESUPUESTO MILITAR YANQUI

WASHINGTON, 29 (INS) La Cámara de Representantes propinó un revés al presidente Eisenhower al pronunciarse por reducciones en el presupuesto para el ejército y la armada, en las últimas fases del debate del proyecto de presupuesto para la defensa.

El bloque que favorece las economías se mantuvo sólido y resistió todos los intentos de los republicanos por restablecer la suma solicitada por Eisenhower.

La Cámara aprobó un presupuesto de dólares 7.239.425.000 para el ejército y de 9.801.355.000 para la marina, es decir, reducciones de 1.225 y 685 millones, respectivamente.

Sin embargo, el proyecto de ley autoriza a las dos fuerzas a tomar 500 millones en fondos previamente asignados.

La reducción acordada en el ejército había tenido ya la aprobación previa del presidente, con el entendimiento de que había necesidad de asignar mayor cantidad en el año fiscal de 1959.

Retornó Rojas de su Gira

Por el Norte

REGRESO ayer de su viaje al norte del país el vicepresidente provisional de la Nación, contraalmirante Isaac F. Rojas. A las 18.30, el avión que condujo al contraalmirante Rojas aterrizó en el Aeroparque de la Ciudad de Buenos Aires, donde lo aguardaba el ministro de Marina, contraalmirante Hartung; el jefe y el subjefe de la Policía Federal, altos jefes de las fuerzas armadas y funcionarios de la administración nacional. Luego de saludar a los presentes, el vicepresidente revistó a los efectivos de aeronáutica que rindieron los honores de práctica, retirándose en seguida del aeroparque.

A LA IZQUIERDA: el vicepresidente, contraalmirante Rojas, concluída su jira por el norte aparece en el aeroparque de Buenos Aires, en compañía del ministro de Marina contraalmirante Hartung, y altos jefes navales, que concurrieron a saludarlo. Arriba el mapa muestra el sector del país que fué preocupación dominante del reciente viaje del contraalmirante Rojas: el oleoducto Campo Durán-San Lorenzo, y las obras del canal de río Bermejo

Clarín
60 Centavos
Un toque de atención para la solución argentina de los problemas argentinos
AÑO XII — Diario de la Mañana — Nº 4.139
Buenos Aires, Jueves 30 de Mayo de 1957

"Estimo —Expresó— que si se Lanza un Empréstito Nacional para el Petróleo, Tendría un Gran Exito"

EN VUELO DE SALTA A BUENOS AIRES, 29 (Enviado especial).—Salta amaneció con cara hosca y hubo que aguardar que se despejara el horizonte por el lado de los cerros para que el vicepresidente de la Nación pudiese retornar a Buenos Aires, después de cumplido su nuevo viaje de inspección por las zonas del petróleo y la energía, en el noroeste argentino, especialmente el sector septentrional de Salta y la región del canal del río Bermejo.

En el Aeropuerto Salteño

Ya cerca de las 9, llegó el contraalmirante Rojas al aerodromo El Aybal, orgullo de los salteños, por ser el segundo aeropuerto internacional de la República, dotado de magníficas pistas e instrumental moderno. Allí se despidió del interventor federal, Sr. Nogués Acuña, altas autoridades militares y civiles de la provincia, dirigentes políticos, entre los cuales no faltó don David Michel Torino, que siguió todo el itinerario del contraalmirante Rojas en su prolícua e intensa jira por las tierras salteñas, que recorrió e inspeccionó para tomar visión completa de sus posibilidades y necesidades, en tren, en auto y en avión.

Utilización del Agua

El DC 4 de la marina de guerra, bajo el comando del capitán de corbeta aviador naval Oscar Sabarots, uno de esos grandes pilotos de la marina, capitanes del aire habituados a desafiar los tifones del sur, que son sus rutas más frecuentadas, asistido por el teniente de navío aviador naval Saúl Salgado, después de un despegue limpio, ganó altura y enfiló hacia la capital. Durante el vuelo, el vicepresidente de la República, infatigable estudioso de los grandes problemas nacionales, especialmente aquellos de carácter vital vinculados al petróleo y las fuentes naturales de energía, abordó nuevamente el tema del agua, que fué el objetivo al que dedicó mayor atención y observaciones en este viaje. Al revés de su reciente recorrida por el sur, que estuvo dominada por la preocupación del petróleo, ésta del contraalmirante Rojas por el norte del país se desarrolló —sin descuido de las zonas del petróleo— bajo el signo del aprovechamiento del agua. El río Bermejo resultó el tema principal, cuyos planes de aprovechamiento de sus poderosos caudales líquidos en favor de la transformación de la economía del norte argentino suscitaron durante el viaje dos entusiastas y estudiosos panegiristas, el contraalmirante (RA) Gregorio Portillo y el ingeniero Ernesto Allgelt, de la Dirección de Agua y Energía. La pasión estudiosa y el tiempo que dedicó a ella para secundar los proyectos de utilización del Bermejo, identificaron al contraalmirante Portillo con esa posible y grandiosa realidad argentina del futuro. Es tal el entusiasmo que enciende su palabra al describirlo, tan profundos sus conocimientos del tema y tan espontáneo en sus disertaciones para compenetrar a sus interlocutores sobre los alcances económicos, políticos y sociales del plan de utilización de las aguas del gran río olvidado, que los periodistas de la comitiva terminaron por aplicarle la denominación cariñosa y admirativa de "Almirante Bermejo" o "Don Bermejo de la Mancha". Porque, cabe decirlo, la idea, por su grandeza, tiene algo de quijotesco.

Proyecciones del Viaje

El vicepresidente Rojas, compenetrado de la importancia de muchos grandes proyectos que no han tenido la suerte de pasar de tales, relacionados con las fuentes de energía del país, desaprovechados por falta de visión y audacia para encarar las soluciones fundamentales, ha tomado pa-

(Continúa en la Pág. SEIS)

Apoya la NATO el Plan Occidental de Desarme

Stassen lo Expuso en París

PARIS, 29 (AP). — Harold Stassen, asesor de Eisenhower en cuestiones de desarme, obtuvo el apoyo inicial de la NATO para el nuevo plan norteamericano sobre control de armamentos que será sometido a la consideración soviética. Al mismo tiempo, prometió consultar a los aliados norteamericanos en esa organización con respecto a todos los nuevos acontecimientos que surjan de las conversaciones sobre un acuerdo de desarme. Al concluir la conferencia, en la cual Stassen expuso las propuestas norteamericanas

Presentación Conjunta

Una vez que se reciba la aprobación formal de los gobiernos, Stassen estará en condiciones de presentar el plan a la Unión Soviética como una propuesta de todo el bloque de la Alianza del Atlántico.

El delegado francés Jules Moch, tuvo un gesto de sorpresa cuando se informó que parte del plan establece la prohibición de producir armas nucleares a todas las naciones, con excepción de las tres potencias: Estados Unidos, Gran Bretaña y Unión Soviética, que ya cuentan con ellas.

En esferas autorizadas se dijo que esa cláusula del plan resulta "absolutamente insatisfactoria" para Francia. Moch manifestó a los periodistas que "nunca se planteó una cuestión en el sentido de que los mencionados tres países que forman un "club atómico exclusivo", tendrían un monopolio. Esa no es, de ningún modo, la política norteamericana". "En cambio, dijo, entiendo que la política norteamericana es similar a la de Francia. Estamos dispuestos a renunciar a las pruebas nucleares y a la posesión de las armas de ese tipo con la condición de que las tres potencias convengan en no producir o acumular nuevas armas y transformar sus presentes existencias en energía para fines pacíficos".

Stassen no Comenta

Stassen se negó a formular comentarios acerca de la sesión de hoy, explicando que sería "prematuro hablar por ahora del progreso logrado. Mañana regresará por vía aérea a Londres donde se propone someter el plan norteamericano ante la subcomisión de la UN, de la cual Rusia es miembro.

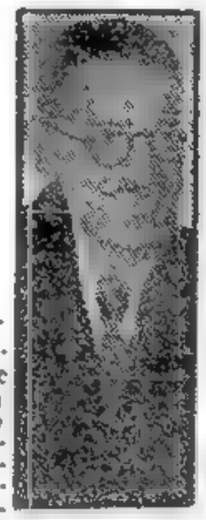

J. MOCH

Descartan a Europa de Cualquier Acuerdo Previo de Inspecciones

Refirióse Dulles a las Nuevas Gestiones Respecto del Desarme

WASHINGTON, 29 (AP) — Foster Dulles afirmó que su país aceptará para una inspección de desarme, cualquier zona del mundo donde pueda establecerse un sistema de inspección rápidamente. En conferencia de prensa manifestó que debido a obstáculos tales como la oposición de Adenauer, no será posible incluir un territorio europeo en un primer acuerdo sobre desarme. Si Europa no puede estar incluída como una zona inicial de desarme, cualquier otra puede resultar satisfactoria si ofrece una oportunidad para lo que llamó una prueba substancial de los principios de inspección aérea y de otros tipos de inspección. Dulles puso énfasis repetidas veces en que los puntos de vista de Adenauer son muy importantes, y en ningún momento dió a entender que estaba incomodo por la oposición de Adenauer a que Alemania fuera incluída en ese plan.

Otros Comentarios

Dulles hizo además los comentarios siguientes. La posibilidad de una reunión de los cuatro grandes sobre la reunificación de Alemania es una cosa que está todavía a la vista. Dijo que junto con Eisenhower y Adenauer acordaron interesar a Gran Bretaña y Francia para procurar una reunión de cuatro potencias que discuta la reunificación germana después de llegarse a un primer acuerdo sobre desarme con la Unión Soviética.

No ha cambiado la política norteamericana en el sentido de no permitir a los periodistas de esa nacionalidad visitar China comunista.

Aparentemente han llegado a un callejón sin salida las negociaciones entre Estados Unidos y países aliados, principalmente Gran Bretaña y el Japón, para reducir las barreras para el comercio con China comunista.

Refiriéndose luego a los disturbios antinorteamericanos de Formosa, dijo que debe encontrarse un mejor mo-

(Continúa en la Pág. DOS)

Consolídase la Vida del Gabinete de Zoli

ROMA, 29 (De nuestro corresponsal). — Después de las declaraciones sobre sus proyectos formuladas esta tarde en el Parlamento por el "premier" Zoli, se puede tener la certeza de que las derechas votarán en favor del gobierno, permitiéndole superar la ardua prueba del voto de confianza. De hecho, el discurso de Zoli ha aceptado las dos condiciones planteadas por el partido Monárquico y el Movimiento Social para darle su voto al nuevo gabinete: la primera, era que el gobierno encarpetara el problema regional, postergándolo para el próximo período parlamentario. A este respecto, Zoli anunció que los demócratas cristianos propician siempre la creación de gobiernos regionales, pero entienden que no pueden crearlos si no se aprueba antes una ley que asegure sus bases económicas.

•

Con esta fórmula el gobierno ha anunciado prácticamente que en Italia los gobiernos regionales sólo aparecerán dentro de algunos años, ya que no se ha planeado siquiera aún ninguna ley para su financiación. Esto era lo que querían las derechas que ven en la creación de los gobiernos regionales un grave peligro para la unidad del Estado y un magnífico regalo para los comunistas. Las derechas pedían también que no se adoptaran soluciones poco gratas a los propietarios agrícolas en el ya famoso problema de los pactos agrarios. También con respecto a éstos el "premier" Zoli ha dado, aunque indirectamente, seguridades satisfactorias. Ahora, resulta claro que en el curso del actual período parlamentario ya no se hablará del problema de los pactos agrarios, y que en cualquier caso no se aprobará el principio de que los propietarios no pueden desalojar a los agricultores sin una sentencia del tribunal que declare justo el motivo del desalojo.

•

En lo demás, el discurso del presidente del Consejo de Ministros resultó poco explícito y su gobierno parecería ser más que nada un organismo de administración común, que deberá funcionar varios meses, llevando a término solamente las tareas de carácter urgentísimo. Este carácter del nuevo gabinete se desprende de la exposición de Zoli, por más que éste lo niegue. Obligados por la falta de una mayoría preconstituída, los demócratas cristianos han debido pagar ese precio para obtener el único apoyo que les han ofrecido. Sea como fuere, se trata del primer gabinete de la posguerra que vive con el apoyo directo, no sólo de los monárquicos, quienes sostuvieron también al gabinete Pella, sino también del Movimiento Social, en el cual, hace años, todos veían la reencarnación del partido fascista, hasta el punto de pensar en disolverlo con una ley "ad hoc". Esto parece tolerado a duras penas por la masa de los afiliados al partido Demócrata Cristiano, quienes se han orientado siempre hacia la izquierda y han considerado a las derechas monárquicas y fascistas una expresión de fuerzas auténticamente reaccionarias.

ENRICO MATTEI
Corresponsal de Clarín en Roma

RECLAME LA 2a Sección

Con un Discurso Clausurará Hoy Aramburu la Reunión del Atlántico Sur

INFORMACION PAGINA SEIS

Inicióse la Campaña Oficial Contra la Evasión Impositiva

(INFORMACION PAGINA OCHO)

El Jefe del Estado Leyendo su Mensaje en la Sesión Final

Finalizó la Reunión Para la Defensa del Atlántico Sur

Llegó la Hora de América Impuesta por los Pueblos, Afirmó Aramburu

El presidente provisional, general Aramburu, leyendo su discurso en la sesión de clausura de la Primera Sesión Preparatoria para la defensa del Atlántico Sur, que se efectuó ayer en la Escuela Superior de Guerra

Fueron Aprobados Dieciocho Resoluciones por la Asamblea

DESPUES de quince días de intensa labor, concluyó ayer en la Escuela Nacional de Guerra la Reunión Preparatoria para Estudiar las Bases de Organización y Defensa del Atlántico Sur, a la que asistieron delegaciones de Argentina, Brasil, Uruguay, Paraguay y de la Junta Interamericana de Defensa. En la sesión plenaria matutina y secreta, que duró algo más de una hora, se aprobaron por unanimidad diez y ocho resoluciones, que no fueron dadas a conocer pero cuyo contenido señalamos sintéticamente más abajo. Posteriormente, en horas de la tarde, se llevó a cabo la solemne sesión plenaria de clausura, durante la cual pronunciaron discursos los jefes de las delegaciones y el presidente provisional, general Aramburu, quien señaló el espíritu fraterno que caracterizó a la asamblea.

Aprobáronse en la Reunión 18 Ponencias

Las dieciocho resoluciones aprobadas la víspera, fruto de la labor de la asamblea cuatripartita, traducen los siguientes puntos de vista:

1: "Tener presente, por sobre todo, como base fundamental, las recomendaciones emanadas de la Junta Interamericana de Defensa, los tratados preexistentes y los compromisos que ellos imponen.

2: "Solucionar los aspectos le detalle que el plan general de defensa americana, por su carácter de tal no puede contemplar, o, en otras palabras acomodar algunos engranajes de la gran maquinaria para perfeccionar su funcionamiento.

3: "Desechar por inadmisible cualquier idea regionalista que comprometa parcialmente a un sector de América; refutar por innecesaria la firma de otros tratados, ya que los existentes satisfacen con toda amplitud las exigencias defensivas del continente, y dejar de lado toda iniciativa que pudiera llevar a una adquisición desmedida de armamentos fuera de lo normal y que ya figure en los presupuestos de cada país en forma tal que para nadie incida en las economías nacionales".

Total Unanimidad

En ningún momento tuvo la conferencia, y el hecho fué más evidente en la sesión plenaria de clausura, la rigidez convencional que suele caracterizar a este género de asambleas. Con una mira común, las delegaciones de Argentina Brasil, Paraguay y Uruguay revelaron identidad de pensamientos, sentimientos y objetivos para la solución de los distintos tópicos del temario oficial, estrictamente técnico-militares, que no fueron orillados en ningún instante, sino tratados exhaustivamente, con la mejor voluntad cordial y sinceramente, sin reservas y sin roces de conceptos.

Resolución Final

Dispuesto el mantenimiento del secreto en todo lo tratado el comunicado oficial conjunto de las delegaciones señala que la resolución final determina:

a) "Autorizar que las resoluciones adoptadas en esta conferencia sean transmitidas al Consejo de Delegados de la Junta Interamericana de De-

(Continúa en la pág. SEIS)

Demanda Japón el Cese de las Pruebas Atómicas

WASHINGTON, 30 (AP). — Japón presentó una segunda petición formal ante el gobierno de Estados Unidos, en la que solicita la suspensión de las pruebas atómicas en Nevada. El representante diplomático, Takeso Shimoda, declaró que la nota expresa el profundo pesar japonés por la iniciación de las pruebas, efectuadas esta semana. Después de una reunión con el subsecretario de Estado auxiliar, Howard P. Jones, Shimoda declaró a los periodistas, que Japón pidió a Estados Unidos que reconsidere su decisión de seguir adelante con la serie de experimentos, con los cuales se piensa continuar durante el verano.

Volvió a Suspenderse el Segundo Ensayo

LAS VEGAS (Nevada), 30 (INS) — La Comisión de Energía Atómica aplazó hoy la anunciada segunda explosión de prueba de la serie de 1957. La medida fué tomada a raíz de los vientos desfavorables que están soplando en la zona.

La suspensión fué de 24 horas, pero dadas las condiciones actuales del tiempo, es probable que mañana vuelva a suspenderse por otras 24 horas. El ejercicio llevado a cabo el martes había sido suspendido 12 veces antes de su realización

Clarín

BUENOS AIRES · REPUBLICA ARGENTINA

60 Centavos

Un toque de atención para la solución argentina de los problemas argentinos

AÑO XII — Diario de la Mañana — Nº 4.160

Buenos Aires, Viernes 31 de Mayo de 1957

Fué Aplastado un Motín en El Líbano

Ocho Personas Murieron en los Choques

BEIRUT, 30 (AP). — El ejército libanés, utilizando tanques y otras unidades blindadas, tomó control hoy de esta capital, tras dominar violentos disturbios, que dejaron como saldo ocho muertos y veintenas de heridos. Los manifestantes protestaban contra el primer ministro Solh y el presidente Camille Chamoun. Este es el primer acto de violencia de gravedad, en vísperas de las elecciones parlamentarias fijadas para el 9 de junio en esta nación árabe, tradicionalmente pro occidental. Estos comicios son considerados como una prueba para las fuerzas favorables a Egipto y a Occidente. La revuelta comenzó cuando las tropas y la policía trataron de impedir una manifestación y huelga general encabezadas por dos ex presidentes del Consejo de Ministros que se oponen al actual jefe de gabinete Sami Solh. Ellos son: Saeb Salam y Abdullah Yafi.

CHAMOUN

Salam fué golpeado en la cara con la culata de un fusil por un soldado y resultó gravemente herido. Fué llevado a un hospital para su asistencia. El gobierno anunció que había quedado detenido con otros revoltosos.

El frente de oposición nacional auspició la manifestación y la huelga después de que el gobierno de Solh rechazó las exigencias de que renunciara y permitiera que un gobierno neutral conduzca las elecciones.

Los manifestantes lanzaban gritos de "abajo Solh"... "abajo Eisenhower". También dieron gritos contra Camille Chamoun, presidente del país desde 1952.

Al tratar de hacer efectiva la prohibición del gobierno contra las manifestaciones, los soldados y la policía trataron de cerrar el paso a la multitud encabezada por Solh y Yafi. Se hicieron disparos al aire tratando de dispersar a los manifestantes. Esto no dió resultado y los soldados comenzaron a usar las culatas de sus fusiles y la policía, por su parte, esgrimió sus bastones.

Los revoltosos incendiaron dos automóviles de propiedad de Khalil Hibri, candidato del gobierno.

El incidente cobró proporciones, interviniendo entonces los tanques que rodearon a un grupo de revoltosos en el distrito musulmán de Basa, en la parte sur de la ciudad; éstos amontonaron piedras en las calles tratando de impedir el paso de los vehículos blindados. Finalmente el ejército comenzó a disparar.

Todos los establecimientos comerciales de la ciudad fueron cerrados.

Gran Bretaña Levantó el Boicot Comercial a Pekín

La Medida Causó Decepción en Washington

LONDRES, 30 (INS). — El canciller, Selwyn Lloyd, anunció que Gran Bretaña establecerá un importante alivio a los controles sobre el comercio con China comunista. En los Comunes, el canciller manifestó que en el futuro, Inglaterra aplicará los mismos controles al comercio con China que actualmente aplica a Rusia. La medida fué adoptada en oposición a los deseos norteamericanos, cuyo gobierno mantendrá un bloque económico total respecto a China roja. Lloyd recalcó que esa decisión no suponía un cambio en la prohibición de embarques de artículos estratégicos, y aclaró que Inglaterra la adoptaba en vista del fracaso de las discusiones en París entre los miembros de la NATO y Japón. Esas conversaciones se interrumpieron esta semana, cuando Estados Unidos se negó a modificar su posición de mantener el embargo total.

Se espera que Japón y la mayoría de las otras 14 naciones participantes en el plan de control seguirán la decisión británica.

Lloyd dijo que las presentes regulaciones de exportación de Inglaterra se enmendarán lo antes posible y agregó: "Mientras tanto, se concederán licencias a solicitudes de parte para todos los artículos ahora embargados para China, pero no sujetos a licencias de exportación a los países del bloque soviético". El ministro agregó que ciertos artículos ahora prohibidos serán transferidos a una "lista de control cuantitativo".

Reacción en EE.UU.

WASHINGTON, 30 (AP). — Dice un anuncio del Departamento de Estado que el gobierno norteamericano está "sumamente desilusionado por la decisión británica" con respecto a disminuir las restricciones sobre el comercio con China comunista.

La declaración dice que Estados Unidos piensa mantener "su política de embargo total sobre el comercio con China comunista".

Impónese la Congelación de las Armas Nucleares

NUEVA YORK, 30 (De nuestra agencia). — Nada ilustra mejor la naturaleza explosiva de los planes de desarme atómico que la reacción de Francia y Alemania. Los franceses se muestran francamente furiosos ante la idea de que las armas nucleares puedan limitarse a sus actuales poseedores; Adenauer, más sutil, ha logrado que Eisenhower se le asocie en la declaración de que las grandes potencias no harán una cosa tan chocante como acordar el desarme sin llegar primero a un entendimiento sobre la unificación de Alemania. La situación parece de comedia. Durante años, los países no atómicos han estado clamando a los cielos por la ceguera de las potencias que podían llevar al mundo a la destrucción con esas nuevas armas. Pero ahora que los rusos parecen dispuestos a negociar en serio y que Eisenhower ha embozalado a Radford, recomendándole a Stassen que arregle todo lo que sea posible, esos países han dado una media vuelta. Hoy, es evidente que Inglaterra aceleró su "test" de la isla de Navidad con el fin de anticiparse a la eventualidad de que sean congeladas las armas nucleares. El punto explosivo de la negociación de desarme es el de limitar las armas nucleares a las tres potencias que hoy las poseen: EE. UU., Rusia e Inglaterra. Junto con la propuesta de los "cielos abiertos", éste es el centro de la esperanza actual. Y uno de los factores decisivos para esta disposición conciliadora de rusos y norteamericanos es la evidencia de que la exclusividad atómica ha empezado a escaparse de sus manos. Inglaterra, que económicamente es una potencia de segunda clase, al quebrar el monopolio atómico ha pasado a formar parte del selecto club suicida mundial, y eso puede ser el principio. Es posible que Alemania y Francia no estén lejos de ingresar a ese club. Después, quizá les toque a China, Egipto, España, Israel... Una vez que la posesión de esa tremenda fuerza destructora se extienda, la diferencia entre las grandes potencias y las pequeñas disminuirá peligrosamente y cualquier gobierno irresponsable podría iniciar un baile nuclear de muerte. Y aunque no usara armas atómicas, la sola posibilidad de que lo hiciese, bastaría para alterar el equilibrio estratégico del mundo.

Por esta causa, la idea de congelar la expansión de las armas nucleares se transforma en la parte crucial de cualquier futuro acuerdo de armamentos. Con sentido común, Francia y Alemania comprenderán que el monopolio nuclear es ahora el primer paso para la seguridad del mundo, y por lo tanto para su propia seguridad. Es obvio que esa idea no será presentada en Londres con tanta crudeza; pero el solo acuerdo en la suspensión de futuros "tests" nucleares y el compromiso de no exportar armas de ese tipo ni proporcionar información técnica a otros países, serán efectivamente el comienzo de la congelación atómica.

No es imposible que haya llegado la hora de un acuerdo. Están presentes todos los factores favorables: la paridad y el estancamiento del desarrollo nuclear, la tremenda carga económica que representan esas armas y el convencimiento de que la expansión de ese poder destructor supone para el mundo un peligro suicida mucho mayor que el que hemos corrido hasta ahora. Por lo tanto, ya no se trata de tener esperanzas, sino del atrevimiento de quebrar las esperanzas que existen.

HORACIO ESTOL
Corresponsal de Clarín en EE. UU. de Norteamérica

RECLAME LA 2a Sección

Inició Pflimlin Consultas Para Formar Gabinete

Anunció un Programa Político de Cuatro Puntos

PARIS, 30 (AFP). — El primer ministro designado, Pierre Pflimlin, inició sus consultas para la formación de un gabinete que solucione la crisis política que lleva ya una semana de duración. El líder del Movimiento Republicano Popular viajó hoy a Biarritz, donde se halla reunida la Asamblea de su partido para pedir la autorización de la misma para aceptar la designación, e intercambiar opiniones con los convencionales sobre la forma de encarar las consultas.

De regreso a esta capital, Pflimlin conferenció con el primer ministro dimitente, Guy Mollet, y posteriormente con René Pleven, quien realizó entre los distintos partidos consultas exploratorias para la estructuración de un gabinete, habiéndose negado a encargarse él mismo a presidir ese ministerio.

Luego de esas entrevistas, sobre cuyos resultados se negó a hacer declaraciones, afirmó que mañana entrevistará al presidente de la Asamblea, André Le Troquer, siguiendo después sus consultas con los dirigentes de las otras agrupaciones políticas.

Pflimlin expresó que todos los partidos "nacionales" y "republicanos", con exclusión de los comunistas y poujadistas, deben colaborar en un programa que contemple la solución del problema argelino (mantener la lucha contra la rebelión y modificaciones políticas), restaurar las finanzas del país, promover la unificación europea y enmendar la constitución de modo que el gobierno obtenga más autoridad y mayor estabilidad.

PIERRE PFLIMLIN

Fijáronse Precios Máximos Para los Vinos Comunes

INFORMACION PAGINA CUATRO

Gran Bretaña Hizo Estallar en el Pacífico Otra Poderosa Bomba H

Reveló Khruschev que el Soviet Posee un Dispositivo Nuclear Capaz de Licuar el Casquete de la Zona Artica

LONDRES, 31 (AP). — Gran Bretaña hizo estallar hoy en el Pacífico central la segunda de sus bombas de hidrógeno, más poderosa que la anterior, según anunció el ministerio de Armamentos, en base a una comunicación del vicemariscal del Aire W. E. Culton. Este último es el comandante actual de las fuerzas aéreas afectadas a los ensayos. La de hoy fué una potente explosión a gran altura, equivalente, probablemente, a unos cinco millones de toneladas de dinamita, y tuvo lugar cerca del atolón de Malden, a unas 400 millas al sur de la isla de Navidad. La primera explosión se provocó el 15 de mayo. Se cree que aquella bomba era menos potente que la de hoy, que relampagueó con más intensidad que el sol iluminando la zona en un radio de 100 millas. Hasta que se lució esta serie de explosiones, solamente Estados Unidos y Rusia habían hecho estallar armas termonucleares

Bomba Soviética

VARSOVIA, 31 (AP). — Se dice que la Unión Soviética dispone de una bomba de hidrógeno tan grande, que resulta muy peligroso hacer ensayos con ella. La agencia noticiosa semioficial polaca API informó que el jefe del partido Comunista soviético, Nikita S. Khruschev, reveló recientemente a un grupo de periodistas polacos la existencia de la monstruosa bomba, en una reunión efectuada en el Kremlin este mes, y expresó lo siguiente: "Esta bomba es tan grande, que no podemos probarla, ni siquiera dentro de la vastedad de nuestro territorio. Tampoco podemos hacerlo en la región ártica. Si la hiciéramos estallar en el Polo Norte, derretiríamos el casquete helado y haríamos que los océanos invadieran la tierra". Los hombres de ciencia han estimado que si los casquetes polares se licuaran, el nivel del océano subiría más de 20 metros, y que Londres, Nueva York y otras ciudades situadas en lugares bajos quedarían anegadas.

El corresponsal de la API dijo también que Khruschev había manifestado al grupo de periodistas visitantes que si la bomba fuera ensayada en la zona septentrional más remota de la Unión Soviética, "ello tendría desastrosos resultados para toda la Escandinavia" y que una bomba de ese tamaño "sería suficiente para Gran Bretaña o Francia".

Nuevo Aplazamiento

LAS VEGAS, 31 (INS). — Fué aplazada por otras 24 horas la segunda detonación atómica de la serie de 1957, por las condiciones desfavorables del tiempo.

Se registró un aumento de la velocidad del viento, que hubiese llevado la lluvia de partículas radiactivas dentro de una región que hubiera abarcado la ciudad de Las Vegas, Henderson y Boulder City, en lugar del sector de pruebas, como anteriormente se había calculado.

La nueva explosión atómica se postergó hasta las 4.55 de la madrugada del sábado, hora de verano del Pacífico.

Un Nuevo Llamamiento

COLOMBO (Ceilán), 31 (INS). — Los primeros ministros de Japón y de Ceilán, Nobusuke Kishi y S. W. R. Bandaranaike, respectivamente, formularon un llamamiento en favor de la terminación inmediata de las explosiones experimentales de bombas nucleares "para bien del futuro de la humanidad".

Una declaración conjunta expedida al finalizar una visita de tres días de Kishi a Ceilán, reitera el "deseo" de los dos estadistas, de que sus países trabajen juntos por la paz del mundo y afirmen "su fe en una negociación basada en la buena voluntad y comprensión, como el único medio efectivo de solucionar las disputas entre las naciones".

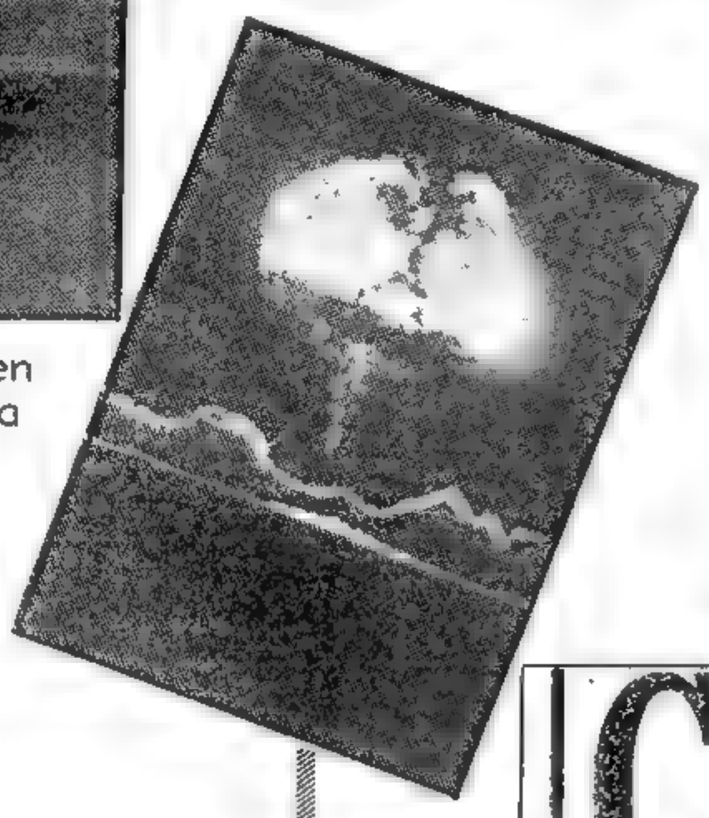

Nuevas Explosiones en El Desierto de Nevada

ARRIBA: Vista de la primera explosión atómica de ensayo provocada en Yucca Flats, desierto de Nevada, después de doce días de postergaciones, sólo había alcanzado la mitad de su tamaño en este momento y la bomba era suficientemente pequeña para caber en la cabeza de una granada o un cohete. **A LA DERECHA:** Vista de la misma bomba un segundo después. El estallido alcanzó las dimensiones de la mitad de las explosiones anteriores provocadas en el mismo lugar, donde no detonan bombas desde hace dos años.

Graves Choques Francotunecinos

TUNEZ, 31 (AP). — Tropas francesas y miembros de la guardia nacional tunecina chocaron hoy en este territorio y las primeras informaciones dicen que hubo varios muertos y heridos. La lucha ocurrió cerca de Souk-Eb-Arba, donde existe un campo para refugiados argelinos, que los tunecinos afirman han estado huyendo a través de la frontera en los últimos días. El secretario general del ministerio de Relaciones Exteriores de Túnez, que hacía una jira de inspección por ese campo, figura entre los heridos. Recibió dos balazos y su estado es grave.

Mongi Slim, representante de Túnez ante las Naciones Unidas, elevó una protesta por los incidentes.

Clarín

BUENOS AIRES · REPUBLICA ARGENTINA

50 Centavos

Un toque de atención para la solución argentina de los problemas argentinos

AÑO XII — Diario de la Mañana — Nº 4.161

Buenos Aires, Sábado 1º de Junio de 1957

Considérase que el Gobierno de Chamoun Ha Logrado Superar la Crisis Política ★★

Hubo Ayer Nuevos Choques

BEIRUT (Líbano), 31 (AP). — El gobierno pro-occidental de Sami Solh, aparentemente, ha superado la crisis más severa de su gestión y mantiene el control sobre el Líbano. Al mismo tiempo, la oposición pro-egipcia parece haber desistido de su propósito de derribar al gobierno de Chamoun. Con el ejército dominando la situación completamente, los opositores parecen contar con pocas posibilidades de agitar la situación. Oficialmente se dijo que el movimiento se vincula a los mismos intereses por los que se pretendió derrotar a Hussein.

Los débiles esfuerzos realizados para repetir los disturbios sangrientos que conmovieron a Beirut el jueves, se disiparon hoy, aunque hubo nuevos intentos de desórdenes. Cinco manifestantes resultaron heridos en dos disturbios de poca importancia.

El Frente Nacional baluarte de la oposición que dirige el ex primer ministro Abdullah Yaffi y del que es figura destacada otro ex primer ministro, Seab Salam, recurrió a las tácticas enérgicas al desvanecerse las perspectivas de derrotar al gobierno en las elecciones generales que tendrán lugar el 9 de junio para elegir un nuevo parlamento.

En un comunicado del Frente de Unidad Nacional, grupo de oposición, se dice que "las fuerzas del gobierno dispararon sin aviso, matando e hiriendo por centenares a musulmanes y cristianos por igual". El comunicado afirma que "los dirigentes de la oposición y sus candidatos fueron objeto de tentativas de asesinato".

Como medida preventiva fueron secuestradas hoy las ediciones de todos los diarios opositores y se dispuso el arresto del director de uno de ellos.

Depende del Socialismo la Suerte de Pflimlin

PARIS, 31 (AP). — Pierre Pflimlin, dirigente del Movimiento Republicano Popupar (MRP), inició sus negociaciones con los líderes de los otros partidos políticos con el objeto de organizar un gobierno de coalición que suceda al del primer ministro socialista, Guy Mollet.

El líder republicano popular ha expresado abiertamente que ni siquiera intentaría la formación de un gobierno, si no obtiene el acuerdo de los socialistas de participar en su gabinete.

Pflimlin dejó claramente establecido que desea presidir un gabinete de amplia coalición, en el que estén comprendidos desde los socialistas hasta los independientes.

INFORMO KRIEGER VASENA SOBRE EL CREDITO DEL EXIMPORT BANK

Trató la Junta Militar Problemas Económicos y Financieros

DURANTE más de tres horas estuvo deliberando ayer el presidente de la Nación, general Aramburu juntamente con el vicepresidente y los miembros de la Junta Militar sobre cuestiones de carácter económico y financiero. Los problemas fueron considerados con la participación de los ministros de Hacienda, Relaciones Exteriores, Comercio e Industria y el presidente de Yacimientos Petrolíferos Fiscales, general Alfredo Intzaurgarat.

Negociaciones Terminadas

La Junta Militar inició su reunión en el despacho presidencial, a las 18, y en el curso de la misma el ministro de Hacienda, doctor Krieger Vasena, asistido por los asesores del departamento a su cargo, informó al presidente sobre los aspectos finales de las negociaciones con el Eximport Bank que se relacionan con la inversión del remanente de los cien millones de dólares acordados a la Argentina para el reequipamiento de los transportes. Al concluir la reunión el doctor Krieger Vasena, requerido por los periodistas manifestó que, en el día de hoy, el señor Vance Brand, hará conocer por medio de un comunicado las conclusiones a que se ha arribado.

En otro orden de cosas, el nombrad ministr manifestó que están dándose ya a conocer los presupuestos aprobados de las distint secretarías de Estado, y contestando a una pregunta, dijo que se encuentra a estudio el proyecto de escalafón de los empleados del ministerio de Asistencia Social y Salud Pública, como asimismo su presupuesto.

La Junta Milit continuó luego tratando otros problemas acerca de los cuales no se dió información: con la presencia del canciller señor Laferrere y el jefe del Estado Mayor de Coordinación, brigadier general Heriberto Ahrens, alrededor de las 19 pasaron al despacho presidencial, el ministro de Comercio e Industria y el presidente de Y.P.F., general Intzaurgarat.

Informa Cueto Rúa

Con respecto a esta última parte de la reunión, el ministro doctor Cueto Rúa, que abandonó la Casa de Gobierno pasadas las 21, manifestó a los periodistas que como lo hace todos los viernes, había informado al jefe del Estado y demás miembros de la Junta acerca del desarrollo de los trabajos que realiza Y.P.F. Al mismo tiempo anunció que fué firmado un decreto acordando 66 millones de pesos imputados al fondo regulador del azúcar para el pago de las retroactividades a los cañeros de Tucumán.

Sobre Vivienda

En una entrevista que mantuvieron con el presidente los miembros del partido Demócrata Cristiano, Dr. Juan T. Lewis y los arquitectos Luis Morea y Marcelo Salas, y señor Luis Amura, estos últimos, en su carácter de técnicos de la comisión de vivienda de la mencionada agrupación, fué planteado un proyecto sobre cooperativa de vivienda en base a la cesión de terrenos de Casa Amarilla. Expresaron al general Aramburu que las viviendas que se construyeran de acuerdo al proyecto en cuestión estarían destinadas a ser habitadas exclusivamente por vecinos de la Boca.

Fuera del mencionado problema, los visitantes plantearon la conveniencia y posibilidad del levantamiento del

(Continúa en la PAGINA CUATRO)

Adenauer Volvió Triunfador de su Viaje a EE. UU.

BONN, 31 (De nuestro corresponsal). — La euforia resplandecía en el rostro del canciller cuando, hace unos instantes, se presentó a la habitual conferencia de prensa de los viernes. En mala oportunidad emprendió esa quinta travesía. Dentro de lo posible, estaba el que, en este quinto viaje, Adenauer hiciera un nuevo descubrimiento en un EE. UU. dispuesto a resolver sus problemas con la U.R.S.S., dando las espaldas a los asuntos vitales de Alemania. Pero el estadista renano ha tenido suficiente elasticidad para lograr que Eisenhower, sin detener su paso, lo ajustara al paso alemán. Eisenhower, por el pavor atómico y por las ingentes cargas del presupuesto militar, intenta en la conferencia de Londres llegar a cierta etapa del desarme. Adenauer no ha tratado siquiera de ir con el cuento alemán para retrasar esa fase, pero ha logrado elaborar un magnífico "sandwich" diplomático aceptado inmediatamente por Washington y luego por París y Londres. Entre esa primera fase del desarme, consistente en la mutua inspección y el verdadero desarme, el canciller de Alemania ha logrado poner una conferencia cuatripartita sobre el problema alemán. Este "sandwich" nadie sabe si logrará cocerse en el horno de la política mundial, pero ha causado ya su efecto en la política interna alemana. Los alemanes alineados en el frente electoral ven que el problema de la reunificación ha sido nuevamente planteado gracias a Adenauer. Este acaba de decir en conferencia de prensa, que Eisenhower le ha asegurado la inseparabilidad, la reunificación y la distensión del mundo. "Nuevamente, nos hemos asegurado la fuerza decisiva de Estados Unidos para la reunificación". Estas palabras en el aire electoral han causado gran efecto en la hueste demócrata cristiana.

Un año o dos durarán las negociaciones sobre el desarme, ha asegurado también Adenauer y probablemente esa conferencia cuatripartita no llegará antes, pero aún nonata influirá en los comicios de septiembre. Adenauer ha vuelto a tener un gran gesto en la política mundial y estos gestos fascinan a los alemanes.

En estos días, la actualidad es aquí el triunfo del viaje del canciller, aunque no faltan otras actualidades políticas: la aprobación del presupuesto de 1957, que se eleva a treintisiete mil quinientos millones de marcos (póngase un cero para convertirlos en pesos), y la ley sobre el pago a los trabajadores enfermos del 90 por ciento del salario.

Los institutos de la opinión pública siguen día a día las probabilidades de los partidos antes de las elecciones y comparan a los dos grandes, los demócratas cristianos y los socialistas, y a sus jefes Adenauer y Ollenhauer, a dos caballos que corren apareados. Sin embargo, a juzgar por el nuevo brillo y la euforia con que se presenta el primero, tras su recorrido norteamericano, nada sorprendería el que, en la última recta, le sacara al segundo, medio cuerpo de ventaja.

CRISTOBAL TAMAYO
Corresponsal de Clarín en Alemania occidental

Con las Nuevas Tarifas Mejorarán los Servicios Ferroviarios, Dijo Sadi Bonnet

INFORMACION PAGINA CUATRO

Clarín

Un logro de silencio para la solución argentina de los problemas argentinos

AÑO XII — Diario de la Mañana — Nº 4.162

60 Centavos — Buenos Aires · República Argentina

Buenos Aires, Domingo 2 de Junio de 1957

REANUDARAN EN WASHINGTON LAS CONVERSACIONES CON EL EXIMBANK

Alcanzarán a 216 Millones de Dólares los Créditos en EE. UU.

Destacan el Exito de la Negociación Vance Brand, Krieger Vasena y Coll Benegas

"LA suma total adjudicada por Estados Unidos, con mi dirección, para las distintas operaciones de financiación durante la administración del presidente Aramburu, es ahora de 216 millones de dólares aproximadamente", declaró ayer el vicepresidente del Export Import Bank de Washington, señor Vance Brand, antes de iniciar el regreso a Estados Unidos.

Las Financiaciones

El señor Brand, a quien acompañaban los técnicos de la mencionada institución, ingeniero Robert Moorman y el economista John Cady, al dar por terminada su misión en nuestro país, refiriése a las gestiones cumplidas ante las autoridades argentinas con respecto a distintas inversiones que serán realizadas por el Eximbank, y aclaró que la suma mencionada corresponde a los siguientes conceptos.

- **Financiación del Banco de Exportación e Importación para los ferrocarriles y otras organizaciones: 100 millones de dólares.**
- **Crédito a la Sociedad Mixta Siderurgia Argentina: 60 millones de la misma moneda.**
- **Participación de abastecedores estadounidenses (capitales privados): 56 millones de dólares.**

Completo Acuerdo

Anunció también el señor Brand que su misión ha llegado a un "completo acuerdo" con el Comité Argentino para las Negociaciones Financieras con el Exterior, referente a la financiación por los Estados Unidos para la adquisición por el gobierno de nuestro país, de equipo para los ferrocarriles, la marina mercante, la flota fluvial, puertos, Transportes de Buenos Aires y material para los Ferrocarriles del Estado. Convínose también en financiar con contratistas privados la compra en los Estados Unidos de equipo pesado productivo con destino a la construcción de caminos y a la industria local. El Banco que represento, además, concertó con Siderurgia Argentina la adjudicación de fondos para financiar equipos que utilizará la nueva planta de hierros y aceros de San Nicolás.

Estrecha Cooperación

Vance Brand destacó que la circunstancia de haberse concertado estas adjudicaciones de importantes sumas de financiación por los Estados Unidos en menos de diez meses, es índicio de la muy estrecha cooperación que existe entre el gobierno argentino, el de la Unión y la industria privada de este país.

Agregó luego: "Me complace altamente saber que Argentina ha resuelto conservar en forma permanente el Comité Argentino para las Negociaciones Financieras con el Exterior bajo la experta dirección del doctor Carlos Coll Benegas, quien será muy bien

(Continúa en la página SEIS)

DE PIE en la cubierta de popa del "Bahía Thetis", el presidente de la Nación, general Aramburu, acompañado por el ministro de Marina, a su derecha, y el comandante y el segundo comandante de la nave, a su izquierda, asisten a la lectura de la orden de zarpada que puso en libre plática al buque escuela

Exigirá Túnez el Retiro de las Tropas Francesas

TUNEZ, 1º (AFP) — En un discurso pronunciado en el sepelio de los soldados tunecinos muertos en los choques contra tropas francesas, el primer ministro Bourguiba anunció que Túnez ha pedido la iniciación de negociaciones para la evacuación total de las fuerzas francesas del territorio tunecino.

Declaró Bourguiba que ningún movimiento de tropas francesas será tolerado, sin previa autorización del gobierno tunecino.

Indicó que era inadmisible que las tropas extranjeras continúen estacionadas en un país independiente y agregó: "Nos veremos eventualmente obligados a plantear ante las organizaciones internacionales la cuestión de la presencia de esas tropas".

También Londres Confía en que Habrá Acuerdo Sobre Desarme

Allan Noble Formuló Declaraciones

LONDRES, 1º (AFP). — "Hay razones para esperar la conclusión de un acuerdo sobre el desarme", declaró Allan Noble, representante de Gran Bretaña en el Subcomité de Desarme. Noble espera que se llegue a un acuerdo fundado en el control y la inspección, señalando que una simple y pura suspensión de las explosiones nucleares experimentales no constituiría una medida de desarme, sino que "daría una ventaja considerable a los países más adelantados en ese dominio y no detendría en nada la carrera de los armamentos nucleares. La suspensión de los ensayos debe estar ligada a una suspensión de la producción nuclear", agregó.

Política Defensiva

STOCKTON, Inglaterra, 1º (AP) — La nueva política defensiva británica se basa en el efecto disuasivo de las armas nucleares, sin las cuales el país no podría enfrentarse con buen éxito a la superioridad numérica de la Unión Soviética, declaró el primer ministro, Harold Macmillan, en una concentración del partido Conservador efectuada en esta ciudad. La nueva política, manifestó el jefe del gobierno, ha dado a Gran Bretaña "una fuerza mayor que la que teníamos antes". Al mismo tiempo, ha reducido la carga de la defensa en la economía nacional y liberado a millares de hombres y mujeres para que se dediquen a una labor constructiva fuera del campo de los servicios defensivos.

Añadió: "Que nadie olvida que sido de este modo podemos poner fin a la conscripción militar'

Otra Suspensión

CAMPO DE EXPERIMENTOS ATOMICOS (NEVADA) 1º (AP) — Las malas condiciones del tiempo han cancelado nuevamente por 24 horas el segundo estallido atómico de la serie de experimentos nucleares de verano.

Optimismo en Rusia

PARIS, 1º (AFP). — "El mariscal Bulganin considera el porvenir con optimismo", anunció la agencia Tass, que difundió los principales pasajes de las declaraciones que el mariscal dió a principios de mayo a un grupo de colaboradores de la radio y la televisión norteamericanas y cuyo texto íntegro acaba de publicar la revista "La Mujer Soviética".

"Creo que es claro para todo el mundo que la última guerra causó demasiadas desgracias" declaró en síntesis el presidente del consejo de la URSS, quien agregó: "Es difícil creer que la humanidad pueda recomenzar una vez más".

Coexistencia Pacífica

"Decid a vuestro pueblo que estamos contra la guerra y que haremos todo lo posible por evitarla. En Estados Unidos ciertos elementos pretenden que aspiramos a la dominación mundial, lo cual es una afirmación absurda. Ustedes siguen un camino, nosotros seguimos el nuestro y no puede ser de otra manera. Pero es necesario coexistir pacíficamente, puesto que vivimos en el mismo planeta", concluyó Bulganin.

CLIMA DE CRISIS PARA EL GABINETE DE ADONE ZOLI

Censuras en su Propio Partido

ROMA, 1º (AP). — El gobierno del primer ministro Adone Zoli, formado exclusivamente con elementos del partido Demócrata Cristiano, fué atacado hoy con dureza por inclinarse hacia la derecha en busca de apoyo de ese sector político. La censura provino de los partidos que estuvieron aliados con los demócratas cristianos en los anteriores gobiernos de coalición. Asimismo, Adone Zoli ha sido criticado por los miembros de su propio partido. El ex primer ministro, Mario Scelba, que milita en esa agrupación política, expresó la opinión de que el nuevo gobierno debería renunciar antes de desempeñar tales funciones con el respaldo de los monárquicos y los neofascistas.

Zoli y su gabinete harán frente la semana próxima a su primer voto de confianza en el Senado y en la Cámara de Diputados. El ataque más agudo que se haya lanzado hasta ahora en el debate del Senado sobre el programa gubernamental, se produjo cuando el senador Granzotto Basso, hablando por los socialdemócratas, manifestó que su partido no votará por el nuevo gabinete. Basso afirmó que el gobierno y su programa se inclinan hacia la derecha.

Los socialdemócratas integraron el gobierno de coalición presidido por Antonio Segni, que recientemente renunció. Este partido político ha tomado parte en casi todos los gobiernos que rigieron los destinos del país desde la guerra.

Comunicado Liberal

ROMA, 1º (ANSA). — El partido Liberal italiano, dió a conocer un comunicado en el cual se expresó que sus parlamentarios no acordarán apoyo al nuevo gabinete presidido por Adone Zoli. La decisión fué adoptada en una reunión de los miembros de los respectivos bloques parlamentarios.

RECLAME LA 2ª Sección en ROTOGRABADO Clarín de los DOMINGOS

Más Matanzas Rebeldes Hubo en Argelia

Suscita Viva Indignación en Francia la Actitud de las Hordas Terroristas

PARIS, 1º (AP). — La matanza de más de 300 hombres en una aldea argelina ha provocado una ola de horror y repulsión en toda Francia. La prensa unánimemente condena los hechos y manifiesta su indignación El asesinato de los pobladores de Melouza, al sudeste de Argel, ha irritado más a los franceses que los ataques a los mismos pobladores franceses en Argelia en los dos últimos años y medio.

La matanza de Melouza fué seguida por dos incidentes similares cerca de Saida y Orleansville, en la zona occidental. Allí, 35 musulmanes fueron torturados y muertos, en tanto que otros 20, que lograron escapar, sufrieron mutilaciones.

Panfleto Rebelde

ARGEL, 1º (AFP). — Ha sido distribuido con profusión en las calles de Argel un panfleto firmado por el Comité de Acción Universitaria para Salvaguardia de Argelia Francesa, que dice, entre otras cosas:

"Once días de crisis ministerial hacen correr un peligro mortal a Argelia Francesa, nuestro país. Pueblo de Argel: ¡No te dejes engañar. Sólo Argelia es la razón profunda de la crisis actual. Mañana, todos debemos estar unidos, estudiantes, obreros, comerciantes y agricultores, para derrotar a la traición y el abandono. Muy pronto va a sonar la hora en la que en un último asalto, vengaremos a nuestros muertos!".

Estado de Sitio

BIARRITZ, 1º (AFP). — Una proposición reclamando la institución del estado de sitio en todo el territorio argelino será incluída en la moción que será presentada al Congreso del Movimiento Republicano Popular.

Pflimlin, "Pequeña Ciruela", se Inclinaría Hacia las Izquierdas

PARIS, 1º (De nuestra agencia). — Anoche, al presidente Coty le temblaba la voz por la emoción cuando por radio se dirigió a la opinión mundial denunciando la horrible matanza de Meluza, que constituye el hecho más grave en la sangrienta serie ininterrumpida de hecatombes argelinas. Este drama, provocado por el degüello de todos los hombres —más de 300— valederos de un pequeño pueblo, pone fin a una semana particularmente trágica, que sucede a la que vió caer al gobierno Mollet.

No parece, sin embargo, que este atroz acto de violencia acelere la resolución de la crisis de gobierno, como tampoco influyó el asesinato de Ali Chekkal en la puerta del estadio de Colombes, a la salida del partido final de la copa de Francia de fútbol. No hay duda de que los rebeldes argelinos han querido lanzarse en Argel y hasta en la metrópoli —anoche un argelino disparó contra un soldado transeúnte por una calle de París— a un redoblado terrorismo, aprovechando la rendija psicológica que les ha ofrecido la crisis de gobierno.

No es ciertamente la primera vez que puede observarse cómo los rebeldes argelinos, cuando se acerca un momento de diálogo o negociación —que eso, entre otras cosas, ofrecía como posibilidad la constitución de un nuevo gobierno— se lanzan a la desesperada para malograrlo, interponiendo charcos de sangre que ahondan la separación cada día mayor entre las dos razas, imposibilitando prácticamente toda conciliación. Como la violencia provoca la violencia, los partidarios en París de una política liberal y de un acuerdo bilateral enmudecen mientras se llenan las cárceles y prefecturas de detenidos y arrestados argelinos.

Los barrios nordafricanos de París han sido pasados a la criba, y tantas armas y dinero han sido hallados, que un diputado ha podido pedir de la mesa de la Asamblea Nacional la promulgación del estado de sitio también en la metrópoli "para la defensa contra los rebeldes y sus cómplices".

●

A pesar de los espantosos acontecimientos que se producen al aire libre dentro del cerrado pequeño mundo abigarrado y bizantino de la actual política francesa, continúa el extraño ballet de las consultas y visiteos. Pocas veces se había visto en la propia Francia el decompás entre la acción de capillitas o clubes que a menudo recuerdan a los de la convención y una realidad extrapolítica que desborda por todos lados. Después de la "tournée" de información llevada a término por Pleven —se informaba para informar a su vez al presidente Coty— y sin apenas salir del círculo vicioso informativo dentro del cual parecen complacerse los políticos franceses, el alsaciano demócrata cristiano Pflimlin termina la semana de presentido presidente sin demasiadas seguridades todavía de poder formar gobierno. Todo depende de los socialistas, sin cuya participación los demócratas cristianos no quieren presidir —temerosos de verse lanzados abiertamente a la derecha— ni simplemente integrar un gobierno del cual estén ausentes los inevitables socialistas.

Con ello queda indicado que el animoso Pflimlin, cuyo difícil apellido significa en alsaciano "pequeña ciruela", se inclinaría hacia la izquierda, y serán por consiguiente los independientes o moderados los sacrificados. De la tirantez entre ellos y los socialistas, motivo de la crisis y de la imposibilidad de resolverla, están a punto de salir con la suya los más tercos, acusados hoy por los moderados de insensibilidad patriótica para preocuparse únicamente de la preponderancia que consiguen explotando su situación en fiel de balanza dentro de la actual Cámara de Diputados.

CARLOS SENTIS
Corresponsal de Clarín en Francia

VIGILARAN LAS FUERZAS ARMADAS LOS COMICIOS DEL 28 DE JULIO

INFORMACION PAGINA SIETE

Proyectan la Construcción de una Estación Fluvial en Dársena Sur

Descienden las Aguas, Pero Existe Peligro

La Correntada Busca el Mar y Amenaza a Dolores

Grandes Perjuicios en el Sudeste de Buenos Aires

La Inundación en Zonas Bonaerenses

EN EL GRAFICO aparece la zona de la provincia de Buenos Aires, que resultó seriamente afectada por las inundaciones provocadas por las lluvias torrenciales de los últimos días. Los números 28-V, 29-V, 30-V y 31-V, al margen de la raya gruesa cortada, indican los días y forma en que se produjo el avance de las aguas a causa de la persistencia del temporal. Las flechas señalan el rumbo de las avenidas que produjo el desbordamiento de ríos, arroyos y canales de la zona, que entre hoy y mañana cubrirán el sector de Dolores, partido donde se han adoptado medidas de precaución para impedir mayores perjuicios. Las aguas se vuelcan con singular fuerza en el Atlántico, sobre la bahía de Samborombón

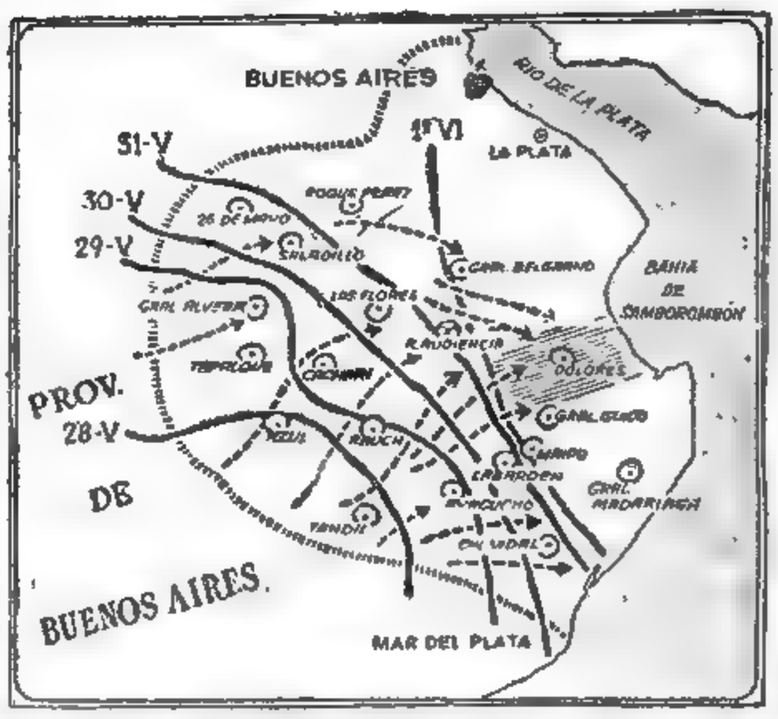

Esta zona, hacia la cual desembocan los canales conductores de agua, constituía anoche un verdadero imán de las aguas. Los millones de metros cúbicos del líquido corrían velozmente hacia el golfo de Samborombón, para tratar de perderse en el océano Atlántico. Pero, mientras tanto, Dolores, la populosa ciudad, se alza en su avance. Y todos los vecinos, angustiados ante la inminencia del peligro, apresuraban sus defensas para contener el empuje de las aguas, sin dejar de recordar, en medio del trajinar angustiado, las desastrosas consecuencias de la inundación de 1940. La situación es similar. Pero se confía en la buena suerte, en las defensas preparadas y en los acelerados movimientos para resguardar a los pobladores que viven en las inmediaciones del canal 9.

Mientras Dolores se apresta a resistir a la violencia de la naturaleza, más hacia el oeste, las aguas al descender, han dejado un espectáculo impresionante de destrucción en muchas ciudades y localidades pequeñas. Los perjuicios son incalculables. Demorará varios días establecer su monto. El ganado vacuno y, particularmente el lanar, han sufrido un golpe tremendo. Miles y miles de cabezas han sido arrastradas por la fuerte correntada, pereciendo ahogadas. Infinidad de viviendas han quedado inutilizadas. Casi cuatro mil personas debieron ser evacuadas de sus casas y conseguirles refugio improvisado. Las autoridades provinciales han actuado con una presteza elogiable en esta emergencia. Y han anunciado — consuelo en medio de tanta destrucción — que se proponen llevar rápida ayuda a los pobladores, sin apelar ni autorizar colectas de ninguna clase.

Como en el Fuerte Antiguo

Entre hoy y mañana se aguarda en Dolores la ofensiva de la inundación. Como en aquella noche del 29 de abril de 1821, cuando el fuerte de Kakel, primitiva población de Dolores, luchó para contener el malón que a sangre y fuego se abatió sobre la región, los vecinos de la ciudad se aprestaban con el mismo estoicismo y el mismo denuedo para vencer el aluvión de las aguas. El torrente corre entre los canales 9 y 1, en dirección a la ciudad. Las aguas desbordaron en algunos sectores. Dieciséis personas fueron evacuadas ya de los barrios bajos y alojadas en dependencias del ferrocarril.

Se han levantado casillas de emergencia: vagones ferroviarios y muchas casas particulares han sido acondicionados para albergar a familias damnificadas. Se han amontonado víveres y ropas para un eventual aislamiento terrestre. Efectivos del segundo batallón de Comunicaciones, con asiento en City Bell, al mando del sargento ayudante Zarrangelli, y del

(Continúa en la pág. VEINTITRES)

Efectuó Khruschev un Llamado a la Coexistencia

Transmitieron por Televisión sus Declaraciones al Pueblo de EE.UU.

NUEVA YORK, 2 (AFP). — El problema más urgente a resolver en el cuadro de las relaciones entre Estados Unidos y la Unión Soviética "es la normalización de las relaciones entre nuestros países, entre todos los países del mundo, pero desde luego, entre Estados Unidos y la Unión Soviética", declaró Nikita Khruschev, primer secretario del comité central del partido Comunista, en un reportaje exclusivo difundido hoy por la Columbia Broadcasting System, en su programa "De frente a la nación".

Derribar Barreras

"Esta normalización tal como yo la entiendo, dijo Khruschev, debería realizarse en la siguiente forma: Todas las limitaciones de los intercambios comerciales deberían ser levantadas. Debemos comenzar por esto, porque tenéis que subir vuestra cortina de hierro y luego habría que proceder a realizar intercambios de delegaciones culturales. Hay que aumentar los contactos entre nuestros pueblos, entre los hombres de negocios. Estoy que esto es lo más importante".

Interrogado acerca de si el gobierno soviético está dispuesto a permitir una mayor libertad de movimientos a los diplomáticos occidentales en la URSS, respondió: "Si existiera un acuerdo mutuo, estaríamos dispuestos a mejorar las condiciones en este terreno, suprimiendo las limitaciones".

La Lucha Ideológica

"Nosotros de ningún modo hemos tratado de disimular que siempre habrá lucha entre las ideologías capitalista y socialista, pero jamás hemos pensado que esta lucha sea la misma cosa que una guerra", expresó para agregar que "el hecho de que el pueblo norteamericano siga a sus líderes políticos burgueses y no apruebe las teorías marxistas-leninistas, no constituye una razón para hacer la guerra".

"Vivamos en paz. Dejadnos desarrollar nuestro sistema económico. Dediquémonos a la competencia. Procedamos a los intercambios comerciales".

En el reportaje que duró una hora, Khruschev afirmó repetidamente que su país de-

(Continúa en la pág. DOS)

NIKITA KHRUSCHEV
primer secretario del partido Comunista soviético

Clarín

Un toque de atención para la solución argentina de los problemas argentinos

BUENOS AIRES · REPUBLICA ARGENTINA

60 Centavos

AÑO XII — Diario de la Mañana — Nº 4.163

Buenos Aires, Lunes 3 de Junio de 1957

Denuncia Israel Nuevas Agresiones Arabes

Crece la Tensión en el Oriente Medio

JERUSALEN (Sector Israeli), 2 (AP). — Israel acusó a Egipto de reanudar la guerra de guerrillas, y advirtió que podría llevar a una situación en la que "deba estallar la violencia". Un portavoz de la cancillería anunció que representantes de Israel se entrevistarán mañana en Nueva York con el secretario general de la UN, Hammarskjold, para discutir con él la última serie de incidentes ocurridos en la frontera de la franja de Gaza. Afirmó que el gobierno israelí ha tenido noticia de que un batallón de tropas sudanesas ha sido trasladado a Gaza. Leyó a los periodistas una declaración oficial que decía: "Hay toda clase de indicios de que el coronel Nasser (el presidente de Egipto) ha decidido reincidir gradualmente en la guerra de guerrillas contra Israel. Hemos sufrido siete bajas a consecuencia de rastreros ataques con minas y se está creando y agravando deliberadamente una situación de tensión a lo largo de la frontera de Gaza. La FENU (Fuerza de Emergencia de la UN) no ha podido hasta ahora prevenir estos ataques no provocados ni poner término a las incursiones.

BEN GURION presentará hoy al Parlamento de Israel, la doctrina Eisenhower

La Doctrina Eisenhower

JERUSALEN, 2 (INS). — El gabinete israelí sesionó para redactar el documento de aceptación de la doctrina Eisenhower, delicada cuestión que podría provocar la caída de Ben Gurion. Todavía existe incertidumbre sobre si los partidos izquierdistas representados en el gobierno de coalición se opondrán o se abstendrán de votar en el Knesset —Parlamento— cuando se vote sobre el asunto mañana.

Ben Gurion ya ha fijado el principio de que todos los partidos representados en el gabinete deberán apoyar las resoluciones del gobierno o retirarse de la coalición.

RECLAME
★ Con Esta Edición Clarín DEPORTIVO

Contribuyen a la Paz las Muestras Inglesas de Fuerzas Aniquiladoras

LONDRES, 2 (De nuestra agencia). — El sapuesto pacifista Krishna Menon, ministro de Defensa de la India, declara que el mundo perecerá si no se interrumpen las pruebas nucleares. Sin embargo, éstas sirven para desilusionar a los países que ostentan su arrogancia y su vocación de conquista. En este sentido, la segunda bomba de hidrógeno que Inglaterra ha desintegrado en el Pacífico contribuye a la paz con el sistema tan persuasivo de anunciar —con gran ruido y estruendo de "hongos" siniestros— su voluntad de no ser destruída.

Durante años, el Kremlin ha anunciado su propósito de escoger a Londres como primer objetivo de un ataque fulminante cuando llegue la ocasión; se lo declara "bocado de cardenal". No hace mucho tiempo, todavía —me refiero a los días de la intervención militar británica en Egipto—, Khruschev confirmaba el blanco y se relamía de gusto como en un cuento de ogros.

El obispo de Manchester dice que es preferible perder la guerra y el país antes que participar en estas bestialidades y justificarlas como legítima defensa. En Tokio, grupos de estudiantes cercaron la embajada de Gran Bretaña para demostrar su indignación. Pero cualquier habitante de Londres se siente más tranquilo. La bomba de hidrógeno del 15 de mayo, primera de las "practicadas" por Inglaterra, no tuvo la fuerza de la que lanzó el jueves a corta distancia de la isla Malden, y desde gran altura, el oficial de balística Kenneth Lewis. Llegó con puntualidad el "va bomba" de Kenneth Lewis a los receptores radiotelefónicos de los puestos de observación, y el jefe de escuadrilla David Roberts, piloto del aparato que transportaba el paquete, apenas tuvo cincuenta segundos para huir de la zona incipiente de desintegración. No hay detalles todavía sobre los efectos de la prueba, pero fué cumplida exactamente como había sido calculada. Es evidente que las medidas de seguridad dispuestas eliminan el riesgo de la caída inmediata de partículas radiactivas, diluídas esta vez en una extensión de atmósfera.

Pese a la indignación de Krishna Menon y de algunos estudiantes japoneses, y no obstante la exaltación de la mansedumbre, que el obispo de Manchester preconiza como única arma contra el desafío de los soviéticos, son muchos probablemente los que creen en los efectos pacificadores de estos ensayos de aniquilación.

Se ha dicho, con frecuencia, que la segunda guerra mundial habría sido evitada con informaciones menos optimistas. Londres llegó a creer que la preparación de Alemania era escenográfica —que se trataba de un ejército magnificado y de un material bélico tipo Potemkin— y que Hitler estaba seguro de la declinación de los británicos como raza indomable.

Un error —o dos, si se quiere— nunca costó tantos muertos ni tantas desventuras sin solución de continuidad.

En cualquier caso, todos los occidentales podemos sentirnos hoy más seguros que cuando se convocaba de nuevo a los ingleses a la defensa civil.

Nadie habla, ahora, de la defensa civil. Un país no puede ya defenderse siquiera "civilmente" con boy scouts de 8 a 80 años. No queda más defensa que la exhibición reiterada de fuerza nuclear. Rusia —dicen— no entiende otro idioma.

JACINTO MIQUELARENA
Corresponsal de Clarín en Gran Bretaña

Resultados de los Partidos de Ayer

River Plate (L)	6	Argent. Jrs. (V)	2
Atlanta (L)	2	Boca Jrs. (V)	1
N. Old Boys (V)	1	San Lorenzo (L)	0
V. Sársfield (L)	1	Estudiantes (V)	0
Independ'te (L)	2	Tigre (V)	0
Racing (V)	2	G. y Esgrima (L)	0
Huracán (V)	2	R. Central (L)	1
Lanús (L)	3	F. C. Oeste (V)	1

PRIMERA DIVISION "B"

Banfield (V)	3	Unión (L)	2

ESTA ESCENA señala el instante en que River logra su cuarto tanto consecutivo en su match con Argentinos Juniors, al que venció por 6 a 2. Derribado Menéndez por Zárate, dentro del perímetro de las 18 yardas, Zárate se encarga de convertir desde los doce pasos. Su violento remate no logra ser neutralizado por el guardavalla Moreno, maguer su esfuerzo

★ Mantiénese Estacionario el Nivel de las Aguas en la Zona de Dolores ★

Condiciona el Socialismo la Aprobación a Pflimlin

PARIS, 3 (AFP). — El partido Socialista francés, que dirige el ex primer ministro Guy Mollet aprobó, por 2 464 votos contra 1.071, participar en el eventual gobierno de Pierre Pflimlin, pero condicionando su apoyo a un programa mínimo y un acuerdo concreto. Mollet mismo exhortó a los delegados a que aprobaran la gestión del primer ministro designado, con el fin de poner término a la crisis de gabinete.

Las probabilidades de Pflimlin aumentaron considerablemente con este aporte y es muy posible que mañana mismo anuncie la aceptación definitiva de su gestion, al presidente Coty. Hoy envió a los distintos partidos, con la solicitud de una urgente respuesta, un plan político tendiente a salvar al franco y a Argelia. En su nota, Pflimlin expresa a los dirigentes políticos que los problemas por los que atraviesa el país necesitan para su solución que sean resueltos por un gabinete con el respaldo de todos los partidos.

Señala también la gravedad de la situación económica del país y la necesidad de un severo control de los gastos públicos, acompañado de estrictos ahorros y nuevos impuestos

Adhiere la Unión a la Coalición de Bagdad

Incorpórase al Comité Militar de Ese Pacto Anticomunista

KARACHI, 3 (AP) — Estados Unidos se incorporó hoy al Comité Militar del Pacto de Bagdad, anticomunista. La acción constituyó un paso menos de su plena incorporación como miembro de esta alianza de cinco naciones. Estados Unidos es ya miembro de los comités económico y contra la subversión. La invitación para su ingreso al grupo militar fué presentada oficialmente 25 minutos después de que el Consejo Ministerial del pacto iniciara su tercera reunión para planificar medidas económicas y militares tendientes a robustecer la defensa contra el comunismo en el estratégico Oriente Medio. "Estoy autorizado por mi gobierno para aceptar esta invitación", dijo Loy Henderson, subsecretario avudante de Estado de la Unión y jefe de la delegación de observadores norteamericanos a la reunión del Consejo.

Representante Militar

Uno de los primeros puntos en el temario del Consejo Ministerial, fué la invitación a Estados Unidos para que se uniera al Comité Militar del pacto. El general Nathan Twining, jefe del estado mayor de la Fuerza Aérea de la Unión, encabeza la delegación militar norteamericana.

Los cinco países miembros del pacto, son: Irán, Irak, Turquía, Pakistán y Gran Bretaña.

Advertencia Iraquesa

KARACHI, 3 (AFP). — "Israel representa el peligro más serio que existe en Oriente Medio", declaró Nury Said, presidente del Consejo iraqués, en un discurso pronunciado ante el Consejo del Pacto de Bagdad reunido en Karachi. Said llamó la atención sobre los esfuerzos desplegados por los comunistas para poner fin a la paz y a la estabilidad en el Levante; después de expresar el temor de que las recientes iniciativas de Israel disimulen "nuevos planes de agresión, negó a los israelíes derecho a utilizar el canal de Suez y el estrecho de Tiran. También afirmó que, a menos que Francia haga esfuerzos positivos en Argelia para llevar adelante los derechos legítimos del pueblo argelino a la independencia, la situación pondrá seriamente en peligro las relaciones entre Francia, por una parte y Marruecos y Túnez por la otra y se transformará en una verdadera amenaza contra la paz en esta parte del mundo.

Adnan Menderes, presidente del Consejo de Turquía, que usó de la palabra a continuación, subrayó que los principios del pacto de Bagdad eran idénticos a los de la NATO.

Contribución Británica

KARACHI, 3 (AFP).—Gran Bretaña contribuirá con medio millón de libras esterlinas por año para la preparación y organización adecuada de la defensa común de los estados del Oriente Medio, prevista por el pacto de Bagdad.

El canciller británico, Selwyn Lloyd, hizo este anuncio esta noche, hablando ante el Consejo del Pacto de Bagdad

Decídese Hoy la Suerte del Gabinete de Italia

ROMA, 3 (ANSA).—Prosiguió hoy el debate sobre el programa político del nuevo gabinete italiano que preside Adone Zoli. El parlamento deberá expedirse mañana sobre el voto de confianza solicitado por el gobierno demócratacristiano. Los comunistas anunciaron ya su oposición al gobierno, mientras que los monárquicos le prometieron su apoyo.

Clarín

Un toque de atención para la solución argentina de los problemas argentinos

BUENOS AIRES · REPUBLICA ARGENTINA

60 Centavos

AÑO XII — *Diario de la Mañana* — Nº 4.164

Buenos Aires, Martes 4 de Junio de 1957

Suscribieron Argentina y Estados Unidos un Acuerdo de Cooperación Técnica; Incluye la Investigación Nuclear

NATHAN TWINING, representante de Estados Unidos en la Conferencia del Pacto de Bagdad, que se lleva a cabo en la ciudad de Karachi

Cumplióse la Ceremonia en el Palacio San Martín

AYER fué suscrito en el Palacio San Martín un acuerdo de ayuda técnica entre nuestro país y los Estados Unidos de América, con la finalidad de propender al desarrollo equilibrado y coordinado de los recursos económicos y la capacidad productiva argentinos.

El instrumento fué firmado por el canciller, señor Alfonso de Laferrére, y por el embajador yanqui, señor Willard L. Beaulac, durante una breve ceremonia que se realizó a las 17 en el Salon Dorado.

Importantes Materias

El convenio, cuyo texto completo será dado a conocer recién hoy, entrará en vigencia inmediatamente. Establece las bases de los programas que pueden contribuir al desarrollo equilibrado y coordinado de los recursos económicos y la capacidad productiva de nuestro país, y contempla el desarrollo de proyectos específicos de cooperación técnica para alcanzar esas finalidades.

Es similar a los acuerdos en virtud de los cuales los Estados Unidos y diecinueve de los demás países de América están desarrollando actualmente actividades de cooperación técnica.

Los proyectos individuales emprendidos en virtud de programas en las otras repúblicas americanas establecen la cooperación en materia de aviación civil, productividad industrial, investigaciones sobre energía nuclear, agricultura, educación, salud pública y sanidad, y otras actividades.

Envío de Misiones

Con arreglo a lo acordado, Estados Unidos proporcionará una misión de técnicos y especialistas a solicitud del gobierno argentino para colaborar en el desarrollo del programa, dentro del cual se anticipa que serán incluidas visitas de ciudadanos argentinos a los Estados Unidos o a otros países para seguir estudios especializados y observar la aplicación de los últimos procedimientos industriales y científicos.

EL CANCILLER de nuestro país, señor A. de Laferrére y el embajador de EE. UU., señor Willard Beaulac, suscriben el documento por el cual Argentina adhiere al programa de asistencia cooperativa con la Unión, que incluye, entre otras, investigaciones sobre energía nuclear

ARAMBURU IRA EN AVION A ROSARIO

EN la Presidencia de la Nación se informó anoche que el general Aramburu se trasladará a la ciudad de Rosario el día 19, en horas de la tarde, por vía aérea. Esa misma noche asistirá a la inauguración de la Exposición Metalúrgica y al día siguiente, presidirá, como se ha informado ya, la solemne inauguración del Monumento a la Bandera.

El primer magistrado regresará a esta capital el 21 por vía fluvial.

Con respecto al viaje a San Juan, no ha sido establecida aún la fecha definitiva. Con el objeto de hacer los preparativos previos a dicha visita, que tendrá por objeto la inspección del estado de los trabajos de reconstrucción partirá en el día de hoy un funcionario de la presidencia.

Reclama Lacoste Refuerzos Para Argelia

PARIS, 3 (INS). — El ministro residente en Argelia, Robert Lacoste, demandó al gobierno metropolitano el envío de otros cien mil hombres para hacer frente al reforzamiento de las hostilidades de los rebeldes argelinos. Francia tiene actualmente en Argelia entre 300.000 y 400.000 soldados en esa tarea, y se estima poco probable que el gobierno interino de Mollet efectúe una nueva movilización para satisfacer las necesidades de Lacoste. Seguramente este problema será el primero que tendrá que afrontar el nuevo gobierno.

RECLAME LA 2a Sección

NUEVO INCIDENTE FRANCOTUNECINO

TUNEZ, 3 (AP). — Informóse que un soldado francés fué muerto y heridos otros cinco en un nuevo estallido de violencia registrado en Túnez. Los informantes agregaron que dos convoyes franceses fueron atacados por aldeanos tunecinos cerca de Ibl Hamma mientras se trasladaban de Cabes a Kebili, en la parte central de Túnez. Entre los heridos cuéntase un capellán militar.

Momentos después, el primer ministro, Habib Bourguiba, inspeccionó una unidad de la Guardia Nacional Tunecina, la que partió inmediatamente para el sur del país.

Esta ha sido la segunda ocasión en estos últimos días en que se informa que ocurren choques entre tropas francesas y tunecinas, las que no están de acuerdo por la constante presencia de las primeras, ahora que Túnez ha obtenido su independencia.

Revelan Detalles de la Revolución Frustrada

Los Discursos de Scelba y Sturzo Revelan Profundas Divergencias en su Partido

MILAN, 3 (De nuestro corresponsal). — El más violento de los ataques llevados a cabo contra el gabinete Zoli ha surgido de donde menos se lo esperaba: de las propias filas de su partido, de labios del ex primer ministro Scelba, que encabezara el gabinete antes de Segni, y del senador Luigi Sturzo, famoso sacerdote antifascista y destacado experto en cuestiones administrativas y constitucionales. Sturzo ha presentado una moción en la que se critican ásperamente los métodos usados para la solución de la crisis política.

La intervención de Sturzo ha causado vivo desagrado en los círculos demócratacristianos; pero lo que ha provocado serio malestar en los principales dirigentes de dicho partido, y sobre todo en Fanfani, ha sido el discurso pronunciado por Scelba en una asamblea demócratacristiana.

Se trata, en realidad, de una verdadera "bomba" que ha causado inmediatas reacciones en todos los sectores políticos y ha dañado gravemente el prestigio del partido de la mayoría y, por tanto, del nuevo gabinete.

En síntesis, Scelba ha manifestado que Zoli, antes que apuntalar su gabinete sobre los votos de la extrema derecha —los monárquicos y los fascistas— debiera renunciar, porque ello no refleja la voluntad del electorado. Según Scelba, la fórmula cuatripartita, a sea la alianza de los demócratacristianos con los tres partidos democráticos menores, sigue en vigencia. Si esa fórmula no pudiera subsistir, a su entender, debiera anticiparse la fecha de las elecciones.

A raíz de este virulento discurso del ex "premier", no carente de logica y convincente, sus adversarios políticos le han reprochado haberse dejado arrastrar por ambiciones personales, es decir, el deseo de volver al poder. Fanfani ha sido uno de los más afectados por esa conducta de Scelba y le ha dirigido una carta que no es, ciertamente, de aplauso. Scelba, por su parte, parece haber reivindicado su libertad de criticar dentro del partido, lo que no está acorde con su punto de vista. Se habla, inclusive, de pedir un "juicio disciplinario" contra él como afiliado por considerarse su discurso altamente "inoportuno", pero no parece adecuada esa medida, que haría públicas las profundas divergencias que existen realmente en el seno de su partido.

Scelba temía que los periódicos y agencias informativas le hicieran el silencio a su discurso, negándose a darle difusión, por gestión de los dirigentes demócratacristianos, pero no fue así. Hasta los diarios de esa tendencia, aunque de mala gana, tuvieron que darle publicidad a la noticia, aunque el órgano oficial del partido en Roma, "Il Popolo", censuró con acritud a Scelba en un comentario.

Aunque no se ve con claridad qué objetivo persiguieron tanto Scelba como Sturzo con sus intervenciones, es indudable que al pedir nuevas elecciones, Scelba no carece de razón. En verdad, la situación parlamentaria requiere clarificación. Por lo demás, es evidente, la actitud del gobierno monocolor de Zoli, bien conocido antifascista, al pretender apoyarse en las extremas derechas, no deja de ser extraña. Es posible que las ideas de Scelba cundan en su partido. Se asegura que cuatro ministros del nuevo gabinete tienen preparada su renuncia para el caso de que Zoli se apoye en las extremas derechas. Los discursos de Scelba y Sturzo reafirman la existencia de profundas disensiones entre los demócratacristianos, que sólo al difunto Alcide De Gasperi, con su indiscutido prestigio y su habilidad, lograba allanar.

LINO PELLEGRINI

Corresponsal de Clarín en Milán

Era Financiada Desde Caracas

PORTO ALEGRE, 3 (AP). — Confirmáronse plenamente las denuncias del gobierno argentino en el sentido de que la revolucion que se planeaba en el mes de abril para restaurar el régimen peronista, tenía ramificaciones en Brasil y en otros países vecinos.

Mensaje Cifrado

Se ha publicado un mensaje cifrado del jefe revolucionario en Brasil, coronel Irigoyen, dirigida a los jefes de los núcleos subversivos en Montevideo, doctores Omedo y Eduardo Colom. El texto descifrado dice: "Esperamos las armas en el tren del día 20 Revolución 15 de Abril. Orden de Caracas el agente de Brasil fué a Chile. Plata y armas por Villazón, embarcación Iturbe en Encarnación. Mendoza foco. Morón depósito general. Comunica capitán Barcón. Viva Perón. Que Dios nos ampare. Abrazándote con suerte Irigoyen. Alianza Nacionalista en Castelar. Stellar lleva plata Perón. Falsificación plata brasileña en pista. Cuidado X Y A R."

Existe también otro texto no cifrado perteneciente al mismo. "El mando revolucionario del Brasil comunica a todos los peronistas del Uruguay en la próxima campaña nuestro triunfo en la patria contra la tiranía de Aramburu. Todos listos para atacar en conexión con Brasil, Chile, Paraguay y Bolivia y el grupo que vos comandais al mismo tiempo. Deseándole suerte y que triunfe la Revolución."

Desde Caracas

Según el código secreto del plan peronista divulgado ahora, la revolución, comandada personalmente por Perón desde su exilio en Caracas estaba marcada para el 15 de abril, habiendo una articulación perfecta entre los revolucionarios que operan en las demás repúblicas sudamericanas.

La intercepción de los mensajes hizo abortar la revolución.

Para mejor comprensión del texto secreto ahora divulgado, se dió el siguiente: Villazón es localidad boliviana, donde también se concentra la actividad revolucionaria. Iturbe es agente peronista en la ciudad de Encarnación Paraguay, Stellar es el agente de enlace entre Perón y los diversos jefes revolucionarios y su pincipal misión es hacer el abastecimiento de dinero para costear la revolución. La alusión al dinero falsificado parece ligarse a las recientes diligencias que resultaron con el descubrimiento de un grupo de personas que falsificaban dinero brasileño en Buenos Aires. Las Letras X Y A R. corresponden a la firma del coronel Irigoyen, jefe del movimiento peronista en Brasil.

El código utilizado por los comandos peronistas con sede en Río de Janeiro y Montevideo es una simple permuta de letras del alfabeto normal, con substitución de éstas por números cardinales.

OBTUVO ZOLI UN VOTO DE CONFIANZA EN EL SENADO

A. ZOLI

ROMA, 5 (AP.) — El primer ministro Adone Zoli, que preside un gobierno demócrata cristiano minoritario, ganó su primer voto de confianza parlamentario en las primeras horas de la madrugada de hoy, gracias al apoyo que le prestaron los monárquicos.

Por otra parte el premier provocó una ruidosa protesta de las bancas comunistas cuando, volviéndose hacia ellas, dijo: "Si ustedes estuvieran en el poder y los obreros se lanzaran a una huelga pidiendo aumento de salarios, sabemos que intervendrían los aviones rusos".

Zoli tendrá que ganar otro voto de confianza dentro de unos días en la Cámara de Diputados. Zoli ganó hoy la confianza por 132 votos contra 93 y 4 abstenciones. Votaron en contra los comunistas, socialistas y liberales.

Clarín

BUENOS AIRES · REPUBLICA ARGENTINA

60 Centavos

Un toque de atención para la solución argentina de los problemas argentinos

AÑO XII — Diario de la Mañana — Nº 4.165

Buenos Aires, Miércoles 5 de Junio de 1957

Ponen en Venta 10 Diarios y 4 Talleres

INFORMACION PAGINA SIETE

Refiriose Cueto Rúa al Precio del Vino, a la Escasez de Azúcar y a la Gestión con SOFINA

"No Fueron Satisfactorias las Negociaciones con la Empresa Internacional de Energía"

CUATRO temas de palpitante actualidad fueron encarados ayer por el ministro de Comercio e Industria, Dr. Julio Cueto Rúa, en una conferencia de prensa: el precio del vino, la escasez de azúcar, la adjudicación de obras de Y. P. F. y las gestiones con la SOFINA para la distribución de la energía de San Nicolás, acerca de las cuales dijo el secretario de Estado "que no habían sido satisfactorias".

Precio del Vino

El precio de $ 6.90 del vino común de la cosecha 1957 se ha fijado sobre la base de los costos reales, dijo el Dr. Julio Cueto Rúa. No dependen los precios del arbitrio de un ministro, agregó pues si no se computan los valores reales y fijamos un precio político alentamos la creación de un mercado negro, e infligiríamos un gran perjuicio económico a la provincia de Mendoza.

Yo no he venido al ministerio a buscar popularidades fáciles, expresó seguidamente, pero tampoco quiero ser la causa de la ruina de la principal actividad de una de nuestras provincias.

Puedo asegurarles, destacó, que se extremarán las medidas para evitar que el vino de la cosecha de 1956 sea vendido a un precio superior a $ 3.60. Los 26 millones de litros que han sido intervenidos por la Dirección de Vinos serán entregados al consumidor a ese precio. Destacó que se procederá enérgicamente en los casos de adulteración del producto y con los especuladores.

Al señalarle los cronistas que en San Juan se opinaba que el precio de 6.90 fijado al vino de la cosecha de 1957 era muy alto, el ministro contestó: "La solución es muy sencilla, el precio es máximo; si los bodegueros de esa provincia están en desacuerdo con ese precio, los invito cordialmente a que lo rebajen.

Abastecimiento de Azúcar

Al hacerse referencia en el curso de la conferencia a la falta de azúcar que se nota a diario, atribuyéndose a las exportaciones del producto señaló el Dr. Cueto Rúa que no se creyó conveniente impedirlas porque con ello se habrá perjudicado el crédito exterior del país en momentos que se acababa de salir de "un crudo nacionalismo económico". No obstante, agregó, se consiguió que los exportadores que no habían contratado bodega, difirieran esos envíos, lo que nos ha permitido obtener unas 12.000 toneladas de azúcar de reserva que se están utilizando con todo cuidado hasta que empiece a llegar el producto de la zafra del año presente, lo que ocurrirá en los próximos días.

Refiriéndose al precio fijado al azúcar, dijo que influyen muchos factores que han sido ponderados debidamente. Los ingenios de algunas zonas logran un 10 % de rendimiento en sacarosa por la caña que muelen, otros están en el 8 % y algunos en el 6 %. Si computamos el costo de producción que resulta en estos últimos, el precio del azúcar sería mucho mayor. Entonces, señaló, hemos tomado un costo promedio y a través del Fondo Regulador se compensa a los ingenios cuya producción da pérdidas. Dijo finalmente refiriéndose al problema del abastecimiento del azúcar, que en su opinión deben arbitrarse medios financieros que nos permitan mantener siempre un "stock" de reservas.

Obras de Y.P.F.

Contestando a una pregunta, el ministro informó que el directorio de Y.P.F. consideraba actualmente la adjudicación de las obras correspondientes a la licitación 5.100 y que oportunamente se dará a publicidad todo lo actuado sobre el particular.

La SOFINA

Al inquirírsele sobre el estado actual de las tratativas con los representantes de la SOFINA, manifestó el doctor Cueto Rúa que no habían sido muy satisfactorias. Ante esta repuesta, se le preguntó si ello indicaba que las gestiones para que Agua y Energía distribuya en el noroeste del Gran Buenos Aires la electricidad de la usina de San Nicolás habían fracasado, a lo que el ministro contestó: "No diría eso". Y agregó: Buscaremos por todos los medios una solución de interés

(Continúa en la Pag. SEIS)

Gran Bretaña Completará sus Experiencias Termonucleares

Agitado Debate en los Comunes

LONDRES, 4 (AP). — Macmillan afirmó que las cenizas radiactivas causadas por la bomba de hidrógeno que Gran Bretaña hizo estallar el viernes en el Pacífico "fueron insignificantes". En respuesta a una pregunta de Gaitskell en los Comunes, el jefe del gobierno manifestó: "Los informes preliminares indican que la operación se realizó tal como se había planeado y que la lluvia radiactiva fué insignificante. Gaitskell se refería a las informaciones periodísticas, según las cuales 2000 hombres de ciencia norteamericanos han redactado una petición para que se llegue a un acuerdo internacional tendiente a suspender estas pruebas. Macmillan indicó que en ese llamado "no se dice que esté respaldado por alguna nueva evidencia".

Interrogado sobre si el gobierno apoyaría las propuestas para limitar las pruebas, Macmillan repuso: "Ya hemos presentado un memorándum con nuestras propuestas ante la Subcomisión de Desarme y seguimos obligados por ellas". Esas propuestas expresan que aceptaría una inscripción de armas atómicas en la UN y que apoyaría un pan para limitar estas pruebas como primer paso hacia la terminación total de ellas.

Macmillan se negó a suspender los experimentos nucleares en forma [illegible] y afirmó que son necesarios para establecer la posición de Gran Bretaña como una gran potencia en la edad atómica. Por su parte el laborista Aneurin Bevan preguntó: "¿No es un hecho que las propuestas se refieren al registro de las pruebas y no a su suspensión? Es universalmente sabido que del total de muertes que se originen un número creciente de ellas se producirán por esa causa y, por lo tanto, no es de desear...". En ese momento, fué interrumpido por los legisladores conservadores y contestó furiosamente: "En nombre del cielo, no seáis tan sedientos de sangre. ¿No es deseable que se llegue a este acuerdo para detener cualquier prueba futura antes de que alguna otra nación comience a hacer sus experimentos?".

HAROLD MACMILLAN

No Habrá Suspensión

Luego se preguntó al jefe del gobierno si consideraría la posibilidad de suspender las pruebas que quedan pendientes al menos por el momento, para contribuir a poner fin al actual estancamiento a lo que contestó: "El programa de nuestras pruebas tuvo siempre un carácter flexible y siempre se basará en el consejo de los hombres de ciencia y los peritos que la dirigen. Nuestro objetivo es restringirlas al mínimo para obtener los resultados que creemos son necesarios y que están en movimiento". Agregó que los resultados de los dos primeros experimentos son objeto de estudio y que el programa futuro será considerado a la luz de esos mismos resultados.

Bevan insistió: "¿No es un hecho que el gobierno ha expresado el temor de que otras naciones puedan comenzar sus pruebas antes de que finalice

(Continúa en la Página CUATRO)

Males Irreparables Dejaron ya las Pruebas Atómicas

WASHINGTON, 4 (INS) — Cuatro destacados genetistas norteamericanos, entre ellos el doctor Herman Muller, ganador del Premio Nobel, afirmaron en el Senado que la lluvia de polvo radiactivo derivado hasta el presente de las explosiones atómicas experimentales inevitablemente causará enfermedades, deformaciones y muertes y acortará la vida en las próximas generaciones. Muller afirmó que esas bajas podrían aumentar "a centenares o miles de millones", y que se producirían gradualmente en el mundo durante un período de varias generaciones.

Los cuatro científicos advierten que cualquier aumento de las pruebas de armas nucleares producirá la correspondiente elevación de males a las futuras generaciones.

Se Cree que Esta Vez los Rusos se Proponen Realmente Negociar

WASHINGTON, 4 (Exclusivo para Clarín) — Cuando estuvo en Washington, a Stassen le dieron nuevas instrucciones. Esto, reveló que por primera vez en la larga historia de las conversaciones sobre el desarme, el presidente Eisenhower admitía que estábamos ante la perspectiva de una verdadera negociación. En sus recientes entrevistas con los rusos, Stassen ha descubierto que éstos actúan como los hombres que quieren llegar a un entendimiento y no simplemente publicar declaraciones.

Esto es algo muy nuevo y nos ha obligado a replantear el asunto y a abordar problemas que no habíamos tenido que enfrentar aún. Hasta ahora, dabamos por sentado que ninguna de las partes creía en la posibilidad de llegar a un acuerdo. La gran interrogante, a la cual deberá responder el presidente, es si debemos tomar desde un principio el camino de las negociaciones. Esta interrogante habrá de ser discutida en el nivel más elevado. Antes, había surgido una seria pregunta cuando el almirante Radford declaró públicamente que no quería concertar un acuerdo, porque no confiaba en que los rusos lo cumplieran. Esta interrogante es mucho más trascendental.

Nadie duda de que podemos insistir en obtener garantías contra la violación secreta de un acuerdo. Lo realmente discutible es si en el acuerdo limitado que se podría concretar, los riesgos políticos implicados por la atenuación de las tensiones son mayores que las ventajas políticas y económicas.

¿Qué se podría objetar contra la firma de un pacto que contuviera las necesarias garantías técnicas? En definitiva, se argumenta que si se acepta limitar los armamentos antes de hacer algo para solucionar las divergencias pendientes habremos aceptado de hecho la división actual del mundo. Todo acuerdo sobre armamentos, que fije su proporción o estipule cómo o cuándo habrán de usarse, equivaldrá a una garantía de las fronteras militares existentes entre ambas coaliciones.

* * *

El acuerdo disminuirá o tal vez eliminará —se sigue argumentando— la presión sobre la URSS, para que permita reunificar a ambas Alemanias, silenciará la presión existente en la Europa oriental para que se retiren los ejércitos rojos, atenuará la ansiedad de la Europa occidental y estas naciones estarán menos dispuestas a soportar la carga militar que les representa la NATO. Y, por añadidura, estimulará a las voces norteamericanas que reclaman que se reduzca el presupuesto a expensas de los armamentos y la ayuda exterior.

* * *

Pero... ¿acaso podría negarse a negociar el presidente de EE. UU., frente a una oferta seria de entablar negociaciones? ¿Podría decir que no queremos un acuerdo, cuando tanto él como los dos mandatarios que lo precedieron lo afirmaron con tanta insistencia?

En realidad, examinamos los argumentos contrarios a las negociaciones, vemos que parten de la extraña y peligrosa suposición de que, si se reducen las tensiones y disminuye el temor a la guerra, las ventajas serán para los países comunistas y las desventajas para los no comunistas. ¿Será posible que valuemos así la realidad actual del mundo? ¿Debemos creer que, con meros temores, ansiedades y tensiones, nosotros languideceremos y florecerán los estados totalitarios?

Tal idea contraría nuestras convicciones morales y es un síntoma morboso que revela una profunda falta de confianza en nuestras instituciones y en el nivel de vida de los pueblos occidentales.

WALTER LIPPMANN

Copyright Clarín. Prohibida la reproducción total o parcial.

Egipto Autorizó el Cruce de Suez a un Barco Fletado por los Israelíes

Había Descargado Petróleo en Tel Aviv

PORT SAID, 4 (INS). — Las autoridades egipcias consintieron en permitir el uso del canal de Suez a un barco procedente de Israel. Se trata de la primera vez que se concede tal permiso desde que la importante vía marítima quedó reabierta a la navegación en marzo pasado. El buque cisterna noruego "Vestrarde", de 12.000 toneladas, que descargó 17.000 toneladas de petróleo crudo en Tel Aviv, entrará en el Canal mañana, rumbo al golfo Pérsico. La firma propietaria del barco es la Klosteris Rodieri, de Oslo, y está contratado por British-Dutch Shell Tanker Company.

Llegó a Port Said esta mañana. Estaba destinado a unirse al convoy siguiendo que saldría rumbo al sur hoy mismo. Pero los egipcios demoraron la nave mientras hacían un registro en busca de posible "contrabando".

Los egipcios se abstuvieron de comentar sobre la significación de permitir el uso del Canal a ese barco cisterna pero fuentes mercantiles declararon que el mencionado vapor solía tocar con frecuencia en el puerto israelí de Haifa sin haber sido puesto en "lista negra" por los árabes por comerciar con el "enemigo".

Fuentes allegadas a las autoridades del Canal manifestaron que la política egipcia sigue sin variación y que no se permitirá el paso a ninguna embarcación que ondee la bandera israelí.

RECLAME LA 2a Sección

Pide Francia la Revisión de sus Acuerdos con Túnez

PARIS, 4 (AFP) — La cancillería francesa dió a publicidad un comunicado en el que expresa que el "reciente aumento de incidentes en Túnez, y especialmente los ataques a convoyes de suministros, desarmados, en cuyo transcurso las fuerzas francesas tuvieron muertos y heridos, lleva al gobierno francés a recordar que la situación del ejército francés en Túnez, fijada por las convenciones del 3 de junio de 1955 debía, según el protocolo del 20 de marzo de 1956, ser objeto de nuevos acuerdos por los cuales Francia y Túnez definirían y organizarían sus relaciones en materia de defensa".

Añade que "en varias ocasiones durante estos últimos meses el gobierno de París se declaró dispuesto a iniciar negociaciones en ese dominio y presentó propuestas concretas al gobierno tunecino. Este no respondió hasta ahora a la última nota, de principios de abril. El mantenimiento de la situación actual se debe, pues, a la actitud dilatoria del gobierno de Túnez".

Expresa finalmente que Francia, "fiel a los compromisos de cooperación que adoptó hacia Túnez y preocupada porque no se vean comprometidos, acaba de confirmar a sus unidades destacadas en territorio tunecino sus consignas, destinadas a evitar en la medida de lo posible nuevos incidentes, y directivas de cooperación con las autoridades tunecinas locales".

Analizáronse en la Presidencia las Relaciones Comerciales con España

INFORMACION PAGINA CINCO

Rechazó Occidente el Plan Ruso Para el Levante

INFORMACION PAGINA DOS

EE. UU. Subordina a un Acuerdo Total el Cese de sus Ejercicios Atómicos

Así lo Afirmó Eisenhower en Conferencia de Prensa

WASHINGTON, 5 (AP). — Eisenhower declaró que favorecería una completa prohibición de las pruebas con armas atómicas, si hubiera un desarme total y completo. Afirmó que quería calmar la ansiedad mundial sobre la radiación emitida por los desprendimientos. Pero, en su conferencia de prensa, aclaró que Estados Unidos nunca se adherirá a prohibición alguna contra las pruebas, salvo que también hubiera un convenio con Rusia contra el uso de armas atómicas. Expresó también que dudaba que su país hiciera ensayos nuevamente con tan tremendas y devastadoras bombas de hidrógeno como las detonadas en el Pacífico en dos ocasiones.

Un periodista pidió a Eisenhower —como la persona que debe tomar la decisión final sobre si Estados Unidos continúa o no las pruebas nucleares— que dijera algo sobre los que sus consejeros científicos le han informado respecto del peligro de los desprendimientos radiactivos. El presidente respondió primero, que algunos de los hombres de ciencia que exponen sus puntos de vista sobre el tema, parecen haberse salido de su campo de competencia, y que parecía una cosa organizada. Al pedírsele aclaración a esa respuesta, expresó que no quería decir una cosa organizada con fines ocultos. Personalmente, añadió, prefiere basar su juicio en un estudio de la situación según la dió a conocer el pasado octubre la Academia Nacional de Científicos.

Añadió que, desde luego, se halla preocupado por la posibilidad de que hubiera peligro en los desprendimientos radiactivos en relación a futuras generaciones, pero agregó que también está preocupado por la defensa de Estados Unidos. Agregó, además, que la Unión ha tenido éxito en reducir los desprendimientos en sus pruebas nucleares en nueve décimas de lo que era anteriormente.

Otros Problemas

Una gran parte de la conferencia se dedicó a la cuestión de los desprendimientos radiactivos, pero también se habló sobre los siguientes temas:

Khruschev

Indicó que no ve con satisfacción las sugerencias de que se presente en la radio y televisión rusa para contestarle. El dirigente soviético se presentó en la televisión norteamericana el domingo pasado.

Al discutir el punto, el presidente habló sobre la forma en que los Soviets pueden "interferir" cualquier respuesta estadounidense, pero agregó que si esos obstáculos potenciales y otros podrían ser eliminados con toda certeza, entonces factiblemente un funcionario norteamericano podría aceptar una invitación para replicar a Kruschev.

Formosa

Expresó que los recientes disturbios antinorteamericanos en Formosa no significan que se requiera un reajuste de las relaciones entre la Unión y China nacionalista. Agregó que el jefe nacionalista Chiang Kai-shek inmediatamente presentó sus excusas y se responsabilizó por los incidentes.

Comercio con Pekín

Al discutir la reciente decisión de Gran Bretaña de decrecentar su comercio con China comunista, manifestó que existen agudas diferencias en su país sobre si debe seguir el mismo ejemplo. Añadió que las diferencias se refieren a la evaluación del valor de tal comercio y que el principal punto en cuestión es si debe haber una lista de restricciones comerciales con Rusia y otra, más restringida aún, sobre el comercio con China comunista. Por su parte, él dió a entender, sin decirlo abiertamente que podría favorecer la idea de poner al comercio con China comunista en la misma base que el comercio con Rusia.

Ensayo en Nevada

NEVADA, 5 (AP). — Estados Unidos hizo detonar hoy por primera vez un artefacto atómico desde un globo. El estallido, pequeño en relación al arsenal de armas atómicas norteamericanas, se registró a hora temprana. El resplandor fué escasamente perceptible desde Las Vegas, a unos 130 kilómetros del punto de la explosión. La acostumbrada nube en forma de hongo tampoco se pudo ver desde esa ciudad, lo cual indicó la poca magnitud del estallido.

El uso del globo, según se espera, reducirá el desprendimiento radiactivo, aminorará los costos de operación y facilitará la detonación.

Clarín

Un toque de atención para la solución argentina de los problemas argentinos

AÑO XII — Diario de la Mañana — Nº 4 164

60 Centavos

Buenos Aires, Jueves 6 de Junio de 1957

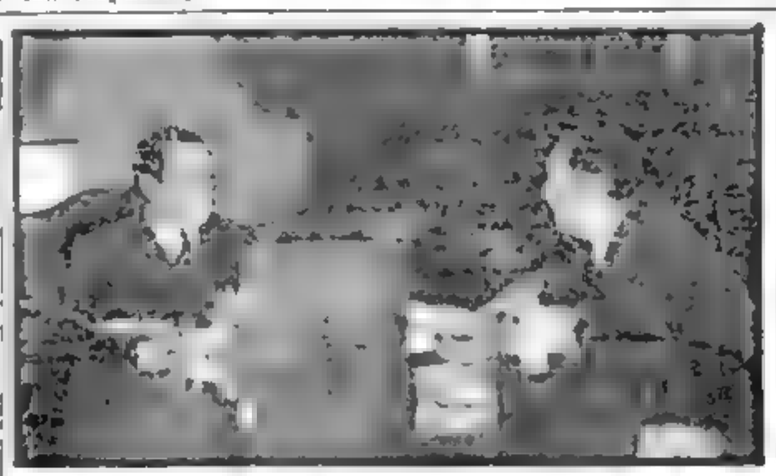

EL Sr. LUIS Batlle Berres, miembro del Consejo de Gobierno del Uruguay, conversa con el presidente provisional, general Aramburu, en la entrevista celebrada ayer en la Casa Rosada

WASHINGTON Y MOSCU TRATAN EL DESARME DIRECTAMENTE

Stassen y Zorin Iniciaron Gestiones

LONDRES, 5 (AP.) — Estados Unidos y Rusia —según trascendió de buena fuente— han iniciado privadamente gestiones para tratar de conciliar sus puntos de vista sobre el desarme mundial. Mientras esto ocurría, la labor del subcomité de desarme prosigue a un ritmo más lento, en la reunión de hoy se acordó volver a reunirse el martes.

Parece que el punto de partida para las conversaciones entre Stassen, de EE. UU. y Valerian Zorin, de Rusia, es la proposición que hicieron los rusos con fecha 30 de abril para llegar a un acuerdo limitado sobre desarme. En la proposición rusa hay varios puntos que parecen no distar mucho de las ideas expresadas por Stassen.

Con estas conversaciones se inicia lo que parece ser una etapa de gestiones diplomáticas a base de paciencia y poca publicidad, buscando estos dos delegados la manera de convenir lo más posible. Esto podría durar mucho tiempo.

Washington inicia estas conversaciones con pleno conocimiento de sus aliados dentro del subcomité y de los países de la NATO.

Se cree notar una tendencia por parte de los rusos hacia conversaciones directas y confidenciales con los norteamericanos, tal vez creyendo que la opinión de éstos es el factor decisivo en la política de los aliados.

Hay indicios de que a británicos y franceses no halaga demasiado esta tendencia, pero no ha habido quejas de su parte. Stassen no ha dado a conocer a Zorin todos los detalles de las proposiciones que trajo de Washington el mes pasado, después de conferenciar con Eisenhower. Zorin, por su parte, no ha revelado concretamente sus ideas.

Lo probable es que la delegación norteamericana informe al subcomité dentro de los próximos 15 días del tenor de sus proposiciones.

Considera el Vicepresidente Rojas en Agua y Energía la Forma de Acelerar los Trabajos Hidroeléctricos ★

EL vicepresidente de la Nación, contraalmirante Isaac Francisco Rojas, en su carácter de titular de la Comisión Asesora de Planificación Hidroeléctrica, presidió en la tarde de ayer una reunión de ese cuerpo. Asistieron a la misma la totalidad de sus miembros, el ingeniero Justiniano Allende Posse como vicepresidente y los vocales ingenieros Carlos A. Marí, Luis Gotelli, capitán de fragata Rodolfo Bluthgen, Ludovico Ivanissevich, Rodolfo Ballester y Carlos A. Mazza.

Durante el transcurso de la reunión, que se prolongó desde poco después de las 16 hasta las 18, se consideró la ejecución de importantes obras a realizarse sobre el río Tunuyán, en Mendoza, para lograr el aprovechamiento hidroeléctrico de su caudal, y la oferta de un consorcio español para la ejecución de las mismas.

Concluída la deliberación, el contraalmirante Rojas recorrió las dependencias de Agua y Energía Eléctrica, deteniéndose en sus diferentes secciones, especialmente la técnica, para interiorizarse de la marcha de los proyectos y trabajos. Conversó en la oportunidad con los ingenieros y técnicos que en esos momentos se hallaban dedicados a sus tareas, se interesó en particular por el estado de las labores relativas al tendido de la línea de alta tensión que ha de unir El Nihuil con San Rafael. Con referencia a esta obra, el contraalmirante Rojas relativas al tendido de la pueda quedar inaugurada para la próxima navidad.

Otras obras retuvieron la atención del vicepresidente durante la recorrida. Así, conversó acerca del proyecto de construcción de la central hidroeléctrica El Nihuil número 2, que en la actualidad se halla en curso de licitación. Por último, detúvose en el estudio de los planes correspondientes a otra licitación recientemente abierta, para concretar el proyecto de construcción de la gran central hidroeléctrica que se instalará sobre el río Limay, en El Chocón.

Corea del Norte Propone Comerciar con Inglaterra

TOKIO, 5 (AP). — Corea del Norte expresó su esperanza de concertar un acuerdo comercial con Gran Bretaña, según anunció Radio Pyongyan. La emisora del gobierno comunista afirmó que Corea del Norte "está dispuesta a mantener conversaciones comerciales con Gran Bretaña en cualquier lugar".

Rusia Advierte Contra las Maniobras Navales Angloturcas en el Mar Negro

LONDRES, 5 (AP). — "Estrella Roja", órgano oficial del ejército soviético, advirtió a Turquía que la visita proyectada de un escuadrón naval británico y otras maniobras navales en el mar Negro, tendrán mal efecto en las relaciones turco-soviéticas. Radio Moscú señaló al respecto que "los ejercicios de la flota turca en el mar Negro, la próxima visita de naves de guerra británicas y las maniobras conjuntas anglo-turcas constituyen una demostración militar y naval sobre la frontera soviética que ha sido, indudablemente, preparada de antemano y acordada con el comando de la NATO".

Aunque que esas operaciones aumentarán la tensión en el Cercano Oriente y no conducirán a fomentar las relaciones turco-soviéticas, hecho que debe hacer pensar al pueblo turco.

Estatuto Para 3 Provincias

Dióse a conocer anoche un decreto-ley por el cual se declara vigente en las provincias de Chaco, La Pampa y Misiones, el Estatuto Provisional aprobado por el decreto ley número 12 [illegible] para el gobierno y la administración de dichos Estados. Se establece, además que quedan convalidados todos los actos incluídos en la enumeración del artículo 10 del mencionado decreto que se hubieren realizado hasta el [illegible] Las disposiciones regirán hasta tanto entre en vigor la Constitución de las provincias que en cada caso dicte la Constituyente.

En los considerandos del decreto-ley se expresa que Chaco, La Pampa y Misiones no cuentan con el estatuto constitucional que debe regirlas, estado de cosas que es necesario subsanar estableciendo el régimen legal al que estarán sometidas en su organización, gobierno y administración hasta tanto se dicte por el órgano permanente la constitución provisional.

RECLAME LA 2a Sección

Ha Creado Malestar y Desconcierto el Voto de Confianza Dado a Zoli

ROMA, 5 (De nuestro corresponsal) — La votación con la cual concedió el Senado su confianza al gabinete Zoli ha creado una sensación de malestar en todos los partidos democráticos italianos y aun en las propias filas del partido Católico. Sólo los comunistas ostentan su satisfacción, ya que esperan combatir a los demócratas cristianos en las próximas elecciones con el pretexto de que han renegado de la República haciendo causa común con los monárquicos, y de que han repudiado a la democracia al hacer causa común con los fascistas. Las masas populares italianas han sufrido mucho durante el período de las guerras fascistas y de las luchas civiles y por lo tanto son bastante sensibles a estos temas de propaganda, con los que Togliatti espera asegurarse nuevos éxitos electorales.

En realidad, en esta posguerra nunca había sucedido que el gobierno demócrata cristiano, con su filiación política, gobernara solo y con el único apoyo de los votos del partido Monárquico y del Movimiento Social. La situación que los demócratas cristianos han debido aceptar presenta, por lo tanto, una doble ventaja. El gobierno le está confiado solamente a los hombres del partido Católico, y esto los expone a acusaciones de clericalismo. Lo apoyan las derechas monárquicas y fascistas y ello permite que les formulen cargos de antidemocracia y fascismo. Comprendiéndolo, el premier Zoli ha buscado hasta último momento compensar el significado político del voto de las derechas con la abstención del partido Socialista, cuyo dirigente es Nenni. Para conseguirlo, en el discurso pronunciado al clausurarse el debate, Zoli ha llevado mucho más adelante su programa social, comprometiéndose prácticamente a conceder la plena estabilidad de los agricultores en la tierra y a acelerar la constitución de los gobiernos regionales. Todo esto no le sirvió para lograr la abstención socialista. Esta tendencia quería que Zoli se comprometiera claramente a renunciar si su gabinete se veía obligado a apoyarse decisivamente en los votos de la extrema derecha. El aspecto de todo este asunto que más ha impresionado a los observadores políticos es que el primer ministro, en su discurso, ha tratado con suma dureza e incisivos sarcasmos a los partidos democráticos laicos, que hasta hace un mes colaboraban con los demócratas cristianos, y ello ha causado entre aquéllos un lógico resentimiento.

●

Se cree que la coalición centrista que gobernó casi sin interrupción durante diez años a Italia ha desaparecido para siempre. La política italiana se encamina hacia una etapa de trabajo oscuro, al término de la cual, sobre la base de nuevas alianzas, se elaborarán sin duda fórmulas de gobierno distintas. Será el cuerpo electoral quien deberá indicar los nuevos instrumentos y las nuevas orientaciones de la política nacional.

ENRICO MATTEI
Corresponsal de Clarín en Roma

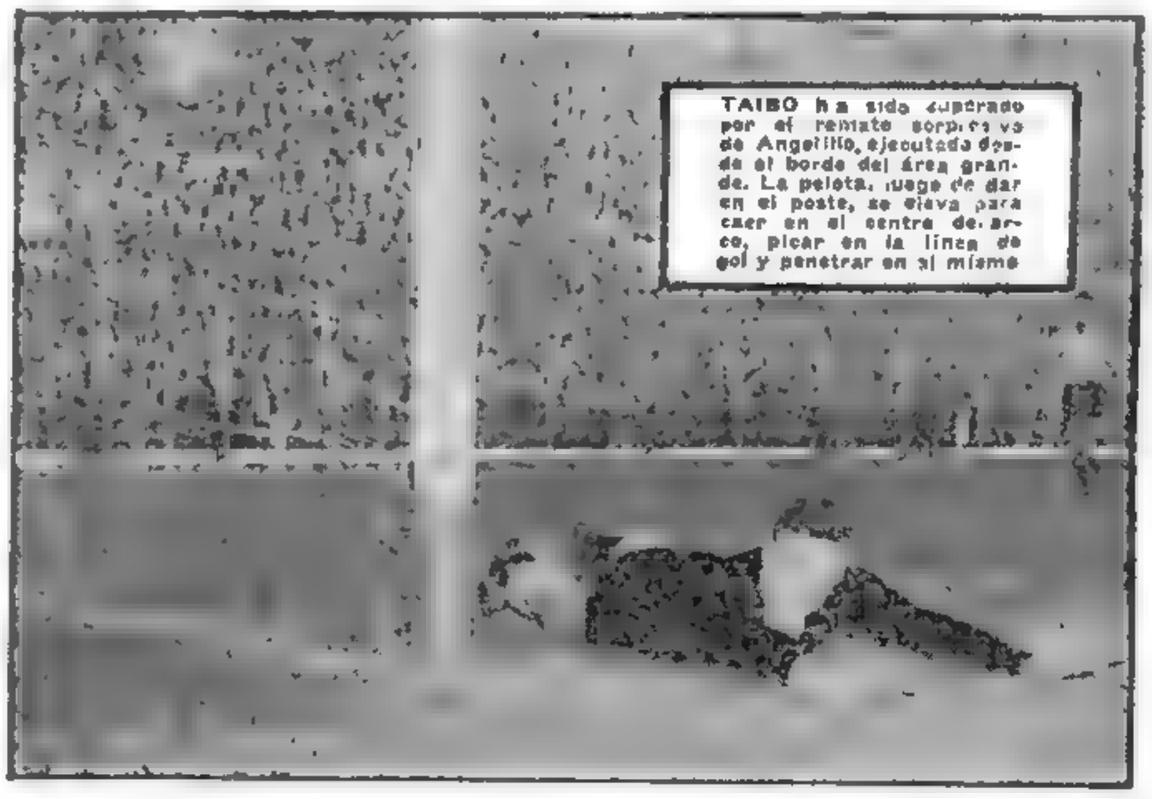

TAIBO ha sido superado por el remate sorpresivo de Angelillo, ejecutado desde el borde del área grande. La pelota, luego de dar en el poste, se eleva para caer en el centro del arco, picar en la línea de gol y penetrar en el mismo

Por la Copa Lipton Empataron en un Gol Argentina y Uruguay

Información página 20 y [illegible] de la segunda sección

Finalizó la Reunión del Pacto de Bagdad

KARACHI, 6 (AFP). — Tras una imprevista reunión, finalizó hoy la conferencia de ministros del Pacto de Bagdad. El comunicado final expresa que el Consejo no desea ver crearse o persistir divisiones y diferendos entre los países árabes y musulmanes. Agrega que no tiene la intención de presionar sobre ningún país para que adhiera al pacto, y deplora la actitud negativa adoptada por ciertos gobiernos, pese a que él se atiene plenamente a las disposiciones de la Carta de la UN.

Tras pasar revista a la situación en diversas partes del mundo, especialmente en El Levante, el Consejo estima que la amenaza de subversión, inspirada desde el exterior, existe en la zona del pacto de Bagdad y da directivas a su comité antisubversivo para que trate de impedirla.

El pacto se vió notablemente reforzado por la decisión norteamericana de adherirse al comité militar del mismo. En las sesiones secretas se cambiaron opiniones sobre la forma de encarar la defensa de la región en caso de ataque.

"NO DEBE CONFUNDIRSE TOLERANCIA DEMOCRATICA CON DEBILIDAD"

INFORMACION PAGINA CINCO

Bourges-Maunoury Inicia sus Consultas

PARIS, 6 (AP). — Maurice Bourges-Maunoury, ministro de Defensa en el gabinete saliente declaró esta noche que cree poder obtener suficiente apoyo parlamentario como para suceder al primer ministro socialista Guy Mollet al frente del gobierno, poniendo así fin a la crisis política declarada hace 16 días. Contando con la aquiescencia de su partido, el dirigente radical socialista, que tiene 42 años, dijo al presidente Coty, que mañana iniciará las conversaciones con los jefes de otros grupos políticos, comenzando por los socialistas, para tratar de llegar a un acuerdo sobre un programa de coalición.

Bourges-Maunoury, que fué anteriormente ministro de Hacienda, dijo también al presidente que el nuevo gabinete debe comenzar poniendo en equilibrio las finanzas de la Nación.

Programa de Principios

PARIS, 6 (AFP) — Terminada su entrevista con Coty, Bourges-Maunoury declaró que se atendrá a los esenciales principios de un programa. "En principio, por razones de urgencia y luego, porque Pleven y Pflimlin exploraron ya la parte técnica; finalmente, porque solamente después de la constitución de un gobierno podrán considerarse ciertas aplicaciones prácticas".

"Pese a las fiestas de Pentecostés, quisiera conocer la posición de los grupos lo antes posible", dijo Maunoury quien indicó luego que por la noche se entrevistaría con diversas personalidades políticas.

El premier designado conversó ya con los miembros de su partido, el radicalsocialista, para considerar un programa referente a la rebelión musulmana en Argelia y la frágil situación en el territorio metropolitano. También conversó con Pleven y Pflimlin. Como a quienes le sucedieron en la gestión para formar gobierno Bourges-Maunoury tropieza con la oposición del socialismo, que subordina su apoyo a un aumento de los seguros sociales.

Bulganin y Khruschev Llegaron a Helsinki

HELSINKI, Finlandia, 6 (INS) — El primer ministro soviético, mariscal Nikolai Bulganin y el jefe del partido Comunista, Nikita Khruschev, llegaron a Helsinki en visita oficial de siete días a Finlandia.

Acompañaban a los dirigentes en su viaje en tren desde Moscú, el ministro de Relaciones Exteriores, Andrei Gromyko, el jefe de seguridad general, Iván Serov, y varios expertos en materia comercial.

Funcionarios del gobierno finlandés recibieron a los visitantes. En la estación ferroviaria se congregaron numerosas personas con el propósito de ver a los viajeros.

La visita de Bulganin y Khruschev se espera que dé por resultado ofertas soviéticas de ayuda económica a Finlandia, cuyas finanzas se hallan atravesando un período crítico.

Clarín

BUENOS AIRES — REPUBLICA ARGENTINA

60 Centavos

Un toque de atención para la solución argentina de los problemas argentinos

AÑO XII — Diario de la Mañana — Nº 4.167

Buenos Aires, Viernes 7 de Junio de 1957

Rusia Propone un Acuerdo Para Proscribir las Armas Atómicas

Medio Para Facilitar el Pacto de Desarme

LONDRES, 6 (INS). — La campaña soviética para poner término a los experimentos de armas nucleares se intensificó hoy bajo un nuevo impulso de propaganda. La más reciente de las declaraciones del Kremlin demandando la inmediata prohibición de la bomba nuclear, la dió a conocer anoche en Londres la agencia oficial rusa Tass. Dice la información que el delegado soviético, Valerian A. Zorin, propuso a las otras naciones representadas en la Subcomisión de Desarme de las Naciones Unidas reunida en Londres que como primer paso hacia una completa prohibición de los experimentos con bombas nucleares se apruebe "una solemne promesa de no usar las armas atómicas".

Declaró Zorin que Rusia desearía conseguir "una completa e inmediata prohibición de las armas atómicas", pero que tomando en consideración la posición asumida por las naciones occidentales "no insistimos en ello en nuestra propuesta sobre medidas parciales".

"Por lo tanto —agregó— la Unión Soviética propone en la primera etapa una solemne promesa de no usar las armas atómicas. Para esto no es necesario control alguno. Todo lo que se requiere es la buena voluntad de todos los gobiernos que poseen las bombas atómicas e hidrógenas".

Estados Unidos, Rusia e Inglaterra son las naciones que poseen las armas nucleares, pero Francia y Canadá también son miembros de la Subcomisión de Desarme, que después de la sesión privada de ayer declaró un receso hasta el 11 del corriente debido a la Pascua de Pentecostés Británica.

El Mayor Obstáculo

La cuestión del "control" ha sido el mayor obstáculo desde hace diez años en el paso del desarme, tanto respecto de las armas convencionales como nucleares.

Ayer el presidente Eisenhower reiteró la posición de su gobierno de que jamás aceptará una "total y completa" prohibición de los experimentos de armas nucleares hasta que se lleve a cabo un total y garantizado desarme nuclear.

Cambio Fundamental

Zorin alegó que su propuesta promesa sin controles cambiaría fundamentalmente la situación internacional al poner los conocimientos de un nuevo paso de avance hacia la completa solución de los demás problemas del desarme. Expresó que las declaraciones de los delegados occidentales reconocen la posibilidad de comprometerse moral y políticamente a no usar las armas nucleares "de manera que todo lo que se requiere es hallar una fórmula para tales promesas".

Juraron los Arzobispos Ante el Gral. Aramburu

Es un Hecho Fuera de lo Común, Dijo el Presidente

LOS nuevos arzobispos y obispos prestaron juramento ante el presidente provisional en solemne ceremonia que se llevó a cabo ayer tarde, en el Salón Blanco de la Presidencia, y que contó con la presencia de altos dignatarios de la Iglesia, ministros del Poder Ejecutivo, ministros de la Suprema Corte de Justicia y jefes de las fuerzas armadas.

Llegan los Obispos

Desde las 17, el Salón Blanco fué ocupado por los invitados, entre los que predominaban las damas, que tomaron ubicación llenando el amplio recinto. Mientras tanto fueron llegando los ministros del Poder Ejecutivo y los prelados, entre los que se notó la presencia de monseñor De Andrea, cuya figura fué objeto de particular distinción en circunstancias en que era acompañado hasta el despacho del general Aramburu.

A su llegada los obispos permanecieron reunidos en el Salón Sur hasta que, acompañados del jefe de la Casa Militar, capitán de fragata Francisco Manrique, pasaron a presentar sus saludos al primer magistrado, acto que se llevó a cabo en presencia del canciller señor Alfonso de Laferrere y del administrador de la Arquidiócesis, monseñor Fermín Lafitte.

La Ceremonia

A las 17.30, el presidente se trasladó al Salón Blanco, e inmediatamente dió comienzo la ceremonia que se inició con la lectura del acta correspondiente a los dos decretos por los cuales se hicieron las nuevas designaciones, la que estuvo a cargo del escribano mayor de gobierno, señor Jorge Garrido.

Seguidamente el general Aramburu hizo entrega de la fórmula impresa del juramento al arzobispo de Tucumán, monseñor Carlos Aramburu, quien se adelantó y poniendo la mano izquierda sobre los Santos Evangelios, la leyó con voz pausada y serena. Al término de la misma, cerrados aplausos de la concurrencia, se prolongaron en gesto de adhesión.

Sucesivamente prestaron juramento el arzobispo de Bahía Blanca, monseñor Germiniano Esorto y los obispos Antonio M. Aguirre, de San Isidro; Miguel Raspanti, de Morón; Filemón Castellano, de Lomas de Zamora; Enrique Rau, de Mar del Plata; Agustín Herrera, de 9 de Julio; Jorge Mayer, de Santa Rosa de Toay; Jorge R. Chalup, de Gualeguaychú; Jorge Kemerer, de Posadas; Alberto Deane, de Villa María, y Carlos R. Pérez, de Comodoro Rivadavia.

Prolongados aplausos se volvieron a escuchar al término de los juramentos, mientras el general Aramburu se

(Continúa en la PAGINA SEIS)

DURANTE la ceremonia del juramento de los nuevos obispos, celebrada ayer en el Salón Blanco de la Casa de Gobierno, el obispo de Tucumán, Mons. doctor Carlos Aramburu, presta el juramento de rito, en presencia del presidente provisional y altas autoridades nacionales.

Impónese el Riesgo de Creer en Moscú

NUEVA YORK, 6 (De nuestra agencia). — En el programa de TV, Khruschev hizo algo más que hablar. Casi siempre resulta difícil reconocer un acontecimiento histórico cuando se desarrolla ante nuestros ojos. Pero esta vez no hay duda. La presencia de Nikita Khruschev en la TV norteamericana, hablando durante una larga hora a millones de personas, ha sido un acontecimiento histórico. Pero debe puntualizarse que la importancia principal del acontecimiento no reside realmente en lo que dijo Khruschev: en sus largas frases, no hubo muchas cosas que puedan calificarse de nuevas. Hace ya tiempo que todo lo que dicen él y los demás dirigentes soviéticos es, en su mayor parte, una monótona repetición de clisés. El carácter histórico de este acontecimiento reside en el simple hecho de que el propio Khruschev, al hablar para el pueblo de Estados Unidos se transformó en el documento más impresionante que pudiera descearse para señalar la diferencia entre un país libre y un país totalitario. Un documento que llegó hasta la ironía cuando Khruschev explicó que las transmisiones de La Voz de América son interferidas en Rusia porque "atacan los nervios". Confirmación muy oficial ésta, de que el pueblo ruso sólo escucha —y lee y piensa y opina— de acuerdo con lo que resuelve el Kremlin, que es "bueno para sus nervios". En el marco de esta confirmación abrumadora del principal contraste que existe entre la democracia capitalista norteamericana y el totalitarismo comunista ruso —como un cuadro con la firma de Khruschev—, este histórico reportaje de TV dejó además alguna otra enseñanza. No todo lo que dijo fué ridículo, como en el caso de La Voz de América; no todo fué profecía barata, como "los nietos de los norteamericanos de hoy vivirán bajo el socialismo", que es una nueva versión versallesca de "nosotros enterraremos al capitalismo occidental", ni todo fueron mentiras irritantes y burdas como la de asegurar que Rusia no impone el comunismo por la fuerza a sus satélites. Mentiras que, en la opinión pública norteamericana, han sido un bumerang, porque cuando Khruschev decía eso, millones y millones de personas pensaron en Hungría, mirando la pantalla de TV con el estómago revuelto.

Pero Khruschev dijo algo más. Dijo una cantidad de cosas correctas en las que, evidentemente, él cree. Dijo otras cosas incorrectas en las que también cree y, finalmente, por razones políticas, dijo cosas absurdas —"una guerra atómica destruirá al capitalismo, pero no al comunismo"— en las que nadie puede creer. Pero en el balance, lo que más se destacó fué el énfasis que puso en sus proposiciones pacíficas y amistosas; proposiciones que pudieran valer no porque él las haya hecho, sino porque se ajustan al contexto de muchos acontecimientos y circunstancias.

Felizmente, no falta en Estados Unidos un sector de la opinión que reconoce la necesidad de no pecar por exceso de suspicacia frente al problema soviético y cerrar todas las puertas. Porque hoy no se trata de que Khruschev y sus colegas no sean demócratas ni de que Rusia no sea una sociedad libre; hoy, el verdadero problema es si Moscú quiere o no llegar a un acuerdo honrado para asegurar la paz. Y como lo que está en juego es tan decisivo, el mundo libre tiene el deber de agotar todos los recursos para poner a prueba esa posibilidad de honradez. Y la historia le asigna la responsabilidad a Estados Unidos.

HORACIO ESTOL

Corresponsal de Clarín en EE. UU. de Norteamérica

Siria Está Decidida a Formar Una Unión Federal con Egipto

Así lo Anunció su Primer Ministro

DAMASCO, 6 (AP). — El primer ministro sirio, Sabri Assali, afirmó ante el Parlamento que su gobierno está "definitivamente decidido" a que Siria y Egipto formen una unión federal. El gobierno de Siria y el egipcio de Gamal Abdel Nasser —que se inclinan hacia la Unión Soviética— han hablado por mucho tiempo de tal unión. Originalmente proyectaban incluir a Jordania, pero los acontecimientos de abril en ese país, cuando fueron desplazados del gobierno jordano los elementos izquierdistas que favorecían la unión con Siria y Egipto, echaron por tierra esa fase del plan.

Assali dijo que Siria y Egipto han consumado ya una unión militar y cultural mediante convenios. Añadió que la unión económica será alcanzada en breve y será seguida por una unión política.

El primer ministro hizo este anuncio poco antes de que el Parlamento entrara en su receso de verano, hasta el 20 de julio.

Saud Viajará a Amman

AMMAN (Jordania), 6 (INS). — El gobierno jordano anunció que el rey Saud, de Arabia Saudita, llegará a Amman el próximo sábado, en una visita oficial de seis días. Saud llegará acompañado por cuatro príncipes reales, cuatro ministros, seis asesores militares y un séquito de funcionarios del palacio y de gobierno.

Avistan Submarinos Rusos en la Mancha

LONDRES, 6 (AP) — Los barcos del servicio de guardacostas de la armada británica siguieron hoy la pista a tres grandes submarinos soviéticos a través del canal de la Mancha. Un vocero del almirantazgo dijo que los submarinos rusos se dirigían hacia el Oeste en dirección no determinada, escoltados por un barreminas de esa bandera.

El mismo portavoz expresó que, aunque el paso de buques de guerra rusos a través del canal es poco común, tienen todo el derecho a usar esa vía marítima.

Los buques de la Marina Real seguían el movimiento de los submarinos más que por sospechas, por interés general respecto de sus desplazamientos, dijo el funcionario citado.

Volvería a Tratar la UN la Cuestión Húngara

INFORMACION PAGINA DOS

RECLAME LA 2a Sección

Incautáronse Más de 10 Millones de Litros de Vino de la Cosecha 1956

(INFORMACION PAGINA SIETE)

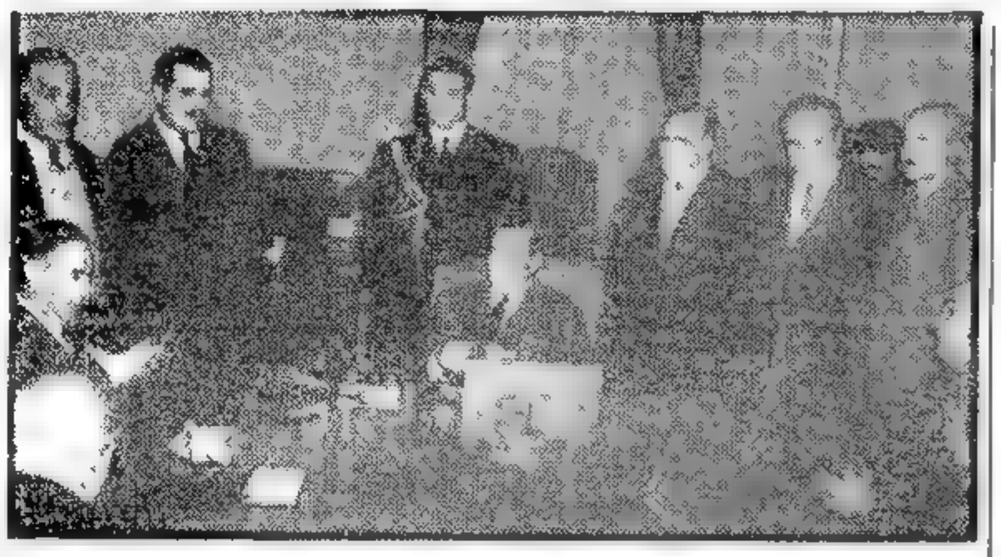

El Gral. Aramburu escucha la aspiración de los dirigentes gremiales, en el curso de un libre debate sobre el costo de la vida, que se desarrolló ayer en la Casa Rosada.

Clarín

Un toque de atención para la solución argentina de los problemas argentinos

BUENOS AIRES · REPUBLICA ARGENTINA

60 Centavos

AÑO XII — Diario de la Mañana — Nº 4.168

Buenos Aires, Sábado 8 de Junio de 1957

Implantarán el Salario Familiar en los Gremios

Lo Anunció Aramburu en el Curso de un Democrático Debate con los Dirigentes

REPRESENTANTES de diez gremios que ya cuentan con autoridades propias y que pertenecen a la C.G.T., expusieron ante el presidente de la República, en una entrevista que se llevó a cabo ayer en la Casa de Gobierno, los graves problemas a que se encuentran abocados los trabajadores en general, como consecuencia del aumento del costo de la vida, acentuado por la prórroga de los convenios laborales, a los que calificaron de instrumentos de congelación de los salarios.

El general Aramburu escuchó atentamente la palabra obrera, y declaró que el gobierno no es en modo alguno insensible a los planteos que se le formulan, y que por lo tanto, está realizando esfuerzos para atenuar la situación, a cuyo efecto anunció la inminente aparición del decreto que establece el salario familiar para todos los trabajadores.

El Petitorio

En un memorial presentado al Jefe del Estado, los obreros concretan, después de hacer consideraciones de orden general, los cinco puntos siguientes:

1) Aumento general de emergencia en las remuneraciones que perciben los trabajadores del país.

2) Eliminación de las trabas que dificultan la libre discusión de los convenios colectivos, para que puedan ser terminados a su vencimiento sin acumulación de retroactividad.

3) Para dar valor real a los sueldos y salarios, poner en funcionamiento el Instituto Nacional de las Remuneraciones con el fin de implantar el salario vital mínimo y móvil.

4) Elevar la tasa mínima no imponible y la asignación por carga de familia.

5) Congelación de precios, fundamentalmente de todo lo considerado de primera necesidad: alimentación, vestidos, medicamentos, vivienda, transportes, etc., Contralor de sus costos con la participación de los trabajadores y consumidores desde el proceso inicial de su producción y en las distintas etapas de su industrialización y comercialización.

A estos puntos agregan "que uno de los factores fundamentales que desvalorizan el poder adquisitivo de los sueldos y salarios e inciden en el actual desequilibrio del costo de vida lo constituye el incontrolado afán de lucro de la clase capitalista y la voraz especulación de muchos de sus sectores".

La Entrevista

A las 17,30 fueron invitados a pasar al despacho presidencial los representantes de los siguientes gremios: Federación de Empleados de Comercio, Confederación General de Empleados de Comercio, Federación Gráfica Argentina, Sindicato de Empleados Despachantes de Aduana y Afines, Asociación Viajantes de Comercio, Federación de Obreros y Empleados de la Industria del Papel, Cartón, Químicos y Afines; Asociación Viajantes de Industria y Comercio, Sindicato Empleados de la Construcción y Asociación Trabajadores del Estado.

El general Aramburu, acompañado del ministro de Trabajo y Previsión, Dr. Tristán Guevara y del interventor en la C.G.T., capitán de navío Alberto Patrón Laplacette, el jefe de la Casa Militar, capitán de fragata Francisco Manrique, y el edecán de turno, saludó personalmente a cada uno de los delegados obreros y luego los invitó a tomar ubicación en torno a su mesa de trabajo.

Sus primeras palabras fueron dirigidas a la señora Sofía Kratselburd a quien reconoció como la única mujer que forma parte de los dirigentes gremiales. Luego, el capitán Patrón Laplacette significó al primer mandatario que los visitantes, en su carácter de miembros de gremios que ya tienen autoridades propias, le habían solicitado esta entrevista para tratar problemas importantes.

Democrático Debate

A partir de ese instante se inició un democrático diálogo entre los representantes gremiales y el primer magistrado, siendo el primero en hacer uso de la palabra el señor Armando A. March, de la Federación de Empleados de Comercio, quien hizo un planteo exhaustivo de la situación por que atraviesan los trabajadores como consecuencia de la prórroga de los

(Continúa en la PAGINA ...)

Se Produjo Otro Grave Choque Franco-tunecino

TUNEZ, 7 (INS). — Se informó que cinco soldados franceses perecieron en una batalla librada con guerrillas nacionales tunecinas en las afueras de Gabes, en el sur de Túnez.

El choque, que es el más reciente de una serie sostenida entre franceses y tunecinos, causó también diez muertos y veinte heridos entre los tunecinos.

La policía de París por su parte, respondió con una amplia batida contra tunecinos rebeldes.

Confirmó Israel que Enviará un Barco por el Canal

Defenderá con las Armas sus Derechos

TEL AVIV, 7 (INS). — El primer ministro de Israel, David Ben Gurion, advirtió que cualquier intento árabe de utilizar la fuerza contra la navegación israelí en el golfo de Akaba, será encarada con las armas. En una declaración dirigida a los editores de periódicos israelíes, Ben Gurion también reiteró la intención de su gobierno de enviar un buque de prueba a través del canal de Suez "en el momento oportuno". La declaración del "premier" se interpretó como un indicio de que la prueba de Suez no es inminente. Ben Gurion habló a los propietarios de diarios mientras la nave israelí "Atlit" avanza hacia el puerto de Flath, en el golfo de Akaba, desde Somalia francesa. Sin embargo, el paso del "Atlit" y otros buques israelíes a través del golfo escasamente se considera una "prueba" debido a que los egipcios no ocupan ya algunas posiciones estratégicas a la entrada de los estrechos de Tiran. Tropas finlandesas, del contingente de emergencia de las Naciones Unidas, están acuarteladas actualmente en tales posiciones, tras ser evacuadas por los israelíes que se retiraron después de la lucha en la península de Sinaí, el pasado otoño.

No hubo confirmación de las noticias de que Arabia Saudita ha instalado artillería de costa suficientemente poderosa para mantener a los buques israelíes fuera del golfo.

Kuwatly en Egipto

EL CAIRO, 7 (AP) — El presidente de Siria, Sukri Kuwatly, se trasladó hoy a Egipto por vía aérea en su segunda visita inopinada en seis semanas. Funcionarios sirios declararon que vino para someterse a un examen médico en Alejandría. Pero el presidente Gamal Abdel Nasser recibió a Kuwatly en el aeródromo, y en algunos círculos políticos se creyó ver significado político en la visita, que se produce la víspera de la reunión de los reyes de Jordania y la Arabia Saudita, en la capital jordana.

Un comunicado emitido en Damasco dice que el primer magistrado, que tiene 64 años, permanecerá una semana en Egipto. De ese lapso, cinco días los pasará en el hospital Moassat, de Alejandría, donde frecuentemente se ha sometido a tratamiento médico. Dice el comunicado que Kuwatly "podría" conferenciar posteriormente con Nasser.

Los dos presidentes han sido empujados a una colaboración cada vez más estrecha en los meses recientes por su dependencia de la Unión Soviética y el movimiento de los reyes Saud, de la Arabia Saudita, y Hussein, de Jordania para establecer vínculos más íntimos con Occidente.

Saud en Jordania

Mientras tanto, algunos despachos describen a la capital de Jordania como un hervidero para la recepción con que se recibirá mañana al rey Saud.

"Por Necesidad" Negocia Finlandia con el Soviet

HELSINKI, 7 (AP). — El presidente de Finlandia, Urho Kekkonen, dijo claramente a Bulganin y Khruschev que la amistad de Finlandia con la Unión Soviética se basa en "la necesidad nacional".

En un discurso sorprendentemente franco y fogoso, pronunciado en un banquete de gala en honor de los rusos visitantes en el palacio presidencial, Kekkonen, habitualmente suave en sus expresiones, dijo: "Incuestionablemente, la política exterior de Finlandia ha sido una política de necesidad nacional, pero es precisamente por ello por lo que es tan fuerte y sólida

Audaz Propuesta del Liberalismo Germano

BONN, 7 (De nuestro corresponsal). — El Bundesrat, o segunda cámara, ha aprobado la ley sobre el comisario parlamentario en el ejército, mientras en una ciudad de Baviera, Kempten, tañían las campanas a duelo y formaban batallones para las ceremonias fúnebres por quince soldados, las primeras bajas de la Bundeswehr. Se ahogaron el lunes, al atravesar el río Iller, durante unos ejercicios tácticos. La catástrofe ha provocado en Alemania una tremenda sensación. La prensa antimilitarista ataca implacablemente. El diario francés "Le Monde" ha hecho un comentario despiadado: "Antes —dice—, los soldados alemanes obedecían hasta el crimen; ahora obedecen hasta el suicidio."

Los tribunales civiles y el Bundestag buscan responsables. Tema vidrioso, pues la disciplina militar se pone en peligro. ¿Puede el soldado negarse a obedecer las órdenes? Afirmativamente contesta el ministro de la Defensa, Strauss, cuya ceremonia nupcial ha sido ensombrecida por las flores fúnebres de esa tragedia que, siendo la primera que cae sobre el naciente ejército, es capaz de impresionar a todo el país. Pero es imposible dejarles a los soldados la decisión de oponerse, por ejemplo, cuando el teniente les manda atravesar el río. El comisario parlamentario, especie de tribuno de la tropa, cuya creación ha sancionado hoy el Bundesrat, podrá decir algo sobre esto. Para salvaguardar los derechos de los soldados ha sido ideado.

Entretanto, las banderas a media asta en todo el país ponen una nota triste en vísperas de las fiestas más esplendorosas de Alemania. Las Pascuas de Pentecostés significan aquí "wanderlust", o sea la pasión de lanzarse al campo por las carreteras a beber soles y vientos primaverales. El Bundestag ha dado hoy el cerrojazo para tres semanas. Los diputados podrán entregarse también al "wanderlust". Cuando regresen, estará terminando la arena del reloj de la vida parlamentaria. La batalla electoral en que caerán muchos se acerca. El partido Liberal, en el congreso de Hamburgo, ha redoblado los tambores de la campaña electoral. Marcha sin alianzas, disparando hacia la derecha y la izquierda, contra los demócratas cristianos y los socialistas.

De este congreso liberal, ha surgido una propuesta revolucionaria en la política seguida hasta ahora: intentar la reunificación, prescindiendo de previas elecciones panalemanas libres, e inclusive hablando Bonn con Pankow. Hasta hoy, ni siquiera los socialistas habían llegado tan lejos. Ahí, se ve la brecha para la política seguida hasta ahora por Bonn frente a la Alemania comunista. Parece haber pasado a la historia eso de considerar intocables a los hombres de Pankow. Esa sugerencia liberal prueba, sobre todo, que la reunificación parece cada día más lejana. Audaz es el golpe de los liberales, pero ni siquiera con esa audacia mejoran sus perspectivas electorales, en que los grandes adversarios serán Adenauer y Ollenhauer. Las apuestas siguen creyendo favorito al primero.

CRISTOBAL TAMAYO

Corresponsal de Clarín en Alemania occidental

Concertóse el Convenio de Ayuda Económica de la Unión a Polonia

Largo Plazo e Intereses Reducidos

WASHINGTON, 7 (AP). — Estados Unidos firmó con Polonia un convenio de asistencia por valor de 48.900.000 dólares y prometió 46 millones más si el Congreso concede oportunamente la autorización y los fondos. El acuerdo pone término a tres meses y medio de negociaciones iniciadas en febrero pasado, con la promesa del presidente Eisenhower de ayudar a Polonia o a cualquier otra nación comunista que demuestre el propósito de reafirmar su soberanía e independencia respecto de la Unión Soviética.

El propósito a largo plazo que se halla detrás del programa de ayuda norteamericana, como lo dijera claramente Eisenhower, es permitir que los países satélites soviéticos sepan — al ver repetirse ahora en Polonia lo ya ocurrido con Yugoslavia — que pueden esperar ayuda en Estados Unidos siempre que rechacen firme y decididamente el control ruso.

Aunque Estados Unidos se ha comprometido a contribuir con 95 millones de dólares para el programa de ayuda a Polonia, en realidad no se dispondrá más que de la mitad de dicha suma debido al retraso observado en la Cámara de Representantes al tratarse la extensión del programa para disponer de los excedentes agrícolas.

El anuncio del acuerdo, emitido por el Departamento de Estado dijo también que se llegó a una conclusión satisfactoria sobre "negociaciones previas" en torno a reclamaciones norteamericanas por las medidas de nacionalización llevadas a cabo por Polonia.

En el compromiso firmado hoy, Estados Unidos concede un préstamo del Eximport Bank por 30 millones de dólares a Polonia y 18.900.000 dólares para financiar la venta de algodón, grasas y aceites a Polonia, adquirables en zlotys polacos.

El préstamo del Eximport Bank, dice el anuncio, podrá reembolsarse en dólares al 4 y medio por ciento con pagos a partir de 1962 y durante más de veinte años.

Recibió Zoli Apoyo de los Diputados Italianos

ROMA, 8 (AFP). — Otra nueva victoria esta vez consolidatoria, obtuvo el primer ministro Adone Zoli. En las primeras horas de la madrugada la Cámara de Diputados otorgó un voto de confianza a la política de su gobierno unipartito. Sobre 571 diputados presentes, 305 le apoyaron, 255 votaron por la negativa y 11 se abstuvieron. La mayoría exigida era de 281 votos.

La votación se concretó después de un debate acalorado en el que el "premier" rechazó categóricamente, como lo hiciera en el Senado, los votos del Movimiento Social Italiano (MSI), partido de extrema derecha. "Rehusaré aceptar los votos fascistas. Los restaré del total de votos arrojados a mi favor", dijo en el recinto. Tales palabras fueron acogidas con ruidosas protestas de los diputados de ese sector. El clamor se extendió a otros partidos mientras el presidente de la Cámara reclamaba insistentemente orden. Giuseppe Saragat, que había provocado la caída de Antonio Segni al abandonar la coalición gubernativa, sostuvo que Adone Zoli hace el juego con los comunistas —favorables a la constitución de un Frente Popular— puesto que el actual gobierno se apoya en fuerzas reaccionarias.

La extrema derecha votó a favor de Zoli, no obstante haber repudiado el "premier" esos sufragios. Se dijo que Zoli podría por eso renunciar. Sin embargo, habría obtenido por un voto la mayoría, sin apoyo derechista.

Con la votación de esta madrugada en la Cámara de Diputados Adone Zoli asume definitivamente el cargo de primer ministro en medio de la situación política italiana más confusa desde la segunda guerra mundial.

ADONE ZOLI

Inauguró el Intendente Dr. Bergalli Una Cruzada de Solidaridad Entre el Vecindario

(INFORMACION PAGINA CUATRO)

Fijó la Iglesia Católica su Posición Sobre el Momento Político del País

Formuló el Episcopado un Llamamiento a la Concordia y a la Convivencia en la República

Señala Orientaciones en la Vida Política, Sindical, Económica, Social y Religiosa

EN casi 4 400 palabras, ocho arzobispos y cuatro obispos del Episcopado Argentino formularon un llamamiento al gobierno nacional, a los partidos y a la ciudadanía del país, para que en estos momentos, en que la República se apresta a celebrar dos elecciones, vuelva a prevalecer la pacificación de los ánimos y se afiance la convivencia fraternal en el respeto de sus mutuos derechos y libertades. La declaración de los dignatarios eclesiásticos enfoca la vida nacional desde sus ángulos más fundamentales y emite su opinión sobre la orientación política, social, económica, sindical y religiosa, al mismo tiempo que aconseja a los católicos sobre los pasos a seguir ante la inminente contienda electoral. Sintéticamente, el pensamiento del Episcopado Argentino puede expresarse así:

Deber de la Hora — **En esta hora no puede haber escisiones y banderías que acentúen asperezas y enconos. La libertad recuperada no debe ser utilizada para hacer prevalecer intereses particulares, sino el bien común; no para acentuar discordias, sino para cicatrizar heridas.**

Sobre las Críticas — En las contiendas políticas debemos tratarnos como ciudadanos de una misma patria, desterrando el lenguaje despectivo, agraviante e irrespetuoso contra las personas, instituciones y autoridades.

Libertad de Enseñanza — **En nombre de la libertad y la democracia se niega la libertad de enseñanza en el orden primario, secundario y universitario, imponiendo y defendiendo un monopolio estatal**

Asociación y Sindicación — Debe haber libertad de asociación. Nadie se sorprende de que haya sindicatos socialistas o comunistas, pero es intolerable que existan quienes no comprendan que puede haberlos de inspiración cristiana.

La Libertad Sindical — **El sindicato ha de ser libre en su constitución, en su afiliación y en su acción, y autónomo frente al Estado. Es aceptable el "sindicato pluralista con coordinación unitaria".**

Sobre el Divorcio — En momentos de exigencia de la unidad patriótica, cabe preguntar: ¿Qué contribución pueden aportar a la solución de los gravísimos problemas de orden institucional, social, económico, político y moral, la implantación del divorcio absoluto, la enseñanza laica, la negación de la libertad de enseñanza y de asociación, y la separación absoluta de la Iglesia y el Estado?

El Voto Católico — **"Vuestra conciencia cristiana os obliga a votar, buscando el bien de nuestra familia argentina, de acuerdo con los principios cristianos de vuestra fe. Frente a la negación de los principios no cabe ni la duda, ni la deserción en el cumplimiento del deber de votar".**

Libertades y Amnistía — La Iglesia formula un pedido al gobierno en favor de los detenidos por motivos políticos y gremiales, alentando la esperanza en la posibilidad de una amplia amnistía para los presos políticos, militares y obreros.

● *Texto de la Declaración*

Texto de la declaración del Episcopado Argentino: "Nuestro pueblo está ya notificado de las próximas elecciones de Convencionales Constituyentes, para el mes de julio de este año, y de las elecciones generales para el mes de febrero del próximo año 1958.

"Ellas se realizarán en circunstancias singulares y difíciles, en que nuestro país busca afanosa y laboriosamente una paz y serenidad que necesita y no acaba de encontrar."

Finalidad de las Próximas Elecciones

"La finalidad de las próximas elecciones es llevar el país al orden constitucional y a la vida jurídica normal, dentro de un ambiente en que personas y familias, ciudadanos y entidades, puedan ejercer libremente sus derechos, amparados por la ley y bajo el imperio de la justicia.

"Pero también es su finalidad restablecer la tranquilidad del orden que es la paz, sin la cual la familia argentina continuaría dividida por recelos, por discriminaciones y por los enconos consiguientes, que exacerban los espíritus, encaminándolos hacia el odio."

Nuestro Deber de la Hora

"El deber grave e ineludible, pues, de esta hora, para todos y cada uno de los católicos y para todos y cada uno de los argentinos, es colaborar decididamente hasta donde sea posible, en la consecución de este supremo bien común que reclama en estos momentos la sociedad civil en que vivimos, a la cual pertenecemos y debemos servir.

"A los primeros nos dirijimos, como padres y pastores a sus hijos y a sus fieles en la fe, para recordarles sus deberes; a los segundos, como ciudadanos a sus conciudadanos para recordarles nuestras comunes responsabilidades en esta hora decisiva para los destinos de nuestra Patria.

"Cumplimos así con los deberes de nuestro ministerio en el orden religioso, y continuamos, en el orden civil, con la tradición histórica de la Iglesia, que siempre colaboró, desde el movimiento de Mayo, en la solución de los grandes problemas nacionales, de la unidad y de la paz de la familia argentina."

Fuera y por Encima de Todo Partido Político

"Estamos situados, por nuestro ministerio, en un plano superior, fuera y por encima de todo partido político, y en él queremos permanecer para exponer, con toda libertad, a nuestros católicos y a nuestros conciudadanos, la necesidad de una convivencia fraternal y civil, señalando los principios en que ella se debe fundamentar sin ningún otro compromiso que el de las responsabilidades que nos impone nuestra propia conciencia.

"El bien de la República exige no solamente tal convivencia, sino nuestra común acción ante los problemas, cuya urgente solución depende de la concurrencia patriótica de todos."

"La hora difícil que vive nuestra Patria no permite escisiones y banderías que acentúen asperezas y enconos entre sus hijos,

(Continúa en la Pág. CATORCE)

Clarín

Un toque de atención para la solución argentina de los problemas argentinos

BUENOS AIRES · REPÚBLICA ARGENTINA · 50 Centavos

AÑO XII — *Diario de la Mañana* — Nº 4.169

Buenos Aires, Domingo 9 de Junio de 1957

Rechazan los Tres el Plan Ruso Sobre Oriente Medio

WASHINGTON, 8 (AP).— Pasado mañana los embajadores en Moscú de Estados Unidos, Gran Bretaña y Francia entregarán al canciller Gromyko la respuesta occidental a la nota soviética del mes de abril último sobre el Oriente Medio. Anticípase que los Tres Grandes se niegan a firmar con la URSS, una declaración común por la cual se comprometerían a renunciar al empleo de la fuerza en El Levante. Así lo propuso Bulganin.

Se Concretaría en Amman la Alianza Prooccidental

REY SAUD

Apoteótica Recepción se Tributó a Saud

AMMAN, (Jordania), 8 (INS) — El rey Saud, de Arabia Saudita, llegó por vía aérea a esta capital, para conferenciar con el rey Hussein, en momentos en que se están produciendo nuevos e importantes acontecimientos en el agitado mundo árabe. Saud llegó acompañado por cuatro de sus hijos y gran número de oficiales del ejército, ministros del gabinete y cortesanos, y recibido un apoteótico recibimiento por parte de los jordanos.

Se considera probable que los dos soberanos acuerden invitar a Irak, El Líbano y quizá a otros estados árabes a sumarse a una alianza amistosa hacia Occidente. Tal acuerdo podría llevar al aislamiento político de Siria y Egipto, que han recibido abundante ayuda militar de Rusia y del bloque soviético.

Renunció El Said

Sin embargo, la situación se ha complicado por la renuncia del primer ministro de Irak, Nuri El Said, y por la situación imperante en El Líbano.

Uno de los asuntos principales respecto a las elecciones libanesas que comenzarán mañana y continuarán en los dos domingos siguientes, es la "doctrina Eisenhower".

Elecciones

BEIRUT, 8 (AP). — El gobierno occidentalista de El Líbano deberá afrontar mañana la prueba de una elección parlamentaria, y los motines sangrientos que estallaron hace 10 días indican que la victoria no será fácil para el primer ministro Sami Solh y su régimen.

Con las fuerzas armadas alerta para evitar nuevos disturbios, Beirut y el sur de El Líbano elegirán 22 diputados a un nuevo parlamento elegido en forma bastante complicada.

Levantarían el Boicot

PARIS, 8 (AP). — Un vocero de la Cancillería reveló oficialmente que se están realizando contactos entre los bancos egipcios y franceses vinculados con el pago de los derechos de paso para los barcos franceses que utilicen el canal de Suez.

Este problema fué "el obstáculo para que las naves francesas pudieran volver a pasar por el Canal nuevamente".

Se Produjeron en Túnez Nuevos Ataques Rebeldes

TUNEZ, 8 (AP). — Un vocero de la embajada francesa acusó a los rebeldes argelinos de haber tomado parte en los tiroteos contra convoyes del ejército francés en la zona de Gabes. Ocho soldados franceses fueron muertos y cinco resultaron heridos

RECLAME LA 2ª Sección en ROTOGRABADO Clarín de los DOMINGOS

DESDE HOY NUEVOS AVISOS CLASIFICADOS DESTACADOS Clarín

- Interesan MAS
- Se leen MAS
- Se DESTACAN MAS

ESTE AVISO

CONSORCIO EN BELGRANO
Pisos indiv. y dptos. a constr. al costo. En Pampa esq. Amenábar: 2 y 3 dorm. Liv.-com. dep.serv. y local para solventar gastos. En cuotas mens. de $ 1.100 y 1.900 sin anticipo. Lavalle 744, piso 2º F.F. 31-1140.

AHORA TAMBIEN PUEDE IR ASI

CONSORCIO en BELGRANO
PAMPA ESQ. AMENABAR
Pisos individuales y departamentos a construir.
AL COSTO
2 y 3 dormitorios - Living-Com. dep. serv. y local solvent. gastos
EN CUOTAS MENSUALES de $ 1.100.- y $ 1.900.- sin anticipo
Lavalle 744 - P. 2º - 31-1141
Compre, Venda, Alquile, Busque y Ofrezca con un

CLASIFICADO DESTACADO

- Más VISIBLE
- Más RENDIDOR
- Más DESTACADO

Urge ya Arrojar por la Borda el Lastre Porque Algo Huele a Chamusquina en la Crisis Francesa

PARIS, 8 (De nuestra agencia). — Si las indecisiones de última hora no producen una imprevista marcha atrás, se puede esperar un gobierno Bourges-Maunoury para el lunes o el martes.

Los comentaristas hablan hoy de "sorpresa" en los medios políticos ante la decisión tomada ayer por el partido Socialista en favor de participar en este gobierno, después de haberse negado ante el intento de Pflimlin

Los que tanto se han sorprendido han sido, en su error, víctimas de una apreciación miope a fuerza de mirar los cabildeos de los partidos. Era mucho mejor no mirar a lo concreto y atenerse solamente al ambiente general

Como los últimos acostumbran a ser los primeros, cuando Bourges recibió la vacilante antorcha se pudo ya prever que no cabía otro relevo. Si el promedio de la duración de los gobiernos de la Cuarta República es de siete meses —18 ministerios en 10 años— el límite de las crisis que les preceden oscila alrededor de los 15 días: 36 días duró la más larga y 4 días la más corta, de Queuille en 1948.

Casi en todas las crisis, después de las filigranas y arabescos de rigor, los dirigentes se dan cuenta de que algo huele a chamusquina y se apresuran a acabar rápidamente el balloteo. A veces la amenaza parece venir de la cansada opinión; otras veces ésta permanece indiferente y el desasosiego viene de las alturas. Los autores y actores de la crisis se precipitan, entonces, a lanzar el lastre por la borda. En la presente crisis, el timbre de alarma —solamente audible para los iniciados— ha sonado del lado de De Gaulle. Lo cual no quiere decir que haya surgido del propio general, porque de él no emanará ninguna iniciativa. El gran escritor André Malraux, consejero áulico y relativamente escuchado de general, dijo en un día de mal humor: "El general nos ha llevado varias veces hasta la orilla del Rubicón. . pero era para pescar en sus aguas con una caña".

De Gaulle dice esperar la llamada del presidente de la República o un acuerdo de delegación de poderes de la propia Asamblea, dispuesta, además, a cambiar la Constitución, porque él nada quiere intentar dentro del actual sistema. Estas posibilidades se han rozado algunas veces y, no hace muchos días, en el seno del partido Radical —gallón, cama y colchón, mesa y mantel— se oyeron varias voces, incluso en el Comité Cadillac, favorables a un llamamiento a De Gaulle, de no existir gobierno a principios de semana

¡Pero lo habrá! De no surgir el aludido imprevisto y, tal como indicábamos días atrás, Bourges-Maunoury será el más joven —43 años en agosto— presidente del Consejo desde el 1883, año de Fallier en que con Gambetta en 1871 contaron parecidos años.

En posesión de la ayuda socialista, Bourges-Maunoury no dejará de tener al mismo tiempo el apoyo de los conservadores, tanto por su energía en Argelia como por su filiación económica, fiel a la ortodoxia bancaria clásica. Los únicos reticentes, y con razón, pueden ser los demócrata-cristianos, tan injustamente postergados por razones inconfesables, que sólo pueden derivar de su credo religioso. Los radicales, que, a la postre logran de nuevo actuar de mediadores, están muy satisfechos pensando, además, en una posible reunificación y, como siempre, en las carteras que se repartirán, haciéndose la parte del león.

CARLOS SENTIS
Corresponsal de Clarín en Francia

Provocaría la Caída de Zoli un Error en el Cómputo de la Votación

INFORMACION PAGINA DOS

Suman 12 los Muertos por la Intoxicación en La Plata

EE. UU. Propondrá Esta Semana su Plan de Desarme a la URSS

Sería Discutido en Tres Etapas • Stassen Consulta con su Gobierno

LONDRES, 9 (INS). — Estados Unidos presentará esta semana su plan de desarme para ser debatido en tres etapas. Los detalles de este plan aún no fueron hechos públicos, pero personas allegadas a las discusiones del Subcomité de Desarme de la UN que sesiona en esta capital indicaron que el delegado norteamericano, que viajó ayer a Washington para efectuar consultas con su gobierno, expondrá primero un proyecto para la reglamentación y limitación de las pruebas atómicas; luego, un plan de reducción de los armamentos ordinarios y de los personales militares de las grandes potencias, y por último, una proposición para la inspección aérea de cada potencia sobre las demás en los lugares que se acuerde.

HAROLD STASSEN

La subcomisión volverá a reunirse el martes, día en que según se espera regresará de Washington el delegado norteamericano. En los círculos políticos se hacen conjeturas sobre el viaje de Stassen, y destacan el hecho de que haya mantenido frecuentes entrevistas privadas con su colega soviético, Valerian Zorin. Los diarios británicos demostraron cierta irritación por estas reuniones "entre bastidores" y hasta se ha manifestado la abierta sospecha de que EE. UU. esté tratando de convenir un pacto bilateral de seguridad con Rusia antes de concretar un acuerdo de desarme.

Consulta Stassen

WASHINGTON, 9 (AP). — Stassen regresó de sus conferencias sobre desarme de Londres, a fin de celebrar consultas con Eisenhower y Dulles, acerca del nuevo plan de control de armamentos preparado por Estados Unidos. "Estamos progresando cuidadosa y lentamente hacia un acuerdo sobre medidas parciales que constituyen un primer paso en el programa de control de armamentos", declaró al llegar al aeropuerto.

Asunto Primordial

WASHINGTON, 9 (INS). — Funcionarios responsables del gobierno, dicen que las perspectivas para cualquier verdadero programa en las negociaciones de desarme dependen ahora de que Estados Unidos y Rusia lleguen a un acuerdo sobre alguna zona para mutua inspección de armamentos. En las actuales negociaciones trátase de determinar dicha zona.

No Llegó el Suero Preventivo; Hubo Demoras Imprevistas en el Transporte

LAS proyecciones trágicas que ha tenido la intoxicación colectiva de concurrentes a un restaurante de La Plata tuvo profunda repercusión no sólo en nuestro país, sino en el exterior, donde las autoridades sanitarias se han movilizado en un gran esfuerzo de solidaridad para el envío de suero antibotulínico, a fin de prevenir la extensión del mal. Ayer fué una jornada luctuosa en la capital bonaerense: otras 4 víctimas, que ingirieron morrones en el restaurante Abruzzese, de la calle 4 esquina 42, han fallecido. Suman doce ya los muertos en esta intoxicación colectiva que no reconoce precedente en la República.

Centenares de personas que concurrieron al mencionado local a almorzar o cenar han acudido al llamado de las autoridades sanitarias para someterse al tratamiento preventivo. La población bonaerense, y por reflejo la de todo el país, sigue con inquietud y angustia la evolución del proceso de intoxicación, acentuándose este clima ante el retraso en la llegada del suero, anunciada para anoche, y que debió demorarse debido a imprevistos inconvenientes.

Fallecieron Ayer Cuatro

LA PLATA, 9 (De nuestra agencia). — En el día de hoy dejaron de existir otras 4 víctimas de la intoxicación registrada en el restaurante Abruzzese, de la calle 4 esquina 42, con lo que se eleva ya a 12 el número de fallecidos. A las 4.30, se produjo el deceso de José Romano, argentino, de 54 años, domiciliado en la calle 14 Nº 658. Posteriormente, a las 5, falleció el doctor Carlos De María, argentino, de 30 años, con domicilio en la calle 56 Nº 733. A las 6.20, dejó de existir la señora Angélica Noemí Altube de Coll, argentina, de 24 años, domiciliada en camino General Belgrano, kilómetro 7,500, y finalmente, a las 7.30, murió el doctor Jorge Carlos Galli, argentino, de 30 años.

(Continúa en la página DIECISEIS)

Clarín

BUENOS AIRES · REPUBLICA ARGENTINA

60 Centavos

Un toque de atención para la solución argentina de los problemas argentinos

AÑO XII — Diario de la Mañana — Nº 4.170

Buenos Aires, Lunes 10 de Junio de 1957

Prevén en Roma la Caída de Zoli

Investigan la Votación del Viernes

ROMA, 9 (AP). — La mayoría de los diarios italianos predecían hoy que el recién aprobado gobierno de Adone Zoli renunciará dentro de las próximas 48 horas, en la crisis política más confusa ocurrida en la posguerra. Tanto los comunistas como los fascistas, acérrimos rivales entre sí, se mostraban alborozados ante el dilema en que se encuentra el primer ministro.

La decisión de Zoli de renunciar, dependerá de:

1 Si es cierto que hubo error al hacerse el recuento de votos en la Cámara de Diputados en la votación de confianza del pasado viernes que su partido dijo haber ganado por un voto de mayoría, descontados los votos fascistas depositados a su favor.

2 De que el veterano luchador se avenga o no a aceptar un voto de confianza cuya mayoría depende del "beso de la muerte" del apoyo fascista.

De acuerdo con 1 informado, un fascista y un comunista votaron contra Zoli, en lugar de abstenerse, como se creyó en un principio. Si esto fuera cierto, Zoli habría perdido la votación de confianza por un voto. El presidente de la Cámara, Giovanni Leone, ordenó una investigación cuyo resultado se anunciará el martes próximo.

Ahora NUEVOS avisos clasificados

DESTACADOS de Clarín

• Interesan MAS
• Se leen MAS
• Se DESTACAN MAS

★

Este Aviso Que Salió Así:

CONSORCIO EN BELGRANO
Pisos indiv. y d.tos a constr. al costo. Ej: Pampa esq. Amenabar: 2 y 3 dorm. Living-com. dependcy. y local para solventar gastos. En cuotas mens. de $ 1.100 y 1.900 sin anticipo. Lavalle 744 piso 2º. T. E. 3-1149

También Puede Salir Así:

★ CONSORCIO en BELGRANO
PAMPA ESQ. AMENABAR
Pisos individuales y departamentos a construir
AL COSTO
2 y 3 dormitorios, living-comedor, dependencias de servicio y local para solventar gastos
EN CUOTAS MENSUALES de $ 1.100.- y $ 1.900.- sin anticipo
Lavalle 744 - P. 2º - 31-1149

★

Compre, Venda, Alquile, Busque y Ofrezca con un Clasificado DESTACADO
• Más VISIBLE
• Más RECORDADO
• Más DESTACADO

Acuerdo Franco-Egipcio Sobre Suez

Resultados de los Partidos de Ayer

River Plate (V)	4	F. C. Oeste (L)	2
Boca Juniors (L)	2	V. Sarsfield (V)	0
N. Old Boys (L)	1	R. Central (V)	1
Huracán (L)	4	Lanús (V)	1
Estudiantes (L)	0	San Lorenzo (V)	0
Arg. Juniors (L)	3	Racing (V)	1
Independiente (L)	1	G. y Esgrima (V)	1
Tigre (L)	3	Atlanta (V)	1

PRIMERA DIVISION "B"

Colón (L)	3	Nueva Chicago (V)	2
C. Córdoba (V)	1	Sarmiento (L)	0

Demórase la Puesta en Práctica

PARIS, 9 (AP). — Resolvíronse hoy todos los obstáculos técnicos que se habían impuesto a los barcos de bandera francesa que utilizan el canal de Suez. A pesar de la propia señal de la reanudación del tránsito por esa vía marítima, tendrá que esperar probablemente la formación de un nuevo gobierno. Las cuestiones técnicas fueron resueltas con el anuncio de El Cairo de que Egipto aceptaría la libra esterlina en pago de la tasa que los franceses deberán abonar para utilizar el canal. Sin embargo, en fuentes del gobierno se dijo que después del anuncio referido no se había llegado a una decisión final sobre el uso del Canal. Si el sucesor de Mollet da a los buques franceses las órdenes de que utilicen el Canal —lo cual parece cierto— significará un cambio radical en la política francesa, que se ha visto obligada a retractarse debido a inmediatas consideraciones prácticas.

El gobierno de Mollet, con amplio apoyo general, se había abstenido firmemente de realizar operaciones en el Canal, de acuerdo con los seis principios del Consejo de Seguridad de la UN, que fueron aprobados en octubre último.

Uno de los últimos actos del gobierno de Mollet fué la defensa de la posición francesa en el Consejo de Seguridad.

Rusia Sigue Ofreciendo Eufemismos

LONDRES, 9 (De nuestra agencia). — Hace unos años Aneurin Bevan se fué a vivir a una granja y, durante cierto tiempo, dió la impresión de que abandonaba su impaciencia por alcanzar la jefatura del partido de los trabajadores. Parecía haberse hecho virgiliano. El líder del laborismo, Gaitskell, respiró fuerte ante la esperanza de no tenerle tan cerca a todas horas como competidor. La figura de Gaitskell se arrugaba y desvanecía en la Cámara cuando su corpulento correligionario tomaba el mando del debate y catapultaba una pregunta solapada y cien diatribas. Bevan es galés. El país de Gales ha dado a Inglaterra —además de carbón, orfeones, druidas y poetas— muchos políticos rápidos; pero ninguno tan veloz y con tanta afición a la oratoria energética como Bevan. Es imposible creer que Bevan deja alguna vez de ser dantonizado en la ciudad o en el campo.

Hace unos días Bevan se levantaba en los Comunes para acosar al jefe del Gobierno. Le exigía la declaración de que Inglaterra se dispone a renunciar a las explosiones atómicas, porque ningún pueblo civilizado —aunque haya caído en la desgracia de ser dirigido por los conservadores, "muy provisionalmente, según revelan las elecciones complementarias"— puede ignorar el clamor del mundo.

Esperaba Macmillan el ataque de Bevan y su tesis, pero no su diversión. Y, por algunos momentos, se sintió irritado, pese a su frialdad y a su frecuente desden por cualquier exuberancia del enemigo.

"¿Cuántas elecciones complementarias necesita perder usted —le preguntaba Bevan— para presentar su renuncia?". De haber contestado que nos las pierde, hubiera dicho la verdad absoluta, pero no la relativa, pues "las va perdiendo" una tras otra con el alarmante descenso de votos conservadores en distritos empapados hasta ahora de "torysmo".

Servía aquel episodio para disminuir aún la importancia de llamarse Gaitskell, porque Júpiter, el Jupiter laborista, sigue llamándose Bevan, para empujar al jefe del Gobierno a una declaración contundente. Inglaterra seguirá probando la fuerza atómica mientras no le ofrezcan garantías de paz. Inglaterra no puede arriesgarse a detener sus experiencias cuando alcanza, con gran éxito, el final de su primer período de investigaciones en el terreno de las armas deprimentes para la arrogancia. La declaración de Macmillan coincidía por anticipado con las últimas condiciones de Eisenhower ante la petición de "moratoria" de las pruebas nucleares.

Y continúa la polémica sobre las explosiones de bombas de hidrógeno en el Pacífico. Un almirante de la flota de Su Majestad declara que la fuerza nuclear ha sido descubierta y será inútil acordar que no ha sido descubierta todavía. Aseguran otros que el riesgo de las partículas radiactivas fué magnificado por razones de tipo político a raíz de las primeras explosiones y la alarma es hoy exclusivamente retórica. En cualquier caso —se añade— un occidental prefiere ser pescador japonés expuesto o no a contaminaciones de la atmósfera que ciudadano involuntario de un país que ha exterminado a millones de seres.

Ha ordenado Moscú al camarada Zorin, su delegado en la subcomisión de Desarme, reunida en Londres, que insista en el deseo de la Unión Soviética de prohibir mancomunadamente el uso de armas atómicas. No es, y todos lo sabemos, ninguna novedad. Su intención de considerar al mismo tiempo un corte en las armas convencionales —que ha preconizado siempre el occidente— tampoco es nueva. Pero en este último terreno sigue batiendo moneda de eufemismos. No renuncian aún los soviéticos a imponer la liquidación en Europa de las bases norteamericanas y declaran así, una vez más, su ambición de que les dejen las manos y los tanques libres, hasta el Atlántico por lo menos.

JACINTO MIQUELARENA
Corresponsal de Clarín en Gran Bretaña

CON un magnífico cabezazo, Menéndez consigue el primer gol de River Plate. La jugada fué digno corolario de un corner que ejecutó Zárate, y cuando se aprestaban a rechazar los zagueros de F. C. Oeste, el piloto riverplatense sorprendió a Luis, que nada pudo hacer para evitar la conquista

RECLAME
★ Con Esta Edición Clarín DEPORTIVO

Edgar Faure Escribe Hoy en **Clarín:** "Detrás de la Muralla de China Roja"

Washington Pedirá Garantías a Moscú Respecto del Desarme

WASHINGTON, 10 (AP). — El secretario de Estado, Foster Dulles, declaró que sería "un desatino" desmantelar las defensas del mundo libre, fiándose solamente de "promesas soviéticas no supervisadas" para el desarme. "Todavía no sabemos —añadió— si los rusos desean realmente aceptar la supervisión que Estados Unidos considera necesaria para que sea seguro cualquier acuerdo sobre desarme." Dulles dió esta nota de cautela acerca de las negociaciones sobre desarme que ahora se celebran en Londres, al pedir a la Comisión de Relaciones Exteriores de la Cámara de Representantes, que aprobara el programa de ayuda al exterior por valor de 3.865 millones de dólares, propuesto por Eisenhower para el año fiscal que comenzará el próximo 1º de julio

La comisión de Relaciones Exteriores del Senado ha aprobado ya la medida, con una reducción de sólo 227 millones de dólares, que incluye gran parte de la ayuda a largo plazo que Eisenhower había buscado. El programa todavía tiene que hacer frente a duros obstáculos legislativos antes de que se convierta en ley. Se espera que el proyecto será debatido en el Senado a fines de la presente semana.

Interrogado por el representante demócrata Wayne Hays, sobre si prevé el término de la ayuda exterior dentro de los cinco o diez años próximos, Dulles contestó: "No veo la posibilidad" de una reducción en la ayuda militar, "a menos que se realice algún progreso substancial en las negociaciones de desarme con la Unión Soviética".

Dulles mismo trajo a colación la cuestión del desarme después de atribuir al sistema colectivo de seguridad del mundo libre —y no a ninguna "repugnancia moral" comunista al empleo de la fuerza— el haber disuadido a los comunistas de una agresión militar. Continuó diciendo, que la labor del desarme "es inmensamente complicada por el hecho de que nosotros no podemos alterar y debilitar, con garantías, la actual posición militar, que nos protege meramente de las promesas soviéticas".

"Debe haber una supervisión y un control dignos de crédito respecto de todas las promesas, así como procedimientos para asegurar la imposibilidad de que nos transformemos en víctimas de promesas que son ilusorias. Hoy, los dirigentes soviéticos han iniciado una propaganda voluble acerca de la paz y el desarme. Pero aún no sabemos si, en realidad, desean aceptar las garantías y los procedimientos que harán del desarme algo seguro para las naciones libres".

JOHN Foster Dulles, secretario de Estado de la Unión, quien, en Washington, determinó la política de su país en la cuestión del desarme.

Clarín

Un toque de atención para la solución argentina de los problemas argentinos

BUENOS AIRES · REPUBLICA ARGENTINA · 60 Centavos

AÑO XII — Diario de la Mañana — Nº 4.171

Buenos Aires, Martes 11 de Junio de 1957

Rige el Estado de Sitio en Albania

LONDRES, 10 (AFP). — El gobierno de Albania implantó el estado de sitio en todo el país con motivo de la fuga a Yugoslavia del general Pljaku, ministro del gabinete y miembro a la vez del Comité Central del Partido Comunista albanés.

La información fué transmitida a esta capital por el corresponsal de "Daily Telegraph" en Belgrado, quien señala que la huida del general Pljaku, que recibió asilo diplomático en Yugoslavia, originó extraordinarias medidas de seguridad en Tirana, donde ante el temor de demostraciones antisoviéticas se ordenó el patrullaje de las calles por destacamentos militares y el refuerzo de las guarniciones militares.

También fueron aumentadas las fuerzas soviéticas en la capital albanesa, ante la posibilidad de que grandes sectores nacionales inicien un levantamiento abierto contra el yugo rojo.

★ Develaría Londres el Misterio de la Desaparición del "Hombre Rana"

LIONEL CRABB, el "hombre-rana" desaparecido el año pasado en Portsmouth, cuyo cadáver habríase encontrado el domingo.

Rescatóse en Portsmouth un Cadáver Decapitado

CHICHESTER, Inglaterra, 10 (AP.) — Peritos británicos intentan identificar un cadáver sin cabeza ni manos recogido de las aguas del puerto local, con la esperanza de solucionar un misterio que nubló las relaciones anglo-soviéticas. El cadáver, vestido con el oscuro traje de goma que usan los "hombres-rana", podría ser el del capitán de fragata Lionel Crabb, pintoresco y misterioso oficial de reserva de la Marina Real, que desapareció hace 14 meses mientras el primer ministro ruso Bulganin y Khrushchev visitaban Gran Bretaña. Se presumió entonces que Crabb había perdido la vida mientras buceaba en torno a los barcos que llevaron a los dos líderes soviéticos a Portsmouth, puerto situado a once millas del lugar donde el cadáver apareció flotando.

John S. Randall, un peletero, halló el cuerpo flotante ayer mientras pescaba en el puerto local desde su embarcación. El cadáver fué entregado a las autoridades. El Almirantazgo prometió dar "toda la ayuda posible para identificar el cadáver". La investigación oficial comenzará recién mañana y estará a cargo, por ahora, de las autoridades civiles.

Con motivo de la aparición del cadáver, sólo a pocos días de haber sido avistados tres submarinos rusos en el canal de la Mancha, y dado el estado del cuerpo, se hicieron conjeturas sobre la posibilidad de que el mismo pudiera haber sido lanzado desde una de las embarcaciones soviéticas.

RECLAME LA 2a Sección

Triunfa en El Líbano el Partido Occidentalista

BEIRUT, 19 (INS) El gobierno proccidental del Líbano obtuvo una sólida victoria en la primera jornada de las cuatro programadas para la elección del nuevo Parlamento. Oficialmente se informó que los candidatos del gobierno, incluyendo al primer ministro Sami Sohl, obtuvieron 15 de las 22 bancas disputadas ayer. En Beirut, el partido oficialista obtuvo 10 de los 11 cargos en juego, mientras que en el sur del país la oposición hizo suyas 6 de las 11 en disputa.

Las otras 44 bancas de las 66 que componen el nuevo Parlamento serán completadas en elecciones que se celebrarán en el centro y norte del país durante los tres domingos próximos. Los observadores estiman que en esas secciones el electorado también favorecerá a Sohl.

Asistirá el Mandatario Uruguayo al Acto de Camaradería Militar

Hablará Aramburu; Dióse el Programa de Actos en Rosario

LA comida anual de camaradería de las fuerzas armadas, en celebración de la independencia nacional, tendrá este año una proyección singular: al acto, que se efectuará el 6 de julio, en los salones del Círculo Militar, asistirá especialmente invitado el presidente del Consejo de Gobierno del Uruguay, Dr. Arturo Lezama. A los postres de la comida hablará, como es tradicional, el presidente de la República, general Pedro Eugenio Aramburu.

Desfile y Función de Gala

Al proporcionarse el anuncio de la comida de camaradería, informóse anoche en la Casa Rosada que el 9 se realizará un desfile militar en la avenida Libertador General San Martín. Por la noche, ese mismo día, tendrá lugar en el teatro Colón la función de gala. El día 10, el general Aramburu revistará a los efectivos de la flota de mar, que se encontrarán surtos en el puerto metropolitano.

Los Actos en Rosario

La Presidencia dió a conocer ayer el programa de actos que se llevará a cabo el 20 de junio en la ciudad de Rosario, con motivo de la visita del presidente y vicepresidente de la Nación, para dejar inaugurado el Monumento a la Bandera. Han sido invitados los jefes de delegaciones diplomáticas de los países americanos, como así también el canciller del Perú, quien se hallará en el país tres días antes de la ceremonia. Ese mismo día, el jefe del Estado, en una alocución radial que será difundida a todo el país, se referirá al significado de la ceremonia

Autoridades Presentes

El general Aramburu y el contraalmirante Rojas saldrán el 19, por vía aérea, con destino a Rosario, siendo acompañados por el canciller del Perú, el comandante en jefe de las Fuerzas Armadas del mismo país y otras altas autoridades militares y civiles de naciones acreditadas ante el gobierno argentino. También viajarán en otro avión los ministros del Poder Ejecutivo y de la Corte Suprema de Justicia y jefes y oficiales de las tres armas.

Llegada a Rosario

A las 16.15 el avión presidencial llegará al aeródromo de la ciudad santafesina, oportunidad en que aguardarán el interventor federal y demás miembros de sectores oficiales y privados. Luego de rendir honores las agrupaciones con asiento en Rosario, a las que el general Aramburu pasará revista, las autoridades se trasladarán en automóvil hasta sus respectivos alojamientos.

A las 21, asistirán a la función de gala que tendrá como escenario el teatro El Círculo.

Inauguración del Monumento

El acto central se iniciará el 20 de junio con la inauguración del monumento a nuestra enseña patria. En las barrancas del río Paraná se darán cita a las 12.30 el presidente provisional, el vicepresidente y demás delegaciones, registrándose en primer término la bendición de la enseña, que estará a cargo de monseñor Antonio Caggiano. Tras la ceremonia religiosa, una comisión de damas rosarinas entregará al jefe del Estado el pabellón nacional, luego de lo cual el general Aramburu procederá a izarlo. Simultáneamente la ar-

(Continúa en la Pág. CATORCE)

Ahora NUEVOS avisos clasificados

DESTACADOS de Clarín

- Interesan MAS
- Se leen MAS
- Se DESTACAN MAS

★

Este Aviso Que Salió Así:

ATENCION - ATENCION
Corr do es libres p'vta. de alma., naques y art. de propaganda Cap. Gran Bs. As., hasta La Pla'a Luján y Pilar. Comisión, Alvarez Jonte 3833. — T. E. 50-3950.

También Puede Salir Así:

ATENCION
ATENCION
Corredores Libres
Para venta de almanaques y artículos de propaganda
★
CAPITAL, GRAN B. AIRES
Hasta La Plata, Luján y Pilar
BUENA COMISION
Alvarez Jonte 3883 T. E. 50 5950

★

Compra, Venda, Alquile, Busque y Ofrezca con un

Clasificado DESTACADO

- Más VISIBLE
- Más RENDIDOR
- Más DESTACADO

Escribe **Raymond Aron**

Estados Unidos y China

PARIS, 10 (Exclusiva para Clarín). — Dos incidentes, separados por unos pocos días de distancia, han revelado el carácter paradojal de la política norteamericana con respecto a China. En Formosa han estallado revueltas norteamericanas después de la absolución por el tribunal militar de un soldado norteamericano que había matado a un chino. El gobierno de Londres ha tomado la decisión de no respetar las restricciones especiales impuestas al comercio con China comunista y de reducir la lista de las exportaciones prohibidas a las dimensiones de la lista aplicada a las relaciones comerciales con la Unión Soviética y las democracias populares.

•

Ninguno de esos incidentes es grave en sí. Los soldados, aun los de una potencia aliada y amiga, concluyen por ser impopulares comparados con los hombres de la calle, conscientes de los inconvenientes más que de las intenciones de la presencia extranjera. La decisión británica se inserta lógicamente en el contexto de la política seguida por Londres con respecto a Pekín. El gobierno de Su Majestad ha reconocido al gobierno comunista de Pekín, mientras que los dirigentes de Washington, tanto los demócratas como los republicanos, se negaron a hacerlo con igual vigor. La desintegración del comité que tenía por función vigilar el comercio de los occidentales con China, ilustra sobre el desacuerdo anglonorteamericano más de lo que se supone. A pesar de todo, esos incidentes podrían provocar en Washington el examen de conciencia que se impone desde hace tiempo.

Nadie cree ya que los nacionalistas de Chiang-Kai-shek tengan la menor perspectiva de volver al continente. Nadie acusa ya a los norteamericanos de preparar una expedición para apoyar semejante aventura. Mao-Tse-tung está consolidado y bien consolidado. Ha fundado una nueva dinastía, ha puesto fin a un período de trastornos. Los militantes comunistas son los mandarines de la nueva dinastía. Se puede lamentar estos hechos, pero no desconocerlos.

•

Los occidentales están obligados a tomar nota de estas realidades. Algún día tendrán que armonizar las ficciones jurídicas con los datos históricos. Chiang Kai-shek no es ya el gobernante supremo de China; Mao Tse-tung reside en la ciudad prohibida y es él quien ejerce el mando sobre 600 millones de chinos, cuya industrialización está en tren de convertirlos en ciudadanos de una gran potencia.

•

Es verdad que los norteamericanos no se disponen a reconocer a Mao Tse-tung y a abandonar a Chiang Kai-shek. A menos que éste escuche las seductoras proposiciones que le llegan de Pekín, los dirigentes de Washington lo seguirán apoyando, para evitar la pérdida de una base militar y para no desprestigiarse. Pero se verán cada vez más aislados en su actitud. Después de la crisis del Cercano Oriente, los estados europeos no están ya dispuestos a sacrificar sus intereses nacionales en el altar del Pacto del Atlántico, sobre todo si se tiene en cuenta que dudan de la sabiduría de la diplomacia adoptada por el Departamento de Estado bajo la presión de la opinión pública.

China se procura, por intermedio de la Unión Soviética, lo que los occidentales no tienen derecho a venderle, pero sí lo tienen de venderselo a esta última. ¿Está en el interés de los occidentales obligar a China comunista a depender exclusivamente de la Rusia soviética? China, sea cual fuere su régimen, siempre que esté unificada y sometida a un gobierno fuerte, es una gran potencia, aliada a la Unión Soviética, pero independiente. ¿Por qué no se le deja otro camino que el de la solidaridad total con Moscú? Las mercancías británicas no influirán, ciertamente, sobre las convicciones de Mao Tse-tung y de Chou En-lai. Pero la restricción de las exportaciones con destino a China no molestó seriamente a esta última, les hizo perder divisas a los exportadores europeos y ha simbolizado una especie de bloqueo, que no le dejó al gobierno de Pekín otra posibilidad que la de una alianza exclusiva con Moscú.

No basta con abrir caminos nuevos para que Mao Tse-tung se sienta tentado de ensayarlos. Pero nada se arriesga con abrirlos y, a la larga... ¿quién sabe?

RAYMOND ARON

Copyright Clarín. Prohibida la reproducción total o parcial

Consideran Inminente la Ruptura de Relaciones Entre Egipto y Jordania

(INFORMACION Pág. TRES)

GRONCHI

Gronchi Comenzó Nuevas Consultas

Procura Solucionar la Crisis

ROMA, 11 (AP). — El presidente Giovanni Gronchi inició la busqueda de un nuevo primer ministro demócrata cristiano para que saque a Italia del más complicado enredo político de su historia de posguerra. Gronchi comenzó una serie de consultas con los dirigentes de los partidos políticos, luego de la renuncia presentada anoche por Adone Zoli, quien se negó a continuar como primer ministro, dado que su gobierno minoritario de solo 22 días de vida, dependía de los votos fascistas en el Parlamento.

No había indicios sobre quién podría ser el sucesor de Zoli, pero el ex primer ministro Giuseppe Pella era mencionado frecuentemente como el candidato más probable.

La elección de un demócratacristiano para el cargo de jefe de gobierno parecía cosa segura. Se trata del mayor partido en el Parlamento, aunque carece de mayoría en ambas cámaras.

El nuevo gobierno será algo más que un régimen interino hasta las próximas elecciones. Estas están fijadas para la próxima primavera, pero podrían efectuarse antes si continúa la reciente falta de cooperación entre los partidos centristas.

Habrá más Rigor Para los Infractores a la Ley Sobre Juegos de Azar

INFORMACION PAGINA SEIS

Discrepan los Aliados Respecto del Desarme

Fué Aplazada Para Mañana la Reunión de Londres

WASHINGTON, 11 (INS). — El secretario de Estado, Foster Dulles, admitió que las propuestas de Estados Unidos sobre desarme, dirigidas a lograr un acuerdo parcial con los rusos, están atascadas debido a un desacuerdo con los aliados norteamericanos del Atlántico. Dulles, en un esfuerzo por obtener el visto bueno de los países de Europa occidental, dijo en conferencia de prensa, que Estados Unidos concede importancia primordial a las estrechas relaciones con sus aliados. Anunció que Estados Unidos nunca sacrificará sus relaciones para obtener un compromiso rápido con los soviéticos.

Consulta con Stassen

Dulles mantuvo una conferencia con el asesor presidencial en materia de desarme, Harold Stassen con el propósito de determinar qué medidas pueden adoptarse para eliminar las diferencias entre Estados Unidos y sus aliados.

Circulan versiones de que Stassen, que regresó el pasado fin de semana de Londres donde participó en la conferencia sobre desarme auspiciada por la UN, no ha tenido éxito en sus intenciones de lograr el apoyo de los países de la NATO a la propuesta norteamericana. Tales informes habían sido negados oficialmente hasta su confirmación de hoy por el secretario de Estado.

Dulles explicó que las diferencias no constituyen nada fundamental, pero requieren más detenido estudio. En particular — dijo — es necesario examinar la cuestión que se relaciona con la propuesta zona de inspección en Europa, como paso inicial para un acuerdo definitivo sobre desarme.

Recalcó el canciller que las negociaciones que se celebran en Londres son un "asunto bilateral" que exige considerar los puntos de vista de los aliados de la Unión. Señaló que Estados Unidos está preparado para hacer una propuesta en firme que cubra la creación de una zona de inspección en el Artico.

Los aliados norteamericanos de Europa "creen que sería deseable explorar por lo menos la posibilidad de un acuerdo sobre los problemas políticos en el continente, y en particular el relativo a la reunificación de Alemania, antes de dar un paso adelante en el campo de desarme, incluyendo en sus disposiciones una región que cubra a Alemania", dijo Dulles.

Dulles expresó también que Estados Unidos está preparado para intercambiar con Rusia programas de radiotelevisión, pero no tiene particular interés en replicar con un programa a la reciente intervención de Khruschev en la televisión norteamericana.

El Caso Argelino

WASHINGTON, 11 (AFP). — John Foster Dulles declaró en su conferencia de prensa que Estados Unidos no tiene intención de intervenir o inmiscuirse en forma alguna en el caso de Argelia, agregando que había rechazado un pedido árabe para que Estados Unidos pusiera condiciones para la concesión de ayuda militar a Francia.

Clarín

Un toque de atención para la solución argentina de los problemas argentinos

BUENOS AIRES · REPUBLICA ARGENTINA · 50 Centavos

AÑO XII — Diario de la Mañana — Nº 4.172

Buenos Aires, Miércoles 12 de Junio de 1957

Registráronse Choques en las Calles de Argel

Murieron Tres Musulmanes en los Ataques de Represalia de los Civiles Franceses

ARGEL, 11 (AP). — Nuevas explosiones de violencia se produjeron hoy en esta agitada capital de Argelia. Unos 5.000 franceses atacaron furiosamente a la población mahometana y dieron muerte a tres personas e hirieron a más de 50. Varios vehículos de pasajeros ocupados por musulmanes fueron arrojados al mar, como consecuencia de lo cual un hombre pereció ahogado. El gentío, enardecido, asaltó y saqueó por lo menos 30 negocios de propiedad de musulmanes.

Los grupos de franceses retornaban de un servicio fúnebre oficiado en sufragio de las víctimas del atentado terrorista del domingo pasado, cuando ocho franceses murieron y 83 resultaron heridos al estallar una bomba en un salón de baile.

La enfurecida muchedumbre gritaba "El ejército al poder", mientras avanzaba hacia el centro de la ciudad. Paracaidistas y otras fuerzas militares de Francia fueron enviadas anoche a toda prisa aquí para establecer un cordón humano alrededor del barrio árabe, pero no lograron evitar el incendio y saqueo de numerosos negocios.

La policía especial de choque tuvo que formar más tarde una verdadera barrera de hombres para contener a los centenares de manifestantes que avanzaban hacia el imponente monumento a los caídos en la segunda guerra, cercano al enorme edificio de estilo moderno donde funciona la administración central de Argelia.

Las fuerzas lanzaron granadas con gases lacrimógenos para calmar a la gente. Por fin se logró dispersar al grueso de los manifestantes, que llegaron al centro de la ciudad en grupos pequeños.

Al parecer los peores desórdenes ocurrieron en el barrio de Bab El Qued, donde viven europeos y musulmanes. Casi todas las tiendas de los musulmanes en este distrito fueron saqueadas. Al atardecer todavía había gente en las calles y la policía detuvo a unas 200 personas. El toque de queda fué adelantado de la medianoche a las 21 horas.

Huelga General

Desde la mañana grupos tumultuosos de estudiantes franceses realizaron demostraciones en el centro de esta ciudad, destrozaron escaparates y atacaron a residentes musulmanes. La huelga general convocada por los estudiantes y agrupaciones de veteranos, hizo que todos los negocios y bancos estuvieran cerrados a medioda, hora en que sólo algunos trolebuses transitaban en las calles céntricas.

Los manifestantes destruyeron los escaparates de los negocios que se negaron a acatar la orden de huelga. Numerosos automóviles de musulmanes fueron volcados e incendiados en las calles.

Siete franceses, incluyendo a un paracaidista, resultaron heridos cuando una granada estalló dentro de un café en Douaouda-Marine, cerca de Argel.

Advierte Makarios por la Represión en Chipre

ATENAS, 11 (AP) — El arzobispo Makarios declaró que "si no se suspenden las persecuciones, arrestos, torturas y ejecuciones en Chipre, la brecha abierta entre el gobierno y los chipriotas se tornará infranqueable, con todos sus peligrosos y desagradables consecuencias". Y pensó al gobernador general Harding de ejercer influencia sobre la línea política del gobierno británico.

En respuesta a una pregunta, dijo que "la minoría turca disfrutará de iguales derechos, asegurados por garantías internacionales. Deseamos tener entre nosotros a una comunidad turca satisfecha y floreciente, como ejemplo y símbolo de la amistad y la cooperación entre griegos y turcos".

Ahora NUEVOS avisos clasificados

DESTACADOS de Clarín

● Interesan MAS
● Se leen MAS
● Se DESTACAN MAS

Este Aviso Que Salió Así:

OPERARIOS
$ 6.75 p. hora, hor. corr. Present. con certif. anteriores. — F. Acuña de Figueroa 366

También Puede Salir Así:

★ OPERARIOS
$ 6.75 por hora
Horario Corrido
PRESENTARSE CON CERTIFICADOS ANTERIORES
Fco. Acuña de Figueroa 366

Compre, Venda, Alquile, Busque y Ofrezca con un Clasificado DESTACADO

● Más VISIBLE
● Más RENDIDOR
● Más DESTACADO

Rechazó Washington el Reclamo Húngaro

WASHINGTON, 11 (AP.) — Estados Unidos rechazó la demanda de Hungría para que reduzca en una tercera parte el personal de la legación norteamericana en Budapest. Empero, indicó que, de todas maneras, el personal será disminuído en forma considerable, ya que los empleados tropiezan con "crecientes dificultades" para cumplir sus obligaciones. La nota norteamericana dice que "sólo el gobierno norteamericano está en posición de determinar el personal que necesita" en el exterior y que, en consecuencia, "no puede acentar" que el gobierno húngaro determine la composición numérica de su misión.

RECLAME LA 2a Sección

Habría Acuerdo Económico Entre Argentina y Alemania Occidental

El Banco Central Asegurará las Transferencias de las Divisas Para Pagar las Importaciones de Maquinarias

SI bien no se ha suministrado información oficial al respecto, estamos en condiciones de anticipar que será adoptada en estos días una resolución relacionada con el Plan de Reequipamiento Industrial, y que se darán a conocer las bases del acuerdo con la República Federal Alemana.

Seguro de Transferencias

Acerca del Plan de Reequipamiento, propiciado desde el ministerio de Hacienda por su titular, doctor Krieger Vasena, es sabido que el mismo autoriza la importación de máquinas herramientas y maquinaria industrial a pagar en cuatro u ocho años como mínimo, según provengan del área multilateral o del área dólar, respectivamente.

El Banco Central, a efecto de confirmar a los exportadores del exterior el cobro de sus ventas, dictará a breve plazo una circular que asegurará las futuras transferencias de las divisas necesarias para pagar esas importaciones.

No se trata —aclaramos— de un seguro de cambio sino de un régimen que permita al importador argentino continuar girando al vendedor extranjero las cuotas pendientes de pago, cualquiera sea el régimen de control de cambios que rija en el futuro.

Arreglo con Alemania

Con respecto a las gestiones comerciales y financieras con la República Federal Alemana, que llevan más de un año de duración, podemos anticipar que el diferendo será solucionado muy rápidamente, en virtud de las mutuas concesiones acordadas entre nuestro país, representado en Bonn en estos momentos a tales efectos, por el presidente de la Comisión Negociadora con Alemania, doctor E. Lanusse, y el gobierno de Alemania Occidental.

Es posible que en esta misma semana se den a conocer los términos del nuevo acuerdo, que comprende todas las cuestiones pendientes, entre ellas, la de propiedad enemiga y las fábricas de capitales germanos, algunas de ellas interdictas.

Similar en Apariencia, es Distinto al de Guy Mollet el Gabinete de Bourges-Maunoury

PARIS, 11 (De nuestra agencia). — El nuevo ministerio —restringido y de minoría— que mañana, salvo lo que aquí llaman "un coup de theatre", aprobará e investirá la Asamblea Nacional, con su presidente Bourges-Maunoury, a la cabeza, es aparentemente casi similar al anterior, y en lo esencial, algo distinto. Durante las últimas horas y, sin duda, por los efectos del terrorismo del nuevo gobierno —pese al apartamiento de independientes y demócratas cristianos—, se ha desplazado netamente a la derecha o, por lo menos, a la derecha del partido Radical —opuesta a la de Mendes France—, que le sirve de sustento.

Esta posición neta de centro derecha corresponde, por otra parte, a la composición de la Asamblea Nacional, y a ello tiende, finalmente, cuando se deja gravitar al péndulo. La paradoja no deja de ser curiosa y la enseñanza política elocuente. De poco sirve en política forzar, porque a la larga, como en las soluciones químicas, después de ser agitados los componentes, vuelven a caer por su peso. El propio Bourges-Maunoury, probablemente, no quería un gobierno tan inclinado al empleo de la fuerza en Argelia, y mucho menos Eduardo Daladier, su jefe dentro del partido Radical, quien esta tarde ha inventado todavía en la reunión del comité directivo, llamado Cadillac, rebajar la carga en lo que todavía cabe: el color o tendencia de los subsecretarios, casi todos ellos pendientes de nombramiento. No es éste, contra lo que algunos preveían aún esta mañana, un gobierno socialista sin Guy Mollet. Véase, por ejemplo, el contrario de los nuevos cuatro ministros que entran en el gabinete: el general Corniglion Molinier es ex degaullista y pro ejército; Andrés Morie es el oponente personal dentro del partido Radical de Mendes France; Félix Gaillard, también radical, está lejísimo de las orientaciones del socialista Ramadier, a quien sucede en Hacienda; Bonefous es aún más conservador que Pleven, jefe de su grupo parlamentario sólo teóricamente algo izquierdista. Lacoste (socialista) queda en el mismo ministerio de Argelia, y este hecho ha informado la entera crisis de las últimas horas.

Lacoste, para los asuntos argelinos, se identifica con el nacionalismo más exigente, así como otro socialista, Lejeune, adlátere suyo y nombrado para un ministerio cuya creación no dejará de levantar algún revuelo: Sahara. Socialista con la mira puesta en las directrices económicas de su partido, no queda más que Gazier, caución de su partido en el gobierno, exigida por Guy Mollet.

Otro socialista de marca hay en el gabinete: Pineau. Pero éste tampoco actúa como tal. Sigue con algunas reservas y matices las directrices de Lacoste y los imperativos políticos de su ministerio no le permiten ocuparse siquiera de socialismos. Sin la permanencia de Lacoste en Argel, las manifestaciones que hoy han tenido lugar en aquel territorio, hubieran alcanzado mayores proporciones de lo que ya han logrado. Una oleada antimusulmana ha agitado a las masas de europeos que salían de los funerales de las víctimas de las bombas del domingo, estalladas en las salas de baile del casino.

Varios musulmanes han sido muertos por las calles violentamente a tiros o ahogados en el puerto. ¿La tirantez en Argel parece ser mayor cada día? ¿Logrará dominarla el nuevo gobierno?

El gabinete que se aprobará mañana, está dispuesto a actuar en Argelia con la mano muy dura y su primera medida consistirá en mantener más paracaidistas.

¿Era esto lo que querían los rebeldes argelinos al lanzarse al terrorismo de estos últimos días? Un gabinete nacido del incandescente clima argelino y destinado a quemarse en el sol abrasador del verano que se acerca en aquella región, empezará mañana su agitada vida.

CARLOS SENTIS
Corresponsal de Clarín en Francia

Clarín

BUENOS AIRES · REPUBLICA ARGENTINA

60 Centavos

Un toque de atención para la solución argentina de los problemas argentinos

AÑO XII — Diario de la Mañana — Nº 4 173

Buenos Aires, Jueves 13 de Junio de 1957

Rojas Inaugurará Hoy un Barrio en Ensenada

INFORMACION PAGINA CINCO

Londres Aprueba la Inspección Aérea Como Parte del Desarme

Previo Consentimiento de los Países Interesados

LONDRES, 12 (AP). — Gran Bretaña dió hoy su aprobación condicional a la idea de abrir Europa a la inspección aérea, como parte de un acuerdo de desarme entre Rusia y Occidente. La posición británica fué esbozada por un vocero de la cancillería en conferencia de prensa, en respuesta a preguntas acerca de las opiniones sobre el desarme, expresadas ayer por el secretario de Estado norteamericano Dulles. La idea británica es que las naciones continentales interesadas deben dar primero su consentimiento al plan.

Dulles dijo ayer en rueda de periodistas, que las mismas naciones europeas deberán decidir si quieren o no ser incluídas en la inspección zonal que formaría parte de un acuerdo limitado de desarme. Se cree que Estados Unidos ha propuesto en un programa todavía secreto, que el desarme limitado, de acuerdo con Rusia, se inicie en torno al Polo Norte. Como zona ártica se comprendería Estados Unidos, Canadá, Rusia y Dinamarca, que controla a Groenlandia.

También informó el vocero del Foreign Office, que se ha aplazado la reunión del subcomité de Desarme fijada para el martes pasado, debido a la ausencia del delegado norteamericano, Harold Stassen. Volvería a reunirse el lunes.

Apoyo Noruego

OSLO, 12 (AFP). — Noruega apoyará en principio las proposiciones norteamericanas de inspección aérea, anuncia el ministerio de Relaciones Exteriores noruego.

El gobierno de Oslo está dispuesto a autorizar la inspección aérea de las regiones de su territorio que forman parte de la zona de inspección propuesta por Estados Unidos al gobierno de la U.R.S.S.

Sondeos en Dinamarca

COPENHAGUE, 12 (AFP). — En círculos oficiales daneses se confirmó esta tarde que los Estados Unidos han efectuado sondeos ante el gobierno de Dinamarca, para conocer la posición danesa en lo que respecta a una eventual inspección aérea que abarcaría igualmente a Groenlandia dentro del marco de un acuerdo de desarme parcial controlado.

En dichos círculos se declaró que "todo proyecto favorable a la idea del desarme, será examinado con simpatía".

Desmentidos de Moch

LONDRES, 12 (AFP). — Desmintió Jules Moch que actualmente Estados Unidos y la U.R.S.S. celebren negociaciones bilaterales sobre el desarme, al margen de la comisión que sesiona en Londres.

El representante francés en dicha comisión confirma, sin embargo, que en su última entrevista con Zorin, delegado soviético, Stassen entregó a este último una nota. Anteriormente, Zorin había formulado varias declaraciones orales a Stassen, que fueron comunicadas a los representantes francés y británico.

Stassen, Amonestado

WASHINGTON, 12 (AFP) — Foster Dulles "amonestó" a Harold Stassen por su forma de conducir —en nombre de Estados Unidos— las negociaciones que se llevan a cabo en la subcomisión de desarme en Londres, según trascendió de fuente norteamericana bien informada. Dulles le habría reprochado el no haber mantenido un frente absolutamente unido con los aliados.

Se cree que Stassen habría tenido la iniciativa de entrar directamente en contacto con el delegado soviético para acelerar la marcha de las negociaciones tendientes a llegar a un acuerdo parcial sobre el desarme.

Gronchi Pediría a Pella que Forme Gabinete

ROMA, 12 (AP) — El presidente Gronchi inició hoy su segunda serie de consultas con miras a solucionar la crisis de gobierno, que ha tenido alternativas inusitadas. Existe la posibilidad de que el primer mandatario pueda hallarse en posición de designar esta noche o mañana a un candidato al cargo, quien deberá asumir la dura tarea de restablecer orden, aunque sólo sea provisoriamente, donde reina la confusión.

Giuseppe Pella, que ya fué jefe del gabinete y figura entre los candidatos más viables, conferenció hoy con Gronchi. "Consulta molesta, consulta alborotada", dijo Pella a los periodistas, hartos de ver llover como no ha llovido en cien años. Llovió casi todo mayo, sigue lloviendo en junio y la inestabilidad del tiempo no tiene paralelos.

EL NUEVO embajador extraordinario y plenipotenciario de Turquía, señor Konan Gokart, saluda al presidente provisional de la Nación, general Aramburu, después de presentar sus cartas credenciales. La ceremonia se realizó ayer en la Casa de Gobierno

Hay Acuerdo en Principio Entre Argentina y Alemania

Informó la Cancillería Germana Sobre la Marcha de las Gestiones

BONN, 12 (AP.) — El ministerio de Relaciones Exteriores anunció que Argentina y Alemania occidental han llegado a un acuerdo "en principio" respecto de un arreglo para sus diferendos de larga data en materia económica.

Estricto Secreto

Dijeron las fuentes de información que se espera la firma de un acuerdo "en un futuro previsible", pero no pudieron precisar ninguna fecha. Por otra parte, declinaron exponer cualquier detalle referente al acuerdo.

Manifestaron que en principio se ha llegado a un acuerdo en la reunión celebrada ayer en esta capital por altos funcionarios de ambos países. Dicha reunión sirvió de culminación a una prolongada serie de conferencias exploratorias que se iniciaron a fines de abril.

Doble Propuesta

Pese al secreto de las negociaciones, se tiene entendido que la delegación argentina vino a la capital de Alemania occidental con una doble propuesta:

1) Cómo consolidar la deuda argentina de 120 millones de dólares a Alemania occidental.

2) Cómo disponer de la propiedad alemana incautada por el gobierno argentino durante y después de la segunda guerra mundial.

En fuentes responsables se informó que los delegados argentinos vinieron preparados para devolver registros y marcas alemanas de las que se tomaron como propiedad enemiga. Al mismo tiempo, esas fuentes pronosticaron que el gobierno argentino está dispuesto a descongelar bienes interdictos después de la caída de Perón.

Del éxito de estas conversaciones depende que Alemania se incorpore o no al "Club de París", un grupo de diez naciones formado para unificar las deudas argentinas en Europa.

La delegación argentina está integrada por el embajador, doctor Eduardo de Labougle; el experto financiero Roberto Alemann y el comisionado especial de la Argentina para los bienes alemanes en aquel país, Rodolfo Lanusse.

Aramburu Hablará Hoy Desde San Juan

Viajará con el Contraalmirante Rial, el Gral. Comini y el Brigadier Pereira

HABLARA, hoy desde San Juan a todo el país presidente provisional, general Pedro E. Aramburu, quien visitará aquella provincia para conocer de cerca las obras de reconstrucción que se realizan por intermedio de la Dirección Nacional de Arquitectura. El mensaje del primer magistrado será difundido a las 12.30 desde la plaza 25 de Mayo, en ocasión de celebrarse una gran concentración cívicomilitar.

La Comitiva

El avión DC4, de la Fuerza Aérea Argentina, que conducirá al Jefe del Estado y una reducida comitiva, partirá del Aeroparque Ciudad de Buenos Aires a las 8.30 y arribará alrededor de las 12.15 a la provincia cuyana. Le acompañarán el ministro de Obras Públicas, ingeniero Pedro Mendiondo; el Jefe del Acantonamiento de Campo de Mayo, general Ubaldo F. P. Comini; el Comandante del Area Naval del Plata y Jefe de la Base Naval de Río Santiago, contraalmirante Arturo H. Rial; el Cuartel Maestre General de Aeronáutica, brigadier Juan Carlos Pereira, el Presidente del Banco Hipotecario Nacional, Dr. Manuel Rawson Paz y el ex Interventor en San Juan, general Mariano B. Carrera.

Actos en San Juan

La máquina presidencial aterrizará en el aeródromo sanjuanino poco después del mediodía, oportunidad en que fuerzas de la guarnición local rendirán los honores de práctica. Acto seguido el Comisionado Municipal, en nombre de la población, dará la bienvenida al general Aramburu y tras lo cual las autoridades se trasladarán hasta la plaza 25 de Mayo, escenario del acto principal.

A las 12.30 se efectuará la concentración cívico-militar, oportunidad en que usarán de la palabra el Interventor Federal, brigadier Civatti Bernasconi, y el presidente provisional, general Pedro Eugenio Aramburu. Seguidamente se llevará a cabo el desfile en el que participarán institutos de las 3 armas y escolares de San Juan, Mendoza y San Luis.

Inspección de las Obras

Luego del almuerzo privado ofrecido por el Interventor Federal y demás autoridades provinciales, el jefe del Estado cumplirá una extensa recorrida a la ciudad y zonas circunvecinas, oportunidad en que serán inspeccionadas las obras de reconstrucción. De regreso se servirá un vino de honor en la sede de la guarnición y a las 21, una comida privada.

Audiencias y Regreso

Mañana a las 11.30 el primer mandatario y sus acompañantes emprenderán el regreso a la Capital Federal, para llegar poco antes de las 14.30. Previamente el general Aramburu concederá audiencias en el edificio en que funcionan las oficinas de la Intervención a varias delegaciones representativas de sectores industriales, comerciales, gremiales y políticos de la provincia.

RECLAME LA 2a Sección

Brillante Revista Naval en Norfolk

A BORDO DEL CRUCERO "CANBERRA", 12 (AFP). — Una de las más grandes revistas navales internacionales de todos los tiempos, se desarrolló esta tarde en la rada de Hampton Roads, en la costa de Norfolk, Virginia, ante la presencia del representante del presidente Eisenhower, secretario de Defensa Charles Wilson, numerosas personalidades de distintos países del mundo, entre los cuales se contaba el capitán Fedor Presnokov, agregado soviético en Washington.

Brillantemente empavesadas y formando a lo largo de 15 millas dos imponentes columnas paralelas, 114 navíos pertenecientes a las flotas de 18 naciones, cambiaron los honores reglamentarios con el crucero "Canberra". Ochenta de los buques eran norteamericanos. Entre ellos figuraba el "Saratoga", el mayor portaaviones del mundo.

Nueva Fase de la Crisis Política Italiana

ROMA, 12 (De nuestro corresponsal). — Después de cinco semanas desde la renuncia del gabinete Segni, la crisis política italiana no sólo no se ha solucionado, sino que ni siquiera tiene miras de solucionarse y aparece agravada por la renuncia del gobierno Zoli. La caída de este desdichado gabinete se ha debido, en último análisis, al estado de rebelión contra toda forma de alianza con las derechas que se había manifestado en muchos sectores del partido Católico. Conviene no olvidar que los demócratas cristianos, sobre todo en la Italia central y septentrional, cuentan en sus filas con miles de obreros y agricultores que, aun siendo, en su carácter de católicos, decididos adversarios del comunismo, comparten los sentimientos antifascistas de los demás obreros socialistas y comunistas y están ligados, como ellos, a las instituciones republicanas.

Con ese estado de ánimo, las masas obreras del partido Demócrata Cristiano no podían aceptar, sin reaccionar, que el gobierno presidido por la figura más representativa de su partido admitiera, para subsistir, los votos de las fuerzas monárquicas y neofascistas.

Zoli creyó poder apaciguar la rebelión latente de su partido aceptando los votos monárquicos, pero rechazando los del Movimiento Social, que es, como todos saben, la reencarnación en formato reducido del partido Fascista y que, por lo demás, se jacta abiertamente de serlo.

Con todo, en definitiva, vió que sólo los votos de los monárquicos no bastaban para asegurarle al gabinete la confianza de la mayoría parlamentaria. Esto obligó a Zoli, para que no se dijera que se valía del apoyo de los fascistas, a la renuncia colectiva de su gabinete, provocando así una crisis que se creía superada, por lo menos por unos meses. El presidente de la República ha terminado hoy sus consultas y se dispone a encargarle a otro hombre, siempre de la tendencia demócrata cristiana, la misión de hacer una nueva tentativa.

Sustancialmente, la elección se plantea entre dos soluciones: la primera podría ser un gabinete de negocios, sin una filiación programática característica, al cual el Parlamento debería conceder, mediante una tregua política especial, que siguiera viviendo hasta las elecciones de la próxima primavera, dedicado a mirar tareas de administración. Un gabinete de esta índole podría ser presidido por un personaje de segundo plano, o, mejor aún, por el ex presidente del Consejo Segni. Otra solución sería un gabinete con más acentuación política, que después de haber presentado al Parlamento el auténtico programa del partido Católico afrontara el juicio del país en setiembre u octubre. Con todo, conviene tener en cuenta que, hasta ahora, muchos indicios hacen suponer que el presidente de la República no es partidario de ninguna de esas soluciones y auspicia un gabinete orientado hacia la izquierda, confiando en separar al partido Socialista del Comunista.

Ese objetivo sigue siendo, probablemente, la intención principal con que continúa haciendo pesar su voluntad el jefe del Estado.

ENRICO MATTEI
Corresponsal de Clarín en Roma

Anticipó el Ministro de Hacienda la Pronta Estabilización de la Moneda

INFORMACION PAGINA SEIS

Ahora NUEVOS avisos clasificados

DESTACADOS de Clarín

- Interesan MAS
- Se leen MAS
- Se DESTACAN MAS

Este Aviso Que Salió Así:

ULTIMOS SOCIOS

$ 25, 55, 75 y 100 000. Compra y constituir Soc. Gran bar americano, restaurant de moda, baile íntimo. Cargos: gerentes, cajeros, barmen, chefs, cocineros, ayudantes y mozos. Sueldo y participación. Tratar en el negocio. Sr. Enrique: Uruguay 357, Capital.

También Puede Salir Así:

★ ULTIMOS SOCIOS
$ 25, 55, 75 y 100.000
Compra y Constituir Sociedad
GRAN BAR AMERICANO, RESTAURANT DE MODA, BAILE INTIMO
CARGOS:
Gerentes, Cajeros, Barmen, Chefs, Cocineros, Ayudantes y Mozos
SUELDO Y PARTICIPACION
TRATAR EN EL NEGOCIO
Sr. Enrique: Uruguay 357, Cap.

Compre, Venda, Alquile, Busque y Ofrezca con un Clasificado DESTACADO

- Más VISIBLE
- Más RENDIDOR
- Más DESTACADO

Anunció Krieger Vasena Acuerdos Comerciales y Financieros con Alemania

INFORMACION PAGINA SIETE

Desde San Juan el Presidente Pronunció Otro Mensaje

El Plan Político se Cumplirá, Manifestó el Gral. Aramburu

Expresó su Agrado por la Forma en que la Ciudad se ha Reconstruído

- Mientras el plan político de la Revolución Libertadora se encuentra en ejecución, también está en ejecución un plan perturbador que no desprecia ningún medio para llevar adelante una guerra sin cuartel contra el gobierno.
- "El plan político se cumplirá, defendido por la serenidad de nuestra conducta y el patriotismo de nuestros actos."
- "No interpretamos el abstencionismo porque no podemos comprender que se tenga miedo al pueblo soberano."
- "No deseamos retener el poder por un día más de los decididos."
- "Sentimos, desde ya, verdadera compasión por el gobierno que nos suceda, y si al poder llegan fuerzas que ahora nos combaten, tendremos la gran satisfacción de demostrarles hasta dónde el espíritu democrático está arraigado en las fuerzas armadas."
- "La política no es un pasatiempo ni un simple capricho de alcanzar el éxito, sino un medio para servir con pasión argentina los intereses del país."

Fueron esos cinco puntos —condensados de la textual expresión del general Aramburu— la médula conceptual del mensaje presidencial difundido ayer para todo el país desde la renovada San Juan. En medio del regocijo popular, el primer magistrado asistió a los actos celebratorios del 395º aniversario de la fundación de la ciudad cuyana.

La Partida

El cuatrimotor DC-7-42 de la Fuerza Aérea Argentina, en el que viajaron el presidente provisional de la Nación y su comitiva, despegó de la base de El Palomar, a las 8.42.

Previamente el general Aramburu, que se hizo presente en el aeródromo acompañado por el ministro de Aeronáutica, comodoro McLoughlin, pasó revista a los efectivos de la base en compañía del jefe de la 1 Brigada Aérea, vicecomodoro Daniel Fernández de Marotte. Posteriormente se dirigió a la plataforma donde lo esperaban los miembros de su reducida comitiva que integraban el ministro de Obras Públicas, el comandante general de Institutos Militares y jefe de la Guarnición Campo de Mayo, el cuartelmaestre general de Aeronáutica, el ex interventor federal en la provincia, general Carreras, el secretario administrativo de la presidencia, los titulares del Consejo Nacional de Educación y del Banco Hipotecario Nacional y su secretario privado.

Previo a su partida, el primer mandatario recibió el saludo de los ministros del Poder Ejecutivo y altos funcionarios que concurrieron a despedirlo.

En San Juan

SAN JUAN, 13 (Enviado especial). — Minutos después de mediodía aterrizó en el aeródromo de Villa Krausse el avión presidencial, que había sido escoltado en la última parte de su trayecto por aparatos Calquín de la IV Brigada. A pesar de hallarse el campo de aterrizaje a 7 kilómetros de la ciudad numeroso público se dió cita para tributar una calurosa bienvenida al primer mandatario, mientras rendían honores efectivos de la División de Aspirantes a oficiales de reserva del Regimiento 22 de Infantería con bandera y banda. Recibieron al jefe del Estado el interventor federal en la provincia, brigadier Edmundo Civati Bernasconi, los ministros provinciales, como también otras autoridades de la administración sanjuanina, dando la bienvenida en nombre de

(Continúa en la Pág. SEIS)

Clarín

BUENOS AIRES · REPUBLICA ARGENTINA · 60 Centavos

Un toque de atención para la solución argentina de los problemas argentinos

AÑO XII — Diario de la Mañana — Nº 4.174

Buenos Aires, Viernes 14 de Junio de 1957

EL PRESIDENTE provisional, general Pedro E. Aramburu, en compañía de los ministros de Marina y Aeronáutica, contraalmirante Teodoro Hartung y comodoro Eduardo F. McLoughlin, respectivamente, en instantes en que se dirige al avión en que viajó ayer a San Juan

Propone Bulganin un Pacto Entre Ambos Bloques

NIKITA KHRUSCHEV

Rusia Propugna una Nueva Reunión de "Cuatro"

HELSINKI, 13 (AFP). — El primer ministro soviético, mariscal Bulganin, propuso un acuerdo directo entre los países miembros de los pactos de la NATO y de Varsovia, como paso previo al establecimiento de un sistema de seguridad colectiva en Europa. En declaraciones de prensa, antes de partir de regreso a Moscú, Bulganin y Khruschev manifestaron su confianza en que "todos los países escandinavos habrán de imponer, a la postre, una política de calma", y felicitaron a Finlandia por la dirección de sus relaciones exteriores.

Por su parte el jefe del partido comunista ruso, ante una pregunta de un periodista, propuso formalmente la realización de una nueva conferencia entre los jefes de Estado de las grandes potencias para resolver el problema del desarme. Afirmó que "estamos dispuestos a reunirnos en cualquier momento y en cualquier lugar", y agregó — respondiendo evidentemente a recientes declaraciones de Eisenhower — "pero ahora no es el momento oportuno. Nos favorece a nosotros, no al otro bando".

Respecto de las conversaciones de desarme que se llevan a cabo en Londres, indicó que su país está dispuesto a permitir el establecimiento de puestos internacionales de inspección en su territorio; Estados Unidos, Gran Bretaña y otros, si ello facilitase un convenio que condujera a la prohibición de las pruebas nucleares. Al mismo tiempo, hizo mofa de la propuesta norteamericana para un acuerdo de inspección aérea fuera de Europa, en el Artico, diciendo que había encontrado "bastante cómicas las sugerencias de "fotografiar el hielo ártico". Y agregó que "salvo que juguemos con palabras, debemos convenir que hablar de controles internacionales como condición para el desarme, es solo una pantalla para encubrir planes para continuar la carrera armamentista. La única solución es la coexistencia pacífica entre los países, sin tener en cuenta sus sistemas sociales".

Expresó también su deseo de visitar Estados Unidos, pero aclaró que "no hemos sido invitados, y somos demasiado orgullosos para pedir que lo hagan".

En lo que respecta al problema de la unificación alemana, señaló que es una cuestión que incumbe solamente a los alemanes y que Rusia "no metería la nariz" en sus asuntos.

Levantó el Boicot al Canal de Suez el Gobierno de Bourges-Maunoury

Presentó el "Premier" su Gabinete a Coty

PARIS, 13 (AP). — El gobierno de Bourges-Maunoury decidió autorizar nuevamente el paso por el canal de Suez, según lo anunció un portavoz del ministerio de Relaciones Exteriores. Francia es la última nación que levanta el boicot impuesto a esa vía marítima. No se ha dado información alguna respecto de la fecha en que los barcos franceses comenzarán a cruzar el Canal. Sin embargo, la Compagnie des Messageries Maritimes, una de las mayores empresas navieras de Francia, dijo en sus oficinas en Marsella, que sus naves lo usarán a partir del 21 del corriente.

Egipto anunció el domingo que aceptaría el pago en libras esterlinas por el peaje de los barcos franceses. Fuentes del gobierno francés señalaron que la cuestión de los pagos fué la única que ha demorado los embarques a través del Canal.

Una de las últimas acciones del gobierno de Guy Mollet, antes de retirarse, fué la de enviar al canciller Pineau al Consejo de Seguridad de la UN para defender los seis principios del Consejo para la operación del Canal, que incluían el "aislamiento" del mismo de la política de cualquier país. El Consejo de Seguridad no tomó ninguna acción sobre la petición francesa, a pesar que varios miembros del mismo aseguraron a Francia el apoyo de sus puntos de vista.

La Compagnie des Messageries Maritimes anunció que los primeros de sus barcos en usar el Canal de nuevo serían el "Marechal Joffre", el "Ferdinand de Lesseps", el "La Bourdonnais", el "Pierre Loti" y el "Jean Laborde".

Con el Presidente Coty

PARIS, 13 (ANSA). — El premier Bourges-Maunoury presentó oficialmente los miembros de su gabinete al presidente René Coty. Anuncióse posteriormente que el lunes próximo tendrá lugar la primera reunión plenaria del Consejo de Ministros.

Mientras tanto, la opinión pública francesa expresa escepticismo sobre la seguridad del nuevo gabinete, existiendo el convencimiento de que el primer ministro Bourges Maunoury, el más joven de Francia desde 1883, no permanecerá en el cargo por mucho tiempo.

Viajará a Londres

PARIS, 13 (AP) — El primer ministro Maurice Bourges-Maunoury, declaró hoy que viajará a Londres el sábado para participar en una ceremonia en conmemoración de la resistencia francesa durante la última guerra mundial.

RECLAME LA 2ª Sección

Actualiza un Serio Problema la Indisposición de "Ike"

NUEVA YORK, 13 (De nuestra agencia). — El lunes pasado, los títulos de los diarios tuvieron una unanimidad alarmante, cuando aparecieron las ediciones extras, anunciando lacónicamente: "Ike" enfermo. El día antes, justamente, se había cumplido un año de la operación de urgencia que, en principio, se había anunciado como una "descompostura de estómago". También al sufrir el ataque al corazón, la noticia inicial fué del mismo tipo de indisposición. Por eso, como en el cuento del pastorcillo embustero, nadie creyó esta vez en esa simple información ya usada anteriormente. Y la prueba rotunda de la alarma producida es que en menos de dos horas hubo una baja de mil millones de dólares en la Bolsa...

El hecho de que ahora se tratara realmente de una indisposición pasajera transforma esa alarma en un súbito llamado a la realidad, recordando el debatido problema de la sucesión presidencial para el caso de la inhabilitación del presidente. Aún hoy, los diarios siguen tratando el tema, actualizándose las diferentes propuestas y proyectos que van, desde la simple delegación del Poder Ejecutivo en la vicepresidencia, hasta la creación de un consejo de Estado especial. Un comentarista, Stewart Alsop, señalaba: "...esta enfermedad ha servido para recordar lo que todos olvidan entre enfermedad y enfermedad: que el presidente es mortal". Otro comentarista —Roscoe Drummond— decía: "...que ocultar o retardar la noticia de una enfermedad presidencial tendrá últimamente peores repercusiones que anunciando los hechos rápida y francamente".

Estos dos comentarios abarcan los extremos de la situación creada en Estados Unidos actualmente, que nada expresa mejor que la reacción pública cuando la palabra enfermedad se asocia a Eisenhower. Alsop, dice con toda naturalidad, "entre enfermedad y enfermedad", recordando de ese modo a siete meses de la campaña presidencial, el tremendo factor que es la salud del presidente y la responsabilidad que asumieron en esa campaña quienes sostuvieron que discutir ese factor era cruel y poco caballeresco...

Drummond, a su vez, señala que "ocultar o retardar" la noticia puede ser peor, y de esa manera hace el proceso a la gente que rodea al presidente y que en dos ocasiones desconcertó a la opinión pública con noticias de falso optimismo. En esta oportunidad Eisenhower se descompuso a las diez de la noche, y sólo doce horas más tarde se informó a la prensa lo que ocurría. Ese retardo señala la alarma de quienes lo provocaron, al temer, seguramente, lo que temía todo el país unas horas más tarde. Este cuadro establece hasta qué punto Estados Unidos vive en angustiosa dependencia de la salud del presidente, dando la medida cierta del vidrioso equilibrio político que representa Eisenhower en la Casa Blanca.

HORACIO ESTOL

Corresponsal de Clarín en EE. UU. de Norteamérica

Más Petróleo Argentino!...

Clarín

contribuye al esclarecimiento del más candente problema nacional

Decir "petróleo" es poner el dedo en la herida ardiente que punza el flanco económico del país

Más Petróleo Argentino!...

Una serie de notas destinadas a ilustrar a la opinión pública acerca de los aspectos fundamentales de la trascendental cuestión

Más Petróleo Argentino!...

Desde el LUNES en Clarín

REFUTA MACMILLAN CARGOS DE BULGANIN

LONDRES, 14 (AP). — El primer ministro Harold Macmillan contestó al pedido del jefe del gobierno soviético, mariscal Nikolai Bulganin, en procura de un mejoramiento en las relaciones anglo-soviéticas.

La firme pero amistosa carta de Macmillan fué entregada en el Kremlin, y su contenido será discutido en el curso de este fin de semana. La carta de Bulganin había sido entregada el 30 de abril.

Informantes extraoficiales indican que Macmillan, en su respuesta deja abierta la puerta para una posible visita a Moscú, que sería para agradecer la hecha a Londres hace un año por Bulganin y Khruschev.

También han dicho esas fuentes que el primer ministro británico rebate en su carta uno por uno los argumentos de Bulganin expuestos por éste como causas de la actual tensión internacional. El "premier" soviético acusaba a Occidente de provocar la guerra fría.

Clarín

BUENOS AIRES · REPUBLICA ARGENTINA · 60 Centavos

Un toque de atención para la solución argentina de los problemas argentinos

AÑO XII — Diario de la Mañana — Nº 4.175

Buenos Aires, Sábado 15 de Junio de 1957

Afirmó Adenauer que Rusia no Fiscalizará a Alemania

VIENA, 14 (AP). — El canciller de Alemania occidental Konrad Adenauer, declaró en esta capital que el jefe del partido Comunista soviético, Nikita Khruschev, es muy "excitable".

Agregó Adenauer, sin embargo, que "no van a ser las manifestaciones temperamentales del señor Khruschev las que resolverán la cuestión más importante y decisiva de hoy en el mundo: el alivio de la tensión entre Occidente y Oriente sobre un desarme controlado. Esto va a demandar paciencia y tiempo, puede que años.

El canciller alemán formuló las declaraciones ante 150 periodistas austríacos y extranjeros. La conferencia tuvo lugar en el segundo día de su visita oficial a este país.

En el curso de la entrevista, el doctor Adenauer señaló también los siguientes puntos de importancia: 1º) Alemania Occidental, con su floreciente economía y su gran potencial, no caerá bajo el control de la Unión Soviética, porque Rusia entonces sería tan fuerte como Estados Unidos. 2º) Los pueblos libres deben mantener un frente común en las negociaciones comerciales y diplomáticas con China. Si cada cual toma por su lado en esta cuestión, Rusia será la única que saldrá ganando.

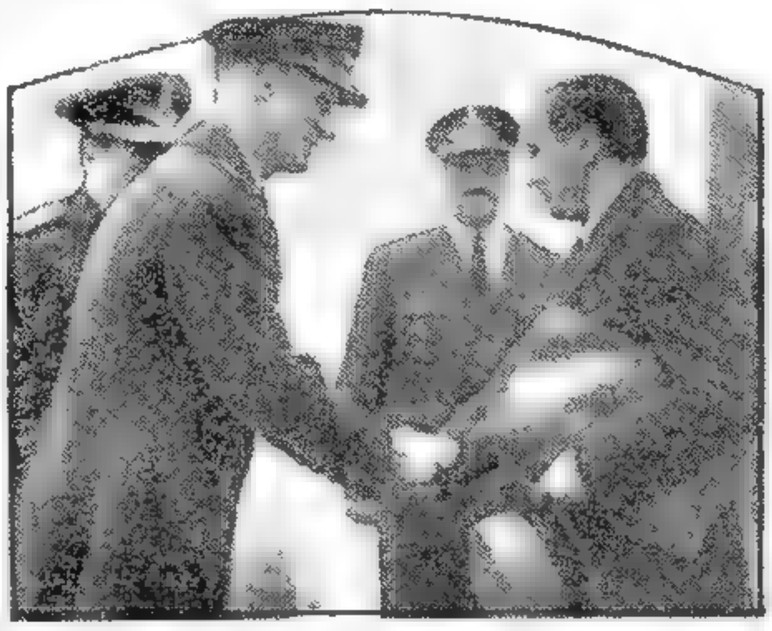

EL COMODORO McLoughlin, ministro de Aeronáutica, saluda al presidente provisional, general Aramburu, pocos minutos después de descender en el Aeroparque, cumplida su visita a la ciudad de San Juan

Acelerarán la Reconstrucción; Levantarán el Estado de Sitio, Pero no las Inhabilitaciones

Retornó de San Juan el Jefe del Estado

Fué Recibido por los Ministros en el Aeroparque

BAJO una lluvia intermitente, aterrizó ayer a las 15.30 en el Aeroparque de la Ciudad de Buenos Aires el cuatrimotor DC-7-42, procedente de la provincia de San Juan, a cuyo bordo viajó de regreso a esta capital, luego de su visita a la provincia cuyana, el presidente provisional de la Nación, general Aramburu.

Aguardaban al jefe del Estado los titulares de Ejército, Marina, Aeronáutica, Interior, Comunicaciones, Relaciones Exteriores y Agricultura, el jefe y subjefe de la Policía Federal, el edecán de turno del contraalmirante Rojas, altas autoridades nacionales, jefes y oficiales superiores de las tres armas y numerosos funcionarios.

Poco antes de ascender al automóvil que lo llevaría a la Casa Rosada, el cronista de Clarín interrogó al primer mandatario quien, entre sonriente y apresurado, señaló que había tenido un buen viaje, "porque cuando se ha viajado por el interior, siempre se regresa reconfortado". Tras cambiar algunas palabras y saludos con sus colaboradores más cercanos, el Gral. Aramburu se despidió de los presentes y partió hacia la Casa de Gobierno.

En la Ciudad Cuyana

SAN JUAN, 14 (Enviado especial). — El presidente de la Nación, que en la víspera desarrolló una intensa jornada en esta ciudad, dedicó la mañana de hoy a conversaciones con el interventor federal, brigadier Civratti Bernasconi, y los técnicos de la reconstrucción, en cuya oportunidad dió las últimas sugerencias para el aceleramiento de los trabajos. Más tarde se trasladó al cuartel del regimiento 22 de Infantería, donde fué agasajado por sus camaradas de arma con un vino de honor, acto que se prolongó hasta el momento de trasladarse al aeropuerto de Villa Krause.

Actividad Intensa

Sólo esta mañana el general Aramburu pudo presenciar, en el trayecto desde su alojamiento al cuartel, la extraordinaria actividad que es la característica esencial de la ciudad en los días de labor. La víspera, debido al feriado conmemorativo del 395º aniversario de la fundación de San Juan, las obras quedaron paralizadas y hoy, con las primeras luces del día, pese al tiempo lluvioso, ya pudo apreciarse cómo se trabaja en la reconstrucción. Cientos de obreros llenan las calzadas, donde el cemento cobra la máxima importancia en las mezcladoras que preparan el elemento vital para levantar

(Continúa en la Pág. CUATRO)

Alentadora Propuesta Rusa Sobre Desarme

Admite Inspectores y una Moratoria en los Ensayos con Bombas Nucleares

LONDRES, 14 (AP). — La Unión Soviética propuso una "moratoria" de dos o tres años en las pruebas nucleares, con el establecimiento de inspectores en los puntos clave para evitar cualquier violación del acuerdo. La propuesta rusa fué presentada en el subcomité de Desarme de las Naciones Unidas, que volvió a reunirse después de una interrupción de dos semanas. El delegado soviético, Valerian Zorin, presentó así la propuesta: 1) Todas las pruebas con armas nucleares se suspenderán por espacio de dos o tres años; 2) Se creará una comisión internacional para asegurar la observancia de la moratoria: 3) Se procederá a establecer puestos de control en territorio de Estados Unidos, la Unión Soviética, Gran Bretaña y sectores del Pacífico, para asegurar una acción justa por parte de todos los comprometidos.

La propuesta de Zorin, en cierto modo, fué anticipada ayer en Helsinki por el secretario general del Partido Comunista de la Unión Soviética, Nikita Khruschev. Zorin dijo hoy que la proyectada comisión internacional sería responsable de sus actos ante el Consejo de Seguridad de la UN y la Asamblea General. Los puestos de control estarían equipados con aparatos científicos que les permitirían captar inmediatamente cualquier violación de la moratoria.

En una primera reacción, el delegado francés Jules Moch dijo que los soviéticos deberían aceptar también las proposiciones occidentales para poner fin a la producción de armas nucleares.

Arguyó Moch que la prohibición de experimentos nucleares, en forma aislada, no bastaría para terminar con la carrera armamentista de ese tipo.

Los puntos de vista de Moch fueron respaldados por el delegado Harold Stassen, de Estados Unidos. Dijo en la reunión que volvía para reanudar "negociaciones serias" y

(Continúa en la PAG. DOS)

VALERIAN ZORIN

Reducirá EE.UU. sus Efectivos Militares

QUANTICO (Virginia), 14 (INS). — Un denso velo secreto se tiende sobre la conferencia de tres días que realizan los dirigentes políticos y las autoridades militares. No obstante la firme actitud del secretario de Defensa, Charles E. Wilson, respecto a las restricciones presupuestarias originó predicciones de que habrá una reducción de 200.000 hombres en las fuerzas armadas. Wilson aclaró que se hablaba de una reducción del diez por ciento en el programa militar, incluyendo hombres y armas.

Clarín

contribuye al esclarecimiento del más candente problema nacional

Más Petróleo Argentino!...

Una serie de notas destinadas a ilustrar a la opinión pública acerca de los aspectos fundamentales de la trascendental cuestión

Más Petróleo Argentino!...

Decir "petróleo" es poner el dedo en la herida ardiente que punza el flanco económico del país

Más Petróleo Argentino!...

Desde el LUNES en

Clarín

Se Conocen los Detalles del Convenio Argentinogermano

BONN, 14 (AFP) — El acuerdo económico germano-argentino, que se firmará en breve prevé, según informaciones de fuente oficiosa, el cese del secuestro de los bienes alemanes confiscados. Las empresas DINIE serán vendidas al mejor postor, deduciéndose inversiones y gastos de administración. Los antiguos propietarios alemanes tendrán derecho a una indemnización. El cese del secuestro de los bienes "interdictos" (Deutz, Fahr, Mercedes Benz Argentina) será pronunciado por los tribunales o las autoridades administrativas argentinas.

La misma fuente anticipó que capitales alemanes están dispuestos a hacerse cargo de la cuota de capital que en la Mercedes Benz tenía el "grupo" Jorge Antonio, para no trabar el desarrollo financiero de la empresa, la que sería reestructurada sobre la base de esos nuevos aportes y con capitales de origen intachable. A su vez, para estos efectos y también la consolidación de la deuda, la Deutscher Laender Bank acordará probablemente un crédito de 42 millones de marcos parcialmente convertibles, para restituir los recientes pagos argentinos, ya que Alemania fué el único país europeo que siguió recibiendo de Argentina las remesas correspondientes a los acuerdos de pago diferido, contraídos con anterioridad, mientras que los países signatarios de los Acuerdos de París no percibieron aún cuota alguna de Argentina en pago de la deuda pendiente.

El gobierno federal alemán acordará, por su parte, una moratoria de las transferencias para ciertos créditos comerciales vencidos. El saldo activo argentino, actualmente de 14 millones de dólares a su favor, provenientes de operaciones comerciales, podrá utilizarse dentro del marco del acuerdo multilateral.

Aclaróse también que el destino final de la ex "propiedad enemiga" (empresas alemanas que en su mayoría integran el grupo DINIE, organismo industrial oficial argentino), podría ser otro que la venta en pública subasta, existiendo la posibilidad de su reintegro a los antiguos propietarios, en las condiciones financieras a convenirse.

Estimase aquí que el próximo martes ambos gobiernos darían una declaración conjunta sobre el particular, a la que seguiría un anuncio del gobierno argentino, invitando a los firmantes del Club de París a una conferencia a realizarse a fines de este mes o primeros días de julio, reunión a la que asistirá la República Federal Alemana.

Escribe Adenauer Otra Página en la Historia Austrogermana

BONN, 14 (De nuestra agencia). — La presencia de Adenauer en Viena abre un capítulo nuevo en las relaciones austroalemanas. Varias hojas de la historia reciente de ambos países han debido ser tachadas por la diplomacia para llegar a esta hora en que el pueblo vienés ovaciona al estadista alemán, obligándolo a mostrarse en el balcón de su residencia. Los manes de Hitler, que por las calles vienesas, a pie y en automóvil recogieron también la oleada del entusiasmo austríaco, deben de haberse estremecido.

Desde aquellos días hitlerianos, ésta de Adenauer es la primera visita de un canciller alemán a la capital del Danubio. Entre ambas fechas está el diluvio. Adenauer ha debido aun deshacer entuertos cuyo origen está en el "anschluss" Las cenizas del canciller católico Dollfuss, mártir de las relaciones austroalemanas, habrán exultado de gozo ante la presencia del canciller católico Adenauer, que vuelve a reanudar la historia entre ambos pueblos hermanos, donde la cortó el golpe que costó la vida a aquél.

Recientemente, un tribunal alemán consideró que todos los austríacos residentes en Alemania son alemanes, en virtud del famoso "anschluss". Esta monstruosidad, aunque tenga visos de legalidad, agrió las relaciones entre Bonn y Viena. Heridas antiguas volvieron a sangrar. El problema vienés de los alemanes en Austria constituía también un nudo de dificultades para la buena vecindad. Ahora la visita de Adenauer ha coronado los esfuerzos de ambos países para llegar a la comprensión y la amistad

La sentencia de aquel tribunal ha quedado como pintoresquismo jurídico y el problema de los bienes alemanes incautados por Austria ha encontrado también solución. El acto diplomático más importante de Adenauer en Viena fué la firma del acuerdo sobre esos bienes. Austria devuelve a las empresas particulares hasta el noventa y cinco por ciento de su valor. Sobre las empresas del Estado Alemán, Bonn renuncia.

Los alemanes desearían que esta solución sirviese de precedente para varios países —Argentina, Estados Unidos, España, Italia— con quienes hay similares problemas de bienes; pero existen pocas esperanzas de que esto se realice.

La visita del canciller alemán a Viena tendrá también resonancias electorales. Sigue creciendo el prestigio internacional de Adenauer, mientras la oposición socialista anuncia para pasado mañana una concentración monstruo en Dortmund, donde se anunciará el programa electoral, iniciando en todos los pueblos, aldeas y ciudades, la ofensiva propagandística. Hoy Ollenhauer amonesta a Adenauer que no sabotee la conferencia de desarme en Londres, y Adenauer, ante trescientos periodistas, declara en Viena que Bonn rechaza toda zona europea desmilitarizada y la neutralización de Alemania.

En su programa, los socialistas elevan un lírico canto a la reunificación —tema común a todos los partidos—, pero sin nuevas sugerencias. Esa unificación está en todos los corazones, pero las mentes no encuentran fórmulas aceptables para Moscú. Para no olvidarla, el lunes todo el país celebra el día de la unidad, en una fiesta oficial conmemorativa del alzamiento de Berlín del 17 de junio.

CRISTOBAL TAMAYO
Corresponsal de Clarín en Alemania Occidental

Nuevo Golpe de Estado en Haití: el Ejército Reasumió el Gobierno

INFORMACION TRONA TAS

Rusia Transferiría Sumergibles a Egipto

INFORMACION PAGINA TRES

Vibrante Exteriorización Cívica Fué la Manifestación de Apoyo a la Revolución

Clarín

BUENOS AIRES · REPUBLICA ARGENTINA · 60 Centavos

Un toque de atencion para la solución argentino de los problemas argentinos

AÑO XII — Diario de la Mañana — Nº 4.176

Buenos Aires, Domingo 16 de Junio de 1957

ROSAS y claveles adornan el bronce del Libertador. Los ciudadanos que ayer se convocaron para defender a la Revolución Libertadora han cumplido con el ritual primigenio de todo argentino. Después, la columna humana, expandiéndose a lo largo y ancho de la avenida Santa Fe, proclamó su fervoroso apoyo a la Revolución y su decisión irrefrenable de defender sus principios

UNA MULTITUD DESFILO AYER POR LA AVENIDA SANTA FE

UN sábado singular vivió ayer el centro de la ciudad de Buenos Aires. La media tarde, iluminada por un sol benigno que templaba el viento frío, se pobló de resonancias vibrantes. Rumor de multitudes avanzando sobre el asfalto. Miles de banderas decorando los frentes de la masa de edificios. Resonantes voces proclamando una firme intención. Alegría y júbilo en el aire. Un perfil distinto, una vibración singular, exhibía el rostro de Buenos Aires. Ese espectáculo nació de una idea, de un deseo que anidaba en muchos corazones y que, al materializarse, cobró dimensiones extraordinarias. La idea, el deseo, era exhibir públicamente lo que está latente en todo espíritu democrático: defender los principios de la Revolución Libertadora que abatió a la tiranía en 1955. La plaza San Martín fué el vértice donde se unieron todas las confluencias ciudadanas y desde allí partió, en vía recta, a través de la ancha avenida Santa Fe, para demostrar al mundo que los civiles que combatieron junto a los militares en las jornadas de setiembre mantienen encendida la llama del fervor revolucionario.

La de ayer no fué, pues, una manifestación de silencio. Fué una manifestación vibrante, jubilosa, exultante. La columna humana, después de evocar las jornadas heroicas de 1955, simbólicamente concretadas en la ofrenda al Gran Capitán, traspuso el apretado recinto de la plaza San Martín y se volcó en su entusiasta geografía a lo largo de la avenida Santa Fe y más allá, aún, por Callao, hasta llegar su vanguardia al monumento a los Dos Congresos.

La Concentración

Mucho antes de lo anunciado —las 16—, compactos grupos de hombres y mujeres, portadores algunos de enseñas patrias, llegaban paulatinamente al lugar. Desde un camión provisto de altavoces, era difundida "La marcha de la Libertad", cuyas estrofas y notas acompañaron muchas de las jornadas vividas por los heroicos núcleos cordobeses, entre plomo y angustia. Los presentes, creando un clima de júbilo, coreaban las palabras.

Materialmente cubierto por los asistentes el recinto de la plaza y parte de sus adyacencias, reiteradamente se anunció que inmediatamente se daría iniciación al acto. En esos momentos, y con dificultad, ante la barrera humana que lo enfrentaba, llegó hasta el cordón de una de las escalinatas del paseo, un automóvil con patente de Jujuy, cuyos ocupantes, revolucionarios civiles de aquella provincia, descendieron del mismo, con una corona de flores que depositaron al pie de la estatua.

Minutos después, eran las 16.45, una columna encabezada por siete abanderados hizo su aparición por la calle Santa Fe, a la altura de Maipú, dando así comienzo al breve y elocuente homenaje.

El Homenaje

Abriéndose paso entre los aplausos, vítores y demostraciones de simpatía de la mu-

(Continúa en la pág. OCHO)

David y Goliat

PARIS, 15 (Especial). — ¿Habríamos de arriesgarnos a perder nuestro dominio africano en el momento en que el mismo se revela rico en promesas y ya en realidades? Eso es lo que entendemos decir a veces con una sorpresa un poco ingenua. Pero es precisamente porque nuestro dominio africano es rico en esperanzas, porque puede contribuir a un renacimiento de la grandeza francesa, a una prosperidad tal vez ilimitada, por lo que es refutado por nuestros enemigos, y más aún por nuestros amigos.

Las arenas del Sahara, la aridez africana, no inquietaban a nadie hace unas decenas de años. Nadie nos disputaba el "balcón mediterráneo". Marruecos había, por cierto, despertado la avidez de la Alemania de los Hohenzollern, pero para eventualidades remotas subordinadas a otros medios más directos. Inglaterra soñaba con el paso libre hacia el Cercano y el Medio Oriente y en su línea directa "del Cabo a El Cairo". El gallo galo podría hurgar en la arena saharica, de donde nada podía surgir.

Los tiempos han cambiado, como es sabido. La arena embebida de petróleo no deja ya indiferentes a nuestros aliados anglosajones y sobre todo a las poderosas sociedades americanas. El empuje del nacionalismo árabe, favorecido por la Rusia soviética —que continúa con la poderosa palanca de la ideología política de los zares— ha sido una ocasión inesperada para colosales intereses materiales de entrar en la lid.

Puede preguntarse hoy hasta qué punto la gran cruzada "anticolonialista" por el derecho de los pueblos de "disponer de ellos mismos", aunque sean incapaces de ello, y las lecciones de moral, no están dominadas por el más materialmente imperialista de lo instintos.

Se ve bien cuál es el plan de conjunto de la política americana. Se trata de ganar en rapidez a Rusia soviética en el Cercano y Medio Oriente, lo mismo que en Africa. Y, para ello, de usar las mismas armas que los enemigos del mundo libre, favoreciendo a los nacionalistas y los arrestos de independencia en los países árabes. De ahí el apoyo acordado al Egipto de Nasser, al rey Saud de Arabia, a Jordania, a Túnez, a Marruecos, y las complacencias a la rebelión argelina. Pero la severidad con respecto a Israel por una parte, y a Francia por la otra —sin hablar de Inglaterra—, ¿no favorece por el contrario la insidiosa penetración comunista? Todo eso va acompañado de intrigas materiales, de apoyos indirectos a los rebeldes por poderosas compañías, de intrigas sindicales sumamente sospechosas. Se tiene la impresión de que las riquezas del Sahara no son extrañas a estas maniobras tan diversas y variadas.

Después de la capitulación de los usuarios, en lo que respecta al canal de Suez, Francia, que permanece en sus posiciones, ha apelado al Consejo de Seguridad, y Estados Unidos se ha mostrado algo escandalizado. ¡Extraña posición! Francia sola defiende hasta el fin el derecho internacional. Sus posibilidades son, como se ha visto, nulas, pero los defensores de la moral internacional —que en realidad se preocupan bien poco— están enfrentados al obstáculo. ¿Les será posible condenar la acción de Francia en Argel? No es sólo la UN quien está en la causa; la UN es un cómodo abrigo para los grandes imperios, pero su fachada majestuosa no engaña a nadie. La posición de Francia, que defiende con el derecho su existencia en calidad de gran nación, es la de David contra Goliat. Tras la cuestión del Canal y tras Nasser, está en juego, quiérase o no, Africa del Norte y Argelia francesa.

REMY ROURE
Especial para Clarín

Se Conoce el Estatuto del Empleado Público

Aplicaráse en el Próximo Ejercicio Financiero

EL Poder Ejecutivo dió a conocer ayer el decreto-ley por el cual se aprueba el Estatuto del Personal Civil de la Administración Pública Nacional, instrumento que contiene las normas con arreglo a las cuales deberá ejercerse en lo sucesivo la función pública por el personal que presta servicios para el Estado, cuyos derechos y obligaciones recíprocas quedan determinados.

Derecho a la Indemnización

EL estatuto del empleado público consagra el derecho a la indemnización. Cuando el agente estatal deja de serlo por exoneración o cesantía, el empleado podrá recurrir ante la Cámara Nacional de Apelaciones en lo Contencioso Administrativo. Si la decisión le es favorable, hará lugar a su reincorporación, pero el empleado puede optar por la indemnización que fija el Estatuto o bien por reingresar a la Administración.

Escala Acumulativa

La indemnización se abonará de acuerdo con una escala acumulativa que desde 3 hasta 10 años fija el último sueldo por cada año de antigüedad; entre 10 y 15 años el 80 por ciento por cada año de antigüedad que exceda de los 10 años; entre 15 y 20, el 80 por ciento por cada año que exceda de los 15. Se tendrá en cuenta exclusivamente el sueldo básico y bonificación por antigüedad.

En los considerandos de la medida señálase que "con este ordenamiento jurídico se dará término a los procedimientos discrecionales aplicados sin razón valedera, en una materia que evidentemente requiere sujeción legal para no afectarse legítimos derechos. Asimismo declárase que de esta forma la Revolución Libertadora concreta su reiterado propósito de dignificar de una vez por todas la Administración Pública y con ello de quienes la integran y le dedican sus esfuerzos.

Parte Dispositiva

En su parte dispositiva el decreto-ley señala que el mecanismo escalafonario, cuya institución dispone el estatuto será aplicado en el curso del próximo ejercicio financiero, debiéndose hasta el momento de su aplicación nombrarse solamente personal en los cargos inferiores del presupuesto de cada organismo. Asimismo se establece que este instrumento comprende únicamente a las personas cuyo desempeño sea permanente, invitándose por otra parte al Poder Judicial a implantar en su jurisdicción el estatuto, el que será aplicado al personal del

(Continúa en la pág. CUATRO)

RECLAME
LA 2ª Sección en ROTOGRABADO
Clarín
de los DOMINGOS

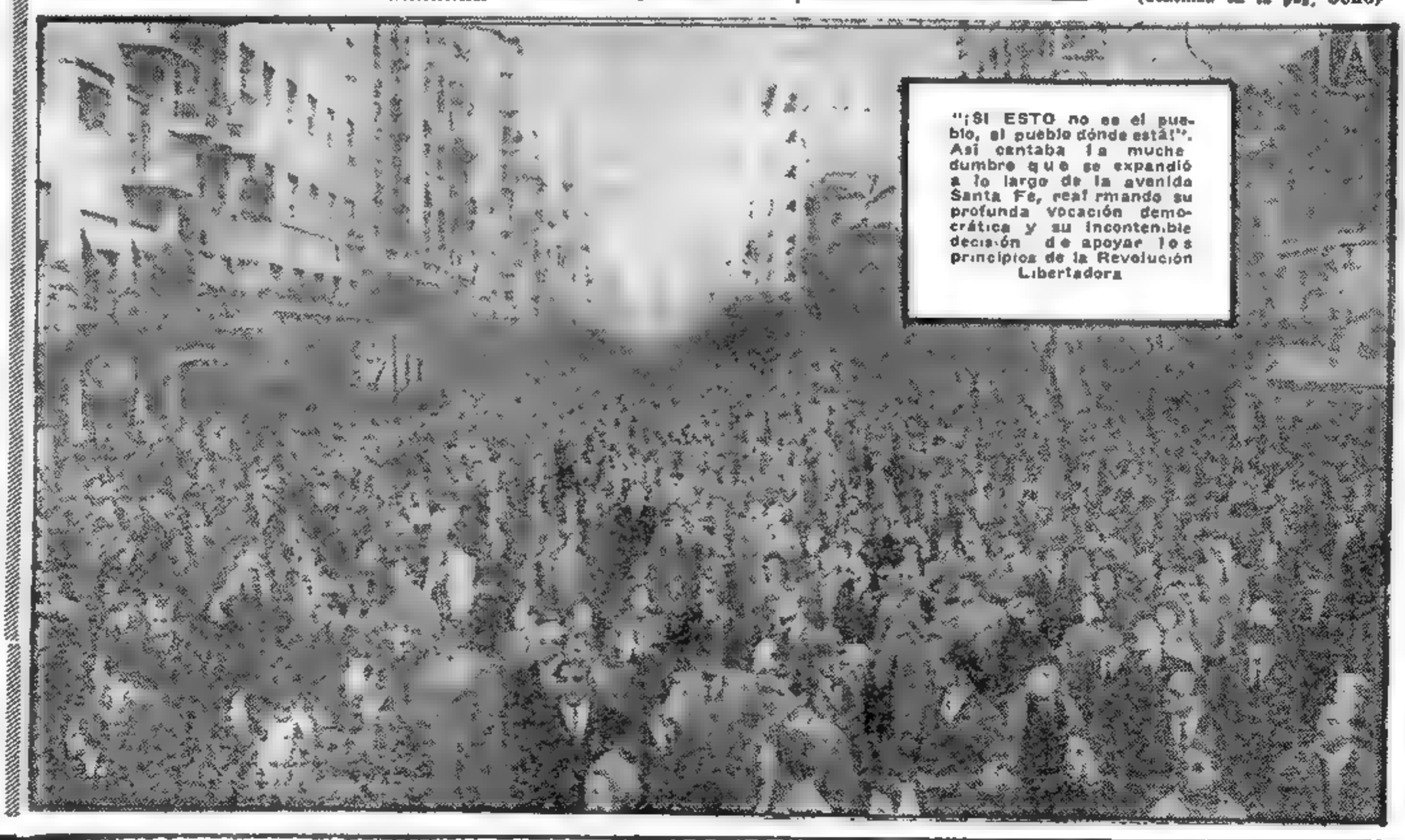

"¡SI ESTO no es el pueblo, el pueblo dónde está!". Así cantaba la muchedumbre que se expandió a lo largo de la avenida Santa Fe, reafirmando su profunda vocación democrática y su incontenible decisión de apoyar los principios de la Revolución Libertadora

Gronchi Encomendó a Merzagora que Busque Soluciones Para la Crisis

INFORMACION PAGINA TRES

★ Celebrará Reunión Hoy la Comisión Mixta Argentinouruguaya ★

INFORMACION PAGINA SIETE

Occidente Respondería Hoy a la Propuesta Rusa de Desarme

● Gaitskell Pide la Aprobación Británica ●

LONDRES, 16 (AFP). — En ambiente optimista se reanudaran mañana las conversaciones del subcomité de desarme de las Naciones Unidas. Se tiene entendido que durante la sesión, los delegados occidentales habrán de responder a la proposición que presentara el viernes pasado el representante soviético, Valerian Zorin. En los círculos occidentales las reacciones respecto del proyecto soviético para suspender por dos o tres años las pruebas atómicas, con el establecimiento de inspecciones internacionales en los países afectados, para evitar violaciones al eventual acuerdo, causaron muy buena impresión. Los observadores consideran que la próxima serie de conversaciones habrán de marcar una nueva y posiblemente definitiva etapa en este espinoso asunto que lleva ya varios años de arduas discusiones.

Mientras tanto, el partido Laborista británico, por boca de su máximo dirigente, Hugh Gaitskell, pidió públicamente la aprobación británica del plan soviético. En un discurso político, Gaitskell expresó que "sería estúpido" subordinar la solución del problema del desarme al de la unificación de Alemania. Aclaró que su partido no se opone a la unificación germana por medio de negociaciones o elecciones libres, pero que la cuestión del desarme debe tener primordial atención para la tranquilidad de todo el mundo.

Posición Francesa

Por otra parte, en fuentes francesas se insistió en la oposición del gobierno de París a la firma de un acuerdo que limite a los tres únicos países que las poseen, la propiedad del arma atómica, al prohibir las experiencias con esos armamentos, sin destruir los ya fabricados. Francia, aseguran esas fuentes, no puede aceptar ser relegada a un papel secundario en esa cuestión.

Se teme que la posición francesa pueda poner en peligro cualquier plan tendiente a prohibir los ensayos con armamentos nucleares.

Clarín

Un toque de atención para la solución argentina de los problemas argentinos

BUENOS AIRES · REPUBLICA ARGENTINA ·

50 Centavos

AÑO XII — Diario de la Mañana — Nº 4.177

Buenos Aires, Lunes 17 de Junio de 1957

Propósitos Políticos Tiene la Visita de Kishi a EE. UU.

KISHI

TOKIO, 16 (AP). — El primer ministro, Nobusuke Kishi, partió esta noche con destino a Estados Unidos. "Mi viaje actual no es en modo alguno una visita de cortesía", expresó en una declaración preparada antes de subir al avión en el Aeropuerto Internacional. "El propósito de mi visita es efectuar un franco cambio de puntos de vista con el presidente Eisenhower y otros altos funcionarios del gobierno norteamericano sobre cuestiones de interés y preocupación comunes a ambos países, y decirles sinceramente qué es lo que el pueblo japonés desea en realidad".

Kishi se propone solicitar a las autoridades norteamericanas que se otorgue al Japón un mayor papel económico en el Asia no comunista.

El Caso Girard

WASHINGTON, 16 (INS) — El premier japonés Nobusuke Kishi llegará a esta capital en medio de la controversia sobre la jurisdicción de los tribunales japoneses o norteamericanos en el caso del soldado William Girard, que mató a una japonesa en un campo de tiro. También está la cuestión del comercio con China. La decisión unilateral de Gran Bretaña de aliviar los controles del comercio con los chinos rojos sitúa al Japón ante un dilema. Japón se halla ante su deseo de imitar a los británicos, y el temor de ofender a Estados Unidos. Las razones del Japón, geográficas, tradicionales y económicas, para aumentar su comercio con China, son aún mejores que las que adujo Gran Bretaña. Aún bajo el sistema de embargo, y gracias al empleo liberal del "procedimiento de excepciones" el Japón se encuentra ya por encima de Alemania occidental, Suiza e Inglaterra en sus exportaciones a China. Tokio desea exportar mucho más, y Kishi encontrará algunas opiniones simpatizantes con ese deseo en Estados Unidos.

Clausuró Jordania su Embajada en El Cairo

Aclara que eso no Significa Ruptura ★ Siria Niégase a Pagarle la Ayuda

Rey HUSSEIN

AMMAN, 16 (INS). — El ministro de Relaciones Exteriores, Gamir Rifai, declaró que Jordania cerrará su embajada en El Cairo, como protesta por la expulsión por Egipto del embajador jordano, la semana pasada. Sin embargo, Rifai subrayó que la decisión de cerrar la embajada y el retiro de su personal no significa que Jordania rompa sus relaciones diplomáticas con Egipto.

Los Antecedentes

Las relaciones entre los dos países, tirantes desde el frustrado intento de derrocamiento del rey Hussein en abril último, empeoraron la semana pasada cuando Jordania expulsó dos diplomáticos egipcios después de un supuesto complot para asesinar a miembros de la familia real y del gobierno.

Egipto respondió expulsando al embajador jordano, Adbel Moneim Rifai, uno de los principales diplomáticos del reino árabe y hermano del ministro de relaciones exteriores.

El canciller Rifai anunció la resolución de cerrar la embajada después de una reunión del gabinete que se prolongó durante cuatro horas. Calificó la acción como una contramedida a la actitud de Egipto "al expulsar al embajador jordano". El rey Hussein asistió a la sesión ministerial.

Actitud Siria

DAMASCO, 15 (AP). — Siria anunció hoy que se rehusará a cumplir con su prometida ayuda financiera a Jordania, acción que se descuenta habrá de aumentar la división existente en el mundo árabe.

El anuncio de Khalid Azm ministro de Estado e interino de Defensa, fué acompañado de serias críticas contra el rey Hussein de Jordania y el rey Saud, de Arabia Saudita. La declaración de Azm expresó tácitamente, que las visitas de Saud a Jordania y el Irak tuvieron por objeto apoyar la política norteamericana "en interés de Israel y el imperialismo".

Acuerdo Anglonorteamericano

LONDRES, 16 (INS). — El Sunday Express dice que se ha llegado a un acuerdo sobre la política conjunta anglonorteamericana a seguir en el Oriente Medio, en las conversaciones entre Loy Henderson y los técnicos del ministerio de relaciones exteriores británico.

Nuevo Incidente Entre Siria e Israel

TEL AVIV, 16 (AP) — Un vocero militar anunció que soldados sirios dieron muerte a tiros a un ingeniero israelí que estaba trabajando en un acueducto, cerca de Golan, a 12 kilómetros del lago Tiberías. Este es el segundo incidente en la frontera siria —un trabajador que manejaba un tractor resultó herido ayer cuando el vehículo hizo estallar una mina terrestre, cerca de la frontera con Siria— y el sexto que han informado las autoridades militares de Israel desde el 29 de mayo último. Los cuatro incidentes anteriores habían sido ocasionados por la explosión de minas en la frontera de la franja de Gaza.

Documento Realista sin Vulgaridades y sin Ninguna Intención de Polemizar

LONDRES, 16 (De nuestra agencia). — Acaba de decir el camarada Khruschev que "los que le sonríen a Rusia están con la paz y los otros con la guerra". Es una frase más de las forjadas para impresionar a las multitudes; otra de sus frases no explicadas. El camarada Khruschev habla ya con proverbios cuando se dirige al mundo porque le parece práctico y porque no sabe que el refranero —según un ingenio británico— es el último refugio de los retrasados mentales.

Macmillan "está con la guerra", por lo visto. Ni una sola de las tres mil palabras de su respuesta a Bulganin —quien simula ser el adelantado de la convivencia entre los pueblos— descubre el deseo de convertirse en sonrisa. El primer ministro británico rechaza el plan de desarme presentado por Rusia a fines de abril y lo define —sin decirlo— como solapado. "Entre las cuestiones de mayor importancia que debemos resolver —dice Macmillan— la más urgente es el progresivo desarme, tanto en el terreno de la fuerza nuclear como en el de las armas convencionales. Si nosotros y nuestros aliados pudiéramos llegar a un acuerdo con ustedes por este camino, contribuiríamos sin duda a reducir la tensión internacional y a la solución de los muchos problemas que hoy nos separan".

Cuando Macmillan habla de armas convencionales —las armas que Moscú trata de olvidar siempre— no sonríe. Tampoco sonríe cuando dedica la tercera parte de su texto a la seguridad de Europa, a la unidad de Alemania, a la esclavitud de Hungría y a la presión soviética en el Oriente Medio. Macmillan subraya que "la seguridad de Europa exige la reunificación alemana por el vehículo de unas elecciones libres". Y acusa a la Unión Soviética de interceptar la ruta.

El primer ministro británico elude hablar de una nueva conferencia entre los representantes de los países occidentales y Rusia. Soslaya esta posibilidad e ignora también que ha sido invitado a visitar Moscú como sucesor de sir Anthony Eden y heredero de sus compromisos. Esta calculada frialdad no es bien recibida por una parte de la opinión pública inglesa, no obstante la entusiasta acogida que recibe en Washington, Bonn y París, y "The Observer", por ejemplo, acusa al primer ministro de haber puesto en circulación una nota simplemente negativa.

"Nuestro gobierno —escribe "The Observer"— tiene toda la razón del mundo para rechazar el plan soviético, pero no se apoderó de la iniciativa y no ofrece otros métodos que conduzcan al mismo fin. La iniciativa, por lo tanto, sigue siendo rusa. Nuestro gobierno no pregunta qué significa en verdad el supuesto deseo de Khruschev de que las tropas aliadas y rusas se retiren del continente. Nuestro gobierno no trata siquiera de probar la buena voluntad del Kremlin en el Oriente Medio, proponiendo la limitación de los envíos de armas a esa área explosiva".

Es cierto que Macmillan en su nota dice conservar la esperanza de que lleguen a desaparecer muchas de los conflictos que separan hoy a Gran Bretaña de Rusia, pero esta brisa de optimismo apenas endulza o suaviza la nota del primer ministro, considerada en los medios gubernamentales como "un documento realista libre de vulgaridades y del propósito de polemizar hasta el tedio".

JACINTO MIQUELARENA
(Corresponsal de Clarín en Gran Bretaña)

Resultados de los Partidos de Ayer

R. Central (L)	2	Estudiantes (V)	0
G. y Esgrima (L)	3	A. Juniors (V)	1
River Plate (L)	2	Huracán (V)	2
San Lorenzo (L)	3	Boca Juniors (V)	2
Lanús (L)	2	N. Old Boys (V)	0
Racing (L)	2	F. C. Oeste (V)	0
Atlanta (L)	1	Independiente (V)	1
V. Sarsfield (L)	1	Tigre (V)	1
PRIMERA DIVISION "B"			
Unión (L)	4	Ch. Juniors (V)	1

Amplióse el Plazo Para Registrar Candidatos

Vencerá el 30 del Actual: Corresponde a Convencionales

FUE ampliado hasta el 30 del corriente el plazo para registrar ante los jueces electorales las listas de candidatos de los partidos políticos que intervengan en los comicios de convencionales que se efectuarán el 28 de julio próximo. El decreto correspondiente ha sido firmado por el presidente de la República. El plazo fijado anteriormente vencía el 20 del corriente.

Los Requisitos

El decreto establece que el juez electoral se expedirá respecto a la calidad de los candidatos dentro de las 48 horas. La resolución que recaiga será apelable ante la Junta Electoral —que a tal efecto será integrada, en sustitución del juez electoral por su subrogante legal—, dentro de las 24 horas siguientes. La Junta deberá expedirse en 24 horas.

Boletas de Sufragio

Los partidos políticos que hubieren proclamado candidatos someterán hasta el 15 de julio de 1957, a la aprobación de la Junta Electoral, en número suficiente, modelos exactos de las boletas de sufragio destinadas a ser utilizadas en los comicios. Los términos antes fijados para aprobación de listas de candidatos pueden ser prorrogados para el distrito electoral de la Capital Federal en 72 horas.

Anexo del Padrón

Los jueces electorales dispondrán la confección de un anexo del padrón, para aquellas mesas electorales en las que sea menester salvar omisiones o rectificar errores. Cuando las circunstancias lo exijan y las características del distrito electoral lo permitan, con esos anexos se podrán habilitar nuevas mesas electorales.

Eliminaciones o Tachas

Hasta el momento de entrega de los padrones, cualquier elector o partido político reconocido tendrá derecho a pedir se eliminen o tachen a los ciudadanos fallecidos, los inscriptos más de una vez o los que se encuentren comprendidos en las inhabilidades establecidas en el decreto-ley 4037/57. Si la persona incluída en las listas adicionales procediera de otro distrito electoral, el secretario actuante comunicará su alta al de origen, pidiendo, a la vez, su eliminación de aquel registro.

RECLAME
★ Con Esta Edición Clarín DEPORTIVO

Carrillo Ataja un Penal

POR MANOS penal de Reynoso, Borrello ejecutó el tiro de los 12 pasos, cuando San Lorenzo estaba en ventaja de 2 a 1. Pero Carrillo, en magnífica acción, contuvo la pelota, completando su hazaña arrojándose sobre la misma.

Lea Hoy en Clarín
"Más Petróleo Argentino"
Pág. 24, PRIMERA SECCION

Ha Sido Creado el Tribunal de Enjuiciamiento de Magistrados

INFORMACION PAGINA SEIS

★

Aramburu y Rojas Trasládanse Mañana a la Ciudad de Rosario

INFORMACION PAGINA QUINCE

ENTRAN EN SU FASE DECISIVA LAS CONVERSACIONES DEL DESARME

Satisface a Occidente la Propuesta de la Unión Soviética

SELWYN LLOYD

Asistió Lloyd a la Reunión

LONDRES, 17 (AP). — Estados Unidos y tres potencias occidentales elogiaron hoy la propuesta rusa para el establecimiento de una prohibición controlada sobre las pruebas nucleares como una importante medida hacia la obtención de un acuerdo de desarme parcial. El delegado estadounidense, Harold E. Stassen, dijo al subcomité de Desarme de las Naciones Unidas, compuesto por cinco naciones, que su país está dispuesto a aceptar la posición de los otros gobiernos, con el fin de adelantar los pasos que lleven a un tratado limitado. Añadió que en breve presentará sus propias proposiciones con la intención de acelerar las gestiones para el logro de un acuerdo.

Asistió Lloyd

El subcomité se reunió hoy durante 75 minutos bajo la presidencia del canciller británico, Selwyn Lloyd, quien explicó que su inesperada asistencia a las conversaciones se debía al hecho de que éstas habían llegado a "una fase importante". Declaró, asimismo, que realmente había motivos "para realizar un examen constructivo de las discusiones, de las que debe extraerse la fórmula para un acuerdo parcial sobre desarme".

El delegado soviético, Valerian Zorin, estuvo de acuerdo en que las negociaciones habían alcanzado un punto donde debían definirse los elementos de un pacto.

La conferencia de los representantes de Estados Unidos, Gran Bretaña, Francia, Canadá y la Unión Soviética resolvió entrar en receso hasta el jueves próximo.

Tanto Stassen, como los delegados soviético, francés y canadiense, recibieron con satisfacción la presencia de Lloyd en la reunión. Inglaterra estuvo hasta ahora representada por el ministro de Estado para Asuntos Extranjeros, comandante Alan Noble.

El Plan Yanqui

Stassen expresó que su gobierno estaba estudiando todavía el plan ruso, pero que podía declarar que el mismo representaba una importante medida hacia la obtención de un acuerdo sobre desarme parcial. Sin embargo no hubo indicaciones precisas de que Estados Unidos se proponga cambiar su política sobre pruebas nucleares para estar acorde con la posición rusa.

Los norteamericanos, contando con el apoyo de los británicos, franceses y canadienses, han relacionado hasta ahora cualquier proyecto sobre prohibición de los experimentos nucleares con una prohibición controlada sobre la producción de armas termonucleares.

El delegado francés, Jules Moch, y el de Canadá, David Johnson, también sometieron otros aspectos sobre el control de desarme en interpretaciones del plan soviético, pero ambos aceptaron, sin reserva la moción rusa como una contribución hacia un posible acuerdo.

Lloyd se unió a Stassen para encomiar la proposición rusa. También recibió con satisfacción la declaración de Stassen respecto de la disposición norteamericana de colocar su posición dentro de los términos de las posiciones de las otras naciones.

Críticas en Washington

WASHINGTON, 17 (AP). — Los demócratas acusaron a

(Continúa en la Pág. DOS)

Adóptanse Medidas de Seguridad en Bolivia

ARICA, Chile, 17 (AP). — Las radioemisoras oficialistas de La Paz, captadas en ésta, pidieron hoy a los militantes del Movimiento Nacionalista Revolucionario que se mantengan alerta, para hacer frente a cualquier eventualidad que pueda surgir a consecuencia de la situación "crítica" que atraviesa Bolivia. Según las radios los jefes y oficiales de carabineros de Sucre pidieron al gobierno que les diera de baja, mientras permanezca en funciones de jefe de la Policía Política, el comandante Claudio Sanromán.

Agregó la emisora que brigadas civiles armadas recorren las calles de Sucre para mantener el orden.

Merzagora Informó a Gronchi Sobre sus Gestiones

ROMA, 17 (ANSA) — El presidente del Senado, Cesare Merzagora, concurrió al Palacio del Quirinal e informó al presidente de la República, Giovanni Gronchi, del resultado parcial de su gestión de "sondeo" en los medios parlamentarios con vistas a la formación de un nuevo gobierno. Merzagora efectúa esas gestiones por encargo del jefe del Estado.

Después de recibir al diputado La Malfa, el senador Merzagora se entrevistó con el diputado Pacciardi, también republicano. De esta manera terminaron las consultas previstas para hoy. Merzagora declaró que volverá a conferenciar con el presidente Gronchi mañana por la tarde para presentarle su informe final. Los dos líderes republicanos no formularon declaraciones, pues en estos momentos se realiza una reunión de la mesa directiva de su partido. También se reunieron esta tarde las autoridades de los grupos parlamentarios.

El líder del bloque parlamentario del partido socialistademocrático, Alberto Simonini, declaró su optimismo respecto de las posibilidades de integrar un nuevo gobierno de coalición de los partidos democráticos y afirmó que el futuro gabinete debe contar con demócratacristianos, liberales, republicanos y socialdemócratas.

Clarín

BUENOS AIRES · REPUBLICA ARGENTINA

60 Centavos

Un toque de atención para la solución argentina de los problemas argentinos

AÑO XII — Diario de la Mañana — Nº 4.178

Buenos Aires, Martes 18 de Junio de 1957

Confía la Unión en un Vuelco de la Política Exterior de El Cairo

Nasser Eliminó a Candidatos Procomunistas

WASHINGTON, 17 (INS) — En esferas oficiales de Washington se especula sobre la posibilidad de que el presidente Nasser, de Egipto, modifique la orientación de la política exterior de su gobierno.

Tal posibilidad se ha vislumbrado a raíz de dos importantes acontecimientos: 1º) La manifiesta ansiedad del gobierno egipcio de establecer firmes bases económicas con Gran Bretaña y Francia. 2º) El hecho de que Nasser eliminó de la lista de candidatos a parlamentarios los nombres de por lo menos 50 asuntrantes procomunistas o izquierdistas. Las elecciones están señaladas para fines de julio.

Si Nasser considera realmente realizar tal cambio, ello complacería en extremo a Estados Unidos, que intepretan el acontecimiento como una vindicación de su nueva política hacia Oriente Medio.

En los medios gubernamentales de Washington se considera que Nasser ha estado profundamente preocupado por [illegible] aislamiento de [illegible] de sus tradicionales aliados árabes. El ejemplo más [illegible] lo acaba de constituir la [illegible] diplomática entre [illegible] y el alejamiento de los países árabes de la política egipcia.

Anulación de Candidatos

EL CAIRO, 17 (INS) — El presidente Nasser eliminó por lo menos a 50 candidatos procomunistas e izquierdistas de las listas de candidatos para las próximas elecciones, al propio tiempo que se ahonda cada vez más la brecha entre Jordania y el eje siriaegipcio.

Los comicios para elegir miembros del parlamento han sido fijados para el 3 de julio próximo. Serán las primeras elecciones de esta naturaleza que se efectuarán en los últimos siete años.

La actitud de Nasser fue interpretada inmediatamente en algunos círculos occidentales, como una indicación de que ha comenzado a ceder ante el creciente aislamiento de Egipto de los países árabes procedentales, inclusive de sus anteriores aliados Jordania y Arabia Saudita.

El Entredicho con Jordania

EL CAIRO, 17 (INS) — Informantes autorizados egipcios manifestaron que posiblemente el presidente Gamal Abdel Nasser dispondrá el cierre de la embajada egipcia en Amman, en represalia por la clausura de su embajada en El Cairo dispuesta por el gobierno de Jordania.

Mientras se ahonda el cisma jordanoegipcio, los informantes declararon que Egipto tampoco pagará los cinco millones de libras esterlinas —14.000.000 de dólares— de subsidio a Jordania, "al menos por ahora".

Presentó su Renuncia el Premier de Canadá

OTTAWA, 17 (AP). — El primer ministro Louis St. Laurent presentó esta noche su renuncia al gobernador general Vincent Massy. Al mismo tiempo, el jefe del partido Conservador John Diefenbaker, manifestó que esperaba que el gobernador general le solicite mañana la formación del nuevo gobierno canadiense. Los liberales han venido gobernando al Canadá durante los últimos 22 años, pero fueron aventajados por los conservadores de Diefenbaker en los comicios nacionales efectuados hace una semana.

Argentina Tiene un Grato Huésped: Llegó Ayer el Canciller Peruano

Habla para *Clarín* Nuestro Visitante

EL símbolo de la patria de San Martín —¡la bandera argentina!— recibirá también el próximo jueves el saludo fraterno del pueblo peruano, hasta donde llegaron las armas de la libertad en una gesta sin precedentes. A tal fin ha llegado a Buenos Aires el presidente del Consejo de Ministros y ministro de Relaciones Exteriores del Perú, Dr. Manuel Cisneros Sánchez, quien arribó a Ezeiza en un avión de la Canadian Pacific y quedó a poco alojado en el Plaza Hotel. Cuando se preparaba para salir acompañado por la representación diplomática de su país, fué interpelado por el representante de Clarín.

—Señor ministro, siendo usted un periodista laureado con el premio Moors Cabot, no puede negarnos una breve entrevista.

Acuciado por la hora pero sin poder negarse al reclamo de un colega —como él mismo dijo— accedió a responder algunas preguntas "a cuenta de la conferencia de prensa" que tendrá lugar hoy, a las 11.

—Resulta auspicioso que hoy, precisamente —expresó el canciller—, se cumpla el primer aniversario de las elecciones realizadas en mi país y por cuyo intermedio el Perú recuperó su libertad y su democracia por la fuerza de las urnas y sin violencia alguna.

Política Peruana

Expresó a continuación que el panorama general de su país es harto halagüeño. Todos los partidos han recuperado su actividad libre e inclusive el APRA, que se viera perseguido durante largos años, ha recibido de vuelta el local partidario del que se incautara el anterior gobierno a la vez que recibió una indemnización de dos millones de soles —cuatro millones de pesos— por las máquinas de su diario que habían sido confiscadas.

No puede negar el canciller, que es abogado recibido en la tradicional Universidad de San Marcos de Lima, su condición de periodista activo. Lo fué como director de "La Crónica" —alrededor de 200.000 ejemplares diarios en sus tres ediciones—, como merecedor del premio María Moors Cabot, que le confirió el entonces decano de la Universidad de Columbia, general Eisenhower y como activo director de la Sociedad Interamericana de Prensa.

El Periodismo

Por tanto, al tocarse temas periodísticos, es el Dr. Cisneros Sánchez quien formula preguntas al redactor de Clarín, interesado por la recuperación de la prensa argentina...

—...aunque, por desgracia, no puedo ejercer el periodismo —señala— pues mi calidad de ministro me veda toda actividad privada.

Nos dice que en Perú los diarios de la mañana se venden a 1 sol 50 —3 pesos— y los de la tarde a 80 centavos de sol —1.60 argentinos—; que el vendedor sólo percibe el 20 % del valor de venta y se le admite una devolución de hasta el 10 %

(Continúa en la página SEIS)

Por las Urnas...

Recuperamos la Libertad...

Nuestra Hora Democrática...

Aldabonazo Germano en la Conciencia Mundial

BONN, 17 (De nuestro corresponsal). — El 17 de junio de 1953 estalló en el Berlín rojo la llamarada de la libertad. Las legiones de trabajadores se echaron a la calle contra la tiranía comunista. Viví aquellas horas dramáticas envuelto entre berlineses en la famosa Potsdamerplatz, donde ardían los afiches de los líderes rojos Grotewohl y Ulbricht, otro cuando la espuma del entusiasmo anticomunista del pueblo parecía dominarlo todo, vi llegar por Leipzigerstrasse las columnas de tanques soviéticos. La Potsdamerplatz, límite de dos mundos —la mitad oriental roja, la mitad occidental libre— se tiñó de sangre. Por todo el Berlín oriental, los obreros solo podían oponerles a las divisiones acorazadas rusas la espuma del entusiasmo y algunos palos y piedras. En Jena, Magdeburgo, Merseburg, Leipzig, veíanse las mismas estampas trágicas. Tras los tanques, los piquetes de ejecución restablecían la democracia roja, la Paz soviética.

•

Bonn declaró el 17 de junio Día de la unidad alemana, y hoy lo ha celebrado todo el país, con emoción: centenares de miles de refugiados han efectuado concentraciones en varias ciudades y los oradores políticos han exaltado el heroísmo de los trabajadores berlineses que hace cuatro años encendieron con rebeldía las antorchas de la libertad y unidad de Alemania. El día de la unidad alemana se solemniza este año en circunstancias políticas que aumentan la nostalgia de los alemanes por la reunificación. Adenauer ha regresado de su triunfal viaje a Viena, donde habló ante 150.000 ex prisioneros liberados de Rusia y clamó nuevamente por la libertad para 90.000 alemanes retenidos en la Unión Soviética y para los 18.000.000 esclavizados en la Alemania roja.

•

Simultáneamente, Macmillan en su carta a Bulganin, lo urge a devolverles la unidad a los alemanes, sin lo cual sería imposible la paz. Este 17 de junio se ha paralizado el trabajo en toda la Alemania libre y se ha levantado un nuevo grito de protesta contra Moscú, culpable de haber aplastado el movimiento obrero hace cuatro años y de perpetuar la división en el país. Los refugiados en otros países satélites —húngaros, rumanos, rusos, eslovacos— han juntado sus voces a las protestas de los alemanes, convirtiendo este día en una fecha conmemorativa de cuantos dieron su sangre para vencer el terror comunista. Un gran aldabonazo en la conciencia mundial quieren los alemanes que sea esta conmemoración, para recordar el terror que ensangrentó las calles de Berlín el 17 de junio de 1953 y que sigue esclavizando a sus 18.000.000 de compatriotas con los mismos tanques de aquella fecha.

CRISTOBAL TAMAYO

Corresponsal de Clarín en Alemania occidental

"Más Petróleo Argentino"

PAGINA CENTRAL Primera Sección

RECLAME LA 2ª Sección

El Canciller Peruano con Aramburu

UNA CORDIAL entrevista mantuvieron ayer en la Casa Rosada el canciller del Perú, doctor Cisneros Sánchez, y el presidente de la Nación, general Aramburu. El distinguido visitante concurrirá a los actos de la inauguración del Monumento a la Bandera, en Rosario

Clarín

BUENOS AIRES · REPÚBLICA ARGENTINA · 60 Centavos

Un toque de atención para la solución argentina de los problemas argentinos

AÑO XII — Diario de la Mañana — Nº 4.179

Buenos Aires, Miércoles 19 de Junio de 1957

Fanfani Encara la Formación del Nuevo Gabinete Italiano

Intentará Reponer la Coalición

ROMA, 18 (AP). — El presidente del Senado, Césare Merzagora, político independiente, fracasó en sus esfuerzos tendientes a formar un nuevo gobierno y se le substituyó por un demócrata cristiano. El presidente de la República, Giovanni Gronchi, pidió al secretario general del partido democratacristiano, Amintore Fanfani, que organice un gabinete que ponga fin a la crisis política italiana planteada hace 45 días. Fanfani inició que trataría de formar un gobierno de coalición. Merzagora, había estado tratando desde el sábado de conseguir el apoyo de un grupo de partidos del centro que hubiera podido darle una mayoría en el parlamento.

No Tiene Limitaciones

Este político demócratacristiano no tropieza con las limitaciones que tuvo el senador Merzagora, a quien se pidió que "explorara" la posibilidad de formar un gobierno centrista de coalición. Sus esfuerzos, que parecían haber comenzado a tener buen éxito, fracasaron súbitamente hoy con el anuncio de que no podía constituir un gobierno de esa clase.

Oposición Liberal

Merzagora acusó al partido liberal de ser responsable de ese fracaso: los liberales tienen 14 bancas en la Cámara de Diputados y tres en el Senado. En un obscuro comunicado, los liberales dijeron hoy que no eran contrarios a un gobierno centrista de coalición, pero criticaron la propuesta coalición como una combinación política incapaz de lograr las reformas necesarias.

AMINTORE FANFANI

Ayer, los socialdemócratas dijeron que estaban dispuestos a unirse nuevamente a una coalición, porque temían que la actual crisis ponga en peligro las instituciones democráticas; esto dió a Fanfani, por lo menos, una base para comenzar su tarea. Fanfani actuó brevemente como jefe del gobierno en 1954, cuando formó un gabinete de demócratas cristianos y expertos, que sólo duró 22 días. En esa oportunidad cayó el mismo día que pidió al Congreso la aprobación de su gabinete.

Aramburu y Rojas Viajan Hoy en Avión a Rosario

Asistirán a la Solemne Inauguración del Monumento Consagrado a la Bandera

EN dos aviones, que saldrán a las 14.50 y a las 15 de hoy, partirán hacia Rosario para asistir a los actos de la inauguración del Monumento a la Bandera, el presidente y el vicepresidente de la Nación. En el primero lo hará el contraalmirante Rojas, y en el segundo el general Aramburu, a quienes acompañarán ministros y altas autoridades. Las ceremonias en Rosario se iniciarán mañana, a las 12.15. Al pie del mástil del Monumento a la Bandera, el jefe del Estado recibirá la bandera confeccionada por las damas rosarinas, en cuya oportunidad hará uso de la palabra la presidenta de la comisión, señora Clelia Pinasco de Martínez Díaz. Después de ser bendecida la enseña por el cardenal Caggiano, el general Aramburu procederá a izarla en el mástil. En el mismo instante se efectuará una salva de 21 cañonazos; repicarán las campanas de las iglesias; los buques tocarán sus sirenas; lloverán pétalos de rosa desde los balcones cercanos al monumento y miles de palomas, liberadas, volarán sobre el escenario, al tiempo que surcarán el aire numerosos aparatos militares.

A las 13, se oficiará una misa al pie del monumento y luego harán uso de la palabra el interventor federal doctor Clodomiro Carranza; el presidente de la Comisión Nacional, coronel Marcelino José De Loredo, y finalmente el presidente Aramburu, cuyo discurso se transmitirá por Radio Nacional, a las 14.

A las 14.30 el presidente y el vice recorrerán las dependencias del monumento. Luego será bendecida la Cripta de Belgrano; el general Aramburu encenderá la Llama de la República y previo toque de clarín se guardará un minuto de silencio en homenaje al Soldado Muerto por la Libertad e Independencia de la Patria.

A las 15.10 se organizará el desfile militar y a las 23 tendrá lugar una recepción de gala ofrecida por el Jockey Club de Rosario.

El día 21, a las 11, se efectuará la visita a la Exposición de la Industria Metalúrgica y luego las autoridades concurrirán a un vino de honor ofrecido por la intervención federal en la Casa de Gobierno.

A las 13 habrá un almuerzo organizado por las fuerzas vivas y a las 15 el general Aramburu regresará a Buenos Aires.

Los Actos en Rosario

ROSARIO, 18 (C). — El general Aramburu llegará mañana a esta ciudad, a las 16.15 por vía aérea, para asistir a los actos de inauguración del monumento nacional y parque a la Bandera, que se efectuará el día 20.

El primer magistrado será esperado en el aeródromo de Fisherton, por autoridades civiles, militares y eclesiásticas. Efectivos de las fuerzas arma-

(Continúa en la Página 8 I 18)

Alivia Bonn el Boicot a Pekín

BONN, 18 (AFP).— Alemania occidental ha alineado su posición con la de las potencias occidentales favorables al levantamiento del embargo sobre el comercio con China comunista.

A partir de a fecha el gobierno de Bonn ha decidido no hacer más distinciones entre las exportaciones rumbo a China y las que están destinadas a otros países del bloque oriental.

También Italia

ROMA, 18 (AFP). — Italia se dispone a levantar el embargo sobre los intercambios comerciales con China popular. La agencia Italia anuncia, en efecto, que el gobierno italiano decidió atenuar los controles comerciales que interesan a China. Agrega que esta decisión fué comunicada a la Comisión Internacional para el Comercio con China (CINCOM) cuya reunión tiene lugar en París.

★ Reitera Israel su Decisión de Romper Cualquier Bloqueo Arabe

Registróse un Nuevo Incidente en la Zona de Gaza: Dos Muertos

TEL AVIV, 18 (AFP). — El director del ministerio de Defensa israelí, Shimon Peres, declaró que "haremos todo lo necesario para romper un eventual bloqueo árabe en el golfo de Akaba". La declaración fué motivada por los temores expresados en fuentes oficiales respecto de la participación de los tres submarinos soviéticos adquiridos por Egipto en el patrullaje del golfo de Akaba para impedir la navegación israelí.

Mientras tanto, se informó que en la franja de Gaza las fuerzas de la UN dieron muerte a dos árabes, de un grupo de seis que cruzó la frontera sin acatar las órdenes de alto. En otro incidente, en el sur de Rafa, un soldado norteamericano pereció, y otros cuatro resultaron heridos al estallar una mina bajo el jeep que los conducía.

Inquietud Israelí

JERUSALEN, 18 (AP). — Los israelíes expresaron esta noche profunda inquietud con motivo de la entrega a la armada egipcia de tres submarinos soviéticos.

Algunos sectores observaron que el hecho ha introducido una nueva arma en la zona árabe-israelita de conflicto y, al mismo tiempo, un elemento de agresión potencial que podrá usarse para mantener el bloqueo contra la navegación de Israel.

Los informantes políticos dijeron que se trataba de un "paralelo ominoso" con la transacción soviético-egipcia de armas de 1955.

Moshe Leshem, portavoz de la cancillería, dijo: "Es una novedad muy lamentable que un país cuya población está hambrienta y en la que abundan las enfermedades, quiera despilfarrar una parte cualquiera de sus escasos recursos en la compra de submarinos caros, armas ofensivas que no se necesitan en modo alguno para fines de autodefensa".

Submarinos Soviéticos

EL CAIRO, 18 (AFP) — Tres submarinos recientemente adquiridos a la Unión Soviética, llegaron a Egipto e integran ya la flota nacional egipcia, anunció la Agencia Oficiosa.

Llegaron a un Acuerdo Argentina y Alemania

Devolución de Marcas y Consolidación de Deudas

EL ministro de Hacienda de la Nación, Dr. Adalberto Krieger Vasena hizo ayer el anuncio oficial de la firma del Tratado de Comercio y de Pagos con la República Federal Alemana, acto que se realizó la víspera en Bonn. Informó que en representación del gobierno argentino habían suscripto el documento nuestro embajador en ese país Dr. Eduardo Labougle y el Dr. Rodolfo Lanusse, presidente de la Comisión para los Asuntos Alemanes, quien integró la misión financiera argentina que intervino en las tratativas. Ante el requerimiento de detalles sobre las estipulaciones del tratado que regulará en el futuro el intercambio con Alemania occidental, manifestó que en los próximos días se dará a conocer por la cancillería el texto del convenio, "pero puedo anticiparles — acotó —, que involucra la solución integral de todos los problemas que dificultaban las relaciones comerciales con esa nación europea, tales como la consolidación de la deuda argentina, que es de 140 millones de dólares, la situación de las empresas llamadas de "propiedad enemiga", las marcas, etcétera."

Las Interdicciones

Respecto a las firmas de esa nacionalidad interdictas, manifestó que Alemania había aceptado que la situación de las mismas sea resuelta por las autoridades argentinas ya sea por medio de la Junta Nacional de Recuperación Patrimonial o por conducto de nuestra justicia.

Asimismo, informó el ministro que se ha resuelto rescindir los contratos suscriptos por nuestras autoridades y las empresas alemanas, Deutz, Hamonag y Fahr, para la instalación de fábricas de tractores en el país. Finalmente, anunció que en breve se realizará una reunión de los países que han adoptado el sistema multilateral de convenios de la que participará ahora la República Federal Alemana en virtud de su incorporación a ese núcleo de naciones que forman el Club de París.

Detalles del Acuerdo

BONN, 18 (AP). — Alemania occidental y la Argentina intercambiaron hoy los documentos que oficializan su acuerdo económico de largo alcance.

Los expertos que intervinieron en las negociaciones iniciadas el 30 de abril pasado, se reunieron en el edificio del ministerio de Relaciones Exteriores, e intercambiaron ejemplares de una nota y una

(Continúa en la Página DIEZ)

RECLAME LA 2a Sección

Clarín

No Aparecerá Mañana

De acuerdo con la disposición respectiva del ministerio de Trabajo y Previsión, mañana, 20 de junio —Día de la Bandera—, figura entre las fechas en las cuales ni diarios ni revistas lanzan sus ediciones. Consecuentemente, Clarín no aparecerá, retomando el pulso de la información pasado mañana, en que saldrá nuevamente a la calle a la hora habitual.

Nueva Política Para China

WASHINGTON, 18 (Exclusivo para Clarín). — Aunque la política de EE.UU., con respecto a China, no ha variado, ha mermado el número de fieles a ultranza, como Mr. Walter Robertson, y si la actitud actual sigue en pie, ello sólo se debe a que nadie ha ofrecido una alternativa convincente y satisfactoria. Por eso la reacción de Washington frente a los motines de Formosa sólo fué meramente formulista. Lo mismo puede decirse de su reacción de liberalizar el embargo contra China. En general, se cree que, aunque la política norteamericana con Pekín es la mejor posible, dadas las circunstancias es pobre y poco convincente.

•

Lo que sucede es que los factores positivos en que se funda esa actitud de EE. UU. están perdiendo fuerza y deteriorándose. Chiang Kai-shek envejece y sus probabilidades de recobrar el poder han desaparecido. Su ejército, aunque numeroso, también envejece, y Chiang no cuenta con una gran masa de chinos donde reclutar nuevos soldados. A China roja se le niega, todavía, un lugar en la UN, pero ello sólo se debe a que los amigos de Estados Unidos, aunque no están de acuerdo con la Casa Blanca, se allanan por ahora a complacerla. Podría afirmarse, casi con seguridad, que en la UN hay una mayoría partidaria de que se le conceda a Pekín una banca en la entidad internacional.

Por lo demás, en la propia Formosa hay una atmósfera de desaliento, y los motines fueron un indicio. Desde luego, los chinos que huyeron a Formosa están protegidos allí, pero es indudable que no pueden salir de la isla. ¿Adónde lleva esa situación? Sólo cabe la posibilidad de que los chinos de tierra firme logren persuadir a los de Formosa y se llegue a un arreglo —cuando Chiang se haya marchado— que pondría la isla bajo el dominio de Pekín. Tal es la perspectiva. Sólo podría cambiarla una contrarrevolución en China, pero esto es muy improbable.

•

Por eso hay que reconsiderar la política de Washington con China, salvo que EE.UU. esté dispuesto a darse por vencido y a esperar con resignación a que sobrevenga el desastre. La falla fundamental de esa política es que se dice una cosa sobre Formosa y se hace otra. Los norteamericanos afirman que el gobierno de Chiang es el legítimo de toda China, pero lo mantienen recluído en la isla, por temor a verse arrastrados a una guerra. Hasta han permitido que se le informara a Chou En-lai que no habrá invasión militar del continente. Y de hecho han sostenido negociaciones diplomáticas con Mao Tsé-tung en Ginebra. Por lo tanto, mientras que la política legal de Washington es que sólo hay una China, cuyo jefe es Chiang, la real es que hay dos Chinas, separadas por la Séptima Flota. Esta última es correcta y sólida, y responde a los compromisos de honor de EE.UU., pero resulta insostenible en la práctica y amenaza con derrumbarse.

•

Creo que el objetivo de la política norteamericana en China debiera de ser un pacto político con todos los chinos, basado en un "status" especial de Formosa, a la cual se reconocería como territorio chino autónomo, desmilitarizado y neutralizado, bajo la protección de la UN, con su propia banca en la Asamblea General. Si Pekín aceptara esta solución, la misma podría ser la base de un tratado de paz. Ello consolidaría la verdadera situación existente, se renunciaría a la ficción legal de que el gobierno de Chiang es el gobierno de toda China y quedaría confirmado lo que importa ahora: que Formosa es un refugio para los chinos anticomunistas y un territorio insular que no está en manos hostiles.

WALTER LIPPMANN

Copyright Clarín y Editora Prensa - Prohibida la reproducción total o parcial

Anunció el Ministro Dr. Cueto Rúa que el Abastecimiento de Manteca Está Asegurado

INFORMACION PAGINA ONCE

Vivió el País Una Jornada de Honda Emoción Patriótica

TODO el país, en la diversidad cambiante de sus latitudes, desde las altiplanicies norteñas hasta las costas australes, en los grandes y populosos centros urbanos, o en esas villas de silencio y ensueño donde el tiempo, más que cor el rigor cotidiano, corre al impulso trimestral de las estaciones; todo el país —repetimos—, en su grandeza física y en su vibración íntima y espiritual, celebró el Día de la Bandera. Los colores del cielo que nuestro lábaro asume, tal como lo quiso la inspiración de Belgrano —"el justo paladín", proclamado por Leopoldo Lugones en su épica "Oda a Tucumán"— renovaron el recuerdo de nuestras viejas glorias épicas, estimulando, a la vez, la decisión presente de ensalzarlas. Decisión que fué cumplida ayer, con unánime armonía,

Recordóse en Todo el País al Justo Paladín que Creó la Enseña Patria

en los variados planos y esferas de nuestra mancomunada territorialidad. Las instituciones armadas, como guardianes legales y leales de la paz interna, asumieron, en primer término, la responsabilidad de las emotivas ceremonias cuya multiplicidad tuvo su eje central máximo en la ciudad de Rosario, sobre las riberas del Paraná, donde álzanse los imponentes y escultóricos volúmenes del monumento nacido al imperio de una patriótica inquietud, hace más de tres cuartos de siglo. Allí, sobre las barrancas fluviales —ocre y verde—, emplazó el general Belgrano una batería que llevaba el nombre augural de "Libertad". Por ella hízose grande la patria; a su conjuro, unáronse los varones de antaño, los Cruzados que durante un largo decenio, encabezados por San Martín, cruzaron selvas y montañas y a través de los paralelos dejaron establecida la vida de todo un continente y supieron vencer —o morir—, levantando el pabellón sobre el tumulto bélico. En las inevitables contiendas previas a la organización nacional —la "bandera idolatrada"—, solía ser prenda de paz entre adversarios eventuales. Las ceremonias cumplidas en la víspera también dijeron, con tácito lenguaje, que nuestra enseña sigue simbolizando, con las glorias pretéritas, la unión presente que la Bandera impone a todos los argentinos.

EL JEFE del Estado, general Aramburu procede a encender la lámpara votiva del Monumento a la Bandera, en Rosario. Entre las personalidades que presenciaron la tocante ceremonia aparece, en primer plano, el vicepresidente de la Nación, contralmirante Isaac F. Rojas.

el Espíritu de Mayo se Convirtió en Emblema Para Decir que Nada es Superior a la Libertad

Afirmó el Gral. Aramburu al Inaugurar en Rosario el Monumento a la Bandera

ROSARIO, 20 (Enviado especial). — La República toda, representada en la expresión multiplenaria de sus hijos, vivió hoy en ésta un día memorable para los fastos de la Patria, al quedar inaugurado el Monumento a la Bandera, en ocasión de cumplirse el 137º aniversario de la muerte de su creador, el General Manuel Belgrano.

El Gobierno Provisional, las fuerzas armadas, y una civilidad como nunca magnífica en su exteriorización, testimoniaron verazmente la unión fraternal y perdurable de los argentinos, unánime en su identificación con el espíritu de la nacionalidad.

Clarín

BUENOS AIRES · REPUBLICA ARGENTINA

60 Centavos

Un toque de atención para la solución argentino de los problemas argentinos

AÑO XII — Diario de la Mañana — Nº 4.180

Buenos Aires, Viernes 21 de Junio de 1957

Adhesión de América

La adhesión de los países hermanos de América presentes en las personas de sus embajadores, así como la de la Iglesia, acrecieron la resonancia del magno homenaje, tributado al Pabellón Nacional en el ámbito histórico donde por vez primera alzóse sobre la tierra argentina el símbolo de su esperanza y de su gloria.

Una alegría sin par, reflejada en el armónico concierto de los hombres y la cosas, acreció sin pausa en las calles rosarinas, desde el instante inicial de esta Semana de la Bandera. Convertida la urbe que mira hacia el Paraná en sede del Poder Ejecutivo nacional desde el día de ayer, miércoles el entusiasmo patriótico redoblóse en la oportunidad de la llegada del presidente de la Nación, general Aramburu, del vicepresidente, contraalmirante Rojas, y de su comitiva, a los que se tributó un recibimiento sin duda excepcional en la vida de Rosario.

Júbilo Extraordinario

A partir de este momento, el júbilo popular aumentó progresivamente, alcanzando su mejor e inolvidable brillo, en la tarde de este 20 de junio, culminado con el desfile de las fuerzas militares de aire, mar y tierra, que una vez más patentizaron los atributos de una marcialidad sin tacha.

Rosario fué así una metrópoli de vibrante fiesta, en sus calles y plazas, en su cielo y en su río Paraná, cubierto de naves. Bajo la intermitente luz de un astro rey que no quiso estar ausente, Rosario constituyóse en el anfiteatro de la Patria.

Llega el Presidente a Rosario

Desde las primeras horas de la tarde fueron desplazándose hacia el Aeropuerto de Fisherton numerosos contingentes de personas, a pie y en automóviles, deseosos de recibir a las autoridades del Gobierno Provisional. Por otra parte, a lo largo de la avenida Córdoba, arteria en la que se halla ubicada la residencia presidencial, se fué forjado por nuevos núcleos de gente, tomando de esta formando un grueso cordón humano, constantemente aumenta la ciudad un aspecto nunca visto anteriormente. En el aeropuerto se hicieron presente para recibir al primer mandatario y su comitiva, el interventor federal en la provincia de Santa Fe, Dr. Clodomiro Carranza, los miembros del gabinete provincial, el obispo de Rosario, cardenal Dr Antonio Caggiano, el comandante del Primer Ejército, general Raúl Tassi, el jefe del Regimiento de Granaderos a Caballo, teniente coronel Alejandro Lanusse, el comisionado municipal señor José R.

(Continúa en la Pág. SEIS)

LA MULTITUD congregada en el amplio ámbito inmediato al lugar donde se halla emplazado el monumento que perpetuará la creación de nuestra enseña, mantiénese disciplinada y silenciosa durante la ceremonia inaugural. El pueblo rosarino se volcó íntegramente en la zona ribereña donde se verificó ayer el histórico acto

La Bendición

AL proceder a bendecir la enseña patria, el cardenal Caggiano utilizó la siguiente fórmula:

"Señor Dios Omnipotente: Te rogamos que bendigas la bandera de nuestra Patria Argentina y que nos concedas la gracia de que al mirarla, ella nos recuerde siempre que nuestro deber primordial como argentinos es servir alegre y valientemente al bien común de nuestra familia argentina, en la unidad y en la paz que simboliza y representa".

EE. UU. Propuso a Rusia Reducir sus Efectivos Sin Compromisos Políticos

LONDRES, 20 (INS). — Estados Unidos informó a Rusia que la terminación de las pruebas con las armas nucleares y la reducción de las fuerzas armadas soviéticas y norteamericanas, son dos puntos neurálgicos de cualquier programa de desarme. Harold E. Stassen comenzó la cuidadosa tarea de revelar el nuevo plan norteamericano encaminado a concretar un convenio parcial de desarme en la reunión que lleva a cabo en Londres la subcomisión desarmamentista de cinco potencias de las Naciones Unidas.

Stassen estuvo de acuerdo con una reducción de las fuerzas armadas soviéticas y norteamericanas a 2 500 000 hombres, que no involucre la concertación de compromisos políticos subsidiarios. Sin embargo, declaró que Estados Unidos estaría dispuesto a aceptar mayores reducciones en subsiguientes convenios de desarme. No obstante, Stassen informó al delegado soviético, Valerian Zorin, que Estados Unidos no está dispuesto a reducir sus fuerzas a un millón o un millón quinientos mil hombres, como han propuesto los rusos, por estimar que tal reducción pondría en peligro las obligaciones de seguridad mundiales contraídas por el gobierno norteamericano.

El delegado norteamericano no aportó otros detalles para aclarar la posición de Washington respecto a la prohibición de las pruebas con armas nucleares. Por algún tiempo esa posición ha sido que la prohibición de los ensayos tiene que asociarse a un convenio que estipule la reducción de los armamentos.

La Cuestión Atómica

WASHINGTON, 20 (AP) — Expresaron hoy funcionarios norteamericanos que los Estados Unidos están dispuestos a aceptar la suspensión de los ensayos atómicos sólo bajo un acuerdo preliminar de desarme que disponga además la detención de la producción de armas nucleares. Eisenhower declaró ayer en conferencia de prensa que de muy buen grado estaría dispuesto a con-

(Continúa en la Pág. CUATRO)

Modernizan las Fuerzas de la UN en Surcorea

WASHINGTON, 21 (AP). — El comando de la UN notificó hoy viernes a los comunistas chinos y coreanos que está modernizando el armamento de sus fuerzas en Corea del Sur. Les dijo también que lo está haciendo debido al "completo incumplimiento" del acuerdo de tregua por parte de los rojos.

Inmediatamente partirán para Corea del Sur nuevos aviones a reacción capaces de transportar bombas atómicas, pero un portavoz del Departamento de Defensa contestó a las preguntas que hacían los periodistas diciendo que, "por el momento, no se darán armas atómicas a las fuerzas terrestres".

Se preparó una declaración para que el mayor general Homer L. Litzenberg, jefe de comando de las Naciones Unidas, se la entregara a los comandantes nordcoreano y chino en Panmunjom, Corea.

Esa declaración dice que mientras las fuerzas de las Naciones Unidas han estado observando escrupulosamente las cláusulas que prohibían la introducción de nuevas armas "vuestro bando ha continuado violando esas cláusulas" del acuerdo de armisticio.

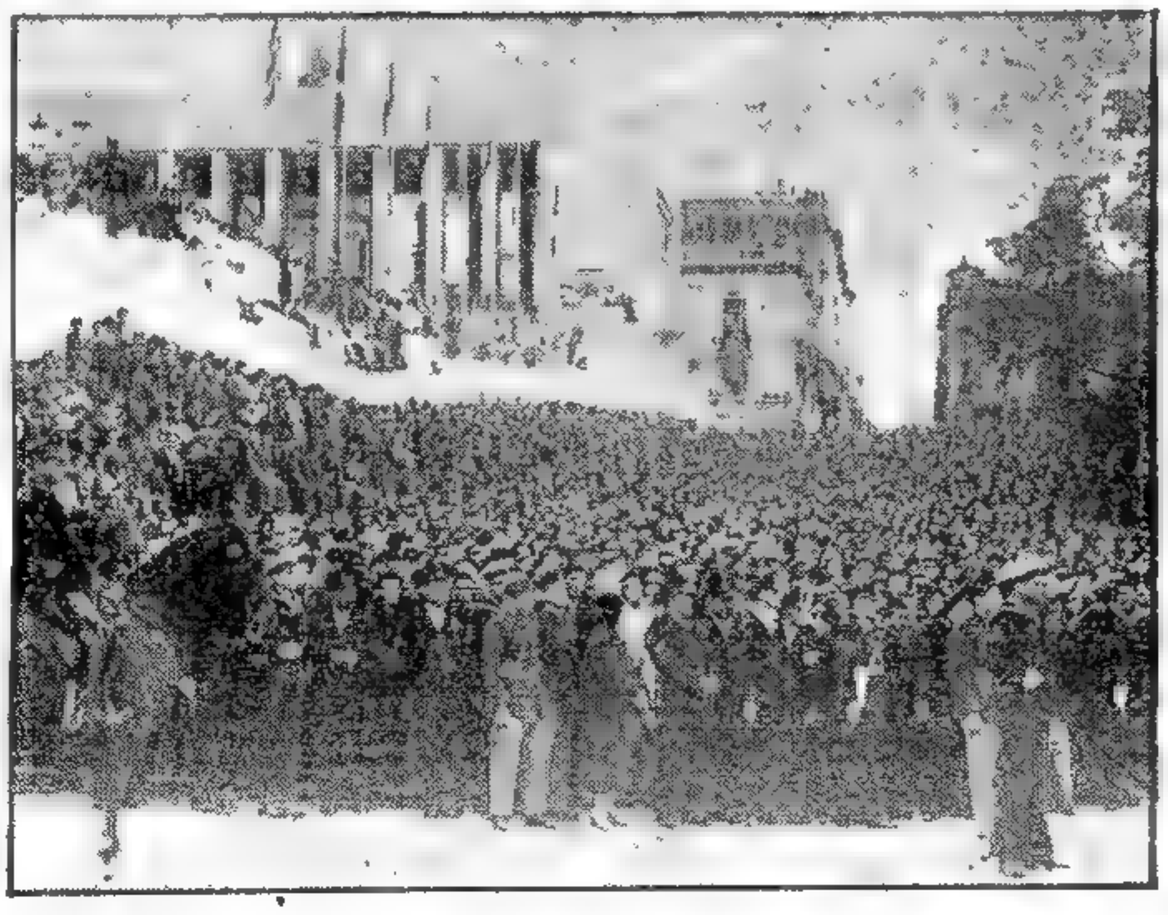

RECLAME LA 2ª Sección

Ahora NUEVOS avisos clasificados

DESTACADOS de Clarín

- Interesan MAS
- Se leen MAS
- Se DESTACAN MAS

Este Aviso Que Salió Así:

ULTIMOS SOCIOS

$ 25 55 , 75 y 100 000. Compra y constituir Soc. Gran bar americano, restaurant de moda, baile íntimo Cargos: gerentes, cajeros, barmen, chefs, cocineros, ayudantes y mozos. Sueldo y participación. Tratar en el negocio. Sr. Enrique: Uruguay 357, Capital.

También Puede Salir Así:

★ ULTIMOS SOCIOS
$ 25, 55, 75
y 100.000
Compra y Constituir
Sociedad
GRAN BAR AMERICANO,
RESTAURANT DE MODA,
BAILE INTIMO
CARGOS:
Gerentes, Cajeros, Barmen,
Chefs, Cocineros, Ayudantes y
Mozos
SUELDO Y PARTICIPACION
TRATAR EN EL NEGOCIO
Sr. Enrique: Uruguay 357, Cap.

Compre, Venda, Alquile, Busque y Ofrezca con un Clasificado DESTACADO

- Más VISIBLE
- Más RENDIDOR
- Más DESTACADO

Hay Tres Propuestas Para Construir Una Nueva Línea de Subte

INFORMACION PAGINA SEIS

EE. UU. Alivió Restricciones al Comercio con el Kremlin

No Alcanza al Material Estratégico

WASHINGTON, 21 (AP). —El gobierno dispuso reducir las restricciones a los envíos de materiales no estratégicos a Rusia y sus satélites europeos, y agregó unos 200 productos a la lista de artículos que pueden ser exportados a esos países sin permisos especiales.

La Oficina de Comercio Exterior recalcó, sin embargo, que dicha acción "en ninguna forma refleja un cambio en la política de prohibir el envío de materiales estratégicos al bloque soviético, ni en ninguna forma afecta el embargo completo contra las exportaciones a China comunista".

Por otra parte Alemania Federal se unió hoy oficialmente a la nómina de países occidentales que decidieron eliminar algunas de las restricciones al comercio con Pekín. La Oficina Federal para la Economía Industrial, con sede en Francfort, anunció que el gobierno de Bonn había levantado parcialmente el boicot, agregando que ya se han otorgado las primeras licencias de exportación, anteriormente prohibidas

Clarín

Un toque de atención para la solución argentina de los problemas argentinos

AÑO XII — Diario de la Mañana — Nº 4.181

BUENOS AIRES · REPUBLICA ARGENTINA · 60 Centavos

Buenos Aires, Sábado 22 de Junio de 1957

Témese un Aumento de la Tensión en el Lejano Oriente

SYNGMAN Rhee aplaude la decisión de la UN sobre el rearme a Corea del Sur, y reclama una lisa y total ruptura del armisticio

APOYA OCCIDENTE EL REARME DE COREA MERIDIONAL

En Cambio, los Comunistas lo Consideran una Flagrante Violación del Armisticio

PANMUNJON, Corea, 21 (AP). — Favorable reacción produjo en todos los países occidentales el anuncio del mayor general norteamericano Homer Litzenberg, principal miembro de la comisión del armisticio coreano, quien comunicó a los comunistas de Corea del Norte "que está dotando a sus fuerzas en Corea del Sur de aviones de retropropulsión de capacidad atómica y otras modernas armas.

Esta actitud está prohibida por el armisticio pero, según Litzenberg, fué dispuesta para "restaurar el equilibrio militar" en la península. Al mismo tiempo, Litzenberg, en nombre de la UN, protestó "por las reiteradas violaciones de las cláusulas del acuerdo del armisticio coreano", a los comandantes norcoreano y comunista chino de Panmunjon.

Los comunistas respondieron inmediatamente, calificando de violación del armisticio la medida y acusaron a Estados Unidos de intentar convertir a Corea del Sur "en una base atómica y prepararla para una nueva guerra". El principal funcionario comunista de la comisión del armisticio, Chung Kook Rok, escuchó en silencio mientras el general de la UN explicaba, durante una sesión especial de la comisión, las medidas adoptadas. Luego Chung Kook Rok expresó la más categórica protesta y advirtió que la responsabilidad por los hechos que puedan ocurrir corresponde exclusivamente a la UN.

Posteriormente, tanto Rusia como China roja expresaron su repudio por la decisión de la UN. La agencia Tass la calificó como "una flagrante violación del armisticio coreano por parte de Estados Unidos".

El gobierno de Pekín advirtió que la medida "destruirá totalmente la estructura del armisticio". A pesar de la advertencia, fuentes informadas surcoreanos ven pocas probabilidades de que los comunistas presenten un ultimátum o recurran a represalias armadas. En otras fuentes conjetúrase sobre esa posibilidad.

Tanto Francia como Gran Bretaña adhirieron sin reservas a la decisión del comando de la UN.

El gobierno surcoreano, por su parte, pidió lisa y llanamente la anulación del armisticio. El representante oficial del presidente Syngman Rhee dijo en una declaración: "Esperamos que este primer paso hacia la revisión de una situación deplorable, será seguido por una denuncia completa del acuerdo del armisticio".

El Gral. Aramburu Retornó de Rosario

Asistió Ayer a la Inauguración de una Moderna Exposición Industrial

MINUTOS antes de las 19 tocó tierra en el Aeroparque de la Ciudad de Buenos Aires la máquina que condujo en viaje de regreso desde Rosario, donde presidiera la inauguración del monumento a la enseña patria, al presidente de la Nación general Pedro Eugenio Aramburu, a quien acompañaban los ministros nacionales que concurrieron a aquellos actos.

Instantes después el general Aramburu descendió del aparato, seguido inmediatamente por los doctores Krieger Vasena y Cueto Rua, ministros de Hacienda y de Comercio e Industria, respectivamente, y el comodoro McLoughlin, de Aeronáutica. El primer magistrado recibió el saludo del ministro del Interior, Dr. Carlos Alconada Aramburú; de Guerra, teniente general Víctor Majó; de Marina, contraalmirante Teodoro Hartung, y del intendente de la ciudad de Buenos Aires, doctor Eduardo Bergalli, quienes aguardaron su arribo desde algunos momentos antes. En seguida, el presidente, los ministros y funcionarios presentes partieron del Aeroparque.

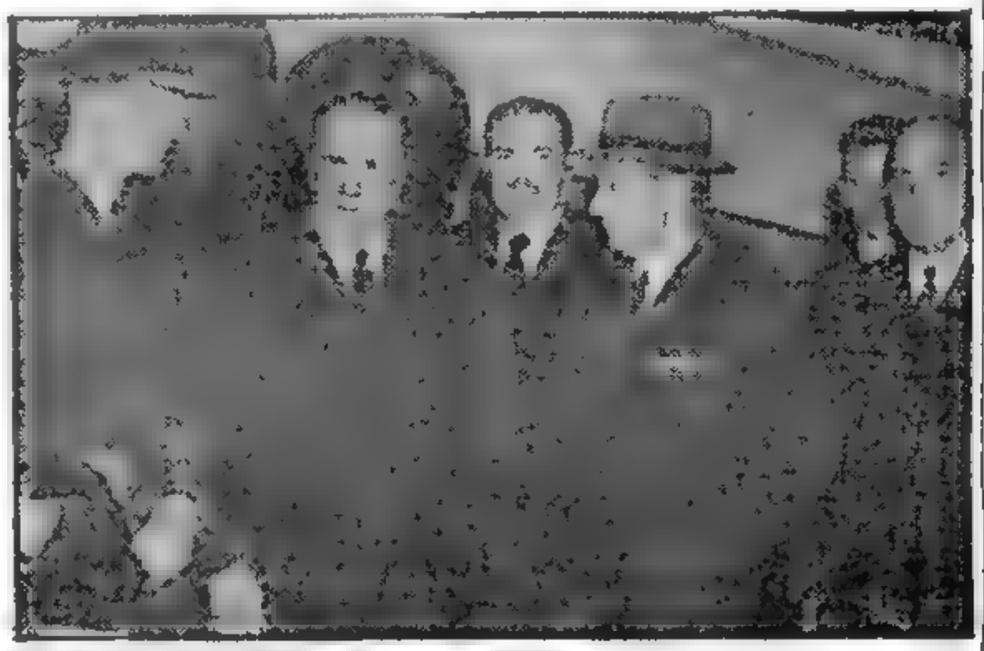

MOMENTOS después del arribo del avión presidencial al Aeroparque, de regreso de Rosario, posan, de izquierda a derecha: el ministro de Aeronáutica, comodoro Mac Loughlin, el ministro de Marina, contraalmirante Hartung; el intendente municipal, Dr. Bergalli; el presidente, general Aramburu, y el jefe de la Policía Federal, contraalmirante Dellepiane

La Estadía en Rosario

ROSARIO, 21 (C.) — Hasta pasada la media tarde de hoy, prolongó su permanencia en esta ciudad el presidente provisional, general Aramburu, que el transcurso del día asistió a tres actos oficiales, que figuraban en el programa de festejos organizado con motivo de la inauguración del monumento a la Bandera.

En la forma y como prolongación de la celebración de la vecina, fué feriado en toda la provincia de Santa Fe, pero por el carácter optativo del mismo el comercio y los establecimientos industriales trabajaron en horas de la mañana.

Poco después de las 11, desde la residencia presidencial recorrió la calle Córdoba y tomando luego por la avenida Rioja, el general Aramburu se dirigió al puerto, a los efectos de proceder a la inauguración de la Exposición de la Industria Metalúrgica. Entró al mismo por el portón ubicado frente a la bajada Sargento Cabral, donde le rindieron honores correspondientes cadetes de la Escuela de la Prefectura Nacional Marítima. En todo el trayecto se reunió gran cantidad de público que lo hizo objeto de expresivas manifestaciones de simpatía.

Al llegar al local de la Exposición, que abarca cuatro edificios de la zona portuaria y sus pérdidas adyacentes, el primer mandatario de la Nación fué calurosamente recibido y llevado en compañía de los ministros de Comunicaciones, de Hacienda, del interventor federal de la provincia, Dr. Gladomiro Carranza, y de otras autoridades, entre ellas el primer alcalde donde, fué oficialmente recibido por el presidente de la Cámara de Industriales Metalúrgicos, señor Pedro A. Beccar, que le dirigió un discurso de bienvenida.

Rodeado de medio de fervorosas adhesiones populares, el general Aramburu recorrió todas las instalaciones de la exposición, para retirarse de la misma una hora después, dirigiéndose por el mismo trayecto hasta el palacio de la Jefatura de Policía, donde tiene su asiento el gobierno provisional.

En el Salón Blanco se le sirvió un vino de honor en el

(Continúa en la Pág. CUATRO)

Entusiasta Recepción Tributóse en Córdoba al Vicepresidente Rojas

CORDOBA, 21 (Enviado Especial). — En el primer día de su jira por esta provincia, el vicepresidente de la Nación, contraalmirante Isaac F. Rojas, cumplió una activísima jornada, recorriendo en automóvil alrededor de 400 kilómetros, visitando la Fábrica de Fertilizantes, de Fabricaciones Militares y los establecimientos hidroeléctricos de Río Tercero y Río Segundo.

El viaje, realizado bajo la luminosidad de un sol espléndente que tornó casi primaveral el clima, tuvo honda resonancia en los habitantes de las zonas citadas, en las que verdaderos contingentes de personas manifestaron su adhesión al contraalmirante Rojas y a los principios de la Revolución Libertadora.

El tren especial en el que viajaba la comitiva vicepresidencial arribó a la estación de Río Tercero hoy, a las 8, siendo recibido el viajero, a quien acompañaban el interventor federal en la provincia, comodoro Medardo Galiardo Valdez y el director de Fabricaciones Militares, general José Luis Buscaglia, por las autoridades locales y nutrido público, que desde hora temprana había comenzado a ubicarse en las adyacencias.

Tras ser ovacionado por los circunstantes, el contraalmirante Rojas se ubicó en un automóvil juntamente con el comodoro Gallardo Valdez y el general Buscaglia, integrándose inmediatamente una caravana de vehículos, a cuyo paso rindieron honores efectivos militares y gran can-

(Continúa en pág. CUATRO)

Convenio Yanquijaponés Sobre Retiro de Tropas

WASHINGTON, 21 (AP). Eisenhower y el primer ministro Kishi, convinieron en que Estados Unidos reduzca substancialmente, durante el año próximo, el número de sus tropas estacionadas en Japón, incluída "una pronta retirada de todas las fuerzas combatientes terrestres".

Un comunicado conjunto expedido dice que Estados Unidos proyecta todavía mayores reducciones, a medida que vayan aumentando las fuerzas de defensa japonesas.

También revela la declaración que los dos estadistas discutieron una pronta suspensión, tanto de las pruebas como de la fabricación de armas nucleares como parte de un primer paso de un programa de desarme debidamente salvaguardado.

Reafirmación Democrática de la Corte Suprema Yanqui

NUEVA YORK, 20 (De nuestra agencia). — Resulta importante hacer una pausa en el debate de los temas internacionales, para considerar un reciente acontecimiento de la vida norteamericana, cuya importancia moral tiene que proyectarse más allá de las fronteras del país. Se trata de dos decisiones de la Corte Suprema, que señalan el fin de una era en que las comisiones investigadoras del Congreso usurparon con arrogancia las funciones de la rama judicial del gobierno; una era en que la sola enunciación de malas ideas, digamos, justificaba el procesamiento criminal por parte del departamento de Justicia.

El detalle de este acontecimiento es muy complicado y extenso, sobre todo para su comprensión en el exterior, y la mejor forma de resumirlo sería diciendo que en el largo, múltiple y muchas veces histérico proceso de persecución judicial a los comunistas, los mismos que se erigieron en defensores de la democracia violaron muchas veces sus principios más elementales, es decir, cayeron en la trampa de combatir al comunismo con recursos y técnicas más propios del totalitarismo que de la democracia. Las dos decisiones de la Corte Suprema, determinadas por casos distintos, abarcan aspectos del mismo problema. Una de ellas, en el pronunciamiento de los derechos del ciudadano ante las comisiones citadas, censura sin mucho disimulo el funcionamiento de las mismas, diciendo: "Las investigaciones conducidas solamente para el engrandecimiento de los investigadores son indefendibles". En la segunda decisión, la Corte rechaza la idea de que los hombres puedan ser convictos por el mero hecho de preconizar y abogar por el derrocamiento del gobierno mediante la violencia, si ese mero hecho "está divorciado de todo esfuerzo que instigue a la acción con ese fin".

Con estas dos decisiones, EE. UU da un gran paso adelante en la restauración de los principios históricos de su substancia democrática, entre ellos, el que descarta la excusa de que las ideas extremistas son motivo suficiente para la acusación criminal, porque a la postre esa excusa tenía el valor dramático de una limitación de la libertad de pensamiento. En síntesis, la Corte Suprema ha afirmado, simplemente, la elasticidad de la democracia, con una inspirada insubordinación contra el tono reaccionario que las investigaciones del Congreso tendieron más de una vez sobre la vida norteamericana. Y con esas decisiones se le inyecta una nueva fuerza a las instituciones libres del país. Ambas, además, son equivalentes a un alto fallo en que se establece que los riesgos que corre EE. UU. a causa de unas cuantas personas que rehusan contestar a las preguntas sobre otras personas, coyuntura clásica en esas investigaciones, y los riesgos que representan unos pocos y bolidos comunistas que predican en una nebulosa su visión, son riesgos mucho menos graves que el perjuicio causado por las comisiones del Congreso que, en nombre del anticomunismo, han causado durante años una erosión democrática.

Con estos pronunciamientos de la Corte Suprema, se apuntala la responsabilidad de EE. UU. como líder del bloque de las naciones libres, porque en la esencia de los mismos no hay otra cosa que una reafirmación de los principios democráticos —nunca más importantes que cuando son reafirmados— y que tienen tanto que ver, precisamente, con la lucha política que divide al mundo en dos bandos.

HORACIO ESTOL
Corresponsal de Clarín en EE. UU. de Norteamérica

RECLAME LA 2a Sección

Ahora NUEVOS avisos clasificados DESTACADOS de Clarín

- Interesan MAS
- Se leen MAS
- Se DESTACAN MAS

Este Aviso Que Salió Así:

ATENCION - ATENCION
Corredores libres p/v de almanaques y art. de propaganda Cap. Gran Bs. As., hasta La Plata-Luján y Pilar. Bicomisión. Alvarez Jonte 3883. — T. E. 50-5950.

También Puede Salir Así:

ATENCION
ATENCION
Corredores Libres
Para venta de almanaques y artículos de propaganda
★
CAPITAL, GRAN B. AIRES
Hasta La Plata, Luján y Pilar
BUENA COMISION
Alvarez Jonte 3883 T. E. 50 5950

Compre, Venda, Alquile Busque y Ofrezca con un Clasificado DESTACADO

- Más VISIBLE
- Más RENDIDOR
- Más DESTACADO

Conócense Detalles del Aumento no Imponible de Réditos

"El Gobierno no Impondrá Reformas"

Decidió Gronchi Rechazar la Renuncia que Presentó Zoli

● *Considera que no Ha Sido Derrotado*

ROMA, 22 (AFP) — Al salir del Quirinal, Adone Zoli declaró que pidió al jefe de Estado se lo dispense "de una tarea que no es fácil". "Pero ante su insistencia, creí mi deber acceder al deseo formulado por su alta autoridad. Estoy convencido de haber cumplido con un deber. Pienso presentarme ante ambas Cámaras el martes próximo, "para formular una declaración", afirmó.

A los periodistas que le preguntaron qué se debía entender por la expresión "presentarse ante las Cámaras", respondió: "Significa que me pongo a disposición del Parlamento; en una palabra, cualquier decisión depende ahora del Parlamento". La decisión del presidente Gronchi de no aceptar la dimisión de Adone Zoli, constituyó un ingenioso medio de salir, al menos provisionalmente, de la crisis política, según estiman en círculos políticos. Tal decisión se apoya esencialmente en el hecho de que, constitucionalmente, Zoli no fué derribado por el Parlamento. Pero frente a la imposibilidad de formar un nuevo ministerio de coalición con los partidos del centro, la decisión del presidente de la República no solo es legítima, sino que dará al Parlamento ocasión de recuperarse: en ciertas ocasiones, y para determinados proyectos de ley la mayoría que obtenga Zoli podrá lograrse no con el apoyo de los neofascistas, sino con la de los partidos del centro y especialmente del centroizquierda.

Clarín

BUENOS AIRES · REPÚBLICA ARGENTINA

60 Centavos

Un toque de atención para la solución argentina de los problemas argentinos

AÑO XII — Diario de la Mañana — Nº 4.182

Buenos Aires, Domingo 23 de Junio de 1957

Así lo Reiteró el Vicepresidente Rojas al Hablar Desde Córdoba

DESDE la heroica Córdoba habló ayer a todo el país el vicepresidente de la Nación, contraalmirante Rojas, afirmando que el gobierno de la Revolución "no impone reforma alguna; somete al veredicto soberano del pueblo, emitido en comicios cuya plena libertad garantizada nadie pone en duda, la oportunidad de las reformas que se consideran necesarias". Sostuvo el contraalmirante Rojas que el gobierno provisional no se dejará arrastrar por sus "implacables fiscales a ningún acto irreflexivo ni permitirá aventuras callejeras que podrían concluir en una postergación o alteración del plan político". Afirmó, igualmente, que la Revolución no es indiferente a los problemas económicos y sociales, y delineó el plan inmediato: "Más petróleo, más energía eléctrica y reequipamiento industrial es lo que tenemos a la vista, base fundamental para incrementar la producción en todos los órdenes y abaratar los costos".

La Actividad de Rojas

CORDOBA, 22 (Enviado especial). — Una continua e incansable actividad desplegó en el segundo día de su visita a esta provincia el vicepresidente de la Nación, contraalmirante Rojas, quien inspeccionó durante la jornada la Fábrica Kaiser de automotores y la Fábrica Militar de Aviones, dependiente del ministerio de Aeronáutica de la Nación, establecimientos éstos que constituyen auténticos exponentes de la capacidad industrial del país.

Por la tarde el ilustre viajero recorrió la central hidroeléctrica San Roque, ubicada sobre el río Primero y cuya construcción será terminada en marzo del año próximo, fecha en que estará en condiciones de generar aproximadamente 60.000.000 anuales de kilowatios por hora.

El jefe revolucionario de setiembre quiso efectuar esta parte de su jira bajo la advocación de los generales San Martín y Paz, del deán Funes y del doctor Dalmacio Vélez Sarsfield, a los que rindió emocionado homenaje hacia el filo del mediodía en distintos puntos de la ciudad.

El pueblo de Córdoba acompañó con su adhesión manifestada en forma franca y espontánea al contraalmirante Rojas durante el transcurso de sus actividades.

Visita a la Kaiser

El contraalmirante Rojas se trasladó alrededor de las 8.50, desde la Escuela de Infantería —donde ha establecido su residencia— a la fábrica Kaiser Argentina, ubicada a unos 5 kilómetros de la ciudad, en el camino a Alta Gracia.

A las 9 en punto llegó la comitiva al establecimiento, tributándosele al contraalmirante Rojas una cordialísima bienvenida.

Inmediatamente el ilustre viajero, juntamente con las demás autoridades inició la recorrida de la fábrica observando todas sus instalaciones, en cada una de las cuales se detuvo durante algunos minutos. La descripción del establecimiento estuvo a cargo del señor Mc Cloud, vicepresidente de la firma.

En el curso de la recorrida, el vicepresidente de la empresa señaló que, para octubre de este año, comenzarían a fabri-

(Continúa en la pág. SEIS)

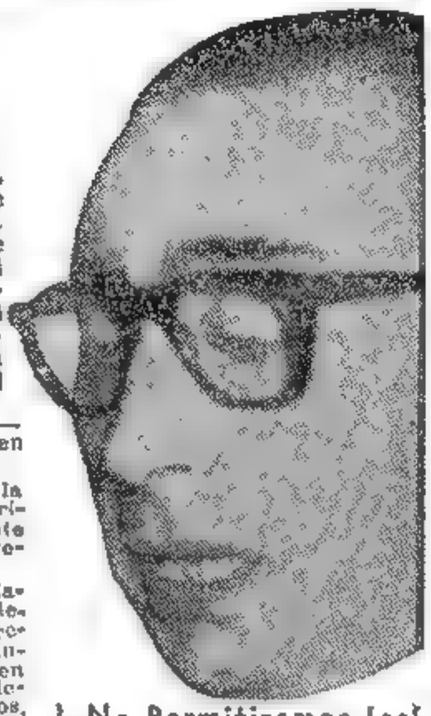

No Permitiremos las Aventuras Callejeras...

...que servirán de pretexto para impedir el desarrollo del plan político del gobierno", dijo el vicepresidente Rojas al hablar ayer desde Córdoba

Proponen Una Reunión Sobre la Crisis de Corea

SE DISPUSO EL ESTADO DE EMERGENCIA EN LOS TERRENOS POLITICO Y MILITAR

SEUL, 22 (AP). — En previsión de cualquier decisión bélica por parte de Corea del Norte, el ministro de Defensa surcoreano, Kim Ho Goo, adoptó diversas medidas urgentes. Canceló todas las licencias de las fuerzas armadas durante el período de aniversario de la invasión coreana, que se cumplirá el martes próximo. Este estado de alerta militar ha sido complementado con el de emergencia política. Al parecer las autoridades muestran evidente inquietud ante el peligro de una reanudación del conflicto bélico, aunque no haya hasta el presente ningún signo evidente que la anticipe.

La Unificación

LONDRES, 22 (AP). — El primer ministro de Corea del Norte, Kim Il Sung propuso una conferencia inmediata de todos los países "vinculados en la solución del problema coreano", según informó Radio Pekín.

La transmisión agregó que el dirigente comunista no explicó qué clase de conferencia sería o qué países participarán.

"La unificación de Corea —expresó— sería dejada en manos de los mismos coreanos, mediante el retiro de todas las tropas extranjeras, en lugar de introducir nuevas armas en Corea del Sur. Este es el único camino para una solución pacífica de la cuestión coreana".

El comando de la UN en Corea notificó a los norcoreanos y comunistas chinos que serían introducidas nuevas armas para contrarrestar las que tienen Corea del Norte en violación del armisticio de 1953.

Arreglo Pacífico

SEUL, 22 (AP) — El ministro del Exterior, Cho Chung Whan, protestó por el texto de la declaración del comando de las Naciones Unidas leída a los comunistas el viernes, expresando que el armisticio coreano tenía por objeto llegar a un "arreglo pacífico".

El canciller expresó que la referencia a un "arreglo pacífico" no correspondía a lo que dijo era la política de las Naciones Unidas de lograr la unificación de Corea.

Las Nuevas Armas

SEUL, 22 (AP) — En fuentes informadas se dijo que las primeras armas modernas para las fuerzas norteamericanas en Corea —un grupo de aparatos a chorro F-100 supersónicos— llegará el lunes próximo.

El número no determinado de aviones, además de otros aparatos a chorro incluyendo bombarderos livianos, aterrizarán en la gran base norteamericana de Osan, a casi 50 kilómetros al sur de esta capital.

RECLAME LA 2ª Sección EN ROTOGRABADO Clarín de los DOMINGOS

Nuevos Envíos del Soviet a El Cairo

Confirman la Venta de Sumergibles

LONDRES, 22 (AP). — La tensión en el Oriente Medio se agudizó al admitir Rusia que ha vendido a Egipto tres submarinos e insinuado que estarían en camino más unidades de guerra y armamentos destinados a ese país. Al confirmar la venta de los sumergibles, la radioemisora de Moscú, en una transmisión en árabe, se refirió "al deseo legal y justo de Egipto de fortalecer su poderío defensivo y su posición a fin de resguardar su independencia y soberanía".

Un portavoz de la Cancillería británica dijo que la entrega de los submarinos era "sumamente lamentable, en razón de que ello no puede lograr otra cosa que aumentar la tensión en aquella zona".

Mientras tanto, el Almirantazgo observó de cerca el pasaje de seis unidades de guerra soviéticas a través del Bósforo, en dirección al Mediterráneo, las que, según se ha informado, se disponen a incorporarse a las maniobras navales soviéticas en el Báltico.

Al negarse a hacer conjeturas sobre esta nueva acción naval rusa —en una zona que era considerada en una época como un lago británico— el vocero del Almirantazgo reconoció que la marina real vigila el movimiento "con sumo interés". Puntualizó, sin embargo, que los soviéticos tenían pleno derecho a navegar en el Mediterráneo.

Reacción Israelí

TEL AVIV, 22 (AFP). — "Con la inopinada entrega de submarinos a Egipto, la Unión Soviética ha violado la firma que ha puesto al pie de la resolución de la UN, que prohibe toda nueva entrega de armamentos en Oriente Medio", ha manifestado, Shimon Peres, director general del ministerio de la Defensa de Israel, en una conferencia de prensa.

Hussein en Irak

BAGDAD, 22 (AP). — El rey Hussein de Jordania llegó a esta capital con su primer ministro Ibrahim Hashim, el canciller Samir Rifai y otros funcionarios, para visitar a su primo, el rey Feisal, y conversar sobre distintos asuntos, inclusive problemas financieros.

Un avión especial de Irak trajo a Hussein y a su comitiva al aeropuerto civil de Bagdad, donde fueron recibidos por Feisal.

Para Muchos Franceses la Solución de la Crisis Tiene un Nombre: De Gaulle

PARIS, 22 (De nuestra agencia). — En su primera semana, el gobierno de Bourges-Maunoury ha demostrado que es aún más débil de lo que vaticinaban algunos pesimistas. No faltan quienes anuncian una crisis que solamente aparece como improbable por la razón de que el gobierno acaba de nacer.

Es un gobierno numeroso como ninguno. Con los secretarios de Estado y los subsecretarios —todos los cuales se llaman en Francia ministros— nombrados el miércoles pasado, se ha engrosado con una cifra sin precedentes. hasta 36 se eleva el número de ellos. Entre tanto, los hay de todo aspecto y manera. Una sonrisa ilumina el conjunto: por primera vez desde hace nueve años, una mujer se sienta en el gobierno, con el cargo de secretario de Estado para la reconstrucción y alojamiento. En París, y en menor proporción en las grandes ciudades de Francia, el problema del alojamiento es uno de los más exasperantes: sólo unas semanas atrás aparecieron asfixiados durante la noche dos gemelos de pocos meses por dormir hacinados en una habitación con sus padres y sus otros cuatro hermanos.

Pero este problema, contra el cual luchará la animosa Madame Patenotre, diputada radical y alcaldesa de Rambouillet, a pesar de ser acuciante no reviste la perentoria gravedad de la cuestión fiscal y la argelina. La densidad de los ministros no ha permitido a Bourges sumar demasiadas fracciones de la Cámara: 16 ministros son radicales ortodoxos y otros cuatro heterodoxos, mientras 17 son socialistas. La nave del gobierno con todos ellos es muy pesada y no tiene suficientemente cubiertos los flancos.

Los moderados, y sobre todo los demócratacristianos que tienen bastantes razones para estar despechados, no permiten a Bourges-Maunoury aplicar impuestos excesivamente elevados, y anteayer votaron, reuniendo una mayoría en comisión parlamentaria, contra la elevación del precio de la gasolina, que el nuevo ministro de Hacienda —el joven Gaillard— quiere fijar en una cantidad que hará de ella la más cara del mundo. Los teléfonos, los sellos y los impuestos sobre los beneficios deberán proporcionar de una manera o de otra los 129 mil millones que hacen falta. De algún sitio deberá extraerse el dinero.

Baumgartner, el gobernador del Banco de Francia, cuya influencia en este país es tan importante, acaba de recomendar un régimen de austeridad, que aparece como particularmente irritante en vísperas de las vacaciones generales, casi única preocupación de todos los franceses en estos momentos. El país entero parece querer ignorar la terrible hemorragia de divisas de estos últimos meses. Sin embargo, no ha habido especial despilfarro. Existe una explicación: este último año ha sido el primero en que Francia se ha lanzado a vivir por sus propios medios desde la liberación de trece años atrás. Primero el Plan Marshall y luego la guerra de Indochina y los pedidos "off shore" permitieron una entrada de divisas que se halló en la base de la prosperidad. Ahora el primer año de confrontación con la realidad se ha cerrado, y el balance es de quiebra. Este u otro gobierno debe obligar a los franceses a hacer de tripas corazón.

Tanto como de Argelia, deriva del actual problema financiero la actual situación borrascosa. Las gentes supersticiosas han tenido ocasión estos días de ver reflejado el panorama político en la atmósfera real y climatológica. Desde hace bastantes días, París está sometido a un régimen tempestuoso. Durante una de las repetidas borrascas, un rayo fué a dar contra el relieve que representa a la República en el gigantesco frontón del Palacio Borbón. La chispa eléctrica arrancó el brazo derecho de Mariana, el que sostiene las balanzas de la justicia. ¿Es un presagio? ¿Por qué en una ciudad tan inmensa como París el único rayo que motivó desperfectos escogió a la matrona republicana? Muchos que no creen en simbolismos también consideran, como acaba de apuntar Bourguiba, que sólo De Gaulle puede sacar a Francia del laberinto actual.

CARLOS SENTIS
Corresponsal de Clarín en Francia

Tal Decisión Fué Adoptada en la Reunión de la OIT

GINEBRA, 22 (AP). — La conferencia de la Organización Internacional del Trabajo —OIT—, que está reunida en ésta, aprobó una convención que prohibe los trabajos forzados.

El texto fué sometido a la sesión plenaria por la comisión de trabajos forzados. Tendrá fuerza de ley en cada uno de los 78 países miembros de la OIT, una vez que sea ratificada por sus respectivos parlamentos.

Pide a cada nación miembro de la OIT que "tome medidas efectivas para asegurar la inmediata y completa abolición del trabajo forzado u obligatorio".

Lea Hoy en la Pág Ocho

La ARGENTINA Económica

SINTESIS DE LA SEMANA

Con el Ahorro Popular se Financiaría el Plan Y. P. F.

Clarín

Un toque de atención para la solución argentina de los problemas argentinos

AÑO XII — Diario de la Mañana — Nº 4.183

60 Centavos

Buenos Aires, Lunes 24 de Junio de 1957

Estudiaríase Esta Semana el Levantamiento del Estado de Sitio y las Inhabilitaciones

(INFORMACION PAGINA SIETE)

"Sin Dilaciones Entregaráse el Gobierno el 1º de Mayo"

El Vicepresidente Rojas Retornó de Córdoba

Visitó el Dique La Viña

EL vicepresidente de la Nación, contraalmirante Isaac F. Rojas, concluyó ayer su jira por la provincia de Córdoba, iniciada el jueves último, y que abarcó en su amplio itinerario un recorrido de casi dos mil kilómetros en avión, tren y automóvil, cumpliéndose a su término con todo éxito el objetivo fundamental que la inspiró: impulsar a grandes pasos el desarrollo energético de dicho estado argentino, así como su ya pujante desenvolvimiento industrial y con ello la recuperación general del país. El contraalmirante Rojas, por otra parte, dió un tajante desmentido antes de partir ayer de la ciudad capital de Córdoba, a los sectores que adjudican al Gobierno Provisional propósitos continuistas, afirmando categóricamente, a los periodistas que le entrevistaron, que es inquebrantable la decisión de las autoridades revolucionarias de entregar el 1º de mayo de 1958 el poder, a los mandatarios que libre y soberanamente elija el pueblo argentino.

Visita a Villa Dolores

VILLA DOLORES, Córdoba 23 (Enviado especial). — El vicepresidente provisional arribó a esta ciudad a las 11.30 en el avión CTA-12 de la marina de guerra, que había partido una hora antes de la capital cordobesa, donde el viajero fué despedido en el aeropuerto de la Escuela de Aviación Militar por el titular de la misma, comodoro Jorge Landaburu y otras altas autoridades civiles y militares.

En el aeródromo de Villa Dolores, el contraalmirante Rojas fué recibido por el intendente municipal, doctor Arnaldo Olmedo y representantes de los diversos sectores de la población, la que prácticamente se volcó a las calles céntricas de la localidad para brindar un extraordinario homenaje al jefe revolucionario. Integraban la comitiva presidencial el ministro de Trabajo y Previsión, doctor Guevara y el de Comunicaciones,

(Continúa en pág. OCHO)

Advierte Taipei a la Navegación ★ Mercante en la Región de Quemoy

Bloqueo al Puerto de Amoy

TAIPEH, 23 (AFP) — El vocero del ministerio de Defensa, advirtió a los barcos extranjeros que se mantengan alejados de la isla Quemoy. En la advertencia hecha a la navegación en el estrecho de Formosa, el contraalmirante Liu Ho Tou declara que se trata de una zona peligrosa, por lo cual todos los barcos que traten de llegar a Amoy (puerto comunista), lo harán a su propio riesgo.

La prevención se relaciona con el reciente incidente ocurrido en aguas costeras cerca de Quemoy, cuando dos cañoneras nacionalistas chinas abrieron fuego contra el carguero británico "White Ree" que trataba de entrar en el puerto de Amoy

El vocero informó que la guarnición de Quemoy tiene orden de hacer fuego sobre todo barco que sea avistado navegando de noche hacia Amoy.

Anuncio Comunista

HONGKONG, 23 (AP) — Radio Pekín anunció que un avión de caza de retropropulsión del tipo F-84, perteneciente a los nacionalistas chinos, fué derribado al este de Nanao, isla cercana a Suatow.

Añadió la radio que otros dos aviones del mismo tipo fueron averiados por las ametralladoras antiaéreas de Suatow.

Optimismo en Washington Respecto del Desarme

● Confía Herter en un Acuerdo de Inspecciones ●

WASHINGTON, 23 (AP). — El secretario ayudante de Estado, Christian A. Herter, declaró que los rusos parecen dispuestos ahora a convenir en un sistema de inspección de desarme que Washington "podría encontrar satisfactorio". Herter dió una nota de optimismo cuando el representante Kenneth Keating, en una discusión ante las cámaras de televisión, le hizo una pregunta acerca de las conversaciones sobre desarme en Londres. Herter consideró exageradas las afirmaciones de que los rusos lograron una gran victoria de propaganda con su propuesta para una suspensión temporaria de las pruebas atómicas. Manifestó que los comunistas proponen ahora parte de lo que Estados Unidos ha buscado desde hace tiempo, y "por primera vez los rusos no utilizan esas conversaciones como un gran vehículo de propaganda, sin ninguna esencia particular"

"El punto principal de esa cuestión —añadió— fué siempre el establecimiento de un sistema de inspección digno de confianza y parece que ahora los rusos están dispuestos a convenir en un sistema de inspección que podríamos hallar satisfactorio. Y si ocurriera así, creo que se registrará un verdadero progreso".

Manifestó luego que "una de las cosas más alentadoras parece ser el reconocimiento de ambas partes de que es mejor dar un pequeño paso adelante antes que quedarse estancado. Y, por primera vez, en vez de grandiosos esquemas de propaganda, parece como si hubiéramos hecho una ligera virada y fuéramos avanzando poco a poco".

Desmintió que haya desacuerdo alguno dentro del gobierno en lo referente a la política norteamericana sobre desarme, una vez que el presidente Eisenhower señaló el curso a seguir. Dió esta contestación cuando se le interrogó de un rumoreado desacuerdo entre el almirante Arthur Radford, jefe del Estado Mayor Combinado, con la política oficial

Armas Tácticas Británicas

LONDRES, 23 (INS). — El cronista diplomático del Sunday Dispatch dice hoy que Gran Bretaña se propone dar armas atómicas tácticas a Canadá, Australia y Nueva Zelandia, como parte de su nuevo programa de defensa. Los detalles completos del plan, que significa que Inglaterra se reservará la bomba de hidrógeno, serán expuestos en la reunión de los primeros ministros de los países de la comunidad británica de naciones, el miércoles próximo

Opinión de Bevan

LONDRES, 23 (INS). — El jefe del ala izquierda del partido Laborista, Aneurin Bevan, hablando en un mitin partidario en Manchester, declaró que la existencia de la bomba de hidrógeno puso fin a la democracia en los Estados Unidos e Inglaterra, en lo que a cuestión de paz o guerra, se refiere

Amenazan los Comunistas con la Denuncia del Armisticio Coreano

SEOUL, 23 (AP). — China comunista y Corea del Norte lucharán en defensa del acuerdo de armisticio coreano. Así lo sostuvo hoy una declaración procedente de Pekín. El órgano oficial "Diario Popular", en un editorial que difundió hoy Radio Pekín, acusa a Estados Unidos de "haber amenazado seriamente el acuerdo de armisticio y la paz en Asia" al enviar nuevos armamentos para fortalecer el comando de la UN en Corea del Sur. "Estados Unidos —previene— debe responsabilizarse de todas las consecuencias. El sector chinocoreano combatirá resueltamente en defensa del acuerdo de armisticio".

La radio advirtió que la violación de cualquier punto del pacto afectaría el cumplimiento de las otras disposiciones. "La gavilla de Syngman Rhee está clamando por sacar ventaja de esta oportunidad, para echar por tierra con cuanto dispone el tratado de armisticio", dijo la emisora radial, que agregó: "En los planes estratégicos de los norteamericanos, Corea del Sur, Formosa y Vietnam del Norte han sido considerados siempre como tres frentes de batalla e importantes bases para una agresión contra China".

El comando de la UN notificó a los comunistas el viernes último que se enviarán a Corea del Sur armamentos modernos para contrabalancear el incremento de los efectivos de las fuerzas armadas

El acuerdo de armisticio de 1953, prohibe la introducción de nuevas armas a cualquiera de las dos partes.

Se informó que el lunes llegará a Corea del Sur un grupo de aviones F-100, aparatos de combate a retropropulsión, para reforzar el poderío aéreo norteamericano y prestar mayor protección a la república del presidente Syngman Rhee

Tranquilidad en Seul

Esta capital pasó el domingo un día tranquilo y normal, a pesar de haberse establecido una alerta de precaución y cancelarse todos los permisos a las tropas de las 21 divisiones estacionadas en Corea del Sur.

El viceministro de Defensa Kim Johng Kap, expresó su pesar al anunciar el sábado el establecimiento de esa medida precautoria, pero señaló que no debía ser sobreestimado su significado, que fué descripto como una medida de rutina que se adoptaba con motivo de cumplirse el martes próximo el séptimo aniversario de la invasión comunista a Corea del Sur.

Cruzan Suez Tres Naves Soviéticas

EL CAIRO, 23 (INS) — Tres barcos de guerra soviéticos cruzaron hoy hacia el sur por el canal de Suez, y algunos observadores creen que ese suceso puede ser el preludio de un intento egipcio apoyado por los comunistas para bloquear el golfo de Akaba a la navegación israelí

Los dos destructores y un buque-cisterna, que los rusos informaron se dirigían a Vladivostock, en la costa siberiana del Pacífico, fueron guiados a través del Canal por pilotos rusos de la autoridad egipcia de esa vía marítima. Su viaje coincidió con nuevas acusaciones egipcias de que Jordania e Irak están "vendiéndose" a los israelíes.

RECLAME

★ Con Esta Edición Clarín DEPORTIVO

Resultados de los Partidos de Ayer

Huracán (L)	1	Racing (V)	1
River Plate (V)	2	N. O. Boys (L)	0
Boca Juniors (L)	0	R. Central (V)	0
Independiente (L)	3	V. Sarsfield (V)	0
Tigre (L)	4	San Lorenzo (V)	2
Estudiantes (L)	2	Lanús (V)	2
F. C. Oeste (L)	2	A. Juniors (V)	1
Atlanta (L)	0	G. y Esgrima (V)	0
PRIMERA DIVISION "B"			
Unión (L)	2	Platense (V)	2
Sarmiento (L)	2	Temperley (V)	0

DESPUES de descender del avión que lo trajo de Córdoba, el vicepresidente Rojas abandona el aeroparque, acompañado por el jefe de la Policía Federal, contraalmirante Delcopiane, y el secretario de la vicepresidencia, capitán de navío Sánchez Zañudo

Ahora NUEVOS avisos clasificados

DESTACADOS de Clarín

● Interesan MAS
● Se leen MAS
● Se DESTACAN MAS

Este Aviso Que Salió Así:

SOCIO $100.000 p despensa, trabaja 160.000 mens., vivienda, trab. 37-3453

También Puede Salir Así:

SOCIO
Con $ 100.000
Para Despensa
Trabaja
$ 160.000
Mensuales
VIVIENDA
CON TRABAJO
37 - 3453

Compre, Venda, Alquile, Busque y Ofrezca con un

Clasificado DESTACADO

● Más VISIBLE
● Más RENDIDOR
● Más DESTACADO

La Represión Húngara Modera las Esperanzas de los Pacifistas

LONDRES, 23 (De nuestra agencia). — A pesar de que los países occidentales creen haber avanzado en su proyecto de desarme progresivo y en sus negociaciones con Rusia —no olvidemos, aunque es fácil olvidarlo, que la subcomisión de desarme de la UN sigue reunida en Londres—, el dramático informe del Comité de las Naciones Unidas que ha investigado las causas del levantamiento del pueblo húngaro y la sangrienta intervención del ejército rojo pesará sin duda en cualquier arreglo. No es fácil pensar que los estados vecinos de los que han sufrido este nuevo e increíble tipo de barbarie reduzcan sustancialmente sus recursos militares y acepten de antemano "la defensa a la húngara" cuando les llegue el turno; es decir la heroica, la desesperada y la inútil.

El informe Andersen concluye antes de la represión Pero la represión también es investigada. La Comisión Internacional de Juristas de Ginebra anota este nuevo baño de sangre ordenado por Moscú al régimen de Kadar Las aguas del Danubio van a morir en la mar más roja que en octubre último. Oficialmente, Budapest anuncia la liquidación de 89 "culpables", pero Ginebra sabe muy bien que las ejecuciones pasan de 2.000 y pueden llegar a 5.000. Se basa en los decretos del gobierno húngaro y en las noticias de la prensa y de las emisoras radiofónicas de aquel país examinadas y sorprendidas en sus contradicciones.

Sir Hartley Shawcross, internacionalista de vasto prestigio, y miembro del partido de los trabajadores en la Cámara de los Comunes —no tory por naturaleza, vocación y principios—, preside el grupo británico de la ya citada comisión de juristas y nos decía ayer: "La ley es transgredida sin pausas en Hungría. Continúa, avanza y se extiende la represión. No parece haberse dado todavía ni un solo veredicto de culpabilidad. Cuando, en algún caso, los tribunales se inclinan por la clemencia, el fallo pasa a estudio de "una comisión especial" encargada de imponer sin "sensiblerías" las órdenes del gobierno. Esta comisión ha elevado recientemente a la pena capital sentencias de uno y tres años de cárcel. Desde el 15 de junio, el derecho de la víctima a elegir su defensa queda limitado por una lista muy breve que le ofrece el ministerio de Justicia. Otras disposiciones, se adelantan con amenazas a la posibilidad de que algún juez crea haber encontrado la inocencia en su camino. Nadie ignora hoy, ni en Budapest ni en ninguna parte, que el régimen de Kadar vive del terror, bajo la presión de Moscú.

Por su parte, el comité de la UN, entregado en Ginebra al estudio de los problemas económicos de Europa, calcula en 185.000 los fugitivos de Hungría hasta fines de marzo. El número equivale, aproximadamente, al crecimiento natural de la población húngara en dos años. Las consecuencias, para el desarrollo normal de la economía del país, son mayores teniendo en cuenta la juventud de la mayoría de los que huyeron —y siguen huyendo— y de los caídos en la lucha y la represión.

Estos informes llenan las planas de la prensa inglesa El "Time" ha publicado el editorial más violento de su vida: "El terror del zarismo —dice— contado en la "historia del partido Comunista", no fué nada comparado con la represión del gobierno de la Unión Soviética en Hungría. Conocía ya el mundo la tragedia en líneas generales, y la tragedia pesaba en su conciencia. Pero la nueva investigación aporta los detalles —increíbles— de más de cien testigos, y a medida que se excava la superficie, el heroísmo de un pueblo es más heroico y la brutalidad de un régimen más brutal todavía".

JACINTO MIQUELARENA
Corresponsal de Clarín en Gran Bretaña

Predicen la Caída del Nuevo Primer Ministro

PARIS, 23 (INS) — El premier Maurice Bourges-Maunoury tendrá dificultades esta semana al solicitar un voto de confianza sobre medidas de austeridad, entre ellas el aumento del precio de la nafta y de otros productos.

Se cree posible que logre obtener una pequeña diferencia en votos que le permita salvarse, pero muchos contrarios al mercado común europeo y al tratado de la EURATOM desean que su gobierno caiga, para demorar así la ratificación de esos tratados.

La votación de confianza tendrá lugar mañana, en la Asamblea Nacional, donde la semana pasada logró por escaso margen, la aprobación parlamentaria para el orden de los asuntos a tratar en la Asamblea.

Diéronse las Bases Para la Venta de los Diarios

INFORMACION PAGINA CINCO

DESAFIAN LOS ROJOS A LA UN

Aplazó EE. UU. el Envío de Aviones a Corea

GRAL. LEMNITZER

SEUL, 24 (INS). — Fueron aplazados los primeros vuelos de aviones de bombardeo y combate con capacidad atómica. En fuentes autorizadas se expresó que los proyectados vuelos han sido aplazados "indefinidamente" por instrucciones procedentes de los mas altos niveles, supuestamente de Washington. Se presume que motivos más bien políticos que militares, haa motivado la orden. Se sabe que la fuerza aérea estaba lista para enviar hoy por lo menos, una escuadrilla de modernos super Sabres F-100 desde Japón a Corea del Sur, para poner en vigor la anunciada intención de volver a establecer un equilibrio militar en la península. El viernes, la UN informó a los comunistas norcoreanos la denuncia del armisticio coreano, que prohibe el envío de armamentos modernos a Corea, debido a la flagrante violación cometida por los comunistas a dicha estipulación desde que se firmó la tregua en 1953. La primera derivación concreta de la medida dispuesta por la UN, sería el envío de los aviones super-Sabres a la república coreana.

El ministerio de Defensa surcoreano denunció, entretanto, que 19 aeroplanos Migs comunistas, habían salido hoy en vuelo desde Corea del Norte y que habían sobrevolado territorio de Corea del Sur. Un portavoz declaró que los Migs sobrevolaron por algún tiempo las zonas de Rumhwa y Chorwon que se hallan en el sur de la línea de demarcación fijada por el armisticio en el frente coreano central, y que luego desaparecieron detrás de la línea divisoria.

Afirmó el vocero surcoreano, que, evidentemente, el vuelo de los Migs fué un "directo desafío" a la denuncia hecha el viernes por el mando de la UN a la disposición que prevalecía sobre las armas y a la anunciada intención de enviar a Corea aviones super Sabres desde Japón.

Alerta Surcoreana

En el interin las fuerzas armadas de Corea del Sur se mantienen en estado de alerta para hacer frente a cualquier posible reacción comunista ante la denuncia hecha por las Naciones Unidas de la disposición que prohibía el incremento de armas. Han sido canceladas las licencias y la policía de la república coreana también operaba bajo disposiciones de emergencia.

El jefe del estado mayor del ejército surcoreano, Paik-Sun-Yup, declaró que el servicio de inteligencia informó que los aviones Migs recorrieron en vuelo el viejo frente de guerra coreano en cuatro grupos separados. "Sin embargo —manifestó Paik— volaban a gran altura, y nuestra información señala que no cruzaron la línea de demarcación". El embajador de Estados Unidos, Walter Dowling, informó haber recibido una noticia similar a la del general surcoreano.

Viaja Lemnitzer

TOKIO, 24 (AFP) — Partió para Seúl el comandante en jefe de las fuerzas norteamericanas en el Lejano Oriente, general L. L. Lemnitzer. El anuncio oficial del comando norteamericano expresa que Lemnitzer partió por vía aérea para asistir a la conmemoración del séptimo aniversario del comienzo de la guerra de Corea.

Esta visita coincide con el agravamiento de la tensión entre las dos regiones de la península con motivo de la abrogación norteamericana de la cláusula del armisticio de 1953 que prohibía la llegada de nuevos efectivos armados a cualquiera de los dos bandos.

Clarín

BUENOS AIRES · REPUBLICA ARGENTINA ·

60 Centavos

Un toque de atención para la solución argentina de los problemas argentinos

AÑO XII — Diario de la Mañana — Nº 4.184

Buenos Aires, Martes 25 de Junio de 1957

Afírmase el Triunfo de Solh en El Líbano

BEIRUT, Líbano, 24 (AP) — Completas ya en sus tres cuartas partes las elecciones en el Líbano, el gobierno filooccidental de Sami Solh ha ganado 42 de las 66 bancas del Parlamento. La oposición obtuvo siete bancas y los independientes tres; las 14 bancas restantes serán elegidas en la cuarta etapa de las elecciones, que el domingo próximo se hará en el distrito de Trípoli.

Informóse que ha muerto una persona a raíz de los choques rivales relacionados con la elección durante la tercera etapa, que terminó ayer. Con ello llegan a 39 los muertos en la elección.

El presidente de la República, general Aramburu, el vicepresidente, contraalmirante Rojas y el canciller del Perú, doctor Cisneros Sánchez, después de la cena ofrecida por el mandatario argentino al ilustre visitante en Olivos

Comprométense Hoy Argentina y Perú a Gestionar un Nuevo Tratado Comercial

Firmaráse una Declaración de Principios

EN esferas competentes se ha sabido que hoy, promediada la tarde, el ministro de Relaciones Exteriores y Culto, Sr. Alfonso de Laferrére, y el canciller del Perú, doctor Manuel Cisneros Sánchez, suscribirían en el Palacio San Martín una declaración conjunta protocolizando el decidido propósito de los gobiernos de ambas repúblicas de estrechar e incrementar los vínculos comerciales y culturales que de antiguo cultivan.

Según ha trascendido, el documento no implica la formalización de un convenio de aquel carácter. Se trata únicamente de una expresión principista destinada a facilitar la concreción, a breve plazo, de un tratado de comercio y de pagos que sustituya al que se encuentra en vigencia, con cuyo propósito ya han existido conversaciones entre técnicos argentinos y el embajador del Perú, doctor Hernán Bellido.

Cena en Olivos

El presidente provisional general Pedro E. Aramburu ofreció anoche en la residencia de Olivos una cena en honor del ministro de Relaciones Exteriores del Perú, Dr. Manuel Sánchez Cisneros, y de su esposa, señora Teresa Blondet de Cisneros Sánchez.

Asistieron a la amable velada la esposa del presidente provisional, señora Sara Herrera de Aramburu; el vicepresidente provisional contraalmirante Isaac Rojas y su esposa, señora Lía Esther Sánchez de Rojas; el ministro de Relaciones Exteriores, señor Alfonso de Laferrére; el comandante en Jefe del Ejército del Perú, general Félix Hueman Izquierdo; el ministro de Guerra, teniente general Víctor Majó; el embajador del Perú, Dr. Hernán Bellido, y otras autoridades.

Distinciones

El presidente del Consejo de Ministros y titular de Relaciones Exteriores del Perú doctor Manuel Cisneros Sánchez, que se halla en nuestro país con motivo de haber asistido a los actos de la inauguración del monumento a la Bandera en Rosario, impondrá hoy la Orden del Sol de su patria, al presidente y al vicepresidente provisionales de la Nación.

La ceremonia tendrá efecto al mediodía en la Casa de Gobierno.

Asimismo, a las 18, en la embajada del Perú, se llevará a efecto un acto similar, durante la cual el doctor Cisneros Sánchez condecorará con la Orden del Sol al canciller argentino, señor Alfonso de Laferrere.

Por último, a las 21, en el Plaza Hotel el ilustre huésped ofrecerá una cena al presidente provisional, general Aramburu y su esposa, como retribución de atenciones.

Condecoraciones Militares

Durante una ceremonia que tuvo efecto ayer, a las 11,30, en el despacho del ministro de Guerra, el titular de la cartera, teniente general Víctor J. Majó, impuso la Gran Cruz de la Orden al Mérito al comandante general del ejército del Perú, general de brigada Félix Huaman Izquierdo, y las insignias de Comendador y de Oficial de la misma orden al mayor Hernán Molina Pardo y al teniente Enrique Landa García, respectivamente, quienes integran la delegación militar del país amigo.

Ofrecen a Moscú Trocar Programas Televisados

Propuesta Formal de la Unión

WASHINGTON, 24 (AP) — Estados Unidos propuso formalmente a Rusia "un intercambio regular y sin censura de programas de radio y televisión". El Departamento de Estado, en una nota entregada al embajador soviético Georgi Zarubin, señala que esos programas "promoverían el intercambio libre de ideas sobre importantes acontecimientos mundiales". También pide "un acuerdo en principio, en fecha próxima", con respecto a dicho intercambio cultural.

La propuesta, cuya presentación fué dada a conocer públicamente cuatro horas después de ser entregada al embajador Zarubin, está relacionada con la sugerencia formulada por el presidente del bloque demócrata del Senado, Lyndon Johnson, que propuso al gobierno norteamericano el establecimiento de una "cortina abierta" para ayudar a que las opiniones de sus dirigentes lleguen directamente al pueblo ruso.

Bourges-Maunoury Logró el Voto de la Asamblea

Un Plan de Austeridad

BOURGES MAUNOURY

PARIS, 24 (AP). — El presidente del Consejo de ministros, Maurice Bourges-Maunoury, obtuvo hoy su primera victoria parlamentaria, al conseguir una franca mayoría para su programa de austeridad, de impuestos más altos, para salvar al franco y pagar los gastos de la guerra argelina. El recuento extraoficial de la votación de la Asamblea sobre el proyecto de ley fiscal e impositiva del gobierno, indica que en favor de éste votaron 252 diputados y en contra 210. Bourges-Maunoury, que asumió el poder hace menos de dos semanas al frente de una coalición integrada por los partidos centristas y los socialistas, había hecho de la aprobación de este programa una cuestión de confianza. La derrota le hubiera obligado a renunciar, sumiendo al país en una nueva crisis política.

Nuevos Impuestos

En el proyecto figura toda una serie de nuevos impuestos elevados para tratar de salvar las finanzas francesas que se hallan casi en bancarrota, y proporcionar fondos para la campaña que se sostiene contra los rebeldes argelinos.

Un problema semejante hizo que el mes pasado cayera el gobierno de Guy Mollet y que se planteara una grave crisis que duró tres semanas.

En su votación de esta noche la asamblea nacional aprobó un proyecto muy parecido al de Mollet y expresó su confianza en el nuevo gobierno de Bourges-Maunoury.

Los votos de los republicanos independientes y de los republicanos populares (MRP) permitieron triunfar a Bourges-Maunoury en el mismo asunto en que fracasó Mollet. Además, el jefe del gobierno logró esta noche más votos de apoyo que los que obtuvo al ser investido en su cargo el 13 de junio.

Principal Oposición

Los comunistas fueron los que depositaron la mayoría de los votos negativos. Otros de los que se opusieron al gobierno fueron los pujadistas, de la extrema derecha y los simpatizantes del ex jefe de gobierno, Pierre Mendes France. Estos últimos tienen relativamente pocas bancas en el senado.

El proyecto de ley impone nuevos impuestos a la nafta cuyo precio será más o menos de un dólar por galón, el más alto en Europa, aparte de Rusia. También eleva las tarifas postales y telefónicas, pone nuevos impuestos a los artículos de lujo y semilujosos y cobrará un impuesto nuevo sobre las ganancias de las compañías.

RECLAME LA 2a Sección

Escribe

REMY ROURE

¿Será Levantada la Cortina de Hierro?

PARIS, 24 (Especial para Clarín) — ¿Vamos hacia una desintegración de los grandes imperios —U.S.A. y U.R.S.S.— que dominan el mundo? En su libro "Así va Francia", del cual mucho se habla, y que es mucho menos amistoso hacia nuestro país de lo que una curiosa publicidad quiere hacer creer, el periodista norteamericano David Schoenbrun parece pensarlo. Al menos, habla de la "desintegración del Imperio Soviético" que se ha manifestado, según dice él por la liberación de Polonia y la revuelta de Hungría. A eso agrega una "desintegración correspondiente de la Alianza Atlántica", recordando la ausencia de Alemania en el plano militar, por la negativa, "a despecho de las formales recomendaciones de los norteamericanos", a poner en pie un ejército de quinientos mil hombres en el cuadro de la NATO, y la negativa de la pequeña Islandia a dejar mantener bases norteamericanas en su territorio.

En lo que concierne a la U.R.S.S., podría agregarse sin duda la nueva orientación de China comunista —al menos en palabra— que indicarían los recientes discursos de Mao Tse-tung. El amo del Celeste Imperio admitiría que la lucha de clases y la dictadura del proletariado, en el sentido marxista del término, no tendrían ya razón de ser en un país en que las clases ya no existen lo que, en consecuencia, facultaría a dejar una considerable libertad de expresión a los intelectuales y aun a los simples ciudadanos que pudieran pronunciarse contra la doctrina comunista. ¿Se trata de una trampa tendida a los opositores para descubrirlos y eliminarlos o de una sincera evolución hacia el liberalismo?

Lo que se sabe muy bien, es que el comunismo, tal como es practicado en su país de elección —Rusia soviética— no ha suprimido en absoluto las "clases" sociales y ha creado además otras, notoriamente la clase de los funcionarios, militares y civiles. Es dudoso que no ocurra lo mismo en China comunista. La única prueba decisiva de liberalización que podría ser dada, sería la supresión del monopolio del Partido, dueño del poder. Pero no es imposible que la China de Mao Tse-tung quiera escapar, al menos parcialmente, al dogmatismo impuesto por Rusia y adoptar ese "comunismo nacional" que Moscú acaba de condenar nuevamente, y que practica la Yugoslavia de Tito. En todo caso, se empeña en forzar el bloqueo económico occidental dirigido por el Chincom, comité que comprende a los países de la NATO y que ha establecido una lista de los productos industriales, susceptibles de utilización militar, cuya exportación a China está prohibida.

Es sabido que Gran Bretaña, dando una prueba de su oportunismo y de la independencia de su política, se ha retirado de ese comité. No está dicho que Francia no seguirá ese ejemplo. El viaje de Edgar Faure a Pekín es un síntoma bastante claro, al igual que los claros llamados de Pekín a una colaboración cultural con nuestro país. Tampoco pueden pasar inobservados los rumores de un posible entendimiento entre China comunista y el gobierno de Chiang Kai-shek en Formosa, y eso sin contar los recientes incidentes antinorteamericanos en esa isla.

Sin embargo, de este conjunto de hechos sería difícil llegar a la conclusión de una "desintegración real" de los dos grandes imperios adversos —Estados Unidos de Norteamérica y Unión Soviética—; ¿no indicará más bien una tentativa de reacercamiento que se traduciría por un retoñar de la partición operada en Yalta? De todos modos, es incontestable que en el plano del desarme —y a pesar de las apaciguadoras expresiones de Eisenhower al presidente de la República Federal alemana— el Departamento de Estado no lo ligaría ya tan estrechamente a la unificación alemana.

REMY ROURE
(Especial para Clarín)

Ahora NUEVOS avisos clasificados DESTACADOS de Clarín

- Interesan MAS
- Se leen MAS
- Se DESTACAN MAS

Este Aviso Que Salió Así:

GILERA
Precio oficial. Agentes autorizados, Charcas 1357

También Puede Salir Así:

GILERA
PRECIO OFICIAL
AGENTES
AUTORIZADOS
CHARCAS 1357

Compre, Venda, Alquile Busque y Ofrezca con un Clasificado DESTACADO

- Más VISIBLE
- Más RENDIDOR
- Más DESTACADO

Zoli Anunció al Congreso el Retiro de su Renuncia

Piden un Debate Aclaratorio en las Cámaras

ROMA, 25 (AP). — El dirigente demócrata cristiano, Adone Zoli, anunció a la Cámara de Diputados, que permanecerá como primer ministro de Italia, cargo al que había renunciado para no contar con el apoyo no solicitado de los votos fascistas. Visiblemente conmovido, Zoli dijo a los diputados, que el presidente Gronchi "ha rechazado mi dimisión". El gobierno de Zoli está formado exclusivamente con miembros del partido Demócrata Cristiano. Añadió que "aun cuando siguen en pie las dolorosas razones por las cuales me impulsan a presentar mi renuncia, creo que mi deber es cumplir con el deseo del presidente."

Fin de la Crisis

La decisión de Zoli pone fin, al menos momentáneamente, a la crisis política más extraña de Italia, que se prolongó por espacio de 51 días. El jefe del gobierno dijo que se vió obligado a adoptarla por la necesidad urgente de arbitrar medidas de auxilio para las regiones del país, afectadas por las inundaciones, así como por la aprobación del presupuesto y por la rápida ratificación del plan que contemplaba la creación del Mercado Común Europeo y del Euratom.

Zoli se dirigió luego al Senado, donde también anunció su decisión de permanecer en el cargo de jefe del gobierno. En las dos cámaras se solicitaron debates aclaratorios.

Aramburu y Rojas Recibieron las Insignias de la Orden del Sol

Firmóse Una Declaración con el Perú

Comprométense a Designar Comisiones que Negociarán en Lima un Tratado Comercial

EL CANCILLER peruano, doctor Cisneros Sánchez, y el vicepresidente, contraalmirante Rojas, aplauden al Gral. Aramburu, después de agradecer el mandatario la distinción peruana

LA hermandad de lazos argentinoperuanos tuvo vibrantes exteriorizaciones a lo largo de la jornada de ayer: el canciller del país amigo, Dr. Manuel Cisneros Sánchez —grato huésped desde hace varios días—, condecoró con la Orden del Sol al presidente y al vicepresidente de la Nación, general Aramburu y contraalmirante Rojas; después, en el ámbito del palacio San Martín, suscribió con su colega argentino, Sr. Alfonso de Laferrere, una breve declaración enunciativa de los propósitos que animan a ambos gobiernos por llegar a un nuevo acuerdo comercial; más tarde, el distinguido visitante condecoró a nuestro canciller con las insignias de la Orden del Sol y remató la jornada de confraternidad entre dos pueblos al retribuir con una comida al general Aramburu y al contraalmirante Rojas las atenciones que recibió durante su permanencia en la República. El Dr. Cisneros Sánchez partirá de Buenos Aires el próximo sábado, haciendo una breve escala en Montevideo antes de seguir viaje a Lima.

En la Casa Rosada

Poco antes de las 12, llegó a la Casa de Gobierno el doctor Manuel Cisneros Sánchez, acompañado del embajador de su patria, doctor Hernán Bellido, siendo recibido por el Jefe del Ceremonial de Estado, doctor Rufino Laspuir. Mientras tanto, se habían congregado ya en el Salón Sur, los miembros del cuerpo diplomático, invitados al efecto y ministros del Poder Ejecutivo. Tras una breve permanencia en el despacho presidencial, el general Aramburu, invitó al distinguido huésped a pasar al recinto de la ceremonia acompañado del vicepresidente, contraalmirante Rojas.

Las Condecoraciones

Minutos después, ocupaban un pequeño estrado el primer magistrado y el vicepresidente teniendo al centro al canciller peruano, quien, tomando de sus estuches las simbólicas insignias las colocó primero en el pecho del general Aramburu y luego en el del contraalmirante Rojas, actitud que los concurrentes saludaron con aplausos prolongados.

Luchadores de la Libertad

"Ha querido el doctor Prado, presidente del Perú —dijo el distinguido visitante—, honrar a ustedes con la más alta condecoración instituida por el Libertador San Martín, para testimoniar los merecimientos de los hombres luchadores por la libertad. Y ha creído que nadie mejor que vosotros, ya que sois los auténticos representantes de la argentinidad, por vuestro denodado patriotismo, por vuestros esfuerzos, por vuestro desinterés y sacrificio para constitución de una nación grande y libre. Al entregar a ustedes las insignias de la Orden del Sol, el gobierno peruano rinde en vuestras personas —además de vuestros merecimientos propios— un tributo a la Nación Argentina, y cree, asimismo, cumplir con los designios del Libertador que quiso que esta Orden se destinara por los merecimientos, no sólo de los peruanos, sino de todos los hombres

(Continúa en la pág. SEIS)

EE. UU. Propuso a Rusia la Reducción de Efectivos

Presentó Stassen un Plan Progresivo

LONDRES, 25 (INS) — Harold Stassen propuso en la Conferencia de Desarme de Londres una reducción de las fuerzas armadas de Estados Unidos, la Unión Soviética y China roja, a 1.700.000 hombres, en tres etapas. Las fases finales de las reducciones se relacionarían con el progreso en la solución de los problemas políticos entre Oriente y Occidente y la disminución de armamentos y presupuestos militares. El plan occidental especifica para Inglaterra y Francia reducciones eventuales en sus fuerzas armadas a 650.000 hombres.

Zorin Pide Aclaración

El delegado soviético, Valerian Zorin, se reservó su decisión sobre las propuestas occidentales. Dijo que deseaba una aclaración de la decisión de Occidente de condicionar la segunda y tercera etapas de las reducciones en las fuerzas armadas a la solución de problemas políticos.

Nuevos Detalles

Stassen agregó detalles al nuevo plan de desarme norteamericano, que comenzó a presentar a la subcomisión de la UN el viernes pasado. Entonces propuso que las fuerzas armadas de las grandes potencias fueran reducidas a 2.500.000 hombres, sin condiciones políticas. Pero rechazó la proposición rusa de que las grandes naciones redujesen sus efectivos hasta 1.000.000 o 1.500.000 hombres cada una.

Stassen manifestó que Estados Unidos está dispuesto a hacer la primera reducción de efectivos con o sin la participación de China comunista

Oferta Francobritánica

El delegado francés, Jules Moch y el ministro de Relaciones Exteriores inglés, Selwyn Lloyd, prometieron que sus respectivos países reducirían sus efectivos militares por etapas, primero a 750.000 hombres, luego a 700.000 y, finalmente, a 650.000.

El representante ruso habló durante algún tiempo acerca de la determinación de Occidente de ligar una propuesta de prohibición de pruebas nucleares a la prohibición de materias fisionables para fines militares. Zorin sostuvo que el resto del mundo no comprendería la posición de Occidente sobre este punto.

La subcomisión de cinco naciones se reunirá nuevamente mañana, esperándose que Stassen continúe su exposición respecto de las propuestas norteamericanas.

Clarín

BUENOS AIRES · REPUBLICA ARGENTINA

60 Centavos

Un toque de atención para la solución argentina de los problemas argentinos

AÑO XII — Diario de la Mañana — Nº 4.185

Buenos Aires, Miércoles 26 de Junio de 1957

Dulles Pide Crear un Pool Atómico Pacífico con las Reservas Bélicas

Condiciona a un Acuerdo el Cese de las Pruebas

WASHINGTON, 25 (AP). — Foster Dulles afirmó categóricamente, que el plan norteamericano, en la primera etapa de un acuerdo de desarme con Rusia, hace depender la suspensión de las pruebas nucleares a un acuerdo tendiente a poner término a la producción de armas atómicas. En conferencia de prensa, expresó que tal acuerdo establecería la transferencia de los materiales nucleares de las reservas de guerra a una comunidad atómica internacional pacífica. Otros elementos, agregó, provendrían de unos sistemas de inspección muy minuciosa y de una reducción de las fuerzas comunes.

Existe evidencia, agregó, de que el gobierno soviético parece estar deseoso de llegar a algún acuerdo. Hizo notar que lo más pronto que se podría elaborar el tratado sería a fines de este año, por lo tanto, este no podría ir al senado, para su ratificación, antes de la nueva sesión que comenzará en enero.

En respuesta a diversas preguntas, Dulles emitió las siguientes opiniones:

1º — Los estudios del gobierno de Eisenhower sobre el poderío numérico de las fuerzas norteamericanas en ultramar están encaminados a alguna modesta reducción, con un aumento del potencial armado para mantener el nivel de la fuerza combativa. Aclaró que la gran disminución de las fuerzas norteamericanas en Japón no significa que se harán mermas similares en Corea o Alemania, pero agregó que el proceso (más poderío armado y menos hombres) proseguirá realizándose en todo el mundo.

2º — Estados Unidos deplora la venta de tres submarinos soviéticos a Egipto. Dulles declaró que esta venta, según la opinión de Washington, parece ser parte del esfuerzo ruso para mantener la tensión en el Cercano Oriente. Añadió que su país aún no ha considerado el suministro de armas a Israel, a modo de compensación.

3º — Estados Unidos, como consecuencia de la visita del primer ministro nipón Kishi, va a mantener sus relaciones de defensa con Japón sobre una base de cooperación. Esa es la tarea de la nueva comisión nipona-norteamericana. Agregó que Estados Unidos trata de consultar al gobierno japonés, aún más que en lo pasado, en relación con diversas cuestiones, como el establecimiento de bases militares.

En la conferencia de prensa menudearon las preguntas sobre desarme. Se le preguntó su opinión sobre el ataque contra EE. UU. que formuló hoy en Moscú el canciller Gromyko, quien denunció particularmente la declaración del general Norstad, con respecto a la capacidad de las potencias occidentales para terminar con Rusia si esta intenta desatar una guerra. Dulles contestó que los comentarios de Gromyko eran, obviamente, una declaración de propaganda, a pesar de que no podía comprender claramente la razón por la cual tal declaración fué hecha en este momento.

MAS PETROLEO ARGENTINO

Clarín

contribuye a esclarecer el problema de la producción energética.

Lea Hoy en la Página Central

"ELECTRICIDAD, PETROLEO Y ATOMOS"

Impónese Una Transacción Razonable en la Absurda Carrera por el Poderío Nuclear

WASHINGTON, 25 (Exclusivo para Clarín). — El papel que debe desempeñar Stassen en las conversaciones sobre desarme de Londres, es muy difícil, ya que él representa a un grupo de gobiernos cuyos pueblos tienen opiniones divergentes. En ese sentido, le lleva ventaja el representante soviético, Zorin, quien habla en nombre de un solo gobierno y puede tomar, con rapidez, decisiones que el pueblo ruso no pondrá en duda. Se explica, pues, que los rusos se hayan apoderado de la iniciativa en esas conversaciones. Y todo el mundo los está oyendo.

●

Hay motivos para creer que las cuatro grandes potencias occidentales, esto es Gran Bretaña, Estados Unidos, Francia y Alemania, no han llegado a un acuerdo total sobre una cuestión fundamental. Ese desacuerdo se puso de manifiesto en la semana pasada en la carta enviada por Macmillan a Bulganin, en que, respondiendo a una proposición soviética de reducción de las fuerzas armadas de las grandes potencias, el "premier" inglés reclamó "arreglos paralelos en el terreno político", y sobre todo, que se pusiera término a la división de Alemania.

Este planteo amplio del problema por Macmillan es muy preciso, pero, desde luego, el punto esencial sigue siendo el desarme. El problema práctico es adelantar hacia él sin que cada potencia quede vitalmente indefensa antes de que se solucionen los conflictos políticos.

●

¿Qué medida de desarme bastaría para satisfacer "la necesidad del progreso"? ¿Qué medida de desarme sería exagerada si no se soluciona políticamente el problema alemán? Estas preguntas son de difícil respuesta. Pero el principio general que debe orientar esa respuesta, a nuestro entender, es que las naciones necesitan no tanto reducir los armamentos con que ya cuentan, como poner algún límite a una competencia que amenaza convertirse en peligrosísima, costosa e inquietante.

La revolución técnica ha convertido la carrera armamentista en algo primordial. Por eso Macmillan, después de dejar a salvo el hecho de que el desarme debe ser simultáneo con las soluciones políticas, concluyó por afirmar que debe hacerse algo para poner término a la desenfrenada carrera nuclear.

●

Ese algo de que habló Macmillan, es aquello a que se refirió también el presidente Eisenhower, en su última conferencia de prensa. Y consiste en llegar a un acuerdo, con garantías razonables, que permita poner término a la competencia con armas nucleares, suspendiendo por un período de prueba, los experimentos con esas armas.

Eso no sería el desarme. No solucionaría los grandes problemas mundiales. Pero introduciría, en una rivalidad que se está convirtiendo en algo salvaje y absurdo, los principios de la razón y el buen gusto.

WALTER LIPPMANN

Copyright Clarín y Editor's Press - Prohibida la reproducción total o parcial

RECLAME LA 2ª Sección

Restituyen al Patrimonio Estatal Bienes del ex Dictador

(Información pág. SEIS)

Ahora NUEVOS avisos clasificados

DESTACADOS de Clarín

- Interesan MAS
- Se leen MAS
- Se DESTACAN MAS

Este Aviso Que Salió Así:

LANUS, galpón salón nego, 2 hab., garage, facilidades. 241-2182.

También Puede Salir Así:

LANUS

GALPON
SALON NEGOCIO
2 HABITACIONES
GARAGE

FACILIDADES
241-2182

Compre, Venda, Alquile Busque y Ofrezca con un

Clasificado DESTACADO

- Más VISIBLE
- Más RENDIDOR
- Más DESTACADO

Cayó al Estuario un Avión con Dos Tripulantes

INFORMACION PAG. DIECISIETE

Acordóse en Principio un Plan de Reducción de Efectivos

Fijará un Contralor Internacional de las Armas Convencionales

LONDRES, 26 (AP). — Rusia y las cuatro naciones occidentales que con ella integran el Subcomité de Desarme de la UN, convinieron en principio en un método de reducir los armamentos no nucleares, mediante la colocación de listas específicas de armas bajo supervisión internacional. El método fué propuesto en una reunión del subcomité por el representante norteamericano, Harold Stassen. Su aceptación, al menos en principio, por parte de Gran Bretaña, Rusia, Francia y Canadá, parece remover uno de los obstáculos para llegar a la concertación de un tratado de desarme parcial. Tanto Rusia como Estados Unidos habían sugerido previamente que la reducción de los armamentos convencionales se efectuara sobre una base de porcentaje, con cortes iniciales de un 10 a un 15 por ciento. Gran Bretaña y Francia habían objetado que el sistema de porcentaje sería desventajoso para ellas, porque sus ejércitos eran menores y posiblemente equipados en forma menos amplia.

Desarrollo del Plan

El plan de Stassen se aplicaría así: Gran Bretaña, Francia, Estados Unidos y Rusia harían su propia lista de aviones, tanques, artillería pesada, proyectiles y otros armamentos de que estuvieran dispuestas a prescindir. Cada una de estas listas sería presentada al Subcomité de Desarme donde todas ellas quedarían sujetas a nuevas negociaciones y acuerdos. Una vez que todas las naciones se dieran por satisfechas de que las demás estaban dispuestas a aceptar una reducción proporcionada, se concertaría el tratado de desarme, siempre que se llegara a un acuerdo sobre otros puntos.

Una vez que el tratado de desarme entrara en vigor, cada nación colocaría las armas especificadas en depósitos situados en su propio territorio pero bajo inspección internacional.

Aplicación Pacífica

Al final de cada año, y siempre que los inspectores internacionales se mostraran de acuerdo en que cada nación había cumplido sus compromisos, esas armas podrían destruirse o convertirse a fi-

(Continúa en la Pág. DOS)

Rechazan Una Oferta Roja Para ★ Tratar la Unificación Coreana

CHUNG KOOL-ROK

Conferencian en Panmunjón

PANMUNJON, 26 (INS). — Los comunistas propusieron una conferencia internacional para unificar a Corea y concertar una paz final en la península dividida por la guerra. Los rojos también renovaron su proposición de que todas las tropas extranjeras sean retiradas de Corea del Norte y Corea del Sur. El comando de la UN inmediatamente rechazó las proposiciones y acusó a los comunistas de "mala fe". El general norteamericano Homer L. Litzenberg, miembro de la UN en la comisión militar de armisticio coreana, declaró a los rojos, en una reunión en la antigua carpa donde se concertó la tregua, que las cuestiones de orden político estaban fuera del alcance de la comisión militar. "Otra conferencia política —dijo— sólo daría por resultado otro estancamiento".

Litzenberg sostuvo que en todo caso los comunistas "explotarían la conferencia con fines de propaganda". Refiriéndose a la cancelación de las provisiones del armisticio coreano que prohibían la entrada de armas nucleares modernas en Corea, dijo que "la presente situación no hubiera surgido si nuestra delegación no hubiese procedido de buena fe para negociar el arreglo pacífico que suponía el acuerdo de armisticio".

El general nordcoreano Chun Kook Rok, que hizo el ofrecimiento de una conferencia sobre Corea, calificó la decisión de la UN como "absolutamente inaceptable". Dijo que la cuestión más importante ante la conferencia sería "crear posibilidades cuanto antes para que el pueblo coreano, pacíficamente, unifique la patria sobre una base democrática por sí mismo, retirando todas las tropas extranjeras del territorio de Corea".

Clarín

BUENOS AIRES · REPUBLICA ARGENTINA

60 Centavos

Un toque de atención para la solución argentina de los problemas argentinos

AÑO XII — Diario de la Mañana — Nº 4.186

Buenos Aires, Jueves 27 de Junio de 1957

Desconcierto en Italia

ROMA, 26 (De nuestro corresponsal) — Los últimos sucesos de la crisis política italiana han creado un estado de confusión y desconcierto en la opinión pública nacional, que no ha logrado comprender el milagro de la resurrección de un gabinete como el presidido por Zoli, que parecía ya muerto y enterrado. Se sabe, en realidad, que el gabinete había renunciado el 10 de junio po. considerar que no podía poner en práctica su programa con el apoyo de las derechas, las cuales, a pesar de haberle otorgado su confianza genéricamente, habían manifestado su oposición al plan del gobierno, limitando y anulando así en la práctica la confianza concedida.

Al presentarse el gabinete al Parlamento para defender su programa después de haber rechazado el presidente Gronchi sus dimisiones todos esperaban que el "premier" explicaría las razones por las cuales, hace quince días, consideró que no podía sostener su programa de gobierno con una mayoría de derecha y hoy, por el contrario, cambiando de opinión entiende que puede ponerlo en ejecución.

Esta explicación que se esperaba no llegó y, en cambio, diversos grupos parlamentarios han insistido en que el gabinete aclarase su posición y dijera adónde quería ir y con quién se proponía colaborar para obtener los objetivos deseados. El gobierno no ha dicho esto y más bien ha rodeado su programa de una marcada ambigüedad, con la evidente preocupación de que no se adivinaran sus intenciones con respecto a los dos problemas que han dividido en estos últimos tiempos a las fuerzas políticas italianas en dos bandos opuestos.

Esos problemas son las regiones y los pactos agrarios. Zoli comprendió que, si revelaba cuáles eran sus verdaderas intenciones —es decir, si proyectaba tratarlas de inmediato o postergarlas por tiempo indeterminado— provocaría una alternativa que, precisamente, quería evitar. En el primero de los casos perdería el apoyo de las derechas y obtendría el de las izquierdas; en el segundo, conservaría el apoyo de las derechas, perdiendo para siempre toda posibilidad de apoyo de las izquierdas. La consecuencia, de todos modos, es que se ha perpetuado el equívoco que se cernía sobre este gobierno. Se trata de un gabinete bifronte que preside un hombre de izquierda demócrata cristiana, pero que, en el Parlamento, no ha encontrado más apoyo que el de las derechas. Para reivindicarse de haber obtenido ese apoyo, el "premier" Zoli procura crear la impresión de que, a pesar de la mayoría de que dispone, procederá sin demora a la realización de los objetivos sociales indicados vagamente en su programa. Pero tendrá que limitarse a dar esa impresión, sin decirlo claramente, ya que si así lo hiciera perdería muy pronto el apoyo de las derechas, que es el único de que dispone.

ENRICO MATTEI
Corresponsal de Clarín en Roma

MAS PETROLEO ARGENTINO

Clarín

contribuye a esclarecer el problema de la producción energética.

Lea Hoy en la Página Central

NUEVAS INDUSTRIAS DERIVADAS DEL PETROLEO

Montevideo Era la Sede del Comando Terrorista de Perón

Publicó Uruguay las Pruebas del Complot

MONTEVIDEO, 26 (AFP). — El jefe de policía del Uruguay, coronel Mussio, entregó a mediodía a los representantes de la prensa la documentación completa probatoria de las actividades que con fines subversivos cumplían los asilados peronistas en ese país. Entre los casi doscientos documentos exhibidos, figura un proyecto de organización del comando revolucionario, rotulado "estrictamente secreto y confidencial", en el que fija como núcleo de la rebelión el comando de Caracas.

Instrucciones Cifradas

En otro documento se consignan instrucciones al jefe del estado mayor revolucionario del Uruguay, cuyas atribuciones eran, según pudo establecerse, la planificación y organización de las rebeliones en la frontera nordeste, Capital Federal y Gran Buenos Aires, provincia de Buenos Aires y regiones circunvecinas. Las cartas, fechadas en Caracas, contienen importantes directivas en clave y revelan, en general, el avanzado estado de preparación en que se encontraba el complot. Detalles salientes de esos documentos son frases como: "He contratado ya a un equipo de HH, de manera que pronto estaré en condiciones de devolver a la marina los golpes recibidos. Pronto los enviaré para allá (al Uruguay) en calidad de "inmigrantes", y cuando demos la orden, comenzará": "el fin de la canalla dictatorial se aproxima. Son contadas las horas de su agonía, de manera que ya puede estarse lo suficientemente tranquilo para hablarles a los compañeros y compañe-

(Continúa en la Pág. TRES)

Levantaríase el Estado de Sitio

ES inminente la aparición de un decreto disponiendo el levantamiento del estado de sitio, como así también la supresión de inhabilitaciones que pesan sobre dirigentes gremiales y políticos que pertenecieron al régimen dictatorial.

El problema, analizado extensamente ayer por los integrantes de la Junta Militar, volverá a ser debatido hoy en otra reunión que por la tarde realizará el alto cuerpo. De las conversaciones mantenidas ayer se desprende que existe total acuerdo en lo que respecta al levantamiento del estado de sitio, mientras que el cese de las inhabilitaciones es el punto sobre el cual no existen opiniones coincidentes.

A las 17 se reunieron en el despacho presidencial el general Aramburu, el vicepresidente, los ministros militares y el titular de Interior, quien conforme a lo trascendido formuló una amplia exposición sobre el proceso político actual. Los cambios de opiniones —según informaciones extraoficiales— habrían llegado a una completa coincidencia en lo que se refiere al levantamiento del estado de sitio.

Al debatirse este problema se hicieron presentes en el despacho del general Aramburu consejeros del gobierno en materia política e institucional quienes abrieron juicio sobre el particular, coincidiendo también con los miembros de la Junta Militar en el sentido de que debe cesar inmediatamente el estado de sitio, ante la proximidad de las elecciones.

Las Inhabilitaciones

La modificación de los decretos que dispusieron inhabilitaciones políticas para un gran sector de los dirigentes gremiales y políticos de la dictadura, fué el punto que habría motivado diferentes opiniones entre los participantes a la reunión. Trascendió al respecto que hoy se resolvería el problema de forma, que las prohibiciones para ejercer cargos gremiales y políticos serían reducidas al mínimo. También serían objeto de una nueva revisión las inhabilitaciones que recaen sobre las personas que ejercieron cargos de diputados y senadores durante la actuación del régimen anterior.

A un año de la rebelión de Poznan
DESDE MAÑANA
3
NOTAS SENSACIONALES EN
Clarín
POLONIA SE ESCAPA DE LA CORTINA DE HIERRO
• ¿Es Gomulka un dictador?...
• ¿Vuelve Polonia a la economía privada?...
• ¿Hay psicosis de espionaje?...
• ¿Subsiste la brutal disciplina del trabajo?...
• ¿Hay libertad?...
• ¿Hay hambre?...
• ¿Hay miseria?...
COLIN FROST
jefe de la oficina de "The Associated Press" en Varsovia, devela el enigma de Polonia en tres notas francas, objetivas y sinceras.
Lea desde Mañana
Polonia se Escapa de la Cortina de Hierro

Reiteró Pekín su Identidad con el Régimen Ruso

CHOU EN-LAI

primer ministro comunista chino que en acusó a EE. UU. de fomentar la tensión internacional.

HONGKONG, 26 (AP) — El primer ministro de China comunista, Chou En-lai, declaró ante el parlamento de su país que el bloque comunista es más fuerte que nunca y goza de más prestigio que nunca, en tanto Estados Unidos sufre constantes reveses. En una declaración de 30.000 palabras pronunciadas en la sesión inaugural del parlamento, dijo que la unidad del bloque comunista es mayor que nunca y más fuerte que antes de la rebelión húngara. Previno que la paz mundial está amenazada constantemente por "los preparativos bélicos bajo la dirección de Estados Unidos" y añadió que la situación internacional, sin embargo, era generalmente favorable para la paz.

Radio Pekín difundió el discurso y se anunció que en la sesión del parlamento estuvo presente el máximo dirigente,

Violento Ataque de Chou En-lai a EE.UU.

Mao Tsé-tung, otros altos funcionarios y más de mil diputados.

Mencionó también la tendencia "centrífuga" que se desarrolla entre los aliados de Estados Unidos a raíz de haberse apoderado los norteamericanos de "intereses coloniales en el Medio y Cercano Oriente, Africa del Norte y otras partes del mundo".

Refiriéndose, además, a la autorización para que se efectúen críticas al régimen, pero advirtió que la dictadura comunista no cambiará. "Ya saben los ocho partidos no comunistas que serán excluidos del actual frente unido si se apartan de la ruta". "No se tolerará esfuerzo alguno contra la solidez del régimen", manifestó.

Pero Chou también reveló que la China comunista había condenado a muerte al 16.8 por ciento, es decir, casi uno de cada seis "contrarrevolucionarios" tomados prisioneros entre 1949 y 1952. No dió la cifra total. Informaciones anteriores, atribuídas al señor Mao, decían que 800.000 habían sido ejecutados. El señor Chou dijo que las condenas a muerte fueron aprobadas porque los contrarrevolucionarios "habían cometido crímenes horrorosos y la indignación pública contra ellos era violenta".

RECLAME LA 2a Sección

Ha Sido Esclarecido el Asalto de los Dos Millones de Pesos

INFORMACION PAG. DIECISIETE

Abrióse la Licitación Para Construir Una Usina en el Dock Sur

INFORMACION PAGINA SIETE

Dejó de Regir Desde la Cero Hora de Hoy el Estado de Sitio

Clarín

60 Centavos

Un toque de atención para la selección argentina de los problemas argentinos

AÑO XII — Diario de la Mañana — Nº 4.187

Buenos Aires, Viernes 28 de Junio de 1957

LOS RESTOS del Dove De Havilland T-68, que se precipitara anteayer al estuario, son extraídos del río de la Plata por la pluma de una grúa flotante del ministerio de Obras Públicas y apréstase su depósito en la cubierta de una barcaza. Sobre la popa del fuselaje, que se ve en la fotografía, pudo ser rescatada hasta ahora

Anunció la Medida el Ministro del Interior; Libertad de los Detenidos

HA sido aprobado el levantamiento del Estado de Sitio en todo el territorio del país y como consecuencia han quedado sin efecto las detenciones que se dispusieron en distintas oportunidades por decreto del Poder Ejecutivo. El anuncio de referencia fué formulado anoche, a las 21.48, por el ministro del Interior, Dr. Carlos R. Alconada Aramburú. No obstante, el texto del decreto correspondiente no fué dado aún a conocer a la prensa, habiéndose informado en cambio que el mismo sería hecho público en el día de hoy.

Laboriosa Tramitación

Desde la víspera en que la Junta Militar deliberó por espacio de tres horas, juntamente con el presidente y vicepresidente de la República, el problema del levantamiento del Estado de Sitio, sometido a consideración de la misma por el ministro Alconada Aramburú, fué causa de gran expectativa en los medios oficiales y políticos, donde se sucedieron impresiones contradictorias hasta último momento.

Se supo en tales circunstancias que, como juntamente con la cuestión relativa al Estado de Sitio se había planteado también la de la anulación de las inhabilitaciones políticas, esto último resultó un verdadero escollo para que se aunaran criterios en el seno de la Junta Militar. Por esta razón sólo tuvo, finalmente, una solución concreta el primer punto, o sea el del Estado de Sitio, quedando el segundo para nuevas consultas. De esta manera se espera que si no tiene aprobación el levantamiento de las inhabilitaciones, al menos ellas serán objeto de una revisión.

La Reunión de Ayer

Tal como se anunciara, volvió a reunirse ayer en el despacho presidencial el general Aramburu con el contraalmirante Rojas y los ministros militares para seguir considerando el problema del levantamiento del Estado de Sitio, en cuyo debate intervino en forma decisiva el titular de la cartera del Interior, doctor Alconada Aramburú. A las 18.30 se encontraban ya presentes los miembros del alto cuerpo gubernamental, los que se abocaron de inmediato a la consideración del tema político, lo cual demandó su atención hasta las 21.15, hora en que se retiró el contraalmirante Rojas, quedando aún por espacio de cinco minutos con el general Aramburu los ministros de Guerra y de Aeronáutica. Mientras tanto permanecieron diez minutos los titulares de Marina e Interior.

Se Retira el Presidente

A esta altura circuló la versión de que sería el presidente, general Aramburu en persona, quien haría el anuncio del levantamiento del Estado de Sitio y ello determinó que los periodistas destacados en la Casa de Gobierno se movilizaran con gran expectativa, dada la trascendencia de la información esperada. No obstante, a las 21.30, el general Aramburu abandonó el despacho presidencial para retirarse a su residencia. Quedaba aún en el recinto de trabajo del Jefe del Estado el doctor Alconada Aramburú, quien recién un cuarto de hora después se trasladó a su despacho de la planta baja.

Diálogo Vivo

Apenas se notó la presencia del ministro del Interior, en los pasillos de la presidencia, los periodistas lo abordaron decididamente.

—¿Qué novedades hay?

—Una muy importante. A la cero hora quedará levantado el Estado de Sitio en todo el territorio de la Nación.

—¿Y el decreto?

—Está redactado en los términos corrientes.

Luego agregó: "Ahora bajo a mi despacho para cursar las correspondientes comunicaciones a los gobiernos de provincias, a los efectos de que sean puestos en libertad todos los detenidos a disposición del P. E. a excepción de aquellos que están bajo proceso".

Preguntado acerca de las inhabilitaciones, el doctor Alconada Aramburú respondió que sobre ese punto por el momento no tenía nada que informar.

En el M. del Interior

Como hasta ese momento nada se informaba a la prensa con respecto a la entrega del texto del decreto, los periodistas concurrieron al ministerio del Interior, pero no pudieron, en el primer momento, conversar al respecto con el Dr. Alconada Aramburú, quien, como lo anunciara, se ocupaba en esas circunstancias de dar las instrucciones relativas a la situación de los presos políticos. Sin embargo, instantes después el citado secretario de Estado manifestó a los periodistas que el texto del decreto sobre el levantamiento de Estado de Sitio, por

(Continúa en la página CUATRO)

Nuevo Ataque Rojo a Quemoy

TAIPEI, 27 (AP). — Oyóse nuevamente el estruendo de los cañones en el frente de las islas costeras de China continental.

Los nacionalistas informaron que tres cañoneras comunistas bombardearon la isleta de Tatan, cerca de Amboy, contra la que descargaron más de 300 disparos.

Además, los comunistas lanzaron numerosos proyectiles desde la costa continental sobre la isla de Kaoteng.

Aviones nacionalistas efectuaron, por su parte, incursiones de reconocimiento en la zona de Quemoy. Estos reconocimientos fueron ordenados con motivo de nuevos bombardeos de las baterías comunistas contra esta isla, que hace temer un ataque anfibio comunista contra las islas nacionalistas.

Pide la Unión un Control Militar Internacional

Crearíase un Organismo Internacional que Tendría la Prerrogativa del Veto

LONDRES, 27 (INS). — Estados Unidos propuso que el Consejo de Seguridad de las Naciones Unidas establezca un organismo con poder de veto para vigilar la inspección y control del desarme.

El delegado norteamericano, Harold Stassen, declaró ante la subcomisión de desarme de la UN que el nuevo organismo debe incluir una asamblea de todos los países signatarios de un tratado inicial desarmamentista y un comité ejecutivo en el que las principales naciones cuenten con la prerrogativa del veto.

El delegado británico, Alan Noble, enumeró las siguientes zonas de control sobre las que la agencia impondría su vigilancia: pruebas de armas nucleares, producción de armas atómicas, reducción de las armas convencionales y salvaguardias contra un ataque por sorpresa.

Los representantes de Francia y Canadá estuvieron de acuerdo con las proposiciones norteamericana e inglesa, pero el delegado soviético, Valerian Zorin declaró que su gobierno desea examinar el plan de desarme de Estados Unidos completo antes de

Stassen continuará presentando las proposiciones de la Unión mañana ante la subcomisión de desarme de cinco países. De acuerdo con informantes norteamericanos, Stassen recalcó hoy que la inspección bajo la proyectada agencia de la UN tendría que ser adecuada a fin de garantizar que los compromisos del primer paso de desarme se cumplan cabalmente.

Mientras se Legaliza el Desarme Militar Acelérase la Carrera Armamentista Moral

NUEVA YORK, 27 (De nuestra agencia). — Se asegura que la Comisión de Desarme de la UN, reunida en Londres, nunca ha estado tan cerca de llegar a un principio de acuerdo como en estos momentos. Y en contraste con la deprimente inutilidad de los tres años de gestiones que quedan atrás, esta noticia global parecería ser un factor de optimismo. Pero, sin despreciar ni aun el mínimo elemento positivo que se encierra en esa débil y convencional idea del "principio de acuerdo", el hecho moral básico es que el clima de esa conferencia debiera reflejar la actitud actual del mundo. Y eso, que ha sido verdad hasta ahora, porque tanto la conferencia como el mundo han vivido tres años de frustraciones e inquietudes, hoy se desmiente con ironía. Frente a los términos de conciliación —agresivamente discutidos— que se trata de alcanzar en Londres, los términos generales de la situación internacional constituyen un rotundo desmentido, precisamente, de conciliación alguna. Por más que el reflector noticioso enfoque a la conferencia de Londres, eso no significa que deje de existir el resto del escenario mundial, aunque esté en la penumbra.

Bastan los acontecimientos de estos últimos días para subrayar el contraste. En Corea, por ejemplo, estamos en vísperas de una carrera de armamentos. El comando de la UN ha decidido reforzar sus efectivos con armas modernas, en respuesta al rearme creciente y solapado de los comunistas. La generosidad soviética, traducida en los tres submarinos regalados a Nasser, le asesta un golpe al relativo equilibrio de fuerzas en el Oriente Medio, y con una carambola a tres bandas coloca a EE. UU. en un aprieto, ya que la famosa sexta flota —con dos submarinos, nada más— afronta ahora nuevos peligros eventuales que reducen su autoridad. Por último, para no citar sino los hechos más gruesos, no debe omitirse la coincidencia cronológica señalada por el informe de la comisión de la UN, que investigó el levantamiento de octubre pasado en Hungría; y aún puede incluirse la reciente y retrasada publicación del discurso que Mao Tse-tung pronunció en febrero último, en el que hizo saber que su gobierno ha "liquidado" a 800.000 opositores en China. En el contexto de este panorama, el "principio de acuerdo" de Londres pierde toda la fuerza de esperanza que debiera poseer normalmente. La situación, en sí, nada tiene de nueva, porque hace mucho tiempo que la normalidad ha perdido sus valores en el mundo en que vivimos. Sólo así puede aceptarse que Rusia hable olímpicamente de desarme en Londres y con una mano le pase a Nasser tres submarinos que pueden ser bombas de tiempo, mientras los egipcios se mueren de hambre, y que, con la otra mano —de las muchas que tiene— estimule a los norcoreanos o dé orden de hacer fuego a los piquetes de fusilamiento en Hungría. Todo esto recuerda lo lejos que está el mundo del desarme moral, que es la única fuente auténtica de paz para los pueblos; y en la complejidad de los acontecimientos, ayuda a refrescar y puntualizar las responsabilidades, que no se salvan con "principios de acuerdo".

HORACIO ESTOL

Corresponsal de Clarín en EE. UU. de Norteamérica

MAS PETROLEO ARGENTINO

Clarín

contribuye a esclarecer el problema de la producción energética.

Lea Hoy en la Página Central

Monopolio Fiscal • Competencia Restringida con Predominio Oficial

★ Lea en la Contratapa de la Segunda Sección — Polonia se Escapa de la Cortina de Hierro

RECLAME LA 2a Sección

Encaran el Levantamiento de las Inhabilitaciones

Dióse Nómina de Liberados y el Decreto Sobre el Cese del Estado de Sitio

Clarín

Un toque de atención para la solución argentina de los problemas argentinos

BUENOS AIRES · REPUBLICA ARGENTINA · 60 Centavos

AÑO XII — Diario de la Mañana — Nº 4.188

Buenos Aires, Sábado 29 de Junio de 1957

CON la aparición del texto del decreto levantando el estado de sitio en todo el territorio del país, el Gobierno de la Revolución ha dado efectividad a otros de los puntos de su plan, habiendo iniciado ahora de lleno, el estudio del llamado problema de las inhabilitaciones para actuar en los próximos comicios.

Según informaciones extraoficiales, la cuestión ha sido considerada en las últimas reuniones de la Junta Militar con el titular de la cartera de Interior

Al finalizar la prolongada reunión de ese carácter realizado anoche en el despacho del general Aramburu, los cronistas abordaron al doctor Alconada Aramburu, quien declaró que el problema de las inhabilitaciones se hallaba a estudio del gobierno.

Preguntado si era posible la aparición del respectivo decreto para el próximo lunes, el ministro recalcó:

—"Continúa estudiándose...".

Con respecto al número de personas que estaban detenidas a disposición del P. E. y que comenzaron ayer a recobrar su libertad, de acuerdo con el decreto de levantamiento del estado de sitio, el doctor Alconada Aramburú señaló que aún no tenía conocimiento del mismo. Ante la insistencia de un periodista si podían ser 220, el titular de la cartera de Interior, expresó que esa cifra le parecía exagerada.

Libertad de Detenidos

Dispuesto el levantamiento del estado de sitio, la Dirección de Coordinación Policial del ministerio del Interior impartió inmediatamente instrucciones a las jefaturas de policía de todo el país y a la Dirección General de Institutos Penales para que adoptaran las medidas necesarias con el objeto de que, automáticamente, recobraran su libertad todos los detenidos a disposición del Poder Ejecutivo.

A continuación suministramos una nómina de las personas que se encontraban en dicha situación, muchas de las cuales no podrán recobrar su libertad real por hallarse sometidas a proceso y reclamadas por los magistrados intervinientes.

En Policía Federal, —: Luis Rosales, Luis Carlos A. Serrao, Francisco Corrado, Hugo Ronaio Robles, José Antonio Ramírez, Carlos E. Murillo, Félix Víctor González, José Ricardo Ana, Gean Lunardi, César Augusto Folco, Pedro Vanetti, Raúl Jorge Reinieri, Humberto Florencio Ramírez, Moisés Lang, Miguel Enrique Casas.

En la Prisión Nacional. — José Rafael Yáñez, Gregorio del C. Ventruiz, José Sixto, Antonio Domingo Perlache, Antonio Cayetano Moreta, Juan Alberto Merlino, Jorge Mandava, Carlos Enrique Escobar, Julio Alberto Echaniz, José Luis Díaz, Gabriel Armando Conello, Armando Arjones, Dante Humberto Viel, Andrés Trillas, Roberto Salomone, Victorio Augusto Nicolesi, Florencio Raúl F. Monzón, Vicente Alfredo Loccisano, Antonio Muyorga, Carlos A. Engelhardt Reuter, Aristides Ernesto Durante, Saturnino Santiago A. Correa, Marcial Boyé, Justo Andrés Ayala.

Cárcel de Mujeres: María Duchengo de Zapatta, María Muñoz de de Moreno, Rosenda Delmundo de Jauretche, Elsa Irma Chamorro, Ofelia Pulla, María C. G. de Medina Astor, Susana F. G. Del Valle Farías.

Policía de la Provincia de Buenos Aires: Francisco Alfredo Figueredo, Leopoldo Warnes y Omar Modesto Muller.

Policía de la Provincia de Jujuy: Robustiano Alemán, Muhamed Tarif Aloud, Alcides Cabana, José Diego Carrizo, Sergio Dardo Gómez Guchea, María Ester Gilemon, Eduardo Antonio Larran, Julio Américo Leyría, Miguel Arcángel Maza, Silverio Mercado, Juan Carlos Mercado, Plácido Adolfo Morales, Juan Nieto, Tomás Ryan, Julio Suárez, Raúl Ramón Valenzuela.

Policía de la Provincia de Corrientes: Alejandro Quiroz y Juan Sinforiano Villalba.

Policía de la Provincia de

(Continúa en la Página CUATRO)

Samarian Miles las Víctimas a Causa de un Huracán en EE.UU.

INFORMACION PAGINA DOS

Mártires de la Opresión Roja

FRAGIL, fina, de exquisita sensibilidad femenina, Gizella Ilona Toth llegó a participar en el crimen de un emisario rojo. "Creía —lo dijo ante el tribunal— que actuaba como patriota". Ayer fué ejecutada por Kadar, junto a Miklos Gyoengyoesi, que aparece a su lado

Decididamente ha Rechazado Bonn las Exigencias Soviéticas

Alemania Federal no Puede Renunciar al Derecho de Rearmar a sus Fuerzas

BONN, 28 (AP) — El gobierno de Alemania occidental se negó a dar a Rusia una firme promesa de que no equipará al ejército germano con armas atómicas. Félix von Eckardt, jefe de prensa, manifestó que la última nota soviética exige de Alemania occidental las siguientes promesas:

1) No producir armas atómicas; 2) No equipar sus fuerzas armadas con armas atómicas; 3) No permitir que una tercera potencia deposite armas atómicas en territorio alemán occidental.

No las ha Pedido

El vocero dijo en rueda de periodistas que su gobierno no podía "bajo ninguna circunstancia" dar tal declaración en firme para el futuro. Manifestó que la cuestión de equipar a Alemania occidental con armas atómicas no era de carácter inmediato y que la decisión dependía del resultado de la actual conferencia de desarme que se celebra en Londres.

Dijo Von Eckardt que el gobierno de Bonn tiene la esperanza de que se alcanzará un resultado positivo en la conferencia de Londres, lo que anularía la necesidad de tomar una decisión referente a armamento atómico para Alemania occidental.

La Nota Soviética

Añadió, no obstante, que la posibilidad de un fracaso debía ser tomada en consideración y que por esa razón Alemania occidental no podía ahora, individualmente, renunciar al derecho de reequipar sus fuerzas con armas modernas para el caso de una emergencia.

La nota soviética decía que las declaraciones evasivas del gobierno de Bonn, sobre el armamento atómico de su ejército, no tienen otro fin que el de tranquilizar a sus electores. Lamentaba, además, "la actitud negativa adoptada por el gobierno alemán en cuestión de desarme". La nota soviética estimaba, asimismo, que la participación de la República Federal en la NATO no corresponde a los intereses del pueblo alemán, tanto más cuanto la presencia de armas atómicas sobre suelo federal obligará a la URSS y a sus aliados a tomar contramedidas para afirmar su seguridad conjunta.

Poca Vida y Mucha Tarea Resta al 2do. Bundestag

BONN, 28 (de nuestro corresponsal). — Pocos días de vida le quedan al segundo Bundestag de la República Federal alemana. Tras de la pausa primaveral de Pentecostés, anteayer volvió a abrirles sus puertas a los diputados que sienten que se les acaba la arena del reloj de la Legislatura. Cuando el 6 de julio se cierren esas puertas y se abran las de las vacaciones de verano, muchos diputados franquearán el umbral nostálgicamente, pensando que terminaron su carrera parlamentaria. Es seguro que el 15 de setiembre caerán muchos ante las urnas. Pero en estas horas agónicas, le queda al Bundestag una formidable tarea. Alrededor de 200 proyectos de ley deben examinar aún los diputados antes de despedirse, algunos de la importancia que supone la ley de ratificación del mercado común europeo, la del EURATOM o la que designa al comisario parlamentario del ejército, ese "tribuno de la tropa" al que todo soldado podrá exponer sus quejas. Los antimilitaristas rabiosos creen que ese tribuno podrá evitar accidentes como el que les costó la vida a quince soldados en el río Iller y en otro campamento bávaro de Grafenwoehr, por cuya causa desencadenaron una campaña anticastrense, a la cual se opuso gallardamente en el Bundestag el ministro de la Defensa, Strauss.

Este, como otros gigantes de la política, parece tranquilo ante el enigma electoral del 15 de septiembre. Tanto, que se ha anunciado que el tercer Bundestag reformará la legislación castrense, convirtiendo el servicio militar en servicio de la defensa nacional, obligatorio para todo ciudadano.

Los socialistas no pierden la esperanza de llegar al poder y entonces no sería Strauss ministro de la Defensa, sino cualquiera de los expertos militares del socialismo.

Esto supone que Ollenhauer sería canciller, pero en la carrera hacia la cancillería, Adenauer empieza a sacarle medio cuerpo de ventaja, según los institutos de la opinión pública, cuya última encuesta arroja un sesenta por ciento favorable a la tercera jefatura del gobierno para él, mientras que en enero solamente había un cincuenta por ciento.

El domingo, Adenauer inaugura solemnemente su campaña electoral en la Westfallenhalle de Dortmund, el mejor estadio cerrado de Europa. Es la tercera salida del viejo canciller a la conquista del pueblo. Hasta setiembre, intervendrá personalmente en cuarenta grandes actos políticos, probando que, con sus 82 años de vida, puede competir con los más vigorosos en la calle y en la cancillería. Adenauer es de los que ven agonizar al segundo Bundestag sin alarmarse.

CRISTOBAL TAMAYO

Corresponsal de Clarín en Alemania Occidental

Confírmase un Anticipo de CLARIN

Mejoran Sueldos Oficiales

POR decreto originado en el ministerio de Comercio e Industria el Poder Ejecutivo ha mejorado los sueldos de todo el personal de ese departamento de Estado de acuerdo con la siguiente escala: sueldos hasta $ 1.400, $ 200 de aumento; de 1.500 a 1.900, aumento $ 300; de 2.000 a 2.400, aumento $ 400; de 2.500 a 2.900, aumento $ 500; de $ 3.000 a 3.400, aumento $ 600; de $ 3.500 a 3.900, aumento $ 800; sueldos de más de 4.000 hasta 4.400, aumento $ 1.000; de más de 4.500, aumento $ 1.500 y desde 4.700, aumento $ 2.000.

Se confirma así la información adelantada días atrás por Clarín de que se dispondrían mejoras en los sueldos del personal de los distintos ministerios

RECLAME LA 2a Sección

Ejecutaron a 4 Húngaros

Eran Convictos en la Lucha Antisoviética

VIENA, 28 (AP). — Una joven estudiante de medicina y otros dos combatientes de la libertad, declarados convictos de participar en la revuelta del otoño último contra la dominación rusa en Hungría, en el primer proceso importante que se sustancia en dicho país, fueron ejecutados. Radio Budapest anunció hoy el cumplimiento de las condenas a muerte dictadas contra Gizella Ilonj Toth, de 25 años; Miklos Gyoengyoesi, de 28, y Ferenc Goenczi, de 36. La emisora añadió que se rechazaron los pedidos de clemencia formulados por los acusados.

Con posterioridad, la radio húngara anunció una cuarta ejecución, al decir que Ferenc Kovacs, de 25 años, había sido colgado de acuerdo con la sentencia del 20 de junio por el intento infructuoso de "instigar a dar muerte a un agente de policía".

Los tres primeros ejecutados habían sido condenados a la pena capital el 8 de abril último, por el asesinato, en el hospital donde trabajaba Gizella, de un hombre a quien se presumía un policía político. En el mismo proceso fueron condenados el escritor Joseph Gali y el periodista Gyula Obersovsky —que redactaba en el sótano del mismo hospital un diario clandestino—, respectivamente, a uno y tres años de prisión, penas que, luego, ante la sorpresa y estupor de la opinión pública, fueron conmutadas luego por la pena de muer-

Descuenta el Commonwealth el Ingreso de Pekín en la UN

Foster Dulles, en Cambio, Reiteró que E. Unidos Mantendrá su Oposición

LONDRES, 28 (AP) — Los dirigentes de las diez naciones que integran el Commonwealth británico convinieron en que China comunista es un país constituido y que tarde o temprano tendrá que ser admitido dentro de las Naciones Unidas. Esta conclusión disiente profundamente con una declaración de gran importancia política que hizo el secretario de Estado de Estados Unidos, John Foster Dulles. Hablando hoy en San Francisco, dijo que el régimen comunista es una "fase pasajera" en China y que su inclusión entre las Naciones Unidas atentaría contra los intereses de su país y de los demás países que integran la organización mundial.

Cuatro naciones del Commonwealth han reconocido ya al gobierno de Pekín —Gran Bretaña, India, Ceilán y Pakistán— mientras que una quinta —Ghana— ha indicado su disposición a hacerlo próximamente. Australia, Nueva Zelandia, Canadá y Sud Africa no mantienen relaciones con dicho gobierno comunista, mientras que la Federación Central Africana no dispone todavía de una absoluta autonomía.

En la reunión de hoy, la tercera de la conferencia, el primer ministro, Harold Macmillan, advirtió que la influencia de China comunista se está extendiendo a través del sudeste de Asia.

En relación con la situación del sudeste de Asia y el Lejano Oriente, el primer ministro indio, Jawaharlal Nehru, protestó contra la decisión del comando de 16 potencias de las Naciones Unidas de fortalecer a Corea del Sur con armas modernas, y dijo que esta acción aumentaría la tensión en la zona.

En otro momento de las discusiones, Macmillan explicó los motivos por los cuales Gran Bretaña disminuyó recientemente las restricciones sobre el comercio no estratégico con China comunista, decisión que fué en su oportunidad desaprobada públicamente por Estados Unidos. Casi todos los dirigentes del Commonwealth expresaron su apoyo a la acción británica en ese sentido.

Foster Dulles afirmó, en cambio, que la Unión no reconocerá al régimen de Pekín, se opondrá a su ingreso en el organismo internacional y mantendrá su embargo al comercio con China comunista.

HAROLD MACMILLAN "premier" inglés, preside la reunión de países del Commonwealth.

Los Sueldos Menores de Tres Mil Pesos no Pagarán Impuesto

INFORMACION PAGINA CINCO

MAS PETROLEO ARGENTINO

Clarín

contribuye a esclarecer el problema de la producción energética.

Lea Hoy en la Página Central

Lo que el País Ahorraría Extrayendo Más Petróleo

CLIMA DE AGITACION EN CHINA COMUNISTA

Atentado Contra el Gobierno

HONGKONG, 29 (AFP) — Se revela que hay creciente actividad anticomunista en todo el territorio de China comunista. Esta actividad, que adquiere los más diversos aspectos, desde la aguda autocrítica, hasta la censura lisa y llana de la autoridad y de la ideología comunista, llega, a veces, al atentado dinamitero y a la acción directa. También hubo violentas manifestaciones anticomunistas.

El 20 del corriente una bomba fué arrojada al domicilio de Chu Cheng secretario del partido Comunista.

Radio Pekín dijo, por su parte que agrupaciones contrarrevolucionarias estaban tratando de derribar al gobierno comunista en la provincia de Nankín, así como en la provincia de Fou-Kien. Hubo detenciones en Shantung.

Casi 700 Millones Para Contrarrestar la Crisis

TOKIO, 29 (INS) — La agencia de noticias japonesa Kyodo anunció que en fuentes autorizadas se reveló que eso prácticamente concretaría el empréstito norteamericano de 680.000.000 para ayudar a Japón a capear su difícil situación económica.

Dichas fuentes anunciaron que el Export-Import Bank de Estados Unidos, anunciará un empréstito de 175.000.000 de dólares a corto plazo al Japón además del empréstito de 125.000.000 que el Fondo Monetario Internacional aprobó para Japón a principios de esta semana.

Adelante S. Rhee

SEUL, 29 (INS) — El presidente de Corea del Sur, Syngman Rhee, advirtió que la ayuda financiera norteamericana al proyectado plan japonés de fomento económico de Asia, puede llevar a una repetición de la "explotación" por el Japón de esa región como en la segunda guerra mundial, y producir otro Pearl Harbor.

El primer mandatario advirtió enérgicamente que Norteamérica no debe proporcionar dinero para financiar la proposición del primer ministro Nobusuke Kishi de ayudar a fomentar las naciones poco adelantadas de Asia.

El anciano pero vigoroso líder surcoreano atacó a aquellos que en Estados Unidos "a sabiendas o no" tratan de convertir al Japón en una potencia mucho mayor de lo que nunca fué".

RECLAME LA 2ª Sección EN ROTOGRABADO Clarín de los DOMINGOS

Clarín

BUENOS AIRES · REPUBLICA ARGENTINA · 60 Centavos

Un toque de atención para la solución argentina de los problemas argentinos

AÑO XII · Diario de la Mañana · Nº 4.189

Buenos Aires, Domingo 30 de Junio de 1957

Al Clausurar la Semana del Soldado, Expresó el Gral. Majó:

"Deberán Mantener Prescindencia en Materia ★ Política y Electoral las Fuerzas Armadas"

"En los Momentos Actuales —Dijo— Debe Exigirse la Más Estricta Disciplina"

CONCEPTOS sobre la función de las fuerzas armadas en el actual momento político del país, emitió ayer el ministro de Ejército, teniente general (R.A.) Víctor Jaime Majó, al hablar por LRA Radio Nacional, con motivo de la clausura de la Semana del Soldado. "La mejor manera de llevar a cabo la misión que incumbe en este período de nuestra historia a las fuerzas armadas —dijo—, consiste en que cada soldado, de conscripto a general, se inspire en la más absoluta prescindencia en materia política y electoral." Advirtió que adoptará las "condignas medidas contra quienes, en cualquier forma o circunstancia, no cumplan con las exigencias que en este sentido han sido fijadas por el Gobierno Provisional. Aseveró, finalmente, que en los momentos actuales se impone que "todos los superiores exijan la observancia de la más estricta pero consciente disciplina".

La Alocución Ministerial

Dijo el ministro de Guerra general Majó:

"La semana que hoy termina ha sido consagrada por el Ejército a sus soldados, con el objeto de rendir un homenaje a los ciudadanos que cumpliendo con el sagrado deber de instruirse para la defensa de la Patria, le dedican abnegadamente y por entero un año de sus vidas.

"La recordación abarca, asimismo, a los viejos soldados de nuestra Independencia, cuyo arrojo, patriotismo y desinterés contribuyeron a afianzar la libertad de que hoy gozamos y constituyen un permanente ejemplo para sus sucesores.

"Y están también presentes en nuestro recuerdo los actuales reservistas que, reintegrados a la vida civil, contribuyen al bienestar nacional desde la fragua, la universidad y el campo, todos animados del mismo espíritu fraterno y el mismo ideal de Patria.

"Quiero destacar la trascendencia que se le ha dado a esta celebración, revelada por la forma en que los cuadros del Ejército se han hecho presentes en todos los actos, testimoniando una vez más el sincero afecto que sienten por sus soldados.

"En mi carácter de ministro de Guerra y comandante en jefe del Ejército, deseo hacer llegar en esta oportunidad a los soldados, sin distinción de grado, de conscripto a general, mi pensamiento sobre la esencia del sentir que cada uno de nosotros debe poner en práctica en los días que corren".

Gobierno Transitorio

"En las circunstancias actuales —continuó diciendo— las fuerzas armadas se han visto obligadas a ejercer, transitoriamente, el gobierno de la República y, por consiguiente, sus componentes han tenido que dejar de lado, hasta cierto punto, su misión específica para abocarse a la solución de la crisis política e institucional que necesariamente implica la cesación del «estado de derecho».

"Surge de suyo la grave responsabilidad que las fuerzas armadas de la Nación tienen en el momento actual y tendrán en el futuro inmediato, en la tarea que el Gobierno Provisional desarrolla para alcanzar el restablecimiento de las instituciones republicanas y democráticas, tradicionales en nuestra patria. Pero si tal responsabilidad, que la historia registrará en el futuro, no es interpretada cabalmente en la forma que corresponde por cada uno de los miembros de la institución armada, no podrán alcanzarse los resultados que la misma impone".

Prescindencia Política

Más adelante el ministro de Guerra expresó: "Vivimos en un período de la historia del país especialmente difícil y, limitándome exclusivamente a su aspecto institucional, somos partícipes de una gran responsabilidad, pues no en balde el Ejército juntamente con las otras Fuerzas Armadas garantizará con su presencia y con su acción la voluntad soberana del pueblo, que es el único que puede guiar los destinos de la Nación".

"La mejor manera de llevar a cabo la misión que incumbe en este período de nuestra historia a las Fuerzas Armadas, consiste en que cada soldado, de conscripto a general, se inspire en la más absoluta prescindencia en materia política y electoral".

"En este sentido, las inhabilitaciones del personal en actividad y retiro activo de las Fuerzas Armadas para aspirar a cargos electivos en un futuro próximo, establecidas por el Gobierno de la Revolución, y otras declaraciones formuladas por el Excmo. Sr. presidente provisional en re-

(Continúa en la Pág. CUATRO)

LAS FUERZAS ARMADAS DEJARON DE LADO...

...su función específica para abocarse a la solución de la crisis política e institucional, dijo ayer el ministro de Guerra, general Majó.

Verdadero Desastre Nacional Resulta el Ciclón en EE. UU.

Camerón Ha Quedado Prácticamente Arrasada

LAKE CHARLES (Luisiana), 29 (AP). — Desde el alba hasta el anochecer, numerosos helicópteros estuvieron dedicados a la búsqueda de víctimas de la tormenta más violenta que ha azotado esta región del país en los últimos cien años. Muchos sobrevivientes fueron sacados por aire de la difícil posición en que se encontraban, mientras a los muertos se los dejaba por el momento a merced de las aguas desbordadas que cubren las zonas bajas. Centenares de cadáveres entre ellos muchos de niños, flotan sobre las aguas. Hasta ahora, según se ha informado al presidente Eisenhower, el número de muertos llega a 211, pero se desconoce todavía el paradero de 200 a 300 personas. Al huracán, el primero de la temporada, se le bautizó con el nombre de Audrey. La mayoría de las víctimas sucumbieron bajo los embates de la marejada levantada por el huracán, con olas de seis metros de alto.

EISENHOWER

Algunas de las víctimas subestimaron la fuerza del huracán. Y si bien algunos sobrevivientes se inclinan a culpar al servicio de guardacostas y a las oficinas meteorológicas, lo cierto es que muchos murieron porque se negaron tercamente a abandonar sus casas y bienes, desafiando la furia del viento y el impacto demoledor de la marejada.

Los daños sufridos por la propiedad y la pérdida de cabezas de ganado suman muchos millones de dólares, aun que se haya podido hacer todavía una evaluación aproximada.

El presidente Eisenhower declaró a los sectores de Luisiana azotados por la tormenta, "zona de desastre nacional", medida indispensable para que puedan recibir la ayuda federal.

Val Peterson, ex jefe de la defensa civil de la Nación, llegó a Luisiana como representante personal del presidente en la región afectada.

El peor huracán de que se tiene recuerdo en la historia de Estados Unidos fué el que causó seis mil muertos en Galveston, Texas, en 1900, pero en más de un siglo Luisiana no había sufrido nada parecido a consecuencia de la furia de los elementos. El anterior desastre de que se guarda memoria ocurrió en 1856, cuando una violenta marejada barrió la isla Last, causando la muerte a 302 personas.

El punto más azotado por el huracán Audrey parece haber sido la pequeña población pesquera de Cameron, en la que vivían unas mil personas. Allí han quedado destruídos por lo menos el 90 por ciento de los edificios y sólo el de la Corte quedó intacto.

La Cruz Roja, por su parte, informó que está atendiendo a 40.000 personas que quedaron sin hogares en Luisiana y en Texas.

Nueva Tasa Aduanera para el Commonwealth

LONDRES, 29 (AP). — El primer ministro británico Harold Macmillan conferenció, en una reunión estrictamente secreta, con los dirigentes del Commonwealth. Sirvió de marco la residencia campestre del primer ministro. En este bucólico ambiente, alejados de periodistas y curiosos, a quienes la policía no dejó acercarse a la zona, el "premier" inglés y sus colegas del Commonwealth deliberaron, según se considera en algunos círculos, acerca de las relaciones comerciales. Al parecer varios delegados favorecen una nueva política de relaciones que reemplacen al sistema imperial de preferencia en las tarifas aduaneras, en vigencia desde hace 35 años.

Como las Hojas, Bourges-Maunoury Caerá con los Primeros Fríos

PARIS, 29 (De nuestro corresponsal) — Obtenida la votación de confianza, el gobierno de Bourges Maunoury tiene el verano asegurado. El verano, pero no el veraneo. En precario nació, y en precario vivirá hasta el momento que quieran sus dos padrinos Duchet, el secretario de los moderados, y Guy Mollet, secretario del partido Socialista. Casi todos los augurios coinciden: una vida de tres meses. "En octubre —dicen— el gobierno constituído para pasar el verano, se fundirá".

El gobierno ha pasado sobre la cuestión de los impuestos, en la cual tropezó su predecesor. Pero es la cuestión argelina el verdadero cáncer de la vida política francesa, y será en octubre cuando venza el plazo fatal. Como a un automóvil conducido por un debutante, el abismo parece imantar, atraer. Nada eficaz se hará este verano para esquivar el vencimiento de la fecha de la asamblea general de la UN. A ella se llegará sin que nada se haya edificado de lo prometido durante la última asamblea. ¿Ha habido engaño y mala voluntad? Ni lo uno ni lo otro. Prisioneros del engranaje, víctimas del sistema; el último y el actual gobierno francés no han podido aplicar las anunciadas elecciones libres, ni suscitar el tan suspirado por todo el mundo "alto el fuego" en Argelia. El círculo infernal constituído por el terrorismo y contraterrorismo ha prevalecido, y sólo los extremismos de una parte y otra han hallado su acomodo.

Bourguiba, "leader" tunecino, acaba de hacer unas declaraciones muy importantes sobre el problema argelino. Hace pocas semanas, según el mismo explica, estuvo a punto de lograr un acercamiento entre el máximo de lo que propone Francia y el mínimo que aceptarían los nacionalistas argelinos. "Pero los franceses —dice Bourguiba— se empeñan en considerar como una capitulación cualquier cesión encaminada a la independencia y, por su parte, los argelinos no aceptan ya lo que hubieran aceptado hace dos o tres años: una autonomía dentro del cuadro francés. Ahora es demasiado tarde para ciertos arreglos y se muere por una palabra —independencia—, como entaño sobre el mismo suelo francés se moría por otra: Libertad".

Bourguiba asegura que después de un discurso suyo los rebeldes parecían propicios al diálogo. Desde París rompieron las relaciones económicas con su reciente estado y el ejército francés estacionado en el antiguo protectorado entabló choques con los tunecinos, imposibilitándolo moral y físicamente para ausentarse de su puesto y dedicarse a una mediación para la cual se siente llamado y especialmente preparado.

Ahora Bourguiba propone una federación económica de Francia con Túnez, Marruecos y Argelia, colocada esta última en un plan de casi igualdad con las dos primeras. El asegura que Francia no perdería económicamente nada con un arreglo de esta naturaleza. Podrían ir más franceses a Africa del Norte. Solamente cambiará su condición: en lugar de ser funcionarios, serían médicos, técnicos o profesores. "Claro está —termina diciendo el jefe tunecino— que esta solución sólo puede venir de un hombre colocado por encima de los partidos y respetado por todo el mundo, en Francia y fuera de Francia. Este hombre es De Gaulle. El solo puede obtener de la opinión francesa la comprensión y aceptación de esta reconvención sin provocar ningún sentimiento de frustración o humillación".

Durante la semana hoy finalizada, las declaraciones de Bourguiba han absorbido la atención de todos los círculos políticos de París.

CARLOS SENTIS
Corresponsal de Clarín en Francia

Agasajó el Contraalmirante Martínez al Ministro de Marina de Perú

Ahora NUEVOS avisos clasificados

DESTACADOS Clarín

- Interesan MAS
- Se leen MAS
- Se DESTACAN MAS

Este Aviso Que Salió Así:

ULTIMOS SOCIOS
$ 25, 55, 75 y 100.000. Compra y constituir Soc. Gran bar americano, restaurant de moda, baile íntimo. Cargos: gerentes, cajeros, barmen, chefs, cocineros, ayudantes y mozos. Sueldo y participación. Tratar en el negocio. Sr. Enrique: Uruguay 357, Capital

También Puede Salir Así:

★ ULTIMOS SOCIOS
$ 25, 55, 75
y 100.000
Compra y Constituir Sociedad
GRAN BAR AMERICANO, RESTAURANT DE MODA, BAILE INTIMO
CARGOS:
Gerentes, Cajeros, Barmen, Chefs, Cocineros, Ayudantes y Mozos
SUELDO Y PARTICIPACION
TRATAR EN EL NEGOCIO
Sr. Enrique: Uruguay 357, Cap.

Compre. Venda. Alquile. Busque y Ofrezca con un Clasificado DESTACADO

- Más VISIBLE
- Más RENDIDOR
- Más DESTACADO

Culmina la Reorganización del Ejército, Dijo en Córdoba el Gral. Majó

(INFORMACION PAGINA CINCO)

Clarín

BUENOS AIRES · REPUBLICA ARGENTINA · 60 Centavos

Un enfoque de atención para la solución argentina de los problemas argentinos

AÑO XII — Diario de la Mañana — Nº 4.190

Buenos Aires, Lunes 1º de Julio de 1957

Autorizará Bonn Inspecciones de Desarme en su Territorio

Niega Adenauer que su País Obstaculice las Gestiones

DORTMOUND (Alemania), 30 (AP). — El doctor Adenauer dió el consentimiento absoluto de Alemania occidental para la creación de una zona de inspeccion del desarme en Europa, que incluya el territorio alemán. Al mismo tiempo, desmintió categóricamente que su país esté poniendo obstáculos para la concertación de un acuerdo en la conferencia de desarme que se celebra en Londres. Adenauer habló ante 30.000 personas reunidas en esta ciudad al iniciarse oficialmente la campaña de su partido, el Demócrata Cristiano, para las elecciones generales que se celebrarán el 15 de setiembre.

"Declaro expresamente —manifestó— que estamos dispuestos a prestar todo el apoyo posible a un desarme fiscalizado, tanto en el campo de las armas atómicas como en el de las convencionales". Según explicó, mientras estuvo en Washington el pasado mayo, el secretario de Estado, Foster Dulles, le expuso en detalle las propuestas norteamericanas sobre desarme que ahora están siendo reveladas por etapas. Y añadió que ya entonces había dado su plena aprobación.

Adenauer dijo que deseaba aclarar esto porque han circulado versiones que atribuían al gobierno de Bonn el haber estado obstruyendo la conclusión de un acuerdo en Londres. "Esto no es cierto —declaró—, como tampoco lo es que hayamos puesto obstáculos al establecimiento de una zona de inspección aérea que abarque los territorios europeos".

Adenauer dijo hoy que, al respaldar el desarme, su gobierno "presupone que simultáneamente se abolirán las causas de numerosas tensiones. Esto se aplica especialmente a la unificación de Alemania, respecto de la cual contamos con promesas compulsivas de nuestros asociados, especialmente de Estados Unidos".

A continuación recordó que su país está sujeto a una regulación e inspección de armamentos por su participación en la Unión Europea Occidental. Y añadió que las misiones militares rusas en Alemania occidental gozan de atribuciones para observar la actividad militar. Expresó a este respecto su convicción de que aviones rusos fotografían frecuentemente el territorio germano.

Reveló el canciller que había propuesto a Estados Unidos, Gran Bretaña y Francia que, tan pronto como las conversaciones de Londres evidencien un ambiente propicio, convoquen una conferencia de las cuatro grandes potencias con el fin de considerar la unificación de Alemania.

Confían en Solucionar el Pleito Arabe

Siria Estudia una Propuesta de Saud

DAMASCO, 30 (AP). — Un diplomático sirio citó hoy al rey Saud, de Arabia Saudita, como diciendo que "nunca aceptará la doctrina Eisenhower ni se unirá a ningún otro pacto militar extranjero (no árabe)". Esta información fué suministrada a los periodistas por Mowaffak Allaf, encargado de negocios sirio en Arabia Saudita, mientras aguardaba una acción del gabinete del primer ministro Sabri Assali sobre las propuestas de Saud para poner término a una crisis de nueve días en las relaciones entre ambos países.

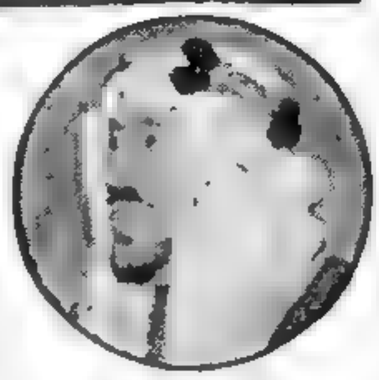

REY IBN SAUD

Aquí existen esperanzas de que se logrará subsanar esta escisión en el bloque árabe. Allaf regresó anoche por vía aérea con las propuestas de Saud, que el diplomático sirio describió como "una justa fórmula de transacción", luego de una conferencia de tres horas con el monarca saudita. El gabinete nacional las estudió hoy. No se revelaron pormenores, pero el primer ministro Assali, al término de la reunion ministerial celebrada bajo la dirección del presidente de la República, Chukri Kuwatly, manifestó que "hay muchas esperanzas" de que las relaciones normales se reanudarán dentro de poco tiempo. Allaf también se mostró optimista. "Confío en que llevaré mañana la respuesta afirmativa siria a Arabia Saudita".

La Ayuda Yanqui a Jordania

BEIRUT, 30 (AFP) — La nueva ayuda financiera de 10 millones de dólares que Estados Unidos acaba de acordar a Jordania agregada a la misma cantidad que Washington puso a disposición del rey Hussein, a raíz de los acontecimientos de Jordania, deberá permitir al gobierno de Amman cubrir el déficit del presupuesto jordano, estimado en 7 millones de libras esterlinas, según se opina en los círculos competentes.

Si el rey Saud cumple, por su parte, los compromisos contraídos dentro del marco del acuerdo financiero sirioegipciosaudita de ayuda a Jordania, este país habrá encontrado, a pesar de la deserción de Egipto y de Siria, la suma suficiente para disponer en su presupuesto de 12 millones de libras esterlinas, cantidad que había perdido a raíz de la ruptura del acuerdo anglojordano.

Desmentido de Radio Moscú

PARIS, 30 (AFP) — "La prensa occidental publica suposiciones absurdas, según las cuales, la URSS se prepara para establecer bases de submarinos en territorio egipcio y a estacionar aviones soviéticos en Siria", afirmó Radio Moscú. Agregó que Rusia prosigue firme y sistemáticamente una política tendiente a disminuir la tensión internacional y no abriga ningún designio interesado en el Oriente Medio. No se trata, por lo tanto, de que intente establecer bases militares soviéticas, en los países árabes".

EE. UU. Presentará Mañana en Londres su Plan Definitivo

Cauteloso Optimismo en la Unión

LONDRES, 30 (AFP). — El delegado norteamericano en la conferencia del desarme, Harold Stassen, expondrá el martes el plan definitivo de su país sobre el particular. Stassen, que esbozó ayer las propuestas de su país ante los miembros de la Organización del Atlántico Norte, regresó a Londres desde París, donde tuvo lugar la reunión de la NATO. Los observadores estiman la reunión, de ayer como una confirmación de una línea de acción basada en la más estrecha cooperación entre las naciones occidentales en relación con la evolución de las conversaciones sobre desarme que se vienen realizando en Londres.

Por su parte, el delegado francés Jules Moch desmintió haber aceptado un plan que supondría la creación de una zona europea desmilitarizada. Agregó en respuesta a versiones periodísticas que hasta ahora en ningún momento se presentó ni se habló de una propuesta semejante.

Cautela en Washington

WASHINGTON, 30 (AP) — Una importante y peligrosa maniobra, que puede afectar al futuro de todo ser humano, se lleva a cabo hoy en tortuosa precaución en las negociaciones de desarme en Londres.

El objetivo que se persigue es imponer un límite a la pugna en que están empeñados Estados Unidos y Rusia en la producción de más y más poderosas armas nucleares.

Un angustioso interrogante domina las sesiones del subcomité de desarme de la UN: ¿salvación o desastre?

Por un lado se abriga la esperanza de que disminuya el riesgo de una guerra nuclear por otro, existe el peligro de caer en una celada soviética.

MAS PETROLEO ARGENTINO

Clarín

contribuye a esclarecer el problema de la producción energética.

Lea Hoy en la Página Central

Hay que Descubrir y Extraer Más Petróleo Para YPF

JURAN LOS GRANADEROS DE SAN MARTIN

EN la plaza que lleva el nombre del Libertador y ante el monumento que perpetúa su memoria, los granaderos juraron su fidelidad a la Bandera. La nota gráfica ha captado el continente marcial y la expresión varonil de los soldados de San Martín, al pronunciar el "¡Sí, juro!", que se expandió en el aire con épica y estremecedora vibración.

Resultado de los Partidos de Ayer

San Lorenzo (L)	2	Independiente (V)	1
Lanús (L)	1	Boca Juniors (V)	1
Huracán (V)	2	Argentinos Js. (L)	0
River Plate (L)	4	Estudiantes (V)	1
N. Old Boys (V)	2	Racing (L)	1
Vélez Sarsfield (L)	2	Atlanta (V)	1
G. y Esgrima (L)	2	F. C. Oeste (V)	2
R. Central (L)	1	Tigre (V)	1
PRIMERA DIVISION "B"			
Colón (L)	3	A. de Quilmes (V)	2

RECLAME

★ Con Esta Edición Clarín DEPORTIVO

Efectuó Tito un Llamamiento en Pro de la Coexistencia Pacífica

NUEVA YORK 30 (INS).—El mariscal Tito, al abogar por que Oriente y Occidente se esfuercen "activamente" por llegar a una coexistencia pacífica, expresó su convicción de que los gobernantes del mundo han llegado a la conclusión de que los problemas internacionales se pueden solucionar por medio de negociaciones. Añadió que se ha llegado a la conclusión de que la carrera de armamentos "sólo puede abrir la posibilidad" de una tercera guerra mundial. Esta declaración fué hecha en una entrevista de televisión filmada por Edward R Murrow, de la Columbia Broadcasting System, en la isla de Brioni. Dijo Murrow, que no se le habían anticipado las preguntas.

Tito opinó que para mantener la paz, "la mejor solución es la coexistencia. Por supuesto, no una coexistencia pasiva, de mantenernos unos al lado de otros sino una coexistencia activa, en la que nos esforcemos por resolver pacíficamente, por medio de negociaciones y acuerdos, todos los problemas que puedan surgir.

Agregó que "si todos los que tienen la responsabilidad de los asuntos internacionales convienen en la práctica de resolver en forma pacífica los problemas internacionales por medio de la negociación y el acuerdo, no hay razón alguna para una carrera de armamentos".

Admitió que "hay algunas diferencias" entre el comunismo de Yugoslavia y el de la URSS., pero que "éstas no son grandes diferencias ideológicas... Buscamos el mismo fin: edificar el socialismo."

Hacia una Interrupción de las Pruebas Nucleares

LONDRES, 30 (De nuestra agencia). — La última "sentada" de la subcomisión de desarme de la UN comenzó el 18 de marzo último y todavía dura. Inglaterra, Estados Unidos, Canadá, Francia y Rusia siguen discutiendo en la Lancaster House, donde es fama que el suculento lienzo del Veronés colgado allí, "Las tres gracias", distrae a los negociadores y los lleva al éxtasis inoperante.

Los negociadores, sin embargo, se sienten en el momento crucial y el comandante (de la flota), Allan Noble, jefe de la delegación británica, declara que por la respuesta de Rusia a las últimas proposiciones de Occidente, "juzgaremos si desea o no sinceramente colaborar en el desarme".

Hasta fines del año último, Gran Bretaña preconizaba un plan general, relacionado tanto con las armas convencionales como con las nucleares. Pero el ajuste y ejecución de un proyecto tan complejo exige una confianza mutua entre las cinco potencias. Este no es el caso, desgraciadamente. Y los occidentales parecen haber llegado al acuerdo de intentar el desarme parcial, adoptando pequeñas pero significativas limitaciones de armas, en espera de que se resuelvan los grandes problemas políticos de la hora.

El comandante Noble insiste en que Inglaterra produce la bomba de hidrógeno con el único fin de impedir una guerra de aniquilamiento. La bomba de hidrógeno es el freno más seguro de cualquier posible arrogancia militar. Su desarrollo exige una serie de ensayos, y porque son "esenciales", los cumplimos últimamente en la isla Christmas del Pacífico. A pesar de que en estas explosiones los ingleses lograban que las partículas radiactivas quedaran suspendidas en la atmósfera durante largo tiempo y perdieran fuerza, "Londres comprende la ansiedad del mundo y el riesgo de que otros países de menos recursos científicos empiecen a producir bombas de esta naturaleza".

El 6 de mayo último, Inglaterra proponía en la subcomisión de desarme un sistema de limitación de estas pruebas como primer paso hacia su prohibición definitiva. La delegación soviética enmudeció entonces. Luego los rusos sugirieron una suspensión controlada durante tres o cuatro años. A primera vista, es una proposición atrayente, ya que Moscú parece admitir por fin cierto control sobre sus actividades bélicas. Occidente aceptaría como alentadora la sugerencia si fuese sincera. Pero entiende que, con el cese de las pruebas, debe terminar también la producción de elementos nucleares "para que los países que hayan realizado hasta ahora más ensayos de explosión no se adjudiquen la ventaja de ir produciendo y acumulando sus armas experimentales".

Esta es la situación al día, sin contar con las reservas psicológicas que pesan en la conferencia del desarme. El comandante Allan Noble no olvidaba a Hungría en sus declaraciones de ayer sobre las negociaciones. Hacía un resumen de las atrocidades del ejército soviético, según el informe Andersen, y agregaba: "El reino del terror continúa y aumenta en intensidad. Las conclusiones del documento condenan a Rusia por la supresión deliberada de una nación, por la violación de todos los derechos del hombre. No podemos aceptar la doctrina de que Rusia goza de un permiso especial para destruir pueblos, para anexarse provincias y "esclavos en el este de Europa". El fantasma de Hungría franquea los muros de la Lancaster House y se presenta a todas las sesiones —o cenas— como el comendador.

JACINTO MIQUELARENA
Corresponsal de Clarín en Gran Bretaña

Inicióse el Primer Año Geofísico Internacional

(Información página CUATRO y VEINTICUATRO)

JANOS Kadar, primer ministro húngaro, que amenazó con aplastar definitivamente a los opositores de su régimen

Aboga Nasser por la Reanudación de Relaciones con Inglaterra

INFORMACION PAGINA TRES

Condiciona EE. UU. la Suspensión de las Pruebas Atómicas

Advierten a la Oposición en Hungría

VIENA, 1º (AP). — El partido Comunista húngaro anunció que se propone "aniquilar a todos los elementos contrarrevolucionarios que quedan en Hungría". Una transmisión de radio Budapest dijo que los rebeldes — aunque aplastados por las tropas y los tanques rusos — están minando todavía a los comunistas en el gobierno y hasta en la maquinaria partidaria.

El llamamiento para su "aniquilación final" constituye el punto más importante en la plataforma de los Nuevos Obreros Socialistas (partido Comunista), cuya convención de tres días culminó ayer con la reelección de Janos Kadar.

La decisión significa que habrá un continuo derramamiento de sangre en Hungría, mientras los comunistas seguirán vengándose de los que se alzaron contra ellos. "Las fuerzas contrarrevolucionarias todavía no han sido completamente aniquiladas. Están siendo respaldadas por los imperialistas y continúan sus desordenes políticos e ideológicos", dijo la emisión.

Llaman Venganza

Dijo finalmente la radio que "un nuevo fortalecimiento del régimen de los trabajadores demanda que sean castigados todos los contrarrevolucionarios, tanto los que tomaron parte en la rebelión como los que siguen luchando en contra del régimen".

Recibió la NATO Tropas Germanas

BONN, 1º (AP) — Sin ostentación alguna entregó hoy Alemania Occidental las primeras unidades de su nuevo ejército al comando de la NATO.

Las tres divisiones de infantería, de poder aún algo reducido, dos cuerpos de administración y una flotilla de barreminas fueron el primer aporte de alguna significación que hace Alemania a la alianza occidental desde que siete años ha se propuso el rearme de la república de Bonn.

Con anterioridad sólo algunos barreminas germanos habían estado operando bajo la bandera de la NATO. Las divisiones tienen solamente un 60 a 80 por ciento de su fuerza bélica del 13.000 hombres cada una y todavía necesitan mucho adiestramiento.

En fuentes bien informadas se dijo que la transferencia de las fuerzas se hizo sin ceremonia alguna por dos razones especiales: 1º) los socialistas de la oposición han hecho de la participación en la NATO y del rearme asuntos de candente discusión durante la campaña electoral, y 2º) se consideró inoportuno hacer un despliegue militar teniendo en cuenta que el público está resentido aún por la muerte de 15 reclutas ahogados en una marcha de adiestramiento.

Clarín

BUENOS AIRES · REPUBLICA ARGENTINA · 60 Centavos

Un foque de atención para la solución argentina de los problemas argentinos

AÑO XII — Diario de la Mañana — Nº 4 191

Buenos Aires, Martes 2 de Julio de 1957

DESDE Las Vegas, a poco más de cien kilómetros del desierto de Nevada, se observa el hongo atómico producido por la explosión más potente realizada por los norteamericanos en su actual serie de pruebas. En la oportunidad se detonó un dispositivo equivalente a 30.000 toneladas de dinamita. La nube atómica se elevó a más de 4.000 metros de altura

Piden en Londres que se Incluya a Pekín en el Acuerdo de Desarme

LONDRES, 1º (AP) — Revelóse que Estados Unidos está pronto a suspender sus ensayos de armas atómicas y de hidrógeno, si media una promesa soviética de negociar la proscripción de fabricar armas nucleares de cualquier tipo. Informantes calificados manifestaron que Harold E. Stassen modificó dos de las principales condiciones norteamericanas en un esfuerzo tendiente a llegar a un acuerdo con los rusos sobre un tratado limitado de desarme entre Oriente y Occidente. El delegado norteamericano a las conversaciones que se celebran en la subcomisión de desarme de la UN, en esta capital, ha conseguido el apoyo aliado para estas dos modificaciones: 1) Suspender las pruebas nucleares por diez o doce meses, si Rusia promete negociar arreglos para fiscalizar la producción nuclear. Esta producción tendría que cesar durante 1957, y 2) Suscribir una declaración, junto con Gran Bretaña y Rusia, de que nunca se recurrirá al empleo de armas nucleares, excepto para la defensa propia contra una agresión no provocada y de gran envergadura.

De tal manera, Estados Unidos condiciona cualquier moratoria en las pruebas a una suspensión casi inmediata de la producción. Los aliados consideran que el plan soviético para que se renuncie a las armas nucleares es impracticable o, de todas maneras, indeseable, dado el predominio ruso en potencial humano.

Pedido del Commonwealth

LONDRES, 1º (AP). — Los gobernantes de las 10 naciones que forman la comunidad británica pidieron que China comunista, como posible potencia nuclear, sea incluída en cualquier tratado sobre desarme entre Oriente y Occidente.

Informantes presentes en la sesión celebrada hoy por los primeros ministros de la comunidad, dijeron que hubo un reconocimiento general de las dificultades que tendría que encarar Estados Unidos si se presentara ahora una propuesta formal sobre la participación de China comunista en cualquier acuerdo.

Nehru, según se informa arguyó que Estados Unidos y Gran Bretaña, deben unirse a Rusia para poner término a las pruebas de armas nucleares. Nehru consideró esto como el primer paso hacia un acuerdo general sobre desarme.

Ho Chi-minh Hará una Jira por el Mundo Comunista

HANOI, 1º (AFP) — El presidente Ho Chi-minh visitará nueve países comunistas, según anuncia un comunicado de la presidencia de la república del Vietnam. Visitará sucesivamente Corea del Norte, Checoslovaquia, Polonia, Alemania oriental, Yugoslavia, Hungría, Albania, Bulgaria y Rumania, cuyos jefes de Estado le han dirigido invitaciones en tal sentido.

Diéronse Detalles del Acuerdo con la República Federal de Alemania

Destino de las Propiedades Incautadas y de las Marcas

EL ministro de Hacienda, Dr. Adalberto Krieger Vasena, informó anoche en conferencia de prensa sobre el acuerdo concertado recientemente entre nuestro país y la República Federal Alemana. En la oportunidad, el nombrado secretario de Estado suministró también un informe vinculado con el movimiento de los recursos del Fondo de Restablecimiento Económico Nacional y adelantó que el lunes próximo se realizará en Roma la reunión de los países integrantes del Club de París.

El Acuerdo con Alemania

La información escrita entregada a los cronistas consigna que luego de largas tratativas se ha logrado solucionar los diferendos existentes entre los gobiernos de la República Federal Alemana y de Argentina, que además de mantener en suspenso las relaciones comerciales, impedían el integral desarrollo del pacto multilateral con las demás naciones signatarias del Acta de París.

Convenios Multilaterales

Señálase seguidamente que la República Federal Alemana ingresará sobre las bases del Protocolo de París, a un sistema definitivo multilateral de comercio y de pagos con la Argentina, participará en la consolidación multilateral de las deudas oficiales y privadas con nuestro país, y llevará a cabo conversaciones con las demás naciones participantes, especialmente con los acreedores, sobre el monto de la contribución alemana en la consolidación de las deudas.

Dicha decisión, agrega el informe, significa para nuestro país, la posibilidad de concretar definitivamente la consolidación de sus deudas con once países europeos, que ascendía a 500 millones de dólares en septiembre de 1955, mediante un arreglo de pagos a 10 años de plazo, con un interés del 3½% anual y la reactivación de su comercio con los mencionados países sobre las bases del convenio multilateral iniciado en el Club de París, todo lo cual reportará indudables beneficios para la economía nacional.

Evítanse Grandes Desembolsos

Destaca el informe que esas deudas significaban compromisos a corto plazo y de pago perentorio que, de no haberse consolidado hubieran obligado a efectuar los desembolsos correspondientes en dos o tres años, con la consiguiente presión sobre las disponibilidades de divisas del país. Señálase que la forma de consolidación de las deudas con Europa permitirá que en el futuro próximo el país pueda ir dedicando los recursos necesarios a las grandes inversiones que exije el Plan de Restablecimiento Económico, en petróleo, energía, transportes, etc., recursos que no hubieran estado disponibles en caso de tener que dedicarlos al pago de esas deudas.

Las Interdicciones

Acerca de las interdicciones de firmas alemanas, infórmase que existe acuerdo total entre las dos partes de que dicho problema constituye una cuestión interna argentina, cuya solución es del resorte exclusivo de la justicia de nuestro país.

Patentes, Marcas y Denominaciones

En oportunidad del ingreso de la República Federal Alemana al convenio multilateral de comercio y pagos y a la consolidación de las deudas argentinas, nuestro país arbitrará las siguientes medidas: el gobierno argentino transferirá, sin condición ni cargo alguno, a los derechohabientes alemanes, o a sus sucesores legales, todas las marcas, patentes, nombres comerciales y denominaciones de productos de origen alemán, que fue-

(Continúa en la PAG. DIECIOCHO)

Plena Adhesión a Gronchi Ante el Ataque de Sturzo

MILAN, 1º (De nuestro corresponsal). — Desencadenó un verdadero ciclón en el senado italiano el ataque del senador vitalicio Luigi Sturzo contra el presidente de la república, Giovanni Gronchi. El sacerdote-senador siciliano es, realmente, un niño terrible. En otros tiempos habría comprendido quizás lo inoportuno de su gesto, que ha sido criticado en forma más o menos unánime, pero con vehemencia, por todos los sectores políticos italianos. Ya en otra ocasión Sturzo intervino durante una crisis de gobierno para denunciar la intromisión del poder magistrado en la solución de dicha crisis. Una de las cosas que más se le ha echado en cara al anciano parlamentario, ha sido el haber violado la severa costumbre de respetar la figura del jefe del Estado y la circunstancia de haberlo hecho en el senado, no pronunciando a todos [illegible] legislativa como [illegible] el hecho de haber [illegible] sin documentarse.

La sorpresiva actitud de Sturzo tomó también de sorpresa al presidente del senado, Cesare Merzagora, el cual es un senador independiente, aunque fué electo como componente de la lista demócrata cristiana. Se le enrostró luego a Merzagora el no haber interrumpido a Sturzo, dejándole en el uso de la palabra, pero replicó que aunque deploraba el tono y las palabras del discurso del viejo sacerdote, se consideraba a sí mismo un fiel depositario de la libertad de palabra en la cámara alta. Todos los partidos, sin distinción de color político, comunicaron su incondicional solidaridad a Merzagora por su actitud. El que se sintió más incómodo fué, sin duda, el demócrata cristiano ya que Sturzo fundó el ex partido popular, del cual nació aquél. Le resultaba difícil desautorizar a Sturzo sin desautorizarse a sí mismo.

Por otra parte, el presidente de la república, Gronchi, es el primer católico que haya llegado a tan alto cargo en la Italia republicana. Los jefes de Estado precedentes eran liberales (De Nicola y Einaudi). Y Gronchi pertenece al partido demócratacristiano. De modo que la situación era muy difícil. El órgano oficial del partido no logra disimular la irritación que le causa la actitud de Sturzo. El Quirinal guarda una absoluta reserva, ganándose así la simpatía de la opinión pública. Por lo demás, es evidente que Sturzo ha servido de punta de lanza a determinados intereses. En realidad, se acusa a Gronchi de "inclinarse hacia la izquierda" y de propiciar una alianza con Nenni.

Esta hipótesis asusta a ciertas esferas económicas italianas, cuyos privilegios peligrarían. Pero si esas personas esperaban resultados positivos de la actitud de Sturzo, se han equivocado rotundamente. Las derechas parlamentarias le han rendido un verdadero homenaje plebiscitario a Gronchi, desautorizando a los promotores de la actitud de Sturzo. Sólo la corriente del partido demócratacristiano capitaneada por el ex premier Scelba se solidarizó con el sacerdote-senador, pero es notorio que Scelba no influye para nada en la vida política del país.

LINO PELLEGRINI
Corresponsal de Clarín en Milán

RECLAME LA 2ª Sección

Finalizó la Elección en El Líbano

Amplio Triunfo Prooccidental

BEIRUT, Líbano, 1º (AP) — El gobierno filooccidental del Líbano obtuvo amplio control en el nuevo Parlamento —50 de sus 66 bancas— al completarse ayer las elecciones generales con el cuarto y último domingo de comicios. Los candidatos de la oposición, incluso los promotores de una estrecha cooperación con Egipto y Siria, obtuvieron 13 bancas y las tres restantes fueron conquistadas por independientes filooccidentales.

La oposición, en reacción final, obtuvo 6 de las 14 bancas disputadas ayer. Entre los opositores triunfantes cuéntase Hamid Frajeh, cuya familia peleó contra parientes de su rival frente a la iglesia de la aldea de Miziara hace dos semanas, incidente en el que fueron muertas 21 personas.

Los aldeanos atemorizados boicotearon ayer el comicio. Cuando las autoridades electorales abrieron la urna la encontraron vacía.

Un candidato oficial de nota que triunfó es el canciller Charles Malik, que muchas veces ha representado a su país en la UN.

TITO APOYA A MAO TSE-TUNG

NUEVA YORK, 1º (AP). — El presidente Tito ha aprovechado una oportunidad por asociar sus puntos de vista con los actuales del presidente comunista chino, Mao Tse-tung. Con lo que se parecía sospechosamente a un guiño socarrón, dijo Tito en una entrevista televisada en ésta que "me agrada poder decir que nuestros puntos de vista no se contradicen con los esbozados por Mao Tse-tung, sino que por el contrario son en gran parte idénticos".

El presidente yugoslavo dió la impresión de que al ponerse del lado de Mao y al explayar sus ideas sobre "los caminos al socialismo" estaba luchando aún contra el fantasma de Stalin. Mientras exista una sospecha de stalinismo en el Kremlin, Tito aparentemente se inclinará hacia Occidente y la protección que éste le depara.

Por ejemplo, Tito expresó su opinión de que la resistencia en Polonia era básicamente una resistencia al stalinismo. Y ha sido cosa bastante clara que mucho de lo que Mao ha criticado se refiere a errores de tipo stalinista.

Puede ser que Tito esté asumiendo una pose, junto con Mao, como uno de los intérpretes de algo nuevo y osado en cuestión de doctrina comunista. Pero sea como fuere no parece que sus opiniones agraven sus diferencias con Moscú, porque en el mismo inicio de sus entrevistas televisadas, el presidente yugoslavo admitió que lo que le separa ideológicamente del Kremlin, es un hilo bastante delgado y emergió de la charla como un hombre con cuyas ideas los comunistas soviéticos no pueden en realidad disgustarse.

Mariscal TITO

Desfilarán 20.000 Hombres y 200 Aviones el 9 de Julio

(INFORMACION, PAG. SIETE)

LLOYD SELWYN

Acordaríase el Cese de los Ejercicios Atómicos

Notables Progresos en las Conversaciones de Londres

LONDRES 2 (AP) — Estados Unidos propuso que se suspendan por 10 meses las pruebas de bombas de hidrógeno, mientras Rusia y Occidente procuran llegar a un acuerdo para suspender la producción de materiales fisionables para usos militares hacia 1959. El delegado norteamericano, Harold E. Stassen, dijo al subcomité de desarme de la UN, que su país aceptará la suspensión de las pruebas de la bomba de hidrógeno, si media un acuerdo entre Rusia y Estados Unidos para detener la fabricación de esas bombas. Stassen puso énfasis en que ambas etapas del convenio deben estar sujetas a un sistema efectivo de control e inspección, y dijo que dentro de algunos días estaría en condiciones de proporcionar las recomendaciones de su delegación acerca de la forma en que dicho sistema debía organizarse

Expresó también claramente que el acuerdo sobre pruebas nucleares y sobre la fabricación de armas de esa índole debería formar parte de un acuerdo parcial de desarme que en cuarto término significaría la reducción de los armamentos convencionales y de los efectivos, y la creación de zonas de inspección así como otras medidas.

Con anterioridad los cuatro miembros occidentales del subcomité formularon una declaración en la que opinan que la oferta soviética de aceptar la inspección internacional sólo una suspensión temporaria de las pruebas de la bomba H, "dentro de las vías de posibilidad".

Declaración Conjunta

El canciller Selwyn Lloyd, que asistió a la sesión leyó la siguiente declaración de los cuatro occidentales respecto de las pruebas de explosiones nucleares: "Las delegaciones de Canadá, Francia, el Reino Unido y Estados Unidos reciben con satisfacción la aceptación por parte de la República soviética de permitir el establecimiento de puestos de inspección con adecuados instrumentos científicos, equipos y facilidades, con el propósito de controlar y detectar pruebas nucleares. Esta ha sido una exigencia esencial propuesta hace mucho tiempo por estas cuatro delegaciones y sobre la cual han insistido".

Añade que estas delegaciones toman nota de que Rusia propone que dichos puestos de inspección deben ser establecidos dentro de los territorios de la Unión Soviética, Estados Unidos, Gran Bretaña y en zonas del Océano Pacífico.

Primer Paso

"La aceptación rusa de este principio — dice — trae ahora dentro del terreno de la posibilidad una suspensión temporaria de las pruebas nucleares como parte de un acuerdo hacia un primer paso de desarme" y agrega: "esta cesación temporaria estaría sujeta, por cierto a un preciso acuerdo respecto de su duración y regulación de fechas a la instalación y locación (por supuesto, con el consentimiento de las naciones

(Continúa en la PAGINA CUATRO)

INGLATERRA NO OFRECERA NEGOCIACIONES A EGIPTO

Resta Importancia a las Declaraciones de Nasser

LONDRES, 2 (DNB). — Oficialmente la cancillería británica restó importancia a las declaraciones formuladas por Nasser en una transmisión televisada ayer en esta capital. En la oportunidad, el presidente egipcio abogó por la reanudación de las relaciones diplomáticas normales entre los dos países, rotas desde los sucesos de Suez, en noviembre pasado. Un vocero del Foreign Office expresó que la propuesta de Nasser es interesante, pero no significativa. Puntualizó que una declaración de esa índole no es lo mismo que una comunicación diplomática, y aclaró que los egipcios no han hecho insinuación oficial alguna en el sentido del restablecimiento de relaciones normales.

Por el Momento no Negociará

Manifestó, al mismo tiempo, que por el momento el gobierno de Su Majestad no abriga el propósito de efectuar gestión alguna tendiente a la reanudación de los lazos diplomáticos con Egipto.

Finalmente, declinó comentar si Gran Bretaña estaría dispuesta a reabrir su embajada en El Cairo, si el gobierno egipcio lo solicitara. Al respecto, el vocero expresó: "Si se recibiese tal oferta, la misma sería considerada".

Gran Bretaña y Egipto realizaron ya negociaciones económicas que culminaron con el levantamiento del boicot británico al canal de Suez.

Protesta Soviética

BEIRUT, 2 (AFP). — El embajador soviético en El Cairo habría protestado por el hecho de que Nasser borró 180 nombres de comunistas de la lista de candidatos autorizados a presentarse en las elecciones que deben realizarse mañana en Egipto, anunció hoy el diario libanés "Al Havat". Agrega que el embajador Kisselev habría hecho notar a Nasser que esa decisión está en contradicción con los principios de libertad proclamados por la Constitución egipcia y habría hecho notar las repercusiones desfavorables de ese gesto sobre las relaciones soviéticoegipcias.

Clarín

Un toque de atención para la solución argentina de los problemas argentinos

60 Centavos

AÑO XII — Diario de la Mañana — Nº 4.192

Buenos Aires, Miércoles 3 de Julio de 1957

Dulles Confía en el Desarme Aun Sin China Roja

Mantendrá la Unión su Política Respecto del Régimen de Pekín

WASHINGTON, 2 (AP) — Foster Dulles, aseguró hoy que puede desarrollarse un sistema mundial de desarme aunque se excluya del tratado básico a China comunista. En conferencia de prensa expresó que el programa podría basarse en la presunción de que los comunistas chinos cooperarían y que interesaría a la Unión Soviética asegurarse de tal cooperación. De no hacerlo China comunista, ello se sabría y las otras naciones actuarían para protegerse.

Predicción Sobre Rusia

En otro aspecto de los asuntos mundiales opinó que eventualmente habrá de ceder lo que llamó despotismo comunista en Rusia, para dar lugar a un régimen de libertades más amplias y que a ello se llegaría mediante un proceso de evolución.

En respuesta a una pregunta directa, dijo que ciertamente creía que los descendientes del jefe del partido Comunista soviético, Nikita Khruschev, vivirían bajo un sistema de libertad.

Dulles separó la política interna de la URSS. y de China del asunto del reconocimiento al discutir hoy esa cuestión

Pruebas de la respetabilidad china serían el tratamiento de los ciudadanos norteamericanos (seis siguen presos allí), la adhesión a las obligaciones internacionales y una tendencia del gobierno a vivir en paz en el mundo.

Sobre otros temas, expresó que la reciente ayuda norteamericana a Jordania ha logrado que se manifieste en el Oriente Medio mayor amistad por Occidente, pese a la presión pro comunista de Egipto.

Reveló también que la República Dominicana denegó un pedido norteamericano para que retirara la inmunidad diplomática de una personalidad dominicana relacionada con el caso Galíndez-Murphy. Dijo que el gobierno dominicano declaró que no era apropiado que el general Arturo Espaillat fuera a Washington Espaillat, ex cónsul general dominicano en Nueva York, fué llamado a declarar en relación con la desaparición en 1956 de Jesús de Galíndez y del aviador norteamericano Gerald Murphy.

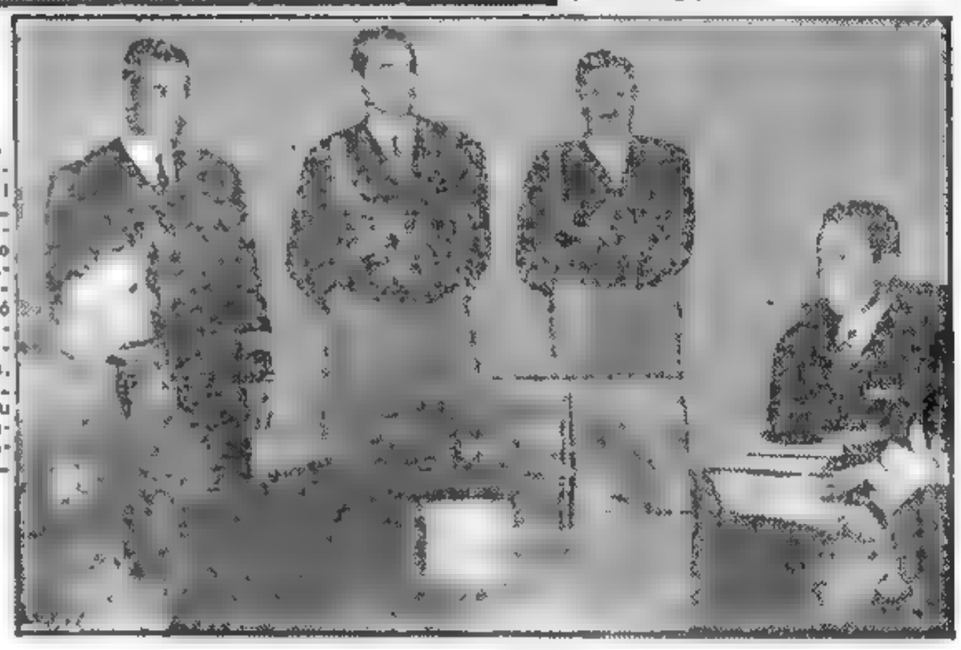

EN su despacho el jefe del Estado, general Aramburu, conversa con el general del cuerpo del ejército francés, Roger Mitchel. Acompañó al ilustre visitante el embajador de Francia, el agregado militar francés y su ayudante argentino, teniente coronel Raúl Aguirre Molina

Reiteróse que no Habrá Aumentos en el Azúcar

Dió Explicaciones el Dr. Cueto Rúa Sobre Abastecimiento

CATEGORICAMENTE reiteró anoche el ministro de Comercio e Industria, doctor Julio Cueto Rúa, que no serán aumentados los precios que rigen en la actualidad para la venta de azúcar al público consumidor. Tal afirmación la hizo en una conferencia de prensa, durante la cual informó asimismo sobre el abastecimiento de otros productos esenciales para la economía hogareña.

Abastecimiento de Azúcar

Inició su entrevista con los representantes de la prensa suministrando una detallada información sobre la producción de azúcar de la zafra del presente año y los envíos que se han hecho desde Tucumán, Salta y Jujuy a la Capital Federal.

Informó seguidamente el ministro que hasta el 30 de junio habían llegado por el F. C. M. Belgrano a la Capital Federal 91 vagones transportando 36.400 bolsas de azúcar conteniendo cada bolsa 70 kilogramos; por el F. C. Mitre llegaron hasta esa fecha 34 vagones con 23.120 bolsas; y el 1º de julio por el Mitre arribaron 2 vagones con 1.358 bolsas, y por el Belgrano, 12 vagones con 5.084 bolsas. Estos envíos no incluyen el azúcar que ha sido transportado en camiones.

La Falta del Producto

Luego de suministrar los datos precedentes, el ministro manifestó que según informes que le habían llegado, ya estaba normalizado el abastecimiento del azúcar en la Capital Federal y el Gran Buenos Aires.

Ante esta declaración los cronistas señalaron al doctor Cueto Rúa que aún subsistía el problema de la falta del producto, a tal punto que era imposible obtenerlo en las cantidades imprescindibles para atender las necesidades de un hogar.

Sorprendido el ministro por tales afirmaciones, solicitó al titular de la Dirección de Vigilancia de Precios y Abastecimientos, señor Jorge Souzogno allí presente, se verificara en los comercios mayoristas y de menudeo las cantidades que se destinan a la venta al público para informar a la prensa sobre el particular dentro de las 48 horas.

Tras afirmar que no será autorizada la exportación de azúcar de la zafra del presente año, no obstante, dijo, que el país necesita obtener divisas para traer materias primas, medicamentos y otros elementos esenciales para que funcionen sus fábricas y para solucionar graves problemas como el energético, afirmó que probablemente dificultaba la normalización del abastecimiento del producto la avidez que existía en la adquisición del mismo, y el hecho de que la zafra había comenzado muy tarde.

Fraccionadores de Vino

Se le preguntó seguidamente al ministro si tenía conocimiento el ministerio de la denuncia formulada por los fraccionadores de vino independientes acerca de que se les exigía un sobreprecio fuera de factura equi-

(Continúa en la PAG. DIECIOCHO)

Chile Controlará Rígidamente la Actividad de los Exilados

SANTIAGO, 2 (AP) — El gobierno informó que reprimirá enérgicamente cualquier actividad subversiva de exilados peronistas contra el Gobierno Provisional argentino. Así lo expresa en un comunicado después de una reunión entre el subsecretario de Relaciones Exteriores, Enrique Berstein, y el embajador argentino, Dr. Alejandro Lastra.

El comunicado de la Cancillería chilena expresa: "Ante posibles actividades contra el Gobierno Provisional de la Argentina, que ciudadanos extranjeros desarrollarían en Chile, el gobierno declara:

"1) Que de acuerdo con la legislación vigente y con los principios del derecho internacional, ha impartido a las autoridades correspondientes las necesarias instrucciones a fin de que controlen estrictamente la acción de las personas de nacionalidad argentina radicadas en Chile;

"2) El gobierno no tolerará que al amparo que les presta a tales personas, conspiren contra un gobierno amigo y desarrollen actividades subversivas dirigidas desde el extranjero"

Combatir el Comunismo, Dentro de la Constitución, se Pide en E. Unidos

WASHINGTON, 1º (Exclusivo para Clarín) — La Corte Suprema trató en el caso Watkins de fijar ciertos límites a los derechos y facultades de los comités investigadores parlamentarios. Se establecen esos límites en términos generales, y nadie sabe cómo se aplicarán en lo futuro a casos específicos. En la práctica, la aplicación dependerá de lo que está dispuesto a aceptar cada comité, de hasta qué punto quiere extender esas limitaciones y de si la Corte querrá interpretarlas de una manera liberal o estricta. Pero en el caso Watkins el alto tribunal ha afirmado vigorosamente un principio que influirá sobre la conducta de los comités, la actitud de los testigos y la opinión pública: el de que un testigo que cree que se están violando sus derechos constitucionales puede pedir protección a los tribunales

La opinión de la mayoría fué dictada por el presidente de la Corte Suprema, Warren. Pero el juez Clark, el único disidente, parece opinar que la intervención de los tribunales equivaldría a una usurpación de poder y que sería inconveniente para el interés público que la rama judicial "supervisara" las investigaciones del Congreso.

Claro está que cabe preguntarse si habría aquí una interferencia o intromisión. ¿Es tan absoluta la separación de los poderes en Estados Unidos, que no se le puede pedir a un comité del Congreso que rinda cuentas sobre la legalidad de sus actos? En realidad, el principio norteamericano es que el Congreso no es un organismo soberano, responsable solamente ante sí mismo, sino que está sujeto a la ley fundamental de la Constitución, tal como la interpretan los tribunales, y con sus diversas enmiendas.

* * *

Otro problema que plantea el caso Watkins no es de orden constitucional. Se trata de lo siguiente: Para combatir el movimiento comunista, que destruiría el gobierno y el orden social norteamericanos si pudiera... ¿puede permitirse a los comités parlamentarios que obren fuera del marco de la Constitución? O, en otros términos: ¿Debe defenderse solamente a la Constitución con medios extraconstitucionales, o se la debe defender dentro de sus propios términos?

La decisión en el caso Watkins concierne a este tipo de investigación extraconstitucional, cuyo propósito es poner fuera de la ley toda conducta que pueda favorecer o tolerar la propaganda comunista. Esa investigación no se orienta primordialmente hacia los actos ilegales, como lo son el espionaje y la subversión, sino hacia los que, en un sentido estricto, no violan la ley y no podrían ser castigados por los tribunales. No hay forma legal de suprimir actividades como la propaganda, la infiltración y el hecho de simpatizar con los comunistas. El Congreso, con el apoyo de la opinión pública, ha creado comités cuyo objeto, entre otras cosas, es suprimir mediante la intimidación lo que no puede suprimir la ley.

* * *

La Corte Suprema esperó mucho tiempo —unos diez años— antes de intervenir en un procedimiento inconstitucional, recurso de los grupos para los cuales al fuego hay que combatirlo con fuego. No creo que la mucha paciencia de la Corte pruebe que ahora ese tribunal es más liberal que en los períodos de Roosevelt y Truman. Lo que pasa es que los tiempos han cambiado, y se quiere que los comités parlamentarios investigadores obren dentro de los límites de la Constitución.

WALTER LIPPMANN

Copyright Clarín y Editor's Press — Prohibida la reproducción total o parcial

RECLAME LA 2a Sección

LA vista del Kremlin, sede del gobierno soviético, donde está desarrollándose ahora una nueva etapa en la lucha por el poder en la alta jerarquía comunista.

DESATOSE OTRA PURGA EN EL KREMLIN

Fueron Eliminados del Presidium Molotov, Malenkov y Kaganovich

Triunfa la Línea Khruschev: Ocuparán sus Partidarios las Nuevas Vacantes

VIACHESLAV MOLOTOV
Primer ministro - delegado, ex canciller de Stalin

GEORGI MALENKOV
Ex primer ministro y ministro de Energía

LAZAR KAGANOVICH
Primer ministro-delegado: cuñado de Stalin

LONDRES, 3 (INS) — Tres dirigentes "stalinistas" fueron destituidos como miembros del presidium gobernante del partido Comunista en la mayor reorganización que se haya efectuado en la agrupación desde la sacudida que sufriera tras la muerte de Stalin en 1953. Radio Moscú anunció que el ex primer ministro, Georgi Malenkov, el ex canciller Molotov, y el primer ministro delegado, Lazar Kaganovich, cuñado de Stalin, fueron relevados de sus cargos como miembros del directorio rojo de once hombres

También Shepilov

El ex canciller Dimitri Shepilov, considerado como el arquitecto de la política pro árabe del Kremlin en el Oriente Medio, fué separado de su cargo de secretario general del comité central del partido Comunista. Shepilov era considerado como antistalinista, y "progresista".

El comité central de 133 miembros tomó radicales medidas mientras "Pravda", el diario del partido, formuló una seria advertencia contra cualquier intento de perturbar la unidad del partido "o desviarlo de su correcto camino". Pocas horas antes el mismo órgano periodístico había advertido que desde los dirigentes hasta los "soldados de fila" tienen que observar la línea partidaria.

Todos, excepto Shepilov, eran miembros completos del Presidium, el poderoso y compacto directorio del partido, que incluye la plana mayor de los dirigentes del Kremlin, tales como el primer ministro Nikolai Bulganin y el jefe comunista Nikita S Khruschev.

Shepilov, era suplente, o sea, un miembro sin voto. Molotov, Malenkov y Kaganovich pertenecen al duro "núcleo" stalinista del Presidium

Radio Moscú anunció el nombramiento del nuevo Presidium por el comité central del Partido Comunista. Entre los designados figuran el primer ministro Bulganin, Kirichenko, Nikita Khruschev, F. R. Kozlov, Anastas Mikoyan, Shvernik, Klementi Voroshilov, y el ministro de Defensa, mariscal Zhukow, y la primera mujer que llega a ese cargo, Ekaterina Furtseva.

Los miembros suplentes nombrados, según la emisora moscovita, son N. A. Mukhitdinov, P. N. Pospelov, D. S. Korolchenko, A. N. Kosygin, K. Mazurov, N. P. Malavanadza y M. Pervukhin.

Viacheslav Molotov, el veterano "bolchevique", de 67 años de edad, el máximo colaborador del extinto Stalin en las relaciones extranjeras, ha sido acusado de obstruir la política del gobierno "entre los pueblos".

Las Acusaciones

Los cuatro dirigentes destituídos del Presidium fueron acusados de haber trabajado en contra de las decisiones del vigésimo congreso del partido Comunista, en el que Stalin fué denunciado como un brutal tirano y derribado póstumamente de su trono comunista. El comité central alegó, además, que los cuatro dirigentes habían tratado de imponer "erróneas ideas" al partido cuando descubrieron que las decisiones del ya célebre congreso partidario, efectuado en Moscú en febrero de 1956, estaban en conflicto con sus propias ideas. El anuncio no mencionaba si a los cuatro dirigentes rojos se les privaría de sus cargos gubernamentales. Molotov y Kaganovich son primeros ministros delegados. Malenkov es ministro delegado y titular de Usinas Eléctricas.

Se anunció que la decisión de destituir a los cuatro dirigentes se acordó en una reunión del comité central celebrada el sábado pasado.

Reacción en Washington

WASHINGTON, 3 (AP) — El Departamento de Estado declaró que la destitución de cuatro dirigentes soviéticos del partido Comunista, es una evidencia de "desacuerdos sobre las políticas básicas" "La naturaleza seria de las divergencias de opiniones —agrega— es claramente demostrada por el número e importancia de las personas separadas o cambiadas". El comentario oficial norteamericano se produjo pocas horas

(CONTINUA EN LA PAG. DOS)

Gestiona Irak Mayor Ayuda para Jordania

BAGDAD, 3 (AP). — Irak está negociando con Estados Unidos para obtener de éste una mayor ayuda económica para Jordania, según se dijo en fuente oficial.

Añadió el informante que Irak informará a Jordania de los resultados de sus esfuerzos este mes cuando se reanuden las conversaciones económicas entre los gobiernos de Bagdad y Amman

Jordania ya ha expresado su aprecio por los esfuerzos de Irak y manifestado su disposición a aceptar la ayuda económica incondicional norteamericana

Clarín
Un toque de atención entre la solución argentina de los problemas argentinos
BUENOS AIRES · REPUBLICA ARGENTINA
60 Centavos
AÑO XII — Diario de la Mañana — Nº 4.193
Buenos Aires, Jueves 4 de Julio de 1957

Concreta EE. UU. su Plan Para el Desarme Atómico

Amplió Detalles Stassen en Londres

LONDRES, 3 (AP). — Harold E. Stassen propuso hoy que las grandes potencias comiencen a transformar sus reservas de materiales fisionables para usos civiles, un mes después de que se haya efectivo un acuerdo de prohibición fiscalizada de las pruebas de armas nucleares El delegado norteamericano al subcomité de cinco naciones, organismo de la UN que está reunido en esta capital, dijo que cualquier suspensión fiscalizada de las pruebas atómicas y de hidrógeno debería hacerse efectiva un día después de que se ratifique el tratado limitado de desarme.

Estados Unidos, Gran Bretaña, Rusia y el Canadá miembros de dicho subcomité han estado buscando desde marzo la manera de llegar a un acuerdo al respecto. Stassen comenzó a ampliar los detalles del ofrecimiento de los cuatro países occidentales para suspender los experimentos con armas nucleares. Describió la manera como la prohibición de las pruebas podría ir aparejada con una prohibición fiscalizada de la fabricación de este tipo de armas para 1959

Los cuatro países occidentales insisten en que la prohibición y la producción de armamentos nucleares deberían formar parte de un acuerdo de desarme más amplio, en el cual se deben incluir provisiones sobre la reducción de los ejércitos y de las armas comunes. Dijo Stassen que las partes que adhieran a esta clase de acuerdo, deberían dedicar toda su producción futura de materiales fisionables "a propósitos no armamentistas". Esto, manifestó, se debería comenzar a hacer un mes después de que se ponga en uso un sistema efectivo para fiscalizar la suspensión de las pruebas nucleares.

El delegado norteamericano dijo al grupo que, según su opinión, cualquier sistema de inspección y control de la prohibición de fabricar bombas atómicas o de hidrógeno, es infinitamente más complicado que el que se hace necesario para fiscalizar el cumplimiento de la moratoria en las pruebas

Stassen manifestó que el proyectado tratado limitado de desarme, deberá especificar lo que cada parte contratante tiene que ir haciendo, mes tras mes, y será necesario que se rindan informes regulares sobre cómo se adelanta el programa por parte de cada uno de los países.

Argentina y Uruguay Adecuarán su Comercio al Régimen Multilateral

ANTE la presencia del ministro de Relaciones Exteriores, Sr. Alfonso de Laferrere, y del embajador de Uruguay, señor Mateo Marques Castro, se procede a la firma del acta de la comisión mixta argentinouruguaya en la sede de nuestra Cancillería

Firmaron Recomendaciones Ayer en la Cancillería

CON la firma del acta final de las deliberaciones de la Comisión Mixta Argentino - Uruguaya encargada de velar por la aplicación y el perfeccionamiento del Tratado de Amistad y Comercio suscrito entre Argentina y Uruguay en diciembre de 1956 realizada en horas de la tarde de ayer en la Cancillería en una breve ceremonia que presidieron el canciller, señor Alfonso de Laferrére, y el embajador del país amigo, Dr. Mateo Marques Castro, diéronse a conocer las recomendaciones que aquel organismo someterá a la consideración de los dos gobiernos, traducidas, esencialmente, en sendos proyectos uno, de convenio de pagos, otro, de acuerdo de pagos interbancario, y un tercero de protocolo adicional al tratado de 1956 ya citado complementados por notas reversales a ellos referidas.

Régimen de Pagos

Considerando la tendencia hacia el multilateralismo de ambos países en materia de pagos, la comisión aconseja la adaptación del convenio de pagos suscrito, y del interbancario en vigor, al Convenio de Pagos elaborado en la reunión de expertos y bancos centrales que bajo el auspicio de la Comisión Económica para la América Latina se efectuó en Montevideo en abril y mayo últimos. Dichas recomendaciones han sido concretadas en los proyectos de convenio antes mencionados, y en las notas reversales concernientes a los mismos, todo tendiente a regular las relaciones en esas materias entre ambos países, y a facilitar su paulatina adaptación al régimen multilateral, sobre bases mutuamente beneficiosas.

Tanto en uno como en otro proyecto se establece que los

(Continúa en la PAGINA SEIS)

Obligaría a Renunciar a Gronchi la Actual Crisis

ROMA, 3 (De nuestro corresponsal). — Coincidiendo con la segunda presentación del gabinete Zoli a la Cámara, Italia ha enfrentado una crisis constitucional de excepcional gravedad por la agudización del conflicto entre el presidente de la República, por una parte, y el gobierno, el partido Demócrata Cristiano y el Parlamento, por otra.

El episodio más ruidoso de este conflicto ocurrió cuando Luigi Sturzo, uno de los cinco senadores vitalicios, llevado a esa Cámara por haber dado realce a su país con sus obras, criticó severamente en un discurso, el comportamiento del jefe del Estado, acusándolo de tender a un poder personal no contemplado por la Constitución. El viejo sacerdote, fundador del partido Popular, no se limitó a hacer su crítica en el plano jurídico y constitucional, sino que formuló también graves cargos con respecto a personas allegadas al Quirinal, quienes habrían sido culpables de intromisiones ilícitas en la actividad de organismos económicos, estatales y paraestatales. El acta de acusación del senador Sturzo causó enorme impresión en el mundo político y en todo el país. Lo que más sorprendió, fué la circunstancia de que el presidente Gronchi no hallara en la sala del Senado a un solo defensor, que el sacerdote siciliano no fuese llamado al orden por el presidente de la Cámara ni por el "premier", y que hasta los senadores demócratas cristianos lo felicitaran y aclamaran.

Más sorprendente aún resultó lo que sucedió al día siguiente, cuando, al divulgarse el rumor de que el presidente de la República se sentía resentido por la tolerancia que se había tenido con quien faltara a la consideración debida al cargo supremo del Estado, el Senado, con la más absoluta unanimidad, aprobó la conducta de su propio presidente y afirmó su derecho de hablar con libertad de cualquier tema y de alcanzar así a todos los poderes del Estado.

En todas estas declaraciones, se notó un claro fondo de hostilidad hacia el presidente Gronchi. La consecuencia fué una sensación de malestar en todo el mundo político y en algunos círculos se teme inclusive que el primer magistrado piense en renunciar.

Frente a tan grave situación, el líder demócrata cristiano Fanfani consideró conveniente intervenir con una carta en que se le advertía al presidente de la República que debía mantenerse dentro de los límites de sus facultades, y se invitaba al gabinete a que diera satisfacción al Quirinal, refutando y desmintiendo las acusaciones de Sturzo.

El Consejo de Ministros siguió esta sugerencia de Fanfani, emitiendo un comunicado en que afirmó que el presidente de la República había obrado en forma constitucionalmente correcta y que nada de lo denunciado por Sturzo era cierto.

Con todo, resulta difícil creer que con esto se haya clausurado el conflicto. Con independencia de las intenciones de Sturzo, quien hoy mismo ha declarado que no está dispuesto a callar, lo cierto es que Gronchi, cada vez más fastidiado de la dorada prisión del Quirinal, no quiere quedar reducido a las funciones de árbitro imparcial de la vida política. Como Millerand, entiende que la Constitución le otorga el derecho de intervenir activamente en la vida política y de hacer pesar su voluntad en todas las cuestiones que se planteen, como el nombramiento de los ministros y de los altos cargos del Estado. Con esta manera de pensar, es inevitable que vuelva a chocar tarde o temprano con el gabinete y el Parlamento, que quieren decidir por sí solos la política nacional.

ENRICO MATTEI
Corresponsal de Clarín en Roma

RECLAME LA 2ª Sección

El Mandatario Uruguayo Habló a Periodistas Argentinos

INFORMACION PAGINA CINCO

KHRUSCHEV, el más encanado enemigo de las tiranías individuales —stalinismo— se ha constituído él mismo en un verdadero amo del Soviet

Nueva Orientación en la URSS: Concesiones al Pueblo

Encontrarían se Detenidos los Cuatro ex Jerarcas Expulsados del Kremlin

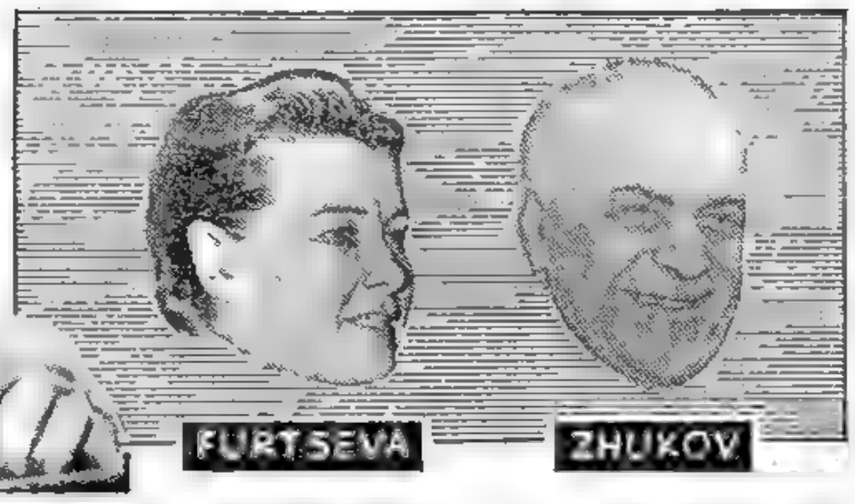

Habla Mikoyan: "Los Cambios son el Triunfo de las Fuerzas de la Paz"

MOSCU, 4 (AFP). — Fuentes dignas de crédito informaron que los cuatro jerarcas soviéticos separados ayer del Presidium soviético, y hoy de los cargos en el gobierno, se hallan bajo arresto domiciliario. Según los informantes, el ex canciller Molotov, Malenkov, Kaganovich y Shepilov, que dejaron de aparecer en público desde hace varios días, sufrirían un arresto en sus respectivos domicilios a la espera de una resolución del nuevo Presidium sobre su futuro. Los observadores hacen un paralelo entre las anteriores purgas en el Kremlin, en las que los inculpados generalmente fueron fusilados, y formulan conjeturas sobre el destino que el nuevo régimen dará a los acusados de hoy. Otros funcionarios, de segunda categoría, también destituídos, no habrían sido arrestados.

Mientras tanto, la población sigue en calma a la espera de nuevos sucesos que aclaren la situación. Sin embargo, las reacciones populares fueron de alegría al conocerse la noticia del alejamiento de los "últimos stalinistas".

Las Destituciones

Oficialmente, se informó que el bloque "antipartidista" encabezado por Molotov, secundado por Malenkov y Kaganovich, fué separado de todo rango y destituído de los cargos que desempeñaban en el gobierno. Shepilov, expulsado del Presidium, no ejercía actualmente cargo oficial alguno.

Molotov ocupaba el cargo de ministro de Control de Estado, y viceprimer ministro; Kaganovich, que fué cuñado de Stalin, era viceprimer ministro, y Malenkov, viceprimer ministro y titular de Centrales Eléctricas. Este último será reemplazado por Alexei Pavlenko.

Entre los promovidos a la categoría de plenarios del Presidium figura la primera mujer que alcanza tan alta dig-

(Continúa en la Pág. DOS)

Clarín

BUENOS AIRES · REPUBLICA ARGENTINA

60 Centavos

Un toque de atención para la solución argentina de los problemas argentinos

AÑO XII — Diario de la Mañana — Nº 4.194

Buenos Aires, Viernes 5 de Julio de 1957

Espérase Una Ofensiva de Paz Soviética

LONDRES, 4 (INS) — En general, en todos los círculos occidentales se espera una nueva ofensiva de paz rusa, como consecuencia de la dramática purga registrada en el Kremlin. Es probable, afírmase, que la maquinaria de propaganda soviética comience a lanzar copiosos llamamientos en pro del alivio de la tensión mundial y de la cooperación internacional. Descuéntase que Moscú hará nuevas gestiones para concertar una reunión de ministros de los Cuatro Grandes o una conferencia de jefes de Estado. Un anticipo de esta medida constituye la mayor flexibilidad rusa en las negociaciones de desarme que se realizan en Londres.

Radio Moscú empezó hoy mismo a recalcar que la destitución del "grupo contrario al partido" confirma que el comunismo y el pueblo "se mantienen firmemente en la orientación que lleva el alivio de la tensión internacional con el objeto de garantizar una paz estable y duradera".

Aunque esperan una nueva ofensiva de paz, los observadores occidentales no están del todo acordes sobre la forma que asumirá ésta. Algunos dicen que el cambio ruso creará una nueva era de mejores relaciones que dará término a la guerra fría, aunque otros creen que los mayores cambios aún tienen que producirse en el Kremlin.

Triunfo de Khruschev

Al interpretar los hechos desde el punto de vista interno de Rusia, los sectores occidentales consideran, sin embargo, que la lucha por el poder iniciada con la muerte de Stalin, hace cuatro años, ha terminado —al menos temporariamente— con una clara victoria para Nikita Khruschev. La sorprendente reorganización ha colocado a Khruschev —el más decidido opositor a la dictadura de un solo hombre— en la posición más poderosa que ha tenido dirigente alguno desde la época de Stalin.

Viajan el Lunes a Praga los Jerarcas Soviéticos

PARIS, 4 (AFP). — Khruschev y Bulganin visitarán Checoslovaquia a partir del 8 de julio, anuncia la agencia Tass. La visita debía realizarse a fines del mes pasado, pero fué cancelada sin explicaciones. Ahora se sabe que los jerarcas rusos no habían podido salir de Moscú porque del 20 al 28 de junio, se celebraron las históricas sesiones del Comité Central durante las cuales Molotov, Malenkov, Kaganovitch y Shepilov fueron excluídos del Presidium.

Todos a Uno, los Satélites Apoyan el Nuevo Régimen

Los Comunistas Occidentales Demuestran Cautela

VIENA, 4 (AP) — Los dirigentes de los satélites de Rusia en Europa oriental, aparentemente como si hubieran sido notificados de antemano, se apresuraron a aplaudir la depuración organizada por Khruschev contra la guardia vieja del Partido Comunista ruso. Rumania, aprovechó la circunstancia para anunciar una depuración local y expulsó a dos prominentes miembros del politburó que al parecer se negaron a seguir la línea de conducta trazada por Khruschev.

En Yugoslavia y en la cada vez más independiente Polonia, existía gran júbilo por la caída de los stalinistas Molotov y Kaganovich, junto con sus "acérrimos partidarios" los ex ministros Malenkov y Shepilov.

Parece haberse difundido por doquier la convicción general, o por lo menos la esperanza, de que los cambios en el Kremlin significarán una ascendencia para los "liberales", cuya línea de conducta está identificada con Khruschev.

En todos los países del Este europeo gobernados por los comunistas, la prensa y la radio transmitieron y publicaron inmediatamente la denuncia y expulsión de los stalinistas. Aun el diario del tímido partido Comunista de Austria encomió a hruschev por tomar una "acción leninista" y evitar una escisión partidaria.

Las reacciones fueron:

Rumania. — El Comité Central del gobernante Partido de Obreros (comunista) emitió un comunicado prometiendo lealtad a las "enseñanzas del XX Congreso del Partido Comunista soviético."

Hungría — Kadar y su Partido Comunista rápidamente endosaron la depuración con una declaración en la que expresa que dicha acción favorecerá al Partido Comunista húngaro. El pueblo húngaro tiene la esperanza de que la depuración en el Kremlin producirá algún alivio en la cruel represión contra los que lucharon en la revolución de octubre pasado.

Checoslovaquia. — Aunque los gobernantes comunistas de Praga son tradicionalmente conservadores, ordenaron que la radio checa dedicara tres transmisiones noticiosas al comunicado de Moscú.

Alemania Oriental. — El jefe del partido, Ulbricht, fer-

(Continúa en la Pág. DOS)

KHRUSCHEV EMERGE TODOPODEROSO DE LA ULTIMA INTRIGA

NUEVA YORK, 4 (De nuestra agencia). — Es indudable que los acontecimientos que acaban de registrarse en Moscú sólo tienen paralelo con los que ocurrieron hace 30 años, de 1923 a 1927, cuando desaparecieron del primer plano del escenario político ruso hombres como Trotsky, Bukharin, Kamenev y Zinoviev. En aquellos días, esos hombres fueron las víctimas de la intrigante y sórdida ascención de Stalin. Hoy no puede dudarse de este paralelismo porque la caída de Molotov, Malenkov y Kaganovich —sin excluir los otros tres miembros del Presidium que han sido degradados— señala un paso definitivo de Khruschev hacia el poder absoluto y el final de la farsa del gobierno colectivo que se había inventado en la última conmoción del Comité Central del partido.

Hoy, el "Pravda" publica un típico editorial latoso que se titula "Unido e inconmovible", en el que, con todos los clisés del caso, se explica cómo está de maravilloso unido el partido Comunista, ahora que se han eliminado varias gordas ovejas negras. Por supuesto, nadie recuerda que Molotov trabajó, hace 40 años y al lado de Lenín, preparando la revolución bolchevique; que Kaganovich fué el primero que señaló hace tres décadas la personalidad de Khruschev, cuando éste era un insignificante funcionario semanalfabeto; que Malenkov era, ayer no más, el aparente sucesor de Stalin. Nadie recuerda tampoco que tanto los hombres que desaparecen como los autores de la purga siempre hablaron de la maravillosa unidad del partido.

Es razonable aceptar la idea de que esta purga puede influir considerablemente en la situación política internacional, puesto que la Unión Soviética es el factor que genera la mayoría de los problemas actuales. En cambio, sería aventurado calcular la dirección de esa influencia. Los acontecimientos ocurridos ayer en Moscú, además de repetir un paralelismo histórico, confirman el carácter substancialmente dictatorial y totalitario del gobierno ruso: el voto secreto de un grupo político que no tiene mandato del pueblo ha convertido la conformación de la auténtica fuerza que gobernó en la Unión Soviética, refrescando el convencionalismo caricatureseo de una "democracia popular", en que el máximo del poder está en las manos de primer secretario del único partido político del país.

El único hecho concreto en este acontecimiento, es la ascención de Nikita Khruschev a un plano en que aparece, cada vez más claramente, como el inconfundible sucesor de Stalin. Hace poco lo hemos visto aquí hablar por TV, expresando una profunda confianza en sí mismo: posiblemente, esa confianza tenía algo que ver con esta nueva purga, cuyo carácter de intriga paciente y hábilmente elaborada es inconfundible. Khruschev, quien en el funeral de Stalin sólo fué un modesto introductor de los oradores —Beria, Molotov y Malenkov—, hoy ha enterrado a los tres, y no en sentido figurado, en el caso del primero.

Ya no se discute la personalidad extraordinaria de este hombre —con tipo de luchador de catch, dijo alguien— quien, en cuatro años, se ha transformado en una de las figuras más poderosas del mundo. Sus sonrisas y amenazas alternadas, lo rodean aún de cierto aire desconcertante, pero puede presumirse que ahora estamos en vísperas de la firme definición de su personalidad. Y que también estamos en vísperas —sea para bien o para mal— de un nuevo capítulo de la historia internacional de nuestros días, que tanto se parece, por ejemplo —ayer en Moscú— a un folletín de intrigas.

HORACIO ESTOL
Corresponsal de Clarín en EE. UU. de Norteamérica

Afirmó Aramburu que la Política Petrolera Quedará Reservada a los Futuros Gobiernos

Hizo Declaraciones a un Diario Uruguayo

MONTEVIDEO, 4 (AP). — Cinco rotundas afirmaciones constituyeron la médula de las declaraciones formuladas por el general Aramburu a un representante del diario "El Plata", de Montevideo, durante la entrevista concedida al mismo en la Casa Rosada.

● "Cumpliremos lo prometido al pueblo. Nada ni nadie podrá apartarnos de nuestros objetivos. La asamblea del 28 de julio será reformadora y no constituyente, razón por la cual no existe la posibilidad de que se declare soberana".

● "Ningún militar integrará las futuras fórmulas electorales".

● "La deuda exterior de la Argentina está hoy prácticamente consolidada y el comercio, en vías de recuperarse totalmente".

● "La resolución sobre política petrolera quedará reservada a los representantes del pueblo en los futuros gobiernos".

● "Creo en América y en su unidad, pero no en bloques regionales con fines militares".

Según la edición del diario uruguayo, el presidente provisional argentino contestó sin hesitar las preguntas que le fueron formuladas, seguro de sus opiniones y sin pedir reserva alguna acerca de su pensamiento sobre la actualidad política y económica del país y las relaciones internacionales.

La Lucha Planteada

Requerido en primer término el jefe del Estado acerca del cumplimiento de los fines de la Revolución Libertadora, señaló que a pesar de que no son pocos los obstáculos que debe superar, los objetivos se van alcanzando satisfactoriamente. Destacó que comunistas, nacionalistas, peronistas y otros sectores demagógicos, aparecen unidos en la predica contra el gobierno. "La lucha —dijo— está planteada con claridad meridiana, por un lado, las fuerzas perturbadoras de quienes desean prolongar el desorden financiero y económico y la corrupción espiritual, y por otro, los políticos y los partidos que aspiran a devolver al país la solidez institucional que permita el libre juego de las ideas".

La Situación Económica

En el aspecto económico, el general Aramburu destacó que el bienio 1955 muchos países habían suprimido su co-

(Continúa en la Pág. CUATRO)

RECLAME LA 2a Sección

Argentina Solicitó a Venezuela la Inmediata Expulsión del ex Dictador

Aramburu Hablará a las 21 en la Comida de Camaradería Militar

INFORMACION PAGINA CUATRO

Clarín

Buenos Aires · República Argentina · 50 Centavos

Un roque de noticias para la selección crónica de los problemas argentinos

AÑO XII — Diario de la Mañana — Nº 4 195

Buenos Aires, Sábado 6 de Julio de 1957

Apoya el Ejército Rojo la Nueva Orientación Política del Kremlin

Serían Juzgados los Ex Jerarcas Destituídos

MOSCU, 5 (AP). — El ejército rojo, respaldando la expulsión de cuatro de los dirigentes del Kremlin acusados de "actividades contra el partido Comunista", los acusa ahora de traición y de tratar de socavar las defensas soviéticas. Esta fué la opinión expresada en "Estrella Roja", órgano del ministerio de Defensa, que desempeña el mariscal Georgi Zhukov, en medio de una campaña nacional tendiente a desacreditarlos. Maxim Saburov y Mikhail G. Pervukhin, ambos expertos económicos, fueron destituídos de sus cargos de primeros vicepresidentes. Saburov fué destituído del Presidium, el organismo directivo del comité central, el pasado miércoles, y Pervukhin ha sido rebajado de la posición de miembro titular a suplente, lo que lo deja fuera del círculo de los poderosos. Lazar Kaganovich, uno de los cuatro dirigentes expulsados el miércoles, fué hoy objeto de graves cargos, imputándosele faltas que encajan dentro del régimen judicial y que podrían hacer que fuera sometido a juicio

Lo que particularmente se pregunta hoy todo el mundo es cuál ha de ser la suerte reservada en el futuro para Kaganovich, Molotov, Malenkov y Shep lov.

Oficialmente nada se ha insinuado acerca de su posible arresto o enjuiciamiento, pese a que en el exterior se ha dicho que Molotov, Kaganovich y Malenkov estaban arrestados en sus casas. Pero en las reuniones y conferencias políticas que se están celebrando en toda la Unión Soviética se les ataca a los cuatro fuertemente, según informa la prensa oficial.

El lenguaje empleado por "Estrella Roja" es también fuerte, porque habla de "sus actividades traicioneras". Afirma, asimismo, que los cuatro habían tratado de socavar las bases en que se asienta la seguridad soviética, en una acción que "hubiera servido los intereses de los enemigos de la Unión Soviética y de los imperialistas agresores"

"El personal del ejército y la marina están plenamente convencidos de que las actividades divisionistas y contra el partido del grupo Molotov - Malenkov - Kaganovich, amenazaban con minar las bases de la capacidad defensiva de nuestro país y hubieran acabado con la unidad del pueblo y del ejército". Zhukov, elevado recientemente a miembro titular del presidium, dijo que las fuerzas armadas se agrupaban solidamente en torno del partido "con lealtad a la madre patria".

La prensa informa que Zhukov pronunció un discurso en el que declaró que las fuerzas armadas "están listas a defender nuestro Estado hasta el último aliento".

Molotov, el "viejo bolchevique", había sido el más criticado de todos hasta la publicación de los cargos contra Kaganovich. Este fué acusado por N kifor T. Kalchenko, primer ministro de la República Ucraniana de haber formulado "acusaciones graves e infundadas" contra los más altos gobernantes de la república y "los más altos representantes de la inteligencia nacional".

"Pravda" decía hoy que "la totalidad del bloque soviético" aplaudió la decisión de destituir a los cuatro de sus puestos directivos.

En Moscú, mientras tanto, la vida continúa como de costumbre, con las tiendas repletas y los turistas recorriendo la plaza Roja y haciendo cola para ver los cuerpos de Lenin

(Continúa en la Pág. DOS)

Llegaron las Flotas de Mar y del Plata

LAS PRIMERAS naves de las flotas de mar y del Plata, cuyas tripulaciones se asociarán a los festejos del 9 de Julio, en momentos de entrar al puerto metropolitano, donde podrán ser vistadas por la población.

Tito Envía a Rusia Una Misión de Acercamiento

Viajará la Semana Próxima

BELGRADO, 5 (INS) — El gobierno yugoslavo anunció que en breve saldrán hacia la U.R.S.S los dos principales auxiliares del presidente Tito, en un aparente intento de tratar de zanjar las diferencias existentes entre los dos regímenes comunistas. En fuentes autorizadas se expresó que los vicepresidentes Edvard Kardej y Alexander Rankovic, partirán la semana próxima hacia Crimea, donde Khruschev posee su villa de verano

El portavoz declaró que los vicepresidentes realizarán un "viaje de recreo" aunque agregó que sería "normal pensar" que entrevistarían a los altos dirigentes soviéticos. Aclaró que el viaje fué proyectado antes de anunciarse la reorganización en la jerarquía soviética. Añadió que serán acompañados por Jovan Veselinov, presidente de la República Serbia de Yugoslavia, y por Iván Krajacic, premier delegado de la República de Croacia

Entrevista en Moscú

PARIS 5 (AFP). — La Agencia Tass anuncia que Michailovitch embajador de Yugoslavia en Moscú, fué recibido hoy a su pedido, por Khruschev

Respaldo Ejecutivo Para las "Sonrisas" Pide EE UU

L. WHITE

WASHINGTON, 5 (INS) — Estados Unidos conminó al jefe del partido Comunista soviético, Nikita Khruschev, a reforzar su victoria en el Kremlin con "medidas prácticas" que complemente la corriente de "sonrisas". Lincoln White, vocero del departamento de Estado, mencionó particularmente el problema del desarme, por tanto tiempo pendiente, que se discute actualmente en Londres, y el de la unificación de Alemania.

En evidente declaración escéptica, White señaló que el comunicado del gobierno de Moscú anunciando la expulsión de Malenkov, Molotov, Kaganovich y Shepilov, afirmaba que los cuatro fueron "acusados de oponerse a una política que busca un alivio de la tensión internacional y el fortalecimiento de la paz". Molotov fué específicamente acusado en el comunicado del pasado miércoles de poner trabas a los esfuerzos para mejorar las relaciones con Japón, Austria y Yugoslavia y de oponerse a los viajes que Khuschev y el premier ruso Nikolai Bulganin han estado realizando al exterior en medio de profusa publicidad.

White indicó que hay considerable interés en la cancillería norteamericana en conexión con la reorganización realizada en el Presidium del comité central del partido Comunista soviético, pero que desconoce si el canciller John Foster Dulles, de vacaciones en su retiro del lago Ontario, se mantiene informado de la situación. Añadió que el nuevo embajador norteamericano en Moscú, Llewellyn Thompson, que ha estado enfermo en

(Continúa en la página DOS)

Según Mollet, Aún Sigue la Lucha por el Poder

PARIS, 5 (AFP). — "La batalla entre las camarillas que se disputan el poder en Moscú, sigue siendo muy dura y aún no ha concluído", declaró Guy Mollet, ex primer ministro de Francia y dirigente del socialismo francés, quien juntamente con los ex jefes de gobierno Edgar Faure y Georges Bidault, se refirió a los grandes acontecimientos que se desarrollan en la Unión Soviética.

Mollet dijo que los redactores de la prensa comunista harían bien en no arrastrar por el lodo a los "traidores", porque, quizá mañana tendrán que inciensarlos.

Faure, de la izquierda republicana, cree que Khruschev seguirá una política de atenuación del régimen soviético, sin renunciar a sus convicciones comunistas. Bidault, demócrata cristiano, considera que el movimiento indica el fin de la era revolucionaria soviética.

Adenauer es Optimista Frente a los Comicios

BONN, 5 (De nuestra agencia) — No es de una ola: es de la mar de calor de lo que se quejan y se enorgullecen a un tiempo los alemanes desde hace diez días. Más que en Madrid, Atenas y Roma, escriben los diarios, con cierta vanagloria, refiriéndose a este calor —37 grados ayer en Berlín— que pese a las noticias sensacionales procedentes de Moscú, constituye la máxima actualidad de la prensa alemana. Los colegios, las fábricas, las oficinas, han concedido "histesenferien", permisos por razón de esta canícula abrasadora.

Solamente el Bundestag trabaja a toda caldera, deseosos los diputados de dejar una impresión de laboriosidad en estos días que faltan, para que se cierre el santuario de las leyes hasta que, en octubre, se abra para la tercera legislatura, tras las elecciones generales. Tres o cuatro leyes aprueban diariamente esos diputados, a los que un sol africano quita fuerzas para la polémica.

Ayer fué la importantísima ley "antikartels", cuyo proyecto tiene siete años. Prohibe toda concentración de empresas por ser alentatoria al liberalismo comercial y al toma y daca de la libre oferta y demanda. Hoy, se ha debatido la ley aprobatoria del mercado común europeo y el Euratom y puede darse por aprobada, pues solamente los liberales se oponen a la misma

Adenauer está desplegando una táctica parlamentaria que, por su rápida motorización y el sol africano que lo acompaña, me recuerda la táctica y el sol africano Rommel. Antes de que muera el segundo Bundestag, quiere que se voten todas las leyes que le convienen a su política. En cuanto a otras que no le convienen, él mismo las ha torpedeado Así, la ley sobre empleo de la energía atómica. Necesitaba una mayoría de dos tercios, por ser superconstitucional. Tras el primer fracaso, los socialistas convinieron con Adenauer en que la votarían, siempre que en dicha ley se renunciase claramente a todo fin militar de la energía atómica. Adenauer, conforme en el primer momento, pensó posteriormente que eso era atarse las manos y en segunda votación hizo que algunos de sus propios correligionarios se abstuviesen. Así, él mismo torpedeó su proyecto, prefiriendo dejarlo para la legislatura siguiente Estas rápidas y audaces maniobras prueban el optimismo de Adenauer ante la incógnita de las elecciones, cuya campaña abrió apenas el domingo con un discurso de firmes tonos internacionales frente a Moscú y de patéticos tonos frente a la masa electoral, y a la que nuevamente llamó pronunciarse por las fuerzas cristianas frente a las anticristianas del marxismo.

Los afanes propios aun dejan a los alemanes ánimo para atender a los sucesos extraños. La caída de esos cuatro grandes del bolchevismo levanta un torbellino de comentarios antitéticos. Unos, creen en el robustecimiento de la línea liberalizadora rusa; otros, creen ver ascender a Khruschev al puesto de dictador sobre los cadáveres de sus rivales más terribles. Si caen los stalinistas .. ¿qué hará Ulbrich?, se pregunta Bonn, mirando a Pankow. Pero Ulbricht, después de reunir al comité del partido, publica un comunicado aplaudiendo a Khruschev y condenando a los cuatro caídos. El último stalinista, Ulbricht, condena a la vieja guardia stalinista rusa derrotada El viraje, según los comentarios de Bonn, supone una frescura política capaz de dejar helada a media Alemania, pese a la ola tórrida

CRISTOBAL TAMAYO
Corresponsal de Clarín en Alemania occidental

"Hemos Dado el Ultimo Paso", Dijo Laferrere

Venezuela Tiene que Contestar al Pedido de Expulsión del ex Dictador

"HEMOS dado el último paso en las gestiones para lograr la liquidación de las actividades subversivas que el ex dictador dirige desde Caracas", dijo anoche a los periodistas el ministro de Relaciones Exteriores, Sr. Alfonso de Laferrere, al confirmar el pedido argentino para que se expulse del territorio venezolano al mandatario depuesto. Ahora se aguarda la respuesta del gobierno de Pérez Jiménez. La jornada de ayer fué de gran revuelo en los círculos diplomáticos americanos: la presentación argentina en Caracas provocó los más dispares rumores, desde el que preanunciaba la ruptura de relaciones diplomáticas, hasta el que indicaba el retiro de los representantes diplomáticos.

Aguda Expectativa

Las versiones circulantes desde las primeras horas del día de ayer a raíz de la información cablegráfica procedente de Caracas, publicada por Clarín en su edición de la fecha, acerca de la existencia de la reclamación argentina a que nos estamos refiriendo, cobraron magnitud y gravedad inusitadas en las últimas horas de la tarde, favorecidas, sin duda, por el hecho de haber suspendido la embajada de Venezuela la recepción que había preparado para entonces en celebración de la efemérides

(Continúa en la Pág. CUATRO)

RECLAME LA 2a Sección

Adoptaron Medidas para Aligerar las Cargas del Pueblo

MOSCU, 5 (INS) — La radio de esta capital dió a conocer un decreto que, para fines prácticos, pondrá mayor cantidad de artículos alimenticios en la mesa de muchos trabajadores soviéticos. El decreto empezará a regir el 1º de enero de 1958 y cancela las "entregas obligatorias" de los productos agrícolas al Estado por personas de ciertas categorías. La nueva disposición fué expedida conjuntamente por el gobierno y el partido Comunista del Soviet.

Los agricultores de granjas colectivas que también cosechan productos en tierras privadas, no estarán obligados a entregar al gobierno estas últimas recolecciones.

También podrán hacer lo que les plazca con los productos que cosechen particularmente los miembros de las cooperativas de personas inválidas, los trabajadores permanentes en las empresas del Estado y las entidades subsidiarias de las cooperativas.

Aprueba Pekín la Depuración en el Kremlin

Envió un Mensaje de Adhesión

HONGKONG, 5 (AP). — Radio Pekín anunció que China comunista ha dado pleno apoyo y aprobación a la depuración de altos dirigentes comunistas de la Unión Soviética.

Dijo la radio que el partido Comunista chino entiende que la depuración operada en el Kremlin "ayudará a unificar y consolidar más el partido Comunista de la Unión Soviética".

Los comunistas chinos enviaron el siguiente mensaje al comité central del partido Comunista de la Unión Soviética.

"Agradecemos que se nos haya informado a través del camarada P. F. Yudin de la resolución aprobada en la reunión plenaria del Comité Central del partido Comunista de la Unión Soviética del 22 al 29 de junio respecto del grupo antipartidario de Malenkov, Kaganovich y Molotov.

"Creemos que esa resolución, aprobada unánimemente en la reunión plenaria, ayudará a una mayor unidad y consolidación del partido Comunista de la Unión Soviética.

"El partido Comunista de China, en consecuencia, se unirá estrechamente al partido Comunista de la Unión Soviética para luchar juntos en procura de un mayor fortalecimiento de la gran alianza fraterna entre China y la Unión Soviética por la paz mundial duradera y el triunfo de la causa del marxismo-leninismo".

Nuestro País Rompió Relaciones con Venezuela

La Revolución no Podrá Fracasar Jamás Porque se Somete al Pueblo, Dijo Aramburu

Cabecera de la mesa, durante la comida de camaradería de las fuerzas armadas, servida anoche en los salones del Círculo Militar. Aparecen en ella, rodeados por altos jefes y oficiales, el presidente provisional de la Nación, general Pedro E. Aramburu y el vicepresidente contraalmirante I. F. Rojas

HAY QUE APRENDER A SER LIBRE Y A VIVIR EN LA LIBERTAD, EXPRESO EL GENERAL FLORIT EN LA CENA DE LAS FUERZAS ARMADAS

EL presidente provisional de la Nación, general Pedro E. Aramburu, en un discurso que se prolongó por espacio de 20 minutos —se inició a las 23.45 y terminó a las 0.5—, definió anoche ante sus camaradas de armas la actitud de las fuerzas armadas con respecto a la situación interna e internacional; la responsabilidad militar, la responsabilidad de los dirigentes políticos y la trascendencia de la Convención Constituyente.

- Son falsas las versiones sobre la supuesta desunión de las fuerzas armadas. Ciertos grupos añoran el sometimiento, y los irresponsables las hacen circular.
- Los errores de los políticos fueron semillas de nuestros propios errores. Esperamos que sus aciertos sean semilla de nuestros aciertos.
- Deseamos retornar a los cuarteles, a nuestras bases y barcos, y dejaremos el poder al candidato que sea libremente elegido, aunque no coincidamos con sus soluciones.
- Si se niega atribuciones a la Revolución Libertadora para convocar a la convención, con esgrima verbal y legalista, negríamos legalidad a todas las constituciones argentinas.
- La Constitución de 1949, es un engaño que con ciertas aparentes ventajas da al Poder Ejecutivo atribuciones para convertirse en una dictadura legal.
- Somos partidarios de los derechos sociales, pero ellos no deben involucrar el sometimiento político.
- A 22 días de las elecciones corresponde al pueblo decidir la forma en que habrá de hallar las soluciones. El voto en blanco, la abstención, es solamente temor a la voluntad del pueblo.
- Es necesario equilibrar la fuerza de los tres poderes del Estado para llegar a la verdadera democracia.
- Pero esta revolución no fracasará jamás porque se somete al pueblo y no aspira a continuarse en persona alguna, porque ha triunfado ya hace rato en su batalla interna, tomando como molde el renuncialmiento y desinterés del más grande argentino.
- En el orden internacional hemos velado por practicar el tradicional respeto por personas y países. El nombre de la República exige al país y al gobernante máxima serenidad, prudencia y justicia. Así hemos procedido en todos los casos, aún en aquéllos en los que la incomprensión ha sido más evidente.
- El mayor orgullo de nuestra condición militar es serlo en la tarea específica y para convertirnos en los mejores ciudadanos fuera de ella. El país comprobará la vocación democrática y republicana de sus militares.

Los Asistentes

La comida fué servida en el salón central del Círculo Militar, que fué engalanado con banderas argentinas y ofrendas florales. El general Pedro Eugenio Aramburu que presidió la reunión se instaló en la mesa cabecera, teniendo a su derecha al presidente del Círculo, general Florit; a los embajadores de Francia y Perú; al general francés Robert Miquel; a los ministros del Interior, Marina, Aeronáutica, Asistencia Social y Salud Pública, al brigadier Parodi y al ministro de Hacienda.

A la izquierda del primer magistrado, tomaron ubicación el vicepresidente contraalmirante Isaac F. Rojas; el encargado de Negocios de Italia, el ministro de Marina del Perú, el presidente de la Corte Suprema de Justicia, los ministros de Guerra y Relaciones Exteriores y Culto, el jefe del estado mayor del ejército italiano, general Liuzzi, el general Elbio C. Anaya, el ministro de Trabajo y Previsión y el presidente del Centro Naval.

En las restantes mesas tomaron ubicación en número de 280 personas, miembros de nuestras fuerzas armadas hasta el grado de coronel, capitán de navío o comodoro, y los agregados militares, navales y aeronáuticos a las embajadas acreditadas ante nuestro gobierno.

Himno Nacional

Antes de iniciarse la comida fué entonado por todos los presentes el Himno Nacional.

Discurso del Gral. Florit

El presidente del Círculo Militar, general Ernesto Florit, expresó al ofrecer la demostración:

"Bienvenidos a esta casa de los militares argentinos, donde se rinde culto a la Patria y a la camaradería militar; donde se cultiva el espíritu y se estimulan y practican nobles deportes; donde la familia militar halla motivos de sano esparcimiento y donde la mano fraterna y generosa del soldado argentino sabe acoger con afecto y sinceridad la del amigo que nos honra con su compañía.

"Vosotros nos honráis con vuestra compañía; señores je-

(Continúa en la página SEIS)

PROMETE EL SOVIET ACERCARSE A EE. UU.

Política de Coexistencia Pacífica

MOSCU, 6 (P). — Tanto el jefe del partido Comunista Nikita Khruschev, como el primer ministro, Nikolai Bulganin, reiteraron que no habrá variante en la política de coexistencia pacífica del Soviet y que Rusia está ahora aún más decidida que antes a lograr una suavización de la tensión en las relaciones con Estados Unidos. Se promoverá la confianza mutua, la ampliación de los vínculos comerciales y culturales y la eliminación de todos los obstáculos que impidan a los pueblos vivir en paz y amistad entre ellos, dijo Khruschev hablando en Leningrado a donde viajó hoy en compañía de Bulganin y otros cuatro miembros del nuevo Presidium del partido.

Emprendiéndola contra los cuatro jerarcas destituídos, expresó el secretario general del comunismo ruso que ellos "consideraban más conveniente una política firme y enérgica opuesta a la acertada conducción leninista de coexistencia pacífica entre los sistemas socialistas y capitalistas".

Refiriéndose al desarme dijo que "la URSS proseguirá en el futuro sus esfuerzos para asegurar la terminación de la carrera armamentista, y llegar a acuerdos mutuamente aceptables sobre la prohibición del uso de armas atómicas y de hidrógeno".

En el orden interno dijo Khruschev que los jerarcas destituídos eran astutos conspiradores que trataban de asumir el poder. Y vinculó a uno de ellos, el ex primer ministro Malenkov, con el notorio "caso de Leningrado", en el cual fueron ejecutados seis hombres en 1954. A Shepilov lo llamó "oportunista desvergonzado y hombre de doble personalidad".

El secretario general del partido Comunista formuló estas acusaciones en un discurso que pronunció ante una concentración de obreros fabriles de Leningrado.

El jefe del gobierno también atacó enérgicamente a los dirigentes depuestos. Manifestó que el grupo se había opuesto permanentemente a la política del partido Comunista desde hace "tres o cuatro años".

Condecoró la Argentina a un Ministro Peruano

LIMA, 6 (AP). — El embajador argentino, general Roberto T. Dalton, impuso las Alas de Piloto "honoris causa" al ministro de Aeronáutica, general de división Manuel Polidoro García y al comandante de la Fuerza Aérea, general de división Salvador Noya.

La ceremonia se verificó en la embajada en presencia del personal y de los agregados de aviación acreditados en el Perú.

Clarín

BUENOS AIRES · REPUBLICA ARGENTINA

60 Centavos

Un toque de atención para la solución argentina de los problemas argentinos

AÑO XII — Diario de la Mañana — Nº 4 196

Buenos Aires, Domingo 7 de Julio de 1957

La Resolución Fué Adoptada Esta Madrugada

Dan 48 Horas de Plazo al Embajador Venezolano Para Abandonar el País

CON la interrupción de las relaciones diplomáticas que Argentina mantenía con Venezuela, culminó esta madrugada la crisis iniciada el jueves último a raíz de la enérgica protesta presentada por nuestro gobierno al de Caracas, que involucraba el pedido de inmediata expulsión del ex dictador Perón, en razón de desarrollar desde aquella capital actividades tendientes a subvertir el orden en territorio argentino. La tensión diplomática, que en las últimas veinticuatro horas habíase agravado notablemente, al declarar el presidente Pérez Jiménez persona no grata al embajador Toranzo Montero, tuvo así el desenlace señalado, mediante el decreto que damos a continuación

El Presidente Provisional de la Nación Argentina, DECRETA:

ARTICULO 1º — Declárense interrumpidas las relaciones oficiales con el gobierno de Venezuela y, en consecuencia, procédase a entregar los pasaportes a S. E. el señor Embajador de Venezuela para que abandone el país en el término de 48 horas, a contar de la fecha de la comunicación de la medida adoptada.

ARTICULO 2º — Comuníquese, etc.

Los Considerandos

VISTO: La comunicación entregada por el señor Embajador de Venezuela por la que se hace saber que su gobierno ha declarado persona no grata a S.E. el señor Embajador argentino, y

CONSIDERANDO: Que el Gobierno de Venezuela se ha negado en forma reiterada a atender las sucesivas peticiones que se le han formulado para que reprimiera las actividades delictuosas que se llevan a cabo desde su territorio en forma sistemática contra el pueblo y gobierno argentinos, incitando al terrorismo y a la subversión;

Que esa negativa importa una violación de los principios y reglas del refugio territorial y contrasta con las medidas adoptadas por los gobiernos de Bolivia, Brasil, Paraguay, Uruguay y Chile, las cuales acreditan la seriedad de las presentaciones del Gobierno Argentino;

Que sin haber contestado la nota del día 4 del corriente que se le presentó para puntualizar y documentar los graves cargos que se han formulado contra las personas refugiadas en su territorio, el Gobierno de Venezuela ha agraviado al embajador argentino con imputaciones desprovistas de todo fundamento.

Que, dados esos hechos, este gobierno no encuentra compatible con su dignidad continuar manteniendo relaciones amistosas con otro gobierno que no observa los principios esenciales de la convivencia internacional.

Sigue a continuación la parte dispositiva que transcribimos más arriba.

Declaración del Canciller

El canciller, señor Lafferre, a la 1.45 de hoy, formuló las siguientes declaraciones a los cronistas que se encontraban a esa hora en el ministerio:

"El gobierno argentino, no obstante la invariable amistad que ha unido a los dos países desde los albores de la independencia, muy a pesar suyo, se ha visto obligado, en presencia de hechos notorios, a decretar la interrupción de relaciones con el gobierno de Venezuela.

"La Cancillería suministrará la información necesaria para ilustrar a la opinión pública americana sobre los antecedentes del entredicho".

El ministro no hizo otras declaraciones y fué dable observar que vestía el smoking que llevó en la comida de ca-

(Continúa en la página CUATRO)

Clima Tórrido, Física y Espiritualmente, Padecen los Habitantes del Viejo Mundo

PARIS, 6 (De nuestra agencia) — Hablar del calor bajo la misma ola canicular que sumerge bajo su fuego la totalidad de la Europa Occidental puede parecer innecesario o trivial.

Y no obstante, es este calor o bochorno que hoy supera en París los 36º a la sombra, lo que monopoliza la máxima actualidad, gravitando e influyendo al mismo tiempo sobre todas las manifestaciones públicas del país.

Y en primer término, las políticas. En la Cámara, se pasa del sopor a las crisis de fogosidad. Mientras ayer el diputado Pidex, ex comisario de policía se peleó en el bar de París Bourbón con varios diputados comunistas, hace tres días tuvo que suspenderse una sesión por falta de oradores inscriptos y de diputados en los escaños. Aunque sea muy espectacular la lucha a brazo partido en el bar, no dejará mayores consecuencias que las cicatrices en la cara del ex comisario, producidas por una botella rota empuñada por un diputado comunista.

En cambio, la emigración de diputados que no resisten el tórrido ambiente cerrado del hemiciclo, hace perder el necesario interés y prolonga el debate para la ratificación de los tratados europeos del Euratom y del mercado común.

¡Pobre Europa! Todo parece unirse para retrasar la suspirada y auténtica unidad. Hasta el mismo clima físico que en estos momentos nos iguala, ayuda a la desintegración de la raíz de todos los males de Europa.

Mas si los problemas generales de Europa dejan fríos a las gentes, a pesar del calor, otro tema político, ha acalorado estos últimos días a muchos franceses por rozar el tema de Argelia, el más incandescente de Francia: la proposición y discurso que en Washington pronunció el senador Kennedy, favorable a una intervención americana ha sido considerado aquí, como lo que los deportistas llaman un golpe bajo. Algunos observadores dicen darse por satisfechos con el punto final puesto al debate por el Secretario de Estado Foster Dulles, confirmado por el propio presidente Eisenhower, quien en una conferencia de prensa posterior, insistió en que el problema de Argelia, era un asunto interno francés. Sin embargo, otros comentaristas, con mucho más realismo, se resisten a instalarse en la engañosa perspectiva que supone el creer que las palabras de Foster Dulles equivalgan de verdad a un carpetazo al asunto levantado en Washington por Kennedy. En lo inmediato, esta proposición, al ingresar en una somnolienta comisión, entra en una especie de limbo. Pero de él se puede despertar violentamente cuando se aproxime la asamblea general, finalizado el verano. Entretanto, la proposición de Kennedy, favorable a una intervención americana en Argelia, proporcionará vitaminas a los rebeldes, encastillará sus posiciones y se harán más intransigentes a cualquier sugestión de mediación. La acción de Kennedy, secundada por varios senadores demócratas, e incluso algunos republicanos, no dejará de traducirse en actos en Argelia, y aun fuera de ella. Un prestigioso diario de París acaba de dedicar a este tema, un editorial titulado "Una advertencia". Como el autor de este editorial, son muchos los franceses que quisieran extraer de la iniciativa Kennedy alguna enseñanza que ayude a encontrar una salida antes del vencimiento de la moratoria concedida por la UN. Para ello, lejos de disminuir la importancia de Kennedy, subrayan el aumento incesante de su proyección política. Hijo de un famoso embajador en Londres, John Kennedy, que tiene sólo 40 años, puede llegar muy pronto a candidato demócrata para la presidencia de Estados Unidos.

CARLOS SENTIS

Corresponsal de Clarín en Francia

RECLAME LA 2ª Sección EN ROTOGRABADO Clarín de los DOMINGOS

EL PRESIDENTE del Consejo Nacional de Gobierno de la República Oriental del Uruguay, doctor Arturo Lezama, que llegará hoy a nuestro país. El ilustre visitante, que ha sido declarado huésped de honor por el gobierno argentino, recibirá en su persona el homenaje al pueblo uruguayo, que se le tributará esta tarde en el ámbito de la histórica Plaza de Mayo

Toranzo Montero Denunció la Detención de Argentinos en Caracas

INFORMACION PAGINA DIEZ

Llegará Hoy a Bs. Aires el Presidente Uruguayo

Encabeza una Brillante Delegación que Adherirá a la Fiesta Nacional

Clarín
Un toque de atención para la solución argentina de los problemas argentinos
BUENOS AIRES · REPUBLICA ARGENTINA
60 Centavos
AÑO XII — Diario de la Mañana — Nº 4.197
Buenos Aires, Lunes 8 de Julio de 1957

CUANDO el destructor "Artigas" amarre hoy, a las 11, en la Dársena A de Puerto Nuevo, se abrirá un nuevo ciclo en las relaciones fraternas de los pueblos argentino y uruguayo. Desde a bordo descenderá el presidente del Consejo de Gobierno del Uruguay, doctor Arturo Lezama, y al pisar tierra argentina señalará la reanudación de las visitas de mandatarios del país hermano, interrumpida hace 18 años, cuando se registró la presencia del entonces presidente de la República Oriental del Uruguay, general arquitecto Alfredo Baldomir. En la víspera de nuestra gloriosa efemérides patria, la visita del Dr. Arturo Lezama, superando la proyección real del hecho en sí, reaviva los vínculos tradicionales y seculares de ambos pueblos, consolidando la nueva y fraternal etapa presente, abierta y tendida hacia un lumino o horizonte de leal, sincera y profunda confraternidad.

La Delegación Uruguaya

El ilustre huésped será recibido en el puerto por el presidente y vicepresidente provisional de la Nación, el embajador del Uruguay, el presidente de la Corte Suprema de Justicia, ministros del Poder Ejecutivo, el intendente municipal y otras autoridades. El intendente dará la bienvenida en nombre del pueblo argentino al doctor Lezama y seguidamente el presidente uruguayo, en unión con el general Aramburu, revistarán los efectivos militares que estarán formados para rendir honores.

La Comitiva

Acompañan al primer mandatario uruguayo para asistir a los actos celebratorios del 141º aniversario de nuestra independencia, su esposa, la señora Adela Montero de Lezama y su hija Margarita, el presidente de la Cámara de Representantes señor Delfín Roche, el ministro de Relaciones Exteriores, profesor Oscar Secco Illauri y su señora Blanca Olivera Guaglí; el ministro de Salud Pública, doctor Vicente Basagoiti y su señora Alicia Rodríguez Olmedo, el ministro de la Suprema Corte, doctor Julio César de Gregorio y su señora Otilia Tabera; el secretario del Consejo Nacional de Gobierno doctor Justo de Olmero y su señora María Saint-Laurent, el jefe de estado mayor de la Fuerza Aérea, brigadier Gilberto Trelles; el jefe de la Casa Militar del Consejo Nacional de Gobierno, coronel Ernesto Rodríguez Soto y su señora Yolanda M. Parodi; el secretario particular del presidente del Consejo Nacional de Gobierno, señor Carlos Mario Fiorito y los oficiales de la Casa Militar, teniente coronel José Pérez Caldas y capitán de corbeta Hugo Astiraga. Con dicha comitiva viaja nuestro embajador en el Uruguay, señor Adolfo Lanús.

Honores Militares

El destructor "Artigas" será escoltado al entrar en aguas argentinas por una escuadrilla de la fuerza aérea que rendirá los honores correspondientes lo mismo que una agrupación de aviones civiles que se ha adherido al homenaje de la ciudadanía civil. Entre tanto, los buques atracados en el puerto, rendirán honores con las co-

(Continúa en la Página SEIS)

Aguardan en Praga el Arribo de los Jerarcas Soviéticos

Habrían Convocado a los Líderes de los Satélites

PRAGA, 7 (AFP). — Las autoridades checoslovacas comenzaron a preparar a la opinión pública al aproximarse la llegada de Khruschev y Bulganin, luego de la depuración en el Kremlin. La prensa checa, especialmente "Rude Pravo" y el resto de los diarios del país informan acerca de reuniones del partido Comunista en todo el país, en las que se aplaudió al nuevo régimen soviético. El vocero del gobierno, "Rude Pravo", señala que se efectuaron ya 911 reuniones de grupos del partido, que aceptaron "con toda atención y seriedad" el informe del Comité Central sobre la remoción de los cuatro disidentes rusos. Los oradores elogiaron el "sistema franco y honesto por medio del cual se solucionan las cosas del partido", de acuerdo con la publicación de "Rude Pravo".

Aún no se anunció el programa de visita de los dirigentes soviéticos, quienes deben llegar mañana o pasado. Trascendió, empero, que el 16 deberán estar de regreso en Moscú.

Los corresponsales extranjeros fueron informados que sólo podrán asistir a la llegada, partida y "actos públicos" durante la permanencia de los jefes rusos.

En los círculos occidentales se tiene entendido que el nuevo amo soviético, Nikita Khruschev, convocó en Praga a los jefes de los partidos Comunistas y jefes de gobierno de los países satélites, a quienes habría de explicar personalmente la futura política del bloque. Se cree también que en la ocasión se procederá a efectuar algunos cambios en la dirección de los países satélites.

Se Efectuó en Leningrado un Desfile en Apoyo de Khruschev; Nuevos Cargos Contra los Expulsados

Abren el Camino para un Juicio Criminal

LONDRES, 7 (INS). — Centenares de miles de habitantes de Leningrado desfilaron hoy ante Khruschev, en un acto que el Kremlin calificó de manifestación en masa, de respaldo al reciente expurgo de los rectores stalinistas de la alta jerarquía de Moscú. La agencia Tass informó que 700 000 personas participaron en la conmemoración del aniversario de la fundación de Leningrado, portando carteles con inscripciones que denunciaban "la actividad perturbadora de la agrupación enemiga del partido" formada dentro de la plana mayor del Kremlin.

Nuevamente Khruschev acusó específicamente a Molotov de haber perpetrado un crimen capital con el injusto procesamiento —y la subsiguiente ejecución— de un dirigente rojo en 1954.

Lo que parece indicar que Molotov, por lo menos, podría ser llamado a responder de ese delito.

Junto con Khruschev presenciaron el desfile el primer ministro Bulganin, el presidente Voroshilov, y los nuevos miembros del presidium del partido, Ekaterina Furtseva y Nikolai Shvernik.

El desfile, de tres horas de duración, demostró, al decir de Tass, que la mayoría de la población estaba definitivamente del lado de Khruschev en la pugna por el poder que acaba de librarse en el Kremlin. Por otra parte, el diario sindicalista Trud anunció que la ciudadanía soviética estaba celebrando numerosas concentraciones para expresar "su gran indignación" por las actividades de los antiguos bolcheviques destituídos.

Acusación de Shvernik

MOSCU, 7 ((AP) — Nikolai Shvernik, ex presidente de la Unión Soviética, denunció a Malenkov y a Molotov, así como a Kaganovich, de "tolerar violaciones de la ley revolucionaria durante el período de las represiones en masa". Se refirió evidentemente a las depuraciones en la década de 1930. Su discurso, pronunciado en una reunión en Leningrado fué publicado en toda la Unión Soviética.

Shvernik hizo una reseña violenta de la supuesta conspiración que llevó a la reciente depuración en el Kremlin.

Estas nuevas acusaciones abren el camino para los procedimientos criminales contra los depurados. En el pasado, esas acusaciones hacían pasible al acusado de pena de muerte.

Prevén la Depuración del Premier Húngaro

NUEVA YORK, 7 (INS) — Observadores autorizados predicen que Janos Kadar, primer ministro de Hungría, será "depurado" pronto. El objeto sería debilitar el impacto de la sección de la Asamblea General de la UN, que tratará la situación húngara en setiembre.

Parte Hoy el Embajador Venezolano

Formuló una Aclaración la Cancillería Argentina

ANTES de la 1 hora de mañana, martes, deberá abandonar el suelo argentino el embajador de Venezuela, Sr. Atilano Carnevali. Quedará cerrado en ese instante, al producirse el alejamiento del citado diplomático, el primer acto del proceso que culminó con la interrupción de relaciones entre los dos países, decretada por el gobierno argentino, a raíz de la negativa venezolana a atender las solicitudes de nuestro país para que se ponga término a las actividades subversivas que desarrolla desde Caracas el mandatario depuesto. Ayer fué una jornada muy activa para el embajador venezolano, quien desarrolló afanosa gestión en la representación diplomática y aceleró los trámites para realizar el viaje de retorno a Caracas. Desde Venezuela ya partió nuestro embajador, general Toranzo Montero, quien arribará hoy al aeropuerto de Ezeiza. En el terreno jurídico, la cancillería argentina formuló una aclaración sobre la diferencia entre "interrupción" término que se empleó en el decreto del Poder Ejecutivo, y "ruptura" de relaciones. "Dígase interrupción o ruptura —vocablos de raíz común—, los efectos jurídicos y prácticos del acto son los mismos. Pero —añade la comunicación oficial—, por tratarse de una Nación americana, con la que no mantenemos ninguna diferencia y de la que no puede separarnos el error de quienes hoy la gobiernan, hemos preferido emplear esa expresión en el decreto sobre Venezuela".

En la Cancillería

El ministro de Relaciones Exteriores, señor Alfonso de Laferrere, concurrió al Palacio San Martín y permaneció dos horas en su despacho. Salvo la aclaración oficial sobre los términos "ruptura" e "interrupción", ninguna información ampliatoria fué suministrada en la cancillería.

En la Embajada Venezolana

"El embajador debe viajar mañana (por hoy lunes), y no creemos por el momento oportuno formular declaración alguna sobre el incidente diplomático".

Estas manifestaciones fueron las únicas que pudo recoger el cronista de Clarín por parte de un vocero de la embajada de Venezuela, donde un hermetismo absoluto de sus funcionarios puso una infranqueable valla a la misión periodística.

Movimiento Intenso

La sede de la embajada venezolana, situada en Esmeralda 909, fué el centro de una intensa actividad que desplegaron los diplomáticos venezolanos, quienes desde el embajador —que reside en el Alvear Palace Hotel— hasta los empleados de menor jerarquía celebraron reuniones durante toda la madrugada y el resto de la jornada de la víspera.

También fué dable observar la visita de algunos residentes venezolanos y grupos de estudiantes de la misma nacionalidad que concurrieron a conversar con el embajador —según manifestaron a los periodistas—

(Continúa en la página DIEZ)

"América no Podrá Unirse Mientras Haya Dictadores"

Aramburu Habló a Dos Corresponsales Acerca del Entredicho con Venezuela

NUEVA YORK, 7 (AP). — El presidente de Argentina, general Aramburu, al explicar hoy la posición de su gobierno en el entredicho diplomático con Venezuela, lanzó un fuerte ataque contra todas las dictaduras americanas que perturban la unidad continental.

Aramburu formuló sus declaraciones en una entrevista que le fuera solicitada hoy por el señor Sam Summerlin, director de la oficina de The Associated Press en Buenos Aires, y el señor Peter Hahn, corresponsal jefe de la Columbia Broadcasting System en la capital argentina.

El presidente argentino recibió a ambos periodistas en su residencia de Olivos y formuló sus declaraciones en un tono firme y sereno.

Las preguntas formuladas al general Aramburu y las respuestas de éste fueron las siguientes:

—¿Cuál es su opinión sobre la unidad americana?

—Los pueblos americanos, desde sus orígenes, han deseado la unidad continental, pero esta unidad jamás pudo lograrse porque ciertos gobiernos ahogaron el impulso de sus pueblos. Interpreto que la unidad americana es cada día más necesaria e indispensable, pero que no será lograda mientras existan dictadores.

—¿Por qué opina usted que los dictadores dificultan la unidad americana?

—Los dictadores imponen sus caprichos a los pueblos que dominan por el engaño o el terror. Con ellos todo tratado o arreglo habrá siempre de fundarse sobre bases falsas. Por sobre la razón y el derecho, los dictadores siempre optan por satisfacer su vanidad personal. No existirá jamás un verdadero y leal panamericanismo mientras en América haya dictaduras.

—¿Podría entonces usted explicarnos por qué fué necesario, a pesar de su celo por la unidad americana, que la Argentina actuase con una medida drástica como la decidida con Venezuela?

—El gobierno argentino ha considerado fundamental la unidad americana. Pero a pesar de esta convicción se ha visto precisado a interrumpir sus relaciones con el gobierno de Venezuela después de haber agotado todos los recursos a su alcance para solucionar un diferendo que no iniciamos. Es público y notorio que desde Caracas se dirige una campaña de terrorismo y crímenes contra nuestra República como lo prueban las informaciones provenientes de Brasil, Chile, Bolivia, Paraguay y Uruguay, además de toda la documentación en nuestro poder.

—¿Cómo ha actuado el gobierno argentino ante el gobierno de Venezuela?

—Con prudencia y serenidad, el gobierno argentino se ha preocupado en demostrar al gobierno de Venezuela, mediante una documentación clara, precisa y terminante, que el derecho de asilo ha sido allí violado permanentemente por personas que faltaron y faltan a las más elementales normas de hospitalidad brindadas por la nación hermana. Muy lamentablemente, no hemos sido comprendidos ni escuchados.

—¿Es posible que en Estados Unidos no se conozcan aún suficientemente las actividades y vinculaciones del sistema depuesto en la Argentina con el comunismo internacional? ¿Puede usted aclarar algo al respecto?

—Los elementos desplazados por la Revolución Libertadora cuentan con enormes recursos extraídos de las arcas argentinas y su actuación dentro y fuera del país demuestra al simple razonamiento la carencia de frenos morales que impidió su asociación no solamente con el comunismo internacional, sino con todos aquellos sistemas

(Continúa en la página DIEZ)

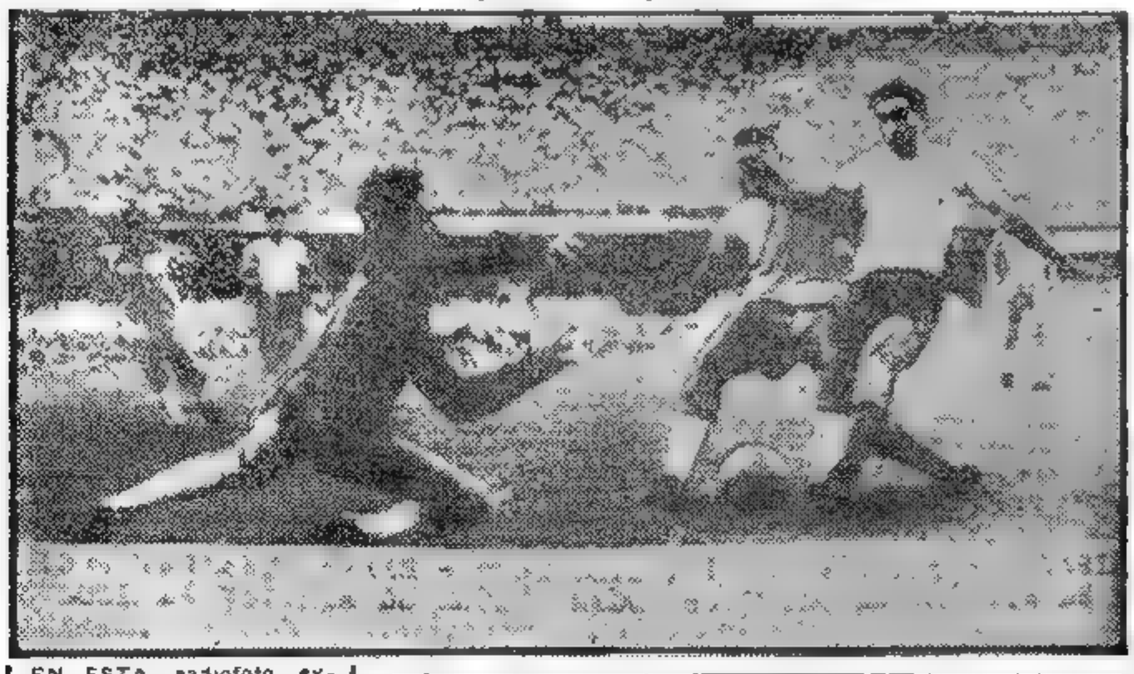

EN ESTA radiofoto exclusiva de Clarín del partido que Argentina ganó a Brasil por 2 a 1 en Río de Janeiro, puede observarse a Juárez en el momento de rematar la jugada que preparó Labruna y que significó el gol de la victoria

RECLAME
★ Con Esta Edición Clarín DEPORTIVO

La República Reverdece los Laureles de Libertad al Evocar Hoy su Independencia

Desfilarán 20.000 Hombres y 200 Aviones en Palermo; Velada de Gala en el Teatro Colón

Asistirá el Sr. Lezama al Tradicional Tedéum

Clarín

DIARIO DE LA MAÑANA

Un toque de atención para la selección argentina de los problemas argentinos

AÑO XII * Nº 4198

BUENOS AIRES · REPUBLICA ARGENTINA

60 Centavos

● Buenos Aires, Martes 9 de Julio de 1957 ●

DESDE el instante mismo en que las salvas militares saluden hoy la salida del sol y desde el momento en que se ice el pabellón nacional en el mástil de la Plaza de Mayo, comenzará la celebración entusiasta de la ciudadanía que evocará el 141º aniversario de la Independencia, proclamada por el Congreso de Tucumán, en un ambiente de libertad recuperada. Esa libertad, acuñada por el esfuerzo de los argentinos en las jornadas de septiembre de 1955, iluminará con nuevos rayos el sol que se enciende en el centro de nuestra bandera, y la ciudad y el país, vestidos con los colores celeste y blanco —en los que figurarán también los de la bandera del Uruguay — reciben con todas sus galas desplegadas a la efemérides, a la que se quiso, en vano, opacar durante una década.

El tedéum por la mañana, el desfile militar después y finalmente la velada de gala en el Colón, significarán los tres momentos culminantes de la celebración a cuyo jubilo se asocia hoy toda la Argentina, el pueblo hermano del Uruguay y las naciones de la América latina que siguieron la lucha y la victoria del pueblo argentino desde que logró su Independencia hasta que recuperó, por dos veces, su libertad perdida.

Como de costumbre, en ceremonia presidida por el Intendente municipal de la Ciudad de Buenos Aires, Dr. Eduardo Bergalli, será izada la bandera argentina en el mástil de la Plaza de Mayo, donde rendirán honores fuerzas de las tres armas y alumnos de las Escuelas Rangos.

Poco después de las 10 saldrán por la explanada norte de la Casa de Gobierno el presidente provisional de la Nación, general Pedro Eugenio Aramburu; el presidente del Consejo de Gobierno del Uruguay, Sr. Arturo Lezama; el vicepresidente provisional, contraalmirante Isaac F. Rojas; ministros del Poder Ejecutivo y altos funcionarios civiles y militares, dirigiéndose hacia la Iglesia Catedral, donde a las 10.30 se oficiará un solemne tedeum. Diversos institutos militares rendirán honores en la oportunidad.

El desfile, en el que participarán 20.000 hombres de las fuerzas de aire, mar y tierra, a las órdenes del general Ubaldo F. P. Comini, y 200 aparatos de la fuerza aérea argentina y de la aviación naval, se realizará a lo largo de la avenida del Libertador General San Martín, sobre una extensión de cuatro kilómetros y medio y durará alrededor de tres horas.

A continuación del desfile aéreo, se iniciará el desfile por tierra, encabezadas las fuerzas por los abanderados del Perú, Uruguay, Escuela de Aviación Militar, Escuela Naval Militar y Colegio Militar de la Nación.

El recorrido ha sido fijado en una larga distancia para permitir a la mayor parte posible de público, ubicada a ambos lados de la calzada, contemplar el paso de las fuerzas.

Durante el desfile, la red de altavoces man-

(Continúa en la pág. SEIS)

9 DE JULIO

"Para que no faltase a tu decoro — la excelencia del lauro soberano — te consagró la espada de Belgrano — primer amor del justo paladín. — Y tu belleza fué sobre "el sepulcro — de los tiranos", en perenne alerta — la sonora leona que despierta — vibrada de peligro y de clarín". Eran veintinueve los caballeros que, encabezados por Francisco Narciso de Laprida, diputado por San Juan y presidente de la asamblea, determinaron y legalizaron la independencia de la república. Asumían, con títulos cabales y legales, la decisión emancipadora. "Nos, los Representantes de las Provincias Unidas en Sud América, reunidos en Congreso General, invocando al Eterno que preside al universo, en el nombre y por la autoridad de los Pueblos que representamos, protestando al Cielo, a las naciones y hombres todos del globo la justicia que regla nuestros votos, declaramos solemnemente a la faz de la tierra que es voluntad unánime e indubitable de estas provincias, romper los violentos vínculos que las ligaban... Las "Provincias Unidas del Río de la Plata" participan integralmente de la decisión que las comprende, quedando, en consecuencia textual, "de hecho y de derecho con amplio y pleno poder para darse las formas que exija la justicia..."» La letra del histórico documento, convertida virtualmente en ley, encaminó el rumbo libertador hacia su fin glorioso, no sin que las etapas fueran esclarecidas con la sangre de los héroes, sangre que limpia en lugar de manchar. Hoy, a los ciento cuarenta y un año de aquel día sublime —ya que los espíritus lo elevaron sobre la tierra—, el hondo acento de los Grandes Padres resuena otra vez en nuestras almas y confirmando su imperecedera decisión, nos dice que sigamos su preclaro ejemplo ético.

Fraternal Recepción al Presidente de Uruguay

Saludo en el Puerto de Aramburu y Rojas

UN largo paréntesis de casi dos decadas fué quebrado ayer por el señor Arturo Lezama, presidente del Consejo de Gobierno del Uruguay, quien al pisar tierra argentina reanudó el fraterno contacto de mandatarios uruguayos interrumpido desde 1939 en ocasión de la visita del presidente Baldomir.

Día de presurosos compromisos fué la víspera, que prácticamente comenzó al declinar la mañana con el arribo de la misión del país hermano, que desde el puerto se dirigió directamente a la plaza San Martín para rendir homenaje al Gran Capitán, y luego encaminarse a la sede de la embajada uruguaya, donde el mandatario residió durante su permanencia en ésta. Por la tarde, alrededor de las 18, el Sr. Lezama se dirigió a la Casa de Gobierno para retribuir el saludo del Gral. Aramburu y contraalmirante Rojas y miembros de P. E. para trasladarse después hasta la Corte Suprema, donde lo recibió el presidente de la misma. Tras breve pausa de un período reparador, el gobernante uruguayo asistió por la noche a la cena de gala ofrecida en su honor por el Gobierno en el Salón Blanco de la Casa Rosada, previamente a la cual el general Aramburu condecoró al Sr. Lezama con la Orden del Libertador en su más alto rango. A la comida asistieron especialmente invitados los miembros del cuerpo diplomático extranjero y altos funcionarios de nuestro país.

CONFUNDENSE en un estrecho abrazo los mandatarios argentino y uruguayo. El general Aramburu tributó ayer un cordial recibimiento al jefe del gobierno del país hermano, señor Arturo Lezama, a su llegada a esta capital a bordo del destructor "Artigas"

El Arribo

Marcaban los relojes las 10.15 cuando veintiuna salvas de artillería atronaron los ámbitos del puerto saludando al destructor "Artigas", que con las banderas al tope entraba a las aguas de la dársena A de Puerto Nuevo, flanqueada por los acorazados argentinos "9 de Julio" y "General Belgrano", el buque escuela "Argentina", el rompehielos "General San Martín" y otras unidades menores de la Armada. La amplia explanada del muelle enmarcada por los brillantes uniformes de los cadetes del Colegio Militar, los Granaderos a Caballo y la sobriedad azul de los aspirantes de la Escuela Naval, ofrecía el aspecto de los momentos solemnes. Sobre la terraza del edificio próximo a la Prefectura General Marítima, un

(Continúa en la pág. DOCE)

Banquete de Gala en la Casa Rosada

EN EL banquete servido anoche en la Casa Rosada, en honor del presidente del Consejo de Gobierno del Uruguay, Sr. Lezama, el distinguido visitante aparece junto a las esposas del general Aramburu y del contraalmirante Rojas.

VISITA PRAGA N. KHRUSCHEV

★

Más Cargos en MOSCU

★

ESTANCAMIENTO SOBRE DESARME

(Información pág. TRES)

RECLAME LA 2ª Sección

Convertida en Multitud Dióse Cita la Democracia en la Marcha Cívica

(Informac. págs. SEIS y SIETE)

Regresó al País Toranzo Montero

INFORMACION PAGINA CUATRO

Asistió el Presidente Uruguayo a los Actos del 9 de Julio

Relieve Excepcional Tuvo la Celebración Patriótica

ENCABEZAN el desfile los banderados que ostentan los colores de tres banderas: Argentina, Perú y Uruguay. Abajo: los dos mandatarios: el general Aramburu y el Dr. Lezama, contemplan el desfile desde el palco oficial, donde se observa la presencia del contralmirante Rojas y altas personalidades.

Fiesta Confraternal Americana Constituyó el Desfile Militar

ALBOREABA el día de sol ausente y brumosos horizontes, cuando una comitiva atravesaba al sesgo la Plaza de Mayo hasta detenerse al pie del mástil que flanqueaba la estatua del General D. Manuel Belgrano. Eran el Intendente municipal de la ciudad de Buenos Aires, Dr. Eduardo H. Bergalli y un núcleo de altos funcionarios, que iniciaban la serie de actos populares para celebrar el 9 de Julio, cuya primera expresión fué izar la bandera de la patria en el alto altial del aire porteño, como para poner colores y luz en la neblinosa atmósfera mañanera; ciclo que se cerró a la oración cuando los pliegues de la enseña descendieron al toque de silencio proclamado por los clarines.

Al filo del mediodía en la acera norte de Rivadavia, frente al Cabildo, la iglesia Metropolitana abrió sus anchos portales a través de los que se divisaba la majestuosa amplitud de la nave central alfombrada de rojo y al fondo el altar mayor, donde momentos después se oficiaría el solemne tedéum. Desde la Casa de Gobierno donde habían recibido el saludo de jefes militares y de la administración nacional, el presidente, el vice, el presidente del Consejo de Gobierno del Uruguay, Sr. Arturo Lezama, ministros del P. E. y el ministro de Marina de la República del Perú, contraalmirante Barron Sánchez, se trasladaron hasta la Catedral para asistir al oficio religioso.

Poco más tarde era el escenario ancuroso de la avenida del Libertador el inmenso palco donde las tropas argentinas, hermanadas esta vez con los cadetes peruanos y uruguayos, ofrecían al pueblo el colorido espectáculo de un desfile de extraordinarias características.

Por la noche, en el marco rutilante de luces del teatro Colón, donde la felpa granate de palcos y plateas rivalizaba con el tono de encendido entusiasmo de la concurrencia, se realizó la Velada de Gala que fué el colofón de este día patrio celebrado al tibio y seguro abrigo de la libertad.

Y a lo largo de toda la jornada, en las plazas, durante el desfile, en los balcones, en la senda iluminada de las calles, el pueblo, el auténtico pueblo que desde la íntegra familia hasta el grupo de muchachos amigos, salió de su hogar y adhirió espontáneamente a los actos, poniendo en cada uno de ellos el calor de lo auténtico que se lleva en el corazón...

Clarín

60 Centavos

Un toque de atención para la solución argentina de los problemas argentinos

AÑO XII — Diario de la Mañana — Nº 4.199

Buenos Aires, Miércoles 10 de Julio de 1957

★ En Impresionante Escenario Marcharon las Fuerzas Armadas

PASA el abanderado del regimiento motorizado Buenos Aires, haciendo su marcial silueta. Cada una de las banderas de los diversos regimientos y agrupaciones, mereció el cálido y sostenido aplauso de la concurrencia que se apiñaba a lo largo de los cuatro kilómetros y media de la avenida del Libertador, por donde se realizó el desfile.

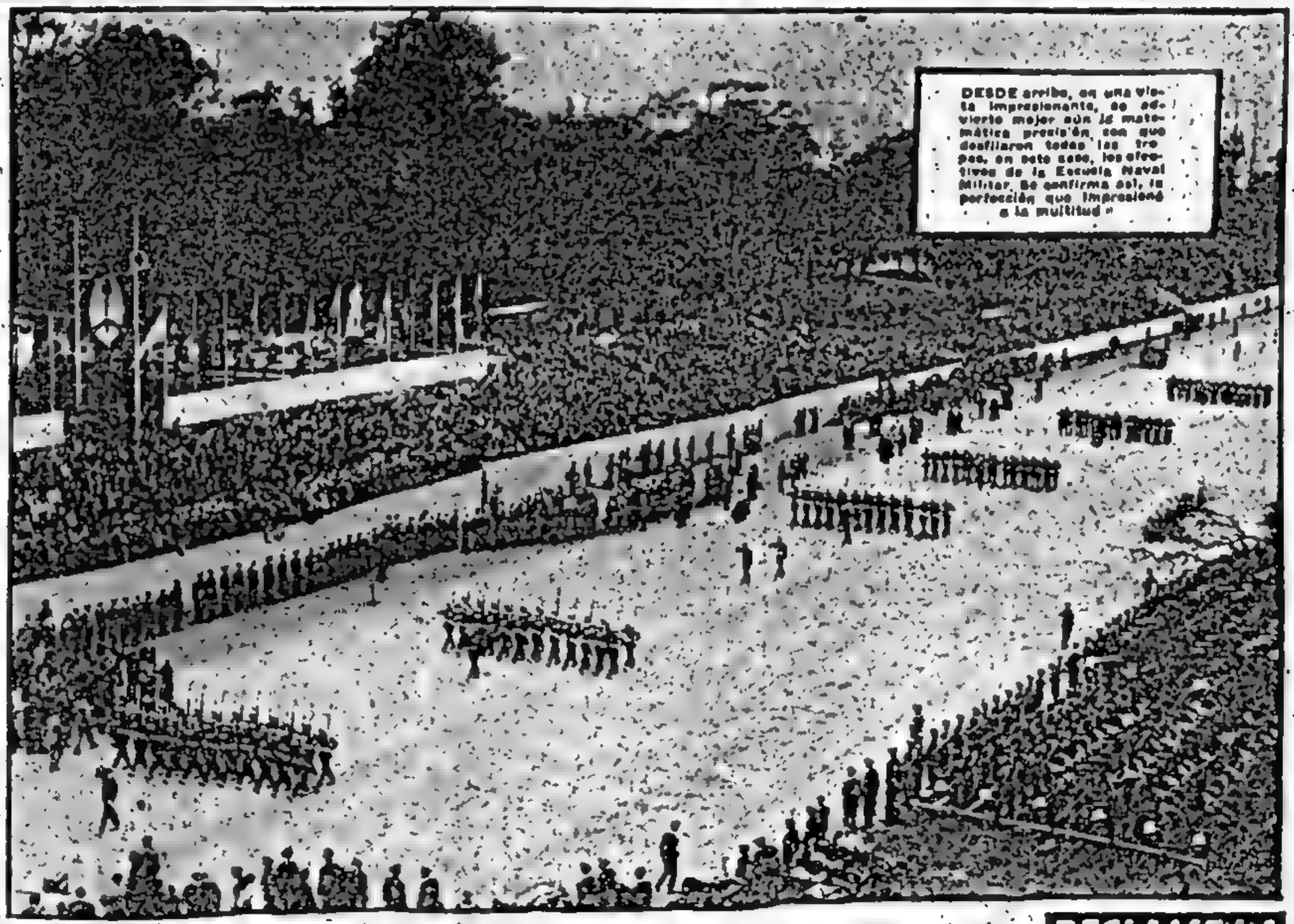

DESDE arriba, en una vista impresionante, se advierte mejor aún la matemática precisión con que desfilaron todas las tropas, en este caso, los efectivos de la Escuela Naval Militar. Se confirma así la perfección que impresionó a la multitud.

Comenzaron las Gestiones Soviéticas en Praga

INFORMACION PAGINA ONCE

RECLAME LA 2ª Sección

Normalízanse las Tareas Bancarias; Quedó Resuelto el Conflicto

INFORMACION PAG. SEIS

Clarín

60 Centavos

Un tribuno de orientación para la solución argentina de los problemas argentinos

AÑO XII — Diario de la Mañana — Nº 4 200

Buenos Aires, Jueves 11 de Julio de 1957

Retornará Hoy a Montevideo el Presidente de Uruguay

Acompañado del Gral. Aramburu, el Sr. Lezama Revistó Ayer a las Unidades de la Escuadra

DESPUES de haber vibrado en la emoción argentina de los festejos del 9 de Julio, se aleja hoy rumbo a su patria el señor Arturo Lezama, presidente del Consejo de Gobierno del Uruguay, que ha sido nuestro huésped por breves días.

A mediodía asistirá a un almuerzo íntimo que le ofrecerá el general Aramburu en la residencia de Olivos, y a las 17, en compañía del canciller, Sr. Alfonso de Laferrere, se hará presente en la Casa de Gobierno para seguir en compañía del presidente y del contraalmirante Rojas hasta la dársena A de Puerto Nuevo para embarcarse en el destructor "Artigas". Abandonará tierra argentina el señor Lezama dejando aquí vivido el recuerdo de su recia personalidad y su singular simpatía.

La Revista Naval

Digno corolario de la celebración militar de la efemérides patria efectuada el martes en Palermo, por el brillo singular que adquirió, fué la revista por el presidente provisional de la Nación, general Aramburu, y su colega uruguayo, Dr Lezama, de las unidades de la Flota de Mar y de la Fuerza Naval del Plata, surtas en las dársenas A y B del puerto metropolitano, y de sus tripulaciones formadas en cubierta.

A bordo del crucero "9 de Julio", amarrado en la ribera sur de la dársena A, habíanse reunido ya a las 11.30 el comandante de Operaciones Navales, contraalmirante Isaac F. Rojas; el jefe del Estado Mayor General Naval, contraalmirante Jorge E. Perren; el comandante del Grupo Naval Antártico, capitán de navío Helvio Guozden; el ministro de Marina del Perú, contraalmirante Emilio Barrón Sánchez; los generales Giorgio Liuzzi y Roger Miquel, de los ejércitos de Italia y Francia, respectivamente. Recibieron a los nombrados visitantes, previa rendición de honores a cargo de sendos batallones del regimiento 1 de Infantería de Marina y de la Escuela de Mecánica de la Armada, con bandera y banda, formados en el muelle, el comandante del crucero, capitán de navío Juan R. Questa, y el comandante de la Flota de Mar, contraalmirante Adolfo Estévez, que enarbola su insignia en el moderno buque.

A las 11.30, llegaron a la cabecera de la dársena A, los presidentes Aramburu y Lezama, que fueron cálidamente acogidos por el público allí reunido, e inmediatamente ocuparon un automóvil descubierto, juntamente con el ministro de Marina, contraalmirante Teodoro Hartung, para iniciar la revista desde la cabecera de la dársena A. A la sazón todas las naves lucían sus empavesados, y sus tripulaciones permanecían formadas en cubiertas y puentes, para rendir a los magistrados los honores correspondientes y lanzar, a su paso, un vibrante grito de "¡Viva la Patria!", agitando en alto con la mano derecha las gorras.

El rompehielos "General San Martín" fué la primera nave revistada; luego la histórica fragata "Sarmiento", y, sucesivamente, por los muelles de las dos mencionadas dársenas, los buques mayores y menores de las flotas de mar y de ríos, para llegar frente al muelle Oeste de la dársena A, donde se encuentran atracados el destructor escolta "Artigas" y la fragata "Montevideo", de la marina de guerra del Uruguay. Circunvalando la plazoleta que divide el antepuerto Madero y el nuevo puerto, el automóvil presidencial entró

(Continúa en la Pág. CUATRO)

Recorriendo los Buques de Guerra

LOS presidentes de Argentina y Uruguay, general Aramburu y Sr. Lezama, acompañados por el ministro de Marina, contraalmirante Hartung observan de pie sobre el automóvil, a las tripulaciones de las unidades de guerra, formadas en cubierta que participaron el 9 de Julio en el gran desfile militar. Los marinos rindieron honores al paso de los dos mandatarios

Acrece la Tensión en la Frontera Sirio-Israelí

Trasladóse el Comando Arabe

JERUSALEN, 10 (INS). — Los observadores de la UN investigan el incidente de anoche entre fuerzas sirias e israelíes en el valle superior del río Jordán. Ambos bandos se acusaron de haber iniciado el duelo de artillería y armas livianas, que se prolongó durante diez horas, causando dos muertos, y varios heridos. Mientras tanto, la tensión va en aumento y la emisora egipcia informó que el alto comando árabe se trasladó a la frontera sirio-israelí. Radio El Cairo añadió que "Egipto ha tomado las medidas necesarias para participar en la lucha si la misma se extendiera".

Por otra parte, el vocero israelí denunció que desde territorio sirio fué violada nuevamente la tregua esta mañana, y que un agricultor judío resultó herido de un balazo que procedía del otro lado de la frontera.

Mientras tanto, la prensa israelí informa que los sirios están efectuando concentraciones de tropas a lo largo de la frontera entre ambos países.

En razón del aumento de la tensión, el primer ministro Ben Gurion mantuvo una prolongada conferencia con el jefe del Estado Mayor General y con sus consejeros militares, tratando las medidas de seguridad a adoptarse en el caso de que la situación se agravara.

Nehru Llegó a El Cairo

PARIS, 10 (AFP). — El primer ministro de la India, Jawaharlal Nehru, llegó a El Cairo, donde fué saludado en el aeródromo por el presidente Nasser, los ministros egipcios y miembros del cuerpo diplomático, según anunció la Radio El Cairo.

Advierte Khruschev que Rusia no Permitirá Escisiones

PRAGA, 10 (AP). — Khruschev aseguró a Checoslovaquia que la escisión en el bloque comunista que "la reacción imperialista intentó en Hungría no se producirá jamás". El jefe del comunismo soviético habló ante una multitud congregada frente a la estación ferroviaria de Praga poco después de descender junto con Bulganin del tren especial que los trajo en un viaje de 24 horas a través de Checoslovaquia.

"Los acontecimientos de Hungría mostraron claramente el carácter real de los designios imperialistas —declaró— Nuestros opositores, nuestros enemigos, querían mucho subvertir la unidad del campo socialista para dividirlo y luego, uno por uno, destrozar los pueblos del orden democrático. Pero esto no sucederá. Jamás será posible que nadie sacuda y viole nuestra gran comunidad. Los pueblos de países socialistas comprenderán que en la fraterna unidad y solidaridad hállanse las más firmes garantías de libertad e independencia".

Discurso de Zapotocky

Al saludar a los visitantes, el presidente checo, Antonín Zapotocky, predijo que las conversaciones en Praga "servirán para estrechar la unidad y solidaridad" de todo el bloque comunista. Además, dió su abierta aprobación a la depuración en el Kremlin, diciendo al respecto que la reunión del comité central del Partido Comunista soviético que tomó esas medidas el mes pasado "mostró al mundo cuán insensatos e inútiles son todos los intentos por debilitar nuestra unidad o por cambiar nuestras políticas leninistas".

Radio Praga dijo que los jefes soviéticos habían venido a la capital checa para "mantener conversaciones de gran significación política".

Flores... y Espinas

Los jerarcas del Kremlin se abrazaron cálidamente con Zapotocky, el premier Siroky y otros dirigentes comunistas. Un grupo de niños checos casi sepultó a los visitantes en ramos de flores. Para Bulganin hubo, empero, espinas entre las flores: se lo vió enjugarse con el pañuelo gotas de sangre de rasguños en la mano cuando ascendía al tablado.

Elogio de Bulganin

LONDRES, 10 (AP) — Bulganin atribuyó a Khruschev el mérito personal de haber "descubierto y derrotado al grupo antipartidista" del Kremlin, según informó Radio Praga.

Viajará a Paraná el Gral. Aramburu

UN nuevo viaje al interior realizará el presidente de la República, general Aramburu. Atendiendo a una invitación formulada por el interventor en Entre Ríos, general Calderón, el jefe del Estado viajará el próximo sábado a Paraná. Partirá desde el aeroparque, en horas de la tarde. El domingo asistirá a un desfile militar en el que participarán efectivos de las tres armas y a otros actos preparados por la intervención. Retornará a esta capital en horas de la noche del domingo.

La Purga Rusa no Tendría Repercusiones en Italia

ROMA, 10 (De nuestro corresponsal). — El partido comunista más fuerte de Occidente no ha dado señales de perder la calma por lo sucedido en la Unión Soviética en estos últimos días. A diferencia de lo ocurrido después del XX congreso del partido comunista ruso, esta vez Togliatti no permitió siquiera que se abriera un debate sobre el significado de la victoria de Khruschev y las enseñanzas que ello debía implicar para los comunistas italianos. Ha sentenciado que todo lo resuelto por el comité central del partido comunista soviético era absolutamente necesario y estaba plenamente justificado y con ello les ha cerrado la boca a sus adversarios después de un año y medio en el curso del cual éstos esperaban ver en el seno del partido un mínimo de libertad.

Ahora resulta claro que la táctica de Togliatti y del grupo dirigente estrechamente agrupado a su alrededor consistía siempre en prestar una adhesión formal rápida y sin reservas a las decisiones del partido comunista soviético sin abandonar las teorizaciones y explicaciones que podrían contrastar mañana con los hechos nuevos. A pesar de dicha táctica existe la impresión de que uno de estos días Togliatti, a quien se considera, sin embargo, el mejor dirigente comunista de Occidente, podrá verse en dificultades con los nuevos caudillos de Moscú. Esto sucedería en el caso de que ellos, dadas las exigencias diplomáticas y políticas del Estado soviético, creyeran necesario dar la impresión de un cambio de mentalidad, de métodos y de orientación efectivos y radicales en todo el movimiento comunista internacional. En este caso, se procuraría probablemente substituir por hombres nuevos a todos los elementos comprometidos con el stalinismo.

Desde este punto de vista, la posición de Togliatti parece menos sólida, ya que no sólo ha sido durante veinte años uno de los más celosos adoradores de Stalin, sino que también, en estos últimos tiempos, mantuvo relaciones amistosas con Molotov, a quien consideraba el primero de sus protectores. Se agrega, asimismo, que Togliatti no creyó nunca en la destalinización, fué uno de los primeros en aprobar la intervención soviética en Hungría y no tenía fe en Khruschev, sobre el cual divulgó siempre juicios más bien desdeñosos.

Si bien estas razones aconsejarían a los dirigentes rusos substituir a su procónsul en Italia por una persona más digna de confianza, hay también otras tantas razones que aconsejan no hacer cambios en el timón del comunismo italiano. Antes que nada, a pesar de sus defectos y contradicciones, Togliatti sigue siendo un hombre de la mayor popularidad en el partido y supera por sus cualidades intelectuales y su capacidad política a todos sus camaradas, aun a los de mayor autoridad. En segundo lugar, aunque íntimamente staliniano, Togliatti es un oportunista a quien sólo preocupan su carrera y su posición. Ello significa que, si bien ningún jerarca soviético en desgracia podrá contar jamás con su solidaridad, tampoco un jerarca soviético que esté en la cumbre deberá temer su hostilidad.

Por estos motivos, no han de esperarse novedades en el partido comunista italiano. Si hay alguna novedad, ella podrá provenir del electorado comunista, si en las elecciones próximas muchos colaboradores de Togliatti se portan como sus colegas de Cerdeña, quienes, en las recientes elecciones regionales, se separaron del partido comunista y le infligieron una dura derrota.

ENRICO MATTEI
Corresponsal de Clarín en Roma

Peligraría la Estabilidad de Bulganin

NUEVA YORK, 10 (AP). — "The New York Times" expresa hoy que informaciones diplomáticas indican que podría estar por caer el primer ministro ruso Nikolai Bulganin. Harrison E. Salisbury, que fué jefe de la corresponsalía del diario en Moscú, escribe que las informaciones aludidas señalan que Bulganin y Voroshilov abandonaron al jefe del partido Comunista, Khruschev, en un momento crítico de la lucha de poder que terminó con la reciente purga.

Si Bulganin renunciara, dice Salisbury, podría quedar abierto el camino para el nombramiento del aliado de Khruschev, el mariscal Zhukov, ministro de Defensa y el hombre que, como jefe del ejército le dió el apoyo que parece haber sido decisivo.

Los peritos norteamericanos en cuestiones rusas estarían en estos momentos divididos en sus apreciaciones sobre la medida de poder real que tendría ahora Khruschev.

De vital importancia para los gobernantes norteamericanos es el saber exactamente la posición de Khruschev después de las recientes depuraciones en el Kremlin.

Estimaciones Divergentes

Hasta ahora se han dado tres estimaciones divergentes que cubren las más plausibles posibilidades, a saber:

1) Khruschev está bien adelantado en el camino a ser un virtual dictador. La "dirección colectiva" establecida al morir Stalin está condenada a muerte.

2) Khruschev es todavía "primus inter pares" o el "presidente del directorio" de un sistema de conducción colectiva que continúa en funcionamiento.

3) El mariscal Zhukov podría ser el verdadero hombre fuerte del grupo reorganizado de control, es decir, el Presidium del partido Comunista. Zhukov representa el poderío de las fuerzas armadas soviéticas.

Brasil Retuvo la Copa Roca al Derrotar a Argentina por 2 a 0

INFORMACION PAG. DIECISEIS

RECLAME LA 2a Sección

Regresó a Montevideo en el "Artigas" el Presidente del Uruguay

Nuestra Misión Está Cumplida, Dijo Lezama al Despedirse de Aramburu

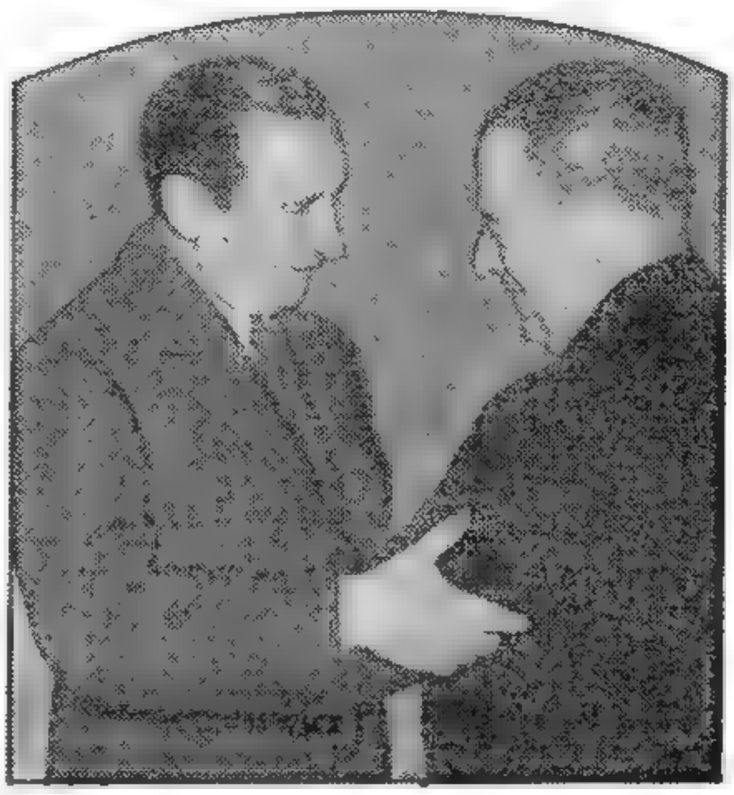

A BORDO del destructor "Artigas", el presidente provisional, general Aramburu, se despide efusivamente del presidente del Consejo Nacional de Gobierno del Uruguay, Sr. Arturo Lezama, quien retornó a Montevideo luego de una visita de tres días a nuestra ciudad. También concurrieron a despedirlo el vicepresidente Rojas y miembros del P. E.

Nuevas Demostraciones de Cariño Tributáronse al Ilustre Huésped

EL presidente del Consejo Nacional de Gobierno de la República Oriental del Uruguay, señor Arturo Lezama, partió de regreso a su patria, en medio de las cariñosas demostraciones de una inmensa masa popular que reafirmó los lazos de hermandad que unen a las dos naciones del Plata. A las 18.35, el "Artigas" soltó amarras de la dársena "A" conduciendo hacia su patria a quien fué durante tres días nuestro ilustre huésped y amigo. Momentos antes, a bordo de la nave, los dos presidentes se unieron en un estrecho abrazo, mientras la multitud estallaba en ruidosas muestras de aprobación y una lluvia de flores cubría la cubierta.

En la Casa de Gobierno

La cuarta visita del presidente del Consejo Nacional de Gobierno del Uruguay, señor Arturo Lezama, a la Casa Rosada, desde su llegada a Buenos Aires, fué para despedirse del presidente y el vicepresidente y demás miembros del gobierno argentino.

En los breves instantes en que permaneció en ella, se renovaron por ambas partes las expresiones de cordialidad y mutuo entendimiento que fueron el clima natural durante la presencia del ilustre visitante.

Poco antes de las 17 se encontraba ya en su despacho el jefe del Gobierno Provisional, acompañado del contraalmirante Rojas y de los ministros del Poder Ejecutivo y cinco minutos después se hacía presente el señor Lezama, juntamente con los ministros de su comitiva, siendo recibido en el gran hall de honor que da sobre la avenida Rivadavia por el jefe de la Casa Militar, capitán de fragata Francisco Manrique. Ascendió por la escalera mientras soldados de Granaderos a Caballo le rendían honores, y al final de la misma lo esperaban el general Aramburu y el contraalmirante Rojas, cambiándose entonces expresivos saludos. Luego los mandatarios se dirigieron al despacho presidencial, donde permanecieron breves instantes, para trasladarse de inmediato al Salón Blanco.

¡Hasta Luego!

La permanencia en el recinto oficial de recepción fué brevísima y tuvo por objeto escuchar las últimas manifestaciones de amistad con que se rubricaba la despedida. El señor Lezama, de pie entre el general Aramburu y el contraalmirante Rojas, se adelantó y sin ninguna solemnidad pronunció las siguientes palabras:

"Sr. Presidente: Mi misión, nuestra misión está cumplida. Vinimos a confraternizar y el pueblo sabe que no nos equivocamos. Nos retiramos profundamente conmovidos por la actitud cordial del gobierno, autoridades y pueblo argentinos. Lo único que hago en este momento es estrecharle las manos en forma un poco solemne. Y sólo me resta decirle hasta luego".

Un efusivo apretón de manos y un abrazo de los dos presidentes seguido de la misma actitud cordial entre el señor Lezama y el contraalmirante Rojas, dieron por terminada la ceremonia. Iban a retirarse del Salón Blanco, cuando el señor Lezama agregó, a modo de comentario, las siguientes palabras: "No hemos suscripto ningún pacto secreto".

Los Ultimos Instantes

Al concluir esta parte de la visita, el general Aramburu y su distinguido huésped regresaron al despacho presidencial donde se cambiaron con los miembros del Poder Ejecutivo las últimas palabras de despedida. A continuación, se hicieron los preparativos para la partida, descendiendo Lezama en compañía del gene-

(Continúa en la Pág. CUATRO)

Dieron Comienzo las Negociaciones Hispanoargentinas

MADRID, 11 (AP). — España y Argentina iniciaron hoy formalmente una nueva serie de reuniones, que se espera resolverán las dificultades que tiene paralizado su tradicional intercambio comercial desde 1950. La reunión inicial, de dos horas de duración, tuvo lugar en la cancillería. "Es aun muy pronto para decir nada al respecto, pero todo hace prever que tanto españoles como argentinos, estamos animados de los mejores propósitos para que nuestras viejas diferencias queden saldadas definitivamente ahora", declaró Roberto Ancarola, delegado argentino, miembro del Departamento Comercial del Banco Central de la Argentina.

La comisión argentina fué presidida por el embajador en Madrid, vicealmirante Toranzo Calderón. De ella forman parte, además de Ancarola, Horacio Enrique Manghi, gerente adjunto del Banco Central argentino; Manuel T. Martínez, consejero económico en Madrid, y Juan Alberto Bence, secretario de la Embajada.

La comisión española, integrada por cinco técnicos de los ministerios de Asuntos Extranjeros y Comercio, la preside Luis Arnujo, antiguo subsecretario de Comercio Exterior.

El punto clave de las conversaciones, no rozado siquiera en la reunión de hoy, es la deuda cuantiosa que España contrajo con la Argentina entre los años 1942 y 1949. El total de esta deuda se calcula por encima de los 2.000 millones de pesos argentinos.

Clarín

BUENOS AIRES · REPUBLICA ARGENTINA ·

60 Centavos

Un toque de atención para la solución argentina de los problemas argentinos

AÑO XII — Diario de la Mañana — Nº 4.201

Buenos Aires, Viernes 12 de Julio de 1957

Sigue la Impasse Sobre Desarme

Discrepan Stassen y Zorin

LONDRES, 11 (AP). — Rusia y las potencias occidentales se enzarzaron hoy en una larga discusión acerca del tiempo que debe durar una suspensión fiscalizada de las pruebas de armas nucleares. Un funcionario británico manifestó que el delegado soviético en la subcomisión de desarme de las Naciones Unidas, Valerian Zorin, insistió, en la sesión celebrada hoy por dicho organismo, en la propuesta rusa de que la suspensión debe durar por lo menos dos o tres años.

En cambio, el delegado norteamericano, Harold E. Stassen sostuvo lo propuesto por Estados Unidos: que la suspensión sea por un período de 10 meses.

Apoyo Británico

Gran Bretaña, Francia y Canadá, miembros también de dicha subcomisión de cinco naciones, se mostraron de acuerdo con la proposición norteamericana. Zorin la rechazó en su discurso del pasado lunes.

Opinión de Zorin

Zorin discutió inmediatamente algunos de los argumentos expuestos por Stassen pero aceptó, sin embargo, el que decía que un período más corto facilitaría su aceptación por los otros países.

En cambio, de los restantes argumentos de Stassen dijo que tendrían la misma validez para una suspensión que durara dos o tres años.

El informante británico dijo, finalmente, que si bien el delegado ruso "no pareció convencido de los argumentos de Stassen", prometió estudiarlos cuidadosamente.

No se Opondrá Khruschev al Nacionalismo Rojo

Exhortó a Mantener la Unidad Comunista

PRAGA, 11 (AP). — Nikita Khruschev calificó las declaraciones del presidente Eisenhower acerca de la bomba de hidrógeno limpia, de "una cosa estúpida". Al mismo tiempo, mientras hablaba a los obreros de la planta metalúrgica Stalingrado, en ésta, aprobó totalmente los desarrollos del comunismo de acuerdo con las "características nacionales" e indicó que celebraría una reunión con el presidente Tito, para cicatrizar completamente las desavenencias del Kremlin con Yugoslavia. Recalcó que el objetivo esencial de la política de los países socialistas es la unidad.

KHRUSCHEV

Refiriéndose al presidente de Estados Unidos, dijo que es un hombre talentoso de grandes principios y amante de la paz, no obstante ser militar. Sin embargo reprobó las declaraciones de Eisenhower sobre la bomba de hidrógeno: "¡Cómo se puede tener una bomba limpia para hacer una cosa sucia! Ello significa la destrucción de niños y mujeres".

Los comentarios de Khruschev sobre Eisenhower, se produjeron en la parte final de un discurso improvisado, que duró una hora, en donde hizo los elogios del comunismo ante un numeroso y jubiloso núcleo de trabajadores checoslovacos. Dijo que el capitalismo sucede al feudalismo y que el comunismo reemplazará al capitalismo. Recordó a China comunista, con quien no existen diferencias "pese a que ven las cosas a lo chino", y a Yugoslavia, que no debe estar excluída del frente marxista". Khruschev reconoció el derecho de las naciones comunistas a desarrollar su cultura, partidos y gobierno "socialistas" (comunistas) sobre la base de sus propias características. Anticipó que él pronto hablará con Tito, Kardelj y Rankowick para decírselos personalmente.

También recordó a los países neutrales —India, Birmania e Indonesia— que están en libertad para negociar con quien lo deseen.

Concluyó diciendo: "todos estamos unidos en nuestras ideas y nadie puede romper esta unidad".

Otro Discurso

PRAGA, 11 (AP). — El jefe del partido Comunista de la Unión Soviética sugirió la conveniencia de un pacto entre los mundos occidentales y comunista para evitar el peligro de guerra. Exaltó también la lealtad yugoslava. Khruschev dió lugar al más reciente capítulo de su campaña en pro de la coexistencia y de la paz mediante la unidad roja, hablando en el Gran Salón de Baile del castillo de Hradcany, que data del siglo XIV y que fué residencia de los antiguos reyes de Bohemia.

Refuta a Khruschev el Gobierno de la Unión

WASHINGTON, 11 (AP) —En respuesta a las declaraciones de Nikita Khruschev, la Casa Blanca dijo que Estados Unidos tiene la intención de continuar con sus esfuerzos para evitar la "destrucción humana en masa" a consecuencia de armas atómicas.

La declaración, emitida "con el completo conocimiento" del presidente Eisenhower y del secretario de Estado, Foster Dulles, fué dada a conocer después que Khruschev calificara el anuncio del primer mandatario norteamericano respecto de una bomba de hidrógeno "limpia" como una "cosa estúpida".

"Es un tanto sorprendente —dijo el vocero— que Khruschev piense que los esfuerzos de los científicos norteamericanos para eliminar el peligro de las cenizas radiactivas en las explosiones atómicas son una cosa estúpida.

"El evitar la destrucción humana masiva en una guerra atómica ha sido y es uno de los principales objetivos del presidente Eisenhower y su gobierno, no menor al del propósito de eliminar la posibilidad de la guerra misma.

RECLAME LA 2a Sección

El Desconcierto Parece ser el Estilo Político de Actualidad

NUEVA YORK, 11 (De nuestra agencia). — Esta semana, de un diario neoyorquino llamaron por teléfono al despacho de Malenkov, en Moscú, y la operadora rusa informó que ese teléfono "no contestaba". De ahí a deducir que Malenkov había sido "liquidado" o estaba preso, había muy poca distancia. Evidentemente, la deducción no era fantástica. La estación hidroeléctrica de Kazakhstan, en el Asia Central, a 2.800 kilómetros de Moscú, tiene para el caso de Malenkov el doble sentido de cárcel y liquidación. Pero este episodio periodístico que citamos, traduce otra cosa. Es un reflejo de cuánto gravitan los acontecimientos rusos en EE. UU. y de los desesperados esfuerzos que se hacen para indagar en esos acontecimientos y penetrar en la perspectiva de la influencia que tendrán en el futuro de la Unión Soviética. Convengamos en que se trata de una ansiedad justificada. Les ha sobrado motivo por eso a los peritos norteamericanos en sovietología, para producir últimamente la más voluminosa, densa y variada avalancha de análisis teorías, predicciones y reflexiones sobre lo que ha ocurrido, está ocurriendo y ocurrirá en Rusia, los países satélites y el sector neutralista del mundo. En este torneo de clarividencia no faltan los aportes oficiales, cautelosos o indirectos, revelando que prevalece la idea —muy repetida—, de que presenciamos un nuevo síntoma de la creciente debilidad del régimen soviético. Si se logra hacer abstracción de este maremágnum de palabras para confrontar la producción en masa de ideas contradictorias, el balance arroja un cuadro de confusión increíble. Con excepción de coincidencias elementales, las interpretaciones van desde las más siniestras hasta las más alegres, sin excluir las que, con sentido común, se limitan a demostrar lo prematuro que es llegar a conclusiones. En EE.UU., este panorama de confusión puede ser, a la postre, el mejor reflejo de lo que ocurre en Rusia. Porque las reacciones en todo el mundo, sin descontar las del propio pueblo ruso —que esta vez fué el último en enterarse—, señalan grados variables de un desconcierto general. El desconcierto, justamente, parece ser el estilo político de actualidad. Casi al mismo tiempo de producirse el desconcertante golpe de estado de Khruschev en Moscú, el camarada Zorin, en Londres, le lanzaba a Stassen, uno de los más rotundos "net" de la colección usada en estos últimos meses.

Stassen no sólo ha desconcertado a Eisenhower, Dulles y el Congreso de EE.UU. con sus negociaciones de armamentos, sino que de vez en cuando se ha dejado perplejo a sí mismo. Y ahora, Zorin lo desconcierta a él. Es probable que, para seguir los acontecimientos que se están hilando finamente, convenga advertir los hechos desconcertantes que tienen fuerza motriz política.

Con esa línea de razonamiento —una más en un medio contagioso— puede repararse en la desorientación que rodea a Bulganin en su viaje a Praga. En las firas anteriores, los comunicados de la prensa soviética citaban a Bulganin delante de Khruschev, pero en este viaje se ha invertido el orden de los nombres. Y este hecho —desconcertante— unido al hecho —no menos desconcertante— de que la prensa checoslovaca apenas se ocupa de Bulganin, parecería ser otro indicio de que la tragicomedia que ha puesto en escena Khruschev todavía no ha llegado al último acto.

HORACIO ESTOL
Corresponsal de Clarín en EE. UU. de Norteamérica

Dictó Dos Decretos el P. E. Sobre Pago de Salarios Familiares

Clarín

Un toque de atención para la solución argentina de los problemas argentinos

AÑO XII — Diario de la Mañana — Nº 4.202

60 Centavos — Buenos Aires · República Argentina

Buenos Aires, Sábado 13 de Julio de 1957

Argentina Informará a América Sobre el Pleito con Venezuela

INFORMACION PAGINA SIETE

Khruschev Desvincula del Desarme la Unificación Alemana

Concentró el Líder Soviético su Furia Verbal Contra las Autoridades de Bonn

BRATISLAVA, Checoslovaquia, 12 (AP). — El jefe del partido Comunista soviético, Nikita S. Khruschev, acusó a las potencias occidentales de obstaculizar las conversaciones de desarme de Londres "al vincularlas con la cuestión totalmente separada de la reunificación alemana". También fustigó enérgicamente a la Alemania occidental, acusándola de "militarismo hitlerista". Khruschev llegó aquí al mediodía, en compañía del primer ministro ruso, mariscal Nikolai A. Bulganin, y los funcionarios checoslovacos que viajaron con ellos desde Praga. Esta fué su primera escala en una jira de tres días por las provincias checoslovacas, luego de dos días de conferencias en Praga.

Lucharán Juntos

Millares de personas se congregaron para dar la bienvenida a los visitantes soviéticos a esta capital eslovaca que se alza junto al Danubio. La demostración, organizada, fué difundida por radiofonía al exterior. Luego del discurso de bienvenida, a cargo del jefe del partido Comunista eslovaco, quien afirmó que los checos y eslovacos lucharán juntos con el ejército rojo para "aplastar a cualquier agresor", Khruschev habló durante 20 minutos, atacando a las potencias occidentales y especialmente a la Alemania occidental.

Militarismo Alemán

El líder soviético fué interrumpido frecuentemente por los aplausos, aunque sus palabras no habían sido vertidas al eslovaco. El visitante declaró: "Las relaciones entre los países socialistas se basan en el principio de absoluta igualdad y soberanía. Los imperialistas tratan desvergonzadamente de presentarse como los libertadores de Europa. Pero hoy equipan a los militaristas alemanes con armas atómicas. Hoy, también, los generales hitleristas sirven en el ejército alemán occidental: son los generales que ejecutaron a millares de checos, eslovacos, ucranios y rusos.

Los políticos occidentales vinculan la reunificación de Alemania con la cuestión del desarme y la proscripción de las armas nucleares. Estas son dos cuestiones separadas y distintas. El desarme interesa a todos los pueblos del mundo, mientras que la unificación de Alemania es un problema casi básico del pueblo alemán solo".

Como en Familia

Los corresponsales occidentales, a quienes se había dicho en privado que se abstuvieran de asistir a actos a los que no hubieran sido invitados permanecieron en Praga.

Como consecuencia, cualquier comentario o información sobre lo que Khruschev quisiera decir al pueblo de Bratislava, quedaba como cosa suya... o de los checos.

Después de la transmisión de ayer y de las observaciones espontáneas hechas por el jefe del partido Comunista ruso en una reunión de trabajadores de Praga, la radio checa pone ahora especial cuidado en transmitir solamente un texto cuidadosamente redactado y cotejado.

Se Separarán

Informaciones extraoficiales dicen que los viajeros del Kremlin y su delegación se debían dividir mañana, yendo un grupo a la capital de Moravia, Brno, y el otro a Ostrava, centro minero próximo a la frontera de Polonia.

Quienes aquí dieron la noticia, no sabían cuál de los dos dirigentes iría a cada lugar, pero presumían que Khruschev, que fué minero, preferiría ir a Ostrava.

Tanto Khruschev como Bulganin recorrieron esta tarde la región de Bratislava, capital de Eslovaquia.

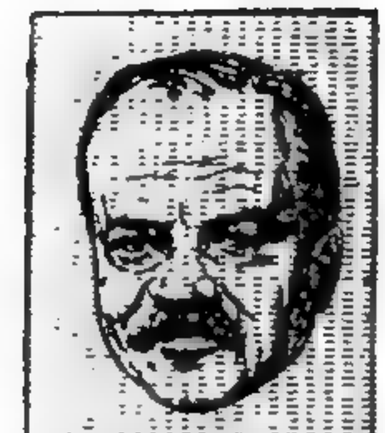

VYACHESLAV MOLOTOV

Molotov Vendría a la Argentina Como Embajador

[illegible]

Moscú Cree Superado ya el Desacuerdo con Tito

MIKOYAN

TITO

MOSCU, 12 (AP). — En círculos extranjeros de esta capital se hacían hoy conjeturas acerca de la posibilidad de la realización de una reunión de funcionarios de elevada jerarquía de la Unión Soviética y Yugoslavia, la que tendría por finalidad cerrar definitivamente la brecha que les ha tenido algo distanciados desde 1948. El diario "Izvestia", órgano del gobierno, en su editorial más importante, culpa de la escisión soviético-yugoslava, al ex ministro de Relaciones Exteriores, Vyacheslav M. Molotov. Señala que, expulsado Molotov de su posición en el partido y en el gobierno, ha quedado allanado el camino para un nuevo entendimiento con Yugoslavia.

"Molotov estaba en contra de la normalización de las relaciones con Yugoslavia, a pesar del hecho de que esto dejaría expedito el camino para el mantenimiento de relaciones firmes y amistosas con este país y mejoraría la situación en los Balcanes y Europa oriental", dice el editorial.

Añade que "las opiniones de Molotov en muchos asuntos internacionales de importancia eran respaldadas por Lazar Kaganovich y, en algunos casos, por Georgi Malenkov", dos de los viceprimeros ministros expulsados. "Estos renegados resistieron manifiesta y encubiertamente el principio establecido por el partido, en el sentido de que existen caminos diferentes para la transición al socialismo en distintos países", añadió "Izvestia".

"Esto significa paz entre la Unión Soviética y Yugoslavia", dijo un yugoslavo cuando leyó la resolución del Comité Central expulsando a los ex dirigentes del Kremlin.

El embajador yugoslavo, Veljko Micunovic, había mantenido una extensa conversación con el viceprimer ministro Anastas I. Mikoyan el día 4, o sea un día después del anuncio del Comité Central. Al día siguiente solicitó y obtuvo una entrevista con el jefe del partido comunista soviético, Nikita S. Khruschev y después partió de esta capital, aparentemente en viaje a Belgrado.

Rusia Acusa a EE. UU. de Imponerle la Moratoria

Virtual Ultimátum Yanqui

LONDRES 12 (AP) — Un funcionario británico de informaciones adelantó que el delegado ruso ante el Subcomité de Desarme, Valerian Zorin, acusó a Estados Unidos de presentar al Soviet un ultimátum para que acepte la moratoria en la experimentación nuclear por diez meses o bien que no haya ningún plazo dilatorio. Dijo el funcionario británico que Zorin expuso en el organismo de cinco naciones que tal ultimátum es "intolerable" y que "ningún Estado que se respete" podría aceptarlo.

Harold E. Stassen, delegado norteamericano, dijo que Estados Unidos no había tenido el propósito de provocar tal impresión. En realidad, agregó, lo realizado a lo largo de las negociaciones del desarme demuestra que Estados Unidos ha salido al paso de la posición soviética en muchos aspectos.

Jules Moch, delegado francés, intervino entonces para decir que la calificación soviética de un "ultimátum norteamericano" era injusta. Según el funcionario británico, Moch agregó que, en su opinión, resultaba conveniente que los países participantes, periódicamente, indicasen cuál sería su línea máxima de concesiones.

En el curso de la declaración del delegado ruso manifestó, sin embargo, que su propia oferta para una moratoria de dos o tres años "podría seguir discutiéndose".

Zorin sugirió que las potencias occidentales estudiasen su propuesta e indicó, según el informante británico, que estaría preparado para reducir el período de prohibición de las experiencias con el fin de ponerlo más a la altura de la posición occidental.

Stassen, en contestación a Zorin, expresó que Estados Unidos había demostrado ya su disposición a reconsiderar la mitad del camino sobre la cuestión de la suspensión de las pruebas experimentales atómicas, según se dijo en círculos norteamericanos.

Observó que su país se opuso originalmente a cualquier suspensión de esa prueba con anticipación a una decisión acerca de la prohibición de la producción de armas nucleares. A este respecto Rusia sostuvo que la suspensión era absolutamente esencial, como condición previa a cualquier acuerdo, señaló el informante.

En cuanto a la acusación de Zorin, declaró Stassen que sustentaba la creencia de que había formulado una firme declaración respecto de la posición de Estados Unidos y ése fué el espíritu con que había hecho la propuesta.

Observadores informados indicaron que, al parecer, Stassen dejó un margen para la negociación en cuanto a la suspensión por diez meses de las pruebas nucleares, si bien se cree que siempre estaría limitada a unos pocos meses.

Espérase la Llegada de Trigo Argentino en Chile

VALPARAISO, 12 (AP) — Círculos comerciales informaron que tres barcos se encuentran en puertos argentinos cargando trigo para Chile.

Entretanto, agregaron las fuentes de información, la comisión de cambios internacionales no ha otorgado la autorización para pagar el transporte del cereal a 16 dólares la tonelada. Esto ha sido tema de una enconada controversia en los círculos navieros y comerciales debido a que anteriormente el transporte de trigo se pagó a 11 dólares la tonelada.

RECLAME LA 2a Sección

Hablará Hoy Desde Paraná a Todo el País el Presidente Aramburu ★

Atenderá a Diversas Delegaciones y Asistirá a Varias Ceremonias de Carácter Militar

HOY, a las 20.30, dirigirá un mensaje a todo el país, desde la ciudad de Paraná, el presidente provisional de la República, general Pedro Aramburu, quien viajará con ese destino esta tarde a las 15, por vía aérea. La palabra del primer magistrado será difundida por la Red Nacional de emisoras desde el Salón Blanco de la Casa de Gobierno de Entre Ríos, y constituirá uno de los actos más importantes de su permanencia de 24 horas en aquella provincia. Acompañarán al general Aramburu los ministros de Aeronáutica y Agricultura.

Entusiasmo en Paraná

PARANA, 12 (C). — Con singular regocijo la ciudadanía entrerriana, representada en esta ocasión por la población capitalina, se apresta a recibir en su territorio al presidente Aramburu.

El distinguido huésped arribará a las 16.30 a la Base Aérea Militar, Justo José de Urquiza, donde será esperado por el interventor federal, general Manuel María Calderón. Luego el presidente de la República encabezará una caravana de automóviles, que se trasladará directamente a la Casa de Gobierno y que recorrerá las siguientes calles: salida de la Base Aérea por la avenida Zanni, avenida Almafuerte, Cinco Esquinas, Echagüe, 25 de Mayo, San Martín, Laprida, Santa Fe y palacio gubernamental.

A lo largo del itinerario que recorrerá el presidente provisional, formarán 10.000 escolares. A las 17 llegará a la Casa de Gobierno, acompañado por el interventor federal, los ministros nacionales y demás integrantes de la comitiva oficial, donde les serán presentados los saludos de bienvenida al ilustre visitante, pronunciando un discurso el intendente municipal de Paraná, señor Eduardo Gambino. Luego, el general Aramburu se trasladará al salón blanco, para conceder diversas audiencias, y de 17.30 a 18.30, a los representantes de los diversos partidos políticos, instituciones, delegaciones de la industria, comercio y fuerzas vivas. El presidente no concederá audiencias individuales.

A las 19, se efectuará una reunión con el cuadro de oficiales de la guarnición militar de Paraná, la que tendrá lugar en el salón de la legislatura de la provincia.

A las 20.30, el general Aramburu dirigirá un mensaje radial desde el salón blanco del Palacio Gubernativo, a todo el territorio de la República, que será trasmitido por LRA Radio Nacional y la red de Radiodifusión. A las 21, se efectuará la recepción a los cadetes en la Escuela del Centenario, con la presencia del ilustre visitante, con lo que se dará término a los actos del sábado.

El Domingo

A partir de las 10, en el Parque Urquiza y frente al monumento que perpetúa la memoria del prócer entrerriano, se realizará el acto del juramento de los cadetes de los institutos militares del país. A dicho lugar, concurrirá el presidente provisional, el interventor federal, los ministros nacionales, altos jefes y oficiales y demás autoridades civiles, militares y eclesiásticas.

Los actos darán comienzo con una misa de campaña, luego de la cual pronunciará una alocución el director más antiguo de los Institutos Militares. Acto seguido, el jefe de cada instituto tomará el juramento de fidelidad a la Bandera, a sus respectivos cuerpos, realizándose de inmediato la ceremonia de rendición de honores a la enseña Patria, por parte de los cadetes. Luego de entonarse el Himno Nacional, las autoridades se trasladarán desde el Parque Urquiza hasta el palco instalado en la avenida Rivadavia frente a la plaza

(Continúa en la Pág. TRECE)

Tensa Atmósfera Preelectoral: Prevén en Bonn Dificultades en las Negociaciones con Rusia

BONN, 12 (De nuestro corresponsal). — Adenauer se ha presentado a la prensa sin abatir la bandera de combate alzada contra los socialistas, a los que la afirmación de que la "llegada del partido Socialista al poder supondría el hundimiento de Alemania" ha enfurecido. Esas armas electorales —le reprochan a Adenauer— son innobles y crean un ambiente de guerra civil incruenta. Pero el canciller ha mantenido la afirmación formulada el domingo en su gran discurso electoral de Nuremberg: "Porque los socialistas sacarían a Alemania de la NATO, suprimirían el servicio militar, dejarían el país expuesto a las manos de Rusia."

El viejo estadista del Rin ha salido a la campaña electoral descargando golpes implacables. Esto es calumniar, y esta táctica prueba lo que puede esperarse de un anciano como Adenauer, dicen contraatacando despiadadamente los socialistas.

La atmósfera electoral sigue así cargándose de electricidad. Ayer, el Bundesrat, la Cámara Alta, celebró el banquete anual ofrecido tradicionalmente al gobierno, pero hubo de efectuarse en dos locales, porque los cinco ministros presidentes socialistas de los estados de Renania-Westfalia, Hesse, Baviera, Bremen y Berlín se negaron a sentarse a la misma mesa que Adenauer. La causa fué la afirmación de Nuremberg.

Mientras que, en el terreno interno, Adenauer lucha duramente, en el internacional parece mostrarse conciliador, para quitar pretextos a los socialistas y que éstos no digan que desaprovecha las ocasiones. Anteayer, después de examinar la última nota soviética sobre las esperadas negociaciones comerciales, Adenauer dijo basta. Basta de esa sinfonía inacabable de notas escritas, basta de ese duelo de memorándum. Vamos a hablar. Ya está dispuesta la delegación alemana a salir para Moscú donde, a fines de julio, ocurrirá la novedad de que rusos y alemanes se sienten a la mesa de las negociaciones. Las deseaba desde hace largo tiempo el Kremlin, pero Adenauer exigía vincularlas a las conversaciones sobre los alemanes detenidos en Rusia. Moscú ha cedido a medias, pero se vislumbran aun dificultades. Los rusos quieren un acuerdo comercial por varios años, y Adenauer por un plazo corto; los rusos, un gran volumen de intercambio, y Adenauer un máximo de mil quinientos millones; los rusos hablan de la repatriación de alemanes aislados y Adenauer de los 100.000 compatriotas perdidos en Rusia. Las perspectivas no son halagüeñas, pero Adenauer no puede dar pretextos a los socialistas para que lo acusen de negligencia y por eso acepta las negociaciones.

La vidriosa atmósfera electoral impone atención en las conductas. El ministro de Defensa, Strauss, después de refutar en forma aplastante las calumnias de la prensa del Berlín rojo, de que llevaba una vida amoral, se revuelve hoy contra "Life", de la que dice que son puras fantasías las declaraciones que se le atribuyen, según las cuales intenta equipar al ejército alemán con armas atómicas porque no quiere que quede convertido en la infantería de los jinetes atómicos norteamericanos. Es oportuno el mentís de Strauss, porque las supuestas declaraciones dan magníficas bases de partida al contraataque de los socialistas, ahora embestidos por Adenauer con esa dureza en Nuremberg.

CRISTOBAL TAMAYO
Corresponsal de Clarín en Alemania Occidental

Exhortóse a la Ciudadanía a Votar con Sentido Afirmativo el 28 de Julio

INFORMACION - PAG. NUEVE

Fustigó Severamente Aramburu los Sectarismos Partidarios

[illegible]

PARANA, 13 (Enviado Especial). — Una severa crítica a los sectarismos que adoptan como verdad absoluta una idea o doctrina, sin tomar nada, sin escuchar otra razón, sin permitir juicios opuestos, sin admitir la menor discusión, fué formulada esta noche por el presidente provisional de la República, general Aramburu, al hablar desde la Casa de Gobierno en un mensaje que fué radiodifundido a todo el país. El jefe del Estado —que había llegado por la tarde a Paraná, en medio de un recibimiento popular sin precedentes—, sostuvo que el sectarismo es una enfermedad que debe ser vencida. En su alocución, el general Aramburu señaló que "cada día cada uno de nosotros, debe ganar una batalla por la libertad".

Entusiasmo en Paraná

El enorme regocijo y gran entusiasmo que el anuncio de la visita del general Aramburu había despertado en nuestro pueblo, se vio confirmado esta tarde al arribo del primer magistrado a la capital entrerriana. La ciudad amaneció con sus principales edificios enarbolando al tope la enseña nacional mientras las calles cobraron un movimiento inusitado con el transitar de gentes que del interior de la provincia y de Santa Fe llegaron a Paraná para testimoniar al general Aramburu con su presencia, la adhesión a los hombres que gobiernan el país.

Un día de luminoso sol y cielo despejado colmó a la muchedumbre que se volcó en las calles para aplaudir al presidente de la República, cuya segunda visita a Entre Ríos adquiere en esta oportunidad un simbolismo histórico, ya que su presencia, así como la de los cadetes de los institutos militares del país, es para rendir homenaje al Capitán General D. Justo José de Urquiza, rector de la Constitución de 1853.

A las 17.15 aterrizó en el aeródromo de la Base Aérea local, el avión presidencial, y al descender el general Aramburu se confundió en un estrecho abrazo con el interventor nacional general Manuel M. Calderón, haciendo lo propio con el comodoro Mario Boralda Victorica, Jefe de la II Brigada Aérea, y con el coronel José A. Olaizola, comandante de la 3ª División de Ejército. Saludó luego a altos jefes del Ejército y la Aeronáutica, cambiándose los saludos de bienvenida. Acompañaban al general Aramburu los ministros de Aeronáutica y Agricultura.

Adhesión Popular

Poco después, el presidente de la República pasó revista a los efectivos de la II Brigada Aérea, a los acordes de la marcha presidencial, y terminada esta ceremonia, el general Aramburu se dirigió al lugar de salida, donde el público allí estacionado, le hizo objeto de una clamorosa ovación, al término de la cual el intendente municipal, señor Eduardo Gamaina, pronunció un discurso en nombre del pueblo de Paraná, expresando, entre otros conceptos, "que pueblo y gobernantes levantaban los brazos en paréntesis de amor y patriotismo, para ofrecerle la bienvenida, agregando, que la historia de páginas limpias y abiertas, nos brinda solemne oportunidad de beber en sus fuentes para aprender que los hombres de Caseros lucharon, y murieron por la organización del país, y nuestra libertad y la historia enseñarán a toda América, que los hombres de la Revolución Libertadora lucharon por la paz, el bienestar y la libertad de los argentinos".

Luego el presidente, acompañado por los miembros de su comitiva y de las autoridades civiles y militares, emprendió la marcha hacia la Casa de Gobierno, entre una columna de pueblo congregada a lo largo de todo el recorrido, que lo aclamó insistentemente.

En el lugar conocido por las Cinco Esquinas, descendió del automóvil que lo conducía y subió a una camioneta de comando juntamente con el interventor federal, el comandante de la 3ª División y el jefe de la Base Aérea, tomando por las calles Echagüe, 25 de Mayo, San Martín, Laprida hasta la Casa de Gobierno, siendo entusiastamente aclamado en todo el recorrido.

Los alumnos de los establecimientos educacionales, en un número superior a los 18.000 estacionados en todo lo largo del recorrido, saludaron al pa-

(Continúa en la Pág. CUATRO)

RECLAME LA 2ª Sección en ROTOGRABADO Clarín de los DOMINGOS

Clarín

BUENOS AIRES · REPUBLICA ARGENTINA

60 Centavos

Un toque de atención para la solución argentina de los problemas argentinos

AÑO XII — Diario de la Mañana — Nº 4.203

Buenos Aires, Domingo 14 de Julio de 1957

Viajó a Paraná

EL GENERAL Aramburu se despide en el aeroparque al dirigirse a Paraná desde donde dirigió un mensaje a la población de la República

Argentina Informó a América del Entredicho con Venezuela

Exhibió Pruebas Concretas de la Razón que le Asiste

CON un cúmulo de pruebas irrefutables y abrumadoras, contenidas en seis voluminosas carpetas y dos biblioratos, sobre las actividades que desarrolla impunemente en Caracas el ex dictador Perón con el propósito de alterar el orden en nuestro país, con mentalidad vesánica que propugna "una ola de sangre gorila...", y mediante una reseña sintética, que, no obstante, ha demandado casi ocho carillas de texto, acerca de los hechos que culminaron con la interrupción de relaciones con Venezuela, el ministro de Relaciones Exteriores y Culto, señor Alfonso de Laferrére, informó ayer objetivamente a la opinión pública de América, a través de sus representantes diplomáticos, sobre los antecedentes del entredicho.

La Audiencia Informativa

Asistieron a la audiencia informativa, que tuvo efecto en el Salón Verde del Palacio San Martín y se prolongó de las 11.10 hasta las 11.55, a puertas cerradas, el nuncio apostólico y decano del Cuerpo Diplomático Extranjero, monseñor Dr. Mario Zanin, que tomó asiento a la derecha del canciller junto a la gran mesa del recinto, y los representantes diplomáticos de los países amigos que integran la Organización de Estados Americanos, en número de diecinueve, que se ubicaron en otros lugares, junto con una decena de altos funcionarios de la Cancillería, entre los cuales se encontraba el subsecretario de Relaciones Exteriores, doctor Rodolfo García Arias.

Sobre la mesa habían sido dispuestas las carpetas y los biblioratos, y ejemplares del texto informativo que ya hemos mencionado, que fué leído y entregado a cada uno de los diplomáticos presentes.

El Informe Escrito

Cerca de ocho carillas forman el texto informativo aludido, referido objetivamente a la llegada del dictador depuesto a Caracas; a la prevención formulada por nuestra Cancillería a la de Venezuela respecto de la posibilidad de que aquél violara el derecho de asilo y desarrollara actividades subversivas contra nuestro país a la promesa venezolana del primer momento; a la tolerancia con que luego fué desvirtuada; a la inoperancia de las reclamaciones argentinas, y, en fin, a todo el proceso del entredicho, así como a las pruebas concluyentes de los planes peronistas. (En la página 6 damos el texto íntegro del documento.)

Minutos después de terminada la audiencia, y cuando todos los diplomáticos se habían retirado del palacio, el ministro de Laferrére recibió a los periodistas y les informó sobre el desarrollo y la finalidad de la reunión, concretada ésta en el encabezamiento del informe escrito.

Dijo el canciller que los diplomáticos concurrentes habían leído detenidamente el informe, y muchos de ellos habían examinado las probanzas acumuladas en carpetas y biblioratos, en tanto que otros habían preferido pasarles vista en la ocasión, para analizarlos con mayor detención en otro momento. A este respecto añadió que, desde luego, toda la documentación queda a disposición de los embajado-

(Continúa en la Pág. SEIS)

Garantizó Khruschev Una Mejor Vida Futura Para los Pueblos Comunistas

Rusia —dijo— Sobrepasará a EE.UU.

PRAGA, 13 (AP). — El jefe del partido Comunista soviético, rebosando satisfacción y confianza, predijo que el marxismo-leninismo, "puesto en manteca para hacerlo más agradable", conquistará el mundo. Nikita Khruschev habló frente al palacio municipal de Moravska Ostrava, ante un numeroso auditorio de trabajadores: mineros y obreros siderúrgicos. Aseguró que Rusia sobrepasará a Estados Unidos en producción industrial y agrícola, y que el comunismo "destronará y reemplazará al capitalismo con lo que se asegurará al pueblo una vida de mucha más abundancia". Su discurso fué retransmitido a toda Checoslovaquia y al extranjero por la radio nacional.

"Ahora, dijo, hay en el mundo naciones más ricas que las socialistas. Es decir: hoy son más ricas que nosotros, pero no lo serán mañana. ¿Por qué? Os lo voy a decir: por que así como nadie puede detener un nacimiento cuando llega la hora, tampoco se puede evitar que el socialismo suceda y reemplace al capitalismo".

En una evidente referencia a los comunistas desplazados —Malenkov, Molotov, Kaganovich y Shepilov— dijo sarcásticamente: "Tenemos entre nosotros algunos retóricos marxistas, verdaderas polillas que consideran como tarea prosaica la que nosotros nos hemos impuesto, incluida la de igualar a Estados Unidos en la producción de carne y leche. Ahora, lo que yo os pregunto es si no creéis que nuestras teorías marxistas-leninistas serán mejor aceptadas si las presentamos puestas en manteca. Yo creo que las teorías marxistas resultarán así más atrayentes y que con buenas viviendas, con una vida mejor y más abundante, con buenas escuelas, ganaremos a todos los pueblos para la causa del socialismo y sembraremos más hondamente nuestras ideas".

Discurso de Bulganin

Bulganin fué relegado hoy a segundo plano. Visitó Brno, capital industrial de Moravia, y habló brevemente ante los obreros de una fábrica, sin que la radio transmitiera su discurso. El primer ministro soviético exaltó la amistad con Checoslovaquia y dijo que la política exterior rusa se orienta exclusivamente hacia la paz. Desea que mejoren las relaciones internacionales y la prohibición de las armas nucleares.

GEORGI ZHUKOV

Mariscal Zhukov

PARIS, 13 (AFP). — El grupo antipartidario desplazado trataba de tomar la dirección comunista, para desviar al partido de su línea leninista, definida en el vigésimo Congreso, en una dirección que no respondía a los intereses vitales de la Unión Soviética y del campo "socialista", declaró en Leningrado el mariscal Georgi Zhukov, ministro de Defensa de la URSS, en un discurso difundido por la agencia Tass. Usó de la palabra en una reunión solemne organizada en ocasión de las Jornadas de la Flota de Guerra soviética. "Esta flota, dijo Zhukov, asegurará la protección del país".

Están Allanados ya Todos los Problemas Argentinogermanos

MUNICH, 13 (AP) — "La Argentina invita al capital alemán a participar en el desarrollo económico de nuestro país", dijo el ministro argentino de Finanzas, Adalberto Krieger Vasena, en una entrevista publicada hoy por un diario de Alemania occidental. El tema del recientemente firmado acuerdo argentinogermano sobre la deuda del país sudamericano con Alemania occidental fué tratado durante la entrevista que el citado ministro concedió al corresponsal del influyente "Sueddeutsche Zeitung", de Munich, H. W. Koerner.

El doctor Vasena señaló que el acuerdo, firmado en Bonn el mes pasado, ha allanado todos los problemas financieros que se interponían a la expansión comercial entre las dos naciones.

El ministro argentino manifestó que "nuestros directores de empresas esperaban virtualmente con los portafolios abultados de órdenes para volar a Alemania y colocar compras por valor de 20 millones de dólares en equipos para la industria pesada".

•

"Nosotros invitamos a la industria alemana a estudiar el mercado argentino y emplear en él los mejores recursos posibles", dijo.

El doctor Vasena añadió que el capital extranjero ha contribuido siempre en gran escala al desarrollo industrial de la Nación.

Más que entrega de mercaderías alemanas, lo que la Argentina necesita es capital alemán, dijo el ministro, añadiendo que la expansión del sistema energético del país —que actualmente opera con deficit— ha sido calculada en una cifra de 5.500 millones de dólares.

Ahí, dijo el ministro de Finanzas, la Argentina se presenta como un mercado ilimitado para la industria y el capital alemanes.

La Argentina, agregó Krieger Vasena, está ahora interesada primordialmente en el desarrollo de las industrias básicas, después de haberse dado por un tiempo la preferencia a la producción de artículos de consumo.

De especial interés para Alemania, opinó el ministro, han de ser los recursos petroleros de la Argentina y cualquier cosa conectada con ellos. "Ahí tenemos una tierra virgen", exclamó.

•

Dijo también el ministro al corresponsal que el arreglo de las deudas extranjeras había aliviado, en cierto modo, la necesidad inmediata de divisas extranjeras de la Argentina.

Pero el programa de fomento del gobierno, agregó, hace que la expansión de las exportaciones resulte imperativa. Observó que la balanza comercial de la Argentina con Europa va mostrando una tendencia favorable y que él veía una posibilidad de incrementar aun más las exportaciones al continente europeo.

Como ejemplo, Krieger Vasena dijo al corresponsal que las exportaciones de carne de la Argentina a Alemania occidental se van expandiendo día a día, y añadió: "Una vez que el consumidor alemán se haya acostumbrado a nuestra carne, las relaciones comerciales entre los dos países mejorarán y se consolidarán ampliamente".

Estiman que la OEA Podría Tratar el Pleito con Venezuela

PROVEEN ARMAS NUCLEARES A COREA DEL SUR

MEDIDA CONTRA LA VIOLACION NORTEÑA

TOKIO, 15 (INS) — El ejército de Estados Unidos anunció hoy que la séptima división norteamericana en servicio a lo largo de la silenciosa línea de tregua en Corea, recibirá armas capaces de disparar cargas atómicas.

El anuncio significa que se introducirán por primera vez en Corea del Sur modernos armamentos para las fuerzas terrestres. Ello constituye otro paso en la anunciada intención del mando de las Naciones Unidas de descartar una cláusula del convenio de armisticio prohibiendo la introducción de nuevo armamento en la península.

El mando de la UN informó a los comunistas norcoreanos, el 21 de junio, que estaba descartando la cláusula porque los rojos la habían violado con un reforzamiento militar casi constante desde que se firmó la tregua, el 27 de julio de 1953. Poco después de la declaración del 21 de junio, la quinta fuerza aérea de Estados Unidos trajo sus primeros aeroplanos de retropropulsión para el combate y bombardeo.

División "Pentómica"

El anuncio relacionado con la séptima división, que es una de las dos divisiones norteamericanas destacadas en Corea del Sur, decía que la séptima división se convertirá en la llamada organización "pentómica". Esta es la palabra que usa el ejército para la conversión de una división de cinco grupos de combate de capacidad atómica.

La división atómica o "pentómica" constará de seis compañías cada una. Cuatro de ellas serán compañías de rifleros, cada una equipada con morteros y armas automáticas.

HUSAIN SUHRAWARDY

"SE HA cumplido una etapa decisiva en la recuperación económica del país", dijo el ministro de Hacienda, doctor Krieger Vasena, al inaugurar la reunión del Consejo Interamericano de Comercio y Producción

NUEVO ESTANCAMIENTO EN LA REUNION DEL DESARME

Stassen Pidió Paciencia

LONDRES, 15 (AP). — El delegado norteamericano Harold Stassen, exhortó al subcomité de desarme a tener paciencia y a persistir en procura de la consecución de un tratado parcial de desarme. Aparentemente impulsado por las declaraciones rusas, con respecto al escaso progreso en las conversaciones del Subcomité, así como por algunas expresiones occidentales, en el sentido de que debe considerarse un receso en las deliberaciones, insistió en que se estaba llegando a una primera etapa de un arreglo. El representante norteamericano sostuvo que así como los cinco países del subcomité estaban dispuestos a emplear muchos años en el diseño y construcción de un nuevo bombardero, la misma paciencia era necesaria para tratar de encontrar un acuerdo que haga innecesarios tales bombarderos.

ZORIN, delegado ruso en la subcomisión de desarme

Reclamo Soviético

El delegado soviético, Valerian Zorin, replicó que su país estaba dispuesto a proseguir las conversaciones, pero urgió a Stassen a que apresurara la presentación de las proposiciones estadounidenses para un acuerdo parcial. Rusia podría continuar siendo paciente, dijo, de no mediar el hecho de que en el interín, mientras se celebran las tratativas, continuará la construcción de muchas nuevas armas.

Zorin dijo que en su opinión se había ganado bastante terreno en los cuatro meses de conversaciones, pero se quejó de que cada propuesta occidental fué acompañada por imposiciones inaceptables. Así mismo volvió a demandar a los países del Este la presentación de su fórmula para renunciar al uso de las armas atómicas.

El delegado inglés Allan Noble expresó su desengaño por la negativa de Zorin a nuevas concesiones y sostuvo que los rusos debieran demostrar mejor voluntad para transigir si verdaderamente desean apresurar las negociaciones.

Opinión de Khrushchev

PRAGA, 15 (AP). — Khrushchev manifestó ante una multitudumbre de unas 100.000 personas de la ciudad industrial de Pilsen que "hasta ahora las cosas están marchando mal" en las conversaciones de desarme que se realizan en Londres. Responsabilizó a las potencias occidentales, particularmente a Estados Unidos, por la falta de progreso en esa conferencia.

Al referirse a las conversaciones de Londres manifestó: "Hablan, se pasan documentos entre unos y otros, pero no hacen nada". Agregó: "Los capitalistas piensan que sería perjudicial, desde el punto de vista comercial, liquidar la guerra fría. Nosotros creemos que sería beneficioso. El desarme y la suspensión de la guerra fría no resultan beneficiosos para los capitalistas, pero el desarme dará beneficios a las naciones más pobres".

Afirmó que Estados Unidos se opone a la prohibición de las armas nucleares "y, en cambio, se dedican a buscar algún tipo de bomba limpia (de radiactividad)". El jefe del comunismo soviético habló en una concentración efectuada por la tarde en la plaza del mercado de Pilsen, poco después de llegar a la ciudad procedente de Praga.

Khruschev declaró que los dirigentes comunistas de Checoslovaquia apoyan plenamente los acontecimientos ocurridos en la Unión Soviética, inclusive la depuración de los elementos "contrarios a la línea de conducta del partido".

Inauguróse el Congreso Interamericano de Producción y Comercio

KRIEGER VASENA ANUNCIO LA DISMINUCION DEL DEFICIT

LA integración económica interamericana dió un paso más hacia su concreción con el acto cumplido ayer, en el salón principal de la Bolsa de Comercio de Buenos Aires, en el que quedó inaugurado el VIII Plenario del Consejo Interamericano de Comercio y Producción CICYP, con un discurso que pronunció el ministro de Hacienda de la Nación, doctor Adalberto Krieger Vasena, y en el que se refirió a la situación económica argentina.

Destacó el orador que la situación económica de nuestro país tiende a normalizarse, apreciación que surge de los siguientes hechos concretos: 1º) Redújose el déficit estimado para este año en el balance de pagos, de 209 millones de dólares a 75 millones de la misma moneda, o sea 134 millones de dólares menos; 2º) Se liberalizó la economía, reduciéndose el intervencionismo estatal, y eliminándose factores del proceso inflacionario, y 3º) Recuperóse el crédito exterior del país y se puso en marcha un programa para el reequipamiento industrial.

Llegan las Autoridades

El recinto de la Bolsa convirtióse desde las primeras horas del día, en la rumorosa sede del trajín de numerosos hombres de empresa, llegados de diversos puntos de la geografía americana, con el mismo afán de crear y cimentar, en el generoso ámbito de la amistad y hospitalidad argentinas, renovados lazos de dinámica y fértil unión continental.

Pasadas las 10, se hicieron presentes en el lugar los embajadores de Uruguay, señor Mateo Marques Castro; de Perú, doctor Hernán Belido; de Chile, señor Aldunate Errázuriz; de Paraguay, doctor Juan Plate, y de Canadá, Philippe Picard. Posteriormente llegaron el director general de Fabricaciones Militares, general Buscaglia, y los ministros de Hacienda, doctor Krieger Vasena, y de Trabajo y Previsión, doctor Tristán Guevara.

Los nombrados se ubicaron en el estrado de honor juntamente con el presidente de la Bolsa de Comercio, doctor Eustaquio Méndez Delfino; el titular de la comisión ejecutiva del CICYP, señor Agustín Legorreta; el presidente de la Sección Argentina, doctor César A. Tognoni, y los presidentes de las restantes representaciones.

En primer término, co-

(Continúa en la Pág. SEIS)

Clarín

BUENOS AIRES - REPUBLICA ARGENTINA

60 Centavos

Un toque de atención para la solución argentina de los problemas argentinos

AÑO XII — Diario de la Mañana — Nº 4.204

Buenos Aires, Martes 16 de Julio de 1957

VIAJA A MOSCU UNA MISION YUGOSLAVA

Negociará un Acuerdo Financiero

BELGRADO, 15 (AP). — Una misión yugoslava, presidida por Hasan Brkic, presidente de la Comisión de Comercio Exterior, partió hoy, por vía aérea, con destino a Moscú. Se cree que el propósito de la delegación es negociar un acuerdo relacionado con inversiones prometidas el año pasado por la Unión Soviética. El acuerdo establecería la financiación por los soviéticos, de plantas de aluminio y de fertilizantes en Yugoslavia.

Estos proyectos, por un monto de 250 millones de dólares, fueron cancelados después que Yugoslavia, al rehusarse a calificar la rebelión húngara como una contrarevolución, provocara la tensión en las relaciones con la Unión Soviética. Según trascendió recientemente fué concretado un "acuerdo de caballeros", por el cual se decidió poner término a las mutuas discusiones polémicas. Desde entonces, las relaciones fueron tomando nuevamente un curso más favorable.

Los vicepresidentes de Yugoslavia, Edvard Kardelj y Aleksandar Rankovic, se encuentran de visita en Rusia, en viaje de vacaciones, y no se descarta la posibilidad de que mantengan algunas conversaciones con los dirigentes del Kremlin. Esto influenciaría, según los observadores extranjeros, en un nuevo mejoramiento de las relaciones rusoyugoslavas.

Conforme a la opinión de los círculos diplomáticos, la cuestión de las inversiones pesará sin duda en las tratativas, pero, puntualizan los informantes, dichos arreglos de ningún modo irían acompañados por concesiones por parte de Yugoslavia.

Siria Rechaza Mediaciones en el Pleito Arabe-Israelí

DAMASCO, 15 (AP). — El primer ministro sirio, Sabri Assali, rechazó un ofrecimiento de su colega pakistano, Hussein Suhrawardy, para mediar en favor de la paz entre los países árabes e Israel. "La paz con Israel está tan lejana como el firmamento lo está de la tierra. Jamás nos sentaremos a una mesa de paz con Israel", dijo Assali a periodistas.

Comentaba el premier la declaración formulada por Suhrawardy por televisión en Estados Unidos de que estará dispuesto a mediar entre los países árabes e Israel para alcanzar la paz entre ellos y una solución para la cuestión palestina.

Assali expresó que los países árabes nunca reconocerían la existencia de Israel. "Los árabes están plenamente decididos a no hacer concesión alguna respecto de sus derechos en Palestina y restableceremos estos derechos en el futuro a cualquier costo", dijo el gobernante sirio.

Entretanto, el doctor Marouf Dawalibby, vicepresidente de la comisión de asuntos exteriores del Parlamento sirio, calificó el anuncio de Suhrawardy de "gesto imperialístico".

Sabri Assali señaló que Francia e Israel pueden estar contemplando "una agresión en gran escala contra Siria, similar a la que emprendieron contra Egipto en noviembre último." Hizo esta declaración al comentar los informes oficiosos no confirmados de que se estaban realizando concentraciones militares de franceses e israelíes a lo largo de la frontera meridional siria. No confirmó ni negó los informes pero advirtió que "cualquier agresión francesa contra Siria, respaldada por los israelíes, sería repelida con todo el poder. Nunca nos sometemos a ninguna presión de desafío, bajo ninguna circunstancia".

Mientras tanto, el ministro de Información de Siria, Saleh Akeel, afirmó que si fueran ciertas las informaciones de que tropas francesas se están concentrando a lo largo de la frontera, estarían encaminadas a presionar a Siria para que "abandonemos nuestra política liberal". Añadió: "Sin embargo, estamos alertas para repeler cualquier agresión, venga de donde viniere".

Desmiente Francia Versiones Sobre Movimientos de Fuerzas en Palestina

Desmentido Francés

PARIS, 15 (AP). — Funcionarios oficiales afirmaron hoy que los informes de una concentración de tropas francesas en Israel "son pura fantasía". Referíanse a las versiones no confirmadas procedentes del Cercano Oriente, según las cuales Francia e Israel han estacionado tropas a lo largo de la frontera siria y que estaban listos para lanzar un ataque contra Siria.

Llegan a Beirut Armas de E. U.

BEIRUT, 15 (AP). — El carguero norteamericano "Sergeant Morris Crane" entró hoy en este puerto con la primera partida de importancia de ayuda militar al Cercano Oriente bajo los términos del plan Eisenhower.

En sus bodegas y sobre cubierta trae 1.700 toneladas de equipos bélicos, incluso 101 vehículos pesados.

Este es en realidad el segundo envío de armas al Líbano dentro del plan Eisenhower destinado al frenar la expansión del comunismo en el Cercano Oriente. El primero fué uno mucho menor que llegó el 8 de junio en cuatro aviones de carga.

RECLAME LA 2a Sección

Prevén Una Depuración en el Comunismo de Italia

MILAN, 15 (De nuestro corresponsal).—Es tradicional ya que desde mediados de julio hasta mediados de agosto la actividad política se reduce hasta un estancamiento casi total. Y, probablemente, si los directores de los diarios italianos no tuvieran los sucesos moscovitas, se verían en apuros por falta de material. La victoria de Khruschev sobre el "antipartido" —o sea el grupo Molotov, Kaganovich, Shepilov, Malenkov—sigue siendo comentada ampliamente en nuestro país por la prensa. Sin duda, la persona a quien más ha turbado en Italia la "bomba" moscovita es Togliatti, líder del partido Comunista, quien se plegó inmediatamente a las decisiones de Moscú, reafirmando sus altas dotes de oportunismo. Togliatti es un verdadero camaleón: staliniano por fuera, se convirtió después de la condena de Stalin en un enconado acusador del difunto dictador. Luego intervino en la revaloración de Stalin, y ahora lanza feroces dardos contra los últimos stalinistas. No se preocupa de que su actitud sea lógica, siguiendo así el ejemplo de su maestro Khruschev. Por lo demás, ambos prolongan la línea del propio Stalin, modelo de cinismo político, ya que le contestó en cierta ocasión a alguien que le reprochaba una contradicción: "¿Nos contradecimos? ¡Perfectamente! Nos contradecimos."

El joven diputado comunista Giolitti, descendiente del famoso estadista, es una espina muy desagradable para Togliatti. Descontento por la actitud de éste, envió una áspera carta a "Unità", el órgano oficial del partido. Cabe imaginar el malestar que ello provocó entre los jerarcas comunistas de Italia. ¡Tanto más que Giolitti amenazaba con enviar la carta, de lo contrario, en el órgano socialista "Avanti"! El director de "Unità" se negó a publicarla, y el caso es que, hasta ahora, la epístola no ha aparecido en ninguno de ambos órganos partidarios.

Se asegura que Togliatti imitaría a Khruschev, eliminando con una pequeña "purga" a la oposición interna del partido. Por suerte para el joven Giolitti, vive en un país que es una democracia auténtica y no una "democracia popular" y no corre el peligro de ser enviado a una lejana isla desierta a dirigir pescadores, como fué enviado Malenkov a Siberia a dirigir una central eléctrica de menor cuantía.

Sea como fuere, el caso es que los círculos políticos italianos creen que los sucesos de la U.R.S.S. serán un nuevo y violento golpe asestado a la conciencia de millones de electores comunistas, ya que revelan que toda la dialéctica e ideología soviéticas son simplemente una lucha feroz por la conquista del poder.

LINO PELLEGRINI

Corresponsal de Clarín en Italia

Propugnan el Mercado Común Americano Delegados al Plenario del CICYP

(INFORMACION PAGINA OCHO)

Clarín

BUENOS AIRES · REPUBLICA ARGENTINA · 60 Centavos

Un toque de atención para la solución argentina de los problemas argentinos

AÑO XII — Diario de la Mañana — Nº 4.205

Buenos Aires, Miércoles 17 de Julio de 1957

Dieron Directivas Sobre los Comicios a los Interventores

LUEGO de la reunión de interventores federales realizada ayer en la Casa de Gobierno el doctor Alconada Aramburú informa a los periodistas sobre las medidas tendientes a asegurar el normal desarrollo de los comicios que se cumplirán el 28 del corriente para elegir los representantes a la convención reformadora que se reunirá en Santa Fe

Recomendóse Prescindencia Absoluta y Libre Sufragio

PRESCINDENCIA política, cumplimiento estricto de la ley electoral, medidas tendientes a facilitar el ejercicio del libre sufragio y amplia difusión en la información electoral, constituyen los temas esenciales que motivaron la reunión de interventores federales de todo el país, convocada en la víspera por el ministro del Interior, doctor Alconada Aramburú. Sobre esos cuatro puntos se fijaron las instrucciones impartidas a los citados comisionados nacionales y que constituyen el pensamiento del Gobierno Provisional respecto a las elecciones a realizarse el 28 del corriente mes.

Las Deliberaciones

Veintidós interventores escucharon ayer las directivas del Gobierno Provisional, con motivo del futuro acto comicial, a través de las palabras del ministro del Interior, Dr Alconada Aramburú, quien a su vez recogió las inquietudes de cada uno de los presentes. El normal desenvolvimiento de los partidos políticos durante la campaña proselitista fué uno de los temas que condensó preferente atención de los concurrentes. En tal sentido, el Dr. Alconada Aramburú expresó que los funcionarios, cualquiera sea su ideología política, deben abstenerse en absoluto de intervenir directa o indirectamente. Igualmente debe cuidarse que desde el propio gobierno no se instigue en contra del cumplimiento del plan político de la Revolución y de sus objetivos esenciales. "La prescindencia -destacóse- debe ser total".

Cumplimiento de la Ley

El Dr. Alconada Aramburú dijo que en la ley electoral no existe ninguna disposición relativa a funciones de los interventores federales. "Aunque ella no lo diga, son los responsables del desarrollo del acto comicial, por constituir las autoridades máximas permanentes dentro del distrito electoral. Dicha responsabilidad es compartida con la Junta Coordinadora y Ejecutiva".

Asimismo, los interventores actuarán —en cuanto al régimen policial— juntamente con el comandante delegado de esta última junta. Luego de analizar otras fases de las tareas, en especial la colaboración de los interventores con las juntas electorales, se dispuso que desde la 0 hora del día 28 de julio hasta las 24 del día siguiente, dentro de cada Distrito Electoral, los efectivos de la Policía Federal, Policías Provinciales, Gendarmería Nacional y Prefectura Marítima, estarán bajo las órdenes de los respectivos comandantes de Distritos, a los efectos de mantener el orden público.

Derecho al Sufragio

El Dr. Alconada Aramburú se refirió luego a las medi-

(Continúa en la pág. DIEZ)

RECLAME LA 2a Sección

Licenciarán 100.000 Hombres en los Próximos Seis Meses

WASHINGTON, 16 (AP). — Eisenhower aprobó una reducción de 100.000 hombres en las fuerzas armadas, que se aplicará en los próximos seis meses. El secretario de Defensa, Wilson, emitió la orden respectiva a las fuerzas armadas, luego de recibir el consentimiento de la Casa Blanca para introducir esa medida de economía que, según el citado secretario representará aproximadamente, una disminución anual de 200 millones de dólares en los gastos militares. El ejército absorberá la mitad del total de la reducción aprobada de su fuerza autorizada de un millón de hombres. La cuota de la marina será de 15.000 efectivos, la infantería deberá reducir su personal en 10.000 hombres y las fuerzas aéreas en 25.000

Los efectivos actuales de las fuerzas armadas, al 31 de mayo, según los últimos cómputos registrados, alcanzan a 2.769.642 hombres.

EE.UU. Proveería de Armamentos Atómicos a la NATO

—Foster Dulles Anunció Tal Posibilidad—

WASHINGTON, 16 (AP). — Foster Dulles anunció que EE. UU. estudia la posibilidad de dotar a la NATO con un arsenal de armas atómicas. En su conferencia de prensa expresó que ésta es una posible respuesta a la objeción formulada por algunos aliados europeos en el sentido de que una reducción en la producción de armas atómicas, de acuerdo con el programa de desarme eventual, les negaría tales armas en forma permanente.

Tales temores han sido expuestos, especialmente, por Francia y Gran Bretaña. Dulles manifestó que en su opinión, sería más apropiado entregar las armas en antidad a los países de la NATO que a los países individualmente.

Otros Cuestiones

Dulles también se refirió a los siguientes puntos en su primera entrevista con los representantes de la prensa en dos semanas.

1.—Los dirigentes rusos se hallan "perplejos" y no saben cómo hacer frente a las demandas del pueblo de mayor libertad y mejor nivel de vida. Esa perplejidad causó la división en el Presidium y los partidarios de Khruschev ganaron "por estrecho margen". Opinó que la conmoción en el Kremlin no quiere decir que haya cambios en su política extranjera, la que se supone en los últimos años era dictadura por Khruschev y sus "modernistas".

2.—No piensa aceptar la propuesta del senador Mansfield en el sentido de que podría hacer una visita a los países del otro lado de la cortina de hierro. Dijo que viaja al exterior para asistir a conferencias, pero depende de los representantes diplomáticos norteamericanos en el extranjero informar acerca de las condiciones imperantes dentro de los países comunistas.

3.—Es prematuro adelantar si las conversaciones sobre desarme de Londres tendrán éxito o no. La misión es continuar presionando hacia adelante. Estados Unidos está preparado para seguir las negociaciones indefinidamente, sin receso alguno.

4.—Washington ha tenido que marchar lentamente en la presentación de sus propuestas de desarme inicial, debido a que se ha visto precisado a consultar cuidadosamente y en detalle con sus aliados.

5.—La política yanqui acerca de un arreglo en el Levante sigue en pie, tal como lo estableció Dulles en su discurso de agosto de 1955.

Tendería a la Coexistencia la Nueva Política de Moscú

WASHINGTON, 16 (Exclusivo para Clarín) — La "depuración" de Molotov y de los otros cinco altos funcionarios soviéticos se ha hecho pública en dos etapas. En la primera, hubo un comunicado oficial en el cual se les acusó de oponerse a las reformas adoptadas después de la muerte de Stalin; en la segunda, les enrostraron delitos que son crímenes capitales y que pueden provocar su ejecución.

Por lo visto, la URSS no ha llegado aún a la madurez necesaria para adoptar una nueva línea política sin destruir a los partidarios de la anterior. Las grandes potencias occidentales solo la alcanzaron a fines del siglo XVII. Y aparentemente, la Unión Soviética tiene 300 años de atraso con respecto a ellas.

En el terreno político, el cargo formulado por Khruschev contra Molotov es que éste se ha convertido en un hombre anticuado y de mentalidad estrecha, y que, por no haber comprendido las nuevas situaciones planteadas desde la muerte de Stalin, habría traicionado al acervo del leninismo y la revolución. Acusa a Molotov de haberse opuesto a la descentralización de la máquina industrial y a ofrecer a los campesinos mayores ventajas económicas. Y en la política exterior, afirma que ha "estorbado todas las medidas tendientes a eliminar las tensiones internacionales", como ser el tratado con Austria, la normalización de las relaciones con Japón, el mejoramiento de las relaciones con Tito.

•

Aunque las proporciones y la violencia de la "purga" indican que la oposición de los stalinistas a Khruschev ha sido formidable, podemos estar razonablemente seguros de que la nueva política de éste perdurará durante algún tiempo. Tratará de gobernar la URSS con suficiente blandura para ganarse el asentimiento —por lo menos, pasivo— de las masas. Khruschev cree poder hacerlo, como dijo en su reciente discurso de Leningrado y "alcanzar a Estados Unidos", no en su desarrollo institucional, sino en la producción industrial por cabeza... y en la producción de leche, manteca y huevos. Sin duda, tratará de consolidar lo que podríamos llamar la zona comunista del mundo, que se extiende desde Corea del Norte y el Vietnam hasta Alemania oriental y la cortina de hierro. Y procurará reemplazar al stalinismo, que consideró todo este vasto territorio como un inmenso imperio con capital en Moscú, por una asociación federal de estados comunistas, con la URSS por miembro principal

•

¿Cómo puede reflejarse esto en nuestras relaciones con Rusia? Hay que pensar que las reformas de Khruschev tienden a la estabilización, dentro de la Unión Soviética y de la órbita del comunismo. Por lo visto, el nuevo líder cree que un stalinismo rígidamente interpretado conduciría a la URSS al desastre. Y procura salvar al comunismo de ese fin, dándole las bases de un sentimiento popular y nacional en que asentarse.

Con todo, no debemos confundir el cambio de política interno en la Unión Soviética con la esperanza de que Khruschev se ponga de acuerdo con EE. UU. sobre los problemas de Alemania, Corea, Formosa y todos los demás asuntos pendientes. Es probable que el cambio aleje bastante la posibilidad de que los soviets intenten una franca agresión militar. Pero ni significa que estén dispuestos a hacer concesiones. Seguramente, su efecto internacional será eliminar algunas de las debilidades internas de la Unión Soviética promoviendo, no un acuerdo, pero sí una coexistencia pacífica.

WALTER LIPPMANN

Copyright Clarín y Editor's Press. — Prohibida la reproducción total o parcial

TERPECHEV

También Bulgaria Depuró el Alto Mando Comunista

BERLIN, 16 ((INS)) — Bulgaria siguió los pasos de Khruschev, y dispuso, a su vez, expulsiones de algunos de sus hombres de altos cargos en el partido comunista por supuestas actividades contra el mismo. El comité central del partido anunció la expulsión del primer ministro delegado Georgi Chankov; el ministro de Trabajo, Dobri Terpechev y de Janko Panov.

Radio Sofía anunció que Chankov había tratado de socavar la unidad partidaria mediante actividades "diversionistas". Terpechev, un ex primer ministro delegado, y Panov, se afirmó, persistieron en sus actividades desfavorables para el partido a pesar de las repetidas advertencias que se les formularon.

Chankov fué removido del presidium gobernante y del comité central; Terpechev y Panov fueron expulsados del comité central. Terpechev, conocido guerrillero durante la guerra, tiene reputación de ser un comunista "nacional". Fué degradado por apoyar a Tito, de Yugoslavia, informándose que se le había encarcelado por "desviacionista" y que recientemente fué "rehabilitado".

Panov, con anterioridad general del ejército, fué destituído el año pasado por oponerse a la política del gobierno, y de acuerdo con las noticias de Sofía, se le considera como un "antistalinista".

Propicia Zhukov la Expulsión de las Ovejas Negras

—Asociados a los Crímenes de Stalin—

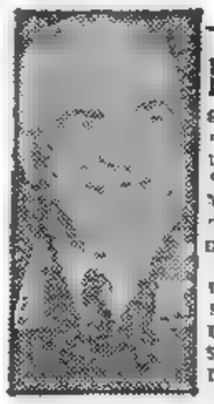

ZHUKOV

LONDRES, 16 (AP). — El ministro de Defensa soviético, mariscal Zhukov, acusó a los tres jerarcas comunistas "depurados" por el Kremlin de ser responsables de "actos ilegales" cometidos durante el gobierno de Stalin. Formuló estos cargos contra Malenkov, Molotov y Kaganovich en un discurso que pronunció en Leningrado y cuyo texto transmitió Radio Moscú. Hizo también un llamado indirecto por la expulsión de los tres ex jerarcas del partido, diciendo que el trío "no sólo ha perdido el derecho a pretender el papel de dirigentes del partido y del Estado, sino aún al nombre de miembros plenos de nuestro gran partido Comunista".

Señaló que "el grupo antipartidista resistió tercamente las medidas dispuestas por el partido para liquidar las consecuencias del culto de la personalidad, particularmente en la revelación y enjuiciamiento de aquellos principalmente responsables de permitir que la ley fuera violada. Ahora, cuando sus actividades, muy distantes del partido, han quedado descubiertas, se ha hecho evidente por qué estaban en contra de la revelación de los actos ilegales cometidos. Temían que se pusiera en descubierto su responsabilidad por excederse en sus derechos y por sus acciones ilegales ante el partido y el pueblo".

El discurso de Zhukov es la tercera expresión pública del ejército en respaldo de la depuración. Zhukov se hizo eco de las acusaciones hechas por el secretario del partido Comunista y los llamó también "ovejas negras".

MALENKOV

★ Fijó Washington su Posición Para la Conferencia Económica ★

(INFORMACION PAGINA TRES)

★ Reglamentóse el Decreto Fijando el Mínimo no Imponible de Réditos ★

(INFORMACION PAG. CINCO)

EL JEFE del Estado, general Aramburu, ratificó ayer a los interventores federales las directivas impartidas por el ministerio del Interior sobre la prescindencia política que deben mantener en las próximas elecciones

Ratificó el Gral. Aramburu las Medidas Sobre Prescindencia

Clarín

Un toque de atención para la solución argentina de los problemas argentinos

BUENOS AIRES · REPUBLICA ARGENTINA

60 Centavos

AÑO XII — Diario de la Mañana — Nº 4.206

Buenos Aires, Jueves 18 de Julio de 1957

Recibió a los Interventores Federales en las Provincias

"YO confío en el honor de ustedes para que estas sean las elecciones más correctas que habrá presenciado el país", dijo el presidente del Gobierno Provisional, general Aramburu, en la breve exhortación con que dió por terminada la misión para la que fueran citados los interventores federales, por el ministro del Interior. Ratificó las recomendaciones sobre prescindencia que se les hiciera durante la reunión celebrada el martes en el ministerio del Interior, y fué categórico al expresar que el Plan Político se iba a cumplir hasta el último instante.

A las 18.30 de ayer se llevó a cabo, en el Salón de Acuerdos, la entrevista colectiva de los representantes federales con el Jefe del Estado, participando de la misma el vicepresidente, contraalmirante Rojas, los ministros de las fuerzas armadas, el titular de Interior, doctor Alconada Aramburú y los asesores de los respectivos interventores. El general Aramburu ocupó la cabecera de la mesa de los acuerdos, teniendo a su derecha al secretario general de la Presidencia, coronel Carlos Peralta, y a la izquierda al jefe de la Casa Militar, capitán de fragata Francisco Manrique. El contraalmirante Rojas se ubicó en primer término del lugar fijado para los interventores.

Inmediatamente que los reporteros gráficos tomaron sus notas, fueron cerradas las puertas del recinto, dando comienzo el acto, que apenas duró unos diez minutos.

Exhortación del Presidente

El general Aramburu, tras de saludar a los presentes, les dirigió una breve exhortación, en la que manifestó en primer término, que estaba enterado de que todos los problemas relacionados con el proceso electoral han sido tratados con el ministro del Interior y que ya han sido obviados algunos inconvenientes de poca significación.

Luego agregó: "El motivo principal de la reunión que celebramos es hacerles presente que el Gobierno Nacional tiene plena confianza de que ustedes sabrán cumplir con todo patriotismo con los compromisos contraídos con el pueblo de la República".

Asegurar la Prescindencia

Señaló luego el jefe del Estado, que la prescindencia debía ser asegurada a toda costa, pues el gobierno no tenía interés en ningún partido político, destacando además, el celo que debe ser puesto en evidencia para el cumplimiento de lo que se ha prometido. Las

(Continúa en la Pág. OCHO)

Sugiere Eisenhower Una Reunión Wilson-Zhukov

WASHINGTON, 17 (AP) — Eisenhower sugirió hoy que una reunión del mariscal ruso Georgi Zhukov y del secretario de Defensa norteamericano, Charles Wilson, podría resultar de utilidad. Hizo el comentario durante una conferencia de prensa, en la cual consideró también el proyecto de ley sobre derechos civiles, patrocinado por el gobierno y que aún está en trámite. Sobre este último asunto, expresó que no puede imaginar ninguna circunstancia que lo induzca a tratar de imponer las escuelas sin segregación racial, mediante el uso de las tropas.

Eisenhower manifestó además que una visita de Zhukov puede proporcionar los medios para probar algunas de las recientes declaraciones rusas acerca de la disposición en que se encuentra ese país para mejorar las relaciones con Estados Unidos. El primer mandatario no dió detalles sobre este asunto. Eisenhower describió a Zhukov como un hombre honrado, pero, a la vez, comunista a muerte.

El presidente también discutió los siguientes temas: Reservas atómicas: Confirmó que este país está considerando la posibilidad de poner una reserva de armas atómicas a disposición de la NATO. Sin embargo —añadió— no existe un programa específico sobre esta cuestión en los actuales momentos.

Desarme: Declaró que no está de acuerdo en que las conversaciones que se efectúan en Londres entren en receso, basándose en que algunos de los participantes se halle cansado o descorazonado. Agregó que, algunas veces, existen buenas razones para llegar a un receso, de manera que los representantes de los diversos países puedan consultar a sus respectivos gobiernos, pero que no hay razones de ninguna clase para mostrarse descorazonado.

LA MAGNIFICA cabeza de Saucemelú 375 Champion 42, que ayer fué consagrado Gran Campeón de la raza Polled Hereford, en la 71ª Exposición Nacional de Ganadería

Chile Pide Mayor Participación en el Plan Atlántico

SANTIAGO, 17 (AP). — Trascendió que Chile desea participar en forma más efectiva en las reuniones en que se considera la defensa del Atlántico Sur. La primera reunión se realizó hace algún tiempo en Buenos Aires y a ella asistieron representantes de Argentina, Brasil, Uruguay y Paraguay. Chile fué invitado como observador, pero, según fuentes extraoficiales, ahora desea concurrir a las deliberaciones con mayor autoridad debido a que tiene costas en el Atlántico.

Se dijo que en una reunión celebrada anoche entre altos funcionarios del gobierno, se acordó hacer presente la petición chilena a la Junta Interamericana de Defensa, con sede en Washington.

Londres Propone el Estudio Detallado Para el Tratado Preliminar del Desarme

LONDRES, 17 (AP). — El canciller británico, Selwyn Lloyd, dirigió hoy un llamamiento a Rusia para que, en unión de Occidente, se preste a comenzar un estudio detallado de las cuatro partes principales de que debe constar un tratado preliminar de desarme. Se reveló que Lloyd propuso que el Subcomité de Desarme de la UN establezca grupos de trabajo que estudien en detalle una reducción de los efectivos armados humanos, la limitación de los armamentos convencionales, un sistema intercontinental de alarma y la prohibición de las pruebas nucleares.

SELWYN LLOYD

Especificó los Puntos de Acuerdo

Afirmó que Rusia y Occidente parecen haber convenido en los principios generales de tales elementos en un tratado limitado, y propuso que se nombrasen peritos de las cinco naciones (Estados Unidos, Gran Bretaña, Unión Soviética, Francia y Canadá) para que establezcan con precisión la forma en que deben redactarse esos acuerdos para que sean viables.

El delegado soviético, Valerian Zorin, no emitió opinión ante esa proposición, mientras que el representante norteamericano Stassen; el de Francia, Jules Moch, y el del Canadá, David Johnson, expresaron su apoyo.

La propuesta británica se produjo despusé de una serie de consultas entre las delegaciones occidentales acerca de los próximos pasos a darse en la lenta marcha de las negociaciones entre Oriente y Occidente para detener la carrera armamentista mundial.

Los cuatro delegados occidentales y sus asesores conferenciaron durante todo el día de ayer, en un esfuerzo por hallar la manera de romper el largo estancamiento producido por las diferencias de criterio, que han hecho que disminuyan las esperanzas de llegar a un acuerdo.

Lloyd, que fué el orador principal de la reunión de hoy subrayó que Rusia y occidente se habían acercado en las negociaciones.

El ministro hizo hincapié en que las conversaciones se habían desarrollado en un ambiente "realista", y que parece que ha llegado el momento de que se inicie una labor detallada sobre los puntos en que se ha hecho patente que existe un acuerdo en principio.

Cuatro Puntos

Lloyd, según el informante, señaló entonces estos cuatro puntos que, a su juicio, deben abordar los grupos de trabajo que se forman:

1) Reducción de los efectivos armados de las grandes potencias.

2) Limitación de los armamentos ortodoxos sobre la base de proporciones preestablecidas.

3) Sistema de alarma contra los ataques por sorpresa que comprenda convenios para la inspección aérea y la inspección y fiscalización terrestre.

4) Suspensión de los experimentos con armas atómicas.

Deponen en Sofía al Vice "Premier"

Destituirían También al Ministro de Trabajo Búlgaro

VIENA, 17 (AP) — Bulgaria siguió el ejemplo de Rusia y destituyó al viceprimer ministro que ayer había sido depuesto de los altos cargos que ocupaba en el partido Comunista. Radio Sofía dijo que Georgi Tsankov fué reemplazado por orden del Presidium de la Asamblea Nacional búlgara. Su sucesor es Raiko Damianov, ministro de Comercio y miembro del Politburó y del comité central del partido.

La eliminación de Tsankov del Politburó y del comité central por sus actividades "contra el partido" fué anunciada ayer por la misma radioemisora, la cual informó que también habían dejado de pertenecer al comité central Dobri Terpetshev y el ex general Janko Panov.

La prensa y la radio búlgaras iniciaron una campaña de denuncias contra los tres. Se supone que Terpetshev, ministro del trabajo, perderá también su cargo gubernamental. Al parecer Panov no ocupaba puesto alguno en el gobierno.

Nueva Divergencia en la Izquierda Italiana

ROMA, 17 (De nuestro corresponsal). — El Parlamento italiano se dispone a examinar el proyecto de ley para la ratificación de los tratados que instituyen el mercado común y el EURATOM. La aprobación de esta ley constituye el primer acto de valor político en que se ha empeñado el gobierno de Zoli desde el voto de confianza inicial. Por suerte, el gabinete tiene perspectivas de conseguir un éxito notable, ya que se han alineado en favor de ambos tratados los cuatro partidos del centro que, después de la ruptura de su coalición, se muestran por primera vez solidarios de nuevo en una cuestión fundamental de política exterior.

También votarán por la ratificación los partidos de la extrema derecha, aunque debe preverse que se harán intérpretes de las graves preocupaciones de los productores agrícolas, quienes temen verse estrangulados, en el ámbito del mercado europeo, por la competencia extranjera. Cabía esperar, en cambio, que se opondrían ásperamente los socialistas y los comunista, no sólo porque la Unión Soviética puso ya mala cara a la unificación económica europea, sino también porque los partidos de la extrema izquierda, en esta posguerra, han combatido siempre juntos todas las iniciativas tomadas por los países del mundo occidental, para hacer más sólidos y eficaces sus vínculos de colaboración política, militar, económica, financiera y social.

Esta vez, con todo, ha sucedido un hecho en cierto modo nuevo. Mientras que los comunistas son adversarios del mercado común y de la comunidad atómica, haciendo suyas las argumentaciones de la U.R.S.S., el partido Socialista ha decidido adherirse en principio a ambos tratados. Hoy, justamente, su líder, Nenni, hablando en el comité central, declaró que el mercado común se plantea en términos tales que no pueden satisfacer plenamente a los socialistas, pero que los socialistas no podían negarle su confianza a la influencia que está destinada a tener la integración de la economía europea sobre la política del continente, en el sentido de su autonomía y su independencia. Además, según Nenni, los partidos socialistas europeos tienen todavía la posibilidad de reforzar su propia influencia política, y en ese caso serían ellos quienes dirigirían la economía del Occidente continental, para ponerla al servicio de las clases obreras, antes que de las privilegiadas.

Como se advierte, la diferencia entre la posición de los socialistas y la de los comunistas es notable. Los comunistas creen que la Europa unificada económicamente estará sometida, más que nunca, a la influencia norteamericana. Los socialistas opinan que la Europa unificada será más fuerte y, por lo tanto, tendrá menos necesidad de EE. UU. Los comunistas creen, asimismo, que la Europa unificada estará más dominada que nunca por los grandes monopolios de la producción y que las clases obreras serán sacrificadas. Para los socialistas, en cambio, la influencia de los partidos podrá hacerse sentir más eficazmente, con el mercado común, en el terreno económico y social. Nunca sucedió que entre los socialistas y los comunistas se manifestara una divergencia tan profunda que en la práctica obligará a los comunistas a adaptarse a la posición de los socialistas, o bien siguiéndolos o bien quedando prácticamente aislados.

ENRICO MATTEI
Corresponsal de Clarín en Roma

RECLAME LA 2ª Sección

Rojas Hablará Desde Tucumán a Todo el País el Próximo Domingo

(INFORMACION PAG. SEIS)

Ratifica Bonn los Acuerdos Europeos

El Parlamento Dió su Aprobación

BONN, 18 (AP). — Quedó asegurada hoy la aprobación final del Parlamento de los tratados del Mercado Común Europeo y del EURATOM. La acción de la legislatura será completada mañana, haciendo de Alemania occidental la primera de las seis naciones de la "Pequeña Europa" cuyo parlamento apruebe los dos pactos. El Bundesrat, o Senado, votará sobre los tratados mañana, mientras que el Bundestag o Cámara baja, ya ha dado su aprobación a ambos acuerdos.

Un compromiso intercameral formalizado hoy aseguró la aprobación del Bundesrat en la votación de mañana. Habían surgido tropiezos para la aprobación por parte de la Cámara alta, cuyos miembros habíanse propuesto demorar la ratificación ante la actitud adoptada por el Consejo de Europa, de no invitar a los parlamentarios germanos al Parlamento europeo.

A pesar de anunciarse el acuerdo intercameral, no se revelaron sus términos ni las consecuencias que el mismo tendría sobre la Asamblea europea.

Alemania Federal e Italia son los dos países signatarios de los acuerdos que aún no lo han ratificado.

Asumirán el Lunes los Nuevos Altos Comandos del Ejército

INFORMACION PAGINA 2215

Anuncia Londres Sustanciales Progresos Acerca del Desarme

El presidente de la Nación, general Aramburu; el vicepresidente contraalmirante Rojas, el ministro de Comercio e Industria, el subsecretario de Industria y los interventores en las provincias de Mendoza, Salta, Chubut y Neuquén, durante la deliberación que se realizó acerca de las riquezas del subsuelo de dichos estados

Reconoce, Empero, que Subsisten Diferencias

LONDRES, 18 (AP). — Gran Bretaña declaró oficialmente que Rusia y Occidente han logrado un "substancial progreso" desde marzo a la fecha, en sus conversaciones para un acuerdo parcial de desarme. Un "Libro Blanco" presentado al Parlamento Británico señala que "todavía existe una considerable divergencia" entre la Unión Soviética y las naciones occidentales respecto de los términos en que debe ser redactado un tratado parcial para disminuir la carrera armamentista mundial.

"Pero, añade inmediatamente el documento que en virtud puede decirse que se ha logrado un substancial avance en la presente serie de discusiones. Las perspectivas de un acuerdo parcial han mejorado materialmente desde marzo".

El subcomité de la UN ha efectuado 51 reuniones desde que se instalara en Londres el 18 de marzo, y está integrado por Estados Unidos, Gran Bretaña, Francia, Canadá y la Unión Soviética.

El documento resume el estado actual de las tratativas entre Rusia y Occidente en relación con la fase nuclear de un tratado parcial de desarme en los siguientes términos.

Desarme Nuclear. — Occidente insiste en que la primera medida a adoptarse debería ser la suspensión controlada en la producción de materiales fisionables para usos militares, y está de acuerdo en convenir "una fórmula de renuncia condicionada" del uso de armas nucleares.

Rusia exige una solemne promesa de no usar jamás armas nucleares, declaración que debería ser acompañada con el compromiso de negociar los arreglos para la completa proscripción y destrucción de esas armas.

Pruebas nucleares. — Rusia reclama la prohibición incondicional de las pruebas de armas nucleares aun antes de la concertación de un acuerdo parcial de desarme.

Occidente considera que esta cláusula por sí misma "no sería suficiente para detener la carrera de armas nucleares"

Propuestas Secretas

En uno de sus pasajes el documento da a entender la existencia de ciertas propuestas secretas, destinadas posiblemente a soldar las fisuras en las posiciones del Soviet y los poderes occidentales, fuera de protocolo. Ello se desprendería del siguiente párrafo: "Es imposible la publicación de propuestas sometidas a la consideración de las delegaciones informalmente, pero que todavía no han sido expuestas en forma definida".

Puntos de Acuerdo

El documento británico puntualiza los principales asuntos en los que se ha convenido hasta el presente por ambas partes:

Ataque sorpresivo. — Acuerdo en principio para el establecimiento de un sistema de inspección en aire y tierra que provea de una red de alarma intercontinental.

Desarme convencional. — Acuerdo para la reducción inicial de los efectivos humanos al nivel de 2.500.000 hombres para Estados Unidos y Rusia y de 750.000 para Francia y Gran Bretaña.

Armamentos. — Las cinco naciones están listas para aceptar una proposición norteamericana de llevar la reducción de armamentos al nivel impuesto a la disminución de efectivos humanos. Una definida cantidad de armas sería sometida al control internacional.

Reúnense con Khruschev los Emisarios de Tito

Buscaríase un Entendimiento Rusoyugoslavo

KARDELJ

LONDRES, 18 (INS). — Radio Moscú informó que el jefe del partido Comunista soviético, Nikita S. Khruschev, conferenció con los vicepresidentes yugoslavos Alexander Rankovic y Edvard Kardelj. Las entrevistas en el Kremlin tuvieron lugar en "una franca y amistosa atmósfera", según agregó la radio. Rankovic y Kardelj están oficialmente de vacaciones en la U. R. S. S. desde hace tres días. Se presume que Khruschev utilizó la ocasión para tentar a los yugoslavos sobre los proyectos de estrechar los endebles vínculos entre ambos países comunistas. Los observadores estiman que la visita fué planeada por el mariscal Tito para explorar el verdadero sentido de los cambios en la directiva soviética.

Nuevas Acusaciones

PARIS, 18 (AFP). — "La conducta antipartidaria y el papel infame de Kaganovitch en 1937" fueron evocados por primera vez en reuniones populares que tuvieron lugar en Kazakhstan, como lo indica el diario local recibido en París.

La Purga de 1937/39

Esta es una nueva acusación contra el ex primer vicepresidente ruso que se dirije a toda la actividad del Secretario del Comité Central en los años 1930/1939. En efecto Kaganovitch fué miembro del Secretariado en ese lapso y encabezó una comisión especial de contralor del Comité Central en 1933/34, hizo expulsar en esa época a un gran número de comunistas sospechosos de tendencias desviacionistas. Esta actitud de Kaganovitch fué el preámbulo de la gran purga stalinista de los años 1937/39.

Reserva en Washington

WASHINGTON, 18 (AP). — Estados Unidos ha dejado estrictamente en manos de Rusia el dar el próximo paso en cualquier gestión que lleve a concertar una visita a Washington del ministro de Defensa soviético, mariscal G. Zhukov.

El secretario de prensa del Departamento de Estado, Lincoln White, dijo que no sabía que Estados Unidos fuera a sondear en modo alguno al gobierno soviético para concertar una visita o extender una invitación.

El presidente Eisenhower, en respuesta a preguntas que se le hicieron en su conferencia de prensa de ayer, dijo que un intercambio de visitas entre Zhukov y su colega norteamericano, Charles Wilson, podría ser útil para mejorar las relaciones soviético-norteamericanas.

Llegó a Moscú el Jefe del Comunismo Búlgaro

LONDRES, 18 (INS).— El Kremlin anunció hoy que el jefe del Partido Comunista búlgaro, Tobo Zhivkov, llegó a Moscú para ser informado sobre la nueva línea del partido. La agencia de noticias Tass reveló que Zhivkov tuvo "una amistosa conversación" en el Kremlin con Khruschev.

Agrega el despacho de Tass que Zhivkov se encuentra actualmente "descansando en la Unión Soviética".

Clarín

Un toque de atención para la solución argentina de los problemas argentinos

AÑO XII — *Diario de la Mañana* — Nº 4.207

BUENOS AIRES · REPUBLICA ARGENTINA

60 Centavos

Buenos Aires, Viernes 19 de Julio de 1957

Tratáronse en la Presidencia Planes Para Intensificar la Explotación Petrolera ★

Deliberaron Arambura, Rojas y Altos Funcionarios

EN dos horas de deliberaciones el presidente provisional, general Aramburu, fué informado ampliamente ayer de las tareas que se cumplen para intensificar al máximo la explotación petrolera del país. Asistieron a la reunión el contraalmirante Rojas, los interventores federales de Salta, Mendoza, Chubut y Neuquén; el ministro de Industria y Comercio, y el presidente del directorio de Y.P.F.

Exposición de Cueto Rúa

Al iniciarse la conferencia, el ministro de Industria y Comercio, doctor Cueto Rúa hizo un amplio análisis de la labor que cumplen los organismos a su cargo con respecto a las tareas de explotación. Asimismo hablaron los cuatro comisionados nacionales presentes exponiendo sus puntos de vista sobre el particular interviniendo también el titular de Y.P.F. Luego de los informes aportados por los aludidos funcionarios, el general Aramburu solicitó el aceleramiento de los proyectos elaborados como asimismo la confección de un plan inmediato conjunto para llegar a una rápida solución.

Una Declaración

Poco después de las 20.15 culminaron las conversaciones, sobre cuyo trámite no se suministró información oficial. Cabe destacar que al abandonar el despacho presidencial, el interventor federal de Salta, doctor Nogués Acuña, formuló la siguiente declaración a los periodistas: "Deseaba aclarar que no deben atribuirse al interventor en Salta todos los conceptos que el doctor Alsogaray expone en su carta, y que si bien no tiene el honor de conocer al doctor Alsogaray, le hace el reproche amigable de que haya dado a publicidad su carta antes de que el destinatario tomara conocimiento de la misma. El interventor en Salta considera que su actitud en materia de petróleo no refleja sus propias convicciones, sino la de la casi totalidad de los salteños, a quienes trata de representar de la manera más completa como las circunstancias se lo permitan. Todo esto quiere decir que no creo que con la cuestión petróleo debe hacerse política ni suponer, como lo hacen sistemáticamente algunos partidos, y organizaciones de publicidad, que todo magistrado que defiende intereses materiales, es como se decía en los viejos tiempos: "un vende patria" o un negociante inescrupuloso".

RECLAME LA 2ª Sección

Conferencia de Desarme y Carrera Armamentista

NUEVA YORK, 18 (De nuestra agencia). — La reunión que se realizó esta semana en Londres para las negociaciones de desarme, limitada a un largo discurso del señor Zorin, no aporta en sí misma ninguna novedad básica a esa difícil tramitación. Pero si se la confronta con los acontecimientos generales, su propia esterilidad cobra un valor sugestivo. Indica primero que, en términos generales, los cambios políticos ocurridos en Moscú no parecen estar destinados a influir en la línea de la conducta internacional de la Unión Soviética, por lo menos en el más importante y delicado terreno de la carrera armamentista con EE. UU.; y en segundo término, subraya una vez más —confirmando el indicio anterior— que esta conferencia es para Moscú un instrumento de propaganda con el que se persigue un doble objetivo estratégico: demostrar que Rusia se opone al desarrollo y uso eventual de las armas nucleares y presentar al bloque occidental —especialmente a EE. UU.— como factor responsable de un futuro siniestro para el mundo. Lo más peligroso en este juego es la habilidad soviética para tergiversar los términos de cualquier debate. Porque estando todo el mundo de acuerdo en la necesidad de conjurar el peligro de las armas nucleares, lo que se discute realmente en Londres son los procedimientos para asegurar la desaparición del peligro; y el desacuerdo está planteado entre las seguridades que exige el bloque occidental y la oposición soviética a toda clase de fiscalización.

No es extraño que ocurra esto porque la conferencia de Londres carece de bases substanciales. Se quiere hacer del desarme nuclear, en este caso, un medio para resolver problemas políticos, cuando el único desarme razonable tiene que ser, necesariamente, una segunda etapa que suceda a la previa solución de los problemas políticos. En este caso, sin ningún problema político resuelto, la conferencia no es un fin, sino un recurso artificial. Pero, aunque parezca una perogrullada, debe recordarse que son esos problemas los que han determinado la carrera de armas nucleares que, a la postre, no es más que otra etapa de la guerra fría. Más allá del sector espectacular de las bombas de hidrógeno, la carrera de los armamentos —sin conferencia alguna que la conjure— marcha a toda velocidad, con instrumentos de destrucción decisivos. EE. UU. y Rusia están empeñados en una competencia a muerte por la superioridad en el terreno de los proyectiles dirigidos.

Con armas nucleares o sin ellas, esos proyectiles serán, dentro de pocos años, el arma definitiva para dominar el espacio y, por lo tanto, el mundo. La potencia que logre una superioridad seria con cada arma, estará en posición adecuada para dictar condiciones a sus adversarios, quienes, como último recurso, sólo podrían recurrir al expediente suicida de desatar la guerra atómica. Esta oscura perspectiva devuelve el problema al punto de partida, que es el mismo que se está discutiendo en Londres desde hace tanto tiempo, aunque, evidentemente, sólo en forma parcial. Y esto a tal punto, que no es aventurado decir que, mientras se prolonga la conferencia de desarme más espectacular que ha conocido el mundo, se desarrolla una carrera de armamentos más espectacular aún.

HORACIO ESTOL

Corresponsal de Clarín en EE. UU. de Norteamérica

Aplaza Francia su Decisión Sobre el Reconocimiento de China Roja

PARIS, 18 (AP). — La Comisión de Asuntos Extranjeros de la Asamblea Nacional aplazó hasta octubre la votación sobre la moción de reconocer a China comunista.

La moción fué presentada por el diputado socialrepublicano Raymond Dronne. El ministro de Relaciones Exteriores, Christian Pineau, objetó la misma basándose en que Francia no está en condiciones de romper relaciones con el gobierno nacionalista de Formosa. Pero Pineau hizo patente que favorece relaciones comerciales más estrechas con el régimen de Pekín.

Los miembros de la comisión se pronunciaron por 27 votos a 12 en favor del aplazamiento hasta octubre de una decisión final sobre la moción de Dronne.

Recientemente el gobierno francés levantó las restricciones que pesaban en el intercambio con China comunista, siguiendo el ejemplo de Gran Bretaña, y a pesar de la oposición de Estados Unidos.

Clausura sus Sesiones el Congreso de Comercio y Producción

INFORMACION PAGINA NUEVE

EL GRAN CAMPEON Macho ganador de la copa Clarín: Sittyton 4598 Girdlen Highlander, rosillo de la raza Shorthorn, criado y expuesto por Bernardo L. Duggan. Esta foto justifica la afirmación del jurado Sr. Watherston, al definir al ejemplar por él elegido "Tiene gran cabeza y será un futuro gran reproductor"

Asistirá Aramburu a la Asunción del General Ossorio Arana

INFORMACION PAGINA CINCO

Virtualmente Rechazó la URSS la Oferta Occidental Sobre Desarme

LONDRES, 19 (AFP). — Prácticamente la Unión Soviética ha rechazado hoy las proposiciones de los país e occidentales para establecer comisiones de trabajo para considerar los detalles técnicos de los acuerdos logrados hasta el presente en materia de desarme. Valerian Zorin, delegado soviético, durante una reunión de noventa minutos de la subcomisión de desarme de la UN, que delibera en ésta desde marzo demostró poco o ningún entusiasmo por el plan occidental y particularmente británico, preparado para acelerar las negociaciones prácticamente detenidas.

Según este plan, expertos de los cinco países representados buscarían acuerdos detallados sobre los elementos primordiales del pacto, elementos que se han logrado en principio según la opinión británica. Entre esos elementos figuran la reducción de los niveles de fuerzas, la reducción en armamentos, la inspección aérea, las medidas de observación terrestre y la moratoria en las pruebas nucleares.

Zorin declaró que las potencias representadas no están de acuerdo siquiera en la cuestión del nivel de los efectivos sobre la que parecía haber una coincidencia básica.

Acuerdo Imposible

Zorin indicó, efectivamente, que en la segunda y tercera fase del proceso de reducción de los efectivos intervienen condiciones políticas que las potencias occidentales puedan interpretar en tal forma que todo acuerdo sea imposible.

En cuanto a la suspensión de las experiencias nucleares y termonucleares, el delegado soviético indicó que no hay acuerdo sobre el plazo de suspensión ni sobre las garantías que deben rodear la operación.

Por su parte, Harold Stassen, designado de Estados Unidos, agradeció a Zorin por haber aceptado las cifras de 2.100.000 y 1.700.000, propuestas por Estados Unidos para la segunda y tercera fase de la reducción de efectivos.

Julies Moch, delegado francés, dijo que no quería "enfriar" el optimismo del delegado norteamericano; pero, a su juicio, el discurso de Zorin confirma y mantiene la posición rusa tal como había sido definida el 30 de abril. Por su parte, Allam Noble, expresó, en nombre de Gran Bretaña, su decepción por el discurso del del gado soviético.

No Busca una Reducción

Trascendió que durante la sesión, Valerian Zorin, declaró: "Estados Unidos no busca realmente una reducción sustancial de las fuerzas armadas". El representante ruso repitió que está dispuesto a aceptar los niveles de 2.100.000 y 1.700.000 hombres, con la condición de que no dependan de la solución de problemas políticos.

Siria Prosigue Concentrando sus Tropas en la Frontera con Israel

TEL AVIV, 19 (INS). — Los diarios israelíes informaron hoy que las concentraciones de tropas sirias cerca de la frontera sirio-israelí han aumentado durante las pasadas 24 horas. Aseguraron los diarios que fuertes refuerzos de tropas habían llegado en el lado opuesto de la colonia agrícola israelí en Gonen, donde encarnizados combates se libraron la semana pasada.

ADJUDICARON LOS TITULOS MAXIMOS EN LA RURAL

CONSAGROSE AL GRAN CAMPEON SHORTHORN

Es un Rosillo Presentado por la Cabaña B. L. Duggan

NO obstante la tarde desapacible, de sol ausente y cielo nuboso, las instalaciones de la Sociedad Rural en Palermo, se vieron ayer colmadas de público, ansioso de seguir las alternativas de la labor de los jurados en la elección de los toros Gran Campeón de las respectivas razas Shorthorn, Aberdeen Angus, Hereford y Bovando Argentino, que en singular puja habrían de disputar el máximo galardón. Tarea nada fácil para los árbitros dado la alta categoría de los ejemplares presentados, superior, según manifestaciones de los entendidos, a la exhibida en muestras anteriores.

Durante la mañana fueron elegidos los campeones equinos de sangre pura de carrera, polo pony y Hunter, finalizando esta labor en horas de la tarde con los de la Ausentana.

A las 14, en medio de la expectativa general y ante la presencia de las autoridades de la entidad organizadora, cabañeros y altos funcionarios públicos, comenzó en las cuatro pistas centrales el lento desfile de animales seleccionados. Conducidos bridas en alto, por sus peones, fueron pasando, bajo la mirada serena de los jurados los campeones de las distintas edades: senior, dos años y junior y los reservados de cada uno de los campeones. Productos escogidos de las mejores cabañas argentinas recorrieron pesadamente la arena, balanceando sus imponentes estampas y poniendo en aprietos a los seleccionadores, quienes luego de calibrar minuciosamente sus excelencias, palpando cabezas, lomos y cuartos, acercándose para apreciar conjuntos, fueron apartando toros, hasta —en algunos casos, no sin ciertas dubitaciones— llegar a la proclamación del Gran Campeón.

En la raza Shorthorn, la incertidumbre quedó disipada cuando, siendo las 15.55, el jurado, mister Roy H. Watherston —distinguido caballero escocés de brillante actuación en los medios ganaderos de Gran Bretaña— luego de varios minutos de titubeo proclamó gran campeón de la raza Shorthorn al lote Nº 20, Sittyton 4.598 Girdlen Highlander, un rosillo de la cabaña Bernardo L. Duggan, que fué recibido con sostenidos aplausos por parte de la numerosa concurrencia.

Luego que los fotógrafos abandonaron la pista, el juez procedió a designar al reservado de gran campeón. Como en el caso anterior el veredicto resultó difícil dada la homogeneidad de los ejemplares expuestos. Finalmente el

(Continúa en la pág. NUEVE)

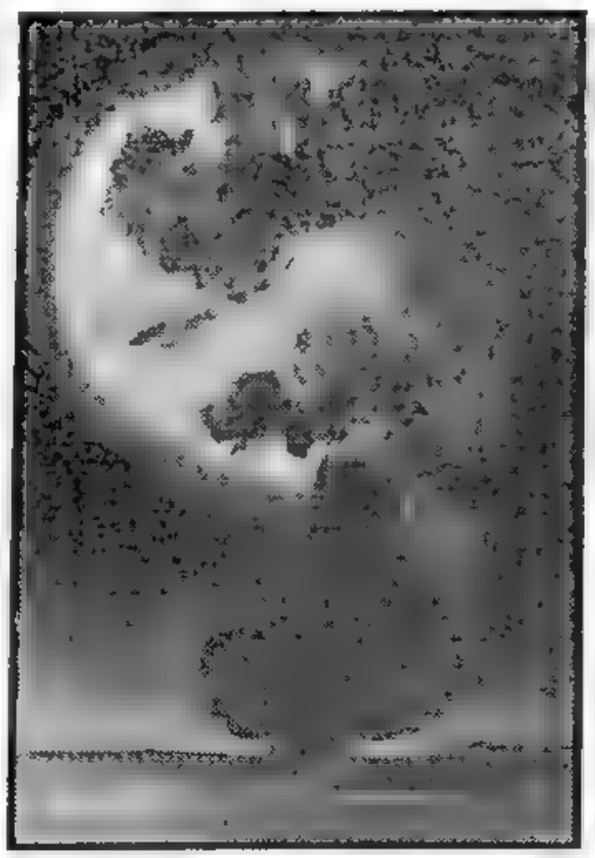

DESPUES de repetidas suspensiones, se hizo detonar en el desierto de Nevada, un artefacto atómico que suscitó vivos comentarios. Tal vez como ninguna, esta bomba fué rica en raras tonalidades. La gran esfera de fuego, de purpúreos reflejos, pudo apreciarse desde apartada distancia dando al cielo un extraño aspecto infernal lo que inspiró para dar al estallido la denominación de Diablo.

Rojas Viaja Hoy a Jujuy y Tucumán para Visitar Obras Hidroeléctricas

PARA visitar las obras hidroeléctricas de Jujuy y Tucumán, partirá hoy, a las 8.30, desde el aeroparque, el vicepresidente, contraalmirante Rojas.

Poco después de presentar sus saludos a las autoridades jujeñas, el contraalmirante Rojas visitará la central hidroeléctrica Reyes sobre el río homónimo, en la zona termal; a las 16.30 visitará los hornos de Zapla y a las 19 asistirá al homenaje a la Bandera, en la Casa de Gobierno, oportunidad en que dirigirá un mensaje a todo el país a través de la Red Nacional de Radiodifusión. Después, concederá audiencias.

El domingo, a las 9.30, el vicepresidente Rojas llegará a Tucumán. En primer término concurrirá a la Casa Histórica y rendirá homenaje a Belgrano y Alberdi. Por la tarde, visitará el dique El Cadillal y luego la estación térmica y la subestación estática Alderete. A las 19 concederá audiencias y a las 20.30 pronunciará otro mensaje dirigido a la ciudadanía, que será transmitido por LRA, Radio Nacional.

El lunes visitará un ingenio azucarero, y con posterioridad, en Tafí Viejo, recorrerá los talleres ferroviarios. Ese mismo día, a las 11.30 regresará a Bs. Aires.

Clarín

BUENOS AIRES · REPUBLICA ARGENTINA ·

60 Centavos

Un toque de atención para la solución argentina de los problemas argentinos

AÑO XII — *Diario de la Mañana* — Nº 4.208

Buenos Aires, Sábado 20 de Julio de 1957

También Dentro de Francia Tendrá Poderes Especiales el Gobierno de Bourges-Maunoury

Lanzóse por Primera Vez Desde un Avión un Cohete Atómico

CAMPO DE ENSAYOS ATOMICOS (Nevada) 19 (AP) — El comando de defensa aérea lanzó su nuevo y poderoso cohete atómico y declaró que este primer lanzamiento, efectuado desde un aeroplano, había constituido un completo éxito.

El estallido del cohete en el cielo, sobre la parte meridional del desierto de Nevada, se produjo a las 7 horas. El proyectil fué lanzado desde un avión a reacción del tipo F89, conocido como Escorpión, a una altura de más de 4.500 metros.

Depués de la explosión, el comando de defensa aérea informó: "Todo constituyó un éxito completo, incluida la precisión y efectos del experimento". El blanco fué un punto en el espacio determinado con anterioridad.

El teniente general J. H. Atkinson, jefe del comando de defensa aérea, al felicitar a las tripulaciones de los tres aviones que participaron en el experimento, dijo que el cohete es "la mejor arma que tenemos". Estaría destinado a derribar bombarde-

La explosión del cohete formó un anillo de tonalidades rosas y blancas que se fué elevando suavemente hasta alcanzar una altura de 9.000 metros, disipándose rápidamente en una tenue nube.

El piloto del avión que lanzó el cohete, capitán Eric Hutchinson, dijo que él y su observador de radar, capitán Alfred Barbee, sintieron "muy poco efecto físico a consecuencia del impacto de la detonación del cohete".

Expresó la opinión de que la maniobra de escape efectuada puede ser repetida con éxito en condiciones de combate.

La explosión se verificó a más de 20 kilómetros del refugio de los periodistas.

La potencia del arma fué anunciada solamente como "muy por debajo de la nominal". Se considera que una bomba nominal equivale a 20.000 toneladas de TNT. A juzgar por el tamaño de la bola de fuego y el ruido de la explosión, pareció de las menores en la escala de los kilotones.

Se le Otorgó Otro Voto de Confianza

PARIS, 19 (AP). — El primer ministro, Maurice Bourges-Maunoury, obtuvo de la Asamblea Nacional poderes extraordinarios inclusive penas para quienes amenacen la seguridad del Estado, que le permitirán actuar libremente en Argelia y desplegar una acción policial en el interior, con objeto de acabar con la rebelión en aquel territorio y poner coto a los desmanes terroristas entre los argelinos en la propia Francia. La Asamblea Nacional, sorprendiendo a la mayoría de los observadores políticos por el alcance de su apoyo al gobierno, aprobó el proyecto de ley del primer ministro, en el que pedía poderes especiales, por 280 votos contra 163, en una votación formal de confianza en su gabinete y en su programa. La votación era el último obstáculo de importancia que tenía que salvar Bourges-Manoury antes de que el parlamento iniciara su receso de verano, y aseguró virtualmente su permanencia en el poder.

La decisión confiere al gobierno poderes casi sin precedentes para poder establecer campamentos de internación en tiempo de paz en la propia Francia, de modo de poder confinar a los rebeldes argelinos arrestados en territorio metropolitano.

La Asamblea modificó su decisión del jueves cuando enmendó el proyecto con tantas restricciones, que el primer ministro se vió obligado a exigir un segundo debate como moción de confianza en su gobierno.

Los republicanos independientes (centro-derechistas) y los republicanos populares (algo más hacia la izquierda), se sumaron hoy a los partidos representados en la coalición del gobierno —socialistas y radicales socialistas— dándole a Bourges-Maunoury una amplia mayoría. Se opusieron los comunistas y los partidarios del ex primer ministro Pierre Mendés-France.

El proyecto de ley fué despachado al Consejo de la República (Cámara Alta).

Comprobóse en Praga que Moscú no Permitirá la Unificación Germana

BONN, 19 (De nuestro corresponsal) — El comunicado firmado por Khruschev y su colega checo Novotny, habla de la República Federal Alemana militarista, fascista y belicista, y dice que la única garantía contra ella es la república democrática popular alemana. Pankov sería el necesario contrapeso de Bonn. Se trata de un jarro de agua fría para quienes creen que Rusia puede consentir en la reunificación de Alemania. Son los adversarios de Adenauer, y por eso el comunicado de Praga tiene un valor específico para la política electoral. Lo tiene también para la conferencia germanorrusa que empieza el lunes en Moscú. Para allí, ha salido la delegación de 26 miembros capitaneada por el embajador Lahr. Quiere ésta que las negociaciones se celebren simultáneamente por tres comisiones: la de asuntos comerciales, la de derechos consulares y la repatriación.

Sobre los dos primeros puntos habrá dificultades, pero menores que sobre el tercero. Bonn dice que muchos miles, acaso centenares de miles de alemanes, quedan aún en Rusia. Bulganin habla de alguno que otro alemán suelto. Mal principio; y peor, es esa parrafada del comunicado que Praga le dedica a Bonn, capaz de congelar todo optimismo frente a esa conferencia germanorrusa tan deseada por Moscú y consentida por Adenauer para quitarles argumentos a sus adversarios políticos.

Estos surgen cargando contra la persona de Adenauer en la campaña electoral. Los socialistas llaman al país a "liberarse de la ambición senil de un hombre que aspira a un poder brutal". Como se ve, la pasión electoral desorbita los juicios y las formulaciones. Adenauer aspira al triunfo de sus fuerzas demócratas cristianas con igual ardor que Ollenhauer desea aplastarlas con las suyas socialistas. Igual pasión, pero menos fuerzas, esgrime Mayer al frente de sus mesnadas liberales. Nadie debe creer que las elecciones carecen de tensión y de incógnita. Las fuerzas siguen bastante igualadas y aunque Adenauer parece el favorito, no se descarta la posibilidad de que los socialistas y los liberales puedan formar una coalición contra los demócratas cristianos y gobernar.

Mayer, mucho más pequeño que Adenauer y Ollenhauer, puede inclinarse hacia el uno o hacia el otro. Por distintos motivos, está casi equidistante de ambos. De Adenauer, lo separa el signo cristiano del partido de éste y sus modalidades en la política exterior. De Ollenhauer, lo alejan también concepciones de política externa. El boletín de los liberales afirma hoy que la ruptura de los tratados con los occidentales, como lo pretenden los socialistas, sería el fin de la amistad de Occidente y la caída en manos de Rusia.

Esto se interpreta como un acercamiento de Mayer y Adenauer. El observador neutral ve que los disparos como ése de Khruschev y Novotny contra Bonn robustecen la tesis de Adenauer frente a los socialistas con respecto a la impenitencia soviética. Los socialistas, contrariamente, siguen concediendo un crédito de buena voluntad a Moscú con respecto a la reunificación de las Alemanias y en eso basan el programa de su política exterior contra Adenauer. Pankow ha ordenado a los comunistas prescriptos por la República Federal que voten a los socialistas, pero estos cohetes teledirigidos desde Praga contra Bonn son capaces de darle a Adenauer más votos que la consigna de Pankow a Ollenhauer.

CRISTOBAL TAMAYO
Corresponsal de Clarín en Alemania Occidental

★ **Inauguró Aramburu la Exposición de Ganadería** ★

El Campo Vivió su Fiesta en Palermo

Realizóse el Tradicional Desfile de Campeones

EN un acto de extraordinario relieve, que contó con apropiado marco de una tarde suavemente soleada y limpio cielo, quedó ayer oficialmente inaugurada la 71ª Exposición Nacional de Ganadería, en la pista central del local de la Sociedad Rural, en Palermo. La tradicional reunión —que además de mostrar los productos más nobles y finos de nuestra riqueza pecuaria, suele sorprender también en su desarrollo con veraaderas expresiones de "divertissiments"— se vió realzada con la presencia del presidente de la Nación, general Pedro Eugenio Aramburu; del ministro de Agricultura y Ganadería, Dr. Alberto Mercier; varios otros miembros del Poder Ejecutivo; del administrador apostólico monseñor Fermín Lafitte; del ministro de Agricultura y Ganadería del Perú ingeniero Ignacio Macías; altos funcionarios de la entidad organizadora, expositores y un público numeroso que desbordaba las cinco tribunas del campo.

Fúrico Desfile

A las 15, ya ubicadas en el palco central las autoridades citadas, inicióse el acto con la ejecución del Himno Nacional. Luego pronunció un discurso el presidente de la Sociedad Rural, escribano Juan M. Muthel, cuyo texto se consigna en otro lugar de esta crónica, siguiéndole en el uso de la palabra el ministro doctor Alberto Mercier —expresiones que también van por separado — declarando en nombre del general Aramburu inaugurada la muestra.

A continuación, en medio de una gran expectativa y en un clima de fiesta animado por las briosas marchas que ejecutaba la banda del 2 de Infantería General Balcarce, inicióse el desfile de productos premiados en la actual Exposición, abriendo la marcha la rica variedad de la raza ovina. Tomados de las bridas por los criadores, dieron lentamente la vuelta al ruedo los Grandes Campeones y Reservados de Campeones Corriedale, seguidos por los estilizados representantes del Karakul los Hampshire Down, Merino Australiano y Merino Argentino, South Down, Romney Marsh y Lincoln, opulentos y rizados.

Avanzaron seguidamente, ante la curiosidad general, los homéricos bovinos, héroes de la muestra, encabezados por el Gran Campeón Shorthorn abrumado de arrobas, pero potente y firme en la andadura seguido del Reservado y los restantes campeones senior, junior, ternera y ternero. Venían luego los Aberdeen Angus, mochos, ceñidos y renegridos, exhibiendo las excelencias de sus cuatro campeones y las restantes recompensas; los "caras blancas" Hereford, de hermosa cabeza e imponente estampa, y cerrando la marcha con su lácea blancura, salpicada de negro, los altos ejemplares Holando Argentino.

Nutridos aplausos y signos admirativos por parte de la concurrencia iban enmarcando el paso de los bellos productos que fueron luego desapa-

(CONTINUA EN LA PAGINA 14)

Comienzan Hoy las Ventas de Equinos

Darán comienzo hoy las ventas de ejemplares en la Exposición Rural. Los remates de la fecha comprenderán a los equinos de las siguientes razas: Anglo Normanda, Anglo Argentina, Sangre Pura de Carrera, Hackney, Polo Pony y Hunter.

Clarín

BUENOS AIRES · REPUBLICA ARGENTINA

60 CENTAVOS

Un toque de atención para la solución argentina de los problemas argentinos

AÑO XII · Diario de la Mañana · Nº 4.209

Buenos Aires, Domingo 21 de Julio de 1957

Brillante Expresión de Riqueza Ganadera

CON LA INAUGURACION de la 71ª Exposición Nacional de Ganadería, cumplida ayer, en un acto que alcanzó brillante relieve, el local de la Sociedad Rural, en Palermo, readquirió su tradicional característica. Su pista de arena, enmarcada por miles de personas, volvió a servir de escenario a esa elocuente expresión de nuestra riqueza ganadera que constituye esta exposición que es uno de los pilares fundamentales de la grandeza argentina y de su esperanzado porvenir.

No es Hora de Abstenciones ni de Votos en Blanco, Dijo Rojas

Jujuy le Tributó Entusiasta Recepción

DESDE Jujuy —adonde viajó ayer—, el vicepresidente de la Nación, contraalmirante Rojas, dirigió un mensaje radial a la población del país, afirmando que "no es hora de abstenciones ni de votos en blanco". Señaló enfáticamente el contraalmirante Rojas: "Es hora de concurrir a cumplir con un deber que es de honor y que compromete el porvenir de ésta y de las próximas generaciones de argentinos; es hora de asumir la responsabilidad de sostener las ideas de cada uno, mediante el voto; no pueden existir argentinos cuya mente esté en blanco con respecto al destino de la Nación".

Llegada a Jujuy

JUJUY, 20 (Enviado especial). — Así como a las visitas del vicepresidente de la Nación, contraalmirante Rojas, a las fuentes de oro negro se le pudo denominar el ciclo del petróleo, y a aquellas otras a las gargantas de los grandes ríos, la etapa de la energía hidráulica, a esta visita a Zapla le corresponde distinguirla como el ciclo del hierro.

EL vicepresidente de la Nación, contraalmirante J. F. Rojas, momentos antes de ascender al avión que le condujo ayer a Tucumán, donde visitó obras hidroeléctricas

Al camino de Jujuy, que da a los titanes que rompen las montañas terrones de hierro que el fuego licua y purifica arranca del aeroparque el cuatrimotor de la marina, piloteado por el capitán de corbeta aviador naval Oscar Sabarots. La mañana está limpia. El viento frío se llevó las gasas de la niebla. Al costado del aeroparque brilla la gran plaza bruñida del Plata. Ya en el aire, el Paraná que lo ata al paisaje su cinta azul, guía al avión en la fijación de su rumbo cierto. El damero de los campos santafesinos, verdes de las semillas germinadas, violetas de las tierras recién abiertas a tajos de arado, parece una carpeta de paño multicolor. Más adelante, la zona árida de la planicie santiagueña tiene semejanzas con la piel del tigre que merodea en sus montes. A la izquierda queda Tucumán, tallo de la caña dulce.

Hacia Zapla, emporio del hierro, marcha el contraalmirante Rojas, campeón del magnífico esfuerzo que el gobierno de la Revolución Libertadora está realizando para explotar las fuentes de energía, acrecentar las riquezas y abrir al país largas perspectivas de progreso hacia el futuro.

Como ocurrió en jiras anteriores en Comodoro, en Mendoza, en San Rafael, en Neuquén, Salta y Córdoba, Jujuy aguardó al vicepresidente de la Nación con una recepción apoteótica. El entusiasmo con que las poblaciones de las ciudades del interior reciben las visitas de los gobernantes de la Revolución, contrasta con las voces de los disconformes de siempre que formulan reparos a tales viajes. Esas multitudes, como la que esperó hoy al contraalmirante Rojas en la capital jujeña, expresan el agradecimiento a los hombres de gobierno que rompiendo la tradición de gobernar desde la Casa Rosada, van al terreno del problema para verlo sin intermediarios y buscarle caminos hacia soluciones adecuadas.

La Bienvenida

En el aeródromo de Jujuy, que ostenta el pintoresco nombre de Alto Comedero, fuerzas del 20 de Infantería y del regimiento Nº 2 de Montaña

(CONTINUA EN LA PAG. 6)

Reanudó Kadar las Detenciones en Masa

Fueron Dictadas Dos Sentencias a Muerte

J. KADAR

VIENA, 20 (AP). — Evidentes muestras de indignación se manifiestan en todas las esferas de los patriotas húngaros, ante las noticias procedentes de Budapest, que señalan un recrudecimiento en la persecución de patriotas contrarios al régimen de Janos Kadar. Nuevas condenas a muerte dictó el tribunal popular de la capital húngara, y se reanudaron activamente las detenciones en masa. El diario "Arveiter Zeitung", de esta capital, recogiendo noticias llegadas desde Hungría, afirma que centenares de personas están siendo detenidas y que las cárceles están repletas en la capital. Agrega la información que entre los detenidos figuran gran número de intelectuales.

Condenan a un Militar

El mismo vespertino anuncia que el ex edecán del general Pal Maleter, ex ministro de Defensa en el gobierno de Imre Nagy, ha sido condenado a doce años de prisión. Trátase del comandante Josef Gabor Dilinko. La sentencia lleva el agregado de la pérdida de los derechos cívicos por diez años.

Versión de Paros

Entre los detenidos se dice que hay empleados de oficina y algunos miembros de los consejos obreros. Los observadores occidentales se han mostrado sorprendidos con estos informes, porque el país se ve tranquilo y no se advierten síntomas de nuevos problemas o intentos revolucionarios. Los mismos círculos consideran que los arrestos puedan efectuarse para desanimar a posibles perturbadores.

Se ha sabido, eso sí, que está cundiendo el malestar en los gremios metalúrgicos de Osepel y Miskolc, donde se ha difundido la versión del intento de un paro general de actividades. Esta huelga puede tener graves consecuencias para la estabilidad del actual gobierno, encabezado por Kadar.

Condenas a Muerte

Las condenas a muerte dictadas por el tribunal popular recayeron en Ferenc Horvat y George Spamberger, "miembros de una organización terrorista contrarrevolucionaria" acusados de tentativa de asesinato y actividades para tratar de derrocar al sistema comunista. Otros once miembros del grupo fueron condenados a penas diversas que van desde dos años hasta cadena perpetua.

Enseñanza Obligatoria

La Radio de Budapest anunció que la enseñanza del marxismo-leninismo será, en adelante, obligatoria en todas las universidades de Hungría "con varias modificaciones recientes".

★ Los Argelinos, en Francia, ¿Son Una "Quinta Columna"?

PARIS, 20 (De nuestra agencia). — Todo el interés político de la semana se ha resumido, hace unas horas, con la votación de confianza favorable al gobierno Bourges, aprobándose, al mismo tiempo, las leyes especiales que éste reclamaba para poder luchar contra el terrorismo argelino imperante en muchos medios del territorio europeo francés. Después de unas borrascosas sesiones, que no dejaron de amenazar, en algún momento, la misma vida del gobierno, el escrutinio de ayer se resolvió con una ventaja de 280 votos contra 183, difícilmente previsible días atrás cuando los aspectos jurídicos, morales y políticos que conlleva toda ley de excepción, levantaron muchos escrúpulos en un país tan tradicionalmente aferrado a los principios de la libertad individual y a los derechos humanos de todas las clases.

La campaña de los comunistas y progresistas —sus 183 votos no podían fallar— se basaba en el slogan: "¿Permitiremos la implantación de campos de concentración en Francia?".

Mas, pese a todos los escrúpulos, algunos sinceros y la mayor parte fingidos, se ha pasado adelante contra las acusaciones de "fascistas", lanzadas por los marxistas. En realidad sin los poderes especiales que permitiran a la policía confinar, deportar y aun concentrar, más que a los sospechosos a los reincidentes, no se podía sujetar en la propia Francia y en el mismo París las extraordinarias actividades de los rebeldes argelinos, quienes, cobijados y amparados por las garantías legales clásicas, han logrado poner en pie poderosas e inaprensibles organizaciones bajo el imperio de las cuales han caído casi todos los 300.000 argelinos que viven y trabajan en la metrópoli. Muchos centenares de millones suman las cotizaciones recaudadas por el Frente de Liberación entre la grey argelina en Francia. El castigo aplicado a los remisos, morosos y, sobre todo, refractarios, es cruel y fulminante: tres argelinos de promedio caen diariamente en Francia bajo las pistolas o puñales de los agentes terroristas. La policía francesa, hasta ahora, no ha podido cortar esta hemorragia perpetrada en sus propias barbas y, poco a poco, todos los argelinos, incluso los profranceses —que los hay aquí en cantidad— se han visto sometidos a la disciplina de la rebelión y, como resultado, se han convertido, de grado o por fuerza, en una inmensa "quinta columna". A través de ella, es decir, de la propia Francia, extrae el estado mayor de la rebelión, radicado en El Cairo, la mayor parte de sus fondos destinados a la lucha armada contra los franceses.

Este terrorismo, que en la metrópoli se ha aplicado, hasta ahora, casi exclusivamente contra los musulmanes, considerados traidores por los rebeldes, o simplemente afiliados a otras organizaciones paralelas y rivales del FLN, ha salpicado de sangre a los franceses propiamente dichos. La reciente muerte de un gendarme que, con su compañero, también herido, se habían interpuesto en una riña entre argelinos, ha contribuído, sin duda, al vuelco de votos que, a última hora, se acaba de experimentar en la Cámara. El espectro de posibles sabotajes cunde en el país y ayer mucha gente creyó producto de un sabotaje argelino la catástrofe del expreso Niza-París, hasta que, más adelantado el día, se aclararon y pudieron publicarse los motivos técnicos y puramente ferroviarios del descarrilamiento que acaba de enlutar a tantos veraneantes.

¿Ha querido el gobierno con las leyes especiales fortificarse frente a los rebeldes antes de entrar en una negociación? Podría hacerlo creer así el tanteo de unas conversaciones entre un enviado del Quai d'Orsay y una representación de los rebeldes celebrada, hace pocos días, en Túnez. En estos momentos, la publicación de este intento de negociación ha desencadenado varios remolinos políticos que marcarán sus efectos durante la próxima semana, última antes de las vacaciones parlamentarias.

CARLOS SENTIS

Corresponsal de Clarín en Francia

RECLAME LA 2ª Sección EN ROTOGRABADO Clarín de los DOMINGOS

Rojas Afirmó que Debe Robustecerse el Federalismo

Vibrante Recepción le Brindaron los Tucumanos

RETORNARA hoy de su jira por la zona norte del país el vicepresidente de la Nación, contraalmirante Rojas, quien llegará poco después de las 15, en un avión naval, al aeroparque de la ciudad de Buenos Aires. Ayer se trasladó de Jujuy a Tucumán y en la histórica ciudad se renovaron los testimonios populares de adhesión a la Revolución. Después de visitar durante el día obras hidroeléctricas, el contraalmirante Rojas dirigió por la noche, un nuevo mensaje radial a la población del país, en el que exhortó a los ciudadanos a ejercer el derecho del voto y a robustecer el sano federalismo.

El Viaje a Tucumán

SAN MIGUEL DE TUCUMAN, 21 (Enviado especial) — Jujuy, engalanada en domingo, despidió al vicepresidente de la Nación, contraalmirante Rojas y su comitiva con una mañana radiante. Durante el vuelo entre Jujuy y Tucumán, la máquina sobrevoló la cuenca del río Salí circunstancia que fué aprovechada por el ingeniero Luis M. Gotelli, de Agua y Energía, para ofrecer al contraalmirante Rojas y los periodistas que le acompañan una disertación "sobre el terreno" de los planes de la dirección de esa repartición, estimulados por el gobierno de la Revolución para el aprovechamiento integral de ese rico caudal de agua, desde el futuro posible embalse de El Cadillal, hasta Río Hondo, en las santiagueñas tierras, luego de rendir tributos de energía y riego por diversos sistemas de embalse.

El río Salí recoge las aguas de las lluvias que descienden de las cumbres calchaquíes y del Aconquija, si se logra fijar definitivamente el muro para la represa de El Cadillal, asunto de que hablaremos en otro capítulo de esta misma crónica, estaría la cabecera del sistema que se completaría con otros diques, uno en Potrero de Las Tablas sobre el río Los Nogales, otro en Angostura, sobre el río del mismo nombre, y otro en Potrero del Clavillo, sobre el río Medina, todos afluentes del Salí. Fábricas de electricidad y sistemas de riego serían alimentados por las aguas embalsadas.

De tal modo que el sistema del río Salí, sujetas las aguas en los diques antes citados, a los que se unen el dique y fábrica de Escaba en pleno funcionamiento y el dique fábrica de Pueblo Viejo, a punto de entrar en producción, pueden proporcionar un total aproxima-

(Continúa en la PAGINA CUATRO)

Clarín

Un toque de atención para la solución argentina de los problemas argentinos

REPUBLICA ARGENTINA · BUENOS AIRES

60 Centavos

AÑO XII — Diario de la Mañana — Nº 4.210

Buenos Aires, Lunes 22 de Julio de 1957

Consideran en Londres la Rebelión Tribeña

ENVIARIAN REFUERZOS A OMAN

Rey SAUD

Preocupa la Actitud de Saud

LONDRES, 21 (AP) — Gran Bretaña considera la posibilidad de enviar ayuda al sultán de Muscat y Omán para terminar con la rebelión de las tribus del potencialmente rico estado petrolero del Golfo Pérsico. Un portavoz del Foreign Office confirmó que los funcionarios británicos de la región estuvieron conferenciando con el sultán Bin Taimur, pero afirmó: "No tengo conocimiento de ningún movimiento de las fuerzas de tierra británicas dentro de Muscat".

Asunto Interno

Oficialmente, Inglaterra considera la revuelta como un "asunto puramente interno", pero en privado se ha expresado la preocupación de que los acontecimientos puedan crear tensión en las relaciones anglonorteamericanas, por tratarse de una situación relacionada con el mundo árabe.

Se considera aquí con cierto recelo que el rey Saud de Arabia Saudita, aparentemente convertido en la piedra angular de la política norteamericana en el Cercano Oriente, apoyaría la rebelión a través del exilado Imán —dirigente religioso— de Omán, quien huyó a Arabia Saudita en diciembre de 1955, después de un fracasado intento de establecer un estado independiente en esa región.

Informes extraoficiales llevados a Londres indican que el Imán habría tratado de entrar furtivamente en el territorio para dirigir a 1.500 tribeños bien equipados para atacar a Nizwa, la milenaria capital de Omán.

Según esas informaciones el sultán de Muscat y Omán, partidario de los británicos, con un pequeño ejército privado de solamente 400 hombres, dirigidos por oficiales

(Continúa en la Pag. DOS)

Anticipan el Fin de la Era Monárquica en Túnez

Implantarían el Sistema Republicano

TUNEZ, 21 (AFP) — "Dentro de unos días, Túnez dejará de ser una monarquía", afirma el semanario "La Acción", órgano del movimiento nacionalista tunecino Neo-Destour. En su editorial bajo el título de "Preludio de la Democracia", dice: "Dentro de pocos días, Túnez no será ya más una monarquía. Ciertos diarios han predicho que la Oficina Política del Neo-Destour que se reunió para decidir al respecto, seguirá sesionando hasta el amanecer".

Agrega el diario que "la cuestión monárquica en Túnez apasiona a poca gente. La dinastía "husseinita" de origen turco, reina en Túnez, desde hace dos siglos y medio y es actualmente un árbol muerto, que va a ser sacado de raíz por el pueblo tunecino y sus dirigentes. Lo harán a la manera tunecina, sin pasión, sin exceso con la conciencia de no hacer una revolución sino un acto de regularización, no un salto a lo desconocido, sino un paso adelante".

La decisión que va a proclamar la Asamblea Constituyente en esta semana, es ciertamente la coronación de la acción del Neo-Destour y de su presidente, pero es hacia el porvenir que queremos mirar, el punto de partida de una era nueva.

Después de la independencia, el Bey dejó de ser tomado en cuenta y su presencia en un trono tambaleante, da al régimen y a la organización del Estado, un carácter provisorio, precario y equívoco. Con la partida del último Bey, Damine, se terminará la confusión y se abrirán nuevas perspectivas, que esperamos que serán claras y rectas.

Termina diciendo que: "en el plano exterior, la estabilización de nuestro régimen facilitará la gran construcción norteafricana a la cual aspiramos".

Este editorial parece ser una confirmación de las conjeturas que se formulaban en el sentido de que Bourguiba el jefe del Neo-Destour, intenta convertir a Túnez en una República. Bourguiba está considerado universalmente en este territorio como la selección natural para presidente.

Comienzan las Gestiones Germanas en el Kremlin

Encuéntrase ya en Moscú una Misión de Técnicos Financieros de Bonn

MOSCU, 21 (AP). — Una delegación de Alemania occidental, compuesta de 28 miembros, arribó hoy por tren a esta ciudad, con el objeto de celebrar negociaciones comerciales y consulares rusoalemanas, que se espera comenzarán mañana. El grupo es encabezado por el embajador especial, Rolf Lahr. Estas conversaciones serán las primeras negociaciones oficiales entre ambos países que se celebrarán en Moscú desde que el canciller de Alemania occidental, doctor Konrad Adenauer, acordó realizarlas en una conferencia con los altos funcionarios de Rusia que tuvo efecto en setiembre de 1955.

Llegada a Moscú

La delegación fué recibida en la estación ferroviaria de Moscú por un grupo de funcionarios presididos por el jefe del Tercer Departamento Europeo del ministerio de Relaciones Exteriores, Leonid Ilyichev, quien anteriormente había desempeñado el cargo de alto comisionado en Austria.

Originalmente las conversaciones estaban señaladas para dar comienzo el 15 de este mes, pero Alemania occidental se negó a iniciarlas porque la Unión Soviética no incluyó en la agenda la cuestión de la repatriación de los alemanes en Rusia.

Los rusos, finalmente, estuvieron de acuerdo en discutir individualmente los casos de repatriación, aunque todavía insisten en que no quedan ciudadanos alemanes en Rusia en esas condiciones.

No han sido dados hasta ahora detalles sobre la extensión de las conversaciones, ni del lugar en que se realizarán.

Anoche se confirmó que la delegación soviética estaría presidida por el primer viceministro de Relaciones Exteriores, V. Semenov, quien ya sostuvo conversaciones con funcionarios alemanes destacados en esta capital.

Primeros Contactos

MOSCU, 21 (AFP). — Se informa que la fecha de apertura de las negociaciones entre el gobierno soviético y la delegación gubernamental de la República Federal Alemana, llegada hoy a Moscú, no se ha fijado aún. Se cree, sin embargo, que las conversaciones comenzarán el martes. El primer contacto oficial entre la delegación y las autoridades soviéticas, debe ser con Molotchkov, jefe de protocolo del ministerio soviético de Relaciones Exteriores.

A este respecto se hace notar en Moscú, que las conversaciones se referirán, principalmente a cuestiones comerciales y sobre el problema de las relaciones consulares entre los dos países.

UNA ESCENA del match que empataron River y Boca. Menéndez no puede conectar de cabeza un centro proyectado por De Bourgoing, oportunidad que aprovecha Rattin para alejar. Observan la acción Labruna, Prado, Edwards y Cardoso

Resultados de los Partidos de Ayer

B. JUNIORS (L)	2	R. PLATE (V)	2
HURACAN (L)	4	F. C. OESTE (V)	0
S. LORENZO (V)	3	ATLANTA (L)	1
R. CENTRAL (V)	2	INDEPEND. (L)	1
RACING (V)	3	ESTUDIANT. (L)	1
TIGRE (L)	1	LANUS (V)	1
N. O. BOYS (L)	0	ARG. JRS. (V)	0
G. y ESGR. (V)	1	V. SARSF. (L)	0
PRIMERA DIVISION "B"			
UNION (L)	5	SAN TELMO (V)	1
SARMIENTO (L)	0	ALMAGRO (V)	0

Gran Bretaña y EE. UU. Siguen Sin Entenderse en el Levante

LONDRES, 21 (De nuestra agencia). — Seguramente, el rey Saud aspira a llegar con sus tierras al océano Indico. Se lo impide el sultán Said Bin Taimur de Muscat y Omán, señor de la costa y del litoral sur del golfo Pérsico. Los antecedentes históricos de la querella pueden ser combinados en forma que establezcan los derechos de uno u otro, pero la cartografía —véase un mapa— favorece, como primera providencia, las aspiraciones del jefe de Estado saudita y de su pueblo. En principio, cualquier país obstruido en su salida al mar —y sobran ejemplos en todos los continentes, inclusive el americano—, suscita una inicial simpatía.

El levantamiento "con cierto éxito" de una tribu en Nizwa, apoyado según parece por el rey Saud y la cautela de Inglaterra frente al conflicto, plantea otro problema áspero, de derivaciones imprevisibles, en el Oriente Medio. Gran Bretaña, unida al sultanato de Muscat y Omán por un tratado de amistad que incluye la protección de aquel territorio si fuera agredido desde el exterior, no tiene allí fuerzas militares controladas y quizás no pueda probar la intervención de los sauditas —el oro saudita y las armas sauditas—, que justificaría un desembarco. La cautela, y sobre todo la prudencia del Foreign Office frente al dilema, es la nota política más destacada en este fin de semana desde el punto de vista británico.

No obstante, las declaraciones oficiales permiten sospechar que se enviarán algunas tropas a la zona afectada.

Sin embargo, se puede establecer una conclusión. Gran Bretaña y Estados Unidos continúan discutiendo sobre el Oriente Medio. No se entienden. Nadie parece comprender en Londres la política de Washington en aquel sector del mundo tan convulsionado —si es que, en realidad, tiene alguna política— y nadie admite en Washington la obstinación de Londres en cumplir algunos de sus anacrónicos compromisos internacionales. Pero no los separan tanto la mentalidad ni la ética y ni siquiera la etiqueta como el petróleo.

Las compañías inglesas y norteamericanas exploran y cajan el suelo de Muscat y Omán, cuya riqueza petrolífera potencial no parece ser la noche número 1002 de Scheherazada, sino una esperanza firme. Y el rey Saud —ésta es la versión inglesa —favorece los trabajos de la gigantesca Aramco-Arabia American Oil Company, percibiendo en la empresa sus beneficios anticipados de tres años. Esta información le fué suministrada a la prensa inglesa por el sultán Said Bin Taimur de Muscat y Omán. El sultán añade que la Aramco, cuya influencia en Estados Unidos es evidente, parece haberse puesto a las órdenes del rey Saud y que "los norteamreicanos, sabiéndolo o no, le envían armas al ejército "de liberación" que se entrena en la Arabia Saudita".

Recogemos, también en Londres, comentarios más moderados. Por ejemplo: "Washington cree demasiado en la fuerza del rey Saud para contener las ambiciones de Nasser y la expansión comunista. Olvida los tiempos en que Saud colaboraba estrechamente con los egipcios en el propósito de liquidar con cualquier recurso, la influencia británica en el Oriente Medio. Sería lamentable que Estados Unidos favoreciera, sin darse cuenta, la ambición saudita de alcanzar las costas del golfo Pérsico... y de quedarse allí, contra los intereses occidentales."

JACINTO MIQUELARENA
Corresponsal de Clarín en Gran Bretaña

Pediría la SEATO Armas Atómicas

WASHINGTON, 21 (AP). — Algunos altos funcionarios del gobierno predijeron hoy la posibilidad de que los aliados del Lejano Oriente demanden también la reserva de armas atómicas, si se establece una para los países de la Organización del Tratado del Atlántico Norte (NATO). Actualmente no se considera tal reserva de armas atómicas para Asia. Todos los planes están centralizados principalmente en la región europea, debido a que esa reserva está directamente afectada en las conversaciones sobre desarme que se están celebrando con Rusia, en Londres.

Sin embargo, algunas autoridades, refiriéndose a la situación futura, dijeron que es muy probable que una reserva similar para el Lejano Oriente sea solicitada por los países aliados a los Estados Unidos en la Organización del Tratado del Sudeste Asiático, o por Japón, Corea del Sur, China nacionalista y Filipinas, que tienen vínculos especiales de defensa con el gobierno norteamericano.

Dos factores podrían conducir a una solicitud de reservas atómicas por parte del Lejano Oriente; el primero, el sentimiento que impera entre los aliados de Estados Unidos en dicha región, de que deben ser tratados en las mismas condiciones que los aliados europeos; segundo, y tal vez el más importante, el de que los asiáticos se dan cuenta que si firman algún acuerdo internacional renunciando al derecho de manufacturar armas, quedarán militarmente en desventaja, a menos que puedan tener acceso a las reservas de armas atómicas.

RECLAME
★ Con Esta Edición Clarín DEPORTIVO

Pagáronse $ 650.000 por el Hereford y $ 520.000 por el Aberdeen Angus

Comenzó la Subasta de Campeones en Palermo

Vendióse en $ 200.000 el Shorthorn

DESDE hora temprana advirtióse ayer, en el local de la Sociedad Rural, en Palermo, la nerviosa expectación existente acerca de las alternativas que presentarían los remates de los grandes campeones de la raza bovina, premiados en el actual certamen, en donde se puso de relieve el alto grado de desarrollo alcanzado por nuestra ganadería, exteriorizado en la excelencia de los productos presentados, todos de valores tan homogéneos que hizo difícil el discernimiento de recompensas. El "suspenso" de la víspera lo suscitaba la estimación de los guarismos que alcanzarían las "posturas" de los interesados en la adquisición de ejemplares, pues se sabía que era extraordinario el interés de ciertos cabañeros en enriquecer sus planteles con varios de éstos.

Consignemos que las pujas alrededor de las pistas donde pasearon su prestancia los representantes de las cuatro razas —Hereford, Aberdeen Angus, Shorthorn y Holando-Argentino—, fueron vehementes y sostenidas, a tal punto, que llegóse a abonar por un toro Gran Campeón la suma más alta de todo el historial de la Sociedad Rural, dentro de ese premio: $ 650.000. Aparte de otros precios importantes que hablan elocuentemente de la preocupación de nuestros ganaderos por mejorar la calidad de las carnes criollas desde el punto de vista competitivo, en el mercado mundial.

La tarde, soleada y tibia, favoreció el ambiente de fiesta de la reunión. Mucho antes de que dieran comienzo los remates de los Shorthorn, una numerosa concurrencia entretenía la espera, visitando los stands, donde se exhiben importantes muestras de entidades industriales y comerciales, productos que interesan especialmente al hombre de campo y que vienen a integrar las otras dos expresiones de la riqueza nativa.

A las 10 se iniciaron las ventas en la pista central, ante el silencio expectante de un público compuesto por ganaderos, expositores y aficionados, pendientes todos de la palabra del rematador, señor Ar-

(Continúa en la Pág. QUINCE)

Túnez Convertiríase en República Esta Semana

Es Inminente la Destitución del Bey

PARIS, 22 (AP). — Todos los informes procedentes del Africa del Norte coinciden que la proclamación de una República Tunecina, bajo la presidencia de Habib Bourguiba, no es más que cuestión de tiempo, quizá de horas. Bourguiba, ídolo de las masas tunecinas, dirige el partido Neo-Destour y es primer ministro del país desde la independencia de Francia. Se dispone, según se informó, a destituir al bey Sidi Lamine, gobernante nominal de Túnez desde hace 14 años.

El primer ministro pasó la mayor parte del día conferenciando con los enviados tunecinos, que fueron llamados desde sus embajadas en París, Roma, Washington y El Cairo, como una medida para determinar los efectos de tal movimiento en esas capitales. Un breve anuncio emitido al mediodía, dijo simplemente que los embajadores se reunirán otra vez mañana con Bourguiba.

Tras una reunión de seis horas con los líderes del Partido Neo-Destour, el primer ministro Bourguiba convocó a la Asamblea Nacional para el jueves próximo, a fin de que resuelva sobre el nuevo status del país.

$ 650.000

LUCIENDO su magnífica estampa, aparece el Gran Campeón de la raza Hereford Royal 1139 Chaos D-42, de la cabaña de don Bernardo L. Duggan, minutos antes de ser subastado en la cifra record, para campeones, de $ 650.000, cantidad sólo igualada en 1956 por un ejemplar, 2o premio, de la raza Aberdeen Angus

ASUMIO SU NUEVO CARGO EL GRAL. OSSORIO ARANA

EN LA CEREMONIA cumplida ayer en la 1a. División Motorizada, de izquierda a derecha: el nuevo comandante en jefe del ejército, general Ossorio Arana; el ministro, general Majó, y el presidente provisional, general Pedro E. Aramburu

EN una ceremonia de contornos acordes con su significación nacional, que tuvo efecto ayer a mediodía en el Comando de la I División Motorizada, en Palermo, presidida por el primer mandatario provisional de la República, en su carácter de jefe supremo de las fuerzas armadas, el ministro de Guerra, teniente general Víctor J. Majó, puso en posesión del Comando en Jefe del Ejército al general de división Arturo Ossorio Arana, quien, a su vez, hizo luego lo propio con el Jefe del Estado Mayor General del Ejército, general Luis Leguizamón Martínez; con el Inspector General de Instrucción del Ejército, general Carlos Toranzo Montero; con el Comandante del Tercer Ejército, general Oscar R. Dumas, y con el Comandante de la I División Motorizada, coronel Héctor Bonetti.

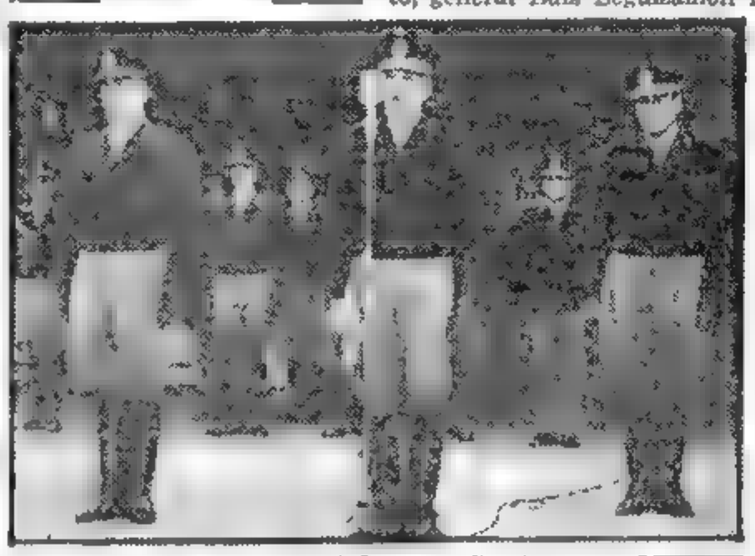

Revista y Presentación

El acto se llevó a efecto en la plaza de armas del comando divisional, donde se hallaban formados en cuadro, efectivos integrados por subunidades de los institutos y las unidades de las guarniciones del Gran Buenos Aires, con bandera y banda de música, al mando del hasta entonces comandante de la división, general Leguizamón Martínez, que más tarde lo transmitió a su sucesor, el coronel Bonetti.

En el palco destinado a las autoridades habíanse reunido las más altas del ejército; los ministros militares y civiles del P. E. en su casi totalidad; jefes superiores y oficiales de la institución castrense, y amigos personales del general Ossorio Arana.

A las 11 llegaron al lugar el ministro Majó y el general Ossorio Arana, el primero de los cuales saludó a las tropas en rendición de honores, con un "¡Buenos días!" de viva voz, que fué contestado al unísono por aquéllas.

Cinco minutos después arribó el presidente provisional de la Nación, general Pedro E. Aramburu, en compañía de su

(Continúa en la Pág. SEIS)

Clarín

Un toque de atención para la solución argentina de los problemas argentinos

BUENOS AIRES · REPUBLICA ARGENTINA

60 Centavos

AÑO XII — *Diario de la Mañana* — Nº 4211

Buenos Aires, Martes 23 de Julio de 1957

Londres Ayudará a Sofocar la Rebelión en Omán

LONDRES, 22 (AP). — Gran Bretaña accedió hoy a ayudar al sultán de Muscat y Omán, su aliado, para que éste pueda aplastar una revuelta en su rico territorio petrolífero, pero no faltaron las advertencias de que el país pueda estar encaminándose hacia "un segundo Suez". Cuatro grandes aviones de transporte de la Real Fuerza Aérea se apresuraron a dirigirse hacia el Cercano Oriente, y el ministerio del Aire dijo que esos transportes "están listos en aquella zona, para cualquier desplazamiento de tropas que se juzgue necesario".

En la Cámara de los Lores, los pares querían saber si había pruebas de que algunos intereses petroleros estuvieran actuando entre bastidores, fomentando la rebelión de Omán. Lord Gosford, subsecretario de Relaciones Exteriores, contestó: "La única interferencia del exterior que conocemos, es la del envío de armas. Lo demás, no pasa de un rumor".

Algunos diarios británicos, sin embargo, han sugerido abiertamente que la Arabia Saudita tal vez esté fomentando la revuelta con objeto de que el petróleo de aquellas tierras pueda ser explotado por las compañías norteamericanas.

En el fondo de toda la disputa está la cuestión del oasis de Buraimi, que las fuerzas del sultán tomaron en 1955 al expulsar del país al Imám de Omán.

En los Comunes, Selwyn Lloyd acusó hoy a fuerzas "exteriores" de estar detrás de una rebelión tribeña que está ocurriendo en una remota zona de la Península Arábiga, y que amenaza a Gran Bretaña con una nueva crisis en el Cercano Oriente. Lloyd dijo que las fuerzas que se oponen al sultán de Muscat y Omán, al que apoyan los británicos, "obviamente han recibido ayuda de territorios extranjeros" pero no dió más detalles ni identificó a éstos. Añadió el ministro que ya se han efectuado "movimientos precautorios" por parte de las fuerzas británicas, como respuesta a una solicitud del sultán.

"No hacemos ésto obligados por tratado alguno", expresó. "No tenemos ninguna obligación de tratado para mezclarnos en los asuntos internos del territorio. Estamos dando el apoyo completo que,

(Continúa en la Pág. CUATRO)

Urge Moscú el Desarme

LONDRES, 22 (AP). — Rusia urgió a la subcomisión de desarme a convenir un período de suspensión de las pruebas de las bombas atómicas y de hidrógeno y a fijar una fecha para que comience esa suspensión. El delegado soviético, Valerian Zorin, expresó en la sesión de hoy que se deberían crear comités encargados de estudiar hasta qué punto la suspensión podría reforzarse y extenderse, tan pronto como se llegue a un acuerdo sobre los dos puntos principales.

Agregó que si el comité de trabajo que se cree al efecto fuera incapaz de convenir una suspensión para el 30 de diciembre, debería fijarse otra fecha.

OPINAN QUE FANFANI SALDRA DESPUES DE LAS ELECCIONES

MILAN, 22. (De nuestro corresponsal). — Sólo ahora trascienden interesantes entretelones de la reunión del Consejo Nacional demócrata cristiano efectuado en Vallombrosa hace unos días. Oficialmente, en esa reunión se habría obtenido la Unión Sagrada entre las diversas tendencias del partido, con vistas a las próximas elecciones. Y efectivamente, se concluyó una especie de armisticio. En compensación, se han agudizado en Vallombrosa dos gravísimos problemas cuyas soluciones no se vislumbran: el uno es el de las relaciones entre el presidente de la República, por un lado, y el partido y el gabinete por otro; y el segundo, son las relaciones del Vaticano ante el acercamiento evidente de Fanfani a los socialistas ocurrido en Vallombrosa. Se advierte que Gronchi ejerce una marcada influencia sobre Fanfani y cabe deducir que el acercamiento de éste a la izquierda se debe a esta influencia. Por lo demás, los demás miembros de la dirección del partido demócrata cristiano son adversos a la línea política de Gronchi, y lo ha probado la votación de Vallombrosa. Poco a poco, pero inevitablemente, se está formando alrededor de Fanfani un vacío, y una coalición contra él.

Los círculos políticos opinan que la tregua pactada terminará con las próximas elecciones. Los sucesos ulteriores derivarán del mayor o menor éxito obtenido en ellas, pero sin duda habrá importantes cambios en la dirección del partido mayoritario italiano.

La posición de los socialistas de Nenni está ligada a los pronunciamientos de Vallombrosa. El líder del PSIC, ha obtenido una victoria formal, arrancándole a la dirección del partido una actitud favorable al Euratom y al Mercado Común europeo. En otros términos, Nenni se ha alejado en este terreno de los comunistas.

El reconocimiento por Fanfani de la función del partido socialista se interpreta en diversas formas. Según algunos, constituye una ayuda concreta al proceso de independización del socialismo de la pesadísima tutela comunista. Según otros, la intervención de Fanfani habría perjudicado la posición de Nenni, haciéndola más difícil ante los ojos de las izquierdas. Los comentaristas más mesurados sostienen, con todo, que la marcha del socialismo hacia posiciones autónomas y sinceramente democráticas es inevitable.

Aun así, Fanfani y Gronchi deben tener en cuenta al Vaticano, ya que, como todos lo saben, las organizaciones electorales demócratas cristianas se apoyan casi exclusivamente en la organización de la Iglesia. Los mejores agentes electorales de ese partido son los sacerdotes. Por lo tanto, los demócratas cristianos no pueden prescindir de esta realidad, sobre todo en vísperas de las elecciones. Hace poco, desde las columnas del "Osservatore Romano" partió una condenación sobre cualquier desvío hacia la izquierda, o ser hacia el marxismo materialista. ¿Cómo se podrá conciliar la posición Gronchi-Fanfani, con la actitud hostil del Vaticano? Parece difícil que el presidente de la República y el secretario de los demócratas cristianos logren convencer al Vaticano para que abandone su línea política. En este caso, como evidentemente el presidente no podría ser alejado de su cargo antes de la terminación de su mandato de siete años, habría que sacrificar a Fanfani. Sólo una clamorosa victoria electoral podría salvar a éste. De todos modos, se cree que el Vaticano, contra su voluntad, no tendría más remedio que apoyar electoralmente a los demócratas cristianos para evitar la llegada del socialismo al poder. Y se asegura en Roma que si esto sucediera, Gronchi, dado su respeto a la constitución, no vacilaría un solo momento en darle un cargo a Nenni si lo sugiriera el fallo de las urnas.

LINO PELLEGRINI
Corresponsal de Clarín en Milán

KHRUSCHEV IRA A BERLIN EN AGOSTO

BERLIN, 22 (AP) — Nikita Khruschev y Nikolai Bulganin proyectan visitar Alemania Oriental el mes próximo, en su campaña de reorientación de los países satélites.

Un anuncio publicado esta noche por la agencia oficial ADN, dice que el jefe del partido comunista soviético y el primer ministro ruso vendrán a invitación del régimen de Alemania Oriental.

El anuncio se publicó casi simultáneamente con otro expedido en Moscú.

De esta manera, Khruschev y Bulganin estarán en posición de exhibir el apoyo de los comunistas de Alemania Oriental en las conversaciones que sostengan en Moscú con los representantes del régimen rival de Alemania Occidental.

RECLAME LA 2a Sección

Advierte Dulles Contra Demoras en la Discusión del Problema Atómico

INFORMACION PAGINA TRES

Levantaría Nuestro País el Control Sobre los Frigoríficos Extranjeros

(INFORMACION PAGINA SIETE)

UN ASPECTO panorámico de la reunión del gabinete, en la que se decidió anular las concesiones a la CADE y la Italo

Pasarán a la Comuna los Servicios Eléctricos

Han Sido Declaradas Nulas las Concesiones a la CADE y la Italo

UNA trascendental decisión, que tendrá profunda repercusión interna e internacional, adoptó ayer el Gobierno Provisional después de una reunión de gabinete que duró poco más de una hora: fueron declaradas nulas, de nulidad absoluta y manifiesta, las concesiones otorgadas a la CADE y la ITALO, por el Consejo Deliberante, a través de las ordenanzas 8028 y 8029, sancionadas el 23 de diciembre de 1936.

La resolución gubernamental se basa en dos puntos fundamentales:

1º Las concesiones se hallan afectadas de nulidad porque debían haberse acordado previa licitación pública.

2º La CADE, con miras a un positivo lucro unilateral, cayó en la imposibilidad de cumplir con las obligaciones pactadas, originando, en forma fácilmente previsible y por lo tanto de plena responsabilidad, una grave irregularidad en la prestación del servicio, la cual comenzó con la reducción del voltaje, mantenido en las conexiones de sus usuarios, que dañó y daña la integridad y el funcionamiento de los artefactos y motores eléctricos de propiedad de los usuarios y concluyó en positivas interrupciones parciales de la provisión de corriente.

Simultáneamente con la anulación de las concesiones, el gobierno declaró vigente las ordenanzas municipales de 1907 y 1912. Esto significa que los bienes de la empresa deberán ser transferidos al patrimonio municipal el 31 de diciembre de este año.

Si las empresas no se avinieran al procedimiento de liquidación, se adoptarán las medidas administrativas y se iniciarán las acciones judiciales pertinentes.

Al mismo tiempo, se dispuso la intervención a la CADE para proveer a la correcta prestación del servicio.

Hasta tanto se fijen las nuevas tarifas, continuarán en vigor las que se venían aplicando.

Finalmente, una comisión mixta interjurisdiccional propondrá las medidas relativas a la prestación del servicio eléctrico a los municipios del Gran Buenos Aires.

La Reunión Ministerial

Intensa expectativa rodeaba a la reunión ministerial. El general Aramburu no declaró abierta la sesión, sino cuando los operadores y reporteros gráficos terminaron su trabajo. Después se clausuraron las puertas del recinto.

Exactamente una hora después de iniciadas las deliberaciones, a las 19,40, dióse por terminada la reunión y casi simultáneamente, el secretario general de la Presidencia, coronel Carlos Peralta, formuló el anuncio de la importante medida que se acababa de adoptar. Expresó, además, el nombrado funcionario, que el secretario de informaciones de la Presidencia, señor Roberto Caminos, haría entrega del texto del decreto por el cual se declara la nulidad de las ordenanzas de concesión correspondientes a la CADE y Compañía Italo Argentina de Electricidad como asimismo la versión de la exposición formulada en el seno del gabinete por el ministro de Comercio e Industria Dr. Cueto Rúa y el informe de la Comisión Asesora designada por decreto de 30 de abril de 1957, en cuyas conclusiones se aprueba la caducidad de las respectivas ordenanzas

Informe de Cueto Rúa

Durante la reunión de gabinete, el ministro de Comer-

(Continúa en la PÁGINA CUATRO)

Clarín

Un toque de atención para la solución argentina de los problemas argentinos

BUENOS AIRES · REPÚBLICA ARGENTINA

60 Centavos

AÑO XII — Diario de la Mañana — Nº 4212

Buenos Aires, Miércoles 24 de Julio de 1957

Preparan un Acuerdo Entre Bonn y Moscú

Trataría el Problema de los Cautivos

MOSCU, 23 (INS) — Comenzaron en el palacio Spiridonovka, de esta ciudad, las conversaciones germanosoviéticas para la concertación de un acuerdo entre los gobiernos de la URSS. y Alemania Federal. Según trascendió de fuente germana, las negociaciones abarcarán cuestiones económicas y comerciales, y políticas, inclusive la repatriación de los cautivos germanos en Rusia

En la reunión de hoy, el vice canciller soviético Leonyd Semionov propuso la formación de dos comisiones, una de las cuales, la política, estará encabezada por el propio Semionov, por el lado soviético y por el embajador Lahr, por la parte germana. La segunda comisión, que entendería en las cuestiones económicas estaría dirigida, del lado ruso, por Kumykine

La cuestión de la repatriación de los prisioneros germanos en la URSS, no figuraba en el temario, y debió ser incluida ante la oposición del gobierno federal a realizar las conversaciones sin esa cláusula

Alemania denuncia la existencia de miles de prisioneros germanos que no han sido repatriados por los soviéticos desde la finalización de la segunda guerra mundial.

Firmarían en Bonn

Los observadores estiman, que de concretarse un acuerdo, su firma tendría lugar en Alemania occidental, y se considera probable que si las conversaciones finalizan antes del 10 de agosto, Bulganin y Khruschev, que en ese entonces se hallarán en Berlín oriental, viajen a Bonn con tal motivo.

Aprueban los Comunes las Gestiones de Desarme

Estudia Macmillan el Nuevo Mensaje de Bulganin

LONDRES, 23 (AFP). — La Cámara de los Comunes aprobó por 322 votos contra 262, la política del gobierno en las conversaciones del Subcomité de Desarme de la UN, al rechazar una moción de censura laborista contra el canciller Selwyn Lloyd. En el debate, el primer ministro Macmillan aseguró que la reducción de fuerzas proyectada por su gobierno, no implica la fusión de las tres armas en una sola unidad de defensa.

Reorganización Militar

Aclaró el premier que las nuevas técnicas bélicas obligan a una mayor cooperación entre las distintas armas, "pero cada uno de los servicios en cuestión, seguirá teniendo su papel separado y mantendrán su identidad y tradiciones propias".

Macmillan expresó que el ejército será reducido a la mitad en los próximos años, y que el gobierno hará todos los esfuerzos a su alcance para restablecer en la vida civil a los hombres que sean licenciados.

La Carta de Bulganin

Por otra parte, se informó que el gabinete estudia una nota del mariscal Bulganin, enviada ayer a Macmillan. Aunque no trascendió el contenido del mensaje, se tiene entendido que Bulganin se refiere a las cuestiones del desarme y otros problemas internacionales.

Mientras tanto, las conversaciones del subcomité de desarme siguen estancadas ante el desacuerdo entre Rusia y las potencias occidentales sobre el plazo de suspensión de prueba de los ejercicios atómicos.

Censura Soviética

MOSCU, 23 (AP). — El diario "Pravda" declara hoy que el Libro Blanco británico sobre desarme "oculta más bien que expone las verdaderas razones que hay detrás de la negativa occidental a aceptar una efectiva prohibición de los armamentos".

Sostiene "Pravda" que el Libro "presenta una evidencia gráfica" del fracaso de las potencias occidentales de presentar alguna nueva propuesta esencial en la conferencia de desarme de Londres.

HAROLD MACMILLAN

Intiman la Rendición de los Insurrectos de Omán

Gran Bretaña Amenaza con Emplear la Fuerza

LONDRES, 23 (AP). — Aviones británicos arrojaron millares de volantes sobre los rebeldes tribeños intimándolos en un ultimátum de 48 horas que expira esta noche, a que pongan fin a la revuelta contra el sultán de Muscat y Omán. Sir Bernardo Burrows, residente británico en la rica región petrolera del golfo Pérsico, anunció el ultimátum en una reunión de prensa realizada en Bahrein, y explicó que aviones de combate de la R. A. F. con base en Aden, efectuarán "una demostración armada", en caso de que no depongan las tribus su actitud de rebeldía. Añadió que se dará la orden de "tirar a matar" a los pilotos, en caso de que la demostración no dé resultados efectivos.

Tanto el ultimátum como el segundo lanzamiento de panfletos sobre la zona poblada, instando a los tribeños a reunirse en torno del sultán Said Bin Taumur, se efectuó sobre un radio de 80 kilómetros en los alrededores de Nizwa, centro de la rebelión, iniciada hace cuatro días por partidarios del imán Ghaleb Ben Alí, dirigente religioso de Omán quien se encuentra exilado en Arabia Saudita desde hace dos años.

Alrededor de 1.500 rebeldes se han apoderado del control de una zona de 8.000 kilómetros cuadrados de los 35.000 que comprende el reino del sultán Bin Taumur.

La Primera Acción

El canciller británico, Selwyn Lloyd, dijo hoy en los Comunes que el lanzamiento de panfletos fué la única acción tomada hasta ahora por los aparatos británicos, aparte de "las acciones contra ciertos fuertes en el área que ocupan las tribus rebeldes". No describió estas medidas.

Lloyd prometió "pleno apoyo" al sultán del pequeño Estado de la península arábiga con el cual Gran Bretaña ha tenido estrechas relaciones desde 1839. Declaró que el gobierno ha estado tomando medidas para impedir la afluencia de armamentos para los rebeldes desde el exterior. Rehusó revelar de donde provenían estas armas, pero dejó la impresión de que se las traía desde Arabia Saudita.

El canciller declaró que no existía la idea de enviar grandes efectivos terrestres a esa zona, que es un territorio desierto y abrupto, donde la temperatura se eleva hasta 50 grados. El envío de tropas dijo, sería un ejemplo de "ineficacia militar".

El vocero laborista, Aneurin Bevan, exigió en los Comunes que el gobierno explicara si había establecido la intervención en la rebelión por parte de Arabia Saudita, y si Lloyd había efectuado algún contacto con Estados Unidos para que este país ejerciera cierta presión sobre el rey Saud

Lloyd, que conferenció con el embajador norteamericano, John Hay Whitney, solamente dos horas antes de hablar en los Comunes, respondió que Estados Unidos "ha estado en estrecho conocimiento de la situación". Señaló que no estaba en condiciones de hacer acusaciones contra ningún país extranjero en particular".

Si se comprobara la ayuda de Arabia Saudita a los rebeldes, se podría producir una complicación en las relaciones anglonorteamericanas. Arabia Saudita ha sido la principal nación entre las que aceptaron la doctrina Eisenhower contra la agresión comunista en el Oriente Medio.

Opinión Soviética

LONDRES, 23 (AP) — Radio Moscú acusó a Gran Bretaña de estar desplazando tropas para enfrentarlas con los rebeldes de Omán y "ahogar en sangre el levantamiento de las tribus árabes".

RECLAME LA 2ª Sección

Khruschev, con un Sentido Práctico, Modernizaría la Política Soviética

WASHINGTON, 23 (Exclusivo para Clarín). — El gobierno soviético ha querido hacerle saber al mundo exterior que Malenkov, Molotov y otros, han sido "depurados", pero no exterminados. Concretamente, sólo conocemos la situación de Malenkov, el principal de los acusados y rival político de Khruschev. Malenkov ha sido exilado a un lugar muy distante de Moscú y vivirá allí mientras esté pendiente la acusación de que ha cometido graves delitos. Su situación será comparable a una libertad condicional antes de la sentencia. Algo benévolo, como puede verse, si se la compara con las famosas purgas stalinistas. Cabe esperar que Molotov y Kaganovich, a quienes su edad hace poco peligrosos, tendrán por lo menos tanta suerte como él.

■

Los hechos apoyan categóricamente la conjetura de que la finalidad de esta depuración de Khruschev es eliminar la oposición básica a una especie de comunismo modernizado. Por una parte, la economía soviética ha crecido mucho y es demasiado complicada, y por otra, el mundo comunista, sobre todo ahora que aumenta el poderío de China roja, no puede ya conservar su cohesión como antes y esperar el "fiat" de Moscú. Se impone, pues, un viraje en la línea política del Kremlin. Khruschev, quien fué un buen stalinista cuando el stalinismo estaba en boga, es más un práctico que un teórico y sabe que hoy ya el stalinismo no funciona. Quiere, con sus reformas, consolidar el régimen dentro de Rusia y mantener firmes las alianzas con China roja y los países satélites.

●

En algunas esferas de Washington se cree que estamos presenciando el comienzo de la desintegración del régimen soviético. No veo pruebas de ninguna clase que sustenten esta afirmación. Por el contrario: cabe suponer que las reformas de Khruschev fortalecerán a la URSS.

Tampoco hay indicios, como se supone, de que los gobernantes rusos estén dispuestos a hacer concesiones a Occidente en las cuestiones de Alemania, Corea, Formosa, el Cercano Oriente o el desarme. Por el contrario: ahora que el mariscal Zhukov y el ejército rojo desempeñan un papel más importante, hay que creer más que nunca que los soviéticos se opondrán a toda retirada estratégica, por razones militares y nacionales a un tiempo.

■

La respuesta más probable parece ser la de que Rusia y China roja procurarán extender su zona de influencia por todos los medios posibles, menos recurriendo a la acción militar directa. Lo más probable es que ahora que el balance del poder nuclear está parejo, una guerra a la cual pudieran verse arrastradas Rusia y EE. UU. signifique un riesgo incalculable para ambas potencias. Por eso, es improbable que estalle otra guerra limitada como la de Corea. Aunque no se usaran en ellas las armas de mayor magnitud, siempre serían enormes, comparadas con las de guerras anteriores, y habría tendencia a aumentar más y más su poder.

●

Puede suponerse muy bien que la tensión no llegará al nivel bélico, dado el efecto desalentador de las armas nucleares, y se mantendrá en el plano de la propaganda, la subversión y la intriga. Si se tiene en cuenta la habilidad con que se desempeñó el departamento de Estado en Jordania y otras partes del Oriente Medio en estos últimos meses, no hay motivo para creer que Estados Unidos sería irremediablemente superado en una guerra fría.

WALTER LIPPMANN

Copyright Clarín y Editora Prensa. — Prohibida la reproducción total o parcial

Recrudece la Tensión en la Frontera Siria - Israelí

INFORMACION PAGINA TRES

Hablará Esta Noche por Radio Nacional el Ministro Dr. Cueto Rúa

DISMINUYE EL KREMLIN LA CONFIANZA EN EL DESARME

Bulganin Pone en Duda la Sinceridad de Occidente. "Están Ganando Tiempo", Dice

LONDRES, 24 (INS). — El primer ministro soviético disminuyó las esperanzas de que se concluya en un cercano futuro un acuerdo de desarme entre Oriente y Occidente. En una carta dirigida a su colega británico, Harold Macmillan, Bulganin anticipa el fracaso de las conversaciones acerca del desarme, a menos que Occidente acepte las proposiciones soviéticas. En su nota de seis mil palabras, expresa que la delegación soviética en las deliberaciones de Londres, está comenzando a creer que Inglaterra está ganando tiempo con las "interminables" pláticas de desarme, con el objeto de acumular bombas de hidrógeno, y discutió la sinceridad de Occidente al enlazar la cuestión de la reducción de las fuerzas armadas con un mejoramiento de la situación internacional.

El "premier" ruso criticó duramente la política británica y occidental en conexión con la seguridad europea, la unificación alemana y el Oriente Medio. Sin embargo, aparentemente no presentó nuevas sugerencias sobre las viejas disputas internacionales. La primera impresión de los observadores de Londres fué que la "dura actitud" de Bulganin tiene como objeto convencer a Occidente de que la reciente reorganización efectuada en el Kremlin no está afectando a la política extranjera de Rusia.

"Con la mejor buena voluntad del mundo —dice Bulga-

(Continúa en la PAGINA CUATRO)

Explicaráse el Alcance de la Anulación de las Concesiones

Clarín
BUENOS AIRES · REPUBLICA ARGENTINA
60 Centavos
Un toque de clarín para la solución argentina de los problemas argentinos
AÑO XII — Diario de la Mañana — Nº 4213
Buenos Aires, Jueves 25 de Julio de 1957

Estúdianse Medidas Complementarias a la Abrogación de los Permisos Eléctricos

PARA señalar a la ciudadanía el alcance y significado de la medida gubernamental adoptada para con las empresas concesionarias del suministro de energía eléctrica a la Capital, CADE e ITALO, hoy a las 21.10, por la onda de Radio Nacional, hablará el titular de Comercio e Industria, Dr. Julio César Cueto Rúa.

En la mañana de ayer, el doctor Cueto Rúa declaró que las medidas complementarias del respectivo decreto se hallaban en vías de redacción rehusando suministrar —pese a los requerimientos periodísticos— información alguna sobre la posible participación de la empresa nacional Agua y Energía, en la intervención de la CADE, medida ésta que estará a cargo del ministerio de Comercio.

A la vez, expresó que la asunción del cargo de interventor de la CADE estará desprovista de cualquier "matiz espectacular", agregando "que el gobierno había actuado conforme al derecho, cumpliendo lo que consideraba era un deber", destacando además "que era deseo oficial que no se atribuyesen al mismo matices de carácter político".

En la oportunidad, y ante una pregunta formulada, el ministro expresó que para la ejecución de la medida se había elegido un decreto, y no un decreto ley, porque el Poder Ejecutivo está facultado mediante el simple decreto, para poder adoptar la medida.

"De este modo —prosiguió— ha actuado en función y dentro del derecho argentino vigente, y ajustándose a sus normas o modificaciones".

Respecto a la próxima interconexión de la usina de San Nicolás, el doctor Cueto Rúa señaló que las redes de distribución en la provincia son propiedad de la empresa y que para lograr la adecuada solución habrá que adoptar expresas medidas, o llegar a acuerdos complementarios.

Iluminación

En adhesión a la medida del Gobierno Provisional, declarando caducas las ordenanzas de concesiones a la CADE e Italo, fué ayer embanderado e iluminado el recinto del ministerio de Trabajo y Previsión, donde funcionó el ex Concejo Deliberante, organismo que aprobó las ordenanzas que fueron anuladas.

Sobre el Uso de las Radios y TV

El ministerio de Comunicaciones señala en un comunicado dado a publicidad ayer que, de conformidad con el plan político del gobierno, ese Departamento de Estado ha otorgado a las agrupaciones políticas legalmente reconocidas las redes privadas de radio y TV para ponerse en contacto con el público en vísperas del acto electoral. Luego hace una reseña de los espacios acordados a los partidos, la preferencia en los noticiosos de informaciones políticas, las mesas redondas de radio y ante las cámaras de TV, sin la menor censura y en forma gratuita.

Aramburu Reunióse con el Consejo Económico Social

EN LA REUNION que celebró ayer el general Aramburu con los miembros del Consejo Económicosocial, se adoptaron medidas para promover la fabricación de tractores en el país, por ser de interés nacional. También se adoptaron resoluciones para importar tractores, teniendo en cuenta la necesidad de mecanización que tiene el campo argentino. Los requerimientos argentinos oscilan entre 70 y 100 mil tractores

Proclamarán Hoy la República en Túnez

Convocaron a la Asamblea

BOURGUIBA

TUNEZ, 24 (AFP). — Mañana, ante la Asamblea Nacional, Habib Bourguiba anunciará el fin de la monarquía en Túnez. Ya no quedan dudas sobre la decisión tomada hoy en acuerdo de ministros; habrá cambio de régimen. Pero hay partidarios de que el bey actual, Sidi Lamine, abdique, y otros de la creación de la República. Esta segunda hipótesis parece la más verosímil a los observadores.

La reunión ministerial de esta mañana, presidida por Habib Bourguiba, duró dos horas y media, y estaban presentes los embajadores en Washington y París, en calidad de ministros de Estado. Fué aprobada la declaración que mañana leerá en la Asamblea el primer ministro, pero no se publicó ningún comunicado oficial.

Los alrededores del palacio de Cartago, residencia del bey, y dos villas cercanas, donde viven sus hijos y familiares del soberano, hállanse estrechamente vigilados desde esta mañana. Los miembros del personal (choferes, cocineros, etc.), no pudieron entrar al palacio. Asimismo los visitantes, periodistas y turistas, que trataron de acercarse, se vieron rechazados por policías, quienes señalaron que toda comunicación con el palacio está prohibida.

Atacó la RAF en Omán Posiciones Rebeldes

Realizan Consultas los Países Arabes

MANAMA, Bahrein, 24 (AP) — Las autoridades británicas anunciaron oficialmente que aviones de guerra de la Real Fuerza Aérea atacaron hoy objetivos rebeldes en Omán. Los británicos dijeron que cazas a reacción de la R A F, con base en Sharja, Trucial Omán, efectuaron doce incursiones y que el fuego de los cohetes y ametralladoras demolió el muro de 1m.50 del fuerte Izki, en la zona de Wady Halfin, que está en poder de los rebeldes. En Londres, el Foreign Office desmintió una información de El Cairo, de que el sultán había solicitado condiciones al jefe rebelde para una cesación del fuego. También desmintió otro informe del mismo origen, según el cual fuerzas terrestres británicas habían sido rechazadas en una acción.

Zona Controlada por los Insurrectos

Alrededor de 1.500 rebeldes descendieron la semana última de las montañas en ese sultanato de la Península Arábiga, bajo la dirección del imán Ghalib Ben Ali, ex dirigente religioso de Omán. Se dice que tienen bajo control unos 5.000 kilómetros de territorio en un sector de colinas escarpadas, y que la rebelión amenaza el gobierno del sultán Said bin Taimur, amigo de Gran Bretaña en esa rica zona petrolera del golfo Pérsico. El sultán pidió ayuda a sus aliados británicos, y aviones de la R.A.F. arrojaron volantes en las zonas rebeldes, en los que amenazaban con una acción ofensiva si los tribeños no ponían término a su alzamiento armado dentro de las 48 horas. El plazo expiró a las 24 de anoche.

El canciller británico Selwyn Lloyd, anunció en Londres que los ataques estarían circunscriptos a acciones aéreas tendientes a desalentar a los rebeldes y a impedir que recaban armas de fuentes "exteriores".

Gran Bretaña ha estado procediendo con suma cautela en esta emergencia, a fin de evitar cualquier discrepancia política con Estados Unidos. Este último país ha suministrado ayuda económica y militar al rey de Arabia Saudita, como parte de la doctrina Eisenhower. El rey Saud mantiene una prolongada disputa territorial con el sultán de Muscate y Omán por el oasis de Buraimi.

Consultas Arabes

DAMASCO, 24 (AP) — Un vocero de la cancillería siria denunció la intervención militar británica contra la rebelión en el sultanato de Muscate y Omán como "interferencia ilegal en los asuntos domésticos del sultanato".

Salah Tarazi, secretario general de la cancillería, informó que los estados miembros de la Liga Arabe estaban realizando "urgentes consultas sobre la seria situación de Omán" en un intento por decidir una posición panárabe unificada ante la cuestión.

Causa Inquietud en EE.UU. la Rebelión

WASHINGTON, 24 (AP) Los círculos oficiales norteamericanos manifestaron su inquietud por los acontecimientos en Omán. Se teme que Gran Bretaña se empeñe en una operación militar, que en caso de no triunfar en brevísimo plazo, dé oportunidad al reagrupamiento de la política árabe contra el "imperialismo" británico, echando por tierra los objetivos logrados por la doctrina Eisenhower en el Oriente Medio.

También se advierte que un fracaso británico en Omán constituiría un precedente peligroso para el conjunto de sus protectorados en el golfo Pérsico.

RECLAME LA 2a Sección

ARAMBURU HABLA EL SABADO 27

EL sábado próximo hablará a todo el país el presidente de la Nación, general Pedro Eugenio Aramburu, para referirse al proceso electoral que culminará el 28 con los comicios para elegir convencionales constituyentes. La palabra del primer magistrado será transmitida por Radio Nacional y la red oficial, muy probablemente en horas del mediodía. Por su parte, el doctor Alconada Aramburú hará lo propio mañana, a las 21.30, por la misma emisora, abordando los siguientes temas: Disposiciones legales adoptadas; Desarrollo del proceso electoral; Medidas del Gobierno tendientes a asegurar la inobjetabilidad del acto electoral y la responsabilidad argentina en esta hora.

Anticipo de la Decadencia del Comunismo Italiano

ROMA, 24 (De nuestro corresponsal). — Uno de los diputados comunistas más destacados, no sólo por la actividad desarrollada, sino también por su ilustre apellido, ha abandonado el partido de Togliatti, con una carta que suena a protesta contra los métodos no democráticos que siguen practicando sus dirigentes. Se trata de Antonio Giolitti, nieto del gran estadista piamontés que dominó la vida política italiana en la primera década del siglo. Giolitti había asumido desde hace algún tiempo una actitud crítica frente a Togliatti, a quien censuraba por no haber puesto en práctica en Italia la destalinización y por gobernar al partido con los sistemas autoritarios en auge en los tiempos de Stalin.

El conflicto entre el joven diputado y el jefe del partido comunista italiano no se limitaba, con todo, a la manera de dirigir dicho organismo. Giolitti había condenado la intervención de los tanques soviéticos en Hungría, que Togliatti y los demás dirigentes partidarios no sólo habían justificado sino, en realidad, exaltado. Además, Giolitti había propuesto e iniciado un debate sobre las formas institucionales del régimen comunista, admitiendo que los estados surgidos en la esfera de influencia moscovita y la propia Unión Soviética nada tenían de democrático y constituyen para las propias clases obreras un instrumento de opresión y explotación. La tesis central de Giolitti es que la sociedad comunista no debe repudiar como "burguesas" a las instituciones democráticas y liberales, sino apoderarse de ellas y reforzarlas y ampliarlas.

•

Estas actitudes eran consideradas heréticas por los jerarcas oficiales del partido Comunista, quienes habían acusado al joven parlamentario piamontés de revisionismo sin principios, o sea de deslizamientos hacia las doctrinas y tesis de los enemigos de la clase obrera. Con todo, no se había tomado sanción alguna contra el desviacionista, porque, evidentemente, Togliatti temía empeorar las cosas y dar una clamorosa prueba de la crisis interna del partido. Pero, mientras tanto, fueron tomadas todas las precauciones para impedir que el joven hereje y su pequeño grupo de amigos difundieran el contagio de una peligrosa herejía democrática entre las masas comunistas.

•

Así, Giolitti se vió totalmente aislado y agentes expresamente enviados por la dirección central del partido se establecieron en Cúneo, la provincia natal de Giolitti, y a la que representaba en la Cámara, para provocar hostilidad contra él entre sus electores. A esta altura, Giolitti ha comprendido que no podría batirse ventajosamente por sus ideas dentro del partido y ha preferido renunciar. Otros amigos seguirán su ejemplo en Cúneo y fuera de Cuneo. Con todo, es evidente que el comunismo italiano no se ha repuesto del duro golpe de la destalinización y de los sucesos de Hungría. En algunas ciudades ha podido lograr, ayudado por circunstancias excepcionales, éxitos electorales; con todo, en general, su fuerza ha declinado, como se vió recientemente en las elecciones de la Cerdeña. Muchos intelectuales han abandonado el comunismo; muchos obreros del norte de Italia se están dejando ganar por los ideales del socialismo y los dirigentes comunistas están perdiendo arraigo cada vez más. Lenta, pero seguramente, el partido de Togliatti, que parecía destinado a conquistar un número creciente de prosélitos en todas las clases sociales, va en camino de convertirse en un partido del subproletariado rural, producto de la ignorancia y la miseria.

ENRICO MATTEI
Corresponsal de Clarín en Roma

FABRICARANSE TRACTORES EN NUESTRO PAIS

INFORMACION PAG. CINCO

Ante la Anulación de las Concesiones Opinan los Partidos

INFORMACION PAG. OCHO

Clarín
Un toque de atención para la solución argentina de los problemas argentinos
AÑO XII — Diario de la Mañana — Nº 4214
60 Centavos
Buenos Aires, Viernes 26 de Julio de 1957

Alconada Aramburú Hablará Esta Noche Sobre las Elecciones

INFORMACIONES PAGINA CUATRO

EL MINISTRO de Comercio e Industria, Dr. Julio C. Cueto Rúa, quien anoche pronunció un discurso por radiofonía para explicar los motivos que determinaron la anulación de las concesiones eléctricas

Explicó Cueto Rúa la Anulación de las Concesiones Eléctricas

Se Basan, dijo, en la Violación de Requisitos Legales ● La Decisión Concrétase a Resolver un Problema Jurídico ● El futuro gobierno Dispondrá Sobre las Nuevas Concesiones Para Suministro de Flúido

Para referirse al decreto que dispuso la caducidad de las concesiones acordadas a la C.A.D.E. y a la Compañía Italo Argentina de Electricidad, el ministro de Comercio e Industria Dr. Julio C. Cueto Rúa pronunció anoche por Radio Nacional el discurso que transcribimos más abajo.

Puntualizó el nombrado secretario de Estado:

1º Las ordenanzas de 1936 están afectadas por vicios insalvables que hacen de ellas actos manifiesta e insanablemente nulos.

2º El gobierno ha orientado en este caso su trayectoria con el mismo criterio con que ha encarado toda su acción, es decir, con el más escrupuloso respeto y acatamiento por el ordenamiento jurídico.

3º La nulidad de las ordenanzas se basa en la violación de requisitos legales y en la carencia de facultades del Concejo Deliberante metropolitano para sancionarlas.

4º La decisión del Gobierno se limita a resolver un problema jurídico, el de la validez de la ordenanza de 1936/7, que en manera alguna se ha pronunciado sobre el problema político económico vinculado a la prestación general de servicios eléctricos.

El Discurso del Dr. Cueto Rúa

Damos seguidamente el texto del discurso del ministro Dr. Cueto Rúa:

Pueblo argentino:

Como es de público conocimiento, el Gobierno de la Revolución ha decretado la nulidad de las concesiones otorgadas a la Cía. Argentina de Electricidad y a la Cía. Italo Argentina de Electricidad en 1936, y ha puesto en vigencia las concesiones originarias sancionadas en 1907 y 1912 respectivamente.

Esta medida del Gobierno se funda en el informe presentado por la Comisión Nacional Asesora, creada con el objeto de dictaminar acerca de la legitimidad de dichos actos y de proponer las soluciones pertinentes. Tres funcionarios de la más alta jerarquía, el Procurador General de la Nación, el Procurador del Tesoro de la Nación y el Auditor General de las Fuerzas Armadas, con el aval de probidad y de idoneidad propio de sus funciones y reconocido en sus personas, han dictaminado en el sentido de que las ordenanzas de 1936 están afectadas por vicios insalvables que hacen de ellas

(CONTINUA EN LA PAG. OCHO)

ATACA NUEVOS OBJETIVOS LA AVIACION BRITANICA EN OMAN

LONDRES, 25 (AP). — Gran Bretaña anunció esta noche que aparatos Venom, de las Reales Fuerzas Aéreas, destruyeron el fuerte rebelde de Izki, en Muscat y Omán, pero sostuvieron que no hubo pérdidas de vidas. El comunicado oficial del ministerio del Aire en los Comunes, encendió inmediatamente las primeras llamas de una nueva revuelta parlamentaria, con las apariencias de un nuevo caso Suez, aunque en menor escala.

Exigió una completa declaración del canciller Selwyn Lloyd en los primeros días de la próxima semana, para explicar "otras razones" que estaría en realidad respaldando la intervención británica en lugar de las expuestas oficialmente entre los aplausos de la bancada conservadora. Lloyd replicó que la "influencia y los intereses" de Gran Bretaña sufrirían si el país cierra los ojos ante los problemas de sus amigos.

El comunicado señala que Izki fué atacada con fuego de cañones y cohetes durante doce incursiones de aparatos militares británicos. "Antes de comenzar los ataques, los pilotos se aseguraron de que no había movimiento de personas ni ningún otro signo de vida en el interior del fuerte". Añade que se tiene planeado otro ata-

(Continúa en la Página DOS)

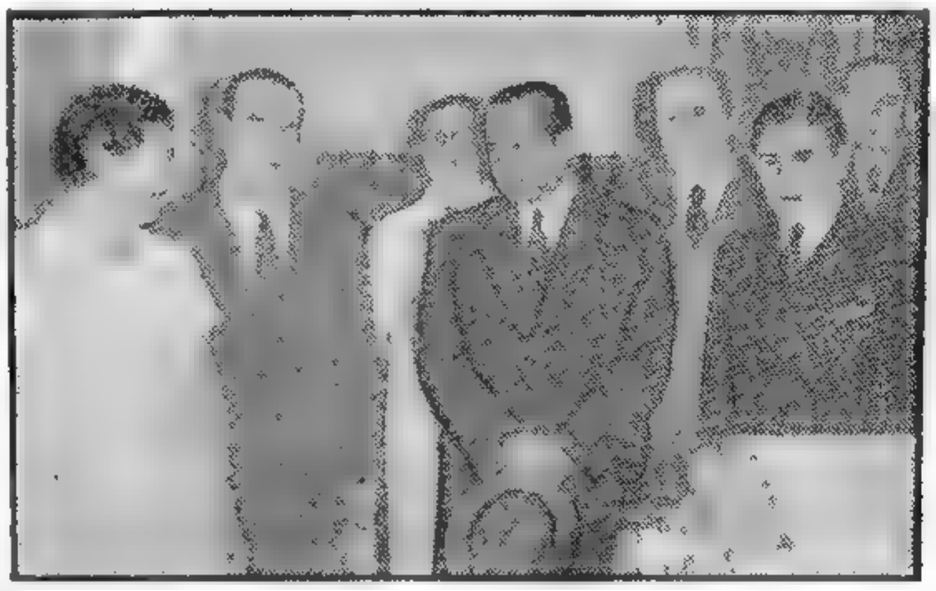

EL presidente provisional, general Pedro E. Aramburu, conversa con una empleada de la Caja de Previsión para el Personal de la Industria, durante la visita que realizó ayer por la mañana a dicha institución, para interiorizarse por el estado de los expedientes de jubilaciones en trámite y la tarea que cumple el citado organismo estatal

Piden un Acuerdo Mundial Sobre Proyectiles Intercontinentales ★★

● Propuesta de Stassen en Londres ●

STASSEN

LONDRES, 25 (AP). — El delegado norteamericano ante el Subcomité de Desarme, Harold Stassen, pidió el establecimiento de un sistema de alcance mundial para asegurar el uso de proyectiles dirigidos únicamente con fines pacíficos. Stassen propuso la formación de una comisión técnica con participación de miembros de Oriente y Occidente, para el control de los proyectiles intercontinentales, dentro de los tres meses de haberse logrado un acuerdo parcial para el desarme. También sugirió que la tarea específica de la comisión técnica sería estudiar la redacción de un plan de control, que aseguraría "el envío de objetos al espacio exterior exclusivamente con fines científicos."

Stassen señaló que una carrera incontrolada por el dominio del espacio exterior con fines militares entrañaría peligro para todos los países. Agregó que no se justificaría soslayar el problema en ningún acuerdo parcial sobre desarme a que se llegase entre la Unión Soviética y las potencias occidentales.

El delegado británico, Alan Noble, dió sus razones para apoyar la propuesta norteamericana explicando que "el rápido avance de la ciencia hace posible predecir que se inventarán nuevos artefactos destructivos. Indicó que sería más fácil encontrar la manera de controlar el lanzamiento de los proyectiles atómicos que destruir los depósitos existentes". Jules Moch, de Francia, destacó la necesidad de llegar a un acuerdo sobre alguna forma de control de los proyectiles dirigidos "mientras todavía se esté a tiempo".

La primera reacción de Zorin indica que los soviéticos no verán con buenos ojos la propuesta de Stassen. El 30 de abril los rusos demandaron que las cuatro grandes potencias nucleares se unieran en la promesa de renunciar para siempre al uso de las armas nucleares y de los proyectiles de cualquier capacidad que llevaren cargas atómicas.

Además de procurar una promesa de renunciar al uso de proyectiles y cohetes, los soviéticos propusieron, el 18 de marzo, que en un acuerdo de desarme se incluyera un sistema efectivo de control, por parte de Oriente y Occidente, para vigilar la producción y el uso de estos armamentos.

Siria Gestiona en Moscú Más Armas

MOSCU, 25 (INS). — Una delegación militar siria se encuentra en esta capital para negociar la adquisición de nuevas armas soviéticas.

Preside la misión el ministro de Defensa del gobierno de Damasco, general Khalib Al Azm y el jefe del estado mayor del ejército sirio, general Nizam Al-Din.

Los visitantes fueron recibidos en el aeropuerto de Moscú por el ministro de Defensa soviético, mariscal Georgi Zhukov.

Proclamóse la República en Túnez; Deponen al Bey

TUNEZ, 25 (AP). — La Asamblea Constituyente depuso al bey, Sidi Mohamed Al-Amín, y proclamó la República, al tiempo que designaba como primer presidente al jefe del partido Neo-Destour, Habib Bourguiba. El mismo Bourguiba había dicho ante la Asamblea que el bey debía retirarse, en el transcurso de un encendido discurso en la resplandeciente sala del trono del palacio El Bardo, del ex bey. Mientras tanto, el todavía monarca tunecino permanecía en el palacio Cartago rodeado por policías armados que impedían a todo ser viviente aproximarse a menos de 300 metros.

Bourguiba Será su Primer Presidente

"Viva la República"

"Si desde que logramos la independencia continuamos respetando la persona del bey fué por que él personificaba al Estado. Pero ello ha terminado y su condición debe cesar", dijo Bourguiba. "Tenemos que escoger la forma de régimen más apropiado para nuestro país", añadió; pero sus palabras fueron ahogadas por los gritos de entusiasmo de los diputados, mientras un ministro del gabinete nacionalista gritaba: "Echemos a los beys al mar. ¡Viva la República!"

La histórica acción tomada en el protectorado francés del Norte de Africa se produjo en tres rápidas y sucesivas votaciones después de discutirse el tema durante todo el día en la Asamblea.

Por unanimidad, el organismo derrocó al bey, estableció la República y eligió a Bourguiba presidente. A su vez, el presidente de la Asamblea se dirigió al palacio en que se hallaba el bey para informarle de la decisión que acababa de adoptarse

Instantes más tarde el monarca y el príncipe heredero fueron conducidos bajo fuerte custodia policial a una residencia de campo puesta a su disposición no lejos del palacio El Bardo, actual sede de la Asamblea Constituyente.

Antes de votar, Bourguiba hizo un resumen de la historia dinástica de la monarquía tunecina y destacó —en un esfuerzo evidente por calmar los sentimientos de los otros monarcas árabes— que él no estaba acometiendo a la monarquía como institución.

Aclaró, sin embargo, que el nuevo gobierno nunca tomará acciones de venganza contra el bey o su familia.

Ola de Arrestos en Hungría

BUDAPEST, 25 (AP). — El gobierno comunista húngaro anunció el arresto de un nuevo grupo de "contrarrevolucionarios" encabezado por un conde e incluídos varios ex latifundistas e industriales. Se los acusa de complotar, junto con el cardenal Mindszenty, para derrocar al régimen comunista y restaurar el capitalismo.

Los nuevos arrestos coinciden con las afirmaciones del ministro del Interior, Bela Biszku, de que su policía había "dado un golpe decisivo" contra conspiradores que abrigaban aun la esperanza de organizar una repetición del levantamiento patriota del otoño pasado, que aplastó el ejército ruso. Señaló que unos 40 grupos de espionaje y subversivos habían sido aplastados, confirmando las recientes informaciones de una nueva ola de arrestos en Hungría, que algunas estimaciones calculaban superiores a los 500

Una Diagonal Geográfica y Política: de Suez a Omán

NUEVA YORK, 25 (De nuestra agencia). — El empleo directo de fuerzas británicas —la RAF— en la rebelión de Omán, transforma lo que hace un año, antes de Suez, no hubiera sido más que un disturbio local y limitado en otra razón de inquietud dentro del cuadro caótico del Oriente Medio. Este nuevo episodio, en el juego difícil de causas y efectos que embrollan toda la región, multiplica su importancia geográfica por efectos políticos de proporciones calamitosas para los intereses de EE. UU. e Inglaterra, que gravitan sobre la situación. Automáticamente, este conflicto pone en peligro, además, la suerte de la política norteamericana en el Oriente Medio.

●

La sultanía musulmana de Omán y Muscat y el protectorado de Adén constituyen los últimos reductos de la influencia inglesa en Arabia. En esa región remota se encuentran dos de los territorios más áridos y valiosos del mundo, Kuwit y Quatar, que son unos fabulosos depósitos petrolíferos, así como Bairein, que tiene una importancia semejante pero menos espectacular. En contraste, la sultanía de Omán y Muscat —centro político de esa zona—, nunca ha producido otra cosa que camellos y dolores de cabeza como el actual. El sultán Said Bin Taimur y su rivalidad política con el imán de Omán, así como el conflicto con la Arabia Saudita por el oasis de Buraimi, son los resortes motrices de la situación actual.

●

Mientras el rey de la Arabia Saudita fué aliado de Nasser, no importaba mucho que los ingleses apoyaran al sultán en sus reclamaciones. Pero ahora que Saud se ha transformado en la clave de la política norteamericana en Arabia, la situación creada en el Golfo Pérsico preocupa desde hace tiempo tanto a Londres como a Washington. Allí, las circunstancias colocan a EE.UU. y a Inglaterra en un choque de intereses que es ridículo cuando se lo compara con las exigencias políticas decisivas que reclaman el entendimiento permanente de las dos potencias. No se comete un exceso de suspicacia si se considera a este "pequeño" conflicto y sus eventuales consecuencias desproporcionados, dentro del cuadro general de los acontecimientos del Oriente Medio.

●

Ahora cabe preguntarse si lo que ocurre en Omán tiene algo que ver con el hecho, también desproporcionado, de que dentro de poco Siria completará un plan de rearme que le cuesta 400 millones de dólares a la Unión Soviética. Aparentemente, no, pero las apariencias engañan tanto hoy como engañaron hace unos meses, en la crisis de Jordania. También en Omán, al parecer, la revuelta parece una cuestión personal del imán. Pero su tenacidad bélica, que ha determinado la intervención de la RAF, sólo se explica con armamentos superiores a los que generalmente poseen esas tribus. El hecho de que el imán mantenga un centro de operaciones en El Cairo y trabaje mano a mano con la Liga Arabe, dominada por Nasser, no hace tan caprichosa la explicación anterior. A mayor abundamiento, lo que sólo parece una rebelión local, coincide sospechosamente con el último llamamiento de Nasser a los estados árabes para renovar la lucha contra el imperialismo británico, y la hipótesis razonable es que el apaciguamiento de Suez, exhibido ahora por Nasser como una victoria egipcia, arroja su primer retoño en la rebelión de Omán.

HORACIO ESTOL

Corresponsal de Clarín en EE. UU. de Norteamérica

RECLAME LA 2a Sección

Clarín
Un toque de atención para la solución argentina de los problemas argentinos
60 Centavos
AÑO XII — Diario de la Mañana — Nº 4215
Buenos Aires, Sábado 27 de Julio de 1957

A MEDIANOCHE CLAUSUROSE LA ACTIVIDAD PROSELITISTA

La Actual Campaña Electoral Desarrollóse en Completa Libertad, Dijo Alconada Aramburú

Los Partidos Gozaron de Plenas Garantías • El Gobierno Cumplió su Compromiso • Queda al Pueblo Integrar el Proceso • La Ciudadanía Debe Meditar Porque le Corresponde Decidir su Destino

Gral. P. E. ARAMBURU

Aramburu Habla Hoy a las 20.30

POR la onda de LRA Radio Nacional, y la Red Nacional de Radiodifusoras, que integran las emisoras privadas y oficiales, hoy a las 20.30 el presidente provisional de la Nación, general Aramburu, dirigirá un mensaje a la ciudadanía.

El primer magistrado se referirá en la oportunidad, al proceso electoral que se ha cumplido en el país, con motivo del acto eleccionario de mañana, señalándose al propio tiempo, que el general Aramburu se referirá a los motivos que decidieron al gobierno a llevar a cabo la convocatoria, y explicará la significación histórica de esos comicios.

ANOCHE, a las 24, se silenciaron las voces de los partidos políticos que librarán su acción en las próximas 24 horas para recoger el voto de los diez millones de electores que decidirán el futuro constitucional de la Argentina. Un saldo enaltecedor para nuestra evolución cívica, significó el cierre de la campaña proselitista: no hubo un solo episodio que enturbiase la normalidad de la acción y el despliegue de las distintas agrupaciones políticas. El clima de libertad en que se desenvolvió ese gigantesco movimiento proselitista fué evidente. El gobierno mantuvo su absoluta prescindencia en el trajinar político; los partidos contaron con el libre uso de todos los medios de expresión; el derecho de reunión fué garantizado y utilizado en una proporción nunca registrada en la historia del país; los partidos han contado por primera vez con franquicias económicas proporcionadas por el propio gobierno para realizar su propaganda, y los candidatos han podido moverse de un lado a otro del país, utilizando gratuitamente todos los medios de transporte.

Como culminación de todo el proceso previo a la lucha electoral que se iniciará mañana a las 8 y se clausurará a las 18, habló anoche a todo el país el ministro del Interior, Dr. Carlos Alconada Aramburú, quien afirmó: "La elección del domingo próximo se ha de realizar en condiciones de absoluta normalidad". Añadió el ministro que los partidos han gozado de plenas garantías y han podido desenvolverse sin ninguna dificultad en la expresión de sus ideas. "El gobierno —añadió— ha cumplido con toda pulcritud el compromiso contraído de normalizar institucionalmente el país. Queda al pueblo integrar el proceso para consolidar las instituciones. La ciudadanía debe meditar sobre la trascendencia de la convocatoria en la seguridad de que corresponde al pueblo decidir su destino".

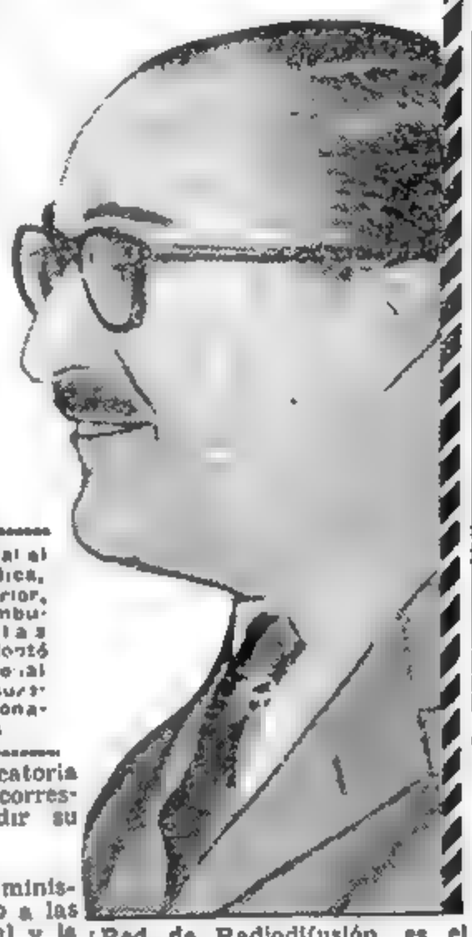

EN su mensaje radial al pueblo de la República, el ministro del Interior, Dr. Alconada Aramburú, refirió todas las medidas que adoptó el Gobierno Provisional para asegurar la pureza del acto eleccionario de mañana

Texto del Mensaje

El texto del mensaje ministerial, que fué irradiado a las 21.30 por Radio Nacional y la Red de Radiodifusión, es el siguiente:

Mensaje Ministerial

"En su mensaje del 31 de diciembre de 1956, el señor presidente de la Nación anunciaba al pueblo de la República: "El año que termina fué el de la destrucción de la dictadura, y el que se inicia el de la reconstrucción de la democracia". Asistimos al cumplimiento puntual y exacto del programa revolucionario. Allí se fijó con claridad, que uno de sus propósitos esenciales era "desmantelar las estructuras y formas totalitarias de la sociedad y desintegrar el estado policial, a fin de democratizar la sociedad y las instituciones argentinas.

"El retorno a la democracia de vida y de gobierno, como expresaba aquel mensaje, exigía sujeción a tres principios rectores: prescindencia, eliminación de toda clase de continuismo e imparcialidad.

"Bajo estos signos auspiciosos se desenvolvió la acción gubernamental durante este lapso de 1957. Reconstruir la democracia es el compromiso de honor de las fuerzas revolucionarias, contraído públicamente, en su nombre, por el señor presidente provisional de la Nación.

"La convocatoria a elecciones

(Continúa en la Pág. CUATRO)

Organiza Burguiba su Nuevo Gobierno

Presentó su Renuncia el Gabinete

TUNEZ, 26 (AP). — Renunció el gabinete tunecino para dejar al flamante presidente Habib Burguiba en libertad de trazar el futuro de la República recién proclamada. La renuncia de los ministros se produjo cuando todo el país seguía celebrando el destronamiento del bey y la designación de Burguiba como primer presidente. En su primer gesto oficial como presidente, Burguiba invitó a los cuerpos diplomáticos al palacio del bey para brindarles una recepción.

Desde ayer, al tomar la presidencia, el jefe del partido Neo Destur ha adquirido una posición preponderante en el mundo árabe y en especial en el norteafricano. El cambio ha constituído una gran ayuda para su ambición de unificar a Libia, Túnez, Argelia y Marruecos en una Federación del Norte de Africa ajena al dominio del presidente egipcio, Gamal Abdel Nasser.

El nuevo presidente dijo a la Asamblea Constituyente que no habría represalias contra el gobernante depuesto o contra los miembros de su familia e hizo patente que nada tenía contra la monarquía como institución. En cuanto al bey, los informantes expresaron que no dijo ni una palabra al ser informado por el presidente de la Asamblea de la decisión que acababa de adoptarse. El anciano monarca y sus familiares más cercanos fueron conducidos en un automóvil lejos del palacio, bajo fuerte custodia, hasta una nueva residencia que les ha sido asignada.

Burguiba, revolucionario durante toda su vida adulta y prisionero o exilado por los franceses durante diez años, seguirá luchando por la remoción de todas las tropas francesas, con excepción de la pequeña guarnición destacada en la base de Bizerta.

Aunque musulmán, el presidente tunecino ha roto con las facciones que querían organizar la nación dentro de las líneas fanáticas de la religión mahometana. Después de apartarse del partido Destur organizó el Neo-Destur y cargó así con la responsabilidad de luchar hasta conseguir la terminación del dominio francés.

Una vez que francia acordó conceder a Túnez independencia limitada, Burguiba rompió también con los elementos extremistas del Neo-Destur encabezados por Salah Ben Yussef. Estos extremistas procuraban el apoyo de Egipto y, ante la amenaza de ser arrestado, su jefe se exiló en Libia y Egipto.

Si bien ha mantenido buenas relaciones con Nasser, el nuevo presidente tunecino ha destacado que quiere "hacer de Túnez una democracia al estilo occidental y ligada a Occidente".

Entró en Receso el Parlamento Francés

PARIS, 26 (AFP). — Bourges Maunoury, presidente del Consejo, leyó el decreto de clausura de la sesión parlamentaria. El gobierno se asegura así un período de algo más de dos meses de estabilidad, pero su suerte volverá a estar en juego el 1º de octubre, fecha señalada para la reanudación de las sesiones parlamentarias. Es más, algunos observadores políticos consideran que el gabinete de Bourges Maunoury caerá, como las hojas, con los primeros fríos.

Arrecian su Ataque a los Rebeldes de Omán los Bombarderos Británicos

Desordenadamente se Retiran los Insurrectos

MANAMA, Bahrein, 26 (AP). — Cazas británicos de retropropulsión, por segundo día consecutivo atacaron a los rebeldes omanies. Una concentración de insurgentes en el sector de Nizwa, fué blanco de los cohetes lanzados por aviones Venom. Este fué el tercer ataque llevado a cabo por fuerzas de la aviación británica en esta semana, como demostración de que el Reino Unido está decidido a aplastar la revuelta contra el sultán de Omán y Mascate.

Los aparatos británicos despegaron de la base de las reales fuerzas aéreas en Sharja, en Trucial Omán, para atacar a los rebeldes que se apoderaron del control de la abrupta región montañosa en el interior de Omán. Los insurrectos luchan por imponer un sultanato independiente en Omán, regido por el depuesto Imán Ghaleb Ben Alí.

Control Rebelde

Aparentemente las fuerzas rebeldes controlan virtualmente el interior del país y el débil ejército del sultán Bin Taimur es insuficiente para dominar la revuelta sin la ayuda británica. La única forma de ayudar a su aliado para los británicos, es con el empleo de sus aviones, pues el envío de fuerzas terrestres a esa remota región sería inútil, ya que los efectivos ingleses no están entrenados ni equipados para el tipo de lucha en esos lugares donde no existen comunicaciones.

La tercera incursión de la fuerza aérea británica indica que los ataques se llevan a cabo cada vez en mayor escala.

Derrota Rebelde

LONDRES, 26 (AFP). — Después de las furiosas descargas desde los aviones de la RAF, los rebeldes se retiran desordenadamente y el pabellón escarlata del sultán de Omán y Mascate fueron enarbolados sobre la fortaleza de Izki, situada en el centro del reino de Omán.

Por otra parte, las fuerzas del Imán revolucionario que marchaban sobre Ibri, dieron la vuelta y ahora retroceden desorganizadamente, mientras que en Nizwa, se realizan imponentes manifestaciones de júbilo por el triunfo de las fuerzas gubernamentales.

Después de haber intensificado su acción durante toda la jornada, la RAF acaba de ordenar la detención de las operaciones hasta mañana, que reanudará las acciones en gran escala sobre los últimos puntos que están dominados por los rebeldes.

Soldados Británicos

ANGORA, 26 (AFP). — Los corresponsales de prensa turcos en Bahrein señalan que han arribado efectivos de infantería de Gran Bretaña a la zona de la rebelión en el sultanato de Omán.

RECLAME LA 2a Sección

Clarín
de los domingos
¡EXTRAORDINARIO!
en ROTOGRABADO
EL SUPLEMENTO DOMINICAL PARA TODA LA FAMILIA
- Con las notas más interesantes
- Las mejores colaboraciones literarias
- El cuento más emotivo
- Las secciones más amenas
- El material más práctico para la mujer
- La página infantil más entretenida
- Las regocijantes aventuras de Colita.

Y ADEMAS 24 PAGINAS EXTRA
Clarín
Al servicio de la riqueza GANADERA ARGENTINA
- Un documento vivo sobre nuestra riqueza pecuaria
- La 71ª Exposición Nacional de Ganadería, en la crónica y la foto.
- La reseña más amplia sobre campeones, calaciras y valores.

Clarín
de los domingos
Reserve HOY MISMO su ejemplar

Guerra de Posiciones en la Campaña Política Germana

BONN, 26 (De nuestro corresponsal). — El Mar Muerto de la política de esta capital tiene un movimiento de fondo. Los partidos maniobran sigilosamente, influídos por la atmósfera electoral. Hasta los movimientos diplomáticos son, para los adversarios, sospechosos de intención electorera; así, la convocatoria por Brentano del grupo cuatripartito- Estados Unidos, Inglaterra, Francia, Alemania— encargado de preparar la reunificación alemana, para la conferencia del lunes en Berlín. En ella, el ministro y los embajadores de las tres potencias suscribirán una declaración de doce puntos sobre los medios de llegar a la unidad de Alemania. Un arma inútil, quizás, en política internacional, pero eficiente en la campaña política del interior. Adenauer presenta la solidaridad de las grandes potencias en el anhelo de restituir a este país la unidad.

Frente a esa solidaridad con Adenauer, Ollenhauer sólo puede presentar su confianza en la buena fe soviética con respecto a la reunificación. Pero los alemanes creen menos en esa fe que en los fervores franceses por la misma acusa.

Pero en esta guerra de posiciones de la campaña electoral, llevada implacablemente, Ollenhauer también maneja sus armas. Hoy, los socialistas han lanzado un gran programa social para varios años, con dos mil millones de marcos para atenciones de previsión.

Todo esto, sea o no viable, le gusta al lector. Son armas nobles, aunque de temple electoral. Más nobles que los proyectiles que llegan del Berlín rojo. Estos se concentran ahora sobre una de las obras de Adenauer, el nuevo ejército. El ministro de Defensa, creador del mismo, es presentado por la prensa como un monstruo de inmoralidad privada. Strauss ha probado satisfactoriamente el carácter calumnioso de la imputación. Parece que el proyectil ha salido de la misma rampa que lo ha lanzado contra la primera figura del ejército, general Speidel, jefe de la NATO en la Europa Central. La prensa de Berlín oriental insiste en que posee cartas de Speidel dirigidas en 1934 a Goering, en las que el entonces capitán Speidel afirma haber preparado un atentado mortal en Marsella contra el rey de Yugoslavia y el ministro Barthou.

Con estas calumnias, según Bonn, el enemigo intenta desacreditar ante los electores a las fuerzas gubernamentales. Los socialistas, contrarreplican que el comunismo desea el triunfo de Adenauer porque un gobierno socialista sería la muerte del gobierno comunista de Pankow. Pero a Adenauer le basta con señalar los proyectiles lanzados contra sus hombres —Strauss y Speidel— para probar con quién están las simpatías de Ulbrith y Grotewoll, el binomio de Pankow. Para aclarar la polémica, anoche lanzó Max Reimann, jefe del partido Comunista alemán, puesto fuera de la ley, una proclama desde Berlín rojo, exigiendo a sus correligionarios que votaran a los socialistas.

CRISTOBAL TAMAYO
Corresponsal de Clarín en Alemania Occidental

★ Asumió el Interventor del Gobierno en la CADE ★

ESPERANDO PAGINA SEIS

TRAS UNA DECADA DE OPRESION

El País Decide Hoy su Destino EN UN CLIMA DE LIBERTAD

• No Tenemos Fracción Política Propia • Acataremos la Voluntad Libremente Expresada del Pueblo

"NOSOTROS, que no tenemos fracción política propia y que nada personal esperamos, estamos en las mejores condiciones para ofrecer al pueblo la oportunidad de expresarse con entera libertad, para que su decisión sea auténticamente representativa de la voluntad nacional".

Así habló anoche a todos los argentinos, a menos de doce horas del comienzo de la lucha comicial, el presidente del Gobierno Provisional, general Pedro E. Aramburu.

Afirmó el Jefe del Estado que el gobierno tomó sobre sí la responsabilidad de esta convocatoria electoral por dos razones.

1º **Porque los problemas existen.**

2º **Porque es necesario y fundamental facilitar la acción del próximo gobierno, sea cual sea.**

"Nosotros —añadió—, el gobierno de la Revolución y las fuerzas armadas que representamos, acataremos su voluntad considerando haber cumplido patrióticamente con nuestro deber".

• En Olivos

El mensaje presidencial fué irradiado a las 20.30 por Radio Nacional y la Red Argentina de Radiodifusión. El general Aramburu habló desde la residencia de Olivos y se hallaba acompañado en ese momento por el vicepresidente de la Nación contraalmirante Rojas; el ministro del Interior, Dr. Alconada Aramburú y los ministros de Guerra general Majó; de Aeronáutica, comodoro McLoughlin, y de Marina, contraalmirante Hartung.

• El Mensaje

El texto de la alocución del general Aramburu es el siguiente:

"Al término de la campaña preelectoral, tras toda suerte de opiniones que con sus contradicciones y coincidencias nutren y vitalizan a la democracia, el Gobierno hace escuchar su voz, no para pedir votos, sino para explicar su ubicación en el pleito que habrá de decidirse en las urnas.

Hemos llegado a un punto

(Continúa en la Pág. SEIS)

★ Fué Asesinado Por Un Soldado

INFORMACION PAGINA TRES

INSTANTE en que el presidente provisional, general Aramburu, a quien acompañan los contraalmirantes Rojas y Hartung, se dirige al pueblo de la República, fijando el alcance de la convocatoria a elecciones constituyentes. El jefe del Estado habló por radiotelefonía desde la residencia presidencial de Olivos

HOY Clarín
CLARIN LITERARIO
CLARIN Al Servicio de la Ganadería Argentina
EXTRAORDINARIO

Cerca de 10 Millones de Votantes Elegirán a los Convencionales

EN un clima de tensa y general expectativa, tales son las excepcionales circunstancias que las rodean, se realizan hoy en todo el país las elecciones de convencionales constituyentes convocadas por el Gobierno Provisional para considerar la reforma parcial de la Constitución de 1853, con las reformas de 1860, 1866 y 1898, a fin de facilitar la plena restauración institucional de la República. Y si bien la Nación, a través de las distintas etapas de su historia, se desenvolvió en el ámbito espiritual, intelectual y económico a la luz de las previsoras normas de esa Carta, la conveniencia de contemplar nuevas circunstancias y nuevas exigencias propias de las cambiantes modalidades sociales y políticas de los pueblos, determinaron el planteo de la reforma constitucional en aquellos aspectos básicos cuya deformación hizo posible la desnaturalización de los principios en que se asientan nuestros sistemas gubernativos, o que fueron olvidados o destruídos en épocas superada.

Es así que la magna consulta popular de hoy concreta la primera etapa del plan político elaborado por las autoridades provisionales, al promover un pronunciamiento categórico e indiscutible sobre cuestiones que tanto representan para el destino del país, con miras a reencauzarlo en las sendas de la paz, libertad y dignidad mediante el democrático instrumento del sufragio universal, secreto y obligatorio. Es en las urnas, pues, donde se decidirá hoy el destino institucional de la Nación.

Clarín
60 CENTAVOS
Un toque de atención para la solución argentina de los problemas argentinos
AÑO XII · Diario de la Mañana · Nº 4216
Buenos Aires, Domingo 28 de Julio de 1957

• Objetivos de la Consulta

Respetados los principios fundamentales de la Constitución, el temario fué establecido en forma definitiva para que la ciudadanía tuviera noción del sentido y los límites del mandato que hoy conferirá a los 205 representantes que en la Convención Reformadora que se reunirá en la ciudad de Santa Fe, de tanto significado histórico para nuestro Código Político, deberán pronunciarse sobre la conveniencia de convertir en realidad las modificaciones proyectadas en treinta de sus ciento diez preceptos.

La consulta persigue determinar si deben modificarse las bases del sistema electoral; si es necesario afianzar la libertad individual y de expresión y los derechos individuales y sociales; fortalecer el sistema federal y las autonomías municipales, establecer un mayor equilibrio interno entre los poderes del gobierno central, dando al Poder Legislativo independencia funcional y poder de contralor, y fijar las facultades del Poder Ejecutivo, inclusive en la designación y remoción de empleados públicos, propender a un robustecimiento integral del Poder Judicial y, finalmente, imponer un régimen adecuado de dominio y explotación de las fuentes naturales de energía, aspectos éstos que tienden a una mejor y correcta estructuración del mecanismo gubernativo y federal.

• Sistema Proporcional

Como sistema electoral para estos comicios se adoptó el de representación proporcional, que se estima respeta de mejor manera la opinión pública con el máximo de eficacia en cuanto a su resultado y tiempo de realización.

Largo y enconado ha sido el debate entablado por las fuerzas políticas que actúan en el panorama argentino y especialmente en el metropolitano, con relación a la convocatoria y su temario, pues desde la negación de las facultades del poder de la revolución para ello, hasta la discusión de la oportunidad de la convención y del carácter de la misma, tuvieron cabida posiciones y puntos de vista contradictorios y antagónicos, irreductibles en su postura, ya fuera de apoyo a la asamblea reformadora como en pro de su frustración y nulidad.

Este rápido balance permitirá al lector ubicarse en el cuadro, ya examinado con amplitud y precisión por Clarín en notas anteriores. En la Capital Federal, centro neurálgi-

(Continúa en la Pág. SEIS)

Destacó el Gobierno la Cultura Cívica Popular

LA muestra de cultura cívica que brindó la ciudadanía durante el desarrollo de la campaña electoral fué destacada en un comunicado del ministerio del Interior, que expresa la complacencia de dicho departamento de Estado ante la demostración terminante del grado de educación democrática de nuestro pueblo. Agrega que "en medio de un clima de amplia libertad, los partidos políticos han desarrollado una intensa tarea proselitista, sin que mediare ningún acto o episodio que pudiera afectar la normalidad del proceso preelectoral y la tranquilidad de la población". Declara por último que "cabe lamentar, solamente, que razones climáticas puedan comprometer la concurrencia al comicio en el grado y porcentaje que hacía presumir la expectativa y la inquietud ciudadana".

Diez Horas Para Sufragar: el Comicio Comienza a las 8 y Terminará a las 18

Depositarán en el Congreso las Urnas

HOY, a las 7.45, deberán encontrarse en el local en que debe funcionar la mesa receptora de votos el presidente del comicio y sus suplentes a fin de recibir del empleado de correos los documentos y útiles remitidos por la Junta.

• El Procedimiento

Una vez practicadas las verificaciones que dispone la ley electoral sobre urnas, actas, poderes, habilitar el cuarto oscuro, provisto de las boletas enviadas, a las 8 en punto declarará abierto el acto y labrará el acta de apertura, que firmará con los suplentes y fiscales presentes, iniciándose la votación.

• Al Congreso

A las 18 y después de sufragar los ciudadanos que a esa hora se encuentren esperando turno, el presidente declarará clausurado el comicio, para iniciar, cumplidos otros requisitos, el escrutinio provisional de la mesa, para asentarse las cifras obtenidas en el acta de clausura, cuyos resultados consignará en un telegrama que entregará al empleado de correos que retire la urna para que lo transmita a la Junta Electoral. Dicho empleado recibirá también la urna, el sobre con las actas y sobres impugnados y observados, todo lo cual será llevado al Congreso de la Nación. Posteriormente la Junta iniciará el escrutinio definitivo, tarea para la cual se han dispuesto diversos recintos y dependencias.

Conoceráse Esta Noche el Resultado de la Votación

LOS comicios se iniciarán simultáneamente a las 8 y finalizarán a las 18, pudiendo conocerse, merced al escrutinio provisional que se practicará en cada mesa, inmediatamente de la clausura del comicio, los cómputos en escaso tiempo. El ministerio del Interior, en contacto con los Comandos Electorales y Juntas Electorales de todo el país, confía en que a las 20.30 podrá contar con las cifras que arroje la votación, que posteriormente serán determinadas en forma definitiva por las Juntas, si bien las diferencias entre ambos escrutinios son ínfimas.

En estas condiciones, garantizada la normalidad de las elecciones por las fuerzas armadas, asegurada la prescindencia de los poderes públicos, sólo resta conocer el veredicto popular en esta memorable elección, en la que participan unos diez millones de ciudadanos de ambos sexos, a quienes corresponde determinar el cauce constitucional de la Nación.

Resultados de Ayer

Primera División

Racing (L)	2	Boca Juniors (V)	0
River Plate (L)	1	Tigre (V)	0
San Lorenzo (L)	4	Vélez Sarsfield (V)	0
Lanús (L)	3	Independiente (V)	0
Huracán (V)	1	G. y Esgrima (L)	0
F. C. Oeste (L)	3	N. Old Boys (V)	2
Estudiantes (V)	2	Argentinos Jrs. (L)	0
Rosario Central (L)	1	Atlanta (V)	0

EN LA CAPITAL FEDERAL VOTO EL 94% DE LOS INSCRIPTOS

Triunfaron en Todo el País los Partidos que Apoyan la Reforma Constitucional

SUFRAGO EN BLANCO EN LA CAPITAL SOLO EL 20%

Aramburu Emite su Sufragio

EL PRESIDENTE de la Nación abrésetase a depositar su voto en la urna correspondiente a la mesa instalada en Santa Fe 1510, en donde cumplió con su deber cívico, mientras uno de los fiscales observa las formas externas que legalizan el sobre.

Clarín

Un toque de atención para la solución argentina de los problemas argentinos

BUENOS AIRES · REPUBLICA ARGENTINA

60 Centavos

AÑO XII — Diario de la Mañana — Nº 4217

Buenos Aires, Lunes 29 de Julio de 1957

LA elección de convencionales constituyentes, calificada de ejemplar por todos los partidos intervinientes, reveló un hecho categórico: la ciudadanía apoyó en forma definitiva a las agrupaciones que han decidido reformar la Constitución Nacional.

En la Capital Federal voto el 94 % del electorado inscripto, y sólo un 20% lo hizo en blanco, en tanto que el resto de los sufragios correspondió a los partidos que han apoyado a la Revolución Libertadora. Los votos de las agrupaciones cívicas que repudiaron a la tiranía y secundaron la acción de recuperación de las fuerzas armadas sumaron en total, en el distrito metropolitano, más de 1.400.000 votos. Los sufragios en blanco, con los que se quiso expresar el desacuerdo con la convocatoria a constituyentes, alcanzaron apenas a 280.000.

Poco después de las 18 —clausurado el comicio e iniciado el escrutinio provisorio—, se tuvo ya la sensación del triunfo del espíritu democrático argentino, que pudo manifestarse en elecciones libres y con la concurrencia de partidos de las más variadas ideologías. Los primeros resultados indicaron la derrota del totalitarismo y la victoria de las agrupaciones políticas que sustentan, por encima de sus diferencias ocasionales, su acendrada vocación por la libertad. En la Capital Federal, la opinión popular fué definitiva: el apoyo al propósito de reformar la Constitución para que ella sea tumba definitiva de las tiranías en el país, recibió un respaldo consagratorio.

La Unión Cívica Radical del Pueblo, partidaria de la reforma constitucional, reunió la mayor cantidad de sufragios: 403.744, adjudicándose así 12 de los 32 convencionales que eligió la Capital Federal.

Le siguió en el cómputo la U.C.R. Intransigente, con 298.736 votos, obteniendo así 9 bancas de convencionales.

Ocupó el tercer lugar el partido Socialista con 226.050 sufragios, adjudicándose 7 convencionales.

Las bancas restantes fueron obtenidas por los siguientes partidos: Demócrata Cristiano (87.890 votos) 2 bancas; Partido Cívico Independiente (41.155 votos) 1 banca, y partido Comunista (63.988 votos) 1 banca.

Resultados de las Provincias

También fué evidente el triunfo de los partidos que apoyan la reforma constitucional en el interior del país.

★ Pcia. BS. AIRES

(Hasta 90 partidos)

U.C.R. del Pueblo	410.580
U.C.R. Intrasigente	366.825
Socialista	66.342
Dem. Cristiano	49.28[illegible]
Cons. Provincial	47.985
Dem. Provincial	46.390
Comunista	26.796
Laborista	24.864
Cívico Independiente	15.106
Unión Federal	15.592
Dem. Progresista	14.528
Del Pueblo	13.848
Trabajadores	21.884
En blanco	302.792

(Continúa en la Pág. SEIS)

RECLAME LA 2a Sección

Síntesis de la Jornada: Absoluta Corrección y Gran Concurrencia

Volcóse el Pueblo Metropolitano en las Urnas

EN históricas elecciones, por lo correctas y libres, votó ayer el pueblo de la República, en una demostración de fervor cívico sin precedentes, ni alterada por signo alguno de irregularidad. Esta es la verdad indiscutible, categórica. El país todo acudió a las urnas a favor del clima de paz y confianza general que inspiró el gobierno de la Revolución Libertadora, en su tesonero esfuerzo por encauzar a la Nación en los carriles de un seguro porvenir institucional, al sentar las bases que permitirán convertir en firmes realidades las esperanzas de los constructores de la nacionalidad.

Saldo Democrático

La jornada comicial cumplida deja en esas condiciones y en primer término ese valioso saldo de trascendencia democrática al obtener la concurrencia a los atrios electorales de la casi totalidad del caudal cívico de la Nación en un pronunciamiento popular que difícilmente será superado y ese rotundo triunfo de la convocatoria a elecciones de convencionales constituyentes lo concretan el 94 por ciento del electorado metropolitano y el 75 por ciento del resto del país, que malgrado las consecuencias del recio temporal de la víspera, se volcó en las urnas con fervor y vehemencia, en una reafirmación de las virtudes ciudadanas que oscuros años de opresión no lograron destruir. Si a ello se une el apoyo popular que los resultados de la consulta prestan a la reforma propuesta, puede afirmarse sin reticencias que el triunfo ha sido completo y puede calificarse sin temor de victoria de la democracia.

Tan magna demostración cívica, conviene repetirlo, tiene su origen, primero, en la seriedad y alcance del plan político presentado por el Gobierno Provisional, y en segundo término, en la absoluta prescindencia y en las enérgicas medidas adoptadas para que la voluntad del pueblo tuviera un libre y cabal expresión mediante una estricta imparcialidad en la trascendental consulta, determinante de la extraordinaria movilización de la ciudadanía, que en el ámbito de la Capital supera en un 3 y medio por ciento la postrera que llevó a cabo el régimen depuesto, cuyas manos detentaban todos los resortes de la propaganda y ahogaban a la oposición.

Opinan Aramburu y Rojas

Adquieren así especial relevancia las terminantes palabras que pronunció el general Aramburu al opinar sobre la magnífica jornada que acababa de cumplirse: "Ojalá que el pueblo argentino pueda votar siempre así; y vamos a seguir así. No habrá más fraudes patrióticos". Conceptos que además de una reafirmación señalan el fin de la era del fraude, de la coacción, del engaño, y se ensamblan con la categórica expresión del contralmirante Rojas al decir, en oportunidad análoga, que "la República ha vuelto a la democracia. Hemos cumplido con el sagrado deber del sufragio, y en los fugaces instantes que hemos permanecido a solas en el cuarto oscuro, nos hemos sentido con intensidad jamás superada, verdaderos mandatarios de la Nación y de sus destinos; nos hemos visto solos enfrentados con la recordación del pasado y esforzándonos por adivinar el

(Continúa en la Pág. DOS)

CLARIN Segunda Edición

No Será Reimplantado el Estado de Sitio

Aramburu Habló a Clarín
Triunfo de la Democracia

ERAN las 21.15 de ayer cuando Clarín se hizo presente en la quinta presidencial de Olivos, con el propósito de entrevistar al presidente provisional de la Nación, atento al interés que tendrían para el gran público algunas declaraciones del primer magistrado sobre el magnífico acto cívico cumplido ayer.

En la residencia presidencial todo se desenvolvía en forma rutinaria; la guardia que transmite el anuncio, un simpático conscripto que nos acompaña y, en el vestíbulo de la casa iluminada, el teniente coronel Montiel Forzano que nos franquea la entrada al hall, decorado en tonos claros. A través de una puerta abierta, se ven personas en amable reunión familiar. Entre ellas se advierte en primer plano al ministro del Interior, doctor Alcanada Aramburu. Inmediatamente aparece el general Aramburu. Viene con su paso vivo y decidido, reflejo de esa firme seguridad que trasuntan sus palabras y sus actos. Viste terno color gris, y todos los detalles de su atuendo revelan cuidada pulcritud. Nos tiende la mano con llana cortesía y se entabla inmediatamente el diálogo.

Señor Presidente ¿Qué impresiones tiene del acto electoral?

—**Me siento profundamente satisfecho, porque tengo el convencimiento de que el pueblo argentino ha votado en un clima de absoluta libertad. El hecho es particularmente auspicioso porque constituye el mejor indicio de que vamos hacia el restablecimiento pleno de la democracia.**

—Como ciudadano puedo asegurarle, señor presidente, que el espectáculo de la calle viendo a la ciudadanía ejercer libremente sus derechos cívicos, resultó emocionante.

—**Me reconforta que me diga esto.**

—Señor presidente: ¿El llamado a elecciones para el restablecimiento de la vida institucional de la Nación podría estar expuesto a modificación?

—**Puedo asegurarle en forma terminante que el gobierno cumplirá su plan político en todas sus partes.**

—¿Habría probabilidad de que se restableciera el estado de sitio?

—**No existe ninguna razón para restablecerlo. Tengo plena confianza en que ningún hecho podría modificar el cuadro de plena libertad que hoy gozamos, y que nada alterará la tranquilidad tan indispensable para la plena recuperación del país en todos sus órdenes.**

—¿Algo más, señor presidente?

—**Nada más que repetir la inmensa satisfacción que me embarga al comprobar que la jornada electoral se ha realizado sin la más mínima alteración. El pueblo argentino dió una prueba de cultura cívica que es segura promesa de que está en el camino de su gran destino, regido por normas de libertad y democracia.**

—Muchas gracias, señor presidente, y que pase buenas noches.

Resultados Generales en Todo el País

AL CIERRE DE ESTA EDICION

Partidos	*Votos*
U.C.R. del Pueblo	710.947
U.C.R. Intransigente	560.635
Socialista	270.183
Demócrata Cristiano	135.834
Demócrata	18.928
Comunista	90.997
Cívico Independiente	43.384
Demócrata Progresista	70.278
Unión Federal	43.121
Conservador	7.100
Concentración Obrera	8.019
Del Pueblo	23.887
Laborista	37.640
Salud Pública	5.942
Unión Cívica Nacionalista	4.895
Unión Popular Dem. Crist.	9.533
Unión Republicana	2.993
En blanco	576.296
Anulados	9.364

Convencionales por la Capital

De acuerdo con los cómputos extraoficiales, ocuparán bancas de constituyentes por la Capital los siguientes candidatos:

● **DE LA UNION CIVICA RADICAL DEL PUEBLO:** Jorge W. Perkins, Arturo Mathov, José B. Casas, Manuel Pérez Taboada, Ricardo A. Bassi, Rodolfo J. Ferrari, Eugenia M. Silveyra de Oyuela, Francisco U. Sánchez, Raúl Eduardo Rivas, Santiago J. Frugoni Zaduna, Horacio A. Cuello y Valentina Mercado.

● **DE LA UNION CIVICA RADICAL INTRANSIGENTE:** Oscar López Serot, Carlos J. Rodríguez, Francisco Ratto, Luis L. Boffi, José Frega, José M. Fernández, Aristóbulo Aráoz de Lamadrid, Roberto Etchepareborda y David Gvirtzman.

● **DEL PARTIDO SOCIALISTA:** Alfredo L. Palacios, Esteban F. Rondanina, Nicolás Repetto, Enrique Corona Martínez, Julio González Iramain, Andrés Justo y José Peger.

● **DEL PARTIDO DEMOCRATA CRISTIANO:** Lucas Ayarragaray y Horacio J. Peña.

● **DEL PARTIDO CIVICO INDEPENDIENTE:** Otero Monsegur.

● **DEL PARTIDO COMUNISTA:** Rodolfo Ghioldi.

SOLO UN 24,83 POR CIENTO EN BLANCO

BREVE entrevista, pero substanciosa por su revelación, fue la que mantuvieron ayer los periodistas con el ministro del Interior, doctor Alconada Aramburú. Informó sobre las cifras de porcentaje de sufragantes y de votos en blanco. El domingo concurrieron a votar 7.982.931 personas de ambos sexos, los que representan el 82,5 por ciento del total de los inscriptos. De esa voluminosa cifra, solo votaron en blanco 1.982.162, señalando un 24,83 %. Añadió el ministro del Interior, que los votos favorables a la reforma en toda la República, superan a los de los partidos contrarios a la Convención.

HABLO EL PRESIDENTE: ESPALDARAZO A LA REVOLUCION

★ Golpe Definitivo a la Dictadura, Dijo Aramburu

ANOCHE, a las 21, el jefe del Estado, general Aramburu, dirigió un mensaje radial a la población del país, afirmando que con la elección del 28 de julio se "ha asestado un golpe definitivo a la dictadura".

Añadió que las tres cuartas partes de los votantes han preferido la democracia y la libertad.

"La elección del 28 de julio ha demostrado que el país tiene conciencia democrática, habiendo asestado un golpe definitivo a la dictadura.

"La Revolución por las urnas ha dado el espaldarazo a la Revolución por las armas, abriendo para los argentinos el camino de la estabilidad y el orden.

"Ha triunfado el pueblo, expresado en su auténtica voluntad en una jornada emocionante de fervor cívico.

"El resultado indica que las tres cuartas partes de los votantes han preferido la democracia y libertad. Otra cuarta parte no se definió, quizás por no haber sido suficientemente instruida, quizás por no comprender los problemas de su patria, quizás por esperar en el fondo de su corazón un regreso imposible.

"Ya hemos dicho que la República levantará su cabeza a pesar del lastre y que la sociedad de argentinos seguirá luchando para redimir en la libertad a los que no supieron apreciarla.

"Confiamos que juntos todos, iniciaremos una era de comprensión, superando los errores y los espejismos para completar el ejemplo que estamos dando a nuestros hijos y a América.

"Este es mi saludo al pueblo argentino, el único vencedor y el único que saldrá favorecido con la reforma constitucional decidida."

MIENTRAS se aguarda el momento en que se iniciará el escrutinio definitivo de las elecciones realizadas el domingo último, efectivos de las fuerzas armadas custodian el recinto donde se guardan las urnas utilizadas en la Capital Federal

Clarín

BUENOS AIRES · REPUBLICA ARGENTINA

60 Centavos

Un toque de silencio para la solución argentina de los problemas argentinos

AÑO XII — Diario de la Mañana — Nº 4218

Buenos Aires, Martes 30 de Julio de 1957

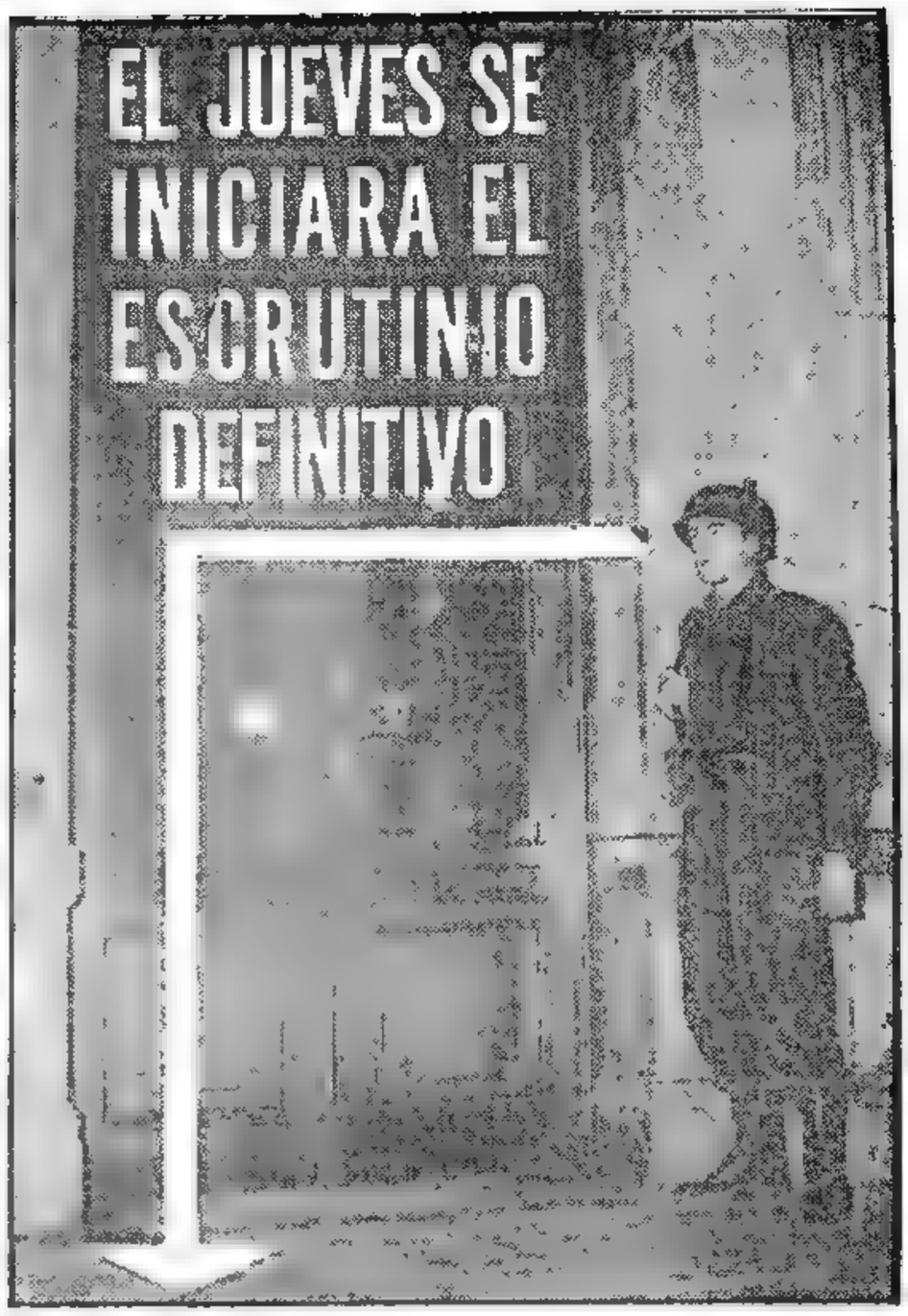

Afianzóse el Triunfo de los Partidarios de la Reforma

SI la elección del domingo resultó ejemplar en su aspecto formal, por cuanto no hubo prácticamente, denuncias de irregularidades, y también por la real posibilidad que tuvo el pueblo de emitir su voto, mucho más trascendente por su significado moral es el escrutinio. Las urnas abiertas mostraron al desnudo el alma de la ciudadanía —equivalente de argentinidad—, que supo expresarse con la guapeza criolla para decir su ¡No! rotundo a cualquier posibilidad que de eso sólo se tratara, de retornar al totalitarismo.

Gran Concurrencia

El alto porcentaje de votantes en todo el país, aun más destacable por el hecho de haber tropezado los electores del interior con los inconvenientes ocasionados por la tormenta del sábado, dicen bien claro que la Nación había comprendido el gran sentido de la convocatoria: Reformar la Constitución ajustándola a la evolucionada democracia a la que cada uno de los habitantes del país tiene derecho, era imperativo que alcanzaba a los diez millones de inscriptos en el padrón electoral. Esos diez millones, a su vez, respondían con el acierto de su elección por el futuro, tranquilidad y paz —económica y social— de sus familias y amigos. La mitad del país, la mitad cívicamente apta para elegir y ser elegida, utilizó el instrumento de la democracia —el voto— para hacer oír su voz de libertad en una batalla sin sangre, pero de elevadísimo contenido humano.

La primera y quizás más delicada etapa del proceso de recuperación política se ha cumplido pues con éxito pleno, reflejado con toda exactitud y con la irrebatible elocuencia de los guarismos. El país estaba de acuerdo con la reforma y la demostración del 28 de julio no dejó abierta puerta alguna a la duda.

Votaron, en números redondos, ocho millones de ciudadanos, mujeres y hombres, y de ellos más de cinco millones se pronunciaron por la aprobación de la reforma. La Convención de Santa Fe dirá en definitiva el alcance de las modificaciones que se introducirán a la Carta Magna, porque sólo en el diálogo democrático del recinto sabrá la República si tales o cuales artículos deben o no ajustar su texto y sus alcances. Lo definitivo será conocido recién entonces, porque así lo exige la condición primera de un sistema que establece para estas decisiones, como premisa inconmovible, la voluntad de las mayorías. Apartarse de ese recto camino, el único que los pueblos transitan sin error y sin arrepentimiento a lo largo de la his-

(Continúa en la PAGINA DIEZ)

La Distribución de las Bancas de Convencionales Entre los Partidos

De conformidad con los resultados finales del escrutinio primario de las elecciones del domingo, quince partidos políticos —tanto en el orden nacional como en los provinciales— han obtenido votos suficientes como para que por lo menos uno de sus representantes integre la Convención que se reunirá en Santa Fe. La cantidad de votos y el número de convencionales se harán en estimaciones extraoficiales y sujetas a modificaciones.

Partidos	Votos Obtenidos	Convencionales electos
U.C.R. DEL PUEBLO	2.129.035	77
U.C.R. INTRANSIGENTE	1.873.320	73
CONSERVADOR	68.055	1
DE LOS TRABAJADORES	48.986	1
DEMOCRATA	302.904	9
DEM. CONS. POPULAR	60.897	3
DEM. CRISTIANO	418.337	7
DEM. PROGRESISTA	199.200	7
DEM. LIBERAL	71.227	3
LABORISTA	51.691	1
LABORISTA (Jujuy)	9.860	1
SOCIALISTA	459.715	12
U.C.R. BLOQUISTA	31.217	2
CIVICO INDEPENDIENTE	41.155	1
COMUNISTA	160.061	4
UNION FEDERAL	75.109	3
Totales	**6.000.769**	**205**

Custodian las Urnas las Fuerzas Armadas

TRAS las puertas clausuradas y lacradas del Salón Azul del Palacio del Congreso, cuidadosamente contadas y apiladas y agrupadas por circuitos y secciones, las 6.063 urnas que se utilizaron en las elecciones del domingo en la Capital, esperan la iniciación del recuento y escrutinio definitivo, el que se iniciará el jueves próximo a mediodía, según anunció ya la Junta Electoral. Ochenta hombres del regimiento 1 de Infantería de Marina, estratégicamente distribuidos, montan guardia día y noche y vigilan celosamente todos los accesos al mencionado salón y el movimiento de entrada y salida de personas del palacio, fiscalizando rigurosamente la identidad de todas éstas.

Con la llegada de la última urna, la Nº 253, del circuito 9 de la primera circunscripción, que llegó al Congreso a las 9.52, terminó ayer por la mañana la tarea de recepción y recuento de urnas y de verificación de las actas. Estas últimas fueron debidamente clasificadas en las mesas instaladas para ello en el Salón Azul.

Estas tareas, que comenzaron con la llegada de la primera urna al palacio, a las 22.10 del domingo, insumieron toda la noche y parte de la mañana de ayer, y estuvieron a cargo de cien empleados de Correos que trabajaron ininterrumpidamente y que dirigió el Sr Moisés Escobar, jefe de la Oficina Postal de los Tribunales.

Poco después de las 10.30 de la mañana, el secretario de la Junta Electoral de la Capital, Dr. Eduardo Coghlan, en presencia de las autoridades del Comando Electoral instalado en el Congreso y de los apoderados de varios de los partidos que intervinieron en el comicio, procedió a precintar las puertas de acceso al Salón Azul con fajas selladas y lacradas debidamente.

El Escrutinio Definitivo

Entretanto, en los salones contiguos al que guarda las urnas hasta el jueves, celosamente custodiadas, se tomaron las providencias para las tareas del escrutinio definitivo que se iniciarán el jueves, instalándose mesas y líneas telefónicas. Según se ha adelantado, el escrutinio de las mesas masculinas se efectuará en el salón comedor de la Cámara joven contiguo al Salón Azul, en el Salón de Pasos Perdidos y en el hemiciclo del recinto de Diputados en el lugar destinado habitualmente a los ministros del P. Ejecutivo. El recuento y escrutinio de las urnas que contienen el voto femenino se efectuará en el Senado de la Nación, cuyas dependencias lindan también con el Salón Azul del Congreso, por su costado sur.

RECLAME LA 2ª Sección

Interés Popular por el Resultado

UNA muestra del interés ciudadano por los resultados de los comicios de constituyentes lo revela la nota gráfica captada anoche frente a las pizarras de Clarín en Corrientes 555

Falleció el Escritor Ricardo Rojas

INFORMACION PAGINA ONCE

★ Comentase en el Exterior el Triunfo Democrático

INFORMACION PAGINA SEIS

Clarín

Un toque de atención para la solución argentina de los problemas argentinos

AÑO XII — Diario de la Mañana — Nº 4219

60 Centavos

Buenos Aires, Miércoles 31 de Julio de 1957

Llegan a su Fin en Londres las Discusiones Sobre el Desarme

Occidente se Esfuerza Para Obtener por lo Menos un Acuerdo Limitado

LONDRES, 30 (AP). — Foster Dulles se reunió con funcionarios de otras tres naciones occidentales en un urgente intento por reavivar las conversaciones de la UN sobre desarme. Los representantes de Gran Bretaña, Francia y Canadá, con el delegado norteamericano Harold Stassen, participaron en una reunión privada, de la cual fué excluída Rusia, el quinto miembro del subcomité de la UN.

Dos principales temas figuraban en la agenda de la reunión: 1) Arreglar los detalles finales de la propuesta de "inspección aérea limitada"; 2) La consolidación de la estrategia occidental para suspender o continuar con las conversaciones, que originalmente debían terminar mañana.

Posiblemente el mismo Dulles explicará, según se espera, el programa de la inspección aérea en detalle, ante el subcomité en pleno, tan pronto como termine la reunión privada. El subcomité no se reunió hoy, a solicitud norteamericana. En fuentes británicas y norteamericanas se dijo hoy que pese a que nominalmente mañana deberían terminar las sesiones, se espera que éstas se prolonguen más o menos por una semana o hasta que se presente el plan de inspección aérea.

Dulles, que viajó a Londres a pedido del presidente Eisenhower para participar en las negociaciones, que están estancadas, pasó toda la mañana conferenciando con Stassen y otros funcionarios norteamericanos.

A la reunión de esta tarde asistieron el canciller británico, Selwyn Lloyd; Jules Moch y David Johnson, representantes, respectivamente, de Francia y Canadá.

Dulles proyecta nuevas reuniones para mañana y un almuerzo con Macmillan, en la residencia oficial de éste.

Algunos observadores interpretaron una declaración que formuló anoche Dulles sobre su esperanza de que se llegue a un acuerdo acerca de una inspección aérea limitada, como indicativa de que Occidente confía ahora menos en obtener un acuerdo más amplio respecto del desarme.

Algunos diarios londinenses sugirieron que Dulles intentará salvar por lo menos un acuerdo sobre inspección aérea para disminuir el peligro de un ataque sorpresivo.

Los funcionarios parecen dudar de esta interpretación e indican que ellos se opondrían. Uno de estos funcionarios dijo que así se tendería a aislar los asuntos, mientras que Occidente ha estado pidiendo firmemente un acuerdo más general sobre desarme.

NITIDA DEFINICION EN FAVOR DE LA REFORMA

Concluyó la Recepción de Cómputos

CON el correr de las horas quedaron aún más nítidamente definidas las posiciones políticas en el país en favor y en contra de la reforma constitucional; los partidos que han señalado su apoyo a la convocatoria y su decisión de concurrir con sentido constructivo a la convención que sesionará el 1º de setiembre en Santa Fe, han reunido más de 4 millones de sufragios, mientras que las agrupaciones opositoras á la reforma superan apenas la mitad de esa cifra.

El ministerio del Interior informó oficialmente anoche que ha terminado ya la recepción de informaciones sobre el escrutinio primario, aclarando, empero, que pueden registrarse levísimas variaciones en las cifras que no alterarán el cuadro electoral. En el país y en el exterior sigue comentándose la recuperación democrática que experimentó la ciudadanía del país, a través de la votación en favor de la reforma y de repudio al totalitarismo.

Declaraciones de Rojas

"Los votos en blanco demuestran que debe trabajarse mucho en pro de un aumento de la cultura cívica de nuestro pueblo, pues los resultados obtenidos parecen indicar que una parte de los argentinos sigue tras el mito del hombre seudoprovidencial y no ha querido encontrar la solución libre y democrática de la Revolución Libertadora, eligiendo y enviando a sus representantes como es de práctica en las democracias".

Así afirmó el vicepresidente provisional de la Nación, contraalmirante Isaac F. Rojas en una entrevista concedida al señor Azlindo Silva, corres-

(Continúa en la Pág. OCHO)

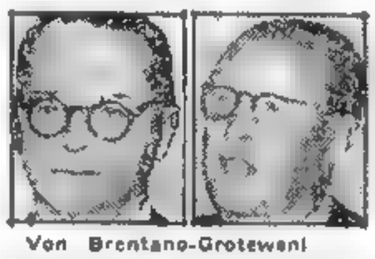

Von Brentano-Grotewohl

Rechaza Alemania Oriental la Oferta de Unificación

BERLIN, 30 (INS) — Alemania Oriental rechazó las proposiciones de unificación formuladas por las potencias occidentales y el gobierno de Bonn. Estas ofertas, anunciadas por el ministro de Relaciones Exteriores occidental, Von Brentano, reiteraban el punto de vista aliado, respecto de la indisolubilidad de los problemas germanos y el desarme.

El gobierno de la zona soviética germana, que preside Otto Grotewohl, califica a las propuestas aliadas de "mero esfuerzo para profundizar la división de Alemania y, al mismo tiempo, impedir el desarme mundial".

"Neues Deutschland", vocero del partido Comunista de Alemania oriental, acusa al gobierno de Adenauer de ser "el más fuerte opositor europeo al desarme". Y añade que la condición fijada por Occidente de efectuar elecciones generales en toda Alemania, como prerrequisito para la unificación del país, es una cosa imposible.

Distribución de Bancas de Convencionales

EL ministerio del Interior adelantó anoche, a raíz de informaciones extraoficiales sobre el resultado del escrutinio, que confunden a la opinión pública, las cifras oficiales provisorias con que cuenta hasta el momento. El comunicado señala también el carácter provisional de las mismas. La información anticipa, además, con carácter provisorio, la siguiente adjudicación de bancas de convencionales.

Partidos	Convencionales electos
U.C.R. DEL PUEBLO	76
U.C.R. INTRANSIGENTE	76
SOCIALISTA	11
DEMOCRATA	9
DEM. CRISTIANO	9
DEM. PROGRESISTA	6
UNION FEDERAL	3
LABORISTA	2
COMUNISTA	2
U.C.R. BLOQUISTA	2
LIBERAL (Corrientes)	2
AUTONOMISTA (Corrientes)	2
CIVICO INDEPENDIENTE	1
DE LOS TRABAJADORES	1
CONS. POPULAR (Chaco)	1
LAB. FEDERAL (Salta)	1
CONS. POPULAR (Bs. Aires)	1
Totales	**205**

Autorizarían a Y.P.F. a Contratar Directamente

EL ministro de Comercio e Industria, doctor Julio C. Cueto Rúa formuló ayer declaraciones a los periodistas sobre la licitación 5.100 (de explotaciones petroleras), el abastecimiento eléctrico, las medidas a adoptarse en materia de comercialización de vinos, manteca y té.

En la reunión de la que participaron también los subsecretarios de Industria y Comercio, se afirmó lo siguiente:

- Entre las posibilidades que existen sobre la licitación 5.100, está la de declararla desierta y autorizar a Y.P.F. para que contrate directamente.
- El 20 de octubre finalizará la precaria situación de abastecimiento eléctrico.
- Se impulsarán los estudios mineros, estimulándose a la juventud que abrace carreras afines.
- El gobierno tomó medidas para que las provincias recuperen el control efectivo de sus riquezas mineras.
- Reúnirse mañana la comisión que decidirá sobre el Mercado Nacional del Té.
- No saldrá al exterior un kilogramo más de manteca y las reservas cubrirán el abastecimiento interno.

Declaraciones

El ministro, respondiendo a una pregunta sobre la comercialización de vinos incautados en la provincia de Mendoza, manifestó: "Queremos evitar que se especule y que los precios fijados sean respetados". Con respecto al régimen de cupos, adelantó su opinión personal contraria a los mismos por entender que se presta a muchas arbitrariedades y negociados.

La Licitación 5.100

Al ser interrogado sobre las posibilidades existentes con respecto a la adjudicación de la licitación 5100, se produjo el siguiente diálogo:

—Una de las posibilidades que hay es declarar desierta la licitación y proceder a la autorización para que Y.P.F. contrate directamente. Eso se hace habitualmente cuando las propuestas no se ajustan a la licitación, o no resultan convenientes.

—Tenemos entendido, sin embargo, que en este caso hay cierto margen. ¿Se podrá hacer una contratación directa en un asunto tan importante? ¿No hay inconvenientes?

—No.

—La principal dificultad que debe haber habido en este caso es que uno de los proponentes exigía la adjudicación en bloque...

—El problema surge desde el punto de vista legal cuando las propuestas que se efectúan no se ajustan a los términos de la licitación. Todos estos problemas van a quedar resueltos con la resolución que ustedes conocerán. Inclusive vamos a poner a disposición del periodismo todos los antecedentes. Se está preparando un folleto donde se verá el criterio que siguió la comisión encargada de estudiar las propuestas.

C.A.D.E.

De inmediato, la conversación del ministro y los periodistas se desvió hacia el tema eléctrico.

—Con respecto al decreto que dispone la intervención de la CADE, ¿qué nos puede decir, señor ministro? La gente dice que nos vamos a quedar sin luz pronto...

—Las dificultades técnicas

(Continúa en la página DIEZ)

El Pretendido "Idealismo" Comunista Choca con el Duro Realismo de Lenín

WASHINGTON, 30 (Exclusivo para Clarín). — El general Eisenhower sostuvo hace doce años "largas discusiones sobre nuestras respectivas doctrinas" con el mariscal Zhukov, y las mismas dejaron un recuerdo muy intenso en su espíritu. El jefe soviético afirmó que el comunismo era "idealista" y la doctrina norteamericana "materialista", y el presidente de Estados Unidos se vió en apuros para contestarle, según les confesó a los periodistas en la semana pasada. Ambos estaban de acuerdo en que un sistema es idealista si su ideal es que el pueblo "crea que la mayor satisfacción de su vida consiste en sacrificarse por el Estado". El pueblo no puede discutir: "su destino no es razonar los porqués, sino trabajar y morir". Con esta definición militar de lo que es la sociedad ideal, Eisenhower tenía que verse en apuros cuando se comparaba el "idealismo" de los comunistas con la sociedad democrática liberal. Y su situación empeoró porque, cuando ambos hablaron de la sociedad norteamericana, aceptó el punto de vista del mariscal Zhukov de que en ella "un hombre puede ganar lo que quiera, ahorrar lo que quiera y comprar lo que quiera".

El mariscal Zhukov afirmó también, entonces, que era muy fácil y conveniente creer que el ideal comunista es el del soldado, quien ha jurado vivir y morir obedeciendo las órdenes de sus gobernantes. Y le aseguró a Eisenhower que esto era muy idealista, más que ningún otro sistema social. ¿No era acaso idealismo dárselo todo al Estado? ¿Y no era muy idealista el solo hecho de que Stalin le enseñara al pueblo a mostrarse satisfecho de ese género de vida?

Si hubiese estado presente durante la entrevista alguien versado en el leninismo, habría señalado que la palabra "enseñar" incluía todo el vasto aparato de la llamada "dictadura del proletariado". Los primeros marxistas, anteriores a Lenín, creían que habría un período breve pero necesario de dictadura, con el fin de socializar los medios de producción. Ese período era un mal necesario. Pero luego —pensaban— la sociedad humana se educaría en el altruísmo, en la nueva institución de la propiedad socialista. Entonces, no habría necesidad de coerción y el Estado se disolvería.

Pero Lenín, muchos años antes de adueñarse del poder, había descartado las ilusiones idealistas de los primeros marxistas. El no fingía creer que la naturaleza humana puede cambiar de la noche a la mañana. Enseñó que el comunismo sólo podría convertirse en una realidad con algo muy parecido a una dictadura permanente. Lenín, verdadero fundador del comunismo soviético, era un realista duro e implacable. Se habría burlado desdeñosamente de los generales ingenuos que buscaban idealismo. Y el mariscal Zhukov, sincera e ingenuamente, le narraba a Eisenhower un cuento de hadas. La historia de un mundo ideal de altruístas, de una comunidad de regenerados, que ha sido el sueño de tantos grupos religiosos, inclusive de los primeros cristianos.

Pero este sueño nada tiene que ver con las realidades del Estado soviético o con las enseñanzas de Lenín, su profeta.

En la sociedad democrático-liberal el bien supremo no consiste en sacrificarse al Estado. Por el contrario. El Estado existe para el bien del hombre. Todo sacrificio debe ser justificado ante el pueblo de la comunidad. Después del sacrificio se pide rendición de cuentas, se hace el balance y se deslindan responsabilidades.

Desde luego, no era cierto, como dijera Zhukov, que en el orden democrático-liberal todo el mundo podía hacer lo que quisiera. Las actividades económicas y de todo orden se desarrollan allí en el marco de las leyes. Y sólo se puede ahorrar y gastar dentro del marco tolerado por las leyes impositivas. Vivimos dentro de un sistema legal y no en un estado de anarquía. El ideal de nuestra condición social, a la cual nos acercamos, pero que nunca se alcanza, es que esa estructura nunca debe ser arbitraria y que es, dentro de los límites de la fragilidad humana, un sistema razonable cuyo fin es la justicia.

WALTER LIPPMANN

Copyright Clarín y Editor's Press.
Prohibida la reproducción total o parcial

RECLAME LA 2ª Sección

ANTICIPASE LA POSIBILIDAD DE QUE CESEN LOS CORTES DE LUZ

Aplicarán un Impuesto a las Entradas de Hipódromos y Cines

INFORMACION PAGINA CINCO

Clarín
Un toque de atención para la solución argentina de los problemas argentinos
60 Centavos
AÑO XII — Diario de la Mañana — Nº 4220
Buenos Aires, Jueves 1º de Agosto de 1957

Dulles Consolida el Frente Occidental Para el Desarme

Redujo las Divergencias Aliadas Sobre el Plan "Cielos Abiertos"

LONDRES, 31 (AP). — El secretario de Estado norteamericano, Foster Dulles, redujo esta noche las diferencias entre Estados Unidos y sus vacilantes aliados, acerca de los términos principales de un acuerdo limitado de desarme con la Unión Soviética. Dulles, en un día de intensas y secretas conversaciones diplomáticas, solucionó varios asuntos importantes que habían dividido a Estados Unidos de Gran Bretaña, Francia y Canadá. Pero substanciales cuestiones quedaban por resolver al llegar las prolongadas conversaciones sobre desarme a la fecha límite del 1º de agosto, fijada originalmente para la subcomisión de cinco potencias de la Comisión de Desarme de las Naciones Unidas.

Problemas Pendientes

Se presume que estas cuestiones se relacionan con la manera de lograr una detención en la carrera de armamentos nucleares con Rusia y los funcionarios occidentales señalaron claramente que algunas de ellas tendrán que ser remitidas de nuevo a los gobiernos para que estos adopten una decisión al respecto.

Dulles, que había llegado por vía aérea el lunes con órdenes de Eisenhower de retomar la iniciativa para Occidente en las lentas negociaciones. Cenó privadamente esta noche con el primer ministro Harold Macmillan y el canciller Selwyn Lloyd, de Gran Bretaña. Asistió también a la cena el embajador norteamericano John Hay Whitney.

Frente Unido

Los estadistas occidentales proseguirán mañana por la mañana sus gestiones en procura de un frente unido. Para facilitar este propósito, Dulles invitó al canciller francés Christian Pineau a viajar a Londres. Pineau debe llegar a la capital británica mañana temprano.

Como punto destacado de un agitado programa, que comenzó con la llegada de Dulles el lunes, figuró un "almuerzo de trabajo" en la elegante residencia de Whitney en Regent' Park, al que asistieron las principales figuras de los grupos norteamericano, británico, francés, canadiense y soviético que participan en las conversaciones.

Con Zorin

El almuerzo ocupó el lugar de la sesión regular del grupo que había sido postergada a pedido de los occidentales hasta mañana y que puede ser diferida nuevamente hasta el viernes. Dicho almuerzo permitió a Dulles reunirse por primera vez con el delegado soviético Valerian Zorin. Ambos mantuvieron lo que sus ayudantes calificaron como una "amplia conversación", pero no dieron detalles.

Informe a la UN

Los cinco delegados aprobaron durante el almuerzo un informe por la subcomisión a su organismo matriz en Nueva York. El informe debía ser considerado mañana, día fijado como límite de las conversaciones. Algunos informantes dijeron que aunque el documento que se envía a Nueva York no hace mención de un receso, había acuerdo general de que las negociaciones deben continuar.

Teniendo a su lado al delegado Harold E. Stassen, Dulles obtuvo hoy el apoyo final de británicos, franceses y canadienses para la pronta presentación a los rusos del plan de "cielos abiertos" del presidente Eisenhower.

Credenciales del Ministro de Rumania

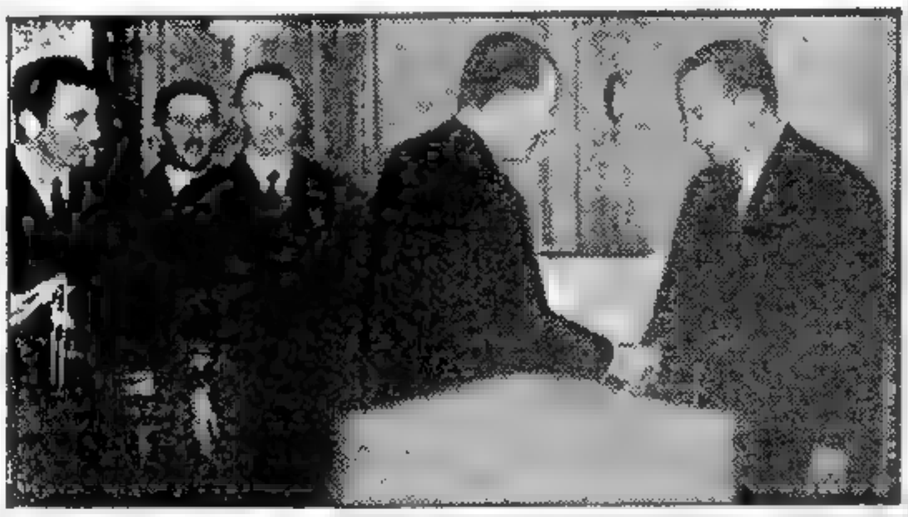

PRESENTó credenciales ayer, al jefe del Estado, general Aramburu, el nuevo ministro de Rumania, Sr. Victor Dimitriu. El acto se cumplió en la Casa Rosada

Comenzará Hoy en la Capital Federal el Escrutinio Definitivo de las Elecciones

Trabajaráse de 12 a 20 y se Concluirá en Diez Días ★ La Operación se Efectuará en el Palacio del Congreso

DE acuerdo con lo anunciado la Junta Electoral Nacional de la Capital dará comienzo hoy, a las 12, en el Palacio del Congreso, a las tareas del escrutinio definitivo de las elecciones de diputados constituyentes efectuadas el domingo pasado en la metrópoli. Las 8063 urnas de la Capital Federal, que guardan los votos emitidos, así como las actas respectivas debidamente ordenadas, se hallan depositadas en el Salón Azul del palacio, cuyas puertas clausuradas y lacradas custodian soldados del regimiento 1 de Infantería de Marina, que se alternan en las guardias cada dos horas y que han improvisado un campamento en las galerías del recinto de la Cámara de Diputados.

Acelerarán las Tareas

La Junta Electoral, que preside el doctor Horacio H. Heredia e integran los doctores Amílcar Cardoso y Roberto E. Chute y cuya secretaría ejerce el Dr. Eduardo Coghlan, ha decidido acelerar la tarea del escrutinio todo lo posible, para lo cual el organismo trabajará diariamente desde las 12 a las 20, con lo que se calcula que se podrá poner término a la labor antes del día 10 del corriente.

Una Felicitación

El jefe del Comando Militar Electoral de la capital, contraalmirante Luis M. García, dió a conocer un comunicado en el que expresa su satisfacción por la corrección y eficacia con que desempeñaron sus tareas las fuerzas del Ejército y la Armada, así como de la Policía Federal y de la Prefectura General Marítima que están a su cargo y que intervinieron en la vigilancia del comicio del domingo pasado. Además, el comandante electoral expresa su agradecimiento a los organismos civiles que colaboraron eficazmente en el correcto desarrollo del acto electoral.

Mensaje de Aramburu

El general Aramburu dirigió un mensaje a cada uno de los ministros militares, haciendo llegar su felicitación al personal de las fuerzas armadas "por la corrección y empeño puestos de manifiesto en la custodia del acto electoral". Destaca que "conforma una muestra palmaria e inequívoca de la profunda fe democrática que anima a sus comandos y tropas, constituyendo no sólo un nuevo motivo de orgullo para ellos, sino también una garantía de orden y tranquilidad para el país".

Por su parte, el ministro de Comunicaciones, Dr. Angel Cabral, envió un mensaje al personal felicitándolo por su trabajo en el acto electoral.

Escrutinio en Córdoba

CORDOBA, 31 (C.) — Mañana, a las 15, se iniciará el escrutinio definitivo de los comicios efectuados en Córdoba, el 28 del mes en curso.

Así lo resolvió la Junta Electoral, que ha dispuesto que la tarea sea cumplida por 3 mesas.

La labor escrutadora se realizará diariamente hasta concluir en tres turnos: de 9 a 12, de 15 a 20 y de 21 a 24. Anoche habían llegado hasta la Legislatura la totalidad de las urnas de la elección.

Contrató Y.P.F. con TIPSA el Oleoducto

Rechazáronse las Propuestas de la Licitación

EL Poder Ejecutivo autorizó a Y.P.F. a celebrar contratos directamente con las firmas North American Utility and Construction International Company, Fish Engineering Corporation, Fish North West Constructor Inc. y TIPSA S.R.L., solidariamente, para la construcción de obras del oleoducto Campo Durán - San Lorenzo, gasoducto Campo Durán - Buenos Aires y las plantas de instalaciones complementarias en Campo Durán. Confirmóse en tal sentido el rechazo, por parte del Poder Ejecutivo, de las propuestas presentadas en la licitación pública 5.100, para realizar estos trabajos.

La decisión gubernamental se dió a conocer anoche, luego de una prolongada reunión en la Presidencia, en la que participaron los miembros de la Junta Militar, el ministro de Comercio e Industria y el presidente del Directorio de YPF.

Anuncio Oficial

Las deliberaciones de la Junta Militar para analizar definitivamente la licitación 5100 se prolongaron por espacio de una hora, en cuyo transcurso el doctor Cueto Rúa hizo conocer al general Aramburu una serie de informes sobre el particular, como así también el documento final de la Comisión Asesora. Poco después, el mismo ministro de Comercio e Industria hizo conocer a la prensa la comunicación oficial de los resultados alcanzados, acompañando el correspondiente decreto. Además, aclaró que las negociaciones con TIPSA no comienzan recién ahora, añadiendo que este acto equivale a la adjudicación de la licitación, pues es una cuestión técnica, legal y administrativa. Prosiguió diciendo que las proposiciones presentadas no se ajustaban al pliego de bases y condiciones y se re-

(Continúa en la página OCHO)

AMENAZA UNA NUEVA CRISIS A ADONE ZOLI

ADONE ZOLI

ROMA, 31 (AP). — El primer ministro Adone Zoli hace frente a la amenaza de un voto de censura, patrocinado por la extrema derecha, cuando todavía no han transcurrido dos meses desde que obtuvo la aprobación parlamentaria para el nuevo gobierno. El Movimiento Social Italiano, cuyos votos no solicitados dieron a Zoli el margen mayoritario legislativo el 8 de junio último, manifestó que piensa plantear un asunto de confianza en el gobierno con el proyecto de ley sobre "contratos agrarios".

El consejo ejecutivo del MSI anunció que había autorizado a sus diputados para que celebren conversaciones con los legisladores monárquicos y liberales, con miras a la posible presentación de una moción de censura. Parece que los liberales se plegarían a los fascistas y entonces los monárquicos ocuparán el punto clave de la situación.

El diez por ciento de los 590 diputados deben estar de acuerdo con esa moción para que su presentación en la Cámara sea factible. Los fascistas tienen 29 votos y hay 40 monárquicos, aun cuando no todos parecen dispuestos a apoyar a los fascistas en este asunto del voto de censura.

Cambia el Respaldo a Zoli en Política Interna

ROMA, 31 (De nuestro corresponsal). — Anoche, la Cámara de Diputados aprobó por amplia mayoría la ley de ratificación de los tratados que instituyen el mercado común y la comunidad atómica de la Europa occidental.

Aunque el resultado de la votación estaba previsto, el acontecimiento fué saludado con viva complacencia por la prensa italiana. Decididamente, ha pasado la época en que cualquier tratado que implicara una limitación de la soberanía nacional hallaba amplia hostilidad no sólo en las izquierdas, formadas por los socialistas y los comunistas obedientes a las directivas soviéticas, sino también en las derechas, donde, entre los monárquicos y los neofascistas, prevalecían concepciones nacionalistas en la política y autárquicas en la economía. Anoche, el mercado europeo y la comunidad atómica han obtenido la aprobación de todos los grupos, salvo los comunistas, los cuales, con todo, a pesar de haber votado en contra, se creyeron obligados a explicar que no se oponían por razones de principio.

En definitiva, hasta los comunistas reconocen que la industria y la técnica modernas exigen amplios mercados de consumo y no resultan incompatibles con la supervivencia de unidades estatales, separadas del resto del mundo por barreras aduaneras. Es esta convicción, por lo demás, la que ha inducido a una amplísima mayoría del Parlamento italiano a aceptar los tratados que preparan la unificación económica del Occidente continental, aun admitiendo las dificultades que deberá superar la economía italiana para que nuestra industria pueda competir con la europea en general y sobre todo con la alemana, y para que nuestra agricultura pueda competir con la holandesa y la francesa, y sobre todo la de los territorios franceses de ultramar.

Con todo eso, la mayoría que se formó en la cuestión de los tratados europeos se disgregó repentinamente cuando la Cámara pasó a tratar nuevos problemas de política interna. Sobre todo, resultó característica la maniobra con la cual el "premier" Zoli ha querido provocar una ruptura con los partidos de la derecha, que, con todo, fueron los únicos en otorgarle el voto de confianza y a los cuales corresponde, pues, el indiscutido mérito de haber permitido la vida de su gabinete. Es notorio que esos partidos han sido siempre adversos a la ley sobre los pactos agrarios, en la cual se empeñan las izquierdas, dadas las limitaciones que introduce en el ejercicio del derecho de propiedad.

Pues bien: Zoli, apenas la Cámara hubo votado por la ratificación de los tratados europeos, propuso que se reanudara sin demora desde hoy la discusión de la ley sobre los pactos agrarios, aun a costa de retardar las vacaciones estivales de los diputados. Esta iniciativa del primer ministro irritó a los diputados monárquicos y a los del Movimiento Social, quienes denunciaron que había "ingratitud" y aun "traición" del gabinete, protestando ruidosamente. En cambio, los socialistas y los comunistas han apoyado la proposición de Zoli, que fué aprobada así por una mayoría distinta de la formada con motivo del voto de confianza.

En esta forma, Zoli logró su objeto de demostrar que su gabinete, a pesar de haber obtenido inicialmente los votos de las derechas, no es un gobierno de derecha, sino uno socialmente avanzado, cuyo programa corresponde a las aspiraciones de la clase obrera. Muchos se preguntan si, con este repentino cambio en la mayoría que lo apoya, el gabinete se ha consolidado. En realidad, es probable que, a plazo más o menos breve, se presenten problemas nuevos y mucho más arduos que el de los pactos agrarios, en los cuales Zoli obtendrá fácilmente el apoyo de las izquierdas, aunque, después de lo ocurrido esta noche, no podrá contar ya con los votos de las derechas.

ENRICO MATTEI
Corresponsal de Clarín en Roma

RECLAME LA 2ª Sección

Interrumpiéronse las Gestiones Rusogermanas

INFORMACION PAGINA DOS

Informó Cueto Rúa Sobre las Obras del Plan Para la Reactivación Petrolífera

INFORMACION PAGINA CENTRAL

Inició su Labor la Junta Escrutadora de la Capital

Realiza la Tarea en el Palacio del Congreso Nacional

CON la presencia del vicepresidente provisional de la República, contraalmirante Isaac F. Rojas, que quiso asistir personalmente a la apertura de las primeras urnas, se inició ayer a mediodía en el Congreso de la Nación el escrutinio definitivo de las elecciones de diputados constituyentes que se efectuaron el domingo último en el distrito de la Capital Federal. Las tareas, iniciadas con alguna lentitud, mientras se ajustaba la organización de las diez mesas escrutadoras que se instalaron, se redujo prácticamente a la verificación de las actas del escrutinio provisional efectuado en las mesas receptoras que funcionaron el domingo, procediéndose únicamente al recuento y cómputo de boletas en los casos —que fueron excepcionales— en que se observaron algunas diferencias en el recuento de sobres; o cuando los fiscales de los partidos formularon alguna observación.

Desde poco después de las 10.30 de la mañana comenzaron a llegar al Palacio del Congreso los empleados y funcionarios de la Junta Electoral que, en número de más de 400 —en gran proporción señoras y señoritas—, tendrán a su cargo las tareas materiales del escrutinio. Rápidamente, se instalaron en torno de las mesas de cómputos y tomaron las primeras providencias para la iniciación de la labor.

Poco antes de las 12 llegaron al Congreso los miembros de la Junta Electoral, doctores Horacio Heredia, Roberto Chute y Amílcar Cardoso, y el secretario de la misma, doctor Eduardo Coghlan, quienes pasaron de inmediato a la sala de la presidencia de la Cámara joven, donde han instalado su despacho.

Se hallaban también en la casa y ocupaban sus puestos en el recinto de Pasos Perdidos los apoderados y fiscales generales de los partidos, entre otros, el Dr. José Pfleger, del P. Socialista, el señor R. Etchepareborda y el Dr. Oscar López Serrot, de la U. C. Radical Intransigente; el doctor Carmelo Latronico, de la Unión Popular Demócrata Cristiana; el doctor Rodolfo Aráoz Alfaro, del partido Comunista, y el Dr. Arturo Mathov, de la U.C.R. del Pueblo.

Llega Rojas

Eran las 12.3 minutos cuando llegó al Congreso el vicepresidente de la República, contraalmirante Rojas, acompañado por varios de sus ayudantes. El contraalmirante Rojas fué recibido en la puerta del Palacio que da sobre la avenida Rivadavia por el presidente de la comisión administradora del Congreso, doctor Marcelo Bordelois, y el comisario de la casa, Sr. Luis Conde, quienes lo acompañaron hasta el despacho del presidente de la Junta Electoral, Dr. Horacio Heredia. Después de departir algunos minutos con los miembros de la Junta y con el comandante electoral de la Capital, contraalmirante Luis M. García, el contraalmirante Rojas se trasladó acompañado de todos ellos hasta el Salón de Pasos Perdidos, para presenciar la apertura de las

(Continúa en la PAGINA SEIS)

Clarín

Un toque de atención para la solución argentina de los problemas argentinos

AÑO XII — Diario de la Mañana — Nº 4221

60 Centavos — República Argentina — Buenos Aires

Buenos Aires, Viernes 2 de Agosto de 1957

Presenció Rojas la Apertura de las Urnas en el Congreso

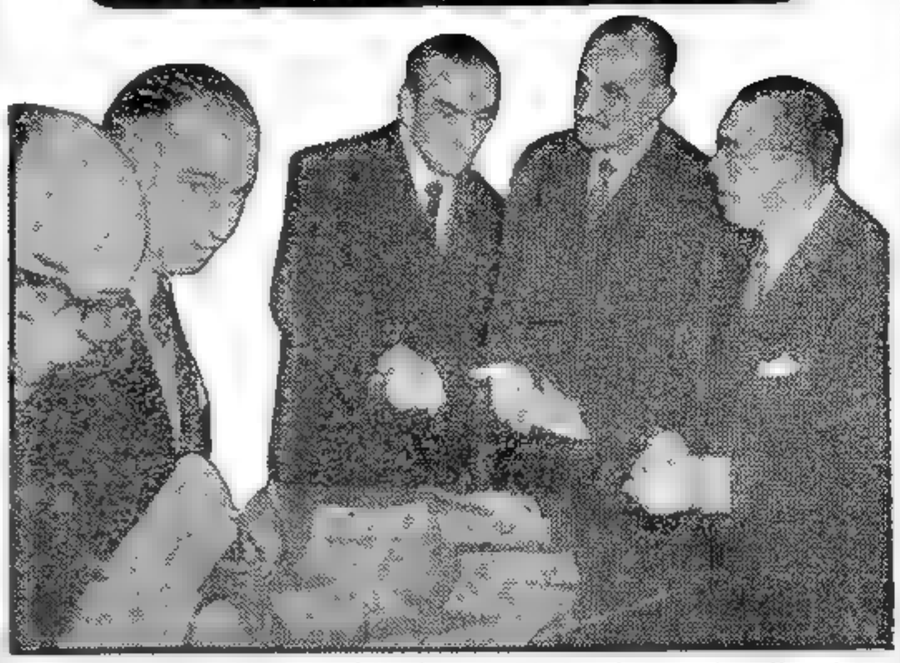

EL VICEPRESIDENTE provisional, contraalmirante Isaac F. Rojas, a quien rodean el presidente de la Junta Electoral de la Capital, doctor Horacio A. Heredia, y funcionarios de la misma, entre ellos el encargado de urnas y el jefe de cómputos, observa las boletas extraídas de la primera urna abierta ayer, al iniciarse el escrutinio de la elección del domingo pdo.

Bonn y Moscú Renovarán sus Tratativas

KIEL, 1º (INS) — El canciller von Brentano, afirmó hoy que se reanudarán en breve las conversaciones germanosoviéticas sobre las relaciones comerciales y consulares y sobre repatriación. Aclaró que dichas conversaciones —que ayer se informó que habían quedado suspendidas al haber llegado a un completo estancamiento—, sólo habían sido "interrumpidas".

El ministro subrayó especialmente que sólo se había producido una interrupción de las pláticas, y observó que no podría haber ninguna conversación sobre las negociaciones si éstas hubieran sido rotas. La interrupción, según manifestó en una conferencia de prensa celebrada en ésta, constituye "un proceso enteramente normal".

Von Brentano anunció también que Lahr, que viajó ayer desde Moscú, retornará a la URSS para reunirse con el resto de los negociadores alemanes.

SUSPENDIO LAS GARANTIAS EL GRAL. BATISTA

RECRUDECE LA AGITACION EN CUBA

LA HABANA, 1º (AP) — El presidente Fulgencio Batista firmó hoy un decreto suspendiendo por 45 días las garantías constitucionales en todo el país. También impuso la censura de prensa y radio. Batista firmó al mismo tiempo un decreto convocando al congreso a sesión extraordinaria en un plazo de 48 horas, para que ratifique o rechace la medida adoptada. La Constitución autoriza al presidente a suspender las garantías "cuando lo exija la seguridad del Estado o en caso de guerra o invasión del territorio nacional o alteración del orden que perturbe hondamente la tranquilidad pública".

Entre las garantías suspendidas figuran la inviolabilidad del domicilio, el secreto de la correspondencia y el derecho de reunión.

Hoy amaneció paralizada la ciudad de Santiago de Cuba, capital de la provincia de Oriente, que tiene 170.000 habitantes. Faltaron a su trabajo muchísimos obreros y los que acudieron se retiraron pronto. Por falta de personal no trabajaron los negocios y bancos y el transporte fué casi nulo.

La paralización se considera protesta contra la represión policial. Ayer fué sepultado Fran País, jefe del movimiento insurreccional 26 de julio. Lucía uniforme rebelde con estrellas de coronel en las charreteras.

Censura Yanqui

El embajador Smith, en declaraciones formuladas en Santiago de Cuba, dijo que "cualquier forma excesiva de acción policial me produce repulsa".

Reveló que recibió una carta firmada por las madres de Santiago de Cuba protestando contra el gobierno de Batista y expresó que "esta carta recibirá mi cuidadosa atención y consideración".

Smith formuló las declaraciones momentos después de haber tratado la policía de dispersar la manifestación con chorros de agua.

El director de "Alerta", que es también ministro de Comunicaciones, Ramón Vasconcelos, dijo en un artículo refiriéndose al embajador Smith: "Ha procedido con el menor tacto que podía esperarse de un diplomático recién llegado a un país que no es una colonia americana, con un gobierno legalmente constituído, que enfrenta una situación anormal y trata de resolverla por medio de lo que permiten las leyes vigentes".

Choque Armado

Informaciones no confirmadas provenientes de la provincia de Oriente aseguran que esta madrugada un grupo de insurgentes pertenecientes a las fuerzas de Fidel Castro atacó un cuartel del ejército en la zona de Bueycito. En la refriega murió un soldado y otros cuatro resultaron heridos.

Se dice también que los rebeldes, en su retirada, se llevaron prisionero al sargento que figuraba como jefe del puesto. Bueycito es un poblado sobre la ladera norte de la sierra Maestra.

Dulles Concretará Hoy el Plan de "Cielos Abiertos"

Resolvióse Continuar las Conversaciones de la Subcomisión de Desarme en Londres

LONDRES, 1º (AP). — Foster Dulles considera la presentación ante la conferencia del Desarme de la UN, del plan occidental para el establecimiento de un sistema de alarma contra ataques por sorpresa que abarque todo el globo terráqueo. Dulles respaldará con su autoridad la nueva proposición del presidente Eisenhower para una política de "cielos abiertos" entre Occidente y la Unión Soviética, para permitir la inspección internacional. La presentación de Dulles, quien durante los tres días últimos consultó con las representaciones norteamericana, británica, francesa y canadiense, se efectuará mañana.

JOHN FOSTER DULLES

Un punto de divergencia es el que se refiere a la posible conexión entre la reducción de armamentos y la de efectivos humanos. Francia, por ejemplo, alega que sería muy desventajoso que Rusia no redujera sus efectivos humanos proporcionalmente a su reducción de armamentos.

Pineau, que almorzó hoy privadamente con Dulles, se refirió indirectamente a ello en una declaración que hizo a los periodistas en el aeropuerto, al regresar a París: "Nosotros —dijo— esperamos llegar a un acuerdo total y general sobre desarme, y no vamos a considerarnos satisfechos sólo con un movimiento de propaganda. Pero un acuerdo tal no debe hacerse de modo que agrave el desequilibrio entre los armamentos de las distintas potencias, en detrimento de varias de ellas".

Seguirán las Reuniones

Entretanto, las cuatro potencias occidentales y Rusia convinieron en informar a la Comisión de Desarme de las Naciones Unidas, de la que depende la subcomisión que se ha venido reuniendo aquí que piensan proseguir sus negociaciones.

El sistema intercontinental de alarma en que se está pensando ahora, constaría de dos puntos principales, según manifestaron funcionarios de Occidente.

Puntos Principales

El primero comprendería el proyecto Eisenhower de "Cielos abiertos", con los correspondientes planes de fotografías y reconocimientos aéreos. El segundo se basaría en la propuesta de Bulganin, de que se coloquen grupos de inspectores internacionales en lugares estratégicos.

El intercambio de puntos de vista entre los conferenciantes occidentales permitió llegar a ciertos acuerdos, pero varios asuntos substanciales sobre armas nucleares y armamentos comunes tuvieron que ser referidos a las distintas capitales para la adopción de una decisión sobre ellos.

RECLAME LA 2a Sección

Confusión de Palabras y Palabras de Confusión

NUEVA YORK, 1º (De nuestra agencia). — De acuerdo con el plan de trabajo trazado en marzo último, cuando se inició en Londres la conferencia de desarme, hoy debían finalizar esas negociaciones y la fecha sorprendería a las partes en la misma posición de jaque continuo que ha sido epílogo de otros intentos similares. Sólo razones muy convencionales podrían justificar la prórroga de las conversaciones. No cabe suponer que lo que no se ha logrado en 16 semanas de discusiones, pueda conseguirse en unos días más. Por esa razón, el inesperado viaje de Dulles a Londres no parece sino una forma optimista de excesiva confianza personal que difícilmente pudrían compartir otras personas en la mesa de conferencias. Pese a los milagrosos medios modernos de comunicación, el señor Dulles ha considerado insuficiente la presencia de Stassen, sugiriendo, al parecer, que, en su opinión, en Londres gravita ahora más la personalidad de los hombres que sostienen el debate que las posiciones de los dos bandos que representan. Sin perjuicio de detalles incidentales que no pueden alterar la substancia de los problemas que se discuten, la negociación sólo ha servido para revelar los objetivos soviéticos, inmutables en todos los giros interminables y confusos de la discusión.

Ese objetivo no es el desarme sino simplemente lo que se ha dado en llamar "limitación del club nuclear"; y es un objetivo con el que, cosa extraña, EE. UU., está virtualmente de acuerdo, aunque en Washington hay mucha gente que se empeña en no reconocer esa identidad de objetivos. Es indudable que los rusos fueron a la conferencia con otros objetivos más, pero de los recientes discursos de Zorin se desprende claramente que esa "limitación nuclear" a que nos referimos ha suplantado a todos los otros por razones prácticas, ya que resume el único objetivo que puede ser alcanzado.

Paradójicamente, también, el inconveniente más grande para este acuerdo no reside en una desinteligencia esencial de EE. UU. y Rusia, sino en las dificultades internas del bloque occidental, determinadas por agudos conflictos de intereses entre EE. UU. y sus aliados. El hecho de que no se pueda negociar exclusivamente el desarme nuclear sin tener en cuenta otros aspectos del desarme —importantes para Francia, por ejemplo— es el testimonio concreto de los acuerdos previos y problemas que deben resolverse en el bloque occidental antes de llegar a una posición unánime frente a Rusia.

El problema de evitar el peligro de un armamentismo atómico general nada tiene que ver, por eso, con el problema del desarme. Y ese peligro se puede evitar porque Rusia y EE. UU. tienen identidad de intereses, que en parte alcanzan a Inglaterra como miembro más nuevo del "club nuclear", pero a la vez la eliminación de ese peligro no representa una solución para resolver el problema del desarme. De este modo, si las negociaciones culminan con vagos principios generales de acuerdos hipotéticos, las palabras que los traduzcan no pueden tener mucho más valor que los millones de palabras inútiles que hemos escuchado en estos cuatro meses de negociaciones.

HORACIO ESTOL

Corresponsal de Clarín en EE. UU. de Norteamérica

Comenzaron en Roma las Sesiones Plenarias del Club de París

INFORMACION PAGINA TRES

Ossorio Arana Inició su Jira por la Zona de Cuyo

INFORMACION PAGINA CUATRO

• Janos Kadar Viajó a la URSS

"Vienen Para Moscú el Premier de Hungría"

PARIS, 2 (AFP). — Janos Kadar, presidente del consejo húngaro, se encuentra actualmente en Moscú, en viaje de vacaciones, según anunció la Radio de Budapest, que hizo saber, además, que visitó a la delegación hungara al Festival de la Juventud que se realiza en Moscú. Janos Kadar viajó en compañía del vicepresidente del Consejo, Antal Apro, y del presidente de la Cámara, Sandor Ronai.

Molotov Está Enfermo

LONDRES, 2 (INS) — El diario "London Daily Express" afirma que el ex ministro del Exterior soviético, Vyacheslav Molotov, ha sufrido un quebrantamiento nervioso. Agrega la publicación, que Molotov, expulsado recientemente de una alta posición en el Kremlin, está enfermo en su villa de Wu, en las afueras de Moscú. Dos policías permanecen de vigilancia a las puertas de su residencia.

Clarín

BUENOS AIRES · REPUBLICA ARGENTINA

60 Centavos

Un toque de atención para la solución argentina de los problemas argentinos

AÑO XII — Diario de la Mañana — Nº 4222

Buenos Aires, Sábado 3 de Agosto de 1957

Escrutóse Más de la Mitad de las Mesas de la Capital

La Tarea de la Junta, a Este Ritmo, Finalizaría el Lunes

OTRA intensa jornada de labor cumplió ayer la Junta Electoral de la Capital, instalada en el Palacio del Congreso de la Nación, donde se efectúa el escrutinio definitivo de las elecciones de constituyentes realizadas en esta metrópoli el domingo último.

La Junta había verificado el jueves el contenido de 1 453 urnas de las 6.063 del distrito de la Capital, y ayer aceleró notablemente el ritmo de sus tareas, llegando a escrutar totalmente hasta la sección 12ª, inclusive, y los parciales de las mesas del padrón masculino hasta la sección 14ª, inclusive. Esto permite suponer que se ha de terminar en una o dos jornadas más con la tarea de verificación de actas a que se limita, prácticamente, el escrutinio, en todos los casos en que no existiesen dudas sobre la exactitud de las cifras o no se formulen observaciones. Solo se retrasó algo la labor en las mesas de cómputos, que continuaron funcionando algunas horas después de haber dado término a la tarea del día las mesas escrutadas.

Reanudan la Tarea Diez Mesas Escrutadoras

Minutos antes de las 12 estaban ayer nuevamente en sus puestos todos los empleados de la Junta Electoral, y a las 12.5 se abrieron nuevamente las puertas del Salón Azul, que guarda las urnas, reanudándose de inmediato las tareas, con diez mesas escrutadoras, como el jueves, en el Salón de Pasos Perdidos. A las 13, en presencia de apoderados de los partidos, se constituyó la Junta en el despacho de la presidencia de la Cámara para resolver acerca de los votos impugnados y observados de la sección 3ª del padrón masculino, y de las secciones 2ª y 3ª, femeninos. Poco después se informó que la Junta había resuelto computar 2 votos al P. Socialista, 4 al P. Comunista, 1 al D. Progresista, 1 al Laborista, 9 a la U.C.R. del Pueblo, 6 a la U.C.R. Intransigente, 28 en blanco y 12 anulados.

Las Urnas Sin Actas

A las 18 volvió a reunirse la Junta Electoral bajo la presidencia de su titular doctor Horacio Heredia, para considerar el único problema importante que el escrutinio ha presentado hasta ahora al alto tribunal: el de las urnas cuyas actas han desaparecido que suman ya una quincena y que el jueves se había decidido reservar hasta el final del escrutinio, para resolver en definitiva si se escrutaban o se anulaban.

Levantada la reunión de la Junta, el doctor Heredia recibió a los periodistas. "Los apoderados de los partidos han hecho sus respectivas exposiciones —dijo— de las que se labró acta, sosteniendo la casi totalidad de ellos la validez de las mesas cuyas actas se han extraviado. El representante de la U.C.R. Intransigente —agregó— se inclina por la solución contraria, es decir, entiende que deben ser

CONTINUA EN LA PAGINA SIETE

Acuerdo en Principio Para Unificar la Deuda Argentina en Europa

Discutiránse las Cuestiones de Detalle

ROMA, 2 (AP). — La Argentina y sus principales países acreedores europeos anunciaron un "acuerdo en principio" sobre un plan de consolidación de las deudas argentinas a los países europeos y al Japón. Con este acuerdo, termina una semana de reuniones relacionadas con el llamado Club de París de naciones, integrado por los países europeos que mantienen relaciones comerciales con la Argentina. Pero el acuerdo no deja definitivamente resuelta la cuestión de las deudas. Hay detalles que se deberán elaborar de aquí a octubre. En que los países volverán a reunirse en Buenos Aires.

Además, Francia y el Japón —dos de los principales países acreedores incluídos en el plan de unificación de la deuda— no estuvieron presentes en las reuniones de Roma, y será preciso obtener su asentimiento al acuerdo.

Hasta que esta cuestión quede enteramente resuelta, Alemania Occidental se mantendrá al margen del Club de París. La cuestión principal debatida en las reuniones de Roma fué la aceptación del Plan por Alemania, y el comunicado final fué redactado de modo que refleíase este asunto.

Comunicado Final

El comunicado dice así: "Representantes de la Argentina, de la República Federal Alemana y de países que participan en el sistema argentino de comercio y pagos multilateral (el Club de París) se reunieron en Roma entre el 31 de julio y el 2 de agosto de 1957.

"Discutieron asuntos de interés común relacionados con el funcionamiento del sistema. También convinieron en principio sobre la adhesión de Alemania al plan (El Club de París). "La República Federal Alemana se adherirá al sistema, tanto en relación al comercio y los pagos como en relación a la consolidación de la deuda argentina, tan pronto como hayan sido convenidos los instrumentos necesarios".

La frase "convinieron en principio sobre la adhesión de Alemania" significa un acuerdo en principio sobre la unificación de la deuda, ya que era la posición alemana lo que impedía que se llegara a un acuerdo al respecto.

Posición de Bonn

Uno de los problemas que, según se decía, se trató en las reuniones de hoy, fué la propuesta alemana de que se hiciera un pago mayor en el primer año del plan de pagos unificados, y menores en los años finales.

La Argentina ha propuesto pagar sus deudas a sus acreedores europeos y al Japón en una serie de cuotas unificadas, durante un período de diez años.

Lo importante ahora es saber cuánto obtendría Alemania —el principal acreedor de la Argentina en los primeros años. Bonn desea obtener una proporción relativamente grande de las cuotas unificadas que pague la Argentina.

Estas conversaciones formaron parte de las deliberaciones del llamado Club de París, integrado por la Argentina y 11 países europeos occidentales que mantienen relaciones comerciales con ella.

Alemania Occidental no pertenece al Club de París y ha condicionado su ingreso en el mismo a la aprobación de un sistema de pagos unificados que considere satisfacto-

(Continúa en la Página DOS)

CONDENAN LOS SOVIETICOS LA DECLARACION DE BERLIN

Tiene —Dicen— una Intención Preelectoral

MOSCU, 2 (AP) — El gobierno soviético dijo que la reciente declaración de cuatro potencias en Berlín fué una tentativa de Occidente para poner término a la conferencia de desarme que se celebra en Londres y renovar la guerra fría.

El portavoz del ministerio de Relaciones Exteriores, Leonid Ilyichev, convocó una conferencia de prensa para atacar en ella de manera enérgica la posición asumida por los occidentales.

En una extensa declaración, Ilyichev dijo que el comunicado expedido en Berlín por las potencias occidentales era: 1. "Una grave interferencia en los asuntos internos de Alemania". 2. "Una propaganda preelectoral para ayudar a Adenauer". 3. "Una maniobra para encubrir los planes occidentales de convertir a Alemania en base para una futura agresión". 4. "Un intento deshonesto por aprovechar el natural deseo del pueblo alemán de que se restaure la unidad de su país, cosa que nada tiene en común con los planes occidentales de unificación de Alemania ni con la paz de Europa". 5. "Una tentativa por complicar aún más la solución del problema alemán".

BEIRUT, 2 (AFP). — Un grave incidente se produjo en Ehdene, al Norte de El Líbano.

En efecto, el teniente Antoine Imad, Comandante de la tercera Sección Blindada, fué muerto a tiros en la Plaza Central de la ciudad, por Victor Admond Karam, de 20 años de edad.

Poco después del hecho, llegaron al lugar importantes destacamentos de gendarmes libaneses, librándose un tiroteo entre los representantes del orden y la población, sin pérdidas para los primeros, ignorándose si las ha habido entre la población.

La ciudad de Ehdene situada en la proximidad de Mizyara, fué teatro de un sangriento arreglo de cuentas el 16 de junio pasado, entre elementos de los clanes de Franjie y de los Douaihi.

En Beirut se informó que la gendarmería tiene firme en sus manos el control de la situación.

Propuso Dulles Ampliar la Zona de Inspección Aérea

Casi Todo el Hemisferio Norte

LONDRES, 2 (INS). — Las potencias occidentales ofrecieron abrir a la inspección aérea y terrestre prácticamente la casi totalidad del hemisferio Norte, John Foster Dulles informó a la Unión Soviética que su país, Inglaterra, Francia y Canadá desean un sistema de inspección totalmente a prueba de fraudes para preservar al mundo contra la guerra. Abogó por el establecimiento de una zona de Inspección Europea desde el Atlántico hasta los Urales junto al sistema de inspección que abrace a Siberia, Canadá y Estados Unidos.

El estadista norteamericano presentó las proposiciones occidentales ante la subcomisión de desarme de las Naciones Unidas que volvió a reunirse en Londres, indicó que si el plan es demasiado vasto para su aceptación por Rusia, puede prepararse otro más limitado.

Presentó Dos Planes

Dulles presentó un plan para la Inspección Europea y dos para la inspección de otras zonas. Expresó que si Rusia acepta uno de estos dos planes, será aceptable para Occidente la zona completa de inspección europea. La primera de las dos proposiciones no europeas dispone la creación de una zona de inspección cubriendo Estados Unidos, Rusia, Canadá, Alaska y las islas Aleutianas.

Manifestó Dulles que si ello es inaceptable para los rusos, la zona septentrional podría comprender todo el territorio soviético, canadiense, norteamericano, danés y noruego sobre el círculo polar Artico, las Aleutianas, las Kuriles, la península de Kamtchatka y grandes sectores del este de Siberia y Canadá. El canciller estadounidense manifestó que Dinamarca y Noruega aceptarán el plan. La proposición a favor de una zona europea incluye todo el territorio del viejo continente, con excepción del sur de España, Portugal, Grecia y Turquía. Comprende, además, casi toda Rusia hasta los Urales, to-

(Continúa en la Página DOS)

Reto Preelectoral de Adenauer: Alemania Cristiana o Comunista

BONN, 2 (De nuestro corresponsal) — Con tono retador, Adenauer lanzó el dilema para las próximas elecciones: Alemania Cristiana o Alemania Comunista. Al mismo tiempo que el canciller alemán desafiaba así a fuerzas políticas opuestas, el obispo de Münster —esta cátedra episcopal tiene una tradición polemista con los conculcadores de los derechos de la Iglesia desde que el obispocondo de Galen se atrevió a decirle cuatro verdades al todopoderoso Hitler— declaraba que los católicos no pueden votar por el partido Socialista. Esta afirmación ha producido un incendio en el campo de la lucha electoral. Adenauer planteó aquel dilema en su discurso de Bamberg y lo ha repetido en Dortmund y Nuremberg. No se le debe ocultar a un viejo político la gravedad de este audaz planteamiento. Los socialistas y los liberales contrataccan diciendo que Adenauer pretende falsamente monopolizar el signo cristiano para su partido Unión Demócrata Cristiana, simplemente porque en el nombre mismo de ésta figura el vocablo cristiano.

Ahora, todos los partidos que intervienen en la lucha pretenden probar que cada uno es tan cristiano como su rival. Resultan sorprendentes las contorsiones que impone el deseo de ganar el favor de la masa electoral. Nada menos que el doctor Heinemann, quien forma con el famoso pastor Niemoeller el binomio de la teología protestante política, ha intentado acristianar al socialismo germano. Sobre el tema del cristianismo y el socialismo, hoy, en un gran acto de propaganda organizado por el partido Socialista, ha roto una lanza Heinemann —teólogo y jerarca protestante, ex ministro del Interior del primer gabinete de Adenauer, ex compañero, ex militante de la Unión Demócrata Cristiana y ahora socialista novicio— quien lanza por tesis que "El socialismo alemán hoy es cristiano". Así como fué dura la polémica encendida tras de la disertación de Heinemann, así también los argumentos de éste han sido poco convincentes. Simultáneamente, varias personalidades católicas han pedido que las jerarquías de la Iglesia declaren si es compatible ser católico y pertenecer a la Federación de Sindicatos. Aquí, existe una confusión. La Federación de Sindicatos es estatutariamente apolítica, pero prácticamente la dominan los socialistas. La declaración del obispo Munster ha hecho pensar a algunos que se refiere también a los sindicatos, pero el cardenal de Colonia ha subrayado el alcance restrictivo de las palabras del obispo, referidas sólo al partido Socialista. Los sindicatos son otra cosa.

Por otra parte del partido Liberal —primer partido en discordia y competencia tras del demócrata cristiano y el socialista— su jefe, Reinhold Mayer, también reivindica su conformidad con el cristianismo. Nunca, en la política alemana, se había dado el caso peregrino de que todos los partidos políticos hicieran bandera electoral del concepto cristiano de la vida. Es que el respeto a las urnas impone acrobacias sorprendentes. Mientras un canciller católico que lleva en la cabecera su programa exagera quizás al lanzar el dilema "Por una Alemania Cristiana o una Alemania Comunista", un teólogo protestante tránsfuga de la democracia cristiana al socialismo a través de otros campamentos políticos, ha intentado en ruidosa asamblea electoral acristianar al partido Socialista y echar las aguas bautismales sobre las barbas judías de Carlos Marx.

CRISTOBAL TAMAYO
Corresponsal de Clarín en Alemania Occidental

Aumentaránse las Exportaciones de Carne Argentina a Gran Bretaña

INFORMACION PAGINA TRES

★ Finalizará Mañana el Escrutinio Definitivo en la Capital ★

(Información Página SEIS)

Jordania Amenazó Romper con Siria

Clarín

80 CENTAVOS

Un toque de atención para la solución argentina de los problemas argentinos

AÑO XII — Diario de la Mañana — Nº 4223

Buenos Aires, Domingo 4 de Agosto de 1957

Sorpresivamente Reuniéronse en Rumania Tito y Khrushchev

Acuerdo Para una "Más Estrecha Cooperación"

LONDRES, 3 (INS). — La Radio de Moscú reveló que durante los dos últimos días se efectuaron en Rumania conversaciones entre delegaciones soviéticas y yugoslavas presididas por Nikita Khruschev y el mariscal Tito, respectivamente.

La emisora agregó que en esas tratativas se llegó a un acuerdo para "trabajar a efectos de llevar adelante el fomento general de relaciones y para eliminar los obstáculos que dificulten este desarrollo".

Según Radio Moscú, las delegaciones también "confirmaron su acuerdo" sobre los principales problemas internacionales. Recalcó asimismo que los delegados prestaron "importancia particular" a la cooperación en el campo comunista. Las dos delegaciones "subrayaron el hecho de que las relaciones entre Rusia y Yugoslavia continuarían desarrollándose sobre una base de igualdad y mutua asistencia y cooperación respecto a la soberanía e independencia y no intervención".

La delegación soviética estaba integrada por Khruschev, Mikoyan, Kirusinen, Pondmarev, Firyubin y Andrianov, y la de Yugoslavia por el mariscal Tito, el vicepresidente Kardelj, Rankovic, Veljko Vlahovic y el embajador yugoslavo en Moscú, Veljko Micunovic.

La Radio de Moscú anunció que las dos delegaciones llegaron a un acuerdo sobre formas concretas de cooperación.

Las delegaciones "consideraron particularmente los asuntos que dificultan el mayor desarrollo de las mutuas relaciones" y reafirmaron las declaraciones previas hechas en Belgrado y Moscú.

Opinión Yanqui

WASHINGTON, 3 (AP). — Funcionarios estadounidenses expresaron particular interés en el anuncio soviético de que el presidente Tito, y Nikita Khruschev, convinieron, en una reunión llevada a efecto esta semana, una "más estrecha cooperación".

Las autoridades norteamericanas se inclinan a creer que cualesquiera sean las medidas específicas acordadas, Tito ha tenido éxito en mantener su posición como dirigente independiente del comunismo, libre del control del Kremlin.

Oficialmente Anunció Damasco que Rechazará el Ultimátum de Amman

DAMASCO, Siria, 3 (AP). — El gobierno sirio reveló que Jordania ha amenazado con romper sus relaciones diplomáticas con Siria, e incluso con recurrir a la fuerza militar, si los periódicos sirios no ponen término para mañana a su campaña contra Jordania.

Un anuncio transmitido al efecto por radio, añadió que el gobierno sirio había rechazado el ultimátum, calificándolo de cortina de humo con la que Jordania trata de encubrir sus planes, trazados hace tiempo, para atacar a Siria.

El anuncio dice también que el ultimátum fué entregado por el ministro de Relaciones Exteriores de Jordania, Samir Rifai, a Ahmed Rahby, encargado de negocios de Siria en Amman, el día 31 de julio. Atribuye el anuncio a Rifai las siguientes palabras:

"Si su campaña contra nosotros continúa, sabremos contenerla. Hemos sacrificado víctimas en la frontera israelí y podemos sacrificarlas en la vuestra. Dejaremos a Israel y nos encararemos con vosotros"

No Hay Censura

Siria dijo que rechazaba el ultimátum porque la prensa de Siria es libre y "el gobierno no ejerce censura alguna sobre ella".

La declaración del gobierno transmitida por la radio de Damasco, agregaba que la amenaza de un choque armado, "demuestra que Rifai se ha hecho ya a la idea de lanzar una acción agresiva contra Siria en violación de la carta de las Naciones Unidas". Y también decía que el ultimátum es el fruto de una conspiración contra el nacionalismo árabe.

Se acusa, asimismo a Rifai de "preparar el ambiente para romper la unanimidad antiisraelí de los árabes, como preludio para forzar al mundo árabe a firmar una paz con Israel".

El gobierno de Siria está estrechamente aliado a Egipto y es considerado prosovlético. Jordania es uno de los países que rechazó la dirección egipcia del mundo árabe después de la crisis de Suez el pasado otoño.

Ahora se ha aliado a la Arabia Saudita y al Irak. Según una transmisión de Radio El Cairo, Jordania ya habría notificado el rompimiento, pero no hubo confirmación oficial de la noticia en Damasco.

Unión Siriaegipcia

DAMASCO, 3 (AP). — El primer ministro, Sabri Assali, anunció que Siria y Egipto establecerán en breve comisiones conjuntas para redactar la constitución de la propuesta Unión Federal entre ambos países.

AFIRMA MOSCU QUE FOSTER DULLES DESMORONO LA REUNION DEL DESARME

LONDRES, 3 (AP). — Radio Moscú acusó al secretario de Estado norteamericano Foster Dulles de "haber reducido a nada cuatro meses de trabajo" de la subcomisión de desarme de las Naciones Unidas, con su propuesta de "cielos abiertos". El comentarista dijo: "uno llega a la conclusión de que las potencias occidentales desean hacer caso omiso de las medidas parciales de desarme, para reemplazarlas por un reconocimiento aéreo". Y añadió que "eso no puede aceptarse".

En cambio en Londres se cree que Dulles ha salvado a la conferencia de un colapso completo, con la nueva proposición. El ministro de Relaciones Exteriores Selwyn Lloyd, expresó que las potencias occidentales están en un todo de acuerdo con respecto al desarme, incluyendo la nueva propuesta norteamericana de realizar inspecciones desde el aire. Reconoció que acaso el plan occidental aparezca como demasiado grande como para ser aceptado por Rusia inmediatamente, pero en tal caso Estados Unidos aceptaría una limitación en la zona del Artico.

La conferencia de desarme de cinco potencias continuará el martes, esperándose que para entonces el delegado ruso Valerian Zorin, tendrá la respuesta del Kremlin.

Declaraciones de Dulles

WASHINGTON 3 (AP). — El secretario de Estado, Foster Dulles, dijo que la aceptación por parte de Rusia de las proposiciones occidentales para una inspección aérea internacional disminuiría "el peligro de una guerra general".

El secretario de Estado, que llegó esta tarde de regreso de Londres, manifestó que se proponía hablar a la brevedad por teléfono con el presidente Eisenhower.

"Espero, agregó Dulles, que el gobierno soviético advertirá que un sistema de inspección, que nos da mayor seguridad a todos y que facilita la reducción de armamentos, es tanto de interés para ellos como para nosotros".

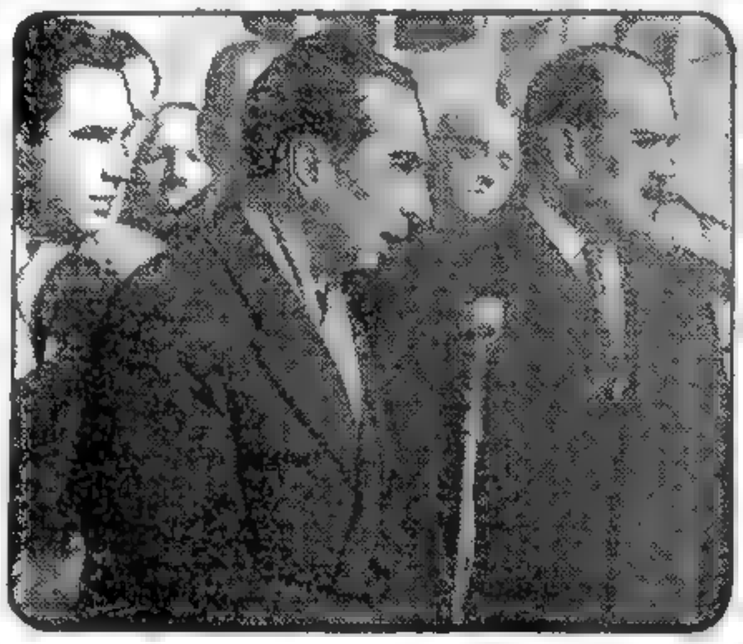

EL VICEPRESIDENTE de la Nación, contraalmirante Rojas, y el presidente del Banco Hipotecario Nacional, señor Rawson Paz, durante el acto de colocación de la piedra fundamental del nuevo barrio para el personal civil del Estado, que se construirá en Banfield, y en el que se invertirán $ 130.000.000

★ Olvidándose de la Austeridad, el "Buen Francés" Sale de Vacaciones

PARIS, 3 (De nuestra agencia). — Las elecciones argentinas y sus resultados favorables a Aramburu y a quienes en él depositaron su confianza han sido seguidos muy al día por los periódicos de París. Si en cualquier momento lo hubieran hecho por igual, es seguro, sin embargo, que, en pocos períodos del año su interés se habría demostrado con la misma extensión en sus columnas y páginas, hoy un poco vacantes. "Vacacionar" es el verbo que en este instante, más se conjuga en París. Estamos coronando el éxodo veraniego de los parisienses. Con el presente fin de semana, en efecto, se cierra el período de diez días sobre el cual se han escalonado, por primera vez y muy inteligentemente, las masivas salidas ciudadanas. El propósito de descongestionar los horarios de trabajo, que Francia ha sido el primer país de Europa en iniciar —Clarín, a su vez, fué el primer periódico americano en prestar la debida atención a ello en crónicas seguidas de editoriales—, ha tenido un feliz desdoblamiento ejercitándose en el escalonamiento de salidas por tren y carretera. Los servicios oficiales apuntan la cifra de dos millones al estimar el número de parisienses que abandonan estos días la capital. Salen este año más ciudadanos que nunca y, sin embargo, no se ha visto el espectáculo del babélico revoltijo que se sufría años pasados en las estaciones y salidas de la capital.

•

El Parlamento no quiso ser menos, y ya hace unos días cerró sus puertas. Las vacaciones parlamentarias, que durarán dos meses, se han iniciado en una atmósfera muy distinta a la suelta escolar o laboral. Se han separado los diputados sin un gesto de alborozo y sin un ademán alegre. Planeaba sobre ellos la idea del suspenso. Del suspenso clásico o universitario, más que del "suspens" cinematográfico a la moda. Ellos se marchan, pero los problemas quedan para setiembre. Para la "rentrée" esperarán todas las cuestiones tenidas hasta ahora por insolubles. El permiso parlamentario podrá ser aprovechado, no obstante, por el gobierno para moverse cautelosamente y con cierta libertad hacia una nueva experiencia o tanteo de contacto con los rebeldes argelinos. Bourges Maunoury, al replicar al diputado argelino Benahabyees —uno de los pocos musulmanes que acuden, algunas veces, al palacio Borbón—, lo hizo en términos de gran intransigencia. Pero el tono del presidente del Consejo de Ministros no convenció en demasía. Parecida expresión empleó hace unas semanas, y después se supo que un negociador oficioso se entrevistó, casi a la misma hora, con delegados de los rebeldes argelinos en Túnez.

No hay que olvidar que para el otoño se yergue, amenazadora, la reunión de la Asamblea General de la ONU, en previsión de la cual el ministro de Asuntos Exteriores, Pineau, iniciará dentro de poco otro viaje electoral o de captación de votos por América del Sur.

Si el expediente norteafricano se cierra provisionalmente con intranquilidad, no son mejores los auspicios que merecen los problemas económicos, que ahora, sin el freno parlamentario, caerán también en las expertas y valientes manos del joven ministro de Hacienda, Gaillard, dispuesto a dar terribles hachazos al presupuesto. Para ello no le arredrará la impopularidad de ciertas medidas que se dispone a adoptar: prohibición absoluta de crear un solo nuevo empleo público; suspensión de la construcción del transatlántico "France", destinado a reinar en el Atlántico y que debía reemplazar al "Pasteur", cuya venta a los alemanes se había iniciado; tope en la ascensión de precios; reducción de los efectivos militares en la metrópoli; aumento de tarifas de trenes y "metros"; cortapisas a los créditos bancarios.

"Hay que pagar los mil millones diarios que cuesta la guerra en Argelia". Con este dogal sale el buen francés de vacaciones, procurando apartar, por unas semanas, el espectro de la inevitable austeridad, dejándola también para setiembre.

CARLOS SENTIS

Corresponsal de Clarín en Francia

Asistió Rojas a un Acto

Colocóse la Piedra Basal de un Barrio

Levantaráse en la Zona de Banfield

CON la presencia del vicepresidente de la Nación, contraalmirante Isaac Rojas, tuvo lugar ayer en Villa Correa, Banfield, la ceremonia de colocación y bendición de la piedra fundamental del barrio que construirá la Unión del Personal Civil de la Nación para las familias de sus afiliados. Concurrieron también altas autoridades de la provincia, monseñor Miguel de Andrea; dirigentes obreros y el presidente del Banco Hipotecario Nacional, señor Manuel Rawson Paz.

Palabras del Vicepresidente Rojas

El acto comenzó a las 11, haciendo uso de la palabra los señores J. Alvarez y José M. Pomares, de la citada entidad gremial. Seguidamente, monseñor Miguel de Andrea bendijo la piedra fundamental. Finalizada esta ceremonia, habló el contraalmirante Rojas, quien expresó: "Participo profundamente de vuestra alegría. Alegría sana, pura, que significa ver en el horizonte la realización del deseo de tener la vivienda propia. Esa vivienda ustedes tendrán el honor y la satisfacción de deberla al esfuerzo y al trabajo propio. No será un regalo de nadie; ni del gobierno, ni de ninguna sociedad especial. Será el regalo de la propia sociedad argentina de la que ustedes forman parte y a la que tienen derecho."

"Las autoridades del gobierno de la Revolución y las autoridades de los organismos que forman parte del mismo, tienen el orgullo más grande en haber servido los deseos y derechos de ustedes, de tener su casa propia."

Más adelante, el contraalmirante Rojas destacó el reconocimiento a que se habían hecho acreedoras las autoridades presentes por la preocupación demostrada en acelerar al máximo la realización de las obras, señalando en seguida el honor de la distinción del padrinazgo ofrecido por monseñor de Andrea. Finalmente, formuló votos porque las casas proyectadas fueran pronto una realidad.

Las obras serán financiadas por el Banco Hipotecario Nacional y demandarán la inversión de 130 millones de pesos. En una extensión de 40 manzanas se construirán 975 chalets.

Durante la permanencia del contraalmirante Rojas en el lugar de la ceremonia y, posteriormente, cuando se retiró, fué objeto de cordiales demostraciones de simpatía por parte de la concurrencia.

RECLAME LA 2ª Sección EN ROTOGRABADO Clarín de los DOMINGOS

Ante el Avance de Tropas Británicas Reclaman Ayuda los Rebeldes de Omán

(Informa.ion Página TRÉS)

Garantizarán las Fuerzas Armadas el Trabajo Portuario

(INFORMACION PAGINA 16)

Rey HUSSEIN de Jordania

Protesta Austria Ante el Gobierno de Hungría

SALZBURGO, 4 (AP). — El canciller austríaco, Leopold Figl, pidió que las fortificaciones erigidas por los comunistas húngaros en la frontera, sean desmanteladas o desplazadas hacia el interior de Hungría, a fin de evitar que constituyan un peligro para los austríacos. Figl protestó contra la nueva cortina de hierro en una conferencia que pronunció al inaugurarse un seminario internacional para jóvenes diplomáticos. El ministro denunció las líneas de alambradas de púas y de minas como una afrenta para las relaciones amistosas entre Hungría y Austria. Los húngaros habían desmantelado las barricadas a principio de 1956, pero volvieron a levantarlas para detener la emigración de quienes deseaban abandonar el país después del sangriento aplastamiento de la revuelta de octubre.

Clarín

BUENOS AIRES · REPUBLICA ARGENTINA

60 Centavos

Un toque de atención para la solución argentina de los problemas argentinos

AÑO XII — Diario de la Mañana — Nº 4224

Buenos Aires, Lunes 5 de Agosto de 1957

Refuerza Siria su Línea Fronteriza con Jordania

● DESMIENTE AMMAN EL ULTIMATUM

DAMASCO (Siria), 4 (AP). — Siria está reforzando la seguridad de su frontera con Jordania, mientras su prensa renueva sus ataques contra el joven rey Hussein. Jordania desmintió haber entregado un ultimátum a Siria en el que le manifestaba estar dispuesta a romper relaciones diplomáticas y aún a apelar a las armas, si no cesaban los ataques de la prensa siria para hoy. Un funcionario jordano dijo que Siria había exagerado y desfigurado lo que no había sido más que una enérgica protesta. El jefe de la policía siria, Shaker Intaky, dijo que las autoridades fronterizas jordanas estaban registrando a todos los sirios que cruzaban la frontera, pero que ésta seguía todavía abierta.

El diario independiente sirio "Al Jabal" califica la protesta de Jordania de "ultimátum bélico e hitlerista, y el diario derechista "Al Sham" la presentaba como "una demostración de histerismo." En cuanto al periódico socialista "Al Aam" la califica de "ultimátum ridículo y retirada indisciplinaria. En esta capital, la negativa Jordana de que se hubiera enviado tal ultimátum fué considerada como "una retirada."

La prensa de Damasco informa que el canciller Salah Bitar, había tomado "todas las medidas necesarias" de seguridad ante la amenaza Jordana.

Reacción Egipcia

En el Cairo, el diario "Al Akhbar" dice que Egipto acudiría en auxilio de Siria si ésta fuera atacada por Jordania. Informa también que el comando conjunto egipcio-sirio estuvo reunido durante toda la noche al dar cuenta siria de la amenaza recibida. Añade que Arabia Saudita que se puso de parte de Jordania en la reciente crisis, había sido informada de la disputa y revela que el secretario de la Liga Arabe, Abdel Kalek Hassouna, había aplazado su proyectado viaje al Yemen en vista de la situación planteada.

Siria rechazó la protesta de Jordania basándose en que su prensa es libre y no está sujeta a censura alguna del gobierno. El primer ministro sirio, Sabri Assali, expresó su asombro por lo ocurrido diciendo: "Nunca, a lo largo de mi carrera política, había oído de un ultimátum semejante contra nosotros". Expresó también la esperanza de que Jordania no sea apoyada por otras naciones árabes en su actual actitud.

Llamamiento Libanés

BEIRUT, 4 (AP). — El presidente de El Líbano, Camille Chamoun, aboga por la celebración de "una conferencia árabe en el más alto plano", con objeto de poner término a las rencillas entre los países árabes. El presidente observó que "el marcado deterioro de las relaciones entre los países árabes está amenazando la paz y la estabilidad del Oriente Medio."

Condenan a Muerte a 21 Antirrevolucionarios Chinos

Nuevas Denuncias de "Desviacionismo"

HONGKONG, 4 (AP) — Radio Pekín anunció que 21 contrarrevolucionarios fueron condenados a muerte por el asesinato de siete personas, durante un ataque contra una estación arrocera del Estado, en el distrito de Lienkiang, provincia de Kwangtung, el 12 de julio último. Las condenas deberán ser confirmadas por un tribunal superior, expresó la emisora. Un hombre fué sentenciado a prisión perpetua y otros 18 a penas de cárcel que oscilan entre cinco y 15 años.

Funcionario Acusado

HONGKONG, 4 (AP). — Otro vicegobernador de la provincia de Honán, ha sido acusado de ser un derechista que "abrigaba secretamente amargo odio" contra el partido Comunista, según anunció hoy la agencia noticiosa Nueva China. Otro funcionario, el señor Wang Yitsai, presidente de la Liga Democrática (no comunista) del comité de la provincia de Honán, comparó a los cuadros del partido con "los reinos del infierno" y describió a los miembros de la Liga Juvenil como "diablos", según dicha agencia. El otro vicegobernador de la provincia, acusado de derechista por haber criticado al partido, es el general Chang Cheng.

Por otra parte, se informó que la United National Association, de Hongkong, se dispone a solicitar urgente ayuda a la Asamblea General de la UN para atender al millón de refugiados de esta colonia. La entidad aprobó el miércoles una resolución que solicita a la Asamblea General, el estudio de los medios para proporcionar al Alto Comisionado de la UN para los Refugiados los fondos adecuados, en la fecha más temprana posible, para colaborar en la solución de diversos problemas, inclusive de viviendas, ocupación, atención médica y educación de los refugiados chinos.

Las facilidades de este puesto avanzado británico están destinadas para albergar a una población de menos de un millón de personas. Con la afluencia de refugiados procedentes de la China comunista, la población de esta colonia se ha elevado a casi tres millones en el último lustro.

Hubo Graves Desórdenes en Nicosia

NICOSIA, 4 (INS) —Las fuerzas británicas de seguridad dispersaron manifestaciones chipriotas en Nicosia y Pafos.

Los manifestantes, llevando carteles y banderas, exigían el retorno del arzobispo Makarios y la libertad de todos los presos políticos en la isla. Uno de los carteles decía: "Abajo la NATO. Queremos la Enosis", (unión de Chipre a Grecia).

Grandes multitudes aplaudieron a los manifestantes en ambas ciudades. Las fuerzas de seguridad recurrieron a sus bastones para dispersar a los grupos renuentes en las plazas principales. Arrestaron también a un número no determinado de personas.

Zorín Parece no Querer Dejar Lancaster House

LONDRES, 4 (De nuestra agencia). — A pesar de que Selwyn Lloyd lo desmintió en Los Comunes, no pocos ingleses siguen creyendo que, en el esfuerzo de los occidentales por desatascar el carro del desarme en Lancaster House, ha habido un tractor —Estados Unidos—, y tres remolques: Inglaterra, Francia y Canadá. Inglaterra y Francia, especialmente, se oponían a la tercera alternativa del plan norteamicano de zonas de vigilancia. La que se refiere a la Europa limitada al sur por el paralelo 40 y al este por los Urales (sesenta grados de longitud). Hoy, todavía, algunos comentaristas diplomáticos de influencia —el del "Observer", por ejemplo— subrayan que el proyecto de inspecciones presentado en la subcomisión de desarme no es tan importante por su vaguedad y sus fallas, como por la revelación del propósito de Washington de gravitar en las opiniones de sus aliados hasta que pueda alcanzarse un acuerdo en Lancaster House.

Fingida o no, la impresión oficial de Londres al término de la visita de Dulles es optimista. "Este viaje —se declara—, dará sus frutos. Después de haberse alejado el riesgo de un final brusco de las reuniones de la subcomisión, las cuatro potencias occidentales podrán seguir acosando la supuesta buena voluntad de los soviéticos."

¿Cuál es la reacción rusa? Zorín, jefe de la delegación, sólo ha dicho hasta ahora que estudiará el proyecto Occidental. Pero lamenta que la segunda alternativa —la del Artico—, se refiera a territorios desolados, sin señales apenas de vida humana y sin instalaciones de ningún género en miles de kilómetros. Y es, ya se sabe, la tesis de Khruschev: "Los occidentales pretenden que los vigilemos en el hielo. Ninguna de las líneas aéreas propuestas cubre las bases de la NATO y de la SEATO en Africa, Japón y Pakistán".

Dulles regresó muy satisfecho a Estados Unidos. Más aún: se siente feliz. Pero en Londres sólo deja escepticismo. Ni el desarme está al alcance de la mano ni hay ningún indicio de que pueda firmarse en breve plazo el armisticio de la guerra fría. El gran salón de deliberaciones de Lancaster House es cómodo, tiene muebles magníficos, alfombras de increíble espesor, buenos cuadros y muchos ceniceros; allí se puede estirar un debate hasta el infinito. No parece que el camarada Zorín sueñe con abandonar en seguida este palacio. Los occidentales ofrecen dejarse observar, investigar y anotar, como si no fueran ya observados, investigados y anotados por sus propios parlamentos y por su prensa sin ningún gasto ni molestia para la Unión Soviética. A cambio de ofrecerle a Rusia lo que ya tiene —por unos cuantos peniques de diarios locales—, el Oeste pretende que los soviéticos les abran el vasto enigma de su topografía de maniobra y renuncien a su mejor arma secreta: el secreto. Esperar que Rusia permita que la descubran y la fotografíen yarda a yarda, cuando todavía exige un "práctico" a bordo de cada coche extranjero que por excepción cruza la cortina, es admitir que Khruschev se está dejando crecer alas de ángel en la espalda y sentado en un carro aprende a tocar la cítara. Cara de ángel —la verdad— no tiene.

JACINTO MIQUELARENA
Corresponsal de Clarín en Gran Bretaña

Reiteró Rojas que la Revolución Completará su Programa Político

El Resultado de la Elección, Dijo, no Alterará los Planes Trazados para Normalizar a la Nación

SANTIAGO, 4 (AP) — El vicepresidente de la Argentina, contraalmirante Isaac Rojas, declaró, según expresa "El Mercurio" en su edición de hoy, que la elección del 28 de julio pasado señala que el peronismo es una minoría y que la democracia argentina ha logrado debilitarlo considerablemente.

Entrevistado por el corresponsal Luis Navasal, el vicepresidente argentino dijo que los votos en blanco, a los que deben restarse aquellos que se emiten normalmente, "contienen el pensamiento de aquellos que aún hoy acarician la idea imposible del retorno de la nación a los sistemas totalitarios ya superados definitivamente".

Recuperación Democrática

"Recordando que el partido oficialista de la dictadura registró en 1954 un total de 4.994.106 sufragios —dijo— es innegable que la democracia argentina ha logrado recuperar más de un sesenta por ciento de los votos y reducir su gravitación a la que corresponde a una minoría inferior al veinte por ciento del electorado".

Calificó la elección como representativa del alto espíritu cívico alcanzado en la Argentina. "Estas elecciones constituyen el primer paso efectivo del plan político del Gobierno de la Revolución Libertadora, cuyo objetivo final y único es el del reencuentro de la ciudadanía con la democracia mediante la entrega del poder al gobierno constitucional que el pueblo elija libremente". Dijo que la alta votación comunista se debió a que "a río revuelto... ganancia de pescadores", pero que "su gravitación en el panorama nacional es de muy escasa importancia".

Reiteró que la elección no modificará los planes trazados por la Revolución, destinados a reencauzar a la República dentro de la normalidad constitucional y la plena vida democrática.

Relaciones con Chile

Respecto de las relaciones

(Continúa en la Pág. DIECISIETE)

RECLAME

★ Con Esta Edición Clarín DEPORTIVO

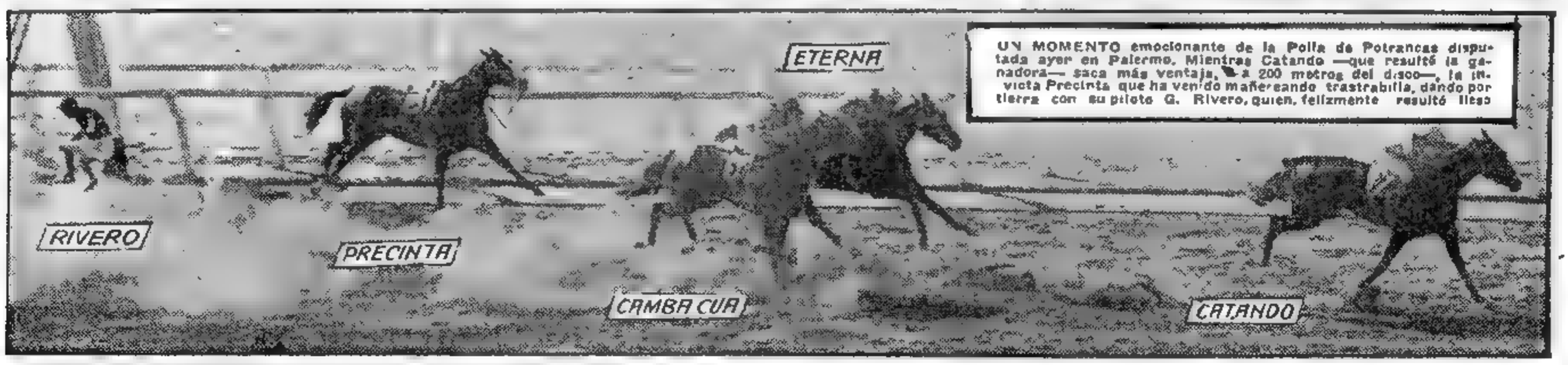

UN MOMENTO emocionante de la Polla de Potrancas disputada ayer en Palermo. Mientras Catando —que resultó la ganadora— saca más ventaja, a 200 metros del disco—, la invicta Precinta que ha venido mañereando trastrabilla, dando por tierra con su piloto G. Rivero, quien, felizmente resultó ileso

★ Confía Adenauer en un Acuerdo con la Unión Soviética ★

(INFORMACION PAGINA 16)

PIDEN LA MEDIACION DE EE. UU. Y RUSIA EN EL PLEITO DE OMAN

Propone Chamoun una Reunión Interárabe

BEIRUT, 5 (AFP). — El presidente de El Líbano, Camille Chamoun propuso una reunión de los jefes de Estados árabes en El Cairo o cualquier otra capital árabe, para estudiar las graves disidencias que separan actualmente a las naciones del mundo árabe.

Acerca de la iniciativa de Eisenhower para el Oriente Medio, expresó que "no ha proporcionado ninguna ventaja política o militar a Estados Unidos y no tiene ni por finalidad ni por objeto, sustituir los compromisos contraídos en virtud del pacto de la Liga Arabe".

Es Inminente un Ataque Decisivo

EL CAIRO, 5 (AP). — El representante de los rebeldes omanies en ésta pidió hoy oficialmente a Estados Unidos y a Rusia que intervengan ambas en la disputa de Omán. Mohammed El Harsy visitó hoy a los encargados de negocios de ambos países para entregarles una nota que recibió del imán Ghaleb Bin Ali, el jefe rebelde que lucha contra el sultán de Mascate y Omán, a quien ayudan los británicos, y les advirtió que la situación es allá "extremadamente peligrosa" y pidió que sus países intervengan inmediatamente.

El Harsy dijo a los periodistas que la nota del jefe rebelde pide a Estados Unidos y a Rusia, "en nombre de la justicia, la humanidad y los principios internacionales... que detengan las acciones del gobierno británico e intervengan entre nosotros y el sultán de Mascate para evitar el derramamiento de sangre de gente inocente".

La nota añade que "les pedimos que intervengan en favor de un cese de fuego y de negociaciones para establecer la paz entre nosotros y los agresores". El imán también demanda en su nota "respeto por nuestra independencia y restablecimiento de nuestros derechos".

Preparan una Ofensiva Decisiva

MANAMA, Bahrein, 5 (AP). — Estiman los observadores que las fuerzas británicas y las del sultán de Mascate y Omán atacarán el fuerte rebelde de Nizwa, dentro de las próximas 48 horas. Un vocero oficial dijo que los británicos están reagrupando sus fuerzas y avanzando y que podría esperarse un "vacío" de noticias por uno o dos días. Observadores militares informados consideran esto como indicativo de un ataque inminente.

Los pilotos que regresan de volar sobre el territorio rebelde dicen haber visto muchas banderas de partidarios del sultán al norte de la zona de Izqui. La Real Fuerza Aérea británica atacó ayer a los rebeldes cerca de Tanuf y averió ligeramente un camión.

Recomendación a la Población Europea

BAHREIN, 5 (AFP). — Se ha recomendado a todos los europeos residentes en Bahrein —periodistas inclusive— que no salgan de sus casas durante los tres próximos días, en que los celadores de la secta musulmana Chia deben celebrar —especialmente con procesiones por las calles de la ciudad—, el aniversario del martirio del Imán Hossein.

En años anteriores, se produjeron incidentes cuando durante la realización de esas celebraciones se encontraron fanáticos "chias" y musulmanes ortodoxos "sunni".

MOHAMED EL HARSY
Emisario del imán rebelde

Clarín
BUENOS AIRES REPUBLICA ARGENTINA
60 Centavos
Un toque de atención para la solución argentina de los problemas argentinos
AÑO XII — Diario de la Mañana — Nº 4225
Buenos Aires, Martes 6 de Agosto de 1957

Se Estudió la Situación Gremial del País en la Casa de Gobierno

Antes del 26 Serán Normalizados los Sindicatos • El Ministerio de Trabajo Quedará Reestructurado

EN una reunión parcial de ministros fueron considerados ayer, aspectos generales de los problemas gremiales del país, y se estudió a la vez una nueva estructuración del ministerio de Trabajo y Previsión.

La Conferencia en la Casa Rosada

A las 19.15 el general Aramburu, juntamente con el vicepresidente, contraalmirante Rojas, se trasladó de su despacho al Salón de Acuerdo, donde poco después se iniciaba la anunciada reunión parcial del gabinete. Estaban presentes los ministros de Agricultura y Ganadería, Hacienda, Comercio e Industria, Transportes, Interior y Trabajo y Previsión, como asimismo los subsecretarios de este último ministerio y de Informaciones de Estado; el secretario general de la vicepresidencia; el jefe de la Casa Militar y Secretario General de la Presidencia. También participó de las deliberaciones, que se prolongaron hasta las 21, el interventor en la C.G.T.

En la oportunidad el presidente de la Nación escuchó una amplia exposición del ministro doctor Guevara y los informes del capitán de navío Patrón Laplacette, sobre el desarrollo de las actividades gremiales.

Información Oficial

Al término de la reunión se informó oficialmente a los periodistas, sin mayores detalles, que había sido considerada la forma de llegar a una rápida normalización de los gremios, tarea que deberá estar terminada antes del 26 del corriente, fecha en que, como se sabe, se llevará a cabo el Congreso de la Confederación General del Trabajo. El segundo punto considerado por el presidente y los ministros fué la reestructuración del ministerio de Trabajo y Previsión, en base a un anteproyecto preparado por el titular de dicha cartera.

Referencias Extraoficiales

A pesar de lo escueto de la información oficial respecto a los temas abordados durante las dos horas que demandó la reunión, se logró saber en fuentes extraoficiales que se habría considerado la situación planteada por el gremio portuario, tomándose conocimiento de las informaciones suministradas al respecto por los distintos organismos del Estado.

Por otra parte, el doctor Guevara suministró un amplio informe sobre las bases en que se llevará a cabo la reestructuración del ministerio a su cargo, el cual había sido objeto de un prolongado y minucioso estudio por parte de los organismos técnicos del citado Departamento de Estado y elaborado juntamente con el titular de la cartera y la colaboración del subsecretario doctor Guido Martelli, como de los directores nacionales de Trabajo y Acción Social Directa, y de Delegaciones Regionales y el director de Administración.

Asimismo, en la misma fuente, se supo que la reestructuración del ministerio de Trabajo y Previsión se haría en base a la refundición de algunas direcciones y otras dependencias del citado organismo, las cuales pasarían a depender de la Dirección Nacional de Trabajo y Acción Social Directa, de la Dirección Nacional de Delegaciones Regionales y de la Dirección Nacional de Previsión Social.

REGRESO DE CUYO OSSORIO ARANA

PROCEDENTE de San Rafael regresó ayer a las 20.10 al aeroparque metropolitano el comandante en jefe del Ejército, general de división Arturo Ossorio Arana, que el viernes último se trasladó a San Luis y Mendoza para visitar comandos y unidades de esas guarniciones, en compañía del jefe del Estado Mayor General del Ejército, general Luis Leguizamón Martínez, y del director general de Ingenieros, general Raúl A. Poggi.

Como se sabe, el general Ossorio Arana se detuvo en San Luis para poner en posesión del comando del Ejército de los Andes a su nuevo titular, general Héctor Solanas Pacheco, con quien viajó hasta la ciudad puntana, y luego continuó su jira por Mendoza, Uspallata y San Rafael.

Aguardaron al general Ossorio Arana en el aeroparque altas autoridades del Ejército.

Elogia Eisenhower Nuestro Avance en la Democracia

Recibió al Embajador Yadorola

WASHINGTON, 5 (AFP). — El presidente Eisenhower elogió los esfuerzos argentinos hacia la normalización institucional del país, y afirmó que "el pueblo de EE. UU. observa con calurosa simpatía el firme desplazamiento de ese gran país hacia el establecimiento de una democracia constitucional". La declaración del mandatario norteamericano tuvo lugar en la Casa Blanca durante la presentación de credenciales del nuevo embajador argentino, Dr. Mauricio Yadarola.

Habla Yadarola

El embajador Yadarola, que concurrió al despacho presidencial acompañado del director de Asuntos Sudamericanos del Departamento de Estado, Maurice Berhbaum, al hacer entrega de sus credenciales al general Eisenhower destacó los esfuerzos del Gobierno Provisional para restablecer la democracia en la Argentina y ratificó "los nobles vínculos de solidaridad que siempre tuvo el pueblo argentino para con sus hermanos norteamericanos, solidaridad que se asienta en nuestro común destino de pueblos libres que ansían vivir en un mundo democrático, donde la justicia impere y la seguridad social sea la base en que se asiente el orden".

Destacó luego la necesidad de fomentar el intercambio intelectual y espiritual y el deseo de una vasta cooperación económica entre ambos países.

Garantías a los Capitales

A continuación aseguró "al gobierno y a los hombres de negocios de EE. UU. que las garantías que el gobierno revolucionario del general Aramburu ofrece al capital extranjero siempre será reconocido por el futuro gobierno, porque tales garantías son legítimas y se basan en el honor de la república".

En su respuesta, Eisenhower destacó la comunidad de opiniones de los dos países al abordar los problemas tanto internos como internacionales. Tras señalar los ideales argentinos respecto del panamericanismo, afirmó que "me siento verdaderamente alentado por las garantías que la Argentina ofrece al capital extranjero que va en ayuda de su recuperación económica".

Finalmente, Eisenhower garantizó al doctor Yadarola que EE. UU. "estará siempre dispuesto a cooperar amplamente" en asegurar "una firme amistad entre nuestras dos naciones para el prestigio y la paz de América".

Malaya Logra Ya su Independencia

KUALA LUMPUR, Malaya, 5 (AP) — Malaya dió el penúltimo gran paso en su camino a la independencia —que será proclamada oficialmente el 31 del actual— al descartar hoy el viejo acuerdo que la ligaba con Gran Bretaña como colonia y firmar el nuevo tratado que reconoce su status de país independiente dentro del Commonwealth.

Añadíráse así la Federación Malaya a otros países asiáticos —India, Pakistán, Ceylán y Birmania— que han surgido independientemente tras muchos años de dominación colonial británica. De todos, sólo Birmania se ha negado a formar parte de la Comunidad Británica de Naciones.

REITERA ITALIA SU LEALTAD AL PACTO DEL ATLANTICO

MILAN, 5 (De nuestro corresponsal. — Después de la clausura de las tareas parlamentarias, ocurrida el viernes por la tarde, los acontecimientos políticos de mayor relieve en las últimas 24 horas han sido: la conferencia de prensa de Pella, la recepción ofrecida a los cronistas parlamentarios por el presidente de la Cámara, Leone, y la reunión de la dirección del partido Demócrata Cristiano. El vicepresidente del consejo de ministros y canciller expuso la orientación de la política italiana en el terreno internacional, cuyos dos puntos básicos son la fidelidad atlántica y la fidelidad europea en general para la protección común. Con respecto a la necesidad de que la alianza atlántica satisfaga otros compromisos, Pella habló de la posibilidad de realizar consultas permanentes entre diversos miembros de aquélla para convertirla en una auténtica comunidad político-económico-social. La voluntad de Italia de transformar la alianza en comunidad —dijo— responde al deseo de que subsista, ya que es la más apta para satisfacer los intereses específicos de ese país.

En cuanto al europeísmo —declaró—, Europa debe ser una ciudadela abierta para el gobierno italiano y la política continental girará siempre dentro del marco de la alianza occidental. Subrayó la estrecha cordialidad de Roma con Washington, que se debe a que Italia reconoce lo mucho que ha hecho por ella el gobierno norteamericano.

En cuanto al desarme, observó que el gabinete italiano se ha preocupado más que nada de armonizar las grandes esperanzas de la opinión pública internacional con sus propias responsabilidades. La acción de Roma se desarrolla en la sede de la NATO; y la NATO la desarrolla por su parte en la sede del comité londinense de la UN. Aclaró que Italia adhiere en principio a la renuncia al uso de las armas nucleares, salvo una agresión atómica del adversario, o una agresión con armas convencionales solamente, pero de tales proporciones que pueda hacer necesaria una defensa atómica. Naturalmente, la condición esencial para el acuerdo es la creación de controles válidos y realmente eficaces que garanticen una leal aplicación del desarme y les den a los pueblos y a los gobiernos la seguridad de que éste nunca estará en pugna con las exigencias de seguridad fundamentales para todos los países.

Con relación al Mediterráneo y al Oriente Medio, Pella expresó que los intereses italianos en dicha zona son bien conocidos, pero que su protección sería inconcebible valiéndose de otras amistades que las tradicionales para Italia.

En la recepción ofrecida a los cronistas parlamentarios por el presidente de la Cámara, Leone, éste declaró, con respecto a los pactos agrarios: "Todos estamos convencidos de la importancia de esas leyes; pero ningún grupo puede desear una discusión precipitada del asunto".

En cuanto concierne a la reapertura de la Cámara, anunció que su fecha fluctuará entre el 16 y el 23 de septiembre.

LINO PELLEGRINI
Corresponsal de Clarín en Milán

Presidirá Augusto García una Comisión en la OEA

WASHINGTON, 5 (AP). — Se espera que mañana sea elegido presidente de la comisión de paz de la OEA, el delegado argentino, Eduardo Augusto García.

Reemplazará a José Barón, de Cuba, cuyo plazo ha expirado. Su puesto en la comisión lo ocupará el salvadoreño Héctor David Castro.

RECLAME LA 2a Sección

Bulganin Sería la Nueva Víctima de la Depuración en el Kremlin

BERLIN, 5 (INS) — El sorpresivo anuncio de la embajada soviética en Alemania Oriental, sobre la cancelación de la visita de Bulganin a esta ciudad, como miembro de la delegación rusa que llegará el miércoles próximo presidida por Khruschev, parece confirmar los rumores sobre una próxima depuración del primer ministro soviético. La embajada negó que la anulación de la anunciada visita haya sido motivada por razones de salud, aclarando que como las conversaciones versarán más sobre cuestiones económicas que políticas, se había decidido que Mikoyan integrara la delegación en lugar de Bulganin.

Los observadores occidentales conjeturan que es muy probable que Anastas Mikoyan, quien reemplazó a Bulganin al frente del gobierno durante sus recientes ausencias, pueda ser designado ahora su reemplazante efectivo, como consecuencia de las diferencias de Bulganin con Khruschev respecto de los desniveles de los planes económicos de este último y de su poco apoyo durante la última crisis en el Kremlin. También se opina que es muy posible que Bulganin haya sido obligado a tomarse un descanso por razones de salud.

DURANTE LA PRESENTE semana, la República Federal Alemana ha botado seis nuevas y poderosas unidades navales, que participarán en las primeras grandes maniobras que habrán de cumplirse en la bahía de Kiel. Al frente de la flota, actuará el comandante en jefe de las fuerzas del Mar del Norte y Báltico, almirante Rolf Johannleson

Conócense las Cifras Delinitivas de la Elección en la Capital

(INFORMACION PAGINA 3 ED.)

Los Jerarcas Rusos Llegan Hoy a Berlín

ANASTAS MIKOYAN, vice-primer ministro que visitará Berlín acompañando a Khruschev

Khruschev y Mikoyan Encabezan la Misión

MOSCU, 6 (AFP) — Nikita Khruschev y Anastas Mikoyan encabezarán la misión soviética que partirá mañana a Berlín Oriental por vía aérea. El primer ministro Bulganin no es de la partida, y las aclaraciones que se dieron sobre el aplazamiento de su viaje provocaron en los observadores occidentales conjeturas sobre si el anciano mariscal no estará por ser relegado de su cargo. Considéranse como posibles sucesores suyos a Zhukov y a Mikoyan.

Las conversaciones que se mantendrán en Berlín, según se informó oficialmente, serán casi puramente económicas, aunque en fuentes diplomáticas se dijo que los soviéticos ofrecerán a la zona comunista de Alemania un tratado de paz, independiente de la zona occidental.

Mientras tanto, en Berlín las autoridades comunistas obstaculizaron la labor de los periodistas occidentales destacados para cubrir la visita de los jerarcas rusos.

Clarín

Un toque de atención para la solución argentina de los problemas argentinos

BUENOS AIRES · REPUBLICA ARGENTINA · 60 Centavos

AÑO XII — Diario de la Mañana — Nº 4226

Buenos Aires, Miércoles 7 de Agosto de 1957

Son de Evolución Benigna los Casos de Gripe

En la Capital, Normal; Ausentismo en el Interior; Cierran las Escuelas

"LOS casos de gripe de tipo epidémico que se vienen registrando en diversos puntos del país, son de evolución benigna" —manifestó ayer el ministro de Asistencia Social y Salud Pública de la Nación, Dr. Francisco Martínez—. Señaló no obstante, el citado secretario de Estado, que era menester adoptar algunas medidas elementales de prevención, por cuanto —en el supuesto de que la epidemia abarcara una mayor área geográfica— podría entorpecer seriamente el desarrollo normal de las actividades.

Hizo notar en primer término el ministro, que la gripe común, habitual todos los inviernos, sólo puede ser considerada por sus efectos individualmente, siendo sólo peligrosa por la permanente posibilidad de complicaciones, pero destacó que en este caso se trata de gripe epidémica, probablemente producida por el virus A/Asia 57, ya que fué este año que pudo ser aislada a raíz de diferentes brotes que se registraron en el Lejano Oriente. Por ese motivo, añadió se le ha dado el nombre de gripe asiática, a pesar de que recién cuando se logre el aislamiento y la tipificación definitiva podrá comprobarse la exactitud de esa presunción.

EL ministro de Asistencia Social y Salud Pública, doctor Francisco Martínez, durante las declaraciones hechas ayer al periodismo con motivo de la epidemia de gripe

Casos Benignos

Ante un requerimiento, manifestó después que según las últimas informaciones recibidas de Chile, la epidemia declinaba en aquél país, donde se habían registrado alrededor de 120 mil casos con una mortalidad de 1 cada 10 mil. Agregó que el Instituto Bacteriológico de Chile había aislado siete cepas de ese virus y que actualmente se trabajaba en la tipificación del mismo.

Con referencia a nuestro país, declaró que los casos producidos en las provincias andinas eran de suma benignidad, aun cuando se adoptan medidas tendientes, en lo posible, a contener la propagación.

La Profilaxis

Por último se le preguntó al doctor Martínez acerca de las medidas profilácticas aconsejables para estos casos. Respondió entonces que la única medida específica era la vacuna elaborada sobre la base del virus agente causal de la infección, pero que no habiendo sido posible aún determinarlo, resulta inaplicable. Recomendó no obstante la asidua atención médica, evitar enfriamientos y protegerse contra los cambios bruscos de temperatura y cuidarse de incurrir en excesos de toda índole. Añadió que a los primeros síntomas se impone el reposo en cama hasta que desaparezca la fiebre, un régimen higiénico dietético adecuado y toda otra medida que tienda a prevenir complicaciones.

Destacó finalmente que el estado sanitario de la Capital Federal era por el momento el habitual para la época del año.

Ausentismo en Mendoza

MENDOZA, 6 (C). — Continúa extendiéndose en esta ciudad y en los departamentos circunvecinos la epidemia de gripe que afecta, según cálculos aproximados del ministerio de Asistencia Social y Salud Pública de la provincia, a un 40 % de la población. Felizmente, según se informa, la enfermedad tiene carácter benigno, hallándose internados con gripe infecciosa solamente 7 personas en el Hospital Lagomaggiore, que está habilitado para enfermedades de ese carácter.

Las autoridades sanitarias realizan un estricto contralor de los pasajeros chilenos que llegan a esta provincia y los someten a minucioso examen, internando a aquellos cuyo estado general no es recomendable.

El ausentismo en casas de comercio y reparticiones públicas se calcula aproximadamente en un 40 %, habiéndose apreciado también una notable disminución en la lle-

(Continúa en la PAG. 16)

RECLAME LA 2a Sección

Urgen en Londres Medidas Para Poner Fin a la Rebelión Omaní

Los Arabes Consideran su Actitud

LONDRES, 6 (AP). — Altos dirigentes militares británicos conferenciaron hoy sobre los planes para poner un rápido fin a la rebelión de Omán, que amenaza con llevar a este país a una nueva crisis en el Cercano Oriente. Mientras se realizaban estas reuniones en medio de un ambiente de críticas, la Liga Arabe, tanto en El Cairo como en la UN, discutía la posibilidad de presentar el caso de Omán a la consideración del Consejo de Seguridad.

Los críticos de Londres acusan a los ministerios de Relaciones Exteriores y de Guerra de haber encarado de manera inadecuada el problema y de haber subestimado la situación por que atraviesa este país en la península Árabe, y urgen medidas para poner pronto término a la revuelta, porque temen que, de lo contrario, los propagandistas antioccidentales pueden levantar a la opinión pública del Oriente Medio en favor de lo que ya están llamando la lucha contra "la esclavitud colonial".

Ataque de Ablandamiento

BAHREIN, 6 (AP). — Un número creciente de aparatos de británicos —Venoms y Meteors—, entró en operaciones sobre territorio dominado por los rebeldes en el sultanato de Mascata y Omán. El brigadier Jimmy Roberts, comandante de las tropas terrestres británicas, ha establecido ya su cuartel táctico en el terreno para lanzar un ataque por tierra contra los rebeldes.

Aclara Washington la Oferta de Desarme

Preocupan a Rusia las Bases de la NATO

LONDRES, 6 (AP). — Estados Unidos indicó que no está dispuesto a abrir todas sus bases militares a la inspección soviética, a menos y hasta que se aclaren las relaciones entre Rusia y China comunista. El asunto surgió en la Subcomisión de Desarme de la UN, cuando el delegado ruso, Valerian Zorin, pidió aclaraciones sobre un vasto sistema de inspección aérea y terrestre propuesto el viernes último por Dulles. Específicamente, Zorin deseaba saber por qué las bases occidentales en el Africa del Norte, el Cercano Oriente y Pakistán no habían sido incluidas. El delegado norteamericano, Harold Stassen, replicó que la inclusión de esas bases hubiera suscitado problemas políticos "muy difíciles".

VALERIAN ZORIN

En fuentes norteamericanas bien informadas se dijo que un factor primordial son las relaciones entre Rusia y los gobiernos comunistas, como los de China, Corea del Norte, Vietnam Septentrional y la Mongolia exterior.

Occidente expresó, sin embargo, que no puede haber un tratado global de desarme más amplio que su primera etapa, ahora en discusión, hasta que se aclaren los papeles políticos que desempeñan esos estados.

Rusia alega que puede quedar amenazada con agresiones desde Africa y el Cercano Oriente, mientras goza del derecho de vigilancia sobre Europa y Estados Unidos. Stassen manifestó que el haber incluido las zonas de "dificultad política" en esta etapa, hubiera equivalido a frustrar las actuales negociaciones.

Dos Preguntas

Zorin, sin aceptar ni rechazar la proposición total de inspección, pidió se le aclarasen estos otros dos puntos. 1º) ¿Por qué el plan de Dulles descarta la creación de un proyecto de inspección que abarcará sólo a Europa y condicionó esa zona a la creación de una región circunscripta al círculo ártico y a una región más extensa que cubriría casi todos los territorios de la América del Norte y Rusia? Y 2º) ¿Propuso Dulles que Rusia y Occidente cooperen en el establecimiento de una inspección aérea y terrestre antes o después de haber entrado en vigor la primera etapa de un tratado de desarme?

Stassen respondió que los gobiernos europeos no consideran que se hallarían por completo protegidos en una zona que cubriese sólo a Europa. Dijo que esos gobiernos estiman que el plan de inspección, para que valga la pena, debe abarcar parte de EE. UU. y Rusia propiamente dicho. Sobre la otra interrogación, manifestó que Dulles había contemplado la cooperación entre Oriente y Occidente acerca del plan de inspección en el sentido de que debía ejercerse antes y después de haber entrado en efecto cualquier tratado de desarme.

Insiste Foster Dulles en la Inspección Aérea

Considera que es la Clave del Desarme

WASHINGTON, 6 (INS) — El secretario de Estado norteamericano, insistió en su conferencia de prensa de hoy que el sistema de inspección aérea propuesto a la URSS en las conversaciones de Londres sobre el desarme constituye la clave de las futuras medidas de paz, y que sin él se carecería de la atmósfera para continuar las negociaciones. Foster Dulles afirmó que la proposición aliada es el paso más significativo hacia la paz en todos los tiempos.

Añadió el secretario de Estado que estaba instando a los rusos a que designaran rápidamente expertos para determinar sobre qué clase de inspección aérea y de patrullas de tierra podrían convenirse. Reiteró también que el sistema basado en la propuesta original de "cielos abiertos" anunciado por Eisenhower en Ginebra hace dos años, podría disminuir grandemente los peligros de ataques sorpresivos y hacer que el mundo pueda avanzar hacia una nueva era.

El Plan de Bulganin

Destacó que Occidente había agregado a su oferta la propuesta de Bulganin para inspecciones terrestres, pero advirtió que el Oeste debe tener mucho cuidado de no aceptar un pacto por el cual Rusia aceptaría el sistema de desarme en principio sin los detalles que lo harían efectivo.

Refiriéndose a otro problema, y ante las preguntas de los periodistas, Dulles declaró que el embajador norteamericano en Cuba, Earl Smith puede no haber estado técnicamente correcto en sus declaraciones pero que en todo caso las suyas fueran las palabras de un "hombre de carne y hueso" y que así humanas como eran, debían ser tomadas por las autoridades cubanas.

Recalcó que la secretaría de Estado no tiene intención de interferir en los asuntos internos de Cuba, y al pedírsele opinión sobre los hechos que provocaron las protestas de Smith, en Santiago de Cuba, expresó que no podía hacerlo para no malquistarse con el gobierno de Batista.

Los Derechos Civiles y el Problema Racial en EE. UU.

WASHINGTON, 6 (Exclusivo para Clarín). — En el debate sobre los derechos civiles, lo fundamental es ahora la amplitud de las facultades que tendrá el gobierno federal para asegurar y proteger los derechos electorales de los negros. Eisenhower le ha pedido al Congreso que autorice al ministerio de Justicia a solicitar en el Tribunal Federal intimaciones. La ley Brownell descansa en la hipótesis de que en el sur de Estados Unidos los jurados blancos, los únicos que existen, no condenarán a un blanco que le haya impedido votar a un negro. Por lo tanto, si se exige el juicio por jurados, la garantía federal del derecho de voto quedará anulada.

En realidad, el proyecto de ley nada añade y nada quita a los derechos civiles. Consiste, esencialmente, en un otorgamiento de poder al presidente y a su ministro de Justicia y, por lo tanto, el Congreso tiene derecho a una declaración sobre la norma que se pondrá en práctica. Tal declaración sería lo que se conoce en política con el nombre de "orientación".

●

Sería ingenuo sostener que la aprobación del proyecto de ley Brownell provocará una acción general y automática en todos los tribunales federales del Sur para garantizar el derecho al voto. Cabe esperar que, en el Sur se registrará una gradual liberalización de la actitud frente al derecho de voto del negro; éste cada vez podrá votar en más distritos. Pero subsistirá un núcleo de resistencia implacable. Y donde exista esta actitud ante los electores negros, habrá casi con seguridad idéntica resistencia a las intimaciones federales. Lo cual significa que el presidente y su ministro de Justicia no tendrán que afrontar la simple tarea de lograr que se obedezca la ley, sino los problemas prácticos de dónde, cuándo y cómo habrán de usar sus facultades para ponerla en vigor.

■

Personalmente, estoy en favor de la medida, tal como está planeada en la actualidad. Todo depende de cómo haya formulado el presidente Eisenhower su plan sobre cómo ejercerá dichas facultades. El problema de los derechos civiles estriba en orientar con sabiduría y magnanimidad una serie de grandes cambios en la organización social de muchas regiones del país. Todo eso ya ha empezado y está ganando impulso. Las leyes federales no le darán impulsos, pero tampoco lo detendrán. De todos modos, el gobierno federal puede encauzar el cambio y controlar su ritmo.

●

La gran misión del gobierno central —y más que nada del presidente y del Senado— es ser mediadora y conciliadora entre bandos rivales, procurando siempre obtener el mayor avance posible hacia la igualdad de los ciudadanos. Esa misión debe serle grata a Eisenhower, ya que armoniza con su temperamento. Pero para cumplir debería dedicarle mucho tiempo y muchas energías.

WALTER LIPPMANN

Copyright Clarín y Editors Press - (Prohibida la reproducción, etc.)

Fué Designado Subsecretario de Finanzas el Dr. Alberto Angel Solá

INFORMACION PAGINA CINCO

Aceptóse la Renuncia del Comodoro McLoughlin

Juró y Asumió el Cargo el Nuevo Ministro de Aeronáutica, Comodoro J. H. Landaburu

EN EL SALON Blanco de la Casa de Gobierno, el nuevo ministro de Aeronáutica, comodoro Jorge H. Landaburu, presta juramento ante el presidente provisional de la Nación, general Aramburu. Posteriormente, ante los periodistas, el nuevo titular de Aeronáutica expresó: "La fuerza aérea apoyará, sin retaceos, la gestión del gobierno surgido de la Revolución Libertadora y estará exclusivamente al servicio de los supremos intereses de la República y de la democracia"

Afirmó el Nuevo Secretario que la Fuerza Aérea Apoyará sin Retaceos al Gobierno Provisional

El comodoro Jorge Horacio Landaburu fué designado ministro de Aeronáutica, en reemplazo del comodoro Eduardo McLoughlin, cuya renuncia fué aceptada por el Poder Ejecutivo. El nuevo funcionario prestó el juramento de ley cuatro horas después de conocerse oficialmente el decreto de su designación, y lo hizo ante el general Aramburu, el vicepresidente y los miembros del gabinete nacional. El acto se cumplió a las 16.40 en el Salón Blanco de la Casa de Gobierno, dándose cita altos jefes y oficiales de las tres armas, personalidades eclesiásticas y representantes de diversos sectores políticos.

El comodoro Landaburu —que ejercía los cargos de director de la Escuela de Aviación Militar y jefe de la guarnición Córdoba— es el cuarto titular de esa cartera en el Gobierno Provisional, ya que sus predecesores fueron, correlativamente, el brigadier Abrahim y los comodoros Krause y McLoughlin, este último designado hace cinco meses.

Conocimiento Oficial

Poco después de las 13, y sin anuncio previo, un vocero de la Secretaría de Prensa se hizo presente en la sala de periodistas para informar que el comodoro Jorge H. Landaburu había sido designado nuevo ministro de Aeronáutica y que su juramento de ley se produciría a las 16.30 en el Salón Blanco. Requerido sobre una información más amplia, se abstuvo de suministrarla.

Minutos después los cronistas entrevistaron a diversos funcionarios de la Presidencia, los cuales no agregaron otra información que la precedente.

Aunque no se dieron otros detalles sobre el proceso que determinó el cambio en el ministerio de Aeronáutica, las primeras versiones sobre el particular circularon ya el viernes último a raíz de una reunión que mantuvieron ese día los comodoros McLoughlin, Landaburu y Rojas Silveyra, quienes trataron diversos asuntos del organismo, sin llegar a un acuerdo definitivo.

El lunes último volvieron a recrudecer en las esferas oficiales las conjeturas en torno de una designación de importancia dentro del cuadro aeronáutico, versión ésta que tuvo su asidero en la reunión que el general Aramburu mantuvo en las últimas horas de la noche de esa jornada con altos jefes de esa arma.

Reunión del Martes

Pocas horas antes de conocerse la decisión gubernamental, se realizó una entrevista significativa en la Presidencia, que tuvo lugar el martes último, minutos después de las 20.

Allí el general Aramburu conferenció con los comodoros McLoughlin, Landaburu y el comandante del Grupo Aéreo de Combate, comodoro Rojas Silveyra. Esta conferencia se extendió hasta pasadas las 21.30 y a su término no se conoció ninguna decisión oficial. Sin embargo, y a pesar de la reserva existente, lográse establecer que el ministro de Aeronáutica había presentado su renuncia al cargo, y que la cartera había sido ofrecida al comodoro Landaburu. Al abandonar el despacho del general Aramburu, los tres altos jefes de aviación conversaban animadamente, denotando la camaradería existente entre los representantes de esa arma.

En Aeronáutica

Ya en las primeras horas de la mañana de ayer se preveía que el cambio de ministro en la cartera de Aeronáutica se produciría de un momento a otro. El ministerio del ramo fué escenario de una importante reunión en la que participaron los altos comandos de la Fuerza Aérea Argentina, entre los que se encontraban los comodoros McLoughlin, Landaburu, Rojas Silveyra y el ex ministro comodoro Julio César Krause. En esa oportunidad se señaló como reemplazante del primero de los nombrados al comodoro Landaburu, aceptando éste. La decisión del alto representante aeronáutico fué comunicada de inmediato al general Aramburu, quien en seguida hizo conocer a la prensa el nombramiento.

En el Salón Blanco

Conocida oficialmente la noticia de la designación del nuevo ministro, se ultimaron los preparativos para su juramento en el Salón Blanco, acto que se cumplió pasadas las 16.30. Se hicieron presentes en el recinto, entre otros, los generales Arturo Ossorio Arana, Toranzo Montero, Solanas Pacheco, Leguizamón Martínez, el comodoro Medardo Gallardo Valdez y el ex ministro de Interior, Dr. Laurea-

(Continúa en la Pág. CUATRO)

Clarín

Un toque de atención para la solución argentina de los problemas argentinos

BUENOS AIRES · REPUBLICA ARGENTINA · 60 Centavos

AÑO XII — Diario de la Mañana — Nº 4227

Buenos Aires, Jueves 8 de Agosto de 1957

Avanzan Hacia Niwza las Tropas Inglesas

Aún no Hubo Contactos con los Rebeldes Omaníes

MANAMA, Bahrein, 7 (INS). — Tropas británicas y guerreros árabes leales al sultán de Omán, avanzan hacia el fuerte de Niwza, principal baluarte de los tribeños rebeldes, encabezados por el imán Ghaleb bin Alí. En los 132 kilómetros recorridos por estas fuerzas hasta la localidad de Izz, no tuvieron contactos con los insurrectos, señalándose que la entrada de los efectivos a esa población fué saludada calurosamente por los aldeanos, quienes hacían ondear las banderas del sultán.

El objetivo de esta operación es aplastar cuanto antes la rebelión que amenaza con una nueva crisis general para la política británica en el Cercano Oriente. Para hacerlo, deben tomar el fuerte de Niwza, reducto del desierto con muros de 1.50 m. de espesor, situado a 190 kilómetros al nordeste de Izz. Entre ambos pueblos existen varias aldeas montañosas cuya posición en la disputa aún no ha sido definida, y en las cuales los rebeldes tendrán una posición defensiva ideal.

Mientras tanto, los aviones a reacción de la RAF continuaron sus ataques al fuerte para tratar de ablandar su resistencia para el momento del asalto definitivo.

Confía "Ike" en el Plan "Cielos Abiertos"

Aliviará los Temores del Mundo, Dijo

WASHINGTON, 7 (AP). — Eisenhower afirmó que tiene puestas grandísimas esperanzas en el plan de inspección aérea y terrestre que Occidente ha propuesto a la Unión Soviética, como primer paso hacia el desarme. En conferencia de prensa expresó que si se puede librar al mundo del gran temor a un ataque devastador por sorpresa, el desarme vendrá paso a paso casi de manera automática. Destacó que dentro del alcance de la propuesta se halla comprendida toda Norteamérica y toda Europa, a cambio de la inspección aérea y terrestre de Rusia y sus satélites, y señaló que esta oferta era el mayor rayo de esperanza que iluminaba esta obscura escena desde que asumió el poder en la Casa Blanca.

EISENHOWER

Al presidente se le preguntó por qué no fueron incluídas en la propuesta todas las bases norteamericanas y rusas y replicó que docenas y docenas de naciones aliadas estaban involucradas en este problema. Añadió que se había tenido que trabajar mucho para conseguir que todos los países de la NATO presentaran un frente unido en esta cuestión.

También observó que, si bien no todas las bases norteamericanas en el exterior han sido incluídas en el plan tampoco lo han sido muchas existentes en China comunista. En su opinión estas bases en China roja no son de importancia vital para la primera etapa del acuerdo sobre desarme.

Sobre otro aspecto del problema declaró que las nuevas bombas nucleares "limpias" serán incluídas en la reserva tan pronto como se comiencen a producir en cantidades apreciables. Aclaró sin embargo que esto no quiere decir que sea posible convertir todas las armas atómicas que están en depósito hasta dejarlas en condiciones de que esten libres de desprendimientos radiactivos en un 95 por ciento.

El presidente manifestó también que nada se estaba haciendo para concertar una entrevista entre el secretario de Defensa, Charles Wilson, y su colega soviético mariscal Zhukov. Indicó que a él se le había preguntado si creía que podría derivarse algún beneficio de tal reunión, y que él contestó que opinaba que sería una buena cosa. Pero la pregunta fué hipotética, lo mismo que su respuesta, sin que haya vuelto a pensar en la posibilidad de una entrevista de esa naturaleza.

Hablando de otras cosas, el presidente dijo que seguía oponiéndose a la nueva versión de la ley sobre derechos civiles, pero que está por ver si el Congreso hace caso de sus objeciones.

El jefe del Ejecutivo expresó su apoyo al programa de ayuda al exterior que está considerando actualmente una comisión conjunta de la Cámara de Representantes y el Senado.

Finalmente, afirmó que el bienestar de Estados Unidos exige que el gobierno demuestre su generosidad y su espíritu de cooperación durante un largo período, para ayudar a otras naciones de modo que comprendan que pueden vivir en libertad sin dejar por ello de gozar de una prosperidad creciente. En su opinión no puede haber una inversión más sólida del dólar que en el programa de seguridad mutua.

Peligran las Relaciones Entre Italia y Austria

ROMA, 7 (De nuestro corresponsal). — Las vacaciones del mundo político italiano han sido turbadas por una imprevista reavivación de la polémica con el gobierno austríaco sobre las condiciones en que viven las poblaciones alemanas de la provincia de Bolzano. El hecho ha sorprendido desagradablemente al gobierno de Roma. Se recordará que, hace algún tiempo, éste le había pedido a Viena que se precisaran en forma clara y definitiva las razones de las quejas austríacas sobre la aplicación del acuerdo Gruber - De Gasperi que, en diciembre de 1947, fijó precisamente los compromisos italianos sobre el trato de las minorías de nacionalidad austríaca.

•

Conocidas ya estas razones, el gobierno italiano las analizó cortesmente una por una, y afirma haberlas refutado, demostrando que carecían de todo fundamento. En realidad, desde hace algún tiempo, las voces irredentistas de los círculos tiroleses y vieneses más intransigentes se habían debilitado, autorizando a creer que la documentada respuesta italiana había dado en el blanco. Pero, evidentemente, las presiones de los nacionalistas tiroleses se han vuelto a hacer sentir en Viena, sobre todo después de la severa, pero no exagerada pena impuesta a los jóvenes altoatesinos, culpables de haber asesinado bárbaramente por odio racial a un guardia.

•

El proceso se desarrolló con todas las garantías que acuerda el sistema carcelario italiano a los acusados y concluyó con una sentencia dictada por un tribunal plenamente independiente.

Por ello, ha causado extrañeza en Italia que el canciller austríaco haya podido calificar de incomprensible y lamentar la condena de los asesinos, como si el tratado Gruber - De Gasperi les asegurara a los ciudadanos de lengua alemana la impunidad del homicidio.

Al margen de este episodio es evidente, de todos modos, que los irredentistas altoatesinos, tiroleses y vieneses, se proponen reactualizar el problema de las minorías alemanas en el Alto Adigio, pidiendo que lo examine la UN. La finalidad que se busca es obtener para la provincia de Bolzano una autonomía total, hasta en el aspecto legislativo, transformándolo en una especie de estado dentro del Estado italiano, a fin de poder preparar el terreno para su anexión a la república austríaca.

•

Para el gobierno de Roma, el problema consiste en saber si los gobernantes de Viena fingen secundar las impulsivas iniciativas de los círculos nacionalistas de su país, con el propósito de frenarlas, o si se proponen seriamente plantear la cuestión en el plano político y diplomático. En el segundo caso, las relaciones entre Austria e Italia sufrirán fatalmente una desagradable regresión, ya que el ministro de Asuntos Exteriores italiano, Pella, y el gabinete íntegro, están firmemente resueltos a oponerse a semejante actitud. Italia se halla siempre pronta a ofrecerle al gobierno de Viena la prueba de que respeta y aplica el tratado y de que podría, inclusive, someterse al juicio de la Corte Internacional de La Haya, pero no consentiría jamás que el asunto se radicara en una sede política, ante la Asamblea de la UN. De todos modos, es deplorable que, en el preciso momento en que los países de Occidente tienen tantos motivos para estar unidos, surjan entre ellos cuestiones como ésta, con la cual se corre el riesgo de empañar las relaciones tradicionalmente amistosas de Austria e Italia.

ENRICO MATTEI
Corresponsal de Clarín en Roma

Campaña Rusa en el Este Germano

Khruschev Inició su Visita con un Violento Ataque a Adenauer

BERLIN, 7 (AP). — Nikita Khruschev inició hoy lo que parece ser una campaña de propaganda encaminada a reducir el apoyo a Adenauer, en las decisivas elecciones que se celebrarán en Alemania occidental, el 15 del mes próximo. El jefe del partido Comunista soviético, llegó por vía aérea a Alemania oriental para una visita de una semana a dicho territorio gobernado por los comunistas. Inmediatamente después de su llegada lanzó un ataque contra la política exterior de Adenauer, diciendo que constituye "un gran peligro" para la paz del mundo.

Apoyo a los Socialistas

Khruschev se refirió sólo de pasada a las "potencias imperialistas" occidentales, concentrando su ataque más severo contra Adenauer. Sus palabras contenían un apoyo indirecto a los socialistas que constituyen la oposición al gobierno de Bonn, los cuales se han mostrado partidarios de una política exterior alemana más neutralista.

Khruschev, el viceprimer ministro Mikoyan y el canciller Gromyko, llegaron en un avión a reacción TU-104 al aeropuerto de Schoenefeld, y luego hicieron un viaje en tren de 20 minutos hasta la estación ferroviaria de Berlín oriental, donde los esperaba una gran muchedumbre.

Fría Recepción

La acogida de la multitud berlinesa oriental fué más bien fría, pese a que Khruschev agitaba su mano en entusiasta saludo. El dirigente

(Continúa en la Pág. CUATRO)

RECLAME LA 2a Sección

Hungría Solicita a la UN Otra Investigación

INFORMACION PAGINA DOS

Tratan de Conciliar los Planes de Desarme

INFORMACION PAGINA DOS

No Pueden Reclamar por los Intereses de sus Nacionales los Gobiernos Extranjeros

No Acepta Nuestra Cancillería la Protesta de Suiza por las Medidas Contra la CADE y CIADE

EL Gobierno Provisional, por conducto de la Cancillería, ha hecho saber al de Suiza, que no acepta la protesta recientemente formulada por ese país con motivo de la anulación de las prórrogas acordadas a las compañías de electricidad CADE y CIADE. La respuesta a dicha presentación fué entregada ayer por el canciller, señor Alfonso de Laferrere, al embajador suizo, Dr. Mario Guido Fumasoli, en el curso de una audiencia fijada por el primero con ese solo objeto, y a cuyo termino se dió a conocer el texto de la contestación, no así el de la reclamación que la ha motivado.

La Respuesta

La respuesta argentina está redactada en estos términos:

"El ministerio de Relaciones Exteriores y Culto de la República Argentina saluda muy atentamente a la embajada de Suiza y le manifiesta que ha considerado la protesta presentada el 29 de julio próximo pasado, relativa a la anulación de las prórrogas de las concesiones otorgadas a las sociedades Compañía Argentina de Electricidad y Compañía Italo Argentina de Electricidad, así como también la reserva de derechos a reparaciones por los daños causados a los intereses suizos.

"El ministerio de Relaciones Exteriores y Culto tiene la honra de hacer saber a la embajada de Suiza que se ve en la imposibilidad de aceptar la protesta antedicha, por las siguientes razones:

Facultad Indiscutible

"1. — Porque la decisión que ha adoptado el Gobierno argentino se refiere a dos compañías constituídas en este país, donde se encuentran sus sedes sociales. Al gobierno que concedió personería jurídica a esas sociedades no se le puede discutir la facultad de asegurar el cumplimiento de la legislación establecida para las concesiones de servicios públicos ni decidir su caducidad cuando comprobaren que existen serias y suficientes razones para hacerlo. Tratándose de un acto de soberanía, el Gobierno argentino no podría declinar sus derechos a ser quien exclusivamente resuelva cómo ha de ejercitarlo.

Derecho y Justicia

"2. — Porque es una regla de Derecho Internacional Público que los gobiernos extranjeros no pueden reclamar por

Continúa en la Página CUATRO

Clarín

Un toque de atención para la solución argentina de los problemas argentinos

BUENOS AIRES · REPUBLICA ARGENTINA

60 Centavos

AÑO XII — Diario de la Mañana — Nº 4228

Buenos Aires, Viernes 9 de Agosto de 1957

Mantiénese la Tensión en la Frontera Sirio-israelí

Ambos Bandos Hállanse Alerta

JERUSALEN, 8 (AFP). — La situación se mantiene tensa en la frontera sirio-israelí y es seguida con detenida atención por los observadores destacados por la UN. Los sirios han estado concentrando últimamente fuertes efectivos en la región, mientras que los israelíes construyen caminos y carreteras estratégicos y se mantienen alerta.

En un solo sector fronterizo se han visto llegar a tres brigadas sirias (una blindada) dotadas de armamento moderno recién recibidos de la Unión Soviética, y piezas de artillería pesada de 122 milímetros.

Mientras tanto la Comisión de Tregua ha extremado los consejos de prudencia a ambas partes para evitar la reagravación súbita de la situación en el Oriente Medio.

Denuncia Jordana

AMMAN, Jordania, 8 (AP). — El rey Hussein afirmó que algunos gobernantes árabes "han estancado" el problema palestino y "explotado el nacionalismo árabe como un negocio comercial".

El rey se dirigió a los oficiales de su ejército en un té ofrecido en su honor en el Club de Oficiales en Zerka. Dió a entender que Egipto y Siria eran los países a que se refería.

Hussein dijo que los informes de que Jordania tenía planeado atacar a Siria militarmente eran "una mentira monstruosa que no tiene precedentes en la historia".

Asumió el Dr. Alfredo Angel Solá

EL ministro de Hacienda, doctor Adalberto Krieger Vasena, durante la ceremonia realizada ayer en el departamento de Estado a su cargo, con motivo de asumir el titular de la subsecretaría de Finanzas, doctor Alfredo Angel Solá, a la izquierda. También aparecen el subsecretario de Hacienda, Dr. Aguilar, y el presidente del Banco Central, Dr. Eduardo Lausencena

Libránse en Omán los Primeros Choques Armados

Cayó un Bastión Rebelde

MANAMA, Bahrein, 8 (AP) — Se informó que en la aldea de Rada, en pleno desierto y sobre la ruta a Nizwa, se produjeron hoy las primeras acciones de tierra contra los rebeldes omanies desde que se iniciara la rebelión contra el sultán de Mascate y Omán. Un anuncio oficial dijo que el ataque con fuerzas de fusileros del propio sultán apoyados por unidades británicas de tierra y aire ocasionó la rápida rendición de Rada.

Las fuerzas del sultán prosiguieron su avance sobre Fink, fortín rebelde a cuatro kilómetros de Nizwa, su principal baluarte. Nizwa, en el cetro del desierto de Omán, es el cuartel general de las tropas rebeldes del imán.

Hasta el ataque contra Rada, todas las acciones bélicas contra los insurrectos estuvieron a cargo de aviones de la RAF que ametrallaron y lanzaron cohetes contra distintas posiciones aisladas en el desierto.

Una fuerza de mil tribeños partidarios del sultán de Mascate avanzaba esta noche por el valle de Samail, apoyados por efectivos británicos en su asalto final al fuerte de Nizwa.

Anuncio Rebelde

EL CAIRO, 8 (AP). — El jefe rebelde omani, el imán Ghaleb Ben Alí, declaró que la lucha entre sus partidarios y las tropas del sultanato de Mascate y Omán apoyadas por los británicos no terminará hasta que los "agresores" reconozcan la independencia de Omán.

En una entrevista por cablegramas que le hizo la agencia noticiosa egipcia MENA, el imán añadió que los rebeldes están resistiendo a las fuerzas del sultán de Mascate, que cuenta con el apoyo de fuerzas británicas de aire y tierra.

A una pregunta sobre si la situación reinante ahora en Omán es el resultado de la competencia británica-norteamericana por concesiones petroleras, el imán replicó:

"La agresión que se está efectuando ahora contra nosotros en una agresión colonialista británica. No tiene otro propósito que la decisión de Gran Bretaña de usar de la fuerza para evitar que recuperemos nuestros derechos perdidos que hemos decidido recobrar".

Rusia Usará Cohetes Hidrógenos Contra EE. UU. en Caso de Guerra

Amenaza de Khruschev en Berlín Oriental

KHRUSCHEV

BERLIN, 8 (AP). — El jefe del partido Comunista ruso, Nikita Khruschev, advirtió hoy que el estallido de una guerra por causa de la cuestión alemana pondría a Estados Unidos bajo la amenaza de un ataque con cohetes con carga de hidrógeno. En una sesión especial del Parlamento de Alemania Oriental, afirmó que las potencias occidentales están tratando de convertir a Alemania Federal en una base militar y que están creando "una situación extremadamente grave". Y agregó: "Quieren utilizar al pueblo alemán como carne de cañón en sus planes para conquistar el mundo".

Antes de que hablara Khruschev, el primer ministro alemán oriental, Otto Grotewohl, reafirmó la adhesión de su régimen a la vieja propuesta soviética de que sean retiradas las tropas rusas y aliadas occidentales del territorio de ambas Alemanias.

Khruschev advirtió que la guerra moderna puede conducir a la devastación de zonas densamente pobladas diciendo: "Este (el poder destructivo) debe estar presente constantemente en la memoria de los hombres de estado británicos, franceses y de otros países cuyos territorios estarían dentro del alcance de las armas atómicas y de hidrógeno, en caso de que se comenzaran acciones militares. Los estadistas norteamericanos también deberían pensar en esto, ya que en nuestra época, en que es rápido el desarrollo de los cohetes, la distancia no puede salvar a ningún país de los efectos de las armas atómicas y de hidrógeno".

Añadió el gobernante ruso que "deben pensar en esto todos cuantos rehusen seguir una política pacífica y se nieguen a unirse en un acuerdo de desarme".

Insistiendo sobre lo que llamó planes agresivos de "las potencias imperialistas occi-

Continúa en la Página DOS

GROTEWOHL

Designóse al Comodoro Simois Subsecretario de Aeronáutica

Hoy Sería Puesto en Posesión de su Cargo

Por decreto del Poder Ejecutivo, dado a conocer anoche, fué designado subsecretario de Aeronáutica el comodoro Anselmo Simois. La misma disposición nombra comandante aéreo de combate al comodoro Jorge Rojas Silveyra y comandante aéreo de institutos al comodoro Eduardo Arenas Nieva.

El Subsecretario

El nuevo subsecretario de Aeronáutica desempeñaba el cargo de jefe de la Primera Brigada Aérea de El Palomar. Egresó del Colegio Militar como subteniente en 1939, pasando posteriormente a revistar en la Escuela de Aviación Militar, de la que egresó en 1941 con el título de aviador militar. En 1946, siendo primer teniente revistó en el cuerpo de cadetes de la Escuela de Aviación. Luego de cursar la Escuela Superior de Guerra Aérea, egresó en 1946 como oficial de Estado Mayor. En 1952 pasó a situación de retiro por disposición del régimen depuesto, medida adoptada por su clara posición democrática. La Revolución Libertadora, en 1955, lo reincorpora al servicio activo con el grado de vicecomodoro, pasando a ocupar el cargo de jefe de la Guarnición Aérea de Córdoba y luego el de comandante aéreo de Institutos hasta su última misión en la Primera Brigada Aérea.

Dado a conocer a última hora de anoche el decreto designando al nuevo secretario no se fijó el día y hora en que será puesto en posesión del cargo. Supónese, sin embargo, que dicha ceremonia podría llevarse a cabo en la fecha, alrededor del mediodía.

Otras Designaciones

Por resolución del titular de Aeronáutica fueron designados jefe de la Primera Brigada Aérea el comodoro Joaquín C. Migliori y jefe del Servicio de Informaciones de Aeronáutica el comandante Germán Sáinz.

A su vez el cargo de director general del ministerio fué confiado al comodoro Mariano López, que reemplaza al vicecomodoro Jorge H. Siri, designado el 8 de abril último.

¿Pasa Khruschev y se Acerca Zhukov?

NUEVA YORK, 8 (De nuestra agencia). — En la substancia de las informaciones que todos los días se originan en Moscú, no se disimula mucho el desarrollo tortuoso y fascinante que se está operando en las altas esferas del gobierno soviético. Hace unas semanas, cuando Khruschev y Bulganin llegaron a Checoslovaquia, señalamos la convicción creciente de que Bulganin estaba en lo alto de un aceitado tobogán político y se esperaba el empujon decisivo de un momento a otro. Ahora, la reciente reunión de Khruschev con Tito y la visita a Alemania oriental se destacan, además, por la ausencia de Bulganin, pareciendo así que se confirman aquellos rumores de una manera inequívoca. Simultáneamente, se destaca el hecho sugestivo de que las autoridades de Moscú no han opuesto ningún reparo a los comentarios de los corresponsales extranjeros en esa capital, que se han apresurado a señalar que esos acontecimientos contienen el eclipse de Bulganin.

En esta perspectiva, la figura de Nikita Khruschev aparece más firmemente establecida que nunca. Mikoyan, que ha sido el sustituto de Bulganin en esos dos acontecimientos, no es considerado representante de una fuerza política seria y su ascenso a un primerísimo plano resulta cuestionable. En cambio, no ocurre lo mismo con el mariscal Zhukov, auténtico representante del ejército en el Kremlin y cuyo papel, por eso, ha sido vital en la sorda lucha por el poder que se viene librando desde la muerte de Stalin. Lo decisivo del proceso que en estos días se ha puntualizado dos veces con la importancia que decimos, no reside ciertamente en el eclipse de Bulganin, quien siempre fué una figura relativamente decorativa, o en la ascensión de Mikoyan, determinada por fuerzas que él no maneja. Esa importancia reside en el progresivo encumbramiento de Khruschev y el del mariscal Zhukov, pareja en la que hoy se resume efectivamente lo que, hasta unos meses, se presumía era el poder colectivo de la Unión Soviética.

Esta concentración del poder en dos hombres no tiene la apariencia de ser una forma definitiva de la autoridad gubernamental, de acuerdo con la experiencia soviética. Las fuerzas que ambos representan se vigilan recíprocamente y todo hace suponer que, como ocurre desde hace varios años, es el ejército el que mantiene la posición clave. A favor de esta situación, no resultan desatinadas ciertas impresiones prevalecientes en Washington, donde no se descarta la posibilidad de que al cabo pueda plantearse un conflicto final entre el propio Khruschev y Zhukov, en un plazo impreciso. Se indica, inclusive, que Khruschev puede correr el peligro de una purga si llegan a fracasar sus programas industriales y agrícolas. En esa eventualidad, el hombre llamado a disponer de Khruschev, no podría ser otro que el mariscal Zhukov. En abono de esta suposición se destaca el hecho de que Zhukov ha desbordado por fin su posición militar para transformarse en una figura política predominante y debe tenerse en cuenta también que es la personalidad soviética que más ha crecido en estos últimos meses, sin que exista ningún indicio para saber hasta dónde puede llegar ese crecimiento.

HORACIO ESTOL
Corresponsal de Clarín en EE.UU. de Norteamérica.

RECLAME LA 2a Sección

RESOLVIERON LEVANTAR EL PARO LOS OBREROS PORTUARIOS

INFORMACION PAGINA DOCE

Celebráase Hoy con Varios Actos el Día de la Fuerza Aérea

Reclamación Ante la UN

Pide Israel una Encuesta Sobre el Rearme de Siria

NUEVA YORK, 9 (INS). — Israel pidió al secretario de la UN, Dag Hammarskjold, que investigue personalmente "el creciente armamento agresivo de Siria y sus actitudes amenazantes en la región del norte de Galilea".

El delegado israelí en la UN, Mordejai Kitrón, conferenció con Hammarskjold sobre el rearme sirio y los problemas árabe-israelíes. Kitrón solicitó el relevo del jefe en funciones del armisticio concertado por la UN, coronel Byron Leary, para investigar a fondo lo que considera preparativos bélicos de Siria. Leary declinó realizar la investigación, alegando falta de jurisdicción.

Informes fidedignos aseguran que Rusia entregó nuevos armamentos —incluso dos submarinos— a Siria en los últimos días, mientras Israel acusaba a su vecino de "una campaña de incitación bélica".

Kitrón informó que también discutió con Hammarskjold el problema de los puestos internacionales de observación en la frontera sirio-israelí. Afirmó que había indicado al jefe de la UN que existen cuatro de tales puestos de observación en el sector israelí de la frontera, y ninguno del lado sirio.

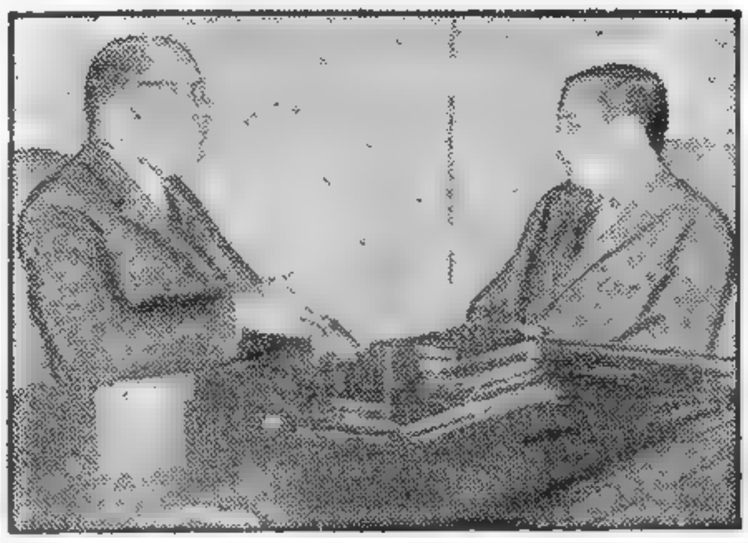

CONVERSA con el Gral. Aramburu el vicepresidente segundo del Perú, doctor Carlos Moreyra y Paz Soldán. La reunión se realizó en la Casa de Gobierno

Estudió su Posición la Delegación Argentina

Fué Considerado el Temario de la Reunión Económica

EN una reunión que se efectuó ayer por la tarde en el ministerio de Hacienda, presidida por el titular de esa cartera Dr. Adalberto Krieger Vasena, se prosiguió con el análisis del temario de la Conferencia Económica Interamericana, y consideróse el anteproyecto de Convenio Económico General que será debatido en esa Asamblea. Participaron de la reunión los subsecretarios de Relaciones Exteriores, Dr. Rodolfo García Arias, quien desempeñará la vicepresidencia de la delegación argentina a la Conferencia; el de Comercio, Dr. Jorge Ronderos, los presidentes del Banco Central, Dr. Eduardo Laurencena y del Banco de la Nación, Dr. Carlos A. Coll Benegas, titular del Comité de Negociaciones Financieras con el Exterior, y los señores Ortuño, Gruyere y Astigueta, funcionarios de la Cancillería y otros técnicos del ministerio de Hacienda.

Aunque no se suministró información acerca de los resultados de esa reunión, trascendió que los técnicos argentinos continuaron el análisis de todos los pormenores técnicos del plan que nuestra delegación desarrollará en esa importante asamblea internacional, estudiándose especialmente el anteproyecto de convenio económico general que será tratado en las deliberaciones que se inician en nuestra capital el día 15 del corriente. Como ya lo hemos informado, ese documento destaca que los estados miembros de O.E.A. reconocen el principio de derecho internacional según el cual "la constitución y las leyes nacionales son soberanas y supremas en el territorio nacional", conforme con ese principio, las inversiones privadas extranjeras están sujetas a la constitución y las leyes de cada país y a la jurisdicción de sus tribunales.

Los Puntos Básicos

De todos esos estudios, que proseguirán en los próximos días, surgirá la posición que adoptará nuestra delegación frente a los diversos proyectos que se debatirán en la Conferencia. Sábese, eso sí, que la representación argentina hará hincapié en la defensa de la producción madre sobre la base del precio justo y la equiparación de valores con la producción industrial. Ha demandado también estudios especiales de los técnicos argentinos el proyecto de creación del mercado común y del Banco Interamericano de Fomento de la Industria. De cualquier manera se adelanta que nuestra delegación asistirá a esas deliberaciones con un gran espíritu de colaboración internacional que ha de contribuir a la solución de difíciles problemas económicos.

Más Información Página Central

Hallan Fuerte Resistencia los Ingleses en Omán

Concéntranse las Fuerzas Represivas

KERSHA, 9 (INS). — La resistencia inesperada de las fuerzas del imán de Omán obligaron a las tropas combinadas de Gran Bretaña y el Muscat a realizar una pausa, con vistas a realizar un reajuste general antes de emprender el ataque a Firk, tres kilómetros al norte de Kersha. El ejército del sultán de Muscat y Omán llegó a las afueras de Firk el jueves, pero se encontró con nutrido fuego de rifles, dirigido desde bien fortificadas posiciones, lo fue motivó un repliegue hasta Kersha para preparar un ataque concentrado.

Taleb Bin Ali, vigoroso jefe de las fuerzas de su hermano, el imán de Omán, está bien atrincherado en Firk con 200 hombres adiestrados que forman el corazón de las fuerzas rebeldes. Unos 40 de ellos formaron un puesto de avanzada que resistió tenazmente en un pequeño fuerte distante un kilómetro y medio de Firk antes de ser desplazados ayer por cohetes lanzados por los aviones de eracción Venom y escapar a las colinas sin que se sepa si sufrieron bajas.

El brigadier inglés J. A. Robertson, que comanda las tropas de tierra, declaró: "Hallamos resistencia mayor de la que esperábamos". Ordenó la retirada hasta Kersha siendo este punto el más cercano y apropiado para acampar. Todo el día de hoy se dedicaría a reparar los vehículos y equipos de radio y en considerar el mejor curso de acción a seguirse contra los insurgentes. La columna de Robertson fué reforzada durante la noche por cinco carros blindados, traídos por avión desde Adén a Fahud.

Una columna de las fuerzas armadas de Muscat, que avanza sobre el golfo de Omán, llegó a 24 kilómetros al norte de Izki, cerca del paso de Samail en las montañas. Estaría, así, a menos de 48 kilómetros al noreste de Kersha. Se ignoran los planes para la conjunción de las dos columnas.

Clarín

BUENOS AIRES · REPÚBLICA ARGENTINA

60 Centavos

Un toque de atención para la solución argentina de los problemas argentinos

AÑO XII — Diario de la Mañana — Nº 4229

Bueno Aires, Sábado 10 de Agosto de 1957

Denuncia Londres el Envío de Armas Rusas a Yemen

Incluye Aviones, Tanques y Técnicos

LONDRES, 9 (AP). — Gran Bretaña acusó a Rusia y Checoslovaquia de haber hecho importantes entregas de armas, incluso tanques y aviones, al reino árabe del Yemen y dijo que unos 50 técnicos soviéticos se encuentran en ese Estado del mar Rojo. Un vocero declaró en nombre de Selwyn Lloyd, que seis o siete barcos, cargados de armas, habían llegado a dicho país árabe vecino al protectorado británico de Adén. Desde el comienzo del año un número de antiguos tanques rusos, cañones antiaéreos, aviones comunes y vehículos militares, han sido llevados al Yemen por mar, reveló el vocero a los periodistas convocados en el Foreign Office, en esta mañana.

Al contestar a preguntas formuladas en rueda de prensa, dijo asimismo que unos 50 instructores o consejeros soviéticos han llegado al reino árabe. Desde hace muchos años, ese Estado se ha visto en conflicto con los británicos sobre disputas fronterizas en las provincias septentrionales del protectorado de Adén.

En respuesta a una pregunta, el portavoz añadió que los británicos prácticamente no pudieron distinguir entre las armas soviéticas y checoslovacas y que las dos clases se asemejan mucho.

Los funcionarios británicos no manifestaron si consideraban a los nativos yemenitas capaces de usar los complicados armamentos modernos.

Las autoridades británicas de Adén y de esta capital frecuentemente han expresado su preocupación por los efectos de una entrega de armas en gran escala en el Oriente Medio.

SELWYN LLOYD

En respuesta a otras preguntas, expresó el vocero: "El suministro de armas por parte de Rusia al Yemen comenzó a principios del año, más o menos. Tenemos entendido que unos cincuenta instructores o consejeros soviéticos están en el país. Entre las armas suministradas hay aviones antiguos. Puede que sean de adiestramiento".

Un acuerdo firmado en 1951 entre Gran Bretaña y el Yemen, dispuso la formación de una comisión de fronteras para tratar de definir la línea divisoria de la disputada zona fronteriza con Adén, fuente de la enconada enemistad entre ambos países. Pero en los últimos años el gobierno yemenita ha extendido los puntos de su disputa con los británicos al poner en duda la soberanía de Gran Bretaña sobre todo el protectorado de Adén.

EE. UU. Estaba Enterado

WASHINGTON, 9 (AFP).— El gobierno británico había informado al norteamericano hace unas seis semanas, que llegaron al Yemen seis cargamentos de armas provenientes del bloque comunista, declaró un portavoz del Departamento de Estado.

Dijo que la URSS envió en los últimos meses importantes cantidades de armas a Siria, Egipto, y ahora al Yemen, y que habría ofrecido vendérselas a otros países de la región, pero que no se poseen informaciones para concluir que intensifica sus ventas de armas en el Oriente Medio.

La Revolución Cumple sus Promesas, Afirmó Aramburu

Hizo Declaraciones a un Diario de Lima

LIMA, 9 (AP). — En una entrevista que publica esta mañana "El Comercio", el general Aramburu afirma que, "la revolución argentina está cumpliendo paso a paso lo que prometió, con serenidad y prudencia". El presidente provisional hizo declaraciones a Jaime López Raygada, jefe de redacción del diario citado, señalando que las fuerzas armadas deben ser "garantía permanente de la libertad ciudadana". Declaró también que "deben desaparecer las dictaduras en América, sean de derecha o de izquierda, o filodemocráticas, porque nuestra América encontrará su libertad con el pleno ejercicio de la democracia.

Estado de Derecho

El presidente argentino, al preguntársele si se habían cumplido los objetivos propuestos por la Revolución hace casi dos años, manifestó:

"La Revolución va cumpliendo paso a paso con lo que prometió, con serenidad y prudencia. El estado de derecho, renacido con plenitud al levantarse el estado de sitio, garantizará la libertad, y con la libertad garantizada, el pueblo culminará la obra de la Revolución".

Ante otra pregunta indicó que "la fracción política que sostuvo al régimen depuesto tiranizó al país desde el gobierno y desde los comités. Nadie puede dudar de que el temor invadió a nuestro país; se clausuraron diarios, se crearon cadenas periodísticas y radiales, se obligó a la afiliación en masa, etc., etc. Para recuperar la libertad perdida se hizo necesario eliminar los instrumentos y las organizaciones que la cercenaron".

"El costo de la vida ha aumentado por varias razones: la precariedad, insuficiencia y vejez de nuestra maquinaria industrial para atender a las exigencias de un mayor consumo. La repercusión del alza considerable de salarios producida durante 1956, que no pudo ser absorbida por un incremento de la producción como esperábamos. La falta de transporte adecuado y la carencia de energía eléctrica.

"Hemos encarado resueltamente nuestro reequipamiento industrial y la renovación de los medios de transporte por un lado y el control de precios en 25 artículos de primera necesidad por el otro".

"En nuestra lucha no siempre tuvimos comprensión y

(Continúa en la Pág. CUATRO)

Bonn Estima Cínicas las Palabras de Khruschev

BONN, 9 (de nuestro corresponsal). — La presencia de Khruschev en el Berlín oriental ha provocado un escándalo en toda la Alemania libre. Llegó ayer y fué recibido por inmensas masas obreras "espontáneamente apostadas" a lo largo de la carretera desde la estación hasta el barrio berlinés de Pankow y posteriormente habló en sesión de gala en la Cámara Popular comunista.

Ya la recepción tuvo un percance. Por doquier se habían dispuesto transparentes, con este saludo: "Bienvenidos, gloriosos Bulganin y Khruschev". Y este pareado: "Nuestra capital es Berlín, nuestro fuhrer Bulganin". ¡Lástima! ¡Con lo bien que rimaba y lo bien que caían entrelazadas las dos iniciales de la razón social BUK! Pero, casi a última hora llegó la noticia de que Bulganin no podía venir. Ningún alemán sabe claramente por qué. Se presentó sólo Khruschev y en el discurso pronunciado ante la Cámara Popular ha dicho, según los comentarios hechos aquí, tales barbaridades, que a juicio de la prensa no valía la pena de interesarse por tal visita, que va resultando una bufonada. Ha hablado para los obreros de la Alemania Roja, del florecimiento de la economía de la Alemania comunista y la bancarrota de la Alemania libre. (Todo el mundo sabe que ésta estalla de prosperidad y aquélla tiene aún su racionamiento).

Pero el cinismo ha llegado a su punto culminante en estas palabras de Khruschev: "La Unión Soviética nunca se ha mezclado en los asuntos internos de los alemanes y nunca lo hará". A continuación, lanzó un cañoneo impresionante contra Adenauer por belicista y capitalista y exhortó al pueblo a deshacerse de él. Al terminar la sesión de gala en honor de Khruschev, la Cámara Popular, bajo la sonrisa mefistofélica del gran moscovita, ha aprobado por unanimidad una resolución en que formula un llamado a la población de la República Federal, para que "con su voto en las elecciones le abra camino a un parlamento que se entienda con Pankow".

Esta es la neutralidad de que alardea Khruschev. Pero se ven tan bien los cuernos del diablo rojo en todo este juego que es difícil saber si podrá perjudicar a Adenauer. Hasta Ollenhauer se ha apresurado a santiguarse. El, lo mismo que los liberales, ha rechazado esas propuestas de Pankow, bajo el influjo de Kruschev, de constituir una confederación de estados alemanes— tanto monta, monta tanto Bonn como Pankow— como la premisa de la reunificación.

Frente a Khruschev, Ulbricht, Grotewohl, que rechazan explícitamente las elecciones libres como el camino de la reunificación, todos los partidos de la Alemania libre han lanzado el viejo grito unánime: reunificación por elecciones libres generales. Mal presagio para este gran problema alemán es la presencia de Khruschev. Parece irradiar un efluvio que petrifica cada día más la división alemana. Esta es la única realidad evidente. Lo otro que intenta al influir en las elecciones, acaso no lo logre. Ni siquiera Ollenhauer hace su juego. Y menos Adenauer. Ayer mismo, mientras Khruschev lo cañoneaba, el canciller federal le lanzaba también una buena andanada a Rusia. "Esa nación —dijo— que durante 40 años ha quebrantado cincuenta tratados internacionales, esclavizando a 100 millones de hombres".

¡Qué expresiones tan frías entre Khruschev y Adenauer, comparadas con los calurosos besos que el ruso le dió ayer a Ulbricht, hundiendo los labios entre la barba leninana del Stalin germano!

CRISTOBAL TAMAYO

Corresponsal de Clarín en Alemania occidental

RECLAME LA 2a Sección

Bombardea la RAF las Posiciones Rebeldes

Clarín

60 CENTAVOS

Un toque de silencio para la solución argentina de los problemas argentinos

AÑO XII — Diario de la Mañana — Nº 4230

Buenos Aires, Domingo 11 de Agosto de 1957

CAUSA INQUIETUD LA RESISTENCIA DEL IMAN

Censuran en Londres la Táctica Oficial

LONDRES, 10. (AFP). — La derrota sufrida por las tropas británicas en la campaña contra los rebeldes de Omán, suscita cierta inquietud en Londres, donde las autoridades habían inducido a la opinión a confiar que esa campaña terminaría exitosamente "durante el fin de semana". La prensa anuncia con grandes titulares en primera página que esas tropas han debido retroceder seis kilómetros ante la resistencia opuesta por los rebeldes en Firk, cerca de Nizwa, ciudadela del Imán Ghaleb Ben Ali. Habla indistintamente de "nuestras tropas", "las tropas británicas" o "las fuerzas del Sultán".

Por primera vez desde el comienzo de las hostilidades, diarios conservadores critican la táctica de las autoridades militares, y deploran la falta de previsión del gobierno, que ha permitido a una cuestión local tomar proporciones internacionales. Algunos comentaristas expresan la opinión de que el error ha sido cometido no tanto por las autoridades militares como por el Foreign Office, que quiso hacer una vez más, una guerra "sin víctimas y sin soldados" por temor a las reacciones internacionales, y sólo ha conseguido agravar la situación

Paralizan los Insurrectos Omanies el Avance de las Fuerzas Británicas en la Zona de Firk

KERSHA, Oman, 10 (AP). — Aviones de bombardeo británicos entraron por primera vez en acción en la campaña contra los rebeldes de Omán. Los aparatos efectuaron repetidos ataques, dejando caer bombas de fragmentación sobre las trincheras abiertas por las fuerzas insurgentes en una zona abrupta situada entre esta población y Firk. A primera hora, varias patrullas localizaron posiciones en las que los rebeldes habían emplazado ametralladoras que dominaban el camino a Firk. Se informó que esas tropas están mandadas por Taleb Bin Ali, hermano del jefe de los rebeldes, el imán de Omán. En esta región quedó paralizado el avance de los efectivos británicos

Asalto de Firk

Hasta hace una semana, el reducto de Firk sólo había sido visto por un puñado de occidentales. Esta mañana se efectuaron asaltos contra el mismo con algunos de los más modernos tipos de armas.

Los aviones a reacción atacaron con proyectiles cohetes y cañones una posición al Este de Firk, donde se calculaba se hallaba el cuartel general insurrecto. También se ametralló una torre que domina a Firk.

A las 7.48 los Shackleton comenzaron a arrojar bombas de fragmentación en una cañada en la que se había visto refugiarse a un grupo de rebeldes. El observador estimó que la mayoría de ellos debieron morir a consecuencia del ataque.

Las fuerzas del Imán han sorprendido a los británicos por la firmeza con que han defendido sus posiciones, y no obstante la superioridad bélica del sultán, en lugar de huir hacia las montañas, como se esperaba, los insurrectos se sostienen en sus posiciones de los accesos de Firk.

Informa en El Cairo

EL CAIRO, 10 (AP) — Mohamed el Harshy, representante de los rebeldes de Omán, informó hoy que aparatos ingleses que atacaron con cohetes y arrojaron bombas de combustible gelatinoso arrasaron por completo la aldea omani de Rada y otra población vecina no identificada.

Mohamed El Harshy representante del imán Omani en El Cairo

Homenaje del Arma Aérea a San Martín

El comandante en jefe de la Fuerza Aérea Argentina, brigadier Vedoya, y el vicepresidente de la Nación, contraalmirante Rojas, durante el acto de homenaje de la Aeronáutica a San Martín

Celebró la Fuerza Aérea Argentina el 45º Aniversario de su Creación

"La Aeronáutica Está en la Línea Recta de la Revolución", Dijo el Comodoro Jorge Landaburu

CELEBRO sus 45 años de vida la Fuerza Aérea Argentina. En todas las bases del país fué festejado el acontecimiento. En Córdoba, el ministro de Aeronáutica, comodoro Jorge H. Landaburu, en declaraciones a los periodistas, expresó: "La Aeronáutica, como lo estuvo siempre, se encuentra en la línea recta de la Revolución Libertadora. En esto no hubo ni puede haber ninguna discrepancia. Queremos que el país, cuanto antes, se encauce en la normalidad institucional".

En Esta Capital

La ceremonia central se cumplió en esta capital en la plaza San Martín, y fué presidida por el vicepresidente provisional, contraalmirante Isaac Rojas, con asistencia del comandante en jefe de la Fuerza Aérea Argentina, brigadier Alfredo Juan Vedoya; el comandante en jefe del Ejército, general de división Arturo Ossorio Arana; el jefe del Estado Mayor General Naval, contraalmirante Jorge E. Perren; agregados aeronáuticos del cuerpo diplomático extranjero; una delegación de la Fuerza Aérea Uruguaya que viajó especialmente para adherirse a los actos, y oficiales superiores y jefes del arma aérea pertenecientes a la Guarnición Buenos Aires.

A las 11.5, un corneta hizo oír el toque de "silencio", mientras el brigadier Vedoya, acompañado por el contraalmirante Rojas, procedió a depositar una ofrenda floral al pie del monumento al Libertador. Acto seguido rindió igual homenaje el agregado militar y aéreo del Uruguay, coronel Raúl A. Verlengo Battro, en compañía del coronel aviador Juan F. Villanueva, y la delegación de jefes de la Fuerza Aérea Uruguaya.

Durante el acto sobrevoló la zona un escuadrón de aviones a reacción Gloster Meteor.

Desde las primeras horas de la mañana y hasta las 18 montaron guardia de honor efectivos del Regimiento de Granaderos a Caballo y personal de suboficiales de Aeronáutica.

La breve pero emotiva ceremonia fué seguida con recogimiento por el numeroso público que al retirarse las autoridades del lugar, expresó con sostenidos aplausos su adhesión a las mismas.

En el Círculo de Aeronáutica

Al término del acto en la plaza San Martín, las autoridades presentes se trasladaron al Círculo de Aeronáutica, Córdoba 731, donde fueron recibidos por el presidente del mismo, brigadier general, precursor de nuestra aviación, Angel María Zuloaga, pasando a uno de sus salones donde fué servido un vino de honor. En la oportunidad el comandante en jefe de la Fuerza Aérea Argentina, brigadier Vedoya, expresó que el Día de la Fuerza Aérea Argentina fué instituido en tributo de reconocimiento a los creadores y forjadores de la Escuela de Aviación Militar. Agradeció luego la presencia de los sobrevivientes de aquella época heroica que —dijo— "con su esfuerzo y sacrificio contribuyeron a formar antes e impulsar ahora con su memoria, nuestros afanes por llegar a

(Continúa en la Pág. SEIS)

RECLAME LA 2ª Sección EN ROTOGRABADO Clarín de los DOMINGOS

Devalúan el Franco para los Turistas

PARIS, 10 (AP). — El gobierno anunció que hará el 20 por ciento de descuento a los turistas, en sus compras en francos franceses, sobre la cotización oficial de 350 francos por dólar. En efecto, esta medida equivaldrá a la desvalorización del franco para los turistas a un promedio de 420 por dólar.

Llevarían los Arabes a la UN el Caso de Omán

Reunióse la Liga Musulmana

EL CAIRO, 10 (AP). — Siete estados árabes han convenido en presentar el caso de Omán ante el Consejo de Seguridad de las Naciones Unidas, según anunció hoy un vocero de la Liga Arabe. El portavoz manifestó que tan pronto como se conozca la opinión de los otros dos miembros — Irak y Libia—, la Liga se reunirá para adoptar una decisión conjunta lencaminada a plantear el caso ante el Consejo.

El comité Político de la Liga Arabe celebró una reunión de una hora y media en el día de hoy para considerar la situación. Con todos los estados miembros representados, con excepción de Jordania, el Comité escuchó un informe de Omán del representante de los rebeldes, Mohamed El Harshy.

Según se informó, Harshy explicó que Gran Bretaña había respetado la independencia de Omán hasta que una compañía petrolera inició sus exploraciones en la zona, después de lo cual los ingleses iniciaron un movimiento tendiente a instalar un sultán que respondiera a sus intereses en Musca.

Enfrentan a Francia con... la Austeridad

PARIS, 10 (De nuestro corresponsal). — En pleno sesteo del mes de agosto, la voz del gobierno parece querer alcanzar a todos los franceses perdidos en las fragosidades de las montañas, o a lo largo de las costas nacionales o extranjeras. El gobierno y en particular el ministro de Hacienda —Félix Gaillard— liberados por dos meses del control parlamentario, quieren hacerse disculpar de la opinión, los aumentos, las tasas, y los gravámenes que el ciudadano hallará esperándole en pie a su regreso.

Tanto es así, que la única actualidad francesa que podríamos registrar en lo que va de agosto no atañe al problema —en definitiva más urgente— de Argelia. Se refiere exclusivamente a las cuestiones financieras que el nuevo ministro Gaillard quiere hacer comprender a las masas en la medida de lo posible. Probablemente, piensa que el paréntesis veraniego que deja a los espíritus flotantes y al sosiego se presta más a la filosofía que el resto del año, soportado por unos más que por otros con los nervios tensos y a flor de piel. Se trata de hacerles aceptar a los franceses una muy amarga píldora que hasta el presente sólo han ingerido acompañada de los rayos de la guerra: La Austeridad.

Es la austeridad un concepto que queda muy bien para ser manejado en abstracto, y todo el mundo lo aplaude cuando aparece, a menudo, en boca de los economistas. Mas cuando al materializarse alcanza incisivamente al "Yo" ciudadano, la austeridad ni se entiende ni se acepta. Precisamente para lograr lo primero, y mirar de conseguir lo segundo, Gaillard ha pedido ayuda a los órganos directivos de la opinión, para poder informar al francés, yéndolo a buscar a sus madrigueras veraniegas. Cuando en Inglaterra tuvo que aplicarse hace pocos años una severa política de restricción, se le preguntó al ministro de Hacienda si preferiría ejercer sus funciones en un país como Francia, contestó negativamente, dando esta razón: "La situación francesa es, desde luego, mejor, pero en cambio los ingleses saben de qué se trata".

Los franceses, y los pueblos latinos en general, se resisten a disciplinarse bajo un imperativo colectivo, especialmente cuando viene originado por misteriosas razones de prevención económica, sin acompañamiento por consiguiente de expectativa, jinetes del Apocalipsis, dictados además por un Estado al cual se tiene siempre, con o sin razón, por mal gastador, e inclinado al parasitismo.

El interés por la información de la situación económica francesa, no se reduce al ámbito de las fronteras. Casi todos los países están incursos en un problema parecido, aunque en ningún otro se manifiesta la situación con tanta agudeza, debido —¡curiosa paradoja!— a la fragilidad que muchas veces conlleva la riqueza y prosperidad individual que actúa en las crisis de divisas de elementos negativos.

Aquí la penuria de dólares y de divisas obedece originariamente a razones que clarísimamente repitió Gaillard el pasado día 5 para los lectores de un gran periódico: "Hasta 1914, y en menor proporción hasta 1939, fuimos los banqueros de Europa y del mundo. Los dividendos de los capitales invertidos en ambos hemisferios, permitieron equilibrar nuestras cuentas, cuando ya nuestra balanza comercial era de déficit".

Al día siguiente de la segunda guerra mundial pasamos del otro lado de la ventanilla. Cesando de dar, empezamos a recibir: durante diez años, diversas ayudas nos han sido atribuidas generosamente. De 1948 a 1956, han representado el impresionante total de seis mil ochocientos millones de dólares. Para hacerlas compatibles con nuestra dignidad nacional y nuestro interés económico, esta ayuda debía ser transitoria. Durante algunos meses, utilizando nuestras reservas, pudimos diferir la hora de la verdad, o sea aquella en que debíamos equilibrar nuestras importaciones con nuestras exportaciones.

Se trata, como se ve —una vez más en Europa— de exportar o morir.

Y para que las empresas francesas salgan a la exportación sin primas, sin enganche, hay que ponerlas ante todo, frente a un mercado interior. Ejemplo claro entre todos: mientras los franceses han comprado tanto automóvil, los fabricantes no se han esmerado —como los alemanes—, en vender al exterior unos carros que sólo abriendo el carnet de pedidos vendían sin salir de su casa. Consecuencia, entre otras: Hay que evitar que los franceses puedan comprar tanto automóvil y tantísimo cachivache de consumo y de secreo. Deben disponer de menos dinero, único medio para que cumplan lo que se les pide: gastar menos, y trabajar más.

Félix Gaillard es el encargado de poner este difícil cascabel al gato, y si no lo consigue, dimitirá sin pena. Sus treinta y siete años, le han abierto una carrera que permite los retornos. Ni su posición económica, ni su inteligencia le privarán de un mutismo al que tan difícilmente se resignan los políticos que han llegado ya muy maduros a gustar las mieles del poder.

CARLOS SENTIS
Corresponsal de Clarín en Francia

Anunció el Ministro Mercier Aumentos en la Leche y la Manteca

INFORMACION PAGINA CINCO

Perecieron 79 Personas al Estrellarse un Avión en Canadá

INFORMACION PAGINA TRES

Clarín

Un toque de atención para la solución argentina de los problemas argentinos

AÑO XII — Diario de la Mañana — Nº 4231

Buenos Aires, Lunes 12 de Agosto de 1957

Buenos Aires · República Argentina · 50 Centavos

OLLENHAUER

Ollenhauer Pide la Evacuación de Todas las Tropas

HILDESHEIM, Alemania, 11 (AP). — El jefe del partido Social Demócrata, Erick Ollenhauer, afirmó que su partido negociaría con oriente y occidente para obtener el retiro de armas y municiones nucleares de territorio alemán, como primer paso para la evacuación total de todo el país, si los socialistas triunfan en las elecciones parlamentarias del 15 de setiembre. El ejército de Estados Unidos cuenta con armas atómicas en Alemania pero nunca ha admitido la existencia de proyectiles atómicos en ésta.

Ollenhauer reiteró asimismo que su partido, si tiene éxito en derrotar al gobierno del canciller Konrad Adenauer, aboliría la conscripción militar.

Iníciánse Hoy las Negociaciones Rusogermanas

Khruschev y Mikoyan Regresan a Berlín por Separado

BERLIN, 11 (INS) — El "hombre fuerte" de la U.R.S.S., Khruschev, puso término hoy a una gira de propaganda política de tres días por Alemania oriental y se dispone a iniciar negociaciones en firme para fortalecer aun más los nexos que unen a los comunistas alemanes con el Kremlin.

Estas conversaciones comenzarán mañana, si bien se da por descontado que los rusos obtendrán definitivamente lo que desean: una mayor participación de la producción industrial y química de Alemania oriental para los países de la órbita soviética.

Y aunque Khruschev pide más carne y manteca para los alemanes orientales —lo mismo que ha pedido para los rusos—, los altos círculos oficiales del régimen satélite germano abrigan la aprensión de que las nuevas demandas de Moscú, tenderán a reducir aún más el ya deficiente standard de vida de los alemanes.

Khruschev y otros miembros de la delegación rusa pasaron revista esta tarde a las fuerzas soviéticas destacadas en Wuensdorf, cerca de Berlín.

El secretario del partido Comunista ruso y sus acompañantes fueron objeto de un caluroso recibimiento hoy por parte de los trabajadores de la granja de semillas del Estado de Schwaneberg, que se halla cerca de Magdeburgo. Los obreros le obsequiaron una yegua, un potro, varias ovejas, veinte carneros, cinco bolsas de trigo y otras tantas de maíz.

Mikoyan se retiró del campo varias horas antes que Khruschev, regresando a Berlín por la mañana acompañado de Grotewohl. Bulganin, por su parte, regresó junto con el jefe del comunismo germano, Walter Ulbricht.

Cayó la Fortaleza Rebelde de Nizwa

Ocuparon sus Posiciones las Fuerzas Británicas

MANAMA, Bahrein, 11 (AP). — Las fuerzas del sultán de Muscat y Omán, comandadas por los británicos, capturaron hoy Nizwa, capital de los grupos rebeldes del imán Ghaleb Bin Ali. Protegidos por aparatos de bombardeo a retropropulsión, los soldados del sultán se abrieron paso a través de los grupos de chozas de barro que circundan la antigua fortaleza para tomar la posición rebelde más importante.

Arrían la Bandera

Un bombardero británico retornó a la base aérea de Bahrein e informó que la bandera blanca del Imán había sido arriada de la torre del fuerte y reemplazada por la roja del sultán Said Bin Taimur. Un observador terrestre de la Real Fuerza Aérea subió a la torre de la fortaleza para dirigir los ataques aéreos durante una operación de limpieza de los últimos grupos rebeldes que resistían todavía en la parte norte de la aldea.

Los aviones británicos lanzaron su ataque para apoyar la acción del ejército meridional comandado por el brigadier británico J. A. R. Robertson y para respaldar a una unidad de 1.000 tribeños leales al sultán que avanzaban desde el nordeste hacia la fortaleza de Nizwa.

Gratitud del Sultán

El vicemariscal del aire Laurence Sinclair recibió en Manama un mensaje del sultán Taimur en el cual le expresa su "gratitud y profundo aprecio" por el rápido y gran apoyo prestado por las fuerzas británicas.

La ruta hacia Nizwa había quedado expedita en las primeras horas de hoy con la ocupación por los británicos de la fortaleza de Firk en un paso montañoso en la región central de Omán. Las tropas del comandante Robertson encontraron poca resistencia en este fuerte y lo tomaron en contados minutos. Los soldados de infantería de Muscat cargaron entonces sobre el más importante fuerte rebelde, apoyados por unidades blindadas británicas y fuego de ametralladoras de un destacamento de infantería británico.

Anuncio Rebelde

EL CAIRO, 11 (INS). — La oficina de Omán en esta capital dice, en un comunicado, que 150 británicos perecieron durante el intento de las fuerzas de tierra de ocupar Fahud, antigua posición de perforación petrolera, a 80 kilómetros al sur de Nizwa. Agrega el parte que los soldados del Imán rodearon a la fuerza británica y se produjo un sangriento combate. El líder de las fuerzas del Sultán dice asimismo, resultó gravemente herido y fué llevado en avión a Aden.

Posición Iraquesa

BAGDAD, 11 (AFP) — El gobierno iraqués apoyará la decisión de algunos países árabes de llevar la cuestión de Oman ante el Consejo de Seguridad de las Naciones Unidas, declaró Alí Muntaz, canciller iraqués interino. Instrucciones en ese sentido han sido telegrafiadas a El Cairo por el gobierno de Bagdad, ordenando al encargado de Negocios del Irak en El Cairo que vote en ese sentido en las próximas reuniones del Comité Político de la Liga Arabe, así como prestar todo apoyo a cualquier proposición de Arabia Saudita a ese respecto.

Intégrase la Misión de Argentina

Presidirá Krieger Vasena la Delegación a la Reunión Económica

SERA designada hoy la delegación que representará a nuestro país en la Conferencia Economica Interamericana, que inaugurará sus deliberaciones el próximo jueves, en el Palacio del Congreso, con la asistencia de misiones de todos los gobiernos del continente, con excepción de Venezuela (que anunció su decisión de no concurrir a Buenos Aires) y la presencia, en calidad de observadores, de funcionarios de distintos países de Europa.

● **La Misión Argentina**

En una reunión con los periodistas, el ministro de Hacienda, doctor Adalberto Krieger Vasena, que presidirá la delegación de nuestro país, informará esta noche sobre sus integrantes, adelantándose que la compondrán seis o siete delegados y numerosos asesores de distintos ministerios y reparticiones oficiales.

Ayer, poco antes de mediodía, el titular de la misión argentina concurrió al Palacio del Congreso, a fin de interiorizarse de la organización de la Conferencia. En compañía del subsecretario de Finanzas, Dr. Angel Sola; del secretario general de la Conferencia, ministro Conrado Beckman; del secretario adjunto de la OEA, Dr. Luis Delgado Gardel, y del director de Relaciones Públicas de la Cancillería, ministro Julio César Banzas, el Dr. Krieger Vasena recorrió las distintas dependencias.

● **Una Explicación**

Hoy, a las 10.30, los doctores Beckman y Gardel y el Sr. Banzas recibirán a los periodistas en el Congreso, para informar sobre la forma en que se desenvolverá la reunión y proporcionar detalles acerca de las facilidades que se otorgarán a los hombres de prensa que actúen en la Conferencia Interamericana.

MAS INFORMACION PAGINA CENTRAL

Descartan el Reemplazo de Bulganin en la URSS

ROMA, 11 (DPA) — En círculos oficiales soviéticos altamente autorizados se descarta toda posibilidad de que Bulganin sea reemplazado por Mikoyan o el ministro de Defensa, mariscal Zhukov, como primer ministro de la Unión Soviética.

Comentando la reciente especulación sobre la inminente renuncia de Bulganin, las fuentes de referencia arguyeron que ninguno de los dos personajes citados podría ser considerado como el "heredero aparente" al cargo de "premier", Mikoyan por proceder de Armenia y Zhukov por "ser un militar de carrera en demasía".

Proponen la Partición de la Isla los Chipriotas Turcos

HARDING

NICOSIA, 11 (AFP) — Los representantes de la comunidad de origen turco de Chipre resolvieron elevar un petitorio al gobernador británico de la isla, general John Harding, recomendándole la partición de la isla como mejor solución al problema chipriota.

En una numerosa asamblea los chipriotas turcos acordaron no aceptar otra solución que la partición de la isla para resolver el pleito de la minoría turca en Chipre. Señalan que cualquier otra definición equivaldría a entregar la isla a Grecia y dejar a su merced a los chipriotas de origen musulmán. Añade la declaración que "en momentos en que los tratados internacionales no son tenidos en cuenta, los turcos no están dispuestos a aceptar garantías contenidas en documentos", y sólo esperan el reconocimiento de su autodeterminación con independencia de los griegos.

RECLAME

★ Con Esta Edición Clarín DEPORTIVO

Muy Difícil es Predecir el Fin del Conflicto Tribeño de Omán

LONDRES, 11 (De nuestra agencia). — Calculaba Londres que algunas demostraciones de la fuerza potencial de su aviación y la mera presencia de tropas británicas a retaguardia de los soldados del sultán de Omán bastarían para reducir la rebelión de las tribus omanies contra el sultanato. En su propósito de eludir vociferaciones de tipo internacional, el Foreign Office proyectó una intervención armada leve, breve y hasta amable. Intentaba así cumplir sus compromisos de amistad con el sultán, sin exagerarlos. El dilema era apoyar o no apoyar a sus amigos en el Oriente Medio; perder o no perder influencia en aquella encrucijada —petrolífera— del mundo; ser o no ser...

Nadie parecía contar con el entusiasmo del enemigo y, menos aún, con la adaptación de los omanies —guerreros primitivos— a las armas modernas que, por lo visto, les envía Arabia Saudita. Fué un error. El jueves últimos, los sublevados de Omán detuvieron en Firk el proyectado paseo militar y, anoche todavía, el vicemariscal del Aire Sinclair, reconoció que "los rebeldes utilizan sus armas y el terreno mucho mejor de lo que había que suponer". "Entrenados fuera de su país, y con esto ya contábamos, nuestra sorpresa es su alto grado de instrucción".

Esta mañana eran tomados los reductos enemigos de Firk que impedían el avance hacia el frente de Nizwa, cuartel general de la resistencia. Pero no sin que la RAF haya dejado caer más hierro que proclamas en aquellas posiciones y no sin que las tropas británicas participasen directamente en el ataque, después de haber fracasado el plan de simulacros que preconizó el Foreign Office.

Sería aventurado predecir que el conflicto termina en la ocupación de Nizwa. El descanso y el placer de las kabilas rebeldes es la guerra. Nos cuenta la historia que, desde tiempo inmemorial, combaten entre sí, gratuitamente, y no es probable que pierdan la afición cuando una ayuda exterior estimula y gratifica su temperamento. La Liga Arabe no renunciará fácilmente a prolongar el estado de guerra —o, por lo menos, de escaramuza— en un suelo donde la intervención militar británica levanta el antioccidentalismo como rencor.

Parte de la prensa de Londres lamenta en cualquier clase el uso del poder de Inglaterra y su desgaste en remotas disputas parroquiales de origen confuso. No creo que el gobierno de Macmillan haya convencido al pueblo todavía de que sus compromisos con el sultán de Muscat obligan a combatir en un desierto y desafiar la opinión de otros pueblos. "En definitiva —apunta hoy el "Observer"—, no se trata de ignorar nuestras obligaciones con los jefes amigos de algunos territorios imprecisos, sino de soslayar la acción violenta y promover, en cambio, una transición pacífica de los viejos sistemas de gobierno de algunos países hacia métodos menos anacrónicos".

Anotaré, como final, la impresión de que las operaciones militares en Omán oscurecen la demostración de generosidad en problemas coloniales que daba Gran Bretaña en Malaya, cuya mayoría de edad y libre albedrío firmaron, estos días, los representantes de Londres.

JACINTO MIQUELARENA
(Corresponsal de Clarín en Gran Bretaña)

EVIDENCIANDO neta superioridad, Carapálida se adjudica la Polla de Potrillos, disputada ayer en Palermo, manteniendo así su título de invicto. El hijo de Claro, que empleó 1'35" 1/5 para el recorrido de la milla, tiempo record en el historial de esta prueba, precedió fácilmente a Danielito II, Poderoso y varios rivales más

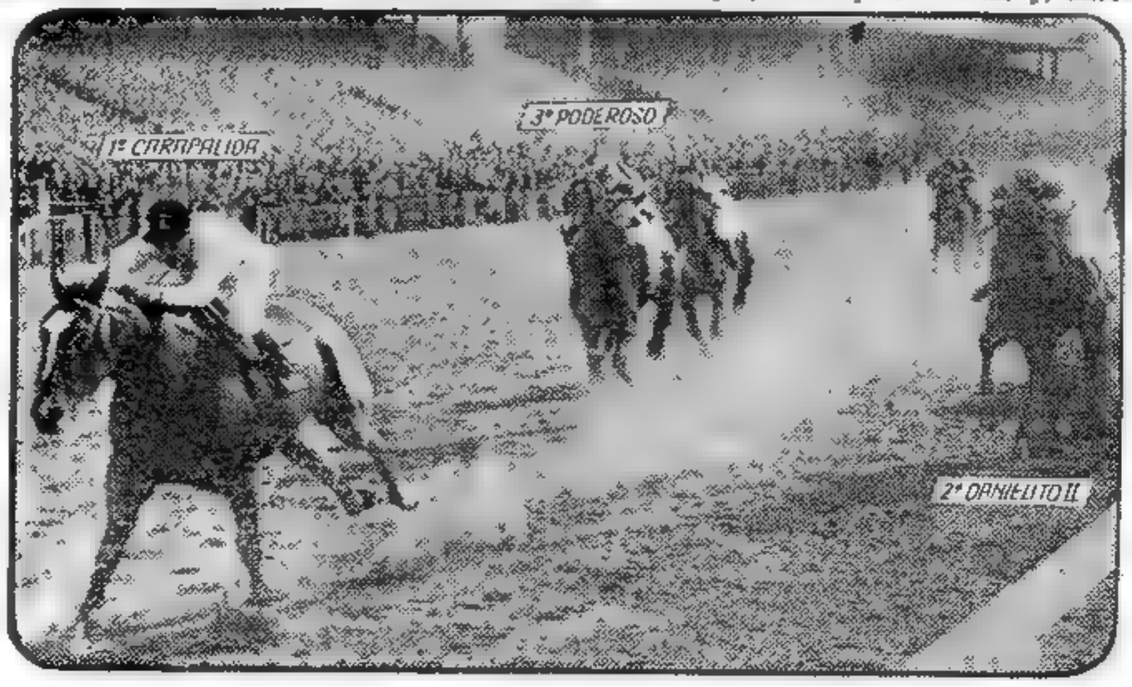

Resultados de los Partidos de Ayer

Independiente (V)	3	Racing (I.)	2
River Plate (I.)	4	Atlanta (V)	1
Huracán (I.)	4	Estudiantes (V)	1
San Lorenzo (V)	2	R. Central (I.)	1
F. C. Oeste (I.)	0	Boca Juniors (V)	0
V. Sarsfield (V)	3	Lanús (I.)	2
G. y Esgrima (I.)	1	N. Old Boys (V)	1
Arg. Juniors (I.)	2	Tigre (V)	0

PRIMERA DIVISION "B"

Colón (I.)	3	El Porvenir (V)	1

Fué Designada la Delegación Argentina a la Reunión Económica

INFORMACION PAG. CENTRAL

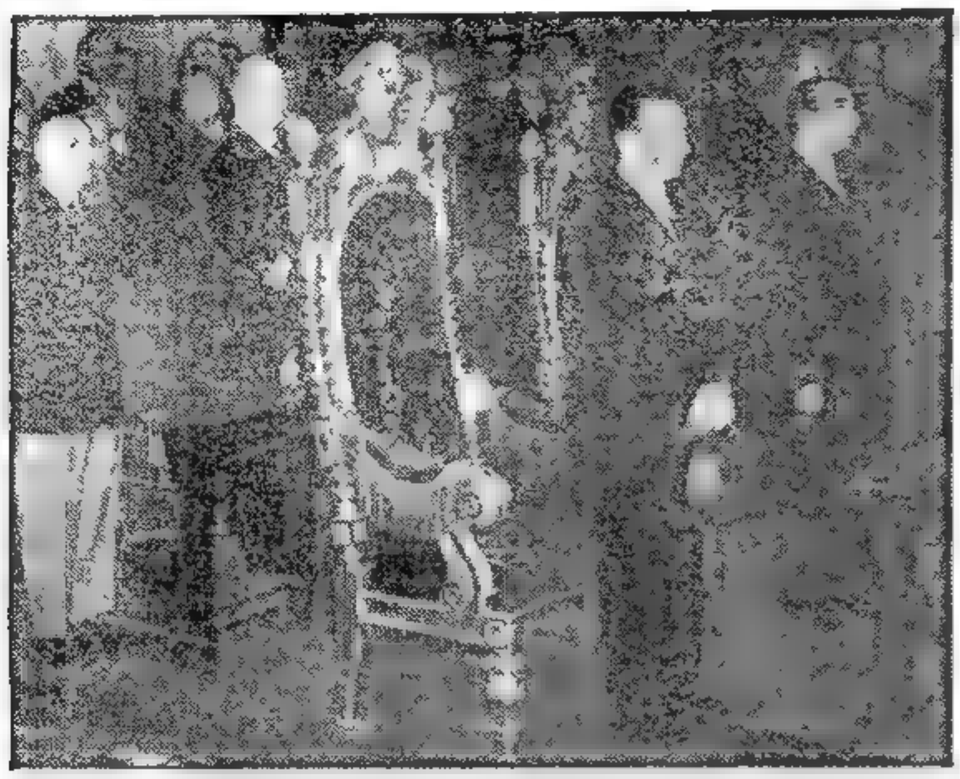

EL JEFE del Estado, general Aramburu, y el vicepresidente, contraalmirante Rojas, asistieron al oficio que se realizó ayer en la basílica de Santo Domingo, evocándose el aniversario de la batalla por la reconquista de la ciudad de Buenos Aires. Al acto asistieron ministros, altos funcionarios nacionales y jefes y oficiales de las fuerzas armadas

Opónese Londres a un Debate Sobre el Caso Omaní en la UN

★ Resiste Todavía un Foco Rebelde

LONDRES, 12 (AP). — Gran Bretaña anunció que se opondrá a cualquier gestión tendiente a someter a consideración del Consejo de Seguridad de la UN la "pequeña guerra" de Omán. Un vocero del Foreign Office expresó la opinión del canciller británico, Selwyn Lloyd, expresando que "se trata de un asunto de la exclusiva jurisdicción del sultán de Omán y Muscat, Said Ben Taimur". Estas declaraciones se formularon ante el anuncio de Radio El Cairo en el que se señala que "el consejo de la Liga Arabe decidió pedir una reunión de urgencia del Consejo de Seguridad para que considere la intervención armada británica contra Omán".

S. LLOYD

El vocero de la cancillería desmintió que un tratado secreto firmado hace 36 años con el imán rebelde de Omán diera derecho a éste a crear un estado independiente sobre el Golfo Pérsico. Agregó que el acuerdo había sido quebrantado por el mismo imán y, por lo tanto, "el llamado tratado de Sib, firmado en 1920, ya no es válido". Según el imán, jefe espiritual de ese pequeño territorio rico en petróleo, el acuerdo reconoce el derecho de Omán de existir como estado independiente.

Sobre la decisión árabe de llevar el asunto al Consejo de Seguridad, el vocero expresó que Gran Bretaña no reconoce la base jurídica invocada por la Liga Arabe para plantearlo.

La Bandera del Sultán

MANAMA (Bahrein), 12 (AP) — La bandera blanca del imán rebelde de Omán ondeaba hoy sólo en una aldea de chozas de adobe de la parte central del país, mientras que la roja del sultán se vió esta tarde ondear en la aldea de Bakhla, la cual, según dijeron los oficiales británicos, había estado desde un comienzo con los rebeldes. Pero, en cambio, la aldea vecina de Jabrin se creía que estaba todavía en manos del imán.

Las columnas norte y sur de las fuerzas del sultán, mandadas por oficiales británicos, establecieron contacto en la aldea de Birket el Manz, que se había rendido previamente mediante una delegación enviada por sus habitantes. Un portavoz británico en Bahrein dijo que podía presumirse que Izki había caído también en poder de las fuerzas del sultán, desde el momento que estaba abierta la carretera entre Muscat y Fahud. El imán, jefe religioso rebelde que ha estado luchando para establecer un Estado independiente en el interior de Omán, parece que consiguió eludir nuevamente a las fuerzas del sultán en Izki. Escapó ayer, al ver que su principal baluarte y capital, Nizwa, caía sin resistencia.

Armas Norteamericanas

Un pequeño depósito de minas terrestres y de granadas de mano capturado en Nizwa fué enviado a Londres, para ver si los peritos en armamentos podían determinar sin lugar a dudas que han sido fabricados en Estados Unidos. Los veteranos de la segunda guerra mundial en ésta afirman que son de origen norteamericano y que sin duda fueron proporcionados a los rebeldes por Arabia Saudita.

Nueva Proposición de Bonn a Moscú

MOSCU, 12 (AP). — El embajador especial de Alemania occidental, Rolf Lahr, presentó hoy una nueva nota del canciller Adenauer a la URSS, en la que se propone el establecimiento de un compromiso respecto del asunto de las repatriaciones que ha estado bloqueando las negociaciones germano-soviéticas.

En una conferencia de una hora de duración con el vicecanciller soviético, Vladimir Semenov, el enviado alemán fijó también la fecha para la reapertura de las negociaciones, aunque no se dió a conocer inmediatamente, como tampoco los términos del compromiso propuesto.

La nota de Adenauer es respuesta a una declaración del canciller ruso Andrei Gromyko, que causó la interrupción de las negociaciones hace dos semanas.

Rebajarían el Precio de la Carne

Aplicaríase un Plan Para Atenuar el Costo de Vida

EL Gobierno Provisional adoptará inmediatas medidas tendientes a rebajar el precio de venta de la carne al público consumidor. El anuncio formulado ayer por el intendente municipal, doctor Bergalli, agrega que "es aspiración del general Aramburu cumplir con medidas de esta naturaleza para evitar serios inconvenientes en la economía popular". Dijo luego, que para alcanzar disminuciones en los precios del producto, era menester intensificar al máximo la producción ganadera.

● Reunión en la Presidencia

Como lo anticipáramos en nuestra edición de la víspera, el general Aramburu dedicó la mayor parte de la tarde a considerar el problema que representa a la población el aumento indebido de los precios. Con el fin de evitar una futura alza, reunió en su despacho al vicepresidente provisional, a los ministros de Hacienda y Marina, al jefe de la comuna metropolitana, al director-interventor del Frigorífico Municipal, al secretario policial de Abastecimiento y otros funcionarios comunales.

● En la Municipalidad

Pocos minutos después de finalizar la entrevista, el Dr. Bergalli, acompañado de los demás funcionarios presentes, formuló el anuncio a la prensa, sobre la importante resolución gubernamental, añadiendo en tal oportunidad el ingeniero Wiles, que hoy se efectuará una reunión en la Intendencia para definir la situación. Finalmente se hizo saber a los periodistas, que las medidas a adoptarse serán puestas en práctica inmediatamente.

Clarín

BUENOS AIRES ★ REPUBLICA ARGENTINA ★

60 CENTAVOS

Un toque de atención para la solución argentina de los problemas argentinos

AÑO XII — Diario de la Mañana — Nº 4232

Buenos Aires, Martes 13 de Agosto de 1957

★ *Hablará Aramburu en la Sesión Inaugural de la Conferencia Económica Interamericana de la OEA*

PARTICIPARAN EN LA REUNION 250 DELEGADOS

EL presidente provisional, general Pedro E. Aramburu, declarará inauguradas el próximo viernes a las 18, con un discurso, las sesiones de la Conferencia Económica Interamericana de Buenos Aires, convocada por la Organización de Estados Americanos (O. E. A.).

En la misma solemne sesión, que se realizará en el hemiciclo de la Cámara de Diputados de la Nación, hablarán también el ministro de Hacienda argentino, doctor Adalberto Krieger Vasena, y el secretario general de la O. E. A., doctor Jose A. Mora.

Así informó ayer a los periodistas acreditados ante la Conferencia Económica el secretario general de la misma, doctor Conrado Beckmann, en una reunión de prensa que se inició en el salón de honor de la presidencia de la Cámara de Diputados (cuyos locales ocupa la secretaría de la Conferencia), y prosiguió por las diversas dependencias del Congreso que ha sido reservadas para su utilización por las delegaciones y las comisiones de trabajo.

Acompañaban al doctor Beckmann, durante sus declaraciones, el secretario general adjunto de la Conferencia, Dr. Luis Gardell; el director de Relaciones Públicas de la misma, ministro Julio César Banzas; el señor Guillermo Mooney, jefe del cuerpo de intérpretes, y la señorita Alicia Ortiz, funcionaria de la O.E.A. que colabora en las relaciones con el periodismo.

Misión de la Prensa

El doctor Beckmann destacó en su exposición que tuvo carácter informativo y procuraba ilustrar a los periodistas acerca del régimen de funcionamiento de la Conferencia, el papel que cabe a la prensa en estas deliberaciones, afirmando que sin su colaboración es difícil difundir los princi-

(Continúa en la Pág. SEIS)

RECLAME LA 2a Sección

Zoli no Adelantaría la Elección de 1958

MILAN, 12 (De nuestro corresponsal). — Con la partida del primer ministro a Rivisondoli, ocurrida el sábado por la mañana en automóvil, también la actividad del gabinete ha entrado en receso. Zoli demorará en la ciudad de los Abruzzos más de lo previsto y sólo volverá en realidad el 26 o el 27. Por ello, la primera reunión de gabinete sufrirá una postergación.

Antes de abandonar Roma, Zoli ha hecho su primera aparición en el Viminale, y les declaró a los periodistas que lo espera un considerable trabajo cuando el gabinete y el Parlamento reanuden sus actividades. Luego manifestó que el gabinete se propone la aprobación de los proyectos de ley más importantes que se encuentran en estudio. Entre ellos figura la ley de los pactos agrarios, cuya sanción le solicitan diversos sectores. Cuando se le pidió su opinión sobre la polémica relativa a la disolución de las Cámaras y a la convocatoria a elecciones, Zoli se mostró muy reservado. Pero dió a entender que carecía de todo fundamento la intención que le atribuían los diarios de extrema izquierda de efectuar las próximas elecciones el 30 de marzo de 1958

A este respecto, el ministro de Justicia, Gonella, ha manifestado:

"La cuestión de las elecciones se resuelve de una manera muy clara. Basta con respetar los plazos legales. Considero un grave error la actual polémica entre los partidos democráticos. En la campaña electoral se deberá combatir a las derechas y a las izquierdas, pero no a los partidos democráticos, con los que he colaborado ayer no más y con quienes volveré a colaborar".

En cuanto al escándalo suscitado por las firmas falsas asentadas en el registro de asistencia de los diputados a la sesión del 15 de julio, y la correspondiente investigación, figurará entre los primeros temas a tratar en setiembre, con el interrogatorio del diputado socialista Bonomelli, quien, según la denuncia presentada por Pignatelli, sería el autor de la irregularidad.

La única polémica que subsiste es la investigación en la administración comunal de Nápoles, ordenada por un decreto del ministerio de Hacienda, dada la difícil situación económica de dicha comuna. Durante la investigación, el prefecto suspendió al comité administrativo del Ente Comunal de Previsión, por irregularidades. Desde luego, el periódico de Lauro protesta con vehemencia contra esta medida, definiendo el procedimiento como una ofensiva demócrata cristiana en masa, en perjuicio de la administración pública. Puede afirmarse que ningún motivo extraño a una celosa vigilancia de la buena administración de las finanzas públicas ha influído en la adopción de esta medida. Es probable que, cuando se reanuden las sesiones parlamentarias, el caso tenga secuelas en el terreno político.

LINO PELLEGRINI
Corresponsal de Clarín en Milán

Huelga de Tranviarios en la Ciudad Polaca de Lodz

LODZ, 12 (AFP) — Cinco mil tranviarios se declararon en huelga para obtener aumentos de salarios. Las autoridades utilizaron vehículos militares y privados para garantizar el transporte de los obreros y las comunicaciones, movilizando al mismo tiempo la milicia local y algunos destacamentos del ejército para custodiar los lugares ocupados por los huelguistas.

Estalló una lucha callejera ante una de las estaciones de tranvías entre huelguistas y miembros de la milicia armada. Esta última utilizó gases lacrimógenos para dispersar a los manifestantes.

Un representante del gobierno polaco, Stanislas Sroka, inició urgentes negociaciones con los huelguistas a fin de poner término cuanto antes al conflicto. Durante sus conversaciones con los representantes de los obreros, el emisario oficial les indicó que las dificultades económicas por que atraviesa actualmente Polonia sólo permite acordar un aumento muy reducido a los tranviarios. No se ha llegado todavía a ningún acuerdo y la huelga continúa, pero sin incidentes.

Culminan las Gestiones de Khruschev en Berlín

ULBRICHT

Negociaciones Secretas

BERLIN, 12 (INS). — El jefe del comunismo soviético, Nikita Khruschev, inició conversaciones secretas con su colega de Alemania oriental, Walter Ulbricht y el "premier" Otto Grotewohl. Las gestiones, que abarcan tanto el campo político como el económico, finalizarán mañana con un comunicado conjunto. Mikoyan asesora a Khruschev en la segunda materia.

● Nuevo Culto a la Personalidad

BERLIN, 12 (AP) — Funcionarios occidentales señalan que Khruschev parece haber dejado de lado su interés por demostrar la existencia de un "gobierno colectivo" en Moscú y ha tratado de acaparar toda la atención durante su visita a Alemania oriental. Añaden que acaparó todos los vítores, aplausos y cumplidos, tranquilo y confiado, como la figura indisputada. Los funcionarios ven en ello un nuevo "culto a la personalidad".

Relegó a Mikoyan

Los observadores destacan que durante los seis días que lleva en este país Khruschev relegó al resto de los altos dirigentes que lo acompañan a un lejano segundo plano. Y recuerdan que en viajes anteriores, junto a Bulganin, compartía con éste las aclamaciones y responsabilidad de las declaraciones que efectuaban. Ahora, parece haber cambiado de táctica, tras el éxito de la depuración reciente, y en los actos públicos Khruschev se presentó solo, en el centro de los estrados, mientras que Mikoyan permanecía en un discreto segundo plano.

Los observadores señalan también Ulbricht en sus discursos, al igual que los comentarios de la prensa comunista, al referirse a Khruschev lo hace en los mismos términos que antes se utilizaban para Stalin, únicamente.

Por otra parte, los funcionarios aliados opinan que Mikoyan está haciendo todo lo posible para convertirse en el sucesor de Bulganin, pero que, en el caso de que llegara a asumir la jefatura del gobierno, lo más probable es que no caminará a la par de Khruschev, sino un paso atrás.

Frustróse en Siria un Complot Subversivo

INFORMACION PAGINA DOS

EL presidente de la Junta Electoral Nacional, doctor Horacio Heredia, procede a proclamar a los diputados electos en los comicios del 28 de julio último, que representarán al distrito metropolitano ante la Convención Reformadora

Expulsó Siria a Tres Diplomáticos Yanquis

Consideróse en el Gabinete la Agenda de la Conferencia

Llega Hoy la Delegación de Estados Unidos Encabezada por el Secretario de Hacienda

Clarín

BUENOS AIRES · REPUBLICA ARGENTINA

60 CENTAVOS

Un toque de atención para la solución argentina de los problemas argentinos

AÑO XII — Diario de la Mañana — Nº 4233

Buenos Aires, Miércoles 14 de Agosto de 1957

EN una prolongada reunión, que se extendió desde las 19.30 hasta las 21.5 de ayer, consideróse en la Casa de Gobierno la agenda de la Conferencia Económica Interamericana y examináronse diversos puntos del temario. El general Aramburu presidió el acuerdo, en el que participaron el vicepresidente, contraalmirante Isaac F. Rojas, los ministros de Guerra, Marina y Aeronáutica, integrantes del gabinete militar, y los ministros de Relaciones Exteriores y Culto, Hacienda, Comercio e Industria, Agricultura y Ganadería, Transportes y Trabajo, y los subsecretarios de Relaciones Exteriores, Comercio y Finanzas. El titular de Hacienda, doctor Adalberto Krieger Vasena, formuló una detallada exposición sobre los asuntos mencionados, y al término de la reunión expresó a los periodistas que había hecho un informe relacionado con todos los aspectos de la Conferencia Interamericana, y se habían considerado además los distintos temas de la agenda, todo ello en forma general.

La Posición de Nuestro País

Al preguntársele si ministro si se había fijado en el acuerdo la posición que nuestro país habrá de sostener en la Conferencia, contestó el doctor Krieger Vasena que "por ahora no", agregando: "pero hay que tener en cuenta que la Conferencia va a durar más de un mes y que en ese tiempo puede haber novedades".

Confirmó luego que el presidente provisional hablará el viernes, en el acto inaugural, y que aún está llegando documentación —con algún atraso— de la OEA, razón que impide tomar posiciones finales y proyectar mociones concretas, por falta de algunos antecedentes.

Llega Hoy la Misión Yanqui

Encabezada por el secretario de Hacienda de Estados Unidos, señor Robert B. Anderson, llegará hoy a Buenos Aires la delegación de aquel país a la Confederación Económica Interamericana de la OEA, que se inaugurará el próximo viernes. Completan la misión, como delegados suplentes, los señores Douglas Dillon, subsecretario de Estado para Asuntos Económicos, que es el vicepresidente de la delegación —y que arribó ayer por vía aérea a Ezeiza— y el señor Roy R. Rubottom, subsecretario de Estado para Asuntos Interamericanos. El senador Homer E. Capehart (republicano por el Estado de Indiana), será asesor, en representación del Congreso, junto con los siguientes consejeros principales: Willard L. Beaulac, embajador de Estados Unidos en Argentina; Gabriel Hauge, ayudante del presidente de Estados Unidos; Henry Kearns, subsecretario de Comercio; Rafael Pico, secretario de Hacienda del Estado Libre Asociado de Puerto Rico; Harold M. Randal, embajador representante de la Unión ante el Consejo Interamericano Económico Social y Samuel C. Waugh, presidente y director de la Junta de Síndicos del Banco de Exportación e Importación, de Washington.

Además, y con el carácter de consejeros, integran la delegación treinta personas más. Todos ellos son esperados en Ezeiza alrededor de las 18, adonde llegarán en un avión especial.

Espérase al Dr. Mora

Hoy, a las 16, es esperado el secretario general de la Organización de Estados Americanos, doctor José A. Mora, quien llegará con varios miembros de la secretaría que desempeñarán durante las sesiones de la Conferencia.

La Misión de Paraguay

En las primeras horas de ayer llegó al aeropuerto de Ezeiza la delegación paraguaya, encabezada por el ministro de Agricultura y Ganadería, doctor Martín Cuevas.

La integran además, el ministro de Hacienda, general César Barrientos y el de Industria y Comercio, doctor Pablo da Silva y los subsecretarios de ambos departamen-

(Continúa en la PÁG. CENTRAL)

Plan Ruso Para el Mar Báltico

Pacto de Paz y Cooperación

BERLIN, 13 (AP). — Una nueva "ofensiva de paz" rusa comenzó a gestarse hoy, destinada aparentemente a obstaculizar los esfuerzos occidentales para controlar el poderío naval soviético en el Mar Báltico.

El viceprimer ministro, Anastas Mikoyan, propuso que el Báltico sea convertido en "un mar de paz", y anunció los planes para un Festival de Paz del Mar Báltico", a realizarse en el puerto alemán oriental de Rostock, "para iniciar una más estrecha cooperación entre las naciones bálticas".

Planes Occidentales

La declaración de Mikoyan llega solamente cuatro días después de que el vicealmirante Friedrich Ruge, de Alemania occidental, propuso la creación de un comando naval conjunto germanodanés para controlar las salidas del Báltico. Dicho comando, comprendido en los términos de la alianza del Atántico Norte, tendría a su cargo, en caso de guerra, cerrar el camino a la gran flota submarina rusa que tiene su base en el Báltico.

Según informantes occidentales, el proyecto del comando conjunto estaría ya en vías de ejecución.

Los funcionarios aliados creen que la actitud rusa está dirigida a procurar que las naciones bálticas se unan en un pacto de "paz y cooperación". La invitación será probablemente extendida a Alemania Occidental, Polonia, Finlandia, Suecia, Dinamarca, y posiblemente Noruega.

Se estima que Dinamarca y Noruega, como miembros de la NATO, rechazarán el plan ruso, y Suecia, tradicionalmente neutral, declinaría también el ofrecimiento.

Los observadores estiman que Mikoyan iba a referirse a este plan en el discurso que debía pronunciar esta noche en la plaza Marx-Engels de Berlín Oriental, donde fué eliminado de la lista de oradores momentos antes de que le llegara el turno para hablar. Tampoco se descarta la posibilidad de que el mismo Khruschev toque este asunto en el discurso con que mañana habrá de despedirse de Alemania Oriental al partir de regreso a Moscú. Khruschev acaparó toda la atención e iniciativa durante la visita de una semana a este país, y muy bien pudo haberse disgustado por las declaraciones de Mikoyan formuladas a un grupo de periodistas.

Pide Khruschev que las Dos Alemanias Renuncien a los Armamentos Atómicos

PARTE HOY DE REGRESO A MOSCU

BERLIN, 13 (INS). — En un comunicado en el que se reseñan los acuerdos políticos obtenidos durante las conversaciones entre Khruschev, el viceprimer ministro ruso, Anasta Mikoyan, y los jefes del comunismo y del gobierno de Alemania oriental, Otto Grotewohl y Walter Ulbricht, respectivamente, el jefe del partido Comunista ruso propone que las dos Alemanias renuncien formalmente a desistir del equipamiento de sus efectivos de armas atómicas. El documento señala que "Rusia y la República Democrática Alemana consideran esencial declarar que la disposición de armas atómicas norteamericanas en Alemania occidental y otros países del oeste europeo, y la decisión de los organismos del bloque Atlántico de equipar con esos armamentos a los países europeos miembros de la NATO, intensifican la amenaza a la paz y la seguridad de Europa".

Ataque a Occidente

BERLIN, 13 (AP) — Khruschev reiteró sus acusaciones al mundo occidental de obstaculizar un acuerdo de desarme y prepararse para una "guerra de agresión" contra el mundo comunista. En un discurso de despedida ante un público que se calcula en 200.000 personas y que se reunió en la plaza de Marx-Engels del sector oriental de Berlín, declaró que Rusia estaba dispuesta a encarar inmediatamente el problema, pero que se mantendría en su intento de lograr un convenio de desarme. "El pueblo soviético —manifestó— sinceramente desea el término de la guerra fría y relaciones amistosas con todos los pueblos", y agregó: "pero los representantes de las potencias occidentales hacen todo lo posible en las discusiones sobre desarme para demorar indefinidamente las negociaciones a fin de impedir la solución de este vital problema".

Una Puerta Abierta

Las palabras de Khruschev parecieron ser una garantía de que los soviéticos no abrigan la intención inmediata de retirarse de las estancadas conversaciones sobre el desarme en Londres.

Justificó con las siguientes palabras el enorme crecimiento del poderío militar ruso: "Para hallarse en posición de defender sus logros, el pueblo trabajador de los países socialistas necesita fuerzas armadas. Puesto que las potencias del Oeste se están armando y preparando planes de guerra agresiva contra las naciones socialistas, nosotros cometeríamos un crimen descuidando nuestros esfuerzos defensivos."

Aclaró que "no hemos intentado ni intentamos abusar de este poderío para forzar el orden socialista sobre los otros. Nos mantenemos firmemente partidarios de la coexistencia".

Mikoyan fué inusitadamente eliminado de la lista de oradores en la demostración de despedida.

Al iniciarse el acto, se anunció que hablarían Khruschev, Mikoyan, Ulbritch y Otto Nuschke.

Al llegarle el turno a Mikoyan, sin que se diera ninguna explicación fué retirado de la lista y en su lugar habló Nuschke.

Khruschev y su comitiva regresarán mañana a Moscú

Persiste la Agitación Obrera en Polonia

LODZ, Polonia, 13 (AP). — La intranquilidad obrera sigue creciendo en este centro industrial, donde 10.000 trabajadores de los transportes municipales se declararon en huelga contra una medida oficial que relaciona los aumentos de salarios con un alza en el precio del vodka. Los gases lacrimógenos lanzados por la policía enviaron al hospital a cinco personas, pero los huelguistas siguen pese a que las autoridades comunistas los instan a que regresen a sus tareas. Los volantes distribuídos por el gobierno en los que se declara ilegal el movimiento no parecen haber tenido mayor efecto en esta ciudad de 700.000 habitantes, la segunda de Polonia. Cientos de huelguistas se apoderaron de las cinco grandes estaciones de tranvías —el único medio de transporte público de Lodz—, para evitar cualquier intento de romper la huelga. Los obreros erigieron barricadas.

GOMULKA

En maniobra de emergencia el gobierno de Gomulka movilizó 1.000 camiones para prestar servicio. Desde la sede del Partido Comunista en Varsovia se envió a tres miembros de su Politburó, y entre ellos a un jefe sindical, para tratar de alcanzar un acuerdo con los huelguistas.

La ciudad está llena de patrullas armadas y la policía está requisando todo vehículo que llega a Lodz. Los dirigentes de la huelga han pedido a los obreros que no se estén en las calles. Las autoridades han manifestado anteriormente que tolerarán las huelgas siempre y cuando no se conviertan en manifestaciones.

Sin embargo, ocurrió al menos un incidente violento. Fué en la estación principal, donde la policía tuvo que emplear gases lacrimógenos para quebrar un choque entre huelguistas y antihuelguistas.

El domingo el gobierno prometió a los obreros un aumento de 50 por ciento en sus salarios a partir del 1º de octubre, pero al mismo tiempo advirtió que este aumento sería posible sólo mediante nuevas rentas fiscales provenientes de un alza del 15 por ciento en el precio del vodka.

Entonces se declaró la huelga, como respuesta a esta medida oficial de hacer depender el aumento de salarios del alza del precio de esa bebida popular.

Los Cambios Habrían Acrecentado el Poderío del Kremlin

WASHINGTON, 13 (Exclusivo para Clarín). — Desde las fuentes más diversas, van llegando opiniones extraordinariamente concordantes sobre el significado de los grandes cambios operados en el Kremlin. Los que hablan son, precisamente, hombres muy indicados para opinar en este terreno: el secretario de Estado norteamericano Foster Dulles, el primer ministro de la India, Jawaharlal Nehru y diversos emigrados soviéticos, en condiciones de trasmitir impresiones directas.

Dulles opina que la reestructuración del grupo dirigente soviético es un eco de "las poderosas fuerzas que operan en Rusia en favor del cambio" y que constituyen una "tendencia irreversible" que puede llegar hasta modificar la naturaleza misma del régimen.

Por su parte, el premier Nehru interpreta la eliminación de Malenkov, Molotov y Kaganovich —los principales stalinistas que quedaban— como un regreso "a la normalidad", que refleja en cierto modo la opinión de las muchedumbres rusas, aunque a éstas no se les dé participación en la formulación de la política.

■

La mayoría de los emigrados rusos señalan que Kruschev ha realizado un gran esfuerzo por hacerle la vida más agradable y aún más cómoda al pueblo soviético, observando que "exhibe a sus enemigos como opositores a esas medidas populares", lo cual prueba su habilidad política.

Las medidas a que se refieren los emigrados son la descentralización de la industria, cierto grado de independencia para los regímenes satélites, más autoridad para las repúblicas soviéticas, ciertos frenos para controlar los actos de la policía de seguridad, más viviendas, etcétera.

El resultado neto de todos los cambios es que Khruschev se ha afirmado en el poder, con relieves dominantes. Nadie sabe cómo utilizará ese poder, ni con qué fines. Pero lo cierto es que su fuerza descansa sobre las concesiones hechas a la opinión de su partido y sobre las presiones ejercidas por las masas en todo el país.

Las perspectivas existentes, son de que Kruschev seguirá en la cumbre durante bastante tiempo. Sus rivales, los representantes de la vieja guardia de Stalin, no cuentan con la simpatía de las masas partidarias, y menos aún la del pueblo soviético.

●

Con todo, queda en pie un interrogante que no se han formulado Dulles ni Nehru. ¿Implican los cambios operados en el Kremlin que la dictadura soviética es más débil o más fuerte? O, dicho en otros términos... ¿No ha renunciado a sus propósitos de subvertir al mundo entero? ¿Es más peligrosa, ahora, o menos peligrosa?

El resultado final de esa "tendencia irreversible" a que hizo alusión Dulles, podría ser la moderación y liberalización del régimen soviético. Pero me parece inevitable la conclusión de que la capacidad del régimen del Kremlin para reorganizar casi la mitad del Presidium sin eliminar a nadie, a la manera de Stalin, revela que, actualmente, la dictadura soviética es más flexible, más capaz de afrontar la nueva situación sin llegar a recursos drásticos.

Muchos emigrados soviéticos concuerdan con esta opinión y sostienen que "la reorganización no ha debilitado al régimen; por el contrario, lo fortalece y consolida, por lo menos en esta etapa".

Cabe pues llegar a la conclusión, después de estas autorizadas impresiones sobre lo que está sucediendo en Rusia, que el Kremlin es ahora más formidable aún que antes.

WALTER LIPPMANN

Copyright Clarín y Editors Press — Prohibida la reproducción total o parcial

RECLAME LA 2a Sección

Comprobó el Vicepresidente Rojas la Eficacia del Salario Incentivado

(Información en la contratapa)

Clarín

BUENOS AIRES · REPUBLICA ARGENTINA

60 CENTAVOS

Un rayo de esperanza para la solución argentina de los problemas argentinos

AÑO XII — Diario de la Mañana — Nº 4234

Buenos Aires, Jueves 15 de Agosto de 1957

Realiza Hoy su Sesión Preparatoria la Conferencia Económica Interamericana

Elección de Autoridades e Integración de Comisiones

PONESE hoy en marcha el gran mecanismo de la Conferencia Económica Interamericana, con la realización de la Sesión Preliminar de jefes de delegación, que tendrá lugar esta tarde, a las 16, en el Palacio del Congreso, en esta capital. Mañana, a las 18, en el recinto de la Cámara de Diputados, será inaugurada en solemne sesión esta convención económica de las Américas, oportunidad en la que harán uso de la palabra el presidente provisional, general Aramburu, el ministro de Hacienda, doctor Adalberto Krieger Vasena, y el secretario general de la Organización de Estados Americanos, doctor José A. Mora. La reunión de hoy congregará a los presidentes de las misiones de los veinte países (Venezuela no concurre), para tratar los siguientes asuntos:

- **Acuerdo sobre la elección del presidente de la Conferencia.**
- **Establecimiento, mediante sorteo, del orden de precedencia de las delegaciones.**
- **Acuerdo sobre la integración de la comisión de credenciales.**
- **Sobre las comisiones de trabajo de la Conferencia.**
- **La duración aproximada de la misma.**
- **Acuerdo sobre el plazo dentro del cual se deberán presentar al secretario general los informes y ponencias.**
- **Asuntos varios.**

La Misión de EE.UU.

Una moderna superfortaleza de las fuerzas armadas de la Unión — que aterrizó en Ezeiza a las 19, una hora más tarde de lo previsto — trajo a su bordo al jefe de la delegación de Estados Unidos a la Conferencia Económica Interamericana, señor Robert B. Anderson.

El nombrado, que se desempeña como Secretario del Tesoro de su país, viajó acompañado por Gabriel Hauge, ayudante para los asuntos económicos del presidente Eisenhower, Samuel Waugh, presidente del Banco de Importación y Exportación; y un grupo de consejeros y asesores que actuarán con los delegados titulares.

En el aeropuerto aguardaron la llegada de la delegación, funcionarios del Ceremonial del Estado que presentaron a los viajeros sus saludos en nombre de las autoridades argentinas; el presidente del Banco de la Nación, doctor Carlos A. Coll Benegas; el subsecretario para Asuntos Económicos de EE. UU. señor C. Douglas Dillon; el embajador de ese país, señor Willard L. Beaulac y otros miembros de la misión norteamericana acreditada ante nuestro gobierno.

Declaración

Después de cambiados los saludos entre los viajeros y quienes los aguardaban, los periodistas requirieron declaraciones al señor Anderson, quien en esta oportunidad las entregó por escrito.

Se expresa en las mismas:

"Mucho me complace que al venir a la Argentina por primera vez tenga ocasión de reunirme con representantes de Repúblicas vecinas que asisten a la Conferencia Económica de la O.E.A.

Con grandes esperanzas aguardaba la oportunidad de obtener de primera intención más conocimientos sobre este país y del gobierno que nos brinda esta hospitalidad. Mi esposa y los miembros de la delegación adhieren a mis deseos. Además espero sinceramente que esta Conferencia fortalezca los lazos de amistad que unen a las Repúblicas del hemisferio occidental. La oportunidad de mantener conferencias personales entre los representantes de gobiernos concurrentes así como las sesiones plenarias que celebraremos acrecentará, estoy seguro, el entendimiento y concitarán nuestros mejores recursos con la finalidad de lograr los objetivos comunes. Las deliberaciones amplias y francas entre hombres razonables que tienen el objeto común de satisfacer las necesidades de los pueblos que colectivamente representamos son siempre productivas.

Ese mayor entendimiento contribuirá al vigor y al continuo desarrollo de cada uno de nuestros países y a la solidaridad que nos liga sustentando la firme creencia de que el progreso y la prosperidad de cada país son importantes para la felicidad de los demás".

Llegó R. Rubottom

El subsecretario auxiliar para asuntos interamericanos del departamento de Estado de la Unión, señor Roy Richard Rubottom, llegó ayer procedente de Montevideo. Expresó que "los puntos del temario de la Conferencia son importantes, pero no puedo anticipar la posición que adoptará mi país en la misma". Acerca del mercado común declaró que "el proyecto merece ser examinado" y agregó: "Estamos dispuestos a discutir las proposiciones que sean presentadas. Es una cuestión técnica difícil y sólo en un año o dos podrá concretarse ese anhelo".

Rojas en Ezeiza

El vicepresidente de Panamá, señor Heraclio Barleta, integrante de la delegación de su país a la Conferencia Económica Interamericana, arribó ayer, a las 19.10, al aeropuerto de Ezeiza.

Aguardaron su llegada el

(Continúa en la pág. CENTRAL)

Aclara Zorin la Posición Soviética Sobre Desarme

Hubo Reunión Secreta en Londres

LONDRES, 14 (AP). — Delegados occidentales a la reunión de desarme conferenciaron en privado con el representante soviético, Valerian Zorin, para tratar de aclarar la posición rusa actual ante el desarme.

En fuentes rusas, se dijo que se discutieron los alcances del discurso en que Zorin acusó a Estados Unidos de ser excesivamente optimista en cuanto al desarme. Este discurso había dejado perplejos a los delegados occidentales a las conversaciones de desarme de las Naciones Unidas. Estaban concordes en que en cualquier forma que se lo mirara, era desalentador. Pero a la vez estaban desconcertados por el hecho de que Zorin parecía estar hablando de dos cosas distintas como si fueran una misma y única.

Fué delante de este telón de fondo que el delegado soviético descargó sus andanadas contra las posiciones occidentales respecto del número de efectivos de los ejércitos, declarando que al ligar las reducciones a las cuestiones políticas, Occidente había dado a Alemania "el derecho del veto para decidir todo el problema del desarme y aun cualesquiera medidas iniciales de desarme".

Rojas Recibió al Vicepresidente de Panamá

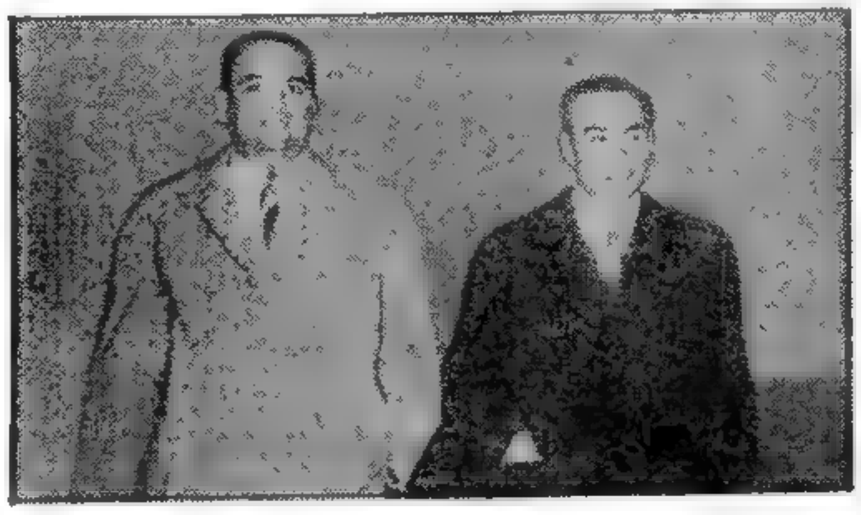

EL VICEPRESIDENTE de Panamá, Sr. Heraclio Barletta, se retira del aeropuerto de Ezeiza en compañía del contraalmirante Rojas, quien le presentó sus saludos a su llegada a nuestro país para participar de la Conferencia Económica Interamericana de la OEA

Khruschev Hizo Una Enérgica Advertencia al Gobierno de Bonn

"Sería Derrotado en una Aventura Bélica"

MOSCU, 14 (AP). — Nikita Khruschev declaró hoy ante una concentración popular, al regreso de Berlín, que si Alemania occidental perdiera la cabeza y "se lanzara a una aventura", sería derrotada por el bloque comunista. El jefe del comunismo ruso se trasladó directamente del aeropuerto de Moscú al estadio Lénin, donde lo aguardaba una manifestación de bienvenida.

Un personaje inesperado acudió a recibirlo al aeropuerto: Antonín Novotny, el jefe del comunismo checoslovaco, cuya presencia en Moscú no había sido revelada hasta hoy.

Khruschev afirmó que el Pacto de Varsovia, permitiría repeler prestamente cualquier tentativa de Adenauer de "lanzar una aventura" destinada a unificar a Alemania por la fuerza. Agregó que las consecuencias de la última guerra, en la que rusos y alemanes tuvieron millones de bajas, no podían olvidarse fácilmente. "No podemos ignorar los sentimientos humanos —dijo Khruschev—, pero debemos comprender y evaluar correctamente los hechos para impedir la repetición de un amargo pasado". En su discurso, modelo de brevedad, dijo también que el programa de "unificación pacífica elaborado en Alemania oriental es el correcto, y si Adenauer y su pueblo apelan a la fuerza, tendrán que enfrentarse, no sólo con la Alemania oriental, sino también con el poderío de los países agrupados en el Pacto de Varsovia".

Por otra parte, se informó que surgió una "disputa" en las conversaciones entre Khruschev y Ulbricht, en Berlín. A ella se refirió el stalinista Ulbricht al despedir hoy a Khruschev, diciendo: "Prometemos seguir vuestro consejo y sembrar cereales mejor de ahora en adelante". El jefe del comunismo ruso interrumpió entonces a su colega germano para decir: "eso significa más carne, más tocino y más manteca".

Acusación Yanqui

WASHINGTON, 14 (AP) — El gobierno acusó a Khruschev de tratar de influir en forma burda en el resultado de las elecciones de setiembre próximo en Alemania occidental. Lincoln White, vocero del Departamento de Estado, sugirió que las actividades de Khruschev durante la visita que acaba de hacer a Berlín han tenido un efecto contraproducente.

FARID ZEINEDDINE

Mao Tsé-tung Dejaría la Actividad Política

HONGKONG, 14 (AP). — El líder del comunismo chino, Mao Tsé-tung habría decidido abandonar sus actividades públicas y políticas. El presidente de China Popular, en un discurso pronunciado en Pekín en marzo pasado, habría anunciado su determinación en razón de hallarse muy cansado. Según un comerciante chino llegado hoy a Hongkong, Mao designó para sucederle, al actual primer ministro Chou En-lai o al vicepresidente Liu Shao-chi. La versión coincide con los rumores de los recientes amotinamientos provocados por la autorización de Mao a censurar los errores pasados, y afirma que luego de pronunciar su discurso, el anciano presidente abandonó Pekín para recluirse en un retiro de China central.

Expulsó EE.UU. al Embajador de Siria

WASHINGTON, 14 (AP). — Estados Unidos expulsó al embajador de Siria en este país, y dispuso también que el segundo secretario de la embajada siria abandone EE. UU. antes del viernes próximo. Asimismo, el departamento de Estado anunció que el embajador norteamericano en Siria, James S. Moose, que se encuentra ahora en EE. UU., "no regresará a aquel país".

Simultáneamente, el gobierno norteamericano formuló "una enérgica protesta" al de Damasco por "la campaña difamatoria, inspirada por el gobierno", que se realiza contra este país en relación con un supuesto complot norteamericano encaminado a derrocar al gobierno.

Estados Unidos protestó también por la "interferencia" siria con un correo diplomático norteamericano en la frontera de ese país, ocurrida hace dos días, y denunció la decisión del gobierno sirio de expulsar a tres diplomáticos norteamericanos.

Los Tres Norteamericanos

BEIRUT, 14 (AP). — Tres diplomáticos norteamericanos, a los que se ordenó salir de Siria bajo acusaciones de conspirar para derrocar al gobierno llegaron hoy.

Howard Stone, segundo secretario a cargo de asuntos políticos; el vicecónsul Francis Gitton y el agregado militar teniente coronel Robert Molloy fueron declarados ayer "personas no gratas" dándoseles 24 horas de plazo para abandonar Siria.

Moscú Exige Obediencia a los Comunistas Italianos

ROMA, 14 (De nuestro corresponsal). — Hace unos días ha vuelto de Moscú una delegación de comunistas italianos que se había trasladado a la capital soviética poco después de haber sido eliminados Malenkov y Molotov del Presidium del partido y del gobierno soviético. Nunca se supo si la delegación había sido invitada para recibir directivas sobre la nueva política o si era ella misma quien había solicitado el honor de la visita, para apreciar mejor una situación que, vista de cerca, presentaba numerosas incógnitas y no era de fácil captación para los dirigentes comunistas italianos. Probablemente, una y otra hipótesis contienen una parte de verdad y es muy posible que el deseo de los gobernantes soviéticos de asegurarse la fidelidad de sus camaradas de Italia se haya encontrado, a mitad de camino, con el deseo de los camaradas de Italia de entender qué es lo que está madurando en la gran central del comunismo internacional.

El caso es que la delegación, encabezada por el subsecretario del partido, Luigi Longo, ha estado en Moscú, ha conferenciado largamente con todos los jefes del comunismo soviético y ha vuelto a Roma, donde se apresuró a resumir sus impresiones sobre la etapa actual de la vida del estado moscovita, en un documento oficial que ha sido llevado a conocimiento de todos los militantes del partido Comunista italiano.

El largo informe contiene la exaltación del festival de la juventud, que, según los colaboradores de Togliatti, habría probado la predisposición del pueblo ruso a la paz. Después de esto, proclaman su fe en la superioridad del sistema comunista sobre el capitalista, con la descripción de los fabulosos beneficios que les asegurarían en el futuro a las poblaciones soviéticas.

Además, después de estos argumentos, muy previstos y descontados, la delegación italiana se ha preocupado de subrayar en la forma más explícita la prominente función que le espera a la Unión Soviética en el movimiento comunista, y haciendo acto de pública contrición, ha reconocido que los dirigentes comunistas italianos han hecho demasiado poco para divulgar en su país las grandes realizaciones de la sociedad soviética y deben empeñarse por lo tanto en realizar mucho más en este terreno en el porvenir.

Todo esto, ha confirmado lo que ya adivinaran algunos en la febril actividad desplegada por Khruschev durante estas últimas semanas. Evidentemente, los dirigentes soviéticos se preocupan de consolidar los vínculos entre el estado soviético y los demás estados comunistas, como también entre los comunistas de Rusia y los que operan en los países occidentales. Khruschev procura, en otros términos, lograr que sobreviva en su substancia, y aun en sus diversas formas, la estrecha solidaridad y disciplina del movimiento comunista internacional, que no hace mucho era garantizado por el Cominform. Los comunistas italianos habrán recibido, sin duda, una buena reprimenda en Moscú por haber dado la impresión de que desconocían la supremacía de la Unión Soviética y por no haber adoctrinado suficientemente a sus camaradas sobre la apreciación y análisis de las grandes conquistas del comunismo en la patria de Lenin. Esto significa, en definitiva, que a pesar de la muerte de Stalin sus sucesores continúan su política, cambiando el nombre a las cosas, pero no las cosas, que siguen siendo las mismas, y obedeciendo a las férreas necesidades del imperialismo comunista.

ENRICO MATTEI
Corresponsal de Clarín en Roma

RECLAME LA 2a Sección

Refiriose el Contraalmirante Rial a los Fines Políticos de la Revolución

INFORMACION PAGINA TRES

Eligióse Titular de la Reunión al Ministro Argentino Dr. Krieger Vasena

Solemnemente Será Inaugurada Hoy la

CONFERENCIA ECONOMICA INTERAMERICANA

Asistirá a la Ceremonia el Presidente Aramburu

BUENOS AIRES —"ilustre capital de la raza latina", como la definió ayer un delegado— será la sede desde hoy y hasta el 7 de setiembre de la Conferencia Económica Interamericana, convocada por la O.E.A. con el propósito de discutir y aprobar, como tema de fondo un convenio económico general que constituirá el instrumento legal sobre el cual girará en el futuro el mecanismo comercial y productor de los 350 millones de habitantes que pueblan los 21 países del hemisferio occidental.

● Solemne Ceremonia en el Palacio del Congreso

La apertura de la asamblea económica continental estará revestida de gran solemnidad. A las 18, en el hemiciclo de la Cámara de Diputados se reunirán más de 300 delegados de los gobiernos americanos (20 de ellos ministros de Hacienda), doce observadores de naciones extracontinentales y una centena de representantes de organismos especializados

Asistirán a la ceremonia el presidente provisional, general Aramburu; el vicepresidente, contraalmirante Rojas y los ministros.

Una comisión especial de delegados (integrada por los jefes de las misiones de EE. UU., Brasil, Panamá, Perú y Uruguay) recibirá al jefe del Estado en el pórtico principal del Congreso Nacional, que da sobre la calle Entre Ríos.

Los jefes de delegaciones (20 en total) se ubicarán en sillas comunes delante del estrado presidencial y en las bancas del hemiciclo permanecerán los miembros de las delegaciones. Los palcos altos serán destinados al periodismo —hay casi tantos corresponsales como delegados— y a los invitados especiales.

La ceremonia, aunque solemne, será sobria en su desarrollo. En primer término hablará el presidente de la Conferencia, Dr. Adalberto Krieger Vasena (ministro argentino), designado ayer para esas funciones en una sesión preliminar. Después lo hará el secretario de la Organización de Estados Americanos, doctor José A. Mora (uruguayo) y, finalmente, en forma breve, para dar la bienvenida a todas las delegaciones, el presidente provisional, general Aramburu.

Clarín

BUENOS AIRES REPUBLICA ARGENTINA

60 CENTAVOS

Un toque de atención para la solución argentina de los problemas argentinos

AÑO XII — Diario de la Mañana — Nº 4235

Buenos Aires, Viernes 16 de Agosto de 1957

DENSO de concurrencia —delegados, observadores, periodistas— se presentó ayer el salón comedor de la Cámara de Diputados, en la sesión preliminar de la conferencia económica. La nota gráfica es precisamente, muy gráfica en cuanto al reducido espacio en que se movieron los asistentes

NO HAY DIVISION EN AERONAUTICA

CON relación a los últimos acontecimientos registrados en el ministerio de Aeronáutica, este departamento de Estado dió a conocer ayer el siguiente comunicado: "Ante versiones periodísticas que hacen aparecer a integrantes de la institución como separados o en lucha por cuestiones de política partidista, el ministro de Aeronáutica, velando por el prestigio de la misma, informa que ello es inexacto y que los señores oficiales superiores, jefes y oficiales de la institución ajustan su conducta, en tal sentido, a las más estrictas normas castrenses".

Resultó Pública la Sesión Preliminar; Fué Descartada una Moción de E. Unidos

EN una sesión preliminar —de secreta convirtióse en pública, con lo cual, democráticamente, quebróse el reglamento en consideración al interés periodístico—, los jefes de las delegaciones a la Conferencia Económica Interamericana celebraron ayer una reunión de casi más de una hora, eligiendo presidente de la asamblea continental al titular de la delegación argentina, doctor Adalberto Krieger Vasena, y fijando el mecanismo interno con el cual se moverá la reunión para analizar el nutrido temario económico.

La primera sesión —de mera formalidad— tuvo, sin embargo, un matiz particular: una moción de reconsideración de una sugerencia ya aprobada, que había sido formulada por EE. UU., no fué atendida por el resto de las delegaciones, llegándose a una coincidencia cuando se decidió someter la cuestión —dividir un tema en dos comisiones— a la resolución final de la Comisión de Coordinación.

Fuera y Dentro

Poca gente concentró en los alrededores del Congreso la concurrencia de delegados a la sesión preliminar. Casi podría afirmarse que había mucha más dentro del edificio. Los pasillos resultaron pequeños para albergar a delegados y periodistas. Habíase elegido el salón comedor de la Cámara de Diputados —mármoles, arañas de cairelas, vitraux y un cuadro flamenco de Poybet, como escenografía— para la reunión preliminar. Junto a los delegados,

(Continúa en la Página CENTRAL)

Clarín

No Aparecerá Mañana

EL 17 de agosto, fecha destinada a honrar la memoria del Libertador José de San Martín, figura entre los días señalados por el ministerio de Trabajo y Previsión en los cuales los diarios y revistas no lanzan sus habituales ediciones. En consecuencia, Clarín *no aparecerá mañana, volviendo a retomar el domingo 18, a la hora habitual, el pulso de la información cotidiana.*

Visitarán Hoy al Jefe del Estado

POCO menos de 50 palabras contiene el programa previsto para hoy para los delegados a la Conferencia Económica Interamericana. Pero el medio centenar de vocablos les demandará a los delegados —para su cumplimiento estricto—, una afiebrada actividad. De 9 a 11, en el salón de delegados del Congreso, deberá efectuarse la inscripción de participantes. (Hay algunos representantes que todavía no habían llegado anoche y lo hacían sólo esta madrugada). Al mediodía, los delegados, en corporación, vestidos de traje de calle (preferentemente oscuro, según marca el reglamento), se trasladarán a la Casa de Gobierno, para efectuar la visita protocolar al presidente de la República, general Aramburu. Se advirtió a los delegados, para evitar demoras, que concurran quince minutos antes... Por la tarde, después del almuerzo, los representantes americanos volverán al Palacio del Congreso. Y por si existe algún remiso, la oficina de inscripción continuará abierta. A las 18 —como queda dicho—, asistirán a la sesión de inauguración.

Resultados de los Partidos de Ayer

Boca Juniors (L)	0	Huracán (V)	0
Vélez Sarsfield (L)	2	River Plate (V)	2
San Lorenzo (L)	3	Lanús (V)	1
Independiente (L)	0	Arg. Juniors (V)	0
Racing (V)	3	Atlanta (L)	2
Estudiantes (L)	0	N. Old Boys (V)	0
Tigre (L)	2	F. C. Oeste (V)	1
R. Central (L)	4	G. y Esgrima (V)	1

RECLAME LA 2a Sección

— 10 — 2 — FRANQUEO A PAGAR

Inauguróse la Reunión Continental

LA ceremonia de inauguración oficial de la Conferencia Económica Interamericana de la O. E. A., que revistió la solemnidad propia del fasto, porque en esta reunión se tratarán los negocios públicos de América y se procurará resolver con justicia sus problemas económicos, tuvo tres oradores que señalaron con verbo preciso, otras tantas corrientes del pensamiento contemporáneo del Nuevo Mundo: el ministro de Hacienda argentino, doctor Adalberto Krieger Vasena; el doctor José A. Mora, secretario de la O. E. A., y el general Pedro Eugenio Aramburu. Acerca de las perspectivas y del éxito de esta Conferencia, los tres oradores opinaron así:

KRIEGER VASENA: "Reuniones como éstas tienen una importancia fundamental, pues permiten examinar francamente los motivos por los cuales no se ha logrado todo lo que pudo haberse conseguido en el campo de las realizaciones positivas. No a manera de crítica negativa sino como contribución a la búsqueda de las fórmulas más adecuadas de cooperación internacional en ese campo de la acción práctica".

MORA: "No hay duda que el bienestar económico de cada pueblo, depende primordialmente de la voluntad decidida que pone en su propio esfuerzo. Pero es igualmente cierto que la cooperación internacional como expresión de la interdependencia de los pueblos, puede contribuir y, en realidad, contribuye poderosamente al progreso individual y al engrandecimiento de la comunidad, regional o mundial".

ARAMBURU: "Entendemos que nuestros pueblos esperan confiados que aquí, en el seno de esta Conferencia, triunfe el común deseo de una mayor unidad material y de intereses para afirmar lo espiritual, que no sabe de límites ni de fronteras".

Dijo Aramburu: "Nuestros Pueblos Esperan Confiados los Resultados Económicos"

Solemne Ceremonia

El reloj del recinto de Diputados marcaba un cuarto después de las seis de la tarde del viernes, cuando hizo su entrada al palco de la presidencia el general Pedro Eugenio Aramburu. Dieron comienzo así, formalmente, los actos que compondrían la solemne ceremonia inaugural de la Conferencia Económica Interamericana de Buenos Aires, organizada por nuestro país dentro del marco de la OEA. Acallados los aplausos con que fué recibido, el presidente provisional de la Nación ocupó el sillón principal del palco, ubicándose a su derecha, en este orden, el vicepresidente, contraalmirante Isaac F. Rojas, el ministro de Relaciones Exteriores y Culto, señor Alfonso de Laferrere, y el secretario general de la Conferencia. A la izquierda del general Aramburu ocuparon sus lugares el presidente de la Conferencia y ministro de Hacienda de nuestro país, doctor Adalberto Krieger Vasena, el secretario general de la OEA, doctor José A. Mora, y el presidente del Consejo Interamericano Económico Social, doctor Washington A. Bermúdez.

El Himno Nacional

De inmediato, la banda de la Policía Federal, ubicada en la galería del tercer piso de la Cámara, comenzó la ejecución del Himno Nacional, que fué coreado por todos los concurrentes, puestos de pie, rubricándose la canción patria con un cerrado aplauso de los delegados, asesores y autoridades nacionales y de la conferencia, así como del numeroso público que colmó —en el más amplio sentido del término— las instalaciones del Congreso.

Ubicación de Personalidades

Previamente se habían instalado en el recinto los delegados y los invitados al acto inaugural. El primer semicírculo de sillones ministeriales, habitual durante las épocas de debate parlamentario, había sido retirado y sustituído por una triple fila de sillas destinadas a los presidentes de las delegaciones, que fueron ubicados de acuerdo con el orden de precedencia establecido por sorteo en la sesión preliminar del jueves 15. Mantúvose el segundo semicírculo de bancas, ocupadas por los doce ministros del Poder Ejecutivo que no estaban en el estrado presidencial (al lado del presidente encontrábanse, recordamos, los señores Laferrere y Krieger Vasena). El palco situado a la derecha de la presi-

Continúa en la página CUATRO

TRES trompas del regimiento glorioso llamaron a silencio en el instante en que, hace 107 años, el Gran Capitán entraba en la eternidad. La ceremonia, cumplida ayer en la plaza San Martín, se repitió en todo el ámbito argentino

Clarín

BUENOS AIRES · REPUBLICA ARGENTINA

60 CENTAVOS

Un toque de atención para la solución argentina de los problemas argentinos

AÑO XII — Diario de la Mañana — Nº 4236

Buenos Aires, Domingo 18 de Agosto de 1957

Hállase en Córdoba el Presidente; Asistió al Homenaje a San Martín

Reafirmó que se Cumplirá el Plan Político

HALLASE en la provincia de Córdoba el presidente provisional de la República, general Aramburu. Se trasladó ayer, en compañía de su esposa, señora Sara Herrera de Aramburu, y el jefe de la Casa Militar, en la avioneta "General Savio", de la Sociedad Mixta Siderurgia Argentina, con el propósito de asistir a los actos de homenaje a San Martín, que se cumplieron en Río Cuarto. En el aeroparque, el jefe del Estado fué despedido por el vicepresidente de la Nación, contraalmirante Rojas, ministros del Poder Ejecutivo y altos jefes y oficiales de las fuerzas armadas. En declaraciones formuladas a los periodistas en Río Cuarto, el general Aramburu afirmó que el plan político se va a cumplir inexorablemente y no hay motivo alguno para que el Gobierno varíe las fechas establecidas.

La Estada en Río Cuarto

RIO CUARTO, 17 (C). — Un día de júbilo intenso vivió hoy la ciudad de Río Cuarto con motivo de la visita de uno de sus hijos dilectos, el presidente de la Nación, general Pedro E. Aramburu, quien asistió a la inauguración de grupos alegóricos en el monumento al héroe máximo de la nacionalidad, general José de San Martín.

Gran cantidad de público y autoridades civiles y militares se reunieron en el aeródromo de Las Higueras, para aguardar la llegada del presidente provisional. A las 11.20, en un avión bimotor, que ostentaba el nombre de "General Savio", llegaron el general Aramburu, su señora esposa, doña Sara Herrera de Aramburu, y el jefe de la Casa Militar de la Presidencia de la Nación, capitán de fragata Francisco Manrique.

Dieron la bienvenida al general Aramburu el interventor federal de Córdoba, comodoro Medardo Gallardo Valdez, su esposa, doña Elva Benavídez de Gallardo, ministros, jefes militares y, entre otros dirigentes políticos, el Dr. Miguel Angel Zavala Ortiz.

Luego de los saludos de rigor las autoridades se dirigieron hacia los automóviles que los esperaban para trasladarlos hasta Río IV, a lo largo de un trayecto de 12 kms. sobre la ruta que bordeaba una compacta muchedumbre que tributó al general Aramburu expresiones de simpatía y cordialidad.

El presidente provisional y su esposa fueron acompañados por el comisionado en Córdoba y su señora. El automóvil que los condujo, se de-

(CONTINUA EN LA PAG. 10)

EN el acto inaugural de la Conferencia Económica Interamericana, de izq. a der.: el contraalmirante Rojas; el presidente de la Nación, general Aramburu; el Dr. José Mora y el doctor Washington A. Bermúdez, funcionarios de la OEA

No Culminó la Lucha y Ya Están Acorralados los Adversarios de Adenauer

BONN, 17 (De nuestro corresponsal). — A treinta días de la fecha de las elecciones, nadie arriesga presagios. Incuestionablemente el resultado de las mismas puede torcer el curso de la historia de Europa. Si Adenauer al frente de las huestes demócratacristianas vence, puede Occidente sentirse conformado y su sistema robustecido. Si resulta triunfador Ollenhauer, capitaneando las fuerzas socialistas, con el retiro de Alemania de la NATO, de la Unión Europea de Defensa y la supresión del servicio militar —estos son los tres puntos capitales del programa socialista—, dejaría desguarnecido un flanco anchísimo al mundo libre.

Anunciado este peligro, Adenauer recorre el mapa de Alemania en tren electoral. Sus ministros y diputados fletan aviones especiales. La campaña de propaganda derrocha millones de palabras, carteles y marcos. Con esa despreocupación que tan bien cuadra a los 82 años, ha dicho Adenauer: "De batallas electorales entiendo y mucho". Si observamos los resultados de la campaña electoral, Adenauer exagera. En la primera fase de la misma ha logrado invertir genialmente los papeles. Quien por llevar ocho años de gobierno debería estar a la defensiva, dirige el ataque y la oposición difícilmente resiste sus golpes cerrada la guardia en defensiva. Adenauer ha logrado acorralar a los enemigos en la polémica electoral y su papel sube cada día. Pese al tremendo cañoneo que desde Berlín rojo le han lanzado Khruschev y Ulbrich —quienes han incitado al pueblo a echar por la borda a Adenauer, en las elecciones para evitar así la guerra y conseguir a la vez la reunificación—, si cualquiera en plan de francotirador hace su pequeña encuesta tipo Gallup preguntando al tendero, al taxista, al cartero o a la fregona, quien ganará las elecciones, oye preferentemente: Adenauer. Esto nos ocurrió a mí y a mis amigos. Pero sería arriesgado hacer presagios. El partido Socialista tiene también grandes masas y dispone de argumentos aún no esgrimidos. La promesa de abolir el servicio militar le dará muchos votos. Y anunció para las últimas semanas su ofensiva. Hubo ayer aquí una gran reunión de socialistas de todo el país, publicándose luego un manifiesto. En él se acusa a Adenauer de traidor por no querer la reunificación, igualmente Ulbrich que dice que la loca senilidad del canciller llevará a Alemania a la tercera guerra; Adenauer representa el terror atómico, la muerte atómica. Estas intemperancias socialistas solo han tenido un comentario del campo de los demócratas cristianos: "derecho al pataleo". Pero conviene a los partidarios de Adenauer no echar prematuramente las campanas a vuelo. Los socialistas que están a la defensiva y ciertamente la campaña electoral causa infinitos recursos dialécticos al canciller. Pero tienen a su favor ese punto demagógico de la abolición del servicio militar y ese ejército sindical manejado por hombres del partido Socialista. Llegamos a la última recta de la carrera y se ve a Adenauer que avanza, pero el presagio resulta prematuro.

CRISTOBAL TAMAYO

Corresponsal de Clarín en Alemania Occidental

Deliberaron Nasser y Karamanlis

EL CAIRO, 17 (AP). — El primer ministro griego, Constantin Karamanlis, llegó a El Cairo y realizó su primera conferencia con el presidente Gamal Abdel Nasser. De esta reunión dependería el futuro de la numerosísima colonia griega en este país. Se estima también que Karamanlis tratará de obtener un mayor respaldo por parte de Egipto para la política de independencia en Chipre. El tema principal de la conferencia, sin embargo, será el del futuro de los 70.000 griegos que forman en Egipto la colonia extranjera más numerosa y que ven ahora sus perspectivas afectadas por las recientes leyes de nacionalización que establecen que todos los bancos, compañías de seguros y firmas importadoras deben ser de propiedad de egipcios. Dichas medidas afectan directamente a un 25 por ciento de los residentes griegos, como resultado de las cuales tendrían que abandonar el país. En razón de la superpoblación de Grecia, sería muy difícil que esas personas encuentren medios de vida en su país, y debido a ello Karamanlis procuraría que Nasser revise esas leyes excluyentes, para que los griegos puedan permanecer y comerciar en Egipto.

(Continúa en la Página DOS)

RECLAME LA 2ª Sección ROTOGRABADO en Color Clarín de los DOMINGOS

Hizo Declaraciones Exclusivas Para Clarín el Director del Fondo Monetario

INFORMACION PAGINA DOS

Prolongariase un Mes la "Impasse" Ruso-Germana

DESPUES DE LOS COMICIOS REANUDARIAN LA GESTION

LEONYD SEMIONOV

BONN, 18 (AP). — Las negociaciones entre Alemania Occidental y la Unión Sovietica tal vez prosigan dentro de un mes, después de las elecciones nacionales en la República Federal Alemana, si es que en realidad vuelven a reanudarse. Esta opinión ha sido expresada en fuentes autorizadas. Las negociaciones entre el vicecanciller Semionov y la misión germana fueron interrumpidas ayer, por segunda vez. Habían comenzado el 23 de julio y el delegado alemán, Rolf Lahr, regresó a Bonn para celebrar consultas.

Segun informaciones de Moscú, los rusos pondrán en libertad entre 400 y 500 de las 80.000 personas que el gobierno alemán afirma están retenidas en la Unión Soviética. Pero lo hacen por las gestiones de la embajada alemana y no de la misión especial.

La misión viajó a la capital rusa para efectuar discusiones sobre la repatriación, el intercambio comercial y la apertura de dos consulados. Los dos últimos temas no presentaron dificultades, pero la cuestión de la repatriación se convirtió en un escollo insuperable. Rusia insiste en que no hay alemanes retenidos en su territorio

Regresó de Córdoba el Presidente Aramburu

INFORMACION PAGINA SEIS

Clarín

60 CENTAVOS

Un foque de atención para la solución argentina de los problemas argentinos

AÑO XII — Diario de la Mañana — Nº 4237

Buenos Aires, Lunes 19 de Agosto de 1957

Fijarán la Situación Económica Americana los Jefes de Misión

Comienzan Hoy las Sesiones Plenarias en el Congreso

LOS jefes de las delegaciones que asisten a la Conferencia Económica Interamericana comenzarán a exponer hoy sus puntos de vista sobre los problemas generales que afectan al continente, en el transcurso de dos sesiones plenarias: la primera comenzará a las 10, y la segunda a las 15. Ambas reuniones tendrán por escenario el recinto de la Cámara de Diputados. Estas sesiones plenarias —en las que cada presidente de delegación revela el pensamiento de su país acerca de los temas que serán abordados en el trabajo de comisión— se prolongarán hasta agotar las exposiciones generales. Calcúlase que ello ocurrirá recién mañana, por lo que el miércoles comenzará el trabajo efectivo de la Conferencia Interamericana.

De acuerdo con el orden de inscripción, hablarán en las sesiones plenarias que darán comienzo hoy el presidente del Consejo Económico y Social de la O.E.A., Dr. Bermúdez y los presidentes de las delegaciones de Chile, Ecuador, Colombia, Uruguay, Estados Unidos, Perú, Brasil, Paraguay, República Dominicana y Mexico

Hasta hoy, a las 24, podrán inscribirse los oradores que deseen participar en la exposición general

Día Libre Pero Ocupado

La jornada de ayer —declarada libre por el programa de actividades de la Conferencia— fué, en realidad, bastante agitada para algunos delegados. Quien desplegó mayor movimiento fué el jefe de la delegación de Estados Unidos, señor Robert B. Anderson, que continuó visitando a los presidentes de las restantes misiones, para coordinar puntos de vista, discutir algunos problemas y ponencias y, en general, fijar una línea política uniforme cuando en el seno de las comisiones se planteen debates formales sobre los principales temas económicos.

Probablemente el señor Anderson exponga la posición de su país en el curso de la sesión plenaria de esta tarde. Si tal cosa no ocurriera, lo haría mañana. Mientras tanto, se afirma en círculos allegados a la delegación de Estados Unidos que el señor Anderson tiene el firme propósito de partir de Buenos Aires el próximo sábado —requerido por asuntos urgentes de su secretaría ministerial, en Washington— y acelera, consiguientemente, sus conversaciones y contactos para liquidar cuanto antes su misión en la Conferencia. Quedará en su lugar —una vez que se retire de Buenos Aires— el subjefe de la delegación, señor Douglas Dillon.

Llegan Delegados

Anoche, poco antes de las 21, arribaron a Ezeiza, por

Continúa en la Página NUEVE

Coparon los Procomunistas el Mando Militar en Siria

Inesperadamente Viajó Kuwatly a El Cairo

BEIRUT (Líbano), 18 (AP). — En fuentes habitualmente fidedignas se dijo hoy que oficiales prosoviéticos, encabezados por el general Afif Bizry, conocido comunista, dominan plenamente el ejército de Siria, y los oficiales derechistas están siendo depurados. El gobierno izquierdista del primer ministro Sabri Assali parece haber salido fortalecido de la crisis que comenzó la semana pasada con la acusación siria de que Estados Unidos conspiraba para derrocar su régimen izquierdista.

CHUKRY KUWATLY

Cambio de Actitud

El presidente Chukri Kuwatly se alineó por primera vez a los procomunistas del ejército y del gobierno, al promulgar un decreto presidencial nombrando a Bizry jefe de estado mayor y comandante en jefe del ejército y ascendiéndolo de teniente coronel a general. Bizry, de 43 años, es conocido en todo el Oriente Medio como el oficial más izquierdista del ejército sirio.

Hasta ahora, Kuwatly había combatido incluso contra el jefe izquierdista de su servicio de inteligencia para mantener el ejército dividido en forma equilibrada entre izquierdistas y derechistas. Pero ha quedado confirmado oficialmente que fué el propio Kuwatly quien firmó el decreto que puso a Bizry al frente del ejército.

Kuwatly se trasladó hoy repentinamente de Damasco a El Cairo. Allí sostuvo una extensa conversación con el presidente de Egipto, Gamal Nasser, tras de lo cual se trasladó a Alejandría para someterse a tratamiento en el hospital Moassal.

En fuentes árabes bien informadas, se opinó que Kuwatly no permanecerá mucho tiempo en el cargo de presidente. Cuando salió de Damasco ya se decía que había renunciado, pero el jefe del gobierno sirio, Sabri Assali, desmintió esas versiones.

En Beirut se decía que el ejército insistía en volver a implantar la ley marcial vigente hasta hace unas semanas.

Otro aspecto de la situación es el de que en Jordania se dijo que los curdos, partidarios del general Eddin, se habían sublevado en apoyo de éste y de los oficiales que renunciaron. En Damasco fueron desmentidas esas versiones como "maniobras de la máquina propagandística de de Estados Unidos".

RECLAME

★ Con Esta Edición Clarín DEPORTIVO

Superáronse Todos los Problemas con Alemania

Así lo Declaró el Sr. Mazzaferri, Quien Regresó Ayer

FUE terminante en su optimismo respecto del éxito del Club de París el gerente general del Banco Central, Dr. José Luis Mazzaferri, quien llegó ayer de Europa, en un avión de Aerolíneas Argentinas, después de haber participado de la reunión de naciones adheridas al sistema multilateral de comercio y de pagos.

"Con la República Federal Alemana han quedado superados todos los problemas —expresó—, por lo que sólo resta la firma en Buenos Aires del acuerdo respectivo, para su incorporación definitiva al Club de París".

En lo que respecta a Francia, dijo el Dr. Mazzaferri que las cuestiones planteadas por esa nación no tienen relación con el convenio multilateral de comercio y de pagos, estimulando que para setiembre próximo se podrá efectuar en nuestro país, ultimados los correspondientes acuerdos bilaterales, la reunión para la firma definitiva de convenios multilaterales pendientes con los países de Europa occidental integrantes del Acta de París.

Acompañaron al gerente general del Banco Central, los doctores Daniel Roel Mora, director nacional de Comercio Exterior, y Alberto Mage y Rodolfo Lamberti, de la institución bancaria. Fueron recibidos en el aeropuerto de Ezeiza por el subgerente general del Banco Central, Sr. Centenario Lacanna; el Dr. Rodolfo Lanusse y el subdirector nacional de política económica y financiera del ministerio de Hacienda, Sr. José María Alvarez.

Irlanda, al Borde de la Guerra Civil

LONDRES, 18 (De nuestra agencia) — El IRA —ejército clandestino de la república de Irlanda— continúa su lucha desesperada contra la división del país. En otro ataque a la dinamita en el Ulster, a pocos kilómetros de la frontera, sacrificó a un sargento de policía y causó otras bajas.

Varios años de dialéctica de los gobiernos de Dublín, en su propósito de convencer a los violentos, de que sólo por la vía pacífica se conseguirá la unidad "que todos deseamos", no han servido para nada. Ultimamente, el Taoiseach, Mr. Eamon de Valera, aplicaba la ley contra las ofensas al Estado y convertía en campo de concentración de los recalcitrantes el viejo campamento militar de Curragh, pero tampoco esto ha servido de nada. El Taoiseach, casi ciego, primera figura del drama de la libertad de su pueblo —ex condenado a la horca— pasa por la amargura de ser ignorado, y vilipendiado también.

Todavía pretende persuadir a los desaforados. Su última declaración, que me llega directamente del departamento informativo del gobierno de Dublín, dice así:

"Definir como anticonstitucionales los arrestos de los infractores a la ley contra las ofensas al Estado, es falso. Cualquiera que sea el espíritu del partido Sinn Fein, nadie fué detenido por estar afiliado a dicha organización, sino por su acción armada ilegal, por su intento de mantener fuerzas militares al margen de la constitución y el gobierno, que cuestan vidas. La detención de doce hombres en un local del partido Sinn Fein fué cumplida por suponérseles complicados en actividades que rechaza y condena la ley. Entre los arrestados, figura un "jefe de Estado Mayor", un "general" y varios miembros del Consejo del Ejército. Tomó el gobierno estas medidas como prevención contra las organizaciones que, considerándose por encima de las normas constitucionales, forman ejércitos privados, lanzan operaciones militares y envuelven al Estado y a sus compatriotas en las consecuencias de una acción en la que se atribuyen el poder de vida o muerte. No persigue el gobierno a ningún grupo político que trata de extender sus ideales por la vía pacífica y constitucional; pero no puede conceder la inmunidad a quienes, entregados a la acción violenta, pretenden legalizarla participando a la vez en movimientos políticos constitucionales".

Decepcionado ante la minoría de extremistas que le amenaza con el barco de la República Libre de Irlanda, De Valera se yergue aún e insiste:

"La división de nuestro país, que tantos daños nos causa, es la supuesta razón de los grupos armados". Aunque la partición fué dispuesta por Inglaterra, contra la voluntad de una desbordante mayoría de irlandeses, ningún partido irlandés cree en la unidad por la fuerza. Todos sabemos que, aun en el caso de una victoria militar, la nación quedaría dividida más profundamente que ahora. Las elecciones son de las más libres y democráticas del mundo. Nuestra constitución emerge de los derechos del pueblo, y el gobierno libremente elegido representa esos derechos. Ningún grupo minoritario puede decidir por su cuenta el uso de la fuerza, cualquiera que sea su fin".

De todos los conflictos que aúllan a las puertas de Inglaterra, éste de Irlanda, de la Irlanda dividida, es probablemente el más grave porque está al lado.

JACINTO MIQUELARENA
Corresponsal de Clarín en Gran Bretaña

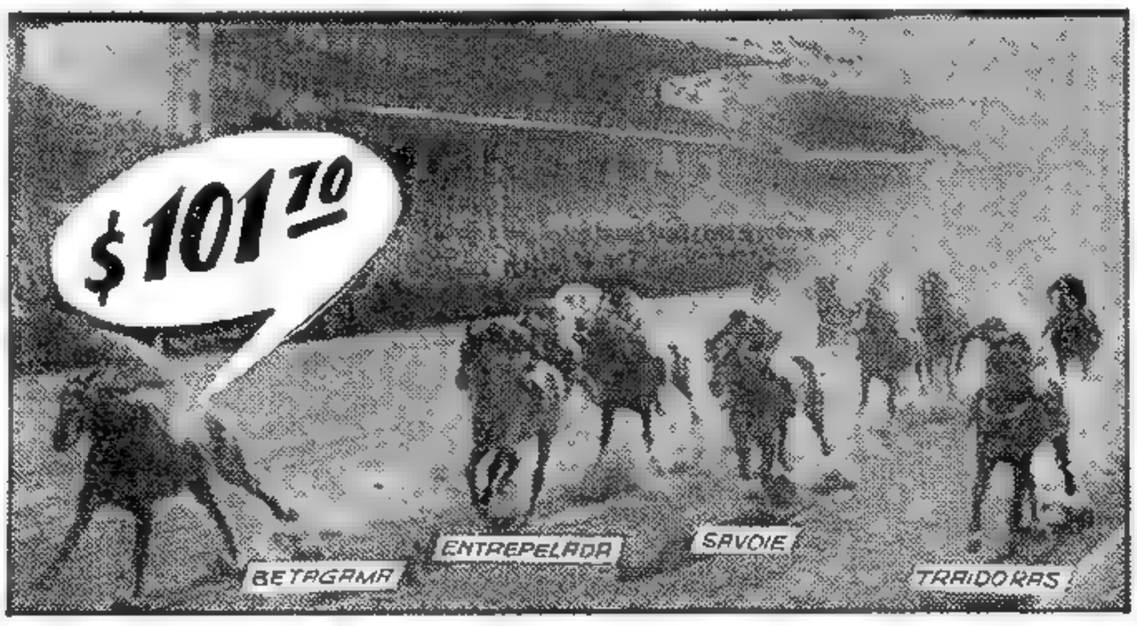

LA POLLA de Potrancas disputada ayer en La Plata, tuvo un desenlace inesperado. Betagama, que aún militaba en la categoría de perdedora, se impuso a Traidoras, que precedió, a su vez, a Entrepelada y Savoie, acompañando su triunfo con un dividendo superior al centenar de pesos. La nota fué tomada faltando 50 metros para la sentencia

Resutados de los Partidos de Ayer

River Plate (L)	1	San Lorenzo (V)	1
Huracán (L)	4	Tigre (V)	1
Racing (L)	1	V. Sarsfield (V)	1
Independ. (V)	2	F. C. Oeste (L)	1
N. Old Boys (L)	0	Boca Jrs. (V)	0
Arg. Juniors (L)	2	Atlanta (V)	1
Lanús (L)	1	R. Central (V)	0
Estudiantes (V)	1	G. y Esgrima (L)	0

PRIMERA DIVISION "B"

Unión (L)	4	N. Chicago (V)	1

Egipto Prohibe el Cruce de Suez a Dos Embarcaciones Fletadas por Israel

Nueve Países Reclamaron Mayores Inversiones de Capitales en América

Bermúdez, del C. I. E. S., Exigió un Aumento de la Cooperación Yanqui

Anderson Fijó la Posición de Estados Unidos; Regresará Hoy

Consideran en EE. UU. la Nueva Crisis Política en el Levante

FOSTER DULLES

WASHINGTON, 19 (INS) — Eisenhower conferenció con Dulles sobre el acceso al poder en Siria de un grupo de militares procomunistas que, aparentemente, han proporcionado a Rusia una cabecera de playa en el Oriente Medio. Las autoridades yanquis conversaron mientras almorzaban en la Casa Blanca.

El subsecretario de Estado, Christian Herter, participó de las deliberaciones, y Dulles, inmediatamente después de abandonar la Casa Blanca, se reunió con el embajador británico, sir Harold Caccia, para concertar una política anglonorteamericana común en relación con la nueva crisis en Oriente Medio

Actitud de Cautela

En el interin, el departamento de Estado adoptó una actitud cautelosa respecto de la situación. Lincoln White, vocero de la cancillería, dijo a los periodistas: "Estamos vigilando estrechamente el curso de los acontecimientos, pero por el momento no tenemos nada que decir". Interrogado sobre las conversaciones Dulles-Caccia, manifestó: "El gobierno norteamericano está realizando consultas con otras naciones sobre el Oriente Medio, pero no está sucediendo nada fuera de lo ordinario, por lo que yo sé. Es evidente que uno conversa con sus amigos cuando ocurren sucesos como el presente". White declinó formular opiniones.

Caccia, sin embargo, no se manifestó tan reticente y al salir del despacho de Dulles expresó a los reporteros que en su conversación con el canciller se había convenido en que los sucesos de Damasco tienden a demostrar que Rusia está obteniendo una firme posición en aquel estratégico sector de la tierra. Sobre lo ocurrido en Siria declaró: "Se trata de otro paso en la misma dirección. Se comienza comprando armas soviéticas; luego se envía una misión a Moscú y, finalmente, se producen cambios en la estructura interna del país".

Se le preguntó si creía que Siria se ha convertido ya en un satélite de Rusia y el embajador contestó que eso parecía ser lo sucedido, a juzgar por las cálidas relaciones existentes entre Damasco y Moscú.

Sorprendió el Anuncio de su Partida

NUEVE jefes de delegación y el presidente del Consejo Interamericano Económico Social expusieron ayer, en las dos primeras sesiones plenarias de la Conferencia Económica, las posiciones de sus respectivos países y del organismo que representa, respectivamente, en cinco horas de reunión que tuvieron por escenario el recinto de la Cámara de Diputados de la Nación. Los oradores, de acuerdo con el orden de exposición, fueron los siguientes: Dr. Washington P. Bermúdez (presidente del CIES), Dr. Eduardo Urzúa Merino (Chile), Sr. J. Federico Intriago Arrata (Ecuador), Dr. Antonio Alvarez Restrepo (Colombia), estos cuatro en la sesión de la mañana. Y Dr. Amílcar Vasconcellos (Uruguay); Sr. Robert B. Anderson (Estados Unidos), Dr. Juan Pardo Heeren (Perú), general César Barrientos (Paraguay), licenciado Arturo Despradel (República Dominicana) y licenciado Antonio Carrillo Flores (México), los oradores de la sesión vespertina.

Hubo dos notas inesperadas en la jornada de ayer. La primera, el discurso del Dr. Bermúdez, primer expositor en esta serie de sesiones plenarias, que fustigó duramente la inoperancia de los Estados americanos para adoptar medidas concretas en materia económica (500 hojas de resoluciones en setenta años de vida; ninguna se aplicó). Orador que, además, criticó acerbamente la actitud de Estados Unidos con respecto a sus "hermanas menores" de Latinoamérica, a las que no prestó la cooperación técnica y financiera que las mismas necesitan para su desarrollo económico. La segunda sorpresa la proporcionó el anuncio de que el secretario del Tesoro de EE. UU. Sr. Robert B. Anderson, regresa hoy a Washington. Anunció que se hizo prácticamente al finalizar aquél su exposición en el recinto de Diputados, y luego de una brevísima permanencia en nuestro país que puede sintetizarse así: llegada miércoles último para participar el jueves en la sesión preliminar, en donde fué rechazada una moción que presentara. Viernes, concurrencia a la sesión inaugural, donde, como es lógico, no habló. Sábado y domingo, días no hábiles. Lunes, exposición leída en la sesión de la tarde y simultáneamente, aviso de que regresa a su país.

De más está decir que la noticia causó sorpresa en todas las delegaciones participantes en la Conferencia, que no esperaban un alejamiento tan inesperado del titular de la representación norteamericana.

El señor Anderson, momentos antes, había fijado la posición de su país, sin comentar el problema del mercado común y desalentando la posibilidad de aumentar el número e instituciones destinadas a fomentar los créditos en América. Por el contrario, robusteció la tradicional posición de apoyo al Banco de Exportación e Importación.

La súbita decisión del jefe de la delegación norteamericana de retirarse de la conferencia — dejando en su lugar al secretario de Estado adjunto para asuntos económicos, señor Douglas Dillon—, ha determinado que otros presidentes de delegación adopten igual criterio: abandonar la reunión. Anoche se aseguraba que los ministros de Hacienda de México, licenciado Carrillo Flores y de Brasil, señor José María Alkmin, tendrían el propósito de partir esta semana de Buenos Aires.

Anoche, a última hora, se informó que el ministro de Hacienda chileno, Sr. Eduardo Urzúa Merino, emprende hoy mismo el regreso a su patria. El anuncio fué hecho oficialmente en Santiago. Es probable que antes de partir de Buenos Aires formule declaraciones a los periodistas.

Reacciones en el Exterior

El mundo concita hoy su atención sobre Buenos Aires. Las antenas alertas captan al minuto la diversidad de enfoques que, sobre el futuro económico de América, emanan del Congreso Nacional. Los cuatro puntos cardinales dan sus juicios:

MOSCU, 19 (AP). — "Buenos Aires —dice Pravda— es el escenario de una batalla entre los Estados Unidos y las naciones de América latina, que buscan la liberación económica de los monopolistas".

LONDRES, 19 (AP). — Los observadores económicos se preguntan si América latina, frente a la competencia del Africa, podrá seguir mante-

(CONTINUA EN LA PAG. ONCE)

Efectivos Blindados Rodean Damasco

Siria Acusa a EE.UU. por el Recrudecimiento de la Crisis

BEIRUT, 19 (INS) — Sumamente confusa es la situación imperante en Siria, donde los militares procomunistas asumieron el control total de las fuerzas armadas. Informes autorizados, llegados de Damasco, señalan que numerosos efectivos del ejército, apoyados por tanques de fabricación soviética y otros elementos blindados, rodean la capital siria. En los círculos políticos se estima muy probable un golpe de estado para reemplazar al presidente Kuwatly por otro político más adicto al régimen de Moscú.

Según los informantes en la carretera de Damasco a Beirut se han establecido centros de aprovisionamiento de tanques. También se informó que fueron establecidos dos campamentos militares cerca de la frontera con El Líbano.

Acuerdo Económico

Se informó que el gabinete sirio aprobó un nuevo convenio de ayuda con el Soviet autorizando un mayor intercambio comercial con Rusia. El ministro de Defensa, Khaled El Azm fué puesto a la cabeza de la junta de fomento económico de Siria a cargo de la inspección del uso de la ayuda convenido para la construcción de carreteras, ferrocarriles, irrigación, centrales hidroeléctricas y proyectos industriales. El Azm concertó el acuerdo a principios del mes en curso durante una visita a Moscú.

La Doctrina Eisenhower

DAMASCO, 19 (AP). — El canciller Salah Bitar, culpó a la doctrina Eisenhower para el Cercano Oriente de las diferencias surgidas entre Siria y Estados Unidos. En conferencia de prensa, declaró que "Siria ha sido el blanco de actividades destructivas encaminadas a hacerla aceptar la doctrina Eisenhower".

"Es cosa ya sabida que el principal objetivo de la conspiración para derrocar a los regímenes de Siria y Egipto, es el establecimiento de gobiernos que cambien sus poli-

(Continúa en la PAG. CUATRO)

Clarín
BUENOS AIRES REPUBLICA ARGENTINA
60 CENTAVOS
Un trozo de cielo para la solución argentina de los problemas argentinos
AÑO XII — Diario de la Mañana — Nº 4238
Buenos Aires, Martes 20 de Agosto de 1957

PRESIDE el ministro de Hacienda argentino, doctor Krieger Vasena, la primera sesión plenaria de la Conferencia Económica Interamericana. A su lado, los doctores José A. Mora, secretario general de la OEA y Conrado Beckmann, secretario general de la Conferencia. Las sesiones (matutina y vespertina) realizáronse en el recinto de la Cámara de Diputados

Reuniríanse Esta Semana los Tres Grandes Arabes

Viajaría a El Cairo el Rey Saud

EL CAIRO, 19 (AFP). — En los círculos políticos y diplomáticos se afirma que en el transcurso de esta semana se llevarán a cabo en esta capital importantes conversaciones de los "tres grandes" árabes. Se tiene entendido que el rey Saud, de Arabia Saudita, viajará a El Cairo en los próximos días para conferenciar con Nasser y el presidente sirio, Kuwatly, quien llegó ayer a Egipto, acerca de los acontecimientos que determinaron la paralización de las relaciones sirio-norteamericanas y aumentaron considerablemente la tensión en el Cercano Oriente.

La prensa egipcia se hace eco de estas versiones y afirma que "un distinguido visitante árabe es esperado en estos momentos en esta capital". Sin embargo, los diarios no identifican al importante viajero.

Los portavoces diplomáticos opinan que si Saud asiste a las conversaciones le será muy difícil convencer a Nasser y a Kuwatly de que intervengan para poner fin a la violenta campaña antiyanqui en sus respectivos países. No obstante, se estima que ambos cederían finalmente, pero interponiendo serias reservas.

"Demasiado Lejos"

Fuentes informadas señalan que Nasser, a pesar de sus ataques abiertos contra el gobierno de Washington, habría opinado, en privado, que Siria fué demasiado lejos y, a su juicio, la unidad árabe solo podrá mantenerse siguiendo una línea más centrista.

Esta preocupación habría sido la que motivó la invitación a los gobernantes amigos. Hasta se considera probable que el rey Hussein sea invitado a las deliberaciones para poner fin a las diferencias entre los países árabes.

RECLAME LA 2a Sección

Preparan sus Programas Para los Próximos Comicios los Partidos Políticos Italianos

MILAN, 19 (De nuestro corresponsal). — En una entrevista concedida en la isla de Ischia, el presidente Gronchi, al referirse a las futuras elecciones para la Cámara de Diputados, prometió que el problema sería examinado a su debido tiempo. Por lo demás, manifestó que en la constitución no se establece que la asamblea legislativa deba abandonar su mandato antes de vencer su término de cinco años, por el solo hecho de haberse ya convocado a elecciones para constituir la nueva Cámara.

Refiriéndose a la última crisis de gabinete, el presidente declaró que, a su entender, la misma facilitó la solución de un planteo político difícil. Un gobierno no sólo se juzga por el comportamiento de sus miembros ante el Parlamento, sino también por su capacidad de trabajo constructivo y sus cualidades de realización. Las tan desdeñadas oscilaciones del gabinete son la consecuencia natural del hecho de que no tiene una mayoría preconstituída, expresó. Para tenerla, habría debido ser un gobierno de coalición. Por lo tanto, evidentemente, sólo podía regirse por ocasionales convergencias sobre diversos puntos de su programa.

En cuanto a la política exterior y más que nada a la situación en el Mediterráneo y en el Oriente Medio, Gronchi dijo que esperaba obtener resultados positivos en su viaje de setiembre al Irán, de noviembre a Turquía y Siria, y más tarde a El Líbano. Entiende que nuestro país puede desempeñar un papel interesante en el Mediterráneo, en beneficio de todo el Occidente.

Con la conmemoración en Sella di Valsugana del tercer aniversario de la desaparición de Alcides De Gasperi y el discurso del secretario del partido Demócrata Cristiano Fanfani, se ha clausurado, puede decirse, el período de las celebraciones. En su discurso, Fanfani puso de relieve los caracteres de modernidad y liberalismo que De Gasperi quiso imprimirle al partido. De paso, tocó el difícil problema de las alianzas frente a la inminencia de las elecciones, precisando algunas condiciones. Los liberales, ante la polémica política, exponen sus puntos programáticos. Bozzi ha anunciado, por ejemplo, que se propone estudiar el proyecto de ley para la revisión del capítulo quinto de la Constitución, relativo al ente región. Su proposición difiere de otra presentada por Missini, relativa a la abolición total de dicho artículo, con lo cual se trataría de restarle a la institución regional atribuciones políticas y administrativas peligrosas para la unidad del país, dejando sólo formas de descentralización útiles desde el punto de vista técnico. También los socialistas planean una ulterior reelaboración del programa del partido, como síntesis de una revisión interna de la política socialista.

Del 19 al 22 de noviembre próximo, el presidente de la República Federal Alemana, Heuss, será huésped del presidente Gronchi.

LINO PELLEGRINI
Corresponsal de Clarín en Milán

★ Reanudáronse los Estudios Sobre Salto Grande ★

INFORMACION PAGINA SEIS

Reanúdase la Gestión Respecto del Desarme

Aguárdase un Anuncio Ruso

LONDRES, 20 (AP) — Los cuatro aliados occidentales, en un esfuerzo por solucionar sus diferencias, obtuvieron hoy el consentimiento de Rusia para diferir por 24 horas la reanudación de las conversaciones que la Subcomisión de Desarme de la UN efectúa en esta capital. Pero la Unión Soviética, aparentemente consciente de las dificultades occidentales, rehusó un segundo pedido para aplazar las negociaciones por 48 horas, es decir hasta el jueves.

Se dice que Estados Unidos está en disidencia con sus aliados británicos, franceses y canadienses sobre algunos aspectos del desarme, tanto en lo que se refiere a las armas nucleares como a las comunes. Una o dos de las diferencias provienen de los diversos grados de importancia que las potencias occidentales asignan al desarme, mientras que las restantes se vinculan con importantes puntos de principio.

Un informante soviético declaró que el delegado ruso, Valerian Zorin, insistió en que la subcomisión debe reunirse mañana y no el jueves, debido a que él tiene que formular una importante declaración. El informante no dió otros detalles, limitándose a indicar que Zorin se referirá a los aspectos nucleares del desarme.

La embajada francesa informó que el jefe de la delegación gala, Jules Moch, no ha vuelto todavía de París, adonde fué para realizar consultas.

Clarín

BUENOS AIRES · REPUBLICA ARGENTINA

60 CENTAVOS

Un hogar de atención para la solución argentina de los problemas argentinos

AÑO XII — Diario de la Mañana — Nº 4239

Buenos Aires, Miércoles 21 de Agosto de 1957

Finalizaron las Exposiciones Generales

Inician Hoy la Labor Efectiva en la Reunión Económica

Instalaránse las Comisiones; Muéstrase Optimista el Ministro Dr. Krieger Vasena

EL presidente de la Conferencia Económica Interamericana, Dr. Krieger Vasena, dijo que "el trabajo recién comienza hoy". En efecto: instaladas las comisiones en la cuarta sesión preliminar, realizada por la tarde, las mismas comenzarán su cometido en la mañana de hoy. Las tres primeras (Convenio Económico, Desarrollo Económico y Comercio Exterior) comenzarán a trabajar a las 10. Y las tres restantes (Comercio Interamericano, Asistencia Técnica y Transportes), a las 15.

Sin embargo, con las exposiciones de la víspera, todos los países americanos fijaron su posición en esta Conferencia, nueve de ellos en la primera jornada y los diez restantes en la de ayer, a las que debemos sumar la posición argentina, expuesta por el ministro de Hacienda en la reunión inaugural. Además, se escuchó la voz de los observadores de cinco organismos internacionales, a los que se sumará hoy —en una sesión especial convocada al efecto— la del representante de la FAO que, anticípase, llegará a fondo en el candente problema de los excedentes agrícolas.

El panorama general de la Conferencia, luego de los planteos generales, ofrece posibilidades de encontrar derivaciones que puedan satisfacer las aspiraciones de todos los países. Los delegados han sido reticentes en la concreción de sus demandas y también en la presentación de ponencias, reservándose, al parecer, para el trabajo en comisión. Hay coincidencia en cuanto a la necesidad de facilitar a Latinoamérica su desarrollo económico a través de los adecuados medios de financiación, pero sin que exista opinión definitiva con respecto a la creación de un Banco (u organismo similar) Interamericano de Financiamiento, creación que, por otra parte, estará en un todo condicionada a la posibilidad de entregarle los fondos necesarios para que opere.

Los países subdesarrollados, además, piensan que el incremento del comercio interlatinoamericano favorecerá su desarrollo económico, y entramos entonces de lleno a las perspectivas de los mercados regionales, mercados que si bien son recibidos con beneplácito por las repúblicas situadas al sur del Río Grande —por lo menos en sus formulaciones teóricas— algunas les oponen reparos provenientes de posibles incompatibilidades entre esas estructuras comerciales liberales y sus propias organizaciones de intercambio en la actualidad. En general, piénsase que podría haber un acuerdo en cuanto a la necesidad de crear mercados regionales selectivos, para determinados artículos exclusivamente: pero en la elección de éstos sí que no hay acuerdo, además de que entran a jugar en la determinación los intereses derivados de la caída de los términos del intercambio (relación de precios

(Continúa en la pág. DIEZ)

Per Jacobson Visitó a Aramburu

VISITO ayer al jefe del Estado, el director del Fondo Monetario. De izquierda a derecha: el doctor Corominas Segura, miembro del directorio; el general Aramburu; el ministro de Hacienda, doctor Krieger Vasena, y el director-gerente del Fondo Monetario Interfacional, Sr. Per Jacobson

Rechazó el Consejo de Seguridad el Pedido Para Tratar el Caso de Omán

Rusia Apoyó la Solicitud Arabe

NUEVA YORK, 20 (AP). — El Consejo de Seguridad de la UN rehusó considerar las acusaciones árabes de que Gran Bretaña amenazó la paz en el Oriente Medio con su reciente intervención militar en Omán. La decisión del Consejo fué adoptada después de un prolongado debate, durante el cual Rusia apoyó la posición árabe y urgió al organismo a actuar contra Gran Bretaña. Inglaterra sostuvo que la lucha en el sultanato de Muscat y Omán fué un problema interno, fuera de la jurisdicción de las Naciones Unidas.

P. DIXON

Votación Reñida

Los delegados votaron la cuestión de si correspondía o no la inclusión de la propuesta árabe en la agenda del Consejo. El resultado fué de cuatro en favor, cinco en contra y una abstención. Para ser aprobada la propuesta de consideración del caso se requerían siete votos afirmativos.

Se pronunciaron por la inclusión Rusia, Irak, Suecia y Filipinas, y en contra, Gran Bretaña, Francia, Australia, Cuba y Colombia. Estados Unidos se abstuvo.

China nacionalista estuvo representada en el debate, pero no participó en la votación.

El Consejo de Seguridad levantó la sesión poco después de las 16.

Posición Soviética

El delegado soviético, Arkadi Sobolev, manifestó que su gobierno convenía por entero con la acusación de once países árabes en el sentido de que la intervención británica en el sultanato de Omán configuraba un caso indudable de agresión. Afirmó que la acción británica fué motivada por intereses petroleros ingleses y estadounidenses en la península arábiga e insinuó que Estados Unidos podría estar apoyando a los británicos.

El delegado inglés, sir Pierson Dixon, dijo al Consejo que la reciente lucha en el sultanato fué un asunto interno y no cae dentro de la jurisdicción de la UN. Gran Bretaña intervino, alegó, a solicitud del sultán Said Ibn Taimur después de que "intereses externos" suscitaron la rebelión. Dixon calificó la queja árabe de "incoherente, inconsistente e impropia" y pidió al Consejo que rehusara incorporar el punto en el temario. La lucha, que según

(Continúa en la PAG. CUATRO)

Marruecos Reclama Ifni al Gobierno de España

RABAT, Marruecos, 20 (AP). — El rey Mohamed V anunció que había llamado a su embajador en Madrid para celebrar consultas sobre los actos de violencia ocurridos en el territorio de Ifni gobernado por España. Asimismo, comunicó al pueblo marroquí que ha decidido iniciar negociaciones con el gobierno español para incorporar Ifni a Marruecos. No se ha tenido conocimiento aquí de la reacción española con respecto a la decisión marroquí.

En fuentes extraoficiales, se manifestó que en el último fin de semana, unidades del ejército de liberación de Marruecos, habían derribado a un avión interceptor español sobre la frontera de Ifni.

Mediante el Crédito Podrá Resolverse el Problema Eléctrico, Dijo el Ing. Ondarts

Disertó en la Universidad Tecnológica Nacional

En el aula magna de la Facultad Regional Buenos Aires de la Universidad Tecnológica Nacional disertó anoche el subsecretario de Industria de la Nación, ingeniero Raúl Ondarts, sobre el tema: "Política y política eléctrica". En el transcurso de la conferencia, el alto funcionario hizo un exhaustivo análisis del déficit de energía eléctrica existente en el país, señalando que la situación de nuestro balance de pagos nos lleva a la conclusión de que sólo podemos obtener por el crédito los millones de dólares necesarios para ir solucionando el problema.

Para obtener dichos créditos, destacó que es necesario sanear nuestra situación económica, terminando los pleitos pendientes con Inglaterra, a través de la Compañía Primitiva de Gas; con Francia, por los derechos de los pequeños accionistas de la Cervecería Quilmes y otras empresas; con EE. UU., a través de la situación incierta del grupo ANSEC, y con Alemania, por la liquidación definitiva del problema de la propiedad enemiga.

Cifras del Déficit

En primer término el ingeniero Ondarts indicó que la potencia disponible en el Gran Buenos Aires es de alrededor de 800.000 Kw. y que el déficit mínimo se calcula en una cantidad similar de Kw. En cuanto al interior del país las cifras de potencia son prácticamente iguales, 800 000 Kw. disponibles. Seguidamente se refirió a los esfuerzos que se realizan para superar esta crisis, los que se concretan en el Gran Buenos Aires en la utilización de 200 mil Kw. de la usina de San Nicolás que se calculan estarán disponibles para el próximo 20 de octubre y la ejecución de las obras de la superusina de Dock Sud, que aportará 600 000 Kw. más en 4 años.

Con respecto al interior del país, el subsecretario destacó que Agua y Energía Eléctrica construye actualmente obras hidráulicas por una potencia total de 422 000 Kw. y que está en marcha el plan correspondiente al decreto Nº 367/57, que implica una inversión de casi 8.000 millones de pesos, para la compra de grupos e instalaciones térmicas hidroeléctricas y que actualmente se están adjudicando adquisiciones de ese plan.

Economía y Política

A continuación el ingeniero Ondarts afirmó, que el problema técnico no ofrece dificultades que no puedan ser superadas y que los problemas más difíciles de superar para el abastecimiento eléctrico argentino, se encuentran en el aspecto económico y político." "Dada la organización actual —dijo— del servicio eléctrico en el país, todo el peso del problema financiero de adecuar los servicios a nuestras necesidades, recae sobre el gobierno, lo que no ocurría antes, bajo el régimen de las concesiones. Esto nos lleva a plantearnos la cuestión tantas veces debatida de si los

(Continúa en la pág. SEIS)

Alejaría el Peligro de Guerra la Nueva "Impasse" en Londres

WASHINGTON, 20 (Exclusivo para Clarín). — A mi entender, cada día se acrecientan las pruebas de que el estancamiento operado en la guerra fría es tan marcado que ninguno de ambos bandos tiene la esperanza ni el temor de que termine pronto. Siguen los rituales ordinarios de las ofertas, las exigencias y las declaraciones. Pero nadie los toma en serio como un primer paso hacia las negociaciones auténticas.

Los norteamericanos y los rusos siguen diciendo cada cual lo suyo en las cuestiones de Alemania, China, el Cercano Oriente y el desarme. No hay esperanzas de que se llegue a un acuerdo.

En la cuestión del desarme, a los norteamericanos les gustaría que los rusos renunciaran a su gran ventaja: su capacidad de ocultar sus intenciones y de obrar por sorpresa. Por su parte, a los rusos les agradaría que los norteamericanos renunciasen a su gran ventaja: las bases desde las cuales pueden atacar el corazón mismo de la Unión Soviética.

He aquí, pues, varios aspectos del estancamiento. Por ahora, el equilibrio de las fuerzas es tal que no existe la menor perspectiva de una guerra general y nadie se siente forzado a solucionar los problemas pendientes. Ambas coaliciones —tanto la Organización del Pacto del Atlántico, como la del Pacto de Varsovia— se ocupan de sus propias zonas de influencia. Khruschev trata de mantener la cohesión del imperio de los satélites. Por su parte, a los norteamericanos les preocupan mucho la turbulencia y la hostilidad de los países árabes.

Washington sabe que el estancamiento no durará eternamente. El problema es prever cómo terminará.

Existen dos posibilidades: una de ellas, es el logro de una ventaja teórica definitiva de uno de los bandos sobre el otro; la otra es el deterioro gradual de las alianzas y adhesiones. Lo más probable, es que si desaparece el estancamiento, ello se deba a las grandes modificaciones políticas que se están operando dentro de ambos bloques antagónicos. Salvo, naturalmente, que se altere el actual equilibrio de fuerzas con el descubrimiento de una nueva arma más poderosa aún que las existentes, un arma contra la cual nada puedan los aviones de bombardeo y los proyectiles teleguiados. Pero parece difícil que esto suceda, si se tiene en cuenta que en la pugna entre la Unión Soviética y Occidente están luchando por ambas partes los mejores cerebros científicos del mundo. Sería difícil que se superasen los unos a los otros.

El denominador común de los problemas de Alemania, China, Jajón y el Cercano Oriente es que la influencia de las grandes potencias está decayendo. La esfera de influencia soviética es poderosa, pero no tanto como prometía serlo hace pocos años; ahí están, para probarlo, la resistencia de la Europa oriental y la elevación de China a un nivel de igualdad. Por su parte, la esfera de influencia norteamericana también es grande, pero ya pasaron los días en que Washington podía suponer que no habría neutrales y toda nación no dominada por los comunistas debía enrolarse en las filas de EE. UU.

Por esa causa, los problemas de la diplomacia se complican cada día más.

WALTER LIPPMANN

Copyright Clarín y Editors Press - Prohibida la reproducción total o parcial

RECLAME LA 2a Sección

Descarrilamiento Ferroviario en el Sur: 6 Muertos y 25 Heridos

INFORMACION PAG. CATORCE

EE. UU. Ayudará a América Latina: Dijo Capehart

Información Pág. Central

España no Cederá Ifni a Marruecos

MADRID, 21 (AFP). — En una fuente oficial española se informó que bajo ningún concepto España hará cesiones territoriales en Africa.

Esta declaración ha sido hecha con motivo de la versión lanzada ayer desde Rabat, según la cual el gobierno del reino marroquí requeriría de parte de España la entrega del territorio de Ifni, en la costa noroccidental del Africa, lindando con Marruecos.

"Difícilmente creo que mi país renuncie al territorio de Ifni", declaró un portavoz del ministerio de Asuntos Extranjeros.

Argentina Definió su Plan en la Reunión Económica

• Comenzó la Labor Efectiva en el Congreso •

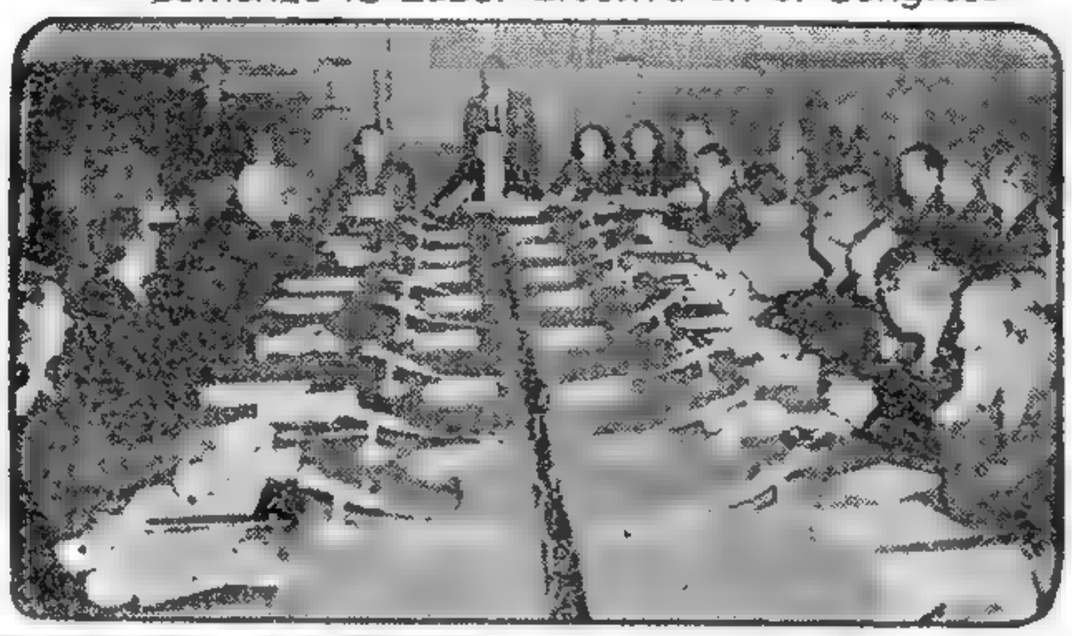

ESCENAS así se repetirán a diario en la Conferencia Económica Interamericana. La nota gráfica muestra la constitución de la comisión de desarrollo económico. Junto con ese comité entraron ayer a trabajar activamente otras cinco comisiones.

Instaláronse las Comisiones

ARGENTINA entró ayer a batallar en favor de la economía americana: concretando la posición general de nuestro país en la conferencia continental, la delegación que preside el ministro Krieger Vasena se pronunció en tres capítulos fundamentales de las relaciones económicas, a través de tres ponencias cuyos enunciados se conocieron anoche y que tendrán difusión total sólo hoy.

• Excedentes, Mercado Regional y Precios

En el mismo instante en que la Conferencia se puso en marcha activamente —dejando de lado ya el planteo teórico de los jefes de delegación— la Argentina hizo conocer su plan de acción que toca problemas de aguda importancia en el cuadro económico del continente. Ese plan tiene sus vértices en estos tres proyectos:

• Argentina propuesta que la liquidación de excedentes de productos alimenticios no afecte a los países tradicionalmente productores de los mismos.

• Nuestro país reclama un mercado regional latinoamericano que permita a los países vecinos y de economías complementarias el aprovechamiento íntegro de sus potenciales productivos (es decir: Argentina formaría un mercado regional con Brasil, Chile, Paraguay, Uruguay y Bolivia).

• Argentina pide la estabilización de los precios de sus productos de exportación y la equiparación con los precios que paga por las manufacturas que importa.

• Con el Trabajo, Mayor Optimismo

Una faz distinta presentó ayer el Congreso Nacional. La solemnidad de las sesiones plenarias —en las que los delegados quedaron inmovilizados ante las exposiciones de los jefes de misión—, se trocó la víspera en un ambiente de aglutinación común al trabajo fecundo. La iniciación formal de las tareas trajo consigo un optimismo que, por momentos, resultó avasallado por el afán aclaratorio de problemas que, a la distancia, pueden resultar minúsculos. Tal lo que ocurrió en la primera sesión de la comisión que estudiará el Convenio General Económico: allí se debatió largamente —dos horas, para ser precisos—, sobre la forma "en que sería discutido el proyecto de convenio", hasta que uno de los delegados presentes, observó que el tiempo de que se disponía era muy escaso y era preciso concretar. La alusión fué captada al instante y en la reunión de la tarde se llegó a una rápida solución para el trámite a seguir cuando se entre a discutir el denso articulado del pacto económico. Sobre las perspectivas de éxito que tiene este acuerdo —al que muchos calificaban de Carta Económica de las Américas—, las opiniones se entrecruzan. Mientras algunos afirman enfáticamente que será difícil concretar en un documento las ideas definidas en materia de comercio interamericano que tienen los países participantes, otros estiman que ya ha madurado suficientemente el deseo de unir de una vez por todas a las repúblicas del Nuevo Mundo y que ahora esa intención se concretará en un acuerdo formal. No faltan los pesimistas que vaticinan que de Buenos Aires se saltará a Quito (sede de la próxima reunión de consulta) para seguir con el mismo lenguaje iniciado hace 10 años en Bogotá.

• La FAO, Capehart y Partida de Delegados

Ayer se abrió la jornada en la Conferencia Interamericana con una disertación del Sr. Sen, director de la FAO. Explicó los objetivos de la organización, pero no entró a fondo, como se esperaba, en el problema de los excedentes. Limitóse a señalar cuáles eran la función y los consejos de esa entidad sobre el problema.

Desde ese momento hasta entrar la noche, el Congreso convirtióse en un torbellino de conferencias de prensa, diálogos en los pasillos, consultas entre delegados, charlas animadas entre periodistas y, por sobre todo, un afiebrado deseo de terminar cuanto antes la labor de las comisiones que, al iniciarse, demostraron a los observadores que hay muchos delegados todavía inexpertos en la gimnasia parlamentaria.

El senador Homer Capehart acercóse a la sala de periodistas para traer la voz de aliento de Estados Unidos. Es un gordo bonachón, pero de mucho empuje. (Habla bien, es rápido para la respuesta y contesta corto e incisivo). Capeó un bombardeo de preguntas, que alcanzaron todos los temas: excedentes, inversiones, capitales, comunismo, éxito de la Conferencia. Saldo: EE. UU. mira ahora con mejores ojos y buena predisposición a América latina.

Al cerrarse la jornada económica interamericana, cabe consignar dos noticias: partió el jefe de la misión chilena, Dr. Urúa Merino, y mañana se alejará también de Buenos Aires el jefe de la misión brasileña, Dr. Alkain.

No obstante, el optimismo persiste...

Amplia Infor. en Págs. 10, 11, Central y 14

Clarín

BUENOS AIRES REPUBLICA ARGENTINA

30 CENTAVOS

Un toque de atención para la solución argentina de los problemas argentinos

AÑO XII — Diario de la Mañana — Nº 4240

Buenos Aires, Jueves 22 de Agosto de 1957

Se Denuncia la Acción Soviética Sobre Siria

Refiróse También al Desarme

WASHINGTON, 21 (INS) — El presidente Eisenhower declaró que existe una conspiración soviética para tratar de establecer un satélite comunista en Siria. Empero, durante su conferencia de prensa semanal, manifestó que la situación no es tal que pueda aplicarse la doctrina Eisenhower para el Oriente Medio. Acotó que Moscú ha tratado de encontrar en Siria un grupo de títeres que se apoderaran del país y lo convirtieran en un satélite de Rusia. Añadió que esta camarilla ha utilizado un supuesto "complot" norteamericano como evidente cortina de humo para ocultar la conspiración para apoderarse del gobierno sirio.

Hizo notar que el molde es muy viejo y que es el que siempre ha empleado Rusia al tratar de apoderarse de otro país. Hasta qué punto se ha logrado esto —dijo— no lo sabemos. Indicó que existe una estricta censura en torno de Siria y que la policía de este país que rodea la embajada norteamericana en Damasco hace muy difícil a los enviados norteamericanos obtener información.

Expresó además, que Estados Unidos está compilando informes lo mejor que puede, pero que existe una limitación en lo que Washington puede hacer respecto de los asuntos internos de otra nación. Afirmó que la situación de Siria no parece justificar el empleo de la doctrina para el Oriente Medio.

Las Pruebas Atómicas

WASHINGTON, 21 (AP). — Eisenhower propuso hoy la suspensión de las pruebas de armas nucleares durante dos años, siempre que Rusia convenga en que más tarde se ponga fin permanentemente a la producción de materiales para armamentos atómicos.

Al dar a conocer la proposición, señaló que el plan propuesto "sería un paso capital hacia la concertación de un convenio para la regulación de armamentos que constituiría una firme y segura primera etapa".

Tal declaración del presidente se refiere a la proposición presentada por Canadá, Francia, Gran Bretaña y Estados Unidos en la subcomi-

(Continúa en la pág. CUATRO)

Nueva Propuesta Aliada Sobre Ensayos Atómicos

—Occidente Pide Suspenderlos por Dos Años—

LONDRES, 21 (AP). — Los cuatro países occidentales de la Subcomisión de Desarme de la UN propusieron la suspensión condicional de todas las pruebas de armas nucleares durante dos años, con objeto de poder llegar a un entendimiento sobre desarme con Rusia. Canadá, Francia, Gran Bretaña y Estados Unidos, que con la U R S S. constituyen el referido subcomité, contemplan la concertación de un convenio en dos etapas, como parte de un acuerdo limitado sobre desarme entre Oriente y Occidente.

Convienen los cuatro países de Occidente en que en la primera etapa se suspendan las pruebas por 12 meses al entrar en vigencia un tratado limitado. Tal suspensión estaría sujeta a firmes garantías para tener la seguridad de que no habría engaños ni subterfugios.

Al procederse a formular los arreglos de inspección, habría que estipular puestos de observación completamente equipados no solo en los territorios de las cinco potencias, sino también en lugares del Pacífico Sur, por ejemplo.

Si este sistema de verificación diera resultados y satisficiera a todos y si las potencias progresaran hacia la concertación de un sistema para limitar la producción de armas nucleares, entraría en vigor un segundo período de 12 meses con igual abstención de pruebas.

Este plan fué preparado y propuesto en París y dado a conocer allí a los países de la NATO.

Trabas Soviéticas

Rusia sin embargo, volvió a poner trabas, acusando a los otros países de impedir el acuerdo sobre desarme, al poner condiciones anticipadas.

Valerian Zorin, atacó en términos acerbos a los países de Occidente, diciendo: "Si las potencias occidentales tienen realmente la intención de discutir y resolver la cuestión de la suspensión de las pruebas de armas nucleares, deben renunciar a relacionar tal asunto con otros aspectos de la cuestión del desarme sobre los cuales existen aún importantes diferencias".

El plan aliado quedó definitivamente redactado después de largas deliberaciones, en las que tomaron parte todos los países interesados.

Cuando Rusia propuso una suspensión de tres años los aliados ofrecieron hacerlo durante diez meses. Su nuevo plan es un evidente esfuerzo por llegar a un acercamiento entre ambas posiciones.

Según diplomáticos enterados tratan también de ganarse las simpatías de países tales como el Japón y la India, que han venido propugnando vigorosamente que se ponga fin a las explosiones nucleares.

Moscú Ofreció a Bonn un Plan de Intercambio en Gran Escala

BERLIN, 21 (AP). — Una información procedente de Moscú dice que Rusia ha ofrecido secretamente a Alemania Occidental un convenio comercial que representa 7.000 millones de marcos. "Berliner Zeitung", diario comunista de Alemania Oriental, dice que los rusos hicieron esa propuesta al comenzar las recientes conversaciones en Moscú que estan interrumpidas. Según la información enviada al periódico, en círculos diplomáticos se dijo que los rusos proponen un intercambio en gran escala de productos industriales alemanes por materias primas de Rusia.

Esta versión es la primera que se conoce respecto del aspecto económico de las negociaciones, suspendidas la semana pasada cuando los rusos se negaron a hablar de la repatriación de millares de personas que Alemania dice que son alemanes detenidos contra su voluntad en Rusia.

No hay tales alemanes, dice el Kremlin. Las conversaciones llevaban ya un mes de duración y estaban destinadas a lograr un acuerdo comercial, abrir consulados y repatriar a gente.

RECLAME LA 2a Sección

Evolución Española

ESCRIBE René Payot
Director de "Le Journal de Genève"

GINEBRA, 21 (De nuestro corresponsal). — En Europa, se sigue con vivo interés la acción lenta, pero continua, que lleva al general Franco a restaurar en España el régimen monárquico. La tarea es muy delicada. Al parecer, Franco quiere ahorrarle al país sufrimientos para el caso de que él desaparezca y trata de asegurar la evolución pacífica del sistema que ha creado.

La naturaleza del Estado fué definida por la ley de 1947. Ella establece que España es un estado católico, social y representativo, constituído en monarquía. Y le otorga al general Franco la facultad de designar al futuro soberano. Antes de elegirlo, Franco ha querido definir sus atribuciones y precisar los requisitos que deberá llenar. Las facultades de éste no serán tan amplias como las suyas. Por ese motivo, el gobernante español ha promulgado una ley, según la cual las funciones del jefe del Estado y presidente del Consejo serán independientes.

Además, un ministro, el contraalmirante Carrero Blanco, ha declarado que la monarquía no será absoluta ni liberal, sino tradicional. La fórmula es algo vaga, y se ignoran aún los poderes exactos del soberano, a quien asistirá, probablemente, un Consejo de la Corona y las Cortes; de modo que el futuro régimen se basaría en tres instituciones. Permite suponerlo el hecho de que, por medio de un decreto del 26 de julio, Franco disminuyó considerablemente el papel de la Falange, a la que ha dado el carácter de organización sindicalista.

La substitución del representante de la Falange en el gobierno, Arrese, por Solís Ruiz, mucho más moderado, revela que Franco quiere orientar a la Falange hacia actividades sociales, y retirarle el privilegio de ser el depositario de la doctrina. Esta actitud tiene por finalidad tranquilizar a los monárquicos, los partidarios del Opus Dei y los jefes del ejército, quienes habían contemplado siempre con desconfianza las actividades de los antiguos falangistas.

En esta forma, Franco intenta frenar a los elementos que podrían oponerse a la reforma que proyecta e impedir las objeciones que le hacen los monárquicos, ya que es de su parte donde encuentra las mayores dificultades. Su ministro Blanco ha declarado que la persona que sea elegida deberá identificarse con todo lo que representa el Movimiento Nacional.

Por el momento, no se ha entablado ninguna negociación entre la casa real y Franco que, por ahora, transforma con paciente lentitud el régimen que él ha creado. Pero se puede tener la seguridad de que el hijo del pretendiente legítimo, en quien recaería la elección de Franco, se limitará a conformarse a las decisiones de su padre, por quien siente un profundo apego, de modo que si el Caudillo se obstina en prescindir del conde de Barcelona, España podría seguir siendo durante muchos años una monarquía sin soberano.

RENE PAYOT
Corresponsal de Clarín en Ginebra

Restringen las Franquicias Aduaneras al Sur del Paralelo 42

INFORMACIÓN PAG. QUINCE

Rechaza la U.R.S.S. el Nuevo Plan de Desarme

INFORMACION PAGINA CINCO

Lúchase Aún en Omán, Anuncian los Insurrectos

EL CAIRO, 22 (AP) — El delegado del imán de Omán, príncipe Saleh ben Issa el-Harsy, anunció que son falsa propaganda las noticias sobre retiro de tropas británicas de ese territorio.

"La batalla prosigue", declaró a la agencia noticiosa del Oriente Medio "Los puntos en que hay petróleo están rodeados por nuestras fuerzas, atrincheradas en las montañas y Nizwa sigue en nuestro poder". El Harsy llegó procedente de Beirut, después de haber visitado Arabia Saudita y El Líbano.

Dijo también que "todo está listo para presentar nuestro caso en la Asamblea General de la UN y estoy dispuesto a concurrir a Nueva York para estar presente".

Estúdianse Nuevos Créditos Para Argentina
INFORMACION PAGINA CENTRAL

Daría Más Préstamos

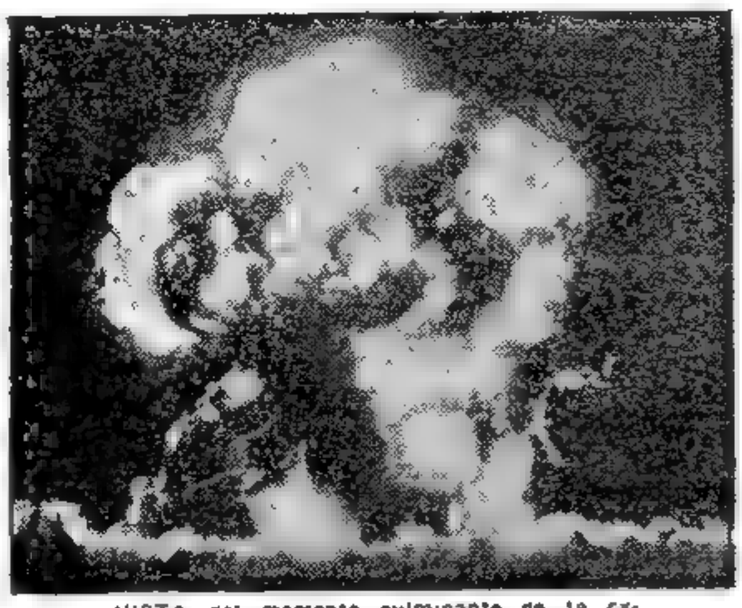

VISTA del momento culminante de la explosión atómica más postergada —19 veces— de la historia de los experimentos nucleares. Fué provocada desde una torre de acero de 166 metros de altura y se ve aquí la etapa en que formó el clásico hongo a una altura de 10.000 metros.

LOS CORTES DE ENERGIA CESARAN EN FECHA PROXIMA

INFORMACION PAGINA SEIS

Estados Unidos a Través del Eximbank

Habría un Cambio de Frente en la Posición Yanqui en la Conferencia Interamericana

UNA semana ha transcurrido desde que se abrió la Conferencia Económica Interamericana y en esos siete días todos los matices han cubierto la reunión; desde los pesimistas, al comienzo —acentuados, después, con el mensaje y partida del secretario del Tesoro de EE. UU., señor Anderson— y los optimistas, que han renacido súbitamente en las últimas horas, con un presumible cambio de frente en la posición de la delegación norteamericana. Este cambio de frente —según ven y oyen los cronistas de Clarín destacados en la conferencia— obedece a las presiones de circunstancias derivadas del franco lenguaje que está usando el grupo latinoamericano en cuanto se refiere especialmente a las necesidades de financiación para su desarrollo económico. Latinoamérica no está conforme con la forma de actuación de los organismos internacionales de crédito y Estados Unidos, en cambio, por lo menos hasta hace dos días, estimaba que el Banco Internacional era suficiente para atender los requerimientos de inversión de aquellos países. Las declaraciones de Samuel Waugh (presidente del Export-Import Bank), formuladas ayer a los periodistas en el Congreso, indican que la Unión parece haber comprendido que las necesidades en materia de dinero de América latina no podrán ser satisfechas por el Banco Mundial. En efecto: Waugh expresó que de las reservas del Banco que preside, podrían salir las cantidades para el desarrollo económico de los países al sur del Río Grande. El único inconveniente radica en el hecho de que ese organismo es una agencia oficial del gobierno de Estados Unidos y, por lo tanto, presta y cobra en dólares, moneda que, precisamente, es la que escasea en el Sur. Waugh, sin embargo, fué optimista, porque aseguró que el dinero del Banco estará disponible para todos los proyectos "sólidos y contundentes", que tenga Latinoamérica, destacando que ésta no tendrá mejores amigos que el mismo Banco y el senador Capehart. La respuesta al Sr. Waugh la está dando la misma Conferencia, al estudiar proyectos sólidos para el desarrollo sano de la economía americana. El cambio de frente, pues, de la delegación norteamericana significaría la segunda semana que se abre hoy para la Conferencia de Buenos Aires.

Sin embargo, cabe observar que el trabajo de Comisiones no avanza con la celeridad que exigen las circunstancias. Cuestiones formales —a las que se suman algunos inconvenientes derivados de la ausencia, en cantidad adecuada, de los documentos básicos— traban el desarrollo de los planes de trabajo de las seis comisiones. Ayer reunióse la de Coordinación, que captó adecuadamente esa situación desventajosa y prácticamente se constituyó en sesión permanente para así acelerar las tareas de los integrantes de los grupos de trabajo. Los días corren y si no se adoptan medidas, las ponencias no podrán ser estudiadas como corresponde. En la Comisión I (Convenio Económico), un delegado —sensible a la escasez de tiempo— propuso que se hable poco y sólo en los casos en que haya cuestiones de fondo, dejando para la Comisión de Redacción la formulación, en los cuatro idiomas, de los textos de los documentos... Indudablemente el espíritu general es de trabajo, pero está privando la conciencia latina, conversadora por definición.

MAS INFORM. EN PAG. 10 Y CENTRAL

Anuncia Siria su Neutralidad Entre los Dos Bloques

Rechaza las Afirmaciones de que Está Siendo Dominada por los Comunistas

DAMASCO, 22 (AP). — El gobierno sirio rechazó enérgicamente las afirmaciones de Eisenhower en el sentido de que Siria estaba siendo rápidamente dominada por la Unión Soviética. El secretario general de la cancillería, Salah Tarazi, reiteró que su país permanecerá neutral, sin aliarse a ningún bloque. Expresó que el mandatario norteamericano ignora la realidad de los acontecimientos en los países árabes, y que es evidente que la información que posee no refleja cabalmente la situación. Al igual que Eisenhower, Tarazi formuló sus apreciaciones en rueda de periodistas.

Retiran la Guardia de la Embajada Yanqui

La vigilancia que se ejerce sobre la embajada norteamericana parece volver a su nivel normal, al ser retirados de 40 a 50 policías de seguridad apostados frente al edificio desde que la embajada protestó por dichas medidas extraordinarias. Ahora quedan solamente dos o tres guardias de servicio en las inmediaciones. No se exige al personal de la embajada que se identifique. Tarazi hizo hincapié en que Siria acusó a tres miembros del personal de la embajada, y no al gobierno de Washington, de haber participado en una conspiración para derrocar al gobierno sirio. Añadió que "genies que sirven a Occidente han aprovechado los recientes sucesos en Siria para tratar de demostrar un cambio del neutralismo positivo hacia una política prosoviética. La verdad de los hechos es que en el país nada ha cambiado".

Tarazi, que interrumpió su exposición para consultar un punto con el canciller que se hallaba cerca, dijo después que la versión circulante, según la cual Nasser, no está de acuerdo con la política exterior de Siria, carece de veracidad. "Lo cierto es —dijo— que no se puede separar la política exterior de Siria de la de Egipto. Esas versiones pretenden la separación de Siria y Egipto, países que están plenamente de acuerdo unidos y mutuamente informados".

El Acuerdo con Rusia

El reciente acuerdo económico con Rusia, aclaró luego, no es definitivo aún. No ha sido ratificado por el Congreso y se refiere a préstamos no a ayuda. Afirmó que no tiene vinculaciones con la política, y que si Occidente le ofreciera uno similar, sería aceptado por Siria.

En respuesta a una pregunta Tarazi aclaró que su país consideraría como acto inamistoso el que la UN y los miembros del pacto de Bagdad se reunieran para considerar la situación Siria.

Clarín
BUENOS AIRES REPUBLICA ARGENTINA
60 CENTAVOS
Un toque de atención para la situación argentina de los problemas argentinos
AÑO XII — Diario de la Mañana — Nº 4241
Buenos Aires, Viernes 23 de Agosto de 1957

Intentarían Aislar a Damasco los Arabes Prooccidentales

Efectúan una Reunión en Estambul

LONDRES, 22 (AP). — Estímase que los países árabes prooccidentales proyectan aislar a Siria para impedir que desde allí se continúe extendiendo la influencia soviética en el Cercano Oriente. Fuentes diplomáticas autorizadas atribuyen a esto la razón de la inusitada actividad diplomática en esa región, actividad que llegó a su punto culminante con el repentino viaje del rey Hussein de Jordania a Estambul, Turquía, donde ya se encontraba el rey Feisal de Irak, conferenciando con el primer ministro turco, Adnan Menderes. Según la radio jordana, el viaje de Hussein obedece a razones personales (descanso y visita a su padre, que se halla internado en una clínica de Estambul). Los informantes señalan que Gran Bretaña y Estados Unidos decidieron no actuar abiertamente en la cuestión, y tras activas consultas resolvieron que era más conveniente que los países vecinos de Siria, francamente anticomunistas, se protegieran contra eventuales intentos soviéticos para extender su influencia en la región.

HUSSEIN

Según los observadores, los árabes habrían decidido aislar a Siria aun a riesgo de afectar la unidad del Frente Arabe. Y se cree que iniciarán una campaña para inducir al pueblo sirio a que se libere por sí mismo de sus vínculos con Moscú reducir al mínimo las relaciones comerciales con Siria; limitar en lo posible las relaciones diplomáticas con Damasco, y resguardar sus fronteras para evitar cruces ilegales.

Opinión Francesa

PARIS, 22 (AP). — En los círculos políticos se dice que al parecer Siria adelantó mucho hacia su conversión en satélite soviético e incluso se pronostica el surgimiento del coronel Abdel Hamid Serraj como un futuro pequeño Khruschev. Afírmase que a razón de uno por semana llegan barcos rusos a Latakuia para descargar armas y diversos abastecimientos. Asimismo conducen a bordo técnicos soviéticos con destino a Siria.

Reanúdanse en el Kremlin las Negociaciones Ruso-Germanas

Regresó a Moscú el Enviado Especial de Bonn

DUESSELDORF, Alemania, 22 (AP). — El embajador especial, Rolf Lhar, partió hoy en ruta hacia Moscú, donde reanudará las interrumpidas conversaciones con la Unión Soviética en representación del gobierno de Alemania occidental. Las tratativas sobre comercio, acuerdos consulares y repatriación de ciudadanos alemanes, fueron suspendidas en dos oportunidades, y el embajador fué llamado en ambas ocasiones a Bonn para recibir nuevas instrucciones.

Principal Obstáculo

El escabroso asunto de la repatriación es el obstáculo principal en las negociaciones. Alemania occidental sostiene que cerca de 80.000 personas de origen alemán no han recibido autorización para abandonar la Unión Soviética, mientras que los rusos alegan que quienes han probado legalmente su condición de alemanes y expresado sus deseos de partir, lo han hecho ya.

Protesta Verbal Rusa

BONN, 22 (AFP). — El embajador de la URSS en Bonn, Andrej Smirnov, envió el martes pasado al doctor Heinrich von Brentano, ministro de Relaciones Exteriores, una protesta verbal contra la instalación de bases navales de la Bundeswehr sobre las costas del Báltico, anuncian hoy en el ministerio de Relaciones Exteriores.

Se indica en la misma fuente, que la instalación de esas bases navales no es del resorte del gobierno federal, sino de la NATO, y no puede, en consecuencia, ser objeto de conversaciones bilaterales. Termina expresándose que no puede darse ninguna respuesta de la parte alemana al embajador del Kremlin.

Nasser Hallaríase Frente a un Dilema

NUEVA YORK, 22 (De nuestra agencia). — Un tercio de todo el petróleo que produce Arabia cruza el territorio sirio por dos oleoductos que pertenecen a empresas norteamericanas, inglesas, francesas y holandesas. Por sí solo, este hecho le asigna una importancia crítica a la perspectiva de que Siria se transforme en otro satélite comunista, sirviendo, al mismo tiempo, de baluarte soviético en el Mediterráneo. Pero esta perspectiva —que, con ser la más simple, no es la menos probable— tiene, además, muchas implicaciones. La más fascinante de todas es el golpe que significan para Nasser los acontecimientos de Siria. Esos acontecimientos lo empujan a una coyuntura que, eventualmente, puede forzarlo a tener que resolverse entre la colaboración total con la Unión Soviética o la reconciliación con el bloque occidental.

El golpe del general Asfif Bizry representa un alineamiento más estrecho, todavía, del que existía entre Damasco y Moscú y tiende automáticamente a desbaratar las esperanzas que tenía Nasser de reunir a todos los líderes árabes en un solo bloque para negociar con las potencias occidentales. Y el indicio más elocuente de que Nasser está en una encrucijada, [illegible] tratamiento que la prensa de [illegible] dado a los sucesos de Damasco. Se asegura, inclusive, que ha sido Nasser quien persuadió al presidente Shukry El Kuwatly a que no renunciara, manteniéndose así como una barrera para que la camarilla militar que fiscaliza al ejército sirio no tenga un más fácil acceso al gobierno directo del país. Indudablemente, ahora puede esperarse que Moscú exija de Nasser la abierta colaboración que hasta hoy ha logrado eludir el dictador egipcio y no es difícil que comience a pesar en Egipto la acción del comunismo local, que Nasser ha mantenido a rienda corta, planteándose al cabo la situación decisiva que nunca entró en sus planes.

De este modo, los acontecimientos de Siria tienden a aislar a Egipto tanto de su más estrecho aliado hasta hoy —Siria, precisamente— como de los alarmados gobiernos de los demás países árabes. Y Moscú sólo podrá esperar los acontecimientos con los brazos cruzados, porque en el Oriente Medio el tiempo y la torpeza occidental están trabajando por la Unión Soviética.

Del otro lado de este cuadro crítico, a la luz de los recientes acontecimientos, se actualiza por su inoperancia la simplicidad prefabricada de la doctrina Eisenhower. Hace pocos días señalamos un informe de la Casa Blanca, que ensalzaba todo lo que había influído esa doctrina en la pacificación del Oriente Medio. Sin embargo, hoy vuelve a pensarse en Washington, una vez más, en la movilización de la famosa y aburrida sexta flota, que cada dos por tres tiene que hacer disimuladas demostraciones de fuerza, sin que nadie crea mucho que los norteamericanos van a disparar un solo cañonazo sin un previo ataque directo y clarísimo, que tampoco espera nadie.

Seguramente que no existe ninguna solución fácil para el problema de Siria. Pero este problema, igual que el de Egipto, se ha estado incubando durante muchos años, sin que nadie, especialmente en Washington, hiciera nada para evitarlo. Y ahora, lo único que queda es esperar que, en la emergencia, jueguen el tacto y la habilidad que faltaron cuando sobraba tiempo.

HORACIO ESTOL
Corresponsal de Clarín en Estados Unidos de Norteamérica

RECLAMEMOS
2ª Sección

Explosión de Una Barcaza con Petróleo en Rosario: 11 Muertos

INFORMACION PAGINA QUINCE

Dictóse la Reglamentación ★ de la Ley de Alquileres ★

Exclúyese de la Prórroga a los Grandes Comercios; los Inmuebles Deberán Dar el 7 %; Aumentos en Algunos Casos

EL presidente provisional de la Nación suscribió ayer dos decretos-leyes que perfeccionan el régimen de locaciones establecido por el decreto-ley número 2186/57. Por uno de ellos se precisan, amplían y modifican en su caso, algunas disposiciones de ese cuerpo legal, reglamentándose por el otro varias normas del mismo, especialmente en lo concerniente al régimen de exenciones a la prórroga de los alquileres que establece, y a la organización, competencia y funcionamiento de los organismos administrativos de aplicación. Los puntos más importantes que contempla dicha reglamentación son los siguientes:

1. — Excluye de la prórroga a los grandes comercios, industrias o inquilinos pudientes, según la siguiente calificación:

- *Sociedades anónimas.*
- *Sociedades de responsabilidad limitada, cooperativas, mercantiles, comerciantes o industriales individuales matriculados con capital de 600.000 pesos o más.*
- *Sociedades comerciales de hecho, comerciantes o industriales no matriculados, cuyos bienes alcancen a 400.000 pesos o más.*
- *Inquilinos cuyos ingresos superen los 12.000 pesos mensuales, o su patrimonio sea de 700.000 pesos o más.*

Estos casos se regirán por la libre contratación.

2. — Un interés del 7 por ciento de rendimiento de su valor para los bienes inmuebles. En caso de no alcanzar el nivel expresado, el propietario podrá elevar el alquiler, que en manera alguna doblará el percibido a la fecha.

3. — Los propietarios de una sola vivienda adquirida con anterioridad a la sanción de la ley, podrán iniciar demanda de desalojo.

4. — En caso de desalojo para triplicar las unidades locativas, el propietario está obligado a abonarle al inquilino una indemnización que no será inferior al importe de diez años del alquiler vigente al 28 de febrero de 1957.

5. — El organismo de aplicación en la Capital Federal de las normas administrativas del decreto-ley número 2186/57 será la Cámara de Alquileres.

6. — Las entidades públicas pertinentes darán preferencia absoluta en pedidos de créditos que formulen los demandados por desalojo y establecerán un trámite urgente para los mismos.

● **La Reglamentación**

El texto del decreto a que nos referimos es el siguiente:

Art. 1º — A los efectos de la aplicación de los artículos 1o. y 2o. último párrafo del decreto ley 2186/57 T. O.: quedan excluídas de la prórroga que el mismo establece, las locaciones destinadas principalmente o exclusivamente al comercio y o a la industria y sus correspondientes oficinas o escritorios de administración, cuando los locatarios o sublocatarios en su caso fueran:

a) Sociedades anónimas:

b) Sociedades de responsabilidad limitada, sociedades cooperativas —excepto las de consumo—, mercantiles de cualquier otro tipo regularmente constituídas, comerciantes o industriales individuales matriculados en el registro respectivo con un capital según contrato o balance de pesos 600.000 moneda nacional o superior a esta suma;

c) Sociedades comerciales irregulares, comerciantes o industriales no matriculados cuyos bienes sociales o los afectados al comercio o a la industria que desempeñen, alcancen a $ 400.000 o sumas superiores.

Las sumas y situaciones mencionadas deberán ser consideradas al 28 de febrero de 1957.

Los jueces podrán ampliar en caso de excepción fundada en necesidades del locatario debidamente probadas, las entidades establecidas en los incisos b) y c) precedentes.

Artículo 2º — A los efectos de la aplicación del inciso j) y último párrafo del artículo 2º del decreto-ley 2186/57 T. O. y sin perjuicio de lo establecido en el artículo anterior, quedan excluídas de la prórroga que el mismo establece las locaciones cualquiera fuere su destino en las que el locatario o su cónyuge, en su caso, se encuentren en alguna de las situaciones siguientes:

a) Cuando posean bienes inmuebles o sean titular de acciones o derechos de cuotas sociales, de participación en explotaciones comerciales, industriales o civiles de cualquier clase de valores inmobiliarios o propietario de bienes muebles en general, los que sopesados o conjuntamente, alcancen a un valor actual superior a $ 700.000 moneda nacional.

b) Cuando ejerza cualquier actividad cuyo producido renta, o retribución permanente.

(Continúa en la PAG. DIEZ)

● Reanúdanse las Negociaciones Ruso-Germanas

Insiste Bonn en Tratar con Moscú el Problema de los Repatriados

Von Brentano

BONN, 23 (AP). — Un vocero oficial adelantó que Alemania occidental no tiene intención de omitir de sus gestiones con la Unión Soviética la cuestión de los repatriados. La conferencia dos veces interrumpida en Moscú al tratarse el asunto, parece que se reanudará. El enviado especial regresó ayer con instrucciones de insistir en un acuerdo sobre los repatriados.

Según Alemania, hay en la URSS 80.000 personas de origen alemán que no pueden salir y los rusos lo niegan. También se discute el establecimiento de consulados en las dos capitales y la redacción de un convenio comercial.

Alemania occidental ha rechazado en la práctica, por otra parte, una queja soviética contra un plan para que Dinamarca y la Alemania occidental formen un "pool" con sus defensas del Mar Báltico. El jefe de prensa del gobierno, Felix von Eckardt, declaró en conferencia de prensa que el ministro de Relaciones Exteriores, Heinrich von Brentano, había informado a Rusia que la cuestión de las defensas occidentales es un asunto del Tratado del Atlántico Norte.

Aunque no se ha redactado ningún documento oficial, los planes germano-daneses tienden al empleo conjunto de bases y quizá al establecimiento de un comando conjunto del Báltico.

Clarín

BUENOS AIRES ★ REPUBLICA ARGENTINA

60 CENTAVOS

Un toque de atención para la solución urgentísima de los problemas argentinos

AÑO XII — Diario de la Mañana — Nº 4242

Buenos Aires, Sábado 24 de Agosto de 1957

No Acepta Occidente el Cese Inmediato de las Experiencias

Aclaróse a Zorin la Nueva Propuesta Sobre el Desarme

LONDRES, 23 (AP). — Gran Bretaña acusó a la Unión Soviética de obstruir toda medida tendiente al desarme que no se adapte a las condiciones fijadas por la propia Rusia. En una severa crítica formulada durante las conversaciones del Subromité de Desarme de las Naciones Unidas, el delegado británico David Ormsby-Gore dijo que las naciones occidentales rechazan la demanda soviética de que cesen inmediatamente los experimentos con armas nucleares como anticipo a un acuerdo más amplio sobre desarme.

El representante inglés, de acuerdo con un informante de su país, dijo al delegado soviético, Valerian Zorin, que algunos otros aspectos de la proposición rusa para el desarme eran totalmente "inaceptables" para Occidente.

Refiriéndose a la exigencia rusa de supresión incondicional de los experimentos con armas atómicas, manifestó Ormsby-Gore: "Es el gobierno soviético el que pone obstáculos en el camino del desarme al plantear condiciones inaceptables.

"De acuerdo con las proposiciones soviéticas, toda posi-

(Continúa en la Página DOS)

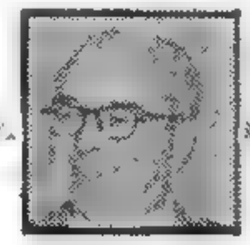

LEWIS STRAUSS

Estalló una Bomba Atómica Soviética

CAMPO DE PRUEBAS ATOMICAS, Nevada, 23 (AP) — La décimotercera bomba atómica de la serie experimental de 1957 estalló poco antes del amanecer. La explosión tuvo efecto a las 5.30 y el fogonazo se vió claramente en la ciudad de Las Vegas, distante unos 125 kilómetros al sudeste. El dispositivo había sido suspendido de un globo cautivo a unos 500 metros de altura. Fué de potencia "seminominal", lo cual en términos de los expertos que dirigen los experimentos, equivale a unas 10.000 toneladas de explosivos ordinarios y es de poca monta.

La Comisión de Energía Atómica anunció en Washington que Rusia ha reanudado sus pruebas atómicas con una explosión de bastante fuerza que tuvo efecto ayer. El informe de la comisión es muy lacónico y expresa que la detonación ocurrió en Siberia.

Hasta las 18 ni la radio ni la prensa soviéticas habían hecho mención todavía al experimento atómico ruso anunciado durante el día por Lewis Strauss.

Espera Constituirse en Factor Decisivo el Liberalismo Alemán

BONN, 23 (De nuestro corresponsal). — Como proyectil de arma nueva ha caído en medio de la campaña electoral el slogan de los liberales: ni Adenauer ni Ollenhauer, Maier.

Reinhold Maier, jefe del partido Liberal. Este partido no pertenece a los grandes en lucha. Estos sólo son la Unión Democrata Cristiana, capitaneada por Adenauer, y el partido Socialista, dirigido por Ollenhauer. Los liberales, pese a su gran historia en el imperio y en la república de Weimar, andan hoy de capa caída. En las últimas elecciones del Bundestag consiguieron 9.9 votos y 48 diputados; la Unión Demócrata Cristiana 50,1 votos y 244 bancas, y los socialistas 32,6 y 131 bancas.

Desde entonces, las discordias internas han roto la unidad del partido Liberal. Cuatro ministros pertenecientes a sus filas lo abandonaron y formaron el partido Populista Libre, leal a la coalición que dirige Adenauer. Los liberales, mermados en 15 bancas, se pasaron a la oposición. Sustituyeron la candidatura de Dehler por la de Maier. Dos enemigos encarnizados de Adenauer.

Los liberales saben que no pueden conseguir un gran número de diputados, pero aspiran a constituir el balancín de toda posible coalición. "Hablaré al día siguiente de las elecciones", ha dicho Maier. Entonces, les ofrecerá la mano a los demócratas cristianos o a los socialistas, según quien más ofrezca. Por su ideología, los liberales están más cerca de la Unión Demócrata Cristiana que de los socialistas, pero se hallan dispuestos a unirse a cualquiera. Contra los demócratas cristianos, el reproche principal de los liberales es que tienen tal jefe. La recia personalidad de Adenauer resulta inaguantable para Maier, como le resultó a Dehler. Por eso lanzan la idea de una posible coalición liberalcristiana, con Maier como jefe de gobierno. Aunque las posibilidades de esta solución son escasas, la idea puede seducir a muchos que tachan a Adenauer de autócrata rígido e inflexible. No conviene descartar esa posibilidad remota. Solamente resultaría un hecho si los demócratas cristianos perdieran tantas bancas que les fuera indispensable aceptar las condiciones del partido Liberal para formar una coalición. Lo probable es que Adenauer bordee la mayoría absoluta y que a los diputados que le faltan para seguir gobernando los busque en el partido Alemán (conservador nostálgicamente monárquico), siempre fiel a la coalición bajo la dirección del canciller. Todo presagio es peligroso, pero un 46 por ciento demócrata cristiano y un 38 por ciento socialista parece un cálculo discreto en este instante de la campaña cuando Adenauer, en tren electoral, recorre el mapa del país y Ollenhauer, en un avión especial, vuela de pueblo en pueblo. Son los gigantes en lucha y resulta pintoresco que el lema liberal quiera darle a su Maier la parte del león.

CRISTOBAL TAMAYO

(Corresponsal de Clarín en Alemania Occidental)

RECLAME LA 2a Sección

Cómo se Inició el Día de la Unidad Postal Interamericana

Inyección de Optimismo en la Reunión Interamericana

UN clima distinto —optimista, alentador y fructífero— reinó en la Conferencia Económica Interamericana al entrar en su segunda semana de trabajo. El giro de 90º en la posición de Estados Unidos, insinuado el viernes con el anuncio de Samuel Waugh (del Eximbank), sobre la posibilidad de un aumento en los préstamos a Latinoamérica, se convirtió la víspera en uno de 180º, cuando la delegación yanqui decidió colaborar activamente en la preparación del Convenio Económico General, tema base de la reunión continental. Ese cambio de frente en la posición estadounidense ha revitalizado la Conferencia. La inyección optimista retuvo al jefe de la delegación brasileña en Buenos Aires, ya que el ministro de Hacienda del país vecino, señor Alkmin, tenía proyectado salir ayer mismo. Estados Unidos había anticipado —por boca de John Leddy, ayudante del subsecretario de Estado— su decisión de aprobar únicamente una declaración de tipo general sobre relaciones económicas americanas y no el anteproyecto preparado por la Secretaría de la OEA (que tiene obligaciones contractuales y rígidas). Señalaba Leddy que el Congreso de Estados Unidos no podía aprobar un convenio de ese tipo. Esa fué la posición que mantenía la delegación norteamericana hasta la reunión de ayer por la mañana. Pero, bruscamente —a impulso de gestiones y conversaciones con delegados de Brasil, Argentina, Cuba, México y Perú, que son los países que más enmiendas proyectan introducir en el pacto económico—, Estados Unidos depuso su intransigencia y resolvió intervenir —como lo hizo por la tarde— en la discusión general de artículo por artículo del instrumento.

¿A qué obedeció el cambio de Estados Unidos? Los observadores coinciden en señalar que la variante norteamericana nació en una reunión secreta que mantuvieron los delegados de EE. UU., Brasil, Argentina, Cuba, México y Perú. En esa sesión se habría llegado a un punto de coincidencia con la delegación norteamericana para llevar adelante un proyecto que contemple todas las aspiraciones: ni tan extremas, como quieren los latinoamericanos; ni tan suaves o anodinas, como propiciaban los estadounidenses. El punto medio estaría representado por una propuesta brasileña, que no se aleja mucho del convenio general preparado por la OEA, ni se aproxima tanto a la declaración que propicia EE. UU. La intención norteamericana de participar activamente en la elaboración del pacto económico quedó patentizada en la reunión que celebró por la tarde la comisión Nº 1. Este comité, después de revisar "por encima" 21 artículos del pacto —que incluyen el preámbulo y principios generales sobre cooperación económica y técnica y comercio interamericano—, resolvió destinar a dos grupos de trabajo, en los cuales figurará Estados Unidos, la redacción y consolidación de las enmiendas de los distintos países, para someter el lunes a la comisión el dictamen sobre esos 21 artículos. Queda mucho camino por recorrer —otros 34 artículos—, pero con el giro de 180º de la delegación norteamericana, el convenio económico general entró a ser elaborado a ritmo "full-time".

MAS INFORMACION EN PAG. CENTRAL

El Jefe del Estado Impartirá Directivas el 28 Sobre el Plan Político

(Información Pág. SEIS)

EN EL agasajo que ofreció ayer el presidente provisional a los delegados a la conferencia interamericana, el general Aramburu recibe, en primer término, al embajador de Brasil, doctor Joao Muniz.

En Reunión Tripartita los Arabes Estudiarán Hoy el Caso de Siria

Conferenciarán Nasser, Saud y El Kuwatly

MOSCU, 24 (INS). — Radio Moscú informó que el rey Saud, de Arabia Saudita, invitó al presidente de Egipto, Gamal Abdel Nasser, y al de Siria, Shukri El Kuwatly, a trasladarse a la capital de su país, mañana, domingo. Los tres soberanos se reunirán para tratar la situación en Siria, donde elementos pro comunistas se apoderaron del control del gobierno. El rey Saud es firmemente anticomunista, pero los actuales gobernantes de Egipto y Siria revelan una creciente inclinación a intensificar su colaboración con la Unión Soviética. En Damasco se anunció hoy oficialmente que el presidente Shukri El Kuwatly, se propone regresar mañana a su país. El anuncio que coincide con la información obtenida en fuentes locales, desvirtúa las versiones de que el mandatario sirio estaría dispuesto a renunciar a su cargo, debido a una acción militar izquierdista registrada en su patria. El Kuwatly se encuentra en El Cairo desde el domingo, después de haber sido sometido a un tratamiento médico en Alejandría, aunque sugestivamente su alejamiento coincidió con el predominio de los rojos en la política siria.

Acuerdo Sirio Ruso

DAMASCO, 24 (AP) — Siria expuso algunos detalles de su acuerdo económico preliminar con la Unión Soviética, el que proporcionará equipos y técnicos para diversos proyectos.

El ministro de Obras Públicas, Falher Fahker Kayyali, anunció también que Rusia ha convenido en adquirir todo el excedente de la cosecha de trigo. Explicó que Rusia pagará el 50 por ciento en metálico y el resto con productos que enviará a Siria.

En conferencia de prensa, Kayyali informó que el acuerdo sobre los planes proyectados no envolvía capital alguno. El valor de las herramientas y maquinarias se pagará a plazo muy largo y a un interés de 2 1/2 por ciento.

Kayyali regresó anoche de Moscú, donde negoció el convenio. El costo de los proyectos, que incluyen la ampliación del puerto de Latakia, la construcción de una presa y un ferrocarril y la perforación de pozos artesianos, se determinará en una serie de conferencias entre Rusia y Siria en fechas que no se indicaron.

Cualquier Procedencia

Al preguntársele si Siria no tenía ya propósito de llegar a acuerdos económicos con Occidente, el ministro repuso que su país acoge con agrado ayuda de cualquier procedencia, siempre que no se le impongan condiciones. Expresó que Siria intentó negociar un empréstito con el Banco Internacional de Reconstrucción y Fomento, pero indicó que las condiciones eran tan "severas que no se pudo aceptar". Entonces Siria recurrió a otros países occidentales como Italia, Bélgica, Suiza y Alemania Occidental, pero el interés exigido era hasta de un siete por ciento. Después acudió al bloque oriental.

Expresó el ministro que Siria tiene ante sí un desempleo potencial si no fomenta sus recursos naturales y por lo tanto había que tomar alguna medida.

Afirmó que las compañías occidentales tenían que solicitar auxilio de los bancos y ésta, recalcó, era la causa de que se pidieran tipos de interés tan elevados. "En el caso de los rusos —señaló— no surgen dificultades de esa índole".

Clarín
60 CENTAVOS
Un toque de atención para la solución argentina de los problemas argentinos
AÑO XII — Diario de la Mañana — Nº 4243
Buenos Aires, Domingo 25 de Agosto de 1957

Agasajó Aramburu a Delegados Americanos

ALMUERZO CRIOLLO EN OLIVOS

LOS jardines de la quinta presidencial de Olivos, enmarcados por las banderas de las 21 naciones de América —estaba también la de Venezuela, país con el cual están suspendidas las relaciones—, que flamearon alentadas por la brisa de un mediodía gris, que luego fué soleado, constituyeron el escenario del almuerzo a la criolla ofrecido ayer por el presidente provisional, general Pedro Aramburu, y su señora esposa, en homenaje a las delegaciones que participan de la Conferencia Económica Interamericana.

La reunión contó, además, con la presencia del vicepresidente provisional, contraalmirante Isaac F. Rojas, ministros del Poder Ejecutivo Nacional y otras altas autoridades, así como también de los jefes de las misiones diplomáticas extranjeras acreditadas ante nuestro gobierno.

Los invitados fueron recibidos personalmente por el general Aramburu y su señora y el contraalmirante Rojas a la entrada de los jardines, y posteriormente tomaron ubicación en más de un centenar de mesas colocadas en los jardines que bordeaban un gran semicírculo donde se habían instalado los asadores.

El olor agradable de las achuras, costillares de vacunos y corderos que se asaban, así como las tareas inherentes a tan típica comida criolla, despertaron la curiosidad de los delegados que en amables tertulias hicieron tiempo hasta que comenzó el delicioso almuerzo.

El general Aramburu tomó ubicación en una mesa principal teniendo a su derecha a su señora esposa; al vicepresidente Rojas, a la señora de Mora y al ministro de Hacienda, doctor Krieger Vasena. A la izquierda del presidente provisional se ubicaron la señora del ministro de Hacienda; el secretario general de la OEA, doctor José A. Mora, y el edecán militar del presidente, teniente coronel Nicolás Ridruejo. En mesas cercanas se sentaron ministros del Poder Ejecutivo, delegados a la Conferencia y jefes de misiones diplomáticas extranjeras.

La comida transcurrió en un grato ambiente de confraternidad y fué alternada por la ejecución de música folklórica y la actuación de parejas de bailarines que arrancaron expresivas demostraciones de simpatía por parte de la concurrencia.

A las 15.30 terminó la reunión, retirándose el presidente del lugar, que saludó, a

(Continúa en la Pág. CUATRO)

Contrarresta Occidente la Política de Damasco

LOY HENDERSON
emisario de Foster Dulles, realiza importantes gestiones ante los países proocidentales del Pacto de Bagdad

Serían Convocados los Países Firmantes del Pacto de Bagdad

WASHINGTON, 24 (AP). — El secretario de Estado, John Foster Dulles, y sus asesores, están tratando de elaborar una estrategia diplomática ofensivo-defensiva, para tratar de hacer frente a la nueva amenaza soviética en Siria. Pero hasta ahora no parece que hayan adelantado mucho en su tarea.

Estados Unidos desea vivamente que sean los demás países árabes quienes tomen la iniciativa ante la nueva situación creada. Loy Henderson, del Departamento de Estado, que se halla en el Cercano Oriente en cumplimiento de una misión que le ha encomendado Dulles, tiene, según

(Continúa en la Pág. DOS)

América Latina Observa el Despertar de un Nuevo Gigante de la Economía Mundial

WASHINGTON, 24 (AP). — Los latinoamericanos están observando con creciente interés, el despertar de Africa, un nuevo gigante en la economía del mundo. Algunos la miran con preocupación. Mucho antes de que la Conferencia Económica Interamericana comenzara el 15 del actual en Buenos Aires, Latinoamérica había estado vigilando los acontecimientos en Africa, especialmeste al estar relacionados con los progresos del plan para la creación del Mercado Común Europeo.

Seis países —Francia, Holanda, Bélgica, Luxemburgo, Italia y Alemania Occidental— han decidido mancomunar sus intereses comerciales, así como sus fondos para ayudar al desarrollo económico de Africa.

Existen muchos vínculos, comerciales y de otras especies, entre Europa y Africa. Para Latinoamérica, estos vínculos significan que los países miembros del Mercado Común, darían un status especial a las importaciones de Africa y el desarrollo de la producción africana representaría un problema competitivo en otros países de Europa, así como en otras zonas.

Esto es porque hay grandes paralelos en el establecimiento o en el potencial de producción entre Latinoamérica y Africa. Porque la América latina está preocupada es, desde luego, por lo que pueda pasarle en los mercados de Europa y en otras partes, a sus productos tales como el café, cacao, azúcar, cobre, trigo, carne y otros artículos.

•

Para algunos latinoamericanos la potencialidad de tal situación es temible. Por el momento, la situación según los espíritus más calmados entre los economistas, no es nada de preocupación. Nada podría suceder muy pronto, agregaron.

Por ejemplo, la fecha que se ha señalado para lograr la total eficacia del plan del Mercado Común Europeo es de 15 años. El desarrollo económico de un continente como el de Africa, aún bajo florecientes condiciones, toma aún un tiempo mayor. Otros, sin embargo, dicen que una vez que el plan del Mercado Común en Europa y el desarrollo de Africa progresen rápidamente, sería muy tarde para la América latina para hacer sus planes.

•

En la reunión de Buenos Aires ha habido mucha discusión acerca de un plan para la creación de un Mercado Común para varias zonas de Latinoamérica. Algunos dicen que sería muy difícil esperar que éste funcionara ya que la América latina ni siquiera ha llegado a alcanzar su potencial industrial.

Gustavo Gutiérrez, de Cuba, sugirió en Buenos Aires, un camino para enfrentarse a la competencia que representa el Mercado Común Europeo. Este consiste, dijo, en que las naciones latinoamericanas y las del Commonwealth unieran sus fuerzas económicas. De esta manera, agregó, podrían persuadir a los países europeos para que modifiquen sus programas y no establecer "una nueva zona de discriminación contra el resto del mundo". Si esta persuasión fracasa, dijo Gutiérrez, "las consecuencias pueden ser fatales".

Estallarán más Bombas "H" Británicas

Anunciose en el Reino Unido Otra Serie de Experiencias Nucleares

LONDRES, 24 (AP) — Se informó que Gran Bretaña proyecta una nueva serie de experimentos de armas de hidrógeno en el Pacífico Central a principios del año próximo, los que serían presenciadas por el primer ministro Harold Macmillan. El "Sunday Pictorial" dijo que Macmillan será el primer "premier" británico que presencie la explosión de una bomba H. El primer ministro inglés ya ha anunciado una gira por Australia, Nueva Zelandia, India, Pakistán y Ceilán en los primeros meses del año venidero.

El diario no menciona la fuente de su noticia, escrita por su redactor diplomático, ni pudo obtenerse hasta el momento el comentario oficial respecto de la información.

Según el "Sunday Pictorial" las nuevas pruebas estarán destinadas al desarrollo de una cabeza de hidrógeno para el nuevo proyectil dirigido con alcance de 5000 millas, que proyecta construir Gran Bretaña.

En su primera serie de experimentos de mayo y junio pasados, en las islas Navidad, los ingleses hicieron estallar tres bombas de hidrógeno.

Sabios en Maralinga

LONDRES, 24 (A.F.P.) — Según anuncia el diario "Daily Mail", centenares de militares y sabios atomistas británicos habrían llegado a Maralinga, centro de ensayos atómicos de Australia. La llegada de esas personas se habría efectuado en avión y dentro del mayor secreto.

Indica el mismo diario que esos movimientos de expertos en manipuleos nucleares en la zona septentrional de Australia se estarían efectuando desde hace tres semanas.

De Plano Rechaza Rusia el Proyecto de Desarme

Afirma que es "Inútil" la Reciente Oferta

MOSCU, 24 (AP). — El órgano oficial del partido Comunista adelantó la negativa de la Unión Soviética a las nuevas proposiciones occidentales sobre desarme. Un despacho de su corresponsal en Londres calificó las nuevas ofertas de "inútiles". "Las propuestas de Occidente no están encaminadas a cesar las pruebas de armas nucleares, lo cual constituiría el primer paso hacia una verdadera reducción de armamentos, sino que soslaya la casi totalidad del poderío actual de armas nucleares y convencionales".

La última proposición occidental contemplaba la suspensión de los experimentos de armas atómicas durante dos años.

Al mismo tiempo, "Pravda" y las otras publicaciones soviéticas acusaron a Occidente de estar organizando una agresión militar mientras pretende negociar sobre desarme en Londres.

El diario "Flota Soviética" citó lo que calificó de desarrollo de equipos de buzos minadores en Estados Unidos como un ejemplo de los planes occidentales de agresión y subversión.

Las acusaciones de "Pravda" sostienen que las potencias del Oeste han omitido en sus nuevas proposiciones todas las condiciones contenidas en los planes previos sobre desarme.

El órgano del partido Comunista señala que las naciones occidentales "están tratando de interferir en la cesación de las pruebas nucleares y de reservarse para sí mismas el derecho de emplear armas atómicas".

RECLAME
LA 2a Sección
ROTOGRABADO
en Color
Clarín
de los DOMINGOS

Niega Budapest que Kadar Haya Resuelto "Alejarse" del Gobierno

(Las actividades a Pág. Tres)

Darán Comienzo Hoy en Ginebra las Negociaciones Francoegipcias

INFORMACION PAGINA DOS

Clarín

Un toque de atención para la solución argentina de los problemas argentinos

60 Centavos

AÑO XII — Diario de la Mañana — Nº 4244

Buenos Aires, Lunes 26 de Agosto de 1957

"Comprendemos los Grandes Cambios en Argentina", Dijo Samuel Waugh

Retornó a Washington el Presidente del Eximbank

SAMUEL WAUGH

"HA sido placentera nuestra estada de diez días en Buenos Aires, y comprendemos bien los grandes cambios que están produciendose en la Argentina", dijo ayer al regresar a Washington, en avión, el Sr. Samuel C. Waugh, presidente del Banco de Exportación e Importación y consejero de la delegacion de Estados Unidos a la Conferencia Económica Interamericana. Junto con él viajan los señores Walter C. Sauer, vicepresidente ejecutivo de la misma institución, y Henry Kearns, secretario auxiliar de Comercio de la Unión.

Acudieron a despedir a los viajeros al aeródromo de Ezeiza el general Pedro Castiñeiras, presidente de la Sociedad Mixta Siderurgia Argentina, y funcionarios superiores de la embajada de Estados Unidos.

Refiriéndose concretamente a las gestiones de Argentina con el Eximbak, el señor Waugh manifestó:

Se reconoce francamente que quedan problemas por resolver, pero los mismos son considerados con valor e inteligencia. Estamos agradecidos a los funcionarios del gobierno argentino y a los hombres de negocios y de la banca de Buenos Aires por su generosa hospitalidad. Regresaremos lo antes posible. El señor R. W. Rowntree, jefe de la división economía del Banco de Exportación e Importación, permanecerá en Buenos Aires durante varios días, a fin de realizar nuevas consultas.

El presidente del Eximbank, señor Waugh, hizo también una breve declaración sobre las perspectivas de la conferencia económica interna:

"Esta es la cuarta visita que el señor Sauer y yo —dijo— hemos hecho a la América latina en los últimos tres años y medio. En las anteriores conferencias celebradas en Caracas y Río de Janeiro, el señor Sauer representó al Departamento de Hacienda de los Estados Unidos y yo actué con la responsabilidad de secretario auxiliar de Estado para Asuntos Económicos. Diré de paso que cada uno de los cinco directores del Banco de Exportación e Importación ha estado en la América latina de una a cuatro oportunidades en los últimos doce meses.

"La conferencia actual —añadió— y nuestros viajes a la América latina ofrecen beneficios muy concretos, que no siempre se

(Ce Lnas en Pág. CENTRAL

Siria Mantendrá su Línea Política, Afirmó Kuwatly

El Presidente Regresó a Damasco

DAMASCO, 25 (AP). — El presidente El Kuwatly regresó hoy por vía aérea procedente de Egipto, y declaró que Siria se mantendrá firme "a pesar de la presión y las conspiraciones imperialistas occidentales y norteamericanas". El Kuwatly se reunió con Nasser, durante dos horas, en El Cairo, antes de partir de regreso. El presidente sirio fué calurosamente recibido por altos oficiales del ejército y los ministros del gabinete a su llegada a Damasco.

Bizry, nuevo jefe del Estado mayor del ejército, se hallaba entre los oficiales que dieron la bienvenida a El Kuwatly a su regreso a la capital siria. Ambos pasaron revista a una guardia de honor.

El Kuwatly reiteró a los periodistas que lo asediaron en el aeropuerto de Damasco, su afirmación de que Siria resistirá todas las presiones de los imperialistas. Agregó que Egipto estaba igualmente determinado a resistir y que la situación en ese país era "buena y fuerte, lo mismo que en Siria".

El Kuwatly formuló declaraciones sobre resistencia a la presión exterior en una conversación con los periodistas antes de abandonar Alejandría. "La reunión de las naciones árabes en tiempos de peligro, nos da la confianza de que nunca seremos lesionados o derrotados", dijo. Insistió en que Siria está ansiosa de que llegue el día en que pueda vincularse a Egipto "en una unión que será el núcleo de la total unidad árabe".

Declaraciones de Bizry

Mientras tanto, la radiocomisora de esta ciudad transmitió una entrevista del general Bizry con periodistas libaneses, en la que dijo que el sionismo, más que el comunismo, constituía la mayor amenaza para Siria. La posición de este país, declaró, es la de no aliarse ni con el capitalismo ni con el comunismo.

Consultas en Estambul

ESTAMBUL, 25 (AP). — El enviado especial del gobierno de Estados Unidos, Loy Henderson, conferenció con el rey Hussein, de Jordania y altas personalidades turcas. Hablaron de la situación de Siria.

Henderson llegó ayer de Washington. Fué enviado apresuradamente por el Departamento de Estado, como especialista en asuntos de Cercano Oriente.

LLEGO A MADRID EL REY HUSSEIN

MADRID, 25 (AP). — El rey Hussein, de Jordania, llegó, por vía aérea a esta capital, procedente de Estambul, para pasar unos días de vacaciones en España.

El monarca rehusó formular ninguna declaración política a su llegada, y dijo solamente que "he escogido a España para descansar un poco, sobre todo en Madrid, aunque tengo planeado visitar otros lugares también."

El soberano jordano fué recibido en el aeropuerto de Barajas por su embajador en España, Elcherif Nasser.

Debido a lo inesperado de su visita, ningún funcionario español se hizo presente para darle la bienvenida.

Dotarían de Armas Atómicas a la NATO

Anunció Dulles que EE.UU. Considerará ese Problema

FOSTER Dulles, secretario de Estado de la Unión

WASHINGTON, 25 (AP). — El secretario de Estado, John Foster Dulles, expresó que la Alianza del Atlántico tiene suma necesidad de un sistema defensivo bien organizado para prevenir a Europa Occidental de un posible ataque aéreo por parte de Rusia. Señaló que Estados Unidos tiene en estudio el problema del equipamiento de las fuerzas de la NATO con armas modernas, como proyectiles y cohetes con cargas de espoletas atómicas.

"Si bien es cierto que hemos creado una fuerza potencialmente eficaz —afirmó—, todavía quedan pendientes algunos problemas serios. La protección de esas fuerzas no es aún suficientemente fuerte. Está tan sólo en proceso de organización un sistema de alarma para la defensa aérea, y nos enfrentamos al problema de equipar a todas las fuerzas de la NATO con armas defensivas modernas."

Los miembros de la Alianza, manifestó, deben continuar haciendo sacrificios para hacer frente a la amenaza de un "régimen despótico" en la Unión Soviética, que está acrecentando su poderío militar".

Para Estados Unidos, explicó, ello representa el mantenimiento de unidades militares en Europa y la contribución de "armamento moderno para estar a la altura de los tiempos, además de la provisión de repuestos y la reposición de armas en uso actualmente".

Estas observaciones de Dulles fueron formuladas durante una entrevista filmada y presentada en el primero de una serie de programas de televisión que tienen como tema la NATO, que hizo difundir hoy el gobierno. La NATO tiene dos razones de ser fundamentales, manifestó Dulles. La primera es "el peligro militar que representa la Unión Soviética. La segunda es que nosotros debemos procurar desarrollar la solidaridad y el dinamismo del mundo libre en todas partes."

Reanudan en Francia el Debate Sobre el Estatuto para Argelia

PARIS, 25 (AP). — Con las tradicionales vacaciones de agosto tocando a su término, el gobierno de Francia se enfrentará la semana próxima con dos candentes cuestiones: la de Argelia y la de los altos precios.

Momentos decisivos se aproximan en ambos casos. Para el de Argelia, el de la reunión de la Asamblea General de la UN, y para el de los precios, el momento ampliamente predicho en que será necesario una nueva devaluación del franco.

Reanuda mañana Bourgues-Maunoury las consultas con dirigentes políticos sobre una ley orgánica para Argelia, donde la revolución nacionalista dura ya casi 34 meses.

Espera haber conseguido suficiente apoyo para el nuevo plan argelino hacia mediados del mes próximo, cuando la rebelión se discutirá en la UN.

El gobierno cuenta con su nuevo programa para Argelia, respaldado por los principales partidos centristas para responder a los argumentos que seguramente interpondrá el poderoso bloque afroasiático.

Resultados de los Partidos de Ayer

Racing (L)	1	San Lorenzo (V)	0
Huracán (L)	1	Independ'te (V)	0
River Plate (L)	2	R. Central (V)	1
Estudiantes (L)	3	B. Juniors (V)	1
Lanús (L)	2	G. y Esgrima (V)	2
Arg. Juniors (L)	2	V. Sarsfield (V)	2
F. C. Oeste (L)	1	Atlanta (V)	1
N. Old Boys (L)	2	Tigre (V)	0

PRIMERA DIVISION "B"

Unión (V)	1	Colón (L)	0
Sarmiento (L)	1	Dock Sud (V)	0

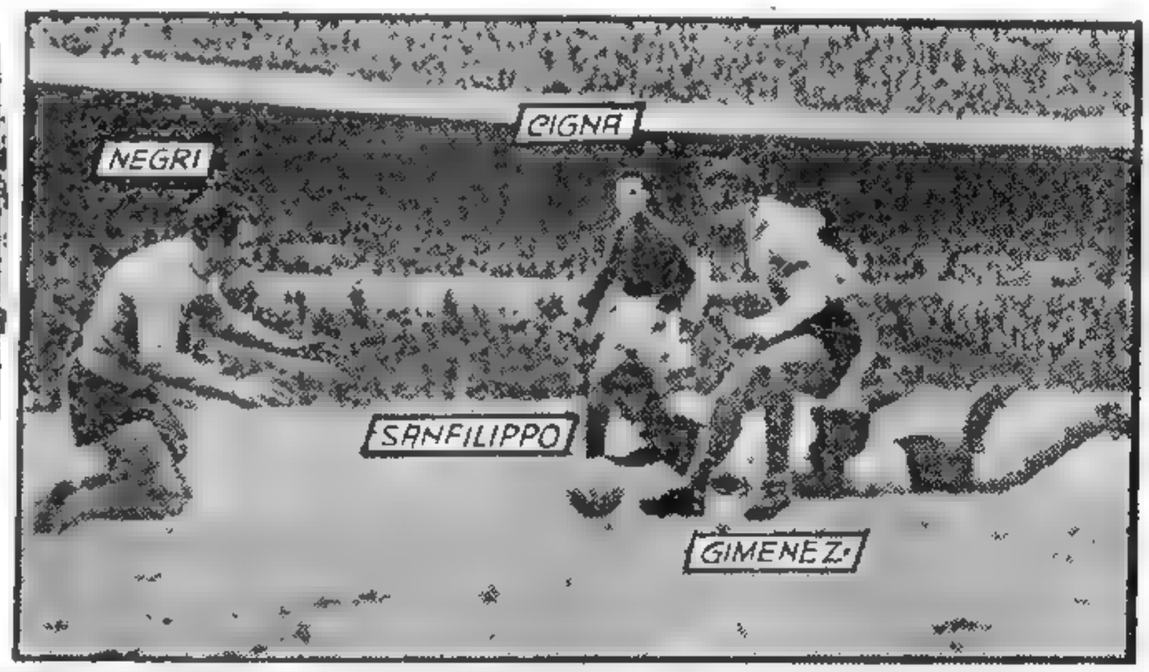

UN PASAJE emocionante del vibrante match disputado ayer en Avellaneda entre Racing y San Lorenzo. Sanfilippo intentó ponerle broche a una jugada individual y cuando se aprestaba a rematar, se interpuso Murúa (caído), facilitando el despeje de Negri arquero de Racing, apoyado por Gimenez. Racing triunfó por un tanto a cero.

RECLAME

★ Con Esta Edición Clarín DEPORTIVO

Aumenta la Preocupación Occidental en el Levante

LONDRES, 24 (De nuestra agencia). — Después de no pocas vacilaciones, aconsejadas por la cautela, parece que la diplomacia del Oeste confía en que los estados vecinos de Siria diluyan la influencia soviética en esta nación. Los gobiernos del Irak y Turquía, las potencias del pacto de Bagdad y Jordania, proyectan "un cordón sanitario" al norte y al este de Siria, que reduzca al mínimo sus contactos diplomáticos y económicos. Turquía, especialmente, preconiza la prudencia. Cree que sus fronteras pueden ser violadas por Rusia en el caso de que un estado de guerra entre los países árabes justificara desde el punto de vista del Kremlin la intervención del ejército rojo.

Por el momento, la posible resistencia de Egipto y la Arabia Saudita a la expansión rusa en el Oriente Medio es más importante que los conciliábulos de Estambul. Nasser se juega en la aventura su prestigio de líder del mundo árabe, así como el rey Saud arriesga su futura participación en los intereses de las compañías occidentales que explotan los yacimientos petrolíferos del país. Ambos han influído, seguramente, en el regreso a Damasco del presidente El Kuwatly de Siria, restablecido súbitamente en Alejandría de sus dolencias. En esta vuelta a Siria del presidente, lo más probable es que le hayan llenado el equipaje de consejos de moderación.

•

La realidad en Siria aparece obscurecida por las especulaciones. Se desorbita el suministro de armas que ha enviado Rusia. Se magnifica la invasión de técnicos soviéticos. Se exagera, en fin, el propósito de Moscú de fascinar a Siria con un vasto plan de ayuda económica. En Londres, algunos subrayan que los adelantados diplomáticos de Rusia han trabajado durante más de cinco años en Siria para crear una atmósfera favorable al comunismo, mientras la diplomacia occidental, entregada con frecuencia al mínimo esfuerzo, prefería ignorar la maniobra. Otros, en cambio —mucho menos seguros de la actividad soviética que de su astucia— reducen el arte del Kremlin en política exterior al aprovechamiento de las carambolas fáciles que le prepara el adversario; un arte que practicaron muchos —inclusive el abúlico Fernando VII de España— antes que Khruschev.

Esta es la hora en que Damasco declara su propósito de rechazar el dominio —la llamada "protección"— de la Unión Soviética en Siria. "Pagaremos a toca teja —dice Damasco— la ayuda económica que Rusia nos ofrece, y no por el sistema de las concesiones políticas y del sometimiento a normas de gobierno dictadas desde el exterior". En estas afirmaciones y en su reiteración obstinada, coinciden los miembros de la junta militar de extrema izquierda y el presidente El Kuwatly. Pero las naciones occidentales no parecen convencidas, sino más recelosas aún. La ansiedad continúa. En el fondo, Rusia ni pide ni necesita un satélite en el Oriente Medio, al estilo de los de la Europa central. Le basta con un apeadero estratégico donde no forzara las etapas; aprovechará, por el momento, lo que le den los sirios, porque todo es propina.

JACINTO MIQUELARENA
Corresponsal de Clarín en Gran Bretaña

Reuníráse Hoy el Congreso General Extraordinario de la C. G. T.

INFORMACION PAG. DIECIOCHO

¿Volvió a Entrar en Acción la RAF en Omán?

MANAMA, Bahrein, 24 (AP). — La Real Fuerza Aérea de Gran Bretaña volvió a entrar en acción hoy en Omán, tras un lapso de dos semanas de tranquilidad. Se dijo que atacó una aldea montañesa, donde se presume se hallan escondidos algunos jefes rebeldes.

Por otra parte, informaciones extraoficiales de Muscat señalan que 13 tribeños que se rebelaron recientemente contra el sultán de Muscat y Omán, fueron capturados ayer. Contábanse entre ellos el jeque Mohamed Al Rakhi, de 35 años, un dirigente religioso de la región sudeste de la península arábiga, y el sultán bin Suleiman, hijo del jeque Suleiman bin Himyar.

Acusación Yemenita

LONDRES, 26 (AP). — Yemen acusó a Gran Bretaña de haber efectuado "salvajes ataques contra su territorio" con aviones lanzacohetes, tanques y artillería, como consecuencia de los cuales se registraron numerosos muertos y heridos. En una nota de protesta dirigida a Londres por la legación del mencionado reino, se afirma que las fuerzas inglesas cruzaron la línea divisoria entre Aden y Yemen, en distintos puntos, hace cuatro días.

Anticipóse la Clausura de la Reunión Económica

LA febril actividad desplegada durante el día de ayer en el Congreso fué anticipo de lo que —a últimas horas de la tarde— informóse: la Conferencia Económica Interamericana adelanta la fecha de su clausura. Oficialmente ya han ganado 2 días; en vez del 7 de setiembre, la sesión plenaria final se realizará el 5. Pero la indicación oficiosa es que el 4 serán considerados por todos los delegados los proyectos aprobados en Comisión, para su resolución definitiva.

La víspera fué ágil, vibrante con ritmo sostenido en las seis comisiones y en sus grupos de trabajo. La única excepción encuéntrase en la comisión primera "convenio económico general". Una sesión que se prolongó por espacio de una hora dedicada

Realizaráse el 5 la Sesión Final

a resolver si hoy volvían a reunirse o no. Durante su transcurso presentó el delegado de Colombia una moción según la cual se adoptaría como base documental para la discusión del proyecto de convenio, el texto preparado por Brasil, que difiere en muchos puntos del elaborado por la OEA. La moción no se consideró —lo que equivale a un rechazo—; pero el comentario final del delegado colombiano anticipa quizás el futuro de esa comisión. "El miércoles volveréis a considerar mi moción y entonces sí la aprobaréis?"

¿Es que el convenio que saldrá de la Conferencia será el texto de Brasil, que si bien abarca la mayoría de los capítulos del proyecto de la OEA, deja afuera o reduce notablemente los más importantes (cooperación económica, movilización económica para casos de emergencia, etc.).

Hasta mañana no podrá resolverse esa incógnita, si es

(Continúa en la pág. DIECIOCHO)

Llegó PINEAU

En un Avión a Retropropulsión

ANOCHE, exactamente a las 22.15, a bordo de un cuatriplaza a retropropulsión Moran Saulnier "París", procedente de Montevideo, arribó a Ezeiza el titular de la cartera de Asuntos Exteriores de Francia, periodista y ex agente de enlace del general De Gaulle, señor Christian Pineau.

Desde momentos antes de su llegada, se encontraban en el aeropuerto, para presentarle sus saludos, el canciller argentino, señor Alfonso de Laferrere, el embajador de Francia, señor Bernard Cornut-Gentille; los ayudantes del señor Pineau, designados por el ministerio de Relaciones Exteriores para asistirlo durante su breve permanencia en nuestra capital, señor Enrique Beascoechea y coronel Carlos J. Rosas, respectivamente; personal superior de la representación de su país; funcionarios del Ceremonial de Estado, y periodistas metropolitanos.

Era la hora prevista, cuando los zumbidos de las turbinas del "París" atrajeron la atención de los presentes. Tras un aterrizaje perfecto de la máquina, gobernada por el piloto Cliquet, descendió —ágil y jovial— el destacado visitante, quien viajaba acompañado por el agregado aeronáutico de la misión diplomática de su país en Buenos

(Continúa en la Página 15)

SIN pérdida de tiempo... Y para demostrarlo, el canciller francés Christian Pineau llegó en avión a retropropulsión. Lo vemos al descender del "caza" en Ezeiza

Anticipan Nuevas Modificaciones en el Gobierno Sirio

AFIF BIZRI

Presidió Kuwatly Una Reunión del Gabinete

DAMASCO, 26 (AP). — El presidente Kuwatly se reunió con la totalidad de su gabinete en la primera sesión desde su regreso de Egipto, donde permaneció una semana. Durante la reunión se hallaba presente el nuevo jefe del ejército, general Afif Bizri.

Un vocero oficial había manifestado previamente que Kuwatly, quien regresó ayer de Egipto, discutiría problemas "interiores y exteriores" con su gabinete y otros altos funcionarios.

Por otra parte, un periódico local indicó la posibilidad de que surgieran cambios en el gobierno. El independiente "Alayyam" publica una declaración del ministro de Información Pública, Saleh Akkel, en la que dijo que el Consejo de Ministros se reuniría el jueves para considerar esa cuestión. Los primeros informes sobre posibles "importantes cambios administrativos" aparecieron en la prensa de Damasco hace casi dos semanas e indicaban que incluirían "determinados secretarios generales y otros cargos".

"Elementos que Trabajan Para el Imperialismo"

Posteriormente Akram Hourani, dirigente del partido de la Resurrección Socialista Arabe, afirmó que el gobierno encararía una depuración de la administración del Estado.

En su nota en el diario del partido "Al Abaath", Hourani dijo: "Las conspiraciones descubiertas ponen de manifiesto que la maquinaria política del Estado contiene ciertos elementos que trabajan en favor del imperialismo. Constituye un peligro tolerar cualquiera de estos traicioneros elementos".

Fué obviamente una referencia a la acusación siria de que Estados Unidos conspiró para derrocar al gobierno sirio. Bizri declaró que los conjurados querían asesinarlo, así como a otros funcionarios sirios.

El canciller Salah Bitarh también se ha referido a las llamadas reformas administrativas en conexión con los supuestos complots. La semana pasada dijo que la reforma era considerada desde hace algún tiempo, pero que ahora "las importantes circunstancias hacen de ello una urgente necesidad".

La visita de Loy W. Henderson, especialista en asuntos del Cercano Oriente del gobierno norteamericano, a la vecina Turquía, es severamente criticada por la prensa de Damasco. Henderson ha conferenciado separadamente acerca de Siria con el primer ministro turco, Adnan Menderes, y con los reyes Hussein, de Jordania y Faisal, de Irak. La mayoría de los diarios afirman que la misión constituía una "interferencia en los asuntos nacionales de Siria".

Rusia Ofrece a Irán "Crédito Ilimitado"

TEHERAN, 26 (AP). — Rusia ofreció a Irán "crédito ilimitado" para el desarrollo de sus industrias pesadas, al dos por ciento de interés. La oferta es parecida a las que ya se hicieron a Siria y Afganistán dijo el enviado ruso Nikolai Gadeichuk.

Un vocero del gobierno persa confirmó el ofrecimiento e indicó que no se ha decidido aún si se lo aceptará.

Estados Unidos Sigue Fuera del Pacto de Bagdad

WASHINGTON, 26 (INS) — A despecho de los últimos acontecimientos en Siria, Estados Unidos mantendrá por el momento inalterable su decisión de no incorporarse al pacto defensivo de Bagdad. Fuentes oficiales indicaron que Washington no se propone ingresar como miembro contractual de la alianza pentapartita, aunque respalda el pacto. En el Departamento de Estado se explica que no se considera ventajoso asociarse estrechamente con ningún bloque particular. El gobierno norteamericano —se añade— ha estado tratando de imponer una influencia moderadora en Oriente Medio, manteniendo su amistad con todos los países de la zona, sin tratar de forzar a nación alguna a adherir a alianzas altirrojas. Los países vinculados por el Pacto de Bagdad son: Inglaterra, Irán, Irak, Pakistán y Turquía.

Ensayó la URSS un Proyectil Intercontinental

MOSCU, 26 (AP). — Rusia anunció que ha probado con éxito un cohete balístico intercontinental que puede alcanzar "cualquier lugar del globo". El anuncio dice que la prueba que fué totalmente satisfactoria se verificó "hace varios días".

Añade que el proyectil intercontinental puede llegar a "cualquier zona distante, sin necesidad de usar la aviación estratégica, que actualmente es vulnerable a la defensa antiaérea".

La ascensión del cohete fué "en extremo elevada", según el anuncio, llegando a una altura "sin precedentes". "En breve tiempo recorrió una tremenda distancia, y el cohete llegó a la zona del blanco designado". Lo describe como de "superalcance" y "multifase".

Expresa también que se hicieron recientemente con éxito pruebas de explosiones atómicas y termonucleares (de hidrógeno) a "gran altura".

"Los resultados logrados —subraya el anuncio— muestran que es posible dirigir los cohetes a cualquier parte del mundo".

Lograríase un Acuerdo Comercial Ruso-germano

MOSCU, 26 (AP). — La unión Soviética y Alemania Occidental están prácticamente de acuerdo en cuanto a los detalles para un convenio comercial, según trascendió, pero en círculos alemanes se expresa que no habrá pacto alguno a menos que se incluya la cuestión de la repatriación de prisioneros de la última guerra.

RECLAME LA 2ª Sección

Clarín

Un toque de atención para la solución argentina de los problemas argentinos

BUENOS AIRES - REPUBLICA ARGENTINA - 60 Centavos

AÑO XII — Diario de la Mañana — Nº 4245

Buenos Aires, Martes 27 de Agosto de 1957

Habría Organizado Serov el "Complot" en Damasco

I. SEROV

LONDRES, 26 (AP). — Según versiones publicadas en la prensa londinense, el jefe de la policía secreta rusa, estuvo recientemente en Siria para fomentar una revuelta en Jordania.

Según estas informaciones, el general Iván Serov, hizo un viaje secreto el mes pasado y en Damasco conferenció con izquierdistas sirios y elementos jordanos exilados. Tres periódicos dicen esta mañana que Serov fué a repartir dinero para fomentar un golpe de mano contra el gobierno anticomunista de Jordania. Según estos diarios el general ruso repartió sumas que en total equivalen a unos 84.000 dólares como mínimo y 700.000 como máximo.

Por otra parte, un vocero declaró que "Gran Bretaña considera como verosímiles las informaciones referentes al rol desempeñado por el general soviético Iván Serov, jefe de los servicios de seguridad de la URSS, en los recientes acontecimientos de Siria".

ESCRIBE Raymond Aron

EL BANDO SOVIETICO YA NO ES MONOLITICO

PARIS, 26 (Exclusivo para Clarín). — Hasta la muerte de Stalin, el bando soviético le ofrecía al mundo exterior una fachada de impresionante unanimidad. En Praga, en Varsovia, en Moscú, en Pekín, se usaban las mismas palabras, se proclamaban las mismas tesis. La diversidad de las lenguas no hacía más que subrayar la unidad de la doctrina, del vocabulario. Una sola y única ortodoxia servía de verdad de un extremo a otro de una zona inmensa en que vivían más de 900 millones de seres humanos. De todos los cambios sobrevenidos desde hace cuatro años, el más espectacular, quizá, haya sido la desintegración de la homogeneidad verbal.

En Pekín, Mao Tse-tung habla de las contradicciones existentes dentro de la sociedad socialista, y evoca las innumerables flores que deben abrirse en el jardín de la cultura. En Varsovia, "el camino polaco" al socialismo ha cobrado una autoridad oficial. En Pankow, en cambio, no se habla de separarse ni un ápice del "camino ruso", que sigue siendo ejemplar para todas las democracias populares. Praga está más cerca de Pankow que de Varsovia; Budapest busca su ruta; Kadar es incapaz después de la tragedia de noviembre, de retomar contacto con el pueblo, y de formular una ideología que concilie los deseos de las masas con las exigencias de los rusos. En Belgrado se insiste más que nunca en los principios de la independencia nacional y de la igualdad de los estados y se intenta crear consejos obreros que, al asumir personalmente la dirección de las empresas, ofrecerían la mejor de las garantías contra el despotismo burocrático.

Es cierto que Yugoslavia no forma ya parte del plan soviético desde la ruptura de 1948. Pero los sucesores de Stalin han retomado contacto con el mariscal Tito, cismático y hereje y, sin aprobar su acción, le han otorgado un "brevet" de socialismo. De pronto, resulta que en los países de las democracias populares ya no está prohibido invocar la experiencia yugoslava. En el curso de un reciente viaje a Polonia, he podido convencerme de que ningún tema suscitaría tanto interés entre los intelectuales, comunistas o no, como los consejos obreros. En Polonia, la ideología, en vez de ser impuesta desde arriba, en lugar de ser imperativa, se ha convertido en objeto de discusiones e investigaciones.

¿Refleja este cambio de palabras un cambio en la realidad? Sería ingenuo, evidentemente, suponer que todos los países del bando soviético eran idénticos antes de 1953 y que las instituciones señalan ya la pluralidad de los idiomas. Cada democracia popular había acuñado sus particularidades nacionales sobre el modelo soviético. Todas las democracias populares conservan rasgos comunes: el partido único, la planificación central, la invocación del marxismo, la hostilidad al capitalismo y a Occidente. El género sigue siendo el mismo, pero la diversidad de las especies acerca el bando soviético al occidental, donde los regímenes económicos y sociales implican tantas diferencias como analogías.

Esta diversidad de espíritus se manifiesta, en particular, en dos puntos esenciales: la política agrícola y la política de la cultura. En Polonia, ha sido liquidada la mayoría de los "koljoses" o cooperativas agrícolas, como se hiciera en Yugoslavia. Después de haber tranquilizado a los campesinos en lo relativo a la propiedad de la tierra, se les ha incitado a producir más disminuyendo las entregas obligatorias y aumentando los precios. En la U.R.S.S. se han empleado métodos de la misma clase, pero se ha mantenido íntegramente el principio de la propiedad colectiva. Un régimen soviético con propiedad individual en los campos... ¿no ofrecería diferencias profundas con respecto al de Rusia? Todos los partidos comunistas continúan amparándose en Marx. Pero Polonia pone en duda la autenticidad del mensaje stalinlano, y Yuvoslavia, hasta la del mensaje leninista. Unos partidos marxistas que discuten libremente la verdadera interpretación de su dogma, quizá sean aún marxistas, pero ya no son totalitarios.

En Varsovia, todos los intelectuales del partido se declaran marxistas. Pero se preguntan... ¿qué es el marxismo? La duda es el comienzo de la filosofía; es, también, el comienzo de la libertad.

RAYMOND ARON

Copyright Clarín - Prohibida la reproducción total o parcial

Hundióse el "Ciudad de Buenos Aires": No Hay Víctimas

INFORMACION PAGINA DIEZ

SEGUNDA EDICION

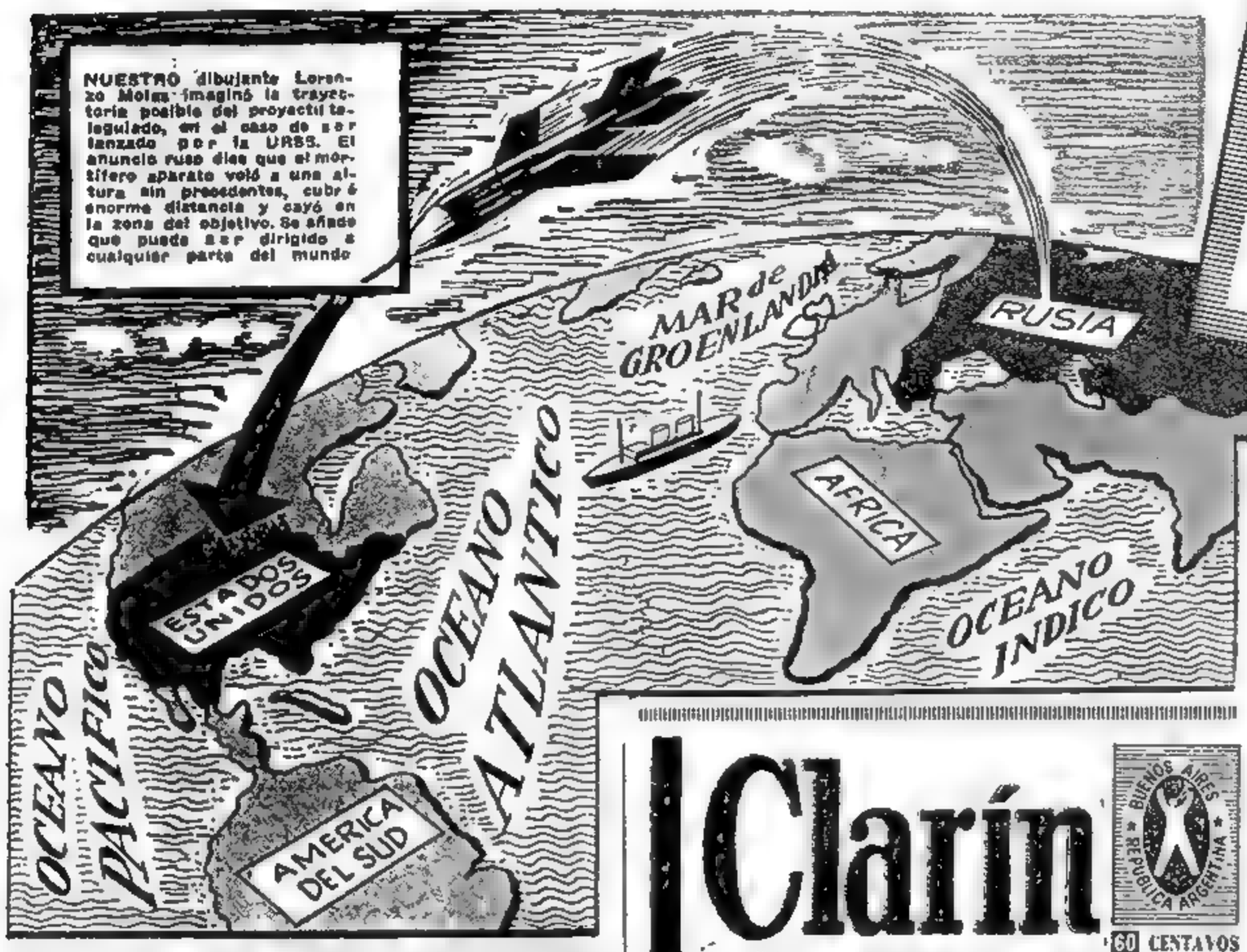

RUSIA

Anuncia un Proyectil Cohete Intercontinental

Alcanzó Altura sin Precedentes y Cubrió una Enorme Distancia

MOSCU, 27 (INS). — La Unión Soviética reclamó hoy una victoria en la competencia que libra con Estados Unidos para perfeccionar el temido proyectil dirigido intercontinental.

El anuncio de que un proyectil intercontinental se ha probado con éxito en "días recientes" fué publicado anoche por la agencia oficial de noticias rusa Tass, y dice así: "Un superproyectil dirigido intercontinental de larga distancia, de varias etapas, voló a una enorme altura, sin precedentes. Cubriendo una enorme distancia en breve tiempo, el proyectil cayó en la zona del objetivo. Los resultados obtenidos demuestran que es posible dirigir el proyectil a cualquier parte del mundo sin recurrir a una fuerza aérea estratégica, que en la actualidad es vulnerable a los medios modernos de defensa antiaérea".

La agencia no dijo si el cohete llevaba o no una carga atómica o de hidrógeno, pero en la misma frase con que anunció la prueba del proyectil decía que en los últimos días se han hecho estallar armas nucleares en la Unión Soviética. Los observadores occidentales se inclinan a aceptar el anuncio soviético, indicando que en el pasado los anuncios rusos sobre armas nucleares fueron comprobados por hechos posteriores. Sin embargo, el texto del anuncio indica que el cohete probado era el prototipo, lo que significaría que la producción en masa de tales proyectiles no será posible hasta dentro de considerable tiempo.

Escepticismo en Londres

LONDRES, 27 (AP). — En círculos militares de esta capital se considera con escepticismo la declaración soviética de que se ha ensayado con éxito un proyectil capaz de alcanzar cualquier punto del globo. El mariscal del aire sir Dermot Boyle dijo que no podía aceptar como si fuese el evangelio la aseveración de los rusos; pero si es verdad que Gran Bretaña cree que los proyectiles de los rusos representan cierta amenaza y eso se ha tomado en consideración desde hace algunos años.

La prensa británica expresó claras sospechas de que se trate de propaganda en vísperas de reanudarse las gestiones sobre desarme en el seno del subcomité de las Naciones Unidas. El experto militar del diario conservador "Daily Telegraph" duda de que los rusos hayan podido resolver "los múltiples problemas técnicos que significa una velocidad tan poco común". Un cronista especializado del "Express", independiente, dice que el anuncio "hace crecer el temor de que estén muy adelantados" en ese terreno. Por su parte el "Times" opina que el anuncio bien pudo haber sido hecho aprovechando la coyuntura para ejercer presión sobre Occidente para que acepte las propuestas soviéticas sobre desarme mundial.

El ministro de Defensa Duncan Sandys, actualmente en Australia, se abstuvo de formular comentarios y en Victoria, Columbia Británica, el ministro de Defensa de Canadá, Randolph Pearkes dijo que no ve en la cuestión un motivo para alarmarse y agregó: "Desde el punto de vista científico se puede construir un proyectil semejante; pero no creo que Rusia esté más adelantada que las potencias de Occidente".

Reacción Occidental

LONDRES, 27 (AP). — En Europa occidental ha despertado gran interés el anuncio

Continúa en la pág. DOS

Clarín

BUENOS AIRES REPUBLICA ARGENTINA

60 CENTAVOS

Un toque de atención para la solución argentina de los problemas argentinos

AÑO XII — Diario de la Mañana — Nº 4216

Buenos Aires, Miércoles 28 de Agosto de 1957

Aramburu Reuniráse Hoy con los Ministros Militares y Económicos

EL panorama político, económico y gremial del país será analizado en toda su extensión en la reunión que tendrá lugar hoy a las 11.30, en el Salón de Acuerdos, de la Casa Rosada. Convocados por el Presidente Provisional, general Pedro E. Aramburu, asistirán a las deliberaciones el contraalmirante Isaac Rojas, los ministros y subsecretarios de las tres armas y los comandantes en jefe y jefes del Estado Mayor de Aeronáutica, Marina y Ejército.

Asimismo se ha sabido, sin confirmación oficial, que concurrirán, algunos ministros del Poder Ejecutivo, citándose entre ellos los que integran el Consejo Económico y Social y el titular de Interior, doctor Alconada Aramburú.

De acuerdo al anuncio oficial, el general Aramburu reafirmará los propósitos del gobierno de mantener la más absoluta prescindencia en materia política y dar estricto cumplimiento a los planes trazados para hacer entrega del poder el 1º de Mayo de 1958.

Aunque no se ha suministrado información oficial al respecto, se ha sabido que harán uso de la palabra para referirse al aspecto económico y social del país, los ministros de Comercio e Industria, Hacienda y Trabajo y Previsión, correlativamente, quienes leerán sendos informes sobre las medidas adoptadas hasta el momento y las que tendrán concreción en el futuro.

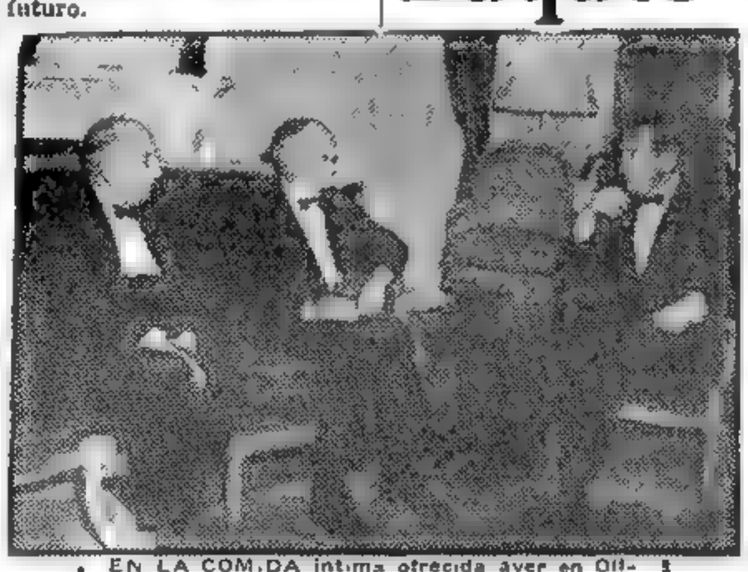

EN LA COMIDA íntima ofrecida ayer en Olivos, el jefe del Estado, general Aramburu, departe con el canciller francés, señor Pineau, y el ministro de Relaciones Exteriores de nuestro país, señor de Laferrere

Buques Rusos Entraron en el Mediterráneo

Con las Luces Apagadas Efectuaron el Cruce del Estrecho de Gibraltar

LONDRES, 27 (AFP). — La Unión Soviética se dispone a enviar una importante escuadra al Mar Mediterráneo, anuncia hoy bajo título sensacional, el diario laborista "Daily Herald". Dicho órgano, que consagra su título de página a esa información, dice que la presencia de una escuadra soviética en el Mediterráneo, será la réplica a la próxima llegada de una importante flota norteamericana a esas aguas. Acerca de este último punto, agrega el "Daily Herald" que una nueva flota norteamericana estaría navegando rumbo al Mediterráneo integrada por 188 unidades para unirse a la VI flota que ya se encuentra desde hace tiempo en esas aguas y en esa forma; el número total de unidades de guerra norteamericanas en el Mediterráneo pasaría de los 200.

Cruce del Estrecho

GIBRALTAR, 27 (AFP) — El destroyer "Mikhail Kutusov", de bandera soviética y otra unidad no identificada, escoltadas por dos destructores, todos de la flota rusa, se internaron en aguas del Mediterráneo tras haber efectuado el cruce del estrecho de Gibraltar sin luces de navegación. Su presencia había sido señalada desde su paso por el estrecho de Skagerrat y el canal de la Mancha.

Dirígense a Albania

LONDRES, 27 (AFP). — Los agregados navales en las embajadas occidentales en esta capital dijeron que los cuatro barcos rusos avistados en el Mediterráneo representaban probablemente el principio de un continuo desfile de modernas naves rusas de guerra que entrarán en ese mar en las próximas semanas. Los rusos han declarado que las naves se dirigen a Albania en visita de cortesía.

Procedimiento Desusado

LONDRES, 27 (AP). — "No tenemos noticias aquí respecto al lugar donde se hallan ahora las naves soviéticas en el Mediterráneo, dijo un vocero del Almirantazgo, y no sabemos que haya otras navegando hacia aquella parte del mundo. Ciertamente," añadió, es desusado que cualquier barco atraviese el estrecho de Gibraltar sin luces. Es de presumir que los rusos sentíanse seguros de que no había otras naves en la zona".

Orden a la 6ª Flota

WASHINGTON, 27 (AP) — La Marina ordenó que las poderosas unidades de la sexta flota permanezcan en el Mediterráneo por el momento. Canceló los proyectos previos para que los buques y sus tripulaciones visiten puertos de la Riviera francesa.

La Declaración Soviética Tendería a Influir en las Conversaciones de Desarme, Dijo Dulles

WASHINGTON, 27 (AP) — El secretario de Estado, John Foster Dulles, dijo hoy que la declaración rusa de que ha perfeccionado con éxito un proyectil intercontinental, probablemente está basada en algunos hechos. Agregó que la revelación soviética muestra que Estados Unidos se enfrenta a una formidable amenaza. Dando a la declaración rusa ese carácter de amenaza contra el mundo occidental, mencionó el progreso hecho por el comunismo en Siria como otro factor.

Dijo en su conferencia de prensa, que grandes cantidades de equipo militar comunista habían dado a ese pequeño país una capacidad ofensiva que tenía verdaderamente alarmadas a las naciones vecinas, y añadió que Estados Unidos consideraría, según el mérito de cada caso, cualquier solicitud de un periodista de China comunista si quisiera entrar en la Unión. Cabe señalar, a este respecto, que China comunista ha exigido reciprocidad si permite entrar a 24 corresponsales norteamericanos que oportunamente fueron autorizados por el departamento de Estado.

La declaración de Dulles indicó un súbito cambio en la política norteamericana respecto de la admisión de corresponsales procedentes de China.

Al comentarse la declaración soviética de que se ha ensayado exitosamente un proyectil intercontinental que puede llevar cargas atómicas o termonucleares a cualquier parte del mundo, el señor Dulles evitó negar directamente cualquier fundamento a la información. Por el contrario, dijo que Estados Unidos no tenía medios directos de comprobar lo dicho por los rusos, pero presumía que detrás de los anuncios de tal naturaleza tiene que haber hechos básicos.

"Otra cosa es —dijo— saber con exactitud lo que quieren decir esas declaraciones. Por ejemplo, en el anuncio hecho ayer en Moscú, se dice que el proyectil dió en el objetivo, pero no se sabe si éste era del tamaño de un cuarto o de varios centenares de kilómetros cuadrados.

"Los Estados Unidos saben de los intensos esfuerzos que se hacen en Rusia, lo mismo que aquí, para desarrollar proyectiles intercontinentales, y si no hay acuerdo de desarme, esos esfuerzos habrán de continuar".

Estados Unidos ha presentado una propuesta para controlar el desarrollo de los proyectiles dentro de un acuerdo de desarme, pero hasta ahora no se tiene la correspondiente respuesta de Moscú.

El secretario de Estado estuvo de acuerdo con un corresponsal en que la declaración rusa pudo haber estado encaminada a ejercer influencia sobre las conversaciones de desarme y ciertamente, dijo, la declaración tenía un aspecto político en algunas partes.

Dijo Dulles que las conversaciones sobre desarme, la situación en Siria y la próxima reunión de la Asamblea General de las Naciones Unidas, podían haber sido motivo para que los rusos hicieran en este momento su declaración. Opinó que difícilmente se haya producido algo inesperado y sensacional en el desarrollo de los proyectiles soviéticos del tipo citado y, sin entrar en detalles, dijo que la mayoría de las cosas que se dijeron en la declaración no tenían nada de nuevo.

Agregó que Estados Unidos no tiene razones reales para dudar de la verdad del anuncio soviético, pero que, sin embargo, esta opinión podía ser modificada por lo referente al tamaño de la zona de blanco y por las posibles implicaciones políticas.

En otra parte de la entrevista de prensa, el señor Dulles señaló que los norteamericanos no tienen por qué pensar que una ventaja soviética en la carrera de los proyectiles teledirigidos haría perder el equilibrio del poderío militar.

Dijo que los expertos se hallan profundamente divididos en la opinión de si el proyectil teledirigido o el avión conducido por un piloto, es el mejor instrumento de guerra del momento y quizá de los próximos diez años.

Luego manifestó que los acontecimientos de Siria son un argumento más poderoso en favor de un programa adecuado de ayuda extranjera que el mismo anuncio de los rusos.

"Pero las dos cosas marchan juntas —agregó— y muestran cómo Estados Unidos enfrenta una amenaza formidable y debe por lo tanto prepararse adecuadamente".

RECLAME LA 2ª Sección

Clarín

Un foro de opinión para la solución argentina de los problemas argentinos

AÑO XIII — Diario de la Mañana — Nº 4247

60 CENTAVOS

Buenos Aires, Jueves 29 de Agosto de 1957

¡Reafirmóse la Línea Política y Económica.

REUNIOSE ARAMBURU CON LOS JEFES SUPERIORES MILITARES

El presidente del Gobierno Provisional, general Aramburu, reunido con los jefes superiores de las fuerzas armadas, les informó, en su carácter de responsables de los mandos, acerca de la situación económicofinanciera del país por intermedio de los ministros de Hacienda y Comercio e Industria. En la misma oportunidad, el jefe del Estado reafirmó las ideas políticas que animan la gestión del gobierno, para que ellas sirvan de ideas rectoras y permitan encauzar definitivamente el pensamiento de lo que realmente el gobierno piensa realizar.

Denunció el general Aramburu que el gobierno es trabado en su gestión económicofinanciera y que la acción perturbadora encuentra eco en algunos componentes de las fuerzas armadas. Al propio tiempo denunció también que ciertos elementos intentan trabar el plan político, difundiendo una serie de rumores.

—Por su parte, el ministro de Hacienda, doctor Adalberto Krieger Vozena, formuló una extensa exposición, en la cual trató aspectos fundamentales sobre la situación externa y la situación de nuestra balanza de pagos, como asimismo las consecuencias que ello tiene en el orden interno y sobre la actividad económica.

—Tocó al ministro de Comercio e Industria, doctor Julio César Cueto Rúa, ampliar algunos aspectos del informe de su colega de Hacienda en cuanto a los temas específicos de su cartera se refiere, sin dar cima a su exposición hasta el momento en que se pasó a cuarto intermedio para seguir en el día de hoy.

Llegada de los Jefes

Poco antes de la hora fijada para la reunión convocada por el presidente de la Nación empezaron a llegar a la Casa de Gobierno los altos jefes militares, siendo el primero en hacerse presente, el jefe del Estado Mayor de la Fuerza Aérea Argentina, comodoro Gustavo Adolfo Pizarro. Poco después llegaba el comandante en jefe del Ejército, general Arturo Ossorio Arana, juntamente con el inspector general de Instrucción del Ejército, general Samuel Toranzo Montero y el jefe del Estado Mayor General del Ejército, general de brigada Luis Leguizamón Martínez. Sucesivamente se hicieron presentes los ministros de Guerra, de Aeronáutica, de Interior, Hacienda y Comercio e Industria; los subsecretarios de Guerra, coronel Martín Cabanillas; de Marina, capitán de navío Jorge J. R. Palma; de Aeronáutica, comodoro Alfonso Simois; comandante en jefe de la Fuerza Aérea, brigadier mayor Alfredo Juan Vedoya.

El vicepresidente, contraalmirante Isaac F. Rojas, llegó con el ministro de Marina contraalmirante Teodoro Hartung, y pasó de inmediato al despacho presidencial, mientras en los pasillos se formaban grupos en los que se comentaba sobre las perspectivas de la importante cita.

En el Salón de Acuerdos

A las 19.10, el general Aramburu abandonó su despacho en compañía del contraalmirante Rojas dirigiéndose al Salón de Acuerdos y al tomar ubicación en la cabecera de la mesa, invitó a hacer lo propio a las 22 personas presentes. Los fotógrafos tomaron sus notas respectivas y en seguida se clausuró el recinto. Con todo, los periodistas pudieron tomar su información con las facilidades que por primera vez se dieron al permitírseles el acceso a la oficina donde los taquígrafos realizaban sus traducciones a

Continúa en la Página SEIS

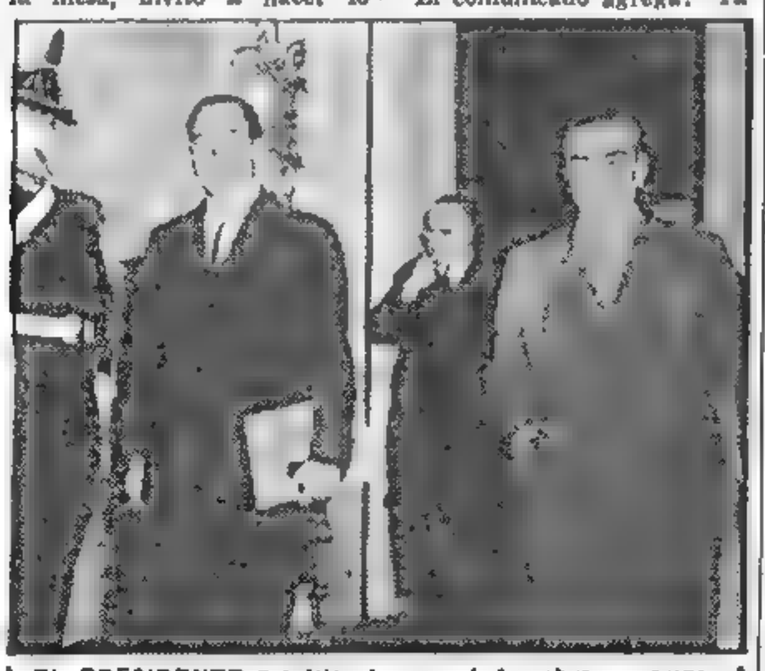

EL PRESIDENTE provisional, general Aramburu, acompañado del contraalmirante Rojas, abandona su despacho para dirigirse, sonriente, al Salón de Acuerdos, donde se realizó la reunión en la que poco después se informaba de la acción desarrollada en el plano económico y político del país

Saldo de la Tragedia en el Río: 94 Desaparecidos

HAN SIDO RESCATADOS 153 PASAJEROS Y TRIPULANTES ◉ OTROS HALLARIANSE EN BOTES QUE NO LLEGARON A PUERTO

ACONGOJA a todo el pueblo argentino el conocimiento del alcance trágico que ha tenido el hundimiento del vapor "Ciudad de Buenos Aires", embestido en la noche del martes, en el río de la Plata, por el carguero norteamericano "Mormacsurf": de las 247 personas, entre tripulantes y pasajeros, que viajaban en la nave hundida, han sido rescatadas 153, y hasta esta madrugada, no se poseían noticias sobre la suerte corrida por 94 personas. Advirtióse oficialmente que existe la posibilidad de que algunos tripulantes y pasajeros no aparecidos hasta anoche, puedan haber ganado la costa a nado o haber sido rescatados por embarcaciones menores que no han llegado aún a puerto.

La Colisión

Entre las 22.45 y las 23.05 del martes, en apenas 20 minutos, el barco argentino "Ciudad de Buenos Aires", chocado con violencia por la nave de bandera norteamericana "Mormacsurf", se hundió en las aguas del río Uruguay, en el lugar conocido por Guazú-Guazucito, registrándose, así, la más espantosa tragedia fluvial de la historia argentina desde que se incendiara en aguas del Plata el "América", a comienzos del siglo.

En esos instantes se registraron dramáticas escenas y se organizó precariamente, por la urgencia del tiempo, el salvamento y desapareció bajo las aguas —de las cuales sólo sobresalen los extremos de sus mástiles— el barco argentino.

El "Mormacsurf" embistió al "Ciudad de Buenos Aires" con su proa y le barrió prácticamente la banda de estribor, donde produjo un profundísimo boquete que pronto anegó la estructura de la nave.

El "Mormacsurf" presenta en su proa una depresión de de 6 metros de altura por 3 de ancho en su base, lo que da cuenta de la fuerza tremenda del impacto.

Producido éste, la nave norteamericana retrocedió unos cuantos metros pero volvió de inmediato a avanzar, iluminando las aguas con sus reflectores —tratando de quebrar la espesa niebla—, mientras lanzaba los botes al agua.

En esos instantes, cuando trataban los tripulantes del "Mormacsurf" de "encapillar un cabo" —es decir, de tomar una amarra—, volvió a tonar con el casco ya en agonía del "Ciudad de Buenos Aires" y pudo quizás acelerar en tal forma el inevitable hundimiento.

El Capitán

El capitán Silvestre Brizuela se encontraba en esos momentos en el puente de mando, acompañado presumible-

Continúa en la Página NUEVE

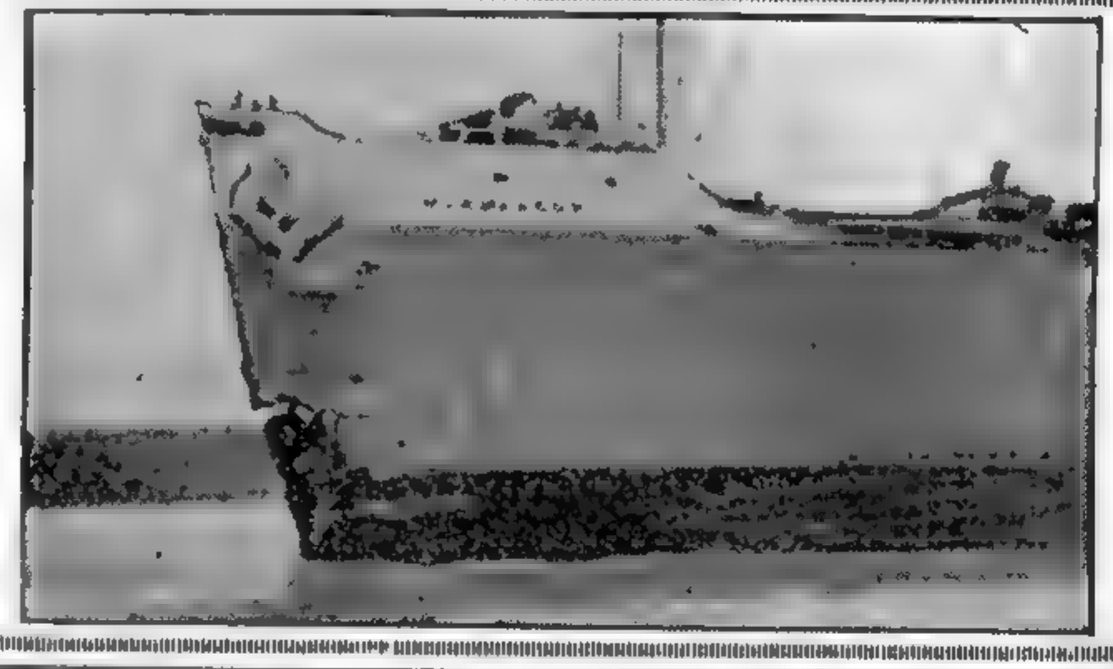

Entra a Puerto el "Mormacsurf"

Una prueba visible de la violenta colisión que echó a pique al "Ciudad de Buenos Aires": al entrar a nuestro puerto el "Mormacsurf", muestra su proa, con una brecha de dos metros de altura y la pintura del casco prácticamente "lamida" desde el ancla hasta la línea de flotación.

Enérgica Advertencia Británica al Yemen

Continuará la Defensa del Protectorado de Adén

LONDRES, 28 (AP). — Gran Bretaña advirtió hoy al reino arábigo del Yemen que continuará atacando a las fuerzas yemenitas que han entrado en territorio del protectorado de Adén, hasta que se retiren de allí. El Foreign Office emitió la advertencia después que la legación del Yemen en Londres acusara a la aviación británica de atacar territorio yemenita el 25 del actual con bombas de un tipo que hasta ahora no había utilizado. Estas bombas, según la declaración de la legación, producían un fuego líquido.

Un vocero de la cancillería británica tildó esta última acusación de "total falsedad". La Real Fuerza Aérea, según se informa, está utilizando en sus ataques contra las fuerzas yemenitas que han cruzado la discutida línea fronteriza bombas de fragmentación de 10 kilos, que los británicos consideran como arma normal para este tipo de acción.

El vocero dijo que las posiciones ocupadas por los yemenitas y contra las que se llevaron ataques están situadas dentro de los límites del protectorado de Adén, en la zona de Jebel Dahhat-Shuquair Massif.

Denuncian Agresiones

LONDRES, 28 (AFP). — La legación del Yemen en Londres publicó hoy un comunicado anunciando que la aviación británica ha arrojado el 25 del corriente "bombas de un tipo inusitado hasta ahora en la región de Chukair".

El comunicado agrega: "Tales tipos de bombas nunca habían sido utilizadas en las anteriores agresiones británicas y son de una gran potencias destructora. Emanan un líquido que quema la tierra y los vapores que se desprenden de sus explosiones hacen vomitar sangre a las personas y provocan la muerte. Esas bombas han destruído todos los puestos en la región de Chukair causando un cierto número de muertos entre los soldados que los defendían".

Jefes Rusos a Siria

LONDRES, 28 (AP). — La radioemisora de Israel dijo anoche que Siria anunció una visita que los jefes soviéticos Nikita S. Khruschev y Nikolai A. Bulganin harán a Damasco. La transmisión oficial israelí añadió que no se había señalado aún la fecha para dicha visita, "pero que la misma se efectuaría antes de fin de año".

En dicha transmisión no se citó la fuente de origen, aunque el anuncio de Siria fué calificado de "oficial".

Henderson en Beirut

BEIRUT (El Líbano), 28 (INS). — Loy Henderson, subcretario de Estado delegado norteamericano, llegó a esta capital procedente de Turquía, para iniciar conversaciones con los dirigentes libaneses, sobre la situación Siria. A su arribo, registrado hoy, Henderson fué recibido por el embajador norteamericano en Beirut, Donald Heath, y el embajador en Jordania, Lester Mallory, que llegó desde Amman. Henderson dijo que espera estar dos días en Beirut y que aún no tiene planes decididos para después. El alto funcionario norteamericano se entrevistó directamente con el ministro del Exterior libanés, doctor Charles Malik, y luego conversó separadamente con el primer ministro, Sami El Solh y con el presidente Camille Chamoun.

Mientras tanto, radio El Cairo, citó un editorial publicado por un diario egipcio señalando que los miembros del pacto de Bagdad y Estados Unidos "continúan interfiriendo en los asuntos internos de un país árabe independiente y soberano", al discutir la situación de Siria. El editorial califica las conversaciones de Henderson en Turquía como "una violación flagrante y abierta" de la Carta de las Naciones Unidas.

LOY HENDERSON

RECLAME LA 2a Sección

Eisenhower Censuró Acremente el Rechazo Ruso del Plan de Desarme

WASHINGTON, 28 (AP). — Eisenhower denunció hoy el ataque ruso contra las propuestas occidentales de desarme como "profundamente desilusionante". Dijo que el rechazo soviético "condenaría a la humanidad a un futuro indefinido de inmenso peligro". A su vez, el presidente norteamericano contraatacó las declaraciones soviéticas sobre pruebas exitosas con un proyectil teledirigido y sus ataques contra las propuestas occidentales sobre armas. Calificó de "presuntuoso" lo dicho por los soviéticos sobre perfeccionamiento de proyectiles y dijo que el ataque hecho contra las propuestas de EE.UU. y sus aliados había sido efectuado en "términos desdeñosos". En cuanto concierne a Estados Unidos, dijo, "nunca renunciaremos a nuestros esfuerzos para hallar la manera de salvar a la humanidad del peligro de un conflicto atómico y para establecer una paz justa y estable".

En el informe oficial dado a conocer por la Casa Blanca, Eisenhower no solamente se hizo eco de los ataques verbales antes mencionados, sino también de los alegatos soviéticos formulados el lunes de que ya han construído y experimentado, con resultados satisfactorios, un proyectil intercontinental capaz de destruir cualquier objetivo en cualquier parte del mundo. Esto lo manifestaron oficialmente los soviéticos en un comunicado que, además, aducía que Rusia había hecho todo lo posible para dar fin a la competencia armamentista, pero que siempre halló obstáculos por parte de las potencias occidentales. Actualmente, las potencias de Occidente —Estados Unidos, Canadá, Gran Bretaña y Francia— están estudiando los pormenores finales para un plan de desarme destinado a evitar ataques imprevistos en gran escala, interrumpir durante dos años los experimentos con armas nucleares, someter a inspección y regulación el desarrollo de proyectiles de largo alcance propulsados a reacción, reducir la fabricación de armas atómicas y disminuir el número de hombres en las fuerzas armadas.

El informe presidencial es el siguiente:

"Es de efectos deprimentes para todos los amantes de la paz, que la Unión Soviética haya atacado ya, y con palabras reprochables, las proposiciones presentadas por Canadá, el Reino Unido, Francia y Estados Unidos a la subcomisión de la UN que se halla reunida en Londres para tratar acerca del desarme. Es digno de atención el hecho de que semejante ataque coincide con el comunicado en que la Unión Soviética, en tono jactancioso y altanero, alega haber alcanzado resultados satisfactorios en la producción de medios para hacer llegar a cualquier parte del mundo la destrucción ilimitada.

"Las potencias occidentales reunidas en Londres están completando los detalles de una proposición de carácter preliminar que, entre otros objetivos —y con una base de supervisión y seguridad— persigue lo siguiente:

"a) Suspender por dos años las experiencias con armas nucleares;

"b) Proporcionar medios de protección contra ataques intensos e imprevistos;

"c) Designar una fecha a partir de la cual no debe fabricarse ningún material desintegrable con el propósito de utilizarlo en dispositivos bélicos, y las armas nucleares que se han producido y acumulado, deben ir reduciéndose, por medio de su transformación, para usos pacíficos;

"d) Propugnar y patrocinar que el espacio situado más allá de los límites atmosféricos sea utilizado solamente con fines pacíficos y nunca con propósitos militares;

"e) Iniciar la disminución de las fuerzas armadas y de los armamentos.

"En lo que a Estados Unidos se refiere, nunca desistiremos de nuestro propósito de hallar los medios que libren a la humanidad del peligro inconmensurable que la amenaza, y de establecer una paz justa y duradera".

Clarín

60 CENTAVOS

Un rayo de claridad para la solución urgente de los problemas urgentes

AÑO XIII — Diario de la Mañana — Nº 4248

Buenos Aires, Viernes 30 de Agosto de 1957

Ensayó la Unión un Proyectil Teleguiado

Tiene un Alcance de 2.411 Kms.

MIAMI, 29 (AP). — El secretario de Ejército, Wilber E. Brucker, dijo hoy que el proyectil teledirigido "Júpiter" ensayado por el ejército de Estados Unidos, cuyo alcance es de 2.411 kilómetros, constituye "un éxito espectacular". Al mismo tiempo expresó, en conferencia de prensa, sus dudas de que Rusia posea actualmente un proyectil de alcance internacional teledirigido que pueda ser puesto en acción inmediatamente.

Brucker declinó hacer comentarios sobre cuándo espera Estados Unidos completar un proyectil teledirigido interoceánico. Dijo en cambio que el "Jupiter" fué terminado antes de lo previsto.

El secretario de Ejército señaló que el anuncio soviético indicaba que el proyectil del que hicieron alarde los rusos fué lanzado en una "prueba de investigación". Hay una considerable diferencia, añadió, entre ello y un "elemento en operación".

El Proyectil Ruso

MOSCU, 29 (INS). — Un científico soviético describió el proyectil dirigido intercontinental de Rusia como un arma que puede alcanzar una altura de 992 kilómetros, volar a razón de 24.800 kilómetros por hora y llevar una bomba de hidrógeno prácticamente a cualquier objetivo de la tierra.

G. I. Pokrowski, mayor general del cuerpo de ingenieros y profesor y doctor en ciencias técnicas, se refirió al proyectil en un artículo publicado en los periódicos de la fuerza aérea y de la marina soviéticas. Pokrowski dice que el proyectil puede volar a una distancia de muchos millares de kilómetros y hacer blanco en un objetivo dentro de un radio de 19,2 kilómetros.

Pidióse el Embargo del "Mormacsurf"

Disípanse las Esperanzas de Hallar Más Náufragos

Visitó el Juez, Dr. del Castillo, el Lugar del Siniestro

DE entre el impacto emocional tremendo que causó el desastre del "Ciudad de Buenos Aires" con su impresionante cifra de víctimas, surgen poco a poco las constancias del suceso ocurrido en la oscuridad de la noche en medio del río, a 123 kilómetros del puerto de la Capital Federal. A pesar de ello, la forma exacta en que ocurrió el accidente y la presunta culpabilidad de una de las dos partes no podrán ser establecidas hasta que hayan sido interrogados exhaustivamente los protagonistas del hecho y los testigos sobrevivientes. Por de pronto, como triste constancia de lo ocurrido, comienzan a aparecer los cadáveres de algunos de los náufragos, se disipan poco a poco las esperanzas de quienes querían, contra toda lógica, seguir esperando y, después de la emoción, llega el dolor tremendo que causan esas vidas segadas.

Dos Cadáveres

A casi ochenta kilómetros del lugar del accidente y ya en aguas del Río de la Plata, se rescató el cuerpo del señor Fernando Enrique Lotz, padre de un comandante de la Gendarmería Nacional, que viajaba en el barco hundido en compañía de su esposa.

También en otro lugar alejado se rescató el cuerpo de la señorita Sara Ramírez. En el primero de los casos, el cadáver tenía aún colocado el salvavidas pero a pesar de esta circunstancia, no le fué posible salvar la vida al infortunado náufrago.

En momentos de escribirse estas líneas no puede todavía determinarse la cantidad exacta de víctimas. Algunos de los desaparecidos pudieron ser rescatados o llegar a nado a la costa y estar todavía en lugares de difícil acceso. Por otra parte, se informa que los menores de seis años no figuran en el rol de pasajeros y por tanto, los pequeños desaparecidos no constan en forma oficial salvo por las declaraciones de sus acompañantes si éstos quedaron indemnes.

Junto al "Mormacsurf"

Amarrado en la sección 5º de la dársena B, se encuentra el "Mormacsurf", autor de la colisión. La nave navegaba al producirse el encuentro en lastre, circunstancia que agrava las consecuencias por razones técnicas. En esta situación —es decir, con buena parte del casco que debiera estar sumergido, fuera del agua— su maniobra se dificulta grandemente, pues la hélice no puede batir el agua con toda su fuerza normal, y si el capitán, como es de presumir, ordenó una inmediata "máquina atrás", no tuvo esta fuerza suficiente no ya para frenar, sino para aminorar el encontronazo.

Además el buque navegaba "aguas abajo", lo que aumentaba su presumible velocidad de 15 nudos (unos 27 kilómetros por hora) con dos nudos más que es la velocidad de la corriente. A esa marcha, la inmensa mole del "Mormacsurf", —de 17 000 toneladas— embistió a babor y por el centro al "Ciudad de Buenos Aires".

Lo más posible es que el hundimiento no se haya producido tanto por el rumbo abierto en el casco del "Ciudad de Buenos Aires", como por el escoramiento —inclinación— dada a este buque que, al inclinarse a estribor, embarcó agua en tal cantidad que determinó su naufragio.

Las Averías

Las averías que presenta el "Mormacsurf" se reducen a un aplastamiento de la roda en una longitud de 19 pies, que abarca desde el calado 18 al 34, mientras en las amuras —costados— de la nave no se advierten averías. Esto inclina a creer en la teoría expresada y también que el "Ciudad de Buenos Aires" estaba en ese momento detenido o navegando con muy escasa velocidad.

Se aprecia también en la avería del barco norteamericano que el "cintón" —cinturón de madera como protección que rodeaba el casco del "Ciudad de Buenos Aires"— ha cortado la roda del "Mormacsurf" a los 18 pies de calado en forma nítida y muy precisamente definida.

En cuanto a otros detalles será necesario conocer las declaraciones que, como ya decimos antes, formularán los testigos y protagonistas para establecer quién dejó de dar cumplimiento a las reglamentaciones para evitar colisiones en navegación.

En cuanto al "Ciudad de Buenos Aires" por las fotografías hechas en el lugar donde se hundía, y que muestran aún sus dos palos y el aparato de radar emergiendo de las

(Continúa en la Página OCHO)

EN medio del río emerge uno de los mástiles del "Ciudad de Buenos Aires", lo único que puede advertirse de la nave hundida, observan el impresionante cuadro, desde a bordo de la lancha que los condujo hasta el sitio de la catástrofe, el juez doctor del Castillo y otros funcionarios.

Rechazó Rusia la Oferta Aliada de Desarme

Occidente Presentó Oficialmente su Plan en la Subcomisión de la UN, en Londres

LONDRES, 29 (AP). — Rusia rechazó el plan occidental para un programa limitado de desarme e insistió en que no contenía "nada de genuino valor", según informó una fuente británica. El delegado soviético, Valerian Zorin, entregó la negativa momentos después que Estados Unidos, Gran Bretaña, Francia y Canadá, habían sometido un plan unido, destinado a disipar las sombras de una posible guerra nuclear.

En un discurso de 50 minutos, Zorin declaró que el documento aliado "no puede considerarse como ofrecedor de nada de genuino valor". Se informó que Zorin no tomó absolutamente ningún tiempo para estudiar o considerar los detallados términos del programa occidental de once puntos. Zorin había dejado claramente establecido en sus discursos previos que su gobierno no podía aceptar las condiciones occidentales de desarme. La mayoría de las propuestas habían sido ya sometidas al subcomité, de modo que Zorin ya conocía el contenido principal del documento.

El Plan Aliado

El plan occidental, de once puntos, demanda una suspensión de las pruebas nucleares durante dos años; creación de zonas de inspección en Occidente y en las regiones del bloque soviético; reducción de las tropas y controles sobre la producción de material nuclear y de los proyectiles teledirigidos de largo alcance. Un informante inglés agregó que el discurso de Zorin tuvo un tono "calmo" y no fué "tan violento" como los ataques que hizo sobre la política de desarme occidental el martes pasado.

Zorin, dijo después que las potencias occidentales, en especial Estados Unidos, estuvieron usando las negociaciones para encubrir sus preparativos bélicos.

Opinión Francesa

El delegado francés Jules Moch, consultado acerca de la posición rusa, dijo a los periodistas:

"No estoy desesperado. La propuesta nuestra ahora irá al Kremlin y cuanto más tiempo debamos esperar será mejor". Al respecto pidió al mundo occidental que recordara lo ocurrido en 1954, cuando Jakob Malik, que era delegado de Rusia, rehusó de plano una propuesta anglofrancesa y dos meses más tarde el Kremlin la aceptó.

"Es un precedente", dijo Moch y ésto puede volver a pasar. Así se lo he dicho a mis colegas".

Comentando la proposición occidental para la reducción de armamentos comunes, Zorin dijo que las nuevas reducciones de las fuerzas armadas dependerían de la discreción del doctor Adenauer.

Moch, de Francia, después de escuchar el discurso de Zorin, le preguntó directamente: "¿Es ésta la respuesta oficial rusa? ¿Se pondrá usted en contacto con su gobierno y puede tener algo más que decir?"

Zorin meditó un momento y contestó: "La única declaración que puedo hacer es que estaré de vuelta aquí el próximo martes para continuar nuestras pláticas".

Peligran las Relaciones Entre Francia y Túnez

PARIS, 29 (INS) — Un grave peligro se cierne sobre las relaciones entre Francia y Túnez y Marruecos. El ministro de Defensa francés André Morice, que regresó de una extensa jira por Argelia declaró que estos dos países están directamente en guerra con Francia por el apoyo que proporcionan a la revolución argelina. Morice anunció que se propone plantear esta cuestión durante la próxima reunión del gabinete.

Prosiguió el Informe de los Problemas Económicos

Expuso el Ministro de Comercio e Industria

DURANTE cerca de hora y media continuó analizándose ayer la situación económico-financiera del país, para información y orientación de los altos jefes de las fuerzas armadas los que después deberán hacerla conocer a todos los cuadros de sus mandos, de acuerdo con las directivas impartidas por el presidente provisional, general Aramburu.

Como informamos la víspera, había quedado con el uso de la palabra el titular de Comercio e Industria, Dr. Julio César Cueto Rúa, después de la exposición que en forma amplia hiciera el ministro de Hacienda, Dr. Adalberto Krieger Vasena, abarcando todos los aspectos del desarrollo económico en relación con su incidencia sobre el panorama político presente.

Participantes de la Reunión Realizada en el Salón de Acuerdos

Como en la primera reunión convocada por el jefe del Estado, concurrieron ayer, a las 11.15, al Salón de Acuerdos, el vicepresidente y jefe del Comando de Operaciones Navales, contraalmirante Isaac F. Rojas; los ministros de las tres armas; los ministros de Hacienda, Interior y Comercio e Industria; los subsecretarios militares; el comandante en jefe del Ejército, general Arturo Ossorio Arana; el inspector general de Instrucción de Ejército, general Samuel Toranzo Montero; el jefe del Estado Mayor, general de brigada Luis Leguizamón Martínez; el jefe del Estado Mayor de la Fuerza Aérea Argentina, comodoro Gustavo Adolfo Pizarro, y el comandante en jefe de la Fuerza Aérea, brigadier mayor Alfredo Juan Vedoya.

Se Abre el Acto

El presidente de la Nación, abrió el acto con breves palabras, dirigidas a los jefes presentes, ampliando en tal ocasión conceptos ya expresados, para terminar cediendo la palabra al ministro Cueto Rúa. La exposición de este secretario de Estado se prolongó por espacio de más de media hora durante la cual se refirió a los distintos problemas económicos, la for-

(Continúa en la Página OCHO)

UN INDEFINIDO FUTURO DE PELIGRO

NUEVA YORK, 29 (De nuestra agencia). — Hace cinco semanas señalábamos en este espacio el contraste entre la conferencia de desarme de Londres y la carrera dramática que disputan Estados Unidos y Rusia por el dominio del espacio con los cohetes dirigidos. En esta semana, esos despachos opuestos se han unido bruscamente. El lunes la Unión Soviética anunció que posee un nuevo proyectil intercontinental, y el martes Zorin volvió a rechazar el nuevo plan occidental de desarme. Sería infantil suponer que esta coincidencia cronológica ha sido casual. La oportunidad de ambos hechos coincide mejor con las especulaciones psicológicas que siempre prefirió Moscú y que han encontrado en Nikita Khruschev uno de los más apasionados cultores. La terquedad de Zorin es una noticia repetida que ya no repercute en el grueso de la masa. Pero el anuncio del cohete intercontinental es un hecho nuevo de contornos espectaculares y sombríos, que no ha podido menos que provocar una verdadera conmoción. El propio presidente Eisenhower, hablando ayer de la conferencia de desarme y del anuncio del nuevo proyectil, expresó la idea de que el mundo puede estar enfrentado con un "indefinido futuro de peligro". La reflexión del presidente tiene un aire anacrónico y revelaría en cierta forma —una forma que tiene el estilo del señor Foster Dulles— el origen de los desvíos sonrosados que sufre a cada momento la política exterior de este país. Se puede presumir que la mayoría de los estadistas de las grandes potencias piensan lo mismo que ha dicho Eisenhower, pero sin cláusulas condicionales y desde hace tiempo, por la simple razón de que el indefinido futuro de peligro comenzó hace rato, concretamente en Corea, y se sigue confirmando periódicamente, como lo señaló Egipto hace unos meses y Siria ahora.

La única manera de entender que el presidente Eisenhower cree que todavía no se ha iniciado ese futuro que lo aflige, es aceptando que hasta hoy haya considerado vigentes los puntos de vista sobre política internacional que expresó en sus campañas electorales. Y aun esta hipótesis es discutible, porque lo acabamos de ver auspiciando la suspensión de las pruebas nucleares, tal cual lo propuso Stevenson durante la campaña electoral, sin lograr otra cosa que las críticas de sus adversarios políticos, incluido el propio presidente...

La peligrosa incomprensión del grueso del público norteamericano de lo que ocurre en el mundo, y la inclinación a aceptar como definitiva la palabra de sus gobernantes, determina despertares bruscos como este que ha provocado el nuevo proyectil ruso. El carácter alarmante de esta noticia, unido a la citada reflexión del presidente, tienen que crear por fuerza un nuevo estado de ánimo en el país. Sería excesivo suponer que ese estado de ánimo ha influido en la reciente elección de Wisconsin donde, por primera vez en veinte años, ha sido electo un demócrata, quien ocupará —cosa irónica— la banca que fué del senador MacCarthy. Pero si este vuelco electoral sintomático no es una reacción inmediata de los acontecimientos que comentamos, puede serlo, en cambio, de todos los que se vienen sumando en estos últimos años, y que tanto se han precipitado desde el día en que Eisenhower fué elegido presidente por segunda vez.

HORACIO ESTOL

Corresponsal de Clarín en EE. UU. de Norteamérica

RECLAME LA 2a Sección

No Pudo Constituirse Ayer en Santa Fe la Convención Reformadora

INFORM[redacted]NO

Retíranse de la Convención los Representantes de la UCRI

INFORMACION PAGINA CUATRO

Molotov es Embajador en Mongolia Exterior

MOSCU, 30 (INS). — Vyacheslav Molotov, el ex canciller y hombre fuerte de Rusia, destituído luego estrepitosamente junto a Malenkov, Kaganovich y Shepilov, ha sido designado nuevo embajador soviético en Mongolia Exterior. En los círculos políticos la designación es considerada como una orden de destierro más que un nombramiento para el honroso cargo de representante de su país. La noticia no ha sorprendido, por haber sido anticipada. En efecto, se había señalado que se haría cargo de la representación diplomática del Kremlin en la Argentina o en Mongolia, temperamento este último que ha prevalecido.

Desde el momento de su destitución como miembro del Presidium y dirigente partidario, Molotov no dió señales de vida

Reiteró Aramburu: "El Gobierno no Tiene, Hace ni Apoya Candidaturas"

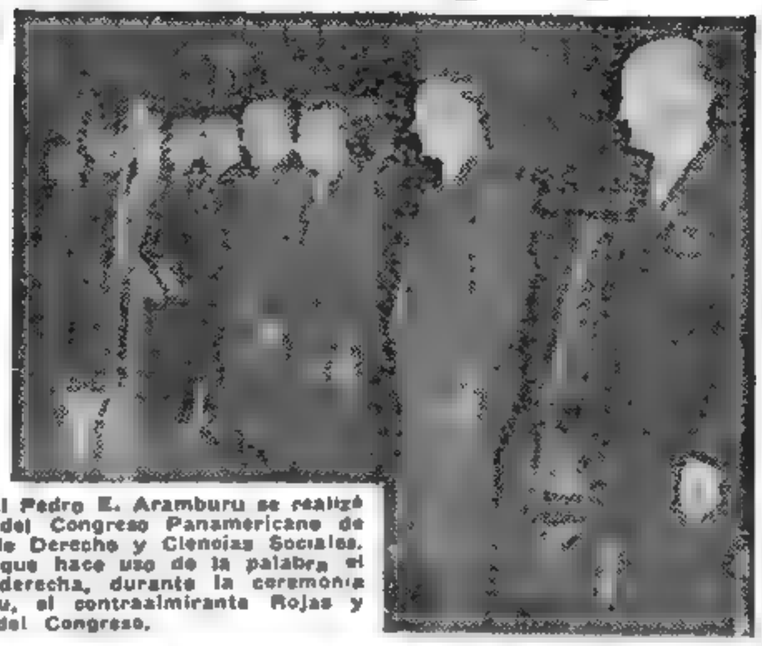

CON LA presidencia del general Pedro E. Aramburu se realizó ayer, la ceremonia inaugural del Congreso Panamericano de Ferrocarriles, en la Facultad de Derecho y Ciencias Sociales. A la izquierda, momentos en que hace uso de la palabra el presidente provisional. A la derecha, durante la ceremonia aparecen el general Aramburu, el contraalmirante Rojas y autoridades del Congreso.

Concluyó el Análisis Económico y Político en la Casa Rosada

FINALIZO ayer en la Casa Rosada, en una reunión que duró dos horas, con la asistencia del jefe del Estado, general Aramburu; el vicepresidente, contraalmirante Rojas; ministros y altos jefes y oficiales de las fuerzas armadas, el análisis de los problemas económicos y políticos de la República. En el curso de la sesión celebrada la víspera, el presidente provisional reafirmó que el "gobierno no tiene ni hace ni apoya candidaturas. No habremos de permitirlo de ninguna manera. Cualquier versión de ese tipo es inexacta y destinada a confundir a la opinión pública."

El general Aramburu afirmó, además, estos conceptos:

- El plan político será inexorablemente cumplido.
- El próximo presidente, nos guste o no nos guste, debe ocupar el sitial de Rivadavia si es tal la voluntad del pueblo.
- Los obreros serán informados, una vez constituída la central obrera, sobre lo que se trató con los jefes de las fuerzas armadas.
- Fracasarán todos los intentos para seducir a los jefes y oficiales de las instituciones armadas.

Resumen Simple y Triste..

Al reanudarse las deliberaciones, el presidente provisional dijo que el gobierno había querido dar un panorama amplio sobre la situación económica y financiera del país. "El resumen es simple y triste, el país está prácticamente paralizado y está paralizado porque le falta el desarrollo de sus industrias madres."

El almirante Perren intervino entonces señalando que los interrogantes que se formulan los oficiales de la marina y de las otras fuerzas armadas se refieren concretamente a cuáles serán las medidas previsibles que están todavía al alcance del gobierno dentro del indicado tiempo de acción que le queda. Se refirió a declaraciones de dirigentes políticos que inducen a temer —dijo— que concurrieran a la convención propiciando un artículo similar al 40 de la Constitución de 1949.

El general Aramburu contestó que "algunos políticos, no todos, actúan influídos por dos factores. Manifiestan que captan la voluntad popular y no pueden llevar una política contraria a la que el pueblo piensa y el pueblo —como ya lo hemos expresado— evidentemente queda engañado sobre el camino que debe seguir para poder elevar su standard de vida. En segundo lugar, durante la dictadura, los políticos no tuvieron chance alguna para conocer la situación económicofinanciera del país".

Intervino seguidamente el ministro del Interior, manifestando que a los partidos políticos se les había entregado, oportunamente, toda esa información.

Información a los Obreros

Retomó la palabra el primer mandatario quien expresó: "Tenemos la intención de explicarles a los dirigentes obreros una vez que constituyan su central, cuál es la situación del país, haciéndoles ver que están siguiendo un camino erróneo y que así no conseguirán mejorar su standard de vida. Creo que podremos hacer una gran obra en ese sentido. No tenemos ningún interés electoralista para el futuro. Estamos en mejores condiciones que nadie para decirle la verdad al pueblo."

Rojas y la Economía

El contraalmirante Rojas intervino luego para expresar que de no adoptarse inmediatamente medidas quedará afectada seriamente la economía nacional y que sería necesario hacer una nueva valorización de las mismas, así como de la situación general del país para tomar una determinación acorde. Insistió en que el gobierno no tiene el derecho de gravar a los futuros gobiernos y a la población del país con deudas. Aclaró que su posición "no significa aconsejar tomar medidas de legislación de fondo, sino medidas de carácter administrativo, que puedan abrir al país un camino claro en su economía". Sobre este particular, dijo que estaba de acuerdo con el contraalmirante Perren en el sentido de que el Gobierno Provisional debe hacer conocer con toda claridad y en forma pública a la Convención Reformadora, cuál es su pensamiento sin indicar camino, pero puntualizando con toda claridad cuál es la real situación económica financiera del país y cuáles son sus perspectivas".

Incomprensión de los Partidos

Entrando al análisis de la situación política el general Aramburu, dijo: "Nosotros hemos tropezado con el grave inconveniente de la incomprensión de algunos dirigentes de los partidos políticos. No sé si es una incomprensión consciente o inconsciente pero la realidad es que a veces los partidos políticos han recurrido al procedimiento más fácil para poder lograr la voluntad popular y el sostenimiento de sus plataformas. Ese procedimiento no fué otro que criticar abiertamente al gobierno. El Gobierno Revolucionario resultó el lobo que vino

(Cont. en la Página TRECE)

Rusia Amenaza Abandonar la Reunión del Desarme

Stassen es, sin Embargo, Optimista

LONDRES, 30 (AP) — Rusia amenazó con retirarse de la Subcomisión de Desarme de la UN, declarando que el mantener nuevas conversaciones constituye "un esfuerzo malgastado". Tras cinco meses de negociaciones del organismo creado por la Asamblea General de la UN con miras a elaborar un acuerdo inicial sobre desarme entre Oriente y Occidente, se ha llegado al borde de un fracaso total.

El próximo paso debe darlo evidentemente el Kremlin. La subcomisión integrada por Estados Unidos, Rusia, Canadá, Gran Bretaña y Francia ha fijado otra reunión en esta capital para el martes.

El precipitado rechazo soviético de ayer del plan occidental para suspender las pruebas nucleares y reducir el poderío humano en los ejércitos causó sorpresa.

El delegado soviético, Valerian Zorin, fué a la reunión de la subcomisión con un plan trazado previamente y no recurrió a su acostumbrada táctica de solicitar tiempo.

El órgano del partido Comunista soviético, "Pravda", dice en su edición de esta mañana: "La labor de muchos años de la comisión de Desarme de las Naciones Unidas y de su subcomisión, a la cual la Asamblea General había encargado la tarea de elaborar un acuerdo internacional sobre el más urgente y vital problema de la época, ha probado ser infructífera y haber fracasado en el esfuerzo por obtener algún resultado positivo. La labor de la subcomisión es realmente un esfuerzo malgastado".

Stassen Optimista

NUEVA YORK, 30 (AP). — Harold E. Stassen dijo que a pesar de la oposición soviética preliminar a la propuesta occidental sobre desarme, que consta de once puntos, las naciones "se hallan ahora más próximas a la primera etapa de un acuerdo que en cualquier otro momento de los últimos 12 años".

Stassen regresó en avión procedente de Londres, donde Occidente presentó ante la Subcomisión de Desarme de la UN un plan que suscitó críticas del jefe de la delegación soviética, Valerian Zorin. El consejero presidencial norteamericano sobre cuestiones de desarme dijo que consideraba al ataque de Zorin como "parte de una negociación particularmente difícil".

Clarín

BUENOS AIRES REPUBLICA ARGENTINA

60 CENTAVOS

Un toque de atención para la atención argentina de los problemas argentinos

AÑO XIII — Diario de la Mañana — Nº 4219

Buenos Aires, Sábado 31 de Agosto de 1957

Hechos Concretos y no Palabras Reclama Macmillan a Bulganín

Respondió la Nota que le Envió en Julio

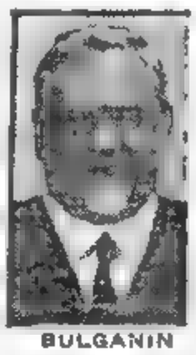

BULGANIN

LONDRES, 30 (AP). — El primer ministro, Harold Macmillan, envió su respuesta a la carta amistosa que le remitió el jefe del gobierno soviético, Nikolai Bulganin, el 20 de julio pasado.

El contenido de la carta de Macmillan no se dará a publicidad hasta el próximo martes, según dijo un vocero del ministerio de Relaciones Exteriores. Pero se informó que el primer ministro británico sugiere en ella que los actos pacíficos son más importantes que las palabras.

Los despachos de Moscú indican que la carta de Macmillan, más breve que la de Bulganín, fué entregada al ministro de Relaciones Exteriores, Andrei Gromyko.

Los informantes de ésta dijeron que Macmillan, muy diplomáticamente, intenta en su carta poner fin a la correspondencia con Bulganín.

MACMILLAN

"Devaluación a Medias" es el Plan de Gaillard

PARIS, 30 (De nuestra agencia). — La desvalorización del franco continúa siendo el gran tema, tanto para los que vuelven de sus vacaciones como para los que —inmensa mayoría— todavía las disfrutan. Y si en el extranjero no se ha acabado de comprender o asimilar los distingos de una desvalorización que, por no ser completa, escapa del módulo clásico en la misma Francia, salvo los escasos técnicos, nadie acaba de interpretar el mecanismo de los nuevos cambios, aunque muchos crean que bajo su capa de guarismos y considerandos se disimula simplemente una desvalorización vergonzante y que no quiere confesar del todo su nombre.

Bourges-Maunoury y Félix Gaillard estuvieron muy de acuerdo en no citar la palabra devaluación ni su sinónimo desvalorización. ¿Quieren simplemente evitar mentar la soga en casa del ahorcado? La idea de Félix Gaillard es más sutil: desvalorizará en regla más tarde, cuando en todo caso lo hagan los otros países inscriptos en el Fondo Monetario Internacional de Washington, especialmente impelidos a ello por este primer paso francés que le abre la brecha a un reajuste —búsqueda de cambios sin ficción— que atrae como poderoso imán a la propia libra esterlina, hoy temerosa como ninguna otra moneda del contagio francés.

El plan Gaillard —devaluación a medias— no evitará cierta inflación. Pretenderlo sería pedirle peras al olmo. Todos los países capitalistas tienden —unos lenta, otro rápidamente— a la inflación, que debe aparecernos como un mal menor, comparado con la situación económica de los países que viven en el régimen socialista; eso, para no hablar ya del satelismo ruso. La eliminación del azote de los sin trabajo, que tanto ensombreció al mundo durante la última preguerra, bien vale, junto con otras compensaciones, el sufrimiento a que nos obliga la tendencia inflacionista, verdadero laberinto en que se halla metido el mundo libre y del que no escapa ni Estados Unidos. En más de un veinte por ciento, se calcula la disminución del poder adquisitivo del dólar en el período de los últimos diez años. En igual período, si el franco ha disminuído en un 63 por ciento, hay quien lo rebasa: el 72 por ciento ha perdido la moneda brasileña, y un 65 por ciento las monedas japonesa y griega. El mismo marco, la gran revelación de la Europa actual, no ha dejado de sufrir el 24 por ciento, siempre en el período citado de los últimos 10 años.

He aquí ahora el entresijo del último descenso del Banco Francés: el cambio de 350 francos por dólar, que oficialmente existía hasta el presente, sólo se mantendrá para la adquisición —es decir importación— de los productos llamados energéticos, como son el acero, el carbón o el petróleo y otros, que suman una tercera parte de las importaciones francesas. Un cambio de 420 francos se establece sin más casuismo para todos los demás intercambios o sea las dos terceras partes de los habidos en Francia.

La gente ha querido saber, ante todo, qué pasa con las divisas que necesita para continuar sus vacaciones en el extranjero o para ir a ellas. En este punto, la claridad es meridiana: el turismo a la entrada y a la salida es considerado una simple mercancía de exportación e importación. Como tal, los franceses que quieren salir al extranjero deben dar un 20 por ciento más para obtener sus divisas. Y al propio tiempo, tal como se premian las exportaciones, todo turista extranjero que llega a Francia obtiene un 20 por ciento más por las divisas que entrega, es decir 420 francos por dólar.

Francia quiere por un lado evitar lo ocurrido este año: el turismo, que proporcionó nueve mil millones de divisas en 1953, le costará hogaño 36 mil millones de las mismas divisas, porque los turistas franceses han salido casi en masa al extranjero. Por otro lado, Francia quiere arrancarse el epíteto, tan fastidioso para el turismo, de "El país más caro de Europa". Premiando al turista extranjero y gravando al nacional, Francia quiere invertir las posiciones en la temporada próxima. Enormes esperanzas se cifran en el turismo francés para el año venidero. La exposición de Bruselas favorecerá —vecindad, acceso o tránsito— casi tanto a Francia como a Bélgica. Un solo acontecimiento, el centenario de la aparición de la Virgen de Lourdes, provocará la venida a Francia de siete millones de peregrinos.

CARLOS SENTIS
Corresponsal de Clarín en Francia

Viajará Hoy a EE.UU. el Arzobispo Makarios

ATENAS, 30 (INS). — "El problema de Chipre es un problema de autodeterminación" dijo el arzobispo Makarios en una conferencia de prensa previa a su partida. El jefe del movimiento de unificación chipriota, que mañana viajará a Estados Unidos, acusó a Gran Bretaña de estar tratando de lanzar sobre Turquía la responsabilidad del problema. La solución del conflicto depende de la UN según el arzobispo, y por ello no es necesario convocar una conferencia internacional.

En Chipre un tribunal especial sentenció hoy a muerte a dos jóvenes chipriotas capturados cuando transportaban armas y municiones en julio pasado. Trátase de Costas Michel, de 25 años y Demetriakis Christoy, de 19.

RECLAME LA 2a Sección

★ Indagó la Justicia al Capitán y Oficiales del "Mormacsurf" ★

(Información en la Pág. SEIS)

Rusia Envió Armas al Yemen

INFORMACION PAGINA DOS

Estalló en Nevada Una Bomba Atómica de Gran Potencia

Simulacro de Ataque Aéreo

CAMPO DE ENSAYOS ATOMICOS, Nevada, 31 (AP) — La infantería de la era atómica lanzó un simulacro de ataque contra un enemigo, al que se suponía víctima de una bomba atómica dos veces más poderosa que la que devastó a Hiroshima en 1945. Tropas especialmente adiestradas entraron en acción hora y media después de que el dispositivo atómico estalló e iluminó el cielo del oeste en una zona de centenares de kilómetros a la redonda con un resplandor azulado.

La torre de 200 metros donde estalló la bomba —la décimoquinta de la serie actual— se desintegró y estallaron incendios súbitos en colinas situadas a tres kilómetros de distancia. Los observadores manifestaron haber sentido fuertemente el impacto de la explosión. La luz azulada se vió claramente en Los Angeles, a 400 kilómetros de distancia, y en San Francisco, a más de 500 kilómetros al noroeste.

Los funcionarios que dirigieron la prueba atómica dijeron que el dispositivo atómico desarrolló una potencia equivalente a 40.000 toneladas de TNT. La bomba arrojada sobre Hiroshima al finalizar la segunda guerra mundial era igual a 20.000 toneladas.

Ocultos en trincheras, a nueve kilómetros de la zona cero, se encontraban 700 hombres de infantería, inclusive una patrulla canadiense. Los canadienses, miembros del regimiento de fusileros de la Reina, han sido las primeras tropas no norteamericanas que participan directamente en esas maniobras en los terrenos de pruebas de Nevada. Originariamente, las tropas debieron estacionarse a cuatro kilómetros de la zona de la explosión.

Estudian el Reglamento en la Convención Reformadora

ABRIERON LA LICITACION DE LOS DIARIOS

Inf. Pág. NUEVE

Clarín
60 CENTAVOS
Un tanque de opiniones para la solución argentina de los problemas argentinos
AÑO XIII — Diario de la Mañana — Nº 4250
Buenos Aires, Domingo 1º de Setiembre de 1957

Cuarto Intermedio Hasta el Lunes

SANTA FE, 31 (Enviado especial). — Cumplióse hoy la segunda jornada de la Convención Nacional Reformadora de la Constitución, en medio de una gran expectativa y un marcado interés popular que no se había manifestado en los días anteriores. El recinto colmóse de público, deseoso de asistir a las deliberaciones, y en los alrededores de la Universidad, sede de la Asamblea, se congregaron densos grupos de personas para escuchar el desarrollo de la sesión a través de los altavoces instalados en las adyacencias del edificio.

Abrió la sesión a las 18.40 el presidente Dr. Repetto, efectuándose los primeros trámites con cierta lentitud, de modo que recién a las 19 pudo establecerse que en el recinto ocupaban sus bancas 111 diputados constituyentes. En seguida, el Dr. Repetto informó que había cumplido con el mandato que se le diera en la víspera en el sentido de tomar contacto con el bloque del radicalismo intransigente, para que retornara al recinto, a fin de intervenir en las tareas de la Convención. "No tuve la fortuna —agregó— de recibir una respuesta afirmativa. Fué una negativa rotunda que no me ha dado la esperanza de que tal situación pueda modificarse". Anunció después que la comisión respectiva había elaborado un proyecto de reglamento provisorio e invitó a la asamblea a considerarlo inmediatamente.

Así iba a hacerse, pero el señor Arlotti, de la Unión Federal, propuso que se persistiera con los convencionales que tienen que formular objeciones sobre la validez de la Asamblea, a exponerlas inmediatamente, pero la indicación no fué votada, porque prevaleció el criterio de que se debe tratar en primer término el reglamento provisorio,

(Continúa en la Página DIEZ)

UNA VISTA general del recinto de la Universidad del Litoral, donde funciona la convención reformadora constituyente. La nota gráfica fué tomada la víspera, en el curso de la reunión en la que se estudió el reglamento

Egipto Clausuraría el Canal si se Adoptara Alguna Medida Militar Dirigida Contra Siria

Presionarían los Arabes a Estados Unidos

EL CAIRO, 31 (AP). — El diario "Al Shaab" afirmó que si Occidente tomara alguna acción militar contra Siria, Egipto adoptaría represalias cerrando el canal de Suez. Un despacho especial de Beirut dice que ésa es una de las revelaciones conocidas por el embajador especial norteamericano, Loy Henderson, durante sus conversaciones con los funcionarios libaneses sobre la crisis de Siria. El despacho agrega que Henderson se impuso durante su reciente jira de que el ejército iraqués no intervendría contra Siria y que tenía que abandonar la idea de una revolución en Siria, la intervención de la Sexta Flota Norteamericana o actitudes agresivas de Turquía.

Otro matutino, "Al Ahram" informó que Estados Unidos había pedido a Siria, a través de otra potencia, que invitara a Henderson a Damasco. "Al Ahram" expresa que el gobierno sirio comunicó a los mediadores que recibiría con agrado a Henderson si visitara Siria por propia iniciativa, pero no estaba dispuesto a emitir una invitación formal.

Presiones a la Unión

WASHINGTON, 31 (AP). — El acercamiento de Siria al comunismo ha generado nuevas presiones sobre Estados Unidos para que se una al Pacto de Bagdad, la alianza anticomunista del Cercano Oriente, por parte de Turquía e Irak, ambos miembros de dicho pacto y vecinos de Siria.

Se espera que el secretario de Estado John Foster Dulles, concentre la semana próxima sus esfuerzos en estudiar las medidas norteamericanas que conduzcan a compensar la posición política alcanzada por la Unión Soviética en el Levante, a través de la asunción del poder en Siria por oficiales del ejército partidarios de los rusos.

A principios de la semana entrante es esperado el regreso del enviado del departamento de Estado, Loy Henderson, quien seguramente presentará a Dulles las medidas que considere adecuadas para contrarrestar la influencia soviética en aquella región.

De acuerdo con los informes diplomáticos que han trascendido en Washington, los dirigentes turcos e iraqueses con quienes conferenció Henderson en Estambul volvieron a insistir en su solicitud de que Estados Unidos ingrese como miembro en el Pacto de Bagdad. El enviado especial de Estados Unidos también recibió peticiones por parte de El Líbano y Jordania, así como de otros países árabes ligados a Occidente, en el sentido de que esperaban una reafirmación del apoyo norteamericano.

Para el departamento de Estado, la misión del señor Henderson tuvo por objeto la comprobación de los hechos

(Continúa en la Página CUATRO)

Sufrió el Canciller Raab un Leve Ataque Cardíaco

LINZ (Austria), 31 (INS). — El canciller austríaco, Julius Raab, sufrió un leve ataque cardíaco, que según los médicos que lo atienden, dejó como consecuencia una paralización de su pierna derecha.

El jefe del gobierno de Austria, que cuenta 65 años de edad, experimentó el ataque mientras inspeccionaba los terrenos de la exposición agrícola y comercial en Ried, en la región del alto Danubio. Inmediatamente fué trasladado al hospital de Linz, donde quedó internado. Los médicos revelaron que a pesar de la paralización de la pierna, el estado de Raab es "satisfactorio".

Habría Discrepancia en el Núcleo de la U.C.R.I.

SANTA FE, 31 (Enviado especial).—Aunque la resolución adoptada por los radicales intransigentes de abandonar la Convención, es ya un hecho consumado, se han expresado dudas sobre la proclamada unidad del disuelto bloque de constituyentes, e incluso hay quienes opinan que si en la asamblea se habría actuado de otro modo, no todos hubieran seguido la conducta preconizada por el doctor Oscar Alende. Destácase en tales comentarios que el doctor Oscar López Serrot, que fué el último en dejar la banca, cuando ya todos sus compañeros se hallaban ausentes, lo hizo a instancias reiteradas de un correligionario y su actitud, observada perfectamente, dejó la impresión de que se retiraba muy poco convencido del procedimiento adoptado.

Poco después se corroboró la impresión, al saberse por propias declaraciones del Dr. López Serrot, que este sostuvo en el bloque que no se había cumplido la resolución de la última convención partidaria de la intransigencia. Trascendió asimismo que el Dr. Alende habría precipitado los acontecimientos en la primera sesión de la constituyente, porque muchos de sus compañeros de representación hallábanse en posición vacilante, propensa a sucumbir a la prédica del doctor López Serrot, contraria al abandono en la forma cumplida. Incluíranse entre éstos a la mayoría de los convencionales constituyentes metropolitanos y de Entre Ríos.

Ensayo de un Proyectil Teleguiado de los Rusos

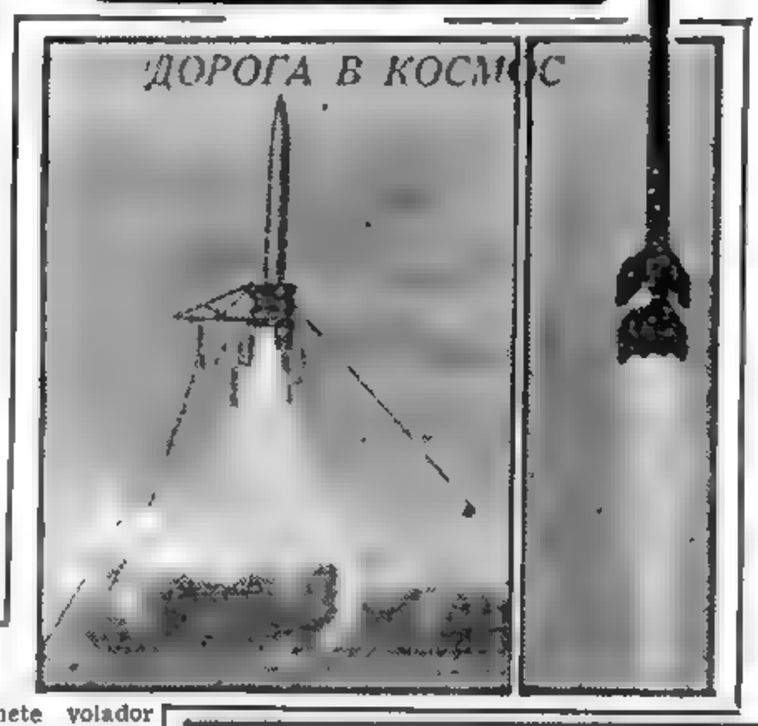

El Cohete Soviético Llega a 125 Millas de Altura

ESTA fotografía de un cohete volador soviético ha sido utilizada para ilustrar un artículo aparecido en la revista "Unión Soviética" titulado "Camino al Cosmos" y que resulta particularmente interesante frente al reciente anuncio de los rusos en el sentido de haber probado experimentalmente un proyectil intercontinental teleguiado. El citado artículo expresa que los científicos rusos comenzaron a probar los "jets" voladores años atrás, utilizando perros. Cada proyectil llevaba a su bordo dos perros que a su vez, habían realizado, en otras oportunidades esta clase de viajes estratosféricos. Esto permitió a los sabios estudiar las reacciones de los seres vivos en esas condiciones, a cuyos efectos prepararon debidamente a los perros con trajes espaciales y con un adecuado sistema de oxigenación. A 70 millas de la tierra los perros eran liberados automáticamente de sus aladuras y, a determinada altitud, mediante una catapulta, se los proyectada al espacio, descendiendo con un paracaídas.

La foto muestra un proyectil teleguiado soviético al elevarse y luego en pleno vuelo. El mismo alcanza una altura de 125 millas.

RECLAME LA 2a Sección ROTOGRABADO en Color Clarín de los DOMINGOS

Reunirían los Líderes Rojos

Discutirían en Yalta los Problemas del Comunismo

BERLIN, 31 (INS) — Los líderes de los gobiernos del bloque soviético y de sus partidos comunistas, se proponen reunirse en Yalta este fin de semana, para mantener una trascendente conferencia. La oficina de información "Test", organización privada anticomunista, citó a una fuente autorizada de Berlín oriental que dijo que primeros ministros y secretarios del partido de la Unión Soviética y de los satélites de Europa tomarán parte en la reunión.

La antedicha organización reveló también que se considerarán todos los problemas que surgieron en las recientes conversaciones entre los jefes de los partidos de Rusia y de los satélites. Agregó que existe la posibilidad de que el presidente Tito, de Yugoslavia, también tome parte en las conversaciones.

"La Broma del Sábado"

LONDRES, 31 (AP). — La designación de Vyacheslav Molotov como embajador en Mongolia, fué titulada por la prensa británica de como "la broma del sábado de Khruschev" y "la locura diplomática".

"Daily Express", independiente, describe la nueva tarea del ex canciller como "la embajada más pobre y triste en la lista diplomática soviética". Y agrega que un vuelco irónico del asunto es que Molotov tendrá que recibir, entre sus primeras tareas en Ulan Bator, al presidente Tito de Yugoslavia, "el hombre que trató de arruinar y deponer desde la ruptura en 1948".

Arbitro de las Elecciones Será el Liberalismo Alemán

BONN, 31 (De nuestro corresponsal).—Un adiós a la vida cantó anteayer el Bundestag, en sesión extraordinaria. Todos esperábamos tonos apocalípticos en los oradores, pero, cosa sorprendente, las tres horas de sesión se deslizaron suavemente. Los políticos parecían fatigados de las embestidas de la campaña electoral. La última reunión del segundo Bundestag tuvo algo de sesión necrológica por el alma del mismo. Como Carlos V al hacerse los funerales en vida. Al terminar el acto, el Parlamento, que ha aprobado quinientas leyes (Tito Livio no tenía razón al decir que cuantas más leyes más corrompida era la República), había fallecido. El Bundestag ha muerto, viva el Bundestag, parecían decir, tras de la sesión, los diputados en los pasillos, comentando la marcha de la campaña electoral. Adenauer, Ollenhauer, tenían en torno una corona de amigos y prosélitos. Ambos querían, con amplia sonrisa, subrayar su optimismo. Sin embargo, no puede haber dos triunfadores.

Faltan quince días para la decisión. El papel de Adenauer persiste en el plano más alto. Su partido, la Unión Demócrata Cristiana, seguirá siendo, según todos los presagios, el partido mayor. Los socialistas, dirigidos por Ollenhauer, vendrán en segundo lugar. Los liberales, capitaneados por Maier, serán el tercer partido, capaz, según que se incline hacia los demócratas cristianos o los socialistas, de decidir si Adenauer seguirá siendo o no canciller.

La inclinación de los liberales hacia los socialistas es factible, pero lo más probable es que se inclinen hacia los demócratas cristianos.

En este posible juego de coalición está el interés de la lucha electoral.

Todos los otros problemas de la gran política —el no de hierro de Zorin al plan occidental de desarme es un fracaso inicial para la conferencia rusoalemana— tienen despreocupados a los alemanes. Sus elecciones son lo que les importa. Por eso, ahora que empieza el tercer turno de veraneo —con el último éxodo en masa hacia las playas de Italia, España, Yugoslavia— muchos de ellos dejan ya su voto escrito. Más de 100.000 alemanes votarán por correo. Todo para las elecciones, parece ser la consigna oficial, celosas, las autoridades, de que nadie las venza en el sentido democrático. Este le falta aún a la República Alemana, afirman hoy algunos periódicos al quejarse de que Adenauer, en la sesión de "necrología" del Bundestag, no les agradeció a los diputados los servicios prestados ni a los partidos su colaboración. Acaso lo haya dejado para hacerlo cuando en otoño pronuncie su discurso al aceptar por tercera vez el cargo de canciller federal.

CRISTOBAL TAMAYO
Corresponsal de Clarín en la Alemania Occidental

Clarín
60 CENTAVOS
Un toque de atención para la solución argentina de los problemas argentinos
AÑO XIII — Diario de la Mañana — Nº 4251
Buenos Aires, Lunes 2 de Setiembre de 1957

En su Mensaje a la Asamblea Constituyente Expresa Aramburu

"La Convención Tiene la Oportunidad de Eliminar Todo Despotismo Legal"

Proseguirá Hoy Sesionando

SANTA FE, 1º (De nuestros enviados especiales). — En un mensaje enviado a la Convención Reformadora de la Constitución Nacional —que será leído una vez que la asamblea se dé sus autoridades definitivas—, el jefe del Estado, general Aramburu, manifiesta que los temas planteados en la convocatoria "responden exclusivamente al propósito de que la Nación pueda recuperar su estabilidad institucional en la armónica conjunción de tres equilibrios fundamentales: el de los tres poderes de la Nación, para que no exista oportunidad alguna de despotismos legales que afecten la forma republicana de gobierno".

● Texto del Mensaje del Jefe del Estado

"El gobierno provisional de la Nación — comienza señalando el mensaje del general Aramburu, que fué llevado a Santa Fe por una comisión militar integrada por el teniente de navío Gino Julio Vicario, el capitán de Ejército José María Nogués y el capitán de Aeronáutica Luis Antonio Nicotra —, viene por este documento ante los señores convencionales constituyentes para rendir respetuoso homenaje al pueblo, cuya representación ostentan, confiando en que su patriotismo y el conocimiento profundo de los problemas nacionales inspiren la letra de las resoluciones que habrán de garantizar el futuro de felicidad y paz que la República y sus hijos esperan y merecen".

La Suerte de un País...

"De las sabias y prudentes decisiones —añade— depende la suerte de un país privilegiado espiritual y materialmente, pero injustificadamente postergado en su evolución y afectado en su estabilidad institucional por pequeñas, pero reales causas, imprevisibles en el pasado, evidentes en el presente, pero reparables para el porvenir. Esta generación, la nuestra, que ha acumulado, junto con sus culpas, errores, tolerancias y luchas, el caudal inapreciable de la experiencia vivida, tiene la grave e ineludible responsabilidad de introducir en la Carta Magna que forjaron otros argentinos, con las enseñanzas de otra época, las reformas más adecuadas para eliminar y corregir las pequeñas causas que trajeron grandes males.

"La Revolución Libertadora —se añade— no es la simple reacción de la nacionalidad ofendida por el despotismo, que colma su aspiración en la expulsión del déspota. Es tanto más cuanto que su espíritu es aquel de Mayo, el que se

(Continúa en la Página SIETE)

GESTIONA AFGANISTAN ARMAMENTOS EN RUSIA

Reitera, Empero, su Política Neutral

KABUL (Afganistán), 1º (AP) — Afganistán entró en tratos con Rusia para comprar armas, porque no encontró condiciones favorables ni en Estados Unidos ni en ninguna otra parte, según manifestó hoy el canciller Mahomed Naim. El convenio representa el equivalente de 25 millones de dólares. Es la primera vez que se informa oficialmente de la cuantía del préstamo ruso.

El ministro aclaró que pese a dicho convenio, el país no ha cambiado su política de neutralidad e independencia, tratándose solamente de un trueque de armas por materias primas, pagadero a largo plazo y bajo rédito.

Naim no quiso decir de qué armas se trata, qué materias primas pidió Rusia ni qué plazo tiene la deuda. Normalmente, Afganistán exporta a Rusia lana, algodón y pieles de cordero.

Tiene Suerte Incierta el Convenio Económico

Será Tratado en la Reunión Plenaria de Hoy

HOY se realizará la última sesión plenaria de la Conferencia Económica Interamericana para considerar los relatorios pendientes de tres comisiones que tuvieron a su cargo el estudio de ponencias relativas a Convenio General Económico, Comercio Exterior y Comercio Interamericano

Sobre estos dos últimos temas no existen inconvenientes por lo que se estima que serán aprobados de inmediato sin mayores modificaciones. Pero las reservas, modificaciones y diferentes puntos de vista —que hemos consignado en nuestra edición anterior— sobre el Convenio General Económico, tema de fundamental importancia en la Conferencia, y que en la víspera tampoco se pudieron canalizar, hacen que ese vital documento tenga aún, a pocas horas de su tratamiento en plenario, una suerte incierta

Posiciones

Como se recordará, los reparos hechos al convenio en varios capítulos de fundamental importancia hacen correr el riesgo que no sea ratificado posteriormente por los estados miembros.

Ante tales perspectivas surgieron en el seno de las delegaciones —opositoras a que el documento sea aprobado en tales condiciones— fórmulas de transacción. Una de ellas sería la de convertirlo en una declaración de principios doctrinarios a los que ajustarán su política económica los países del continente. Otra sería la de someter el texto del convenio a un comité de expertos que se reuniría en Quito en ocasión de la próxima Conferencia Interamericana de 1959.

Sobre tales bases hubo ayer algunos contactos entre delegados cuyos alcances y fórmulas definitivas no se pudieron conocer, aunque algunas fuentes bien informadas reconocen que la firme posición sobre el particular hace

(Continúa en la Página OCHO)

Adenauer Aún Confía en un Acuerdo de Desarme

Moscú Acusa a Occidente de Tratar de Desvirtuar las Negociaciones

RECKLINGHAUSEN (Alemania), 1º (AP). — El primer ministro Adenauer declaró esta noche que, en su opinión, Occidente tendrá buen éxito finalmente en la tarea de que Rusia acceda a concertar un amplio acuerdo de desarme. Añadió que un tratado de esta índole no sólo incluirá las armas nucleares, sino también los equipos bélicos comunes. Pero, para lograr esto, Occidente debe mantenerse firme y unido frente a Rusia, afirmó el jefe del gobierno en una reunión política efectuada en esta ciudad.

Al comentar el reciente anuncio de Moscú, de que la Unión Soviética cuenta ya con proyectiles balísticos intercontinentales, Adenauer expresó que, obviamente, los rusos estaban tratando de impresionar a sus satélites, a la UN y a Alemania occidental, con su creciente poderío. Indudablemente, dijo, los soviéticos han realizado importantes progresos en el terreno de los proyectiles intercontinentales. Pero, añadió, Occidente ha estado trabajando con fortuna en el mismo terreno durante muchos años.

"Pravda" Acusa a las Potencias Aliadas

MOSCU, 1º (AP. — "Pravda" afirma que la Subcomisión de Desarme de la UN no cumple la tarea que se le ha asignado y propone una discusión general sobre armamentos en la UN. El órgano del partido Comunista expresa que "han quedado excluidas todas las probabilidades de proscribir los ensayos nucleares", debido a las condiciones incluidas en las propuestas occidentales que se presentaron en las deliberaciones de dicha subcomisión, en Londres. "La Subcomisión de Desarme de la UN no está cumpliendo su labor directa", dice el diario. Esto es evidente para todos. También es claro para los representantes de las potencias occidentales que participan en la Conferencia de Londres. La cuestión del desarme debe solucionarse. Este objetivo sería grandemente facilitado por una discusión abierta en el seno de la UN, con participación no solo de los cinco países, sino también de todos los estados interesados virtualmente en un arreglo del problema de desarme".

Opinión Británica

LONDRES, 1º (AP). — El órgano independiente "The Observer" afirma hoy que Stassen está engañando al público norteamericano, al decir que Rusia está aún interesada en las conversaciones sobre el desarme, que se efectúan en esta capital. El punto más importante sobre el anuncio ruso de un proyectil de largo alcance, dice el editorial, es que ha sido acompañado por un completo cambio en la actitud soviética en la Conferencia.

Los Cohetes Intercontinentales

WASHINGTON, 1º (AP). — El senador demócrata por el estado de Washington, Henry Jackson, opina que en el caso del cohete ruso intercontinental, el verdadero peligro está en que Rusia fabrique dichos cohetes con más rapidez que Estados Unidos, y no en que tenga uno listo antes. Jackson preside una subcomisión mixta del Congreso, que depende de la Energía Atómica y tiene a su cargo los asuntos referentes a las armas nucleares. A su juicio, en la carrera en que están empeñados para perfeccionar un cohete intercontinental de largo alcance, EE. UU. y Rusia probablemente corren parejos.

Refuta Londres una Denuncia Yemenita

LONDRES, 1º (AP) — Un vocero de la secretaría de Guerra calificó de desatino absoluto a una información de El Cairo que dijo que aviones británicos de guerra habían utilizado gas venenoso en una incursión a lo largo de la frontera yemenita, a consecuencia de la cual resultó muerto un número de soldados del Yemen.

Por otra parte, un vocero del ministerio de Aviación afirmó que la acusación, hecha por el ministro del Yemen en Egipto, Abdel Rahman Abu Taleb, es "demasiado fantástica"

Mientras tanto, versiones árabes afirman que los rebeldes omanies que hallaríanse en poder de las fortalezas de Firk y Ghamr, rechazaron nuevos ataques de las fuerzas leales al sultán.

Congreso Internacional de Liberales en Oxford

LONDRES, 1º (De nuestra agencia). — El 31 de agosto de 1907 —ayer hizo cincuenta años— se firmaba la alianza anglorrusa. Pocos recordaban la fecha y los que hablaron de ella la deploran. La alianza sólo sirvió para que Eduardo VII vistiera su uniforme de coronel honorario de un regimiento de cosacos cuando visitó al zar en 1908 y para que Alemania sintiese la asfixia de la triple alianza —Inglaterra, Francia, Rusia— y se entregara en el 14 al primer movimiento descomunal de desesperación de los dos que nos han traído "estos lodos". En 1918, la revolución bolchevique fijaba la paz separada de Brest Litovsk y liquidaba sus compromisos con el Occidente y en el transcurso del tiempo los ubicaba en el pacto nazisoviético, nada menos. Uno de los primeros actos de Lenin fué romper "papeluchos". No reconoció las firmas del zarismo: ni las diplomáticas ni las de su deuda exterior

Solo porque la fecha coincide con el congreso internacional de los partidos liberales reunido en Oxford y porque doscientos caballeros de diecisiete países discuten allí sobre alianzas, compromisos, armamentos, desarmes y seguridad de las naciones, creo que el triste fin de aquella ingenua especulación de 1907 debe ser recordado.

Los congresistas de Oxford están divididos. En nombre de la libertad se han cometido muchos crímenes —ya se sabe— y siguen cometiéndose tantos errores que nadie parece a veces más distanciado de un liberal que otro liberal. Algunos congresistas citaban a Hemingway sobre el tema de la seguridad: "La seguridad es una amiga voluble". Otros, siguen creyendo en los tratados y hasta en la paz vigilada por la palabra de honor de las cancillerías. Menos optimista, el suizo Willy Brestcher, director de la "Neue Zurcher Zeitung", opina que ninguna nación puede asegurarse contra la guerra "por escrito". "Los tanques rusos —decía— no interrumpirán su invasión por mucho que el ministro de Relaciones Exteriores del país invadido les muestre su póliza de seguro contra el avance".

El señor Brestcher es partidario de quienes deben su vida al pedestrismo como primera providencia cuando llegó a sus países la borrasca soviética.

Hubo oradores que insinuaron el deber del Oeste de ofrecer también seguridades a Rusia: "Moscú teme por igual la agresión de las llamadas naciones capitalistas". Este alarde de comprensión liberal fué muy estimado por el liberal señor Brestcher, "pero la única seguridad que acepta Rusia —agregaba en seguida— es la liquidación absoluta de los estados capitalistas".

En definitiva, el congreso internacional de liberales de Oxford ridiculiza en cierto grado los esfuerzos y la tenacidad de la subcomisión de desarme de la UN, que intenta seguir negociando otro "papelucho" como el de la alianza de 1907, y como los resguardos del amortizable de San Petersburgo que le recuerdan todavía a Francia el increíble candor de su pequeño ahorro.

Aproximadamente, Oxford hizo la apología del riesgo. Con o sin armas, la seguridad no es posible. Y vamos del brazo del peligro desde hace tanto tiempo que nadie sabe si podríamos vivir sin él. "La vida es defenderse", dijo Ramiro de Maeztu, un embajador de España en Buenos Aires que no pudo defenderse del todo.

JACINTO MIQUELARENA
Corresponsal de Clarín en Gran Bretaña

RESULTADOS DE AYER
Primera División

Lanús (L)	0	River Plate (V)	0
Atlanta (L)	3	Huracán (V)	1
San Lorenzo (L)	1	Arg. Juniors (V)	0
Independ. (L)	4	N. O. Boys (V)	0
Boca Juniors (V)	3	G. y Esgrima (L)	1
V. Sarsfield (L)	2	F. C. Oeste (V)	1
Racing (V)	2	R. Central (L)	1
Tigre (L)	3	Estudiantes (V)	1
PRIMERA DIVISION "B"			
Unión (L)	1	Almagro (V)	1

EL INTERVENTOR federal en Santa Fe, doctor Clodomiro Carranza, recibe de manos de una comisión militar el texto del mensaje dirigido por el jefe del Estado, Gral. Aramburu, a la Convención Constituyente

RECLAME
★ Con Esta Edición Clarín DEPORTIVO

Preocupa en Colombia el Posible Regreso del General Rojas Pinilla

(INFORMACION PAG. CUATRO)

Clarín
Un trabajo de dirección para la solución argentina de los problemas argentinos
AÑO XIII — Diario de la Mañana — Nº 4252
60 CENTAVOS
Buenos Aires, Martes 3 de Setiembre de 1957

Deliberan en Yalta los Jerarcas Rojos

GOMULKA

BERLIN, 2 (INS). — El jefe del partido Comunista de Polonia, Wladyslaw Gomulka, se encuentra en Yalta, Crimea, participando en una conferencia de los dirigentes soviéticos y de los países que giran dentro de la órbita del Kremlin. Aunque todavía no se ha confirmado oficialmente esa noticia en Berlín oriental, fuentes polacas informaron que "Gomulka se halla actualmente en Yalta".

Los líderes de las naciones comunistas satélites que deliberan en Yalta, son, entre otros, Walter Ulbricht, de Alemania oriental; Antonín Novotny, de Checoslovaquia; Cheorghin-Dej, de Rumania; Enver Hoxha, de Albania; y Todor Zhikov, de Bulgaria.

El secretario del partido Comunista soviético Khruschev, llamó a Yalta a los dirigentes satélites, según se informó, para imponerles de sus recientes conversaciones en Rumania con el presidente de Yugoslavia, mariscal Tito.

También se informó que los jefes de gobierno de los países comunistas discuten una proposición de Tito, que hasta ahora se había mantenido en secreto, solicitando a la URSS que designe una comisión para convocar una reunión de las naciones rojas en la que se discutirán las discrepancias ideológicas.

Maniobras Navales Rusas

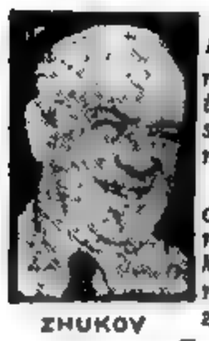
ZHUKOV

LONDRES, 2 (AP). — La Unión Soviética anunció esta noche, que efectuará maniobras aeronavales con "diferentes tipos de armas modernas", desde el 9 de setiembre hasta el 10 de octubre, en el mar de Barentz, al norte de Escandinavia.

La radio de Moscú, al hacer el anuncio, transmitió una advertencia del ministro de Defensa, mariscal Georgi Zhukov, diciendo que todas las naves y aviones extranjeros correrían peligro en la zona de maniobras.

En Vez de Convenio Aprobóse Una Declaración

Fijáronse las Bases del Desarrollo Económico

LAS reuniones del sábado y del domingo —hasta la madrugada esta última— en el Salón de Acuerdos del ministerio de Hacienda, en las que participaron, además del titular argentino de la cartera, doctor Krieger Vasena, jefes de las delegaciones que varios países hermanos enviaron a la Conferencia Económica Interamericana, dieron la sensación de que se había llegado a un punto muerto en el único tema que no había sido aún, no ya aprobado, sino siquiera considerado en toda su amplitud por las comisiones de trabajo: el proyecto de Convenio Económico General. La labor específica de la comisión respectiva, la número uno, había finalizado el sábado con la elaboración de un texto de Convenio y un relatorio explicativo. Pero las reservas que formulaban a ese texto la gran mayoría de las delegaciones anticipaba su rechazo en la sesión plenaria general que iba a considerarlo.

● Fórmula de Transacción

Llegamos así a las 15.15 de ayer. A esa hora el presidente de la Conferencia, doctor Krieger Vasena, se encerró con los jefes de delegación de los 19 países participantes en el conclave económico y se inició una larga conferencia que finalizaría cuatro horas después. El requerimiento periodístico en ese lapso golpeó inútilmente a las puertas del salón de reuniones. Fuimos gentilmente atendidos, pero no se nos proporcionó información.

Mientras tanto, el reloj corría y acercábanse las 20, momento fijado para la realización de la sesión plenaria que debía considerar el despacho de la comisión primera.

¿Llegaríase a tratar el Convenio? ¿Se superarían las cerradas oposiciones a varios de sus artículos hechas conocer por las delegaciones de Estados Unidos, México, Chile, Uruguay, Paraguay y Perú? ¿Habrían sido vanos los esfuerzos de los grupos de trabajo para fundir en un texto único las observaciones que Brasil, México, Cuba, República Dominicana, Perú, Uruguay, Bolivia, Estados Unidos, Colombia, Ecuador y nuestro país habían hecho al anteproyecto de Convenio redactado por la secretaría del Consejo Interamericano Económico y Social?

En sus crónicas diarias de esta Conferencia, Clarín puntualizó que el trabajo de las Comisiones iba desarrollándose lentamente, en especial la de Convenio, y que iba a ser preciso "andar mucho y rápido" para llegar a una conclusión. Las demoras en la Comisión primera —ahora se ve claramente— no se debían a la lentitud de sus miembros sino a los inconvenientes constantes que tenía que superar debido a las innumerables enmiendas que, sobre la marcha, planteaban al anteproyecto. Finalmente, no pudo privar el deseo de elaborar un Convenio y en la reunión de ayer en el ministerio de Hacienda las partes llegaron a esa conclusión.

Declaración Económica

Al terminar la conferencia de jefes de delegación, el doctor Krieger Vasena accedió a entrevistar al periodismo al que expresó: "Siento particular satisfacción al anticipar que se ha logrado un acuerdo unánime para suscribir dos documentos: uno denominado "Declaración Económica de Buenos Aires" y el otro una resolución que dispone trasladar los trabajos realizados en materia de Convenio General al Consejo de la Organización de los O. E. A. para su estudio".

El Convenio había sido, por lo tanto, reemplazado por una Declaración, y los estudios realizados al respecto pasarían a la OEA

(Continúa en la Pág. Central)

Macmillan Pide a Moscú que Apruebe el Desarme

Respondió a la Nota de Bulganin

LONDRES, 2 (AP). — El primer ministro Macmillan hizo un llamamiento a su colega soviético, mariscal Bulganin, para que interponga su influencia personal en las estancadas negociaciones sobre desarme. "Una palabra suya bastará para asegurar un positivo progreso", dice en una carta personal dirigida al primer ministro soviético. En ella le expresa que Gran Bretaña había recibido con desencanto el tono y el contenido de una declaración de Valerian Zorin, en la que éste dijo que las proposiciones occidentales ante la subcomisión de la UN no contenían nada genuinamente positivo. Macmillan defendió esas propuestas, preparadas conjuntamente por Inglaterra, Estados Unidos, Francia y Canadá, a las que calificó de "importante contribución, tanto teórica como práctica" hacia la consecución de un acuerdo.

Otros de los temas señalados por el jefe del gobierno británico en su carta comprenden:

1 Rechazo de una propuesta de Bulganin, que establecía que Estados Unidos y todas las naciones europeas se comprometerían a no prestar ayuda a cualquier agresor que violara la paz de Europa. Macmillan subrayó que los miembros de la NATO habían dado ya esa promesa "voluntaria y unilateralmente".

2 Macmillan recibió con satisfacción una declaración de Bulganin de que el único objetivo de Rusia en el Cercano Oriente es el de promover la paz, pero indicó que las recientes acciones soviéticas "han tenido un aspecto diferente". Se refiere aquí al golpe militar de Siria.

3 Convino con Bulganin en que el comercio entre sus dos países podría incrementarse, pero rechazó la propuesta de que el gobierno británico levante la prohibición impuesta sobre ciertos materiales estratégicos.

4 Explicó que Gran Bretaña está dispuesta a fomentar las relaciones culturales entre los dos países, pero que la opinión pública británica no acogería con satisfacción, en las presentes circunstancias, el tipo de intercambio en gran escala que estaba en estudio en momentos en que se produjo la intervención rusa en Hungría durante la revuelta de octubre.

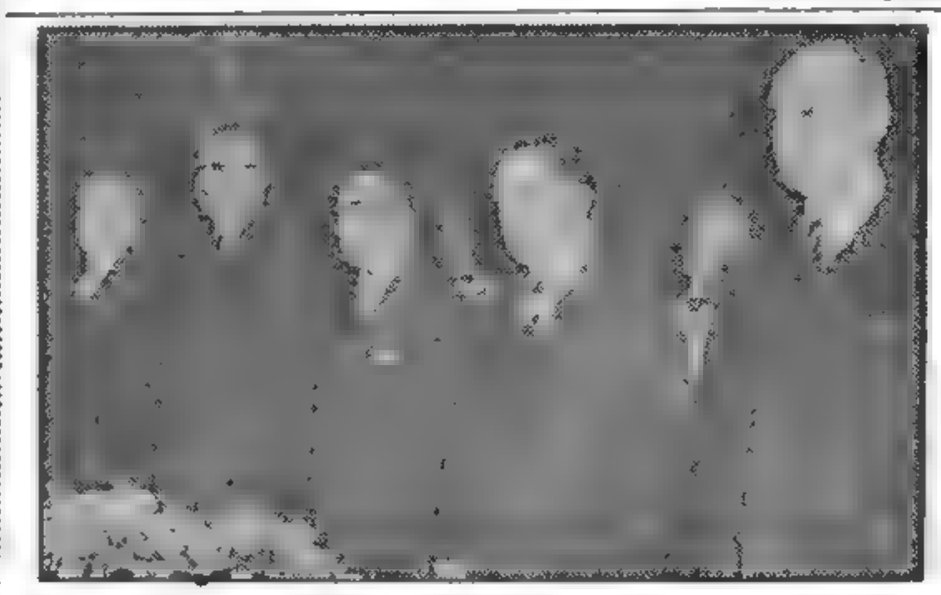
Aramburu, Rojas, y otras autoridades, junto al presidente de la Unión Industrial, señor P. Gambino, momentos antes de iniciarse el banquete con el que se celebró el Día de la Industria y un nuevo aniversario de aquella entidad

Una Cuestión de Privilegio Debatió la Convención Reformadora de Santa Fe

Fué Planteada por el Radicalismo del Pueblo y se Refiere a Palabras Atribuídas a un Jefe de las Fuerzas Armadas

SANTA FE, 2 (Enviados especiales). — Una cuestión de privilegio planteada por el Sr. Jorge Walter Perkins, de la U. C. R. del Pueblo, dió origen en la sesión realizada hoy por la Convención Reformadora Constituyente a un prolongado debate. Dicha cuestión fundóse en las versiones dadas por los diarios del día 31 sobre la conferencia de la víspera del presidente provisional de la Nación con jefes de las fuerzas armadas, y en presencia de algunos ministros. Leyó el diputado Perkins el texto de la información que sobre ello dió a conocer la prensa metropolitana, según la cual el almirante Perren aludió a la "mentalidad nacionalista" de dirigentes políticos, que llevaría a la Constituyente a incorporar a la reforma disposiciones similares al artículo 40 de la reforma de 1949, juicio que compartía el presidente de la Nación, a estar a las mismas versiones. Se añadió

(Continúa en la Página DIEZ)

Occidente Aclarará Hoy sus Propuestas a la U.R.S.S.

WASHINGTON, 2 (AFP). — Las cuatro potencias occidentales harán entrega mañana a la Unión Soviética, en la próxima reunión de la Conferencia del Desarme en Londres, de explicaciones complementarias sobre el plan occidental de desarme inicial, que fué presentado el jueves último a esta conferencia, declaró Harold Stassen antes de partir para Londres, vía Nueva York.

"Necesitase Paciencia"

"Para negociar con los rusos es necesario tener mucha paciencia", afirmó Stassen, quien realizó una visita a Foster Dulles antes de partir para Londres.

El jefe de la delegación norteamericana en las conversaciones de Londres para el desarme había mantenido anteriormente, una entrevista con Hubert Humphrey, demócrata por Minnesota, presidente de la subcomisión senatorial para el desarme. Humphrey expuso así el punto de vista de Stassen:

"Stassen se mantiene prudentemente optimista sobre la siguiente base: los Soviets no han retirado abiertamente sus propias proposiciones, que señalaban un sensible progreso sobre sus proposiciones de los años anteriores. Y tampoco han rechazado todavía formalmente las proposiciones occidentales".

"Stassen, en cuanto he podido juzgarlo, tiene la impresión de que debe dar pruebas de muchísima paciencia para negociar con los rusos y que hay que abstenerse de sacar conclusiones demasiado rápidas cuando responden a las proposiciones con oleadas de palabras."

Reanúdanse las Conversaciones de Londres. Viaja el Delegado Yanqui

El representante norteamericano, Harold S. Stassen, es esperado procedente de Washington, donde recibió instrucciones adicionales del presidente Eisenhower y de Foster Dulles.

Nuevas Instrucciones

WASHINGTON 2 (INS).— Stassen prometió que Estados Unidos conntinuará gestionando un acuerdo de desarme inicial "de salvaguardia" con la Unión Soviética. Stassen viaja a Londres con nuevas instrucciones de su gobierno, pero Stassen se negó a revelar el contenido de las instrucciones que recibió hoy del secretario de Estado.

Pocas Esperanzas

LONDRES 2 (INS). — Las negociaciones sobre el desarme serán reanudadas mañana, pero los observadores interesados convienen en que hay poca esperanza de llegar a un final feliz por ahora.

El delegado soviético Valerian A. Zorin rechazó virtualmente el jueves las propuestas occidentales de desarme en un discurso ante la subcomisión de desarme de la UN.

El diario "Pravda", órgano del partido Comunista de la Unión Soviética, sugirió que la cuestión del desarme debía ser sometida a la Asamblea General de las Naciones Unidas para su discusión "por todos los países que tienen interés vital en la solución del problema". A juicio de "Pravda" el subcomité reunido en Londres no ha cumplido con su misión.

RECLAME LA 2a Sección

LA ENTREGA DE LOS RESTOS DEL DUCE ES UN GESTO PACIFICADOR

MILAN, 2 (De nuestro corresponsal). — La entrega a sus familiares de los despojos de Benito Mussolini y su inhumación en el tranquilo cementerio de San Cassiano Pennino ponen término a una larga polémica que había provocado diversas interpretaciones. El "premier" Zoli ha tenido un gesto humano, que todo el país apreciará en su justo valor, al acoger con serenidad el pedido de la viuda del Duce. Habría sido injusto negarle este consuelo. Asimismo, desde el punto de vista político, su gesto parece oportuno. La historia de los restos mortales de Mussolini ha sido uno de los misterios más enigmáticos del siglo. Seguramente, los adeptos del Duce no le darán motivo a Zoli de arrepentirse de su gesto, que tiene un sentido de pacificación. Ahora, de todos modos, la nación debe mirar hacia el futuro y no hacia el pasado, que representa un capítulo cerrado e irrepetible.

* * *

La mayor parte de la actividad gubernamental italiana está girando en torno de los problemas de la política exterior. Zoli ha recibido a numerosos embajadores. Las conversaciones con el embajador Quaroni fueron dedicadas a la situación monetaria francesa y a sus reflejos sobre las relaciones italofrancesas. La cuestión será materia de nuevos exámenes.

En cuanto a la política interna, Zoli se está entrevistando por separado con los ministros, para darle los últimos toques al programa de trabajo del gobierno. Entre otros, sostuvo una nueva conversación con Tambroni. En el consejo de ministros del martes, se ocuparán de la serie de proyectos de ley ya presentados al parlamento: por ejemplo, la asignación de cuatro mil billones de liras para el aumento de las pensiones a las familias agrícolas y de diez mil billones para la reparación de los olivos dañados por la helada.

* * *

También se han registrado declaraciones de Scelba sobre la situación política. El ex primer ministro confirma sus preferencias por una coalición centrista, considerando un error al actual gabinete monocolor. Scelba confía en que, por lo menos después de las elecciones, se podrá reconstruir una coalición democrática en el gobierno. En cuanto a las discusiones sobre un posible acercamiento del partido Socialista, expresó: "Nadie desea más que yo que el partido Socialista italiano se ubique en el bando democrático. Sólo digo que no somos nosotros quienes debemos acercarnos a los que han sido durante diez años aliados de los comunistas: son ellos quienes deben acercarse a nosotros".

Lo único que le inspira desconfianza todavía a Scelba es la negativa de los socialistas a aceptar la plena legitimidad de la lucha contra el comunismo, y sostiene, con razón, que todo demócrata debe considerarla legítima, ya que tiende a impedir que se concrete la amenaza de convertir al Estado en un ente comunista.

LINO PELLEGRINI
Corresponsal de Clarín en Milán

La Conferencia Económica de la OEA Clausúrase Hoy

(Información en la Pág. CENTRAL)

Será por 24 Horas el Paro de los Obreros Telefónicos

INFORMACION PAG. DIECISEIS

EL presidente provisional de la Convención Reformadora de la Constitución, Dr. Nicolás Repetto, en el instante en que procede a tomar juramento a los convencionales. La ceremonia alcanzó gran solemnidad.

Designó sus Autoridades la Convención Reformadora

Retirose el Representante de la Unión Federal

SANTA FE, 3 (Enviados especiales). — La designación de las autoridades definitivas de la Convención Reformadora, la dilucidacion de una cuestión de privilegio y la incorporación de varios constituyentes que no lo habian hecho la víspera, fueron los principales asuntos que ocuparon la atención del alto cuerpo reunido en esta ciudad. Hubo también un agitado aunque breve debate provocado por la actitud del convencional de la Unión Federal, señor Enrique A. Ariotti, quien insistió en plantear la nulidad de la asamblea sin prestar el juramento de práctica, pero la actitud enérgica de la presidencia conjuró la situación, retirándose en definitiva el mencionado convencional sin haber logrado más que a medias su propósito.

Comienza la Sesión

Abierta la sesión a las 17 con 111 convencionales presentes, expresó el presidente provisional señor Repeto que varios diputados constituyentes aun no se habian incorporado y los invitó a que prestaran el juramento de practica. A propósito de esto dijo entonces el señor Hernán Cortés Iradical del Pueblo, que el convencional por Mendoza, señor Ruben Palero Infante había renunciado y pidió que se invitara al suplente señor Felipe Abdala, quien se hallaba en antesalas, a que se incorporara. Como sostuviera el señor Pfleger que la renuncia debía pasar a comisión produjose un breve debate al cabo del cual prevaleció el criterio de que el mencionado suplente se incorporara sin dilaciones.

El Juramento

Efectuóse entonces la ceremonia del juramento, que tuvo lugar, como en la sesión anterior, ante el estrado de la presidencia. Por Dios, la Patria y los Santos Evangelios juraron los señores José María Saravia y Carlos Sylveira Marques. Por Dios y la Patria los señores Felipe Abdala y Luis A. León y por la Patria los señores Ricardo Bassi, Jorge Albarracin Godoy y Juan Carlos Puglicse.

Cuestión de Privilegio

Pasóse inmediatamente a tratar el despacho de la comisión especial designada para expedirse en la cuestión de privilegio que la víspera había planteado el señor Perkins sobre palabras atribuídas al contraalmirante Jorge E. Perren. Por secretaría leyóse el dictamen en el que se señala que según informaciones periodísticas del 31 de agosto, en la reunión efectuada la víspera en la Casa de Gobierno, con asistencia del presidente y vicepresidente provisionales, ministros y jefes de las fuerzas armadas, el contraalmirante Perren formuló apreciaciones relativas a la posible actitud de los convencionales en lo atinente a un problema constitucional que habrá de ser considerado por la asamblea, que tales manifestaciones no fueron rectificadas ni aclaradas, que la independencia del cuerpo reclama de los poderes públicos y jefes de las fuerzas armadas absoluto respeto para que sus tareas se desenvuelvan sin entorpecimientos, que la jerarquía de quien hizo tales manifestaciones da más trascendencia al hecho y que sin desconocer el derecho de la ciudadanía a juzgar los actos de la convención corresponde señalar, como un deber de quienes desempeñan funciones de Estado, la prudencia y circunspección ante los fueros que hacen a la esencia del cuerpo. Por todo ello, la co-

(Continúa en la Página ONCE)

Clarín — 30 CENTAVOS — Un haz de ideas para la selecta argentina de los problemas argentinos — AÑO XIII — Diario de la Mañana — Nº 4253

Buenos Aires, Miércoles 4 de Setiembre de 1957

Recibiría la Argentina Créditos Adicionales de Estados Unidos

WASHINGTON, 3 (AP). — En fuentes informadas se dijo hoy que, al parecer, la Argentina se halla ahora en mejor posición que en cualquier otro momento anterior para el otorgamiento por parte de Washington de importantes créditos para su fomento económico. Muchos altos funcionarios norteamericanos y de los organismos mundiales de créditos han asistido a la conferencia Económica Interamericana, cuyas deliberaciones finalizan mañana en Buenos Aires. Su presencia en la capital argentina les ha brindado la oportunidad de conocer en forma directa la situación. También ha permitido que los dirigentes de la economía argentina celebraran conversaciones en privado acerca de los problemas de su país con los funcionarios de Washington.

Declaración Favorable

Una reciente declaración del presidente de la Argentina, general Pedro E. Aramburu, en la que expuso con entera franqueza la política económica de su país durante los años pasados, ha producido aparentemente la reacción más favorable en esta capital.

Los funcionarios locales expresaron privadamente que les agradó el tono del discurso, porque en él no se hizo esfuerzo alguno para eludir la mención de los problemas básicos, como también de lo que consideran como errores en la política argentina previa al presente régimen.

Antes del discurso de Aramburu, Washington se había inclinado a creer que el orgullo nacional y la reserva natural habían impedido que algunos argentinos hablaran con franqueza acerca de las necesidades económicas de su país. Aramburu no recurrió a eufemismo para referirse a ellos y mencionó los problemas por su nombre: combustibles electricidad, transportes y acero. Los economistas locales habían señalado precisamente los mismos problemas

Pero tanto éstos como Aramburu mencionaron otro problema capital: el reemplazo de las maquinarias gastadas en los molinos y fábricas de la Argentina. Los expertos norteamericanos sostienen que la misión económica argentina que viajó a esta nación el año último, no incurrió en exageraciones al decir que el país necesitaba, por lo menos, 1.200 millones de dólares para la rehabilitación económica

Paso Inicial

Los peritos que inspeccionaron parte del sistema nacional de transportes de la Argentina, afirmaron que el préstamo de cien millones de dólares, otorgado por el Banco de Exportación e Importación para la rehabilitación de esa

(Continúa en la Pág. DOS)

RECLAME LA 2a Sección

Rusia Decidió Proseguir en Londres las Negociaciones Sobre el Desarme

LONDRES, 3 (AP). — Rusia afirmó que está dispuesta a seguir discutiendo "cuestiones básicas sobre desarme" en la conferencia de la subcomisión de cinco potencias, de las Naciones Unidas, que se está celebrando en ésta. Sin embargo, a pesar de la insistencia de los delegados occidentales, el representante soviético, Valerian Zorin, rehusó formular ningún comentario sobre el plan "unificado" de Occidente para llegar a un tratado de desarme limitado.

Dicho plan, de vasto alcance, presentado ante el subcomité la semana pasada, fué objeto entonces de un serio ataque por parte de Zorin, quien, según se entendió en la oportunidad, rechazaba sus puntos principales.

Las conversaciones, reanudadas hoy después de un receso de cuatro días, tuvieron al parecer un tono más optimista e indicaron que tanto Rusia por una parte, y Estados Unidos, Gran Bretaña, Canadá y Francia por la otra tratan cautelosamente de evitar la responsabilidad de un rompimiento final.

La breve sesión fué abierta por el norteamericano Stassen, quien retornó de su país adonde había viajado para efectuar consultas con Eisenhower y Dulles.

Stassen rechazó firmemente las acusaciones de Zorin, formuladas la semana pasada, de que Occidente estaba usando las negociaciones sobre desarme para encubrir lo que según los soviéticos era su verdadero propósito: los preparativos para una nueva guerra.

Varios Interrogantes

El delegado norteamericano preguntó: ¿Rechaza completamente la URSS el vínculo propuesto por Occidente entre la prohibición de los experimentos nucleares y una limitación de la producción de armas de esa naturaleza?

¿Se uniría Rusia a Occidente en un estudio técnico para elaborar un sistema de inspección para la comprobación de cualquier suspensión de producción de armas nucleares?

¿Cuál es la posición rusa respecto de la proposición occidental de que debería realizarse un estudio de los acuerdos para asegurar de que no se fabricarán más armas especiales después de entrar en vigencia un tratado de desarme limitado?

El representante soviético tomó la palabra a continuación para responder a las de los delegados occidentales, manifestando que su delegación estaba dispuesta a discutir "las cuestiones básicas sobre desarme" y que así lo haría en la sesión de la subcomisión señalada para mañana.

Debe Responder a la Oferta Aliada

HAROLD STASSEN

Sentó Dulles un Precedente Inusitado

WASHINGTON, 3 (Exclusivo para Clarín). — Quizá sea cierto que Mr. Foster Dulles esté dispuesto, como lo afirma, a permitir que un grupo de corresponsales norteamericanos visiten a China durante un período de prueba de seis meses. Pero no creemos que si no van se sienta desconsolado. Porque lo cierto es que cuando Dulles hizo su proposición, puso la condición que más podía inducir a la China comunista a no franquearles la entrada a los periodistas norteamericanos.

En realidad, el secretario de Estado le plantea a Pekín una situación espinosa. Permite que 24 corresponsales yanquis de los diarios, revistas y emisoras más importantes vayan a China roja... pero no está dispuesto a permitir la recíproca: que los periodistas chinos vengan a Estados Unidos. De hecho, Pekín se vería obligado a tragarse su amor propio nacional y admitir que los periodistas norteamericanos merecen un trato preferente. La idea de Dulles es hábil, porque si Pekín se niega, él podrá argüir que no les permiten a los periodistas yanquis el acceso a China roja y que esos totalitarios no creen en la libertad de prensa.

Sea que se ponga en práctica o no la proposición de Dulles, la comunicación del Departamento de Estado al respecto es criticable. Si se admitiera, se aceptaría de hecho una concepción antinorteamericana de los derechos y deberes de la prensa. Dulles afirma que, fuera del límite de las tres millas, puede tratar a la prensa como un instrumento de la política exterior de Washington y que la prensa norteamericana en los países extranjeros está sujeta al control del Departamento de Estado. Lo más importante, es que después de haberse declarado que la política del secretario de Estado ha sido no permitir que los periodistas norteamericanos vayan a China roja, aun a su propio riesgo, ahora se afirma que "es deseable que el pueblo norteamericano reciba información adicional sobre el estado actual de cosas en China".

Y yo pregunto: ¿en qué derecho y en qué principio se apoya el señor Dulles para decidir por sí y ante sí qué cantidad de información es "deseable" para el pueblo norteamericano? Se trata de una afirmación sin precedentes, le acuerdo con la cual, el secretario de Estado puede permitir o prohibir el suministro de noticias a su antojo.

Y como si esto fuera poco, Dulles remacha esa declaración con esta otra: "El secretario de Estado ha **determinado, en consecuencia, que puede resultar compatible con la** política extranjera de EE. UU. el que un número **limitado** de corresponsales norteamericanos se trasladen a la China continental".

Esto me parece una franca usurpación de poder. El secretario de Estado nunca ha tenido la facultad de determinar cuándo, cómo y dónde podrán obtener noticias los periodistas norteamericanos en los países extranjeros. Esto, les corresponde decidirlo a los dueños de los periódicos y no es posible aceptar el principio de que Dulles, Robertson y Berding tengan semejante facultad. Lo más que podría hacer el Departamento de Estado es advertir a los corresponsales que la empresa es peligrosa y que si van a China roja no podrán ampararlos, de modo que deben hacerlo por su cuenta y riesgo.

Esa, ni más ni menos, es la diferencia existente entre una prensa libre y una prensa totalitaria. En un país libre, la prensa ni es ni puede ser un instrumento de la política del gobierno. Y la declaración que acaba de hacer el Departamento de Estado implica la afirmación, precisamente, de que en materia de asuntos extranjeros no puede haber una prensa independiente. Y afirma el derecho de juzgar "experimentalmente" las noticias que se envíen desde China durante seis meses. De modo que el corresponsal norteamericano que vaya a ese país tendrá dos jefes: el director de su periódico y el señor Dulles.

Todo esto revela, simplemente, que el señor Dulles tiene una concepción muy tosca de lo que son los principios de una prensa libre en una sociedad libre.

WALTER LIPPMANN

Copyright Clarín y Editor's Press
Prohibida la reproducción total o parcial

Considerará la OEA el Fondo Interamericano

Aprobaron Dos Países el Plan de Venezuela

WASHINGTON, 3 (AFP). — La proposición de Venezuela para crear un fondo interamericano de desarrollo económico, será discutida el viernes próximo, en una reunión especial del consejo de la OEA. El 6 de setiembre había sido fijado por el consejo de la OEA en marzo pasado, acordando un plazo de seis meses a los gobiernos americanos para pronunciarse sobre la proposición venezolana, enunciada por el presidente de ese país, Pérez Jiménez, en la reunión presidencial de Panamá, de julio de 1956.

Hasta ahora, sólo dos gobiernos, el de Colombia y el de Costa Rica, hicieron llegar a la OEA su acuerdo en principio con la proposición venezolana de creación de ese fondo económico, al que deberán contribuir los gobiernos con un 3,75 por ciento de su presupuesto nacional. Para Estados Unidos, ese porcentaje equivale a la suma de 3.000 millones de dólares. Venezuela, por su parte, había ofrecido una contribución de cerca de 33 millones de dólares.

La proposición venezolana fué objeto de un estudio por la conferencia económica de la OEA, reunida actualmente en Buenos Aires. La decisión final, debe tomarse en el seno del Consejo de la OEA.

Fué Formada la Unión Económica Suroeste

Información Página Dos

Realizóse una Solemne Ceremonia en el Congreso

Clausuróse Ayer la Conferencia Económica

Clarín
Un toque de atención para la solución argentina de los problemas argentinos
BUENOS AIRES · REPUBLICA ARGENTINA
60 CENTAVOS
AÑO XIII — Diario de la Mañana — Nº 4234
Buenos Aires, Jueves 5 de Setiembre de 1957

Convocan a la Asamblea Francesa

En Sesión Especial Tratará el Nuevo Estatuto Argelino

(Información en la Página DOS)

RECLAMO SOVIETICO SOBRE EL LEVANTE

MOSCU, 4 (AFP). — El canciller soviético, Andrei Gromyko, entregó a los embajadores de Gran Bretaña, EE.UU. y Francia una nueva nota sobre la situación en el Cercano Oriente. Según trascendió el memorándum, de unas 1.500 palabras, está redactado en distintos términos para cada país. Sin embargo, el contenido sería el mismo. Aunque no se dió a conocer oficialmente el texto de los documentos, cosa que se hará mañana, trascendió que se trata de una propuesta rusa para que se redacte con urgencia una "declaración" de las grandes potencias comprometidas en el Oriente Medio.

Reacción Occidental

PARIS, 4 (INS). — Fuentes allegadas al Quai D'Orsay declararon que la nueva nota rusa referente a los problemas del Oriente Medio "no contiene nada nuevo" en comparación con la anterior sobre el mismo tema, remitida en febrero pasado. Agregaron que se trata de una respuesta a la de las potencias occidentales enviadas el 11 de junio, y repite la proposición original del Kremlin para que las cuatro potencias renuncien al uso de la fuerza en su región.

Veinte Países Suscribieron el Acta Final que Contiene 44 Resoluciones

"LA realización plena del destino de las Américas es inseparable del desarrollo económico y social de sus pueblos. Creemos que allí está condensado, en una fórmula feliz, el gran principio de la unidad americana". Así expresó el ministro de Hacienda de la Nación, doctor Adalberto Krieger Vasena, en un párrafo del discurso que pronunció en el acto de clausura de la Conferencia Económica Interamericana de la Organización de Estados Americanos, que ayer se realizó en el Palacio del Congreso.

● La Ceremonia de Firma del Acta Final

Eran las 10.50 cuando el presidente de la Conferencia, Dr. Krieger Vasena, declaró inaugurada la solemne sesión de clausura, con la presencia de las delegaciones de los países americanos participantes en pleno, ubicadas en el recinto de la Cámara de Diputados. Ocupaban los sillones reservados a los ministros, los titulares de Agricultura y Ganadería, doctor Alberto Mercier, de Comercio e Industria, doctor Julio C. Cueto Rúa y de Transportes, contraalmirante Sadi Bonnet. Numerosos invitados especiales, entre los que destacábanse las esposas de delegados, ocupaban los palcos de las galerías del recinto, y en el estrado presidencial, además del ministro de Hacienda argentino, habíase ubicado el jefe de la delegación del Brasil y ministro de Hacienda de su país, doctor José María Alkmim, el secretario general de la OEA, doctor José A. Mora, el secretario general de la Conferencia, doctor Conrado Beckmann, el secretario adjunto de la misma, doctor Luis C. Gardell y el presidente del Consejo Interamericano Económico y Social, doctor Washington Bermúdez.

De inmediato el presidente, siguiendo antigua costumbre de reuniones internacionales, sometió a la firma de las veinte delegaciones el Acta Final de la Conferencia Económica, que se había impreso en la Imprenta del Congreso, y que recopilaba las cuarenta y cuatro resoluciones adoptadas en las sesiones plenarias de trabajo. La firma se realizó de acuerdo, al orden de precedencia fijado en la sesión preliminar, que era el siguiente: Haití, Paraguay, Uruguay, Chile, Panamá, México, El Salvador, República Dominicana, Guatemala, Honduras, Nicaragua, Colombia, Costa Rica, Perú, Bolivia, Estados Unidos, Brasil, Ecuador, Cuba y Argentina.

Por nuestro país, suscribieron el documento los siguientes funcionarios: ministro de Hacienda, doctor Krieger Vasena; doctor Rodolfo García Arias, subsecretario de Relaciones Exteriores; doctor Rodolfo Francisco Aguilar, subsecretario de Hacienda; doctor Angel A. Solá, subsecretario de Finanzas; ingeniero Raúl Ondarts, subsecretario de Industria; doctor Eduardo Laurencena, presidente del Banco Central; doctor Carlos Coll Benegas, presidente del Banco de la Nación; doctor Augusto García, representante de la Argentina ante la OEA, doctor Pedro Gastón Bordelois, subsecretario de Agricultura e ingeniero A. Brunella, subsecretario de Minería.

● Los Discursos

Pronunciáronse luego los discursos de clausura, que estuvieron a cargo de los doctores José María Alkmim, de la delegación del Brasil, que habló en nombre de todas las representaciones, y del presidente de la Conferencia, Adalberto Krieger Vasena. En nuestra página central transcribimos los textos de ambas disertaciones. Exactamente a mediodía se levantaba la sesión final de la Conferencia Económica Interamericana.

MAS INFORMACION EN PAGINA CENTRAL

EL presidente de la Conferencia Económica Interamericana, doctor Adalberto Krieger Vasena, inicia el discurso con el que clausuró las deliberaciones. A su izquierda, el secretario general de la reunión, doctor Conrado Beckmann; a su derecha, los doctores José María Alkmim y José A. Mora. El lugar: recinto de sesiones de la Cámara de Diputados de la Nación

Impresión Optimista en la Convención de Sta. Fe

SANTA FE, 4 (Enviados especiales) — Superando dificultades propias de toda asamblea numerosa, la Convención Reformadora ha logrado al fin ponerse en movimiento. Ya tiene autoridades y reglamento definitivos, de modo que muy pronto, cumplidas las inevitables etapas previas, podrá emprender su verdadero cometido. Esta impresión, francamente optimista, es la que prevaleció al finalizar la sesión de hoy y se manifestaba sin reticencias en todas las conversaciones con miembros de la asamblea. Habrá aún varios debates políticos promovidos por quienes los han anunciado, pero ello no afectará la labor específica del cuerpo. Más aún, la facilitará, como lo ha hecho todo lo ocurrido hasta ahora, a pesar de algunos juicios que dieron fundamento a injustificados vaticinios pesimistas. Y es porque no se tuvo en cuenta que la Convención, producto de la proporcionalidad electoral, ha reflejado por primera vez en la historia política argentina, los más diversos matices de opinión que existen en la República a favor de la reforma, en contra de ella e incluso en contra de la vida misma de la asamblea.

Las Discrepancias

Vale decir que el desarrollo un tanto irregular de las sesiones precedentes no debe asombrar ni preocupar. Es el comienzo obligado de los organismos deliberativos numerosos, que antes de cumplir las finalidades intrínsecas que justifican su existencia, deben arrojar el lastre que las entorpece. Que es lo que se está operando en estas etapas iniciales. Más grave hubiera sido una opinión monocorde y un asentimiento general desde el comienzo. Las discrepancias, algunas ruidosamente formuladas, son por el contrario los mejores indicios de vigor democrático, y la ausencia voluntaria de los que ya se fueron y de los pocos que aún se irán, no debilitará el poder constituyente, como lo afirman caprichosas interpretaciones de guarismos electorales y algunas teorías sobre el significado del ausentismo. Se trata de matices que se exteriorizan en un instante del desarrollo de la asamblea para desvanecerse luego. Pero igual sería si los disconformes permanecieran en sus bancas, puesto que los mandatos que trajeron son de carácter negativo. Su aporte sería nulo y tal presencia serviría a lo sumo para retardar o dificultar el proceso de la reforma que se desea consagrar en una nueva Carta Magna.

Ello no puede significar, pues, que por tal causa no debe haber Constitución. E incluso sería antidemocrático pretenderlo.

Juego Democrático

Así lo entienden los sectores que permanecen cumpliendo su deber en Santa Fe, que partidos que disienten con el gobierno o con la postulación de las reformas que propugna, se manifiestan dispuestos a colaborar, en la inteligencia de que lo que se sancione, indis-

(Continúa en la Página ONCE)

Reitera Rusia su Rechazo a las Ofertas de Desarme

Piden Aclaraciones a Zorin

LONDRES, 4 (AP) — Rusia reafirmó durante la reunión de hoy del subcomité de desarme, que el plan común de Occidente para poner término a la carrera armamentista, es inaceptable. Al mismo tiempo, el delegado ruso Valerian Zorin, acusó a las potencias occidentales de obstruir un acuerdo sobre su proposición, para dar inmediato término a las pruebas con armas atómicas y termonucleares. Zorin, afirmó que ya él había expresado claramente la actitud de su gobierno sobre los puntos principales del plan único, de gran alcance, presentado por Occidente para llegar a la primera etapa de un tratado limitado de desarme.

Zorin se refirió a las preguntas que se le hicieron ayer por los delegados de Occidente y comentó: "Todas estas preguntas parecen un tanto extrañas para nosotros". Sugirió a renglón seguido que ellas querían "causar cierta clase de duda" sobre la posición de la Unión Soviética.

Zorin acusó entonces a las potencias occidentales de bloquear un acuerdo para poner término a los experimentos de armas nucleares al rehusar las proposiciones soviéticas para una moratoria inmediata.

Esta reunión, la número 155 del Subcomité, finalizó sin señal alguna de ruptura. Los delegados anunciaron que se reunirían nuevamente mañana.

Reclamo Occidental

LONDRES, 4 (AFP) — Después de la exposición de Zorin, el delegado estadounidense, Harold Stassen, señaló que el delegado ruso no había aludido sino a la cesación de los ensayos nucleares y que no respondió a las preguntas que le fueron formuladas ayer sobre otros puntos, como ser la cesación de la producción de materias de fisión con fines militares, las zonas de inspección, etc.

Señaló que las propuestas occidentales no conducen a un laberinto como afirmó Zorin, sino que constituyen medidas prácticas y realizables.

Luego el delegado norteamericano, le pidió que precisara cuáles son las propuestas occidentales que él considera tan complicadas y que, a su juicio, no pueden ser llevadas a la práctica.

VALERIAN ZORIN

Exigen Cautela las Conversaciones de Gronchi en el Irán Para no Comprometer la Solidaridad con Occidente

ROMA, 4 (De nuestro corresponsal). — Ante el inminente viaje al Irán del presidente Gronchi, se han manifestado serias divergencias sobre la política a seguir en el Oriente Medio y sobre todo en cuanto respecta a los países árabes. En realidad, esas divergencias no son nuevas, ya que durante la crisis de Suez y la intervención anglofrancesa en Egipto resultó evidente que, por un lado, el presidente Gronchi y los representantes más calificados del partido demócrata cristiano propugnaban una política de independencia de los países árabes y el establecimiento de provechosas relaciones económicas y comerciales con ellos, mientras que partidos de la democracia laica, como los liberales, los socialdemócratas y los republicanos, de acuerdo con las demás corrientes demócratas cristianas y con líderes como Scelba y Segni, ponían en guardia al país contra el peligro de quebrar en el Mediterráneo la solidaridad con Occidente, haciendo notar que la hostilidad de sus aliados occidentales le causaría daños tales a Roma que éstos no serían compensados por los derivados de una política de amistad y comprensión con el mundo islámico.

Mientras que el gabinete italiano fué gobierno de coalición, los que insistían en una más estrecha solidaridad occidental y atlántica lograron prevalecer fácilmente por la circunstancia de que la política exterior italiana le había sido confiada al ministro liberal Martino. La llegada al poder del gabinete monocolor cambió el estado de cosas, ya que el mismo está más sujeto a la influencia del Quirinal y el nuevo canciller está ligado al presidente de la República. Se recordará, además, que el ex premier Pella sostuvo siempre que debía seguirse una política externa que, sin abandonar el cuadro de las actuales alianzas políticas y militares, protegiera más vigorosamente los intereses italianos.

No hay que olvidar, en el momento actual, que si se estrecharan vínculos demasiado sólidos con los países del Oriente Medio, no sólo Inglaterra y Francia, sino también Estados Unidos, podrían reprocharle a Italia su actitud, acusándola de querer explotar en beneficio propio la desconfianza con que ha sido acogida en el Oriente Medio la doctrina Eisenhower. Y tampoco conviene olvidar la influencia que tienen sobre la actitud norteamericana los intereses de las compañías petrolíferas de EE. UU., que no le perdonan a Italia el haber estipulado con Persia acuerdos bastante más ventajosos que los convenidos por los ingleses y los norteamericanos.

Existe, pues, cierto estado de tensión e inquietud que no puede dejar de causar preocupaciones en Italia, donde las corrientes políticas tradicionalmente fieles a la solidaridad occidental reclaman la mayor prudencia. Dada la incertidumbre provocada por estas divergencias ante las próximas conversaciones de Teherán, hoy el ministro de Asuntos Exteriores ha postergado una conferencia de prensa ya concedida, confirmando con esta postergación una impresión de malestar que ha sido inmediatamente subrayada por la prensa.

ENRICO MATTEI
Corresponsal de Clarín en Roma

RECLAME LA 2a Sección

Quedaría Solucionado el Conflicto de los Telefónicos

INFORMACION PAGINA QUINCE

Arribará Hoy el Portaaviones Británico "Warrior"

INFORMACION PAGINA TRES

Solicitóse a las Fuerzas Vivas el Incremento de la Producción

Reunión del equipo Económico en Casa de Gobierno. Preside las deliberaciones el general Pedro E. Aramburu, y a su derecha ubicáronse el vicepresidente, contraalmirante Rojas, y el ministro de Comercio e Industria, doctor Julio Cueto Rúa.

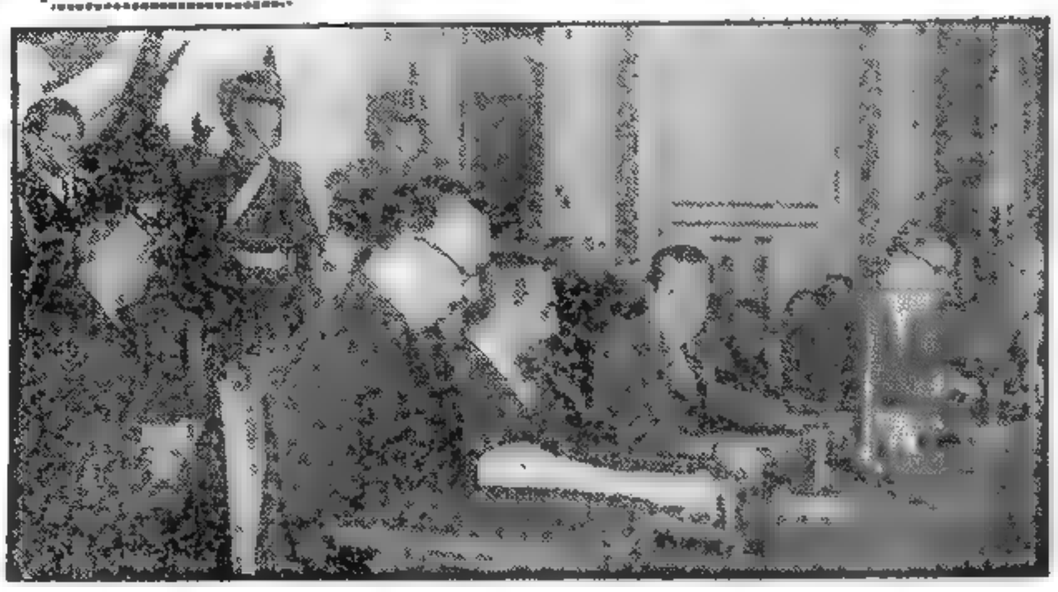

Reunión con el Equipo Económico en la Casa Rosada

UN amplio debate sobre la situación de la industria del país, tuvo lugar ayer en la Casa de Gobierno, con motivo de la invitación formulada por el presidente del Gobierno Provisional a los miembros de las juntas y comisiones directivas de las distintas entidades vinculadas a la producción en general. La palabra oficial estuvo a cargo del ministro de Comercio e Industria, Dr. Julio César Cueto Rúa, que solicitó la colaboración de las fuerzas vivas para el logro de un mayor incremento de la producción, al término de cuya exposición hablaron varios de los concurrentes en nombre de sus respectivos sectores.

Todos ellos coincidieron en ofrecer la colaboración que se les solicitara, condicionando su actitud a las medidas que requerirán del gobierno, después de las reuniones que celebrarán en los próximos días.

Se Inicia la Reunión

El general Aramburu se hizo presente en el Salón Blanco, a las 17.30. Previamente había mantenido una reunión en su despacho con el vicepresidente, los ministros militares y el titular de la cartera de Interior.

En un estrado preparado al efecto, tomaron ubicación, el jefe del Estado, el contraalmirante Rojas y los ministros de Agricultura y Ganadería, Hacienda y Comercio e Industria. Además de los representantes del comercio y la industria, estuvieron presentes los ministros de Marina y Aeronáutica; el subsecretario de Guerra; comandante en jefe de la Fuerza Aérea Argentina; inspector general de Ejército y los secretarios de la Presidencia y Vicepresidencia.

Abrió el acto el doctor Cueto Rúa, quien habló durante media hora, entablándose a continuación un vivo diálogo entre este ministro, el de Hacienda y los representantes de las fuerzas vivas presentes.

La reunión terminó a las 20.15 con una breve exposición del general Aramburu.

Exposición de Cueto Rúa

El ministro de Comercio e Industria, doctor Julio C. Cueto Rúa, expresó inicialmente que "el Gobierno está preocupado ante todos estos signos que se perciben en la vida nacional, de perturbación y de inquietud, una de cuyas causas es el costo creciente de vida. Si a esto se agrega la política fijada por el superior gobierno de la Nación, en el sentido de que no habrá aumentos masivos de salarios y de que todo aumento posible de salario deberá ser la consecuencia directa de un aumento de la producción, Vds. deben comprender que se crea un clima en los sectores obreros, de

(Continúa en la Pág. DIEC-)

ENVIARAN MAS ARMAMENTOS YANQUIS A LOS ARABES

INFORMACION PAGINA TRE

Clarín

BUENOS AIRES REPUBLICA ARGENTINA

60 CENTAVOS

Un toque de atención para la solución argentina de los problemas argentinos

AÑO XIII — Diario de la Mañana — Nº 4235

Buenos Aires, Viernes 6 de Setiembre de 1957

Aprobó su Reglamento la Convención Reformadora

Espíritu y Ambiente de Serenidad en las Deliberaciones

SANTA FE, 5 (Enviados especiales). — En treinta y cinco minutos, la Convención Nacional Reformadora se dió hoy su reglamento, integrado por 119 artículos, cuya consideración en general, la víspera, demandó más de cuatro horas de agitado debate, en contraste con el espíritu y ambiente de serenidad en que se desarrollaron las deliberaciones esta tarde.

Si bien se había pasado a un cuarto intermedio hasta las 15, recién a las 16.55 se reanudó la sesión con la presidencia del titular Sr. Palacios Hidalgo, quien advirtió al cuerpo que se hallaba en el recinto el diputado por Buenos Aires de la U.C.R. del Pueblo, Sr. Ricardo A. Fuertes, que no había prestado aún juramento.

Invitado a hacerlo, lo hizo con la fórmula "por Dios y la Patria".

El señor Corona Martínez, socialista, propuso a continuación que el proyecto de reglamento, tan debatido en la discusión en general, y usado —dijo— de pretexto para consumar una provocación, fuera votado a libro cerrado en particular, admitiendo, sin embargo, una variante a su moción, hecha por el Sr. Albarracín Godoy, presidente del bloque de la mayoría, en el sentido de que se mencionaran los capítulos y se dieran por aprobados aquellos que no fueron objetos de observaciones, temperamento que aprobó el cuerpo.

Con excepciones de modificaciones introducidas para salvar errores de copia, el proyecto fué aprobado, fijándose en el recinto, al tratarse el artículo 108, un plazo de quince días para la presentación de iniciativas, y de 10 días prorrogables, para que las comisiones produjesen despacho, al considerarse el artículo siguiente.

Una proposición del Sr. Pe-

INFORMACION PAG. CENTRAL

Bombardea la Aviación Cubana el Foco Rebelde de Cienfuegos

Recuperan la Jefatura de Policía — **Combaten en las Calles de la Ciudad**

LA HABANA, 5 (AP). — Aviones militares cubanos atacaron con bombas y ametralladoras el edificio de la jefatura de policía de la ciudad de Cienfuegos, situado en el corazón de la ciudad, tratando de destruir o de obligar a rendirse a un contingente de rebeldes calculado en 400 hombres. Simultáneamente, tropas de refuerzo aerotransportadas desde La Habana, convirtieron a Cienfuegos en un verdadero polígono de tiro, al entablar un recio tiroteo con los revolucionarios que recorren las principales calles de la ciudad.

Los aviones del ejército, volando muy bajo, concentraron su fuego contra la jefatura de policía, ocupada por los rebeldes en las primeras horas de hoy.

Plegóse Personal Naval

El número exacto de rebeldes que participaron en el ataque contra las fuerzas locales de policía y en la tentativa de ocupar dicha ciudad portuaria de la zona central de Cuba, no se puede determinar por el momento. Pero informantes de Cienfuegos dijeron que un "gran grupo" del personal naval cubano estacionado en la base de la bahía de Cienfuegos había encabezado el movimiento.

A dicho grupo se unieron los efectivos de la policía marítima, calculados en total en unos 60 hombres, y partidarios del jefe rebelde Fidel Castro.

Arman a los Civiles

Los informantes agregaron que el personal naval había entregado armas a algunos civiles, y todo parece indicar que en total hay unos 400 hombres participando en la lucha por el bando rebelde. Muchos de ellos se cree que se encuentran en el interior de la jefatura de policía.

Otros grupos patrullaban las calles y se tiroteaban con las tropas reforzadas y los tanques.

Cinco Muertos

Los informes telefónicos, llegados de Cienfuegos dicen que los rebeldes atacaron un coche policial y dieron muerte a tres agentes. En los tiroteos murieron también un sargento de la marina y un edecán del comandante militar. El cuartel policial fué atacado durante la madrugada por unos 50 marinos, una docena de agentes de la policía marítima y un puñado de rebeldes partidarios de Fidel Castro. La guarnición naval de Cienfuegos está formada por 58 hombres del distrito correspondiente y dos guardacostas.

Intenso Tiroteo

Un informante cubano manifestó: "Se oyen tiros por todas partes en la ciudad y hay muchos heridos." Todo el transporte de Cienfuegos está paralizado y los comercios cerrados. Los vuelos civiles de La Habana a Cienfuegos fueron cancelados. El ejército requisó los aviones para el transporte de las tropas. Todas las comunicaciones por

(Continúa en la Página TOS)

RECLAME LA 2a Sección

EL AVION MODERNO Y LA EDAD DE PIEDRA

NUEVA YORK, 5 (De nuestra agencia) — La semana próxima se iniciará en la UN la sesión extraordinaria de la Asamblea General convocada para tratar el informe sobre Hungría que se dió a conocer hace varios meses y que fué preparado por una comisión especial de acuerdo con lo que dispuso la asamblea del año pasado. Para asistir a esta reunión, acaba de llegar de la Unión Soviética la plana mayor de la delegación de ese país que ha viajado en el TU-104, el primer avión a reacción de pasajeros que llega a Estados Unidos y el primer avión ruso, civil, digamos, que aterriza en territorio norteamericano. En este simple hecho hay una circunstancia paradójica que importa destacar. El desarrollo aeronáutico, que es una de las expresiones del progreso de nuestro tiempo, ofrece en el caso del TU-104 un rudo contraste con el auténtico espíritu del progreso, porque los hombres que viajan en este avión, a pesar de utilizar el medio de transporte más moderno y espectacular que se conoce, pertenecen espiritualmente a la edad de piedra. En la puntualización de ese contraste no hay ensañamiento. Juzgue el lector: el TU-104 trae a la avanzada de la delegación rusa que, en la Asamblea General, habrá de "defender" el indefendible papel de Rusia en el levantamiento húngaro del año pasado. El mundo entero, lo más civilizado del mundo entero, ya condenó moralmente el cínicamente frío y premeditado asesinato en masa que desangró a Hungría, y nada de lo que ocurra ahora puede alterar la magnitud del crimen cometido ni promover la reivindicación de la justicia. Todos lo sabemos. Con el caso de Hungría y todos los demás que van a brotar en la Asamblea —Suez, Siria, Israel, el Yemen, Omán, Africa, etc.— estamos en vísperas de asistir a otra múltiple y gigantesca demostración de distorsiones, mentiras y argucias dialécticas por parte de la delegación soviética. EL TU104 nunca hubiera podido levantar vuelo de Moscú si el cargamento de propaganda que trae se midiese en toneladas. Y es necesario convenir que, a este efecto de la propaganda, la situación mundial ofrece hoy auspicios ideales para el ejercicio de esta típica vocación soviética. La agonía de la conferencia del desarme de Londres y la multiplicación de los ensayos nucleares proyectan en sobreimpresión una imagen siniestra del momento que vivimos, pero el peligro no pareciera estar en el final de esa conferencia ni en las explosiones espectaculares; por lo menos por ahora y a largo plazo, el verdadero gran peligro que nos amenaza se disimula en muchos pequeños peligros, unos más inminentes que otros, unos conjurados temporalmente pero latentes, mientras que otros se acercan rápidamente al momento de la crisis.

No es un pronóstico muy agudo imaginar que, mientras esté reunida la Asamblea, puede hacer crisis la situación que existe en el Yemen. En este caso es elemental suponer —como hace dos años, cuando se inició el rearme de Egipto y Siria— que los armamentos rusos que están llegando al Yemen tienen una finalidad concreta y explosiva. La cuestión planteada en ese lugar de Arabia es suficientemente compleja como para embrollar a cualquier Asamblea General de acuerdo con los mejores principios de sincronización turbulenta que caracterizan a Moscú. Sobran, por eso, las posibilidades para descontar un agitado debate político en la UN durante los tres meses próximos, de acuerdo siempre con la línea de propaganda burda pero eficaz preferida por la Unión Soviética, de modo que aunque la delegación de ese país haya llegado en un avión a reacción espectacular que le viene bien a esa propaganda, la substancia de su aporte es la misma que ayer se desnudó en Hungría y mañana puede repetirse en cualquier parte.

HORACIO ESTOL

Corresponsal de Clarín en EE. UU. de Norteamérica

Entra en Receso la Conferencia del Desarme

No se Fijó Nueva Fecha de Reunión

LONDRES, 5 (AP). — Después de cinco meses y medio de negociaciones, la subcomisión de desarme de la UN acordó por unanimidad suspender sus conversaciones, sin haber llegado a un acuerdo sobre reducción de armamentos. Pero la subcomisión, integrada por cinco naciones, no adoptó decisión alguna respecto a la fecha y lugar en que se reunirá nuevamente para seguir discutiendo el problema del desarme. Esa cuestión tratará de resolverla en otra reunión convocada para mañana.

Los países occidentales —Estados Unidos, Gran Bretaña, Francia y Canadá— sugirieron que la subcomisión se reuniera nuevamente en la sede de la UN en Nueva York, el 1º de octubre próximo.

El delegado soviético, Valerian Zorin, aceptó la propuesta de que las sesiones entraran inmediatamente en receso, pero propuso que no se fijara fecha ni lugar para la próxima reunión hasta que toda la cuestión del desarme haya sido discutida nuevamente por la Asamblea General de la UN.

Cuando los delegados occidentales arguyeron que esto podría significar la pérdida de un tiempo precioso para las negociaciones, Zorin declaró que Occidente estaba tratando de esquivar un debate sobre el desarme en la Asamblea General.

Estados Unidos ya había propuesto que la cuestión fuera discutida en la Asamblea General, que inicia sus sesiones el 17 del corriente.

La última reunión señaló el fracaso definitivo de las actuales negociaciones, que comenzaron en marzo de este año, con la esperanza, expresada por ambos lados, de que tal vez se llegara a un acuerdo parcial de desarme.

La proposición de receso fué presentada por el delegado británico, Alan Noble. De acuerdo con el plan rotatorio, Zorin presidía la sesión.

ALAN NOBLE

Habrá Maniobras Combinadas

ENSAYA LA NATO LA DEFENSA DE EUROPA

PARIS, 6 (AP). — El general Lauris Norstad anunció que el ejercito anual del comando aliado europeo se efectuará del 19 al 22 del actual, asignándose especial importancia a la defensa y el contraataque aéreos. Bajo la palabra cifrada "quiter-inter" todas las fuerzas aéreas de los países miembros de la Organización del Tratado del Atlántico Norte (NATO) en esa zona participarán de las maniobras, además de las fuerzas militares y navales. Se entrenarán las organizaciones de defensa aérea de Bélgica, Francia, Holanda y Gran Bretaña, conforme a los planes trazados por el Supremo Cuartel General de las Fuerzas Aliadas en Europa.

Preparativos Para una Guerra

MOSCU, 6 (AP). — El diario Estrella Roja, órgano del ejército soviético, dice que las fuerzas del Pacto del Atlántico en el Báltico están poniendo los preparativos para una guerra contra la Unión Soviética. La creación de un comando báltico de la NATO, en Maza Hunt, Dice una prueba de que la Unión Soviética está más amenazada que nunca.

No Podrán Interrumpirse los Servicios Públicos

INFORMACION PAGINA CINCO

Anuncian en Cuba que Fué Aplastada la Intentona Rebelde de Cienfuegos

Afírmase que Prío Socarrás es el Jefe del Movimiento

LA HABANA, 6 (AP). — El gobierno anunció que fué rápidamente aplastado un nuevo estallido rebelde en la base naval de Cienfuegos. Las tropas del ejército, con tanques y vehículos blindados, atacaron en masa los refugios de efectivos rebeldes que durante la noche se habían ocultado en distintos puntos de la ciudad. Aviones de retropropulsión enviados desde la capital, abrieron intenso fuego de ametralladoras contra la Escuela de Artes y Oficios.

Las calles son patrulladas ahora por soldados y policías fuertemente armados y algunos tanques. Se ha dicho que los rebeldes, integrados por marineros, policía marítima y partidarios de Fidel Castro, estuvieron dirigidos por un ex teniente de la marina llamado José San Román Toledo y que no es posible decir cuántos de ellos estuvieron comprometidos en los tiroteos de esta madrugada.

Estado de Alerta

Como "medida de precaución" se dispuso el estado de alerta en todo el país.

El alto mando de las fuerzas armadas anunció que hubo 75 muertos o heridos en el aplastamiento del levantamiento rebelde en la base naval de Cienfuegos. Añadió que las bajas rebeldes oscilaron entre 40 y 50 hombres, mientras que las pérdidas gubernamentales fueron de 12 muertos y 13 heridos.

Todos los jefes de estado mayor, se unieron en acusar al ex presidente Carlos Prío Socarrás, actualmente expatriado en Miami, de preparar la abortada revuelta. Emitieron una declaración conjunta poco después del alba y luego de una prolongada conferencia en el Campo Columbia, cerca de esta capital, con el presidente Fulgencio Batista.

Batalla Sangrienta

Al admitir una "batalla sangrienta", la declaración dice que el levantamiento fué aplastado "después de la acción violenta del ejército, con la cooperación de la armada y la policía".

Afirma luego que toda la resistencia rebelde en Cien

(Continúa en la pág. DOS)

Fijaron Normas Sobre la Legalidad de las Huelgas

EXTIENDEN LA JURISDICCION DE TRABAJO Y PREVISION

A partir de hoy ha quedado establecido cuándo una huelga es lícita o en qué casos podrá ser declarada ilegal. Con excepción de las huelgas que afecten el cumplimiento de servicios públicos, atenten contra la seguridad o la salud de la población, tengan por efecto la privación de un artículo de primera necesidad o tengan por objeto desconocer un laudo arbitral, ninguna huelga podrá ser considerada ilegal si llena los siguientes requisitos:

- Haberse cumplido con el procedimiento de conciliación ante el ministerio de Trabajo y Previsión.
- Perseguir modificaciones de condiciones de trabajo.
- Haberse resuelto y realizarse por decisión de la mayoría de la asamblea del personal o las asociaciones profesionales representativas (decisión adoptada por voto secreto).
- Haberse anunciado a la otra parte con tres días hábiles de anticipación, que se formularon por escrito las peticiones que motivan la huelga y que las mismas se pusieron en conocimiento de la autoridad de trabajo.
- Realizarse únicamente por el abandono total de trabajo y de los lugares de trabajo.

Cuando una huelga no reúna todos estos requisitos será declarada ilegal por la autoridad competente.

Estas disposiciones fueron adoptadas por el Poder Ejecutivo a través de un decreto-ley dado a conocer anoche, luego de la reunión que celebraron en la vicepresidencia de la Nación el contralmirante Isaac F. Rojas, los ministros militares y el titular de Interior.

La parte dispositiva del decreto-ley expresa:

Intervención Obligada

Artículo 1º — El ministerio de Trabajo y Previsión, por intermedio de la Dirección Nacional de Trabajo, intervendrá de oficio o a pedido de parte interesada en todos los conflictos colectivos que se susciten entre empleadores y sus empleados en jurisdicción nacional.

También por resolución del ministerio de Trabajo y Previsión dictada de oficio o a pedido de parte, la Dirección Nacional de Trabajo intervendrá directamente o por intermedio de las Delegaciones Regionales de Trabajo en los conflictos laborales producidos dentro del Territorio de una provincia en los casos previstos por el artículo 29, inc. c) del decreto ley 5,205/57.

Competencia Provincial

Art. 2º — Los demás conflictos colectivos que tengan carácter local serán sustanciados ante las respectivas autoridades de la provincia y conforme a sus leyes vigentes. La intervención de las autoridades provinciales cesará únicamente cuando se produzcan los casos del

(Continúa en la Pág. TRECE)

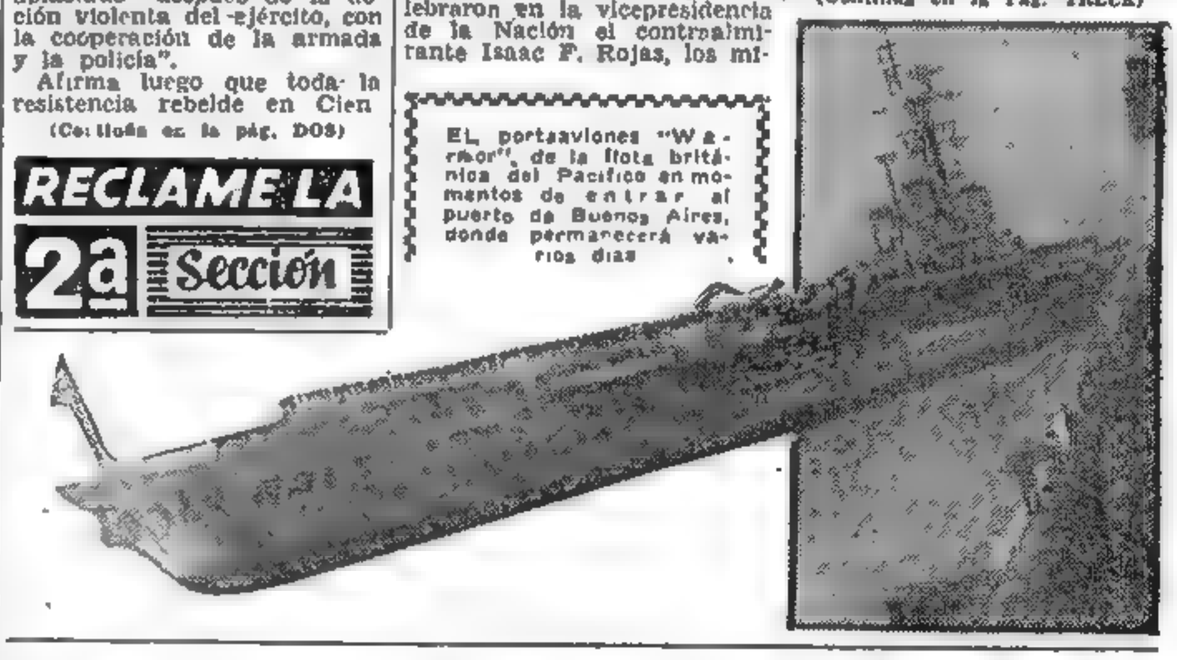

EL portaaviones "Warrior", de la flota británica del Pacífico en momentos de entrar al puerto de Buenos Aires, donde permanecerá varios días

Sin Concretar Ningún Acuerdo Quedó Clausurada la Reunión del Desarme

Elevaron lo Actuado a la UN

LONDRES, 6 (AP) — Las conversaciones de la subcomisión de Desarme de las Naciones Unidas fueron suspendidas y sus actuaciones remitidas a consideración de la Asamblea General del organismo mundial. Después de casi seis meses de fatigosas negociaciones, la subcomisión de cinco naciones reconoció su incapacidad para llegar a un acuerdo. No se fijó fecha para una futura reunión.

Extraña Atmósfera

Las conversaciones se dieron por finalizadas en medio de una extraña atmósfera, en la que se mezclaron expresiones tanto acres como amistosas, que aparentemente deja abierta la esperanza de un posible acercamiento.

Los delegados de todos los países miembros —Estados Unidos, Rusia, Gran Bretaña, Francia y Canadá— expresaron su impresión de que se ha logrado un cierto progreso, pero coinciden unánimemente en que el problema de la reducción de los efectivos militares y sus armamentos debería ser ventilado en la sesión de la Asamblea General el 17 del corriente mes.

Para el delegado norteamericano, Harold E. Stassen, el mayor y único obstáculo para llegar a un acuerdo, fué el de la negativa soviética a aceptar la proscripción de la producción de bombas de hidrógeno.

La reunión de hoy del subcomité fué la número 157 y terminó con un escueto comunicado diciendo solamente que el organismo había adoptado un informe y entrado en receso.

En el seno del subcomité, los delegados occidentales volvieron a presionar a Zorín —el representante de la URSS— para que el grupo volviese a reunirse el 1º de octubre en Nueva York, pero el delegado rehusó.

Clarín
BUENOS AIRES REPUBLICA ARGENTINA
30 CENTAVOS
Un foque de atención para la solución argentina de los problemas argentinos
AÑO XIII — Diario de la Mañana — Nº 4256
Buenos Aires, Sábado 7 de Setiembre de 1957

Plegaríase a Francia un Grupo Militar Argelino

Realiza Negociaciones al Respecto

ARGEL, 6 (AP). — Un jefe rebelde argelino, conocido como "el general Belounis", ha estado negociando su transferencia y la de sus 3.000 hombres al bando francés, según se supo hoy. Las autoridades francesas se hallaban desalentadas por el hecho de que la noticia de las conversaciones se haya filtrado y aparecido publicada. En fuentes bien informadas se dijo que esto muy bien podría significar el fin de las negociaciones con el jefe rebelde.

Belounis, de 40 años, pertenece al Movimiento Nacionalista Argelino (MNA), el cual ha estado luchando contra los franceses y contra el Frente Nacional de Liberación (FLN), de tendencia más radical. Su jefe, Messali Hadj ha sido confinado por los franceses en la isla d'Yeu, frente a la costa bretona. A principios de esta semana instó a sus partidarios en la Francia metropolitana a que cesaran de ajustar las cuentas a los miembros de FLN.

En fuentes francesas se informó que Belounis inició las conversaciones luego de la masacre de unos 300 aldeanos en Melouza, acción consumada por fuerzas del FLN. Los términos fijados por Belounis para cambiar de bando equivalen a una virtual alianza militar entre sus fuerzas y las tropas francesas. Los soldados franceses que actuarán directamente con Belounis estarían a las órdenes de un oficial francés escogido por éste.

Esto sería el reconocimiento virtual del MNA por parte de los franceses. No ha habido ningún comentario francés respecto de las negociaciones.

RECLAME LA 2a Sección

Llegan el Lunes las Armas Yanquis a Amman

Serán Recibidas por el Rey Hussein

WASHINGTON, 6 (INS). — El rey Hussein, según se anticipa, estará de regreso en Amman el domingo para asistir a la inauguración del puente aéreo entre Estados Unidos y Jordania. La fuerza aérea anunció que ocho aviones de transporte Globemaster llevarían armamentos al pequeño reino el lunes. Un funcionario del departamento de Estado, confirmó que Estados Unidos está apresurando los envíos de "cierto equipo militar" a Jordania y otros países amigos del Oriente Medio, para enfrentar la amenaza que implica la creciente dominación comunista en Siria. Declararon que un avión Globemaster C-124 llevará los equipos, pero se ignora de dónde despegará. Es posible que parta de alguna base norteamericana en Europa, pero es más probable que salga directamente de Estados Unidos.

Entre los armamentos que serán enviados a Jordania con carácter de emergencia, figuran rifles sin retroceso de 106 milímetros y un pequeño cañón antitanque, muy conveniente por su movilidad, pero muy poderoso, conocido como "El garrote"; luego seguirán embarques de tanques y otro armamento pesado.

Se espera que también recibirán armas norteamericanas, Arabia Saudita, Irak y posiblemente El Líbano. Por el momento, no hay planes para enviar armas a Israel.

Explotan los Socialistas Germanos las Ultimas Actitudes Soviéticas

BONN, 6 (De nuestro corresponsal). — Tilburg es una bella ciudad del Brabante holandés con casas puntiagudas y ventanas sin cortinas para que, desde la calle, se vea la felicidad de los hogares. Pero desde la guerra, tras de una ventana de Tilburg no había felicidad. La familia Heuverling lloraba a su hijo Walter, aventado por la guerra. Lloraba al mozo muerto a los 17 años. Súbitamente, llegó una carta de Siberia.

"He escrito muchas veces sin obtener respuesta", les escribía Walter Heuverling, con el doble de años que cuando salió de la casa paterna para buscar trabajo en Bremen. ¿Quién sabe qué peripecias tuvo este mozo en el infierno siberiano del hielo al lado del paraíso rojo? Los padres quieren mover todas las palancas para recuperar al hijo.

Ojalá —dicen los alemanes— los esfuerzos holandeses tengan mejor éxito que los del pueblo alemán por recuperar a miles de sus hijos. Cien mil de éstos constan en las actas de la embajada alemana en Moscú, pero Semionov, jefe de la delegación rusa que negocia con Alemania en Moscú, ha respondido con un "nyet" de exabrupto. Después de seis semanas de negociaciones sobre las relaciones comerciales, los asuntos consulares y la repatriación, el interlocutor soviético ha dicho basta. No puede haber repatriación —ha afirmado Semionov, poniendo punto final a las discusiones sobre ésta— porque no hay ciudadanos alemanes en Rusia. Hablemos de comercio y de asuntos consulares".

Este desplante ruso ha coincidido casi con el "nyet" de Zorín al plan de desarme occidental y con el anuncio terrorífico del cohete internacional soviético. Estas actitudes de Rusia resuelven aprovecharlas los partidos políticos en beneficio propio. Los socialistas refuerzan con ello la tesis de que la firme actitud de Adenauer frente a Moscú es perjudicial para la causa alemana. Adenauer subraya ante esos gestos la mala fe soviética y toca con más fuerza que al comienzo de la campaña electoral las trompetas anticomunistas.

La atmósfera de las elecciones sigue caldeándose por las fanfarrias de miles de propagandistas, entre los cuales hay que contar inclusive a artistas de cine —Dieter Borsche, socialista, Ruth Leuwereck, demócrata cristiana— y ballets enteros como cebo para las multitudes. Adenauer, en tren especial, y Ollenhauer, en avión, siguen recorriendo el mapa de las Alemanias, pero todavía el tren tiene mejor aspecto y más velocidad que el avión. Los liberales creen que habrá un semiempate entre ambos, y entonces ellos serán los árbitros. Su jefe, Reinhold Maier, prometió hablar al día siguiente de las elecciones, pero ayer ya descubrió bastante. En diez puntos expresó las condiciones liberales para la coalición con Adenauer y Ollenhauer. La coalición liberalsocialista parece imposible, dadas las diferencias en el terreno económico de ambos partidos. Luego, sólo queda una posibilidad. Lo que les repugna a los liberales, y particularmente a Maier, es la prepotencia personal de Adenauer. Sin embargo, en caso de entrar los liberales al gobierno, es casi seguro que será con los demócratas cristianos.

Los socialistas, pese a su fuerza, cada día pierden posiciones dialécticas. Su gran desgracia es que Adenauer ha hecho realidad las prédicas laborales del partido Socialista, y que en política exterior, en el caso de vencer, casi tendría que pedir el propio programa de Adenauer. Inclusive la supuesta creencia de los socialistas en la buena fe soviética resultaría simple "pose" si Ollenhauer llegara al poder, cuando Zorín dice: "No quiero oír hablar más de la repatriación de los alemanes porque no los hay en Rusia". Y sin embargo, hay ficheros de cien mil, que de la noche a la mañana podrían escribir, como el redivivo Walter Heuverling, y entonces hasta Ollenhauer podría dudar de la "fides" moscovita.

CRISTOBAL TAMAYO
Corresponsal de Clarín en Alemania occidental

Egipto Defenderá a Siria en Caso de Una Agresión

INFORMACION PAG. TRES

Severa Fiscalización Ejercen los Efectivos Leales en Cienfuegos

Información en la pág. DOS

Clarín

Un toque de atención para la solución argentina de los problemas argentinos

AÑO XIII — Diario de la Mañana — Nº 4257

60 CENTAVOS

Buenos Aires, Domingo 8 de Setiembre de 1957

URGENTEMENTE CONVOCOSE AL GABINETE DE ISRAEL

Saud Viajó a El Líbano

JERUSALEN, 7 (AFP). — El gabinete de Israel realizará mañana domingo, una urgente reunion extraordinaria para tratar sobre la situacion general en el Medio Oriente. En dicha reunión será designada ademas, la delegacion israeli que participara en los trabajos de la proxima Asamblea General de la UN. Dicha delegacion será presidida por la ministra de Relaciones Exteriores, doctora Golda Meir. Desde ya, existe la decisión de aconsejar a la delegacion israeli que vote en favor de la reeleccion de Dag Hammarskjold para un nuevo periodo del ejercicio de la Secretaría General de dicha organización internacional

LOS SABIOS RUSOS SOLICITAN UNA REUNION NUCLEAR

Peligro de las Radiaciones

LONDRES, 7 (AP) — Científicos soviéticos han exhortado a la realización de una conferencia internacional para considerar el peligro de utilizar la energía nuclear con fines militares, según afirmó el diario "Pravda".

Un artículo citado por Radio Moscú expresa que la propuesta de los hombres de ciencia "indudablemente recibirá una respuesta favorable de todos los científicos honestos".

El académico D. Skobel'tsky se refirió al efecto funesto de las radiaciones provocadas por las explosiones y otro académico, el profesor Speranski, afirmó que los experimentos nucleares ponen particularmente en peligro a los niños. Esta teoría fué confirmada por el académico Lysenko.

Designación en Moscú

LONDRES, 7 (AP) — Vasily Semenovich Emelyanov, fué designado por el Consejo de Ministros, como presidente de la Junta para el Uso de la Energía Atómica, organismo anexo al Consejo de Ministros.

El anuncio, dado por Radio Moscú, no proporcionó otros detalles.

Bases en Albania

LONDRES, 7 (AP) — Expertos navales occidentales informaron que están estudiando las evidencias de que Rusia está construyendo una gran base naval y aérea en Albania, para contrarrestar el poderío de la sexta flota norteamericana en el Mediterráneo oriental.

Advirtió a Rusia el General Eisenhower

Siria Solamente Podrá Emplear las Armas en Defensa Propia

WASHINGTON, 7 (AP). — El presidente Eisenhower pidió a Siria que procure "calmar la ansiedad" de sus vecinos árabes, que temen que el comunismo internacional la impulse a actos de agresión. Los puntos de vista del primer mandatario fueron dados a conocer por el secretario de Estado, John Foster Dulles, después de una urgente conferencia de dos horas en la Casa Blanca, en la que fué escuchado el informe del subsecretario auxiliar de Estado, Loy Henderson, sobre su viaje de 14 días al Oriente Medio, durante el que recogió una visión directa de la tensa situación en esa zona.

Henderson declaró en la reunión que existía "profunda preocupación ante la aparentemente creciente dominación de Siria por parte del comunismo soviético y por la gran concentración de armas procedentes del bloque soviético en ese país".

Al informar sobre la conferencia, dijo Dulles: "El presidente expresó la confianza de que los comunistas internacionales no impulsarán a Siria a cometer actos de agresión contra sus vecinos y que el pueblo de ese país tomará medidas tendientes a aliviar la ansiedad causada por los recientes acontecimientos".

Dulles dió a conocer lo tratado en las conversaciones de la Casa Blanca en una declaración escrita. Expresa que en la reunión el presidente Eisenhower "hizo una advertencia y reafirmó su intención de llevar adelante la política nacional" y de recurrir a las medidas que considere necesarias, conforme a la resolución del Congreso respecto del Cercano Oriente.

Dicha resolución, aprobada hace unos meses por el parlamento, promete ayuda militar y económica de Estados Unidos a los países del Levante que deseen resistir la intromisión comunista.

Los vecinos inmediatos de Siria son Turquía, El Líbano, Irak y Jordania.

Defensa Propia

Refiriéndose al informe de Henderson, Dulles dijo que contiene denuncias de actividades subversivas e incidentes fronterizos, aparentemente dirigidos contra vecinos de Siria. En este sentido el presidente Eisenhower mencionó la Carta de las Naciones Unidas, que "niega a Siria el derecho a hacer uso de la fuerza salvo en caso de defensa propia".

Durante la conferencia en la Casa Blanca, conforme a la declaración de Dulles, el presidente recordó que en el mensaje que envió al Congreso el 5 de enero, denunció la ambición soviética de dominar al Oriente Medio y las actividades de los rusos para imponer su influencia sobre el gobierno sirio. Eisenhower expresó su determinación de "llevar a cabo nuestra política nacional" para contrarrestar tales maniobras soviéticas.

Ayuda a Oriente Medio

Dulles reveló que estaban siendo acelerados los programas de envíos de armas y ayuda económica norteamericana a los países vecinos de Siria. El primer mandatario ya ha ordenado la remisión de armas a Jordania y se estima que está considerando el envío de armamentos, por vía aérea, también a Irak.

La declaración de Dulles expresa que, después de escuchar el informe Henderson, el presidente Eisenhower advirtió al comunismo internacional para que no impulse a Siria a actos de agresión.

LOS ENFERMEROS del hipódromo de San Isidro con ayuda de algunos aficionados, transportan hacia la ambulancia a uno de los jockeys lesionados en la rodada ocurrida en la última carrera, y en la cual cayeron H. Ciafardini, O. Barattucci y H. Ponzi, sin que, afortunadamente, ninguno de ellos resulte herido de importancia

La Crisis Siria

BEIRUT, 7 (AFP) — El poderoso rey Saúd de Arabia Saudita que sorpresivamente viajó a Líbano discutió extensamente la crisis de Siria y los últimos acontecimientos del Oriente Medio con el presidente de El Líbano, Camille Chamoun y el premier Saúd Es Solh.

Saúd se mostró interesado en conocer detalles acerca de la decisión de Estados Unidos de enviar ayuda militar a El Líbano, Jordania y otros países anticomunistas de la región y fué informado de las conversaciones que sostuvo esta semana en Beirut el enviado norteamericano Loy Henderson.

El monarca saudita se propone viajar desde Beirut hasta Baden Baden en Alemania Occidental para disfrutar de vacaciones.

Neutralidad Libanesa

BEIRUT, 7 (AFP) — "En una declaración ministerial seguida de un voto de confianza, el gobierno libanés afirmó su voluntad de mantener relaciones cordiales con todas las potencias amigas, sin distinciones entre ellas, y estas comprenden naturalmente a la Unión Soviética", ha declarado Charles Malik, ministro libanés de Relaciones Exteriores al referirse a las relaciones soviéticas, en una declaración dada a conocer por el ministerio libanés de Relaciones Exteriores.

Consideró Iniciativas Una Comisión de la Convención

COMO anticipáramos en oportunidad de constituirse las Comisiones Internas de la Convención Nacional Reformadora, el receso impuesto hasta el miércoles en las deliberaciones de la Asamblea ha sido aprovechado por algunos de sus miembros para trasladar a esta capital sus actividades durante este fin de semana. La razón, según dijéramos, está en la necesidad de compulsar antecedentes constitucionales, nacionales y extranjeros, de los cuales existe amplia documentación en Buenos Aires.

Poderes y Reglamentos

Con este objeto se reunieron ayer en el Congreso, en forma extraoficial, la mayoría de los miembros de la comisión de Poderes y Reglamentos que tiene su residencia habitual en Buenos Aires.

El lugar de reunión fué la sala de deliberaciones de la comisión de Presupuesto de la Cámara de Diputados. Se hallaban presentes, a las 10.30 en el recinto, los señores Joaquín Venana Campos y Ernesto Crespo, presidente y secretario respectivamente de la comisión; Valentín Mercado Ricardo A. Basel y Juan Clemente Zanoni, todos ellos de la U. C. R. del Pueblo; Lucas Ayarragaray, demócrata cristiano; Reynaldo A. Pastor, demócrata, y José Pfleger, socialista. Previamente conversaron con el director de la biblioteca del Palacio Legislativo, quien a su pedido les suministró la documentación que le requirieron para el cumplimiento de su cometido.

La comisión estuvo reunida hasta las 12.15, y en este lapso trazó su plan de trabajo y consideró las iniciativas que se le han confiado. Como se informó, debe tomar conocimiento de las finalizaciones presentadas por los señores Aniotti, de la Unión Federal; Reyes y Oyendo, del partido Laborista, y Deghi, del partido de los Trabajadores que sostienen la nulidad de la convocatoria, y entre otras la iniciativa demócrata progresista sobre las facultades de la Convención.

Mañana se efectuará una nueva reunión, a la que se incorporará el miembro restante, señor Camilo J. Munizaurrin, demócrata progresista, que llegará procedente de Córdoba, donde se encontraba ayer. Es propósito de los convencionales retornar a Santa Fe el martes por la noche y confían para entonces haber adelantado bastante en su trabajo a fin de producir despacho en la sede de la Convención antes de la próxima reunión de labios.

Provocarán un Sismo con una Bomba Atómica

TORONTO (Canadá), 7 (AP). — Estados Unidos hará realidad el deseo de los hombres de ciencia de efectuar estudios sismológicos con los temblores provocados por una bomba atómica, según afirmó el profesor Frank Press. La bomba atómica será detonada bajo tierra a las 6 de la mañana, hora standard del Este, del 14 de este mes en Nevada, como parte de la serie de ensayos de verano de la Comisión de Energía Atómica.

Por primera vez, y en una medida inusitada, se está anunciando con anticipación la hora exacta del estallido para que los hombres de ciencia de todo el mundo puedan registrar y estudiar las ondas de choque que avanzará a través de la Tierra.

Espérase que esta bomba "terremoto" suministre una información invaluable.

RECLAME LA 2ª Sección ROTOGRABADO en Color Clarín de los DOMINGOS

ESCRIBE Remy Roure

El Pueblo Francés Debe Dar Pruebas de Civismo

PARIS, 5 (Exclusivo para Clarín). — Escribe hoy, de un diario norteamericano escribe que Francia está, en cierto modo, en un trance apurado. Hoy tiene que probar sus sentimientos cívicos. Se afirma que ha vivido ahora por encima de lo que le permitían sus recursos. Hay que restringirse.

Sin duda, se le podría observar a nuestro colega de ultramar que Francia no es la única responsable de la menguante situación. En nuestras actuales dificultades financieras tuvo su parte el asunto del canal de Suez. Por lo menos, es muy probable que si el mal Nasser hubiera tenido que cumplir su estipendio —y para ello habría bastado con que nuestros amigos y aliados no nos pusieran el puñal al pecho— el drama argelino no sería tan intenso, la economía francesa estaría más aliviada y no nos veríamos obligados a superar las dificultades actuales. Pero de nada servirían las recriminaciones. El mal se remonta mucho más lejos. No podemos olvidar que las dos guerras mundiales, Indochina, el Africa del Norte, han sido para Francia una carga que otros no habrían podido soportar. Estados Unidos acudió en nuestra ayuda muy generosamente tras la liberación y también en el caso de Indochina, pero solo después de una internacionalización del conflicto que debía no ser muy beneficiosa para nuestros aliados. ¿Querían hacer ésos la misma operación en el Africa, a riesgo de hacernos perder nuestras posiciones? No lo sabemos aún.

Sea como fuere, nuestro país debe darle al mundo una prueba de su vitalidad al precio de los sacrificios de cada uno.

Esa vitalidad es incontestable. El dinamismo francés es reconocido por la mayoría de los observadores extranjeros. En poco más de diez años, nuestro país ha recuperado un lugar de primer plano por sus realizaciones indias países. No se podría decir que pertenece a las naciones subdesarrolladas, por el contrario.

Por lo tanto podría decirse, sin demasiada paradoja, que la modernización cada vez mayor de nuestra producción es una de las causas, y no la menor, de la crisis. Pero... ¿debemos renunciar a semejantes progresos? De eso ni hablar. Francia es un país rico, cuyo estado es indigente. Se trabaja en él con empeño y eficacia en condiciones más difíciles y pesadas que en otros países, ya que sus cargas de previsión social son las más altas de Europa y su carga fiscal muy gravosa.

Yo leía recientemente un estudio del secretario de la Federación de Funcionarios, que se oponía a las decisiones gubernamentales. Ponía en evidencia los despilfarros, las injusticias fiscales, los gastos inconsultos y ha asegurado que, mientras esto no se modifique, sus representados mantendrán sus reivindicaciones. Habría que esperar, pues, bastante tiempo y la espera sólo podría precipitar la inflación y la ruina, ya que los asalariados serían las primeras víctimas.

Ciertamente, decía algo muy razonable. El Estado debe ser reformado en su estructura misma. Quizá esté ahí el único y definitivo remedio de la crisis, y la empresa debe ser iniciada desde ahora. Pero, por lo pronto, hay que salir del atolladero, evitar un vuelco irremediable. Es naturalmente imposible vencer todos los egoísmos. Sabemos perfectamente que los especuladores esperan una catástrofe con la cual se beneficiarían. Y a quien se le pide un esfuerzo de civismo, tan serio por lo menos como el de Inglaterra y del cual Francia dió un ejemplo al día siguiente de la guerra, es a la totalidad de la nación, a todos los franceses honestos y trabajadores. Es por ese sigmo que nos juzgará el mundo.

REMY ROURE

Copyright Clarín. Prohibida la reproducción total o parcial

EXIGE LA INTEGRACION LA JUSTICIA YANQUI

Rechazó la Apelación del Colegio de Arkansas

LITTLE ROCK (Arkansas), 7 (AP). — El juez federal, Ronald N. Davies, rechazó una peticion para que se postergara la integración racial en el colegio secundario central de Little Rock, donde fuerzas armadas de la Guardia Nacional impidieron esta semana la concurrencia de los estudiantes de color.

Anémicas Razones

El juez Davies calificó de "anémicas" las razones aducidas por las autoridades escolares para pedir que se demorara la integración con objeto de evitar disturbios y refriegas, y mantuvo su orden anterior de que se proceda inmediatamente a la integración.

Sin Comentarios

WASHINGTON, 7 (AP). — En la Casa Blanca se dijo hoy que durante este fin de semana no se formulará comentario alguno sobre la decisión del juez federal Davies rechazando un pedido de demora para el cumplimiento de la orden de integración racial en los establecimientos docentes de Little Rock, Arkansas.

El secretario de prensa de la presidencia, James C. Hagerty, dijo que el primer mandatario había sido notificado de la decisión, pero no la había discutido con el secretario de Justicia, Herbert Brownell. Eisenhower y Brownell habían celebrado anteriormente una conferencia en la Casa Blanca para examinar los aspectos legales de la disputa.

Aramburu Reanudará Mañana su Actividad

CONTINUA acentuándose la mejoría experimentada en el estado de salud del presidente de la Nación, general Pedro Eugenio Aramburu, quien mañana reanudará sus actividades habituales

Mientras el general Aramburu permaneció alejado de la Casa de Gobierno no perdió contacto con los problemas oficiales. Fué así que hasta la residencia de Olivos llegaron los colaboradores inmediatos para hacerle conocer los distintos decretos y resoluciones que aparecieron en los últimos días.

Clarín

BUENOS AIRES REPUBLICA ARGENTINA

60 CENTAVOS

Un toque de atención para la solución argentina de los problemas argentinos

AÑO XIII — Diario de la Mañana — Nº 4258

Buenos Aires, Lunes 9 de Setiembre de 1957

Moscú Envió Una Nueva Nota a Bonn

Insiste el Kremlin en su Bloqueo a la Reunificación Alemana

Reitera que Sólo los Interesados Deben Negociarla

MOSCU, 8 (AP) — El gobierno soviético publicó hoy un nuevo documento en el que se ataca la política seguida por el gobierno de Bonn en relación con el desarme y la unificación de Alemania cuando sólo falta una semana para que se celebren las elecciones generales en Alemania occidental. El ataque se halla contenido en una nota entregada por el canciller Gromyko, al embajador de Alemania occidental, Wilhelm Haas

En la nota, el gobierno soviético acusa al de Bonn de encaminar a Alemania por una senda peligrosa". Se reitera, al mismo tiempo, el apoyo del Kremlin a la proposición de Alemania oriental de que se llegue, paso a paso, a una federación de las dos Alemanias "sin la interferencia de países extranjeros".

Acusa al gobierno de Bonn de haber dificultado la unificación alemana al haber ingresado en la NATO, y reitera las advertencias soviéticas contra cualquier medida que suponga equipar al ejército alemán con armas nucleares.

El Kremlin comunicó a Bonn que el único camino hacia la unificación del país radica en negociaciones directas entre las dos zonas germanas. Radio Moscú dió un resumen de la nota, que dice así: "El gobierno federal está tratando de crear la impresión de que la unificación de Alemania puede realizarse por medio de los esfuerzos de las potencias occidentales. En realidad, son únicamente los mismos alemanes quienes pueden llegar a un acuerdo respecto del restablecimiento de la unidad del Estado alemán.

La comunicación soviética se refiere a las proposiciones hechas el 27 de julio último por el gobierno de Alemania oriental para que se prohiba el almacenamiento o producción de bombas atómicas en suelo alemán; el retiro de ambas zonas alemanas de la NATO y del Pacto de Varsovia, y la formación de una unión de ambos Estados soberanos

VISITARA ROJAS HOY LAS UNIDADES BRITANICAS

(La información Página SIETE)

Pronunciaráse la Convención Sobre su Validez el Miércoles

Con Reglamento, la Discusión Será Bien Encauzada

SANTA FE, 8 (De nuestros enviados especiales). — El miércoles reanudará sus deliberaciones en esta ciudad la Convención Nacional Reformadora, que el jueves último inició un receso de cinco días para dar tiempo a la comisión de Reglamento y Poderes a que produzca dictamen en las impugnaciones sobre validez de la convocatoria para elecciones de constituyentes del Poder Ejecutivo y consecuentemente de los títulos de los convencionales, así como en el pedido de restablecimiento de la vigencia de la Constitución de 1949. Formuladas en términos más o menos parecidos por los representantes del laborismo, señores Cipriano Reyes, Ricardo Ovando y Luis Victorio Giacosa, y por el delegado del partido de los Trabajadores, señor Juan Carlos Deghi. Los dos primeros y el último de los nombrados presentaron sendos proyectos de resolución, no así el señor Giacosa.

Debate Político

Para preparar el dictamen la Comisión se trasladó a Buenos Aires pero aquél será formulado en esta ciudad y tendrá entrada en la sesión del miércoles próximo, a fin de ser tratado inmediatamente, a menos que prospere alguna moción de aplazamiento Se prevé, naturalmente, un largo debate político, con intervención de numerosos oradores, pero como la asamblea cuenta ya con reglamento, la discusión podrá ser bien encauzada o incluso abreviada. Por otra parte, con la enfermedad del señor Cipriano Reyes, el minúsculo grupo de los impugnadores ha experimentado una significativa baja que restaría fuerza al ataque. A este respecto afirmábase hoy que, precisamente, por tal motivo, la operación quirúrgica a que deberá ser sometido el nombrado convencional se diferiría hasta después del debate sobre las impugnaciones, pero en última instancia ello quedará supeditado al estado de salud que el enfermo presente en dicha fecha.

Después de este debate, o antes, según lo resuelva la Convención, deberá tratarse otro dictamen de la Comisión de Poderes y Reglamento en el proyecto de resolución firmado por los cinco delegados demócratas progresistas y el representante socialista Alfredo L. Palacios, tendiente a fijar los límites de la Convención y determinar sus atribuciones. Este asunto originará un amplio e ilustrativo debate, evidentemente de carácter menos político que el anterior, en el que intervendrán con largas exposiciones los señores Palacios y Thedy

Es probable, asimismo, que en la sesión del miércoles, se elija la Comisión de 50 miembros que tendrá a su cargo el estudio de las reformas constitucionales. Para ello los bloques deberán proponer a la presidencia sus respectivos candidatos. También el miércoles se constituirá la Comisión de 30 miembros que ha resuelto formar el bloque del radicalismo del pueblo para estudiar las reformas constitucionales que proyecten los miembros de ese sector

Mora Dice que no Fracasó la OEA

LIMA, 8 (AP). — El secretario general de la Organización de Estados Americanos (O.E.A.) señor José A. Mora del Uruguay, manifestó anoche en entrevista de prensa que "la Conferencia Económica Interamericana de Buenos Aires, no ha sido un fracaso", porque durante ella se establecieron contactos y se cambiaron puntos de vista entre funcionarios de la mayor jerarquía.

Con respecto al problema del zinc y el plomo, expresó que puede ser llevado al Consejo Económico y Social de la O.E.A. el cual, señaló, ha considerado ya casos parecidos.

Manifestó que su visita a los países sudamericanos tiene por objeto "conocer las aspiraciones de sus pueblos y las opiniones de sus gobernantes".

Mantiénese en Cuba el Estado de Alerta

Prevén Nuevos Levantamientos

LA HABANA, 8 (AP). — Las fuerzas armadas continúan en estado de alerta, dispuestas a aplastar cualquier nuevo levantamiento, mientras en todo el país reina la impresión de que pronto ocurrirán graves disturbios. Las tropas fueron acuarteladas en las capitales de las seis provincias

Aviones de la fuerza aérea y barcos de la marina mantienen ininterrumpidamente el patrullaje de las costas a raíz de informes procedentes de México, según los cuales los rebeldes estaban alistando hombres y pertrechos para efectuar desembarcos en Cuba.

Los cubanos que pensaban que el movimiento de Fidel Castro no tenía probabilidades de derrocar al gobierno están cambiando de modo de pensar desde las últimas 72 horas. Se considera de gran significación el hecho de que por primera vez la sólida muralla de apoyo de Batista — las fuerzas armadas — se está desmoronando. Muchos estiman que a pesar de haber fracasado el ataque en esa ciudad, éste tuvo, no obstante, repercusiones de amplios alcances.

Algunos cubanos comparan la revuelta de los marinos de Cienfuegos con la propia "rebelión de sargentos" que encabezó Batista y lo llevó por primera vez al poder en 1933.

Sin embargo, el presidente cubano reiteró anoche su convicción de que las fuerzas armadas están ahora más sólidamente un das a él que nunca. Y admitió que hubo "numerosas bajas, algunas muy apreciables y valiosas en el ejército, la marina y la policía".

Entretanto, en el escenario de la refriega, los tanques y vehículos blindados continuaban patrullando las calles, y los informes llegados desde esa zona indican que reina allí la calma, al igual que en las otras provincias.

La Guerra de los Seis Meses en la Subcomisión de Desarme

LONDRES, 8 (De nuestra agencia) — Ni después de haber declarado el presidente Eisenhower en abril último que las negociaciones de la subcomisión de Desarme "eran las más serias y prometedoras" desde el fin de la guerra, admitía Londres la posibilidad de un acuerdo. Creo haberlo dicho a su tiempo. No esperaba siquiera un germen de acuerdo que pudiera ser luego cultivado. Tanto se hablaba en Estados Unidos de esas negociaciones y tan poco en Inglaterra que a veces suponíamos que la Lancaster House estaba en Washington. La prensa inglesa no esperaba nada de Rusia. La prensa norteamericana compartía los errores de perspectiva de la Casa Blanca. A Eisenhower le urge una pizca de desarme, y este buen deseo le precipitaba al error y le disculpa

Ha durado cerca de medio año la batalla en la subcomisión. Cualquier plan de los occidentales conducía al lenguaje de ultimátum del camarada Zorin. Uno de los errores de los delegados del Oeste fué su intento de envolver en discreción las negociaciones. Rusia aspira a la publicidad desde cualquier plataforma y ya ha conseguido llevar la polémica a la Asamblea General de la UN. Aspira también a que la subcomisión —formada hoy por Inglaterra, Estados Unidos, Francia, Canadá y Rusia— quede reforzada con India, Polonia y Checoslovaquia.

Contra la opinión del presidente Eisenhower en la ocasión ya citada, nunca estuvo Rusia más lejos del desarme que en las negociaciones de la Lancaster House. Insistía allí en imponer la suspensión de las pruebas nucleares sin aceptar ninguna condición previa sobre armas clásicas. Le importa mucho que otras naciones como Francia, Alemania y China desarrollen también la fuerza atómica, porque las dos primeras disminuirían en proporciones no previsibles la seguridad de los soviéticos y Pekín podría discutir con alguna probabilidad de éxito la hegemonía de Moscú en el mundo comunista

De estas maniobras de Rusia se ha hablado con frecuencia. Las han subrayado hasta el término todos los expertos en asuntos internacionales. Y, sin embargo, una parte de la prensa inglesa llegó a precontar el ensayo de la proposición rusa porque, al parecer, no hay otra salida: "Estamos basando nuestro plan de defensa en las intenciones del adversario, que no han sido probadas". Para probarlas, bastaban los seis meses de polémica de Londres. Los "no" del camarada Zorin nunca fueron tan escarpados, tan verticales como los de aquel Vishinsky de granito de otros tiempos, pero sí más clínicos.

Moscú asegura que tiene, a estas horas, el arma intercontinental y especula con su "generosidad". "La" tiene pero "la" prohibe ella misma. "La" tenga o no —que de esto se seguirá hablando durante largo tiempo—, los occidentales no podemos renunciar al miedo a cambio del harakiri que nos ofrecen los soviéticos.

Va a pasar el desarme a la Asamblea General de la UN, donde nadie o muy pocos discuten de buena fe y donde por último deciden cualquier cuestión los votos prefabricados.

JACINTO MIQUELARENA
Corresponsal de Clarín en Gran Bretaña

Damasco Rechazará Una Eventual Intervención Yanqui

Denuncia "Nuevos Intentos" Norteamericanos

DAMASCO, 8 (AP) — El primer ministro, Sabri Assali, reunióse con su gabinete en una sesión de emergencia en la que se discutieron "las intenciones agresivas de Estados Unidos contra Siria". Al mismo tiempo, los funcionarios y la prensa de la nación acusan a Estados Unidos de estar preparando algo parecido a un ataque armado contra este país árabe El gabinete analizó cuidadosamente la declaración que Dulles, hizo ayer en Washington a propósito de los acontecimientos en Siria, y se anunció que el gobierno adoptará una "posición adecuada con respecto a ella".

El ministro de Información Saleh Akeel dijo a los periodistas que las acusaciones norteamericanas de infiltración comunista en Siria "están destinadas a disfrazar las intenciones norteamericanas de entrometerse en los asuntos internos sirios y tramar una agresión contra Siria". El pueblo, el gobierno y el ejército sirios, dijo, están "determinados firmemente como un solo hombre, a encarar todas las contingencias".

Los periódicos se muestran unánimes en su hostilidad hacia la declaración norteamericana de ayer. El diario "Alral Alaam", de tendencia socialista, expresa: "Esta declaración de ahora es una prueba de que Estados Unidos está

(Continúa en la Pág. DOS)

FALTAN doscientos metros para el disco y Cacapulida corre con acción fácil y desenvuelta en busca de la meta, sin que J. P. Artigas, su piloto, se inquiete por las arremetidas de Mefistófeles y Rey Claro, que han de escoltarlo en ese orden. Así triunfó el invicto en el Gran Premio Jockey Club disputado ayer en Palermo y cuyo recorrido salvó en 2'1' 4/5

RESULTADOS DE AYER

PRIMERA DIVISION

Racing (L)	1	Lanus (V)	0
River Plate (L)	2	G. y Esgrima (V)	0
F. C. Oeste (L)	0	San Lorenzo (V)	0
Huracán (L)	1	V. Barsfield (V)	1
Boca Juniors (L)	2	Tigre (V)	1
Estudiantes (L)	0	Independ. (V)	0
R. Central (V)	3	Arg. Juniors (L)	1
N. O. Boys (L)	0	Atlanta (V)	0

PRIMERA DIVISION "B"

El Porvenir (V)	2	Sarmiento (L)	1
Colón (L)	2	Quilmes (V)	0

RECLAME

★ Con Esta Edición Clarín DEPORTIVO

Aramburu Reintégrase Hoy a la Casa Rosada

(INFORMACION PAGINA CINCO)

Apréstase Damasco a Enfrentar las "Provocaciones" de EE. UU.

Reclaman el Llamado de la Reserva

DAMASCO, 10 (AP). — El gabinete sirio se reunió hoy en sesión urgente para tratar lo que el gobierno califica como "provocaciones" de Estados Unidos. Los diarios de izquierda pidieron que se proceda a la movilización general y que se declare la ley marcial.

Un portavoz oficial dijo que el gobierno no tomó ninguna medida inmediata.

La sesión de gabinete fué seguida de una acusación formulada por el ejército de que cinco buques de guerra norteamericanos navegaron cerca de la costa siria el domingo y de que cazas a reacción no identificados volaron sobre un puerto sirio ayer.

La armada norteamericana negó que sus navíos se encuentren en esas aguas.

El canciller sirio, Salah Bitar, declaró que este país "no será aterrorizado por las demostraciones militares estadounidenses ni por ninguna guerra norteamericana de nervios contra nosotros. Ni las demostraciones militares ni una guerra norteamericana de nervios... nos harán desviar de una política de liberación árabe. Por el contrario, estos actos ciertamente fortalecerán nuestra determinación de mantener nuestra política y defenderla", añadió.

Partieron los Rusos

Por su parte, el coronel Abdul Hamid Serraj, el hombre fuerte del ejército sirio, declaró que la mayoría de los soviéticos han vuelto a su tierra y que quedan sólo 20. Pero no dijo Serraj cuántos expertos rusos habían llegado a Siria.

Serraj dijo que Siria buscó obtener armas de Francia, pero se le respondió que antes Radio Damasco debía cesar sus ataques contra Francia en la cuestión argelina. "De modo que rechazamos las armas que Francia nos ofreció con condiciones", añadió. Estados Unidos —prosiguió— quiere combatir el comunismo y dejar a los árabes que se olviden de Israel, "pero queremos combatir primero a Israel".

Anuncio Jordano

AMMAN, Jordania, 10 (AP) — El canciller Samir Rifai afirmó que Israel es un peligro más grande que Siria y criticó lo que llamó el uso del Cercano Oriente como "un campo de batalla de la guerra fría", por las grandes potencias.

ANDREI GROMYKO

Rusia Acusa a Turquía de Concentrar Tropas

MOSCU, 10 (AP) —Gromyko acusó a Turquía de estar concentrando tropas en su frontera con Siria en apoyo de lo que llamó la agresión occidental y advirtió que Siria cuenta con "amigos en los que puede confiar".

Gromyko afirmó que Estados Unidos y otras naciones de Occidente procuran reducir la independencia siria

Debate Hoy su Validez la Convención Nacional

Prolongada Discusión ★ Numerosos Oradores Será Analizado el Alcance de la Asamblea

SANTA FE, 10 (De nuestros enviados especiales). — El primer gran debate político de la Convención Reformadora comenzará mañana, a las 16, después de un receso de cinco días, que la mayor parte de los miembros del alto cuerpo aprovechó para viajar a sus provincias o a la Capital Federal. La Asamblea ha sido citada a dicha hora con el fin de considerar los dictámenes de la Comisión de Reglamento y Poderes sobre las impugnaciones presentadas por los convencionales del laborismo y laborismo federal, respectivamente, señores Cipriano Reyes, Ricardo Ovando y Luis Victoria Giacosa; del partido de los Trabajadores, señor Juan Carlos Deghi, y de la Unión Federal, señor Enrique P. Ariotti. Este último abandonó el recinto la semana pasada, y anunció que no regresaría, pero su impugnación fué también incluida en el despacho de la comisión.

Los dos Dictámenes

Como ya se informó en la Capital Federal, donde la comisión efectuó sus deliberaciones, en el problema de las impugnaciones el dictamen aconseja por unanimidad el rechazo de las mismas, fundado en que el Gobierno Provisional tiene potestad legislativa para promover reformas constitucionales. En cuanto al proyecto de los convencionales democratas progresistas y del señor Alfredo L. Palacios, sobre límites y atribuciones de la asamblea, dos criterios divergentes se manifestaron en el cuerpo orgánico. En efecto, la mayoría sostiene que el carácter de Convención Reformadora constriñe sus atribuciones a los temas fijados en la convocatoria del Poder Ejecutivo del 12 de abril del corriente año, en tanto que la minoría, con la firma de los señores Camilo Muniagurria, demócrata progresista, y José Piñeiro, socialista, propugna la doctrina opuesta. Los dos dictámenes están prácticamente elaborados, pero recién mañana en esta ciudad tendrán redacción definitiva y serán suscriptos por los miembros de la comisión.

Habrá un Largo Debate

En torno a los referidos asuntos, donde lo político se

(Continúa en la Página DIEZ)

Confía Dulles en una Solución Pacífica de la Situación Siria

Denuncia Maniobras Soviéticas

WASHINGTON, 10 (AP). — Dulles opinó hoy que la situación siria puede solucionarse pacíficamente, aun cuando en ella hay elementos que podrían derivar en graves problemas. En una conferencia de prensa, el secretario de Estado expresó que su país no cree en la paz a cualquier precio y que, bajo ciertas circunstancias, actuarían en el terreno práctico, pero no definió las circunstancias ni indicó las posibilidades de acción.

Dijo que la Unión Soviética está tratando de cumplir la política tradicional de dominar al Cercano Oriente. Moscú parece estar desafiando la política norteamericana en cuanto a la defensa de la independencia de los países del Cercano Oriente, expresó. Asimismo, excluyó la posibilidad de cualquier clase de consulta con Rusia para tratar de llegar a un acuerdo general de no intervención en esa zona estratégica.

Estados Unidos, comentó, es muy escéptico en cuanto a cualesquier acuerdo de no intervención con los rusos, porque ellos conducen generalmente a que Occidente no intervenga, mientras los soviéticos lo hacen por "debajo de la mesa".

Dulles manifestó también la confianza de que las armas norteamericanas enviadas a los países árabes no sean utilizadas contra Israel. Dijo que no cree que esas armas representen un peligro para la supervivencia de Israel, debido a que este país tiene en la actualidad un gran poderío militar. Además, opinó que Israel se beneficia con la declaración hecha en 1956 por Eisenhower, según la cual Estados Unidos acudirá en auxilio de cualquier país del Cercano Oriente que resulte atacado.

También afirmó que muchos

(Cont. en la Pág. CUATRO)

SIR WINSTON CHURCHILL, con su clásico cigarro y luciendo un esplendoroso estado físico, llega al aeropuerto de Niza. Desde allí siguió viaje hasta Cap d'Ail, villa situada entre Niza y Montecarlo, propiedad de lord Beaverbrook, donde pasa el tiempo pintando paisajes

Clarín

Un toque de atención para la solución argentina de los problemas argentinos

60 CENTAVOS

AÑO XIII — Diario de la Mañana — Nº 4260

Buenos Aires, Miércoles 11 de Setiembre de 1957

Piden en la UN la Liberación de Hungría

Treinta y Seis Países Reclaman el Fin de la Opresión Soviética

NUEVA YORK, 10 (INS) — El delegado de EE. UU., Cabot Lodge, declaró que una acción concertada de la UN puede obligar a los dirigentes rusos a "cambiar de modo de pensar", y retirar sus fuerzas de Hungría. En la sesión especial de la UN, reunida para considerar el asunto de Hungría, afirmó que hasta que los Soviets hagan justicia al pueblo húngaro, "estarán rodeados, como en la actualidad, por pueblos amargados y hostiles, que se volverán contra ellos tan pronto como tengan una oportunidad".

La asamblea, reunida por primera vez en más de seis meses, escuchó atentamente mientras el embajador norteamericano, con tonos sombríos, presentaba formalmente una resolución de 36 potencias, "constructiva, no vengativa", con el fin de poner término a la opresión comunista sobre el esclavizado satélite.

"El mayor peligro que afrontamos en este asunto trágico y dramático, es que nos dejemos arrastrar a la desesperación", expresó. "Lo más necesario para nosotros, por eso, es la ecuanimidad. Sabemos lo que es justo". Aseguró a la Asamblea que aun cuando el Kremlin posee "considerable poderío material", los que hacen uso de esa potencia "son seres humanos, a los que se puede hacer cambiar de modo de pensar". Y agregó: "No es solo en nuestro interés, sino también en el de ellos".

El representante húngaro Peter Mod pidió que la Asamblea "condenase" a la Comisión de Cinco Naciones por su investigación "ilegal".

Lodge propuso como "un punto de partida razonable" que el régimen de Kadar cumpla las promesas que formuló después de la segunda intervención soviética del 4 de noviembre, y enumeró las promesas: Retirada de las tropas soviéticas; no represalias contra los combatientes pro-libertad; un sistema político de varios partidos; elecciones libres; el derecho de huelga de los obreros; terminación del saqueo soviético de Hungría; libertad para escritores y artistas; libertad de culto. Ninguna de ellas fué cumplida, afirmó.

RECLAME LA 2a Sección

Condena Argentina la Represión Roja

NUEVA YORK, 10 (INS). — Argentina declaró que no se ha registrado "abuso mayor en la historia, que la brutal represión soviética de la rebelión húngara". El delegado argentino en la UN, Dr. Mariano José Drago, manifestó en la sesión especial de la Asamblea General, que su gobierno deseaba expresar nuevamente sus simpatías "al heroico pueblo que se sacrificó por su libertad".

Seguidamente, pidió amplio apoyo para la ponencia de 36 naciones que condena la ocupación y represión rusa en Hungría, y resuelve enviar a Moscú al presidente de la Asamblea General, príncipe Wan, a exigir que se cumplan las resoluciones de la UN sobre el retiro de tropas soviéticas de Hungría.

Moscú no Quiere la Guerra, Pero no Hace Nada en Favor de la Paz

WASHINGTON, 10. (Exclusivo para Clarín) — Dos sucesos ocurridos en la semana pasada han agudizado el dilema que Estados Unidos afronta en Londres.

El primero es el siguiente: Washington ha duplicado con creces su oferta a Moscú: la suspensión de todos los ensayos nucleares no va por 10 meses, sino por 24. Su finalidad es inducir al Kremlin a un acuerdo inicial sobre las reducciones de los armamentos.

Y su objetivo último es determinar si, al detenerse la carrera armamentista, se relajan las tensiones de la guerra fría.

Al mismo tiempo que se aplazan estas negociaciones, la Unión Soviética está aumentando dichas tensiones al tratar de obtener el control de Siria, país estratégico del Cercano Oriente, suministrándole armas y efectuando cambios en sus líderes militares.

Ahora bien: el dilema que se plantea es el siguiente. ¿Constituye un acuerdo de desarme, en el caso de que se pudiera lograr, un medio seguro de intentar disminuir las tensiones propias de la guerra fría? ¿O será el desarme, en estos momentos, una manera de ayudar a que el Kremlin acentúe esas tensiones para desventaja de Occidente?

●

La última proposición aliada para el desarme tiene un sentido intrínseco. Estados Unidos dice, sencillamente, que si los soviéticos aceptan alguna forma válida de inspección aérea y terrestre, si admiten ciertas reducciones en las armas de tipo convencional y ayudan a elaborar en el año próximo un plan de inspección que permita prohibir la producción de armas nucleares por dos años, la Casa Blanca accedería a la suspensión por dos años. Si no se llegara a un acuerdo sobre la inspección que permitiera frenar la producción de armas de este tipo, la suspensión de las pruebas solamente duraría ese lapso. Pero, en realidad, lo que importa es que se dejen de producir armas nucleares: la sola suspensión de las pruebas no bastaría. El hecho de que hasta ahora el Kremlin se haya preocupado solamente de la interrupción de los ensayos, ha convencido a muchísima gente de que no abriga el menor deseo de llegar a un acuerdo sobre el desarme. Dado el peligro potencial que implican las precipitaciones atómicas, a lo sumo podría decirse que se ha llegado a un acuerdo restringido sobre un punto que afecta a la salud de la humanidad, pero no a un acuerdo sobre las armas nucleares.

Por eso, la proposición aliada de interrumpir por dos años las pruebas referidas será una piedra de toque para determinar qué perspectivas tienen las negociaciones sobre el desarme.

A lo sumo, se podría creer que Moscú desea una limitación de los armamentos para rebajar los gastos que le insume su agresiva política extranjera. Como puede verse por lo ocurrido en Siria, el Kremlin muestra su intención de ampliar la zona de la guerra fría. Por lo tanto, hay que valuar hasta qué punto afectaría el desarme la resistencia de Occidente a los esfuerzos de expansión de la Unión Soviética.

■

La circunstancia de que Damasco haya aceptado los halagos del Kremlin es una importante victoria para la Unión Soviética. Aparentemente, en estos momentos Washington nada puede hacer para impedirlo. La doctrina Eisenhower nunca previó la posibilidad de que un país aceptara su propia subversión. No parece lógico que Estados Unidos defienda a un país que no está dispuesto a defenderse o al cual el nacionalismo ciega tanto que no advierte el peligro que corre.

Resulta inevitable la conclusión de que, aunque Moscú no quiera la guerra, tampoco quiere la paz. Y debemos obrar de acuerdo con esta convicción.

WALTER LIPPMANN

Prohibida la reproducción total o parcial. Copyright Clarín y Editora Press.

Venció Alexis Miteff: Derrotó por K. O. en el 9o. Round a Holman

Información Página 18

CUMPLIRASE EL PLAN POLITICO, DIJO ARAMBURU

Hay Perfecta Unidad de Criterio en el Gobierno

"SON totalmente falsos los rumores circulantes. Hay perfecta unidad de criterios en quienes formamos el gobierno para seguir adelante con el plan que nos hemos trazado" Esta fué la categórica respuesta del presidente provisional, general Aramburu, a los periodistas acreditados en la Casa de Gobierno, que ayer le entrevistaron a raíz de los rumores circulantes sobre una presunta crisis de gobierno.

El jefe del Estado, vestido de traje gris, y denotando total mejoría de la afección gripal que lo tuvo alejado de sus actividades oficiales, se prestó gentilmente al requerimiento periodístico momentos antes de abandonar la sede gubernativa.

De Carne y Hueso

—¿Qué les está pasando? —fué la pregunta del jefe del Estado al conceder la entrevista a los cronistas.

—Nada, señor presidente. Deseábamos saludarlo y conversar con usted, porque son tantos los rumores de estos días...

Rodeado del jefe de la Casa Militar y del secretario general de la Presidencia, el general Aramburu, sonriente, replicó:

—Los rumores son absolutamente inexactos. Lo que pasa es que la sensibilidad de nuestro pueblo le hace olvidar que el presidente es un hombre de carne y hueso como todos los demás y también puede enfermarse. He pasado una gripe y ello, unido a la intensa actividad de los últimos días, es sin duda

(Continúa en la Pág. DIEZ)

Declaráronse Ilegales los Paros Telefónicos

INFORMACION PAG. DIECISIETE

Quedó Postergada la Decisión Acerca de las Impugnaciones

Clarín — 60 CENTAVOS — Un tanque de atención para la solución argentina de los problemas argentinos — AÑO XIII — Diario de la Mañana — Nº 4261

Buenos Aires, Jueves 12 de Setiembre de 1957

La Convención Reformadora Rindió Homenaje a Domingo F. Sarmiento

SANTA FE, 11 (De nuestros enviados especiales). — Contrariamente a lo que se había resuelto, la Convención Reformadora no consideró en la sesión de hoy el dictamen sobre las impugnaciones, debido a que prosperó una moción de vuelta a comisión, a fin de que el despacho incluya aspectos de las mismas que habían sido desglosados para ser estudiados por cuerda separada. La labor del día se ciñó a tributar un homenaje a la memoria de Sarmiento, discutir una cuestión de privilegio planteada por Cipriano Reyes, aprobar un proyecto de Pérez Taboada sobre autorización a la presidencia para que comunique la instalación de la asamblea al Poder Ejecutivo nacional, a la Corte Suprema de Justicia y al interventor federal en Santa Fe, y acordar el referido retorno a comisión. La sesión comenzó a las 16.40 y, con un breve cuarto intermedio, concluyó a las 22.10. Mañana se reanudarán las deliberaciones a las 18

Homenaje a Sarmiento

La sesión comenzó, a las 16.40, bajo la presidencia del titular señor Palacios Hidalgo y 109 convencionales presentes, luego de una espera de diez minutos para lograr quórum. Izó la bandera la señora Peralta de Fernández, se informó sobre los asuntos entrados e inmediatamente comenzó el homenaje a la memoria de Domingo Faustino Sarmiento propuesto por los representantes del radicalismo bloquista de San Juan, señores Tourrés y Rodríguez Pinto, en ocasión de cumplirse el 69º aniversario de la muerte del prócer.

El primero en hacer uso de la palabra fué el señor Rodríguez Pinto, quien refirióse a los aspectos más destacados de la personalidad del autor de "Facundo". Advirtió el señor Colombo, del radicalismo del Pueblo, para sostener con alusiones a hechos políticos actuales, que cuando la asamblea haya cumplido sus tareas teniendo en cuenta las necesidades del pueblo, se habrá tributado el justo homenaje a Sarmiento.

Advirtió la presidencia que en los homenajes hay que referirse estrictamente al motivo que los determina, a lo que agregó el señor Aguirre Cámara: "Y no utilizarlos para llevar agua al propio molino".

El señor Molinas, demócrata progresista, dijo que el nombre de Sarmiento está indisolublemente ligado a la Constitución de 1853. La señorita Othar, comunista, refiriose a la situación de la escuela argentina e incluso hizo una ligera incursión sobre temas atinentes a la reforma agraria. Celebró el señor Belgrano Rawson, del bloque del centro, el homenaje que consideró oportuno al coincidir con la iniciación de las tareas específicas del cuerpo, en tanto que el señor Cipriano Reyes, laborista, a más de referirse a aspectos anecdóticos del prócer, opinó que Sarmiento debía estar presente en la convención y en el gobierno. Aprovechó la oportunidad para afirmar que su partido había sido despojado del diario "El Laborista" y que tal resolución llevaba la firma del convencional del radicalismo del Pueblo señor Ricardo Bassi, quien replicó con

(Continúa en la PAGINA DIEZ)

Londres Reclama a Moscú la Liberación Húngara

Urge una Gestión de la UN

NUEVA YORK, 11 (AP). — Gran Bretaña afirmó que la UN debe buscar en Moscú, mejor que en Budapest, la manera de poner fin "a la brutal represión" en Hungría. En la sesión especial de la Asamblea General, dijo el ministro de Estado británico, Allan Noble, que "esta represión ha sido posible sólo mediante la flagrante interferencia de Rusia en los asuntos internos de Hungría". Noble expresó su confianza en que los soviéticos pudieran ser inducidos por la opinión mundial a retirar de Hungría sus fuerzas armadas.

El jefe de la delegación británica urgió a la Asamblea para que nombrara a su presidente, el príncipe Wan Waithayakon, de Tailandia, como representante especial con amplios poderes para poder tratar de lograr el cumplimiento de resoluciones previas adoptadas por la UN y "esperamos que él pueda lograr persuadir al gobierno soviético para que cumpla con sus obligaciones internacionales y haga algo por aliviar el peso que cae sobre el pueblo húngaro".

Noble expresó que los rusos no deberían engañarse por el lenguaje moderado del proyecto de resolución donde se pide el nombramiento del príncipe tailandés para representar a la Asamblea, y agregó: "Hay una represión brutal en Hungría y ésta debe terminar".

Declaró también que desde la publicación del informe, el "reino de terror" ha empeorado, y que había 20.000 prisioneros políticos en las cárceles o en los campos de concentración, diciendo que el régimen había admitido haber ordenado 104 ejecuciones y agregó que la comisión internacional de juristas creía que pasaban de 2.000. El juicio es una burla a la justicia en Hungría, agregó.

El Problema del Desarme

NUEVA YORK, 11 (AP) — Estados Unidos expresó la esperanza de que el debate sobre el desarme en la Asamblea General de la UN, contribuya a apoyar los esfuerzos de las grandes potencias para llegar a un acuerdo sobre este problema. Tal opinión coincide con la publicación por el organismo internacional de un informe de la subcomisión de desarme de cinco naciones sobre las conversaciones

Incidentes Raciales en la Unión

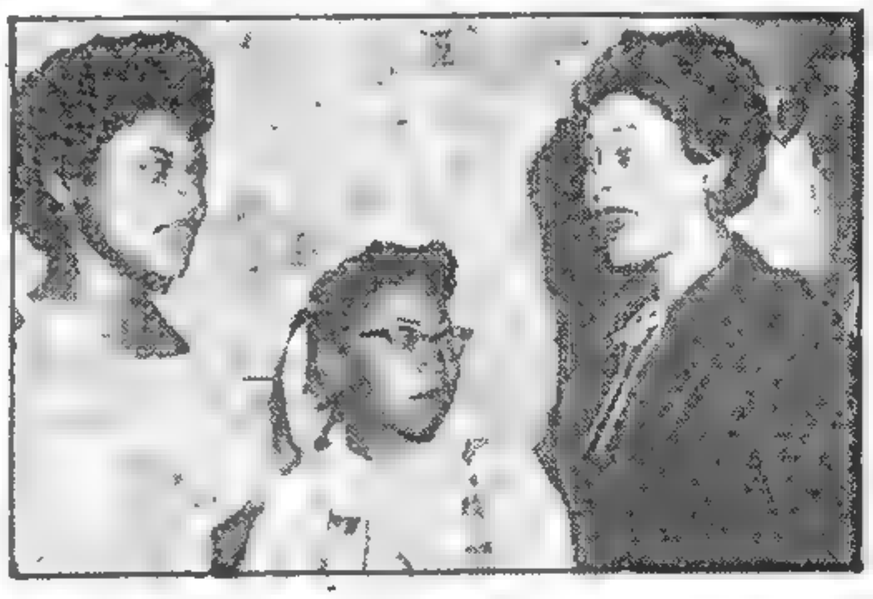

Dos de las nueve estudiantes negras a las que se les prohibió el acceso al colegio de Little Rock, EE. UU., Minnie Brown y Thelma Mothershed, en un pasillo del tribunal, en momentos en que el juez Ronald Davies acababa de negarle autorización a la junta de dicho colegio para postergar su incorporación

Adoptan Medidas de Seguridad en Siria

TEMEN CHOQUES EN EL LINDE SIRIO-ISRAELI

EL CAIRO, 11 (AP). — Veteranos observadores de ésta opinan que la frontera a vigilar en estos momentos de tensión, en el Oriente Cercano, es la sirio-israeli. Descuentan la posibilidad de que estalle un conflicto armado entre Siria y sus vecinos árabes, aún cuando dure algún tiempo la tirantez entre ellos.

Hay en cambio genuinos temores de que las presiones en aumento en la región lleven a algún choque armado entre Siria e Israel. En Beirut, el gobierno libanés comunicó sus temores en este sentido al embajador de EE. UU.

Realizan Consultas Militares con Egipto

SERRAJ

BEIRUT, 11 (INS) — Fuentes árabes bien informadas anunciaron que el gobierno de Siria adoptó medidas de seguridad con motivo de lo que Damasco califica de "intenciones agresivas" de EE. UU. y de los embarques de armas yanquis a Jordania. Según se reveló, la Organización de Resistencia Pública de Siria, creada durante la crisis de Suez, reanudó sus actividades para movilizar las fuerzas públicas y dar adiestramiento militar a los civiles.

Oficialmente Siria no informó las decisiones adoptadas por el gabinete que consideró la situación en sesión de emergencia, pero círculos autorizados señalan la posibilidad de una movilización general y la declaración de la ley marcial, reclamada al gobierno de Damasco por los diarios de la capital.

Consultan con Nasser los Militares Sirios

EL CAIRO, 11 (AP). — El comandante en jefe del ejército sirio y su jefe de inteligencia militar, general de brigada Axif Bizry y teniente coronel Abdul Serraj, llegaron a esta ciudad, celebrando inmediatamente una conferencia con el presidente Nasser, quien reiteradamente declaró que "Egipto se mantendrá junto a Siria hasta el mismísimo fin y lo hará en forma incondicional". Nada se informó acerca de lo tratado, pero se estima que las conversaciones giraron en torno de la eventual necesidad siria de concretar la ayuda egipcia.

Agradecimiento a Rusia

DAMASCO, 11 (AP). — El primer ministro, Sabri Assali, elogió la declaración de Gromyko sobre Siria como "una nueva declaración honorable en favor de los árabes por parte de Rusia".

El canciller ruso acusó ayer a EE. UU. de usar a Turquía e Israel como instrumentos para "destruir la independencia de Siria" y advirtió que la agresión contra este país podría llevar a una guerra.

La advertencia de Gromyko fué aplaudida oficialmente por el parlamento y la prensa.

Desmentido Israeli

TEL AVIV, 11 (INS). — Las autoridades israelíes calificaron de "deliberada difamación" contra Israel, la declaración formulada por el canciller ruso de que las tropas de Turquía e Israel se estaban concentrando sobre la frontera siria.

Débese al Nuevo Gobierno el Cambio Político Italiano

ROMA, 11 (De nuestro corresponsal). — Aunque la visita del presidente Gronchi al Irán se desarrolla en forma normal, y en el intercambio de brindis entre el huésped y el sha de Persia no hubo ninguna alusión política que no fuera convencional, en algunos sectores de la opinión pública italiana se manifiesta cierta inquietud sobre la orientación de la política exterior nacional. Se hacen intérpretes de la misma todos los diarios que, en tiempos pasados, han sostenido con mayor vigor la política de solidaridad occidental y atlántica, demostrando claramente que sospechan que el nuevo gobierno monocolor es influido sensiblemente por el presidente de la República y que el nuevo canciller Pella tiene propensión a tutelar vigorosamente los intereses de Italia, sin mostrar demasiada consideración por sus aliados. En los últimos días se ha hecho sentir también la voz del hombre político responsable —es decir el líder— del partido Liberal, Malagodi. Este ha declarado abiertamente que no se advierte ya en la política exterior italiana la línea de claridad y firmeza en que se inspiró la acción del ministro liberal Martino.

El secretario del partido Liberal ha atribuído también veladamente a la influencia de Gronchi las tendencias innovadoras y vagamente neutralistas que afloran en la política externa del gobierno actual. Cabe anotar que el secretario del partido Republicano, en una entrevista reciente, reconoció por su parte que algo ha cambiado en la política externa italiana desde el día en que se quebró la tradicional coalición de los partidos del centro y el gobierno tripartito presidido por Segni fué sucedido por el gabinete exclusivamente demócrata cristiano de Zoli.

Un hecho que importa también destacar es que el secretario del partido Republicano ha admitido que la sustitución de Martino se habría impuesto, en cualquier caso, por voluntad del presidente de la República, irritado por la resistencia opuesta por el ministro liberal a todas las tentativas del Quirinal de hacer valer sus puntos de vista.

Estos aspectos serán discutidos cuanto antes por el Parlamento. El partido Liberal ha anunciado, en realidad, que cuando reabra sus sesiones la Cámara de Diputados, tomará la iniciativa para obtener una aclaración definitiva de la orientación actual de la política italiana, presentando una interpelación a ese respecto.

ENRICO MATTEI
Corresponsal de Clarín en Roma

Insisten en que Mikoyan Reemplazará a Bulganin

LONDRES, 11 (AFP). — El corresponsal del "Daily Telegraph" en Varsovia anuncia que el presidente de la URSS, mariscal Clementi Voroshilov se retirara y sería reemplazado por el mariscal Bulganin.

Afirma el corresponsal que según "esferas bien informadas del partido Comunista Polaco" habría cambios fundamentales en breve en el alto mando de la Unión Soviética, y agrega que Anastas Mikoyan, actual primer vicepresidente del Consejo de la URSS, reemplazaría al mariscal Bulganin en la presidencia del Consejo de Ministros.

Por último, confirma la victoria total de Khruschev sobre Molotov y Malenkov, pero indica que ello se logró gracias al apoyo del mariscal Zhukov, que hizo encaminar hacia Moscú en julio último a todos los miembros del comité central, a fin de asegurar al secretario del partido la mayoría de votos necesarios para imponer su línea política.

RECLAME LA 2a Sección

'IKE' Y FAUBUS TRATARAN LA CRISIS RACIAL

INF. PAGINA CUATRO

Eisenhower Considerará Mañana con Faubus el Pleito Racial

INFORMACION PAGINA DOS

Trata la Convención su Validez y Atribuciones

COMENZO EL ANALISIS JURIDICO Y POLITICO DE LAS IMPUGNACIONES

SANTA FE, 12 (Enviados especiales). — Inició esta noche la convención reformadora un gran debate político y jurídico sobre las impugnaciones a la validez de la asamblea formuladas por varios representantes, quienes también solicitaron el restablecimiento de la Constitución de 1949, así como sobre otro proyecto referente a la naturaleza, atribuciones y límites del alto cuerpo. Las deliberaciones comenzaron con casi tres horas de retraso, debido a que el estudio de tales asuntos demandó a la comisión más tiempo que el previsto.

Comienza la Sesión

A las 20.45 declaró abierta la sesión el presidente de la Convención, señor Palacios Hidalgo, quien informó que habían sido nombrados prosecretarios los señores Carlos Mario Bidegain y Roberto Lousteau Bidault, y que ya estaba confeccionado el presupuesto de la Convención, el que fué girado a la comisión de asuntos generales.

Seguidamente se leyeron los dictámenes de la comisión de poderes y reglamento que publicamos en lugar aparte, los que fueron informados por el presidente de aquélla, señor Vergara Campos, quien anunció que hablaría primeramente en nombre de la U.C.R. del Pueblo y luego lo haría por la comisión, haciendo saber también que en virtud de la amplitud y complejidad de los asuntos a que se refieren estos dictámenes, intervendrían asimismo los demás miembros de la comisión.

Horas Decisivas

Comenzó diciendo el señor Vergara Campos que la República vive horas decisivas y que la expectativa, así como la esperanza del pueblo, está pendiente de lo que realizará la asamblea.

Inmediatamente inició el proceso político del régimen depuesto, comenzando su exposición con los hechos que precedieron a las elecciones del 24 de febrero de 1946, fecha que señaló como el punto de partida de la descomposición jurídica de la República, sosteniendo que el mandato que el pueblo otorgó en esa oportunidad al dictador estaba alterado por el soborno, pues desde dos años antes se habían formulado promesas que eran la alteración de los conceptos éticos que los gobernantes deben observar.

Panorama Sombrío

Las libertades, agregó, fueron restringiéndose de una manera intensa, en relación a la resistencia que nosotros oponíamos. Así comienza la primera etapa de persecución a los partidos políticos, volcando contra ellos todo el poder del Estado.

Persiguiéndose a la prensa libre, monopolizáronse los diarios, confiscóse "La Prensa".

El Parlamento no mereció el nombre de tal y en él nuestros diputados resistieron la acción de las mayorías obsecuentes con una valentía y decisión que deberá figurar en la historia. Las universidades fueron perseguidas y corrompidas, y los profesores que no

(Continúa en la Pág. 3818)

Clarín
BUENOS AIRES REPUBLICA ARGENTINA
60 CENTAVOS
Un rayo de esperanza para la solución argentina de los problemas argentinos
AÑO XIII — Diario de la Mañana — Nº 4262
Buenos Aires, Viernes 13 de Setiembre de 1957

BURGUIBA

Advierte Túnez que Comprará Armas a Rusia si Occidente no se las Vende

TUNEZ, 12 (AFP). — En su alocución semanal, hablando sobre los incidentes fronterizos, el presidente Burguiba afirmó que de aquí a fines del mes próximo, Túnez dispondrá de armamento suficiente para rechazar cualquier agresión. Añadió que informó al embajador de Francia "de la necesidad de evacuar las tropas francesas que aún están estacionadas en la región de Gafsa, las que constituyen una amenaza para nuestras tropas estacionadas en las fronteras. Esperamos su respuesta y si ésta se demora, tenemos medios suficientes para acelerar dicha evacuación".

La Compra de Armas

TUNEZ, 12 (AP) — Dirigentes del partido Neo-Destour, dominante en Túnez, amenazaron con adquirir armas en el bloque soviético si Estados Unidos se niega a ayudar a equipar el joven ejército tunecino. El semanario "Action" órgano de ese partido, quéjase en un editorial de que Estados Unidos está reteniendo apoyo para el pobremente equipado ejército tunecino mientras envía apuradamente por aire abastecimientos militares a otros países árabes, tales como Jordania. Dice el periódico que Túnez necesita desesperadamente armamento para defender sus fronteras y para asegurar el orden interno. Si las naciones se niegan a equipar al ejército tunecino, añade, entonces "tendremos que buscarlas donde podamos hallarlas: obviamente, quedan sólo El Cairo, Praga o Moscú".

Pide la Evacuación de las Tropas de Francia en Gafsa

Reclaman en la UN Sanciones Contra Rusia por su Represión en Hungría

Aceleran el Debate en la Asamblea General

NUEVA YORK, 12 (INS) — La Asamblea General de la UN volvió a reunirse esta noche con el fin de acelerar el debate sobre la intervención soviética que aplastó la rebelión húngara en octubre del año pasado. El presidente del organismo, príncipe Wan, de Thailandia, convocó al cuerpo para las 20.30 en vista de que más de 30 delegados de otros tantos países solicitaron el uso de la palabra.

En la sesión vespertina, el delegado cubano, Núñez Portuondo, en nombre de los 22 países americanos, adelantó a la Asamblea que ese bloque apoyará la resolución que condena a Rusia como agresora y la conmina a retirar sus fuerzas de Hungría. Portuondo expresó su confianza en que la UN impondrá sanciones contra Rusia si ésta no acata la decisión de la Asamblea.

Habló seguidamente el delegado español José Félix Lequerica, quien afirmó que la intervención soviética en Hungría constituye "el perfecto crimen político: el crimen de intervención". La sucedió en la tribuna el costarricense González Facio, quien sostuvo la legalidad del debate en la UN y la "justificación de nuestra intervención".

Refutó a los anteriores oradores el albanés Reis Malile, quien negó autoridad a Núñez Portuondo para tratar la cuestión, por "ser representante de un país cuyo gobierno, por años, ha derramado la sangre del pueblo cubano, que lucha por sus derechos humanos".

En la sesión nocturna hablaron varios oradores latinoamericanos, entre ellos los de Guatemala, Jorge Skinner-Klee, y el de El Salvador, Rafael Urquía, quienes pidieron la aplicación de sanciones contra la URSS, y reiteraron la validez de la intervención de la UN en este problema.

Funcionarios Argentinos

NUEVA YORK, 12 (AP). — Tres altos funcionarios de la Argentina, que representarán a su país en la Asamblea General de la UN, arribaron hoy a ésta, procedentes de Buenos Aires, y fueron recibidos en el aeropuerto por el embajador Mariano J. Drago, delegado permanente argentino en el organismo mundial.

Los mencionados funcionarios son Rodolfo García Arias, subsecretario de la Cancillería; Felipe Espil, embajador argentino en Brasil y Roberto Guyer, director de Organización Internacional del ministerio de Relaciones Exteriores.

HE aquí uno de los cuatro helicópteros del portaaviones británico "Warrior", en el momento que realiza una ronda fúnebre en homenaje a las víctimas del "Ciudad de Buenos Aires". La emotiva demostración tuvo por epílogo una corona de flores arrojada en el lugar de la tragedia, en el que aún se distinguen los mástiles del vapor hundido

Recrudece la Tensión Entre Siria y El Líbano

Causó Diez Muertos un Incidente Fronterizo

BEIRUT, 12 (AP) — Efectivos de la gendarmería libanesa y un grupo armado no identificado sostuvieron un combate de 45 minutos en la frontera entre El Líbano y Siria, a consecuencias del cual resultaron muertas 10 personas. Cuatro de las víctimas corresponden a los gendarmes. El encuentro volvió a incrementar la tensión existente en la frontera que separa a los dos países árabes, la cual había estado en relativa calma durante 10 días, después de que el gobierno libanés adoptó drásticas medidas para impedir el intenso contrabando de armas pequeñas desde territorio sirio a El Líbano.

La batalla se produjo en momentos en que se efectúan esfuerzos diplomáticos para solucionar las desavenencias que desde hace meses vienen dificultando las relaciones entre los dos países.

Un informe del ministerio del Interior da cuenta de que una patrulla de la gendarmería tuvo un encuentro con el grupo en circunstancias en que éste cruzaba la frontera desde Siria a El Líbano cerca de Deir Ashayer, un distrito montañoso septentrional de este país. La banda abrió fuego contra los gendarmes cuando éstos le dieron la voz de alto.

Varios gendarmes y miembros del grupo sirio resultaron heridos y debieron ser hospitalizados.

Declaración Siria

EL CAIRO, 12 (AP). — El jefe del Estado Mayor del ejército sirio, general Afif Bizri, afirmó que los ejércitos sirio y egipcio "son uno solo, bajo un comando único". Aclaró que en razón de que los dos ejércitos están bajo un comando conjunto, había tenido que venir a Egipto para visitar al comandante general de las fuerzas armadas, general Hakim Amer, de este país.

Las actividades de Bizri y su jefe de inteligencia, Abdel Seraj, han sido calificadas de secretas, pero fuentes dignas de crédito indicaron que habían abandonado aún la capital egipcia a las 18, hora local.

Bizri afirmó que Rusia en ningún momento exigió a Siria el sacrificio de su independencia. "Las relaciones entre ambos países no son sino las normales entre dos signatarios de la carta de la UN", declaró.

Interrogado acerca de los envíos de armas norteamericanas a otros estados árabes, Bizri declaró: "Esas armas nunca serán usadas por una nación árabe contra otro estado árabe", y añadió que las armas norteamericanas servirán para "fortalecer a los países árabes".

Señaló que Siria no atacará a Israel porque "hemos firmado un acuerdo de armisticio y contrariamente a lo que hacen los sionistas, nosotros hacemos honor a nuestra firma".

(Continúa en la Página DOS)

BIZRI

Bizri Regresó a Damasco

DAMASCO, 12 (INS). — Regresó a ésta el jefe del estado mayor del ejército sirio, general Bizri, quien realizó consultas militares con el presidente Nasser en El Cairo.

El Problema Negro y el Problema Blanco

NUEVA YORK, 12 (De nuestra agencia) — Las relaciones exteriores de Estados Unidos constituyen una materia tan compleja y delicada que no debe extrañar si una cuestión doméstica influye en ellas. Justamente, el secretario de Estado, en su última conferencia de prensa, tuvo que abandonar la jurisdicción de su departamento para contestar a una pregunta que relacionaba la situación creada en el estado de Arkansas con su efecto sobre la política exterior. El señor Dulles convino en que esa situación perjudica enormemente el prestigio de su país y le ofrece a la prensa comunista de todo el mundo un material caído del cielo para arreciar en sus ataques contra todo lo que representa EE. UU.

Ese perjuicio debe llegar, sin embargo, más allá de lo que presume Dulles. Debe de abarcar seguramente no sólo al mundo comunista, sino también al 99 por ciento de la opinión pública occidental que, por tener una información confusa y distorsionada del "problema negro", extraerá inocentemente las más penosas y deprimentes conclusiones de un caso tan difícil de explicar como de resolver.

Frente a estos acontecimientos, no hay resumen que sirva para otra cosa que para aumentar la confusión del lector corriente. Desde hace una semana, la prensa de EE. UU. dedica páginas y más páginas a la información, el comentario y el análisis de los sucesos de Arkansas, aunque esa prensa está dirigida a un público familiarizado en carne propia no sólo con el caso de hoy en sí mismo, sino con todo el embrollado proceso de este antiguo problema. Por eso, todo intento de reducirlo a una simple información, a una noticia, no puede fructificar sino en pura jerigonza. Lo que sí se puede decir claramente es que el de Little Rock es un espectáculo deplorable y que la actitud del gobernador de Arkansas equivale a un triste caso de desorden y prepotencia. Y que la reacción de la enorme mayoría de la opinión pública norteamericana contra los grupos fanáticos de algunos estados del Sur, transforma este problema negro en un problema blanco.

Sin embargo, la situación, pese a su carácter lamentable, contiene en el segundo plano, obscurecido por el escándalo, ciertas expresiones básicas y aleccionadoras sobre la vida de este país. Una de las más importantes es la profunda raíz del federalismo, que se pone de relieve como nunca en una crisis grave, que es cuando más corresponde medir su verdadero arraigo. El desorden individual de Arkansas subraya el orden institucional del país; a la violación de los derechos humanos en Little Rock, se opone el profundo respeto por el derecho de los estados. Y del balance de este episodio obscuro se descuenta que, cuando ya nadie recuerde el nombre del gobernador Faubus ni a los fanáticos racistas del Sur, seguirán prevaleciendo y perfeccionándose las formas institucionales que esta crisis pone a prueba sin afectarlas.

Esta afirmación no es casual: la decisión que en 1954 adoptó la Suprema Corte para la integración racial en las escuelas, fué una decisión unánime que 58 años antes, al tratarse el mismo problema en esa Corte, sólo había sido la opinión de la minoría. Información esta que, como muchísimas más, muestra que los sucesos actuales son otro episodio de un proceso —que llegó a costar una guerra civil—, lento pero permanente, de civilización y de progreso.

HORACIO ESTOL
Corresponsal de Clarín en EE. UU. de Norteamérica

Makarios Llegó a Nueva York

NUEVA YORK, 12 (AP) — El arzobispo Makarios, dirigente chipriota griego exilado de su tierra desde hace 13 meses, llegó hoy a ésta para defender la causa de Chipre.

El prelado ortodoxo, de 44 años de edad, llegado en el transatlántico "Frederica", dijo que no pediría ser recibido por Eisenhower o Foster Dulles.

Expresó que estaba aquí para "colaborar con el gobierno griego y para ilustrar al pueblo norteamericano sobre la cuestión de Chipre".

Según se informó, el líder del movimiento chipriota para la unión de esa isla con Grecia, proyecta pronunciar conferencias por radio y televisión con miras a lograr apoyo para que la Asamblea General de la UN considere el problema de Chipre, oficialmente presentado por el gobierno griego.

RECLAME LA 2a Sección

Prestaron Juramento Tres Nuevos Magistrados

INFORMACION Pag. CENTRAL

Inaugurarase Hoy el Congreso de Turismo: Asistirán 28 Países

INFORMACION PAGINA CINCO

Clarín

BUENOS AIRES · REPUBLICA ARGENTINA

60 CENTAVOS

Un foro de opinión para la solución argentina de los problemas argentinos

AÑO XIII — Diario de la Mañana — Nº 4263

Buenos Aires, Sábado 14 de Setiembre de 1957

Prosiguió en la Convención el Debate Sobre Impugnaciones

Discutiéronse las Facultades de la Asamblea

SANTA FE, 13 (Enviados Especiales). — Una prolongada sesión, que se extendió por espacio de ocho horas y media, realizó hoy la Convención Reformadora para continuar el examen del despacho de la Comisión de Poderes y Reglamento con respecto a las impugnaciones —y la validez misma de la Convención— formuladas por varios integrantes del cuerpo. La reunión, que comenzó a las 15.55, finalizó a las 0.30, sin que todos los oradores anotados hayan podido aún hacer uso de la palabra.

Comienza la Sesión

La sesión se reanudó a las 15.55 bajo la presidencia del vicepresidente primero, señor Marini. Correspondía el uso de la palabra al representante socialista, señor Alfredo Palacios quien, para una aclaración, la cedió al señor Deghi.

Dijo éste que, al afirmar anoche que el Colegio de Abogados de Santa Fe se pronunció contra las facultades del Gobierno Provisional para reformar la Constitución, había expresado la verdad y, a tal efecto, leyó una comunicación de la citada entidad testimoniando el aserto, a lo que replicó el señor Gervassoni, convencional del radicalismo del pueblo y presidente del referido colegio, que la información del señor Deghi era fragmentaria, pues en una reunión anterior en el mismo colegio adoptóse una resolución totalmente opuesta.

El señor Tessio, también del radicalismo del pueblo, completó la información agregando que a la primera de las aludidas reuniones del Colegio de Abogados asistió la mayoría de los letrados santafecinos, en tanto que la otra fué expresión de un pequeño grupo de tendencias antidemocráticas

Discurso del Dr. Palacios

A continuación inició su discurso el doctor Palacios, quien dijo que deliberadamente había autorizado al señor Deghi a hablar porque en la Convención hay pequeños grupos, algunos de una sola persona, que se encuentran frente a mayorías; lo que aconseja la tolerancia, añadiendo que todos los convencionales presentes son órganos de la democracia, que encarnan ideas a veces antagónicas pero igualmente respetables si son sinceras.

Veo con simpatía a los que se debaten contra las mayorías —agregó— y no siempre éstas tienen la razón. También recordó que Avellaneda preguntaba en un congreso en que la oposición no existía, donde estaban los adversarios, y subrayó que sin éstos no hay posibilidad de lucha.

Se declaró satisfecho del

(Cont. en la Página CENTRAL)

AUGURASE PARA MAÑANA UN FACIL TRIUNFO DE ADENAUER

FRANCFORT (Alemania Occidental), 13 (AP). — El canciller, Konrad Adenauer, declaró que la elección del domingo equivaldrá a una decisión en favor o en contra de la Organización del Tratado del Atlántico Norte (NATO). Una victoria de su Unión Demócrata Cristiana, dijo Adenauer en un discurso electoral pronunciado en Wiesbaden, será una prueba para el mundo occidental de que Alemania está con Occidente.

El jefe del principal partido opositor, el socialdemócrata Erich Ollenhauer, afirmó, en cambio, en su campaña por el norte de Alemania, que las potencias occidentales tienen tanta fe en su partido como en el de Adenauer. Occidente no impondrá penalidad alguna a Alemania occidental si ganan los socialistas, declaró Ollenhauer en una conferencia de prensa celebrada en Brunswick. "Las potencias occidentales, y en especial Estados Unidos —dijo—, son demasiado democráticas para no reconocer la libre decisión de los alemanes, sin cambiar su política hacia la Alemania del oeste". El jefe socialista dijo también que si su partido ganase, no rompería ningún tratado en que estuviera ya comprometida Alemania occidental. Ollenhauer reiteró su anterior afirmación de que la firme política de rearme de Adenauer está ahondando la división de Alemania y agravando las tensiones mundiales. Los cálculos preelectorales aseguran el triunfo a Adenauer y solamente "por un milagro" los socialistas podrían alejarlo del gobierno.

CUMPLIO ayer 151 años el regimiento de Patricios. El símbolo del soldado primigenio presidió las ceremonias cumplidas la víspera en el cuartel de Palermo, con la asistencia del ministro de Guerra, general Majó, quien aparece revistando los efectivos

También Bulganin Formuló Una Firme Advertencia a Turquía

No Debe Atacar a Damasco

LONDRES, 13 (AP). — El primer ministro soviético, Nikolai Bulganin, advirtió a Turquía, que cualquier acción militar que emprendiera contra Siria podría llevar a un conflicto mundial. La radio de Moscú dijo que la advertencia la hizo Bulganin en un mensaje personal entregado en Angora al primer ministro turco, Adnan Menderes.

En ese mensaje, el primer ministro soviético acusa a Turquía de concentrar tropas en la frontera con Siria, obedeciendo a los planes norteamericanos de organizar un ataque contra dicho estado árabe izquierdista.

La advertencia de Bulganin sigue a otra similar hecha a Turquía esta misma semana por el ministro de Relaciones Exteriores soviético, Andrei Gromyko.

Cierto Papel...

El jefe del gobierno ruso afirma que Estados Unidos tiene el propósito de desencadenar una acción militar contra Siria, y que ha asignado a Turquía "un cierto papel".

"Hay señales indicadoras —agrega Bulganin— de que los principales estadistas turcos se sienten evidentemente inclinados a facilitar tales planes.

"No ocultamos que hemos visto con honda preocupación, las informaciones acerca de concentraciones de tropas turcas en las fronteras de Siria, así como las referentes a los envíos de armas norteamericanas a Turquía, para conseguir un ataque contra Siria".

Ante un Conflicto

Bulganin resalta la proximidad del Oriente Medio a Rusia, y dice que su país "no puede ignorar" acontecimientos tan próximos a sus fronteras.

Observa que cualquier conflicto armado sobre Siria "no quedaría limitado a aquella zona en modo alguno", y añade: "Las condiciones geográficas en que se desarrollaría un conflicto tal con participación turca, deben ser también tenidas en cuenta.

"Una vez comenzada, la acción militar en una zona, podría transformarse fácilmente en un conflicto mucho más amplio. Entonces sería muy difícil restringir sus efectos dentro de esa zona".

Asegura Siria que no se Propone Agredir a Israel

Adviértense Algunos Signos de Distensión

CHARLES MALIK

DAMASCO, 13 (AP) — Los dos principales jefes militares sirios han regresado después de realizar urgentes conferencias en El Cairo. Declararon que Siria nunca atacará a nadie, ni siquiera a Israel. El brigadier Afif Bizri, comandante del ejército, de notoria filiación izquierdista, y el teniente coronel Abdel Hamid Serraj, jefe del servicio militar de inteligencia, volvieron a esta capital. Sobre lo conversado durante su inesperada visita a la capital egipcia nada había trascendido en ésta.

Sin embargo, la prensa de El Cairo citó palabras de ambos según los cuales Siria no haría ningún movimiento agresivo con armas adquiridas en la Unión Soviética.

Alivio de la Tensión

También se notaban otros signos de un alivio en la tensión del Oriente Medio en lo que a Siria particularmente se refiere. Por ejemplo, después de otra reunión de emergencia del gabinete, el primer ministro Sabri Assali dijo a los periodistas que nada nuevo había y que "no existía ninguna razón para preocuparse". Esa reunión, que tuvo lugar ayer, fué la cuarta de la semana.

"Al Akhbar", dijo en El Cairo que Serraj desmintió con firmeza las acusaciones en el sentido de que el ejército sirio está controlado por los comunistas. Con referencia al aumento operado en los envíos de armas norteamericanas a los vecinos de Siria, dijo: "Los imperialistas se olvidan de que los árabes jamás matarán a su hermano sirio".

Dijo Serraj que los dirigentes del ejército sirio creen en el nacionalismo y que su propósito unánime es el nacionalismo árabe. Añadió que no es "comunista y no hay un solo oficial comunista en todo el ejército sirio".

Declaró que Estados Unidos está dividiendo el mundo en dos partes: la norteamericana y la no norteamericana.

Bizri acusó al secretario de Estado norteamericano, Foster Dulles, de llevar a cabo una guerra de nervios contra Siria. Predijo que los países árabes que ahora reciben armas de Estados Unidos nunca las

(Continúa en la Página DOS)

Termina en la UN el Debate de Hungría

NUEVA YORK, 13 (AFP) — La Asamblea General de la UN multiplicó su labor para acelerar el debate sobre el problema de Hungría, a fin de que el mismo pueda quedar cerrado mañana. En la reunión de hoy la India y Yugoslavia se negaron a apoyar el proyecto por el que se condena la intervención soviética.

El delegado yugoslavo dijo que actualmente hay en Budapest una evolución favorable, y el hindú propuso una declaración del organismo mundial pidiendo un progresivo retiro de todas las fuerzas extranjeras de Europa.

El delegado húngaro, Peter Mod, dijo que el movimiento de octubre fué una intentona "contrarrevolucionaria" inspirada por los occidentales.

Los representantes de Noruega, Venezuela, Uruguay, Ecuador y China comunista, en cambio, apoyaron la moción de censura.

Pese al Anuncio Ruso no se ha Roto la Paridad de las Fuerzas

TODO el progreso de los armamentos consiste en acrecentar la potencia de fuego y la capacidad de movimiento. Las armas modernas llevan cada vez más lejos, a una velocidad cada vez mayor, explosivos cada vez más poderosos. En Hiroshima, una bomba atómica, equivalente a veinte mil toneladas de TNT (trinitrotolueno), fué lanzada desde un avión cuyo radio de acción era de 3.000 kilómetros y cuya velocidad horaria era de 350. La fuerza explosiva de una bomba H se mide en millones de toneladas de TNT. El radio de acción de un bombardero estratégico alcanza los 10.000 kilómetros y su velocidad horaria se acerca a los 1.000. Con los cohetes portadores de balas se ha franqueado una etapa suplementaria. Navegando en la alta atmósfera, esas máquinas se desplazan con una velocidad muchas veces superior a la del sonido y vuelven a caer sobre el objetivo después de cruzar la atmósfera a una velocidad de 25.000 kilómetros por hora. Imaginémonos a estas máquinas cargando una bomba de hidrógeno: cualquier país que posea estos monstruos, estará en condiciones de arrasar cualquier ciudad, aunque ésta se encuentre en un continente lejano.

La Unión Soviética, hace algunos días anunció que acababa de hacer exitosos experimentos con un cohete intercontinental, es decir, una máquina capaz de franquear muchos miles de kilómetros. Se ha discutido sobre la significación exacta de la novedad. Nadie sabe cuánto tiempo habrá de transcurrir entre el experimento coronado por el éxito y la producción en serie del cohete. El éxito del experimento no prueba aún que la precisión del arma sea suficiente. No se ha demostrado que, en la carrera armamentista, la Unión Soviética le haya tomado la delantera a Estados Unidos. Pero aunque hubiera logrado cierta ventaja en materia de cohetes intercontinentales, el equilibrio de las fuerzas no se habría alterado en forma sensible.

En el curso de los años próximos, la aviación con piloto seguirá desempeñando un papel esencial. Más allá de este porvenir cercano, los cohetes de alcance medio, cuya producción en serie va a emprender Estados Unidos, bastarán para equilibrar los cohetes intercontinentales, en el caso de que la Unión Soviética produzca estos últimos antes que los occidentales. En efecto, las bases norteamericanas en Europa y el Cercano Oriente, no distan más de 3.000 kilómetros de la mayoría de los objetivos que serían atacados en caso de conflicto. Sean cuales fueren las peripecias de la carrera armamentista, lo probable es, por lo tanto, que el statu quo del terror recíproco se mantenga.

Cada uno de los dos Grandes estará en condiciones de destruir a su rival, al mismo tiempo que al resto del mundo.

Si EE. UU. posee los cohetes de alcance medio antes de que la Unión Soviética perfeccione el cohete intercontinental, tendrá provisoriamente una relativa superioridad, ya que posee bases más cercanas a los centros soviéticos de lo que lo están las bases soviéticas de los centros norteamericanos. Si la Unión Soviética perfecciona el cohete intercontinental antes que EE. UU., será aquel país el que tendrá transitoriamente una relativa superioridad, ya que todos los centros norteamericanos estarán expuestos a los cohetes soviéticos y ciertos centros soviéticos sólo podrán ser alcanzados por aviones con pilotos, más vulnerables. Ninguna de estas dos relativas superioridades debiera incitar a un estado a correr los riesgos desmesurados, casi demenciales, de un conflicto atómico.

Muchos observadores han llegado a la precipitada conclusión de que el desarme será una medida de interés general. Nada anuncia, desgraciadamente, que así sea. Todo hombre sensato debe estar resuelto a no servirse de esas armas terroríficas. Estas no bastan para crear ni la voluntad ni la posibilidad de un acuerdo político. EE. UU. no puede renunciar al empleo eventual de armas nucleares, ya que la superioridad soviética en armas convencionales es aplastante. La URSS no está dispuesta a aceptar un sistema de inspección que los occidentales consideran indispensable.

El anuncio soviético ha coincidido con una crisis en la conferencia de desarme. Esa crisis no debe ser interpretada como una amenaza de guerra, pero tampoco contribuye a la consolidación de una paz negociada.

Sólo es un episodio espectacular de una rivalidad que se prolonga, sin apaciguamiento ni estallido

RAYMOND ARON

Copyright Clarín — Prohibida la reproducción total o parcial.

RECLAME LA 2a Sección

India Pidió a la UN que Considere el Ingreso de China Roja

INFORMACION PAGINA CUATRO

ENTUSIASTA apoyo popular tuvo la marcha patriótica realizada ayer por diversas calles céntricas de la metrópoli, para conmemorar el segundo aniversario de la Revolución Libertadora. A su paso, la compacta columna fué objeto de expresivas manifestaciones de adhesión por parte del público

Siguió la Convención con el Estudio de las Impugnaciones

OTRAS DOS EXPERIENCIAS ATOMICAS HICIERON AYER

INFORMACION PAG. TRES

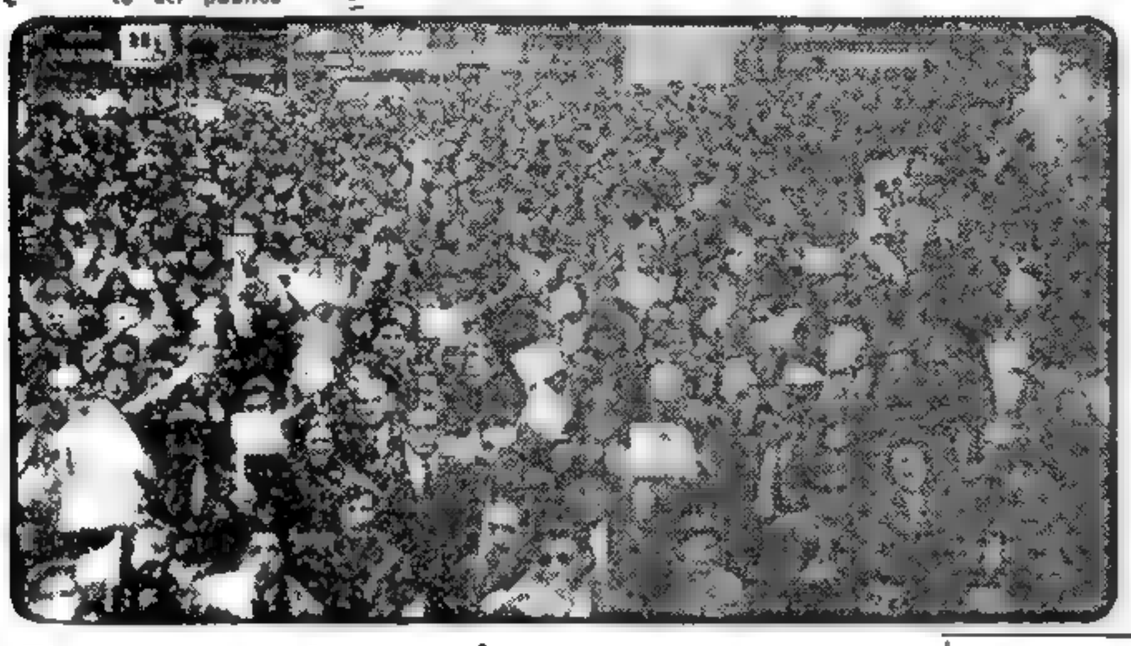

Realízase el Proceso Político de la Dictadura

SANTA FE, 14 (Enviados especiales). — Durante cinco horas 40 minutos, la Convencion Reformadora prosiguió hoy sus deliberaciones en torno a las impugnaciones y demás cuestiones conexas, caracterizándose las deliberaciones por su acentuado tono político. Hicieron uso de la palabra los señores Zanoni, radical del Pueblo; Jofre, del bloque del centro; Pfleger, socialista; Rodolfo Ghioldi, comunista; Giacosa, Laborista Federal, y Crespo, radical del Pueblo, levantándose a las 21.50 la sesión que había comenzado a las 16.10. La labor se reanudará el próximo miércoles a la hora de costumbre, faltando aún hacer uso de la palabra a los señores Thedy, Mercado, Valentín, Otero Monsegur, González Bergez, Allende, Vicchi, Acuña, González Iramain, Ponferrada, Tourres, Reyes, Pozzio, Américo Ghioldi, Becerra, Peña, Hardoy, Passini, José A. Ghioldi, Uriburu Michel, Pugliese, Rousaut, Jáureguiberry, Fuertes, Costa, Martella, Colombo, Bernacchi, Miró, Mathov, Sra. de Oyuela, Guida, Arigós, Roberto, Lavalle, Elustondo, José A. Mercado, Bronzini, Repetto, Aguirre Cámara y Pérez Taboada.

Se Reanuda la Sesión

El presidente del cuerpo, señor Palacios Hidalgo, declaró reanudada la sesión a las 16.10 y concedió la palabra al señor Juan Claudio Zanoni, del radicalismo del Pueblo, quien luego de un exordio en el que expresó su confianza en el éxito de las tareas de la Convención y en el afianzamiento de la libertad y la democracia, indicó que los argumentos jurídicos han sido agotados por los que le precedieron en el debate, no así el aspecto relativo a los motivos que determinaron la Revolución de setiembre de 1955, que calificó de eminentemente popular.

Para fundamentar este aserto y explicar las causas que originaron el referido movimiento, hizo el proceso del régimen depuesto, señalando en primer término las restricciones que sufrieron las garantías individuales y, en especial, la libertad de prensa.

A este respecto dijo que el miembro informante, señor Vergara Campos, había ha-

(Continúa en la Pág. 10)

Garantiza Angora que no Atacará a Damasco

Clarín
60 CENTAVOS
Un toque de atención para la solución argentina de los problemas argentinos
AÑO XIII — Diario de la Mañana — Nº 4264
Buenos Aires, Domingo 15 de Setiembre de 1957

Turquía Refutó a Rusia

DAMASCO, 14 (AP) — Turquía ha dado seguridades de que su ejército no se dispone a atacar a Siria, declaró el ministro de Relaciones Exteriores, Salam Bitar. El alto funcionario dijo a los periodistas que Turquía no ha notificado al gobierno sirio que los movimientos de tropas dentro de su territorio obedecen sólo a cuestiones de rutina que tienen efecto todos los años en esta misma época. Siria espera, dijo Bitar, que las operaciones turcas "sean sólo maniobras y no esten seguidas por nada más".

Un vocero del gobierno dijo que Siria recibió nuevos informes sobre concentraciones turcas en la frontera, pero añadió: "Eso no nos preocupa. No esperamos ningún ataque, pero tenemos que estar listos en caso de emergencia."

Dijo también que Siria está estudiando —pero "sin conceder demasiada importancia" — informes de Egipto según los cuales unidades blindadas norteamericanas han llegado secretamente a Israel y se están concentrando allí. Los periódicos locales publicaron un informe procedente de El Cairo de que soldados norteame-

(Continúa en la pág. DOS)

Efectuaránse Reuniones Directas Ruso-Yanquis

MOSCU, 14 (AFP) — "El ministerio de Relaciones Exteriores de la URSS tomó conocimiento con satisfacción del hecho de que el Departamento de Estado acepta la propuesta soviética de llevar a cabo conversaciones directas entre los dos países para el desarrollo de las relaciones entre la URSS y EE. UU.

Así declara un memorándum soviético remitido el 12 del actual por la embajada de la Unión Soviética en Washington, al Departamento de Estado de Estados Unidos— y cuyo texto ha sido dado a conocer por la agencia Tass.

"El ministerio de Relaciones Exteriores soviético estima que tales conversaciones pueden dar comienzo en el mes de octubre en Washington, entre los representantes del Departamento de Estado y el embajador de la URSS en Washington" —agrega.

Cedió el Gobernador de Arkansas: Acatará la Decisión de la Justicia

NEWPORT (Rhode Island), 14 (AP). — El gobernador del estado de Arkansas, Orval Faubus, aseguró al presidente Eisenhower que las leyes federales y las decisiones de la Suprema Corte serán obedecidas en Little Rock, pero no dijo si retiraría las tropas que están impidiendo ahora la integración racial en las escuelas de esa ciudad.

En una declaración firmada en Providence, Rhode Island, horas después de su conferencia con el presidente de Estados Unidos, Faubus manifestó que la decisión adoptada por la Suprema Corte, prohibiendo la segregación racial, "es la ley suprema y debe ser obedecida".

Pero agregó que nadie espera que un cambio de tal naturaleza sea logrado automáticamente y que espera que el gobierno Federal muestre en tanto "comprensión y paciencia".

Faubus sostuvo que el tiene la responsabilidad de proteger a su pueblo de la violencia y que no cree que el gobierno del presidente Eisenhower tenga la intención de contradecirlo a este respecto.

Afirmó que llamó a la guardia nacional para evitar la violencia y no para impedir la integración.

Tanto Eisenhower como Faubus calificaron de "constructiva" la conferencia que sostuvieron esta mañana en la residencia presidencial veraniega, cerca de Providence.

En su comunicado emitido después de la reunión, Eisenhower dijo que el gobernador le había asegurado que cooperaría totalmente con las decisiones de la corte federal referentes a la cuestión suscitada en Little Rock.

El presidente reconoció "la ineludible responsabilidad que pesa sobre el gobernador para defender la ley y el orden en su Estado", y agregó que "estaba complacido de saber, por intermedio del gobernador, los progresos que han sido logrados ya para eliminar la segregación en otras de las actividades del Estado de Arkansas".

Por su parte, la declaración del gobernador Faubus dice: "Yo nunca he expresado una opinión personal sobre la decisión de la Suprema Corte de 1954, estableciendo la integración racial. Ese asunto no estaba en discusión. Esa decisión es la ley suprema y debe ser obedecida".

Rechaza Hungría la Decisión de la UN

Waithayakon se Propone Ir a Moscú y Budapest

VIENA, 14 (AP). — Un vocero oficial en Budapest declaró que el gobierno de Kadar no permitiría el ingreso al país de representantes de la UN sobre la base de la resolución adoptada por la Asamblea General. La resolución condenó la intervención rusa en Hungría y las medidas represivas del régimen comunista húngaro.

El vocero afirmó que esto significaría una interferencia en los asuntos internos del país.

La Asamblea General designó al príncipe Wan Waithayakon, de Thailandia, como representante especial de la UN, para obtener los puntos recomendados por la resolución del llamado a elecciones libres, retiro de las tropas rusas de Hungría y otras medidas. El príncipe aceptó la designación.

Interrogado en una conferencia de prensa en Budapest sobre si el gobierno húngaro aceptaría una visita del príncipe Wan, el vocero de la Cancillería, Laszlo Gyaros, respondió: "El gobierno húngaro está preparado para recibir al secretario general de la UN, Dag Hammarskjold, al príncipe Wan o a cualquier otra personalidad honorable en la vida internacional, como personas privadas, en el momento conveniente para el gobierno húngaro y para la personalidad en cuestión.

Habló Waithayakon

NUEVA YORK, 15 (AP). — El nuevo representante especial designado por la asamblea general de las Naciones Unidas para tratar de resolver el problema húngaro dijo que desea viajar a Moscú y Budapest para efectuar negociaciones en relación a su cometido.

El príncipe Walthayakon, de Thailandia, nombrado para el puesto en una resolución de la asamblea general aprobada en las primeras horas de hoy, declaró en una entrevista difundida por televisión que en su opinión el representante especial debe actuar en el terreno diplomático. Ello quiere decir, agregó, "celebrar negociaciones con las potencias afectadas, en este caso la Unión Soviética y Hungría".

RECLAME
LA 2ª Sección
ROTOGRABADO
en Color
Clarín
de los DOMINGOS

Creen Imposible los Alemanes que los Socialistas Ganen la Elección

BONN, 14 (De nuestro corresponsal) — En vísperas de la batalla decisiva, los combatientes parecen fatigados. Los centenares de discursos de la campaña electoral han exigido un esfuerzo a los oradores y a los oyentes. Ahora, Adenauer ha descendido del tren electoral y Ollenhauer ha despedido al avión especial. Ambos preparan la última arenga al pueblo desde Bonn. Luego, esperarán que diga su palabra esa esfinge de la masa electoral que, durante meses, ha visto a los políticos moverse ante ella pidiendo su favor. Faltan veinticuatro horas para que la esfinge empiece a descifrar el misterio. ¿Adenauer? ¿Ollenhauer? ¿Maier? Como se sabe, éstos son los capitanes de las tres fuerzas principales en lucha: los demócratas cristianos, los socialistas, los liberales. Además de estos tres partidos, hay otros doce, pero ninguno hará llegar la sangre al río, y apenas interesan, tanto aquí como en el extranjero. Unicamente el partido Alemán (conservador derechista, nostálgicamente monárquico, unido siempre en coalición a Adenauer), tiene perspectivas de conseguir bancas. Serán alrededor de doce, las que, para el futuro gobierno, están a disposición de Adenauer.

Los restantes, exceptuado el partido de los refugiados, seguramente sucumbirán ante la cláusula llamada del cinco por ciento, que anula todos los sufragios de los partidos que no lleguen a ese porcentaje de votos totales, o consigan tres bancas por elección directa nominal. El país se divide en 247 distritos electorales. Cada distrito proclama diputado directo al candidato que más votos obtenga, pero además hay otros diputados elegidos por las listas de los partidos. Cada ciudadano da un voto nominal a un candidato y otro a un partido.

En el distrito de Bonn, uno de los candidatos —el que será vencedor por votación directa— se llama Konrad Adenauer. Uno de los candidatos de Hannover, bastión socialista, se llama Ollenhauer, quien probablemente será elegido también directa y nominalmente. Los diputados elegidos según las listas de los partidos son otros 247. En total, 494. Los electores son treinta y cinco millones y medio. Cualquiera hace de profeta en tiempos de tan poca fe. Sin embargo, creo que los alemanes le tienen tanta confianza a uno de sus hombres, que podría arriesgar un augurio: el vencedor será Adenauer, al frente de sus huestes demócratas cristianas. Lo seguirán los socialistas, luego nadie, y luego, muy lejos, los que logren salvar la cláusula del cinco por ciento o conseguir tres mandatos directos. El partido Alemán obtendrá unos doce porque lo apoyan los demócratas cristianos.

He recorrido varias ciudades alemanas. Los ánimos están serenos. Nadie barrunta que puede haber corrimiento de tierras en la situación alemana y eso es signo de que no se cree en el triunfo socialista. A la vuelta de los lemas, consignas, slogans, insultos, en esta víspera electoral, parece que todo se ha simplificado en la fórmula Adenauer u Ollenhauer. Aparentemente, ha sido un gran error de propaganda socialista contraponer esos dos nombres. En las elecciones anteriores, los socialistas lanzaron un gran cartel con esta inscripción: Ollenhauer en lugar de Adenauer. A los cuatro años, aún no saben los socialistas que la idea de ese cartel la inspiró ese gran estratego electoral que se llama Adenauer.

CRISTOBAL TAMAYO
Corresponsal de Clarín en Alemania occidental

Inauguróse Ayer el Primer Congreso del Turismo Internacional

INFORMACION PAG. SIETE

Comienza Mañana sus Sesiones la XII Asamblea General de la UN

INFORMACION PAGINA TRES

Clarín

BUENOS AIRES · REPUBLICA ARGENTINA

60 CENTAVOS

Un toque de atención para la solución argentina de los problemas argentinos

AÑO XIII — Diario de la Mañana — Nº 4265

Buenos Aires, Lunes 16 de Setiembre de 1957

Restablecimos la Libertad y el Estado de Derecho, Dijo Rojas

Dirigió un Mensaje Desde la Base de Río Santiago

DESDE la base naval de Río Santiago y al cumplirse el segundo aniversario de la Revolución Libertadora, el vicepresidente de la Nación, contraalmirante Rojas, dirigió un mensaje radial a todo el país. En su alocución hizo un balance de las consecuencias y resultados de los dos años de la revolución, señalando estos conceptos fundamentales:

● Restablecimos la libertad e implantamos un estado de derecho, aún bajo el signo de una revolución, es decir, de un gobierno de facto.

● En el orden político: se restableció el libre juego de los partidos; los comicios generales se realizarán en la fecha fijada; la convención constituyente protegerá a la Argentina contra el retorno de las dictaduras.

● En el orden económico: enfrentamos arduos problemas. Es necesario despertar la confianza en el inversor extranjero; hay que romper las ataduras mentales contra la libre empresa y contra el capital extranjero.

Sin Celebración Oficial

"Compatriotas: Se cumple el segundo aniversario de la Revolución Libertadora de setiembre, cuyas acciones precursoras estallaron el 16 de junio de 1955; el Gobierno Provisional no ha establecido celebraciones oficiales. El país recuerda, sin estridencias, con patriótico orgullo y esperanza, aquella gesta magnífica que devolvió la libertad a la República, como el mejor homenaje a los hermanos que perdieron la vida, a la memoria del general Lonardi y a todos los hombres y mujeres que desde años atrás en la lucha abierta o encubierta contra la tiranía prepararon con su resistencia intelectual o física el clima y las condiciones que hicieron posible la acción bélica y su triunfo.

Reivindicamos y consagramos para la Revolución Libertadora los títulos que acrediten la más alta generosidad de propósitos. Salimos a combatir por ideales, cuando se enseñaba a los argentinos a luchar sólo por intereses. Salimos a combatir por nosotros y por los demás; por todos, es decir por la Nación, por la Patria no por una clase, no por un grupo social o profesional, ni por un derecho en oposición a otro derecho, ni por un hombre ni por un partido.

La lucha por la libertad es universal y entrañablemente filantrópica. La causa de la tiranía es parcial y egoísta; persigue el predominio de unos sobre otros; el beneficio de sus partidarios por el sacrificio de los que no están con ellos. La causa de la libertad no hace distingos. Los que defienden a las tiranías quieren nuestra esclavitud; nosotros, queremos su libertad, junto con la nuestra; ésta es la diferencia ética y política que existe entre unos y otros".

Terminaron los Coros Forzados

Cayeron las cadenas de todos, incluso las de los que se ataron voluntariamente al carro de la dictadura, aceptando la adulación como un deber y el servilismo como una doctrina; acabamos con los coros forzados, pagados o alentados, que rebajaron a la Nación".

El hombre más humilde, el más desamparado de los argentinos sabe hoy que nadie puede obligarlo a arrodillarse, ni ganará nada con ello, a cambio de perder su dignidad. Vemos con alegría, como un triunfo de la revolución, erguirse a muchos que ya habían perdido el hábito de alzar la frente, aun cuando ensayen su recobrada altanería atacándonos con violencia y sin equidad. Los preferimos así pero les advertimos que si toleramos los ataques al Gobierno, no adoptaremos la misma actitud cuando se pretenda atacar o tan sólo discutir la Revolución Libertadora.

Ni en la incertidumbre de la batalla, ni en la euforia del triunfo, acariciamos hace dos años afanes de venganza. No obstante, aún hoy se nos reprochan esos supuestos fines subalternos, y otros, entre tanto, censuran nuestra tolerancia y nos tachan de blandos.

No podíamos dejar sin castigo a los culpables y sin sanción a los que con su adhesión calculada, interesada, puesta a precio, hicieron posible la tiranía totalitaria. No podíamos hacerlo porque habíamos asumido una pesada responsabilidad ante el porvenir. La impunidad, aunque se origine en el perdón, compromete la suerte del futuro.

Este es el sentido estricto de la justicia humana, cuando castiga en defensa imprescindible de la sociedad que no quiere ver reproducirse, alentado por la ausencia de penas, el delito de que se le hizo víctima.

Sin odios y sin olvidos, entregamos a la justicia a los culpables.

Libertad y Derecho

Restablecimos la libertad e implantamos un estado de derecho, aun bajo el signo de una revolución, es decir, de un gobierno de facto.

Este estado de la Revolución Libertadora, es tan semejante al constitucional cuanto nos lo permitieron los enemigos de la libertad que desde adentro y desde afuera conspiraron, y soñaron con el retorno imposible. Este derecho implantado por la Revolución Libertadora la distingue y enaltece. Es el tributo de respeto al Pueblo, y el homenaje que las autoridades revolucionarias y las Fuerzas Armadas rinden a la Patria para sacarla de su retroceso institucional. Siempre estaremos satisfechos y orgullosos de haberlo hecho así, aunque se nos tache de excesivamente tolerantes, de equivocados y de débiles. Hemos preferido apoyarnos en nuestra fuerza moral y en las leyes que aceptamos voluntariamente, antes que en las armas, aunque tengamos siempre éstas a nuestro alcance. Creemos que nuestro mayor mérito consiste en haber usado la fuerza material sólo en la medida imprescindible y ante la violencia desatada por las fuerzas e intereses contrarrevolucionarios.

Cumplimos así con nuestro propósito de libertar, de redimir, de restablecer en la Argentina desfigurada por la farsa legal del totalitarismo, el imperio real del derecho.

Cumpliendo la Ley

Queríamos que las generaciones del presente, vieran a un gobierno, que a pesar de

(Continúa en la Página OCHO)

Inician el Adiestramiento de las Reservas Sirias

Reitera Damasco sus Acusaciones Contra Washington

DAMASCO, 15 (INS) — Comenzaron a recibir adiestramiento militar los nuevos reclutas para la organización popular de resistencia, forma defensiva civil formada el año pasado para actuar en casos de emergencias nacionales. El gobierno también ha llamado a filas a reservistas del ejército.

Mientras tanto, el jefe del Estado Mayor del ejército sirio reiteró su acusación de que EE. UU. amenaza con atacar a Siria. Indicó que aunque no lo haga con sus propias tropas, puede mandar las de otros países. El general Afif Bizri trajo a colación la cuestión de las tropas turcas al decir que se están concentrando en la frontera con este país, cada vez en mayor número. Afirmó que los turcos tienen actualmente en esa zona dos divisiones de infantería y una blindada. En cuanto a su país, reafirmó que está tomando todas las medidas necesarias para salvaguardar su independencia.

Bizri volvió a denunciar la presencia de cinco naves norteamericanas a cinco millas frente a las costas sirias, lo que "consideramos, dijo, como una demostración de fuerza dentro de nuestras aguas territoriales."

Gestiones de Menon

EL CAIRO, 15 (AP). — El ministro de de Defensa de la India, Khrisna Menon, discutió esta mañana la crisis del Oriente Medio con el presidente Nasser, durante unas horas, en su viaje a Nueva York. En el aeropuerto, a su llegada, Menon, dijo a los periodistas que dudaba que la crisis de Siria pudiera llegar a un conflicto armado.

Triunfa Adenauer en Alemania Oeste

Obtendría la Mayoría Absoluta

BONN, 15 (AFP). — Al escrutar la mitad de los votos emitidos hoy en las elecciones generales de Alemania Federal, el partido Demócratacristiano, que preside el primer ministro Adenauer, tenía asegurada la mayoría absoluta con el 52 por ciento de esa cantidad, contra el 30,7 por ciento de los socialdemócratas. Si estos porcentajes se mantienen en lo que falta del escrutinio, el doctor Adenauer habrá obtenido la mayoría absoluta en el Bundestag, única incógnita de la elección de hoy, ya que el triunfo de Adenauer está asegurado.

Del total de 35.5 millones de inscriptos, votaron hoy 30.3 millones, o sea el 86.7 por ciento. Un magnífico día soleado contribuyó a que la afluencia de entusiastas votantes fuera elevada, principalmente por la mañana. Durante las primeras horas de la votación los sufragantes fueron del 10 al 15 por ciento superiores a los de las elecciones generales de 1953. Por primera vez en la historia alemana se permitió votar a los soldados. El propio inspector general del nuevo ejército alemán, el general Adolf Heussinger, dió el ejemplo votando entre los primeros ciudadanos que concurrieron a las urnas en Bonn. También tomaron parte en esta elección los habitantes del Sarre, después de 40 años que concurren a los comicios nacionales de Alemania.

Unos 3.000 candidatos compiten en estas elecciones para ocupar una banca en el Bundestag, bajo la representación proporcional el número de bancas en 494, puede aumentar, dependiendo del total de los sufragios el que ello ocurra. Los electores depositaron dos boletas —una para el candidato y otra para el partido. Los partidos deberán obtener por lo menos un cinco por ciento de los votos para ganar una representación en el Bundestag, o elegir directamente a sus candidatos.

Voto Adenauer

El canciller Adenauer votó en horas de la mañana en la localidad de Rhoendorf, en las cercanías de Bonn. El presidente, Theodor Heuss, lo hizo poco después de las 8 en Bonn, mientras que el jefe de la oposición socialista, Erick Ollenhauer, sufragó en una sección instalada en Venusberg en las inmediaciones de esta capital.

Proclaman el Triunfo

BONN, lunes 16 (AP). — La Unión Demócrata Cristiana de Adenauer proclamó en las primeras horas de la madrugada de hoy, su victoria en las elecciones nacionales de Alemania Occidental.

El jefe de la campaña del partido de Adenauer, Bruno Heck, dijo a los periodistas

(Continúa en la Página DOS)

KONRAD ADENAUER

Fué Reelegido el Primer Ministro

BONN, 15 (AP) — El canciller Konrad Adenauer se aseguró esta noche una banca en el próximo parlamento de Alemania occidental.

El anciano dirigente de la Unión Demócratacristiana obtuvo fácilmente su reelección, como era esperado, en el distrito 69, que comprende un circuito electoral dentro y alrededor de esta capital.

Adenauer celebró el triunfo con sus colaboradores más allegados en su chalet de Rhoendorf, sobre la margen derecha del Rhin.

Declina el Interés de Inglaterra por Chipre

LONDRES, 15 (De nuestra agencia). — Probablemente, Inglaterra considera que ha llegado el momento de conceder a Chipre su independencia. Y quién sabe si, a estas horas, el propósito de la EOKA de liberar a Chipre de "las garras británicas" es menos impaciente que el de "las garras británicas" por soltar la isla.

Londres, sin embargo, cree que debe imponer dos condiciones a beneficio de la paz. Una, consistiría en el compromiso de Chipre de no unirse a Grecia. La segunda podría ser el mantenimiento de las bases militares de Inglaterra en la isla, transferidas a la NATO. No se trata de recortar la soberanía chipriota sino de hacerla compatible con la minoría turca y sus intereses en aquel territorio. Tiene la primera condición un precedente en Austria. El artículo cuatro del tratado de paz con Austria impide que este país firme alianzas políticas o económicas con Alemania, sean del tipo que fueren. "Nadie sufre en Austria por esta cláusula —se escribe hoy en Londres— un complejo colonial".

La EOKA o movimiento de acción por la independencia de Chipre mantiene una tregua con las autoridades británicas pero no parece que descansa mucho mientras tanto. Está dividida en dos bandos igualmente expeditivos y cada uno de ellos aspira al dominio de su tesis política. Los chipriotas que caen en las calles "por traidores a la sagrada causa nacional" son en realidad liquidados por la derecha o la izquierda de la EOKA en su propósito de dominar la isla por el terror. Se extiende el comunismo, se extiende a tal marcha que el setenta y cinco por ciento de los dirigentes de las uniones gremiales de izquierda son comunistas. Como amenaza de la costa de Anatolia en Turquía y llave de comunicaciones por el Canal de Suez, Chipre es bocado de cardenal para la Unión Soviética. No se trata, pues, de oponer reservas elementales al movimiento chipriota de emancipación por "razones de prestigio", sino de impedir que la isla, con el tiempo, sea entregada a Rusia. Si el gobierno de Atenas logra comprender en sus verdaderas proporciones todo el riesgo que corre ese sector del mundo, sus ataques a Inglaterra durante el debate sobre Chipre en la Asamblea General de la UN serán sin duda más moderados.

JACINTO MIQUELARENA
Corresponsal de Clarín en Gran Bretaña

MENENDEZ malogra una excelente oportunidad, rematando en forma desviada desde escasa distancia, y cuando los parciales de River ya aclamaban el tanto. En ese momento, Racing iba en ganancia de 1 a 0, que no pudo mantener, cayendo, finalmente, batido por el líder que mantuvo así intacta su condición de invicto

RECLAME

★ Con Esta Edición Clarín DEPORTIVO

Resultado de los Partidos de Ayer

River Plate (L)	2	Racing (V)	1
San Lorenzo (L)	1	Huracán (V)	0
Independiente (L)	1	Boca Jrs. (V)	0
Atlanta (L)	1	Estudiantes (V)	1
Lanús (L)	1	Arg. Juniors (V)	1
V. Sarsfield (L)	3	N. O. Boys (V)	1
R. Central (L)	1	F. C. Oeste (V)	0
G. y Esgrima (L)	3	Tigre (V)	0

PRIMERA DIVISION "B"

Unión (L)	4	Excursionistas (V)	1

Celebróse en Todo el País el Segundo Aniversario de la Revolución

Halla Oposición la Ley Argelina

Seria Disidencia en el Gobierno Francés

PARIS, 16 (AFP). — Quedó formalizada la disidencia del ministro de Defensa, André Morice, con el proyecto de "ley directriz" para Argelia que Bourges-Maunoury presentará mañana a la asamblea.

Morice visitó al primer ministro para comunicarle que los miembros del bloque parlamentario radical-socialista, presididos por Henri Queuille, se habían pronunciado, como él mismo, contra la institución de cualquier forma de poder ejecutivo en Argelia. Por lo tanto, el proyecto será refrendado únicamente por el jefe del gobierno y por Robert Lacoste, ministro residente en Argelia.

Informes a Londres

PARIS, 16 (INS) — El secretario general de la cancillería, Louis Joxe, viajará mañana a Londres a fin de discutir con funcionarios británicos el plan francés para Argelia.

■ nuevo estatuto para la región dispone un sistema de semiautonomía para varios distritos de Argelia

Cumpliráse Inexorablemente el Plan Político, Dijo Landaburu

EL vicepresidente, contraalmirante Isaac Rojas, concurrió ayer al panteón naval de la Chacarita para rendir homenaje a los marinos caídos durante las jornadas de setiembre

Clarín

BUENOS AIRES · REPUBLICA ARGENTINA

60 CENTAVOS

Un foro de dirección para la solución argentina de los problemas argentinos

AÑO XIII — Diario de la Mañana — Nº 4266

Buenos Aires, Martes 17 de Setiembre de 1957

Rojas Asistió a un Acto en R. Santiago

EL segundo aniversario de la Revolución Libertadora del 16 de setiembre fué recordado ayer con fervor patriótico en todo el país. Tanto las fuerzas armadas como el pueblo —este último por medio de los sectores cívicos representativos del movimiento de liberación— realizaron actos alusivos en distintos puntos del territorio nacional, en los que se honró principalmente la memoria de los caídos en las jornadas de lucha, fortaleciéndose así la fe democrática de los que, dos años después de la gesta, evocaron a los sacrificados de aquel entonces. El vicepresidente provisional, contraalmirante Isaac F. Rojas, presidió ceremonias alusivas en Río Santiago, en el cementerio de La Plata, en la ciudad de Paraná, en la necrópolis de Chacarita, ante el Panteón Naval, y en la de San Isidro. También en los asientos de la Aeronáutica Militar en Córdoba y en El Palomar y en los organismos del Ejército se realizaron ceremonias recordatorias con participación de los jefes y oficiales y tropa de las mismas.

Mensaje de Landaburu

CORDOBA, 16 (C). — Al término de una cena de camaradería realizada esta noche en la sede de la Escuela de Aviación Militar con asiento en Córdoba y de la que participaron altos jefes y oficiales de las fuerzas armadas, el ministro de Aeronáutica de la Nación, comodoro Jorge Landaburu, dirigió la palabra a todo el país a través de Radio Nacional. En su discurso, el ministro señaló "el espíritu de unidad que existe entre las tres armas" y "aseveró que el plan político del Gobierno Provisional será cumplido inexorablemente". El texto del mensaje del comodoro Landaburu es el siguiente:

En la madrugada de un día como hoy, 16 de setiembre, hace de esto dos años, el pueblo de Córdoba y sus guarniciones de ejército y aeronáutica con ansias comunes y ya incontenibles de libertad, sin pensar en riesgos ni sacrificios y con la decisión inquebrantable de triunfar o morir, encendían el faro de la esperanza en esta tierra, sumida por entonces en las tinieblas de la más cínica e inmoral de las dictaduras.

El fragor de la batalla iniciada encontró pronto eco en los cuatro puntos cardinales del país, donde otros hombres que habían participado en la riesgosa y patriótica conspiración cumpliendo el compromiso de honor contraído, se lanzaron, a su vez, a la lucha de la liberación.

Las fuerzas armadas argentinas, ejército, marina y aeronáutica y la ciudadanía digna de la patria cumplieron así con el deber que imponía la hora. Sin distinción de ideologías políticas, credos o clases sociales, cada uno había sentido dentro de sí el mandato irrenunciable de reconquistar para sí mismo y para sus hijos la posibilidad de vivir en la libertad que con tantos sacrificios le legaron sus mayores. Había sed de dignidad en lo nacional y en lo individual. No podía tolerarse por más tiempo que la conducción del país fuera ejercida por quienes pretendían negar la tradición civilista argentina, por quienes mediante el engaño y la dádiva procuraban corromper y deformar

(Continúa en la Página QUINCE)

Reorganizó Macmillan el Gabinete Británico: Nuevo Lord Presidente

HAROLD MACMILLAN

Dirigirá Hailsham la Política Conservadora

LONDRES, 16 (AP). — El primer ministro Macmillan dispuso medidas tendientes a dar un nuevo impulso a su debilitado gobierno conservador, elevando al vizconde de Hailsham al cargo de lord presidente del Consejo, el puesto más prominente del gabinete, y nombrándolo al mismo tiempo director de la conducción política del partido Conservador.

La renovación ministerial, instalando al vizconde Hailsham, de 49 años de edad, en uno de los más influyentes puestos, fué el primer movimiento de Macmillan en un esfuerzo para una reorganización conservadora, con miras a las próximas elecciones nacionales a realizarse en 1959 ó 1960. El nuevo cargo no supone la atención de una cartera específica y permitirá a Hailsham consagrar su tiempo a la reorganización de la maquinaria política conservadora. Era hasta ahora ministro de Educación, donde lo reemplazará Geoffrey Lloyd. La reorganización incluye asimismo los siguientes cambios, entre otros: Derck Colclough Walker-Smith reemplazará a Dennis Vosper como ministro de Finanzas

Reginald Maudling, director general de Pagos, sobre cuyo puesto recae toda la responsabilidad de las relaciones económicas de Gran Bretaña con las naciones europeas, es promovido al rango ministerial dentro del gabinete. John Kenyon Vaughan-Morgan reemplazará a Walker-Smith como ministro de Estado asignado a la Junta de Comercio

Hailsham reemplaza en el cargo al conde de Home, quien también era secretario de Relaciones del Commonwealth, puesto que éste retendrá y seguirá asimismo siendo primer representante del gobierno en la Cámara de los Lores, con Hailsham como su suplente.

Adenauer Obtuvo la Mayoría Absoluta

REITERO SU ADHESION AL BLOQUE ATLANTICO

BONN, 16 (AP). — Los resultados completos de las elecciones parlamentarias realizadas ayer en Alemania Federal, señalan un triunfo abrumador del partido Demócratacristiano del primer ministro Adenauer, que logró la mayoría absoluta en el Bundestag, al adjudicarse 270 de las 497 bancas en juego.

ERICH OLLENHAUER

El partido Alemán, aliado del demócratacristiano, aporta al gobierno otras 17 bancas. Los socialdemócratas, que encabeza Erich Ollenhauer, principal fuerza opositora obtuvieron 169 bancas, los demócratas libres 41 y los grupos de refugiados e independientes no obtuvieron representación. Estos dos últimos partidos tenían hasta ahora 19 y 1 diputados, respectivamente.

Los resultados oficiales arrojan las siguientes cifras: demócratacristianos 14.998.754, o sea el 50,18 por ciento del total de sufragios (en la elección de 1953 habían logrado el 45,2 por ciento); socialistas 9.490.726, 31,7 por ciento (28,8 por ciento en 1953); demócratas libres 2.304.846, 7,7 por ciento; refugiados 1.973.942, 4,59 por ciento; partido alemán 1.006.350, 3,36 por ciento; partido del Reich, 307.310, 1,02

El total de sufragios válidos fué de 31.058.319

Las ventajas que se observan en los dos partidos mayoritarios fueron obtenidas a expensas de las pequeñas agrupaciones.

Declaraciones de Adenauer

Adenauer, el anciano estadista de 81 años que permanecerá al frente del gobierno de Bonn, visiblemente emocionado por su triunfo, prometió que Alemania Federal "volcará todo el peso de su fuerza política y moral" en apoyo de la alianza occidental. En su primera declaración a la prensa luego de la victoria, Adenauer afirmó que su triunfo "ha fortalecido a las fuerzas que buscan la paz mundial". Añadió que "la política exterior de Alemania Occidental será un seguro puntal para la política de la NATO bajo la dirección de EE. UU.", "un desarme fiscalizado, la unificación del país y una paz genuina para todas las naciones".

Palabras de Ollenhauer

Por su parte, el jefe socialista Erich Ollenhauer reconoció que su partido fracasó en el propósito principal de quebrar la mayoría demócratacristiana, pero afirma que ha triunfado en su intención secundaria de acumular la fuerza suficiente para evitar que el partido mayoritario introduzca cambios constitucionales sin la aprobación socialista.

Refirma EE.UU. su Apoyo a Bonn

WASHINGTON, 16 (AFP). — Profunda satisfacción causó en las esferas oficiales norteamericanas y en los círculos diplomáticos occidentales el triunfo abrumador del doctor Adenauer en los comicios parlamentarios realizados ayer en Alemania Federal. El Departamento de Estado emitió una declaración en la que dice: "Cooperaremos con placer con el nuevo gobierno alemán". Añade que EE. UU. proseguirá apoyando los esfuerzos germanos para elegir libremente su propia forma de gobierno. La declaración destaca que esa cooperación se hará "en el mismo espíritu de amistad y confianza que caracterizó hasta ahora nuestras relaciones con el gobierno de Adenauer".

El presidente Eisenhower envió desde Newport sus felicitaciones "a su viejo amigo, el canciller de Alemania occidental".

Londres no Comenta

LONDRES, 16 (AFP). — El Foreign Office se abstuvo de comentar oficialmente los resultados de los comicios germanos, ya que entiende que se trata de un asunto interno alemán. Sin embargo, los comentarios en los círculos gubernamentales eran de gran satisfacción por el triunfo de Adenauer, considerado como una victoria occidental.

La conquista de Adenauer se reflejó en la Bolsa de Londres, donde los valores germanos lograron ganancias de hasta 4,5 puntos.

Satisfacción del Mundo Occidental

No Fué una Sorpresa

PARIS, 16 (AFP). — En los círculos oficiales franceses se expresó que el resultado de los comicios germanos no constituye una sorpresa. Y señalan que las consecuencias de la victoria demócratacristiana acentuará las perspectivas para la integración europea y garantiza la fidelidad de Alemania a sus aliados de Europa y de la NATO.

El resultado es considerado como el índice demostrativo de la neta definición occidentalista que ha adoptado la opinión pública alemana.

En la Zona Oriental

BERLIN, 16 (AFP) — "Han sido las elecciones más antidemócraticas que se han realizado en Alemania desde los tiempos de Hitler", es la apreciación que hace hoy acerca de la elección alemana el órgano de los sindicatos de la zona soviética "Tribune".

La radio comunista del este de Alemania denunció que Adenauer venció en las elecciones de ayer por medio de "fraude y mentiras".

La prensa del Este de Berlín publicó grandes titulares de la arrolladora victoria del estadista proccidental, proclamando: "¡Chantaje en las urnas!", y "¡Terror y propaganda eleccionaria!".

Los diarios rusos no hicieron ninguna mención de la aplastante victoria obtenida por el partido de Adenauer.

RECLAME LA 2a Sección

Reacciones Diversas Causa la Eventual Reunión Democristiana con Nenni

MILAN, 16 (De nuestro corresponsal). — Desde hace mucho tiempo ya, el secretario del partido Demócrata Cristiano, Fanfani, busca una alianza con los socialistas de Nenni, o sea la fracción socialista que ayer no más era considerada enemiga de la democracia y había sido excomulgada por el Vaticano en 1949. Todos saben que en esta actitud de Fanfani influye mucho el presidente Gronchi, quien nunca ha disimulado sus tendencias izquierdistas y que ejerce esa influencia sobre todo ahora, cuando en el gobierno no existe ya una unión de cuatro partidos, sino que sólo están los representantes demócratacristianos, más fáciles de manejar por el Quirinal. Contra la política de Fanfani y de Gronchi, existían y existen muchos obstáculos. Los liberales, los monárquicos y aun los republicanos están muy contrariados por la alianza con Nenni. Los comunistas también lo están, porque temen que el partido socialista italiano se democratice irremediablemente; y éste es, en realidad, el fin perseguido por Fanfani y Gronchi.

Casi el cuarenta por ciento de los electores demócratacristianos mira con malos ojos la proyectada alianza, sea porque resulta incomprensible que un partido que ayer estaba excomulgado pueda ser un amigo hoy, sea porque cree que sólo algunos de los socialistas podrían democratizarse, mientras que los demás harían el papel de caballos de Troya cuando los incluyeran en el gabinete, sea finalmente porque gran parte de los electores cristianos han visto y ven en el partido de Fanfani el más valioso de los escudos existentes en Italia contra todo marxismo.

•

Sin embargo, síntomas incesantes indican claramente que la "entente" de Fanfani con Nenni no está muy lejana, o sea que el partido Demócrata Cristiano no puede gobernar sin un flanco marxista. En ello parecería existir una contradicción, ya que los demócratacristianos, se malquistarán con un gran porcentaje de electores al aliarse con Nenni y les faltaría el puntal necesario. Sin embargo, no es así. Esta consideración sólo resulta válida hasta ayer, cuando todos se preguntaban si el clero, o sea el máximo apoyo del partido demócratacristiano no obstaculizaría la alianza con los socialistas, lo cual le habría creado grandes dificultades a Fanfani, haciendo peligrar la unidad misma del partido. Hoy la situación ha sufrido un profundo cambio. El órgano del Vaticano, "Osservatore Romano", ha escrito explícitamente que deben desterrarse las polémicas entre las doctrinas sociales católicas y las socialistas, porque todas viajan por la misma calle maestra, sea cual fuere su origen. Se trata del gran golpe de timón del Vaticano, del gran hecho nuevo de la política italiana. Italiana y no internacional, si se piensa que Adenauer se bate encarnizadamente contra los socialistas y nadie le ha dicho que se una a ellos.

•

En Italia, el Vaticano cree que la alianza entre el centro y la izquierda es necesaria, o sea que las derechas nada tienen ya que decir, no obstante la recuperación italiana y la relativa prosperidad del país. Esto coincide con la categórica actitud asumida por el Pontífice hace algunos años al declarar que la nobleza romana había perdido todas sus prerrogativas. En cambio, no coincide con la excomunión lanzada en 1949 contra el socialismo marxista. Por eso, lo menos que se puede decir ahora es que entre los electores del centro reina desorientación, sobre todo porque ya no saben de qué lado está el bien y de qué lado el mal. Muchos se preguntan de qué ha servido combatir al socialcomunismo pagando el precio, a veces, económicamente, y otras veces, con la propia sangre, si ahora los mismos que ayer incitaban a combatirlo le tienden la mano al enemigo.

Sea como fuere, después del artículo del "Osservatore Romano" es indudable que el clero no combatirá prácticamente la proyectada alianza, y aun la apoyará. Gronchi debe de estar satisfecho. Fanfani, un poco menos.

LINO PELLEGRINI
Corresponsal de Clarín en Milán

Clarín
Un toque de atención para la solución argentina de los problemas argentinos
AÑO XIII — Diario de la Mañana — Nº 4267
60 CENTAVOS
Buenos Aires, Miércoles 18 de Setiembre de 1957

Ingresa en la UN la Federación Malaya

Inauguró su Nuevo Período de Sesiones la Asamblea General y Eligió Titular al Neocelandés L. Munro

NUEVA YORK, 17 (AP). — La Asamblea General de la UN inició sus sesiones en medio de indicaciones de que uno de los problemas que más preocupan a los delegados es la cuestión del desarme mundial.

Sir Leslie Munro, jefe de la delegación de Nueva Zelandia, fué elegido presidente de la Asamblea. El ministro de Relaciones Exteriores de México, Luis Padilla Nervo, preparó el retiro de la candidatura de Charles Malik, de El Líbano, que era el otro aspirante al cargo.

El diplomático libanés expresó que retiraba su candidatura en interés de "la armonía, la amistad y la paz". Pese al retiro de su candidatura, se tomó una votación secreta. El pronunciamiento se efectuó por 71 sufragios en favor de Munro, uno para Malik y tres abstenciones.

El Desarme como Tema Principal

En el discurso para aceptar el alto cargo, Munro hizo notar que las Naciones Unidas han cumplido su labor "en un mundo dividido en el cual, por espacio de una década, los países no han contado con garantías dignas de confianza contra la catástrofe de una guerra total". Añadió que es natural que el desarme ocupe un lugar prominente en las deliberaciones de la Asamblea, ya que "el tiempo no está de nuestro lado."

La Asamblea elegirá más tarde a sus ocho vicepresidentes. Uno de ellos —el que corresponde por costumbre a la América latina—, será el jefe de la delegación del Paraguay, Pacífico Montero Vergara. En su calidad de vicepresidente, también será vocero del grupo latinoamericano y sucede al delegado salvadoreño Miguel R. Urquía.

Santiago Pérez y Pérez, de Venezuela, fué designado por unanimidad, presidente de la sexta comisión. Emilio Arenales, de Guatemala, aunque de reciente actuación en la UN, alcanzó la distinción de presidir la comisión especial de Asuntos Políticos, organismo que tiene particular importancia.

Cuba deja su sitial en el Consejo de Seguridad, que será ocupado por Panamá. Chile sucederá a la Argentina, y Costa Rica a la República Dominicana en el Consejo Económico y Social.

Como primera providencia, después de la elección de sir Leslie, la Asamblea aprobó la admisión de la Federación Malaya, nuevo Estado del Commonwealth, el cual pasa a ser el octogésimo segundo miembro de la UN.

Mañana se Realizará Otra Reunión

Se estima aquí que los principales temas que tratará la Asamblea son: el desarme mundial, los casos de Hungría, Chipre y Argelia, la fuerza armada especial de la UN, el problema de los refugiados de Palestina, la elección de secretario general y la liquidación de los gastos originados por la rehabilitación del Canal de Suez.

La Agenda

La Asamblea General pasó a cuarto intermedio a las 18,37. Volverá a reunirse mañana, a las 11,30. Para entonces se ha fijado el debate para determinar la agenda. Esto puede ocasionar las primeras escaramuzas entre Oriente y Occidente, así como algunas tentativas por parte de los países asiáticos para que se adopte un curso "neutralista". Estados Unidos confía en contar con suficiente apoyo para bloquear, una vez más, la admisión de la China comunista. La India se encuentra entre los países que apoyan el ingreso de Pekín en la UN y ha propuesto que la cuestión se incluya en el programa de trabajos de la Asamblea General.

El secretario de Estado de Estados Unidos, John Foster Dulles, pronunciará pasado mañana un discurso político de 45 minutos de duración. Washington ha indicado ya que el desarme será uno de los puntos principales que tratará Dulles.

Se Inician Mañana las Maniobras de la NATO

LONDRES, 17 (AP). — Naves de guerra de siete países occidentales zarparon de puertos británicos antes del alba, para participar en grandes maniobras de la NATO vinculadas con la protección de las rutas marítimas del Atlántico.

Más de 200 naves levaron anclas y enfilaron sus proas hacia los destinos preestablecidos en las primeras maniobras atlánticas, en gran escala de los últimos cuatro años.

Los 58 buques de guerra de Estados Unidos eran encabezados por el gigantesco portaaviones "Forrestal" y el submarino "Nautilus", primer sumergible atómico del mundo.

La operación ha sido bautizada con el nombre de "Strikeback". Uno de sus primeros objetivos es mantener abiertas las rutas atlánticas contra la amenaza submarina.

Se sabe que la Unión Soviética está construyendo la mayor flota submarina jamás conocida en el mundo.

Además de Estados Unidos y Gran Bretaña, participan en las maniobras navales buques de Canadá, Francia, Holanda, Portugal y Noruega. Las maniobras se inician oficialmente el jueves.

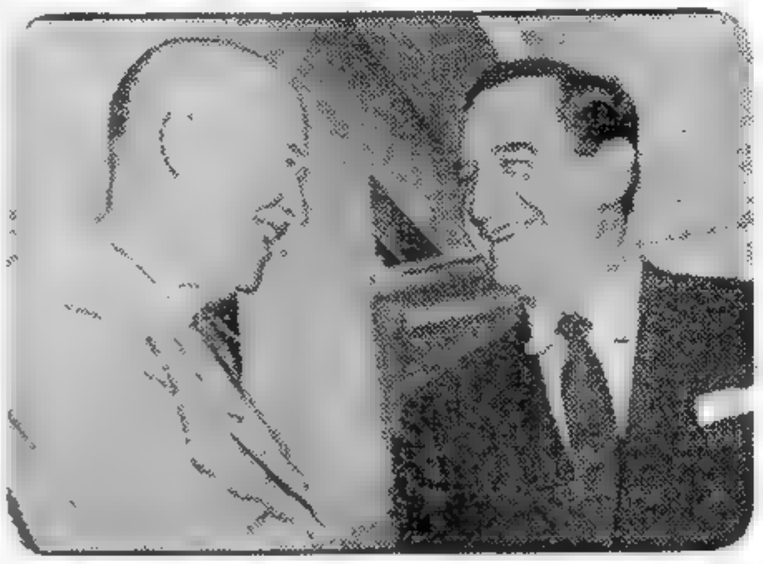

EL PRESIDENTE Eisenhower y el gobernador de Arkansas, Orval Faubus, se separan sonriendo y con un apretón de manos, luego de la entrevista que mantuvieron el viernes último, para considerar la crisis racial de Little Rock, en la residencia de la base naval de Newport, donde el mandatario pasa sus vacaciones. Posteriormente, Faubus manifestó que la conferencia había sido "muy cordial y muy constructiva"

Afirman en la URSS que Lanzaríase un Satélite

LONDRES, 17 (AP) — La radioemisora de Moscú dijo que los hombres de ciencia podrán lanzar pronto su primer satélite terrestre artificial. Los primeros satélites "serán más pesados que los que están siendo diseñados por Estados Unidos".

Radio Moscú, refiriéndose a un despacho de la agencia noticiosa Tass para los diarios extranjeros, dijo: "El lanzamiento de los primeros satélites artificiales significará que el hombre ha dominado la primera velocidad cósmica de cerca de ocho kilómetros por segundo.

"Para que se aparten completamente de la órbita de la tierra, y se conviertan en satélites del sol, o sea planetas independientes, deberá llegarse a la segunda velocidad de 11,2 kilómetros por segundo. La tercera velocidad cósmica de 16,5 kilómetros por segundo, es el mínimo indispensable para separarse del sistema solar".

Cohetes Yanquis

CAP CAÑAVERAL (Florida), 17 (AFP) — Dos lanzamientos de cohetes se realizaron en la base de Patrick, del ejército americano. Uno de éstos se elevó normalmente desapareciendo luego detrás de una espesa nube, mientras el otro de pequeño calibre, no abandonó su rampa de lanzamiento, a raíz de un desperfecto que no ha sido todavía explicado.

Reanuda Hoy la Convención el Estudio de las Impugnaciones

Figuran Anotados 45 Oradores

SANTA FE, 17 (De nuestros enviados especiales). — La Convención Reformadora deberá reunirse mañana, a las 16, para proseguir la consideración de los dictámenes de la Comisión de Poderes y Reglamento, referentes a las impugnaciones y a la soberanía de la Asamblea. Sobre este último asunto, como se sabe, hay dos dictámenes, a los que se ha sumado ahora la proposición formulada el viernes último por el señor Alfredo L. Palacios, tendiente a introducir una reforma en el despacho de la mayoría.

Presidirá la reunión, probablemente, el vicepresidente 1º, señor Anselmo Marini, pues anoche se ausentó en automóvil para la Capital Federal el titular del cuerpo, señor Ignacio Palacios Hidalgo y no se sabe si regresará a tiempo para asumir la dirección del debate.

Cuarenta y cinco oradores están anotados para hacer uso de la palabra, lo que, en caso de limitarse el tiempo a cada uno de ellos 45 minutos, demandará 2.025 minutos, es decir, un poco más de 33 horas, escuchar la exposición de los oradores anotados.

Estos cálculos actualizan la aritmética aplicada por el señor Thedy, demócrata progresista, cuando advirtió en números que si se continuaba hablando sin restricciones, el tiempo que se le ha fijado a la convención para dar cima a sus tareas resultaría totalmente insuficiente.

En algunos sectores, empero, la idea de limitar a 45 minutos el plazo máximo de los oradores anotados es resistida, pues se sostiene que muchos convencionales han hablado sin ninguna limitación y ello implicaría, en tal caso, un tratamiento desigual.

Sin embargo, si se desea concluir el debate en los últimos días de la presente semana, existen sólo dos alternativas: realizar sesiones más prolongadas, lo que demandaría un mayor esfuerzo a los asambleístas, o bien, como queda dicho, no autorizar para las exposiciones una duración mayor a los tres cuartos de hora.

La Comisión Redactora

La duración del actual debate se vincula, necesariamente, con las tareas de la comisión redactora, que, por otra

(Continúa en la Pág. DIECIOCHO)

Conciliador Aparece Adenauer Después del Rotundo Triunfo

BONN, 17 (De nuestro corresponsal) — Cuando, en mi despacho del sábado anunciaba como seguro el triunfo de Adenauer, cometí un error de cálculo. Creía en la victoria, pero la suponía un poco menor. El error fué de cálculo meteorológico. Mientras escribía, parecía desgajarse el cielo en un diluvio que duraba ya casi cuarenta días con sus noches. Los meteorólogos predecían la continuación de las lluvias. Estas hubieran restado votos a las urnas y a Adenauer, porque quienes se abstienen por mal tiempo generalmente no son los socialistas. Pero, inesperadamente, el domingo lució un sol otoñal. Esto hizo subir la proporción de votantes a casi un noventa por ciento del censo, y la victoria democratacristiana fué arrolladora. Tanto que Adenauer, al presentarse la prensa, ha tenido que bromear para disimular su semiomnipotencia democrática. Señalando a sus 270 diputados democratacristianos, a los que hay que añadir los 17 del partido Alemán, incondicionales de Adenauer, éste podía haber presumido: "Estos son mis poderes". Casi omnipotentes frente a los 169 socialistas y a los 41 liberales.

Pero Adenauer, en la apoteosis de su prestigio, ha sido conciliador, ofreciendo un puesto en la coalición gubernamental a cuantos quieran coincidir con él en las grandes líneas políticas.

Todavía es imposible hablar de la composición del nuevo gobierno. Adenauer ha dicho, primeramente, que tras de la victoria hay que reflexionar, y luego elegir al canciller (tengase en cuenta que este nombre, en la política alemana, equivale al de jefe de gobierno, casi inamovible durante cuatro años), y después éste nombra a los ministros.

"No me pregunten ustedes —dijo el octogenario Adenauer, con lozano humor— quién va a ser canciller. Esto solamente los dioses lo saben".

Y los niños de pecho, también lo saben. Adenauer será elegido por tercera vez canciller de Berlín, donde el quince de octubre se reúne el nuevo Bundestag. Luego reorganizará el gobierno, del que saldrán bastantes ministros y otros cambiarán de cartera.

Lo que seguirá invariable será la política alemana. Las elecciones del domingo fueron un gran plebiscito alemán en favor de la política occidentalista con la NATO, la unión europea y el rearme. Frente a ella, la propaganda socialista —salida de la NATO, supresión del servicio militar, diálogo con Rusia— ha merecido el repudio del electorado.

Esta es la elección del domingo. Otra es que unas fuerzas políticas de signo democratacristiano, con un enorme contenido social, han logrado romper el frente del proletariado. Millones de obreros han votado por la política de Adenauer.

De la Alemania comunista, de Checoslovaquia, de Rusia, llegan comentarios sobre el triunfo de Adenauer. Pankow incita a los obreros a no resignarse a la victoria de Adenauer y a emprender una lucha antiparlamentaria, la cual tendrá el apoyo del gobierno rojo alemán. Praga dice que se trata de una nueva victoria de un Hitler con dolares. Cada uno ve el hecho y falsifica la historia como le parece. La realidad es que Adenauer se encuentra ahora en el cenit de su prestigio y su apoteosis es, inclusive, superior a mis cálculos del sábado, debido a que el domingo hasta San Pedro —San "Petrus"—, que es, según Alemania, quien dispone que haga sol o lluvia, dió su voto por el viejo Adenauer.

CRISTOBAL TAMAYO
Corresponsal de Clarín en Alemania Occidental

Redujo Faubus la Guardia Escolar

WASHINGTON, 17 (AFP).— El gobernador Orval Faubus ordenó reducir a una docena de hombres la guardia que rodeaba a la escuela de Little Rock (Arkansas) con el fin de impedir que los niños negros asistan a clase.

Al mismo tiempo, el gobierno federal se prepara a citar 200 testigos para el viernes, cuando pida al tribunal de Little Rock que ordene el retiro de la guardia.

Renovaron los Sirios sus Acusaciones a Occidente

Llegaron a Damasco Técnicos Soviéticos

DAMASCO, 17 (AFP). — "La campaña desencadenada en los medios occidentales contra Siria, con el propósito de derrocar su régimen democrático, constituye una flagrante violación de la Carta de las Naciones Unidas y una amenaza de agresión que debe ser reprobada, en virtud de esta misma Carta", afirmó el ministro de Relaciones Exteriores sirio, Salah Bittar, en una enérgica declaración a la prensa. El canciller estimó que "las potencias occidentales sobrepasaron las disposiciones de la Carta de la UN recurriendo a fórmulas tales como la "doctrina Eisenhower" y renovó los ataques sirios contra "la política seguida por Estados Unidos en colaboración con el sionismo mundial para desunir a los árabes "y obligar a Siria a renunciar a su política de neutralidad positiva".

Al responder a diversas preguntas, Salah Bittar declaró que "las concentraciones militares turcas, calificadas de maniobras periódicas por las autoridades de ese país, al igual que el desplazamiento de algunas unidades de la Sexta Flota americana en las proximidades de la costa siria, habrían podido ser evitadas en las circunstancias actuales a fin de no aumentar la tensión en esta región del mundo".

Por último el canciller afirmó que "la realización de una unión federal con Egipto continuaba normal y aceleradamente". Subrayó que en caso de conflicto en el Oriente Medio, las fuerzas de su país y las egipcias lucharán juntas por la libertad del mundo árabe.

Aviones Yanquis

EL CAIRO, 17 (AFP) — El diario "Al Ahram" anuncia hoy que aviones militares de Estados Unidos han pasado por las proximidades del territorio egipcio. Señala "que se trata de aparatos pertenecientes a la Sexta Flota de guerra norteamericana, y que su presencia, en la zona de Alejandría, es una verdadera provocación contra Egipto.

El periódico no indica la fecha en que esos aviones volaron sobre esa zona, pero expresa que el incidente ocurrió durante las recientes maniobras de la Sexta Flota. Agrega que a raíz de ese hecho el gobierno egipcio advirtió a todos los aviones extranjeros que se abstengan de acercarse al territorio sin antes contar con la autorización necesaria para sobrevolar el país.

Expertos Soviéticos

DAMASCO, 17 ((INS)) — Llegó hoy a esta capital una delegación de expertos soviéticos en planes económicos, industrialización, ferrocarriles, perforación para irrigación y carreteras.

Los técnicos rusos discutirán los detalles de un plan de fomento económico anunciado en la reciente reunión en Moscú entre funcionarios de ambos países.

RECLAME LA 2ª Sección

Renunció Bergalli

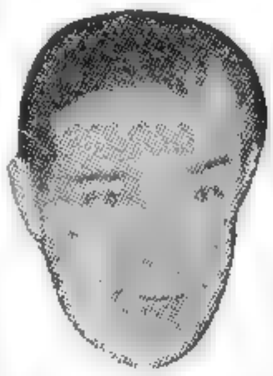

EL intendente municipal dimitió ayer. Su renuncia ha sido aceptada y se le han dado las gracias al ex jefe de la Comuna. (Inf. Pág. 9)

Mantiene Mucha Fe

EL SR. Palacios Hidalgo, presidente de la Convención Reformadora, entrevistó ayer a Aramburu y anticipó su optimismo sobre los resultados de la asamblea (Inf. Pág. 5)

Occidente Condiciona su Estrategia a los Nuevos Armamentos

Nombran Jefe de la Comuna al Gral. Florit

Asumirá el Cargo Mañana a las 11

El general de división (R.E.) Ernesto Florit es el nuevo intendente municipal de la ciudad de Buenos Aires, y asumirá el alto cargo mañana a las 11. La noticia fué suministrada anoche a los periodistas por el secretario general de la Presidencia, coronel Carlos Peralta, momentos después que el nombrado jefe militar mantuviera una breve conferencia con el presidente de la Nación

El general Florit llegó a la Casa de Gobierno alrededor de las 20 y pasó de inmediato al despacho del coronel Peralta, donde luego se hizo presente el ministro del Interior, conviniéndose en esas circunstancias la redacción del decreto respectivo. A las 20.35, el general Florit entró al despacho presidencial y después de su conversación con el jefe del Estado, se retiró de la Casa de Gobierno.

Entrevistado por Clarín en momentos en que subía a su automóvil, el general Florit manifestó que la noticia que le solicitábamos, debía ser requerida al primer magistrado

El general Florit, que actualmente es presidente del Círculo Militar y del Instituto Sanmartiniano, será puesto en posesión del cargo por el ministro del In-

CONT. EN LA PAG. ONCE

Prosiguió el Debate en la Convención Reformadora

Clarín
Un foro de opinión para la solución argentina de los problemas argentinos
BUENOS AIRES REPUBLICA ARGENTINA
60 CENTAVOS
AÑO XIII — Diario de la Mañana — Nº 4268
Buenos Aires, Jueves 19 de Setiembre de 1957

Discutiéronse las Impugnaciones a la Asamblea y sus Facultades

SANTA FE, 18 (De nuestros enviados especiales). — Cuestiones marginales al debate sobre las impugnaciones y soberanía de la Convención reformadora marcaron el comienzo de las deliberaciones de hoy en dicho cuerpo. El señor Aguirre Cámara, a objeto de ordenar la labor con vistas a que puedan expedirse los numerosos oradores anotados, formuló una proposición que fué posteriormente considerada por los jefes de los bloques. Tratáronse también asuntos de trámite y antes de entrar en materia hubo una cuestión de privilegios que promovió el señor Giacosa. Finalmente siguieron los discursos de la larga serie iniciada el miércoles de la semana anterior, siendo el primer orador de la tarde el representante Demócrata Progresista señor Horacio Thedy.

Sobre un Plan de Trabajo

A las 16.40 declaró abierta la sesión el vicepresidente primero en ejercicio de la presidencia, señor Marini, encontrándose en sus bancas 110 diputados. Izó la bandera la señora Buconic de Caronni, dióse trámite a los asuntos entrados y por indicación del señor Silva se tributó homenaje a los convencionales provinciales de La Pampa, Sres. Luis Peyregne y Amador Héctor Borrego, trágicamente fallecidos días atrás.

El señor Aguirre Cámara señaló la excesiva duración del debate y la circunstancia de que aún faltaban hablar más de 40 oradores, destacando que si la asamblea seguía trabajando con igual ritmo se requerirían unos ocho días para concluir. Pero como el reglamento prescribe que el día 20 debe comenzar el receso para que actúe la Comisión Redactora, opinó que se va a plantear una situación que era indispensable prever, puesto que en sesiones anteriores hubo discursos de cuatro horas de duración, que significaban un precedente que pesa como plomo sobre el debate, puesto que todos tienen derecho a reclamar igual tratamiento. Sugirió en consecuencia sesiones diarias, matutinas y vespertinas y que el martes a las 8 a más tardar se voten los despachos sobre impugnaciones y soberanía del cuerpo. Al formular esta proposición, dijo: Pienso en el país, en el éxito y prestigio de esta convención, en sus responsabilidades y en mí, porque figuro uno de los últimos en la lista de oradores y yo también tengo algo que decir. No quiero pasar aquí

CONT. EN LA PAG. ONCE

EL EMBAJADOR de Chile, doctor Aldunate Errázuriz, concurrió al acto de homenaje al general O'Higgins, con motivo de celebrarse el 147º aniversario de la independencia del país hermano. Efectivos militares de las tres armas rindieron guardia de honor

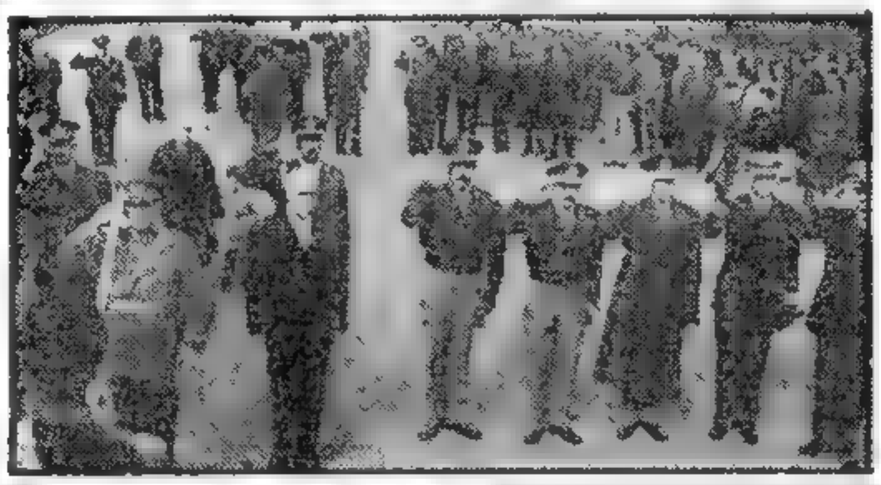

Serán Consideradas en la UN las Cuestiones de Chipre y Argelia

NUEVA YORK 18 (AFP) — Mañana dará comienzo en la Asamblea General de la UN el debate político con un discurso de Foster Dulles. De inmediato se procederá al estudio de orden del día preparado por el comité ejecutivo del organismo. Dos temas de gran actualidad fueron incluidos en el temario por el mencionado comité: la cuestión de Chipre recomendación que fué aprobada por 11 votos y las abstenciones de Gran Bretaña, Francia, Rusia y Checoslovaquia y la de Argelia aprobado por unanimidad

La Asamblea eligió por a los ocho vicepresidentes quienes a su vez forman la Comisión de Procedimientos del organismo mundial. Tras un cuarto intermedio pedido por el delegado filipino para efectuar consultas y en votación secreta fueron elegidos para la vicepresidencia Ceilán con 74 votos, Paraguay con 74, EE. UU. con 74, Gran Bretaña con 72, Rusia y Francia con 71, China Nacionalista con 61 y Túnez con 45 votos. También se emitieron votos para España, 41, Liberia, 3, y Argentina, Canadá, India, Indonesia y México recibieron un voto.

La Asamblea volverá a reunirse mañana a las 14.30.

Comentarios de Dulles

Foster Dulles completó la redacción del discurso que pronunciará mañana al iniciarse el debate general en la Asamblea de la UN. Mientras el organismo mundial se prepara para asistir a una nueva discrepancia en torno a la admisión de China comunista y otros asuntos disputados, el secretario de Estado norteamericano prosiguió sus consultas con representantes de países occidentales. Conferenció hoy con los cancilleres de Canadá y Australia, a quienes, se supone, informó sobre la posición que fijará su discurso de mañana.

RECLAME LA 2a Sección

Bourges-Maunoury Ha Logrado la Unidad del Gabinete

Aplazan el Debate Sobre Argelia

BOURGES-MAUNOURY

PARIS, 18 (AP). — El primer ministro Maurice Bourges-Maunoury logró hoy salvar la unidad de su gabinete y con ello evitó la casi segura derrota de su plan para conceder a los argelinos una mayor autonomía. El ministro de Defensa, André Morice y otros tres ministros de su mismo grupo radical disidente, habían ofrecido sus renuncias a pocas horas de la reunión del parlamento que estudiará la discutida ley sobre Argelia.

Sin embargo, el jefe del gobierno logró a último momento persuadirlos de que por lo menos aplacen la decisión para más adelante, ya que ha prometido discutir la cuestión pasado mañana con estadistas expertos en la materia con el fin de introducir algunas modificaciones al proyecto. Morice y los 13 diputados de su misma tendencia que le apoyan en la Asamblea Nacional temen que el nuevo estatuto conceda demasiada independencia a Argelia e insisten en que un ministro residente francés nombrado desde París siga contando con poderes superiores a los de cualquier cuerpo ejecutivo o legislativo argelino.

Mientras tanto, la decisión de alterar el viernes el texto de la ley, hizo variar el programa parlamentario. La comisión del Interior de la Asamblea Nacional, que comenzó a trabajar ayer sobre el proyecto de ley, decidió suspender el estudio hasta conocer el lunes el texto definitivo. Así el debate en la Asamblea, fijado para el lunes, a su vez deberá ser aplazado y ello hace dudar de que el voto final pueda tomarse el 28 del actual, como se había dicho anteriormente.

En la actualidad el gobierno cuenta con 200 votos o menos en la Asamblea Nacional, lo cual no es mayoría. Se teme que esos votos todavía se reduzcan en caso de que el proyecto de ley modificado haga demasiadas concesiones a Morice y los de su grupo.

Precauciones en Argelia

ARGEL, 18 (AFP). — En la ciudad de Argel y en los suburbios se establecieron hoy desde temprano medidas de vigilancia extraordinarias en previsión de demostraciones de los elementos profranceses que deseaban exteriorizar su opinión contra eventuales decisiones de la Asamblea Nacional de París sobre el proyectado estatuto argelino.

El Parlamento Alemán Daría Impulso al Rearme

BONN, 18 (Especial para Clarín) — El nuevo parlamento alemán que ha quedado elegido después de la arrolladora victoria obtenida por Konrad Adenauer al frente del partido Demócratacristiano arroja una mayoría absoluta en favor de la tendencia política y social representada por el anciano estadista. Puede esperarse, pues, que Adenauer podrá cumplir una trayectoria fructífera desde el gobierno, ya que se verá apoyado no sólo por las 270 bancas obtenidas por su partido, sino también por las que logró el tradicional partido Alemán, absolutamente fiel a los principios y directivas del canciller.

●

De los 519 diputados, habrá 13 representantes de más de 70 años y cuatro de menos de 30. Los primeros son en su mayor parte miembros del partido Demócratacristiano, mientras que los segundos son socialdemócratas.

La asamblea constitutiva del nuevo Bundestag, que se reunirá el 15 de octubre, será presidida nuevamente por la representante liberal de Berlín, Marie Elisabeth Lueders, de 80 años de edad. Es cierto que el decano de dicho cuerpo es Adenauer, pero dadas las funciones que deberá desempeñar al frente del gobierno tendrá que renunciar al honor que implicaba la presidencia del Bundestag. Por lo demás, cabe hacer notar que el sector femenino del nuevo Bundestag no es muy numeroso y abarca solamente 48 personas.

●

En las esferas bien informadas, se afirma que no conviene alentar demasiadas esperanzas con respecto a la política de Alemania occidental en materia de rearme. La Casa Blanca parece confiar en que la aplastante victoria de Adenauer implicaría una intensificación del rearme, pero es difícil que ello suceda.

Aunque se ha interpretado en general que el pueblo, con su voto ampliamente favorable, ha propiciado la política de Adenauer de mantener una unión firme e indestructible con Occidente para afrontar con todo éxito la amenaza comunista, esto sería probablemente exagerar el optimismo. Los funcionarios del gobierno de la República Federal afirman que el sufragio popular, al reafirmar en el timón del gobierno al veterano estadista, sólo ha querido evitar que se efectúen cambios fundamentales o experiencias que podrían resultar peligrosas para la estabilidad económica y social del país, que ha disfrutado de innegable prosperidad durante los períodos anteriores de Adenauer al frente del gobierno.

Recuérdese que el canciller en su discurso después del triunfo electoral prometió apoyar con toda la "fuerza moral y política" de su país a los miembros de la alianza occidental pero no habló de aumentar las tropas ni los cañones ni aviones. Hay que suponer por ello que los políticos no están dispuestos a revisar por ahora el programa de rearme pese a todas las exigencias que puedan formularles los altos jefes militares.

★ La Primavera Comienza el Domingo ... con el EXTRAORDINARIO

SUPLEMENTO DE Clarín EN ROTOCOLOR

Integramente dedicado a la PRIMAVERA
Fiesta de la Belleza
★
GRANDES COLABORACIONES:
Francois Mauriac
Conrado Nalé Roxlo
R. Gómez de la Serna
Nicolás Olivari
Luis A. Sciutto
Ricardo Tudela
F. J. Solero
O. Zuccoli Fidanza
Con ilustraciones de: Guida, Guevara y Maitz
★
Secciones Interesantísimas
Apostillas de Teatro, por Edmundo Guibourg. ★ Agenda, por Lizardo Zia. ★ Mundo Diplomático, por Patricia Douglas. ★ Juventud y Belleza, por Laura Vivot. ★ Cine, por José Ramón Luna. ★ La Moda Actual, por Amanda R. de Udina. ★ La Buena Receta, por Lorenza Taberna. ★ Clarín en Hollywood, por Benny Burton. ★ Su Destino en los Astros, por Mujía Jackson. ★ El Libro en su Letra Viva. ★ Gimnasia para el Ingenio.
LAS DOS GRANDES CREACIONES DE Walt Disney
COLITA y Aventuras de la Vida
★
UNA SEMANA DE LECTURA PARA TODA LA FAMILIA en Clarín DE LOS DOMINGOS
★
RESERVE Ya Mismo SU EJEMPLAR

Estrellóse en Carrasco un Avión Brasileño de Pasajeros

INFORMACION PAGINA TRES

Desde Noviembre, Ningún Diario Podrá ser del Estado

INFORMACION PAGINA CINCO

Trató la Convención las Diversas Impugnaciones

Recibió el Cuerpo a los Parlamentarios Israelíes

SANTA FE, 19 (De nuestros enviados especiales). — Consagró hoy la Convención Reformadora otra jornada a la discusión de los despachos de la Comisión de Poderes y Reglamento, referentes a las impugnaciones y límites de la soberanía del alto cuerpo. Inició la serie de discursos el señor Cipriano Reyes, a quien siguió el señor Américo Ghioldi, pero éste debió interrumpir su exposición a las 19.5 para que la Asamblea efectuara una sesión de homenaje a los parlamentarios de Israel que actualmente visitan nuestro país. Siguió a esa grata ceremonia un agasajo a los ilustres huéspedes, y sólo a las 21.15 la Asamblea reanudó sus deliberaciones.

Reyes: Primer Orador

A las 16.15, el presidente del cuerpo, señor Palacios Hidalgo, declaró abierta la sesión concediéndose la palabra al diputado Cipriano Reyes del bloque laborista, previo consentimiento del cuerpo ya que, como informamos en nuestra edición de la víspera el aludido debió hacer su exposición en la sesión de ayer, hallándose ausente al corresponderle su turno.

Sostuvo el orador, al fundar su proyecto de impugnación a la validez de la Convención, que en el país no regía constitución alguna y que el gobierno de la Revolución, por su discrecionalismo, había perdido todo nexo con el pueblo y que en su confusión, creía ver una expresión democrática en un régimen que había suprimido la libertad y sometido a los trabajadores a la inseguridad jurídica.

En su desordenada exposición, el señor Reyes manifestó que los partidarios de la reforma constitucional se apoyaban en el recurso del estado de necesidad, cuando lo que en realidad necesitaba el país para lograr su pacificación, era resolver previamente los graves problemas, como el del costo de la vida, añadiendo que se quería responsabilizar a la clase trabajadora del sostenimiento de la tiranía, cuando los turiferarios y secuaces de Perón habían salido de las fuerzas armadas y de los intelectuales.

Se ocupó a las maestras por haber enseñado la doctrina peronista, y por eso se las deja cesantes cuando lo hicieron defendiendo un salario para sostener a su familia.

Agregó que se pretende ahora reconocer como pueblo a quienes votaron afirmativamente en las elecciones de julio, desconociendo tal condición a los que no votaron o votaron en blanco o en contra.

Se detuvo luego en un análisis crítico del gobierno radical, recordando los episodios de la semana trágica, oportu-

(Continúa en la Pag. SEIS)

Buenos Aires, Viernes 20 de Setiembre de 1957

NUEVA REDUCCION DE EFECTIVOS EN EE. UU.

WASHINGTON, 19 (AP) — El secretario de Defensa, Charles Wilson, ordenó una reducción adicional de 100.000 hombres en las fuerzas armadas. La medida deberá ser hecha efectiva tan pronto como sea posible, pero no más allá del 30 de junio próximo. La nueva reducción se agrega a una similar dispuesta el 16 de julio pasado y a la que debe darse cumplimiento para fines de diciembre.

Las dos rebajas, totalizando 200.000 personas, limitarán los efectivos uniformados a 2.600.000 hombres para fines de junio de 1958, aunque el presupuesto original para la defensa del presente año fiscal contempla el mantenimiento de 2.800.000.

Con algunas reducciones que ya han sido llevadas a cabo, la presente fuerza militar al 31 de agosto era de 2.789.700 personas. De manera que para dar cumplimiento a la orden emitida hoy por el secretario Wilson, las fuerzas armadas deberán eliminar de sus filas a 189.700 hombres.

Las rebajas proporcionales, para las distintas armas, estarán así distribuídas: Ejército, 100.000 hombres; Marina, 30.000; Fuerza Aérea, 50.000, e Infantería de Marina, 20.000.

El secretario de Defensa dispuso la menor cuota de reducción en la infantería de marina para permitir a este cuerpo contar con una fuerza de 188.000 hombres para fines de junio, pero indicó que más adelante deberían disminuirse aún más para llegar a 180.000. Para las demás armas, el plan restrictivo asigna los siguientes totales: Ejército, ahora 990.000 hombres, deberá disminuir su personal a 900 mil; Marina, ahora 678.000, rebajará a 645.000; Fuerza Aérea, de 922.200 a 875.000.

El secretario de Defensa hizo saber, asimismo, que también serían reducidos los empleados civiles adscriptos a los servicios armados, eliminándose, probablemente, entre 35.000 y 40.000 agentes.

Dulles Pide a la UN que Intervenga en el Levante

NUEVA YORK, 19 (AP) — Foster Dulles pidió a las Naciones Unidas que intervengan en la situación del Oriente Medio. Dijo que las armas soviéticas enviadas a Siria presentan "un peligro militar creciente" para Turquía.

En un discurso al que se atribuye gran trascendencia, expresó el secretario de Estado a la Asamblea General que el organismo de 82 naciones "puede no estar en capacidad, con cualquier poder material que pueda reunir, para tranquilizar el escenario", pero declaró que deben poner en juego toda su influencia para dar fin a los esfuerzos rusos para dominar el Cercano Oriente.

Indicó que al parecer los comunistas se hallan comprometidos en actos destinados a poner en peligro la libertad de ciertos países de esa región y "además, creemos que los actos soviéticos, quizá sin tener esa intención, están llevando a los recipiendarios de las armas rusas a actos de discreta agresión".

En otra parte de su discurso manifestó:

"Aquéllos que sienten un ansia anormal de poder como resultado de haber puesto en sus manos recientemente grandes cantidades de armas del bloque soviético, son incitados por una violenta propaganda. Este es un asunto muy arriesgado". Enunció también que los actos rusos en el Cercano Oriente violaban una resolución adoptada por la UN en 1945, donde se pedía a todas las naciones que se abstuvieran de amenazas o actos que atentaran contra integridad de los otros Estados.

La Cuestión Siria

Con referencia a la situación siria, en modo específico dijo:

"Este esfuerzo soviético ha logrado el mayor progreso en Siria donde las armas soviéticas fueron recibidas con entusiasmo y donde el poder político fué tomado por adictos a Moscú. Los verdaderos patriotas han sido expulsados de posiciones de autoridad mediante arrestos o intimidaciones.

"Una consecuencia de esto es que Turquía se está enfrentando ahora a un creciente peligro

(Continúa en la pag. CUATRO)

Prestaron Juramento Dos Nuevos Prelados

EL NUEVO obispo de Formosa, monseñor Dr. Pacífico Scozzina, en el grabado de la izquierda, prestó juramento ayer ante el presidente provisional, general Pedro E. Aramburu, con motivo de asumir su cargo. A la derecha, la ceremonia similar, en cuyo transcurso juró al obispo de Resistencia, monseñor doctor José Marozzi, realizada conjuntamente en el Salón Blanco de la Casa de Gobierno.

RECLAME LA 2a Sección

Gestiones Decisivas Sobre Argelia, en París

PARIS, 19 (AFP). — El jefe del gobierno francés, Bourgès-Maunoury, activa sus consultas y preparativos para la reunión de mañana con los dirigentes parlamentarios, políticos y personalidades privadas respecto del proyectado estatuto para Argelia. A la reunión, que se considera decisiva y de la que se espera el surgimiento de una fórmula satisfactoria para la oposición de derecha y de izquierda, asistirán dirigentes de todos los partidos, excepto los comunistas y poujadistas.

El punto originario de la mayor controversia es la cláusula Nº 12 del proyecto de ley, que dispone la formación de una Asamblea Federal y Ejecutiva centralizada en Argelia. Los elementos de la derecha, entre los que se incluye el ministro de Defensa, André Morice, consideran que tal como se ha redactado el proyecto de ley, daría demasiado poder a los argelinos y los alentaría a declarar su independencia de Francia. Por su parte, los izquierdistas sostienen que no es lo suficientemente amplio como para satisfacer las exigencias argelinas y contiene pocas probabilidades para ser aceptado por el pueblo.

(Continúa en la página DOS)

Polonia Poseería Armas Nucleares

VARSOVIA, 19 (AFP) — Las tropas polacas han utilizado armas atómicas en el curso de las maniobras de otoño", anunció la agencia polaca de prensa.

ESCRIBE J. Paul Boncour

Ex presidente del Consejo de Ministros de Francia

"Tú lo has Querido, Georges Dandin"

PARIS, 19 (Exclusivo para Clarín). — Estimo a los americanos. No hablo de los americanos del Sur, que son nuestros hermanos de raza, y por quienes nuestra amistad es natural y tradicional. Hablo de los americanos del Norte, a los que es habitual en Europa reservar, erróneamente, el calificativo de americanos.

Esta estima está motivada por su dinamismo, su audacia, su espíritu de empresa. Habría lamentado morir sin que la Conferencia de San Francisco, la elaboración y la firma de la Carta de las Naciones Unidas me dieran la ocasión de admirar sus ciudades, sus fábricas, sus campos, toda esa escala de grandiosidades que nosotros no conocemos en nuestra vieja Europa.

Los estimo porque en la última guerra han decidido nuevamente la victoria y permitido el desembarco liberador de 1944, sin precedente en los anales militares.

Los estimo porque han hecho todo eso en dos oportunidades, sin interés inmediato. Alemania era o paz de dominar a Europa, no de alcanzar y transformar en ruinas a América, ni por las armas ni por la economía.

Los estimo a causa de la atención apasionada con la que en 1918 he visto a los generales americanos, esos americanos con uniformes sin alamares, simples, vestidos como sus soldados, escuchar una conferencia del general Gérard, en cuyas fuerzas ellos habían sido incluídos y que les trazaba el plan de la próxima ofensiva en dirección a Metz.

Los estimo porque, desde St-Mihiel, primera batalla en que se lucieron las tropas americanas, he oído a sus soldados, cuando miraban desfilar a los prisioneros alemanes, gritarles: "Os traemos la República". Esta República cuyo nombre, en 1940, ha irritado tanto la garganta de algunos de los grandes dirigentes franceses, que uno de ellos pudo pronunciar esta frase sacrílega: "Que, al menos, en este desastre, tengamos la compensación de derribar a la República".

Me son necesarios todos estos recuerdos, toda esta estima, toda esta admiración, para evitar una sonrisa al leer las dificultades que encuentra Estados Unidos en Siria y en el Cercano Oriente, y decir, como en la obra de Molière: "Tú lo has querido, Georges Dandin".

Porque Siria, y todos esos países del Cercano Oriente que parecen retomar como chispero el papel que han desempeñado los Balcanes en Europa, habrían pensado considerablemente por haber seguido una política peligrosa para el mundo, si súbitamente el "affaire" de Egipto hubiese sido puesto en orden y Nasser abatido. Estados Unidos no necesitaba moverse. Por una vez, Inglaterra y Francia habían osado actuar. Sus soldados, sus fuerzas, sus aviones ayudados por el valeroso pequeño pueblo de Israel, habían aplastado a las fuerzas de un Egipto que, por sí mismo, no habría pensado otra cosa que mantenerse tranquilo, si no se hubiese permitido a Nasser aspirar en el Islam a la sucesión de Hitler.

Nasser estaba perdido. Vergonzosamente batido, perdiendo su prestigio a los ojos de su pueblo y de los pueblos del mundo árabe, estaba obligado a dejar el poder y abandonar la empresa de panislamismo que intentaba.

¡Estados Unidos detuvo a Inglaterra y Francia!

¿Qué temía, entonces? ¿A Rusia? ¡Ah!, por cierto yo —que sigo siendo partidario de la alianza con ella porque insisto en pensar que es Alemania quien continúa encarnando el principal peligro para Francia, que a su vez no tiene fronteras comunes con Rusia y por consiguiente está a buen margen de riesgos de conflictos y a la que corresponde por lo tanto defenderse en el interior contra las empresas ideológicas de ésta—, estoy entristecido de verla sumergirse en una política favorable a un panislamismo que la amenaza. Pero, en fin ¿quién puede creer que Rusia, sujeta por las inquietudes que le significan algunos de sus satélites, habría hecho la guerra por Egipto? A lo sumo, habría intentado crear una Corea. Pero esta Corea no habría tenido, como la otra, el fondo de auxilio de la Gran China, la que, por otra parte, no deja de inquietar a Rusia. Inglaterra y Francia habrían logrado rápidamente su objetivo.

En todo caso, el riesgo era menos grande de lo que ahora se ha tornado. Está, actualmente, este "affaire" de Siria. Están los otros, que gruñen por todas partes en el Cercano Oriente. Y, sobre todo, está ese Nasser, agrandado por culpa del mismo EE. UU. "Tú lo has querido, Georges Dandin".

J. PAUL-BONCOUR

Copyright Clarín, Repro ducción total o parcial prohibida

★ La Primavera Comienza el Domingo ... con el EXTRAORDINARIO

SUPLEMENTO DE Clarín EN ROTOCOLOR

Integramente dedicado a la PRIMAVERA

Fiesta de la Belleza

★

GRANDES COLABORACIONES:

Francois Mauriac
Conrado Nalé Roxlo
R. Gómez de la Serna
Nicolás Olivari
Luis A. Sciutto
Ricardo Tudela
F. J. Solero
O. Zuccoli Fidanza

Con ilustraciones de: Guida, Guevara y Maltz

★

Secciones Interesantísimas

Apostillas de Teatro, por **Edmundo Guibourg.** ★ Agenda, por **Lizardo Zia.** ★ Mundo Diplomático, por **Patricia Douglas.** ★ Juventud y Belleza, por **Laura Vivot.** ★ Cine, por **José Ramón Luna.** ★ La Moda Actual, por **Amanda R. de Udina.** ★ La Buena Receta, por **Lorenza Taberna.** ★ Clarín en Hollywood, por **Benny Burton.** ★ Su Destino en los Astros, por **Mujia Jackson.** ★ El Libro en su Letra Viva. ★ Gimnasia para el Ingenio.

LAS DOS GRANDES CREACIONES DE Walt Disney

COLITA y Aventuras de la Vida

★

UNA SEMANA DE LECTURA PARA TODA LA FAMILIA en

Clarín

DE LOS DOMINGOS

★

RESERVE

Ya Mismo

SU EJEMPLAR

Asumió el Nuevo Intendente de la Ciudad de Buenos Aires, Gral. Florit

(Información página CINCO)

Clarín

Un toque de atención para la solución argentina de los problemas argentinos

AÑO XIII — Diario de la Mañana — Nº 4270

60 CENTAVOS — BUENOS AIRES — REPÚBLICA ARGENTINA

Buenos Aires, Sábado 21 de Setiembre de 1957

Reúnense con Aramburu y Rojas Dirigentes Obreros

Tratáronse los Precios, Salarios y Productividad

UN diálogo vivo y realista sobre los graves problemas gremiales del momento mantuvieron ayer con las altas autoridades de la Nación los representantes de importantes gremios, siendo el tema central de la reunión, que se llevó a cabo en la Casa de Gobierno, la carestía de la vida, el aumento desenfrenado de los precios y la incomprensión patronal para contribuir a atenuar los efectos de la crisis. El general Aramburu que, juntamente con el contraalmirante Rojas presidió la reunión, resumió el pensamiento del Gobierno diciendo que se busca que el valor adquisitivo del peso sea real y no ficticio, "porque no es posible llegar al engaño del pueblo con el aumento masivo de los salarios, con lo cual no se detendría el aumento del costo de la vida."

Audiencia Colectiva

De acuerdo con la audiencia concedida por el presidente de la Nación, concurrieron ayer los representantes obreros designados por una comisión integrada por gremios que se retiraron del congreso de la C.G.T., exigiendo la formación de la comisión verificadora como asimismo de otras ramas laborales que se solidarizaron con esta actitud. A las 19.50 fueron invitados a pasar al Salón de Acuerdos los delegados de la Unión Ferroviaria, Federación Gráfica Bonaerense, Confederación de Empleados de Comercio, Asociación Bancaria, Unión del Personal Civil de la Nación, Obreros Municipales, Papeleros, Empleados Textiles, Artistas de Variedades, Actores, Empleados del Tabaco, Locutores, Conductores de Taxis, Empleados de Educación, Asociación Trabajadores del Estado, Sindicato de Prensa, Empleados de Aduana y Subsidiaria Ferroviaria. Minutos después abandonaba su despacho el general Aramburu juntamente con el vicepresidente, que hasta ese momento habían estado deliberando en el seno de la Junta Militar. El jefe del Estado tomó ubicación en la cabecera de la mesa del Salón de Acuerdos, teniendo a su derecha al contraalmirante Rojas, estando además presentes el interventor en la C.G.T., el ministro de Agricultura e interino de Trabajo y Previsión, Dr. Mercler; el subsecretario de este último departamento; el secretario general de la Presidencia, coronel Peralta; el secretario general de la vicepresidencia; el jefe de la Casa Militar; el secretario de Decretos, capitán Ciro Scotti, y

(Continúa en la pág. CUATRO)

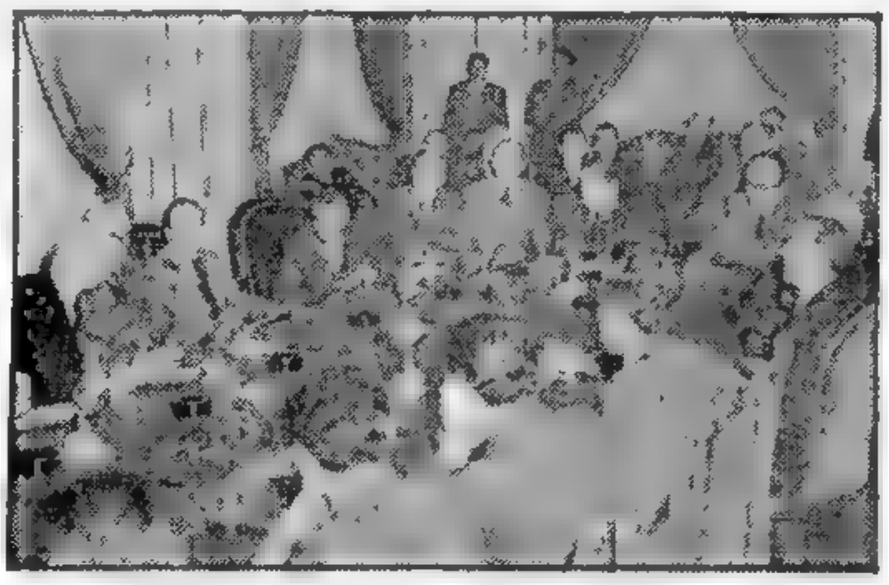

EL PRESIDENTE provisional, general Aramburu, y el vicepresidente, contraalmirante Rojas, escuchan la exposición de los dirigentes obreros que concurrieron ayer a la Casa de Gobierno

Envían a Jordania Más Armas Yanquis

Cuestiona el Vaticano la Doctrina Ike

AMMAN, 20 (INS) — Portavoces norteamericanos en esta capital, declararon que se halla en camino hacia Jordania la segunda partida de armamentos enviados por Estados Unidos. El cargamento de armas, según el informante, llegará por el puerto de Akaba en el próximo mes de octubre. Forman parte del embarque equipos pesados de combate, incluyendo tanques.

No Hay Peligro de Guerra

ROMA, 20 (AFP). — Khaled El Azem declaró a un enviado especial de "Avanti" que no hay peligro de guerra en Siria.

Azem, ministro de Defensa, firmante del acuerdo sirlosoviético, dijo al representante del diario socialista italiano: "Si se respetan la lógica, la carta de las Naciones Unidas, los derechos de los pueblos, el principio de no intervención en los asuntos internos de otros estados, no hay peligro."

"Pero —añadió el ministro—, si alguna gran potencia se abandonara a las viejas tendencias imperialistas, al deseo de dominación, a la sed de riquezas, entonces el peligro de guerra podría ser efectivo, más aún inminente."

Expresa sus Dudas el Vaticano

CIUDAD DEL VATICANO, 20 (INS) — El Vaticano expresó dudas de que la infiltración comunista en el Oriente Medio pueda ser combatida eficazmente por medio de la doctrina Eisenhower, según han informado voceros de la Santa Sede.

Se afirmó que el Papa Pío XII ha comentado que Estados Unidos no debe intentar suceder a Gran Bretaña y Francia en aquellos lugares donde las potencias europeas tengan que retirarse dejando un vacío en su retirada.

El Sumo Pontífice, aunque no concede oportunidades de éxito a la ideología marxista entre los países del mundo islámico, está preocupado por la habilidad de los soviéticos en identificarse con las aspiraciones nacionalistas y antieuropeas de los países árabes, particularmente Egipto y Siria.

Saud Irá a Siria

LAUSANA, 20 (AFP). — El rey Saud de Arabia aceptó una invitación del presidente de la República Siria para visitar Damasco, según declaró a la prensa Selim el Iasl, ministro de Siria en Berna.

BONN NO VARIARA SU PROGRAMA ARMAMENTISTA

FRANZ J. STRAUSS

BONN, 20 (AP) — El ministro de Defensa, Franz Josef Strauss, pronosticó que no habrá aceleración alguna en el programa de rearme de la Alemania occidental. Ha habido algunas especulaciones de que el primer ministro Adenauer y Strauss utilizarían la victoria en las elecciones como un medio para acelerar el desarrollo de las fuerzas armadas.

En una entrevista, el ministro de Defensa dijo que la cuestión del rearme nacional no era parte de la campaña electoral. "Estoy seguro de que continuaremos con nuestro plan original", dijo. Este contempla la integración de siete divisiones, con un total de 120.000 a 135.000 hombres, para fines del presente año, y una fuerza eventual de 12 divisiones del ejército, con un total de 250.000 hombres, para 1960 o 1961. También habrá, en conjunto, 100.000 hombres en la fuerza aérea y en marina.

Deudas del Reich

BONN, 20 (AP) — El parlamento alemán occidental dió su aprobación final para la cancelación de deudas por 5000 millones de marcos que el ex Reich tenía pendientes con ciudadanos alemanes y extranjeros. La ley, aprobada por el Bundestag, cámara baja del parlamento, establece que el pago se efectuará en un período de 25 años.

India Solicita Ayuda Económica a la Unión

NUEVA YORK, 20 (AP). — El ministro de Hacienda de la India, T. T. Krishnamachari, dijo que su país necesitará unos 1.400 millones de dólares para poder poner en práctica su actual plan quinquenal con adiciones. Añadió que conferenciará con banqueros norteamericanos con objeto de poder hacer frente a tales necesidades.

Reiteró el Soviet sus Propuestas de Desarme

Pidió Gromyko la Proscripción de las Armas Nucleares

NUEVA YORK, 20 (AP). — La Unión Soviética advirtió seriamente a las Naciones Unidas que no podrá observar impasible cómo los países occidentales convierten al Oriente Medio en "permanente vivero de conflictos militares". El ministro de Relaciones Exteriores de la Unión Soviética, Andrei Gromyko, declaró que la tensa situación imperante en esa parte del mundo, compromete muy de cerca la seguridad de su país, y contragolpeó vigorosamente todas las acusaciones que formuló en el mismo escenario el secretario de Estado norteamericano, John Foster Dulles, en el sentido de que el Kremlin podría provocar un conflicto en el Oriente Medio, al enviar armas a los Estados árabes. Por el contrario, el delegado soviético dijo que la verdadera razón de todo es el intento occidental por dominar ese sector.

También declaró que la URSS seguirá presionando en procura del desarme mundial pero que hasta lograr un acuerdo "dará todos los pasos necesarios para salvaguardar su seguridad en estrecha coordinación con sus aliados".

Al dirigir la palabra a la Asamblea General de las Naciones Unidas, dijo el canciller soviético: "La Unión Soviética no puede colocarse en la posición de un observador impasible mientras el Cercano y Medio Oriente un sector cercano a las fronteras de la Unión Soviética, es convertido en permanente semillero de conflictos militares".

Presión Contra Siria

Luego acusó a Occidente de inventar acusaciones contra la Unión Soviética para ocultar sus propias intenciones de dominar el Oriente Medio. Culpó especialmente a la Organización del Tratado del Atlántico Norte y afirmó que "se está ejerciendo una ruda presión política y económica" sobre Siria.

El canciller soviético sometió una resolución formal instando a todos los países a conducirse en sus relaciones con otras naciones por los

(Continúa en la pág. DOS)

RECLAME LA 2a Sección

Argentina Dispone de 360.000.000 de Pesos en Créditos de Fondos Norteamericanos

WASHINGTON, 20 (AP). — La Argentina tiene a su disposición un crédito de 3.0 millones de pesos de fondos norteamericanos, si desea avenirse a un arreglo para su empleo, según se informó hoy en ésta. El fondo, depositado actualmente en bancos de Buenos Aires, podría ser utilizado en proyectos del programa de desarrollo económico argentino. Pero antes de poder disponer del mismo, la Argentina deberá presentar propuestas definidas de tales proyectos a Estados Unidos y lograr su aprobación en negociaciones bilaterales.

De acuerdo con fuentes informadas de esta capital, el fondo ha estado depositado en la Argentina desde fines de 1955, pero hasta el momento su gobierno no ha tomado medidas tendientes a utilizarlo. Fué creado a través de la venta de excedentes de aceite de semilla de algodón norteamericana, en 1955, cuyo valor alcanzó a unos 30 millones de dólares, y que la Argentina adquirió en aquel entonces para compensar los efectos de la escasez motivada por la sequía.

Conforme a los términos del acuerdo respectivo, aproximadamente 20 millones de dólares del fondo en pesos argentinos creado por las ventas de aceite, podían ser devueltos en préstamo a la Argentina para su desarrollo económico.

Según se tiene entendido, el tipo de cambio fué fijado en aquella oportunidad según el prevaleciente en el mercado libre de 18 pesos por dólar. De esa manera el total disponible en pesos alcanza a unos 360 millones de pesos.

Toda negociación para la utilización del fondo sería efectuada por intermedio de la embajada de EE. UU. en Buenos Aires.

Hasta el momento, según se estima, las autoridades argentinas no han ofrecido ninguna indicación en firme acerca de los proyectos en que desearían emplear ese crédito. Sin embargo, se ha mencionado como uno de los posibles la utilización del fondo en la financiación del dragado del río de la Plata para profundizar el canal a Rosario. Esta obra permitiría transportar mayor cantidad de cargas en buques oceánicos directamente desde Rosario. Algunos barcos solamente pueden ahora cargar parcialmente en el puerto santafesino y deben completar sus bodegas en el de Buenos Aires.

Otra de las obras en que podrían ser empleados los fondos, sería la de un proyecto de establecimiento de inmigrantes italianos en la provincia de Buenos Aires.

El crédito en pesos argentinos podría también ser empleado en la mejora de vías de los ferrocarriles del país, habilitándolos para transportar más cargas y a mayor velocidad que la que desarrollan en la actualidad.

Delegación al Banco Mundial

WASHINGTON, 20 (AP). — La delegación argentina a la reunión anual del Banco Mundial y el Fondo Monetario Internacional llegará el domingo a esta capital, sede de la conferencia. Al frente del grupo está el señor Carlos Coll Benegas, presidente del Banco de la Nación Argentina.

Integran la delegación Juan Carlos Pinasco, secretario de la comisión argentina para las negociaciones financieras extranjeras; Alejandro Frers, ex secretario del Consejo Nacional Económico, designado consejero de finanzas de la embajada argentina en ésta; Julio González del Solar, que actuará como suplente del doctor Rodolfo Corominas Segura, director del Fondo, y Jorge Moreno, consejero económico de la embajada.

Nuestros Comentarios del Exterior

Comunicamos a nuestros lectores que, a raíz del conflicto que mantienen los operarios telegráficos, nos vemos obligados a suspender los comentarios de nuestros corresponsales en el extranjero. Esas crónicas volverán a ser publicadas cuando las actuales dificultades hayan sido superadas.

Paraguay Planteó a la UN el Problema de su Salida al Mar

Destacó la Ayuda de Brasil

NUEVA YORK, 20 (AP). — Paraguay señaló ante las Naciones Unidas que necesita salida al mar, cuya falta es su problema más serio a pesar de la valiosa ayuda recibida del Brasil para resolverlo. El ministro de Relaciones Exteriores paraguayo, Raúl Sapena Pastor, primer orador de la sesión matinal de la Asamblea General de la UN dijo que "el más serio problema del Paraguay es su mediterraneidad. Entiende el gobierno que le asiste el derecho de plantearlo y pedir soluciones a las Naciones Unidas.

"Aquí debo señalar al mundo entero la valiosa cooperación que hemos recibido de Estados Unidos del Brasil, financiando caminos internacionales de acceso al mar, cooperando para darnos un puerto franco sobre el litoral del Atlántico y un puente internacional sobre el río Paraná."

Luego dijo que Paraguay necesita más soluciones, que planteará después, como apoyo substancial para crear su marina mercante y desarrollar su posición como central natural de transportes aéreos.

La PRIMAVERA comienza Mañana... con el EXTRAORDINARIO

SUPLEMENTO DE Clarín EN ROTOCOLOR

★ Integramente ★
DEDICADO A LA PRIMAVERA
Grandes colaboraciones, cuentos, ensayos y poemas; interesantísimas notas, magníficas ilustraciones y las secciones habituales para toda la familia. ★ UNA SEMANA DE LECTURA.
PIDALO MAÑANA A SU VENDEDOR

Representantes de 55 Gremios Solicitaron Audiencia al Presidente

INFORMACION EN PAG. DIEZ

Evitóse en París la Crisis de Gabinete

Bourges-Maunoury Logró una Transacción Sobre Argelia

PARIS, 21 (AFP). — Bourges-Maunoury evitó a último momento una grave crisis ministerial en Francia. El acuerdo logrado en la "Conferencia de Mesa Redonda" sobre el proyecto de ley directriz para Argelia, calma por el momento el conflicto que oponía a los socialistas y los moderados en lo que se refiere a los poderes del futuro ejecutivo argelino.

Disposiciones en Suspenso

Según las explicaciones dadas por el jefe del gobierno el proyecto de ley para Argelia, deja "en blanco" las disposiciones relativas a la instalación del ejecutivo argelino.

Se mantiene el principio de su creación, pero su funcionamiento inmediato será diferido. Bourges-Maunoury precisó que la estructura y los poderes del Consejo Federativo —es decir, del ejecutivo argelino— serán objeto de una ley especial que se someterá posteriormente al Parlamento. El premier no indicó la fecha en que se discutirá esta ley especial. En cambio, Roger Duchet, secretario general del Centro Nacional de los Independientes, dió a entender que el problema del ejecutivo argelino no habrá de plantearse antes de dos años y una vez superada la etapa preliminar de rotación de las asambleas locales argelinas.

El Consejo de Ministros se reunió por la tarde para estructurar la transacción elaborada en esa Conferencia de Mesa Redonda, cuyos trabajos, preparado en dos días, no exigieron menos de catorce horas de deliberaciones.

El acuerdo disipa así por el momento los riesgos de crisis ministerial que se advertían.

El acuerdo concertado en Consejo de Ministros a propósito de la "ley directriz" sobre Argelia, fué obra de todos los miembros presentes, incluso André Morice, ministro de Defensa, que había dirigido la oposición al proyecto inicial.

La enmienda introducida en el proyecto se refiere especialmente al artículo 12: papel y funcionamiento del futuro Consejo Federativo Argelino. Una nueva redacción del artículo indica que dentro de dieciocho meses, como máximo después de elegidas todas las asambleas legislativas territoriales, el gobierno presentará un proyecto de ley que determinará las condiciones de funcionamiento del Consejo Federativo.

Clarín

60 CENTAVOS

Un toque de atención para la solución argentina de los problemas argentinos

AÑO XIII — Diario de la Mañana — Nº 4271

Buenos Aires, Domingo 22 de Setiembre de 1957

Aclara Siria su Posición en el Diferendo con E.U.

Llegó a Nueva York el Canciller Bitar

NUEVA YORK, 21 (AFP). — El canciller sirio Salah Bitar declaró que las relaciones entre su país y Estados Unidos se enfriaron porque "Siria tiene la sensación de que la Unión está resuelta a ayudar a Israel en todas las formas". Bitar, que vino para dirigir la delegación siria en las Naciones Unidas, añadió que "la crisis inmediata" producida entre ambos países se debió a la actitud de ciertos diplomáticos norteamericanos en Damasco, que habrían intentado inducir a un grupo de oficiales sirios a "ejecutar un golpe de estado".

Recordó que Siria, desde hacía tiempo, trataba de convencer a Washington de que adoptase una política de neutralidad entre las naciones árabes e Israel. "Los árabes piensan que Israel constituye una gravísima amenaza para su existencia. Para defenderse de ese peligro, Siria acrece su poder militar, y no puede mirar favorablemente a un estado que favorece a Israel.

Acusan a Dulles

DAMASCO, 21 (AP). — El presidente Shukri Kuwatly acusó a Foster Dulles de tergiversar la posición de Siria en el conflicto político del Oriente Medio y de tratar de imponer la voluntad norteamericana en el mundo árabe.

Sin embargo, el tono de su declaración fué relativamente suave en comparación a las manifestaciones de desaprobación surgidas inmediatamente después del discurso que pronunció Dulles en la ONU.

Intervención Rusa

NUEVA YORK, 21 (AP). — El canciller soviético, Andrei Gromyko, reiteró su acusación contra las potencias occidentales de tratar de dominar a los países del Oriente Medio "por medios militares".

Termina Mañana el Debate Sobre las Impugnaciones

Siguió la Convención sus Tareas

SANTA FE, 21 (De nuestros enviados especiales). — Cumplióse hoy la octava jornada del debate que viene desarrollándose en la Convención Reformadora sobre los despachos relativos a impugnaciones, a la validez de la asamblea y naturaleza y límites de su competencia. Como en las sesiones anteriores pronunciáronse largos discursos, algunos de acentuado tono político y otros de exegesis institucional y jurídica que no llegaron a agotar los temas en discusión. La presencia del embajador del Uruguay en la Argentina, señor Mateo Marques Castro, determinó una pausa en las deliberaciones que permitió a los convencionales saludar al diplomático del país hermano, para reanudarse luego la reunión sin que aún haya concluído la larga lista de oradores en la que se encuentran anotados más de veinte asambleístas.

● ***El Debate Concluiría el Lunes***

Se presume que el debate finalizará pasado mañana, lunes, a las 20, pues tal es la intención del sector mayoritario expuesta ayer por el señor Arturo Mathov, uno de los portavoces de dicho grupo, pero como no hubo quórum para aprobar esa moción y hoy la asamblea continuó deliberando en las mismas condiciones, será necesaria la presencia de los numerosos convencionales que se ausentan, ya que, como se sesiona de un día para otro pasando a cuarto intermedio, la asamblea mantiene su funcionamiento sin el quórum reglamentario.

● ***Primer Orador: El Sr. Darío F. Miró***

A las 16.15, con la presidencia del vicepresidente primero del cuerpo, señor Anselmo Marini, reanudó hoy sus deliberaciones la Convención Nacional.

El señor Darío Francisco Miró, representante socialista por la provincia del Chaco, fundamentó su exposición en favor del despacho de la comisión, apoyado en la necesidad de que la integración de la Confederación Argentina podía realizarse ahora con las reformas de la Carta fundamental en la que podrán participar la opinión y el espíritu de ocho nuevos estados argentinos, representados, por primera vez en una Convención.

Sostuvo que resulta inexplicable la actitud de convencionales que habían renunciado al ejercicio de su mandato como diputados de nuevas provincias que, como en el caso de La Pampa, determinaban una postergación indefinida de su organización autónoma, al trabarse y detenerse el funcionamiento de su Convención Constituyente.

Anotó, finalmente, que era necesario revisar y reformar nuestra estructura jurídica fundamental para asegurar la existencia de un auténtico fe-

(Continúa en la Página SEIS)

EL CUATRO palos "Pamir", velero alemán utilizado como buque-escuela y transporte de cereales, que, víctima de un violentísimo temporal, corre peligro de naufragar cerca de las Azores

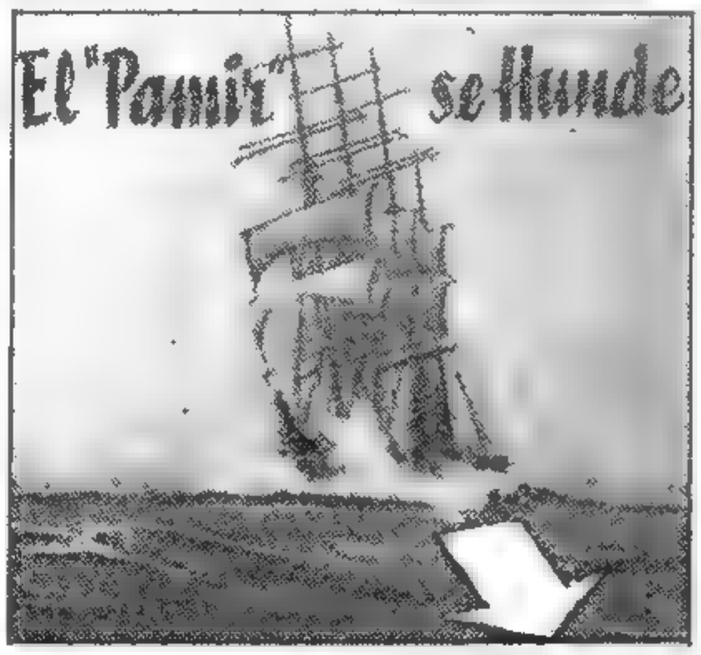

Corre Serio Peligro la ★ Fragata Alemana "Pamir"

Un Temporal Destrozó su Arboladura

ROTTERDAM, 21 (AP). — El velero alemán de cuatro palos "Pamir" informó por radio que ha perdido todas sus velas y se está hundiendo a unas 600 millas al sudoeste de las Azores. La noticia la dió la Dirkzwagers Shipping Agency. El huracán "Carrie" está azotando precisamente esa parte del Atlántico.

Viajaba Desde Bs. Aires

El "Pamir", fragata de 3103 toneladas que tiene ya 52 años era usado como barco escuela. Según informó, está escorado con un ángulo de 45 grados.

La nave había zarpado de Buenos Aires recientemente con un cargamento de cebada consignado al puerto de Hamburgo.

En su mensaje pidiendo auxilio, el "Pamir" informó que había perdido también su mástil de proa.

En Medio del Atlántico

El viejo velero, propiedad de la "Pamir Foundation" y armado por la Zerscen and Co de Lubeck (Alemania), se encuentra en mitad del Atlántico, casi a igual distancia de la costa sur de Estados Unidos y la costa noroeste de Africa.

Su última posición dada fué la de 33º 37' de latitud norte y 40º 30' de longitud oeste.

Envían Auxilios

En la jefatura del Servicio de Guardacostas, en Nueva York, se dijo que el cutter guardacostas "Ingham" había captado un mensaje de auxilio del "Pamir" a las 10,29 de hoy, y se habían efectuado transmisiones de radio para que otros buques que navegueen por las cercanías se dirijan hacia el barco en peligro.

Otro cutter, el "Absecon", de Norfolk, Virginia, se encuentra más próximo al "Pamir" que el "Ingham" y se dirige hacia aquella zona, pero no se cree que llegue antes de mañana.

Búsqueda Aérea

Se ha pedido a los aviones de la fuerza aérea de Estados Unidos con base en las Azores que traten de localizar a la fragata.

El "Pamir", famoso otrora como uno de los grandes veleros dedicados al transporte de granos, tiene un motor auxiliar montado en su parte posterior. Tiene 131 metros de eslora y 13.80 m. de manga.

Además del cutter "Absecon" se sabe ya de dos buques mercantes que acuden en socorro del "Pamir". Son ellos: el carguero norteamericano "President Taylor", que espera llegar junto a la nave afectada para las 19 horas de hoy, y el carguero de Liberia "Penntrader".

Noventa Tripulantes

Se sabe que entre los 90 tripulantes del velero van 54 cadetes de la marina mercante ya que el buque es utilizado como navío de instrucción, además de dedicarse al transporte de granos.

MAPA de la zona del Atlántico central que señala el lugar donde el temporal desmantteló al "Pamir", a unas 600 millas de las islas Azores. La vieja nave estaría hundiéndose

Mantendrá Inglaterra Efectivos en Oriente

LONDRES, 21 (AP). — El ministro de Defensa, Duncan Sandys, que regresó hoy del Oriente Lejano, declaró que Gran Bretaña considera más adecuadas, en general, las armas convencionales para defender el sudeste de Asia.

Sandys realizó una gira de cinco semanas por Australia, Hong-Kong y Singapur. Indicó que "la situación en el Oriente Lejano, nos parece que no se refiere tanto a un conflicto en gran escala, sino a una especie de guerra limitada".

Agregó que "es nuestra intención mantener fuerzas muy substanciales de tierra, mar y aire en el sudeste de Asia.

Rey OLAV →

ASUMIO OLAV V LA CORONA NORUEGA

● **Duelo por la Muerte del Rey Haakon VII**

OSLO, 21 (AP). — El príncipe heredero de Noruega, Olav, asumió la corona como nuevo soberano con el nombre de Olav V, al fallecer su padre, el rey Haakon VII. Oficialmente se informó que no habrá ceremonia de coronación, ya que la Constitución del país establece que Haakón sería el último monarca coronado oficialmente en ceremonias de Estado.

Olav, que ejercía la regencia del reino desde que su padre se fracturó una pierna en 1955, presentó una declaración escrita a una sesión especial del gabinete, notificando que había ascendido al trono en reemplazo de su padre, y agregando: "Prometo y juro que gobernaré la monarquía de Noruega de acuerdo con la Constitución". Este juramento deberá repetirlo el nuevo monarca, personalmente, cuando se reúna el nuevo parlamento, en enero próximo.

Olav también dirigió una proclama a su pueblo. En ella expresa:

"Queridos compatriotas: Sé que todos compartís conmigo y con mi familia el gran dolor que nos significa la pérdida de mi padre. Su Majestad Haakon VII. Hace 52 años aceptó la tarea que el libre pueblo noruego le había confiado. Durante toda su vida se ajustó a su divisa: "Todo por Noruega". Nuestra pérdida es inmensa, pero encontraremos consuelo en los ricos recuerdos que nos deja. Su ejemplo me dará fuerzas".

El nuevo rey es un estadista, soldado y deportista, y lleva el nombre de antiguos escandinavos, Olav.

Se espera que conduzca su gestión en la misma forma en que lo hizo su padre. Ambos han sido conocidos por sus formas democráticas.

El carácter alegre y su amor por los deportes pudieron haber dado a Olav la reputación de ser simplemente un "playboy" si la guerra y las grandes responsabilidades no hubieran probado que puede ser un hábil dirigente.

Declaración de Gerhardsen

OSLO, 21 (AFP) — En una alocución consagrada a la muerte del rey Haakon, Einar Gerhardsen, primer ministro noruego, expresó el inmenso reconocimiento del pueblo noruego hacia el soberano fallecido, cuyo recuerdo, dijo, estará para siempre unido al del hombre bueno al que se podía querer.

Funerales de Haakon

OSLO, 21 (AFP) — Los funerales nacionales del rey Haakon VII de Noruega se realizarán el próximo 1º de octubre, según se anunció oficialmente en Oslo. El duelo decretado en la corte será de cuatro meses.

Más Créditos Para Productores

Lea Hoy "La Argentina Económica" ● Página 12

La Primavera Comienza Hoy

Con el Suplemento Rotocolor "Clarín" ● Pídalo a su canillita

Clarín

60 CENTAVOS

Un diario de información para la solución urgente de los problemas argentinos

AÑO XIII — Diario de la Mañana — Nº 4272

Buenos Aires, Lunes 23 de Setiembre de 1957

Hubo Choques en las Elecciones de Honduras

INFORMACION EN LA PAG. TRES

Concluye Hoy la Convención el Examen de las Impugnaciones

Sancionaráse el Despacho Rechazándolas; la Comisión Redactora Comenzará sus Trabajos

SANTA FE, 22 (De nuestros enviados especiales). — Mañana a las 1a proseguirá sus deliberaciones la Convención Reformadora de la Constitución, y según se adelantó, es propósito del sector mayoritario cerrar el debate a las 20 para votar los dictámenes de la Comisión de Poderes y Reglamento, que se vienen discutiendo desde el día 11 del corriente, e iniciar inmediatamente la consideración en particular, calculándose que antes de medianoche quedarán definitivamente sancionados.

Uno de los despachos rechaza las impugnaciones formuladas y declara la validez de los mandatos de cada uno de los convencionales, así como la vigencia de la Constitución de 1853, con las reformas de 1860, 1866 y 1898 y la exclusión de las reformas de 1949. El otro fija la naturaleza y extensión de las facultades del alto cuerpo a los límites determinados por el decreto ley Nº 3838 del Gobierno Provisional.

Quedan Aún Muchos Oradores

Para intervenir en la discusión en general se hallan anotados veinte oradores entre los que hay algunos cuyas exposiciones son esperadas con marcado interés, como la del presidente del cuerpo, señor Palacios Hidalgo, la del impugnante señor Deghi y la del convencional sabattinista, señor Roberto y otras, pero no es probable que puedan hablar todos debido a la antedicha circunstancia. Se calcula que antes de la votación podrán hacer uso de la palabra a lo sumo cinco o seis oradores, a menos que se modifique el criterio de votar a las 20 y se prolongue el debate.

Reunión de la Comisión Redactora

Una vez sancionados los referidos despachos, la Convención entrará en receso para dar tiempo a que la comisión redactora estudie los proyectos de reforma constitucionales. Este organismo, integrado por 58 convencionales, realizará mañana su reunión constitutiva en el recinto de la Cámara de Diputados de la provincia y se dividirá en subcomisiones que se distribuirán el trabajo. Para coordinar los anteproyectos de despacho se formará una comisión interna integrada por un representante de cada uno de los sectores políticos de la asamblea. Será presidente de la comisión redactora el señor Ricardo Lavalle, del radicalismo del Pueblo.

Presidirá Palacios Hidalgo

Presidirá la sesión de mañana el titular señor Palacios Hidalgo, quien el martes próximo viajará a Córdoba y de allí irá el jueves a la Capital Federal. Es propósito del nombrado dirigente regresar a fin de la semana que se inicia para permanecer en Santa Fe durante el receso atendiendo los asuntos administrativos de la Asamblea.

Las autoridades de la Convención harán acuñar medallas de oro para los convencionales, las que se entregarán juntamente con los diplomas en la primera sesión que realice el cuerpo luego del receso.

Deghi no se Retiraría

Trascendió que el convencional Juan Carlos Deghi, del partido de los Trabajadores, no se retiraría de la Asamblea a pesar de haber impugnado su legitimidad. Mañana se propone viajar en avión a Buenos Aires para conversar con las autoridades de la agrupación política a que pertenece, con el objeto de considerar la conveniencia de continuar en el seno del alto cuerpo. El señor Deghi habría modificado su criterio luego de escuchar

(Continúa en la pág. seis)

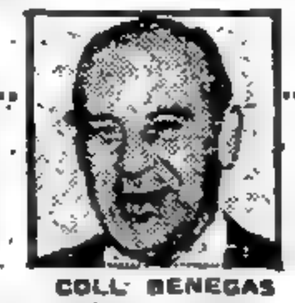

COLL BENEGAS

Asignan Importancia en EE. UU. al Viaje del Dr. Coll Benegas

WASHINGTON, 22 (AP). — El presidente del Banco de la Nación Argentina, doctor Carlos Coll Benegas, declaró que su país "se recupera lenta pero firmemente de la situación que nos legó la dictadura". El funcionario argentino llegó a bordo de un avión de la Pan American para asistir a las reuniones anuales del Banco Mundial y del Fondo Monetario Internacional. Dijo a los periodistas en el aeropuerto, que la Argentina, en conjunto, "se desempeña bien".

El visitante fué recibido por el embajador Mauricio Yadarola y una nutrida delegación de la embajada argentina. Considérase en ésta que de la visita del Dr. Coll Benegas pueden depender importantes créditos para la rehabilitación económica de la Argentina, ya que, según se estima, aprovechará su presencia en Washington para celebrar consultas con funcionarios del gobierno norteamericano, del Banco de Exportación e Importación y del Banco Mundial, a fin de sondear las posibilidades de obtener créditos adicionales para su país.

Coll Benegas y otros funcionarios argentinos, así como los altos empleados del gobierno norteamericano y de las agencias financieras locales, han guardado un discreto silencio en cuanto a los créditos que la Argentina proyectaría solicitar para acelerar su recuperación económica. El año último, el Banco de Exportación e Importación concedió un préstamo de 100 millones de dólares a la Argentina, como paso inicial para la rehabilitación del sistema de transportes de esa nación, principalmente de los ferrocarriles. Gran parte de esta suma ha sido ya comprometida virtualmente. Sin embargo, tanto en Buenos Aires como en Washington los funcionarios admiten que, comparada con las necesidades argentinas, el crédito del banco es insignificante.

Se espera que dentro de poco una nueva misión viajará a Estados Unidos.

Reunión del Fondo

WASHINGTON, 22 (AP). — En vísperas de la reunión anual de la Junta Directiva del Banco Mundial, cada vez son mayores las demandas de los países subdesarrollados para que dicho organismo aumente sus préstamos para contribuir a su industrialización.

Los ministros de Hacienda y los más destacados funcionarios de la economía de 64 países, que forman el cuerpo de gobernadores del Banco y de su institución filial, el Fondo Monetario Internacional, iniciarán mañana aquí su conferencia anual, que se prolongará durante cinco días.

No Hay Esperanzas de Hallar al "Pamir"

Aparecen Botes Salvavidas Destruídos

NUEVA YORK, 22 (AP). — Un bote salvavidas vacío, semidestruído, fué hallado en la zona del océano Atlántico, donde se informó estaba hundiéndose un velero utilizado como buque-escuela de la marina mercante de Alemania occidental. La nave llevaba una tripulación de alrededor de 90 personas. El cuatro palos "Pamir" envió anoche un mensaje inalámbrico en que informó que había perdido su velamen y estaba hundiéndose en medio de una tempestad acompañada por vientos huracanados, al sudoeste de las islas Azores.

La embarcación, de 3103 toneladas, construída hace 32 años, conducía a un grupo de 54 cadetes de la marina mercante entre los miembros de la tripulación. El velero era utilizado desde hace mucho tiempo como nave de instrucción y también como carguero de granos. Se cree que la embarcación se encontraba a unas 600 millas al sudoeste de las Azores, vale decir, a los 35.37 de latitud norte y 40.30 grados de longitud oeste.

El carguero norteamericano "President Taylor" y el buque liberiano "Penn Trader" informaron haber visto llamaradas en esa zona. Entretanto, un avión de la fuerza aérea norteamericana, un avión del Servicio de Guardacostas y el destructor canadiense "Crusader" se dirigían hacia el lugar del siniestro.

Poco antes del mediodía, el buque-cisterna británico "San Silvestre", emitió un mensaje en que informó que había hallado un bote salvavidas vacío y semidestrozado. Este buque dió su posición a los 35.38 grados de latitud norte y 40.21 de longitud oeste. Indicó que el bote tenía como punto de registro Luebeck (Alemania). El "Pamir" está registrado en Luebeck y sus botes llevaban pintados los nombres Pamir-Luebeck.

Dos Botes y una Balsa

LONDRES, 22 (AP) — Dos aviones de la fuerza aérea

(Continúa en la pág. doce)

Participaría la Argentina en Una Comunidad Latinoamericana

NUEVA YORK, 22 (AP). — El diario "The New York Herald Tribune" publica el siguiente reportaje hecho por su corresponsal de Buenos Aires, Joseph Newman, al presidente provisional de la Argentina, general Pedro Eugenio Aramburu.

"El mandatario argentino, al responder a una serie de preguntas presentadas por este corresponsal, declaró que la Argentina está dispuesta a considerar su participación en una comunidad latinoamericana del carbón y el acero, como un paso hacia la creación de un mercado común en esta parte del mundo.

Preguntas y Respuestas

Pregunta: ¿La Argentina consideraría su ingreso en la comunidad del carbón y el acero con los países vecinos, especialmente con Chile y Brasil, que tienen recursos en estos productos?

Respuesta: La Argentina ha apoyado firmemente los estudios encaminados a analizar las posibilidades de fortalecer la colaboración económica con los países de América latina.

Creemos que los avances hacia una integración de mercados deben realizarse en forma realista y prudente.

Pregunta: ¿Está la Argentina preparada, en un futuro cercano, a unirse a sus vecinos en una unión de pagos que permitiría los pagos multilaterales y la convertibilidad de sus monedas?

Respuesta: Hemos apoyado plenamente los estudios sobre la posibilidad de implantar un sistema de pagos multilaterales que se han venido realizando en Sudamérica, destinados a otorgar en una primera etapa una mayor fluidez a los intercambios, como base preliminar en la tendencia para alcanzar una plena transferibilidad.

Pregunta: El documento Nº 3 sometido por la Organización de Estados Americanos a los delegados que asistieron a la Conferencia de Buenos Aires se refiere a la Argentina, Bolivia, Brasil, Chile, Paraguay y Uruguay, considerando que constituyen una zona económica que podría convertirse, por sí misma, en un mercado regional o común.

Respuesta: Entendemos que los mercados regionales deben ser selectivos y progresivos. Por tanto, creemos que el punto de partida debe ser unos pocos productos y unos pocos países, que, con criterio realista, puedan combinarse en conjuntos capaces de funcionar adecuadamente y aprovechar en su plenitud las ventajas del mercado multinacional. Estos mercados regionales no constituyen, evidentemente, un objetivo en sí mismos, sino que tienen una enorme trascendencia como pasos preliminares hacia mercados comunes mucho más amplios.

Pregunta: ¿Cree que el mercado común podría ser el fundamento económico para realizar el sueño de Bolívar de los Estados Unidos de Latinoamérica?

Respuesta: En Europa las fórmulas de colaboración han encontrado más fácilmente su cauce en el campo económico que en el campo político, y en aquel han precedido, en la práctica, a la realización efectiva de la comunidad política. No veo inconveniente en suponer que en el continente americano pueda operarse el mismo proceso.

Pregunta: ¿Está usted en favor de alguna medida específica a tomar en estos momentos para establecer un mercado regional o común, tal como la negociación para un acuerdo sobre una línea de artículos?

Respuesta: Las medidas concretas a adoptar para el establecimiento de un mercado regional deberán basarse en estudios minuciosos de todos los factores en juego en tan delicada materia. Al mismo tiempo que a las relaciones comerciales, deberá prestarse similar interés a las vinculadas con los sistemas de pagos entre países que compondrían el área.

Graves Incidentes en la India

Habría Más de 200 Muertos

NUEVA DELHI, 22 (AFP). — Se han registrado graves choques entre hindúes y los ciudadanos calificados de "intocables" en varios distritos de la región de Madurai, en el sur de la India. Hasta ahora hay que lamentar más de 65 muertos en varios encuentros, y en diversas ocasiones, al intervenir, la policía debió hacer fuego contra grupos de fanáticos manifestantes.

Refriegas en las Calles

En una fuente oficiosa se informó que los muertos sumarían más de 200, siendo el origen de esas batallas callejeras, en las que se emplean toda suerte de armas, el hecho de que un "intocable" que estaba aguardando la llegada de un ómnibus, fué muerto por un hindú perteneciente a la secta rival de los "maravara".

En el Interior de un Templo

Posteriormente, los intocables, muchos de los cuales se han convertido al cristianismo, entablaron lucha contra los hindúes y en una oportunidad la refriega se extendió al interior de una iglesia en la que se habían atrincherado numerosos intocables.

VIAJE DE BODAS?

Los Novios Leen las

* PAGINAS
* DE TURISMO
* DE Clarín

La mejor orientación sobre lugares, hoteles, medios de transporte y precios

Clarín

En las rutas del turismo

TODOS LOS JUEVES

Nota a los anunciadores. — La recepción de avisos exclusivos para las Páginas de Turismo se cierra los martes, a las 18 horas.

Resultados de los Partidos de Ayer

PRIMERA DIVISION

Arg. Juniors (L)	4	R. Plate (V)	1
Racing (L)	3	O. y Esgrima (V)	0
B. Juniors (L)	4	Atlanta (V)	0
Huracán (L)	3	R. Central (V)	0
Independ'te (V)	1	Tigre (L)	0
Estudiantes (L)	1	V. Barafield (V)	1
N. Old Boys (L)	4	S. Lorenzo (V)	1
F. C. Oeste (L)	3	Lanús (V)	0

PRIMERA DIVISION "B"

S. Telmo (V)	1	Colón (L)	0
Sarmiento (L)	3	Unión (V)	2

RECLAME CON ESTA EDICION Clarín DEPORTIVO

EL ENTUSIASMO de los simpatizantes de Argentinos Juniors queda patentizado en esta nota gráfica lograda por Clarín frente al estadio de dicha entidad cuando se congregaron, aquéllos después del partido para celebrar jubilosamente la victoria lograda frente a River

◉ ***Exhorta Eisenhower a Combatir la Inflación en Todo el Mundo*** ◉

Rechazó las Impugnaciones la Convención Reformadora

Culminó el Debate de Nueve Sesiones • Fijó sus Propias Facultades • Se Retiraron Cuatro Convencionales

SANTA FE, 23 (De nuestros enviados especiales). — Con el rechazo de las impugnaciones a la validez de la convención reformadora, el restablecimiento de la vigencia de la Constitución Nacional de 1853 y la fijación de las facultades y naturaleza de la Asamblea dentro de los términos del decreto 3838 del Gobierno Provisional, culminó esta noche uno de los debates más largos de que se tenga memoria en los anales del parlamentarismo argentino. La discusión de los asuntos enunciados comenzó el 11 del corriente y se prolongó a lo largo de nueve sesiones, de una duración promedio de diez horas, en las que se pronunciaron sesenta y cinco discursos de fondo, a más de las intervenciones accidentales u originadas por planteamientos ajenos al tema central de las deliberaciones. Al producirse el cierre del debate a las 20.15 se aprobó el dictamen que aconseja el rechazo de las impugnaciones, comenzando la discusión en particular del mismo. Fué entonces, en medio de exclamaciones de la Asamblea y de expresiones de reprobación mezcladas con algunos aplausos por parte del público de las galerías, que abandonaron el recinto los convencionales impugnadores señores Cipriano Reyes y Ricardo Ovando, del partido Laborista, Luis Victorio Giacosa, laborista liberal de Salta, y Juan Carlos Deghi, del partido de los Trabajadores.

Comienza la Sesión

A las 16.40 el vicepresidente primero, señor Murini, declaró abierta la sesión con 103 convencionales en el recinto y ciento once en la casa. Izó la bandera la señorita Irma Othar, se informó sobre el pedido a sesión extraordinaria y luego el señor Otero Monsegur, cívico independiente, hizo una moción de cierre de debate que no prosperó.

Siguiendo con la lista de oradores, correspondió entonces hacer uso de la palabra al señor Luis Sgrosso, demócrata progresista, cuya tesis fué que la revolución de setiembre de 1955 es un hecho político, expresión de una voluntad política que quiebra la continuidad jurídica del régimen anterior, lo que ajusta perfectamente con la definición del tratadista Joaquín V. González. Sostuvo que el movimiento del 4 de junio de 1943, fué una contrarrevolución que engendró el régimen totalitario depuesto. Inmediatamente inició el análisis de lo que es el poder constituyente, pero en esas circunstancias venció el plazo fijado por el reglamento para los discursos. El señor Justo Germán Medina, del bloque del centro, anunció que se opondría a la prórroga porque eran muchos los que aún debían hablar. Terció entonces el señor Arturo Mathov, del radicalismo del Pueblo, para recordar que el sábado último dijo que su sector pediría el cierre del debate hoy a las 20, lo que ratificó anticipando también que votarían contra todo pedido de prórroga, incluso el del señor Sgrosso.

Correspondió hablar al señor Enrique Corona Martínez, socialista, el que afirmó que

(Continúa en la Página DIEZ)

Delibera el Pacto de Bagdad

LONDRES, 23 (AP). — Estados Unidos y cinco de sus aliados del Pacto de Bagdad, comenzaron hoy a trazar nuevos planes encaminados a contrarrestar las conspiraciones comunistas y de otros grupos antioccidentales, que tratan de dominar el Oriente Medio. Los delegados de los seis países anticomunistas tienen ante sí informaciones presentadas por el servicio secreto, que se refieren a la penetración soviética en Siria, Egipto, Yemen y otras zonas en perturbación del mundo árabe. En ellas se insinúa que los agentes comunistas, desde Siria, actúan especialmente entre los elementos descontentos de las poblaciones libanesas y jordana.

Realiza los estudios la comisión contra la subversión del Pacto de Bagdad, en el que están comprendidos Gran Bretaña, Pakistán, Turquía, Irán e Irak.

Clarín

BUENOS AIRES • REPUBLICA ARGENTINA

10 CENTAVOS

Un fuerte de opinión para la solución argentina de los problemas argentinos

AÑO XIII — Diario de la Mañana — Nº 4273

Buenos Aires, Martes 24 de Setiembre de 1957

Afirmó Rojas que el Método de Coparticipación en las Ganancias Resolvería Muchos Problemas

Su Aplicación en Transportes

"El método de coparticipación en las ganancias, que ya se aplica en la Empresa de Transportes Buenos Aires, resolvería muchos problemas en el campo social", dijo ayer el vicepresidente de la Nación, contraalmirante Rojas, en una breve entrevista que mantuvo con el representante de Clarín. Las declaraciones fueron hechas en un instante de la intensa labor desplegada la víspera por el alto jefe naval, poco antes de entrevistar al general Aramburu.

El diálogo entre el cronista y el contraalmirante Rojas se desarrolló así:

—¿Cómo anda la cuestión de los telefónicos, sobre cuya solución usted ha dado algunos pasos interesantes?

—Bueno; los telefónicos ahí andan, pero creo que se puede llegar a un entendimiento.

—¿En este momento hay algún otro problema en el cual el gobierno prevé, más o menos, inmediatas soluciones?

—Podríamos decir algo sobre el método de coparticipación en las ganancias, cuya generalización, a mi juicio, resolvería muchas cuestiones en el campo social. Casualmente, el presidente fué informado esta tarde por el ingeniero Pedro Fleitas, sobre la bondad de las primeras experiencias efectuadas entre los trabajadores de la Empresa de Transportes de la Ciudad de Buenos Aires.

—Tenemos entendido que el señor contraalmirante ha abordado personalmente el auspicio de ese método de incentivación...

—No —corrigió vivamente el vicepresidente—; debemos decir coparticipación.

—¿Se aplicaría también en el caso de los telefónicos?

—La Empresa de Telecomunicaciones, según tengo entendido, ha propuesto su aplicación. Pero en el caso particular de los transportes puedo decirles que los resultados son excelentes y que ha de ser extendido a todos los talleres. Yo he visitado únicamente el taller de Costa Rica y de acuerdo a mis observaciones es que les hablo con optimismo de la bondad del método de la coparticipación de las ganancias.

La Coparticipación

"Vería con gran alegría la extensión de este régimen de trabajo en las empresas del Estado y en la administración nacional". Con estos conceptos expresóse el presidente

(Continúa en la Página DIEZ)

RECLAME LA 2ª Sección

Rey Hussein

AUMENTA LA TENSION EN EL LEVANTE

Viva Reacción Jordana Contra Egipto y Siria

DAMASCO, 23 (INS) — La situación en Siria es considerada hoy como extremadamente delicada. Portavoces autorizados manifestaron que la más leve provocación podría desatar una conflagración. Mientras tanto, las carreteras que enlazan cuatro de las principales ciudades del país se convirtieron prácticamente en arterias militares. El premier Sabri El-Assali dijo que Siria había sido desairada por el subsecretario de Estado norteamericano, Loy Henderson, cuando éste visitó recientemente el Mediano Oriente y que otro que tampoco "puso el pie en nuestro país" fué el enviado especial de Eisenhower, James Richards, quien visitó la región para promover la doctrina Eisenhower.

Por otra parte, el ejército sirio ordenó el cese durante la noche de todo tránsito, excepto el autorizado por el gobierno, en la carretera de Damasco a Aleppo y en la carretera que enlaza a Homs y el puerto de Latakia.

El gobierno reveló que se ha dispuesto el toque de queda en las citadas carreteras debido a las "maniobras generales del ejército sirio".

Assali manifestó que "nada se interpone entre la restauración de las amistosas relaciones entre Siria y Estados Unidos, excepto el propio Estados Unidos".

Ataque Jordano a los Gobiernos de Siria y Egipto

AMMAN, 23 (AP) — Jordania puso término a su actitud pasiva y emprendió una campaña tan virulenta contra Egipto y Siria como la que estos dos estados árabes esgrimieron en contra de ella. Y el principal instrumento de represalia es Radio Amman.

El gobierno del rey Hussein, al replicar a la nota siria sobre si en realidad había expresado ansiedad a EE. UU. respecto de la tendencia izquierdista existente en Siria, acusó públicamente a ese país de intentar incitar al pueblo jordano a la revuelta. En las emisiones se ha descripto al presidente Nasser, de Egipto, como un dictador, afirmándose también que los jefes del ejército sirio —el mayor general Bizry y el teniente coronel Sarraj— están a sueldo de la U.R.S.S.

Jordania es objeto de fuertes ataques por parte de Egipto y Siria, países que proclamaron que el actual gobierno jordano de Ibrahim Mashem no representa al pueblo jordano. También imputan a Jordania el aliarse demasiado estrechamente con Occidente y apartarse del camino del nacionalismo árabe.

Entretanto, Jordania está aguardando el segundo embarque de armas norteamericanas. Estas deben llegar por vía marítima a principios de octubre. En el cargamento figuran tanques Patton, cuyo número, al decir de fuentes autorizadas, será de 40. La primera partida de armas norteamericanas llegó a Amman por vía aérea el 9 del actual en forma espectacular. Incluía 40 "jeeps" equipados con poderosas armas antitanques.

ZONA NEURALGICA

ZONA del Oriente Medio donde la tensión vuelve a alcanzar proporciones alarmantes. Siria, que recibió abundante armamento soviético, acúsase mutuamente con Jordania, que los recibió de EE. UU., y con Turquía, de intenciones agresivas

Feisal Conferenció con Eisenhower

WASHINGTON, 23 (INS) — El príncipe Feisal, heredero del trono de Arabia Saudita, manifestó a Eisenhower que el mundo árabe no encara amenaza alguna por parte de Siria.

Al salir de la Casa Blanca después de haber conferenciado por espacio de 30 minutos con el primer mandatario, el príncipe dijo a los periodistas: "No existe ningún peligro de ningún país árabe hacia otro país árabe".

Esta opinión contrasta bastante con la de Eisenhower y Dulles, quien también asistió a la conferencia.

Feisal no pareció preocupado en lo más mínimo por la actual visita de barcos de guerra soviéticos a Siria. "Mientras estos buques no cometan ningún acto de agresión no hay peligro", declaró.

Saud Irá a Damasco Mañana

DAMASCO, 23 (INS) — El gobierno sirio anunció que el rey Saud, de Arabia Saudita, llegará a Damasco el miércoles y que permanecerá en Siria por espacio de dos días.

Previamente se había informado que el monarca arribaría el viernes. Se espera que Saud discutirá con los dirigentes del gobierno sobre los actuales problemas del Mediano Oriente.

¿Qué Busca la Unión Soviética?

Escribe RENE PAYOT
Director del "Journal de Genève"

GINEBRA, 23 (Especial). — Para el público que juzga la política de un Estado por sus manifestaciones exteriores, el recrudecimiento de la tensión puesto de manifiesto por el gobierno soviético es incomprensible. Esto ha suscitado, incluso, algunas inquietudes, ya que uno se pregunta por qué los dirigentes moscovitas vuelven a lanzar la guerra fría retomando con acentuada violencia sus ataques contra las potencias occidentales y sus amenazas a pequeños países miembros de la alianza atlántica. Esta brusca explosión de animosidad es tanto más sorprendente cuanto que para explicar la destitución de Molotov, Khruschev había declarado que aquél, demostrando un espíritu retrógrado, se oponía a la aplicación de medidas tendientes a disminuir la tensión internacional. Por consiguiente, se podía esperar que, desembarazado de su adversario, el nuevo amo de la Unión Soviética fuera a inaugurar una política de tranquilidad.

Pero no ha sido así. Cuando se recorre la prensa y se escucha la radio de Moscú, uno parece retrotraído a la época de Stalin. Multiplicando sus acusaciones contra los imperialistas extranjeros, los rusos hacen gran exhibición de sus fuerzas militares. Comentando la realización del proyectil intercontinental, el jefe de la aviación soviética ha declarado que desde ahora la Unión Soviética podría destruir a cincuenta millones de americanos. Hasta el momento, los dos antagonistas coincidían en decir que en una guerra futura no habría ni vencedores ni vencidos, sino solamente pueblos exterminados en sus tres cuartas partes. Ahora, la Unión Soviética se declara segura de la victoria, afirmación que es, por lo menos, un poco audaz, ya que el proyectil de largo alcance todavía no es fabricado en serie y, por otra parte, es muy posible que dentro de muy poco tiempo se habrán logrado aparatos de intercepción.

Uno ha llegado a preguntarse por qué la URSS hizo la revelación de su éxito —en el ensayo de proyectiles intercontinentales— cuando en Londres el comité de la UN se esforzaba, aunque vanamente, en la búsqueda de una solución al problema del desarme. Puede creerse que esta política de intimidación no tiene más que un carácter psicológico. La URSS continúa su táctica con el propósito de desmembrar a la NATO tratando de atemorizar a los miembros más débiles. Al mismo tiempo, quiere impresionar a los Estados más o menos satélites, en los que una evolución hacia una mayor independencia viene haciéndose manifiesta en el seno de las masas. En previsión del veredicto que acaba de ser dictado por la asamblea de la UN, y que no lo ha dejado indiferente porque es la obra de sesenta estados, el gobierno soviético ha hecho esfuerzos por atenuar los efectos de aquél. Los militares rusos han sido los principales autores de la intervención en Hungría, porque la pérdida de ese territorio habría trastornado su dispositivo estratégico: no quieren que en los Estados satélites surjan nuevas dificultades. Y como Khruschev pudo eliminar a sus rivales sólo con el apoyo del Estado Mayor de las fuerzas armadas, está ahora obligado a atender a esas voluntades, aunque personalmente se incline a practicar una política más liberal y a apartar a los stalinistas que aún reinan en algunos países.

Pero su poder no es ilimitado, con el agravante de que este año la política agrícola no ha respondido a sus esperanzas y los adversarios de sus reformas económicas acechan todo desfallecimiento. Esa es la razón por la cual Tito y Gomulka, deseosos de consolidarse, han manifestado su deseo de restablecer la armonía en el seno del mundo comunista. Quieren mostrar a los dirigentes soviéticos que, en el plano exterior, la moderación de Khruschev produce sus frutos.

Se ha comprobado igualmente que cada vez que la URSS conocía dificultades interiores, el gobierno evocaba, para estimular a la población, los peligros que le hacían correr los imperialistas extranjeros. De ahí, la campaña de propaganda que han desatado contra Estados Unidos, las advertencias que le dirigen para que no intervenga en Siria, la nota por la que demandan a Turquía el retiro de las tropas que ésta habría agrupado en la frontera siria, los cruceros emprendidos por los navíos rusos.

Todas estas manifestaciones forman parte de un plan de conjunto, útil tanto para establecer la cohesión en el interior cuanto para prepararse con el fin de retomar las negociaciones en la esfera internacional. Tal es la interpretación que los mejores observadores dan a la agresividad soviética. No creen en modo alguno que ella encarne la preparación de algún mal golpe. No hay, por consiguiente, por qué inquietarse: el equilibrio obtenido por el recíproco terror que inspiran las armas nucleares continúa subsistiendo.

RENE PAYOT
Corresponsal de Clarín en Ginebra

Han Sido Rescatados Cinco Sobrevivientes del "Pamir"

NUEVA YORK, 23 (INS) — Se informó oficialmente que cinco sobrevivientes del velero alemán "Pamir" fueron salvados de las turbulentas aguas del Atlántico a unos 1.280 kilómetros al oeste de las islas Azores. La empresa naviera Isdranditsen anunció que el capitán del carguero "Saxon" había cablegrafiado haber "recogido 5 náufragos de la nave hundida."

El servicio norteamericano de guardacostas ha dado órdenes a los barcos que participan en la misión de salvamento para que concentren la búsqueda sobre el sector en que fueron recogidos los cinco náufragos.

Se reveló que en el pequeño bote con náufragos que halló el carguero "Saxon", habían tratado de salvarse 10 hombres. Pero 5 de ellos perecieron debido a la exposición a la intemperie y a la furia del huracán.

Los sovrevivientes recogidos por el "Saxon", informaron que otro bote salvavidas había sido echado al agua desde el "Pamir" con 25 hombres a bordo. Un avión norteamericano con base en las Azores avistó tres luces tenues en la zona del hundimiento y pidió a las naves que participan en la búsqueda de los náufragos que se dirijan a ese lugar.

Trabajará en Buenos Aires la Comisión Redactora de la Convención

INFORMACION PAGINA SEIS

Occidente Culpa a Rusia por la Tensión en Oriente Medio

Rechazaron los Tres las Proposiciones Soviéticas

LONDRES, 24 (AP) — Las tres grandes potencias acusaron a Rusia de estar provocando dificultades en el Cercano Oriente al enviar armas en gran escala a la zona y llevar a cabo una campaña de propaganda encaminada a dividir a las naciones árabes.

En sendas notas similares, entregadas en Moscú, Estados Unidos, Gran Bretaña y Francia rechazan la última proposición rusa para una declaración de las grandes potencias que consideraría ilícito el uso de la fuerza en la región.

La versión británica de la nota publicada por el Foreign Office, sugiere al mismo tiempo que los soviéticos están utilizando la correspondencia diplomática "con propósitos de propaganda más bien que como una sincera contribución hacia el logro de una solución de los problemas del Cercano Oriente". Los mensajes de las potencias occidentales fueron la respuesta a las notas enviadas por Rusia el 3 del corriente mes.

La nota británica señala que Rusia no ha hecho nuevas proposiciones para la solución de los problemas de aquella zona, y añadió que "está convencida de que la continuación de la disputa árabe-israelí es la causa principal de la tensión del Oriente Medio, y recibiría con agrado cualquier evidencia de un genuino deseo por parte del gobierno soviético para buscar una solución de este problema fundamental".

También acusa de falta de sinceridad a la URSS, y de que la reiterada propuesta del gobierno ruso para la emisión de una declaración contra el uso de la fuerza no es más que un intento de ocultar esa verdad.

Opinión de Lloyd

NUEVA YORK, 24 (AP) — El canciller británico Selwyn Lloyd, expresó que existen razones para creer que los grandes envíos de armas soviéticas al Cercano Oriente, persiguen el propósito de establecer allí bases para los aviones rusos.

En la reunión de la Asamblea General de la UN, manifestó que su país mira la situación sirio "con gran preocupación" y expresó también su recelo sobre la enérgica propaganda de guerra que los soviéticos están realizando contra los gobiernos de Irak, Irán, Líbano y Jordania.

El nuevo y más grave factor que está empeorando la tensión mundial, dijo "es la entrega de armas soviéticas, por valor de millones de libras esterlinas".

SELWYN LLOYD

Clarín — 60 CENTAVOS
Un foro de opinión para la solución argentina de los problemas argentinos
AÑO XIII — Diario de la Mañana — Nº 4274
Buenos Aires, Miércoles 25 de Setiembre de 1957

Canceló Aramburu la Audiencia Concedida a un Grupo Gremial

"El Gobierno Acepta Críticas, Sugerencias y Observaciones, Pero No las Imposiciones"

EL presidente provisional, general Aramburu, no recibirá a los representantes de 62 gremios que le habían solicitado audiencia —entrevista concedida para hoy, según lo anunciamos en la edición de la víspera—. Un comunicado de la presidencia sobre el particular expresa que el jefe de gobierno "acepta críticas, sugerencias y observaciones, pero no acepta imposiciones".

Los Antecedentes

Como se recordará, el viernes último el general Aramburu recibió en la Casa Rosada a dirigentes gremiales con los que consideró problemas de salarios, precios y productividad, en un "diálogo vivo y realista". Los resultados favorables derivados de un intercambio de ideas directo entre el jefe del ejecutivo y los responsables de la conducción sindical, movió a delegados de 62 sindicatos que no habían participado en la reunión del viernes a solicitar audiencia al presidente para tratar con él los problemas que afectan a la clase trabajadora.

Esta última audiencia había sido fijada en principio para el viernes venidero, pero en atención a las cuestiones a examinarse, el general Aramburu dispuso anticiparla para hoy. En la entrevista participarían además del primer magistrado, el contraalmirante Rojas, el ministro de Trabajo y Previsión, el subsecretario de dicha cartera y otros altos funcionarios de los organismos de la presidencia, según se informó el lunes a la noche en la Casa de Gobierno.

Actitud de Fuerza

Pero, al mismo tiempo, 38 de los 62 gremios que iban a ser recibidos por el general Aramburu resolvieron en una reunión plenaria realizada también el lunes a la noche en el Sindicato de Luz y Fuerza, realizar un paro general de actividades por 24 horas a partir de las 0 horas del viernes 27 del actual "si no hubiera una solución concreta a los problemas planteados en la reunión que la comisión respectiva celebrará con el presidente provisional de la Nación el miércoles 25".

Además —según lo anticipó Clarín de la víspera— los gremios realizarían una reunión plenaria hoy, luego de la entrevista con el general Aramburu, para informar sobre la misma, aclarando que "el paro programado podrá suspenderse únicamente a 24 horas del momento de su iniciación". Ese plazo que a sí mismos se habían fijado los gremios vencía, por tanto, a las 24 horas de hoy.

La misma fuente hacía saber que al paro dispuesto por los 38 gremios se adherirían los 24 gremios restantes —hasta completar 62— que iban a ser recibidos por el presidente.

Actitud Presidencial

La actitud de fuerza que representaba concurrir a una reunión amplia con un planteo de paro total en caso de no obtenerse lo que se iba a pedir —petitorio que, por otra lado, no había sido enunciado en parte alguna—, provocó la reacción presidencial, que se concretó en la negativa a recibir a los gremios mencionados.

La secretaría de la presidencia dió al respecto un comunicado explicativo de las razones que movieron al general Aramburu a disponer la cancelación de la audiencia concedida. Expresa el documento:

"Ante la actitud de ciertos delegados sindicales en franco contraste con la altura de miras y responsabilidad demostrada por otro sector laboral que fuera recibido en la Casa de Gobierno el viernes pasado, el presidente de la Nación ha resuelto cancelar la audiencia concedida en principio para el día de mañana.

"Advierte, además, que acepta críticas, sugerencias y observaciones, pero no acepta imposiciones, y en este sentido, convencido de la pureza y justicia de la causa revolucionaria, procederá con decisión y energía en beneficio de la colectividad, buscando las reales soluciones de bien común, porque comprende las necesidades del pueblo argentino y su afán de paz y tranquilidad.

"Por fin, debe lamentar públicamente que tales delegados no consideran la repercusión que las huelgas que propugnan tienen en la producción y su efecto directo en el alza del costo de la vida, con lo que afectan consciente o inconscientemente, no solamente al sector que pretenden defender, sino también a otro más numeroso que sufre un permanente retraso: maestros, empleados nacionales y provinciales, pensionistas, jubi-

(Continúa en la Página 14EZ)

A MAYOR PRODUCCION, MAYORES SALARIOS

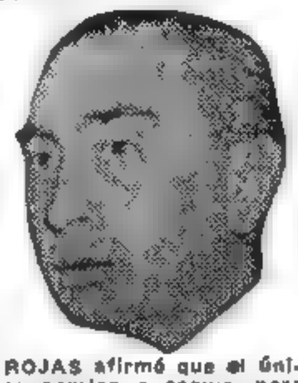

ROJAS afirmó que el único camino a seguir, para conseguir aumentos, es acrecentar la producción.

(página 5)

AYER, POCO después de las 17, hubo una conmoción en el centro de la ciudad. Se había declarado un incendio en un depósito de pieles, en Cangallo 467. Las llamas crecieron rápidamente y un humo negro, denso, comenzó a cubrir el espacio, provocando la atención de un vasto sector de población. Las pérdidas son elevadas

EISENHOWER ENVIO TROPAS PARA RESOLVER EL CONFLICTO RACIAL

Federalizó la Guardia de Arkansas

WASHINGTON, 24 (INS) — El ejército envió por vía aérea a Little Rock tropas de "batalla" y convocó a servicio activo a los 10.000 hombres que integran la guardia nacional de Arkansas, en consonancia con la orden del presidente Eisenhower de imponer la integración racial escolar por la fuerza. Integran la fuerza enviada, 500 hombres de la 101ª división aérea destacada en Fort Campbell, Kentucky, los que comenzaron a llegar a Little Rock a las cuatro de la tarde. Los efectivos federales forman parte de un grupo de batalla puesto al mando del general Edwin Walker, jefe del distrito militar de Arkansas.

Todas las unidades militares y aéreas de la guardia nacional de Arkansas fueron llamadas a prestar servicio militar inmediatamente. Su número es de 10.000 efectivos.

El presidente Eisenhower, el secretario de Defensa, Charles Wilson, y los jefes del ejército notificaron a Orval Faubus, gobernador de Arkansas, de las medidas adoptadas.

Robert Dechert, asesor legal del departamento de Defensa, declaró que no conocía precedente alguno para federalizar la Guardia Nacional durante una disputa civil, contraviniendo los deseos de un gobernador, pero que las leyes autorizan al presidente a actuar sin solicitar el consentimiento del gobernador estatal.

Eisenhower ordenó al secretario de Defensa que federalice las unidades de la milicia de Arkansas en una nota en la que dice que el mandato presidencial de poner fin a los desórdenes en Little Rock no fué obedecido. También lo autorizó a emplear los efectivos del ejército —además de los de la milicia— que considere necesarios para encarar la situación.

Poco después, el presidente viajó en avión a Washington, desde su sede de vacaciones en Newport, a fin de pronunciar un discurso a la nación sobre la crisis del Sur, por todas las cadenas de radio y televisión.

Mensaje de Eisenhower

Eisenhower declaró en su mensaje al país que los enemigos de EE. UU. en el exterior gozan por los inconvenientes con que se tropieza en el plan de integración escolar en Little Rock, e hizo un llamado a los ciudadanos de Arkansas para que "colaboren en el objetivo de conducir a una terminación inmediata toda interferencia con la ley".

El presidente habló por radio para explicar el envío de

(Continúa en la PAGINA CUATRO)

Conceden en Chile la Extradición de Kelly

SANTIAGO, 24 (AP). — La Corte Suprema concedió asilo político a cinco jerarcas peronistas que huyeron de la cárcel de Río Gallegos, pero otorgó la extradición que pidió el gobierno argentino para Guillermo Patricio Kelly, ex jefe del grupo de fuerzas de choque del régimen depuesto en la Argentina.

Finalizó así uno de los más sensacionales procesos por extradición ventilados por la justicia chilena.

Los amparados por el asilo son: Héctor Cámpora, John William Cooke, Jorge Antonio, José Espejo y José Gomiz.

Puja por la Influencia y Supremacía Arabe es la que se Libra en Levante

WASHINGTON, 24 (Exclusivo para Clarín). — La guerra fría del Cercano Oriente tiene características especiales. Se desarrolla en una especie de clave, que oculta lo que está ocurriendo; y para descubrir qué sucede en realidad, hay que descifrar esa clave.

En el fondo, se libra una lucha por el poder y la influencia dentro de los gobiernos árabes. Actualmente, el escenario de esa lucha son Siria y Jordania. Las clases dominantes árabes, desde luego, lo saben. Y también lo saben Moscú, Washington, Londres y París. Pero no pueden decirlo lisa y llanamente.

La opinión pública de los países árabes no aceptaría una declaración abierta y sin ambages de que esos países son los peones que se disputan las grandes potencias, en una partida donde lo que importa es la victoria. Por ahora, los rusos van ganando en Siria, y Washington en Jordania.

Lo curioso son los trucos a que están apelando todos los gobiernos interesados en esta lucha por la hegemonía en el Cercano Oriente. Para ocultar la realidad —o sea la lucha nacional por el poder— la traducen al lenguaje ortodoxo internacional y hablan de agresión externa y resistencia interna. Por ejemplo, cuando Rusia le envía armas a Siria, declara que Turquía, alentada y armada por Estados Unidos, se dispone a atacar a los sirios. Cuando EE. UU. le envía armas a Jordania, dice que eso se debe a que Siria está recibiendo armas y hay que fortalecer a Jordania.

De todos modos, no hay motivo para creer que los soviets le envían armas a Siria para montar una agresión contra Jordania. Ni que EE. UU. quiere que Turquía y Jordania ataquen a Siria, iniciando así una guerra general en el Cercano Oriente. Tanto el poderío militar jordano como el sirio son muy reducidos. Lo que hacen el Kremlin y la Casa Blanca, es librar la guerra fría.

Los norteamericanos, en realidad, subvencionan al ejército jordano para que mantenga en el poder al rey, con un gobierno que no es hostil a EE. UU. Por su parte, los rusos, al facilitar armas a Siria, se proponen mantener en el gobierno y fortalecer al grupo de oficiales que, con su apoyo y promesas, logran manejar a ese país, que desde que alcanzó su independencia casi siempre ha sido una dictadura. Pero los rusos hablan en clave y afirman que se trata de defender la independencia de Siria de una agresión de Turquía y EE. UU.

La debilidad interna de los Estados árabes es una constante amenaza para la paz del mundo. Es lo que ocurre en Siria y Jordania y podría resultar lo mismo, a fin de cuentas, en Egipto. Y por desgracia, EE. UU. parece abstenerse de seguir la única política que podría concebiblemente llevar a la estabilidad y a la paz. Esa política sería la de las negociaciones para llegar a un acuerdo con las grandes potencias, que no brindaría una solución, pero sí, por lo menos, una tregua, en la guerra fría del Cercano Oriente.

Pero esto nadie parece desearlo. Los árabes condenan esa idea como un renacimiento del viejo imperialismo de las grandes potencias. Los rusos tampoco la quieren, porque esperan así expulsar a las potencias occidentales de Africa, el Levante y el Asia del Sur. Y los norteamericanos tampoco lo desean, porque quieren detener a los rusos, y desalojarlos por completo del Mediterráneo y del Océano Indico.

Y con todo, aunque una tregua parece imposible, podría plantearse una situación tal que cualquier otra solución resultara intolerable.

WALTER LIPPMANN

Copyright Clarín y Editora Prensa
Prohibida la reproducción total o parcial

RECLAME LA 2a Sección

Acordaron 62 Gremios Paralizar sus Actividades Mañana; los Restantes no Adhirieron y Trabajarán Normalmente

INFORMACION PAGINA CATORCE

Clarín

BUENOS AIRES · REPUBLICA ARGENTINA · 50 CENTAVOS

Un faro de doctrina para la solución argentina de los problemas argentinos

AÑO XIII — Diario de la Mañana — Nº 4275

Buenos Aires, Jueves 26 de Setiembre de 1957

Comunicarán Hoy a Aramburu la Vigencia de la Carta de 1853

Entregará la Resolución el Sr. Palacios Hidalgo en un Acto de Gran Solemnidad

EN una solemne ceremonia que se efectuará hoy, a las 17, en el Salón Blanco de la Casa de Gobierno, el presidente provisional de la Nación recibirá de manos del titular de la Convención Nacional Constituyente una copia de la resolución de este cuerpo, declarando la plena vigencia de la Constitución de 1853. Participarán del acto el vicepresidente contraalmirante Rojas, los ministros del Poder Ejecutivo y altos funcionarios y jefes de las fuerzas armadas.

También se hallarán presentes el interventor federal de la provincia de Santa Fe, doctor Clodomiro Carranza y los miembros de la mesa directiva de la asamblea constituyente, quienes se trasladarán a esta capital en dos aviones especialmente facilitados por la Presidencia de la Nación y cuyo arribo al aeroparque de la Ciudad de Buenos Aires, se calcula para el mediodía.

Además, viajará, acompañando el titular de la convención, señor Palacios Hidalgo, su edecán el coronel José Montiel Forzano, quien a tal efecto se trasladará hoy a las 7, por vía aérea a Santa Fe.

Durante el transcurso de la ceremonia de esta tarde rendirán honores efectivos del Regimiento Motorizado Buenos Aires, frente a la Casa de Gobierno.

Detalles del Acto

Durante la solemne ceremonia, que será televisada y difundida por la Red Nacional de Radiodifusión, sobrevolará la Casa Rosada una escuadrilla de aviones de la Fuerza Aérea Argentina.

Comisión Redactora

Hoy llegarán a esta capital los integrantes de la comisión redactora de la Convención constituyente quienes de inmediato comenzarán su labor en dependencias del Congreso Nacional.

Sus reuniones se prolongarán hasta el día 3 de octubre, oportunidad en que se espera finalizarán su cometido, para trasladarse al día siguiente a Santa Fe donde tendrá lugar una sesión plenaria de la asamblea constituyente.

Para la mayor eficacia de su labor la comisión estará integrada por siete subcomisiones, una de las cuales denominada coordinadora, estará integrada por un representante de cada bloque. Por lo que respecta a las restantes estarán integradas en relación proporcional a la cantidad de miembros de los bloques y cada una de ellas preparará los trabajos que tengan relación con su propia denominación. Las subcomisiones de referencia son las de: derechos y garantías individuales derechos sociales; federalismo y autonomía municipal; cultura y régimen electoral; organización de poderes y económica y financiera.

Presidente de la comisión redactora es el doctor Ricardo Lavalle; vicepresidente, el doctor Adolfo Rouzat y secretarios los señores Rubén Blanco y Carlos Becerra, todos pertenecientes a la UCR del Pueblo.

Habla P. Hidalgo

En manifestaciones trasmitidas anoche desde Santa Fe, el Sr. Palacios Hidalgo manifestó: "Estamos en vísperas

(Continúa en la pág. DIECISIETE)

"NO PUEDE haber aumentos de salarios sin que se incremente la producción". Así manifestó el vicepresidente Rojas a los trabajadores durante su visita a la fábrica Philips Argentina, oportunidad en la que se registró la presente nota gráfica

Garantizaron las Tropas la Integración en Little Rock

Relativa Calma Durante la Jornada

LITTLE ROCK, 25 (AP) — Paracaidistas de ceño adusto, en uniforme de combate y bayoneta calada, condujeron a nueve estudiantes negros a la escuela central en momentos en que tomaba un nuevo aspecto la lucha cargada de odios sobre integración racial. Un hombre fué aporreado y otro herido en un brazo por los soldados en encuentros que siguieron a la entrada de los estudiantes. Doce jóvenes blancos salieron de la escuela al entrar los camaradas de color. Un funcionario de la escuela dijo que asistían a clase 1.250 estudiantes, cincuenta más que ayer

Dispersión de Curiosos

Para mantener libre la zona vecina a la escuela, los paracaidistas seguían dispersando a los curiosos.

Los alumnos blancos, al terminar la jornada escolar, dejaron la escuela 20 minutos antes que los de color, debido a que debía celebrarse una reunión de la Asociación de Padres y Maestros. En esos momentos un helicóptero militar sobrevolaba la escuela.

Algunos Choques

Un blanco fué golpeado y otro herido con bayoneta en un choque con soldados que vigilaban la entrada de nueve estudiantes negros a la escuela central.

Los choques se registraron después de que seis niñas y nueve muchachos de color entraron tranquilamente, escoltados por el ejército, y mientras las tropas dispersaban a los curiosos que intentaban congregarse frente a la escuela.

"Simulacro de Incendio"

A las 11.20, unas dos horas después de la entrada de los estudiantes negros, el patio escolar se llenó repentinamente con estudiantes y maestros que, según dijeron, iban a realizar el habitual simulacro de incendio. No obstante, circuló la versión de que la policía investigaba un informe de que se había puesto una bomba en el lugar.

Algunas estudiantes negras salieron con otras jóvenes blancas hablando y riendo juntas, y respondieron a las preguntas de los periodistas "Estamos haciendo amistades".

Los estudiantes volvieron a clase más o menos media hora después, sin que se informara acerca de la verdadera razón de la salida.

"Se Llevan Bien"

Una de las maestras dijo: "Se nos indicó que sólo se trataba de un simulacro de incendio. Parece que los negros se llevan bien con los

(Continúa en la Página DOS)

Recibirá Eisenhower a Gobernadores Sureños

NEWPORT, 25 (INS). — El presidente Eisenhower, quien regresó a esta ciudad, donde reanudó sus vacaciones, aceptó reunirse con una comisión de gobernadores de estados del Sur que desean discutir con el planes para el rápido retiro de las tropas federales de la capital de Arkansas. La reunión se llevaría a cabo a principios de la semana próxima.

Moscú Agita la Cuestión Racial Como Propaganda Contra EE. UU.

Comentarios de la Prensa Europea

LONDRES, 25 (AP). — Los problemas de la integración racial en la escuela de Little Rock fueron tratados por los diarios europeos con grandes titulares en primera plana, y los comunistas aprovecharon la situación para lanzar ataques contra Estados Unidos. Un diario moscovita, "Rusia Soviética", dice que "Little Rock descubrió el verdadero aspecto de la democracia en América", y "Komsomol Pravda", de la juventud soviética, dedica más de dos columnas centrales a un informe sobre lo que llama "los terribles hechos de los racistas blancos".

Los observadores consideran que la popularidad y el prestigio estadounidense en Francia se hallan ahora en su punto más bajo desde la crisis de Suez, hace un año.

"Franc-tireur", diario anticomunista dice que "Eisenhower ha visto su autoridad burlada y la ley ha sido objeto de escarnio". El diario de extrema derecha, "Aurore", dice: "Un Lincoln, un Roosevelt o un Truman, nunca habrían tolerado esto. Eisenhower no lo permite más, pero durante el tiempo en que estuvo pensándolo no se le ocurrió pensar acaso en que la propaganda comunista ganaría con estas cosas".

La prensa italiana, holandesa, alemana y austríaca dedica gran espacio a este asunto. Los diarios comunistas son los que más han explotado el asunto y las fotografías de los motines de Little Rock han desempeñado importante papel.

En Gran Bretaña, la prensa socialista ataca duramente a Eisenhower, al gobernador Faubus y a los dirigentes segregacionistas de Little Rock.

Comenzó en París el Debate Sobre el Futuro de Argelia

Turbulenta Sesión en la Asamblea

PARIS, 25 (AP). — La Asamblea Nacional rechazó hoy seis mociones para suspender el debate sobre Argelia y se lanzó a una tempestuosa discusión de los planes del gobierno para dar a los argelinos un gobierno propio dentro de ciertas limitaciones. El primer ministro, Bourges-Maunoury, al ocupar el estrado de los oradores para refutar las mociones de la oposición, fué tratado como muy pocos jefes de gobierno en Francia lo han sido.

Una y otra vez fué acallado por los diputados de la derecha, que se oponen al proyecto de ley por considerarlo que es la entrega de Argelia. Ni con la ayuda de un micrófono logró hacerse oír.

Tixier-Vignancour, diputado independiente y uno de los oradores más brillantes de la Asamblea, lanzó un violento ataque contra la UN, Italia y Foster Dulles. "Vosotros no vais a ganar la guerra de Argelia poniendo una alambrada sobre la frontera de Túnez", dijo. "Marchad sobre Túnez".

Los diputados derechistas y centristas prorrumpieron en aclamaciones cuando Tixier-Vignancour calificó la decisión italiana de dar armas a Túnez como "un acto inamistoso contra Francia. (En Roma se dijo que el gobierno todavía está "estudiando el asunto".)

El clamor se hizo aún más ensordecedor cuando Bourges Maunoury, enfurecido, terció en el debate para decir que no era diplomático acusar a un aliado de hacer algo que probablemente no tenía intenciones de hacer.

Tixier continuó: "los norteamericanos tienen la Biblia en una mano y una caja registradora en la otra". El presidente de la Asamblea, Le Troquer, le interrumpió para recriminarle: "Usted no puede hablar de esa manera". El diputado añadió: "Para nosotros es lo mismo que nos censuren (en la UN) los racistas de Little Rock o los tratantes de esclavos del Yemen".

Al rechazarse las mociones para aplazar el debate hasta la pacificación en Argelia, la discusión continuará por el resto de la semana hasta que se produzca la votación final, que es de importancia vital para el gobierno de Bourges-Maunoury, probablemente el lunes.

Italia Ante la Política Mundial del Petróleo

MILAN, 25 (De nuestro corresponsal) — En su tiempo, el canciller Martino, liberal, fué acusado de inmovilismo en la política exterior; hoy, el canciller Pella, demócrata cristiano, esto es, de derecha, es acusado de haberse movido demasiado; y en las próximas sesiones parlamentarias su política exterior será discutida ampliamente. En realidad, ha ocurrido un cambio; Italia comenzó a desarrollar una política especial con respecto a los países árabes.

Resulta interesante saber cuál es el objetivo exacto de las jugadas italianas actuales en el Levante. Es notorio que el presidente Gronchi está orientado hacia la izquierda y que las izquierdas han pedido siempre una mayor comprensión de Occidente en cuanto a los países musulmanes, pero sería un grave error interpretar en ese sentido la nueva política italiana, aunque ello les convenga a los marxistas para ponerla en situación desagradable frente a sus aliados.

Otras fuentes dicen que Italia es un país mediterráneo y que, así como muchos países árabes desenvuelven sus actividades en ese mar, es lógico que Italia quiera mantener relaciones cordiales con ellos. Lo cierto es que Italia, por primera vez en su historia, está haciendo política con el petróleo. Los países petrolíferos que le interesan son los del Cercano y Medio Oriente, o sea los árabes y los musulmanes. Italia poseía ya en la preguerra una empresa para cateos petrolíferos, pero al terminar la guerra esa empresa, llamada AGIP, agonizaba y se le confió al ingeniero Enrico Mattei la misión de liquidarla.

Mattei, luego diputado, no sólo no liquidó la AGIP, sino que halló nuevos yacimientos de petróleo en la llanura de Padua y explotó tan intensamente el metano que éste sustituyó a un consumo de cinco millones de toneladas de petróleo anuales. Es demócratacristiano de izquierda y podía entenderse bien con Gronchi, pero esto le ha servido no ciertamente para alcanzar objetivos ideológicos, sino para convencer al presidente de que Italia tiene ahora posibilidades de actuar en el mundo internacional del petróleo.

Mientras que la política exterior dependía de Martino, los acercamientos a los países árabes fueron limitados; cuando Pella asumió la cancillería la vinculación fué más activa y sólida.

Es cierto que la política italiana del petróleo no puede serle grata al "cartel" internacional que ha dominado hasta ahora el terreno. Bajo el aspecto político, la iniciativa italiana ha hallado en el Levante un terreno favorable. Los países musulmanes la han mirado siempre con cierta simpatía. Dadas las condiciones favorables que ha conseguido Mattei en el Irán en el reciente acuerdo de explotación, otros países del Cercano Oriente pueden sentirse interesados en tratar con Italia.

En suma, detrás de las palabras hay que buscar los hechos. Los hechos se llaman, repitámoslo, petróleo. Resta por ver si los riesgos económicos y políticos del programa de Mattei son superados por los éxitos.

LINO PELLEGRINI
Corresponsal de Clarín en Milán

RECLAME LA 2a Sección

Saud Efectúa en Damasco Gestiones de Pacificación

PROSIGUEN PAGINA DOS

Es Parcial el Cese de Actividades Dispuesto Para Hoy

INFORMACION PAGINA CUATRO

Clarín

60 CENTAVOS

AÑO XIII — Diario de la Mañana — Nº 4276

Buenos Aires, Viernes 27 de Setiembre de 1957

Recibió Aramburu el Texto de la Resolución de Santa Fe

SOLEMNE momento en que el presidente de la Convención Reformadora, señor Ignacio Palacios Hidalgo, hace entrega al general Aramburu de la carpeta con el texto de la resolución de la Asamblea que declara vigente en el país la Constitución Nacional de 1853, con sus reformas de 1860, 1866 y 1892. El presidente provisional, luego de recibir el documento, expresó su complacencia por el reconocimiento popular que de esta manera se daba a la Proclama Revolucionaria del 27 de abril de 1956

En Solemne Ceremonia Hízole Entrega del Documento el Señor I. Palacios Hidalgo

"DEBO expresar con toda firmeza, que el Gobierno de la Revolución Libertadora cumplirá íntegramente su plan político porque la ciudadanía y las armas de la Patria están al servicio de la voluntad popular". Con estas palabras, el general Aramburu sintetizó su pensamiento al recibir de manos del presidente de la Convención Constituyente, señor Ignacio Palacios Hidalgo, el documento histórico que consagra la vigencia de la Carta Magna de 1853. Participaron de la emoción del momento, en el solemne acto llevado a cabo ayer en el Salón Blanco de la Casa Rosada, numerosos convencionales, el vicepresidente y los ministros del Poder Ejecutivo y, asimismo, un grupo de distinguidas damas, entre las que se encontraba la esposa del jefe del Estado. La ceremonia se cumplió con toda sencillez, ausente el protocolo, y al final de la misma, tanto el presidente como el contralmirante Rojas, mantuvieron cordiales conversaciones con los convencionales, dialogando vivamente con ellos sobre aspectos de la actualidad política nacional.

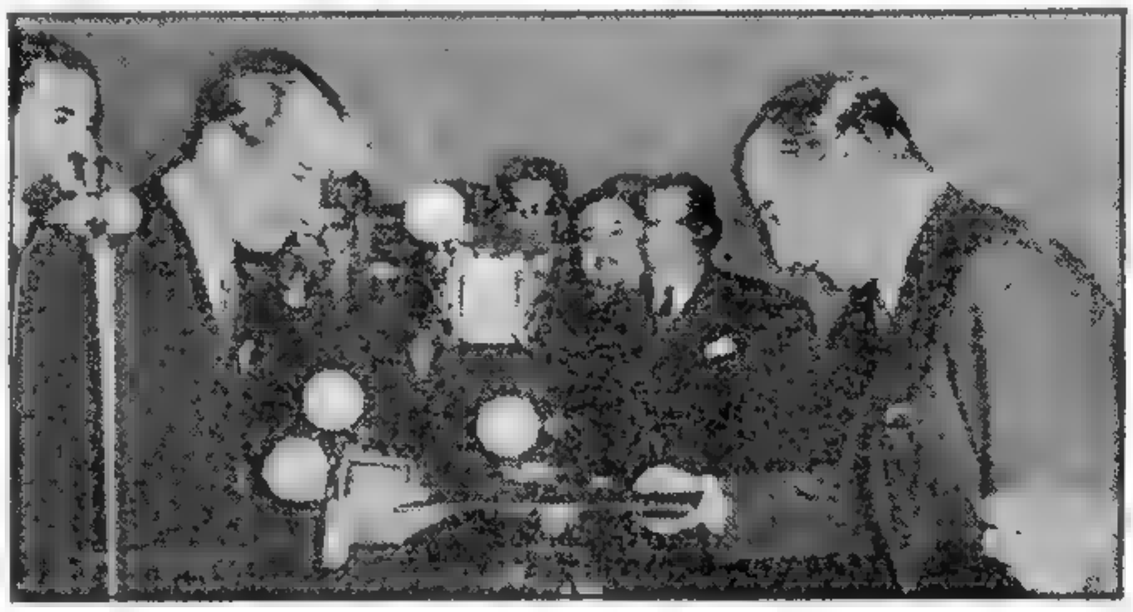

A la Espera

Desde mucho antes de las 17, hora anunciada para la llegada del presidente de la Convención, Sr. Ignacio Palacios Hidalgo, y de los miembros de la mesa directiva de la Asamblea, fué congregándose en la esquina de Rivadavia y Balcarce, frente a la explanada de la Casa de Gobierno, un público entusiasta.

Al hacer entrada el automóvil que conducía a la máxima autoridad de la Convención Reformadora, a quien acompañaba el edecán designado por el Poder Ejecutivo, teniente coronel José Manuel Montiel Forzano, todos los presentes prorrumpieron en aplausos, que acallaron recién al escucharse los primeros acordes de la marcha ejecutada por la banda del Regimiento Motorizado Buenos Aires, cuyos efectivos rendían los honores dispuestos por el P. E.

Al descender del automóvil el señor Palacios Hidalgo se dirigió entre una doble fila de soldados de granaderos, que, comenzando en el hall, cubría la gran escalera de honor hasta el primer paso.

Con el Presidente

El presidente de la Asamblea fué conducido luego hasta el despacho presidencial, donde lo aguardaba el general Aramburu, y tras un cordial cambio de saludos ambas personalidades hicieron un breve aparte para cambiar impresiones. A su término el primer magistrado invitó al distinguido visitante a pasar al Salón Blanco, donde tendría lugar la brillante ceremonia.

La Ceremonia

Al hacer su entrada al recinto oficial de recepciones de la Casa Rosada, el general Aramburu fué recibido con aplausos por los convencionales e invitados especiales, entre los cuales se encontraban miembros de la Justicia, ministros del Poder Ejecutivo, dirigentes políticos y otros altos funcionarios del gobierno.

Acto seguido el general Aramburu presentó al contralmirante Rojas y los ministros que lo rodeaban al señor Palacios Hidalgo y a los miembros de la Convención Reformadora que lo acompañaron desde Santa Fe. Lo propio hizo luego el titular de la Asamblea con respecto a sus compañeros de representación.

Lectura del Documento

En medio de gran expectativa el jefe del Estado se si-

(Continúa en la Página CINCO)

Rechaza el FLN el Proyectado Estatuto Referente a Argelia

Continúa el Debate en París

BONN, 26 (AFP) — El representante del Frente de Liberación Nacional (FLN) argelino se pronunció contra el proyecto de "ley directriz" para Argelia que discute actualmente el parlamento francés. En una conferencia de prensa, Ahmed Francis afirmó que el movimiento nacionalista rechaza la "ley directriz", como rechazó las proposiciones del gobierno de Guy Mollet porque "esos distintos proyectos parten del principio de que Argelia es parte integrante de Francia".

Francia se pronunció en favor de una "federación norteafricana" que incluiría Argelia, Túnez y Marruecos, y rechazó la idea de que esa federación pudiera formar parte de un Commonwealth francés.

Debate en la Asamblea

PARIS, 26 (AFP) — La Asamblea nacional reanudó la discusión del proyecto sobre la "ley directriz" para Argelia. En la sesión vespertina tomó la palabra Jacques Soustelle, republicano-social, quien declaró que "Argelia francesa debe ser una nueva Argelia pero esta debe permanecer francesa. No tenemos el derecho de comprometer por iniciativas incontroladas el sacrificio de los franceses caídos allí".

Después de señalar que está en vías de producirse una gran mejora en la situación en Argelia, agregó que "la rebelión no es un movimiento popular y tiene todas las características de las empresas fascistas".

Hizo a continuación una crítica detallada del sistema propuesto para Argelia, diciendo que:

Se opone a la creación en Argelia de instituciones estatales, cuyo funcionamiento conduciría inevitablemente a una separación, que Francia no puede aceptar.

Admite la institución de "autonomías locales", pero los franceses van mas lejos y eleven para realizar estas autonomías, una especie de sistema federativo. Esto es inconcebible mientras no se haya instaurado en París un sólido "poder unificante", sin el cual todo lo realizado se dislocará.

La instauración en Argelia de un colegio único con igual índice de derecho para los musulmanes y europeos deberá estar ligada a la integración de Argelia en la República.

Con el fin de calmar las inquietudes de los europeos en Argelia, imaginar un sistema electoral que, al instituir el colegio único, asegurara una representación equitativa y auténtica de las comunidades de Argelia e impediría el aplastamiento de las minorías.

Resolución de la Asamblea

PARIS, 26 (AFP). — La Asamblea Nacional resolvió considerar el proyecto gubernamental sobre la ley fundamental para Argelia por 363 votos contra 207, al finalizar la sesión nocturna y aplazó la discusión en particular de ese proyecto hasta mañana.

"Ike" Conferenciará el Martes con los Gobernadores Sureños

Mantiénese la Calma en el Little Rock

NEWPORT, 26 (AP). — Eisenhower dispuso recibir el martes en Washington a una comisión de gobernadores de estados sureños, que solicitan el retiro de las tropas federales que custodian el cumplimiento de la integración racial escolar en Little Rock, Arkansas.

Al mismo tiempo, la sede presidencial en ésta dejó entrever la posibilidad de que Eisenhower dé término a sus vacaciones en Newport al ir a Washington para la conferencia con los gobernadores.

James C. Hagerty, secretario de prensa de la Casa Blanca, anunció que el primer mandatario volará a Washington el mismo martes para la entrevista, solicitada ayer por los gobernadores en un mensaje al presidente Eisenhower.

El presidente envió hoy este despacho al gobernador Leroy Collins, de Florida:

"Tendré mucho gusto en reunirme en la Casa Blanca, en Washington, con la comisión de gobernadores sureños el martes primero de octubre a las 13.30, hora del Este, para considerar los problemas de la integración escolar".

Seria Advertencia

LITTLE ROCK, Arkansas, 26 (AFP) — El general Walker, comandante en jefe de las tropas encargadas de mantener el control general en Little Rock, anunció hoy que sus hombres intervendrán en cualquier zona del Estado si algún eventual incidente llega a hacer necesaria su presencia.

Indicó además el general Walker, que si la situación llegara eventualmente a complicarse, no se excluye la posibilidad de que sea implantado el toque de queda.

Calma en Little Rock

LITTLE ROCK, 26 (AP) — Los nueve estudiantes negros iniciaron hoy sin ningún problema su segundo día de clase en el colegio secundario central.

WALKER

Los negros hicieron su entrada en el edificio escoltados por paracaidistas del ejército, pero la tensión que ha reinado en el edificio en los pasados días, parece estar aliviándose.

Hoy no hubo incidentes fuera del centro docente, el cual, como ayer, estaba rodeado de

(Continúa en la página DOS)

Varias Naves Pasaron Cerca de los Náufragos del "Pamir", sin Verlos, la Misma Noche del Hundimiento

LONDRES, 26 (AP). — Uno de los sobrevivientes del velero alemán "Pamir" proporcionó un dramático resumen de las últimas horas pasadas a bordo de la nave azotada por la tempestad, mientras los servicios de auxilio resolvían dar por terminada la búsqueda de más náufragos. Se decidió que las embarcaciones suspendan la labor en la zona del desastre y solo unos pocos aviones se mantengan alerta. Hasta ahora intervinieron por lo menos 13 aviones y 10 barcos en las operaciones cuyo saldo no pasó del salvamento de seis sobrevivientes.

Dramático Relato de un Sobreviviente

El relato de uno de esos sobrevivientes es el siguiente: "El sábado 21, a las 3 de la mañana, el "Pamir" recibió el primer aviso de que el huracán podría alcanzarlo dos horas más tarde. Se ordenó al personal tomar todas las medidas para hacer frente al temporal.

"Una hora después, cuando el viento arreciaba, pero sin lluvia, se ordenó arriar velas, pero no pudo cumplirse antes de que el viento arrancase velas y mástiles. La intensidad del viento bastó para inclinar la nave del lado de babor primero 30 grados, después 35 y por fin 40, el máximo que puede registrar el inclinómetro.

"La cubierta era barrida por el mar y los hombres debían sostenerse de la borda opuesta para no ser arrastrados. Inmediatamente se ordenó lanzar los botes, pero la furia del temporal ya dificultaba la maniobra y muchos fueron arrastrados por el mar. Ya se había lanzado el S.O.S., y para impedir que el "Pamir" terminara de hundirse, los hombres se fueron soltando uno por uno para caer al agua deslizándose por la cubierta ya casi vertical. La disminución del peso hizo que el barco recuperase parte de su estabilidad, pero por poco tiempo, ya que más tarde se hundía llevándose al fondo a muchos tripulantes. Eso ocurrió a las 11.15 del sábado.

"Algunos botes, azotados por el agua y el viento, se destrozaron, y solamente en uno de ellos hallaron refugio 25 marineros. Los tripulantes que habían caído al agua nadaban desesperadamente en busca de trozos a flote para mantenerse, y así estuvieron con el agua al cuello durante 54 horas, sufriendo hambre y sobre todo sed. Vi a cinco hombres morir en nuestro bote o lanzarse al mar a pesar de los esfuerzos para contenerlos. Durante la primera noche pasaron cerca de nosotros varios buques, pero no pudimos hacernos oír debido a la intensidad del viento. Al amanecer del domingo vimos un barco y un avión a gran distancia.

"El lunes, a las 16.50, vimos un guardacostas a lo lejos y todos estuvimos de acuerdo en que si no nos salvaban ese día moriríamos. Como por arte de magia, vimos aparecer a nuestras espaldas la silueta del "Saxon", que nos recogió a las 17, para ser después pasados al "Geiger", con el fin de recibir tratamiento médico adecuado".

Otto Dummer, panadero del "Pamir", de 24 años, fué elegido jefe del grupo de sobrevivientes por su mayor edad. Al respecto ha dicho Dummer: "Acepté, pero pedí a todos que me obedecieran, porque trataría de hacer siempre lo que me pareciera mejor. En ningún momento cundió el pánico".

Georg Wirth, marinero del "Pamir", dijo: "La última tarde, poco antes de ser rescatados, nos sentíamos muy deprimidos. Sin embargo, yo tenía la idea de que nos iban a salvar ese mismo día. Contrariamente a lo que sucedió con tantos camaradas, nosotros teníamos un bote y estábamos vivos. Poco más tarde nos recogía el "Saxon".

Fueron Puestas en Estado de Alerta Unidades "Seleccionadas" en EE. UU.

Reprimirán Eventuales Estallidos de Violencia por la Crisis Racial

WASHINGTON, 26 (AP) — El ejército anunció que unidades regulares "seleccionadas" habían sido puestas en estado de alerta especial, con el fin de hacer frente a cualquier posible estallido de violencia que se produzca en relación con la integración racial en las escuelas.

Un vocero del departamento de Ejército hizo este anuncio en una conferencia extraoficial de prensa. Indicó que la orden fué impartida a las cinco divisiones del ejército estacionadas en los siete estados del Sur, a poco tiempo de que los desórdenes y las amenazas de dificultades surgieran en distintas localidades de un vasto sector, en relación con la proyectada integración racial en las escuelas.

El informante dijo que los jefes de las divisiones se mantienen al tanto del desarrollo de los acontecimientos y, al mismo tiempo, están en contacto con Washington. Sin embargo, hasta el presente no se ha tomado decisión alguna conforme a las amplias instrucciones de tener preparados contingentes de tropas listos para entrar en acción.

Iniciáronse en Damasco Gestiones Tripartitas Sobre la Crisis Arabe

INFORMACION PAGINA TRES

Bourges-Maunoury Juega la Suerte de su Gobierno en la Ley Argelina

Información página DOS

Parcialmente Cumplióse el Paro Dispuesto por un Núcleo de Agrupaciones Gremiales

El Movimiento Fué Declarado Ilícito y se Multará a las Organizaciones Responsables

Clarín
Un rayo de atención para la solución argentina de los problemas argentinos
60 CENTAVOS
AÑO XIII — Diario de la Mañana — Nº 4277
Buenos Aires, Sábado 28 de Setiembre de 1957

DE acuerdo con lo resuelto por los dirigentes de un núcleo de organizaciones gremiales, los trabajadores adheridos a las mismas paralizaron sus tareas ayer a partir de la cero hora hasta las 24. De acuerdo con las informaciones originadas en el seno de los sindicatos, el paro fué cumplido en todo el país por aproximadamente 900.000 personas. Así como el millón y medio de afiliados a los 32 gremios que no adhirieron al paro, desarrollaron sus tareas en forma normal, normalidad sólo alterada por los trastornos que se originaron por la prestación deficiente de los servicios de transporte colectivo de pasajeros.

En nuestra capital la huelga no alteró el ritmo habitual de la urbe, que mantuvo abiertos y en actividad sus comercios y los establecimientos de expendio de artículos de primera necesidad. Las amas de casa se proveyeron sin inconvenientes de lo que necesitaban, y los trabajadores utilizaron toda clase de vehículos particulares disponibles, desde automóviles a camiones para trasladarse a sus ocupaciones. El ausentismo fué más notorio en los establecimientos fabriles que por tal razón disminuyeron sensiblemente ayer su volumen de producción.

Declárase la Ilicitud

A las 13 de ayer la oficina de prensa del ministerio de Trabajo y Previsión dió un comunicado en el que informaba que el titular de la cartera había dictado una resolución declarando la ilicitud de los paros, lo cual significaba que el personal que no había concurrido a sus tareas no tendría derecho a la percepción de haberes. Aclarábase que la medida se adoptaba sin perjuicio de que se aplicarán oportunamente a los sindicatos responsables las sanciones establecidas en el decreto-ley 10 596/57.

Un nuevo comunicado entregado a las 20, que se refería más concretamente a la resolución anterior, expresaba:

"Por resolución del ministro de Trabajo y Previsión, Dr. Tristán E. Guevara, se dispuso declarar la ilicitud de los paros realizados en el día de la fecha y que afectaron a diversos sectores de la actividad laboral.

La medida establece también que por la Dirección Nacional de Trabajo y Acción Social Directa, previa constatación e informe de la Dirección General de Asociaciones Profesionales, se impondrá la multa que corresponda a las asociaciones profesionales responsables.

En los considerandos de la resolución ministerial se expresa:

"Que los móviles acuciados por los dirigentes sindicales para provocar el actual estado de cosas se basan en la situación económica de la masa obrera;

"Que el Gobierno, como es de público conocimiento siente honda preocupación por el problema, y a su solución tienden todos sus esfuerzos, pero

(Continúa en la Pág. CUATRO)

Calificó Rojas de Injusta la Huelga

En rueda de periodistas el vicepresidente provisional contraalmirante Rojas calificó la huelga de la víspera como "totalmente injusta, de objetivos políticos y eminentemente antipopular". Al responder a preguntas, el alto jefe del gobierno expresó que el paro de actividades ha sido rechazado por el pueblo, y que "señalará a los promotores de esta tentativa de perjudicar a la masa laboriosa del país y a la población en general". El contraalmirante Rojas terminó diciendo: "Es necesario que el pueblo mismo adopte las medidas que correspondan ante estos avances contra su propia libertad, y que no descanse exclusivamente en la acción del gobierno".

SUGIERE NASSER REUNIRSE CON EISENHOWER

WASHINGTON, 27 (AP) — En una entrevista a un corresponsal norteamericano, el presidente Nasser dijo que no pondría ninguna objeción para una reunión personal con Eisenhower, en la que se discutiría la situación del Oriente Medio, si la iniciativa parte del primer mandatario yanqui.

Nasser defendió enérgicamente su política de neutralidad y reiteró su total apoyo a Siria, "país nacionalista y no comunista, dijo, como se lo quiere hacer aparecer".

Negó haber hipotecado la producción de algodón para comprar armas al Soviet, y agregó que está dispuesto a adquirir más material bélico si Israel sigue armándose. Concluyó diciendo que la neutralidad egipcia no significa equilibrio entre el capitalismo y el comunismo. Hemos adoptado el capitalismo y estamos contra el comunismo.

Al comentar estas declaraciones, el departamento de Estado negó que se proyecte una reunión entre los dos presidentes. Se estima que Nasser tendrá que cambiar antes su actitud antioccidental.

Arabia Saudita Repelerá Una Eventual Agresión en Contra de Siria

Adopta Dulces una Actitud Menos Rígida

DAMASCO, 27. (AP). — Escoltado por un escuadrón de nuevos aviones sirios de retropropulsión tipo MIG, de manufactura soviética, el rey Saud de Arabia Saudita regresó a su país expresando la creencia de que los negocios de Siria con Moscú no significan amenaza para sus vecinos. En una declaración antes de partir, que fué transmitida por la radio de Damasco, Saud manifestó: "Estoy seguro, por lo que me di cuenta durante mi corta estada en esta hermana república, que Siria no representa amenaza para ninguno de sus vecinos y que no hay razón para que haya tal intención".

Al mismo tiempo anunció "con completa franqueza" que Arabia Saudita repetirá la agresión contra Siria o cualquier país árabe, no importa la dirección de donde venga.

Seguridades Satisfactorias

Con estas declaraciones Saud indicó que durante sus tres días de visita aquí se le habían dado seguridades satisfactorias de que Siria no está irrevocablemente unida al bloque oriental, pese a los negocios de armas y de ayuda económica que ha concertado con el bloque soviético y el cambio del comando del ejército, que lo tomaron oficiales izquierdistas.

Las palabras del rey también dieron apoyo a los informes de que había interceddido ante el presidente Eisenhower para que revisara la política norteamericana para con Siria.

El monarca llegó aquí en un momento en que circulaban informes de que estaba preocupado por la aparición de una división en el mundo árabe a raíz de la actitud de Siria.

Una Misma Nación

NUEVA YORK, 27 (AP). — Siria dice que está obteniendo gran apoyo en las Naciones Unidas de otros países árabes para rechazar acusaciones de Occidente en el sentido de que Siria está cayendo dentro de la órbita comunista.

Salah El Bitar, ministro del exterior, hablando a un periodista, se refirió a declaraciones de Jordania y Arabia negando que Siria amenace a sus vecinos. Predijo El Bitar que otros países árabes seguirán la misma pauta al definir su posición en la ONU.

Es probable que El Bitar hable el martes en la asamblea. La semana pasada el secretario de Estado John Foster Dulles habló en la asamblea y dijo que las pequeñas naciones que reciben armas de Rusia podrían caer en la tentación de cometer actos de "agresión directa". Desde entonces acá Dulles parece haber dado un viraje hacia una actitud menos rígida.

Sorpresivas Maniobras de las Tropas Búlgaras

VIENA, 27 (INS) — Cuatro divisiones del ejército comunista de Bulgaria realizan inesperadas maniobras a lo largo de la frontera con Grecia y Turquía.

Según la información obtenida en Sofía y en Bucarest, los movimientos de tropas están relacionados con la propuesta de Rumania para convocar una conferencia con Grecia, Turquía, Yugoslavia, Albania y la propia Rumania para resolver los problemas balcánicos.

RECLAME LA 2a Sección

Habría Arreglo con Alemania Occidental

Los Aforos Para Lanas no se Modificarán, Dijo Krieger Vasena

EN una entrevista que mantuvo anoche con los cronistas, el ministro de Hacienda, doctor Adalberto Krieger Vasena, manifestó que los aforos fijados para las exportaciones de lanas serán mantenidos y que sólo se modificarán las retenciones y las paridades de precios, con el fin de nivelar las posibilidades económicas de los sectores interesados. Señaló que en ese problema de los aforos existen dos posiciones: la de las entidades productoras y exportadoras, que piden la reducción de los mismos, y la de los industriales, que argumentan que si se rebajan, la industria nacional que utiliza la lana será afectada por el alza del precio de esa materia prima.

Acotó el doctor Krieger Vasena que, en realidad, todo el problema radica en un solo sector, el del sur de Buenos Aires y el del sudeste de La Pampa, que significa, quizá, un 10 % de la producción total. La política del gobierno, dijo seguidamente, en esta materia, es contemplar todos los sectores, el de la producción, la industria y el de los consumidores.

Información Sobre la Renta Nacional

Adelantó a continuación el ministro que en los próximos días se dará a conocer una amplia información sobre el presupuesto y las finanzas nacionales, y el monto del ingreso nacional con relación a los gastos del presupuesto de la Nación.

Reiteró que el gobierno continúa aplicando su política de contención de los gastos públicos, y que para ello mantiene firme la resolución adoptada oportunamente de no proveer las vacantes que se producen en la administración nacional. En lo que va del año, recalcó, se han registrado miles que han sido congeladas con esa finalidad.

Los Problemas Alemanes

Contestando a una pregunta sobre las negociaciones que se realizan actualmente con la misión de Alemania occidental, manifestó que están prácticamente terminadas y que ellas se han concretado con la aplicación de las condiciones establecidas en el convenio acordado en Bonn en junio último. Se restituirán a ese país las marcas y patentes y las entidades de carácter mutual y de beneficencia que fueron incautadas por el gobierno argentino y serán liquidadas las propiedades que también fueron confiscadas. Aseguró asimismo el ministro que han quedado resueltos todos los problemas planteados con Francia sobre el acuerdo multilateral a suscribirse en oportunidad de la reunión del Club de París, en Buenos Aires, en fecha próxima. Al respecto se le preguntó cuándo se iniciarían esas deliberaciones, manifestando que sólo faltaba que los países integrantes de esa institución acuerden la fecha, que sería en la primera quincena de octubre. Respondiendo a otra pregunta acerca de las bases del arreglo con Francia, el ministro se limitó a decir que la solución alcanzada no podía revelarla por ahora, pero que ella era satisfactoria, bajo los puntos de vista argentino y francés.

Ampliación de Créditos

Adelantó que el Banco Central ha resuelto, respondiendo a los múltiples reclamos y las legítimas necesidades planteadas por sectores interesados de la industria, el comercio y otras actividades, ampliar los créditos. Pero ello se hará, recalcó, especialmente para los industriales y también para las actividades comerciales y agropecuarias, excusándose de anticipar el monto de los aumentos autorizados, por cuanto, dijo, esas cifras varían continuamente de acuerdo con la cantidad de presentaciones. Dijo que esos créditos se orientarían preferentemente al sector productor y no importador.

Buenos Aires no Cambió su Cara

DOS PUNTOS neurálgicos del movimiento ciudadano: la calle Florida y la estación terminal del Ferrocarril Mitre, en Retiro, mostraron un Buenos Aires con su cara normal. La multitud por Florida desplázase con el mismo apresuramiento de todos los días. Y en Retiro, la llegada de un tren cubre el andén de viajeros presurosos que, en conocimiento de que los transportes no marchaban con regularidad, salieron de la estación "a toda marcha" en busca de algo que los acercase hasta sus empleos. El ingenio popular y la buena voluntad de automovilistas y camioneros palió, en buena medida, la falta de ómnibus, colectivos y tranvías.

No Hay Dudas que Será Cumplido el Plan Político, Dijo P. Hidalgo

INFORMACION PAGINA CUATRO

Asistirá Aramburu a la Celebración del Cincuentenario de Casilda

INFORMACION PAGINA CINCO

Clarín

BUENOS AIRES · REPUBLICA ARGENTINA

60 CENTAVOS

AÑO XIII — Diario de la Mañana — Nº 4278

Buenos Aires, Domingo 29 de Setiembre de 1957

"No Tiene el Gobierno Insensibilidad Social"

CONTRAALMIRANTE ISAAC F. ROJAS

Replica Rojas a Expresiones Gremiales

NO es exacto que el vicepresidente de la Nación, contraalmirante Rojas, haya expresado: "Nada de aumentos de sueldos, más produccion". Replica así la vicepresidencia de la República, en un extenso comunicado, a las expresiones de algunos dirigentes obreros —que propiciaron el reciente paro parcial—, quienes atribuyeron al contraalmirante Rojas expresiones "que pretenden colocar al Gobierno Provisional frente al pueblo en una postura de insensibilidad social que jamás ha adoptado".

El Comunicado

El texto del comunicado oficial es el siguiente:

Dice textualmente dicho comunicado:

"En conocimiento, por información periodística de la fecha, que organizaciones obreras que propiciaron el paro de 24 horas, del día 27 del corriente habrían expresado en un comunicado: "Que no habrá solución pacífica de la situación si no se hace ceder sus posiciones a los grandes capitalistas y terratenientes, solución a la que no contribuyen, por cierto, actitudes oficiales como la última desafiante declaración del contraalmirante Rojas, que proclamó "nada de aumentos de sueldos, más producción"; la Vicepresidencia provisional de la Nación considera imprescindiblemente necesario establecer con absoluta claridad que la declaración que en ese documento se atribuye al señor vicepresidente provisional de la Nación, es totalmente inexacta y capciosa.

Visita a una Fábrica

En visitas efectuadas a establecimientos industriales privados y estatales, en presencia de patronos, obreros y periodistas; en audiencias concedidas a directores de Empresas Estatales con representantes de la prensa y en toda oportunidad, el señor vicepresidente ha expresado: a) en la visita efectuada a la fábrica Philips Argentina expresó, entre otros conceptos, que han sido íntegramente publicados por los periódicos del día 26 del corriente los siguientes: "El gobierno, como acaba de decir el señor presidente de la Nación, no va a propiciar ningún aumento masivo si no se basa en aumento de producción, porque la República no sólo está formada por obreros sino que también hay vastos sectores de producción como los jubilados, los maestros, los empleados públicos, que cumplen una función administrativa y también una función social y a quienes no se les puede aumentar el sueldo. El presupuesto nacional tiene un gran déficit debido a los subsidios que está pagando a la nafta, al diesel oil, al consumo de la energía eléctrica, a los transportes en gran parte —cinco mil millones de subsidios anuales para los transportes— y no puede el Estado provocar un desequilibrio propiciando un aumento de salarios en el campo laboral privado, dejando sin aumentar los salarios y sueldos del resto del personal. En nuestro país no hay otra salida para el bienestar social y la felicidad general, que el aumento de la producción. Esa es la política que el gobierno se ha fijado y que está dispuesto a seguir. Yo sé que el costo de vida sube, pero se están tomando medidas, no en el sentido de congelar los precios, porque una congelación de

(Continúa en la Página SEIS)

Urge la URSS la Unión Balcánica

MOSCU, 28 (INS). —La estructuración del Pacto de los Balcanes, propuesto por Rumania, está avanzando con extrema lentitud, en opinión de la Unión Soviética. "Izvestia", órgano oficial del gobierno soviético, respaldó hoy con firmeza el proyecto del premier rumano Chivu Stoica, que prevé la unión de su país con Albania, Bulgaria, Grecia, Turquía y Yugoslavia dentro del marco de un tratado de no agresión. El diario deplora la falta de entusiasmo que acusan los gobiernos griego y turco ante la idea, "la que ha sido acogida con tanto calor por los países balcánicos que eligieron el camino del socialismo".

HUSSEIN

Virtual Ultimátum Dirigen a Hussein

Saud se Ofrece Mediar en Damasco

EL CAIRO, 28 (AFP). — Según los diarios de El Cairo citados por la radio egipcia, 120 oficiales jordanos habrían dirigido un memorándum al rey Hussein, protestando contra las condenas de civiles y militares acusados de complot contra el régimen. Los firmantes del memorándum abrían, según los diarios egipcios, amenazado con renunciar si no se revisan los procesos por traición que acaban de terminar.

Se Adiestrarían en Alemania Federal

AMMAN, 28 (AP). — Mañana partirá una misión militar con destino a la Alemania occidental, según se informó en fuentes autorizadas. La misión se unirá a las fuerzas norteamericanas estacionadas en Alemania, con el fin de adiestrarse en el empleo de las armas modernas de Estados Unidos.

A principios de mes, Jordania recibió por vía aérea su primera partida de tales armas. Informantes norteamericanos manifestaron en esta capital que la segunda partida, en la que se incluye algún armamento pesado, debe llegar por vía marítima la semana próxima. Este material bélico es parte de la ayuda militar por diez millones de dólares que Estados Unidos concedió a Jordania.

Saud Ofrece su Mediación

AMMAN, 28 (AFP). — El encargado de negocios de Arabia Saudita en Amman, Ahmed Kuheini, fué recibido por el rey Hussein de Jordania. Se estima que Kuheini fué portador de un mensaje del rey Saud, en el que éste se ofrecería como mediador para lograr una reconciliación entre Jordania y Siria. Por su parte, los observadores extranjeros han advertido que la prensa y la radio de ambos países han cesado en sus recíprocos ataques desde hoy.

Eisenhower Acusó Indirectamente a Faubus de Incitar a la Rebelión

Condenan los Legisladores del Sur el Envío a Arkansas de Tropas Federales

NEWPORT (Rhode Island), 28 (AP). — El presidente Eisenhower acusó indirectamente al gobernador del estado de Arkansas, Orval Faubus, de incitar a las turbas extremistas para que hagan caso omiso de las órdenes impartidas por los tribunales federales respecto a la integración racial. Al mismo tiempo, el presidente negó que la orden dada por él para que las fuerzas federales entraran en Little Rock, tuviera similitud alguna con las tácticas hitlerianas. El presidente expresó estas opiniones en un telegrama dirigido al senador Richard Russell, demócrata de Georgia, quien había protestado ante el presidente por lo que calificó de métodos excesivos é ilegales empleados por las tropas federales en Little Rock.

El telegrama no menciona específicamente a Faubus, pero dice en una obvia referencia al gobernador: "Cuando un estado, tratando de obstaculizar las órdenes de un tribunal federal, alienta a turbas de extremistas para que se burlen de las órdenes de una corte federal, y cuando un estado rehusa utilizar sus fuerzas policiales para proteger contra las turbas a personas que están ejerciendo pacíficamente sus derechos constitucionales, de acuerdo con la definición dada en tales órdenes judiciales, la responsabilidad del presidente es la de tomar medidas para proporcionarles esa protección.

"No hacer esto en un caso así, equivaldría a promover la anarquía y la disolución de la Unión."

Russell, en un telegrama enviado el jueves al presidente decía que los soldados habían golpeado a un ciudadano en la cabeza con la culata de un fusil, y empujaron a otros colocándoles la punta de las bayonetas en la garganta.

El presidente dice en su contestación: "Debo decirle que no entiendo su comparación entre nuestras tropas y las fuerzas de choque de Hitler. En un caso, el poder fué utilizado para sustentar las ambiciones y los objetivos de un dictador; en el otro, para preservar las instituciones de un gobierno libre.

Luego el presidente se refiere, sin duda, a la acción del gobernador Faubus de llamar a la milicia del estado el 2 de setiembre para que impidiera la entrada en el colegio de los estudiantes negros, con el pretexto de evitar violencias.

"Tengo la seguridad —dice el presidente— de que si las fuerzas policiales del estado de Arkansas se hubieran utilizado, no para obstaculizar las órdenes del tribunal, sino en su apoyo, la violencia subsiguiente y el abierto desconocimiento de la ley y la justicia federal, nunca se hubieran producido.

"La milicia del estado de Arkansas hubiera podido sortear fácilmente esta situación si se le hubieran dado instrucciones para ello."

Actitud Sudeña

BALTIMORE, 28 (INS) — Los legisladores estatales de 16 estados del Sur aprobaron una resolución condenando el empleo de tropas federales para imponer la integración racial escolar en Little Rock, Arkansas.

Por 48 votos contra 2, el Consejo Regional de Legislaturas de Estados aprobó la siguiente declaración: "El empleo de fuerzas federales contra los ciudadanos de cualquier estado sin la adecuada solicitud de las mismas por el jefe de dicho estado, es por la presente formalmente condenado como una deplorable violación de derechos inherentes a todos los ciudadanos estadounidenses".

RECLAME LA 2ª Sección

UNA POTENTE BOMBA ATOMICA YANQUI ESTALLO AYER EN NEVADA

LAS VEGAS, 28 (INS) — La vigésimatercera explosión atómica de la presente serie, una de las mayores que se efectuan en Estados Unidos, se hizo hoy sobre el desierto de Nevada a las 6 de la mañana, hora de verano del Pacífico. El resplandor iluminó el cielo de Las Vegas como si fuera la luz del día.

Las Vegas se encuentra a 136 kilómetros del lugar de la prueba. La bomba, denominada Charleston, tuvo más potencia que 20.000 toneladas de TNT. Disparada desde un globo a 1.500 pies de altura sobre el desierto, se elevó rápidamente a unos 30.000 pies con un pálido color rosáceo. Tomó dirección al este, y durante 40 segundos su bola de fuego fué de un blanco cegador. La explosión había sido aplazada.

Un vocero de la Comisión de Energía Atómica declaró: "Se espera que sólo habrá vestigios de precipitación radioactiva fuera del campo de pruebas". El disparo final Morgan se hará el próximo viernes.

No Obstante la Confusión se Espera Aun que Bourges-Maunoury Sobreviva

Afrontará Mañana el Juicio de la Asamblea

PARIS, 28 (AP) — Los diputados franceses se encararán la semana próxima con una selección que les resulta ya familiar: deben aceptar una nueva legislación que no es del verdadero agrado de muchos de ellos, o derrocar al décimonono gobierno que Francia tiene en la posguerra. Después de menos de cuatro meses en su problemático cargo, el presidente del Consejo de Ministros, el radical socialista Maurice Bourges-Maunoury, irá a la Asamblea Nacional el lunes para pedir que se lo mantenga en el poder o se lo derribe, aprobando o rechazando el proyecto de ley que concede cierta medida de gobierno propia a Argelia.

Si sale victorioso de esta prueba —y se espera que así suceda, a pesar de los gritos y la confusión que haya—, entonces tendrá que enfrentarse con otra todavía peor a fines de semana.

Temen Derrocarlo

Los diputados que temen derrocarlo en el candente proyecto de ley sobre Argelia, debido a las repercusiones que ello podría traer en el mundo, tendrán menos escrúpulos acerca de su programa de "austeridad". Este ha provocado la cólera de los campesinos, siempre poderosos, que ven sus suministros rebajados. Virtualmente, ataca a cada francés en lo que éste más siente, su bolsillo, y puede ser dinamita cuando se celebren nuevas elecciones.

Mientras tanto, han llovido protestas contra el plan de dar a Argelia un gobierno propio parcial por cartas y telegramas enviados a los diputados desde que comenzó el miércoles pasado el debate sobre el proyecto. Se ven por todas partes los lemas de "Argelia es francesa" y "Las Naciones Unidas no pueden hacer nuestras leyes" y otros por el estilo.

División Argelina

De acuerdo con el proyecto gubernamental, Argelia quedará dividida en seis o siete territorios, cada uno con su propia asamblea elegida localmente. Dos años más tarde, se establecerá una asamblea federal y ejecutiva en ese país, donde los franceses están luchando desde hace tres años contra la rebelión nacionalista.

Haga Turismo

De Fin de Semana

Lea las

★ PAGINAS

★ DE TURISMO

★ DE Clarín

La mejor guía para conocer lugares, hoteles, recreos, quintas, rutas, medios de transporte y precios.

Clarín

EN LAS RUTAS DEL TURISMO

TODOS LOS JUEVES

Nota a los Anunciadores. — La recepción de avisos exclusivos para las páginas de Turismo se cierra los martes, a las 19 horas.

También Irak Respalda la Seguridad de Siria

Probable Cooperación Económica

DAMASCO, 28 (AP). — Siria recibió nuevas seguridades de parte del Irak, de que este país le prestaría apoyo en el caso de que fuera agredida. El primer ministro del Irak, Ali Jawadat Ayoubi, quien partió de Damasco el jueves, después de una inesperada visita, envió una declaración al gobierno sirio que fué entregada a éste por el ministro del Irak, Abdul Jalil Alrwai.

En la declaración se manifiesta que cualquier agresión contra Siria o contra cualquier otro estado árabe, será considerada como una agresión contra el Irak, cosa que ha sido interpretada como síntoma evidente de que se están estrechando las relaciones entre los dos países.

La mera visita de Ayoubi a Damasco, fué considerada ya por los observadores como uno de los acontecimientos más significativos ocurridos en el Oriente Medio en los últimos años.

Las relaciones entre los dos países estaban casi paralizadas desde que el Irak se unió al Pacto de Bagdad, y ahora se rumorea una posible cooperación económica, diciéndose al mismo tiempo que cada uno de los dos países ignorará la política exterior.

La declaración de Ayoubi expresa la convicción de que "los acontecimientos no han de poder romper los vínculos del nacionalismo que unen al Irak con Siria y los otros países árabes".

Clarín de los Domingos

NO acompaña a nuestra edición de hoy de CLARÍN, la habitual 2ª sección en rotograbado y color de los domingos. El paro realizado el día viernes por el personal de la empresa donde se compone el suplemento, imposibilitó su impresión en tiempo. En consecuencia, luego de este involuntario intervalo, CLARÍN de los domingos volverá a ponerse en contacto con sus lectores dentro de siete días.

Descuentan el Rechazo del Plan Ruso en la UN

INFORMACION PAG. CUATRO

Clarín
60 CENTAVOS
AÑO XIII — Diario de la Mañana — Nº 4279
Buenos Aires, Lunes 30 de Setiembre de 1957

ANTICIPAN CAMBIOS EN LA ESTRATEGIA DE LA NATO

El Abandono de las "Represalias Atómicas en Masa"

CON LA FLOTA DE LA NATO EN EL MEDITERRANEO, 29 (INS) — El comandante de la sexta flota declaró que la táctica de "represalia en masa" con bombas atómicas pronto tendrá que ser abandonada como la estrategia de defensa de las potencias aliadas. El vicealmirante Charles Brown, dijo que los arsenales atómicos están convirtiéndose en tan terriblemente destructivos que nadie osaría apelar a ellos.

Brown, cuyas fuerzas navales están armadas con suficientes artefactos atómicos para desatar una devastadora lluvia sobre Moscú, expresó: "Imaginemos una situación en la cual me han dado un disparador y una herramienta, y todo lo que tengo que hacer es empujar con un dedo y terminará toda señal de vida en una región del mundo. Aun cuando yo fuera un loco, me pregunto: ¿Empujaría el botón? Yo diría que no."

Sin embargo, Brown insistió: "Por ahora, nuestra táctica de represalia en masa es correcta; yo estoy absolutamente de acuerdo en ello. Pero es preciso examinarla todos los años, según progresamos en nuestra capacidad y fuerza para destruir."

Brown se mostró confundido por el hecho de que la flota rusa, que es mayor que la que él tiene bajo su mando, permanezca embotellada dentro del Mar Negro, cuya única salida es el estrecho, y accesible, de los Dardanelos. "Lo que me confunde —expresó— es porque ellos piensan distinto a mí. Yo quiero ser libre para merodear; no quiero estar metido en una botella en un mar interior. ¿Por qué ellos lo hacen?".

Proseguirá Hoy el Estudio Sobre las Reformas

Asistió Aramburu a los Festejos del Cincuentenario de Casilda

PRESIDIO UNA REUNION POPULAR Y LUEGO INAUGURO UNA EXPOSICION INDUSTRIAL

AYER a las 20.10 regresó al Aeroparque el avión presidencial a cuyo bordo el general Aramburu, junto con los ministros de Agricultura y Ganadería, doctor Alberto Mercier, y de Comercio e Industria, doctor Julio César Cueto Rúa, y los tenientes coroneles Juan Montiel Forzano y Adolfo Ridruejo, se había trasladado por la mañana a las 8.45 hasta Casilda, para participar en los actos celebratorios del cincuentenario de su elevación a la categoría de ciudad.

El presidente provisional fué saludado, tanto en su partida como a su arribo, por altos funcionarios, entre los que figuraban el intendente municipal, general Ernesto Florit; el secretario general de la Presidencia, coronel Peralta; el jefe de la Casa Militar, capitán de fragata Manrique, y otros altos jefes de las fuerzas armadas.

Efectivos de la Aeronáutica con bandera y banda, que fueron revistados por el general Aramburu en ambas ocasiones, rindieron los honores de reglamento.

Los Actos en Casilda

CASILDA, 29 (C.). — Eran las 9.50 cuando descendió el avión presidencial en el aeropuerto local. El interventor federal en la provincia, doctor Clodomiro Carranza, ministros provinciales y altos jefes de las fuerzas armadas saludaron al general Aramburu y a sus acompañantes.

La comitiva oficial se trasladó de inmediato hasta la intendencia, donde se había reunido numeroso público. Una delegación de escolares, en nombre de los establecimientos de enseñanza secundaria y primaria de Casilda, saludó en el vestíbulo principal al jefe provisional del Estado y le hizo entrega de una bandera, de la que quedó como depositario el comisionado municipal, señor Guillermo Huerta.

Seguidamente el general Aramburu se dirigió al despacho de este funcionario donde recibió el saludo de autoridades y figuras representativas de la localidad.

Veinte minutos después la comitiva oficial se dirigió hasta la glesia de San Pedro, ubicada frente a la plaza principal de Casilda, donde se ofició un solemne tedéum que estuvo a cargo del cura párroco Carlos de Gaetano Ginés. Finalizado el oficio religioso, el general Aramburu y demás autoridades se dirigieron a la plaza Carlos Casares donde procedieron a depositar una ofrenda floral en homenaje a la memoria del fundador de Casilda, don Carlos Casado de Alisal.

Discursos

Momentos después, el primer magistrado y las restantes autoridades se instalaron en un palco ubicado en uno de los costados del paseo.

En esta oportunidad, el comisionado municipal, señor Huerta, usó de la palabra para resaltar los distintos aspectos significativos de la vida del fundador de esta ciudad. Dijo también que la comisión oficial del cincuentenario había aceptado la honrosa tarea de realizar todas las gestiones necesarias para perpetuar en el bronce o en el mármol el tributo que le dedica el pueblo agradecido, como justo homenaje a su recuerdo. Finalmente, y luego de señalar las distintas obras cumplidas por la comuna, ex-

(Continúa en la Pág. OCHO)

Faubus Convocaría a la Legislatura a Fin de Suspender la Integración

Clausurarían la Escuela Central de Little Rock

LITTLE ROCK, 29 (AP). — Se informó que el gobernador de Arkansas, Orval Faubus, se dispone a convocar a una sesión especial de la legislatura para tratar de suspender la integración impuesta en la Escuela Secundaria Central por las tropas federales. El periódico "Arkansas Democrat" dice, en una crónica exclusiva, que la convocatoria es "cuestión de horas", quizá en la tarde de hoy o en la mañana del lunes, aun cuando el mecanismo del procedimiento probablemente demore el comienzo de la sesión hasta mitad de la semana.

El gobernador dijo ayer que estaba considerando solicitar a la legislatura estatal el cierre de la escuela donde la semana pasada, por primera vez en la historia de la ciudad, asistieron a las clases nueve alumnos negros, en medio de motines y de un debate de alcance nacional sobre derechos cívicos.

Faubus no aclaró perfectamente cuál sería su propósito al convocar al Parlamento del Estado, pero sí expresó que estaba estudiando la posibilidad de clausurar la escuela, para reabrirla después sin el cordón de soldados armados impuesto la semana pasada por Eisenhower para hacer cumplir la orden de integración. Un posible medio de lograr ello sería el de abolir el sistema de escuelas públicas de Arkansas, cerrando los establecimientos escolares y reabriendo luego la Escuela Central como una institución privada. Sin embargo, algunos legisladores han declarado que no son partidarios de una medida tan drástica.

En North Little Rock, una comunidad situada al otro lado del río Arkansas, la policía detuvo a tres miembros de la 101ª división de paracaidistas, enviada por la Casa Blanca para imponer la integración. Los soldados fueron en-

tregados a las autoridades militares, que informaron que los detenidos habían salido sin licencia y fueron vistos bebiendo. Los efectivos militares no han recibido permisos de salida desde su llegada a la ciudad para evitar así todo posible incidente.

Los incidentes de Little Rock han causado inquietud en todo el Estado de Arkansas. En Fordyce fué impuesto ayer el toque de queda después de las 23, para todas las personas menores de 21 años.

Decídese Hoy la Suerte del Gobierno Francés

PARIS, 29 (AP). — Los comunistas de la extrema izquierda, y los pujadistas de la extrema derecha, que son enemigos irreconciliables, se unirán mañana en una tentativa para derrocar al gobierno de Bourges-Maunoury, en relación con el proyecto de ley para dar un gobierno semiautónomo a Argelia. Estos grupos se oponen al proyecto por razones diametralmente diferentes, pero juntos formarán un grupo hostil, al que se plegarán otros opositores a dicho proyecto.

Dos Posiciones

Los pujadistas alegan que el plan gubernamental da a los musulmanes demasiado poder y, a la larga, les permitirá que declaren a Argelia como Estado independiente de Francia. Los comunistas se oponen a cualquier proyecto de ley sobre medidas moderadas, pues sostienen que Argelia debe ser declarada independiente en el acto.

Sea cual fuere el destino político de Bourges-Maunoury, el primer ministro vivirá mañana los momentos más graves de los cuatro meses que lleva en el gobierno, cuando haga frente a la tensa Asamblea Nacional. El debate será largo y arduo, y el pronunciamiento respecto del voto de confianza que el primer ministro solicitó el viernes tendrá efecto antes del amanecer del martes.

Entre Bastidores

Muchas cosas pueden pasar mientras tanto; como es normal en el procedimiento legislativo francés, las maniobras más importantes ocurrirán en los pasillos y en las salas de conferencias y no en medio del apasionamiento de la sesión plenaria de la Asamblea. Alianzas imprevistas pueden hacerse por docenas y romperse luego para rehacerse después antes de que se tome la votación final. Sin embargo, los cálculos más aproximados sobre el resultado de la batalla parlamentaria son los siguientes:

Cálculo de Probabilidades

En favor del proyecto: 100 socialistas; 70 católicos populares republicanos; y casi 30 radicales socialistas y republicanos izquierdistas, con un total de 200 ó 300 votos. En contra: 150 comunistas; 34 pujadistas, unos 25 social republicanos (ex degaullistas) y algunos radicales socialistas, con un total de 200 ó 220 votos. No se han comprometido alrededor de 100 independientes, campesinos y otros conocidos como moderados.

Todo depende del número de legisladores que respaldan el proyecto a última hora. No se espera que voten en contra de él, pero es difícil prever cómo reaccionarán individualmente en último momento. Como lo dijo uno de estos moderados: "Es presumible que los diputados indecisos enfermen de gripe argelina.

(Continúa en la Pág. DOS)

POCA PLATA

Diego no era hombre de vivir atado a la máquina de escribir, a la rutina y a los horarios de oficina. Tenía ansias de independizarse usando su iniciativa y le aconsejaron dedicarse a viajante de comercio. Pero para ello necesitaba un auto, y doscientos mil pesos eran lenguaje desconocido para su bolsillo. Hasta que un día sus ojos leyeron este Aviso Clasificado en *Clarín*:

CUPE 35 Imp|vdo|bto|78-..01

Llamó, se puso de acuerdo y resultó dueño —por poco dinero— de un coche "en estado de merecer", como él dice, con el que recorre las rutas del país, libre e independiente, gracias a la solución que le trajo una simple línea impresa en Clasificados de Clarín (CORRIENTES 555, de 8 a 19. Informes: T. E. 32-9411 al 9417).

ARGENTINA HABIA ADVERTIDO A CHILE SOBRE LA FUGA DE KELLY

PATRICIO Kelly, el jerarca alianclista peronista fugado de Río Gallegos y sujeto a prisión en Santiago de Chile con sentencia de extradición dictada por la Sala Segunda de la Corte Suprema de Justicia del país vecino, bajo acusación de diversos delitos comunes, fugó de la cárcel, según informamos en nuestra edición de ayer.

El hecho ha sorprendido al gobierno argentino, que peticionó la entrega del prófugo, tanto más cuanto que el mismo día en que fué acordada la extradición, había transmitido, a título confidencial y por la vía diplomática, al gobierno de Chile la posibilidad de que el procesado se diera a la fuga antes de ser entregado.

Distintas Versiones de la Fuga

SANTIAGO DE CHILE, 29 (AP) — No se han recobrado los círculos oficiales y la opinión pública del estupor causado por la fuga del alianclista Guillermo Patricio Kelly.

La forma como desapareció de la penitenciaría local donde aguardaba su entrega a las autoridades argentinas, toda vez que había sido concedida su extradición, mantiene ribetes confusos. Mientras unos aseguran que huyó disfrazado de mujer, aprovechando la liberalidad que existía con respecto a las visitas femeninas que recibía, una gran parte del periodismo local comenta que el soborno habría sido la clave de este episodio. Otras fuentes informativas añaden que habría salido vestido sin modificar su aspecto, con un traje gris, y utilizando una camioneta que usara John W. Cooke, que esperó a Kelly en las cercanías de la cárcel y que lo llevó a un lugar no determinado en Santiago de Chile. La aparición de ropas sucias con maquillaje en la habitación que ocupaba el prófugo —cercana a las oficinas del alcaide de la cárcel— tendrían el objeto de despistar a las autoridades.

La Corte Suprema de Justicia, reunida en sesión extraordinaria, dispuso que instaure juicio por la evasión de Kelly y que bajo su jurisdicción queden los guardianes de la penitenciaría y el ciudadano argentino César Sesarky, secretario de Jorge Antonio, que fué la última persona que visitó anoche a Kelly.

Un vocero dijo que el gobierno "actuará con mano de hierro" para impedir la salida de Kelly del país y fijar las responsabilidades de la fuga. Todo el personal de la prisión se halla incomunicado.

Comentarios Oficiales

El subsecretario del Interior, señor Luis Octavio Reyes, al anunciar la huida dijo que el gobierno emitiría una breve declaración. Por su parte, el ministro de Justicia se presentó a la penitenciaría en la madrugada adoptando diversas disposiciones con respecto al personal del penal. Trascendió que en el momento que huyó Kelly la guardia había sido reforzada.

El presidente Ibáñez fué informado del episodio en su residencia de descanso de Viña del Mar.

El canciller Sainte Marie rehusó comentar los hechos hasta haber conferenciado con el presidente Ibáñez, para lo cual viajó a mediodía a Viña del Mar. No obstante, un vocero dijo que no se puede precisar aún hasta qué punto la fuga de Kelly puede afectar las relaciones chilenoargentinas, si bien es seguro que el hecho tendrá amplia repercusión en Buenos Aires.

Hasta el mediodía no se había comprobado la salida del territorio chileno de avión

(Continúa en la Página OCHO)

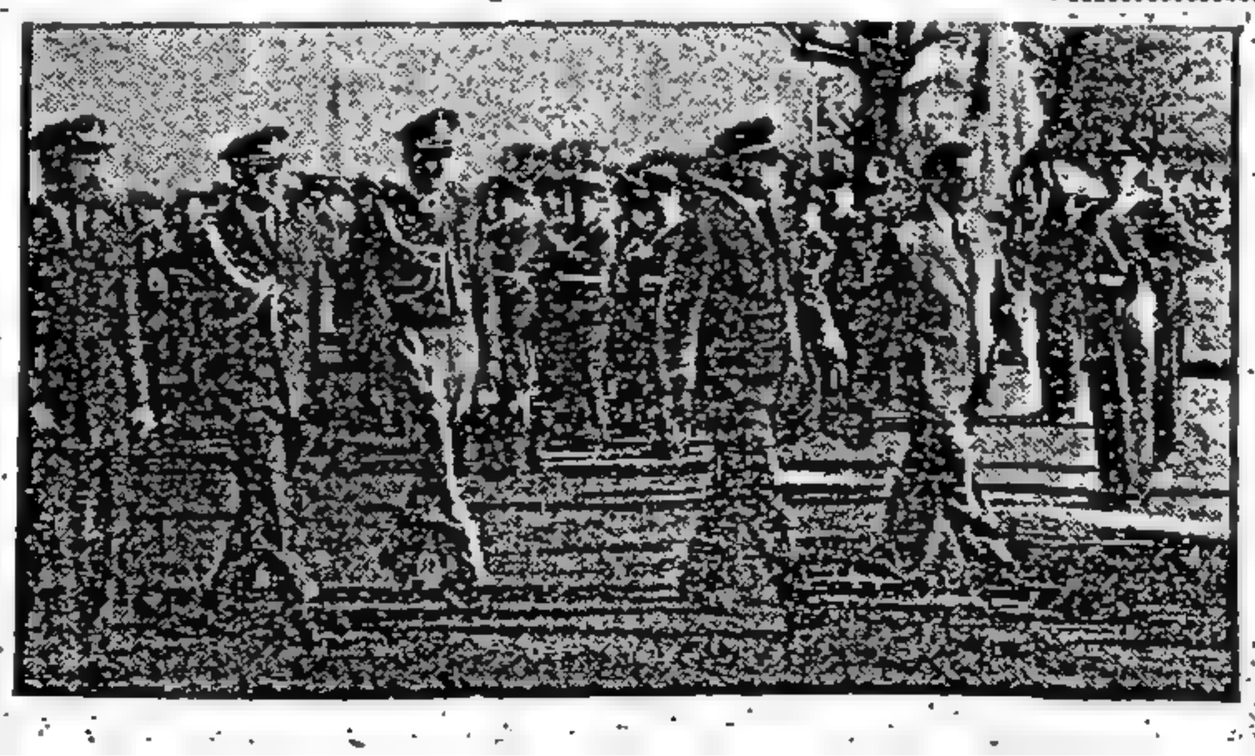

EL PRESIDENTE provisional, general Aramburu, acompañado del ministro de Aeronáutica, comodoro Landaburu, pasa revista a los efectivos militares que le rindieron honores, poco antes de viajar ayer, por la mañana, a Casilda, donde asistió a los festejos del cincuentenario de la ciudad

RECLAME CON ESTA EDICION **Clarín DEPORTIVO**

Resultados de los Partidos de Ayer

PRIMERA DIVISION

River Plate (L)	7	F. C. Oeste (V)	0
V. Sarsfield (L)	4	Boca Juniors (V)	0
Racing (L)	5	Arg. Juniors (V)	2
San Lorenzo (L)	5	Estudiantes (V)	1
Lanús (L)	3	Huracán (V)	0
G. y Esgrima (L)	1	Independ. (V)	0
Atlanta (L)	2	Tigre (V)	1
R. Central (L)	1	N. O. Boys (V)	1

PRIMERA DIVISON "B"

Unión (L)	2	Dock Sud (V)	2

Dispuso el Gobierno Aumentar las Pensiones Graciables

INFORMACION PAGINA NUEVE

Cayó el Gabinete de Bourges-Maunoury

DERROTADO

BOURGES-Maunoury, primer ministro francés, quien fué derrotado en un debate parlamentario sobre su proyecto de autonomía para Argelia. Permanecerá al frente del gobierno hasta que se designe su sucesor

RECHAZO LA ASAMBLEA SU PEDIDO DE CONFIANZA SOBRE LA LEY ARGELINA

PARIS, 30 (AFP). — El primer ministro Bourges-Maunoury presentó su renuncia, luego de la derrota sufrida esta noche por el gobierno en la Asamblea Nacional. El presidente de la República, René Coty, le solicitó que siguiera al frente del gobierno para atender los asuntos de rutina, hasta que pueda escoger a otro primer ministro. La Asamblea rechazó, por 279 votos contra 253, el proyecto de ley directriz para Argelia, de cuya aprobación había hecho el primer ministro una cuestión de confianza. Como la derrota no fué por mayoría absoluta, el presidente podía haber rechazado la renuncia del gabinete. Coty convocó para mañana a los presidentes de ambas cámaras, Henri Le Troquer, de la Asamblea, y Gastón Monnerville, del Consejo de la República (Senado) para realizar consultas sobre la crisis.

Factores que Decidieron la Votación

Varios factores incidieron en el voto adverso de la Asamblea. Uno de ellos fué la actitud intransigente asumida por el ex gobernador de Argelia, Jacques Soustelle, quien en su oposición al proyecto de conceder autonomía limitada a ese territorio, arrastró muchos votos de legisladores vacilantes al campo opositor. Aunque la principal oposición al proyecto socialista provenía del sector derechista, los comunistas y progresistas se sumaron al grupo opositor, aunque por razones distintas. Los primeros opónense porque la proyectada ley sobre Argelia da demasiada autonomía a los argelinos, los segundos porque consideran que es demasiado poca.

Diputado tras diputado en nombre de los distintos grupos hicieron uso de la palabra en el debate para explicar su posición y fundar su voto, y el debate se habría prolongado varias horas si los comunistas hubieran cumplido su amenaza de hablar los 150 miembros del bloque. Evidentemente fueron los diputados centroderechistas, quienes no habrían comprometido su voto, los que decidieron la caída del gobierno.

Alegato Oficial

André Morice, ministro de Defensa que anteriormente se había opuesto al proyecto de ley, y Robert Lacoste, ministro residente en Argelia, hicieron una desesperada defensa de la posición oficial.

Empero, las noticias que llegaban de Argelia durante el debate contribuían a inclinar las opiniones hacia la oposición. El terrorismo recrudecía en Argelia a medida que se aproximaba la hora decisiva en la Asamblea.

Tras el alegato opositor de Soustelle el primer ministro Bourges-Maunoury pronunció un extenso discurso, escuchado con evidente indiferencia por la mayoría de los diputados. El premier agregó muy pocas cosas nuevas a lo dicho con anterioridad, para finalizar con esta pregunta: "¿Qué proponen ustedes en su lugar?".

El proyecto se basaba en tres premisas: "Que nada ni nadie separará a Argelia de Francia; que las intenciones de Francia para Argelia son claras y que nada se hará en Argelia sin contar con los argelinos".

Clarín

60 CENTAVOS

Un toque de atención para la solución argentina de los problemas argentinos

AÑO XIII — Diario de la Mañana — Nº 4280

Buenos Aires, Martes 1º de Octubre de 1957

Rige el Toque de Queda en la Capital Jordana

AMMAN, 30 (INS) — El gobierno jordano, temeroso de intentos de sabotaje, impuso un toque de queda de toda la noche en Amman y el sector jordano de Jerusalén. Se ordenó a los soldados que monten guardia en los aeropuertos entre las 18 horas y las 6.

El gobierno alegó recientemente que sus enemigos internos, armados y alentados por el régimen prosoviético de Siria, han tratado de sabotear importantes instalaciones.

El rey Hussein expondrá mañana al parlamento jordano su programa político y pedirá a los diputados que lo aprueben.

En fuente oficial se informó que el soberano en persona, leerá el mensaje que, según la tradición lee el primer ministro. Hussein somete así a un voto de confianza la aprobación de todas las medidas adoptadas por él desde las dramáticas jornadas de abril último, cuando arrestó a los miembros de su gobierno, disolvió los partidos políticos y aceptó la renuncia de los jefes militares más importantes del país.

Los principales puntos del discurso real tratarán de la política de Jordania para con sus vecinos árabes: Siria, Egipto, Irak y Arabia Saudita, y de las medidas adoptadas para garantizar la independencia del país y el respeto de las instituciones constitucionales.

FRANCIA PIDE QUE NO SE ENVIEN ARMAS A TUNEZ

PARIS, 30 (AFP) — En una declaración formulada en la Asamblea Nacional sobre el problema de entrega de armas a Túnez, el canciller Pineau pidió a sus aliados que no envíen armas a ésta. Pineau rindió homenaje al gobierno italiano "tan injustamente tratado por los comentarios de tribuna y de prensa" y por "la corrección perfecta que ha manifestado para con Francia en este asunto".

Luego de anunciar que había pedido al gobierno tunecino la celebración de una conferencia francotunecina, donde se examinaría no solamente la cuestión del abastecimiento de armas sino también el conjunto de las relaciones franco-tunecinas, el canciller aclaró: "Bien entendido pedimos a nuestros aliados que no se tome decisión sobre entrega de armas antes de conocerse los resultados de la conferencia francotunecina. Recordamos siempre el espíritu y la letra del Pacto del Atlántico y los traeremos a colación si fuera necesario".

RECLAME LA 2a Sección

Eisenhower Trata con los Gobernadores el Problema Racial

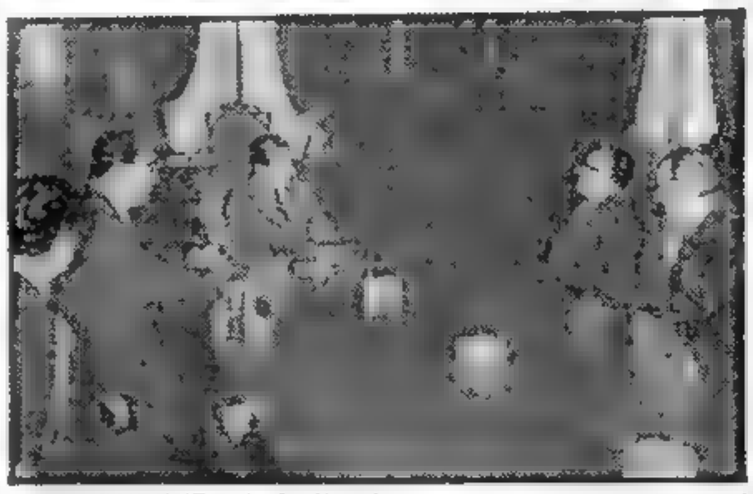

EL PRESIDENTE de la Nación, general Aramburu, recibió ayer, en su despacho de la Casa de Gobierno, al diputado italiano Mariano Rumor, con quien departió por varios minutos. Participaron de la reunión el embajador peninsular, doctor Babuscio Rizzo y el titular del interior

Aguárdase una Decisión de Faubus

WASHINGTON, 30 (AFP) — El presidente Eisenhower, quien regresó a esta capital tras poner fin a sus vacaciones en Newport, se reunirá mañana con los gobernadores de los estados sureños con quienes tratará los problemas de la integración racial en el sur del país. Los gobernadores habían solicitado la entrevista para plantearle la situación de Little Rock, Arkansas, cuya guardia nacional fué federalizada por el primer mandatario para imponer la integración e impedir que la policía estatal sabotearа la resolución de la Suprema Corte. Pero el gobierno considera oportuna la reunión para ampliar la discusión para abarcar el problema racial en todos los estados sureños.

Los mandatarios sureños designaron una comisión de cinco gobernadores para pedir al presidente Eisenhower el retiro de la fuerza federal de Little Rock, pero uno de ellos, Marvin Griffin, de Georgia, anunció que no asistirá a la conferencia porque no está dispuesto a discutir con el presidente la administración de las escuelas públicas de su Estado. Otros tres gobernadores miembros de la comisión, Frank Clems, de Tennessee; Leroy Collins, de Florida, y Luther Rodgeduj, de Carolina del Norte, disponíanse esta noche a viajar por vía aérea a Washington para la conferencia con el presidente. Theodor McKeldin, gobernador de Maryland, se unirá a ellos en la Casa Blanca.

Faubus Convocaría a la Legislatura

Mientras tanto, en Little Rock reanudáronse las clases tras el descanso dominical y los alumnos de color concurrieron a la escuela Central de la ciudad acompañados por un soldado. No se registraron incidentes.

El gobernador de Arkansas, Orval Faubus, realizó una conferencia de prensa en la que declaró que considera la posibilidad de convocar una sesión especial de la legislatura, añadiendo que aún no lo ha hecho porque algunos de sus miembros se oponen a ella. Faubus indicó que de cualquier manera, su decisión respecto de convocar o no a la legislatura quedará concretada "no más tarde de la semana próxima".

Moscú Designó Vicecanciller

MOSCU, 30 (AFP). — Nikolay Firyubin ex embajador de la URSS en Belgrado, fué designado nuevo viceministro de Relaciones Exteriores. Por un decreto del presidium del Soviet Supremo. En su cargo de embajador en Yugoslavia, Firyubin será reemplazado por el embajador Iván Zamchevsky.

Firyubin y su esposa Ekatherina Furtzeva, que es miembro del Presidium Supremo y una de las secretarias del partido Comunista de la URSS, partieron ayer de la capital yugoslava y llegarán de un momento a otro a Moscú.

HUBO MOVIMIENTO DIPLOMATICO EN TORNO A LA FUGA DE KELLY

Argentina Aguarda el Resultado de la Investigación

NOTORIA actividad se desarrolló ayer en nuestra Cancillería, y buena parte de ella tuvo la correspondiente repercusión en la Presidencia de la Nación, con intervención del general Aramburu, acerca de la fuga del procesado Kelly, cuya extradición, resuelta en última instancia por la justicia chilena, no ha sido aún comunicada a nuestro gobierno. Nuestras autoridades examinan el caso con absoluta serenidad, y su posición es de espera de la investigación que practica el gobierno de Chile, cuyo embajador en Buenos Aires, que mantuvo una larga conferencia con el canciller, señor de Lafferre, se trasladará hoy a Santiago para informar a su cancillería.

En el Palacio San Martín

A hora temprana concurrió a su despacho el titular de la cartera de Relaciones Exteriores. El señor de Lafferre consideró algunos asuntos de urgencia, y muy luego se trasladó a la Casa de Gobierno para conversar con el general Aramburu.

En el interín, los periodistas entrevistaron al subsecretario interino de Relaciones Exteriores, doctor Isidoro Ruiz Moreno, quien se concretó a informar que aún no se ha recibido en la Cancillería la comunicación oficial del gobierno de Chile respecto del acuerdo de la Segunda Sala de la Corte Suprema de aquel país en el sentido de acceder a la extradición de Kelly.

Preguntado sobre si el gobierno ha adoptado alguna medida respecto de la fuga de aquel procesado, dijo que no, pues se aguardan las que tome el de Chile, para proceder en consecuencia. "Hay que esperar con serenidad y tranquilidad —expresó— el resultado de la investigación que han encarado las autoridades chilenas, la que, a juzgar por las informaciones cablegráficas, ha sido confiada a personas serias y responsables. No dudamos que ha de ahondarse de manera manifiesta, pues de ello dependerá la actitud argentina".

Posibilidades

Respecto del probable traslado de Kelly a algún país limítrofe y de la situación internacional que el hecho acarrearía en cuanto al pedido de extradición del prófugo, el doctor Ruiz Moreno expresó que personalmente estima que el procesado ha de procurar alejarse todo lo posible de las fronteras argentinochilenas, y admitió la insinuación de un cronista de que escogiera Venezuela como refugio, en cuyo caso —agregó—, y no obstante estar rotas las relaciones diplomáticas entre ese país y el nuestro, el pedido de extradición podría ser resuelto favorablemente por el gobierno de Caracas, que no ha interrumpido con nosotros ese género de tramitaciones. Por lo demás —dijo—, el nuevo pedido de extradición al país donde Kelly vaya deberá producirse, dado que la soberanía de una nación termina en sus fronteras, y el fallo de la justicia de Chile no tendría validez fuera de los límites de su territorio, y no obliga a cumplirlo a ningún otro gobierno.

Un Desmentido

Desmintió el doctor Ruiz Moreno que funcionarios argentinos hubieran ido a Chile para incautarse de Kelly después del fallo favorable de extradición. Estima que se trata de una mera suposición fundada en la llegada a Santiago de Chile de un avión militar argentino que hace viajes periódicos a las naciones vecinas a manera de correo diplomático.

Visita del Embajador

Ya avanzada la tarde visitó al ministro de Relaciones Exteriores y Culto, en el Palacio San Martín, el embajador de Chile, doctor Fernando Aldunate Errázuriz. La conversación se prolongó cerca de una hora, e inmediatamente después el señor de Lafferre volvió a trasladarse a

(Continúa en la página OCHO)

CITARIASE AL CONGRESO

SANTIAGO, 30 (AP). — El parlamento entró esta tarde en acción en el caso de la fuga del peronista Patricio Kelly, pese a estar en receso. El presidente de la Cámara, señor Héctor Correa Letelier, citó a los parlamentarios para las 17 horas con el fin de debatir la evasión que ha sido calificada como una ignominia para el prestigio de Chile. La reunión fué convocada expresamente a petición de los comités de los partidos Radical y Demócrata Cristiano, los que propician la idea de que la Cámara celebre una sesión especial con el objeto de preocuparse de este hecho de tantas proyecciones.

Nuestros Lectores Piensan Bien

★ El culto de la verdad es la norma inflexible de los periodistas de Clarín.

Reporteros de todas las tendencias, bajo el denominador común de la imparcialidad, reflejan en nuestras columnas el quehacer del país, dejando en la puerta de calle sus preferencias personales.

Nuestros redactores políticos, económicos y financieros piensan y escriben para servir los intereses y el progreso de la comunidad.

★ Clarín es un diario que se rectifica tantas veces como se equivoca. Porque somos hombres, somos falibles; pero tenemos —del director abajo— el orgullo de nuestra sinceridad.

Por eso nuestros lectores piensan bien; porque saben la verdad a través de la realidad de las cosas.

Clarín

Tiene informada a la ciudadanía en toda la extensión de la República

Conoceríanse Mañana las Medidas Económicas del Gobierno

INFORMACION PAGINA CINCO

Clarín
Un foro de opinión por la solución argentina de los problemas argentinos
AÑO XIII — Diario de la Mañana — Nº 4281
60 CENTAVOS
Buenos Aires, Miércoles 2 de Octubre de 1957

Congelaríanse los Precios si los Comerciantes no los Contienen

Entrevistó al Gral. Aramburu la Federación del Comercio

EL Gobierno Provisional llegaría a congelar el precio de los productos de primera necesidad si la marcación de los costos de fabricación que se dispondría para los mismos, no lograra los objetivos de reprimir el alza injustificada.

Así se habría insinuado a los representantes de comerciantes distribuidores que ayer entrevistaron al general Aramburu en su despacho de la Casa de Gobierno.

Versión Extraoficial

Durante la reunión, que duró una hora y media, los visitantes entregaron al jefe provisional del Estado un memorándum sugiriendo diversas medidas para conjurar la situación actual.

Aunque no se suministró información oficial los periodistas pudieron enterarse, de acuerdo con manifestaciones hechas por los empresarios, que se había realizado un amplio cambio de opiniones con respecto a la forma de encarar una solución de positivo beneficio para los consumidores.

Al sugerir el general Aramburu la posibilidad de que se marque en los artículos el costo de fabricación, los comerciantes manifestaron que esta medida no la creían efectiva. Habría insinuado, entonces, el general Aramburu, el propósito de llegar a la congelación de precios de algunos productos, si no consiguen los comerciantes, por sus propios medios, contener el alza indebida de los artículos.

El Memorándum

El memorial entregado al general Aramburu, destaca que el país "ha llegado a la hora más grave, quizás, de todas cuantas hemos vivido desde que se produjo el hecho revolucionario. Tanto en el campo económico como en el social y en el político, añade, nos encontramos en una encrucijada histórica y percibimos con toda claridad y responsabilidad que el porvenir depende en gran parte de lo que todos hagamos ahora y en el futuro inmediato." Luego de señalar la inquietud de la masa popular por el aumento que se viene operando en el costo de la vida, afirma el memorial que, lejos de destacar errores o formular críticas, el propósito fundamental que los anima es el de "hacernos presentes para decirles que estamos dispuestos sinceramente a prestarles toda la colaboración constructiva que nuestras organizaciones y sus integrantes pueden desarrollar, para facilitar las soluciones que el gobierno propugne en bien de todos."

Expresa luego el documento, que la situación general posa acentuadamente sobre las actividades que los firmantes del mismo desarrollan, lo que los obliga a un constante esfuerzo de promoción de las ventas para afrontar las necesidades financieras, que trae un saludable proceso competitivo. "Nuestras utilidades —dice después— no son malas ni buenas, sino, simplemente, las que pueden obtenerse en situaciones de excepción como las que estamos viviendo. Como hombres de negocios sabemos que hay tiempos de invertir y tiempos de cosechar. Este tiempo es de invertir, y no nos referimos precisamente a capitales, sino también a esfuerzos materiales y espirituales, no en busca de resultados inmediatos, sino con un más alto y más profundo sentido de bien común." Suscriben el memorial, por la Federación del Comercio de la Ciudad de Buenos Aires, Marcos Diez; por la Federación Argentina del Comercio de Distribución de Comestibles y Afines, Rodolfo Raggio; por la Federación Argentina del Comercio de Indumenta-

(Continúa en la Pág. CATORCE)

Olorgaríanse Nuevos Créditos a Nuestro País

INFORMACIÓN PÁG. TRECE

Afirmó Hussein que Jordania Seguirá Neutral

AMMAN, 1º (AP) — El rey Hussein afirmó hoy que la política exterior de su país consiste en no adherirse a ningún pacto exterior o doctrina extranjera. El joven monarca inauguró la nueva sesión del parlamento y dijo que el propósito de Jordania es "ser amigos de los que buscan nuestra amistad y antagonizar a los que nos antagonizan".

La Ayuda Yanqui

Al referirse a la ayuda militar norteamericana, dijo que las responsabilidades de Jordania respecto de Palestina y el "peligro sionista" indican que debía tomar todas las medidas necesarias para reforzar sus defensas. Esto le permitirá cumplir con su deber en la defensa del mundo árabe.

También expresó que la actual crisis económica del país fué motivada por la negativa de Egipto y Siria a cumplir su promesa de contribuir al pago del mantenimiento de las fuerzas jordanas.

Desmentido en EE. UU.

WASHINGTON, 1º (AP) — La Casa Blanca desmintió que el presidente Eisenhower haya expresado al rey Saud, de Arabia Saudita, que Estados Unidos no condenará una agresión en Oriente Medio por parte de Turquía o de cualquier otro país. El "Herald Tribune" había publicado una información diciendo que el presidente había hablado en esa forma, pero el secretario de prensa de la presidencia, James Hagerty, dijo que tal cosa era completamente nueva para él.

Trata Hoy el Congreso Chileno la Fuga de Kelly

Interrogan a Diecisiete Detenidos

SANTIAGO, 1º (AP). — La Cámara de Diputados, que se encuentra en receso, resolvió celebrar mañana una sesión extraordinaria con el fin de debatir el caso de Kelly, y en especial para escuchar a los diputados Jorge Labandera y Tomás Reyes, que regresaron anoche de Buenos Aires y los cuales manifestaron que en Argentina existía profunda indignación por la huida del peronista Kelly.

Activan la Investigación

Mientras tanto, la policía y los tribunales continúan investigando el paradero de Kelly. La tarea ha sido infructuosa hasta ahora, pero en los círculos judiciales se acentúa la creencia de que el prófugo no ha abandonado el país y en cualquier momento podrá ser hallado. También se piensa que las mujeres peronistas son encubridoras y cómplices en la fuga.

La atención se ha concentrado en los restantes prófugos peronistas que huyeron de la cárcel argentina de Río Gallegos y hallaron refugio en Chile. Todos ellos son vigilados desde cerca y se asegura que tienen vinculación con la fuga. El ministro del Tribunal de Apelación, Eduardo Ortiz, tiene detenidas e incomunicadas a 17 personas, cinco de ellas prestaron declaración hoy, aunque nada se informó sobre lo declarado.

La última novedad producida en el caso, ha sido la orden de allanamiento de la residencia de Beba Gil Donoso otra fanática del ex dictador Perón.

Solicitud de la Corte

SANTIAGO, 1º (AP). — El pleno de Corte Suprema, acordó solicitar del gobierno la reorganización del servicio de prisiones por no cumplir con las condiciones de seguridad indispensables a sus funciones. Acordó igualmente oficiar al ministro en visita, don Eduardo Ortiz, recomendándole que emplee el mayor celo y diligencia en el esclarecimiento de los hechos que condujeron a la fuga del reo Patricio Kelly.

Dejó constancia que el reo

(Continúa en la PAG. CUATRO)

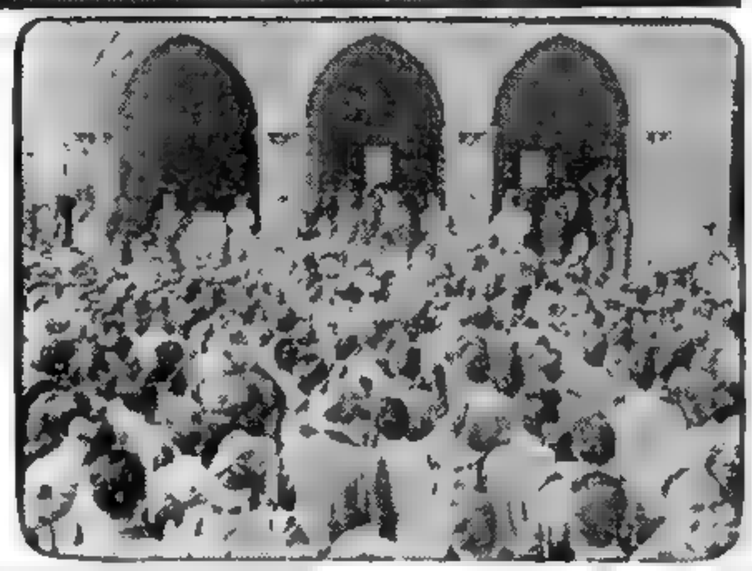

UN ASPECTO de los recientes disturbios de San Marino, minúscula república de la península itálica dominada por los comunistas, quienes, para conservar el poder, disolvieron el Gran Consejo. Los democráticos, a su vez, designaron su propio gobierno... y los ánimos siguen caldeándose

AGRAVOSE LA SITUACION POLITICA EN HAITI

PUERTO PRINCIPE, 1º (AP). — La Junta Militar advirtió al pueblo de Haití que haría fuego a la vista contra cualquier hombre que figure en las listas publicadas por el gobierno provisional como "enemigos del Estado". La decisión se adoptó para frustrar una posible rebelión política.

La medida, anunciada por el general Kebreau, jefe de la junta, según se cree tiene por finalidad perseguir a los partidarios del derrotado candidato presidencial Louis Dejoie, que han estado amenazando con hacer estallar una revolución.

En el preámbulo del decreto, la Junta dice que mujeres y hombres terroristas pueden ser blanco de disparos sin previa advertencia. La Junta también anuncia que existían dificultades entre los elementos del ejército y que ello, si continúa, puede convertirse en una amplia división y podría ocasionar el estallido de otra guerra civil como la que tuvo por escenario brevemente las calles de esta capital el 25 de mayo.

Protesta Norteamericana

La bandera de EE. UU. fué izada hoy a media asta en la embajada local como tributo a un joven norteamericano que murió después de haber sido torturado por la policía haitiana. El embajador, Gerald Drew, ordenó que la medida es en señal de luto por la muerte de Shibley Talamas, de 30 años, hijo de un comerciante norteamericano.

El gobierno norteamericano presentó una enérgica protesta en relación con este hecho.

RENE COTY

Coty Activa sus Gestiones Para Designar "Premier"

PARIS, 1º (AFP). — El presidente Coty comenzó sus consultas políticas con vistas a la designación de un nuevo presidente del Consejo. Recibió sucesivamente a André Le Troquer, presidente de la Asamblea Nacional, y a Monnerville, presidente del Senado. Al retirarse de la entrevista, Le Troquer dijo que no hay motivos para mostrarse pesimistas acerca de la pronta solución de la crisis. Por su parte, Emile Roche, presidente del Consejo Económico Nacional, que les siguió en la consulta presidencial, se limitó a manifestar: "La situación no es agradable por cierto".

El ex "premier" Mendes-France, radicalsocialista, fué el primero de los dirigentes políticos en entrevistarse con el presidente, con quien estuvo reunido una hora. Al salir, declaró que había comunicado a Coty lo que a su juicio podría ser la fórmula apropiada para adoptarse en Argelia, como por ejemplo la ofrecida por la Agrupación Democrática Africana, que apoya el establecimiento de una Federación para toda el Africa Occidental Francesa.

Edgar Faure, republicano de izquierda, también ex primer ministro, declaró al salir del despacho presidencial: "La crisis demuestra nuevamente que no hemos alcanzado todavía el menor grado de estabilidad".

Posteriormente, Coty recibió al ex "premier" Guy Mollet, socialista, que fué reemplazado por Bourges-Maunoury. También conferenció con el comunista Jacques Duclos.

Se considera poco probable que sea designado un candidato para formar nuevo gobierno antes de las últimas horas de mañana o quizá del jueves. Este sería Jacques Soustelle, ex gobernador general de Argelia, que tuvo destacado papel para derribar al gobierno y que, según se opina, tiene muy pocas probabilidades de éxito.

Un Planteo Erróneo del Caso de Little Rock Hace Vulnerable el Discurso de Eisenhower

WASHINGTON, 1º (Exclusivo para Clarín). — En mi opinión, el discurso pronunciado por el presidente Eisenhower explicando el porqué del envío de las fuerzas federales a Little Rock fué un fracaso, porque omitió el hecho fundamental de que el desafío a la autoridad de la Corte no comenzó cuando la plebe se amotinó frente al edificio del Colegio Secundario de dicha localidad, sino a raíz de las órdenes impartidas por el gobernador del estado de Arkansas, Orval E. Faubus, a los milicianos de la guardia nacional. Al omitir esa circunstancia, el presidente debilitó su posición y ahora es vulnerable al cargo de que está haciendo lo que había prometido no hacer, es decir, imponer la integración racial mediante las tropas federales.

•

En el segundo párrafo de su mensaje, el presidente declara: "Las turbas impidieron deliberadamente que se cumplieran las órdenes de la Corte Federal". En realidad, quien lo impidió fué la guardia nacional. Y afirma que "siempre que los agentes usuales pongan en evidencia que no pueden realizar esa tarea", es decir, la de conseguir que se obedezca la ley y se conserve el orden, el gobierno federal debe obrar. Pero en el estado de Arkansas no sucedió eso. No fueron los agentes usuales los que no pudieron funcionar debidamente. Lo que sucedió fué que el gobernador Faubus hizo anular la ley por las fuerzas estaduales.

■

En diversos momentos, el mensaje del presidente alega que "las órdenes de la Corte fueron frustradas por las turbas, los agitadores, etcétera". Alega, pues, de hecho, que se ha visto compelido a acudir en ayuda del estado de Arkansas porque éste no era lo suficientemente fuerte para preservar el orden. Lo cierto es que los desórdenes estallaron cuando el gobernador Faubus había derogado virtualmente la ley por acción de sus tropas. Todo esto le resta autoridad al mensaje y solidez a la posición del primer magistrado.

•

En todo este trascendental episodio de Little Rock, que tanto ha impresionado a la opinión pública, lo fundamental es que el gobernador estaba resuelto a usar a la guardia nacional con el propósito ilegal de impedir la integración racial en ese colegio. La necesidad de la intervención federal nació de este abierto desafío a la ley. El envío de las tropas por Eisenhower se hizo indispensable porque la guardia nacional, a causa de las órdenes del gobernador, no pudo cumplir con la misión de imponer la ley y el orden.

En la entrevista de Eisenhower con el gobernador Faubus en Newport, lo esencial era saber si éste modificaría las órdenes dadas a los milicianos de la guardia nacional. Pero si no se llegó a un acuerdo sobre ese punto... ¿por qué se le hizo creer al público que la entrevista había sido constructiva?

■

Hay motivos para suponer que alguien le escribió el discurso al presidente mientras el general Eisenhower iba y venía de Newport. El primer magistrado dependía de sus asesores de Washington y conviene decir que esos asesores han fracasado en este caso y que necesitaría consejeros más sagaces. Por lo demás, creemos que mientras se desarrollaban las incidencias de un asunto tan grave y trascendental, Eisenhower no debió alejarse de Washington, donde podía mantenerse al tanto de lo que estaba pasando y obtener la mejor información. No tiene sentido simular que un asunto de esta magnitud puede solucionarse por control remoto.

WALTER LIPPMANN

Copyright Clarín y Editor's Press
Prohibida la reproducción total o parcial

RECLAME LA 2ª Sección

BUENA IDEA

Pablo se moría por una motoneta. ¡Cómo envidiaba a todos los amiguitos que se paseaban gallardamente por la ciudad, piloteando una! Pero no le alcanzaba ni remotamente el dinero para comprarla. Entonces publicó este Aviso Clasificado en Clarín:

Socios necesito para comprar motoneta. Hablar: T.E. ...-0074

El mismo día le hablaron por teléfono otros seis jóvenes que soñaban con lo mismo y también tenían muy poco dinero. Los siete unieron sus ahorros y compraron la motoneta. Ahora, cada cual pasea un día de la semana en la flamante máquina y son felices gracias a un Clasificado de Clarín (Corrientes 655. Informes: de 8 a 19 horas. T. E.: 32-9411 al 9417).

Clarín
Un toque de atención para la solución argentina de los problemas argentinos
AÑO XIII — Diario de la Mañana — Nº 4282
BUENOS AIRES REPUBLICA ARGENTINA 60 CENTAVOS
Buenos Aires, Jueves 3 de Octubre de 1957

Pidió el Gobierno Convenios de Producción a Patronos y Sindicatos

Refirióse Cueto Rúa al Plan Antiinflacionista

Inevitable: Bajará el Costo de la Vida si es Aumentada la Producción

EL ministro de Comercio e Industria, doctor Julio Cueto Rúa, coronó anoche el anuncio de las 7 medidas destinadas a mejorar el nivel de vida popular con una disertación radiodifundida a todo el país, advirtiendo que "no habrá una reducción en el costo de la vida si no aumenta la producción de bienes". El mensaje ministerial detalló las repercusiones de las medidas económicas adoptadas por el Gobierno Provisional —cuya síntesis publicamos en esta página— y al final de su disertación pidió a los sindicatos y a los patronos que celebren convenios para un aumento de la producción. "El gobierno los autoriza para que pacten libremente el monto y la forma de las coparticipaciones en el incremento de la producción". Además, el doctor Cueto Rúa hizo los siguientes anuncios:

1º) Los bancos mejorarán la calificación crediticia de las empresas que celebren convenios de incentivación.

2º) El gobierno estudia la forma de acentuar las economías ya efectuadas en el presupuesto nacional.

3º) Será creado un Instituto de Productividad, que asesorará a los órganos estatales y privados sobre la materia

● ***Mensaje Ministerial***

El texto del mensaje radial del ministro Cueto Rúa es el siguiente:

"Pueblo argentino:

En el día de hoy se han dado a conocer una serie de medidas adoptadas por el Superior Gobierno de la Nación, con el propósito de contribuir a la solución de las dificultades económicas de la hora.

Unas tienden a facilitar el incremento de la producción, la mayor afluencia de bienes al mercado y la reducción de los precios; otras, a aumentar los recursos de ciertos sectores de nuestra población a quienes el mayor costo de la vida había colocado en una situación de estrechez, y un último grupo de medidas, procura reprimir la especulación. Todas ellas se encuentran relacionadas entre sí y pueden hacer sentir su influencia positiva si, mediante la colaboración general de los diversos sectores de nuestra población, se las aplica con intensidad y decisión.

● ***Condición Básica: Producir Más***

El gobierno de la Nación insiste con estas medidas en señalar que no habrá una reducción en el costo de la vida si no aumenta la producción de bienes. Pretender lograr el mismo objetivo mediante aumentos masivos de salarios que no sean absorbidos por una mayor producción, es hacer caso omiso de la triste experiencia de los últimos años. Tales aumentos masivos no incrementan la capacidad adquisitiva de la población, que es lo que interesa, sino que, a la inversa, la deterioran aún más, al aumentar la inflación, provocar nuevas alzas en los precios y lesionar el valor del signo monetario nacional.

El gobierno de la revolución podría maniobrar demagógicamente en las presentes circunstancias, aprovechando la resistencia de algunos sectores a comprender el profundo significado negativo de los aumentos masivos de salarios y lanzarse a la aventura de concederlos o propiciarlos. Pero si así lo hiciera no sería fiel a su obligación de mejorar la situación económica general y, en especial, de los sectores más necesitados de nuestra población. De inmediato se sentirían los efectos de dichos aumentos sobre los precios, los que volverían a subir, como lo han hecho en el pasado, disminuyendo aún más el poder adquisitivo del salario.

● ***Nada de Aumentos Masivos***

Por otro lado, si el Gobierno autorizase o concediese aumentos masivos de un modo general e incondicionado podría lograr una popularidad fácil, pero crearía un grave problema económico y financiero a las nuevas autoridades, quienes deberían enfrentar inmediatamente después de la asunción de sus cargos, todas las dificultades inherentes a un proceso inflacionario en pleno desarrollo. Es importan-

(Continúa en la página SEIS)

7 Medidas para Elevar el Nivel de Vida Popular

SIMULTANEAMENTE diéronse a conocer ayer siete decretos —algunos de ellos decretos-leyes— dictados por el Gobierno Provisional con el propósito de elevar el nivel de vida de la población por vía de la contención del alza del precio de numerosos artículos y servicios de demanda general.

Jubilación Mínima: $ 1.000 Mensuales

A partir del 1º del corriente el haber mínimo de las jubilaciones y pensiones otorgadas o a otorgarse por las Cajas Nacionales de Previsión será de $ 1.000 y $ 850, respectivamente.

Abastecimiento de Carne en la Capital

Para lograr un satisfactorio aprovisionamiento de carne en la ciudad de Buenos Aires, lo que promoverá una verdadera competencia entre los proveedores y una mayor selección de parte de los consumidores, otro decreto establece que el abastecimiento de carne a la Capital Federal será efectuado por establecimientos inscriptos en la Junta Nacional de Carnes que cuenten con habilitación y servicio sanitario nacional y/o provincial y/o municipal.

Reducción de Tasas a Vinos y Cervezas

Desde el primer día de este mes la cerveza no tributará el impuesto a las ventas, reduciéndose el precio a que llega esa bebida al consumidor en un 5 por ciento. Y se suprime desde la misma fecha la sobretasa de 20 centavos que pagaba el vino común de mesa.

Precios Marcados en los Artículos

Para despertar el incentivo popular y alentar el contralor sobre lo que se vende al consumidor, estableció otro decreto un régimen de marcación de precios sobre las mercaderías de industria nacional.

Eximese de Cargas a la Incentivación

Otro de los decretos autoriza a empleados y empleadores, en forma provisional, a no considerar parte integrante del salario los mayores ingresos que obtengan los trabajadores como consecuencia de la implantación de sistemas de incentivación tendientes a una mayor productividad.

Control Honorario de Precios Máximos

Un cuerpo de Verificadores Honorarios y Voluntarios, formado por autoridades gremiales, amas de casa y asociaciones de padres de familia, funcionarios y empleados públicos, nacionales y municipales, fuerzas armadas y policiales, tendrá por misión vigilar, en jurisdicción de la Capital Federal, el cumplimiento de los precios máximos

Consejo Nacional de Abastecimiento

Como organismo consultivo del Poder Ejecutivo, créose el Consejo Nacional de Precios y Abastecimiento que asesorará sobre costo de la vida; alteraciones en los precios y abastecimiento e incrementación de la producción.

Detalle de los Decretos: Pág. 6

Faubus Transpira Ante los Disturbios de Little Rock

EL Sr. FAUBUS, gobernador de Arkansas, ha sido el centro de atención de Estados Unidos en las últimas semanas. Aún hoy sigue sufriendo y transpirando por los acontecimientos que desencadenó su reciente medida que impidió la integración racial en el High School de Little Rock. La nota gráfica es, por demás, gráfica, sobre el estado de ánimo del gobernador sureño. Muestra en su mano una foto del instante en que un escolar de color sale del establecimiento educacional, escoltada por las tropas que mandó el presidente Eisenhower, para asegurar la integración, tal como lo había ordenado la Corte Suprema

Retoman las Fuerzas Federales el Control de la Integración Racial

LITTLE ROCK, 2 (AFP). — Las fuerzas federales y la guardia estatal federalizada, retomaron el control de la integración racial en Little Rock al fracasar las tratativas entre el presidente Eisenhower y la comisión de gobernadores sureños sobre la solución de la crisis. Eisenhower consideró insuficientes las garantías ofrecidas por el gobernador de Arkansas, Orval Faubus, y ordenó la reocupación de la Escuela Secundaria Central, que la semana anterior había sido abandonada por los efectivos de la división 101, de paracaidistas.

Faubus no Cede

LITTLE ROCK, 2 (AP) — El gobernador Faubus se mantiene firme en su propuesta de integración escolar que fué rechazada por la Casa Blanca y dijo que el próximo paso en la gran crisis racial depende ahora de Washington.

El gobernador expresó en conferencia de prensa: "Ya me he cansado de palabrerías. Todo lo que ese constante charlar de Washington significa es esto: quieren que yo tome las tropas y ponga bayonetas en las espaldas de los estudiantes de mi Estado y golpee y clave bayonetas a mi pueblo".

La seguridad extraída por la Casa Blanca fué la de que Faubus "no obstruiría las órdenes del Tribunal Federal". En su declaración, el gobernador dijo que las órdenes en cuestión "no serán obstruidas por mí".

Las ausencias de clase, que habían decrecido considerablemente cuando las tropas federales rodearon el edificio la semana pasada, aumentaron hoy. Ayer faltaron 194 estudiantes, pero hoy el número se elevó a 470

Fueron Golpeados

Trascendió hoy que dos de los muchachos negros que asisten a las clases del colegio secundario central, fueron perseguidos y golpeados dentro del edificio escolar. Los dos negros no sufrieron heridas. El resto fué insultado y víctima de intimidaciones por sus compañeros blancos.

"Quisimos darles una lección para que no volvieran a la escuela", declaró un estudiante blanco que se jactó de haber participado en los malos tratos de que fueron objeto los negros.

Registráronse Disturbios en Nueva Jersey

CANDEN, NUEVA JERSEY, 2 (AFP). — Numerosos choques entre grupos raciales antagónicos se registraron desde anoche en esta ciudad y en Filadelfia, ciudad situada en la ribera opuesta del río Delaware. En los choques resultaron heridos de gravedad tres menores de color. Uno ellos, Michael Pitrilli, de 15 años, sufrió graves heridas en el pecho al tratar de socorrer a un compañero que era atacado por un grupo de blancos. Otro joven, William Fluck, de 16 años, sufrió la fractura de la columna vertebral.

Las autoridades han adoptado severas medidas para prevenir las refriegas callejeras, ordenándose el toque de queda para los menores de 20 años, a partir de las 21. Tanto los agentes de Canden como los de Filadelfia iniciaron requisas en plena calle para revisar a los jóvenes sospechosos de portar armas.

Mientras tanto, informaciones llegadas de Greensboro, Carolina del Norte, señalan que fué arrojada una bomba casera, de dinamita, frente a una casa habitada por una familia de negros cuyos hijos ingresaron recientemente en la escuela de Paro Gillespie, reservada solamente para blancos hasta el ciclo anterior.

Chile Dió Explicaciones Sobre la Fuga de Kelly

Envió una Nota a Nuestro Gobierno

SANTIAGO DE CHILE, 2 (AP). — El gobierno chileno expresó al de la Argentina, en nota entregada a su embajador en ésta, que lamenta hondamente no poder entregarle por ahora a Patricio Kelly, jefe de la fuerza de choque peronista, que se fugó de la cárcel el pasado domingo. La nota, entregada al embajador argentino, Alejandro Lastra, le informa del veredicto de la Corte Suprema que rechazó la solicitud de extradición de cinco de los seis peronistas prófugos de Río Gallegos y concedió la de Kelly, estipulando que no se le podría aplicar la pena de muerte.

Dice la nota que Kelly logró burlar "especiales medidas de precaución ordenadas por el gobierno en vista de la posibilidad de fuga, que le había sido comunicada por el propio embajador Lastra", y las medidas que ordenó el gobierno cuando se concedió la extradición.

Agrega que la Corte de Apelaciones de Santiago designó un ministro en visita, otorgándole amplios poderes, y en esta investigación el gobierno le ha prestado y le prestará la más amplia colaboración.

Informa también que el gobierno ordenó la investigación para establecer posibles responsabilidades administrativas. El subsecretario de Relaciones, Enrique Bernstein, al entregar la nota reiteró verbalmente al embajador el vivo sentimiento del gobierno por lo sucedido, y su resolución de emplear todos los medios a su alcance para encontrar a Kelly.

Renunció Aldunate

El embajador de Chile en Buenos Aires, doctor Fernando Aldunate presentó la renuncia irrevocable a su cargo en una entrevista con el presidente Ibáñez. El mismo hi-

(Continúa en la Página CUATRO)

RECLAME LA 2a Sección

"No Tenemos Candidatos", Dijo el Gral. Aramburu

INFORMACION PAGINA CINCO

QUEDO BIEN

Luis veía con terror que se acercaba la fecha del cumpleaños de su esposa y no tenía con qué comprarle la joya que le prometió. Ya se la había postergado durante tres años: si no cumplía ahora... Entonces se le ocurrió publicar el siguiente Aviso Clasificado en Clarín:

"Cbio. mimeógrafo por joya. T.E. ...-7652

En los días siguientes recibió varias ofertas. Una de ellas era un bonito reloj y cambió por él aquel mimeógrafo que tenía arrumbado en el cuarto de los trastos viejos. Así salió del apuro y quedó bien con su mujer gracias a un Clasificado de Clarín (Corrientes 655. Informes: de 8 a 19 horas, T. E.: 32 9411 al 9417).

Egipto Advirtió en la UN que no Tolerará Agresiones Contra Siria

(INFORMACION PAGINA TRES)

BURGUIBA

TUNEZ RETIRO SU EMBAJADOR EN PARIS

TUNEZ, 3 (AP) — El presidente Habib Burguiba llamó hoy al embajador en París y aprobó la celebración de manifestaciones antifrancesas que tendrán lugar mañana en todo el país. Al mismo tiempo, Burguiba acusó a Francia de concentrar tropas a lo largo de la frontera argelina "que podrían atacar nuestro territorio en cualquier momento"

Expresó el presidente que "no es posible mantener relaciones amistosas con Francia" y declaró que está reconsiderando su anterior aprobación en principio de una conferencia que propuso Francia para estudiar la solicitud de armas por parte de Túnez

"Estamos enfrentados a una situación que podría traer graves acontecimientos", manifestó Burguiba en un discurso preparado de antemano para pronunciarlo hoy

La tensión entre Francia y su antiguo protectorado ha venido aumentando a causa del deseo tunecino de adquirir armas. Francia ha pedido a sus aliados que no den armas a Túnez hasta que se pueda convocar una conferencia sobre éste asunto entre los dos países. Francia teme que las armas que lleguen a Túnez terminen en manos de los rebeldes de la vecina Argelia

Crisis Política en Chile

Gral. IBAREZ

Presentóse Una Acusación Constitucional Contra Dos Ministros

Clarín — BUENOS AIRES REPUBLICA ARGENTINA — 60 CENTAVOS

Un rayo de esperanza para la solución argentina de los problemas argentinos

AÑO XIII — Diario de la Mañana — Nº 4283

Buenos Aires, Viernes 4 de Octubre de 1957

Serían Responsables de la Fuga de Patricio G. Kelly

SANTIAGO, 4 (AP). — El gobierno del presidente Ibáñez encara su mayor crisis política por la supuesta responsabilidad que le cabe en la fuga del peronista argentino Patricio G. Kelly, quien no ha sido hallado después de cinco días de haberse escapado de la cárcel. Los ministros de Relaciones Exteriores y de Justicia, Osvaldo Sainte Marie y Arturo Zúñiga, respectivamente, pueden ser destituídos de sus cargos, de llegar a aprobarse una acusación constitucional contra ellos.

Destituciones en Masa

El secretario general de gobierno, Mario Ciudad, declaró después de una reunión extraordinaria del gabinete, en la que se discutió la situación política planteada, que Ibáñez ordenó a los ministros que destituyan a todos los funcionarios de sus respectivos departamentos que pertenezcan al Partido Agrario Laborista, y añadió que la medida fué dispuesta por la decisión de ese partido de apoyar la acusación. Los agrarios fueron el principal bastión en las elecciones que llevaron al poder a Ibáñez.

Sin embargo, Ciudad desmintió que se hubiera producido una crisis ministerial.

Comisión Legislativa

La Cámara de Diputados designó hoy por sorteo una comisión encargada de preparar la acusación constitucional contra los ministros de Relaciones Exteriores y de Justicia

La integran los diputados Aua Ugalde, Humberto Pinto, Salvador Correa, Gustavo Martínez y José Oyarce, los cuales tienen un plazo de seis días para informar.

Se estima que la acusación será aprobada por amplia mayoría, ya que la apoyan todos los partidos políticos, que acusan a los ministros de haber "infringido la Constitución y las leyes, haber omitido el cabal cumplimiento de estas y comprometido gravemente el honor nacional".

Si la Cámara aprueba la acusación, ésta pasará al Senado y si ésta la apoya, los ministros serían destituídos y procesados judicialmente.

La acusación fué presentada anoche después de una borrascosa sesión de seis horas en la Cámara de Diputados, en la cual todos, con excepción de un legislador, fustigaron violentamente al gobierno por considerarlo culpable de la fuga.

Los ministros acusados defendieron la posición del gobierno, aunque reconocieron que en la fuga hubo negligen-

(Continúa en la pág. DOS)

EL jefe del Estado, general Aramburu, rodeado de niños y maestras, durante el acto realizado en homenaje a Avellaneda. La ceremonia se cumplió en horas de la mañana de ayer en el Parque 3 de Febrero.

Hungría Permitiría el Exilio de Mindszenty

VIENA, 3 (INS) - Fuentes responsables revelaron hoy que es posible que se permita al cardenal Mindszenty salir de Hungría.

Se comentó en tal sentido la entrevista que un corresponsal norteamericano mantuvo ayer en Budapest con el "premier" interino Ferry Munnich, durante la cual éste insinuó que podría hacerse algún arreglo para permitir al cardenal salir de la embajada de Estados Unidos en Budapest para abandonar el país.

LOS MIEMBROS DEL GOBIERNO NO SERAN CANDIDATOS, DIJO ROJAS

DESMINTIO LOS RUMORES CIRCULANTES

EL vicepresidente provisional de la Nación, contraalmirante I. F. Rojas, desmintió anoche en rueda de periodistas los rumores circulantes sobre su posible candidatura a ejercer un alto cargo en el futuro. El jefe naval, sonriendo a la pregunta formulada por un periodista respondió:

—¿Yo también soy candidato? ¡Candidato a irme a mi casa!

Tras la respuesta categórica, el contraalmirante Rojas agregó: "En realidad son infundios que forman parte de la campaña de rumores, de la campaña divisionista y de perturbación. Así lo entiendo yo. Pero el plan político se va a cumplir inexorablemente, y dentro del plan político del Gobierno, están las inhabilitaciones que nosotros, los militares y los actuales gobernantes nos hemos impuesto. De manera —indicó— que esa noticia en la que se me hace aparecer como candidato es absolutamente tendenciosa y falsa."

Problema Gremial

El vicepresidente provisional, que vestía traje gris y se hallaba frente al despacho presidencial, hizo un paréntesis al requerimiento periodístico para saludar al presidente provisional, que en esos momentos y cuando el reloj marcaba las 21.15 abandonaba la Casa de Gobierno. Retomando el hilo del interrogatorio, expresó que con respecto a la situación gremial los informes eran un poco confusos.

—Hay ciertos rumores —fué el planteo siguiente.

—La Revolución y el Gobierno de la Revolución tienen sobradas energías — contestó el vicepresidente.

En materia política, el contraalmirante Rojas señaló que la Comisión Redactora de la Reforma está trabajando, y expresó que cree que el 9 del corriente volverá a sesionar.

Reiteración de Rojas

Antes de finalizar la amable entrevista con los cronistas y luego de señalar aspectos de su visita a la fábrica de Lanús Oeste realizada por la mañana, el contraalmirante Rojas insistió en que el Gobierno Provisional cumplirá íntegramente el Plan Político y recalcó que los rumores no se pueden evitar "ya que nadie puede impedir que las personas piensen. El pensamiento —terminó— es inherente a la condición humana".

AGRAVASE LA SITUACION EN SAN MARINO

SAN MARINO, 3 (AP).— Milicianos comunistas aparecieron con fusiles y subametralladoras modernos, pese al despliegue de carros blindados italianos que rodean esta diminuta república para impedir el contrabando de armas.

Las autoridades italianas afirman que comunistas italianos lograron infiltrarse también en San Marino, pese al cordón armado para "evitar la infiltración y el contrabando".

Carabineros y soldados italianos mantienen cerrada la frontera con San Marino desde que comenzó la crisis que ha dividido al pequeño país en dos campos armados: el comunista y el anticomunista.

Hoy se llegó incluso a impedir la entrada de alimentos en San Marino y la salida del correo.

El cónsul norteamericano en Florencia, William Dale Fisher, llegó hoy a la sede del gobierno "provisional" anticomunista formado en San Marino para notificarlo que había sido reconocido por Estados Unidos. Los cuatro miembros de este gobierno están aislados en una fábrica abandonada desde el lunes por la noche. Cerca de 50 voluntarios anticomunistas rodean la sede del gobierno, único territorio que está en manos de los opositores del régimen comunista, mientras éste domina todo el resto de la diminuta nación.

Condiciona Eisenhower la Evacuación de Little Rock

• Censuró al Gobernador Faubus •

WASHINGTON, 3 (INS). — En la primera conferencia de prensa que concede desde que se produjo la crisis sobre la integración racial, el presidente Eisenhower declaró que el gobernador de Arkansas, Orval Faubus, le está haciendo "un flaco servicio a Little Rock, con la actitud que ha adoptado". El mandatario indicó que las tropas del ejército podrían ser retiradas de Little Rock si la policía local fuera capaz de controlar la situación, dando las garantías de que se cumpliría pacíficamente la integración ordenada por el tribunal.

Eisenhower eludió responder si serán utilizadas tropas federales para poner en vigor la integración escolar en caso de producirse una situación similar a la de Little Rock en alguna otra ciudad del sur del país "porque cada caso es diferente". Agregó que en Little Rock hubo un desafío abierto a los tribunales federales y que las decisiones de los mismos deben ser respaldadas en todo el país.

Disuelven una Manifestación

LITTLE ROCK, 3 (AP) — La guardia nacional federalizada disolvió una amenazadora reunión de 75 estudiantes blancos que invitaban a sus compañeros a retirarse del colegio. Los revoltosos tenían el propósito de arrastrar tras ellos a la mayoría de los 2.000 estudiantes blancos para hacer en esa forma una decidida protesta contra la inclusión de negros en sus cursos.

La efigie de un negro fué colgada de un árbol y se le prendió fuego en medio de la histérica hilaridad de los jóvenes blancos que, sin duda, esperaban que uno más decidido entre ellos les mostrase el camino a seguir para la acción.

Mientras tanto, unos 60 soldados con el fusil cruzado sobre el pecho marcharon sobre los estudiantes, quienes optaron por retirarse y en menos de media hora no quedó ni uno en el lugar.

Disuelven en Varsovia Mitines Estudiantiles

VARSOVIA, 3 (AP) — La policía dispersó esta noche a golpes y con gases lacrimógenos una manifestación estudiantil, organizada en protesta de la clausura del periódico juvenil antistalinista "Po Prostu".

Cerca de 2.000 jóvenes recibieron con silbidos y gritos a la policía que venía a desbandar la manifestación. Los estudiantes hicieron alguna resistencia con sus puños, y la policía los atacó a bastonazos, dispersándolos con gases.

Declinó Mollet la Invitación Para Formar Gobierno

PARIS, 3 (AFP). — Guy Mollet, a quien se mencionaba como uno de los más firmes candidatos para formar el nuevo gobierno francés, ha declinado una oferta oficiosa para afrontar esa tarea. De esta manera la crisis amenaza ahora a entrar en un callejón sin salida, ya que ningún candidato aparecía con tantas posibilidades como él. Desaparecido Mollet como presunto "premier" surgen ahora otros tres nombres: Robert Schuman, René Pleven y René Billeres.

Mientras tanto el clima social se hace tenso en Francia. Hoy dos millones de trabajadores se declararon en huelga agravando de esa manera el problema económico. El presidente Coty procura por ello resolver lo más pronto posible la crisis. Encargaría a un socialista la formación del gobierno, ya que es este partido el que domina la mayoría parlamentaria. Sin embargo los socialistas no se manifiestan muy dispuestos a aceptar la misión, por considerar que corresponde hallar soluciones a los responsables de la caída de Jacques Soustelle, el ex premier socialista.

Coty realiza urgentes consultas. Convocó al Eliseo a Paul Reynaud y Alex Rouberr, presidente de la comisión de Finanzas de la Asamblea y del Consejo de la República.

El problema argelino está vinculado estrechamente con la actual situación y por eso Coty convocó asimismo a Robert Lacoste, para interiorizarse de los detalles de la cuestión africana. Otra de las entrevistas previstas es la de Soustelle, aunque no se considera probable que a él se encomiende la tarea de constituir el gobierno.

Dos Viajes de Turismo se Harán en Verano Hasta la Antártida

(INFORMACION PAGINA TRECE)

Rige el Estado de Sitio en la Capital y Prov. de Buenos Aires Desde Ayer

Tendrá Una Vigencia de 30 Días: Informóse que se Pretende Alterar el Plan Político con Sabotajes

DESDE la cero hora de ayer rige nuevamente y por el término de 30 días el Estado de Sitio en la Capital Federal y la provincia de Buenos Aires. La decisión gubernamental —anunciada a los periodistas por el subsecretario de Interior, Dr. Cesar García Puente, poco después de las 22 de anoche— fué adoptada a raíz de los insistentes actos de terrorismo que intentan alterar el plan político del Gobierno de la Revolución. Simultáneamente la Secretaría de Prensa de la Presidencia dió a conocer una larga nómina de actos de sabotaje que se han producido en todo el país desde el 14 de setiembre hasta la fecha.

● ***Una Larga Reunión Previa a la Medida***

La resolución del Poder Ejecutivo de reimplantar el Estado de Sitio en la capital y provincia, tuvo su origen ayer en una larga reunión que congregó en el despacho del general Aramburu, al vicepresidente provisional, contralmirante Rojas, a los titulares de las tres armas; al interventor federal de Buenos Aires, coronel Bonnecarrere, al doctor Alconada Aramburú y, posteriormente, se hicieron presentes los jefes de policía de la capital y de la provincia, el general Cuaranta y otros funcionarios de los organismos de seguridad.

El presidente provisional recabó en la oportunidad amplios informes acerca de los actos de terrorismo originados en diversos sectores del país, cambiándose opiniones acerca de una medida que impidiera, en el futuro, hechos de tal magnitud. La impresión general y en especial de los periodistas era, a esta altura de las deliberaciones, la de que el Gobierno Provisional reimplantaría el Estado de Sitio. Alrededor de las 21 el ministro del Interior, doctor Alconada Aramburú, que abandonó el despacho, fué consultado por los periodistas acerca de la adopción de una medida represiva de aquellos hechos, replicando éste que aún no había nada sobre el particular. Lo mismo respondieron el jefe de policía, el general Cuaranta y otros funcionarios, sin llegar a negar en ningún momento las preguntas.

● ***Anuncio Oficial: Vigencia del Estado de Sitio***

Sin embargo, los cronistas se mantuvieron a la expectativa acerca de una posible decisión del Poder Ejecutivo sobre la reimplantación del Estado de Sitio, y la misma tuvo plena confirmación cuando el subsecretario de Interior, doctor García Puente, en nombre del titular de la cartera, citó a los periodistas en su despacho. Minutos antes, el doctor Alconada Aramburú se había reunido en su despacho con altos funcionarios de la Presidencia. Al recibir a los cronistas, el doctor García Puente dijo textualmente:

"El señor ministro del Interior, antes de retirarse, me encargó que informara que a partir de la cero hora de hoy (por ayer) y por decreto número 12 171 —que suscribieron todos los ministros del Poder Ejecutivo— se ha implantado por el término de 30 días el Estado de Sitio en la Capital Federal y en la provincia de Buenos Aires. Esta resolución —prosiguió— tiene por objeto asegurar el plan político del Gobierno de la Revolución, que se pretende alterar con la conmoción provocada por reiterados actos de sabotaje. A este aspecto se circunscribirán exclusivamente las medidas que en su consecuencia se dispongan. Esto es todo lo que tengo que informar".

● ***Detenciones de Dirigentes Obreros***

Acto seguido se entabló un breve diálogo entre el citado funcionario y los periodistas, respondiendo aquél que no tenía conocimiento de que se habrían producido detenciones luego de la firma del mencionado decreto. Dijo también que hoy concurrirían a su despacho tanto el Dr. Alconada Aramburú como él quienes mantendrían contacto con los organismos de seguridad de la Presidencia.

● ***Los Actos de Sabotaje***

Posteriormente, por la Secretaría de Prensa de la Presidencia dióse a conocer la nómina oficial de atentados que originaron la decisión del Poder Ejecutivo, y que transcribimos textualmente:

● El 14 de setiembre, en Arroyo del Gato, Buenos Aires, estalló una bomba en vías del F. C. N. G. R., afectando el ductoducto. Se perdieron 200 000 litros de combustible.

● El 22, en la Capital Federal, cortes de cables telefónicos de

(CONTINUA EN LA PAGINA CUATRO)

POR las calles de Miraflores, tropas bolivianas se encaminan al cuartel general donde dieciséis oficiales adoptaron una actitud de rebeldía. Los "descontentos" cedieron luego, según lo comunicaron, en homenaje al presidente Siles Suazo. - (Foto exclusiva de Clarín)

Renació la Calma Militar en Bolivia

Han Depuesto su Actitud los Oficiales Rebeldes

LA PAZ, 4 (AP). — Los oficiales rebeldes que se hallaban dentro del cuartel general, resistiendo la designación del nuevo comandante en jefe, general Miguel Ayllon, "depusieron su actitud", según un comunicado expedido esta mañana.

Las gestiones entre los rebeldes y el gobierno culminaron esta mañana a las 11. Durante toda la noche los oficiales permanecieron en el local del cuartel general, al que se le había cortado la luz y el agua.

El comunicado de referencia expresa que "los jefes y oficiales que se encontraban en el cuartel general han depuesto su actitud, en homenaje al presidente de la República, Dr. Siles Zuazo, con el vehemente anhelo de la unidad de las fuerzas armadas, para evitar que los enemigos de la revolución nacional exploten esta situación. Se levantará el proceso respectivo para establecer las responsabilidades consiguientes".

La comunicación fué expedida por el ministerio de Defensa. Por la tarde tomó posesión de su cargo el nuevo comandante en jefe.

Varios oficiales del ejército habían cerrado las puertas de la sede del Estado Mayor y se acuartelaron allí, impidiendo que entrara el nuevo comandante interino de las fuerzas armadas, general Miguel Ayllon, designado al mediodía por el presidente Hernán Siles Zuazo.

Ayllon reemplaza al general Clemente Inofuentes, quien la semana pasada pidió licencia para ser juzgado por un tribunal de honor, después de que otro general lo acusó de haber formado una sociedad comercial en el Brasil, donde estuvo como agregado militar, además de formular otros cargos menores, indicando que había abusado de su influencia como jefe del ejército.

Los oficiales partidarios de

(Continúa en la Página TRES)

Clarín

BUENOS AIRES REPUBLICA ARGENTINA

60 CENTAVOS

Un haz de claridad para la solución argentina de los problemas argentinos

AÑO XIII — Diario de la Mañana — Nº 4284

Buenos Aires, Sábado 5 de Octubre de 1957

RECLAME LA 2a Sección

Denuncióse en Chile un Complot Contra el Gobierno Argentino

SANTIAGO, 4 (AFP). — Fueron hallados importantes documentos que prueban la existencia de un plan tendiente a derrocar al actual gobierno argentino. El vespertino "La Segunda" anunció que la policía chilena pondrá a disposición del ministro de la corte de apelaciones, Eduardo Ortiz, gran número de documentos secuestrados en los allanamientos efectuados en los domicilios de los peronistas refugiados en Chile y que estarían implicados en un plan sedicioso, destinado a derrocar al gobierno de Aramburu. El diario agrega que el plan detalla las armas y equipos de los comandos peronistas organizados en Chile y Uruguay, que entrarían en la Argentina por el Norte, especialmente por Salta, donde según afirman, se contaría con algunos regimientos militares.

Los antecedentes serían enviados al ministro del Interior y serían graves, pues mencionarían los nombres de diversas personalidades argentinas complicadas en el plan.

Kelly Estaría en Bolivia

SANTIAGO, 4 (AP) — Un cablegrama que podría indicar que el ahancista Guillermo Kelly se encuentra en Bolivia, conmovió a la opinión pública, ya bastante afectada por las imprevisibles complicaciones internas que puede tener la evasión del dirigente peronista.

El despacho cablegráfico fué recibido por Alicia Eguren, esposa de John William Cooke, heredero político del ex tirano, quien se halla incomunicado en ésta por las conexiones que podrían atribuírsele en relación con la fuga de Kelly. La señora Eguren entregó el mensaje al magistrado de la Corte de Apelaciones, Eduardo Ortiz, a cargo de la investigación del caso.

En círculos policiales no se descartaba que el despacho telegráfico pueda ser parte de una maniobra peronista.

Los Dos Ministros

Entretanto los ministros de Relaciones Exteriores, Osvaldo Sainte Marie; de Justicia, Arturo Zuñiga, y el ex embajador chileno en Buenos Aires, Fernando Aldunate Errázuriz, han sido citados para declarar ante la comisión de la Cámara de Representantes.

No Viajará Mercier

Por otra parte, se anunció que no realizará su anunciada visita a Santiago el ministro argentino de Agricultura, Alberto Mercier, quien debía llegar hoy para asistir a la Exposición Agrícola y Ganadera. La embajada argentina comunicó a la cancillería que Mercier se vió obligado a cancelar su viaje debido a urgentes compromisos relacionados con su cargo.

Comisión Investigadora

La diputada Ana Eugenia Ugalde, fué elegida presidenta de la comisión especial de la Cámara de Diputados encargada de informar la acusación constitucional contra los ministros Sainte Marie y Arturo Zúñiga. Completan el organismo elegido por sorteo los diputados Salvador Correa, conservador unido; Humberto Pinto Díaz, independiente; José Oyarce, comunista, y Gustavo Martínez, socialista. La comisión deberá emitir su informe en el plazo de seis días.

Fernando Aldunate, hasta ayer embajador en la Argentina, anunció que viajará a Buenos Aires para despedirse de las autoridades y del gobierno argentino.

Inició Consultas Para Resolver la Crisis Francesa el ex Premier Mollet

Cedió Ante la Insistencia del Presidente Coty

PARIS, 4 (AP) — Virtualmente forzado por el presidente Coty y sin dar señales de tener muchos deseos de hacerlo, Guy Mollet inició el trabajo consistente en sondear la situación para conjurar la crisis ministerial. Mollet no respondió afirmativa ni negativamente cuando se le pidió que fuera primer ministro, pero prometió al presidente tratar de cerciorarse de si contaría con el necesario apoyo. La respuesta definitiva no será entregada hasta el domingo por la noche.

Dando muestras de estar muy poco animado dijo a los periodistas: "Soy más bien escéptico" y agregó que no creía en la posibilidad de formar un gabinete.

En el día de hoy, los mismos líderes políticos que visitaron a Coty lo día el miércoles comenzaron a entrar y salir de las oficinas de Mollet y formularon las mismas declaraciones a los mismos periodistas y fotógrafos que esperaban afuera.

En vista de que las dos crisis anteriores fueron provocadas por los grupos del centro en la Asamblea Nacional, conocidos como "moderados", el socialista Mollet trató de asegurarse de su posición antes de seguir su tarea, pero según parece no obtendrá muchas seguridades.

El programa mínimo está hecho para los socialistas la presentación del proyecto de autonomía para Argelia.

GUY MOLLET

DISMINUYE LA TENSION EN LITTLE ROCK

LITTLE ROCK, Arkansas, 4 (AP) — El estudiantado blanco del Colegio Secundario Central de esta ciudad parece haber aceptado ya de modo apacible a los nueve alumnos de color que llevan ya diez días asistiendo a las clases de dicho centro docente, desde que se ordenó la integración racial en el mismo.

Hoy no se observaron los signos de disconformidad que produjeron una enorme tensión la semana pasada, y que culminaron ayer con el retiro del colegio de 75 estudiantes segregacionistas. La asistencia al establecimiento fué de 1.725 alumnos sobre un total de 2.000, siendo uno de los días en que se hizo presente mayor cantidad de estudiantes desde que comenzaron los incidentes.

POR QUE Lee Usted Este Diario?..

★ Hombres y mujeres de hoy quieren recibir la noticia en un breve y claro impacto visual. Un título y pocas líneas tienen que suministrar la esencia de la información, las circunstancias de tiempo, lugar y modo en que el suceso ha ocurrido y el motivo que lo produjo.

★ Por eso Clarín es un "tabloid". Para poder servir —dentro del menor volumen de palabras— la mayor cantidad de noticias, de las que la sociedad moderna —ocupada e impaciente— está ávida y necesitada.

★ Se sabe más y en menos tiempo leyendo Clarín que cualquier otro diario.

★ Por eso Clarín es un "tabloid" y por eso Vd. lee Clarín.

Detuvieron a Numerosos Dirigentes Gremiales

(Información página CUATRO)

Afirmó Alconada Aramburú que Está Asegurada la Libertad Individual

Respetará el Estado de Sitio los Derechos de Reunión y de Expresión

Clarín

BUENOS AIRES · REPÚBLICA ARGENTINA

60 CENTAVOS

Un foro de debate para la solución argentina de los problemas argentinos

AÑO XIII · *Diario de la Mañana* · Nº 4285

Buenos Aires, Domingo 6 de Octubre de 1957

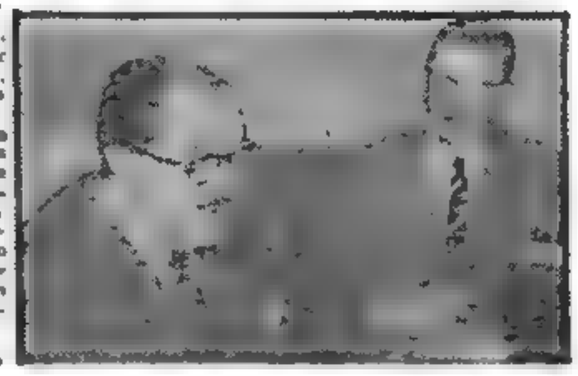

El ministro de Interior, doctor A. Aramburú, da lectura a la declaración oficial que explica los alcances del estado de sitio implantado por el Gobierno Provisional. El acto tuvo lugar ayer a mediodía, en la sede del ministerio

No Será Tolerado Ningún Intento que Impida Cumplir con el Plan Político

EN reunión de prensa realizada a mediodía de ayer en el despacho del ministro del Interior en la Casa de Gobierno, el titular de la cartera, doctor Carlos S. Alconada Aramburú, precisó los alcances de la medida adoptada por el gobierno al implantar el estado de sitio por un período determinado en la Capital Federal y en el territorio de la provincia de Buenos Aires. Según el ministro, el decreto debe interpretarse en la siguiente forma:

- **No constituye una rectificación del proceso de recuperación institucional y sólo tiene por objeto afianzar el cumplimiento del plan político**
- **El estado de sitio es limitado en el tiempo y en el espacio y restrictivo en sus efectos.**
- **Serán respetadas y aseguradas las libertades individuales y las de expresión y reunión**
- **Las detenciones que se practiquen serán transitorias y sólo aplicables a los que conspiren contra la liberación política y social.**

Declaración Ministerial

El doctor Alconada Aramburú llegó temprano, en la víspera, a la Casa Rosada, en donde ya se encontraban el subsecretario, doctor César García Puente, y altos funcionarios. Minutos después de las 12 se trasladó a la antesala de su despacho, en la que esperaban los periodistas de los diarios y periódicos metropolitanos, y luego de saludar a los presentes procedió a dar lectura al siguiente documento:

"La declaración del estado de sitio importa el ejercicio de la facultad que confiere el artículo 23 de la Constitución Nacional, restablecida en su aplicación por decisión de la Revolución Libertadora y vigente por mandato soberano de la Convención Reformadora reunida en la ciudad de Santa Fe.

El estado de sitio que se declara por decreto Nº 12.171, no constituye una rectificación al proceso de recuperación institucional. Representa la medida adecuada y necesaria para afianzar el cumplimiento del plan político, fin esencial y ético de la Revolución Libertadora. No se tolerará ningún intento que pretenda entorpecer aquel propósito. La Revolución Libertadora fué justa en su realización y es honrada en sus fines.

La medida adoptada es limitada en el tiempo y en el espacio y restrictiva en sus efectos. Se respetarán y asegurarán con todo celo las libertades individuales, de expresión y de reunión. Su aplicación se reducirá a la detención transitoria de aquellas personas que cumpliendo designios inconfesables conspiran contra la liberación política y social argentina.

La Revolución Libertadora prosigue con mesura y energía el camino emprendido. No se omitirá esfuerzo para asegurar el reencuentro argentino en la liberación del hombre y en el afianzamiento de las instituciones democráticas. La declaración del estado de sitio, en los límites señalados, no tiene como finalidad robustecer el poder del gobierno sino la de asegurar el plan político de la revolución como testimonio de reconocimiento a la soberanía del pueblo".

Versión Infundada

Después de conocer la declaración del doctor Alconada Aramburú, uno de los cronistas se refirió a una versión que circuló por la mañana, según la cual, en la noche anterior se había intentado atentar contra su vida.

—Yo no me he dado cuenta de ello —dijo el ministro—, y agregó risueñamente —"Anoche volví a casa cuando los chicos ya dormían y todo estaba tranquilo".

—Muy bien, señor ministro. También es una noticia —acotó el periodista.

—¿Cenó usted anoche en Olivos con el presidente? —fué la siguiente pregunta, a lo que contestó afirmativamente.

Con intervención de varios de los periodistas se entabló luego el siguiente diálogo:

Periodista: Según declaraciones formuladas por dirigentes gremiales, se habrían producido detenciones cuyo número se hace ascender a unas 200. ¿Es exacto?

Ministro: El lunes podré informarles con precisión sobre el punto y proporcionar los nombres.

Periodista: ¿Esos detenidos se encuentran en el vapor "París"?

Ministro: Nada puedo decir al respecto, por cuanto se trata de una acción de carácter policial.

Periodista: ¿Se aplicará en algunos casos la Ley de Residencia?

Ministro: No creo que el artículo 23 de la Constitución tenga vinculación con la Ley de Residencia.

Periodista: ¿Existe la posibilidad de que se prolongue el estado de sitio?

Ministro: El estado de sitio es un recurso que el gobierno se resiste a aplicar y por eso lo extenderá sólo en la medida indispensable para asegurar el plan político de la Revolución.

Periodista: ¿En otros lugares del país podría adoptarse igual medida?

Ministro: El gobierno ha analizado la situación y ha resuelto concretarse a los límites necesarios para defender la libertad del hombre argentino.

Periodista: ¿Podría prolongarse su aplicación?

Ministro: Las medidas de gobierno se toman siempre de acuerdo con lo que las circunstancias exigen. Estas podrían determinar su prolongación o su levantamiento.

Informóse a P. Hidalgo

Un comunicado de la Secretaría de Prensa de la Presidencia, hizo conocer en la víspera que el general Aramburu había puesto a disposición del presidente de la Convención Reformadora "toda la información relacionada con los hechos que determinaron la implantación del estado de sitio". Agrega que entre la 1 y las 4 de la madrugada de ayer, el Sr. Palacios Hidalgo concurrió al Servicio de Informaciones del Estado, donde fué informado "de las causas de la medida decidida por el Poder Ejecutivo, como garantía para el cumplimiento del plan político".

No Serán Clausurados Diarios ni Periódicos

Terminada la reunión con los periodistas, al mediodía, el ministro del interior se retiró de Casa de Gobierno para dirigirse a la residencia presidencial, en la que almorzó con el jefe del Estado, general Aramburu. Cerca de las 16 regresó a su despacho oficial, permaneciendo en él hasta pasadas las 18. Al abandonar la Casa Rosada fué abordado nuevamente por los cronistas, en procura de novedades. En la oportunidad el doctor Alconada Aramburú ratificó la declaración de la mañana, y al contestar algunas preguntas manifestó que no se clausurarán diarios o periódicos, y que tampoco serán prohibidas las reuniones públicas.

Prolongada Reunión de Dulles y Gromyko

"Provechosamente" Trataron Sobre el Desarme y la Crisis del Levante

WASHINGTON, 5 (AP) — El secretario de Estado norteamericano, John Foster Dulles, y el ministro de relaciones exteriores soviético, Andrei Gromyko, anunciaron después de una larga conferencia que celebraron hoy, que habían sostenido "provechosas" conversaciones acerca de importantes cuestiones entre las que se incluyeron las del Cercano Oriente y el desarme. Se informó más tarde que Foster Dulles planteó a Gromyko lo que calificó de necesidad de la unificación alemana, pero que el canciller soviético le contestó que ese problema no era apropiado para que fuera discutido por él.

"El secretario estuvo acompañado en la reunión por C. Burke Elbrick, secretario auxiliar para Asuntos Europeos, y Edward L. Freers, director de la Oficina de Asuntos del Este de Europa.

"El ministro soviético de Relaciones Exteriores, Gromyko, estuvo acompañado por el embajador Georgi N. Zarubin y Oleg Troyanovsky".

Un comunicado acordado conjuntamente por ambos funcionarios, en esta conferencia internacional sin precedentes que se celebró en la residencia de Foster Dulles y que duró 3 horas y 45 minutos, revela que se abordaron cuatro asuntos primordiales: la situación del Cercano Oriente, el desarme, la situación de Europa y los contactos entre Estados Unidos y la Unión Soviética.

Al salir de casa de Dulles, el ministro ruso manifestó que consideraba que la conversación "fué útil" para aclarar las posiciones de Washington y Moscú respecto de los problemas discutidos.

Anuló Burguiba el Retiro de su Embajador en París

PARIS, 5 (AFP). — El presidente de Túnez, Habib Bourguiba, como retribución al mejoramiento de las relaciones franco-tunecinas, decidió anular la decisión de llamar a su embajador en París, Mohamed Masmoudi.

Así lo anuncia un comunicado del gobierno tunecino. Dice el comunicado que el presidente Bourguiba tomó esta decisión "ante las buenas disposiciones y las intenciones conciliadoras manifestadas por los responsables franceses y debido a la crisis ministerial francesa.

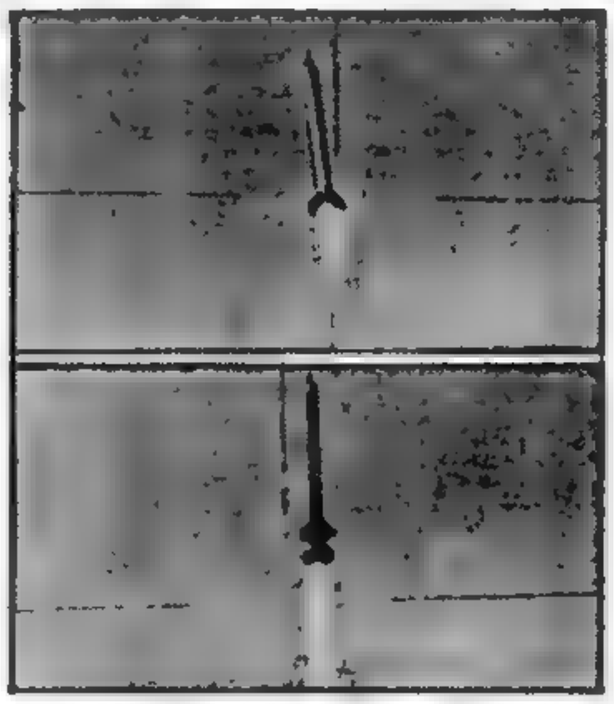

UN COHETE así habría sido utilizado por los rusos para lanzar su satélite artificial. El artefacto adquiere una inverosímil velocidad hasta imprimir al satélite, a kilométrica altura, la posición que le permita seguir su órbita natural en torno de la Tierra

Desenfrenado, Mantiene su Orbita el Satélite

Reconócese Como un Gran Triunfo Científico

WASHINGTON, 5 (AP) — El satélite terrestre lanzado por la Unión Soviética continúa girando alrededor del mundo y transmitiendo lo que al parecer son mensajes en un código secreto que sólo pueden descifrar sus creadores. Los científicos han localizado el satélite, que da una vuelta al globo terráqueo cada 96 minutos, 2 segundos, a una altura de 900 kilómetros, pues es fácil captar las señales de radio que emite. Pero ha sido difícil verlo. Aun cuando se han recibido informes de que se lo ha observado, han sido puestos en duda y existe la impresión de que únicamente los rusos pueden estar capacitados para verlo.

La órbita en que gira el satélite alrededor del globo terrestre, de Norte a Sur, hace que sobrepase el territorio de Estados Unidos siete veces cada 24 horas.

Los hombres de ciencia de Cambridge aseguraron que el satélite puede ser visto solamente en las regiones polares del norte y del sur, por ahora, debido a su relación con la Tierra y el Sol, y que podrá ser visto en otras partes del mundo si cambia de dirección en el curso de dos o tres semanas. En cuanto al tiempo que podría permanecer girando, nadie se aventura a arriesgar su opinión, difiriendo los cálculos entre pocos días o tal vez indefinidamente.

Gran Interés

Un experto soviético que se encuentra asistiendo a una reunión científica en Washington, manifestó que las baterías que alimentan el transmisor durarían más de dos semanas.

La Casa Blanca calificó lo realizado por los rusos como "de un gran interés científico", agregando que contribuiría enormemente a lograr el conocimiento científico que todos los países están procurando promover durante el Año Geofísico Internacional.

Estados Unidos también proyecta lanzar un satélite, probablemente en la primavera próxima y, de acuerdo con los planes ya aprobados, la información obtenida por medio del experimento será compartida por todas las naciones.

Según el anuncio soviético, el satélite gira a una velocidad de 28.000 kilómetros por hora, pero no se indicó el lugar desde el que fué lanzado. Los expertos norteamericanos creen que fué proyectado al espacio desde un sitio al norte del mar Caspio.

El doctor Homet Newell, asignado al proyecto de satélites de Estados Unidos, declaró que el peso del satélite indicaba que los rusos tenían efectivamente el proyectil intercontinental que afirmaron haber ensayado con éxito.

La información de que el

(Continúa en la Pág. Dos)

Dictáronse las Primeras Medidas Represivas por la Fuga de Kelly

Hay ya Nueve Convictos

SANTIAGO, 5 (AP). — El ministro Eduardo Ortiz Sandoval, que instruye el proceso por la fuga de Guillermo Patricio Kelly, dictó las primeras medidas represivas. Declaró convictos a los subtenientes de guardia Salvador Mejía, Seizo Alcaide y Juan Fiel Arroyo; a los vigilantes Rosalindo Pavez León, Víctor Arturo Sánchez y Manuel Barahona; al secretario de Kelly, Jorge Cesarsky Goldstein, Víctor Sapienza, amigo del prófugo, a Jeanette de Undurraga y a Blanca Lux Brum.

Al mismo tiempo, dispuso la libertad de Raúl Eujardo Mousset, mayor de gendarmería, Federico Rodríguez Flores, telefonista y los vigilantes Jorge Albornoz Alegría, Rubén Pavez Riquelme, Aladino Peña Aragón y los mozos Luis Eduardo Moreroy, Jorge River Platolongo y Joaquín Miranda Daza.

John William Cooke, presidente del ex partido Peronista, sigue incomunicado.

Declara Sainte Marie

SANTIAGO DE CHILE, 5 (AFP). — El ministro de Relaciones Exteriores, Sainte Marie, dió ante la Cámara de Diputados una amplia versión sobre la fuga de Kelly, manifestando que la versión oficial sobre la evasión se ajusta a los hechos. Por su parte, declaró igualmente un oficial que estaba de guardia en la cárcel la noche de la fuga de Kelly y confirmó que al preso se le habían otorgado facilidades excepcionales.

La mujer Esther Miranda, amiga de Kelly, compareció ante el juez de instrucción para prestar declaración con motivo de esa fuga. Por otra parte, se anunció que la detenida Jeanette de Undurraga habría atentado contra su vida, pero sin consecuencias.

Estratagema Peronista

LA PAZ 5 (AFP). — El ministro de gobierno declaró oficialmente no tener conocimiento de que Patricio Guillermo Kelly hubiese llegado a La Paz. Realizadas las investigaciones se estableció que ninguna oficina cablegráfica envió despachos firmados por Kelly a Santiago de Chile. A su juicio se trata de una estratagema para neutralizar la persecución de la policía.

RECLAME LA 2a Sección ROTOGRABADO *en Color* Clarín de los DOMINGOS

Parecen Destinados al Fracaso los Esfuerzos de Guy Mollet

INFORMACION EN LA PAG. TRES

Entrevista en Olivos: Dirigentes Telefónicos y Aramburu

INFORMAC. PAGINA NUEVE

"CON FINES SUBVERSIVOS SON INTERFERIDOS LOS GREMIOS"

—Así lo Declaró Palacios Hidalgo—

SANTA FE, 6 (Enviado especial). — "Por la documentación que tuve a mi vista y demás informaciones complementarias, surge la evidencia de que los conflictos gremiales, determinados en general por causas justas, son interferidos y desviados por organizaciones terroristas para cumplir fines subversivos", dijo hoy al enviado especial de Clarín el presidente de la Convención Reformadora, señor Ignacio Palacios Hidalgo. Indicó que tiene el propósito de transmitir a los presidentes de los bloques de convencionales, por separado, las informaciones que posee, para que cada uno fije su posición con plena responsabilidad.

Admitió el Sr. Palacios Hidalgo que en el seno de la Convención pudiera debatirse el decreto del estado de sitio, haciendo referencia a las manifestaciones del convencional socialista Dr. Palacios, pero aclaró que el conocimiento de las informaciones que le suministró el gobierno, podría modificar el criterio de algunos convencionales que proyectaban llevar al alto cuerpo reformador la reciente medida del Poder Ejecutivo. "Los elementos de juicio que me han proporcionado los funcionarios del SIDE (Servicio Informaciones del Ejército) permitirán modificar la actitud de algunos repres entantes a la Convención".

El Sr. Palacios Hidalgo regresó ayer por la tarde de la Capital Federal y desde el aeródromo de Sauce Viejo se dirigió hasta la residencia de Villa Reerco.

—¿Cuándo informará a los convencionales sobre las informaciones del SIDE?

—Lo haré —dijo el Sr. Palacios Hidalgo— a medida que lleguen a esta ciudad, ya que muchos de ellos están retenidos en la Capital Federal por la tarea que deben cumplir como integrantes de la Comisión Redactora."

Se espera que mañana llegarán los convencionales que no forman parte de las subcomisiones de trabajo de la Comisión Redactora y que los que la integran lo harán a mediados de esta semana, estimándose que la reunión de la asamblea se realizará el viernes próximo.

Clarín — BUENOS AIRES REPUBLICA ARGENTINA — 60 CENTAVOS
Un foro de opinión para la solución argentina de los problemas argentinos
AÑO XIII — Diario de la Mañana — Nº 4286
Buenos Aires, Lunes 7 de Octubre de 1957

Guy Mollet Renunció a Formar un Nuevo Gabinete en Francia

Coty Encomendó Esa Tarea al Ex Premier René Pleven

PARIS, 6 (AFP). — Después de haber escuchado las aplicaciones dadas por Guy Mollet, el grupo socialista, por unanimidad, aprobó la decisión de este último de renunciar a formar el nuevo gabinete. Se había rumoreado ya en círculos autorizados, que Guy Mollet, que había sido encargado por el presidente René Coty de encontrar una solución a la crisis gubernamental, daría una respuesta negativa al presidente de la República. El ex primer ministro Mollet dió su respuesta al presidente Coty esta tarde, a las 19.30. La gravedad de la situación financiera de Francia y la urgencia de nuevos sacrificios han sido admitidos en general, por los interlocutores del presidente designado del Consejo, quienes, también, han aconsejado medidas apropiadas para asegurar la estabilidad del Ejecutivo.

En una declaración hecha pública a principios de la tarde, Mollet había anunciado que si tenían éxito sus esfuerzos para formar el gobierno, pediría al Parlamento nuevos "poderes especiales", única solución, a su juicio, "para dar al gobierno la autoridad y la estabilidad necesarias". Indicó, por otra parte, que una de sus primeras preocupaciones sería efectuar el estudio de una reforma constitucional.

Designan a Pleven

PARIS, 6 (AFP). — Ante la negativa de Guy Mollet de formar el nuevo gabinete, el presidente de la república, René Coty, encargó de esta misión a René Pleven.

Aprestase la URSS a Lanzar Seres Vivos al Espacio en Otro Satélite Artificial ★ ★

MOSCU, 6 (AFP). — La Unión Soviética se apresta a lanzar al espacio seres vivos en un nuevo satélite artificial cuya construcción habría sido completada recientemente. Esta versión, que trascendió en los círculos científicos de Moscú, se vió confirmada en parte por las declaraciones de dos científicos soviéticos que asisten a conferencias en el extranjero, quienes confirmaron también que el satélite artificial que actualmente está surcando el espacio alrededor de la Tierra, constituyó sólo un ensayo preliminar a los que se proyecta realizar dentro del programa del Año Geofísico Internacional.

El profesor V. Fessenkov, miembro de la Academia Soviética de Ciencias, que participa en los estudios correspondientes al Año Geofísico en Aswan, Egipto, declaró que los objetivos de su país, cuando inventó el satélite, eran dos: primero, lanzarlo, y luego, llegar a la luna. Agregó que existe en Rusia otro satélite ya construído, en el que serán enviados al espacio animales y equipos para registrar sus reacciones. También está provisto de aparatos para fotografiar la tierra y tal vez otros satélites.

En Washington, el profesor soviético A. A. Blagonravov, que asiste a una conferencia científica sobre cohetes, su especialidad, declaró en un programa televisado que esta primera luna artificial no es una de las que Rusia pretendió lanzar como parte del Año Geofísico Internacional. Agregó que el segundo satélite a lanzarse en breve, lo sería, y que toda la información que de él provenga será compartida con los hombres de ciencia de todo el mundo. Añadió que si Rusia no anunció con anticipación sus planes de lanzar el satélite, fué porque consideró a éste como experimental, ya que los hombres de ciencia soviéticos no estaban seguros de tener éxito.

Vuelo Fantástico

Mientras tanto, la luna artificial lanzada el viernes continuó girando, en su vuelo fantástico alrededor del mundo, y emitía señales radioeléctricas que eran captadas en diversos países. La prensa soviética alegó que este hecho constituye la mayor conquista del siglo y pronosticó la primacía rusa en los viajes interplanetarios. Esta capital del mundo comunista rebosaba de júbilo.

A las 4 de la madrugada el satélite había hecho 22 viajes alrededor de la Tierra según informó radio Moscú. Su increíble velocidad a 900

(Continúa en la Página DOS)

EL VIEJO circo palermitano fué ayer escenario, una vez más, de la disputa del Gran Premio Nacional, prueba máxima de nuestro turf. La carrera, plena de emoción y dramaticidad, se definió a favor de Picado, que tras recia lucha, logró batir por el hocico a Fomento. Tercero se clasificó Rey Claro, delante de Sibelius —encerrado— y Mefistófeles.

VICTORIA PARA LA HUMANIDAD

PARIS, 6 (AP). — El profesor Frederick Joliot Curie, ganador del premio Nobel y principal autoridad francesa en materia nuclear, opinó que el lanzamiento del satélite terrestre marca "un punto decisivo para la civilización". Añadió el sabio francés que "es una gran victoria para la humanidad".

Al preguntársele cuáles serán las próximas medidas a tomar, contestó: "Posiblemente, lanzar algo a la luna, que pueda levantar una nubarada de varios centenares de metros de altura", y añadió: "¿Y por qué no hombres con escafandras? Esto sería una gran aventura. No hemos visto más que una parte de la luna. En lo que a mí respecta, me gustaría mucho conocer la otra parte".

También sugirió que el éxito de la prueba rusa quizá deje expedito el camino al hombre para escapar de la tierra si falla algún experimento nuclear.

Fué Detenida en Chile la Señora de W. Cooke

SANTIAGO DE CHILE, 6 (AFP). — Fué detenida la señora Alicia Eguren de Cooke, por suponérsela complicada en la fuga de Kelly.

El lunes deberá prestar declaración ante el juez.

Entretanto, el ministro de la Corte de Apelaciones, Eduardo Ortiz, interrogó a la poetisa uruguaya Blanca Luz Brum.

El ministro Ortiz estaba acompañado de un médico para determinar si la detenida necesitaba asistencia médica.

Más Acusaciones

SANTIAGO, 6 (AP). — El subsecretario de Relaciones Exteriores durante el gobierno de González Videla publicó un artículo en "El Diario Ilustrado", donde califica de pueril la defensa que hizo el canciller Sainte Marie ante la Cámara de Diputados en el caso Kelly.

Manuel Trucco señaló al ministro responsable directo de la fuga del dirigente peronista, y agregó que: "debió alejarse de su cargo con airada protesta tan pronto como se produjo la evación" del ex jefe de la Alianza Nacionalista.

Desbaratóse un Intento Subversivo en Uruguay

Publicóse un Informe Oficial

MONTEVIDEO, 6 (AP). — Se anunció que fué desbaratado un movimiento subversivo que debía estallar esta madrugada. La Jefatura de policía comunicó que un grupo de agitadores profesionales, "dirigidos por delincuentes con antecedentes penales recientes, se proponía perturbar el orden público provocando un movimiento subversivo". Añadió que dichos agitadores pretendían hacer eso con la ayuda "de resentidos sociales y anormales" y que pudo comprobar que habían celebrado reuniones y asignado tareas.

Partes del Plan

Señaló también que en esas reuniones se afirmaba que las fuerzas militares les darían su apoyo, pero no suministrarían hombres. Aseguraban contar con un cabo de bomberos y marinos de la prefectura marítima para dar el golpe en la madrugada del 6 al 7, acompañado de un bombardeo aéreo y distribución de propaganda mediante hojas volantes arrojadas desde el aire.

El comunicado policial añade que el plan contemplaba la ocupación de varios edificios, como la Prefectura General Marítima, la Inspección General de la Marina, la Jefatura de Policía y una radiodifusora. Tomaría parte del plan, añade, la muerte de uno o más consejeros del gobierno.

No Causó Preocupación

Manifestó también, que las autoridades policiales calcularon la verdadera trascendencia del movimiento y quedaron convencidos de que en ningún momento podría alterarse la paz pública, y por eso se dedicaron a vigilar muy de cerca a los posibles participantes mientras reunían pruebas para someterlos a la justicia, evitando la alarma innecesaria.

Con anterioridad circuló una ola de rumores acerca de intranquilidad y de medidas precautorias en las fuerzas armadas. El diario "El País" informa esta mañana sobre una reunión entre el ministro del Interior, Héctor Grauert, el jefe de policía, coronel Alberto Mussio, y otros altos funcionarios.

PARA TODA LA FAMILIA

★ El interés de un órgano periodístico se mide por el tiempo de lectura, es decir, por la duración del silencioso diálogo que el lector entabla cotidianamente con su diario predilecto.

★ Que Clarín es el diario más interesante lo demuestra el hecho de que es leído con avidez por toda la familia.

★ Abuelos, padres e hijos encuentran en nuestro diario mil motivos de interés que nacen en el titular más importante y terminan en el último aviso clasificado.

★ Por eso nos enorgullece que en las últimas horas del día, cuando los matutinos están definitivamente caducos, se vean millares de Clarín en las manos de lectores que lo llevan de vuelta al hogar para cumplir con el encargo habitual de la madre, la esposa o los hijos... *"No te olvides de traer* Clarín".

● Mida Ud. mismo el tiempo de lectura de su ejemplar de Clarín.

Propicia el Sabattinismo Mantener la Carta de 1853

INFORMAC. PAGINA OCHO

El S-ARTI 1º (Satélite Artificial) Voló Anoche Sobre la Argentina

La Luna ROJA Gira con el Cohete

En Igual Orbita

LONDRES, 7 (AP). — Rusia reveló que el cohete que lanzó la "luna roja" (S-ARTI-1º) hasta el exterior, está girando también en torno de la Tierra. Expresó Radio Moscú:

"No es sólo el satélite lo que está siendo vigilado, sino también el cohete que lo lanzó hasta su órbita. Este cohete está girando también en torno de la Tierra a aproximadamente la misma altitud que el satélite, pero separado de él por unos 1.000 kilómetros. Esta distancia se alterará en el futuro".

DETONO LA U.R.S.S. OTRA BOMBA DE HIDROGENO

Réplica Norteamericana: Finalizó su Serie de Experimentos en Yucca Flat

MOSCU, 7 (AP). — Rusia anunció oficialmente esta noche que ha experimentado una nueva bomba de hidrógeno. La agencia Tass informó: "En relación con los planes de trabajos experimentales para la creación y perfeccionamiento de armas atómicas y de hidrógeno, el 6 de octubre de 1957, se efectuó en la URSS la explosión de una poderosísima bomba de hidrógeno, recientemente desarrollada. Para beneficio de la seguridad de la población y de los participantes en el experimento, la detonación fué llevada a cabo a gran altura. El experimento tuvo pleno éxito"

Diez Megatones

El Observatorio Meteorológico Central del Japón fué el primero en informar sobre la explosión. Indicó que la bomba había tenido una potencia superior a los 10 megatones, equivalente a una fuerza igual a la de 10 millones de toneladas de TNT, similar a la que hizo estallar Estados Unidos en Bikini, en 1956. Según los expertos japoneses, la explosión tuvo efecto en la Siberia oriental.

Ultima Prueba Yanqui

YUCCA FLAT, Nevada, 7 (AP) — La Comisión de Energía Atómica de EE. UU. hizo estallar hoy el 24º y último de los dispositivos atómicos de su serie actual de pruebas en el desierto de Nevada.

El artefacto, cuyo nombre clave era "Morgan", fué detonado a las 6 de la mañana, suspendido de un globo a 150 metros de altura en Yucca Flat. Un gran destello se observó durante unos segundos en Las Vegas, a 120 kilómetros de distancia. Los observadores que estaban a 70 kilómetros del lugar dijeron que la bola de fuego duró de 12 a 15 segundos. La nube en forma de hongo ascendió rápidamente a 6.000 metros.

La Comisión de Energía Atómica dijo que el "Morgan" tenía una fuerza inferior a la unitaria, es decir, menos del equivalente de 20.000 toneladas de TNT.

Clarín

BUENOS AIRES REPUBLICA ARGENTINA

30 CENTAVOS

Un foque de atención para la opinión argentina de los problemas argentinos

AÑO XIII — Diario de la Mañana — Nº 4287

Buenos Aires, Martes 8 de Octubre de 1957

¿Quién Llegará Primero a la Luna?: Washington y Moscú Iniciaron la Carrera con Ese Objetivo

Ya se Prueban los Trajes

NUEVA YORK, 7 (INS). — El lanzamiento del satélite artificial soviético y las demandas internas y de sus aliados para que Estados Unidos gane el tiempo perdido y sobrepase a la URSS en el "campo interplanetario", marcan el comienzo de una fantástica competencia entre las dos grandes potencias para tener el privilegio de llegar primero a la Luna. Según las informaciones recibidas en esta ciudad, voluntarios de ambos países se han ofrecido para tripular el cohete en el que se haría el viaje. Y en ambos países se están realizando experimentos para tratar de enviar seres humanos desde el primer intento.

Alistan Pilotos de Pruebas

Radio Moscú informó que ya tiene pilotos de prueba de su fuerza aérea realizando ensayos con trajes especiales para usar en vuelos interplanetarios. En las pantallas de televisión soviéticas se hicieron presentaciones de pilotos vistiendo esos trajes experimentales, aparentemente confeccionados de metal, y similares en su aspecto a los que utilizan los buzos. Los científicos rusos hablan casi como si el viaje a la Luna, ida y vuelta, fuera una cosa resuelta. Según informó Radio Moscú, el nuevo paso, que sería el de enviar seres vivos al espacio, se ensayaría al lanzarse el nuevo satélite, en fecha próxima.

Preparativos Para "el Próximo Paso"

En Washington se reveló que los científicos norteamericanos pueden lanzar al espacio, en cualquier momento, uno de sus satélites artificiales a más de 38.000 kilómetros, desde un globo situado a 30.000 metros de altura. Uno de los expertos norteamericanos en cohetes teledirigidos, Norman Baker, predijo que EE. UU., aventajará a la URSS en el envío del primer cohete a la Luna". Afirmó que "ahora estamos en posesión de los conocimientos necesarios para dar ese próximo paso".

También en EE. UU., se están realizando pruebas para determinar la resistencia humana en grandes altitudes. Niels Jensen, miembro de la fuerza aérea norteamericana fué sometido dentro de una caja metálica a las condiciones existentes a 152 kilómetros de altitud.

Por otra parte, el teniente coronel Frank Everest, el hombre que ha volado a mayor velocidad (3.040 kilómetros por hora), expresó su deseo de ser el primer hombre en llegar "por lo menos hasta la Luna".

El profesor Vladimir Dobronravov predijo que "la humanidad verá pronto ciudades enteras en la Luna, con existencia humana normal". El profesor del Instituto Bauman de Moscú señaló que se está experimentando "con ese objetivo".

DE ESTA manera imaginó un artista la indumentaria que usará el hombre en sus "próximas" aventuras interplanetarias. Los científicos soviéticos exhibieron algunos trajes "espaciales" que no se diferencian en mucho de esta imaginaria interpretación. Serían semejantes a los equipos de buzos y de tela metálica, provistos de instrumentos para contrarrestar presiones y temperatura extraterrenas

HOY (AP) preparada por el estallido a gran altura de una bomba de hidrógeno similar a la detonada el domingo por los soviéticos.

Quedó Normalizado el Mercado de Cambios

INFORMACION PAGINA SIETE

Hay 57 Detenidos por el Estado de Sitio

INFORMACION PAGINA NUEVE

RECLAME LA 2ª Sección

Estudia la Unión los Mensajes del Bólido

LONDRES, 7 (AP). — Radio Moscú propaló una declaración del Gral. Pekrovaky, quien reveló que el cohete que llevó al espacio al satélite era un 25 por ciento más potente que el proyectil intercontinental ensayado por la URSS hace unos meses.

La radio dió a conocer seguidamente la trayectoria del S-Arti I en los próximos días. El citado horario, que se basa en el meridiano de Moscú (seis horas adelantado en relación con el de la República Argentina), es como sigue: Martes 8: Auckland, 11.4; Honolulú, 11.20; Puerto Coral, 11.36; Melbourne, 12.38; Isla de Terranova, 13.21; Islas Marianas, 14.32; Ottawa, 14.57; Nueva York, 14.58; Jakarta, 16.1; Hiroshima, 16.12; Panamá, 16.45; Rangún, 17.44; Okhotsk, 17.55; San Francisco, 18.12; Bombay, 19.20; Nueva Delhi, 19.24; Irkutsk, 19.30; Tierra de Graham, 20.24; Ashkhabad, 21.2; El Cairo, 22.35; Svedlovsk, 22.43.

Miércoles 9: Roma, 0.15; Budapest, 0.16; Minsk, 0.18; Khabarovsk, 0.33; Tokio, 0.37; Londres, 1.54; Arkhangelsk, 1.59; Pekín, 2.12; Sidney, 2.25; Omsk, 3.43; Panamá, 4.53; Reykjavik, 5.11; Gorky, 5.18; Stalinabad, 5.25; Nueva Delhi, 5.28; Detroit, 6.39; Oslo, 6.51; Vilus, 6.55; Kiev, 6.57; Kerch, 6.58; Batumi, 6.59; Venecia, 8.35.

Los Objetivos

NUEVA YORK, 7 (INS). — Rusia declaró hace dos semanas que uno de sus dos principales objetivos en el lanzamiento de satélites artificiales consistía en poder medir la distancia entre los continentes. En la edición del 19 de setiembre el "Semanario Soviético", decía: "Preparativos para llevar a cabo un intenso programa de observaciones de los satélites artificiales a ser lanzados en el cercano futuro han sido emprendidos en el observatorio astronómico de la Academia de Ciencias Soviéticas en Pulkovo. Estas observaciones proporcionarán información mas exacta sobre la forma y estructura de la Tierra y la distancia entre los continentes".

Agrega la información que 30 "pequeños y especiales tubos parecidos a telescopios" se usarán en Pulkovo para observar los satélites.

Añade que especialistas soviéticos fueron llevados por avión a la isla Dixon, situada en el extremo norte, para estudiar el proyecto. Las vastas observaciones se harían desde 25 estaciones científicas costeras y flotantes.

Respetóse el Anuncio

BRUSELAS, 7 (AFP) — Marcel Nicolet, secretario general del Comité del Año Geofísico Internacional, declaró

(Continúa en la Página CUATRO)

Urgen se Investigue la Demora de EE.UU.

WASHINGTON, 7 (INS) — George Smathers, senador demócrata por el estado de Florida, exigió una inmediata investigación por la Cámara alta del fracaso de Estados Unidos en ser el primer país en lanzar un satélite artificial de la Tierra. El mencionado legislador solicitó al titular de la Comisión de Fuerzas Armadas del Senado, convoque inmediatamente al grupo con el fin de determinar las razones de tal fracaso.

Se señala que la petición de Smathers coincide con los informes del Departamento de Defensa de que el vuelo del satélite soviético está siendo recibido universalmente como una derrota de la ciencia militar estadounidense.

A las 21.5 Pasó por Rosario

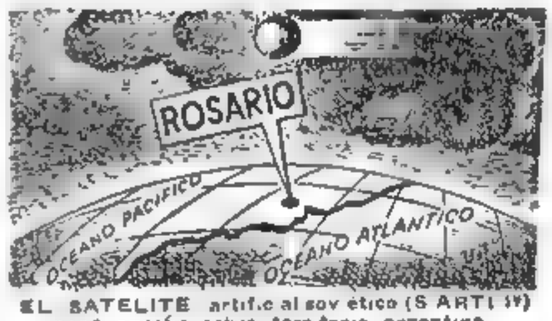

EL SATELITE artificial soviético (S-ARTI 1º) pasó anoche sobre territorio argentino.

La población de Rosario tuvo ayer el "privilegio" de sentir pasar sobre sus cabezas a la "luna roja" lanzada por los soviéticos. Al respecto, recibimos de nuestro corresponsal el siguiente despacho:

ROSARIO, 7 (C) — Ante un cielo nublado y lluvioso, esta ciudad no pudo ver el paso del satélite artificial lanzado al espacio en la Unión Soviética. No lo vió, pero, en cambio, se oyeron una vez mas sus mensajes, transmitidos en sistema Morse. Expertos en astronomía y radioaficionados, usando aparatos de onda corta, comenzaron a percibir el silbido característico del satélite a las 21.5.

El corresponsal de Clarín se encontraba en la Asociación Astronómica COSMOS cuando al horario mencionado se sintió el sonido que anunciaba la proximidad sobre Rosario del satélite. A las 21.13 se escucharon señales de mayor intensidad, que luego fueron decreciendo para tener nuevamente gran claridad a las 21.19, descendiendo a las 21.23 y dejando de percibirse y desapareciendo el sonido a las 21.29.

En el día de hoy, el paso del satélite se sintió en tres oportunidades. La primera, a las 0.10, con duración de 4 a 5 minutos de sonido. Luego, a las 12.10, con sólo 2 minutos tenues y, finalmente, a las 21.13, en la forma indicada.

Las señales transmitidas en sistema Morse no pueden ser descifradas por venir en clave, pero la letra más frecuente es la "O" y los números que más se citan son los 2, 3 y 5.

En Buenos Aires

S-Arti 1º (satélite artificial), estuvo ayer durante casi todo el día al alcance de nuestros oídos. Y los profanos que esperábamos una serie de ruidos extramundanos a la manera de las conquistas siderales "made in Hollywood", nos encontramos con que su presencia no pasaba de ser un mensaje radiotelegráfico, en clave Morse, sin otra alternativa que el tono casi musical de su "o" inicial y las conjeturas de nuestra mente, que vive desde hace varios días la euforia del trascendental acontecimiento.

A las 20, fuimos testigos de

(Continúa en pág DIECISIETE)

Sin Problemas

Tenía una preocupación que no lo dejaba en paz: le hacía falta una máquina de escribir porque le encargaban cada vez más trabajos como copista y no podía pedirle siempre la máquina prestada a su vecino. Pero le faltaba el dinero necesario. Entonces, se acordó de aquel hermoso cuadro, de buena firma, que guardaba en su desván, y publicó este Aviso Clasificado en Clarín:

CAMBIO cuadro calidad por máq. de escribir. T. E. ...-0832.

En el acto apareció un señor que buscaba precisamente obras de arte para decorar su casa recién puesta. Tenía una máquina de escribir en buen estado y se la permutó por el cuadro. Ahora, Joaquín cuenta con la máquina que necesitaba para su trabajo, y el permutante, con la obra de arte que buscaba, gracias a un oportuno Clasificado de Clarín (Corrientes 655. De 8 a 19. Informes: T. E. 32-9411 al 9417).

Aramburu Recibirá Mañana a Delegados de los Gremios

Clarín

BUENOS AIRES · REPUBLICA ARGENTINA

80 CENTAVOS

Un toque de atención para la solución argentina de los problemas argentinos

AÑO XIII — Diario de la Mañana — Nº 4288

Buenos Aires, Miércoles 9 de Octubre de 1957

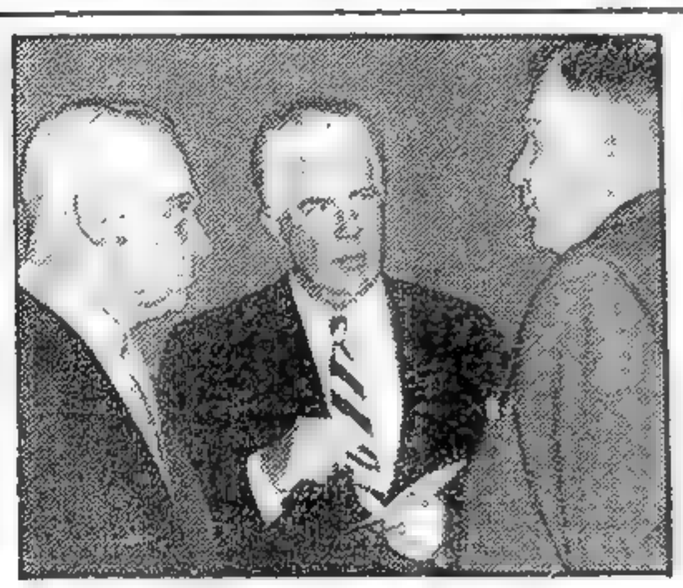

EL PROFESOR soviético A. A. Blagonravov (izquierda), especialista número uno de su país en materia de satélites artificiales, conversa con el sabio norteamericano Richard Potter (centro) y el hombre de ciencia ruso V. V. Beloussov, en la embajada soviética, en Washington, cuando el primero acababa de anunciar el lanzamiento del primer satélite artificial de la Tierra por la URSS.

◉ Condiciona Dulles la Oferta de Khruschev

Acepta EE. UU. Discutir Sobre el Control Internacional del Cosmos

WASHINGTON, 8 (INS). — Estados Unidos aceptó discutir sobre un control internacional del espacio exterior, separadamente de otras cuestiones de desarme, pero rechazó una proposición soviética para entablar con ese objeto bilaterales. El secretario de Estado, Foster Dulles declaró después de conferenciar con el presidente Eisenhower, que su país está dispuesto a separar la cuestión de la pacífica fiscalización del espacio exterior del resto de las proposiciones generales de desarme. Previamente un portavoz del Departamento de Estado rechazó precisamente un plan de esa naturaleza que propuso Khruschev.

No Bilaterales

Sin embargo, Dulles dejó en vigor el rechazo de la Cancillería de la sugestión de Khruschev en cuanto a efectuar conversaciones bilaterales entre Estados Unidos y Rusia.

Si Rusia está dispuesta, expresó Dulles, EE UU estaría de acuerdo con hacer un estudio especial del problema del espacio, que ha cobrado tanta actualidad por el hecho de haber el Soviet lanzado un satélite al espacio exterior.

Dulles dijo que no cree que el Soviet haya ganado mucho más que "cierta ventaja propagandista" del lanzamiento del satélite, y comentó: "Todos saben que pueden hacer satélites y no está completamente claro que haya mucho valor en ello".

Informan a Eisenhower

El presidente Eisenhower recibió hoy un informe detallado de los científicos norteamericanos sobre el satélite ruso y el programa del satélite de Estados Unidos.

Eisenhower se reunió durante una hora con un grupo de científicos en el que figuraban el doctor Alan Waterman director de la Fundación Científica Nacional, y el secretario auxiliar de Defensa, Donald M. Quarles.

El secretario de prensa de la Casa Blanca, James C. Hagerty, reiteró que Estados Unidos no proyecta acelerar el plan de lanzamiento de su propio satélite.

Hagerty rehusó dar detalles de la reunión limitándose a declarar que abarcó el éxito soviético y el programa de "vanguardia" de Estados Unidos, que tiene señalada una fecha de lanzamiento para la próxima primavera. Sugirió que los periodistas formularan preguntas sobre la reacción de Eisenhower directamente al presidente que convocó una conferencia de prensa para mañana.

Declaración de Khruschev

MOSCU, 8 (INS). — Khruschev declaró que los proyectiles teledirigidos y los cohetes han terminado "la era de aviación de bombardeo". En una prolongada reunión con miembros del Parlamento británico, afirmó que "pueden ustedes arrojarlos al fuego, porque es igual que enviar máquinas controladas por el hombre a combatir contra proyectiles teledirigidos y cohetes. No se puede enviar carne y sangre humana a combatir estas cosas".

Los parlamentarios conservadores Cyril Osborne y el capitán Henry Kirby fueron informados del perfeccionamiento del proyectil teledirigido y la luna roja gira en el espacio. Khruschev dijo: "Seguramente esto señala el hecho de que tenemos muchas cosas más guardadas".

Revelación Lanqui

WASHINGTON, 8 (AP). — La marina norteamericana acreditó a Rusia el logro de un proyectil buscador de blanco capaz de caer con una carga atómica sobre prácticamente cualquier de las bases aéreas de ultramar en Europa occidental.

NIKITA Khruschev, jefe del partido Comunista soviético, quien en declaraciones a legisladores británicos afirmó que el lanzamiento del satélite artificial era sólo una parte de los descubrimientos y realizaciones de su país.

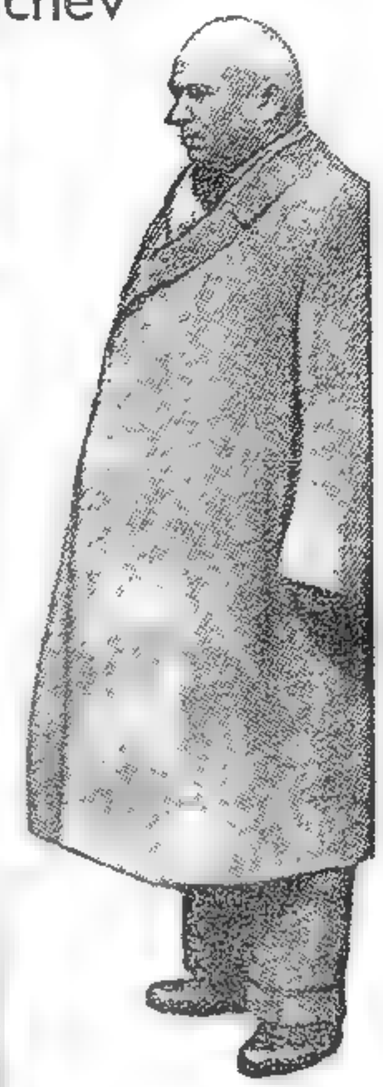

Opúsose Washington a la Visita de Zhukov

WASHINGTON, 8 (AP). — Nikita Khruschev reveló que Estados Unidos rechazó una propuesta para que el mariscal Georgi Zoukov visitara el país. Zhukov es ministro de Defensa de la URSS y ha tenido relaciones personales con Eisenhower durante la segunda guerra mundial.

La afirmación de Khruschev fué mencionada en la Casa Blanca por el corresponsal del "New York Times" W. H. Lawrence en una conversación con el secretario de Prensa de la presidencia, James Hagerty. El primero dijo que Khruschev había discutido lo referente a Zhukov en una entrevista concedida en Moscú al corresponsal de su diario el que anuncia la publicación de la segunda parte de la entrevista, sobre los esfuerzos soviéticos para buscar una reunión de desarme del más alto nivel, que será enviada hoy al diario.

Lawrence dijo que la propuesta soviética fué enviada en comunicación diplomática semioficial, y que Estados Unidos la rechazó y no la dió a publicidad.

ZHUKOV SE ENCUENTRA EN BELGRADO

BELGRADO, 8 (AP). — El ministro soviético de Defensa mariscal Georgi Zhukov, llegó hoy en un avión militar a esta capital en una visita descripta como gesto de armonía entre los ejércitos de la Unión Soviética y Yugoslavia.

Debilítanse los Mensajes de la Luna Roja

El 7 de Noviembre Lanzaríase el S-Arti II

MOSCU, 8 (AP). — Las señales de radio del satélite soviético han cambiado en las últimas horas y en lugar del sonido regular se escucha ahora una serie continua de notas discordantes. Los informes de casi todo el mundo señalan un gran debilitamiento y hasta desaparición de las señales radiales emitidas por el satélite. Los científicos señalan que debe estar llegando a su fin la energía de los acumuladores del S-Art. 1º Radio Moscú informó que la Luna Roja recorrió ya unas 55 veces su órbita alrededor de la Tierra.

La emisora soviética agregó que "la emisión de señales efectuadas por el satélite pueden cesar dentro de poco tiempo por efecto del debilitamiento de la carga de electricidad". Añadió que "los objetivos fijados para las observaciones han sido alcanzados".

Descripción del Satélite

MOSCU, 9 (AFP). — El satélite artificial cuya primera fotografía es reproducida por la edición matutina de hoy miércoles del diario "Pravda" está provisto de 4 antenas y de aparatos de radio capaces de transmitir a una distancia de 10.000 kms.

Esos aparatos dan informes sobre el debilitamiento de las ondas en la ionosfera. Según el "Pravda" estas informaciones son ya muy extensas y conciernen ante todo a los elementos físicos relacionados con las capas más altas de la atmósfera terrestre, los radiaciones cósmicas en torno de la tierra, con lo cual se amplía el estudio de la ionosfera, su composición química, su densidad y las variaciones magnéticas.

Revela al mismo tiempo que el satélite es acompañado en su gravitación en torno del planeta terrestre por un proyector lónico, y también por el cohete madre.

El S-Arti II

MOSCU, 8 (AP). — Un diario de esta capital insinuó hoy que la Unión Soviética lanzará un segundo satélite, el S-Arti II, "más perfecto que el ya existente", el día 7 de noviembre cuadragésimo aniversario de la revolución comunista. Dicha insinuación aparece en el órgano gremial "Trud", integrando un despacho de su corresponsal en Londres.

"Las últimas noticias de que el satélite número dos, más perfecto que el existente ahora, será lanzado en la estratosfera en el 40º aniversario de la gran revolución de octubre fueron recibidas con gran interés por la opinión pública de Gran Bretaña. En breve serán posibles los vuelos a la Luna, Marte y Venus".

En Moscú no ha habido información sobre tal proyecto hasta la fecha.

El Polo Magnético

LONDRES, 8 (AP). — Dicen hoy los rusos que las secuelas en la Tierra [illegible]

RECLAME LA 2a Sección

Dispar Repercusión Tuvo la Medida del Bco. Central

Importaráse al Contado por el Mercado Libre

LA reducción del límite asignado a los bancos para operaciones en el mercado libre de cambios a la suma que, efectiva y realmente, utilizaron hasta el viernes 4 del corriente, medida adoptada por el Banco Central ayer —de acuerdo con la orientación impartida por el ministerio de Hacienda—, repercutió en las operaciones de la plaza de cambios local, al tiempo que se inició la lógica reacción en los medios industriales y comerciales que actúan en el campo de las importaciones.

Esta reacción fué dispar, por cuanto a la crítica que en algunos casos mereció la resolución del máximo instituto crediticio argentino, se opuso el aplauso que rubricó la decisión gubernativa en tanto la misma tiende a normalizar el mercado libre de divisas que, en forma defraudantemente especulativa, había sufrido en los últimos tiempos un proceso alcista que afectaba notoriamente el valor de nuestro signo monetario en su relación con las monedas extranjeras.

En primer lugar, y para ampliar la información que dimos en nuestra edición de la víspera, aclararemos aún más el alcance de la restricción impuesta por el Banco Central.

Decíamos ayer que del texto de la comunicación telefónica cursada a los bancos, se desprendían las siguientes conclusiones.

Congelación

"1º) Los bancos no pueden disponer de nuevos fondos para operaciones de compraventa de divisas... en cantidades mayores a las que habían utilizado hasta el viernes 4 de octubre". Agrégase que no podrán usar más fondos para operaciones por el mercado libre. Decíamos luego: "Prácticamente se congelan las sumas de dinero cambiario en un nivel determinado que no podrá sobrepasarse".

Reducción

"2º — Ese nivel se irá reduciendo diariamente, a medida que los bancos liquiden las operaciones concertadas con anterioridad al 4 del ac-

(Continúa en la Página SEIS)

De Empresa

Se sabía hombre de empresa, tenía coraje, visión para los negocios y era laborioso. Sólo le faltaba una cosa: capital. Con un socio que lo tuviera, conquistaría el éxito. ¿Qué podía hacer para conseguirlo? Inmediatamente se le ocurrió la solución: un Clasificado de Clarín. Y publicó éste:

"ACESITO socio con capital. ...6715

En los días siguientes lo llamaron varios interesados. Después de algunas entrevistas, llegó a un acuerdo con uno de ellos e inició un negocio. Gracias a su energía, la empresa prosperó y hoy es un triunfador. Además, ha encontrado en su socio a un amigo de primera. Todo esto se lo debe a un Clasificado de Clarín (Corrientes 555, de 9 a 19. Informes. T. E. 32-9411 al 9417).

El Caso de Little Rock Compromete un Principio y Todo el Sistema Educacional de Estados Unidos

WASHINGTON, 8 (Exclusivo para Clarín). — En realidad, cuando visitó la Casa Blanca el comité de gobernadores para negociar el retiro de las fuerzas federales de Little Rock, el problema era saber si el gobernador Orval Faubus, de Arkansas, le había hecho una jugarreta a ese comité. La clave era la frase "la ley y el orden" y correspondía aclarar si esa expresión significaba lo mismo para Faubus, el comité de gobernadores del sur y el presidente Eisenhower.

Creí con seguridad, puede afirmarse que no. Y digo creí con seguridad porque Faubus es un hombre que no habla con franqueza. Al parecer, para él esa frase significó que el 3 de setiembre, cuando usó la guardia nacional de Arkansas para impedirles a los niños negros la entrada al colegio de Little Rock, mantuvo "la ley y el orden". En realidad, por supuesto, mantuvo el orden, pero violó la ley. En su declaración dada después de la conferencia de la Casa Blanca resultó evidente que eludía comprometerse clara y categóricamente a mantener el orden y a hacer cumplir la ley al mismo tiempo. Su declaración debe interpretarse así: prometía no usar a la guardia nacional para impedirles a los alumnos de color el acceso al colegio, pero no contener a las turbas que les impidieran el acceso a los niños negros.

Desde luego, cuando el comité de gobernadores le expresó al presidente que ellos habían sido "autorizados" por Faubus para decir que asumía toda la responsabilidad en cuanto se refería a la ley y al orden, creían que la autorización había sido dada de buena fe y que aquella promesa significaba lo que en realidad significaba.

■

Dados estos antecedentes, ninguna de las garantías de Faubus podía ser aceptada por el presidente sin analizar cuidadosamente cada sílaba y cada coma. El general Eisenhower hizo bien al insistir en una promesa clara y precisa. Porque había un gran principio en juego; y lo único que puede salvar nuestro país del desastre de Little Rock es la definición y el pleno reconocimiento de este principio.

Ese principio es que la guardia nacional de Arkansas no puede obstaculizar la ejecución de las leyes de Estados Unidos y que debe estar disponible en caso necesario, para hacerlas cumplir. Pero su importancia esencial radica en la necesidad de aclarar cuáles son los derechos y los deberes de las tropas de los estados. Demore lo que demore la solución de este problema, el presidente Eisenhower no puede aceptar como precedente la acción de Faubus. Debe establecerse, sin lugar a dudas que las tropas de los Estados de la Unión deben dedicarse a hacer cumplir la ley.

■

Nos aseguran que el presidente habría querido discutir con los gobernadores del comité no sólo el caso específico del retiro de las tropas federales de Little Rock, sino también el problema general de la integración racial. Si se discutió el punto en la entrevista, nada se reveló al respecto. Pero dada la actitud asumida por Eisenhower frente al episodio de Little Rock no cabe la menor duda de que el presidente se propone un planteo más amplio del problema para solucionarlo y enfocarlo en términos más generales. Debiera, a mi parecer, tratar la integración racial no como un problema de ejecución de las leyes, sino de educación. Es decir que el asunto excedería la jurisdicción del procurador general Brownell y del ministerio de Justicia, y abarcaría también la del señor Folson y el ministerio de Educación, Salubridad y Bienestar Social. Porque la decisión de la Corte Suprema de Justicia atañe a lo que es en realidad un cambio revolucionario en el sistema educacional de una gran parte de nuestro país. Están muy bien los jurisconsultos; pero ha llegado la hora de volver los ojos hacia los líderes de la educación norteamericana y de invitarlos a que asuman sus responsabilidades.

WALTER LIPPMANN

Copyright Clarín y Editora Prensa — Prohibida la reproducción total o parcial

La LUNA ROJA Aumenta su Velocidad y se Mantiene en la Misma Orbita

INFORMACION PAGINA TRES

MIENTRAS la Luna Roja prosigue surcando los espacios alrededor de la Tierra, Eisenhower observa la órbita imaginaria del primer satélite artificial norteamericano, cuyo lanzamiento para diciembre próximo fué anunciado por él mismo

Lanzarán en Diciembre el Primer Satélite de EE. UU.

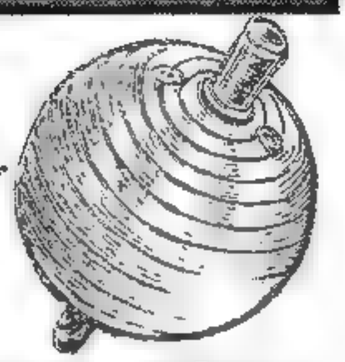

En Marzo Enviarán Otro con Mayores Equipos Técnicos

WASHINGTON, 9 (AFP). — Eisenhower anunció en conferencia de prensa que EE UU lanzará su primer satelite piloto en diciembre próximo. Esta luna artificial sera seguida de varias otras durante 1958. Añadió que el primer aparato completamente equipado con instrumentos será proyectado al espacio en marzo del año próximo y que dicha luna proporcionará informaciones más precisas que las del satélite ruso. Estas informaciones estarán relacionadas con las temperaturas, la naturaleza de las radiaciones cósmicas, la ionización y las presiones de la estratosfera.

Prioridad Militar

Eisenhower felicitó públicamente a los sabios soviéticos que fabricaron el primer satélite ruso. Pero destacó que EE. UU. nunca tuvo la intención de iniciar una competición con otras naciones en ese dominio.

Expresó luego que el proyecto Vanguard, preparado por los servicios norteamericanos para el lanzamiento de una serie de satélites, hallábase separado de los programas puramente militares de preparación de artefactos balísticos intercontinentales. Estos, declaró Eisenhower, gozaron de una prioridad absoluta por parte de los responsables de la defensa norteamericana, prioridad superior a la acordada a los satélites de fines científicos.

Respondiendo a preguntas de los periodistas, Eisenhower dijo que no hay que hacer conclusiones exageradas sobre los progresos que habrían realizado los rusos en el dominio militar, basándose en el éxito del lanzamiento del satélite artificial.

Dijo que solamente se ha probado que los rusos poseen un artefacto capaz de lanzar un objeto a una distancia considerable. Añadió que quedan sin embargo, por resolver dos problemas: 1º) El regreso a la atmósfera de la ojiva del cohete, y 2º) Su orientación hacia un objetivo determinado de poca dimensión. "Nada prueba que los rusos hayan resuelto esos problemas", afirmó. Según el mandatario norteamericano, los sabios norteamericanos que ponen actualmente a punto los cohetes balísticos "ICBM" y los proyectiles intermediarios "IRBM" están resolviendo esos problemas en las mejores condiciones, dado que se ha dado prioridad absoluta a ese programa en los últimos años.

Controles Internacionales

El mandatario estadounidense afirmó que, "teniendo en cuenta los "compromisos" asumidos por Estados Unidos para con sus aliados de la NATO", confirma las declaraciones hechas el martes por el Departamento de Estado, relativas a la apertura eventual de negociaciones por separado, sobre el problema del control internacional de los cohetes intersiderales.

Satisfacción Aliada

PARIS, 9 (AFP). — La afirmación formulada hoy por Eisenhower en el sentido de que su país no aceptará negociaciones sobre los proyectiles espaciales que no se hagan con carácter internacional fué recibida con satisfacción en los círculos diplomáticos franceses.

Persiste la Incertidumbre Sobre el Poderío Soviético

Ambiguas Declaraciones de Zhukov en Belgrado

BELGRADO, 9 (AP). — El mariscal Georgi Zhukov dejó a los yugoslavos y demás preguntándose hoy si las tropas soviéticas están equipadas ya con proyectiles intercontinentales teledirigidos. El ministro ruso de Defensa afirmó en un almuerzo en su honor, que el desarrollo de la ciencia y la tecnología soviéticas "han hecho posible equipar a nuestras fuerzas armadas con las armas más modernas de primera clase ... en la estructura de las cuales se encuentran, también, proyectiles intercontinentales teledirigidos".

Esto podría indicar que las fuerzas rojas ya tienen "la última palabra en armas" o que las tendrán en el futuro; la mayoría de los expertos occidentales creen que el proyectil, cuya exitosa prueba fué anunciada por los rusos en agosto, fué solo un modelo y que la producción en masa del arma está aún a meses o años de distancia.

El héroe de Berlín, ahora influyente figura política en Moscú, pareció ansioso de impresionar a los yugoslavos, que le habían acordado un recibimiento no desbordante de entusiasmo a su llegada a Belgrado ayer en viaje de visita al país. Refirióse también largamente al éxito ruso en el lanzamiento del primer satélite artificial de la Tierra.

Recordó el mariscal que fué el ejército soviético, "con su inmenso rol liberador" en la segunda guerra mundial, que expulsó a los alemanes de Yugoslavia. Y en seguida alabó la lucha de los guerrilleros yugoslavos a las órdenes de Tito.

También recordó a los comunistas yugoslavos que todos los comunistas deben mantener "el principio del internacionalismo proletario", lo cual, según el pensar de Moscú, quiere decir reconocer que el Kremlin es el centro mundial del comunismo.

Clarín

BUENOS AIRES REPUBLICA ARGENTINA

60 CENTAVOS

Un toque de atención para la atención urgente de los problemas urgentes

AÑO XIII — Diario de la Mañana — Nº 4289

Buenos Aires, Jueves 10 de Octubre de 1957

Pleven Renunció a Formar el Nuevo Gobierno Francés

No Tuvo Apoyo Radical

PARIS, 9 (AP). — René Pleven abandonó sus esfuerzos por formar un nuevo gobierno francés. El propio Pleven lo anunció después de una inesperada visita hecha esta noche al presidente René Coty. Había dicho que no formaría un gobierno minoritario e insistió en obtener el apoyo de una amplia mayoría en la que estarían incluídos todos los partidos que forman parte del parlamento, con excepción de la extrema izquierda y la extrema derecha.

Pleven reveló que había dicho al presidente que renunciaba a su misión, "en vista de la respuesta negativa que me dió esta noche uno de los partidos". Se refería a los radicales socialistas, partido del primer ministro saliente Maurice Bourges-Maunoury quien, con gran sorpresa de todos, se negó a apoyar su programa.

Los socialistas le habían dado esta noche algún aliento, aunque se habían reservado para mañana su respuesta definitiva.

Recibe Aramburu Hoy a Dirigentes Obreros

Discutiránse Varios Problemas: Salarios, el Derecho de Huelga, Costo de Vida y la C.G.T.

EN mesa redonda, los delegados sindicales de todo el país plantearán hoy al presidente provisional, general Aramburu, los problemas candentes que afectan el normal desenvolvimiento de la masa trabajadora. Citados por el jefe del Estado, concurrirán a las 11.30, a la Casa de Gobierno, 20 delegados representativos de todos los sectores laborales de la Nación, de los cuales 10 pertenecen a los gremios que se han separado del Congreso de la C.G.T. y los restantes a los que prosiguieron en el seno de la asamblea.

Problema Clave: Aumentos

La Presidencia de la Nación reiteró ayer el anuncio formulado el martes último sobre la reunión, señalando que se harán presentes 10 delegados de ambas partes.

Sobre las deliberaciones pudimos establecer que el general Aramburu expondrá ante los delegados los puntos de vista del Gobierno sobre la situación económica e insistirá en la oportunidad sobre una mayor productividad para obtener mayores salarios.

Por su parte, los visitantes —según adelantaron los delegados— sugerirán nuevamente un aumento de emergencia de carácter general.

Los otros planteos girarán en torno de la derogación de los decretos que fijan normas al derecho de huelga y a la prórroga de los convenios vigentes. Con respecto al primer punto que se refiere a un aumento masivo en los salarios, ha trascendido en círculos allegados a las ramas laborales que sugerirían al jefe del Estado elevar los actuales salarios en un 30 por ciento.

Otros Informes

Asimismo, se ha sabido que el ministro de Trabajo y Previsión, doctor Guevara, expondrá a los concurrentes un amplio panorama de la actividad gremial en el país y posteriormente harán lo propio otros representantes gubernamentales.

Designación de Delegados

Representantes de los dos sectores gremiales en que se dividió el congreso extraordinario de la C.G.T. realizaron en la tarde de ayer una reunión por separado para designar los diez delegados que concurrirán hoy, a las 11.30, a la Casa Rosada, donde mantendrán una entrevista conce-

(CONTINUA EN LA PAGINA 14)

Preocupa a España la Situación Económica

MADRID, 9 (De nuestra agencia). — El mes de octubre, con la fecha inicial del día primero, aniversario de la elevación a la jefatura del Estado del general Franco, señala el comienzo de la temporada oficial.

Se dan por concluídos el veraneo, las vacaciones y las interrupciones. Como dice el pueblo, "cada moscheto a su olivo". Y la capital adquiere su ritmo normal en ministerios, oficinas, negocios, comercios, horarios y espectáculos.

Hace estos días, es costumbre repasar la vida nacional de los tres meses estivales. Salvo algún acontecimiento extraordinario, el trimestre de descanso suele pasar sin pena ni gloria, aletargado, hueco de rumores y cabildeos. Las gentes importantes están separadas, repartidas en sus ciudades y pueblos de origen, o bien en los sitios de veraneo cada vez más diversos y lejanos. Algunos viajan por Europa y su regreso coincide con la necesidad de ponerse en contacto con las noticias.

Junto a este resumen que no nos llevaría ni un par de líneas, Madrid, al llegar octubre, vibra con el interés de un año nuevo, de una temporada que se abre. Y desde los que sólo piensan en el fútbol, a los estudiantes que tienen que volver a los libros, todos proyectan sus inquietudes y sus esperanzas hacia los próximos meses.

Si quisiésemos reflejar la opinión de la calle ante el año oficial que empieza, tendríamos que anotar a la grave preocupación económica que se manifiesta en conversaciones, preguntas, declaraciones de ministros, discursos, editoriales, etc. Efectivamente, desde la última subida de jornales en noviembre del 56, la curva de elevación de precios no se ha interrumpido. Las intervenciones del gobierno, para evitar los abusos han corrido paralelamente a las necesarias autorizaciones para aumentar los transportes, los artículos de uso y consumo y aquellos productos afectados por las mejoras sociales. Lógicamente, la vida ha encarecido y se habla de una nueva elevación de jornales y sueldos, bien por medio de pagas extraordinarias, bien con modificaciones de porcentajes o simplemente con un tanto por ciento de aumento sobre los actuales.

El rumor, muy comentado, incluso en esferas responsables de las finanzas y el comercio, intenta ser acallado por una declaración del ministro, presidente del Consejo de Economía Nacional, señor Gual Villalbí. "No habrá subida de salarios", ha declarado terminantemente, al mismo tiempo que ha hablado de las relaciones del proyectado mercado común entre España y Portugal.

No es sólo el encarecimiento de la vida lo que hace aparecer con gesto preocupado al madrileño. Una restricción de créditos bancarios presiona sobre las nuevas empresas, sobre la construcción y sobre las industrias en funcionamiento. Se habla de un comienzo de paro y de graves complicaciones en sociedades muy importantes.

Por otro lado, la Bolsa, el índice que más consultan los hombres de negocios, sigue su curva descendente, no interrumpida desde la llegada del nuevo equipo gubernamental al poder.

Sea una cosa u otra, al lado del descenso de la Bolsa, el valor de la peseta no sube. Al contrario, la peseta en el exterior, en los llamados "mercados paralelos", sufre una depreciación continua que la lleva a colocarla en cambios de alrededor de 55 pesetas por dólar. Y, a veces, más. A pesar de que el ministro Gual Villalbí, en las referidas declaraciones, afirma que España es el país más barato de Europa y habla de los millones de turistas como prueba y como causa de alteraciones interiores de precios, la calle sigue barajando la elevación del costo de la vida, las cotizaciones "paralelas" de la peseta, la bajada de la bolsa y la marcha política del Estado. Aquel optimismo surgido de la anunciada ayuda americana, ha pasado. El ministro de Comercio, el destacado integrante del Opus Dei, señor Ullastres, mantiene su política de restricción, encaminada, según se declara, a sanear las balanzas de exportación e importación con los diversos países.

La aportación económica americana, si nos atenemos a las declaraciones del embajador español en Washington, ha sido de 340 millones de dólares. Y el mismo embajador ha insinuado que la "inversión de capitales norteamericanos sería un inmenso bien".

¿Será éste el camino de un resurgir de las pasadas esperanzas? No podemos concretar nada, salvo esa preocupación extendida sobre la situación económica que no disipan ni el alarde informativo sobre la puesta en marcha de los altos hornos de Avilés, ni las palabras del ministro Gual Villalbí. Ni, como dicen informadores extranjeros, la inauguración de la temporada futbolística, una especie de obsesión de todo el país que, este año, no consigue hacer olvidar el temor del futuro económico.

JOSE V. PUENTE
Corresponsal de Clarín en España

RECLAME LA 2a Sección

Desconsuelo

Toda la familia estaba alborotada. ¡Habían perdido a Bobby, el predilecto de la casa! Papá estaba malhumorado; mamá, nerviosa; los chicos, hechos un mar de lágrimas. ¿Cómo encontrarlo? Un vecino, lector assiduo de Clarín, les sugirió la idea: un clasificado en Clarín. Don Pablo publicó éste:

PERRITO caldero blanco extraviado. Gratifico. T. E. [illegible]

La misma tarde, apareció un joven trayendo a Bobby. La alegría de la familia fué indecible, y donde antes reinaba la desolación ahora todo es alborozo. Esa pronta recuperación del perrito extraviado que tanto querían todos fué posible gracias a la eficacia de un Clasificado de Clarín. (Corrientes 655. De 8 a 19. Informes: T. E. 32 9411 al 9417).

Podrán Trabajar los Jubilados sin Perder su Haber de Retiro

INFORMACION PAGINA CUATRO

LAS DEMANDAS PRINCIPALES

Estos son los principales puntos planteados en la reunión que el presidente provisional mantuvo con los representantes gremiales:

- Equilibrio de precios y salarios para conjurar el costo de la vida y congelación de precios de los artículos esenciales.
- Aumento general de sueldos.
- Libertad de todos los dirigentes y militantes sindicales presos por motivos gremiales.
- Levantamiento del estado de sitio.
- Derogación del decreto 824 sobre congelación de salarios.
- Derogación del decreto 10.596 sobre restricciones al derecho de huelga.
- Estudio de la incentivación en el trabajo a fin de lograr su aplicación racional.

Total Prescindencia Pidió el M. del Interior a los Interventores

(INFORMACION PAGINA CINCO)

Representantes Gremiales Expusieron al General Aramburu los Problemas Obreros

Clarín
60 CENTAVOS
Un fuego de conciencia para la conciencia argentina de los problemas argentinos
AÑO XIII — Diario de la Mañana — Nº 4290
Buenos Aires, Viernes 11 de Octubre de 1957

El Presidente Dará Hoy la Respuesta Oficial

LA anunciada entrevista entre el presidente provisional general Aramburu y los dirigentes de los gremios que participaron en el Congreso de la C.G.T. —tanto los que se retiraron del mismo como los que pugnaron por la continuidad de las deliberaciones— realizóse ayer en la Casa Rosada. En la ocasión produjose un amplio debate, que tuvo por temas principales la carestía de la vida, el aumento de emergencia en los salarios y la vigencia y eventual derogación de los decretos que reglamentan las huelgas y prorrogan los convenios colectivos de trabajo.

Segunda Conferencia

Fué éste el segundo contacto del presidente provisional con dirigentes sindicales, realizado en forma colectiva, desde que comenzó el Congreso de la C.G.T. La primera de estas reuniones tuvo lugar el 20 de setiembre último, y en ella participaron los 32 gremios que en aquel entonces habían resuelto su retiro del mencionado Congreso. En la víspera, como quedó dicho, la entrevista tuvo lugar con representantes de esas mismas organizaciones y, además, los de los 62 gremios que permanecieron en el Congreso.

El Salón de Acuerdos de la Presidencia fué escenario, con tal motivo, de un verdadero debate que se tradujo en varias ocasiones en un animado diálogo con el jefe del Estado, quien, cada vez que los oradores le pidieron disculpas por la franqueza con que iban a expresarse, los animó diciéndoles: "Señores, estoy para escucharlos y la franqueza no me desagrada".

Enfrentados los dos sectores en que en estos momentos se dividen los gremios argentinos, coincidieron en casi todos los planteos a excepción de la reanudación de las deliberaciones del Congreso de la C.G.T., más por cuestiones de procedimiento que de fondo.

Escuchada la palabra obrera a través de tres horas y cuarenta minutos, el tema quedó prácticamente agotado, y hoy, a las 17.30, se llevará a efecto una nueva reunión en la que expondrán el pensamiento del gobierno los ministros de Hacienda y Comercio e Industria. Espérase que al término de esta nueva etapa el gobierno estará en condiciones de dar una respuesta definitiva a las demandas obreras. A este respecto, varios de los concurrentes a la reunión de ayer se mostraron optimistas ante los periodistas en el sentido de que es factible llegar a un entendimiento.

Los Delegados Obreros

Poco después de las 11.30 empezaron a llegar a la Casa de Gobierno los delegados obreros designados por sus respectivos plenarios, siendo los primeros en encontrarse en el Salón Blanco los miembros del sector de los 62.

Al pasar éstos al Salón de Acuerdos, ocuparon el ala izquierda de la mesa y al frente se ubicaron los delegados del sector de los 32.

Comienza la Reunión

A las 12 se hizo presente el general Aramburu, quien, situado a la cabecera de la mesa, tenía a su derecha al secretario general de la Presidencia, coronel Carlos Peralta, seguido del ministro de Trabajo y Previsión, doctor Tristán Guevara, y a la izquierda, al jefe de la Casa Militar, capitán de fragata Francisco Manrique, y al ministro de Comercio e Industria, doctor Cueto Rúa. Después de que los reporteros gráficos tomaron sus notas y cuando aún los periodistas locales y extranjeros no habían abandonado el recinto, el presidente abrió el acto con breves palabras.

A continuación expusieron los respectivos puntos de vista, de sus sectores, los delegados March, Cardozo, Carulla, Riego Rivas, Lema Magdaleno y la señorita Ciorciari. Todos ellos improvisaron, a excepción del señor Carulla, que leyó un extenso discurso. Hubo durante el debate animados diálogos, y en varias ocasiones el general Aramburu solicitó aclaraciones sobre determinados puntos de los problemas en discusión.

Al levantarse la sesión, a las 15.40, el presidente recién pudo almorzar en el comedor privado de la Presidencia, para luego hacer un breve paréntesis antes de iniciar la labor de la tarde.

Palabras del Presidente

Al declarar abierto el acto, el general Aramburu manifestó

(Continúa en la Página CUATRO)

EL JEFE del Estado, general Aramburu, durante la prolongada conferencia que mantuvo ayer con los delegados obreros en su despacho de la Casa Rosada. Asistieron a la reunión los ministros de Industria y Comercio y de Trabajo y Previsión, el jefe de la Casa Militar y el secretario general de la Presidencia de la Nación

Coty Pediría a Pinay que Forme el Gobierno

PARIS, 10 (AFP) — La eventualidad de que el ex primer ministro Antoine Pinay sea designado por el presidente para hacerse cargo de la formación del gabinete es abiertamente encarada esta noche en las esferas políticas.

Mientras tanto, en la presidencia, ni se confirma ni se desmiente la hipótesis de una candidatura de Antoine Pinay, ya que prácticamente, sólo mañana finalizarían las consultas en curso. También se estima posible una nueva designación de Guy Mollet.

Rusia Emplearía la Fuerza en Defensa de Siria

Advertencia de Khruschev a Turquía

NUEVA YORK, 10 (AP). — Nikita Khruschev acusó a Foster Dulles de tratar de inducir a Turquía a que iniciara una guerra en el Cercano Oriente atacando a Siria, informa hoy "The New York Times". En una entrevista con el corresponsal de ese diario en Moscú, el jefe del comunismo soviético declaró que Rusia no solo estaba preocupada por la situación del Cercano Oriente sino que estaba dispuesta a emplear sus fuerzas militares en caso de que fuera necesario para defender sus intereses en esa región.

Ni un Solo Día

James Reston, corresponsal del diario neoyorquino dice que Khruschev también previno que Turquía no duraría siquiera un solo día en una guerra en el Cercano Oriente. "Si estallara la guerra —afirmó— nosotros nos hallamos cerca de Turquía y ustedes no. Cuando los cañones inicien el fuego y los cohetes (proyectiles dirigidos) vuelen hacia su objetivo, será demasiado tarde para reflexionar sobre esto."

Acusó específicamente a Dulles de haber dado instrucciones a Loy Henderson, subsecretario auxiliar de Estado, para incitar a los estados árabes de Jordania e Irak contra Siria. "Al fracasar esto —señaló—, Henderson volvió su presión sobre Turquía."

Al preguntarle el corresponsal en qué fundamentaba sus acusaciones Khruschev respondió: "Le aconsejo que le pida a Dulles, ya que es un hombre que a menudo menciona a Dios que le jure que él no dió tales instrucciones a Henderson".

Ante una pregunta vinculada con los embarques de armas para Siria, Khruschev admitió que se han estado haciendo esos envíos, pero negó que hubiera una "provocación soviética" en Siria o cualquier amenaza del comunismo en todo el Cercano Oriente. Los árabes, en general, "se hallan demasiado lejos de las ideas comunistas", dijo.

Respuesta de EE.UU.

WASHINGTON, 10 (AP) — Estados Unidos participó secamente a Khruschev que cumpliría sus obligaciones convenidas mediante tratado, de defender a Turquía. Al mismo tiempo, subrayó que está "decidido a poner en práctica su política nacional" de bloquear cualquier agresión comunista en el Oriente Medio.

La posición del gobierno quedó establecida en un comunicado oficial del departamento de Estado, leído a los periodistas en conferencia de prensa.

Gestiones de Saud

BEIRUT, 10 (AP) — El rey Saud, de Arabia Saudita, llegó al Líbano para proseguir su campaña tendiente a limar asperezas entre los árabes, en la que parece haber logrado algún éxito.

Complot en Siria

DAMASCO, 10 (AFP) — **"Un nuevo complot perpetrado por el partido Popular Sirio disuelto, tendiente a desatar la guerra civil en Siria acaba de descubrirse", declaró un vocero militar sirio.**

Reclame la 2ª SECCION

Clarín

No Aparecerá Mañana

El 12 de Octubre —Día de la Raza— figura entre los días en que, por disposición del Ministerio de Trabajo y Previsión, no aparecen ni se distribuyen diarios y revistas. En consecuencia, Clarín no se imprimirá mañana, pero volverá a tomar contacto con sus lectores el domingo próximo, a la hora habitual.

Washington Urge a Moscú un Acuerdo Sobre Desarme

Control Internacional de Cohetes Dirigidos y Lunas Artificiales

NUEVA YORK, 10 (INS).— Estados Unidos desafió a Rusia a aceptar la inspección y control de las armas nucleares y aparatos del espacio exterior, si desea evitar un grave peligro a la humanidad. El embajador Henry Cabot Lodge pidió a la Unión Soviética que acepte el establecimiento inmediato de una comisión técnica para que trace los medios posibles de control sobre proyectiles teledirigidos, cohetes, satélites y lunas artificiales. Lodge dijo a la comisión política de las Naciones Unidas, integrada por 82 países, al abrir un nuevo debate en gran escala sobre desarme, que las potencias occidentales están "listas para emprender sin demora" un programa de desarme que comenzaría con la suspensión de las pruebas nucleares.

Ofreció Lodge en nombre de Estados Unidos y sus aliados la suspensión de las explosiones de prueba por un período de 2 años siempre que Rusia acepte controles efectivos y un sistema de inspección de operaciones antes de terminar el primer año. Pero declaró que el problema de las pruebas nucleares es pequeño en comparación con otros aspectos del desarme. Lodge describió como un peligro "infinitamente mayor" la amenaza a la humanidad derivada de "los más terribles aparatos que el genio de la ciencia ha producido".

Lodge, habló pocos minutos después que un destacado científico soviético reveló en las Naciones Unidas que, posiblemente, los rusos lanzarán un nuevo "Putnik" dentro de un mes. Dijo el embajador norteamericano que las armas del espacio exterior "pueden afianzar la paz o pueden volarnos en pedazos".

También pidió que se reúna nuevamente la subcomisión de desarme de cinco naciones para continuar sus "pasos de avance" y llegar a un acuerdo sobre la base de las proposiciones occidentales. Al proponer el primer paso de suspensión de pruebas supervisado, tomó nota de los "muchos temores ya expresados" acerca de los peligros de la radiación atómica.

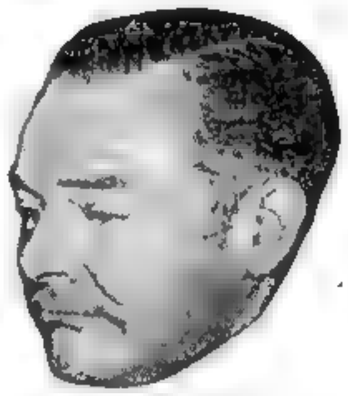

HENRY CABOT LODGE

Posición Soviética

NUEVA YORK, 10 (AFP). El canciller ruso Andrei Gromyko, hablando sobre el problema del desarme, afirmó desde luego que la carrera de los armamentos es el problema más agudo de nuestro tiempo. Afirmó que el gobierno norteamericano tiene seriamente la intención de facilitar un acuerdo sobre el desarme y que la posición soviética fué deformada por la prensa occidental.

La URSS, dijo, sigue insistiendo sobre la necesidad de reducir las fuerzas armadas y los armamentos clásicos y estima que esta serie de medidas acompañadas por un compromiso de las potencias atómicas de no utilizar estas armas, constituiría un paso importante en la solución del problema del desarme.

Fué Botado en la Unión Otro Submarino Atómico

VALLEJO (California), 10 (AP) — El primer submarino impulsado por energía atómica construído en la costa del Pacífico, el "Sargo", fué botado en los astilleros navales de la isla Mare, ante 10.000 personas. Se espera que el "Sargo" se una a la flota del Pacífico, una vez que haya sido entregado. Será el primer sumergible atómico asignado al océano Pacífico.

Afronta Violentos Ataques y Serias Pruebas el Gabinete de Adone Zoli

MILAN, 10 (De nuestro corresponsal). — Las pruebas difíciles a que está sometido el gabinete Zoli no han terminado. Superada la votación de la Cámara sobre el presupuesto del ministerio del Interior y, sobre la propuesta de Nenni para la discusión inmediata de los pactos agrarios, un tercer obstáculo espera al primer ministro Zoli: "el debate sobre el presupuesto de Asuntos Exteriores, que siempre resulta arduo. Los adversarios del gobierno se multiplican. A los demócratas cristianos sólo les queda el apoyo del partido nacional monárquico. Parecía que el Movimiento Social Italiano iba a respaldar a Zoli, pero el secretario de dicho partido, Arturo Michelini, ha declarado en Montecitorio que la oposición republicana ha decidido manifestarse contra el premier, añadiendo rotundamente que "el ministro Pella no contará con el voto del M.S.I.".

Además, el órgano periodístico de dicho partido está atacando con violencia al gabinete Zoli y negándole toda capacidad para regir los asuntos del Estado. Dice, entre otras cosas, refiriéndose al canciller Pella, que "es poco frecuente que se presenten casos como éste, en que el ministro de Asuntos Exteriores, después de haber escrito un artículo titulado "Neo-Atlantismo", en un importante órgano de la prensa, caiga de las nubes y se indigne cuando oye hablar de ese tema".

Con respecto a la orientación de los demócratas cristianos en materia de política exterior, ha suscitado mucho interés el hecho de que el presidente Gronchi haya recibido en el Quirinal a Giuseppe Bettiol, presidente de la Comisión de Asuntos Exteriores de la Cámara de Diputados y notorio ultraatlantista y severo crítico de la actitud asumida por el gobierno a propósito de la cuestión de Suez.

En cuanto a las discusiones en curso entre los partidos de izquierda, los comunistas se siguen mostrando resentidos por la admisión en el grupo parlamentario socialista de Giolitti, considerado "desertor" del partido Comunista, pero Nenni, imperturbable, ha sostenido en Montecitorio una larga conversación con ese joven legislador. Los bloques senatoriales han contraído el compromiso de hacerle saber al presidente del Senado, Merzagora, antes del miércoles, su punto de vista sobre la forma que les parece oportuna para elegir a un centenar de senadores, quienes se agregarían a los componentes actuales de dicho cuerpo legislativo. En los círculos parlamentarios se afirma, con todo, que este aumento previsto no implicaría la disolución anticipada del Senado.

En cuanto concierne a la situación en San Marino, en los círculos responsables del Palazzo Chigi, se afirma que carece totalmente de fundamento el rumor, difundido por un hebdomadario romano, según el cual la proclamación del nuevo gobierno de esa República habría ocurrido a pedido del subsecretario de Asuntos Exteriores, Folchi, garantizándosle previamente al secretario democrata cristiano de San Marino el reconocimiento oficial del mismo, apenas esté constituído. El Palazzo Chigi desmiente que la cancillería haya dado ninguna garantía de este tipo. No se ha confirmado, en absoluto, la noticia de que el gobierno socialcomunista de San Marino le habría hecho llegar un llamado a Gronchi, Zoli, Merzagora y Leone para que se nombre una comisión arbitral a fin de que resuelva el pleito de San Marino.

LINO PELLEGRINI
Corresponsal de Clarín en Milán

Llegará el 17 la Misión Financiera de Alemania

(INFORMACION PAGINA NUEVE)

Analizóse con los Interventores el Panorama Económico de las Provincias

INFORMACION EN PAG. CINCO

Afirma el Gobierno que es Necesario Acrecer la Producción Para Mejorar el Nivel de Vida

Sin Muchas Perspectivas Consulta Pinay

PARIS, 12 (AP) — Antoine Pinay, ex primer ministro derechista, prosiguió cautelosamente sus gestiones para formar el 24º gobierno francés.

Pinay, que fué llamado anoche por el presidente René Coty después que dos candidatos de izquierda, Guy Mollet y René Pleven, habían fracasado, no hizo como los nombrados, que recibieron a numerosas delegaciones.

Nadie se sentía muy optimista respecto de las posibilidades de Pinay y la mayoría pensaba que Francia tendrá a la postre a Mollet en el gobierno.

Festejóse el Día de la Raza

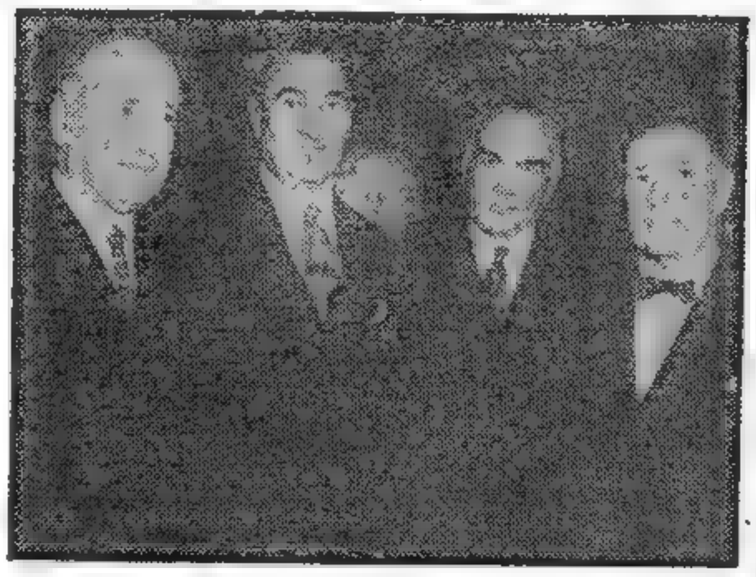

DURANTE la fiesta celebrada ayer en la embajada española, en el Día de la Raza, aparecen, de izquierda a derecha, el canciller, señor Laferrere, el embajador español, señor José María Alfaro y Polanco; el ministro Mercier, y señor Marques Castro

Urgen en la UN el Plan de Desarme

Incluye los Ensayos Siderales

NUEVA YORK, 12 (AP). — Veintiuna naciones propusieron que las Naciones Unidas soliciten la reanudación, tan pronto como sea posible, de las negociaciones sobre desarme, y que se incluya en ellas el control de los objetos que sean lanzados al espacio exterior. Estos países sometieron un proyecto de resolución para que la Asamblea General pida a la Comisión de Desarme que dé prioridad a la tarea de lograr ese acuerdo y rinda su informe el próximo 30 de abril.

La resolución sostiene que el acuerdo sobre desarme debería abarcar seis puntos esenciales, que son en realidad las propuestas hechas por Estados Unidos, Gran Bretaña, Francia y Canadá, al subcomité, el 29 de agosto ppdo.

En algunos círculos diplomáticos se cree posible que si se estanca la resolución sobre desarme propuesta por Estados Unidos y respaldada por más de veinte naciones, se busque salir de la encrucijada propugnando la fiscalización de las Naciones Unidas sobre los proyectiles espaciales.

Clarín

BUENOS AIRES REPUBLICA ARGENTINA — 60 CENTAVOS

Un foco de ideas para la solución argentina de los problemas argentinos

AÑO XIII — Diario de la Mañana — Nº 4291

Buenos Aires, Domingo 13 de Octubre de 1957

Condensó Así su Respuesta a las Aspiraciones Obreras

EL viernes último, desde las 19, realizóse en el Salón de Acuerdos de la Casa Rosada, la segunda entrevista del presidente provisional, general Aramburu, con los dirigentes representantes de 94 gremios, continuación de la conferencia de igual carácter que tuvo lugar el jueves. En ésta participaron, por la parte laboral, 20 delegados sindicales, y por el Estado, además del primer magistrado, el vicepresidente Rojas, los miembros de la Junta Consultiva Militar y los ministros de Hacienda, Comercio e Industria, Interior y Trabajo y Previsión. Otros funcionarios estuvieron también en el Salón de Acuerdos.

La reunión terminó a las 22.15 de anteayer, y de la versión taquigráfica oficial —que comenzó a distribuirse recién ayer a partir de las 18—, como también de las declaraciones de algunos dirigentes gremiales que participaron de la misma, despréndese la siguiente posición de ambas partes, trabajadores y Estado:

Demandas de los Gremios

- Aumento general de sueldos.
- Libertad de dirigentes obreros detenidos por motivos gremiales.
- Levantamiento del estado de sitio.
- Derogación del decreto 824 sobre congelación de salarios.
- Derogación del decreto 16.596 sobre restricciones al derecho de huelga.

Respuestas del Gobierno

- Para que aumenten los salarios deberá aumentar la producción.
- Fueron puestos en libertad siete dirigentes gremiales.
- El estado de sitio no es contra los obreros, sino contra los agitadores.
- El gobierno no está dispuesto a emitir dinero sin respaldo.
- Mantendráse el decreto Nº 10.596.

Conocida la posición del Estado con respecto a las demandas obreras, los 62 gremios que permanecieron en el Congreso General Extraordinario de la C.G.T. y que estuvieron representados en las dos reuniones con el presidente Aramburu, convocaron a plenario para el mismo viernes a la noche, deliberaciones que se prolongaron hasta las 5.30 de ayer. Durante su transcurso, este sector de las fuerzas del trabajo resolvió realizar paros parciales de 24 horas y, en principio, decretar un paro general de actividades por tiempo indeterminado, sin precisar fecha de iniciación del mismo, como expresión de apoyo a las demandas interpuestas ante el Poder Ejecutivo. Estas resoluciones, sin embargo, deberán ser examinadas por la asamblea general que ha sido convocada para mañana, con el objeto de que se expida sobre las mismas.

Comienza la Reunión

El general Aramburu abrió el acto expresando que el gobierno creía conveniente completar la información que dieron los representantes de los gremios en la reunión anterior "y aclarar, por intermedio de los organismos técnicos correspondientes, cuál es la situación real del país y cómo son los problemas que han enfocado en la reunión anterior, a efectos de que posean toda la información necesaria y puedan, como dirigentes gremiales responsables, ajustar su conducta en la conducción de sus respectivos gremios".

Proceso Antiguo

El primer ministro que expuso la posición gubernamental fué el doctor Julio Cueto Rúa, titular de Comercio e Industria, quien recordó que las anomalías que se perciben en la situación económica y financiera de la Nación son parte de un proceso iniciado hace aproximadamente diez o doce años.

En ese período se produjo una declinación del 22% en la formación del capital y la inversión privada bajó en un 9%. Causa principal de esa descapitalización fué la merma del volumen de las exportaciones. En el sector agrícola, por ejemplo, en el período 1925/29 se destinaba el 49% de la producción al consumo interno y el 51% a la exportación, mientras que en 1955 el 80% era consumo interno y el 20% exportación.

Las Exportaciones

Hizo luego la defensa de la política de fomento de las exportaciones que estaba aplicando el ministerio a su cargo. Expresó más adelante que se incrementó el costo de la vida significadamente desde el año 1943, entablándose la carrera entre precios y salarios. Se dieron batallas de precios, movilizándose fuertes sectores de la administración nacional y provincial para reprimir el alza de los precios, y el resultado fué siempre el mismo. Aseguró que ello ocurrió por cuanto se produce un número limitado de bienes y se aumentan ilimitadamente los medios de pago. Este proceso se repitió con mucha claridad el año pasado —agregó el doctor Cueto Rúa— al conceder el gobierno aumentos generales en un 38 ó 39% sin que hubiera mayor producción, operándose el conocido proceso: los precios empezaron a subir.

Industria y Campo

"Yo no alcanzo a comprender cómo es posible que en la Argentina se haya presentado esta antítesis de la industria y el campo, como si fueran enemigos —dijo después— sin darse cuenta de que sin gran capacidad de produc-

(Continúa en la Página SEIS)

Dos Caminos Para Gran Bretaña: Capitalismo Popular o Socialismo

LONDRES, 9 (Exclusivo para Clarín). — La noticia principal en Gran Bretaña no aparece todavía en los titulares de los diarios. Pero está en el ambiente, y no tardará en aparecer. La noticia a que me refiero es el hecho de que el pueblo británico no podrá escapar a una trascendental decisión. Es la siguiente: ¿Va Gran Bretaña a abrazar el capitalismo popular, es decir, el sistema de empresas competidoras cuyos frutos son ampliamente compartidos, o va a volverse irrevocablemente socialista?

La decisión se aproxima claramente. Cualquiera que sea, sus efectos serán sentidos en todo el mundo libre. Los eventos se precipitan hacia un desenlace con mayor rapidez de la que aparece en la superficie. El principal significado de la resolución del gobierno de Macmillan, de aumentar el interés bancario a un siete por ciento, es poner en movimiento una cadena de hechos que antes de que vayan muy lejos requerirán que el país escoja entre una economía competidora y más libre, y una economía reglamentada, en la cual el gobierno avanzará hacia el nacionalismo en masa hasta un punto de donde será imposible volverse.

El ministro de finanzas británico, Peter Thorneycroft, apoyado plenamente por el primer ministro Macmillan, sabe bien hacia dónde se dirige. El aumento del interés bancario es el comienzo, no el final, de la política de Thorneycroft. El objetivo que persigue es aplicar, por medio de una serie de acciones, un freno decisivo a la inflación. El control del crédito y la restricción de inversiones públicas es solo el comienzo de esa serie.

Para alcanzar sus propósitos, el gobierno tiene que demostrar que está determinado a mantener la línea contra la inflación sin vacilaciones. Los informes que poseo indican que existe tal determinación. Pronto se negociarán nuevos contratos con los obreros de los ferrocarriles nacionalizados. Thorneycroft ha dicho bien claro que la administración de los mismos tendrá el respaldo oficial para resistir toda demanda de aumento de salarios que no esté en relación directa con el aumento de los servicios e ingresos.

Pero Thorneycroft y sus colegas están convencidos de que tienen que seguir el camino que creen correcto y necesario. Están preparados a sufrir las consecuencias políticas de lo que hacen. Suponen que, en último caso, es mejor caer del gobierno por hacer algo que por no hacer nada. Torneycroft está convencido de que hay por lo menos una probabilidad de que la reacción nacional sea favorable. Los dirigentes obreros pueden rechazar las tácticas puramente políticas y apoyar una actitud que es antiinflacionista. Si ocurren huelgas, la mayoría del público británico se pondrá de parte del gobierno, lo cual indicaría que las huelgas durarían poco y las acciones políticas del gabinete Macmillan comenzarían a subir.

Pero tras de esto hay una cuestión más importante: ¿Va Gran Bretaña a avanzar hacia una economía libre y de mayor competencia, o sea hacia la clase de capitalismo que prevalece en Estados Unidos y Alemania occidental, o va a entregarse al socialismo hasta el punto en que no podría retroceder? La decisión de que hablamos no puede demorarse, porque la política fiscal y económica del gobierno se encamina al primer punto. Y por lo tanto, o gana el apoyo del país o el péndulo oscilará hacia el otro lado.

ROSCOE DRUMMOND

Copyright Clarín y Editor's Press
Reproducción total y parcial prohibida

Se Desintegra el Cohete de la Luna Roja

Estaría Señalando el Próximo Fin el Descenso del Bólido Sideral

CAMBRIDGE, Massachusetts, 12 (AP). — Las indicaciones de que el fragmento de cohete ruso y el blindaje cónico de la punta que acompañan en su trayectoria al satélite artificial soviético se están desintegrando, han hecho decir a un perito del Observatorio Astrofísico de ésta que "pronto tendremos en el espacio un abundante montón de chatarra".

El astrónomo Alan Hynek expresó que, según los informes recibidos desde tres puntos distintos de observación, poco antes del amanecer fueron divisados por lo menos tres objetos diferentes y que, de esas observaciones, se desprende que "los satélites del satélite" se estarían desintegrando.

Ha sido ésta la primera vez que han sido observados lo que se considera con certeza son tres objetos que siguen la órbita del satélite. Los rusos habían dicho ya que además de la luna artificial giraban alrededor del mundo el fragmento de cohete que dió el último impulso al "Sputnik" y el casco cónicavo que lo acoplaba al cohete en un extremo.

Parece ser un caso de desintegración como el que sufren los cometas, dijo Hynek. "Posiblemente indica el comienzo del fin, al perder altura los objetos y repercutir la fricción de la atmósfera más densa".

Indicó que al descender a una altura menor los satélites tropezarán con mayor densidad en la atmósfera. Si eventualmente, chocaran con la atmósfera terrestre, les ocurriría lo que a los bólidos o pequeños meteoritos, que comienzan a deshacerse y lanzar una larga llamarada al desaparecer.

Los observadores de ésta convienen en que el objeto menos visible de los tres es el satélite propiamente dicho, que es más pequeño y está a mayor altura. En los últimos días los tres objetos espaciales se han presentado casi tres minutos antes de la hora prevista por los astrónomos.

Próximo Fin

WASHINGTON, 12 (AP). — El satélite artificial soviético sigue girando alrededor de la tierra, después de una semana desde su lanzamiento, tan raudo como al principio, pero algunos hombres de ciencia de este país creen notar indicios de que estaría acercándose a su fin.

El director del Observatorio de la Universidad de Harvard, en Cambridge, Massachusetts, profesor Donald Menzel, tomó una fotografía del fragmento de cohete que acompaña al satélite espacial ruso.

En Londres se informó que el trozo de cohete es 100 veces más grande que el satélite mismo, que, según los rusos, tiene 23 pulgadas de diámetro y pesa 84 kilogramos.

RÉCLAME LA 2ª Sección ROTOGRABADO en Color Clarín de los DOMINGOS

Cumplió

Estaba en apuros. Faltaban pocos días para el cumpleaños de su esposa y él, por primera vez, no tenía el dinero necesario para comprarle un regalo. ¡Y eso justamente ahora, cuando le había prometido la esclava! Cavilando sobre su problema, se acordó de aquella valiosa enciclopedia técnica en varios grandes tomos que ya no necesitaba y publicó este Clasificado en Clarín:

VENDO enciclop. de Minería, agotada. T. E. ...0074.

Le habló por teléfono un ingeniero especializado en catcos; fué a ver la colección y encontró un cúmulo de informaciones profesionales utilísimas. Se la compró por una elevada suma, y con el dinero, Eduardo pudo comprarlo a su mujer la esclava prometida por él y tan soñada por ella. Todo gracias al servicio que le prestó un Clasificado de Clarín. (Corrientes 555. De 8 a 19. - Informes: T. E. 32-9411 al 9417).

Llegaron a Canadá la Reina Isabel y el Príncipe Felipe

INFORMACION PAGINA DOS

Alemania Oriental Llevó a la Práctica un Sorpresivo Cambio de su Moneda

Pinay Expondría Mañana su Plan en la Asamblea

Consulta para Formar Nuevo Gabinete en Francia

PARIS, 13 (INS) — El primer ministro designado, Antoine Pinay, derechista moderado, prosiguió sus consultas con los dirigentes políticos franceses para la formación de un nuevo gabinete que saque al país de la crisis de gobierno que lleva ya dos semanas. Según anunció, Pinay se propone proceder de manera drástica para librar al país de sus dificultades, especialmente las económicas. El enérgico ex primer ministro conferenció hoy con dirigentes de varios partidos políticos, a quienes expuso sus proyectos en el caso de ser confirmado como jefe del gobierno, anunciando que el martes presentará sus planes a la Asamblea Nacional.

Se tiene entendido que Pinay propondrá un corte considerable en todos los capítulos del presupuesto. También formaría parte de su plan la "congelación" de los impuestos, prometiendo no establecer nuevos gravámenes bajo ninguna circunstancia. De esta manera desea ganar la confianza de los círculos comerciales y reeditar su campaña de "salvar al franco", que le valió gran popularidad en 1952, cuando, por primera vez, asumió el gobierno. La campaña de austeridad oficial que desataría Pinay llegaría, inclusive, al cierre de todas las oficinas administrativas que no sean esenciales.

A pesar de estas promesas, los observadores asignan a Pinay muy pocas probabilidades de éxito en su tarea de formar gabinete.

Clarín

BUENOS AIRES REPUBLICA ARGENTINA

60 CENTAVOS

Un foro de opinión para la solución urgente de los problemas argentinos

AÑO XIII — Diario de la Mañana — Nº 4292

Buenos Aires, Lunes 14 de Octubre de 1957

Llegaron a Siria Tropas y Armas Egipcias

Asumirán su Defensa en Caso de Ataque Exterior

DAMASCO, 13 (AP). — Por primera vez en la historia moderna, tropas egipcias llegaron hoy a Siria para tomar parte en la defensa del país contra cualquier agresión, venga ésta de donde viniere, según se anunció oficialmente. El comando conjunto sirioegipcio anunció que los soldados egipcios desembarcaron en el puerto mediterráneo de Lataka esta tarde. No se anunció el número ni el destino que se dará a estas tropas. Los refuerzos egipcios se consideran aquí relacionados con la creciente tensión turcosiria. Las fuerzas armadas de Egipto y Siria, aliadas de mucho atrás, reciben sus armas del bloque soviético; esto hace que se faciliten sus operaciones comunes, por tener una sola fuente de abastecimientos militares.

Comunicado Conjunto

EL CAIRO, 13 (AFP) — La radio de esta capital propaló esta noche el siguiente comunicado oficial del alto comando militar de las fuerzas combinadas sirioegipcias:

"De conformidad con la alianza de defensa común concertada entre las repúblicas de Siria y Egipto, y en aplicación de las decisiones tomadas al término de las conversaciones que se celebraron en El Cairo entre el general Amer, comandante supremo de las fuerzas combinadas sirioegipcias y el general Bizri, comandante en jefe de las fuerzas sirias, se han enviado refuerzos egipcios a Siria desde mediados de setiembre. Dichos refuerzos tienen como objetivo consolidar los medios de defensa de ese país hermano.

"Esta tarde, a las 14.30, unidades de las fuerzas egipcias llegaron al puerto sirio de Lataka, escoltadas por unidades de las flotas y de las fuerzas aéreas de ambos países.

"Varias unidades de la flota egipcia permanecerán, a partir de hoy y por un período indeterminado, en el puerto de Lataka, donde son consideradas como que efectúan una visita oficial".

Reunión Jordano-Iraquesa

AMMAN, 13 (INS) — El rey Hussein de Jordania y sus principales ministros fueron hoy a la frontera con Irak para discutir asuntos árabes con el rey Feisal, del país vecino, y sus consejeros.

Hussein fué acompañado por el jefe de su gobierno, el canciller y el jefe del estado mayor del ejército, entre otros.

Regresó Feisal

BAGDAD, 13 (INS) — El rey Feisal regresó a la capital de Irak, después de conferenciar hoy con el rey Hussein, de Jordania. Trascendió que los dos soberanos llegaron a un "completo entendimiento" acerca de cuestiones árabes en los campos político, militar y económico, y entre ambos países en particular.

Feisal y Hussein estuvieron acordes sobre la necesidad de estrechar más sus relaciones y sobre la necesidad de cooperación con el resto de las naciones árabes para eliminar cualquier malentendido entre los gobernantes islámicos.

Ayuda a Jordania

AMMAN, 13 (AP) — El gobierno anunció que Jordania recibió hoy la segunda cuota de la ayuda financiera asignada por Arabia Saudita, con lo cual el monto de lo percibido alcanzó a dos y medio millones de libras.

Conferenciaron Tito y Zhukov

BELGRADO, 13 (AFP) — Por primera vez desde su llegada a Yugoslavia, el mariscal Zhukov se entrevistó con el presidente yugoslavo, mariscal Tito, quien dió, en su honor, una partida de caza, en Kamiska Bistrica, a unos veinte kilómetros de Licubliana, donde el mandatario yugoslavo pasó la noche como huésped del gobierno de Eslovenia.

Durante la partida de caza, Zhukov mató cuatro ciervos, mientras que Tito, dió muerte sólo a uno.

Después del almuerzo, ambos mariscales tuvieron sus primeras conversaciones políticas, las que continuaron hasta el anochecer.

Según se informó, Tito asistirá en Moscú a la celebración del aniversario de la revolución de octubre.

Aunque nada se ha dicho oficialmente, Alexandre Rankovitch, vicepresidente del Consejo Federal Ejecutivo, acompañaría a Tito en su viaje a la capital soviética.

Reanudará Hoy sus Deliberaciones en Santa Fe la Convención Reformadora

También Debe Reunirse la Comisión Redactora

SANTA FE, 13 (De nuestros enviados especiales). — A fin de iniciar la consideración del despacho de la Comisión Redactora sobre las enmiendas a introducir en la Constitución Nacional de 1853, está citada para mañana a las 16, en el paraninfo de la Universidad, la Convención Reformadora, que se halla en receso desde el día 24 de setiembre último. Como ya se ha dicho, en la sesión de mañana se considerará en general —de acuerdo con el plan de labor concertado en principio en la Capital Federal— el despacho de reformas, pronunciando breves informes únicamente el presidente y vicepresidente de la Comisión Redactora, y un representante de cada bloque. Luego se votará, y recién en la discusión en particular comenzará el verdadero debate de fondo sobre las reformas.

La sesión de la Convención estará precedida por una reunión de la Comisión Redactora, la que fué citada a las 10, en el recinto de la Cámara de Diputados de la provincia a fin de suscribir el despacho ya redactado y resolver en definitiva el orden de discusión de los distintos capítulos en que éste se divide. La subcomisión especial integrada con miembros de todos los sectores y presidida por Juan B. Casás ha preparado un orden de prelación que aún no ha sido aprobado por la comisión redactora, pues habría el propósito de efectuar algunos reajustes para satisfacer todas las opiniones.

El Plan de Trabajo

Según la referida subcomisión especial, el plan al que ajustaría sus deliberaciones la convención reformadora sería el siguiente: hoy, a las 15, día lunes, la Asamblea, después de dar entrada al dictamen de la comisión redactora y a los despachos en disidencia, los votará en general, luego de breves informes del presidente y vicepresidente de la mencionada comisión y de los oradores designados por cada uno de los bloques políticos.

El 15 comienza la discusión en particular, que seguirá hasta el día 16, sobre las reformas referentes a derechos sociales; día 17 al 19 inclusive, debate sobre federalismo y autonomía municipal; día 20, descanso para los convencionales, y días 21 y 22, consideración de los despachos sobre declaraciones, derechos y garantías; día 23, iniciación del debate sobre reformas al régimen electoral, el que debe concluir indefectiblemente antes del 30 del corriente si es que se desea introducir enmiendas a la Constitución sobre el particular, pues de lo contrario quedarán firmes las disposiciones actuales. Luego determina el plan de labor, con menos precisión, pues no es fácil prever las alternativas de las sesiones, que los dos últimos asuntos serán el régimen económico y financiero y la organización de los poderes del Estado.

Obtención del Quórum

Hasta esta noche no había aún en Santa Fe la cantidad suficiente de diputados para asegurar el quórum, pero calculábase que podría obtenerse en las horas que aún faltan para la sesión. En caso negativo se postergaría hasta el miércoles la renudación de las deliberaciones.

EE.UU. EFECTUO UNA REDUCCION DE SUS EFECTIVOS EN EL JAPON

YOKOSUKA (Japón), 13 (INS). — Las últimas tropas de infantería de marina norteamericanas que permanecían en el Japón emprendieron hoy viaje a Okinawa, 1.600 kilómetros al sur del archipiélago nipón, a bordo de varios transportes. Los efectivos, que pertenecen al noveno regimiento de infantería de marina, partieron desde el puerto de Yokosuka y en Okinawa se reunirán con su tercera división el lunes 21 de octubre, para efectuar un simulacro de desembarco que será presenciado por el jefe de operaciones navales de Estados Unidos, almirante Arleigh Bourke. El retiro de los infantes concuerda con la reducción gradual general de las fuerzas militares destacadas por Estados Unidos en Japón.

Algo Nuevo Estaría Sucediendo en el Este

PARIS, 13 (Exclusivo para Clarín). — Los satélites, por lo pronto. Hace cuatro años, fué la insurrección de los obreros del Berlín oriental. La aplastaron los tanques soviéticos. El año pasado, fué el movimiento revolucionario de Polonia y de Hungría. Si los Soviets se han contentado con contener la rebelión polaca, ello se debe a que se anexaron la zona oriental de Alemania y le dieron en compensación a Occidente tierras germanas, cuya amputación, bien lo sabían el Reich no aceptaría jamás. De modo que, para conservar la zona oeste de su país, Polonia necesita que Rusia la proteja de Alemania.

La revolución polaca sigue evolucionando hacia una mayor libertad, y una menor miseria.

El drama húngaro es bien distinto. Ha tenido una inmensa repercusión en el mundo. Precisamente cuando los doctrinarios comunistas afirmaban que la evolución del mundo hacia su régimen era fatal, en Hungría, país de antigua civilización, una juventud formada por obreros y estudiantes (hijos del pueblo, ya que las universidades les eran vedadas a los hijos de los ex burgueses) fué a la muerte antes que seguir siendo esclava. Y sin embargo, en Hungría, como en todos los países comunistas, a la juventud la mimaban. Se le decía: "Es a ustedes y no a los viejos a quienes daremos el poder."

Los dirigentes húngaros, agentes de los Soviets, siguen encarcelando y condenando a muerte a la juventud. Esta muere, pero no inclina la cabeza.

La impresión causada por los sucesos de Hungría fué inmensa en el mundo entero. En la vecina Checoslovaquia, la emoción fué tal que Khruschev experimentó la necesidad de visitarla en viaje de propaganda.

En Inglaterra, numerosos intelectuales abandonaron el partido comunista.

En Francia, el partido de los Independientes y los Campesinos, uno de cuyos objetivos es poner fuera de la ley a los comunistas, ha obtenido la mayoría absoluta, contra todos los demás partidos reunidos, en las elecciones parciales que se han efectuado después en París y en Lyon.

Pero... ¿qué sucede en Rusia? Se dijo que la juventud de las universidades rusas había pasado por un momento de inquietud, de perturbación. Mas no se aportaba la prueba. Ahora bien: vemos que se ha traducido al francés un libro que ha logrado en Rusia un éxito inmenso, "No sólo de pan vive el hombre", de Vladimir Dondintsev, que constituye una acerba crítica de la vida social en el régimen comunista, en que el Estado lo es todo y el hombre nada.

Sabemos ya que hay un abismo mucho más profundo en Rusia que en la Europa occidental o en Estados Unidos entre el director de una fábrica y uno de sus obreros, quien vive con su familia en una sola habitación, mientras que el director posee una casa y un automóvil con chofer y su mujer tiene un abrigo de marta cebellina.

—¡Es necesario para el rendimiento! —se les dice a los obreros.

Surge así una nueva burguesía, que está en camino de reemplazar a la antigua.

El tema del libro es el destino del hombre que siente en su alma una chispa genial, por pequeña que sea, y quiere realizarla. Desdichado de él, porque vivirá aislado.

Para los occidentales, la razón de vivir es la expansión de la personalidad. En esta novela un joven ha realizado, por sus propios medios, un invento de gran valor. Pero, como vive aislado, su invento es rechazado, y finalmente lo encarcelan.

Es cierto que, en el final del libro, todo se arregla como en las comedias clásicas. Era necesario que el autor le hiciera una pequeña concesión a la censura soviética..., ¿verdad?

¡Pero el hecho de que ese libro haya podido publicarse en Rusia y de que haya obtenido un éxito inmenso, prueba que sucede algo nuevo en el Este!

PAUL REYNAUD

Copyrigh Clarín — Prohibida la reproducción total o parcial.

EL EQUIPO argentino ingresa al estadio Nacional, de Santiago de Chile para afrontar el compromiso por la eliminatoria del Campeonato Mundial con la selección chilena, a la cual venció merecidamente por 2 tantos a 0, manteniéndose por lo tanto incólumes sus aspiraciones para participar en la rueda final de la Copa del Mundo

RECLAME CON ESTA EDICION Clarín DEPORTIVO

Se ve MAS Porque se Lee MAS

★ Mire a su alrededor. Tranvías, subtes, colectivos, ómnibus y trenes repletos, en los que la multitud ciudadana —hombres, mujeres, jóvenes y niños—, va y vuelve de sus obligaciones en un apretujamiento que no cede en ningún instante de la jornada ni en las terminales más lejanas.

★ Mire a su alrededor. Ese momento del viaje —tan incómodo e ingrato—, es quizá el único en que el hombre y la mujer modernos pueden leer, enterarse, formar su opinión sobre los hechos y cosas que les interesan y preocupan, orientarse para sus compras, negocios, diversiones y necesidades.

★ Mire a su alrededor. Esos hombres y mujeres leen diarios. Observe cuál es el que más se ve. Le llamará la atención que sea un "tabloid" de simpática conformación y grato colorido, apto para leer entre la multitud y fácil de desplegar sin molestar a los vecinos.

★ Ese diario que más se ve es Clarín.

★ Y si se ve más, es porque se lee más...

Urge Londres un Acuerdo Para el Control Mundial del Cosmos

Condiciona la Suspensión de las Pruebas Nucleares

NUEVA YORK, 14 (INS). — Gran Bretaña afirmó que el lanzamiento del satélite artificial ruso señala la urgencia de crear un grupo internacional de estudio para asegurar la utilización pacífica del espacio exterior. El ministro de Estado británico, Allan Noble, advirtió que "el tiempo esta corriendo" y que la UN no debe perder un minuto en aplicar controles a los nuevos y futuros descubrimientos científicos, tales como satélites, proyectiles dirigidos y plataformas del espacio. La evidente implicación de Noble es que el problema se torna más difícil de resolver y casi será insoluble cuando los aparatos del espacio se conviertan en armas de guerra.

El delegado británico señaló que "sin el funcionamiento del grupo sugerido no podemos anticipar qué ocurrirá. El grupo técnico debería estudiar los aspectos de derecho y control de los aparatos del espacio. Nuevas armas han creado nuevos temores, por lo que el problema es más urgente que nunca". Por otra parte, se mostró optimista en cuanto a las posibilidades de lograr un acuerdo de desarme, a pesar de la lucha ideológica que domina al mundo contemporáneo, y añadió: "El desarrollo de la guerra moderna está siendo causa de reflexión para ambos bandos. Los dos están considerando si es tolerable un estado de cosas que les obliga a vivir permanentemente a la sombra de los grandes armamentos y que les hace sentir que la terminación de tal estado de cosas es prudente y provechoso".

Las Pruebas Atómicas

En el seno de la Comisión Política de la UN, Allan Noble reiteró la posición occidental de que la suspensión de las pruebas de armas nucleares "no constituye desarme alguno", sin garantías concretas de la URSS.

Afirmó el representante inglés que el mundo libre cree que un sistema de control sobre las pruebas podría prepararse con antelación a otros aspectos, a fin de que rija desde el momento en que se ponga en vigencia un convenio desarmamentista.

El diplomático británico declaró que "no puede hallar una razón muy clara o convincente" para la objeción soviética.

Clarín

BUENOS AIRES · REPUBLICA ARGENTINA

60 CENTAVOS

Un frente de acción para la solución argentina de los problemas argentinos

AÑO XIII — Diario de la Mañana — Nº 4293

Buenos Aires, Martes 15 de Octubre de 1957

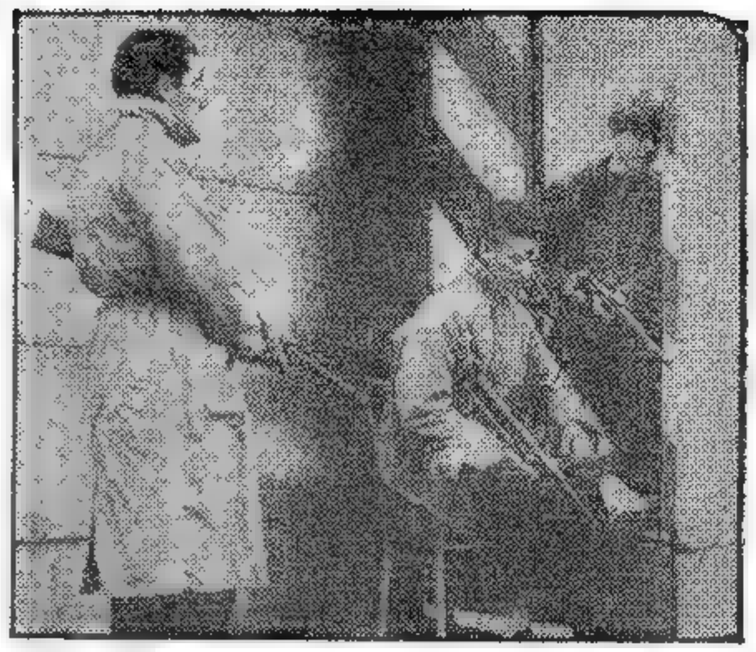

TRES voluntarios democráticos de San Marino, montan guardia con armas livianas modernas, frente a la sede del gobierno provisional. Afortunadamente, este pequeño país, gobernado por los comunistas durante los últimos doce años, halló la solución de sus problemas políticos por medios orales hasta que los democráticos asumieron oficialmente el poder

Comenzará Hoy el Debate Sobre las Reformas a la Constitución

Convínose la Prelación de los Temas del Dictamen

SANTA FE, 14 (Enviados especiales). — Prolongadas consultas que se iniciaron en la residencia de Villa Recreo, en horas de la mañana, para continuar en dependencias de la Universidad Nacional del Litoral, la firma del despacho por los miembros de la Comisión Redactora en mayoría y minoría, y una brevísima sesión del cuerpo en minoría en el recinto del paraninfo de dicha casa de estudios, constituyeron la tarea cumplida por la Convención Nacional Reformadora durante la jornada de hoy. A las 12.10, con la presencia de 31 de sus 56 componentes, inició sus deliberaciones la Comisión Redactora con la presidencia del Dr. Adolfo R. Rouzaut, a puertas cerradas, en el recinto de la Cámara de Diputados.

Media hora después, los periodistas fueron invitados a presenciar la firma del despacho, lo que se hizo con excepción de los diputados Abel Mario Elustondo y Mario Roberto, del grupo sabattinista de la U. C. R. del Pueblo y José Aguirre Cámara, del bloque del centro, manifestando este último que no lo hacía porque debía previamente consultar a su sector.

El despacho, en definitiva, fué firmado por 54 diputados.

Si bien se sabía que se encontraban en esta ciudad a mediodía 106 miembros del cuerpo, a las 16, hora en que había sido citada la Convención Nacional a sesión especial se hallaban en el recinto solamente 38 diputados.

A las 16.40 el presidente, señor Palacios Hidalgo manifestó que había vencido con exceso la hora de tolerancia y como no había quórum, salvo indicación en contrario, correspondía levantar la sesión, con la aclaración expresa de que subsistía la citación del cuerpo para mañana, martes, a las 16 horas. Apoyada la indicación de la presidencia la sesión fué levantada.

Proposición Socialista

Mientras tanto en el bloque radical permanecían reunidos los miembros de la Comisión Redactora y más tarde los componentes de la Comisión interbloque, que a las 10 habían deliberado en la residencia de Villa Recreo para considerar una iniciativa conciliatoria presentada por el diputado socialista Corona Martínez.

Se trataba de procurar un advenimiento entre los sectores políticos en abierta discrepancia en cuanto al orden de prelación de los asuntos a considerar. El sector de la mayoría, insistiendo en postergar el tratamiento del régimen electoral, mientras el bloque del centro se mantenía irreductible en su planteamiento: primer asunto el federalismo; segundo, el régimen electoral.

Evidentemente la posición

(Continúa en la Página OCHO)

Advierte a Turquía el Comando Sirioegipcio

Recrudece la Tensión por el Movimiento de Tropas Arabes

DAMASCO, 14 (AP). — El jefe de estado mayor del ejército de Siria, mayor general Afif Bizry, formuló hoy "una clara advertencia" a Turquía y a Israel, al dar la bienvenida a las tropas egipcias llegadas a este país. La prensa siria reproduce su discurso de bienvenida a las tropas egipcias. Bizry afirmó que "el imperialismo, que está reclutando tropas a lo largo de nuestras fronteras meridional y septentrional, debería saber hoy que cualquier agresión contra Siria será considerada como dirigida contra todo el pueblo árabe. Debería comprender también que se entrentaría con todos los árabes en el caso de que llevara a cabo tal agresión". Las fuerzas de infantería y las unidades navales egipcias que llegaron al puerto de Latakia, lo hicieron de conformidad con los términos del pacto de defensa militar mutua. Tal decisión, adoptada por el comando sirioegipcio reagravó la tensión en la frontera sirio turca.

Se carece todavía de información oficial acerca de la naturaleza y poderío de las tropas llegadas, pero las informaciones extraoficiales indican que en su mayoría pertenecen a unidades blindadas.

Cálculo Británico

LONDRES, 14 (AP) — El Foreign Office calculó hoy que la fuerza expedicionaria egipcia a Siria es de alrededor de un batallón, grupo que usualmente está compuesto por 1000 hombres. En conferencia de prensa, un vocero de la cancillería expresó: "El gobierno británico no cree que la llegada de tropas egipcias a Siria alterará substancialmente el equilibrio militar en el Oriente Medio.

Unidades aeronavales británicas en el Mediterráneo oriental han estado siguiendo los movimientos de los buques egipcios que transportaron las tropas en los últimos 10 o 15 días.

Información Norteamericana

WASHINGTON, 14 (AP) — El departamento de Estado informó hoy que desde fines de setiembre sabía que Egipto estaba enviando tropas y personal técnico a Siria. Funcionarios responsables manifestaron que, de acuerdo a los mejores cálculos disponibles, actualmente se hallan en territorio sirio fuerzas equivalentes a un batallón, es decir de 1000 a 1600 hombres.

Tranquilidad en Turquía

ESTAMBUL, 14 (AP) — Turquía no demostraba hoy mayor preocupación, al menos públicamente, por el desembarco de tropas egipcias en Siria, cerca de la frontera turca.

AFIF BIZRY

Clarín Ingresó en la SIP

WASHINGTON, 14 (AP). — La junta directiva de la Sociedad Interamericana de Prensa (SIP), aprobó la admisión del diario Clarín, de Buenos Aires, como nuevo miembro activo. También fué aprobado el ingreso de "El Diario Carioca" y "Jornal do Comercio", de Río de Janeiro; "Jornal de Natal", de Natal, Brasil; "El Imparcial", de Nueva York; "The Concord Tribune", de Concord, Carolina del Norte; "El Gran Diario", de Managua; "El Liberal", de Santiago del Estero, Argentina; "Diario de Sao Paulo", de Brasil; "O Fluminense", de Nictoroi, Brasil, "The Trentonian", de Trenton, Nueva Jersey; "Correio Paulistano", de Sao Paulo, Brasil; "The Inquirer", de Filadelfia, y revista "Impacto" de México.

PINAY HALLA TROPIEZOS EN SU TAREA PARA FORMAR GOBIERNO

Reclaman los Degaullistas la Quinta República

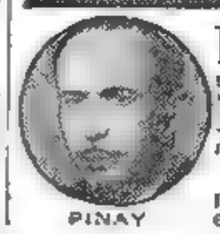

PINAY

PARIS, 14 (AP). — Antoine Pinay continúa con la paciente tarea de tratar de formar un gobierno derechista para Francia, pero su éxito o fracaso no será conocido antes del miércoles. Los observadores políticos mantienen todavía reserva respecto de las posibilidades de un resultado práctico de sus gestiones, y aun cuando reconocen que tiene bastante prestigio popular, se muestran escépticos en lo relativo a la aceptación de su programa.

Pinay, que pertenece al partido Campesino Independiente, auspicia una política de "nada de nuevos gastos ni gravámenes", que incluye reducciones en el servicio civil y el programa de seguros sociales. Esto hará, inevitablemente, que los socialistas le nieguen su apoyo.

Debe tenerse en cuenta la influencia en el Parlamento francés de las dos fracciones representadas por los socialistas y los moderados, la amplia agrupación a la que pertenece el partido de Pinay. Su gravitación y su mutua interdependencia hacen que ninguna de las dos pueda gobernar sin, por lo menos, la benevolente neutralidad de la otra.

Sin embargo, Pinay sorprendió al país anteriormente y podría muy bien volver a hacerlo ahora. En 1952 obtuvo la investidura de primer ministro contra todos los pronósticos del mundo político, al lograr el respaldo de los 27 diputados degaullistas que en aquella ocasión abandonaron las filas de su partido. Pinay logró sostener su gobierno durante casi un año.

Ante la prolongación de la actual situación política, los extremistas comienzan a tratar de aprovecharla para sus propósitos. Los social-republicanos, vestigios del grupo degaullista, lanzaron en Lyon una campaña en favor del establecimiento de una Vª República, que presidiría De Gaulle, y en París un grupo de veteranos recorrió las calles vivando a De Gaulle.

India: un Nuevo Problema Para el Gobierno Yanqui

WASHINGTON, 14 (Exclusivo para Clarín). — El gobierno de la India ha sondeado aquí la posibilidad de solicitar en breve un préstamo de proporciones. Su ministro de Finanzas calcula las necesidades de ese país en unos mil millones de dólares, de los cuales la India necesitaría gran, unos setecientos en un período de ocho años antes de empezar a pagar la deuda. La cuota norteamericana del préstamo no podría ser menor de 500 millones.

Evidentemente, una transacción de esta magnitud requeriría la autorización expresa del Congreso y debería emprenderse a más tardar en marzo, que es cuando las reservas indias de divisas se habrán reducido a un punto crítico. Si no se consigue el préstamo, la situación para la economía privada y pública de la India será crítica.

Las perspectivas no podrían ser más desfavorables en lo que al préstamo se refiere. Costará mucho convencer al Congreso. Pero cuando el presidente Eisenhower le haya hecho comprender al país todo lo que está en juego, el pueblo norteamericano llegará sin duda a la conclusión de que la ayuda a la India es necesaria y no se la debe escatimar.

¿Por qué? La razón es evidente. La India es el campo experimental supremo para toda Asia y Africa que permitirá probar la posibilidad de que los países atrasados puedan elevar su nivel de vida con recursos democráticos y sin apelar a lo comunistas. Si el plan de progreso de la India es un éxito, los demás países asiáticos y también los africanos comprenderán que no necesitan seguir el ejemplo de China comunista. En cambio, si fracasa, el hecho señalará un momento decisivo en la historia del mundo.

Personalmente, no dudo de que este préstamo, de tan difíciles perspectivas, podría lograrse si el gobierno del general Eisenhower divulgara la apremiante situación de la India. Téngase en cuenta que la población de ésta duplica con creces la de Estados Unidos, mientras que sus rentas sólo alcanzan a la vigésima parte de los ingresos de la Unión.

Es cierto que el de Nehru es un gobierno libre, nacido de elecciones populares y que respeta y se encarga de hacer respetar celosamente los derechos fundamentales: la libertad de religión, de pensamiento y de palabra. Pero no se puede esperar que ese gobierno sobreviva con una simple adhesión a sus ideales y a sus principios. Debe ofrecérsele al pueblo de la India la esperanza de que dentro de un plazo razonable se librará de su actual pobreza. Si el gobierno no logra sostener esa esperanza, sin duda se operará una reacción contra la libertad y el pueblo indio virará hacia el sistema totalitario.

Para satisfacer las necesidades de su desarrollo, el gobierno indio ha formulado planes de inversiones y está iniciando un segundo plan de obras públicas que exige una inversión de 15.000 millones de dólares en el curso de cinco años. Esto parece mucho, pero deben tenerse en cuenta las considerables proporciones del problema indio. Tan considerables son que, aunque el plan se desarrolle con éxito, lo más que podría esperarse es un aumento de las rentas de ese país en un cinco por ciento anual. Pero este programa no puede desarrollarse sin la ayuda de capital extranjero, de las sociedades privadas, el Banco Mundial, Gran Bretaña, Francia, Alemania y Estados Unidos. De todos modos, no podemos permitir que el plan indio fracase.

WALTER LIPPMANN

Copyright Clarín y Editor's Press
Prohibida la reproducción total o parcial

Economía

A Carlos acababan de nombrarlo tesorero del club y, naturalmente, quería hacer méritos tratando de disminuir los gastos. Necesitaban un mimeógrafo para hacer las circulares destinadas a los socios, y Carlos recordó que tenían un combinado aún en buenas condiciones y que ya no les hacía falta. Entonces, publicó este Aviso Clasificado de Clarín.

COMBINADO obio. prestado por mimeógrafo, T. E. ...6325

Y a Lorenzo T. le había quedado un mimeógrafo al disolverse aquella sociedad que le hiciera fracasar un socio despreocupado. Su hija le pedía, desde hacía tiempo, un combinado para los bailes familiares. Leyó el aviso, vió la oportunidad y ahora tiene el combinado que desea su hija, y Carlos le ha ahorrado un gasto al club. Todo gracias a un Clasificado de Clarín (Corrientes 556 Informes: de 8 a 19 horas, T. E. 32-9411 al 9417).

Contémplanse Mejoras Económicas a los Trabajadores

(INFORMACION PAGINA CUATRO)

Reclame la 2ª SECCION

Rechaza el Laborismo Cargos de Khruschev

LONDRES, 15 (AP). — El partido Laborista británico envió su respuesta al mensaje del jefe del partido Comunista soviético, Nikita Khruschev, rechazando la acusación de que Occidente está impulsando a Turquía a atacar a Siria. La nota, firmada por el secretario general laborista Morgan, rechaza también, de plano, la propuesta de Khruschev en el sentido de que los partidos socialistas europeos se uniesen para colaborar con el partido Comunista soviético en procura de asegurar la paz del Oriente Medio.

La carta replica a un memorándum dirigido por el dirigente ruso a Hugh Gaitskell y a otros jefes de partidos socialistas europeos en esta semana.

Gaitskell y Bevan, expertos del partido, se entrevistaron con Macmillan a poco de recibir la carta de Khruschev. El primer ministro les informó que no tenía ningún indicio que pudiera dar crédito a la denuncia de Khruschev.

Considera la Convención sus Planes de Trabajo

(Informes en página QUINCE)

Anuncian los Empresarios Una Rebaja en los Precios de Alimentos y Vestuario

Reunión con Aramburu y Rojas en la Casa Rosada

LOS representantes del comercio, la industria y la producción propusieron al gobierno rebajar los precios de los artículos esenciales de consumo, la modificación de los actuales regímenes de retribuciones a los trabajadores; una mayor continencia en los costos y la liberación de trabas que perjudican la mecanización industrial, para solucionar el problema de la carestía de la vida.

Así lo hicieron conocer al presidente provisional, general Aramburu, en el curso de una reunión celebrada anoche, en la cual durante cerca de una hora y media se analizaron exhaustivamente los diversos factores que inciden en el alza desmedida de los costos y la disminución de la producción.

Por su parte, el presidente provisional reclamó de los empresarios la adopción de medidas concretas y positivas sobre el particular, y ratificó el propósito del gobierno de cumplir en todos sus aspectos el plan político anunciado oportunamente.

Prolegómenos de la Reunión

A las 19 se encontraban ya en el Salón de Acuerdos, alrededor de unos veinte empresarios, pero algunos de ellos debieron abandonar el recinto en razón de que la Presidencia había autorizado que concurrieran solamente tres personas por cada una de estas organizaciones: Sociedad Rural Argentina, Bolsa de Comercio de Buenos Aires, Unión Industrial Argentina y Federación de Comercio de la Ciudad de Buenos Aires. En consecuencia quedaron por la primera los señores Juan M. Mathet, Carlos A. Menéndez Behety y Emilio F. de Alzaga; por la segunda, los señores Eustaquio Méndez Delfino, César A. Tegnoni y José Mazzei; por la tercera, los señores Ing. Pascual Gambino, Roberto Botting y Héctor Amoros, y por la cuarta, los señores Marcos Díez, Dr. Raúl Fernández Aguirre y Rodolfo Ruggio.

Antes de iniciarse las deliberaciones fueron invitados a pasar al despacho presidencial los presidentes de las nombradas instituciones, quienes mantuvieron un breve cambio de ideas con el presidente y el vicepresidente, estando además presentes los ministros militares y de Comercio e Industria, Agricultura y Ganadería y Hacienda.

Mientras se efectuaba esta conversación, el personal del Ceremonial procedió a invitar a las personas que no participarían de la reunión a abandonar el Salón de Acuerdos.

Se Hace Presente Aramburu

A las 19.20 el general Aramburu dejó su despacho para trasladarse al salón de

(Continúa en la Página OCHO)

UN INSTANTE de la reunión que mantuvieron ayer el presidente Aramburu, el vicepresidente Rojas y los ministros con los empresarios

Clarín

60 CENTAVOS

Un toque de atención para la solución urgente de los problemas argentinos

AÑO XIII — Diario de la Mañana — Nº 4294

Buenos Aires, Miércoles 16 de Octubre de 1957

Bonn Rompería Relaciones Diplomáticas con Belgrado

Represalia por el Reconocimiento de Pankow

BERLIN, 15 (AP). — El jefe del gobierno alemán occidental, Konrad Adenauer, dispondríase a adoptar una política firme con Yugoslavia en represalia por la decisión del mariscal Tito de reconocer al régimen comunista de Alemania oriental. En esferas diplomáticas autorizadas se expresó que Adenauer y el ministro de Relaciones Exteriores, von Brentano, consideran que se debe adoptar "una política dura" con Yugoslavia, con el fin de evitar el peligro de que otras naciones sigan el ejemplo de Tito. Esos círculos estiman muy probable que se produzca la ruptura formal de relaciones con Belgrado. Esta fué la impresión que se recogió después de la urgente reunión entre Adenauer y von Brentano.

Gestión de Información

BONN, 15 (INS). — Adenauer ha enviado urgentes mensajes a los diplomáticos de la República Federal acreditados en el Cercano y Medio Oriente para que informen si las principales naciones de la región —particularmente Egipto— están dispuestas a seguir el ejemplo de Yugoslavia reconociendo al régimen de Pankow.

Egipto se considera como un país clave debido a que ha reconocido al régimen de China comunista en mayo pasado, antes de producirse la crisis del canal de Suez.

El Anuncio Yugoslavo

BELGRADO, 15 (AP). — Yugoslavia anunció oficialmente esta noche que ha reconocido al régimen de Alemania oriental. El anuncio publicado por la cancillería dice que el gobierno del mariscal Tito establecerá relaciones diplomáticas con Alemania oriental "con el fin de hacer posible el establecimiento y desarrollo de las relaciones entre los dos Estados alemanes". Sus representantes tendrán rango de embajadores.

En la Cancillería se dijo que ahora era de esperar que tal reconocimiento contribuyese a la paz mundial y a la solución del problema de la unificación germana. Añádese la opinión oficial de Yugoslavia en el sentido de que la reunificación de la dividida Alemania deberá llegar desde dentro y no ser impuesta desde el exterior.

Reacción de EE.UU.

WASHINGTON, 15 (AP). — EE. UU. lamenta que Yugoslavia haya reconocido al régimen de Alemania oriental, por entender que con esa medida no se ayuda a resolver el problema de la división germana. El anuncio del Departamento de Estado dice: "No creemos que así se contribuya a resolver el problema alemán. Por otra parte, esta actitud norteamericana ya se había hecho conocer a Yugoslavia más de una vez".

Visita Real a Canadá

LA SOBERANA británica, Isabel II, recibe el saludo de la señora Diefenbaker, esposa del primer ministro canadiense a su llegada a Ottawa, en visita oficial

Aclara Egipto el Envío de Fuerzas

DAMASCO, 15 (AP). — Los refuerzos egipcios se trasladaron a posiciones estratégicas, mientras Siria aumenta sus defensas a lo largo de la frontera turca. Las fuerzas egipcias llegaron ayer a Siria, en momentos en que empeora la situación a lo largo de la frontera.

Los soldados inmediatamente fueron desplazados del puerto de Latakia, adonde habían llegado en unidades navales. Los oficiales militares mantienen en secreto las posiciones exactas de esas fuerzas y tampoco se conoce el número de las mismas. Sin embargo un vocero militar egipcio anunció que las fuerzas de Egipto en Siria comprenden unidades de infantería, de artillería, vehículos blindados y tanques pesados.

Afirmó también que estos contingentes no eran "simbólicos", sino "una fuerza de choque del ejército egipcio preparada para realizar operaciones militares en gran escala".

Aclaró que las fuerzas egipcias en Siria tienen una doble misión: a) participar en cualquier operación militar emprendida por el ejército sirio; b) adiestrar a las fuerzas sirias en el uso de nuevos armamentos.

Refuerzos Turcos

ANGORA, 15 (INS). — En los medios bien informados se asegura que Turquía ha reforzado sus tropas a lo largo de la frontera siria.

Este país ha contestado las enérgicas advertencias soviéticas diciendo que actúa para proteger su seguridad, y que no tiene intenciones agresivas.

Beneplácito Soviético

MOSCU, 15 (INS). — El primer ministro delegado Anastas Mikoyan, declaró que el traslado de tropas egipcias a Siria fué "algo muy bueno", y que los rusos están "complacidos". Afirmó que "Siria y Egipto son naciones hermanas y esto es el caso de un hermano que viene en ayuda de otro hermano que se halla en dificultades".

ESCRIBE J. Paul-Boncour

Ex presidente del Consejo de Ministros de Francia

Revisión Constitucional

PARIS, 15 (Exclusivo para Clarín) — La crisis del gaullismo francés se ha desarrollado siguiendo su ritmo habitual, que se ha convertido en un rito en el que la Cuarta República ha agravado los errores de la Tercera, a la cual había pretendido corregir. Entonces, antes de la guerra de 1914, al presidente que necesitaba elegir a un primer ministro le bastaba con decidirse entre un número muy limitado de dirigentes y, para ello, sólo se requería consultar a varios personajes importantes.

Después de 1914, las consultas se ampliaron un poco. Los presidentes de las Cámaras y los de las grandes comisiones fueron incluidos en ellas. Con todo, el número de consultantes siguió siendo restringido y respetable.

Pero al llegar la Cuarta República las presidencias de las asambleas se multiplicaron por dos: junto a la de la Cámara de Diputados y la del Senado que por lo demás, no se sabe por qué habían cambiado de nombre, aparecen otras dos asambleas, cuya utilidad parece más discutible. Naturalmente, sus presidentes pesan en las consultas. Las comisiones han proliferado y todos los jefes de bloques, aun los menos importantes, invaden el Elseo.

En esta crisis, en que proliferan las opiniones más diversas y contradictorias, sobre todo las que se refieren al problema de Argelia, sólo ha aparecido una decisión algo clara. Esperemos, por lo demás, que sea ejecutada. Emana de un grupo cuyo conservatismo, a mi juicio excesivo, no cuenta con mis simpatías, pero que, esta vez, ha hablado con claridad. Los independientes han declarado que sólo votarían la investidura y acordarían su confianza a un primer ministro decidido a comprometer toda su responsabilidad en la reforma de la constitución.

Lamento que no sean los socialistas quienes han formulado esta sensata exigencia. Se mantienen apartados y muy reticentes. Ahora bien... Sin su concurso ¿qué puede hacerse? Esta operación política es imposible. Pero la reforma es necesaria. Inevitable. La cólera cunde contra la inestabilidad, la falta de decisiones claras, las combinaciones y, para decirlo de una buena vez, contra las fantasías de los gobiernos que se suceden. Lo que importa es saber si la reforma se hará mediante procedimientos legales o con el golpe de fuerza.

En la soledad de sus cárceles, León Blum ya había vislumbrado. En su pequeño libro tan pictórico, "En la escala humana", llegaba hasta el poder presidencial. No citaba a De Gaulle, pero se encontraba con él. ¡Qué lástima que no hayan podido marchar de acuerdo! Al recobrar su libertad y retomar contacto con su partido, Blum, quien, como un termómetro sutil subía o bajaba según la temperatura de aquél, siguiéndola, interpretándola con incomparable talento más bien que dirigéndola, como lo hacía Jaurès, quien en muchas circunstancias no temía chocar con ella, adivinó que lo desfavorable para él no era la masa de los militantes sino los elegidos. Abandonó la idea.

Por lo demás, muchos resueltos partidarios de una revisión constitucional —y tal es mi caso— no llegan hasta ahí. La vigorización del poder ejecutivo, los medios más enérgicos de llegar a ello, de imponer a la turbulencia de los parlamentarios una permanencia gubernamental, tal es la alternativa. Se puede muy bien conciliar un poder fuerte y estable con la elección del parlamento. Basta con que el parlamento sea disuelto, si derriba al que lo ha elegido y que el país sea el juez.

Pero ya es hora de hacerlo.

J. PAUL-BONCOUR

Copyright Clarín - Prohibida la reproducción total o parcial

Kuwatly Advirtió a Alemania Oeste

DAMASCO, 15 (AP) — El presidente sirio, Shukri Kuwatly, advirtió a Alemania occidental contra el establecimiento de relaciones diplomáticas con Israel.

"En tal caso, Alemania occidental perderá la amistad de todos los árabes, los que, a su vez, posiblemente reconocerán a Alemania oriental —afirmó en conferencia de prensa—. Tal cosa por parte de Bonn podría conducir a medidas más drásticas."

Sugirió que el gobierno de Adenauer debe romper relaciones económicas con Israel "o por lo menos congelarlas en su estado actual", si desea mejorar sus relaciones con los países árabes.

Fueron Clausuradas Todas las Bodegas de Mendoza

(INFORMACION PAGINA VEINTITRES)

Dos Hijos Felices

Eduardito quería una bicicleta. Y don Jorge sufría por no poder comprársela. ¡Tenía tantos gastos! Entonces, se le ocurrió, al leer los Avisos Clasificados de Clarín, que allí podía encontrar una solución. Y publicó este:

CHICO cuna de calidad por bicicleta T. E. ...7764.

Y Enrique y Luisa, quienes eran asiduos lectores de Clarín, esperaban un hijo de un momento a otro. Pensaron que la oportunidad era perfecta para prepararle una cuna. Enrique tenía una bicicleta que no había usado desde su adolescencia y estaba como nueva. La ofreció y don Jorge vió el cielo abierto. Eduardo tiene su bicicleta y el hijo en camino encontró en una hermosa cuna cuando llegue al mundo, gracias al Clasificado de Clarín que acercó a ambos interesados. (Corrientes 585. Informes: de 8 a 19 horas. T. U. 32-9411 al 9417)

Reclame la 2ª SECCION

Las Huelgas no Resuelven Nada, Afirmó el Contraalmirante Rojas

INFORMACION PAGINA SEIS

Exhortó el Gobierno a los Obreros a Levantar las Medidas de Fuerza

Clarín
60 CENTAVOS
Un toque de atención para la solución argentina de los problemas argentinos
AÑO XIII — Diario de la Mañana — Nº 4295
Buenos Aires, Jueves 17 de Octubre de 1957

Comunicóse a los Dirigentes Gremiales el Mensaje Oficial

EL gobierno reiteró su llamado al patriotismo de obreros y empresarios para solucionar los problemas que afectan a todo el país y exhortó a las organizaciones gremiales al levantamiento de toda medida de fuerza.

En un comunicado suministrado anoche se reseñan las medidas ya adoptadas tendientes a lograr el abaratamiento de los artículos y las mejoras de los salarios y se destaca la decisión gubernamental de defender los intereses permanentes de la población.

Informan a los Obreros

Los dirigentes de los gremios que entrevistaron recientemente al presidente provisional fueron informados anoche en detalle sobre el pensamiento gubernamental, por el ministro de Trabajo y Previsión, quien les entregó una copia del comunicado que transcribimos a continuación.

El Comunicado

El comunicado emitido por la Presidencia de la Nación expresa textualmente

"El Gobierno Provisional está firmemente dispuesto a defender los intereses permanentes de la población rechazando las soluciones fáciles que no tendrían otro efecto que un ficticio alivio inmediato, pero significarían un real recrudecimiento de los problemas que afectan a todo el país, en particular a los sectores más necesitados.

En sucesivas reuniones ante las fuerzas armadas, los representantes empresarios y los representantes obreros, el Gobierno ha explicado la situación económica y financiera con el objeto de que se forme conciencia pública sobre las dificultades y se comprenda que el futuro del país depende del camino que se tome en esta oportunidad

Un aumento de salarios sin el correspondiente aumento de productividad, implicaría un nuevo impacto inflacionario porque el aumento repercutiría inmediatamente sobre los precios agravando el problema en lugar de solucionarlo.

El aumento masivo es la fórmula que granjearía mayores simpatías pero no es esta una política económica honesta

En lugar de tal política, cómoda pero engañosa, el gobierno propicia el aumento de producción con la participación en los mayores beneficios que importa la obtención de dos ventajas positivas y reales: el abaratamiento de los artículos y la mejora de los salarios.

Medidas Adoptadas

Hasta el momento el gobierno ha dictado entre otras medidas, las siguientes que traducen su sensibilidad:

1º — Propiciar aumentos de salarios en base a una mayor productividad, premios, calificaciones, etc

2º — Acelerar por todos los medios la normalización del suministro de energía eléctrica a la industria cuyo déficit, en la zona del Gran Buenos Aires, implica hasta ahora la pérdida de 25.000 millones de pesos anuales. Este déficit empezará a ser enjugado con la interconexión de la usina de San Nicolás.

3º — Aumentar el haber mínimo de las jubilaciones y pensiones otorgadas o a otorgarse por las Cajas Nacionales de Previsión a $ 1.000.— y $ 850.—, respectivamente.

4º — Obligar a la marcación de los precios en las fábricas sobre todas las mercaderías nacionales, a efectos de facilitar el contralor por el consumidor.

5º — Eximir de toda carga a los mayores ingresos provenientes de la incentivación.

6º — Disponer mejoras crediticias a las empresas que celebren convenios de incentivación para posibilitar la mayor producción.

7º — Crear el Consejo Nacional de Precios y Abastecimientos, como organismo consultivo del Poder Ejecutivo sobre costo de la vida, altera-

(Continúa en la Página CATORCE)

Visita a una Fábrica en Vicente López

EL vicepresidente provisional de la Nación contraalmirante Rojas aparece rodeado de un grupo de obreras en un momento de la visita de dos horas que efectuó ayer por la mañana a un establecimiento fabril de Vicente López

Se Utilizará un Crédito de E. Unidos

Así Informó el M. de Hacienda

ANUNCIO ayer el ministro de Hacienda, Dr. Adalberto Krieger Vasena, que el Banco Central ha decidido iniciar el uso de líneas de crédito con sus bancos corresponsales en los Estados Unidos de Norteamérica en virtud de las gestiones realizadas en ese país por el presidente del Banco de la Nación, Dr. Carlos Coll Benegas. En la oportunidad también informó el director de las finanzas del Estado que en los próximos días se fijará la fecha para la reunión del Club de París en nuestra capital, y dió la nómina de las firmas cuyas propuestas de inversión de capital extranjero fueron aprobadas desde el 1º de enero del corriente año hasta la fecha, y adelantó la fecha en que se suscribirán convenios con Hungría y Checoslovaquia.

Escasas Disponibilidades

Manifestó el Dr. Krieger Vasena que hasta la reforma cambiaria de octubre de 1955 la banca argentina sólo contaba con escasas disponibilidades normales de crédito para sus operaciones y que el Banco Central sólo disponía de márgenes recíprocos de crédito en virtud de provisiones específicas contenidas en la mayoría de los convenios bilaterales a que el país estaba adherido, pero que las importaciones argentinas del área del dólar debían ser pagadas por adelantado por el país. Luego de señalar que esa era la práctica resultante del sistema de "coberturas anticipadas" que se inició a raíz de la demora en los pagos en que el país cayó en 1949 y dió origen al empréstito de consolidación del Eximbank

(Continúa en la Página VEINTE)

Reclame la 2ª SECCION

Advierte Dulles Contra un Eventual Ataque a Turquía

WASHINGTON, 16 (AP). — Foster Dulles advirtió hoy, en conferencia de prensa, que EE. UU. debe estar en guardia contra la posibilidad de un ataque de Rusia y Siria contra Turquía. Indicó empero que esa posibilidad es muy remota debido a que la UN tiene concentrada su atención en esa región. Sin embargo, aclaró que en caso de concretarse esa agresión su país "no dejará a la URSS como un privilegiado santuario". Aclaró que esto quería decir que en caso de ataque contra Turquía, EE. UU. no intervendría solo defensivamente, sino que atacaría a Rusia propiamente dicha.

Mientras el secretario de Estado efectuaba estas declaraciones, en Nueva York, el canciller sirio, Salah Bitar presentó una petición oficial a las Naciones Unidas para que acuerde una urgente investigación de la explosiva situación creada en la frontera turcosiria. Siria califica de "intolerablemente peligrosa" la emergencia, afirmando que la concentración de tropas turcas a lo largo de las fronteras "presagia un ataque inminente"

Un vocero de la delegación norteamericana en el organismo internacional declaró de inmediato que su país apoyaba la petición y la demanda de un debate de la Asamblea General respecto del Cercano Oriente. "Esa investigación, dijo, ayudaría a aliviar la tensión y pondría en claro quiénes son los que están amenazando la paz en esa región"

Por su parte, Pierson Dixon de Gran Bretaña, calificó el paso de Siria como "uno de una serie de pasos en la guerra fría". El representante turco se negó a comentar la acusación y el pedido sirio Empero, el gobierno turco hizo llegar al secretario general de la UN, Dag Hammarskjold, una nota en la que acusa a Siria de hacerse eco de la propaganda soviética con ataques al gobierno de Turquía.

Advertencia Soviética

Al mismo tiempo, el canciller soviético, Andrei Gromyko advirtió a la UN que la guerra entre Siria y Turquía podría estallar "en cualquier momento". En una carta al presidente de la Asamblea General, Leslie Munro, denuncia al estado mayor turco

(Continúa en la Pág. CUATRO)

Pinay Pedirá Mañana la Investidura

PARIS, 16 (AFP). — El primer ministro designado, Antoine Pinay, comunicó al presidente Coty su determinación de formar gobierno. Al salir del Elíseo, Pinay declaró que pedirá la investidura a la Asamblea Nacional en la mañana del viernes Se tiene entendido que Pinay adoptó la decisión tras conferenciar con los dirigentes de los grupos independientes de la Asamblea

Los socialistas republicanos decidieron no participar en el gabinete que intenta formar Pinay e igual actitud adoptaron los radicales. Por su parte, los socialistas insinuaron que se abstendrían en la votación

EE. UU. Debería Cambiar su Tipo de Vida

WASHINGTON, 16 (Exclusivo para Clarín). — Los pocos que saben de estas cosas, y son capaces de comprenderlas, dicen que el lanzamiento del satélite artificial significa que los rusos le llevan la delantera a Estados Unidos en la producción de cohetes. Esto no sería obra del azar. Se debería a que hay en Rusia un gran equipo de hombres de ciencia, ingenieros, productores e industrias subsidiarias muy desarrolladas, todos bien coordinados y dirigidos y generosamente financiados.

En suma el hecho de que EE. UU. haya perdido la carrera del lanzamiento del satélite, significa que también la está perdiendo en la producción de cohetes. O sea que EE. UU. y todo el mundo occidental se están quedando a la zaga en el progreso de la ciencia y la técnica. Y si pero yo creo que la delantera que los rusos nos llevan en la competencia armamentista signifique que pronto estaremos a merced suya. No. En absoluto. Pero es que una sociedad no puede detenerse.

La cuestión crítica es saber cómo responderemos los norteamericanos, de Eisenhower para abajo, a lo que es un tremendo desafío a nuestros valores culturales. Una de las respuestas sería colocarnos en un terreno de propaganda y tratar de hacer algo espectacular para ponernos a la par de los rusos. Otra, sería examinarnos a nosotros mismos y buscar una curación de nuestros males. El asunto podría definirse así: ¿Por qué, en los doce años transcurridos desde el fin de la segunda guerra mundial, EE. UU., que iba tan adelante, ha perdido la ventaja que les llevaba a los rusos, cuya situación era tan penosa? Khruschev diría, naturalmente, que esto se debe a que el comunismo es superior al capitalismo.

Nuestras normas de vida actuales, sin duda, acusan ciertas tendencias que han aparecido en la vida norteamericana desde la segunda guerra mundial Por ejemplo, la mayor importancia que se les asigna a las normas privadas de vida con respecto a las públicas: es decir que necesidades tales como la defensa, la educación, la técnica y las artes quedan en segundo plano. La consecuencia es que nuestras instituciones públicas, sobre todo las relacionadas con la enseñanza y la investigación científica, quedan escandalosamente privadas de medios. En segundo lugar, debemos señalar la falta de respeto general por la inteligencia y por la originalidad del pensamiento (y hasta las sospechas que inspira éste). En otros países, sobre todo en Alemania, la mayor parte de Europa y aun en Rusia, es un honor reconocido por todos el ser profesor. En EE. UU. es algo que pone al interesado a la defensiva, obligándolo a demostrar que no es un pedante o un subversivo.

El mal que le ha hecho el macartismo a la confianza en sí de los hombres de ciencia norteamericanos ha sido una de nuestras grandes tragedias nacionales de la posguerra. Sería imposible calcular el daño causado. Pero es muy grande. Bajo el narcótico de la prosperidad entre el convencionalismo y el macartismo, nuestra vida pública es cada vez más somnolienta y carente de finalidad. Con el presidente en una especie de retiro parcial, no hay un patrón de vida, una orientación a la cual pueda atenerse el pueblo. Por eso vamos a la deriva, sin que nadie declare nuestros propósitos ni formule una política rumbo a un desastre crónico del tipo de Little Rock. Estamos sin una carta de navegación en aguas muy revueltas

WALTER LIPPMANN

Copyright Clarín y Editor's Press - Prohibida la reproducción total o parcial

Segunda Edición

Resolvieron los 32 Gremios no Efectuar Ningún Paro

INFORMACION PAG. CATORCE

Dónde Está el Comprador

★ El comprador está siempre entre los lectores de Clarín.

★ Porque nuestro diario cubre todos los sectores de público, tiene hondo arraigo en la familia y es el predilecto de la mujer.

★ Por eso la influencia decisiva de Clarín en los grandes y pequeños negocios.

★ Un aviso en Clarín hace impacto y crea el ansia de compra en la masa de lectores más grande y de mayor capacidad económica de la República.

★ *Haga usted la experiencia. Haga sus ofertas con un aviso notable o un simple clasificado.*

★ Su comprador —no lo dude— lee Clarín.

Clarín

El TABLOID que Llega a Todos los Públicos

Deben Reintegrarse a sus Tareas los Telefónicos

(Información Página TRECE)

Dirigirá un Mensaje a Todo el País el Presidente Aramburu

Hablará Hoy a las 20.30 Sobre Palpitantes Problemas

GRAN expectativa ha provocado en todos los círculos del país el anuncio de que hoy, a las 20.30, el presidente provisional de la Nación, general Pedro E. Aramburu, dirigirá un mensaje por Radio Nacional a toda la población de la República, para referirse a palpitantes problemas de actualidad. No se han proporcionado detalles de los temas que abordará el primer mandatario, pero en esferas bien informadas se adelantó que el jefe del Estado se referirá, especialmente, a los planteos formulados recientemente para encontrar soluciones al problema económico. Incidentalmente, el general Aramburu —según esas referencias— analizará la actualidad política y reafirmará los principios que dinamizan al plan político. Buena parte de su mensaje estará dedicado también al problema sindical, y reiterará la exhortación formulada el miércoles por la noche a los gremios para que depongan todo movimiento de fuerza, a fin de poder llegar a soluciones armónicas entre empresarios y trabajadores. Respecto a los planes elaborados por las fuerzas vivas, destinados a producir una baja en los precios de los artículos de consumo y vestuario, se han producido ayer significativas novedades.

Buena Voluntad de los Empresarios

"Existe la mejor buena voluntad para concretar las medidas destinadas a conseguir la disminución del costo de la vida", dijo ayer, al finalizar la reunión celebrada en la Bolsa de Comercio, el vicepresidente de la entidad, doctor César A. Tognoni. "Para ello —agregó— hay que decidir cómo se llevará a cabo tal propósito y cuáles han de ser los aspectos prácticos para realizar el sacrificio que se pide a los empresarios".

La reunión, en la que participaron representantes de distintos sectores empresarios, comenzó a las 15 y se prolongó hasta cerca de las 19.30. Se hallaban presentes delegados de la Bolsa de Comercio, Unión Industrial Argentina, Sociedad Rural Argentina, Federación Argentina de Centros de Almaceneros, Federación Argentina del Comercio de Indumentaria, Textiles y Afines, Federación de Distribuidores de Comestibles, Bebidas y Afines; Federación Argentina de Hoteles, Restaurantes y Cafés; Centro de la Industria Lechera, y Federación de Comercio de la Ciudad de Buenos Aires.

Constitución de una Mesa

Al término de las deliberaciones se dió un comunicado que da cuenta de la constitución de una mesa directiva que tendrá a su cargo la tarea de encauzar las diligencias tendientes a lograr la efectiva contención del alza de los precios y la rebaja de los mismos.

Dicho organismo está presidido por el doctor César A. Tognoni, de la Bolsa de Comercio, y lo integran los señores José A. Blanco, de la Unión Industrial Argentina (vicepresidente); José Mazzei,

(Continúa en la Página CUATRO)

MACMILLAN

REUNIRANSE MACMILLAN Y EISENHOWER

Tratarán la Cuestión del Cercano Oriente

LONDRES, 17 (AFP). — El primer ministro, Harold Macmillan, partirá el martes próximo para Washington, para entrevistarse con el presidente Eisenhower. Ambos examinarán problemas internacionales que son de primordial interés para ambos países, según se anunció oficialmente.

El comunicado dado al respecto señala que "Eisenhower y yo estamos de acuerdo en que haga una breve visita a Washington en la semana próxima, para discutir problemas mundiales que son para nosotros de interés primordial.

En fuente autorizada se ha sabido que las conversaciones versarán sobre la situación en el Oriente Medio, especialmente en Siria, las consecuencias diplomáticas y militares del lanzamiento del satélite artificial soviético, eventuales intercambios de informaciones entre EE. UU. y Gran Bretaña en materia nuclear y otras cuestiones internacionales, entre las que figura una mayor cooperación técnica.

Rechazan la Nota de Khruschev los Socialistas Occidentales

BONN, 17 (AP). — Los dirigentes socialistas de Alemania Occidental decidieron seguir la actitud de sus correligionarios de otras naciones, rechazando la exhortación que les dirigió el secretario del partido Comunista soviético, Nikita Khruschev, para que se unan a los comunistas en sus esfuerzos en favor de la paz en el Oriente Medio.

Unicamente el jefe del socialismo italiano, Pietro Nenni, cuya fracción estuvo anteriormente aliada con los comunistas y continúa todavía apoyándolos en algunos asuntos, reaccionó favorablemente con respecto al pedido. Khruschev escribió directamente a los dirigentes de los partidos socialistas de Gran Bretaña, Noruega, Dinamarca, Holanda, Italia, Francia y Alemania Occidental, acusando a Estados Unidos de tratar de provocar una guerra en el Levante.

Erich Ollenhauer, líder socialista germano, acepta la opinión de Khruschev, pero considera que debe resolverlo la UN.

Clarín

BUENOS AIRES · REPUBLICA ARGENTINA

60 CENTAVOS

Un foro de ideas para la solución urgentes de los problemas argentinos

AÑO XIII — Diario de la Mañana — Nº 4296

Buenos Aires, Viernes 18 de Octubre de 1957

HOY en Clarín

Tres grandes artículos sobre el SATELITE, de nuestros corresponsales en Nueva York, París y Bonn, en las páginas 10 y 11.

★

Llegó la Misión Alemana

"NUESTRO país firmará el tratado multilateral de comercio y de pagos del Club de París", dijo ayer en Ezeiza el jefe de la misión germana, señor Heinrich Stedfeld, director del ministerio de Economía Inf. pág. 15

★

CAMUS: NUEVO PREMIO NOBEL LITERARIO

CONCEDIOSE ayer el premio Nobel de Literatura al escritor francés Albert Camus, brillante pluma, periodista polemista, autor teatral, ex guerrillero. Tiene 43 años. Su libro cumbre: "La Peste". (Amplia nota Pág. 20)

Consideran en la UN el Pleito Sirio-Turco

EE.UU. Efectúa Activas Consultas con sus Aliados

NUEVA YORK, 17 (AP). — Estados Unidos inició urgentes consultas con otras naciones acerca de una investigación de la UN sobre el Oriente Medio, que enfoque principalmente su atención en el papel que está desempeñando la Unión Soviética. Siria, que alega estar en peligro de ser atacada en cualquier momento por Turquía, ha puesto su ejército en estado de alerta y está considerando la conveniencia de proceder a una movilización general.

No Hay Premura

Pero pese a las estentóreas alegaciones soviéticas de que EE. UU. y Turquía están proyectando una guerra contra Siria, no se observa señal alguna de apresuramiento en la UN por sumirse en un debate inmediato sobre la cuestión del Oriente Medio.

El consejo directivo de 17 naciones fué convocado para mañana para considerar el requerimiento sirio de que la Asamblea General, compuesta por 82 naciones, investigue las amenazas contra la seguridad de Siria y la paz mundial.

Gran Bretaña expuso su opinión de que los cargos soviéticos contra Turquía y Estados Unidos constituyen una propaganda con la que se pretende extender la influencia del Kremlin en el Cercano Oriente.

En fuentes de la delegación norteamericana en la UN se expresó una opinión similar, al decirse que veían muy poco peligro de guerra en las circunstancias actuales, salvo en el caso de que gentes exaltadas desencadenaran accidentalmente una conflagración.

Actitud Yanqui

Las mismas fuentes indicaron con toda claridad que Estados Unidos es el primero en desear un debate sobre el Oriente Medio, con objeto de demostrar "quién es el verdadero responsable de la tensión en aquella zona".

Un portavoz norteamericano reveló que su delegación está consultando con las de otras naciones, inclusive las de todos los países árabes, con excepción de Siria, acerca de cómo desearían que la UN abordara este asunto.

"Estamos haciendo saber a todas ellas —y suponemos que Siria y Rusia se enterarán también— que Estados Unidos es partidario de una discusión libre y plena sobre el Oriente Medio", afirmó el portavoz.

Estados Unidos auspicia una investigación de la UN sobre la situación en el Oriente Medio. Siria y la URSS han solicitado que la Asamblea nombre una comisión investigadora, y Rusia sugirió que se señale un plazo de dos semanas para que dicha comisión eleve su informe a la Asamblea.

Memorándum Turco

ANGORA, 17 (AP) — Turquía envió a Siria una nota que, según se informa, contiene la contraacusación de que los sirios están formulando protestas para ocultar una acción de Rusia para instalarse en el Cercano Oriente.

Los círculos oficiales turcos elogiaron las declaraciones formuladas por Dulles, en las que afirmó que EE. UU. defendería a Turquía contra cualquier ataque.

Un alto funcionario dijo que ante "la continuación de las recientes y graves amenazas de Rusia contra Turquía, se esperaba alguna reacción norteamericana de ese tipo. Dicho gesto es propio de un verdadero amigo y aliado".

La nota, según varias fuentes, dice que la reclamación siria de choques fronterizos pudo referirse a incidentes entre guardias de adiana o de seguridad de ambos países y, en tal caso, existen procedimientos normales para la solución de esos hechos. Señala también la creencia turca de que las acusaciones están relacionadas con una reciente gestión soviética sobre un cambio de plan o procedimiento y dan la impresión de que se han formulado para cubrir una acción soviética.

Jordania Apoya a Siria

AMMAN, 17 (AFP) — El rey Hussein de Jordania, informó a los representantes diplomáticos de EE. UU., Gran Bretaña y Turquía, que su gobierno considerará una agresión contra su propio país, si es atacada Siria por cualquiera de los países que la rodean.

Hussein agregó que Jordania respeta la independencia de Siria y que entiende que su deber es el de preservarla. También informó a los países árabes, de su determinación de defender a Siria.

Surcorea y Vietnam en el Organismo Mundial

NUEVA YORK, 17 (AFP). — Se decidió el ingreso de Corea del Sur y de Vietnam a la Organización de las Naciones Unidas. La comisión política especial de la Asamblea se pronunció en favor de la admisión de ambos estados en la organización internacional en un primer voto que dió por resultado 51 sufragios contra 9 y 20 abstenciones.

Votaron en contra los países de la órbita comunista, los que propiciaban el ingreso de Corea del Norte y el Vietminh. Durante la sesión el delegado soviético insistió en solicitar la admisión de China Comunista en el organismo a pesar de que la Asamblea General desestimó ya volver sobre el particular hasta el próximo período de sesiones a celebrarse en el año venidero.

Volvieron a Salvar al Gabinete Zoli los Partidos del Centro y la Derecha

MILAN, 17 (De nuestro corresponsal). — Los representantes de todos los bloques políticos, salvo los demócratas cristianos, tomaron una neta posición contraria a la disolución anticipada del Senado en la última sesión de la comisión de asuntos internos. Los argumentos del "premier" Zoli no lograron quebrar esa mayoría. Los senadores Lussu, Braitemberg, Nacucchi, Turchi, Scoccimarro, Mole y Jannaccone, representantes de los diversos partidos, se declararon hostiles a toda disolución anticipada, recordando los motivos evidentemente políticos por los cuales los constituyentes establecieron una duración distinta para la Cámara de Diputados, el Senado y la presidencia de la República.

Hay pendientes dos proyectos de ley: uno relativo a la duración de la Cámara, que propone llevarla de cinco a seis años, y otro relativo a la facultad concedida por la Constitución al presidente de la República de disolver ambas Cámaras. En este proyecto, Nacucchi propone que el decreto contenga los fundamentos y que en él se expresen los modos de pensar de los presidentes de la Cámara de Diputados y el Senado.

La toma de posición de la comisión de asuntos internos del Senado representa un grave obstáculo para la reforma, y por lo tanto para la disolución anticipada, porque para la revisión de las normas constitucionales se requiere una mayoría de dos tercios.

Los demócratas cristianos, favorables a la reforma y a la disolución anticipada, no disponen de semejante mayoría ni en el Senado ni en la Cámara de Diputados. Por lo tanto, es difícil que la reforma pueda ser lanzada.

Mientras tanto, ha provocado vivísimos comentarios el mensaje enviado por Eisenhower al presidente de la República. Pella ha subrayado que "constituye un motivo de justa satisfacción para Italia, que el presidente de un país tan grande, miembro del Pacto del Atlántico, reconozca nuestro aporte a los fines que se propone la alianza para constituir la unidad europea". A su vez, el ministro Delbo ha puesto de relieve que, con sus declaraciones, la Casa Blanca ha ratificado una acción política conducida por hombres responsables, órganos de la prensa y agencias, con inalterable constancia.

De todos modos, ahora ha vuelto a salvarse el gabinete de Adone Zoli al obtener ayer el "premier" un indudable éxito con la aprobación por 280 votos contra 198 del presupuesto del ministerio de Relaciones Exteriores. Esta votación se ganó, más que nada, porque se volcaron en favor de la tesis oficialista los neofascistas. Votaron por la aprobación los demócratas cristianos, los monárquicos populares, los monarquistas nacionales y los diputados del Movimiento Social Italiano (o neofascistas). Así, el gabinete Zoli ha logrado una base sólida, respaldada por una mayoría centrista-derechista.

Por lo demás, el canciller Pella, al intervenir en el debate final que precedió a la votación, fijó los tres principios básicos en que se funda la acción del gobierno italiano en materia de política exterior: 1º, un esfuerzo continuado y tenaz para apoyar a la UN; 2º, una decidida defensa de las libertades democráticas en la seguridad atlántica, y 3º, la consolidación de todas sus manifestaciones de cooperación en curso con las naciones democráticas de Europa. Al aludir a las relaciones con Francia, calificándolas de "fraternales", indicó que Italia no le había ofrecido armas a Túnez, sino que este país las había solicitado el mes pasado, siendo rechazado el pedido.

LINO PELLEGRINI
Corresponsal de Clarín en Milán

Reclame la 2ª SECCION

Fué a Europa

Deseaba conocer el Viejo Mundo; sus bellezas, sus museos, todo ese tesoro de arte condensado en tierra europea, pero su pequeño sueldo de empleada no le permitía satisfacer su anhelo. Una mañana reparó en este Aviso Clasificado en Clarín:

SRA. bra. aria, acomp. disp. viaj. Europa, buen sueldo. T. E. 47-[illegible]

Llamó al teléfono indicado, concertó una entrevista y se halló ante una anciana sola y rica, que necesitaba una secretaria para atenderla sus asuntos en un largo viaje de negocios por Europa. Conversó con ella y su modestia, su seriedad y gracia impresionaron a la señora, que vió en la joven el retrato de una sobrina a quien quiso mucho. Pronto se pusieron de acuerdo y ya en el momento de embarcarse, ambas agradecieron la oportunidad que les brindó —una para hacer ese viaje tan ardientemente soñado y la otra por haber hallado a la secretaria ideal— un simple Aviso Clasificado de Clarín (Corrientes 565. De 8 a 19. Informes: T. E. 32-9411 al 9417).

Clarín
Un toque de atención para la solución argentina de los problemas argentinos
AÑO XIII — Diario de la Mañana — Nº 4297
60 CENTAVOS
Buenos Aires, Sábado 19 de Octubre de 1957

Habló a Todo el País el General Aramburu

"Ofrecemos Minutos de Privaciones Para Lograr Años de Abundancia"

"No Queremos Engañar al Pueblo con Aumentos Masivos, ni Toleraremos las Dictaduras, Sean ellas de Carácter Político, Sindicales o Patronales"

GENERAL ARAMBURU

UN claro y expresivo mensaje al sentimiento de la población argentina dirigió anoche por radiofonía el presidente provisional de la Nación, general Aramburu. En poco menos de 600 palabras, el jefe del Estado definió su mensaje: sin engaños y sin mentiras. "Ofrecemos minutos de privaciones para lograr años de abundancia", afirmó. Y volvió a remarcar: "Estamos en la hora de la verdad cruda. No habrá aumento masivo de salarios, porque admitirlo sería engañar nuevamente al pueblo" Sobre las huelgas, dijo que no tendrán otros efectos que el de reducir las entradas de muchos hogares y encarecer aun más el costo de la vida. Afirmó que el salario aumentará con la mayor productividad, y tras exhortar a los trabajadores a defender sus derechos evitando ser arrastrados a conflictos que no desean ni les convienen, expresó finalmente: "El gobierno de la Revolución no tolera dictaduras, sean ellas políticas, sindicales o patronales".

El presidente habló desde su despacho, en un paréntesis de la reunión que mantuvo la Junta Militar. Se encontraban presentes el vicepresidente Rojas, los ministros de Guerra, Marina, Aeronáutica, Comercio e Industria, Trabajo y Previsión y funcionarios de la Presidencia.

Texto del Mensaje

"El país es uno solo y todos somos responsables de su destino.

No hay una Argentina de los trabajadores, ni hay una Argentina de los políticos, ni de los militares, ni de los empresarios.

● *Abuso de las Representaciones*

Constituímos un conjunto donde cada sector puede y debe tener sus inquietudes y aspiraciones, pero jamás imponerse como amo y dueño de la razón y la verdad.

Cuando se escuchan las voces de ciertas personas que se dicen autorizadas a hablar, llega a dudarse si en virtud de la representación que ostentan o se atribuyen, hablan en nombre de los representados o si en abuso de tal representación hablan y proceden en nombre propio.

Hasta parece ser ya triste norma de conducta el pretender imponer la voluntad de un grupo, convenga o no convenga al resto de la colectividad, por cuestión de amor propio, por prestigio de dirigentes, aunque con esa posición queden vulnerados y atropellados los derechos y voluntades de los demás.

Hemos llamado insistentemente a la cordura y al buen juicio, como condición básica y fundamental para el reencuentro argentino, pero algunos oídos agudos se empecinan en escuchar voces lejanas y muertas que predican destrucción.

Los engaños y mentiras han terminado.

El pueblo ganará la gran batalla de su liberación definitiva y superación social.

Y el que hoy mira al Gobierno de la Revolución con aprensión, el que está acostumbrado a llamarlo capitalista y vendepatria, habrá de convencerse de que las soluciones definitivas, que hacen realmente a la felicidad de todos, no vienen por el camino florido de las palabras que halagan, por ese sistema que desde hace muchos años nos brinda un minuto de holgura y muchos de privaciones.

● *Minutos de Privaciones; Años de Abundancia*

Ofrecemos, en cambio, minutos de privaciones para lograr años de abundancia.

Deseamos para el necesitado el mejor y más feliz de los hogares, donde se pueda planificar la suerte de los hijos y prever una vejez tranquila.

Ese es nuestro propósito, el único, el que no se logra con ventajas pasajeras.

Nuevamente, quienes disponemos de la fuerza, quienes tenemos un poder que no deseamos, hablamos al país, al habitante extranjero y al argentino, sea empresario u obrero, poderoso o necesitado, para llamarlo a la comprensión y buen sentido.

En nuestras manos, en el Gobierno o en el llano, está el destino de la República; el destino de un país que todo tiene para hacer feliz a sus hijos, para mostrar cuanto puede un pueblo fuerte e inteligente, para dar un ejemplo al mundo de cómo se superan problemas que existen y que nadie niega.

● *No Habrá Aumentos Masivos*

Estamos frente a una nueva oportunidad de dar el salto al desastre y la ruina o al triunfo y la felicidad.

Nos decidimos por la felicidad de todos.

Nada ni nadie podrá movernos a proceder contra la República. Ni aun los que aprovechan los problemas para adquirir un engañoso prestigio.

Estamos en la hora de la verdad cruda, la que exige a todos renunciamiento y definiciones heroicas.

Nunca nos hemos sentido tan argentinos como hoy que luchamos por el hombre de la calle, por el hombre del taller, por el que mide su salario y acorta sus pasatiempos, por el que mira por el destino incierto de sus hijos!

Pueblo de la Nación:

No habrá aumento masivo de salarios, porque admitirlo sería engañar nuevamente al pueblo.

Las aparentes ventajas para un sector serían su propia ruina y una verdadera defraudación para un más amplio sector, la mayoría de la población, que vive permanentemente a la zaga de soluciones inalcanzables.

● *Los Efectos de las Huelgas*

Las huelgas no tendrán otros efectos que el de reducir las entradas de muchos hogares y encarecer aún más el costo de la vida, sin que exista posibilidad alguna de retroceso al pasado o de hacernos olvidar nuestros deberes.

Ni siquiera el argumento de que las enormes pérdidas de un día de huelga hacen conveniente aceptar las aspiraciones de representantes irresponsables, habrá de hacernos modificar la decisión, porque hoy o mañana el país deberá comprender... y cuanto antes mejor.

Luchamos porque preferimos que sea hoy, aunque agreguemos en nuestras ya cargadas espaldas una nueva incomprensión, en beneficio del futuro gobierno constitucional, al que le deseamos seis años de éxitos y aciertos para bien de la colectividad y para honra de la Nación.

● *Contra las Medidas Demagógicas*

Esa es nuestra contribución, impopular y antipática, pero llena de optimismo, sinceridad y fe.

Nadie puede dudar que nos resultaría extremadamente fácil dictar disposiciones demagógicas para contentar instantáneamente a quienes piensen en el presente sin considerar el futuro.

Pero no serán nuestras firmas las que engañen a un pueblo sano que confía y que merece una paz que quiere negársele.

Todo está dicho.

El Gobierno de la Revolución no tolera dictaduras, sean ellas políticas, sindicales o patronales.

Este mensaje tiene la sana intención de asegurar al pueblo que velamos por sus intereses, y que en esa línea de conducta damos y autorizamos cuanto es preferible dar, reclamando la comprensión y el sacrificio de todos los sectores de la sociedad.

● *Mayor Productividad*

"Los salarios aumentarán con la mayor productividad; el valor adquisitivo de la moneda aumentará con la rebaja de los precios y el aumento de artículos en plaza; el salario familiar alcanzará a todos los trabajadores y empleados". Esa es nuestra política, limpia y clara, la que a todos favorece.

Toca ahora al hombre libre, al trabajador responsable, defender sus derechos evitando ser arrastrado a conflictos que no desea ni le convienen.

Toca ahora al productor y al comerciante demostrar su sensibilidad, dando una prueba inequívoca de responsabilidad y de cariño por la tierra que lo vió nacer o que le dió techo.

Coty Consultaría a Schuman o Pflimlin

No Otorgó la Asamblea la Investidura a Pinay

PARIS, 18 (AP). — La Asamblea Nacional rechazó a Antoine Pinay y a su gabinete derechista, lo que deja en mayor confusión que antes la crisis política, que lleva ya 18 días de duración. Pinay se trasladó en seguida al palacio del Elíseo, para informar de su derrota al presidente René Coty, quien deberá ahora designar un nuevo candidato que intente formar el vigésimo cuarto gobierno que habrá tenido Francia desde la guerra.

Se cree que ahora el presidente seleccionará a algún miembro del Movimiento Republicano Popular (MRP), bien sea el ex primer ministro Robert Schuman, de 72 años, o Pierre Pflimlin.

Pinay comenzó mal el debate decisivo para su investidura, al hacer esperar a los diputados media hora, antes de hablarles. El discurso en el que expuso su política a nadie convenció, y no hubo sorpresas.

Los comunistas y los socialistas votaron contra él. Esos dos grupos representan los dos bloques de votos de la Asamblea.

El Movimiento Republicano Popular decidió abtenerse, pese a que el ex jefe del gobierno, George Bidault, luchó durante todo el día para persuadir al partido a que respaldara a Pinay.

Los social republicanos (antiguos degaullistas) también se abstuvieron. Los radicales socialistas se dividieron en tres grupos. Los poujadistas —que son 40— apoyaron a Pinay a último momento, pero su ayuda no fué suficiente para revocar la decisión.

Pinay necesitaba la mitad más uno de los votos de la Asamblea para obtener el cargo de jefe del gobierno. Logró 197 sufragios, en tanto que 248 diputados votaban contra él. Hubo muchas abstenciones.

Hace justamente una semana se le pidió que intentara formar un nuevo gobierno, después de que el socialista Guy Mollet y el social demócrata René Pleven fracasaron

La crisis comenzó el 30 de setiembre, cuando el primer ministro Maurice Bourges Maunoury tuvo que presentar su renuncia al ser rechazado su proyecto sobre reforma de la administración argelina.

Los esfuerzos de Pinay parecían destinados al fracaso desde un principio. Su programa fué calificado por casi todos los partidos representados en el parlamento, 15 en total, de demasiado vago e impreciso. Se granjeó la oposición de los socialistas cuando solicitó poderes especiales durante un año para poder resolver los problemas económicos del país e insinuar que podría reducir los servicios sociales. Y despertó la cólera de todos los diputados cuando demandó una reforma constitucional que le otorgara la facultad de poder disolver el parlamento cuando éste se le opusiera.

Rompió la EOKA la Tregua de Chipre

NICOSIA, 18 (AP). — Oficialmente se acusó a los rebeldes de la EOKA de haber provocado tres explosiones que dejaron fuera de servicio a Radio Chipre y que sacudieron violentamente la estación de las Reales Fuerzas Aéreas, en Nicosia, dejándola a oscuras. Una declaración oficial expresa que las investigaciones demostraron que las tres explosiones fueron actos de sabotaje. Dos de ellas redujeron a escombros los generadores de la estación de las Reales Fuerzas Aéreas, mientras que la tercera silenció a Radio Chipre. Aparentemente, los estallidos señalaron el comienzo de una nueva campaña antibritánica de sabotajes.

Alemania Federal Rompe Relaciones con Belgrado

Se Hará Efectiva Hoy

BONN, 18 (AFP). — El canciller Konrad Adenauer aprobó definitivamente el texto de la nota por la que el gobierno de Alemania Federal rompe relaciones con las autoridades yugoslavas. El documento será entregado mañana al embajador de Yugoslavia, Dusan Kveder, convocado para las 11 por el ministro de Relaciones Exteriores, Heinrich von Bretano. A su vez, el jefe de la misión diplomática alemana en Belgrado, entregará una nota similar en la cancillería yugoslava.

Von Brentano declaró hoy ante la comisión especial del Bundestag que el Gobierno Federal estima necesario romper las relaciones diplomáticas con Yugoslavia. La ruptura, que aprueban los gobiernos occidentales, constituye una represalia por el reconocimiento, por parte de Tito, del gobierno de Alemania oriental. Las autoridades de Bonn sostienen que una simple protesta ante la medida sería ineficaz, porque determinaría que una treintena de países siguieran, más pronto o más tarde, el ejemplo yugoslavo. Alemania Federal necesita, por ello, reafirmar que constituye el único estado alemán legítimo.

En Belgrado aún se confiaba en que las autoridades de Bonn revieran su determinación. Los funcionarios yugoslavos expresaron la esperanza de que "los círculos responsables" hicieran un más cuidadoso estudio de la acción yugoslava.

Reclame la 2ª SECCION

SERA GARANTIZADA LA LIBERTAD DE TRABAJO
(Información página 6)

Dos Voluntades

Antonio era un hombre trabajador y tenía un camión, pero no sabía a qué dedicarse. Voluntad de trabajar le sobraba, pero... ¿en qué? Un día, leyó este Clasificado de Clarín:

BUSCO socio para pequeña fabricación. T. E. ..-7264

Habló con el anunciante y le dijo: "Aquí estoy; tengo un camión, dos fuertes brazos y muchas ganas de trabajar. ¿Nos asociamos?" Don Pablo se sintió impresionado por su voluntad de hacer algo útil. El, por su parte, tenía unos pesos. Se asociaron y empezaron a fabricar en pequeña escala un producto de buenas perspectivas. El se encargaba de la parte industrial; Antonio, de la venta y el reparto. El negocio marcha. Son dos voluntades que se han encontrado gracias a un Clasificado de Clarín (Corrientes 555. Informes: de 8 a 19 horas. T. E. 32-9411 al 9417).

No Harán Paros 1.600.000 Trabajadores

HABRA DIARIOS EL MARTES Y MIERCOLES

MAS de 1.600.000 trabajadores pertenecientes a 38 gremios adheridos a la Confederación General del Trabajo han decidido hasta el momento concurrir a sus tareas habituales pasado mañana y el miércoles. La resolución está fundamentada en la necesidad de encauzar normalmente cualquier tratativa tendiente a lograr las mejoras que gestionan sus respectivas organizaciones gremiales y por entender que lo resuelto por otras entidades en el sentido de realizar un paro de 48 horas tiene todos los ribetes de una actitud inconsulta y extemporánea.

El gobierno, por otra parte, está firmemente dispuesto a garantizar la libertad de trabajo, para lo cual ha adoptado una serie de medidas para asegurar que los trabajadores puedan cumplir sus tareas en un clima de absoluta tranquilidad.

● *Los Diarios Saldrán Normalmente*

A este panorama debe agregarse otro pronunciamiento significativo: saldrán los diarios pasado mañana y el miércoles, con lo cual la República seguirá contando con su habitual medio de información.

La población del país no carecerá de diarios los días 22 y 23. El sector de obreros gráficos de las organizaciones periodísticas ha resuelto trabajar martes y miércoles y, en consecuencia, aparecerán los diarios. La distribución de los diarios, por otra parte, ha quedado asegurada, ya que la Junta Administrativa de la Unión Recorridos de Diarios y Revistas con Protección al Canillita, comunicó a sus afiliados que realizará normalmente sus tareas el día 22. Esto significa que los diarios podrán llegar a todo el país, a través de la red de distribución que posee esa organización.

En cuanto a la decisión de los gráficos, cabe consignar que ayer se reunieron los obreros del sector periodístico y resolvieron asistir a la asamblea que se realizaría hoy en la sede de la Federación Gráfica Argentina para comunicar su propósito de trabajar normalmente.

Por su parte, la comisión general administrativa de la seccional Buenos Aires de la Federación Argentina de Trabajadores de la Imprenta informó ayer que la resolución decretando el paro los días 22 y 23 fué tomada por mayoría, en una reunión en la que participaron representantes de los sectores periodístico y obra. Al producirse la votación, el sector periodístico votó en contra de la huelga, en tanto que el sector obra —que incluye a imprentas, editoriales y talles de la industria— se pronunció por el paro.

Para hacer conocer su propósito de trabajar —como

(Continúa en la Página DIEZ)

Clarín

60 CENTAVOS

Un diario de información para la información argentina de los problemas argentinos

AÑO XIII — Diario de la Mañana — Nº 4298

Buenos Aires, Domingo 20 de Octubre de 1957

Isabel en ESTADOS UNIDOS

ISABEL II, reina de Inglaterra, inició la serie de ceremonias con que se inauguró el viaje de S. M. por Estados Unidos, con un paseo en un carruaje colonial, atravesando calles de la clásica ciudad de Williamsburg, en Virginia.

No Zarparán de Latakia los Buques Egipcios

Media Saud en un Esfuerzo Para Aproximar a Sirios y Turcos

En Vista de la Amenaza Rusa, Washington Reforzaría su Ayuda Militar a Angora

DAMASCO, 19 (AP). — Se anunció que el rey Saud de Arabia Saudita, estaría usando sus buenos servicios para aliviar la tensión proveniente de la crisis fronteriza turcosiria. Los diarios locales dijeron que el rey Saud envió un mensaje al presidente sirio, Shukri Kuwatly, explicando su "mediación" ante el presidente turco Gelal Bayar Aiming, para la desconcentracion de las tropas turcas de la frontera con Siria. Saud había estado en Beirut y ha enviado un mensaje a Bayar, respecto de la concentracion de tropas en la frontera. Fuentes noticiosas informan que el embajador saudita Sheikh Badulaziz, llevó un mensaje del rey Saud al presidente Kuwatly, y trajo la respuesta de éste al mensaje del rey saudita.

Mientras tanto, otro satélite comunista pidió ayuda para Siria en caso de un ataque de parte de Turquía. Se trata de Alemania oriental, que publicó una nota solicitando ayuda contra la "deplorable amenaza y preparaciones bélicas" de parte de Turquía. La nota fué entregada por el representante comercial de Alemania oriental.

No existen relaciones diplomáticas entre Siria y Alemania oriental.

No se ha fijado fecha para el regreso de las naves de guerra egipcias que visitan el puerto sirio de Latakia, según informó un vocero del comando combinado siriioegipcio.

El diario "Al Shaab" expresa que la decisión "corresponde al comandante de la flota, almirante Mohammed Mahmoud Nashed".

Acusación Soviética

MOSCU, 19 (AP) — La Unión Soviética acusó a Estados Unidos de preparar un plan maestro para iniciar la guerra en Oriente Medio. El Kremlin volvió a advertir que defenderá a Siria si es atacada, señalando que una lucha en las fronteras meridionales de Rusia "amenazaría, en forma seria, nuestra seguridad".

Una información de la Agencia Tass agrega: "Nadie dudaría de que en caso de un ataque contra Siria la Unión Soviética, guiada por los principios de la Carta de la UN y los intereses de su propia seguridad, tomaran todas las medidas necesarias para proporcionar ayuda a la víctima de la agresión".

Más Ayuda Yanqui

WASHINGTON, 19 (INS) — Es posible que Estados Unidos refuerce la ayuda militar a Turquía en vista de las amenazas de la Unión Soviética.

Esta posibilidad ha tomado cuerpo a raíz de la entrevista que dos altos jefes del departamento de Defensa de Estados Unidos sostuvieron con los ministros de Defensa y Relaciones Exteriores de Turquía.

RECLAME LA 2a Sección ROTOGRABADO en Color Clarín de los DOMINGOS

Clarín

No Aparecerá Mañana

CON motivo de celebrarse hoy el Día del Obrero Gráfico, la Federación Argentina de Trabajadores de Imprenta dispuso que el gremio no trabaje en la fecha. En consecuencia, Clarín, al igual que los demás colegas matutinos de toda la República, no aparecerá mañana.

EL MAPA señala el recorrido de las líneas de alta tensión que conectan la supercentral San Nicolás con la estación compensadora y transformadora de Morón, desde donde, a su vez, serán alimentadas con 180.000 Kv. cuatro subestaciones que forman un anillo en torno a la Capital Federal

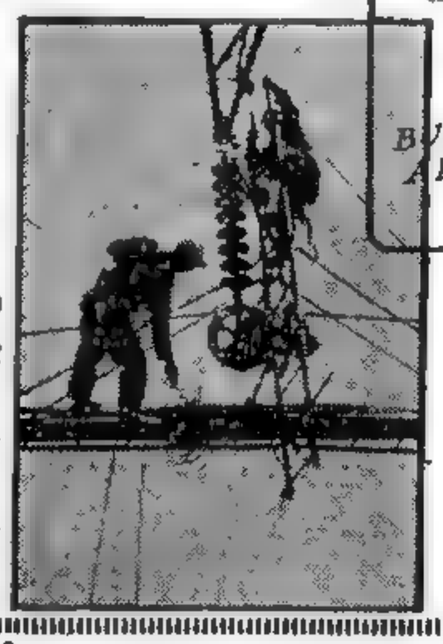

CONECTARASE HOY LA USINA DE SAN NICOLAS

A partir de hoy se iniciará una nueva y feliz etapa en la historia del desarrollo energético argentino, al ponerse en marcha la Supercentral Eléctrica San Nicolás, que la empresa nacional Agua y Energía ha levantado con un costo de 1.300 millones de pesos en la margen derecha del río Paraná, frente a la ciudad bonaerense de San Nicolás de los Arroyos. Desde la central, dos líneas de alta tensión de más de 200 kilómetros de recorrido, conectadas con la Estación Compensadora y Transformadora de Morón, alimentarán con 180.000 kw. de refuerzo al Gran Buenos Aires, desapareciendo de esta forma las múltiples deficiencias en el suministro de energía.

La Ceremonia

El ministro de Comercio e Industria de la Nación, doctor Julio Cueto Rúa, presidirá la ceremonia, durante la que se concretará la inauguración de las obras y la interconexión con Buenos Aires. La comitiva oficial, integrada además, por el subsecretario de Industria, ingeniero Raúl A. Ondarts; el presidente del di-

(Continúa en la Página CATORCE)

Tendrá Repercusión en la Economía Alemana la Ruptura con Yugoslavia

BONN, 18 (De nuestro corresponsal) — La batalla del carbón sigue conmoviendo a los alemanes. El ministro de Economía, Erhard, lucha con las sociedades mineras para impedir que eleven el precio del carbón en un siete por ciento. Erhard, mago del milagro alemán, lucha desesperadamente. Las sociedades insisten en su propósito. ¿Por qué ese siete por ciento causa tal conmoción?

Hace dos años, Erhard luchó también valientemente contra el aumento en cinco céntimos del precio del litro de leche. Entonces, tuvo mejor éxito del que se espera en esta ocasión. El dramatismo de la lucha de Erhard se explica porque la economía es un tejido inconsútil. Si se suelta un punto ese siete por ciento en el carbón, se soltará inmediatamente el del precio del pan, porque costará más calentar los hornos. El de la electricidad, que sale del carbón, el del gas, el de los transportes... Los alemanes temen que la actitud de las sociedades mineras dispare la espiral de los precios hacia arriba. Erhard toma contramedidas: las importaciones de coque, el carbón extranjero procedente principalmente de Sudafrica y España. También intenta que las minas del Estado —producen 25 millones de toneladas en un total de 130 millones anuales— conserven los precios antiguos. Pero ni las importaciones de coque en la guerra civil de las minas del Estado con los particulares lograran detener el alza. La vida en Alemania se va a encarecer. Harto mérito de Erhard ha sido contener la espiral de los precios hasta después de las elecciones.

Aparte, las elecciones aparecen ya lejanas. Sin embargo, la política desde la fecha de aquéllas sigue su trayectoria. El día 15 se ha puesto nuevamente en movimiento. Berlín contemplará la apertura del Tercer Bundestag y la elección de su presidente, que será Gerstenmaier, como hasta ahora. El día 22, Bonn asistirá a la solemne elección de canciller, que será por tercera vez Adenauer; y el mismo día éste presentará una lista de nuevos ministros, que jurarán sus cargos. Habrá varios cambios de nombres. Strauss, Preutano, Erhard Schaeffer, quedan en sus departamentos de Defensa Nacional, Asuntos Exteriores, Economía, Hacienda. También queda Wuermeling, en el ministerio de Familia, contra la primera idea de sustituirlo por una mujer. Entra sangre nueva en el ministerio con Franz Etzel, quien será ministro de Energía Atómica. Erhard parece que sustituirá a Blucher en la vicecancillería. Definitivamente, parece fracasada la tentativa de ampliar la base gubernamental con los liberales. Estos quedarán en la oposición, juntamente con los socialistas. Pero aún no está confeccionada la lista definitiva de los ministros. Adenauer guarda todavía "in pectore" algunos secretos sobre el futuro gobierno.

Pero ese futuro todavía puede ocultar alguna sorpresa. Por lo pronto, aún no reelegido Adenauer, ha tenido que asumir la responsabilidad ante algo que se preveía desde que Tito inició conversaciones comerciales con el régimen de Pankow: el reconocimiento de Alemania oriental. No sin alguna vacilación, y después de asegurarse el respaldo de Estados Unidos y Gran Bretaña, el gobierno de Bonn, anunció la ruptura de relaciones con Belgrado. Tanto von Brentano como el embajador yugoslavo, Dusan Kveder, lamentaron esa decisión, pero el gobierno federal ha considerado que debía tomarla en salvaguardia de la unidad germana, que ciertamente no será favorecida si cunde el reconocimiento del régimen comunista de Alemania este entre otras naciones que hoy oscilan entre los bloques antagónicos que dividen al mundo.

La ruptura con Yugoslavia escapa además al plano diplomático y sus consecuencias internas sólo se conocerán cuando se aclaren los aspectos futuros de la economía germano-yugoslava. El intercambio entre ambos países ascendía a 100 millones de dólares y la industria alemana se pregunta ahora si se mantendrá esa corriente comercial. No en vano se pronunciaron contra la ruptura. Sin embargo, el hecho de que el gobierno no parezca dispuesto a interrumpir el pago de reparaciones a Yugoslavia, permite suponer que el intercambio continuará, en una u otra forma.

CRISTOBAL TAMAYO
Corresponsal de Clarín en Alemania occidental

Donde Está el Comprador

★ El comprador está siempre entre los lectores de **Clarín.**

★ Porque nuestro diario cubre todos los sectores de público, tiene hondo arraigo en la familia y es el predilecto de la mujer.

★ Por eso la influencia decisiva de **Clarín** en los grandes y pequeños negocios.

★ Un aviso en **Clarín** hace impacto y crea el ansia de compra en la masa de lectores más grande y de mayor capacidad económica de la República.

★ Haga usted la experiencia. Haga sus ofertas con un aviso notable o un simple clasificado.

★ Su comprador —no lo dude— lee **Clarín.**

Aseguran las Fuerzas Armadas el Trabajo Normal en Todo el País

VISTA de la multitud que se congregó anoche en forma espontánea en la plaza de Mayo con el objeto de manifestar su apoyo al Gobierno Provisional y su anhelo de trabajar. La ciudadanía permaneció en el solar histórico hasta que los mandatarios revolucionarios se hicieron presentes en los balcones de la Casa Rosada para dirigir su palabra a los circunstantes

Reiteran la Intención de Concurrir a sus Tareas 1.600.000 Afiliados de la CGT

CASI el 70 por ciento de los afiliados, que integran el padrón de la Confederación General del Trabajo, cumplirán sus tareas durante hoy y mañana en la forma habitual. De los 2.400.000 obreros y empleados afiliados a la mencionada central, 1.600.000 no han adherido al paro de actividades dispuesto por varias de las organizaciones gremiales que participaron en el congreso extraordinario de la C.G.T.

La libertad de trabajo está garantizada por el Estado, y por su carácter parcial, la huelga no afectará a todos los gremios en forma tal que la población metropolitana tendrá asegurado el abastecimiento de carne, leche y pan; podrá trasladarse hasta sus lugares de trabajo utilizando los transportes privados, que no han adherido al movimiento, así como movilizarse en los ferrocarriles, ya que tanto la Unión Ferroviaria como La Fraternidad repudiaron el paro. También podrán presenciar sus espectáculos preferidos —cines y teatros—; comer fuera del hogar —los gastronómicos no pararán—; y realizar sus compras en las tiendas y otros comercios del ramo minorista, que abrirán sus puertas dentro del horario habitual. La ciudad, además, permanecerá limpia, por cuanto los recolectores de residuos de esta capital cumplirán sus tareas normalmente.

Garantía de Trabajo

El Estado garantizará la libertad de trabajo. Así expresa un comunicado de la Presidencia de la Nación dado a conocer anoche, cuyos términos son los siguientes: "Las Fuerzas Armadas y policiales establecerán todas las medidas de vigilancia necesarias a efecto de asegurar el orden público, la libertad de trabajo y el funcionamiento de los servicios durante los días 22 y 23 del corriente. Toda persona que intente coartar la libertad de trabajo será detenida y puesta a disposición del Poder Ejecutivo Nacional.

Ilicitud del Paro

Una resolución del titular de Trabajo y Previsión, que damos por separado, declaró la ilicitud del paro dispuesto para hoy y mañana.

Declaración de Patrón Laplacette

El interventor en la CGT., capitán de navío Alberto Patrón Laplacette, declaró a nuestro diario lo siguiente:

"Ante el hecho irreparable de la huelga decretada por un núcleo de gremios para los días 22 y 23 del corriente, la Intervención en la C.G.T. no puede menos que hacer algunas reflexiones que cree oportunas.

"Y dice hecho irreparable porque las pérdidas de toda índole que esta huelga insensata acarreará no podrán ser nunca recuperadas.

"Los trabajadores, que están luchando por un más alto nivel de vida, verán disminuidas sus entradas por los días no trabajados. Se guirá como ya lo ha hecho notar esta Intervención en otros casos similares, la consabida secuela de despidos y sanciones a los huelguistas.

"El derecho de huelga está reconocido. Lo que no está reconocido, es que ella sea decretada por algunos pocos dirigentes sin el consentimiento del gremio expresado por medio de votación secreta. Esos dirigentes no perderán nada con esta huelga: tienen licencia gremial y cobran suculentos sueldos en los sindicatos.

"Esta huelga, además, es política. Lo demuestra el cúmulo de propaganda subversiva que se ha encontrado en muchos de los sindicatos que han decretado la huelga.

"Felizmente no todo es insensatez en esta hora. Muchos gremios importantes, además de bregar por sus conquistas, son suficientemente responsables como para no contribuir a hundir el país que ha soportado diez años de tiranía, pero que saldrá triunfante una vez más en procura de su total recuperación".

En la Presidencia

Varios informes relacionados con el paro preparado para hoy fueron examinados ayer por la mañana por el presidente de la Nación, junto con el ministro de Guerra, el secretario de Informaciones del Estado, el jefe de la Policía Federal y el titular de coordinación policial del ministerio del Interior.

El mismo tema consideró el general Aramburu con el presidente de la Convención Nacional Reformadora, señor Ignacio Palacios Hidalgo, que lo visitó en su despacho. Durante el almuerzo que ambos realizaron juntos, se consideró la situación gremial del país.

Por la tarde, reunióse en la Casa Rosada el Consejo de Seguridad, presidido por el primer mandatario y con la asistencia del contraalmirante Rojas, los ministros militares y altos funcionarios de la provincia de Buenos Aires. En la conferencia aprobóse el comunicado sobre garantía a la libertad de trabajo que transcribimos más arriba.

Conferencia de Prensa

La mesa coordinadora de las entidades sindicales que no adhieren al paro convocaron ayer a conferencia de prensa en la sede de la Confederación de Empleados de Comercio.

En primer término habló el representante mercantil señor Grünfeld, de Rosario, quien se refirió a las gestiones de acercamiento propiciadas por el grupo que integraba su organización y la inutilidad de esos esfuerzos. En tal sentido, agregó que si bien es cierto que los puntos planteados al presidente de la República eran prácticamente los mismos para ambos sectores, sostuvo que los caminos para su consecución eran distintos y recordó que al respecto, ya se había logrado incluir en los cuerpos verificadores y de precios y abastecimiento la intervención obrera y se esperaba obtener otras conquistas en bien de la masa trabajadora, como así también la solución de los conflictos existentes. Más adelante señaló el estupor que había producido la declaración del paro por parte del otro sector, máxime en estas horas en que "se está jugando la unidad y la libertad del movimiento obrero".

El representante de la Unión Ferroviaria, señor Ibáñez, también reseñó las gestiones en pro de la unidad efectuadas por el sector democrático.

Expresó, que tales tratativas habían quedado interrumpidas al saberse la actitud adoptada por el sector opuesto al disponer un paro de actividades.

Posteriormente, habló el señor Corral, también de la Unión Ferroviaria, quien calificó el paro "como medida de carácter político" para agre-

(Continúa en la Página TRES)

Función Habitual Habrá en los Cines y Teatros

EL paro dispuesto para hoy y mañana por varias organizaciones gremiales no afectará el funcionamiento normal de los espectáculos públicos, en especial cines y teatros. La Asociación de Empresarios de Cinematógrafos informó anoche que en sus salas se cumplirán los programas de exhibición en formal normal y con los horarios previstos. Por su parte, los empleados, técnicos y normodadores de los teatros, de conformidad con lo resuelto por las asambleas respectivas, también trabajarán. En consecuencia, el público no se verá privado de los espectáculos que diariamente atraen las mayores concurrencias.

Clarín

BUENOS AIRES · REPÚBLICA ARGENTINA

60 CENTAVOS

Un tiempo de atención para la atención argentina de los problemas argentinos

AÑO XIII — *Diario de la Mañana* — Nº 4299

Buenos Aires, Martes 22 de Octubre de 1957

Vibrante Manifestación Popular de Apoyo al Gobierno en Plaza de Mayo

Aramburu y Rojas Exhortaron a la Concordia

EL presidente provisional de la Nación, general Pedro Eugenio Aramburu y el vicepresidente, contraalmirante Isaac F. Rojas hablaron anoche desde los balcones de la Casa de Gobierno a la ciudadanía que súbita y espontáneamente se había congregado en la plaza de Mayo para testimoniar su apoyo a la obra de los mandatarios revolucionarios. Aramburu y Rojas hicieron un llamado a la fraternidad y concordia de todos los argentinos, reiterando asimismo, la inquebrantable voluntad del Gobierno Provisional, de cumplir el Plan Político, para entregar el poder a las autoridades constitucionales el próximo 1º de mayo de 1958.

La Concentración

Poco después de las 19 comenzaron a llegar al solar histórico numerosos grupos de hombres y mujeres, algunos de ellos portando banderas argentinas. Mientras tanto en la rotonda de Avenida de Mayo y 9 de Julio y alrededor del Obelisco, así como en Córdoba y Florida fueron formándose núcleos de ciudadanos dispuestos a manifestar su adhesión a los principios revolucionarios. Pasadas las 20 se pusieron en marcha hacia la Plaza de Mayo.

A esa hora la multitud ya había ocupado gran parte de la plaza y de las arterias adyacentes, ganando también la calzada de la calle Balcarce frente a la Casa Rosada.

El gran entusiasmo de los circunstantes expresábase en repetidos estribillos, sobre todo uno que traducía el anhelo de repudiar el paro de 48 horas dispuesto por algunos gremios: **"Trabajo sí, huelga no"**. Hacia las 20.30 la presencia ciudadana rebasaba la pirámide de Mayo, estacionándose también en la explanada de Rivadavia. Pocos minutos después llegó al lugar una enorme bandera de unos cien metros de largo, llevada por jóvenes de los Comandos Civiles Revolucionarios, los que se estacionaron en la calle Rivadavia entre los renovados vítores del público.

En tanto la multitud a grandes voces reclamaba la presencia de Aramburu y Rojas, nuevos contingentes de manifestantes se le unían, tomando así la plaza de Mayo la fisonomía de las grandes celebraciones. Cercanas a las 21 fué instalado un micrófono en los balcones de la vicepresidencia, anunciándose poco después que los mandatarios dirigirían su palabra a los presentes.

A las 20.50 el general Aramburu y el contraalmirante Rojas, acompañados de otros altos funcionarios se hicieron presentes en el balcón, siendo recibidos por una estruendosa ovación, ratificada por el tremolar de miles de pañuelos y por el clásico grito de: **"¡Con pueblo y Aramburu el pueblo está seguro!"**, al que unió luego con estallante entusiasmo el estribillo: **¡Trabajo sí, huelga no!**

Una Proclama

Acallados las demostraciones de la ciudadanía resonaron en el ámbito de la plaza de Mayo las estrofas del Himno Nacional. Entre quietas banderas la voz multitudinaria del pueblo alzó el canto patrio ratificador de un anhelo de paz y de trabajo. Inmediatamente después un ciudadano leyó una proclama de la Comisión Permanente de Homenaje a la Revolución Libertadora: "Nosotros venimos a decirle al presidente en función de pueblo, que estamos dispuestos a defender la Revolución en su más íntimo contenido. El de respetar la voluntad universalmente expresada en los comicios y como en ese afán de normalización está empeñado el Gobierno Provisional, también venimos a defender al gobierno".

"Como hombres de la revolución —dice después el documento — no tenemos otro objetivo que el cumplimiento de sus fines: por eso denunciamos la actitud de unos pocos agitadores que pretender llevar al país al caos y la desolación, bajo la apariencia de un estado de necesidad que asoma como causa de males anteriores porque nadie se opone a su remedio. Dentro del orden cualquier solución es posible encontrar, si el gobierno de la Revolución es sensible al sentimiento colectivo, como ha dado muestras de serlo. En medio del caos, sólo días amargos esperan a la patria y el fruto del trabajo y nuestras esperanzas y el futuro de nuestros hijos cobrarán la categoría de una vana ilusión". Finalmente la proclama hace un llamado para que todos los argentinos se conviertan en soldados de la democracia.

Rojas y Aramburu

Acto seguido hicieron uso de la palabra el contraalmirante Rojas y el Gral. Aramburu con el objeto de agradecer la manifestación popular. La ciudadanía recibió los conceptos de los mandatarios con renovadas muestras de adhesión, desconcentrándose pasadas las 21.30.

El vicepresidente, contraalmirante Rojas, expresó:

"Yo sólo alcanzo a decirles que la patria necesita del desvelo de todos sus hijos, pero

(Continúa en la Página QUINCE)

Trató Aramburu la Situación Económica

El presidente provisional, general Aramburu, dió término a su labor de ayer con una reunión celebrada con los miembros del Consejo Económico Nacional. En la oportunidad, el jefe del Estado impartió instrucciones acerca de las medidas que se adoptarán con miras a normalizar el "standard" de vida de la población.

Declaróse la Ilicitud de los Paros

FUERON declarados ilícitos los paros dispuestos por organizaciones gremiales para hoy y mañana. La resolución, suscripta ayer por el ministro de Trabajo y Previsión, dispone también que por la Dirección Nacional de Trabajo y Acción Social Directa, previa comprobación e informes que correspondan, se impondrán las multas que prescribe el artículo 9º del decreto-ley 10.596/57 (reglamentario del derecho de huelga).

En los considerandos de la resolución se expresa que la huelga general "ha sido resuelta en violación del procedimiento previsto en el art. 8º del decreto ley 10.596/57; que asimismo tal determinación es violatoria de las normas estatutarias que rigen el funcionamiento de dichas asociaciones profesionales".

Se agrega que "por tratarse de una medida de fuerza general que afecta a los servicios públicos, la seguridad y la salud de la población, el suscripto está facultado por el citado decreto-ley para calificar la huelga sin previa intimación".

Que esta facultad queda corroborada por cuanto las organizaciones han desoído la exhortación formulada por la Presidencia de la Nación en fecha 16 del corriente y comunicada por el suscripto a los propios dirigentes gremiales".

"Que dichas organizaciones deberán responsabilizarse por este hecho según lo prescribe el art. 9º del mencionado decreto-ley con las consideraciones que merezcan aquellas organizaciones que reinciden en las medidas de fuerza que ya se han calificado y sancionado en su oportunidad".

El artículo 9º establece que al ser declarada ilícita una huelga pueden darse por terminados los contratos de trabajo de los obreros y empleados. Y para las asociaciones profesionales, la sanción consistirá en el pago de una multa que oscilará entre dos mil y un millón de pesos.

DIO UN CLIMA DE SEGURIDAD LA PRESENCIA DE FUERZAS ARMADAS ☆ NO CARECIO LA POBLACION DE NINGUN PRODUCTO ALIMENTICIO

Asistió Normalmente a sus Tareas el 80% de los Trabajadores del País

Un Día Como Todos los Días Fué el que Vivió Ayer Buenos Aires

APUNTAN las siete de la mañana... y un tren, de los innumerables que ayer cumplieron normalmente sus servicios, acaba de descargar el tradicional pelotón de hombres de buena voluntad: quien trabaja, prospera...

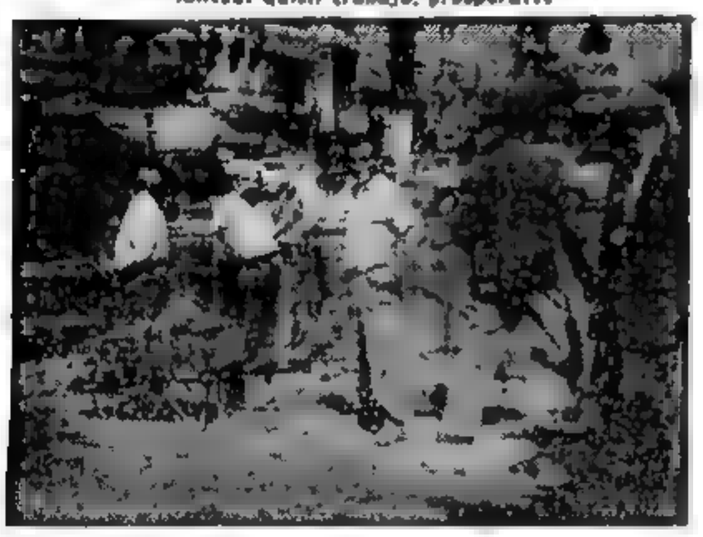

CALLAO y Córdoba fué también ayer una esquina porteña vestida con la fisonomía de siempre: la de la actividad ciudadana normal y tesonera. En primer plano, un grupo de obreros haciendo la cirugía estética a la calle

ESTE HABITANTE de la gran urbe, no dudó con su genio: se paró en medio de la calle para que un lustrabotas le pusiera en los zapatos el brillo mañanero del sol. En segundo plano, un taxi libre espera la moción de orden: ¡Yo lo llamé primero!

El 95% de los Comercios Abrió en la C. Federal

CON un porcentaje de asistencia a los centros de trabajo que superó los cálculos previos, pues más del 80 por ciento de los trabajadores afiliados a la C.G.T. concurrió ayer normalmente a desempeñar sus labores, inicióse el paro de 48 horas dispuesto por un grupo de organizaciones gremiales. En la Capital Federal, sensible barómetro de los movimientos de grandes masas humanas, pudo apreciarse que el ritmo de la actividad no decayó en momento alguno. La ciudad mantuvo su ritmo normal, con reducida concurrencia de trabajadores en las primeras horas del día, asistencia que, al cierre de la jornada, con la incorporación a los respectivos planteles del personal ausente en el momento inicial, había elevado sensiblemente el porcentaje de hombres y mujeres en sus sitios de trabajo.

A las 19.30 de ayer, el comercio metropolitano, que abrió sus puertas con 2% de su personal, tenía el 95%: el 80% de los cines estaba funcionando y continuábanse abriendo salas. Los bancos habían atendido al público en su horario habitual; el personal de seguros, en el primer momento, sólo se presentó en un 5%; una hora después era del 80% y a las 18 trabajaba el 85%.

Las industrias porteñas contaban con el 85% de los obreros en los puestos, anotándose el ausentismo mayor, en los gremios metalúrgico y textil: El puerto y la marina mercante trabajaban con normalidad, mientras que aumentaba la incorporación del personal telefónico. El servicio ferroviario iba normalizándose y superándose los inconvenientes de los momentos iniciales.

En el interior del país, el panorama general era de tranquilidad y alto porcentaje de concurrencia.

★ Libertad de Trabajo

La libertad de trabajo, garantizada por las fuerzas armadas y la policía, más la tarea de prevención que efectivos militares ejercieron en los grandes establecimientos fabriles, aseguró a los obreros y empleados que deseaban libremente concurrir a sus tareas, absoluta tranquilidad, que no se vió alterada sino por incidentes minúsculos, aunque la exaltación de algunos panegiristas del paro hizo intervenir a la policía que procedió a su detención.

El abastecimiento de la ciudad de Buenos Aires no se vió entorpecido en momento alguno. Panaderías, carnicerías, mercados y ferias francas atendieron al público sin inconvenientes. Restaurantes, cafés y bares permanecieron abiertos, y sus clientes utilizaron sus servicios en la forma habitual. Los lecheros domiciliarios efectuaron la distribución. Las peluquerías atendieron sin problemas y el Frigorífico Municipal vió mermada la actividad, no faenándose porcinos, aunque sí vacunos, mientras que el Mercado de Avellaneda faenó ovinos, aunque en menor cantidad a la normal. Los servicios de recolección de residuos domiciliarios se cumplieron sin tropiezos y el movimiento sólo tuvo exteriorización más acentuada en los transportes de Buenos Aires y también de algunas ciudades importantes del interior, aunque sin llegar en momento alguno a paralizar el movimiento de pasajeros o de cargas.

La metrópoli y el conglomerado bonaerense no carecieron de transportes. Las flotas estatales y privadas, éstas debidamente reforzadas, permitieron el casi normal traslado de sus usuarios pasando inadvertido, de tal forma, el marcado ausentismo del personal de tracción agrupado en la Unión Tranviarios Automotor.

Desde la madrugada, y con la colaboración de efectivos de las fuerzas armadas y personal de otras dependencias estatales, las autoridades de Transportes de Buenos Aires dedicáronse a planear la forma en que sus medios iban a cumplir con sus tareas. De tal manera, a las 8 ya circulaban en forma normal los subterráneos, conducidos en un 60 por ciento por el personal efectivo que no se adhirió a la huelga, custodiado por efectivos de la Policía Federal. A esa hora circulaban 138 ómnibus y micros sobre 834; 16 trolebuses sobre 298 y 30 tranvías sobre 732.

En forma gradual esas cifras fueron elevándose para totalizar 560 unidades hacia las 18 —una de las horas de mayor

(Continúa en la Página 2.054)

Clarín
Un tiempo de emoción para la solución argentina de los problemas argentinos
BUENOS AIRES REPUBLICA ARGENTINA
60 CENTAVOS
AÑO XIII — Diario de la Mañana — Nº 4300
Buenos Aires, Miércoles 23 de Octubre de 1957

Represión Severa de los Sabotajes

Esta madrugada, la Secretaría de Prensa de la Presidencia de la Nación dió el siguiente comunicado:

POR disposición del Poder Ejecutivo se han impartido instrucciones para que en resguardo de la tranquilidad de la población sea reforzada la vigilancia y patrulladas ciertas zonas de la ciudad y alrededores.

Se procederá con todo rigor con quien sea sorprendido en actos de sabotaje o atentados.

MEJORO LA BOLSA Y SUBIO EL PESO

El paro parcial de ayer no afectó a las actividades bursátiles ni repercutió desfavorablemente en la cotización del peso en los mercados de cambio. Por el contrario, en el Mercado de Valores de Buenos Aires, las alzas superaron a las bajas (27 mejoras contra 17 descensos) en el sector acciones ordinarias de empresas comerciales e industriales. Y el peso, que el lunes tenía un valor de cambio de m$n. 40,10 por cada dólar, ayer cerró a razón de m$n. 39,80 por cada dólar. Mejoró, pues, $ 0.30.

Resultó Mínimo el Porcentaje de Ausentes

UNA información suministrada anoche por la secretaría de Prensa de la Presidencia de la Nación proporciona diversos guarismos ilustrativos de la forma en que los trabajadores desobedecieron a la convocatoria de huelga efectuada por varias organizaciones sindicales. Las cifras son las siguientes:

CAPITAL FEDERAL: La concurrencia del personal del comercio fué del 95 por ciento y del industrial, del 35 por ciento.

GRAN BUENOS AIRES: Trabajó el 100 por ciento de los dependientes mercantiles y el 20 por ciento de los obreros industriales.

SAN JUAN: Concurrió el 83 por ciento de los trabajadores, porcentaje que aumentaba a medida que transcurría la jornada.

TUCUMAN: Concurrencia 97,4 por ciento.

LA PAMPA: Concurrió a sus labores el 86 por ciento de los trabajadores de esta provincia.

LA RIOJA: El 80 por ciento de los obreros y empleados cumplieron sus tareas.

CATAMARCA: Concurrió el 90 por ciento de los trabajadores de todas las ramas.

SAN LUIS: En esta provincia el promedio general de asistencia fué del 90 por ciento, aunque en algunos gremios el porcentaje particular fué menor: fideeros, 15 %; molineros, 70 %; construcción, 60 %.

MENDOZA: La concurrencia fué del 80 por ciento. El comercio, los bancarios, seguros, mataderos, ferroviarios, viajantes, empresas estatales, sanidad, administrativos provinciales: 100 por ciento de asistencia.

JUJUY: La asistencia fué del 80 por ciento.

RIO NEGRO: Sobre 1.900 obreros no trabajaron 250; promedio de asistencia 86.85 por ciento.

ENTRE RIOS: El 80 por ciento de los empleados oficiales trabajaron.

MISIONES: Trabajó el 93 por ciento en la provincia.

CHACO: El personal de comercio, bancos y seguros, concurrió en su totalidad; construcción y gastronómicos, 10 por ciento; transporte automotor, 50 por ciento; marítimos, 100 por ciento; taximetros, 90 por ciento. Los telegrafistas comienzan a reintegrarse al trabajo.

ESTA muy bien eso del trabajo... pero, de tanto en tanto, es bueno también un interludio con sabor a café cordial. El porteño trabajó y cafeteó ayer como en un día cualquiera

FLORIDA amaneció ayer tan florida como todos los días del año. Vibrando en nota de tono, la arteria por excelencia de Buenos Aires fué el diapasón de la jornada: trabajo sí, huelga no

PULSO NORMAL, circulación normal. Martes tranquilo y laborioso vivió la gran metrópoli porteña. El público, a igual que todos los días, forma su cola para ascender al colectivo

El Banco Industrial Financiará el Desarrollo de la Producción

Restitúyense los Depósitos a las Instituciones Bancarias

Clarín

60 CENTAVOS

Un frente de acción por la solución argentina de los problemas argentinos

AÑO XIII — Diario de la Mañana — Nº 4301

Buenos Aires, Jueves 24 de Octubre de 1957

EL MINISTRO de Hacienda de la Nación, doctor Adalberto Krieger Vasena, anuncia en conferencia de prensa el texto de los decretos-leyes mediante los cuales el Gobierno Provisional dispone una amplia reforma bancaria, en la que se incluye la devolución de los depósitos a las entidades crediticias privadas y oficiales por valor de 69.000 millones de pesos

La Medida Regirá Desde el 1º. de Diciembre

SEIS decretos leyes del Gobierno de la Revolución, que el ministro de Hacienda, doctor Adalberto Krieger Vasena, dió a conocer anoche en conferencia de prensa, modifican el régimen bancario argentino y desmantelan la estructura financiera de corte totalitario implantada en 1946, al tiempo que tienden a suprimir la "perversión burocrática que tan graves perjuicios causó al país". El reordenamiento bancario — cuyos estudios y lineamientos anticipó Clarín en su edición del 13 del actual— comprende las siguientes materias.

★ Normalización del régimen de los depósitos bancarios y saneamiento de las carteras de los bancos oficiales mediante consolidación, en un Bono a cargo del Estado, de las deudas bancarias del IAPI y otros organismos oficiales.

★ Modificación de la carta orgánica del Banco Central.

★ Actualización de la ley de bancos.

★ Modificación de las cartas orgánicas de los Bancos Industrial, de la Nación e Hipotecario.

• Reformas Fundamentales

El cuerpo de disposiciones anunciado en la víspera introduce las siguientes variantes fundamentales en la estructura bancariofinanciera:

• Devolución de Depósitos

Restituye a los bancos privados y oficiales sus depósitos por un total aproximado de 69.000 millones de pesos, cancelándose automáticamente redescuentos y otros adelantos por un valor equivalente.

Desde el 1º de diciembre de este año, los bancos recibirán y atenderán el movimiento de depósitos por su propia cuenta, en vez de hacerlo por cuenta y orden del Banco Central como venían efectuándolo desde 1946.

• Efectivo Mínimo

Los bancos deberán mantener en todo momento un efectivo mínimo (cuyos porcientos se fijarán oportunamente) sobre los depósitos.

• Garantía de la Nación

La Nación no garantizará más los depósitos bancarios pero el Banco Central adelantará los fondos necesarios para la devolución de los depósitos en caso de liquidación de un banco.

• Desarrollo Industrial

Transfórmase al Banco Industrial en una entidad dedicada fundamentalmente a la financiación de los planes de desarrollo económico del sector industrial, y se lo autoriza a emitir bonos u obligaciones industriales.

• Cédulas Hipotecarias

Restitúyese al Banco Hipotecario la facultad de emitir cédulas para obtener ahorros del mercado que permitan financiar sus operaciones.

• Aumento de Capital

Elévase el capital de los bancos oficiales en la forma siguiente: Banco Industrial, de $ 155 millones a $ 3.000 millones; Bancos Nación e Hipotecario, a $ 1.000 millones cada uno.

• Consolidación de Deudas

Sanéanse las carteras bancarias oficiales y consolídanse las deudas que aquéllas tienen con el Banco Central, por medio de la emisión de un Bono que permitirá cancelar, entre otras, las deudas del IAPI que alcanzan a 19.700 millones de pesos.

Exposición de Motivos

Una extensa exposición del ministro Krieger Vasena explicó los alcances y fundamentos de la transformación. Luego de afirmar que el siste-

(Continúa en la Página OCHO)

Confírmase una Primicia de Clarín

La ARGENTINA Económica

SINTESIS de la SEMANA

★ Clarín ● Domingo 13 de Octubre 1957 ● Pág. 14

Estúdiase la Reforma del Sistema Bancario

Retornarían a las Instituciones Privadas los Depósitos y se Adecuarían las Normas

HACE tiempo que se estaba trabajando intensamente en el Ministerio de Hacienda de la Nación [illegible] el plan de reordenamiento [illegible] el estudio de [illegible] de empresas [illegible] de Yacimientos Petrolíferos Fiscales [illegible] 13 de junio pasado [illegible] la devolución de los depósitos [illegible] 19 de [illegible] 19 de [illegible] del Banco Central [illegible]

REPRODUCCION facsimilar de la información publicada por Clarín el 13 de octubre, en nuestra sección dominical "Argentina Económica—Síntesis de la Semana", en la que se adelantaba los estudios que realizaba el ministerio de Hacienda relacionados con la reforma bancaria, concretada la víspera

H. MACMILLAN

CONFERENCIAN MACMILLAN Y EISENHOWER

El presidente Eisenhower y el "premier" británico, Harold Macmillan iniciaron conversaciones tendientes a unificar los esfuerzos de sus países en el campo científico y nuclear, para superar a la URSS en la "carrera del espacio".

(Información Pág. TRES)

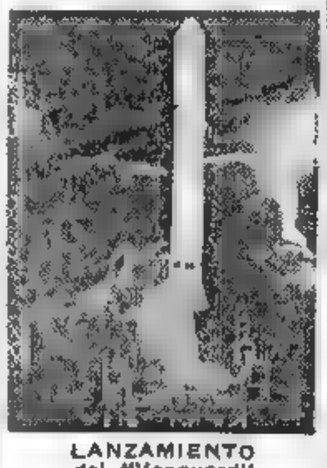

LANZAMIENTO del "Vanguard"

E. U. Probó con Exito un Cohete

Científicos norteamericanos ensayaron con éxito un cohete "Vanguard" similar al que conducirá al primer satélite artificial que EE. UU. proyecta lanzar en diciembre próximo. En el campo de pruebas de Cabo Cañaveral fueron ensayados también con éxito, proyectiles teledirigidos "Júpiter" de alcance intermedio.

(Información Pág. DOS)

MIL CIEN MILLONES DE PERDIDA LE COSTO AL PAIS LA HUELGA

SEGUN se anunció anoche oficialmente, "el paro de 48 horas que cumplieron algunos gremios, ha costado al país mil cien millones de pesos en bienes no ganados, no incluyéndose en esta cifra las pérdidas ni tampoco los jornales que muchos trabajadores no podrán cobrar".

El promedio de concurrencia al trabajo en toda la República, durante el día de ayer, es el siguiente, de acuerdo con la misma información oficial:

Capital Federal: industria 40% y comercio 93%; Gran Buenos Aires: industria 25% y comercio 95%; provincia de Buenos Aires: industria 50% y comercio 100%; Santa Fe: industria 65% y comercio 100%; Corrientes: industria 70% y comercio 100%; Río Negro: industria y comercio 97%; Mendoza, 85%; Tucumán, 98,9%, Córdoba, 88%, La Pampa, 89%, San Luis, 98,7%; Jujuy, 96%; La Rioja, 99%; Misiones, 96%; Entre Ríos, 63%; Chaco, 75%; Salta, 91%; Catamarca, 96%.

Fué Levantado el Paro; Ayer Cumplióse Sin Mayores Tropiezos la Actividad en el País

El Comité de Huelga Resolvió Dejar sin Efecto la Medida de Fuerza a Partir de la Cero Hora de Hoy

SIN que se registraran alternativas que alteraran las condiciones de normalidad en que se desarrollaron la mayoría de las actividades del país, transcurrió ayer el segundo y último día de la huelga decretada por un sector sindical. En todo el país, más del 80 por ciento de los trabajadores afiliados a la CGT concurrió a desempeñarse en sus tareas, siendo especialmente notoria esta característica en la Capital Federal, donde prácticamente no se advirtió el paro, a no ser por la presencia de las fuerzas que tuvieron a su cargo la custodia del orden y de la seguridad del pueblo. A las 19.45, la Comisión de Huelga resolvió levantar el paro a partir de la 0 hora de hoy, con lo cual quedaron desvirtuadas las versiones que presumían la continuación del mismo por tiempo indeterminado.

A partir de la 0 hora de hoy quedó levantado el paro general dispuesto por las 62 organizaciones, el que se cumplió parcialmente en todo el país.

Comité de Huelga

Tal como lo adelantara **Clarín**, en carácter de primicia, en la tarde de ayer y cumplidas las 48 horas de paro que resolvieran aquellas organizaciones, el Comité Central de Huelga de las mismas resolvió dar por cumplida la medida de fuerza que decretara en apoyo del Plan Mínimo de soluciones inmediatas.

La reunión del Comité Central de Huelga, que se desarrolló en un local céntrico y de la que participaron delegados de casi todas las organizaciones que apoyaron el paro, dió comienzo a las 18.30, aproximadamente, y finalizó a las 19.45. En su transcurso, numerosos delegados expusieron distintos aspectos del paro y derivaciones del mismo, tales como las detenciones e intervenciones de sindicatos ocurridas en las últimas 48 horas.

Finalmente y por unanimidad se resolvió dar por cumplido el paro a partir de la 0 hora de hoy, reanudándose a partir de ese momento, por lo tanto, todas las actividades en los distintos puntos del país.

Plenario Nacional

Previamente hubo acuerdo general en la necesidad de realizar un Plenario Nacional de las 62 organizaciones y las que posteriormente adhirieron al paro, oportunidad en que se considerará el resultado y consecuencias de la medida de fuerza que acaba de cumplirse, así como la posición futura a adoptar. El plenario en cuestión tendría efecto en los primeros días de la semana entrante, dando tiempo así a que puedan hacerse presentes en el mismo los representantes de las delegaciones regionales de la Confederación General del Trabajo.

Declaraciones de Rojas

"Esta es una huelga impopular, como lo fué la del 27 de setiembre, y hay que destacar, además, para que la población marque a los responsables, las enormes pérdidas que sufrirá el país en su economía". Con estas palabras respondió anoche el contraalmirante Rojas al cronista de **Clarín**, al requerirle éste su impresión sobre los acontecimientos del día.

El vicepresidente abandonaba en esos momentos el despacho presidencial, donde asistió a una prolongada reunión, en la que se trataron los problemas económicos nacionales, y en franco diálogo con el periodista, se mostró optimista con respecto a las posibilidades de una mejor comprensión cuando se tra-

(Continúa en la página DIEZ)

Accidente Ferroviario en el Sur: Doce Muertos

INFORMACION PAG. VEINTITRES

Reclame la 2ª SECCION

De 10 MUJERES, 7 Nos Prefieren

★ De 10 mujeres que van leyendo diarios en cualquier medio de transporte, 7 leen Clarín.

★ Fíjese y compruébelo.

★ Este es el estudio más simple, rápido y efectivo para establecer que Clarín es el mejor diario para interesar a la mujer.

★ Las mujeres prefieren Clarín a todos los demás diarios, por su formato cómodo y manuable, el estilo claro de su redacción, el interés y amenidad de sus secciones fijas, lo informado de su página de sociales, la calidad de su sección modas, la gran información diaria sobre cines y la abundancia de ofertas de tiendas.

★ Y además, porque siendo un tabloid les permite enterarse rápidamente de lo que pasa en nuestro país y en el mundo entero.

Si Usted Quiere Venderle a la Mujer,

Anuncie en CLARIN

Aprobó la Convención el Despacho Sobre Derechos Sociales

INFORMACION PAGINA SEIS

Clarín

60 CENTAVOS

Un mapa de acción para la acción argentina de los problemas argentinos

AÑO XIII — Diario de la Mañana — Nº 4302

Buenos Aires, Viernes 25 de Octubre de 1957

EL PRESIDENTE provisional de la Nación, general Pedro E. Aramburu, departe con los directores de las oficinas de las Naciones Unidas en nuestro país, durante la visita que le efectuaron ayer con motivo de cumplir 12 años de vida este organismo mundial

Asumió el Ejército el Gobierno de Guatemala

Anuló las Elecciones del Domingo Pasado

GUATEMALA, 24 (AP) — Oficiales del ejército eligieron hoy una junta militar de tres miembros para que asuma el gobierno de Guatemala en vista de que se ha agravado la crisis política desde las elecciones presidenciales del domingo. Encabeza el triunvirato castrense el coronel Oscar Mendoza Azurdia y lo completan los coroneles Gonzalo Yurrita y Roberto Lorenzana.

La junta fué elegida por unos 200 oficiales del ejército después de una conferencia de doce horas convocada al estallar desórdenes relacionados con la elección presidencial.

Anoche el ejército pidió al gobierno del presidente Luis Arturo González López que anulara las elecciones, basándose en que las protestas por presuntas irregularidades y fraudes eran tan graves que amenazaban convertirse en anarquía.

Varias personas fueron muertas en manifestaciones por los partidarios del general Miguel Ydígoras Fuentes, candidato del partido de Reconciliación Democrática Nacional —RDN— que fué derrotado en las elecciones.

Disolverían el Congreso

Adrián Calderón y Ernesto Zamora Centena, diputados al Congreso, dijeron esta mañana que la formación de la junta militar significa sin duda alguna que el Congreso será disuelto. Según otras fuentes es indudable también la renuncia del presidente González López, quien asumió la primera magistratura del país después del asesinato del presidente Carlos Castillo Armas.

Los miembros de la junta militar se dirigieron al palacio presidencial inmediatamente después de organizarse, y se presume que se hicieron cargo del Poder Ejecutivo.

Se espera que la junta disuelva el Movimiento Nacionalista Democrático, partido oficialista, cuyo candidato, Miguel Ortiz Passarelli, resultó electo en los comicios del domingo.

Ambiente de Tensión

En distintos sectores de la ciudad, grupos exaltados recorrían las calles incitando a los transeúntes a sumarse a las demostraciones e instando al comercio, a la industria y a las oficinas a cerrar sus puertas.

Grupos más agresivos intentaron detener la circulación de los ómnibus tratando de volcarlos, con lo que obligaban a los pasajeros a bajar. El cese de las actividades comerciales se fué produciendo paulatinamente, porque los comerciantes temían que las bandas perturbadoras dañaran sus establecimientos.

Frente al Palacio de Gobierno se formó una manifestación que pedía ver a los miembros de la junta, con objeto de formular demandas, entre ellas, que se entregue el poder a Ydígoras y que se retire del gobierno al coronel Juan Francisco Oliva.

Un comunicado de la junta dice que por resolución de ella, el régimen que "integraba el gobierno del presidente interino González López, ha quedado disuelto", y que, por lo tanto, han cesado en sus respectivos cargos el coronel Oliva y su hermano Enrique Trinidad.

En fuentes militares se dijo que la junta se proponía llamar a nueva elección.

Precauciones en El Salvador

SAN SALVADOR, 24 (AP) — El gobierno salvadoreño ordenó la movilización de cinco mil hombres para cubrir la frontera con Guatemala, a fin de mantener una estricta neutralidad a raíz de los acontecimientos políticos en ese país y para evitar el paso de la frontera por exilados políticos.

Reacciones en Washington

WASHINGTON, 24 (INS) — Fuentes diplomáticas de Washington interpretaron el establecimiento de una junta militar en Guatemala como un revés para la causa de la democracia en ese país.

Fuentes de la cancillería rehusaron comentar oficialmente el hecho, pero otros voceros lamentaron sin ambages que Guatemala no hubiese podido realizar una transición electoral normal.

En vista de que la junta militar guatemalteca asumió el poder por medios no constitucionales, el gobierno de Estados Unidos eventualmente deberá considerar el problema de su reconocimiento.

Los funcionarios declararon que es prematuro para conjeturar sobre la cuestión, pues la situación aún es "fluída". En Washington, no obstante, se considera inminente una solicitud de la junta militar para su reconocimiento por Estados Unidos.

Se estima que los desórdenes políticos que siguieron a las elecciones del domingo último fueron provocados por las fuerzas derechistas del general Miguel Ydígoras Fuentes, quien afirmó que su derrota electoral fué el resultado del fraude. Su posición fué reforzada por los izquierdistas.

Diplomáticos avezados afirmaron que el ejército probablemente decidió instalar una junta para mantener en el poder un régimen centrista.

ACUERDO ENTRE MACMILLAN Y EISENHOWER

INF. PAG. TRES

Reclame la 2ª SECCION

Superó un Cohete Yanqui la Altura del "Sputnik"

Exitosa Respuesta a la URSS

WASHINGTON, 24 (AP) — Estados Unidos está disparando hacia las alturas una verdadera andanada de poderosos proyectiles y cohetes que varían desde los que llegan a altitudes sin precedentes en el espacio exterior, hasta las armas robot que destruyen espectacularmente un avión a centenares de kilómetros de distancia y volando a una altura de 18.000 metros.

En un evidente desafío a las pretensiones de Rusia de hallarse a la cabeza en el desarrollo científico y de armamentos, EE. UU. había contestado para esta noche con estas realizaciones:

1º.—El lanzamiento por la fuerza aérea de uno y tal vez dos cohetes experimentales desde globos. Uno de los cuales parece haber ascendido directamente hasta una altura de no menos de 1 600 kilómetros, muy superior al anterior record conocido, establecido por Rusia cuando puso en su órbita el satélite S. Arti 1º a una altura de 900 kilómetros. La fuerza aérea recalcó que los disparos de cohetes en la "operación "far side", hechos desde globos que flotaban a unos 30 000 metros de altura sobre el atolón de Eniwetock, en el Pacífico, no tenían por obje-

(Continúa en la página DOS)

Francia Pide Proyectiles Teledirigidos a la Unión

WASHINGTON, 24 (AFP) — El vocero del Departamento de Estado informó que Francia pidió a Estados Unidos la entrega de cierto número de proyectiles balísticos teledirigidos de mediano alcance y que este pedido está en estudio.

El pedido francés no fija ninguna fecha para la entrega de dichos proyectiles.

Dió una Declaración el Episcopado

LLAMA A LA MODERACION A LOS EMPRESARIOS Y TRABAJADORES

Debe Limitarse la Intervención Estatal

EN una declaración que suscriben los miembros del Episcopado Argentino, los dignatarios eclesiásticos refiérense a la situación económica, sindical y social del país y examinan el régimen de salarios y precios, el derecho de huelga y la responsabilidad de todos los factores de la economía: trabajadores, empresarios y Estado.

Expresan que:

- Es inaceptable que todo aumento de salarios provoque siempre igual aumento de precios.
- La satisfacción de las necesidades de los más está por encima de lo superfluo de algunos.
- Es peligroso que los dirigentes sindicales abusen de su representación.
- Como lo es el empecinamiento y prepotencia de los empresarios.
- La libertad de acción económica de la empresa no puede ser ilimitada.
- La unión de los argentinos sólo se realizará sobre las bases de la verdad y las fuerzas morales del Evangelio.

El texto de la declaración es el siguiente:

Hace poco más de un año, los obispos argentinos nos hemos dirigido a todos nuestros conciudadanos para recordarles "los puntos más importantes que deben tenerse en cuenta si se quiere que los trabajadores asuman el importante papel que su número y madurez les asignan en la economía y en la sociedad". Deseábamos en esa Pastoral Colectiva asentar sobre bases firmes "la promoción de los trabajadores al orden de dignidad que corresponde al trabajo, a la persona humana y a su familia, dentro de los cuadros sociales". La situación actual que aflige a la clase trabajadora de nuestro país debido a las circunstancias últimas de todos conocidas, nos mueve a reiterar nuestro llamado. Nos impulsan a ello las palabras pronunciadas por Su Santidad Pío XII, el 18 del corriente mes de octubre, en las que afirmó que "los trabajadores son los hijos favoritos de la Iglesia a los que debe cuidar especialmente".

La Iglesia ha ofrecido muchas veces en el decurso de la historia principios básicos de indiscutible valor y eficacia para la fundamentación del orden social. Por encima y fuera de todo interés partidario, y sin aventurar un juicio definitivo sobre los aspectos técnicos y las verdaderas causas inmediatas, que han provocado la situación actual, juzgamos nuestro deber dirigir a todos nuestros amados hijos y a los ciudadanos en general esta declaración.

Salarios y Precios

No podemos menos de preocuparnos por la evidente realidad de que aun existen numerosos hogares argentinos que, por el costo elevado de la vida, no están en condiciones de mantener un presupuesto familiar que responda a sus necesidades reales.

Enseñábamos en nuestra pastoral que el medio más directo y oportuno para lograr la promoción de los trabajadores es, sin duda, el pago del salario justo, que debe ser suficiente para cubrir las necesidades del trabajador y su familia.

No ignoramos que frente a la inestable economía moderna, y debido al proceso inflacionista, es extremadamente difícil, tanto por parte del Estado como por parte de las empresas, equilibrar los precios con los salarios. Pero es inaceptable que todo aumento de sala-

(Continúa en la PAG. SEIS)

Impónese un Cambio Radical en la Política Exterior de EE. UU.

WASHINGTON, 24 (Exclusivo para Clarín).—A los pocos días de haber sido disparado el satélite ruso "Sputnik", el secretario de Estado norteamericano, John Foster Dulles, salió de Washington para pasar un largo fin de semana en la isla donde tiene una finca. Su actitud fué muy sensata al implicaba que, en vez de formular declaraciones, había resuelto meditar acerca de la influencia que podía ejercer el "Sputnik" sobre la posición de Estados Unidos en el mundo.

Cabe suponer que Dulles no se consoló, como el presidente Eisenhower en su conferencia de prensa, diciendo que el "Sputnik" es una conquista "científica", sin gran importancia "militar". No es posible que Dulles establezca dos compartimientos independientes: uno para la ciencia y otro para lo militar. Tampoco puede pensar que hay mucha diferencia entre disparar un proyectil y disparar un satélite. No hay duda de que un país capaz de lanzar un satélite alrededor de la tierra está muy adelantado en la ciencia, la ingeniería y la industria.

Conviene recordar que, en el terreno de la política, los hombres tratan habitualmente lo que a su entender sucederá en el futuro como si ya hubiera pasado. Un ejemplo: hace pocos años, después de 1945, Estados Unidos tenía el monopolio de la bomba atómica. Entonces, el mundo creía que los norteamericanos eran más poderosos de lo que eran en realidad. Ahora, como resultado del cohete intercontinental y del satélite, ha aumentado enormemente el poderío de la Unión Soviética.

Ahora, Dulles y Estados Unidos se enfrentan con la desproporción existente entre los recursos efectivos de esa potencia y los compromisos que ha contraído, así como los objetivos declarados de la política exterior norteamericana.

En estos días, los norteamericanos han estado recibiendo muchas malas noticias y por lo tanto están dispuestos a escuchar algunas verdades amargas. Una de ellas es que la política exterior de Eisenhower y Dulles se funda, en muchas cuestiones decisivas, en un cálculo erróneo del poder de EE. UU., y en la ilusoria idea de que, por ser buenas las intenciones, se cumplirán las esperanzas. Una política que no se basa en las realidades tendrá objetivos inalcanzables y dará consecuencias imprevistas.

Tenemos, por ejemplo, la política norteamericana frente a China. Se basa en la idea de que, si EE. UU. aísla al gobierno de Pekín, éste terminará por derrumbarse o rendirse. Mientras Washington espera el final feliz, sostiene con sus subsidios al gobierno chino de Formosa, que nunca podrá gobernar China y cuya decadencia es evidente. Por haberse realizado un cálculo erróneo del equilibrio de fuerzas en el Asia, el prestigio de EE. UU. está decayendo desde hace años.

O tenemos el caso de Alemania. Allí, la política norteamericana, dominada por el doctor Adenauer, se basa en la curiosa idea de que se puede inducir a la Unión Soviética a que permita que la Alemania Oriental sea devorada por la Occidental y que una Alemania reunificada se incorpore, como la más fuerte de las potencias europeas militarmente, a la NATO. Una política carente de un verdadero fundamento y tan ambigua está destinada a agrietarse. Y sin embargo, EE. UU. no tiene otra.

Finalmente, su política en el Cercano Oriente se funda en la peregrina concepción de que la Unión Soviética, la más grande de las potencias que tiene fronteras con esa región, puede ser expulsada de allí, como lo fué la Rusia zarista en tiempos de la supremacía inglesa. A causa de esta absurda ilusión, ninguna política desarrollada por Estados Unidos en el Cercano Oriente, logra éxito. Lo positivo es que no se puede eliminar a Rusia, y lo que es más, los países árabes, que quieren estar bien con ambos bandos, se oponen a que se la elimine.

Lo concreto es que los adversarios de EE. UU. —o sea China y Rusia— son cada día más poderosos y no hay indicios de que piensen capitular. Y que la Casa Blanca no tiene ninguna política eficaz que pueda servirle de base para negociar.

WALTER LIPPMANN

Copyright Clarín y Editores Prensa
Prohibida la reproducción total o parcial

Mollet Proyecta Reformar la Constitución

PARIS, 24 (AFP) — Mientras continúan las consultas políticas para la formación de un nuevo gabinete que ponga fin a la prolongada crisis del gobierno francés, el primer ministro designado, Guy Mollet, expuso a los periodistas algunos de los puntos de su programa de acción. Entre ellos figura como el más importante la reforma de la Constitución para consolidar el poder ejecutivo y evitar las reiteradas caídas de los gabinetes.

En el orden interno se propone el saneamiento financiero y la restauración presupuestaria, una revisión limitada de la política del bloqueo de precios y la defensa de la ley cuadro sobre Argelia.

En lo que se refiere a las cuestiones internacionales, se prevé una representación eficaz de Francia en las grandes conversaciones diplomáticas internacionales actualmente en curso.

Mollet decidió pedir la aprobación parlamentaria, aunque no se ha fijado aún fecha para el debate.

Sin Problemas

Don Gerardo tenía una casa en el Gran Buenos Aires y ahora había alquilado un departamento en la capital para dedicarse a un nuevo negocio muy promisorio, pero necesitaba un automóvil para visitar a la clientela. Como siempre los Clasificados de Clarín resolvían sus problemas, pensó que también esta vez podían sacarlo del apuro y publicó éste:

CBIO. casa por auto buen estado. — T. E. ..2435.

La casa, en esas circunstancias, no le hacía falta. Pero le hacía falta, en cambio, a Luis Alberto Z., quien se había retirado de los negocios y buscaba tranquilidad, lejos del centro. Luis Alberto ya no necesitaba su auto y lo ofreció en canje por la casa, y como el valor de ambos era equivalente, la operación se hizo. Ahora, ambos han resuelto sus problemas gracias a que, como muchos miles de personas, Luis Alberto Z. leía los Avisos Clasificados de Clarín (Corrientes 555. Informes: de 8 a 19 horas. T. E. 32-8411 al 9417).

Quedó Sin Quórum la Asamblea Reformadora al Retirarse 11 Diputados del Bloque del Centro

Clarín

60 CENTAVOS

Un foro de opinión para la solución argentina de los problemas argentinos

AÑO XIII — Diario de la Mañana — Nº 4303

Buenos Aires, Sábado 26 de Octubre de 1957

Moderno Tanque Para Jordania

EL REY HUSSEIN, juntamente con su tío Sharif Nasser y altos jefes militares, examinan un tanque Patton, llegado desde Estados Unidos como parte del moderno equipo bélico cedido para proteger las fronteras jordanas

Crece la Tensión en el Linde Sirio-Turco

Se Registró el Primer Incidente

DAMASCO, 25 (INS) — Paulatinamente va aumentando la tensión en la frontera sirioturca a medida que a ambos lados del linde fronterizo se efectuan febriles aprestos defensivos. Un vocero del gobierno sirio reveló que dos soldados turcos fueron detenidos en el primer incidente que se registra desde la iniciación del entredicho diplomático.

El mismo informante denunció que una mina terrestre estalló cerca de la aldea siria de Bazia, hiriendo gravemente a un habitante, y que cuatro aviones turcos, volando a baja altura, incursionaron sobre aguas territoriales de Siria, frente al puerto de Latakia.

Por su parte, la cancillería emitió una declaración afirmando que "el gobierno, el pueblo y el ejército de Siria presumen que aún existen intenciones agresivas por parte de Turquía

Acusación a la U.R.S.S.

NUEVA YORK, 25 (AP) — Estados Unidos acusó hoy a la Unión Soviética de haber creado "una alarma artificial de guerra", en su empeño por reducir a los países del Oriente Medio a la condición de satélites soviéticos. El embajador Cabot Lodge declaró también que EE. UU. no se dejará amedrentar por las amenazas soviéticas y seguirá aplicando la doctrina Eisenhower para ayudar a las naciones del Levante "que la Unión Soviética trata de destruir".

Lodge habló mientras los países de la órbita soviética presionaban a la Asamblea para que enviara una comisión investigadora a Turquía con objeto de averiguar si son ciertos los cargos sirios de que la concentración de tropas turcas en la frontera supone una amenaza para la seguridad de Siria

"Las Enmiendas de la U.C.R. del Pueblo —Dicen— son un Nuevo Ensayo Totalitario"

SANTA FE, 25 (Enviado especial).— La Convención Reformadora ha quedado sin quórum para seguir funcionando: se retiraron esta tarde del cuerpo once miembros del bloque del centro, que justificaron su actitud señalando que no podían avalar las reformas propuestas por la U.C.R. del Pueblo, a las que consideran un "nuevo ensayo totalitario".

La decisión de los diputados disidentes deja a la convención con sólo 101 miembros, incluyendo al señor Amavet Uranga, que debe reemplazar al señor Julio D. Martínez. Con ese número, la convención no puede llegar a ninguna votación, ya que el quórum estricto es de 104 miembros. En los círculos allegados a la presidencia de la convención se afirmaba esta noche que la asamblea, en minoría, autorizaría al señor Palacios Hidalgo a adoptar las medidas compulsivas para lograr el quórum mínimo. El presidente de la convención viajará mañana sábado, a la Capital Federal, en el avión presidencial.

Declaración Conservadora

Los once miembros del bloque del centro que se retiraron de la convención dieron a conocer un manifiesto en horas de la tarde

La declaración, que suscriben los señores Mariano Gómez, Emilio J. Hardoy, Emilio Jofre, Justo G. Medina, Benito Palamedi, Reynaldo Pastor, Manuel E. Paz, Felipe Ponferrada, Francisco Uriburu Michel, Adolfo A. Vicchi y Ernesto Meabe, expresa: "Los convencionales que suscriben, unidos por una común tradición y por coincidencias de principios, concurrimos a la Convención Reformadora con el propósito de asegurar la vigencia de la Constitución de 1853, y colaborar en reformas limitadas que debían preservar su espíritu, conforme a lo expresado en el decreto de convocatoria.

"Votamos por unanimidad la declaración que reconoció la vigencia de nuestra gran Constitución. Contribuimos así a la recuperación institucional del país, y a darle el bien inestimable de su seguridad jurídica".

"Cumplida esta primera etapa fundamental, comprobamos que las reformas proyectadas por el sector de la mayoría, introducían transformaciones sustanciales al sistema federal y a nuestra organización económica y social. Para esto se llegaba a tratar asuntos no incluídos en la convocatoria ni en el temario adoptado por la propia Convención, violando así la consulta al pueblo. Pero con todo, seguimos en nuestro puesto con la esperanza de que las reformas que se sancionasen, respondieran a la convocatoria y a una exigencia clara de mejoramiento institucional. Para conseguirlo, hicimos los mayores esfuerzos y acordamos concesiones compatibles con lo que es esencial en este país. Participamos en la sanción de los derechos sociales que benefician a vastos sectores populares En los demás, los obstáculos

(Continúa en la PAGINA SIETE)

Acordóse en Guatemala Una Tregua de 24 Horas

Forzado Cese del Estado de Sitio

GUATEMALA, 25 (AP) — El gobierno evacuó el Palacio Nacional ante el temor de un ataque por la muchedumbre. La Junta Militar levantó el estado de sitio, con el fin de reducir la tensión de la crisis política que paraliza al país desde hace cinco días. Al mismo tiempo fué retirada la censura impuesta sobre las noticias enviadas al exterior.

Los empleados públicos salieron por las puertas traseras, mientras los partidarios del candidato presidencial general Miguel Ydígoras Fuentes se congregaban ante el edificio para realizar nuevas manifestaciones.

Ydígoras afirma que le fué quitada la presidencia por medio del fraude en las elecciones del domingo, y exige que la Junta Militar que asumió ayer el gobierno llame al vicepresidente Guillermo Flores Avendaño para que se haga cargo del Poder Ejecutivo hasta que se convoque a nuevos comicios. El gobierno declaró ilegales las elecciones realizadas y al candidato triunfante "no electo constitucionalmente".

El levantamiento del estado de sitio restablecerá las garantías constitucionales, aunque el gobierno militar mismo no es constitucional.

La Junta, presidida por el coronel Oscar Mendoza, dijo que las conversaciones con los dirigentes políticos "son satisfactorias".

Los dirigentes políticos convinieron en suspender por 24 horas las demostraciones callejeras, al acercarse a su culminación la crisis política planteada hace cinco días.

La junta militar de gobierno consiguió que el candidato presidencial Miguel Ydígoras firmara la tregua, en tanto que se busca solución al problema de la sucesión presidencial.

Los manifestantes se retiraron a sus casas, pero Ydígoras les ordenó que continuaran la huelga de brazos caídos que ha paralizado a esta ciudad capital. Les pidió también que vuelvan a reunirse mañana frente al Palacio a las 18 horas, cuando la junta presente "su solución, buena o mala para nosotros".

Habló Ydígoras desde un balcón del Palacio inmediatamente después de firmar la tregua. Poco después de terminar su arenga la gente comenzó a dispersarse.

La actividad comercial de la capital, mientras tanto, seguía casi paralizada y la mayoría de los comercios continuaban cerrados

Eisenhower y Macmillan Convocan a Una Reunión de la NATO

HAROLD MACMILLAN

WASHINGTON, 25 (AP). — El presidente Eisenhower y el primer ministro Macmillan convocaron a una reunión del Consejo de la Organización del Tratado del Atlántico Norte (NATO), a celebrarse en diciembre, "de carácter especial". Estas palabras abren la posibilidad de que el primer magistrado de la Unión asista a esa conferencia. En un comunicado emitido por ambos estadistas al terminar su conferencia, tras de expresar que la amenaza soviética no los arredra, exponen nueve puntos como base de un acuerdo para todas las naciones del mundo libre:

1) Estados Unidos y Gran Bretaña entienden que la defensa colectiva y la ayuda mutua están basados en el reconocimiento de que el concepto de la autosuficiencia está ahora fuera de época.

2) Los representantes de ambos países en el Consejo del Atlántico Norte urgirán un mayor esfuerzo en la investigación y desarrollo científico, en apoyo de una mayor seguridad colectiva, y la expansión de las actuales actividades en este campo, dispuesta por la decisión del Consejo de diciembre pasado.

3) Eisenhower solicitará al Congreso que enmiende la ley de energía atómica "para permitir la estrecha y fructífera colaboración de hombres de ciencia e ingenieros de Estados Unidos, Gran Bretaña y otros países amigos".

4) Las propuestas de desarme hechas por los representantes occidentales en la subcomisión de desarme, en Londres, y aprobadas por los miembros de la NATO, son una profunda y justa base para un acuerdo que podría reducir la amenaza de guerra y la carga de armamentos.

5) En ausencia del acuerdo buscado, la seguridad internacional depende ahora, no meramente de los medios defensivos locales, sino en su refuerzo con el poder disuatorio y de represalia de las armas nucleares. Mientras persista la amenaza comunista, las naciones libres deben estar preparadas para proveer a su propia seguridad

6) Nuestros dos países pro-

(Continúa en la Pág. DOS)

Reemplaza el "Estado Emprendedor" al Estado Proveedor

ROMA, 24 (ANSA). — (Exclusivo para Clarín). — En los últimos cincuenta años la intervención del Estado en la economía se ha extendido e intensificado bajo la presión de múltiples factores, al punto de que, tanto desde el aspecto técnico como del económico, la sociedad de nuestro tiempo ha asumido una nueva faz. El Estado se ha transformado en un centro propulsor de la economía nacional asumiendo activas tareas de contralor y de guía y a la tradicional figura del Estado proveedor de servicios públicos y gestor de actividades productivas, se ha superpuesto ahora la figura del Estado emprendedor. Esta incidencia del Estado en la producción de bienes y servicios es un fenómeno común en los países de Europa occidental, en lo que la gestión directa de los órganos estatales se ha desarrollado especialmente en el sector de las fuentes de energía, en atención a la vital importancia que ellas tienen para la independencia política y la seguridad militar de una nación

No faltan hoy quienes condenan la intervención del Estado en la economía sin distinción alguna, desconociendo también la utilidad de aquellas formas de contralor y de intervención que tienden, en el interés general, a substituir y a estimular o a integrar iniciativas individuales insuficientes o peligrosas por su tendencia monopolista

Pero es una verdad incontestable que en una época como la actual, en la que cada día se plantean problemas siempre más graves, vinculados con la gradual transformación de las formas de convivencia entre pueblos y Estados, la empresa privada no puede aportar por sí sola el esfuerzo necesario para poner a la colectividad nacional en condiciones de responder a las exigencias de la producción, a las aspiraciones de los trabajadores y, en definitiva, de todos los ciudadanos.

Vivir, para una nación, significa concurrir a la solución de los problemas más urgentes y contribuir a la construcción de esa sociedad que todos, aun sin saberlo, aguardan día a día. Por esto, el Estado moderno no puede renunciar a la elección responsable de una dirección autónoma de política económica, y sus iniciativas son necesarias para una política de desarrollo técnico e industrial y de progreso económico y sobre todo social, el que a su vez es indispensable para la vida libre y democrática de un pueblo. Pero aquellos que se cubren de falsos pudores para negar esta verdad, deben recordar que el gobierno no pretende asfixiar, sino que respeta y estimula siempre la iniciativa privada, ni se dedica a ser emprendedor en condiciones de privilegio o de competencia desleal, del mismo modo que no quiere tampoco distraer los dineros públicos para promover actividades que no sean sanas y vigorosas.

No es cierto que entre finalidades productivas y finalidades sociales, exista una antítesis, porque ambos aspectos están estrechamente ligados, y cuando se procura obtener las más equitativas relaciones entre los diversos factores de la producción, o el mejor equilibrio de las distintas clases sociales, o el aumento de la renta y de la ocupación, no se puede perder de vista la necesidad de proceder, en el campo técnico, a la elección más idónea en el sentido estrictamente económico.

Por todo ello, la cuestión sobre la utilidad e insubstituibilidad de la iniciativa estatal, no puede resolverse sino con el reconocimiento de la conveniencia de una política económica sólida y eficiente, en virtud de la cual las empresas dependientes o controladas por el Estado puedan asumir verdaderamente la función de pilotos y de modelos para las iniciativas y las orientaciones de los conjuntos industriales de nuestra sociedad moderna.

DINO DEL BO
Miembro del gabinete italiano

Reclame la 2ª SECCION

Los Dos en la Gloria

Eduardo tenía los nervios descalabrados. ¡Demasiada agitación, negocios, compromisos! Aquella vida no era para él. El médico mismo le había recetado una larga temporada de descanso, so pena de que su estado se agravara. Entonces, publicó este Clasificado en Clarín:

CBIO. depto. h. ubicado, por chalet G Bs. As T E. 4-50.4

Y este aviso fué leído por Luis T., quien vivía a una hora de la capital y estaba aburrido de su tranquila vida rural, que no se avenía con su temperamento activo y dinámico. Vió la oportunidad, se puso al habla con Eduardo y la permuta se hizo. Ahora, el nervioso ha pasado a vivir al chalet del aburrido y el aburrido está muy a sus anchas en el departamento del nervioso. Y los dos encantados, gracias al servicial Clasificado de Clarín (Corrientes 655. Informes, de 8 a 19 horas. T. E. 32-9411 al 9417).

Concrétanse Rebajas de Precios en los Artículos Esenciales

INFORMACIÓN PÁGINA CUATRO

Conócese el Gabinete de Guy Mollet

A. PINAY

Descártase que Obtendrá la Investidura

PARIS, 26 (AFP). — Guy Mollet dejó prácticamente constituído esta noche el gabinete que el lunes presentará ante el Parlamento para pedir su investidura, como primer ministro, el vigésimo cuarto desde la posguerra. El presunto "premier" declaró que aun quedan en pie algunos problemas, pero, agregó, creo que son secundarios. Mañana continuará sus conversaciones.

La lista de los probables ministros del nuevo gobierno, con las salvedades del caso, es la siguiente: Presidente del Consejo, Guy Mollet, socialista; vicepresidente, encargado del conjunto de los departamentos Económicos, Pierre Flimlin, M. R. P.; ministro de Estado, Robert Schuman, M. R. P.; Henri Queuille, radical socialista disidente; E. Daladier, radical socialista ortodoxo; R. Pleven, Unión Democrática y Social de la Resistencia — Reunión Demócrata Africana; Félix Houphouet-Boigny, UDSR-R D A; Justicia, Francois Mitterrand, UDSR - RDA, Relaciones Exteriores, Chrutian Pineau, socialista; Interior, Robert Lecourt, M. R. P.; Defensa Nacional, se espera la aceptación de Chaban-Delmas, republicano social; Finanzas, Jean Filippi, radical socialista ortodoxo; Industria y Comercio, Félix Gaillard, radical socialista ortodoxo; Agricultura, René Charpentier, M R. P.; Reconstrucción y Alojamientos, Bernard Chochoy, socialista; Trabajos Públicos, Edouard Corniglion - Molinier, republicano socialista; Educa-

(Continúa en la Página DOS)

Reafirmó Palacios Hidalgo en San Nicolás que el Gobierno Cumplirá el Plan Político

(INFORMACION—PAGINA SEIS)

Gestiónase que la Convención Reformadora Prosiga su Labor

Clarín

Un foro de opinión para la solución argentina de los problemas argentinos

BUENOS AIRES · REPUBLICA ARGENTINA

60 CENTAVOS

AÑO XIII — Diario de la Mañana — Nº 4304

Buenos Aires, Domingo 27 de Octubre de 1957

Reuniráse el Martes en Minoría; Serían Compelidos los Ausentes

BUENOS AIRES fué ayer la caja de resonancia de la quiebra del quórum de la Convención Reformadora, al producirse el viernes el retiro de once representantes del bloque del centro. Casi todos los convencionales —con excepción del presidente de la Asamblea, Sr. Palacios Hidalgo, que viajó a San Nicolás—, se trasladaron a esta capital y mantuvieron separadamente o en grupos, nerviosas gestiones para tratar de que el cuerpo prosiga su labor. El Congreso de la Nación fué el escenario de una breve reunión de representantes de los distintos bloques, y de la conversación surgió un hecho positivo: la Convención volverá a reunirse el martes próximo, aunque en minoría. Ese día se decidirá, pues, el futuro de la labor reformadora. Por su parte, el Dr. Rubén Blanco, secretario de la Comisión Redactora, declaró a CLARIN que existe la posibilidad de compeler a los diputados ausentes, tema éste que estudiarían en la reunión del martes. A su vez, el Sr. Palacios Hidalgo, invitado de honor en un acto de homenaje al Acuerdo de San Nicolás, advirtió de los peligros que puede crear el mantenimiento de la "impasse" en la Convención y reafirmó, de paso, la intención del Gobierno Provisional de cumplir en los plazos previstos la normalización institucional.

Reunión en el Congreso

Convencionales de los distintos sectores políticos que aún continúan representados en el seno de la Asamblea Reformadora, se reunieron anoche por espacio de media hora en el recinto de la Junta Consultiva del Palacio del Congreso, a los efectos de cambiar ideas sobre la situación planteada al cuerpo por el retiro de los diputados del bloque del centro y acerca de los medios que se encararán para restablecer el quórum imprescindible a fin de continuar las deliberaciones.

Participaron de la conferencia los convencionales Aguirre Cámara, demócrata; Américo Ghioldi, socialista; Horacio Peña, demócrata cristiano; Horacio Thedy, demócrata progresista; León P. Tourrés, radical bloquista; Arturo Mathov, y la señora Eugenia Silveyra de Oyuela, radicales del Pueblo, además de los secretarios del cuerpo, doctores García Leyenda y Mario A. Gerarduzi. Por otra parte estuvieron también presentes por algunos minutos, aunque sin asistir a la reunión general, el presidente de la convención del radicalismo del Pueblo, doctor Nicolás Romano, y otras autoridades de ese organismo.

Antes de iniciarse las conversaciones, los convencionales nombrados hicieron manifestaciones a los periodistas en el sentido de que aguardan plenamente confiados que la Asamblea Reformadora pueda proseguir su labor. Al término de la conferencia reiteraron su franco optimismo, señalando el doctor Mathov que el bloque radical había mantenido en todo momento una actitud conciliatoria en todos los aspectos; "prueba de ello es —afirmó— lo que pasó con nuestro despacho sobre Derechos Sociales, en el que admitimos todas las modificaciones que quiso hacer el bloque del centro".

"Lo mismo hubiera pasado —agregó— con el resto del despacho sobre las reformas a introducir en la Carta Magna. La actitud de los convencionales, que ahora se retiraron es por ello totalmetne sorpresiva. De to-

(Continúa en la PAGINA SEIS)

Zhukov Fué Reemplazado por Malinovsky

Lacónico Anuncio en Moscú

LONDRES, 26 (AP) — El Parlamento ruso ha relevado al mariscal Georgi Zhukov de sus funciones como ministro de Defensa, según afirmó Radio Moscú. El anuncio, divulgado por la agencia noticiosa oficial soviética, dice que el mariscal Rodion Y. Malinovsky será el nuevo ministro. La información de Tass decía simplemente: El Presidium del Soviet Supremo de la URSS, ha nombrado al mariscal Rodion Y. Malinovsky como ministro de Defensa. El Presidium del Soviet Supremo ha relevado al mariscal L. G. K. Zhukov del cargo de ministro de Defensa de la URSS".

Hoy mismo el mariscal Zhukov había regresado de su viaje a Yugoslavia y Albania. Radio Moscú, que dió la noticia, no aclaró qué clase de recibimiento se le tributó. La estrella del ex ministro, de 61 años, había estado ascendiendo desde la muerte de Stalin y se había afirmado que sería el probable reemplazante de Bulganin y aún que quitaría el poder a Khruschev.

El mariscal Malinovsky, de 59 años, es por su parte, uno

(Continúa en la PAGINA CUATRO)

Clarín de los Domingos

POR dificultades relacionadas con el último conflicto gremial, que afectó a determinadas ramas de la industria impresora y originó retrasos insuperables en el tiempo disponible, no podemos entregar hoy a los lectores nuestra habitual Sección en Rotocolor, "Clarín de los Domingos para Toda la Familia", la cual ha de volver a sus manos el próximo domingo, 3 de noviembre, con renovado interés.

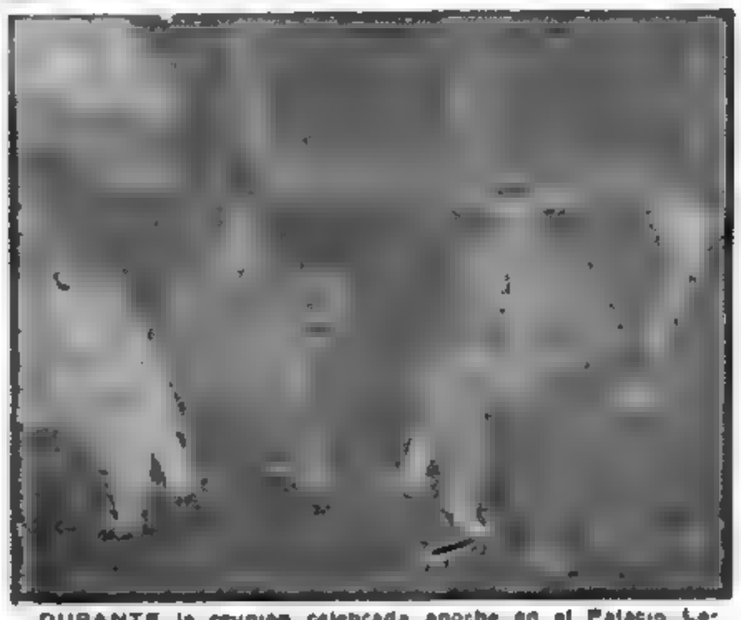

DURANTE la reunión celebrada anoche en el Palacio Legislativo por varios convencionales, en representación de los bloques que permanecen en el seno de la Asamblea Reformadora, aparecen, de izquierda a derecha, los doctores Aguirre Cámara, demócrata; Francisco García Leyenda, radical del Pueblo, Horacio Thedy, demócrata progresista y León P. Tourrés, radical bloquista

IRA A LA U.R.S.S. EL PRESIDENTE MAO TSE-TUNG

Proyectaría Khruschev Restaurar el Cominform

LONDRES, 26 (AP). — China comunista anunció que el presidente Mao Tse-tung viajará a Moscú, lo cual es considerado por diplomáticos occidentales como evidencia de que Rusia está restaurando el Cominform como una organización mundial de la agitación y propaganda comunistas.

En fuentes bien informadas se indicó que el renacimiento del Cominform —disuelto en 1956 después de debilitarse con la retirada de Tito y otros dirigentes comunistas— podría ser anunciado durante la visita de Mao, con lo que se daría una aparente unidad comunista a la celebración del cuadragésimo aniversario de la revolución bolchevique.

En círculos diplomáticos se dijo que el jefe del Partido Comunista, Nikita Khruschev, viene trabajando desde hace meses para restaurar el Cominform y preparar a los partidos comunistas extranjeros para una nueva y más dura etapa de la guerra fría.

Rumores persistentes, aunque no confirmados, afirman que Tito y el jefe comunista polaco, Wladislaw Gomulka, estarán presentes en Moscú cuando se anuncie el renacimiento del Cominform.

Mao, junto con Tito, es considerado como una de las figuras claves en cualquier posible reanudación de las actividades de la organización, cuyo propósito de origen fué el de asegurar la unidad y solidaridad económica entre Rusia y sus satélites.

Italia Demostró que Continúa Leal al Pacto del Atlántico

MILAN, 25 (De nuestro corresponsal). — Todos aquellos que, en Italia y fuera de ella, habían creído en la posibilidad de que Roma debilitara sus vínculos con el Pacto del Atlántico, han visto disiparse definitivamente en estos días sus ilusiones. Las esperanzas neoatlánticas o antiatlánticas se referían más que nada al gradual alejamiento de Estados Unidos y al acercamiento a los pueblos árabes, para lo cual Italia debía abandonar el terreno de sus alianzas tradicionales. Las esperanzas antiatlánticas se desvanecieron definitivamente cuando el canciller Pella, durante la discusión sobre el presupuesto del ministerio de Asuntos Exteriores, declaró que la amistad y la colaboración italiana con EE. UU. siguen siendo la base de su política exterior, que el pedido tunecino de armas a Italia no ha tenido secuela alguna y que "conviene que nuestros amigos árabes sepan que existen límites que no podemos ni debemos franquear. Uno de ellos es la fidelidad incondicional a nuestros aliados, base insustituible de nuestra fuerza; otro, el derecho que, a nuestro entender, tiene el Estado de Israel a existir y sobrevivir"

Con estas declaraciones de Pella, cuya obra ha sido aprobada por la Cámara de Diputados, con la mayoría insólitamente amplia de ochenta votos, la posición italiana ha quedado radicalmente aclarada. Y es una suerte que lo haya sido, ya que de lo contrario, la situación actual en el Cercano Oriente podría provocar en Italia toda clase de confusiones y también dejarla en una posición pésima frente a sus aliados. ¿Qué habría ocurrido con la opinión pública italiana e internacional si el presidente Gronchi hubiese visitado realmente no sólo a Persia, sino también a Siria, como parece que se lo había propuesto? ¿Qué prestigio podría tener Italia en el mundo occidental si ostentara una actitud no sólo cordial, sino aun amistosa con respecto a Egipto? En ciertos aspectos, los italianos deberían casi complacerse de la tensión en el Cercano Oriente, ya que la misma ha acelerado un proceso de filtración psicológico, eliminando impurezas y creando un resultado límpido.

A pesar de las palabras fuertes que se están cambiando entre Estados Unidos y la U.R.S.S., entre Siria, Irak y Turquía, la opinión pública italiana no puede considerarse alarmada. Está, simplemente, muy atenta. Ayer, Pella dijo que no creía que la paz se vería turbada, sino que se ha confirmado la necesidad de consolidar las alianzas occidentales. Por lo demás, los sirios pueden ser menos peligrosos para Italia que lo sucedido en Yugoslavia. Después de haber pasado unos gratos días en Fiume y en Abbazia, localidades muy caras al corazón de los italianos, aunque le pertenezcan hoy a Yugoslavia, el mariscal Zhukov ha logrado hacer entrar nuevamente a Belgrado en la órbita moscovita mediante el reconocimiento del gobierno de Pankow. Esto, para Italia, significa que Yugoslavia se ha convertido en un grave lastre y en un peligro, sólo potencial por ahora, en sus fronteras terrestres y marítimas. Además, Zhukov ha visitado a Albania, también, con el fin de lograr la paz entre Belgrado y Tirana.

Si pensamos que la distancia mínima que separa a Albania de Italia es de unos ochenta kilómetros y que la islita albanesa de Sabeno (ex base de la marina italiana) es un nido de submarinos soviéticos, podemos imaginar la preocupación que ha creado la actitud rusa en las esferas militares romanas y atlánticas.

LINO PELLEGRINI
Corresponsal de Clarín en Milán

Es TABLOID PORQUE ESTA HECHO CON LA CABEZA

El hombre moderno necesita informarse mucho en poco tiempo, sin palabras superfluas, ni retórica ni oscuridades verbales. Esto sólo se logra en un tabloid.

• **Por eso Clarín es un tabloid.**

Es imprescindible dar al lector un diario que responda a las imposiciones de la urbe gigantesca, en la que sólo hay tiempo para leer cuando se viaja, y viajar es hoy el reverso de la comodidad y tranquilidad que se necesitan para leer. Ese diario es un tabloid.

• **Por eso Clarín es un tabloid.**

Es menester que los avisos se distribuyan en doble número de páginas, para que caigan permanentemente bajo la atención del lector, a la par que una mayor superficie horizontal de ubicación evite los negativos y antiestéticos "mazacotes" verticales en los que todos los anuncios están, pero ninguno se ve. Lo positivo está únicamente en un tabloid.

• **Por eso Clarín es un tabloid.**

Por todo esto, que beneficia al lector y al avisador, Clarín es un diario hecho con la cabeza.

Por Eso
Clarín *es el Tabloid*
Para Todos los Públicos

Destituyeron a los Ministros del Caso Kelly

(INFORMACION EN LA PAGINA DOS)

Concretaríase Hoy el Plan General de Rebajas de los Precios

INFORMACION PAGINA NUEVE

Procúrase Solucionar la Crisis de la Convención

Clarín — 60 CENTAVOS
Un foro de discusión para la solución argentina de los problemas argentinos
AÑO XIII — Diario de la Mañana — Nº 4305
Buenos Aires, Lunes 28 de Octubre de 1957

Representantes de los Sectores Políticos se Reunirán Durante el Día

DOMINGO en blanco, en cuanto a soluciones, fué el de ayer con respecto a la "impasse" de la Convención Nacional Reformadora, si bien una tónica optimista se advirtió como corolario de múltiples entrevistas y activas gestiones de los convencionales y de las autoridades de los distintos sectores políticos de la Asamblea. Al término de la jornada no se había llegado a acuerdos concretos que permitan asegurar que la Convención se reunirá mañana en Santa Fe, como se había previsto en principio, aun para sesionar en minoría. Pero el anuncio de nuevas e importantes reuniones, que se celebrarán hoy, alentó la esperanza en los protagonistas de las tramitaciones en curso.

Las reuniones que los doctores Jofré, Vicchi, Uriburu Michel y Ponferrada, integrantes del grupo de once diputados disidentes del bloque del centro, mantuvieron el sábado por la noche con el vicepresidente y presidente de la Nación, en ese orden —la primera en la sede del Comando de Operaciones Navales y la segunda en la residencia de Olivos—, hicieron presumir que en las mismas se tratarían fórmulas de conciliación que permitieran el reintegro a la asamblea de los convencionales que habían expuesto su disconformidad con los términos del despacho de reformas de la Carta Magna elaborado por la mayoría de la Comisión Redactora.

Pero de tales sugerencias no hubo confirmación, y por lo demás, en declaraciones de los representantes disidentes, adviértese que no se introducen cambios substanciales en los términos del mencionado despacho; cambios que deberían ajustarse, en principio —dijose— al contenido de la declaración dada el viernes por esos mismos diputados, al hacer pública su decisión de retirarse de la asamblea.

Plazos y Régimen Electoral

Dos cuestiones son las que signan la urgencia en encontrar fórmula de conciliación. La primera es que, de acuerdo con el decreto de convocatoria del 12 de abril de este año, que declaró la necesidad de la reforma parcial de la Constitución, las sesiones de la Convención debían terminar antes del 1º de octubre, pudiendo ser prorrogadas por una sola vez hasta el 14 de noviembre. Dispuesta esa prórroga por el Cuerpo —como así ocurrió—, el plazo para que la Convención dé término a su cometido es relativamente breve, pues en esa quincena quedaría por considerar en particular el resto del despacho de la Comisión Redactora, consideración que, según la experiencia recogida

(CONTINUA EN LA PAGINA SEIS)

Gobierno Para un Invierno

PARIS, 27 (De nuestro corresponsal). — Si el gobierno renunciante de Bourges-Maunoury sólo sirvió para pasar el verano, el nuevo gobierno que en estos momentos está gestando Mollet le permitirá pasar el próximo invierno. El gobierno de calendario o de cuatro bases que ofrecerá Mollet en la tarde de mañana ante la Asamblea Nacional obtendrá, si a última hora no se produce un golpe teatral totalmente inesperado, la investidura necesaria.

El colapso provocado ayer en la vida francesa por los sindicatos acabará de decidir a los moderados todavía reacios a facilitar el nacimiento de un gobierno. Una semana más de ausencia gubernamental sería para Francia una fuente de catástrofes. Se ha dicho, y nosotros mismos lo hemos suscrito, que Francia es probablemente el único país del mundo capaz de vivir, y aun de prosperar, con una autoridad gubernamental de vacaciones. Su magnífica armazón burocrática y la solidez de sus instituciones permanentes se han encargado siempre de subsanar el vacío que abre toda crisis prolongada. Pero esta verdad, si hay uso y abuso, deja también de existir. En la presente crisis hemos visto por primera vez caer un precedente: los sindicatos, hasta ahora, respetaban los interregnos del gobierno y no los aprovechaban para plantear reivindicaciones que los renunciantes no pueden atender porque los condenados a desaparecer ni dan ni prometen. Pero ahora, por primera vez, el acuerdo tácito se ha derrumbado y las organizaciones sindicales se han lanzado, inclusive, por caminos de violencia, no sólo a las huelgas esporádicas, sino a una manifestación de carácter casi total, como la que ayer presenciamos en París. La huelga de los transportes —como lo saben muy bien los lectores bonaerenses— arrastra la paralización de toda gran ciudad moderna, de esas monstruosas urbes de pies de barro.

Ayer, la policía de París temió ver reproducida en la capital la explosión de violencia que en Saint-Nazaire provocó un muerto y varias docenas de heridos. Pero la jornada se liquidó con un balance incruento. La crisis toca a su fin, y en este final de semana se ve ya la rendija de luz al término del largo túnel. A la salida, espera Guy Mollet con un gobierno sensiblemente igual a los anteriores, pues del circuito cerrado —satélites que la actual Legislatura hace rodar en torno del Elíseo— no se puede salir. El calendario limitado del nuevo gobierno les impedirá a los socialistas pasar a la práctica de su ideología. Los moderados han cuidado que los dos temas declarados de urgencia sean solamente la reforma de la Constitución y la ley electoral, además del conflicto de Argelia. Los independientes, o moderados, de Pinay, se decidirán dentro de unas horas a permitir la investidura de un gobierno en el que manda la mayoría de sus adversarios irreconciliables.

El pez se muerde la cola. La constitución de la Cámara actual no ofrece otra salida. ¿Será éste el último gobierno de la actual Legislatura? De no serlo, existiría el peligro de que fuese el último del régimen.

CARLOS SENTIS
Corresponsal de Clarín en Francia

ASUMIO EN GUATEMALA UN PRESIDENTE PROVISIONAL

Fué Designado por el Congreso

GUATEMALA, 27 (AP). — Guillermo Flores Avendaño, de 61 años, coronel retirado, prestó juramento como presidente provisional de Guatemala. La ceremonia se realizó durante una reunión del Congreso en el Palacio Presidencial, detrás del Palacio Nacional.

El candidato presidencial de las elecciones del domingo pasado, general Miguel Ydígoras, aceptó la anulación de las elecciones por orden de la Junta y su decisión de convocar a nuevos comicios.

La asunción de Flores restablece el gobierno constitucional que se había interrumpido cuando el presidente interino, Luis Arturo González, que era primer vicepresidente, renunció el jueves pasado.

Se espera que el gobierno de Flores sea reconocido por Estados Unidos, país del cual Guatemala recibe gran ayuda financiera

Flores Avendaño, negociante en bienes raíces, exportador de café y representante en el Congreso, prestó juramento ante el presidente del Congreso, Federico Carbonell, en breve ceremonia. Prometió que estaría en el cargo únicamente hasta cuando se pudieran realizar nuevas elecciones.

Asilóse en México Luis González

MEXICO, 27 (AP). — Noticias llegadas de la ciudad fronteriza de Tapachula anunciaron que el depuesto presidente interino de Guatemala, Luis Alberto González, se ha refugiado allí como asilado político.

Moscú Mantiene la Incógnita Sobre el Destino de Zhukov

Provoca Variadas Conjeturas

LONDRES, 27 (AP). — La Unión Soviética rodeó de un aire de misterio el porvenir del depuesto ministro de Defensa, mariscal Georgi Zhukov, sugiriendo que son inminentes nuevos cambios en la estructura del Kremlin Los diplomáticos occidentales estiman que Khruschev se ha lanzado a un atrevido juego al tratar de acaparar más poder en sus manos, mediante la eliminación de su último rival en potencia

El mismo laconismo con que la agencia Tass anunció que el mariscal había sido "removido" de su cargo de comandante general de las fuerzas militares soviéticas, tiende a degradarlo. Los rusos, generalmente, dicen "removido a otras funciones", cuando está pendiente otro cargo, pero no hicieron así en este caso.

Un experto, suficientemente capacitado como para juzgar con acierto las maniobras soviéticas, dijo que es posible que Khruschev promueva a Zhukov para salvar las apariencias, en lugar de arriesgarse a competir abiertamente con el popular héroe de la segunda guerra mundial. "Pero —expresa el experto— dudo mucho de que esta promoción sea al cargo de primer ministro".

Sir David Kelly, diplomático veterano del servicio exterior británico, quien prestó servicios como embajador en Moscú desde 1949 a 1951, declaró para el "Times": "Aún si Zhukov no está totalmente en desgracia, su remoción del comando militar es un paso sumamente serio y, quizá, la sorpresa más grande que se nos ha dado en muchos años".

Censura Soviética

Los censores soviéticos han impedido cualquier especulación que puedan hacer los corresponsales en Moscú sobre el reemplazo de Zhukov por Malinovsky. La embajada británica en Moscú informó telefónicamente a un periódico de Londres: "Tenemos instrucciones estrictas de no hacer comentarios sobre el caso del mariscal Zhukov, ni oficiales ni extraoficiales".

Nada se sabe todavía con respecto a si Zhukov mantendrá su cargo dentro del Pre-

(Continúa en la PAGINA DOS)

Mollet Solicitará Hoy su Investidura a la Asamblea

PARIS, 27 (AP). — Guy Mollet se presenta mañana ante la Asamblea Nacional para pedir la investidura como 24º jefe del gobierno de la Francia de la posguerra. Mollet, socialista, que fué derrocado del mismo cargo en mayo pasado, después de estar en el poder por el período record de 15 meses, está listo para afrontar un comienzo difícil. Ha tenido gran dificultad para formar gabinete y no está muy seguro de obtener mañana los votos necesarios para lograr la investidura.

Oposición Republicana

Los republicanos independientes, que en un principio se creyó que se plegaban a un acto de no agresión con Mollet, parece ahora que se le oponen francamente. Roger Duchet, secretario general de los independientes, declaró ayer que su grupo votará contra el nuevo gobierno.

Si todos los independientes siguen el consejo de Duchet, lo que tampoco es muy seguro, Mollet tendría 270 votos en su contra. También se le oponen los comunistas y los poujadistas derechistas, más otros, entre los que se cuenta Mendes-France.

A su favor, Mollet espera contar con cerca de 270 votos, entre socialistas, radical socialistas, del movimiento católico popular, degaullistas y otros, aislados en distintos partido.

Devaluación del Franco

El gobierno aprobó hoy un impuesto de un 20 por ciento sobre todas las importaciones completando prácticamente la devaluación del franco iniciada en agosto pasado. El valor del franco en todos los mercados internacionales será ahora de 420 por dólar.

EDICION DE 44 PAGINAS

Reclame la 2ª SECCION con Clarín
Deportivo
•
Carreras
•
Avisos Agrupados
•
Clasificados

ESTA por producirse el primer gol del partido que Argentina le ganó a Bolivia por 4 a 0. Menéndez ha logrado superar la intervención de Ortuño y habilita a Zárate, cuyo remate encontrará la red

Nuestros Lectores Piensan Bien

★ El culto de la verdad es la norma inflexible de los periodistas de Clarín.

Reporteros de todas las tendencias, bajo el denominador común de la imparcialidad, reflejan en nuestras columnas el quehacer del país, dejando en la puerta de calle sus preferencias personales.

Nuestros redactores políticos, económicos y financieros piensan y escriben para servir los intereses y el progreso de la comunidad.

★ Clarín és un diario que se rectifica tantas veces como se equivoca. Porque somos hombres, somos falibles; pero tenemos —del director abajo— el orgullo de nuestra sinceridad.

Por eso nuestros lectores piensan bien; porque saben la verdad a través de la realidad de las cosas.

Clarín

el Tabloid que Llega a Todos los Públicos

Macmillan Juzga Inoportuno Discutir con Rusia

INFORMACION PAGINA TRES

Ratificaron 300 Delegados de las Fuerzas Vivas el Plan de Rebajas

EL COHETE JUPITER, de un radio de acción de 2.400 kilómetros, lanzado por el ejército norteamericano, cruzó rugiendo en la noche y dió en el blanco. El proyectil, de 20 metros de longitud, surcó el espacio como un meteoro llameante. En la foto de la izquierda, el brillo desde el lugar del lanzamiento ilumina el cielo. Centro: la estela de fuego del cohete se ve al ganar altura, y a la derecha, al enfilar hacia la zona del blanco.

"SE CUMPLIRA SI NO HAY CONGELACION"

EL Consejo Nacional de Instituciones Empresarias, creado con el fin de propender a la disminución del costo de la vida, realizó ayer, con asistencia de 314 delegados, la anunciada asamblea de representantes de la producción, la industria y el comercio del país. Durante la reunión, efectuada bajo la presidencia del doctor César A. Tognoni, los empresarios manifestaron a través de numerosos oradores, su decisión de participar con medidas concretas en un plan de rebajas de precios "en tanto se mantengan los términos actuales, vale decir, mientras el gobierno no ponga en práctica la congelación de los precios por decreto". Asimismo, la asamblea manifestó su anhelo de que las autoridades gubernamentales "suspendan la aplicación del decreto 1.701/57, que establece la marcación obligatoria de los precios en las mercaderías, por considerar que este expediente no contribuirá al fin deseado de abaratar la vida".

Posición Empresaria

Al comenzar la reunión ocuparon el estrado el presidente del Consejo, doctor Tognoni; el titular de la Bolsa de Comercio, doctor Eustaquio Méndez Delfino y los señores Carlos Menéndez Behety, José A. Blanco, José Mazzei y el resto de las autoridades del organismo.

A las 17.50 abrió el acto el doctor Tognoni, quien resumió la posición empresaria en los siguientes puntos básicos:

- La libre empresa debe probar su capacidad y su evidente mejor organización para proporcionar la solución inmediata que se requiere.
- Ante la realidad del momento y ante la demanda de mayores retribuciones por parte de los obreros y empleados, debe buscarse, aun con el sacrificio de márgenes legítimos, la tranquilidad que el país necesita.
- La rebaja de precios concreta una efectiva colaboración en pro de todos los sectores de la población.
- Los precios no deben ser el resultado de una lucha, sino la conclusión de un convenio que traduzca firme voluntad de justicia. El control de precios nunca fué una solución.
- El primer paso es hacer sentir a la población los efectos de una rebaja de precios, que salga de las ganancias o que aún sea más onerosa.
- La crisis actual debe superarse

Después de señalar la superior finalidad que animaba a la asamblea, dijo el doctor Tognoni que "se trata, nada menos, que de restablecer la tranquilidad en el país. Para ello, precisamente, se ha constituído el Consejo de Instituciones Empresarias, con clara conciencia del momento difícil que atravesamos, pero también con la firme convicción de que es perfectamente posible superarlo para bien de la República".

La Libre Empresa

Luego de recordar que en su oportunidad se fijó ante las autoridades los puntos de vista sustentados sobre el pro-

(Continúa en la PAGINA QUINCE)

Parece Confirmarse la Degradación de Zhukov

Demoraría el Anuncio Oficial

ZHUKOV.

LONDRES, 28 (AP). — Pese al hermetismo que sigue guardándose en los medios oficiales soviéticos con respecto al destino futuro del mariscal Zhukov, van sumándose indicios que revelan que el héroe de la pasada guerra y hasta hace poco ministro de defensa de la URSS ha sido objeto de una "purga" por parte de los dirigentes del régimen. Representantes diplomáticos occidentales acreditados ante la capital rusa y corresponsales de la prensa han logrado agrupar diversos puntos de especial coincidencia sobre el "caso Zhukov".

1) Un artículo de "Pravda" difundido esta mañana por Radio Moscú en el que se formula un "llamado a la unidad" al pueblo soviético y se le exhorta "a tener confianza ahora, como en el pasado, en todas las medidas y decisiones que adopte el partido y que responden siempre a los intereses más vitales del pueblo". Finalmente, el artículo rinde homenaje a la población y a todos los miembros del partido "por haber demostrado esa unidad inquebrantable en momentos en que fueron desenmascarados los del grupo antipartido: Molotov Malenkov y Kaganovich". Más significación aún se otorga al hecho de que "Pravda", al referirse luego a las grandes victorias logradas durante la guerra, mencione únicamente "a la dirección del partido, que ha sabido estar a la altura de su misión".

2) Los editoriales de "Estrella Roja" y "Sovietsky Flot", que durante la ausencia de Zhukov silenciaron el papel del alto comando durante la guerra y destacaron, en cambio, el de "las autoridades del partido".

3) La insistencia de Zhukov en el discurso que pronunció en Leningrado el 15 de julio último, de que se continuará la investigación de los abusos cometidos durante "el culto a la personalidad" del régimen stalinista. Estos cargos implicaban también, lógicamente, a Khruschev y Bulganin.

Asimismo diversos corresponsales coinciden en afirmar que en Moscú es ya un "secreto a voces" la degradación de Zhukov.

El Anuncio Oficial

PARIS, 28 (AP). — Un despacho de Moscú para el diario comunista "L'Humanité", de esta capital, expresó que los dirigentes soviéticos no anunciarán las razones que provocaron el reemplazo de Zhukov hasta después de una reunión del Comité Central del partido Comunista de la Unión Soviética. Dicha reunión tendrá lugar en Moscú dentro de pocos días.

Habrían Separado al ex Ministro del Presidium

LONDRES, 28 (AP). — Noticias sin confirmación llegadas a Londres y París, procedentes de Moscú, coinciden en que el mariscal Zhukov, recientemente depuesto del cargo de ministro de Defensa de la Unión Soviética, fué también separado de su puesto como miembro del Presidium del partido Comunista ruso.

El rumor circuló entre las representaciones diplomáticas occidentales de la capital soviética, al mismo tiempo que algunas versiones daban cuenta de que los dirigentes del partido Comunista se estaban reuniendo apresuradamente para celebrar una importe conferencia.

La Guerra Fría en Siria

WASHINGTON, 28 (Exclusivo para Clarín). — No hay ninguna razón aparente para que Khruschev haga tanto alboroto con el litigio de Turquía y Siria. El líder ruso no puede creer que el gobierno de EE.UU. incite a los turcos a atacar a Siria para precipitar una guerra que una vez iniciada arrastraría a toda la NATO al terreno bélico. Tampoco se puede suponer que la Unión Soviética busque un pretexto para atacar a Turquía y precipitar una guerra mundial. La hipótesis más probable es que se está decidiendo quién controlará al gobierno en Siria. O, para decirlo más concretamente, si la dictadura militar será integrada por oficiales y burócratas dependientes de Moscú, tentativa de dominio que inició en el verano pasado un grupo de hombres apoyados por la U.R.S.S. y por Nasser.

* * *

Foster Dulles reaccionó con vigor ante esta intriga triunfante. Con demasiado vigor. Y les creó dificultades a los gobiernos de la Arabia Saudita, Irak y El Líbano, que son antisoviéticos y adversos a Nasser. Pero cabe suponer que los dirigentes sirios derrocados el verano pasado conspiran para volver al poder y seguramente el centro de sus intrigas está en Turquía, país que vería con agrado el derrocamiento del actual gobierno prosoviético de Damasco.

Hay motivos para creer que estos preparativos han prosperado y aun quizá que agentes de esos conspiradores han franqueado la frontera, infiltrándose en el ejército sirio, puntal del gobierno. La mejor razón para pensar así es el hecho de que Nasser haya dado el extraordinario paso de enviar un batallón egipcio al norte de Siria. Esta actitud sería un absurdo militar si existiera realmente la amenaza de que habla Khruschev: una agresión turca apoyada por EE.UU. Porque... ¿qué podrían hacer unos centenares de soldados si estallara la guerra?

* * *

En cambio, si pensamos que los soldados egipcios fueron enviados a vigilar a los sirios y a apoyar al actual gobierno de Damasco, la acción de Nasser se explica; y también resultan lógicos el júbilo expresado por el gobierno sirio y el ruidoso aplauso de Moscú. Esto me induce a formular la hipótesis adicional de que las advertencias y amenazas soviéticas a Turquía se vinculan al hecho— o a la posibilidad— de que ese país esté albergando y animando a hombres que conspiran contra el régimen de Damasco.

Lo que está en juego, pues, es el control del gobierno en Siria. Pero no hay pruebas de que el conflicto haya excedido los límites de la guerra fría. Siria, desde el punto de vista militar, es una potencia insignificante, cosa que no sucedía con Corea del Norte en 1950. Mientras que ésta era más fuerte que Corea del Sur, Siria no podría afrontar a Turquía o a Israel, y mucho menos a las dos combinadas. Por otra parte, puede asegurarse que la Casa Blanca no aprobará ni apoyará cualquier acción militar que pudieran emprender Turquía o Israel.

Lo que está sucediendo, pues, no son las maniobras previas a una guerra, sino los altibajos, complots e intrigas propios del gran juego que significa la política del poder.

WALTER LIPPMANN

Copyright Clarín y Editor's Press - Prohibida la reproducción total o parcial

Clarín

BUENOS AIRES REPUBLICA ARGENTINA

30 CENTAVOS

Un toque de atención para la solución argentina de los problemas argentinos

AÑO XIII — Diario de la Mañana — Nº 4306

Buenos Aires, Martes 29 de Octubre de 1957

El Futuro de la Convención no Alterará el Plan Político

Será Difícil Lograr el Quórum

OTRA activa jornada de consultas, gestiones y tramitaciones, se desarrolló ayer en el Congreso de la Nación y en los medios políticos metropolitanos empeñados en hallar una solución que permita reanudar sus tareas a la Convención Nacional Reformadora, sin que, al término de tales esfuerzos, pudiera afirmarse que existieran probabilidades serias de contar para ello con el número necesario. El plan político, que algunos sectores vieron amenazado con esta "impasse", se mantendrá y se cumplirá, cualquiera sea el futuro de la Convención —según declaró en la víspera el contraalmirante Rojas—, por cuya razón las tratativas para reanudar la asamblea se han circunscripto al ámbito de los propios convencionales y sus partidos, con absoluta exclusión de la intervención del Poder Ejecutivo provisional.

El relativo optimismo registrado en la noche del domingo había dejado pasar ayer a una marcada impresión de escepticismo, no obstante lo cual, no podía tampoco considerarse definitivamente fracasada la afanosa búsqueda de arbitrios que permitieran superar la crisis provocada por el retiro de los constituyentes del centro.

Ninguna palabra que cierre todos los caminos se ha dicho, pero gravitaban evidentemente sobre las gestiones circunstanciales que, para la opinión de los más, no permitían excesivas ilusiones. En primer término, tanto el bloque mayoritario, que insistió en su propósito de no aceptar modificaciones substanciales a su programa de reformas, como los diputados del centro, que rompieron el quórum, se mostraban virtualmente irreductibles.

En segundo lugar, la posición de estricta preeminencia y no intervención que los medios gubernativos han adoptado ante el conflicto, no permitían esperar que surtieran efecto sugerencias poderosas sobre las partes. Y, por último, el recurso de incorporar suplentes, en una asamblea en minoría; o de decidir compulsiones, encontraba resistencias invencibles en casi todos los sectores.

Diálogo con Rojas

"La situación creada en la Convención Constituyente no significa, precisamente, el fracaso de la misma". Tal fué la respuesta dada a los periodistas por el contraalmirante Rojas al abandonar anoche el despacho presidencial, donde acababa de conferenciar con el general Aramburu. Entre los periodistas y el vicepresidente de la Nación planteóse el siguiente diálogo:

Rojas. — Mañana es día de

(Continúa en la PAGINA SEIS)

FRACASO TOTAL DE GUY MOLLET

PARIS, 28 (AP) — El partido Republicano Independiente decidió votar en la Asamblea Nacional contra el requerimiento del dirigente socialista Guy Mollet y que se le otorgue la investidura parlamentaria como nuevo primer ministro. Tal decisión hizo que se descontara que Mollet no obtendría la confirmación de su nombramiento como jefe del gobierno.

Mollet fué recibido con mucha frialdad cuando pidió a la asamblea lo respaldara. En su discurso dijo que el primer deber de su nuevo gobierno sería contener la inflación y la consiguiente declinación del valor del franco.

Confirman la Derrota

PARIS, 28 (AFP). — La Asamblea rechazó el pedido de investidura de Guy Mollet por 290 votos contra 237.

Reclame la 2ª SECCION

No lo Hacemos Para Envolver

★ No hacemos un diario para envolver, sino para leer...

CLARÍN se lee desde las 5 de la mañana hasta las 12 de la noche.

¿Quiere Ud. comprobarlo?...

Tome un tren, un ómnibus, cualquier medio de transporte que salga desde las 21 hasta las 24. Verá cuántos pasajeros y pasajeras van leyendo CLARÍN.

Es que nuestro diario, ágil, manuable, interesante, brinda en todo momento un motivo más de esparcimiento y agradable lectura.

Cuando Ud. publica un aviso en CLARÍN, lo incorpora al material de un diario que hombres y mujeres leen durante más horas con simpatía, cordialidad y optimismo.

Clarín

el Tabloid que Llega a Todos los Públicos

Será Aplicado el Decreto de Marcación de Precios

Información página SEIS

Clarín

BUENOS AIRES · REPUBLICA ARGENTINA

60 CENTAVOS

Un foro de libertad para la solución argentina de los problemas argentinos

AÑO XIII — Diario de la Mañana — Nº 4307

Buenos Aires, Miércoles 30 de Octubre de 1957

Grave Atentado en el Parlamento de Israel

Estalló Una Bomba: 5 Ministros Heridos

JERUSALEN, 29 (AP). — Una bomba lanzada desde la galería del parlamento israelí hirió a cinco ministros, entre ellos al jefe del gobierno, David Ben Gurion, y a la titular de la cartera de Relaciones Exteriores, Golda Meir. Tanto el primer ministro como la señora Meir al parecer, sufrieron heridas leves, superficiales, pero el ministro de Bienestar Social, Moshe Shapira, estaría gravemente herido.

La policía detuvo a un sospechoso, llamado Douek, y fué descripto como comunista y nuevo inmigrante.

Un vocero del gobierno anunció luego que tanto Ben Gurion como la señora Meir habían sido enviados a sus casas desde el hospital una vez examinados y después de comprobarse que tenían heridas leves.

Operan a Shapira

Los otros dos ministros que sufrieron heridas leves son el de Salud Pública, Israel Barzilai, y el de Comunicaciones, Moshe Carmel. Un vocero oficial afirmó que los cirujanos intervinieron a Shapira que sufrió heridas en la cabeza, el abdomen y un brazo. La bomba fué arrojada durante un discurso que pronunciaba sobre relaciones exteriores la Sra. Meir.

Confusión y Humo

El corresponsal de The Associated Press, Eric Gottgetreu, sentado en la parte delantera de la galería informó: "Vi un objeto del tamaño de una granada de mano que había sido arrojado repentinamente de la parte posterior de la galería hacia el estrado de los oradores. Inmediatamente después hubo un fogonazo y una estruendosa detonación. Por algunos momentos hubo confusión, pero no pánico. Dos ministros sentados junto al estrado no se movieron. Los otros saltaron y vi mucha sangre al lado de los dos que permanecieron en sus puestos".

"Los visitantes que se hallaban en las galerías trataron de salir del recinto, temerosos de que hubiera más explosiones. Al principio no se les permitió hacerlo. Luego llegaron fuerzas de la policía, con sus sirenas, y se permitió salir a la gente. El recinto estaba lleno de humo cuando se levantó la sesión".

Alrededor de 60 de los 120 miembros que componen el Parlamento se encontraban en el recinto cuando estalló la bomba, pero ninguno resultó herido. En fuentes usualmente bien informadas se describió al presunto responsable del atentado como Nissim Douek, quien se hallaba disgustado por gestiones infructuosas para obtener una subvención, a raíz de un accidente que sufrió hace algún tiempo.

Los primeros informes revelan que se trata, además, de un fanático religioso y que es oriundo de Irak. Otro de los móviles del atentado podría ser el aniversario de la matanza de Fafr Kassem, en la que 49 árabes resultaron muertos al iniciarse la invasión israelí a la península de Sinaí.

Coches policiales fueron apostados inmediatamente en los alrededores del edificio, en previsión de algún otro dramático suceso. Los efectivos que retiraron a Douek para someterlo a un interrogatorio, debieron extremar las medidas de precaución, porque una muchedumbre enfurecida pretendió lincharlo. Es éste el segundo atentado que se perpetra desde la creación del Parlamento israelí. El primero ocurrió en 1949, cuando un exaltado pretendió montar una ametralladora en el recinto, pero fué visto y prontamente desarmado.

Confirmación de Dos Heridos

NUEVA YORK, 29 (AP). — La agencia telegráfica judía en Nueva York anunció que su corresponsal confirmó que Moshe Shapira, ministro de Culto, fué gravemente herido, y otro ministro, Moshe Carmel, de Transportes, en forma leve. El informante no mencionó a Ben Gurion ni a la señora Meir.

BEN GURION, primer ministro israel, víctima del atentado

Afirmó Khruschev que Zhukov Desempeñará Nuevas Funciones

"De Acuerdo con sus Aptitudes"

MOSCU, 29 (AP). — Khruschev afirmó esta noche que el ex ministro de Defensa, mariscal Georgi Zhukov, "será destinado a un nuevo cargo". En el curso de una recepción en la embajada turca, Khruschev dijo a los periodistas: "No hemos decidido aún qué nuevo cargo darle, pero ya hallaremos uno de acuerdo con su capacidad y su experiencia. Hoy he visto al mariscal; hablé con él y goza de muy buena salud".

Desmiente una Versión

Sin embargo, los principales dirigentes que asistieron esta noche a la recepción diplomática rehusaron discutir la reciente destitución del mariscal Zhukov, o la posibilidad de que su caso esté siendo debatido actualmente en los altos círculos del gobierno.

Un corresponsal preguntó a Khruschev qué había de cierto en las versiones circulantes en el extranjero, según las cuales estaría sesionando el Comité Central del Partido.

"Ustedes mismos están inventando esas versiones", fué su respuesta.

"Asunto Interno"

Otros dirigentes soviéticos declararon que la destitución de Zhukov fué "un asunto interno", e indicaron que pronto se daría una explicación, aunque no inmediatamente. Khruschev y los otros dirigentes soviéticos discutieron la situación del Cercano Oriente abiertamente, como así también la alarma bélica imperante con relación a la cuestión siria en las últimas semanas.

Khruschev manifestó que la sola presencia de los dirigentes comunistas soviéticos, incluso la de él mismo en la embajada turca esta noche podía interpretarse como "un gesto de paz", y añadió "La situación en el Cercano Oriente ha tomado recientemente un giro favorable. Pueden ustedes decir que se ha avanzado algo hacia la paz".

Zhukov Resistiría

LONDRES, 29 (INS). — El mariscal Georgi K. Zhukov está luchando contra su destitución del Presidium soviético y ha logrado demorar una decisión final sobre su futuro, posiblemente hasta mañana.

Esta noticia se recibió en Londres de fuentes autorizadas en Moscú, a última hora, mientras el Comité Central del partido Comunista se reunía nuevamente después de la sesión inconclusa de anoche y esta madrugada.

La nueva información crea el siguiente cuadro de acontecimientos, que llevaron al presente debate en el Comité Central:

El sentimiento de que Zhukov es más destacado militar soviético, no estaba concediendo su apoyo al partido y no compartía la creencia

(CONTINUA PAG. DOS)

SORPRESIVAMENTE CANCELO TITO SU VISITA A MOSCU

BELGRADO, 29 (AP). — Yugoeslavia anunció en forma oficial que el presidente Tito "ha sufrido repentinamente un nuevo ataque de lumbago" y debe cancelar sus planes de viajar al extranjero. El anuncio significa que Tito no viajará a Moscú para asistir a la celebración del XL aniversario de la revolución soviética.

Los observadores extranjeros consideran que la decisión se tomó a causa de los recientes acontecimientos en el Kremlin e indica que la situación allí es grave.

Sesiona en Minoría la Convención Nacional

La Reunión Tendrá Lugar Hoy en Santa Fe

SANTA FE, 29 (Enviado Especial) — Tal como era de prever, y así lo adelantó *Clarín* en su edición de la víspera, no pudo celebrar sesión hoy la Convención Nacional Reformadora, no obstante encontrarse en el local de la Universidad Nacional del Litoral, en las sedes respectivas de los bloques políticos que integran la asamblea, 87 diputados que componen el Cuerpo. La reunión, que se celebrará por razones conocidas en minoría, postergóse para mañana a las 17. La decisión fué adoptada luego de una conferencia de jefes de bloques realizada en el despacho del presidente del Cuerpo con el titular de la Convención, señor Ignacio Palacios Hidalgo.

Reunión Radical

Previamente hubo una reunión del bloque radical, que se prolongó hasta las 22, hora en que algunos de sus componentes pasaron a la presidencia del Cuerpo, mientras 5 o 6 convencionales se hacían presentes en el recinto, convertido para ellos en sala de lectura, con un público numeroso que, colmando las instalaciones reservadas a la barra, constituía marco desproporcionado para tan pocos diputados en la sala.

La Suerte Está Echada

Evidentemente todo hace suponer que la suerte de la Convención Nacional Reformadora está echada. Mañana con seguridad se realizará una sesión en minoría, en la que los componentes de los distintos bloques, o por lo menos sus jefes, fijarán la posición de los sectores frente al proceso que vive la Convención. Fundamentalmente esta actitud adoptarán los cuatro miembros del bloque del centro que permanecen en sus bancas, doctores José Aguirre Cámara, José Antonio Mercado, Pablo González Bergez y Guillermo A. Belgrano Rawson, quienes se proponen juzgar severamente la actitud asumida por los restantes componentes del bloque del centro, que en número de 11, como se sabe, resolvieron abandonar las deliberaciones.

El bloque demócrata cristiano, por su parte, a través de su presidente, doctor José Antonio Allende, expresaba esta tarde en rueda de periodistas, "que no se consideran atados a ninguna situación que signifique la posibilidad de arreglo o de retorno sobre la base de combinaciones. Si se comprueba que la Convención no puede funcionar, se debe informar al pueblo de lo que pasa". Con respecto a la posibilidad de expulsión, afirmó que no se hará con el concurso de dicho sector.

No es distinta la actitud del presidente del bloque demócrata progresista, Dr. Luciano F. Molinas, quien en reiteradas manifestaciones, tanto a periodistas como a demás componentes de la Asamblea, sostiene que resulta inútil insistir en procurar dar un mayor aliento a la Convención, desde que nada hace posible, sino sobre la base de concep-

CONT. EN PAG. DIECISEIS

Período Crítico de la "Guerra Fría"

WASHINGTON, 29 (Exclusivo para Clarín). — Antes de iniciar sus conversaciones, el premier británico Macmillan y el presidente Eisenhower, se mostraron de acuerdo en que la Unión Soviética está poniendo en práctica nuevas políticas y nuevas tácticas.

Este acuerdo reviste suma importancia y puede servir de base para que ambos jefes de gobierno logren sus objetivos, es decir, la creación de un nuevo comando militar y político conjunto anglonorteamericano, como el de la última guerra.

En vista de que Khruschev está amenazando con sus proyectiles y sus "sputniks", Macmillan y Eisenhower tienen la certeza de que solo una alianza de ese tipo, tan esencial para la victoria en la segunda guerra mundial, puede evitar la tercera. Sería prematuro conjeturar hasta qué punto progresarán las conversaciones, pero a esta altura es evidente que ambos estadistas están de acuerdo en lo siguiente:

Está comenzando el período más peligroso de la guerra fría, durante el cual la diplomacia del Kremlin se hará más dura y despiadada. Dada la ventaja alcanzada por los rusos en el terreno de la ciencia y en el de los cohetes, Moscú está dispuesto a usar los métodos más arriesgados para lograr los siguientes objetivos: 1º) Crearle dificultades a Occidente del tipo de las que existen en el Cercano Oriente; 2º) Alarmar a las naciones no comprometidas para que busquen el "amparo" del Kremlin; 3º) Desintegrar a la NATO, y 4º) Obligar a Occidente a que acepte la idea de que la anexión de territorios por Rusia en la posguerra es algo definitivo y permanente.

El más grande de los peligros no consiste en que Rusia desee la guerra, sino en que Khruschev confíe demasiado en sí mismo y no estime suficientemente la capacidad de resistencia occidental. Fué por eso que Dulles le advirtió que cualquier ataque a Turquía provocaría la ayuda de Estados Unidos a ese país.

La entrevista Macmillan-Eisenhower no bastará para traducir en realidades los amplios acuerdos entre ambos gobiernos, pero logrará los siguientes propósitos:

Coordinar los conocimientos y la capacidad de todos los hombres de ciencia de la NATO; equipar a la NATO con armas nucleares y proyectiles que disuadan a Rusia de atacar a cualquier miembro de dicha entidad, desde Noruega hasta Turquía. (Moscú trató de intimidar a estos dos países). Dar bases más amplias a una política exterior común mediante consultas entre todos los miembros de la NATO.

La guerra fría es hoy más peligrosa porque Khruschev está haciendo lo que se abstuvo de hacer Estados Unidos en 1945-1951, período en que poseyó el monopolio de las armas nucleares. La Casa Blanca no amenazó con la bomba atómica; no hizo la advertencia de que "las bombas estallarían" si la U.R.S.S. no les daba libertad a los países satélites; no usó la bomba para rechazar la invasión a Corea meridional.

Ahora, en cambio, Khruschev esgrime en forma amenazadora sus armas, entre ellas la luna misma y sólo se puede creer que las envainará cuando se le demuestre que no asustará ni derrotará a nadie.

■

Khruschev crea dificultades en el Cercano oriente para ver si lo invitan a apaciguar lo que él mismo ha perturbado. Su objetivo no es la guerra, sino establecer el poderío soviético en el Levante, que es la arteria vital de la industria europea. Muchas veces, Moscú ha formulado las más horrendas acusaciones contra EE.UU. Acusó a Washington de haber iniciado la guerra en Corea, pero una comisión de la UN descubrió que no era verdad; acusó a la Casa Blanca de haber librado una guerra bacteriológica en Corea y fabricó pruebas para demostrarlo; afirmó que EE. UU. había fomentado la rebelión en Hungría y una comisión de la UN descubrió que esto era mentira.

Y ahora le ha llegado la hora a Turquía. Lo mejor sería enviar una comisión de la UN a la frontera turcosiria. Y es una lástima que Moscú no permita que una misión de la UN visite Hungría.

Estos son días difíciles, que exigen de los gobernantes frialdad y serenidad.

ROSCOE DRUMOND

Copyright Clarín y Editor's Press
Prohibida la reproducción total o parcial

Un Rincón del Edén

Aquella casita de fin de semana era un rincón del Edén. Alberto y su esposa estaban muy contentos y no lamentaban el dinero invertido. Pero... había un pero. El único lunar, era la falta de un juego de muebles provenzal en el comedor, que habría redondeado la grata atmósfera de aquel refugio feliz. Una mañana, Alberto leyó este Clasificado en Clarín:

"CBIO, juego com. provenzal p combinado. T. E. -061-"

Como ellos usaban muy poco el combinado y tenían un buen receptor radiotelefónico, Alberto decidió ofrecer aquél en canje. Era una manera de salidad y el dueño del juego provenzal, quien acababa de cambiar sus muebles al mudarse de casa, permutó gustosamente aquellos muebles que ya no armonizaban con los demás por el combinado, ahorrándose un gasto importante. Ahora, ambos han salido ganando y la casa de fin de semana de Alberto y su esposa es ya un rincón del Edén... sin lunares. Hizo este pequeño milagro un útil Clasificado de Clarín (Corrientes 555. Informes: de 8 a 19 horas. T. E. 32-9411 al 9417).

Reclame la 2ª SECCION

Coty Encargó a Gaillard la Formación del Nuevo Gabinete

INFORMACION PAGINA DOS

APROBO LA NATO LA REUNION DE JEFES

Eisenhower Anunció su Propósito de Asistir

EISENHOWER

WASHINGTON, 30 (AP) El presidente Eisenhower dijo que tiene pensado asistir al Consejo de la Organización del Tratado del Atlántico Norte en diciembre, siempre que vayan también una mayoría de los jefes de gobierno de los otros 14 países miembros. La reunión del Consejo tendrá lugar en diciembre en la capital francesa, según lo comunicó hoy oficialmente la Organización del Tratado del Atlántico.

En su conferencia de prensa, el presidente dijo que le gustaría mucho visitar Gran Bretaña en el transcurso del mismo viaje, pero que todavía no tiene la seguridad de poder hacerlo.

La declaración en el sentido de que quiere ir a la reunión de París, a la que se decidió hoy dar la máxima jerarquía, equivale a la seguridad de que asistirá a la conferencia. Anteriormente se había anunciado en París que concurrirían los jefes de gobierno de las 15 naciones miembros de la NATO.

En respuesta a preguntas que se le hicieron, Eisenhower dijo que confía en poder despertar el interés en los problemas comunes que encara el mundo libre cuando se realice la reunión.

En sus comentarios durante la conferencia de prensa, dió gran importancia a lo que llamó el concepto de la NATO sobre la seguridad colectiva y la defensa.

Esta fué la primera conferencia de prensa del general Eisenhower en tres semanas y en su transcurso tocó también otros temas:

Little Rock: La situación de la integración escolar en Lit-

(Continúa en la Página CUATRO)

Pidióse Prórroga Para la Marcación de Precios

INFORMACION PAGINA ONCE

Sesionó Ayer en Minoría la Asamblea Reformadora

Hizo un Llamado a Convencionales Ausentes

SANTA FE, 30 (Enviado especial). — Una nueva instancia trasladada para el próximo lunes ha prolongado el funcionamiento de la Convención Nacional Reformadora, que se consideraba terminaría hoy con una sesión en minoría en la que los sectores políticos fijarían su posición frente al proceso de desintegración del Cuerpo. Anoche, en la residencia de Villa Recreo continuaron las gestiones entre los distintos sectores políticos, y a las 10 de hoy el bloque radical continuó sus deliberaciones, interrumpidas en la víspera para fijar una posición definitiva frente al problema que tanto preocupa a los miembros de la Convencion Reformadora

Pasado medio día se levantó la reunión y se informó que un nuevo esfuerzo realizaría el bloque mayoritario, secundado en su inquietud y en sus anhelos por los demás bloques que integran la Asamblea

Sesión en Minoría

Fué así como a las 18.30, con asistencia de 74 de sus miembros y la presidencia del señor Palacios Hidalgo, se inició hoy la sesión en minoría, encontrándose en la casa 95 diputados constituyentes.

El diputado Jorge Albartacin Godoy, presidente del bloque de la mayoría, fué quien usó de la palabra para fijar la posición tanto de su sector como la de los demás componentes del Cuerpo.

Dijo: "Una honda ansiedad y una gran inquietud determinan nuestra presencia en el recinto esta tarde, no obstante saber que la Convención no tiene número para sesionar. Nos preocupa la suerte de la Asamblea que ha cumplido dos etapas de trascendencia histórica, pero que aún puede dar sanciones de grandes alcances y valor extraordinario para el futuro argentino".

"Hemos andado una parte del camino con las dificultades derivadas del reencuentro en las prácticas democráticas después de 12 años de silencio opresor. Hemos tenido tropiezos, choques de opiniones que parecieron insalvables. A veces hemos abusado de la libertad para expresar largamente nuestras ideas. Pero siempre, en todas las coyunturas la Convención ha dado soluciones inspiradas en el patriotismo más puro".

"Y por que pensamos que el mismo espíritu alumbrará el camino que nos queda por hacer y deseamos fervientemente cumplir hasta el fin con el mandato popular que nos dió título para sentarnos en estas bancas, nos preocupa la conocida determinación de los convencionales que, de hoy y desde hace tiempo, están ausentes."

"Claro y Conciso"

"Tengo el encargo de mi sector de ser claro y conciso; recogemos las manifestaciones que 11 convencionales del bloque del Centro hicieron públicas el 25 de octubre. Y aún cuando ahora, al rechazarlas, dejamos incontestadas sus apreciaciones, estamos notificados de la voluntad de retirarse de la Convención".

"También acusamos con hidalga franqueza el impacto producido a la Asamblea por nuestros correligionarios de la U.C.R. del Pueblo, que restaron su presencia y su apoyo al plan reformista del partido y, por motivos que no comparto, se desviaron de lo resuelto por los supremos organismos de nuestra organización política".

"Queremos que todos ellos, convencionales como nosotros, argentinos como nosotros, conozcan de modo público la angustia de que somos presa cuando pensamos que un momento de incomprensión o de terquedad puede arriesgar la satisfacción de requerimientos que nos llegan con acento imperioso."

El Problema Petrolífero

"Nuestro pueblo quiere que nunca el petróleo argentino caiga en manos de los trusts internacionales; que la Shell o la Standard Oil no tengan en su poder elementos de dominación económica; que ningún mandatario de mañana sufra la tentación o tenga la debilidad de entregar la riqueza de nuestro suelo o la explotación extranjera. La Revolución Libertadora estalló para impedirlo y para que el contrato indigno no se celebrara, dieron su vida muchos hijos de Córdoba; para que lo impidiéramos fuimos votados el último domingo de julio".

"El campo argentino reclama una reforma agraria profunda que termine con la lacra de los latifundios improductivos y monopolistas."

Exhortación

"Sólo la enunciación de esos dos objetivos explica la actitud que asumo en nombre de mis compañeros de la U. C. R. del Pueblo. El apartado 6º del Reglamento faculta a la minoría a tomar medidas de compulsión para asegurar el fun-

(Continúa en la página CATORCE)

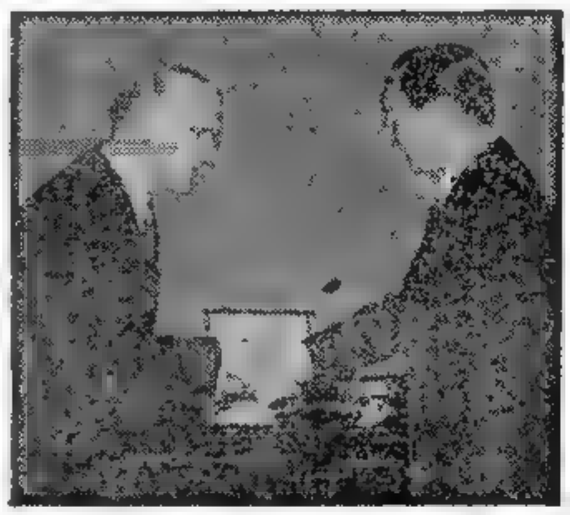

El nuevo embajador de Gran Bretaña acreditado ante nuestro gobierno, sir John Guthrie Ward, que ayer presentó sus cartas credenciales, saluda al presidente provisional de la Nación, general Aramburu. La ceremonia se realizó en el despacho presidencial

★ EDICION DE 44 PAGINAS ★

Clarín

BUENOS AIRES REPUBLICA ARGENTINA

60 CENTAVOS

Un foque de atención para la solución argentina de los problemas argentinos

AÑO XIII — Diario de la Mañana — Nº 4308

Buenos Aires, Jueves 31 de Octubre de 1957

Dispondrá Argentina de Más Créditos en EE. UU.

Los Acordará el Eximbank Para la Actividad Privada

WASHINGTON, 30 (AP). — El Banco de Exportación e Importación del gobierno de Estados Unidos informó que la Argentina está adoptando "medidas alentadoras para conseguir su estabilidad económica", y anunció esta noche que más de 15 millones de dólares en créditos previamente convenidos, estarán disponibles para préstamos a la industria privada. El Dr. Carlos Coll Benegas, presidente del Banco de la Nación Argentina, que ha estado un mes en Estados Unidos, negociando créditos para su país, dijo que el anuncio del Banco significa que no habrá ahora obstáculos para la concesión de créditos al sector privado de la Argentina. Los préstamos al sector privado son aquellos que se conceden para compras efectuadas en Estados Unidos por industrias privadas, importadores u otros hombres de negocios de la Argentina, como algo opuesto a los préstamos obtenidos por el propio gobierno.

El doctor Coll Benegas manifestó que no podía precisar la cantidad de los préstamos que podrían realizarse por intermedio del Eximbank, pero que existe "muy considerable" demanda por tales créditos para la adquisición de maquinarias para carreteras y nuevos equipos en un amplio campo de actividades que podrían incluir frigoríficos, plantas de productos químicos, operaciones navieras, aviones y otros rubros.

"Una vez que se sepa que se han hecho los arreglos técnicos para los préstamos del sector privado —dijo—, es mi creencia que se harán mayores pedidos."

El año pasado, el banco extendió un crédito de 100 millones de dólares a la Argentina, 85 de los cuales han sido destinados a la rehabilitación de la industria del transporte.

El doctor Coll Benegas habló a los periodistas en la embajada argentina, al mismo tiempo que el Banco de Exportación e Importación emitió una declaración anunciando que "continuará dando cuidadosa consideración a los problemas económicos de la Argentina" y que está ampliando el programa de préstamos del sector privado más allá de la cifra original de los 15 millones de dólares.

Declaración del Banco

La declaración del Banco de Exportación e Importación dice: "El siguiente anuncio fué hecho por el señor Samuel C. Waugh, presidente del directorio del Banco de Exportación e Importación de Washington.

"El señor Waugh y/o los directores del Banco de Exportación e Importación, y el doctor Carlos A. Coll Benegas, presidente del Banco de la Nación y presidente de la

(Continúa en la página CATORCE)

Dom Sturzo: Voz Tonante e Indice Acusador en Italia

MILAN, 30 (De nuestro corresponsal) — La atmósfera no es clara en estos días. En su oportunidad, la aprobación del presupuesto del ministerio de Asuntos Exteriores había constituido una afirmación de centroderecha y por ese motivo todas las izquierdas, inclusive la del partido Demócrata Cristiano, se proclamaban hostiles al canciller Pella, demócrata cristiano de derecha. Quizás para mostrarse conciliador con el ala izquierda de su partido, el premier Zoli, en los días transcurridos, ha querido recibir personalmente a todos los embajadores de los países interesados en la crisis del Oriente Medio y dejar que el canciller tomara o no esa iniciativa.

De esta manera Zoli reemplazó a Pella. Este reaccionó de dos maneras. En primer lugar anunció que no quería intervenir en la próxima sesión de gabinete; luego, después de haber hablado con el presidente de la República, cambió de idea. En el interín, Gronchi había dado un comunicado oficial en que se anunciaba su partida para Turquía, en compañía de Pella, el 11 de noviembre. La presencia del canciller con el presidente era un hecho nuevo, del que no se había hablado aún y significaba aparentemente que Gronchi quería manifestarle a Pella su estima. Pero, aún habiendo dado marcha atrás, como lo hemos visto, Pella les dijo a los periodistas que en la próxima reunión de gabinete no haría ninguna declaración sobre política exterior, y en esto consiste precisamente su segunda reacción a la iniciativa de Zoli. Es evidente que esto adquiere especial relieve de protesta en vísperas del viaje de Gronchi. De modo que, si no nos equivocamos, las relaciones de Pella con Gronchi son mejores en este momento que con Zoli. Conviene decir que este matiz tiene importancia porque Pella es el miembro más popular del gabinete y el que inspira más confianza. Otra sombra que se proyecta sobre el gobierno es la del senador sacerdote Dom Sturzo. Este, que en su tiempo había criticado en un discurso pronunciado en el Senado las actitudes de Gronchi y su invasión del terreno político, ha iniciado una verdadera campaña contra los privilegios de la industria fiscalizados por el Estado. Sturzo fué en la primera posguerra jefe del partido llamado popular, partido que, suprimido por el fascismo, adoptó el nombre de demócrata cristiano después de la caída de Mussolini. Se trata, pues, de un caudillo político, aislado hoy quizás, pero de un gran prestigio personal y que no es senador por elección, sino con carácter vitalicio. Sturzo tiene más de 80 años y no ha sufrido influencias de nadie, de modo que es imposible hacerlo callar. Cuando atacó a Gronchi, se sabía que si el presidente del Senado le imponía silencio, su discurso aparecería de todos modos íntegramente en un periódico romano, el "Giornale d'Italia". Hoy, Sturzo ha iniciado la batalla, sobre todo con la finalidad de contrarrestar una aparente tendencia a la stalinización. Es increíble cómo siguen obstinadamente los gobiernos antifascistas el camino trazado por el fascismo al pretender que las mayores —y aún menores— actividades nacionales sean dominadas por el Estado.

La creación del ministerio llamado de las Intervenciones Estatales ha provocado la irrupción del Estado en el campo de variadísimas industrias —navales, mecánicas, extractivas, radiotelefónicas, televisivas, eléctricas, automovilísticas—, y el ministro Bo suele expresar conceptos análogos a los de los nacionalsocialistas o marxistas. Durante la campaña que proyecta Dom Sturzo, se le formularán al Senado o a la Cámara de Diputados numerosas preguntas sobre la amenazante stalinización de Italia. Uno de los argumentos más serios usados por Sturzo concierne al uso de la publicidad por el organismo paraestatal Ente Nacional de Hidrocarburos (ENI), presidido por el hombre de negocios del petróleo, Enrico Mattei.

Dom Sturzo sostiene que el ENI gasta en publicidad más del doble que la Shell, la Esso y la Mobiloil juntas, y que así evita que lo critiquen, ya que es simplemente humano, sin que pueda hablarse de corrupción, que los periódicos a los cuales el ENI da una cuantiosa publicidad se abstengan de ataques. Sturzo es el único de los grandes enemigos de la stalinización que sobreviven.

LINO PELLEGRINI
Corresponsal de Clarín en Milán

Reclame la 2ª SECCION

El Diario del Hombre de Negocios

El hombre de negocios de nuestro país necesita contar diariamente con un panorama nacional e internacional que le permita ubicarse, de un solo golpe de vista, dentro de la más objetiva realidad económica y financiera.

En una palabra: leer poco y enterarse de mucho.

★ **Por eso Clarín es un tabloid.**

Y por eso el hombre de negocios se informa por **Clarín.**

En nuestro diario encuentra la mejor, más abundante y sintética información local y extranjera; los comentarios políticos más claros e imparciales; la más amplia información especializada en la página "La Argentina Económica" y, además, para tomarle el pulso comercial al país, avisos; avisos notables y clasificados, que son para el hombre de negocios material de orientación de fundamental importancia.

Si Vd. quiere influir sobre el hombre de negocios, publique sus avisos en Clarín.

Clarín

EL TABLOID QUE LLEGA A TODOS LOS PUBLICOS

Presidirá Aramburu Hoy la Fiesta de los Isleños

INFORMAC. PAG. VEINTE

Clarín

60 CENTAVOS

Un hogar de opinión para la solución argentina de los problemas argentinos

AÑO XIII — Diario de la Mañana — Nº 4309

Buenos Aires, Viernes 1º de Noviembre de 1957

Quedará Levantado el Domingo el Estado de Sitio

INFORMACION PAGINA CINCO

Exhortan a Convencionales a Reunirse el Próximo Lunes

Si Tal Requerimiento Fuese Escuchado por Diputados Disidentes Podría Haber Sesión

SANTA FE, 31 (Enviado especial) — Dió a conocer hoy la secretaría de la Presidencia de la Convención Nacional Reformadora, el texto de la comunicación que el señor Ignacio Palacios Hidalgo cursó a los diputados que se retiraron de la asamblea, exhortándolos a reintegrarse al cuerpo, en un último intento de lograr quórum para la sesión citada para el lunes venidero.

El mensaje está redactado en los siguientes términos: "La Convención Nacional, en sesión de minoría llevada a cabo el miércoles 30 de octubre, por expreso asentimiento de los distintos sectores que la integran, ha dado a la presidencia del cuerpo el cometido de dirigirse a los diputados que han manifestado el propósito de no concurrir mas a sus deliberaciones, exhortándolos a que desistan de tal actitud y se reintegren a sus bancas. Si tal requerimiento fuere escuchado, el cuerpo obtendría en la sesión de tablas del próximo lunes 4 de noviembre, el quórum que permitiera a la Convención reanudar sus deliberaciones y continuar considerando los capítulos aun no tratados del despacho de la Comisión Reformadora, especialmente los atinentes a la explotación del petróleo y régimen agrario que de manera tan vital interesan a la economía del país y a la propia de la soberanía nacional.

"La exhortación, por la forma en que fuera enunciada y el espíritu que alienta la aquiescencia unánime de que fuera objeto, pone de manifiesto el propósito de no ejercitar los recursos de compulsión reglamentariamente previstos. Se trata, como se desea, de un llamado de hombres y mujeres de buena voluntad a hombres y mujeres de buena voluntad, y dentro del mismo módulo levantado de dichas expresiones me permito agregar, se trata de un llamado de argentinos a otros argentinos, para, sin coacción, ni prevenciones, trabajar en bien de la Patria".

Telegrama Demócrata Cristiano

El bloque demócrata cristiano dirigió telegramas al presidente provisional, general Aramburu, y al ministro del Interior, en los que informan que por razones de hecho insuperable, la Convención no pudo considerar ni pronunciarse sobre el régimen electoral y forma de elección de autoridades antes del 1º de noviembre. Agregan que "por consiguiente, no se dió el supuesto, al que el Poder Ejecutivo condicionaba criterio legal de adoptar sobre esta materia para los comicios del 23 de febrero de 1958, el régimen fijado por decreto 3.838;57. En consecuencia, no rige obligatoriamente sistema electoral lista incompleta".

No se Aseguró Quorum

En una conversación que mantuvo con los periodistas en la sala de labor de éstos, el doctor Aguirre Cámara —que viajará mañana a Buenos Aires y luego a Córdoba—, expresó que "la Convención no conseguirá el quórum necesario para sancionar más reformas". Agregó que la máxima sanción que podrán resolver será la de realizar el martes próximo una sesión en minoría atendiendo al pedido de 20 convencionales radicales.

HABIB BURGUIBA

Propuso Burguiba una Conferencia Norafricana

Exhorta a los Argelinos a Ceder su Intransigencia

TUNEZ, 31 (AP) — El presidente Habib Burguiba exhortó a los rebeldes argelinos a ceder en su posición intransigente frente a Francia, y propuso una conferencia norafricana encaminada a poner termino a la sangrienta revolución.

En su mensaje radial semanal a la nación, Burguiba expresó su desencanto ante la actitud adoptada por los dirigentes del Frente Nacional de Liberación argelino en sus reuniones celebradas en ésta, al negarse a negociar con Francia.

Burguiba subrayó que había sugerido una conferencia norafricana para apresurar la independencia de Argelia, y sugirió que esa reunión incluya a Túnez, Marruecos y a los argelinos rebeldes.

Indicó que el propósito principal de la conferencia sería el de disminuir en algo la fuerte posición rebelde, con la garantía de un apoyo mayor de parte de Túnez y Marruecos si la reunión fracasara en obtener concesiones de Francia.

Se Anticipa Para Zhukov un Veredicto Muy Severo

ROMA, 31 (AP). — El diario "L'Unitá", órgano del comunismo italiano, afirma en despacho fechado en Moscú que los jerarcas del Kremlin emitirán "un veredicto muy severo" contra el mariscal Georgi Zhukov e insinúa que sería acusado de "bonapartismo".

El corresponsal del diario en Moscú, Giuseppe Boffa, dice que el Presidium del comité central del Partido Comunista soviético ha completado sus dos días de sesiones sobre la cuestión de la destitución del mariscal Zhukov de su cargo de ministro de Defensa. El despacho de Boffa sugiere que el mariscal, al igual que Napoleón, había querido ascender del comando de la fuerzas armadas al logro de "una ambición política quizás ilimitada".

Dice el corresponsal que las decisiones del Presidium serán publicadas y discutidas en asambleas del partido. La prensa y la radio de Moscú no han hecho mención aún del mariscal Zhukov, con excepción del escueto anuncio de su destitución.

El despacho de Boffa concuerda con la información de otros diarios comunistas que indican que el mariscal fué depuesto debido a su oposición a la actividad política del partido dentro de las fuerzas armadas.

Exhortación al Ejército

Mientras tanto, el diario del ejército soviético "Estrella Roja" ha instado a los militares a que "se agrupen más estrechamente" en torno del partido y fortalezcan sus relaciones con él. El editorial, difundido por Radio Moscú, sigue la línea general de otros artículos aparecidos en la prensa soviética pidiendo apoyo al partido.

Algunos observadores occidentales interpretan estos editoriales como un indicio de que los jerarcas del Kremlin no están seguros de cómo reaccionaría el ejército en el caso de que al mariscal Zhukov se lo humillara enviándolo al destierro. En fuentes de Berlín oriental se dijo hoy que Zhukov sería enviado al mismo puesto en los montes Urales donde lo exiló Stalin.

EL PRESIDENTE provisional, general Aramburu, y otras altas autoridades aparecen en el palco oficial, durante la ceremonia cumplida ayer por la tarde, en un recreo del Delta, en celebración del Día del Isleño

Cuenta Gaillard con el Apoyo de los Principales Partidos

Descuentan Que Será Investido

PARIS, 31 (AFP). — Los principales partidos nacionales, reunidos especialmente, coincidieron en prestar apoyo a la investidura de Félix Gaillard para presidente del Consejo. Este ambiente promisorio facilitó a Félix Gaillard la prosecución de su tarea. El ahora presunto "premier" inició el estudio y redacción del punto definitivo de su programa gubernamental.

Los independientes y campesinos se han concertado para participar eventualmente en el gabinete de Félix Gaillard y lo mismo hizo el Movimiento Republicano Popular por 49 votos contra 6, aceptando una fórmula que incluya desde los socialistas hasta los moderados. Los socialistas apoyan también y han convocado para el domingo su Consejo Nacional para pronunciarse en definitiva. El partido Radical, al que pertenece Félix Gaillard, le acuerda apoyo, y por lo tanto, ya no tendría Gaillard dificultades para obtener la investidura.

Gaillard impone un ritmo acelerado a sus tratativas y parece haber roto con los tradicionales cánones de la vieja política.

No ha sido, precisamente, en el ministerio de Finanzas donde se esperaba ver desfilar a los personajes consulares del ambiente, sino fuera de ese recinto, donde Félix Gaillard ha trabajado sin tregua durante esta jornada en procura de la más rápida solución de la crisis política, que, según

(Continúa en la Página DOS)

FELIX GAILLARD

parece tener asegurada la investidura como primer ministro de Francia

Reclame la 2ª SECCION

Una Solución Transaccional Para el Levante Proponen los Sirios

Comenzaron las Maniobras de la NATO

NUEVA YORK, 31 (AP). — El embajador sirio Farid Zeinnedine, dijo que su país se encuentra dispuesto a considerar una posible fórmula de transacción para terminar con la división existente en las Naciones Unidas en torno al problema del Oriente Medio. Manifestó, sin embargo, que será difícil hallar un plan que satisfaga a los dos grupos rivales. Uno insiste en que se forme una comisión de Investigación para dirigirse a la frontera turcosiria y el otro propone que el secretario general de la UN, Dag Hammarskjöld, intervenga personalmente.

Zeineddine habló con los periodistas poco antes de iniciar una conferencia con sir Leslie Munro, presidente de la Asamblea General. La entidad se encuentra en receso hasta mañana con el fin de permitir la realización de consultas sobre el tema.

El delegado sirio admitió que varios delegados estaban buscando la forma de resolver la situación, pero rehusó decir qué sugestiones se han hecho. Desde ya se anticipaba hoy que la protesta siria no prosperará en la Asamblea.

Ejercicios Militares

ESTAMBUL, 31 (INS). — Las maniobras en gran escala de la NATO en condiciones simuladas de guerra atómica, comenzaron cerca de la costa suroeste de Turquía.

Unidades de la sexta escuadra norteamericana, aviones de la Real Fuerza aérea y submarinos de varias naciones de la NATO, participan en los ejercicios.

Cayó "por la Escalera" el Más Popular Soldado de la URSS

LONDRES, 31 (De nuestra agencia). — Cualquiera que sea el destino del mariscal Zhukov, Rusia demuestra de nuevo su impenetrabilidad y el fracaso de los observadores extranjeros más sagaces a la hora de adivinar la evolución interna de la Unión de Repúblicas Soviéticas. Todo lo que se decía o publicaba en Londres durante varios días, a partir del 26 del actual, acerca de la sustitución de Zhukov por Malinovsky, era especulativo y se basaba en antecedentes oscuros y posibilidades contradictorias. El secreto absoluto en las mutaciones del régimen, es, quizá, la mejor arma de Rusia y su mayor intriga frente a la locuacidad parlamentaria y publicitaria del Occidente.

Pero a la hora en que escribo se desvanece la versión —tan caprichosa como optimista— de un probable ascenso del mariscal y prevalece la opinión de los que interpretan su alejamiento del ministerio de Defensa como una caída "por la escalera" del soldado más popular del país, tres veces héroe oficial y cien veces aclamado como la encarnación del genio guerrero y espíritu patriótico de Rusia. Asombra hoy contemplar el retrato de Zhukov con el pecho escamado de medallas, placas y discos, del cuello a la cintura y de un hombro a otro. Tanta condecoración y tal relumbre, no impedían que, durante el viaje del mariscal a Yugoslavia y Albania, le movieran el piso sus camaradas del Kremlin. El aprovechamiento de la ausencia es lo elemental en esta clase de maniobras.

Conviene recordar que, en su propósito de eliminar a la vieja guardia stalinista, Khruschev fué apoyado por Zhukov, quien pudo condicionar su ayuda a una depuración de "todas" las responsabilidades de la purga que Stalin y sus colaboradores de la hora, decretaron como limpieza de supuestos traidores en el ejército rojo. Y no se olvide que Khruschev fué, en mayor o menor grado, "un colaborador de la hora". La presión de Zhukov en este sentido, contra el deseo de Khruschev, de no ser investigado y de que se olviden sus primeros movimientos reptantes hacia el poder, le devuelven, por lo visto, a la oscuridad.

Es difícil comprender, sin embargo, que se haya planteado este grave conflicto en vísperas de un gran aniversario del régimen soviético, al que asistirán nutridas delegaciones del mundo comunista. Las visitas pueden descubrir los trapos de la casa en el momento preciso en que a Rusia, más que nunca, le conviene ofrecer pruebas de su unidad interna, como estímulo de la unidad e interdependencia de las naciones que adoptan el ideal político y el estilo de vida del marxismo. Con el satélite artificial parece haber demostrado Rusia su fuerza en el campo de la investigación científica; pero la peripecia y el enigma del posible ostracismo de Zhukov —nueva "revolución de palacio" después de tantas otras— delata la inconsistencia de la sociedad soviética y su regreso galopante a la tiranía, como derivación de su cómico y superficial ensayo de mando colectivo.

Esta es una revisión y una síntesis de las conjeturas que circularon por Londres en los primeros días de la crisis. Acusado de "culto a la personalidad", Zhukov pierde de improviso influencia política y su destino es oscuro. Le espera de nuevo, quizá, la amargura de una guarnición de provincia. Khruschev, mientras tanto, avanza hacia la cima de su ambición, rodeado del despecho de quienes le ayudaron a sentirse energuménico. Continúa desafiando a fuerzas considerables y, en esta lucha frenética por el poder, se diría que Khruschev sigue viviendo de propina...

El mariscal Malinovsky es un ucraniano de origen polaco. También Malinovsky iniciaba su carrera militar en el ejército zarista. Se le respeta por sus dotes de mando y se le distingue por epicúreo. Parece que entre sus méritos figura el afeitado diario como "originalidad". Luchaba a las órdenes del mariscal Budzenny cuando Hitler invadió a Rusia. Tomó parte en el rescate de Rostov, en 1941, por Timoshenko, y fué el segundo jefe de las fuerzas soviéticas que cercaron y aniquilaron a las alemanas en Stalingrado. Supone Khruschev que, con menos medallas y más modestia que Zhukov, Malinovsky puede limitar sus aspiraciones al campo de su carrera militar.

JACINTO MIQUELARENA
Corresponsal de Clarín en Inglaterra

Descubrió un Negocio

Tenía unos pesos ahorrados y buscaba un buen negocio en qué invertirlo. Aquella mañana recorrió ansiosamente con la mirada los Clasificados de Clarín y leyó éste:

Se vende casa amplia en zona Congreso. T. E. 8445

Inmediatamente se le ocurrió una idea. Había mucha gente que quería dar fiestas y no tenía comodidades para hacerlo. ¿Por qué no comprar aquella casa y alquilarla para dar fiestas? Podía ser un buen filón. La vió, tenía muchas habitaciones espaciosas, una entrada elegante y, en general, categoría. La compró con buenas facilidades y ya ha empezado a alquilarla, con tan buenos ingresos, que espera cubrir el capital invertido en los dos primeros años. Está encantado con las perspectivas del productivo negocio que le descubrió un oportuno Clasificado de Clarín (Corrientes 555. Informes: de 8 a 19 horas. T. E. 32-9411 al 9417).

★ Aramburu Asistió a los Festejos Isleños ★

SATISFECHO DE SU MISION REGRESO COLL BENEGAS

INFORMACION PAGINA CINCO

Clarín
60 CENTAVOS
AÑO XIII — Diario de la Mañana — Nº 4310
Buenos Aires, Sábado 2 de Noviembre de 1957

PRINCIPIO DE SOLUCION EN EL CONFLICTO SIRIO-TURCO

Aceptó Damasco el Retiro de su Queja Contra Angora

NUEVA YORK, 1º (AP). — La asamblea central de las Naciones Unidas puso fin al enérgico debate sobre el Cercano Oriente una vez que Siria estuvo de acuerdo en no hacer presión para que se lleve a cabo una acción en estos momentos. La declaración siria fué parte de una fórmula acordada para cerrar la discusión sin llegar a una decisión sobre la demanda siria para que se realice una investigación, por parte de las Naciones Unidas, y una proposición contraria que pedía al secretario general de la UN, Dag Hammarskjold, intervenir en esa investigación.

El punto clave fué el consentimiento de Siria para dejar que la cuestión se deje a un lado sin efectuarse una votación sobre su proyecto de resolución. A su vez, los patrocinadores del proyecto de resolución contrario, un grupo de siete naciones, acordaron que no pedirían una votación

Leslie Munro, presidente de la asamblea, dió término al debate diciendo que los autores de las dos resoluciones no deseaban que se realizara una votación. Consideró que esa actitud constituye una salida satisfactoria para el debate.

El embajador norteamericano John Cabot Lodge aclamó el desenlace de la crisis como un "severo revés" para Rusia

En la delegación británica trascendió que la aceptación siria significa que Rusia decidió abandonar la tesis de la existencia de la crisis sirio - turca en el Oriente Medio.

Países Subdesarrollados

NUEVA YORK, 1º (AP). — Cuatro países latinoamericanos han presentado oficialmente la propuesta de que las grandes potencias utilicen el dinero que ahorrarán con el desarme, para ayudar a los países poco desarrollados.

Paraguay, Bolivia, Costa Rica y El Salvador presentaron tal propuesta en la comisión política de la asamblea general de las Naciones Unidas

La moción fué presentada como enmienda a la resolución patrocinada por 24 naciones que pide que el subcomité de desarme de cinco potencias prosiga sus deliberaciones, de acuerdo con las proposiciones presentadas en Londres el verano pasado por las potencias occidentales.

Acuerdo Atómico

Una propuesta de doce naciones presentada a la asamblea, procura la aprobación del acuerdo entre la UN y la nueva agencia internacional de la energía atómica.

Los patrocinadores son Argentina, Australia, Bélgica, Brasil, Gran Bretaña, Canadá, Francia, Japón, Pakistán, Perú, Portugal y Estados Unidos

Según el convenio, las Naciones Unidas reconocen a la agencia como "responsable de las actividades internacionales relacionadas con el uso pacífico de la energía atómica de acuerdo con su estatuto, sin perjuicio de los derechos y responsabilidad de las Naciones Unidas en ese terreno según su carta".

Describe a la agencia como organización autónoma internacional relacionada en su labor a las Naciones Unidas y establece el intercambio de personal e información entre los dos organismos.

Segregación Racial

NUEVA YORK, 1º (AP). — La Comisión Política Especial de la Asamblea General de las Naciones Unidas, aprobó una resolución en la que se deplora la negativa de Sudáfrica a atender las apelaciones previas que le ha dirigido el organismo mundial, para que se aparte de su política de segregación racial.

La moción, de 30 países, cuyo último patrocinante fué Jordania, se adoptó por 59 votos contra cinco. Otras 10 naciones se abstuvieron y ocho estaban ausentes

Zhukov Habría Sido Expulsado del Politburó y del Partido Comunista

Depuración en el Ejército

BELGRADO, 1º (AP). — El mariscal Georgi Zhukov fué expulsado del comité central del partido Comunista y de su Politburó, anuncian informaciones diplomáticas recibidas de Moscú. La información señala que al mariscal Zhukov, que el sábado último fué destituido de su cargo de ministro de Defensa de la Unión Soviética, se le dará un puesto militar de menor jerarquía. Sin embargo se indicó que el héroe de la segunda guerra mundial no podría aceptar esa humillación. El anuncio del Presidium del partido Comunista para informar al pueblo soviético y al mundo de la nueva designación del mariscal Zhukov es esperado desde hace varios días.

Los corresponsales en Moscú de la prensa comunista de Occidente han informado, en despachos autorizados por la censura, que Zhukov obstaculizó la labor de los obreros políticos del partido Comunista dentro de las filas del ejército. Asimismo, circulan versiones de que se le acusa de tener ambiciones de emplear su reputación como héroe militar para asumir el poder supremo en la Unión Soviética, en abierto desafío al jefe del partido, Nikita S. Khruschev.

Retiro Estratégico

NUEVA YORK, 1º (AP).— Un corresponsal estadounidense que partió de Moscú dijo que tanto los informes rusos como de cuerpos diplomáticos de la capital soviética, indican que se realiza una depuración para sacar del medio a los partidarios del mariscal Georgi Zhukov en las fuerzas armadas.

El corresponsal Irving R Levine, de la cadena de radio y televisión National Broadcasting Company de Nueva York, declaró que al parecer el depuesto ministro de Defensa va a ser nombrado para un cargo de poca categoría, mientras la dirección comunista hace de él una víctima propiciatoria por la guerra de alarma en el Cercano Oriente. Levine ha informado desde Finlandia que así se allana el camino para que Nikita Khruschev pueda retirarse de una peligrosa posición en el Cercano Oriente.

Informarán a Tito

BELGRADO, 1º (INS). — El embajador soviético en Yugoslavia, Iván Zamchevsky, regresó por vía aérea a Belgrado después de haber asistido a la reunión de los 133 miembros del comité central del partido Comunista, en Moscú

Los observadores creen que Zamchevsky tiene instrucciones de informar al presidente Tito sobre el futuro destino del mariscal Georgi Zhukov.

Relevó Pankow a su Ministro de Defensa

BERLIN, 1º (AP) — El jefe de Seguridad de Alemania oriental, Ernest Wollweber, ha sido relevado de su cargo por razones de salud, anunció la agencia noticiosa oficial de dicha zona alemana. Wollweber ha sido reemplazado por el ex diputado Erich Mielke. La ADN dijo también que la sustitución de Wollweber se efectuó por expreso pedido de éste

Los funcionarios aliados y las agencias de inteligencia de Berlín occidental se inclinaron a aceptar las razones de salud aducidas.

Tanto Wollweber como su reemplazante, de 51 años, son conocidos como fervientes partidarios de Walter Ulbricht, jefe del partido Comunista de Alemania oriental.

Juégase Mañana la Suerte de Gaillard

PARIS, 1º (AP) — Félix Gaillard, sexto dirigente político que trata de resolver la crisis ministerial, trabajó durante el día de hoy en la preparación del discurso de investidura que quizá no deba pronunciar nunca.

Todo depende, como él mismo ha dicho, de que los socialistas le den su apoyo; pero los socialistas adoptarán decisión el domingo. Si la respuesta es afirmativa, Gaillard espera estar en condiciones de formar gabinete el lunes y presentarse el martes ante la Asamblea Nacional.

AFIF BIZRY, jefe del estado mayor del ejército sirio, conferencia en Damasco con altos oficiales de su país sobre las medidas a adoptar con motivo de la crisis sirio turca

De la Acción Angloyanqui Dependerá el Futuro Hindú

LONDRES, 1º (AP). — El conde Clement Attlee, ex primer ministro laborista, advirtió que la acción de Estados Unidos y Gran Bretaña desempeñaría un preponderante papel en la conversión o no de la India en un país comunista.

En un artículo aparecido en "The Journal of the English Speaking Union", el ex dirigente socialista pidió que se extremaran los esfuerzos para proveer de capitales británicos y norteamericanos destinados al desarrollo de la India a la que describió como el más importante baluarte de la libertad y la democracia" en su zona

Se pregunta en su comentario: "¿Continuará por el camino que ha estado siguiendo bajo la acertada dirección de Jawaharlal Nehru, o la asunción del gobierno de Kerala por los comunistas es una señal de lo que el futuro inmediato le depara?"

"La respuesta a esta cuestión depende, desde luego, y principalmente, de los mismos indios, pero en mi opinión la situación será ampliamente influenciada por los actos de los gobiernos de Estados Unidos y Gran Bretaña".

Reclame la 2ª SECCION

HOY
5
Corresponsales Extranjeros de
Clarín
Escriben Desde
Nueva York
Bonn
Madrid
Londres
Milán
LEA

Página 1
El Aprendiz de Stalin
por HORACIO ESTOL, de nuestra agencia en Estados Unidos

Página 3
Para los Alemanes Zhukov era Garantía de Paz
por CRISTOBAL TAMAYO, corresponsal en Alemania occidental

Página 8
Notas Gallegas
por JOSE V. PUENTE, de nuestra agencia en España

Página 9
Por Quién Doblan las Campanas
por JACINTO MIQUELARENA, de nuestra agencia en Gran Bretaña

Página 16
Panorama de Italia
por LINO PELLEGRINI, corresponsal en Italia

Difícilmente se Logrará Quórum

Once Diputados que se Ausentaron de la Convención Darán Otro Documento

SANTA FE, 1º (Enviado Especial) — Nada ha variado, visto desde aquí, el panorama general que ofrece la Convención Nacional Reformadora en sus posibilidades de lograr una rectificación en categóricas decisiones de sectores políticos que, al abandonar las deliberaciones del cuerpo, tradujeron su voluntad de poner término a las tareas, trabando su futuro desenvolvimiento.

El Lunes se Sabrá

El lunes se sabrá si la exhortación dirigida a los ausentistas por iniciativa del bloque de la U.C.R. del Pueblo, ha sido recogida en forma positiva por los once componentes del bloque del centro y los ocho representantes sabattinistas, coincidentes en el propósito de dar por terminadas las tareas de la Convención, pero aún habrá otra instancia: la de la sesión especial pedida para el día siguiente, martes, para tratar exclusivamente los despachos de la Comisión Redactora sobre petróleo y reforma agraria.

Con este pedido de sesión especial se trata de llevar al extremo lo que se llamó una compulsión moral: exhibir ante el país a quienes traban toda introducción de una norma constitucional para la explotación del petróleo y llevar a la Carta Fundamental una reforma agraria que se supone de fondo, aun cuando quienes observaron el despacho de la mayoría, le negaron tal carácter y, aún más, la señalaron como regresiva.

De todas maneras, todo ha-

(Continúa en la Página SIETE)

Menos Solos

Ahora que Inesita se había casado, don Gabriel y doña Clara se sentían muy solos en aquella casa de grandes habitaciones, que conservaba tantos recuerdos de su hija. Entonces, a él se le ocurrió comprar un televisor para que les sirviera de distracción a ambos durante sus veladas. Pero no tenía dinero. ¡Habían gastado tanto para casar a la hija! Y doña Clara leyó este Clasificado de Clarín

CRIO, televisor, juego dorm, Hablar T. B. ..-0887

¿Por qué no terminar el juego de muebles de Inesita, que ya no les servía de nada y, además, los entristecía cada vez que lo miraban? Lo ofrecieron a cambio del televisor, y el anunciante, que necesitaba justamente uno así para su hija, aceptó el negocio. Ahora, don Gabriel y doña Clara tienen ya un televisor y se sienten menos solos gracias a un Clasificado de Clarín (Corriente 555, Informes: de 8 a 19.30 horas. T. E. 32-9411 al 9417).

El Aprendiz de Stalin

NUEVA YORK, 31 (De nuestra agencia). — Al reanudar estos comentarios llegamos a tiempo para sumarnos al desconcierto de todos los que tratan de encontrar una explicación para lo que pudiera llamarse "el gran misterio Zhukov", buscando la clave en la personalidad definitivamente absorbente de Khruschev. De todas maneras, la consecuencia más importante que resulta de este último acontecimiento es que, cuarenta años después de la revolución rusa, la interpretación de lo que sucede o puede suceder en la Unión Soviética sigue siendo un juego de adivinanzas. Aun hoy mismo puede decirse del propio Khruschev que su preeminencia puede ser eventual y forma parte de la confusión, puesto que el estilo intrigante de la política comunista determina que sus líderes prosperen y vivan peligrosamente. Basta recordar los últimos años de Stalin, quien después de haber alcanzado un poder imperial, murió en circunstancias misteriosas. Su sucesor, Beria, fué derrocado y liquidado. Y el sucesor de Beria, Malenkov, fué depuesto.

Por un momento reinó la "dirección colectiva" con Khruschev y Bulganin a la cabeza, pero Bulganin ya ha desaparecido. Para mantenerse en el poder, Khruschev ha debido eliminar a Molotov, Kaganovich, Malenkov, Shepilov, Bulganin y ahora Zhukov, porque en la quietud de las noches del Kremlin la intriga ocupa el lugar de un departamento de Estado. Pudiera pensarse que Khruschev ha estudiado la táctica de Stalin y sigue su estrategia, la misma que recomendaba Maquiavelo hace siglos, asociándose a rivales para destruir primero al enemigo común, volviéndose después contra el aliado para asegurarse el triunfo absoluto. Y de acuerdo con este procedimiento, Khruschev se muestra decididamente como un aprendiz de Stalin: con su locuacidad toscamente mundana como defecto, que está equilibrado por las peligrosas iniciativas de un ingenio que lo lleva tanto a la reconquista cautelosa de Yugoslavia, como a la arriesgada confabulación explosiva del Oriente Medio.

Este nuevo golpe de Khruschev es como la firma del cuadro espectacular expuesto al mundo con el lanzamiento del "sputnik". Los dos acontecimientos han repercutido en Estados Unidos como verdaderos latigazos, sacudiendo, no solamente, a la opinión pública responsable, sino al gobierno. La carencia de informaciones realistas del presidente Eisenhower —que en una comida le explicó a la reina Isabel la superioridad científica norteamericana para restarle importancia al satélite artificial— y el optimismo crónico del señor Dulles, han quedado al descubierto por obra y gracia de las acciones de Moscú; y eso es lo mejor que podía ocurrirle a Estados Unidos. Sobre la nube rosada de la opulencia nacional, hoy pesan inquietudes que no existían hace dos meses y que se traducen, tanto en las propias críticas de quienes fueron sostenedores del gobierno, como en el sentimiento realista que día a día gana terreno en la masa. Como resumen, puede decirse que en estas últimas semanas, la aparición del "sputnik" y la desaparición de Zhukov, parecen haber servido para sacar al país de la modorra que lo envolvía desde hace casi cinco años.

HORACIO ESTOL
Corresponsal de Clarín en EE. UU. de Norteamérica

Inauguró el Dr. Alberto Mercier la Novena Reunión de la FAO

ROMA 2 (AFP) — El ministro de Agricultura de la República Argentina, Dr. Alberto Mercier, fué confirmado por aclamación, presidente de la novena sesión de la Conferencia de la FAO (Organización de las Naciones Unidas para la Alimentación y la Agricultura). La sesión se inició con pleno quórum de delegados, y bajo la presidencia del Dr. B. R. Sen, representante de la India, que es también el director general de la FAO.

Palabras de Bienvenida

El Dr. B. R. Sen pronunció breves palabras de bienvenida para los delegados reunidos en la gran sala de actos del Palacio de Mármol y de Vidrio y luego de subrayar la extrema importancia de la actual sesión de la FAO, propuso a las delegaciones que tuvieran a bien confirmar la designación del Dr. Mercier en calidad de presidente de la actual séptima sesión, lo que fué aprobado.

Discurso de Mercier

ROMA, 2 (ANSA) — El doctor Mercier, que usó de la palabra, al haberse inaugurado la reunión, agradeció el honor discernido a la Argentina en su persona. "Este gesto es doblemente significativo —dijo— porque se registra en un momento trascendental de la historia del

"Mi Designación —Expresó— es un Honor Discernido a la Argentina"

pueblo argentino: cuando ha recuperado el uso de la Libertad y se dispone a colaborar fraternalmente con todos los pueblos que, desde la FAO, persiguen el nobilísimo objeto de ayudar a la Humanidad".

Mercier trazó en seguida un breve cuadro de los obstáculos que las organizaciones internacionales de este tipo suelen hallar en su cometido y los relacionó con las dificultades por que atraviesa el mundo de nuestros días. "Sin embargo —agregó— instituciones como la FAO desarrollan, dentro del marco de las Naciones Unidas, una acción generosa y de fraternal solidaridad". Expresó a continuación el presidente de la Conferencia: "¿Cómo puede sostenerse que hay en el mundo excedentes alimentarios, cuando sabemos que millones de seres humanos padecen de hambre o se hallan insuficientemente alimentados?". Citó a continuación la "desarmonía entre la Economía Política y la Economía Social de los Estados" como una de las causas que se oponen al bienestar de los pueblos. En los párrafos finales de su discurso, el delegado argentino señaló los importantes fines que la FAO debe cumplir y exhortó a los delegados a esforzarse para que la Conferencia General dé resultados "capaces de disipar el escepticismo que injustamente rodea por lo general a las grandes asambleas internacionales".

Prevén Agitados Debates

ROMA, 2 (AFP) — La séptima sesión de la Conferencia de la FAO, decidió tratar la admisión de los siguientes Estados: Ghana, Malasia, Polonia, Hungría y Ucrania. En cuanto atañe a las cuestiones presupuestarias, el Dr. Sen, presidente en ejercicio del organismo, ha solicitado un presupuesto de 8.600.000 dólares, para 1958 y de 8.800.000 para el año 1959, contra un presupuesto de 6.800.000 que ha regido para el año 1956.

Para hacer adoptar ese aumento, los países afroasiáticos alegan que es necesario el aporte de Estados que actualmente forman parte de la URSS. Como este último país no forma parte de la entidad, la cuestión sería motivo de vivos debates, ya que si bien las delegaciones occidentales no objetan el ingreso de Estados tales como Polonia y Hungría, difícilmente aceptarían a países que han sido incorporados desde hace años a la Unión Soviética.

★ EDICION DE 44 PAGINAS ★

Clarín

BUENOS AIRES · REPUBLICA ARGENTINA

60 CENTAVOS

Un foque de atención para la solución argentina de los problemas argentinos

AÑO XIII · Diario de la Mañana · Nº 4311

Buenos Aires, Domingo 3 de Noviembre de 1957

◉ Purga en las Fuerzas Armadas Soviéticas ◉

Fué Confirmada Oficialmente la Caída de Zhukov

"Intentó Establecer el Culto de la Personalidad en el Ejército"

MOSCU, 2 (INS) — El ex ministro de Defensa, mariscal Georgi Zhukov, fué acusado de haber tratado de establecer el "culto de la personalidad" en el ejército rojo, por lo que se le expulsó del Presidium del partido Comunista, organismo supremo del poder que rige los destinos de la Unión Soviética.

Ello significa, que intentó constituirse en una especie de émulo de José Stalin, el baldón más bochornoso con que pudo haberse estigmatizado al militar de 61 años de edad.

Un comunicado oficial, expedido juntamente con una declaración del partido Comunista de 1.600 palabras de extensión, reveló que Zhukov había sido destituido como uno de los 15 miembros del Presidium y expulsado del comité central del partido integrado por 133 hombres de primera línea.

"Con la participación directa y personal del mariscal Zhukov —reza la "instrucción de causa"—, el culto de la personalidad comenzó a echar raíces en las fuerzas armadas de la Unión Soviética. Y para mayor abundamiento, en los últimos tiempos el mariscal Zhukov ha venido quebrantando los principios de Lenin y del partido respecto a la dirección del ejército. Tendió a restringir la labor de las dependencias del partido, de las entidades políticas y de los consejos militares, y a suprimir la dirección y el control del partido, de su comité central y del gobierno, sobre las fuerzas armadas".

No Tiene Destino

Hasta el momento no se ha revelado el destino que se le dará al mariscal, pero en la declaración del comité central se repitió una observación anterior del jefe del partido Comunista ruso, Nikita Khruschev, en el sentido de que Zhukov será designado para desempeñar un cargo compatible con "su experiencia y sus calificaciones".

Pero los cargos que se le han imputado son de tal gravedad que los observadores vaticinan que Zhukov será materialmente relegado al ostracismo, confiándosele un comando militar de poca importancia en algún sector considerablemente distante de Moscú. Fuerte castigo para un hombre que hasta hace ocho días era el jefe del ejército más poderoso de la tierra.

"Purga en el Ejército"

Además, de la declaración se infiere, por implicación, que otros oficiales de la plana mayor del ejército rojo serán igualmente "purgados", también acusados de entorpecer la campaña de adoctrinamiento dogmático del partido en

(Continúa en la Página CUATRO)

Sería el Doctor García Titular de la OEA

WASHINGTON, 2 (AP) — Eduardo Augusto García, de la Argentina, descripto como "un abogado con un corazón humano", parece candidato puesto para la presidencia del Consejo de la Organización de Estados Americanos —OEA—.

El Consejo —el cuerpo principal de la organización hemisférica, que señala la política a seguir por la misma— tiene señalado celebrar elecciones anuales de sus funcionarios el 20 de noviembre. En fuentes diplomáticas se dijo que es casi seguro que García será nombrado presidente.

El doctor García es representante de la Argentina en el Consejo, cargo para el que fué nombrado a fines de 1955.

Habrá Elecciones Hoy en Portugal

LISBOA, 2 (AP) El pueblo de Portugal concurrirá mañana a las urnas para elegir una nueva asamblea nacional pero el resultado dejaba en el poder al primer ministro Antonio Salazar. Sólo seis candidatos del partido de Salazar —la Unión Nacional— tendrán opositores en la elección. Los otros 114 tienen asegurado el triunfo por la abstención de sus adversarios políticos.

Candidatos de Oporto y Aveiro, opuestos al régimen de Salazar, anunciaron esta noche su retiro de los comicios, alegando que no se les dieron iguales derechos que a la Unión Nacional en la campaña proselitista. Este retiro se produjo después de que el ministro del Interior, Trigo de Negreiros, rechazó una solicitud de la oposición para que se aplazaran las elecciones

Discutiendo la Crisis SIRIO-TURCA

EL REY Saud de Arabia Saudita durante la conferencia que mantuvo en Riad con el canciller de Turquía, Fatin Zorlu en la que se ofreció para mediar en la crisis sirioturca. Posteriormente no fueron necesarios sus servicios, pues representantes de Siria y Turquía, en negociaciones directas, lograron llegar a un acuerdo, superando el diferendo

El Actual Clima Político de Francia Favorece a Gaillard

PARIS, 2 (De nuestra agencia). — Después de su amplia exploración, Félix Gaillard acaba de contestar con la afirmativa a la oferta del presidente Coty, y ya corre oficialmente hacia la investidura como "premier" designado, además de presentido. Lo que no obtuvieron los viejos jefes de la política francesa... ¿lo conseguirá este joven estudioso que cumple 38 años en el curso de este mes de noviembre? En todo caso, los pronósticos le son favorables. Hombre nuevo y del viejo partido Radical, no recaen sobre él las "vendettas" a que se han hecho acreedores los jefes que hasta ahora han probado su triste suerte. Los moderados ya le han otorgado un principio de colaboración y apoyo. A sus ojos, presenta la ventaja de no ser un demócrata cristiano, partido que contó mucho en el fracaso de Pinay. Por otra parte, para los socialistas reúne otra ventaja sobre Schuman —del cual se habló al caer Mollet—: no es un hombre confesional. Los miembros del partido Radical, por más de derecha que sean —y Gaillard, discípulo de banqueros como René Mayer, y sobre todo el americanista Bonnet, lo son indiscutiblemente—, se valen de la coartada proporcionada por el tinte más o menos masónico de su agrupación política, para componerse un ropaje que las izquierdas, hasta las extremas, acostumbran aceptar con refinado farisaísmo. Pero por encima de todo, Gaillard reúne ante unos y otros y aún los de más allá, una ventaja mayor. Llega último al palenque y cuando la crisis está en plena putrefacción. Los republicanos sociales —disgregado equipo de los viejos degaullistas, entre los cuales figura Soustelle, el hombre que provocó la actual crisis— acaban de anunciar para en breve si la crisis continúa, un llamamiento en regla a De Gaulle "el único capaz, dicen, de constituir un gobierno de Salud Pública". Un remedo de un gobierno de tal naturaleza es el que quiere constituir Gaillard, con doce ministros provenientes de un abanico parlamentario bajo el signo de la defensa del franco. La alternativa es clara: o investidura a Gaillard y el régimen continúa o llamado a De Gaulle y hay disolución y liquidación de los actuales diputados con republica presidencialista, y en definitiva fin de la cuarta República. El "clima" favorece en este momento a Gaillard, pese al mes de crisis: atonía en la opinión pública. Enorme descontento, que al mismo tiempo se traduce en una curiosa resignación. El lingote de oro, desde que empezó la crisis, ha subido en un cinco por ciento y el dólar ha pasado de 441 a 469 francos. Durante este mes de crisis, sólo bajó el dólar y el oro, en el momento del ensayo Pinay, cuyo poder alcista del franco es único, según informan los gráficos, que se mantienen invariables en cambio, desde la presentación de Gaillard.

¡Que viene De Gaulle! El grito equivale a la voz de que viene el lobo. Más de una vez he visto, a su influjo, resolverse lo insoluble. En el último cuarto de hora antes de que venga De Gaulle, las cosas se arreglan. Mientras tanto, el viejo jefe, encerrado voluntariamente como un mitológico oráculo, escribe sus memorias infatigablemente. Toda su ambición parece consistir en este momento en ser un Churchill escritor antes que un Churchill batallador.

CARLOS SENTIS
Corresponsal de Clarín en Francia

Favorable Acogida Tuvo la Noticia de la Rápida Solución del Litigio Siria-Turco

Provocó Perjuicios al Soviet la Precipitada Contienda Fronteriza

PARIS, 2 (AP) — La prensa francesa, y el periodismo de todo el mundo occidental y oriental acogen con beneplácito la noticia de la rápida solución del litigio sirioturco, después del retiro por parte del gobierno de Damasco de la queja contra Turquía en la Asamblea General de la UN.

En comentarios editoriales, los diarios parisienses, al comentar la política internacional, la enfocan, en especial, sobre "la crisis siria, que desapareció tan sorpresivamente como había sido creada".

El órgano comunista "L'Humanité" señala tres razones que pusieron término a la tensión entre Siria y Turquía: "Siria dió pruebas de su determinación a oponerse a una agresión; todos los países árabes —aun aquellos a los que los anglo-norteamericanos consideran tener sólidamente bajo su control— expresaron su solidaridad con Siria; y, finalmente —quizás la de mayor peso— la firme advertencia de Rusia jugó un papel decisivo en disuadir a los agresores".

"Combat", diario independiente centrista de izquierda, sustenta la creencia de que "la ofensiva de amenazas" ha desaparecido debido a la ofensiva de paz" rusa y agrega: "El Kremlin desea reactivar el llamado espíritu de Ginebra que dejó tantos beneficios a sus intereses, hace pocos años. Khruschev y sus amigos están preocupados por el hecho de que el presidente Eisenhower

(Continúa en la Pág. DOS)

RECLAME LA 2ª Sección ROTOGRABADO en Color Clarín de los DOMINGOS

Los BIENES RAICES Necesitan Compradores

★ Esos compradores están entre los lectores de Clarín.

★ Porque nuestro diario cubre todos los sectores de público y tiene las preferencias de la mujer, factor fundamental en la adquisición de la vivienda.

★ La más suntuosa propiedad horizontal o el lote suburbano más modesto se venden más rápidamente con un aviso publicado en Clarín.

★ Si no lo ha hecho ya, haga la prueba que ha convencido a tantos. Publique en Clarín un aviso notable o un mínimo clasificado, y Vd. venderá lo que tiene que vender, desde lo más caro a lo más barato.

★ Clarín es la mejor orientación de compra y venta en bienes raíces.

Clarín el Tabloid que Llega a Todos los Públicos

Reafirmó Pekín su Solidaridad con Moscú

INFORMACION PAGINA DOS

Experimenta con Seres Vivos en el Cosmos:
Un Perro Viaja en Otro Satélite

★ EDICION DE 44 PAGINAS ★

Clarín

BUENOS AIRES · REPUBLICA ARGENTINA

60 CENTAVOS

Un toque de atención para la solución argentina de los problemas argentinos

AÑO XIII — Diario de la Mañana — Nº 4312

Buenos Aires, Lunes 4 de Noviembre de 1957

Intentarían Esta Semana el Gran Salto a la Luna

Culminación de la Semana Roja

LONDRES, 3 (INS). — Los observadores occidentales esperan que como culminación de los actos de celebración de la revolución bolchevique y de un mes de triunfos científicos, la URSS intente el jueves próximo el gran salto a la Luna con el envío de un cohete. Los vaticinios en ese sentido se ven confirmados por la reiteración de los sabios soviéticos sobre la posibilidad de lograr ese objetivo y el adelantamiento del lanzamiento del "Sputnik II", previsto para el 7 del actual.

Los expertos en cohetes y los científicos opinan que si Rusia ha sido capaz de colocar en órbita a un satélite de media tonelada, podría también ser capaz de disparar un cohete hasta la Luna.

El vicepresidente de la Sociedad Interplanetaria Británica, Kenneth Gatland, al enterarse del lanzamiento del nuevo "Sputnik", afirmó: "es sencillamente fantástico, y podría significar que los rusos pueden lanzar un cohete con carga sustancial mañana mismo a la Luna".

Pesa Media Tonelada el Sputnik Gigante

Se Desplaza a 1.480 Kilómetros de la Tierra a 30.000 Km. de Velocidad

MOSCU, 3 (AP). — Rusia lanzó al espacio un nuevo satélite artificial de media tonelada a una altura de 1.480 kilómetros llevando en su interior al primer viajero espacial, la perrita "Kudyavka" (Rulitos).

Aparentemente lanzado mediante un nuevo y poderoso proyectil-cohete, el Sputnik II, está enviando por radio sus señales, indicando con ellas que los soviéticos han llegado aún más lejos en la conquista del espacio.

El anuncio soviético, formulado esta mañana, dice que el nuevo satélite pesa 1.120.29 libras (más de media tonelada), y gira a una velocidad de 28.669 kilómetros por hora, dándole la vuelta a la Tierra cada hora y 42 minutos.

El Sputnik II quizá sea la sorpresa que los rusos proyectaban presentar al mundo occidental, durante el 40º aniversario de la revolución soviética. En un despacho de la agencia noticiosa soviética Tass, se dice: "Los trabajadores de los institutos de investigación científica, oficinas de planos, los trabajadores industriales y experimentadores que crearon el segundo satélite artificial de la Tierra, dedican el lanzamiento del mismo al 40º aniversario de la gran revolución de octubre".

En el despacho de la Tass se determina el ángulo de inclinación del nuevo satélite artificial, con respecto al plano del Ecuador, en alrededor de 65 grados.

No es una Esfera

Los anuncios expresaron asimismo que el Sputnik II no es una esfera como su predecesor, sino "el último tramo del cohete transportador, que contiene instrumentos científicos". Por lo tanto, el nuevo satélite artificial no lleva un compañero de viaje por el espacio, como el Sputnik I, que gira junto con la parte del cohete que lo envió al espacio exterior.

Anuncio Oficial

El Sputnik II es alrededor de seis veces más pesado que su predecesor, el cual ayer estaba completando su 500º circuito. El anuncio del lanzamiento se registró a las 7 de la mañana (hora de Moscú) en momentos en que una espesa niebla se había asentado sobre la capital soviética. La multitud que, como todos los domingos, circulaba por el centro de la ciudad, quedó sorprendida por la novedad. Muchos ni siquiera sabían que el Sputnik II había sido lanzado al espacio.

Inicia los Mensajes

En los primeros anuncios sobre el Sputnik II, decían que el satélite contiene dos transmisores de radio que envían sus señales en las frecuencias de 40.002 y 20.005 kilociclos, lo

(Continúa en la Página DOS)

Un Perro por las Nubes y un Mariscal por el Suelo

NUEVA YORK, 3 (De nuestra agencia). — No se puede decir que esta vez haya sorprendido, científicamente, la noticia del nuevo satélite ruso. Se sabía hasta el nombre de la perra —"Krudyavka"— que iba a viajar en el "Sputnik II", y aunque los primeros detalles —peso, velocidad y altura— alcanzados por el satélite parecen superar lo que todavía podía esperarse, es un hecho que el acontecimiento estaba previsto. Pero esto no disminuye en nada la enorme importancia del nuevo satélite que, como una sonda fantástica, consulta, a 1.500 kilómetros de altura, las condiciones existentes para la vida orgánica. El eventual regreso de "Krudyavka" a la tierra puede multiplicar el valor de esa consulta, aunque, de todas maneras, la experiencia tiene desde ya un valor incalculable.

Pero todo ello estaba previsto. Más aún: se había imaginado que esto podría ocurrir el próximo jueves, fecha en la que la Unión Soviética celebrará los 40 años de la revolución bolchevique. Se suponía que ese día Moscú concentraría la atención mundial con algún anuncio espectacular como podía ser el del lanzamiento del "Sputnik-II", o —según sostienen otros— la revelación de que Rusia cuenta con el primer ejército atómico del mundo. Pero, evidentemente, el caso Zhukov planteado en el interín, ha sido un acontecimiento fuera de programa cuyas proyecciones oscurecieron en los últimos días todo el interés mundial polarizado en el "Sputnik". Frente a este planteo, el gran elemento de sorpresa reside en que la noticia decisiva sobre la suerte de Zhukov la ha lanzado en Moscú casi simultáneamente con la noticia del "Sputnik II", que por su índole sensacional, tenía que desplazar necesariamente el dramático episodio de la carrera del más famoso de los mariscales rusos.

Por eso, hoy, esta noticia del nuevo satélite, tiene un carácter de sorpresa política. La camarilla de turno en el Kremlin, ha considerado necesario distraer la preocupación del pueblo ruso, porque, seguramente, la maniobra que ha terminado con Zhukov —el golpe más atrevido de Khruschev en su carrera— puede ser más comprometedora de lo que pensamos. Y en el Kremlin, sin duda, prefieren que la gente piense en "Krudyavka" y no en Zhukov, aunque también lo hayan tratado como a un perro.

Quizá Moscú tenga algo escondido en la manga para el jueves. Lo veremos. Pero si no es así, se podrá ganar la convicción de que el lanzamiento del "Sputnik II" ha sido adelantado por razones políticas muy serias. La coincidencia, además, era tentadora para el Kremlin: se presentó justamente casi al mes del lanzamiento del primer satélite, como una oportunidad para demostrar al mundo —superando la primera hazaña— el creciente dominio en un campo donde el más próximo rival marcha muy atrás.

Aquí, en Estados Unidos, este segundo "Sputnik" quizá sirva para terminar la alborotada y saludable polémica en torno de la derrota científica que ha sufrido el país. Quizá se modifique, inclusive, hasta la propia opinión del presidente Eisenhower, quien refiriéndose al satélite en su conferencia de prensa del 9 de octubre, dijo: "Eso no aumenta mis aprensiones en una jota", cuando es evidente que mucha gente responsable ha llegado en su preocupación hasta la sota.

HORACIO ESTOL
Corresponsal de Clarín en EE. UU.

Resultados de los Partidos de Ayer

Huracán (L)	0	River Plate (V)	0
Boca Juniors (L)	4	San Lorenzo (V)	2
Racing (V)	2	F. C. Oeste (L)	1
Independiente (L)	2	Atlanta (V)	0
Vélez Sarsfield (V)	2	Tigre (L)	0
N. Old Boys (L)	2	Lanús (V)	1
Arg. Juniors (L)	3	G. y Esgrima (V)	2
Estudiantes (L)	2	Rosario Central (V)	1

Rulitos

Quizás Vuelva al Planeta

El Primer Viajero Sideral

MOSCU, 3 (AP). — Instalada cómodamente en su departamento con aire acondicionado, que se desplaza a una velocidad de casi 30.000 kilómetros por hora, Rulitos, el primer viajero sideral, sigue viviendo normalmente. En su traje especial, diseñado por un modelista científico, lleva instrumentos que permiten ir registrando con precisión, minuto a minuto, su respiración, el funcionamiento del corazón y la tensión arterial.

Esos datos llegan a la tierra por radio, merced a "un sonido parecido a un silbido", según expresara en declaraciones formuladas por radio Moscú, A. A. Blangonravov, uno de los principales hombres de ciencia soviéticos, y serán de valioso interés para cuando el hombre decida por sí mismo encarar los viajes al espacio.

"Kudryavka" (Rulitos) es una experimentada viajera del "Cosmos" —refirió el mismo sabio en su transmisión— y ha efectuado ya varios viajes en cohetes, antes de que le cupiera la alucinante distinción de primera turista del espacio.

Blanca, lanuda, de la estirpe sufrida de los canes de las zonas glaciales, Rulitos fué sometida a una estricta disciplina antes de iniciarse el prodigioso lanzamiento. En su departamento lleva una verdadera despensa, con los alimentos elementales que puede desear un corazón de perro, pero no los toca sino al escuchar el sonido

(Continúa en la Página DOS)

Reclame la 2ª SECCION con Clarín Deportivo · Carreras · Avisos Agrupados · Clasificados

Nuestro MEJOR REPORTER

★ El mejor reporter de calle de Clarín son sus lectores. Todo hecho —pequeño o grande— es recogido instantáneamente por las antenas siempre alertas de nuestro público y proyectado por todos los medios —a veces los más inverosímiles—, sobre Moreno 840 y 30-8511.

★ No hay diario en el país que mantenga con sus lectores una corriente de mutua cooperación tan permanente, fiel y desinteresada.

★ Es un índice de popularidad, estima y amistad, que justifican el hondo arraigo, la creciente influencia y la enorme difusión de Clarín.

★ Por eso Clarín tiene cada día más amigos. Por eso nuestros lectores tienen cada día más noticias. Por eso los avisos que se publican en Clarín rinden cada vez más.

Clarín
el Tabloid que Llega a Todos los Públicos

Rojas Viajó al Sur: Asistirá al Operativo Naval

INFORMACION PAGINA DIEZ

IMPULSO AL SPUTNIK II UNA NUEVA FUENTE DE ENERGIA

Fuera de Este Mundo, Sigue con Vida la Perrita del Satélite

44 PAGINAS ● SEGUNDA EDICION

Clarín

BUENOS AIRES · REPUBLICA ARGENTINA

60 CENTAVOS

Un trabajo de clarinada para la solución argentina de los problemas argentinos

AÑO XIII — Diario de la Mañana — Nº 4313

Buenos Aires, Martes 5 de Noviembre de 1957

Construyó la U.R.S.S. un "Vagón Volante"

MOSCU, 3 (AP) — El gobierno soviético afirmó haber puesto en funcionamiento "el mayor aparato aéreo de pasajeros del mundo", propulsado por cuatro motores a reacción. Dice el anuncio que el avión es tan grande que necesita dos ascensores, un sistema telefónico y restaurante. Se trata del TU-114, capaz de conducir 120 pasajeros de Moscú a Nueva York en 12 horas. En vuelos cortos, de 1300 a 1500 kilómetros, podría llevar 220 pasajeros y el costo sería similar al de un viaje en tren.

Confían Recuperar al Primer "Viajero Espacial"

MOSCU, 4 (AP). — Un hombre de ciencia soviético declaró hoy, en una conferencia, que el primer viajero del espacio exterior podría ser sacado de su cabina en el Sputnik II y enviado de regreso a la Tierra con un paracaídas. El profesor Sheglinkov, del Planetario de Moscú, insinuó asimismo, que Rusia podría haber resuelto el problema de hacer volver a la Tierra al propio satélite artificial.

Sobrevivió a la Propulsión

Radio Moscú informó que el pasajero canino del satélite, identificado ahora como "Laika" —"pequeño ladrador"— (el profesor Bolangarov la nombró ayer como "Rulitos), había sobrevivido a la conmoción producida por los cohetes que impulsaran a la atmósfera exterior al vehículo especial, y se hallaba en buenas condiciones dentro del artefacto de media tonelada de peso, que gira alrededor del globo terráqueo a una velocidad de 28.700 kilómetros por hora. Circundando a la tierra cada 103 minutos, 7 segundos, la segunda luna artificial tiene su órbita a 1.700 kilómetros de altura, y habrá completado esta tarde su 22ª vuelta. Su "hermano menor", el Sputnik I, lanzado hace más de un mes, se acercaba a su revolución Nº 500

Los rusos hablaron ya de otros satélites y nuevos experimentos. Según "Pravda", los hombres de ciencia soviéticos se dispondrían a enviar monos la próxima vez, en preparación de viajes espaciales de seres humanos. Añadió que también podrían ser lanzados a las alturas siderales animales de fácil reproducción, como roedores, moluscos e insectos, para estudiar las condiciones genéticas de esas regiones.

Informes Radiales

Los hombres de ciencia soviéticos informaron que los dos transmisores de radio que transporta el satélite están enviando señales sobre el estado de "Laika" y otros detalles científicos del espacio a todo el mundo.

Los rusos revelaron que una fuente secreta de energía que han descubierto lanzó al espacio a su segundo satélite artificial. Esto confirma la sospecha abrigada por los hombres de ciencia norteamericanos de que se ha necesitado una nueva clase de combustible para lanzar el satélite de media tonelada a su órbita alrededor de la Tierra.

Un destacado sabio ruso dijo en una transmisión en Moscú que "un cohete de varias etapas, de un nuevo diseño y con controles a prueba de error, tuvo que ser utilizado para colocar al satélite en su órbita". El hombre de ciencia, identificado como el académico Dikushin, agregó que en el lanzamiento del Sputnik II se emplearon "nuevos instrumentos y fuentes perfeccionadas de energía".

Dikushin dijo seguidamente: "Los astrónomos y geofísicos serán grandemente ayudados por un instrumento colocado en el satélite para estudiar el espectro de onda corta de la radiación solar. Esta radiación afecta directamente el estado físico de las capas superiores de la atmósfera y específicamente a la ionosfera.

"Todos estos estudios nos proporcionarán un mayor co-

(Continúa en la pág. DOS)

EN LA CAMARA hermética es colocado el can soviético que servirá para experimentar los efectos de las grandes alturas en la vida orgánica. Unos instantes más, y el animal lo iniciará su fantástico salto hacia los espacios

Confirma Moscú el Salto a la Luna

Ya Habrían Disparado el Proyectil

LAS CRUCES, Nueva México, 4 (AP). — Clyde Tombaugh, descubridor del planeta Plutón, afirmó que los rusos pueden haber lanzado ya un cohete a la Luna. "Tendrían que haber comenzado varios días antes de la hora del impacto para poder llegar a la Luna mediante un sistema económico", explicó. "Si intentan llegar a la Luna en el momento del eclipse lunar del 7 de noviembre o en un momento muy próximo a él, ya deben haber disparado su cohete".

El 7 de noviembre se celebra el cuadragésimo aniversario de la revolución bolchevique y se ha rumoreado insistentemente que los rusos pueden celebrar la ocasión enviando un proyectil a la Luna.

Confirma Moscú

MONTREAL, 4 (AP) — El director de noticias de radio Moscú ha manifestado que Rusia proyecta colocar un cohete en la Luna "pronto". Richard Johnson, del departamento de noticias de Radio Montreal, se comunicó con Moscú para averiguar algunas cosas acerca del nuevo satélite artificial lanzado por los soviéticos.

Johnson refirió que Iván Alexanderson, director de la división de noticias en inglés de radio Moscú, interrogado sobre los planes soviéticos de poder alcanzar la Luna con un nuevo cohete, manifestó que esto se hará "pronto". Su principal objetivo, dijo, será demostrar, sin lugar a dudas, la capacidad del hombre de llegar al espacio cósmico.

Considérase que los rusos señalarían su presencia en la Luna por medio del estallido de una potente bengala, o bien mediante algún sistema especial de colorido.

Por su parte, los científicos occidentales coinciden en que "no les causaría asombro" si la URSS anuncia el jueves próximo que han alcanzado la Luna con un cohete.

OTORGARA CREDITOS SIN LIMITES EL EXIMBANK

Serán Para Vialidad y la Industria, Según Informó el Dr. Coll Benegas

EN una conferencia de prensa que mantuvo ayer, el doctor Carlos Coll Benegas —que recién terminaba una prolongada entrevista con el general Aramburu— ratificó sus declaraciones del viernes último acerca del resultado de su misión financiera en Estados Unidos, expresando que sus tratativas habían concluído con el otorgamiento de créditos ilimitados por el Eximbank para las obras viales argentinas y para expansión industrial del país, no así para las necesidades del gobierno, para las cuales el Banco Mundial y el Fondo Monetario, por las razones que explicó, no disponen en la actualidad de fondos suficientes.

● Declaración Escrita

La reunión con los representantes de la prensa inicióse a las 19.30, en el salón de actos del ministerio de Hacienda. El doctor Coll Benegas, a quien acompañaba el agregado financiero a la embajada argentina en Washington, doctor L. Frers, expresó que para explicar clara y detalladamente el desarrollo de su gestión en Estados Unidos, había preferido dar una declaración escrita, la que leyó a los periodistas nacionales y extranjeros presentes.

La Exposición de Coll Benegas

El doctor Coll Benegas, en la exposición que realizó explicando sus tratativas en Estados Unidos y sus resultados, expresó que: "En la realización de esas gestiones trabajé en estrecha colaboración con nuestro embajador, el doctor Yadarola, cuya ayuda me fué sumamente valiosa".

Falta de Capital

"Las reuniones del Fondo Monetario Internacional y del Banco Mundial de Reconstrucción y Fomento —dijo después— fueron sumamente interesantes e instructivas y de un alto nivel técnico. Se puso allí de manifiesto los esfuerzos que se están haciendo en el mundo entero para combatir la inflación, que no puede ser la solución de ningún problema. Simultáneamente se pudo apreciar que el mundo no tiene suficiente capital para llevar a cabo todas las obras de desarrollo que los pueblos desean, es decir, que el ritmo de progreso no puede ser tan acelerado como quisiéramos todos. En ese sentido existe una cierta disparidad entre el crecimiento de los países altamente industrializados y los que se ha dado en denominar menos desarrollados. La masa de capital que los primeros están dispuestos a invertir en los segundos es limitada y entre los primeros, por supuesto, el que más posibilidades tiene es los Estados Unidos de Norteamérica. También se consideraron las dos fuentes de inversiones o préstamos, es decir, las del sector privado y las del sector gubernamental. Estas últimas

(Continúa en la Pág DIECINUEVE)

EXPERIMENTARA EE.UU. CON OSOS

Soportarán Alta Presión en Trineos Supersónicos

WASHINGTON, 4 (INS). — La fuerza aérea de Estados Unidos informó que cuatro osos negros, del tamaño de un hombre, han sido seleccionados para la realización de experimentos que podrían ayudar a determinar las posibilidades de los seres vivos de emprender viajes al espacio exterior de la Tierra.

Los cuatro animales serán colocados en trineos supersónicos y expuestos a una fuerza 40 ó 50 veces mayor que la de la gravedad, y cinco o seis veces más fuerte que la que un hombre podría resistir si fuese lanzado en un cohete destinado a dar la vuelta al globo o llegar hasta la Luna.

Los Ingleses le Refrescan la Memoria a Khruschev

LONDRES, 4 (de nuestra agencia). — El "Times" no dedica hoy su primer editorial a la nueva demostración del avance de Rusia en astronáutica, sino a subrayar la inconsistencia de su régimen político y las contradicciones que devoran al partido en la lucha por conservar el mando absoluto frente a fuerzas vitales que maniobran para eludir la tiranía o participar en ella. Recuerda el "Times" que Khruschev, en su discurso del 24 de febrero de 1956 a la asamblea del partido —tan sensacional entonces como muy rectificado luego—, incluía entre los cargos contra Stalin su persecución de Zhukov. "Yo mismo —declaraba entonces Khruschev— intenté convencer a Stalin de lo infundado de sus sospechas diciéndole que Zhukov es un gran general, un líder militar extraordinario y un hombre de bien. Posiblemente, Stalin inventó las acusaciones contra Zhukov para disminuir su importancia como soldado y despojarle de su popularidad".

En términos generales, la prensa británica continúa analizando la crisis del régimen soviético —menos resuelta de lo que dice Moscú—, sin dejarse dominar por el lanzamiento del segundo satélite, que califica de "cortina de humo oportunista"; no desdeña en ningún momento su importancia científica y militar; no califica al nuevo ensayo, de astronáutica recreativa, pero se niega a cumplir "las órdenes de Rusia" en relación con los temas que la prensa del resto del mundo debe tratar con preferencia en uno u otro momento. Muchos diarios de Londres rechazan —sin decirlo— la pretensión soviética de imponer una tiranía universal de la actualidad.

Entre los que no se rebelan figura el "Manchester Guardian", cuya vocación de objetivo consiste casi siempre en hacer de resaca contra el flujo de las mareas. En el fondo, el "Manchester Guardian" es puro subjetividad y, más todavía, subjetividad ori-

fabricada. No sólo se recrea hoy en advertir que Nueva York y Chicago son desde ayer objetivos más accesibles para el enemigo, sino que discute la posición de quienes no renuncian en esta ocasión a sus viejos sentimientos de amor por los animales y protestan casi sin interrupción ante la embajada soviética en Londres. Aunque nadie ha podido oír hasta ahora las señales que deben probar la supervivencia de la perra sacrificada en esta aventura —con excepción de un superfino de oreja del Estado de Idaho—, el "Manchester Guardian" asegura que, "en definitiva, no existe la evidencia de que el animal sufra angustias y daños innecesarios". Recuerda, además, que en muchos laboratorios de investigación, incluídos los británicos, se somete regularmente a "nuestros amigos los irracionales" a las mismas experiencias en una atmósfera enrarecida simulada.

Como en el caso del primer satélite artificial del espacio, la prensa de Londres señala que esta forma de adoración de las fuerzas que unos llaman "sobrenaturales" y otros "satánicas" le sirve al Kremlin para desencadenar arrogancias en su lucha por el dominio del mundo, objetivo que Lenin descubría ya en su primer discurso a la multitud cuando llegaba a San Petersburgo desde Suiza en el vagón sellado por los alemanes; no le sirve, en cambio, para mejorar las condiciones de vida del pueblo ruso, sino para empobrecerlas. Edward Crankshaw, uno de los expertos en asuntos soviéticos de mayor autoridad, escribe que, en plena orgía y apoteosis de circunvalaciones espaciales, una elevada proporción de tractores destinados a la agricultura de Rusia pasa rápidamente al estado de chatarra, porque muy pocos ciudadanos saben reparar una avería de serie y menos aún se atreven a intentarlo, ante el riesgo de la acusación de sabotaje.

JACINTO MIQUELARENA

Corresponsal de Clarín en Gran Bretaña

Consultas Sobre Uso de Armas Nucleares

LONDRES, 4 (AP). — Diplomáticos informados manifestaron que Estados Unidos y Gran Bretaña han convenido en ofrecer a sus aliados voz en las futuras decisiones acerca del uso de armas atómicas y de hidrógeno. Los informantes indicaron que Eisenhower y Macmillan llegaron a ese acuerdo en sus conversaciones de Washington

El proyecto contemplaría la formación de: 1º) Una reserva de armas nucleares de la NATO que las suministraría dondequiera existiesen indicios de agresión de los soviéticos. 2º) Una fuerza colectiva central de la NATO, bajo el mando del supremo comandante aliado en Europa, general Lauris Nortstad, de Estados Unidos. La fuerza sería adiestrada especialmente en el uso de todo tipo de armas nucleares.

Reclame la 2ª SECCION

Atentado en un Tren: Estallaron Dos Bombas

INFORMACION PAG. VEINTIDOS

Adoptaríanse Medidas Para Compeler a Convencionales Ausentes

INFORMACION PAGINA SEIS

Levantaráse la Huelga Telefónica a la 0 Hora de Mañana

INFORMACION PAGINA CATORCE

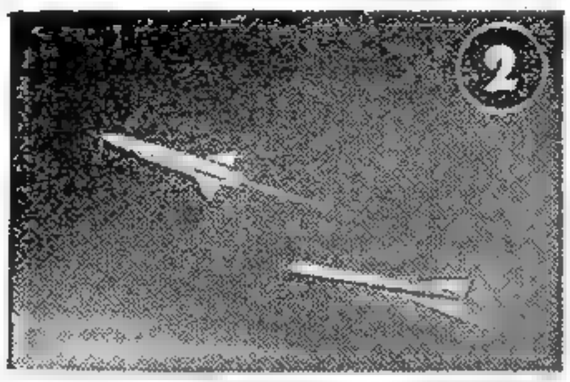

TRAS EL SPUTNIK, LA LUNA. — Así reza la frase pronunciada por los científicos soviéticos hace algún tiempo, presuntuosa entonces, pero tremendamente posible en la actualidad. (En ruso pronúnciese: "Poslie Sputnika, Luná"). Los cuatro cuadros, pertenecientes a un film de dibujos proyectado ampliamente en los cines soviéticos desde hace tiempo, muestran: 1) El proyectil lunar es lanzado desde un avión. 2) La sección de la cola, agotado su propelente (combustible), cae. 3) La tercera etapa del cohete termina al caer la sección del medio, que prestó nuevo impulso. 4) Finalmente, la "nariz" del cohete pierde el cono y queda en vuelo, libre de la atracción terrestre, en su viaje a la Luna.

Se Porta Muy Bien...

Hízose un Anuncio Feliz: "Retornará Sana y Salva"

COPENHAGUE, 5 (AFP). — "Rulitos" aterricará felizmente dentro de una semana. Así lo reveló a un periodista danés el director del planetario de Moscú, M. Bazkin, agregando que regresará antes de que agote sus reservas alimenticias.

"Rulitos" —o también "Laika" y "Limoncito", porque aún no hay acuerdo sobre su nombre— regresará según el mismo sabio, cuando el satélite artificial descienda a una altura de 300 a 400 kilómetros. Será lanzada al vacío por un sistema de catapulta opuesto al de la marcha y su paracaídas se abrirá más o menos a cien kilómetros de distancia de la tierra. "Se han tomado todas las precauciones para que la perrita vuelva sana y salva", ratificó el director del Planetarium moscovita.

De inmediato, un suspiro de alivio distendió la tensión universal por la suerte del pequeño can. La prensa norteamericana, siguiendo la atención corazonera del público, otorga preferencia a los titulares que informan sobre el estado de "Rulitos". Un especialista en fisiología animal, hubo de responder por televisión a una urgente pregunta de su auditorio:

—¿Cómo puede alimentarse el perrito en un medio sin gravedad?

—Del modo más cómodo del mundo —respondió el experto— ya que ingiere sus alimentos... en cualquier posición.

●

Mientras tanto, "Rulitos", seguramente consciente ya de su celebridad universal, adopta actitudes muy ne acuerdo con ella. Tanto, que obligó a los generalmente adustos redactores de la agencia soviética Tass a agregar a sus comunicados una frase emotiva: "El perrito se porta muy bien y ladra alegremente". Los ladridos de "Rulitos" aún no fueron registrados oficialmente, pero sí los latidos de su corazoncito interplanetario: un observatorio de Bonn captó señales que fueron observadas en gráficos de alta frecuencia. "Parecen normales", expresaron los científicos, y "corresponden al corazón de un perrito pequeño".

No falla, pues, el pulso de "Rulitos", en su misión de primer pulso vital que atraviesa los espacios siderales.

■

Ahora bien. Otro interrogante quedó resuelto en las últimas horas: cómo es "Rulitos". Bajo el título de "Primer Explorador en 4 Patas del Cosmos" (no del todo elegante para la notoriedad de la perrita) el diario del ejército ruso "Krasnaya Svezda" publica su fotografía. "Rulitos" tiene el pelo blanco y cabeza negra, con una mancha blanca en la nariz y aires de gran simpatía. El diario agrega que viaja con "un traje especial, que le permite sentirse confortable" y que en el interior de su gabinetito con aire acondicionado, la presión es normal.

■

"Rulitos" es una verdadera heroína. Una "heroína consagrada" anunció, a su vez, Petrov, anunciador en idioma inglés de la emisora moscovita, mostrándose sorprendido por la reacción universal producida a raíz de los riesgos a que fué sometida la perrita. Con esos títulos, seguramente, será recibida a su regreso, regreso que plantea un nuevo interrogante: ¿Dónde será despedida Rulitos? Evidentemente, tratarán de que lo haga en territorio soviético. Pero ¿dónde? ¿Cómo afirmar la prodigiosa puntería de que lo haga en un lugar determinado?

●

Lo que es indudable es que a "Rulitos" debe esperarle un hueso tierno para cuando regrese al planeta. Los informes coinciden en afirmar en que su alimentación condicionada a "movimientos reflejos" es absolutamente líquida e ingerida por medio de una sonda. Se explica por ello el alegre aspecto que ofrecía la presunta "Rulitos" en una documental soviética sobre cohetes, donde se veía descender al perrito de un largo vuelo, saltando alegremente alrededor de los presentes y exigiendo su salario en hueso.

●

Mientras tanto, "Rulitos" ha completado su medio centenar de vueltas al planeta, en su "perrera cósmica" que, según los astrónomos, tiene el fulgor de una estrella de segunda magnitud. Allí prosigue su viaje, estudiada, analizada, admirada y compadecida. Gente portando perros —colegas de "Rulitos" que aún disfrutan de la placidez terrena— continúan haciendo llegar sus protestas airadas a las embajadas soviéticas de Londres, Oslo, Nueva York, París. Y ella, tiernamente ignorante, mientras tanto, de la inquietud universal por su suerte, sigue "portándose bien" en torno al planeta, succionando en la sonda que cruza bajo la mancha blanca del hocico, como en los tiempos felices en que era sólo "bebé Rulitos" en el seno materno, antes que al hombre se le ocurriera mandarla a ver qué sucede cuando se da un salto prodigioso hacia las estrellas.

Espérase Conocer Mañana la Anunciada "Sorpresa" Rusa

No Fué Confirmado, Sin Embargo, el Lanzamiento de un Cohete a la Luna

WASHINGTON, 5 (AP) — El mundo occidental espera con interés especial la jornada de mañana, en que la Unión Soviética celebrará un nuevo aniversario de la revolución bolchevique. Para tal ocasión, en reiteradas oportunidades, los rusos han manifestado que "depararían una sorpresa" al mundo. Aunque la expectativa se redujo un tanto con el lanzamiento del "Sputnik II", por considerar que tal "sorpresa" fué adelantada por razones políticas, no se descarta la posibilidad de que el Kremlin guarde algún motivo de especial sensación para celebrar la fecha

Viaje a la Luna

DES MOINES, Iowa, 5 (AP) — El director de la agencia soviética Tass, Nikolai Kuznetzoff, dijo a un periodista local el martes por la mañana que la Unión Soviética todavía no ha enviado un cohete a la luna, pero que ese vuelo "es cosa del futuro".

Ray Carnay, de la estación KIOA, dijo que había hablado con Kuznetzoff por teléfono y que el periodista soviético se había negado a hablar de si los rusos habían perfeccionado o no un supercombustible.

Las declaraciones de Kuznetzoff, pese a que no son del todo claras, coinciden con las de otros científicos, que alargarían la posibilidad de un lanzamiento inmediato.

El Satélite de EE.UU.

NUEVA YORK, 5 (INS). — La Mutual Broadcasting Company atribuyó a un prominente científico la información de que Estados Unidos lanzará su primer satélite de la Tierra en la próxima semana, y no en diciembre, como se ha anticipado.

La emisora dijo que su oficina de noticias en Filadelfia ha sido informada del lanzamiento por un hombre de ciencia, experto en insectos. Se recuerda que hace varios días un experto en cohetes indicó que el satelóide norteamericano podría llevar insectos como pasajeros.

Un locutor de noticiosos anunció: "La Mutual Broadcasting Company ha sido informada esta tarde, por un prominente científico, que pidió que no se revelara su nombre, que Estados Unidos lanzará su primer satélite artificial de la Tierra dentro de una semana. El científico es un prominente especialista en insectos, y se recuerda que hace unos días un experto norteamericano en cohetes indicó que el primer satélite de Estados Unidos podría llevar insectos como pasajeros.

Mensaje de Eisenhower

WASHINGTON, 5 (INS). — Eisenhower presentará a la nación en la noche del próximo jueves un informe sobre "ciencia y seguridad", durante un discurso que la Casa Blanca señala como "importante". Al propio tiempo, la Casa Blanca anunció que el presidente ha cancelado la conferencia de prensa que tenía señalada para mañana miércoles

40 PAGINAS ★ SEGUNDA EDICION

Clarín

BUENOS AIRES ★ REPUBLICA ARGENTINA ★

60 CENTAVOS

Un toque de atención para la solución argentina de los problemas argentinos

AÑO XIII — Diario de la Mañana — Nº 4314

Buenos Aires, Miércoles 6 de Noviembre de 1957

Rechazó la Convención las Medidas de Fuerza

Lo Decidió Esta Madrugada: 38 Contra 27

SANTA FE, 6 (Enviado especial). — Hoy, miércoles, a las 2.25 de la madrugada, habría puesto punto final a su labor la Convención Nacional Reformadora. A esa hora concluía el cuerpo la votación nominal en general de los dos proyectos de resolución —38 en contra y 27 a favor—, por los cuales se disponía compeler a los convencionales ausentes, por la fuerza pública, a fin de conseguir quórum para continuar sesionando. El rechazo de ambas resoluciones liquidó la última posibilidad que existía de proseguir las deliberaciones de la Convención, aunque —según se hizo presente en el recinto luego de conocido el resultado de la votación— hasta el 14 del actual podría el Cuerpo, si en alguna forma reune quórum, volver a reunirse para concluir su labor específica.

Comienza la Sesión

Con la presidencia del señor Alejandro Nogués, a las 19.55, se inició una nueva sesión en minoría con la asistencia de 42 diputados, hallándose 77 miembros del cuerpo en la casa. Informó la presidencia que no había quórum para considerar en la sesión extraordinaria de la que se trataba, los asuntos previstos en el pedido de citación que se refería a la explotación del petróleo y al régimen de la reforma agraria.

Habló entonces el señor Castro Rondón, representante de la U.C.R. del Pueblo, para iniciar el fundamento del petitorio de sesiones extraordinarias, pero fué interrumpido por la presidencia y se le advirtió que no era ello lo que estaba en tratamiento por cuanto la sesión se realizaba en minoría y que sólo podía continuar tratando los proyectos presentados en la sesión de la víspera, referentes a la medida que podría adoptar el cuerpo para lograr quórum.

Habla González Bergez

Fué así cómo se concedió entonces la palabra al señor Pablo González Bergez, diputado del partido Demócrata de la provincia de Buenos Aires, quien sostuvo que la actitud asumida por él, al igual que los otros tres representantes del bloque del centro, señores Aguirre Cámara, Mercado y Belgrano Rawson, respondía a la plataforma electoral aprobada por su parti-

(Continúa en la página QUINCE)

A Nuestros Lectores

Desperfectos imprevistos en una de nuestras rotativas nos han obligado a imprimir parte de esta edición en un solo color. Nuestros lectores sabrán disimular este involuntario trastorno en la habitual presentación de Clarín.

Reclame la 2ª SECCION

Clarín No Aparecerá Mañana

Por celebrarse el 7 de noviembre el Día del Canillita —jornada dedicada a evocar la memoria de Florencio Sánchez, en el aniversario de su muerte—, Clarín no aparecerá mañana. Retomaremos el contacto con nuestros lectores, a la hora habitual, el próximo viernes.

Su Diario Predilecto es su Mejor Amigo

★ Entre cada lector y su diario se establece un vínculo afectivo que suele durar la vida entera.

★ Todo ejemplar de Clarín tiene por amigos una familia entera, en la que cada miembro disputa con los demás el momento de entablar su diálogo cotidiano con las secciones preferidas.

★ Por eso Clarín es el diario para toda la familia; todos los días y en toda la extensión de la República, un millón de lectores se informa en sus columnas, se orienta con sus editoriales, opina a través de sus artículos y se guía por las ofertas de sus anuncios.

★ De allí la profunda gravitación de nuestro diario, su arraigo en todos los sectores de público y la fuerza irresistible de sus avisos comerciales.

Clarín

EL TABLOID QUE LLEGA A TODOS LOS PUBLICOS

EISENHOWER

HIZO ANOCHE UN ANUNCIO SENSACIONAL:

EE. UU. Cuadruplicó la Altura de los Cohetes Rusos

Recuperó Intactos los Proyectiles Probados

WASHINGTON, 7 (AFP). — Estados Unidos ensayó cohetes que cuadruplicaron la altura alcanzada por el proyectil que impulsó al "Sputnik II", afirmó el presidente Eisenhower en su anunciado discurso al pueblo norteamericano para informarlo sobre el desarrollo norteamericano en el campo científico, ante los adelantos demostrados últimamente por Rusia. Destacó también que los sabios norteamericanos resolvieron el problema de recuperar un proyectil lanzado al espacio sideral sin que se funda como un meteoro al caer a tierra. En la oportunidad mostró un casco cónico que perteneció, según dijo, a un cohete que se elevó a centenares de millas y volvió a la Tierra intacto.

En un discurso que llevó tranquilidad a Occidente sobre la capacidad defensiva norteamericana, indicó que no obstante la delantera soviética "en algunas esferas especiales y en cuestión de satélites, hoy en día la fuerza militar del mundo libre es claramente superior a la de los países comunistas".

Advirtió a su país que es "muy posible" que Rusia supere a Estados Unidos en potencia defensiva en los años venideros, y exhortó a los ciudadanos de su país a estrechar filas y trabajar con ahinco para evitar que ello ocurra.

"Severa Exigencia"

Respecto de los planes para encarar esa tarea, Eisenhower afirmó que pronunciará otros discursos "con toda franqueza" para informar al país. En ellos, dijo, expondrá tanto "los hechos gratos como los desagradables". "Algunos de esos hechos —destacó— inspiran seguridad, otros implican una severa exigencia. En algunos casos habrá que seguir adelante por caminos bien señalados, pero en otros habrá que innovar y aplicar esfuerzos de nuevas magnitudes".

Añadió que "propondrá un plan de acción, un programa que exigirá el enérgico apoyo de todos para que tenga éxito".

Reveló también que pedirá al Congreso la eliminación de las restricciones legales que impiden el intercambio de informaciones científicas de orden militar con países amigos. Logrado esto, afirmó que "respaldaremos, de acuerdo con lo convenido con Macmillan, la creación de un comité científico para realizar un esfuerzo de investigación más amplio", dentro del marco de la NATO.

Asimismo, comunicó la creación de un organismo especial para superar el retraso norteamericano en el dominio de los satélites artificiales, para cuya dirección designó al profesor James Killian, presidente del Instituto Tecnológico de Massachusetts.

Finalmente, y tras analizar el programa de cohetes norteamericanos, que según reveló alcanza a 38 tipos diferentes, anunció que la semana próxima volverá a hablar a todo el país para exponer otros detalles de su plan.

Previamente, Eisenhower asistió a la segunda sesión del Consejo Nacional de Seguridad, a la que concurrió también el mayor número de expertos no integrantes del organismo que haya participado jamás en una reunión de esta naturaleza.

Anoche, en una gestión sin precedentes, Foster Dulles convocó a algunos de los colaboradores del gobierno de Truman en un esfuerzo por obtener nuevas ideas acerca de la manera de hacer más estrecha la cooperación del mundo libre de modo de poder hacer frente al avance científico-militar de Rusia. Entre ellos se incluía el ex secretario del ejército, Frank Pace, y Paul H. Nitze, el principal orientador de la política del Departamento de Estado cuando Dean Acheson estaba al frente del mismo.

★ Edición de 48 Páginas ★

Clarín

BUENOS AIRES · REPUBLICA ARGENTINA

60 CENTAVOS

Un toque de atención para la solución argentina de los problemas argentinos

AÑO XIII · Diario de la Mañana · Nº 4315

Buenos Aires, Viernes 8 de Noviembre de 1957

EN UN discurso que llevó tranquilidad al mundo occidental, el presidente Eisenhower reveló que no sólo los proyectiles yanquis sobrepasaron ampliamente la altura lograda por los cohetes soviéticos, sino que también dichos mismos retornaron intactos a la tierra tras haber alcanzado la formidable altura de 6.600 kilómetros. Este récord cuadruplica, sencillamente, la hazaña de los soviéticos, que colocaron su órbita al Sputnik II a 1.600 Km. de la esfera terrestre

TRES PERROS hermanos de "Ruitos" esperan turno para ser lanzados, a su vez, al espacio. El anuncio soviético de que será disparado un tercer satélite, coloca a uno de estos tres pasajeros caninos en inminente trance de partir hacia el infinito. No indicaron, empero, los rusos, la fecha en que el Sputnik III será lanzado, pero se cree muy próxima

Rusia Exhibió "Supercañones" Atómicos

Realizóse un Desfile de las Nuevas Armas Soviéticas en la Plaza Roja

MOSCU, 7 (AP). — La Unión Soviética mostró hoy gran cantidad de armas tácticas de capacidad atómica en un despliegue de fuerza evidentemente dirigido a los aliados con que cuenta Estados Unidos en Europa por intermedio de la NATO. El motivo del despliegue fué el desfile del 7 de noviembre, esperado desde hace tiempo, a través de la Plaza Roja y en conmemoración del cuadragésimo aniversario de la revolución rusa.

Los ojos de casi todo el mundo comunista estuvieron puestos en el poderío militar desplegado. Representantes de unos 60 países, comunistas, izquierdistas o neutrales fueron invitados especiales.

Las mayores armas exhibidas fueron un par de lo que parecían cohetes de primera etapa. Se calculó que su longitud es de 21 a 22 metros y su alcance de unos 645 a 804 kilómetros.

El gran misterio del desfile lo constituyeron dos enormes cañones de diseño no común, que obviamente son capaces de disparar proyectiles atómicos. La mayoría de los expertos militares occidentales dijeron que estaban confundidos por ellos y uno de los expertos mejor informados expresó que "los cañones parecían demasiado pesados para sus carruajes y culatazos". Calcularon que el diámetro exterior es de 16 pulgadas con un calibre de 12 a 14 pulgadas. No se pudieron dar cálculos exactos porque las bocas de los cañones estaban tapadas con cubiertas de tela.

El consenso de los observadores militares de Occidente fué de que el espectáculo no ha sido tan impresionante como se esperaba, excepto para los representantes de las potencias pertenecientes a la NATO, que están más estrechamente amenazadas por las armas tácticas soviéticas.

También se exhibieron 38 cohetes de varias formas y tamaños. Los artefactos estuvieron bien cubiertos durante los ensayos previos al desfile.

Tiempo Desfavorable

El vuelo de los nuevos aviones que se había anunciado debió cancelarse a último momento porque el tiempo no fué favorable, a pesar de las declaraciones previas de que "se fabricaría" buen tiempo para el desfile.

Los rusos presentaron varios proyectiles dirigidos de dos fases de tierra a aire con cuatro juego de aletas, similares en diseño al tipo norteamericano Nike. También mostraron dos grupos de cohetes largos, delgados como lápices montados en camiones del tipo Yaaz. Pueden ser proyectiles para uso de tierra a aire o de superficie a superficie.

Dos diferentes tipos de vehículos anfibios portadores de cohetes se presentaron también y era evidente que los dos podían disparar proyectiles atómicos de tipo táctico.

También se presentaron dos tipos distintos de proyectiles conducidos en vehículos. Uno se dispara por un mecanismo encerrado en una especie de caja y el otro tiene un mecanismo de tipo de tubo. Parecían proyectiles de superficie a superficie de reducido alcance.

También Tanques

Se ofrecieron dos tipos de tanques nuevos, un T-54 que reemplazará al T-34, y un tanque pesado, que sin duda reemplazará al Stalin III. Era

(Continúa en la Página DOS)

Un Pearl Harbor sin Sangre

NUEVA YORK, 7 (De nuestra agencia). — Este día señala el límite de una expectación que, por más que alcance a todo el mundo, en ninguna parte puede haber tenido más intensidad y acento crítico que en Estados Unidos. Son cinco días que quizá se engloben como un momento de la historia. Cinco días envueltos en un rojo resplandor de alarma, cuya posible culminación, sospechada para hoy, todavía es una incógnita en el momento de escribir este comentario. Pero es el hecho que, aunque hoy no suceda nada, la historia de estos cinco días ya no se puede borrar... Estados Unidos está viviendo bajo una altísima tensión. Desde el domingo, cuando se difundió la noticia del "Sputnik", ha prevalecido un clima de desasosiego fomentado no sólo por un desborde de hipótesis dramáticas, sino también por noticias, ambiguas unas y concretas otras, pero coincidentes todas en la composición de un cuadro inquietante.

La presunción de que los rusos han utilizado un nuevo combustible revolucionario en el "Sputnik" y los rumores de que ya habrían lanzado un proyectil a la Luna han servido de base espectacular a otra cantidad de hechos. El más extraño de todos y el más impresionante es que se han estado captando misteriosas señales de radio en la onda de 14.236 megaciclos, que no proceden de ninguno de los dos satélites artificiales y que parecen originadas por "algo" que se mueve en dirección al Oeste. Simultáneamente, se ha registrado una verdadera ola de noticias sobre la aparición de "extraños objetos" en el cielo, vinculados algunos a los famosos platos voladores, y otros a una novedosa versión de "huevos voladores", tal como la que se originó en una estación naval del golfo de México. No se deben eliminar los factores de sugestión colectiva, especialmente aquí, donde todo el oeste del país se aterrorizó con una invasión marciana radiotelefónica. Pero tampoco se pueden eliminar los hechos concretos como lo son los "Sputniks" y como lo es el primer discurso de Malinovsky, quien en la Plaza Roja anunció ayer que "Estados Unidos amenaza a la humanidad con la guerra atómica" (y Estados Unidos está hoy, justamente, como para amenazar esto). Hechos concretos como la actitud de Rusia en las conversaciones de desarme o como la melifluа burla de Khruschev, invitando a Estados Unidos a enviar sus satélites al espacio para formar una "comunidad de «Sputniks»". Los editoriales de la prensa, los comentarios de la radiotelefonía, la gente en las calles, todo el país vive en una dependencia nerviosa de estos acontecimientos. Y de esta actitud emanan dos corrientes claras: una que tiene algo de desconcierto ante el golpe técnico de los rusos, y otra que tiene mucho de crítica al gobierno. Hoy, por ejemplo, la "American Aviation Publications" coloca su propia editorial en una página de avisos en el "New York Times", como carta abierta al presidente Eisenhower. Y el encabezamiento enérgico y destacado no deja dudas: "Usted no necesita ser un hombre de ciencia para entender al "Sputnik", señor presidente: usted debe ser un líder".

•

El sentimiento que se está extendiendo —confirmado por derrotas electorales espectaculares de los republicanos en Nueva York y Nueva Jersey— es que Eisenhower, con su filosofía del hoyo 18, sus sonrisas y sus palabras paternales, no ha hecho más que adormecer al país, como si le hubiera dado una dosis excesiva de un "tranquilizador" de moda. En cierta forma, estos cinco últimos días señalan un Pearl Harbor sin sangre, pero no menos dramático para Estados Unidos. Este país está otra vez, como en 1941, librado a la realización de sus fuerzas auténticas, que, por suerte para él, no son las políticas: hay un solo factor diferente, y es el tiempo necesario para que esa reacción fructifique. Porque esta vez la urgencia es mayor y el plazo ha comenzado a correr.

HORACIO ESTOL

Corresponsal de Clarín en EE. UU. de Norteamérica

Reclame la 2ª SECCION

¡Cállate!

Guillermo, el loro que había comprado su mujer, lo tenía harto. Cuando llegaba a casa cansado del empleo, lo recibía con esta palabrita invariable: "¡Callate!". Esto lo ponía de mal humor, pero como su mujer quería con locura al loro... ¿qué iba a hacer? Pero leyó este Clasificado de Clarín:

VENDO pájaros de todas clases. Hablar: T. E. ...-9656

Y se le ocurrió una idea.

Habló con el vendedor por teléfono y visitó su negocio. Llevó allí a Guillermo y lo permutó por otro loro mejor educado. Trajo a casa a éste, y su mujer no notó el cambio. Ahora, Jorge es más feliz y vive más tranquilo gracias a una idea que le sugirió un Clasificado de Clarín (Corrientes 556. Informes: de 8 a 19.30 horas. T. E. 42-9411 al 9417).

Es Inminente la Convocatoria a Elecciones Generales

Rige Desde Hoy el Régimen de Marcación de Precios

INFORMACION PAGINA CINCO

Anticipará EE. UU. el Lanzamiento de su Satélite Artificial

Inicióse el "Plan de Gran Esfuerzo" de Eisenhower

WASHINGTON, 8 (AP). — La Casa Blanca informó que los planes anunciados por el presidente Eisenhower, propugnando un gran esfuerzo para superar a la Unión Soviética en los trabajos sobre satélites y proyectiles, han tenido una inmediata y general aceptación. En el exterior, la noticia provocó reacciones entusiastas, y funcionarios de Gran Bretaña, Francia y Alemania, afirman que Estados Unidos ha logrado un "éxito notable" al recuperar la nariz en forma de cono, lanzada con un proyectil hasta el espacio exterior, a una altura cuatro veces mayor que la alcanzada por los satélites soviéticos. El más eminente experto británico en cohetes, describió esta conquista como "un gran paso de avance". Explicó que el problema de la reentrada en la atmósfera "es el más difícil de todos", y aun los rusos no lo alcanzaron, ya que todavía no pudieron hacer retornar a la Tierra a ninguno de sus dos satélites. Con todo, Harrie Massey —que tal es el nombre del sabio— se negó a comparar la "vuelta del cono" con el lanzamiento del Sputnik.

En Bonn, el doctor Alfred Kurtz, miembro de la Junta Ejecutiva de la Sociedad de Cohetes de Alemania Occidental dijo que Estados Unidos "debe haber resuelto en principio" uno de los problemas más vitales para el viaje de los seres humanos por el espacio.

En París, los funcionarios franceses están igualmente alborozados con el anuncio de Eisenhower. Un vocero del "Quai d'Orsay" declaró que Estados Unidos retiene un considerable margen de seguridad en términos de poderío.

En el orden interno estadounidense, el anuncio del presidente halló amplia acogida. El senador republicano Styles Bridges, que concurrió hoy a la Casa Blanca, aventuró un cálculo de lo que costará el proyecto anunciado: de mil a dos mil millones de dólares anuales sobre el presupuesto actual.

El programa de gran esfuerzo nacional en materia de proyectiles y cohetes tuvo principio de ejecución hoy con un importante anuncio de la Secretaría de Defensa. Ordenó el ejército el empleo de uno de sus proyectiles cohetes experimentales para lanzar un satélite artificial de la Tierra, en adición del proyecto regular Vanguard, ya elaborado con tal propósito. No se señaló fecha para tal tentativa, pero se estableció que el proyecto complementa al Vanguard, del que se ha hecho cargo la marina con el asesoramiento de técnicos civiles. El cohete al que hizo referencia hoy la Secretaría de Defensa es el Júniter-C, basado en un proyectil de 330 kilómetros de alcance llamado Redstone. Para mayor seguridad y alcance se agregan al aparato experimental varios otros cohetes. De conformidad con el nuevo plan, un pequeño satélite experimental se lanzará el mes que viene, y otro provisto de instrumentos el mes de marzo de 1958.

La Fuerza Aérea anunció que un proyectil cohete fué disparado esta mañana desde el centro de pruebas en Cabo Cañaveral, en Florida. Un breve anuncio dió cuenta de que el cohete era un "vehículo de prueba".

COHETE a la Luna

CORTE longitudinal de proyectado cohete espacial soviético publicado en el libro "Un viaje al cosmos". Trátase de un proyectil de tres etapas con motores a cohete líquido. En el cono de proa se encuentran la cabina de control y el compartimiento para pasajeros y equipajes.

Clarín

Un toque de atención para la solución argentina de los problemas argentinos

AÑO XIII — Diario de la Mañana — Nº 4316

BUENOS AIRES REPUBLICA ARGENTINA — 60 CENTAVOS

Buenos Aires, Sábado 9 de Noviembre de 1957

Anuncióse que la U.R.S.S. Lanzará Una Tercera Luna

Radio Moscú Omitió las Noticias Sobre Laika

LONDRES, 8 (AP). — La Unión Soviética lanzará dentro de poco tiempo su tercer Sputnik, dos veces más grande que el Sputnik II, y llevará como pasajero otro perro vivo, según indican las informaciones provenientes de círculos dignos de confianza. El Sputnik III, dice la información, tendrá un peso de una tonelada y será enviado a una distacia aún mayor en el espacio que la alcanzada por el segundo satélite artificial ruso.

Este último se halla a más de 1600 kilómetros de altura. El próximo lanzamiento ha sido descripto como parte de un programa de gran alcance, mediante el cual los hombres de ciencia soviéticos harán experimentaciones en el espacio enviando animales vivos en cada satélite.

Esta noticia coincide con la declaración de N. F. Helmholtz, especialista meteorológico soviético que esta tarde anticipó en Moscú el lanzamiento de un nuevo Sputnik, que permitirá trazar en sólo diez minutos una carta meteorológica. Agregó el informante que el nuevo Sputnik podría evolucionar en el espacio durante cinco años. El "Pravda" de Kazakhstan, que hace el anuncio del profesor Helmholtz, dice que el satélite de referencia hará sus evoluciones en torno de la Tierra a una altura de 3.000 kilómetros y estará dotado de una cámara de televisión en colo-

(Continúa en la Página 10-8)

Reclame la 2ª SECCION

Desoye Adenauer el Ultimátum del Este

BONN, 8 (De nuestro corresponsal). — Como en el romance castellano antiguo, puede decirse del tercer Bundestag: "El día que tú naciste, grandes señales había". Efectivamente: se inaugura la nueva etapa política alemana bajo signos mundiales que obligan al canciller a hacer presagios de grandes acontecimientos en los cuatro años que dura el nuevo mandato. Las estrellas rojas artificiales hacen gravitar sobre el mundo libre la preocupación que, en Alemania, tiene motivos particulares. Los pitidos, los "Sputniks", las fanfarrias, los desfiles de armas novísimas en Moscú durante la celebración del cuadragésimo aniversario de la revolución comunista y el discurso de Khruschev desde la cúspide de su prestigio, con las propuestas de negociaciones directas rusas con Estados Unidos son, para los comentaristas alemanes, marchas funerarias del gran tema de la política de Bonn: la reunificación alemana.

Entre los corifeos comunistas —Mao, Gomulka, Kadar— que han hablado en la capital soviética, figuraba el Lenin alemán Walter Ulbricht, quien ha subrayado nuevamente que no hay otro camino para la unidad alemana que el que pasa por Pankow. Lo trágico para tal unidad es que ningún político de Bonn está dispuesto a andar por ese camino.

Así resulta que el objetivo que debía ser el primero para este Bundestag —la reunificación— ha tenido que ser prácticamente archivado. El canciller (canciller equivale aquí a jefe del gobierno, con poderes parecidos a los del presidente norteamericano), comprendiendo la inoportunidad momentánea de ese objetivo propiamente alemán, ha levantado el vuelo diplomático a metas altísimas. Las últimas incursiones de la política internacional han tendido a levantar el ánimo de Occidente, sobre el cual las victorias rusas han producido un impacto psicológico innegable. Virtualmente, la Alemania comunista, ebria de euforia, envía a Bonn una especie de ultimátum para la capitulación incondicional ante la superioridad soviética. Adenauer, lejos de capitular, hace un llamamiento al mundo libre para reagrupar las fuerzas bajo una dirección "valerosa, sabia, serena, que sólo Estados Unidos puede ostentar", convencido de que, pese a esos alardes rusos, que él interpreta como exhibiciones de quien tiene complejo de inferioridad, Occidente es más fuerte aún que el bloque oriental. Pero estos cantos a la esperanza y al optimismo, quiere el canciller hacerlos seguir por obras, y por eso ha acogido con entusiasmo la propuesta de hacer una demostración de fuerza y unidad en la reunión de la NATO en diciembre, con asistencia de los jefes de los gobiernos. En esta reunión, espera Bonn que se levanten las cortapisas de los tratados de París, a fin de que Alemania disponga de armas atómicas. Ha llegado la hora, según Adenauer, de esfuerzos máximos de todos, en unidad de intereses y de dirección. Cuando el canciller dijo: "Sólo Estados Unidos puede tener tal dirección", algunos diputados dieron un respingo. ¿Dudaban? Algunos piensan que hasta Adenauer tiene dudas sobre si los hombres de Washington están a la altura de la función rectora del mundo libre. El 4 de diciembre visitará Londres. Quiere hablar largo con el "premier" y ver las impresiones que recibió éste hace semanas, durante la visita a Washington. Acaso intentó Adenauer estrechar lazos entre Bonn y Londres y crear en la decadente Europa un binomio Inglaterra-Alemania de responsabilidad y dirección, por si ha llegado el momento práctico en que el resorte yanqui no responde con la urgencia precisa.

Grandes señales hay al empezar el canciller el tercer mandato, y quiere garantías de los que dirigen el hemisferio de la libertad.

CRISTOBAL TAMAYO

Corresponsal de Clarín en Alemania occidental

Destínanse 12.500 Millones Para la Reactivación de YPF

Autorizan la Utilización del Crédito

UN decreto-ley del Poder Ejecutivo dado a conocer ayer autoriza la apertura de un crédito de hasta 12.500 millones de pesos para la realización del Plan de Reactivación de Yacimientos Petrolíferos Fiscales, que será financiado mediante operaciones de crédito público o el uso directo del crédito por Y.P.F. con intervención del ministerio de Hacienda.

Esta suma comprende además las dos partidas anteriormente autorizadas de 5.900 y 143 millones de pesos e incluye tanto las inversiones en moneda nacional como las que se prevé efectuar en monedas extranjeras para la realización del Plan.

El Plan de Reactivación

Como se recordará, el Plan de Reactivación a que se refiere el decreto incluye las siguientes obras: construcción del gasoducto Campo Durán Buenos Aires; oleoductos de Campo Durán a San Lorenzo y de Mendoza al Litoral; plantas de tratamiento de gas; destilería en la zona del Gran Buenos Aires y ampliación de la de Luján de Cuyo; planta de lubricantes; ampliación de la planta de almacenaje y dársena de inflamables; plantas de almacenamiento y distribución de combustibles; adquisición de unidades para la flota petrolera fiscal; obras civiles y accesorias conexas requeridas para el funcionamiento de las principales; contratos de perforación de pozos y compra de equipos y otros elementos para la industria del petróleo e intensificación de las actividades de la misma.

Los 5.900 millones de pesos que se incluyen dentro del crédito acordado, se utilizarán para financiar la construcción del oleoducto de Campo Durán-San Lorenzo, el gasoducto Campo Durán Buenos Aires y las plantas de tratamiento de gas e instalaciones complementarias en Campo Durán que han sido contratadas con las firmas estadounidenses North American Utility and Construction International Co., Fish Engineering Corp y Fish North West Constructors y la empresa argentina Tipsa S. R. L. Los restantes 143 millones que también se hallan comprendidos dentro del crédito de 12.500 millones, se utilizarán en la ejecución del contrato suscripto por Y.P.F. con las firmas Laughlin Porter Drilling Company Incorporated, de Midland, Texas, y Ecofisa S. A., de esta capital, para la perforación de pozos petrolíferos, construcción de caminos, explanaciones, fundaciones, etc., en el territorio nacional de Tierra del Fuego.

Otras Disposiciones

Asimismo la medida de gobierno señala que la ejecución anual del Plan de Reactivación se ha de efectuar de conformidad con las previsiones de los respectivos presupuestos, los que, por ser estimados, deberán ajustarse al valor real de las obras y a los tipos de cambio a que se liquiden las operaciones en divisas extranjeras. Facúltase también a Y.P.F. a movilizar transitoriamente fondos y recursos propios ordinarios para atender los gastos originados resultantes del Plan de Reactivación, hasta tanto se pongan a su disposición las sumas a que se refiere este decreto.

Inicia Inglaterra Una Nueva Serie de Ensayos Nucleares

Detonó a Gran Altura un Poderoso Artefacto en el Pacífico Central

LONDRES, 8 (AP). — Gran Bretaña inició una nueva serie de pruebas nucleares, al hacer estallar una bomba de hidrógeno a gran altitud sobre el Pacífico central, a unos 3.215 kilómetros del Japón. La bomba fué lanzada por un bombardero a reacción que volaba aguas afuera de la isla Navidad, otrora un insignificante atolón coralífero, que ahora ha sido convertido en base permanente de pruebas nucleares.

El anuncio oficial expedido por el ministerio de Suministros se limitaba a decir que se había hecho detonar un arma nuclear a gran altitud. Pero anteriormente varios funcionarios habían manifestado que los nuevos experimentos incluirían explosiones de artefactos de hidrógeno de la potencia del megatón, es decir, con una potencia mínima de un millón de toneladas de trinitrotolueno (TNT).

"Se está recopilando la información científica para hacer una cuidadosa evaluación de los resultados de la prueba", decía el anuncio, agregando que "las indicaciones preliminares son de que los desprendimientos radiactivos producidos por la explosión fueron otra vez insignificantes".

Varios aviones —bombarderos y helicópteros— penetraron directamente en la cremosa nube atómica para recoger muestras radiactivas que serán analizadas en Londres.

Rechazo Británico

Se dió la noticia de la nueva explosión tan sólo unas horas después de haber rechazado Gran Bretaña una nueva solicitud del Japón para que suspendiera la serie invernal de pruebas.

El Japón ha protestado media docena de veces, con resultado siempre negativo.

Cada Edad lo Suyo

Antaño, se había dedicado a la caza mayor y le quedaba una casa llena de trofeos y equipos. Pero ya no podía cazar: estaba viejo. ¡Cómo le aburría aquella vida tan monótona! Un día, leyó en Clarín esta Clasificada:

"CEIO, equipo de pesca por otro caza. T. E. ... -6524".

Entonces tuvo una idea brillante. ¡Cada edad tenía algo de interés! Hasta la con saberlo descubrir. Ya no podía dedicarse a la caza y a sus emociones, pero, en cambio, nada le impedía consagrarse al apacible y pintoresco pasatiempo de la pesca. Hizo la permuta de su excelente equipo de cazador por otro de pesca de primer orden y ahora está encantado de haber hallado un grato entretenimiento para los días de su edad gracias a la oportuna sugestión que le brindó un Clasificado de Clarín (Corrientes 555, informes: de 8 a 19 horas, T. E. 32-0111 al 0117).

Rechaza Gran Bretaña la Propuesta de Nikita Khruschev

INFORMACION PAGINA [illegible]

Ignórase la Suerte de "Laika"

BUDAPEST, 9 (AFP) — "Tenemos buenas noticias sobre Laika la cual dispone todavía de víveres para su subsistencia" anunció en Budapest un despacho fechado en Moscú, que irradió la emisora de Budapest en su boletín en idioma italiano.

Según ese despacho —el único que ha mencionado hoy específicamente a "Laika"— las funciones vitales del animal son normales, aparte de algunas alteraciones de escasa importancia. No obstante ello, sigue preocupando al mundo la suerte de la perrita.

Creen que No Muerte

MOSCU, 9 (INS) — La Unión Soviética tácitamente insistió en un comunicado sobre el satélite que la perrita espacial que se halla en el interior del Sputnik II ha muerto, pero que se estaban realizando esfuerzos para traer el cadáver a la Tierra a fin de practicarle una importante autopsia, que influirá en el futuro viaje de seres humanos por el espacio.

La radio de Varsovia informó que una fuente de Moscú había dicho que la perrita estaba viva y que se la estaba trayendo a través de la atmósfera de la Tierra para que aterrice en suelo ruso. A esta información no le dieron crédito en círculos autorizados soviéticos.

Otra información procedente de Londres dice que observadores norteamericanos y japoneses han descubierto que el Sputnik II ahora tiene aparentemente dos partes. Ello sugiere que el habitáculo herméticamente cerrado donde "Laika" ha estado varios días, ha sido lanzado con destino a la Tierra.

Pero la muerte de la perrita aparentemente figura en el comunicado, que no la menciona y se limita a dar datos a [illegible] en todos los comunicados anteriores desde que se lanzó a "Laika" al espacio el domingo pasado, se había aludido en forma destacada al can, pero se observó que en el anuncio oficial de ayer no se menciona el estado de su salud como "satisfactorio".

Replica de Moscú

MOSCU, 9 (AFP). — "La perra 'Laika' podría alimentarse tanto tiempo como siga funcionando el aparato suministrador de energías instalado a bordo del satélite soviético Sputnik II", ha declarado el profesor Bely en la Conferencia del Planetario de Moscú.

Dijo que el hecho de que el último comunicado relativo al Sputnik II no haya mencionado el estado fisiológico de "Laika" no debe ser considerado necesariamente como que el animal ha muerto, y agregó:

"Sin duda, en el comunicado que se dará mañana al respecto se hablará sobre ese punto".

El profesor Bely se negó, por otra parte, a hacer declaraciones acerca de la posibilidad de un retorno de la perra a la Tierra.

Luto en la Prensa de Londres

LONDRES, 9 (AFP) — Varios diarios de Londres llevan hoy luto por el deceso de la sacrificada y simpática perrita "Laika". La opinión general de la prensa coincidente con versiones recibidas del extranjero y hasta ahora no confirmadas en fuentes soviéticas, es que la inteligente perra no ha podido resistir las condiciones de su encierro y ha perecido.

PLANEA EL OESTE LA COEXISTENCIA

Unáse el Mundo Libre

LONDRES, 9 (AP) — El primer ministro Harold Macmillan, declaró que los aliados occidentales deberían seguir una política unificada de coexistencia, pero no de apaciguamiento, frente al creciente poderío de la Unión Soviética. "La potencialidad soviética es grande y continúa creciendo —dijo Macmillan en el banquete anual al alcalde de Londres—, y agregó que no había hasta ahora ningún indicio de que haya cambiado el objetivo declarado del comunismo: la dominación del mundo". Pero al exhortar a las naciones occidentales a unirse más estrechamente que nunca frente a la amenaza rusa, el primer ministro británico expresó: "No debemos rechazar la idea de la coexistencia pacífica. En realidad, solamente mediante la coexistencia pacífica podremos vivir en estos días. Pero la coexistencia pacífica no puede ser mantenida mediante el apaciguamiento. El mundo libre debe ser fuerte y resuelto".

Macmillan dijo que el oeste debe ser paciente y no perder la calma frente a los ataques de la propaganda soviética.

El tema de la interdependencia occidental fué considerado especialmente en el banquete en honor del lord mayor de Londres, durante el cual, tradicionalmente, el primer ministro británico sienta los lineamientos de su política exterior.

Macmillan expresó su confianza en que el principio de interdependencia, formulado por primera vez durante su reunión reciente con el presidente Eisenhower, sea extendido a todo el mundo libre.

"El presidente de Estados Unidos y yo no tratamos de establecer un sistema exclusivo, o un sistema especial de hegemonía anglo-sajona", declaró "por el contrario, nuestro objetivo común es el de establecer una colaboración más estrecha, que se extienda y abarque a todos nuestros amigos y aliados".

Manifestó asimismo que por [illegible] en que la próxima [illegible] de jefes de Estado de los países miembros de la NATO, con [illegible] sobre [illegible] de interdependencia dentro de la alianza.

"Confiemos en que este espíritu pueda traducirse en medidas prácticas y definidas", agregó, que serán el cimiento para el muro de la libertad".

Este ha sido el segundo discurso pronunciado por Macmillan esta semana en el que

(Continúa en la Pág. [illegible])

★ Edición de 44 Páginas ★

Clarín

50 CENTAVOS

AÑO XIII — Diario de la Mañana — Nº 4317

Buenos Aires, Domingo 10 de Noviembre de 1957

CADETES de la Escuela de Aviación Militar de nuestro país desciende del aparato que los lleva a París, en [illegible] que actualmente realizan por Europa para ampliar sus conocimientos.

¿Podría Haberse Descompuesto el Mecanismo del Satélite Soviético: no se Captan las Señales?

Extraños Objetos Surcan el Cielo a Gran Altura

LONDRES, 9 (AP). — El Sputnik II puede haberse descompuesto, según declaró un conocido científico británico, John Snakeshaft, miembro del Observatorio Astronómico de Cambridge, que vió al satélite a las 5.22, funda su aserto en el hecho de haberse interrumpido las señales en clave que el artefacto transmitía hasta el presente. Tampoco captaron señal alguna los servicios de escucha de la British Broadcasting Corporation, a la hora en que el vehículo aéreo debía pasar sobre Inglaterra. Los ingenieros de la BBC escucharon las señales del Sputnik por última vez esta mañana, durante catorce minutos. El último boletín informativo emitido por la Agencia Tass se refiere nuevamente a los dos Sputniks, pero no menciona nada sobre la captación de señales. La Radio Moscú anunció esta noche el horario a que el nuevo satélite ajustará su paso por diferentes ciudades, incluso las tres sudamericanas que se mencionan a continuación todas en hora del Río de la Plata): Panamá, 15.46, Bogotá, 16.31, Montevideo, 17.6.

Extraño Objeto

LONDRES, 9 (INS) — Un extraño objeto visto sobre distintas partes de la Europa Occidental y nuevas señales de radio captadas en la frecuencia del Sputnik II intrigan a los observadores que tratan de seguir la trayectoria de los satélites.

Un observatorio cerca de La Haya informó que vió al Sputnik II y recibió claras señales de radio distintas de las emisiones normales del satélite.

La compañía naviera oficial holandesa y también una de sus capitales informaron que han visto por medio de un telescopio "una bola que brilla como níquel" a gran altura en el cielo, cerca de La Haya.

¿Teleféreo

ESTOCOLMO, 9 (AFP) — ¿El Sputnik II emitirá señales por ondas que hasta ahora se han mantenido secretas? Tal es la pregunta que se plantean en los círculos de los especialistas de radio.

En efecto, la estación de Eskoeping indicó esta tarde que ya había captado, tanto procedentes del Sputnik I como del Sputnik II, señales que podrían muy bien ser impulsiones que transmitieran [illegible]

RECLAME
LA 2ª Sección
ROTOGRABADO
en Color
Clarín
de los DOMINGOS

Aramburu Clausurará la Constituyente

Anunciará un Decreto-Ley Vinculado con la Normalización Institucional

NEIL MCELROY

TAL como lo anunciáramos y según se confirma en Santa Fe, el presidente provisional, general Pedro E. Aramburu y el vicepresidente provisional, contralmirante Isaac F. Rojas asistirán al acto de clausura de las deliberaciones de la Convención Nacional Reformadora que se llevará a cabo en el paraninfo de la Universidad Nacional del Litoral el día 14 del corriente a las 20.30.

El Anuncio

Un alto funcionario de la magna Asamblea confirmó ayer dicha información y manifestó que, en la oportunidad, el general Aramburu formulará el anuncio de un importante decreto-ley vinculado con la etapa final de la normalización institucional de la República.

Por otra parte, las autoridades de la Convención Reformadora remitieron una nota a los miembros del cuerpo, en la cual se les comunica que durante el transcurso de la mencionada ceremonia, el señor Lonzo Palacios Hidalgo, presidente de la Convención, dirigirá un mensaje a todo el pueblo de la Nación informando acerca de la labor cumplida.

Con tal motivo, se invita a los diputados constituyentes a concurrir al citado acto, [illegible] el cual les serán [illegible] que se [illegible] en un minuto del mundo popular.

Al finalizar la ceremonia de clausura de la Convención Reformadora los diputados constituyentes se trasladarán en corporación hasta la sede del museo histórico de la ciudad, a efectos de rendir su homenaje a los convencionales que sancionaron la Constitución Nacional de 1853.

ACELERA SU PLAN CIENTIFICO EL EJERCITO YANQUI

WASHINGTON, 9 (INS) — El ejército y la marina de guerra —a pesar de las negativas oficiales— están enfrascados en una determinada competencia por lanzar el primer satélite de la Tierra norteamericano. El ejército entró en el programa acelerado de la era del espacio con entusiasmo, siguiendo instrucciones dadas por el secretario de Defensa, Neil McElroy, para que tuvieran preparado su ya probado cohete Juniter C. Varios de estos proyectiles teleguiados de alcance intermedio están almacenados en el arsenal Redstone, del ejército, en Huntsville, Alabama. Los proyectiles teleguiados del proyecto "Vanguard" de la marina de guerra, por otra parte, aún no han sido disparados.

No se Librará Una Guerra con Mandobles de Sputnik

PARIS, 9 (De nuestra agencia) — En pocos días el panorama político que se observa desde París ha cambiado notablemente. El nuevo presidente, Gaillard no agotó su fuelle cuando, en la propia noche de su investidura, apagó de un soplo las 38 velas representativas de su cumpleaños plantadas y dispuestas en torno a un pastel que figuraba, no sin alguna irrespetuosidad, el Palacio Borbón. Gaillard no se ha dormido en sus laureles y, sin descabalgar, ha puesto manos a la obra iniciando las operaciones de recobramiento más urgentes. Pidió lo primero, un adelanto al Banco de Francia de mil millones que le permitiera hacer frente a los pagos del mes. Parecida cantidad piensa obtener, sustrayéndola de los gastos públicos y otra, también igual, extrayéndola del ahorro juvenil. A tres mil millones de francos —de los cuales sólo el préstamo bancario llegará fácil— estima Gaillard lo necesario para poner la nave de Francia a flote.

La otra cuestión, declarada de urgencia por el gobierno, es la aprobación de una ley especial para acabar con el terrorismo norteafricano en París y en Francia que, al "socaire" de la crisis, había alcanzado desmesuradas proporciones, enajenando incluso muchas de las simpatías que, particularmente entre las izquierdas, gozaban aquí mismo los rebeldes argelinos.

En lo que respecta a la política interior francesa, pues París vuelve a coordinar en lo que atañe a la política internacional, el vértice de esta capital ha redoblado, en pocas horas, su importancia. Al salir disparado el primer Sputnik por aquí se dijo un poco —y muchísimo en Rusia— que a la NATO no le tocaría ahora otra salida que la desmovilización y el licenciamiento. Ha transcurrido solamente un mes y a [illegible] del Sputnik II la NATO adquiere por contra un relieve que se hará muy visible y espectacular cuando, dentro de un mes, llegue a París el presidente Eisenhower dispuesto a reforzar con su presencia y la de otros jefes de Estado la importancia de la organización atlántica que tiene aquí su sede. En los aledaños de la NATO, más que en otro sitio, han cundido las palabras del discurso de Eisenhower. Para el resto de París o de Francia, el discurso necesario para los norteamericanos, no ha hecho variar los puntos de vista de cada uno. En general, aquí se creía, aun antes de que hablara el presidente norteamericano, que la relación de fuerzas entre los dos grandes bloques mundiales, no se había alterado substancialmente por el vuelo de uno o más satélites rusos en un hipotético conflicto no todo se reduciría a golpes o mandobles de Sputnik. También se esperaba —lo que no quiere decir que no hayan sido bien recibidas— las manifestaciones de Dulles oponiéndose en nombre del departamento de Estado, a toda conferencia o encuentro directo a alto nivel, entre los jefes rusos y americanos. "Era lógica la recusación americana —ha dicho alguien— porque un antiguo principio político recomienda no negociar cuando se está en situación de inferioridad". Pero como Norteamérica no está en inferioridad, sino que solamente ha visto rebajada su hasta ahora confortable —y engañosa superioridad—, el peligro de un nuevo Yalta era por lo menos para Europa occidental doblemente desastroso. Históricamente, sólo se producen los Yalta cuando ambas partes creen en la igualdad y equilibrio de sus fuerzas y esto es precisamente, lo que Khruschev se ha empeñado en hacer creer a los norteamericanos, tan impresionables e influenciables. Sin que se abrigara en la NATO ni en las capitales un temor concreto, cierta intranquilidad ha desaparecido, particularmente en Londres, cuando se ha confirmado la posición de la Casa Blanca y del departamento de Estado. Como al día siguiente del primer Sputnik se ha visto que, por ahora, Norteamérica no está dispuesta a vender su primogenitura por un plato de lentejas, aunque viajen a bordo de un veloz Sputnik.

CARLOS SENTIS
Corresponsal de Clarín en Francia

Y su Familia, Encantada

[illegible]

El 13 de Diciembre Comienza Y. P. F. a Colocar Bonos

INFORMACION PAGINA QUINCE

Khruschev Considera Vital Para la Paz Europea la Amistad Rusogermana

Espectáculo Supersónico en Buenos Aires

MEDIODIA de domingo porteño. Desde lo alto desciende una vibración estremecedora. Y toda la población alza su mirada hacia el cielo seminubiado. Los Pájaros de Trueno de la aviación yanqui realizaron infinidad de piruetas, dibujando trazos inverosímiles en la pantalla celeste. La ciudad se estremeció ayer ante el paso rugiente de las aves supersónicas. Sólo don Juan de Garay, con el ademán que el bronce perpetúa, mantiene su indiferencia, apuntando el suelo con su mano y señalando la tierra, abierta siempre a los hombres de buena voluntad

Gigantes y Pigmeos del Aire Unidos en Vuelos Fraternales

Con Gran Brillantez Comenzaron los Actos de la Semana de Aeronáutica

"ASI sobre el mediodía de ayer quedó abierta la ruta supersónica en el cielo de Buenos Aires, en la gran fiesta del aire que se desarrolló en el aeroparque metropolitano como punto inicial de los festejos con los que se inició la XII Semana de Aeronáutica. El domingo porteño fué también exponente de la confraternidad existente entre los aviadores de Estados Unidos en su espléndida misión de embajadores del aire del gran país del norte, y sus camaradas y el pueblo argentino, que en número sorprendente se había dado cita en los terrenos de la Costanera.

Asistieron a la fiesta aérea el vicepresidente de la Nación, contraalmirante Isaac F. Rojas; el ministro de Aeronáutica comodo Jorge Horacio Landaburu; el embajador de Estados Unidos, señor Willard L. Beaulac; el intendente municipal, general Ernesto Florit; el subsecretario de Aeronáutica, comodoro Anselmo Domingo Simola; el presidente de la Comisión Organizadora de la XII Semana de Aeronáutica, brigadier mayor Carlos García Cuerva; el comandante en jefe de la Fuerza Aérea Argentina, brigadier Alfredo Vedoya y altas autoridades civiles y militares.

Exposición Aeronáutica

Desde hora temprana gran cantidad de público llegaba hasta las adyacencias del Aeroparque en toda clase de vehículos. En el Aeroparque jamás se vió una cantidad tan numerosa de máquinas fotográficas que portaban hombres, mujeres y niños deseosos de retener en parte, el espectáculo aeonáutico más brillante que se desarrolló en el cielo de la metrópoli. Las camperas, los anteojos negros y el nylon de las damas, contribuían a conformar el ambiente para una gran fiesta.

Sobre una superficie de más de 50.000 metros cuadrados se habían levantado los "stands" donde se reflejaron las actividades que, en materia de aviación realizan diversas firmas industriales y comerciales. En uno de ellos, tiene vida toda la historia de la aviación del Plata

Un radar móvil —montado en camión— en permanente funcionamiento, despertaba la

(Continúa en la Pág. DIEZ)

Enmudeció el Sputnik; la URSS Puso Fin a su Prueba

Pasará Esta Tarde Sobre Buenos Aires

LONDRES, 10 (AP). — La Unión Soviética dió por terminado hoy el experimento científico realizado con el segundo satélite artificial. Pero no dió indicio alguno acerca del estado del can que lleva en su interior ese satélite. En un boletín urgente transmitido por Radio Moscú se dijo que el transmisor del satélite dejó ya de funcionar, pero se añadió que seguía su órbita, girando regularmente. También se expresó que ya no hay necesidad de recibir más informes.

Manifestóse en el boletín que "el programa de observaciones científicas ha sido terminado por completo" y que "se ha obtenido valiosa información biológica y médica" Nada se dijo, empero, sobre el animal, ni nada se ha sabido del mismo desde el jueves pasado, por la noche.

Ambigüedad Sobre "Laika"

La manera como está redactado el boletín permite suponer que ya ha cesado la utilidad del animal en el experimento general, pero también podría indicar que está muerto o que viene de regreso a la Tierra. "Laika" ha estado encerrada en un compartimiento con aire acondicionado, dentro del satélito que pesa media tonelada, y los hombres de ciencia han sugerido que este compartimiento puede ser lanzado a la Tierra

Los comunicados diarios emitido por Radio Moscú desde el domingo último han señalado en forma especial el buen estado del animal, pero esto se suspendió a partir del viernes. El comunicado de hoy se refiere a las observaciones médicas y biológicas, y dice también que las baterías del satélite se han descargado y que las observaciones del Sputnik II serán ópticas de ahora en adelante.

"Se ha obtenido valiosa información médica y biológica sobre las condiciones para la existencia de organismos vivos durante vuelos cósmicos prolongados, así como también sobre la intensidad de la radiación solar y su espectro, las ondas cortas de los rayos ultravioletas y de rayos equis, los rayos cósmicos, la dispersión de las ondas radiales y diferentes informaciones sobre temperatura, presión, etc. Las informaciones recibidas son objeto de un cuidadoso estudio.

"La estación de radio del satélite, que emitía señales en las frecuencias de 20 y 40 megaciclos, así como los instrumentos telemétricos utilizados para el programa de mediciones, han cesado en sus funciones".

Seguirán Observándolo

"Las observaciones sobre el movimiento del segundo satélite artificial terrestre y la predicción de sus futuros movimientos serán hechas con la ayuda de medios ópticos y de radar, de la misma manera en

(Continúa en la Página DOS)

'Laika', Muerta al Silenciarse el Satélite

MOSCU, 10 (AFP) — Uno de los principales sabios del observatorio de Moscú indicó que "Laika" viviría mientras el Sputnik II continuase sus emisiones. El hecho de que haya dejado de enviar señales puede interpretarse, pues, como el "certificado de defunción" de la perrita.

Ya Confirmándose

ROMA, 11 (AP) — El periódico oficial comunista de Italia informó desde Moscú que "Laika" había muerto

El diario "L'Unità" cita un anuncio oficial que expresa que el animal fué deliberadamente envenenado.

Las primeras ediciones de la publicación traían el siguiente despacho en primera plana: "Moscú. Anoche, tarde, fué oficialmente anunciado que "Laika" está muerta. El perrito, que fué el primer ser viviente que entró en el espacio interplanetario ha sido envenenado con la última gota de alimento que se le suministró, a fin de impedir que sufriera una lenta agonía."

★ Edición de 52 Páginas ★

Clarín

BUENOS AIRES REPUBLICA ARGENTINA

60 CENTAVOS

Un haz de luz para la solución urgente de los problemas argentinos

AÑO XIII — Diario de la Mañana — Nº 4318

Buenos Aires, Lunes 11 de Noviembre de 1957

Activan la Creación de la NATO Científica

Cuatro Planes Considerarán en París

WASHINGTON, 10 (AP). — Actívanse los contactos diplomáticos entre los países miembros del pacto del Atlántico Norte para la creación de una comunidad científica, dentro de la NATO, a fin de formar un frente común para encarar los progresos soviéticos en el campo de los proyectiles teledirigidos. Los trabajos preparatorios para la reunión que mantendrán en París los jefes de gobierno de los países miembros, a mediados de diciembre, entraron en una etapa particularmente activa. Mientras tanto, el gobierno norteamericano se prepara para solicitar la ampliación del límite de la deuda de 275.000 millones de dólares, como una de las medidas tendientes a apresurar la producción de cohetes teledirigidos y satélites.

Cuatro son los planes a considerar por los aliados occidentales y que, por su parte, el gobierno norteamericano discutirá con los legisladores de los dos partidos el 3 de diciembre próximo para fijar su posición al respecto. Ellos son: Estrechamiento de la cooperación científica y la creación de la NATO científica; EE. UU. equiparía a sus aliados del Atlántico con armas modernas; repartición de tareas específicas entre los países miembros y aumento de la cooperación política dentro del bloque.

De cualquier manera, Estados Unidos no podrá responder a sus aliados hasta tanto el nuevo congreso no elimine las leyes que le prohiben, no sólo proveer de armas atómicas y teleproyectiles a sus aliados, sino que tampoco le autoriza a divulgar información científica de carácter bélico.

Afirmación de Quarles

WASHINGTON, 10 (AP).— El subsecretario de Defensa, Quarles, afirmó que EE.UU posee cohetes capaces de rivalizar con los que lanzaron el "Sputnik I" de los soviéticos. Sus declaraciones fueron formuladas en el curso de una entrevista por televisión.

Dijo Quarles que es verdad, como lo expresó el experto en balística, Werhner von Braun, que Rusia inició la ejecución de sus programas en la materia, cinco años antes que Estados Unidos. Pero, aclaró, ello no significa que la Unión se halle ahora con cinco años de retraso con respecto a los rusos.

Opinión Británica

LONDRES, 10 (AP). — El prestigio norteamericano está sufriendo un fuerte golpe en Gran Bretaña, ya que su proceder es irresoluto para la prensa británica, y como tratando de buscar una situación para igualar a la soviética con sus satélites artificiales. "Sunday Express", de Lord Beaverbrook, expresa que Estados Unidos "pasa la hora más seria desde Pearl Harbor".

Denuncia Hussein el Comunismo Egipcio

AMMAN, 10 (AP). — El rey Hussein afirmó hoy que los gobernantes egipcios "se han vendido al comunismo y explotan el nacionalismo árabe para distraer a la opinión pública egipcia de la situación interna de ese país, que está agravándose". El monarca jordano formuló estos conceptos al responder a un ofrecimiento de dirigentes religiosos iraqueses para mediar entre Jordania y Egipto.

Llegada al Disco del "Carlos Pellegrini"

"SOLITO!" decía el atronar de las tribunas. Venusto amaga una carga heroica. Roy Claro, a la vez, se juega entero y carga por afuera. Pero Fomento, como impulsado por un combustible desconocido, asoma el hocico triunfador al filo casi del disco. Trasgo también se entrevera en el lote. Bandera verde y... "¡Fomento solo!". a pesos 20.30 por boleto

Reclame la 2ª SECCION con Clarín

Deportivo

Carreras

Avisos Agrupados

Clasificados

RESULTADOS DE LOS PARTIDOS DE AYER

RACING (L)	5	HURACAN (V)	0
RIVER PLATE (L)	1	N. OLD BOYS (V)	0
SAN LORENZO (L)	2	TIGRE (V)	1
VELEZ SARSFIELD (L)	1	INDEPENDIENTE (V)	0
BOCA JUNIORS (V)	3	ROSARIO CENTRAL (L)	1
ESTUDIANTES (V)	2	LANUS (L)	1
ARGENTINOS JRS. (L)	1	F. C. OESTE (V)	1
ATLANTA (V)	5	G. Y ESGRIMA (L)	2

LEA HOY EN Clarín

Buenos Aires Quiere Comer Bien y Barato: ¿Lo Conseguirá? Pág. 10

Anticipos de Clarín: "Esta Semana en la Casa Rosada" Pág. 6

Clarín en Londres: "El Hombre en la Luna" por Jacinto Miquelarena Pág. 4

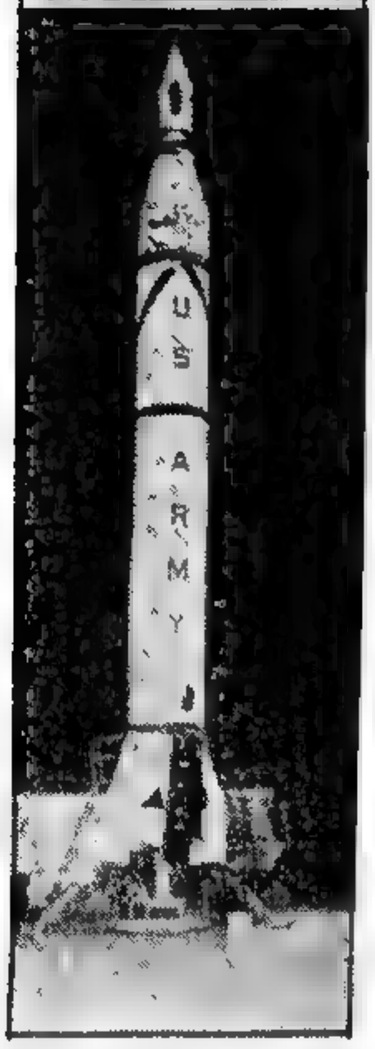

EL JUPITER-C, el cohete del ejército norteamericano que será portador del primer satélite artificial que los científicos de EE. UU. proyectan lanzar próximamente al espacio, aparece aquí (en la foto superior) en momentos en que se empina desde la rampa de lanzamiento. Abajo: el proyectil poco antes de iniciarse la prueba

El "JUPITER-C" LLEVARA EL PRIMER SATELITE DE EE. UU.

WASHINGTON, 11 (AFP).—El "Júpiter-C", considerado como el más perfeccionado proyectil balístico norteamericano, será el cohete encargado de transportar al espacio al primer satélite artificial de Estados Unidos. Así se ha revelado en fuentes oficiales de ésta, agregándose que alcanzará una altura ubicada entre las dos órbitas de los "Sputniks" soviéticos.

El peso del satélite que transportará el potente "Júpiter-C" oscilará entre los 83 y 508 kilogramos, se agregó. No sólo estará provisto de los mas modernos aparatos de mediciones conocidos hasta el presente, sino que, además, viajarán en él varios animales.

Los medios científicos del ejército norteamericano, confirmaron que uno o varios animales de pequeña talla serán incluidos en el próximo satélite artificial de la Unión. "Podría tratarse —se informó— de algunos roedores instalados en un compartimiento semejante al utilizado por los soviéticos para trasladar a "Laika".

Declaraciones de Hagen

Por su parte, el director del proyecto "Vanguard" de la marina norteamericana, doctor John P. Hagen, reclamó para Estados Unidos la preparación de un programa científico "netamente determinado" y bien coordinado para la conquista de los espacios extraatmosféricos por el hombre. El doctor Hagen indicó, a la vez, la posibilidad de que el satélite conductor de un hombre esté constituído por un pequeño avión cuyo pilotaje por su pasajero le permitiera aterrizar.

Al referirse a las supuestas ventajas logradas en la materia por los rusos, Hagen expresó: "Sólo han podido obtener la delantera en cuestiones de propaganda".

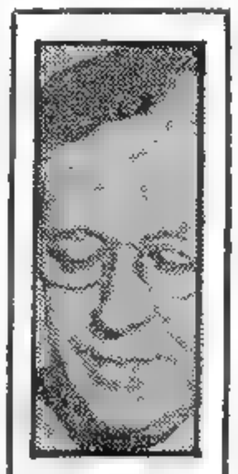

JOHN HAGEN

Una Cortina de Silencio Oculta la Suerte de "Laika"

Apréstase la URSS a Lanzar el Tercer Sputnik

Podría Desplazarse en Torno de la Luna

MOSCU, 11 (AP) — En los círculos diplomáticos occidentales se considera inminente el lanzamiento del tercer Sputnik soviético. Según trasrendió, pesará algo más de una tonelada, y el cohete que lo impulsará estaría ya emplazado para su disparo, probablemente en esta misma semana. Por otra parte, el profesor soviético Borovodnikov, director del Instituto Soviético de Maquinas Dirigidas, afirmó que el lanzamiento del nuevo satélite artificial "constituirá la primera etapa para alcanzar la Luna". Añadió que, según los planes para el tercer lanzamiento, el Sputnik III fué concebido para viajar alrededor de la Tierra y luego en torno de la Luna.

Versiones Contradictorias Sobre "Laika"

Mientras tanto, una densa cortina de silencio oficial oculta la suerte de "Laika", la pasajera del Sputnik II, mudo desde el viernes pasado, al consumirse las pilas de sus emisoras. Desde entonces, oficialmente nada se ha dicho sobre la perrita. El comunicado de Radio Moscú, dando por finalizada la experiencia con el segundo satélite, no la mencionaba.

El destino del animalito que despertó el interés sentimental y científico de todo el mundo es objeto de numerosas versiones de lo más contradictorias. Para unos, y según las afirmaciones de algunos científicos rusos, y como lo informara el corresponsal del diario comunista italiano "L'Unitá", "Laika" murió con el último bocado de alimento, al cual se le habría agregado un fuerte veneno "para evitarle una penosa agonía".

Para otros, y entre ellos se encuentra el mismo primer ministro soviético, mariscal Bulganin, la perrita aún vive. Bulganin, en declaraciones durante una recepción efectuada hoy en la embajada sueca, declaró que según las últimas informaciones que tenía (de ayer) "Laika" todavía estaba viva.

Sin embargo, en la misma recepción, el científico ruso Skabaltsin, presidente del Instituto Soviético de Física, expresó: "Creo que la perra está muerta". Ambos respondieron con evasivas a las preguntas de si los rusos tratan de recuperar al animalito.

Mientras tanto, los observadores occidentales se hallan totalmente desorientados por la falta de noticias sobre "Laika" desde hace cinco días, y se especula sobre la posibilidad de que haya sido lanzada al espacio por medio de una catapulta y que haya caído en el océano o en algún lugar inaccesible.

Habría Descendido y la Buscan

Una fuente diplomática afirmó ayer que "Laika" había sido recogida con vida en una localidad situada a unos 60 kilómetros de Moscú. Esta versión, al igual que las anteriores, no fué confirmada ni desmentida: Hoy corrió otro rumor, del que se hace eco el diario "Ny Dag", de Estocolmo, según el cual la perrita cayó en algún lugar de la URSS y se han formado patrullas de rescate para dar con su paradero.

De cualquier manera, la impresión general es de que los científicos soviéticos esperan recuperar a "Laika" viva o muerta, y que no se dará ninguna información oficial hasta lograr ese objetivo, o la confirmación de su fracaso.

★ Edición de 44 Páginas ★

Clarín

BUENOS AIRES REPUBLICA ARGENTINA

80 CENTAVOS

Un toque de atención para la solución argentina de los problemas argentinos

AÑO XIII — Diario de la Mañana — Nº 4319

Buenos Aires, Martes 12 de Noviembre de 1957

Filipinas Elige Presidente

MANILA, 12 ((INS)) — El pueblo de Filipinas concurrió hoy a las urnas para elegir nuevo presidente. La campaña electoral se caracterizó por ser la más violenta y costosa de los 11 años de vida independiente del país. Trece personas resultaron muertas en distintos choques políticos registrados hoy en el último día de proselitismo. El ejército controlará los comicios, en los que competirán tres candidatos: Carlos P. García, considerado como el seguro triunfador; José Yulo del partido Liberal, y Manuel P Manahan, del partido Progresista.

Seis millones de electores acudieron a las urnas mientras torrenciales aguaceros inundan numerosas ciudades del archipiélago. Carlos García se halla en el poder desde la muerte de Magsasay, en abril de este año.

En Acto Público se Hará la Convocatoria

ANUNCIOSE anoche oficialmente que el presidente de la Nación, general Aramburu, informará en un acto público, en el Congreso, el viernes próximo, el decreto de convocatoria a elecciones generales en todo el país para el 23 de febrero próximo. Previamente al anuncio realizóse en la Casa Rosada una prolongada reunión, en la que participaron el Jefe del Estado, el vicepresidente, contraalmirante Rojas, y los ministros militares.

En esta oportunidad, el ministro de Interior, doctor Alconada Aramburú, y el subsecretario, doctor García Puente, tuvieron a su cargo la presentación de toda la documentación con los antecedentes de las distintas etapas de la vida política del país en las que, de acuerdo con los momentos trascendentales de su historia, hubo que afrontar circunstancias parecidas a la actual.

La presencia de los subsecretarios de los ministerios militares tuvo por objeto recabar de ellos informaciones que se consideran de utilidad para determinar la forma como colaborarán los efectivos militares antes y después del comicio.

Elección en las Provincias

Según ha trascendido, es objeto de especial examen en la emergencia la adopción de la ley o sistema electoral que regirá en la contienda cívica. También se estudian las instrucciones que se darán a los interventores federales en el momento mismo en que se pronuncie el Gobierno Provisional sobre la convocatoria. Como se sabe, el gobierno nacional convoca a elecciones en el distrito federal, y las provincias deben hacerlo en el orden local, llamando a elecciones para diputados nacio-

(Continúa en la página CATORCE)

URGE ACELERAR EL PROGRAMA YANQUI DE "SUPERVIVENCIA"

WASHINGTON, 11 (Exclusivo para Clarín).—Es evidente que se debe hacer algo para acelerar el programa científico y alcanzar a Rusia en el terreno de las armas nucleares y en el aspecto técnico en general. El presidente Eisenhower, le pedirá en enero al Congreso su aprobación de varias medidas urgentes. Pero aunque así lo haga, sólo se aprobarán las primeras en marzo.

¿A qué esperar tanto? ¿Se puede perder el tiempo en esta época? Yo no creo que el Congreso quiera hacerlo o que los norteamericanos puedan permitirse ese lujo, cuando los rusos no pierden un solo instante. Los líderes de ambos partidos en el Congreso han hablado de las ventajas que implicaría iniciar inmediatamente el estudio de los problemas de la defensa. ¿Por qué no hacerlo? Convendría determinar inmediatamente cuáles son las investigaciones necesarias.

●

Pero... ¿por qué detenerse ahí? ¿No convendría también que los líderes de los partidos empezaran a encarar algunas medidas defensivas urgentes? ¿Por qué esperar hasta enero? Convendría estudiar los puntos esenciales del plan de defensa propuesto por el presidente para que, cuando el Congreso se reuniera el siete de enero, tuviera a la vista las recomendaciones de los comités responsables.

No olvidemos que las proposiciones formuladas por el presidente en enero sólo serán realizadas en marzo. La aprobación de la Doctrina Eisenhower para el Oriente Medio demoró 62 días. Si el Congreso dejara que el presidente le propusiera un "Programa de Supervivencia" en noviembre, podría empezar a tomar decisiones sobre el mismo en enero. Estos dos meses no debieran ser desperdiciados. Es mucho tiempo, si se tiene en cuenta el ritmo actual con que vive el mundo. En mi opinión, en esta época Estados Unidos necesita ahorrar hasta dos días, dos minutos.

●

Una de las medidas concretas que propondrá Eisenhower en enero será la enmienda a la Ley McMahon sobre Energía Atómica. Su finalidad será autorizar a Estados Unidos a unirse a 14 países de la NATO para crear un depósito común de información científica. Esto tendrá como fin acelerar el programa de investigaciones nucleares. Hay otras medidas urgentes de defensa en torno de las cuales el presidente y el Congreso necesitan obrar conjuntamente. Si se necesita más dinero para las investigaciones y el desarrollo de nuestro programa nuclear y científico en general, el Congreso no querrá una demora. Si no hay modo de aumentar el número de hombres de ciencia adiestrados sin la ayuda federal, el gobierno tendrá que prestar esa ayuda.

●

No sugiero que se celebre una sesión especial del Congreso. Es muy posible que una sesión especial no ofrezca los mejores medios de obrar con celeridad. Sugiero tres cosas concretas. Primero: que todos los comités del Congreso encargados de estudiar las asignaciones se preparen a patrocinar reuniones públicas sobre el plan urgente de defensa del presidente, a realizarse a más tardar a fines de noviembre; segundo, que Eisenhower estudie la posibilidad de conferenciar con los líderes legislativos de ambos partidos por lo menos un mes antes de lo que se suponía, o sea a mediados de este mes a más tardar; tercero, que después de la reunión con los líderes, el presidente someta las proposiciones que requieren una acción más inmediata, inclusive la enmienda a la Ley McMahon, a los comités del Congreso. Las reuniones pueden comenzar sin tardanza. El Congreso podría obrar ya en enero.

¿Por qué perder tiempo? El Kremlin no lo pierde.

WALTER LIPPMANN

Copyright Clarín y Editor's Press
Prohibida la reproducción total o parcial

GRONCHI LLEGO AYER A TURQUIA

ROMA, 11 (AP).—El presidente Giovanni Gronchi y el canciller Giuseppe Pella llegaron a Turquía, a la que harán una visita de cuatro días. Es el segundo viaje oficial que hacen al Cercano Oriente en dos meses, pues en setiembre visitaron el Irán.

Aun cuando no se habló de este viaje como de una misión de paz, sábese que Gronchi está profundamente interesado en los esfuerzos por aliviar la tensión en el Cercano Oriente. Varias veces ha insinuado que estaría dispuesto a servir de mediador.

El interés de Italia en el Cercano Oriente es económico tanto como político. Los hombres de empresa italianos han querido aumentar más y más sus negocios allí.

Descubrirá un Nuevo Mundo

Siempre había tenido espíritu curioso e inquieto. Un tío bacteriólogo le había hablado muy a menudo de las maravillas que descubre el estudio de los seres infinitamente pequeños que no puede ver el ojo humano. De modo que anhelaba investigarlas también él. Pero no se le presentaba la oportunidad de hacerlo. Un día leyó en los Avisos Clasificados de Clarín, el siguiente:

MICROSCOPIO Leitz Binocular, 38-...98, Sr. Mario

Esto le sugirió la idea. El microscopio sería la llave que le franquearía el acceso a aquel mundo nuevo. Y su tío le enseñaría a manejarlo y a preparar los materiales para su estudio en la platina del microscopio. De modo que habló e hizo su oferta: ¡Aceptada! Y así encontró una útil fuente de conocimientos que enriquecerá su inteligencia gracias a los Clasificados de Clarín (Corrientes 555, Informes de 8 a 19 horas. T. E. 32-9411 al 9417).

Reclame la 2ª SECCION

Recibió Aramburu un Mensaje del Gral. Eisenhower

Entrevista Cordial en la Casa Rosada

Argentina Comparte con EE. UU. el Sentimiento de Libertad y Democracia

"YO sé que la Argentina comparte con Estados Unidos la misma cara convicción en la democracia y la libertad y el ahincado deseo de concretar una cooperación internacional efectiva dedicada a la realización de la paz y la justicia". Así reza en uno de sus párrafos el mensaje del presidente Eisenhower que ayer le entregó personalmente al general Aramburu en su despacho oficial, el subjefe de la Fuerza Aérea de los EE. UU., teniente general Curtis LeMay, cuando aún no habían pasado veinticuatro horas de haberlo recibido de manos de aquél y levantado vuelo desde el país del Norte, batiendo en la travesía el récord mundial de vuelo en distancia, sin escalas.

La Entrevista

El citado jefe norteamericano concurrió al despacho presidencial en compañía del embajador de su país, señor Williard Beaulac, de sus ayudantes argentinos y de un grupo de oficiales estadounidenses. Participó también de la reunión el ministro de Aeronáutica, comodoro Jorge Landaburu.

En esta oportunidad el general Aramburu expresó a su visitante su satisfacción por la participación de efectivos aeronáuticos norteamericanos en la Semana de Aeronáutica Argentina. Consideró el acontecimiento como un impacto hecho en la emoción del pueblo, para despertar en el mismo una verdadera conciencia aeronáutica.

El teniente general LeMay respondió a su vez, que se sentía muy contento de poder contribuir en algo a la fiesta argentina. Estimó interesante la realización de actos de esta índole, pues constituyen una demostración del progreso que el público en general, no advierte sino a través del espectáculo visual.

Explicó luego el jefe norteamericano las condiciones en que realizó el vuelo hasta esta capital, manifestando que puede hacerse en 10 horas. El general Aramburu le acotó entonces: "El tiempo que se emplea para ir en tren hasta Córdoba".

El primer magistrado se mostró interesado sobre la evolución de la aeronáutica

(Continúa en Pág. DIECINUEVE)

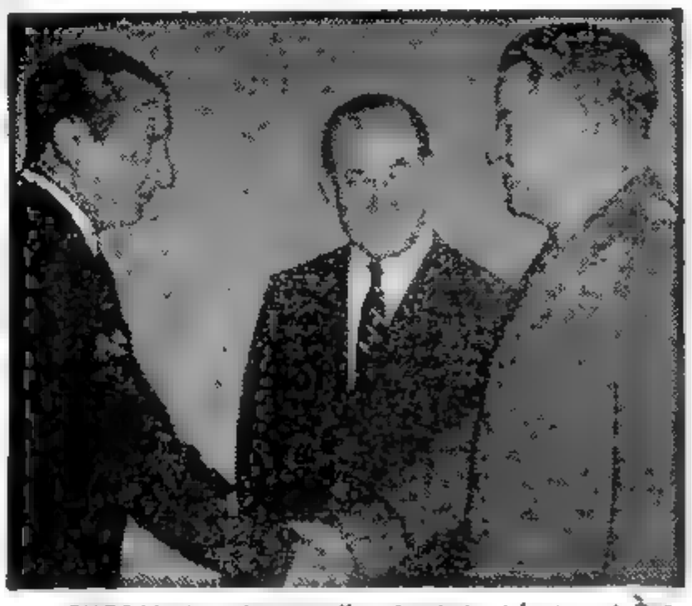

EL GENERAL Aramburu recibe el saludo del general Curtis E. LeMay, segundo jefe del Estado Mayor de la Fuerza Aérea de EE. UU., quien llegó ayer en una "cisterna aérea gigante", batiendo el récord mundial de distancia, sin escalas. Aparece en compañía del embajador Beaulac, durante la entrevista celebrada en la Casa Rosada, en cuyo transcurso el jefe visitante entregó al primer mandatario un mensaje del presidente Eisenhower

Crece la Tensión Jordanoegipcia: Consideran Inminente la Ruptura

[illegible] un Asunto de Gastro [illegible]

LONDRES, 12 (INS) — La ruptura total de relaciones diplomáticas entre Jordania y Egipto, podría producirse de un momento a otro, en vista de la campaña lanzada por los medios de expresión egipcios, acusando al rey Hussein de tratar de llegar a un acuerdo con Israel en detrimento de los refugiados. Enfurecidos por las acusaciones de radio El Cairo, de que Hussein es un traidor a los árabes, millares de refugiados de Palestina desfilaron en la capital siria, pidiendo la caída del soberano jordano. A la vez, tropas leales entraron en Amman para proteger al rey, cuya persona está siendo objeto de custodias extraordinarias, en previsión de un atentado. Por otro lado, se anunció en Israel, que el gobierno "vigila atentamente la situación", ya que el país tiene una frontera de más de 500 kilómetros de extensión con Jordania.

★ Edición de 44 Páginas ★

Buenos Aires, Miércoles 13 de Noviembre de 1957

Sigue la Campaña

BEIRUT, 12 (AFP). — La radio y la prensa egipcia prosiguen su campaña de violencia contra Hussein e incitan por todos los medios al pueblo de este país a derrocar la monarquía.

"Al Ahram" anunció en grandes titulares que "el ejército de Jordania se niega a obedecer a las órdenes del rey y a reprimir a los refugiados rebeldes". Ante la gravedad de la situación —asegura el diario egipcio— habría relevado ciertas unidades de su ejército por tropas beduinas, fanáticamente devotas a su persona.

Alerta en Aleppo

DAMASCO, 12 (INS). — Se anuncia que el movimiento de resistencia en Aleppo ha declarado la movilización, después de recibirse nuevos informes sobre movimientos de tropas turcas a lo largo de la frontera.

En Turquía, sin embargo, se desmintieron tales movimientos de fuerza.

Propónese Rusia Explorar la Faz Lunar Oculta

MOSCU, 12 (AP). — El envío de un cohete a la Luna en muy próxima fecha, parece esbozarse cada vez con mayor precisión en los círculos científicos soviéticos. El académico F. Y. Zigel, en un artículo especial para el diario "Trud", perteneciente a los sindicatos, declaró que Rusia se prepara para colocar un Sputnik en órbita en torno de la Luna, con el fin de explorar la faz oculta del satélite. Zigel, que es miembro de la Sociedad Astronómica-Geodésica de la URSS, afirmó que ello permitiría resolver, a la vez, problemas basados en misterios tales como los cráteres lunares.

Asimismo, anunció que se estudia la posibilidad de establecer "institutos cósmicos" en el espacio superior para el estudio de la Luna y las estrellas, afirmando que "cabe dentro de las posibilidades y de la realidad, el envío de "cientos de cohetes a alturas de 3000 y 4000 kilómetros y sobre ellos establecer gigantescos Sputniks o institutos cósmicos".

Desde tales estaciones espaciales, dijo, sería posible hacer observaciones de los cuerpos celestes. Sugirió que podrían suspenderse así en el espacio telescopios gigantescos con un aumento de más de diez mil campos.

Reunión de Ike

WASHINGTON, 12 (INS) — Eisenhower se reunió con uno de los más nutridos grupos de asesores sobre seguridad nacional jamás congregado para decidir qué debe hacerse respecto del programa militar de satélites y cohetes.

La Casa Blanca explicó que el presidente discutió con sus asesores los gastos militares que serán sugeridos en el próximo presupuesto.

Un total de 62 funcionarios, incluyendo jefes civiles y militares estuvo presente.

ANUNCIAN UN NUEVO PLAN PARA DESARME

Contemplaría la Exigencia Rusa

NUEVA YORK, 12 (AP). — Trascendió que las potencias occidentales han aceptado un plan para aumentar la Comisión de Desarme de la UN, en un esfuerzo por conseguir que Rusia no boicotee las futuras conversaciones sobre el tema.

En fuentes diplomáticas se dijo que Estados Unidos, Gran Bretaña, Francia y Canadá, decidieron, en una reunión privada, aceptar por lo menos parte de las exigencias rusas, para que haya una más amplia representación en las negociaciones.

Se tiene entendido, que esos países se declararon partidarios de aumentar en cinco o siete naciones el número actual de miembros de la comisión, que es de doce. La Unión Soviética había propuesto que se incluyeran en ella a los 82 miembros de las Naciones Unidas, pero la idea no encontró apoyo fuera del bloque soviético.

Reclame la 2a SECCION

NUEVA tensión reina en la frontera egipciojordanoisraelí. La campaña lanzada por la prensa de El Cairo, en procura de la destitución de Hussein, ha convertido en un nuevo polvorín a esta zona del Oriente Medio. La situación ha tenido especial repercusión en Israel, ligada con Jordania por 510 kilómetros de frontera. Ben Gurión, que ayer salió restablecido del hospital, se dedica de inmediato al estudio del problema. Posiblemente, Israel solicite una reunión extraordinaria de la Comisión de Armisticio, a raíz de algunas incursiones sirias.

Salario Familiar Para Empleados Públicos

POR decreto dado a conocer anoche, se ha dispuesto que el personal de la Administración Nacional en todas sus ramas y dependencias, entes autárquicos y descentralizados y, en general de todos los organismos estatales, como así también el de las empresas del Estado regidas por la ley 13.653, percibirá, a partir del 1º de noviembre del corriente año, una asignación familiar de $ 150 por cada hijo a su cargo, menor de 15 años o incapacitado.

La parte resolutiva del decreto establece que estas asignaciones serán abonadas a los beneficiarios en forma mensual, juntamente con su sueldo o salario, aclarándose que cuando se reciban en forma fraccionada las retribuciones, la asignación será satisfecha en oportunidad del último pago parcial que se efectúe cada mes.

Además, señálase que las sumas que se abonen por este concepto, no serán consideradas integrantes del sueldo o salario y, en consecuencia, no serán tenidas en cuenta para la liquidación del sueldo anual complementario ni para el pago de indemnizaciones, teniendo el carácter de inembargables. Las asignaciones familiares establecidas ahora, reemplazan a las que en la actualidad se pagan por igual causa, siempre que estas últimas sean inferiores a aquéllas.

Queda asimismo aclarado en la medida gubernamental que en los casos de agentes que desempeñen tareas en más de una actividad amparada por este beneficio de igual monto y causa que la establecida en el decreto, el importe de la misma será abonada por el empleador de quien primero haya comenzado a percibirla, y en ningún caso el beneficio de que se trata será liquidado más de una vez por cada hijo.

El decreto declara que quedan excluidos del mismo, el personal cuyas asignaciones mensuales nominales, incluso las que se liquiden en concepto de costo de vida y bonificaciones por antigüedad, computada la asignación establecida, superen la suma de $ 5.400. Tampoco gozarán de los beneficios de la medida gubernamental aquellos que presten servicios fuera del territorio nacional, el personal regido por contratos especiales y los empleados de los organismos o empresas que realicen actividades exclusivamente rurales.

Aclárase después, que el personal con retribuciones inferiores a $ 5.400 mensuales, percibirá únicamente de la asignación que le pudiera corresponder la suma necesaria para alcanzar dicho límite, para el que se computarán el total de las retribuciones de los cónyuges que se encuentren comprendidos en el decreto.

Finalmente, la resolución del Poder Ejecutivo indica que los organismos estatales comprendidos en el decreto, proyectarán la reestructuración de sus respectivos presupuestos, de manera de posibilitar la liquidación del beneficio que se instituye, señalando que el ministerio de Hacienda dictará las medidas aclaratorias y complementarias.

El decreto se fundamenta en el hecho de que beneficios como el que instaura la medida, tienen un hondo contenido social, que hacen innecesarias otras consideraciones, ya que tiene como fin fundamental incrementar los ingresos de quienes deben soportar mayores cargas de familia. Además, destácase que pese a la situación financiera por que atraviesa el erario público, el gobierno entiende de estricta justicia otorgar estas asignaciones familiares.

Declaraciones de Guevara

"Puede considerarse que más de un 90% del personal de la Administración en sus distintos sectores, recibe un beneficio directo con el decreto", señaló el ministro de Trabajo y Previsión doctor Tristán E. Guevara al anunciar la medida anoche, durante una conferencia de prensa realizada en su despacho. "Este es un decreto —agregó— de hondo sentido social que tiene en cuenta especialmente, la situación de las familias trabajadoras. Mediante el mismo, el P.E., haciendo un gran esfuerzo, no obstante la difícil situación financiera de la Nación, ha considerado como muy justo, establecer el salario familiar".

Destacó el ministro que entre las dependencias que se benefician con el salario familiar figuran las 32 empresas del grupo DINIE y las 21 del grupo Bemberg.

"El presente beneficio —agregó— significa un aumento substancial porque las asignaciones familiares actualmente existentes, que fueran inferiores, serán substituidas por el nuevo aumento, mientras que las que existieran por otros motivos —como cónyuges— subsisten también".

Se refirió a la extensión del salario familiar a la actividad privada "como la industria del vestido —dijo— que lo va a imponer para trabajadores a domicilio y talleristas y las empresas de telecomunicaciones".

Terminó expresando el doctor Guevara "que el gobierno espera que esto se vaya extendiendo paulatinamente, a todos los sectores que aún no lo tienen, porque no desea imponerlo por una medida de carácter general. En ese sentido hace un llamado a la comprensión de todas las fuerzas empresarias que aún no lo tengan, para que lo establezcan como una forma positiva de aliviar la situación económica, sin incidir en costos, ni influir en la inflación".

Y Suspiró con Alivio

Otro cumpleaños de su mujer. ¡Y de nuevo el mismo problema! ¿Qué regalarle? Aquello era terrible. Cada año pasaba lo mismo. Cada año tenía que devanarse los sesos. Ya le había regalado joyas, tapados, mantones, cuadros, bibelots. ¿Y ahora? Desesperado, leyó los Avisos Clasificados de Clarín y vió éste:

MAQUINA de coser eléctrica sin uso, vendo. Avellaneda 18, dto. F

¡Qué buena idea! A su mujer solía gustarle coser algunas cositas en su casa. ¿Qué mejor que una máquina eléctrica moderna, cuyo escaso tamaño permitía guardarla en cualquier parte? Fué a verla inmediatamente y formuló su oferta. ¡Qué alivio! Un problema menos para él. Gracias al oportuno Clasificado de Clarín (Corrientes 555. Informes de 8 a 19 horas. T. U. 32-9411 al 9417)

Refiriose el Dr. Soler a su Viaje a Estados Unidos

INFORMACION PAGINA CINCO

★

Desde la Casa Rosada Será Anunciada la Convocatoria

INFORMACION PAGINA ONCE

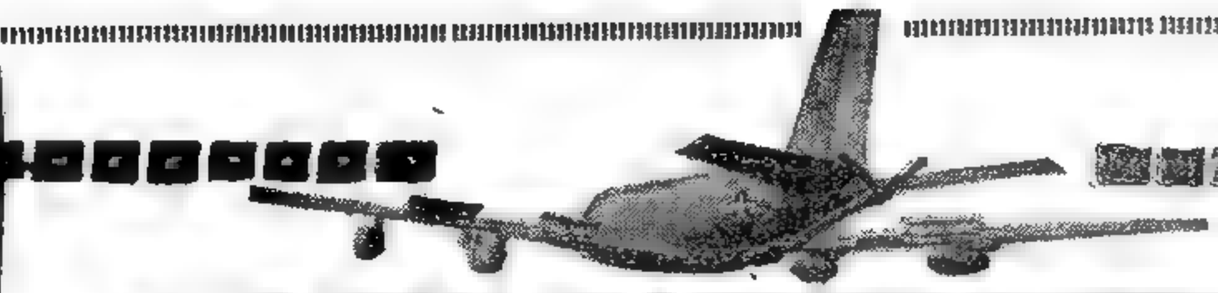

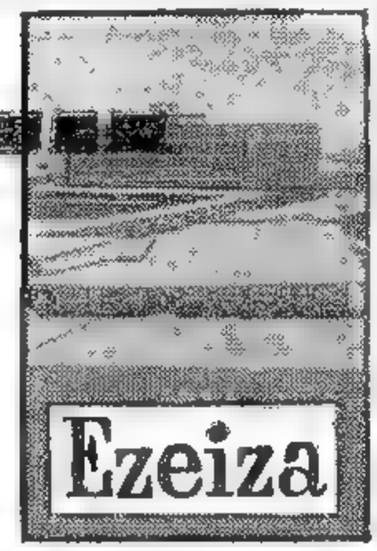

Nuevo Record del KC-135: Buenos Aires-Washington en 11 Horas

Demuestra la Unión el Poder Operativo de su Fuerza Aérea

PARTIO ayer, a las 6.28, desde el Aeropuerto de Ezeiza el gigantesco avión cisterna KC-135 de la fuerza aérea de la Unión, que lleva a su bordo al general LeMay, vicecomandante del Estado Mayor de su país. Para despedirlo, se hicieron presentes el jefe de las Fuerzas de Tareas de U.S.A., comandante Emrik, y funcionarios argentinos.

Demostración de Fuerza Operativa

WASHINGTON, 13 (AP). — En una demostración del poder operativo del Comando Estratégico de la fuerza aérea norteamericana, llegó a esta capital el avión tanque a reacción KC-135, que al mando del general Curtis LeMay partió esta mañana a las 6.28 de Buenos Aires. El aparato empleó en su vuelo record sin etapas, 11 horas 5 minutos, para cubrir los 8 300 kilómetros que separan las dos capitales, a un promedio de 769 km por hora. La mayor parte del trayecto debió hacerlo con fuerte viento de frente.

En "la ballena alada" regresaron a EE. UU. veintitrés miembros de la fuerza aérea, quienes fueron recibidos en el Aeropuerto Nacional por el secretario de Aviación, James Douglas, y altos jefes aeronáuticos. Douglas impuso la Cruz distinguida de vuelo a los altos oficiales que condujeron el avión, y otras condecoraciones de menor categoría al resto de los tripulantes.

Superioridad Sobre los Cohetes Teleguiados

En la oportunidad, el general LeMay, que es portador de una carta del presidente provisional argentino, general Aramburu, para el general Eisenhower, declaró que "está lejos el día en que los aparatos teledirigidos alcancen una eficacia estratégica superior al avión pilotado". Añadió que, en su opinión, la "primera generación" de cohetes teledirigidos será menos eficaz que los aviones pilotados.

El jefe del Estado Mayor de la aviación norteamericana, general Thomas White, que se hallaba en el aeropuerto, afirmó al darles la bienvenida: "Acabáis de efectuar un vuelo que bate todos los records y que es una prueba de las capacidades globales de la aviación de EE. UU".

California-Manila en 17 Horas

MANILA, 13 (AP). — Tres bombarderos B-66 birreactores de la fuerza aérea norteamericana llegaron hoy a la base aérea de Clark, al norte de esta capital, tras un vuelo directo sin escalas desde la base californiana de George. Informó la fuerza aérea que el vuelo demandó escasos minutos más de 17 horas y que era parte de una operación tendiente a demostrar que puede lanzar una fuerza táctica de ataque para ayudar a copar un indicio de guerra en cualquier parte del mundo. Un vocero afirmó que el vuelo directo de 8.000 millas (casi 12.900 kms.) era un record de distancia para los B-66, capaces de portar bombas atómicas, que recibieron reaprovisionamiento aéreo de combustible frente a Hawaii.

"Todavía no Están Pasados de Moda"

WASHINGTON, 13 (AP). — El "Evening Star" afirma que, si bien el vuelo en tiempo record y sin etapas ni reabastecimientos realizado por un Stratotanker entre Estados Unidos y la Argentina "no tiene el dramático impacto del lanzamiento de un Sputnik, constituye una noticia de valor excepcional desde el punto de vista tanto militar como de la aviación civil. Ese vuelo sirve para recordar a un público asombrado por el satélite artificial, que los bombarderos no están todavía pasados de moda".

Anticipa E. U. el Lanzamiento de su Primer Satélite

Anunció Eisenhower que su País Aumentará sus Gastos para Encarar el Reto Soviético

REDLANDS (California), 13 (AP). — Un vocero de la firma que está fabricando un cohete para el proyecto "Vanguard", dijo esta noche que, según se les ha notificado, un satélite de 15 centímetros de diámetro será lanzado desde Florida el día 19 de diciembre. El vocero dijo que la marina dió anoche las órdenes pertinentes a la empresa Central Rocket Co, de Menfone. Se proyectaba lanzar el 8 de diciembre desde Cabo Cañaveral, según reveló el portavoz, que agregó que no se había dado razón alguna para esta anticipación.

Advertencia de Eisenhower

OKLAHOMA, 13 (AP) — El presidente Eisenhower, tras advertir que "se plantea un peligro para todos los hombres libres del mundo", advirtió al país que habrá que gastar mucho más dinero en las armas del futuro, para poder hacer frente al reto que supone el avance ruso. En un discurso difundido a toda la nación por radio y televisión, el presidente se refirió a los días de Hitler y dijo que no fueron bastantes las personas que tomaron en serio las palabras del dictador. "No cometeremos ese error otra vez", afirmó.

Fué el segundo discurso, de la serie de alocuciones que se propone dirigir al país para avivar la confianza del pueblo en su capacidad defensiva y científica.

Eisenhower recomendó también la ampliación de los planes de estudios para preparar técnicos y científicos.

Peligro Para el Mundo Libre

Eisenhower expresó que aun bajo el sistema totalitario ruso, es posible "producir algunos logros materialistas notables" y añadió: "Cuando semejante competencia en las cosas materiales está al servicio de dirigentes que tienen poca estima por las cosas humanas, y que tienen a sus órdenes el poderío de un imperio, hay peligro para los hombres libres en todas partes. Esa es la razón por la cual el pueblo norteamericano se ha mostrado tan alarmado por los satélites terrestres", y reiteró que "los hombres libres hacen y harán frente a ese reto".

Al hablar del programa de construcción de satélites, expresó: "Nos proponemos desarrollar nuestro programas en forma tal que acrediten nuestra tradición científica y garanti-

(Continúa en la pág. CUATRO)

Khruschev Invitó a Ike a Visitar Moscú

MOSCU, 13 (INS). — Khruschev invitó "cordialmente" a Eisenhower y Dulles "y a todos los otros como buenos amigos" a visitar la URSS. En una recepción en la embajada egipcia, reivindicó también al mariscal Zhukov como militar y afirmó que el ex ministro de Defensa ruso se encuentra "de licencia a su pedido" y que en breve partirá en viaje de caza, probablemente "caza de tigres".

ESCRIBE Paul Reynaud

(ex presidente del Consejo de Ministros de Francia)

Da Otro Giro la Rueda de la Política Económica Francesa

PARIS, 13 (Exclusivo para Clarín). — Es ley tradicional de la política francesa que, al cabo de dos elecciones generales que hayan llevado al poder a la izquierda, las calamidades financieras sean de tal orden, que la opinión publica deba exigir el llamamiento de la derecha.

A los dos años del triunfo del cartel de las izquierdas, en 1924, hubo que acudir a Poincaré, quien salvó el franco. A los dos años del triunfo del Frente Popular, en 1936, me designaban ministro de Finanzas, y pocos meses después pudo "The Times", de Londres, hablar con cierta benevolencia de lo que llamó el "milagro francés".

Hubo entonces una excepción: la del período de posguerra, durante el cual el desorden asumió tal grado, que en el curso de siete años el franco alcanzó a perder las nueve décimas partes de su valor.

Pero aquella ley fatal acaba de aplicarse de nuevo.

A menos de dos años de imponerse el Frente Republicano, el cual nos deparó el ministerio Guy Mollet, de rumbo socialista, se ha constituído ahora un ministerio que orienta un radical moderado, el señor Gaillard, equipo que involucra algunos independientes.

Los hombres de izquierda son elegidos porque saben hablarle al pueblo con las palabras que a éste le placen, y tratan en vano de cumplir lo prometido, en virtud de lo cual practican una política financiera desidiosa y negligente, y como las cosas terminan por ponerse malas, se ven en el trance de ceder el paso a otros.

Ascienden entonces los de la derecha, encuentran los caudales exhaustos, llenan las cajas y, no obstante, resultan vencidos en las elecciones inmediatas, puesto que su política es necesariamente severa. Volvemos al círculo vicioso.

Afortunadamente, Francia es rica y su pueblo laborioso.

Harto singular el espectáculo que ofrece actualmente mi patria. Su industria ha andado a pasos gigantescos desde hace cinco años. En el último, ha batido todos los records, incluso el de sus competidores alemanes. ¿Cuál es, sin embargo, la situación del momento? Incapaz de afrontar los gastos del Estado, el Tesoro se ha visto precisado a pedirle al Banco de Francia, en cinco meses, la emisión de 150 billones de papel moneda a fin de que el Estado no cierre las ventanillas. Además, y ello tiene mayor gravedad aún, Francia ha consumido todas sus reservas de divisas, al punto de tener que afectar una parte de la reserva de oro del Banco de Francia, ante la amenaza de obligarse a racionar la compra de materias primas indispensables para su industria.

Tan desdichadas consecuencias, derivan de las faltas cometidas por los socialistas en el manejo de la economía y de las finanzas de la nación.

En momentos en que Francia estaba obligada a mantener 400 000 hombres en Argelia para reprimir los disturbios, que por lo tanto esos hombres faltaban en el mercado del trabajo, subían los salarios porque los patronos se arrancaban los unos a los otros una mano de obra rarificada, los socialistas hicieron votar una ley (lo que no existe en ninguna parte del mundo), imponiendo a la industria la carga de tres semanas de vacaciones pagas, en vez de dos. Ello tuvo por efecto quitar a la industria francesa el 1/52 de su mano de obra.

El alza de los salarios, superior a la de la producción misma —por importante que ésta sea— hizo subir los precios y constituyó uno de los factores de la inflación. El aumento de los gastos públicos duplicó el déficit. De ahí la necesidad de hacer imprimir billetes para encarar los gastos acrecidos del Estado.

Pero hay algo más grave todavía: los socialistas han combinado la inflación, que procura a los consumidores más billetes de banco (sin colocar en el mercado más mercancías), con el bloqueo de los precios. Combinación que en marzo pasado denominé en el recinto de la Cámara, una "mezcla detonante". Ya lo creo que detonó. El poder de adquisición de los franceses aumentó considerablemente. Compraron más, y los industriales se sintieron encantados de encontrar ricos compradores a domicilio, sin necesidad de ir a buscarlos al extranjero. Pero las mercaderías compradas por los franceses, estaban fabricadas con materias primas y energía importadas, vale decir, pagadas en divisas extranjeras.

De ahí la pérdida de divisas y la amenaza de poner freno a las importaciones, hecho que puede desencadenar una importante desocupación. Ese día, sin duda, las masas electorales se han de enojar.

Pero será demasiado tarde.

PAUL REYNAUD

Copyright Clarín • Prohibida la reproducción total o parcial

Reclame la 2ª SECCION

★ Edición de 44 Páginas ★

Clarín

60 CENTAVOS

Un toque de atención para la solución argentina de los problemas argentinos

AÑO XIII — Diario de la Mañana — Nº 4321

Buenos Aires, Jueves 14 de Noviembre de 1957

Severamente Sancionarán a los Comerciantes que no Marquen los Precios

Aplicaráse la Ley Contra Sabotajes

"CONSIDERAMOS que la nota de la Cámara de Comerciantes Mayoristas es insolente e inadmisible", declaró ayer el subsecretario de Comercio, Dr. Ronderos. No sabemos aún, agregó, quiénes la ratifican pero tenemos conocimiento que entre sus afiliados hay gente sensata incapaz de cometer la torpeza de solidarizarse con esa actitud. Los que la ratifiquen serán sancionados severamente conforme con las disposiciones de las leyes represivas, incluso la que reprime el sabotaje a la seguridad de la Nación, lo cual ocurriría si se pone en peligro el abastecimiento y la tranquilidad social de la población.

Decidida Colaboración

Señaló seguidamente el doctor Ronderos que se estaba comprobando la decidida colaboración de distintos sectores para cumplir con el decreto de marcación de precios, especialmente en el de almacenes y en la rama de comestibles mayoristas y minoristas, donde se cumple la medida en un 90%.

Podemos tener la seguridad que el procedimiento se irá perfeccionando con el tiempo —dijo— y los efectos de la marcación de precios se apreciarán con el transcurso de los días, poniéndose en evidencia a fines de este año o a principios del próximo. Ya —señaló— se han producido rebajas en los precios del jabón de lavar, aceites comestibles, porotos, quesos, alcohol de quemar y otros artículos.

Las Amenazas

Hemos estado pensando —dijo después— cuales serían las consecuencias si se comprobara que se llevan a la práctica las amenazas de la Cámara de Comerciantes Mayoristas, y puedo adelantarles, por ejemplo, que quienes se nieguen a recibir un pedido de mercadería serán sancionados con la pérdida habitual en el abastecimiento. Y si la mercadería marcada es rechazada, se asegurará el acceso a ella de los minoristas, consumidores y mayoristas que no se solidaricen con la nota. "Hay un lugar para cada uno, acotó, pero no se puede abusar para llevarse la parte del león. Consideramos

(Continúa en la PAG. VEINTITRES)

Y Todos Contentos

Una buena operación había hecho don Braulio: terminaba de comprar un restaurante en el que, además del precio de costo, había invertido una buena cantidad de dinero en mejoras. Pero... necesitaba un director de experiencia, un auténtico "maitre". Y publicó este Aviso Clasificado en Clarín.

DIRECTOR de restaurante, necesito. Optimas referencias, idiomas. Llamar T. E. ...1008

Este aviso lo leyó un ciudadano francés que acaba de llegar de Nueva York y que había dirigido restaurantes en Niza, Madrid, París y Roma. Concertó una entrevista con don Braulio y quedó contratado inmediatamente con gran alegría del dueño del restaurante, y el agradecimiento del público del local por las gentilezas del nuevo "maitre". Todos contentos gracias a un Aviso Clasificado de Clarín (Corrientes 655. Informes de 9 a 19 horas. T. E. 32-9411 al 9417).

Incendióse Nuevamente el Naftoducto: Estalló Una Bomba

(Continúa en la pág. SIETE)

Aramburu Anunciará Hoy la Convocatoria a Elecciones Generales

INFORMACION PAGINA SIETE

ANDREI GROMYKO

SUGIERE MOSCU UNA REUNION DE AMBOS BLOQUES

MOSCU, 14 (INS) — El canciller Gromyko expuso oficialmente por primera vez el concepto ruso de un nuevo tipo de conferencia de jefes de Estado, que incluiría, no sólo a los cuatro grandes, sino también países de ambos lados de la cortina de hierro.

En una conversación de una hora con William Randolph Hearst (h.), redactor en jefe de la cadena de diarios Hearst, Gromyko trató abiertamente una amplia gama de asuntos. Declaró categóricamente que las islas Kuriles forman parte integral del territorio de la URSS; atacó a Israel y Alemania occidental; reiteró la demanda soviética de un organismo de desarme permanente de la UN de 82 países y acusó directamente a EE. UU. de forzar a las pequeñas potencias a votar contra tal proposición.

Gromyko expuso claramente que al tratar de lograr una nueva serie de conferencias de elevado nivel, que pondría frente a frente a Eisenhower y a Khruschev, Rusia se proponía que en la misma hubiera una representación mucho más amplia que la que hubo en la conferencia de Ginebra de 1955.

El canciller expresó que tal conferencia "puede convocarse con la participación de cualquier número de Estados, y sobre quiénes serían los participantes podría llegarse a un acuerdo". Agregó que todavía no hemos llegado al punto donde puedan nombrarse países concretamente", respondió el canciller.

También opinó que "la cuestión de la unidad germana debe ser un asunto de acuerdo en el nivel gubernamental entre Oriente y Occidente".

Prueba de un Proyectil

MOSCU, 14 (INS) — Radio Moscú reveló que un proyectil teleguiado intercontinental soviético sin alas y de forma cilíndrica alcanzó una velocidad de 20.832 a 24.800 kilómetros por hora.

Añadió que el cohete tenía motores de reacción con un combustible poderoso, reservas de combustible y oxidante, instrumentos y mecanismo de timón. El cohete consistía de varias etapas, teniendo cada una de ellas un motor con combustible oxidante.

Clausuraron las Sesiones de la Convención Reformadora

RESEÑO PALACIOS HIDALGO LA LABOR CUMPLIDA

SANTA FE, 14. (Enviado especial). — En sesión solemne, la Convención Nacional Reformadora resolvió ayer disolver la Asamblea a partir de las 24 horas de esta noche, y comunicar al Poder Ejecutivo las reformas sancionadas a la Carta Fundamental de 1853, en las reuniones celebradas por el cuerpo durante los días 24 y 25 de octubre último.

La Convención inició sus deliberaciones a las 20.30, con la presidencia de su titular señor Ignacio Palacios Hidalgo, y con la asistencia de 79 de sus miembros, hallándose a esa hora 93 diputados en la casa. En representación del Poder Ejecutivo de la Nación se hallaban presentes en el recinto el edecán aeronáutico vicecomodoro Roberto César Müller y el interventor federal en la provincia, Dr. Clodomiro Carranza, como así también el comisionado municipal, Dr. José Carmelo Busaniche.

Abierta la sesión en minoría, por secretaría se dió lectura a una resolución adoptada por el presidente del Cuerpo, en la que se declara disuelta la Convención Nacional a partir de la hora 24 del día de la fecha, sin perjuicio de la continuación de las gestiones pendientes relacionadas con el cumplimiento de sus resoluciones y a poner término a las operaciones administrativas pendientes.

Dispone, además, comunicar las reformas constitucionales sancionadas en las sesiones del 24 y 25 de octubre de 1957 al Gobierno de la Nación, para su publicación y cumplimiento en todo el territorio de la República. Por último, expresa públicamente el reconocimiento por la generosa hospitalidad que el noble pueblo de Santa Fe, los funcionarios de la Intervención nacional y la Universidad Nacional del Litoral han brindado a la Convención y a sus miembros.

Seguidamente, se tomó conocimiento de sendos mensajes dirigidos por el presidente y vicepresidente de la Nación, general Aramburu y contraalmirante Rojas, cuyos textos damos por separado.

De inmediato, el presidente, señor Palacios Hidalgo, dió lectura al mensaje dirigido al pueblo, que fué trasmitido en cadena por radioemisoras locales.

Habla Palacios Hidalgo

El presidente de la Convención Nacional Constituyente, Sr. Palacios Hidalgo, expresó al iniciar su discurso que lo hacía para dar cuenta de la labor realizada, "el sentido que a ella le atribuimos y expresar, también, cuáles son a nuestro juicio las consecuencias que en el futuro inmediato y en los días que han de sucederle tendrán los debates mantenidos aquí por nuestros representantes".

Agregó que lo acompañaban en la oportunidad "los diputados constituyentes que, fieles al mandato conferido en los comicios del 28 de julio, han permanecido hasta ahora en sus bancas y que —al igual que el ciudadano que os habla— si no pueden sentir plenamente embargado su espíritu por la satisfacción de haber dado término a sus tareas con la amplitud en todo momento deseada, los conforta el hecho de haber cumplido con su deber, en la medida y forma que lo han posibilitado circunstancias ajenas a su voluntad. A ellos, sus contemporáneos ni la historia los acusarán de haber frustrado una magnífica oportunidad para que Argentina incorporara a la ley de sus leyes normas y principios que adecuaran la convivencia de quienes habiten su suelo, a seguridades democráticas compatibles con la vigencia de una efectiva seguridad social".

La Labor Cumplida

Dijo más adelante que, vencido el término acordado al cuerpo "para resolver acerca de los puntos precisados en el ámbito de su competencia", dos de ellos no están "en la enumeración taxativamente hecha en el decreto 3838 y en la resolución de la Honorable Convención de fecha 23 de setiembre último porque son implícitos al poder constituyente. Eran ellos, declarar el orden jurídico vigente y establecer el nexo de legalidad entre el estado revolucionario y el restablecimiento de la norma legal institucional. Acerca de la primera de estas cuestiones, la Asamblea declaró la plena vigencia de la Constitución de 1853, con las reformas sancionadas en 1860, 1866 y 1898 y categórica exclusión de las pretendidas de 1949; la otra, que hubiera correspondido considerar en el capítulo de disposiciones transitorias, se careció de oportunidad para ello, dada la forma imprevista en que el cuerpo debió poner término a sus deliberaciones".

Retorno a la Democracia

Expresó más adelante que la declaración "sobre seguridad jurídica dió solución a la situación creada por la proclama revolucionaria del 27 de abril de 1956, suspendiendo las llamadas reformas de 1949", y agregó luego que "el retorno argentino a la democracia se posibilitaba por el hecho afortunado de haber asumido la conducción de los destinos nacionales un soldado que había puesto su espada victoriosa al servicio de la ley y las aspiraciones civilizadas de su pueblo", mereciendo el reconocimiento del pueblo que "también comprende a todas las fuerzas armadas de la Nación y de manera particular —me es grato decirlo— al valeroso marino que integra el Poder Ejecutivo designado por la Revolución".

De los temas a tocar y que el orador reseñó, la Convención, dijo, "sólo ha estudiado y llegado a conclusiones, defi-

(Continúa en la Pág. TRECE)

Clarín
BUENOS AIRES REPUBLICA ARGENTINA
60 CENTAVOS
Un hogar de unación para la unidad argentina de los problemas argentinos
AÑO XIII — Diario de la Mañana — Nº 4322
Buenos Aires, Viernes 15 de Noviembre de 1957

Trata Occidente la Reorganización de su Defensa

Plataformas Aéreas Para Telecohetes

PARIS, 14 (AP). — Mientras los políticos y los estadistas buscaban hoy la manera de estrechar los vínculos que unen a los 15 países de la NATO, el director del programa de investigación aérea de la NATO propuso defender a Europa con proyectiles lanzados desde plataformas aéreas y submarinas. Una idea semejante fué expresada ayer por el senador norteamericano Henry Jackson, a la prensa. Theodore von Karman, director del programa mencionado y ex Consejero Científico de la Fuerza Aérea norteamericana afirmó que las bases móviles eran una necesidad imperativa, porque las instalaciones permanentes en tierra, "son fáciles blancos que se ven hasta desde los satélites". Añadió que esas bases, aunque parecen producto de la fantasía, no son cosas de un día para el otro. Las plataformas aéreas existen, pero en planos preliminares, y las submarinas, con sumergibles nucleares, no podrían estar listas antes de 1962.

"Interdependencia"

Entre tanto, el secretario general de la NATO, Paul Henry Spaak, de Bélgica, manifestó en la asamblea consultiva que es urgente comprender la necesidad de la "interdependencia" de los países aliados y su mutua solidaridad, agregando que abrigaba la esperanza de que la comprensión de esa necesidad mutua cristalizara en un programa definido durante la reunión de jefes de Estados de los países aliados que se celebrará en diciembre próximo.

Varios delegados coincidieron en sus apreciaciones de que, como una prueba evidente de que esa situación es comprendida esperaban por parte de EE. UU., la revisión de la ley que prohibe compartir con sus aliados informaciones que el gobierno norteamericano considere secretas.

Von Karman dijo que los rusos no lograron capturar a técnicos alemanes de categoría, al término de la guerra, y que su éxito en la construcción y lanzamiento de los cohetes se debe a sus propios esfuerzos. Agregó que para lanzar su segundo satélite, los soviéticos no emplearon un combustible "milagroso" sino combustibles del futuro que pusieron en uso práctico antes que nosotros".

Estrella Voladora

Von Karman explicó que la "estrella voladora" francesa, un nuevo modelo de avión todavía envuelto en el secreto, podría servir como prototipo para la plataforma aérea.

El científico dijo que los submarinos lanzadores de proyectiles cohetes tendrían la ventaja de poder acercarse lo suficiente a los objetivos para utilizar cohetes propulsados por combustibles sólidos

(Continúa en la Pág. DOS)

Reclame la 2ª SECCION

Dispondrá Bonn de Proyectiles Teledirigidos

BONN, 14 (AP). — Las fuerzas armadas de Alemania occidental serán equipadas con cohetes de varios tipos, según reveló el ministro de Defensa, Josef Strauss. Manifestó que, de acuerdo con los planes actuales, no tendrán carga explosiva atómica. Strauss añadió que, debido a la carencia de recursos necesarios para que tales armas las produzcan las naciones europeas individualmente, se efectuará una integración de los recursos de investigación, desarrollo y producción de Alemania occidental, Francia y Gran Bretaña.

Mientras tanto, la comisión de iniciativas británicoalemana estaba estudiando en detalle las propuestas para el desarrollo conjunto de armas de muchos tipos.

Strauss dijo que el arsenal de cohetes de Alemania occidental incluirá: un cohete táctico de infantería, un proyectil SS10 diseñado por los franceses, así como otros proyectiles antitanques guiados por radio, un cohete de defensa, aérea y terrestre, basado en el "Nike" norteamericano, y un proyectil teledirigido, de tierra a tierra, similar al "Matador" norteamericano.

EN EL ACUERDO de gabinete realizado ayer, fué tratado el decreto de convocatoria a elecciones generales, que, como culminación del plan político del gobierno revolucionario, devolverá la normalidad institucional a la República. La nota gráfica muestra un aspecto de la reunión realizada en la Casa de Gobierno

Gravitación de Stevenson en la Actualidad Yanqui

NUEVA YORK, 14 (De nuestra agencia). — Mucho satélite y pocas nueces. Por lo menos aquí, en EE.UU., habrá que envolver los acontecimientos que se están desarrollando en el nombre de una época, y ninguno más adecuado que el de post-sputnik. El retrato del momento sería un inmenso espectáculo de fuegos artificiales de palabras y hechos. Día tras día crece la presión interespacial, digamos, con noticias de tono wagneriano: "Lancen el satélite, le ordenan al ejército". "La armada lanzará un satélite el viernes 15". "El primer satélite de EE.UU. para el 1º de diciembre". "Eisenhower invita a Stevenson a colaborar en la política exterior". "Eisenhower propone un gran aumento de gastos para armamentos". "Los rusos lanzarán más perros al espacio". Etc., etc.

De todo esto, sólo aparece clara una cosa: en Washington nadie tiene una idea cierta ni un concepto sistemático de las cosas que deben hacerse. Con el Sputnik metido entre ceja y ceja, el gobierno norteamericano se ha hecho una doble y súbita obsesión: conjurar la amenaza de los proyectiles dirigidos y contrarrestar el enorme golpe de propaganda logrado por los rusos. Y la línea elemental adoptada es oponer proyectiles dirigidos a los proyectiles dirigidos, y satélites a los satélites.

Por supuesto, el problema militar es importantísimo y EE.UU. no puede dormirse ante el ritmo crucial adquirido por la competencia técnica de Rusia. Pero a la vez es absurdo que ahora, repentinamente, parezca que todos los enormes problemas de nuestro tiempo se resumen en términos de satélites y proyectiles dirigidos. De hecho, enviar un cohete a la luna no resolverá ninguno de los conflictos de la Tierra que, después de todo, debieran tener prioridad...

Quizá lo más importante que ocurre en EE.UU. en estos momentos es la falta de ideas, la ausencia de imaginación entre los hombres que manejan el destino del país. El presidente, este general que subió al poder impulsado por la promesa pacificadora de Corea y otras promesas rosadas en las que era más lindo creer que en los fríos puntos de vista —ya confirmados— de Adlai Stevenson, acaba de anunciar que todo puede arreglarse gastando más dinero en armamentos, a costa de otros renglones del presupuesto... Simultáneamente, con la otra mano, se lo invita al propio Stevenson —invitación confusa que tiene mucho de grito y disparada de tero— para que colabore en la organización de la política exterior del país, así como se lo invitó —sin éxito— a colaborar en la solución del problema racial del Sur cuando hizo crisis la cuestión de Little Rock. En esta actitud de Washington hay una incongruencia y cierto grado de extorsión moral. Incongruencia porque no cabe un maridaje entre el talento y la visión de Stevenson con el método Ollendorf que practica Dulles en la política exterior; y extorsión porque la honradez y el sentido del deber de Stevenson pueden llevarlo a sacrificarse en un esfuerzo estéril.

No obstante, en medio de esta confusión, el nombre de Stevenson —peligrosamente condicionado— es la única cosa inteligente que puede destacarse como un hecho realmente positivo. Pero ante la magnitud de los acontecimientos últimos y ante la perspectiva de los que pueden sobrevenir, esa contribución sólo es una parodia de lo que debiera ser. La idea, aparentemente absurda, de que Stevenson pudiera llegar un día a ser secretario de Estado, pareciera depender ahora exclusivamente de los sotocones que se registran en la Casa Blanca. Mientras tanto, dejemos constancia de que esta época post-sputnik se tipifica en EE.UU. por una inundación de satélites en un desconcierto de ideas.

HORACIO ESTOL
Corresponsal de Clarín en EE. UU.

Inauguróse la Conferencia Interamericana de Abogados

INFORMACION PAGINA CENTRAL

Propúsose que el Día 23 se Reúna el Club de París

(Información Pág. TRECE)

Convocóse a Elecciones Generales en el País Para el 23 de Febrero

REAFIRMO ARAMBURU QUE SE ENTREGARA EL PODER EL 1o. DE MAYO

● Regirá la Ley Sáenz Peña

CUMPLIO el Gobierno Provisional su compromiso de honor ante el pueblo de la Nación: anoche se dió a conocer el decreto, firmado por el presidente provisional en ejercicio de los poderes revolucionarios y refrendado en acuerdo de ministros, por el cual se convoca para el domingo 23 de febrero de 1958 a elecciones generales en todo el territorio del país, con el fin de constituir los gobiernos de la Nación y de las provincias. Las características fundamentales del decreto de convocatoria, son las siguientes:

● *Se utilizará el sistema electoral de lista incompleta consagrado por la "Ley Sáenz Peña"*

● *Se realizarán conjuntamente elecciones nacionales, provinciales y municipales.*

● *La ciudadanía votará en el orden nacional por 466 electores de presidente y vicepresidente de la Nación, 74 de senadores nacionales por la Capital Federal y 187 de diputados nacionales.*

● *Serán elegidos los miembros de los poderes Ejecutivo, Legislativo y funcionarios electivos municipales en todas las provincias que tengan carta constitucional vigente al 1º de diciembre de 1957.*

● *Se elegirán concejales municipales en la Capital Federal*

● *Los electores del territorio nacional de Tierra del Fuego, Antártida e islas del Atlántico sur, formarán parte del distrito electoral de la Capital Federal, al solo efecto de esta convocatoria, sufragando únicamente por electores de presidente y vicepresidente de la Nación.*

● *El presidente y vicepresidente electos de la Nación tomarán posesión de sus cargos el día 1º de mayo de 1958, en la forma y condiciones que establece la Constitución Nacional.*

● *En la misma fecha se reunirán ambas Cámaras en sesiones ordinarias, y quedarán constituídos los poderes Ejecutivo y Legislativo de las provincias.*

En la Casa Rosada

En catorce minutos leyó el presidente provisional su mensaje al pueblo de la República, después que el secretario general de la Presidencia, coronel Carlos A. Peralta, hiciera conocer el decreto a elecciones generales, pronunciamiento que se hizo llegar a todos los ámbitos del país y de América, por distintas redes de emisoras radiotelefónicas

El salón de acuerdos fué totalmente ocupado, rodeando la mesa de deliberaciones, dirigentes políticos, miembros de la Junta Consultiva en receso, los subsecretarios de todos los ministerios convencionales, altos funcionarios y varias damas, entre las que se encontraba la señora Clara Silvina de Oyuela

Se Inicia el Acto

A las 19.40, el general Aramburu abandonó el despacho presidencial, dirigiéndose con el contraalmirante Rojas y ministros al salón de acuerdos, donde ya se encontraba la mayoría de los secretarios de Estado.

Mientras los reporteros gráficos y operadores de TV tomaban sus notas, el primer magistrado, ocupando el sitial de la cabecera, cambiaba frases con el presidente de la Convención Reformadora, señor Ignacio Palacios Hidalgo, sentado a la

(Continúa en la Pág. CUATRO)

Clarín

Un toque de atención para la solución argentina de los problemas argentinos

BUENOS AIRES REPUBLICA ARGENTINA

30 CENTAVOS

AÑO XIII — Diario de la Mañana — Nº 4323

Buenos Aires, Sábado 16 de Noviembre de 1957

LA INSTANTANEA histórica: el presidente provisional, general Aramburu, anuncia al pueblo de la República, la convocatoria a elecciones generales para el 23 de febrero

● El Mensaje Presidencial

POCO después de firmarse los decretos de convocatoria a elecciones y su correspondiente reglamentación, el general Aramburu dirigió un mensaje radial a la población del país. En casi 1.400 palabras, el jefe del Estado delineó los tramos finales de su gobierno hasta la entrega del poder, que, reafirmó, se hará el 1º de mayo próximo. Los puntos fundamentales de su exposición pueden resumirse así:

● *El último período que media entre el acto eleccionario y la entrega del poder a las nuevas autoridades incluirá los escrutinios definitivos, la votación de los colegios electorales, la reunión previa de las Cámaras y, por fin, la asunción del mando presidencial.*

● *"Los amigos del rumor pueden llamarse a silencio", porque la unión de las fuerzas armadas es total en apoyo del cumplimiento del Plan Político.*

● *La ciudadanía debe desconfiar de los milagros y de los milagreros y preferir el lenguaje rudo de la verdad, porque por ese camino se llegará al bienestar y la seguridad.*

● *Dirigiéndose a los políticos: La Revolución continúa sin dueños ni herederos.*

● *Dirigiéndose a las fuerzas armadas: La política no se decide ni en los cuarteles, ni en las bases, ni en los buques.*

● *Dirigiéndose a los ciudadanos: La Revolución Libertadora ha cumplido cuanto prometió y hoy os devuelve el derecho a elegir.*

El texto del mensaje de Aramburu es el siguiente:

El Mensaje

"El 13 de noviembre de 1955 dijimos a la República que sabíamos de la adhesión del pueblo argentino a los principios democráticos y que le dábamos la absoluta seguridad de que tales principios serían cumplidos:

"Dos años después hemos convocado a elecciones generales, mediando desde entonces hasta ahora un ineludible proceso, imposible de ser juzgado cabalmente en el presente, pero que queda para el análisis de cuantos mañana deseen comprobar lo que pueden la honradez, la verdad y el renunciamiento

"Y de tal análisis renacerá la confianza entre nosotros, esa confianza casi perdida a fuerza de engaños, demagogia, fraudes, burlas y circo.

Ultima Etapa

Hoy entramos en la última etapa de nuestra recuperación institucional bajo el signo de la sabia Constitución de 1853, con las modificaciones de 1860, 1866, 1898 y 1957.

Las Fuerzas Armadas, desde el Gobierno, convocan a la ciudadanía para elegir sus autoridades democráticas, cumpliendo con la promesa de dar el gran ejemplo que el país y América reclaman. No crean los argentinos que todos los peligros han desaparecido. Fueron vencidos y reducidos, pero no han desaparecido totalmente.

Su eliminación completa podrá ocurrir únicamente en el ejercicio pleno de la democracia con un Gobierno Constitucional que haga honor a experiencias recientes, lejanas y más lejanas.

Debemos tener fe en que los hombres que tomen las riendas del poder completarán las aspiraciones tan anheladas y harán el único continuismo admisible: enaltecer a la democracia.

Es interesante prever el posible acontecer para esta última etapa hasta la entrega del poder, pero antes precisemos que no existe ni existirá posibilidad alguna de alteración de nuestros planes por influencia directa o indirecta de fantásticos e imposibles intentos subversivos de cualquier forma.

Los amigos del rumor pueden llamarse a silencio, porque la unión de las Fuerzas Armadas es total en apoyo del cumplimiento del Plan Político y están dispuestas a demostrar hasta dónde llega su decisión y cuánto vale el honor en defensa de la ciudadanía y sus derechos

Y digamos también, para que no queden dudas, que no habrá de permitirse bajo ningún concepto el retroceso al pasado. La solución del problema está en manos de los partidos políticos democráticos, sin que logren gravitar los saboteadores a sueldo que en cumplimiento de su particular e incalificable plan político atentan en las sombras contra la vida y el patrimonio público o privado de los argentinos.

Tres Períodos

La etapa final que iniciamos puede dividirse en tres períodos de características distintas hasta la entrega del poder el 1º de mayo de 1958.

El primero, hasta los cuarenta días de la fecha, dedicado a las luchas internas en cada partido para elegir los candidatos definitivos

No nos equivocamos al advertir a los partidos que el país espera bregas elevadas y constructivas y no disputas destructivas que vejan a la democracia haciendo recordar épocas que no deben reeditarse.

La ciudadanía observa atentamente esperando de los ocasionales rivales actitudes enaltecedoras que contribuyan a la unión y al esclarecimiento de las ideas.

El escepticismo popular con referencia a los políticos, inculcado profundamente en muchos años de prédica engañosa, no ha desaparecido aún completamente.

Habríamos perdido mucho camino en nuestra recuperación moral si como resultado de las cuestiones internas el electorado llegase a la conclusión de que existe una verdadera crisis de dirigentes.

Es menester demostrar que aquella prédica fué efectivamente engañosa y que existen hombres probos y de elevadas miras, que estando capacitados para ejercer el poder, le temen en razón de su respon-

(Continúa en la Pág. CINCO)

En el Exterior

Divergencias en la NATO

Francia Deja la Reunión por la Entrega de Armas a Túnez

(Información Pág. TRES)

Belgrado Advierte a Bonn

(Información Pág. TRES)

BONN: Escudo Atómico Occidental

BONN, 15 (De nuestro corresponsal) — Habría que recordar los días de Bayaceto, Solimán y Lepanto para encontrar las fechas en que la psicosis de miedo de la vieja Europa al enemigo del Este ha sido tan grande como la actual. Los pueblos cristianos unidos, gritaban entonces Petrarca o Nicolás Cusa. Los pueblos libres unidos, grita hoy el canciller alemán campeón de la cristiandad, el más avanzado frente a la amenaza oriental. Los sputniks y los discursos de Khruschev, las ironías del Este y los brindis de los corifeos comunistas reunidos en Moscú han creado en Europa una atmósfera de pavor. Hoy mismo, Khruschev ha repetido que Rusia es superior a todos en armas teledirigidas. Ante el gesto retador del mundo comunista, esta avanzada de Occidente, que es Bonn, urge la reagrupación de las fuerzas del mundo libre y quiere que la reunión de la NATO del 16 de diciembre en París marque una nueva etapa de colaboración.

Hace meses, el canciller habló de la necesidad de darle a la NATO un contenido político económico y ahora ha hecho suya esa idea el secretario general de la organización, Spaak.

Pero la paternidad del proyecto es del canciller y esto explica el esmero con que se están preparando Adenauer y sus principales colaboradores para la asamblea de París. Acudirán a ella los ministros de Asuntos Exteriores, Defensa y Economía alemanes. Los germanos llegarán dispuestos a arrimar el hombro y a exigir que todos les ayuden a sostener el gran peso que el momento actual echa sobre Occidente. Pueblos libres, unios y abroquelaos, es la consigna alemana Aquí se ha recibido con entusiasmo el plan de Macmillan de reafirmación de la colaboración internacional. Bonn empieza con un ejemplo, votando dos mil millones de marcos más para el presupuesto de rearme de 1958. Hasta los socialistas alemanes parecen abdicar de su rígida hostilidad ante todo lo castrense. Por primera vez, muéstranse conciliadores. Anteayer, los miembros destacadísimos del partido Socialista, Carlo Schmid, Erler y Marten, dialogaron sobre cuestiones militares con el ministro de la Defensa, Strauss, y llegaron a un acuerdo sobre la necesidad de dotar, en 1958, a los soldados alemanes de cohetes teledirigidos. Ayer lo decidió el gobierno. Por ahora, nada hay resuelto sobre la dotación de armas atómicas, pero la impresión del mundo es que se llegará a ello, pues los cohetes sólo son una etapa hacia el armamento termonuclear Los tratados de París le prohibieron a Bonn las armas atómicas, bacteriológicas y químicas, pero desde entonces han pasado dos años y llovido mucho. Hoy, Bonn tiene 120.000 apercibidos para una guerra modernísima y la diplomacia alemana pesa en el mundo libre. El enemigo común, el peligro común y creciente confirma cada día que Alemania debe ser necesariamente el escudo de Estados Unidos y la espada del mundo libre. Pero debe tener un escudo atómico.

Los alemanes se preparan para la conferencia de la NATO. De ella saldrá reforzada su posición

Antes de ir a París, Adenauer pasará tres días en Londres. De importante califican a esta visita. El canciller, acaso inseguro de que la joven Norteamérica esté a la altura de su responsabilidad como rectora del mundo libre, quiere saber qué piensa la Old England y acaso concertar un "gentlemen agreement" entre los europeos, por si ahora fallase el resorte norteamericano.

CRISTOBAL TAMAYO
Corresponsal de Clarín en Alemania Occidental

Acatan los Mayoristas la Marcación de Precios

(INFORMACION PAGINA NUEVE)

Reclame la 2ª SECCION

Planteó Gaillard el Voto de Confianza en la Cuestión Financiera

INFORMACION PAGINA TRES

Multitud en Ezeiza.

ESTA nota gráfica fué obtenida ayer por la tarde en el aeropuerto de Ezeiza, durante una de las ejercitaciones realizadas por efectivos aéreos norteamericanos, en cumplimiento del festejo de la Semana Aeronáutica. Una extraordinaria cantidad de público presenció las arriesgadas pruebas

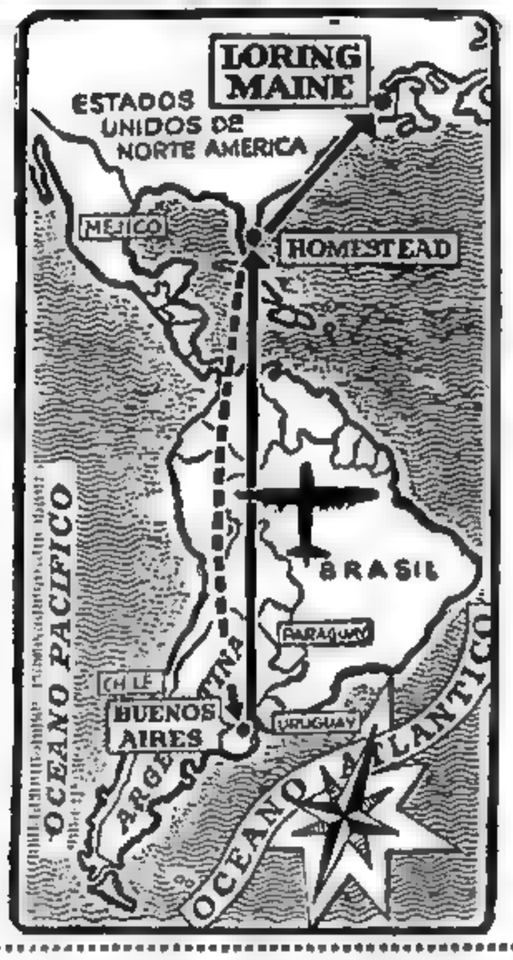

SEIS superfortalezas volantes B-52 a reacción están cumpliendo el recorrido que muestra el mapa. Salieron de Homestead a las 6.10, por la tarde sobrevolaron Buenos Aires y emprendieron el regreso a la base de Loring, en Maine, sin hacer escalas y reabasteciéndose en el aire

Italia Ofreció Mediar en el Litigio Sobre Túnez

★ Edición de 48 Páginas ★

Clarín

BUENOS AIRES ★ REPUBLICA ARGENTINA ★

60 CENTAVOS

Un toque de atención para la solución argentina de los problemas argentinos

AÑO XIII — Diario de la Mañana — Nº 4324

Buenos Aires, Domingo 17 de Noviembre de 1957

Elaboran en la Unión un Plan de Conciliación con Francia

ROMA, 16 (AP). — Se informó que Italia busca mediar en la disputa entre Francia, Gran Bretaña y Estados Unidos, surgida a raíz de los envíos de armas anglonorteamericanas a Túnez. Italia se encuentra en una excelente posición para actuar como mediadora, en cuanto concierne a Francia. Túnez pidió a Italia hace dos meses que suministre armamentos para un batallón de policía, y el gobierno italiano rechazó la petición, luego de consultar a París. El canciller Pella buscó intervenir en la disputa, tres horas después de regresar de una visita oficial de cuatro días a Turquía, junto con el presidente Gronchi. Invitó al embajador francés, Gaston Palewski, a concurrir al Palacio Chigi, sede de la Cancillería. Después de conversar con él, Pella pidió a los representantes diplomáticos de Gran Bretaña y Estados Unidos que concurrieran a su despacho.

Entretanto, el subsecretario de la Cancillería, Alberto Folchi, conversó con el embajador tunecino, Habib Bourgiba, hijo del presidente de Túnez.

Reunión de la NATO

PARIS, 16 (AP). — Una prolongada sesión de emergencia del consejo de la Organización del Tratado del Atlántico Norte quedó interrumpida hoy sin haber podido resolver las diferencias surgidas entre Francia de una parte y Estados Unidos y Gran Bretaña de la otra.

Los delegados al organismo directivo de la NATO decidieron convocar a nueva sesión conciliatoria para la semana entrante, probablemente para el miércoles. Es decir, al día siguiente de que se entrevisten en Washington el ministro de Relaciones Exteriores de Francia, Christian Pineau, y el secretario de Estado norteamericano, John Foster Dulles. Pineau, que debía partir hoy para Washington, aplazó el viaje por 24 horas.

Tiénese entendido que en la sesión de hoy el delegado norteamericano W. Randolph Burgess desmintió la afirmación francesa de que no se le comunicó el envío, diciendo que se había mantenido plenamente informada a Francia de las intenciones de sus aliados.

Informantes autorizados dijeron que el secretario general de la NATO, Paul-Henri Spaak, había recalcado en la sesión secreta de hoy la necesidad imperativa de las consultas previas entre los miembros de la NATO antes de que cualquiera de ellos tomara una decisiva que afectara a otros miembros.

La sesión fué descrita como realizada en ambiente amistoso, en la que todos los delegados, incluso el francés con-

(Continúa en la Página CUATRO)

VUELO DE IDA Y VUELTA DE SEIS SUPERFORTALEZAS B-52 A REACCION

EN una demostración de real capacidad técnica, seis Estratofortalezas B-52, a reacción, pertenecientes al Comando Aéreo Estratégico de la Fuerza Aérea de Estados Unidos, sobrevolaron ayer Buenos Aires luego de cubrir las 8 mil millas que nos separa de sus bases en 10 horas 32 minutos. Las gigantescas máquinas, sin aterrizar y luego de 15 minutos de vuelo sobre el Gran Buenos Aires, emprendieron el regreso en ruta directa a Loring, en Maine. Estas mismas máquinas son las que volaron alrededor del mundo sin escala, en el tiempo record de 45 horas y 19 minutos.

Eran las 16.42 cuando hicieron su aparición sobre Ezeiza, siendo recibidos con nutridos aplausos por parte de una concurrencia que sobrepasaba las 100.000 personas. Los B-52 cumplieron el raid, reabastecidos en vuelo en lugares no conocidos de la ruta, por 6 cisternas KC-135. Ya sobre Carmelo, 2 aviones cisternas KC-97, reabastecieron de combus-

(Continúa en la Página TRECE)

Apoyo Demócrata al Plan Eisenhower

Tratarán el Aumento de los Gastos Militares

AUGUSTA (Georgia), 16 (AP). — El presidente Eisenhower y el secretario de Defensa, Neil McElroy, conferenciarán aquí el martes sobre los planes del gobierno para aumentar los gastos de la defensa en armas para la era espacial. Los planes para esta conferencia los anunció hoy en esta sede presidencial de vacaciones, el secretario de prensa de la Casa Blanca, James C. Hagerty. No estimó el presidente en qué suma será necesario aumentar los gastos de la defensa, que en el año fiscal actual excederán el cálculo original de 38.000 millones de dólares. El presidente dijo que es necesario el aumento para hacer frente a la amenaza rusa y añadió que los aumentos en ese sector de inversiones serán compensados en la mayor medida posible por ahorros en otros renglones, tanto militares como civiles. Señaló que en el caso de actividades civiles, podría ser necesario que el Congreso postergara o eliminara programas enteros.

En una conferencia de prensa en Washington, McElroy se negó a estimar la dimensión del aumento que podría requerirse en los gastos militares. Por otra parte, el senador Styles Bridges, principal miembro republicano de la comisión de asignaciones del Senado, predijo recientemente que los gastos de la defensa podrían demandar un aumento de 1.000 a 2.000 millones de dólares.

Esta mañana, Eisenhower, que llegó ayer por la tarde a ésta, se presentó a las 7.45 en la pequeña oficina que hace de despacho presidencial en el Augusta National Club y completó los preparativos para la conferencia del martes con McElroy, a la que concurrirá también W. J. McNeil, secretario ayudante del departamento de Defensa a cargo de asuntos presupuestarios.

Respaldo Opositor

WASHINGTON, 16 (AFP). — El comité consultivo del partido Demócrata aconseja apoyar al presidente Eisenhower sin reserva en toda acción que proponga o que decida con objeto de reforzar las defensas de Estados Unidos y las de los países aliados.

Este comité, que agrupa 24 personalidades, entre las que figuran el ex presidente Harry Truman, el actual líder demócrata Adlai Stevenson, el gobernador de Nueva York, Averell Harriman, etc., ha dado la siguiente declaración: "El comité consultivo recomienda apoyar sin reservas al presidente en toda acción sana que llegara a proponer o a ejecutar con el objeto de reforzar nuestras defensas o las de nuestros aliados, o trabajar con todos los pueblos del mundo para realizar una paz segura y duradera".

Esta importante y trascendental declaración demócrata es la consecuencia directa de una serie de discusiones sobre la política de la administración y sobre la conveniencia de apoyar, aunque sólo fuera parcialmente, la gestión gubernativa de Dwight Eisenhower.

La comunicación del comité consultivo recuerda, a este respecto, los dos graves problemas del momento que debe enfrentar Estados Unidos y que son: 1º La progresiva y rápida desaparición de la superioridad atómica de que habían dispuesto hasta ahora; 2º El estado de debilidad y la deteriorización rápida de la Alianza del Atlántico

Presentaron el Satélite Yanqui

PASADENA (California), 16 (AFP). — Los técnicos de los laboratorios de propulsión a reacción presentaron el satélite artificial que será lanzado a principios del año próximo por los servicios del ejército.

El proyectil de lanzamiento será un Júpiter-C multi-sector, cuya preparación prosigue activamente en el arsenal Redstone, Alabama.

El satélite de los técnicos de la Marina es cilíndrico y pesa unos 9 kilogramos. Su diámetro es de 12.5 cms. y 30 cms. de altura. Transportará el equipo científico necesario para el estudio de los rayos cósmicos y para el registro de la actividad meteórica y de las temperaturas.

Puede Llevarse Muchas Cosas en París la Oleada Antianglosajona

PARIS, 16 (De nuestra agencia). — Gaillard intentará desde hoy verter en favor de una vigorización de la permanencia de Francia en Argelia, toda la fuerza o energía que los anglosajones desplegarán para regresar o hacer un poco de marcha atrás de su "golpe" tunecino, asestado en la madrugada de ayer contra Francia.

Francia quiere cobrarse ahora sobre Argelia, lo que ella considera que se le ha quitado en Túnez. En Washington, probablemente, creyeron —y aún creen— que aquí se callarían tan pronto vieran venir los varios miles de millones de dólares que hacen falta para cerrar las cuentas de fin de año. Por lo menos, hoy no nos atreveríamos a suscribir a ojos cerrados tal creencia. La profundidad de la oleada antianglosajona que se ha levantado, puede llevarse muchas cosas, si se convierte en marejada a favor del viento reinante en la opinión pública. El antiamericanismo, patrimonio hasta ahora de las izquierdas, está pasando también a las derechas. Ayer mismo, después de Gaillard, oímos desde la tribuna a un diputado poujadista pedir por las buenas, una inversión de las alianzas. Y Georges Bidault, buen orador cuando está irritado, tenía preparado un discurso que sólo quedó inédito en las cuartillas por razones de mecánica parlamentaria, en donde decía: "¿Qué haría Norteamérica, si nosotros mandáramos armas a Puerto Rico?"

Si el vapor antiamericano está bajo presión en las esferas gubernamentales y en los órganos de prensa responsables, la carga antiinglesa encuentra más epítas de salida y se oye más de un agudísimo silbido. Esta tarde el editorial de "Le Monde" dirige sus baterías exclusivamente contra Inglaterra casi como si Norteamérica no hubiese hecho, por su parte, nada. Se titula la "entente sin cordialidad". En realidad a los franceses no les cabe en la cabeza que Inglaterra haya pasado, de ser hace un año el asociado de Port Said, a coadyuvar hoy con la misma política norteamericana de entonces, que fulminó tanto a Londres como a París.

La reunión de los parlamentarios de la NATO, que ha terminado esta mañana, ha demostrado una vez más su inanidad. Spaak en este punto, y pese a ser él mismo un parlamentario nato, tiene razón: la NATO sólo debe reunirse a la escala máxima o al grado militar; todo lo demás es perder el tiempo, cuando no ocurre algo peor o contraproducente. La atención dedicada a esta reunión parlamentaria, más o menos teorizante, fué desde el primer momento casi nula, especialmente teniendo en cuenta que falta un mes para la auténtica reunión de altos jefes en presencia de Eisenhower, aquí en París. Esta reunión habrá servido para una sola cosa: poner en evidencia aún más, de lo que es justo en la crisis atlántica con la retirada, no rectificada tampoco esta mañana, de los delegados o parlamentarios franceses representantes de la asamblea nacional francesa, responsable directa de la última crisis gubernamental, que, no lo olvidemos, es la causa o pecado original de todo lo que está ocurriendo. Si Francia no puede formalizarse en demasía, es porque, desde siempre, el que siembra vientos ha cosechado tempestades.

CARLOS SENTIS
Corresponsal de Clarín en Francia

RECLAME
LA 2ª Sección
ROTOGRABADO en Color
Clarín
de los DOMINGOS

POR QUE Lee Usted Este Diario?..

★ Hombres y mujeres de hoy quieren recibir la noticia en un breve y claro impacto visual. Un título y pocas líneas tienen que suministrar la esencia de la información, las circunstancias de tiempo, lugar y modo en que el suceso ha ocurrido y el motivo que lo produjo.

★ Por eso Clarín es un "tabloid". Para poder servir —dentro del menor volumen de palabras— la mayor cantidad de noticias, de las que la sociedad moderna —ocupada e impaciente— está ávida y necesitada.

★ Se sabe más y en menos tiempo leyendo Clarín que cualquier otro diario.

★ Por eso Clarín es un "tabloid" y por eso Vd. lee Clarín.

Clarín
El Tabloid que Llega a Todos los Públicos

Estúdianse en Rusia Dos Nuevos Tipos de Cohetes

APROBARIAN HOY EN DAMASCO LA UNION FEDERAL SIRIOEGIPCIA

INFORMACION PAGINA TRES

★ Edición de 44 Páginas ★

Clarín

Un toque de atención para la solución argentina de los problemas argentinos

BUENOS AIRES REPUBLICA ARGENTINA

60 CENTAVOS

AÑO XIII — Diario de la Mañana — Nº 4325

Buenos Aires, Lunes 18 de Noviembre de 1957

Bonn Apoya la Queja Francesa por el Envío de Armas a Túnez

Viaja Pineau Para Conversar con Dulles

BONN, 17 (AP). — Afírmase que los dirigentes de Alemania occidental están en completo desacuerdo con la posición adoptada por norteamericanos, británicos y franceses en la cuestión del envío de armas a Túnez. Según una fuente digna de todo crédito, el desacuerdo alemán se dirige especialmente contra los estadounidenses y británicos por su acción unilateral, al enviar armas a Túnez sin previa consulta a los aliados de la NATO.

Maurice Faure, el segundo funcionario de más categoría en el ministerio de Relaciones Exteriores de Francia, viajó a Bonn para tratar de lograr el apoyo de Adenauer y de su gobierno, en la disputa con Estados Unidos y Gran Bretaña.

Según los informantes, Faure declaró "satisfecho", con lo cual parece indicarle que Adenauer le aseguró que cooperaría para tratar de buscar un arreglo en el diferendo. También es probable que Macmillan converse Dulles y Pineau.

Viaja Pineau

PARIS, 17 (INS). — Círculos bien informados de París dicen que Francia está esperanzada en que la entrevista de los cancilleres anglonorteamericano y francés, resolverá el problema de las armas para Túnez antes de la reunión de jefes de Estado de la NATO, que se celebrará en diciembre.

El ministro del Exterior francés, Christian Pineau, pasó el fin de semana estudiando la cuestión tunecina antes de tomar esta noche un avión para Washington, donde conferenciará con el secretario de Estado, John Foster Dulles.

La Crisis Francesa

Miembros responsables del gobierno francés comprenden que debido a la presente crisis en las finanzas francesas y la necesidad de un gran empréstito exterior, el país no está en buena posición para exigir ventajas. Pero Pineau, sin duda, señalará a Dulles el peligro de explotar la debilidad temporal de las finanzas francesas para imponer condiciones que la población en general considera humillantes.

Guy Mollet expresó anoche en un mitin socialista en Lille, que Estados Unidos e Inglaterra actuaron como si hubieran cesado de ser amigos de Francia. "El peligro estriba en que nuestro país pueda con-

(Continúa en la pág. DOS)

NUEVAMENTE los Pájaros de Trueno exhibieron la velocidad supersónica ante millares de personas que se reunieron ayer en el Aeroparque para la culminación de la fiesta de la Aeronáutica. La nota gráfica registra el instante de un pasaje de los Super Sabre de la aviación estadounidense

ADLAI STEVENSON
Reuniráse con "Ike"

Sería Ampliada la Acción de la NATO

Eisenhower Conferenciará con Stevenson Antes de la Reunión de París

AUGUSTA, Georgia, 17 (AP). — Anuncióse que Eisenhower conferenciará con Stevenson antes de asistir a la reunión de la NATO a celebrarse en París del 16 al 18 de diciembre.

Eisenhower se halla en ésta, de vacaciones. Stevenson, candidato presidencial del partido demócrata en 1952 y 1956, ya convino en asistir a consultas con el secretario de Estado, John Foster Dulles, y otros altos funcionarios, para formular un plan de ampliación de las actividades de la NATO teniendo en cuenta los adelantos logrados por los rusos en materia de satélites artificiales y cohetes de guerra.

Stevenson se reunirá con Dulles, en Washington, mañana. Lo que se propone el gobierno de Eisenhower es hacer que renazca la confianza de los países aliados en la capacidad de Estados Unidos para guiarlos. Stevenson convino en las consultas, pero dijo que no ayudaría a formular normas de política, que colaboraría con sus observaciones sobre los planes que proponga Eisenhower y les daría su apoyo cuando estuviera de acuerdo con ellos.

Según una información del diario neoyorquino "Herald Tribune", Eisenhower dirigió una nota a Stevenson, redactada en términos cordiales, para agradecerle su colaboración como consejero en política extranjera.

Apoyan a "Ike"

WASHINGTON, 17 (INS). — Son excelentes las perspectivas para una acción favorable del Congreso acerca de dos de los principales solicitudes hechas por Eisenhower como consecuencia de los progresos científicos soviéticos.

El primer mandatario pedirá a los líderes del Congreso en su conferencia del mes próximo en la Casa Blanca, que alivien la prohibición de compartir secretos atómicos, de modo que Estados Unidos pueda sumarse a una mancomunidad del mundo libre de superarmas.

Tuvo Brillante Corolario la Semana Aeronáutica

Asistió Aramburu a las Pruebas Finales en las que Participaron los Thunderbirds y los Gloster

TODO fué propicio para que la jornada final de la XII Semana de Aeronáutica adquiriera proporciones brillantes y contara con el franco apoyo popular.

La ceremonia fué presidida por el presidente provisional, general Aramburu, quien llegó al Aeroparque en compañía del ministro de Aeronáutica, comodoro Landaburu y del edecán militar de turno. A su llegada fué recibido por el presidente de la comisión organizadora de la Semana de Aeronáutica, brigadier Carlos García Cuerva; por el subsecretario del arma, comodoro Anselmo Simois; por el miembro de la comisión, vicecomodoro Enrique Maranesi y altos jefes de las fuerzas armadas. En el recinto ya se encontraban ministros del Poder Ejecutivo, embajadores, agregados aeronáuticos extranjeros y la delegación especial del Uruguay que preside el brigadier Trelles.

Los Vuelos

Eran las 13.30 cuando tres aviones Piper, afiatados entre sí, portaban dos banderas argentinas, las que fueron recibidas

(Cont. en la pág. OCHO)

Reclame la 2ª SECCION con Clarín

Deportivo
•
Carreras
•
Avisos Agrupados
•
Clasificados

Resultados de Ayer

PRIMERA DIVISION

Independiente (L)	2	San Lorenzo (V)	2
Estudiantes (L)	2	River Plate (V)	1
Boca Juniors (L)	2	Lanús (V)	1
Argentinos Juniors (V)	4	Huracán (L)	1
N. Old Boys (L)	2	Racing (V)	0
Velez Sarsfield (V)	4	Atlanta (L)	1
Tigre (L)	2	Rosario Central (V)	2
Ferro Carril Oeste (L)	3	Gimnasia y Esgrima (V)	1

Tratan de Apuntalar la Solidaridad Occidental

LONDRES, 17 (De nuestra agencia). — Algunos comentarios británicos sobre la crisis de Inglaterra y de EE. UU. por un lado, y de Francia por el suyo, destacan y lamentan la técnica de París al culpar del conflicto a los ingleses en primer término. Según la tesis francesa más extendida, Londres aceleró el envío de armas a Túnez —arrastrando en la aventura a los norteamericanos— porque todavía Inglaterra es la Pérfida Albión y pretende acabar con el resto de la influencia de París en el mundo árabe. La misma tesis atribuye a los ingleses el propósito de liquidar definitivamente las aspiraciones francesas al condominio nuclear de los occidentales.

Nada —declaran los centros oficiales de Londres— tiene menos sentido y es más torpe como sospecha. Inglaterra no ha elegido a Túnez en el dilema de elegir a Francia o a Túnez. El problema es menos simple y más simple, a la vez. Hay un error de origen y es el de Francia. Francia supone que su política exterior, como nación soberana y miembro de la NATO, debe ser apoyada incondicionalmente por los demás miembros de la NATO: o se acepta este punto de vista o sucumbe el Pacto del Atlántico. De ser así —contesta Londres— Inglaterra hubiera tenido que acusar a Grecia, miembro de la NATO, de ruptura de la solidaridad, por su apoyo a las reivindicaciones de Chipre contra los intereses británicos en aquel sector del Mediterráneo. En las circunstancias actuales, la política exterior de cada miembro del Pacto —y sobre todo su política en el norte de África y en Oriente Medio— ha de someterse al interés general del bloque. Se ha planteado el conflicto de Túnez, en principio, porque Francia retrasa el cumplimiento de algunas de las cláusulas que tiene con el nuevo estado —el suministro de armas, por ejemplo, como garantía de orden público— hasta el punto de haber levantado la sospecha de que sólo cede Túnez en apariencia.

Otra de las causas de la situación es la última y prolongada crisis del gobierno de Francia. Parece que los franceses han llegado a vivir en la normalidad y sin preocupaciones excesivas durante estos períodos de volatilización del poder ejecutivo. Pero los gobiernos de las naciones aliadas a Francia se quedan así sin el frontón de París para pelotear decisiones de tipo internacional que deben ser discutidas con urgencia. Familiarizada ya con esta anomalía, Londres parece aceptarla con resignación. Pero entiende mucho menos y rechaza en definitiva la tesis francesa de que su política exterior no puede ser discutida y ha de ser apoyada sin chistar.

Subrayo, sin embargo, que los anglonorteamericanos reconocen hasta cierto punto que precipitaron su decisión de enviar armas a Túnez, originada en la promesa de Dulles a Bourguiba y no en la de Selwyn Lloyd, "como saben o deben saber —dice Londres— todas las cancillerías".

Pero se disculpan por lo que ya se ha dicho y por la necesidad de adelantarse a los inminentes suministros de Egipto, destinados a debilitar la supuesta inclinación del presidente de Túnez por las naciones occidentales.

A pesar de las primeras asperezas del gobierno de Francia, "basadas en un incomprensible resentimiento", Londres confía en las conversaciones que han de proceder a la reunión de la NATO del mes próximo. Es difícil creer que Francia incurra en la responsabilidad de enviar la NATO al desguace. Al anunciar hoy su próxima retirada, después de cincuenta años de servicio militar, el mariscal vizconde de Montgomery destacaba la fuerza de la NATO en su misión de estimular la prudencia en el este y la necesidad de mantenerla en pleno vigor mientras haga falta. Y es notorio que hace falta.

JACINTO MIQUELARENA
(Corresponsal de Clarín en Gran Bretaña)

PARA TODA LA FAMILIA

★ El interés de un órgano periodístico se mide por el tiempo de lectura, es decir, por la duración del silencioso diálogo que el lector entabla cotidianamente con su diario predilecto.

★ Que **Clarín** es el diario más interesante lo demuestra el hecho de que es leído con avidez por toda la familia.

★ Abuelos, padres e hijos encuentran en nuestro diario mil motivos de interés que nacen en el titular más importante y terminan en el último aviso clasificado.

★ Por eso nos enorgullece que en las últimas horas del día, cuando los matutinos están definitivamente caducos, se vean millares de **Clarín** en las manos de lectores que lo llevan de vuelta al hogar para cumplir con el encargo habitual de la madre, la esposa o los hijos... *"No te olvides de traer* **Clarín**"

● Mida Ud. mismo el tiempo de lectura de su ejemplar de Clarín.

Clarín

el Tabloid que Llega a Todos los Públicos

Argentina y EE. UU. Firmarían un Pacto Militar

INFORMACION PAGINA DOS

Frustraron en Colombia un Complot Subversivo

INFORMACION PAGINA DOS

INICIA

LLOYD

Defendió Lloyd los Envíos a Túnez

LONDRES, 18 (AP). — El canciller Selwyn Lloyd, defendió los envíos anglonorteamericanos de armas a Túnez y declaró que "sería muy lamentable" que esa nación norafricana recibiera armas del bloque soviético. Al hablar en la Cámara de los Comunes, el ministro dijo que "lejos de ser contrario al principio de la solidaridad (del pacto) del Atlántico, la medida de Washington y Londres tuvo por objeto proteger los intereses de Occidente como un todo. "Nada hay en ella que impida a Francia suministrar las principales armas al gobierno amenino" Lloyd dijo a la Cámara que Túnez "tiene derecho a adquirir armas

DESITATIVO. Pineau afronta la responsabilidad de solucionar el diferendo con EE UU e Inglaterra por el envío de armas a Túnez. Confía, sin embargo, en una feliz salida del problema

Hoy Pineau sus Tratativas en Washington: Muéstrase Optimista

Clarín

BUENOS AIRES REPUBLICA ARGENTINA

60 CENTAVOS

Un toque de atención para la solución argentina de los problemas argentinos

AÑO XIII — Diario de la Mañana — Nº 4326

Buenos Aires, Martes 19 de Noviembre de 1957

Tratan Dulles y Stevenson Sobre la Reunión de París

Política "Bipartidista"

Dulles

WASHIGTON, 18 (AFP). — Foster Dulles inauguró la política internacional "bipartidista" conversando cordialmente con el ex candidato demócrata a la presidencia Adlai Stevenson sobre la preparación de la conferencia de los jefes de gobierno de la NATO.

Asistieron a esta conversación amistosa, los señores Christian Herter y J. Frederick Reinhardt, consejero y subsecretario de Estado, respectivamente.

Breve Declaración

Con lógica expectativa los reporteros que aguardaban en el departamento de Estado la salida de A. Stevenson le abordaron, pero el ex candidato demócrata fué muy parco en emitir opiniones, limitándose a manifestar que Foster Dulles le había entregado varios documentos que iba a examinar y estudiar más detenidamente, y que sólo formularía observaciones en el curso de las próximas semanas.

Indicó Adlai Stevenson que su conversación con Foster Dulles había versado sobre variados temas, pero no hizo indicaciones específicas.

Adlai Stevenson se ha instalado provisionalmente en una oficina puesta a su disposición en el departamento de Estado, donde permanecerá probablemente hasta mañana por la mañana o por la tarde, dado que se descuenta que habrá más entrevistas.

Revelan un Mensaje de "Ike"

AUGUSTA (Georgia), 18 (INS). — Eisenhower hizo saber a Stevenson que está complacido de su aceptación de la función de actuar como consultor en política exterior, y expresó la convicción de que el dirigente demócrata puede ser una "verdadera ayuda".

Una carta del presidente, revelada hoy y fechada el 14 de noviembre, dice en parte: "Me complace que usted y Foster se reunirán el lunes para discutir nuestros preparativos sobre la conferencia de la NATO

Declaró que, Pese a la Seriedad de la Situación, Confía en un Acuerdo

NUEVA YORK, 18 (AP). — El canciller de Francia, Christian Pineau, afirmó que Francia está de acuerdo en entregar armas a Tunez, si este país "no acepta armamentos de Oriente o de Egipto".

Tal comentario lo formuló al llegar, por vía aérea, de París para celebrar conversaciones con el secretario de Estado norteamericano, Foster Dulles.

Pineau reiteró que la entrega de armamentos ha puesto en peligro la solidaridad de la Organización del Tratado del Atlántico Norte —NATO— y que ha dado al partido Comunista de Francia la "victoria" más grande desde la segunda guerra mundial. El canciller francés se reunirá mañana con Dulles en Washington. Pineau agregó que su gobierno quiere conferenciar con el de Túnez sobre el arreglo de todos los problemas, pero que la entrega de armas ha creado una mala atmósfera para tal propósito, diciendo luego que el único beneficio obtenido por los occidentales de los envíos de armas, había sido el de mandar los suministros "algunas horas o días" antes de que Egipto hiciera envíos similares a su vecino nordafricano.

Fuerte Reacción

Si las armas norteamericanas y británicas caen en manos de los rebeldes argelinos, agregó Pineau, la opinión pública en Francia "reaccionaría fuertemente". El estado actual de la opinión pública francesa, dijo, es "muy mala preparación" para la reunión de la NATO a realizarse el mes próximo en París.

Agregó Pineau que en Washington trataría de obtener "una garantía de limitación de armas" enviadas a Túnez y un acuerdo para evitar que esas armas caigan en manos de los rebeldes argelinos. "Estoy seguro de que estas conversaciones no fracasarán", concluyó.

No Habría "Reunión de 3"

LONDRES, 18 (AFP). — No se ha tomado medida alguna para un viaje de Selwyn Lloyd a Washington para conversar con Dulles y Pineau o a París con el objeto de discutir la crisis provocada por las entregas de armas inglesas y norteamericanas a Túnez, declaró el vocero del "Foreign Office".

Los observadores creen que no será necesaria una reunión de los tres embajadores occidentales para referirse al diferendo por Túnez.

Posición Marroquí

RABAT, Marruecos 18 (AP). — El sultán de Marruecos, Mohammed V, declaró que continuará apoyando la causa de la independencia de Argelia, al hablar ante 50.000 personas que se reunieron frente al palacio real para las ceremonias que señalan el primer aniversario de su ascensión al trono.

Cancelan una Visita

LONDRES, 18 (INS). — La embajada de Francia confirmó que ha sido aplazada la visita de cuatro días que se proponía realizar a Londres el general Maurice Armand Durosoy, comandante en jefe del ejército francés.

Los funcionarios rehusaron comentar sobre los motivos que determinaron la postergación.

El general debió llegar a Londres esta mañana. El ministerio de Guerra británico declaró que la visita fué "aplazada", pero en otra fuente militar se afirmó que había sido "cancelada".

Nuevo Proyecto

PARIS 18 (AFP). — El nuevo proyecto de "ley-directriz" para Argelia comporta una innovación importante con respecto al preparado por el anterior gobierno de Bourges Manoury: la creación en cada territorio de un consejo de comunidades integrado especialmente por organismos económicos, sindicales sociales y culturales. Los musulmanes y europeos estarán representados por mitades. En caso de desacuerdo entre este consejo y la asamblea territorial, el ministro, depositario de los poderes de la República deberá promulgar la decisión tomada por la Asamblea Territorial

Italia Apoya la Actitud Francesa

ROMA 18 (AFP). — La [illegible] opinión pública, el [illegible] de Alianza [illegible] Atlántico por la actitud de Inglaterra y Estados Unidos [illegible] Túnez [illegible] opinión de Francia [illegible] de especial preocupación [illegible] intereses de la política italiana.

En general la opinión italiana [illegible] de sus [illegible] dos, considera como [illegible] problema tunecino y apoya sus reservas a la posición asumida por Francia.

El interés del momento aparte de la [illegible] y adhesión manifestadas por los órganos de la opinión, [illegible] hacia Francia es el ofrecimiento de mediación que ha hecho Italia para suavizar las asperezas surgidas entre Washington, París y Londres.

ASUME KADAR EL CONTROL OBRERO

VIENA 18 (INS) — Los húngaros perdieron el último asomo de libertad que ganaron en la malograda rebelión contra los comunistas el año pasado. El gobierno de Kadar ha anunciado que el llamado "Consejo de Trabajadores" será disuelto por haber perdido la confianza de las masas obreras del país. Será reemplazado por "Consejos de Fábricas" controlados por el gobierno.

Elecciones en Budapest

VIENA, 18 (AP) — Casi el ciento por ciento de los ciudadanos inscriptos votaron por los candidatos comunistas en las elecciones municipales de Budapest.

Radio Budapest informó que el 99.7 votó ayer por los 27 miembros del nuevo consejo municipal, mientras que el 99.2 lo hizo por los 464 miembros del consejo del distrito. La emisora no explicó los dos porcentajes diferentes, pero se estima que la votación se efectuó con dos listas distintas.

Acusación

BUDAPEST, 18 (AFP). — "En el pasado hemos defendido las fábricas contra los capitalistas. Ahora debemos hacerlo contra los ladrones", declaró el vicepresidente del consejo húngaro, Georgy Marosas al hacer alusión a los actos cometidos por los obreros en perjuicio de las empresas y cuyas proporciones se han vuelto alarmantes.

CREESE EN ROMA QUE EL ENVIO DE ARMAS A TUNEZ DEBILITA LA ACCION DE LA NATO

MILAN, 18 (De nuestro corresponsal). — Italia sigue la cuestión de la entrega de armamentos a Túnez con profunda atención. Por lo demás, se hace notar que mientras la política de Roma con respecto a los países árabes ha sido definida como maquiavélica, los anglonorteamericanos les han entregado a los países árabes armas potencialmente peligrosas para su aliada Francia, o sea que han hecho lo que se negara a hacer Italia por un motivo de obvia lealtad hacia París. En otros términos, si mientras la política árabe frente a Italia tiene por finalidad el petróleo e irrita por lo tanto a los intereses petroleros internacionales, parecería que el gesto actual de Washington ha sido determinado sobre todo por el petróleo del Sahara francés, o sea por el deseo de favorecer de cualquier modo a los países árabes, para conseguir la explotación de aquél, no por intermedio de la soberanía francesa actual, sino mediante la futura soberanía árabe. Sería inútil ocultar que ese gesto anglonorteamericano ha provocado en Italia una visible sorpresa, entre otras cosas por haber coincidido con el regreso de Turquía del presidente de la República. El viaje de Gronchi a Ankara y Estambul significó un estrecho apretón de manos entre dos países signatarios de la NATO que, a pesar de tener una estructura, tradiciones y problemas diversos, consideran en forma análoga la necesidad de ser libres y fuertes.

Además, gracias a la visita de Gronchi se acentuaron los vínculos existentes entre Italia católica como Francia, y Turquía, musulmana como Túnez, lo que habría podido surtir efectos esenciales también en otros países del Islam. Por lo tanto, el actual golpe teatral es doblemente amenazante, ya que pone en juego la divergencia entre Occidente y el Oriente musulmán, con repercusiones cuya profundidad resulta imposible prever hoy.

Pero el motivo principal de la preocupación italiana no son tanto los hechos específicos como un criterio general. Recientemente, los progresos soviéticos en el terreno de los proyectiles han influido, naturalmente, sobre la opinión pública. Las corrientes de izquierda han aprovechado esto para pedir estentóreamente la revisión de toda la política italiana y el alineamiento con la U.R.S.S. "antes de que sea demasiado tarde". Las tendencias de centroderecha han visto en los proyectiles y en los satélites una razón más para reforzar la alianza atlántica. Por ello, resulta fácil adivinar el estado de ánimo de los miembros de la NATO frente al gesto anglonorteamericano que, en el mejor de los casos, se define como peligroso y en el peor es considerado una puñalada asestada contra la solidaridad de Occidente.

Los que prefieren no pensar mal, sostienen que este golpe teatral no es una expresión de los sentimientos norteamericanos, sino que implica simplemente la enésima "gaffe" de Foster Dulles, considerándolo el peor canciller que haya tenido Estados Unidos desde hace muchos años; pero, con todo eso, se afirma con amargura, Inglaterra no debió incurrir en errores de esa clase.

De todos modos, como en la base de la difícil situación de Francia se halla su guerra de Argelia, o sea su característica de potencia colonial, no pocos italianos creen que la pérdida de todas sus colonias, en otros tiempos, le evita hoy a Italia problemas gravísimos y aun quizás insolubles. Pero, así como Italia hizo todo lo posible por conservar sus posesiones coloniales, es lógico que hoy también Francia quiera defenderlas. Por esa razón se comprende bastante bien la actitud francesa en los círculos que no son de izquierda. Los de izquierda, más que atacar a Francia, se regocijan porque el golpe teatral del envío de armamentos a Túnez debilita a Occidente, facilitando la finalidad de los soviéticos.

LINO PELLEGRINI
(Corresponsal de Clarín en Milán)

Celebrará Hoy La Plata el 75º Aniversario de su Fundación

Presidirá Aramburu las Ceremonias

El presidente provisional, general Pedro E. Aramburu, se trasladará en la mañana de hoy a la ciudad de La Plata para presidir los actos con que se celebrará el 75º aniversario de la fundación de la capital bonaerense. En esta oportunidad, el primer magistrado pronunciará un discurso que será transmitido a todo el país por LRA Radio Nacional y la Red Nacional de Radiodifusión.

Los Actos

LA PLATA 18 (De nuestra agencia). — Mañana, a las 10 llegará el jefe provisional del Estado, acompañado por altas autoridades nacionales, para participar de los actos celebratorios del 75º aniversario de esta ciudad. El interventor federal y autoridades provinciales y municipales le darán la bienvenida en la rotonda de acceso. La comitiva se trasladará luego hasta la iglesia catedral, donde se oficiará un Tedeum, a cuyo término, desde el palco instalado sobre la calle 14, entre 51 y 53, pronunciarán sendos discursos el comisionado municipal, el interventor federal y el presidente provisional

Por último, se realizará un desfile en el que participarán fuerzas del Liceo y de la Escuela Naval y un batallón de Infantería de Marina de la Base de Río Santiago; los regimientos 7º de Infantería y 2º de Comunicaciones y un batallón del Colegio Militar de la Nación. Sobrevolarán el lugar escuadrillas de la Aeronáutica Militar y Naval.

Después de un vino de honor, el general Aramburu y su comitiva regresarán a la Capital Federal.

Reclame la 2ª SECCION

García Presidiría la OEA

WASHINGTON, 18 (AFP) — La candidatura del embajador de Argentina, doctor Eduardo Augusto García, a la presidencia del consejo de la Organización de Estados Americanos, obtendría la unanimidad de los votos de ese organismo durante las elecciones de los nuevos presidente y vice de la OEA, que se efectuarán el miércoles próximo.

Nuevo Precio Para el Trigo Cosecha 1957-1958

INFORMACION PAG. DIECISIETE

Convocóse al Electorado de la Capital

FUE convocado el electorado de la Capital Federal para elegir el domingo 23 de febrero próximo 74 electores de presidente y vicepresidente de la Nación; igual número de electores para senadores nacionales; 35 diputados nacionales y 30 concejales municipales.

El correspondiente decreto establece que esta convocatoria queda extendida a la ciudadanía del territorio nacional de Tierra del Fuego, Antártida e islas del Atlántico Sur, al solo efecto del sufragio para consagrar electores de presidente y vicepresidente de la Nación.

Cada ciudadano podrá votar por 50 electores, ya sea de presidente y vicepresidente de la Nación o de senadores nacionales, y por 24 diputados nacionales.

Quedará Depurado el 1º de Febrero el Registro Electoral de Extranjeros

Las elecciones que dispone esta convocatoria tendrán lugar conjuntamente y se realizarán con sujeción al Registro Nacional de Electores. Para la de Concejales Municipales se habilitará también el padrón de extranjeros con todos aquellos que lo soliciten hasta el 15 de diciembre próximo. Estas listas de electores, previa su depuración, constituirán el Registro Electoral de Extranjeros, el que deberá estar impreso el 1º de febrero de 1958.

Corresponderán a la Municipalidad de la Capital las tareas preparatorias para la confección de dicho registro, cuya dirección será confiada al Juez Electoral del Distrito. Para ello se autoriza a la Comuna a invertir hasta la suma de 1.500.000 pesos para atender los gastos respectivos.

Los Concejales

La Junta Electoral de la Capital proclamará a los concejales electos, quienes entrarán en funciones el 1º de mayo de 1958. También determinará la ubicación de las mesas especiales que se habilitarán para la atención, y designará las autoridades del comicio.

75 Años de la Fundación de LA PLATA

EL JEFE del Estado, general Aramburu; el gobernador bonaerense, coronel Bonnecarrère, y otras altas autoridades, pasan revista a los efectivos militares que desfilaron ayer en celebración del 75º aniversario de la ciudad de La Plata

★ Edición de 40 Páginas ★

Clarín

BUENOS AIRES ★ REPUBLICA ARGENTINA ★

60 CENTAVOS

Un toque de clarín para la solución argentina de los problemas argentinos

AÑO XIII — Diario de la Mañana — Nº 4327

Buenos Aires, Miércoles 20 de Noviembre de 1957

EE. UU. Proyecta Instalar Bases Atómicas en Europa

Dotaría de Cohetes a la NATO

WASHINGTON, 19 (AP). — Foster Dulles reveló que Estados Unidos está estudiando la posibilidad de instalar varios centros de almacenamiento de armas atómicas en Europa, los cuales complementarían la serie de bases para proyectiles de alcance intermedio. En conferencia de prensa, Dulles declaró que no cree que estos cohetes intermedios estén disponibles en cantidades suficientes como para realizar operaciones antes de fines del año próximo, pero que su país tiene almacenadas cargas atómicas y cuenta con bases para cohetes en el Canadá, listas para responder a cualquier alarma de ataque dada por los sistemas de radar.

Estas son algunas de las propuestas sobre tácticas militares básicas que Dulles y otros funcionarios de su departamento están considerando con el dirigente demócrata Adlai Stevenson, quien desde ayer actúa como consejero del gobierno en el trazado de planes para la NATO. El secretario de Estado expresó que no sabía si Stevenson viajará a París con Eisenhower para intervenir en la conferencia de jefes de Estado de la NATO en diciembre, y agregó que no se había llegado aun a ninguna decisión al respecto.

Revisión de las Declaraciones

Poco después de la reunión de prensa, el departamento de Estado eliminó totalmente la referencia al depósito de armas en Canadá, de la transcripción de sus declaraciones. La revisión fué hecha casi al mismo tiempo que el primer ministro canadiense John Diefenbaker, afirmó en Ottawa que posiblemente se había interpretado mal a Dulles, quien se refirió a las "cargas nucleares depositadas en Canadá".

En lo que respecta a armamentos nucleares y bases para proyectiles, Dulles manifestó que Estados Unidos cuenta ya con abastecimientos de armas atómicas para sus propias fuerzas en Europa. Conforme a los planes trazados para la conferencia de máximo nivel de la NATO se establecerían, de llegarse a un acuerdo entre los aliados, una serie de centros de almacenamiento, bajo control norteamericano, para el uso de las fuerzas aliadas en caso de guerra.

Con respecto a la serie de bases para proyectiles, reiteró que su país estaría dispuesto a negociar acuerdos como los celebrados con Gran Bretaña hace unos meses. Aclaró que Washington no obligará a ninguna nación a recibir tales armamentos, si no los desea. También es obvio que el sistema aliado de administración de los proyectiles dejará un considerable margen para que los países que los reciben tengan, naturalmente, algo que decir sobre su control. Reveló también que el general Norstad, comandante del alto mando aliado, le informó hace algunos días que,

(Continúa en la página CUATRO)

Obtuvo Gaillard Plenos Poderes Económicos

La Asamblea le Ratificó su Confianza

PARIS, 19 (AFP). — El gobierno de Félix Gaillard obtuvo un voto de confianza por 258 votos contra 182 y 60 abstenciones, al finalizar en la Asamblea Nacional el debate sobre plenos poderes en materia económica y financiera. En la oposición estuvieron agrupados los comunistas y los poujadistas. Mientras que hubo apoyo unánime de la S. F. I. O. y del Movimiento Republicano Popular. Los demás partidos estuvieron divididos entre el voto en pro y en contra, o la abstención, pero la fracción mayor, la de los agrarios independientes, aseguró el éxito al gobierno.

Por otra parte, diversos elementos han concurrido a reagrupar la mayoría de investidura que son por orden de importancia:

1 El suministro de armas a Túnez, que ha cristalizado en una especie de reflejo nacional.

2 El cuidado de numerosos diputados, de evitar a toda costa una crisis ministerial, que podría poner en peligro al régimen mismo.

3 El sentimiento del carácter ineludible, de una política de rigor financiero.

La votación de la Asamblea Nacional, acordando plenos poderes pedidos por Gaillard, acuerda al gobierno autorización para fijar nuevos impuestos por 101 mil millones de francos, e imponer economías por 100 mil millones y a tomar todas las medidas apropiadas para estimular la exportación, y utilizar los medios excepcionales de control y de represión, en la lucha contra el alza de los precios.

Por otra parte, mientras se desarrollaba el debate, el centro de la capital fué escenario de nutridas manifestaciones de huelguistas sin que se registraran incidentes. Respondiendo al llamado de la C.G.T. comunizante, varios miles de empleados de los servicios públicos se reunieron en la plaza de la Municipalidad para apoyar sus pedidos de mejoras.

Durante el debate Gaillard advirtió que Rusia está tratando de desarmar a Europa "neutralizándola" mediante movimientos de flanqueo en la agitada región septentrional de Africa.

El "premier" no mencionó directamente la decisión anglo-norteamericana de enviar armas a Túnez. Señaló el jefe del gobierno que Francia tiene que hacerle ver a sus aliados que el propósito de la diplomacia soviética "no es invadir a Europa, sino desarmar a Europa mediante el neutralismo". Refiriéndose a Africa del Norte declaró: "El mismo enemigo que nos amenaza en Europa nos está amenazando en Africa, pero en vez de atacarnos en el río Oder trata de flanquearnos por el sur, en Africa".

FELIX GAILLARD, primer ministro francés, quien obtuvo un nuevo triunfo en la Asamblea Nacional, que le otorgó amplios poderes económicos

Reclame la 2ª SECCION

Von Brentano Irá el Viernes a Washington

BONN, 19 (INS). — El ministro de Relaciones Exteriores, Von Brentano, volará hacia Washington el viernes para conferenciar con Foster Dulles, el sábado y el domingo.

Los temas que discutirán ambos estadistas no fueron anticipados oficialmente, pero se estima que un tópico obvio será el de la NATO. El diplomático alemán pidió la entrevista poco después de ser confirmado en el cargo después de las elecciones parlamentarias de setiembre, y Dulles accedió a que la conferencia abarque un amplio temario.

Von Brentano se encuentra actualmente en Roma, adonde llegó acompañando al presidente de Alemania Federal, profesor Theodor Heuss, quien realiza una visita oficial a Italia.

Eisenhower Tiene que Devolver la Confianza a los Norteamericanos

WASHINGTON, 18 (Exclusivo para Clarín) — En su discurso de la semana pasada, el presidente se refirió, en una larga introducción, a los absurdos temores que siente la parte menos informada del público norteamericano. Esos temores se basan en que los rusos han logrado con los Sputniks una superioridad militar decisiva. Para disipar esa idea falsa, Eisenhower invocó numerosos hechos probatorios de que EE. UU cuenta en la actualidad con poderosos elementos militares.

Luego atenuando el tono en todo lo posible, el primer magistrado se acercó al verdadero problema: "Debo decirles con toda seriedad que, a pesar de nuestro poderío en general y del impulso hacia adelante de nuestra defensa, es muy posible que en los años venideros quedemos rezagados. Lo repito: podríamos quedar rezagados... a menos que estemos dispuestos a afrontar ciertas necesidades urgentes y nos preparemos a satisfacerlas con toda celeridad".

Sería imposible subestimar esta afirmación. El hecho indubitable es que, en el terreno de los proyectiles de largo alcance y de la penetración en el espacio, Estados Unidos se ha quedado realmente rezagado. Ahora, el problema no es si nos quedaremos rezagados, sino que se trata de saber cuándo y cómo podremos alcanzar a los rusos. Eisenhower no recobrará jamás la confianza de su pueblo si no le da la impresión de que le está diciendo toda la verdad.

•

El discurso de Eisenhower tuvo como objetivo principal atenuar y mitigar el problema, antes que despertar la conciencia del pueblo norteamericano. Fué por eso que subrayó nuestro presunto poderío actual y restó importancia, por no decir más, a la creciente fuerza de los Soviets.

Lo que acaban de probar los rusos es que, en el terreno de la ciencia y de la técnica que decide el equilibrio de las fuerzas, han logrado un impulso mayor que nosotros. En la carrera armamentista nos han alcanzado y aún pasado. Ello no implica que tengan una superioridad decisiva. Pero sí significa que corremos el riesgo de caer en una creciente inferioridad, que será registrada y anotada por todas las cancillerías del mundo.

•

Los cálculos sobre la magnitud de la ventaja que nos llevan los rusos en materia de proyectiles y elementos para la exploración espacial difieren. La mayoría de las opiniones consideran que se trata de una ventaja de años, de cuatro a seis años, quizás. Esto significa que, aun con la mayor aceleración posible, para llegar adonde están los rusos tardaríamos varios años. Mientras tanto los soviéticos seguirían avanzando. Algo parecido, pero al revés, de lo que pasó con las armas nucleares, terreno en el que los norteamericanos tuvimos una ventaja de varios años y aunque los rusos empezaron a alcanzarnos en 1949, es muy probable que sigamos a la cabeza en cantidad y calidad.

Mientras tanto, debemos aprender a defendernos mediante una sabia diplomacia; a preparar nuestro espíritu para lo que es concebible pero improbable, un ataque repentino a la manera de Pearl Harbor; y para algo que es bastante probable e inevitable: que los Soviets tendrán proyectiles operativos capaces de neutralizar las bases aliadas de la Europa occidental y el Cercano Oriente. Si esto sucediera, el concepto de política exterior concebido por Truman y Acheson y desarrollado por Eisenhower y Dulles, habría fracasado. La idea era que se requería erigir un muro de contención al comunismo mediante un círculo de bases militares —un cerco— con la esperanza de que se obligaría a la postre a los estados comunistas a aceptar un acuerdo equivalente a una rendición incondicional.

La propaganda oficial nos ha enseñado que debe inspirarnos sospechas cualquier acuerdo en la cuestión de Alemania, del Oriente Medio o el Lejano Oriente que no llegue a la rendición incondicional. Esto es un gran error, que podría hasta ser fatal. Si no podemos rectificarlo, si no logramos vivir sin ilusiones de grandeza en un mundo donde hay un rival tan poderoso como nosotros, descubriremos —pueda lo que pueda hacer ahora el Pentágono— que nuestro poder e influencia seguirán declinando.

WALTER LIPPMANN

Copyright Clarín y Editor's Press. - Prohibida la reproducción total o parcial.

Se ve MAS Porque se Lee MAS

★ Mire a su alrededor. Tranvías, subtes, colectivos, ómnibus y trenes repletos, en los que la multitud ciudadana —hombres, mujeres, jóvenes y niños—, va y vuelve de sus obligaciones en un apretujamiento que no cede en ningún instante de la jornada ni en las terminales más lejanas.

★ Mire a su alrededor. Ese momento del viaje —tan incómodo e ingrato—, es quizá el único en que el hombre y la mujer modernos pueden leer, enterarse, formar su opinión sobre los hechos y cosas que les interesan y preocupan, orientarse para sus compras, negocios, diversiones y necesidades.

★ Mire a su alrededor. Esos hombres y mujeres leen diarios. Observe cuál es el que más se ve. Le llamará la atención que sea un "tabloid" de simpática conformación y grato colorido, apto para leer entre la multitud y fácil de desplegar sin molestar a los vecinos.

★ Ese diario que más se ve es Clarín.

★ Y si se ve más, es porque se lee más...

Clarín

el Tabloid que Llega a Todos los Públicos

Abrese el 1o. de Diciembre el Padrón Electoral de Extranjeros

INFORMACION PAGINA CATORCE

HABIB BURGUIBA

Habib Burguiba Coordina Planes con Mohammed V

RABAT, Marruecos, 20 (AP) — Llegó a ésta el presidente de Túnez, Habib Burguiba, para celebrar conversaciones con el rey Mohammed V sobre el curso de la rebelión argelina. Al mismo tiempo, se reveló que dos de los principales jefes de la rebelión argelina, Krim Belkacem y Abdel Hafi Boussouf, llegaron también a Rabat. Se dice que el primero es el principal jefe de tropas del Frente de Liberación Nacional argelino.

Burguiba fué recibido en el aeropuerto por el rey, que dentro de unos días viajará a Washington. Antes de la partida de Mohammed ambos dirigentes árabes coordinaron propuestas que tienen por fin buscar una solución a la lucha en Argelia. Los dos jefes norteafricanos ofrecieron mediar entre Francia y los rebeldes y esperan que Estados Unidos pida a Francia que acepte sus ofertas. Su plan sería realizar una conferencia en la que tomarían parte los jefes rebeldes argelinos y negociadores de Marruecos, Túnez y Francia.

Tensión en Siria

TUNEZ, 20 (AP) — El embajador de Túnez en Siria abandonó la capital de ese país protestando contra los gestos amistosos del gobierno sirio hacia un nacionalista tunecino disidente. La cancillería tunecina dijo que el embajador Habib Chatty partió con destino a Beirut, y un comunicado oficial expresó que el presidente sirio, Shukri Kuwatly, había recibido al disidente, Salah Ben Yussef, el 16 del actual, tres días después de que Ben Yussef, en conferencia de prensa, hiciera "observaciones injuriosas" hacia el presidente Burguiba.

Túnez Retiró de Damasco a su Embajador

Inglaterra y EE.UU. Tratarán con Francia el Caso Argelino

Consultarán los Aliados Cualquier Nuevo Envío de Armamentos a Túnez

LONDRES, 20 (AP). — Estados Unidos y Gran Bretaña han resuelto buscar la realización, en fecha próxima, de una franca conferencia con Francia con miras a considerar el futuro de Argelia, convulsionada por la rebelión nacionalista, según se reveló hoy en esferas diplomáticas aliadas.

Razones Urgentes

Se considera en los altos círculos gubernamentales de ambos países que dichas conversaciones son urgentemente necesarias, dentro o fuera del pacto noratlántico, por estas dos razones:

1 — Se cree que la Unión Soviética se prepara para sentar de una vez por todas su influencia política y económica en Africa, los territorios del golfo Pérsico y el sur de Arabia.

2 — El estado de la economía francesa, bajo el peso de la campaña argelina, está según se estima cercana a un punto de crisis, y cualquier colapso podría allanar el camino a un régimen de extrema derecha o de frente popular izquierdista.

Esto ha llevado a los gobiernos de Washington y Londres a considerar la desagradable perspectiva de lo que le ocurriría a la alianza del Atlántico en caso de que la situación norafricana se deteriorara aún más.

Ha trascendido que los dirigentes gubernamentales anglo-norteamericanos están concordes en que deben encarar con Francia y muy pronto la situación actual en Argelia. Si después de conversaciones entre aliados Francia presenta proposiciones prácticas que Occidente pueda respaldar en general, eso podría servir para terminar con el estancamiento que caracteriza a la historia norafricana desde que terminó la segunda guerra mundial.

Créese que Washington y Londres buscarían erigir un nuevo y más amplio sistema político-defensivo en el Mediterráneo oeste que podría enlazarse con la NATO. Ese sistema incluiría a Argelia, Marruecos, Túnez, Libia y España.

Consultas Aliadas

WASHINGTON, 20 (AFP) — Informóse que el resultado concreto de las conversaciones entre el canciller francés Christian Pineau y Foster

(Continúa en la Página DOS)

★ Edición de 44 Páginas ★

Clarín

Un toque de atención para la atención argentina de los problemas argentinos

BUENOS AIRES REPUBLICA ARGENTINA

60 CENTAVOS

AÑO XIII — Diario de la Mañana — Nº 4328

Buenos Aires, Jueves 21 de Noviembre de 1957

Estudiarán la Completa Integración de la NATO

Temario de la Reunión de Diciembre

LA HAYA, 20 (AP) — Paul Henri Spaak reveló que la integración a largo plazo de las fuerzas militares de la NATO y las industrias de apoyo será propuesta en la reunión que los jefes de los Estados miembros de la organización celebrarán el mes próximo en París. El secretario general de la alianza atlántica, que realiza una visita oficial de tres días a Holanda, declaró en conferencia de prensa que la NATO debe evolucionar de una mera alianza y convertirse en una comunidad, en la cual "los jefes de Estado aceptarán el principio de la interdependencia".

Spaak sugirió que para este propósito es menester una integración de las fuerzas militares, así como también de la investigación, el fomento y la producción militar. El logro de la integración económica es de importancia secundaria mientras Europa inicie su integración y uniformación de la producción militar. Reveló también que había recibido "sugestiones muy fructíferas" de los dirigentes aliados que visitó, es decir, de Estados Unidos, Gran Bretaña y Holanda.

Manifestó también que espera que los países miembros formulen "sugestiones precisas y concretas" en la próxima reunión.

Tópicos del Temario

Mientras tanto, en París, el Consejo Permanente de la NATO convino ya en principio los tópicos que contendrá el temario que será considerado en la reunión de jefes de Estado en diciembre. Se informó que esta mañana se elaboraron y aprobaron los tópicos que serán discutidos cuando Eisenhower, Macmillan y los otros jefes de Estado de la NATO lleguen a París.

El envío de armas a Túnez por parte de Gran Bretaña y Estados Unidos —que se presentó nuevamente en la sesión de hoy— podría estallar otra vez en las conversaciones de los jefes de Estado bajo el amplio capítulo de diferencias entre las potencias de la NATO.

Declaraciones de Dulles

CHICAGO, 20 (AFP) — "Las fuerzas del Atlántico responderán a cualquier ataque directo sin esperar una formal declaración de guerra", declaró Foster Dulles en conferencia de prensa en Chicago.

En respuesta a varios periodistas que le preguntaron en qué momento se tomaría una medida decisiva en caso de un ataque atómico contra la NATO, afirmó que tal decisión sería adoptada sobre el terreno por los comandantes de esa alianza.

Sostuvo que tal agresión haría entrar, casi seguramente, en actividad a las tropas norteamericanas que integran las fuerzas atlánticas.

Pide Ollenhauer la "Abstención Atómica"

BONN, 20 (AP) — Los socialistas de Alemania occidental, encabezados por Ollenhauer, exigieron que el corazón de Europa se mantenga libre de armas atómicas. El comité nacional del partido aprobó una resolución en la que se expresa que esa zona libre de armas atómicas reducirá la tensión internacional y será una eficaz contribución europea al desarme.

El gobierno del primer ministro Adenauer se abstuvo de comentar las declaraciones hechas por Dulles sobre el abastecimiento de proyectiles de alcance intermedio a las naciones de la NATO y el almacenamiento de armas atómicas en el exterior.

Un vocero explicó que Von Brentano viajará el viernes por vía aérea a Washington para discutir estos puntos con Dulles.

Asistió Aramburu en el Ministerio de Guerra a Una Reunión de Camaradería

Estuvieron Altos Jefes y Oficiales y Numerosos Agregados Extranjeros

EN el palacio del ministerio de Guerra fué inaugurado ayer, a mediodía, el nuevo casino de oficiales del Estado Mayor General del Ejército, organismo que acaba de cumplir el 146º aniversario de su creación. Presidió la ceremonia, que fué más bien una nueva expresión de camaradería, el primer mandatario de la Nación, general Pedro Eugenio Aramburu, que fuera jefe de la importante dependencia.

El general Aramburu llegó al recinto con el ministro de Guerra, teniente general Víctor J. Majó; el comandante en jefe del Ejército, general Arturo Ossorio Arana; el jefe del Estado Mayor General, general Luis A. Leguizamón Martínez; el Inspector General de Instrucción del Ejército, general Severo Toranzo Montero; el secretario general de la Presidencia de la Nación, coronel Carlos A. Peralta; numerosos jefes superiores y oficiales y los agregados militares extranjeros acreditados ante nuestro gobierno.

Para señalar los alcances de la celebración habló en primer término el general Ossorio Arana, quien anunció que los agregados militares tendrán acceso permanente al nuevo casino, y seguidamente el general Leguizamón Martínez entregó una medalla recordatoria al general Aramburu, en su calidad de ex jefe del Estado Mayor General del Ejército, cosa que también hizo después con los generales Carlos Busetti y Oscar R. Dumas, que se hallaban presentes, señalando que los generales Tomás R. Dalton y Oscar Alonso, también ex jefe ya habían recibido la distinción. A continuación fueron entregados sendos diplomas de socios honorarios del nuevo casino a los agregados extranjeros. El general Aramburu entregó al representante de Bolivia, y agregado del Uruguay agradeció en nombre de sus colegas.

Palabras de Aramburu

Poco antes de retirarse del palacio, el general Aramburu dijo breves palabras para agradecer el placer que se le había proporcionado con la reunión, tanto más cuanto que la presencia de militares extranjeros había revelado "el espíritu argentino de hermandad respecto de los países americanos, y el de unidad de todas las naciones del mundo en el empeño de lograr la felicidad del hombre".

HABLA el general Ossorio Arana en el acto de camaradería celebrado en el ministerio de Guerra

Propugna la Argentina el Desarrollo Económico y Social de América Latina

Será el Doctor García Titular del Consejo de la OEA

WASHINGTON, 20 (AP). — Eduardo Augusto García, embajador argentino ante la Organización de los Estados Americanos, fué elegido presidente del Consejo de la entidad. Recibió 17 de los 20 votos depositados. Dos fueron en blanco y el tercero favoreció a Gonzalo Facio, de Costa Rica. El nuevo presidente, que desempeñará sus funciones durante un año, reemplazará al embajador Fernando Lobo, de Brasil. En el discurso con que agradeció la designación, el embajador García dijo que ser presidente del Consejo de la OEA implica una obligación directa: servir a la causa de América. "Deseo expresar —agregó— que éste es mi deseo, mi anhelo y mi respuesta formal a la confianza que demostraron los representantes".

Señaló luego que la Argentina pone su vocación democrática y su anhelo de justicia y de seguridad para los pueblos y para el ser humano al servicio del objetivo de construir un mundo mejor, porque si los pueblos carecen de estos atributos, están expuestos a caer en la desesperación, con la secuela de odios, sufrimientos y dolores que ello acarrea.

Reiteró el presidente la necesidad de intensificar el desarrollo económico y social de los pueblos para la plena realización del destino de América y enumeró la obra realizada por la Argentina en ese aspecto, entre otras la terminación en fecha próxima del ferrocarril de Yacuiba a Santa Cruz de la Sierra, la canalización del río Bermejo y el mejoramiento de las condiciones de navegabilidad del río Paraná.

Otras Declaraciones

En una entrevista el doctor García declaró que los satélites rusos demuestran la necesidad de una mayor cooperación interamericana en cuestiones de ciencia. También opinó que la OEA debe ser más activa y que las naciones latinoamericanas están pasando por una intensa transformación económica, científica y social.

Anticipó que se está en el proceso inicial para la elaboración del temario de la XI Conferencia Interamericana de representantes de los presidentes y que las resoluciones de la Conferencia Económica de Buenos Aires pueden ser concretadas en temas de la próxima reunión a realizarse en Quito. Agregó que estas resoluciones serán las normas a que deberán ajustar su labor tanto la OEA como el Consejo Interamericano Económico y Social, en el próximo período.

Para responder a una pregunta —¿Tiene usted alguna promesa que hacer a los pueblos de América al asumir el cargo de presidente?—, dijo el doctor García: "Considero que las nuevas funciones representan para mí una directa obligación: servir a la causa de América por intermedio de sus representantes en el Consejo, a fin de dar satisfacción a sus legítimos anhelos y necesidades, y de cooperar con toda iniciativa de las posibilidades que ofrece nuestra organización regional.

Y Pasó el Susto

Aquel día, cuando Jorge y su esposa volvían de un paseo, vieron que un individuo sospechoso estaba junto a la puerta de su casa, muy atareado con la cerradura. Al verlos se alejó rápidamente. Era evidente que había estado tomando el molde para una llave.

Lo ocurrido inquietó profundamente a la joven pareja. Al día siguiente, al ver lo intranquila que estaba Carmen, Jorge no sabía qué hacer. Pero, mientras hojeaba Clarín, vió uno de sus Avisos Clasificados, que decía así:

LLAVES YALE. Cambio de combinaciones hacemos en su domicilio y al instante. T. E. 55-1 0

¡Claro! ¡Esa era la solución! ¿Cómo no se le había ocurrido antes? Un cambio eficaz en la cerradura, mantendría a raya a aquel presunto ladrón. Y Jorge llamó al cerrajero, se hizo el cambio y ahora el matrimonio vive de nuevo tranquilo y sin sobresaltos, gracias al Clasificado de Clarín (Corrientes 585 — Informes de 9 a 19 horas. T. E. 32-3411 al 9417).

Reclame la 2ª SECCION

Aramburu Irá 3 Días a La Paz

INFORMACION PAGINA CINCO

Entregará Hoy Palacios Hidalgo el Texto Reformado de la Constitución

INFORMACION PAGINA CINCO

Rusia Anunció su Bojcot a la Conferencia del Desarme

INFORMACION PAGINA TREINTA Y UNO

Stevenson Juró Como Consejero

STEVENSON

WASHINGTON, 21 (INS) — El departamento de Estado anunció que Adlai Stevenson prestó juramento como consejero sobre política exterior con sueldo de 50 dólares diarios y con plena autorización para tener acceso a todos los secretos diplomáticos.

Hasta el anuncio de que Stevenson tiene funciones oficiales en el gobierno republicano de Eisenhower la cancillería sostenía el criterio de que el dirigente demócrata carecía de título alguno, actuando sólo en calidad de ciudadano que ofrecía voluntariamente sus servicios al gobierno.

Stevenson, que acompañó a Foster Dulles a Chicago, ayer, después de conferenciar con Pineau, regresará a Washington el lunes para reanudar su participación en los planes para la reunión de jefes de gobierno de los países de la NATO. Espérase que se entrevista con Eisenhower, quien hoy regresó de su descanso en Georgia. Sería ésta la primera vez que ambos se encuentran desde 1953.

Macmillan Considerará con Gaillard el Caso de Túnez

HAROLD MACMILLAN

★ Edición de 40 Páginas ★

Clarín

60 CENTAVOS

Un fogón de cultura para la unidad orgánica de los problemas argentinos

AÑO XIII — Diario de la Mañana — Nº 4329

Buenos Aires, Viernes 22 de Noviembre de 1957

Viajará el Lunes a París Para Aclarar los Envíos de Armas

LONDRES, 21 (INS). — El primer ministro británico, Harold Macmillan anunció en los Comunes, que el lunes próximo viajará a París con su canciller, Selwyn Lloyd, para buscar una solución a la controversia surgida entre las tres grandes potencias occidentales, en relación con el suministro de armas anglonorteamericanas a Túnez, con anterioridad a la celebración de la conferencia de jefes de gobierno de los países de la NATO, a realizarse en diciembre próximo en la capital francesa.

"Interés Común"

Macmillan indicó que en las conversaciones con su colega francés, Félix Gaillard discutirá cuestiones de "interés común", destacando que las repercusiones que pueda tener el "caso Túnez" sobre la estabilidad de la alianza del Atlántico Norte constituyeron uno de los factores principales que lo indujeron a la realización del viaje a París.

Es evidente que el gobierno británico se propone apaciguar los enardecidos ánimos de los franceses antes de la conferencia de los jefes de Estado. Francia se siente profundamente resentida por la decisión de sus tradicionales aliados de enviar armas, que pueden pasar a los rebeldes argelinos, a Túnez.

También trascendió que Macmillan está ansioso por considerar con Gaillard su reciente entrevista con el presidente Eisenhower. Esta cuestión, como el envío de armas a Túnez, fué el origen de algunas fricciones en las relaciones entre ambos países.

El Plan Francés

LONDRES, 21 (AP) — El "Daily Telegraph", conservador, afirmó que la propuesta del canciller francés, Christian Pineau, de crear una comisión franco-anglonorteamericana que entienda en el problema de entregas de armas a los tunecinos puede contribuir a eliminar una triple amenaza a la solidaridad del Atlántico.

El diario afirma que las políticas susceptibles de disputa sobre embarques de armas a la república norafricana podrían conducir sólo a estos resultados:

1 Debilitar la Organización del Tratado del Atlántico Norte —NATO— inmediatamente antes de su crucial reunión del mes próximo.

2 Poner en peligro los vínculos de Gran Bretaña con el sector comercial libre de Europa.

3 Dividir las filas occidentales en la UN en el momento en que se plantee la cuestión argelina en la Asamblea General.

"Por supuesto que la simple formación de una comisión no resolverá en sí el problema", previene el "Telegraph". Pero conviene en que la idea de Pineau "sugiere, al menos, que la diplomacia occidental marcha por el buen camino".

Censuran a Pineau

PARIS, 21 (AP) — Todos los sectores de la prensa francesa expresan su decepción por los resultados de la visita de Pineau a Washington para protestar por el envío de armas norteamericanas a los tunecinos. Pineau viajó anoche a Nueva York después de mantener conversaciones en Washington con Dulles.

"Magros son los resultados de las conversaciones Pineau-Dulles", es el título del conservador "Figaro", mientras que el derechista extremo "Aurore" habla de "La desilusión del viaje de Pineau a la tierra de Dulles".

"Pineau, después de ver a Dulles, salió con las manos vacías", dice "Aurore", y añade: "Es evidente que en Washington como en Londres se debe considerar que la situación norafricana se agravó y parece que seguirá empeorándose".

Señala este diario que la labor de Dulles y el canciller británico Selwyn Lloyd "contra los intereses franceses en Africa" es "una extraña preparación para la próxima reunión del consejo de la NATO y para las graves decisiones que deben tomarse allí". Esa reunión se iniciará el 16 de diciembre, en París.

Reclame la 2ª SECCION

Entregóse a Aramburu el Texto de las Reformas a la Constitución Nacional

Recibió la Documentación del Sr. Palacios Hidalgo

EN una ceremonia que sólo duró doce minutos, el presidente provisional, general Aramburu, recibió ayer de manos del presidente de la Convención Reformadora, señor Ignacio Palacios Hidalgo, el texto oficial del artículo nuevo introducido a la Constitución de 1853, que llevará el número 14 bis, y las modificaciones al artículo 67, inciso 11.

El señor Palacios Hidalgo pronunció previamente las siguientes palabras: "Pongo en manos del Excmo. señor presidente este documento, en el que figura el artículo nuevo de la Constitución de 1853, ahora en vigencia, y el cual, a mi juicio, tiene la intención de interpretar la programática de la Revolución Libertadora".

A las 12.20, es decir, diez minutos antes de la hora fijada para el acto, llegó a la Casa de Gobierno el señor Palacios Hidalgo, acompañado de los miembros de la mesa directiva de la Convención, vicepresidente 1º, doctor Anselmo Marini; vice 2º, señor Alejandro Nogués; secretario, doctor Francisco García Leyenda y presidente de la comisión redactora, doctor Ricardo Lavalle. El ayudante aeronáutico, vicecomodoro Ernesto Mullen, que iba con ellos, los condujo hasta las antesalas de la presidencia, donde fueron recibidos por el jefe de la Casa Militar, capitán de fragata Francisco Manrique, quien a su vez los invitó a pasar al Salón de Invierno, donde poco después se incorporaba el ministro de Interior, doctor Alconada Aramburú.

Allí se improvisó una tertulia que se prolongó hasta el momento en que, media hora más tarde, se levantó la reunión que en tales circunstancias llevaba a cabo la Junta Militar.

Instantes después de las 13, los visitantes fueron invitados por el edecán de servicio, comandante aviador Jaime Nuñes Sánchez, a pasar al despacho presidencial, donde el general Aramburu los recibió juntamente con el contraalmirante Rojas y los ministros militares. Mientras se cambiaban los saludos, los reporteros gráficos tomaron sus notas. Luego, el jefe del Estado ubicóse en la cabecera de su mesa de trabajo, mientras que en el otro extremo se sentaba el señor Palacios Hidalgo.

La breve ceremonia se inició con las pocas palabras del presidente de la Convención que consignamos más arriba. Después de las mismas, poniéndose de pie, el señor Palacios Hidalgo fué hasta el general Aramburu, haciéndole entrega de una carpeta con el contenido

(Continúa en la pág. VEINTIDOS)

EL SEÑOR Ignacio Palacios Hidalgo, presidente de la Convención Nacional Reformadora, entrega al primer magistrado, general Pedro E. Aramburu, la documentación dada por la Asamblea, incorporando a la Constitución de 1853 un artículo nuevo sobre derechos sociales y modificando el texto del artículo 67 de la Carta Fundamental

Aclara Londres su Posición en la NATO

Niega Tener un Plan con EE.UU.

LONDRES, 21 (INS) — Un vocero de la Cancillería desmintió que Gran Bretaña y Estados Unidos tengan un plan maestro para regular la distribución de las fuerzas y responsabilidades de la NATO y dividir la producción de armamentos. Añadió que su gobierno califica de "confusionistas y poco serias" esas versiones. Aclaró que en la reunión de jefes de estado de la NATO, que se realizará el mes entrante en París, se considerarán ideas individuales.

Al exponer la posición de su país señaló que "es verdad que el gobierno británico es partidario de una mayor consolidación de esfuerzos y recursos dentro de la alianza. Pero esto es un asunto de discusión colectiva y para ser decidido por los países miembros del pacto".

Considérase que esta declaración constituye otro esfuerzo para evitar ahondar aún más al gobierno de Francia, enfervado por los envíos de armamentos a Túnez. Funcionarios franceses declararon privadamente que Francia acepta sus compromisos con la NATO "libremente y de buena fe" pero que se opone a "cualquier dictadura dentro de la alianza". Agregaron que su país está dispuesto a emprender cualquier discusión con los aliados sobre una base de libertad e igualdad.

Los voceros británicos guardaron silencio sobre la declaración de Dulles sobre la responsabilidad de responder a un ataque de los comandantes en campaña de la NATO.

Dulles afirmó que de registrarse un ataque contra las fuerzas de la NATO, similar al de Pearl Harbor, la decisión de responder a la agresión "con todas las armas" sería tomada por los comandantes en campaña.

El Futuro de la NATO, los Jets y el "Jazz"

NUEVA YORK, 21 (De nuestra agencia) — En brevísimo plazo, el nombre de Adlai Stevenson ha vuelto a ocupar un lugar destacado en la actualidad norteamericana. Aunque su verdadero papel como "consultor" o consejero no está claramente establecido aún, es un hecho que ya tiene su despacho en el departamento de Estado. Aparentemente, su misión consistiría en aportar ideas para contrarrestar la ofensiva soviética en el terreno político, militar, tecnológico y de la propaganda, es decir en el principal problema que hoy afronta EE. UU. tanto como por la gravedad de esa ofensiva como por la ausencia de esas ideas originales que ahora se esperan de Stevenson. De hecho, han trascendido ya algunos de sus puntos de vista, expuestos en el memorándum inicial que elevó a Dulles y en la conferencia que luego sostuvieron los dos. Y esos puntos de vista contienen ideas nuevas. El problema de la NATO, que es lo que ha motivado el acercamiento de Stevenson al gobierno, es enfocado por él desde un ángulo que no puede sorprender a quienes conocen la línea de sus pensamientos políticos. Su convicción es que, en la reunión de París, se debe superar la obsesión de Washington y Londres por los proyectiles dirigidos, pues las auténticas victorias soviéticas tienen un carácter de penetración política y económica.

Stevenson cree que la NATO debe asumir un papel dinámico más allá de su función militar, precisamente en el terreno político y económico, y que si la conferencia de París se limita a los problemas militares, terminará en un fracaso más o menos disimulado. Para Stevenson, con la NATO vinculada a las demás organizaciones del mismo tipo —como el Pacto de Bagdad, la OEA, etcétera— el problema sería evitar que ese grupo internacional llegase a resultar una especie de rival de la UN.

Todo esto resume una idea nueva, atrevida y diferente. No dejaría de sorprender que Washington tratara de llevarla a la práctica, ya que hasta el momento de aparecer Stevenson en escena, todos los planes para la conferencia de París eran exclusivamente militares. Aun después de la aparición de Stevenson, el señor Sherman Adams, "ayudante" del presidente, acaba de decir: "Es parte de la tradición norteamericana aceptar la colaboración del adversario político. Pero eso no quiere decir que esté refiriéndome al talento de la gente que hemos invitado".

Y es obvio señalar que el único demócrata notorio invitado a colaborar con el gobierno es Adlai Stevenson. No será disgresión agregar a este comentario unas líneas referentes a una noticia de Río de Janeiro que hoy publica el "New York Times". Se refiere a la exhibición ofrecida por los jets de la fuerza aérea americana en esa ciudad y a la próxima visita de Louis Armstrong a Río. La noticia asegura que eso es buena propaganda para EE. UU. en América, y termina señalando que la victoria del equipo femenino de basquetbol de EE. UU. sobre el soviético, lograda el mes pasado, "también ayuda a esa propaganda".

Lo penoso, en contraste con esta idea de propaganda de "five-and-ten", es que EE. UU. tiene cosas que son mucho más importantes e impresionantes que los jets, el jazz y el basquetbol para promover solidaridad y entendimiento auténtico. De la misma manera que Stevenson entiende que EE. UU. debe contrarrestar la ofensiva rusa con algo más que proyectiles dirigidos y bombas de hidrógeno.

HORACIO ESTOL

Corresponsal de Clarín en EE. UU. de Norteamérica

Y Ahora Será Todo un Auto

Tenía un jeep y le sacaba mucho partido. ¡Era un vehículo útil como pocos! Pero, desgraciadamente, no les servía para pasear. Eran seis de familia y no podían ubicarse allí por más buena voluntad que tuvieran. Un día, don Pedro, el jefe de la familia, leyó este Aviso Clasificado de Clarín:

MAESTRO CARROCERO y maestro chapista, se ofrece. Corrientes 55 T.E. 33-9000

Inmediatamente, a don Pedro se le ocurrió la idea: ¿Por qué no carrosar el jeep y convertirlo en una camioneta de turismo? Dicho y hecho. Se entrevistó con el carrocero, pidió presupuesto y llegó a un acuerdo. Ahora, cuando esté hecha la transformación, toda su familia podrá pasear cómodamente en el jeep, que ya será todo un auto, gracias a un Clasificado de Clarín (Corrientes 585 Informes de 9 a 19 horas. T. E. 33-9411 al 9417).

★ PONDRASE EN VIGENCIA LA NUEVA LEY DE VIALIDAD ★

INFORMACION PAG. TREINTA Y UNO

Aramburu Postergará el Viaje a Bolivia Programado Para el Día 5 de Diciembre

• Demoróse por las Lluvias la Terminación del F. C. Santa Cruz-Yacuiba •

EL jefe provisional del Estado postergó su visita a Bolivia, anunciada oficialmente esta semana para el 5 de diciembre próximo. Tal anuncio fué obtenido por Clarín anoche en fuentes autorizadas, luego de tenerse referencia que las grandes precipitaciones pluviales caídas en los últimos días en la zona de Santa Cruz han imposibilitado el normal desarrollo de las obras de construcción de la ferrovía de vinculación con Yacuiba, que debía ser inaugurada en la oportunidad por el general Aramburu y el mandatario boliviano.

Otra fuente vinculada directamente con la dirección de la importante obra, ejecutada por los ferrocarriles argentinos en toda su extensión, nos informó que, hasta ayer, faltaban 16 kilómetros para llegar a Santa Cruz, habiéndose adoptado todas las previsiones —refuerzos de personal y pronto envío de material— para la aceleración de los trabajos. Pero, de todas maneras, apreciaciones técnicas dan cuenta que no podrá finalizarse su ejecución hasta después del día 10 de diciembre. Por tal razón es que se descuenta que el presidente provisional postergará su anunciada visita al vecino país.

Clarín tuvo oportunidad, asimismo, de mantener una conversación telefónica con el embajador de Bolivia ante nuestro país, doctor Fernando Iturralde Crinel. El diplomático nos manifestó que recién hoy realizaría una visita al Canciller argentino para informarse, oficialmente, de la fecha fijada por el general Aramburu para su viaje, después de la invitación formulada por el presidente de su país, Dr. Hernán Siles Zuazo.

Si es que se fija una nueva fecha, siempre sería luego del día 10. La misma sería establecida en el curso de la mañana por los funcionarios que tienen a su cargo la organización del viaje presidencial.

Primer Paso del "GRAN ESFUERZO"

EL PRESIDENTE Eisenhower da el primer paso de su programa Gran Esfuerzo, para sobrepasar a la URSS en materia de satélites artificiales y proyectiles intercontinentales, al entregar al profesor James Killian presidente del Instituto Tecnológico de Massachusetts, su nombramiento como director del mencionado plan

Rechazó Francia la Mediación en el Conflicto de Argelia

Ni Túnez ni Marruecos son Neutrales

NACIONES UNIDAS, 22 (AP) — Francia rechazó los buenos oficios de Marruecos y Túnez en el conflicto de Argelia. El canciller francés, Christian Pineau, declaró a la prensa que "los buenos oficios propuestos por Marruecos y Túnez no son aceptables porque esos dos países no son neutrales en el conflicto de Argelia. Luego manifestó sorpresa por el hecho de que el comunicado de Rabat sólo mencionara el Frente de Liberación Argelino, pareciendo excluir a otros combatientes. "En el caso de un cese del fuego —dijo— hay otros combatientes con los cuales es menester entrar en contacto".

"Cualquier forma de connivencia entre Túnez y Marruecos y algunas partes de los rebeldes —agregó— sólo conducirá a desacreditar la idea de un conjunto franco-norafricana que aún conserva su valor".

Luego del ofrecimiento hecho en Rabat por Mohammed V y Habib Burguiba, en un comunicado cuyo tono moderado ha sido muy tenido en cuenta en las esferas francesas, puede decirse que la situación en este planteo es la siguiente: el ministro francés de Relaciones Exteriores ha pasado la jornada entrevistando a cierto número de personalidades a las que ha puesto al tanto del punto de vista francés.

Sin haber insistido en este planteo, todo el mundo sabe ya que la tesis de Francia no ha variado acerca de la cuestión argelina, ni antes ni después del ofrecimiento de mediación. A este respecto se indica en algunos círculos diplomáticos de la UN que como una máxima concesión para negociar, el gobierno de París podría acceder a encarar la formación de una Confederación Moghrebiana (unión norteafricana-francesa) pero bajo ningún concepto aceptaría una conferencia franco-marroquí-tunecina para tratar exclusivamente el problema argelino, que es de incumbencia única de Francia, como lo han reiterado sus voceros autorizados.

No se oculta, por otra parte, la impresión de que Christian Pineau se ha mostrado firme en sus apreciaciones y les ha hecho notar a sus interlocutores y muy especialmente a los delegados de Inglaterra y Estados Unidos, sir Pierson Dixon y Henri Cabot Lodge respectivamente que la reciente entrega de armas a Túnez podría ser interpretada, si Francia cede, como una verdadera intimidación contra el gobierno de París.

Grave Choque

ARGEL, 22 (AP). — Tropas paracaidistas francesas han rodeado a un grupo de desertores musulmanes del cuerpo de camellos y han matado a 40 de ellos en una batalla, todavía no finalizada, en el centro del Sahara, según se informó hoy en fuentes militares. Las tropas desertoras se alejaron hace un mes de las fuerzas francesas. Después, atacaron a un grupo de franceses que efectuaban exploraciones petroleras cerca de Timimoun, a 950 kilómetros al sur de Argel, con la pérdida de 15 vidas.

Fuerzan a un Avión

ARGEL, 22 (INS). — Aviones de guerra franceses forzaron a descender a un avión británico la víspera, después de volar fuera de ruta por las malas condiciones climáticas en el Mediterráneo.

El avión, que según se estima, pertenece a la oficina del gobernador de Gibraltar y estaba en misión de la Real Armada Británica en el Mediterráneo, fué autorizado a despegar hoy y aterrizó en Gibraltar.

Subordina EE.UU. al Plan Militar Todos los Gastos no Esenciales

WASHINGTON, 22 (INS). — Eisenhower y el gabinete en pleno se dedicaron a acomodar o estimar el presupuesto para cubrir el programa ampliado de proyectiles.

Eisenhower también continuó sus discusiones sobre el presupuesto en la tarde en una reunión separada con el Consejo Nacional de Seguridad. La sesión del gabinete de la mañana, que se prolongó 2 horas y 45 minutos, fué consagrada a considerar varias fases nacionales del presupuesto, y aspectos militares. El presupuesto final no ha sido determinado aún, pero los gastos del año económico que comenzará el 1º de julio próximo ciertamente serán más de los 72.000 millones del año vigente.

★ Edición de 28 Páginas ★

Clarín

BUENOS AIRES REPUBLICA ARGENTINA

60 CENTAVOS

Un toque de atención para la mayoría argentina de los problemas argentinos

AÑO XIII — Diario de la Mañana — Nº 4330

Buenos Aires, Sábado 23 de Noviembre de 1957

Habrían Alcanzado la Luna Dos Meteoros de la Unión

BEDFORD Massachusetts, 22 (AP). — La aviación de Estados Unidos lanzó el 16 de octubre último dos meteoros artificiales que habrían llegado a la luna.

Esta sensacional revelación fué hecha por los expertos de la aviación americana quienes agregaron que ambos meteoros fueron proyectados a los espacios interplanetarios por medio de un cohete "Aerobee", y habrían alcanzado la luna diez horas después de haber sido lanzados de una altura de 36 kilómetros a una velocidad de más de 56 mil kilómetros por hora.

Los expertos declararon, sin embargo, que la luna no se encontraba en la dirección prevista y que, en consecuencia, las dos plaquetas de aluminio después de haber escapado a la atracción terrestre continuaron su trayectoria en el espacio y la siguieron hasta que fueron atraídas por el sol.

La confirmación científica del lanzamiento de los meteoros pudo ser obtenida en estos días merced al examen de las fotografías tomadas por los aparatos instalados cerca de la base de lanzamiento de cohetes que la aviación posee en Nueva México, declaró a la prensa el doctor Maurice Dubin, miembro del Centro de Investigaciones de la Aviación Americana.

El doctor Dubin precisó que el cohete "Aerobee" había tran-

(Continúa en la Página DOS)

Reclame la 2ª SECCION

Votaron Fondos Para el Ejército de la UN

Tensión en el Linde Jordanoisraelí

NUEVA YORK, 22 (AP). — La Asamblea General de las Naciones Unidas aprobó una resolución presentada por 21 países, asignando una partida adicional de 38 y medio millones de dólares para el sostenimiento de la fuerza de emergencia enviada a Palestina hasta fines de 1958. La votación fué de 61 en favor, 11 en contra y 19 abstenciones. Durante la sesión matutina, la Unión Soviética declaró que no está dispuesta a aportar suma alguna aprobada por la UN para financiar la fuerza de emergencia (FENU) en el Cercano Oriente.

ARKADY A. SOBOLEV

El delegado soviético, Arkady A. Sobolev, dijo ante la asamblea general que la fuerza de emergencia fué establecida y debe ser retirada de la faja de Gaza y de Egipto. Manifestó que los gastos de la fuerza deben ser pagados por Gran Bretaña, Francia e Israel, ya que el ataque de esos países contra Egipto, en 1956, motivó la creación de esa fuerza internacional.

Sobolev habló durante el debate de la resolución presentada por 21 naciones para que la UN financie la fuerza mediante el prorrateo entre todos los miembros del organismo mundial para suplementar las contribuciones especiales ofrecidas por los EE. UU. y otros países.

Delegado Argentino

Constantino Ramos, delegado argentino, dijo que su gobierno había apoyado el establecimiento de la FENU y que estaba convencido de la necesidad de mantenerla. Estuvo de acuerdo, en principio, en que los gastos de mantenimiento debían ser compartidos por todos los miembros de las Naciones Unidas.

Agregó que apoyaría el proyecto de resolución de 21 países, pero que su gobierno cree que debería buscarse una fórmula de prorrateo más equitativo.

Estado de Alerta

AMMAN, 22 (INS). — El ejército de Jordania fué puesto hoy en estado de alerta para "rechazar cualquier agresión" a lo largo de la línea de armisticio de 96 kilómetros entre Israel y Jordania.

La tensión en la dividida ciudad de Jerusalén está haciéndose más grave mientras se acerca el término de 24 horas dado a Israel para que devuelva a un agricultor árabe ilegalmente secuestrado.

Padece el Viejo Mundo Una Psicosis Defensiva

BONN, 22 (De nuestro corresponsal). — Adenauer y Ollenhauer conferenciaron ayer, después de casi tres años de frialdad, sin diálogo. El jefe de gobierno y el de la oposición conversaron durante noventa minutos; y aunque no llegaron a encontrar una base para una política exterior común, se despidieron amistosamente después de acordar entrevistarse frecuentemente. Tras de la conferencia, el comentario común es que los socialistas alemanes se van dejando ganar por el realismo. Por realistas empiezan a ceder en su rabiosa hostilidad al rearme. Recientemente, el ministro de la Defensa, Strauss, dialogó con la plana mayor del socialismo y ésta admitió las razones por las cuales Alemania debe aperciburse para cualquier eventualidad defensiva.

Hay una psicosis de prensa en Europa ante los triunfos de prestigio de los soviéticos. Bonn se prepara para las jornadas de la NATO en París. Adenauer quiere que representen un hito nuevo en la unión de todos los países occidentales frente al peligro común. Quiere, además, según parece asegurar, para el viejo continente europeo, un papel de cierta igualdad frente a Estados Unidos e Inglaterra. Los rumores sobre cierto plan anglonorteamericano han causado alboroto entre los europeos, porque se cree que Londres y Washington intentan poner a los socios de la NATO ante hechos consumados. Ni París ni Londres están conformes con que, de antemano, los ingleses y los yanquis determinen quienes pueden producir armas atómicas, quienes sólo fusiles, y quienes bayonetas.

Aunque Washington y Londres han desmentido la existencia del plan, los europeos han iniciado un tacto de codos para obrar de consuno. Strauss voló anteayer a París para conferenciar con su colega francés. El ministro de Asuntos Exteriores, von Brentano, después de firmar ayer en Roma el tratado italogermano de amistad y navegación, ha conferenciado largamente con su colega Pella sobre la próxima reunión de la NATO, e inmediatamente ha salido para Estados Unidos.

Este viaje sorpresivo de Brentano a Washington da la medida del interés de Bonn por la próxima reunión de la NATO. Por primera vez en la historia de la diplomacia alemana, un ministro que acompaña al jefe de Estado en una visita oficial a otra nación, abandona a éste para volar a otro país. Brentano estará cuarenta y ocho horas en Estados Unidos y regresará a Italia para acompañar a Heuss en su visita en la primera audiencia de un presidente alemán con un vicario de Cristo.

Los fines del súbito viaje de Brentano pueden ser: coordinar el pensamiento de Bonn con Washington antes de inaugurarse la conferencia de la NATO en París el 16 de diciembre, y disipar el conflicto francoanglonorteamericano por las armas a Túnez. Este conflicto es una nube cerrada sobre las jornadas de la NATO. Bonn teme que pueda hacerlas fracasar y apagar el eco de la consigna de Adenauer lanzada desde el Bundestag: "Pueblos libres, unios".

Brentano parece intentar averiguar también el pensamiento exacto de Washington sobre quién debe tener la responsabilidad de devolver fulminantemente los golpes, inclusive los atómicos, en caso de agresión. Todo esto prueba que Europa se encuentra en la psicosis de su propia defensa. Ello explica que hasta los socialistas alemanes empiecen a abdicar de su antimilitarismo. El armonioso diálogo de Adenauer y Ollenhauer pruébalo. Con él, se ha mitigado algo la frialdad entre el gobierno y la oposición, así como en estas primeras horas de la noche, con la primera nevada del año sobre la capital, empieza a suavizarse la temperatura glacial de estos últimos días.

CRISTOBAL TAMAYO

Corresponsal de Clarín en la Alemania occidental

Juguete Vivo

Ya no sabía qué regalarle a su nena el día de su cumpleaños. ¡Y no era por falta de dinero! ¡Qué había de ser! Hasta la fecha, tenía ya gastado un dineral en juguetes y estaba dispuesto a seguir gastando lo que hiciera falta. Pero... ¿qué regalarle? Se devanaba los sesos. Ya le había comprado todos los juguetes habidos y por haber. Hasta que leyó este Aviso Clasificado en Clarín:

PERRITO PEKINES. Vendo, hablar T. E. 46-90

Esto le dió la idea salvadora. ¡Claro! ¡Un juguete vivo! ¡Eso era lo único que le faltaba a su Martita! Porque un perrito pekinés, un animalito tan diminuto como gracioso, era lo más parecido a un juguete que había en el mundo. Y sin pensarlo mucho, lo compró. ¡Qué acertada! Cuando se lo presentaron a Martita, la nena creyó realmente que era un juguete. Ahora está chocha con su Boby. Y don Ricardo no olvidará nunca que le hizo regalo esa alegría a su hija gracias a un Clasificado de Clarín (Corrientes 525. Informes de 9 a 19 horas. T. E. 31-9111 al 9111.)

Fueron Indultados 91 ex Legisladores del Régimen Depuesto

((Información página CENTRAL))

Considérase Muy Grave la Tensión Sirio-Libanesa

Información Pág. DOS

La Revolución se Inclina Respetuosa Ante la Ley, Dijo Rojas

★ Edición de 44 Páginas ★

Clarín

BUENOS AIRES ★ REPUBLICA ARGENTINA ★

60 CENTAVOS

Un toque de atención para la solución argentina de los problemas argentinos

AÑO XIII — Diario de la Mañana — Nº 4331

Buenos Aires, Domingo 24 de Noviembre de 1957

GIRARIAN EN TORNO AL SOL LOS METEOROS YANQUIS

Información PAGINA CUATRO

Clausuró las Sesiones de la 10ª Conferencia de Abogados

MAR DEL PLATA, 23 (Especial). — "Señores delegados argentinos: La Revolución Libertadora se inclina respetuosa ante la ley y garantiza el imperio del derecho. Sed celosos guardianes de esos principios recuperados, para que nunca más puedan ser avasallados por la acción de un dictador". Con estas palabras declaró clausurada esta noche la X Conferencia Interamericana de Abogados, el vicepresidente provisional de la Nación, contraalmirante Isaac F. Rojas, en el auditorium del Casino de esta ciudad balnearia.

La Ceremonia

Alrededor de las 19.45 horas se hizo presente en el auditorium el contraalmirante Rojas acompañado por el jefe de la base naval de Mar del Plata, capitán de fragata César Goria y el jefe de coordinación de la Vicepresidencia, capitán Fitz Simmons. Recibieron al mandatario el interventor federal en la provincia de Buenos Aires, coronel Emilio A. Bonnecarrere, su ministro de Gobierno Dr. Juan R. Aguirre Lanari, el comisionado municipal de Mar del Plata, Dr Celso Aldao y los integrantes de la Interamericana Bar Association, Dres. Eduardo Zalazar, Adolfo Bioy y Eduardo B. Busso.

Inmediatamente los nombrados se trasladaron hasta el salón de actos, donde ya aguardaban 350 delegados de nuestro país y de las repúblicas hermanas de América, que habían participado de las deliberaciones de esta reunión jurídica. Inició el acto el Dr Adolfo Bioy en su carácter de presidente de la X Conferencia, quien declaró iniciada la solemne asamblea de clausura, y luego hizo uso de la palabra el Dr. Eduardo Zalazar, presidente del Comité Ejecutivo de la Interamerican Bar Association, quien comunicó a los presentes la nómina de las nuevas autoridades de dicho organismo que regirán los destinos del mismo hasta 1959.

Posteriormente el doctor Zalazar, puso a consideración de la asamblea una serie de acuerdos aprobados por el Comité Ejecutivo y que también fueron ratificados por aclamación por los delegados presentes, por los que se expresa el reconocimiento y agradecimiento a las autoridades nacionales, como también a las de las ciudades de La Plata y Mar del Plata, a la prensa y la radiotelefonía, a los miembros de la Comisión organizadora de la Conferencia y en especial, al doctor Ottolenghi, a quien se dispuso otorgarle una medalla de oro; a la Federación del Colegio de Abogados y al Colegio de Abogados de Buenos Aires; a las autoridades de la Facultad de Derecho y Ciencias Sociales; a diversos miembros y delegados de la Conferencia por su dedicación y trabajo, y a los estudiantes de la Facultad de Derecho y Ciencias Sociales y a todas aquellas personas que cooperaron para el éxito de la Conferencia.

El Dr. Eduardo Busso

El doctor Eduardo B. Busso inició la serie de discursos en nombre de la Federación Argentina de Colegios de Abogados y del Comité Organizador de la Conferencia, afirmando que los países americanos pertenecen a una misma civilización y obedecen a una misma moral. "La civilización y la moral cristiana —añadió— fundadas por el movimiento de amor al semejante y de respeto a la dignidad humana".

De ahí la exclusión de odiosos privilegios y la afirmación de la solidaridad en un espíritu de democracia republicana. De ahí la regulación armónica de los poderes gubernamentales sometidos al derecho, y el reconocimiento y garantía de los derechos individuales frente al Estado. De ahí ese amor a la libertad sin el cual no toleramos por mucho tiempo la vida.

En 1776 —agregó— pudo llamarse "hijos de la libertad" a los habitantes de América que

(Continúa en la pág. ONCE)

Francia Ofrece Cesar el Fuego en Argelia

Gaillard Expuso la Política del Gobierno y Rechazó la Mediación

ESTRASBURGO, 23 (AFP). — "Francia propone cesar el fuego a los rebeldes de Argelia", declaró solemnemente el presidente del Consejo, Félix Gaillard, al exponer en síntesis la política del gobierno en la presente emergencia. Para ello, dijo el "premier", Francia renueva su llamado hecho en anteriores oportunidades a los terroristas y a los grupos en armas. La ley cuadro para Argelia se halla inspirada en un carácter federativo y evolutivo. Se necesitan elecciones libres para permitir a todas las familias étnicas expresar libremente sus opiniones.

El presidente del Consejo rechazó así la propuesta del dirigente radical socialista Pierre Mendes France para que se aceptara el ofrecimiento de mediación de Túnez y Marruecos en la rebelión argelina.

Gaillard, que estaba en el estrado junto a Mendes France —ambos pertenecen al mismo partido— dijo que el ex primer ministro quería dificultar más aún la tarea del gobierno. Gaillard "pulverizó" literalmente a su oponente en el congreso radical-socialista exclamando: "Señores delegados y congresistas, me permito plantearles una cuestión clara: deseáis vosotros que Argelia siga siendo francesa o que se haga independiente?". Las palabras del joven "premier" fueron rubricadas con clamorosos aplausos que demuestran el apoyo que su partido otorga a la política del gobierno.

Tuvieron también repercusión en el Congreso las palabras que hoy pronunció en Londres el canciller Selwyn Lloyd al negar que su país está tratando de suplantar a Francia en Africa del Norte. Hablando en el condado de Suffolk, Lloyd dijo que Gran Bretaña había obrado de buena fe en el asunto de la entrega de armas a Túnez.

PREMIAN a Alumnos de la Armada

EL DIRECTOR de la Escuela de Mecánica de la Armada, capitán de navío Lorenzo P. Garragham, junto al presidente del Círculo de Oficiales de Mar, entrega la distinción acordada por aquella institución al mejor alumno de la promoción, en la ceremonia de entrega de diplomas y premios a los aspirantes marineros y alumnos marinos, realizada ayer en dicho instituto

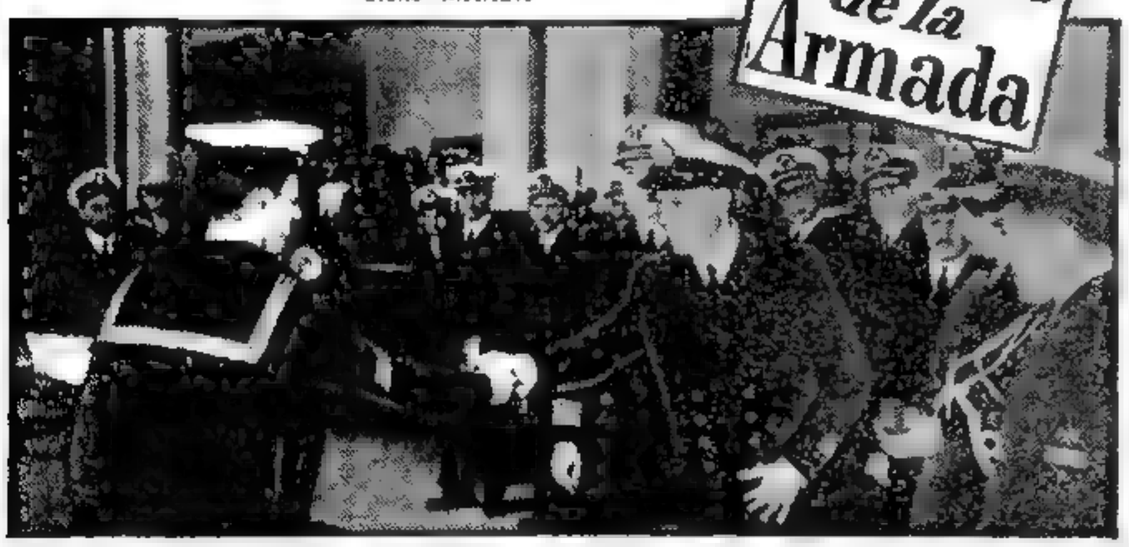

Discuten la Integración Política de la NATO Dulles y Von Brentano

● Tema Central es la Cuestión de la Consulta Previa ●

WASHINGTON, 23 (AP). — El ministro de Relaciones Exteriores de Alemania occidental, Heinrich Von Brentano, llegó para discutir con el secretario de Estado norteamericano, John Foster Dulles, las medidas posibles destinadas a fortalecer la alianza del Atlántico Norte (NATO). Dijo Von Brentano a los periodistas en el Aeropuerto Nacional de Washington que está convencido de que las conversaciones con Dulles serán "valiosas y de utilidad".

Agregó que conversaría con Dulles principalmente acerca de los planes para la conferencia suprema que celebrará la NATO el 16 de diciembre en París. El visitante llegó aquí en un avión de pasajeros desde Nueva York, a donde llegó en vuelo desde Roma.

Von Brentano cenó con Dulles, con quien habló largamente. Después se reunirán en un ambiente más formal, para dar los toques finales a lo discutido.

Se cree saber que Alemania se interesa mucho en que haya consulta obligatoria. Eso reduciría —según se opina en ésta— el campo de acción de Estados Unidos o de cualquier otro de los gobiernos aludidos. Bonn considera esencial la integración política de la NATO, y ése sería el principal objetivo del viaje de Von Brentano.

Parece que en Washington se piensa que EE. UU., puesto que desempeña un papel principal en la alianza, podría tener algún día que tomar decisiones de importancia, rápidamente y sin consulta previa. Pero quiere tener la seguridad de que los aliados aprobarán lo hecho, en todos los casos.

Eisenhower y Dulles prevén situaciones que harían imposible la consulta previa al Consejo de la Alianza, por falta de tiempo. Según fuentes autorizadas, no creen que la consulta sea la solución automática de todos los problemas.

Las proposiciones de consulta obligatoria implican el derecho a objetar, en el sentido de que antes de actuar debería obtenerse el consentimiento de los demás países. La idea que al parecer estudian algunos gobiernos europeos refleja un esfuerzo para resolver el espinoso problema de las decisiones de mando, en tal forma que la alianza occidental pueda tomar decisiones con la misma rapidez que el gobierno dictatorial soviético.

Refleja también esa idea cierta falta de confianza entre los aliados y poca volun-

(Continúa en la pág. DOS)

RECLAME LA 2ª Sección ROTOGRABADO en Color Clarín de los DOMINGOS

No Sólo Para Francia es Rompecabezas Nordáfrica

AUNQUE esta semana política se presentaba en París muy grávida y amenazante, algo prueba hoy al analizarla, que existe una relativa mejoría de las diferentes crisis que se abatieron conjuntamente al final de la semana anterior. De la crisis interior francesa emerge de momento Gaillard, al haber ganado la votación de confianza por amplio margen, lo que le ha proporcionado plenos poderes económicos y financieros. Al gobierno se le permite tomar un rumbo.

Las huelgas han sido tan variadas como se esperaba, pero bastante menos intensas. Desde un principio la fiebre huelguística se apartó de los sindicatos de los trabajadores para intensificarse en torno de los funcionarios. Con ello, el aspecto de París apenas sufrió y al rodar los transportes urbanos la ciudad continuó mas o menos su vida normal.

La crisis atlántica se orienta por mejor camino. Pineau se vió repetidamente con Dulles. El ministro francés no pidió mucho y así pudo obtener bastante satisfacción. Norteamérica es probable que vote otra vez en la UN en favor de la tesis francesa, lo cual corregirá de alguna manera la desventaja sufrida por Francia en Túnez. Son los ingleses, en cambio, los que se resisten más a secundar la actitud francesa en el conflicto de Argelia. También han sido los argelinos musulmanes los que han dado la nota trágica de la jornada. En un tiroteo entre ellos y durante el asalto a un hotel, seis cadáveres y dos malheridos quedaron en el suelo.

Argelia es algo más que el gran rompecabezas de Francia; constituye también el problema de toda la unión atlántica y europea para evitar llegar a la reunión del 16 de diciembre. Con la actual cuarteada situación, el lunes vendrá a París el premier británico Macmillan, quien con Gaillard se esforzará por liquidar en lo que se pueda la agria diferencia anglofrancesa provocada por el envío de armas a Túnez: un pequeño envío a un pequeño país ha dado como resultado un enorme problema.

Las conversaciones francoinglesas serán más difíciles que las franconorteamericanas que Pineau ha sostenido en Washington. El lunes se intentará descongelar la actual situación entre el gobierno de París y el gobierno conservador inglés. Pero parece existir ambiente fuera del área gubernamental inglesa. París se informa con verdadero pesar de las palabras de Gaitskell, jefe de los laboristas —posibles detentadores del poder en el futuro—, quien acaba de manifestarse, sin ambages, partidario de la independencia de Argelia. Ahora los rebeldes argelinos, incluso más que los patriotas chipriotas, hallaron en estas declaraciones razones suplementarias para resistir y esperar en un futuro. Gaitskell, aun sin proponérselo, ha ayudado directísimamente a que la entrevista de Burguiba con el sultán de Marruecos, que tuvo lugar en Rabat, se traduzca en una posición más resueltamente favorable a unas negociaciones basadas en una previa independencia argelina.

Hay, en efecto, una constante —y aun en los peores momentos— en favor de Inglaterra, y este sentimiento, lo que es más importante, se traduce siempre en la política. La atracción que los ingleses pueden sentir por Francia por contra acostumbrada a empezar y a acabar en la mesa el paisaje y las distintas manifestaciones del arte.

CARLOS SENTIS
Corresponsal de Clarín en Francia

Dónde Está el Comprador

★ El comprador está siempre entre los lectores de Clarín.

★ Porque nuestro diario cubre todos los sectores de público, tiene hondo arraigo en la familia y es el predilecto de la mujer.

★ Por eso la influencia decisiva de Clarín en los grandes y pequeños negocios.

★ Un aviso en Clarín hace impacto y crea el ansia de compra en la masa de lectores más grande y de mayor capacidad económica de la República.

★ *Haga usted la experiencia. Haga sus ofertas con un aviso notable o un simple clasificado.*

★ Su comprador —no lo dude— lee Clarín.

★ Ese diario que más se ve es Clarín.

★ Y si se ve más, es porque se lee más...

Clarín
El Tabloid que Llega a Todos los Públicos

Trasládase Hoy a Salta el Ministro Bonnet

INFORMACION PAGINA CUATRO

★ Edición de 44 Páginas ★

Clarín

60 CENTAVOS

Un toque de atención para la solución argentina de los problemas argentinos

AÑO XIII — Diario de la Mañana — Nº 4332

Buenos Aires, Lunes 25 de Noviembre de 1957

Consolídanse las Deudas en 441 Millones de Dls.

Argentina Suscribirá Hoy los Convenios del Club de París

Nuestro País Entra en el Multilateralismo

CUANDO a las 11 de hoy se reúnan en el viejo edificio del Palacio San Martín los delegados de nuestro país y de once naciones que integran el Club de París, se habrá cerrado un período en el mecanismo comercial argentino —el bilateralismo— y se abrirá en ese instante otro sistema por el cual caminará en adelante: el multilateralismo.

La ceremonia de la firma de los convenios del Club de París significará la culminación de largas negociaciones y difíciles deliberaciones. Dos tipos de convenios suscribirán hoy los delegados extranjeros y argentinos.

● *Con los países acreedores del nuestro —Alemania, Italia, Reino Unido, Japón, Francia y Holanda—, se firmarán acuerdos de consolidación de la deuda: dólares 441.635.845 en total. La discriminación es así:*

	Dólares
Alemania	*147.988.871*
Italia	*113.623.975*
Reino Unido	*64.414.700*
Japón	*63.968.952*
Francia	*30.704.337*
Países Bajos	*20.935.010*

● *Con el resto de las naciones del Club —Austria, Bélgica, Dinamarca, Noruega, Suecia y Suiza—, que no son acreedoras de la Argentina, se signarán solamente acuerdos de comercio multilateral y de pagos, en uno o dos instrumentos, según en cada caso se haga convenido.*

★ ***Consolidación de Deudas***

Las deudas se consolidarán a diez años de plazo a partir del 2 de junio de 1956, es decir a nueve años de plazo tomando como punto de partida el actual. Las cuotas globales de amortización serán de 50 millones de dólares para los primeros dos años; de 55 millones para el tercero y el cuarto y de 60 millones por año en adelante.

★ ***Trato no Discriminatorio***

La firma de los convenios significará que Argentina y los países del Club de París se comprometen a no practicar discriminaciones en cuanto a aforos, tipos de cambio y asignación de divisas. El acceso de los productos argentinos a los mercados europeos se hará en condiciones de amplia libertad.

El nuevo sistema permitirá igualmente la transferencia en el mercado europeo de las libras esterlinas, marcos alemanes, liras italianas y francos franceses.

Los convenios multilaterales podrán ser denunciados en cada caso, con un plazo de tres meses después de un año de duración.

★ ***Con el Este Europeo***

Amplíanse también el área de competencia del intercambio, al reservarse un especial tratamiento a las importaciones provenientes del Este europeo, todavía basados en estricta reciprocidad bilateral, y cuyas cuentas arrojan saldos acreedores para nuestro país, lo cual nos obliga a reservarnos la posibilidad de reducir esos saldos mediante importaciones especiales.

★ ***Abrense Créditos***

La consolidación de la deuda a corto y mediano plazo, al reducirse las obligaciones anuales a 50 o 60 millones de dólares, permitirá a la República obtener un crédito neto externo estimado en unos 300 millones de dólares, descontando desde luego las primeras cuotas.

El Acta de París

DESPUES de la firma de los documentos, el ministerio de Relaciones Exteriores dará a conocer el texto del Acta de París suscripta por nuestro país y naciones que integran el Club, y una exposición de los motivos que impulsaron a la Argentina a integrar el sistema multilateral de comercio.

Previene Nixon Contra Maniobras del Comunismo

WASHINGTON, 24 (INS) — El vicepresidente Nixon afirmó esta noche que el Kremlin está "desplegando actualmente una enorme ofensiva no militar que persigue el derrocamiento de todos los gobiernos libres". Hablando ante el Congreso de la Juventud Católica, advirtió que sería una "imprudencia" que el mundo libre hiciera caso omiso del nuevo reto comunista en su plan de enfrentar solamente el peligro militar presentado por el Soviet.

Nixon aseguró que la ofensiva roja acordada en la reciente reunión de los líderes comunistas en Moscú, se ponía de manifiesto mediante tensiones económicas y psicológicas, junto con la recurrencia de tiempo de "infiltraciones" y resquebrajamiento de los "frentes populares".

Macmillan y Gaillard Inician sus Conversaciones en París

Tratarán la Cuestión Tunecina

GAILLARD

PARIS, 24 (AP). — El primer ministro británico, Harold Macmillan y su canciller, Sellwyn Lloyd llegarán a París en las primeras horas de mañana para conferenciar con el jefe del gobierno francés Félix Gaillard. Los estadistas británicos explicarán personalmente en Francia la decisión anglonorteamericana de enviar armamentos a Túnez y darán nuevas seguridades a su gobierno de que EE.UU. y Gran Bretaña no tienen intenciones de subordinar a Francia ni a ningún país de la NATO en la conferencia de jefes de gobierno que se llevará a cabo en esta capital el mes entrante.

Mientras tanto se reveló que el presidente Eisenhower pasará por lo menos tres días en París el mes próximo, analizando las propuestas norteamericanas para reforzar la alianza atlántica. Para preparar los detalles informativos en relación con el viaje del mandatario norteamericano, se encuentra ya en ésta el secretario de prensa de la Casa Blanca, James Hagerty.

Aunque oficialmente no se dieron detalles del plan norteamericano, se tiene entendido que consiste en proposiciones para la cooperación en el desarrollo de armas nucleares y la provisión de esas armas a los países de la NATO. Durante las conversaciones en la más elevada escala tratará también problemas tales como el de la ayuda a Túnez, asunto que se ha tornado serio después de la violenta protesta francesa por el suministro de armas norteamericanas y británicas a ese país.

Eisenhower llegará el 15 de diciembre. La conferencia se iniciará el 16. Foster Dulles viajará a París varios días antes del comienzo de las conversaciones, a fin de preparar los detalles preliminares para el temario.

Proyecto Italiano

ROMA, 24 (INS). — En los medios bien informados se adelanta que Italia se propone presentar en la conferencia de la NATO el mes próximo, las razones por las cuales puede y debe convertirse en el puente occidental con el mundo árabe.

La energía de la declaración dependerá de los sondeos previos de los puntos de vista de las delegaciones británica y francesa, pues Italia no desea causar más diferencias en el seno de dicha organización. A pesar de eso, los italianos creen que pueden hacer mucho más que los ingleses y franceses, en todas las direcciones políticas en el Oriente medio.

SOLITO se pone a las patas de Venusto, estirándose en una heroica reacción a turbolata. En los 100 metros para el disco y Venusto logrará contener a su rival por el hocico.

Reunióse Dulles con Von Brentano

WASHINGTON, 24 (AFP.) — Durante casi una hora conversaron, en su última entrevista, Foster Dulles y el canciller de Alemania occidental, von Brentano. Durante sus conferencias, prosiguieron examinando los diversos problemas que deben ser planteados en la próxima reunión de la NATO, limitándose, empero, a dos puntos esenciales: la propuesta de intensificar las conferencias de consulta entre los 50 naciones libres del mundo y la posibilidad de establecer en Alemania oeste bases de proyectiles teleguiados.

Von Brentano, al finalizar las conversaciones, declaró a los periodistas que no se había reunido con Dulles para tomar decisiones "espectaculares" sino para proceder a intercambios de puntos de vista y dijo que la cuestión de bases para proyectiles balísticos en Europa no se consideró directamente, pues tiene carácter técnico y debe ser examinada por militares. Reiteró, asimismo, que no mostraba satisfecho de la serie de conversaciones.

Seguridades Para Francia

LONDRES 24 (De nuestra agencia). — "Es absurdo que el gobierno de París siga atribuyendo a Inglaterra el propósito de sustituir a Francia en el norte del Africa y nos condene por complicidad" —decía ayer todavía Selwyn Lloyd—. "Lo desmiento categóricamente una vez más y afirmo lo contrario. Somos vecinos y aliados de Francia y nos interesa su fuerza y su futuro tanto en el terreno económico como en el político y militar".

Todavía estamos en eso después de una semana larga de polémica sobre si debieron o no los anglonorteamericanos enviar algunas armas y municiones a Túnez y hasta qué punto humillaban a Francia con esta decisión. Todavía estamos en el fragor de la cicatería y aún no ha conseguido Londres silenciar la artillería gruesa de París. Pero la decisión adoptada en Estrasburgo por la asamblea del partido radical de Francia en el sentido de apoyar la mediación del rey de Marruecos y del presidente Burguiba de Túnez en el conflicto de Argelia —la "guerra de los tres años" hasta ahora— puede absorber la disputa entre los tres grandes del mundo occidental por infundada quizás y sobre todo por acelerada. En Estrasburgo parece haberse reconocido, por último, la tesis de Burguiba: "Creo que el ejército francés no acabará nunca con la rebelión argelina y con igual firmeza niego que los argelinos terminen por arrojar al mar a las tropas de Francia". En posible filtrado de la Argel de armas de las más armas enviadas a Túnez por los anglonorteamericanos no variará en esencia el problema.

Mañana a primera hora volverá hacia París el primer ministro de Inglaterra. Regresará a Londres por la noche. Los [illegible] trata de [illegible] recelos y amarguras que interrumpen la vieja alianza entre los dos países, sino de ofrecer a Francia —con la precipitación de este vuelo— todas las consideraciones y el respeto de Inglaterra. De no ser sinceros estos sentimientos o si el deseo de mostrarlos no fuese apremiante, Macmillan se declararía en situación de lumbago.

También Londres suele enterarse —aunque tarde— de las últimas fórmulas de evasión que adoptan las cancillerías.

Es probable, sin embargo, que el jefe del gobierno británico no reduzca su viaje a una pura visita de cortesía. El Pacto del Atlántico ha envejecido. Nada es más urgente que el estudio de nuevas bases de cooperación entre las naciones comprometidas a una defensa mancomunada. Es necesario simplificar la fórmula de quince flotas, quince ejércitos de tierra y aire y quince grupos industriales y económicos unidos circunstancialmente. Esta amalgama superficial plantea innumerables conflictos —como el de Túnez—, levanta recelos y rivalidades de mando e incide brutalmente en los presupuestos de las naciones comprometidas. En la reunión de los miembros del Pacto del Atlántico anunciada en París para el mes próximo con la asistencia del presidente Eisenhower se ofrecerán sin duda las líneas generales de un nuevo organismo de asistencia [illegible] a cambio de que se [illegible] en la posible "[illegible] de las soberanías" principal obstáculo de una política de interdependencias inevitables en nuestro tiempo. No es aventurado decir que Macmillan habrá de esto también en París, anticipándose al debate [illegible] de la próxima reunión de la NATO.

JACINTO MIGUELARENA

Información Página Tres

Resultados de los Partidos de Fútbol

River Plate (L)	5	Boca Juniors (V)	3
Atlanta (V)	2	San Lorenzo (L)	0
Racing (L)	2	Estudiantes (V)	[illegible]
F. C. Oeste (L)	2	Huracán (V)	4
G. y Esgrima (L)	2	V. Sarsfield (V)	1
Arg. Juniors (L)	1	N. Old Boys (V)	2
Tigre (L)	2	Lanús (L)	1
R. Central (L)	0	Independiente (V)	0

Este último match se jugó el sábado por la noche en Rosario.

Reclame la 2ª SECCION con Clarín

Deportivo
Carreras
Avisos Agrupados
Clasificados

De 10 MUJERES, 7 Nos Prefieren

★ De 10 mujeres que van leyendo diarios en cualquier medio de transporte, 7 leen Clarín.

★ Fíjese y compruébelo.

★ Este es el estudio más simple, rápido y efectivo para establecer que Clarín es el mejor diario para interesar a la mujer.

★ Las mujeres prefieren Clarín a todos los demás diarios, por su formato cómodo y manuable, el estilo claro de su redacción, el interés y amenidad de sus secciones fijas, lo informado de su página de sociales, la calidad de su sección modas, la gran información diaria sobre cines y la abundancia de ofertas de tiendas.

★ Y además porque siendo un tabloid les permite enterarse rapidamente de lo que pasa en nuestro país y en el mundo entero.

[illegible] CLARIN

Clarín
El Tabloid que Llega a Todos los Públicos

Jordania Niégase a Acatar Una Orden de la ONU

Argentina Entró en el Comercio Multilateral

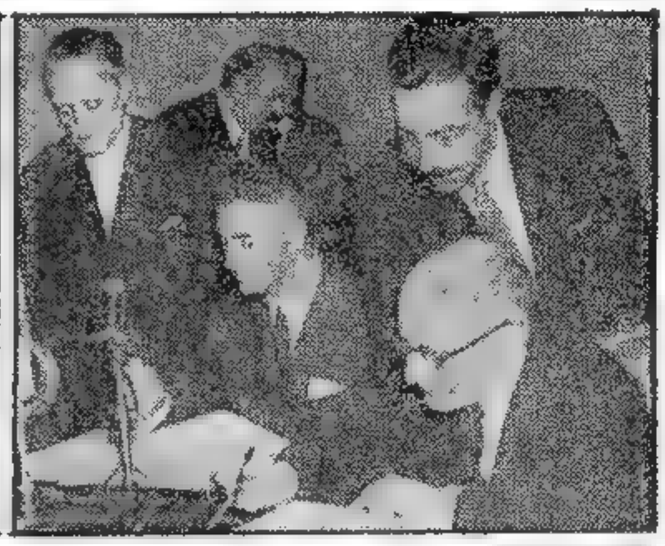

Firman los acuerdos de París. Las notas gráficas, captadas en la cancillería muestran a Krieger Vasena en el discurso inaugural de la ceremonia, al conjunto de embajadores presentes en la misma y el instante en que el representante francés suscribe el protocolo

Firmáronse los Convenios Económicos con el Club de París

★ Edición de 44 Páginas ★

Clarín

60 CENTAVOS

Un toque de atención para la solución argentina de los problemas argentinos

AÑO XIII — Diario de la Mañana — Nº 4333

Buenos Aires, Martes 26 de Noviembre de 1957

FRASES FELICES TRAS EL ACUERDO

C. GENTILE

JUNKER

G. WARD

EN breves palabras, como lo imponía el número de los oradores, todos los representantes de países extranjeros que suscribieron los convenios multilaterales emergentes del Acta de París, emitieron su juicio respecto de la feliz conclusión a que al fin se arribó tras prolongada y ardua negociación. Reproducimos en las líneas siguientes algunas de esas apreciaciones:

* **Del embajador británico, sir John G. Ward:** "Los acuerdos que firmamos hoy son resultado de la iniciativa amplia y de largas miras del gobierno argentino. Mi gobierno está cierto de que si todos mantenemos el buen espíritu de cooperación, estos acuerdos conducirán a una mayor expansión y a la más amplia libertad del comercio".

* **Del ministro suizo, Dr. Edwin Stopper:** "En este día, nosotros miramos hacia el futuro, ese futuro tan lleno de promesas para la Argentina, ya que indudablemente está llamada a ocupar un prominente lugar. Que el acuerdo multilateral firmado hoy sea una piedra blanca sobre el camino de ese futuro".

* **Del embajador de Alemania Occidental, Dr. Werner Junker:** "El espíritu que reinó durante las negociaciones multilaterales hasta su término, es la mejor garantía para un desarrollo fructífero de las relaciones económicas entre ambos países".

* **Del embajador de Francia, Sr. Bernard Cornut-Gentille:** "Así concebidos y así aplicados los acuerdos económicos marcan una nueva etapa en las relaciones entre Europa y la Argentina. Dan un ejemplo de modernismo económico; son un punto de partida y no una conclusión. "Cada uno para todos y todos para uno", debería ser la divisa del club que constituimos".

●

Interrogado más tarde por los periodistas sobre las versiones que durante mucho tiempo atribuyeron a Francia

(Continúa en la Pág. UNDECIMO)

Consolidan las Deudas por 441 Millones de Dólares y Liberalizan el Intercambio

EN una ceremonia sin precedentes en la historia del comercio exterior argentino, por su magnitud y por el vasto alcance económico que se le atribuye, fueron firmados ayer a mediodía en la Cancillería, sendos convenios bilaterales entre nuestro país y Austria, Bélgica, Holanda, Suiza, Reino Unido, Francia, Dinamarca, Suecia, Noruega, Italia y Alemania occidental, mediante los cuales se organiza en forma definitiva —prácticamente regía en buenos términos desde mediados de 1956— el Sistema Multilateral Argentino de Comercio y Pagos conforme al Acta de París, y se protocolizan los acuerdos sobre consolidación de deudas concluídos recientemente con Alemania Federal, Francia, Italia, Holanda y Gran Bretaña, que son nuestros acreedores.

La Ceremonia

El acto se desarrolló en el gran hall de la residencia ministerial del Palacio San Martín, presidido por el canciller, señor Alfonso de Laferrére, y los ministros de Hacienda, doctor Adalberto Krieger Vasena, y de Comercio e Industria, doctor Julio César Cueto Rúa, desde la mesa que se utilizaría para la firma de los documentos. En butacas ubicadas a sus espaldas se situaron los ministros de Comunicaciones, Guerra, Marina, Aeronáutica, Salud Pública y Educación, y otras personalidades de la Nación, entre ellas el doctor Roberto Verrier, gestor de la iniciativa argentina en Europa.

Al frente del estrado se ubicaron en cuatro filas de sillones los jefes de las delegaciones negociadoras de los mencionados países de Europa occidental; los embajadores de algunos de ellos, en orden alfabético de precedencia, y la casi totalidad de los integrantes de las comisiones técnicas interesadas en las negociaciones, incluso los de la nuestra.

● Discurso de Krieger Vasena

A las 11.20 abrió el acto el ministro de Hacienda, cuyo discurso duró diez minutos. Dijo el Dr. Krieger Vasena:

"Con los convenios que hoy se suscriben se formalizan las tratativas que han conducido a la constitución del sistema multilateral de comercio y pagos entre Argentina y once países de Europa Occidental.

"Cuando se produjo en setiembre de 1955 la Revolución Libertadora, el país se encontró con una deuda exterior a corto plazo y de pago perentorio que se acercaba a los 800 millones de dólares. 500 millones correspondían a obligaciones con algunos de los países que ahora integran el sistema. Era necesario consolidar este monto y procurar así una pausa en los pagos, a fin de permitir al país dedicar una buena proporción de sus

(Continúa en la Pág. ONCE)

Mantiénese la Divergencia Entre Macmillan y Gaillard

—Proseguirán Hoy las Conversaciones—

PARIS, 25 (AFP). — Sin que se haya llegado a un acuerdo interrumpiéronse anoche las conversaciones entre los primeros ministros de Gran Bretaña y Francia. Ambos estadistas proseguirán hoy las tratativas para aclarar las diferencias surgidas entre sus países por el envío de armamentos anglonorteamericanos a Túnez.

Las conversaciones se iniciaron en el Palacio Matignon más de dos horas después de lo previsto debido a que una densa niebla demoró la llegada del avión en el que viajaban las autoridades británicas.

Las discusiones se realizaron en medio de un ambiente de tensión, mientras grupos de manifestantes, que por momentos llegaban a tres centenares, gritaban protestando por el envío de armas a Túnez y "Argelia es francesa".

"Un Poquito de Sal"

Un vocero británico informó que las conversaciones abarcan un amplio campo, inclusive lo referente a la NATO y los planes del Mercado Común Europeo, siendo el tema principal la cuestión planteada por la decisión de EE. UU. y Gran Bretaña enviando armas a los tunecinos. Añadió que al parecer, las negociaciones económicas, que no pasaron de ser "sólo un poquito de sal", quedaron definitivamente terminadas.

Por su parte, un vocero francés informó que las conversaciones de los jefes de gobierno "son muy francas, pero no puede decirse que se haya llegado a tomar decisiones comunes". Expresó que se había hablado sobre la cuestión argelina y tunecina y "ninguna de las partes ha cambiado mucho de opinión".

"En el Mismo Bote"

A su arribo a París, desde el aeropuerto de Orly, Macmillan declaró: "estamos en el mismo bote; no debe permitirse que nosotros ni nadie lo destruya". Esto no calmó mucho a los franceses, quienes consideran que el propio Macmillan junto con el presidente Eisenhower "torpedearon" ese bote al enviar armas a Túnez, contra la opinión francesa.

Francia trata de obtener, en estas conversaciones, seguridades de que los envíos de armas no se repetirán, sin el consentimiento de París.

También esperan los franceses garantías de que EE. UU. y Gran Bretaña no intenten instaurar una "tiranía atómica" dentro de la NATO, dejando a los demás países miembros, e inclusive Francia, en papeles secundarios.

Al parecer, el gobierno francés sólo recibirá respuestas vagas sobre algunos de estos puntos, y los observadores opinan que los británicos tratarán de no atarse de manos por anticipado.

Medidas

Tractores y la Fiat

Dictóse un decreto eliminando a la firma FIAT Someca (fábrica de tractores) de la lista de sociedades interdictas y de protección a la industria.

(Información Pág. 11)

Transfieren las Marcas Alemanas

Dispúsose transferir las marcas y patentes de invención de origen germano y la venta en subasta pública de las empresas alemanas del DINIE.

(Información Pág. 14)

REEQUIPAN A NUESTRA INDUSTRIA

Diéronse a conocer anoche modificaciones al régimen de importaciones con el fin de reequipar a la industria nacional

(Información Pág. 14)

Deudas con la Cía. Primitiva de Gas

Formalízose el pago de deudas a la Compañía Primitiva de Gas de Buenos Aires. Abonarán en Londres 2.060.950 libras esterlinas.

(Inform. Pág. CENTRAL)

Dilata Argentina su Área Comercial en 180 Grados

PARIS, 24 (AP). — Mientras el sedoso rasgueo de las plumas señalaba en la cancillería de Buenos Aires la firma de los convenios del "Club de París", se iba abriendo para la Argentina, desde el vértice de su estuario, un ángulo de renovadas confianzas, que abarcaba a Europa Occidental en 180 grados. Con paso firme, Argentina reingresó al círculo de los créditos y las confianzas internacionales, logró para sus excedentes una pluralidad de mercados liberadora de sus impulsos en oferta y demanda y enjugó difíciles y superadas circunstancias, demostrando la sólida perseverancia de su gobierno para mantener inexpugnables los principios de su plan económico.

Tal es la opinión coincidente en Londres y ésta, al quedar oficialmente ratificados los convenios de Buenos Aires con las once capitales del oeste europeo a las que le ligaban acuerdos bilaterales suscriptos durante el régimen de Perón. Entiéndese que el multilateralismo oficialmente inaugurado tendrá influencia en las operaciones de Argentina en cuatro puntos básicos:

1º Posibilidad de nuevos créditos para su desarrollo económico.

2º Estímulo de sus negocios con el occidente europeo.

3º Obtención de mercados más convenientes: podrá efectuar sus compras donde lo crea más ventajoso, en vez de limitarse a utilizar sus excedentes en el país con el que lo obligaba un convenio bilateral.

4º Reintegración efectiva de sus operaciones con el área de Bonn.

El primer efecto práctico de la suscripción de los acuerdos se registró en el stock Exchange de Londres, donde las acciones de la Compañía Primitiva de Gas afirmaron el repunte que venían manifestando desde semanas anteriores.

Asimismo, fué evidente la urgencia inusitada por negociar con Buenos Aires, hecho éste que se explica fácilmente, en razón de que las operaciones con Argentina se habían retraído o postergado en las últimas semanas a la espera de la ratificación de los presentes acuerdos.

Convenio Sobre la Quilmes

Esa euforia, sin embargo, no tuvo en París el énfasis de las otras capitales, pues su definitiva dinamización queda pendiente del principio de acuerdo concretado hace un mes con Buenos Aires sobre las modalidades de aplicación de las indemnizaciones de Argentina en favor de los accionistas de la Cervecería Quilmes. El monto del capital de las empresas Quilmes, en el momento de ser nacionalizadas —hace nueve años— por el gobierno de Perón, se estimaba en una veintena de mil millones de francos.

Se Divirtieron Como Nunca

Había que festejar el cumpleaños de Carlitos. Y él quería hacerlo en grande, como nunca. ¡Por algo era su hijo único! Pero no se le ocurría la forma. Ya había amenizado uno de los cumpleaños con un teatrito de títeres; otra vez, con la ayuda de un ilusionista; otra, con un payaso. ¿Y ahora? No convenía repetirse. Fué entonces cuando leyó este Aviso Clasificado de Clarín:

CINE EN SU CASA, de 16 mm. Las mejores variedades cómicas, dibujos animados sonoros, etc. Hablar T. E. 45-

¡Aquélla era la solución! ¿Cómo no se le había ocurrido antes? Llamó por teléfono, encargó un buen número de películas, y el día fijado vinieron a proyectarlas en su casa por un precio razonable ¡Cómo se divirtieron los niños! Nunca habían resonado tantas carcajadas en su casa. Y cuando concluyó la fiesta, la alegría de su hijo lo enterneció. Valía la pena haber hecho aquel gasto por verlo feliz. Y se lo debía a un Clasificado de Clarín (Corrientes 555. Informes de 9 a 19 horas. T. E. 34-9111 al 9417).

Reclame la 2ª SECCION

Hammarskjold Emprenderá Una Nueva Jira de Paz por el Oriente Medio

(Información Página CUATRO)

No Será Hospitalizado

SIGUE EN SU CASA.— Eisenhower, a quien vemos con su nieto David, continúa asistiéndose en su domicilio. Los médicos resolvieron que el clima familiar era el más propicio para el pronto restablecimiento del presidente de la Unión.

Sufre Eisenhower Una Oclusión en la Arteria Media Cerebral

WASHINGTON, 26 (A. P.) — Un boletín médico que reveló por primera vez que Eisenhower sufría algo más que un resfriado, fué dado a conocer a las 15 horas en esta capital. El comunicado revela que el presidente de Estados Unidos ha sufrido una "coagulación sanguínea" en un pequeño ramal de la arteria media cerebral y que despertó con una ligera dificultad en el habla", pero que tal indisposición no significa necesariamente que deba hospitalizarse. "Aunque la actual condición es leve y se espera que sea transitoria su naturaleza —agrega el comunicado —requerirá un período de descanso y disminución substancial de actividades que estimamos de varias semanas".

La secretaria interina de prensa de la Casa Blanca dió la información a los periodistas, que mantenía una inquieta espera. Al preguntársele, finalmente por qué la Casa Blanca había demorado casi 24 horas en decir que algo había ocurrido en el cerebro del presidente, respondió: "No pregunte nada sobre eso".

Ante la insistencia de las preguntas, finalmente aclaró: "No fué dado a conocer en la primera oportunidad porque el médico deseaba observar la condición del enfermo y dar un completo y detallado informe al país cuando todos los hechos fueran establecidos".

Reposo y Lectura Bajo la Vigilancia de "Mummie"

Mientras tanto, el presidente de Estados Unidos guarda un reposo absoluto, acompañado por "mammie" Eisenhower. Antes de dormir, en la víspera, leyó con tranquilidad una novela de "cow-boys" y luego se entregó al reposo hasta las cinco de la mañana.

El último boletín médico, expedido a las 18 horas, expresaba que "frente a la ausencia de otros síntomas, la edad del paciente y la mejora que ha demostrado en el relativamente corto período desde el comienzo de su enfermedad, la perspectiva de un completo restablecimiento, dentro de breve plazo, es excelente".

Tras este boletín, que fué expedido por especialistas neurólogos, una declaración de la Casa Blanca expresa.

"Todos los médicos que atienden al presidente y los que son consultados al respecto convienen en que no ha sufrido otro ataque cardíaco y que los actuales síntomas no están relacionados con su anterior ataque al corazón".

★ Edición de 44 Páginas ★

Clarín

BUENOS AIRES · REPUBLICA ARGENTINA

60 CENTAVOS

Un toque de atención para la minoría argentina de los problemas argentinos

AÑO XIII — Diario de la Mañana — Nº 4334

Buenos Aires, Miércoles 27 de Noviembre de 1957

Aceptó el Gobierno no Innovar en el Juicio con la CADE

INFORMACION PAG. CINCO

Aplazarían la Conferencia de la NATO por Enfermedad de "Ike"

Consultan al Respecto a los Miembros de la Alianza

PARIS, 26 (AFP). — La repentina enfermedad del presidente Eisenhower, obligaría al aplazamiento de la proyectada conferencia de jefes de Estado de los países de la NATO, que debía comenzar en esta capital el 16 del mes entrante. El gobierno norteamericano informó al secretario general de la alianza atlántica, Paul Henri Spaak, que Eisenhower no podrá concurrir a esa reunión y le solicitó al mismo tiempo que consulte con los países miembros del pacto para determinar "cómo desean proceder a la luz de las actuales circunstancias". En Washington, un vocero autorizado expresó que el vicepresidente Nixon reemplazaría a Eisenhower en el caso de que el Consejo de la NATO resolviera realizar la reunión.

Reunirianse los Cancilleres

Los círculos allegados al Palacio Chaillot, sede de la institución, opinan que seguramente será aplazada la conferencia "máxima" y que probablemente se realice en su lugar una reunión de cancilleres del organismo, como se viene realizando en diciembre todos los años con la participación, además, de los secretarios de Hacienda y de Defensa de los catorce países.

Reacción en la Bolsa

NUEVA YORK, 26 (INS).— La Bolsa de Valores cerró con fuertes pérdidas desde uno hasta más de cinco dólares después de una avalancha de ventas a última hora tras conocerse la enfermedad del presidente Eisenhower.

Informe en Moscú

MOSCU, 26 (INS) — La agencia soviética de noticias Tass informó esta noche brevemente de la enfermedad del presidente Eisenhower, y dijo al respecto el último boletín médico expedido en Washington.

La Visita de Ibáñez

WASHINGTON, 26 (AP).— La Casa Blanca anuncia que la proyectada visita a Washington del presidente Ibáñez de Chile, señalada para los primeros días de diciembre fué postergada a causa de la enfermedad de Eisenhower.

La secretaria de la Casa Blanca, dijo que el mensaje de postergación enviado a Ibáñez se hizo a nombre de Eisenhower, aunque no fuera el propio presidente enfermo quien lo hubiera redactado.

Así se ve la Tierra Desde 160 Kilómetros de Altura

Obtuvo la Fotografía un Cohete "Aerobee"

UN cohete Aerobee, usado en el lanzamiento de los primeros meteoritos del mundo, aparece elevándose en el espacio sobre el campo de pruebas de White Sands. En él fué montada una cámara fotográfica, la que tomó esta notable foto (derecha), que muestra el aspecto de la superficie terrestre desde una altura de 160 kilómetros. El valle de Río Grande está a la izquierda, abajo, de la fotografía. El golfo de California es la franja obscura de la derecha, arriba, y el espacio negro que se ve sobre el horizonte es el cielo. La distancia, que abarca la fotografía es de unos 1.500 kilómetros.

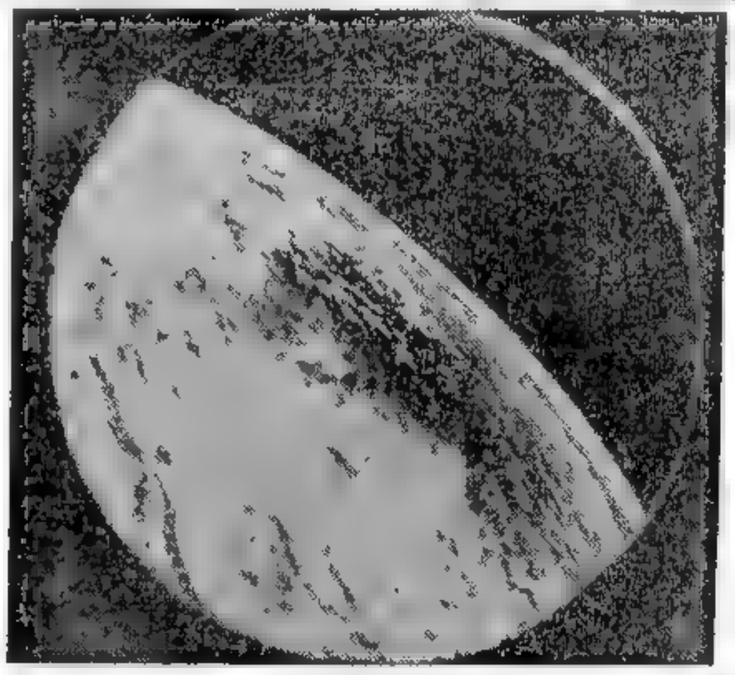

No se Piensa que Delegue el Poder

Nixon no Vió al Presidente

WASHINGTON, 26 (AP). — El vicepresidente Nixon declaró después de una prolongada visita a la Casa Blanca que "no se ha pensado en la cuestión de la delegación de los poderes presidenciales" en el vicepresidente o en cualquiera de los ministros del gabinete. Nixon, que estuvo en la Casa Blanca durante casi nueve horas, sin ver al enfermo presidente, afirmó que confía en que Eisenhower volverá a su despacho y reanudará sus labores.

Abordado por los periodistas, Nixon expresó que pese a su estado actual, el primer mandatario podría tomar cualquier decisión de importancia en su calidad de jefe de Estado; empero, añadió que no creía que "en los próximos días" se presentara ninguna decisión de importancia en la que tuviera que actuar el presidente.

Contestando a algunas preguntas señaló que, tal vez él mismo presida algunas reuniones del gabinete, si el presidente no lo pudiera hacer.

Al informar que volvería a la presidencia mañana por la mañana, los periodistas le preguntaron por qué lo haría si no tenía proyectado asumir responsabilidades adicionales, Nixon respondió: "Por lo general vengo a la Casa Blanca siempre que se trata algún asunto en el que pueda ser útil".

La enfermedad del presidente provocó inmediatamente de anunciada, una sucesión de visitas de altos funcionarios a la residencia gubernativa. Además de Nixon estuvieron el procurador general, Rogers, Foster Dulles, y otros ministros. Todos ellos conferenciaron con los ayudantes presidenciales, Sherman Adams y Wilton Persomu. La secretaria interina de prensa, señora Wheaton, informó que "entre otras cosas" discutieron el estado de Eisenhower y aprobaron el informe médico que posteriormente fué dado a publicidad.

Ninguno de los visitantes pudo ver a Eisenhower, quien sólo fué visto por su esposa y su hijo John.

Reclame la 2ª SECCION

CRISIS DE CONFIANZA

WASHINGTON, 26 (Exclusivo para Clarín). — Es notoria que, en el seno de la NATO, existe una crisis de confianza. Esa crisis se está gestando desde hace años. Pero la precipitó el lanzamiento de los Sputniks, al probar que los rusos aventajan a EE. UU. en la producción de cohetes y, por lo tanto, en la carrera armamentista.

¿A qué se debe esa crisis de confianza? A que, cuando se fundó la NATO, ciertos problemas peligrosos no fueron planteados con entera franqueza.

Recordemos que la NATO es un pacto para la defensa de todos los países de la Europa occidental que están de este lado de la cortina de hierro, quedando excluídos solamente Austria, España, Irlanda, Suecia y Suiza. Argelia está involucrada en el acuerdo, ya que se la considera parte integrante de Francia. El pacto se refiere a la agresión militar contra cualquier territorio situado dentro de los límites de un mapa oficial. Esto es lo esencial del asunto. Porque el pacto no se refiere a ninguna otra de las zonas del mundo: no concierne a la Europa oriental, ni al Oriente Medio, al Lejano Oriente, al sur del Asia o al Africa.

•

Esta es una de las causas fundamentales de los malentendidos existentes en la NATO. Cada una de las grandes potencias que figuran en ella parece creer que, en las zonas externas donde se encuentren sus intereses, tiene derecho a esperar el apoyo de sus aliados, aunque a éstos no les importe directamente el asunto. Estados Unidos cree que en los casos de Corea, Formosa y el boicot norteamericano de China roja, sus aliados de la NATO no lo han apoyado. Francia opina, en el caso de Africa del Norte, que Washington debió refrendar la política francesa en esa zona y no lo hizo. Y, finalmente, Gran Bretaña considera, como Francia, que Estados Unidos actuó contra el espíritu de la alianza atlántica al no apoyar a Londres y a París en el reciente conflicto de Suez.

Estas crisis de confianza involucran una duda doble. Primero: ¿Arrastrará EE.UU. a Europa a una guerra si ésta estalla en Asia? Segundo: en el caso de que estallara una guerra en Europa... ¿se arriesgaría EE. UU., en esta era de proyectiles teledirigidos, a que destruyeran a Nueva York o a Detroit por defender, digamos, a Berlín occidental?

¿Es la NATO un pacto regional para la defensa de la Europa occidental, o es el núcleo de una alianza mundial para detener al comunismo? Esto es lo que hay que contestar concretamente. Y los miembros de la NATO no han pensado en lo que sucedería, por ejemplo, si Islandia —que integra la NATO— tuviera que ir a la guerra para defender a Irán, que está fuera de la alianza atlántica. Nosotros tenemos una obligación con respecto a Irán. Pero... ¿qué obligación tiene Islandia frente a ese país?

•

Esperemos que en la conferencia de París se halle la manera de no definir ni decidir las cuestiones más difíciles. Porque no es posible convertir a la NATO en una alianza mundial capaz de adoptar una posición unánime en todas las grandes cuestiones mundiales. Bastante ganaremos ya si logramos restaurar la confianza en la NATO como instrumento para la seguridad de Europa.

Mi punto de vista personal —que muchos no comparten— es el de que los conflictos internos de la NATO causarán su desintegración, no en el año próximo pero sí con el transcurso del tiempo, salvo que sus signatarios se pongan de acuerdo sobre una política común, orientada hacia un acuerdo eventual de seguridad con la Europa oriental y la U.R.S.S.

En otros términos, dudo de que la NATO pueda tener una política común en Asia y Africa. Pero es concebible que pueda tenerla para defender a Europa mediante un sistema general de seguridad.

WALTER LIPPMANN

Copyright Clarín y Editor's Press — Prohibida la reproducción total o parcial.

El Diario del Hombre de Negocios

El hombre de negocios de nuestro país necesita contar diariamente con un panorama nacional e internacional que le permita ubicarse, de un solo golpe de vista, dentro de la más objetiva realidad económica y financiera.

En una palabra: leer poco y enterarse de mucho.

★ **Por eso Clarín es un tabloid.**

Y por eso el hombre de negocios se informa por **Clarín.**

En nuestro diario encuentra la mejor, más abundante y sintética información local y extranjera; los comentarios políticos más claros e imparciales; la más amplia información especializada en la página "La Argentina Económica" y, además, para tomarle el pulso comercial al país, avisos; avisos notables y clasificados, que son para el hombre de negocios material de orientación de fundamental importancia.

★ Ese diario que más se ve es Clarín.

★ Y si se ve más, es porque se lee más

Clarín

El Tabloid que Llega a Todos los Públicos

Destínanse 246.000.000 de Pesos Para Electrificar Zonas Rurales y Urbanas

(INFORMACION PAGINA QUINCE)

Decide la NATO Realizar en Diciembre la Conferencia "Máxima"

RICHARD NIXON

EE. UU. Enviará a París al Vicepresidente Nixon

PARIS, 27 (AP). — Las potencias occidentales insisten en que la NATO debe llevar a cabo su anunciada conferencia "máxima" en esta capital el mes entrante, a pesar de la enfermedad del presidente Eisenhower. Gran Bretaña, Francia, Italia y Alemania occidental aprobaron con entusiasmo la oferta norteamericana de enviar al vicepresidente Richard Nixon para que ocupe el lugar del jefe de Estado. Estos países respondieron así a sondeos hechos por el secretario de la NATO, ante el cual Washington había manifestado la disponibilidad de Nixon. En círculos bien informados se dice que no hay duda de que los otros miembros aceptarán la idea. Se espera que después de la reunión que tendrán mañana los embajadores ante la NATO, se conozca un comunicado. Ya para entonces los embajadores habrán recibido las instrucciones de sus gobiernos respectivos. "En los círculos de la NATO causó consternación la súbita enfermedad del presidente, ya que su presencia en la reunión de diciembre se considera indispensable para revitalizar la alianza atlántica", se dijo hoy. Pero, según esas fuentes, muchos gobiernos ven ahora esta reunión como una oportunidad de conocer a Nixon y de juzgar acerca de su capacidad como negociador e inspirador del Occidente. Durante todo el día llegaron a París informes de que los países miembros de la NATO querían que se realizara, de todos modos la reunión de diciembre.

El Futuro de Occidente

El sentimiento general parece ser el de que el futuro de Occidente depende de esa reunión y que ésta debe tener lugar a pesar de la lamentable ausencia del hombre a quien muchos consideran como a su principal creador y fuerza dinámica.

Decisión Norteamericana

El gobierno norteamericano decidió oficialmente enviar a Nixon a la conferencia que el mes próximo realizará el consejo de la NATO, según se reveló hoy en ésta.

El ofrecimiento de enviar a Nixon a París será comunicado a los demás gobiernos de la NATO en una sesión regular de su consejo, que se hará mañana en ésta. Un vocero de la delegación norteamericana a la NATO, manifestó que Frederic Nolting, subjefe de la delegación norteamericana, ha recibido instrucciones al efecto desde Washington.

PROA AL SUR, hacia la Antártida Argentina, en cuyas aguas cumplirá múltiples tareas científicas vinculadas al Año Geofísico Internacional, partió ayer el rompehielos "General San Martín", de la Armada Nacional, con un nutrido contingente militar y civil de hombres de ciencia, así como con el plantel de relevo para la base Esperanza. En un largo viaje, que se prolongará por cuatro meses a través de 15.000 millas, el navío hará también relevamientos oceanográficos utilizables en las cartas marinas de nuestra Armada.

Afirmó Nixon: "No Hay Gabinete Extraoficial"

WASHINGTON, 27 (AP). — Respondiendo a preguntas de la prensa norteamericana, el vicepresidente Nixon afirmó que un grupo de ocho altos funcionarios, "finalizó" una decisión que había tomado anteriormente Eisenhower para adelantar el desarrollo de los proyectiles Júpiter y Thor. Adelantándose a previsibles requerimientos sobre la declaración, Nixon se apresuró a aclarar: "No se imaginen que un gabinete extraoficial está tomando decisiones formales". Ante otra pregunta, respondió: "Unicamente Eisenhower será quien decida su reemplazante en la reunión de la NATO".

Indemnizaráse a los Accionistas ★ Franceses en las Empresas Bemberg

Una Comisión Estudiará Cada Caso Particular

LOS inversores de nacionalidad francesa en las sociedades anónimas que integran el Grupo Bemberg, disueltas por ley 14.122, serán indemnizados por el gobierno argentino en aquellos casos en los cuales, por razones de equidad que analizará una comisión especial creada al efecto, corresponda acceder a las reglamentaciones que formules sobre el particular.

Comisión Especial

Así lo establece el decreto del Poder Ejecutivo dado a conocer ayer, firmado el lunes por el general Aramburu y los ministros de Relaciones Exteriores, Justicia y Hacienda. La disposición crea una comisión integrada por el procurador general de la Nación, el procurador del Tesoro, el auditor general de las Fuerzas Armadas, el subsecretario de Hacienda y los profesores de derecho procesal de las facultades de Derecho de la Universidad de Buenos Aires y de Ciencias Jurídicas y Sociales de la Universidad de La Plata. La comisión será presidida por el procurador general de la Nación y deberá expedirse dentro de los sesenta días de su constitución.

Funciones

La comisión especial tendrá por objeto:

- *Analizar la situación en que se hallan los inversores de nacionalidad francesa, como consecuencia de la liquidación de las sociedades anónimas del Grupo Bemberg.*
- *Examinar especialmente los fundamentos y puntos de vista que se sostengan en las reclamaciones o proposiciones que formulen los interesados, arbitrando al efecto los medios que considere pertinentes.*

Las Indemnizaciones

- *Analizados los puntos anteriores, aconsejar las medidas que, a su juicio, conviniera adoptar, tendientes a indemnizar, por exclusivas razones de equidad, a los inversores a que se refiere el decreto, proponiendo, además, el procedimiento que deberá seguirse para que los reclamantes acrediten su calidad de legítimos y reales tenedores franceses de acciones y partes beneficiarias, así como la existencia y medida de los daños cuya reparación reclaman, dando a los interesados la oportunidad de ser oídos al respecto. La comisión también deberá tener en cuenta las dificultades prácticas que se presenten en la aplicación de estas medidas.*

Los Fundamentos

Expréssase en los considerandos del decreto que con respecto a las gestiones efectuadas ante el gobierno argentino con motivo de la situación creada a determinados intereses franceses, como consecuencia de la liquidación de las sociedades del Grupo Bemberg, "cabe tener en cuenta las muy especiales circunstancias que concurren en este caso y adoptar soluciones concordantes con el tradicional espíritu de amistad y de equidad en que se

(Continúa en la pág. DIEZ)

Reclame la 2ª SECCION

★ Edición de 44 Páginas ★

Clarín

BUENOS AIRES REPUBLICA ARGENTINA

60 CENTAVOS

Un foro de discusión para la solución argentina de los problemas argentinos

AÑO XIII — Diario de la Mañana — Nº 4335

Buenos Aires, Jueves 28 de Noviembre de 1957

Experimenta Eisenhower Una Franca Recuperación

Suscribió Documentos y Pintó

WASHINGTON, 27 (AP). — La Casa Blanca emitió una alentadora serie de informes acerca de la salud de Eisenhower, en la que se dice que todo está marchando muy bien. El último boletín sobre la situación de la oclusión de la arteria cerebral, conocida como pequeño derrame cerebral en el lenguaje común, constituye una muestra típica de la tónica imperante en todos los demás. En él se dice que "el presidente ha descansado tranquilamente. Durmió bien durante la noche y pasó la mañana pintando y conversando con su esposa y con otros miembros de su familia, y conferenciando brevemente con el vicepresidente (ayudante del presidente (Sherman Adams) y el secretario del personal (Andrew Goodpastier)". "Su progreso hasta la fecha es excelente".

También el secretario de prensa de la Casa Blanca, James C. Hagerty, informó que el presidente se mostraba más divertido que preocupado ante la leve dificultad con que tropezaba para pronunciar palabras difíciles. "Cuando comete un pequeño error se ríe y lo corrige", expresó.

Hagerty informó también que, lentamente, el presidente está volviendo a atender a sus obligaciones, y se rió cuando se le informó que un diario de Londres había dicho que renunciaría a su cargo. Añadió que el presidente había firmado varios documentos y había hablado "sobre todo lo imaginable" con el vicepresidente Nixon y su principal ayudante, Sherman Adams.

Eisenhower estuvo conversando con Nixon y Adams mientras pintaba un cuadro en el estudio adyacente a su dormitorio.

Hagerty dijo que entre los temas que trataron se incluían: los puntos que figurarán en el presupuesto de 1957-58; la reunión del mes entrante de la NATO y las cuestiones legislativas que se tratarán con los dirigentes del Congreso en una conferencia que se celebrará la semana que viene en la Casa Blanca.

Hagerty no contestó direc-

(Continúa en la Pág. DOS)

Anuncio de Mercier: Pasarán de 90 Millones de Libras las Ventas a Inglaterra

Por Intermedio de **Clarín** Envió un Mensaje al País

LONDRES, 27 (De nuestra agencia). — No obstante la actividad que despliega en estos días en Londres —sometido a un régimen intenso de estudio sobre el terreno de los problemas que afectan a la producción de carnes destinadas al mercado británico— el ministro argentino de Agricultura y Ganadería ha encontrado tiempo para recibir en privado al corresponsal de **Clarín**. En una atmósfera de extrema cordialidad y con carácter exclusivo nos hacía hoy las siguientes declaraciones:

"Me dirijo al pueblo argentino por intermedio de **Clarín**, en mi deseo de que conozca las innumerables y extraordinarias atenciones que recibo en mi viaje por Gran Bretaña como ministro del Gobierno Provisional. Interpreto esta acogida, que agradezco profundamente, como una reiteración de los tradicionales vínculos de amistad entre ambos países y destaco mi admiración por este gran pueblo cuyo espíritu de libertad y orden mantenido en las jornadas heroicas de la última guerra, imprime un sello de orgullo nacional a todas sus empresas".

"A pesar de los lazos que nos unen —históricos, culturales, comerciales y económicos— es natural que, en el curso del desenvolvimiento de las naciones surjan dificultades emanadas de nuevos problemas políticos internos e internacionales. De la comprensión de sus gobernantes depende que se salven estos escollos, armonizando todos los factores en juego y felizmente la República Argentina y el Reino Unido lo han logrado. La Revolución Libertadora que, en setiembre de 1955, aventó para siempre las sombras de la dictadura en nuestro país, inicia ya la última etapa del reencuentro definitivo de la nacionalidad con su destino histórico dentro de la vida de las instituciones. Le es muy grato a mi espíritu de argentino constatar que la dura tarea realizada que cristaliza benéficamente en el seno de nuestra patria tiene un eco promisorio en Italia y aquí en Inglaterra, baluarte de la libertad y la democracia.

"Creo que mi visita a Londres será fructífera en todos los órdenes. El intercambio evoluciona favorablemente, alentado por la progresiva eliminación de las trabas y por las prácticas multilaterales que lo rigen desde julio de 1956. Y dentro de esa órbita de acción, el propósito es terminar con todas las secuelas que dejó una larga década totalitaria. Se calcula que nuestras ventas a Gran Bretaña pasarán este año los noventa millones de libras esterlinas. Nuestras compras en este país aumentan igualmente y han de seguir una línea ascendente en la medida en que la industria británica sea partícipe en el acrecentamiento de nuestro desarrollo económico. El balance de pagos adversos de los países que exportan productos primarios y se encuentran en el período evolutivo puede frenar a veces su desarrollo y obligarles a medidas restrictivas en sus importaciones, con la consiguiente distorsión de la economía del mundo".

"Argentina acaba de formalizar convenios de comercio y pagos en régimen multilateral que comprenden a la mayoría de las naciones europeas. Ello facilitará el intercambio y promoverá la competencia entre los firmantes del acuerdo, puesto que permite pagar las adquisiciones que se hagan en cualquiera de ellas con divisas de cualquier otra. Conviene avanzar más todavía e insisto en que las naciones industrializadas no deben ahorrar esfuerzos para facilitar el acceso de los productos primarios a sus mercados. Es la única forma de consolidar las economías complementarias y de alcanzar la felicidad de los pueblos a través de su esfuerzo de trabajo. He cambiado ideas sobre nuestro intercambio con las autoridades británicas y en ellas, así como en los círculos económicos, encuentro el más amplio espíritu de comprensión y colaboración. Mi esperanza es que estas conversaciones alcancen el mutuo beneficio y que nuestros tradicionales vínculos de amistad se estrechen más cada día.

JACINTO MIQUELARENA
Corresponsal de Clarín en Gran Bretaña

Dr. ALBERTO MERCIER

Rojas Dirigirá Hoy Desde Corrientes un Mensaje a Todo el País

(INFORMACION PAGINA CINCO)

★ Edición de 36 Páginas ★

Clarín

BUENOS AIRES REPUBLICA ARGENTINA

60 CENTAVOS

Un toque de atención para la solución argentina de los problemas argentinos

AÑO XIII — Diario de la Mañana — Nº 4336

Buenos Aires, Viernes 29 de Noviembre de 1957

Confírmase la Conferencia del Atlántico

Acordóse Realizarla en el Nivel de Jefes de Gobierno

PARIS 28 (AP) — El secretario general de la NATO, Paul-Henri Spaak, confirmó que el consejo permanente de la organización decidió que se realice el 16 de diciembre, como estaba proyectado, la conferencia cumbre de la alianza atlántica, aun cuando no pueda asistir a ella el presidente Eisenhower.

En un conciso comunicado emitido después de la reunión celebrada hoy en esta capital por el consejo permanente de la NATO, se expresa:

"El consejo del Atlántico Norte, enterado con pesar de que el presidente Eisenhower estaría imposibilitado de asistir a la reunión del consejo de la NATO que se celebrará en diciembre, ha resuelto que la conferencia se lleve a cabo dentro del nivel planeado originalmente". El comunicado añade que los representantes permanentes se "habían enterado con satisfacción" que el vicepresidente Richard Nixon presidiría la delegación que participará en la reunión.

Correspondía a los miembros del consejo que pueden tomar decisiones sólo con instrucciones de sus gobiernos respectivos, resolver si la reunión debía realizarse en el nivel originariamente proyectado, o rebajarla al nivel de cancilleres, dada la noticia de que la enfermedad súbita de Eisenhower obligábalo a no concurrir.

Súpose después que algunos delegados habían expresado sus reservas sobre la conveniencia de realizar la conferencia en el nivel cumbre planeado, temerosos aparentemente de que no pudieran lograr los objetivos

La ausencia del presidente Eisenhower restaría posiblemente algún brillo a las sesiones del 16 al 18 de diciembre. Sin embargo, la urgencia de los problemas que encara Occidente, en esta era de los Sputniks y de los progresos científicos soviéticos, continúa latente.

PAUL-HENRI SPAAK, secretario general de la NATO, quien confirmó la realización de la conferencia "máxima", en diciembre próximo

Modificáronse las Tarifas Portuarias

Se Hallan en un Nivel Inaceptable

El Consejo de la Administración General de Puertos aprobó la modificación de tarifas y del régimen reglamentario de tracción y tráfico ferroviario a aplicarse en los puertos nacionales, a cargo de tales servicios, a partir del 1º de enero próximo. Las mismas incluyen aumentos varios en sus distintos rubros.

Nivel Normal Aceptable

La medida fué adoptada, según se expresa en los considerandos, a raíz de que las tarifas vigentes se hallan muy por debajo del nivel normal aceptable, frente a la multiplicación de los costos por los sucesivos aumentos en el precio de los materiales y elementos y de los salarios y mejoras sociales reconocidas al personal durante los últimos años, motivos que hacen indispensable —subráyase luego— su actualización.

Las nuevas tarifas fijadas establecen los siguientes porcentajes de aumentos: servicio de tracción o remolque, 65 por ciento, uso de las vías del puerto, conservación a cargo de la Administración portuaria, 28 por ciento de la tarifa correspondiente; servicio de cambistas, 7 por ciento; uso de las vías del puerto, con conservación a cargo del usuario, 20 por ciento. OPERACIONES Puerto de Buenos Aires carga general, para el servicio de tracción y tráfico ferroviario, por tonelada en tránsito $ 7.20, salvo $ 9.60 carga peligrosa por tonelada o fracción, pesos 14.50 y pesos 14.50 vagones conductores hacienda por eje $ 45 y $ 45, fumigones afectados a transportes, por eje, $ 10 y $ 10; coches con pasajeros, por vagón, $ 60 y $ 60; vagones suplementarios, $ 120 y $ 120; vagones cargados devueltos sin operar (rechazos), por tonelada o fracción, $ 7.20; vagones vacíos acordados y devueltos por el interesado sin operar, por vagón, $ 160; coches vacíos de pasajeros, $ 35 y $ 35. Además se fijan las tarifas para otros puertos, que son en menor proporción. En cuanto al tráfico interno de vagones, el detalle es el siguiente: Carga procedente de vapor a desvíos o establecimientos particulares o de organismos del Estado o viceversa, por tonelada $ 12; carga procedente de vapor a depósito o playoleta fiscal, $ 30; carga procedente de depósito o playoleta, 12 pesos por vagón, cambio de gran tracción, $ 120 por vagón, cambio de gran tracción, $ 40, vagones suplementarios, $ 120, vagones vacíos acordados y devueltos (rechazos), $ 160; alquiler de vagones para almacenaje temporario u operaciones particulares, por día pesos 160 (dos ejes), y pesos 220 (cuatro ejes). En los casos de operaciones especiales de larga duración superiores a 20 días corridos, la administración portuaria podrá convenir el alquiler de vagones con una rebaja de hasta el 30 por ciento.

En caso de huelga, en la parte reglamentaria, ya sea marítima o portuaria, que paralice totalmente las operaciones con vagones en la jurisdicción del puerto o zona del mismo u otras causas de fuerza mayor fortuitas de pública notoriedad (siniestros, accidentes o averías), que impidan el movimiento de trenes, se deducirá el turno considerándose separadamente las huelgas que paralicen, en el caso del puerto de Buenos Aires, las siguientes zonas: Puerto Nuevo, Puerto Madero, Riachuelo y Dock Sud.

Reveló Macmillan un Gesto Francés

LONDRES, 28 (AP) — Aclaraciones sobre distintos tópicos formuló en la Cámara de los Comunes el primer ministro Harold Macmillan. Aclaró que no existe el peligro de que estallen sobre territorio inglés las bombas atómicas transportadas por aviones de la Unión con base en Inglaterra, porque los artefactos se llevan siempre desarmados.

Respecto del litigio con Francia por el envío de armas a Túnez, dijo el "premier" que había prometido "consultas continuadas" a Francia antes de cualquier otro envío, aunque ello no depone el derecho británico de suministrar armas. Reconoció que Francia negó armas a Yemen, para que no fueran utilizadas contra Inglaterra, gesto que mereció la aprobación general

Eisenhower Proyecta Viajar a París en Diciembre; Decidirán sus Médicos

Parte Hoy Para su Granja de Gettysburg

WASHINGTON, 28 (AFP). — El vocero de la Casa Blanca anunció la posibilidad de que el presidente Eisenhower vaya a París para la reunión de la NATO de los jefes de gobierno en diciembre próximo. Agregó, por otra parte, que el presidente, acompañado por su esposa, asistió en una iglesia de Washington a un servicio religioso de acción de gracias, en ocasión de la Fiesta del Thanksgiving Day, y que ambos viajarán mañana a la granja de Gettysburg, en Pensilvania, donde el presidente proseguirá su recuperación.

"Ike" Decidirá

El vocero leyó a los periodistas el siguiente comunicado cuyo texto había sido aprobado por Eisenhower: "El presidente tiene el propósito de asistir a la reunión de los jefes de gobierno de la NATO. Sus médicos decidirán más tarde si puede concurrir a ella. Si el presidente viera que no puede ir, pedirá al vicepresidente Nixon que presida la delegación norteamericana"

James Hagerty, con esta declaración, dejó más ampliamente abierta la puerta a la posibilidad de que Eisenhower vaya, a pesar de todo, a París hacia mediados de diciembre.

El vicepresidente Nixon, por su parte, al ser interrogado, negóse a confirmar que él viajará a París para la conferencia atlántica. Expresó que "el presidente decidirá, más adelante, quien irá".

Hagerty reveló también que había conversado durante unos veinte minutos esta mañana con Eisenhower y que éste ya no tenía ninguna dificultad, fuera para pronunciar o para encontrar las palabras

El vocero desmintió nuevamente, durante su conferencia de prensa, que el presidente hubiera pensado en renunciar.

Declaró ignorar cuánto tiempo permanecerá Eisenhower en Gettysburg. Agregó que es imposible prever las actividades del presidente, ya que éstas dependen de las decisiones que tomen, cada día los médicos que lo atienden.

En contestación a una pregunta, el vocero reafirmó que los médicos se muestran muy optimistas con respecto a su completo restablecimiento pero no han modificado su opinión del lunes, relativa a la gravedad inicial de su mal.

A un periodista que preguntó si "el hecho de que el presidente participó en la mañana en un servicio religioso significa que su estado de salud se ha vuelto normal", el vocero contestó que "no" y agregó: "Esta salida del presidente demuestra, sin embargo, que sus progresos son excelentes".

Finalmente, en contestación a otra pregunta, el vocero declaró que: "según los médicos que atienden al presidente, no hay indicio alguno de que éste sufra de arterioesclerosis generalizada.

Decídese Hoy la Suerte del Gabinete Gaillard

PARIS, 28 (AFP). —Luego de un breve debate en la Asamblea Nacional, el presidente del Consejo, Félix Gaillard, planteó la cuestión de confianza sobre el proyecto del gobierno estableciendo las modalidades del régimen electoral que se aplicará en Argelia, después del cese de las hostilidades.

Con esto, Gaillard ha querido cortar por lo sano cualquier maniobra de postergación semejante a la de anoche, que en la práctica equivaldría a un rechazo de la ley electoral propuesta para Argelia.

Reclame la 2ª SECCION

La Sucesión de "Ike"

NUEVA YORK, 28 (De nuestra agencia) — La enfermedad del presidente Eisenhower plantea múltiples aspectos serios. En el orden internacional, es otro golpe para EE.UU., no menos grave que los que ha sufrido últimamente. Por más que ahora se diga que todo está bien, hasta con recapacitar en cuanto se dijo sobre la visita de Eisenhower a París y en la importancia indispensable de su presencia en la reunión de la NATO, para establecer la realidad por contraste. Se descontaba que el prestigio personal de Eisenhower galvanizaría a la alianza occidental. Ahora, todo queda en manos de Nixon. Este viaje a París inicia la segunda etapa de su carrera pública. Su candidatura teórica a la sucesión presidencial ya no es una eventualidad y se proyecta como un hecho cierto a mayor o menor plazo. En estos instantes, son mayores las probabilidades de que Nixon suceda a Eisenhower que las que tiene este último de completar su mandato. Esa idea flota ya en el aire, aunque sin el carácter rotundo de la afirmación que hacemos nosotros. Y esto es así porque en Washington, un grupo de hombres que se está hundiendo hasta el cuello en una responsabilidad dramática, que puede ser trágica, se empeña en tergiversar la realidad. En los últimos veintiséis meses el presidente ha sufrido tres graves enfermedades, cada una de las cuales sobraba para reducir seriamente la responsabilidad de cualquier persona normal. Pero con Eisenhower se ha tratado de demostrar que es un hombre a quien, de alguna manera misteriosa las enfermedades habilitan mejor para el cumplimiento de su deber, y se transformó cada convalecencia en una victoria política.

El hecho cierto es que, desde 1955, el presidente es un hombre enfermo que desempeña su cargo con una limitación manifiesta. El 7 de marzo de 1956, en la euforia inicial de la campaña política, él mismo anunció que "cuando no se sintiera capaz de cumplir con su deber no se quedaría un segundo más en su cargo". Hoy, es evidente que esa decisión ha escapado a la voluntad del presidente y está en manos de los hombres que crearon el "mito Eisenhower" para sobrevivir políticamente a su sombra.

En el episodio actual, se ha vuelto a registrar el procedimiento de ocultación y distorsión que caracterizó a las enfermedades anteriores. Lo que el lunes era un resfrío, se transformaba en derrame cerebral 24 horas después. Nixon explica que el presidente tiene dificultad para expresar sus ideas y Hagerty, que es un secretario de prensa con mentalidad de ajedrecista, dice que sólo tiene "dificultad para pronunciar las palabras largas". Los médicos declaran que "la mejoría es considerable con relación al ataque" y la Casa Blanca anuncia que "reanuda su labor".

La realidad, es que el presidente está hoy más cerca de ser un inválido que un hombre normal. Y que esta declinación de su salud —notoria en las fotos— ha sido tenida en cuenta discretamente por el gobierno. La prueba es ésta: en 1953, la vicepresidencia tenía un presupuesto de 55.410 dólares y un personal de media docena de empleados; actualmente, el presupuesto es de 101.925 dólares y Nixon tiene a sus órdenes 13 personas, sin contar a los ayudantes militares y a la gente del servicio secreto. Es la primera vez que se registra este "desarrollo" de la vicepresidencia en la historia del país. La deducción es obvia. Frente a este episodio, cabe también otra reflexión. Más allá del embrollo oficial, se ofrece un espectáculo políticamente civilizado. No se ha oído una sola palabra de recriminación de los opositores que, durante la campaña electoral, señalaron el peligro que representaba la delicada salud de Eisenhower. Nadie ha recordado que esto estaba previsto en aquel slogan demócrata que afirmaba que "votar por Eisenhower significaba correr el riesgo de que gobernara Nixon". Una vez más, en la emergencia, Estados Unidos le hace honor a su nombre, que quiere decir solidaridad, y sin palabras ni gestos ampulosos, crece en Washington el sentimiento de unidad que parece indispensable para afrontar las crisis que amenazan.

HORACIO ESTOL

Corresponsal de Clarín en EE. UU. de Norteamérica

Ex Legisladores Prófugos Han Sido Indultados

La Medida no Comprende a los Procesados por Delitos Comunes

El Poder Ejecutivo dispuso indultar a 111 ex legisladores del régimen depuesto que se hallan prófugos, y que fueron procesados por delito de traición a la patria y actos de asociaciones ilícitas. De tal manera todos aquellos ex legisladores que hayan sido procesados por delitos comunes no podrán acogerse al presente decreto dado a conocer en la víspera.

Decreto y Nómina

Alrededor de las 20, el ministerio del Interior dió a publicidad la copia del decreto firmado por el general Aramburu, juntamente con la nómina de personas indultadas. El texto del mismo es el que a continuación consignamos:

Artículo 1º. — Indúltase con respecto a los delitos reprimidos por los artículos 210 y 227 del Código Penal, a los siguientes procesados: Rodolfo Antonio Angulo, Francisco Ayala López Torres, José Astorgano, Generosa Domitila Aguilar de Medina, Juan Albarellos, José Alonso, Magdalena Alvarez Celfa Argumedo de Pedroza, Policarpo Acosta, Pedro Albertelli, Humberto Butterfield, Juan Carlos Basaldúa, Ernesto Bavio, Miguel Angel Bazán, Raúl Bustos Fierro, Manuel Bernárdez, Alberto Bonino, Josefa Bionde, Héctor Blasi, Vicente Bagnasco, Adolfo Bianchi Silvestre, Antonio Eduardo Correa, Héctor Cámpora, Armando Casas Noblega, Eduardo Colom, John Williams Cooke, José Cané, Ernesto Carreras, Luis Cantore, Dorindo Carballido, Orlando Castro, Francisco Cove-

(Continúa en la Pág. DOS)

Un Hombre Desorientado

Don Saúl acababa de jubilarse de su empleo, pero le quedaban unos ahorritos y quería invertirlos en algo, tanto para no aburrirse como para redondear sus ingresos. Pero... ¿Qué podía hacer con tan poco dinero? No encontraba ninguna solución, y ya iba a renunciar a toda esperanza, cuando leyó este Aviso Clasificado de Clarín:

VENDO o ALQUILO QUIOSCO de refrescos. Instalado en Parque de Recreación. T. E. 99-..1.

¡Qué alegrón le dió a don Saúl el leerlo! Le ofrecía una perspectiva seductora: un negocio que se podía comprar con poca plata, Modesto pero de ganancias seguras y de reducidos gastos. ¡Era lo que necesitaba! De modo que habló inmediatamente para hacer una oferta y espera que el asunto se concretará de un momento a otro, con lo cual habrá solucionado el problema de su vida, gracias a un Aviso Clasificado de Clarín (Corrientes 555. Informes de 9 a 19 horas. T. E. 32-9411 al 9417)

Firmóse el Acta Sobre Intercambio Entre Argentina y Chile

DOBLE VOTO DE CONFIANZA LOGRO GAILLARD EN LA ASAMBLEA

FELIX GAILLARD

Aprobóse su Política en Argelia

PARIS, 29 (AFP). — El joven primer ministro francés, Félix Gaillard, acaba de obtener un nuevo triunfo en la asamblea nacional al lograr la aprobación, en dos votaciones de confianza, de su futuro programa en el protectorado de Argelia. La primera de las votaciones sobre la ley institucional dió 269 votos para Gaillard contra 200, según lo establecen las cifras oficiales. La segunda votación, referente al régimen electoral en el territorio nordafricano arrojó las siguientes cifras oficiales: 267 votos para el gobierno contra 200.

Gaillard al hablar en la asamblea anunció el rechazo francés al ofrecimiento de mediación hecho por Túnez y Marruecos, porque la política básica de Francia no puede cambiarse. Nunca convendremos, dijo el premier, en considerar al millón de franceses de origen europeo como extranjeros en su país natal, donde deben conservar sus derechos. Agregó que nada es posible sin la cesación del fuego y para ello no hace falta una conferencia. "Marruecos y Túnez —refirió— harán un gran servicio a Francia si pueden lograr que los terroristas entiendan eso."

Al declarar que Francia nunca aceptará la idea de una completa independencia para Argelia, Gaillard manifestó: "Tampoco podemos convenir en negociar con el frente de Liberación Nacional (FLN). Las organizaciones de lucha no son socios válidos para negociar. No están capacitadas para discutir cosa alguna, salvo la cesación del fuego."

De acuerdo con el plan aprobado, Francia seguirá dirigiendo la política exterior de Argelia, su defensa, sus cuestiones monetarias y buena parte de la administración de justicia. Un funcionario nombrado por el gobierno de París será también quien diga la última palabra en todos los asuntos que no sean estrictamente internos, e incluso tendrá algunas facultades respecto a éstos.

Hizo Túnez Una Clara Advertencia a Francia

Llamado Para que Acepte la Mediación

NUEVA YORK, 29 (AP). — Túnez advirtió que las meras reformas legislativas no podrán poner término a la lucha que se libra en Argelia, y dirigió un nuevo llamamiento a Francia para que acepte la oferta de mediación tunecino-marroquí.

En un discurso pronunciado ante la comisión política de la Asamblea General de las Naciones Unidas, el embajador de Túnez, Mongi Slim, pidió a Francia que dejara de lado un "estrecho nacionalismo" e hiciera uso de los buenos oficios de su país y Marruecos para llegar a un arreglo del conflicto.

Slim fué el principal portavoz de los países árabes en el debate sobre Argelia, y la mayoría de los diplomáticos de las Naciones Unidas coincidían en que su discurso fue muy moderado en comparación con anteriores pronunciamientos de los árabes.

Pero Slim afirmó que Francia se encuentra en "un completo error" si cree que se puede poner término a la rebelión de tres años con una mera reforma legislativa.

Agregó que tal legislación que aparca una reforma electoral, está encaminada más bien a satisfacer "el afán de predominio de la población francesa de Argelia".

Slim dijo a los delegados de las Naciones Unidas que el Frente de Liberación Nacional de Argelia había respondido al llamamiento tunecino-marroquí "en términos que permiten abrigar las mayores esperanzas", y añadió: "Ojalá encontremos un espíritu similar y una comprensión parecida en todas las partes de este caso".

El embajador tunecino re-

(Continúa en la PAGINA DOS)

Pella Reuniráse Hoy con Embajadores Italianos

INFORMACION PAGINA DOS

Entusiasta Recepción a Rojas de la Población Correntina

Anunció la Realización de Obras Hidroeléctricas en Salto Apipé

CORRIENTES, 29 (Enviado especial). — En un mensaje radiodifundido a todo el país, el vicepresidente de la Nación, contraalmirante Rojas, quien llegó esta tarde para una jira por el litoral, afirmó que los gobiernos, partidos, instituciones y pueblo "tendrán que levantar la mira y renunciar a las ventajas circunstanciales que comprometen el futuro nacional, que sólo podrá elaborarse con el trabajo, la buena fe y la tolerancia recíproca, cuando ésta no signifique transigir con el delito, las debilidades culpables y los ataques a la libertad, al derecho, a nuestro tradicional estilo de vida occidental y a nuestro régimen de gobierno democrático."

Vibrante Recepción

CORRIENTES, 29 (Enviado especial). — Exactamente 14 minutos tardó el contraalmirante Rojas en poder recorrer los 30 metros que separaban al DC3 del automóvil que lo trasladó hasta la Casa de Gobierno.

Una densa muchedumbre bordeaba la pista de aterrizaje y rompiendo los cordones policiales rodeó al vicepresidente provisional para testimoniarle su simpatía.

Esperaban al contraalmirante Rojas, que pisó tierra correntina a las 18.16, el interventor federal en la provincia contraalmirante Manuel Norman Bianchi; el comandante de la Séptima División, general Juan D. Pitta; el obispo diocesano, ministros del Poder Ejecutivo, camaristas, el jefe de Policía y otros altos funcionarios.

Fué imposible para el vicepresidente provisional y sus acompañantes sustraerse al entusiasmo popular, expresado muchas veces con el "chamuca", colorido vítor regional, que en profusión coral estremecía el ámbito de la tarde cálida y lluviosa.

No tuvo pausas la expresión de bienvenida del pueblo correntino al contraalmirante Rojas, pues bordeaban el camino de acceso a la ciudad millares y millares de personas que continuaron exteriorizando su entusiasmo al paso de los automóviles oficiales.

Minutos antes de las 19, el vicepresidente llegó a la Casa de Gobierno, donde concedió audiencias a representantes de las fuerzas vivas.

Seguidamente el contraalmirante Rojas recibió a los periodistas locales y corresponsales de diarios de Buenos Aires en el salón amarillo de la Casa de Gobierno.

Preguntado sobre si era optimista respecto del aprove-

(Continúa en la pág. DOCE)

★ EDICION DE 32 PAGINAS ★

Clarín

BUENOS AIRES ★ REPUBLICA ARGENTINA ★

60 CENTAVOS

Un toque de atención para la solución argentina de los problemas argentinos

AÑO XIII — Diario de la Mañana — Nº 4337

Buenos Aires, Sábado 30 de Noviembre de 1957

MOMENTOS antes de partir rumbo a Corrientes, el vicepresidente de la Nación, contraalmirante Rojas, saluda a dos integrantes de la tripulación del avión

Andrei Gretchko Será Jefe Supremo del Ejército Ruso

MOSCU, 29 (INS). — El ministro de Defensa, Rodion Malinovsky, comunicó que próximamente será anunciado el nombramiento del mariscal Andrei Gretchko como jefe supremo del ejército rojo. En declaración formulada durante una recepción ofrecida en la embajada de Yugoslavia, Malinovsky caracterizó a Gretchko como a un soldado excelente".

La Orientación de la Política Monetaria, Crediticia y Bancaria Fijó el B. Central

LAS NUEVAS NORMAS REGIRAN DESDE MAÑANA

LA política crediticia seguida hasta ahora por las instituciones bancarias del país deberá ajustarse, a partir de mañana, a fin de lograr: a) Encauzar el crédito bancario hacia el financiamiento de actividades genuinamente productivas, aumentando los préstamos destinados a la agricultura, la ganadería y la industria y a la distribución de mercaderías y bienes esenciales para el consumo interno y la exportación; y b) Reducir el ritmo de aumento en la concesión de préstamos bancarios para financiar importaciones, construcciones y otras actividades no inmediatamente productivas o nuevas inversiones postergables.

● *Directivas de Hacienda*

Así expresan las directivas que el ministro de Hacienda doctor Krieger Vasena impartió al vicepresidente en ejercicio de la presidencia del Banco Central doctor Horacio J. Ferro, y que éste dió a conocer anoche en conferencia de prensa realizada en dicha institución, oportunidad en la que también entregó copia del texto íntegro de la comunicación del titular de Hacienda y también de las "Disposiciones Generales" que el Banco Central ha adoptado para tornar ejecutiva la orientación general de la política monetaria, crediticia y cambiaria que entrará a regir mañana 1º de diciembre, fecha en la que, tal como lo disponen los decretos leyes de reordenamiento bancario de octubre último, se efectuará:

a) La restitución de los depósitos a los bancos; y
b) La consolidación de las deudas oficiales.

● *Medidas a Adoptar por los Bancos*

Como consecuencia de tales normas, desde mañana los bancos actuarán ajustados a las disposiciones que se indican:

Efectivo mínimo: deberán mantener un efectivo mínimo igual al 20 % de sus depósitos a la vista y demás depósitos y obligaciones, y de 10 % sobre sus depósitos de ahorro y plazo.

Redescuento: podrán usar de

(Continúa en la PAGINA CUATRO)

Procura Bonn Fijar su Posición en la NATO

LONDRES, 29 (INS) — El papel que corresponderá desempeñar a Alemania Federal en el futuro de la NATO es un tema que está discutiéndose tanto en esta capital como en Bonn. Los alemanes quieren saber cuál ha de ser su posición dentro de la alianza atlántica y el problema habría sido tratado seriamente en el seno del Gobierno Federal. Esa discusión tendría por objeto fijar el punto de vista alemán, que llevarán a Londres, la semana próxima, el canciller Konrad Adenauer, y el ministro de Relaciones Exteriores, Heinrich von Brentano, quienes indagarán personalmente sobre ese tema a las autoridades británicas.

El punto que los alemanes quieren tratar en modo particular es el de la instalación en su territorio de bases para proyectiles teledirigidos de largo alcance. Esta cuestión ya ha sido considerada en otras oportunidades, pero nunca se llegó a declaraciones oficiales en la materia. En general los observadores consideran que el resultado de las conversaciones de Londres influirá en la actitud norteamericana sobre el mismo problema, que deberá aclararse en la próxima reunión de diciembre de los países de la NATO. La posición francesa también quedará dilucidada en la misma reunión de los jefes de Estado.

KONRAD ADENAUER

Matices Emocionantes en el Gran Premio

VARIOS VUELCOS espectaculares se produjeron durante la primera etapa del Gran Premio. En primer término, aparece el coche Nº 96, conducido por H. O. Fernández, en momentos en que se sale de la curva de Don Torcuato. En la escena siguiente, ya volcada la máquina, el piloto sale por una de las ventanillas. Finalmente, el estado en que quedó la máquina Nº 209, de E. Otglani, a quien acompañaba su esposa, que sufrió algunas escoriaciones

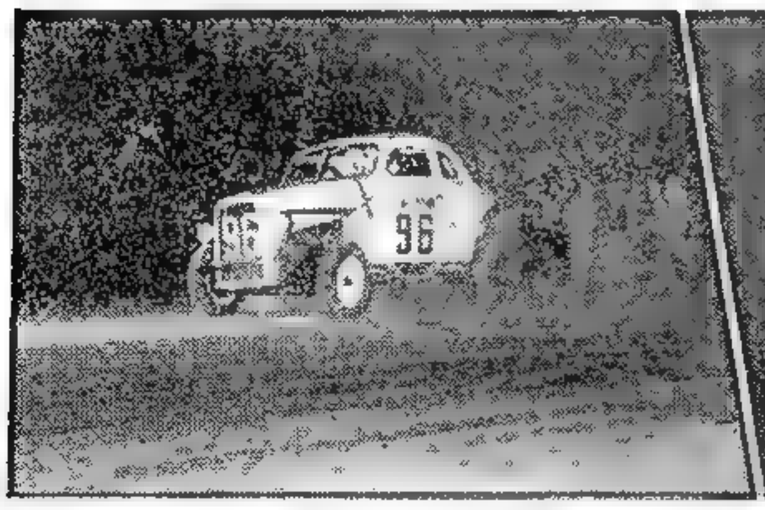

Por Aire, Mar y Tierra Bombardean Ifni los Españoles

Nosotros no Enajenamos la Soberanía, Dijo Rojas

Dirigió un Mensaje al Pueblo de Misiones

POSADAS, 30 (Enviado especial). — Desde esta ciudad, capital de la provincia de Misiones, el vicepresidente de la Nación, contraalmirante Rojas, dirigió a todo el país un mensaje en el que, luego de referirse a diversos aspectos de la actividad que desarrollan los habitantes de este estado argentino, tornó a analizar los principios y las tareas cumplidas por el Gobierno Provisional en el curso de su mandato revolucionario. "Nosotros —afirmó el contraalmirante Rojas— no enajenamos ni enajenaremos la soberanía de la Nación a ningún precio y por ninguna causa y, sin embargo, hemos ordenado y mejorado el panorama económico y financiero de la Nación, que ahora ofrece, al menos, perspectivas más alentadoras".

Esfuerzo Superior

El mandatario inició su discurso señalando el gran esfuerzo en que se encuentran empeñados los argentinos a fin de lograr la recuperación del país, después de lo cual expresó que es un factor reconfortante el panorama que ofrece en la actualidad la provincia de Misiones, cuya actividad se sigue con atención y admiración en el resto del país.

Luego el contraalmirante Rojas afirmó que los misioneros está realizando una política de trascendencia social en torno a la economía del tabaco, el té y el tung, pasando a continuación a mencionar distintas características de estas explotaciones, así como de su comercialización.

En cuanto al tabaco —dijo— se han realizado los pasos siguientes: reducción del impuesto interno al consumo; facilidad para la colocación de las producciones en el exterior y más créditos para los productores. En cuanto al té: nueva reglamentación con el objeto de mejorar la calidad y crédito especial otorgado por el Banco Nación a los productores.

Luego agregó: "Finalmente, en lo que respecta al tung, también es necesario dejar establecido que nos encontramos con una producción que supera enormemente las necesidades del consumo interno en lo que a aceite se refiere y que se están haciendo todos los esfuerzos para canalizar la exportación hacia el exterior, donde la competencia es difícil, razón por la cual se han adoptado las medidas recientes de eliminación del por ciento para el fondo de retención y la eliminación del aforo.

Etapa Final

El vicepresidente expresó a continuación:

"El Gobierno de la Revolución Libertadora ha entrado en su etapa final. Podemos hablar ahora de ella con la objetividad de las serenas recapitulaciones libres del generoso optimismo y el natural ardor de sus comienzos, contemplando nuestra obra en sus dimensiones exactas.

Sin duda, dolerá a muchos no poder ver materializadas todas las esperanzas que alentó el triunfo de la Revolución en 1955. ¿Qué revolución las vió cumplidas? Esta es, como siempre, la consecuencia de la imperfección humana en-

(Continúa en la Página CINCO)

Agravose Adenauer

Aplazó el Viaje a Gran Bretaña

BONN, 30 (AP). — El primer ministro de Alemania occidental, Konrad Adenauer, postergó una visita oficial a Londres para la semana próxima, debido a que se agravó su ataque de influenza. El anuncio fué hecho por su oficina. El primer ministro debía partir el miércoles para permanecer tres días en Gran Bretaña.

Un vocero del gobierno dijo que el resfrío de Adenauer, que lo recluyó en su residencia durante los últimos tres días, se había convertido en influenza.

El subsecretario de Relaciones Exteriores, Walter Hallstein, informó a la embajada británica que el viaje tenía que ser postergado por ese motivo.

Adenauer debía ser acompañado por el ministro de Relaciones Exteriores, Heinrich von Brentano, para conferenciar con Macmillan y Selwyn Lloyd. Las conversaciones formaban parte de las negociaciones previas a la reunión de la NATO en París.

No Iría a París

BONN, 30 (AFP) — Hasta ahora los servicios oficiales de prensa no han dado indicaciones acerca de la naturaleza de la dolencia que aqueja al anciano estadista y se limitan a declarar que "el paciente debe guardar reposo por consejo de los médicos que lo atienden".

Por otra parte, la participación de Adenauer en la próxima reunión de la NATO parece estar muy comprometida por igual causa.

Una noticia dada en Bonn esta mañana dice a este respecto: "El vocero oficial alemán ha declarado que en las presentes circunstancias es imposible confirmar que el canciller federal viaje a París.

Inquietud en Bonn

BONN, 30 (AFP) — La agravación del estado de salud del canciller Adenauer provoca viva inquietud en la capital federal. La falta de un boletín médico oficial da lugar a toda clase de rumores pesimistas.

★ Edición de 44 Páginas ★

Clarín

BUENOS AIRES ★ REPUBLICA ARGENTINA ★

60 CENTAVOS

Un toque de efectos para la solución argentina de los problemas argentinos

AÑO XIII — Diario de la Mañana — Nº 4338

Buenos Aires, Domingo 1º de Diciembre de 1957

Happy Birthday!

Churchill Cumplió 83 Años

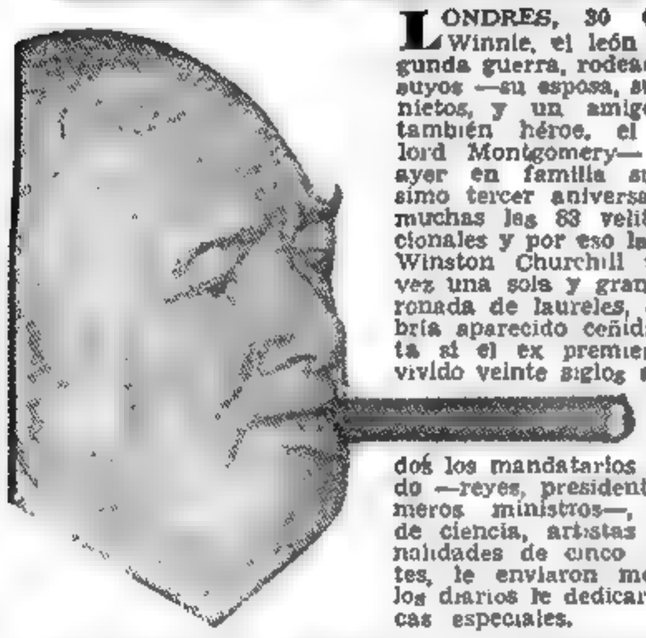

LONDRES, 30 (INS) — Winnie, el león de la segunda guerra, rodeado por los suyos —su esposa, sus hijos y nietos, y un amigo íntimo también héroe, el mariscal lord Montgomery— festejó ayer en familia su octogésimo tercer aniversario. Eran muchas las 83 velitas tradicionales y por eso la torta de Winston Churchill tuvo esta vez una sola y gran vela coronada de laureles, como habría aparecido ceñida su testa si el ex premier hubiera vivido veinte siglos antes. Todos los mandatarios del mundo —reyes, presidentes y primeros ministros—, hombres de ciencia, artistas y personalidades de cinco continentes, le enviaron mensajes y los diarios le dedicaron crónicas especiales.

Cayó o Cae el Cohete del "Sputnik I"

LONDRES, 30 (AFP). — "Es muy posible que a estas horas el cohete lanzador del Sputnik haya caído, sin duda alguna en pleno océano Pacífico", declaró el profesor A. C. B. Lovell, director del radio-observatorio de Jodrell Bank, en el condado de Cheshire. Hizo notar el profesor Lovell, que la posición del cohete lanzador era ayer muy crítica y que giraba a sólo 120 millas de la superficie terrestre, mientras que sus períodos de revolución habían disminuido a 89 minutos.

Por su parte el doctor Fred L. Whipple, director del observatorio de Astrofísica de la Institución Smithsoniana de Cambridge, Massachusets, predijo que el cohete portador del satélite caerá de un momento a otro, a más tardar mañana. Basó sus predicciones en las últimas observaciones que le acaban de ser transmitidas desde el radiotelescopio de Jodrell Bank, Inglaterra. Agregó que la caída se producirá probablemente en el hemisferio oriental, posiblemente en el oriente asiático o el Pacífico occidental.

Programa Francés

LONDRES, 30 (AP) — Francia prosigue con su programa de armas nucleares, pese a los argumentos expuestos por Estados Unidos y Gran Bretaña en el sentido de que los recursos franceses podrían utilizarse mejor en otras cosas, según se dijo en círculos autorizados.

El informante manifestó que el primer ministro Gaillard había expresado el martes pasado a Macmillan, que Francia está determinada a continuar con su ambición de convertirse en la cuarta potencia atómica del mundo.

Se tiene entendido que Macmillan confía aún en que Estados Unidos podrá persuadir a los franceses a que concentren sus esfuerzos en otras necesidades militares para la defensa.

Francia, según se ha informado, está resuelta a no apartarse de su programa a menos que las otras potencias nucleares, Gran Bretaña, Estados Unidos y Rusia, hagan lo mismo, como parte de un acuerdo de desarme mundial.

Anuncio Yanqui

WASHINGTON, 30 (INS).— La marina anunció que el próximo miércoles será el "día cero" para el lanzamiento del primer satélite artificial norteamericano al espacio.

Trascendió que el "personal clave" del "Proyecto Vanguard" de la marina ha sido advertido de que debe estar preparado para el lanzamiento, a efectuarse en Cabo Cañaveral, Florida.

De resultar airoso el experimento, se colocará una esfera de aluminio de 6.40 pulgadas de diámetro, equipada con un transmisor de radio, en una órbita que oscilará entre los 480 y 2.400 kilómetros de altura. El satelloide revolucionará en torno de la Tierra en 90 minutos durante un año, y con sus baterías de energía solar transmitirá en la onda de 108 megaciclos hasta que "muera" en la atmósfera.

Anunció Francia que Proseguirá su Plan Nuclear

RECLAME

LA 2ª Sección

ROTOGRABADO en Color

Clarín

de los DOMINGOS

París Desea a Eisenhower y no a Nixon en la Reunión de la NATO

PARIS, 30 (De nuestra agencia) — Con la votación de la ley de autonomía argelina, Francia ha demostrado su deseo, no solamente de recuperar el tiempo perdido, sino de ayudar a los que la ayudan en la UN. Después de una noche de ásperas discusiones y durante la cual Mendes-France fué vencido por el presidente Gaillard, contrariamente a lo que había ocurrido en el Congreso del partido Radical en Estrasburgo, el gobierno logró hacer pasar la "Loi Cadre", en la cual tropezó su predecesor.

Ahora Francia puede esperar con mejor talante el desarrollo del debate sobre Argelia en Nueva York y la reunión de la NATO, a mediados de diciembre, en París.

La perspectiva de la venida para entonces del vicepresidente Nixon en lugar de Eisenhower, no ha sido acogida en París con satisfacción. Se considera, no sin razón, mucho más amigo de Francia al presidente que vivió en París cuando era jefe de las fuerzas americanas en Europa, que su vicepresidente, cuyo viaje por el Norte de Africa inquietó muy seriamente, hace un año, en París.

El percance de Eisenhower ha provocado una gran desilusión. Se esperaba mucho de la presencia física de Eisenhower. Se había discutido varios días la instalación del presidente. Decidirlo no fué cosa fácil. El embajador norteamericano en la NATO, mister Burgess; le requería como huésped personal. También le requería el general Norstadt, comandante supremo de la SHAPE o fuerzas atlánticas de Europa. Finalmente, el embajador de Norteamérica en Francia terció con éxito: "Según un inveterado protocolo, el jefe de un Estado en viaje por el extranjero habita en casa de su embajador acreditado en el país visitado".

Todo estaba dispuesto...; el hombre moderno que acaba de abrir rutas siderales no es capaz de mantener expeditas las casi insignificantes venillas que irrigan de sangre su cuerpo. Un coágulo, apenas perceptible, se interpone en una ramificación arterial y el hombre superinteligente o el hombre superpoderoso queda sometido en un instante a la condición de la nada.

Los americanos en general tienen hoy muy pocos motivos para estar satisfechos de su pasada reelección para la presidencia de una persona ya visiblemente enferma y amenazada al final de su primer período gubernamental. Desde el ataque cardíaco del Colorado, en 1955, todos los años la vida del presidente de Estados Unidos sufre un ataque y deja en suspenso exactamente a medio mundo. El que ahora acaba de sufrir es ciertamente un pequeño ataque del cual podría recuperarse con algunas semanas de descanso. Más lo grave no es la recaída en sí misma —aunque ello obligara a un paro de la política occidental, tan necesitada de diligencia—, sino la demostración inequívoca de que el entero sistema arterial del hombre que todo lo representa en Estados Unidos se halle afectado sin remisión.

Los que tanto recomiendan a Francia una república presidencialista a la manera norteamericana para salir de los múltiples males que le proporciona su inestable república parlamentaria, podrían experimentar hoy un cierto revés polémico. Hemos subrayado muchas veces las ventajas del sistema presidencialista sobre el parlamentario, mas hoy, y en esta ocasión, tenemos que señalar también alguna ventaja a la inversa. Repartido el poder en Francia entre dos presidentes, el de la República y el del Gobierno, de producirse un caso más o menos parecido al que ha motivado la situación americana, nada alarmante sucedería aquí. A principios de siglo, un presidente de la República Francesa se vió aquejado de alteraciones mentales. En pocas horas el presidente del Gobierno se hizo con la situación y el enfermo fué retirado discretamente y sin alarma para el país.

CARLOS SENTIS
Corresponsal de Clarín en Francia

Los

BIENES RAICES

Necesitan Compradores

★ Esos compradores están entre los lectores de Clarín.

★ Porque nuestro diario cubre todos los sectores de público y tiene las preferencias de la mujer, factor fundamental en la adquisición de la vivienda.

★ La más suntuosa propiedad horizontal o el lote suburbano más modesto se venden más rápidamente con un aviso publicado en Clarín.

★ Si no lo ha hecho ya, haga la prueba que ha convencido a tantos. Publique en Clarín un aviso notable o un mínimo clasificado, y Vd. venderá lo que tiene que vender, desde lo más caro a lo más barato.

★ Clarín es la mejor orientación de compra y venta en bienes raíces.

Clarín

el Tabloid que Llega a Todos los Públicos

Eisenhower Asistiría Hoy a la Reunión del Gabinete

INFORMACION PAGINA TRES

Rojas Retornó Satisfecho de su Jira Por la Zona Nordeste

Estudió las Fuentes Energéticas y Atendió a Numerosas Delegaciones

UNA hora antes de la anunciada se recortó sobre el Río de la Plata el perfil del DC3 de la Armada que traía de regreso al contraalmirante Rojas y su comitiva de la jira emprendida por Corrientes y Misiones. A las 18 y minutos el aparato aterrizó en el Aeroparque, siendo recibido el vicepresidente provisional por altos funcionarios y un numeroso público a quien la tarde tibia y luminosa hizo más grata la espera. Al serle requeridas impresiones sobre su viaje, el contraalmirante Rojas expresó que había regresado con excelente ánimo de las zonas visitadas y que se interesaría en la solución de los problemas que le fueron expuestos.

En Misiones

POSADAS, 1º (Enviado Especial). — "Tenemos que evitar que la tecnocracia frene la actividad del país. Es necesario que se liberen las rendas" dijo el contraalmirante Rojas en el transcurso de la audiencia concedida a los productores e industriales yerbateros, que están librando una firme batalla porque se concrete prontamente el funcionamiento en ésta de la Comisión Reguladora de la Yerba Mate y su mercado consignatario. "El espíritu del gobierno es que se ampare a la producción local", agregó, significando con ello que el traslado a Misiones de ambos organismos no tiene miras de ser modificado. Con esta conferencia el vicepresidente provisional inauguró sus actividades de la fecha en la Casa de Gobierno, luego de haber depositado una ofrenda floral ante el monumento del general San Martín.

Esperaban entre tanto, delegados de la C. G. T., jueces de paz de la provincia y representantes de los partidos políticos, que fueron recibidos sucesivamente por el vicepriner mandatario, a quien acompañababa el interventor federal, profesor Adolfo J. Ponar y otras autoridades de la provincia. Sin embargo, el aliento cálido de las estriba-

(Continúa en la PAGINA OCHO)

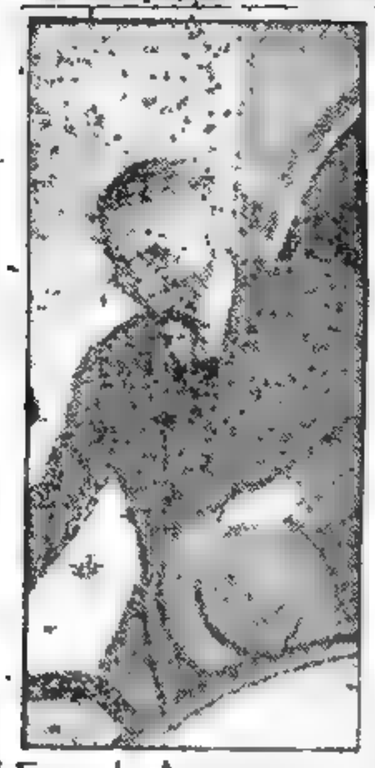

En el Aeroparque

DESCIENDE del DC-3 de la Armada el vicepresidente de la Nación contraalmirante Rojas después de cumplir una jira de inspección por zonas energéticas de las provincias de Corrientes y Misiones. El alto jefe naval se mostró sumamente satisfecho de las observaciones y adelantó las posibilidades magníficas que ofrecen esas regiones para el aprovechamiento de las fuentes hidroeléctricas.

★ Edición de 52 Páginas ★

Clarín

BUENOS AIRES REPUBLICA ARGENTINA

60 CENTAVOS

Un toque de atención para la solución urgente de los problemas argentinos

AÑO XIII — Diario de la Mañana — Nº 4339

Buenos Aires, Lunes 2 de Diciembre de 1957.

Diálogos

Rojas regresó de su jira por el nordeste del país. En avión, en automóvil, en lancha, el vicepresidente recorrió una amplia región. En la libreta de apuntes del enviado especial de Clarín han quedado algunos diálogos. Vale la pena reproducirlos.

★

—Este es el río más lindo e inútil del mundo... (Así habló refiriéndose al río Aripé, con sus saltos desaprovechados energéticamente)

—Será el más lindo y más útil —expresó sentenciosamente al concluir la jira.

★

Con trabajadores algodoneros:

ROJAS: ¿Cómo anda el trabajo incentivado?

UN OBRERO: Hay una franca competencia. Se ha mejorado la producción.

ROJAS: Es lógico: el que trabaja mejor, debe ganar más.

★

Rojas llega a Rioja 733, en Corrientes. Entra a saludar a su tía política, señora Esther Sánchez de Benítez, quien lo recibe emocionada y con un nombre familiar y desconocido para nosotros:

—¡Paco!..

★

ROJAS: ¿Por qué no se dan créditos a los tabacaleros?

GERENTE DEL BANCO NACION: Porque no los piden, señor. Ya se ha publicado la reglamentación.

ROJAS: Hay que dar más detalles. Llamen a Goya por teléfono y arreglen inmediatamente la situación. Hemos prometido ayuda a los tabacaleros y hay que dársela. Parece que hay gente a la que todavía le gusta la tiranía y entorpecen la marcha de las cosas. El país no puede perjudicarse por negligencia, involuntaria o culpable, de nadie.

★

A la puerta de la casa colonial donde vive la tía política del vicepresidente, en la capital correntina, se asoma un chiquilín que cumple en la fecha 3 años de edad. El contraalmirante Rojas está adentro y alguien, solícito, se acerca al niño para preguntarle con afecto:

—¿Vos sabés quién está en tu casa?

—Sí: Paco Rojas...

Hammarskjold Inició Gestiones Para Aliviar la Tensión Jordano-Israeli

Conferenció en Amman con el Rey Hussein; el Miércoles Viajará a la Capital Judía

Hammarskjold

AMMAN, 1º (AP). — El secretario general de la UN, Dag Hammarskjold, inició conversaciones destinadas a evitar un choque abierto entre Israel y Jordania en el entredicho surgido en torno a la circulación de 1.855 litros de nafta por el territorio jordano. "La situación podría agravarse si no es resuelta rápidamente", declaró un representante del secretario. Hammarskjold conferenció con dirigentes jordanos sobre la tensa situación fronteriza, a la hora de haber llegado de Beirut. Mantuvo una extensa reunión con el rey de Jordania, Hussein, dos largas conversaciones con Samir Rafai, vicepriner ministro y canciller, y otra, breve, con el primer ministro Ibrahim Hashem. El ayudante de Hammarskjold dijo que mañana se celebrarán más conferencias.

Hasta el momento, el secretario general no ha percibido, al parecer, indicio alguno que delate la intención de Jordania de ceder.

El gobierno jordano rehusa permitir que un convoy israelí, que transporta 1.855 litros de nafta, pase por territorio nacional. Sostiene que ese combustible cae en la clasificación de materiales militares, proscriptos de los convoyes que llevan suministros a la posición israelí de Monte Scopus. Además se ha negado a cooperar con el coronel de infantería de marina estadounidense Byron Leary, jefe interino de la Organización de Supervisión de la Tregua, a quien acusa de alentar prejuicios en favor de Israel.

Alegan los jordanos que Israel intenta llevar nafta a Monte Scopus con propósitos militares. Los israelíes sostienen que necesitan el combustible para un generador eléctrico.

Después de 4 horas y 45 minutos de conferencia, se dió a conocer un comunicado en el que se dice que Hammarskjold y los jordanos habían discutido los problemas relacionados con el fortalecimiento de la situación de la organización de vigilancia de la tregua.

Las autoridades jordanas entregaron al secretario general una lista de 21 supuestas violaciones de la tregua por parte de Israel.

En Jerusalén el gabinete israelí se reunió para considerar la actitud del gobierno ante la creciente tensión fronteriza y en vista de la visita de Hammarskjold, anunciada para el miércoles próximo.

Denuncia Israelí

JERUSALEN, 1º (AP) — Un vocero militar israelí dijo que los jordanos abrieron fuego en Laborers, bosquecillo de olivos cerca de Ramat Rachel. No se informó sobre víctimas.

Continúa la Lucha en Ifni

Información Pág. DOS

★

Aún no Cayó el Cohete Soviético

Información Pág. DOS

Un Viejo Pleito Rejuvenecido por un Incidente Diplomático

LONDRES, 1º (De nuestra agencia). — Don Jorge García Granados, nuevo ministro de Guatemala en Londres, debía haber presentado el jueves último sus credenciales a la reina. Pero la ceremonia fué suspendida y los círculos diplomáticos apuntaron que esa situación no tiene antecedentes en Inglaterra. Hasta ahora, el Foreign Office no tilda al señor Granados de persona no grata, pero sí le declara "indiscreto" y veamos por qué.

Al sur del viejo estado de Yucatán, en México, y al este de Guatemala, queda todavía una colonia de la corona: la llamada aquí Honduras Británica —Belice para los guatemaltecos—, con sus sesenta y cinco mil habitantes y un clima húmedo, aunque no insalubre. Circula allí como moneda el dólar norteamericano, y sus exportaciones al Reino Unido apenas alcanzan los dos millones de dólares, cifra de las últimas estadísticas que tengo a mano. Embarca caoba, cedro y "chicle"; produce también caña de azúcar, cocos, ananás, frutos cítricos y además, arroz. Es "un país de bananas", según el vocabulario inglés de los colonialistas, ahora de confederaciones bananales, aunque la banana no es de allí, sino, en precario, víctima frecuente de la plaga panameña. El puerto de Belice es la capital, veinticinco mil habitantes y un movimiento anual de barcos calculado en medio millón de toneladas. Gobierna en nombre de la reina el gobernador sir Colin Thornley, con la asistencia de un comité ejecutivo y del consejo parlamentario, que incluye una minoría de miembros de libre elección.

No es, ciertamente, el paraíso. Pero Guatemala reivindica la llamada Honduras Británica como parte integrante de su territorio por razones sentimentales y de prestigio internacional, porque obstruye su amplio acceso al Mar Caribe, limitado hoy a Puerto Barrios. Guatemala ha reclamado en Londres con frecuencia, la anexión de aquel suelo, y hace algunos meses —según las declaraciones del señor Granados— "Guatemala e Inglaterra reconocían la necesidad de iniciar conversaciones, en busca de una solución del conflicto". Mientras tanto, llegaba una misión de Belice, presidida por Mr. George Price, líder de la Unión del Pueblo, el partido de más fuerza en la colonia, con el fin de gestionar en Londres una mayor colaboración económica de la metrópoli, y el señor Granados "aprovechaba la coyuntura —ésta es la versión del Foreign Office— para invitar a un almuerzo en privado a la delegación e informarla de las aspiraciones de Guatemala y de sus planes". Según el Foreign Office, el señor Granados se ha excedido en sus funciones diplomáticas y lamenta, sobre todo, que los miembros de la misión de Belice no diesen cuenta inmediatamente al gobierno de aquel territorio y a la secretaría colonial inglesa, de su entrevista con el señor Granados, convertida, de esta suerte, en clandestina.

En sí mismo el incidente no es grave. Pero las consecuencias son imprevisibles. En una nota dirigida al gobierno guatemalteco, Londres deplora la iniciativa del señor Granados. El señor Granados ha sido llamado a su país en consulta, y es probable que no regrese. La misión de Belice renuncia a seguir gestionando la ayuda económica de Inglaterra, por inoportuna, después del incidente, y se disgrega. Y el presidente del grupo, Mr. George Prince, cuya influencia en el pueblo de aquella colonia reconoce Londres, declara públicamente que el gobierno de Su Majestad ha intentado desacreditarlo y desacreditar su misión.

El conflicto de Belice es viejo, pero en estos días se rejuvenece con un imprevisible conflicto diplomático y hasta palaciego.

JACINTO MIQUELARENA

(Corresponsal de Clarín en Gran Bretaña)

A Nuestros Lectores

POR razones técnicas insalvables Clarín aparece hoy parcialmente impreso en un solo color. Nuestros lectores sabrán disculpar esta anormalidad. Mañana, nuevamente, Clarín aparecerá con su característica habitual.

RESULTADOS DE LOS PARTIDOS DE AYER

Boca Juniors (L)	3	v. Racing (V)	0
Tigre (L)	0	v. River Plate (V)	0
Vélez Sarsfield (L)	1	v. San Lorenzo (V)	1
G. y Esgrima (V)	2	v. Huracán (L)	0
Estudiantes (L)	4	v. Arg. Juniors (V)	3
Newell's Old Boys (L)	4	v. Ferro C. Oeste (V)	0
Atlanta (L)	0	v. Rosario Central (V)	0

Reclameta 2ª SECCION con Clarín

Deportivo

Carreras

Avisos Agrupados

Clasificados

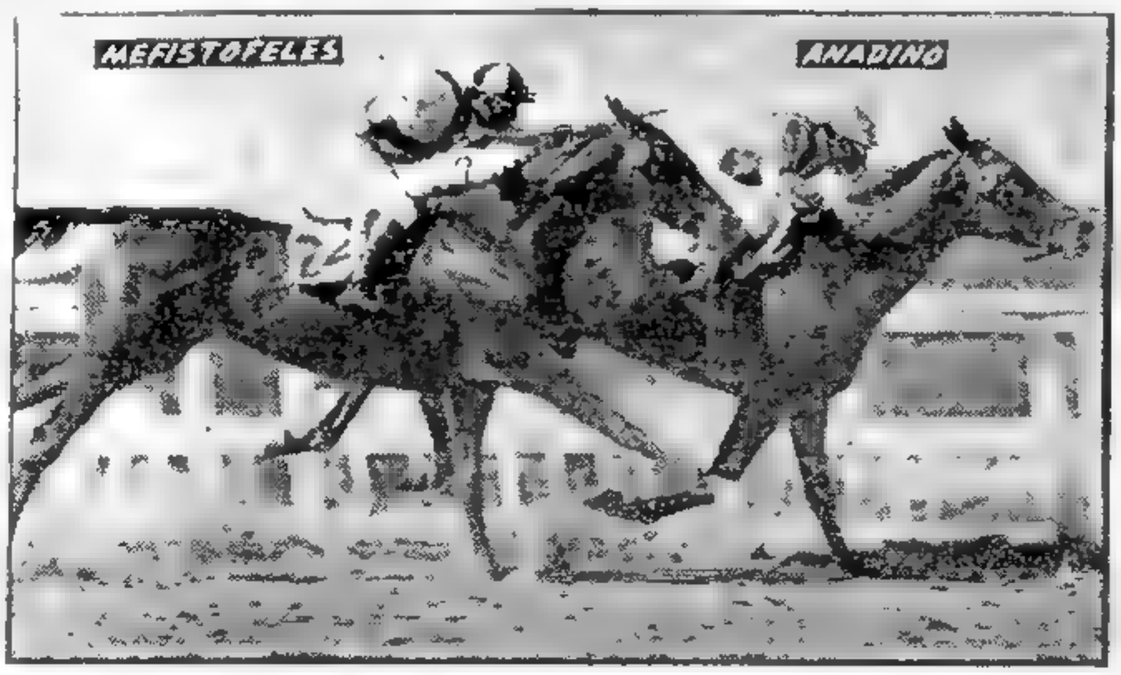

ANADINO domina bien a Mefistófeles cuando faltan cien metros para el disco. Luego el pupilo de Fregonese se alejará de su rival, al que vencerá por un cuerpo en el clásico Buenos Aires, disputado ayer en Palermo.

Nuestro MEJOR REPORTER

★ El mejor repórter de calle de Clarín son sus lectores. Todo hecho —pequeño o grande— es recogido instantáneamente por las antenas siempre alertas de nuestro público y proyectado por todos los medios —a veces los más inverosímiles—, sobre Moreno 840 y 30-8511.

★ No hay diario en el país que mantenga con sus lectores una corriente de mutua cooperación tan permanente, fiel y desinteresada.

★ Es un índice de popularidad, estima y amistad, que justifican el hondo arraigo, la creciente influencia y la enorme difusión de Clarín.

★ Por eso Clarín tiene cada día más amigos. Por eso nuestros lectores tienen cada día más noticias. Por eso los avisos que se publican en Clarín rinden cada vez más.

Clarín

el Tabloid que Llega a Todos los Públicos

Diéronse las Normas Sobre el Intercambio con Alemania

INFORMACION PAGINA CINCO

Activan los Preparativos Para la Reunión Atlántica

El Fracaso del "Júpiter"

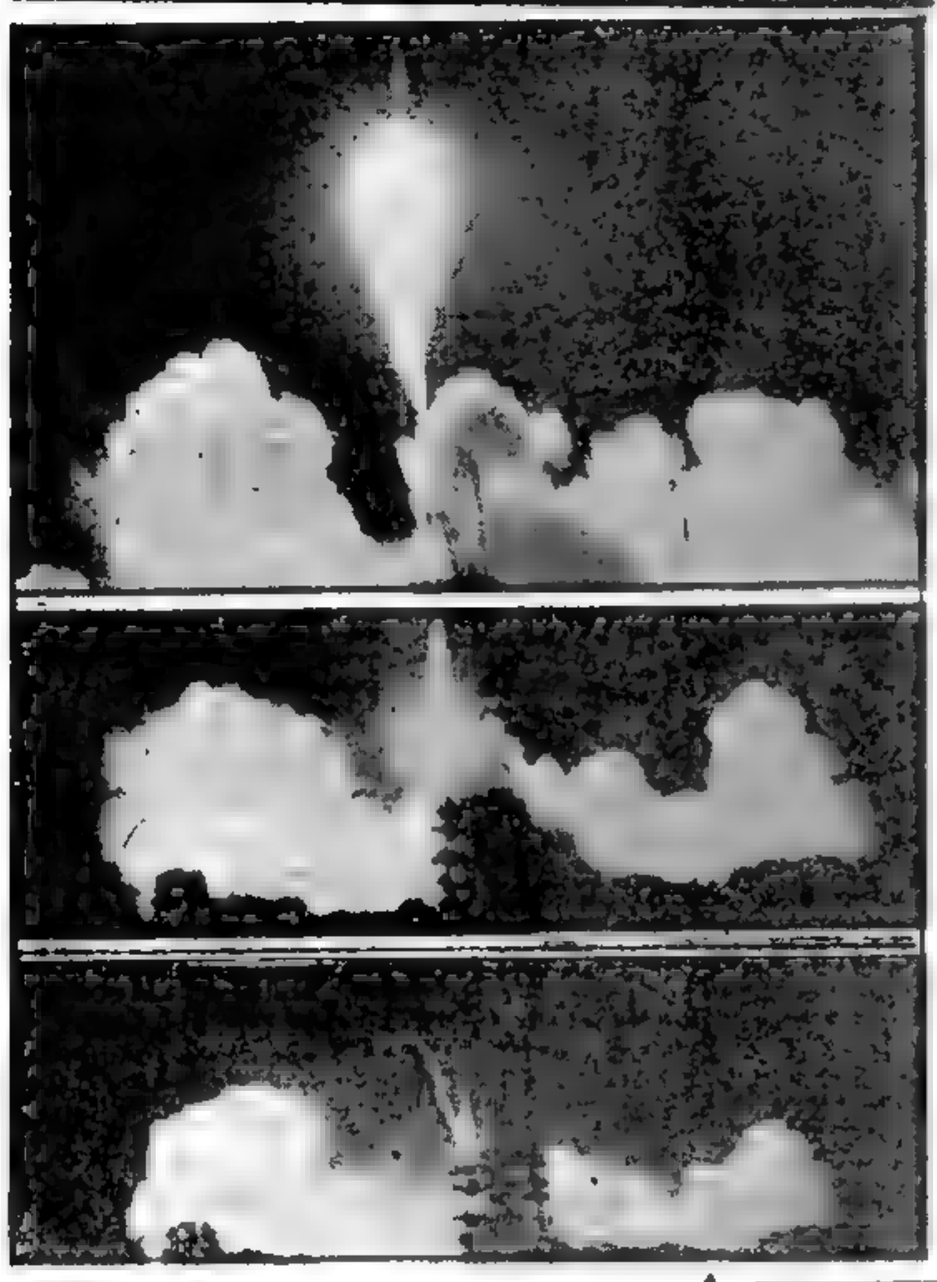

Surgen Inconvenientes Para Lanzar el Satélite Yanqui

WASHINGTON, 2 (AP) — Ante la revelación de nuevos inconvenientes surgidos en el cohete Vanguard, listo para lanzar al espacio el primer satélite artificial norteamericano, el Departamento de Defensa informó que "no es el propósito primordial de la prueba la colocación de un satélite en su órbita". Aclaró que "tal resultado sería bienvenido por los datos adicionales que podrían obtenerse". El vocero del Departamento recalcó que no hay ninguna certidumbre de que esta primera esfera, del tamaño de un pomelo, a dispararse el miércoles, comience a girar en torno a la tierra.

La semana anterior el Departamento de Defensa anunció el fracaso de una prueba con el Júpiter, cuyas fotografías reproducimos. El proyectil que debía recorrer unos 2 400 kilómetros aparece a la izquierda, abajo, en el momento de partir. Arriba, a la izquierda, asciende lentamente, cobrando altura y mayor impulso.

(Continúa en la Pág. CUATRO)

Von Brentano Expondrá en Londres los Puntos de Vista de su Gobierno

PARIS, 2 (INS) —Los embajadores de las catorce naciones miembros de la NATO se reunen esta semana para completar los preparativos de la Conferencia que mantendrán desde el 16 del actual en esta ciudad los jefes de gobierno de la alianza atlántica. Según se indicó, el objeto de la reunión es el de asegurar que la conferencia "máxima" no constituya una sorpresa para nadie. Los diplomáticos trazarán las proposiciones de sus respectivos gobiernos que serán expuestas formalmente dentro de dos semanas. Y se acordó que será necesario el tiempo que falta hasta la iniciación del cónclave para que los países miembros estudien los planes de sus aliados a fin de asegurar una reunión armónica.

Mayor Problema: Las Consultas Políticas

Espérase que el mayor problema lo constituirá la cuestión de las consultas políticas y la coordinación de las medidas hasta el extremo de evitar sucesos susceptibles de provocar nuevas tensiones en la alianza, como la controversia de Suez y Túnez.

Según se expresó en los medios allegados a la NATO, confíase en que el presidente Eisenhower, que se repone rápidamente de un leve ataque cerebral, presidirá la conferencia, de la que fué el principal gestor.

Planes de Alemania Occidental

BONN, 2 (AP) — El ministro de Relaciones Exteriores germano, Von Brentano, probablemente destacará los deseos de Bonn en favor de una cooperación política más estrecha entre los países de la NATO, cuando se reuna el miércoles próximo, en Londres, con su colega británico, Selwyn Lloyd. Revelóse aquí que el gobierno alemán no comparte el punto de vista de que las consultas políticas entre las potencias de la NATO deben ser compulsivas. Añádese, empero, que deben celebrarse amplias consultas cuando están en juego importantes intereses nacionales.

En las conversaciones de Londres se plantearán los problemas específicos anglogalemanes. Uno de ellos es la cuestión de la carga financiera resultante del estacionamiento de tropas británicas en Alemania

Londres Retira Tropas de Europa

LONDRES, 2 (AP) — Informóse que Gran Bretaña reducirá en 13.500 hombres a las fuerzas armadas que tiene destacadas en Alemania bajo la supervisión de la NATO, no obstante todas las objeciones aliadas. La medida, que entrará en vigor el año próximo, dejará reducido a 50.000 hombres el contingente de tropas británicas en Alemania.

También se reveló que el Reino Unido proyecta pedir a Bonn un crédito de 50 millones de libras para el mantenimiento de esos efectivos

La cuestión del crédito, que según se informó no fué consultada con los miembros de la NATO, será tratada durante la próxima visita de Von Brentano.

Noruega y Dinamarca Rechazarán los Cohetes y Armas Nucleares

COPENHAGUE, 2 (AP) — Dinamarca y Noruega, situadas en el flanco septentrional extremo del sistema defensivo de la NATO, se negarán a aceptar proyectiles dirigidos de alcance intermedio para sus defensas, según afirman fuentes gubernamentales bien informadas. Agregaron que los gobiernos de esos dos países rechazarían asimismo cualquier ofrecimiento de cargas nucleares para los proyectiles dirigidos de corto alcance de fabricación norteamericana que recibirán durante 1958.

Se supo que estas decisiones se tomaron durante una conferencia realizada el sábado en Oslo entre dirigentes socialistas de Escandinavia.

★ Edición de 44 Páginas ★

Clarín

Un toque de atención para la solución argentina de los problemas argentinos

BUENOS AIRES · REPUBLICA ARGENTINA

60 CENTAVOS

AÑO XIII — Diario de la Mañana — Nº 4310

Buenos Aires, Martes 3 de Diciembre de 1957

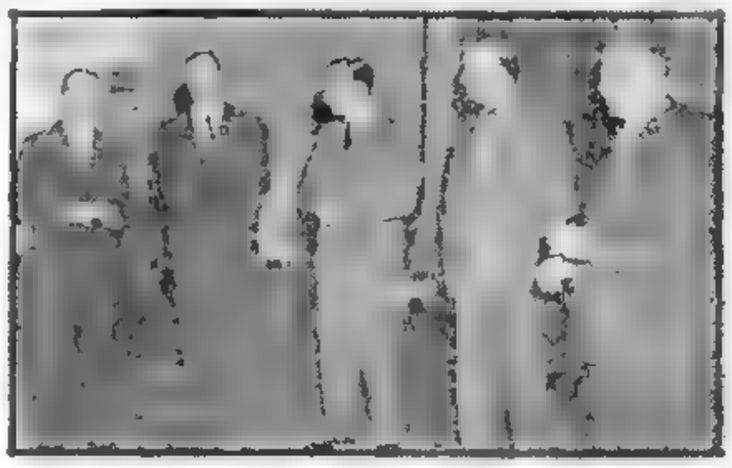

LOS CONSEJEROS del gobierno uruguayo, doctores Luis Batlle Berres y Alberto Zuviría, con el presidente del Gobierno Provisional, general Aramburu; el vicepresidente, contraalmirante Rojas, y el embajador del Uruguay ante nuestro gobierno, Dr. Marques Castro, reunidos en la embajada del país hermano, donde el jefe de esa representación diplomática agasajó a los ilustres visitantes

Son Indispensables las Obras de Salto Grande Expresó el Consejero Uruguayo Dr. Batlle Berres

"HEMOS tenido el placer de saludar al general Aramburu, que es un presidente democrático, y hablar con él sobre problemas que son comunes a nuestros pueblos", dijeron los consejeros del gobierno uruguayo, doctores Luis Batlle Berres y Alberto Zubiría, a los periodistas que los interrogaron después de la entrevista que, por espacio de media hora, mantuvieron ayer con el jefe del Estado.

Los visitantes llegaron a la Casa Rosada poco antes de las 12 y fueron recibidos por el jefe de Ceremonial de la Presidencia, Sr. Julio César Ban- xas, mientras una doble fila de granaderos rendían honores. El general Aramburu aguardaba a ambos estadistas en compañía de nuestro canciller, Sr. de Laferrere y del embajador uruguayo, Dr. Marques Castro.

Declaraciones

Al término de la conferencia, los doctores Battle Berres y Zubiría fueron entrevistados por los periodistas, a quienes manifestaron que aunque su presencia en Buenos Aires obedecía a asuntos familiares, habían querido aprovechar la oportunidad para saludar al Gral. Aramburu, de cuya personalidad hicieron cálidos elogios. Les fué preguntado si se ha considerado en Uruguay la posibilidad de efectuar un plebiscito simultáneamente con las próximas elecciones, a fin de reformar el actual sistema de gobierno, y respondió el Dr. Batlle Berres que a ese respecto existe cierta preocupación en los círculos políticos, si bien hasta ahora no se ha concretado la iniciativa.

Aludióse seguidamente a las obras de Salto Grande, y acerca de ello expresó el ex presidente del Consejo Uruguayo que el estudio de las mismas continúa a cargo de la Comisión Mixta, cuyas conclusiones merecerán sin duda la aprobación oportuna.

Los Frigoríficos

Comentóse después el reciente retiro de Montevideo de dos frigoríficos de capital norteamericano, hecho al que el ilustre visitante atribuyó dos razones: la primera, que las empresas carecen ya de stock para atender el mercado internacional. Las necesidades del mercado interno, dijo, son mayores, debido al aumento de la población, y por otra parte no se cuenta ya con la carne de cordero, debido a que los productores prefieren comercializar la lana, lo que les resulta más provechoso. La otra razón es que las maquinarias de los frigoríficos que se retiraron son anticuadas, por lo que el gobierno uruguayo no tiene interés en adquirir los bienes de dichas empresas. Opinó que posiblemente el mismo episodio se registre en la Argentina, acaso dentro de una década. Por último, y en respuesta a otra pregunta, manifestó que es seguro que al acto de la transmisión del mando presidencial el próximo 1º de mayo, vendrá una gran embajada uruguaya, porque será ésa —afirmó— una fiesta de la democracia, no sólo en la Argentina, sino en todo el continente.

Una Recepción

En la residencia del embajador del Uruguay, Dr. Mateo Marques Castro, se realizó anoche la recepción que el diplomático del país hermano y su señora esposa ofrecieron en honor de los miembros del Consejo de Gobierno del Uruguay, Dres. Battle Berres y Zubiría.

Asistió el ministro de Relaciones Exteriores, señor Alfonso de Laferrere, y autoridades de las diversas representaciones diplomáticas.

LA NATO ENCUENTRASE EN PUNTO MUERTO

WASHINGTON, 2 (Exclusivo para Clarín) — El presidente se había comprometido a ir a París en diciembre con el propósito de poner término a la crisis de confianza que se advierte en la NATO. El objetivo es difícil, y el general Eisenhower no debiera albergar ilusiones de que su prestigio personal es tan grande que su sola presencia bastará para restaurar la confianza perdida. Nadie puede suponer que esa labor se realizará con discursos como los que le dirigió hace poco al pueblo norteamericano. Para una crisis de confianza no hay panaceas, pero sí una terapia que sirva para empezar la curación: el medicamento del realismo objetivo frente a la situación en que se encuentran las potencias occidentales.

Creo que esa crisis obedece a dos causas principales. La primera es que EE. UU. ha vivido, después de la segunda guerra mundial, con la creencia de que dominaba el aire, como dominó Gran Bretaña el mar en el siglo pasado. Ahora, de pronto, los norteamericanos y sus aliados descubren que ya han perdido o están a punto de perder la hegemonía del aire y que no podrán recuperarla —si es que la recuperan— durante muchos años

•

La segunda causa fundamental de la crisis de confianza es que la técnica militar norteamericana se ha rezagado y la diplomacia de Estados Unidos se ha congelado y esterilizado y no vislumbra nada mejor. Las divergencias políticas de la NATO revelan que los líderes de la alianza, sobre todo nuestro propio gobierno, no tienen ningún proyecto que suscite el entusiasmo o la esperanza de la nación. Eisenhower carece de una causa grande que le sirva de bandera para unir a las naciones, como la tuvieron Wilson, Churchill y Roosevelt. Por eso, los países vuelven a sus luchas mezquinas por los últimos vestigios de sus viejos imperios.

Lo esencial es saber cómo se las compondrán los aliados occidentales para conservar su influencia y proteger sus intereses vitales durante los largos años que transcurrirán mientras tratan de alcanzar a los rusos. No conseguirán hacerlo si permanecen inmóviles, y esa es la única política sobre la cual se pueden poner de acuerdo actualmente.

La NATO está hoy en punto muerto, porque todos sus miembros más importantes pueden ejercer el veto. Adenauer prohibe a los demás que estudien cómo se puede reunificar a Alemania y restablecer un sistema de seguridad para Europa. Francia prohibe a los demás forjar la paz en Argelia y llegar a un acuerdo con los árabes occidentales. Estados Unidos está en punto muerto en el Oriente Medio porque no quiere reconocer que la Unión Soviética es allí una gran potencia.

•

Ahora se generaliza la idea de que Estados Unidos ya no tiene una posición fuerte y no domina el aire, y lo único que puede hacer es resistir, ser tenaz. Esto es un gran sofisma, nacido del temor y de la falta de confianza.

No hay motivo para creer que Estados Unidos corre el peligro de ser destruido y que, por lo tanto, lo mejor que pueden hacer los norteamericanos es ocultarse en sus refugios antiaéreos. Es innoble y mezquino no tener fe en el poder de las buenas ideas —tales como el Plan Marshall o la propia NATO—; en el poder de las buenas ideas de reunir a su alrededor a los hombres e infundirles valor. Revela estupidez e insensibilidad hacer una política exterior cuya mejor perspectiva es proponerse que Estados Unidos y sus aliados se queden donde están.

WALTER LIPPMANN

Copyright Clarín y Editor's Press - Prohibida la reproducción total o parcial

Reunióse Eisenhower con su Gabinete

INFORMACION PAGINA TRES

Reclame la 2ª SECCION

★ Edición de 44 Páginas ★

Clarín

Un toque de atención para la solución argentina de los problemas argentinos

BUENOS AIRES · REPUBLICA ARGENTINA

60 CENTAVOS

AÑO XIII — Diario de la Mañana — Nº 4341

Buenos Aires, Miércoles 4 de Diciembre de 1957

Transfiriéronse Efectivamente los Depósitos a los Bancos

INFORMACION PAG. CATORCE

Eisenhower Urge el Aumento de Gastos Defensivos

Expuso sus Planes en una Reunión de Legisladores de los Dos Bloques

WASHINGTON, 3 (AP) — El gobierno de Eisenhower proyecta aumentar en 2500 millones de dólares el presupuesto del año próximo para la defensa y la ayuda extranjera, con lo cual confía hacer frente al reto de los adelantos militares y científicos de la Unión Soviética. Los planes para un mayor presupuesto del departamento de Defensa y para las dependencias de seguridad mutua fueron expuestos ante 31 dirigentes parlamentarios de ambos partidos en una reunión en la Casa Blanca que se prolongó por espacio de cinco horas.

Preside Eisenhower

El convaleciente presidente Eisenhower presidió la conferencia durante la mitad de su desarrollo. El senador Thomas Hennings, demócrata por Missouri, declaró posteriormente que el mandatario parecía hallarse bien y que habló normalmente, según él, "pero el presidente mismo dijo que estaba hablando más lentamente que de costumbre", agregó.

El senador Styles Bridges, de New Hampshire, presidente del comité de Política Republicana del Senado, informó que la administración deseaba aumentar el presupuesto de la defensa en unos 2.000 millones de dólares para el año fiscal a iniciarse el 1º de julio próximo. Declaró que la mayor parte de dicha suma sería dedicada a los trabajos de proyectiles teledirigidos y equipos antisubmarinos.

Los gastos de la defensa del presente año han sido calculados en 38.400 millones de dólares.

Impresión Somera

El senador Richard Russell, demócrata por Georgia, presidente de la comisión para los servicios armados, dijo a los periodistas, después de la reunión, que el programa de la defensa no ha sido trazado en firme todavía. Declaró que los dirigentes parlamentarios habían recibido una somera impresión de los objetivos presupuestarios, pero que el gobierno del presidente Eisenhower no estaba seguro de poder atenerse a lo solicitado. Declinó proporcionar cifras.

Según se informó, Foster Dulles habría sugerido la suma de 3.940 millones destinados a un nuevo programa de ayuda exterior que cubriría tanto la asistencia militar como económica a los aliados norteamericanos. El Congreso votó 3.436 millones para la seguridad mutua en el actual año fiscal.

Otras Recomendaciones

Además del aumento en los gastos de la defensa se informó que la administración también recomendó.

1. La extensión por cinco años de la ley de acuerdos comerciales recíprocos, que expira el 30 de junio venidero, para estabilizar el comercio exterior.

2. La enmienda de la ley de energía atómica para hacer posible que Estados Unidos pueda compartir en mayor grado sus secretos atómicos, particularmente en lo referente a armas, con naciones amigas.

Invitan a Brasil en la NATO

RIO DE JANEIRO, 3 (AFP) — El canciller brasileño Macedo Soares anunció que su país fué invitado a ingresar en el pacto del Atlántico Norte.

Un Compañero Yanqui Para Los Sputniks

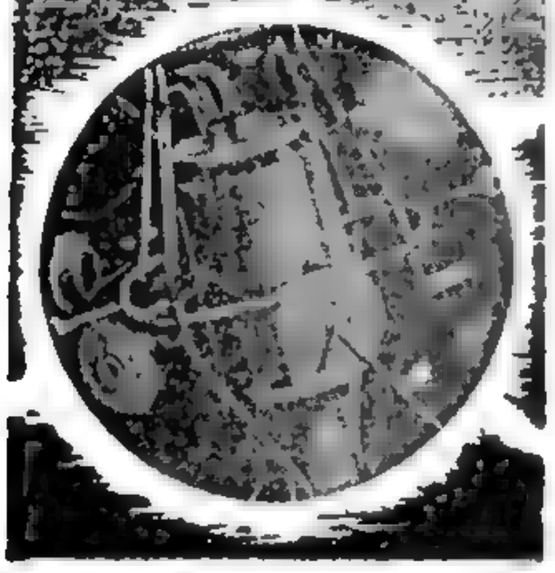

HE AQUI el primer satélite norteamericano que sería lanzado hoy al espacio impulsado por un cohete Vanguard. Mide unos quince centímetros de diámetro y acionará sus equipos con energía solar. Trasmitirá por radio la intensidad de los rayos cósmicos, temperatura, choques con asteroides y hasta el desgaste por la fricción

EE.UU. Lanzará Hoy su Primer Satélite Artificial al Cosmos

CABO CANAVERAL (Florida), 3 (AP). — Se informó esta noche que el poderoso proyectil Vanguard, de la marina, se halla listo para ser disparado mañana a las 11 en un esfuerzo que puede dar por resultado la colocación en órbita del primer satélite artificial norteamericano. "Ha habido unos pocos inconvenientes con el cohete", declaró un alto oficial de la Oficina Naval de Investigación, "pero creo que los hemos solucionado". Si el disparo se cumple con buen éxito, Estados Unidos habrá hecho frente al desafío de Khruschev y proporcionado un compañero norteamericano a los dos Sputniks soviéticos que actualmente circundan la Tierra. El Vanguard, que pesa poco más de 9.900 kilogramos, se hallaba en su plataforma de lanzamiento, apuntando al cielo y listo para el primer empuje de sus motores, que lo llevarán a unas 300 millas hacia arriba, a las frías y misteriosas fronteras del espacio. En su cono delantero, que tiene la forma de un proyectil, se halla ubicado un satélite de 21 centímetros de diámetro, con su correspondiente radiotransmisor, que la marina confía en colocar en la órbita a una velocidad de casi 29.000 kilómetros por hora.

Una Voz Sideral

Si todo se desarrolla conforme a los planes trazados, la voz radiotelegráfica de la diminuta Luna norteamericana será la única que provenga del espacio, ya que los dos satélites rusos que giran alrededor de la tierra están mudos, debido al agotamiento de sus baterías eléctricas. Mañana se cumplirán exactamente dos meses del momento en que los soviéticos lanzaron al espacio el Sputnik I. El 3 de noviembre enviaron al Sputnik II, con una perrita como pasajero.

Visión Panorámica

Esta noche comenzarán a funcionar los relojes que culminarán en la hora 0, en la que el Vanguard emprenderá su rauda trayectoria en dirección al Atlántico, desde la costa oriental de Florida. No se permitirá la presencia de periodistas en el centro de prueba, el cual constituye uno de los secretos más celosamente guardados, pero aquéllos obtendrán en las playas una visión panorámica mucho más amplia que la de los hombres de ciencia y los ingenieros dentro de dicho campo. Los sabios y otras personas prominentes presenciarán el lanzamiento por medio de las aspilleras de las casamatas de cemento armado.

Otros Proyectiles

Desde las inmediaciones del campo de pruebas puede verse al Vanguard, que tiene unos 25 metros de longitud, colocado en su torre de lanzamiento. En otras plataformas pueden verse proyectiles Thor y Júpiter, que son del tipo balístico y con un alcance de 2.400 kilómetros. A distancia mucho mayor se ve un Atlas; se cree que este proyectil balístico intercontinental se halla casi listo para su tercera prueba.

EL MINISTRO de Educación y Justicia, Dr. Acdeel Salas, hace entrega del Premio Nacional a la Producción Científica al doctor Juan Carlos Ahumada, durante la ceremonia realizada ayer en el aula magna de la Facultad de Derecho y Ciencias Sociales. A la izquierda del investigador laureado aparece el director general de Cultura, doctor Julio C. Gancedo

Gaillard Vuelve a Jugar la Suerte de su Gobierno en la Asamblea Nacional

PARIS, 3 (AP). — El primer ministro Félix Gaillard, solicitó un nuevo voto de confianza para su gobierno en la Asamblea, esta vez sobre la segunda lectura del proyecto sobre nuevos impuestos y economías, tendientes a poner en orden las finanzas del Estado. El voto del proyecto, que acaba de regresar del Consejo de la República, tendrá lugar en la Asamblea Nacional el jueves. El proyecto fué aprobado por primera vez el 19 de noviembre por 256 votos contra 182. Las decisiones sobre precios, adoptadas por el gabinete, están aparentemente dirigidas a lograr un equilibrio que pueda ser sostenido más adelante sin nuevas alzas. Cerca de 60 renglones de productos industriales resultarán afectados por las medidas dispuestas hoy, las que serán aplicadas rápidamente, la mayoría de ellas antes del fin de la presente semana.

El gobierno también procedió a designar un comité especial, cuya misión era la de "defender el poder adquisitivo", que será dirigido por tres altos funcionarios de los ministerios de finanzas y asuntos económicos y de la oficina del primer ministro.

Este cuerpo directivo tendrá amplios poderes para la distribución y organización de los conductores del abastecimiento, para disponer medidas que lleven "a la estabilización del costo de la vida", explicó Pflimlin.

Agregó que "estará facultado para tomar decisiones sin tener en cuenta las normas administrativas actualmente en efecto. La necesidad de una acción rápida no puede respetar totalmente los procedimientos administrativos usuales".

Mientras tanto, el pueblo francés comenzó hoy a conocer una nueva forma de austeridad, cuando el gobierno puso en efecto una serie de decisiones que ocasionaron el inmediato aumento del precio de muchos artículos y servicios, inclusive el pan.

El ambiente en una medida destinada a restaurar el orden y a ajustar "precios artificiales, después de la reciente devaluación del franco en un 20 por ciento, decidió los aumentos que han tenido estos efectos automáticos: El costo de la electricidad, sube cuatro por ciento; el gas para uso doméstico, hasta un ocho por ciento; boletos de ferrocarril, hasta nueve por ciento para la segunda clase, 15 por ciento para la primera y un 10 por ciento para la carga; los periódicos de 15 a 20 francos por ejemplar, el pan, considerado generalmente como el último artículo que resulta afectado por las alternativas de la economía francesa, subirá cerca de 4 francos por kilogramo.

DECLINO STEVENSON ASISTIR A LA CONFERENCIA DE PARIS

Fué Invitado por el Presidente

WASHINGTON, 3 (INS). — El líder demócrata Adlai Stevenson, rechazó la invitación del presidente Eisenhower para asistir a la conferencia "en la cumbre" de la NATO, en París, y reveló que discrepa con algunos de los planes trazados por el gobierno de Washington para dicha reunión.

Declaró Stevenson que si aceptara la invitación "no estaría autorizado y necesariamente quedaría identificado con decisiones con las que siempre no pudiera estar de acuerdo, y a las que no podría oponerse públicamente". Admitió que existen "diferencias entre nosotros", pero que "no desea dejar la impresión de que hay un desacuerdo respecto a las posiciones que hemos propuesto para la conferencia". Agregó que "por el contrario, estoy de acuerdo con la mayoría de ellas".

Se informó que las discrepancias se Stevenson con Dulles tienen que ver principalmente con su creencia de que se pone demasiada atención n la planificación militar y no en la ayuda económica a los países subdesarrollados.

Arrecian las Críticas a Gronchi y a sus Métodos en el Gobierno

MILAN, 3 (de nuestra agencia). — El congreso del partido Liberal, que se efectúa en estos días, ha visto violentísimos ataques contra el presidente de la República, Gronchi. Ayer, el secretario del partido, Malagodi, ha declarado que los liberales luchan contra la "visible tendencia a hacer del presidente de la República una especie de garantía del método democrático, de jefe de partido y de superpresidente del consejo de ministros, sin responsabilidad alguna". Malagodi no empleó ninguna de las perífrasis usuales cuando se habla del jefe del Estado y ha dicho que "ni aún cuando el liberal Martino era canciller, esas tendencias fueron contenidas y si a raíz de esto Martino no fué invitado al Quirinal, residencia del jefe del Estado, se trata de un acto de descortesía política que no redunda en honor de quien lo cometió".

Si bien se dudosa la eficacia de la política exterior desarrollada en su época por Martino, debe reconocerse que el canciller procuró siempre dificultar las intolerables intromisiones de Gronchi y que, por lo demás, las claras palabras de Malagodi son la expresión de un estado de ánimo. Obsérvese que, con esto, no formulamos ninguna reserva sobre la brillante actividad del actual canciller Pella, sino que sólo deseamos hacer notar que las actitudes de Gronchi tienden cada vez más a transformar a Italia en una república presidencial. Por esto, precisamente, días pasados la agencia periodística Sib, que actúa bajo la inspiración del ex premier Scelba, ha hecho notar que, durante la visita del presidente de la República Federal Alemana, Heuss, a Roma, los comunicados italianos no habían aludido siquiera al "premier Zoli", al cual se le había dado un trato de "chambelán". Zoli respondió con vivacidad que se había entrevistado personalmente con Heuss, discutiendo con él durante dos horas sobre cuestiones de política exterior. A lo cual, la agencia Sib replicó que, en ese caso, el hecho de que no se mencionara al premier en los comunicados oficiales —que redunda en beneficio del presidente de la República— es aún más grave y que esto prueba lo mucho que ha decaído el prestigio del premier durante el régimen de Gronchi.

A esta serie de ataques agrégase que, durante las discusiones para la reforma del Senado, los senadores se negaron en forma casi unánime a reformar el número de senadores nombrados por el presidente de la República. Actualmente, son sólo cinco y con todo no han querido aumentar su número a quince y ni siquiera a diez y ese gesto ha sido interpretado como un signo de hostilidad contra Gronchi. Si se piensa cuántas quejas suscitó el viejo senador Dom Sturzo por haber atacado en un límpido discurso pronunciado hace unos meses en dicho cuerpo legislativo los métodos de Gronchi, se ve la transformación que se ha operado rápidamente en la opinión pública, que quiere ver claro en lo que sucede en el Quirinal. Por lo demás, es bastante doloroso el hecho de que se vea criticado continuamente el jefe del Estado, pero nadie podrá negar que los motivos de la crítica provienen de las altas esferas. A ese fin, ha tomado posiciones hasta el ex presidente de la República, Einaudi, quien ha dejado en los italianos un recuerdo de inflexible mesura. Einaudi ha criticado a ciertos partidos de la derecha que contribuyeron con su voto a la elección de Gronchi. En otros términos, lamenta que Gronchi haya sido elegido y para quien conozca el excepcional equilibrio y serenidad de ánimo del anciano piamontés, estas palabras son síntoma de una gravedad excepcional.

LINO PELLEGRINI
Corresponsal de Clarín en Milán

Aramburu Irá el Sábado a Córdoba

ES muy probable que el general Aramburu viaje el próximo sábado a la provincia de Córdoba para asistir al acto de entrega de sus despachos a los nuevos alféreces. Ha trascendido que el jefe del Estado se trasladará acompañado de una reducida comitiva, regresando el domingo por la tarde. El interventor de Córdoba ha programado varios actos para recibir al ilustre visitante, habiéndose redactado un decreto declarándolo huésped oficial de la provincia. Finalmente, se ha sabido que la presencia del general Aramburu en la ciudad mediterránea será aprovechada por diversos sectores sociales para formularle algunos petitorios.

Reclame la 2ª SECCION

Inminente Disparo del VANGUARD

INCONVENIENTES DE ULTIMO MOMENTO DEMORAN EL LANZAMIENTO

WASHINGTON, 5 (AFP). — El Departamento de Defensa informó en las primeras horas de hoy, jueves, que el lanzamiento del cohete Vanguard, que debía colocar en órbita al primer satélite artificial norteamericano, fué aplazado por razones técnicas. Agrega que "reajustes menores" impusieron a los equipos técnicos a proceder al cambio de carburantes. La nueva fecha y hora para el lanzamiento será fijada hoy.

● **Reemplazo de una Pieza Defectuosa**

El último aplazamiento de la prueba, luego de sucesivas postergaciones, desde las cinco de la mañana de ayer fué a las 22.20, hora argentina, y los técnicos de la base de Cabo Cañaveral informaron que se debió al reemplazo de una pieza defectuosa en el cohete, tarea que demanda aproximadamente dos horas de labor. También conspira contra la realización de la experiencia el fuerte viento reinante, cuya velocidad se aproxima a los 40 kilómetros por hora.

Sobre las posibilidades de éxito en la colocación en órbita del pequeño satélite artificial que se halla ubicado en el cono de la tercera parte del Vanguard, se informó que si la prueba se cumple satisfactoriamente, este resultado será dado a conocer por las autoridades del Proyecto Vanguard, en el Laboratorio de Investigaciones Navales, por lo menos dos horas después del lanzamiento.

El Satélite

El satélite propiamente dicho mide unos 16 centímetros de diámetro, con cuatro antenas de 50 centímetros, cada una. Pesa 1,5 kilogramos. Va provisto de dos emisoras de radio, las que transmitirán a los centros especializados que interpretarán los datos recibidos y los retransmitirán al Laboratorio de Investigaciones de la Armada.

Las señales, que podrán captarse con receptores de antena de alta ganancia, será de frecuencia modulada, transmitidas en 108 y 108.3 megaciclos y tendrá, a diferencia de los bip, bip, de los sputniks, un tono constante.

Los medios científicos señalan que la posición del satélite y la dirección de su órbita quedará determinada sólo después de numerosos cálculos, una vez que el artefacto quede libre del cono protector del cohete. Se afirmó también que no será visible a simple vista, pero que casi con seguridad, la tercera etapa del Vanguard, quedará también en órbita, igual al que impulsó al Sputnik I, y será visible en las zonas donde pase en el atardecer y poco después del amanecer, sin instrumentos ópticos especiales.

De acuerdo con la explicación suministrada por el director del proyecto Vanguard, John Hagen, las características esenciales del cohete impulsor del primer satélite artificial norteamericano son las siguientes:

El artefacto, en sí, pesa una tonelada, pero su peso total se acerca a las once por la enorme carga de combustible, de casi diez toneladas de peso. Su primera fase tiene 13 metros de largo y casi un metro veinte de ancho; el cohete de segunda fase tiene cerca de 10 metros de longitud por 0.80 metros de ancho y el tercero es de 1.20 metro de largo y 0.35 de ancho. Debido a que algunas partes se conectan entre sí, la longitud total sobrepasa ligeramente los 20 metros.

El motor de su primera etapa, utiliza oxígeno líquido y querosene y ha sido diseñado para producir un impulso de 12.300 kilogramos, quemar el combustible en dos minutos y medio y llevar el instrumento a una altura de 56 kilómetros a una velocidad de casi 6000 kilómetros por hora.

El cohete de segunda fase con un motor que emplea ácido nítrico y otro compuesto con hidracina como combustible, tiene asignada una fuerza impulso de 3400 kilogramos y un tiempo de combustión de dos minutos. Alcanza 210 kilómetros de altura con una velocidad de 14.400 kilómetros por hora y luego volará paralelo a la Tierra a unos 500 kilómetros de altura antes de separarse del cohete de tercera etapa.

Este último dará el impulso final al satélite para hacerlo entrar en órbita a una velocidad de unos 25.000 kilómetros por hora.

MCELROY

Mañana Llegará al País una Partida de Uranio

NUEVA YORK, 4 (AP) — Ochenta libras de uranio enriquecido, que será utilizado como combustible para el primer reactor nuclear en la Argentina, serán entregadas al gobierno de ese país por la Comisión de Energía Atómica.

El cargamento, valuado en 1.108.000 dólares, será enviado mañana por la mañana para su instalación en un reactor de investigación del tipo Argonaut, actualmente en construcción en Estados Unidos.

Efectuará la Unión Consultas Militares con Gran Bretaña y Alemania Occidental

McElroy se Trasladará el Sábado a Londres

LONDRES, 4 (AP). — El secretario de Defensa norteamericano, Neil McElroy, vendrá el sábado a esta capital para celebrar conversaciones con el ministro de Defensa de Gran Bretaña, Duncan Sandys, sobre la cooperación anglonorteamericana, según anunció la embajada norteamericana. McElroy también se entrevistará con el primer ministro, Harold Macmillan, y con el canciller Selwyn Lloyd, durante su visita de cuatro días. El alto funcionario norteamericano hará una escala aquí, en su viaje a la conferencia de los jefes de Estado de la NATO, en París, el 16 del actual.

Viajará a Berlín

McElroy se trasladará el martes a Berlín por vía aérea y allí conferenciará con los funcionarios alemanes sobre asuntos que serán elevados a la reunión de la NATO. La jira de McElroy es parte de un intenso programa de consultas que Estados Unidos lleva a efecto y que se creerá por resultado una especie de convenio de interdependencia entre los aliados de la NATO, en París. También es una continuación directa de la reunión en Washington entre el presidente Eisenhower y el primer ministro Macmillan que, entre otras cosas, estableció una mayor cooperación en investigaciones militares entre Washington y Londres.

Los asuntos más importantes de las conversaciones de los dos secretarios de Defensa serán el suministro de proyectiles dirigidos al Reino Unido y arreglos para el estacionamiento y el control de armas nucleares con las fuerzas de la NATO.

Se espera que Sandys y McElroy buscarán la forma de asegurar a las potencias que carecen de armas nucleares que la interdependencia no significa solamente que Estados Unidos y Gran Bretaña se convertirán en un ente especial dentro de la alianza. También se cree que las conversaciones se referirán a la posibilidad de un cambio más amplio de información secreta entre los norteamericanos y los británicos.

Llegó Von Brentano

LONDRES, 4 (INS). — El canciller germano, Von Brentano, llegó a Gran Bretaña para conversar con Macmillan sobre los planes para la conferencia de jefes de gobierno de la NATO, a realizarse el 16 del corriente en París. El avión en que viajó no pudo aterrizar en el aeropuerto de Londres a raíz de la densa niebla, y lo hizo en un aeródromo de la costa del Sudeste.

Entre los asuntos que Von Brentano tratará con Macmillan y Selwyn Lloyd están la reunión de la NATO, la unificación alemana y el desarme, la proyectada área de comercio libre europea y el espinoso problema de los pagos alemanes para el mantenimiento de las tropas británicas en Alemania.

Opinión de Lloyd

LONDRES, 4 (AFP). — El canciller Selwyn Lloyd declaró en los Comunes que no tiene intención alguna de proponer en la reunión de la NATO la iniciación de negociaciones con la URSS y otros firmantes del Pacto de Varsovia para la firma de un Pacto Europeo de Seguridad, que reemplazaría a los acuerdos actuales.

REORGANIZAN EL SISTEMA PARA LA DEFENSA ANTIAEREA YANQUI

Bases de Cohetes Interceptores

WASHINGTON, 4 (AP) — La fuerza aérea anunció hoy que ha ordenado la construcción de cuatro bases de lanzamiento para su proyectil interceptor Bomarc, de largo alcance, a un costo de 46 millones de dólares.

El Bomarc ha sido proyectado para que intercepte y destruya los aviones enemigos.

Los emplazamientos de las bases y su costo serán los siguientes: Base aérea de Dow, en Maine, 10.5 millones de dólares. Base aérea de McGuire, Nueva Jersey, 12.5 millones de dólares. Base aérea de Otis Massachusetts, 105 millones de dólares. Base aérea del condado de Suffolk, Long Island, Nueva York, 12,5 millones de dólares.

Las instalaciones incluirán plataformas de lanzamiento, almacenes y equipos de mantenimiento, dirección y protección.

Se tiene entendido que estas cuatro bases serán las primeras de las 15 que se proyectan a lo largo de ambas costas y de la frontera septentrional del país.

Admite Moscú la Caída del Cohete

MOSCU, 4 (AFP). — "El primer cuerpo celeste creado por el hombre ha terminado su carrera". — declaró por Radio Moscú el profesor Boris Belitsky, en una transmisión en idioma inglés.

"Pero —agregó— es mejor no abordar la cuestión del cohete del primer Sputnik antes de que todas las informaciones disponibles sean debidamente comprobadas".

Hammarskjold Obtuvo un Acuerdo en Principio Entre Israel y Jordania

Volvió a Amman el Secretario de la UN

JERUSALEN, 4 (AFP). — El secretario general de la UN, Dag Hammarskjold, ha logrado un acuerdo en principio para que los jordanos no obstruyan el tránsito bisemanal de convoyes israelíes hasta el monte Scopus, donde hay estacionada una patrulla israelí en guarnición. En fuente israelí se anunció esta tarde ese acuerdo. En principio, el convoy israelí, que está listo para avanzar a través de la "tierra de nadie", sería autorizado a marchar mañana por la mañana por la Puerta de Mendelbaum, que separa la zona israelí de Jerusalén del territorio jordano.

El acuerdo, según se anunció en esferas israelíes, se habría obtenido luego de una larga conversación —en privado— entre el primer ministro israelí Ben Gurion y el secretario general de la UN.

Después de esa entrevista, Hammarskjold regresó a la "tierra de nadie", inspeccionando detenidamente la zona neurálgica, y posteriormente hizo una visita a la sede de la Comisión de Tregua, situada esa zona, en el sector de Jerusalén.

Después del almuerzo, las tratativas entre Ben Gurion y Hammarskjold se reanudaron en horas de la tarde, mientras que en la Puerta de Mendelbaum reinó hoy calma absoluta durante toda la jornada.

Anuncio de Ben Gurion

JERUSALEN, 4 (AP). — El primer ministro Ben Gurion anunció hoy a los periodistas que "se ha llegado a un convenio en el asunto de los convoyes para el monte Scopus". Hizo la declaración después de dos días de conferencias con el secretario general de la UN, al manifestar que "las conversaciones fueron útiles", evidenteemnte satisfecho de sus resultados.

Entrevista con Hussein

AMMAN, 4 (AP). — Dag Hammarskjold hizo un segundo viaje por vía aérea a esta capital para entrevistarse con el rey Hussein y el ministro de Relaciones Exteriores, Samir Rifai.

Brasil es el Nuevo Objetivo del Comunismo en América Latina

WASHINGTON, 4 (AP). — Nikita Khruschev desenmascaró un objetivo soviético respecto del Brasil, en su entrevista del 29 de noviembre último con dos periodistas brasileños. Ese objetivo, de acuerdo con fuentes informadas locales, puede ser la infiltración en Brasil de agentes comunistas enviados a ese efecto o mediante contactos del personal diplomático. Los informantes señalaron que Khruschev habría manifestado en esa entrevista, que Rusia es partidaria de reanudar las relaciones diplomáticas entre los dos países, interrumpidas al término de la segunda guerra mundial.

Esto, añadieron, señala un nuevo avance en la prolongada ofensiva soviética de propaganda en América latina. Hasta ahora, los esfuerzos rusos se han encaminado exclusivamente a las relaciones comerciales. El jefe del comunismo mundial, siguiendo una línea que ya le es familiar, se refirió a la posibilidad de que las relaciones comerciales signifiquen mayores exportaciones de café, cacao y otros productos brasileños. En otro nuevo paso —posiblemente demuestra cómo la línea de propaganda puede condicionarse para sacar ventaja de los recientes acontecimientos— ofreció también colaboración en el terreno de la energía atómica y otra ayuda técnica.

Los informantes manifestaron que el objetivo básico detrás de ambos ofrecimientos —las relaciones diplomáticas y la asistencia técnica— estriba en llevar agentes soviéticos en número considerable a Brasil como ayuda posible para la subversión. Hicieron notar que el personal de las embajadas soviéticas en México, Uruguay y la Argentina —los tres países latinoamericanos que mantienen relaciones oficiales con Rusia— es más numeroso que lo que justificarían tales relaciones, según se informó recientemente.

Ecuador, donde había una misión comercial rusa, también ordenó recientemente su expulsión del país por inmiscuirse en los asuntos internos. La experiencia de los cuatro países con el comercio ruso ha sido, asimismo, desalentadora, expresaron los informantes. En el caso argentino, particularmente, Rusia no compró todo lo que había prometido, y le envió sólo una pequeña cantidad —y de calidad inferior— de los artículos manufacturados que había ofrecido.

Aunque todo el comercio latinoamericano con los países del otro lado de la "cortina de hierro" se tome en un bloque, añadieron, no constituye más que una pequeña fracción del comercio con EE. UU., y otras naciones del mundo libre. Mientras este comercio ha ido creciendo en cierto grado durante la era de la postguerra, existe el hecho histórico de que el comercio latinoamericano con Europa Oriental siempre ha sido relativamente reducido.

Como "cebo" para el reconocimiento por parte de Brasil, manifestaron las fuentes opinantes, Rusia, en realidad, podría concertar diversas compras de café, acompañadas por una intensa propaganda. Pero una vez logrado el propósito del reconocimiento, las adquisiciones serían interrumpidas, añadieron. Si bien la Unión Soviética ha hecho substancial progreso tecnológico en algunos terrenos durante los últimos años, recalcaron, todavía no ha satisfecho sus necesidades en materia de máquinas-herramientas y equipos que la América latina está interesada en adquirir.

★ Edición de 48 Páginas ★

Clarín

60 CENTAVOS

Un toque de atención para la solución argentina de los problemas argentinos

AÑO XIII — Diario de la Mañana — Nº 4342

Buenos Aires, Jueves 5 de Diciembre de 1957

Argentina Concederá a Bolivia Tres Créditos

Alcanzarán a la Suma de 450 Millones

NUESTRO país concederá a Bolivia créditos por un total de 450 millones de pesos, que se aplicarán a la financiación de varias obras ferroviarias y camineras. Las bases correspondientes serán acordada en el transcurso de las deliberaciones que se iniciarán la semana próxima en La Paz entre los miembros de la Comisión Mixta Argentino-Boliviana que cumplirá las funciones especificadas en el Convenio Comercial y de Pagos, suscripto el 11 de diciembre de 1956 y sus notas reversales anexas.

Miembros de la Comisión

El Poder Ejecutivo suscribió anoche un decreto, que lleva el número 15928/57, por el cual se designan los integrantes de la delegación argentina ante la Comisión Mixta, que será encargada —según se expresa— de observar el cumplimiento de las disposiciones reguladoras del intercambio entre ambos países y proponer las medidas necesarias para incrementarlo y diversificarlo en reuniones alternativas que se realizarán en Buenos Aires y en la capital de Bolivia.

La delegación estará integrada por los siguientes funcionarios: por el ministerio de Relaciones Exteriores y Culto, señor Paulino Daniel Armando Musacchio; ministerio de Hacienda, señor Enrique Gastón Valenti; ministerio de Comercio e Industria, señores Fernando Lerena y Gerardo Covello; ministerio de Transportes, señor Juan Serra; Banco Central de la República Argentina, señores Evaristo Hermes Evangelista y José Luis Héctor Casal, y por Yacimientos Petrolíferos Fiscales, señor Juan Antonio Chi. Asimismo integrará la misión, en representación del ministerio de Obras Públicas, el ingeniero Delfor Aristides Elorzo, quien por el decreto queda autorizado a trasladarse desde Tarija (Bolivia) hasta La Paz con el fin de asistir a la reunión de la Comisión Mixta.

Objeto de la Reunión

Al confirmarse el anticipo de Clarín sobre el particular formulado en la edición del martes, se informó que los miembros de la delegación argentina viajarán a La Paz a fines de esta semana para entrar de lleno a cumplir con su cometido en la próxima.

Fuentes oficiales, por otra

(Continúa en la pág. DIECIS.18)

Reclame la 2ª SECCION

Fué Solicitada la Nulidad Judicial de la Concesión de la CADE

INFORMACION PAGINA NUEVE

Cabo Cañaveral
Base de Pruebas

La Unión Volverá a Intentar Hoy el Disparo del Vanguard

SEÑALASE en el gráfico, el emplazamiento de la base de pruebas de proyectiles norteamericanos Cabo Cañaveral, en la península de Florida, desde donde será lanzado el Vanguard, cuyo cono (a la izquierda) portará al primer satélite yanqui hasta su órbita

★ Edición de 40 Páginas ★

Clarín

BUENOS AIRES REPUBLICA ARGENTINA

60 CENTAVOS

Un toque de ciencia para la solución argentina de los problemas argentinos

AÑO XIII — Diario de la Mañana — Nº 4343

Buenos Aires, Viernes 6 de Diciembre de 1957

Será Portador del Primer Satélite Yanqui

CABO CAÑAVERAL, Florida, 5 (AP). — Oficialmente se anunció que mañana, "durante las horas del día", se llevará a cabo una nueva tentativa para lanzar al espacio el satélite artifical norteamericano. El anuncio provino del jefe de información del Departamento de Defensa, C. H Schooley, al iniciar una conferencia de prensa. Informó que se intentaría lanzar el satélite después de las 7, hora del este de la Unión. La conferencia se llevó a cabo dos horas después de lo anunciado previamente, mientras conferenciaban los hombres de ciencia y militares encargados de hacer los planes.

J. P. WALSH subdirector de la prueba

Walsh Confía en el Exito de la Prueba

El subdirector del proyecto Vanguard, J. Poul Walsh, dijo por su parte que el nuevo intento comprendería un acortamiento del período de preparación a seis o siete horas, contra el período preparatorio básico de ayer que llegó a las once horas. Indicó que las probabilidades de éxito son grandes

Agregó Walsh que el proyectil de lanzamiento no había sido totalmente vaciado de combustible, lo que también facilitará la rebaja del período preliminar de verificación. "No podemos decir exactamente dónde comenzaremos a contar", dijo Walsh. "Tendremos que reconsiderar todo el proyecto". Declaró que el principal detalle al volver a aprovisionar de combustible es el oxígeno líquido, que constituyó una de las mayores dificultades en el intento de lanzamiento de ayer debido a que una válvula estaba perforada

Walsh expresó sin embargo, que no había seguridad que el Vanguard sea disparado mañana. "Puede que deba cancelarse mañana el lanzamiento", dijo. "De nuevo se me permitirá hacer hincapié en el hecho de que debemos actuar paso a paso a fin de estar en condiciones de efectuar el disparo".

Luego, presionado para que dijera la hora exacta en que se espera hacer el lanzamiento, declaró que todavía se encuentra en una etapa especulativa y rehusó contestar una pregunta concreta al respecto.

"Gamma 1957"

CAMBRIDGE, Massachusetts, 5. (AP). — En el laboratorio astrofísico del Instituto Smithsoniano se anunció que la pequeña esfera de unos 16 centímetros de diámetro y 1815 gramos de peso, una vez que haya entrado en su órbita, será mencionada oficialmente como "Gamma 1957". Con ello se querrá significar que el satélite artificial norteamericano es el tercero que gira en el espacio.

Podría ocurrir, empero, que los rusos lanzasen antes un tercer satélite, en cuyo caso los norteamericanos bautizarían al suyo con el nombre de "Delta 1957", para seguir con el alfabeto griego.

"Sputnik Tardío"

VIENA, 5 (AP). — El diario anticomunista vienés "Welter Presse", al informar sobre el diferido proyecto de lanzamiento del satélite norteamericano, publica el siguiente título: "Estados Unidos desacreditado. El "Spaetnik" no funciona". Los diarios no comunistas de ésta llaman al satélite norteamericano "Spaetnik" que en alemán significa "Sputnik tardío".

También abundan los chistes acerca de su pequeño tamaño. Un diario publica una caricatura de Eisenhower balanceando su palo de golf sobre una pelota con la inscripción "Sputnik norteamericano". Otros periódicos comentan "la inadecuada publicidad" que acompañó a los esfuerzos de lanzamiento del satélite norteamericano y señalan que los rusos no hicieron ningún anuncio hasta que los satélites estuvieron en sus órbitas para que todo el mundo los viera

EE.UU. Pide Mayor Aporte de Alemania

77 Millones de Dólares

BONN, 5 (AP). — Fuentes allegadas a la cancillería revelaron que E. U. pidió a Alemania occidental la contribución de una cantidad adicional de 325 millones de marcos (77 millones de dólares) para el sostenimiento de las tropas norteamericanas destacadas en este país. Agregaron que Washington, por vías diplomáticas, solicitó el pago adicional de una suma igual a la ya suministrada, para el mantenimiento de las tropas en este año fiscal.

La embajada estadounidense declinó comentar el asunto, declarando que toda información debía proceder de Washington.

La semana anterior, Gran Bretaña pidió 588 millones de marcos (140 millones de dólares) como contribución para el mantenimiento de sus tropas durante el próximo año fiscal. Después de conocerse el requerimiento inglés para 1958, las autoridades alemanas dijeron que el país no pagará más gastos de sostenimiento, y convinieron sufragar algunos gastos.

Consulta Occidente el Caso de Indonesia

Desmienten que Haya Expulsiones

LONDRES, 5 (AP). — En círculos diplomáticos se informó hoy que se están realizando urgentes consultas entre los países aliados sobre los temores occidentales en el sentido de que Indonesia estaría encaminándose hacia una separación como Estado único.

Los gobiernos del Commonwealth así como de los países aliados, de acuerdo con las fuentes de información, temen que el vacilante gobierno de Ahmed Sukarno pueda perder el control de la situación a manos de los grupos nacionalistas de dentro y fuera del ejército que, según se afirma, están, por lo menos parcialmente, bajo la influencia comunista.

Desmentido de Indonesia

JAKARTA, 5 (INS) — El gobierno de Indonesia desmintió las versiones sobre una supuesta orden de expulsión contra unos 50.000 súbditos holandeses. Sin embargo fueron clausurados seis consulados de ese país y se resolvió reemplazar por indonesios a los empleados holandeses.

Tropas indonesas armadas con ametralladoras visitaron hoy el hotel Des Indes para comprobar el cumplimiento de órdenes exigiendo a los empleados holandeses que renuncien a sus cargos.

Una nota entregada por el gobierno de Jakarta a Hendrik Khasselman, jefe de la misión diplomática holandesa en Jakarta, expresa: "en vista de los actuales acontecimientos políticos, el gobierno indonesio no ve beneficio alguno en continuar aceptando la existencia de los consulados holandeses sin embargo, se permitirá a la misión diplomática holandesa permanecer en Jakarta pero con órdenes de poner fin a sus actividades de prensa, culturales y militares".

Añade, que las radicales medidas adoptadas no significan un rompimiento de relaciones diplomáticas entre los dos países. El gabinete indonesio anunció, mientras tanto, que el gobierno administrará las propiedades holandesas expropiadas a principios de la semana en curso.

Conspiración de Paz

NUEVA YORK, 5 (De nuestra agencia). — Nada resume mejor a paradoja cruel de nuestro tiempo que el espectáculo del mundo, pendiente de los esfuerzos de los norteamericanos por lanzar su satélite, mientras que el secretario general de la UN, solitario y punto menos que impotente, trata de evitar que la disputa entre Jordania e Israel pueda ser la chispa de otra guerra en el Oriente Medio. No existe ninguna proporción entre la pequeñez de la disputa —el transporte de combustible israeli a Monte Scopus cruzando una franja de territorio jordano— y su peligrosa repercusión internacional. Esa repercusión, en cambio, está proporcionada con el carácter explosivo que presenta todo el Oriente Medio como incubadora de conflictos. Esa región, encrucijada de Asia, Africa y Europa y fuente vital de petróleo, está en fermento desde el amanecer de la historia y si a ese cuadro se le agrega la novedad contemporánea de la influencia soviética, que explota todos los roces naturales de la región para abrirle pozos ciegos al mundo occidental, se puede tener la certidumbre de que allí está el embrión de cualquier clase de conflicto. La paradoja que decimos más arriba se extiende a este caso por el planteo general que se le da a la situación creada en la versión oficial de Damasco y El Cairo. Más allá de los límites de absurdo alcanzados tantas veces por Nasser en los últimos años, ahora se acusa a EE.UU. de haber promovido el conflicto israeli, como una excusa para que Dag Hammarskjold pudiese ir al Oriente Medio a explorar las posibilidades de paz. Si uno se pregunta cuál puede ser la finalidad de esta conspiración entre EE.UU. y la UN, parece que la única respuesta es que se buscaría un acuerdo de paz definitivo, con la implicación automática de que Israel tiene derecho a existir como nación, en vez de ser borrada del mapa como Nasser lo ha prometido tantas veces para atraerse el apoyo del nacionalismo árabe. Esa conspiración no sería descabellada, ya que lo que se necesita en el Oriente Medio no es resolver la simple y repetida cuestión de fronteras que periódicamente envuelve a Israel con sus vecinos, sino una solución de fondo que le dé garantía a la existencia del Estado judío. Algo así ha concebido Adlai Stevenson en sus recientes sugestiones para la conferencia de la NATO, imaginando que esta organización podría cooperar a la pacificación del Oriente Medio, garantizando las actuales fronteras de Israel y sus vecinos árabes contra cualquier agresión y proponiendo a la vez, como lo sugirió Hugh Gaitskell, la suspensión de los envíos de armamentos a todos los países de esa región. No parece probable que prosperen estas sugestiones, principalmente por la limitada capacidad de iniciativa de Dulles. Fuera de esta alternativa, la paz del Oriente Medio —como el caso de Corea— habría que negociarla con los rusos para que sus satélites árabes se avinieseni a entenderse con Israel. Y como esa negociación también es altamente improbable y la conspiración de Hammarskjold no irá más allá de suavizar el incidente local, en el mejor de los casos, sucede que estamos expuestos como antes a la repetición de estos incidentes, de los que se puede decir que amenazan al mundo no ya como la espada de Damocles, sino como el Sputnik de Khruschev.

HORACIO ESTOL

Corresponsal de Clarín en EE. UU. de Norteamérica

Siempre el Eterno Angel Labruna

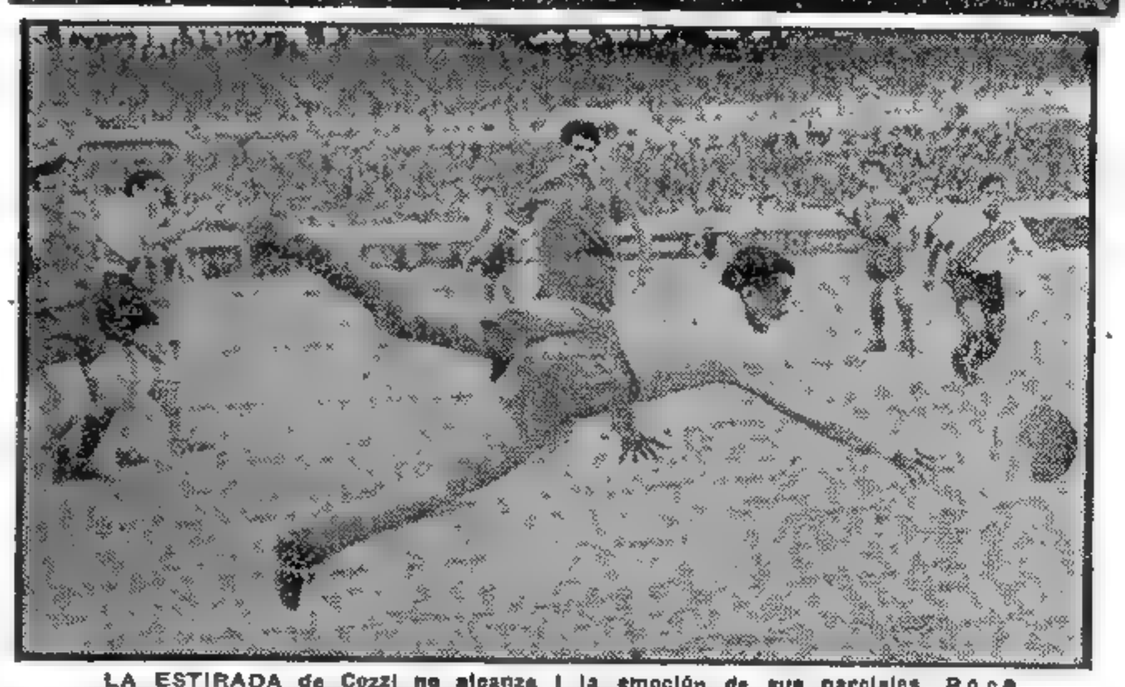

LA ESTIRADA de Cozzi no alcanza para detener la pelota que, impulsada por Labruna al ser habilitado por Menéndez, llega a la red, levantando la emoción de sus parciales. Poco después, el piloto riverplatense consolidaría el triunfo, derrotando por segunda vez al guardavallas de los diablos rojos

River, Campeón por Tercera vez Consecutiva

INFORMACION PAG. VEINTIUNO

Reclame la 2ª SECCION

Estalló en su Base el Cohete Vanguard

Redúcese a Humo el Primer Intento

UNA densa nube de humo cubre al Vanguard, segundos después de la orden de disparo. El cohete, que debía colocar en órbita al primer satélite norteamericano, estalló instantes después, caído sobre su base. (Telefoto de INS exclusiva para Clarín)

EL Vanguard aparece aquí poco antes de su frustrado disparo. Los técnicos del Instituto Naval de Investigaciones trabajaban entonces en la plataforma de ensayos haciendo las comprobaciones finales para la prueba. Algo anduvo mal y el cohete estalló en su base

Mantendrá EE. UU. su Programa Para el Lanzamiento de Satélites

CABO CAÑAVERAL (Florida), 6 (AP). — El cohete Vanguard, que debía transportar a su órbita al primer satélite norteamericano, estalló en su base en el momento de su lanzamiento. Oficialmente se anunció que no hubo muertos ni heridos. La explosión puso término a una semana de esfuerzos para poner al cohete, de 21 metros de largo, en condiciones de ser lanzado. Una tentativa previa había sido postergada el miércoles.

La tentativa de lanzamiento de hoy se produjo a las 11.46, después de un período preparatorio comenzado a las 6 horas. Un portavoz de la jefatura del proyecto Vanguard dijo que el fracaso de hoy fué consecuencia de "una pérdida de presión en la cámara de la primera sección del cohete, al cabo de dos segundos".

El cohete cayó hacia atrás, sobre la plataforma, y se volcó hacia el Este, hacia el mar. Entonces estalló. La llamarada inicial, que partía de la plataforma, se asemejaba a la que emite cualquier cohete normalmente en el momento de su lanzamiento. Pero los espectadores que miraban fijo hacia el lugar de la prueba, esperando ver despegar al cohete sólo vieron elevarse una llamarada. Luego un denso humo negro oscureció el lugar durante tres minutos. Después fué aclarando, y desde lejos podían verse chorros de agua dirigidos sobre la torre del cohete.

El tremendo estallido del cohete de 11 toneladas se sintió en toda la zona circundante y provocó un incendio.

Cuarenta minutos después de la explosión, el personal que tenía a su cargo el proyecto informó que el fuego había sido extinguido.

Los restos del cohete descansan sobre tierra a sólo unos 100 metros del edificio, de una cuadra de largo, que albergaba a parte del personal encargado del proyecto. Pero el proyectil cayó alejándose del edificio, mas que acercándose a éste. Si lo hubiera hecho en otra dirección, es muy posible que se hubieran registrado bajas, a pesar de las gruesas paredes de concreto del edificio y de los espesos cristales de las aspilleras de observación.

La fracasada tentativa se produjo con un tiempo soleado y fresco. Los vientos eran lo bastante moderados como para no perjudicar el normal desarrollo del programa.

Una serie de esperas y demoras en el período preliminar fueron retardando el lanzamiento desde la salida del sol (a las 7 horas), que se había

(Continúa en la página DOS)

★ Edición de 28 Páginas ★

Clarín

50 CENTAVOS

Un hogar de cultura para la cultura argentina de los problemas argentinos

AÑO XIII — Diario de la Mañana — Nº 4344

Buenos Aires, Sábado 7 de Diciembre de 1957

Reclama Rusia el Cohete Sideral

MOSCU, 6 (AP). — Nikita Khruschev afirmó que una parte del cohete portador del primer Sputnik cayó en Estados Unidos, el domingo pasado, pero los norteamericanos "no quieren devolverlo". En una recepción en la embajada francesa, expresó a los periodistas: "Nosotros confiamos en ellos y en su decencia, pero ellos no hicieron honor a esa confianza", y añadió que "si alguna vez cayera un Sputnik norteamericano en territorio soviético, lo devolveríamos en seguida a Estados Unidos".

Khruschev presumió que el gobierno soviético anunciaría oficialmente el descenso en territorio estadounidense y que "les pediremos a ellos (el gobierno norteamericano) que nos lo devuelvan".

El embajador norteamericano, Llewellyn Thompson, informado de esas palabras, declaró: "Es la primera noticia que tengo de ello".

Khruschev empleó un tono severo y reiteró su declaración cuando se le preguntó si hablaba en serio o estaba bromeando.

NIKITA KHRUSCHEV

Ad ubicamente en serio" dijo. "Sabemos que cayó en EE. UU."

Reacción en EE. UU.

GETTYSBURG, 6 (INS) — El vocero de la Casa Blanca negó la afirmación de Khruschev, de que el cohete del primer Sputnik ruso había caído en Estados Unidos y que este país se niega a devolverlo. Añadió que se había informado a Eisenhower sobre el particular, pero que una verificación hecha con Alan Waterman, presidente de la Fundación Nacional de Ciencias, y otros funcionarios, demostró que no tiene fundamento.

Por su parte, el Departamento de Estado informó que "con gusto se recibirá toda la información posible" acerca del cohete soviético que, se dice, ha caído en territorio norteamericano, si los rusos lo piden.

El Departamento parecía sorprendido ante el comentario de Khruschev.

Reclame la 2ª SECCION

Confía Adenauer en la Conferencia Atlántica

BONN, 6 (De nuestro corresponsal). — Argentina tendrá en el año próximo un huésped ilustre: Konrad Adenauer. Así se cree en los medios diplomáticos de Bonn, aunque la invitación oficial de Buenos Aires no ha llegado aún. Pero se sabe que está en camino y que se hallan disipadas las nubes en las relaciones argentino-alemanas con la satisfactoria solución del problema de las propiedades germanas. Le placerá al canciller inaugurar con su presencia una etapa nueva en la tradicional amistad de ambos pueblos.

Las invitaciones de varios países iberoamericanos le llegan ahora al canciller como antídoto del agumado navideño mientras convalece en su residencia de Rhoendorf para llegar fuerte a las jornadas de la NATO en París, que comienzan el 16 de diciembre. Ausente Eisenhower, probablemente será el estadista reinante la figura de máximo prestigio de la reunión. Por eso el sector político occidental había cifrado grandes ilusiones en que fuese brillante el papel de Alemania en la asamblea. Pero a causa de una sobida gripe se ha perdido la primera escaramuza preparatoria. Tal sentido debía tener su viaje a Londres. En su lugar, ha ido el ministro de Asuntos Exteriores, Von Brentano, quien esta mañana estaba ya de vuelta. El miércoles lo vimos salir, después de esperar en el aeródromo tres horas, hasta que aclarase la tenebrosa niebla que envolvía media Europa. La lobreguez física debía ser el símbolo de la obscuridad diplomática. Von Brentano llegó tarde a Londres, vió y no venció. El comunicado oficial es anodino. El deseo alemán de comprometer a Inglaterra para consultas mutuas entre los miembros de la NATO, no se ha cumplido. El intento de conseguir que Londres renuncie a las exigencias de seiscientos millones de marcos para el mantenimiento de sus tropas en Alemania, ha fracasado. Pese a la afirmación del comunicado, de que "se ha conseguido un acuerdo sobre colaboración en la conferencia de la NATO, y una combinación de esfuerzos para la defensa", la opinión es que Von Brentano ha regresado con las manos vacías. Hace unos momentos le ha hablado a la prensa, afirmando que Bonn sigue renunciando a la fabricación de armas atómicas bacteriológicas y químicas, y que el problema del montaje en suelo alemán de una base de lanzamiento de los cohetes atómicos, es todavía inactual. Sobre la contribución de Alemania al mantenimiento de las tropas inglesas del Rin, decidió el concepto de la NATO.

Previamente, estaban con estos regateos el inglés y el [illegible] —que ha llegado con su exigencia el norteamericano— de 600 millones para sus tropas en Alemania— y secretarios de Francia, Holanda, Bélgica, Dinamarca y Canadá. Supone la NATO que tendrá que ocuparse de problemas internos, en vez de tratar temas directamente relacionados con la defensa contra el Este. Todo contribuye el pesimismo. Solamente Adenauer, enfermo en Rhoendorf e inasequible para la desilusión, espera dar un gran envite hacia la unión occidental.

CRISTOBAL TAMAYO

Corresponsal de Clarín en Alemania occidental

Deploran en la UN el Revés Norteamericano

NUEVA YORK, 6 (AP) — Los diplomáticos de la UN deploraban hoy el fracaso del primer intento norteamericano de lanzar un satélite artificial. Inclusive el delegado soviético Arkady A. Sobolev, informado del experimento fallido, dijo que "es muy de lamentar", y declinó todo comentario cuando se le preguntó si Moscú podría enviar asistencia técnica.

El consenso entre los diplomáticos era que el hecho no tenía gran significación y que Estados Unidos continuaría sus esfuerzos y volvería a probar nuevamente.

El ministro de Defensa de la India, V. K. Krishna Menon expresó: "Es una lástima. Me habría complacido que hubiese resultado un éxito. Pero no veo en ello nada trágico. Es una de las vicisitudes de los experimentos científicos".

Muchos delegados se declararon perplejos por la gran publicidad que se ha dado al fracasado intento de lanzamiento, y expresaron su desilusión por el fracaso.

El representante de Ceilán Cumaraswamy comentó: "¿Cómo podemos estar seguros de que los rusos no fracasaron muchas veces sin que jamás lo hicieran público?"

Eisenhower, Decepcionado

GETTYSBURG, 6 (AP). — Eisenhower que se ha instalado en su granja de Gettysburg, expresó su profunda decepción por el fracaso del lanzamiento del Vanguard, al tiempo que anunció su voluntad de reclamar un informe completo al Departamento de

(Continúa en la página DOS)

★ Firmas Alemanas y Japonesas Construirán los Subterráneos ★

INFORMACION PAGINA CUATRO

Rojas Asiste a Festejos en General Madariaga

INFORM. PAG. VEINTE Y TRES

Renunciaría Yugoslavia a la Ayuda Yanqui

(INFORMACION Pág. TRES)

Multiplica la Unión los Esfuerzos Para Poner en Orbita su Luna

MOVILIZARA ESPAÑA SUS RECURSOS PARA DEFENDER IFNI

INF. PAG. TRES

EL PRESIDENTE de la Nación, general Aramburu, a quien acompaña su esposa, doña Sara Herrera de Aramburu, poco antes de partir en avión a Córdoba, es despedido por el jefe de Policía, contraalmirante Deliepiane

Eisenhower Recibió el Informe del Pentágono Sobre las Causas del Estallido del Vanguard

CABO CANAVERAL, 7 (AP). — Comenzó hoy, sobre dos bases, la realización de un nuevo esfuerzo por colocar una "luna" norteamericana en órbita. El nuevo programa apunta a dos direcciones principales: 1º Una investigación completísima de cada detalle del fracaso del lanzamiento de ayer y de la subsecuente destrucción del cohete TV3, el primer portador de un satélite que se disparaba en EE. UU. Los expertos necesitan urgentemente saber con exactitud qué fué lo que causó la pérdida de la fuerza que debía impulsar al gigantesco cohete, en el instante mismo de su lanzamiento. 2º Un rápido esfuerzo para limpiar la plataforma de lanzamiento, dañada por el fuego y la zona asfaltada que la rodea. El equipo de vuelo necesario para el ensayo del lanzamiento de un nuevo Vanguard está ya listo en la zona estrictamente vigilada donde se disparan los proyectiles dentro de su curso de ocho mil kilómetros sobre el Atlántico Sur.

Este nuevo equipo consiste en lo siguiente: 1º Un proyectil cohete, Vanguard, idéntico en apariencia al que se incendió ayer; 2º Una brillante y nueva "luna" de 6.4 pulgadas de diámetro, que será colocada en la punta.

El proceso de levantar el cohete y ponerle en posición, y de dar a los poderosos motores una prueba estática antes del lanzamiento, y luego prepararlos para que entren efectivamente en funciones, no puede comenzar hasta que no se haya terminado de reparar el sitio desde donde habrá de efectuarse el lanzamiento. Dos altos funcionarios afectados a las tareas relacionadas con el proyecto explicaron que es de suma importancia tener la plataforma lista para su funcionamiento. Esta es la única plataforma, entre quizás una docena, en el centro de pruebas, capaz de recibir a un gigantesco Vanguard.

Eisenhower Recibió el Informe

GETTYSBURG, Pensilvania, 7 (AP). — El presidente Eisenhower recibió, por medio de un emisario especial, el informe del Pentágono sobre las razones que causaron la explosión. El informe completo que el jefe del ejército ha demandado se espera para la semana entrante, después de que el presidente regrese a la Casa Blanca. En respuesta a una pregunta, el secretario de prensa de la Casa Blanca, James C. Hagerty, dijo que no había oído la palabra "sabotaje" en relación con este incidente. Añadió que el informe oficial sobre el "accidente de ayer" contiene "todas las informaciones que más o menos se dieron a conocer en la víspera. Los funcionarios del centro de control del proyecto Vanguard en Washington, manifestaron que había fallado el lanzamiento del satélite y de su cohete, debido a falta de poder de combustión en la primera de las tres etapas.

El informe preliminar, dijo el secretario de prensa, contiene "una o dos cosas que quizá no podamos revelar por razones de seguridad".

Lanzó un Thor

WASHINGTON, 7 (AP). — La Fuerza Aérea anunció hoy que un proyectil cohete de gigante alcance medio, el Thor, fué ensayado con éxito esta tarde en el centro de pruebas del Cabo Canaveral, en la Florida.

Presidió Aramburu la Entrega de Despachos a los Alféreces

La Ceremonia se Realizó en Córdoba en la Escuela de Aviación Militar

CORDOBA, 7 (C). — El presidente provisional de la Nación, general Pedro E. Aramburu, presidió en la Escuela de Aviación Militar la tradicional ceremonia de promoción y entrega de diplomas a los nuevos alféreces de Aeronáutica. Al acto realizado esta noche no tuvieron acceso los representantes de la prensa metropolitana.

La ceremonia dió comienzo después de que el primer mandatario, los ministros nacionales y otras altas autoridades, tomaron ubicación en un palco especialmente dispuesto al efecto en la Plaza de Armas de la Escuela. Luego de entonarse el Himno Nacional Argentino, el director de la escuela pronunció una alocución. Inmediatamente después, se procedió a la bendición de los sables, la lectura del decreto de promoción de los nuevos oficiales, y, finalmente, se hizo entrega de los diplomas respectivos, tarea que estuvo a cargo del general Aramburu, los ministros nacionales, autoridades militares y civiles y agregados de representaciones diplomáticas extranjeras.

El presidente de la Nación, general Aramburu, tenía dispuesto, en principio, emprender el regreso a la metrópoli en las primeras horas de la madrugada de hoy, luego de asistir a la reunión social que se realizó en el Casino de Oficiales de la Escuela.

Llegaron Ministros

Para asistir a los actos realizados esta noche en Córdoba, arribaron en la mañana de hoy, varios ministros nacionales, entre ellos, los titulares de las carteras de Interior, doctor Alconada Aramburú; de Educación, doctor Adolfo Salas; de Obras Públicas, Ingeniero Mendiondo; de Comercio e Industria, doctor Cueto Rúa; de Comunicaciones, doctor Cabral, y de Trabajo y Previsión, doctor Chevere; asimismo el interventor federal en Santa Fe, doctor Cladomiro Carranza, altos jefes de las Fuerzas Armadas de la Nación, funcionarios e invitados especiales.

Cadetes Premiados

En la oportunidad se hizo entrega de premios a los cadetes que se hicieron acreedores a los mismos. El suboficial mayor cadete Carlos Enrique Corino mereció los premios ministerios de Aeronáutica, Marina y Educación, por ser el primero en orden de mérito de egreso, por la nota más alta en Aeronavegación y por mejor promedio en cultura general; República de Colombia, por ser el primero del egreso del escalafón de aviadores militares, comandante de aviación, por mayor promedio en Pilotaje, Instrumental, Meteorología, Aeronavegación y Navegación Astronómica y el premio Asociación de Pensionistas de las Fuerzas Armadas, por el más alto promedio en las promociones anuales.

Por su parte, el suboficial auxiliar cadete Tomás Alberto Rodríguez fué distinguido con los premios Comando en Jefe de la Fuerza Aérea Argentina, por la primera nota en Pilotaje y "Alférez Aldo Agostinelli, por ser considerado el mejor cadete.

Nuevos Ministerios

CORDOBA, 7 (C). — A las 20.13 aterrizó en la pista de la Escuela de Aviación Militar, el avión que condujo al presidente provisional de la Nación. Siete minutos después descendió el general Pedro E. Aramburu, para recibir los saludos del ministro de Aeronáutica, del comisionado mu-

(Continúa en pág. DIECISEIS)

★ Edición de 52 Páginas ★

Clarín

BUENOS AIRES REPUBLICA ARGENTINA

60 CENTAVOS

Un toque de atención para la solución argentina de los problemas argentinos

AÑO XIII — Diario de la Mañana — Nº 4345

Buenos Aires, Domingo, 8 de Diciembre de 1957

Sukarno, presidente Indonesio

Incautan en Indonesia los Bienes de los Holandeses

Consideró la Crisis el Consejo de la NATO

RECLAME LA 2ª Sección ROTOGRABADO en Color Clarín de los DOMINGOS

JAKARTA, 7 (AP). — Los sindicatos ligados por los comunistas se apoderaron de dos bancos holandeses y una agencia indonesia de noticias dijo que los militares se habían apropiado de todos los bienes holandeses en la Sumatra septentrional.

La agencia noticiosa PIA informó que el comandante militar de Sumatra del Norte, teniente coronel Diamin Ginting tomó las empresas para evitar que cayeran en manos de los sindicatos. Entre ellas hay muchas firmas británicas, francesas y norteamericanas. No se sabe todavía la cantidad de las empresas por el momento intervenidas que ellas han sido nacionalizadas. Los intereses holandeses incluyen la explotación de servicios públicos, tales como comunicaciones, ferrocarriles, electricidad, agua y gas.

Mientras tanto, una fuente fidedigna refirió que las relaciones diplomáticas entre Indonesia y Holanda serán rotas pronto. "Esto es definitivo", aseveró. Agregó que la orden del gobierno, por la que se expulsa a los ciudadanos holandeses de Indonesia, solamente tenía que ver con aquellos que no estuvieran trabajando.

Los holandeses que abandonan Indonesia

(Continúa en la Pág. CUATRO)

Francia Impone sus Derechos y Amenaza con Dejar la NATO

PARIS, 7 (De nuestra agencia). — El falso despegue en el Cabo Canaveral del pequeño satélite norteamericano ha avivado inmediatamente en París el impulso de los que recomiendan al gobierno un abandono de la NATO si durante la magna reunión de la semana próxima, en París, no se atienden las reclamaciones francesas.

Anoche, ante los objetivos de la cámara y de la televisión, el presidente Gaillard no disimuló demasiado una amenaza que también amagó en el banquete, algo anterior, en el Club Norteamericano, en presencia del propio embajador de Estados Unidos.

El tema sobre la falta de sincronización de Francia con el resto del bloque occidental que, dentro de unos días se atajará o, por el contrario, se acentuará, permaneció, durante un par de días, en París, pese a ser un gran problema francés y europeo relegado a un segundo término. Ha pasado por esta capital otra vez el fantasma de la crisis de gobierno, que no se ha desvanecido totalmente hasta esa misma madrugada al finalizar la reunión, en mesa redonda, de los jefes de grupos parlamentarios convocados por Gaillard, investido por ellos.

Si el gobierno Gaillard no fuera, como hemos dicho otras veces, el del fondo de la botella del actual sistema francés, la crisis hubiera sido inevitable. Los socialistas campeones indiscutibles en el arte de derribar gobiernos, han hecho todo lo que han podido, y forzaron sus ministros, durante un par de días, dimisionarios. La situación fué tanto más curiosa cuanto esta misma semana, algunos dicen que por sorpresa — ganó Gaillard una votación de confianza en la asamblea general que siempre, ha tenido algo así como la exclusiva en el hundimiento de gobiernos. ¿Por una vez el gobierno puede irse a pique por obra de su propia tripulación? Pese a la alarma — legítima — no pudimos creer en la crisis porque en política pesa más lo imponderable que las matemáticas de los votos. Los ministros socialistas, al ponerle a Gaillard algo así como una zancadilla, quisieron cuidar su clientela, nutrida, en su mayor parte, por funcionarios cuyos sueldos exigen ver aumentados sin que suban, por otra parte, los precios de determinados productos. El presidente Gaillard y el ministro de Economía — que, dada su posición, podríamos llamar ministro de Economías — no se resisten tanto al aumento de funcionarios como al mantenimiento artificial —subvenciones y levantamiento de tasas— de los precios de determinados productos. Los dos citados autores de la llamada "Operación Verdad" se oponen a una lenidad "que hunde todo nuestro programa económico", según dicen ellos mismos.

La controversia económica sobre precios y sueldos ha quitado dramatismo y expectación para los ojos del público francés al debate que sobre el tema argelino ha venido sostenéndose en el Comité Político de la ONU. La moción propiciada por un grupo de países hispanos — con la ausencia de España entre ellos — merece aquí toda la estima. Gracias a ella ha visto Francia naufragar la moción, llamada afroasiática, que contaba con numerosos votos. La africana Liberia y la asiática Laos — que no ha olvidado lo que le debe a Francia —, han provocado, con su defección, la resolución final que, como en años anteriores, deja en agua de borrajas toda la cuestión, aun sin ir a la votación final de la asamblea general.

CARLOS SENTIS

(Corresponsal de Clarín en Francia)

Insiste Rusia en que Fragmentos del Cohete del Sputnik Están en EE. UU.

Ordénase una Investigación

LONDRES, 7 (AP). — Radio Moscú dijo que el cohete que llevó al primer Sputnik al espacio, y que Nikita S. Khruschev insiste en que está en manos de Estados Unidos, cayó en algún lugar de "Alaska y la costa occidental de América".

La emisora moscovita dijo que las observaciones científicas "han hecho posible establecer" que el cohete comenzó a caer a la atmósfera de la tierra en las últimas horas del 30 de noviembre. "Una caída particularmente intensa se registró el 1º de diciembre a lo largo de una trayectoria que pasaba por la zona de la localidad de Irkutsk, la península de Chukotka y Alaska, y más allá a lo largo de la costa occidental de América", expresó la emisora.

Añadió que "cuando prosiguió a lo largo de esa trayectoria, el cohete portador del primer satélite comenzó a entrar en las capas más densas de la atmósfera, y a quemarse y despedazarse". Dijo también que "de acuerdo con la información obtenible, los restos del cohete portador cayeron en el territorio de Alaska y en la costa occidental de América".

Será Investigado

WASHINGTON, 7 (AP). — El departamento de Defensa solicitó del ejército que realice una investigación en torno a los rumores de que el cohete portador del Sputnik 1º, de Rusia, ha caído en Alaska.

El pedido del departamento de Defensa fué formulado después que la radio de Moscú anunció esta noche que fragmentos del cohete portador cayeron en Alaska y en la costa occidental de América.

ES INMINENTE LA REIMPLANTACION DE LA CEDULA HIPOTECARIA

Ocasionó Graves Daños y Víctimas el Violento Temporal de Ayer

INFORMACION PAGINA VEINTE

★ Edición de 48 Páginas ★

Clarín

Un toque de atención para la solución argentina de los problemas argentinos

BUENOS AIRES ★ REPUBLICA ARGENTINA ★

60 CENTAVOS

AÑO XIII — Diario de la Mañana — Nº 4346

Buenos Aires, Lunes 9 de Diciembre de 1957

Estrellóse un Avión en Bolívar: 62 Muertos

ERA UN DC-4 DE AEROLINEAS ARGENTINAS QUE VOLABA RUMBO A S. C. DE BARILOCHE

UNA verdadera catástrofe enluta desde ayer a las alas argentinas y acongoja a todo el pueblo de la patria, un avion de Aerolineas, que con 55 pasajeros y 7 tripulantes se dirigía a San Carlos de Bariloche, procedente de Ezeiza, se estrelló cerca de Bolivar, pereciendo carbonizados todos sus ocupantes. La tragedia —acaso la más grande que registra la historia de nuestra aeronáutica— ocurrió a las 16.4 sobre la estacia Las Marias, a la altura del kilómetro 326 de la ruta número 5 al precipitarse a tierra e incendiarse luego, la máquina DC-4 LV. A. H. Z., que había salido del aeropuerto internacional de Ezeiza, alrededor de las 15.45, al mando del piloto Peloso.

Las primeras noticias del luctuoso accidente llegaron a nuestra capital en forma confusa. El fuerte temporal reinante, que dejó prácticamente incomunicados a varios sectores de la República, dificultaron la tarea de información.

Solo la inquietud que despertó la falta de comunicaciones con la máquina trágica provocó los primeros temores. Fué así que la certidumbre de una verdadera catástrofe aumentó a medida que pasaba el tiempo. El control de Ezeiza había perdido todo contacto con el avión de Aerolineas y ello hizo presumir un desenlace fatal.

En Aerolineas

Después de las 22 se fueron confirmando las primeras versiones del accidente. Todo presagiaba un cuadro de dolor. Si bien, hasta entonces no se habían dado noticias oficiales sobre el accidente, ni tampoco la confirmación del mismo, se advirtió en las esferas allegadas a Aerolineas Argentinas inusitado movimiento.

Uno de nuestros cronistas pudo, no obstante el hermetismo de las autoridades de la empresa, lograr antes de medianoche algunas impresiones extraoficiales. Se le informó que, en efecto, había ocurrido el descenso forzoso de la máquina, pero que se ignoraban mayores detalles del hecho. Inclusive se le hizo saber que algunas informaciones daban cuenta que desde el lugar donde había caído la máquina se advertían señales luminosas, por lo que se estimaba menos grave el accidente.

Pero, cerca de la 1 de hoy, lunes, Aerolineas con-

(Continúa en la página VEINTE)

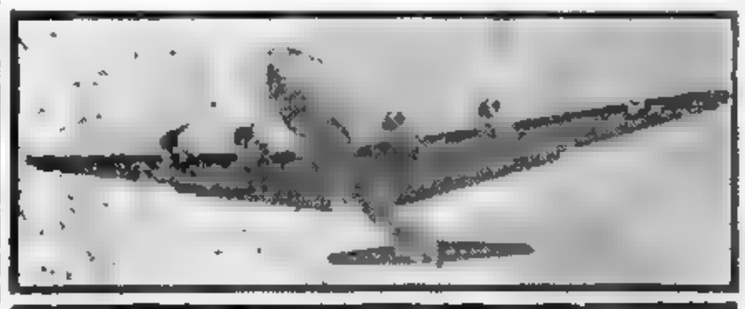

UN DC-4 como el que muestra la foto fué el que ayer se precipitó a tierra, incendiándose, en vuelo a Bariloche. El mapa señala la zona en que se produjo la catástrofe, que enluta las alas argentinas y arroja un saldo de 62 muertos.

La Nómina de Víctimas

ALREDEDOR de la 1.30 de esta madrugada en forma extraoficial se dió a conocer la siguiente nómina de las víctimas del luctuoso accidente aéreo que arrojó el saldo de 62 carbonizados:

Comandante Peloso; copiloto Andino; mecánico Leo; auxiliar camarera Hoffman; comisario de a bordo Kilián y radioperador Martin; extra, Ferrarti pasajeros: Eugenio Santoro, María Carreras, Huber Chokaklan, Estrella Euredgian, María Pera Ocampo, Albino Barrios, Alfredo Herea, María López, Vicente Ackuesta, Irma Ackuesta, Gladis Magliola, Guerner Prikles, José A. Corio, Beatriz Acosta, Margot Meciemburg, Enrique Meciemburg, Brena Agit, Raquel Jasani, Jacobo Acricon, Delia Clocing, Bernardo Pustilnik, Felipe Demarco, Eva de Demarco, Oscar Fontancto, Gladis de Fontanetto, Certrudis de D'Guey, Matilde D'Guey, Godofredo D'Guey, Juan Clemente, Norma Borgese, Antonio Ros, Ilda Gradowesyh, Ofelia De Lamberti, Galileo Lamberti, Elsa Fuertes, Emilio Ibáñez, Nita Schlapacoff, Jacobo Benhabib, Elisa de Trujillo, Vicente Trujillo, Josefina Pasquini, Humberto Pasquini, Marta Grinspun, Nilda Lovatelli, Carlos A. Piatti, Ana Fox, Patricio Fox, Abraham Grinblatt, Celia Safigueroa, Jacinto Torres, Aldo Amorosi, Moisés Sucri, Elisa de Sucri, Francisco Lonacono y Marta Amables.

Resultados de Ayer

Primera División

Independiente (L)	2	Racing (V)	2
River Plte (V)	3	Atlanta (L)	1
Boca Juniors (L)	1	F. C. Oeste (V)	0
San Lorenzo (L)	2	Rosario Central (V)	0
Estudiantes (L)	1	Huracán (V)	
Velez Sarsfield (L)	2	Lanús (V)	1
Tigre (L)	4	Argentinos Juniors (V)	1
Newels Old Boys (L)	2	Gimnasia y Esgrima (V)	1

"El Gobierno no Está Interesado en Ganar Tiempo ni Elecciones"

Habló Rojas en los Festejos del 50º Aniversario de General Madariaga

GENERAL MADARIAGA, 8 (C). — "El Gobierno Provisional trazó su rumbo y tiene en lo económico una meta: el bienestar y la felicidad de todos los argentinos y la grandeza de la Nación. Rechaza los fáciles expedientes de postergación, no está interesado en ganar tiempo ni ganar elecciones. No está dispuesto a engañar a los argentinos como se los engañó antes", afirmó el contraalmirante Rojas al asistir a los actos celebratorios del cincuentenario de esta ciudad.

Homenajes

El vicepresidente provisional, en compañía del interventor de la provincia, altas autoridades provinciales y municipales, se trasladó a las 10 desde su alojamiento hasta la iglesia parroquial, donde ofició un solemne Tedéum el obispo de Mar del Plata. Efectivos de Ejército y Marina rindieron los honores reglamentarios.

Finalizado el oficio religioso el contraalmirante Rojas y su comitiva rindieron tributo a la memoria del matrimonio Anchorena - Madariaga, considerados benefactores de esta ciudad, ante el mausoleo que perpetúa su memoria, ubicado en el mismo templo.

Posteriormente se efectuó un homenaje al Libertador General San Martín ante el monumento al prócer ubicado en la plaza epónima.

Luego las altas autoridades asistieron a la ceremonia del descubrimiento de un monumento a la Madre y a otro homenaje al general Juan Madariaga, a cuya descendencia pertenece la madre del contraalmirante Rojas.

El acto se inició con un discurso del comisionado municipal, doctor Costa, quien destacó la significación alcanzada por los actos celebratorios del medio siglo de la ciudad. Luego habló el interventor federal, coronel Bonnecarrere, quien señaló la preocupación de las autoridades provinciales en lograr que el pueblo obtenga el mayor bienestar y que las instituciones oficiales y privadas participen activamente del progreso colectivo.

Discurso de Rojas

Finalmente usó de la palabra el contraalmirante Rojas, para destacar en primer término su satisfacción en participar del júbilo de los pobladores de Madariaga. Evocó los esfuerzos y desvelos de los primeros habitantes de la zona y señaló que en el proceso de recuperación económica en que está empeñado el país, desempeñan un rol fundamental las poblaciones rurales. "Solamente —agregó— el desenfreno de la demagogia y la ceguera de la ambición del poder a cualquier precio, pu-

(Continúa en la página DIEZ)

Inminente Lanzamiento del Júpiter

Durante la Semana, Varios Proyectiles Cohetes Serían Impulsados al Espacio

CABO CAÑAVERAL, 8 (AP). — En esta base se observan preparativos para probar durante la semana varios proyectiles cohetes. Posiblemente sea lanzado un Júpiter y también se prepara un Atlas. Algunas versiones decían que el Júpiter, del ejército, será lanzado el miércoles. En la base hay dos Atlas, de la fuerza aérea, de un alcance de 8.000 kilómetros, y se dice que probablemente sea lanzado uno a fines de semana. Todas estas actividades se desarrollan en un lugar vedado al público, pero las instalaciones pueden verse desde las playas vecinas, desde donde pudo observarse el viernes el fracaso del lanzamiento del satélite.

Ayer se dió una nota alentadora al lanzar la fuerza aérea un Thor, de alcance intermedio. Se anunció primeramente que había sido un éxito, pero poco después se informaba que no había llegado al blanco señalado.

"Muro de Lamentos"

WASHINGTON, 8 (AP) — El vicepresidente Richard Nixon, dijo que es tiempo ya de que la gente de este país se aparte de su "Muro de los Lamentos" y respalde el esfuerzo de quienes trabajan en los proyectos de cohetes, para superar los adelantos rusos.

En rueda de periodistas, Nixon declaró que se le hace difícil comprender la actitud derrotista y autodenigrante que se ha observado a raíz del fracaso del primer intento para el lanzamiento de un satélite artificial.

"Es cierto que fracasamos" —dijo—. "Hemos fracasado anteriormente y volveremos a fracasar en el futuro. Pero es necesario no perder el sentido de la proporción."

SE VA a producir la apertura del score en el partido que Independiente y Racing igualaron en dos tantos por bando. La nota gráfica ha registrado el preciso instante en que la pelota, dirigida por Aguiar, va a traspasar la línea del gol desviada por Cozzi, guardameta de los locales.

Aramburu Regresó Ayer de Córdoba

INFORMACION PAGINA DIEZ

Anúnciase Para Hoy una Huelga Total en Chipre

INFORMACION PAGINA CINCO

Afirmó Madrid que Controla Todo Ifni

INFORMACION PAGINA DOS

Reclame la 2ª SECCION con Clarín

Deportivo

Carreras

Avisos Agrupados

Clasificados

Alemania Proyectará en la NATO la Creación de Una Agencia Económica

(Información página DOS)

Trasladan a Esta Capital los Restos de las Víctimas

Tronchóse la Luna de Miel de las Parejas que Viajaban a Bariloche

La Catástrofe Aérea de Bolívar

SIMBOLO desolador de la tragedia, son los restos del DC-4, empotrados contra la tierra calcinada. Nave nupcial al partir de Ezeiza, bajo el sol luminoso de Buenos Aires, su "itinerario del amor" tenía que hallar una borrasca en plena ruta para que se convirtiera en vuelo de la muerte.

SI fué de angustioso desvelo la noche del domingo, la jornada de ayer permitió ir eslabonando, en todo su singular dramatismo, las etapas que condujeron a la catástrofe de aviación más luctuosa que registran las alas argentinas. Galopando en muñones de cables, suelto hacia la noche tempestuosa en el débil llamado de los radioaficionados, el mensaje anunciando la tragedia del DC-4 de Aerolíneas, que había despegado de Ezeiza rumbo a San Carlos de Bariloche, golpeó en el mismo corazón ciudadano como un aldabonazo trágico e inesperado. Las primeras versiones eran contradictorias y abrían lugar a una esperanza. Es lo mismo que suponían los funcionarios de Aerolíneas, cuya sede se hizo meta de la ansiedad popular, hasta que en los umbrales del alba quedó definida la verdad, increíble y aterradora. El DC-4, que bajo el sol luminoso de la tarde del domingo había despegado a las 15.30, se había convertido en una hoguera, bajo la borrasca inclemente, en las desoladas landas de la estancia Las Marías ubicada a 25 kilómetros de Bolívar y a 10 de Vallimanca. Y sus seis tripulantes y 55 pasajeros habían perecido carbonizados. Quedaba tan sólo un triste interrogante por resolver: ¿Cómo fué —¡cómo pudo ser!— el trágico accidente?

✦ Hacia el Silencio ✦ Un Trueno ✦ Estallido e Incendio ✦ Cuadro Trágico ✦ El Sueño Incumplido

Luego de algunas vacilaciones, a las 15.30 la máquina despegó, como se ha informado, del Aeropuerto de Ezeiza. Llevaba a bordo un pasaje jubiloso, integrado también por varias parejitas de recién casados. Menudearon, los augurios felices y las escenas tiernas en el instante de la partida. Segundos después, la máquina se perdía en los cielos del sur, donde, a lo lejos, apenas —apenísimas— se insinuaba la corola violeta del temporal.

Desde ese instante —curioso detalle— el DC-4 no restableció contactos con la torre de Ezeiza. Ni siquiera es posible saber en qué instante dejó de transmitir en telefonía para pasar a la comunicación telegráfica. No sería exacto, entonces, que los radioaficionados hayan captado alguna transmisión momentos antes de la catástrofe, pues cualquiera de sus mensajes tendría que ser necesariamente telegráfico, y transmitido en otra frecuencia.

El DC-4, pues, afrontó sus últimos instantes en plena orfandad de voces, solo e incomunicado en medio de la violencia del temporal. Y esos últimos instantes pueden reconstruirse únicamente por las declaraciones de testigos

● *"Un Trueno Horrible"*

La presencia del DC-4 en la zona del accidente, se debería a la premura con que el piloto buscó refugio para escapar del temporal, luego de haber tratado infructuosamente de sobrevolarlo o de sortearlo por lo bajo. El lugar elegido habría sido el aeródromo del Aero Club de Bolívar, del cual lo separaban pocos minutos de vuelo, y que hubiera significado sólo un levísimo desvío de la ruta.

"A eso de las cinco menos cuarto —dice un morador del campo de la señora de Paumero, escenario de la tragedia— sentimos entre el viento y la lluvia el ruido de los motores de un avión. Como es natural, nos llamó la atención, con el tiempo que hacía, y yo me asomé para ver pasar la máquina. Apenas había alcanzado a divisarla, cuando sentí un trueno horrible y vi que el avión tocaba tierra, emprendiendo un loco galope y arrojando cosas y su alrededor".

Ahora bien: ¿qué sucedió en esos trágicos segundos previos "al trueno horrible"? Posiblemente, según deducciones de otros testigos, la máquina, al intentar un aterrizaje de emergencia, fué sorprendida por una corriente de aire que, en trágica espiral, giró de S. a S. E. y luego al S. O., provocando su desintegración en el aire y el consiguiente estallido de los tanques de nafta de las alas. En sólo 2 minutos, el DC-4 se convirtió, entonces, en un montón de escombros humeantes, sobre los cuales la lluvia tendía un fúnebre y silencioso sudario.

De inmediato, a caballo y a pie, moradores de las inmediaciones se dirigieron al lugar en que se alzaba la pira impresionante del avión. Carbonizados e irreconocibles, se hallaban diseminados algunos restos humanos, en paños menores, lo que ratifica la posibilidad de una explosión en pleno vuelo, cuyo síntoma característico es el arrebato de las vestimentas exteriores.

● *Llegan Auxilios*

Sorteando las dificultades del temporal —que parecía redoblar su inclemencia sobre las inmensas llanuras de la zona— numerosas comisiones de auxilio partieron desde Bolívar y los puestos cercanos. Todos los medios posibles de locomoción —inclusive tractores— se utilizaron en procura de llegar al escenario de la catástrofe. Pero las comisiones que llegaban sólo iban convirtiéndose en acongojados testigos de una tragedia definitivamente irreparable: el fuego iba amainando, apagado por la lluvia y ni una voz, ni un quejido, podía alimentar la esperanza de hallar a alguien con un resto de vida entre los escombros calcinados del aparato.

Comenzó entonces la triste labor de recoger los cadáveres y de investigar por los alrededores.

● *La Cola, a 5.000 Metros*

Algunos jinetes organizaron de inmediato una recorrida por el lugar y el compacto grupo reunido junto a los restos del DC-4 era sorprendido por impresionantes revelaciones: una de las puertas fué hallada a 1.000 metros de distancia. A 200, el cuerpo de una de las víctimas, cuyo impacto abrió un enorme boquete en la tierra, y, a 450 metros, detrás de una laguna próxima al lugar, restos del fuselaje y de las hélices. Ello permitió certificar la posibilidad de que el avión de Aerolíneas, estalló en pleno vuelo.

Otro detalle escalofriante de la violencia del choque, lo da el hecho de que la cola del aparato se encontró ayer a 5.000 metros del escenario de la tragedia.

● *Trasladan los Restos*

Pronto cayó la noche sobre el lugar y los reflectores de los vehículos convergieron sus haces de luz sobre el montón de hierros retorcidos, mientras las cuadrillas procedían a retirar los restos de las víctimas. Una fúnebre caravana de vehículos se organizó entonces, bajo la lluvia, para trasladarlos hasta uno de los hangares del Aero Club de Bolívar.

MAS INFORMACION PAGINAS 8, 9, 10 y 16

★ Edición de 44 Páginas ★

Clarín

60 CENTAVOS

Un toque de atención para la atención argentina de los problemas argentinos

AÑO XIII — Diario de la Mañana — Nº 4347

Buenos Aires, Martes 10 de Diciembre de 1957

Cesa EE. UU. su Ayuda Militar a Yugoslavia

WASHINGTON, 9 (AFP). — Estados Unidos ordenó la suspensión de los envíos de ayuda militar a Yugoslavia, a petición del mariscal Tito. Los funcionarios responsables que dieron a conocer la noticia, revelaron que el presidente yugoslavo solicitó hace unos días la interrupción de los embarques comprendidos en un programa de siete años.

La decisión de Tito de renunciar a la ayuda norteamericana llegó en momentos en que dicho departamento realizaba una nueva revisión del programa, a raíz, principalmente, de la actitud del gobierno yugoeslavo al reconocer al gobierno comunista de Alemania Oriental.

Antes de que lo Despidan

Otra razón que ofrecen los observadores es que, respecto de la suspensión de la ayuda militar, el presidente Tito desea aparecer como el que renuncia antes de que lo despidan. El rumor de la renuncia a la ayuda militar parece que fué deliberadamente propagado por el régimen de Tito mientras Washington llevaba a cabo otra reavaluación de su programa de ayuda debido a los recientes eslabones de amistad tendidos entre Belgrado y el Kremlin.

Acordaron Washington y Londres Instalar Cuatro Bases Para Cohetes en Inglaterra

LONDRES, 9 (AP). — Se considera inminente la firma de un nuevo pacto entre EE. UU. y Gran Bretaña para el establecimiento de cuatro bases norteamericanas para cohetes de alcance intermedio en este país. Mas, a la vez existen indicios inmediatos de que los arreglos anglonorteamericanos podrían ser objetados por Francia. Se estima que los franceses no ven con mucho agrado la "dominación" por parte de Washington y Londres de la organización del Tratado del Atlántico Norte, que resultaría de esas negociaciones por separado.

Un portavoz del ministerio de Defensa británico indicó que el acuerdo anglonorteamericano sobre bases para proyectiles-cohetes estaría "casi a la firma" después de varios meses de negociaciones. Esta declaración fué hecha después de que el secretario de Defensa deEstados Unidos, Neil McElroy, concluyó una serie de conversaciones con el primer ministro Macmillan, el ministro de Defensa Duncan Sandys y el canciller Selwyn Lloyd.

Facilitarían Bases

PARIS, 9 (INS). — En autorizadas fuentes norteamericanas se pronostica que los miembros europeos de la organización del Atlántico Norte (NATO), a pesar de sus aprensiones, facilitarán a Estados Unidos bases en sus territorios para el emplazamiento de plataformas lanzacohetes.

De acuerdo con ciertas informaciones confidenciales es posible que los gobiernos de Dinamarca y Noruega, hasta ahora francamente contrarios a conceder el permiso correspondiente, permitan el establecimiento de dichas bases en su suelo.

Reclame la 2ª SECCION

¿No Podía Haberse Evitado la Trampa de la Tormenta?

¿CÓMO es posible que antes de partir el avión accidentado de Aerolíneas Argentinas, su comandante no tuviera en el respectivo informe meteorológico un indicio de las gravísimas y excepcionales dificultades con las que se enfrentaría apenas 45 minutos después de despegar del aeropuerto de Ezeiza? Esta pregunta —intensamente dramática en su contenido— es la que martillea en estos momentos sobre el ánimo no sólo de los deudos de las víctimas de la catástrofe, sino sobre todos sus compatriotas, transidos de unánime dolor.

La Trampa del Tiempo

Ante todo es preciso efectuar un análisis de las condiciones meteorológicas que motivaron sin duda alguna el desastre, y comprobar si efectivamente esas circunstancias podían ser consignadas en un informe técnico del estado de la ruta aérea a atravesar por el avión, 45 minutos o una hora antes del despegue del mismo. El DC-4 a que nos referimos era una de las últimas máquinas incorporadas a la flota de Aerolíneas, y por las características de su construcción e instrumental estaba en condiciones de afrontar severas dificultades, aunque no —como ningún otro avión del mundo por más moderno que sea— capacitado para sobrevivir en vuelo a los violentos choques que recibió en el aire como consecuencia del mal tiempo.

Porque la verdad es que el aparato fué sometido en el frente de tormenta que encontró, a un verdadero sube y baja, violento y constante con efectos de golpes secos de maza, tal como si la máquina chocara contra plataformas aéreas. Y justamente el frente de tormenta formado por dos masas de aire que se golpean entre sí a gran velocidad ubicaban vertiginosamente al avión, en su fatal zarandeo entre los 6.000 y los 1.000 metros. La masa de aire caliente que tenía una dirección de S.O. a N.E. hacía ascender al aparato y luego la masa de aire frío con dirección N.O. a S.E. lo hacía descender con igual violencia entre los cumulus y nimbus del espacio. Detalle sobrecogedor: no hay nada más peligroso para la aviación que los cumulus y nimbus...

El comandante Pelozo —y esto más que una suposición es una evidencia íntima de quienes conocían su pericia— trató de salir del frente tormentoso, pero éste con sus potentes garras tornaba una y otra vez a colocar al DC-4 en alturas ampliamente diferentes. Las comunicaciones con tierra disminuidas hasta un extremo límite, dificultaron lógicamente un posible camino de salvación, que inútilmente buscó el comandante Pelozo. De nuevo los cumulus y nimbus con su fuerte carga estática contribuyeron a cerrar la trampa del tiempo, anulando el desesperado grito de las alas en peligro.

Viento Guillotinador

Así, a medida que pasaban los segundos —serían aproximadamente las 16,20— la máquina se acercaba a su total derrota. De pronto, en uno de esos subir y bajar, un golpe guillotinador cortó sin duda el timón de cola y de profundidad, dejando ya sin gobierno a la nave. A partir de ese instante el DC-4 comenzó a caer de trompa, describiendo un ángulo de caída casi vertical. El terrible impacto contra la tierra, que destrozó el aparato, produjo también la muerte instantánea de los hombres y mujeres que ocupaban el avión. Muerte fulminante, porque el fuego llegó recién después, cuando los mil o más galones de combustible entraron en ignición.

De este itinerario trágico cumplido por la máquina de Aerolíneas Argentinas, se desprende antes que nada una reconfortante conclusión para el prestigio de nuestros pilotos y de la misma empresa: la catástrofe se habría producido por deficiencia informativa y no por deficiencia del avión o del personal que lo tripulaba.

A este respecto quizá arroje una luz esclarecedora el

Continúa en la página DIECISEIS

Reduciría la Unión sus Tarifas Aduaneras

INFORMACION PAGINA DOS

Aprovecharánse Todos los Recursos de la Patagonia

INFORMACION PAG. DIECISEIS

Visitaron los Marinos Franceses

EN COMPAÑIA del embajador de Francia, señor Cornut Gentille, y del ministro de Marina, contraalmirante Teodoro E. Hartung, los comandantes del "Jeanne d'Arc" y de "La Grandiere" —capitanes Dartigues y Rudelles de Porziac—, concurrieron en la mañana de ayer a presentar sus saludos al general Aramburu, en su despacho de la Casa de Gobierno

Asistirá Eisenhower a la Conferencia de la NATO

Tras un Examen, Afirmó una Junta de Médicos que su Estado es Excelente

WASHINGTON, 10 (AP). — El presidente Eisenhower asistirá a la conferencia de la NATO, en París, con la aprobación total de sus médicos. Seis especialistas anunciaron hoy al término de una consulta en la Casa Blanca, que "el estado general del presidente es excelente". Declararon que su examen había confirmado el diagnóstico que hicieron el 26 de noviembre, de que no existían pruebas de una hemorragia cerebral ni lesión alguna de gravedad en los vasos cerebrales. Hagerty dijo posteriormente, que los médicos no habían determinado si la breve interrupción de la circulación había sido consecuencia de un coágulo o un espasmo.

La dificultad de hablar ha continuado mejorando, y en la conversación ordinaria es casi imposible descubrirla, excepto por observadores especializados.

El presidente goza de sus facultades habituales y discutió en detalle y con interés la próxima reunión de la organización del Tratado del Atlántico Norte.

Los médicos consultados estuvieron de acuerdo en que el restablecimiento del presidente hasta la fecha es lo bastante bueno como para permitirle asistir a la reunión de París.

En la decisión de los médicos consultados estuvieron de acuerdo el doctor Howard Snyder, médico personal del presidente; el mayor general Leonard D. Heaton comandante general del hospital Walter Reed; y el brigadier general Thomas W. Matingly, jefe del servicio cardiológico del hospital Walter Reed.

El presidente será visitado nuevamente por estos facultativos dentro de un mes, aproximadamente.

Hagerty dijo que Eisenhower proyecta permanecer en París hasta el jueves por la tarde o la mañana del viernes de la semana entrante. Mientras esté en París seguirá bajo vigilancia médica, pero solamente de su médico particular, el mayor general Snyder, quien lo acompañará.

Los médicos, según explicó Hagerty, no han puesto límites al presidente para hablar u otras actividades durante la reunión.

Viaje de Dulles

WASHINGTON, 10 (AFP). — El secretario de estado, John Foster Dulles, llegará a París el viernes hacia las 17, hora de Greenwich para participar en las conversaciones preliminares de la reunión del Consejo de la NATO, que debe inaugurarse el 16 de diciembre, en la jerarquía de los jefes de gobierno. El jefe del Departamento de Estado partirá de Washington el jueves, poco después de mediodía, una vez terminada la reunión del Consejo Nacional de Seguridad.

Poco después de su llegada a la capital francesa, Dulles se entrevistará con el presidente del Consejo Félix Gaillard y con el ministro de Relaciones Exteriores, Christian Pineau.

El secretario de Estado declaró, en su conferencia de prensa, que el principal resultado de la reunión de la NATO en París, será el renacimiento del sentimiento de la necesidad de mantener la Alianza.

(Continúa en la Pág. CUATRO)

Propuso Rusia la Suspensión de las Pruebas Nucleares

LONDRES, 10 (AP). — El presidente del Consejo de Ministros de la Unión Soviética, mariscal Nikolai A Bulganin, declaró que Rusia suspendería sus pruebas de armas nucleares a partir del 1º de enero próximo si Estados Unidos y Gran Bretaña prometen adoptar una actitud análoga en la misma fecha.

Radio Moscú dijo que Bulganin había hecho esta proposición en un mensaje al primer ministro de la India, Jawaharlal Nehru.

Bulganin dijo a Nehru que las potencias occidentales están preparando planes para encender la "guerra fría" y aumentar la tensión mundial.

El embajador soviético en Washington, entregó hoy un mensaje de Bulganin para Eisenhower, que calificó de "muy importante".

Rojas Inicia Hoy su Jira por la Patagonia

Dirigirá un Mensaje a País el 13

DESDE la rica zona petrolera patagónica donde asistirá a la celebración del Día del Petróleo, hasta el valle del Río Negro, en las primeras estribaciones cordilleranas abarcará la jira que iniciará esta tarde a las 17, en el aeroparque, el vicepresidente de la Nación, contraalmirante Isaac F. Rojas. La vasta magnitud de su jira puede medirse en el hecho de que le demandará aproximadamente 20 horas de permanencia en vuelo durante los 8 días previstos para cumplir el extenso recorrido.

En Comodoro Rivadavia

A las 22 horas de hoy es esperado, en Comodoro Rivadavia el DC-4 que conducirá al vicepresidente provisional, cuya comitiva integran el general José L. Buscaglia, el secretario general de la vicepresidencia, capitán Carlos A. Sánchez Sañudo, altas personalidades y periodistas metropolitanos. En las primeras horas de mañana el contraalmirante Rojas iniciará su recorrido por la zona de talleres y almacenes de YPF, donde inspeccionará el funcionamiento de 10 nuevas perforadoras recién instaladas para fomentar la explotación petrolera en el flanco sur de la región. Una hora más tarde el DC-4 despegará hacia Puerto Deseado, sobrevolando previamente Colonia Sarmiento, considerada como el "nuevo horizonte" del generoso flanco petrolífero.

A las 10 horas está prevista su llegada a Deseado, que se perfila como el futuro puerto más importante del litoral atlántico al sur de Bahía Blanca y que será el punto terminal del oleoducto a extenderse desde Colonia Sarmiento. Desde allí se dirigirá en automóvil hasta Caleta Olivia, donde recorrerá pozos en explotación y equipos de reciente funcionamiento.

En las últimas horas de la noche regresará a Comodoro Rivadavia, donde pernoctará para asistir en la siguiente jornada a los festejos del Día del Petróleo.

Magna Celebración

Un extenso programa de festejos se ha confeccionado para el día 13 en Comodoro Rivadavia, en celebración del Día del Petróleo, festejos que serán presididos por el contraalmirante Rojas. Los más destacados actos a cumplirse serán la colocación de una placa en el pozo No. 2, donde surgiera el primer manantial de oro negro en 1907, desfile y parada militar y apadrinamiento de la Escuela Nacional No. 104 de Caleta Córdoba, por parte del vicepresidente y accediendo a un pedido que le fuera formulado por el personal docente y alumnos del establecimiento.

A las 20.30 horas, el contraalmirante Rojas pronunciará un discurso que será transmitido por Radio Nacional y una de las redes privadas, para su captación en toda la República.

Continuación de la Jira

A temprana hora iniciará el vicepresidente el día 14 sus actividades en la Patagonia, emprendiendo viaje a Trelew desde Comodoro Rivadavia. Luego de saludar a las autoridades visitará el puerto de Rawson, donde se han solucionado los problemas que le planteó la población durante su anterior jira a la An-

(Continúa en la Página DIEZ)

★ Edición de 52 Páginas ★

Clarín

BUENOS AIRES REPUBLICA ARGENTINA

60 CENTAVOS

Un toque de atención para la solución argentina de los problemas argentinos

AÑO XIII — Diario de la Mañana — Nº 4348

Buenos Aires, Miércoles 11 de Diciembre de 1957

Rige el Toque de Queda en Chipre

HUGO FOOT
gobernador británico de Chipre, que legalizó ayer la orden de toque de queda

NICOSIA, 10 (INS) — El gobierno británico impuso esta noche el toque de queda indefinido en Nicosia para evitar nuevos choques entre griegos y turcos.

Fuerzas de seguridad británicas actuaron después que hubo violencias en la capital chipriota por segundo día consecutivo. Hasta esta noche, 131 personas han resultado heridas o lesionadas.

Los serios incidentes surgieron cuando un policía turco resultó herido por un pistolero no identificado, cerca de la entrada de la vieja ciudad amurallada.

Centenares de jóvenes de origen turco, armados con palos y piedras, marcharon hacia el distrito habitado por griegos. Dos autobuses conducidos por griegos fueron volcados y luego incendiados; el interior de una iglesia griega ortodoxa fué destruido y varios establecimientos comerciales asaltados.

Los griegos, que demandan la terminación del gobierno británico en la isla, que está ahora a cargo de Hugo Foot, y que piden la unión de Chipre con Grecia, iniciaron ayer una serie de manifestaciones, que se agravaron hoy.

Estudiantes de origen griego, atrincherados tras barricadas levantadas en una escuela lanzaron objetos contundentes contra los soldados británicos hasta que finalmente fueron expulsados por las tropas esta mañana empleando gases lacrimógenos y disparando sus pistolas.

Los jóvenes desde las azoteas de las casas lanzaron banderas británicas a la calle, donde fueron incendiadas por las niñas estudiantes. Por lo menos 28 personas han resultado heridas en las peleas alrededor de las escuelas. Hubo más de doscientos estudiantes arrestados.

Bulliciosas muchedumbres invadieron luego el sector chipriota griego para apedrear automóviles, romper escaparates y saquear comercios.

Augúrase en Italia el Triunfo Democristiano

MILAN, 7 (De nuestro corresponsal). — El elemento que predomina en la situación política italiana es el fracaso de la "desviación hacia la izquierda". Durante años, los demócratas cristianos han hablado más o menos abiertamente de esa desviación, tanto para sondear la opinión pública como para imponer sus propias decisiones. Gronchi se inclinaba a ello y ha hecho todo lo posible por llevarla a la práctica. Previendo la perplejidad de los electores católicos, el propio Vaticano había dado a entender claramente que era posible aliarse a los socialistas de Nenni. Pero eventualmente sucedió lo que los demócratas cristianos no preveían: que Nenni, quien estaba dispuesto a democratizar su partido, no logró este objeto y ni siquiera pudo separarse en forma suficientemente categórica de los comunistas. Sólo entonces los demócratas cristianos renunciaron a su desviación hacia la izquierda, que habían tratado de conjurar razonablemente las derechas.

Con todo, los puntos de vista gubernamentales, especialmente los económicos, se orientan hoy siempre hacia la izquierda. De nada les ha servido señalarles a los demócratas cristianos que la maravillosa recuperación alemana de la posguerra se ha debido más que nada a los métodos liberales y no dirigistas de los demócratas cristianos alemanes.

Mientras tanto, en el sector demócrata cristiano predominan el estatismo, el dirigismo y aun el filomarxismo. Los partidos que oficialmente son de izquierda se muestran bastante tranquilos. Probablemente, los socialdemócratas han perdido terreno, por no haber logrado unirse a los socialistas de Nenni. Hasta la situación de éstos se considera negativa por la inestabilidad del partido y sus contradictorias tendencias internas. Las elecciones de carácter administrativo efectuadas recientemente en las comunas hacen pensar que los comunistas, a pesar de su posición ideológicamente difícil, pueden mantener su nivel electoral aprovechando el descontento existente entre los prosélitos de Nenni. De modo que, así como no habrá desviación hacia la izquierda, tampoco se formará una "gran derecha". Los liberales han rechazado la idea y no se puede negar que su programa y su tradición están lejos, más que nada, de los que esgrime el Movimiento Social, formado en parte por neofascistas. Tampoco es segura la alianza electoral entre el Movimiento Social y los monárquicos del comandante Lauro, mientras que se halla excluído el acuerdo con los monárquicos de Covelli.

Por lo tanto, la derecha debe considerarse fundamentalmente desunida, y en nuestra opinión ese será uno de los motivos por los cuales las elecciones del año próximo marcarán un neto éxito de los demócratas cristianos. El partido de Fanfani, a pesar de sus numerosos y graves defectos, sigue dominando la escena política italiana. Los electores equilibrados, quienes constituyen la gran mayoría, detestan a las izquierdas y no ven suficiente solidez y seriedad en las derechas y terminarán en su mayor parte por votar a los demócratas cristianos, salvo grandes sorpresas de último momento. El fracaso de Cabo Cañaveral debiera ser una razón más para que los italianos trabajen en concordia, sin perderse en minucias discutibles.

LINO PELLEGRINI
Corresponsal de Clarín en Milán

Tendrá Importante Papel en la NATO

BELGICA, 10 (AFP). — Bélgica ha pasado a ser un baluarte en el dispositivo de la defensa antiaérea occidental. La aceptación —casi inmediata— del ofrecimiento de Estados Unidos de suministrar a Bélgica cohetes tele-dirigidos del tipo Nike, implica el refuerzo substancial del ala izquierda del dispositivo antiaéreo de la defensa Atlántica.

Los cohetes Nike son artefactos dirigidos por radio (control remoto), del tipo "sol aire" destinados a la defensa antiaérea.

Bélgica utilizará esos nuevos elementos para mejorar y reforzar considerablemente sus dispositivos de defensa contra eventuales ataques aéreos y lo hará de conformidad con los principios defensivos, que son la base de la Organización del Atlántico.

Reclame la 2ª SECCION

Marcos Cini se Adjudicó el Gran Premio de Carretera

INFORMACION PAGINAS VEINTIOCHO Y VEINTINUEVE

EE. UU. Acusa al Soviet de Interferir en la Conferencia Atlántica

Trata la NATO la Adopción de Proyectiles Teledirigidos

Eisenhower Emprenderá Mañana Viaje a París

PARIS, 11 (AP). — La comisión militar de la NATO se reunió para considerar la necesidad de armas teledirigidas que pueda tener la defensa de Europa occidental. Esta sesión secreta es previa a las conversaciones que se iniciarán el 16 del actual. La comisión, compuesta por los oficiales superiores de cada país miembro, anualmente pasa revista a los problemas militares de la NATO. El comandante supremo, general Lauris Norstad, de Estados Unidos, encabeza el grupo.

Norstad preparó un informe para la comisión sobre las nuevas armas —proyectiles dirigidos— y se sabe que en su opinión los proyectiles balísticos de alcance intermedio son necesarios para la defensa de Europa.

El estudio de la comisión también abarcará los problemas de depósitos de armas nucleares, defensa aérea y nuevas proposiciones para dar a la NATO una distribución más equilibrada de las obligaciones militares.

El Tratado de Río

WASHINGTON, 11 (AP) — Estados Unidos explota la posibilidad de traer a las naciones de la NATO y del Tratado de Río de Janeiro a un contacto más íntimo, según se anunció en fuentes habitualmente bien informadas.

El proyectado acercamiento sería parte del programa mundial para fortalecer el entendimiento entre las naciones del mundo libre, incluso los países del Pacto de Bagdad y los de la SEATO en vista de la amenaza soviética posterior al Sputnik.

Esos planes, según las fuentes podrían ser considerados en la próxima conferencia cumbre de París a la que asistirá el presidente Eisenhower. La idea de una relación directa entre las 21 repúblicas del hemisferio americano unidas por el Tratado de Río de Janeiro de 1947 y la NATO, formada por 15 naciones, ya ha sido bien recibida en algunas fuentes.

El canciller brasileño Macedo Soares indicó la semana pasada que su país podría considerar la unión con la NATO si fuese invitado a hacerlo.

El punto de contacto entre los países de la NATO y los del continente americano, dijeron las fuentes, sería tal vez a través del doctor Paúl Henri Spaak, secretario general del primero y el doctor José A. Mora, secretario general de la O.E.A.

Dijeron que una dificultad sería el hecho de que la Carta de la O.E.A. no indica que el doctor Mora pueda desempeñar discusiones políticas del tipo que el contacto con la NATO podría abarcar. Agregaron que es posible que se llegue a algún arreglo por el cual el Consejo de la O.E.A., integrado por los representantes de cada una de las 21 repúblicas americanas, podría autorizar tales conversaciones.

Tratados Bilaterales

Además, doce de las naciones americanas tienen tratados bilaterales de ayuda militar con Estados Unidos y se tiene entendido que actualmente se realizan gestiones con la Argentina con el mismo fin.

Un acercamiento de los países del tratado de Río de Janeiro y de la NATO, también sería deseable, se indicó en otra fuente, si la reunión cumbre de París resuelve con-

(Continúa en la Página DOS)

EL MAPA INDICA los puntos que serán recorridos por el vicepresidente de la Nación en la jira que inició ayer por distintas zonas patagónicas. Posteriormente, en Comodoro Rivadavia, presidirá los actos celebratorios del Día del Petróleo. Abajo: el contraalmirante Rojas saluda a la tripulación del DC-4 en el que inició el viaje.

Inició Rojas su Jira por la Patagonia: Asistirá a los Festejos del Petróleo

★ Edición de 48 Páginas ★

Clarín

BUENOS AIRES ★ REPUBLICA ARGENTINA ★

60 CENTAVOS

Un toque de atención para la solución argentina de los problemas argentinos

AÑO XIII · Diario de la Mañana · Nº 4349

Buenos Aires, Jueves 12 de Diciembre de 1957

Imprevisto Aterrizaje en Carmen de Patagones

En un avión de la Marina de Guerra, partió ayer en horas de la tarde, con destino a Comodoro Rivadavia, el vicepresidente provisional de la Nación, contraalmirante Isaac F. Rojas. Momentos antes de la partida del Aeroparque de la Ciudad de Buenos Aires, el vicepresidente recibió los saludos del titular de Marina, contraalmirante Hartung; del general Alfredo J. Intzaurgarat; del jefe de policía, contraalmirante Delepiane, y de altas autoridades civiles y militares. El plan inicial, alterado por el descenso imprevisto de que damos cuenta, más adelante, preveía que el contraalmirante Rojas daría comienzo a su jira por la zona de los talleres y almacenes de Y.P.F., e inspeccionaría el funcionamiento de diez nuevas perforadoras recién instaladas. Posteriormente viajaría en el DC-4 hacia Puerto Deseado, sobrevolando previamente Colonia Sarmiento. Desde aquel punto, se dirigirá en automóvil hasta Caleta Olivia, para regresar a Comodoro Rivadavia, donde asistirá a los actos celebratorios del Día del Petróleo.

Una Etapa Imprevista

CARMEN DE PATAGONES, 11 (Enviado especial). — Un leve desperfecto en el motor extremo de babor obligó al DC-4 en que el vicepresidente de la Nación, contraalmirante Rojas, con su comitiva, se dirigía a Comodoro Rivadavia, a efectuar un aterrizaje de prevención en esta ciudad austral de la provincia de Buenos Aires. El aterrizaje se produjo aproximadamente a las 20.15 horas, produciéndose en esas circunstancias otra pequeña dificultad, que obligó a diferir hasta mañana al mediodía, el vuelo a Comodoro Rivadavia: la pista arenosa cedió bajo el peso de la máquina al efectuar su aterrizaje, produciéndose el atascamiento de la rueda derecha, lo que se trató de subsanar a la luz de los reflectores de automóviles, tarea que seguía hasta el momento de enviarse este despacho. Inmediatamente del aterrizaje se hicieron presentes en el campo de aviación, para saludar al contraalmirante Rojas, el subsecretario de Asuntos Sociales de la provincia de Río Negro, señor Alfredo Gazcon y el secretario general de la intervención federal de la misma provincia, señor Ricardo Heine, y minutos más tarde llegó

(Continúa en la Página DIEZ)

España Presentía los Sucesos de Sidi-Ifni

MADRID, 11 (De nuestra agencia). — Desde hace unos días, las primeras planas de los diarios, así como la radio, dedican especial interés al conflicto armado en el Sahara español.

La calle, que venía siguiendo la lucha de Francia y los marroquíes, creía que España estaba fuera de esta batalla sangrienta. Pero la novedad de los partes militares, fechados en el territorio español de Sidi-Ifni, han levantado, junto a la sorpresa, la indignación de las gentes de buena fe que creían en los lazos de amistad hispanomarroquíes, tantas veces celebrados.

Sidi-Ifni es un pequeño territorio, al borde del Sahara, entre los 28 y 29 grados de latitud Norte. Una extensión de 1.500 kilómetros cuadrados, con una costa, acantilada en su mayoría, de 84 kilómetros, demuestra la escasa importancia estratégica que puede suponer para las fuerzas árabes llamadas "Ejército de liberación" y que han atacado los puestos fronterizos, filtrándose hasta la costa y asaltando, entre otras cosas, el faro de cabo Bojador, donde han secuestrado a los fareros y a sus familias.

Sidi-Ifni, incorporado a la labor colonizadora de España en tiempos de la república, por el general Capaz, en 1934, tiene antecedentes históricos hispanos, que se remontan al siglo XV. Su geografía es montañosa y pobre, con ríos torrenciales y unos 39.000 habitantes, la mayoría de color. Cebada y rebaños de cabras y ovejas constituyen la única riqueza del territorio, actualmente centro de la atención española.

Han empezado a publicarse los partes de guerra. Y ya surgen los rostros jóvenes de los soldados caídos en la lucha. Se ha concedido la primera medalla militar al teniente de paracaidistas Ortiz de Zárate, hijo de otro militar también condecorado y muerto en la guerra civil española. Los mapas de Sidi-Ifni popularizan ese trozo de costa africana, poco conocida por los españoles. Y la mesura de los comentarios y editoriales, demuestra que la posición oficial no es de polémica, ni de combate abierto contra el gobierno amigo de Marruecos. Mas bien, parece acusar tristeza y dolor ese sorpresivo ataque a los posiciones, así como la crueldad con que proceden los atacantes.

Un tono de optimismo respiran las noticias de las distintas operaciones llamadas de limpieza. Y de persistir, parece que las fuerzas agresoras encontrarán una dura réplica que les impedirá seguir en su actitud.

Junto a las noticias oficiales, los diarios reproducen artículos y comentarios de la prensa extranjera.

Los problemas de abastecimiento, de encarecimiento de la vida, las próximas fiestas y algunos detalles más, arrebatan el centro de las conversaciones a los sucesos de Ifni. Podría decirse que desde hace tiempo, en rumores y sospechas se esperaba este ataque armado. Y que la sensibilidad española teme que no sea solo en esa zona africana donde estallen conflictos sangrientos con los marroquíes.

JOSE V. PUENTE
Corresponsal de Clarín en España

Reiteró Krieger Vasena: el País Reclama Más Capitales

Habrá en 1958 Mayor Liberalidad en el Sistema Automático de Importaciones

El ministro de Hacienda de la Nación, doctor Adalberto Krieger Vasena, asistió ayer a mediodía, como invitado especial, al almuerzo de la Asociación de la Prensa Extranjera, servido en el Alvear Palace Hotel. En la oportunidad, el citado funcionario se refirió al panorama económico del país, y las perspectivas para el año próximo en ese sentido en síntesis, los puntos más importantes abordados por el ministro son los siguientes:

★ El Gobierno sigue persuadido de que el país necesita capitales extranjeros genuinos.

★ Hoy existe estabilidad en el mercado cambiario y éste no ha perdido un ápice de su libertad de operaciones.

★ El país cuenta con una banca oficial saneada y con un mercado de valores públicos que permitirá que el ahorro financie las inversiones privadas y del Estado.

★ Todo hace pensar que en 1958 será posible dar una mayor liberación en el sistema automático de importación para los mercados libre y oficial, sin cuotas y sin permisos previos.

★ 1957 pasará como el año en que se ven-

(Continúa en la página 24)

NAZER conjura, arrojándose a tierra, el peligro que le creara a su valla una profunda carga de F. C. Oeste en el primer tiempo. En lucha intensa, el once de Caballito batió al de Tigre por 2 a 0

Reclame la 2ª SECCION

Afirmó el Interventor en la CADE que no Habrá Más Cortes de Luz

Recibió Túnez un Envío Egipcio de Armas

INFORMACION PAGINA DOS

Inician sus Conversaciones los Cancilleres del Pacto Atlántico

PARIS, 12 (AP) — El Consejo de la NATO puso término a las reuniones celebradas en preparación de la "conferencia cumbre" del organismo que comenzará el 16 del actual. Al mismo tiempo, los máximos dirigentes del programa militar de la NATO realizaron una sesión secreta destinada a conformar un nuevo plan tendiente a defender a Occidente de una posible agresión comunista. Los cancilleres de los 15 países miembros del pacto iniciarán sus conversaciones mañana.

La reunión "máxima" comenzará el próximo lunes, y se predice que Francia insistirá en que Gran Bretaña y Estados Unidos asuman una actitud más cordial y comprensiva respecto de sus problemas en el Africa del Norte. Oficialmente, Francia no ha formulado todavía exigencia alguna. Su posición se concretará cuando el gabinete se reúna antes de que comience la reunión de lunes. Foster Dulles llegará mañana, y todo ello hace pensar que los sondeos del gobierno francés comenzarán entonces.

Completóse la Preparación de la Conferencia "Máxima"

De buena fuente puede decirse que Francia pedirá seguridades de que ni Gran Bretaña ni Estados Unidos enviarán más armas a Túnez, y de que apoyarán en forma más convincente la actitud francesa de no entregar Argelia a los nacionalistas.

Se cree que el jefe del gobierno francés tratará este asunto con Eisenhower y Macmillan, antes de que comiencen las reuniones de la NATO.

El ambiente será diferente al de otras reuniones de la alianza. Francia cree que EE. UU. viene aquí esta vez a pedir; que ya no son los grandes protectores del mundo occidental, sino que, para su propia protección, necesita bases para el lanzamiento de sus cohetes desde Europa; para eso tendrán que negociar, porque sin esas bases sus bombas terrontemporáneas ya no tienen el valor que tenían como factor de disuasión, ahora que los rusos han dado otra vez su delantera artificial y que poseen mejores proyectiles que Estados Unidos.

Esa es, en síntesis, la actitud francesa y se cree que los alemanes les prestarán su tanto

(Continúa en la página DOS)

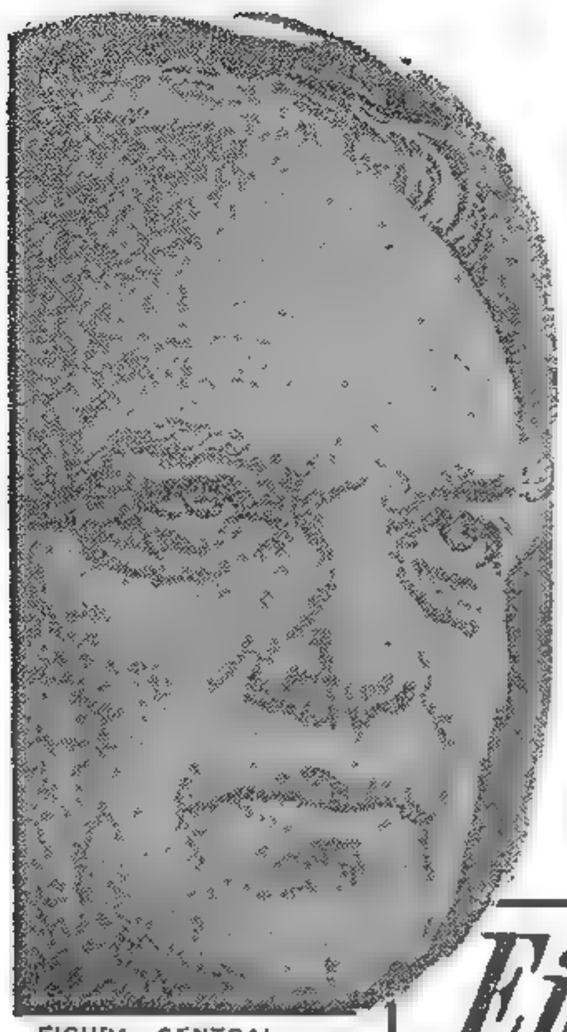

FIGURA CENTRAL. — Dwight Eisenhower, quien repuesto de su reciente embolia cerebral parte hoy hacia París, donde encabezará la delegación norteamericana en la conferencia de la NATO. Sobre él se cifran las esperanzas de la alianza para enfrentar el reto soviético

Eisenhower Viaja Hoy a París

● Foster Dulles Está ya en la Capital Francesa ●

WASHINGTON, 12 (AFP). — El presidente Eisenhower partirá mañana por vía aérea con destino a París, donde encabezará la delegación de su país en la conferencia cumbre de la NATO. El mandatario norteamericano completó una larga serie de consultas con sus asesores, sobre seguridad nacional, en una prolongada conferencia a la que asistieron, además de una veintena de altos funcionarios, el secretario de Estado, Foster Dulles; el secretario del Tesoro, Anderson, y el ministro de Defensa, Donald Quarls. Mientras tanto, el jefe de prensa de la Casa Blanca informó que Eisenhower permanecerá seis días en Francia y que espera conversar con todos los jefes de gobierno de la alianza atlántica. Asistirá a las sesiones de la NATO, señaladas para la tarde del lunes, martes y miércoles próximos.

Por su parte, Foster Dulles partió esta noche, por vía aérea, para asistir a las conversaciones que mantendrán mañana, en París, los cancilleres de los 15 países de la NATO. Afirmó al partir que hacía el viaje en calidad de "uno de los asesores del presidente". En el mismo avión en que viaja Dulles, lo hace el secretario del Tesoro, Anderson.

Poco antes de la reunión del consejo norteamericano de seguridad, el dirigente demócrata Adlai Stevenson, dió por finalizada su actuación como asesor del presidente Eisenhower sobre problemas de la NATO, entregando personalmente a Dulles su informe final. Stevenson se queja de que los preparativos de la reunión de París subestiman los aspectos militares del problema de enfrentar a los recientes adelantos soviéticos, y exhorta a la realización de un programa de ayuda al exterior más extenso.

★ Edición de 44 Páginas ★

Clarín

60 CENTAVOS

Un fogón de atención para la solución argentina de los problemas argentinos

AÑO XIII — Diario de la Mañana — Nº 4350

Buenos Aires, Viernes 13 de Diciembre de 1957

MACMILLAN CONSIDERA URGENTE TRATAR CON LOS RUSOS

Juzgarán los Aliados las Notas de Moscú

LONDRES, 12 (INS). — El primer ministro Macmillan expresó en los Comunes que "la urgente necesidad de conferenciar" con las autoridades soviéticas será considerada en la reunión de jefes de gobierno de la NATO en París, la semana próxima. Macmillan, que respondía a una interpelación laborista, afirmó también que tenía seguridades del gobierno norteamericano de que los aviones de ese país no lanzarán el disparador de sus cohetes termonucleares hasta que los gobiernos de Gran Bretaña y Estados Unidos estén de acuerdo en hacerlo.

El jefe del gabinete que viajará el sábado a París conferenció hoy en su residencia de Downing Street 10 con el ex primer ministro Sir Winston Churchill, con quien discutió los detalles de la conferencia del pacto Atlántico. El anciano estadista delineó sus ideas en torno a los problemas mundiales mientras almorzaba con el premier. Macmillan acostumbra consultar a su viejo mentor antes de enfrentar una conferencia como la que se inicia el lunes.

EL presidente del directorio de Y. P. F., Gral. Iñazurgarat, procede a la entrega de medallas y diplomas al personal de la repartición que ha cumplido 25 años de trabajo. La ceremonia se realizó ayer en el edificio central de Y. P. F.

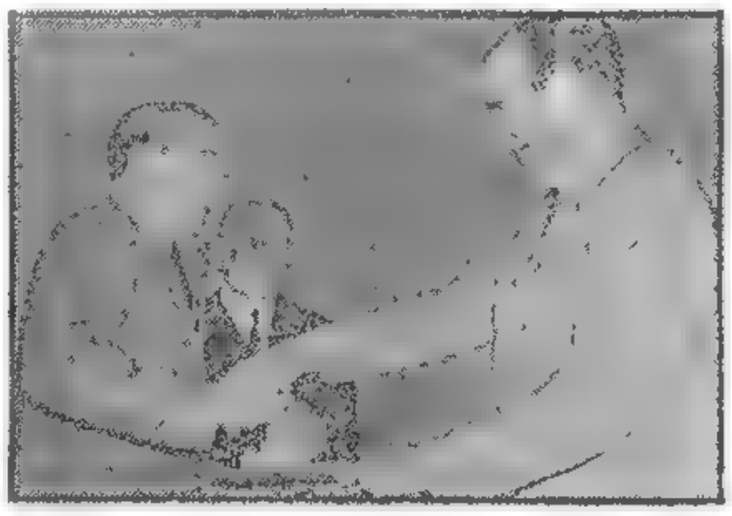

Conmemórase Hoy el Cincuentenario del Hallazgo de Petróleo en el País

Inaugúrase en Palermo la Muestra Bodas de Oro

COMO parte integral del programa de festejos con que en todo el país se conmemora el 50º aniversario del hallazgo de petróleo en Comodoro Rivadavia, se realizó ayer a las 11, en el salón Manuel Belgrano, de Yacimientos Petrolíferos Fiscales, la ceremonia de entrega de medallas y diplomas al personal de la Dirección General y de la planta Dársena Sud, que cumple 25 años de servicios en la dependencia.

Presidió el acto, en su carácter de titular de la empresa estatal, el general Alfredo Iñazurgarat, quien hizo uso de la palabra para destacar la obra desarrollada y las promisorias perspectivas que se abren al país merced a la futura y decidida reactivación de Y. P. F.

Al propio tiempo, en diversas entidades oficiales y privadas se llevaron a cabo conferencias y disertaciones destinadas a exaltar la significación de la fecha y reseñar la actuación de las personalidades que rigieron los destinos petrolíferos de la Nación. —

Ceremonia Central

En las instalaciones de la Exposición Rural, en Palermo, será inaugurada hoy, a las 18.30, con asistencia del presidente provisional y altas autoridades nacionales y provinciales, la Exposición Bodas de Oro, que materializará todo cuanto en el orden de la economía del petróleo se ha llevado a cabo en ese lapso. En la oportunidad, pronunciarán

(Continúa en la página OCHO)

Reclame la 2ª SECCION

Proyecciones Internacionales e Internas Tiene el Viaje del Mandatario de EE. UU.

NUEVA YORK, 12 (De nuestra agencia). — Es indudable que el viaje de Eisenhower a París está rodeado de cierto aire heroico en lo que respecta a mantener viva, en Estados Unidos y en buena parte del mundo, la idea de la personalidad vital del presidente norteamericano. La importancia de su presencia en la reunión de la NATO, tan destacada antes de su última enfermedad, se refuerza ahora con el carácter de "prueba" de su restablecimiento completo. A la proyección internacional que el viaje tenía inicialmente, se agrega por eso en estas circunstancias una importancia política de carácter íntimo, cuya medida quizás no se aprecie totalmente en el exterior.

En la división no confesada —pero no muy disimulada— del partido Republicano, Eisenhower y Nixon representan a las dos fuerzas en pugna, y la última enfermedad del presidente abrió la perspectiva de que se anticiparan en tres años las esperanzas del propio Nixon y de quienes lo secundan. La cuestión de la "incapacitación" del presidente se ha debatido tanto como para que vibrara muy a punto la reunión de París y, más allá de la NATO, sirviera como una prueba incidental de la plenitud física de Eisenhower. En este planteo reside, precisamente, la tergiversación del caso, porque la aptitud para la presidencia de un país no puede reducirse a un "test" de resistencia física. Se puede imaginar a un excelente presidente y aún a un buen secretario de Estado que no haga ningún viaje al extranjero. La vitalidad presidencial, digamos, no se traduce en los miles de kilómetros que se vuelan o en los hoyos que se juegan, sino en el desgaste de las energías más sutiles que se asocian a la agudeza intelectual, a la firmeza y la oportunidad de las decisiones, al coraje y la visión de los juicios. No se puede considerar cumplida la responsabilidad del presidente norteamericano porque, siendo casi septuagenario y después de haber sufrido tres enfermedades graves en dos años, haga el viaje a París. Su responsabilidad se medirá, no por la distancia del vuelo, sino por lo que aporte efectivamente su presencia a la reunión. Y por cuanto se anticipa, pareciera que, como en la grandeada conferencia de Ginebra en 1955, Eisenhower podría ahorrarse las fatigas del viaje. Por otra parte, los medios de comunicación y difusión de ideas de nuestro tiempo, no hacen imprescindible el traslado físico de las personas de quienes se esperan las ideas.

Más que nunca en esta época, esos viajes persiguen sabidos efectos de propaganda, y habría que ver hasta dónde el mundo no está ya un poquito cansado de este remanido recurso, que no logra otra cosa que estímulos artificiales.

En contraste con este enfoque realista del viaje de Eisenhower, caben dos palabras que lo apoyan indirectamente y contribuyen a revelar qué es lo que pasa en Estados Unidos. En esta semana, el Herald Tribune publicó un editorial que comenzaba diciendo:

"El país reclama lucidez en el gobierno, espíritu de sacrificio y autodisciplina. Necesitamos todo aporte de orientación, sea cual fuere el partido político que lo ofrezca. Adlai Stevenson es el hombre que se ha puesto a la altura de la ocasión con su primer discurso "post-Sputnik" al pueblo norteamericano". Y recordemos que el Herald Tribune fué uno de los muchísimos diarios que apoyaron electoralmente a Eisenhower.

HORACIO ESTOL

(De nuestra redacción, de Clarín en Estados Unidos)

Envió la URSS Notas a los Miembros de la UN

Denuncia el Peligro de Guerra

LONDRES, 12 (AP) — La Unión Soviética anunció que está enviando notas a todos los países miembros de las Naciones Unidas en las que advierte que "el peligro de una guerra nuclear ha aumentado substancialmente". En ellas se afirma que "hay que proceder inmediatamente para prevenir una guerra y mejorar las relaciones entre los países".

La transmisión de esta noche dijo: "El interés de la paz requiere un reconocimiento y una acción sobre el principio de la coexistencia pacífica de todos los países, con independencia de sus sistemas políticos y sociales. El gobierno soviético sugiere que las dos principales alineaciones, las de la NATO y la alianza de Varsovia, concierten un pacto de no agresión. También sería significativo para la paz que se estableciera una amplia zona en Europa en la que los armamentos nucleares estuvieran prohibidos".

"Para normalizar la situación en el Oriente Medio, el gobierno soviético sugiere que las grandes potencias se comprometan a adherirse estrictamente al principio de no intervención en los asuntos internos de los países de esa parte del mundo".

Las notas reiteran también la propuesta soviética en favor de otra "reunión en el más alto plano de representantes de los países capitalistas y comunistas".

NADIE DUDA DE LOS FINES QUE PERSIGUE Y CUMPLE EL GOBIERNO, DIJO ROJAS

INFORMACION PAGINA SIETE

Símbolos de la Capacidad Argentina

EXPRESIVA PORTADA de la entrada a la Exposición de Y.P.F., que se inauguró ayer en Palermo, con motivo de cumplirse el medio siglo del descubrimiento del petróleo en las tierras del sur. La torre y el pabellón nacional conjugan el espíritu que anima a los habitantes de la República en esta celebración de las bodas de oro de la benemérita institución

Asistió Aramburu a la Muestra del Petróleo en Palermo; Habló Rojas Desde C. Rivadavia

Premio a Y. P. F. en sus Bodas de Oro: Cubrióse la Emisión de Bonos

Anúnciase Una Segunda Serie Para la Próxima Semana

EN su primer día quedó prácticamente cubierta la emisión de bonos por 500 millones de pesos para reactivar la explotación petrolera del país: éste fué el premio que otorgó la población del país a Yacimientos Petrolíferos Fiscales al celebrar sus bodas de oro. Hubo otros acontecimientos que llenaron de alborozo a los hombres que forjan la riqueza del petróleo argentino: en Palermo inauguróse, con la asistencia del presidente provisional, una muestra de la pujanza de la institución fiscal. El ministro de Comercio e Industria, Dr. Julio Cueto Rúa, quien habló en ese acto, señaló que Y.P.F. "ha sido y será el organismo fundamental, el ejecutor de la política petrolera argentina".

A su vez, el titular de Y.P.F. hizo una grata revelación: comprobáronse reservas con volumen aproximado a los 500 millones de metros cúbicos, que bastarían para cubrir durante cuarenta años el consumo actual.

Allá, en el Sur, en el mismo lugar donde se produjo el milagro del "agua de fuego", el vicepresidente de la Nación, contraalmirante Rojas, en mensaje radiodifundido a todo el país, expresó: "El plan puesto en marcha por las autoridades provisionales permitirá un ahorro de divisas para el país calculado en unos 140 millones de dólares entre 1958 y 1960".

Y agregó: "YPF merece la gratitud nacional".

"La Fiebre del Oro Negro"

Puede afirmarse que todo el país vivió la fiesta de Y.P.F., y donde tuvo su exteriorización más concreta fué en los bancos, en las agencias de cambio, en el Mercado de Valores, en las agencias de Y.P.F. y en las filiales de Mosona.

En todas esas instituciones se vivió la "fiebre del oro negro", caracterizándose por la incesante suscripción de bonos de la primera emisión de 500 millones de pesos para la reactivación petrolera en el país. Al mediodía se habían vendido títulos por más de 200 millones de pesos. Al iniciarse las tareas de los bancos, afirmóse la demanda de los bonos, habiendo colocado el Banco de la Nación, media hora más tarde, alrededor de 20 millones de pesos. En el Mercado de Valores de Buenos Aires la suscripción alcanzó más de 22 millones, en tanto que fué notable la concurrencia en Mosona. Los títulos más solicitados fueron los de 500 y 1.000 pesos. Las 2.500 personas que cumplen funciones en Y.P.F. suscribieron hasta ahora 13 millones en títulos. A las 18, Y.P.F. informó que faltaban datos de mil agencias bancarias y 1.100 agencias de Y.P.F. del interior del país. Con los 370 millones de pesos suscriptos solamente en la Capital Federal y lo que se presume vendido en el interior del país, que no había sido computado hasta el momento, las autoridades de Y.P.F. consideraban un éxito total la primera emisión y adelantaron anoche el propósito de poner en venta la segunda serie de 500 millones en la próxima semana. Los títulos rendirán un interés básico del 6 por ciento anual. Producirán un interés adicional de un octavo por ciento por cada 250.000 metros cúbicos de petróleo que Y.P.F. extraiga por año, por encima de la producción anual que, por cada serie, se tome como base. Para la primera serie será la de 1957 y para las demás, la producción obtenida en el año anterior a su emisión.

La Muestra de Palermo

En las instalaciones de Palermo fué inaugurada ayer la muestra que Y.P.F. organizara con motivo de sus bodas de oro. A las 19.30, llegó el presidente de la República, a quien acompañó el titular de Y.P.F., general Alfredo Inzaurgarat hasta el palco que ya ocupaban los ministros del Poder Ejecutivo, altas autoridades civiles y militares y miembros del cuerpo diplomático.

Luego de que la Banda de la Municipalidad de Buenos Aires interpretó el Himno Nacional, que la concurrencia coreó con entusiasmo, usaron de la palabra el presidente de Y.P.F. y el ministro de Comercio e Industria, cuyos textos damos en lugar aparte.

Tras estos discursos, el general Aramburu y las demás autoridades firmaron el pergamino recordatorio del acontecimiento celebrado.

Detalles de la Exposición

Con la visita de una de las instalaciones levantadas en la muestra, dió el primer ma-

(Continúa en la Pág. CENTRAL)

★ EDICION DE 32 PAGINAS ★

Clarín

BUENOS AIRES · REPUBLICA ARGENTINA

60 CENTAVOS

Un fogón de cultura para la solución argentina de los problemas argentinos

AÑO XIII — Diario de la Mañana — Nº 4.351

Buenos Aires, Sábado 14 de Diciembre de 1957

Condiciona Francia su Aporte a la NATO

En Sesión Plenaria Establecieron los Cancilleres el Temario para la Sesión

GAILLARD

PARIS, 13 (AP). — Francia hizo saber a Estados Unidos que está dispuesta a colaborar en sus esfuerzos por restaurar la solidaridad de la alianza del Atlántico, pero que exige en cambio, apoyo para mantener su posición en Africa del Norte. El jefe del gobierno, Félix Gaillard, y el ministro de Relaciones Exteriores, Christian Pineau, declararon que es necesario que se coordine la política internacional de los miembros de la alianza del Atlántico, ampliándola más allá de la zona geográfica comprendida en el tratado. Hoy se iniciaron las conversaciones preliminares entre varios cancilleres de los países miembros de la alianza, a la que asistieron el primer ministro francés y el secretario general de la NATO, Paul Henri Spaak, de Bélgica, para preparar el terreno para la reunión de jefes de gobierno que comenzará el lunes. Gaillard reunió en su despacho a Selwyn Lloyd, de Gran Bretaña; John Foster Dulles, de EE. UU., y Paul Henri Spaak. Después de conversar durante una hora y media llamaron a sus respectivos asesores.

Fuentes francesas dijeron posteriormente que Gaillard insistió en que EE. UU. se pronuncie por una política de consultas más frecuentes entre los países de la alianza respecto a todo aquello que pudiera afectar a los otros aliados. El tratado del Atlántico comprende a Argelia, pero no a otros sectores africanos como Túnez y Marruecos, a los que los franceses consideran dentro de su esfera de influencia.

Con anterioridad, Gaillard, hablando en la Comisión de Relaciones Exteriores de la Asamblea Nacional, dijo que la alianza tiene que ser algo más que un pacto militar.

Acusa a Londres

El canciller Pineau, ante la misma comisión, expresó que Gran Bretaña está violando de hecho la unidad del Oriente Medio al sugerir la posibilidad de reducir las fronteras de Israel.

Francia, dijo Pineau, se opone a un retorno al plan de partición de Palestina de 1947 y cree que Estados Unidos estará de acuerdo con ella en este caso.

Gaillard y Pineau expusieron además otras ideas que presentarán en la conferencia de la NATO, tales como la creación de una comisión de conciliación cuyo propósito será zanjar las diferencias que puedan surgir entre los 15 países de la alianza.

Como secretario general, Spaak tiene autorización para ofrecer sus buenos oficios en esos casos, pero su oferta en el asunto de Chipre, que afecta a Grecia, Turquía y Gran Bretaña, no ha sido aceptada.

Al terminar la reunión, Pineau declaró que se había examinado especialmente el temario de la próxima reunión de la NATO. Se convino tratar el refuerzo de la solidaridad de la NATO; el problema del desarme; la situación de ciertas partes del mundo; el problema de la comunidad científica, que es a la vez problema político y técnico; los problemas militares, es decir, los de la distribución y fabricación de los armamentos y, finalmente, el problema de los armamentos propiamente dichos.

Pequeña Revuelta

PARIS, 13 (AP). — No sólo Francia aparece encabezando una "pequeña" revuelta europea contra algunos aspectos de la política nuclear anglonorteamericana dentro de la NATO, también Alemania, llena de temores, estaría dispuesta a restringir su consentimiento a la construcción de bases para proyectiles norteamericanos en su territorio. Konrad Adenauer, que llegará hoy a París, se propone aplazar su opinión sobre el particular hasta que el Parlamento se reúna en enero y cuando la NATO vuelva a reunirse en Luxemburgo, en marzo próximo, dará a conocer su decisión. Gaillard y Adenauer, que se reunirán mañana, tratarán el problema para aunar un criterio.

También partió hoy para la capital francesa el "premier" italiano Adone Zoli. Italia rechaza categóricamente el principio de la "neutralidad atómica", según se afirma en los círculos autorizados. En París se propone defender la tesis del fortalecimiento de la solidaridad entre los miembros de la alianza del Atlántico.

Reclame la 2ª SECCION

VIAJA RUMBO A PARIS EL PRESIDENTE EISENHOWER

Hállase en Perfecto Estado de Salud

WASHINGTON, 13 (AP). — El presidente Eisenhower partió por vía aérea, en las últimas horas de la tarde de hoy, hacia París, donde asistirá a la conferencia cumbre de la Organización del Tratado del Atlántico Norte (NATO), a la que se procurará reforzar su estructura ante las nuevas amenazas de la Unión Soviética.

La esposa del primer mandatario, el vicepresidente Nixon, varios miembros del gabinete y numerosos funcionarios oficiales, así como diplomáticos extranjeros, se hicieron presentes en el aeropuerto para despedir a Eisenhower.

Eisenhower parecía descansado y en perfecto estado y lucía una amplia sonrisa, mientras se dirigía hacia el avión, entre la improvisada doble hilera de personalidades.

Al subir a la escalerilla del aparato, saludó agitando repetidas veces su sombrero. El último en saludarlo fué el vicepresidente Nixon, quien le dijo: "Estamos con usted, señor presidente".

El avión en que viaja el presidente Eisenhower hará solamente una escala para reabastecerse de combustible, en la base Loring de la Fuerza Aérea, en Maine, a unas dos horas y media de vuelo de Washington. Una comitiva de ocho personas acompaña al presidente.

Tres barcos de guerra británicos salieron mar afuera para actuar de escolta naval en la última etapa del vuelo del presidente Eisenhower. El avión presidencial deberá aterrizar en el aeródromo de Orly, pero en previsión de cualquier eventualidad, todos los aeropuertos franceses están en estado de alerta para facilitar un aterrizaje de emergencia. En París se anunció que el presidente de la República, René Coty, y el primer ministro, Félix Gaillard, aguardarán la llegada de Eisenhower.

París se Cierne Como Terrible Dilema Sobre Bonn

BONN, 13 (De nuestro corresponsal) — Un dilema terrible se cierne sobre la cabeza de los alemanes en vísperas de la Conferencia de la NATO. ¿Admiten o no admiten las armas atómicas y las bases de lanzamiento de cohetes? Ayer, los socialistas y los liberales provocaron una escaramuza en el debate del Bundestag para obligar al gobierno a mostrar su posición claramente. La escaramuza fué estéril porque, seguramente, el canciller no sabe todavía el camino a seguir.

Adenauer, tras dos semanas de gripe, reapareció ayer en la cancillería. Su presencia era indispensable para ultimar los preparativos para las jornadas de París, adonde el ministro de Asuntos Exteriores, von Brentano, ha partido hoy. Mañana estará allí Adenauer, con sus ochenta y dos años y el batallón de microbios de gripe sobre su persona.

Adenauer debe de haber moderado sus ilusiones sobre los resultados de la asamblea del Pacto del Atlántico, ante la hostilidad de Washington y de Londres a la idea de contraer un compromiso serio y "politizar" la NATO por medio de consultas obligatorias. Las nuevas peticiones de marcos alemanes para el sostenimiento de las tropas extranjeras estacionadas en Alemania también han desilusionado a Bonn. Sin embargo, este punto lo resolverá Adenauer anteponiendo la diplomacia a la economía y soltando, como hace diez meses, la bolsa. Más le preocupa la resolución sobre armas atómicas. Al pueblo le repugna, pero el gobierno trata de dar largas, porque no puede renunciar a las armas que tiene el adversario. Mientras tanto Bulganin alza nuevamente el puño amenazador —aún con palabras melifluas— repitiendo que el rearme atómico supone que el centro de Europa se convertirá en un cementerio. Lo que no garantiza Bulganin es que la renuncia de Bonn a las armas atómicas supondría la paz.

Con estas dudas vuela mañana Adenauer a París, casi directamente desde el sillón de convaleciente. El anciano estadista marcha a la capital francesa dispuesto a propugnar el estrechamiento de la colaboración de todos, el máximo alcance de las mutuas consultas y la integración de tropas, especialmente aéreas, entre los países del Pacto y la creación de tipos de armas comunes.

Este es el programa alemán madurado por el ministro de Defensa, Strauss, joven y arrollador, quien acompaña a la capital francesa al anciano canciller, el cual, pese a la recomendación de los médicos, cree que París bien vale una recaída.

CRISTOBAL TAMAYO

Corresponsal de Clarín en Alemania occidental

Ordenóse el Cese de la Incautación de Bienes Holandeses en Indonesia

INFORMACIÓN PÁG. 2

Recorrió Rojas Varias Zonas Productoras de la Patagonia

Eisenhower Reclama Unidad Para Encarar el Reto Ruso

Comenzará Mañana en París la Reunión de Jefes de Estado de la Alianza Atlántica

PARIS, 14 (AP). — Eisenhower arribó hoy a esta capital y a su llegada exhortó a las naciones de la NATO a luchar solidariamente contra el peligro de perder su libertad y convertirse en vasallos de un estado todopoderoso. El presidente Coty y el primer ministro Gaillard, se hallaban entre las pocas personas que esperaban al mandatario norteamericano en el aeropuerto de Orly. Eisenhower habló con voz pausada, notándosele apenas la dificultad que se le presentó a raíz del leve ataque cerebral que sufrió recientemente. A su paso por las calles de París, de pie en un automóvil descubierto, saludó con las manos enlazadas en alto, como los pugilistas a los millares de parisienses que coreaban su nombre. Al saludarlo en el aeropuerto, Gaillard dijo al presidente de Estados Unidos que "su presencia demuestra su interés por el porvenir de la alianza del Atlántico".

En respuesta, Eisenhower expresó: "Vivimos en estos días un período de prueba, no sólo para Francia, sino también para todos sus amigos y aliados, entre ellos mi país. Toca a nosotros determinar si la humanidad continuará viviendo con libertad y dignidad o se convertirá en vasallo de un estado todopoderoso."

El general Eisenhower fué uno de los últimos en llegar de los 14 jefes de gobierno que asistirán a la conferencia de la NATO que comenzará el lunes.

"Período de Prueba"

Eisenhower afirmó a sus aliados de la NATO que enfrentan un desafío soviético a su misma supervivencia como naciones independientes.

Agregó que pueden hacer frente a "este período de prueba", solamente mediante "una verdadera sociedad" en poder espiritual, económico y militar.

En un discurso preparado para su arribo a esta capital, Eisenhower expresó confianza de que la alianza de 15 naciones haría frente a "la amenaza despótica y continuada de Oriente", en forma efectiva.

Fortalecimiento Total

Finalizó diciendo: "Todos sabemos que el temor sólo no tiene el poder ni la nobleza para cumplir el destino definitivo de la comunidad atlántica. Por lo tanto, haremos nuestros esfuerzos no solamente para fortalecer el escudo de la NATO, sino que también nos dedicaremos a otros aspectos de nuestra alianza. Confiamos en que en el poder supremo de la unidad equilibrada podemos ir hacia la seguridad y la paz"

Presiones a EE. UU.

PARIS, 14 (AP) — Las divergencias surgidas entre los aliados del Pacto del Atlántico sobre algunos de los más importantes problemas que deberá considerar la conferencia cumbre a iniciarse el lunes, resultaran al parecer, en una fuerte presión sobre Estados Unidos para que revea los lineamientos básicos de su política hacia la NATO y reprima un tanto su interés en el establecimiento de bases para

(Continúa en la pág. DOS)

★ Edición de 56 Páginas ★

Clarín

BUENOS AIRES REPUBLICA ARGENTINA

60 CENTAVOS

Un frente de unación para la solución argentina de los problemas argentinos

AÑO XIII — Diario de la Mañana — Nº 4352

Buenos Aires, Domingo 15 de Diciembre de 1957

Londres Procura Disipar el Resentimiento Francés

PARIS, 14 (AFP). — En vísperas de la gran conferencia de la NATO, es evidente que Gran Bretaña —por intermedio de su primer ministro— trata de apaciguar el resentimiento francés por los recientes envíos de armas a Túnez y por las divergencias, en la NATO misma, sobre el futuro de la organización Atlántica. Macmillan llegó hoy a París y fué recibido fríamente. Pero poco después, en un banquete servido en la embajada británica, los jefes de gobierno de Francia y Gran Bretaña mantuvieron una conferencia que alivió algo la tensión.

Las conversaciones demostraron una marcada preocupación británica por realizar aclaraciones para disipar los recelos de Francia con respecto al acuerdo anglo-yanqui en el dominio nuclear. Francia desea el apoyo de sus aliados para su política en Africa del Norte y en el orden interno, y en el internacional, que no haya discriminación en cuanto a las responsabilidades militares dentro de la NATO.

Macmillan al llegar al aeropuerto de Orly, expresó su confianza en que la próxima conferencia "renovará la fé y aumentará la potencia" de la NATO.

Otro de los jefes de gobierno que llegaron esta tarde a París, fué el primer ministro canadiense, John Diefenbaker.

COTY recibe a IKE

RECEPCION DE HEROE. El presidente Eisenhower (a la izquierda), aparece aquí con su colega francés, René Coty, al abandonar el aeropuerto de Orly para trasladarse a París. La población francesa tributó al mandatario yanqui una verdadera recepción de héroe, a su paso. (Telefoto de INS exclusiva para Clarín)

SEÑALASE en el mapa la ubicación de los países que, junto con Grecia e Islandia, forman la Organización del Atlántico Norte

Bonn no se Compromete a Ceder Bases Para Cohetes

Adenauer Afirmó que la Decisión Final al Respecto, Debe Adoptarse en el Parlamento

KONRAD ADENAUER

PARIS, 14 (AP). — El canciller Dr. Konrad Adenauer informó a Estados Unidos que el gobierno de Alemania occidental no puede comprometerse en la cuestión del establecimiento de bases para cohetes teledirigidos en territorio germano. Durante una conferencia de una hora y media, el Dr. Adenauer manifestó a Foster Dulles, que cualquier decisión al respecto podrá adoptarse solamente después de que se haya consultado al Parlamento de Alemania occidental.

Al informar sobre esto en rueda de periodistas, un vocero oficial alemán, Félix von Eckardt, declaró que el mismo Dulles dió a entender al canciller germano que no sabía si los jefes militares de la NATO consideraban necesario establecer esas bases en Alemania oeste.

Una decisión de tal naturaleza, dijo von Eckardt, no podía tomarse antes de que los dirigentes militares de la Alianza del Atlántico, hayan analizado detalladamente el problema, y agregó que no se esperaba conocer el resultado de ese análisis y consecuentemente una decisión al respecto, hasta después de la reunión de jefes militares en marzo.

Además, indicó von Eckardt, el secretario de Defensa de Estados Unidos, Neil McElroy ha manifestado que no sabe si se producirán en masa proyectiles-cohetes de alcance intermedio. Esta cuestión, añadió el vocero, también debe ser tenida en cuenta.

Adenauer llegó hoy en un tren especial para asistir a la conferencia de la NATO. El estadista de 81 años, pasó rápidamente entre un grupo de periodistas sin hacer ninguna declaración.

Adenauer se está reponiendo de un ataque de gripe, pero se le vió muy bien. Fué recibido por funcionarios del gobierno y de la embajada alemana.

Posición Italiana

PARIS, 14 (AFP). — "El desarme debe ser el objetivo de la Alianza del Atlántico", afirmó el canciller italiano Pella, hablando esta tarde en el banquete de la Asociación de la Prensa Diplomática Francesa. Agregó que "en razón del sabotaje que efectúa la URSS a los esfuerzos de desarme que realizan los occidentales, la NATO está en el deber de reexaminar y adecuar su dispositivo de defensa, adaptándolo a las necesidades del momento y rechazó como impracticable el plan polaco de crear una zona de prohibición atómica en el centro de Europa.

Pella entrevistó hoy al premier Gaillard en el hotel Matignon después de la entrevista, que duró una hora y media, el ministro italiano dijo a la prensa que había estudiado con Gaillard "las líneas generales de los problemas que serán objeto de la conferencia de la NATO" y que había comprobado una gran similitud de pensamiento entre ambos gobiernos.

Brillante Exito Personal del Presidente de EE.UU.

PARIS, 14 (De nuestra agencia). — Hoy ha sido el día de las llegadas "atlánticas". Catorce jefes de Estado o de gobierno han realizado un viaje durante la jornada; todos los de los países de la Alianza Atlántica, menos Oliveira Salazar, que se ha excusado de venir. Tal número de presidentes desvaloriza automáticamente la personalidad de los ministros, que han llegado todavía en mayor cantidad. En estos momentos se ven en París, en los hoteles y embajadas, más ministros que purpurados en Roma.

Todas las recepciones han quedado relegadas a un segundo plano, ante el aterrizaje en Orly del presidente Eisenhower. Sólo cinco minutos después de la hora anunciada y pese al vendaval en el Atlántico, que ha obligado al aparato a derivar, ha llegado puntualmente a Francia, quien en 1951 la abandonó al cesar como jefe de las fuerzas atlánticas en Europa para presidir a Estados Unidos.

Mas la cosa sería exacto, a pesar del cumplimiento horario aludido decir que todo se ha desarrollado según estaba previsto. Creo que puedo apuntar un hecho que probablemente no registrarán las agencias de noticias ni los periódicos, por lo menos los de aquí. Algo ha ocurrido que no se había calculado o que por lo menos no esperaban los responsables franceses: el éxito personal del presidente Eisenhower a través de las calles de París. Durante la noche anterior, los servicios de seguridad franceses y americanos discutieron, sin ponerse demasiado de acuerdo, sobre las modalidades de la llegada. Los franceses, en parte para cubrirse de mayores garantías contra todo incidente y, sobre todo, porque temían indiferencia y frialdad en la calle, no autorizaron la publicación del recorrido que algún periódico quería insertar acompañándola, incluso, de gráficos. En efecto, hubo frío. Pero la frialdad se quedó toda en el termómetro, que hoy ha descendido cuatro grados, con relación a la templada jornada de ayer. A 0º se estaba en Orly y Eisenhower sólo se quitó el sombrero para saludar al presidente Coty, el cual —otra novedad pero ésta sin trascendencia política— ha acudido al aeródromo en helicóptero desde su residencia de Rambouillet.

La llegada propiamente dicha, como se ve, ha sido normal. Pero lo que ha sorprendido a unos y otros es el número entusiasta de personas que llenaban las calles, conforme el presidente se acercaba a su residencia. Desde el Sena a la plaza, las calles estaban colmadas totalmente por la multitud que aplaudía y vitoreaba extraordinariamente a quien representa un país que, según los observadores, hállase progresivamente en baja en esta capital desde hace meses.

El pueblo —todos los pueblos en general—, son sensibles y se enternecen ante ciertas desgracias de tipo personal, y hoy ven en Eisenhower, más que al presidente de la potente Norteamérica, a un convaleciente que sólo hace 15 días estuvo en peligro de muerte. El entusiasmo popular después de tantas campañas antinorteamericanas no se hubiera suscitado, con toda seguridad, de haberse presentado hoy un Eisenhower resplandeciente de fuerza y de salud. El coraje moral que demostró al venir a París contra las opiniones de médicos y otros consejeros, fué premiado de manera tan palpable que, después de pasar por la puerta de Orleans, tanto aumentaba la gente que alguien decidió bajar la capota de su automóvil; y puesto en pie y a pecho descubierto, el presidente realizó el último trecho de su recorrido.

Ciertamente no estaban destinadas a Eisenhower las luces y guirnaldas que ostentan muchos edificios, comercios y fachadas de París. Sin su llegada brillarían igualmente. Son los oropeles navideños. ¿Pero por qué toda la tarde he tenido la impresión de que los ramajes de pino y las iluminaciones se destinaban a Eisenhower? No forzaré las cosas tanto como para decir que los parisienses ven en Eisenhower al "Papá Noel". Sí afirmaré, en cambio, que el general Eisenhower ha sido siempre un hombre de paz. Se le ha visto liberando primero a Francia y luego garantizando desde aquí mismo al Occidente europeo su independencia frente a la amenaza del Este. Hoy se espera de él algo así como un milagro que acabe con la congoja europea, que tanto ha agravado las disensiones occidentales y el fallo de la superioridad técnica americana.

CARLOS SENTIS
Corresponsal de Clarín en Francia

Clarín EN 3 SECCIONES

Reclame al Vendedor la 2ª Sección y el

SUPLEMENTO ROTOCOLOR

Señalan Ventajas Para Balbín los Primeros Cómputos de la UCR del Pueblo

INFORMACION EN PAGS. 9 Y 10

Rojas en Tierras Tehuelches: Observó un Dique

DESDE el Cañadón del Río Chubut, 15 (Enviado Especial). — El automóvil avanza con los faros encendidos por un túnel abierto a dinamita pura, en el cerro rocoso Hemos partido con el contraalmirante Rojas, a las 6.30, desde Rawson, en un enjambre de avionetas, para internarnos 140 kilómetros, dentro del Chubut, hasta el dique Ameghino, en plena construcción.

Estamos aproximándonos a él, por este túnel donde siempre es de noche y por cuyos ramales laterales se cuela el viento, para entonar convulso recital de órgano. La primera impresión duele, lastima casi: la desigualdad de la lucha del hombre contra los altos flancos escarpados del cañadón, que está siendo perforado.

Al final del túnel se avista el semicírculo de luz, que nos devuelve el día y enseguida el abismo, a cuyo pie —110 metros abajo— corre mansamente el río Chubut: una recelosa cinta chocolate, llamada por el esfuerzo argentino a fecundar 35.000 hectáreas y a producir 75.000 kilovatios de electricidad para 1960. Descendemos hasta el dique en construcción. Un dique cuya finalización acelerada hace que engulla 2.500 bolsas de cemento diarias y el esfuerzo de medio millar de trabajadores, y nos encontramos con esbozada estructura que finalizará en un alto concepto físico de 500 metros cúbicos de hormigón, de 85 metros de altura, que regulará 2.100 hectómetros cúbicos de agua.

El contraalmirante Rojas se interesa personalmente por la marcha de los trabajos:

—¿Cómo traen el material?— pregunta.

—Dando un rodeo, señor, pero iniciaremos en estos días la construcción de un camino propio que abaratará el transporte a tal extremo, que el camino se pagará solo y nos significará, a la vez, el ahorro de millones de pesos, responde un técnico.

Las manos se hunden en el ripio que cubre el antiguo solar de los tehuelches. Las sinuosas perspectivas del cañadón se pierden a lo lejos mezcladas con conchillas prehistóricas y restos de secular alfarería.

Hay que mirarlo ahora. Palparlo ahora, a la luz del sol; porque dentro de poco será el fondo del lago, cuando las aguas se expandan en un espejo de 7.000 hectáreas y cuando el actual pueblo de Ameghino, de 1.500 habitantes, evacue la zona de anegación para situarse en los flancos del embalse.

Allí ha de nacer la nueva atracción turística de la Patagonia, que sacuda la somnolencia de sus pueblos y tienda su llamado austral desde los desiertos redimidos.

A mediodía, castigados siempre por el viento animoso e infatigable, regresamos a Rawson, en la flotilla de aviones cuyas alas brillan al sol como el destello de la Patagonia en marcha.

Poco después de mediodía, el contraalmirante Rojas concedió audiencias a diversas representaciones de las fuerzas vivas del Chubut. En primer término la Junta Vecinal de Rawson, le presentó sus saludos y le expresó su gra-

(Continúa en la Pág. DOCE)

FUERTE OPOSICION AL RECLAMO RUSO

La Dirigen Inglaterra y la Unión

PARIS, 15 (AP) — Informóse que Estados Unidos y Gran Bretaña han convenido en que los aliados deberían oponerse, por lo menos por ahora, a las proposiciones de Rusia para celebrar nuevas conversaciones entre Oriente y Occidente y para prohibir la posesión de armas nucleares en la Europa central. Diplomáticos informados dijeron que algunas de las naciones mas pequeñas de la NATO están totalmente de acuerdo con la posición anglo-estadounidense.

Pero al mismo tiempo, agregaron, existe una fuerte corriente de opinión, entre importantes miembros europeos de la NATO, especialmente Alemania Occidental, en favor de un estudio cuidadoso de las proposiciones rusas y en contra de que la alianza, como un todo, rechace los últimos intentos soviéticos de aproximacion.

Las sugestiones de Rusia fueron dadas a conocer la semana pasada, en una serie de cartas firmadas por Bulganin y enviadas a los jefes de gobierno de la NATO, así como a los que no pertenecen a esta organización, en todo el mundo.

Dijeron los informantes que estas proposiciones ya han sido discutidas y analizadas por los miembros del Consejo Permanente de la NATO y que serán consideradas otra vez cuando la conferencia suprema inicie sus sesiones, mañana, en ésta.

La posición anglosestadounidense se concretó luego del anuncio de que las potencias principales de la NATO habían realizado una serie de conversaciones privadas sobre política, armas nucleares y también sobre las proposiciones soviéticas.

Esta cuestión de las futuras relaciones con Rusia, puede que surja otra vez, mañana, cuando Eisenhower mantenga una reunion privada con Macmillan.

Advertencia a España

LONDRES, 15 (AP). —Bulganin advirtió a España que la reunion de la NATO que comienza mañana "puede ser un nuevo y peligroso paso en el camino hacia la guerra atómica". También señaló que España puede resultar eventualmente afectada, "puesto que a pesar de que no es miembro de esa alianza tiene compromisos con Estados Unidos que la unen a dicho bloque".

Radio Moscú dió a conocer los términos de la advertencia, contenida en una de las cartas enviadas por Bulganin a todos los países miembros de la UN y a Suiza, como parte de su ofensiva diplomática epistolar. El mensaje reitera la solicitud para que se firme inmediatamente un tratado de no agresión entre la NATO y los países que integran el Pacto de Varsovia.

"Sería también de suma importancia que las potencias no almacenaran armamento nuclear en los territorios de otros estados, inclusive España", dice Bulganin.

Estudian en París el Fortalecimiento del Bloque Atlántico

Comenzará Hoy la Conferencia de Jefes de Estado de los 15 Países de la NATO

PARIS, 15 (AP). — Eisenhower y otros dirigentes occidentales mantuvieron hoy conferencias, en la víspera de la reunión de la NATO, con objeto de aunar opiniones sobre la mejor forma de presentar un frente unido de defensa contra la Rusia soviética. El presidente de Estados Unidos conferenció con el "premier" francés Gaillard en un intento de que los franceses acepten la propuesta de establecer en su territorio bases de proyectiles cohetes. Mas tarde, Gaillard conversó con Adenauer y este último posteriormente, se entrevistó con su colega británico, Harold Macmillan, con quien Eisenhower proyecta hablar antes de que comience la sesión de mañana.

Fué este un día de intensa actividad diplomática destinada a sentar las bases de la gran conferencia de las quince naciones que se inicia mañana en el palacio Chaillot.

En fuentes bien informadas se dice que en la conferencia de una hora que mantuvo Eisenhower con el joven y enérgico primer ministro francés, adelantó mucho hacia la solución de uno de los más difíciles problemas que afronta el consejo de la NATO: la actitud de Francia, contraria al establecimiento de bases proyectiles-cohetes sin previa promesa de Estados Unidos de respaldar su política en Argelia.

Afírmase que Eisenhower dió a Gaillard la impresión de que Estados Unidos no enviara más armas a Túnez sin consentimiento de Francia.

Se reveló que se espera que Eisenhower pronuncie un brindis en un banquete oficial que ofrecerá el presidente Coty, el martes por la noche, en el que disipará las dudas francesas acerca de la posición norteamericana sobre el Africa del Norte. Eisenhower habría expresado a Gaillard que la posición de Estados Unidos es de que Francia debe conservar su preeminencia allí.

La delegación norteamericana declinó comentar oficialmente las conversaciones franco-norteamericanas diciendo únicamente que fueron cordiales.

Gaillard, mientras tanto, hizo caso omiso del protocolo y visitó en su hotel a Adenauer, que está convaleciente de un reciente ataque de influenza. En círculos autorizados se dijo que en su reunión de tres horas y media, los dos jefes de gobierno convinieron en que no debe permitirse que Estados Unidos y Gran Bretaña dominen en la NATO. Además, añadieron los círculos mencionados, se mostraron también de acuerdo en que el peligro que amenaza a Occidente ya no está limitado a la frontera de Alemania occidental con los estados satélites de Rusia.

Se informó que ambos estiman que Rusia ha desbordado a Europa occidental

(Continúa en la Página DOS)

★ Segunda Edición de 52 Páginas ★

Clarín

BUENOS AIRES REPUBLICA ARGENTINA

30 CENTAVOS

Un toque de atención para la solución argentina de los problemas argentinos

AÑO XIII — Diario de la Mañana — Nº 4353

Buenos Aires, Lunes 16 de Diciembre de 1957

PAUL HENRI SPAAK

CONFIA SPAAK EN UN ACUERDO SOBRE BASES

PARIS, 15 (AP) — Declaró el secretario general de la NATO, Paul-Henri Spaak, que confía que en la conferencia suprema de mañana se llegue a un acuerdo en principio, "perfectamente realizable en la práctica" sobre el establecimiento de bases para proyectiles en Europa occidental. Agregó, no obstante, que no cree que los quince jefes de gobierno puedan definir todos los detalles de tan delicado y complejo asunto. Añadió al hablar ante 1200 periodistas de 38 naciones, que la conferencia de la NATO "no girará en torno al eje de Estados Unidos". Agregó que "en vista de los recientes acontecimientos internacionales" estimaba necesario que la alianza efectuara un examen general de la situación, "volver al punto de partida".

Reclame la 2ª SECCION con Clarín

Deportivo • Carreras • Avisos Agrupados • Clasificados

Resultados de Ayer

PRIMERA DIVISION			
San Lorenzo (L)	5	River Plate (V)	1
Tigre (L)	2	Huracán (V)	1
Independiente (L)	1	F. C. Oeste (V)	0
Vélez Sarsfield (L)	2	Racing (V)	1
Atlanta (L)	2	Arg. Juniors (V)	2
RESULTADOS DEL SABADO			
Boca Juniors (L)	4	N. Old Boys (V)	1
Estudiantes (L)	2	G. y Esgrima (V)	2
Rosario Central (L)	2	Lanús (V)	1

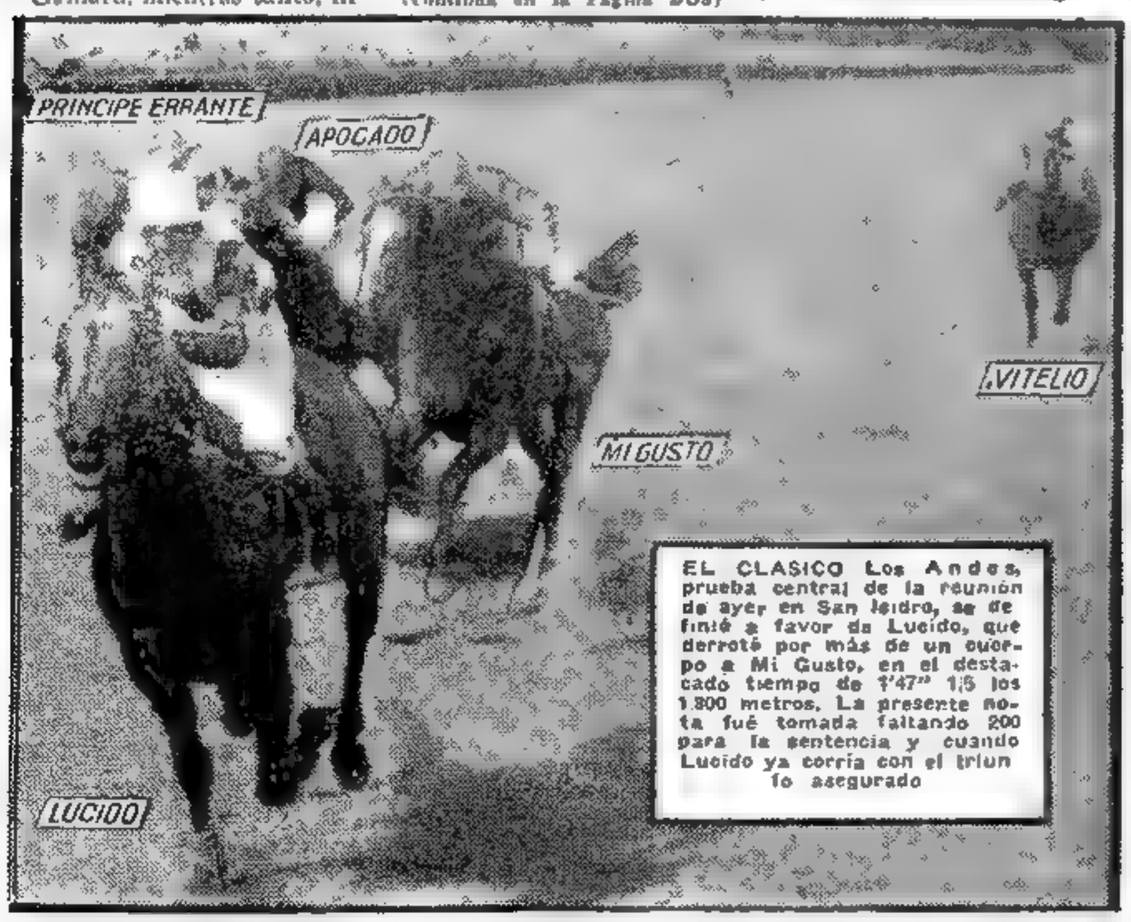

EL CLASICO Los Andes, prueba central de la reunión de ayer en San Isidro, se definió a favor de Lucido, que derrotó por más de un cuerpo a Mi Gusto, en el destacado tiempo de 1'47" 1/5 los 1.300 metros. La presente nota fué tomada faltando 200 para la sentencia y cuando Lucido ya corría con el triunfo asegurado

Demasiado Ruido Ante la Conferencia

LONDRES, 15 (De nuestra agencia). —En los preliminares de las conversaciones de París entre los países de la NATO —para tratar, según el presidente Eisenhower, de "la continua y despótica arrogancia del Este"— se comete ya un error grave y es el exceso de ruido. Nos anuncian, obstinadamente que, desde la Conferencia de la Paz en 1919 en Versalles, nunca ha sido tan impresionante una reunión de jefes de Estado. Aunque fuera cierto —no lo es si calculamos la fuerza del bloque adversario de hoy— convendría no exagerar el peso en conjunto de tanto jefe de Estado, receloso frente a los nuevos principios de su colaboración. Lo que de verdad abre la NATO en el Palacio Chaillot es una polémica entre occidentales, con el riesgo de que no termine en el compromiso absoluto de solidaridad y de readaptación sin reservas a las circunstancias de hoy que exige el anuncio a toda orquesta de la convocatoria. Ante el peligro de que todo termine en un comunicado ambiguo que sacrifique y confunda por igual a los campeones de la interdependencia y a los patriotas excesivos, celosos de soberanías de "Patelín", lo razonable y sobre todo lo prudente hubiera sido menos estruendo para empezar.

Fleet Street, la calle de la tinta de Londres, se despuebla. Es un éxodo bíblico hacia París. Hasta los dominicales —"The Observer", por lo menos— despachan a cuatro enviados especiales. En las fuerzas expedicionarias de la prensa inglesa figuran batallones de fotógrafos y de técnicos en cinematografía, radio y televisión. Todos, en el Oeste, nos entregamos al arriesgado placer de golpear el parche desaforadamente.

Lo que va a discutirse en París es tan complicado como contradictorio. Algunos países de la NATO pretenden conciliar la alianza en armas convencionales con la neutralidad en los preparativos y derivaciones de la defensa nuclear. Esta discriminación es pueril y en el fondo imposible. El Pacto del Atlántico no puede comprometer a la defensa común en casos determinados, sino en cualquier circunstancia. Compromete a cualquier tipo de defensa. Compromete a todos. Y es disparatada la esperanza de que nadie se arriesgará a una guerra de exterminio; disparatada porque vivimos en la época de las armas nucleares y de la soberbia de quienes pueden inaugurar la salvajada con un monosílabo y con menos esfuerzo aún: con un gesto.

En esta reunión de París se juega, además, el prestigio personal del presidente Eisenhower y la influencia de Estados Unidos como nación rectora de la alianza occidental. Todo el mundo sabe que algunos países del Pacto se disponen a no ser persuadidos; unos porque temen la hegemonía anglonorteamericana y otros —Alemania, desde luego— porque su constitución geográfica obliga a tener en cuenta la estricta realidad de circunstancias militares y políticas distintas.

Convencer a los recalcitrantes y hacer a los descreídos es la fabulosa misión del presidente Eisenhower en París. La opinión pública occidental se sentiría defraudada si la conferencia de la NATO —después de la escandalosa publicidad— terminara en las vaguedades del lenguaje diplomático moderno. Mr Macmillan partía hacia París con abundantes dudas sobre lo que le espera al mundo en la reunión de "los quince". Pero su propósito es la lucha por una alianza total de defensa sin reservas y sin limitaciones. Entiende que, sin un acuerdo de principio en este sentido, cualquier controversia sobre producción de armas atómicas y distribución de sus bases de lanzamiento no debe ser escuchada. Eso se verá más tarde...

JACINTO MIQUELARENA
Corresponsal de Clarín en Gran Bretaña

★ Rojas Visitó la Ciudad de Santa Rosa; Retornará Hoy a Esta Capital

EE. UU. Ofrece Cohetes a la NATO

Reveló Eisenhower la Propuesta Yanqui

EL PALACIO CHAILLOT
Caja de Sorpresas para EE.UU.

PARIS, 16 (AP). — Estados Unidos, bajo la direccion del presidente Eisenhower, ofreció a sus aliados de la NATO cohetes balísticos de alcance intermedio y cargas nucleares. Pero ya antes de formalizada la oferta norteamericana, se habia planteado una división dentro de la organización respecto de la forma en que debe ser encarada esta cuestión. Eisenhower, en su segundo discurso del dia, dió seguridades de que EE. UU. actuaría "inmediatamente y con toda la fuerza apropiada para ayudar a cualquier nación que se viera atacada". Afirmó que su determinación es "una resolución del país, de todos los sectores y partidos". En la sesión matutina, Eisenhower había dirigido un llamamiento a los aliados para reformar su capacidad militar frente al reto soviético en el campo de los cohetes, "mientras la ventaja es nuestra". También solicitó a los miembros de la NATO que aplacen su decisión final en relación con el suministro de teleproyectiles con cargas nucleares. La propuesta concreta sobre los proyectiles fué presentada por Foster Dulles, quien anunció que su país está dispuesto a proporcionar los cohetes —si la NATO lo desea— a los países que quieran aceptarlos, de conformidad con las negociaciones que lleve a cabo el comandante de las fuerzas aliadas, general Lawris Nordstad. También ofreció cargas nucleares bajo la custodia de Estados Unidos, de acuerdo con el planteamiento de la NATO y con las conveniencias de los países interesados.

Adenauer Rompió el Fuego...

La oposición a cualquier acción apresurada respecto de la propuesta de proyectiles y sus cargas atómicas, fué expuesta por los jefes de gobierno de Alemania occidental, Noruega y Dinamarca. El Dr. Adenauer apoyó el principio norteamericano de que la NATO debe ser equipada "con armas modernas que igualen a las de nuestro enemigo potencial", pero indicó que todas las cuestiones militares a ser tratadas aquí necesitan "un muy detenido estudio", por lo cual las decisiones deberían ser aplazadas hasta la primavera próxima.

...Y Sugirió Medidas Económicas

El jefe del gobierno alemán se mostró partidario de que la Alianza estudie la posibilidad de adoptar medidas económicas que penetren en los países satélites de la URSS, "a fin de terminar con la partición de Europa".

Noruega no Acepta

El primer ministro noruego, Einar Gerhardsen, informó a sus aliados que su gobierno no tiene actualmente planes para el almacenamiento de cargas nucleares ni para la construcción de bases de lanzamiento para proyectiles balísticos en su territorio. Al mismo tiempo, expresó que debe buscarse una solución al problema del desarme "por medio de negociaciones diplomáticas entre las dos principales potencias militares". De esta manera sugirió conversaciones entre Rusia y EE. UU., tema que hasta el momento habían esquivado todas las delegaciones.

El jefe de la delegación holandesa, primer ministro Willen Drees, informó en la reunión que su país está preparado para aceptar bases de proyectiles teledirigidos y armas nucleares, si los jefes de la NATO lo creen necesario para la defensa del mundo libre. Drees se refirió también a la situación en Indonesia. No pidió específicamente ninguna medida ni ayuda de la Alianza, pero recordó que hace diez días el consejo permanente de la organización dió a los holandeses "valiosas seguridades de solidaridad". También expresó que Holanda está "lista para tratar de hallar solución aceptable en el problema de la producción y distribución de nuevas armas y

(Continúa en la Pág. DOS)

Prolongan el Plazo de las Tratativas

PARIS, 16 (AP). — El secretario general de la NATO, Paul Henri Spaak, anunció que la conferencia se prolongará un día más del período señalado, debido al gran número de problemas surgidos en la primera sesión celebrada hoy.

También informó que los 15 cancilleres se reunirán mañana para discutir cuestiones políticas, incluso la consideración de una respuesta a las cartas de Bulganin.

Spaak instó a los 15 países miembros de alianza para que se equipen con las armas nucleares más modernas. Dijo que las naciones que no lo hagan así, sólo estarán acatando la demanda de Bulganin para que limiten voluntariamente su fuerza y dejen a la Unión Soviética un monopolio nuclear sobre el continente europeo.

Urgen Extender el Area de Influencia

PARIS, 16 (AP). — El primer ministro Gaillard propuso que las responsabilidades de los países miembros de la alianza del Atlántico Norte para reaccionar ante la subversión soviética, se extienda a todo el mundo y no sólo a la zona de la NATO.

Al hablar en la sesión vespertina, que se efectuó a puertas cerradas, el estadista francés arguyó que la NATO es el tratado fundamental del mundo libre. Dijo que ésta tenía el deber de proteger a todos los pueblos que tengan la misma civilización, el mismo nivel de vida y cuyos intereses vitales no pueden ser aislados.

Bajo estas condiciones, prosiguió, es esencial que la NATO reaccione contra cualquier subversión rusa en cualquier parte del mundo, así sea hoy en el Cercano Oriente y mañana en el Africa.

Durante la sesión, Gaillard reiteró sus demandas para que se efectúen más consultas entre los miembros de la NATO, y advirtió que el principio de igualdad entre los miembros debe imperar cuando se tome una decisión sobre la división de las funciones de los Estados miembros. Esta fué una insistencia obvia sobre el derecho que asiste a Francia para continuar su programa encaminado a la producción de la bomba atómica.

Coincidencia y Disidencia

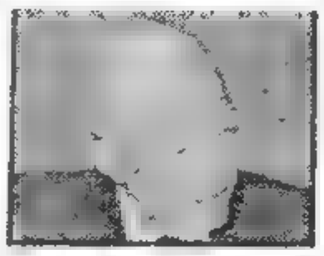

EISENHOWER
ESTADOS Unidos ofreció a sus aliados de Europa, cohetes y cargas atómicas

ADENAUER
ALEMANIA occidental recomienda esperar para decidir sobre los cohetes

MACMILLAN
GRAN BRETAÑA desea estudiar cuidadosamente las propuestas de Bulganin

GAILLARD
FRANCIA desea extender la zona de responsabilidad de la NATO

DEERS
HOLANDA está lista para aceptar cohetes y armas atómicas yanquis

Londres Pide Tratar las Notas Rusas

PARIS, 16 (AP). — El primer ministro británico, Harold Macmillan expresó hoy que occidente debe estar dispuesto a discutir y debatir las recientes propuestas de Bulganin. Hizo esta sugestión durante la sesión a puertas cerradas que celebró esta tarde el Consejo de la NATO, y se refería a las cartas que el premier soviético cursó a las más altas autoridades de los países de la NATO en vísperas de la conferencia. La primera reacción a la carta de Bulganin fué que se trataba solamente de una medida de propaganda, destinada a sabotear la conferencia. Macmillan no negó que se tratara de tal cosa, pero dijo:

"Cuando tenemos que considerar nuestra respuesta a esta correspondencia extensa y generalizada, que hemos recibido de Bulganin, creo que no debemos mostrarnos reacios a entrar en discusiones, debates y reafirmaciones de nuestra posición".

★ Edición de 48 Páginas ★

Clarín

Un foque de atención para la solución argentina de los problemas argentinos

60 CENTAVOS

AÑO XIII — Diario de la Mañana — Nº 4351

Buenos Aires, Martes 17 de Diciembre de 1957

Agasajo a Aramburu de Diplomáticos Foráneos

LUCIDOS contornos alcanzó la comida ofrecida anoche en honor del presidente provisional y señora por los jefes de misiones extranjeras acreditadas ante nuestro gobierno y sus esposas. La reunión tuvo lugar a partir de las 21 en el Salón Dorado del Alvear Palace Hotel, que lució engalanado con las banderas de todos los países amigos y una ornamentación floral de singulares matices.

Cerca de 150 comensales entre los que se contaron ministros del Poder Ejecutivo, altas autoridades nacionales y de las fuerzas armadas y los embajadores extranjeros, tomaron ubicación en las mesas.

La cabecera de una de ellas fué ocupada por el general Aramburu que tuvo a su derecha a la señora de Castro, al presidente de la Corte Suprema de Justicia, a la señora de Bellido y al ministro del Interior. A su izquierda figuraron la señora de Hú, el ministro de Relaciones Exteriores y Culto, la señora de Alfaro y el ministro de Educación y Justicia.

En la cabecera opuesta, cuyo sitial de preferencia estuvo ocupado por el decano del cuerpo diplomático extranjero, monseñor doctor Mario Zanin, se instalaron a la derecha de éste, la señora Sara Herrera de Aramburu, el embajador del Uruguay y la esposa del ministro del Interior. A la izquierda lo hicieron la señora del canciller argentino, el embajador de China y otras altas personalidades.

Una cordialísima tertulia se improvisó antes de la cena en momentos de servirse un copetín, ocasión en la que el primer magistrado provisional y su esposa, fueron objeto de elocuentes demostraciones de simpatía por los diplomáticos presentes. Durante la comida una orquesta dirigida por el maestro Mischa Galazan, ejecutó trozos de música selecta y del folklore americano.

Los Discursos

A los postres usó de la palabra para ofrecer la demostración el Nuncio Apostólico monseñor Mario Zanin y agradeció con breves conceptos el presidente provisional, general Pedro E. Aramburu.

Dijo en la oportunidad monseñor Zanin:

"Intérprete y representante de este alto e insigne cuerpo diplomático, tengo el gran honor y el íntimo placer de presentar a V. E. el homenaje de esta cordial y respetuosa manifestación con las felicitaciones, las más vivas, por el segundo año cumplido de vuestro gobierno y con el augurio

(Continúa en la Página 19)

Francia: Una Sorpresa Para la Unión

PARIS, 16 (De nuestra agencia). — Salgo en este momento de la sala de conferencia, donde el secretario general de la NATO, Sr. Spaak, se enfrentó con los periodistas —numerosísimos— al final de la primera jornada de labor de la presente reunión de jefes de gobierno. En realidad no ha sido una entera jornada, puesto que sólo esta tarde se ha trabajado en verdad. Por la mañana, con la inauguración de la sesión pública y los tres discursos del presidente luxemburgués, Beck; de Gaillard y de Eisenhower, se ha hablado un poco para la galería, sin que ello quiera decir que de estos tres discursos no se pueden extraer orientaciones. Pero digámoslo en seguida: los síntomas verdaderamente válidos no se han entrevisto hasta esta misma noche. La conferencia de prensa anunciada para las 18, empezó casi dos horas más tarde, y no deja de poseer este retraso una elocuencia de la que carecería una mayor puntualidad. Spaak se presentó ante nosotros cansado y de mal humor. El mismo lo ha dicho: se han pronunciado esta tarde dieciséis discursos, que con el suyo suman diecisiete. Todo su interés frente a nuestra avidez se cifraba en afirmar que había habido mucho acuerdo en común. Tanto insistía, que pronto se ha dejado de ver que con ello lo que pretendía era disimular los puntos de desacuerdo.

Hay acuerdo, en efecto, en considerar a la NATO como una organización muy necesaria, valiosa, y hasta imprescindible, pero desde luego, no lo hay en cuanto se trata de fijar los derroteros que debe tomar.

Planea sobre el palacio Chaillot una extraña sombra que lo domina todo. En lo físico parece lo contrario de una espada de Damocles, puesto que del suelo apunta hacia arriba. Pero no por ello es menos en lo simbólico una auténtica espada de Damocles, el grueso de cuyo hilo sostenedor no conoce nadie. Tiene en mucho más pequeño, la misma forma de la torre Eiffel. ¡Pobre torre Eiffel! Dominando el palacio Chaillot por todos lados, la presencia de la torre Eiffel se hace obsesionante. La vemos los que allí andamos metidos físicamente a dos pasos a través de los grandes ventanales del edificio provisional que tan insuficiente está resultando. La vemos también en las pantallas de televisión que hay por todas partes, y una de las cuales es casi de doble tamaño al de un corriente local de cine. Y vemos, inclusive, su imagen inmovilizada en una enorme reproducción fotográfica que anima la pared de fondo de la sala de conferencia, de espaldas a la cual nos habla el secretario general, flanqueado de sus actuantes.

Porque vemos la torre Eiffel todo el rato, o porque después de tantas horas el subconsciente ha salido a la superficie y nos hace ver alucinaciones; ahora, mientras escribo, la pacífica torre Eiffel se me antoja un enorme proyectil clavado en el suelo y esperando en "su rampa" (en la realidad, jardines de L'école militaire), alguna fuerza que la pueda propulsar hacia lo alto.

La torre está quieta. Más, tan inquietos como ella, están, de momento, los cohetes que Estados Unidos quisiera ver colocados un poco por todos lados de la Europa occidental, para lograr el equilibrio de fuerzas que parece haberse quebrado después de los progresos rusos.

Spaak, muy a regañadientes, y "estrechado a preguntas" por un corresponsal, se vió obligado a confesar ahora mismo, que Noruega adelantó ya su negativa a instalar en su suelo plataformas de lanzamiento de cohetes apuntando al corazón de Rusia. Añadió que Dinamarca se expresó en iguales términos. No aceptó, en cambio, la versión de que algunos de estos países escandinavos haya pedido, además, la demarcación de una zona neutra o tampoco el centro de Europa, pero es evidente que otros países se han recusado a los cohetes, al igual que los dos escandinavos. Si no lo ha hecho Alemania hoy, no quiere decir que no lo haga más tarde. Porque lo que no esperaban probablemente los norteamericanos, era encontrarse con más resistencias en los alemanes que en los franceses, cuando han apuntado la conveniencia de la instalación de rampas de lanzamiento de mediano alcance.

Francia, como a menudo hacen los propios franceses, se enfada mucho en un momento dado (asunto Túnez) y monta en cólera, pero pasado el instante del sofocón, se logra de ella lo que a menudo no se obtiene de la terquedad alemana. Francia, estos días, está obsesionada por obtener una extensión de la alianza atlántica sobre su prolongación africana, pues no quiere alianzas a medias ni locales; y todo lo demás le importa mucho menos. He aquí la sorpresa de más relieve con que se han encontrado los norteamericanos.

CARLOS SENTIS
Corresponsal de Clarín en Francia

Aramburu Entrega los Despachos

EL GRAL. Pedro E. Aramburu, que presidió la ceremonia de egreso de los nuevos guardamarinas de la Escuela Naval Militar de Río Santiago, en instantes en que hace entrega de su despacho a uno de los egresados

Reclame la 2a SECCION

Recibieron sus Despachos Subtenientes de la 87ª Promoción

INFORMACION PAGINA CINCO

Estudiará Occidente la Posibilidad de Iniciar Tratativas Directas con Moscú

Así se Acordó en la "Reunión Cumbre" de la NATO: Hoy se Tratarán Cuestiones Militares

PARIS, 17 (AP). — La conferencia de jefes de gobierno de la NATO, decidió que las naciones de occidente efectúen un estudio cauteloso de los peligros y posibilidades que pueda ofrecer la celebración de conversaciones directas con el Kremlin para reducir la tensión entre el este y el oeste. La medida fué en cierto modo una solución transaccional que permitirá que simultáneamente se sigan forjando planes militares para fortalecer el poderío de Europa occidental con proyectiles balísticos.

Gran Bretaña, Francia, Alemania occidental y Noruega estuvieron entre los países que se declararon partidarios de que se estudiara detenidamente la última serie de proposiciones de Bulganin, dirigidas a todos los miembros de la UN.

Fuera de la UN

Los jefes de gobierno de los 15 países adscriptos a la NATO estuvieron de acuerdo en realizar un estudio de la cuestión fuera de las Naciones Unidas, pero únicamente mientras tales conversaciones ofrezcan perspectivas de éxito.

Las decisiones occidentales, tal como fueron debatidas en la sesión de hoy, tendrían dos fases.

Una de ellas sería el establecimiento de una comisión de cancilleres de cuatro naciones —Gran Bretaña, Francia, Canadá y EE. UU.— que trataría de reanudar las atascadas negociaciones de desarme con los rusos. Ese grupo representaría exclusivamente a la NATO, pese a estar formado por los mismos miembros del subcomité de desarme de las Naciones Unidas, del que Rusia se retiró recientemente

La segunda sería solicitar del Consejo Permanente de la NATO, que en sus sesiones semanales de París, estudie las cartas de Bulganin y determine si su contenido hace aconsejable la conferencia con los rusos, pero en la misma participarían los ministros de Relaciones Exteriores y no los jefes de gobierno.

Spaak, secretario general de la NATO, declaró al término de la reunión que en el comunicado final de las reuniones "habría una respuesta indirecta a los rusos".

Otros Asuntos Tratados

Asimismo, Spaak declaró que tanto en la reunión matinal de cancilleres como en la "cumbre" efectuada por la tarde, se habían logrado acuerdos en varios puntos cuyos proyectos de resolución estaban en manos de un "Comité Restringido de Ministros" que integran Pineau, Selwyn Lloyd, Larock y Smith de Francia, Gran Bretaña, Bélgica y Canadá, respectivamente.

De las cuestiones tratadas se obtuvieron estas conclusiones:

- CUESTION ALEMANA: Unanimidad de criterios acorde con la política definida en la reunión de Ginebra.
- ORIENTE MEDIO: Inexactitud de la versión según la cual el delegado turco habría presentado un plan de revisión completa de las fronteras de Israel y el retorno a los límites de 1947.
- AFRICA DEL NORTE: Hubo nuevas proposiciones por parte de Francia, que serán prontamente consideradas. Asimismo el "premier" italiano Adone Zoli, anunció los preparativos de su gobierno para gestionar un mayor acercamiento entre Occidente y el mundo árabe.

No se trataron las cuestiones de Chipre ni el ingreso

(Continúa en la Pág. DOS)

EL GENERAL ARAMBURU procede a hacer entrega de su despacho a uno de los subtenientes del Colegio Militar de la Nación. La ceremonia se realizó ayer por la mañana en el mencionado Instituto, con la presencia de ministros militares y civiles y otras altas autoridades

"Ike": Nuevo Atlante con el Mundo a sus Espaldas

PARIS, 17 (De nuestra agencia). — Esta mañana, Eisenhower reanudó su vida normal, ligeramente interrumpida anoche al desistir de ir a una cena oficial debido a una explicable fatiga. Este pequeño parte casi facultativo con que encabezo mis impresiones no significa algo marginal en la actual conferencia de París. Todo lo contrario: Eisenhower constituye la misma esencia de la conferencia. Sin él —ahora, se ve más claro— la reunión de París o sería un fracaso o transcurriría sin pena ni gloria.

Esa enfermedad no ha hecho más que agrandar la presencia —la prestancia, si se quiere— de este hombre que, como un inmenso caracol se ha venido con la Casa Blanca a cuestas. Porque si la conferencia se llama "atlántica" —pese a la presencia de turcos, griegos o italianos— con más razón se le podría llamar a Eisenhower "atlante" por el increíble peso que soporta sobre sus espaldas. Con los hombros, en efecto, ligeramente aplastados, como los de una auténtica cariátide, lo veo una o dos veces al día entrando o saliendo y me sorprendo a mí mismo contemplándole como ciertos espectadores miran en la plaza a los toreros en pirma faena: "a ver si algo pasa". Anoche, cuando se anunció que el presidente no iba a una cena porque, simplemente, estaba algo cansado —¿y quién no lo estaría después de tanto discurso?— algunos corresponsales se fueron a los teléfonos imaginando que, a lo mejor, "podían anunciar la cornada".

Ahora mismo, un colega norteamericano acaba de decirme de una pieza. En respuesta a mi pregunta de por qué su periódico de Nueva York había destacado a dos enviados especiales desde allí, cuando le tienen aquí a él permanentemente, me dijo como cosa normal y sin asomo de ironía: "Uno viene porque es un columnista que escribe las cosas a su antojo, y el otro, que está acreditado en la presidencia, como conoce a todo el personal, porque será el primero en enterarse si Eisenhower muere o le sucede algo"

Como se ve, Eisenhower se ha traído a su gobierno, a su casa entera y hasta a los cuervos del jardín. El espectáculo de la Casa Blanca ambulante es extraordinario y hasta explosivo. El contraste del mundo washingtoniano incrustado en este viejo París de negras fachadas es fascinador y por otro lado muy poco reposante.

Todo el mundo protesta. Spaak, como dije ayer, muestra un especial malhumor en su conferencia de prensa. Olvida el secretario general de la NATO que fué él y sólo él quien montó esta reunión "a la cúspide" y avivó por todos los medios el interés. Tanto lo logró que se han reunido en este momento el máximo cúmulo de enviados especiales que registra la historia. Yo creía que éramos 1.791, pero resulta que somos 1793. Mas como las sesiones —desde ayer tarde— son secretas y Spaak, más aún que Hagerty en las conferencias de prensa sale a la defensiva y a decir lo menos posible, el ejército de la prensa se agita descontento y amenaza a ratos con convertirse en un nido de víboras. Clima muy eléctrico éste para que pueda funcionar con su ritmo habitual la Casa Blanca.

Es cierto que otro presidente de Estados Unidos moró también unos días en París. Pero los tiempos de Wilson eran muy distintos. Se vino el ideólogo y puritano presidente casi sin más acompañamiento que unos diplomáticos y una máquina de escribir portátil sobre la cual, es fama, escribió —¡tan a la ligera!— los catorce puntos del Tratado de Versalles. Estados Unidos, desde entonces, se ha complicado mucho la vida y ahora el presidente va a todas partes rodeado por una brigada de guardaespaldas que en Washington han logrado poner muy a punto con la ayuda de la F.B.I. Les he visto actuar muy claramente: fué en la catedral norteamericana, al salir de la misa dominical. Eisenhower se entretuvo en la acera sa-

(Continúa en la pág. TRES)

Reclame la 2ª SECCION

Fijóse en 44 Horas Semanales la Jornada Para Telecomunicaciones

★ Edición de 44 Páginas ★

Clarín

BUENOS AIRES · REPUBLICA ARGENTINA

60 CENTAVOS

Un toque de atención para la solución argentina de los problemas argentinos

AÑO XIII — Diario de la Mañana — Nº 4355

Buenos Aires, Miércoles 18 de Diciembre de 1957

Iniciará Hoy su Viaje a Bolivia el Jefe del Estado, Gral. Aramburu

Presidirá la Inauguración del Ferrocarril Desde Yacuiba a Santa Cruz de la Sierra

HOY, a las 14.45, el presidente de la Nación, general Pedro E. Aramburu, iniciará su viaje a Bolivia en un avión DC-6 de Aerolíneas Argentinas, partiendo desde el Aeroparque de la Ciudad de Buenos Aires. Como se sabe el primer magistrado, asistirá a la ceremonia inaugural del ferrocarril de Yacuiba a Santa Cruz de la Sierra y permanecerá tres días en el país hermano

Concurrirán al aeródromo a presentar sus saludos al general Aramburu, el vicepresidente, contraalmirante Rojas, ministros del Poder Ejecutivo, miembros del cuerpo diplomático extranjero y altas autoridades civiles y militares. El avión arribará a Salta en la fecha a las 18.15 y reanudará el vuelo rumbo a Santa Cruz de la Sierra mañana, a las 6.55, llegando a esa localidad a las 10, hora boliviana

Acompañarán al Jefe del Estado en su viaje los ministros de Relaciones Exteriores y Culto, de Transportes y de Comercio e Industria; el interventor en la provincia de Buenos Aires, coronel Emilio Bonnecarrere; el jefe de la Casa Militar, capitán de fragata Francisco G. Manrique; el secretario general de la Presidencia, coronel Carlos Peralta; el presidente de Y.P.F., general Alfredo Intzaurgarat; el subjefe de Ceremonial del Estado, consejero Ignacio A. Bunge; el secretario de prensa de la Presidencia y el edecán aeronáutico del Presidente. La tripulación de la máquina para este vuelo especial, estará constituída por el comandante Andrés Pedreza, el copiloto Santiago Lindsay, el radio-operador Salvador Iglesias, el mecánico José Delucía, el camisario de a bordo Alejandro McCulloch, y las auxiliares señoritas María Udabe y Nilda Novillo.

Cumplido el acto inaugural de la citada línea ferroviaria, el general Aramburu y su comitiva se dirigirán a la ciudad de La Paz, para emprender el regreso a esta capital el 22 del actual.

Transmisión del Mando

Hoy, a las 12.45, en un acto a efectuarse en la Casa de Gobierno, el primer mandatario delegará el mando en el vicepresidente, contraalmirante Rojas, con motivo de su viaje a Bolivia.

Asistirán a la ceremonia, el Presidente de la Corte Suprema de Justicia; los ministros del Poder Ejecutivo y de la Corte Suprema; el Procurador General de la Nación; el decano del Cuerpo Diplomático extranjero; el Administrador Apostólico y jefes de las fuerzas armadas.

Programa de Actos

El general Aramburu cumplirá durante su viaje el siguiente programa de actos:

En Santa Cruz de la Sierra. A las 10 el presidente y su comitiva llegarán al Aeropuerto

(Continúa en la Pág. DIECISIETE)

Panamá Desea Compartir las Entradas del Canal

PANAMA, 17 (AP). — El vicecanciller panameño, Ernesto Castillero Pimentel, declaró que vislumbra un arreglo entre su país y Estados Unidos para compartir las entradas del canal de Panamá. Expresó que el tratado de 1955 está lejos de ser una solución ideal.

Al clausurarse el congreso extraordinario de estudiantes, Castillero, que en sus años universitarios fué dirigente estudiantil, declaró que en noviembre de 1956, con motivo del debate de las Naciones Unidas sobre la crisis del canal de Suez, la cancillería panameña ratificó ante el mundo entero que el canal de Panamá fué construído en territorio panameño y que Panamá es soberano titular de la zona del canal, como Egipto lo es sobre la del canal de Suez.

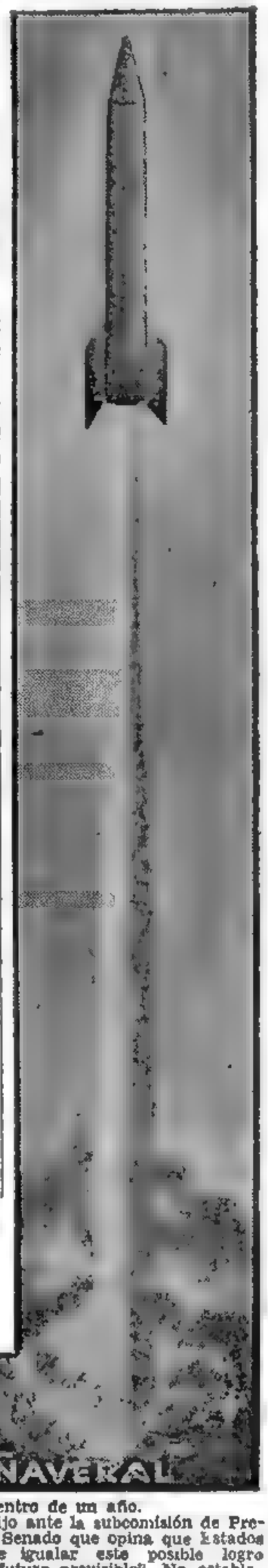

Se Probó con Exito el ATLAS: Alcanzó un Objetivo Limitado

Compiten Rusia y la Unión en el Vuelo a la Luna

CABO CAÑAVERAL, Florida, 17 (AP). — La fuerza aérea disparó con éxito un proyectil-cohete intercontinental Atlas y anunció haber logrado "un alcance limitado". El Atlas se desplazó varios cientos de kilómetros y cayó en un blanco predeterminado.

La gigantesca arma que lleva cien toneladas de acero y combustible, se elevó hacia el cielo desde la base del centro de proyectiles instalado en ésta a las 12,38, después de muchas horas de preparación.

El Atlas desapareció en una capa de nubes aproximadamente a 300 metros de altura, un minuto después del lanzamiento. El proyectil está diseñado para poder llevar cargas de hidrógeno a una distancia de 8.000 kilómetros en 30 minutos de vuelo. Para desplegar su máximo alcance, el Atlas deberá elevarse a unos 960 kilómetros.

Vuelos a la Luna

WASHINGTON, 17 (AP). — El secretario de la fuerza aérea, James H. Douglas, afirmó que "hay una posibilidad muy substancial" de que los rusos disparen un cohete a la Luna dentro de un año.

Douglas dijo ante la subcomisión de Presupuesto del Senado que opina que Estados Unidos puede igualar este posible logro "dentro del futuro previsible". No estableció ninguna fecha.

Dijo también Douglas que Estados Unidos espera tener proyectiles-cohetes balísticos intercontinentales teledirigidos en operación dentro de dos años. Dió ese cálculo contra su voluntad y sólo en respuesta a las incesantes preguntas del presidente de la subcomisión, Lydon B. Johnson, demócrata de Texas, diciendo al principio que se trataba de una información secreta.

Declaración Francesa

PARIS, 17 (INS). — Un alto funcionario francés comentando el lanzamiento con éxito del proyectil norteamericano Atlas manifestó que le complacía "la buena noticia".

"Ese progreso —agregó— nos permitirá considerar el porvenir de nuestros países con optimismo y prudencia. Debemos considerar los futuros progresos con un espíritu de cooperación internacional con invenciones constructivas."

TRES NOTAS gráficas del viaje de Aramburu a Bolivia: 1) el presidente delega el mando en el contraalmirante Rojas; 2) el Gral. Aramburu se despide con un beso de su esposa, doña Sara Herrera de Aramburu, y 3) el jefe del Estado y el vicepresidente en ejercicio del Poder Ejecutivo, en el Aeroparque, momentos antes de emprender viaje el general Aramburu

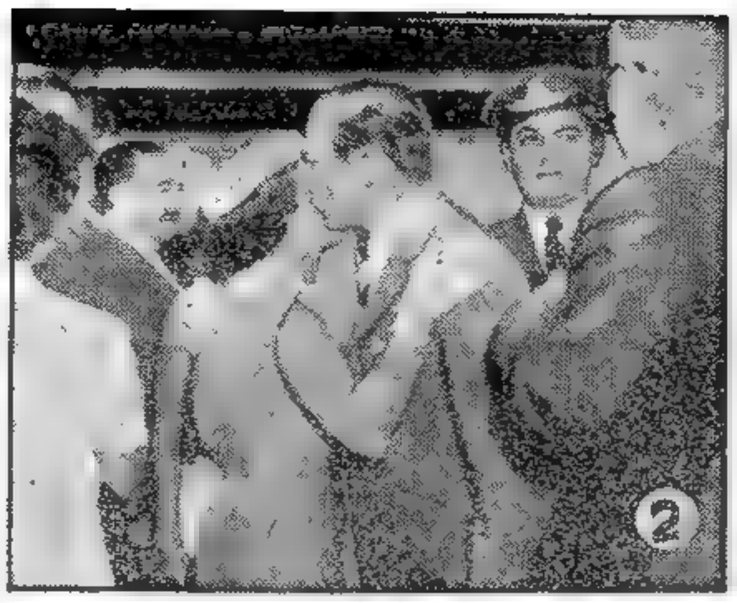

Más de 500 Millones Aportaron a Y.P.F.

Ha quedado totalmente cubierta la suscripción a la primera serie de los bonos para la reactivación de los yacimientos de petróleo del país, pues las cifras registradas hasta anoche en la sed ecentral de Y P F, sobrepasan la cantidad de 500 millones de pesos. Se informó asimismo en esa empresa estatal que en virtud de la enorme cantidad de solicitudes de inversores que se reciben podía anticiparse que igual aceptación tendrá la segunda emisión de esos títulos lanzada a la suscripción pública la víspera.

★ Edición de 48 Páginas ★

Clarín

BUENOS AIRES · REPUBLICA ARGENTINA

60 CENTAVOS

Un toque de atención para la solución argentina de los problemas argentinos

AÑO XIII — Diario de la Mañana — Nº 4356

Buenos Aires, Jueves 19 de Diciembre de 1957

Aramburu Inició su Viaje Aéreo a Bolivia: Delegó el Mando en Rojas

Pernoctó en Salta; Hoy Irá a Santa Cruz de la Sierra

RUMBO a la República de Bolivia, donde juntamente con el primer mandatario del país hermano, Dr. Hernán Siles Zuazo, procederá a inaugurar las líneas férreas tendidas entre Yacuiba, en nuestro territorio, y Santa Cruz de la Sierra, en suelo boliviano, ayer a las 13.10, a bordo de una máquina de Aerolíneas Argentinas, partió el general Aramburu, acompañado por su comitiva oficial. Pocas horas antes —a las 12.45— el presidente provisional delegó el mando en la persona del contraalmirante Isaac F. Rojas, en una breve ceremonia cumplida en su despacho, en la Casa Rosada.

Trasmisión del Mando

Es ésta la segunda oportunidad en que el general Aramburu debe delegar el mando desde que asumiera el poder. La anterior tuvo lugar el 18 de julio de 1956 en oportunidad del viaje presidencial a Panamá con motivo de la reunión de presidentes americanos.

Desde momentos antes de la hora indicada se hallaban presentes en la sede gubernamental la totalidad de los secretarios de Estado, numerosos magistrados, altos funcionarios y jefes superiores de las tres armas. Minutos después, el edecán naval, capitán de fragata Bilbao La Vieja, invitó a los asistentes a trasladarse al despacho del general Aramburu, donde el escribano mayor de gobierno, señor Jorge Garrido, procedió a dar lectura al acta de estilo, concebida en los siguientes términos: "En la ciudad de Buenos Aires, capital de la República Argentina, a los 18 días del mes de diciembre de 1957 siendo las 12.45, hallándose en su despacho el Excelentísimo Señor Presidente Provisional de la Nación, general don Pedro Eugenio Aramburu y señores ministros secretarios de Estado que al final firmarán, se apersonó el Excelentísimo Señor Vicepresidente provisional, contraalmirante don Isaac Francisco Rojas, a quien previas formalidades de ley, y de acuerdo con lo dispuesto en el decreto de fecha de hoy, transmitió el señor Presidente en ejercicio del Poder Ejecutivo durante su ausencia de la República, con arreglo a la Constitución Nacional. Con lo que terminó el acto, firmando los excelentísimos señores nombrados y ministros presentes, por ante mí, de lo que doy fe".

Tras la formalidad legal, el general Aramburu pronunció una improvisación de agradecimiento, almorzando después con el vicepresidente en ejercicio de la presidencia provisional, contraalmirante Rojas, y dirigiéndose por último al Aeroparque.

La Partida

Al llegar el jefe del Estado al lugar, los ministros del P. E., el cuerpo diplomático acreditado ante nuestro gobierno y altas autoridades civiles, y militares, aguardaban al viajero para hacerle presentes sus respetos. Mientras una compañía de Aeronáutica presentaba

(Continúa en la Página DIEZ)

Se Formulará a la URSS Una Oferta Directa Para Concertar el Desarme

Hoy Quedará Clausurada la Conferencia de la NATO

PARIS, 18 (INS). — La Conferencia de la NATO finalizará oficialmente mañana a las 14. Los representantes se reunirán a las 11, en la última reunión de la conferencia. Los jefes de Estado acordaron hoy hacer una oferta directa a Rusia para concertar un acuerdo de desarme. El comunicado final de la reunión incluiría una sugerencia a los rusos para que reanuden las conversaciones de desarme "con cierto número de países". No se determinó el número de naciones a fin de que el Soviet responda al ofrecimiento

para concertar las negociaciones. El canciller Adenauer ha obtenido virtualmente vía libre para negociar directamente con Moscú sobre desarme y otros problemas. Un prominente diplomático aliado dijo que Adenauer logró el visto bueno para la idea durante la reunión de los jefes de Estado. El diplomático agregó que Adenauer hasta ahora no ha dicho a nadie qué se propone hacer pero en lo sucesivo no habrá "consulta" con sus colegas si decidiera discutir directamente con Moscú las diferencias entre Oriente y Occidente.

Completo Acuerdo

PARIS, 18 (AP) — El secretario general de la Organización del Tratado del Atlántico Norte (NATO), Paul-Henri Spaak, de Bélgica, anunció que la conferencia de jefes de gobierno de la NATO ha llegado a un completo acuerdo respecto del ofrecimiento norteamericano para equipar a los aliados europeos con proyectiles balísticos de alcance mediano y con cargas nucleares.

Spaak dijo también a los periodistas, al término de un arduo día de labores, que la conferencia había llegado casi a un virtual acuerdo en la mayoría de las cuestiones —militares y políticas— y que estaba prácticamente terminada.

Dijo que estaba bastante adelantada la tarea de redactar un comunicado final, que se espera dar a conocer mañana. El presidente Eisenhower debe partir para Washington mañana a las 14.

Los jefes de gobierno estuvieron también de acuerdo, en principio, sobre lo siguiente: 1º) Un plan británico que pide la integración de las fuerzas de la NATO con algunas fuerzas terrestres, marítimas y aéreas en Europa. 2º) Un plan para la cooperación y la investigación científica. 3º) Una nueva declaración de principios de la NATO.

Los dirigentes pasaron a un grupo de peritos algunos as-

(Continúa en la Página DOS)

KONRAD ADENAUER
el canciller de Alemania occidental, ha obtenido virtualmente vía libre para negociar directamente con Rusia sobre el desarme

Aumento Eisenhower que Será Reforzado el Pacto de Bagdad

Diéronse Garantías a Turquía

PARIS, 18 (AP) — El presidente Eisenhower aseguró a Turquía que el Pacto de Bagdad será fortalecido militar, política y económicamente, según declaró una alta fuente turca. Un vocero del presidente del Consejo de ministros de Turquía Adnan Menderes, manifestó a los periodistas que Eisenhower había dado tales seguridades durante una conversación de 75 minutos con el primer ministro turco. No hubo comentario inmediato alguno en las fuentes norteamericanas. "Estamos muy contentos", dijo el vocero turco.

Turquía y Gran Bretaña son los únicos miembros de la Organización del Tratado del Atlántico Norte (NATO) que también pertenecen al Pacto de Bagdad. Los otros miembros de esta última alianza son Irak, Persia y Paquistán. Turquía sirve de eslabón entre los dos pactos regionales. Estados Unidos integra las comisiones antisubversiva, militar y económica del Pacto de Bagdad.

El vocero de Menderes dijo que la conversación con Eisenhower se había concentrado principalmente en el Cercano Oriente. Declaró que Turquía había recalcado que la dominación comunista, que en Siria está en su punto culminante, es la mayor preocupación del Medio Oriente. Dijo que el punto de vista turco había sido presentado a la conferencia de la NATO en forma general y que no se había mencionado la cuestión de las fronteras con Israel tal como se informó ampliamente.

Los informes dijeron que Turquía quería que el territorio israelí fuera reducido, a manera de gesto conciliatorio para con los Estados árabes.

Crisis en Chipre

Los ministros de Relaciones Exteriores de Gran Bretaña, Grecia y Turquía se reunieron en sesión secreta con Paul-Henri Spaak para tratar de poner término a la enconada disputa sobre el futuro de Chipre. Spaak que es secretario general de la alianza atlántica, concertó la reunión en su villa privada.

Horas antes, Eisenhower había conferenciado con el primer ministro griego, Constantine Karamanlis. Los ayudantes del gobernante griego declararon que se había discutido el problema chipriota en esa oportunidad. En las gestiones que se realizan entre bastidores, durante la conferencia suprema de la NATO, Karamanlis ha difundido su opinión de que Grecia cree que las perspectivas de un arreglo serían mejoradas si los británicos permiten que el arzobispo Makarios regrese a su hogar en dicha isla del Mediterráneo oriental.

Los huéspedes de Spaak en un almuerzo fueron los ministros de Relaciones Exteriores de Gran Bretaña, Turquía y Grecia, Selwyn Lloyd, Fatin Zorlu y Evangelos Averoff, respectivamente.

Reclame la 2ª SECCION

Dulles Conferenciará con Franco en Madrid

MADRID, 18 (INS). — Un comunicado conjunto de España y Estados Unidos anuncia que Foster Dulles visitará Madrid el viernes. Conferenciará con el general Franco; el ministro del Exterior, Fernando María Castiella, y otros funcionarios del gobierno español. Dulles regresará a Washington desde Madrid por vía aérea.

Prevénse dos objetivos en el viaje: informar al gobierno español de las decisiones de la NATO y acordar planes de defensa hispanoamericanos, coordinados con los de la NATO.

Un segundo objetivo sería tantear a España sobre las intenciones de Marruecos, en un esfuerzo por facilitar una solución pacífica de las dificultades en el enclave de Ifni.

Moscú Perdió en la Reunión de París la Iniciativa Para las Ofertas de Paz

PARIS, 18 (De nuestra agencia). — La situación en estos momentos no es dramática, pero lo parece. Esta tarde, los miembros de la NATO se han reunido dos veces. La tiranía de Spaak, secretario general de la NATO, con la prensa no constituye más que un síntoma superficial del mar de fondo con que luchan los americanos.

Eisenhower, quien, en las últimas horas, ha demostrado aún mayor brillantez que a su llegada, parece satisfecho y ostenta un semblante optimista, que algunos quieren atribuir a los efectos de su convalecencia. Muchos observadores prefieren orientarse a través de la actitud sombría de Foster Dulles, en la cual quieren ver una mejor traducción de la verdadera situación de hoy.

Verdaderamente, no hay que perder de vista a Foster Dulles. Tanto si se va o no a la fórmula de estrategia periférica, el periscopio del submarino norteamericano es Foster Dulles. Muchos lo saben perfectamente. Hoy, con el anuncio de su viaje a Madrid, decidido para pasado mañana, se ha plasmado algo que estaba en el ambiente: la ausencia de España de esta reunión le duele al cuerpo de Europa, como al amputado su miembro ya inexistente. Casi hubiera podido dar yo mismo una conferencia de prensa para contestar a tanto colega como se ha acercado preguntándome mi opinión sobre el significado del paso —cinco horas acompañado de John Lodge— de Foster Dulles por Madrid, no bien esta memorable sesión de la NATO haya cerrado sus puertas.

Una reunión, la de hoy, todavía presente, en que los cohetes han sido más bien verbeneros, porque aquí lo que se quiere —mayoría de miembros— es una negociación con Rusia, sin esperar a que Estados Unidos reconquiste una perdida ventaja que el disparo de ayer del Atlas en Cabo Cañaveral anuncia como posible y quizás no lejana. ¡Qué curiosas las posiciones de los países pequeños y medianos de Europa Occidental! Hasta hace poco, estaban como aterrados de que Estados Unidos iniciara un diálogo abierto y directo con Moscú y ahora, cuando Washington quiere ante todo montar una lógica defensa puesta al día, se escurren como anguilas y se disimulan pretextando su exposición a represalias. ¿Bélgica y Holanda y hasta Noruega evitaron el ataque alemán pese a sus equilibrios neutralistas en el 1939? un diálogo que acabe con la peligrosa carrera de armamentos debe en efecto tener lugar para bien de todos. Pero no forzándole a destiempo la mano a Estados Unidos ni obligándola a negociar en mal momento. Y sobre todo, no sin antes lograr la necesaria cohesión que, en este momento —y aquí vuelvo a hablar de dramatismo— se está buscando en este mismo palacio Chaillot.

Adenauer —pese a la presión de Carlo Schmid y su opinión pública— quizá hubiera podido esperar unas semanas más para manifestarse "neutralista", desvirtuando así su trayectoria política de tanto tiempo.

Reanudó en este punto el comentario después de la conferencia que, al final de la jornada, ha dado Spaak, ya pasadas las nueve de la noche. Una vez más, a través de las palabras del secretario general, se echa de ver que, para evitar males mayores y para lograr la redacción de un comunicado y manifiesto final, la conferencia ha planeado en el terreno de las generalidades. Los acuerdos sobre las instalaciones balísticas que necesita Estados Unidos y la misma NATO, si quiere responder a su propio significado, se obtendrán más tarde con acuerdos bilaterales y negociaciones que en el mes de marzo podrán llevarse a cabo sin la espectacularidad de esta reunión de París, cuya finalidad ha sido propagandística y moral. En este aspecto, algo se habrá logrado, y la iniciativa de propuestas de paz se habrá quitado a los rusos, subrayándose una vez más, que los occidentales la han ofrecido repetidamente en la UN, sin que la fórmula votada por una inmensa mayoría fuera recogida por los rusos, quienes abandonaron además, la comisión de desarme, pocas semanas antes de soltar su Sputnik.

CARLOS SENTIS
Corresponsal de Clarín en Francia

Reunírase Hoy el Soviet Supremo: Designan al Reemplazante de Zhukov

Respondería el Soviet Supremo a la Conferencia Atlántica

Información Página TRES

Aramburu y Siles Zuazo Inauguraron la Línea Ferroviaria

★ Edición de 48 Páginas ★

Clarín

60 CENTAVOS

Un toque de atención para la solución argentina de los problemas argentinos

AÑO XIII — Diario de la Mañana — Nº 4357

Buenos Aires, Viernes 20 de Diciembre de 1957

LOGRO GAILLARD UN NUEVO VOTO DE CONFIANZA

INF. PAGINA CUATRO

Estréchanse los Vínculos Entre Argentina y Bolivia

SANTA CRUZ DE LA SIERRA, 19 (Enviado Especial) — En una ceremonia que tradujo los sentimientos de confraternidad argentinobolivianos, los presidentes Aramburu y Siles Zuazo inauguraron al mediodía el ferrocarril internacional de Yacuiba a Santa Cruz.

Los dos mandatarios llegaron a Santa Cruz de la Sierra viajando 4 kilómetros por tren, y luego procedieron a cortar las cintas con los colores nacionales de ambos países. A continuación, el general Aramburu y el doctor Siles Zuazo fueron invitados a colocar los dos últimos tornillos sobre los rieles.

Cumplida esa parte del programa los ministros de Obras Públicas de Bolivia y de Transportes de Argentina, señor Ramón Claure y contraalmirante Sadi Bonnet, pronunciaron sendos discursos poniendo de relieve la amistad y cooperación argentinobolivianas.

La Partida de Salta

SALTA, 19 (C.) — Poco antes de las 8.30, en automóvil, se dirigió al aeropuerto local el presidente provisional de la Nación, general Pedro Eugenio Aramburu, a quien acompañaba el interventor federal en la provincia, doctor Nogués Acuña y el comandante de la Quinta División de Ejército, coronel Enrique Pizarro Jones.

En otros vehículos lo hicieron los miembros de la comitiva oficial y otras autoridades de la provincia, llegando al aeropuerto a las 8.45. Luego de saludar a las autoridades que le esperaban en aquel lugar, el general Aramburu, junto con el comandante de la Quinta División, procedió a revistar las fuerzas militares que habían formado en la explanada principal del aeropuerto. A continuación saludó a los jefes y oficiales de la guarnición local y luego departió cordialmente con las autoridades.

Minutos antes de las 9, el presidente volvió a saludar a las autoridades de Salta y Jujuy, y ascendió al Douglas DC-6 General Paz, de Aerolíneas Argentinas, el que poco después decoló con rumbo norte.

Siles en Santa Cruz

STA. CRUZ DE LA SIERRA, 19 (Enviado especial). — Lluviosa, con cielo totalmente cubierto, presentóse la mañana en Santa Cruz. La falta de "plafond" obligó al retraso de la salida del avión presidencial, que traería a la capital cruceña al presidente. Siles

(Continúa en la pág. SEIS)

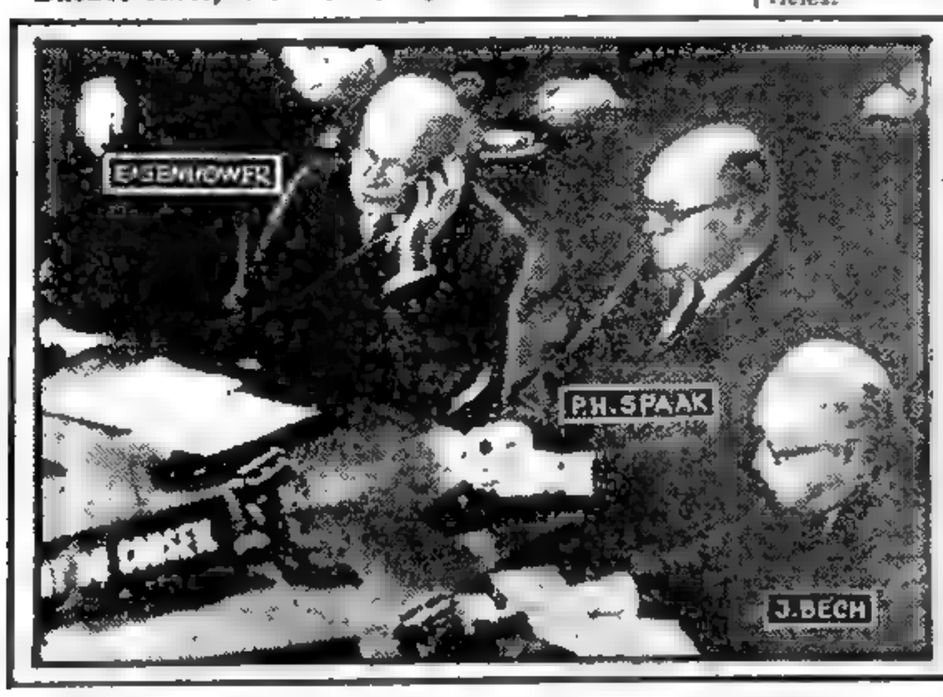

Reunión en el Palacio Chaillot

Un aspecto de la conferencia de jefes de Estado de los quince países de la NATO, en la que se acordó enfrentar las amenazas atómicas rusas y proponer a Moscú reanudar las gestiones de desarme

Ofrece la NATO Reanudar las Gestiones con Moscú

• Acordó la Recepción de Cohetes Yanquis •

PARIS, 19 (AP) — La conferencia de los 15 países integrantes de la NATO rechazó la demanda soviética de un monopolio atómico en Europa, ofreció a Moscú la realización de una conferencia de cancilleres sobre desarme y oficialmente aceptó la oferta norteamericana de proyectiles balísticos y cargas nucleares.

Comunicado Final

Esas decisiones importantes fueron anunciadas en un comunicado que puso término a la conferencia de cuatro días de duración realizada en la sede de la NATO en París en el Palais de Chaillot.

El comunicado final que el presidente Eisenhower y los demás jefes de Estado redactaron en una sesión de casi tres horas de duración, culpó a Rusia por la necesidad de llevar la defensa de Europa occidental a la "edad de la guerra tecnológica". Señala que "en opinión de los Soviets, todas las naciones europeas, salvo la URSS, deben sin esperar un desarme general, renunciar a las armas nucleares y proyectiles balísticos y confiar en armas de la era preatómica" pero que Rusia misma se arma con "las armas más modernas y más destructoras" de manera que la reunión cumbre de la NATO decidió que "no tenemos otra alternativa que la de seguir vigilantes y cuidar nuestras defensas".

Bases Atómicas

"Con este fin —agrega— la NATO ha decidido establecer el almacenamiento de las cargas nucleares, que estaban listas para la defensa de la alianza en caso de necesidad". Expresa más adelante que "en vista de la actual política soviética en el campo de las nuevas armas, el Consejo de la NATO también ha decidido que los proyectiles-cohete de alcance intermedio se pondrán a disposición del Supremo Comando Aliado en Europa".

Oferta Para el Desarme

Los jefes de gobierno de países de la NATO, dijeron, que deploran las tácticas rusas de boicot a la recién creada comisión de Desarme de la UN, compuesta de 25 naciones. Hicieron un llamado a Rusia para que reanude la cooperación en la UN en ese terreno, pero ofrecieron una reunión de cancilleres a fin de resolver el estancamiento actual. Esto representa una concesión norteamericana a los temores europeos de una guerra atómica, así como a las demandas por conversaciones entre Oriente y Occidente.

La División Alemana

Los dirigentes de la conferencia hicieron un nuevo llamado a Moscú para que "cumpla su promesa solemne" de permitir la unificación de la dividida Alemania mediante elecciones libres. "La perpetuación de una injusticia hecha al pueblo alemán mina la confianza internacional y pone en peligro la paz" dijeron.

Futuras Negociaciones

Sobre la posibilidad de negociaciones, dice el comunicado: "Declaramos nuestro an-

(Continúa en la Pág. DOS)

Se ha Alejado el Peligro de Guerra

Así Resumió Eisenhower su Opinión Sobre la Conferencia de la NATO

PARIS, 19 (AP). — El presidente Eisenhower partió de regreso a Washington, después de haber asistido a la conferencia suprema de la NATO, en un avión que debe llegar a Washington mañana a las 6.30. El sonriente pero fatigado mandatario de la Unión, pronunció, a manera de despedida, una alocución dirigida a los miembros de la Alianza, en el aeropuerto. "Creo que la conferencia ha hecho algo para acercar el ideal de la paz, y ha disipado ciertamente 'las probabilidades de guerra'", expresó. "Nuestra tarea —agregó— transcurrió en un ambiente de franca amistad y cooperación. Nuestra unidad de esfuerzos y propósitos ha sido fortalecida. Las decisiones a que hemos arribado, prometen resultados de vastos alcances, y deberían hacer menos probable la guerra y más segura la paz. Debemos ahora llevar adelante el resultado de las deliberaciones".

Foster Dulles también se refirió a los resultados de la reunión. Señaló que la conferencia ha adelantado considerablemente en lo que se refiere a aceptar la estrategia para la victoria "sobre la amenaza soviética". Añadió que los jefes de Estado aliados decidieron reforzar las defensas con armas nucleares, pero dejando la puerta abierta a las conversaciones con los rusos. Agregó que Estados Unidos destinará tanto como Rusia a las necesidades militares.

El canciller Adenauer rechazó la idea de crear una zona neutral en el centro de Europa, vedada a los armamentos nucleares. Dijo que no serviría para aliviar la tensión mundial. Solo un acuerdo general que comprenda a todo el mundo, y no uno de desarme parcial, serviría para aminorar las tensiones entre Oriente y Occidente, concluyó.

Spaak dijo que ya no se puede confiar en los territorios geográficos de la alianza, sino que "debemos ocuparnos también de los problemas económicos, políticos y hasta científicos que conciernen a otras regiones del mundo". Señaló que la NATO quiere que Rusia revea su decisión de retirarse de la comisión de Desarme. Agregó que los miembros de la NATO están dispuestos a realizar una reunión de cancilleres para salir de la "impasse".

Afrontará Hoy Macmillan Una Dura Prueba en los Comunes

LONDRES, 19 (INS) — El primer ministro Harold Macmillan afrontará una severa prueba cuando informe a los Comunes sobre la conferencia de la NATO en París. Se espera que Macmillan rendirá mañana un informe al Parlamento. El "gabinete fantasma" del partido Laborista trazó ya su estrategia con vistas al debate sobre relaciones exteriores que girará en torno a las relaciones anglonorteamericanas.

Aun antes de que Macmillan viajara a París, los laboristas lo habían estado acosando repetidas veces a propósito de la cuestión de los aviones de bombardeo con bombas de hidrógeno que tienen su base en Gran Bretaña. Los ataques laboristas al status de este acuerdo sólo produjeron pequeñas dosis de información técnica y política por parte del "premier".

Exigirán una Definición

Hoy circularon rumores de que las primeras 4 bases para el lanzamiento de cohetes se establecerán en Escocia o el Norte de Gran Bretaña. Algunos laboristas están haciendo presión sobre Aneurin Bevan, frecuente crítico de Estados Unidos, para que exija un sí o un no categórico en una declaración de Macmillan, respecto a la veracidad de esas versiones. Si la respuesta es afirmativa, existe la posibilidad de que el partido Laborista se pronuncie contra un receso al terminar el debate, una maniobra parlamentaria equivalente a un voto de censura implícito.

Aclaración de Gaitskell

COLOMBO, 19 (AFP) — Hugh Gaitskell, líder del partido Laborista británico, que se encuentra actualmente en Colombo, realizó hoy una reunión de prensa durante la cual se pasó revista a los principales problemas internacionales.

El líder laborista se declaró satisfecho de que los participantes de la conferencia de la NATO proyecten nuevas tentativas para negociar con la URSS ya que considera primordial resolver el problema del desarme. Dijo luego que Occidente debe aceptar las proposiciones para suspender los ensayos de bombas de hidrógeno y que tal suspensión debería acompañarse con un contralor apropiado.

Reclame la 2ª SECCION

Acuerdo Sólo en Materia de Ideas Generales

PARIS, 19 (De nuestra agencia). — El último apéndice de la conferencia de la NATO —la postrera conferencia de prensa— termina en este momento. El secretario general Spaak, con su garbo e inteligencia habituales, contestó a todo el que le ha querido preguntar. "Algunos —ha dicho— me han preguntado en estos días pasados con hostilidad y yo les he devuelto con la misma moneda. Estoy, sin embargo, a la disposición de la prensa y creo haberlo demostrado plenamente". Pese a la enorme dificultad de esta tarea que se ha impuesto el hábil parlamentario Spaak, es "casi" exacto que ha contestado solamente con alguna hostilidad cuando ha creído descubrir alguna malquerencia en la pregunta.

El viaje a Madrid de Foster Dulles es la "cola" de la conferencia de la NATO. Una cola que se mueve sola, como la que se le corta a una lagartija. Pese a la normal explicación del deseo de Dulles de informar a su única aliada europea de Europa occidental, ajena a la NATO, se busca otra explicación. El señor Strauss, el segundo de la delegación alemana, dijo en la conferencia, que su país no está nada indicado para ser escenario de una instalación de rampas de lanzamiento de cohetes, y que habría opinado que el sitio ideal para esas instalaciones era el Pirineo en ambas vertientes, o las islas mediterráneas, tales como las Baleares o Córcega, desde cuyos puntos, con los cohetes llamados intermedios, se llega a Rusia, fuera de alcance desde Portugal y otros extremos de la península Ibérica.

"En principio" la NATO aprueba la instalación de cohetes en Europa. ¿Qué quiere decir, sin embargo, "en principio", en estos casos? Para Noruega y Dinamarca, como para Alemania —ya lo sabemos—, eso quiere decir nunca. Como se ha acordado que la práctica de las instalaciones se deje para más adelante y para tratarlas caso por caso, primero llegarán las calendas griegas antes de que algunos de estos países crean llegado el momento. Están todos de acuerdo, en cambio, en que las instalaciones se operen en casa del vecino y mejor todavía más lejos.

El problema de los cohetes, pues, ha quedado así un poco en el aire, para decirlo en sentido figurado, ya que en lenguaje más real, diríamos que quedan bastante empotrados en el suelo. Salvo lo que precede —que era lo verdaderamente importante— la conferencia acaba inmejorablemente. El acuerdo es total para las ideas generales y aún más para el pliego de intenciones y deseos. En la práctica, cada uno se lleva, empero, hoy en la maleta una partícula de amargura.

Los norteamericanos se han visto, por primera vez, discutidos por sus aliados europeos y rebajados del pedestal que ocupaban desde el final de la guerra. Sin el éxito personal de Eisenhower, esta sensación para ellos hubiera sido peor. La "mala prensa" que ha tenido Dulles puede dar la medida de ello.

Sin embargo, son los ingleses los más cariacontecidos de todos. Se van de París con una neta impresión de fracaso. Su ilusión de pasar a ser el adlatere de EE. UU. se ha venido abajo. Los continentales no han aceptado esta dirección bicéfala que regenteó a los aliados durante la guerra, y a Europa en la inmediata posguerra.

Para los franceses, la salida es agridulce. El sometimiento de Inglaterra le proporciona cierta satisfacción porque ahora, por ejemplo, el envío de armas a Túnez no sería imaginable. No ha logrado, por otra parte, una declaración muy amparadora de su acción en Argelia. Sin embargo, en la declaración final se hace mención de la conveniencia, por parte de los países nordafricanos, de seguir, a través de los países de la Europa occidental, tradicionalmente conectados con ellos, los beneficios que se derivarán del apoyo que la NATO se dispone a conceder a las zonas insuficientemente desarrolladas. Ante las perspectivas de solución que se vislumbran en Argelia, esta fórmula, sin ser excelente para Francia, tampoco es desconsiderada. El camino para París permanece expedito.

Los alemanes se van bastante satisfechos. Son ellos los que más han forzado y logrado por consiguiente, la apertura de un diálogo con los rusos, que probablemente ellos mismos iniciarán.

No es un análisis lo que acabo de adjuntar. Habrá tiempo para ello. Es una impresión sobre la marcha. Muy a menudo, no obstante, las primeras impresiones son las mejores.

CARLOS SENTIS
Corresponsal de Clarín en Francia

Entró en Vigencia el Nuevo Escalafón Municipal que Beneficia a 50.000 Agentes

INFORMACION PAGINA NUEVE

Firmarán Hoy Aramburu y Siles Zuazo los Convenios Económicos en La Paz

LOS presidentes de Argentina y Bolivia, general Aramburu y doctor Siles Zuazo, momentos antes de proceder a la inauguración del ferrocarril de Yacuiba a Santa Cruz de la Sierra. Ambos mandatarios destacaron en los discursos de ceremonia, los lazos fraternos y los comunes intereses que unen a los pueblos del Altiplano y del Plata.

★ Edición de 36 Páginas ★

Clarín

BUENOS AIRES · REPUBLICA ARGENTINA

20 CENTAVOS

Un Diario de información para la información argentina de los problemas argentinos

AÑO XIII — Diario de la Mañana — Nº 4358

Buenos Aires, Sábado 21 de Diciembre de 1957

Trataron Sobre la NATO e Ifni, Dulles y Franco

Realizaron en la Capital Hispana una Cordial y Prolongada Reunión

MADRID, 20 (AFP). — "La construcción en España de rampas para el lanzamiento de proyectiles balísticos teleguiados no fué examinada durante mi entrevista de hoy, con el general Franco", declaró al terminar ésta, el secretario de Estado americano Foster Dulles, en respuesta a la pregunta de un periodista americano.

Afirmó Dulles, que, "el general Franco le habló de la cuestión de Ifni y le expuso su punto de vista sobre la situación imperante en el Norte de Africa y sobre los problemas económicos, a los cuales España debe hacer frente".

"Por mi parte, dijo el secretario de Estado, he informado al jefe de Estado español, mi interpretación personal sobre las deliberaciones realizadas en la conferencia de la NATO.

El secretario de Estado se mostró convencido que España contribuye grandemente a los mismos resultados, que los que se han conseguido en esa reunión internacional.

La entrevista entre el general Franco y Foster Dulles, duró tres horas.

"Presentaré mañana un informe al presidente Eisenhower para demostrarle hasta qué punto son cordiales las relaciones entre España y Estados Unidos", agregó Dulles, instantes antes de embarcarse en avión de regreso a Estados Unidos.

Luego de lamentar la brevedad de su visita a España, Foster Dulles dijo "Espero estar pronto otra vez entre ustedes".

Por otra parte esta noche se dio a conocer un comunicado indicando que conferenciaron durante tres horas en el Palacio Pardo el señor Foster Dulles, el general Franco, el ministro de Asuntos Extranjeros español y los embajadores Arthur Lodge, así como Parker Hanck secretario adjunto del Departamento de Estado.

Reunión de Cancilleres

PARIS, 20 (AP). — Funcionarios diplomáticos manifestaron que Estados Unidos y sus aliados de la Organización del Tratado del Atlántico Norte (NATO), tomarán la iniciativa en el esfuerzo por concertar una reunión de ministros de Relaciones Exteriores con Rusia. En cuanto a la posibilidad de que el Kremlin acepte la idea, las opiniones se hallan muy divididas.

Algunos estadistas occidentales sustentan la creencia de que los rusos establecerán condiciones aceptables; otros que sus exigencias pueden ser considerables y estar destinadas a bloquear la posibilidad de realización de una conferencia de cancilleres. Sin embar-

(Continúa en la Pág. CUATRO)

Con Flores Recibió el Presidente Argentino, la Capital Boliviana

LA PAZ, 20 (Enviado especial). — Santa Cruz de la Sierra despidió al general Aramburu con lluvia, y La Paz lo recibió con un cielo de hosca cara; el agua hizo bajar la temperatura cuatro grados. El presidente argentino, que voló entre Santa Cruz y esta capital, invitado especialmente en el avión del Dr. Siles Zuazo, recibió, soportando la lluvia helada, el saludo de personalidades civiles, militares y eclesiásticas. El primer espectáculo de la recepción lo ofrecieron los coyas, instalados al borde del camino que desciende del aeródromo hacia la capital. Decenas de millares de nativos, luciendo pintorescos atavíos característicos, entre los cuales resaltaban caciques ostentando bastones de mando ricamente labrados en plata, festonearon el camino que baja caracoleando hacia La Paz, tributando silencioso homenaje —el coya no ama el estruendo—, a ambos presidentes. Para hacer más expresiva su adhesión, los indígenas levantaron coloridos arcos de triunfo, formados con ponchos y otras piezas de policromada tejeduría. Para sumarle lujo al colorido, colgaron sobre los ponchos multicolores piezas de platería, que ellos trabajan con paciente machacar, y que constituyen expresiones de vieja tradición de Bolivia, antiquísimo emporio del argento metal. El exótico decorado constituyó una nota de belleza inusitada en la bienvenida tributada al general Aramburu y a su comitiva, por el pueblo de la capital de la nación hermana.

Puede afirmarse que el espectáculo de las colgaduras que adornaba las avenidas Tumusla a Alfonso de Mendoza, en la plazoleta Pérez Velasco, ya entrando en la ciudad, superaba el que ofrecen las más famosas procesiones españolas de Semana Santa. Villa Victoria, centro fabril, foco levantisco de la revolución de 1952, que elevó al gobierno al M.N.R., sacó toda su gente, coronando una de las más grandes y expresivas manifestaciones populares que se recuerdan en La Paz. En resumen: puede afirmarse que no faltó un solo paceño en la recepción al presidente argentino.

Ambos presidentes rubricarán mañana, en los salones del ministerio de Relaciones Exteriores, importantes convenios que habrán de unir más estrechamente a las dos naciones. Los acuerdos se refieren a los créditos para la continuación del ferrocarril hasta la ciudad de Sucre; al convenio de intercambio cultural y a la cooperación en los trabajos petroleros en la zona de Madrejones, sobre la frontera.

El arribo del avión presidencial se produjo a las 11.25, y fué marcado con una salva de 21 cañonazos; al descender, el general Aramburu y el Dr. Siles Zuazo pasaron revista a las fuerzas militares que les rindieron los honores correspondientes, mientras se entonaban los himnos nacionales de los dos países. Durante todo el trayecto, hasta la llegada a La Florida, donde se alojará el general Aramburu, y que los dos presidentes recorrieron en automóvil, se renovaron las expresiones de simpatía por parte de los habitantes de La Paz, quienes arrojaban flores al paso de la caravana oficial. Esta fué flanqueada por fuerzas policiales y escoltada por efectivos del ejército.

Luego del almuerzo íntimo ofrecido por el embajador de la Argentina, señor Carlos Muñiz, en honor del general Aramburu, en el establecimiento Tanamaglio, los dos jefes de Estado ocuparon el coche presidencial en compañía del jefe de la Casa Militar argentina y del edecán del general Aramburu, designado por el gobierno boliviano, dirigiéndose a la Alcaldía Municipal. Previamente, los presidentes descendieron del automóvil y se encaminaron hasta el centro de la plaza 24 de Setiembre, rindiendo el general Aramburu homenaje al coronel Ignacio Warnes, depositando una ofrenda floral ante su monumento. Una vez en el recinto de sesiones de la Alcaldía, los dos mandata-

(Continúa en la Pág. OCHO)

SE REANUDARA EL DIALOGO DE BONN Y MOSCU

BONN, 20 (INS) — El embajador soviético, Andrei Smirnov, aplazó su viaje de Navidad a Moscú para permanecer en Bonn y conferenciar sobre las decisiones de la NATO con el canciller de Alemania occidental, Konrad Adenauer.

Adenauer tuvo participación destacada en la reunión de los jefes de gobierno aliado en París, y en particular sobre la reacción a las notas "abogando por la paz" enviadas desde Moscú. Al conceptuar que deben ser objeto de estudio adicional. Antes de viajar a París el canciller alemán conversó con Smirnov. Una nueva conferencia puede realizarse próximamente.

El portavoz del gobierno, Félix Eckardt, negó que Alemania occidental haya intentado "proceder por su cuenta" con las conversaciones con los rusos. Eckardt subrayó el espíritu de unanimidad entre Alemania y Estados Unidos durante las conferencias aliadas. También declaró que la carrera armamentista ha llegado a un punto en que un dictador irresponsable puede poner en peligro la supervivencia de la humanidad.

La respuesta al mensaje de Bulganin podría ser precedida por las conversaciones respecto a la posibilidad de reanudar, por iniciativa de Bonn las conversaciones sobre desarme con la U.R.S.S. Aclaró que Alemania proyecta en el diálogo con Rusia reconsiderar el conjunto de las cuestiones alemanas y del desarme y no solamente las proposiciones soviéticas para una zona "desnuclearizada".

Aprueban los Comunes el Pacto de París

Autorizan el Establecimiento de Bases para Proyectiles-Cohetes de la Unión

LONDRES, 20 (AP) — El primer ministro Harold Macmillan obtuvo por 289 votos contra 251 la aprobación parlamentaria para una política exterior conjunta anglonorteamericana, a pesar de las demandas socialistas de que Gran Bretaña debería adoptar una actitud más independiente para lograr un acuerdo con la Unión Soviética.

Sin embargo, el estrecho margen de 38 votos en favor del gobierno fué menor en 20 al del normal poderío numérico de los conservadores en la Cámara de los Comunes, y dió lugar a que de la bancada laborista surgieran numerosos gritos de "renuncien".

La votación fué tomada después de un tumultuoso debate de cinco horas y su resultado autoriza al gobierno de Macmillan a facilitar el establecimiento de bases para proyectiles-cohetes nucleares norteamericanos en territorio británico y a permitir el patrullaje de aviones de Estados Unidos sobre Gran Bretaña, armados con bombas de hidrógeno.

El mismo Macmillan puso fin a las discusiones al disipar cualquier duda sobre la posibilidad de un ataque con armas nucleares, asegurando a la Cámara que Gran Bretaña retiene pleno poder de veto sobre el uso de proyectiles-cohetes instalados en bases británicas. "Tenemos completo control negativo", recalcó.

Entre los que se abstuvieron de votar se contaron varios conservadores.

El laborista Aneurin Bevan incluyó, en un violento ataque contra el gobierno de Macmillan, una denuncia de la actitud de Washington hacia las negociaciones con los rusos. El dirigente socialista, de 59 años, dijo que en su reciente visita a Estados Unidos, pudo comprobar que la posición oficial norteamericana era de absoluta desconfianza para con los soviéticos y que Washington no consideraba conveniente la concertación de tratados con los rusos.

Macmillan y el canciller Selwyn Lloyd, que regresaron anoche de París, donde asistieron a la conferencia suprema de la NATO, dejaron entrever que en determinadas circunstancias favorecerían cualquier tipo de conversaciones con la Unión Soviética, incluso una reunión del máximo nivel de dirigentes de oriente y occidente, si ello promete algún resultado satisfactorio, aunque la NATO permanecerá fuerte y vigilante.

Los voceros del partido Laborista habían censurado la política de Macmillan en París, basándose en que la acumulación de nuevos armamentos no es la solución del problema de la creciente tensión mundial.

Bevan criticó la autorización para conducir bombas de hidrógeno a los aviones norteamericanos estacionados en bases británicas y añadió que era aun más carente de sentido el hecho de que se trate de resolver los problemas mundiales mediante el establecimiento de bases para proyectiles-cohetes nucleares en Gran Bretaña.

Toma Cuerpo la Idea de Unir la OEA y la NATO

WASHINGTON, 20 (AP) — Estados Unidos explora la posibilidad de lograr una vinculación más estrecha, especialmente en el terreno económico, entre los países del hemisferio y otra organización regional, a semejanza de la que une a las naciones europeas: la Organización del Tratado del Atlántico Norte.

La idea, que posiblemente podría constituir el tópico de una reunión especial de los ministros de Relaciones Exteriores del hemisferio, en caso de que las naciones latinoamericanas estimaran que conviene, se tornará en algo más definido cuando el secretario de Estado, Foster Dulles, reanude su labor en la Unión después de asistir a la reunión de la NATO y de haberse entrevistado en Madrid con el general Francisco Franco.

Como es habitual, Dulles invitará a los diplomáticos latinoamericanos a visitarlo en grupo para enterarlos de los principales puntos resueltos en la reunión. Los funcionarios del Departamento de Estado parecen mostrarse reticentes en lo tocante a considerar la idea de cooperación entre las organizaciones regionales anticomunistas del mundo, a la espera del regreso de Dulles.

Sin embargo, se han notado indicios de que el Departamento de Estado ha expresado su satisfacción por el hecho de que Brasil y Perú hubieran manifestado interés en la existencia de una vinculación más estrecha entre latinoamérica y la NATO. Brasil, en realidad, envió un observador a la conferencia de París.

El canciller brasileño dijo recientemente que su país prestaría consideración a cualquier invitación para concretar algún tipo de vinculación con la NATO, a condición de que sus naciones hermanas fueran también de la misma idea.

El presidente Manuel Prado, del Perú, dijo en un reciente discurso que debería existir una coordinación entre los esfuerzos de la Organización de los Estados Americanos, una organización regional de las 21 repúblicas americanas, con las de la NATO.

En círculos bien informados de Washington se afirmó que por muchos motivos resulta práctico un acercamiento hacia un tipo de relación, en lo concerniente a América latina, sobre la base de un intercambio de información y cooperación económica, en vez de una alianza militar. Se ha dicho que el costo de los nuevos instrumentos de guerra torna imposible para las naciones latinoamericanas armarse a sí mismas para una guerra mundial.

La cooperación entre OEA y NATO podría incluir el intercambio de información relacionada con las actividades de los comunistas, en los aspectos militar, económico y de propaganda. Como una insinuación, Dulles dijo en un discurso en París que eso mantendría a las organizaciones regionales plenamente informadas de las maniobras de Moscú y de sus posibles consecuencias.

Reclame la 2ª SECCION

El "Gordo" Favoreció a Hogares Modestos

INFORMACION EN LA PAGINA CENTRAL

40.000 Millones Para el Presupuesto Yanqui

Firmáronse los Acuerdos Económicos con Bolivia

Seis Notas Reversales Ponen en Vigencia los Compromisos

LA PAZ, 21 (Enviado Especial) — Bolivia y Argentina, por intermedio de sus ministros de Relaciones Exteriores, señores Manuel Barrau y Alfonso de Laferrere, respectivamente, canjearon seis notas reversales que han de dar amplia agilidad y concretarán en todas sus partes el Convenio Comercial y de Pagos suscripto el 11 de diciembre de 1956. Además firmaron un amplio convenio cultural.

Las Notas Reversales

Las notas reflejan las recomendaciones de la Comisión Mixta Permanente Argentino-Boliviana y tienen por objeto eliminar los inconvenientes que presentó el convenio firmado entre ambos países con anterioridad a la vigencia de las normas de estabilización monetaria aplicadas en Bolivia.

Las seis notas reversales tratan en general los siguientes asuntos:

La primera, el régimen de suministro de petróleo, destinado a amortizaciones de créditos del ferrocarril Yacuiba-Santa Cruz, del camino de Gran Tarija y la deuda consolidada por el incremento comercial y de créditos especiales.

La segunda organiza la Comisión Mixta Especial encargada de estudiar la forma de entrega del F. C. Yacuiba-Santa Cruz.

La tercera acuerda máximas facilidades para el aprovechamiento integral de la mencionada línea férrea y el intercambio de productos "al más elevado nivel compatible con las necesidades y posibilidades de la zona servida por dicho ferrocarril."

Reunión en La Paz

La cuarta establece que "en el plazo máximo de cuatro meses se efectuará en La Paz una reunión de representantes de ambos gobiernos y de técnicos ferroviarios, aduaneros y de migración de los dos países, con el objeto de estudiar el régimen de tráfico ferroviario y del material rodante, de manera que permita la más amplia complementación en la explotación de los ferrocarriles de ambos países".

Volumen Petrolero

La quinta nota determina que oportunamente Bolivia notificará a Argentina sobre la fecha —que se ubicará dentro del primer semestre del año próximo— en que se elevará el volumen mínimo de 500 metros cúbicos diarios en el suministro de petróleo a Argentina, comprometiéndose este último país a tener en funcionamiento un nuevo oleoducto para el transporte de ese volumen.

Por la sexta se faculta a los Yacimientos Petrolíferos Fiscales de Bolivia y de Argentina para que acuerden y apliquen un sistema de cálculos que determine los precios y tipo del petróleo cuando la gravedad del hidrocarburo supere los 40 grados.

El convenio cultural, a su vez, contiene disposiciones que aseguran un activo y efectivo intercambio cultural entre las dos naciones, mediante los viajes recíprocos de delegaciones científicas, artísticas, literarias, periodísticas, deportivas, etc.

Otras Actividades

LA PAZ, 21 (Enviado especial). — Otra intensa jornada desarrolló hoy el presidente argentino, general Aramburu. Por la mañana, a las 10, rindió homenaje al libertador Simón Bolívar, depositando una ofrenda floral al pie de su estatua, en la plaza Venezuela. Posteriormente, el mandatario colocó la piedra fundamental del monumento al general San Martín, que obsequiará el gobierno argentino a la ciudad de La Paz, y que se levantará en la plaza que lleva el nombre del Capitán de los Andes, en la zona de Miraflores. Esta ceremonia contó con la presencia de gran cantidad de público, que expresó su simpatía hacia el presidente argentino con renovados vítores y aplausos. Luego de ejecutarse los himnos nacionales de ambos países, pronunciaron breves alocuciones el embajador argentino y el alcalde de La Paz. Más tarde el ilustre visitante realizó una visita al Colegio Militar Coronel Gualberto Villarroel, inspeccionando, junto con el director del establecimiento y otras altas autoridades militares, las distintas secciones del instituto. Finalmente, el general Aramburu ocupó el palco de honor instalado en la plaza de armas, desde donde presenció el desfile de los cadetes de todos los cursos. A mediodía, el presidente de la Argentina participó de un almuerzo campestre, junto con su colega boliviano, ofrecido por el ministro de Relaciones Exteriores de Bolivia.

Condecoraciones

LA PAZ, 21 (Enviado especial) — Brillantes contornos tuvo el banquete con que anoche el mandatario bo-

(Continúa en la Pág. CENTRAL)

★ Edición de 52 Páginas ★

Clarín

60 CENTAVOS

Un toque de atención para la solución argentina de los problemas argentinos

AÑO XIII — Diario de la Mañana — Nº 4359

Buenos Aires, Domingo 22 de Diciembre de 1957

No Aceptó la URSS el Ofrecimiento de la NATO

Propone Rusia Una Conferencia Internacional Para el Desarme

MOSCU, 21 (AP) — Los dirigentes soviéticos lanzaron un reto a Occidente, invitándolo a firmar un tratado de no agresión y a celebrar una conferencia internacional sobre desarme, rechazando así la proposición de la NATO para realizar una reunión de ministros de Relaciones Exteriores de Este y Oeste. Ante la sesión plenaria del Soviet Supremo, el secretario del partido Comunista ruso, Nikita Khruschev, exhortó a Occidente a decidir respecto a "las bases sobre las cuales nuestros sistemas podrán trabajar mejor en favor de nuestros pueblos".

Por su parte, el canciller soviético, Andrei Gromyko, anunció que Rusia propicia la convocatoria de una sesión especial de las Naciones Unidas o una conferencia internacional de desarme a su sesión de tres días convocada para considerar el presupuesto, respaldando las proposiciones de Khruschev y Gromyko y adoptando una resolución de apoyo a las cartas enviadas recientemente a otros gobiernos por el primer ministro Bulganin.

La resolución expresa que Estados Unidos, Gran Bretaña y la Unión Soviética deberían llegar a un acuerdo sobre la prohibición del uso de bombas atómicas y la suspensión de las pruebas nucleares a partir del primero de enero próximo. El parlamento también se expidió en favor de la idea de establecer una zona libre de armas nucleares en Europa Central.

Khruschev dijo ante el soviet supremo que la Unión Soviética estuvo dispuesta a celebrar conversaciones directas con Estados Unidos, pero que dicha proposición había sido rechazada por Washington.

El secretario del partido Comunista expresó que si se pudiera llegar a un acuerdo entre los dos países sin perjudicar los intereses de otras naciones, "se lograrían buenos resultados en bien de la paz".

"Nosotros le pedimos a Estados Unidos que abandone su política de posiciones de fuerza", dijo en tono vibrante. "Solucionemos nuestros problemas pacíficamente, por medios pacíficos y sobre ba-

(Continúa en la Pág. CUATRO)

Los Discursos

Respecto de la oferta formulada por la conferencia de la NATO para discutir el problema del desarme dijo Gromyko: "En realidad, se nos está invitando a que volvamos a sentarnos ante una mesa de conferencias con los mismos miembros de la NATO con quienes hemos negociado pacientemente hasta ahora y a que volvamos a reanudar las estériles conversaciones que no han hecho avanzar un ápice la causa del desarme".

Gromyko subrayó que la carrera armamentista "nunca ha sido tan peligrosa como en estos momentos, en que el poder destructivo de la maquinaria bélica es incomparablemente superior al de la segunda guerra mundial", y acusó a Occidente de vincular el desarme con otras cuestiones, tales como la reunificación alemana, que "nada tienen que ver con el desarme".

Añadió que "es responsabilidad de los estadistas de los países occidentales admitir que el desarme no es un problema que pueda resolverse con regateos diplomáticos".

Clausuran la Reunión

El soviet supremo puso fin

LOS PRESIDENTES de la república Argentina, general Pedro E. Aramburu, y de Bolivia, Dr. Hernán Siles Zuazo, brindan por la amistad de ambas naciones, al término de la ceremonia en que se canjearon las notas reversales que ponían en plena vigencia el convenio comercial y de pagos, y en la que se suscribió, igualmente, un acuerdo cultural

España Advirtió a los Marroquíes que Defenderá sus Colonias Nordafricanas

Ama la Paz, Pero no Teme la Guerra

MADRID, 21 (AP). — España previno a Marruecos que el pueblo, el gobierno y las fuerzas armadas españolas están determinados a defender sus colonias nordafricanas y los lugares de soberanía. "El pueblo español ama la paz, pero no teme a la guerra", declaró el ministro de Guerra, teniente general Antonio Barroso, durante una sesión plenaria de las cortes (Parlamento). "Los españoles están preparados para defender sus derechos contra las pasiones agresivas de aquellos que tratan de atropellarnos". Y por esto agregó el ministro la Nación podía contar con "la firme decisión del pueblo, su gobierno y las fuerzas armadas para montar una guardia de vigilancia".

Barroso afirmó que las fuerzas del ejército de liberación de Marruecos, que atacaron a la colonia española de Ifni el 23 de noviembre último, estaban fiscalizadas por los comunistas. El ministro habló al comienzo de las sesiones de las Cortes para informar a los diputados acerca del curso de los ataques marroquíes sobre Ifni y el Sahara español.

El interés soviético en Marruecos y el noroeste de Africa se levantó, dijo Barroso, desde el momento en que Estados Unidos construyó allí una cadena de bases aéreas. En el puesto de Ifni y del Sahara español está la guarnición de las islas Canarias, parte integrante de España, a poco más de 160 kms. de la costa africana, dijo.

PIO XII OFRECE HOY SU MENSAJE

CIUDAD DEL VATICANO, 21 (INS).— Voceros de la Santa Sede adelantaron que el Papa Pio XII discutirá los últimos descubrimientos científicos soviéticos y el fracaso de los esfuerzos sobre desarme, en su mensaje de Navidad, que será transmitido mañana a todo el mundo.

Los poderosos nuevos transmisores del Vaticano llevarán el mensaje a todos los rincones del globo, mañana, a las 11, hora de Roma.

Es posible que el mensaje papal contenga, también, una importante declaración política. Tan pronto el Santo Padre haya finalizado la lectura del documento, el mensaje comenzará a ser transmitido durante 48 horas seguidas a todos los satélites de Rusia, al Lejano Oriente, Europa, América y Africa, en 28 idiomas distintos.

El cardenal Eugene Tisserant, decano del Colegio de Cardenales, presentará un homenaje al Papa, y hará una reseña de los principales acontecimientos del año incluyendo las actividades del Sumo Pontífice.

Francia Experimenta la Amargura por Argelia

PARIS, 21 (De nuestra agencia). — La salida de ministros y jefes de gobierno ha sido en París casi más espectacular que la inusitada rapidez de su concentración. El influjo de las inminentes navidades ha actuado como un factor más disolvente que la misma necesidad, sentida por todos los jefes de gobierno, de explicar y tranquilizar a sus pueblos sobre la magna conferencia y sus resultados. Si Eisenhower, flanqueado por Dulles, no podrá hacerlo ante la televisión norteamericana hasta el lunes, Gaillard, el único que acabada la conferencia no se ha visto obligado a viajar, lo hizo anoche.

Apareció ante la pantalla de la televisión muy cejijunto. No tiene Gaillard dos cejas, sino una sola que corre, sinuosa e intensamente, sobre sus ojos. El fuerte y negro trazo le da a su rostro una dureza que sus facciones, un poco desdibujadas por una ligera capa de grasa, contradicen. Así pues, sin el ceño fruncido, aunque siempre cejijunto, Gaillard ha comentado ante el país la conferencia de la NATO, con voz monocorde y sin pizca de entusiasmo. Interpretaba muy bien el primer ministro a Francia entera, la cual ha quedado flotando entre dos aguas entre medio satisfecha y medio disgustada.

Francia ha resuelto de momento sus dificultades con Norteamérica e Inglaterra, aunque se ha quedado sin una específica declaración de apoyo americano con relación a Argelia. Todos los periódicos lamentan no haberla oído de labios de Dulles o de Eisenhower. Ha salido al paso a este lamento Gaillard, diciendo que reconocida —sobre todo por los ingleses— Argelia, como parte integrante de Francia, debía quedar lógicamente excluida de toda citación concreta en discurso o en el comunicado de un asunto interno francés.

No creo que este argumento, acabado de salir del horno del hotel Matignon, convenza suficientemente a los comentaristas franceses que de la conferencia de la NATO lamentan por encima de todo, repito, la falta de un acento favorable a la acción de Francia en Argelia.

La cuestión argelina, que últimamente parecía orientarse hacia un apaciguamiento, continúa amargando el fondo de las navidades que, todo París, está ya febrilmente preparando. La bomba colocada por los insaciables terroristas en los lavabos del avión que, salido de Orán venía a París y que estalló a la altura del macizo central, ha despertado violentamente a los que, durante estos últimos días, se dejaban mecer entre los vapores algo soporíferos de la NATO. Un verdadero milagro ha salvado la vida de los 99 pasajeros del avión que pudo, gracias a la sangre fría de su tripulación, aterrizar en Lyon.

Si resumir es abreviar, oteando la situación general después de la conferencia, se podría decir:

"Los americanos se van quejosos porque los europeos no los han querido secundar demasiado en el plano militar, y los europeos, por su parte, se lamentan de que los americanos no los hayan querido seguir apenas en el plano político. Unos querían cohetes y otros, diálogos con Rusia".

El resultado ha sido un promedio: los dos caminos se emprenden y casi con igual timidez.

CARLOS SENTIS

Corresponsal de Clarín en Francia

Clarín EN 3 SECCIONES

Reclame al Vendedor la 2ª Sección y el

SUPLEMENTO ROTOCOLOR

Acepta Indonesia "Negociaciones o Reconciliación" con Holanda

Retorno de Mendoza el Vicepresidente Rojas

SERA CONSIDERADA LA PROPUESTA RUSA

LONDRES, 22 (INS) — En círculos diplomáticos no se cree que el gobierno británico y los de las otras potencias occidentales rechacen de plano la renovada petición soviética de que se celebre una conferencia de jefes de gobierno sobre el desarme. Las esferas oficiales británicas mantienen silencio acerca de las últimas proposiciones de los dirigentes del Kremlin pero se ha sabido en fuentes autorizadas que darían a las mismas "seria consideración".

La reacción general en los círculos del gobierno por el momento es de que los discursos de Khruschev y Gromyco, no contenían nada nuevo y fueron simplemente una reiteración de declaraciones semejantes a las vertidas en las cartas de Bulganin a Macmillan y a otros jefes de gobierno.

Opinión Germana

BONN, 22 (AFP). — La proposición soviética relativa a una nueva reunión de jefes de gobierno de los países occidentales y comunistas, debe ser objeto de un atento estudio y de consultas entre los aliados occidentales, se opina en círculos gubernamentales en Bonn, en los que se agregó:

"Es preciso dejar establecido ante todo, cuáles son los jefes de Estado que deberán participar en tal conferencia, pero un acuerdo para disminuir la tensión existente no puede estar basado en el statu quo que eternizará la actual división de Alemania".

Desmentido Belga

BRUSELAS, 22 (AFP). — "En ningún momento se ha pensado en establecer en Bélgica plataformas para el lanzamiento de cohetes ni depósitos de proyectiles nucleares de cualquier tipo que fuere. No se ha pensado ni por ahora ni para más tarde", declaró Victor Larock, ministro de Relaciones Exteriores en un discurso que pronunció en Bruselas ante el congreso nacional del Partido Socialista belga, y que consagró a un estudio en conjunto de la política internacional desde la muerte de Stalin hasta la reciente conferencia de la NATO.

El ministro belga se manifestó convencido de que no habrá un conflicto general en los próximos años. Para los pueblos democráticos, dijo luego en síntesis, la verdadera dificultad consiste en permanecer vigilantes evitando "todo lo que se pueda, por amenazas y bravatas, contribuir a consolidar al bloque de los pueblos satélites y de la URSS".

★ Edición de 52 Páginas ★

Clarín

60 CENTAVOS

Un foque de atención para la solución argentina de los problemas argentinos

AÑO XIII — Diario de la Mañana — Nº 4360

Buenos Aires, Lunes 23 de Diciembre de 1957

Habría Fracasado el Lanzamiento de un Tercer Sputnik Soviético

WASHINGTON, 22 (AFP). — Según el director de la publicación titulada "Missiles and Rockets Magazine", los hombres de ciencia soviéticos habrían intentado esta semana lanzar su tercer satélite artificial, pero esta vez sin éxito.

Eric Bergaust declaró que los servicios de información americanos tienen el convencimiento de que la tentativa se llevó a cabo en un lugar situado al norte del Mar Caspio. Agregó que en el transcurso de la conferencia internacional de astrofísica celebrada en Barcelona, un hombre de ciencia ruso les dijo que los Soviets intentarían lanzar por lo menos doce satélites en el transcurso del año geofísico que finalizará en diciembre de 1958

Mensaje Papal de Navidad

LLAMADO DE PAZ.— El Sumo Pontífice aparece aquí en momentos en que dirige al mundo su enérgico y fervoroso llamado de paz. Las palabras del Papa fueron difundidas en 28 idiomas, a todos los rincones de la Tierra, por la nueva emisora del Vaticano. - (Telefoto de INS, exclusiva para Clarín)

ARAMBURU y Rojas se saludan efusivamente a la llegada del presidente desde Bolivia. Ambos cumplieron en la misma jornada, distintas funciones de gobierno al pie del contrafuerte andino

ARAMBURU REGRESO DE BOLIVIA

"Fué Muy Fructífero el Viaje", Manifestó en el Aeroparque

"FUE un viaje de fructíferos resultados y que ha servido además para refirmar nuestras tradicionales relaciones con Bolivia", fueron las palabras con que el general Aramburu respondió al requerimiento periodístico momentos después de descender del avión que lo condujo de regreso de La Paz. Agregó que los documentos firmados con intervención de ambas cancillerías, por sus felices resultados, dan plena fe del entendimiento que privó durante la visita al país hermano.

El general Aramburu que cambiaba sus primeras impresiones con el contraalmirante Rojas, tradujo ante él su optimismo con estas palabras: "Todo ha sido muy interesante. Mañana, conversaremos ampliamente en la Casa de Gobierno".

Partida de la Paz

El presidente provisional emprendió su regreso de La Paz, poco después de las 11 de ayer, hora boliviana, siendo despedido con efusivas muestras de cordialidad por el presidente Siles Zuazo y el pueblo que se congregó en el aeródromo local. El avión de Aerolíneas cubrió la distancia hasta Salta en una hora veinte minutos, volando a 7.200 metros de altura. La llegada al aeródromo salteño de El Aibal se produjo a las 14.20, descendiendo el presidente y su comitiva mientras la máquina era reabastecida tarea que demandó una hora.

Mensajes

Al trasponer la frontera el general Aramburu cursó por radio desde el avión el siguiente mensaje al presidente Siles Zuazo:

"Al dejar su querido país saludo por intermedio del gobernante democrático, al noble pueblo de Bolivia con los mejores deseos por su prosperidad y grandeza. Su amigo, Aramburu, presidente provisional."

Otros expresivos mensajes fueron enviados al alcalde de La Paz, al alcalde y al prefecto del Departamento de Santa Cruz de la Sierra.

En cable al embajador argentino en La Paz, Dr. Carlos María Muñiz, el jefe del Estado le expresó lo siguiente: "Agradezco y felicito a Vd. y al personal de esa embajada por todas las finas y muy gentiles atenciones recibidas, exhortándolos a seguir bregando con honestidad y sinceridad por la sagrada amistad argentina con la hermana Bolivia".

El viaje de Salta a Buenos Aires se hizo casi permanentemente a 5.200 metros de altura y poco antes de acercarse al Aeroparque salió al encuentro del avión presidencial una escuadrilla de ocho Gloster que despegaron de Morón para prestarle escolta.

La Llegada

Desde antes de las 19 se hallaba ya congregado en el Aeroparque un numeroso pú-

(Continúa en la Pág. VEINTIDOS)

Reclame la 2ª SECCION con Clarín

Deportivo • Carreras • Avisos Agrupados • Clasificados

Advirtió Pío XII Contra el Debilitamiento Económico Mundial por los Gastos Bélicos

Enérgica Exhortación al Desarme

CIUDAD DEL VATICANO, 22 (AP) — El Papa Pío XII, en su mensaje de Navidad dirigido a todo el mundo, formuló un enérgico llamamiento por que se ponga fin a la actual carrera armamentista que, afirmó, está poniendo en peligro "la suerte de la familia humana y de la misma Tierra en que vive". El jefe de la Iglesia Católica, hablando con voz firme, pidió a los gobernantes del mundo que no se dejen malguiar por el orgullo en una lucha por lograr la supremacía en el campo de los armamentos.

"Nuevos Signos en el Cielo"

Haciendo una analogía entre los satélites terrestres artificiales y la estrella de Belén, que hace dos mil años anunció el nacimiento del Príncipe de la Paz, Jesucristo, el Sumo Pontífice dijo que los progresos de hoy en equipos bélicos habían traído "nuevos signos en el cielo".

Añadió que "para una persona que medita y trata de formarse un juicio del actual estado de cosas —y reconociendo siempre el derecho de defensa propia— la época actual de competencia entre las naciones para demostrar sus progresos individuales en equipo bélico muy seguramente le hará ver nuevos "signos en el cielo"; pero, aun más, signos de orgullo, ese orgullo que produce en la Tierra hondas diferencias entre las almas, que alimenta odios y prepara el camino para un conflicto".

Bendición "Urbi et Orbe"

El Papa habló desde su trono del Salón Consistorial del Palacio Vaticano, tras recibir los saludos de Navidad de parte del Colegio Cardenalicio. Doce príncipes de la Iglesia estaban presentes. Después de responder a sus salutaciones, el Sumo Pontífice pronunció su mensaje, acaso el más profusamente difundido de toda la historia. La nueva y potente estación de Radio Vaticano, en cadena con veintenas de radiodifusoras de todo el mundo, llevó el mensaje del Papa a todos los rincones del globo. Apenas terminada su alocución, que el Papa remató con su bendición apostólica "urbi et orbe", Radio Vaticano comenzó una serie de transmisiones en 28 idiomas, incluso el ruso y el chino, que continuarán durante la semana.

"La divina ley de la armonía —dijo— impone estrictamente a todos los gobernantes de las naciones la obligación de evitar la guerra por medio de organizaciones internacionales apropiadas, de reducir los armamentos de acuerdo con un sistema efectivo de inspección que refrene a cualquiera que trate de perturbar la paz, con toda la garantía de mutua dependencia entre las naciones que sinceramente la desean".

Dijo más adelante: "Una seducción casi ciega del progreso arrastra hoy a las naciones a desentenderse de peligros evidentes y a no tener en cuenta pérdidas no despreciables. ¿Por qué quien no ve cómo la evolución y la aplicación de algunas invenciones con finalidad militar acarrean en todas partes daños desproporcionados a los beneficios, aunque sean de naturaleza política, que de allí se derivan y que se podrían obtener por otros caminos, con menores gastos y peligros o, sencillamente, aplazar para tiempos más adecuados? ¿Quién podrá calcular en cifras el daño económico del progreso no sabiamente inspirado? Una abundancia tan grande de materiales, tan grandes capitales, fruto de ahorros, de restricciones y de fatigas, tan grande energía de trabajo humano sustraído a urgentes necesidades, se gastan para preparar estas armas novísimas, de suerte que aun los pueblos más ricos deben prever los tiempos en que lamentarán que la armonía de la economía nacional se ha debilitado peligrosamente, o ya lo están lamentando, aunque traten de ocultarlo".

"Prodigios en los Cielos", Soberbia en la Tierra

"Si se reflexiona bien y se juzga realísticamente, la actual emulación entre las naciones en mostrar el propio progreso de los armamentos (salvo siempre el derecho de la defensa), produce, es verdad, nuevos "prodigios en los cielos", pero también más prodigios de soberbia, la soberbia que en la tierra abre abismos entre los ánimos, alimenta odios, prepara lutos. Sepan los espectadores de la actual emulación reducir los hechos a sus verdaderas proporciones, y, aunque no se opongan a intentar acuerdos pacíficos, siempre deseables, tampoco se dejen seducir ni por superioridades, con frecuencia momentáneas, ni por temores hábilmente suscitados para granjearse la simpatía y el apoyo, recordando que pertenecen a una generación de hombres, en los cuales el "homo faber" a menudo prevalece sobre el "homo sapiens".

Encrucijada en los Caminos de la Paz

LONDRES, 22 (De nuestra agencia). — No se ha publicado todavía una guía de viaje por los caminos de la paz con sus itinerarios, sus horarios, el empleo del tiempo y los monumentos y paisajes recomendados. El topógrafo y utilitario Karl Baedeker y sus sucesores e imitadores, han envejecido siglos de improviso. Mientras tanto, el viajero que intenta la expedición topa con la selva y queda paralizado ante tanta vegetación y su espesura. Cualquier observador de conflictos internacionales supone que alguna ruta puede llevarnos al sosiego, pero no sabe cuál es ni si son varias. La confusión aumentaba después de la última conferencia de la NATO y de la más reciente ofensiva oratoria de Moscú.

Una guía de la paz —con cartografía de los buenos propósitos y de las maniobras diabólicas intercaladas en el texto— podría empezar con la descripción de tres itinerarios: el de los neopacifistas, el de los neomilitaristas y el de Mr. George Kennan. Los neopacifistas parten del horror que levanta la bomba de hidrógeno y el riesgo de que "la primera se dispare casi sin intención como consecuencia de cualquier incidente estúpido". Los neomilitaristas temen "un Pearl Harbor atómico, calculado con la hostilidad que caracteriza a los soviéticos en sus operaciones de expansión". Tanto los neopacifistas como los neomilitaristas se originan en la misma angustia o histeria. Pero la humillación de las negociaciones con Rusia, incluso en condiciones de inferioridad para el Occidente que preconizan los mansos y la ostentación de fuerza como fórmula para desanimar al agresor en potencia que parece haber triunfado en París muy moderadamente, distancia entre sí a las naciones amenazadas desde el Este y dividen a cada una de ellas en sus recintos parlamentarios.

En realidad, las dos tendencias cultivan el pánico. Mr. George Kennan, ex embajador de Estados Unidos en Moscú y profesor de la Universidad de Princeton, lo desprecia en cambio. Y porque rechaza en la misma medida el optimismo y el pesimismo doctrinarios, sus seis conferencias de Londres —las seis lecciones de su NATO particular— han levantado extraordinario interés en Inglaterra y en el resto del mundo. Creo haberlo dicho antes de ahora. No espera Mr. Kennan la súbita conversión de los líderes rusos a la doctrina colaboracionista, pero tampoco rechaza la posibilidad de que su plan preconcebido de conquistas vaya perdiendo rebarbas con el tiempo. En definitiva, Mr. Kennan calcula que Occidente puede reducir las ambiciones de Moscú y aflojar, por consiguiente, la tensión internacional, combinando un mínimo de armamentos de defensa con el deseo de ir ofreciendo, una tras otra, soluciones de conciliación en los puntos más ásperos de la querella. Lo más urgente por ahora, según Mr. Kennan, es la retirada de tropas extranjeras de las áreas de fricción y el propósito de no aumentar los riesgos de guerra con la proliferación de bases de lanzamiento de material de exterminio. A pesar de todas las dificultades que han de oponerse a la realización de este plan —según el profesor de Princeton— es la única esperanza que les queda a los pueblos esclavizados por la Unión Soviética.

He aquí la microguía del viaje a la paz para lectores rápidos o sin mucho tiempo para profundizar el conflicto. Que cada uno escoja la ruta que le aconsejen sus prejuicios o su sistema filosófico o su experiencia o su miedo.

JACINTO MIQUELARENA
Corresponsal de Clarín en Londres

Reitera Moscú su Oferta Para Negociar con el Oeste

INFORMACION PAGINA TRES

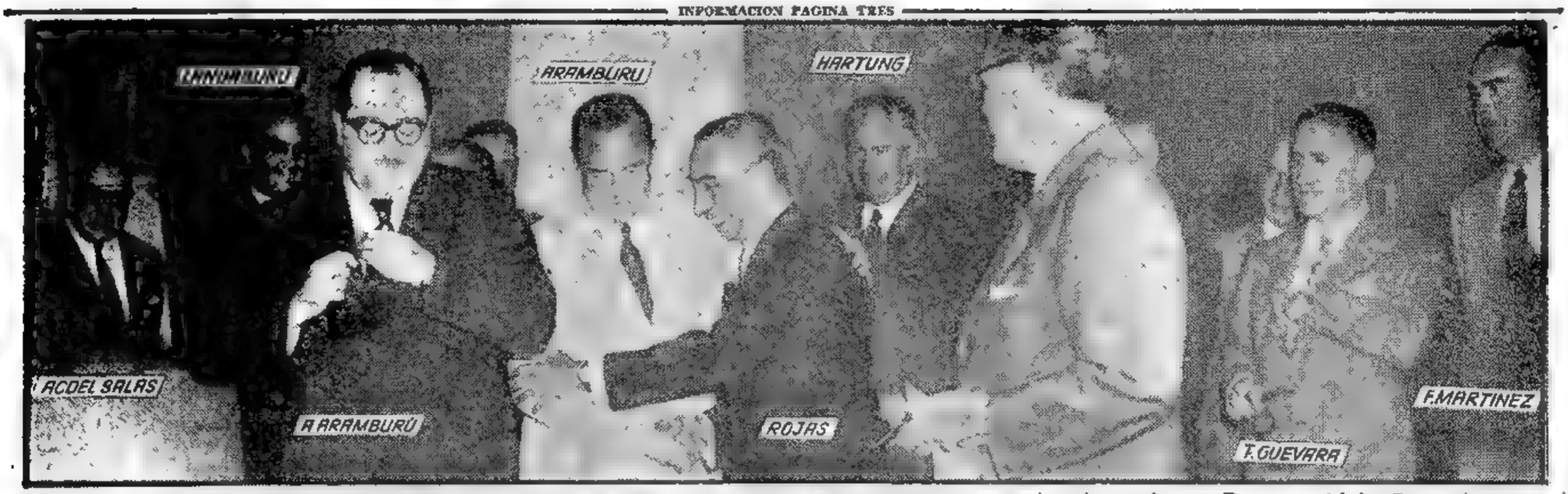

Aramburu Reasumió la Presidencia

MOMENTOS después de reasumir el gobierno, tras su viaje a Bolivia, el general Aramburu abraza al vicepresidente, contraalmirante Rojas, mientras observan la escena en el despacho presidencial los ministros del Poder Ejecutivo

★ Edición de 36 Páginas ★

Clarín

BUENOS AIRES REPUBLICA ARGENTINA

60 CENTAVOS

Un toque de atención para la solución argentina de los problemas argentinos

AÑO XIII — Diario de la Mañana — Nº 4361

Buenos Aires, Martes 24 de Diciembre de 1957

TRATAN EN WASHINGTON URGENTES PROBLEMAS DEFENSIVOS

Afirmó Eisenhower: Occidente Garantizará la Paz

• Informó a su País Sobre la Conferencia de París •

WASHINGTON, 23 (AP). — El presidente Eisenhower, al informar esta noche a la nación sobre la reciente reunión de la NATO en París, declaró que las potencias occidentales están resueltas a que no haya guerra. Expresó que Occidente confía que el Kremlin llegue a comprenderlo.

Informa a la Nación

El primer mandatario y el secretario de Estado, Foster Dulles, hablaron ante la televisión y los micrófonos de la radiotelefonía en vísperas de la Nochebuena, para dar al pueblo norteamericano su versión de lo que se realizó en París para contrarrestar las nuevas amenazas soviéticas y lo que esperan que el pueblo norteamericano haga

Dulles estuvo sentado junto a Eisenhower y tomó la palabra cuando el mandatario dió fin a una breve introducción.

El secretario de Estado dijo que la paz no puede ser lograda por medio de la debilidad. Manifestó que "una vez tras otra" los soviéticos lo han demostrado "a expensas de naciones no preparadas".

Eisenhower habló durante tres minutos y medio antes de ceder el micrófono a Dulles. El primer mandatario habló con claridad y firmeza, leyendo de notas que yacían sobre su mesa.

Eisenhower destacó al principio de su disertación que era ésta la quinta vez en cinco años que él y Dulles regresaban de conferencias internacionales.

Más que Buena Voluntad

En la reunión de París hubo algo más que "meras expresiones de buena voluntad recíproca", dijo, refiriéndose a sus conferencias con los jefes de otras naciones de la NATO. Indicó que había sido una experiencia fortificante observar cómo tomaban formas políticas comunes en las reuniones de la NATO en interés de la unidad y la seguridad

Subrayó que una cosa sobresalió netamente: "La búsqueda de una paz justa", añadiendo que en ningún momento oyó ruido de sables. "Estamos decididos —afirmó— a que no debe haber jamás otra guerra". Pero agregó que el Kremlin debe comprender nuestros deseos de que haya una justa solución de las diferencias entre el Este y el Oeste.

"Basta de Bombas"

Por su parte, Dulles resumió la posición occidental en breves palabras: "Basta de fabricar bombas". Agregó que "trataremos por todos los medios realistas" de lograr un acuerdo de desarme entre el Este y el Oeste. Expresó que los líderes de la NATO buscaron decisiones de "sentido común" más bien que algo sorprendente o espectacular.

"Esfuerzo y Coraje"

Previamente el presidente exhortó a la nación a no escatimar sudor, esfuerzo y coraje en la edificación de la paz, en cooperación con los países amigos del mundo. Formuló su llamamiento en un mensaje preparado para ser leído en el acto de iluminación de un árbol de Navidad, entre la Casa Blanca y el monumento a Washington. Ante un numeroso grupo de personas reunidas para presenciar el encendido de la hermosa ornamentación del árbol, el presidente dijo:

"El espíritu de Navidad nos ayuda a salvar cualquier diferencia entre nosotros. Fe, esperanza y caridad son sus santo y seña universales. Paz y buena voluntad son su mensaje universal. Pero éstas serán únicamente palabras huecas y vacías, a menos que las confirmemos con:

"Sudor y esfuerzo que traduzca nuestras buenas intenciones en una acción fructífera.

"Coraje que no desfallezca porque el riesgo es grande o las dificultades inconmensurables.

"Paciencia que no renuncie porque el camino es duro o la meta demasiado lejana.

"Propio sacrificio que no eluda una tarea pasada porque el costo es muy alto o la recompensa incierta."

Opónese Spaak a la Zona Neutral

PARIS, 23 (AP). — El jefe civil de la NATO, Paul-Henri Spaak declaró que la creación de una zona neutral desarmada atómicamente en Europa central demolería la NATO. Comentaba Spaak la sugestión polaca de que la producción y acumulación de armas nucleares fueran prohibidas en Polonia, Checoslovaquia y en toda Alemania.

"¿Cuál sería la significación de tal zona, cuando los proyectiles balísticos de los cuales algunas potencias están tan orgullosos permiten que las bases de lanzamiento estén a unos 2.500 kilómetros de su blanco? ¿No hay algo de hipocresía en tal idea?".

DWIGHT EISENHOWER

Tendrá Cohetes la NATO Antes de 1960

Así lo Afirmó el General Norstad

PARIS, 23 (AP). — El general Lauris Norstad, predijo que serán estacionados en Europa, dentro de 12 a 18 meses, proyectiles cohetes nucleares de fabricación estadounidense, capaces de llegar al corazón de la Unión Soviética. El comandante aliado en Europa añadió que las instalaciones de lanzamiento de cohetes balísticos de alcance intermedio (de unos 2.400 kms.) estarían listas a tiempo para contrarrestar los progresos soviéticos en el campo de los cohetes.

Manifestó Norstad en conferencia de prensa que los planificadores militares de la NATO desean proyectiles con base en el mar así como en tierra. Esas bases, indicó, podrían consistir en submarinos, buques de superficie y en plataformas flotantes construídas ante las costas de los países de la NATO. Anunció que tendría prestas sus primeras recomendaciones dentro de pocas semanas. Las mismas se referirán al establecimiento de las bases de cohetes de alcance intermedio en las naciones de la NATO.

En la reciente conferencia cumbre de la NATO en París Estados Unidos ofreció equipar a los demás miembros de la Alianza con instalaciones de lanzamiento y almacenar en Europa cargas nucleares bajo el control estadounidense.

La conferencia aceptó en principio la oferta, pero dejó a Norstad el problema de recomendar la ubicación de las bases. Los países donde habrían de situarse, según las recomendaciones del Comandantec, decidirían entonces, independientemente, si las aceptan o no. Varios miembros de la NATO, incluyendo a Alemania occidental, Noruega y Dinamarca, han expresado que no desean las bases, por el momento.

Hasta Diez Escuadrones

Añadió que los planificadores de la NATO proyectaban el establecimiento de seis a diez escuadrones técnicos de proyectiles en Europa. Estos tendrían hasta 15 proyectiles cada uno. Esa cifra no incluye cuatro bases para cohetes en Gran Bretaña.

Dijo Norstad que el poder de réplica del comando estratégico de Estados Unidos continuará existente y efectivo hasta después de cuando se cuente con los proyectiles cohete. Advirtió, empero, a los periodistas, ante quienes habló, que la introducción de esta moderna arma no disminuiría la necesidad de contar con fuerzas convencionales.

Tal como se ha proyectado, la fuerza de proyectiles cohete en Europa consistiría en cerca de 10 escuadrones, cada uno compuesto por unos 550 hombres. Esto daría una fuerza total de 150 proyectiles, excluyendo los 4 escuadrones, presumiblemente de igual capacidad, establecidos en Gran Bretaña. Estos últimos agregarían cerca de 60 proyectiles a la capacidad de réplica de las fuerzas de la NATO en Europa.

Nuevos Aprestos Para el Vanguard

CABO CANAVERAL, Florida, 23 (AP). — Durante todo el día de hoy la plataforma que servirá para el lanzamiento del cohete Vanguard fué una colmena activísima. Un guinche situado en el extremo de la torre de lanzamiento se cambió de posición y al caer la tarde la misma torre apareció vivamente iluminada, pero a pesar de todo parece que el lanzamiento no tendrá lugar por lo menos hasta dentro de unos días.

Bombardero Químico

Por otra parte se informó que el bombardero "WS 110-A" primer bombardero químico (accionado a carburante secreto) será construído por la "North American Aviation" por cuenta del gobierno. Se trata de un aparato estratégico de vasto radio de acción cuya velocidad supera los 3.200 kilómetros por hora y es de un tipo enteramente nuevo.

Clarín No Aparece Mañana

El 25 de diciembre, Día de Navidad, no aparecerán los diarios por acuerdo conjunto suscripto en el ministerio de Trabajo y Previsión entre AEDBA, entidad que agrupa a las empresas editoras, los periodistas y los vendedores de diarios.

Clarín al anunciar que no saldrá mañana, se despide de sus lectores hasta el jueves, a la hora habitual, deseándoles una feliz Nochebuena.

Elogian en Chile los Convenios de Intercambio con la Argentina

SANTIAGO, 23 (AP). — Los periódicos elogian hoy editorialmente los acuerdos logrados por la comisión mixta chileno-argentina en favor de las relaciones comerciales entre ambos países durante sus recientes deliberaciones en esta capital.

Señalan que todo hace prever que el intercambio entre Chile y Argentina recibirá un vigoroso impulso mediante aquellos acuerdos.

Aumento Progresivo

El periódico oficialista "La Nación" manifiesta que las recomendaciones hechas por el organismo aludido "han de repercutir en forma muy positiva en el progresivo acrecentamiento de nuestro intercambio con la vecina república. Un cálculo prudente hace pensar que el volumen de dicho intercambio comercial, expresado en dólares, puede alcanzar durante el curso del próximo año 1958 a la suma de 45.000.000 de dólares de una y otra parte.

Reducción del Desequilibrio

El vespertino "El Debate", por su parte, tras señalar que el intercambio se encuentra actualmente en estado deplorable debido a que Chile prefirió comprar el trigo y aceite que necesitaba en EE. UU. en lugar de la Argentina, que es su mercado tradicional, expresa: "En las reuniones recién terminadas se han adoptado importantes arbitrios para reducir el desequilibrio en la cuenta de créditos recíprocos, el principal de los cuales es, desde luego, la declaración de que en el futuro cubriremos la mayor parte de nuestro déficit alimenticio con compras al país vecino. Además, se pondrá término, por esfuerzo coordinado de los dos países, al contrabando de ganado, que aminora las existencias de divisas del país sin contribuir en nada a reducir el desequilibrio de la balanza de pagos oficial. También es posible que, con el mismo objeto, Chile acentúe sus compras en el país trasandino en rubros nuevos, como serían el té, el maíz y el tabaco".

Finaliza expresando: "Creemos que se ha llegado a acuerdos felices y que en el futuro el intercambio chileno argentino no se desarrollará e incrementará con indiscutible provecho para las dos naciones".

Denunció Nasser un Nuevo Complot Contra su Gobierno

INFORMACION PAGINA DOS

Reclame la 2ª SECCION

Entregó la U.R.S.S. un Proyecto de Siete Puntos Para Acordar el Desarme Nuclear

MOSCU, 25 (INS) — Un plan de paz ruso que comprende siete puntos y que contempla la suspensión de las pruebas de armas nucleares a partir del 1º de enero próximo, ha sido enviado a los embajadores soviéticos en el exterior, con la solicitud de que los hagan llegar a los gobiernos de los respectivos países.

La agencia de noticias Tass reveló que el texto de la proposición ha sido enviado a todas las embajadas y misiones de Moscú con una nota.

El plan abarca los siguientes aspectos: primero, la Unión Soviética, Estados Unidos e Inglaterra se comprometen a no usar bombas atómicas, ni de hidrógeno; segundo, los mismos tres gobiernos acuerdan suspender las pruebas de armas nucleares a partir del 1º de enero de 1958; tercero, un acuerdo de no enviar tales armas a Alemania oriental ni a Alemania occidental y aceptar la proposición de crear una zona libre de armas nucleares; cuarto, las tres potencias atómicas trabajarán para lograr una reducción de importancia de sus fuerzas armadas; quinto, un acto de no agresión entre los países de la NATO y los del pacto de Varsovia; sexto, un acuerdo tendiente a no tomar medidas contra la independencia de los países de Mediano Oriente, renunciando a la fuerza en esa región; y, séptimo, terminar la propaganda de guerra e intensificar los intercambios comerciales y culturales.

Habría Desacuerdo en Washington

WASHINGTON, 25 (AP) — En altas esferas oficiales se discute la mejor manera de tratar otra vez con Rusia la cuestión del desarme mundial. Y parece que hay desacuerdo. La mayoría opina que, como paso siguiente, Estados Unidos debería proponer a la Unión Soviética que demuestre sus intenciones pacifistas tomando parte en las gestiones de la Comisión de Desarme de la UN, ampliada por la Asamblea General que acaba de terminar.

Ese paso, dicen los consejeros del presidente Eisenhower, estaría de acuerdo con lo dicho por éste el martes último al informar a la Nación sobre la conferencia de la Alianza del Atlántico Norte, en París. Eisenhower dijo que Rusia tendrá que demostrar claramente su "integridad". El mes próximo se reunirá la Comisión de Desarme y su presidencia recaerá en Estados Unidos. Sería conveniente aprovechar entonces la oportunidad para fijar la fecha en que comenzarían las negociaciones, dicen dichos informantes.

Un grupo en minoría opina que eso sería un desatino pues Rusia ha declarado en repetidas ocasiones que no quiere tener nada que ver con la Comisión de Desarme, organismo al que considera parcial, y es muy poco probable que cambie de parecer. Este mismo grupo opina que, además es cosa segura que Rusia rechazará cualquier invitación que se le haga para asistir a una reunión de ministros de Relaciones Exteriores, como alternativa. Por el contrario, el sábado propuso Rusia una conferencia internacional, rechazando otra vez la sugestión hecha en París.

REDUCIRIANSE LAS TROPAS SOVIETICAS

Khruschev Hizo el Anuncio

LONDRES, 25 (AP).—Expresó Nikita Khruschev que Rusia estudia la posibilidad de hacer nuevas reducciones en sus fuerzas armadas y en los gastos militares, de acuerdo con lo anunciado por Radio Moscú. Según la radio, el primer secretario del partido Comunista de la Unión Soviética dijo en Kiev que el Soviet Supremo había pedido al gobierno que estudiara la cuestión de estas reducciones en hombres y en gastos militares. Dijo Khruschev que debido al adelanto científico, Rusia estaba en condiciones favorables para hacer estas reducciones.

Esta solicitud, afirmó Khruschev, se hizo ante la promesa de varios países de la NATO en el sentido de que no recurrirán a la fuerza.

Radio Moscú, citando un despacho de la agencia TASS desde Kiev, transmitió un resumen del discurso, donde el dirigente ruso recalcó que "la alternativa de una coexistencia pacífica" sería una guerra atómica "con resultados catastróficos".

Señaló Khruschev ante el parlamento de Ucrania: "El Soviet Supremo, considerando las diversas declaraciones de algunos países de la NATO de que no apelarían a la fuerza en sus relaciones con otros países y esperando que estas declaraciones se traduzcan en medidas prácticas, ha pedido al gobierno soviético que estudie una nueva reducción de las fuerzas armadas de la Unión Soviética manteniéndolas a un nivel que garantice los intereses de las defensas nacionales".

Más adelante expresó: "El desarrollo de las ciencias y el adelanto de la ingeniería en nuestro país, nos permite hacer esto con menos gastos en hombres, permitiendo así que los que sean licenciados se dediquen a obras de construcción pacífica". Dijo que la conferencia de la NATO en París "reconoció la necesidad de conversaciones con la URSS", pero agregó: "La impresión general sobre los resultados (de la conferencia) es que los países de la NATO intentan continuar con su peligrosa política de la carrera armamentista y de la guerra fría".

Nueva Maniobra

WASHINGTON, 25 (AP).—Las autoridades gubernamentales calificaron a la transmisión radial de Khruschev como una maniobra bien calculada para convencer a los países del Pacto del Atlántico de que Rusia tiene intenciones pacifistas. Según han manifestado, esas actitudes soviéticas pueden demorar y obstruir la aplicación de las medidas militares que los países de la alianza atlántica.

★ Edición de 40 Páginas ★

Clarín

BUENOS AIRES ★ REPUBLICA ARGENTINA ★

60 CENTAVOS

Un toque de atención para la conciencia argentina de los problemas argentinos

AÑO XIII — Diario de la Mañana — Nº 4362

Buenos Aires, Jueves 26 de Diciembre de 1957

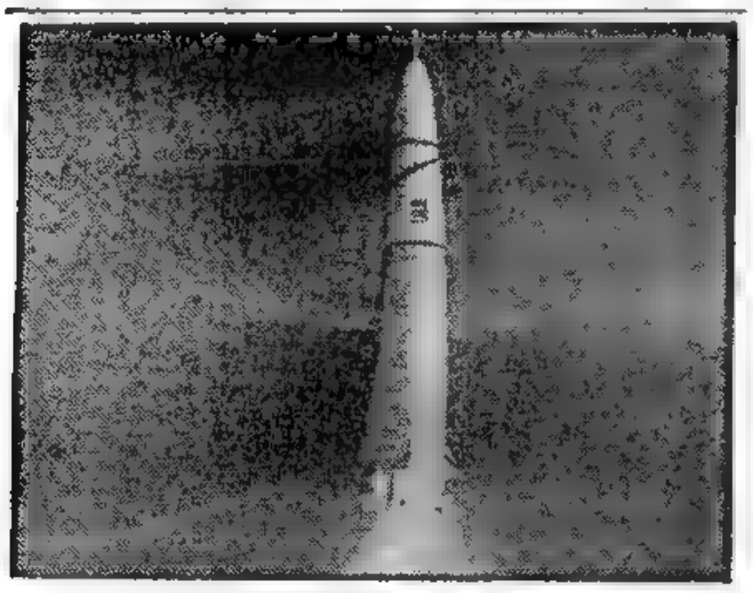

EN PLENA ascensión pudo captar el fotógrafo al proyectil balístico Thor, cohete de la fuerza aérea yanqui lanzado en Cabo Cañaveral, con pleno éxito, según informaron las autoridades. Pudo alcanzar el blanco previsto

Pese a los Esfuerzos de Ben Gurion Subsiste la Crisis Política Israelí

Procúrase Salvar la Coalición Gubernativa

JERUSALEN (sector israelí), 25 (AP). — La crisis del gobierno de Israel continúa sin solución después del discurso que pronunció en el parlamento el "premier" David Ben Gurión, en el que expuso las razones del proyectado envío de una misión a Alemania occidental. La reunión del gabinete en la que se trató la crisis, fué aplazada al cabo de tres años y medio, y un comunicado oficial expedido posteriormente expresó:

"El gobierno discutió hoy varias propuestas relacionadas con la crisis ministerial. La cuestión será decidida finalmente después que el primer ministro haya establecido contactos con representantes de varios partidos de coalición en los próximos días."

Para algunos observadores, el comunicado indicaría un intento de llegar a una transacción que asegure la continuación en el poder de la presente coalición de cinco partidos.

Los ministros que pertenecen al partido izquierdista Achduth Avodah se oponen al envío de una comisión a Alemania, pero esta mañana Ben Gurión defendió los planes de su gobierno para adquirir en Alemania occidental "ciertos equipos vitales para la seguridad de Israel".

El primer ministro no especificó la índole del material a que se refería, pero el diputado comunista Moshé Sneh dijo después, en el curso del debate:

"La cuestión es saber si necesitamos nuevos submarinos o una nueva política".

Ben Gurión declaró: "Como no podemos igualar en cantidad los equipos militares de nuestros enemigos, estamos obligados a tratar de lograr una equivalencia en calidad, lo cual hemos conseguido en proporción considerable.

"Si sopeso todas las consideraciones idealísticas posibles contra la seguridad de Israel, elegiré la seguridad de Israel.

"Reconozco que el peligro ante el cual nos hallamos quizás no sea inminente, pero no puedo jurar que no lo sea a fines de 1958 o comienzos de 1959."

Presupuesto Jordano

AMMAN, 25 (AFP). — El gobierno jordano obtuvo la confianza del parlamento por 23 votos contra ocho en lo referente al presupuesto general del año fiscal 1957/58.

Durante el debate que precedió a la votación el ministro de Relaciones Exteriores, Samir Rifai, declaró que el gobierno estaba dispuesto a presentar la renuncia en el caso de que una decisión en tal sentido permitiese obtener ayuda financiera prometida a Jordania por Siria, Egipto y Arabia Saudita. El ministro hizo esta declaración en respuesta a los ataques de algunos diputados que acusaban al gobierno de estar sometido a la influencia norteamericana.

Reclame la 2ª SECCION

DESIGNO MOSCU NUEVO EMBAJADOR EN WASHINGTON

WASHINGTON, 25 (INS) — El Kremlin ha notificado al departamento de Estado que Mikhail A. Menshikov, ex embajador en la India y ministro en Nepal, reemplazará a Georgi N. Zaroubin como embajador soviético en Estados Unidos. Zaroubin, que fué asignado a Washington en 1952, desempeñará el cargo de ministro del Exterior auxiliar. Actuó también como embajador en Canadá y Gran Bretaña, donde las actividades de espionaje rusas fueron descubiertas después de su partida.

Menshikov fué embajador soviético en la India y Nepal hasta octubre de 1957. Ha sido un "candidato" o miembro suplente del comité central del partido Comunista soviético desde el vigésimo congreso partidario.

MAKHAIL MENSHIKOV

Inauguran Hoy la Reunión de Asia y Africa

Califícanla de "Dinamita para EE.UU."

EL CAIRO, 25 (AP). — Centenares de delegados a la conferencia afro-asiática comenzaron a reunirse en esta capital. Las deliberaciones comenzarán mañana y durarán hasta el 1º de enero. Los jefes de las primeras delegaciones que han llegado, no aguardaron a la apertura formal y se reunieron por su cuenta.

En la víspera de la inauguración habían llegado delegados de 37 países y colonias. Faltan siete delegaciones más. La conferencia no tiene carácter oficial, ya que los delegados no representan a sus respectivos gobiernos.

La reunión se iniciará en el salón de actos de la Universidad de El Cairo. Los temas son muchos y van desde el colonialismo y el imperialismo hasta las pruebas nucleares y los distingos raciales. Chipre estará representada por dos chipriotas que viven en Egipto y ése es el caso de algunas delegaciones coloniales que no pudieron obtener visas. Sus representantes son exilados, como en el caso de Chipre. Asistirán también, en calidad de observadores, países que no son afroasiáticos.

Ofensiva Rusa

WASHINGTON, 25 (INS) — Funcionarios de elevada jerarquía del gobierno norteamericano manifestaron que es factible la pronta iniciación de una nueva ofensiva económica soviética, dirigida a las naciones neutrales de la "conferencia de solidaridad afroasiática", que comenzará mañana en El Cairo.

Los funcionarios admitieron que la posición de los comunistas respecto de la conferencia es "perturbadora" para Occidente.

En los círculos diplomáticos se mira la conferencia de El Cairo como una "carga de dinamita" para Estados Unidos. Se señala que Estados Unidos salió mal parado de la original conferencia de Bandung, y hubiese salido peor, de no haber sido por la firme posición democrática de algunos países como Filipinas.

En vista de que se trata de una conferencia no gubernamental, Washington está bien al tanto de que los grupos izquierdistas hostiles neutralistas que tratarán de dominar las deliberaciones hallarán un terreno propicio en la agitación de temas tales como el imperialismo, la independencia nacional, discriminación de razas y tópicos privados.

Refiriose Nehru a la Guerra Fría

CALCUTA, 25 (INS). — El primer ministro Pandit Jawaharlal Nehru, atacó los lemas usados tanto por Oriente como por Occidente, en la actual guerra fría.

En el seno de la conferencia de escritores de la India, Nehru dijo: "Grandes países que respetamos, están enfrascados en la guerra fría, pero la guerra fría, quien quiera que la gane, no debe ser respetada.

¿Aceptarán los Rusos el Desarme Ante Una Europa Débil y Una América Desorientada?

MILAN, 25 (De nuestra agencia) — El mundo político italiano está todavía dominado por las conclusiones a que arribara la conferencia de la NATO. Esta conferencia, ¿fué exitosa o desafortunada? El hecho de que no sea posible responder a esto en forma precisa nos dice que la actual situación puede calificarse como de suma perplejidad. Europa tenía muy pocas ganas de aceptar los cohetes norteamericanos y, sin embargo, países decididamente adversos a su admisión, como Noruega y Dinamarca, terminaron aceptándolos. Esto demuestra que Europa ha cedido finalmente a la tesis estadounidense.

Por otra parte Estados Unidos tiene ahora la sensación de que entre él y sus aliados europeos existe una separación espiritual no obstante la unanimidad con que se votó en la conferencia. Esto ha tenido una repercusión favorable al mundo occidental, porque hoy en el Congreso de Washington se habla de "traición" europea, pero contemporáneamente se hace responsable de esa traición no a Europa sino a la incapacidad política de Foster Dulles. En otras palabras, Europa habría obtenido que Estados Unidos comience a abrir los ojos sobre su política exterior, que es sin duda alguna el punto débil de occidente.

Los comunistas italianos se han comportado en modo adecuado a la importancia de la Conferencia de París. Su diario "Unitá" ha usado publicar este título: "Zoli ha pedido que nuestras fuerzas armadas pasen a depender del comando de EE. UU." Naturalmente, se trata no sólo de una acusación falsa sino insensata, pero era lógico que el partido Comunista hiciera lo posible para obstaculizar las decisiones de la NATO.

En cuanto a las decisiones tomadas respecto a los cohetes, la opinión pública italiana ha quedado perpleja no solamente por la reagravación de la situación general de tensión a que se ha llegado en Europa, sino también por otro motivo. Los cohetes para Europa aún no existen. Estarán a punto para 1959 y su distribución difícilmente pueda completarse antes de 1960. Esto significa que la aceptación sólo teórica de los cohetes ha aumentado la tensión con Rusia sin que haya disminuído la inferioridad de armamentos de Europa frente a la URSS.

Como después de las decisiones militares tomadas en París, se resolviera tratar con los rusos acerca de un eventual desarme, parece comprensible que las tratativas de desarme provengan de una posición occidental de fuerza, pero el haber decidido rearmarse no equivale todavía a estar armados. En estas condiciones, ¿es de esperar que los rusos maestros en las contiendas diplomáticas, y siempre prontos a negar concesiones a Occidente aún hallándose en condiciones de neta inferioridad, querrán el desarme justamente cuando Europa es aún muy débil y América se halla desorientada frente a sus éxitos?

Estos son algunos de los motivos por los cuales la Conferencia de París no ha convencido mucho. Entretanto, en lugar de traer un cierto alivio y un relativo optimismo, está determinando una desagradable atmósfera de duda.

LINO PELLEGRINI
Corresponsal de Clarín en Milán.

Estalló un Depósito de Pirotecnia: Quince Carbonizados

INFORMACION PAG. BRIGNOLE

Reiteró Alemania su Decisión de no [illegible] Proyectiles Teledirigidos

(Informa en página [illegible])

CONSIDEROSE LA FUSION DE LA OEA CON LA NATO

Dulles Informó a los Embajadores Latinoamericanos

WASHINGTON, 27 (AP) — El secretario de Estado John Foster Dulles informó a los embajadores latinoamericanos en Washington de los planes para establecer vínculos más estrechos entre la Organización del Pacto del Atlántico Norte (NATO) y la Organización de los Estados Americanos (OEA).

El funcionario de prensa Joseph Reap, del Departamento de Estado dijo en reunión de periodistas que el secretario Dulles y los diplomáticos latinoamericanos discutieron todos los aspectos tratados en la reunión de la NATO en París, recientemente y que la cuestión de la cooperación más [illegible] estuvo en la [illegible] de París.

[illegible] más adelante [illegible] que el [illegible] no [illegible] a los [illegible]

La reunión de hoy alteró a la que mantuvo ayer el secretario con los diplomáticos de las países de la Alianza del Tratado del Sudeste de Asia.

[illegible] de Nicaragua [illegible] Sacasa, de [illegible] norteamericano dijo en respuestas también a preguntas que las relaciones de la NATO [illegible] la OEA habían sido tema de [illegible] en la reunión. Pero declinó dar más detalles [illegible]

El diplomático nicaragüense agregó no obstante que no es [illegible] que la NATO discutió [illegible] ente a una cooperación más estrecha con la OEA y con otras organizaciones regionales, y que "hay muchas naciones que quieren explorar la [illegible] de [illegible] mento de vínculos. Este tópico presenta muchos aspectos y naturalmente deberá ser estudiado por cada uno de los países involucrados", agregó.

La impresión prevalecente en los círculos diplomáticos es que cualquier arreglo o estudio referente a una relación más estrecha entre la NATO y otras organizaciones regionales debe ser preparado por el secretario general de la Alianza del Atlántico Norte.

Dulles ofreció un informe similar ayer, a los embajadores de los países del Sudeste de Asia afiliados a la organización aliada en esa región. Cabe señalar que la prensa norteamericana ha estado comentando en forma favorable la idea de crear relaciones más estrechas entre la NATO y la OEA.

Signos de Esperanza

Moscú, 27 (AP). — Radio Moscú [illegible] de la conferencia de ministros de Relaciones [illegible] propuesta por la NATO.

Tan sólo ayer el órgano del partido Comunista "Pravda" había [illegible] el plan de la alianza atlántica asegurando que la reunión entre Oriente y Occidente sería utilizada para lanzar nuevas acusaciones contra la Unión Soviética.

Pero un [illegible] dirigida a América del Norte dijo que la propuesta de la NATO era el primer signo de esperanza de buenas relaciones entre Rusia y Occidente. La radio rusa acusó a Estados Unidos de tratar de evitar la realización de dicha conferencia de cancilleres y aseveró que de no poder cumplir con esa [illegible] los norteamericanos "impondrían tales condiciones que las conversaciones no podrían conducir a [illegible]

★ Edición de 28 Páginas ★

Clarín

CINCUENTA CENTAVOS

AÑO XIII — Diario de la Mañana — Nº 4364

Buenos Aires, Sábado 28 de Diciembre de 1957

Predicen la Renuncia de Dulles

WASHINGTON, 27 (INS). — Informantes autorizados revelaron que Eisenhower se apresta a reexaminar las nuevas proposiciones sobre desarme para lo cual convocaría al Consejo de Seguridad para el mes próximo. Este nuevo enfoque del problema se vincularía con un presunto desacuerdo entre Foster Dulles y el principal asesor sobre desarme, Harold Stassen. Este abogaría por una fórmula yanqui enteramente nueva para poner fin al estancamiento con la URSS, mientras que el secretario de Estado rechazaría toda posibilidad de acuerdo. Vinculadas con estas diferencias, han recrudecido ciertas versiones según las cuales Foster Dulles se propondría abandonar la Secretaría de Estado.

Minuciosamente Estudia la Unión la Propuesta de los Soviéticos

WASHINGTON, 27 (AP). — La propuesta soviética de prohibir las armas atómicas en Europa central, está siendo objeto de minucioso estudio, según se informó por parte de los funcionarios de Estados Unidos. El plan, adelantado por el primer ministro soviético Nikolai Bulganin, en la carta que dirigió al presidente Dwight Eisenhower hace dos semanas, fué considerado inaceptable en su forma actual. Pero la respuesta de Eisenhower, en cuya redacción se trabaja, puede mencionarlo como una idea atendible más adelante, para aliviar la tensión.

La sugerencia de Bulganin respaldó una proposición que anteriormente había dado a conocer el representante de Polonia en las Naciones Unidas, el 2 de octubre último. Bulganin definió la propuesta más detalladamente. Abogó en el sentido de que Rusia, Estados Unidos y Gran Bretaña convinieran en no almacenar armas nucleares en Alemania occidental u oriental. Después, esa zona, libre de armas atómicas, sería ampliada hasta incluir a Polonia y a Checoslovaquia, según la proposición mencionada.

El plan soviético fué visto por las autoridades estadounidenses como otra medida destinada, principalmente, a asegurar la neutralidad de Alemania occidental y anular su influencia como principal nación de la Alianza para la Defensa del Atlántico.

No Produjo Entusiasmo

Sin embargo, para muchas autoridades la proposición de Bulganin abriría posibilidades a ser explorada mejor si fuera acompañada de adicionales concesiones soviéticas para reducir los armamentos.

La exhortación de Bulganin a celebrar una conferencia suprema no ha producido entusiasmo en la Casa Blanca. Se informó que Eisenhower estaba contemplando el desechar la con el fundamento de que implicaba la necesidad de que los ministros de Relaciones Exteriores y otros diplomáticos de ambas partes, se aplicaran a un cúmulo excesivo de tareas preliminares.

Aunque por Pocos Días, Europa Vive en la Selva Encantada de los Arboles de Navidad

BONN, 27 (De nuestra agencia). — La espada de Damocles de los problemas políticos colgada sobre la cabeza de Europa, ha perdido, por unas horas, su brillo siniestro, eclipsado por el fulgor de las Navidades. El "Heilige Nacht" y el "On Tannenbaum" de las conmemoraciones familiares han apagado toda estridencia política. Los alemanes llevan tres días en la selva encantada de los árboles navideños con melodía de músicas antiguas. Veinte millones oyeron la Misa del Gallo en la catedral de Colonia, Hamburgo, Francfort, Giessen, Treveris y Munich, según informa la prensa, vieron desbordados sus templos en nevada "Heilige Nacht".

El "Paz tierra" del mensaje de estos días fué el más [illegible]

Político profundamente cristiano, Adenauer exaltó la institución de la familia como fundamento del Estado. "La Navidad —dijo— principalmente debe ser fiesta de familia. Nuestro compromiso en estas Navidades debe ser el de cuidar más cada día la vida familiar. Ninguna institución del Estado puede suplir a la familia".

Mientras hablaba debía revolotearle en la mente el enjambre de problemas políticos, los interrogantes de la carta de Bulganin, a la que contestará a mediados de enero, y las preguntas que él hará al ministro soviético y que se referirán especialmente al pensamiento soviético sobre la reunificación de Alemania y la seguridad europea. La sed de paz y seguridad abraza a todas las almas. "Queremos —dijo Adenauer— ayudar a nuestros hijos y a los hijos de nuestros hijos a pasar una Navidad feliz y esta, con la ayuda de Dios, está en nuestras manos".

Como nota irónica, en la paz cristiana navideña ha sorprendido en Bonn la petición de Israel a la República Federal para que suministre al Estado judío las armas que no quieren suministrarle Washington y Londres, por conservar la amistad árabe. Pero Bonn siempre ha temido también a la cimitarra de la enemistad mahometana si se estrechan sucesivamente los contactos entre Bonn y Tel Aviv.

CRISTOBAL TAMAYO

(De nuestro [illegible] de Clarín en Alemania Occidental)

● Asumió el Rector de la Universidad de Bs. Aires ●

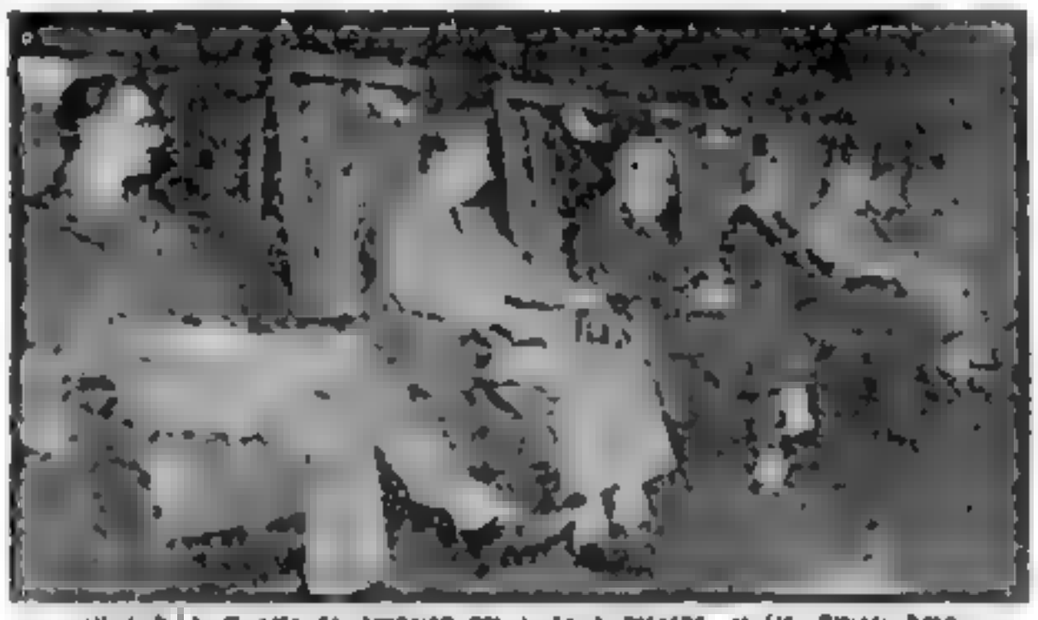

[illegible] nuevo rector de la Universidad de Buenos Aires, aparecen, de izquierda a derecha, el Dr. [illegible], el general Aramburu, el doctor Ceballos y el contralmirante Rojas.

Con Acto Solemne Recibieron la Escuela Superior de Guerra los Nuevos Oficiales del Estado Mayor

Entregó los Diplomas el General Aramburu

EL primer mandatario provisional de la Nación, general Aramburu, y el vicepresidente, contralmirante Isaac F. Rojas, presidieron ayer, poco después del mediodía, la ceremonia de entrega de diplomas, distintivos y premios, a los nuevos oficiales de Estado Mayor que acaban de egresar de la Escuela Superior de Guerra. Asistieron también los ministros de Guerra, Marina y Aeronáutica, el director del instituto, coronel Rosendo M. Fraga; el subsecretario de Marina; el jefe del Estado Mayor General del Ejército; los embajadores de Bolivia y Colombia; los agregados militares extranjeros, y numerosos jefes superiores y oficiales de las fuerzas armadas.

La Ceremonia

Después que efectivos militares formados en la explanada del edificio rindieron al presidente de la Nación los honores reglamentarios, se inició el acto con la ejecución del Himno Nacional por la banda de la escuela, en el salón de actos donde el general Aramburu y el contralmirante Rojas saludaron a los profesores del instituto y a los flamantes oficiales de Estado Mayor, para escuchar seguidamente el discurso tradicional del director de esa casa de estudios.

Palabras del Director

Empezó el coronel Fraga reiterando a la grata presencia en la escuela de distinguidos oficiales de los ejércitos de Bolivia y Ecuador, para agradecer en seguida a los agregados militares de Estados Unidos de América y del Perú el hecho de haber abierto las puertas de sus institutos en oportunidad de la reciente visita de los curantes a dichos países. Aludió a nuevos planes y programas de estudio y agradeció al par que la colaboración de profesores universitarios que ocuparon la tribuna de la escuela en conferencias sobre temas de sus especialidades y [illegible] ble de altos jefes del ejército de Francia.

Luego, dirigiéndose a los oficiales egresados, destacó las aptitudes de que dieron renovadas pruebas, al igual que los profesores de la escuela, y exhortó a los primeros a encarar la tarea que en adelante los tocará, mediante el trabajo, sacrificio y renunciamiento.

Los Diplomas

Tras las palabras del coronel Fraga, se leyó el decreto de promoción de los nuevos oficiales de Estado Mayor, y en seguida el general Aramburu procedió a entregar sus diplomas al mayor Jorge García del Ecuador, y a los capitanes José Vera Peña y Federico Lafaye, de Bolivia, para hacer después lo propio con los argentinos, en tanto que el ministro de Guerra imponía los distintivos a todos.

Otros Premios

Terminado esta parte del acto, el embajador de Bolivia, brigadier general Rafael Hernández Pardo, y el agregado militar de Chile, coronel Arturo Silva Dreves, entregaron los premios Francisco José Caldas y Academia de Guerra de Chile, al capitán Juan Carlos Gutiérrez Morcho, oficial argentino que ha egresado con las más altas calificaciones.

El capitán Gutiérrez Morcho agradeció ambas distinciones en breves palabras exaltatorias de la hermandad que une a los ejércitos de Colombia y Chile, ante los cuales se hizo intérprete de un mensaje afectuoso de los oficiales que acababan de egresar del instituto.

El acto terminó minutos más tarde con un vino de honor.

Placa Recordatoria

[illegible] anterioridad a la ceremonia [illegible] una placa recordatoria en el vestíbulo del edificio. En la ocasión el teniente coronel Segundo Morocha, del Ecuador, que también egresó y recibió su diploma de manos del general Aramburu, pronunció un expresivo discurso en el que destacó la confraternidad que imperó en la escuela durante los dos años en que le tocó actuar al lado de sus camaradas argentinos.

Ingenieros Militares se Graduarán el Lunes 30

Los nuevos oficiales ingenieros [illegible] de la Escuela Superior Técnica del Ejército recibirán el lunes, a las 11, sus despachos consagratorios de manos del director del instituto, coronel Manuel José Olascoaga, quien pronunciará un discurso alusivo.

Serán entregados, asimismo, los [illegible] y Academia Politécnica Militar de Chile, el mayor Jorge V. San Pedro; General Manuel Savio, al teniente coronel Juan Carlos Gri- [illegible] ha sido invitado [illegible]

Aramburu Recibirá a los Interventores

El presidente provisional de la Nación, general Aramburu, recibirá el martes 7 de enero, a las 16, a todos los interventores del país, con el propósito de informarse de la labor cumplida por dichos funcionarios durante la gestión realizada en sus [illegible] deraciones —a las que asistirán el vicepresidente provisional, ministros del Poder Ejecutivo y otras altas autoridades— tendrán como escenario el Salón Blanco de la Casa de Gobierno.

Reclame la 2ª SECCION

Explican los Funcionarios la Falta de Agua y Energía Eléctrica

(Véase [illegible] de página [illegible])

10 Corresponsales Anticipan lo que Vendrá

Esperan Muchas Dificultades a Occidente en el Año 1958

¿Cómo será el año 1958? Diez corresponsales de The Associated Press en cargos claves alrededor del mundo, dan a conocer sus opiniones. En general, esperan muchas dificultades para Occidente. Estas son sus observaciones:

Rusia Insistirá con los Cohetes y Proyectiles

● *Por Harold K. Milks*

MOSCU, 28 (AP) — La Unión Soviética entrará en el nuevo año con sus opositores de la guerra fría en la defensiva en muchas formas.

Los alcances a que ha llegado la ciencia soviética en el lanzamiento de los primeros satélites terrestres y los proyectiles balísticos intercontinentales, apoyados por una aparente unidad política del mundo comunista, hacen que 1958 sea un año difícil para Occidente.

Es cierto que los jefes del Kremlin, dirigidos por Khruschev, insistirán ante sus científicos para seguir manteniendo la delantera, como base para la más grande campaña de propaganda para sumar adeptos al comunismo.

Se dará mayor énfasis en los cohetes y proyectiles en el año próximo. Al mismo tiempo, el aumento de la producción de alimentos y nuevos records en la producción industrial, permitirán a los dirigentes soviéticos mantener las promesas de un mejor nivel de vida para sus pueblos.

Políticamente, el Kremlin ha salido de una serie de crisis en Oriente Medio, como el supuesto amigo de los nacionalistas árabes y el protector del bloque egipcio-sirio. No ha perdido amigos en el llamado bloque neutral. La rebelión húngara, se ha perdido ya.

Por primera vez, los jefes comunistas creen que están en condiciones de hacer transacciones con o sin la ONU, desde una posición de fuerza política, científica y militar.

(Este despacho es, de los 10, el único que fué sometido a censura).

Afrontará Europa Oeste Grandes Problemas

● *Por Tom Ochiltree*

LONDRES, 28 (AP). — Gran Bretaña y Europa occidental esperan una paz incierta para 1958.

Pero entienden que esa paz puede ser mantenida sólamente mediante una vigilancia, una mayor cooperación y un más grande esfuerzo productivo.

Todos estos países miran hacia Estados Unidos como el jefe del grupo y todos esperan que la prosperidad norteamericana y su poder productor seguirán en su ritmo actual. Los pueblos de muchos países de Europa occidental viven mejor que antes, pero aún están enfrentados a muchos problemas económicos.

El gobierno de Macmillan espera elevar el nivel de vida en Gran Bretaña, el problema básico en la economía. Su gobierno ha ordenado una política drástica en la concesión de dinero, para fortalecer su moneda.

Francia encara un año de intranquilidad obrera. La desvalorización del 20 por ciento del franco ha elevado notablemente los precios. La rebelión en Argelia sigue provocando grandes salidas de dinero y hombres.

Italia, España y Portugal encaran un problema común: cómo elevar el nivel de vida.

Para Holanda el año nuevo parece funesto. Holanda acaba de perder inversiones por 1.500 millones de dólares en Indonesia y debe encontrar lugar para ubicar a más de 40.000 súbditos que serán repatriados de las Indias Occidentales. Su economía será puesta a dura prueba.

Bélgica, con la Feria Internacional a inaugurarse en abril, espera beneficios comerciales y del turismo.

Adenauer: Clave de la Lealtad de Bonn a Occidente

● *Por Richard O'Regan*

FRANCFORT, 28 (AP). — El primer ministro Adenauer cumplirá 82 años en 1958. Mientras siga plenamente activo, en el aspecto físico y mental y dirija el gobierno, Alemania occidental seguirá como firme aliado del Occidente.

Continuará rearmando al país lentamente, sin armas atómicas, y continuará bregando por el concepto de la unidad política y económica de Europa.

Si una enfermedad o la muerte lo derrotan, habrá fuertes corrientes hacia la neutralidad. Muchos alemanes consideran que ha llegado el momento de que Rusia y Occidente reunan sus tropas.

Mientras el país siga dividido, Alemania oriental seguirá con sus planes para convertirse en la segunda potencia industrial en el bloque soviético.

Económicamente, Alemania occidental continuará gozando de su gran auge económico. El país está en camino de resolver su enorme escasez de viviendas. Pero los precios altos y los salarios, afectarán la inflación y habrá dificultades en el sector obrero.

También existe inflación en Dinamarca y Noruega. Suecia, que está fuera de la NATO, decidirá si adquirirá o construirá armas atómicas para su defensa.

"Evaporación de Libertades" en el Area Soviética

● *Por Richard Kaseschke*

VIENA, 28 (AP) — Las probabilidades de mayor libertad para los satélites europeos de Rusia son casi nulas.

Los controles rusos, ligeramente superados por los levantamientos de 1956 en Polonia y Hungría, han sido aumentados. Khruschev, victorioso luego de una pugna con sus rivales en el partido y satisfecho de sus triunfos científicos, puede ahora hacer las cosas más difíciles para los pueblos de los estados satélites.

Hungría está nuevamente sojuzgada; actualmente detiene y ultima a los jefes de la rebelión que fué aplastada por las tropas soviéticas. Nueve divisiones rusas están aún vigilantes y el pueblo magyar parece estar condenado a sufrir otro año de destierro.

En Polonia no hay ni libertad ni sojuzgamiento. Las libertades ganadas en 1956 se evaporan lentamente.

El comunismo polaco estará nuevamente preocupado por una disminución [illegible] sin derramamiento de sangre. Luego podría celebrar su largamente demorado Congreso para estructurar sus nuevas políticas que posiblemente tendrán como finalidad aumentar la producción. Se esperan dificultades obreras, a menos que el gobierno descongele los salarios.

Checoslovaquia, la más tranquila y más próspera de las naciones satélites, ha llevado a efecto una ola de arrestos de supuestos espías y elementos proocidentales. El régimen ha advertido que no tolerará medidas de libertad.

Rumania, gobernada calladamente por una maquinaria suave, estima aún que es necesario aumentar los códigos penales y aumentar las penalidades para delitos triviales.

Bulgaria, plena de desocupación y dificultades económicas, es un peón de Moscú.

Yugoslavia continuará siendo un equilibrio entre Occidente y Oriente, en un esfuerzo por escapar al dominio ruso. Tratará de evitar las disputas francas con la familia comunista, pero buscaría un acercamiento hacia los Estados. Nuevos créditos y préstamos son necesarios para los próximos cinco años.

Austria, la pequeña nación independiente, rodeada por un mar comunista, es próspera y estable.

Continuará la Pugna Sobre el Oriente Medio

● *Por Angelo Natale*

EL CAIRO, 28 (AP). — La ya visible división entre los "hermanos árabes" tal vez se amplíe más en 1958, en el tira y afloja entre Oriente y Occidente.

Egipto y Siria, ayudados por Moscú, concentrarán sus desarrollos industrial y económico para dar fuerza a sus políticas de "neutralidad positiva".

La ayuda económica norteamericana y occidental a los otros países árabes será aumentada para hacer frente al desafío soviético.

La fuerza más poderosa y unificadora entre los árabes —su hostilidad común hacia Israel— parece seguir su curso.

Recientemente, el presidente Nasser parece estar llevando a la práctica una política conciliatoria hacia Occidente. Pero aún está fresco el recuerdo del ataque franco-británico de 1956 y la forma en que Estados Unidos y Gran Bretaña retiraron sus ofertas para ayudar a la construcción de la represa de Asuán.

Argelia: Drama de Francia y Perspectivas de Sangre

● *Por Dave Mason*

ARGEL, 28 (AP). — La rebelión nacionalista en Argelia promete otra vez convertir al Norte de Africa en uno de los lugares más sangrientos en 1958.

Los 400.000 hombres del ejército francés son enfrentados por una pequeña fuerza guerrillera rebelde, apoyada en distinto grado por la mayor parte de la población no europea. Francia no ha podido dominar la rebelión, pero estima que hay mucho en juego para dejar el territorio, —el petróleo del Sahara y el futuro de 1.200.000 europeos que allí viven—.

Las entregas norteamericano-británicas de pequeñas armas a Túnez molestaron a los franceses y debilitaron la alianza occidental. Los esfuerzos británicos-norteamericanos se desarrollan en forma cubierta par alograr un acuerdo. Serán apoyados por Túnez y Marruecos. Desean una Argelia libre, como parte de la Federación Norteafricana.

Sentimientos de nacionalismo se palpan en las posesiones británicas, belgas y portuguesas. La vasta zona de Africa francesa trata de lograr la autonomía interna y se registran esporádicos incidentes en el Camerún, que tal vez aumenten.

En la Unión Sudafricana, una victoria de los simpatizantes del primer ministro Strijdom en abril, significaría menos vínculos con el Commonwealth.

Acentuaráse la Sombra Roja Sobre Asia

● *Por John Roderick*

HONGKONG, 28 (AP). — El comunismo arrojará una extensa sombra en el sudeste de Asia en 1958. Los comunistas nativos y sus simpatizantes, con el apoyo de China comunista, buscan aumentar su influencia en Indonesia, Laos, Malasia, Camboya y Vietnam meridional. Sus armas

(Continúa en la Pág. CINCO)

Discutió Macmillan la Propuesta de Bulganin

Preocupa en la NATO la Respuesta a Rusia

LONDRES, 28 (AP). — El primer ministro Macmillan conversó con dos miembros de su gabinete para discutir su respuesta a las propuestas de Bulganin sobre el desarme y una reunión entre dirigentes de Oriente y Occidente.

Bulganin hizo las propuestas en una carta a Macmillan antes de iniciarse la reunión de la NATO. Cartas similares se remitieron a Estados Unidos y a otros miembros de la NATO.

En fuentes informadas se dijo que la respuesta de Macmillan sería enviada antes de partir el 7 de enero para una gira de cinco semanas a naciones del Commonwealth. Macmillan discutió la respuesta con el ministro de Defensa, Duncan Sandys, y el canciller del Tesoro, Peter Thorneycroft.

Las Discrepancias en la Unión

PARIS, 28 (INS). — En los círculos diplomáticos occidentales se expresaron temores de que Estados Unidos y Gran Bretaña puedan responder a la carta del "premier" soviético, Nikolai Bulganin, antes de que el consejo permanente de la NATO haya tenido oportunidad de discutir la cuestión.

Esas fuentes están preocupadas por las noticias publicadas sobre supuestas diferencias de opinión entre el presidente Eisenhower y el secretario de Estado, John Foster Dulles, y también entre éste y el asesor en materia de desarme, Harold Stassen, en torno a la proposición de Moscú para discutir el desarme en un nivel de jefes de Estado.

La aprensión aumentó por las noticias de Londres, en el sentido de que el "premier" Harold Macmillan se propone responder a Bulganin antes del 7 de enero, y por lo tanto, antes de la reunión del consejo de la NATO, que sesionará el día 8 para efectuar consultas sobre las respuestas a Bulganin por los miembros de la "entente".

Informes diplomáticos indican que Dulles proyecta dar el retoque final al texto de la respuesta norteamericana a Bulganin durante una breve vacación en Long Island.

Mensaje de Dulles

WASHINGTON, 28 (ANSA) — El Departamento de Estado publicó las siguientes declaraciones del secretario de Estado, señor Foster Dulles, con motivo de fin de año: "Ahora que 1957 llega a su término —expresa Dulles— muchas son las cosas por las cuales debemos alegrarnos: el mundo libre ha hecho frente, unido a muchas amenazas y a muchas lisonjas; en el mundo chinosoviético se manifiesta una corriente de descontento y de deseo, por parte del pueblo, de obtener mayor independencia y gozar de mayor libertad. Si bien nada justifica una satisfacción completa, podemos mirar al nuevo año con confianza en nosotros mismos y en nuestros aliados y en la línea que seguimos de común acuerdo. El futuro no carecerá de dificultades, pero con mucha fe en Dios y con la fuerza de los hombres libres alcanzaremos nuestro objetivo, que es el de una paz justa y duradera para todo el género humano".

★ Edición de 44 Páginas ★

Clarín

BUENOS AIRES ★ REPUBLICA ARGENTINA ★

60 CENTAVOS

Un toque de atención para la solución argentina de los problemas argentinos

AÑO XIII — Diario de la Mañana — Nº 4365

Buenos Aires, Domingo 29 de Diciembre de 1957

Considera la "Pequeña Conferencia de Bagdad" el Establecimiento del Mercado Común Afroasiático

Sorprendió Egipto al Negar Apoyo a la Iniciativa que Antes Había Promovido

EL CAIRO, 28 (AP) — Los delegados de Asia y Africa iniciaron el debate sobre la posibilidad de establecer un mercado común y también comenzaron a elaborar proyectos de resolución en favor del desarme general y la prohibición de producir armas atómicas. Las recomendaciones para que se establezca un mercado común afroasiático destinado a contrarrestar los efectos del mercado común europeo, tropezaron con dificultades en la reunión del comité económico de la conferencia de pueblos afroasiáticos. El delegado tailandés, en efecto, dijo que la propuesta era poco práctica, debido a la existencia de la alianza del sudeste de Asia y por el hecho de que algunos países no reconocen a China comunista. El delegado egipcio Ali Abdel Ruzzell, sorprendió a la reunión al negar, siguiendo instrucciones directas de Nasser, apoyo a la iniciativa, ya que antes la había promovido.

La subcomisión política sobre desarme comenzó a formar un grupo al que se le encargará formular una propuesta contra las armas nucleares. El presidente de dicho organismo es Kauru Yasui, de Japón, y son miembros, además, la Unión Soviética, Egipto, India e Irak. Yasui ocupa el cargo de director general del consejo japonés contra las bombas atómicas y de hidrógeno.

Declaró que sirve de base a los trabajos de su subcomisión el proyecto de resolución presentado por Japón, Egipto y la India, en el que se aboga por la suspensión inmediata e incondicional de las pruebas nucleares.

Dijo Yasui que espera que la resolución ya aprobada demande de los países representados en la conferencia que se opongan al tráfico internacional de armas atómicas. Se opondrá también a las bases militares extranjeras, lo mismo que a las bases usadas para lanzar armas nucleares.

"Nosotros consideramos que la amenaza de los armamentos nucleares constituye un nuevo tipo de imperialismo y colonialismo", afirmó Yasui a los periodistas.

El delegado japonés pidió que se establezca una organización interna que estudie los métodos de hacer más estrecha la cooperación entre los países afroasiáticos, añadiendo que habría que buscar la manera de hallar capitales y ayuda técnica para el desarrollo de los proyectos respectivos.

GAMAL ABDEL NASSER

Vaticínase que el Próximo Será un Año de Esfuerzos Para EE.UU.

Tal es lo que se Predice en Nueva York

NUEVA YORK, 28 (AP). — 1958 es llamado ya el "año de esfuerzos" en Estados Unidos. La nación está intranquila por los Sputniks, preocupada por el fracaso del Vanguard, inquieta por la salud de Eisenhower y nerviosa por los signos de un receso en la economía nacional.

A pesar de esto, no sería adecuado mirar a 1958 como un año funesto en el que los ciudadanos pierdan su sentido de la proporción. Cuando los economistas señalan que el promedio de la producción de acero está declinando, las ventas de automóviles disminuyen, se debe recordar que todos estos recesos derivan de las grandes alturas logradas por la prosperidad.

Si 1956 vió prosperidad, 1957 fué una advertencia de que ese aumento no duraría siempre. Irónicamente, el Sputnik y todo lo que implica ha causado un cambio profundo en el sentir para 1958. Los logros rusos modificaron las predicciones para el año entrante. Las fuentes industriales creen ahora que el Congreso, que se reúne en enero, restablecerá o ampliará tal vez los gastos oficiales en la ciencia, investigaciones y fabricaciones en el campo militar. Podría haber algunas reducciones en otros rubros, tal vez en los precios de apoyo a los agricultores u otros programas domésticos.

RECLAME LA 2ª Sección ROTOGRABADO en Color Clarín de los DOMINGOS

Aludirá Hoy Rojas a la Participación Argentina en el Año Geofísico

★ Edición de 40 Páginas ★

Clarín

BUENOS AIRES · REPUBLICA ARGENTINA

60 CENTAVOS

Un toque de atención para la solución argentina de los problemas argentinos

AÑO XIII — Diario de la Mañana — Nº 4366

Buenos Aires. Lunes 30 de Diciembre de 1957

Difunden la Unión Soviética Un "Plan Político"

Lo Revela un Folleto del Partido Comunista

WASHINGTON, 29 (AP) — La agencia oficial de informaciones de Estados Unidos dice hoy que tiene en su poder un "plan comunista para adueñarse de Indonesia".

El plan, dice la agencia, fué redactado por el secretario general del partido Comunista de Indonesia, Dipa Nusantara, y publicado en forma de folleto en diciembre de 1955, en la India, con el título de "Breve historia del partido Comunista de Indonesia".

Según la agencia el folleto estaba destinado solo a los miembros del partido y demuestra que los comunistas de Indonesia "hablan dos lenguas: una cuando se dirigen a los votantes y otra cuando se dirigen a sus miembros comunistas".

La agencia no facilitó el ejemplar del folleto que dice tener en su poder. Explicó que parte de sus funciones es exponer siempre que sea posible las maniobras de los conspiradores comunistas.

Pedido de Armas

ESTOCOLMO 29 (AFP) — Un vocero de la cancillería sueca informó que el gobierno de Indonesia cursó un pedido para la compra de armamentos a este país. Añadió que se considera muy difícil que las autoridades respondan afirmativamente a la solicitud debido a la resolución gubernativa de no permitir el envío de armamentos desde Suecia a zonas en conflicto.

Habrían Hecho los Rusos Otra Prueba Atómica

WASHINGTON, 29 (AFP). — Un vocero de la Comisión de Energía Atómica de Estados Unidos formuló anoche en rueda de periodistas la siguiente declaración:

"La Unión Soviética prosigue sus ensayos con armas nucleares. La más reciente de las explosiones nucleares se llevó a cabo el 23 de diciembre en el curso de pruebas habituales. Siberia.

La última explosión atómica soviética se registró según lo anunciado oportunamente, el 10 de octubre último.

Reclame la 2ª SECCION

• *Estudiarán en Angora la Defensa del Oriente Medio*

Los Yanquis en LA REUNION DE BAGDAD: Concurrirá Dulles

KHALIDY

WASHINGTON, 29 (AP). — El secretario de Estado, Foster Dulles, anunció que presidirá la delegación de observadores de Estados Unidos que asistirá a la reunión del Pacto de Bagdad que se celebrará del 27 al 30 de enero próximo, en Angora. Al parecer, esta decisión tiene por finalidad acentuar la determinación de Washington de promover un enlace más íntimo entre las alianzas que existen en el mundo libre. Los círculos oficiales dijeron que la notificación de Dulles fué enviada a Awni Khalidy, secretario general del Pacto, quien es, a la vez, representante permanente de Irak en la UN. Estados Unidos apoyó el citado Pacto desde su creación, el 24 de febrero de 1955, pero oficialmente no es miembro. Lo integran Irak, Turquía, Pakistán, Gran Bretaña e Irán.

Estados Unidos envió observadores a las reuniones anuales anteriores. Adhirió ya a los comités económico y antisubversivo en 1956, en Teherán, y al comité militar en Karachi en junio pasado.

En la conferencia de la NATO de París se tomó el acuerdo de "promover mayor unidad, fuerza y seguridad, no solamente para nuestras propias naciones, sino también... para el mundo en general".

Esta reunión será la primera del Consejo Ministerial de la alianza desde la reciente conferencia en el nivel más elevado realizada por la NATO, durante la cual se resolvió establecer una mayor vinculación entre las diferentes organizaciones regionales de la defensa del mundo libre.

En los círculos norteamericanos se señala que Dulles no tiene el propósito de visitar otras capitales de Europa o del Oriente Medio en oportunidad de su viaje a Angora. Recuérdase también que, con motivo de la reanudación de los trabajos del Congreso, a comienzos del año próximo, el secretario de Estado estará muy ocupado durante el mes de enero.

Opiniones Europeas

PARIS, 29 (INS). — Foster Dulles está dramatizando la aceptación por Washington del renovado desafío soviético en Oriente Medio con su decisión de asistir personalmente a la conferencia de ministros de Relaciones Exteriores de los países del Pacto de Bagdad, a realizarse en Angora el mes próximo.

Diplomáticos de elevada posición en París afirmaron que la presencia de Dulles en la reunión estimulará y reforzará a los elementos anticomunistas en el Este Medio. Aseguran que su concurrencia respaldará más que nunca el apoyo norteamericano a la alianza defensiva de Bagdad.

Anuncio Oportuno

La oportunidad del anuncio de la asistencia de Dulles a la conferencia adquiere trascendencia, al registrarse sólo 48 horas después que la Unión Soviética inició una guerra económica sin cuartel contra Occidente con su ofrecimiento de ayuda a todos los países afroasiáticos y su estímulo para que nacionalicen las empresas extranjeras, como lo han hecho Egipto e Indonesia.

Pero los ingleses, miembros del Pacto de Bagdad, de la NATO y de la SEATO, tienen un motivo de lamentación. Es la explicación de Washington de que el viaje de su canciller no significa que Estados Unidos se sume al Pacto de Bagdad. Un diplomático británico expresó: "Mientras Estados Unidos permanezca fuera del pacto, Egipto y otras naciones pensarán que hay oportunidad de introducir una cuña entre la Unión e Inglaterra y formularán su política de acuerdo con este modo de pensar".

Aclaración Yanqui

Diplomáticos norteamericanos y de países de la NATO recalcaron que la decisión de Dulles es puramente norteamericana y no constituye parte formal del plan de la NATO de crear vínculos más estrechos con otras organizaciones, como el Pacto de Bagdad, la SEATO o la Organización de Estados Americanos. Un diplomático norteamericano dijo: "Esta es una resolución de Estados Unidos para ayudar a contrarrestar la ofensiva soviética en Oriente Medio".

El viaje de Dulles será la mayor demostración dada hasta ahora de la decisión del gobierno norteamericano de competir con los rusos en Oriente Medio. Durante el pasado año, el embajador especial, James Richards, recorrió la región exponiendo la doctrina Eisenhower y el subsecretario de Estado, Loy Henderson, visitó distintos países en misión secreta del Departamento de Estado. Dulles irá más allá que cualquiera de sus dos predecesores al poner en juego el prestigio de Estados Unidos en la región con una demostración pública de apoyo al Pacto de Bagdad.

Estados Unidos frecuentemente ha proclamado su respaldo a la alianza, pero nunca un miembro de primera fila de su gobierno había aparecido personalmente en una reunión del pacto.

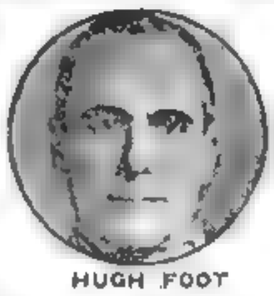

HUGH FOOT

EXHORTACION DE PAZ EN CHIPRE

NICOSIA, 29 (AP) — Sir Hugh Foot, gobernador de Chipre, pidió a los chipriotas en una transmisión radial que hagan tres cosas "si desean ayudarme, como yo creo".

Primero, pidió que no busquen una solución milagrosa al problema de Chipre.

Segundo, que no se dejen llevar por rumores irresponsables y otras especulaciones.

Tercero, que mantengan la paz que prevaleció durante Navidad.

Sir Hugh habló en vísperas de su partida a Londres para informar al gabinete sobre la situación de tres semanas y media en Chipre.

Exhortó al medio millón de habitantes chipriotas griegos y turcos que "esperen por una buena senda... que nos sacará de nuestra dificultades".

Añadió que confía en hallar "un camino que nos lleve juntos hacia un arreglo justo. Ahora debemos concentrarnos en emprender ese camino, no obstante los peligros y dificultades del futuro.

EL PRESIDENTE Eisenhower y su secretario de Estado, Foster Dulles, informan al mundo sobre los resultados de la conferencia de la NATO, advirtiendo al Kremlin que Occidente está dispuesto a mantener y asegurar la paz en el mundo

ADVIRTIENDO al Kremlin

Constituye el Desarme el Principal Objetivo Aliado

Asígnasele Carácter de Urgencia

LONDRES, 29 (INS). — Los observadores diplomáticos afirman que el objetivo primordial de Occidente, en el año que se inicia, será el de lograr un acuerdo de desarme con el bloque soviético. Pero desde el reto que representan los progresos científicos de los rusos en la era del espacio, se le asigna al problema un carácter de urgencia que no había tenido hasta ahora. Mientras tanto, los gobiernos occidentales y miembros de la NATO consultan su decisión para responder unánimemente a las recientes ofertas de Bulganin para discutir la cuestión en reunión de jefes de gobierno.

En círculos norteamericanos se cree que pasará mucho tiempo antes de que Occidente llegue a cualquier acuerdo con Rusia para suspender la competencia de armas nucleares. Afírmase que Dulles informó al presidente Eisenhower que los detalles de un acuerdo mundial de desarme podrían prepararse fácilmente, si hubiese "una voluntad de llegar a un acuerdo" por parte de los comunistas y de las potencias occidentales. Sin embargo, Dulles parece estar convencido de que los rusos no quieren llegar a tal acuerdo.

Al mismo tiempo, la prensa británica exhorta a su gobierno a renunciar a su carácter de potencia nuclear para dejar en manos de EE. UU. y Rusia el compromiso de llegar a un convenio sobre desarme. El diario conservador "Sunday Times" propone que Gran Bretaña sacrifique su posición de potencia atómica y delegue en Washington y Moscú la misión de negociar una paz efectiva y duradera. Por su parte, el órgano dominical "Observer" sugiere que en el plan diplomático, Londres debe prepararse para dejar a Estados Unidos que negocie con la URSS, una vez que Occidente se haya puesto de acuerdo acerca de los principios generales de una política común.

Otro semanario, el "Sunday Express", defiende a Francia de las acusaciones norteamericanas de neutralismo y afirma que ese país "está firmemente con Occidente". El periódico censura a EE. UU. por la forma en que ha "abandonado a Francia" en los últimos doce meses, refiriéndose a los casos de Suez y Túnez.

Esperanzas Relativas Ante el Nuevo Año Internacional

LONDRES, 29 (De nuestra agencia). — Está terminando el año en Inglaterra con preparativos para la "ofensiva de paz" que, en líneas generales, acoplaban últimamente los quince países del Pacto del Atlántico. Macmillan reúne a sus ministros con cierta frecuencia y urgencia pues ha de emprender, en poco más de una semana, su viaje a la India, Pakistán, Ceilán, Australia y Nueva Zelandia —naciones del Commonwealth—, donde informará de la nueva filosofía de la NATO y se dejará "investigar" por los más curiosos y los menos optimistas. Simultáneamente, el gobierno británico redacta la respuesta que ha de dar a la última carta del mariscal Bulganin o anota, más exactamente, el borrador de la respuesta. La contestación debe ajustarse al espíritu de las decisiones del palacio de Chaillot y recibir la bendición del Consejo de la NATO convocado para el ocho de enero próximo, con el fin de "unanimizar" las réplicas a la actividad epistolar de los gobernantes soviéticos.

El primer ministro preferiría partir con la esperanza de que deja el conflicto de Chipre encarrilado hacia una posible solución. La labor conciliatoria de Sir Hugh Foot, nuevo gobernador de la isla —basada en contactos directos con la población chipriota y en la política de indultos— parece haber humanizado la lucha. Sir Hugh tiene un plan que incluye numerosas concesiones y vendrá a Londres para defenderlo antes de la partida de Macmillan. Desgraciadamente, ni Selwin Lloyd, secretario del Foreign Office, ni Lennox Boyd, secretario de Colonias, aceptarán el regreso del obispo Makarios a Chipre como negociador si no condena antes la violencia. Tampoco parecen dispuestos a renunciar a la división de la isla en dos zonas por una línea geográfica que separe la incompatibilidad de los turcos chipriotas con los de origen helénico. En último término, ningún miembro del gobierno británico aprobará un nuevo estatuto para Chipre que no garantice el respeto a los intereses estratégicos de Inglaterra y de sus aliados en la defensa occidental.

Dejará Macmillan muchos cabos sueltos al partir para su jira. Aunque el Commonwealth perdura gracias a "lazos impalpables" Londres renuncia al abuso de esa inconsistencia o vaguedad y tan necesario es el viaje del primer ministro que Inglaterra no vacila en alejarle temporalmente de Europa y de los problemas que le cercan. Uno de ellos —y no el que menos preocupa a los británicos— es el supuesto propósito de Adenauer de adelantarse en la ofensiva de paz con un programa mínimo de concesiones a Rusia, que despejen el horizonte de la reunificación alemana. El viejo canciller no se limita a declaraciones verbales. Y empieza a sondear el pozo del Kremlin. La sonda se llama Herr Lahr, embajador especial en Moscú y sus éxitos, hasta ahora, no son considerables, pero sí prometedores. Según los círculos oficiosos británicos, Adenauer está dispuesto a aceptar en principio el plan polaco de una zona, libre de riesgos atómicos, en el centro de Europa.

JACINTO MIQUELARENA
Corresponsal de Clarín en Gran Bretaña

Considera el Bloque Afroasiático la Oferta Económica de Moscú

INFORMACION — PAGINA TRES

Hiciéronse Promociones en las Tres Ramas de las Fuerzas Armadas

Acto en la Escuela Superior Técnica

EL GENERAL Pedro E. Aramburu, presidió ayer la ceremonia de entrega de sus diplomas a los oficiales ingenieros egresados de la Escuela Superior Técnica, realizada en la sede de dicho organismo. Asistieron, también, el ministro de Guerra, general Majo, el jefe del Estado Mayor, general Ossorio Arana, el director del Instituto, coronel Olascoaga, y altos jefes y oficiales

Nuevos Generales, Contraalmirantes y Brigadieres

CONCRETARONSE en la víspera las promociones de numeroso personal de las tres ramas de las fuerzas armadas de la Nación. En el Ejército han alcanzado la jerarquía de general de división seis generales de brigada y esta última jerarquía trece coroneles. En la Marina llegaron al grado de contraalmirante cinco capitanes de navío y en la Aeronáutica ascendieron a brigadier mayor dos brigadieres y a brigadier cinco comodoros.

En el Ejército

Los ascensos en el Ejército comprenden a todo el personal superior, al de jefes y al subalterno propuesto en las listas de calificaciones con ese objeto, por la Junta de Calificación de Oficiales y la Junta Superior de Calificación de Oficiales, con arreglo a la reglamentación de la ley 13.996.

Generales Ascendidos

Por el primer decreto-ley se promueve al grado de general de división con fecha 31 de enero, a los actuales generales de brigada Carlos Severo Toranzo Montero, Dalmiro Videla Balaguer, Pedro F. Castiñeiras, Fernando I. Huergo, Ubaldo F. P. Comini y Héctor Solanas Pacheco.

Nuevos Generales

Ascienden, a su vez, al grado de general de brigada los actuales coroneles Francisco Armando Villamil, Martín O. Caballías, Bernardino N. Labayrú, Emilio A. Bonnecarrere, Víctor H. Hosking, Enrique A. Pizarro Jones, Manuel A. Estol, José A. Olaizola, Francisco F. Méndez, Juan V. Reinoso, Florencio A. Yorret, Federico G. Toranzo Montero y Héctor Barnett.

Coroneles

Pasan a revistar con el grado de coroneles los tenientes coroneles Juan M. Cardona, Alfonso R. Rodríguez, Carlos M. Nogués, Ovidio J. Solari, Carlos J. Miranda Naón, Jorge A. Bergmann, Odilón Arturo Núñez, Roberto Isidro Guillera, Juan Nicolás Maggio, Edgardo Manuel María Jacoby, Francisco José Martínez, Carlos Napoleón Ramírez, Julio Agustín Costa Paz, Juan José María Cotter, Plinio Emilio José Isola, Rodrigo Juan Lorenzo Amororiu, Ricardo Enrique Vaccarezza, Gabriel Angel Larralde, Aniceto Alberto Pérez, Julio Rodolfo Alsogaray, Juan Nicolás Esteban Javicoli, Abraham Salomón, Carlos Berrotaran, Carlos Augusto Caro, Adolfo Cándido López, Osiris Guillermo Villegas, Arturo Vicente Aguirre, Rogelio Pacorro, Carlos María Zavalía, Federico Augusto Rubio, Raúl David Anchesar, Mario Oscar Carricart y Alfredo Juan Valdez.

De intendencia: Carlos G. Cao, Rodolfo R. Grandoso y Vicente A. Agüero; médicos: Ernesto A. Rottjer, Jorge P. Volpi, Alfonso Jaspe, Rodolfo A. Ratti, Manuel Giner y Ramón Nottig; farmacéutico: Rodolfo A. Bolazi; odontólogo: José J. Roca; veterinario: Angel Santagostino; y auditor: Julio A. Carrizo.

Tenientes Coroneles

A tenientes coroneles ascienden los mayores: Manuel J. Pérez Estévez, Miguel A. Realmonte, Jorge H. Fraser, Raúl Santamarina, Luis C. Biritos, Jorge A. Faría, Alberto Orruma, Jorge Cartier, Arturo J. Pellegrini, Juan C. Alsina, César A. Borghi, Alberto Nieto, Fernando J. Huergo, Jorge R. Orfila, Eduardo H. Desmaras, Antonio E. Pelijero, Rodolfo J. Amigarelli, Alejandro M. Molfini, Eduardo J. Calán, Carlos M. Aguilar, Cosme G. Scocozza, Virgilio E. Gorriz, Héctor J. Piconall, Aldo O. Fernández, Carlos A. Salazar, Oscar J. H. Colombo, Juan J. Olmedo, Enzo R. Geruti, Alfredo López Taboada, Carlos A. Fuentes Rocha, Néstor G. Díez, Adolfo E. Cabrera, Juan F. Lavaqui, Juan C. Hoffmann, Benjamín Chavanne, Leopoldo A. Schurlein, Osvaldo L. Rodríguez, Oscar E. Abburra, Virgilio J. Campi, Luciano E. Romero, Alfredo L. Lafuente, Luis M. Perfijo, Víctor M. Rico, Raúl T. Cardoso, Jorge R. Gorráez Moreno, Juan A. E. Quiroga.

(Continúa en la Pág. CUATRO)

AUSPICIA GAILLARD UNA REUNION CON MOSCU

Londres También Dió a Conocer su Posición Ante la Propuesta: Optará por Gestiones con Cautela

PARIS, 30 (AP). — El primer ministro, Félix Gaillard, instó a que se celebre una nueva conferencia de supremo nivel entre Oeste y Este en un esfuerzo por lograr una verdadera tregua en la guerra fría. Advirtió empero, en una entrevista exclusiva concedida al semanario norteamericano "U. S. News and World Report", que esa conferencia debería estar preparada muy cuidadosamente para evitar que se convierta en mero foco de propaganda para uno u otro lado.

Recomendación Previa

El primer ministro francés recomienda que se celebre una reunión de cancilleres en breve, para que prepare la conferencia de jefes de gobierno.

En cuanto a la amplitud del temario de tal conferencia, dijo Gaillard que ésta discutiría principalmente el desarme, pero que no debería excluir nada que afectara a las relaciones de Oriente y Occidente. Al respondió a una pregunta sobre si la conferencia debería tratar lo referente al Cercano Oriente.

Oriente Medio

Refiriéndose a esta región, el premier instó a que se tuviera una declaración conjunta de Estados Unidos, Gran Bretaña y Francia, garantizando el statu quo de la zona. Esto presumiblemente garantizaría el que Israel mantuviera intactas sus fronteras.

Respuesta Británica

LONDRES, 30 (AP). — El primer ministro Macmillan ha redactado una nota para su colega soviético, Bulganin, que deja la puerta abierta para una conferencia cumbre sobre cuestiones de la guerra fría, según informaron medios oficiales.

El proyecto de respuesta de Macmillan a la carta de Bulganin del 11 del corriente, insiste sin embargo, en que cualquier reunión de elevado nivel jerárquico debe ser preparada con cuidado.

Por eso, dijeron los informantes Macmillan dirá a Bulganin que Occidente estaría dispuesto a comenzar con una conferencia de cancilleres en fecha próxima.

Su primera tarea consistiría en infundir nueva vida a las negociaciones de desarme entre Oriente y Occidente —que están actualmente estancadas en el seno de la UN— y posiblemente preparar el terreno para una reunión que se haría más tarde, de los jefes de gobierno.

Optimismo en Moscú

MOSCU, 30 (AP). — Los diplomáticos occidentales de esta capital creen que en el primer semestre de 1958 Oriente y Occidente iniciarán alguna clase de negociación con miras a suspender la carrera armamentista. Un embajador no comunista predijo que los cancilleres de Rusia y de Occidente se reunirán.

A pesar de que Khruschev había cerrado aparentemente la puerta, durante la reciente sesión del Soviet Supremo, a una reunión de cancilleres, el diplomático aludido declaró: "Si se presentara una proposición para que se reúnan los cancilleres, sería posible".

Clarín

No Aparecerá Mañana

Por resolución del ministerio de Trabajo y Previsión, el 1º de enero figura incluído entre los días en que no se lanzan a la venta las publicaciones periodísticas.

En consecuencia "Clarín" no aparecerá mañana.

Al despedirnos de nuestros lectores hasta el jueves, les deseamos un buen fin de año y mejor principio del que se inicia.

★ Edición de 36 Páginas ★

Clarín

BUENOS AIRES · REPUBLICA ARGENTINA

60 CENTAVOS

Un toque de atención para la atención argentina de los problemas argentinos

AÑO XIII — Diario de la Mañana — Nº 4367

Buenos Aires, Martes 31 de Diciembre de 1957

Renunció el Gabinete de Ben Gurion

Desacuerdos Sobre la Compra de Armas Causaron la Crisis

JERUSALEN, 30 (AP). — El primer ministro, Ben Gurion, anunció esta noche la renuncia de su gabinete de coalición, integrado por cinco partidos políticos.

Un comunicado oficial dice que la dimisión será presentada, a más tardar mañana, al presidente Ben Zvi. Agrega que el primer ministro lamenta no haber podido solucionar en los últimos días la disputa que surgió en el seno del gabinete. Se ha sabido que una de las razones del entredicho gira en torno al plan para adquirir armas en la Alemania occidental.

El comunicado expresa solamente que Ben Gurion no pudo asegurar el mantenimiento futuro de la responsabilidad colectiva del gobierno ni la coalición de los partidos, en principio y en la práctica, para evitar perjuicios a la posición internacional del Estado y a los requerimientos de su seguridad.

Resolución del Gobierno

Se espera que, en caso de aceptarse la renuncia del gabinete, se pida nuevamente a Ben Gurion que forme un nuevo gobierno. El Consejo de Ministros efectuó dos reuniones en el día de hoy, adoptando la siguiente resolución:

"El gobierno reitera que la gravedad de la situación por que atraviesa la seguridad del Estado de Israel es tal, que se hace necesario aumentar su capacidad defensiva con la adquisición de equipo militar, dondequiera que sea.

"El gobierno considera la publicidad dada la semana pasada a su misión confidencial como perjudicial para el Estado y como una grave violación del principio de responsabilidad colectiva del gobierno para sus decisiones."

Ben Gurion acusó a los dos miembros izquierdistas del gabinete de haber divulgado el secreto de una decisión de enviar una misión de dos personas a Alemania occidental para discutir ciertas garantías para la frontera de Israel.

Se ha dicho que en varios círculos occidentales se favorece una reducción del territorio israelí para aplacar a los árabes. Ben Gurion canceló la misión por considerar que la publicidad había desvirtuado sus fines.

1957

El Año Más Sensacional de la Historia Contemporánea

Lea Hoy la 2a. Sección de CLARIN

Con el resumen de los acontecimientos vitales del período inicial de la ERA COSMICA

HECHOS Y HOMBRES DE 1957

en una visión panorámica de inusitado interés

Pesimismo Económico en Italia

MILAN, 30 (De nuestro corresponsal). — No se puede afirmar que el año 1957 se haya cerrado para Italia en medio de una atmósfera de euforia económica. Mientras el anterior concluyó con síntomas fuertemente positivos, el actual finaliza con signos que han dejado perplejos tanto al hombre común como a los dirigentes. En los círculos industriales se hace notar que el ritmo de aumento en la producción está decayendo y que el volumen de los cambios disminuye, acentuándose peligrosamente en lo que concierne a los fletes marítimos y al mercado de materias primas. Aun los más optimistas han debido tomar nota de estos elementos y orientarse hacia criterios de prudencia, mientras que los pesimistas ven decididamente muy negro el cercano mañana.

Además de los síntomas técnicos, lo que más preocupa en los ambientes de la producción es la política económica seguida por el Estado. Ya otras veces hemos señalado cómo Italia se está acercando rápidamente hacia las fórmulas de paternalismo económico industrial por las cuales el Estado, en lugar de desarrollar una obra de tutela hacia los empresarios privados, se está convirtiendo a su vez en empresario. Esto significa que la iniciativa privada debe ahora no solamente luchar con la competencia de otros particulares, sino contra el Estado mismo, el cual, como es lógico, tiene en esta puja todas las ventajas. Si la intromisión estatal se limitara a pocos y bien determinados sectores, sus consecuencias serían también limitadas. Pero la verdad es que la misma se desarrolla ahora en casi todos los sectores de la producción, por lo cual se observa que las inversiones privadas están disminuyendo mientras grandes capitales italianos se dirigen al exterior. Como repetidamente lo han asegurado personas de gran autoridad y total desinterés, esta política económica parece cosa de locura, sobre todo luego de los resultados obtenidos en Alemania occidental mediante el empleo de fórmulas absolutamente liberales, pero estas críticas no han tenido ningún éxito.

Parece, pues, evidente, que el paternalismo italiano no procede tanto de criterios técnicos e ideológicos como del programa democristiano de tener en un puño los más importantes resortes de la producción. Que este programa conduzca hacia formas de supercapitalismo y de socialismo de estado, importa poco para los fines que se ha fijado el partido. De este fenómeno se puede deducir hasta qué punto está segura la democracia cristiana de vencer con amplias ventajas en las próximas elecciones, porque de no existir esa seguridad el desarrollo de la política económica hubiera debido desenvolverse con criterios muy diferentes.

Justamente ayer, con motivo del décimo aniversario de la nueva constitución italiana, el presidente Gronchi se refirió oficialmente al problema económico en un mensaje dirigido a los legisladores. Por un lado dice que "el estado de derecho, esto es, la organización jurídica que poniendo en sus fundamentos la libertad del hombre y del ciudadano, la promueva y defienda a través de una serie de adecuados controles, es la sola y completa expresión de la democracia". Y por otro agrega las siguientes palabras completamente opuestas: "Un estado social que es ya «realidad» bien presente y lo será aún más en el futuro, parece ahora configurarse con posiciones de neto contraste frente a estructuras tradicionales o, por lo menos, no conformes con éstas". Gronchi no terminó diciendo que el contraste va a ser eliminado sino, al contrario, afirmó que es necesario armonizar el estado de derecho con el estado social.

La armonía sería posible si "estado social" significara un programa muy vasto y profundo de mejoramiento social, pero desgraciadamente representa un superestado incumbente e invasor de las iniciativas reservadas hasta ayer a los particulares. El presidente afirmó también que con la nueva constitución "el ciudadano no será ya un pasivo espectador sino un activo y responsable protagonista de la vida social, política y administrativa". Observemos en cambio que la verdad se encontrará dentro de poco prácticamente en el polo opuesto, también si la culpa no es tanto de la constitución como de los hombres. Contra esos hombres continúa batiéndose vigorosamente y casi solo el senador más que octogenario, Don Sturzo, ex jefe del partido católico de izquierda. El anciano sacerdote ha formulado ya su enésima pregunta al gobierno acerca de la notoria pasividad del diario milanés "Il Giorno", pasividad que con no menos notoriedad es subsanada por el ente nacional de hidrocarburos, emanación del propio Estado.

LINO PELLEGRINI
Corresponsal de Clarín en Milán

Dispúsose la Intervención Judicial de la CADE

Reclame la 2ª SECCION

Levantamiento Militar en Venezuela

VISTA de Caracas, capital venezolana, que se teme sea bombardeada por los insurrectos. En el mapa señálase la ubicación de Maracay, principal asiento de la fuerza aérea que se rebeló

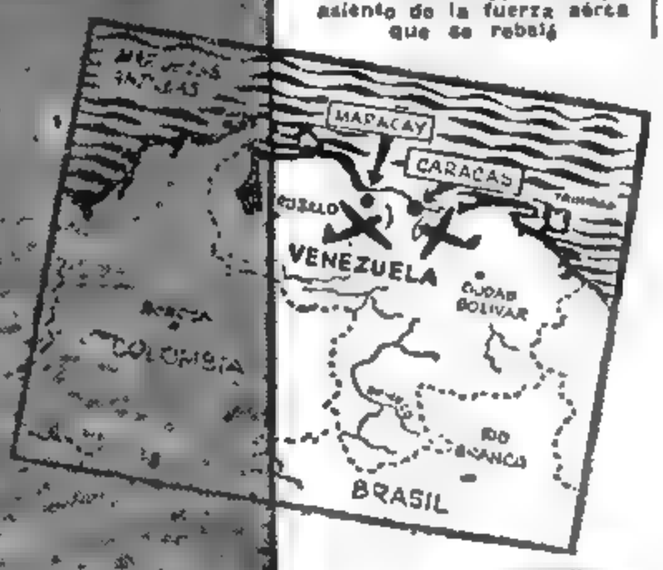

★ Edición de 40 Páginas ★

Clarín

BUENOS AIRES · REPUBLICA ARGENTINA

60 CENTAVOS

Un toque de atención para la solución argentina de los problemas argentinos

AÑO XIII — Diario de la Mañana — Nº 4368

Buenos Aires, Jueves 2 de Enero de 1958

Amenazan los Rebeldes Bombardear Caracas

Fué Derribado un Avión Insurrecto

CARACAS, 1º (INS). — Una rebelión armada estalló hoy en la plaza militar de Maracay. El gobierno anunció que tenía el levantamiento "bajo control" de las fuerzas leales, pero informes de distintas fuentes indican que la revolución está en progreso. Se han captado transmisiones de radio que anuncian que los insurgentes amenazan bombardear Caracas desde Maracay. El gobierno informó que un avión rebelde había sido derribado sobre la quebrada de Tacagua, una sección residencial en la parte occidental de Caracas. El presidente Pérez Jiménez, blanco de la rebelión, apeló a la nación para que se mantuviera en calma, asegurando que la revuelta de Maracay sería controlada "en el término de pocas horas". (Sin embargo, los informes de Venezuela indican que la rebelión sigue su curso y cobra fuerza. Las comunicaciones entre Nueva York y Caracas se encuentran demoradas).

Versión de Curazao

Despachos de prensa procedentes de la isla holandesa de Curazao, al Norte de Venezuela, dicen que la llamada "fuerza de liberación" aparentemente se ha apoderado de la radio de Maracay.

Una transmisión del "supremo comando rebelde informó que el levantamiento fué iniciado por el ejército, pero que se trata de una rebelión de todo el pueblo de Venezuela para "deshacerse de la dictadura".

(También se informa desde Curazao que la población de Maracay ha sido aconsejada a guarecerse, y que los rebeldes están apelando a los residentes de Caracas para que se alejen a más de medio kilómetro de los lugares en donde hay guarniciones militares).

La radio gubernamental anunció que fuera de Maracay no existen dificultades en ningún puesto militar, agregando que "el gobierno está preparándose para ahogar la revuelta de la guarnición de Maracay en sangre, si fuera necesario".

(Las transmisiones radiales captadas dicen que los rebeldes están utilizando la radioemisora ocupada para pedir a los estudiantes y a la población en general que se una al levantamiento. Un despacho cita a la radio rebelde diciendo: "No se impresionen por mentiras. Toda la fuerza aérea y la marina de Venezuela se han unido a las fuerzas de liberación").

Los anuncios del gobierno sobre la revuelta son poco descriptivos.

Originalmente se dijo que se trataba de un "movimiento armado" que tenía lugar en Maracay, que es la ciudad en donde están destacadas casi todas las fuerzas militares del país. El gobierno dijo oficialmente que la situación estaba bajo control, pero pidió a los insurgentes que depusieran las armas.

Las baterías antiaéreas del gobierno dispararon contra supuestos aviones rebeldes que volaron sobre la capital.

La primera información sobre la rebelión fué trasmitida por Radio Nacional.

Maracay es la sede de la escuela de aviación militar y además base de los hidroaviones del cercano lago de Valencia. La fuerza aérea es parte activa del ejército y cuenta con unos diez mil hombres.

Habría Caído Caracas

NUEVA YORK, 1º (INS) — Una radio de esta ciudad ha

CONTINUA EN LA PAGINA CINCO

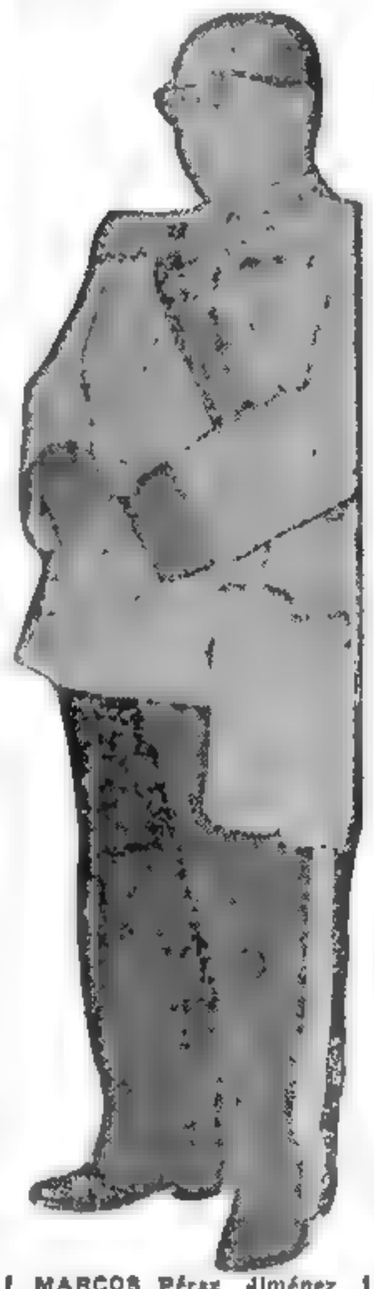

MARCOS Pérez Jiménez, presidente "reelecto" de Venezuela, que afronta una rebelión militar contra su gobierno

Reclame la 2ª SECCION

"La Fuerza Armada es la Más Firme Garantía Civilista" Dijo Aramburu

Dirigió un Mensaje de Fin de Año

QUINCE minutos antes de fenecer 1957 comenzó a hablar para todo el pueblo de la República, por radiofonía, el presidente provisional, general Pedro E. Aramburu, quien formuló una clara exhortación a enfrentar la última etapa del reencuentro con la libertad y la democracia. En su mensaje, el jefe del Estado afirmó:

1º Ninguna habilitación política habrá de ser modificada.

2º No ha sido culpa del Gobierno si la central obrera no goza de su normalización. La culpa se encuentra entre los sendosindicalistas.

3º Las fuerzas armadas soportaron estoicamente los insidiosos embates de elementos destructivos, y se presentan a la República como la más firme garantía civilista.

Texto del Mensaje

Va llegando a su término el año que nació con el signo de la reconstrucción democrática.

Fué intensamente vivido y deja un balance alentador con síntomas evidentes de recuperación en todos los órdenes y con un saldo positivo en obras y medidas efectivas, que hoy no ven los que no quieren ver o critican los que gozan con criticar, pero que mañana serán conceptuadas como fundamentales para esa prosperidad y felicidad que despunta ya en el horizonte argentino.

Así culmina un año extraordinario y crucial, ante la escondida sorpresa y el oculto desaliento de quienes nos vaticinaron nada más que horas de vida.

Ellos, los agoreros, se equivocaron, y volverán a equivocarse tantas veces como olviden nuestras banderas de verdad, decencia y

(Continúa en la Pág DIECIOCHO)

Serían Posibles Acuerdos Limitados con los Rusos

WASHINGTON, 1º (Especial para Clarín) — Como lo esperaban los autores del comunicado de la NATO, el gobierno soviético ha rechazado prontamente su propuesta de hacer negociaciones sobre el desarme. Esto podría dar alguna satisfacción a aquellos que creen que negociar con la Unión Soviética es un peligro para el mundo occidental, y que la seguridad y la salvación del mundo se encuentran en una negativa firme para no aceptar conversaciones diplomáticas de ninguna naturaleza.

En mi opinión aquellos que adoptan este punto de vista están muy equivocados, y de insistir en hacer toda una política de no querer negociar, Estados Unidos hará un daño incalculable y tal vez irreparable a su posición en el mundo. Esa política, encarnada personalmente en Dulles, es equivalente a conceder al gobierno soviético el monopolio sobre la cuestión de la paz. Es una garantía de que los norteamericanos no competirán con ellos en este campo y de que el gobierno soviético puede hacer todas las propuestas que se le ocurran sin ningún riesgo verdadero de verse obligado a mostrar su juego. Esta política lleva consigo la seguridad de que Estados Unidos aceptará la responsabilidad en los ojos de la humanidad de haber hecho inevitable que todas las propuestas de paz lleguen a nada.

No ocurre muy a menudo que una gran potencia simplifique tanto las cosas a sus rivales.

Los próximos tres años serán una época crítica para la alianza de la NATO. Según las suposiciones más optimistas, se tardará, por lo menos ese tiempo para empezar a cerrar la brecha abierta entre el progreso militar ruso y el norteamericano. Es casi seguro que en los años inmediatamente delante de nosotros la brecha ha de agrandarse antes de estrecharse, lo que significará que por un período crítico los aliados europeos de Norteamérica han de sentirse más y más vulnerables.

Los próximos tres años serán también un período de gran incertidumbre política entre potencias principales de la NATO. El presidente Eisenhower debe cumplir tres años más de su período presidencial, y luego habrá una elección para presidente. A pesar de los mejores esfuerzos de Hagerty, es bien evidente que el presidente tiene muy limitadas reservas de energía. En Gran Bretaña, habrá también una elección durante este crítico período. En Alemania, Adenauer está cada día más viejo y no hay manera de predecir lo que ha de ocurrir en Francia.

Durante los próximos tres años, las probabilidades son de que las principales potencias de la NATO en Europa se encontrarán menos dispuestas que ahora a permanecer junto a Dulles. Aún ahora, Adenauer y Macmillan debieron insistir en París en que Dulles hiciera algo para por lo menos a disfrazar su inflexibilidad.

El verdadero peligro en la política de Dulles es que si Estados Unidos no dirige los destinos del mundo occidental en los esfuerzos por negociar la paz, habrá una explosión de sentimientos neutralistas y nacionalistas que destrozaría la alianza. Lo que Estados Unidos está haciendo bajo la dominación de su política exterior por Dulles es renunciar a dirigir la política de la Alianza Occidental. Están enajenando así la confianza y el afecto de los pueblos de la alianza, y preparando el camino para una crisis política en que cada nación luchará por su cuenta.

Al decir esto, no tengo ilusión alguna de que pueda negociarse ningún arreglo general completo con la Unión Soviética, ahora o en un futuro cercano. Al contrario, estoy convencido de que no hay arreglo tal en perspectiva.

Lo que puede ser posible es una serie de acuerdos limitados, localizados o específicos, convenidos de a uno por vez y negociados silenciosa y cuidadosamente. La política exterior de Estados Unidos debería suponer que acuerdos de esta clase son posibles y en base a tal suposición, esa política debería ser resuelta y perseverante.

WALTER LIPPMANN

Copyright Clarín y Editor's Press — Prohibida la reproducción total o parcial

Transfiérense al Estado los Bienes de la Empresa Mercedes Benz Argentina S. A.

(INFORMACION PAGINA TREINTA)

★ Edición de 36 Páginas ★

Clarín

Un toque de atención para la solución argentina de los problemas argentinos

60 CENTAVOS

AÑO XIII — Diario de la Mañana — Nº 4369

Buenos Aires, Viernes 3 de Enero de 1958

El Presidente Aramburu Viajará Mañana a Mar del Plata

INFORMACION PAGINA CINCO

Sofocaron en Venezuela la Rebelión de Dos Guarniciones

Pidieron Asilo en Colombia 18 Insurrectos

CARACAS, 2 (AP). — El presidente Pérez Jiménez anunció que el levantamiento en Maracay y Los Teques ha sido sofocado con "un mínimo de pérdidas de vidas y material". En una emisión radial a toda la nación, el presidente manifestó que la rendición de una unidad de artillería y una unidad blindada, en Los Teques, fué el rápido fin de la rebelión en las fuerzas armadas y trajo consigo la rápida y favorable decisión, prometida por él, anoche. No detalló las pérdidas de vidas o materiales.

En un breve discurso, el primer mandatario elogió cálidamente el comportamiento de las tropas leales que, dijo, incluyen a los mejores oficiales y a los soldados mejor adiestrados que actuaron con decisión, eficacia y coraje.

Manifestó que los jefes rebeldes carecen de suficiente capacidad militar. Agregó que la acción demostró que cuando se defienden ideales nobles y no conveniencias personales, el espíritu suministra poderío para sobreponerse a los obstáculos físicos. Altos dirigentes militares acompañaron al presidente durante la transmisión.

Por su parte, el general Rómulo Fernández, jefe del estado mayor general, en un mensaje radial informó que a las 3.30 de esta madrugada la guarnición de Maracay había sido sometida, quedando sólo elementos dispersos que están siendo sometidos.

Reveló también que los dirigentes rebeldes huyeron por vía aérea y añadió que el comandante de la guarnición de Maracay y el gobernador del estado de Aragua, Aurelio Ferrero Tamay, y su secretario general fueron repuestos en sus cargos.

El jefe del estado mayor expresó que a las 4 de la mañana de hoy un grupo de 25 aviones militares de las bases aéreas de Palonegro y Boca del Río, en Maracay, fueron hacia Maiquetía (aeropuerto de Caracas), al servicio del gobierno.

Manifestó además que reina calma absoluta en el resto del país. El gobernador Ferrero Tamay fué capturado ayer a las cinco de la mañana por los rebeldes y recluído en el cuartel de Maracay juntamente con otros funcionarios.

En Caracas se ha dado orden de que se suspenda el oscurecimiento.

Confirmación Rebelde

A las 11.40 la radio Miranda, en Los Teques, que ha estado emitiendo boletines del movimiento revolucionario antigubernativo toda la mañana, anunció que la guarnición de Los Teques se rindió al gobierno.

El teniente coronel Sánchez Valderama informó a las fuerzas rebeldes a su mando, que había aceptado las condiciones impuestas por la guarnición de Maracay, que había pasado al dominio del gobierno federal.

Pidieron Asilo

BOGOTA, 2 (AP). — El comando de las fuerzas armadas dió un comunicado en el que da los nombres de los 18 oficiales de la fuerza aérea venezolana que arribaron al rededor de las 15.30 al aeropuerto de Soledad, en Barranquilla. Expresa que el mayor Martín Paredes comandaba el avión DC-4 del servicio de la presidencia de Venezuela. El oficial de mayor graduación entre los tripulantes es el mayor Luis E. Carrillo.

Extraoficialmente se informó que habían solicitado asilo. Fuentes de la cancillería, que no negaron ni confirmaron la versión, dijeron que en tal caso sería concedido inmediatamente.

Los oficiales expresaron su deseo de comunicarse con el público y sus compatriotas exilados para explicar las razones del fracaso del movimiento. Al parecer, una delación precipitó los planes, obligándolos a anticipar el alzamiento. Se dijo que a raíz de la delación estarían presos en Caracas dos generales

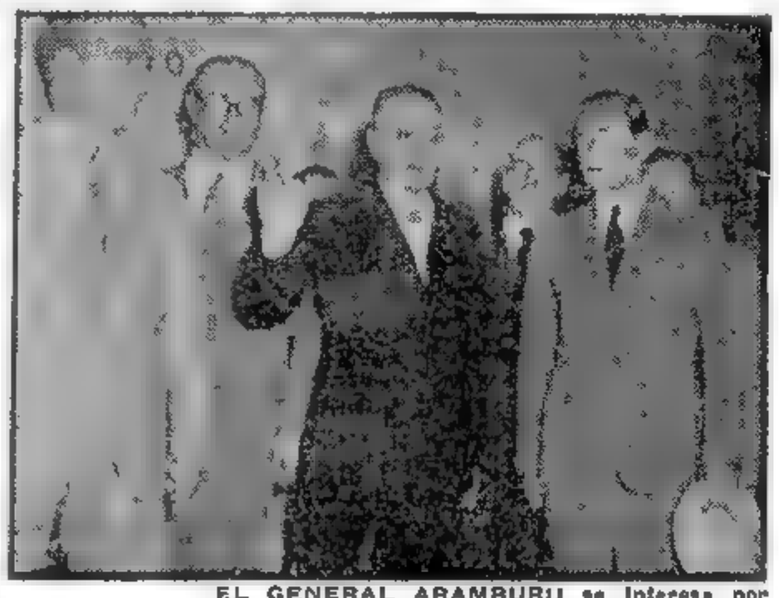

EL GENERAL ARAMBURU se interesa por uno de los aspectos del proyectado canal del río Bermejo, eficazmente asesorado por uno de los vocales directores técnicos de la Comisión Nacional. Detrás de él, el contraalmirante Manera y otros vocales del organismo

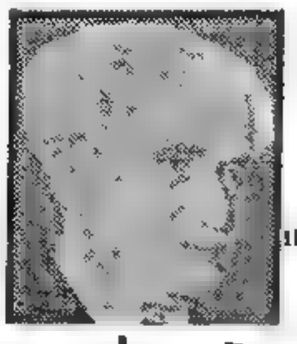

DAVID BEN GURION

Consulta Ben Gurion la Formación del Gabinete

Conferenció con el Representante de la UN

JERUSALEN, 2 (AP). — El primer ministro, Ben Gurion, inició sus consultas en un esfuerzo por formar un nuevo gobierno para Israel, en reemplazo del de coalición de cinco partidos que renunció con él, el martes. El presidente israelí, Ben Zvi, después de conversar con los dirigentes de los diez partidos políticos del país, instó al veterano estadista a que intentara formar un gabinete respaldado por los mismos partidos. Ben Gurion aceptó la designación provisionalmente y explicó que exigirá que los nuevos ministros mantengan la más completa reserva sobre todos los asuntos de gabinete vinculados con la seguridad y la política exterior.

La renuncia del gabinete de coalición se debió a que dos de sus miembros, pertenecientes al partido Achduth Avodah, revelaron que Israel se proponía enviar una misión a Alemania occidental en procura de armamentos.

El diario "Jerusalem Post" dice que "dos miembros del comité central del Mapai —partido de Ben Gurion—, revelaron que ciertos países que podrían vender armas a Israel estarían dispuestos a hacerlo sólo bajo la promesa de mantener la más absoluta reserva".

"En el pasado —comenta el periódico—, Israel ha gozado de buena reputación por su discreción en asuntos de esta naturaleza y si no desea poner en peligro sus futuras posibilidades de obtener armas, no debe menoscabar esta reputación."

Conversaciones con el Embajador Urrutia

JERUSALEN, 2 (AP). — El embajador Francisco Urrutia, de Colombia, que se trasladó al Cercano Oriente en su calidad de representante personal del secretario general de la UN, Dag Hammarskjold, fué recibido hoy, en Tel Aviv, por el primer ministro, Ben Gurion, y la titular del ministerio de Relaciones Exteriores, señora Golda Meir.

Urrutia tiene a su cargo las negociaciones destinadas a poner en vigencia el acuerdo sobre el Monte Scopus, concertado el 7 de julio de 1948. Este acuerdo se convirtió en el centro de una controversia cuando los jordanos, recientemente, pusieron objeciones al traslado del combustible que había sido incluído entre los suministros enviados por las autoridades israelíes a un grupo de policías judíos estacionado en el sector de Israel de la desmilitarizada zona del Monte.

Tropas Rusas Patrullan Berlín Ante las Deserciones Militares en Masa

BERLIN, 2 (AP). — Soldados rusos, armados con pistolas ametralladoras, fueron llamados a servicio inesperadamente, en Berlín oriental. Una recorrida por la ciudad, permitió observar a los soldados montando guardia en los puntos fronterizos con Occidente y patrullando las calles principales. Es ésta la primera vez, desde el levantamiento anticomunista del 17 de junio de 1953, que los soldados rusos han patrullado el sector soviético de Berlín.

Los guardias de la frontera de Berlín occidental dijeron a los periodistas que habían escuchado rumores de que los rusos llamaron a servicio a sus patrullas a fin de interceptar a numerosos oficiales o soldados soviéticos que habían desertado de sus unidades en algún lugar de Alemania del este. Los guardias occidentales agregaron que los rusos aparecieron anoche en el lado soviético de la frontera, el cual, normalmente, está vigilado por la policía alemana.

El número de policías alemanes orientales a lo largo de la frontera era normal. Los germanos efectuaron su acostumbrado registro de automóviles que pasaban entre el este y el oeste de Berlín, mientras los rusos se paseaban por allí. Los funcionarios aliados de Berlín occidental dijeron que no tenían indicio alguno de la razón por la cual los rusos fueron llamados a servicio.

La policía de Berlín occidental declaró que había sabido que los soldados rusos ya habían huído al sector británico de la ciudad, el 30 de diciembre último y que ahora estaban siendo interrogados por los oficiales ingleses.

Los funcionarios británicos dijeron que no sabían nada sobre ese informe.

Reclaman a los Fugados

Una fuente aliada dijo que los rusos han enviado una nota a las potencias aliadas solicitándoles la devolución de los desertores que hayan cruzado la frontera. Los funcionarios aliados declinaron formular comentarios sobre el particular.

Los rusos tienen 400.000 hombres estacionados en Alemania oriental y los diplomáticos aliados opinan que el vodka que bebieron en las celebraciones de año nuevo, inspiró a muchos de ellos a pasarse a occidente.

Berlín es el lugar lógico para tal clase de fugas.

Consideróse en Londres el Caso de Chipre

LONDRES, 2 (AP) — El gobernador de Chipre, sir Hugh Foot, celebró una conferencia con el primer ministro Macmillan mientras surgían indicios de que puede estar cerca un radical cambio en la política británica relativa a ese territorio. Foot pasó cerca de dos horas reunido con Macmillan y varios miembros del gabinete.

Si bien no se ha formulado declaración oficial sobre el particular, a juicio de muchos observadores, la reunión preludia un anuncio de trascendencia por parte de Macmillan antes de que parta, el martes próximo, en una jira de cinco semanas por los países de la comunidad británica.

Los comentarios, en general, giran en torno a la probabilidad de que Gran Bretaña revea su norma de no conferenciar con el arzobispo Makarios, quien fué expulsado de Chipre por rehusarse a renunciar a la violencia en la campaña de unión del territorio a Grecia.

FRANCIA PIDE SUBMARINOS ATOMICOS A LA UNION

(Información Pág. TRES)

Indonesia Compra Armamentos en el Kremlin

Adoptan Nuevas Medidas Contra los Holandeses

SUKARNO

JAKARTA, 2 (AP). — Los diarios de esta capital informan que Indonesia ha hecho una compra de armas en la Unión Soviética. El mayor Harsono, vocero del ejército, se negó a formular comentarios al respecto. Dijo simplemente, que Indonesia se había comunicado con todos los países capaces de llenar sus necesidades en materia de armas, tanto en el Este como en el Oeste. Harsono añadió que el gobierno ya se había puesto en contacto con Gran Bretaña, Estados Unidos, Francia, Italia, Australia, Yugoslavia, Checoslovaquia, Polonia y Suecia. Recalcó que la compra de armas en el exterior no tiene nada que ver con la disputa con Holanda sobre Nueva Guinea occidental, y dijo que "la compra de armamentos se lleva a cabo exclusivamente como parte del plan para armar a las fuerzas indonesas".

Añadió Harsono que según tiene conocimiento, Suecia no dió curso a un pedido indonés para comprar armas de fabricación sueca, debido a "consideraciones políticas", y respondiendo a preguntas sobre los esfuerzos de Indonesia para procurarse armas en el extranjero, expresó que el martes ha partido una delegación indonesa para adquirir armamentos, la cual está integrada por jefes de las tres armas, sin indicar a qué país se dirigen.

Viaje de Sukarno

Por otra parte, se informó que el presidente Sukarno irá acompañado del canciller Subandrio, en su viaje a la India, para donde partirá en la próxima semana.

Medidas Antiholandesas

JAKARTA, 2 (AP). — El ministerio de Finanzas de Indonesia ordenó la separación de todos los miembros holandeses del Mercado de Valores de Jakarta. La medida rige a partir de este mes.

La disposición, contenida en un comunicado oficial, afecta a todos los bancos, agentes de bolsa y otras instituciones.

La Iglesia en la Campaña Política Italiana

ROMA, 2 (De nuestro corresponsal). — El hecho más importante del año que comienza en la vida política italiana ha consistido en la sorpresiva salida de "L'Osservatore Romano", órgano de la Santa Sede, en favor de una nueva colaboración entre los partidos democráticos del centro. Trazando un rápido balance del año transcurrido y con los mejores auspicios para el entrante, el diario del Vaticano expresa que en 1958, será necesario reconstruir la solidaridad democrática rota el año precedente. Prosigue luego con un análisis de la situación presente, mostrándola con características más bien oscuras. Contrastando con el optimista mensaje del jefe de gobierno Zoli, y del líder del partido católico Fanfani, "L'Osservatore Romano" se manifiesta sumamente preocupado por el cariz que están tomando los acontecimientos, principalmente acerca de dos cosas. En primer término la Iglesia teme que se acentúe el aislamiento de la democracia cristiana y tome fuerza la campaña anticlerical que realizan los liberales y la socialdemocracia. Y en segundo lugar, le inquieta la perspectiva de que la lucha política en Italia se polarice en una contienda entre el partido católico y los comunistas, únicamente, y tiene en cuenta que si bien en el primer momento el encuentro podría resolverse con una victoria católica, a la larga el gobierno exclusivo de los católicos terminaría por aglutinar alrededor de los comunistas, en un tipo de frente popular, a todas las fuerzas que no soportan el predominio clerical.

Es demasiado temprano para prever qué repercusiones tendrá en la lucha electoral todavía muy fluída esta intervención de la Santa Sede. En todo caso es muy difícil pensar que pueda pasar inadvertida, y probablemente su primera consecuencia será la de inducir a los dirigentes democristianos a moderar la polémica que vienen sosteniendo con sus antiguos aliados y buscar el estrechamiento de filas en la interrumpida colaboración.

En cuanto a las razones que hayan movido al Vaticano para su intervención, una cosa parece evidente y es que la Iglesia ha tratado de dar un tirón de orejas al líder del partido católico, Fanfani, manifestando públicamente la desaprobación a su política. Está bien claro que el actual secretario del partido democristiano especula sobre todo con la confusión y el desorden del cuerpo electoral, provocados por la liquidación de la antigua alianza, para hacer aparecer otra vez a la democracia cristiana como la única fuerza política capaz de oponerse al comunismo. Evidentemente, Fanfani supone que este método es el más apto para inducir al mayor número de electores a votar por su partido eligiendo el mal menor. Al Vaticano, esta política no le satisface y advierte que si bien la democracia cristiana podría beneficiarse electoralmente conquistando uno o dos millones de votos más, a la larga la consecuencia sería el aislamiento no sólo de la democracia cristiana sino de la Iglesia frente a las demás corrientes políticas.

Resumiendo, es grandemente preferible para la Iglesia un esclarecimiento político y de gobierno que asegure al partido católico la alianza con las corrientes ideológicas que, aunque electoralmente de limitada importancia, tienen un peso innegable en la opinión pública, inspiran a grandes diarios, y alimentan gran parte de la vida cultural del país.

ENRICO MATTEI
Corresponsal de Clarín en Roma

Reclame la 2ª SECCION

SIR EDMUND HILLARY LLEGO POR TIERRA AL POLO SUR

★ Edición de 28 Páginas ★

Clarín

Un toque de atención para la solución argentina de los problemas argentinos

AÑO XIII — Diario de la Mañana — Nº 4370

BUENOS AIRES · REPUBLICA ARGENTINA · 60 CENTAVOS

Buenos Aires, Sábado 4 de Enero de 1958

Vencedor de Hielos y Nieves

SIR EDMUND Hillary, el audaz conquistador del monte Everest, acaba de arribar al Polo Sur al frente del tercer grupo de exploradores que llega por tierra a esa zona. Esa hazaña había sido cumplida por Amundsen y Scott, en 1912. Sir Edmund fué recibido por 17 exploradores norteamericanos, quienes habían llegado a la zona tres meses atrás, pero en avión

PUNTO DE PARTIDA. La foto de arriba nos muestra una vista de la bahía McMurdo, donde se encuentra la base Scott, punto de partida de la expedición Hillary. En ese lugar hallaron la muerte el capitán Scott y los cuatro integrantes de su grupo (quienes aparecen en la foto de abajo) en el viaje de regreso, tras haber llegado al Polo, en 1912. Poco después de llegar al centro del Polo Sur, sir Edmund Hillary informó: "Estamos muy cansados, pero contentos".

Se Cumplió un Objetivo del Programa Geofísico

EE. UU. Revería su Política Antártica

AUCKLAND (Nueva Zelandia), 3 (AP). — Informóse que sir Edmund Hillary, de 38 años, conquistador del monte Everest, llegó al Polo Sur, cumpliendo uno de los principales objetivos del programa del Año Geofísico Internacional. Sir Edmund y otros cuatro exploradores neozelandeses forman el tercer grupo en la historia que alcanza esa meta por vía terrestre y el primero que lo hace en los últimos 46 años.

La expedición viajó en tractores a través de 1920 kilómetros de tierras heladas, desde la Base Scott, en la bahía McMurdo, le donde partió el 14 de octubre.

A su llegada al polo, fueron recibidos por 17 exploradores norteamericanos, quienes, también cumpliendo tareas del Año Geofísico, llegaron en avión hace tres meses.

Sir Edmund y sus cuatro compañeros, Murray Ellis, Peter Mulgrow, Sim Bates y Derek Right, cumplieron gran parte de la ruta seguida en el verano antártico de 1911-12 por la expedición que encabezó el capitán Robert Scott, perdiendo por un mes la carrera al polo con el noruego Amundsen. Scott y sus hombres perecieron, en el viaje de regreso, en la bahía McMurdo.

El viaje de Hillary constituyó casi una competencia con el que realiza, partiendo desde el otro extremo de la Antártida, la expedición británica que encabeza el Dr. Vivian Fuchs, que se encuentra ya en las proximidades del polo, y que se propone realizar el primer viaje transatlántico. Espera completar su travesía en la Base Scott. La expedición Hillary preparó ya depósitos de víveres y combustibles en lugares establecidos para el posterior uso del grupo británico.

Mensaje de Hillary

Al llegar, Hillary, envió el siguiente mensaje: "Llegamos a la base siguiendo el programa fijado. Estamos muy cansados, pero también muy contentos por haber llegado. No habríamos tenido éxito sin la ayuda de todos, desde que comenzamos a planear la expedición. Especialmente agradezco a los miembros de la expedición, cuyo apoyo en la Antártida nos puso donde estamos hoy".

Política Norteamericana

WASHINGTON, 3 (AP) — Círculos diplomáticos anunciaron la posibilidad de que EE. UU. revise su política respecto de las reclamaciones territoriales sobre la Antártida. Esa posición proclamada en 1924 por el entonces secretario de Estado, Evans Hughes expresa que "el descubrimiento de tierras desconocidas a la civilización, aun cuando vaya acoplado a una negociación formal de posesión, no respalda una reclamación válida de soberanía, a menos que el descubrimiento sea seguido por una verdadera colonización del país descubierto".

Significado Estratégico

Los adelantos técnicos de los años que siguieron a esa declaración, más la aparición de los rusos en el helado escenario han dado un nuevo y estratégico significado al continente antár-

(Continúa en la Pag. TRES)

Marchará a Paso Corto la Diplomacia de Bonn

BONN, 3 (De nuestro corresponsal) — Adenauer mantiene una política dura, pero intenta agotar las posibilidades de diálogo con Moscú. Próximamente, contestará a la carta de Bulganin enviada en vísperas de las jornadas parisienses de la NATO y su contestación tenderá a conseguir del Kremlin claridad, cosa paradójica en los rusos. Un punto concreto que quiere aclarar Adenauer, es la respuesta al ministro de Asuntos Exteriores polaco, Rapaki, sobre la faja europea neutralizada con respecto a las armas atómicas. Este cinturón tendría por anchura el espacio existente desde el Rin hasta allende Varsovia. La idea, acogida inicialmente con escepticismo, ha sido reforzada lentamente por las ideas de Kennan y Bevan y alentada por la oposición y gran parte de la opinión alemana. Es el miedo a vivir junto a un depósito de armas nucleares. La declaración del ministro de la Defensa alemán, Strauss, "la artillería pesada no se emplaza en primera línea", quiere decir también que no parece lógico que las bases para cohetes atómicos se instalen en el suelo de Alemania, avanzadilla del frente occidental.

•

La idea de ganar tiempo para decidirse sobre este punto, inspiró a Adenauer en París y su actitud fué aplaudida por todos los miembros pese al desaire que suponía para Washington. El crédito que le concedieron a Estados Unidos en la reunión de la NATO, tiene que explotarlo Bonn en los meses próximos, antes de que se reúna en marzo la conferencia militar de la organización atlántica. Por eso, quiere saber hasta dónde puede fiarse de las promesas de Bulganin en relación con el proyecto de Rapaki y quizás ese "cinturón antiatómico" podría resultar un buen instrumento ortopédico para que empiece a marchar la diplomacia mundial con respecto a Europa y especialmente en cuanto se refiere a Alemania.

Adenauer quiere, con la respuesta a Bulganin —según se dice en los medios oficiales— terminar con esa sinfonía eterna de notas escritas entre Moscú y Bonn. Estas notas adolecen de los mismos males de las conferencias de gran aparato. Se convierten fácilmente en cajas de resonancia de las campañas propagandísticas. Bonn, en este punto, comparte la opinión de Kennan: a diplomacia secreta, más eficaz.

•

Como consigna del año entrante, parece que se intentará el descongelamiento del diálogo diplomático. Que hablen primero los embajadores, luego los ministros, más tarde los jefes del gobierno, piensan en Bonn. Paralelamente a estos pasos diplomáticos, al iniciarse 1958, Bonn, por eso de que más vale pájaro en mano, sigue su rearme y le entrega en estos días a la NATO, perfectamente equipadas, otras dos divisiones de tanques. Con ellas, son cinco divisiones del ejército de tierra, dos flotillas de la marina y una división de transportes lo que constituye la contribución alemana al Pacto Atlántico. Lento, pero seguro, va el rearme alemán. Y si el plan Rapaki no cristaliza, no morirá de vejez este galán que es hoy 1958 sin haber visto baterías atómicas en el suelo alemán.

CRISTOBAL TAMAYO

Corresponsal de Clarín en Alemania occidental

Viajará Hoy a Mar del Plata el Presidente Provisional; Hablará en un Acto Público

PARTIRA hoy, a las 9.50, con destino a Mar del Plata y Bahía Blanca, para regresar el martes a mediodía, el presidente provisional, general Aramburu, a quien acompañará una reducida comitiva. En la ciudad balnearia, donde arribará por vía aérea a las 11, se cumplirá con tal motivo un nutrido programa de agasajos y una concentración cívico militar que tendrá lugar a las 19.30 frente al Palacio Municipal, en cuya oportunidad hablará para todo el país el jefe del Estado. También harán uso de la palabra el intendente y el interventor federal de la provincia.

En Bahía Blanca

El general Aramburu se trasladará el 5 por la noche a la Base Naval de Comandante Espora y al día siguiente visitará la ciudad de Bahía Blanca.

El domingo a las 10 de la mañana el primer mandatario concurrirá a la municipalidad, donde recibirá a las delegaciones que han solicitado audiencia para exponer diversos problemas locales, al cabo de lo cual asistirá a una misa que se oficiará en la iglesia de San Pedro y más tarde a una fiesta vasca ofrecida en su honor.

Durante su permanencia del día 6 en Bahía Blanca realizará diversas visitas entre las cuales figura la localidad de Villalonga donde se halla instalado el ingenio La Remolacha, cuyos propietarios colocarán la piedra fundamental de las nuevas obras a construir. Allí también el general Aramburu concederá audiencia a representaciones populares y después de asistir a un acto en el Club Argentino regresará a las 15 a Comandante Espora.

Reunión de Interventores

El martes el presidente tomará el avión de regreso, a las 12, a fin de encontrarse en esta capital por la tarde para asistir a la reunión de interventores federales convocados para las 18 en la Casa de Gobierno.

Concedieron Asilo en la Unión a un Sabio Polaco

WASHINGTON, 3 (AP).— El secretario de Justicia, William Rogers, anunció que al sabio polaco, profesor Jerzy Leon Nowinsky, de 52 años de edad, especialista de reputación mundial en el campo de la termoelasticidad, fugó de su patria para colaborar con Occidente. Reveló que el gobierno de EE. UU. había concedido asilo político a Nowinsky, quien actualmente se encuentra en Gran Bretaña acompañado por su esposa y su hija.

Cabe señalar que León Nowinsky tiene conocimientos mucho más sólidos que la mayoría de los científicos yanquis en lo que atañe a los trabajos realizados por los soviéticos.

Reclame la 2ª SECCION

Habríanse Registrado Fusilamientos en Venezuela

(INFORMACION PAGINA TRES)

Propuso Macmillan un Pacto de No Agresión

HAROLD MACMILLAN

Washington Recibió la Iniciativa sin Entusiasmo y con Escepticismo

LONDRES, 4 (AP). — El primer ministro, Harold Macmillan, sugirió que Rusia y las naciones occidentales firmen un pacto de no agresión. "Esto se ha hecho antes —dijo en un mensaje difundido por radio a toda la Nación— no puede causar daño y sí hacer bien". Llegó, inclusive, a sugerir que los jefes de gobierno de las grandes potencias se reúnan para resolver las diferencias entre Oriente y Occidente. Rusia ha sugerido varias veces, en recientes notas a los principales dirigentes occidentales, que se llegue a la firma de un pacto de no agresión de un modo u otro, para contribuir a la paz del mundo.

Al señalar que los jefes de gobierno de la NATO en París estuvieron de acuerdo en que se hicieran nuevos esfuerzos para terminar el estancamiento en las negociaciones sobre el desarme, Macmillan dijo:

"No me importa si esto se hace por intermedio de la UN o en una reunión más pequeña, o si se hace de esta manera o mediante vías diplomáticas, o en una combinación de ambas. El objeto es aclarar el camino de los obstáculos de las viejas controversias y desacuerdos y quizás dejar listo el camino para una reunión de jefes de gobierno."

Esta declaración parece dejar abierta la puerta para una reunión eventual de jefes de los países comunistas y de Occidente. Macmillan dijo que, por sobre todo, Occidente debe mantener su fuerza, mientras ponga a prueba la sinceridad de los rusos y de sus intenciones.

Las opiniones de Macmillan sobre el estado actual de las relaciones entre Oriente y Occidente, fueron dadas a conocer en lo que se había dicho sería un discurso de política conservadora. Fué también a manera de declaración final, antes de partir el martes próximo en un viaje sin precedentes, por cinco naciones del Commonwealth,

(Continúa en la Página DOS)

★ Edición de 40 Páginas ★

Clarín

BUENOS AIRES · REPUBLICA ARGENTINA

60 CENTAVOS

Un toque de atención para la solución argentina de los problemas argentinos

AÑO XIII — Diario de la Mañana — Nº 4371

Buenos Aires, Domingo 5 de Enero de 1958

A la Libertad Hay que Ganarla, Dijo Aramburu

Condenó a los Totalitarismos en América al Hablar Desde la Ciudad de Mar del Plata

UNA severa condena a los totalitarismos formuló desde la ciudad de Mar del Plata, adonde se trasladó la víspera, el presidente provisional, general Aramburu, quien expresó: "La Argentina mira con cariño y con piedad a los oprimidos y les dice que no flaqueen que a la libertad hay que ganarla y merece del hombre hasta su vida, que los dictadores tienen pies de barro y que la democracia terminará por imponerse para hacer de América el paraíso de los derechos humanos".

Entusiasta Recepción

MAR DEL PLATA, 4 (Enviado especial). — Como un acontecimiento de verdadera excepción, aguardó hoy la ciudad, la llegada del presidente provisional de la Nación, general Aramburu. La adhesión a su obra de gobierno y en especial modo al reconocimiento por la medida adoptada con respecto a los beneficios de los casinos, que ahora —concretando una antigua aspiración del pueblo marplatense— se dedicarán en parte a realizaciones en la ciudad y los balnearios, jugaron un papel preponderante en la jubilosa recepción que se tributó al primer mandatario, a su arribo al aeroparque de Camet.

Allí, desde hora temprana, esperaban al jefe del Estado el interventor federal en la provincia, general Emilio A. Bonnecarrere; el ministro de Trabajo y Previsión, doctor Tristán Guevara; los ministros provinciales de Gobierno y de Asuntos Agrarios, doctores Juan R. Aguirre Lanari y Reynal O'Connor, respectivamente; el jefe de la Base Naval, capitán de navío César Goria, funcionarios nacionales y provinciales, jefes y oficiales de las fuerzas armadas y un público muy numeroso que exteriorizó en todo momento su entusiasmo con vítores y estribillos alusivos a la Revolución Libertadora y al presidente de la Nación.

El Arribo

Eran las 11.25, cuando un clamoreo de la multitud anunció que el avión aerocomander Mayo, de uso particular del general Aramburu, se avistaba en el horizonte y a las 11.40, la máquina aterrizaba en el aeroparque en medio del entusiasmo de la concurrencia.

Minutos más tarde, el jefe del Estado apareció por la portezuela del aparato y entonces la asistencia prorrumpió en una prolongada ovación que el destinatario agradeció con sencillo gesto. Tras el general Aramburu descendieron entonces del avión el jefe de la Casa Militar de la Presidencia, capitán de navío Francisco G. Manrique; el secretario privado, teniente coronel Francisco A. Colletti y el edecán aeronáutico, vicecomodoro Jaime Núñez Sánchez.

Tras revistar los efectivos del destacamento aeronáutico militar Mar del Plata, que le rindió los honores de acuerdo con su alta investidura, el primer magistrado fué saludado por las autoridades presentes y luego estrechó la diestra de cada uno de los jefes de la Marina y Ejército. Posteriormente recibió el saludo de bienvenida del presidente de la Unión del Comercio, Indus-

(Continúa en las págs. 2 y 3)

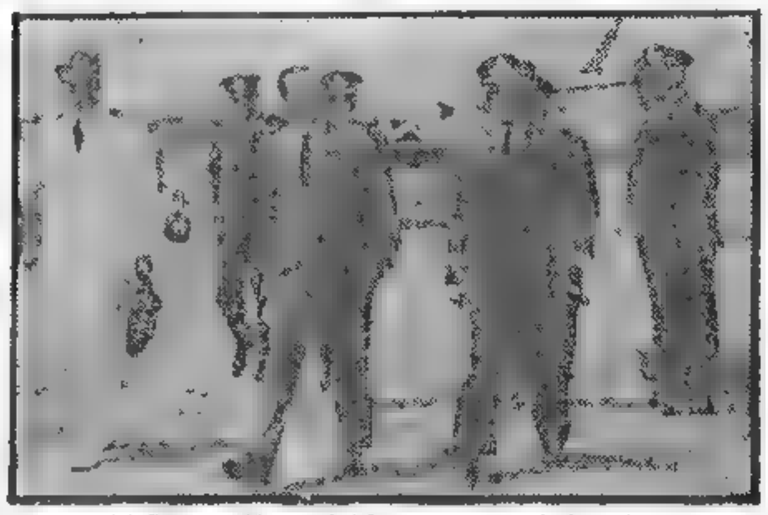

LLEGA a Mar del Plata el general Aramburu. Acompañado de reducida comitiva, el jefe del Estado se apresta a abandonar el aeropuerto de Camet, para dirigirse al centro de la ciudad balnearia, donde fué objeto de cordial recibimiento.

Preocupa a EE. UU. que América Empiece a Mirar Hacia Rusia

NUEVA YORK, 4 (AP) — "Nuestras relaciones con la América del Sur son tan estrechas y tan importantes como para demandar la corrección instantánea de cualquier cosa que debilite la unidad hemisférica", dice "The New York Herald Tribune" en un artículo bajo el título de "Argentina fija su mirada hacia el este".

Se refiere al error del mundo libre de haber permitido la penetración soviética en el Oriente Medio y añade: "Sería catastrófico si ahora, sensatamente, incitáramos una penetración soviética en la América latina. Pero existen indicios de que esto está ocurriendo".

Tras comentar que una firma soviética ofreció recientemente a Brasil automóviles, equipos de perforación para pozos de petróleo y otras mercaderías, dice: "Brasil, al igual que Argentina y Chile cree que los créditos de Estados Unidos para esos fines han sido suspendidos debido a los deseos de Washington de estimular la empresa privada y los países sudamericanos están en favor de los monopolios de los gobiernos en ciertos sectores de la economía. Ahora, se produce el resultado natural de la reserva de Washington y los ofrecimientos de Moscú. Argentina envía una misión económica a Rusia en la semana próxima. Brasil, Uruguay y Colombia pueden seguir el ejemplo". Afirma luego que "abrir América del Sur a la penetración de la economía soviética, por una razón tan académica como la de estimular la empresa privada en países que están determinados a mantener ciertas industrias en manos del gobierno, es estúpido" y concluye: "Se ha hecho ya mucho daño, como lo prueba la misión argentina a Moscú. No se puede permitir que ocurra aún más".

"The New York Daily Mirror", por su parte, publica en su edición de hoy un editorial dividido en dos partes, tituladas "Malas noticias..." y "Las buenas". Dice: "Pese a los nazis, al comunismo, a los aliados ingratos y los sputniks, siempre hemos tenido un sentimiento de seguridad en relación con la solidaridad y la unidad del hemisferio occidental. En guerra o en paz, las naciones de Latinoamérica han sido nuestros mejores amigos. Es más que alarmante por lo tanto, que los soviéticos estén logrando —o estarán logrando en un futuro próximo— un asidero en Sudamérica."

"Argentina, no pudiendo asegurar acuerdos con Estados Unidos para obtener equipos a fin de desarrollar sus recursos de petróleo y carbón, enviará una comisión económica a Moscú la semana próxima, como último recurso. Los soviéticos, que anhelan y proyectan desde hace años derribar las barreras económicas del hemisferio occidental, habrán conseguido un objetivo por largo tiempo ambicionado si los acuerdos se conciertan. Y para añadir combustible a lo que promete ser un colosal fuego en un pajar, Brasil y Chile están contemplando tomar medidas semejantes. Como se indicó en esta columna el 28 de diciembre, incumbe a Washington reconsiderar las proposiciones latinoamericanas, elaborar convenios económicos, estables y básicos con nuestros vecinos latinos.

"Una mano rusa en los asuntos de cualquier país latinoamericano constituye un paso en la dirección de la dominación del hemisferio occidental, económica, si no militar. ¡No debemos permitir que ello ocurra!"

La segunda parte dice: "Con estas lóbregas noticias, es un placer informar que nuestro embajador en México Robert C. Hill, está teniendo gran éxito entre el pueblo mexicano. Activo, cordial y sincero, Hill está haciendo nuevos amigos para Estados Unidos al sur del Río Grande, y es uno de los hombres más admirados en Centroamérica. Ahora bien: este es el tipo de cosas que nos agrada informar sobre las relaciones norteamericanas. Ello no sucede lo suficientemente a menudo en lo que a nosotros se refiere".

Hillary Regresará Mañana del "Fondo del Mundo"

Ignórase la Suerte de la Expedición de Fuchs

BASE NORTEAMERICANA EN EL POLO SUR, 4 (AP). — Quizás el más bello panorama que haya visto el intrépido neozelandés Hillary en su vida, es el de la blanca sábana donde está el "fondo del mundo", el Polo Sur rodeado por un anillo de tambores de petróleo. Frente a ese mudo paisaje se detuvo largo rato junto a sus cuatro acompañantes: era el objetivo que persiguió a lo largo de más de 1.900 kilómetros, en un tractor jadeante, con las reservas de combustible semiagotadas y la sombra de Fuchs —como en aquel duelo dramático de 1912 entre Admunsenn y Scott— pisándole los talones. Hillary completó su travesía con la recepción jubilosa que se le tributó en esta base recepción que incluyó, por supuesto, la primera comida caliente del neozelandés en muchos penosos días.

Regresa Mañana

Anoche habían acampado a 3.000 metros del polo, antes de entrar en contacto con los integrantes de la base norteamericana que habitan este helado "fondo del mundo". Un temporal hubiera hecho fracasar, horas antes, su heroico raid, el primero triunfante en los últimos 46 años: en los tanques de combustible de los tractores sólo quedaban reservas para 32 kilómetros de marcha.

Hillary, junto con sus acompañantes, han dispuesto regresar el lunes, fecha en que despegará desde el polo austral el primer avión rumbo a las tierras calientes y multitudinarias. No esperarán, en consecuencia, a Fuchs, a menos que éste, en un esfuerzo sobrehumano, logre completar también el intento colocando pie en el Polo Sur mañana domingo. Su marcha se verá facilitada por el previo paso de Hillary, que fué dejándole puestos de abastecimientos en la helada ruta polar.

La Suerte de Fuchs

LONDRES, 4 (AFP). — Siguen llegando a Londres noticias contradictorias sobre la verdadera posición de Fuchs, que trata de llegar al polo sur al frente de la expedición británica.

Las noticias transmitidas desde Wellington anunciaban esta mañana: "Fuchs a 80 kilómetros del Polo, llegará en el día". En cambio el "Evening Star", en su edición del mediodía, indica que el jefe de la expedición del Commonwealth se encuentra todavía a más de 500 kilómetros del Polo y que no hallará a sir Edmund Hillary.

Por su parte, Hillary envió un mensaje al primer ministro de Nueva Zelandia, señor Walter Nash.

Mensajes Felices

LONDRES, 4 (INS) — Mientras la expedición polar neozelandesa descansaba en el Polo Sur, la pequeña cabaña de radio en la base Scott se vió abrumada por mensajes de felicitación para Hillary y sus hombres. La expedición incluía a los ingenieros Jim Bates, de 31 años, y Murray Ellis, también de 31; al operador de señales Peter Mulgrew, de 29 años, y al fotógrafo Derek Wright, de 29.

Hillary, que ha colocado la bandera de su país en el lugar más alto del mundo y en el Polo Sur, informó por radio a la base Scott que estaban muy cansados, pero muy contentos de haber llegado. Dijo que llegó directamente al polo guiándose por la posición del sol y teniendo en cuenta cálculos anteriores. La expedición llegó a su objetivo tras una marcha forzada de 112 kilómetros.

Finaliza Ya su Viaje Sideral el Sputnik I

COLUMBUS (Ohio), 4 (INS) — El Sputnik I, que gira con mucha lentitud pasó ante el radiotelescopio de la Universidad del Estado de Ohio en dos oportunidades durante la mañana de hoy.

El doctor John Kraus, director del observatorio, declaró que el paso del satélite fué registrado a las 5,55 y a las 7.25. La primera vez fué observado al este y la segunda al oeste de Columbus.

El director dijo que el presente período de velocidad permite anticipar que el Sputnik está próximo a caer. Esta declaración coincide con las informaciones rusas. En efecto, Bulganin predijo la caída para el domingo.

Retornó a Gran Bretaña el Avión Capturado en Albania

Fué Atacado por los Dos Cazas

LONDRES, 4 (INS) — Un avión de carga Skymaster británico, que fué forzado a aterrizar en Albania por los cazas a reacción comunistas el martes pasado, partió hoy hacia el mundo libre, con seis tripulantes a bordo, entre ellos una camarera. La Independent Air Travel Ltd., propietaria del avión, ordenó al piloto descender en Bournemouth, Inglaterra. Como se sabe el gobierno albanés dijo que el Skymaster había violado el espacio aéreo y dos Mig, de fabricación rusa, le obligaron a aterizar en Valona.

El piloto del avión comercial británico declaró hoy que dos cazas a reacción le dispararon para hacerlo descender. El aparato y sus seis tripulantes obtuvieron permiso para salir hoy de aquel Estado comunista, y llegaron sanos y salvos al aeropuerto de Hurn, cerca de esta capital, después de haber hecho escala en Italia.

El capitán M. K. Kosebsky dijo a los periodistas que era cierto que su avión Skymaster tetramotor volaba más cerca de la costa albanesa que de costumbre cuando fué interceptado. "Estábamos en las nubes como a unas 8 millas más cerca que lo usual de la costa albanesa —dijo— cuando se nos aproximaron dos Migs. Ambos dispararon, pero para prevenirnos, y entonces aterrizamos". El avión comercial viajaba de Alemania Occidental a Singapur, con carga de maquinaria.

RECLAME LA 2a Sección ROTOGRABADO en Color Clarín de los DOMINGOS

EL TEMPORAL PROVOCO INUNDACIONES EN CORDOBA

(INFORMACION PAGINA CUATRO)

Es Noticia: ¡Llegaron los Reyes!

AL CERRARSE los ojos de los niños, comenzó a abrirse el alba de los Reyes Magos. Desde los caminos invisibles de Oriente, llegaron para depositar su carga de ilusiones. Pero los tiempos cambian y ellos también hubieron de renovar su mercancía, junto al fantoche de trapo, que sigue sonriendo desde el fondo de la historia con sus ojazos de pintura azul, trajeron esta vez vestuarios marcianos y vehículos interplanetarios de juguete

Anuncian el Arresto en Masa de Militares en Venezuela

Europa Apoya el Plan Inglés Para un Pacto con los Rusos

Fríamente Recibió Washington la Propuesta Formulada Ayer por el "Premier" Macmillan

LONDRES, 5 (AP). — Las propuestas del primer ministro, Harold Macmillan, para celebrar "un solemne pacto de no agresión con Rusia", sorprendieron a Europa y ganaron la aprobación en varios países, especialmente en Alemania occidental y en Italia. Los comentarios en Gran Bretaña sobre estas propuestas fueron reservados, debido a que el jefe del gobierno parte pasado mañana para emprender una jira por la India, Pakistán, Ceilán, Nueva Zelandia y Australia. Los dirigentes políticos tienen especial interés en conocer el impacto que la sugerencia del primer ministro tendrá en el Commonwealth.

Desacuerdo de EE. UU.

Pero tiénese la impresión general de que las reacciones de aprobación en Europa y entre algunos de los dirigentes de la NATO contrarrestarán la fría y desfavorable impresión manifestada prontamente por Estados Unidos. La idea de Macmillan de que las cosas pueden estar movilizándose hacia la reunión de los jefes de gobierno, en otra tentativa encaminada a solucionar las dificultades entre Oriente y Occidente, no atrajo mucha atención por el momento.

Pero la posibilidad de un pacto de no agresión con la URSS, además de los acuerdos de la UN, despertó gran interés, particularmente en Alemania occidental. La primera reacción extraoficial rusa fué de cierta desaprobación. El diario moscovita "Pravda" dice que Radio Moscú informó que Macmillan, en su discurso, lanzó "rudos ataques antirrusos". Esta fué una referencia a lo dicho por el gobernante británico acerca de la "subyugación" de los Estados bálticos. Pero "Pravda" hace notar con satisfacción que "el gobierno británico intenta continuar buscando un acuerdo con los rusos".

En Escandinavia, en donde muchos de los dirigentes favorecen los nuevos esfuerzos de negociar con Rusia, no hubo comentarios inmediatos. Pero el discurso de Macmillan fué una noticia singularmente importante en Suecia, Noruega y Dinamarca. La impresión más favorable, no manifestada en público, pero obvia en los círculos oficiales, parece haber sido suscitada en Alemania occidental.

Buena Impresión Germana

En Bonn, Adenauer dijo que le había causado "buena impresión" el llamamiento de Macmillan para firmar un pacto de no agresión con la URSS y celebrar quizá una reunión del rango más alto con los rusos. El primer ministro no se extendió mucho en sus comentarios, pero en una recepción para celebrar su octogésimo segundo cumpleaños, hizo un gesto muy significativo: buscó al embajador ruso, Andrei Smirnov, lo separó del grupo y conversó con él durante 10 minutos, mientras los embajadores norteamericano, francés y británico se preguntaban qué estarían tratando con tanto ardor. Adenauer y Smirnov parecían estar muy cordiales. Se especuló mucho sobre si será cierto, como se ha rumoreado, que Adenauer esté iniciando una nueva política de acercamiento con Rusia.

Adenauer afirmó que recibió "una buena impresión" a primera vista, de las sugestiones de Macmillan. Informó a los periodistas que quería estudiar la propuesta detenidamente antes de formular otras declaraciones. Interrogado acerca de su política, Adenauer indicó que estaba preparado para tratar nuevos caminos de acercamiento con los soviéticos.

Estudios en París

La cancillería francesa no ha formulado aún ningún comentario, pero un vocero oficial dijo que las propuestas de Macmillan son objeto de cuidadoso estudio. La prensa francesa todavía no ha hecho comentarios, y existe la posibilidad de que el gobierno reserve su opinión hasta la reunión del consejo permanente de la NATO, en París, el viernes próximo.

"Plataforma de Paz"

La reacción inmediata en

(Continúa en la página DOS)

Visitará Macmillan los Países del Commonwealth

LONDRES, 5 (AP). — El primer ministro Macmillan presidió esta noche una reunión ministerial para finiquitar algunos asuntos pendientes, y se dispone a partir el martes a una jira por el Commonwealth británico.

Macmillan visitará la India, Pakistán, Ceilán, Nueva Zelandia y Australia. Durante su ausencia de cinco semanas será reemplazado en sus funciones gubernamentales por el ministro del Interior, Richard Butler.

★ Edición de 24 Páginas ★

Clarín

60 CENTAVOS

Un toque de atención para la solución argentina de los problemas argentinos

AÑO XIII — Diario de la Mañana — Nº 4372

Buenos Aires, Lunes 6 de Enero de 1958 — Nº 4372

Llegó Anoche a Bahía Blanca el Gral. Aramburu

Le Tributó una Cordial Despedida Mar del Plata

DESPUES de haber asistido a vibrantes manifestaciones populares de adhesión a la Revolución, el general Aramburu viajó ayer de Mar del Plata a Bahía Blanca, donde realizará hoy varias visitas. El jefe del Estado retornará a esta capital mañana, para asistir a la reunión de interventores federales.

Despedida en Mar del Plata

MAR DEL PLATA, 5 (Enviado especial) — Las últimas horas de la visita que efectuó a esta ciudad el presidente provisional de la Nación sirvieron para ratificar una vez más la adhesión de la población a la Revolución Libertadora. La presencia del general Aramburu en las calles de la Perla del Atlántico fué saludada en todo momento con exteriorizaciones de cálida simpatía.

Actividad Cumplida

El ilustre visitante que pernoctó en la residencia particular del Dr. Juan Carlos Podestá, en Cabo Corrientes, inició su actividad minutos después de las 10, realizando una breve recorrida por distintas zonas, en tránsito al Palacio Municipal. En la sede de la Comuna, el general Aramburu, acompañado por el comisionado Dr. Celso N. Aldao, saludó a los funcionarios de la casa y durante más de 30 minutos departió luego con residentes vascos de la provincia llegados a la ciudad. Hacia las 10.50 dirigióse a la plaza San Martín, recorriendo el trayecto a pie mientras formaban un cordón de honor niñas y niños de la colectividad vasca ataviados con sus mejores galas. Ya frente al monumento del Libertador, juntamente con el presidente del Centro Vasco de Mar del Plata, escribano Arturo Pedro Begue, procedió a depositar una ofrenda floral, guardando luego un minuto de silencio. Entre los insistentes vítores de la multitud congregada en las adyacencias, el jefe del Estado se trasladó a la iglesia catedral de San Pedro, donde el obispo de Mar del Plata, monseñor Dr. Enrique Rau, ofició una misa. El templo, engalanado con banderas ar-

(Continúa en la página OCHO)

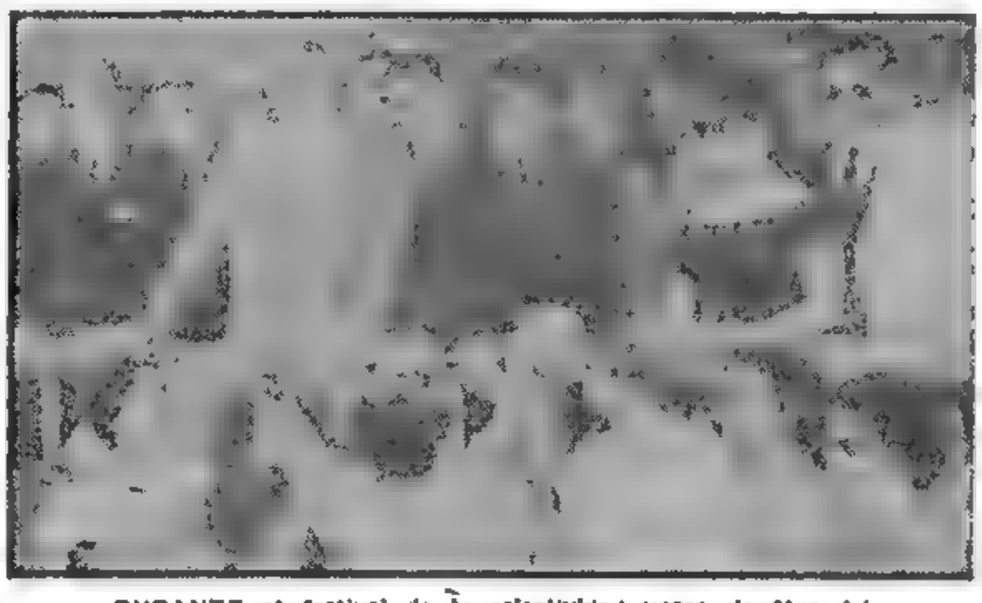

DURANTE el festival de la colectividad vasca de Mar del Plata, el presidente provisional, general Aramburu, recibe saludos en el palco oficial, en compañía del interventor federal, coronel Bonnecarrere; el jefe de la Casa Militar, capitán de navío Manrique, y el comisionado municipal, Dr. Aldao

Francia Negocia Bases de Cohetes

—Control de las Cargas Atómicas—

PARIS, .. (AP) — Francia y Estados Unidos han iniciado negociaciones que podrían conducir al establecimiento de bases para el lanzamiento de cohetes en el primero de los países nombrados.

Según fuentes fidedignas, Francia no sólo se ha mostrado dispuesta, sino que también insiste en que las cargas atómicas para los cohetes deberán estar en gran parte bajo su propio control aun cuando su empleo se realice de mutuo acuerdo.

Francia no ha ocultado que en caso de contar con esas instalaciones en su suelo, desearía controlar las cargas que almacenara Estados Unidos cerca de las bases y las que se fabricasen en la misma Francia.

El ofrecimiento para el establecimiento de bases de lanzamiento de proyectiles teledirigidos con cargas atómicas fué hecho por el presidente Eisenhower en la reciente conferencia de jefes de gobiernos de la NATO, en París. En esa oportunidad, Estados Unidos aclaró que el establecimiento de las rampas se efectuaría mediante negociaciones directas entre EE. UU. y el país interesado, con la supervisión del jefe supremo de la NATO, general Lauris Norstad. Francia es el primer país que inicia estas negociaciones. También está gestionando la entrega de submarinos atómicos en EE. UU.

Gran Test de la Concordia en la Reunión de los Seis

PARIS (De nuestra agencia). — Los seis ministros de asuntos exteriores de la pequeña Europa deben proclamar en su reunión del lunes y en la del martes la capital de los países asociados por el mercado común: la Euratom y la CECA. Desde ahora un complicado cambalache de localidades y puestos se dibuja perceptiblemente, prometiéndonos la repetición de aquel interminable debate "maratón" para decidir el emplazamiento de la CECA, que terminó en la madrugada con el agotamiento físico de los interlocutores. Fué el acuerdo por Colón.

Bruselas, Estrasburgo, una especie de distrito federal europeo en los alrededores de París, Milán, Luxemburgo, La Haya..., la lista de candidaturas resulta interminable, dándonos paradójicamente en vísperas de la unidad europea un match competido de políticas de campanario.

Estrasburgo representa el símbolo de la reconciliación francoalemana, semilla original de la creación europea. Todavía flota a orillas del Rin, a más de mil años de distancia, el recuerdo del juramento de Estrasburgo entre Carlos de Francia y Luis de Germania. Los historiadores y los poetas votan por Estrasburgo. Pero Bruselas compite en nombre de los valores prácticos, buenas comunicaciones y sobre todo la inmensa aglomeración urbana de la exposición universal, ofreciendo en otoño sus colosales palacios vacíos para albergar las nuevas instalaciones europeas.

El balance de vísperas nos ofrece un cuadro de fuerzas sumamente equilibradas. Bruselas cuenta con los tres votos del Benelux. Estrasburgo con el voto alemán y el francés. El disponible voto italiano decidirá, por lo tanto, para cristalizar en favor de Bruselas la unanimidad reglamentaria del acuerdo final o para bloquear provisionalmente toda decisión. Lo más probable será que los seis ministros decidan aplazar por segunda vez su decisión, instalando provisionalmente el mercado común y la Euratom en Luxemburgo, al amparo de los servicios en funcionamiento de la CECA, sentencia salomónica que ciertamente no podrá considerarse como buen presagio para el porvenir del conjunto europeo. Si Europa comienza su vida comunal con un desacuerdo, mal porvenir puede profetizarse a su destino. Por eso la reunión de París tiene tanta importancia. Porque es un poco el gran test de la concordia.

Tan difícil como elegir una capital para Europa le resulta a Gaillard unificar los criterios parlamentarios franceses sobre la reforma de la Constitución. Cada partido sostiene tesis particulares con arreglo a la tradicional fragmentación atómica de la Cámara francesa, y esta vez tales divergencias de opinión resultan doblemente graves porque la reforma constitucional debe ser votada por mayoría constitucional de votos expresados, es decir, 357 votos, suponiendo que todos los diputados asistan a la sesión. Teniendo en cuenta que la mayoría habitual del gobierno Gaillard oscila entre los 260 y 280 votos, parece difícil esperar que la reforma pueda llevarse a la realidad. Lo sensacional del asunto es que si el voto parlamentario fracasa, entonces sería preciso acudir a un referéndum nacional, y esta amenaza podría influir sobre los remolones, porque el país desea vivamente la reforma de un sistema inviable. Así el debate de la reforma constitucional podría convertirse en el gran debate del régimen que sufre cada día una prueba de su incapacidad para afrontar las difíciles complejidades de la vida presente.

CARLOS SENTIS
Corresponsal de Clarín en Francia

Nehru y Siroky Proponen el Fin de los Bloques

NUEVA DELHI, 5 (AFP). — Los primeros ministros de la India y Checoslovaquia propusieron "la disolución de los pactos y bloques militares, tales como la NATO y el Pacto de Varsovia, para establecer la seguridad en Europa y disminuir los riesgos de guerra en el mundo". Nehru y Siroky firmaron un comunicado conjunto luego de dos días de conversaciones en esta capital.

En él se reafirman los cinco puntos de la "coexistencia pacífica" y se afirma que si ellos fueran cumplidos por todos los países "contribuirían a mermar la tensión internacional y asegurar la paz mundial". Ambos estadistas coinciden en que el problema fundamental que debe resolver actualmente el mundo es el del desarme, y piden la suspensión inmediata de los ensayos nucleares.

Reunión de Prensa en el Polo: Hillary Resta Importancia a su Hazaña

Califícose la Hazaña Como Casi Increíble

SI LAS INFORMACIONES que circulan en Moscú, anunciando el éxito alcanzado en el lanzamiento de un cohete a 300 kilómetros de altura transportando un hombre y el regreso de éste a la Tierra se confirmaran, los rusos habrían obtenido un nuevo éxito que golpearía más vivamente las imaginaciones que el lanzamiento de los dos "Sputnik", afírmase en Washington, según la agencia France Presse.

LLEGO A 300.000 METROS UN COHETE RUSO CON UN HOMBRE A BORDO: DESCENDIO EN PARACAIDAS

Sería Una Prueba Preliminar

MOSCU, 6 (AP) — La Unión Soviética lanzó un nuevo cohete experimental a 300 kilómetros de altura con un hombre como pasajero, según se informó en fuentes fidedignas. El viajero espacial regresó perfectamente a la tierra en paracaídas, añadieron los informantes.

Aunque nada se anunció oficialmente respecto de este lanzamiento, que constituye un nuevo sondeo del espacio exterior por parte de los rusos, quienes ya han lanzado dos satélites, el experimento, al decir de las fuentes citadas, se realizó uno o dos días después de año nuevo.

En este caso, no se trató de un satélite con órbita definida. Los rusos habían dicho ya que proyectaban lanzar un satélite con un pasajero humano en fecha no muy lejana, pero también expresaron que no arriesgarían la vida de nadie hasta no aminorar los riesgos

● Se Trataría de un "Experimento Preliminar"

El hecho de que nada se haya dicho oficialmente de este lanzamiento, a pesar de que abundaban los rumores en la capital, parece indicar que se trata de un "experimento preliminar" y, posiblemente que el éxito no ha sido completo. El Sputnik II, lanzado el 3 de noviembre, llevaba un perro y éste no sólo reportó el lanzamiento, sino que dió la vuelta al mundo durante varios días. Todavía sigue haciéndolo, pero ya está muerto.

● ¿Cómo Pudo Volver el Tripulante?

Ahora bien, ¿cómo un hombre puede llegar a salvo desde una altura de 300 kilómetros? Todo es motivo de conjeturas. Y entre esas conjeturas pueden hacerse las siguientes:

El hombre, en el momento indicado, se dispara o es disparado automáticamente o mediante señales transmitidas desde tierra y salta al espacio dentro de una cámara hermética que se mantiene a presión atmosférica normal y está equipada con un aparato transmisor y receptor.

La construcción de la cámara sideral tiene que ser tal que ni penetre el frío aniquilador de los espacios astrales ni el calor de la fricción si el descenso se hace a la tremenda velocidad de la caída libre.

En el momento oportuno, escogido por el pasajero o calculado desde tierra, el viajero hace saltar la cámara en dos pedazos, como las cápsulas en que se lanzan los pilotos de aviones supersónicos al espacio.

El retorno a la tierra está calculado en tal forma que el pasajero, con su paracaídas, sus instrumentos y sus anotaciones, one en algún lugar determinado, de preferencia lo más cerca posible del punto desde el cual fué lanzado al espacio para que sea posible acudir en su auxilio cuanto antes.

● "Algo Casi Increíble", Dicen en Londres

LONDRES 6 (INS). — El destacado investigador británico A. C. B. Lovell, calificó de "fantástico" el rumor de que los rusos habían lanzado un cohete tripulado por un hombre hasta una altura de 298 kilómetros.

Dijo el profesor Lovell: "Es simplemente fantástico. Me pregunto si puede ser cierto; y, si lo es, "fantástico". Es el único adjetivo con que se puede calificar el acontecimiento. Se trata de algo casi increíble.

Desmoviliza la URSS a 300.000 Soldados

MOSCU, 6 (AP).— La Unión Soviética anunció que ha ordenado una reducción de 300.000 hombres en sus fuerzas armadas y desafió a Occidente a que haga lo mismo. Al mismo tiempo, el viceministro de Relaciones Exteriores, V. V. Kuznetsov, afirmó en conferencia de prensa que el Kremlin está considerando "positivamente" la propuesta del primer ministro británico, Harold Macmillan, sobre la firma de un pacto de no agresión entre Oriente y Occidente.

En las Tres Fuerzas

Kuznetsov dijo que la reducción del potencial humano soviético comenzará inmediatamente y será completada este año. La reducción, agregó, ha sido efectuada en cumplimiento de las órdenes del último Soviet Supremo (Congreso) y la rebaja de 300.000 hombres incluirá al ejército, la marina y la fuerza aérea.

De Alemania y Hungría

Kuznetsov declaró que las tropas que serán retiradas y desmovilizadas incluyen a más de 41.000 hombres que se hallan estacionados en la Alemania oriental y a más de 17.000 que se encuentran en Hungría. El resto de los 300.000 hombres se hará en las fuerzas que están ahora en la Unión Soviética.

Anuncio de la Tass

MOSCU, 6 (AFP). — La agencia Tass anuncia que la U.R.S.S. procedió a una nueva reducción de sus fuerzas armadas, equivalente a unos 300.000 hombres.

Indica la agencia Tass que esta reducción se agrega a las precedentes de 1.840.000 hombres en total, efectuadas en 1955 y 1956.

"Esta decisión —agrega— fué adoptada por el gobierno soviético conforme a la decisión del Soviet Supremo de la U.R.S.S., de fecha 21 de diciembre de 1957, y a la política leninista de paz y amistad entre los pueblos.

"Gesto Unilateral"

"A este gesto unilateral, realizado antes de un acuerdo general sobre desarme, el gobierno soviético lo considera una nueva e importante contribución al mejoramiento de las relaciones internacionales y a la creación de una atmósfera de confianza entre los estados."

★ Edición de 36 Páginas ★

Clarín

BUENOS AIRES REPUBLICA ARGENTINA

60 CENTAVOS

Un toque de atención para la solución argentino de los problemas argentinos

AÑO XIII — Diario de la Mañana — Nº 4373

Buenos Aires, Martes 7 de Enero de 1958

Aclaran el Plan Macmillan: Base de Acuerdos Amplios

MACMILLAN

Dió a Conocer su Alcance el Foreign Office

LONDRES, 6 (AP). — El Foreign Office recalcó que el pacto de no agresión entre Este y Oeste sugerido por el primer ministro, Harold Macmillan, tiene sólo la intención de complementar acuerdos más amplios. Macmillan propuso el pacto en una transmisión radial política, lo que tomó de sorpresa a Estados Unidos y los demás aliados occidentales.

Un vocero del Foreign Office declaró que Macmillan no había consultado con las naciones aliadas occidentales antes de presentar su idea. Estados Unidos no está muy entusiasmado con la propuesta, pero algunas otras potencias del Oeste están más de acuerdo con tal plan.

El vocero aseguró que el pacto sería parte de "un grupo más amplio de acuerdos que quizá podría incluir arreglos para terminar con la carrera armamentista mundial".

"Lo que realmente estaba diciendo (Macmillan) —dijo el vocero— era que debemos continuar trabajando para llegar a acuerdos que serán seguidos por hechos, esto es, cuyo cumplimiento será probado por las acciones que se dispongan. Si para llegar a tales acuerdos fuera ayuda el tener un pacto de no agresión, entonces el gobierno de Su Majestad sentiría que tal pacto, para complementar los acuerdos, podría ser beneficioso."

Agregó el vocero que estaba ofreciendo una interpretación, y no dando una corrección, de las declaraciones de Macmillan.

Viajará Hoy

LONDRES, 6 (AP) — Macmillan emprende viaje mañana, por vía aérea, a la India, primera etapa de su jira de 50.000 kilómetros destinada a fortalecer los lazos entre las naciones de la Comunidad Británica y reforzar el aporte de la misma a la causa de la paz mundial.

Se espera que en su viaje, Macmillan explore el recibimiento que se daría a la reina Isabel II

Repercusiones en el Exterior

● *En Moscú*

LONDRES, 6 (AP) — La Unión Soviética se unió a la reacción favorable de Europa sobre la propuesta de Harold Macmillan para tratar de llegar a un pacto de no agresión entre el Este y el Oeste.

Radio Moscú señaló que la idea era realmente rusa y que Macmillan había sido presionado a endosarla "por las aspiraciones de su pueblo".

● *Bonn y Roma*

BONN, 6 (AP). — Aun cuando el gobierno no ha dado a conocer oficialmente su posición al respecto, fuentes autorizadas de esta capital y de Roma, se mostraron entusiasmadas con la proposición de Macmillan, manifestando que por ese conducto podría llegarse a un marcado alivio de la tensión mundial.

● *En la Unión*

WASHINGTON, 6 (AFP) — El gobierno británico no informó previamente al de Estados Unidos sobre la sugestión que formularía Harold Macmillan acerca de un pacto de no agresión con la URSS, informó un vocero oficial.

El portavoz se negó a definir nuevamente la actitud de su gobierno sobre este asunto

● *En París*

PARIS, 6 (AFP) — La proposición de Macmillan de concluir un pacto de no agresión entre las potencias occidentales y la Unión Soviética, será objeto de consultas entre los gobiernos miembros de la NATO.

Las Sensaciones de un Viajero Interespacial

NUEVA YORK, 6 (AP). — Si son verídicas las versiones de Moscú, un osado astronauta ruso acaba de abrir las puertas que conducen a los viajes de los seres humanos por el espacio sideral

La hazaña de este precursor demostraría que los seres humanos pueden sobrevivir las duras pruebas que implican la partida de un viaje a la Luna.

Una de éstas es el tremendo y repentino tirón de la gravedad en el instante de arrancar el cohete. La aceleración es tan rápida que el viajero del cohete debe haber sentido que el cuerpo se le hacía plomo, pues de hecho su peso aumenta en ese momento seis o más veces. Y aún más —si es cierto lo que se dice—, volvió a Tierra a salvo y tal vez sano.

Al llegar el cohete al apogeo de su ascenso, el pasajero, en una cámara hermética, colocada cerca de la punta, pudo haber hecho saltar el receptáculo separándolo del cohete con cargas explosivas, para luego descender con un paracaídas. Si así fué, ¡qué maravillas podrá contar!

Hubo un momento en que no pesaba nada, cuando el cohete surcaba el espacio raudo y silencioso, con las cargas agotadas. A ratos debe haber sentido la extraña sensación de flotar suspendido en la nada, sin sentido de subir o bajar o de moverse en dirección alguna.

Uno de los problemas de los viajes por el espacio consiste en que tan bien pueden los seres humanos tolerar esa sensación, que en en una viaje a la Luna podría durar desde varios días hasta algunas semanas.

Una ascención como ésta es cuestión de unos cuantos minutos transcurridos entre el primer momento brutal de la salida y el instante en que comienza el descenso.

Pero eso basta para entrar en la fantástica zona de emanaciones eléctricas, porque desde una altura de alrededor de 80 kilómetros hasta los 300 tendría que atravesar la ionósfera, ese manto que como nube inmensa de átomos cargados de electricidad refleja las ondas radioeléctricas

Otros de los problemas del espacio es esa irradiación, aunada a la de los rayos cósmicos, que están en todas partes. ¿Qué efecto tiene en los seres humanos, los futuros viajeros del espacio exterior?

Ya han sido lanzados a gran altura, hasta cerca de 200 kilómetros, perros, monos y ratas. De esos experimentos se dedujo que un ser humano podría también aguantar el terrible tirón de la gravedad al arrancar y la sensación de flotar en la nada. El siguiente paso era disparar un ser humano a las alturas, porque lo que no puede decir un mono o un perro, lo puede vivir y contar un hombre.

Reclame la 2ª SECCION

Retornará Hoy el Gral. Aramburu de su Jira a M. del Plata y B. Blanca

INFORMACION PAGINA CINCO

Recomendaciones de Prescindencia Impartirán a los Interventores

INFORMACION PAGINA OCHO

Reserva Rusa Sobre el Viajero Espacial

MOSCU, 7 (AP) — El Kremlin continúa manteniendo el silencio acerca de la información extraoficial de que Rusia habría lanzado un cohete tripulado por un hombre hasta una altura de 300 kilómetros sobre nuestro planeta y que su pasajero retornó sano y salvo.

La reserva oficial ha hecho que se conjeture que este experimento, si es que se ha llevado a cabo, puede no haber tenido un éxito completo. Informantes oficiosos, que han probado en muchas ocasiones ser dignos de crédito, indicaron que este lanzamiento experimental se realizó el 2 del actual y el pasajero fué lanzado por el cohete con paracaídas para volver a la tierra. De haberse verificado, la prueba podría haber tenido mucha mayor importancia científica que el lanzamiento del satélite que transportaba a Laika. Señalaría, además, otro triunfo soviético sobre Estados Unidos en la carrera del espacio.

No Hubo Información

La Cancillería, la Comisión del Estado para las Relaciones culturales con los Países Extranjeros y el vocero de la Academia Soviética de Ciencias, dijeron que no tenían información alguna sobre la noticia del cohete tripulado.

Ni Tass, la agencia noticiosa oficial rusa, ni diario alguno oficial de Moscú, mencionaron para nada el presunto experimento.

Portavoz de la Cancillería

MOSCU, 7 (AFP) — Un portavoz del ministerio de Relaciones Exteriores rehusó comentar la noticia de fuente occidental sobre el envío de un hombre al cosmos a bordo de un cohete soviético.

Dijo, ante una pregunta de un periodista occidental, que no podía indicar si se publicará o no un comunicado sobre esta cuestión. Aludiendo a los deberes de los periodistas extranjeros acreditados en Moscú, dijo que sus condiciones de trabajo están organizadas para evitar que cometan errores en la difusión de noticias.

La Agencia Tass, consultada por otro periodista occidental, dijo también que carecía de informaciones sobre el supuesto vuelo del primer hombre planetario.

Opiniones en Estados Unidos

BOSTON, 7 (AP). — Científicos norteamericanos afirman que el cohete tripulado por un hombre que Rusia habría lanzado al espacio, probablemente alcanzó la altura de 300 kilómetros en cinco minutos. Y añaden que un descenso en paracaídas desde esa altitud, demandaría entre 30 y 45 minutos.

El Dr. John Rinehart, director asociado del observatorio astrofísico de la Institución Smithsoniana en Cambridge, Massachussetts, dice que si las informaciones son auténticas, el viajero ruso del espacio utilizó probablemente una serie de paracaídas para su retorno a la Tierra.

Añadió: "Probablemente se lanzó en caída libre una buena parte de la bajada para salir lo antes posible del extremo frío y conservar su provisión de oxígeno. Probablemente abrió paracaídas pequeños al comienzo para disminuir la velocidad, luego uno grande para el descenso con éxito.

Avión Interespacial

LOS ANGELES, 7 (AFP). — Un especialista en cohetes y maquinarias balísticas, declaró que Estados Unidos podría enviar muy pronto un ser humano más allá de la atmósfera en un avión que "probaría que se ha resuelto el problema del retorno a la Tierra". Barnes, que hizo tal declaración, se negó en cambio, a precisar qué tipo de aparato se emplearía para tal hazaña.

Rige una Estricta Censura

NUEVA YORK, 7 (AP). — Los corresponsales occidentales en Moscú informaron que están encontrando grandes dificultades con la censura soviética. Harold K. Milks, jefe de la oficina de The Associated Press en la capital rusa, avisó que un despacho suyo estaba detenido por la censura y se refirió a otro que no ha sido recibido en Nueva York, pese a que fué cursado anoche.

El periódico "The New York Times" dice que su corresponsal fué interrumpido en Moscú cuando hablaba por teléfono, después que informó sobre el rumor que estaba circulando acerca del lanzamiento de un cohete tripulado por un hombre.

Rige una Estricta Censura para los Corresponsales Extranjeros

★ EDICION DE 32 PAGINAS ★

Clarín

BUENOS AIRES · REPUBLICA ARGENTINA

60 CENTAVOS

Un foque de atención para la solución argentina de los problemas argentinos

AÑO XIII — *Diario de la Mañana* — Nº 4374

Buenos Aires, Miércoles 8 de Enero de 1958

Opónese EE. UU. a Pactos de no Agresión con el Este

Reúnese Hoy la NATO Para Tratar la Respuesta Occidental a Moscú

WASHINGTON, 7 (AP). — Se ha enviado a París, con el fin de coordinarla con la opinión de los gobiernos de la NATO, la carta todavía en borrador que el general Eisenhower enviará al mariscal Bulganin como respuesta al mensaje del primer ministro soviético de diciembre pasado. Se afirmó en el Departamento de Estado que la versión aprobada por el presidente, se cablegrafió al embajador Randolph Burgess, representante norteamericano en el Consejo de la NATO. El funcionario de Prensa de dicho departamento, Joseph Reap, dijo que la respuesta norteamericana hace decididamente a un lado cualquier idea de firmar pactos de no agresión entre Oriente y Occidente y que se discutirá mañana en una reunión de los delegados permanentes de las 15 naciones de la NATO.

Se tiene entendido que Eisenhower piensa dejar ligeramente abierta la puerta a una reunión del más alto nivel entre el Este y el Oeste siempre que se logren algunas mejores perspectivas en la solución de problemas como el desarme y la unidad germana.

Reunión con Dulles

WASHINGTON, 7 (AFP) — La cuestión de redactar la respuesta de las potencias occidentales a las propuestas del mariscal Bulganin, fué tratada en una entrevista realizada por el embajador de Francia, Hervé Alphand, con Foster Dulles.

Al terminar la entrevista, Foster Dulles declaró a los periodistas que "Estados Unidos y Francia, de una manera general están de acuerdo sobre los elementos de dicha respuesta, cuyo texto será estudiado el miércoles en París, por el Consejo de representantes permanentes de la NATO.

Opinión Británica

LONDRES, 7 (AFP) — El vocero del Foreign Office declaró hoy que el Consejo Permanente de la NATO discutirá mañana en París la respuesta de los jefes de gobierno occidentales a los mensajes del mariscal Bulganin. Agregó el vocero que no estaba seguro si el proyecto de respuesta británica será sometido a consideración del Consejo. Indicó por otra parte, que era improbable que el Consejo pueda llegar mañana a un acuerdo sobre las grandes líneas de la respuesta occidental.

Anticipan Nuevos Actos Terroristas

NUEVA YORK, 7 (AP) — El último número de la revista "Newsweek" contiene la siguiente información:

"Buenos Aires. Esto proviene de observadores calificados: Se prevé un golpe de Estado peronista aquí antes de la elección presidencial del 23 de febrero. Informaciones de inteligencia dicen que los partidarios de Perón han recibido nuevos y grandes aprovisionamientos de dinero y armas".

Sesión en el Salón de los Acuerdos

VISTA parcial de la reunión celebrada ayer en el Salón de Acuerdos de la Presidencia, en la que participaron el general Aramburu, los ministros y los interventores federales en las provincias

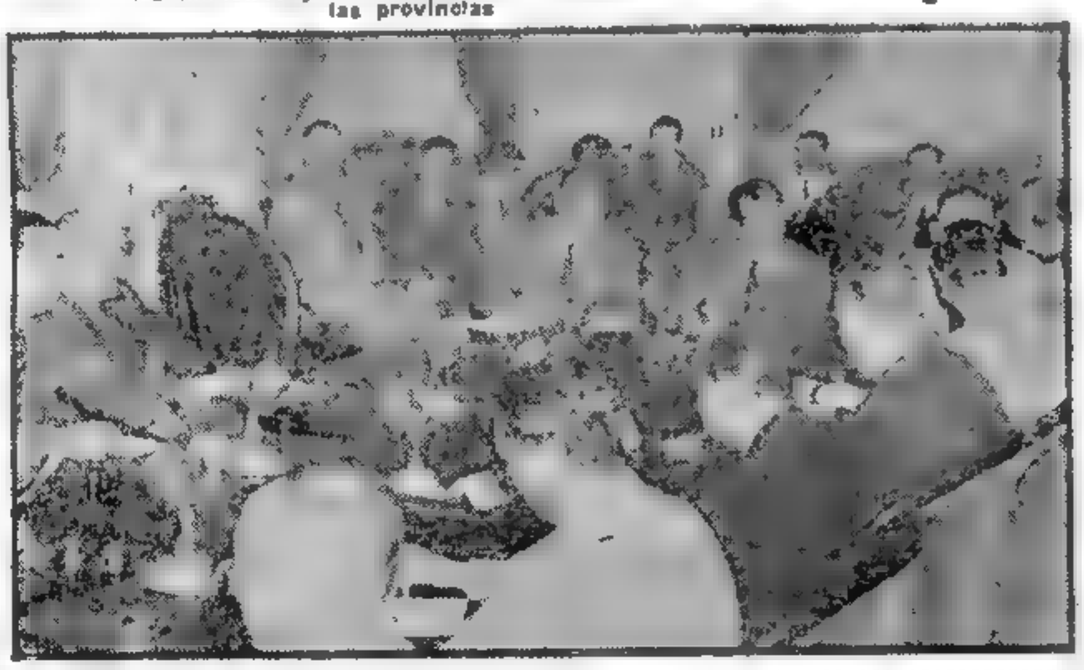

Protesta Aliada Ante la Embajada Rusa en Berlín

Restringe la Entrega de Visados

BERLIN, 7 (AFP) — Los embajadores de Estados Unidos, Gran Bretaña y Francia en Bonn, han hecho llegar a la embajada soviética de Berlín Este, por oficiales de enlace de los comandos aliados, cartas de protesta contra la reciente decisión del gobierno de Berlín Este sobre la entrega de visados para Alemania Oriental a los diplomáticos aliados.

En sus cartas, los tres embajadores occidentales discuten a las autoridades soviéticas de Berlín Este el derecho de sustraerse a las obligaciones que han contraído con respecto a las autoridades norteamericanas, británicas y francesas a este respecto.

Escepticismo en Bonn

BONN, 7 (AP). — Funcionarios alemanes expresaron sus dudas sobre la importancia del anuncio de Radio Moscú de que se haría una reducción de 300.000 hombres en las fuerzas armadas soviéticas. Dicen los aludidos funcionarios que su escepticismo se basa en que el anuncio de Moscú fué muy vago y dejó sin definir muchas cosas. Añaden que esto subraya la necesidad de tener un sistema internacional de control e inspección de armas.

La misma impresión se recoge en la capital italiana, que demuestra su escepticismo ante el anuncio ruso.

Recomendóse Prescindencia Política a los Interventores en las Provincias

A 47 días de los comicios generales que habrán de restablecer en todo el país los poderes constitucionales, comprendidos éstos en la integración de los gobernantes desde el primer magistrado de la Nación hasta el más modesto de los ediles municipales de las pequeñas y lejanas parroquias del interior de la República, el presidente del Gobierno Provisional, general Aramburu, reunió a los representantes federales de todos los estados provinciales, a fin de recoger las últimas informaciones y dar a la vez las directivas finales previas a la gran contienda electoral.

Pocas horas después de su regreso a la Capital, tras su primer viaje por el sur, el general Aramburu, constituído en el Salón de Acuerdos con el ministro de Interior, doctor Alconada Aramburú, y sus asesores inmediatos, acometió la tarea de examinar minuciosamente la situación política, a la vez que promovió la consideración del estado de las obras públicas en ejecución, algunas de ellas de gran envergadura como la construcción de diques y usinas y las obras de los canales laterales del Bermejo. Quiere el Jefe del Estado que todo aquello que ya ha sido licitado, sea acelerado de modo tal que las nuevas autoridades constitucionales puedan proseguirlas sin mayores inconvenientes.

Reuniones Previas

Hasta las últimas horas de la tarde de ayer fueron llegando los interventores federales, los cuales de inmediato se pusieron en contacto con el titular de la cartera de Interior y con el subsecretario, doctor García Puente, de los cuales recibieron detalles concretos acerca de los propósitos del gobierno frente a la inminente campaña electoral. Participó además de esas conversaciones previas, el Director General de Provincias, Dr. Daniel Ignacio Parodi, en cuya repartición obra la abundante documentación recogida hasta el presente.

Amplio Cambio de Ideas

La reunión del presidente con los interventores y ministros militares, dió comienzo a las 18.35, sin la presencia del

(Continúa en la página SIETE)

Reclame la 2ª SECCION

El Estimable Movimiento de las Tradeunions

LONDRES, 7 (De nuestra agencia) — "Afortunadamente —escribe George Schwartz, especializado en problemas financieros— las penitenciarías del Reino Unido no contienen sino veinte mil reclusos y el conflicto no es grave todavía. Pero si fueran más, la producción nacional se resentiría, pues el propósito de las tradeunions es oponerse al trabajo en las cárceles, como a cualquier otra "competencia". Para las tradeunions, las actividades organizadas al margen de sus directrices gremiales son siempre una amenaza porque aspiran a vencer en la ley de la oferta y la demanda —esa "argucia del capitalismo"— reduciendo al mínimo la densidad de la población obrera. Las tradeunions maniobran con todos sus poderes de obstrucción contra la llegada de trabajadores extranjeros; contra el uso de viejos, mujeres o adolescentes en las fábricas y hasta contra el empleo de ciudadanos británicos "de color" —éste es su Little Rock— en otras tareas. Ahora, inician la campaña contra la labor en las cárceles o "redención por el trabajo"; no importa tanto que el preso se redima tejiendo canastas en el taller de su prisión como que el gremio de obreros libres de la canasta defienda sus jornales altos con una producción limitada y aun exija jornales más elevados.

George Schwartz escribe sobre finanzas no con la jerga de acertijo de los que se ganan la vida en ese terreno —y sea lo que Dios quiera—, sino con el idioma elemental de la calle. Aproximadamente, le leen todos en Inglaterra, interesados o no en las deaventuras del dinero. Su rival es Bernard Darwin, un cronista de golf admirado por los jugadores de golf y por todos los amigos del paisaje en Inglaterra, con o sin transeúntes. Siempre que puede, George Schwartz se declara conservador, refiriéndose muy ceremoniosamente a "ese estimable movimiento de las tradeunions". No lamenta ahora que "el estimable movimiento" cumpla su fin de acumular felicidad en una clase del Reino Unido a costa de las otras, sino que sea probable su lucha contra principios morales aceptados con muy pocas excepciones en todo el mundo. Las tradeunions han derrotado sus últimos escrúpulos de conciencia: ¿es que sólo pueden regenerarse los presos con perjuicio de los obreros libres?

Esta es, seguramente, una buena noticia para Khruschev y para el régimen soviético. "Los occidentales —puede decirse en el Kremlin— cada vez trabajan menos en el interior y en el exterior de las cárceles. Nosotros, cada vez forzamos más "voluntarios" a trabajar en Siberia... ¡Qué hermosura!"

JACINTO MIQUELARENA
Corresponsal de Clarín en Gran Bretaña

Llegóse a un Acuerdo con Rumania: nos Enviará Petróleo

(INFORMACION PAGINA 7)

INFORMARA EISENHOWER SOBRE EL ESTADO DE LA UNION

INFORMACION PAG. DOS

A Favor de Inglaterra Resolvió la NATO el Litigio Anglo-Germano

★ Edición de 40 Páginas ★

Clarín

BUENOS AIRES · REPUBLICA ARGENTINA

60 CENTAVOS

Un toque de atención para la atención urgente de los problemas argentinos

AÑO XIII — Diario de la Mañana — Nº 4375

Buenos Aires, Jueves 9 de Enero de 1958

Aún no se Decidió el Tenor de la Respuesta al Mariscal Bulganin

PARIS, 8 (AP). — El Consejo de la NATO apoyó un informe en el que se dice que Gran Bretaña tiene motivos justificados para pedir ayuda financiera a fin de mantener sus tropas en Alemania occidental. Los alemanes han protestado contra la continuación de los pagos, que llegan a ser de hasta 140 millones de dólares por año, en vista de la reducción de las fuerzas británicas y el aumento de los efectivos germanos. El problema fué elevado al comité de expertos de la NATO, cuerpo que informó que la situación por que atraviesa Gran Bretaña en lo que atañe a sus reservas de divisas, hace que sea justo el que "pida ayuda a sus aliados".

El Consejo, organismo ejecutivo permanente de la Organización del Pacto del Atlántico, aprobó el informe y lo ha remitido a los gobiernos involucrados para que éstos tomen las decisiones pertinentes, recomendando que Alemania continúe sus pagos de sostén para el mantenimiento de las tropas inglesas en Europa. Las personas que asistieron a la reunión, dijeron que era indiscutible que Gran Bretaña no apelaría sino a Alemania occidental, que es el país que ha efectuado pagos en lo pasado, y que ésta es una cuestión para ser discutida entre Londres y Bonn. En un breve comunicado de prensa, se elude la mención de Alemania, por su nombre.

No Tiene Relaciones

En fuentes bien informadas se dice que el informe no tiene ninguna relación con las negociaciones que se están realizando entre Estados Unidos y Alemania occidental, para el sostenimiento de las tropas norteamericanas destacadas en este último país.

En primer lugar, dicen, los expertos están estudiando un caso que, como el británico, involucra la falta de moneda fuerte, lo cual no entraría en consideración en cuanto a Estados Unidos se refiere.

En segundo lugar, ni Estados Unidos ni Alemania occidental han pedido la intervención de la NATO.

El informe aprobado por el Consejo no mencionó ninguna cifra a la que pueda ascender la ayuda que solicita Gran Bretaña. Después de la discusión financiera, los delegados —todos los cuales tienen el rango de embajador— comenzaron a intercambiar informes sobre la manera cómo sus respectivos gobiernos piensan responder a la última serie de cartas del mariscal Bulganin, en las que proponía pactos de no agresión.

Solamente la respuesta británica está ya en su forma final, pero los delegados rehusaron discutir sus detalles con los periodistas.

SE INICIO LA REUNION DE MACMILLAN Y NEHRU

MACMILLAN

SUKARNO

NUEVA DELHI, 8 (INS). — El primer ministro británico, Harold Macmillan, fué recibido con entusiasmo por el primer ministro hindú, Pandit Jawaharlal Nehru, a su arribo por vía aérea a esta capital, para una visita de cuatro días. Durante su permanencia en ésta, casi seguramente mañana, Macmillan entrevistará al presidente Sukarno, de Indonesia, que llegó ayer a Nueva Delhi para comenzar lo que oficialmente se describió como una "cura de reposo". El aeropuerto y el recorrido de 14 kilómetros hasta la ciudad estaban adornados con banderas británicas e hindúes, siendo la primera vez que el pabellón inglés es izado públicamente en Nueva Delhi desde que se declaró la independencia de la India, en 1947.

Macmillan y Nehru comenzaron sus conversaciones durante una cena. El punto principal de su conversación gira en torno de la posibilidad de negociaciones de desarme y de una reunión de jefes de gobierno de Oriente y Occidente.

Marinos Suecos Recuerdan a S. Martín

EL comandante y oficiales del buque escuela sueco "Alvanabben" rindieron ayer homenaje a la memoria del general San Martín.

Negociaciones con los Países del Este

El presidente de la Nación, general Aramburu, recibió anoche, poco antes de retirarse de su despacho de la Casa de Gobierno, al subsecretario de Industria de la Nación, ingeniero Raúl A. Ondarts, jefe de la misión de compras de nuestro país que partirá rumbo a Moscú el próximo domingo. En el curso de la reunión, de la que participaron también los ministros militares y los titulares de las carteras de Hacienda y de Comercio e Industria, habríase concretado las últimas directivas para el desarrollo de las gestiones que la mencionada delegación cumplirá en Europa Oriental con el objeto de utilizar el saldo favorable de dólares para la Argentina que devengaron los últimos convenios con Rusia, Rumania, Hungría, Checoslovaquia y Polonia.

La misión se orientará —según trascendió— a la adquisición de artículos útiles para nuestra industria, entre los que se encuentran válvulas electrónicas especiales, aceros laminados, chapas de hierro y acero, hojalata, productos químicos y películas cinematográficas de 35 milímetros. Asimismo considérase la posibilidad de comprar equipos de perforación, y materiales subsidiarios para la explotación del petróleo, locomotoras eléctricas y diesel de 60 a 100 caballos de fuerza y de 600 a 750 centímetros de trocha, electrodos y motores eléctricos, chasis, motores y repuestos para automotores y calderas de alta presión.

De esta manera se utilizarán los saldos deudores que los países nombrados tienen con la Argentina, y que en su casi totalidad no han sido empleados todavía.

Miembros de la Misión

La delegación, presidida por el ingeniero Ondarts, está integrada, además, con los siguientes altos funcionarios: director general de Política Comercial del ministerio de Comercio e Industria, doctor Alberto A. R. Signanini; el subgerente de Y.P.F., ingeniero Ernesto R. Peters; el director general técnico sanitario de Obras Sanitarias de la Nación, ingeniero Julio C. Ar-

(Continúa en la pág. CATORCE)

Interesa en Estados Unidos el Plan del Embajador Yadarola Sobre el Petróleo

WASHINGTON, 8 (AP). — Funcionarios responsables dijeron que la fórmula sugerida por el embajador argentino, Mauricio Yadarola, para la explotación de los yacimientos petrolíferos por intermedio de empresas privadas estadounidenses, podría ser igualmente útil no sólo en Argentina sino también en Brasil, México y cualquier otro país del mundo. La iniciativa de Yadarola tiende a una más adecuada exploración de los recursos petrolíferos de Argentina, país en el cual una política nacionalista ha retardado el desarrollo de la producción, así como el progreso económico en general.

En lo que atañe a las relaciones diplomáticas, el éxito del plan de Yadarola quitaría de encima un gran peso a Estados Unidos, en razón de la creciente presión que se está ejerciendo para obtener créditos del Banco de Exportación e Importación para el desarrollo de industrias nacionalizadas. La política estadounidense contraría a la concesión de créditos para el fomento de los recursos petrolíferos, ha causado desilusión en México, Argentina, Brasil y otras naciones.

El embajador Yadarola declaró anoche que había conversado con tres grandes empresas petrolíferas de este país y que las había hallado grandemente interesadas en su plan. Sugirió que fueran a la Argentina sin pedir concesiones, y concertaran acuerdos con el organismo estatal Yacimientos Petrolíferos Fiscales para realizar exploraciones. Esas firmas aceptarían el pago de sus servicios, con lo que produzca la venta del petróleo que pudieran descubrir.

De esta suerte, dijo Yadarola, el gobierno argentino, ya escaso de dólares, no afrontaría el riesgo que representa la exploración petrolífera, la soberanía del país no estaría en modo alguno, comprometida, y las compañías no correrían riesgos mayores que los que deben correr en sus actividades normales. En sus declaraciones, el embajador no mencionó ninguna cifra determinada con relación a la eventual división de beneficios. Pero desde que México expropió los bienes de las empresas petrolíferas extranjeras, en 1938, se observa una división en partes iguales de los beneficios rendidos por las actividades que en ese ramo desarrollan las firmas venezolanas. Los economistas locales dicen que el fomento y desarrollo de esos recursos en gran escala, en Argentina, Brasil y México se han visto retardados por la política nacionalista seguida por esos países. Cada uno de ellos tiene en actividad un organismo petrolero oficial: Y.P.F. en Argentina, Petro-Brass en Brasil y Petróleos Mexicanos, en México.

Expertos argentinos en materia económica y algunos altos funcionarios recientemente han puesto en claro que a ellos les agradaría ver en ejecución algún plan por el cual el país pudiera beneficiarse con la exploración petrolífera a cargo de capitales privados. Técnicos de Estados Unidos, dicen que Brasil experimenta una gran preocupación por el futuro de su petróleo. México ha logrado grandes progresos, pero todavía no ha alcanzado la producción que sus propios expertos dicen es preciso lograr para satisfacer los requerimientos de la economía nacional. En cada uno de los tres países se han celebrado contratos con intereses privados para la exploración, pero en tales casos, son los mismos organismos estatales los que, en realidad, financian las costosas y riesgosas tareas respectivas.

Muchas zonas de América latina han demostrado tener un agudo interés en el desarrollo de sus recursos petrolíferos en estos últimos años. Por lo general, ese interés dimanó de la necesidad de satisfacer un consumo más intenso, propender a la economía de dólares, necesarios para sufragar las importaciones, o bien acrecentar los ingresos de esa divisa, por concepto de exportación del mineral.

Guatemala ha otorgado concesiones para efectuar perforaciones en una inmensa zona, en los últimos dos años. Honduras está prestando más atención al fomento de esos recursos, y también ha habido más actividad en Costa Rica y Cuba, mostrándose Panamá sumamente interesado en las posibilidades que su suelo le ofrece. Colombia, Bolivia, Perú, Paraguay y Chile están impulsando el desrrollo de su industria petrolera. En la mayoría de los casos, ese desarrollo ha sido encarado con la base de concesiones a empresas privadas.

Declaración de Yadarola

El embajador argentino, doctor Mauricio Yadarola, había declarado anoche que tres importantes compañías petrolíferas en Estados Unidos están muy interesadas" en un plan que presentó para apresurar el desarrollo de los re-

(Continúa en la Pág. TRES)

Reclame la 2ª SECCION

RECHAZO RUSIA UNA PROTESTA ANGLOYANQUI

LONDRES, 8 (AP). — La Unión Soviética rechazó las protestas de Gran Bretaña, Japón y Estados Unidos contra el cierre del puerto de Vladivostok al transporte aéreo y marítimo extranjero. Rusia dijo que el gran puerto del Lejano Oriente es territorio soviético y que las protestas, por lo tanto, carecen de fundamento.

El rechazo de los soviéticos dice que no se requieren más conversaciones sobre el asunto. El 21 de julio último, Rusia ordenó el cierre de la zona del puerto conocida con el nombre de bahía Pedro el Grande. Los rusos no dieron explicación alguna por la decisión. Luego, Estados Unidos, Gran Bretaña y el Japón, presentaron protestas a los soviéticos. "Estas protestas —dice la comunicación soviética de esta noche— afirman que la decisión del gobierno soviético era contraria al derecho internacional, y los tres países solicitaron a la U.R.S.S que revisara su decisión. Japón fué informado de que "el hecho de que un cierto número de nipones hayan sido autorizados a pescar en esas aguas sobre la base de la Convención de 1928, no modifica el derecho de la Unión Soviética".

Hipocresía en la Conferencia Afroasiática

MILAN, 8 (De nuestro corresponsal). — Italia ha tenido colonias que abarcaban 4.200.000 kilómetros cuadrados, con 16.000.000 de habitantes. Hoy, las ha perdido, pero posee una experiencia africana de más de medio siglo, y por eso, careciendo de interés en el asunto, pero conociendo los problemas respectivos, se halla en una situación particularmente propicia para juzgar en forma objetiva a la Conferencia Afroasiática que acaba de clausurarse en El Cairo. Cuesta imaginar algo más falso. Hasta lo es el número de los países participantes, que según algunos sería de cuarenta y cuatro, y según otros, de apenas treinta y siete. Sean cuarenta y cuatro o treinta y siete, el caso es que la conferencia de El Cairo no se debe a un convenio de gobiernos, como la de Bandung. Hace cerca de un año, los que habían participado de la reunión de Bandung decidieron que no hacía falta una segunda conferencia. Entonces, los interesados procuraron eludir el obstáculo organizando una reunión en que participaran entidades privadas y aun individuos aislados. Solamente los representantes de la URSS, China, Mogolia Exterior, Corea del Norte y el Vietnam del Norte, llegaron a El Cairo con un mandato de sus gobiernos. En cambio, por Turquía vino solamente algún comunista clandestino, por Jordania un ex ministro del gobierno filonasserista huído a Siria, por el Irán un estudiante persa residente en la India y, por lo demás, todos los otros "representantes" de las naciones no pudieron representar a nadie por falta de mandato. Dudamos mucho de que esta conferencia haya revelado una verdadera solidaridad entre Asia y Africa, pero, ciertamente, ha conseguido vociferar su odio contra Occidente.

Pero nadie ha gritado contra el colonialismo soviético. Nadie ha levantado la voz en defensa de los pueblos blancos oprimidos por el blanco. Nosotros creemos que, si la conferencia de El Cairo hubiese sido dictada por motivos de humanidad y no de hipocresía, antes que nada habría sido necesario impedir la intervención de los países comunistas.

Pero existe un motivo ulterior para afirmar la doblez de la conferencia de El Cairo. Nasser buscará una nueva ocasión importante para atribuirse características de califa o sea jefe del mundo árabe. Al desenvolverse bajo los auspicios del presidente de Egipto, la conferencia ha beneficiado ciertamente su juego. Juego imperialista, ya que las ambiciones de Nasser comienzan en Marruecos y concluyen en el Pakistán, si no en Indonesia. Por lo demás... ¿en qué libertad sigue basando Nasser su régimen, fundado en la dictadura y los duros métodos policíacos? Otra falsedad consiste en el indudable propósito de muchos países afroasiáticos de intentar aprovechar al máximo la rivalidad existente entre Washington y Moscú en materia de ayuda. Pero la doblez más inquietante es otra. La Conferencia de El Cairo se ha efectuado precisamente durante el período de los mensajes circulares rusos de desarme y paz general, y se debe más que nada a deseos de Rusia. ¿Es así cómo se prepara la paz entre Occidente y Oriente?

LINO PELLEGRINI
Corresponsal de Clarín en Milán

Venderán Terrenos Ferroviarios por Valor de 5.000 Millones de Pesos

INFORMACION PAGINA SIETE

Hubo 15 Muertos y Numerosos Heridos al Descarrilar un Tren

INFORMACION PAGINA CATORCE

LOS DOS EXTREMOS. Foto comparativa de los aviones a reacción, el más grande y el más pequeño, del arsenal de EE. UU. Ambos son capaces de ejecutar ataques nucleares. El pequeño, es un monoplaza Douglas A4D Skyhawk con base en portaaviones. El otro, es el gigantesco Boeing-52, que pesa 225 Ton

Propuso Eisenhower un Plan de Seguridad por la Fuerza

Incluye en el Mensaje Sobre el Estado de la Unión el Programa de Reorganización Militar

WASHINGTON, 9 (AP). — Eisenhower entregó al Congreso un programa de ocho puntos de "seguridad mediante la fuerza", para encarar la amenaza soviética en la era espacial. El plan incluye la reorganización de la defensa para unificar el control y terminar con las rivalidades entre los servicios. En el mensaje sobre el estado de la Unión, el presidente dijo que el poderío militar de Estados Unidos en la actualidad es grande y es un poder disuasivo de la guerra. Pero añadió que los peligros que encara el país son reales. Agregó que salvo que se actúe rápida e inteligentemente, "podríamos perder la capacidad para defendernos" y disuadir cualquier ataque soviético.

La Ofensiva Económica

En su discurso, que se difundió por radio y televisión a todo el país, afirmó que la nación no podría cometer error más trágico que "concentrarse simplemente en el poderío militar" porque eso, dijo, puede sólo conducir a una era de terror. De peligro aun mayor que la amenaza militar que presuponen los progresos de Rusia en la era del espacio, dijo el primer mandatario, se halla la masiva ofensiva económica lanzada por la Unión Soviética contra Estados Unidos y el resto del mundo libre.

El Senado y la Cámara de Representantes, en sesión conjunta, escucharon al presidente pronunciar su mensaje personalmente ante la asamblea y el país. Había un ambiente casi solemne, como de tiempo de guerra, en el modo general que se notaba en el Congreso.

Por otra parte, Eisenhower hizo de su programa de ocho puntos un llamado directo al pueblo soviético por sobre las cabezas de los dirigentes del Kremlin, para que todos se unan en una campaña de paz duradera y tomen parte en los primeros pasos conducentes al desarme.

Los otros siete puntos que requerirán acción legislativa son:

1 Reorganización defensiva: Dijo que la primera necesidad de la nación es asegurar que la organización militar apresure, más bien que obstaculice, el funcionamiento del establecimiento militar.

El mandatario aclaró: "No estoy intentando hoy formular juicio sobre la acusación de dañosa rivalidad en los servicios. Pero hay una cosa segura. Sean quienes fueren, Estados Unidos quiere que se detengan".

2 Esfuerzo defensivo acelerado: Pidió mayor aceleración en toda la línea incluso la protección y mayor dispersión de las fuerzas norteamericanas de ataque y facilidades de advertencia más adecuadas en caso de ataque.

3 Ayuda al exterior: Afirmó que si se permitiera que los cimientos de la estructura del mundo libre se derrumbaran progresivamente bajo la presión del comunismo imperialista, todo el edificio de la libertad estará en peligro de desplomarse". Añadió que "ninguna inversión que hagamos en nuestra propia seguridad y en la paz podrá abonar mayores dividendos que las cantidades necesarias de ayuda económica a las naciones amigas".

4 Comercio extranjero: Demandó la ampliación de la ley de comercio recíproco por cinco años. Dijo que el comercio mundial "fortalece a nuestros amigos y aumenta sus deseos de amistad".

5 Cooperación científica: Solicitó la aprobación de una legislación que permita la participación de los secretos atómicos con las naciones amigas. "No podemos darnos el lujo de no contar con los talentos y mentes brillantes de los hombres de ciencia de los países amigos", declaró.

6 Educación e investigación: Señaló que ha trazado un amplio programa donde solicita un gasto de unos mil millones de dolares anuales durante cuatro años para fortalecer los servicios de educación e investigación para "crear el capital intelectual que necesitamos para los años por venir".

7 Gastos y ahorros: El presupuesto federal para el año actual incluirá cerca de 4.000 millones de dólares más que el presupuesto para el año que comenzó en igual fecha de 1957, con vista a la defensa. Dijo el presidente que ese dinero extra será destinado a los proyectiles-cohetes, buques nucleares, energía atómica y para investigación y fomento.

★ Segunda Edición - 32 Páginas ★

Clarín

BUENOS AIRES · REPUBLICA ARGENTINA

60 CENTAVOS

Un toque de atención para la solución argentino de los problemas argentinos

AÑO XIII — Diario de la Mañana — Nº 4376

Buenos Aires, Viernes 10 de Enero de 1958

POSTERGARON PARA HOY EL LANZAMIENTO DEL "ATLAS"

CABO CANAVERAL, 9 (AFP). — El lanzamiento del cohete intercontinental norteamericano "Atlas" previsto para ayer, fué aplazado debido al mal tiempo. Informóse que si las condiciones meteorológicas lo permiten, el disparo del poderoso proyectil teledirigido se realizará mañana. Por otra parte, voceros de la marina anunciaron una orden para acelerar la producción del proyectil Polaris, de 2400 kilómetros de alcance ,con base en barcos.

Al mismo tiempo, el ministro de Defensa McElroy, anunció en Washington la necesidad de acelerar los programas de teleproyectiles y la construcción de submarinos atómicos capacitados para el lanzamiento de esos aparatos, ante los avances científicos y militares soviéticos

Moscú Convocaría a Una Conferencia Máxima

Bulganin Envió Mensajes a 19 Países

LONDRES, 9 (AP). — Rusia anunció esta noche su propósito de convocar una conferencia de jefes de gobierno de Oriente y Occidente, dentro de los próximos dos o tres meses. La iniciativa fué incluida en una nueva serie de extensas notas enviadas hoy a 19 países por el primer ministro ruso, mariscal Nikolai Bulganin. Al informar sobre la remisión de dichos mensajes, Radio Moscú dijo que los mismos tienen por objeto "formular las proposiciones del gobierno soviético, tendientes a disminuir la tirantez internacional".

Antes de Tres Meses

El asunto principal contenido por las notas es el llamamiento a una conferencia de jefes de gobierno de Oriente y Occidente. Según la emisora soviética, Bulganin expresa en sus cartas: "El gobierno ruso se propone convocar, en el transcurso de los próximos dos o tres meses de 1958, a una conferencia de destacados estadistas de la máxima jerarquía, cuyo propósito primordial sería el de considerar cuestiones que los pueblos desean fervientemente ver solucionadas. La reunión podría constituir una importante iniciativa hacia un cambio fundamental de la situación internacional y la terminación de la guerra fría".

El Problema Atómico

"La conferencia consideraría la proposición de que se suspendan inmediatamente, por lo menos durante dos o tres años, las pruebas de armas atómicas y de hidrógeno.

"El gobierno soviético urge especialmente a la concertación de un acuerdo para la proscripción de las armas atómicas y de hidrógeno.

"El gobierno soviético propicia discutir en la conferencia la proposición del gobierno polaco sobre la creación de una zona neutral sin armas nucleares en Europa central".

Mensaje a Eisenhower

WASHINGTON, 9 (AP) — La URSS invitó nuevamente a Estados Unidos a celebrar una conferencia de máxima jerarquía. El primer ministro Bulganin, envió al presidente Eisenhower, un nuevo mensaje, sumamente extenso en el que se incluye la proposición.

El portavoz oficial del De

(Continúa en la Pág. DOS)

Mariscal BULGANIN

Apoya París la Actitud Yanqui

PARIS, 9 (INS) — El gobierno francés apoya la anunciada oposición norteamericana a una conferencia de alto nivel con los soviéticos, en las circunstancias actuales. Un funcionario de la cancillería francesa expresó que una reunión de jefes de gobierno de oriente y occidente no se debe celebrar hasta que los rusos demuestren su disposición a negociar de buena fe.

Afirmó que occidente cometió un grave error al asistir a la Conferencia de Ginebra en 1955, sin exigir antes una reunión preparatoria de los cancilleres. "Esta vez —dijo— creemos que es necesario que los ministros de Relaciones Exteriores se reunan previamente, y que aun antes de que ellos lo hagan se debe efectuar una prolija preparación diplomática normal".

Por otra parte, se informó que la respuesta a Bulganin será unánime ya que sólo existen divergencias en la redacción de la misma de parte de los países occidentales.

Italia Logró en la NATO Menos de lo que Esperaba

ROMA, 9 (De nuestro corresponsal). — Las conclusiones de la Conferencia de París, convocada para distribuir los cargos de los nacientes organismos de la unificación continental, han causado satisfacción en el gobierno italiano y en los círculos políticos y la prensa. Tanta satisfacción puede parecer poco explicable, porque nuestra delegación no ha conseguido nada de lo que se proponía reivindicar para Italia. En realidad, se ha recordado que al partir de Roma el ministro Pella se había comprometido a luchar para que en Italia se instalara la sede de los organismos europeos, que se pensaba alojar en Milán o en Turín, presentándose en segundo término las candidaturas de Stresa y Monza.

Si no se hubiesen aceptado ninguna de esas sedes, la delegación italiana habría debido batirse por la presidencia de la comisión del mercado común, considerada un cargo de alto prestigio internacional, entre otras cosas, por estar llamada a coordinar y armonizar toda la política económica de los seis países y no sólo la de determinados sectores. Ahora, en cambio, Italia no ha obtenido ni la sede ni la presidencia del mercado común y se ha tenido que contentar con la presidencia del Banco Europeo de Inversiones, organismo considerado en cierto sentido menos importante que los demás. Lo cierto es que el gabinete y la delegación italiana habían decidido insistir en otras reivindicaciones por motivos de estrategia diplomática, pero sabían perfectamente que las ciudades italianas serían consideradas demasiado periféricas para convertirse en capitales de la Pequeña Europa y conocían también los compromisos que habían asumido los franceses con los alemanes para darle la presidencia del mercado común al ex colaborador de Brentano, Hallstein.

El verdadero objetivo del gobierno italiano fué, desde el primer momento, el Banco Europeo de las Inversiones, que deberá financiar las transformaciones económicas necesarias para poner a los países más débiles de la comunidad en condiciones de soportar la competencia de los más ricos en el ámbito del mercado común.

De los seis países que han firmado los tratados de Roma para el mercado común y el Euratom, Italia es, sin duda, el de estructura productiva menos actual. Sobre todo, en el terreno agrícola tendrá que ejecutar un poderoso esfuerzo para modernizar a las empresas y ponerlas en condiciones de producir a los costos internacionales, sensiblemente más bajos que los italianos.

Dada esta situación, se explica que Italia trate de asegurarse cierta influencia en el Banco de las Inversiones, que tendrá mil billones de liras y disposiciones propias para llevar la economía de los seis países europeos al mismo nivel, evitando que la unificación del mercado se resuelva en la destrucción de los más débiles por los más fuertes.

Asimismo la elección del hombre que deberá presidir el nacimiento del Banco de Inversiones ha suscitado la aprobación general. El ministro Pietro Campilli llevará al nuevo cargo la larga experiencia obtenida en ocho años, a la cabeza de la Caja del Mediodía y tras de haber logrado operar en las zonas meridionales e insulares importantes transformaciones económicas muy apreciadas en el exterior. Se ha hecho notar que, en el fondo, el Banco Europeo de Inversiones no es más que una Caja del Mediodía de dimensiones internacionales, llamada a obrar en el espacio más vasto del Occidente de Europa.

ENRICO MATTEI

Corresponsal de Clarín en Roma

Se Comprará en el Este por 40.000.000 de Dls.

"ES la nuestra una misión eminentemente técnica y por eso tiende —esencialmente— a la utilización de nuestros saldos acreedores por la única vía posible". Con estas palabras condensó el subsecretario de Industria, el sentido de la labor que desarrollará la comisión de compras en Europa oriental que, presidida por él, partirá seguramente el domingo próximo.

El ingeniero Raúl A. Ondarts trazó durante la conferencia de prensa convocada ayer, el panorama que se presenta a la misión a su cargo, cuyas características fundamentales pueden resumirse en los siguientes conceptos:

● Podemos adquirir en el Este europeo por valor de 10 millones de dólares. Las razones son:

1º) Nuestros saldos con esos países alcanzan a 22 millones de dólares;

2º) Los créditos abiertos por nuevos convenios son de aproximadamente 18 millones de dólares.

● La única vía posible es la comisión estatal de compras. Los motivos:

1º) Ha transcurrido bastante tiempo y mientras esos países utilizaron sus créditos, no ha ocurrido lo propio con Argentina;

2º) La actividad privada no tuvo interés o no halló los medios adecuados —información, contactos, etc.— para encauzar sus operaciones;

3º) Las compras por empresas del Estado o reparticiones públicas sólo pueden hacerse por licitación;

4º) La ley de contabilidad permite realizar adquisiciones directas cuando se efectúan en países en los que no pueden llevarse a cabo licitaciones.

● Si no se apela urgentemente al temperamento adoptado nuestros créditos permanecerán sin utilizar a pesar de las reconocidas necesidades del país.

● La utilización de los créditos, abre la perspectiva de

(Continúa en la Pág. CUATRO)

Reclame la 2a SECCIÓN

En el Ejército no se Hicieron Detenciones

El ministro de Guerra, teniente general Víctor Majó, ha formulado una aclaración a raíz de publicaciones periodísticas en las que se alude a personal militar en situación de retiro, que habría sido detenido por actividades subversivas. Expresa el nombrado secretario de Estado, que no hubo detenciones de oficiales o suboficiales del Ejército, en actividad o retiro, con motivo de las recientes medidas de seguridad adoptadas por el gobierno.

Bulganin Pidió a Gaillard que Acepte la Reunión de Jefes

INFORMACION PAGINA TRES

PEREZ JIMENEZ ante la presión ejercida por fuerzas opositoras, se vió precisado a reorganizar su gabinete

Forzaron a Pérez Jiménez a la Reorganización del Gabinete

Liberaron a los Jefes de la Rebelión del Día 1º

CARACAS, 10 (AP). — El presidente Marcos Pérez Jiménez se vió obligado a desprenderse de su ministro del Interior y del jefe de la Policía de Seguridad para conjurar la más grave crisis que se haya presentado a su gobierno. Laureano Vallenilla Lanz, ministro del Interior, de quien dependen las fuerzas policiales, quedó eliminado del gabinete y en cuanto a Pedro Estrada, jefe de la Policía de Seguridad y uno de los más firmes puntales del régimen, fué despachado en avión con su familia rumbo a Ciudad Trujillo, despojado del importante cargo que tuvo durante varios años. Según se tiene entendido, también Vallenilla Lanz salió del país apresuradamente, pero no hay detalles al respecto. Tanto Estrada como Vallenilla, de quien dependía el primero, se habían refugiado anoche en embajadas. Estrada estaba en la de la República Dominicana.

Carlos José Velasco, director de la policía militar, según buena fuente, es el sucesor de Estrada, pero oficialmente nada se anunció.

El presidente Pérez Jiménez, al descartar al ministro del Interior, reorganizó el gabinete. Cinco ministros pertenecieron al anterior; siete carteras están en manos de militares y seis han sido encomendadas a civiles.

El nuevo ministro de Justicia, Héctor Parra Márquez, fué presidente del Consejo Electoral que proclamó a Pérez Jiménez presidente reelecto en el plebiscito del 15 de diciembre.

El nuevo canciller es Carlos Felice Cardot, actual embajador en Colombia; José Giacopini Zárraba, de la Shell Petroleum Company, ha sido nombrado ministro de Hacienda.

Siguen en sus cargos el ministro de Salud Pública, doctor Pedro Gutiérrez Alfaro; el de Trabajo, Carlos Tinoco Rodil, y el de Minas e Hidrocarburos, Edmundo Luongo Cabello.

Fué nombrado gobernador del Distrito Federal el capitán de navío Oscar Gherzy Gómez, comandante de las fuerzas navales. Los integrantes del nuevo gabinete prestaron juramento.

En la secretaría de la presidencia no se anunciaron cambios, de donde se presume que sigue al frente de la dependencia el doctor Raúl Soulés Baldo.

Se asegura que los elementos de las fuerzas armadas que más peso tienen en el régimen, insistieron en que Vallenilla y Estrada tenían que ser depuestos a causa de los sucesos de año nuevo.

El resentimiento popular y militar contra el régimen dió por resultado el estallido de la rebelión de año nuevo al ver que el presidente, como consecuencia del plebiscito, se afianzaba en el poder por otros cinco años. Se aseguró que Vallenilla ideó el plebis-

(Continúa en la Pág. DOS)

★ Edición de 28 Páginas ★

Clarín

BUENOS AIRES · REPUBLICA ARGENTINA

60 CENTAVOS

Un foque de atención para la solución argentina de los problemas argentinos

AÑO XIII — Diario de la Mañana — Nº 4377

Buenos Aires, Sábado 11 de Enero de 1958

Pese a la Presión Rusa, EE. UU. no Dará Más Ayuda a Latinoamérica

Según Foster Dulles los Soviéticos "Pescaron Pocos Peces en Esas Aguas"

WASHINGTON, 10 (AP). — El secretario de Estado, John Foster Dulles, dijo que esperaba que la América latina fuése blanco de la ofensiva económica de Rusia. Empero, expresó, también la confianza de que los soviéticos no recogerían muchos peces en esas aguas.

Estados Unidos, indicó Dulles, no se propone aumentar la ayuda que brinda a la América latina para contrarrestar la campaña soviética.

El Banco de Exportación e Importación, dijo, tiene buenas relaciones con los países de esa región, los cuales también han recibido asistencia técnica en grado muy substancial. Empero, agregó, a medida que aumente la necesidad, nuestra ayuda será incrementada.

Dulles manifestó que, como lo mencionó el jueves el presidente Eisenhower, considera que la América latina es uno de los objetivos de la ofensiva económica mundial rusa, pero añadió: que acierten en el blanco es ya otro asunto.

Cada vez que se registró un receso en los negocios y una disminución de precios de las materias primas, nuestros vecinos del sur han tenido problemas, dijo. Hizo notar que las naciones de esa región son en su mayoría productoras de materias primas.

Agregó que, no obstante, la presente situación económica no es tan seria, y en opinión de Estados Unidos no durará mucho tiempo, reconociendo que la aguda reducción de los precios de muchos artículos tiende a ejercer presión sobre los países cuyas economías dependen de esos productos.

Esas naciones encuentran cada vez mayores dificultades para importar las mercaderías que necesitan, expresó. Al mismo tiempo, la Unión Soviética ha seguido la técnica de pescar en aguas revueltas

(Continúa en la página DOS)

Hay Crisis de Confianza Entre los Países de la Unión Europea

BONN, 10 (De nuestro corresponsal). — Gala de uniformes y fanfarrias inútiles pusieron ayer notas nuevas en el protocolo al celebrarse, con inusitado fasto, la recepción ofrecida por el presidente de la República Federal, profesor Heuss, al cuerpo diplomático. El nuncio de Su Santidad habló, en nombre de los embajadores, sobre la necesidad de la confianza entre las naciones, subrayando "que Alemania se ha ganado la confianza del extranjero". Heuss contestó remachando que es imperativa la confianza entre los países que, por necesidad, tienen gran contacto. Mientras tanto, Adenauer y el embajador británico, el uno al lado del otro, parecían enfrascados en alguna idea. Probablemente, pensaban en la crisis de confianza mutua por la que atraviesan Bonn y Londres a causa de las exigencias británicas de que los alemanes paguen los gastos de los soldados ingleses estacionados aquí. Londres alarga la mano acostumbrada a recibir dinero alemán y dicta documentos de 600 millones de marcos para 1958. Alemania toma la petición como una insolencia. La ocupación terminó con los tratados de París, en mayo de 1956, y desde entonces las tropas extranjeras acampadas en suelo alemán están para la defensa común en el marco de la NATO. Bonn, jurídicamente, no tiene que pagar por los soldados ingleses, como Londres no tiene que pagar por los soldados norteamericanos estacionados en las islas británicas. Esta argumentación de Alemania es difícil de rebatir. En 1957, ante un conflicto semejante, resolvió Adenauer darle una fórmula diplomática a una cuestión financiera, y Bonn pagó. Pero, al repetirse ahora las exigencias británicas, la reacción alemana es durísima. Londres solamente da como razón su pobreza en divisas, pero los alemanes no tienen la culpa de eso. Inglaterra ha llevado el asunto a la NATO, y una comisión especial de esta organización —un francés, un belga y un noruego— ha dictaminado según los deseos de los ingleses.

Alemania rechaza el dictamen, por lo menos mientras el Consejo de la NATO no lo haya aprobado. Muchos, en Alemania, ponen además la imparcialidad de la comisión tripartita, pues hasta ahora, tras de Inglaterra, también han tendido la mano Francia, Bélgica y Noruega, en petición de dinero alemán para sus tropas.

Indigna aquí que los ingleses quieran aprovechar el milagro económico alemán. Adenauer, sin ser excesivamente comprensivo ante la miseria británica en divisas, propone ayudarle al tesoro inglés indirectamente; por ejemplo, adelantar el pago de deudas y pagando, de antemano, grandes pedidos alemanes de armas inglesas.

Pero la solución no satisface a Londres, que pide los 600 millones de marcos bajo la amenaza de retirar gran parte de sus tropas en caso de negarse Bonn.

Esto, significaría un grave golpe para la NATO. Todo indica que la confianza entre los países brilla por su ausencia. Tampoco han dado muestras de gran confianza mutua los seis países de la Unión Europea al no llegar a un acuerdo sobre la sede o capital permanente de la comunidad económica y atómica de Europa. Cuando cada nación quiere tener esa capital, es señal de que falta mucho para la superación de las diferencias en aras de una Europa unida a la que todos dicen tender, pero sin fiarse totalmente los unos de los otros. Alemania está de enhorabuena, porque el presidente del mercado común del Euratom es Hallstein. Por primera vez, un alemán es elegido presidente de un organismo del movimiento integrador del continente europeo. Signo, como dijo el nuncio, de que Alemania se va ganando la confianza del mundo.

CRISTOBAL TAMAYO
Corresponsal de Clarín en Alemania occidental

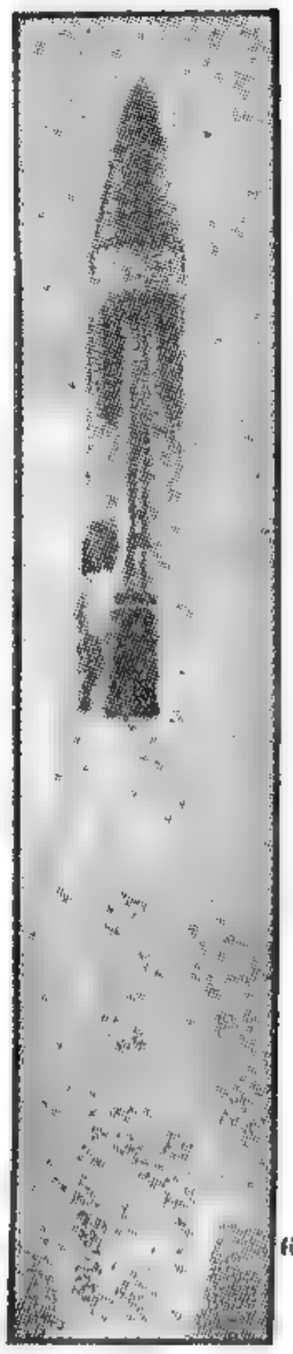

Exitosamente Lanzó la Unión Dos Proyectiles Teleguiados

CABO CANAVERAL, 10 (AP). — El silencio que durante 22 días prevaleció en el centro de experimentación de proyectiles cohetes de Estados Unidos fué interrumpido estruendosamente al ser lanzadas en rápida sucesión dos armas intercontinentales, el Atlas y el Navaho. El Atlas, la mayor amenaza pendiente sobre las cabezas de los enemigos de EE. UU., cumplió una impresionante y atronadora partida desde su plataforma de lanzamiento, a las 10.48. Quince minutos después, el departamento de Defensa anunciaba que el artefacto se había desempeñado satisfactoriamente en un alcance limitado.

A las 14.38, el ahora anticuado Navaho partía rugiente a las alturas, siguiendo la estela dejada por el Atlas, sobrevolando la cadena de estaciones de control de proyectiles que se extiende por más de 8.500 kilómetros hasta el extremo meridional del continente africano.

El Atlas, diseñado para portar una cabeza de guerra de hidrógeno a través de los océanos, a una velocidad de 16.000 kilómetros por hora, es el único proyectil balístico de alcance intercontinental experimentado hasta ahora por Estados Unidos. El Titán, un arma similar, no está listo todavía para ser lanzado.

Aunque también desarrolla un radio de acción de 8.500 kilómetros, el Navaho debe ser impulsado con un motor de retropropulsión y su velocidad máxima es de unos 1.600 kilómetros por hora, lo cual lo convierte en fácil blanco para aviones modernos de mayor rapidez.

El doble disparo de hoy, no obstante la relativa importancia del Navaho, evidenció que la creciente capacidad demostrada en los experimentos permite esperar la producción en masa de proyectiles cohetes para las fuerzas norteamericanas.

Al enterarse de la noticia, el presidente Eisenhower reaccionó pronunciando una sola palabra: "¡Buenísimo!". El secretario de Prensa de la Casa Blanca, James C. Hagerty, dijo a los periodistas que el presidente recibió la noticia del lanzamiento mientras conferenciaba con el secretario del Tesoro, Anderson.

Reafirmación Argentina Sobre las Islas Sandwich

Dió una Declaración la Cancillería

EL ministerio de Relaciones Exteriores y Culto dió a conocer anoche un comunicado en el que reafirma la soberanía argentina sobre las Sandwich del Sur, ante la reciente difusión periodística de un desembarco y colocación de una señal por parte de una misión científica soviética en la isla Zovodovski del mencionado archipiélago. "Debe recordarse —señala el documento de nuestra cancillería— que según ha quedado establecido durante el Año Geofísico Internacional, que terminará en diciembre de 1958, las instalaciones con fines de investigación científica no implican actos de soberanía a favor del país que las realice"

Continuidad Geológica

El texto del comunicado es el siguiente:

"Los derechos de la Argentina a las islas Sandwich del Sur reconocen entre sus fundamentos la vecindad, la adyacencia, la continuidad geológica de esas islas con el Continente americano, particularmente con la Tierra del Fuego.

La vecindad y adyacencia al Continente americano es también uno de los fundamentos de nuestra soberanía en las Malvinas, las Georgias del Sur, las Orcadas del Sur y demás tierras antárticas.

Además, la Argentina ha realizado actos de posesión en las Islas Sandwich. La Dirección General de Navegación e Hidrografía del Ministerio de Marina estableció dos balizas en la isla Thule, una denominada Teniente Sahores y la otra, Gobernación Marítima de Tierra del Fuego. El 25 de enero de 1955 se instaló un refugio en al costa norte de la bahía Ferguson, isla Thule

Zona de Seguridad

Nuestro país ha formulado declaraciones y reservas de su soberanía en dichas islas, en diversas oportunidades, como la Conferencia Interamericana de Río de Janeiro, de 1947, al suscribirse el Tratado de Asistencia Recíproca que estableció la Zona de Seguridad americana. Es de advertir que las islas Sandwich del Sur están situadas dentro de dicha zona de seguridad, que se extiende desde el Polo Norte hasta el Polo Sur. La reserva argentina al suscribir dicho tratado, dice así:

"La Delegación argentina declara que dentro de las aguas adyacentes al Continente sudamericano en la extensión de costas correspondiente a la República Argentina en la zona llamada de seguridad no reconoce la existencia de colonias o posesiones de países europeos y agrega que especialmente reserva y mantiene intactos los legítimos títulos y derechos de la República Argentina a las islas Malvinas, islas Georgias del Sur, islas Sandwcih del Sur y tierras incluídas en el Sector Antártico Argentino, sobre el cual la República ejerce la correspondiente soberanía."

Gran Bretaña y Rusia disputan la prioridad del descubrimiento de las islas Sandwich, por haberlas visitado en 1775 y 1819, respectivamente. Pero es un principio aceptado en Derecho Internacional que el simple descubrimiento no constituye título suficiente para adquirir soberanía.

En el Decreto Ley Nº 2191,

(Continúa en la pag. QUINCE)

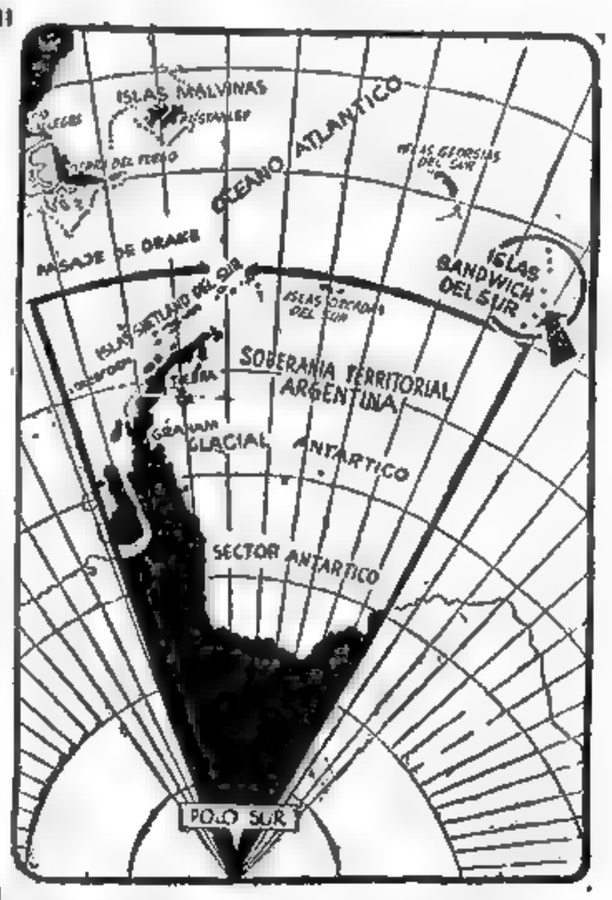

ANTARTIDA Argentina. En el círculo, la flecha señala las islas Sandwich del Sur, sobre cuya soberanía ha dado a conocer una declaración nuestra Cancillería. Una misión científica soviética colocó recientemente una señal en ese archipiélago, compuesto por un grupo de islas que, en conjunto, superan los 400 kilómetros cuadrados

Reclame la 2ª SECCION

Barcos Españoles Bombardearon la Frontera de Ifni y Marruecos

INFORMACION PAG. TRES

No se Considera Estable la Situación Venezolana

Toda la Acción del Gobierno Está Ahora Bajo el Control de las Fuerzas Armadas

CARACAS, 11 (AP). — Al cabo de diez días de tormenta, volvió a salir el sol en el firmamento político de Venezuela, después de la formación del nuevo gabinete, pero nadie esta completamente seguro de que el buen tiempo continuará indefinidamente Por lo contrario, la opinión general de los observadores es que se verificarán nuevos cambios en un futuro cercano. La decisión del presidente Marcos Pérez Jiménes de destituir a dos hombres muy poderosos de su régimen y de introducir profundos cambios en el gabinete, ha satisfecho, según se cree, a los disidentes oficiales del Ejército, por el momento. El presidente accedió a la demanda de que destituyera al ministro del Interior, Laureano Vallenilla Lanz y a Pedro Estrada jefe de la Policía Secreta nacional. El ex ministro y su esposa se marcharon a París, donde residirán en el exilio por vía aérea. Estrada está exilado en la República Dominicana.

Las destituciones, más el aumento del número de miembros de las fuerzas armadas en el gabinete, fueron consideradas aquí como buenos indicios de que los militares que han tenido diferencias con el presidente ahora constituyen un factor más importante

Pérez Jiménez ha aumentado el número de miembros de las fuerzas armadas en el gabinete, confiándoles siete carteras en lugar de las dos que tenían anteriormente. Un cambio muy significativo fué la sustitución de un civil por un general del ejército en el ministerio del Interior, desde el momento que este ministerio maneja a la Policía

Los observadores diplomáticos señalaron el significado del hecho de que el presidente dijera durante la ceremonia de juramento de los ministros del nuevo gabinete, que los nombramientos de éstos habían sido aprobados por las fuerzas armadas de la nación, de las que afirmó, eran "la institución básica de la cual ha emanado este gobierno"

Los observadores están interesados con el nombramiento de Héctor Parra Márquez como ministro de Justicia y consideran esta designación como otro indicio de que sólo se ha dado una solución temporal a la crisis política.

Parra presidió la junta electoral que dirigió el plebiscito de diciembre.

En fuentes diplomáticas hay quienes creen que los militares aceptaron un arreglo provisional- teniendo mayoría en el gabinete, hasta poder llegar a un acuerdo definitivo, con lo cual habrían evitado un posible trastorno en la situación económica y eludido el problema del reconocimiento de un nuevo gobierno.

Se toma como índice de que los elementos militares que difieren con Pérez Jiménez han adquirido más vigor, el hecho de que el general Hugo Fuentes y el coronel Jesús Castro, considerados como directores de la fallida revuelta, han sido puestos en libertad y, al parecer, están nuevamente en sus puestos, como jefe del ejército el primero y del estado mayor de la fuerza aérea el segundo.

★ Edición de 40 Páginas ★

Clarín

BUENOS AIRES · REPUBLICA ARGENTINA

60 CENTAVOS

Un toque de atención para la solución argentina de los problemas argentinos

AÑO XIII — Diario de la Mañana — Nº 4378

Buenos Aires, Domingo 12 de Enero de 1958

Cualquier Reunión de Paz Acepta Macmillan

Eisenhower Rechazará la Nota de Bulganin, Pero Dejando una Puerta Abierta al Futuro

NUEVA DELHI, 11 (AP). — El primer ministro británico, Harold Macmillan, declaró que prefería la propuesta de la NATO para una conferencia de cancilleres, pero no se opone a ninguna clase de conversaciones que den la esperanza de aliviar la tensión mundial Macmillan, en respuesta a una pregunta formulada durante una conferencia de prensa, sobre su opinión respecto a la propuesta del mariscal Bulganin, dijo: "La primera nota soviética que fué recibida el [illegible] pasado, está actualmente en estudio. He recibido algunos párrafos por telegrama de la última nota. Inmediatamente no puedo ver su relación. Tenía pensado algo como la reunión de Ginebra, con un número reducido de personas.

"Ahora, esa conferencia cumbre incluiría a unos 30 dirigentes. Hay dos clases de conferencias, una de 20 a 40 personas y otra con un grupo reducido que pueda hacer las decisiones. Creo que la propuesta de la NATO para una reunión de cancilleres es la adecuada en estos momentos. Los diplomáticos podrían hacer un trabajo preparatorio sobre ella".

Macmillan dijo que sin una preparación cuidadosa cualquier reunión podría correr el riesgo de terminar en un fracaso. Preguntado sobre si creía que las propuestas rusas eran simplemente una medida de propaganda, respondió: "Nunca consideraríamos eso como propaganda".

La Respuesta Yanqui

WASHINGTON, 11 (AP). — El presidente Eisenhower dará su respuesta al mensaje de Bulganin este fin de semana, dejando la puerta abierta para una eventual conferencia, pero rechazará la propuesta del Kremlin de realizar la reunión dentro de tres meses, según se dijo en esferas allegadas al gobierno.

La nota de Eisenhower ha sido coordinada, en sus términos, con aquellas que cursaron los jefes de gobierno de Gran Bretaña, Francia y otras naciones aliadas en respuesta a la serie de mensajes dirigidos por Bulganin en diciembre pasado.

Una Zona Libre

COPENHAGUE, 11 (AP). — El primer ministro ruso, mariscal Nikolai A. Bulganin, sugirió una zona libre del átomo en toda Escandinavia y Finlandia.

En nota enviada al primer ministro danés, Hans Hansen, el funcionario soviético dice que se ampliaría la propuesta zona neutral en el centro de Europa, libre de armamentos nucleares y proyectiles cohetes, a toda la zona septentrional europea.

Hasta ahora, expresó, Dinamarca, Noruega, Suecia y Finlandia no han adquirido armas atómicas. Añadió que esto podría constituir una excelente condición para convertir a la Europa sententrional en una región libre.

RENUNCIO EL MINISTRO DE R. EXTERIORES

TRASCENDIO ayer en medios vinculados a la Cancillería que el ministro de Relaciones Exteriores y Culto, señor Gregorio de Laferrere, presentó su renuncia al cargo en nota que dirigió al finalizar la semana, al presidente provisional general Aramburu, quien la tiene a su consideración.

En la dimisión, el canciller recuerda su deseo, expresado en varias oportunidades al primer magistrado, de retirarse de la función pública, propósito que concretó finalmente con la renuncia a que hacemos referencia.

Turismo a la Antártida Argentina

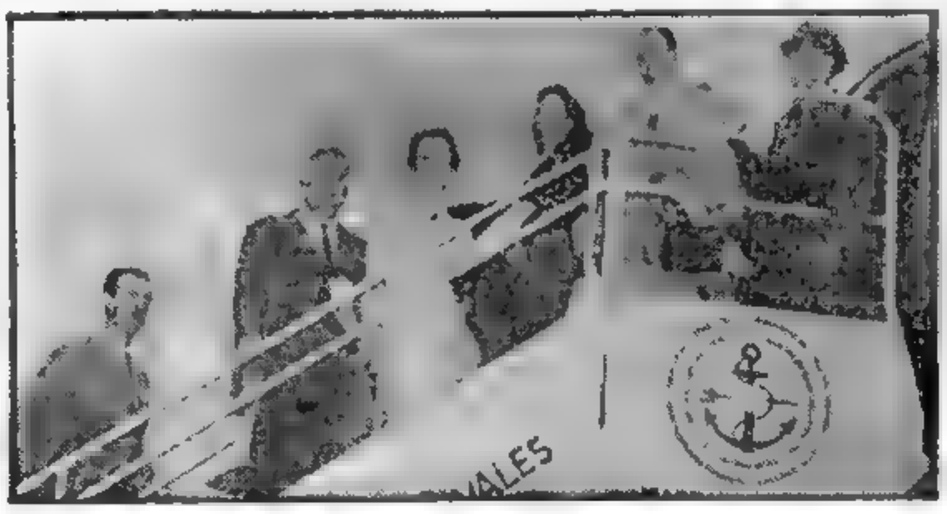

HE aquí algunos de los turistas —los primeros del mundo— que pasarán días de descanso en la Antártida Argentina, en momentos de ascender a la máquina de la Marina de Guerra que los llevará a Ushuaia, desde donde embarcarán en el transporte "Les Eclaireurs", que pondrá proa a las tierras siempre blancas de nieve

Anticipan que la Unión Alcanzará Pronto la Luna

Desmintióse que los Soviéticos Hubieran Lanzado el Sputnik III

WASHINGTON, 11 (INS) — La aeronáutica militar reveló que el jefe de la sección de balística, general Bernard A. Schriever, abunda en el criterio de que Estados Unidos podrá disparar un cohete de observación a la luna "en una fecha relativamente próxima". La comandancia de la fuerza aérea autorizó la publicación de las declaraciones que en tal sentido hizo el general Schriever al declarar ante la subcomisión de preparativos militares del Senado.

El testimonio prestado también expresa que una versión "ligeramente modificada" del proyectil Thor, de un radio de alcance de 2 400 kilómetros, podría lanzar vehículos de observación a los planetas Marte y Venus.

Declaración en Moscú

MOSCU, 11 (INS) — Radio Moscú reveló hoy que la captación de la energía atómica ha ampliado considerablemente las posibilidades de la navegación en el espacio sideral y además hace posible los vuelos a los planetas vecinos con una estación intermedia en el espacio para tomar combustible

Desmentido Soviético

MOSCU, 11 (INS)—Los círculos oficiales de Moscú declararon que no tienen información alguna sobre los bips similares a los que emiten los Sputniks escuchados por estaciones de radio occidentales. Insinuaron que si hubieran lanzado algún cohete, lo hubieran anunciado.

Señales de radio que recordaban el bip-bip emitido por los Sputniks habían sido escuchadas en la zona norte de Europa y por la Columbia Broadcasting System en Chicago, y eso hizo pensar que la Unión Soviética había lanzado un tercer satélite artificial. Sin embargo, antes de la aclaración soviética, ya la BBC de Londres había anticipado que los bip-bip eran demasiado altos como para ser emitidos por un sputnik.

Explotarán Yacimientos de Mineral de Oro y Plata

Están Ubicados en Catamarca

Por decreto dado a conocer ayer por el Poder Ejecutivo se faculta a la Universidad Nacional de Tucumán para explorar y explotar minas de cualquier categoría ya descubiertas o que se descubran en el futuro, en el lugar denominado "Agua de Dionisio", distrito de Huelfín, departamento de Belén, provincia de Catamarca, compuesto de una superficie de 360 kilometros cuadrados. Asimismo créase con el nombre de "Yacimientos Minerales de la Universidad de Tucumán" una institución dependiente de esa alta casa de estudios, y que tendrá a su cargo el estudio, cateo, exploración, explotación y comercialización de todos los minerales que se hallen en la zona nombrada. Hasta el momento —dicen los considerandos— se han ubicado más de 300 000 toneladas de mineral contenendo oro, plata y manganeso.

Otras Disposiciones

La medida de gobierno dispone que serán órganos de dichos yacimientos minerales, un directorio y el delegado de la provincia de Catamarca, siendo designados los miembros de aquél por el rector de la Universidad de Tucumán con acuerdo del Consejo de la misma. En sus relaciones con terceros la actividad comercial e industrial de la institución se regirá por el derecho privado, y en las que tenga con la provincia de Catamarca, será ley aplicable las que ambas partes convengan en el momen-

(Continúa en la página SEIS)

La Manía de Sensacionalismo Indujo a Otro Gran Error

PARIS, 11 (De nuestra agencia) — ¡Sábado pasado el de hoy! Este mediodía en las redacciones de París se daba poco menos que seguro, el vuelo de un proyectil —o "sputnik" dirigido— hacia la Luna

Los rusos han sabido rodear con tanto misterio sus experiencias científicas, que ya nadie en Occidente es capaz de discernir dónde acaba lo cierto y comienza la ficción, cuando de ensayos soviéticos se trata

La manía del sensacionalismo —flor del jardín occidental— coadyuva al montaje y trama propagandística rusa con reiterada tosudez. Después del colosal error en torno al hombre ruso propulsado a 300 kilómetros de la Tierra —algunos periódicos norteamericanos le habían bautizado ya con el "terrible" nombre de Iván—, hoy, en Helsinki y en Estocolmo, al captar el "bip-bip", fijo y evanescente, han empezado a decir que se trataba de un artefacto camino de la Luna. Pronto, de todas maneras, a primera hora de la misma tarde, Moscú ha desmentido oficialmente sin añadir o repetir lo que allí mismo dijeron hace un par de días y que, sin duda, se hará en la base del error escandinavo: "Las dificultades técnicas para mandar un proyectil a la Luna han sido resueltas". Porque, precisamente, muchos científicos occidentales esperan el disparo a la Luna de un día para el otro, ha podido cundir el error de haber confundido los "bip-bip" de un vulgar teletipo con las señales de un cohete viajando raudamente hacia la Luna. Por la misma razón se dió pábulo, tres días atrás, a otro error aún más grosero del que creyó relato auténtico una emisión rusa dando unos episodios novelescos o de anticipación.

No fué, ciertamente, ésta la primera vez que unos radioescuchas confunden una emisión de algún episodio, más o menos futurista, con el reflejo de una palpable realidad. Tan excelentemente interpretada se dió hace años una trasmisión radial de Orson Welles refiriendo un desembarco de marcianos en la Tierra, que muchos pacíficos radioyentes, hipnotizados, se echaron a la calle armados y dispuestos a vender caras sus vidas contra los invasores.

Lo que sin duda acontecerá algún día será la repetición del cuento del pastor que, repetidamente, anunciaba al lobo. Unicamente que en este caso no se trataría de "venida" si no de "ida". Mientras tanto los rusos podrán ensayar a placer la proyección de una persona humana o de un proyectil a la Luna, convencidos de que nadie perturbará sus planes que no se darán a conocer hasta la consecución de sus fines. Si algo filtrara de sus pruebas no tendrán más que recordar los dos errores pasados. Podrán confirmar sus éxitos sólo cuando los obtengan.

En resumen: hoy en lugar de "hombre al espacio" ha habido —periodísticamente hablando— "hombre al agua": el que ha captado el "bip-bip" fatal y ha anunciado al mundo la salida de un nuevo "sputnik", precisamente el día mismo en que en Moscú, oficialmente, daban cuenta del aporte científico proporcionado por el segundo satélite a bordo del cual viajó, sin billetes de vuelta, la perrita Laika.

CARLOS SENTIS
Corresponsal de Clarín en Francia

★ Clarín en 3 Secciones: Reclame el Suplemento Rotocolor ★

★ Pronunciariase Hoy el P. E. Acerca de la Dimisión del Canciller ★

★ Edición de 36 Páginas ★

Clarín

60 CENTAVOS

AÑO XIII — Diario de la Mañana — Nº 4[illegible]

Buenos Aires, Lunes 13 de Enero de 1958

Condiciona Eisenhower la Conferencia con Bulganin

Envió su Contrapropuesta a Moscú

WASHINGTON 12 (AP). — Eisenhower comunicó a Bulganin que "estoy listo para [illegible] con el líder ruso y otros dirigentes en una conferencia, siempre que de las negociaciones diplomáticas preliminares surja "una buena esperanza de que se lograrán progresos en la causa por la paz y la justicia en el mundo". La respuesta de Eisenhower fué entregada esta tarde en Moscú. Propone el presidente que los dos países, de común acuerdo, renuncien al veto en la UN, en asuntos que traten del arreglo pacífico de las disputas

Proscripción Atómica

Propuso también que se suspendan las pruebas con armas nucleares "no solo por dos o tres años, sino indefinidamen[illegible] [illegible] producción limitada de armas nucleares"

La carta de Eisenhower fué en respuesta a la que recibió de Bulganin el 10 de diciembre, antes de la conferencia de la NATO en París. Posteriormente, recibió otra en la próxima mes de abril.

[illegible] cuando en términos positivos el presidente manifiesta su voluntad de conferenciar, es obvio que descarta la posibilidad de que esta conferencia se celebre pronto diciendo que "sería esencial" que con anticipación se disuelvan las diferencias [illegible] diante los conductos diplomáticos o por nuestros cancilleres

Junto con estas condiciones puso la de que se debería determinar con seguridad "que esa reunión de alto nivel entierre esperanzas para hacer avanzar la causa de la paz y de la justicia en el m[illegible]

Eisenhower no especificó que otros jefes de gobierno deberían ser incluidos en esa conferencia, pero sí dijo cuáles eran los gobiernos que deberían participar en el trabajo preparatorio.

Punto por punto, Eisenhower fué haciendo de lado o rechazando de plano una serie de proposiciones, alrededor de ocho, que presentó Bulganin, diciendo que eran innecesarias por estar previstas ya en la carta de la UN o porque no servirían para llegar a la solución de verdaderos problemas.

Respecto de este, dijo que el pacto de no agresión que propone Bulganin entre la NATO y la Alianza de Varsovia (países comunistas) no es necesario, porque los países de la NATO ya están comprometidos en la UN a no cometer [illegible]

Basándose en el mismo argumento, rechaza un acuerdo [illegible] "respetar la independencia de los países del Cercano Oriente y renunciar al empleo de la fuerza en esa parte del mundo. Y agrega [illegible] que Rusia se "sienta obligada por las estipulaciones de la Carta de la UN respecto de la [illegible]

Ante la proposición para firmar tratado de amistad y cooperación pacífica con EEUU dice que apenas en noviembre último, el partido Comunista instó a "fomentar el triunfo del comunismo en todo el mundo por todos los medios, [illegible] Unión", y añadió que "es difícil reconciliar ese manifiesto con palabras de amistad y convivencia pacífica y que "esta declaración deja bien en claro, dónde reca[illegible]

[illegible] mentos nucleares, que [illegible] prende Alemania entera, Polonia y Checoslovaquia. Ade-

(Continúa en la pág. 105)

Rusia Habría Creado Una Institución Para Competir con el Eximport Bank

Operaría ya con Países Afroasiáticos

EL CAIRO, 12 (INS). — El Kremlin de acuerdo con la declaración de "guerra económica" contra Estados Unidos de Khruschev, ha comenzado a organizar un "Banco de Exportación e Importación", siguiendo el modelo de, y [illegible] 500 millones a la India y el equivalente de 20 millones de dólares a Birmania [illegible] en Moscú, negociando el empréstito para Egipto.

Se espera que los países [illegible] de acuerdo con sus medios, y para estimular su participación, se dice que Rusia duplicará en créditos cada depósito, para empréstitos o financiamiento de empresas comerciales o de servicio público re-

El recién formado banco ru- [illegible] trumento para poner en práctica la oferta soviética en la conferencia afroasiática en esta capital: "Digamos sus necesidades y las atenderemos sin condiciones".

Los peritos financieros ru- [illegible] países del Cercano y Oriente [illegible] sus finanzas son mucho sólidas, porque tienen pocas o ninguna deuda nacional o exterior. Tal banco, se indica, no sólo fomentaría el volumen de comercio entre esos países y Rusia sino también entre [illegible] ticas del Cercano y Oriente [illegible]

Fondo Interamericano

MEXICO 12 (AP) — El Banco Nacional de Comercio Exterior de México dice que EE. UU. comienza a reconocer las realidades de la vida internacional. Un editorial que publica la revista mensual del Banco, dice que Washington había propuesto en la UN ampliar el programa de asistencia técnica de 30 a 50 millones de dólares anuales y que propusieron también crear un "Fondo de Desarrollo —basado en la contribución voluntaria de todos los países— con un capital inicial de 50 millones de dólares"

Estima que esto parece una especie de respuesta al deseo de muchos países, inclusive México, de establecer un "fondo especial de la UN para desarrollo económico"

DESCONTENTO, BURGESS DESEA VOLVER A LONDRES

Londres y dice que Burgess trata de establecer contactos [illegible]

Donald MacLean, el otro [illegible] tina de hierro" con Burgess, también volvió a [illegible]

en un suburbio de Moscú, con su familia y que sus hijos concurren a una escuela del Estado y solamente hablan ruso.

Ingrams dijo a los periodistas que las autoridades soviéticas le habían permitido mezclarse entre la población y que había conocido lo que calificó de "británicos fugitivos". "No quise fraternizar con ellos —dijo—. Rehusé invitaciones para asistir a sus fiestas y reuniones con Burgess. Pero todos hablaban mucho de él. Me dijeron que estaba muy descontento y que había envejecido.

Agregó que Burgess está ahora bebiendo con exceso y que sólo tiene un amigo íntimo, un músico ruso.

Reclama Gaillard la Reforma de la Constitución Francesa

Daría más Estabilidad

CHIFOLENS, Francia, 12 (AP). — Félix Gaillard abogó por la reforma total de la Constitución a fin de dar a Francia estabilidad gubernamental y restablecer su prestigio en el exterior. En una dura crítica al sistema que ha proporcionado al país 25 gobiernos desde la segunda guerra mundial, el jefe del gobierno manifestó que la inestabilidad actual "torna impotente al gobierno y hace peligrar los intereses permanentes de nuestra república".

Gaillard, hablando en un banquete en su honor ante un auditorio de 700 personas, afirmó que la serie de crisis gubernamentales "ha despojado a Francia de autoridad en sus relaciones con los países extranjeros y minado la confianza nacional en la Unión Francesa

[illegible] la semana próxima ante la Asamblea Nacional y cuyo principal objetivo es lograr la estabilidad del gobierno. El proyecto retiraría de manos de los legisladores la facultad privativa de formular propuestas financieras y establecería el requisito de que los gobiernos sólo podrán ser derribados por medio de una verdadera mayoría de votos. "Un gobierno investido por una mayoría [illegible] do sino [illegible]

El nuevo proyecto haría necesario para los partidos responsables de la caída de un gobierno que ofrecieran propuestas concretas, en lugar de actuar únicamente como una fuerza destructiva. Ante una moción de censura al gobierno, cada diputado estaría obligado a votar por "sí" o por "no". En la actualidad un gran número de legisladores se abstienen.

FELIX GAILLARD

La Ofensiva "Epistolar" del Kremlin

LONDRES, 11 (De nuestra agencia). — En Nueva Delhi, Mr. Macmillan, declaraba que irá adonde haya que ir para aflojar la tensión del mundo. No obstante, cree necesario que la conferencia "de altura" que preconiza Rusia sea precedida por una reunión de ministros de Relaciones Exteriores, y aun por algunos sondeos previos a cargo de la rutina diplomática. "Porque —es la opinión del primer ministro de Inglaterra— no lograremos nada práctico con una conferencia improvisada y discursiva que, como tantas otras, no penetre en el fondo de la crisis". Ha reiterado sin embargo, el deseo de Londres de alcanzar la paz por el procedimiento que sea "siempre que no se trate sólo de palabras".

En el fondo, la reacción de Mr. Macmillan ante la nueva nota del mariscal Bulganin, es la misma que la de Mr. Dulles, con otro fraseo. "Los ingleses y los norteamericanos nos parecemos en todo, menos en el idioma", dijo aquel monstruo de la paradoja que fué Oscar Wilde, maestro en ese arte incluso para Bernard Shaw. Wilde no sospechó nunca que llegaría la hora en que Washington y Londres hablarían de verdad lenguas distintas para expresar los mismos sentimientos y recelos. Mr. Dulles subraya el histrionismo de Moscú, pero Mr. Macmillan se limita a confiar en que "nadie utilice como propaganda situaciones tan graves como las que nos separan de Rusia". Mr. Dulles decreta abruptamente que una conferencia "de altura", sin orden del día y sin alguna preparación o tanteo anticipado, no puede conducir a nada bueno y sí a envenenar la discordia. Mr. lo reprueba. Mr. Macmillan insinúa que es difícil admitir que los jefes de Estado o de gobierno de cuarenta o de cincuenta países lleguen súbitamente a ponerse de acuerdo en algo si pensamos que cada una de estas naciones —a un lado y otro de la polémica— tiene su posición y la defenderá con sucesivas líneas de trincheras y alambradas de púas y pullas oratorias

Menos compostura que el primer ministro de Inglaterra guarda la prensa responsable inglesa. Para el "Daily Telegraph", el órgano de los conservadores, la insistencia de Bulganin en precipitar una conferencia de jerarcas no estimula los deseos de paz de Occidente ni significa nada nuevo; confirma, en cambio, el propósito de Rusia de ingresar en caja la supuesta impaciencia por la paz que se extiende por los países occidentales. Para el "Times", la actividad epistolar de Bulganin continúa siendo puramente táctica. "Pero las tácticas —subraya— tienen éxito con frecuencia". Aunque las cartas de Rusia son dirigidas principalmente y aparentemente a los gobiernos de los países de la NATO, el fin es que resuenen en la opinión pública universal. Detrás de los gobiernos hay parlamentos y electorados, en suma, pueblos que, sin saber mi mucho ni poco de sutilezas diplomáticas, exigen a sus líderes alguna fórmula que reduzca la tensión.

El "Times" critica de "preparación artillera por correspondencia" la táctica del Kremlin. No es fácil la tarea de los gobiernos de Occidente. Deben convencer al mundo de que desean de buena fe hablar y negociar con Rusia, aunque se opongan a una reunión precipitada, —en Ginebra, por lo visto— que no puede "dar dividendo". El Oeste rechaza el plan de participar con "una masa de jefes de Estado en un certamen de locuacidad.

Una fórmula de desarme progresivo es urgente si ha de evitarse la catástrofe: todos los días, disminuye el número de los que creen en el "equilibrio del terror", o si se prefiere, en la "pax ballística". Uno de los menos adictos a esa "droga" es, sin duda, Mr. Macmillan. Me ahí la razón de su éxito personal en la India, que nadie, según Londres, había previsto. Es la razón, también, del viaje de Mr Hammarskjold a Londres. El secretario general de las Naciones Unidas llegará el jueves próximo. Mr Selwyn Lloyd le expondrá el deseo británico de una aproximación a Rusia por canal de la UN y de su comisión de desarme sabotaeda en Moscú

JACINTO MOQUELARENA
Corresponsal de Clarín en Gran Bretaña

Reclama la 2ª SECCION

[illegible] rvales, cruza el disco A[illegible] Gran Premio José Pedro Ramírez disputado ayer en Maroñas, y que [illegible] brindamos amplia información en la página central de la segunda sección

Será Presentado Hoy al Congreso de la Unión el Nuevo Presupuesto

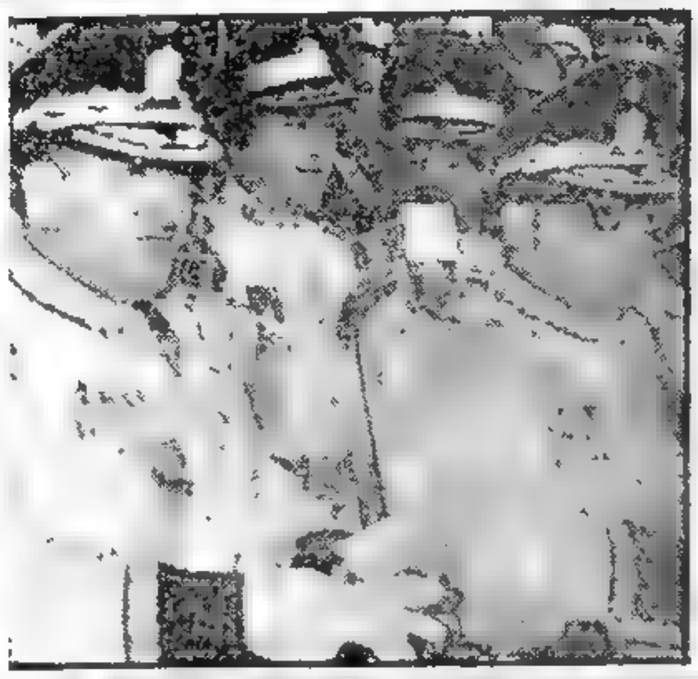

EL ex ministro de Defensa de Venezuela general Rómulo Fernández (a la derecha), aparece junto a Pérez Jiménez al formularse el anuncio de que había fracasado la revuelta de Maracay. A dos días del suceso, fué destituído por Pérez Jiménez, que asumió la cartera

DISPARA CONTRA los rebeldes una batería antiaérea ubicada en las proximidades del Palacio de Miraflores, en la capital venezolana. La foto fué tomada durante los últimos sucesos, donde fué derribado un avión de los insurrectos

Satisface a Occidente la Nota de Eisenhower a Bulganin

(INFORMACION PAG. TRES)

Aceptóse la Renuncia del Ministro de R. Exteriores

Como Canciller Interino Actuará el Titular de Marina, Contraalmirante Teodoro Hartung

HA sido aceptada por el Poder Ejecutivo la renuncia presentada por el ministro de Relaciones Exteriores y Culto, Sr. Alfonso de Laferrere. El anuncio oficial en tal sentido, que confirma la información dada por Clarín el domingo último —con carácter de primicia— fué hecho ayer a las 19.30, en la presidencia de la Nación. El decreto respectivo lleva el número 292/58, expresándose en él que se dan las gracias al ministro saliente "por los importantes y patrióticos servicios prestados". Asimismo, por decreto 293/58, fué designado canciller interino el titular de Marina, contraalmirante Teodoro E. Hartung

En la mañana de ayer, el canciller dimitente mantuvo una entrevista de quince minutos con el presidente provisional de la Nación, general Aramburu. Al término de la misma, requerido por los periodistas, el Sr. Laferrere contestó: "Yo no debo hablar en estas circunstancias". Luego, se trasladó al palacio San Martín, donde concedió audiencias a los embajadores en Paraguay, doctor Yofre, y en Panamá, Dr. Halperín.

Minutos después de las 20, el Sr. Alfonso de Laferrere recibió en su despacho a los cronistas destacados en la Cancillería, manteniendo así su última reunión con los representantes de la prensa antes de abandonar definitivamente el Palacio San Martín. Durante la entrevista originóse el siguiente diálogo:

LAFERRERE. — Debo comunicarles que mi renuncia acaba de ser aceptada. No tengo nada más que agregar...

PERIODISTA. — ¿Hay alguna novedad acerca de las declaraciones formuladas por el embajador Yadarola en los EE. UU?

LAFERRERE. — Ninguna. La Cancillería se ha enterado de dichas declaraciones por los diarios

PERIODISTA. — ¿Y con respecto a la misión que viajará a Rusia?

LAFERRERE. — Eso es otra cosa...

PERIODISTA. — La calle vincula su renuncia a dicha misión y también al "asunto Yadarola".

LAFERRERE. — ¿La calle se ocupa de estas cosas?

PERIODISTA. — Desde luego. La calle tiene interés por todo esto.

LAFERRERE. — Bien..

PERIODISTA. — ¿Usted estuvo enterado desde el primer momento en lo que atañe a la decisión de enviar una misión a la Unión Soviética?

LAFERRERE. — Estuve enterado de la misma manera en que lo ha estado la opinión pública... No hay que vincular estas cosas. Los ministros tienen que irse alguna vez, si no serían inamovibles. Sencillamente ha llegado el momento de irme.

PERIODISTA. — ¿La cancillería llamó a Buenos Aires al embajador Yadarola?

LAFERRERE. — En ningún momento produjose tal cosa.

PERIODISTA. — ¿Cree usted que el interinato en la Cancillería puede durar hasta el 1º de mayo?

LAFERRERE. — No creo que pueda suceder eso.

Habla Yadarola

WASHINGTON, 13 (INS) — El embajador de la República Argentina, doctor Mauricio Yadarola, declaró hoy que no cree que la presunta renuncia del ministro de Relaciones Exteriores de su país, doctor Alfonso de Laferrere, pueda ser atribuída a sus planes para la industria petrolera argentina.

Refiriéndose a las conjeturas de algunos diarios argentinos en el sentido de que la renuncia está "vinculada" con sus recientes declaraciones sobre petróleo, el doctor Yada-

(Continúa en la pág. SIETE)

Críticas y Aplausos de Truman Para Eisenhower

NUEVA YORK, 13 (INS) — El ex presidente Harry S. Truman, tuvo frases de elogio y crítica para su sucesor, el general Eisenhower.

Truman aplaudió la última carta del primer mandatario al gobernante soviético mariscal Nikolai Bulganin, destacando que se "un documento objetivo con un plan acertado".

Pero el ex mandatario demócrata juzgó que el "error sobre política exterior más serio" cometido por el gobierno de Eisenhower es lo que calificó como el enfriamiento de la amistad entre Estados Unidos y "algunos de nuestros amigos de Europa y la América latina".

★ Edición de 40 Páginas ★

Clarín

BUENOS AIRES · REPUBLICA ARGENTINA

60 CENTAVOS

Un toque de atención para la solución argentina de los problemas argentinos

AÑO XIII — Diario de la Mañana — Nº 4380

Buenos Aires, Martes 14 de Enero de 1958

Contragolpe de Pérez Jiménez: Relevó al Ministro de Defensa y Asumió la Cartera

CARACAS, 13 (AP). — Pérez Jiménez resolvió otra crisis política haciéndose cargo del ministerio de Defensa. El general Rómulo Fernández, que ocupaba el puesto a raíz de la revuelta fallida el 1º de este mes, salió del país sin pérdida de tiempo. Fernández, según versiones de fuentes consideradas como bien enteradas, planeaba un contragolpe. La revuelta del día 1º fracasó en cuestión de horas y el gabinete fué reorganizado, ocupando la mayoría de las carteras, elementos militares. Sin embargo, la situación, al parecer, dista mucho de la estabilidad. La ciudad está fuertemente resguardada por tropas y policía y es evidente la tirantez. Se han repartido por toda la ciudad hojas sueltas, convocando a una manifestación pública para las últimas horas de la tarde. Por primera vez en muchos años se ha intentado consolidar la opinión pública contra el gobierno, repartiendo un manifiesto en el que se pide la restauración de los derechos cívicos, la libertad de los presos políticos y la reanudación de las relaciones diplomáticas con Argentina y Chile.

"Orden a Toda Costa"

Por la ciudad, corren los rumores con rapidez que pasmia. Radio Nacional, tomando nota de uno de tantos, prontamente anunció que Fernández no había sido encarcelado sino que salió del país en misión oficial.

Momentos antes, el presidente Pérez Jiménez había dado término a una alocución que duró tres minutos. Habló desde el palacio presidencial bajo fuerte resguardo, y advirtió al país que se mantendría el orden a toda costa.

Había soldados, policías, carros blindados y tanques de guerra en los alrededores. En el interior del palacio había tropa armada con fusiles automáticos. Los soldados de los carros blindados tenían montadas sus ametralladoras con las cartucheras engarzadas, atentos y recelosos.

Cuando habló el presidente, estaban a su lado altos oficiales de las fuerzas armadas y uno de sus ministros, el doctor Pedro Gutiérrez, titular de la cartera de Salubridad Pública

Anoche y hoy circularon hojas sueltas por toda la ciudad, en las que se invitaba a la ciudadanía a realizar manifestaciones contrarias al gobierno.

Un Editorio

CARACAS, 13 (AP). — Disolvióse una manifestación en la plaza del Silencio, varios centenares de estudiantes se habían congregado allí a pesar de la presencia de varios contingentes de soldados.

Había centenares de personas en la zona de la plaza y los grupos de estudiantes comenzaron a mofarse de la policía y los soldados. La fuerza pública los persiguió. La policía utilizó algunas bombas de gases lacrimógenos.

Esta noche comenzó a circular un pedido con centenares de firmas de personas no políticas, pertenecientes a distintas actividades artísticas o intelectuales. Solicitaron el restablecimiento de los derechos humanos y libertades democráticas, de expresión, gobierno honrado, paz religiosa, libertad de presos políticos, el retorno de los exilados y el derecho al trabajo sin discriminación por opiniones

Presentó "Ike" el Nuevo Presupuesto al Congreso

Aumentarán los Gastos de Defensa

WASHINGTON, 13 (AP). — Eisenhower envió al Congreso un presupuesto record para tiempos de paz de un poco menos de 74.000 millones de dólares, afirmando que gran parte del mismo, casi los dos tercios, son para la defensa contra el creciente peligro de Rusia en "los comienzos de la era de la conquista del espacio".

El presidente anunció que el gobierno estima ahora que habrá un déficit para el año fiscal que termina el 30 de junio y reiteró su intención de solicitar un aumento a corto plazo —no dijo por cuánto— en el actual límite de 275.000 millones de dólares para la deuda nacional. Agregó que tenía confianza en que los negocios mejorarían y que las entradas por concepto de impuestos aumentarán, de manera que el nuevo presupuesto de 73.900.000.000 de dólares para el año fiscal 1958-59 estaría balanceado y que espera un sobrante de 500 millones de dólares, más o menos, comparado con el déficit que ahora se vislumbra de 400 millones de dólares para este año.

El mensaje presupuestal carga el mayor énfasis sobre las cuestiones de seguridad con una solicitud de 39.800.000.000 de dólares para las fuerzas armadas solamente. Con este esperado aumento, casi de 2.000 millones de dólares, Eisenhower solicitó:

1 Un aumento de 3.800 millones para gastos de investigación y producción de proyectiles cohete y armas nucleares. Esto daría al Departamento de Defensa 1.300 millones para ser gastados tan pronto sea asignado el dinero, además de 2.500 millones que tiene en mano ahora para 1958-59

2 Un fondo de reserva de 500 millones de dólares para acelerar el desarrollo en el campo de las armas, junto con la autorización para mover 2.000 millones dentro de los servicios armados "a fin de aprovechar prontamente los nuevos avances".

3 Para ayuda militar y de otra clase al exterior pídese la suma de 3.868 millones para ser gastados en el próximo año fiscal. Esto representa un aumento de 119 millones de dólares sobre la cifra actual. Estímase que es-

(Continúa en página CUATRO)

"Tratar, sí; Ceder, no" Dice Roma

MILAN, 12 (De nuestro corresponsal). — Las cartas de Bulganin les llegan ahora en avalancha a los gobiernos de la NATO y a los que no son de la NATO. La cancillería italiana había preparado una respuesta a la primera, respuesta bastante voluminosa y detallada, tal como le gusta al primer ministro soviético. En ella, toda la argumentación moscovita era examinada y eventualmente refutada, exponiéndose con amplitud el punto de vista italiano sobre diversos problemas; y al parecer, en algunos momentos, hasta se usaban términos polémicos. En suma, el canciller Pella había querido darle a los rusos la sensación de que el gobierno italiano no evitaba una discusión a fondo, pero al propio tiempo, rechazaba afirmaciones y cargos infundados.

La respuesta estaba, pues, virtualmente preparada cuando el embajador ruso ante El Quirinal le llevó a Pella la nueva nota de Bulganin. ¿De cuántas páginas está compuesta ésta? De treinta y ocho. Es evidente que, con su sucesión de mensajes, Moscú procura distraer a los gobiernos y a la opinión pública mundial de la impresión favorable causada por las declaraciones de Eisenhower sobre el estado de la Unión.

En este aspecto, la maniobra soviética es bastante hábil y por lo demás, todos saben que desde hace varios años la política exterior occidental se muestra árida y mísera frente a la soviética. Pero las notas y cartas soviéticas no sólo se proponen finalidades tácticas. Existen, a nuestro entender, otras razones por las que los rusos se han lanzado a una ofensiva de paz ininterrumpida como una descarga de ametralladora. Desde hace algún tiempo, Occidente procuró inducir al Kremlin a entenderse con él, naturalmente sobre la base de su superioridad. Ahora que los rusos poseen los cohetes intercontinentales, tienen una tremenda prisa por concluir un pacto con Occidente, valiéndose de su momentánea ventaja

Por lo demás, es precisamente la irreductibilidad demostrada por Rusia en otros tiempos la que le aconseja hoy a Occidente tratar con ella, pero sin creer para nada en la ofensiva de paz soviética.

Los cohetes estadounidenses Atlas comienzan a volar, aunque no sean usados aún en la distancia máxima. Dentro de uno o dos años EE. UU. podrá ofrecernos notabilísimas sorpresas. La ofensiva soviética de paz es acogida con una calma proporcional a la prisa de los jefes rusos. Es lo que está haciendo Pella. El canciller italiano es de temperamento mesurado y sabe analizar con gran frialdad cualquier situación. Además, su preparación específica sobre todos los problemas internacionales lo convierte, realmente, en el hombre ideal para esta difícil época en que la diplomacia directa e indirecta exige una labor ciclópea, como nunca ocurriera en el pasado

A Pella, en realidad, no lo ha alarmado la nueva carta de Bulganin. Mientras que los peritos de la cancillería la estaban traduciendo al italiano, el canciller participó en la reunión del gabinete, formulando una larga y precisa declaración sobre la reciente conferencia de cancilleres de la llamada Pequeña Europa. Con sus declaraciones, Pella ha obtenido un éxito personal, entre otras cosas porque todos los ministros están satisfechos de las presidencias confiadas a personalidades italianas en cuanto concierne al Banco Europeo y a la Asamblea Parlamentaria, y por las dos vicepresidencias.

Sea como fuere, diremos en síntesis que: primero, Bulganin ataca a Italia por su actitud en la Conferencia de París; segundo, ataca y amenaza a Italia por la cuestión de los cohetes, afirmando que las bases militares lesionan la neutralidad de sus vecinos; tercero, le propone a nuestro país discutir problemas económicos y políticos; cuarto, ofrece un pacto de no agresión por separado. Ya hemos expresado nuestro punto de vista. Tratar, sí; ceder, no. Si la diplomacia rusa busca también fines pacíficos, Italia estaría muy dispuesta a entenderse

LINO PELLEGRINI
Corresponsal de Clarín en Milán

Reclame la 2ª SECCION

Mantendríase el Régimen de Individualización de las Acciones

(INFORMACION PAG. NUEVE)

PROBO LA UNION CON EXITO SU PORTA SATELITES "REDSTONE"

CABO CANAVERAL, 14 (INS). — El Ejército disparó esta noche sobre el Atlántico su modificado cohete "Redstone", en un impresionante preliminar para un intento de poner un satélite artificial en órbita del espacio exterior.

Fué el segundo lanzamiento de un proyectil dirigido desde el campo de pruebas de Cabo Cañaveral en menos de 8 horas.

AVION Junker, similar al que se estrelló ayer en el sur del país. Se trata de un monoplano, de tres motores, de fabricación alemana, afectado al servicio de vigilancia de bosques. ABAJO: La flecha indica el lugar donde la máquina cayó a tierra, cerca del aerodromo de Esquel

Modifícose Parcialmente el Sistema Electoral...

INFORMACION PAGINA OCHO

Respondió Gaillard a Moscú: Exige Conferencias Previas

PARIS, 14 (AP). — "Estimo que, llegado el momento, podrá celebrarse una nueva reunión de jefes de gobierno", declara Gaillard en su respuesta a la última carta de Bulganin, señalando luego que la conferencia debería ser precedida por una de cancilleres. Roma también muestra cautela. La respuesta de Macmillan será sometida al Consejo de la NATO, aunque sus grandes líneas ya fueron discutidas en reunión anterior. Más rotundo mostróse a este respecto Nehru, quien aprobó sin condiciones la propuesta de una "reunión cumbre", originada en Moscú. Mientras tanto, en las últimas 24 horas, la prensa soviética da a entender que sería rechazado el mensaje de "Ike" a Bulganin, mensaje que es también objeto de críticas por el presidente checoslovaco.

★ Edición de 36 Páginas ★

Clarín

BUENOS AIRES ★ REPUBLICA ARGENTINA ★

60 CENTAVOS

Un toque de atención para la solución argentina de los problemas argentinos

AÑO XIII . Diario de la Mañana Nº 4381

Buenos Aires, Miércoles 15 de Enero de 1958

● *Respuesta de Gaillard*

PARIS, 14 (AFP). — "Estimo que, llegado el momento, podrá celebrarse una nueva reunión de jefes de gobierno, declara Félix Gaillard en la respuesta que envió esta noche a la última carta del mariscal Bulganin.

"Pero si no queremos defraudar las esperanzas que semejante reunión haría nacer, deberán ser objeto de una cuidadosa preparación y ser precedida de una conferencia de ministros de Relaciones Exteriores, cuya tarea sería no estudiar el fondo de los problemas, pero detallar como conviene el programa de una reunión de más alta jerarquía".

El primer ministro francés pide al gobierno soviético que apruebe sin reservas "el principio de que toda guerra de agresión es injusta, cualquiera sea el fin ideológico que persiga".

● *Opinión de Roma*

ROMA, 14 (AP). — La revista "Esteri", publicación allegada al ministerio de Relaciones Exteriores, expresa que Italia daría una respuesta negativa a la reciente propuesta soviética en favor de una conferencia cumbre.

Dice la revista: "Después de los efímeros resultados de la reunión de Ginebra, ¿cómo podemos evitar la sospecha de que las nuevas proposiciones

(Continúa en la página TRES)

Pide Truman Sea EE.UU. la Sede de la Reunión

NUEVA YORK, 14 (AFP). — El ex presidente Truman propuso que la próxima reunión de jefes de gobierno se celebre en Estados Unidos.

Por otra parte, calificó de "idea perfecta" la proposición de una conferencia anterior de ministros de Relaciones Exteriores, formulada por el presidente Eisenhower en su última carta al mariscal Bulganin. Con ello, Truman adhiere al criterio de Occidente de que es preciso cautelosas reuniones previas antes de encarar un "encuentro máximo" de los jefes de Estado.

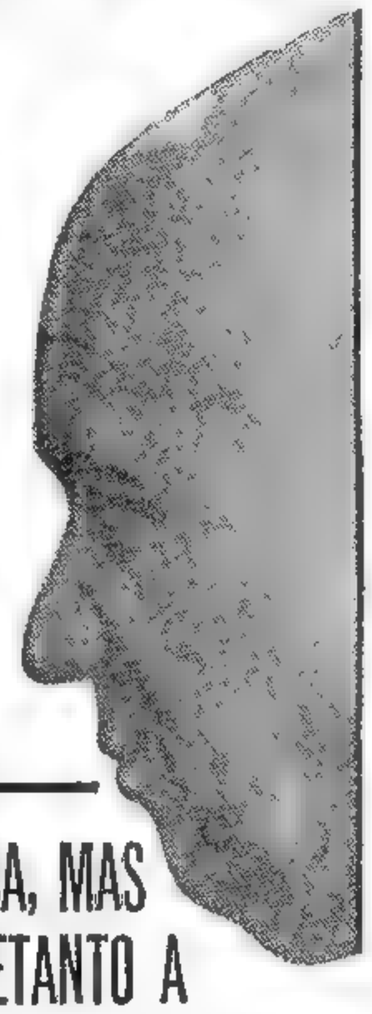

Precipitóse a Tierra un Avión en Esquel: Murieron en el Accidente Siete Personas

EN las cercanías del aerodromo de Esquel, se registró ayer un grave accidente de aviación, en el que perdieron la vida siete personas. A poco de levantar vuelo, se precipitó a tierra un avión Junker, del ministerio de Agricultura y Ganadería, afectado a los servicios de vigilancia de bosques en esa zona. Los ocupantes de la máquina, que perecieron carbonizados, eran piloto Antonio Cegliastro, capitán; mecánico navegante Felipe Cueto; ayudante mecánico Omar Ramos; inspector de la Administración Nacional de Bosques Carlos A. Menises; señorita Rita Graciela Gaillard; Gabriel Cegliastro, hijo del piloto, y el cabo principal de Aeronáutica Armando González. Según informó el ministerio de Agricultura y Ganadería, el luctuoso suceso se produjo a las 9.35, ignorándose las causas que lo motivaron, razón por la cual se instruye el correspondiente sumario.

Características del Junker

El avión accidentado era un monoplano de ala baja, de fabricación alemana. Su velocidad de crucero era de 250 kilómetros por hora, poseía tres motores y su construcción era metálica, de chapa acanalada. Los primeros aparatos de este tipo llegaron al país en 1936 y fueron afectados al Grupo de Transporte Nº 1, iniciándose con ellos los vuelos a Esquel, con escalas en Santa Rosa, Neuquén y Bariloche. Fueron estas máquinas las que posteriormente dieron lugar a la formación de L.A.D.E. Varias unidades fueron transferidas oportunamente al ministerio de Agricultura y Ganadería para la lucha contra las plagas agrícolas, por su poca velocidad, su capacidad de carga y su coeficiente de seguridad.

Penosa Impresión

ESQUEL, 14 (C.) — Causó penosa impresión el accidente de aviación ocurrido esta mañana en el aeródromo local. El avión que se precipitó a tierra —un Junker, matrícula LQZDM, de la Administración Nacional de Bosques— se disponía a realizar una de sus habituales patrullas para la prevención de incendios. Se trata de una tarea que se realiza habitualmente al comenzar la estación estival.

Las personas que se hallaban en la estación aérea observaron que el aparato realizaba una maniobra para aterrizar, a poco de haber partido, pero en esa circunstancia se inclinó sobre el ala derecha y se precipitó a tierra, originándose enseguida un violento incendio. Personal del aeródromo acudió rápidamente al lugar, pero nada pudo hacer para sofocar las llamas ni para auxiliar a los infortunados ocupantes del avión, que perecieron carbonizados.

Si bien no han sido debidamente establecidas las causas del accidente, se presume que se debió a un desperfecto en los comandos. Entretanto, se aguarda en Esquel la llegada de funcionarios del ministerio de Aeronáutica, a cuyo cargo estará la investigación correspondiente.

Reclame la 2ª SECCION

La Inversión en América del Sur y su Desarrollo

La atención de los círculos económicos se ha concentrado en la América del Sur. Estados Unidos tiene considerables inversiones en ese continente, aumentadas desde la segunda guerra mundial. G. Keith Funston, presidente del Mercado de Valores de Nueva York, refiere para Associated Press sus impresiones acerca de la economía del Nuevo Continente luego de una jira en la cual visitó Venezuela, Brasil, Uruguay, Argentina, Chile, Perú y Colombia.

NUEVA YORK, 14 (AP). — Se necesitarán miles de millones de dólares aventureros para pagar la cuenta de la tremenda expansión económica en la América del Sur. Los inversionistas norteamericanos habrán de desempeñar un papel importante en ese crecimiento si se les asegura un clima de negocios estable y amistoso. Actualmente, las inversiones privadas representan 8.000 millones de dólares anuales. Si el continente mantiene el ritmo de esa creciente expansión económica, aquellos tendrán que aportar unos 30.000 millones de dólares anuales para 1980.

La importancia de la economía de América latina para EE. UU. es considerable. Un comercio vigoroso y creciente enlaza a ambos núcleos. Suministra una quinta parte de nuestras importaciones y absorbe el 25 % de nuestras exportaciones. Materias primas fundamentales para nosotros (mineral de hierro, cobre, estaño, nitratos y petróleo) proceden de América latina, como asimismo alimentos imprescindibles como el café, azúcar, bananas y cacao. En lo que se refiere a estas materias, nuestro país pasa a ser una nación que "no posee"; por ello nuestra dependencia de esos productos aumentará.

Las inversiones desempeñan un papel significativo y creciente en la economía de América del Sur. Entre los países que visité, cifras comparativas muestran que las compañías norteamericanas rinden alto porcentaje de la producción industrial total. La promesa del futuro económico de ese continente es tremenda. Desde la segunda guerra mundial su expansión ha sido la más rápida del mundo libre.

Proponer el concepto de amplia propiedad individual de acciones, mediante una vigorosa industria de valores bursátiles para su inmediata adopción en Sudamérica sería, sin embargo, prematuro y poco prudente. Una propiedad más extensa de valores, en la que se comparten los riesgos y las recompensas, no puede establecerse sólo por deseo, ni imponerse sobre bases que no estén listas para soportar su peso. Pero sí creo que tarde o temprano la financiación equitativa, en forma totalmente desarrollada, llegará a Sudamérica si tiene que alcanzar el crecimiento y nivel de vida elevado que se está esforzando por obtener. Opino que, tanto los inversores norteamericanos como los vecinos, deben ser estimulados para acometer la tarea.

Por otra parte, América del Sur debe atraer al capital de su propio pueblo. Los economistas han señalado lo mucho que confían las compañías sudamericanas en los bancos de préstamo. Es imprescindible movilizar el dinero de expansión disponible, para establecer una vigorosa industria de valores. Los norteamericanos pueden participar en la industria vecina de muchos modos, pero siempre necesitaría el clima que los estimule. Hoy, nuestros inversores tropiezan con dificultades en el Sur. Al novel, esto puede desalentarlo. Necesita, entonces, seguridad de que los gobiernos ejerzan controles sobre moneda y crédito, más equitativo; de que puede remitir dividendos; de que sus inversiones no estarán obligadas a tributos discriminatorios y, lo principal, que estarán al margen de la inestabilidad política. Sus fondos deben ser garantizados contra expropiación y, en caso de que ésta llegue, obtener una compensación rápida y adecuada".

KHRUSCHEV REPOSA, MAS AMENAZA ENTRETANTO A FINLANDIA Y A SUECIA

MOSCU, 14 (AP). — Una advertencia a Finlandia y a Suecia, de que la U. R. S. S. no respetaría su neutralidad si fuese bombardeada con cohetes desde Dinamarca o Noruega, y una nota a Madrás, rechazando el desarme unilateral, fueron los hechos salientes en la actividad de Khruschev, quien se encuentra fuera de Moscú "en reposo", según anunció la Cancillería.

● *Amenaza Conjunta*

ESTOCOLMO, 14 (INS) — Khruschev indicó que Rusia no respetaría la neutralidad de Finlandia y Suecia si se lanzaran proyectiles teleguiados contra la Unión Soviética desde Dinamarca o Noruega.

En una entrevista con el periódico gremial "Stockholm Tidningen", Khruschev dice que en tal caso la seguridad de Suecia y Finlandia se vería instantáneamente afectada. Los gobiernos de Oslo y Copenhague han acordado "en principio" el estacionamiento de proyectiles y armas nucleares en la Europa continental, pero no en sus territorios.

● *Respuesta a Chakravarti*

MADRAS, 14 (INS) — Khruschev declaró que Rusia no puede aprovecharse del privilegio moral de ser la primera en renunciar incondicionalmente al uso de armas nucleares por los "designios malignos" de otras naciones.

Hizo la declaración en respuesta a una carta de Chakravarti Rajagopalachari, un estadista anciano en la política hindú. Khruschev describió como una "suposición optimista" la afirmación de Rajagopalachari de que el renunciar a las armas nucleares por el Kremlin llevaría a "una reacción moral en cadena en el mundo".

Pérez Jiménez Habríase Afirmado en el Poder

Reorganizó el Gabinete; Créese, Sin Embargo, que Deberá Afrontar Nuevas Corrientes Democráticas

CARACAS, 14 (AP) — El presidente Pérez Jiménez superó una nueva crisis con la reorganización de su gabinete, la segunda en cuatro días y en la que introdujo dos civiles en lugar de militares. Antonio Pérez Vivas pasó a la cartera de Interior, en reemplazo del general Llovera Páez, que volvió a la de Comunicaciones, y el Dr. Humberto Fernández Morán fué nombrado ministro de Educación, en reemplazo del general Néstor Prato, que pasó a encabezar el estado mayor general.

Afírmóse en el Poder

WASHINGTON, 14 (AFP) La nueva reorganización ministerial ejecutada por Pérez Jiménez parece indicar a los observadores competentes de ésta que el jefe del gobierno venezolano salió vencedor de la crisis política, aprovechando hábilmente la falta de unidad entre los que se oponían a su política.

Nuevas Manifestaciones

CARACAS, 14 (AP). — Por segundo día consecutivo se organizaron en esta capital manifestaciones estudiantiles contra el gobierno.

La mayor de varias manifestaciones aisladas fue realizada en la plaza Carabobo, a cuatro cuadras de distancia de la sede de la Seguridad Nacional. La policía intervino rápidamente, utilizando machetes y bombas lacrimógenas para disolver las demostraciones.

Se reveló que anoche se registraron otros disturbios en San Agustín, barrio humilde de Caracas.

Los círculos informados de Washington señalan que los nuevos ministros son amigos y sólidos partidarios de Pérez

Redúcese el Depósito Para Importaciones

El Banco Central dispuso autorizar a los bancos para que reduzcan del 50 % establecido, al 20%, el depósito de garantía que debe exigirse para la apertura de créditos documentarios de importación, con el propósito de aliviar los problemas financieros de las empresas que utilizan artículos de origen extranjero.

Confírmase así otra primicia de Clarín dada a sus lectores en la sección "Síntesis de la Semana" del domingo 12 del actual, en la que también se anticipaba que el Banco Central aclararía que las nuevas normas crediticias con relación a importaciones, no tendrían efecto retroactivo. Así ocurrió, en efecto, pues también la citada institución informó ayer que "las normas de crédito dictadas con motivo de la normalización del sistema bancario no son de aplicación para las operaciones de importación concertadas con anterioridad al 1º de diciembre último, razón por la cual nada impide a los bancos mantener, dentro de sus propias facultades y responsabilidades, las condiciones de financiación oportunamente convenidas con sus clientes".

En los considerandos de la medida se expresa que el propósito de la reforma del 1º de diciembre último buscaba que los bancos, obrando con amplitud y bajo su absoluta responsabilidad, aprovechasen la liquidez de que disponían para financiar las actividades económicas genuinamente productivas, reduciendo el ritmo de aumento en la concesión de créditos de financiación de importaciones. Del examen atento de la plaza que desde entonces efectuó el Banco Central, surge —agrégase—, que si bien es propósito firme evitar la financiación exagerada de importaciones, no lo es, en cambio, que una aplicación muy estricta de las recomendaciones en tal sentido pueda crear dificultades en algunos sectores para el aprovisionamiento normal de la industria en los meses venideros, especialmente en cuanto se trate de materias primas que se abonen total o parcialmente por Mercado Oficial de Cambios.

Por ello adóptase la medida de que informamos arriba, recomendándose a los bancos, además, que en los casos de importaciones que se liquiden total o parcialmente por el mercado oficial, la limitación fijada para la financiación con crédito bancario de los depósitos de garantía sea aplicada en forma gradual y paulatina.

★ Edición de 36 Páginas ★

Clarín

BUENOS AIRES · REPUBLICA ARGENTINA

60 CENTAVOS

Un toque de atención para la solución urgente de los problemas argentinos

AÑO XIII — Diario de la Mañana — Nº 4382

Buenos Aires- Jueves 16 de Enero de 1958

Reclamó Eisenhower la Cooperación Rusa

EISENHOWER solicitó reciprocidad al "premier" soviético; quiere que Bulganin dé amplia publicidad a la nota yanqui sobre la reunión de jefes de Estado. Recuerda que en Estados Unidos la propuesta rusa tuvo gran difusión en todos los medios

Dió Cálido Respaldo a Dulles

WASHINGTON, 15 (AP). — El presidente Eisenhower pidió al primer ministro soviético, mariscal Nikolai Bulganin, que dé tanta publicidad a su carta sobre los problemas entre Oriente y Occidente como la que tuvo la carta del propio Bulganin en EE. UU. También dijo el presidente norteamericano que hasta el momento no ha pensado en que se incluya a China comunista en ninguna reunión de jefes de gobierno. En su primera conferencia de prensa desde el 30 de octubre pasado, Eisenhower recalcó que una conferencia de jefes de gobierno debe estar adecuadamente preparada merced a conferencias previas de nivel inferior, tanto de embajadores como de ministros de Relaciones Exteriores.

Dijo Eisenhower que debe haber una clara evidencia después de tales reuniones de más bajo nivel, de que la conferencia de jefes de Estado podría ser útil.

Cuando se preguntó al presidente "si tenía algo pensado" acerca de cómo arreglar los detalles para una conferencia del más alto nivel y sobre los temas a discutir, dijo que, en su opinión, debía comenzarse utilizando los canales diplomáticos normales. Se mostró muy de acuerdo con el periodista acerca de que podría haber una reunión de embajadores, ya que los cancilleres no pueden dedicar mucho tiempo a conferencias.

En respuesta a otra pregunta, el presidente dijo que el temario de cualquier conferencia de alto nivel tendría que ser negociada. Si no, dijo con una sonrisa, no habrá conferencia.

Grandes Inversiones

En un momento durante sus comentarios, dijo el presidente que él creía que el pueblo norteamericano necesita valor y coraje para desempeñarse en esta lucha entre Oriente y Occidente.

La necesidad de invertir tanto dinero en los gastos de la defensa, dijo, hace imposible realizar lo que él llamó las grandes cosas que había pensado hacer en el campo interno y en el internacional.

Claramente dijo que considera que la lucha entre los países libres y las naciones esclavas es el problema más importante que debe enfrentar Estados Unidos. Pero, agregó, se necesitan dos personas para hacer la paz así como se necesitan dos para discutir.

Sigue siendo, dijo, el inmenso deseo de los norteamericanos mantener sus libertades frente a todas las amenazas, pero, agregó, deben hallarse respuestas razonables a todos los problemas.

En cuanto se refiere al presupuesto, Eisenhower declaró

(Continúa en la Pág. DOS)

No se Halla en el Cosmos el Dominio de la Tierra

WASHINGTON, 15 (Exclusivo para Clarín). — Es poco usual que el líder de la oposición en el Parlamento formule una declaración dos días antes, apenas, de que el presidente lea su mensaje sobre el estado del país, como lo hizo el senador Johnson. Pero las circunstancias que rodean el caso son insólitas si se tiene en cuenta que el presidente tenía, por primera vez en su vida política, un auditorio que no aceptaría su opinión militar basada simplemente en su criterio personal. Los dos discursos que pronunció después del lanzamiento de los Sputniks y los diversos comentarios de su familia oficial sólo sirvieron para acrecentar la propensión al escepticismo y la duda.

Sin embargo, para que el problema sea tratado en forma ordenada y efectiva, es esencial que la dirección quede en manos del presidente, que una tarea sin duda directiva no caiga, por negligencia, en manos del Congreso. El mensaje sobre el estado de la Unión puede consolidar o quebrar muy probablemente la influencia del presidente sobre este Congreso. Comprendió Eisenhower los alcances de este problema, teniendo aviso con considerable anticipación del senador Johnson, quien lo informó sobre los planes del partido opositor, que controla el Congreso, cuando Eisenhower estaba a tiempo aún de hacer cambios en su mensaje.

Además de sintetizar puntos en debate y los problemas cuya exposición esperaba al Congreso de Eisenhower, la declaración de Johnson presenta un punto de partida que contiene una verdad salvadora: "Durante muchos años —dice el senador— nos han preocupado las armas. Ahora mismo, nos consagramos a lo que algunos llaman la última de las armas. Pero aunque perfeccionemos ésta para nuestro uso, nos quedaríamos muy rezagados aún. La urgente carrera en que estamos complicados —o en la que debemos participar— no es la carrera para perfeccionar proyectiles dirigidos de largo alcance, por importante que esto sea. Hay algo más importante que cualquier arma. Ese algo es la posición final: la posición para el control total de la Tierra, que debe de estar en algún lugar del espacio."

La verdad fundamental de esta declaración se basa en la idea de que la carrera armamentista es ahora un subproducto accidental de algo mucho más vasto: la exploración científica de la naturaleza del universo mediante la capacidad del hombre de lanzar sus instrumentos científicos al espacio exterior.

En mi opinión, el senador Johnson ha debilitado y diluido esa verdad al formular la idea de que la conquista del espacio exterior conduciría ahora al control físico y militar de la Tierra, lo cual, casi con seguridad, no es exacto. Aunque fuese cierto que desde el espacio exterior puede gobernarse el tiempo y aunque pudieran lanzarse desde allí terribles bombas sobre cualquier punto de nuestro planeta, EE. UU. o Rusia, al avanzar a través del espacio exterior, no podrían dominar la Tierra.

WALTER LIPPMANN

Copyright Clarín y Editors' Press
Prohibida la reproducción total o parcial

Mantiénese el Clima de Conspiración en Venezuela: Hay Noticias Contradictorias

Procura Pérez Jiménez Acercarse al Vaticano

BOGOTA, 15 (AP). — Exilados venezolanos que llegaron a Colombia, declararon que el primer gabinete ministerial, después de la rebelión de Maracay, fué una imposición de altos militares, aunque sin conexión con el grupo alzado. Agregaron que el ambiente conspirador es general, aunque muchos grupos actúan separadamente. Sin embargo, sostuvieron, el presidente Pérez Jiménez logró contrarrestar a los grupos de altos militares y reforzó su gabinete con Antonio Pérez, su primo, ex gobernador de Táchira. Destacaron que la posición del clero es de abierta oposición y el arzobispo de Caracas fué citado como diciendo que no es de extrañarse la oposición del gobierno a que se refugien en la Catedral pues "todos los grandes movimientos cívicos que han hecho la emancipación del país se han formado frente a la Catedral".

Manifestaron también que antes de la reorganización del gabinete se habló en Caracas de una Junta de Gobierno presidida por un civil. Expresaron unánimemente que creen que la situación es demasiado confusa para hacer predicciones, pero que juzgan que el gobierno carece tanto de apoyo popular como del ejército.

Dijeron también que la manifestación del 13 fué inusitada por el tamaño y la decisión y aparentemente hubo muchos heridos y contusos. La multitud destruyó vehículos, inclusive un radiopatrulla policial.

Señalaron asimismo que el tratamiento de los presos de calidad es bueno y se sabe sin embargo del trato cruel que sufrieron los militares capturados en Maracay. El teniente Hugo Montecinos habría fallecido a consecuencia del castigo recibido.

Maniobra Diplomática

El gobierno venezolano hizo una evidente maniobra de

(Continúa en la Pág. DOS)

Respalda Adenauer la Posición Yanqui

BONN, 15 (AP) — El primer ministro, Konrad Adenauer, dió aprobación condicional a una nueva conferencia de jefes de gobierno entre Oriente y Occidente, pero rechazó la proposición comunista para que se establezca una zona europea libre de armas atómicas. Adenauer dijo al pueblo alemán, en un discurso transmitido por radiofonía a todo el país, que el motivo que existe detrás de la zona libre de armas atómicas es bien claro. "La creación de dicha zona —afirmó— significaría la terminación de la NATO

Adenauer dijo que él y todo el mundo occidental respaldaron la respuesta que Eisenhower cursó a principios de esta semana. "Esto es una clara señal de la unidad de Occidente", dijo.

Aprobó la NATO Rechazar la Moción Rusa

HENRI PAUL SPAAK

Macmillan Responderá Hoy

PARIS, 15 (INS). — El Consejo de Ministros del Pacto del Atlántico Norte, con la presidencia de su titular, Paul Henri Spaak, aprobó las respuestas que Inglaterra y otros países de la NATO darán a la proposición rusa para la realización de una conferencia de jefes de gobierno de Oriente y Occidente. El contenido de la nota británica no se dió a conocer. Pero fuentes de la NATO señalaron que será un eco de la declaración norteamericana y francesa de que no se debe celebrar ninguna conferencia de jefes de gobierno sin una reunión previa de ministros del Exterior y otras negociaciones diplomáticas preliminares.

La nota británica fué retenida mientras el primer ministro, Harold Macmillan, que se encuentra en Pakistán en un recorrido por los países de la comunidad británica, estudiará las modificaciones que le sugirió su gabinete por cable.

Rechaza Italia

ROMA, 15 (AP). — Italia se unió a Estados Unidos y Francia en el rechazo de la demanda del primer ministro de la Unión Soviética, Nikolai Bulganin, en favor de una inmediata conferencia cumbre entre occidente y oriente, según manifestó un alto funcionario.

Expresó el informante que como dichos dos aliados de Italia en la organización del tratado del Atlántico Norte (NATO) este país decidió informar a Rusia que esas conversaciones de máximo nivel deben estar precedidas por una reunión de expertos.

Pedido a Nehru

MOSCU, 15 (AP). — El primer ministro Nikolai Bulganin, en una nueva carta a su colega indio Nehru, ha solicitado a éste su apoyo para "nuestro esfuerzo colectivo por mejorar el clima internacional". El mensaje recalca la importancia de la participación india en una conferencia de nivel supremo.

Registróse en Perú un Violento Sismo

LIMA, 15 (AP). — El periódico "El Comercio" de Arequipa dió cuenta por cable de un violento terremoto en esa ciudad y dijo que "todas las casas resultaron averiadas, hubo gran pánico, catorce muertos y setenta heridos.

Inició el Viaje a Moscú la Misión Argentina

El Gobierno Provisional dió a conocer ayer un decreto-ley que lleva fecha del 13 del corriente por el cual se dispone el envío a Europa de la misión que presidirá el Subsecretario de Industria del ministerio de Comercio e Industria, Ing. Raúl A. Ondarts, a quien se ha investido con el carácter de Embajador Extraordinario y ministro Plenipotenciario para tratar con los gobiernos de la Unión de Las Repúblicas Socialistas Soviéticas [illegible] como con entidades privadas la compra de materias primas [illegible] en general productos elaborados o cualquier otro bien vinculado con el fomento de las actividades económicas del país o de índole a satisfacer las necesidades de orden sanitario.

"No se Buscará el Multilateralismo"

En círculos responsables del ministerio de Hacienda afirmóse ayer que, bajo ningún concepto, la misión de compras que viaja a Europa oriental, presidida por el subsecretario de Industria, va a tratar de obtener durante el curso de su gestión un vuelco al multilateralismo con los países del Este. "Esa versión —señalóse—, es totalmente infundada y francamente desprovista de seriedad. Los convenios firmados o en trámite con las naciones de Europa oriental son del orden bilateral y lo seguirán siendo. No tratamos —y ello sería ridículo— algo así como un Club de Moscú, similar al Club de París".

Convenios Comerciales

El decreto señala que existen con los mencionados países del Este convenios que oportunamente fueron suscriptos con el propósito de establecer un intercambio comercial constante, lo cual no pudo lograrse en la práctica siendo necesario ahora utilizar los créditos respectivos a nuestro favor y cuyo monto es considerable. Agrega que los citados países son productores de los elementos que la Argentina necesita para satisfacer las exigencias del consumo y que mediante el adecuamiento de los procedimientos de compra a las modalidades de aquellos países se podrá reanudar el comercio sobre bases permanentes.

Miembros de la Misión

Integran la Misión Ondarts, en carácter de delegados los siguientes once funcionarios: el Ing. Ernesto Rolando Peters, de Y.P.F.; Sr. Manuel Iacono, de la Dirección Nacional de Industrias del Estado; Ing. Ernesto Kohler, de Combustibles Sólidos; Dr. Alberto A. R. Signanini, de la Dirección de Política Comercial; Ing. Enrique G. Valente, del ministerio de Hacienda; Dr. Vladimiro S. Muller, del ministerio de Asistencia Social y Salud Pública; Sr. José Carlos Monsta, del Banco Central; Ing. Hugo C. Albertelli, de Obras Sanitarias de la Nación; Agrimensor Francisco

CONTINUA EN LA PAG. OCHO

Reclame la 2ª SECCION

Argentina no Introducirá Cambios en su Actual Política Naviera

INFORMACION PAGINA CINCO

◉ Confíase a la Industria Nacional la Construcción de Tres Naves Cargueras ◉

INFORMACION PAGINA CUATRO

EL MINISTRO de Agricultura y Ganadería, doctor Alberto Mercier, quien expuso la política gubernamental en materia agricolaganadera

★ El Plan de Recuperación del Agro Cúmplese Orgánicamente

Dijo el Ministro Alberto Mercier

La Obra Realizada Durante Dos Años

OLAVARRIA, 16 (C). — En un preciso y documentado discurso que pronunció hoy en esta ciudad el ministro de Agricultura y Ganadería de la Nación, Dr. Alberto Mercier, quedó expuesta con amplitud la política del Gobierno Provisional en materia agricolaganadera y con respecto a la producción y comercialización interna y externa de las lanas. El ministro habló a los hombres de nuestro campo en la inauguración de la XVIII Exposición Clásica de la raza Lincoln y la XII Especial de Lanares, que tienen lugar en Olavarría, a la que llegó esta mañana por vía aérea, acompañado por el subsecretario de su Departamento, Ing. Agr. Gastón Bordelois. Afirmó el Dr. Mercier, que "la Revolución Libertadora está cumpliendo el plan orgánico que se trazara para alcanzar la recuperación y el afianzamiento de las fuentes de producción del agro, sobre la que deberá sustentarse forzosamente —y quizá por muchos años aún— el progreso y la grandeza de la República".

Máximo Apoyo

Afirmó también el ministro que "el gobierno de la Revolución tiene la conciencia bien tranquila, porque está convencido de que, dentro del ordenamiento de su compleja función, ha brindado al campo y a sus esforzados moradores el máximo apoyo, todo lo que ha sido posible darle; y si a pesar de ello no logró satisfacer plenamente algunas justas aspiraciones, no fué por falta de voluntad, sino porque resultó materialmente imposible hacerlo". Agregó que "no debe olvidarse el pesado lastre de 10 años de tiranía, de 10 años de angustia espiritual y de incomprensión".

Episodio Halagador

En la parte inicial de su exposición, el titular de Agricultura y Ganadería dijo que "las entonadas voces de un núcleo de entidades ruralistas en el escenario de la vida nacional —y el resurgimiento entre ellas, de algunas otrora calladas—, en posición de disconformidad con la conducción de la política agraria que viene desarrollando el gobierno de la Revolución Libertadora, constituye un episodio halagador como saldo favorable de la libertad reconquistada". Destacó de inmediato que si se hubiese dudado en algún momento de la existencia de una permanente preocupación "tal como la exhibida sin retaceos por el gobierno, en defensa de los intereses agropecuarios del país y en procura de la rehabilitación espiritual y económica de los productores, la sola circunstancia señalada hubiera evidenciado de por sí los beneficios morales que la Revolución ha reportado a la Nación".

Una Publicación

Refiriose luego el doctor Mercier a una reciente publicación "solicitada" en la que se juzga —dijo— a los hombres con responsabilidad de gobierno en el presente y a los que sometieron al país entero, como si se hubiera olvidado la dolorosa experiencia vivida.

"¿No comprenden acaso —agregó— que gobernar un país implica el deber de contemplar equitativamente los intereses de todos los sectores sociales y no los de uno determinado? ¿Cómo justificar que los representantes de ese solo sector, por más importante y respetable que sea, no adviertan que los compromisos de honor que tiene contraídos la patria aún convaleciente, deben cumplirse con el sacrificio de todos? ¿Cómo es posible admitir la aseveración de que el campo argentino está desalentado, cuando sus auténticos trabajadores han cumplido la prodigiosa obra de lograr en la campaña 1956-57 el record de área cultivada en el país en todos los tiempos, y está registrándose un continuo incremento en las ventas de pro-

CONTINUA EN LA PAGINA NUEVE

Reclame la 2ª SECCION

★ Edición de 32 Páginas ★

Clarín

BUENOS AIRES REPUBLICA ARGENTINA

60 CENTAVOS

Un toque de atención para la solución argentina de los problemas argentinos

AÑO XIII — Diario de la Mañana — Nº 4383

Buenos Aires, Viernes 17 de Enero de 1958

Rechazó Túnez a un Enviado Militar Francés

TUNEZ, 16 (AP) — El presidente Bourguiba rehusó entrevistarse con un enviado militar especial del gobierno francés y se negó a recibir a un enviado diplomático especial a menos que estuviera acompañado por el embajador francés en Túnez. Ambos traían un enérgico mensaje personal, desde París, del primer ministro Gaillard solicitando la libertad de cuatro soldados franceses que, según se alegó, fueron capturados por rebeldes argelinos y llevados a Túnez.

El gobierno tunecino ha rechazado ya una protesta y ha negado que los argelinos se refugiaran allí con prisioneros en su poder.

El general Georges Buchalet, consejero militar de Gaillard, y Jacques Larche, jefe de estado mayor personal del primer ministro, llegaron hoy a Túnez con un mensaje del jefe del gobierno francés.

Entendió Bourguiba que el envío de un militar en tal misión era una forma de intimidación y rehusó recibirlos

ALERTA DULLES CONTRA UN PASO EN FALSO

WASHINGTON, 16 (INS). — Foster Dulles advirtió que una conferencia de jefes de Estado con Rusia que no depare acuerdos genuinos de paz podría ser "un desastre fatal". Afirmó que tal fracaso "podría intensificar la guerra fría y haría más probable que se convirtiera en una guerra caliente". En un discurso pronunciado ante el National Press Club, Dulles desafió a los dirigentes rusos a dar pruebas al mundo libre de que desean una reunión de jefes de gobierno que permita avanzar a la humanidad por el sendero de la paz, y dijo: "Corresponde ahora a los gobernantes soviéticos aclarar si desean o no una conferencia de jefes de gobierno que genuinamente propicie la causa de la paz y la justicia en el mundo".

Añadió que Eisenhower en su mensaje a Bulganin hace proposiciones "significativas" para reducir las tensiones mundiales.

No Hay Posibilidad Alguna de que el Plan Político Sea Modificado, Declaró Aramburu

Existe un Grupo de "Quedantistas" Afectados de "Poderitis"...

EL corresponsal de la revista norteamericana "Visión", Marcos Chamudes, entrevistó, en horas de la mañana de ayer, al presidente de la República, general Aramburu, en su residencia de Olivos. Durante la plática, el jefe del Estado afirmó:

- El 23 de febrero habrá elecciones para los argentinos.
- No hay posibilidad alguna de que el Plan del Gobierno Provisional sea modificado.
- Quienes difunden el rumor de que no habrá elecciones son los que desean que no se entregue el poder en la fecha prometida, o en ninguna otra. El pueblo llama a este grupo con el nombre de "quedantistas".
- Son sus componentes un grupo de hombres que se sienten reserva incorruptible de su nacionalidad, que termina en la corrupción que trae una enfermedad: la "poderitis".

El texto de la entrevista del aludido corresponsal con el mandatario argentino es el siguiente:

Rumores de Todo Tipo

Periodista: Señor presidente, usted no puede ignorar seguramente que la calle está plagada de rumores de todo tipo, llegándose a afirmar que no se producirán elecciones en la fecha convenida, esto es, el próximo 23 de febrero. Sería interesante para la opinión pública continental y nacional que usted nos respondiese dos preguntas alrededor de esta agitación. La primera: ¿Tiene usted una idea del origen de tales versiones? Y la segunda: ¿Hay alguna posibilidad de que ello ocurra?

"Quedantismo" y "Poderitis"

Presidente: Responderé a ambas preguntas con mucho gusto.

El origen de los rumores está perfectamente claro. Nadie puede desconocer la existencia en este país de un grupo, reducido pero muy activo, que desea que no se entregue el poder en la fecha prometida o en ninguna otra. Ellos viven observando atentamente la situación nacional y apenas se les presenta una oportunidad por pequeña que sea, la aprovechan en pos de sus objetivos arrastrando a otra gente que sin pensar igual posee también algún objetivo en el mismo camino. Se escudan en la democracia cuando en realidad no la sienten y usan de hábiles ardides para crear una atmósfera de confusión que les permita sacar el mayor partido. El pueblo llama a este grupo con el nombre de "quedantistas". Sus componentes creen que la democracia puede aprenderse en un régimen "educativo" de fuerza a similitud con otros regí-

(Continúa en la Pág. CINCO)

Macmillan Urge a la URSS a Iniciar Conversaciones

Propone la Inmediata Reunión de Expertos

LONDRES, 17 (AP.) — El primer ministro Macmillan instó hoy, viernes, al mariscal Bulganin a convenir la inmediata celebración de conversaciones, a un nivel considerablemente inferior al del máximo sugerido, para discutir un plan de inspección de cielos abiertos y la proscripción de los experimentos de armas nucleares. En su respuesta a la carta enviada en diciembre por el primer ministro soviético, Macmillan propuso que grupos de expertos inicien a la brevedad la tarea de estudiar los detalles técnicos del desarme.

Expresó que ello constituiría al menos un comienzo de un pacto mundial para poner fin a la carrera armamentista. Comienzo necesario, según palabras de Macmillan, "para crear verdadera confianza entre Oriente y Occidente".

"La paz no puede asegurarse solamente con palabras, sino también con hechos", señaló el primer ministro británico.

En lo que respecta a una conferencia suprema entre el Este y el Oeste sugerida para dentro de los tres próximos meses por Bulganin, el dirigente inglés dejó la puerta abierta, prometiendo una respuesta más completa a la proposición del jefe del gobierno soviético en otra próxima carta, aunque agregó: "Tengo en consideración esas propuestas. No podemos olvidar lo mucho que el mundo esperaría de tal reunión ni la consecuente gravedad de un fracaso o resultados poco satisfactorios".

En general, el tono de la nota de Macmillan pareció firme, aunque amistoso.

Macmillan reiteró su sugestión, formulada en una transmisión radial el 4 de enero, de llegar a un acuerdo para la firma de algún tipo de pacto de no agresión entre Oriente y Occidente: "Puedo asegurarle con la mayor solemnidad que ningún gobierno inglés jamás cometerá, tomará parte o condonará un acto de agresión contra la Unión Soviética", dijo en su nota. Este concepto, por supuesto, está contenido en la carta de las Naciones Unidas.

"Sin embargo, reitero ahora solemnemente esas seguridades".

Macmillan rechazó, considerándolas erróneas, algunas declaraciones del dirigente ruso en su carta del 11 de diciembre, como la de una afirmación de que se dispondría permitir a Alemania occidental producir armas nucleares.

Macmillan subrayó que solamente una sugestión nueva surgió de las muchas proposiciones formuladas por Bulganin, y que la misma era el proyecto para el establecimiento de una zona neutral libre de armas atómicas en Europa central, integrada por Alemania, Polonia y Checoslovaquia.

Comentó Macmillan: "Esta sugestión está abierta a ciertas objeciones obvias, pero el gobierno británico la está estudiando con miras a comprobar si contiene elementos que podrían conformar la base de alguna propuesta alternativa".

Fracasó la Unificación de Ambas Fracciones Monárquicas Italianas

ROMA, 16 (De nuestro corresponsal). — Una operación política que parecía bien encaminada en año nuevo era la reunificación de las fuerzas monárquicas italianas. Es notorio que, en Italia, existen no menos de nueve partidos políticos de estructura nacional y que muchas veces se ha intentado proceder a la fusión de los que presentan mayores afinidades ideológicas y programáticas. Con todo, esta clase de operaciones han demostrado ser siempre bastante difíciles, como se ha visto en el caso de la unificación socialista. La única fusión que presentaba buenas perspectivas era la de los dos partidos monárquicos: el Monárquico Nacional, cuyo líder es el diputado Covelli, y el Monárquico Popular, que tiene por jefe al comandante Lauro. A favor de la reunificación, llegaron discretas exhortaciones del rey en el exilio, Humberto de Saboya, pero más fuertes aún eran las presiones de las masas fieles a la monarquía, entre las cuales se ha difundido la convicción del daño que le produciría a la causa monárquica confiar en dos organizaciones políticas de áspera rivalidad.

Acicateados por esas solicitaciones, los organismos representativos de ambos partidos habían decidido el domingo pasado conferirles a sus jefes Lauro y Covelli un amplio mandato para iniciar negociaciones, que en realidad comenzaron repentinamente en Nápoles con óptimos auspicios, ya que parecía que, en el fondo, ambos estaban de acuerdo en todo.

Pero anoche, mientras se esperaba el anuncio de la reunificación de todas las fuerzas monárquicas, se hicieron públicas dos cartas que Lauro y Covelli habían cambiado para fijar sus respectivas posiciones, después de haber comprobado la imposibilidad de un acuerdo y roto las negociaciones.

El conflicto había surgido cuando se trató la distribución de cargos en el partido unificado. El jefe del partido Monárquico Nacional, Covelli, propuso que, en espera del primer congreso partidario, se formaran organismos mixtos en los cuales representantes de ambos partidos primitivos pudieran obrar en un pie de absoluta igualdad, sometiéndose, en caso de controversia, a la decisión arbitral del comandante Lauro.

Pero éste no se manifestó satisfecho de esta solución y exigió que se le otorgara personalmente a él, hasta después de las elecciones, el cargo de comisario único del nuevo partido, con poderes absolutos políticos y de organización.

Ni Covelli ni la junta ejecutiva monárquica han creído poder aceptar semejante propuesta, juzgando que no podían concederle al jefe de uno de los dos grupos el control absoluto y exclusivo del partido unificado sin aceptar una situación incompatible con la dignidad del otro partido, que en la práctica se habría visto absorbido, en definitiva, íntegramente por el primero.

La prensa independiente, al comentar el imprevisto epílogo de este caso, justifica la negativa del partido Monárquico Nacional y juzga excesivo el comportamiento autoritario y egocéntrico del comandante Lauro. Se considera inconcebible que, en vísperas de elecciones nacionales, un partido pueda suprimir toda articulación de vida democrática interna, para entregarse a un comisario único que podría concentrar en sus manos todos los poderes de los órganos estatutarios y asumir así los rasgos de un verdadero dictador.

ENRICO MATTEI
Corresponsal de Clarín en Roma

Otórgase un Aumento de $ 400 a los Docentes de Todo el País

(Información página SIETE)

Recrudecen en Venezuela las Manifestaciones Contra el Gobierno

INFORMACION PAG. TRES

CREARA LA OEA UN CENTRO DE INFORMACION EN BUENOS AIRES

ASIGNASE gran trascendencia en los círculos diplomáticos americanos a la visita que efectuará a esta capital, los días 23 y 24 del corriente, el Dr. José A. Mora, secretario general de la Organización de los Estados Americanos (OEA), quien probablemente llegue acompañado por el presidente de la misma, embajador Augusto García. Durante su estada en Buenos Aires, el doctor Mora suscribirá con las autoridades argentinas un convenio por el cual se instalará en nuestra metrópoli el Centro de Información y Documentación de la OEA.

La Ceremonia

Dicho acuerdo sería firmado —según trascendió ayer— en la Presidencia de la Nación, en el transcurso de una ceremonia a la que asistirán el presidente de la República, general Aramburu, los integrantes del gabinete nacional, el cuerpo diplomático americano y otras altas autoridades.

Nuestro país ha resuelto contribuir a la existencia del Centro de Información y Documentación de la OEA con un cupo anual de doscientos mil pesos, con lo que se concreta un importante aporte de cooperación panamericana. Precisamente señálase que en el acto a realizarse en la Casa de Gobierno los discursos del doctor Mora y del general Aramburu, exaltarán el significado positivo de la fundación del nuevo organismo internacional

Firmóse el Contrato Para la Construcción de Tres Buques

Asistió Rojas al Acto; Servirán en la Línea de Carga al Brasil

EN un acto al que asistieron el vicepresidente de la República y los ministros de Transporte y de Marina, fué firmado ayer, a las 18, en la administración de la Flota Argentina de Navegación de Ultramar, el contrato de construcción naval entre esa empresa y los Astilleros y Fábricas Navales del Estado, A.F.N.E., de Río Santiago, por tres buques de carga de 6 000 toneladas para el servicio de cabotaje mayor con el Brasil.

En representación de F.A.N.U., rubricó el citado documento su administrador general capitán de navío (R) Víctor M. Cirelli, haciendo lo propio a continuación el presidente de A.F.N.E., almirante Abelardo Pantín.

Firmado el contrato hizo uso de la palabra el administrador general de F.A.N.U. Dijo el capitán de navío Cirelli: "Dos son los objetivos principales que se satisfacen en esta oportunidad. El primero, la indispensable necesidad de renovar unidades que sirven una de las principales líneas de navegación —la de Argentina y Brasil—, que atiende esta empresa desde los tiempos en que la marina mercante argentina empieza a organizarse en las rutas marítimas. Pasaron muchos años sin que un solo buque viniese a renovar y reforzar tan esencial servicio de navegación, lo cual hace que sea ahora más perentorio hacerlo y que sea de vital interés para F.A.N.U. que las construcciones adjudicadas no excedan los plazos establecidos en el contrato, o mejor aún, que fueran disminuidos".

"Las construcciones navales a que me estoy refiriendo —agregó— forman parte de un programa más amplio, que está desarrollando F.A.N.U., mediante la inmediata contratación en el exterior de tres buques mayores de ultramar.

El presidente de A.F.N.E., almirante Abelardo Pantín, dijo que el contrato adquiere la significación de un acto de gran trascendencia, no sólo para la empresa que tengo el honor de dirigir, sino fundamentalmente para los intereses marítimos de la Nación, uno de cuyos pilares de sustentación lo constituye, precisamente, la posición de una industria naval floreciente.

Al rodear los periodistas al contraalmirante Rojas, les dijo: "Mi satisfacción por el convenio firmado es doble: primero, porque se construyen los barcos, y luego, porque se fabrican en el país".

MEDIARIA HAMMARSKJOLD ENTRE EE.UU. Y RUSIA

Dulles y Gromyko

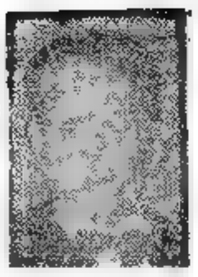

Hammarskjold

En Conferencia Secreta

Tratarían el Desarme

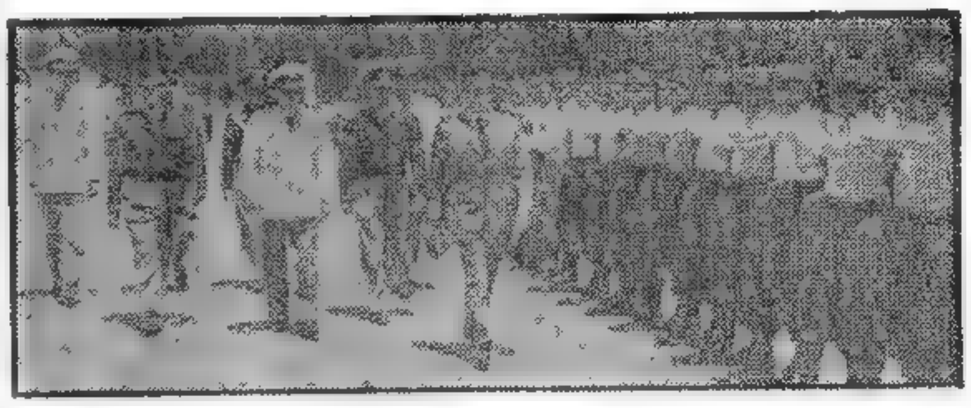

NUEVA YORK, 17 (INS) — Según voceros bien informados el secretario de la UN, Dag Hammarskjold, procura formalizar conversaciones secretas entre Foster Dulles y Gromyko. Una fuente bien informada reveló que ambos cancilleres se reunirían secretamente en febrero para tratar sobre el desarme. Según señalan las fuentes Dag Hammarskjold ha estado en contacto con Dulles y Gromyko, en un esfuerzo por hacerlos coincidir en una fecha y lugar de reunión. El plan del secretario general representa un nuevo enfoque y la primera acción directa para romper el estancamiento desarmamentista desde que los rusos anunciaron que boicotearán todas las sesiones futuras de la Comisión de Desarme o su subcomisión designadas por la UN. Las mismas fuentes dijeron que las conversaciones vitales debían tener lugar aprovechando una sesión extraordinaria del Consejo de Seguridad de la UN sobre la disputa del desarme. El ministro del Exterior inglés, Selwyn Lloyd, y el francés Christian Pineau, también estarían entonces en Nueva York para participar en las deliberaciones del Consejo, pero no asistirán a las conversaciones secretas entre Dulles y Gromyko. Hammarskjold se encuentra actualmente en Londres, tratando su plan con Lloyd. Posteriormente podría ir a Moscú para conferenciar con el ministro ruso.

Según la mejor información disponible, el secretario general ha sugerido una sesión especial del Consejo de Seguridad sobre el desarme, una cuestión que ha sido tema casi continuo de las Naciones Unidas. En esa forma, Hammarskjold confía en reabrir las conversaciones entre Oriente y Occidente sobre la cuestión clave entre ambas partes. El plan es que a la sesión del Consejo asistan no menos de cuatro ministros del Exterior. El Consejo entraría en receso para dar tiempo a las conversaciones privadas entre Dulles y Gromyko bajo el auspicio de Hammarskjold.

Se ha sabido que Pineau, quien conferenció con Hammarskjold en diciembre pasado, es coautor del plan. Ni los soviéticos ni los norteamericanos han aceptado formalmente la idea. Pero, se tiene entendido que Dulles, en su conferencia con Hammarskjold opinó en forma "favorable". En cuanto a los rusos, altos funcionarios de la UN predicen que también responderán afirmativamente.

Llamado Urgente

WASHINGTON, 17 (INS) — Foster Dulles llamó a los embajadores de Estados Unidos en los países comunistas del Este de Europa para una consulta urgente con respecto a la estrategia norteamericana que procede adoptar a fin de romper el estancamiento en materia de desarme con la Unión Soviética.

La decisión fué revelada por funcionarios del Departamento de Estado, cuando algunos diplomáticos acreditados en naciones del bloque comunista comenzaron a llegar a Washington. El embajador en Rusia, Llewellyn E. Thompson, jefe del grupo de asesores en los países comunistas, será consultado acerca de la forma más conveniente para discutir con Rusia y determinar cómo los rusos pueden ser llevados nuevamente a la mesa de conferencia. Thompson recibió órdenes de viajar a Washington, la semana pasada, antes de que el presidente Eisenhower despachara su respuesta al primer ministro soviético, Nicolai

(Continúa en la Pág. DOS)

★ Edición de 28 Páginas ★

Clarín

Un toque de atención para la solución argentina de los problemas argentinos

BUENOS AIRES REPUBLICA ARGENTINA

60 CENTAVOS

AÑO XIII — Diario de la Mañana — Nº 4384

Buenos Aires, Sábado 18 de Enero de 1958

ARAMBURU VISITO CAMPO DE MAYO

El presidente provisional, general Pedro E. Aramburu, que concurrió ayer a un almuerzo servido en la Escuela Profesional General Lemos, de Campo de Mayo, revistó previamente los efectivos del citado Instituto, en compañía del ministro de Guerra, general Víctor Majó; el director del Establecimiento y otros oficiales.

Deliberaron en Londres Lloyd y Pineau

CHRISTIAN PINEAU

Zanjarían Algunas Diferencias

PARIS, 17 (AP) — En su entrevista con el canciller británico, Selwyn Lloyd, el ministro francés de Relaciones Exteriores, Christian Pineau, habría considerado el delicado asunto de las fronteras de Israel. El señor Pineau llegó hoy a Londres, donde permanecerá 24 horas. En fuentes francesas se dijo que ambos cancilleres "no pudieron ignorar los problemas del Cercano Oriente, sobre los cuales hay cierta divergencia entre ambos países." Las fuentes añadieron que, principalmente, existe el problema de las fronteras israelíes.

Francia, cuyas relaciones con el estado judío son cada día más cordiales, no ve con simpatía los cambios propuestos en esas fronteras.

Conversaciones Privadas

Las conversaciones fueron privadas, sin una orden del día precisa, pero se anticipa que, además del tema mencionado, los dos ministros consideraron toda la situación política internacional, incluyendo la cuestión de Africa del Norte, que tanto interesa a Francia.

Se pensó en una posible entrevista tripartita entre Pineau, Lloyd y Hammarskjold, que se hallaba en Londres a la llegada del ministro de Relaciones Exteriores francés. Pero el secretario general de la UN, que conferenció con Selwyn Lloyd, partió de regreso a Nueva York por vía aérea. Declinó comentarios sobre lo tratado con el jefe del Foreign Office y desmintió que estuviera proyectada una reunión con los cancilleres de Francia e Inglaterra. También se negó Hammarskjold a confirmar que esté mediando entre Gromyko y Dulles.

La conferencia de Pineau y Selwyn Lloyd continuará mañana, y por la tarde, el canciller francés retornará a su país.

Reclame la 2ª SECCION

Con un Gran "No" Adenauer Púsose al Lado de EE.UU.

BONN, 17 (De nuestro corresponsal). — La nueva maniobra táctica de Adenauer debe haber echado las campanas a vuelo en Washington, mientras los adversarios políticos del canciller —los socialistas y liberales— arreciaban su oposición. La alocución irradiada por Adenauer versa sobre la última ofensiva epistolar soviética y el supuesto cambio de frente de la actitud alemana en la Asamblea de la NATO en París. Entonces, se habló de la "rebelión europea contra Estados Unidos, capitaneada por el canciller", porque éste, contra los deseos de Dulles, no quiso pronunciar un "no" contra Bulganin ni un "sí" a la propuesta norteamericana sobre bases atómicas en Alemania.

Ayer, en cambio, Adenauer le formuló su gran "no" al Kremlin. Rechazó la propuesta de Bulganin de una conferencia de ochenta países, rechazó el plan de Rapaki, rechazó toda iniciativa que no fuese un desarme verdaderamente controlado. De un salto, Adenauer se puso nuevamente del lado de Dulles. Washington estará de enhorabuena por la nueva prueba de lealtad de Adenauer, pero los socialistas y liberales lo critican duramente. Estos le reprochan el desplante ante el parlamento por haber hecho esa solemne declaración de política exterior ante el micrófono de las emisoras, sin esperar el debate del Bundestag. Aquéllos dicen que el tono negativo de Adenauer ha hecho ilusoria la posibilidad de un acercamiento de la opinión al gobierno.

Esta alocución contesta virtualmente a las dos últimas epístolas de Bulganin. La segunda, considerada aquí como una de las pocas jugadas torpes en el brillante juego diplomático soviético reciente, le ha facilitado a Adenauer una maniobra para rectificar un frente confuso desde la reunión de la NATO en París. Entonces, Adenauer, con gran instinto de la fuerza de la opinión pública, le cedió a ésta. Kennan hacía rodar fórmulas nuevas de acercamiento a Rusia, Rapaki presentaba un plan sugestivo, ambos Sputnik rondaban la Tierra, y los alemanes tenían miedo de las bases atómicas. Adenauer necesitaba una tregua y se aferró a la carta de Bulganin. Contestaremos y veremos, dijo, provocando un mohín de disgusto de Dulles. Adenauer preparó una respuesta a la primera epístola rusa, ilusionándose con la posibilidad de inaugurar un frente de conferencias, altavoces, receptores y un púlpito de propaganda ideológica por la "vía diplomática directa" preconizada en su discurso de Año Nuevo por el jefe del Estado.

Sin esperar respuesta a la primera carta, Bulganin envió la segunda, que torpedeaba la ilusión de Adenauer de la vía diplomática, proponiendo una conferencia de ochenta países, como si tuviera el empeño de provocar una sombra de la Torre de Babel. Adenauer ha visto claramente que Rusia intenta con ese congreso monstruo, condenado a la esterilidad, montar un espectáculo propagandístico para ampliar el frente de prestigio soviético abierto con el éxito de los Sputnik.

Por eso, Adenauer ha lanzado un "no" rotundo a la conferencia, rechazando igualmente el plan de Rapaki sobre la creación del cinturón europeo antiatómico. Bonn ha visto que esa conferencia ecuménica a la que también ha sido invitada la Alemania soviética y el Plan Rapaki terminarían por consagrar la división alemana, cuando el objetivo de la diplomacia de Adenauer es la reunificación. Por eso, Bulganin le ha dado pie al canciller para volver al lado de Dulles con el salto efectuado ante la opinión pública.

CRISTOBAL TAMAYO
Corresponsal de Clarín en Alemania occidental

Khruschev Estuvo "de Vacaciones" en Polonia

Bulganin Habría Acompañado al Líder

NIKITA KHRUSCHEV

VARSOVIA, 17 (AP). — Oficialmente se anunció que el jefe del comunismo soviético, Nikita Khruschev, realizó una visita a Polonia. Khruschev interrumpió sus vacaciones para pasar tres días conversando con el jefe del partido polaco, Wladyslaf Gomulka, y el primer ministro Jozef Gyrankiewicz. Sobre la visita habían corrido versiones durante el día, pero fué sólo por la noche, cuando Radio Moscú informó sobre el particular, como sin dar importancia al asunto.

Los probables puntos incluídos en las conversaciones, incluyeron las nuevas medidas que es posible tomar en la ofensiva de paz del bloque de naciones comunistas y la oportunidad de acordar mayor ayuda económica soviética a Polonia.

Es probable que los polacos hayan informado sobre el grado de adelanto logrado en las negociaciones de ayuda que se celebran en Washington. Cualquier interrupción que sufran estas dilatadas conversaciones, pondrá a Polonia en la necesidad de procurarse cereales y algodón de otras fuentes, quizá en la Unión Soviética.

Una Versión Extraoficial

VARSOVIA, 17 (AFP). — En su visita a Polonia, Nikita Khruschev fué acompañado por el mariscal Bulganin y otros dirigentes soviéticos, según trascendió de círculos generalmente bien informados.

Pérez Jiménez Devolverá al Ejército la Cartera de Defensa

INFORM. PAGINA

Se Cumplirá Rigurosamente el Programa Político, Dijo Rojas

"La Campaña de Confusión, Como Todas las Anteriores, no Tendrá Exito"

NUEVA YORK, 18 (AP) — El vicepresidente provisional de la Argentina, contraalmirante Isaac F. Rojas, concedió una entrevista al corresponsal de Asociated Press, señor Román Jiménez. La conversación se desarrolló en los siguientes términos.

Pregunta: En los últimos días han circulado versiones sobre posibles alteraciones del plan político. ¿Podría el Sr. vicepresidente expresarme su pensamiento al respecto?

Respuesta: El calendario del plan político del gobierno de la Revolución está anunciando la proximidad de las fechas establecidas para cumplir los últimos actos fundamentales que jalonan la marcha hacia la recuperación democrática de la Nación.

Se reproducen los mismos hechos que hemos comprobado anteriormente al encontrarnos próximos a la realización de otros pasos trascendentales, y hemos de esperar, lamentablemente, que se repitan en cada caso hasta el 1º de mayo.

La campaña de confusión, como todas las anteriores, no tendrá éxito; el método adoptado por el gobierno para combatirla es simple pero seguro: cumplir lo anunciado.

En su fondo, se mantienen invariables los conceptos fundamentales sustentados por la Revolución: "Debemos suprimir todos los vestigios de totalitarismos"; en consecuencia habremos de mantener en pleno vigor las inhabilitaciones políticas, la disolución del ex partido oficialista y el pleno cumplimiento del estatuto de los partidos políticos, en todo lo relativo a impedir el resurgimiento de organizaciones totalitarias.

Así, uno tras otro, han ido desvirtuándose, en estos dos años y medio, todos los rumores, y este pueblo que durante los doce años anteriores sólo escuchó mentiras y presenció el incumplimiento de promesas y juramentos, está recuperando la confianza y la fe como consecuencia del fracaso de todos los pronósticos de quienes no quieren creer que el único camino recto es el de la verdad.

Pregunta: Significa entonces, señor vicepresidente, que no hay intención alguna de alterar el plan político?

Respuesta: Una vez más he de repetir que el plan político de la Revolución Libertadora, no será alterado en su fondo ni en su forma.

En su forma, habrán de cumplirse todas las disposiciones dictadas con relación al método y desarrollo del acto eleccionario; el calendario político será cumplido rigurosamente. Está comprometido el honor de las fuerzas armadas, y este hecho anula cualquier otro argumento; que nadie dude al respecto; los miembros de las fuerzas armadas tenemos clara conciencia de la necesidad que tiene el pueblo todo de ver cumplidas las promesas efectuadas.

Pregunta: ¿Cómo piensa usted, señor vicepresidente, que podría definirse el "continuismo" de que tanto se habla en estos tiempos?

Respuesta: Pueden haber varias formas de lo que se ha dado en llamar "continuismo". Una puede definirse como el mantenimiento del

(Continúa en la Pág. 17)

★ Edición de 40 Páginas ★

Clarín

60 CENTAVOS

Un toque de atención para la solución argentina de los problemas argentinos

AÑO XIII — Diario de la Mañana — Nº 4385

Buenos Aires, Domingo 19 de Enero de 1958

VISTA isométrica del corte del reactor Argonaut, el primero de América Latina, que será inaugurado mañana en el país

INAUGURASE MAÑANA EL PRIMER REACTOR ATOMICO ARGENTINO

SERA inaugurado y puesto en marcha mañana el primer reactor atómico argentino construido en el país bajo la dirección de la Comisión Nacional de Energía Atómica. El acto inaugural se realizará a las 11 en la planta especial sita en avenida General Paz y avenida Constituyentes, en el deslinde jurisdiccional del partido General San Martín, y contará con la presencia del presidente provisional de la Nación, general Pedro Eugenio Aramburu; del vicepresidente, contraalmirante Rojas; de miembros del Poder Ejecutivo, del cuerpo diplomático y del clero; de representantes universitarios y otras altas autoridades, como también del señor Nathan Woodruff delegado de la Comisión de Energía Atómica de Estados Unidos.

Como se informara oportunamente, a través de las declaraciones que formulara al respecto el presidente del directorio de la Comisión Nacional de Energía Atómica, capitán de navío ingeniero especialista Oscar Armando Quihillalt, el reactor argentino —que es el primero de América Latina— sólo recibió como aporte extranjero: el uranio 235 de los Estados Unidos para fabricar los elementos combustibles; el grafito de calidad nuclear adquirido en Francia y algunos otros elementos de menor importancia, siendo la primera vez que Estados Unidos exporta materia prima de esa naturaleza.

ADONE ZOLI

TAMPOCO ACEPTA ITALIA UNA REUNION MAXIMA

MOSCU, 18 (INS) — La respuesta del gobierno italiano a la nota del primer ministro soviético, mariscal Nikolai Bulganin, enviada en diciembre pasado, fué entregada hoy al ministro de Relaciones Exteriores, Andrei Gromyko, por el embajador Mario Di Stéfano. El primer ministro italiano, Adone Zoli, según se informó, se hace eco de la posición expuesta por el presidente Eisenhower y otros gobernantes occidentales, diciéndole a Bulganin que no puede celebrarse una conferencia de jefes de gobierno entre Oriente y Occidente, sin extensos preparativos preliminares en los niveles diplomáticos corrientes.

También fué enviada a Moscú la respuesta del presidente Nasser a la carta del mariscal Bulganin. La prensa no reveló su contenido. Limítase a indicar que tiene cuatro páginas de extensión y está redactada en lengua árabe. Fué trasmitida por intermedio del embajador egipcio en Moscú, Mohamed El Kuni.

Gestiones de Tito

BELGRADO, 18 (INS) — Rumores circulantes en Belgrado atribuyen al presidente Tito estar sondeando a otras de las potencias llamadas neutralistas sobre la posibilidad de una conferencia de jefes de gobierno.

Algunos observadores creen que el mariscal Tito ha tratado el asunto con el presidente Sukarno, de Indonesia, que visita el país. Tito estima, según los rumores, que una conferencia de los gobernantes de las naciones "no comprometidas" podría hacer presión sobre el Kremlin y Occidente para negociar respecto del desarme y otros problemas.

Hoy Vota el Electorado Guatemalteco para Renovar el Congreso

Hay Cuatro Candidatos

GUATEMALA, 18 (AP). — El pueblo de Guatemala ha sido llamado a elegir presidente y 37 legisladores, mañana, en una elección ensombrecida por la incertidumbre política y el temor de un eventual retorno del comunismo. Los comunistas siguen estando fuera de la ley en esta república, en la que virtualmente dominaron hasta el derrocamiento del presidente Jacobo Arbenz, en 1954. Los cuatro candidatos que se disputan el triunfo en estos comicios, son decididos anticomunistas.

Sin embargo, los conservadores y los moderados temen que los rojos puedan hallar la manera de hacer sentir nuevamente su influencia si persiste la confusión política. Igual preocupación han expresado los diplomáticos norteamericanos y los legisladores.

Será la de mañana la segunda elección que se realiza en tres meses para llenar la presidencia por un período de seis años y la mitad de las bancas del congreso, por dos años.

Alrededor de quince antiguos funcionarios del gobierno de Arbenz han regresado del exilio, aun cuando ninguno de los altos dirigentes comunistas ha sido readmitido.

El asesinato del presidente Carlos Castillo Armas por uno de sus propios guardias, un supuesto comunista fanático, precipitó la elección del último 20 de octubre. Sangrientos motines callejeros obligaron a anular esos comicios por razones de fraude y el nuevo intento que se hace mañana es considerado crucial para el futuro político y económico del país.

Los candidatos con más posibilidades para ocupar la presidencia son Méndez Montenegro, de 67 años, izquierdista; el coronel José Cruz Salazar, de 37 años miembro del Movimiento Demócrata Nac. (MDCN) de tendencia centrista y el general Miguel Ydigoras Fuentes, de 62 años, derechista. El cuarto candidato, coronel Enrique Ardon, ex gerente de la Lotería Nacional, cuenta con sólo un limitado apoyo, aparentemente.

No obstante, son muchos los observadores que estiman que ninguno de los candidatos podrá lograr la mayoría requerida para ganar la elección, de acuerdo con las estipulaciones de la constitución nacional. Si ello ocurriera, el Congreso tendría que decidir entre los candidatos que obtengan el mayor número de votos.

Resultó Muy Util la Reunión Lloyd-Pineau

PARIS, 18 (AFP) — Christian Pineau llegó por vía aérea de Londres, donde ha procedido, según dijo, "a un examen general de la situación internacional" con Selwyn Lloyd, su colega británico. "Hemos sostenido una conversación de varias horas y muy cordial", declaró el ministro de Relaciones Exteriores francés.

Pineau añadió que la entrevista ha sido muy útil y que versó en particular sobre ciertos problemas acerca de los cuales aún falta establecer un acuerdo entre ambos gobiernos. Admitió, ante una pregunta, que se había discutido sobre el Oriente Medio pero no en particular el problema de las fronteras de Israel.

Llegó a Moscú la Delegación Argentina

Descuenta Rusia el Exito de las Negociaciones

RAUL A. ONDARTS

LONDRES, 18, (AP). — Radio Moscú informó esta noche de la llegada de la misión comercial argentina a la capital soviética con un despacho de 128 palabras emitido para los diarios extranjeros. "La delegación desea mantener conversaciones con los funcionarios de los organismos soviéticos que regían el comercio exterior, acerca de la adquisición de varios equipos industriales y materiales en la Unión Soviética", dijose en la trasmisión. Entre las personas que dieron la bienvenida a los visitantes en el aeropuerto, informó radio Moscú, se contaban el vice ministro de comercio exterior soviético M. R. Kuzmin; V. M. Vinogradov, jefe del directorio de dicho ministerio para el intercambio con los países occidentales, altos funcionarios y representantes de la prensa soviética y foránea.

Al saludar a Ondarts, dijo Kuzmin: "Las conversaciones tienen toda perspectiva de éxito. Ya veremos qué resultados hay mientras negociamos".

Ondarts manifestó que él y los miembros de su delegación se sentían muy felices de estar en Moscú. "El frío y la nieve no nos molestan", declaró.

Añadió que la delegación permanecerá en Moscú durante una semana o diez días y que determinará su temario el lunes. Agregó que "tendremos que trabajar muy rápidamente".

Los miembros de la misión dijeron que ésta tratará muy especialmente de comprar equipo pesado, tal como locomotoras diesel, maquinaria para la explotación petrolífera y máquinas-herramientas, renglones en los que es grande la producción del bloque soviético en la actualidad.

La Unión Soviética también exporta petróleo a Argentina así como maquinaria agrícola, cuya producción ha sido expandida enormemente en Rusia.

Argentina y Uruguay son los únicos países sudamericanos con los cuales la Unión Soviética mantiene relaciones diplomáticas y comerciales. Argentina vende cueros, carne, lana, aceite de lino y otros productos del bloque soviético.

Dijeron los miembros de la misión que confiaban en obtener un mercado para la carne en conserva —uno de los principales productos de Argentina— además de queso y otros artículos alimenticios.

Un miembro de la delegación manifestó que "no tenemos problemas en lo que atañe a la venta de carne congelada y enfriada a Inglaterra y otras partes de Europa". Pero, añadió, la Unión Soviética "ofrece sin duda un buen mercado a la carne en conserva y también a grandes cantidades de carne de carnero".

La delegación se aloja en el nuevo hotel rascacielo de Moscú, el Ukraine, que, según los rusos, es el edificio más alto de Europa.

★ El Círculo Vicioso Entre París y Túnez Pasa por el Meridiano al Rojo de Argelia

PARIS, 18 (De nuestra agencia) — La semana termina con la agravación de la crisis francotunecina. Esta mañana regresaron a París los emisarios que Gaillard había mandado al presidente Burguiba para obtener aclaraciones sobre los cuatro prisioneros franceses que, según se cree, los rebeldes argelinos se llevaron consigo al replegarse en territorio tunecino. "Acto de intimidación intolerable", así ha calificado Burguiba a la misión francesa, sobre todo basándose en que uno de los emisarios es general. Como, además, el general Buchalet había actuado años atrás, durante la lucha en Túnez, le ha sido fácil a Burguiba justificar su negativa a recibirlos diciendo que se trataba de un ultimátum. El fracaso de una misión que hubiera podido ser de conciliación abre otra grave crisis. Ciertamente la ayuda de los tunecinos a los rebeldes argelinos se produce con un exceso imposible de aceptar por parte de los franceses. El propio Burguiba y especialmente el sector extremista y pro Nasser de su gobierno proclaman constantemente su identificación con los rebeldes. Si tal actitud permaneciera en un ámbito más o menos moral, quizás París se resignaría. Pero en el sector tunecino limítrofe con Argelia se reunen y organizan bandas de rebeldes argelinos a través de una frontera que, el apoyo de la mayor parte de la población, ha hecho permeable. Los huéspedes argelinos, recibidos hospitalariamente por sus hermanos tunecinos, han acabado por adueñarse, gracias a su armamento y a su aguerrida organización, de todo un gran sector tunecino. Cabe señalar en este punto que la debilidad militar de Burguiba frente a los que de refugiados pueden haber pasado a intrusos, no justificaba el criterio restrictivo de París al negarles, meses atrás, un armamento que los angloamericanos se apresuraron a mandarle. Entre la espada y la pared Burguiba asegura que los prisioneros que el gobierno francés reclama con tanta energía, están en territorio argelino. Y es muy posible, en efecto, que continúen o estén otra vez allí en el momento de comunicar. A Burguiba le cuesta mucho confesar donde están los cuatro prisioneros, pues ello significaría una confesión de impotencia. Algo parecido sucedió con el paradero del capitán Moreau, hecho prisionero meses atrás por el llamado ejército de liberación del sur marroquí. El sultán de Marruecos ignora aún, probablemente, dónde está enterrado el desaparecido capitán. Burguiba dice y repite a menudo que los tres países integrantes del Mogreb y cuya posible federación él sueña en dirigir —en competencia, por cierto, con Mohamed V— se parecen mucho entre sí... ¿Demasiado?

CARLOS SENTIS
Corresponsal de Clarín en España

RECLAME LA 2a Sección ROTOGRABADO en Color Clarín de los DOMINGOS

Iníciánse Hoy en Moscú las Conversaciones Argentinosoviéticas

Sector Antártico Argentino

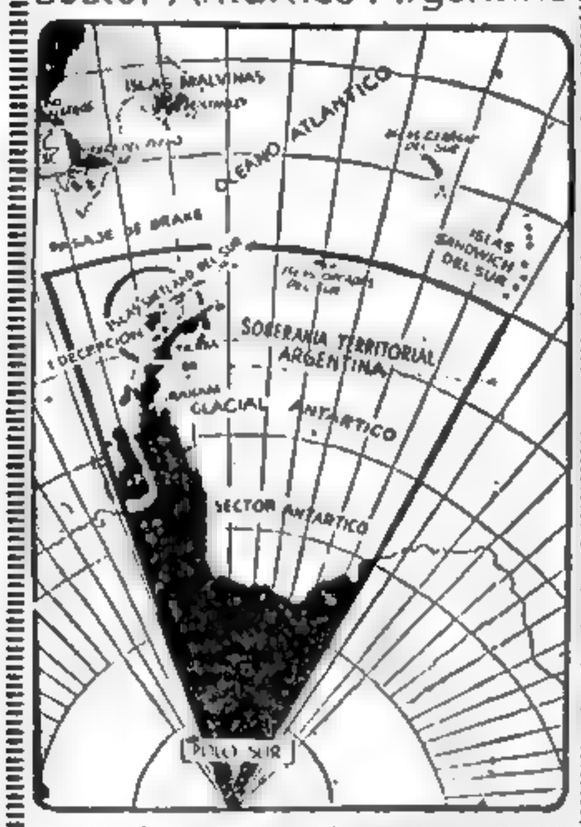

MAPA de sector antártico argentino, en cuya jurisdicción se encuentra la isla Decepción, a donde arribara en el primer viaje turístico el transporte argentino "Les Eclaireurs". La llegada de la nave motivó el replantearmiento de un viejo pleito con Gran Bretaña, uno de cuyos buques, el "Protector", le dió la bienvenida "en nombre de las autoridades británicas". La armada argentina tiene instalada en la isla Decepción una base permanente de observación meteorológica

Reafirma Argentina su Soberanía Sobre Las Malvinas y la Antártida

Cuestionó el Reino Unido la Llegada del Transporte "Les Eclaireurs" a Decepción

"ARGENTINA rechaza las pretensiones británicas sobre las islas Malvinas y todas las comprendidas entre los meridianos 25º y 74º, sector antártico argentino", declaró un funcionario de nuestra cancillería, interrogado por **Clarín** con motivo de un comunicado del Foreign Office a la prensa británica, a la llegada del transporte argentino "Les Eclaireurs" a la isla Decepción, en el primer viaje de turismo antártico organizado por el ministerio de Marina de nuestro país.

Agregó el vocero que la posición argentina sobre el particular se mantiene inamovible: "Nuestro gobierno rechaza la oferta británica para presentar el caso a la Corte Internacional de La Haya, pues considera inalienables sus derechos a esas regiones, cuestión que oportunamente habrá de plantear ante la Organización de los Estados Americanos". El informante añadió que posiblemente, el ministerio de Relaciones Exteriores dé a conocer hoy una declaración al respecto.

Por otra parte, anoche tratamos de comunicarnos con el transporte "Les Eclaireurs", en la Antártida, pero no pudimos lograrlo, debido a las adversas condiciones meteorológicas reinantes en aquel lejano rincón de nuestro país.

Comunicado Británico

La declaración de la cancillería británica expresa "El barco argentino "Les Eclaireurs" llegó el 18 de enero a la isla Decepción, en la Antártida, en un viaje de turismo desde Buenos Aires.

"La isla Decepción forma parte de las dependencias de las islas Malvinas y es reclamada como territorio argentino por el gobierno de la Argentina.

"El gobierno de Su Majestad no tiene dudas respecto de su soberanía sobre la zona y ha ofrecido someter la cuestión a la Corte Internacional de Justicia.

"El Protector" (rompehielos que está en la zona, recibió al barco argentino y sus pasajeros al territorio británico, en nombre del gobierno de Su Majestad".

En Londres

LONDRES, 19 (AFP).— Alberto M Candioti, embajador argentino en Londres, hizo la siguiente declaración, con respecto al comunicado del Foreign Office, reafirmando la soberanía británica sobre la isla Decepción, en la que acaba de anclar un buque argentino:

"He llevado a conocimiento de mi gobierno el comunicado del Foreign Office a la prensa. Es a mi gobierno al que le corresponde defender los de-

(Continúa en la Página CUATRO)

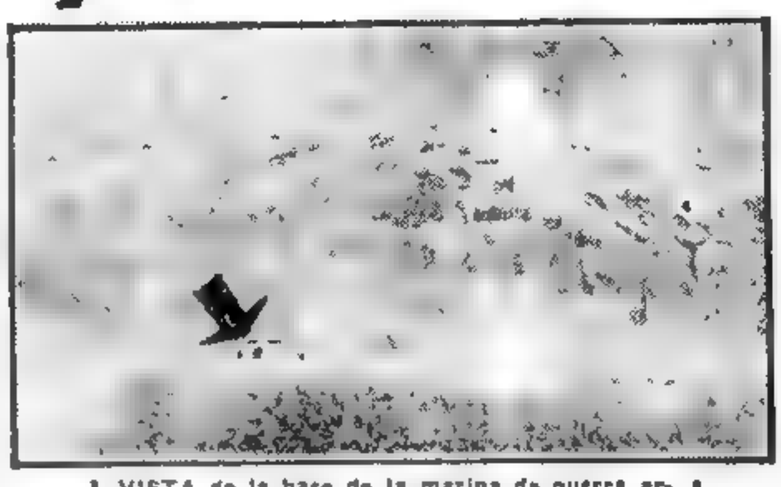

VISTA de la base de la marina de guerra argentina en la isla Decepción, en la Antártida Argentina, cuya posesión es reclamada por Gran Bretaña y Chile. La llegada a ese lugar de la primera excursión turística, actualiza el litigio

★ Edición de 36 Páginas ★

Clarín

60 CENTAVOS

Un toque de atención para la solución argentina de los problemas argentinos

AÑO XIII — Diario de la Mañana — Nº 4386

Buenos Aires, Lunes 20 de Enero de 1958

Reclame la 2ª SECCION

Normalmente se Realizaron en Guatemala Comicios Generales

Se Conocerán Esta Semana los Resultados

GUATEMALA, 19 (AP). — Los guatemaltecos votaron hoy tranquilamente para elegir a su nuevo presidente y a 37 miembros del Congreso Nacional, en una elección a la que se asigna suma importancia para el futuro económico y político del país. No se informó que hubieran ocurrido desórdenes en ninguna parte, aunque el ejército fué mantenido alertado para evitar posibles incidentes.

Con estas elecciones se llenará el cargo de presidente de la Nación acéfalo desde el asesinato de Castillo Armas, en julio último. Estos son los segundos comicios celebrados con este objeto en tres meses. Las previas elecciones del 20 de octubre fueron declaradas nulas después de que el candidato derechista, general Miguel Ydigoras las impugnó por fraudulentas.

En esta oportunidad le fué permitido al partido Revolucionario, izquierdista, postular a un candidato presidencial, Mario Méndez Montenegro, y a otros para parlamentarios, por primera vez desde que Castillo Armas derrocara al presidente Arbenz.

En pugna con Ydigoras por los votos anticomunistas está el coronel Cruz Salazar, candidato del movimiento democrático Nacional (MDN), al que dirigía Castillo Armas.

Esta vez no hubo candidato gubernamental. El presidente provisional Guillermo Flores Avendaño, que fué puesto en el cargo por la junta militar después de la anulación de los comicios de octubre, prometió celebrar elecciones honradas, lo cual al parecer estaba siendo cumplido.

Los observadores electorales estiman que la cantidad de votantes de hoy fué aproximadamente la misma de octubre, cuando unos 485.000, sobre un total de 1.063.050 electores, depositaron su sufragio.

Las autoridades electorales informaron que probablemente el martes se conocerán los resultados en la capital, pero que el escrutinio en todo el país finalizaría hacia fines de semana.

La Hazaña del Doctor Fuchs es Fruto de su Seguridad y su Fe en sí Mismo

LONDRES, 19 (De nuestra agencia). — A estas horas —las siete de la tarde del domingo— Inglaterra espera la llegada del doctor Vivian Fuchs al Polo Sur. El último pronóstico de la BBC anuncia el arribo de la expedición a las nueve de la noche del meridiano de Greenwich y los enviados especiales de prensa, agrupados en el centro geográfico de la Antártida, describen cómo se divisa en el horizonte la terquedad "a la naranja" de la misión británica.

Está a punto de cumplirse parte de una hazaña que otro hombre de menos temple hubiera diferido cuando Sir Edmund Hillary, [illegible] o no por los que transmitieron sus declaraciones desde el Polo, aconsejó el aplazamiento de la empresa. Tuvo el doctor Fuchs que luchar desde entonces no sólo contra el hielo y las borrascas y las demoras obligadas de su plan de escrupulosas observaciones, a las que no renunció a pesar de su prisa, sino contra la desilusión de sus compatriotas también y contra el escepticismo del mundo. Contra todo esto, forzó el doctor Fuchs su ruta, tan seguro se sentía de sí mismo y de que no había abandonado su casa de Cambridge para competir en una maratón puramente muscular con otro expedicionario de su equipo.

Creo que importa recordar el origen de esta aventura. En 1943, fondeaba en el puerto natural de la isla Decepción, del grupo de las Malvinas, un barco británico: el "Caernarvon Castle". Fué enviado por el Almirantazgo para impedir el posible intento de la flota alemana de utilizar aquella ensenada como base de aprovisionamiento. No encontró ni rastro o sombra de barcos enemigos, pero el gobierno de Londres recibía en cambio una nota de Buenos Aires en la que Argentina reivindicaba su derecho a los llamados territorios —o tierras de Gran Bretaña— y los incluía en su sector de dominio de la Antártida. Poco después —no es necesario advertir que esta versión es la británica— Inglaterra emprendía la "Operación Tabarín", que consistió en establecer bases en aquel sector "como demostración tangible de sus viejas reclamaciones y de su mejor derecho". Desde entonces, extrema el gobierno de Londres su actividad en la Antártida. Tiene en las Malvinas su centro de estudios y exploraciones dirigidos desde 1950 por el doctor Fuchs.

Vivian Ernest Fuchs cumplirá cincuenta años dentro de pocas semanas. Es hijo de un emigrante alemán de la Turingia. Estudió en Cambridge, en el colegio Saint John, el más famoso seminario de exploradores británicos y a los veintiún años partía para su primera expedición al este de Groenlandia. Descansa a veces de sus largos contactos con el bajo cero penetrando en las selvas del centro de Africa. No tiene Londres hoy la seguridad de que el verano

Un portavoz del Almirantazgo, mientras tanto, anunciaba hoy detalladamente el arribo de un barco de guerra argentino con turistas a la isla Decepción y después de reiterar el derecho de Inglaterra a "Las Falkland", destacó la cordialidad con que eran recibidos los expedicionarios y la atmósfera de camaradería que envolvió en sus saludos a los marinos de ambos países.

JACINTO MIQUELARENA
Corresponsal de Clarín en Gran Bretaña

Fué Interceptado un Embarque de Armas Yugoslavas Para los Rebeldes Argelinos

Temen que Recrudezca la Lucha

ORAN (Argelia), 19 (AP). — Las autoridades francesas informaron haber decomisado 150 toneladas de armas y explosivos a bordo del barco yugoslavo "Slovenija", en ruta de Rijeka a Nueva York, vía Casablanca. Esta ha sido una de las más grandes incautaciones de armas que se hayan efectuado cerca de la costa de Argelia desde que comenzó la rebelión contra los franceses, hace cerca de tres años.

Armamento Requisado

Consígnase en el anuncio francés que el barco fué detenido por dos buques escolta de la marina de guerra francesa en aguas territoriales de Francia, cerca de Orán. La carga, descubierta al hacer una requisa del barco, se compone, según se informa, de 3.286 cajas de armas y explosivos. La agencia semioficial francesa de noticias dice que, aparentemente, el cargamento iba destinado a los rebeldes de Argelia, que operan desde Marruecos.

La captura del cargamento coincidió con el informe de los franceses hecho en Argelia, de que los rebeldes nacionalistas están planeando una nueva y poderosa ofensiva para la primavera, con la ayuda de armas soviéticas.

El barco "Slovenija" fué escoltado hasta los muelles de Orán, anoche, y allí se bajó el cargamento a tierra, con fuerte escolta. El barco pudo partir esta mañana.

En fuentes francesas se dice que la Central de Seguridad fué informada hace varios días sobre la presencia de un cargamento "misterioso" a bordo del buque yugoslavo.

El barco había sido observado cuidadosamente desde que partió del puerto de Rijeka en el Adriático, y al entrar en aguas territoriales francesas fué interceptado.

AL GANADOR los lauros máximos. En la primera escena luciendo la oriá de laureles que simboliza su triunfo en el VI Gran Premio de la República Argentina. Al costado, recibiendo el saludo cariñoso, emocionado, de su señora esposa, Stirling Moss, valiente y capacitado volante británico, se hizo acreedor a ellos, tras un esfuerzo sostenido durante ochenta vueltas al circuito del Autódromo Municipal

Licitan Hoy la Construcción del Oleoducto Huincul-Bahía Blanca

Enviaráse Una Misión a la Conferencia Marítima Internacional

Información PAGINA CINCO

Reiteró Argentina sus Derechos Sobre el Territorio Antártico

Señala que Tiene Carácter Turístico el Viaje del "Les Eclaireurs"

En declaración oficial emitida en las últimas horas de la tarde de ayer por el ministerio de Relaciones Exteriores y Culto, después de una entrevista que mantuvieran en el ministerio de Marina el titular de esta cartera y canciller interino, contraalmirante Teodoro Hartung, y el subsecretario de Relaciones Exteriores, Dr. Rodolfo García Arias, el Gobierno Provisional ha reiterado la exclusiva soberanía de nuestro país sobre el sector antártico que le pertenece, a raíz de la posición adoptada por el gobierno de Gran Bretaña, con motivo del viaje de turismo que realiza actualmente por el sector argentino del continente helado el transporte "Les Eclaireurs", afectado a servicios del ministerio de Marina.

La declaración confirma en un todo la actitud que, según lo anticipó Clarín en su última edición y recogiendo expresiones de un vocero de la cancillería, habría de adoptarse ante las pretensiones británicas.

La Declaración

La declaración argentina está contenida en un comunicado que dice así: "La cancillería, por intermedio de la embajada en Londres, se ha enterado del comunicado del Foreign Office, dado a publicidad con motivo de la presencia del transporte "Les Eclaireurs" de la Armada Argentina en la isla Decepción, en la Antártida Argentina. Al respecto expresa que: "Efectivamente, se trata de un viaje de turismo pero a una zona considerada por Argentina de su exclusiva soberanía, razón por la cual ha rehusado someter la cuestión a la Corte Internacional de Justicia. A raíz del comunicado del ministerio de Relaciones Exteriores de Gran Bretaña, la cancillería estima necesario reiterar esta posición".

Insiste Gran Bretaña

LONDRES, 20 (AFP). — Gran Bretaña mantiene sus derechos sobre la isla Decepción, declaró esta noche un vocero del Foreign Office, a propósito de la declaración de la cancillería argentina sobre los derechos de ese país en Decepción.

El portavoz rehusó añadir otro comentario, diciendo que el Foreign Office se atiene a su comunicado de ayer, cuyos términos parecen correspon-

(Continúa en la Página DOS)

★ Edición de 40 Páginas ★

Clarín

BUENOS AIRES · REPUBLICA ARGENTINA

60 CENTAVOS

Un fuego de derecho por la solución argentina de los problemas argentinos

AÑO XIII — Diario de la Mañana — Nº 4387

Buenos Aires, Martes 21 de Enero de 1958

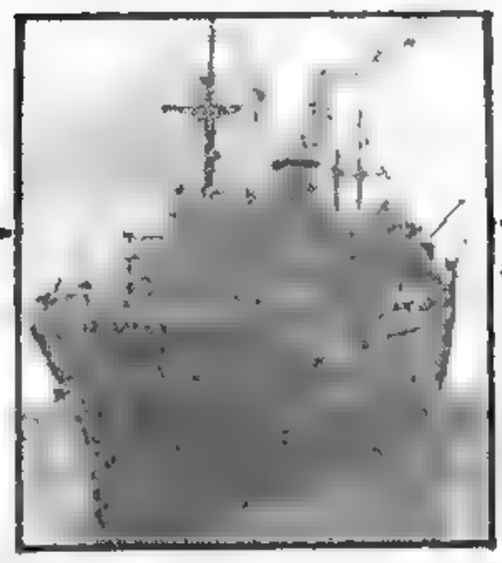

EL transporte "Les Eclaireurs", cuya llegada a la isla Decepción con el primer contingente de turistas antárticos argentinos, fué cuestionada por el gobierno de Gran Bretaña

Constituyó un Acto Solemne y Emotivo la Reafirmación de Nuestra Soberanía

ISLA DECEPCION, 20 (AFP). — La República Argentina reafirmó solemnemente su soberanía sobre las islas del sur atlántico y la porción de continente antártico en ocasión de inaugurarse la placa conmemorativa de este crucero en la base de la marina argentina en Isla Decepción.

El capitán de fragata retirado Pedro Florido, gobernador del Territorio de Tierra del Fuego, Antártida e Islas del Atlántico Sur, declaró durante el emotivo acto:

"En mi condición de gobernador me es particularmente agradable recibir en territorio de mi jurisdicción a este primero y simpático grupo de turistas". Ante el personal de la base y los turistas reunidos, Florido destacó igualmente el "tenaz y paciente trabajo de la marina de guerra en estas duras regiones tan caras al patrimonio nacional".

La llegada del primer crucero turístico antártico fué, asimismo, ocasión para un intercambio de notas entre argentinos e ingleses, tendientes a reafirmar para cada uno la soberanía de la región.

En cuanto "Les Eclaireurs" hubo echado el ancla, el capitán Philip Arnold, segundo comandante del rompehielos británico "Protector", llegó en una lancha que enarbolaba pabellón de Su Majestad y visitó al capitán Eduardo Llosa, comandante del transporte argentino y al gobernador Florido, a quienes entregó una nota formal de su comandante dándoles la bienvenida a la isla. Los capitales Florido y Llosa entregaron, por su parte, a Arnold, otra nota deseando al comandante del "Protector" "buena estadía en territorio argentino". Se trata de notas de pura fórmula que intercambian argentinos y británicos cada vez que buques de unos u otros entran en la región.

Se recuerda que en 1943 la isla Decepción fué teatro de un incidente entre argentinos, británicos y chilenos, cuando una unidad británica expulsó de la isla a personal de las marinas de Argentina y Chile, instalados en bases sobre la bahía interna de la isla formada por el cráter de un volcán apagado.

Después argentinos y chilenos reinstalaron sus bases en la Isla Decepción. Las tres bases, británica, argentina y chilena, son vecinas sobre las pendientes nevadas de la bahía y su personal mantiene cordiales relaciones.

Por la noche el vicecomandante Arnold y otros dos oficiales británicos, cenaron a bordo del transporte argentino con la oficialidad.

Los turistas antárticos visitaron hoy la Isla Decepción, especialmente la costa occidental donde existen colonias de millones de pingüinos. La decana de los pasajeros, señora María Teresa de Tazartini, fué la primera en poner pie en tierra, convirtiéndose así en la primera turista que holló el suelo antártico.

Iniciáronse en Moscú las Negociaciones Comerciales Entre Argentina y la URSS

Es Prematuro Anticipar Resultados, Dijo Ondarts

MOSCU, 20 (AP). — Las negociaciones de la misión económica argentina, que encabeza el subsecretario de Industria de ese país, Dr. Raúl Ondarts, con funcionarios soviéticos, para la adquisición de equipos industriales esenciales, incluyendo abastecimientos para la producción de petróleo y material ferroviario, se iniciaron esta mañana en la sede del ministerio de Comercio Exterior. La reunión comenzó poco después de la llegada de los delegados argentinos, desde su hotel, en medio de una fuerte nevada.

Lo primero que había que discutirse eran las necesidades argentinas y la capacidad soviética de satisfacerlas para compensar un saldo comercial de siete millones de dólares favorables a la Argentina.

El consejero económico de la embajada argentina en Moscú, Juan Carlos Dardapla, acompañó al doctor Ondarts y a los demás miembros de la misión de 12 personas en la apertura de las negociaciones. Por su parte, el subsecretario de Comercio Exterior de la URSS, M. R. Kuzmin, encabezaba la delegación de su país que se sentó con la argentina en la gran mesa de conferencias del ministerio soviético.

Estudian Ofertas

La primera reunión concluyó poco después de mediodía, para permitir a los delegados argentinos reunirse con su embajador para continuar el estudio de las ofertas soviéticas, según reveló un vocero. Posteriormente, los argentinos fueron agasajados con un almuerzo ofrecido por los rusos en el restaurant "Praga" considerado el de mayor fama en Moscú.

Kuzmin presentó a los argentinos en la sesión matutina varios jefes de empresas soviéticas. Ambas partes decidieron, en vista de lo nutrido del calendario de la misión visitante, reanudar su labor después del almuerzo. Se fijó el día de mañana, provisionalmente, para una visita de los argentinos a fábricas soviéticas de la región moscovita. En la sesión vespertina los grupos argentino y soviético se dividieron en subcomisiones, una relacionada con las materias primas y la otra con los productos manufacturados.

Declaraciones de Ondarts

Ondarts, entrevistado en la embajada argentina, declaró que la delegación se sentía profundamente impresionada por la bienvenida que le dispensaron tanto los funcionarios de más alto rango como los empleados menores del gobierno soviético. Señaló que no sólo se mostraron hospitalarios sino que también iniciaron las discusiones con toda rapidez.

"Es prematuro el anticipar los resultados de nuestra visita" dijo, y agregó "esperamos lograr progresos aquí, en lo que se relaciona con la provisión de materiales imprescindibles a la industria argentina, pero quizá dentro de dos o tres días podamos apreciar más definidamente cuáles serán los resultados de nuestros esfuerzos".

Ondarts desmintió las versiones de que la misión ha sido enviada a los países comu-

(Continúa en la PAG. CUATRO)

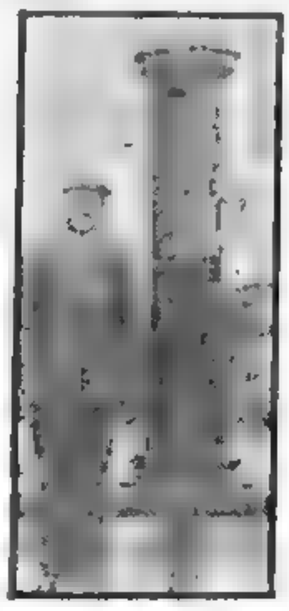

LA EPOPEYA del petróleo argentino fué evocada esta mañana en la Casa Rosada, durante la visita que efectuara al general Aramburu el técnico José Fusch, que dirigiera la perforación del primer pozo de oro negro en Comodoro Rivadavia. Desde entonces —y hace ya 50 años—, Fusch mantiene su presencia simbólica en los yacimientos sureños, como en la foto de la derecha, que data de 1929

Reclame la 2ª SECCION

Belgrado Considera Ilegal la Captura del "Slovenija"

Enérgica Protesta Ante París

PARIS, 20 (INS). — Yugoslavia protestó enérgicamente ante el gobierno francés por la confiscación de un cargamento a bordo del barco yugoslavo "Slovenija", acto que Belgrado considera "ilegal". Los franceses se incautaron ayer de por lo menos 150 toneladas de armas del carguero, que fué interceptado por dos naves de guerra francesas y forzado a entrar al puerto de Orán. Se cree que las armas iban destinadas a los rebeldes argelinos.

Las autoridades francesas afirman que el barco yugoslavo se hallaba en aguas argelinas, pero un portavoz de la embajada yugoslava en esta capital, alegó que el carguero se encontraba a 40 millas en alta mar, en ruta hacia Marruecos.

La agencia de noticias "Tanjug" informó en Belgrado que la protesta fué entregada esta mañana al embajador francés Vincent Broustra. Demanda la nota la inmediata restauración de la carga confiscada, reservándose Yugoslavia el derecho de demandar indemnización por los daños. Afirma Belgrado en su protesta, que el barco llevaba "municiones y armamentos para una firma marroquí en Casablanca", cuando dos buques de guerra franceses lo detuvieron a "46 millas de la costa argelina".

La Unificación Permitiría a los Monárquicos Ser Arbitros del Parlamento

MILAN 20 (De nuestro corresponsal). — Con toda justicia el secretario de los demócratas cristianos, Fanfani, ha dicho, en un reciente discurso electoral, que para negociar con la U.R.S.S. ésta debe abandonar previamente a su destino al partido Comunista Italiano. Cosa muy exacta. La Unión Soviética quiere la convivencia pacífica entre el mundo socialista y el occidental. Si es así, es inconcebible que tenga y guíe en el mundo occidental a quintas columnas bolcheviques formadas por partidos comunistas.

Es cierto que algunas ideas tienen carácter internacional y que por lo tanto, los comunistas pueden existir fuera de Rusia, pero su actividad sólo sería concebible si en Rusia se permitieran, por ejemplo, las actividades de los católicos, los socialdemócratas, los liberales y los monárquicos. Pero como la realidad es muy distinta, Fanfani tiene toda la razón del mundo. Ante sus cargos, el jefe comunista Togliatti ha reaccionado absurdamente, acusando a Fanfani de servilismo (naturalmente con respecto a Estados Unidos).

A nuestro entender, la violenta reacción de Togliatti es muy interesante porque revela parcialmente los objetivos de la ofensiva de paz soviética. La URSS quería que las negociaciones de paz condujeran a un desarme general, es decir, que desarmaran también a Europa. Pero además pretende que, en la Europa desarmada, sobrevivan gallardamente los partidos comunistas. Una táctica análoga les permitiría fácilmente a los rusos conquistar en Europa sin derramamiento de sangre, ya que todos conocen la mala fe soviética y los métodos que adoptan los comunistas contra sus adversarios internos. Esa tesis es sostenida también por el liberal Malagodi, que hace para su partido una campaña electoral muy inteligente y lleva nítidos ataques contra las actitudes cada vez más discutidas del presidente de la República, Gronchi. La gran novedad política de estos días es la perspectiva de unificación entre los partidos monárquicos, que actualmente son dos. Hace algunos años, el armador napolitano Lauro se separó del partido Monárquico Nacional, fundando otro. Por más que la personalidad de Lauro se preste a diversas críticas, es innegable su fuerte influencia en gran parte de la Italia meridional y aun en otras partes. Por eso, la opinión pública que había acogido con gran amargura la escisión del partido, se ha ido orientando progresivamente hacia la reunificación. El secretario del partido Nacional Monárquico, Covelli, se está sacrificando precisamente con ese fin y hay que admitir que su gesto es realmente noble, ya que demuestra, con los hechos, que antepone sus ideales políticos a sus intereses personales.

A pesar de ello, aún no se han efectuado negociaciones intensas. Creemos que, si llegaran a feliz término, los monárquicos podrían tener en la Cámara de cuarenta a cincuenta diputados. Esto, les permitiría ser muchas veces los árbitros de las decisiones parlamentarias.

LINO PELLEGRINI
Corresponsal de Clarín en Milán

MONTA guardia en el palacio de Miraflores, residencia de Pérez Jiménez, un soldado fuertemente armado. Una vigilancia similar fué establecida ayer en los puntos estratégicos de la capital venezolana, ante los brotes de violencia que vienen sucediéndose en procura de la caída del régimen

Finlandia Quiere Ingresar al Club de París

INFORMACION PAGINA CINCO

Rige Toque de Queda en Caracas; Hubo Sangrientos Disturbios

★ Edición de 36 Páginas ★

Clarín

BUENOS AIRES REPUBLICA ARGENTINA

60 CENTAVOS

Un toque de atención para la solución argentina de los problemas argentinos

AÑO XIII — Diario de la Mañana — Nº 4388

Buenos Aires, Miércoles 22 de Enero de 1958

Detuvo el Gobierno a más de Mil Opositores

BOGOTA, 21 (AP). — Se impuso la queda en Caracas, "en vista de los desórdenes ocurridos durante el día", según un comunicado leído por el coronel Jesús María Buitrago Vivas, jefe de la segunda sección del comando del estado mayor general.

El comunicado notificó a la población de la zona de Caracas que "la queda regirá entre las 18 y las 5 de la madrugada". Añadió que sólo las personas provistas de salvoconducto y las autoridades, podrán transitar después de las 22.

El documento, transmitido por Radio Nacional de Caracas, que está en cadena con todas las emisoras del país, también expresó que se había abierto una oficina especial en el edificio de la Gobernación del Distrito de Caracas para las personas que deseen obtener salvoconducto.

Graves Desórdenes

WASHINGTON, 21 (AP). — Estallaron sangrientas revueltas callejeras en Caracas contra el presidente Marcos Pérez Jiménez, habiendo resultado muertas 20 personas y otras 100 heridas, según informes que han llegado a esta capital.

Las informaciones añadieron que los disturbios callejeros, en cuyo transcurso fueron volcados automóviles y ómnibus, ocurrieron en la zona obrera de uno de los barrios viejos de la capital.

Cierra el Comercio

CARACAS, 21 (AP). — Oyéronse disparos en varias partes de Caracas. El comercio cerró sus puertas con motivo del anuncio de una huelga general contra el presidente Marcos Pérez Jiménez. Circularon versiones de que habían resultado muchas personas heridas, pero los informes no pudieron ser confirmados en seguida.

Diversos grupos de personas apedrearon los ómnibus en las calles. En las compañías petroleras se informó que 80 empleados de sus oficinas abandonaron el trabajo a las 16.

Mil Detenidos

Al mismo tiempo, se anunció que el régimen de Pérez Jiménez ha impuesto rigurosa censura a las noticias y que han sido detenidas 1.000 personas, mientras la policía y la guardia nacional combatían con los revoltosos. Se informó que esta noche se ha implantado la queda y que la situación es muy tensa.

El Departamento de Estado rehusó hacer comentarios respecto de los informes. Sin embargo, voceros de esa dependencia estatal dijeron que estaban en contacto con la embajada norteamericana en Caracas. Un informante declaró: "Estamos observando estrechamente la situación".

Los informes recibidos expresan que la huelga general convocada por los adversarios de Pérez Jiménez, aparentemente, ha sido efectiva. Añadieron que todas las escuelas, almacenes y bancos están cerrados y que los diarios han suspendido su publicación.

Inclínase Londres a Negociar con Moscú

"Las Reuniones Deben Estar Preparadas Adecuadamente", Aclaró Richard Butler

LONDRES, 21 (AP). — El primer ministro interino, Richard A. Butler, manifestó que Gran Bretaña no rechazará la celebración de prontas conversaciones supremas con la Unión Soviética para negociar una tregua en la "guerra fría", si la reunión correspondiente es preparada en forma adecuada. Butler, que ejerce la jefatura del gobierno mientras el primer ministro, Harold Macmillan, realiza una jira por el exterior, manifestó a los laboristas de la Cámara de los Comunes: "Tengo conocimiento de que un gran sector de la opinión pública está a favor de tales conversaciones. Sólo puedo decir que estas cuestiones que suscitan sentimientos tan poderosos, serán indudablemente tomadas en consideración cuando se redacte y se publique (la respuesta de Macmillan a la reciente carta del primer ministro ruso, mariscal Nikolai A. Bulganin)."

Macmillan está actualmente en Nueva Zelandia, como parte de un viaje por los países del Commonwealth. La semana última, envió una nota en respuesta al mensaje que Bulganin le remitió en diciembre último. En esa comunicación propuso una segunda nota de réplica a la última carta del gobernante soviético, en la que éste propuso la celebración de conversaciones de alto nivel, en Génova, dentro de los tres meses siguientes.

Invitación Canadiense

OTTAWA, 21 (INS). — El primer ministro canadiense, John Diefenbaker, envió a la Cámara de los Comunes la carta respuesta que ha escrito al primer ministro ruso, Nikolai Bulganin, sugiriendo que se celebrara una conferencia en alto nivel, Canadá desearía servir de anfitrión.

La carta responde a una de las notas de Bulganin. La comunicación de Diefenbaker no compromete a Canadá en la opinión de que la conferencia propuesta debe celebrarse ahora, ni que sería beneficiosa si se celebrara. Pero si las grandes potencias deciden realizarla, Canadá se complacería en ser anfitrión de los jefes de gobierno.

Dice la carta: "Usted (Bulganin) estará enterado de que en la Cámara de los Comunes se ha hecho la sugerencia de que el gobierno del Canadá invite a los participantes a una reunión como esa a considerar al Canadá como sede de las conversaciones. Esta sugestión fué indudablemente adelantada por la consideración del gobierno canadiense como vecino más próximo entre Estados Unidos y la Unión de Repúblicas Socialistas Soviéticas, con una relación especial con los países de la Federación Británica de Naciones y Francia.

Puedo asegurarle que cuando los participantes decidan que están listos a convocar tal conferencia y opten por celebrarla en Canadá, serán bienvenidos".

La carta también invita a Rusia a extender pasaportes y permisos de salida a aquellos ciudadanos soviéticos que quieran unirse a sus familiares residentes en Canadá.

Respuesta de Copenhague

COPENHAGUE, 21 (AFP) — Dinamarca favorece un encuentro entre el Este y el Oeste en el más alto nivel y está dispuesta a responder afirmativamente para una eventual participación, pero el gobierno danés estima que debieran realizarse preparativos.

Hammarskjold Iría a Rusia

NUEVA YORK, 21 (AP). — El secretario general de las Naciones Unidas, Dag Hammarskjold, indicó que está considerando la posibilidad de hacer una visita a Moscú para discutir problemas mundiales, entre ellos el desarme.

Cuando se le preguntó en reunión de prensa si pensaba visitar en breve la capital soviética, dijo que iba a ir a Kuala Lumpur, Malaya, en la primera parte de marzo, y esperaba visitar varias capitales durante los viajes de ida y vuelta. Pero indicó que no había decidido qué países visitaría.

ACORDOSE LA UNION DE SIRIA Y EGIPTO

EL CAIRO, 21 (AFP). — "Un acuerdo completo se logró sobre la forma y el contenido de la unión entre Egipto y Siria" declaró Salah Bitiar, ministro sirio de Relaciones Exteriores antes de tomar el avión para Damasco, según anuncia radio El Cairo. El ministro indicó al partir que había dado fin a sus conversaciones con los dirigentes egipcios sobre la unión proyectada entre ambos países.

Propuesta de EE. UU. e Inglaterra

NUEVA YORK, 21 (AP) — Estados Unidos y Gran Bretaña propusieron que Jordania e Israel destruyan sus instalaciones militares en una franja de "tierra de nadie", al sur de Jerusalén. La propuesta será presentada al Consejo de Seguridad de las Naciones Unidas.

La reunión se hará a petición de Jordania para considerar su queja de que Israel violó el armisticio de 1949, al hacer excavaciones en ese terreno. Israel ha afirmado que está plantando árboles.

La resolución anglo-norteamericana dice que Jordania e Israel deben evitar que todas las fuerzas pasen sobre las líneas de demarcación que fija el armisticio.

Reclame la 2ª SECCION

Se Otorgarán Créditos a la Industria Naviera Nacional

ANTES de fin de mes será elevado a la consideración del Poder Ejecutivo un proyecto de decreto por el cual se otorga a la industria nacional un amplio crédito para su reactivación. La información fué recogida por Clarín, en la Dirección Nacional de Marina Mercante y Puertos.

Detalles del Crédito

Al término de la reunión que celebró ayer la Comisión Interministerial se nos informó, que dicho crédito será destinado para la instalación de astilleros, talleres de reparaciones navales, para las reparaciones de buques, modernizaciones y, en una última etapa, la construcción de unidades de alto tonelaje hasta un máximo del 80 por ciento del valor del trabajo. Dicho crédito, que será otorgado por el Banco Industrial y las instituciones particulares que se acojan al beneficio de la ley a dictarse, alcanzará además de la industria naval a las subsidiarias que se dediquen sustancialmente al equipamiento de buques.

La medida, calificada como de apoyo real a la industria naval, determina los plazos del préstamo, según el siguiente detalle: instalación de astilleros y talleres de reparaciones, 15 años; buques de construcción de hierro, 20 años; buques de construcción de madera, 8 años; modernización, 10 años; reparaciones mayores, 10 años. Destacóse que los préstamos gozarán de un interés de fomento mínimo, dado la meta a la que se propone llegar y que es, en definitiva, el establecimiento de una industria naviera real y próspera que llene, en cierto modo, las necesidades actuales en la materia.

Cabe agregar que en la reunión de anoche estuvieron presentes representantes del Banco Central, Banco Industrial, Marina (AFNE), Centro de Armadores, FANU, Flota Mercante del Estado, FANF, ATF, Centro de Cabotaje y Marítimo Argentino, Unión de Construcciones Navales, Centro Marítimo de Armadores Argentinos, con asistencia del capitán de navío Alberto M. Ferradás, subdirector de Marina Mercante y Puertos y otros altos funcionarios.

No Muestra Alarma el Presupuesto Yanqui

WASHINGTON, 20 (Exclusivo para Clarín). — Calculado en dinero, el programa del presidente Eisenhower no revela que, en su opinión, haya en los asuntos de EE. UU. una crisis que exija medidas extraordinarias. Los presupuestos son siempre complicados y de difícil interpretación, pero el mensaje de Eisenhower sobre el presupuesto da algunas cifras que son aclaratorias y que brindan una medida significativa de la respuesta del primer magistrado a la situación provocada por los Sputniks.

Esas cifras corresponden a los "gastos gubernamentales totales para equipar a las fuerzas norteamericanas y las de sus aliados con armas, buques, aviones y proyectiles dirigidos"; a la energía atómica y a la investigación y enseñanza científicas. Es decir, que aquí se incluyen los gastos de armamentos y de investigación, pero no los necesarios para sueldos, vivienda, construcción.

Las cifras totales para 1957 del año fiscal terminado el 30 de junio último, eran de 20.500 millones de dólares. Para el año fiscal de 1959, que comienza el 1º de julio próximo, las cifras serán de 21.600 millones. Es decir, que el aumento total para armamentos e investigación sólo será de mil millones de dólares con respecto a 1957, antes de los Sputniks.

•

El esfuerzo total en lo relativo a armamentos no ha de ser mucho mayor y todo el dinero extra que haya de gastarse en proyectiles dirigidos, más todo lo relativo a ellos, provendrá, en su mayor parte, a excepción de 1.100 millones de dólares, de una reducción en los gastos de "tipos antiguos de armas".

¿Cómo se explica la disparidad existente entre lo que le pide el presidente al país y lo que esperaba el país que le pidiera Eisenhower después de los informes de Gaither y Rockefeller?

El presupuesto del presidente se basa en la proposición de que, si existiera un equilibrio general de poder en las armas estratégicas, sería improbable que se produjera una guerra total o aun una guerra limitada y localizada. Por eso, en este presupuesto se concentra de preferencia la atención en las grandes armas estratégicas a expensas de otras más antiguas y convencionales. La cantidad de dinero que puede usarse rápidamente y en forma efectiva en estas armas experimentales y en período de prueba, no es exageradamente grande, y aunque los cálculos aproximados del presidente quizás sean algo menores de lo que pueda gastarse, tampoco son radicalmente menores.

•

El gobierno de EE. UU. podría gastar mucho más dinero en la defensa militar si aceptara dos ideas. Por un lado, si Eisenhower creyera conveniente reforzar rápidamente los elementos militares antiguos, preparándolos para "guerras limitadas" y, por otro lado, si aceptara la idea de un vasto programa de refugios contra radiación para la población civil. En estos dos puntos, en mi opinión, el presidente ha diferido con los grupos de consejeros, más o menos expertos, que propugnan presupuestos militares mucho más grandes.

WALTER LIPPMANN

Copyright Clarín y Editor's Press — Prohibida la reproducción total o parcial

El 50% de las Cargas Desde EE. UU. se Hará en Nuestros Buques

INFORMACION PAGINA CUATRO

Información Pág. TRES

Francia no Reverá el Problema Argelino

Venezuela En Clima de Abierta Rebelión:

Ultimátum a Pérez Jiménez

Nuevas Refriegas en las Calles de Caracas

BOGOTA, 22 (AFP) — Nuevos desórdenes estallaron esta mañana en Venezuela anunció a las 15.45 la Radio Nacional de Caracas, captada en Bogota. Agregó: "Fué sofocada una tentativa subversiva". La radio no indicó el lugar donde se produjeron esos hechos, pero agregó que se efectuaron arrestos por difusión de falsas noticias, y que los ciudadanos no deben prestar crédito a las mismas. La Radio Nacional invitó a comerciantes y bancos a reanudar el trabajo. En varias ciudades del interior de Venezuela también ocurrieron disturbios, según lo revela un comunicado de la Dirección Nacional de Información, leído por radio en cadena con todas las emisoras del país.

El comunicado indica que ocurrieron disturbios de menor cuantía en las ciudades de Valencia, Maturín, Valle La Pascua y Valera pero que en el resto del país la situación es completamente normal.

Dice el comunicado que "elementos agitadores provocaron desórdenes en la capital con afán indiscriminado de robo, lo cual condujo al saqueo de algunos establecimientos comerciales". Las autoridades han detenido a varias personas acusadas de robo.

Después de señalar que sigue en vigencia el toque de queda en Caracas entre las seis de la tarde y las cinco de la madrugada y que "patrullas militares tienen orden de tirar contra cualquier elemento provocador, el comunicado termina diciendo que el gobierno ratifica al país la garantía de preservación de la paz y orden público".

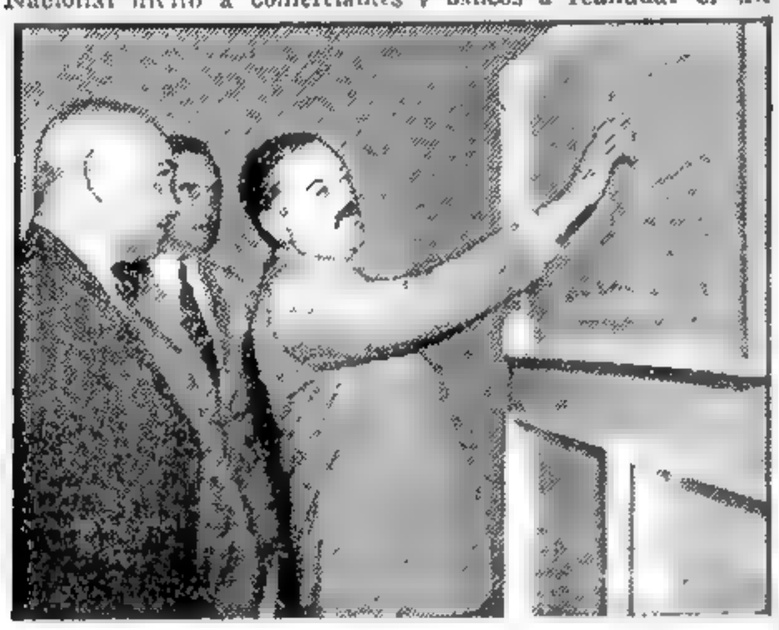

EL MINISTRO de Agricultura y Ganadería, doctor Alberto Mercier, que visitó ayer la exposición organizada por la Comisión Nacional del Río Bermejo, escucha las explicaciones que sobre aspectos de la proyectada obra formula el ingeniero Ernesto Altgel, frente a uno de los paneles que ilustran aéreas de dichos trabajos

Ultimatum a Pérez Jiménez

NUEVA YORK, 22 (AFP) — Una fuente venezolana en Nueva York, que tiene contacto directo con la embajada de ese país en Washington reveló a la agencia France-Presse que un grupo de militares presentó un "ultimatum" al general Marcos Pérez Jiménez. Le habrían pedido que abandone el poder para evitar mayores derramamientos de sangre. La noticia no ha tenido otra fuente de confirmación.

Una fuente digna de todo crédito y que tiene contactos directos con la embajada venezolana en Washington, reveló que los sangrientos sucesos de estos últimos días culminaron en una tentativa de golpe militar por un grupo de oficiales jóvenes que esta mañana pidió la renuncia al presidente Marcos Pérez Jiménez.

La noticia carece aún de confirmación completa, pero parece corroborar los persistentes rumores de que se ha formado un fuerte grupo de resistencia entre los oficiales de menor graduación. En opinión de los observadores imparciales, la presentación de un "ultimátum" a Pérez Jiménez parece consecuencia lógica del afán de los militares de evitar mayor derramamiento de sangre.

Las informaciones oficiales que llegan de Caracas, continúan siendo fragmentarias. Los comunicados del gobierno hablan de "medidas enérgicas para restaurar el orden público" después de los sangrientos sucesos de ayer, martes, en Caracas y otras ciudades.

Puede decirse que Venezuela está hoy aislada informativamente del mundo, pues todas las tentativas que se hicieron para establecer comunicación telefónica con Caracas han sido inútiles. Las operadoras de Caracas, evidentemente, tienen órden de decir que los números llamados "no contestan". Desde la medianoche están interrumpi-

(Continúa en la Pág. DOS)

★ Edición de 36 Páginas ★

Clarín

BUENOS AIRES · REPUBLICA ARGENTINA

60 CENTAVOS

Un toque de atención para la solución argentino de los problemas argentinos

AÑO XIII — Diario de la Mañana — Nº 4389

Buenos Aires, Jueves 23 de Enero de 1958

Inquieta a Francia la Nueva Actitud Roja Para Argelia

PARIS, 22 (De nuestra agencia) — El gobierno francés tiene en sus manos todas las pruebas del origen checoslovaco de las armas que transportaba a Casablanca el buque yugoslavo "Slovenija", procedente de un puerto también yugoslavo. Especialmente después de las manifestaciones del ministro marroquí Balafrej, afirmando que nadie había pedido en Marruecos un permiso de importación de armamentos, no se puede discutir la calificación de contrabando con que el gobierno francés ha justificado su confiscación. ¿Todas estas armas —suficientes para armar a 18 batallones— iban destinadas a los rebeldes argelinos? Parece seguro que su destino era plural: Argelia, el Sahara español y los irregulares hostiles al propio sultán de Marruecos. Por primera vez, y el hecho es realmente inquietante, un país del otro lado de la cortina aparece directamente encartado en la cuestión argelina y con ello puede probarse lo que muy recientemente insertaba Gaillard en su carta de contestación al gran cartero Bulganin: "Mientras reanudan Vds. las constantes ofertas de paz, fomentan directamente la guerra detrás de nuestros adversarios directos".

Como un clavo saca otro clavo, esta cuestión del contrabando de armas aleja a un segundo plano la crisis francotunecina que, el sábado pasado, alcanzó su culminación.

Hemos dicho que el cargamento del "Slovenija" es el primero con sello y marca comunista apresado en el Occidente del Mediterráneo. Mas, muy probablemente, no es el primero que hace el mismo recorrido. El "Athos", confiscado hace meses, procedía de Egipto. Pero el cargamento de otro buque yugoslavo, el "Servia", gemelo del "Slovenija", procedía también de Yugoslavia, aunque facturado en la Arabia Saudita, e iba también a Casablanca. A las protestas de la embajada francesa en Rabat, se debió la requisa de las armas por parte del gobierno marroquí, en cuya posesión posiblemente están todas o en parte todavía. El tipo de internacionalización del problema argelino que señalan los elementos que preceden, puede verse doblado por la acción en otro plano más concreto. En efecto: el conflicto suscitado en torno de los cuatro soldados prisioneros demuestra que nada se resolverá hasta que la frontera entre Túnez y Argelia se aisle verdaderamente.

Burguiba, cuya moral se mantiene elevada porque acaban de llegar pruebas de que los cuatro soldados franceses están, por lo menos ahora, en territorio argelino y no tunecino, propone el llamamiento a la UN y la constitución de una fuerza internacional que salvaguarde el lugar, como la que dividió a los israelitas y a los egipcios en el Sinaí.

Los franceses, como es natural, no quieren oír hablar de una tal internacionalización. El ex ministro Maurice Schuman, cuya imaginación y rapidez pueden venir de su condición de periodista, se adelantó también, proponiendo en el congreso demócrata cristiano la integración de una fuerza mixta francotunecina que garantice una zona de nadie entre Argelia y Túnez.

CARLOS SENTIS
Corresponsal de Clarín en Francia.

EE. UU. Ofreció Ayuda a los Aliados de Bagdad

Refutó Eisenhower la Acusación Rusa

WASHINGTON, 22 (INS) — El presidente Eisenhower prometió "constante e invariable" apoyo norteamericano a la seguridad colectiva de las naciones del pacto de Bagdad contra la amenaza comunista. El secretario de Estado, John Foster Dulles, declaró después de entrevistarse con el presidente que había sido autorizado a "expresar el profundo interés de Estados Unidos en la seguridad y el progreso económico de esta parte del mundo libre". Dulles conferenció con Eisenhower poco después que el departamento de Estado expidiera una declaración acusando a Rusia de hacer declaraciones "totalmente falsas" e "increíblemente arrogantes" sobre la asistencia del secretario a la reunión del pacto de Bagdad hacia Angora, donde presidirá la delegación norteamericana de observadores a la reunión del consejo del pacto de Bagdad. "Respetamos el probado valor y determinación de estas naciones, sus gobiernos y pueblos —dijo— para defender su independencia". Indicando que Irak, Turquía, Pakistán e Irán están unidas por el pacto, Dulles manifestó: "Aplaudimos su ejercicio, de acuerdo con la Carta de las Naciones Unidas, de su derecho inherente a la defensa propia colectiva y nos place ayudarles". Agregó que Estados Unidos "tiene plena conciencia de la amenaza a la región que procede del Norte". Antes era la amenaza del imperialismo zarista, prosiguió, ahora es la amenaza del imperialismo comunista, de nuevo expresada ayer por la Unión Soviética".

En la declaración del departamento de Estados Unidos denuncia la acusación soviética de que Norteamérica emplearía la reunión de Angora para forzar a los miembros del pacto a aceptar las bases norteamericanas nucleares y de proyectiles.

Dulles dijo: "El presidente me ha autorizado para expresar el profundo interés de Estados Unidos por la seguridad y el progreso económico de esta parte del mundo libre, y nuestro constante e invariable apoyo a los principios de seguridad colectiva simbolizados por el pacto de Bagdad".

El secretario, que espera regresar a Washington el 1º de febrero, declaró que proyecta hacer escalas en Marruecos e Irán, donde cambiará impresiones con los jefes de ambos gobiernos.

Sembrar Confusión

LONDRES, 22 (AP) — En fuentes británicas se calificó a la propuesta soviética para el establecimiento de una zona libre de armas atómicas en el Cercano Oriente como una tentativa encaminada a sembrar confusión en la conferencia del pacto de Bagdad.

Aumentó el Comercio Argentino-Británico

LONDRES, 22 (AFP). — Los intercambios comerciales entre Argentina y Gran Bretaña aumentaron considerablemente en 1957, anuncia el Board Of Trade al publicar las estadísticas oficiales.

Las importaciones procedentes de Argentina totalizaron 107.977.000 libras contra 91.616 en 1956, debido sobre todo al aumento de envíos de carne argentina. Por otra parte, las exportaciones británicas hacia Argentina fueron casi duplicadas, alcanzando a 32.890.000 libras contra 17.325.000 en 19.6. El déficit del intercambio, para Gran Bretaña, ha sido pues de 75.083.000 libras en 1957, contra 72.291.000 en 1956.

Austria Acepta la Reunión Máxima

Expectación por la Actitud de Londres

JULIUS RAAB

VIENA, 22 (AP). — El gobierno de Austria, país militarmente neutral, expresó al Kremlin que está dispuesto a participar en una conferencia del más alto nivel entre Oriente y Occidente, propuesta por Rusia, "si tal es el deseo de todos los participantes". El primer ministro ruso, Nikolai Bulganin, en carta del 10 de diciembre último, propuso que Austria fuera invitada a una conferencia cumbre para aliviar las tensiones internacionales y mantener la paz. Bulganin dijo que "Austria neutral, situada en el corazón de Europa, entre los bloques militares del Este y el Oeste", tiene gran interés en la paz y podría hacer una significativa contribución hacia el aflojamiento de las tensiones.

El canciller austríaco Julius Raab, hizo pública su respuesta en el Parlamento en sesión matinal. La nota dice que la contribución de Austria a tal conferencia será limitada, "pero esto no impedirá que ofrezcamos nuestros servicios más amplios".

Rab expresó que no contestó a dos puntos de la carta de Bulganin: a) la sugerencia para un pacto de no agresión entre las potencias de la NATO y las del Pacto de Varsovia. Austria no pertenece a ninguno de los dos acuerdos; b) la propuesta del gobierno polaco de una zona central europea libre de armas atómicas. Austria no las tiene.

Aceptaría Londres

LONDRES, 22 (INS). — En los círculos diplomáticos de esta capital está tomando cuerpo la versión de que Inglaterra estaría a punto de aceptar una conferencia de jefes de gobierno de Oriente y Occidente sin una reunión preparatoria de ministros del Exterior.

En dichas esferas se formularon conjeturas en tal sentido después que Richard Butler, jefe interino del gobierno en ausencia del "premier" Harold Macmillan, respondió a preguntas de los laboristas en la Cámara de los Comunes. Butler dijo a los laboristas, quienes están en favor de la aceptación por el gobierno de la invitación soviética para una reunión de jefes de Estado, que él esperaba que la respuesta de Macmillan al primer ministro ruso Nikolai Bulganin, "no desagradará a los miembros del Parlamento". La respuesta de Macmillan se ha demorado debido a su recorrido por los países de la comunidad británica. En su contestación, Macmillan seguía la recomendación de la NATO de que cualquier conferencia de jefes de gobierno debe ser precedida por una preparación diplomática adecuada, incluyendo una reunión de ministros del Exterior.

Reclame la 2ª SECCION

Llegará Hoy a Buenos Aires el Secretario de OEA, Dr. Mora

EN un avión de Aerolíneas Argentinas llegará al Aeroparque hoy, a las 10, el secretario general de la Organización de los Estados Americanos, doctor José A. Mora quien durante su permanencia en Buenos Aires concretará las gestiones iniciadas para la firma de un acuerdo entre nuestro gobierno y la Unión Panamericana, tendiente a establecer en la Argentina un Centro de Información de la secretaría general de la OEA, documento que será suscripto mañana a las 11.30.

Poco después de su llegada, el distinguido viajero presentará sus saludos al presidente de la República, con quien almorzará.

En horas de la noche se trasladará a la Boca, donde asistirá a la representación teatral que se ofrece en el pasaje Caminito. Mañana, a las 16, visitará el edificio de la Secretaría de Prensa de la Presidencia, donde funcionarán las oficinas de la OEA, luego de lo cual recibirá en conferencia de prensa a los periodistas metropolitanos.

El doctor Mora continuará viaje hacia Estados Unidos pasado mañana a las 16.

★ Seguirán Dependiendo del Gobierno Central los Parques Nacionales ★

INFORMACIÓN EN LA PÁGINA CENTRAL

Jubilosamente fué Celebrado en Nuestro País el Triunfo de la Democracia

INFORMACION PAGINA SEIS

Cayó el Régimen de Pérez Jiménez

CARACAS, 23 (AP). — Jefes militares derrocaron la dictadura del presidente Marcos Pérez Jiménez. Una cruenta revuelta civil llevó a la situación que desembocó en el derrocamiento del dictador. Pérez Jiménez, que gobernó a la nación durante casi diez años, huyó con su familia y ayudantes a la República Dominicana, en la madrugada, por ser insostenible su situación.

La revuelta, que comenzó con una abortada intentona de la fuerza aérea el 1º de enero, culminó con una huelga general civil el martes. Centenares de personas fueron muertas y heridas en los disturbios y luchas callejeras con las fuerzas policiales, mientras Pérez Jiménez maniobraba en vano para retener el poder.

Hechos Sangrientos

Una junta militar, encabezada por el contraalmirante Wolgang Larrazábal e integrada por cuatro coroneles y dos civiles, prestó juramento como ejecutivo en el Palacio de Miraflores.

La policía de la Seguridad Nacional, sitiada en su sede y unos 150 soldados del ejército intercambiaron disparos de armas de fuego esta tarde en esta ciudad. Millares de irritados civiles rodearon la sede esta mañana con el fin de liberar a los presos políticos. Fueron repelidos por el fuego de los ametralladoras dentro del edificio. Entonces se enviaron tropas al lugar del hecho, frente a la plaza Morcoy, en la sección oriental de la ciudad. Los agentes abrieron fuego contra los soldados que respondieron con una lluvia de balas. Fueron enviados tanques a la plaza para reforzar las tropas que aún disparaban contra el edificio.

El sangriento cerco duró diez horas y terminó a las 15. En el edificio habrían quedado por lo menos 60 cadáveres.

Los guardias de la Cárcel Modelo, abrieron también fuego contra un grupo de civiles que se aproximaban a la prisión para liberar a los presos políticos. Se dice que tres civiles resultaron muertos.

En las primeras horas de esta tarde se oyeron nuevos disparos de armas en la parte oriental de Caracas.

Una muchedumbre de civiles incendió el diario gubernativo "El Heraldo" pero las llamas fueron extinguidas antes de que causaran mucho daño. El diario es propiedad, en parte, del doctor Laureano Vallenilla Lanz, que fué expulsado como ministro del interior hace dos semanas y ahora está exilado en Suiza.

Varios militares que escaparon de Maracay cuando falló el movimiento de Año Nuevo regresaron hoy a Caracas desde Bogotá. La Junta declaró que sigue en vigencia el toque de queda en todo el territorio del país.

El nuevo régimen de Venezuela anunció que tiene la intención de restabecer las libertades constitucionales y prometió que entre sus primeros objetivos incluirá el de la celebración de elecciones libres.

Proclama Revolucionaria

En una comunicación transmitida a todo el país se anunció el fin de la censura a la prensa, la radio y la televisión. La Junta declaró que todos los presos políticos, tanto militares como civiles, serán puestos en libertad, comenzando con los que fueron arrestados después de la fracasada rebelión del 1º de enero. Señaló que los oficiales de las fuerzas armadas que fueron destituidos como resultado de la rebelión de año nuevo, serán reincorporados a sus respectivas armas.

La nueva junta de gobierno proclamó la vuelta a un régimen de comprensión y tolerancia, a raíz de la caída del dictador Marcos Pérez Jiménez, pero no habla aún de elecciones.

El contraalmirante Wolfgang Larrazábal, dijo que ésta "entiende y proclama que solo un clima ordenado de libertad y de garantías puede permitir que las actividades de la nación se desenvuelvan de modo fecundo. En consecuencia la junta proclama una política de comprensión y tolerancia, en la cual quepa la colaboración patriótica de todos los sectores que se comprometan con la nación a servirla sin prejuicios sectarios ni rencores inútiles.

"La patria vale más que sus accidentes y el patriotismo está en servirla con la vista puesta en el porvenir".

Larrazábal habló al país entero desde el Palacio Miraflores, sede presidencial, nue-

(Continúa en la pág. DOS)

★ Edición de 32 Páginas ★

Clarín

BUENOS AIRES REPUBLICA ARGENTINA

60 CENTAVOS

Un toque de atención para la solución argentina de los problemas argentinos

AÑO XIII — Diario de la Mañana — Nº 4390

Buenos Aires, Viernes 24 de Enero de 1958

Militares y Civiles son los Miembros de la Junta

CARACAS, 23 (AP) — La Junta Militar incluye a tres oficiales que ocupaban altos cargos al servicio del derrocado dictador. El presidente de la Junta es el contraalmirante de la marina Wolfgang Larrazábal, quien fué ascendido a comandante de la marina por Pérez Jiménez hace sólo una semana. Otro miembro, el coronel Abel Romero Villate, también debe su reciente nombramiento de comandante de la fuerza aérea al ex dictador. El coronel Roberto Casanova, otro de los miembros, temporalmente salvó a Pérez Jiménez, al sofocar la revuelta de la fuerza aérea Maracay el pasado 1º de enero.

Los otros dos miembros militares son el coronel Carlos Luis Araque, de la Guardia Nacional, y el coronel Pedro José Quevedo, en representación de los institutos militares.

Los dos civiles agregados posteriormente a la Junta, son: Eugenio Mendoza, conocido industrial y financista, y Blas Lamberti, ingeniero y profesor de la Universidad de Caracas. (Mendoza dijo en Nueva York que no había decidido todavía si aceptaría o no el cargo).

Se dijo que la Junta estaba discutiendo la formación de un gabinete. Anunció el nombramiento de Julio de Armas, ex rector de la Universidad de Caracas, como ministro de Educación. El general Jesús M. Castro de León detenido la víspera de año nuevo como uno de los cabecillas de la abortada revuelta de la fuerza aérea, ha sido mencionado, según se afirma, para el cargo de ministro de Defensa.

La junta patriótica, encabezada por Patricio Ojeda, de 31 años, reportero del diario "El Nacional", asumió una actitud reservada hacia el nuevo régimen.

Cuando el Barco se Hunde...

Huyó de Caracas el Ex Tirano Argentino

CARACAS, 23 (AP) — Un dirigente peronista declaró hoy que ignoraba el paradero de Juan Perón, el ex dictador argentino que encontró asilo en Venezuela durante el régimen hoy derrocado. El informante indicó que Perón abandonó su alojamiento poco después de la huida de Pérez Jiménez a la República Dominicana, pero que no podía decir hacia dónde se dirigía ni si es verdad que marchaba camino de Colombia por carretera.

Aparentemente, el ex dictador argentino; su principal ayudante, el mayor Pablo Vicente, y otros colaboradores salieron en automóvil para Colombia antes del amanecer de hoy, inmediatamente después de enterarse que el régimen de Pérez Jiménez había caído.

Fuentes de Cucuta informaron luego que Perón había desistido del viaje a Colombia y que se dirigía en cambio a la República Dominicana.

En Colombia

BOGOTA, 23 (AP) — En el despacho del ministro de Relaciones Exteriores se carece hasta ahora de informes del viaje del ex dictador argentino, Juan D. Perón a la frontera colombiana.

Sin embargo, el general Córdoba, secretario general de la presidencia de la república, dijo que el gobierno no permitiría la entrada irregular del ex dictador argentino.

¿En Barranquilla?

BOGOTA, 23 (AP). — Corrió el rumor esta tarde, sin ninguna confirmación, en el sentido de que Juan Perón había llegado en avión a Barranquilla.

Reclame la 2ª SECCION

• Amplia Refirmación de Fe en la Libertad •

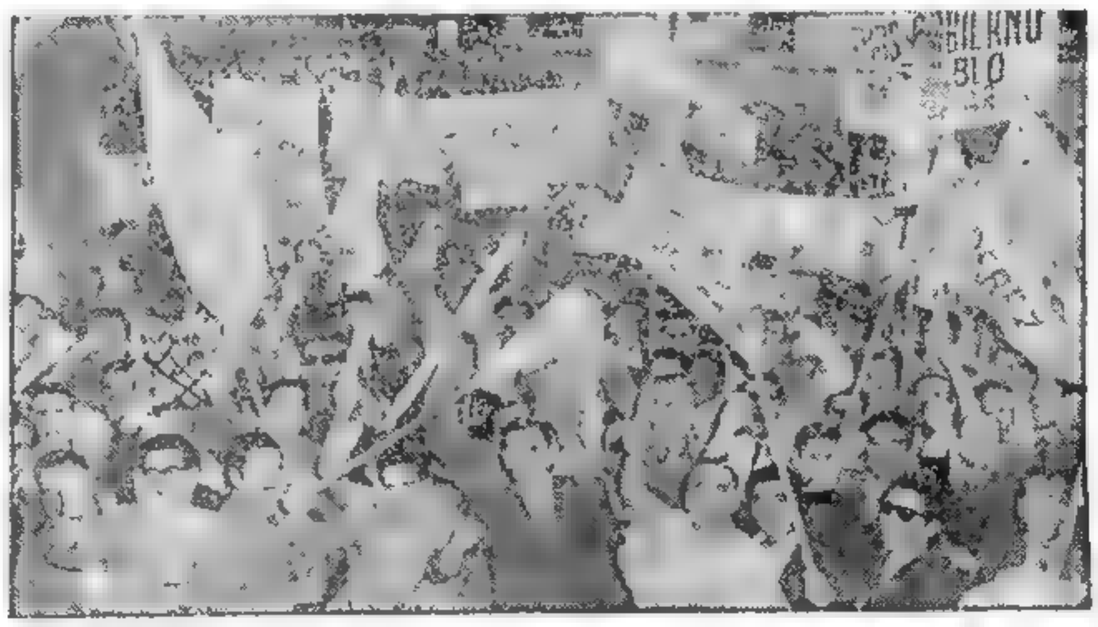

FERVOR DEMOCRATICO.—La caída de Pérez Jiménez provocó la espontánea adhesión de distintos sectores de nuestra opinión pública al pueblo venezolano, culminando con el acto realizado en la tarde de ayer en la plaza de Mayo, organizado por distintas entidades democráticas argentinas y un grupo de exilados del país hermano

No Sorprendieron los Hechos en el Exterior

Júbilo Entre los Exilados Venezolanos

NUEVA YORK, 23 (AP). — Las noticias que llegan aquí desde distintas partes del mundo, aceptan en general los sucesos de Venezuela como una cosa lógica, teniendo en cuenta los hechos que se venían desarrollando en las últimas semanas y por la creciente indignación popular, que no pudieron refrenar las amenazas del tirano. Varios dirigentes venezolanos que están exilados en esta ciudad, recibieron la noticia de la caída del régimen de Pérez Jiménez con alborozo. El ex presidente Rómulo Betancourt dijo, sin embargo, que esperará algunos días para ver como se desarrollan los hechos ante de emitir una opinión definitiva. Agregó que el pueblo ha librado una batalla por la libertad que tendrá repercusión continental.

Jovito Villalba, dirigente del partido Unión Republicana Democrática —URD— de Venezuela, lleno de profundo júbilo, saludó al pueblo, a la juventud, oficiales y soldados, a las mujeres y a todos aquellos que con decisión ejemplar supieron desafiar el terror y asestaron el golpe final a la tiranía".

"Logrado el primer objetivo de nuestra lucha —continuó—, se abre ahora ante Venezuela la ardua tarea de crear un régimen democrático".

El jefe del partido venezolano Copei, Rafael Caldera, entregó a la prensa una declaración. Dice que "después de lograda la hermosa victoria del derrocamiento de un régimen que se jactaba de invencible, los venezolanos tenemos como primer deber el de sumar los mejores esfuerzos de todos para lograr la consolidación de un orden genuinamente democrático. La lección de estos últimos años debe ser mantenida siempre presente en la conciencia nacional.

En México, el ex presidente de Venezuela, Rómulo Gallegos, dijo que es aun "demasiado pronto para asegurar si lo ocurrido anoche en Caracas con la caída de Pérez Jiménez, vale cabalmente la sangre que ha costado".

En Bogotá

BOGOTA, 23 (AP). — El derrocamiento de la dictadura de Marcos Pérez Jiménez y su reemplazo por una junta militar de gobierno fueron recibidos al amanecer de hoy con un júbilo semejante al expresado en la madrugada del 10 de mayo de 1957 cuando cayó Gustavo Rojas Pinilla.

En el Vaticano

CIUDAD DEL VATICANO, 23 (AP). — Una fuente vaticana, al formular un comentario sobre el derrocamiento del dictador Marcos Pérez Jiménez, de Venezuela, dijo que "el Vaticano no puede ver una revolución con satisfacción".

Agregó la fuente que sin embargo "ésta puede estar justificada si los ciudadanos se sublevan para proteger sus derechos y su religión".

El Vaticano no ha hecho ningún comentario.

En Italia

ROMA, 23 (AP). — El gobierno italiano se mostró sorprendido y preocupado ante la información de que se observaron sentimientos antiitalianos durante los disturbios que precedieron a la caída del régimen de Pérez Jiménez en Venezuela.

El ministerio de Relaciones Exteriores dijo que había recibido la noticia de que un italiano había sido muerto y varios otros heridos y que se habían ocasionado daños considerables a la propiedad italiana en el curso de las luchas callejeras.

ROMULO BENTANCOURT

Mensaje de Rojas

El contraalmirante Rojas, con carácter personal, ha enviado un telegrama al contraalmirante Larrazábal, de quien es amigo, un telegrama concebido en los siguientes términos:

"Con inmenso júbilo por el triunfo de la libertad en la tierra generosa de Bolívar, le envío calurosas felicitaciones y mis fervientes deseos de una sólida normalización de su patria, en la que se imponga, democráticamente la voluntad del pueblo que ha confiado en Ud. y en sus camaradas, para retomar el camino luminoso y hoy que inexorablemente deben seguir todos los pueblos americanos. Afectuosamente, le saluda su amigo (fdo. Isaac F. Rojas, contraalmirante).

La Iglesia y la Política Italiana

ROMA, 23 (de nuestro corresponsal). — El mundo político italiano, desde hace 24 horas, está convulsionado por un caso tal, que no se recuerda nada parecido desde hace por lo menos treinta años. Un cardenal que es el secretario de la congregación del Santo Oficio, encargada, como es sabido, de vigilar la aparición de herejías y de condenarlas, ha publicado un artículo en que lamenta la conducta de los católicos que se sirven de la Iglesia para sus propios intereses electorales y para su carrera política, en vez de servirla. En el artículo, se condena también particularmente a los católicos que toman partido por los que, en los organismos políticos, no sólo agravian, sino aún atacan a la Iglesia.

Esta frase ha sido interpretada por todos como una alusión al ministro demócrata cristiano del Bo, quien, en el seno del gabinete, cuando se discutió la respuesta que debía darse al mensaje del primer ministro ruso Bulganin, sostuvo que no convenía aludir para nada a la situación de los pueblos oprimidos por los comunistas en los países sovietizados. La opinión del ministro era que resultaba absurdo confiar en la liberación de esos pueblos y que por lo tanto, no se debían perjudicar las futuras negociaciones con el gobierno moscovita.

Aunque en el partido Demócrata Cristiano, el ministro del Bo sólo es un miembro aislado, pareció grave que el presidente del consejo de ministros y el secretario del partido Demócrata Cristiano tolerasen en un gabinete de ese color político la presencia de un hombre que disentía sustancialmente con las directivas de la política exterior nacional, sin darse cuenta de que ello podía hacer suponer que las corrientes neutralistas poseen en Italia raíces tan profundas, que tienen un representante en el propio gobierno. Las polémicas empezaban a serenarse sin que el gabinete se hubiese dado por enterado cuando como un rayo desde un cielo sereno apareció la severa censura del cardenal Ottaviani. Era la primera vez desde los tiempos del cardenal Gasparri, que un cardenal intervenía públicamente en los sucesos de la política italiana y por lo mismo este hecho ha causado una profunda impresión. El gobierno se ha apresurado a anunciar que el pensamiento del ministro del Bo había sido deformado.

Esta noche, tanto de parte de los católicos como en el seno del partido Demócrata Cristiano, se procura atenuar la importancia política del episodio, pero la impresión causada por el mismo sigue siendo vivísima. En la polémica, ha intervenido también el senador Sturzo, planteándole al primer ministro una interpelación parlamentaria, con la cual, en esencia, se pide la renuncia del ministro del Bo.

ENRICO MATTEI
Corresponsal de Clarín en Roma

Refugióse en Una Embajada el ex Dictador Argentino: Dice que Está "de Visita"

INFORMACION PAGINA DOS

Declararon su Apoyo a la Junta Militar los Grupos Civiles Revolucionarios Venezolanos

Debido a la Presión Dimitieron los Coroneles Casanova y Romero, Quienes Habían Colaborado con Pérez Jiménez

CARACAS, 24 (AP). — El periodista Fabricio Ojeda, que dirigió la Junta Patriótica que contribuyó grandemente en el derrocamiento del presidente Pérez Jiménez, declaró esta noche que hay "absoluta unidad política" en apoyo de la nueva Junta de Gobierno, que es una esperanza para el retorno de un gobierno democrático a Venezuela.

Ojeda habló al país esta noche por radio, desde el Palacio de Miraflores. Dijo que todos los sectores de la opinión pública condenan los tumultos provocados por las turbas hoy y advirtió al pueblo que muchos de los partidarios del dictador caído se valieron de las muchedumbres exaltadas para vengarse con saqueos y depredaciones.

Ojeda habló después de la eliminación de la Junta de Gobierno de dos coroneles, considerados por la Junta Patriótica y otros grupos civiles y elementos jóvenes de las fuerzas armadas como demasiado apegados al régimen caído

La manifestación que había anunciado la Junta Patriótica para mañana ha sido cancelada, dijo Ojeda, para evitar la posibilidad de algún desorden o choque.

Por otra parte, el ex dictador argentino Juan Perón, según una fuente digna de crédito, se habría refugiado en la embajada dominicana de esta capital. Pérez Jiménez, su amigo y protector, huyó ayer con su familia por vía aérea a Ciudad Trujillo y lo acompañaron algunos de los más altos funcionarios de su régimen.

La sede de la Policía Secreta, escenario de la última batalla, humeaba todavía hoy Los muros del edificio parecen salpicados de huellas de balas y sus ventanas están despedazadas. Los muebles han sido rotos y quemados y muchos comercios de la vecindad fueron saqueados y tres de ellos incendiados.

La Junta Militar de cinco hombres que ayer asumió el gobierno agregó luego dos civiles al Poder Ejecutivo y nombró un gabinete de civiles técnicos para atraerse el apoyo popular. Sin embargo, Fabricio Ojeda, el joven periodista que preside la Junta Patriótica Civil, dijo hoy que su grupo no había decidido todavía si apoyará o no al nuevo régimen.

Demandan Elecciones

En una reunión efectuada en el estudio de la Ciudad Universitaria, a la que asistieron seis mil personas, los jefes de la Junta Patriótica pidieron que las fuerzas políticas se mantengan unidas para obtener libertades democráticas

Silvestre Ortiz Buscarán dijo que el presente gobierno tiene la obligación de fijar fecha para las elecciones generales, libres, naturalmente. Guillermo García Ponce previno acerca del peligro de un retorno de la dictadura si se rompe la unidad política de los partidos y dijo que "la unidad es la primera victoria del pueblo venezolano. Hay que impedir a todo trance el sectarismo y mantenerse dispuestos a defender unidos la primera victoria"

Fabricio Ojeda dijo que el caído régimen será recordado no por sus obras materiales, sino por los campos de concentración, los asesinatos en las calles, las torturas y el robo de los fondos públicos.

Manifiesto

La Junta Patriótica publicó un manifiesto en los matutinos diciendo que "para que se consolide la confianza y se justifique el júbilo de los primeros momentos de este memorable 23 de enero, es indispensable que el gobierno provisional esté constituído por verdaderos exponentes de las nuevas corrientes civiles

(Continúa en la Pág. DOS)

SALDO TRAGICO de la lucha de los pueblos por la libertad: uno de los muertos en las refriegas de Caracas es conducido a una ambulancia. La fotofoto de INS, exclusiva para Clarín, muestra otro de los instantes dramáticos de la revolución venezolana, que culminó con la caída del dictador.

Produjéronse en Caracas Nuevos Actos de Violencia

El Gobierno Afirmó que Impondrá el Orden y Extendió el Toque de Queda

CARACAS, 24 (AP). — Turbas iracundas se lanzaron hoy por las calles de esta capital, amenazando diversos edificios, y el gobierno, por intermedio de un portavoz oficial, dijo que se trataba de actos de vandalismo que serían reprimidos. Una muchedumbre intentó forzar la entrada del ministerio de Educación.

Las tropas impondrán el orden, declaró el gobierno, que al mismo tiempo hizo emitir por las radioemisoras reiterados e insistentes llamados pidiendo que se restablezca el orden. También se ordenó un estricto toque de queda desde las 17 horas, en lugar de las 19, como ayer.

Las turbas continuaron sus depredaciones por las calles y en varios casos los soldados dispararon sus fusiles. En una avenida principal resultó herido un hombre.

La alarma cundió inmediatamente y en los comercios y establecimientos se bajaron rápidamente las cortinas de hierro por decisión de sus dueños. Volaron las vidrieras de algunos de ellos.

En otras partes de la ciudad, las turbas saquearon las casas de ex funcionarios del gobierno, y se llevaron los muebles y otros enseres.

Un nutrido grupo intentó asaltar el hospital de emergencia poco después de mediodía, con la intención de sacar a un agente de la policía secreta que se creía estaba allí. Los médicos se enfrentaron con la turba en las puertas del establecimiento y lograron convencer a los amotinados de que no era cierta la versión

Piden Calma

CARACAS, 24 (APP). — Grupos de estudiantes recorren las calles, protegidos por fuerzas del ejército, con el fin de calmar a la multitud que se ha reunido en manifestaciones en distintos barrios de la ciudad, principalmente en el centro, donde incendian los vehículos sindicados como pertenecientes a miembros del ex gobierno de Pérez Jiménez, legisladores adictos al régimen, etc.

★ Edición de 24 Páginas ★

Clarín

BUENOS AIRES · REPUBLICA ARGENTINA

60 CENTAVOS

Un foque de atención para la mayoría argentina de los problemas argentinos

AÑO XIII — Diario de la Mañana — Nº 4391

Buenos Aires, Sábado 25 de Enero de 1958

Estúdiase la Reanudación de las Relaciones Diplomáticas

"EN cuanto sea posible se reanudarán las relaciones diplomáticas con Venezuela", expresó el canciller interino, contraalmirante Hartung, en un breve aparte con los periodistas durante la recepción que ofreció a los diplomáticos americanos asistentes a la firma del convenio con la OEA, de que informamos en otro lugar de esta edición.

Cuadro Realista

Agregó que con ese fin el Gobierno Provisional argentino continúa haciendo acopio de informaciones oficiales sobre los sucesos de Venezuela, pues desea disponer de un cuadro realista y completo de la situación antes de tomar determinaciones. Admitió que la reanudación de relaciones se produciría tras el reconocimiento de las nuevas autoridades gubernamentales venezolanas, que ocurriría una vez superadas las causas que provocaron la interrupción.

Como no se habían conocido en el día hechos nuevos capaces de modificar aquel criterio, el contraalmirante Hartung se abstuvo de contestar otras preguntas sobre tópicos secundarios; pero sí lo hizo cuando se le requirió su opinión acerca de la actitud del gobierno de Colombia en el sentido de no dar asilo al dictador argentino depuesto, en el caso de que buscara refugio en su territorio: "Es una posición que favorece al Gobierno Provisional argentino, expresó.

Una Versión

Según una versión que circuló ayer en esferas responsables y que sólo recogemos a título de tal, nuestro gobierno estaría considerando, como primer paso en la gestión de entendimiento, el envío a Caracas de una embajada especial muy caracterizada.

La misión analizaría con las actuales autoridades venezolanas los problemas vinculados con las relaciones entre ambos países, a fin de encauzarlas definitivamente.

El Asilo en Santo Domingo

Las noticias corrientes ayer acerca de que Santo Domingo no estaría en condiciones de conceder asilo en su suelo al ex dictador Perón, a causa de haber denunciado ante varios países, entre ellos el nuestro, las convenciones de Caracas y Montevideo sobre la materia, fueron tema de diversos comentarios. En círculos competentes se consideró que, aún así, el amparo podría operarse por derecho consuetudinario, bien que sujeto al régimen de extradiciones para el caso de que el gobierno argentino requiriese la del prófugo, fundada en procesos por delitos comunes.

No Hay Interés

A este último respecto prevalece la opinión de que el Gobierno Provisional no se interesa por la ulterior situación personal del ex tirano, en cuanto sus actividades no pretendan perturbar el orden en nuestro territorio, como lo ha venido haciendo al amparo de su colega venezolano recientemente derrocado.

Reprocha la Oposición al Canciller Adenauer

BONN, 24 (De nuestro corresponsal). — Mientras caían pausadamente copos de nieve sobre el blanco edificio del Parlamento, hasta envolverlo como un sudario, en su interior ardía la polémica entre estallidos de palabras duras y truenos de mutuas filípicas. "Hace seis años pudimos llegar a la meta de la reunificación; Stalin se mostraba más generoso que Khruschev, pero hubo un hombre que se opuso: ese hombre se llamaba Adenauer: ahí le tenéis, no se defiende porque no sabe, digo porque no puede". Así rugía el líder liberal y ex ministro Desler. Karl Schmid atacaba también, en nombre de los socialistas.

El explosivo debate sobre política exterior ha puesto de manifiesto la imposibilidad de un acuerdo entre la oposición y el gobierno sobre una línea diplomática común Ha mostrado, también, la esterilidad de estos debates de mutuas recriminaciones. La oposición es incapaz de proponer ideas originales. El canciller, convencido de la rectitud de su camino, llega frecuentemente al desplante, señalando a su mayoría parlamentaria: éstos son mis poderes.

En el vértice del huracán parlamentario, revoloteaba ayer la contestación de Adenauer a la carta de Bulganin Los socialistas y los liberales se sienten desairados por no haber sido consultados previamente Se trata de una soez burla a los fueros de la democracia parlamentaria, dicen. Además, Adenauer le ha dado a Bulganin una respuesta que la oposición desaprueba. El canciller rechaza el plan de Rapacki sobre una zona libre de armas atómicas que abarcaría ambos estados alemanes, Polonia y Checoslovaquia. La oposición cree que dicho plan podría ser una panacea para todos los males de Alemania. Adenauer le ha dicho a Bulganin que Bonn conserva las manos libres para armarse atómicamente. La oposición quiere que Bonn renuncie desde ya a todo armamento atómico. Adenauer, en esta coyuntura de la contestación a Bulganin, le sugiere que se deje de escribir más cartas, apoyándose totalmente en la línea diplomática de Dulles. La oposición quiere que Bonn se despegue de la ciega lealtad a Washington.

El gran debate sobre política exterior con que empieza el Bundestag sus faenas sólo ha servido para ensanchar más la sima que separa al gobierno de la oposición. Unicamente han coincidido ambos en la necesidad de abandonar el sistema de las conferencias internacionales montadas como un gran espectáculo, con los altavoces, los reflectores, el paño y el púlpito de toda propaganda ideológica. Tirios y troyanos estuvieron de acuerdo en que se debe inaugurar la vía diplomática como camino único para llegar a alguna meta.

En esto están conformes todos con la idea de Kennan de que las conferencias espectaculares nada conseguirán de Rusia.

La crítica a la actitud despectiva de Adenauer al parlamentarismo tuvo tonos mayores cuando el subjefe de los liberales, Mende, dijo: "Adenauer traía al Bundestag, como Hitler al Reichstag, una especie de orfeón. Una especie de música celestial es realmente lo que suena en el mismo. Nunca sale una fórmula nueva de las mutuas filípicas, sino sólo la desoladora impresión de que la meta común de la reunificación se escapa de las manos y los ojos de los alemanes. Está al alcance de otras manos y de la vista de otros ojos". "Pero Rusia —dijo con desaliento Brentano— no quiere negociar seriamente sobre esto".

Cuando, a altas horas de la noche, los diputados salieron del Bundestag con la sangre encendida por la polémica, la helada blancura del paisaje ponía bridas a la pasión del acaloramiento de los políticos.

CRISTOBAL TAMAYO

Corresponsal de Clarín en la Alemania occidental

Clarín de la Dominical en Rotogravur

Se Reunirán Mañana en Angora los Aliados de Bagdad

INFORMACION PAGINA DOS

Prometió Llamar a Elecciones Libres la Junta de Gobierno de Venezuela

★ Edición de 40 Páginas ★

Clarín

BUENOS AIRES · REPUBLICA ARGENTINA

60 CENTAVOS

Un toque de atención para la solución urgente de los problemas argentinos

AÑO XIII — Diario de la Mañana — Nº 4392

Buenos Aires, Domingo 26 de Enero de 1958

Pasada la Violencia, Caracas Retorna Ya a la Normalidad

CARACAS, 25 (AP). — La Junta de Gobierno prometió hoy elecciones libres tan pronto como sea posible. El presidente de la Junta, contraalmirante Wolfgang Larrazábal, formuló declaraciones a la prensa en tal sentido, después de haber tomado el juramento de práctica de dos civiles que integran la Junta. Son éstos: Eugenio Mendoza, industrial, financista y filántropo, y el ingeniero civil Blas Lamberti.

Explicó Larrazábal que todavía no podía señalar la fecha, pero que habrá elecciones tan pronto como lo permita la situación. Desea depositar el gobierno en manos de dirigentes civiles y volver a la armada, según dijo, pues él no es un político. Pero lo más urgente por ahora es evitar que ocurran nuevos desórdenes y violencias, como los de ayer.

Señales de que retorna la paz aparecieron en las calles, que presentan todavía las huellas de la revolución. Se concibieron esperanzas de que han pasado ya, para no volver, los días y las noches de desatada violencia que, según cálculos extraoficiales, dejaron 300 muertos y más de mil heridos como saldo de sangre.

El jubilo sin límites del pueblo venezolano que llevó a los excesos conocidos, después del derrocamiento del dictador Marcos Pérez Jiménez, parece haber perdido, momentáneamente al menos, esa desenfrenada exuberancia.

La misión vital que afrontan ahora la Junta de Gobierno y las fuerzas armadas es la de impedir que grupos de partidarios acérrimos de Pérez Jiménez recorran las calles de noche, entregándose al saqueo y distribuyendo armas a sus simpatizantes, es decir, a los enemigos de las nuevas autoridades.

La Junta, presidida por el contraalmirante Wolfgang Larrazábal, que trata de restablecer totalmente el orden público, decretó un toque de queda de cinco de la tarde a cinco de la mañana. Carros armados y soldados prestan servicio de vigilancia ante los bancos y edificios oficiales. Las patrullas procedieron a la disolución de los grupos en las calles, tan pronto éstos se formaron.

Hasta las primeras horas de la noche de hoy no se habían registrado nuevos choques

(Continúa en la Pág. TRES)

Invitóse a Salir de Venezuela al ex Tirano de la Argentina

CARACAS, 25 (INS) — El presidente de la Junta de gobierno, contraalmirante Wolfgang Larrazábal, "invitó diplomáticamente" al ex dictador de la República Argentina, Juan Perón, a que haga abandono del territorio de Venezuela. Manifestó el contraalmirante Larrazábal que "si Perón encuentra otro país donde vivir más tranquilo, haría bien en trasladarse al mismo".

Quiere Quedarse en América

LA HABANA, 25 (AP). — El ex dictador argentino, Juan Domingo Perón, se propone quedarse en algún lugar de las Américas cuando pueda salir de Caracas según declaró hoy él mismo. En una entrevista telefónica, efectuada desde La Habana por el periódico capitalino "Diario Nacional", este órgano dice que cuando se pidió a Perón su opinión sobre los acontecimientos de Venezuela, manifestó que "esto es un asunto venezolano y yo soy argentino". Según el "Diario Nacional", la entrevista se efectuó hallándose Perón en la embajada dominicana de Caracas. Al ser interrogado sobre cuándo esperaba salir de Venezuela, siempre en palabras del diario, Perón se limitó a contestar: "Apenas se me lo autorice". Y agregó que "no me iré de América" cuando se le preguntó si se iría a vivir a la República Dominicana una vez que lograra salir de Caracas. Sin embargo, no reveló cuál sería su próximo lugar de residencia.

En la Cancillería de Nuestro País

Mientras se continúa reuniendo las informaciones fehacientes sobre los alcances del movimiento revolucionario que derrocó al dictador de Venezuela, base de las cuales nuestro gobierno juzgará la situación y decidirá acerca del reconocimiento de las nuevas autoridades de aquel país y de la ulterior reanudación de las relaciones diplomáticas actualmente interrumpidas, en nuestra Cancillería se ventiló ayer el hecho de que el ex dictador argentino se encuentre en la embajada de la República Dominicana en Caracas, en condiciones que la opinión pública y los círculos diplomáticos estiman confusa y que reclaman una aclaración. A ese efecto fué llamado al Palacio

Continúa en la página DOS

Han Sido Suspendidos los Paros Anunciados por La Fraternidad y la Unión Ferroviaria

Habrá Replanteo de las Jubilaciones • Nueva Advertencia Oficial a los Bancarios • Opónese el Gremio de Luz y Fuerza a la Ilicitud de los Paros

ANTE el anuncio concreto de un replanteo de pensionados y jubilados ferroviarios, la Unión Ferroviaria y La Fraternidad resolvieron suspender los paros anunciados en los servicios. Esta fué la novedad más importante registrada en el campo gremial. En el sector bancario, donde se mantiene el propósito de continuar los paros hasta tanto se concreten las aspiraciones de mayores salarios, el ministerio de Hacienda advirtió "que la presión y las inconsultas medidas de fuerza no son el camino más apropiado". El gremio de Luz y Fuerza, a su vez, tachó de inconstitucional la medida del ministerio de Trabajo y Previsión, declarando ilícitos los paros.

● ***Problema Ferroviario***

Para analizar distintos aspectos del conflicto planteado por La Fraternidad y la Unión Ferroviaria, en lo concerniente a la situación de los jubilados y pensionados del riel, se realizó ayer una reunión en el ministerio de Trabajo y Previsión. Participaron el titular de esa Secretaría de Estado, doctor Tristán E. Guevara; el director de Trabajo y Acción Social Directa, doctor De la Serna; el interventor en la Confederación General del Trabajo, capitán de fragata Abalo, y miembros de las comisiones directivas de las organizaciones ferroviarias.

Durante la reunión, que se prolongó de 13.30 a 14.30, los dirigentes sindicales volvieron a ratificar su posición de desacuerdo con las mejoras que el Poder Ejecutivo hiciera conocer el miércoles último y que otorgaban aumentos que oscilan entre el 15 y 20 por ciento, respectivamente, para los pensionados y jubilados ferroviarios, sobre la base de una remuneración mínima de 1300 pesos mensuales. Señalaron, asimismo, que aquellas mejoras no contemplaban las reales necesidades y anhelos de los hombres que se encontraban en inactividad.

El ministro, doctor Guevara, por su parte, formuló algunas consideraciones justificando la posición del gobierno y poniendo de relieve la constante preocupación de las actuales autoridades por mejorar el standard de vida de los trabajadores.

Suspenden los Paros

Finalizada la entrevista, que transcurrió en un ambiente de franca comprensión, las organizaciones gremiales dieron a conocer el siguiente comunicado: "La Unión Ferroviaria y La Fraternidad, atentas a las posibilidades abiertas a un replanteo al problema jubilatorio, han resuelto suspender los paros anuncia-

Continúa en la página SEIS

RECLAME LA 2ª Sección ROTOGRABADO en Color Clarín de los DOMINGOS

Un Misterio que Persiste: las Armas del "Slovenija"

PARIS, 25 (De nuestra agencia). — Acabo de asistir a una conferencia y recepción en el Gran Cuartel Atlántico que extiende sus instalaciones, de típica hechura norteamericana, por los alrededores de Versalles, hoy blanquisimos de nieve.

No había visto nunca al jefe supremo de la SHAPE, general Norstad, el tercero que ocupa el puesto inaugurado por el hoy presidente Eisenhower. El hombre sobre el cual descansa la responsabilidad de la defensa de nuestro continente es, ante todo, un aviador. Clavado, ahora, a las tareas del suelo —y tan necesitado de pies de plomo—, Norstad ha conservado un aire deportivo que envidiarían muchos actores de Hollywood que los años han "ajamonado". Los años y no muchos, para el general, han sido clementes: canas y sienes grises es todo lo que han dejado. Puntero en ristre, hoy el general evolucionaba calmosamente sobre un fondo de cambiantes y formidables mapas. ¡Qué buena lección de geografía ante todo! Se acabaron ya los mapas rígidos y verticales. Todo mapa que no esté adaptado a la curva esférica no es más que una mala ampliación de un sello de correos. Todo el planteamiento estratégico entre los dos grandes bloques mundiales aparecía clarísimo ante nuestros ojos, ignoro si por las explicaciones del general o por la luminosidad de los distintos mapas en su apoyo.

La verdad es que el valladar opuesto a Rusia en el continente europeo —distintas líneas que desde el Artico al sudeste del Mediterráneo se entrelazan— es impresionante y aún lo podría ser más cuando acá y acullá se instalen las rampas de lanzamiento de cohetes. Pero esa defensa de esta Europa aguerrida, tiene también un vulnerable bajo viente. Lo que un día fueron los Balcanes respecto de la Europa de la preguerra, lo representan, no con menos peligrosidad, los países afroasiáticos con su correlación norafricana. Para la contención de las infiltraciones y presiones por este camino norafricano, yo no he visto ni entrevisto durante la conferencia de Nortstad nada que remotamente se pueda comparar a la formidable muralla que, por aire, mar y tierra, sostienen, entre otras fuerzas, el VII Ejército y la VI Flota. El enmarañamiento árabe es hoy mucho más peligroso que el famoso y cacareado rodillo del Ejército Rojo, cuyos dientes y engranajes se romperían, mas de lo que se cree el día que echara a andar por los campos, otrora fértiles, del continente europeo.

Sería difícil hallar una mejor y más actual prueba del enmarañamiento árabe, que la aventura y desventura del "Slovenija". Su cargamento de armas navegaba por el Mediterráneo siguiendo un camino concretísimo y definido. Y tan pronto la marina francesa asesta un certero golpe, todos los hilos se embrollan y surge la cabala de un solcado zigzag. Las armas requisadas del "Slovenija", que por cierto valen mil millones de francos, ya que no sobre las aguas del Mediterráneo, flotan hoy en un mar de confusiones. Nadie las reclama y todo el mundo se desentiende de ellas. Yugoslavia reclama una indemnización por el apresamiento del "Slovenija", pero se lava las manos respecto de unas armas que, por lo visto, queman antes de ser disparadas. El transitario de Casablanca, que debía recibirlas, desaparece sin dejar rastro, y mil millones se quedan sin propietario.

¿Para dónde, realmente, se dirigían las armas? Si se sabe perfectamente de donde procedían —las que no son checoslovacas pertenecieron a la Wermacht, para caer, después en manos rusas— no se aclarará tan fácilmente su destino que, con toda seguridad, era disparar rebeldes argelinos del Sahara español y francés y sus bandas irregulares hostiles, sino enemigas del propio sultán de Marruecos.

CARLOS SENTIS
Corresponsal de Clarín en Francia

"...Cuando las Barbas de tu Vecino..."

Restableció Garantías el Gobierno de Cuba

BATISTA

LA HABANA, 25 (AP). — El gabinete del presidente Batista anunció que se han restablecido las libertades civiles suspendidas hace más de un año. La decisión fué tomada con la aprobación de Batista en una sesión especial. Se incluyen entre las libertades la de prensa y de expresión.

Habían sido suspendidas en períodos de 45 días desde que Fidel Castro y sus rebeldes desembarcaron en la provincia de Oriente, en diciembre de 1956.

El gabinete anunció que aunque las garantías constitucionales no están en vigor en la provincia de Oriente, centro de las operaciones rebeldes, los residentes de la zona pueden reunirse libremente. Esta cláusula se cree está dirigida a permitir los mitines partidarios durante la mañana antes de las elecciones presidenciales del 1º de junio. El presidente Batista ha prometido elecciones libres.

Batista anunció asimismo promociones en las fuerzas armadas. Ascendió a general en jefe al teniente general Francisco Tabernilla, nombrándolo al mismo tiempo jefe del Estado Mayor Conjunto, recientemente creado por ley del Congreso.

Tabernilla desempeñaba actualmente la jefatura del ejército. El nombramiento tendrá que ser ratificado por el Congreso.

También Batista ascendió al grado de teniente general al mayor general Pedro Rodríguez Avila, nombrándolo jefe del Estado Mayor.

Como director de operaciones se designó al mayor general Martín Díaz Tamayo y jefe del regimiento de artillería, al general de brigada Roberto Fernández Miranda.

Khruschev Considera "Muy Urgente" la Reunión de Jefes

Acusó a Occidente de Anticipar un Ultimátum

LONDRES, 25 (AP). — El jefe del partido Comunista soviético, Nikita S. Khruschev, ha declarado que la necesidad de celebrar conversaciones internacionales supremas es "muy urgente", según informó esta noche Radio Moscú. La emisora, en una transmisión del servicio de ultramar, dijo que Khruschev había efectuado tal declaración en un discurso ante una conferencia de trabajadores agrícolas, en la Rusia Blanca, el 22 de enero último.

Radio Moscú dijo que "Khruschev manifestó que el gobierno soviético considera que la necesidad de convocar a una conferencia de los principales estadistas, en nivel supremo, con la participación de los jefes de gobierno, es muy urgente". Añadió que "subrayó que en esta reunión será esencial discutir las cuestiones que deben conducir al relajamiento de la tensión internacional y crear condiciones para una liquidación completa de la guerra fría".

La emisora dijo que Khruschev hizo notar que "los círculos gobernantes de los países occidentales que no quieren que la tensión finalice o que la guerra fría se liquide, ofrecen objeciones tales que hacen difícil, y aún imposible, llegar a un acuerdo".

Khruschev acusó a las potencias occidentales de anticipar un "ultimátum". Expresó: "Dicen que si las cuestiones que presentan no son arregladas, no existe necesidad alguna de una reunión, porque es imposible llegar a un acuerdo con la Unión Soviética". Declaró que tal punto de vista demuestra que Occidente no quiere que la tensión se atenúe, sino que aumente aún más.

"Nosotros, los partidarios de la paz, deseamos resolver las cuestiones urgentes sin postergaciones, si ambas partes lo quieren, y, por lo tanto, crear una atmósfera de cordialidad en las relaciones entre los Estados". Luego expresó: "Es casi imposible creer que sólo el pueblo soviético se halle interesado en la disminución de la tensión internacional, sino que también lo están los pueblos de Estados Unidos, Gran Bretaña, Francia, Alemania y todos los demás países. Esa es la razón por la cual la opinión pública mundial y los gobiernos de muchos países han recibido con aprobación las propuestas pacifistas del gobierno soviético".

El primer secretario del partido Comunista soviético manifestó asimismo estar dispuesto a discutir la prohibición de los proyectiles balísticos intercontinentales, como parte de un acuerdo general de desarme.

Dijo la emisora que Khruschev y estipuló que Occidente tendrá que convenir primero en la prohibición de las armas nucleares y de las explosiones experimentales, además de la clausura de sus bases militares en ultramar.

Severa Censura por Excesos en el Alcohol

LONDRES, 25 (AP). — El secretario general del partido Comunista ruso, Nikita Khruschev, se refirió al problema del alcoholismo y censuró a las personas que extraen cerveza casera del azúcar, "cuando saben que este producto es un alimento para la clase trabajadora". Un discurso que pronunció Khruschev hace tres días en Minsk, donde trató el tema de la reactivación agrícola, fué revelado hoy en Moscú.

La energía con que el jefe del comunismo condenó el alcoholismo suscitó algunos comentarios, ya que en los círculos diplomáticos se señalaron alguna vez sus excesos en las libaciones durante las recepciones.

Condenó Khruschev en su discurso la propaganda que realiza el cine y la literatura, que constituyen —dijo— verdaderos estímulos para el alcoholismo. Creo, concluyó, que no debe convertirse la bebida en culto.

Suman $ 2.961.400.000 los Recursos Para Obras Viales

INF. PAG. DIECIOCHO

Habrá Elecciones en Venezuela Antes de 2 Años, Afirmó Larrazábal

CARACAS, 26 (AF). — "Los comicios serán celebrados lo antes posible, acaso en el plazo de un año y con seguridad antes de dos", manifestó el contraalmirante Larrazábal a requerimientos periodísticos.

Asimismo, en un mensaje radial, el contraalmirante Larrazábal afirmó que su gobierno protegerá las inversiones de los norteamericanos, que representan miles de millones de dólares, en la industria petrolera, así como las de otros extranjeros. Anunció que el gobierno abonará el importe de los pasajes de regreso de los venezolanos exilados que necesiten ayuda económica, y declaró que su hermano, el contraalmirante Carlos Larrazábal, fué nombrado jefe de las fuerzas navales. El presidente de la Junta Militar reiteró que su gobierno "domina la situación" y que los desórdenes terminarán pronto.

COMUNICADO DE LA CANCILLERIA

A tres días de la caída de Pérez Jiménez en Venezuela y tras las elocuentes demostraciones de la ciudadanía argentina en apoyo al movimiento democrático del pueblo venezolano, el gobierno provisional dió a conocer anoche su primera palabra oficial acerca de la nueva situación creada con la desaparición de la dictadura de Caracas. En el comunicado expedido por la cancillería señalóse la "complacencia de las autoridades de nuestro país ante el advenimiento del nuevo gobierno de Venezuela", lo que sin duda es un anticipo de una inminente reanudación de relaciones entre ambos países.

El texto del documento difundido por el ministerio de Relaciones Exteriores y Culto es el siguiente:

"El Gobierno Provisional de la Nación, asociándose al sentir del pueblo argentino, tan espontánea y fraternalmente

(Continúa en la pág. DIECISEIS)

Mientras tanto, la ciudad se encuentra en calma y vigilada por milicias universitarias, cuyos miembros llevan brazales blancos como distintivos. La Junta, tras eliminar oficialmente a la aborrecida Dirección de Seguridad Nacional, desbandó a la policía metropolitana, dejando la responsabilidad y el control de los servicios urbanos a los "boy scouts".

En el interior del país, la calma es absoluta, excepción hecha de algunos linchamientos por la población de jefes regionales de la Seguridad Nacional. Algunos de éstos fueron muertos a palos.

Por otra parte, la Junta de Gobierno desea "enfriar" los ánimos de la población para iniciar el lunes una semana habitual de labores. En los pasillos del Palacio de Miraflores se ven políticos de todas las orientaciones que parlamentan sobre el futuro nacional. No está excluída ninguna tendencia.

El industrial Eugenio Mendoza, llegó de Nueva York y se dirigió al Palacio de Miraflores, donde se le dieron plenas garantías de que la Junta se propone salvaguardar la libertad en todas sus expresiones.

(Más Información Página DOS)

★ Edición de 36 Páginas ★

Clarín

BUENOS AIRES · REPUBLICA ARGENTINA

60 CENTAVOS

Un toque de atención para la solución argentina de los problemas argentinos

AÑO XIII — Diario de la Mañana — Nº 4393

Buenos Aires, Lunes 27 de Enero de 1958

EL SNARK inicia su vuelo, rumbo a otro continente, para lo que recorrerá 8.000 kms.

LOGRO UN IMPACTO A OCHO MIL KILOMETROS EL "SNARK"

CABO CAÑAVERAL, 26 (AFP). — La fuerza aérea lanzó en Cabo Cañaveral un cohete teleguiado Snark que llegó a la isla de la Ascensión, a 8.000 kilómetros del punto de partida.

Esta es la segunda vez que un artefacto de este tipo logra su pleno alcance intercontinental. Sin embargo, la aviación no confirmó el éxito oficialmente.

Ha trascendido por otra parte, que 6 navíos escalonados entre Santa Lucía, cerca de la Martinica, y la isla de la Ascensión, cerca del Africa, vigilaron al cohete para obtener informaciones esenciales durante su trayectoria.

El Snark se desplaza a una velocidad sensiblemente inferior a la del sonido.

Por su parte, el senador Estes Kefauver afirmó que "posiblemente dentro de los próximos días se realice un nuevo intento de lanzamiento de un cohete Vanguard portando un satélite experimental" en una declaración en la que exhorta a multiplicar los esfuerzos yanquis.

EL MAPA muestra el derrotero seguido por el cohete desde Cabo Cañaveral hasta la isla Ascensión, en los mismos umbrales del Africa. Una cadena de buques observatorios certificó su marcha

Londres Habla del Exito de la Z sin Histerismo

LONDRES, 26 (De nuestra agencia) — En el curso del año actual, la máquina Z de los laboratorios de investigación de Harwell, que ya consigue temperaturas de cinco millones de grados centígrados, las llevará a veinticinco millones de grados. Las experiencias realizadas hasta ahora —a un costo moderado y en el plazo relativamente corto de seis meses— prueban el éxito físico de la teoría y justifican el proyecto de una Z más poderosa, capaz de producir temperaturas de cien millones de grados. Se establece así la posibilidad de construir un reactor termonuclear al cabo de quince o veinte años; mas años, en cualquier caso, que los que reduce a meses, a semanas y a horas también —desde el viernes último— la galopante imaginación popular.

Lo que se ha descubierto en Harwell —sin fantasías— es la confianza en la solución del probema de producir fuerza termonuclear elevando la temperatura del gas hidrógeno y dominándola durante el tiempo necesario para su conversión en energía. Gracias a la llamada "botella magnética", de cuyo principio y elementos pueden y deben hablar los expertos, mantiene la Z los cinco millones de grados de calor del hidrógeno durante una milésima de segundo. Lo necesario, sin embargo, es un segundo o más. Harwell confía en construir una Z mayor, calculada para generar diez millones de grados y detenerlos en la altura mientras convenga, como se detuvo el sol en aquella batalla decisiva de que nos habla la Biblia. La nueva versión ampliada de la Z tendrá que producir, cuando menos, tanta energía como consumo en su acción. Y después de esto, que no es poco, habrá que solucionar otros problemas tan complicados como el de extraer la energía y derivarla hacia su aprovechamiento.

La Z, en suma, es el embrión mecánico de inmensas posibilidades, si puede ser desarrollado, como parece, hacia un prototipo industrial. Ninguna de las declaraciones hechas en Londres a partir del viernes último ha desbordado los términos de la discreción. Desde los primeros momentos, mezclaron los técnicos de Harwell sus esperanzas con sus reservas. Harwell renuncia a ser declarado milagroso o diabólico. Se niega también a discutir con la Comisión de Energía Atómica de Estados Unidos que preside el almirante Lewis Strauss si la Z ha ido o no más lejos que el Stellarator norteamericano. Recibe, sin pestañear la información soviética que sólo concede a la Z un valor derivativo y rezagado de las experiencias de Rusia. Anda tranquilamente —sin excitarse— tanto la información de Estocolmo que reivindica la superioridad de Suecia en las investigaciones de energía termonuclear, como la alegre impresión de París según los despachos publicados por algunos diarios ingleses; se proclama en París, por lo visto, la supremacía de la ciencia británica en relación con la de cualquier otro país, haya o no enviado a la circulación satélites artificiales.

El laboratorio de investigaciones de Harwell no está ligado a ningún centro de estudios de psicología de las masas. Trabaja en lo suyo y esto es todo. No desafía la Z a ningún otro artefacto de tierra, mar o aire, —con pena o sin ella— ni pretende ser ofensiva o petulante. Inglaterra descubría el secreto de algunas de sus investigaciones científicas en cumplimiento de los acuerdos de colaboración que ha firmado con Estados Unidos. Y espera mucho más de esta alianza específica de lo que permite calcular la reacción del almirante norteamericano Strauss, "posiblemente ofuscado en el terreno comparativo". Mientras tanto, no renuncia ni mucho menos a seguir enardecida —juzgo por los dominicales de hoy— ante las incidencias de fútbol del "rally" automovilístico de Montecarlo y del "cross country" de San Sebastián.

JACINTO MIQUELARENA
Corresponsal de Clarín en Gran Bretaña

Comienza Hoy la Reunión de Ministros en Angora

ANGORA, 26 (AP) Foster Dulles, llegó a Turquía para mantener una conferencia de la que participarán las cinco naciones del pacto de Bagdad, la que se iniciará mañana y tendrá una duración de cuatro días. Pese a que participa de dicha conferencia, a la que asistirán primeros ministros y cancilleres, sólo como observador, su rol es de capital importancia. Estados Unidos es miembro de varias comisiones de la alianza de dicho pacto, pero no firmante del pacto mismo.

La primera intervención de Dulles en el consejo supremo de ministros de la alianza que lleva dos años de existencia, se produce en momentos en que las incursiones soviéticas han tornado al Oriente medio en el principal teatro de operaciones de la guerra fría entre el este y el oeste. La oferta soviética de ayuda militar y económica, que ya ha tentado a varios estados árabes neutralistas, parece ejercer un efecto secundario en los miembros musulmanes del pacto de Bagdad, que muestran su tendencia a tratar de lograr que occidente incurra en compromisos espectaculares comparables a los que ofrece contraer la Unión Soviética.

Otros estadistas venidos a ésta para las conversaciones incluyen al primer ministro de Turquía Adnan Menderes; el "hombre fuerte" de Iraq, Nuri Said, ex primer ministro de dicho país; el primer ministro de Irán, Manouchehr Eghbal; el primer ministro de Pakistán, Firoz Khan Noon, y el ministro de Relaciones Exteriores de Gran Bretaña Selwyn Lloyd.

Desmienten que EE.UU. Gestione la Instalación de Bases para Cohetes

"Cooperación Colectiva"

Menderes, que regresó ayer de Bagdad, donde cumplió una misteriosa misión de un día, tendrá a su cargo la apertura formal de la conferencia, que se reunirá en el ala, todavía no usada, del nuevo edificio de la Asamblea Nacional turca, en el centro de Angora. Aun hoy, los soldados turcos estaban revisando prolijamente los salones destinados a la conferencia, en los cuales se han colocado las banderas de todos los países que estarán representados. Esos soldados portaban pistolas y fusiles con bayoneta, y también se observaron en la misma tarea hombres de los servicios de seguridad, vestidos de civil.

El punto principal de las discusiones será el de la "cooperación para la defensa colectiva y para la economía", según expresó el canciller británico. Las conversaciones se celebrarán a puertas cerradas y cada delegación informará a los corresponsales de prensa de lo tratado, dentro de limitaciones previamente convenidas.

Bases Para Proyectiles

ANGORA, 26 (INS). — El ministro de Relaciones Exteriores Zorlu declaró en conferencia de prensa que no tiene conocimiento de intento alguno norteamericano de establecer bases para proyectiles teleguiados en la región del pacto de Bagdad.

Reclame la 2ª SECCION

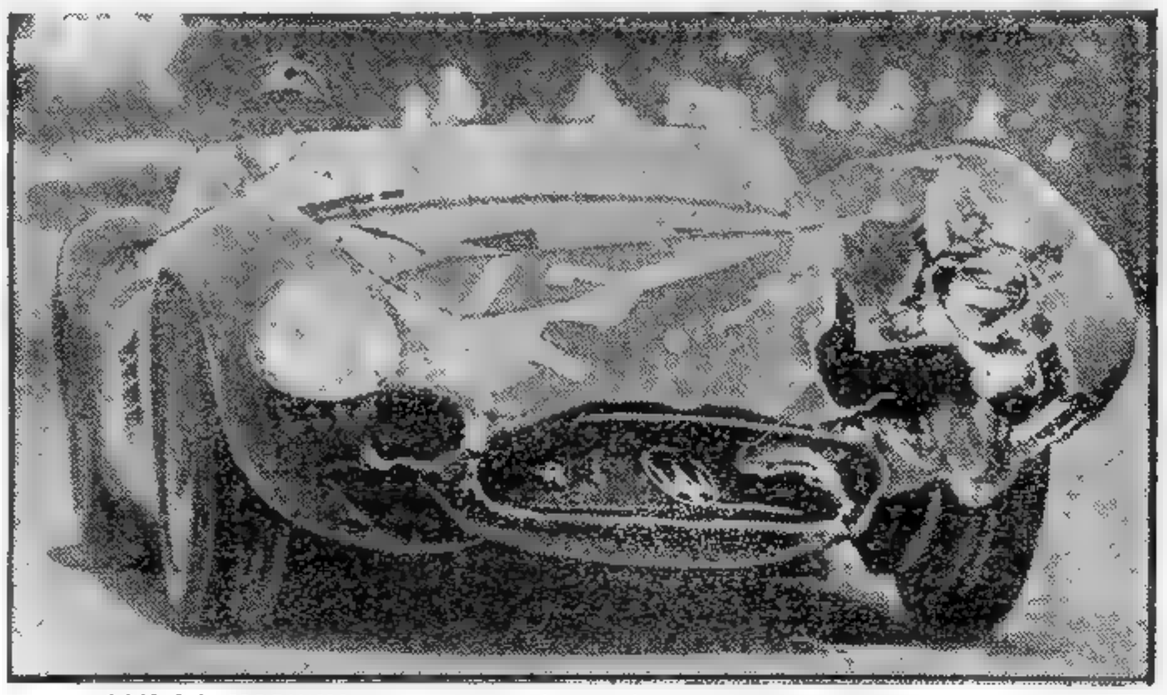

CON LA MAQUINA en estas condiciones, luego del choque, poco era lo que podía realizar Fangio. Por eso, el quíntuple campeón mundial resolvió abandonar en la vuelta 25ª. Capot abollado; guardabarro delantero izquierdo destrozado mordiendo el rodado, y la goma prácticamente mostrando su tela, eran motivos más que suficientes para pensar en la deserción. Y Fangio lo hizo, evitando mayores peligros

ULTIMO MOMENTO

Temen un Golpe de Pérez Jiménez

CARACAS, 26 (AP) — La Junta de Gobierno se reunió sorpresivamente esta noche en sesión extraordinaria.

Se exhortó a todas las personas a que no salgan a la calle después del toque de queda aunque tengan salvoconductos. Se observa gran tensión en la ciudad, en la que carros blindados realizan servicios de patrullaje.

Se han expresado temores de que partidarios de Pérez Jiménez puedan estar a punto de lanzar un contragolpe.

Abandonará "Cuanto Antes" Caracas el ex Dictador Argentino

INFORMACION PAGINA DOS

Prohíbense las Huelgas por Espacio de 40 Días

Levantó Luz y Fuerza el Paro Anunciado Para Hoy

SIMULTANEAMENTE con el anuncio del gremio de Luz y Fuerza de que no se realizaría hoy el paro de 24 horas, el Gobierno Provisional decretó anoche que no podrán efectuarse huelgas, paros parciales o trabajo a desgano durante cuarenta días a partir de ayer en los servicios públicos, actividades comerciales, industriales y financieras que por su índole afectan la economía de la Nación o la salud y consumo de la población. En ese período —según lo establece el decreto—, queda prohibida la aplicación de sanciones disciplinarias que impliquen despidos o traslados de personal con o sin representación sindical. La decisión gubernamental surgió luego de un proceso nervioso de gestiones y entrevistas con dirigentes del gremio de Luz y Fuerza, que había decretado un paro de veinticuatro horas para la presente jornada cuya realización implicaba la casi total paralización del país. Por boca del dirigente principal de ese gremio, señor Alberto Lema, quien habló por radiofonía anoche, la población pudo enterarse del levantamiento del paro, "en virtud —según señaló— de un replanteo del gobierno con respecto a las aspiraciones de los trabajadores".

Texto del Decreto

Al argumentar el decreto por el cual se prohiben las huelgas, el Gobierno Provisional sostiene que "no está dispuesto a tolerar maniobras de ningún género que obstaculicen o traten de impedir el normal desarrollo del proceso electoral que se viene cumpliendo".

El texto del decreto, que lleva las firmas del general Aramburu, el vicepresidente Rojas y los ministros del Poder Ejecutivo, es el siguiente:

"Visto: Lo informado por los ministerios de Interior y de Trabajo y Previsión, y considerando:

Que el país ha sido convocado a elecciones, que se realizarán el 23 de febrero próximo, para el establecimiento de sus autoridades constitucionales en cumplimiento del plan político dispuesto por el Gobierno Provisional de la Nación;

Que la realización de tales comicios requiere que la ciudadanía disfrute de la mayor tranquilidad y que los servicios públicos se presten con toda normalidad y eficiencia;

Que se observa en estos momentos una visible tendencia en determinados dirigentes sindicales de sectores vinculados a los servicios públicos y otras actividades vitales para la economía nacional a disponer medidas de fuerza con cese de actividades laborales propensas al sabotaje, todo lo cual confirma la existencia de un propósito político ya conocido por el Gobierno, destinado a impedir la realización de las elecciones.

Que cualquiera sea la índole de las reclamaciones o problemas gremiales, no puede admitirse que ellas sean impuestas o sostenidas en esta emergencia por medidas que alteran la paz y causan ingentes perjuicios a la población y a la economía nacional, máxime cuando no median impostergables razones de urgencia que justifiquen la adopción de graves actitudes y cuando nada es más urgente e imperioso que la normalización institucional del país;

Que, por otra parte, se debe impedir, también, que durante este período de emergencia se altere injustificadamente el cumplimiento estricto del contrato de trabajo mediante actitudes unilaterales de los emplea

(Continúa en la pág. DIECISEIS)

* Edición de 36 Páginas *

Clarín

60 CENTAVOS

Un toque de atención para la solución argentina de los problemas argentinos

AÑO XIII — Diario de la Mañana — Nº 4394

Buenos Aires, Martes 28 de Enero de 1958

Gestiona Venezuela la Reanudación de las Relaciones con Nuestro País

Encara la Junta de Gobierno la Liquidación de las Bandas de Terroristas del Ex Dictador

MONTEVIDEO, 27 (INS). — Rafael Pizani, ex rector de la Universidad de Caracas, exilado en esta capital desde 1954, recibió un cablegrama de la Junta de Gobierno de Venezuela, por el cual se le nombra "agente confidencial" del gobierno venezolano, para gestionar ante Uruguay, Argentina y Chile, la inmediata reanudación de relaciones diplomáticas.

Contactos Previos

Pizani aceptó el nombramiento, y se entrevistó inmediatamente con el canciller uruguayo, Oscar Secco Ellauri con el embajador argentino, Adolfo Lanús y con el encargado de negocios de Chile, Enrique Quiroga Mardones.

Durante el régimen depuesto del general Pérez Jiménez, quedaron interrumpidas las relaciones diplomáticas entre su gobierno y los de los mencionados países.

Viaja a Buenos Aires

Pizani anunció que mañana partirá hacia Buenos Aires con el fin de entrevistarse con el presidente provisional argentino, general Pedro E. Aramburu. La reanudación de las relaciones diplomáticas de Venezuela con Argentina, Chile y Uruguay, se considera aquí inminente y prácticamente concretada.

En Nuestra Cancillería

Contrariamente a lo que se esperaba a raíz del comunicado expedido el domingo por nuestra Cancillería expresando "la complacencia de las autoridades argentinas ante el advenimiento del nuevo gobierno de Venezuela", lo cual fué interpretado como el anticipo de un inmediato o cercano pronunciamiento en el reconocimiento de ese gobierno y de la consiguiente reanudación de las relaciones diplomáticas, ningún hecho nuevo se produjo ayer, fuera de que durante el día continuaron llegando al Palacio San Martín informaciones complementarias de la situación imperante en la nación liberada de la dictadura, las que fueron trasmitidas al canciller interino, contraalmirante Hartung, por el subsecretario de Relaciones Exteriores, doctor García Arias, que lo visitó por la mañana y por la tarde en su despacho del ministerio de Marina.

Tampoco ocurrió durante la jornada, a estar a las referencias obtenidas, nada vinculado con la entrevista que el sábado último mantuvieron en la Cancillería, por invitación del nombrado subsecretario, éste y el embajador dominicano, Dr. J. Marino Incháustegui. Por otra parte, las noticias de que el ex dictador argentino ha abandonado Caracas y se encuentra en viaje a Santo Domingo, y de que la Junta Militar venezolana ha destacado un "agente confidencial" para que se entreviste hoy con el general Aramburu, fueron conocidas a una hora en que ya habíanse retirado de sus despachos el canciller interino y el Dr. García Arias.

Ambas circunstancias impondrán hoy, probablemente, un nuevo giro a los acontecimientos, sumándoseles la designación del nuevo ministro de Relaciones Exteriores y Cul-

(Continúa en la Pág. DOS)

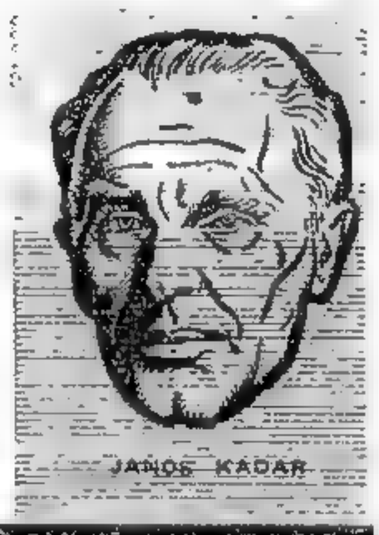

JANOS KADAR

Fué Expulsado de Caracas el ex Dictador Argentino

Viajó a la República Dominicana

CARACAS, 27 (AP). — El ex dictador argentino, Juan Perón, salió esta tarde en avión hacia Ciudad Trujillo, poco antes de las 17. La embajada dominicana reveló que Perón "había solicitado permiso de la Junta de Gobierno para marcharse". Añadió la embajada que la Junta le proporcionó un avión militar para el viaje. El gobierno lo había emplazado hoy para que abandonara el país.

El ex tirano aceleró su viaje después de que un grupo armado de venezolanos hiciera fuego contra el edificio de la embajada dominicana.

A hora más temprana Perón había dicho que se marcharía de Caracas lo antes posible después de haberlo acusado los periódicos de haber inspirado la conducta de Pérez Jiménez y de la policía de seguridad durante la revolución. Todavía permanecen en la embajada sus secuaces John W. Cooke y Américo Barrios.

El avión partió hacia la República Dominicana desde el aeropuerto militar de La Carlota, al que llegó Perón bajo la protección del ejército a fin de evitar su linchamiento por los elementos revolucionarios.

Tirabombas

BOGOTA, 27 AFP) - "Si yo estuviera en la Argentina, yo también pondría bombas", declaró el ex presidente Perón en Caracas a un enviado especial del diario colombiano "El Tiempo". Añadió que se irá de Venezuela, comprendiendo que es un "estorbo". Agregó que "sería un error viajar más al sur del continente". "Quiero alejarme del calor, viajaré en busca de frío", y continuó: "Quizás vaya a Europa, donde deseo descansar de mi larga lucha".

Itinerario de un Tirano

HE AQUI el itinerario del ex tirano argentino, quien fuera expulsado ya de Paraguay, Panamá y Venezuela por haber violado su condición de asilado. El pueblo venezolano, que llegó a atacar la embajada "huésped", aceleró su partida hacia la República Dominicana, donde gobierna Trujillo desde hace 27 años

Aceptaría Hoy el Parlamento Húngaro la Renuncia de Kadar

Muennich Sería Designado en su Reemplazo

BUDAPEST, 27 (AP) — El primer ministro Janos Kadar ofreció hoy al Parlamento su renuncia al cargo de jefe del gobierno. Kadar propuso que el primer viceprimer ministro Ferenc Muennich, de 72 años de edad, ocupe su cargo. Formuló esta propuesta en un discurso de hora y media ante el Parlamento, que lo aplaudió repetidas veces.

Votaríase Hoy

Estímase que mañana se tomará votación y es virtualmente seguro que el parlamento accederá a la propuesta de Kadar.

El primer ministro dijo que él seguiría en su cargo de primer secretario del partido gobernante, el de Obreros Socialistas Húngaros (partido comunista), y que ocuparía además un cargo de ministro de Estado. Propuso además que el ministro de Educación, Gyula Kallai, renunciara a la cartera para continuar exclusivamente como secretario del partido y ministro de Estado. Kallai sería reemplazado en aquella cartera por Valerian Benke, actualmente director de la emisora oficial, Radio Budapest.

El cargo de primer viceprimer ministro sería ocupado por Antal Apro, actualmente uno de los viceprimeros ministros.

Interprétase el cambio como un esfuerzo de Kadar por dedicar mayor atención a su tarea principal, la de primer secretario del partido. Representa un punto de vista más cercano al "comunismo nacional" yugoslavo que el de muchos de los actuales dirigentes partidarios y se cree posible que quiera reorganizar al partido más a su propia imagen.

Registráronse en Chipre Graves Choques

NICOSIA, 27 (AP) — Miles de chipriotas de ascendencia turca desafiaron esta noche, lanzando piedras el toque de queda y las bombas de gases lacrimógenos y se trabaron en lucha con las tropas británicas y la policía, en las calles de Nicosia.

Los turcos incendiaron el garage de propiedad privada más grande de la isla y una estación de combustible en la calle Kryenia para luego apostarse en las viejas murallas de la ciudad con el propósito de impedir que las máquinas contra incendios y las ambulancias pudieran llegar a ese sector.

Por espacio de hora y media aguantaron las repetidas cargas de la tropa y la policía. Fueron enviados refuerzos y, por fin, en medio de confusa baraúnda de golpes, botellazos, pedradas y bombas de gas lacrimógeno los turcos fueron desalojados de sus posiciones.

DEFINIO EL VATICANO SU ACTITUD ANTE LAS IZQUIERDAS

MILAN, 27 (De nuestro corresponsal). — En la semana pasada, como es sabido, ocurrieron golpes teatrales en la vida política italiana. El primero, consistió en la publicación del severo artículo del cardenal Ottaviani en el periódico católico "Il Quotidiano" contra los gobernantes que se sirven de la Iglesia, en vez de servirla. En segundo término, tuvo lugar la interpelación presentada por el senador Dom Sturzo al gobierno, pidiendo que el ministro del Bo, cuya actitud en materia de política exterior es izquierdizante, presentara su renuncia.

Se trata de acontecimientos superados ciertamente como crónica, pero que siguen viviendo en la opinión pública, en la cual han suscitado reacciones fundamentales. Desde hace tiempo, estamos señalando el grave equívoco que socava la situación italiana: consiste en que un partido centrista, como lo es el demócrata cristiano, desarrolla una política de izquierda en un terreno ya económico, ya ideológico, y hay pocos representantes de esa tendencia que se opongan a tal orientación.

El presidente de la República, Giovanni Gronchi, quien pretende pasar por jefe del gobierno, sigue su política personal orientada hacia la izquierda. El ministro del Bo está conduciendo al país al supercapitalismo de Estado. Dicho ministro, que nunca ha ocultado sus ambiciones de encabezar el gabinete, a pesar de su juventud, considera oportuno, por razones de táctica personal, mostrarse comprensivo frente a los puntos de vista soviéticos. Por las mismas razones tácticas, del Bo, en vez de limitar su oposición al consejo de ministros, hace declaraciones a la prensa para suscitar interés en torno de su personalidad, a pesar de que esas declaraciones son absolutamente incompatibles con el secreto propio de las sesiones del consejo. Por su naturaleza de país antiguo, Italia tiene una opinión pública muy escéptica y, por lo tanto, paciente. Pero esta vez se han acumulado demasiados elementos negativos para que la reacción no sea brusca, y conviene decir que el artículo del cardenal Ottaviani y la interpelación de Dom Sturzo han tenido intensas resonancias.

En realidad, lo esencial de ese hecho consiste en la circunstancia realmente sensacional de que los gobernantes demócratas cristianos han sido atacados no por las derechas ni por las izquierdas, sino por sacerdotes y por un príncipe de la Iglesia. Con ese fin, destacamos el hecho de que ha cambiado la actitud del Vaticano frente a las izquierdas, y que así se han disipado las serias dudas que asediaban a los católicos, quienes se preguntaban antes cómo podían conciliarse con el catolicismo los incesantes desplazamientos hacia la izquierda de los demócratas cristianos.

En cuanto a Dom Sturzo, consideramos que el anciano senador es hoy el político más popular de Italia, porque se ha atrevido y se atreve a hablar claro, desde una posición moral tan elevada que nadie puede atacarla con eficacia. Sólo él ha sabido romper el encanto del conformismo gris, pesado y absurdo. Hoy se requieren buen sentido y una política rectilínea. Es evidente que todo esto honra al viejo sacerdote, quien fué ya jefe del partido católico.

Por lo demás, la opinión pública se pregunta si en el sector político del centro faltan voces juveniles, a tal punto que ciertas batallas fundamentales deban ser libradas por un hombre de 87 años. Los jóvenes, por lo visto, temen perder algo en esas batallas y prefieren callar... o, como del Bo, hablan a la buena de Dios.

LINO PELLEGRINI

Corresponsal de Clarín en Milán

Reclame la 2ª SECCION

Dispúsose la Venta de las Naves Cuya Explotación es Antieconómica

INFORMACION PAGINA OCHO

★ Segunda Edición ★

Clarín

BUENOS AIRES · REPUBLICA ARGENTINA

60 CENTAVOS

Un toque de atención para la solución argentina de los problemas argentinos

AÑO XIII — Diario de la Mañana — Nº 4395

Buenos Aires, Miércoles 29 de Enero de 1958

Argentina Reconocerá al Gobierno de Caracas: Daráse Hoy el Decreto

INFORMOSE anoche oficialmente que se encuentra a la firma del presidente de la República y los ministros del Poder Ejecutivo el decreto por el cual el gobierno argentino otorga su reconocimiento a la Junta de Gobierno de Venezuela, con lo cual, prácticamente, reanúdanse nuevamente las relaciones diplomáticas entre los dos países, interrumpidas en marzo del año pasado. La decisión argentina es inminente —quizás hoy mismo se dé a publicidad el decreto— y es una consecuencia de las gestiones realizadas ayer ante el canciller interino y el presidente provisional por el enviado especial del gobierno venezolano, Dr. Rafael Pizani, ex rector de la Universidad de Caracas, quien llegó la víspera de Montevideo. Este delegado del gobierno venezolano proseguirá su gestión para obtener el reconocimiento de Chile y Uruguay.

Gestiones del Representante de Venezuela

Pídese el Reconocimiento

Inmediatamente después de su llegada a nuestra ciudad, el doctor Pizani inició su gestión diplomática ante las autoridades argentinas. Ya, a las 11, se hizo presente en la cancillería y pasó en seguida al despacho del subsecretario de Relaciones Exteriores, doctor Rodolfo García Arias, con quien conversó durante casi una hora, al cabo de la cual abandonó el Palacio San Martín como si desease eludir a los periodistas, quienes, sin embargo, lo abordaron cuando había alcanzado la esquina de Arenales y Esmeralda.

"He venido a solicitar el reconocimiento de la Junta de Gobierno de Venezuela, y tengo la impresión de que hay la mejor buena voluntad para que aquél se concrete. Hoy mismo espero ser recibido en audiencia por el presidente Aramburu, con el mismo objeto". No quiso ser más explícito y se limitó a decir que hoy se dirigirá a Chile, donde cumplirá idéntica misión.

El subsecretario de Relaciones Exteriores confirmó el móvil de la visita: "Acabo de recibir al doctor Pizani como representante confidencial del nuevo gobierno de Venezuela. Sobre lo conversado —agregó— no tengo ningún comentario que hacer". Ante la insistencia de los cronistas, el doctor García Arias expresó que había sido "una visita de cortesía".

En la Presidencia

Con una sonrisa amable y también rehusando cordialmente el requerimiento periodístico, llegó poco después de las 17 a la Casa de Gobierno el "emisario confidencial" de la Junta Militar venezolana, Dr. Rafael Pizani. El flash de las máquinas fotográficas encendió por momentos el pasillo de la Presidencia, que se vió cubierto totalmente por una verdadera nube de cronistas y fotógrafos. "Algo diré, luego", expresó el ilustre visitante y, en compañía del edecán del general Aramburu, entró en el despacho de éste. Quince minutos apenas se extendió la conversación.

Grata Impresión

Cerrándole el paso, por así decirlo, los periodistas lo abordaron luego de la audiencia con el presidente:

—Dr. Pizani, ¿qué puede decirnos de la entrevista?

—"Dado el vehemente deseo de los pueblos y gobiernos de Argentina y, de Venezuela de reanudar sus vínculos diplomáticos, no dudo de que ese paso se producirá muy pronto".

Rehusando agregar otros conceptos de la entrevista, "debido —expresó— a que tengo que comunicarme con mi

Continúa en la Página CINCO

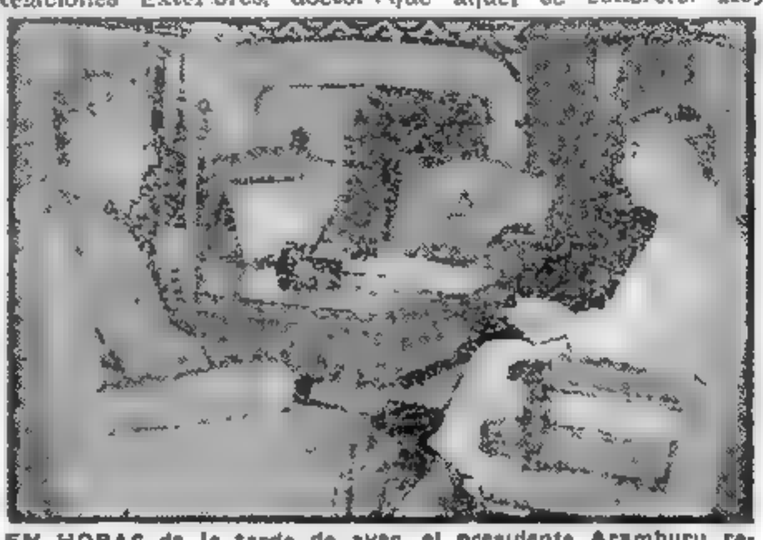

EN HORAS de la tarde de ayer, el presidente Aramburu recibió en su despacho de la Casa de Gobierno al doctor Rafael Pizani, enviado confidencial del gobierno revolucionario de Venezuela. El visitante inicia así las gestiones para el restablecimiento de las relaciones diplomáticas

Partirá Inmediatamente Rumbo a Europa el "Fugitivo del Miedo"

CIUDAD TRUJILLO, 28 (AP). — Solo dos o tres días podrá permanecer en esta el ex dictador argentino, ya que el permiso de ingreso al país que se le expidiera es un simple "visado de cortesía" según se anunció en esta capital. A su vez el abatido ex tirano balbuceó que se iría a Europa en viaje marítimo para descansar. "He llegado como turista a la República Dominicana", agregó.

"Llevo cinco noches sin dormir", prosiguió diciendo, mientras cerraba en el lujoso hotel en que se hospeda. Pudo observarse que demostró preferencia por los platos de pescado, expresando para justificarse, con gesto temeroso: "El exceso de carne patea el hígado".

Su actividad, vigilada por la curiosidad periodística, parece revelar que carece de contactos con el exterior, aunque todos los llamados telefónicos recibían la misma respuesta: "El general Perón no está aquí".

Mientras tanto, los diarios de Venezuela señalan su beneplácito por la partida del ex dictador argentino a ésta. Lo califican como "el eterno fugitivo" y relatan que, triste y llorosa, abandonó la embajada dominicana en que estaba refugiado para tomar el avión. Asimismo se formulan punzantes comentarios sobre su valor personal.

Argentina Adquiere en Rusia Equipos Para Perforaciones Petrolíferas y Locomotoras

MOSCU, 28 (AP) — Argentina firmará contratos con la Unión Soviética mañana para la adquisición de productos por valor de 3 a 4 millones de dólares y está estudiando compras adicionales de entre 30 y 40 millones, declaró hoy el jefe de la misión especial argentina de compras que se halla en Moscú.

El ingeniero Raúl Ondaris, subsecretario de Industria de la Argentina, dijo que los primeros contratos se firmarán antes de la partida de la delegación, que sale mañana para Praga. Otros contratos, por tres o cuatro millones más, serán suscriptos por los funcionarios rusos y argentinos en Praga, pero las negociaciones más importantes se cerrarán posteriormente en Buenos Aires cuando el gobierno soviético informe al argentino sobre precios y condiciones de venta.

Ondaris anunció que el precio y los términos solicitados para equipo ferroviario, tubos para pozos de petróleo y otros materiales por valor de 30 a 40 millones de dólares "serán negociados en Buenos Aires después de que regresemos en febrero".

Añadió que mañana se firmarían los contratos que abarcan la compra de excavadoras, palanas mecánicas, compresores, rieles de acero, aluminio, locomotoras, equipo minero, etc. Indicó también que otros contratos adicionales por valor de tres o cuatro millones de dólares están demorados mientras se ultiman algunos detalles pero que éstos serán firmados probablemente en Praga la semana entrante. Estos documentos se refieren a la compra de rieles adicionales, láminas de acero y dos helicópteros para la industria petrolera oficial.

Señaló el jefe de la delegación argentina que se llevará a Buenos Aires información adicional para posibles adquisiciones de otros productos soviéticos.

El gobierno soviético ha ofrecido créditos comerciales a plazos de tres o cuatro años en equipos pesados y de seis meses para rieles y equipos similares.

El gobierno de Moscú ha ofrecido a Yacimientos Petrolíferos Fiscales el nuevo trépano de propulsión a turbina oferta que según el jefe de la delegación será considerada en Buenos Aires.

Protocolo con Uruguay

MONTEVIDEO, 28 (AP). — Uruguay y la Argentina suscribieron hoy el nuevo tratado de pagos y el protocolo adicional al convenio de amistad y comercio del 14 de diciembre de 1956.

Proclamarían el Sábado la Unidad Sirioegipcia

BEIRUT, 28 (INS). — Círculos oficiales de Damasco han anunciado que la unión entre Siria y Egipto será proclamada oficialmente el sábado, durante una convención especial de la Asamblea Nacional Egipcia, en la que participarán los presidentes de Egipto, Gamal Abdel Nasser, y de Siria, Shukri el Kuwatly. El Parlamento sirio se reuniría al mismo tiempo con igual propósito.

Mientras tanto, la hermandad de fanáticos musulmanes está trabajando con los comunistas para derrotar estos planes.

La unión iba a ser anunciada el lunes en El Cairo, pero se aplazó a la espera de la aclaración de ciertos detalles.

La Hermandad Musulmana, que es rabiosamente anticristiana y antijudía, fué puesta fuera de la ley por el presidente Gamal Abdel Nasser, en 1954, después de una serie de asesinatos políticos, que culminaron en un atentado contra el propio primer mandatario.

Ultimo Momento

Proseguirá la Huelga Bancaria

A las 2.50 de hoy votó la asamblea general de delegados de la Asociación Bancaria, que se encontraba reunida desde primera hora en la sede social, en la calle Reconquista, una moción que dispone: 1º) Mantener la huelga hasta tanto se obtenga satisfacción en los planteos formulados; 2º) Continuar hoy miércoles las tratativas ante el ministerio de Trabajo y Previsión tendientes a lograr resolución favorable de aquellos; 3º) Facultar ampliamente a la Mesa Directiva Nacional para realizar las gestiones a que se refieren los puntos anteriores. Igualmente dispúsose realizar hoy otra asamblea general de delegados. La moción fué aprobada por 13 votos contra 12 y 5 abstenciones.

Inicia Venezuela Una Reorganización Total

Arrestaron al Lugarteniente del Ex Tirano Argentino

CARACAS, 28 (AP) — La Junta de Gobierno continúa la depuración de la maquinaria del gobierno en todo el país, destituyendo a los partidarios del depuesto dictador Pérez Jiménez y consolidando la paz en la nación. Los nuevos gobernadores para 22 estados y dos territorios prestaron juramento de sus cargos, iniciándose así la reorganización total administrativa.

La Junta, dispuesta a eliminar toda amenaza a la ley y el orden, dió instrucciones al ministerio del Interior para que investigue las actividades de 17.000 extranjeros de comportamiento dudoso. Serán expulsados los elementos indeseables.

Salida de Asilados

Las embajadas latinoamericanas, entre tanto, deseosas de deshacerse de los refugiados que colaboraron con la dictadura, se apresuraban a arreglar sus salvoconductos, para que sus asilados pudieran salir del país. Las embajadas brasileña y ecuatoriana se descargaron así de 20 refugiados, que partieron hacia Nueva York.

Malversación Fabulosa

Los investigadores de la junta comenzaron a estudiar detenidamente los archivos del gobierno y anunciaron que habían descubierto la malversación de decenas de millones de dólares de fondos públicos. Comprobaron que el Supremo Consejo Electoral, la maquinaria que creó el ex dictador para lograr su "reelección" en el plebiscito del 15 de diciembre, había gastado 25 millones de bolívares, solamente en compras de una semana.

Otra investigación reveló que Pérez Jiménez gastaba un millón y medio de bolívares mensuales en "orgías y bacanales", que se organizaban en su palacio de la isla de Orchila.

Dejó al Hermano

Está detenido, mientras se substancia una investigación, el mayor Juan Pérez Jiménez otro hermano del ex dictador, arrestado después de que éste temeroso de su vida cuando se vió obligado a huir el jueves último, impidió que el avión lo esperara en el aeropuerto.

La "Máquina Peronista"

CARACAS, 28 (INS). — Las patrullas militares venezolanas adoptaron una serie de medidas para desmontar la "maquinaria de la conspiración peronista", incautándose de gran número de documentos.

Las brigadas universitarias detuvieron a Pablo Vicente, ex mayor del ejército argentino y principal agente de enlace peronista. Los estudiantes entregaron a Vicente a las autoridades militares, como así también a Yolanda Vitolano de Lisby, que le acompañaba en los momentos de su detención. La señora de Lisby tenía en su poder documentos de identidad falsos que se le habrían extendido en Argentina.

ESCRIBE Raymond Aron

Las Alternativas de la Situación Mundial

PARIS, 28 (Exclusivo para Clarín). — Hace tres meses, los diarios del mundo entero rebosaban de noticias alarmantes, llegadas del Cercano Oriente. El mariscal Rokosowsky había sido nombrado para un comando importante en las fronteras con Turquía. Los dirigentes soviéticos multiplicaban las advertencias: la paz estaba en peligro, podía suceder lo peor. El viento se ha desviado, la tempestad se ha calmado; ya no se habla de guerra, sino de negociaciones.

Moscú, una vez más, tiene la iniciativa. Fué Moscú quien nos anunció los pretendidos propósitos de agresión que albergaba Turquía con respecto a Siria. Es de Moscú de donde parten, con increíble frecuencia, las notas dirigidas a todos los gobiernos aliados del Pacto del Atlántico. Apenas han tenido tiempo los occidentales de contestar a una primera tanda de cartas cuando parte una segunda.

Los comentaristas se preguntan si Khruschev y Bulganin desean realmente negociar. El interrogante está mal formulado. Desde luego, y sea como fuere, los dirigentes soviéticos quieren presentarse como defensores de la paz y como partidarios de las negociaciones ante su pueblo y los países no comprometidos; las ofertas diplomáticas les garantizan, en este punto, el éxito. Más allá de este triunfo de propaganda, desean, según todas las probabilidades, una reunión en el más alto nivel, o, por lo menos, una conferencia de cancilleres.

¿Debemos decir que Khruschev y Bulganin no desean una negociación auténtica, y ocultan más bien intenciones de propaganda bajo apariencias diplomáticas? Eso sería aún demasiado categórico: lo uno no excluye lo otro. Los dirigentes soviéticos son, muy probablemente, partidarios del plan polaco de "desatomización" de la Europa Central. Quizá encaren un acuerdo que impida la instalación en Europa de plataformas de lanzamiento de cohetes. O esperen ese diálogo con EE. UU., que destruiría la alianza atlántica.

Supongamos que el plan polaco de "desatomización" sea aceptado: nada cambiaría en el plano político y las tropas soviéticas seguirían acantonadas en la Alemania Oriental, pero el desarme parcial de una zona de la Europa Central separaría parcialmente a la Alemania Occidental de la alianza atlántica.

Por ahora, quien ha instalado plataformas de lanzamiento en la Europa Oriental es la Unión Soviética. Pero los dirigentes del Kremlin harían retroceder gustosamente sus plataformas varios centenares de kilómetros para evitar que se instalaran plataformas norteamericanas en la Europa Occidental. Finalmente, un diálogo rusonorteamericano les haría temer a los europeos la repetición de Yalta. Sea cual fuere el desenlace, Moscú se anotaría un tanto.

RAYMOND ARON

Copyright Clarín — Prohibida la reproducción total o parcial

Impartió el Gobierno Normas Sobre Prescindencia

INFORMACION PAGINA SEIS

LEVANTO LA INTERVENCION EL PARO BANCARIO

INFORMACION PAG. DIEZ

Firmóse en Moscú un Acuerdo Comercial Argentinosoviético

★ Edición de 40 Páginas ★

Clarín

BUENOS AIRES · REPUBLICA ARGENTINA

60 CENTAVOS

Un toque de atención para la solución argentina de los problemas argentinos

AÑO XIII — Diario de la Mañana — Nº 4396

Buenos Aires, Jueves 30 de Enero de 1958

Viajó a Praga la Misión que Preside el Sr. Ondarts

MOSCU, 29 (AFP). — La misión comercial argentina, que encabeza el ingeniero Raúl Ondarts, firmó hoy un acuerdo con la Unión Soviética para la compra de artículos por valor de tres millones de dólares. Los productos comprenden rieles y tubería para oleoductos.

Poco después de la firma de los contratos, en la tarde de hoy la misión argentina partió con destino a Praga en un avión a reacción soviético. El acuerdo firmado estipula que la Argentina conviene en adquirir productos adicionales por valor de dos millones de dólares. Ondarts manifestó que el contrato de dos millones, además de otros pedidos adicionales posibles, serán firmados con los funcionarios soviéticos en Praga.

El monto relativamente pequeño de los contratos firmados en Moscú indica que el grueso de las negociaciones para aumentar el intercambio comercial entre Rusia y la Argentina se hará después del regreso de la delegación a Buenos Aires, a fines de febrero.

La ceremonia de la firma, en el ministerio de Comercio Exterior, estuvo relativamente desprovista de formulismos. Ondarts firmó por el gobierno argentino, mientras que Kuzmin, después de presentarle a los funcionarios soviéticos que representan a los organismos comerciales estatales, subscribió los diversos contratos.

Durante su estada aquí, la delegación argentina, compuesta de 12 miembros, celebró negociaciones con los siguientes grupos comerciales soviéticos: la exportadora de maquinarias, la importadora de máquinasherramientas, la exportadora agrícola, la importadora de materias primas industriales, la exportadora industrial, la exportadora química y la exportadora de petróleo.

Material Petrolero

En el curso de las negociaciones, se indicó que la Argentina está interesada especialmente en conseguir materiales y equipos para una importante ampliación de la industria petrolera argentina, de propiedad del Estado.

Parece probable que los argentinos hubieran podido concertar contratos por cantidades mucho mayores de las que en realidad compraron, de no haber sido por las especificaciones que tratan y las que aplica la industria soviética. Especialmente, la delegación argentina comprobó que las fábricas de la Unión Soviética producen rieles de acero de tamaño diferente al usado en la Argentina, y las fábricas tienen ya destinada totalmente su producción al consumo local por lo que resta del año.

Llegaron a Praga

VIENA, 29 (AP). — La agencia noticiosa oficial checoslovaca CTK informó que la misión comercial argentina que partió en la fecha desde Moscú, ha llegado a Praga, donde efectuará compras de importancia de productos de ese país.

La delegación fué recibida en el aeropuerto por funcionarios de los ministerios de Relaciones Exteriores y de Comercio de Checoslovaquia y por los representantes diplomáticos argentinos en Praga.

La CTK dijo que la delegación argentina permanecerá en Praga una semana.

PRESIDIRA NASSER LA UNION SIRIOEGIPCIA

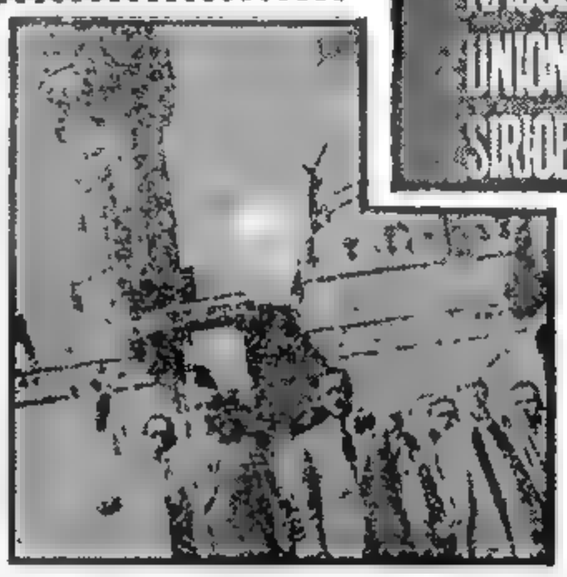

Los primeros mandatarios de Egipto y Siria, Gamal Nasser y Kuwatly, aparecen aquí en El Cairo, durante las tratativas preliminares para la unión de sus dos países

DAMASCO, 29 (AP). — Siria y Egipto aprobaron finalmente el proyecto de unir a los dos países en un estado unificado, probablemente bajo la presidencia de Nasser, actual presidente de Egipto. El primer ministro sirio, Sabri Assali, predijo que la proclamación del nuevo estado árabe unificado sería sólo cuestión de días.

El gabinete sirio dió la aprobación final al proyecto en una sesión extraordinaria de dos horas, celebrada bajo la presidencia del primer mandatario, Shukri Kuwatly. A la proclamación del "nuevo estado árabe unido" de Egipto y Siria, seguirá inmediatamente el establecimiento de un régimen de transición encargado de llevar a cabo la verdadera fusión de los dos países.

La proclamación se hará en El Cairo el próximo fin de semana. El presidente sirio, Kuwatly, se trasladará por vía aérea a El Cairo, acompañado por una numerosa comitiva, que incluirá al presidente del Parlamento, Akram Hourani, al primer ministro Assali, a los ministros del gabinete y numerosos legisladores.

Agregan que los parlamentos sirio y egipcio serán convocados inmediatamente como un solo cuerpo, para que voten una constitución provisional para el período de transición.

De acuerdo con esa constitución, el parlamento unificado elegirá o designará un presidente provisional, que probablemente será el presidente Nasser, esperándose que Kuwatly sea designado vicepresidente.

Al gobierno que se forme se encomendará la tarea de proceder a la fusión en todos los campos, incluidos el económico, el financiero y el militar, y también tendrá la misión de redactar una constitución permanente, que será sometida a un plebiscito nacional.

Designóse Nuevo Canciller ★ al Dr. Alejandro Ceballos

Aceptó Ayer el Ofrecimiento y Hoy, a las 11.30, Prestará el Juramento

TAL como lo expresara la víspera el canciller interino, contraalmirante Hartung, en declaraciones que Clarín trasmitió a sus lectores, el gobierno provisional designó ayer ministro de Relaciones Exteriores y Culto al Dr. Alejandro Ceballos, quien prestará el juramento constitucional hoy a las 11.30, y muy luego asumirá la cartera. Con escasas horas de diferencia quedaron superados, pues, mediante la reanudación de relaciones oficiales con Venezuela y el nombramiento de canciller titular, dos cuestiones que venían preocupando a las autoridades nacionales y a la opinión pública.

El Anuncio

El doctor Ceballos, a quien presumiblemente, se le ofreció el cargo el lunes pasado en una entrevista que mantuvo con el jefe provisional del Estado, concurrió ayer nuevamente a la Presidencia de la Nación, y tras una breve conferencia con el general Aramburu —media hora escasa—, la Casa Militar anunció el nombramiento con carácter de anticipo, pues en la circunstancia no fué dado a conocer el decreto respectivo.

"Juraré Mañana"

Por su parte, el doctor Ceballos se prestó gentilmente a las preguntas de los periodistas cuando abandonaba la Casa Rosada. "Ahora sí, lo felicitamos" —le dijeron los periodistas, que el lunes habían anticipado la felicitación, rehusada entonces por él.

—"En efecto —dijo el doctor Ceballos—, he aceptado el cargo de ministro de Relaciones Exteriores y Culto. Juraré mañana a las 11.30. Posteriormente seré más explícito con ustedes...".

DR. ALEJANDRO CEBALLOS

El doctor Ceballos se retiró de inmediato de la presidencia acompañado del jefe de la Casa Militar.

●

Profesor de gran talento, cirujano eminente, demócrata fervoroso cuando, como en la época de la tiranía, el serlo importaba grandes riesgos, el profesor Alejandro Ceballos ha

(Continúa en la Pág. ONCE)

Reanudáronse las Relaciones Diplómaticas con Venezuela

DIEZ minutos antes de las 13 de ayer, el titular de Marina e interino de Relaciones Exteriores, informó a los periodistas que el presidente provisional de la Nación acababa de suscribir el decreto de reanudación de relaciones con la República de Venezuela.

Al formular el anuncio, el contraalmirante Hartung se revelaba satisfecho, mientras se dirigía a su despacho para efectuar la comunicación al gabinete venezolano. A modo de comentario, manifestó que en realidad no hubo entre nuestro país y el de Venezuela, lo que en términos diplomáticos se conoce como ruptura de relaciones. "Fué la nuestra, dijo, una interrupción de relaciones que con esta medida queda anulada".

Texto del Decreto

El decreto respectivo está concebido en los siguientes términos:

Visto: El cambio de gobierno en la República de Venezuela y considerando: Que han desaparecido las causas que originaron el decreto 7.624 M. 876, del 6 de julio de 1957, por el que el gobierno argentino declaró interrumpidas las relaciones oficiales con el gobierno de Venezuela; que, consecuente con los tradicionales vínculos históricos que unen a los dos pueblos y como se desprende del comunicado de este gobierno del día 26 del corriente, los sentimientos fraternales entre los mismos se mantienen inalterables; que las actuales autoridades de Venezuela han expresado su propósito de encauzar el país hacia un estado democrático de derecho, cumplir las obligaciones internacionales y estrechar las relaciones con los países de América; por lo tanto, el presidente provisional de la Nación Argentina, Decreta:

Art. 1º. A partir de la fecha, declárase reanudadas las relaciones oficiales con el gobierno de Venezuela. Art. 2º Por el ministerio de Relaciones Exteriores y Culto, procederáse a preparar el envío de la misión diplomática que restablecerá la representación oficial de la República Argentina.

Refrenda el decreto el ministro de Marina e interino de Relaciones Exteriores y Culto, contraalmirante Teodoro Hartung.

La Comunicación

La comunicación oficial del decreto de reanudación de relaciones oficiales con Venezuela será transmitida a la Junta de Gobierno del país liberado de la dictadura, por intermedio del Brasil, nación que tiene a su cargo, como

(Continúa en la Pág. CATORCE)

La Carta de Eisenhower a Bulganin Revela Una Clara Intención de Negociar en EE.UU.

WASHINGTON, 29 (Exclusivo para Clarín). — La única conclusión clara que puede deducirse de las cartas del presidente Eisenhower al "premier" Bulganin es que las negociaciones oficiales de Estados Unidos con la URSS empezarán en breve, con la perspectiva de una entrevista en el más alto nivel. En mi opinión, el factor determinante de esta hipótesis es que la carta de Eisenhower con nuevas proposiciones concretas a Moscú revela que busca en forma categórica negociar y no incluye ninguna prohibición en el programa de las negociaciones; la única condición que impone es una de menor cuantía: que haya acuerdo previo sobre un punto de importancia. Por lo pronto, por grande que sea el abismo que separa a Moscú de Washington en casi todos los demás puntos, existe este acuerdo compulsivo y trascendental: ninguno de ellos quiere verse envuelto en una guerra de hidrógeno y desean protegerse de las eventualidades.

Tal es el objetivo principal de las negociaciones. No está claro todavía si existe una base auténtica para las mismas, pero lo cierto es que Estados Unidos está preparando un programa muy sólido a discutirse.

Al comparar las cartas del "premier" Bulganin y de Eisenhower, he aquí el programa que se presenta a simple vista:

● **Propuestas Soviéticas**

1 La promesa de respetar la independencia de las naciones del Cercano y Lejano Oriente.

2 Un tratado de no agresión entre la NATO y las naciones del Pacto de Varsovia.

3 Promesa de no usar armas nucleares.

4 Expansión del comercio y de los vínculos culturales.

5 Cese de las pruebas con armas nucleares.

6 No llevar las armas nucleares a Alemania, Polonia y Checoslovaquia.

● **Propuestas Norteamericanas**

1 Quitarle al Consejo de Seguridad de la UN el privilegio del veto al tratarse la solución pacífica de las disputas.

2 La unificación de Alemania en base a elecciones libres.

3 Observar el acuerdo de Yalta, a fin de permitir que las naciones de la Europa oriental tengan elecciones libres.

4 Declarar que el espacio exterior se halla fuera de los límites de todas las armas.

5 Proceder a un verdadero desarme, terminando con la fabricación y pruebas de las armas nucleares; disminuir el almacenamiento de armas atómicas y reducir las fuerzas armadas usuales.

6 Concertar las medidas necesarias para cumplir este acuerdo.

●

Se trata de un gran programa a tratar y no todos estos puntos son viejos. La sugerencia soviética de no usar las armas nucleares en Alemania, Checoslovaquia y Polonia es relativamente nueva, pero puede tener sus celadas. Por ejemplo, ¿se les debería negar armas nucleares tácticas a las tropas de la NATO en Alemania si afrontan a tropas soviéticas muy superiores en número? Habría que efectuar una inspección. Pero aun desde un punto de vista militar, las bases para proyectiles dirigidos deberían estar muy a retaguardia.

■

La proposición de Eisenhower de reducir el papel del veto en la UN y su propuesta de restringir el espacio exterior a fines pacíficos son nuevas y serán de gran atracción para todo el mundo.

Es cierto que, en estos últimos meses, Estados Unidos se ha resistido a mantener una "entrevista en el más alto nivel", mientras que los rusos no querían otra cosa, pero esto eran meras tácticas diplomáticas. Estados Unidos no quiere complicarse en una reunión de propaganda sin llegar a acuerdo alguno, mientras que los soviéticos no quieren acuerdo alguno sin reunión de propaganda.

WALTER LIPPMANN

Copyright Clarín y Editor's Press. Prohibida la reproducción total o parcial

Caracas ha Retornado a la Normalidad

Produjo Agitación un "Falso Rumor"

CARACAS, 29 (AP). — Un vocero del palacio presidencial negó hoy como "completamente falsos" los rumores de un nuevo golpe y revuelta en una guarnición militar no identificada.

La capital venezolana retornó a la actividad de la vida normal después de un rumor de dificultades que provocó el envío de refuerzos militares al palacio de Miraflores, sede de la Junta Provisional de Gobierno.

Además de aumentar la guardia de infantería, vehículos blindados mantuvieron estricta vigilancia en todas las entradas al palacio, donde también estaban estacionados desde la caída de Pérez Jiménez.

Se habría restringido el tránsito de peatones y vehículos cerca del palacio, pero la medida fué levantada poco después del "falso rumor".

Dentro del palacio, todo parecía normal. Veintenas de oficiales del ejército, la marina y las fuerzas aéreas, eran vistos en el edificio. La junta celebró una reunión esta mañana.

El contraalmirante Wolfgang Larrazábal, presidente de la Junta, y todos los miembros del gobierno, con millares de venezolanos, asistieron a una misa en la Catedral, en memoria de los caídos en la revolución. El sagrado oficio estuvo a cargo de monseñor Rafael Arias, arzobispo de Caracas.

Motivos de la Agitación

CARACAS, 29 (AFP). — El contraalmirante Larrazábal presidente de la Junta de gobierno, declaró que existía confusión respecto de las verdaderas intenciones del comandante Ramón Clemente Morales. El comandante Morales —dijo Larrazábal— había solicitado la custodia de siete soldados para acompañar a un amigo que se había refugiado en una embajada y

(Continúa en la Pág. DOS)

Reclame la 2ª SECCION

Pérez Jiménez Abandonó Ciudad Trujillo Rumbo a Estados Unidos

EL NUEVO ministro de Relaciones Exteriores, doctor Alejandro Ceballos, con el presidente provisional de la Nación, general Aramburu, durante la ceremonia realizada ayer en el Salón Blanco de la Casa de Gobierno, al prestar el canciller el juramento constitucional

Nº 4396

Prestó Juramento el Nuevo Titular de Relaciones Exteriores, Dr. Ceballos

Presidió la Ceremonia el Jefe del Estado, General Aramburu

El nuevo ministro de Relaciones Exteriores y Culto, doctor Alejandro Ceballos: prestó ayer a las 11.30 el juramento constitucional. La ceremonia se llevó a cabo en el Salón Blanco de la Casa de Gobierno, ante una concurrencia que colmaba el recinto y entre la cual se notaba la presencia de: los jefes superiores de las fuerzas armadas: el Nuncio Apostólico, monseñor Mario Zanin, el Administrador Apostólico de la Ciudad de Buenos Aires, monseñor Fermín Lafitte: ministros de la Corte y altos funcionarios.

También se encontraban presentes los ex ministros Alfonso de Laferrere, doctor Raúl Migone e ingeniero Luis María Yaquía.

El Juramento

Minutos antes de la iniciación del acto, el presidente Aramburu abandonó su despacho en compañía del vicepresidente contraalmirante Rojas y del doctor Alejandro Ceballos, con quien había mantenido una breve conversación, dirigiéndose al Salón Blanco donde ya se encontraban todos los ministros del Poder Ejecutivo. La presencia del jefe del Estado fué recibida con aplausos por la concurrencia y de inmediato el escribano mayor de Gobierno señor Jorge Garrido, procedió a dar lectura al acta de designación del nuevo canciller, a cuyo término el doctor Ceballos contestó a la fórmula del juramento, con la mano puesta sobre los Santos Evangelios.

Mientras el general Aramburu estrechaba en un abrazo a su flamante colaborador, cosa que también hizo el contraalmirante Rojas, el público prorrumpió en aplausos prolongados.

Tras breve permanencia en el Salón Blanco, el general Aramburu se retiró a su despacho, acompañado del ex canciller, señor Laferrere, mientras el doctor Ceballos continuaba recibiendo los plácemes de sus amigos.

Antes de retirarse de la Casa de Gobierno para trasladarse a la Cancillería, el doctor Ceballos mantuvo una nueva conversación con el general Aramburu y el contraalmirante Rojas.

Asume el Cargo

Directamente desde la Casa de Gobierno, el doctor Ceballos se dirigió al Palacio San Martín y asumió la cartera. Lo recibieron en la entrada principal los subsecretarios de Relaciones Exteriores, doctor Rodolfo García Arias, y de Culto, doctor Roberto Lanusse, quienes lo acompañaron hasta su despacho, donde recibió el saludo de los

(Continúa en la Pág. DOCE)

★ Edición de 32 Páginas ★

Clarín

BUENOS AIRES · REPUBLICA ARGENTINA

60 CENTAVOS

Un toque de atención para la solución argentina de los problemas argentinos

AÑO XIII — Diario de la Mañana — Nº 4397

Buenos Aires, Viernes 31 de Enero de 1958

Dispúsose en Caracas la Disolución del Congreso

Ordenó el Gobierno la Congelación de los Bienes que Dejara el ex Tirano Argentino

CARACAS, 30 (AFP). — La Junta Gubernamental decidió la disolución del Parlamento venezolano. Acompaña el anuncio de su decisión con un comunicado que expresa:

"Dado que la doctrina democrática, los sentimientos de la Nación y los objetivos definidos por las fuerzas armadas desde la constitución del gobierno provisional son incompatibles con la existencia y el funcionamiento de los órganos legislativos resultantes de actos falsos, la Junta decreta la disolución del Congreso nacional".

El orden reina en todo el país y el toque de queda se redujo de 22 a 4 horas. Chile y Uruguay, por su parte, reconocieron al nuevo gobierno

Congelan Bienes

CARACAS, 30 (AP) — El gobierno provisional de Venezuela congelará todos los bienes del ex dictador argentino para asegurar el pago del impuesto a los réditos y otras cuentas que él y sus amigos no se molestaron en pagar antes de salir del país.

Humberto Cárdenas Becerra dijo que Perón huyó a la República Dominicana sin antes obtener el "certificado de solvencia" que se le requiere. Cárdenas Becerra, administrador de Impuestos Internos dijo que se tomarán todas las medidas para congelar los bienes que se puedan encontrar, a fin de satisfacer a los acreedores del ex dictador.

El ex tirano se dedicó a varias empresas durante su residencia en Caracas, a la que llegó procedente de Panamá en octubre de 1956. Uno de los diarios de ésta dijo que tenía depositados más de 200 millones de dólares en los bancos de Caracas, mientras continuaba su campaña clandestina que tenía por fin derribar al actual gobierno argentino.

Uno de los acreedores del prófugo es un impresor de Caracas que afirmó que el ex dictador argentino se fué del país sin abonarle la cantidad de 39.000 bolívares por la impresión de su libro "Los vendepatria".

Viajó Pérez Jiménez

CARACAS, 30 (AFP). — El vocero de la Junta de Gobierno informó a France-Presse que el ex presidente Marcos Pérez Jiménez abandonó ciudad de Trujillo en avión, rumbo a Miami, Estados Unidos.

Exodo Forzado

CARACAS, 30 (AP) — La colonia de argentinos que apoyó al ex dictador en su asilo venezolano, quedó reducida a sólo uno, hoy. Cinco de aquéllos partieron por vía aérea, para unirse a aquél en la República Dominicana.

Se trata de Guillermo Patricio Kelly, John William Cooke, Ramón Landajo, Luis María Albamonte (Américo Barrios) e Isabel Martínez. Los últimos cuatro habían estado refugiados en la embajada dominicana y Kelly se asiló en la embajada de Haití.

LEA ★ DESDE EL LUNES EN

Clarín

la serie de artículos de más palpitante actualidad

"LO QUE VI EN LA RUSIA DE LOS SPUTNIKS"

por

Randolph Hearst (h.)

el extraordinario periodista norteamericano que acaba de regresar de su segundo viaje a la URSS

●

El mundo comunista a través de su política, su ejército, su cultura, su ciencia y su pueblo

●

La cruda verdad sobre las intenciones de los probombres rojos.

●

NO DEJE DE LEER ESTA SERIE DE SORPRENDENTES REVELACIONES

Reserve con Tiempo su Ejemplar

Finalizó la Conferencia de Angora

Advierten Contra la Autoridad Roja

JOHN FOSTER DULLES

ANGORA, 30 (INS). — El consejo de ministros del Pacto de Bagdad terminó su sesión de 4 días con la severa advertencia de "los crecientes esfuerzos del imperialismo comunista para dominar el Oriente Medio".

Pero el comunicado final evadió todos los asuntos polémicos como Siria, Egipto, Palestina y Chipre, que Foster Dulles, y el canciller británico, Selwyn Lloyd, estuvieron discutiendo a puertas cerradas toda la semana tanto en las sesiones del consejo como privadamente.

Labor de Dulles

Al advertir que el comunismo internacional "pone en peligro la seguridad del área del pacto", el consejo señala y "lamenta" los esfuerzos rojos para explotar el nacionalismo, el temor a la guerra, las dificultades económicas y la situación de los refugiados árabes, el "colonialismo" y el sentimiento afroasiático.

Foster Dulles resistió toda la presión hecha para que Estados Unidos formalmente se incorpore al pacto, pero no dejó dudas de que la Unión es miembro en todo, menos en nombre, al declarar que "la delegación norteamericana espera haber aclarado que Estados Unidos participa de todo corazón en el compromiso del Pacto de Bagdad". Explicó que esa promesa incluiría "la acción militar si fuese necesaria".

Cualquiera que hayan sido las diferencias entre bastidores, Dulles permaneció mayormente callado. Celebró largas entrevistas personales con el ministro de Irak, Nuri El Said, a quien disuadió de convertir la cuestión de Palestina en uno de los asuntos del pacto.

Reclame la 2ª SECCION

Se Descuenta el Fracaso de la Campaña Pacifista de Togliatti

ROMA, 30 (De nuestro corresponsal). — Se ha iniciado en la Cámara de Diputados italiana un debate sobre la política exterior nacional, que han solicitado e impuesto las izquierdas socialcomunistas, para pedirle cuentas al gabinete sobre su actitud en la cuestión de los cohetes de alcance intermedio, y en general sobre el problema de las relaciones con la Unión Soviética.

El primer orador ha sido el diputado Togliatti, quien atacó a fondo, acusando al gobierno de estar al servicio de los norteamericanos y de haber abrazado la política de Foster Dulles, cuando en todos los países de Europa se advierten crecientes manifestaciones de autonomía y de independencia, inspiradas en la convicción de que los intereses de los pueblos de Europa no coinciden en realidad con los de EEUU. Togliatti insistió sobre todo en el peligro de los cohetes de alcance intermedio, pidiendo al gobierno que rechazara la oferta norteamericana de instalarlos en territorio italiano.

Según Togliatti la existencia de plataformas de lanzamiento de cohetes en Italia atraería sobre el país, en caso de complicaciones bélicas, los primeros actos ofensivos del bloque soviético, exponiéndolo a una casi segura destrucción, hoy que las armas rusas han alcanzado tan tremenda potencia. En cambio, si Italia se adhiriera al plan del canciller polaco Rapacki y pidiese que la incluyesen en la zona europea desatomizada, el pueblo italiano podría encarar con mayor tranquilidad la eventualidad de una guerra librada en Europa, no corriendo ya el riesgo de ser el primer blanco de las poderosas armas atómicas enemigas.

Estas propuestas comunistas no tienen posibilidad alguna de ser bien acogidas, entre otras cosas a causa del descrédito de la tribuna en que se predican, por ser evidente que el partido comunista solo puede dar todo su apoyo a cualquier iniciativa o proyecto que venga de Moscú. Ha de añadirse que los demás partidos representados en el parlamento italiano, con la única excepción de los socialistas, están convencidos de que, por graves que puedan ser las cargas inherentes a la actual participación en el Pacto del Atlántico, serían mayores los peligros a que se expondrían la independencia e integridad de Italia si este país se aislara en cualquier forma de neutralidad que lo privaría, en caso de ser agredido, de la ayuda inmediata de sus aliados actuales. No cabe duda alguna, pues, de que mañana viernes por la noche, al cerrarse el debate, las propuestas de Togliatti serán rechazadas por la Cámara de Diputados, y los socialistas y comunistas serán los únicos que las apoyarán.

Pero lo cierto es que, con esta campaña pacifista encaminada a impresionar a las masas infundiéndoles ese espíritu de conservación que es instintivo en el hombre, los comunista había perdido una discreta parte de sus fuerzas y que la crisis no se había superado aún; pero dijo que estaba en tren de ser superada.

Precisamente para reconquistar el favor de las masas perdido, Togliatti se dispone a erigirse en único defensor de la paz y la tranquilidad del pueblo italiano contra un gobierno "irresponsable" que no vacila en asumir en su nombre compromisos muy peligrosos.

ENRICO MATTEI
Corresponsal de Clarín en Roma

Inició sus Gestiones en Praga la Misión Ondarts

VIENA, 30 (AP). — El jefe de la misión comercial argentina que está negociando con los funcionarios de comercio del gobierno checoslovaco, informó que "nuestras discusiones comenzaron hoy en un ambiente cordial y con grandes posibilidades de éxito".

Raúl Ondarts, subsecretario del ministerio de Comercio e Industria de la Argentina, agregó que puede que para el lunes se hayan alcanzado resultados concretos.

Declaró, en una entrevista telefónica desde Praga, que las conversaciones continuarán mañana y que los argentinos quizá permanezcan seis o siete días en Checoslovaquia.

Agregó Ondarts que la próxima semana se trasladarán a Polonia y de allí a Rumania. Dijo también que espera que la misión completa visite ambos países pero que para los viajes a algunas de las otras naciones europeas, quizá el grupo se divida.

Inició Ayer sus Actividades Oficiales la Misión Boliviana

INFORMACION PAGINA CINCO

Será Subsecretario de Relaciones Exteriores el Dr. Rodolfo A. Fitte

(Información página OCHO)

Tercera Edición * 24 Páginas

Clarín

60 CENTAVOS

Un toque de atención para la solución argentina de los problemas argentinos

AÑO XIII — Diario de la Mañana — Nº 1398

Buenos Aires Sábado 1º de Febrero de 1958

Estados Unidos Lanzó con Exito su Satélite

GIRA ALREDEDOR DE LA TIERRA EL "EXPLORER"

AUGUSTA, Georgia, 1º (AP). — A la 1, hora local (3 hora argentina), el presidente Eisenhower anunció oficialmente al mundo que el satélite norteamericano "Explorer", lanzado en el supercohete Júpiter C, desde la base de Cabo Cañaveral, se encuentra girando ya alrededor de la tierra.

Muchas Estrellas en el Cielo

CABO CAÑAVERAL, 1 (AP) — Lanzó hoy el ejército de Estados Unidos su proyectil cohete Júpiter C, que lleva el primer satélite que los Estados Unidos intentan colocar en la órbita

Un vocero dijo que transcurrirían alrededor de dos horas antes de que se sepa con seguridad si el satélite "Explorer" quede en su órbita.

El cielo se presentaba completamente diáfano y estrellado pero resultaba difícil determinar desde la tierra cuál era el cohete y cuáles eran las estrellas.

Se pudo oír el gran ruido provocado por el cohete en varias millas de distancia. El Júpiter C, dando una reflexión brillante de la luz de los faros de los proyectores subió a una velocidad creciente.

En su último tramo el 320 kilómetros y desarrollar Júpiter debe alcanzar una altitud de, por lo menos, una velocidad de 29.000 kilómetros por hora para establecer una orbitación apropiada. El inmenso proyectil, de unos 21 metros de largo, se levantó luciente de su plataforma a las 22.48, hora local (0.48 hora argentina).

El Lanzamiento

El lanzamiento brindó un espléndido espectáculo. El Júpiter C se elevó primero lentamente en medio de un inmenso estallido de llamas y con un tremendo rugir que se oyó nítidamente a muchos kilómetros a la redonda. El proyectil es la creación del científico alemán Werner von Braun.

Imponente Esbelteza

Aún antes de efectuarse la operación de lanzamiento pudo verse, merced a la luz de los poderosos reflectores, la forma del Júpiter C, mantenida hasta ahora en secreto. Su aspecto era de imponente esbeltez, alto y blanco como la nieve. Por encima del tercer tramo era perceptible una protuberancia cilíndrica

ESTE ES el satélite que el Ejército de Estados Unidos lanzó anoche en Cabo Cañaveral, en el supercohete Júpiter C, que tiene una dimensión de 21 metros

EL VICEPRESIDENTE provisional, contraalmirante Rojas, pocos minutos antes de partir, en la madrugada de ayer, hacia Santiago del Estero, departe en el Aeroparque de Buenos Aires con el secretario general de la Vicepresidencia, capitán de navío Sánchez Sañudo

Rojas Visitó Obras de Energía en 2 Provincias

Dirigió un Mensaje Desde Catamarca

"EL electorado argentino, que reclama libertad y ética democrática, tiene la responsabilidad de poner fin, con su voto, a la lucha contra el sistema totalitario con su corrupción demagógica, su idolatría personal, su falsa justicia social y su falso nacionalismo, reafirmando el triunfo de las más puras tradiciones argentinas, identificadas con los principios de la civilización occidental, base de la convivencia en los pueblos libres". Así habló ayer, desde Catamarca, el vicepresidente de la Nación, contraalmirante Rojas, quien asistió en esa ciudad a la firma de convenios "que ponen en evidencia —según sus palabras— el sentido federalista que se desea restablecer, y materializan el apoyo que el Estado debe prestar a fin de colaborar con el progreso y bienestar de todos los habitantes".

Convenios Suscriptos

Los acuerdos firmados disponen la transferencia sin cargo a la provincia de Catamarca de las obras del dique de embalse El Jumeal y de provisión de agua a Choya, así como los trabajos para dotar de riego a Icaño. Encomiéndase, además a la provincia la realización de los estudios del aprovechamiento hidroeléctrico del río Las Juntas transfiriéndole la Dirección Nacional de Agua y Energía Eléctrica la suma de pesos 1.500.000 de su plan de inversiones. Asimismo, y atendiendo al requerimiento de la provincia se ha resuelto transferirle el servicio eléctrico de Tinogasta, y colaborar con personal técnico en la solución de complejos problemas que se presentan en el plan de colonización de las tierras dominadas por la red de riego del Valle de Catamarca, alimentada por el dique Las Pirquitas. Finalmente, se ha autorizado el llamado a licitación para la Central Hidroeléctrica del río Huaucho en Fiambalá, que comenzará con las obras civiles para proseguir con las instalaciones electromecánicas.

La central de Fiambalá, de 2500 Kw., extenderá sus líneas al sur hasta Copacabana y al norte hasta Medanitos y Saujil, sirviendo además las obras de cabecera para la red de riego, que se verá notablemente mejorada.

Recuperación Económica

"La espiral inflacionista se ha detenido", afirmó en su discurso el contraalmirante Rojas, quien se ocupó especialmente del análisis de la labor cumplida por el Gobierno Provisional en el terreno económico

"Ya próximos al término de nuestra gestión —expresó— podemos afirmar que comienzan a observarse signos evidentes de esa recuperación que demuestran que la conducción económica, aunque lentamente y trabada por los males heredados ha sido acertada".

Indicó el vicepresidente que se ha preferido "abandonar el camino fácil de la extravagancia demagógica, negando aumentos masivos de salarios.

(Continúa en la pág. CUATRO)

Acuerdo Angloyanqui Sobre Bases Nucleares

Serán Instaladas en Territorio Británico

ANGORA, 31 (AP). — Estados Unidos y Gran Bretaña prepararán en el plazo de diez días un acuerdo destinado a establecer bases de proyectiles nucleares norteamericanos en territorio británico, según dijeron informantes autorizados. El documento sería suscripto inmediatamente. El secretario de Estado de Estados Unidos, John F. Dulles, y el canciller británico, Selwyn Lloyd, consideraron el establecimiento de bases de proyectiles balísticos y otros asuntos, pocas horas antes de que Dulles emprendiera el regreso a Washington, luego de haber finalizado ayer la conferencia de Bagdad.

Informantes norteamericanos manifestaron que Foster Dulles propuso una solución para el único punto de desacuerdo.

Se espera que el plan determine el establecimiento de cuatro bases que costarán a Gran Bretaña de 80 a 90 millones de dólares. Las armas estacionadas allí serán proyectiles cohetes de alcance intermedio, con un radio de acción de unos 2.500 kilómetros.

Se espera que las bases se hallen en operación para fines del presente año.

Hidroplano a Chorro

WASHINGTON, 31 (INS) — La marina anunció que el Sea Master, primer hidroplano de propulsión a chorro, promete convertirse en una de las armas más importantes de la guerra antisubmarina.

El aparato, que desarrolla una velocidad de 960 kilómetros por hora, completó este mes un ensayo con éxito después de haber sufrido dos percances en otras tantas pruebas.

El vicealmirante W. V. Davis (h.), subjefe de operaciones aeronavales, dijo que se podría utilizar al SeaMaster para atacar a los submarinos enemigos en sus bases, en caso de guerra

Acepta Rusia que se Postergue la Reunión de Jefes

LONDRES, 31 (AP) — El jefe del partido comunista soviético, Nikita Khruschev, dijo que Rusia está dispuesta a esperar más a que se realice la conferencia de jefes de gobierno de Oriente y Occidente, si el señalamiento de una fecha para dentro de dos o tres meses parece prematuro para los occidentales.

El dirigente comunista hizo esa observación en una entrevista concedida al diario "Times" de Londres, que éste publicará en sus ediciones de mañana, que comenzaron ya a salir.

Se refiere el jefe comunista a la invitación que hizo el jefe del gobierno ruso, Nikolai Bulganin, el 3 de enero, en la cual decía que se podrían celebrar esas conversaciones "dentro de los próximos dos o tres meses".

Padece Otra Prueba la "Entente" Francogermana

BONN, 31 (De nuestro corresponsal). — Individualmente, Alemania y Francia están viviendo la luna de miel de un matrimonio de conveniencia para el bien de Europa. Desde Carlomagno, jamás fueron tan íntimas las relaciones de los galos con los germanos. Acaba de celebrarse en Bonn una conferencia tripartita —los ministros de la Defensa de Alemania, Francia e Italia— en la que campeó una increíble armonía francoalemana. Italia ha tenido un papel secundario, aunque se ha unido en el acuerdo tripartito sobre la colaboración en el planeamiento de la producción de armas tradicionales, hasta crear tipos únicos. Oficialmente, no se ha hablado de armas atómicas, pero la voz común dice que Bonn y París están interesados también en trabajos comunes de investigación nuclear. Alemania le echa una mano a Francia para que ésta se convierta en la cuarta potencia atómica. En el Sahara, colaboran los hombres de ciencia alemanes y franceses. A cambio de esta ayuda alemana, París apoya a los candidatos alemanes en las altas magistraturas de la Unión Europea y el nombramiento de Hallstein como presidente de la Unión Económica Europea. Nunca hubo "entente cordiale" como ésta germanofrancesa. Sin embargo, como obras son amores, Francia pone de nuevo a prueba al amor alemán con la pretensión de hoy de que Bonn siga pagando también a los soldados franceses estacionados en Alemania.

Era de suponer que los franceses no serían menos que los ingleses en cuanto a pedir dinero y querer aprovecharse del milagro alemán.

El tira y afloja angloalemán dura ya varios meses. Aunque la obligación de pagar a las tropas de los vencedores terminó para Alemania en 1956 al recobrar la soberanía y al quedar dichas tropas no en concepto de ocupación sino de guarnición de Europa, Bonn accedió en 1957 a pagarle a Inglaterra 588 millones y a Francia 225 millones. Fue un gesto de generosidad, pero los ingleses y los franceses engolosinados quieren este año la misma cantidad. La pretensión inglesa viene rechazándose desde noviembre. Ahora, llega la petición francesa. Las posiciones cada día parecen más endurecidas. El ministro de la Defensa, Strauss, y el de Hacienda, Etzel, le han escrito a Adenauer que no ceda a las pretensiones de Londres y París. Es sabido que el canciller derrocha, a veces, generosidad económica, a trueque de resolver las dificultades políticas. Los millones recibidos por las tropas inglesas y francesas en 1957 tuvieron esa explicación. Ahora, Strauss y Etzel dicen que es imposible repetir ese gesto dadivoso. Se resentiría la creación del ejército alemán, que debe consumir once millones de marcos.

El ministro von Brentano ha declarado hoy que el gobierno mantiene la firme actitud de no dar un sólo centavo para dichas tropas. Por el mismo capítulo podría Washington pedirle a Londres que le pague a los soldados norteamericanos estacionados en Inglaterra

Las actitudes parecen a esta hora, irreductibles, pese a que mañana llega aquí el secretario general de la NATO, Spaak, quien podría, acaso, resolver el pleito. Este es de difícil solución. El gabinete se opone a que los extraños quieran explotar la leyenda de la taumaturgia económica de los alemanes. Unicamente un gesto de excesiva generosidad del canciller podría contentar a Londres y a París, pero Adenauer sale ahora para la Costa Azul, a descansar treinta días.

CRISTOBAL TAMAYO

Mañana: Reclame el Suplemento Rotocolor Clarín de los Domingos

• Apréstase Estados Unidos a Lanzar al Espacio una Segunda Luna •

Gira Matemáticamente en Torno al Planeta el Satélite Explorador

W. Von Braun, artífice del satélite artificial de los Estados Unidos, anticipó que una nueva Luna será lanzada "desde ahora a abril", llevando una carga más pesada

LA ORBITA DEL VIAJERO SIDERAL NO COMPRENDE AL TERRITORIO DE LA URSS

CABO CANAVERAL, 1º (AP). — El primer satélite artificial de Estados Unidos circunnavega en torno de la tierra, y el ejército reveló que se apresta a proyectar otro. Fué el Júpiter C del ejército que elevó hasta el mundo sideral, anoche, una diminuta luna de 30,8 libras y recobró el prestigio que Estados Unidos había perdido cuando Rusia lanzó sus dos Supiniks al espacio en el otoño pasado.

Es poco probable que el satélite del ejército pueda ser visible a simple vista. En un anuncio del ejército se dijo: "Aparecerá en su órbita con una brillantez comparable a la de una estrella de quinta o sexta magnitud, y a una estrella que luce este brillo difícilmente puede observársela sin que se la magnifique".

El doctor Wernher von Braun, diseñador del cohete, manifestó que el satélite se desplazaría dentro de una altura máxima de 3 200 kilómetros y una mínima de 370 Km.

Von Braun manifestó que el tubo metálico de 1.18 metros de longitud da vueltas a la tierra cada 113 minutos.

Von Braun afirmó que la pequeña luna se desplaza a una velocidad de 31.040 kilómetros.

El satélite, bautizado como "Explorer" por el ejército, en la única voz radial que llega ahora a la tierra desde el espacio. El Sputnik I se ha desintegrado y las baterías de radio del Sputnik II, que despertó a un perro, se han desgastado hace largo tiempo.

Dos horas después del disparo del Júpiter C, el mayor general Medaris —jefe del Programa de Ensayo de Proyectiles Balísticos del Ejército— manifestó en reunión de prensa que el ejército "se aprestaba a lanzar otro satélite, la fecha ya la sido fijada pero se la mantendrá en secreto".

● No Fué Sorpresivo

El éxito espectacular de anoche no constituyó una sorpresa para el ejército, que afirmó que podía haberlo hecho mucho antes de que fuera lanzado el Sputnik I si se le hubiera dado la oportunidad. El programa del espacio estaba asignado anteriormente en forma exclusiva a la marina.

Medaris se hallaba tan confiado, que en una declaración que preparó hace varios días predijo que "existía casi un 90 por ciento de probabilidades de éxito para la primera prueba del Júpiter C.

El ejército anunció que el satélite estará en comunicación con la tierra por medio de dos radiotransmisores con una emisión de onda de 108.3 megaciclos. Transmitirá información sobre temperaturas internas y externas del satélite los impactos de minúsculos meteoritos y datos sobre los rayos cósmicos.

● No Atravesará Rusia

Podría exigir algún tiempo a los científicos determinar con exactitud el horario del nuevo satélite y el itinerario que sigue. Pero el viajero del espacio pasó a elevada altura sobre el Sudoeste de Estados Unidos y México en sus primeras órbitas y luego se desplazó hacia el oeste.

Los Sputniks rusos hacían un promedio de 14,4 órbitas diarias en torno de la tierra. Si el satélite norteamericano se mantiene en la misma configuración, podría estar volando unos 2.800 kilómetros más al oeste en cada una de sus vueltas.

Los científicos dijeron que presumiblemente fué lanzado en un ángulo de 35 grados hacia el Ecuador. Siguiendo una órbita que se desplaza no más de 35 grados norte o sur del Ecuador, el satélite no será visto probablemente más al norte de una línea que se extiende desde un punto al sur del Cabo Hateras hasta California Central.

En una conferencia en Washington se informó que la órbita no atravesaría Rusia y que el circuito más meridional pasaría a través del extremo sur de Africa, y el circuito más septentrional atravesaría la ciudad de Oklahoma y la región meridional del Tibet.

El cohete Júpiter C, con todos sus componentes y secciones, tiene un largo de 21 metros. Su parte principal es un proyectil Redstone modificado del ejército que pesa 5 toneladas y tiene unos 16.80 metros de largo por 1.18 de diámetro. Ajustado en la parte superior de este poderoso proyectil por medio de pernos que se desprenderían al desintegrarse la sección principal, se hallaba un grupo de pequeños cohetes con combustible propulsor sólido.

El número, tamaño y peso de estos cohetes no han sido revelado aún. En algunos círculos se estimó que los más

(Continúa en la Pág. DOS)

★ EDICION DE 36 PAGINAS ★

Clarín

BUENOS AIRES REPUBLICA ARGENTINA

60 CENTAVOS

Un frente de acción para la solución argentina de los problemas argentinos

AÑO XIII — Diario de la Mañana — Nº 4399

Buenos Aires, Domingo 2 de Febrero de 1958

...Y los Rusos Alistan su 3er. Sputnik

MOSCU, 1º (AFP). — "El tercer satélite ruso será lanzado pronto", indicó, sin señalar fecha, Vitaly Bronstein, miembro del grupo de trabajo del Comité Soviético para el Año Geofísico y consejero científico en el Planetario de Moscú.

"Queremos igualmente expresar nuestra satisfacción —indicó— por el éxito norteamericano".

A propósito del lanzamiento de un nuevo satélite ruso, se recuerda que en su discurso de Minsk Nikita Khruschev declaró que los físicos soviéticos podían actualmente lanzar un satélite "dos veces más pesado" que el segundo "Sputnik", es decir, con un peso superior a la tonelada.

"Nos Alegramos", Expresaron los Científicos Soviéticos

LONDRES, 1 (AP). — Los hombres de ciencia y los astrónomos aficionados, los políticos de todo el mundo occidental y el hombre de la calle saludaron con exuberante alegría la noticia de que Estados Unidos había lanzado al espacio su satélite artificial contrarrestando así las múltiples versiones que en los últimos meses circularon insistentemente señalando una superioridad científica soviética. En esta capital la reacción fué de júbilo y alivio. El primer ministro Macmillan interrumpió sus vacaciones de fin de semana para hacer una declaración elogiando a Estados Unidos por el lanzamiento. La reacción oficial del gobierno quedó sintetizada en el siguiente comunicado: "Acogemos con júbilo y orgullo al satélite norteamericano, pero no nos sorprendió pues estábamos seguros de que tarde o temprano Estados Unidos triunfaría". En el mundo científico se calificó al lanzamiento de "magnífica demostración".

Un hombre de ciencia británico dijo que Estados Unidos demostró su superioridad técnica al comprimir todo el equipo del satélite en un vehículo de sólo 13 kilogramos. El primer Sputnik ruso pesaba 84 y el segundo media tonelada.

El vicepresidente de la sociedad interplanetaria británica manifestó a los periodistas: "En mi opinión, los norteamericanos, con su equipo más liviano, podrían estar más próximos al envío de pequeños cohetes no tripulados a la Luna e incluso superar a los rusos en este campo".

● En Moscú

MOSCU, 1º (AP). — La Agencia Tass informó el lanzamiento del satélite norteamericano en un despacho de Nueva York distribuido en esta a las 10.50, cuatro horas después de su partida.

En un breve despacho citando agencias norteamericanas, dice que "el resultado final del lanzamiento se hizo evidente en una hora y media a dos horas.

El anuncio se conoció inmediatamente entre la colonia diplomática. Las primeras informaciones se escucharon aquí por la BBC a las 7.

"Felicitamos a ustedes", dijo un funcionario soviético a un corresponsal occidental al ser informado sobre el lanzamiento del satélite norteamericano.

El citado funcionario es miembro de la Comisión Estadual para Relaciones Culturales con los países extranjeros, y Alexandre Mesmeyanov, presidente de la Academia de Ciencias, dijo que los científicos soviéticos "se alegrarán" por el éxito yanqui.

● En Francia

PARIS, 1º (INS). — Francia saludó al Explorador norteamericano como éxito propio, con un suspiro de alivio casi audible. Todos los comentaristas y observadores celebran a Estados Unidos por el triunfo, pero la impresión latente en las declaraciones oficiales y los comentarios periodísticos es que éste es un suceso de Occidente.

Consideran Como Propio el Triunfo las Naciones de Occidente

La impresión más destacada de todas es que Occidente ya no tiene que sentirse inferior a la ciencia soviética. Un portavoz de la NATO, muy eufórico, dijo: "Con el Zeta y el Explorador estamos en primer plano. Políticamente, tanto el Quai D'Orsay como el influyente diario "Le Monde"

(Continúa en la Página CUATRO)

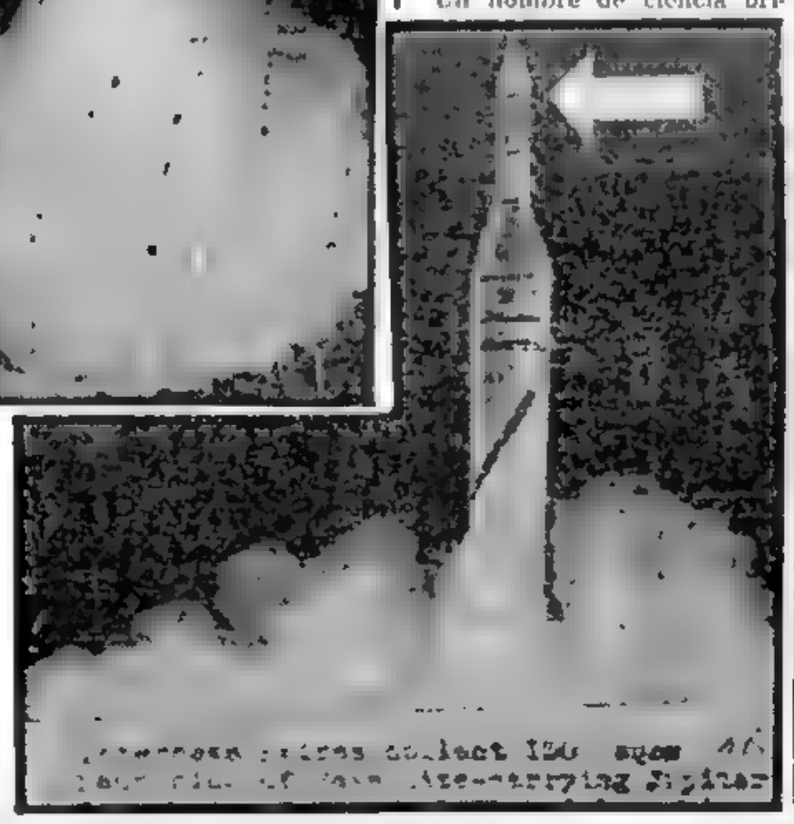

DOS RADIOFOTOS del instante que señaló un triunfo de la ciencia estadounidense: el supercohete Jupiter C comienza a salir de su base portando en su extremo superior el satélite "Explorer". A la derecha, cuando se inicia la etapa de preparación, y arriba, puede observarse cuando los motores del cohete propulsor lanzan un chorro de fuego y humo, empujando hacia el cielo al Jupiter C, que iba a completar el vuelo hasta colocar en la órbita terrestre al nuevo compañero de los Sputniks soviéticos

DESDE MAÑANA EN Clarín

la serie de artículos de más palpitante actualidad

"Lo Que Vi en la Rusia de los Sputniks"

por

RANDOLPH HEARST (h.)

el extraordinario periodista norteamericano que acaba de regresar de su segundo viaje a la URSS

El mundo comunista a través de su política, su ejército, su cultura, su ciencia y su pueblo

RESERVE CON TIEMPO SU EJEMPLAR

RECLAME LA 2ª Sección ROTOGRABADO en Color Clarín de los DOMINGOS

Europa Vive la Euforia del Triunfo Científico y Francia Resuelve su Crisis Económica

PARIS, 1º (De nuestra agencia). — Como la risa va por barrios, le ha tocado a Occidente este fin de semana lograr un éxito que no dejará de tener una gran traducción política en todo el mundo. En Francia, el éxito norteamericano obtenido esta madrugada, sólo cuatro meses después del primer "Sputnik", ha sido acogido con gran júbilo. En Europa occidental entera se ha respirado profundamente y si en Alemania tendrán motivos personales para congratularse del éxito de la empresa iniciada por el famoso von Braun, en Francia el logro norteamericano se hace casi contemporáneo del préstamo de 655 millones de dólares que el gran Jean Monnet se trae de Washington, solucionándose de un plumazo la angustiosa crisis de divisas.

Fué el propio "premier" Gaillard quien quiso comunicarnos personalmente a los corresponsales la noticia que permite señalar con piedra blanca, la actual semana político-económica francesa. Francia, en realidad, quería solamente 100 mil millones para trasponer el cabo de un año decisivo. Y ha sucedido algo insólito: le han dado más de lo que pretendía en una adición global en la cual participan, conjuntamente, dinero procedente del Estado norteamericano; de la Unión Europea de Pagos y, finalmente, del Fondo Monetario Internacional.

Cuán cierto es lo que practican los bancos, aunque no siempre lo digan: "Sólo se presta a los ricos". Este préstamo no se basa en razones políticas. Su motivación es puramente económica. La presente operación, que pone a flote, en pocas horas, la amenazada economía francesa, no obedece más que a las razones económicas examinadas sobre el terreno por unos expertos norteamericanos.

Estos economistas han redescubierto lo que ya sabíamos muchos extranjeros y que los franceses, que a veces se enredan con sus propias ideas, parecían haberse olvidado: Francia es un país riquísimo. Empeñados en echarse arena en sus propios ojos con sus bizantinas querellas políticas y sociales, los franceses han acabado por creer lo que voceaban sus peores enemigos o los que no conocen este país: "Francia está acabada y arruinada".

Ahora Francia, como ciertas personas aprensivas que van al médico porque se creen enfermas, se ve despedida por el doctor con un "váyase tranquila a su casa, que no hay cuidado. Absténgase solamente de todo exceso".

Gaillard ha querido restar de la buena noticia una advertencia muy justificada: sería peligroso dormirse y confiarse demasiado. Si el pesimismo de los propios franceses perjudicaba su economía, ahora podría serle también fatal una excesiva euforia. Por ello Gaillard no levantará apenas las medidas de austeridad para el corriente año que va a ser de estabilización y no de recesión como se temía. Toda la política gubernamental se orientará en favor del que vende al extranjero. Sólo así podrá el país sacar provecho del préstamo. En resumen: Francia se ha salvado por los pelos. Pero hay que decirlo: su cabellera es hercúlea.

CARLOS SENTIS
Corresponsal de Clarín en Francia

NI LOS SUBSTITUTOS DE LOS DICTADORES VOLVERAN JAMAS, AFIRMO ROJAS

REITERO ALEMANIA OESTE QUE NO MANTENDRA A LAS TROPAS DE LOS ALIADOS

INFORMACION PAGINA DOS

Facilitaría el Exito del Explorador la Realización de una Reunión Máxima

LONDRES, 2 (AP). — En las capitales de Europa Occidental se tiene la sensación de haber logrado un alivio en la tensión internacional.

Funcionarios y periodistas predijeron que se había cumplido una etapa más para las conversaciones con los soviéticos en un futuro próximo.

El canciller italiano, Giuseppe Pella resumió el sentimiento general de todos los pueblos del mundo libre europeo.

"El satélite norteamericano —dijo— servirá, por sobre todo, para restablecer el clima psicológico y político indispensable para la causa del progreso y la paz. Este nuevo logro está dirigido a tener una influencia favorable en la búsqueda de una fórmula de coexistencia entre Oriente y Occidente.

Un alto funcionario del ministerio de Relaciones Exteriores de Francia, conversando informalmente con los periodistas, si bien se mostró cauteloso en sus comentarios sobre si el lanzamiento del satélite norteamericano apresuraría la concertación de una conferencia de jefes de estado del este y el oeste, dijo que entre los altos funcionarios del gobierno reinaba un gran optimismo.

Aun los más destacados críticos del secretario de Estado, Dulles, que lo culpaban de los últimos fracasos registrados por los esfuerzos de Estados Unidos por elevar su prestigio, observaron silencio.

ROJAS REGRESARA HOY DEL NORTE

Por Desperfectos Técnicos no Pudo Salir la Máquina

LA RIOJA, 2 (Enviado especial) — Por fallas en el mecanismo del avión, no pudo emprender viaje hoy a la Capital Federal el vicepresidente de la Nación, contraalmirante Rojas, quien acaba de completar una jira por las provincias del noroeste argentino. En el momento de ponerse en funcionamiento los motores, los pilotos descubrieron que los tanques de nafta contenían agua. Inmediatamente se dispuso el desagote de los tanques y la correspondiente investigación para determinar la responsabilidad por la negligencia. El contraalmirante Rojas pernoctó hoy en esta capital y proseguirá viaje mañana a la ciudad de Buenos Aires.

● En Chilecito

LA RIOJA, 2 (Enviado especial). — Hoy a las 7, el vicepresidente Rojas, acompañado por su comitiva, autoridades provinciales y un grupo de periodistas, se dirigió a la localidad de Sañogasta, en el departamento de Chilecito.

Allí visitó el yacimiento de uranio que fuera descubierto hace aproximadamente dos años por el señor Humberto Herrera, quien por esa contribución al progreso científico argentino se hizo acreedor al premio entregado recientemente por las autoridades. El contraalmirante Rojas fué objeto de un entusiasta recibimiento, a su llegada a Sañogasta. Autoridades y obreros del yacimiento de uranio, así como pobladores de la zona, se habían dado cita desde hora temprana para testimoniarle su simpatía. El vicepresidente recorrió las instalaciones de la mina y, provisto de un casco y demás elementos, descendió hasta 20 metros de profundidad, interiorizándose de su funcionamiento.

Luego conversó con las autoridades locales, trasladándose posteriormente hasta el lugar donde está ubicada la represa Almirante Brown. Allí presidió la ceremonia de bendición e inauguración de esa importante obra.

Al término del acto, el vicepresidente se trasladó en automóvil hasta La Rioja, realizando una etapa en Samuay-Huasi, donde visitó la casa que habitara Joaquín V. González. En el trayecto el contraalmirante Rojas observó las condiciones del camino, sobre cuyo mejoramiento lo interesaron los pobladores.

Ante la imposibilidad de continuar viaje a Buenos Aires, el contraalmirante Rojas decidió pernoctar en esta ciudad.

Activa la Unión sus Preparativos Para Lanzar un Nuevo Satélite

GIRARA DURANTE 10 AÑOS EN EL COSMOS LA PRIMERA LUNA ESTADOUNIDENSE

WASHINGTON, 2 (AP). — Hombres de ciencia norteamericanos indicaron hoy que se estaban haciendo preparativos para el lanzamiento de un segundo satélite artificial de Estados Unidos, mientras comienzan a recogerse los resultados científicos del primer vehículo espacial enviado a su órbita por el mundo libre.

El Explorador, lanzado al espacio sideral por el ejército, que cumple una vuelta completa al globo terráqueo cada 114 minutos, continuaba transmitiendo señales en clave que suministran información sobre los rayos cósmicos, los meteoritos y las temperaturas que encuentra a su paso. Estos datos, que serán participados a los hombres de ciencia del mundo, serán recibidos mientras funcionen sus dos baterías transmisoras, una de las cuales, según se ha calculado, durará unas dos semanas y la otra cerca de dos meses.

● **Girará Diez Años en el Espacio**

El satélite se mantendrá en su órbita de dos a diez años, conforme con lo expresado por el general John B. Medaris, presidente del programa de proyectiles-cohetes del ejército.

El general Medaris y los peritos en cohetes que colaboraron con él en el centro de Huntsville, Alabama, han hecho los preparativos para lanzar otro satélite en una fecha ya señalada pero que es mantenida en secreto.

El doctor Werner von Braun, jefe del grupo científico civil del mencionado centro de pruebas, dijo ayer en una conferencia de prensa que un segundo lanzamiento podría tener efecto en cualquier momento, agregando que un cohete Júpiter C, similar al que impulsó al Explorador, está listo para ser disparado en cualquier oportunidad, posiblemente antes de abril.

● **El Vanguard Está Dispuesto**

El Vanguard de la marina, también diseñado para transportar al espacio un satélite artificial, está asimismo en condiciones de efectuar otra prueba de esta índole. El fracaso de este cohete, el 6 de diciembre último, había afectado el prestigio norteamericano en este campo con relación a los recientes éxitos de los soviéticos con sus Sputniks.

El lanzamiento del Explorador por el ejército restauró parte de la primacía perdida, pero no amenguó la determinación de la marina de enviar su propio satélite al espacio.

El Vanguard se yergue en su plataforma en Cabo Canaveral, Florida, a pocos metros de donde fué lanzado el Explorador, y se espera un intento de dispararlo en cualquier momento.

● **Los Viajes a la Luna**

MOSCU, 2 (INS). — El experto en teorías de viajes interplanetarios, profesor Leonid Sedov, en un artículo publicado en "Pravda" dice hoy que los satélites que están ahora en órbita "demuestran la posibilidad de crear y solucionar importantes tareas relacionadas con la creación de satélites habitados y su regreso a la Tierra".

Señala que la posibilidad de un vuelo a la Luna "cada vez se hace más factible, tanto científica como técnicamente".

En un artículo publicado en "Izvestia" que transmite la agencia Tass, el profesor V. Shuronov afirma que "gracias al éxito destacado de la ciencia soviética, el problema de los vuelos a la Luna a través del espacio cósmico sin aire ha pasado del dominio de la fantasía y de las conjeturas teóricas a la etapa de los planes técnicos de realización práctica, y que el vuelo a la Luna se convierte en una realidad".

A su vez Werner von Braun declaró que considera que el proyectil balístico Vanguard es superior al Júpiter.

A. BLAGONRAVOV

Quéjase Blagonravov por la Orbita del Satélite Norteamericano

MOSCU, 2 (AFP). — "El satélite americano contribuirá al progreso de la ciencia, completando las informaciones obtenidas gracias a los Sputniks", declaró el profesor Blagonravov al corresponsal de Radio Moscú.

Sin embargo, se quejó amargamente porque el Explorador, en razón de su órbita, no pasara sobre suelo soviético.

Cree Malik que "Algo Muy Peligroso" Puede Ocurrir "De un Momento a Otro"

LONDRES, 2 (AFP) — El embajador soviético en Londres, Jacob Malik, declaró en una entrevista por televisión que "los riesgos de guerra han disminuido levemente en relación con el año pasado, pero que la tensión internacional continúa".

A la pregunta de: "¿Cree usted que habrá guerra entre la URSS y Occidente?", Malik contestó:

—Nuestro pueblo y nuestro gobierno hacen todos los esfuerzos posibles para evitar la guerra.

—¿Cree usted —preguntó el locutor— que el peligro ha aumentado o disminuido en relación con el año pasado?

—El peligro ha disminuido un poco, pero la tensión es todavía grande, sobre todo si se considera que en cierta medida continúa la guerra fría y también la carrera de armamentos. Con ello, "algo muy peligroso puede ocurrir de un momento a otro".

SEGUNDA EDICION ★ 40 PAGINAS

Clarín

BUENOS AIRES REPUBLICA ARGENTINA

60 CENTAVOS

Un toque de atención para la solución argentina de los problemas argentinos

AÑO XIII — Diario de la Mañana — Nº 4400

Buenos Aires, Lunes 3 de Febrero de 1958

Sumaríase el Yemen a la República Sirioegipcia

EL CAIRO, 2 (AP). — Un vocero egipcio afirmó hoy que se espera que el reino de Yemen "se adhiera" a la nueva república árabe de Egipto y Siria unidos. Sin embargo, no se sabe si Yemen se incorporará efectivamente al nuevo país, formando un todo integrado con los tres estados, o bien si simplemente se adherirá, en cuyo caso el rey Iman Ahmed retendría su trono.

Asimismo, dijo el vocero que se espera para dentro de unas pocas horas, la llegada del príncipe heredero de Yemen, sheif El Islam El Bader, quien anunciará la adhesión de su país a la república proclamada solemnemente ayer.

Si Yemen se incorpora a la Unión, quedaría constituído un solo país, formado por aquél, Egipto y Siria. Con ello, tocaría a su término la antigua monarquía yemenita.

● Habría Dificultades

Se considera, sin embargo, difícil que el Iman, que rige los destinos de su pequeño reino con mano firme, se avenga a una incorporación que implique el cese de su reinado.

Al proclamar el nacimiento de la nueva República Unida, los presidentes de Siria, Shukri Kuwatly, de Egipto, Nasser, dejaron la puerta abierta a la participación de cualquier otro estado árabe que desee incorporarse a la Unión, o federarse a la misma. Entre Egipto y Yemen se extiende el reino de Arabia Saudita, rico en petróleo, cuyo soberano, el rey Saud, ha dado repetidas muestras de su total oposición a la Unión.

Ultimo Momento

LEVANTOSE EL PARO BANCARIO

Poco después de las 3 de esta madrugada dió término la reunión que celebraban en la sede de la C. G. T. el interventor en la Asociación Bancaria, doctor German R. Espiaut y representantes del consejo federal de esa entidad. De inmediato se dió a conocer un acta por la cual el personal bancario resuelve el levantamiento del paro en todo el territorio del país. Atento a ello —se expresa— el interventor realizará gestiones para que no se tomen represalias y para lograr la libertad de los afiliados detenidos. Agrega que será tarea fundamental e inmediata la reanudación de las tratativas ante las comisiones ministeriales y "ad hoc" para la solución de los problemas que afectan al gremio y para la normalización del mismo, a fin de que pueda ser gobernado por sus legítimas autoridades.

Era Injustificado el "Complejo" de EE.UU.

LONDRES, 2 (De nuestra agencia). — Según los técnicos británicos en ciencia cósmica, la suelta del satélite Explorador demuestra el avance de los norteamericanos en preparación para cualquier experiencia. Sus recursos de laboratorios son por lo visto, ilimitados. A las diecisiete semanas de haber partido el primer Sputnik se conseguían en Estados Unidos la perfecta adaptación del cohete experimental Júpiter o este tipo de pruebas que Moscú inauguró teatralmente con fines psicológicos. Los hombres de ciencia de Inglaterra estuvieron siempre seguros de que los rusos no monopolizaban nada ni siquiera la colaboración de los adelantados alemanes— en el terreno en que sorprendían a los occidentales. El entusiasmo de los ingleses ante las circunstancias del Explorador se reduce a la satisfacción de haber comprobado que el histerismo de algunos, en ocasión del lanzamiento del primer satélite de la Unión Soviética y el subsiguiente complejo de inferioridad del pueblo de Estados Unidos, eran gratuitos.

●

Se destaca la participación del doctor Werner von Braun, hoy al servicio de la ciencia norteamericana, en el disparo del Explorador. Lo conocí en 1951, cuando asistía en Londres al II Congreso Internacional de Astronáutica. Tenía entonces menos de 40 años y ya había lanzado durante la última guerra la V. A.; a muchos nos pareció demasiado bien afeitado y limpio y muy poco distraído como sabio. Hablaba con modestia y sin darles importancia, de excursiones interplanetarias. No eran imposibles las ingentes sumas de dinero que habrían de consumirse en preparar la aventura.

Fué en aquellos días y en aquel congreso cuando Mr. Kensts Gatland, vicepresidente de la Sociedad Interplanetaria Británica y sus colaboradores Mr. Anthony Kunesch y Mr. Alan Dixon presentaron su plan de satélites mínimos de experimentación en etapas progresivas. "Sabíamos —declara Mr. Gatland— que Inglaterra, por razones de tipo económico, no podía hacer investigaciones tan costosas. Pero la idea fuerte expuesta fué el germen o el principio de los pequeños satélites que ahora parecen asombrarnos". Refiriéndose al mayor calibre de los satélites rusos, subraya que "esto sólo significa que su instrumental de observación y anotaciones pesa más que el que lleva el Explorador sin que sea más seguro. Ventaja de Estados Unidos. Los norteamericanos pueden lanzar sus 'satélites' al espacio con "cohetes" de fuerza moderada y entiendo que se adelantan a los soviéticos en la posibilidad de enviar a la Luna satélites menores".

■

En Londres se reproducen estos días opiniones del doctor Von Braun que desbordan el terreno científico y penetran en el filosófico. Están tomadas, en primer lugar, del libro "The man in the thick lead suit", escrito por el norteamericano Daniel Lang. Defendiéndose de la acusación de haber imaginado armas de exterminio, dice el doctor Braun: "Los hombres de ciencia no hacemos las guerras. Einstein buscaba verdades fundamentales y su fórmula fué usada para la bomba atómica. Graham Bell no puede ser acusado de su teléfono para ser empleado para transmitir órdenes militares de aniquilación. El conductor de un camión que lleva obreros a una fábrica de materiales bélicos tampoco es culpable como tampoco son culpables los artistas de cine, que cantan o bailan para las tropas". La única esperanza, según el doctor Von Braun es la religión. Mientras existan las soberanías nacionales debemos esforzarnos en elevar el nivel de ética de los pueblos. El va con frecuencia a la iglesia de Peenemunde: "Un hombre de ciencia auténtico acaba por ser profundamente religioso".

JACINTO MIQUELARENA

(Corresponsal de Clarín en Gran Bretaña)

Envió Bulganin Su Tercera Oferta a "Ike"

WASHINGTON, 2 (AP). — El primer ministro soviético, mariscal Nikolai Bulganin, envió hoy un nuevo mensaje de 17 páginas al presidente Eisenhower, en que trata de los aspectos para concertar una conferencia suprema entre Oriente y Occidente, y de las cuestiones que podrían plantearse en dicha reunión, según se informó.

HUBO EMOCION en cada curva de la pista. La lluvia resultó un factor adverso, que hizo posibles varios accidentes. En el grabado, un grupo de máquinas escalonadas evidencia la pericia de los conductores. Abre la marcha Ramón Requejo, escoltado por Behra, Marcos Galván, Bazet, Godia, Mieres y Freitán González, durante una de las series del XIV Gran Premio de la Ciudad de Buenos Aires, que se adjudicó Juan Manuel Fangio

Dispúsose la Realización de un Censo Escolar en Todo el País

INFORMACION PAGINA TRECE

Virtual Rechazo de Eisenhower a la Nueva Oferta de Bulganin

CONSIDERASE QUE NO VARIA LOS TERMINOS DE LAS DOS PROPOSICIONES YA OBJETADAS

WASHINGTON, 3 (AP).- Estados Unidos pidió a Rusia mas informac on acerca de las proposiciones que ha hecho Bulganin, para poder tener la seguridad de que una conferencia entre Oriente y Occidente habría de brindar fundadas esperanzas de hacer progresar la causa de la paz mundial, lo que equivale a un virtual rechazo del actual punto de vista ruso.

Tal petición se produjo al finalizar una jornada en la que Eisenhower estuvo estudiando la carta de 17 páginas recibida ayer de Bulganin, en la cual expone la posición soviética respecto de la proyectada conferencia.

Se expidió una declaración despues de haber conferenciado Eisenhower telefónicamente con el secretario de Estado, Foster Dulles, quien se hallaba retirado en su domicilio a causa de un resfrío.

● Exigiráse un Esclarecimiento de la Posición Soviética

La declaración expedida en la Casa Blanca dice:

"La última nota de Bulganin consiste en una repetición de las propuestas soviéticas anteriormente formuladas, y en una actitud negativa respecto de las ocho propuestas adelantadas por el presidente Eisenhower en su carta del 12 de enero. La nota soviética está siendo objeto de nuevas consideraciones. Sin embargo, es ya evidente que será necesario un nuevo esclarecimiento de la posición soviética, "para —usando las palabras de la carta del presidente Eisenhower del 12 de enero— poder tener la certeza de que tal reunión en el más alto plano, brindaría de hecho la esperanza de poder hacer progresar la causa de la paz y de la justicia en el mundo".

● La Propuesta de Bulganin: Agenda con Nueve Puntos

MOSCU, 3 (AP).—El gobierno soviético ha notificado oficialmente a Eisenhower que aceptará la discusión total del control del espacio sideral como parte de negociaciones que incluyan la abolición de las armas nucleares y la reducción de los efectivos armados.

En respuesta a una carta del presidente Eisenhower enviada el 12 de enero, Bulganin propuso una agenda de nueve puntos para una conferencia cumbre de dirigentes de Oriente y Occidente.

El vocero de la Cancillería soviética, Leonid F. Ilyichev, declaró hoy en una conferencia de prensa que el gobierno soviético está dispuesto a participar en negociaciones de máximo nivel basadas ya sea en representaciones amplias o limitadas.

Los nueve puntos propuestos por Bulganin son los siguientes, y algunos eluden ofertas hechas por Eisenhower:

1.—Suspensión inmediata de las pruebas de bombas atómicas y de hidrógeno.

2.—Renuncia por parte de la Unión Soviética, Estados Unidos y Gran Bretaña al uso de armas nucleares.

3.—Establecimiento de una zona libre de armas atómicas en Europa central.

4.—Conclusión de un pacto de no agresión entre los miembros de los tratados de Varsovia y la NATO.

5.—Reducción de tropas extranjeras en Alemania y otros países europeos.

6.—Un acuerdo preventivo contra un ataque repentino.

7.—Discusión de medidas para ampliar los vínculos internacionales de comercio.

8.—Supresión de la guerra de propaganda.

9.—Consideración de los problemas concernientes al Cercano y Medio Oriente con el fin de aliviar la tensión de esas zonas.

Respondiendo a cuestiones expuestas por el presidente Eisenhower, dijo el jefe del gobierno soviético:

"Como lo he señalado claramente en mi carta del 8 de enero, la cuestión germana, teniendo en cuenta la actual situación de Alemania, no puede ser resuelta sin el acercamiento y entendimiento de las dos partes soberanas de ese país. La propuesta del gobierno de Alemania oriental en favor de una confederación germana fué formulada precisamente con ese espíritu y nosotros compartimos plenamente esa posición".

En cuanto a Europa oriental, el primer ministro soviético puntualizó que la actitud de su gobierno "no requiere explicación".

★ EDICION DE 36 PAGINAS ★

Clarín

BUENOS AIRES · REPUBLICA ARGENTINA

60 CENTAVOS

Un toque de atención por la solución argentina de los problemas argentinos

AÑO XIII — Diario de la Mañana — Nº 4401

Buenos Aires, Martes 4 de Febrero de 1958

Anunciaría Rusia su Cohete Lunar

MOSCU, 3 (AP). — Los soviéticos replicarían a los norteamericanos lanzando un satélite artificial cuya órbita pasaría detrás de la Luna.

Así lo estiman ciertos observadores de la capital soviética, tras leer un gran artículo que publicó el diario "Izvestia" con la firma del profesor V. Charonov.

Los sabios soviéticos han encarado varios proyectos: el cohete podría "alunizar" o sólo rodaría en torno a la luna, fotografiando la parte de ésta que permanece oculta. Un tercer proyecto prevé que el cohete describiría la mitad de un elipse cuya base sería la Tierra.

De todos modos, la impresión que persiste en Moscú es que los soviéticos anunciarán, dentro de poco, la ejecución de un proyecto de vuelo cósmico susceptible de sacudir muy fuerte las imaginaciones.

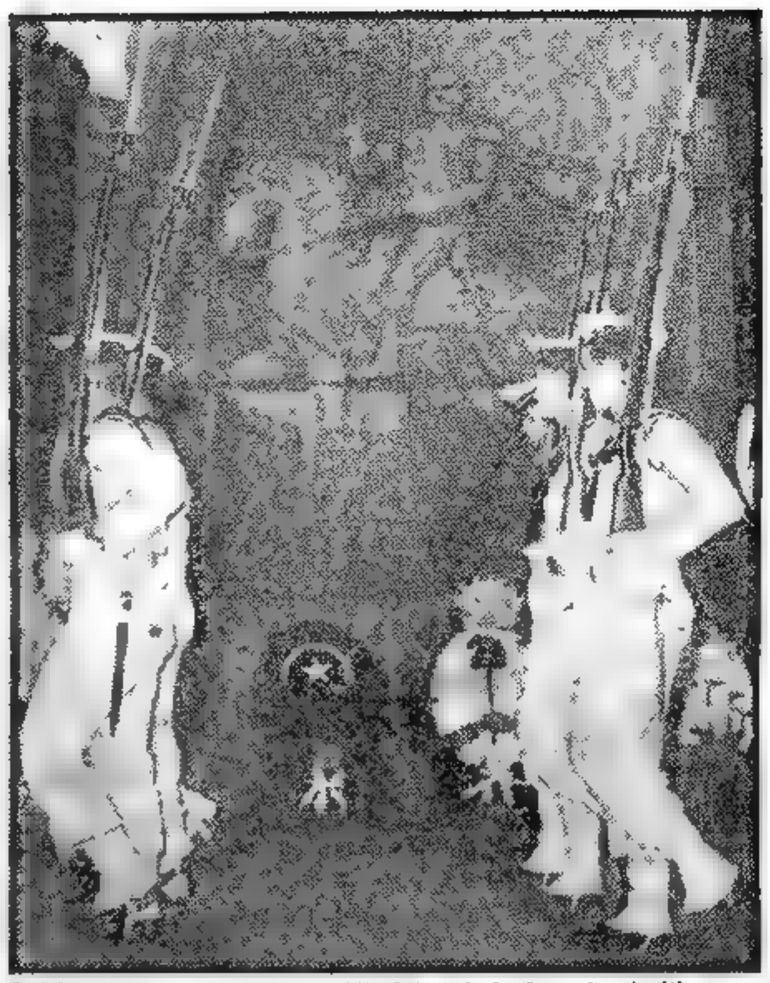

EFECTIVOS de la Escuela de Mecánica de la Armada, desfilan ante el monumento del general Urquiza, en el homenaje que se le tributó ayer en la plaza Echeverría, al conmemorarse un nuevo aniversario de la batalla de Caseros

Consideran Inminente el Disparo del Vanguard Portando una Nueva Luna

CABO CAÑAVERAL, 3 (AP). — Eran hoy muchas y de fuentes dignas de crédito las afirmaciones de que la marina lanzará, de un momento a otro, un satélite artificial de 51 centímetros de diámetro por medio del Vanguard.

El Vanguard está en preparación para llevar a su órbita a un satélite más pequeño —de 163 mm. de diámetro—, con un peso de 1 kg. 580. Recientemente ha tomado cuerpo la versión de que el lanzamiento inminente del Vanguard será el único con este satélite, ya que, si es feliz, el siguiente a hacerse probablemente en marzo, portará un satélite de 508 milímetros, que pesará 10 kilogramos.

Rojas Regresó de su Jira por el Noroeste de la República

Declaraciones a 1.600 Metros

"NO HAY provincias pobres, sino mal administradas", dijo el contraalmirante Rojas a los periodistas, a 1 600 metros de altura, cuando volaba de regreso de su jira por las provincias de Santiago del Estero, Catamarca y La Rioja. El vicepresidente de la Nación sostuvo que era necesario racionalizar la explotación de los ricos recursos que poseen esas provincias. Adelanto a los periodistas los planes hidroeléctricos que se proyectan para esas provincias, y refiriose, particularmente, a los resultados de sus observaciones sobre las minas uraníferas de Chilecito, La Rioja

Explotaránse las Obras Energéticas

ESTAS provincias que acabamos de visitar —Santiago del Estero, Catamarca y La Rioja— no son provincias pobres, como se cree generalmente, nos dijo el contraalmirante Rojas, en una singular conferencia de prensa a 1.600 metros de altura, de regreso de esta última provincia, donde un extraño percance lo retuvo en la noche del domingo cuando se descubrió que el avión de la marina que lo iba a conducir a esta capital no podía levantar vuelo porque la nafta con que se lo aprovisionara en el día, contenía agua, circunstancia que es objeto de la correspondiente investigación. No son pobres las provincias, recalcó, porque su potencial de riqueza permanece aún dormido a la espera de la acción estatal que lo ponga en movimiento.

● Las Minas de Uranio

En la última etapa de su jira, el domingo, el contraalmirante Rojas dedicó toda su atención a la inspección de las minas de uranio descubiertas en la región de Miranda, departamento Chilecito de la provincia de La Rioja. Dichas minas se encuentran en explotación por la Compañía Geotécnica Argentina, ahora bajo el control de la Comisión Nacional de Energía Atómica, cuyo delegado regional es el Dr. Luis Alberto Barrionuevo.

El contraalmirante Rojas, después de las explicaciones proporcionadas por el gerente del grupo minero de Sañogasta, Ing. Guillermo Niewenhusen, resolvió introducirse hasta el fondo del Pique 3, a 20 metros de profundidad, acompañado del comandante de la IV División de Ejército, coronel Rafael Mafey, del teniente de navío Luis Jorge Arigós, de técnicos de la compañía y del enviado de Clarín.

El descenso se hizo por escalerillas verticales de madera y una vez en el fondo de la mina, el contraalmirante Rojas, debidamente protegido por un casco de acero, recorrió los túneles mientras los detectores manejados por el Ing. Cordon, le mostraban los bolsones donde se anida el preciado mineral. Al salir a la superficie el vicepresidente se mostraba satisfecho de la información recibida y ante una pregunta del enviado especial, manifestó que no había recibido sensaciones extrañas acerca de las manifestaciones de radiactividad que pudieran experimentarse y que hace que se hayan adoptado las debidas precauciones durante las cuatro horas de jornada de labor de los obreros que manipulean el uranio en las profundidades abiertas en las legendarias sierras del Velazco.

Como hemos informado, el avión de la marina que condujo al contraalmirante Rojas, no pudo partir desde La Rioja, porque en el momento del despegue los motores no respondieron, comprobándose que la nafta que le habían suministrado en el día, contenía agua.

En consecuencia, después de desagotados los tanques y purgados los motores —tarea que demandó largas horas—, el viaje se realizó en forma feliz, llegando la máquina al Aeroparque a las 11.40, no obstante haber sorteado diversas tempestades y volado, en la mayor parte del trayecto, a gran altura.

● Conferencia en el Aire

Desde su partida del aeródromo de La Rioja, el contraalmirante Rojas se mantuvo en constante conferencia con el presidente del Directorio de Agua y Energía, Ing. Carlos A. Mari y el capitán de navío Sánchez Sañudo. Con

(CONTINUA EN LA PAG. 18)

Lanzará EE.UU. Este Año el Primer "Vigía del Planeta"

WASHINGTON, 3 (AP).—Prepara el ejército el proyecto de su respectivo cuerpo de hombres de ciencia para lanzar, en el curso de este año, un nuevo satélite de un peso de hasta unos 318 kilogramos, provisto de gran número de instrumentos diversos. La nueva luna artificial estaría destinada a recoger datos minuciosos que sirvan para la construcción de una verdadera estación espacial.

Sería aquél el cuarto de los satélites del ejército, que seguiría al lanzamiento, en un plazo que se extiende hasta abril, de un segundo Explorador y un tercero, de alrededor de 136 kilos, que serviría de medio de reconocimiento y que estaría equipado con un transmisor de televisión.

Se supo hoy que el doctor Wernher von Braun, el general John B. Medaris y otros solicitaron del ejército, tan pronto se realizó el exitoso lanzamiento del Explorador I, autorización para comenzar los trabajos sobre el más grande de los satélites estadounidenses.

El Explorador IV portará cámaras y equipos de televisión similares a los que se proyecta enviar en el Explorador III y, además, instrumentos para recoger observaciones electrónicas, fotográficas y todo otro dato que pueda necesitarse para que los sabios inicien sin demora el proyecto de estación del espacio. Tal estación será la que sirva a los astrónomos para atisbar, mediante ojos "robot", los confines del universo, y a los militares, tal vez, para mantener un permanente servicio de vigilancia que abarque todo el mundo.

● Repercusión en el Congreso

WASHINGTON, 3 ((INS)). — Hoy se pronunciaron variados discursos en el Senado acerca del lanzamiento del primer satélite artificial norteamericano, con sus implicaciones militares, científicas y diplomáticas. El líder de la mayoría demócrata, Landon Johnson, pidió al presidente Eisenhower que aprovechara la oportunidad para concertar conversaciones de paz con la Unión Soviética.

El senador Richard Neuberger pidió que el ejército retire la condena que un consejo de guerra impusiera al coronel John C. Nickerson, hoy "desterrado" a un oficio oscuro en el canal de Panamá por revelaciones sobre el "Jupiter".

Reclame la 2ª SECCION

Según Bonn, el Explorador y el Sputnik, al Encontrarse en el Cosmos, Salúdanse en Alemán

BONN, 3 (De nuestra agencia). — "Hello, ¿how do you do?", le dice el Explorador al Sputnik cuando se encuentran. "Deme de macanas y hablá alemán como yo. Estamos solos".

Este chiste que corre por aquí refleja el pensamiento alemán sobre la paternidad de los satélites artificiales. Aunque todo el mundo sabe que su cuna es Peenemunde —base de experimentos desde donde Werner von Braun lanzó en 1943 el primer cohete estratosférico—, los alemanes consideran al Sputnik como hijo maldito, engendro diabólico nacido para humillar a la humanidad libre. En cambio, la aparición del Explorador es saludada por los alemanes con arrebatos de entusiasmo.

"Hello, hello", parecen decir apuntando al satélite norteamericano y pensando que éste llega para reivindicar el prestigio científico del mundo libre y el nombre de los investigadores de Peenemunde, en particular Braun, a quien nadie debía haber tomado la delantera en la conquista de los espacios siderales. La alegría de los comentarios desborda en las primeras páginas de la prensa alemana al informar el triunfo técnico que supone la luna estadounidense, pese a su reducido tamaño.

Las informaciones alemanas destacan la altura lograda por el Explorador, casi doble de la del Sputnik, y lo subrayan como síntoma de lo que podría hacer el mundo occidental, dado que en cuatro meses se ha podido responder al desafío soviético pese a la desorientación anterior de Estados Unidos.

Apenas dejado en libertad de acción, von Braun —en esto coinciden todos los comentarios de la prensa— ha creado el cohete capaz de subir cuatro mil kilómetros con un satélite. Los diarios alemanes recuerdan las órdenes del anterior ministro de ejército norteamericano, Wilson: que von Braun con su equipo alemán se dedique a los cohetes de alcance medio; los cohetes destinados a alcanzar los espacios siderales serán construídos por la marina y la aviación norteamericana. La marina y la aviación, según dicen los alemanes, eran legos en la materia.

En cuanto se debió enfrentar el desafío soviético, la orden fué rectificada. Werner von Braun ha construído un cohete capaz de izar a cuatro mil kilómetros la primera luna de la humanidad libre. Si lo hubieran dejado hacer a von Braun... —lamentanse los alemanes— se hubiera evitado al mundo occidental una gran batalla de prestigio, la que resultó perdida.

La alegría del triunfo, considerado en parte como propio por los alemanes, refléjase ahora incluso en la política, porque Adenauer piensa que el acortamiento de las distancias en el terreno científico puede abrir nuevas vías diplomáticas al entendimiento entre Oriente y Occidente. Esta afirmación del canciller y la confirmación de que ha aceptado la invitación oficial para visitar próximamente la Argentina, son las dos únicas señales de vida diplomática dadas por el viejo estadista desde el viernes, en que partió en vacaciones por un mes a la Costa Azul.

CRISTOBAL TAMAYO
Corresponsal de Clarín en Alemania occidental

"Van Cayendo los Tiranos uno a uno y Caerán Todos; Llega la Hora de América"

Lanzaría Este Año EE.UU. un Cohete a la Luna

WASHINGTON, 4 (AFP). — Estados Unidos proyecta lanzar antes de que finalice el Año Geofísico, un cohete a la Luna y por lo menos 20 satélites artificiales de todo tipo.

Esta revelación fué hecha por las esferas informadas norteamericanas, en momentos en que la marina norteamericana se prepara, en la playa de Cabo Cañaveral, a lanzar al espacio su satélite Pomelo.

La aviación no tiene satélite alguno listo. Pero nunca dejó de trabajar en ello. Posee varios cohetes Thor, Atlas, Farside, que pueden ser utilizados para lanzar artefactos siderales. Según informaciones de buena fuente, la aviación podría lanzar cuatro o cinco satélites artificiales en los próximos meses.

Pero la ambición de la aviación no se limita solamente a los satélites. Encara muy seriamente el envío de un cohete a la Luna. Los técnicos hablan de utilizar para esta tentativa cohetes de la aviación, de la marina o del ejército.

El record de altura ha sido logrado por el cohete Farside de la aviación con 4.800 kilómetros. Se está muy lejos aún de la distancia de la Tierra a la Luna. Pero la proeza no parece imposible a los expertos, que estiman que la conexión de un número suficiente de elementos podría permitirlo.

Es Inminente el Lanzamiento del "Vanguard" con un Nuevo Satélite

★ EDICION DE 36 PAGINAS ★

Clarín

BUENOS AIRES REPUBLICA ARGENTINA

60 CENTAVOS

Un toque de atención para la solución urgente de los problemas argentinos

AÑO XIII — Diario de la Mañana — Nº 4402

Buenos Aires, Miércoles 5 de Febrero de 1958

VALIOSOS INFORMES DE LA PRIMERA LUNA

CABO CAÑAVERAL, 4 (AP). —Es inminente el disparo del Vanguard, portasatélites de la marina, llevando la pequeña luna denominada Pomelo, para que haga compañía al Explorador que ya gira vertiginosamente en el Cosmos.

En el momento de enviarse este despacho, la fina y esbelta figura del Vanguard se yergue sobre la plataforma de lanzamiento con su color blanco niveo. A corta distancia, con los ojos cargados de sueño —y barba de varios días—, los periodistas atisban incesantemente el área desde donde se efectuará el disparo, mientras se intercambian los informes meteorológicos que decidirán, al final, el instante preciso del lanzamiento.

La cadena de puestos de observación se encuentra en estado de alerta, esperando el eventual paso del Vanguard. En la cúspide del cohete, el satélite Pomelo semeja la cabeza de un insecto gigante, con sus cuatro antenas erizadas en atención permanente. Hace frío en Cabo Cañaveral, y el mar se muestra de un oscuro color azul. Cuesta sustraerse al interés de olvidar el paisaje circundante, para mantener fijos los ojos en el afilado perfil del cohete donde deposita sus esperanzas la marina.

Dentro de algunas horas —minutos, quizás— una voz nerviosa contará los segundos previos al disparo.

Seis... cinco... cuatro... tres... dos... uno... cero!

En ese mismo instante, el Vanguard partirá hacia las estrellas, dejando atrás una larga cabellera de fuego.

O señalará una nueva postergación al afán de los científicos de la marina de Estados Unidos por colocar en el Cosmos —cada día menos misterioso— la luna diminuta que hará compañía al Explorador y al Sputnik.

● Informes del Explorador

PASADENA, California, 4 (AP). — El Explorador I está radiando continuamente informaciones que prueban que el hombre podría vivir en un satélite artificial.

Los hombres de ciencia revelaron en conferencia de prensa que las temperaturas dentro del satélite son del orden que el hombre tolera y que hasta ahora el Explorador I no ha sufrido daño por parte de aerolitos.

Añadieron que los instrumentos del satélite norteamericano han confirmado la creencia, sustentada desde hace mucho, de que la radiación

(Continúa en la PAGINA DOS)

EL GENERAL Aramburu se dirige a la concurrencia y a toda América por radiodifusión, al declarar concluida la tarea de desmantelamiento de la cadena de diarios creada por el régimen depuesto, con la entrega del diario "Crítica" a sus adjudicatarios

Aramburu Reafirmó la Libertad de Expresión

Habló en el Acto de Entrega de "Crítica" a la Empresa Pampa

EN un acto que asumió extraordinarios contornos de fiesta americana por la libertad de prensa, concretóse ayer, con la entrega del diario "Crítica" a sus adjudicatarios, una de las premisas fundamentales del gobierno surgido de la Revolución de setiembre de 1955: el desmantelamiento de la organización periodística creada por el régimen depuesto. En el discurso que el presidente provisional, general Aramburu, pronunció en la oportunidad, quedó reafirmado —ante periodistas argentinos y extranjeros— y difundido a través de toda América, el irrenunciable propósito de la Revolución Libertadora de cumplir inexorablemente con el imperativo de una prensa libre.

● Llega el Presidente

Una concurrencia entusiasta que cubría las aceras y la calzada de la avenida de Mayo en toda la cuadra donde está ubicado el edificio del diario "Crítica", esperó desde bastante antes la llegada del presidente provisional. El júbilo hizo su culminación a las 19.10, cuando el apresto de las fuerzas policiales y luego la estridencia de la sirena del diario anunciaron la proximidad de la comitiva.

Rompiendo los cordones, los más entusiastas rodearon el automóvil del contraalmirante Rojas, que fué quien primero llegó al lugar, mientras lo hacían objeto de una cálida acogida en la que menudearon estribillos alusivos a su gestión en el gobierno revolucionario. Una vez que el contraalmirante Rojas hubo entrado al edificio, arribó el general Aramburu, acompañado por sus edecanes, repitiéndose las escenas de júbilo y las muestras de adhesión manifestadas especialmente en el ya popular "slogan" referido a la ascendencia vasca del jefe del Estado.

● Se Inicia el Acto

En el salón de actos del diario tomaron ubicación en el estrado el presidente de la Nación, el vicepresidente, los ministros del Poder Ejecutivo, el presidente de la Comisión Liquidadora de la Cadena de Diarios, general Luis Rodolfo González; altos funcionarios, embajadores de las repúblicas americanas, el presidente de la Comisión de Libertad de Prensa de la Sociedad Interamericana de Prensa, señor Jules Dubois; directores de los diarios metropolitanos y del interior; periodistas argentinos y extranjeros, a quienes acompañaban los miembros del directorio de la Cooperativa Pampa, a la que se adjudicó el diario "Crítica", encabezados por su presidente, doctor Santiago Nudelman. Asimismo, se notó la presencia de destacadas figuras del ambiente artístico, especialmente de la escena y del cinematógrafo, y mucho público que, aprovechando la confusión creada por el entusiasmo, logró llegar hasta el primer piso de la casa.

A esta altura, un locutor anunció que la ceremonia sería transmitida en cadena con varias radiodifusoras americanas e incluso con una estadounidense, que además poseía

(Continúa en la página SIETE)

El Cairo Será la Capital del Nuevo Estado Arabe

EL CAIRO, 4 (AFP) — Los presidentes Gamal Abdel Nasser y Chukry El Kuwatly pronunciarán mañana por la noche, uno en El Cairo y otro en Damasco, sendos discursos que contendrán indicaciones sobre la "constitución provisional" que regirá al nuevo Estado Arabe Unificado.

Según los diarios de El Cairo, las líneas principales de esa constitución son las siguientes:

- El nuevo Estado es una República árabe, constitucional, democrática presidencial.
- Todas las libertades están garantizadas.
- La propiedad es sagrada.
- Se creará una Unión Nacional, que tendrá por objeto guiar los esfuerzos de todos los ciudadanos hacia la edificación de la comunidad.

La Constitución provisional estipulará que se admite a todo otro estado árabe que desee unirse a la nueva República.

En El Cairo, capital, habrá un gobierno central y allí se reunirá también una Asamblea Constituyente.

Según el diario "El Ahram", generalmente bien informado, los miembros de la Asamblea Constituyente serán nombrados por el presidente Nasser, cuando haya sido elegido presidente de la República Unificada. Esto último ocurriría el 21 de febrero, probablemente.

Occidente no Debe Permitir que Moscú Conduzca las Iniciativas por la Paz

WASHINGTON, 4 (Exclusivo para Clarín). — Estados Unidos está trabado en un torneo de propaganda con los rusos: debe probarle a la humanidad que el verdadero paladín de la paz es Washington y no Moscú. Aunque no pueda registrarse con toda exactitud el desarrollo de este torneo, se sabe por boca de una autoridad en la materia como lo es Foster Dulles que, en este momento, son los rusos quienes llevan ventaja. La mejor prueba es la creciente presión popular que existe en Occidente en favor de la propuesta soviética de celebrar otra "conferencia en el más alto nivel".

Esta idea se ha convertido en el caballo de batalla de los partidos opositores de Europa occidental y es evidente que se está abriendo camino también en los partidos oficialistas. En Alemania, el extraordinario éxito de las conferencias de Kennan ha revelado claramente la fuerza de la oposición al gobierno de Adenauer. Macmillan, se ha colocado en una posición defensiva en cuanto se refiere a la proposición, y aun en Estados Unidos Eisenhower y Dulles han creído oportuno ceder un poco a esa presión.

Sin embargo, razones muy poderosas indican que si esa conferencia se celebrara en las actuales circunstancias, no aportaría nada de bueno y sí mucho de malo. Dulles, sin duda, ha obrado con acierto al querer evitarla.

Lo que debemos preguntarnos es por qué está obteniendo esta idea tanto apoyo en las democracias. Se dice que es fácil engañar a éstas, porque se aferrarán a cualquier cosa que pueda ofrecerles un aparente alivio ante la amenaza de una guerra o la pesada carga de la carrera armamentista. Quizás haya mucho de cierto en esto, pero la verdadera razón de que se aferren, a mi parecer, sería que sus líderes no les han dado a los pueblos occidentales ninguna otra esperanza. Parecería que Dulles, Adenauer y Macmillan no sólo no quieren una conferencia en el más alto nivel, sino ninguna conferencia.

La respuesta más efectiva a la propuesta rusa, que es, sin duda, un acto de propaganda, sería un esfuerzo por negociar sobre algún punto concreto, valiéndose de los conductos diplomáticos usuales. Ese punto podría ser, por ejemplo, la limitación de los envíos de armas al Cercano Oriente. O la reducción de las guarniciones en la Europa Central. O el plan polaco de una zona central sin armas nucleares.

Al referirme al torneo de propaganda que efectúan ahora EE.UU. y Rusia, no quiero sugerir que haya una perspectiva cercana de que los soviéticos negocien un acuerdo limitado. Por el contrario: hay sólidas razones para creer que ambos bandos prefieren la división actual de Alemania y de Europa a cualquier acuerdo de los propuestos hasta ahora.

Los gobiernos occidentales temen que una Alemania unificada, sin tropas inglesas, norteamericanas o rusas, pueda obtener la balanza del poder y usarla para imponer en Europa la supremacía alemana. El gobierno ruso, por su parte, teme que, si se retira de Europa oriental, se desmoronará todo su imperio satélite, que sería sustituído no por gobiernos neutrales sino por regímenes implacablemente antisoviéticos.

En el sector oriental, existe siempre la probabilidad de una rebelión como la de Hungría. En el occidental es probable que, dentro de pocos años, haya nuevos gobiernos en que desempeñen un papel importante los partidos opositores. Por si esto sucede, convendría que EE.UU. no los tratase ahora con hostilidad.

WALTER LIPPMANN

Copyright Clarín y Editor's Press - Prohibida la reproducción total o parcial

NASSER y El Kuwatly, presidentes de las "provincias" de Siria y Egipto, respectivamente, firman el protocolo que consagra la unión sirio-egipcia. Nasser sería nombrado presidente el 23 del mes actual, de la República Arabe Unida

Denunció Damasco un ataque israelí

DAMASCO, 4 (INS) — Siria presentó una protesta a las Naciones Unidas, alegando que tropas israelíes, apoyadas por vehículos blindados y un avión de reacción Mystere, de fabricación francesa, invadieron esta mañana una zona desmilitarizada de la frontera.

Un vocero del ministerio de Relaciones Exteriores dijo que otras formaciones de tropas israelíes fueron vistas cuando se concentraban en una colonia israelí frente a la zona, y más tarde, cuatro aviones de reacción Mystere volaron sobre la frontera siria.

El vocero acusó a Israel de continuar las provocaciones a pesar de la intervención de los observadores de las Naciones Unidas, y dijo que el Consejo de Seguridad de la ONU debe prestar atención a "las graves consecuencias" que producirá la continuación de esos actos, si no se les pone coto.

Macmillan Iría a Washington para Tratar la Propuesta Rusa

LONDRES, 4 (AP) — Una fuente del gobierno británico declaró que el primer ministro Harold Macmillan podría efectuar una rápida visita a Washington dentro de los próximos diez días, para considerar con el presidente Eisenhower problemas relacionados con la situación mundial.

Esto significaría una alteración en la ruta de regreso de la gira de Macmillan por países del Commonwealth, ya que retornaría a Inglaterra desde Australia por la vía San Francisco y Washington en lugar de hacerlo por vía Singapur.

De acuerdo con el itinerario previsto, Macmillan partiría de Australia el 11 de febrero.

El primer ministro británico no ha respondido aún a la carta enviada el 8 de enero por el mariscal Bulganin invitando a celebrar una conferencia de jefes de gobierno de Oriente y Occidente, y su contestación podría demorarse aún más si efectivamente viajara a Washington.

Interrogado por los periodistas acerca de la última nota del primer ministro ruso enviada al presidente Eisenhower, un vocero del Foreign Office declaró: "Deberemos estudiar su texto completo y seguramente consultaremos al respecto con otros gobiernos interesados.

Anteriormente se esperaba que la respuesta británica sería considerada mañana en una reunión del Consejo de la NATO en París, pero ello era considerado poco probable hoy. Un informante en la capital francesa dijo que el borrador inglés no había hallado aprobación en Washington.

La impresión general entre las potencias occidentales, luego de la última nota, es que una conferencia suprema sigue siendo no oportuna a menos que una preparación cuidadosa demuestre la posibilidad de llegar a un acuerdo con Bulganin y el jefe del partido Comunista soviético, Nikita Khruschev.

● Apoyo Hindú

NUEVA DELHI, 4 (AFP).— La India, según comentan los medios autorizados, está de acuerdo con los nueve puntos mencionados por Nicolás Bulganin en su última carta al presidente Eisenhower.

La identidad de opiniones es total en lo que concierne a los cuatro primeros puntos. Sobre el quinto (reducción de tropas extranjeras destacadas en Alemania y otros países europeos) la India es partidaria de su retiro total

Reclame la 2ª SECCION

Dictó el Poder Ejecutivo la Ley del Teatro; Fomentará las Actividades Artísticas

Fué Destruído el "Vanguard" en Pleno Vuelo al Fallar su Sistema de Controles

Decidirá "Ike" si se Realizará la Conferencia

Presidente EISENHOWER

Pesimismo por la Negativa de Rusia

WASHINGTON, 5 (AP). — Eisenhower declaró que Bulganin no ha concretado iniciativa alguna tendiente a asegurar el éxito de una conferencia de jefes de Estado de Oriente y Occidente. Expresó en una conferencia de prensa, que el "premier" ruso no aceptó ninguna de las ocho propuestas que le formuló en su último mensaje. Agregó que ni siquiera dijo que esas propuestas sirvieran como bases razonables de discusión.

El presidente mencionó especialmente sus propuestas para fiscalizar el espacio superior, la unidad de Alemania y la posibilidad de establecer una zona que fuera inspeccionada por ambas partes, a fin de evitar ataques por sorpresa.

Pese a la actitud rusa, informó que él se reunirá con Foster Dulles con el propósito de determinar si se buscará o no la posibilidad de celebrar una conferencia de cualquier naturaleza entre Oriente y Occidente.

Por otra parte, sostuvo con énfasis que Estados Unidos nunca accederán unilateralmente a la creación de una zona libre de armas atómicas en Europa, como parte de un plan de desarme.

El presidente asistió a la conferencia de prensa, en opinión de algunos periodistas, un poco pálido y con no mucha energía: su voz se hallaba afectada por un fuerte resfrío.

● Otros Temas

Eisenhower también se refirió a los siguientes puntos:

Satélites: El presidente no comentó de manera directa el segundo fracaso sufrido por la marina en su tentativa por colocar el satélite Vanguard en su órbita.

También fué interrogado sobre si se estaba dando alguna consideración a la idea de impartir órdenes a la fuerza aérea para que entre en el programa científico de los satélites, ante el doble fracaso de la marina. Respondió solamente que los proyectos sobre el espacio superior están siendo manejados bajo la dirección del secretario de Defensa, Neil McElroy, por el momento. Sin embargo, un poco después indicó —no de manera específica— que está pensando en establecer un programa separado para los proyectos científicos del espacio superior, al margen de los programas de orden militar.

En Pedazos, Cayó al Mar Tras Haber Ascendido a 6.500 Metros

CABO CAÑAVERAL, 5 (AP). — Un minuto después de haber despegado de su plataforma de lanzamiento, el "Vanguard", cohete portasatélites de la marina que llevaba la diminuta luna "Pomelo" con destino al Cosmos, fué hecho estallar por radio a causa de una falla en el sistema de control.

El gigantesco cohete se partió en dos, dando grandes llamaradas, y sus pedazos cayeron al mar. La pérdida del "Vanguard" fué un rudo revés para los planes de la marina, que proyectaba poner en órbita una serie de pequeños satélites en el Año Geofísico Internacional.

● Tratan de Rescatar los Restos

Inmediatamente después del suceso, la fuerza aérea inició una operación de rescate de los restos del portasatélites. Mientras tanto, el ejército tiene listas las cuatro secciones de su cohete "Jupiter-C" y es probable que intente un nuevo lanzamiento antes de que la marina esté preparada para realizar otro intento, que esta vez se efectuaría con "satélites de ensayo".

● Desde la Base

CABO CAÑAVERAL (AP) (Especial). — Durante 60 segundos, los periodistas que esperábamos a 2.000 metros de la plataforma del "Vanguard" su lanzamiento al Cosmos, estuvimos convencidos de que el segundo satélite sería puesto en órbita. Exactamente a las 2,13 de esta fría madrugada, los reflectores iluminaron el blanco y esbelto proyectil, envolviéndolo de reflejos centelleantes. Comprendimos que se vivía el instante dramático previo a un lanzamiento sensacional. De entonces en adelante, el tiempo transcurrió rápidamente. Y a las 2,33 en punto, escapó la llamarada naranja de la base del cohete, seguida por un voceo unánime y esperanzado de los presentes:

—¡Ya partió!

Durante breves segundos el "Vanguard" se mantuvo a 1.20 metros del suelo, con su pereza natural de desprenderse de la plataforma. El zumbido ensordecedor de los motores puso en pie a todas las poblaciones de los alrededores, mientras su resplandor ponía en los rostros un matiz de relampagueante lividez.

Diez segundos más tarde, el "Vanguard" se inclinó levemente hacia el S. E. — como estaba previsto— su aguzado hocico blanco en cuyo extremo fulgía el acerado satélite.

—¡Está en trayectoria! —gritó jubilosamente uno de los funcionarios del proyecto.

Y, evidentemente, el proyectil seguía ascendiendo. 40 segundos después, se hallaba ya a 5.500 metros de altura, cuando la llamarada del escape pareció inclinarse y cambiar de dirección.

—¡Algo va mal! —gritó alguien, con la voz estrangulada.

El proyectil se retorció y pareció dividirse en dos antorchas, una más grande que la otra. De pronto, las dos llamaradas viraron hacia nosotros.

—¡Miren! —gritó un periodista— ¡Viene hacia aquí!

Pasaron uno o dos segundos y, repentinamente, dos llamaradas rojizas, como de sendas explosiones, iluminaron las aguas a tres millas de la costa.

El "Vanguard" había sido destruído en pleno vuelo, mientras el equipo de radio del "Pomelo", ciego y sordo a lo acaecido, iniciaba sus transmisiones como si estuviera en los espacios siderales...

● "Satélites de Ensayo"

WASHINGTON, 5 (AFP).— "El mal funcionamiento del sistema de control de los primeros elementos del cohete "Vanguard", portador del satélite lanzado hoy en Cabo Cañaveral, provocó el fracaso de la tentativa", anunció el laboratorio de investigaciones navales.

El laboratorio informó, igualmente que dos proyectiles, portadores de un satélite en miniatura de 3 libras, serán ensayados antes de que la marina proceda al lanzamiento de una esfera de 21 libras, provista de instrumentos científicos.

Esta última noticia había sido anticipada por el doctor John Hagen, director del proyecto "Vanguard".

J. HAGEN

Volverán a Intentar el Disparo

WASHINGTON, 5 (AP). — Pese a la desilusión provocada por el nuevo fracaso del cohete Vanguard, el director del proyecto de la marina, John P. Hagen dijo hoy que "trataremos lo antes que podamos" de lanzar un nuevo cohete portante del satélite miniúsculo de la marina.

Sus palabras tuvieron el respaldo del doctor Richard W. Porter, presidente del equipo técnico de satélites del Año Geofísico Internacional, quien comentó en seguida: "Lo antes posible". Pero ninguno de los dos quiso aventurar un cálculo sobre cuando se podrá hacer un tercer intento de lanzamiento del cohete "Vanguard".

★ EDICION DE 36 PAGINAS ★

Clarín

BUENOS AIRES · REPUBLICA ARGENTINA

60 CENTAVOS

Un toque de atención para la solución argentino de los problemas argentinos

AÑO XIII — Diario de la Mañana — Nº 4403

Buenos Aires, Jueves 6 de Febrero de 1958

Río Turbio Logró Despertar Interés

Una Misión del Eximbank Estudiará el Yacimiento

NOTICIAS cablegráficas recibidas en la redacción de Clarín hacen saber que "el Export Import Bank de Washington, organismo bancario central oficial de Estados Unidos, enviará en los próximos días una misión técnica para estudiar los yacimientos carboníferos de Río Turbio, en nuestro país, a fin de considerar la financiación, por esa institución, de las ampliaciones y equipos necesarios para su pleno funcionamiento".

Debe considerarse ésta como una buena noticia. Clarín, en su sección "La Argentina Económica", del domingo 24 de noviembre del año pasado, refiriése con amplitud al problema que planteaba a nuestro futuro energético, la imposibilidad de aprovechar integralmente los yacimientos de Río Turbio, en un artículo que titulábamos "Negóse un crédito que era de muy fácil cobro".

● Destino de un Crédito Negado

En efecto: durante su misión financiera en Estados Unidos, el presidente del Banco de la Nación Argentina, doctor Carlos A. Coll Benegas, gestionó sin éxito un crédito de 22.200.000 dólares para la mencionada explotación carbonífera. Ese crédito tenía el siguiente destino: 4,5 millones de dólares para obras de minería; 2,2 millones para instalaciones industriales; 5,9 millones para el ramal ferroindustrial y el material de tracción y rodante necesario en la mina y en ferrocarril que transportaría la producción; y 9,6 millones de dólares para la adquisición de buques carboneros. Todas estas adquisiciones resultaban indispensables para que Río Turbio pudiese producir este año 325.000 toneladas de carbón lavado; el año próximo, 520.000 toneladas; en 1960, 840.000 toneladas y en 1961 y siguientes, un mínimo de 1.050.000 toneladas.

Ese crédito le fué negado al doctor Coll Benegas —al país, desde luego—, entre otras razones, por ser política del Eximbank "no apoyar proyectos estatales de producción energética".

Estamos seguros de que la misión de técnicos que ahora ha dispuesto enviar el Export Import Bank para estudiar Río Turbio, no podrá llegar, al término de su labor, a otra conclusión que la dada ya por Clarín en la fecha indicada, al referirse a ese yacimiento y, consecuentemente, habrá de aconsejar al Banco rever su decisión anterior y acordar el crédito que fuera negado al presidente del Banco de la Nación.

● Doble Significado de la Noticia

Esta noticia tiene, pues, el siguiente doble significado favorable para nuestro país:

1º) Anticipa una revisión de la política de créditos del Eximbank en materia energética, y 2º) Esa revisión significará también un nuevo enfoque por el mencionado instituto de la forma en que son encarados por nuestro gobierno problemas tan trascendentales para la economía argentina, como los relacionados con el abastecimiento de combustibles. Por tales razones destacamos la escueta noticia que recibimos ayer de Washington.

Estudia El Vaticano la Oferta de la URSS

MILAN, 5 (De nuestro corresponsal) — Después del artículo ya famoso que publicó el cardenal Ottaviani en un órgano católico, atacando casi explícitamente a los demócratas cristianos, cuya política no se mantiene fiel a la Iglesia, perduran sus repercusiones. Como el artículo pareció demasiado violento y puso a los demócratas cristianos y a su secretario Fanfani en condiciones bastante críticas, se publicó luego otro en el cual las expresiones de Ottaviani se atenuaban y en que se rendía homenaje a los demócratas cristianos, afirmando que habían afrontado gravísimas dificultades.

Tanto el primero como el segundo artículo provienen directamente del Vaticano y por lo tanto es evidente que corresponden a las dos tendencias dominantes en la Santa Sede.

Cuando monseñor Montini desempeñaba las funciones de secretario de Estado, esto es de ministro de Asuntos Exteriores, el Vaticano desarrollaba una política que los laicos llamarían de izquierda. Más tarde, monseñor Montini abandonó la Santa Sede para convertirse en arzobispo de Milán y muchos interpretaron este hecho como un viraje en la política del Vaticano, porque así no se alejaba de Roma a un prelado cualquiera, sino un hombre de gran inteligencia y muy intensa actividad.

Pero en el Vaticano no parecen faltar sucesores de Montini y entre ellos figura monseñor Dell'Acqua. En cambio, el prosecretario de Estado, monseñor Tardini, se hallaría en la tendencia que los laicos llamarían de derecha y entre sus partidarios más destacados figura el arzobispo de Génova, cardenal Siri.

Por ejemplo, parecería que la tendencia derechista desea que los diputados demócratas cristianos sean católicos probados y en ese sentido se comporta Fanfani. El secretario del partido Demócrata Cristiano sabe perfectamente que, manteniéndose en la tendencia derechista, los candidatos del partido en las próximas elecciones obtendrían el precioso apoyo de la Acción Católica, pero actualmente, habiendo superado sus divergencias con el presidente de la república, Gronchi, hombre de izquierda, Fanfani no quiere desviarse hacia la derecha.

Agréguese a esto que el ministro demócrata cristiano del Bo, cuya actitud en política exterior es izquierdizante y quien fué el blanco principal del artículo del cardenal Ottaviani, escribe a su vez en el periódico católico de Milán "Italia", que es el órgano de la Curia, o sea del arzobispo Montini.

En cambio, el ministro Gonella, orientado hoy hacia la derecha, después del artículo de Ottaviani, le mandó al cardenal una carta de solidaridad.

Por eso, los entretelones de estos sucesos son bastante complejos y no pueden condensarse en pocas palabras.

Igualmente, resulta difícil sintetizar la reacción del Vaticano ante la propuesta soviética de neutralizar Roma y sus alrededores en un radio de 90 kilómetros.

Pensar en la posibilidad de acuerdos inmediatos estaría, naturalmente, fuera de lugar. Pero la proposición es interesante, porque le ofrecería al Vaticano una política de reserva para el día en que, eventualmente, se llegara a la distensión mundial. La propuesta rusa es apoyada por el cardenal de Varsovia, Wyszinsky, y por el arzobispo húngaro Grosz, o sea por dos prelados que no son de derecha.

Por otra parte, el cardenal Spellman habría alzado su voz en un sentido totalmente opuesto y por esto, como también por otras razones, la propuesta soviética habrá de quedar en suspenso.

LINO PELLEGRINI
Corresponsal de Clarín en Milán

Reclame la 2ª SECCION

BIOGRAFIA DE UN SATELITE ARTIFICIAL EN SEIS INSTANTES

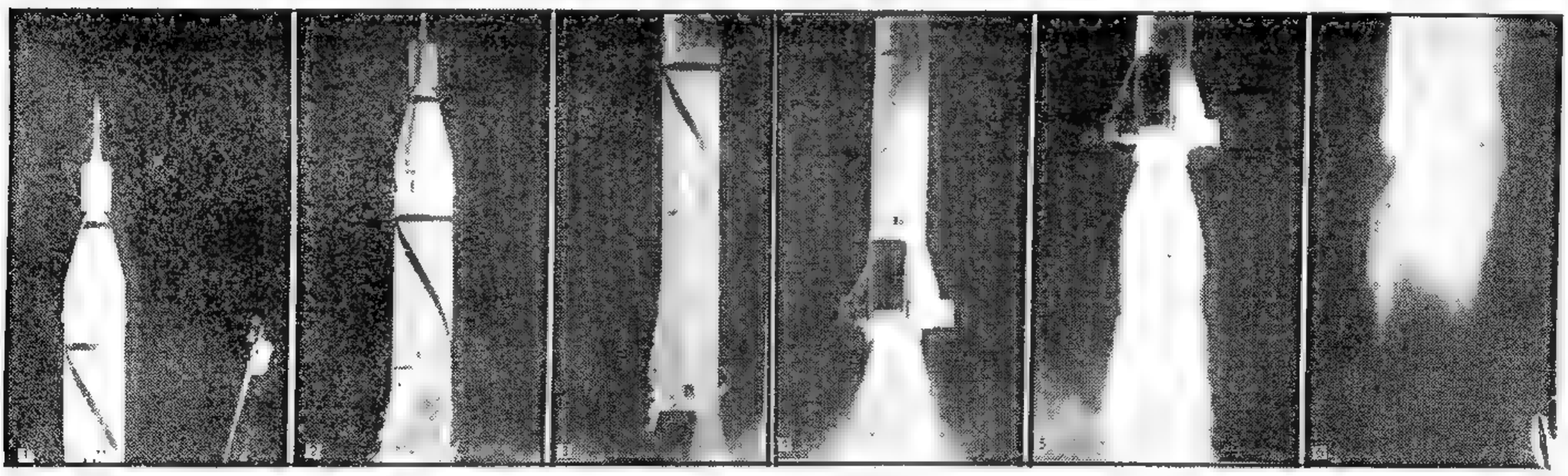

1) PREPARATIVOS — 2) DISPARO — 3) IMPULSO — 4) ACELERACION — 5) 2.700 KMS. POR HORA — 6) NACE UN SATELITE

Comenzó la Investigación de las Denominadas Sociedades de Inversión

INFORMACION PAG. OCHO

Convocarían a Elecciones Para Este Año en Venezuela

CARACAS, 6 (AFP). — La Junta Militar de Gobierno estudia la posibilidad de llamar a elecciones para mediados del año actual, abreviando notablemente el proceso preelectoral en un principio fijado para el año próximo.

Ha trascendido que altas personalidades gubernamentales y algunos especialistas jurídicos estudian la posibilidad de proceder a la elección de una Cámara Legislativa General con facultades de elaboración constitucional, aliando la elección de dicha cámara con la presidencial, por un lapso de cinco años.

Interrogado sobre estas intenciones del gobierno provisional, Jovito Villalba, triunfador de las elecciones presidenciales de 1952, anuladas por Pérez Jiménez, declaró: "Celebramos sinceramente el anuncio de que las elecciones tendrán lugar probablemente dentro de seis meses. Ante esta noticia, Venezuela debe prepararse para celebrar unas elecciones auténticamente democráticas, dentro de la unidad entre las fuerzas políticas, de sincero respeto a la ley y a la paz de la nación, pero también de entera y efectiva libertad".

Villalba se abstuvo de adelantar quién será el candidato presidencial de la Unión Republicana Democrática.

FOSTER DULLES

Mantiene la Unión su Posición Respecto a la "Conferencia Cumbre"

WASHINGTON, 6 (AP). — Altos funcionarios estadounidenses están estudiando la posibilidad de que la Unión Soviética desee en grado tal un respiro en la guerra fría que la predisponga a convenir en un acuerdo limitado de desarme.

El presidente Eisenhower y el secretario de Estado, Dulles, se hallan trabajando en una rápida respuesta a la nota del domingo pasado del "premier" soviético Bulganin acerca de los temas de una posible "conferencia cumbre". Desean dejar abierta la puerta para una tal reunión.

Objetivos Perseguidos

Infórmase que uno de los objetivos que se persiguen es explorar las posibilidades de acuerdo que pudiera desear la Unión Soviética y sean aceptables para Occidente, pese a lo poco alentador que encontró Eisenhower el último mensaje del Kremlin.

Aunque algunos funcionarios estiman que la serie de cartas de Bulganin no es más que una campaña de propaganda, otros piensan que los rusos, a causa de problemas internos, en realidad experimentan la necesidad de un respiro, y tan intensamente como para estar dispuestos a acordar alguna medida de limitación y control de armamentos.

Urgencia Soviética

Punto de dificultad interna es, según fuentes enteradas, que el pueblo soviético desea urgentemente la seguridad de paz y que esta opinión pública es algo que los gobernantes del Kremlin deben reconocer.

Otra es que los líderes soviéticos están decididos a emprender una más acelerada expansión de la producción industrial. Asimismo enfrentan una persistente inquietud en los países satélites de Europa Oriental.

Confíase en un Acuerdo

De acuerdo con las observaciones hechas aquí, existe una posibilidad (y no es más que ése) de que Bulganin, el jefe del partido comunista soviético, Khruschev y los demás dirigentes del Kremlin lleguen a acordar con Occidente sobre los términos para tratar algunas disputas a fin de lograr el alivio de la tensión que se cree desean.

Eisenhower Dejará una "Puerta Abierta" al Responder a Rusia

Conferencia Cultural

WASHINGTON, 6 (AP). — Sherman Adams, ayudante principal del presidente Eisenhower, reveló que el primer mandatario está considerando un plan para celebrar una conferencia cultural mundial con el propósito de procurar "nuevos y mejores medios para que los seres humanos coexistan pacíficamente" y se beneficien además en mayor medida de los descubrimientos científicos.

Manifestó Adams que Eisenhower pidió la semana pasada a "alguna gente capaz que estudie cómo podría iniciarse tal proyecto".

Declaración de Dulles

WASHINGTON, 6 (INS). — Foster Dulles declaró que Rusia tiene ahora "una tercera oportunidad de demostrar que su insistencia en la concreción de una nueva conferencia del más alto nivel se inspira en deseos sinceros y no constituye una maniobra para crear en Occidente una sensación de falsa seguridad".

Hablando en nombre de Eisenhower, Dulles alegó que el Kremlin está tratando de inducir a las potencias occidentales a reducir sus defensas a "armas de la era pre-atómica" mientras sus propios hombres de ciencia "crean las armas más modernas".

La actitud de Washington acerca de las intenciones soviéticas quedó expuesta en una carta que el secretario de Estado cursó a la publicación británica "The New Statesman", contestando una carta abierta que en ella publicó el filósofo inglés Bertrand Russell.

Dulles recordó que Estados Unidos nunca ha descansado en la fuerza para difundir o mantener sus creencias, agregando que, por ello, no tiene necesidad de abandonar nada, mientras que el comunismo soviético repetidamente ha confirmado su dependencia de la fuerza, y tan sólo en noviembre último, los partidos comunistas de varias naciones reafirmaron su devoción "a la revolución mundial dirigida por el partido comunista soviético".

En vista de los hechos, incluyendo el uso de la fuerza en Hungría, hace un año, es "bastante improbable" que el partido comunista ruso renuncie al empleo de la violencia, finalizó Dulles.

Invitó a Hammarskjold el Gobierno Soviético

NUEVA YORK, 6 (AP). — El secretario general de la ONU, Dag Hammarskjold, declaró que fué invitado por el gobierno soviético para visitar a Moscú a fin de celebrar conversaciones privadas sobre los problemas del mundo. Agregó que todavía no había trazado planes definitivos sobre tal visita, pero proyecta detenerse en la capital soviética en su viaje a Malasia, a principios del mes próximo.

Hammarskjold manifestó que los diplomáticos del mundo, todavía "andaban a tientas", tratando de conseguir un nuevo acercamiento para celebrar negociaciones sobre desarme.

★ EDICION DE 32 PAGINAS ★

Clarín

BUENOS AIRES REPUBLICA ARGENTINA

60 CENTAVOS

Un foque de atención para la solución argentina de los problemas argentinos

AÑO XIII — Diario de la Mañana — Nº 4404

Buenos Aires, Viernes 7 de Febrero de 1958

DESASTRE AEREO EN MUNICH: 21 MUERTOS

Perecieron 7 Futbolistas y 6 Periodistas

MUNICH, 6 (AP). — En momentos en que levantaba vuelo se estrelló el avión en el que viajaban los integrantes del equipo de fútbol Manchester United, campeón de Gran Bretaña y cerca de una docena de periodistas, muriendo en el accidente 21 de las 43 personas que ocupaban el aparato, en uno de los más graves desastres que haya jamás sufrido el deporte, en todo el mundo.

Los 22 sobrevivientes, arrojados del avión por la violencia del choque contra tierra, fueron trasladados con toda urgencia al hospital de Munich, donde algunos fueron sometidos a intervenciones quirúrgicas. La policía teme que dos personas más hayan perecido en tierra, cuando el aparato, en su caída, fué a chocar con una casa y un galpón en el que se guardaban numerosos tambores de nafta.

El avión, un bimotor "Elizabethan", de la British European Airways, se hallaba en ruta a Londres, procedente de Belgrado, donde el mundialmente famoso Manchester United sostuvo ayer un partido con Estrella Roja, de Yugoslavia, que terminó en empate a tres tantos. Con ese resultado, el conjunto británico llegaba a las semifinales del certamen por la copa europea.

Los Sobrevivientes

Diez de los diecisiete integrantes del conjunto figuran entre los sobrevivientes. También salvó la vida el director del conjunto, Matt Busby, a quien se considera uno de los más calificados expertos en fútbol, en todo el mundo.

El consulado británico anunció que los futbolistas sobrevivientes son:

Arqueros Harry Gregg y Gay Wood, zaguero Billy Foulkes; medio zagueros Jacky Blanchflower y Duncan Edwards, y delanteros Albert Scanlon, Ken Morgans, Bobby Charlton, Dennis Viollet y John Berry.

La British European Airways informó que viajaban los siguientes futbolistas, jugadores: Gregg y Wood, arqueros; Foulkes, Roger Byrne y Geoffrey Bent, zagueros;

(Continúa en la PAGINA DOS)

Confírmase la Primicia de Clarín

ENVIARA EL EXIMBANK UNA MISION PARA RIO TURBIO

WASHINGTON, 6 (AP). — El Banco de Exportación e Importación anunció esta noche que enviará una misión a la Argentina, a principios de mayo, para estudiar las posibilidades de ampliar las minas de carbón de Río Turbio.

El anuncio del Banco se produce después de las críticas argentinas al citado instituto por haber rechazado una sugestión para un préstamo destinado a aumentar la producción de carbón.

Los funcionarios del Banco siempre afirmaron que nunca habían cerrado las puertas a este proyecto, pero que no se había presentado una propuesta formal. Señalaron que han habido discusiones extraoficiales en octubre durante la visita a Washington del Dr. Carlos Coll Benegas, presidente del Banco de la Nación.

Algunos economistas del gobierno norteamericano se han mostrado irritados por la actitud del Banco, alegando que el principal obstáculo en el desarrollo de la Argentina ha sido la escasez de combustibles y que, aparentemente, las minas de Río Turbio ofrecen posibilidades de alivio. Los economistas señalan que la solución real para el desarrollo económico de la Argentina es abrir sus reservas petrolíferas al capital privado.

Algunos observadores especulan que el Banco de Exportación e Importación podría haberse mostrado renuente a considerar el proyecto sobre el carbón porque las minas son operadas por el gobierno. Sin embargo, estiman que la escasez de combustible de la Argentina es tan aguda, que ninguna oportunidad para remediarla debe dejar de ser considerada, y señalaron que el Banco ha financiado ya empresas de propiedad estatal, como ser ferrocarriles, facilidades portuarias, energía eléctrica y fundiciones de acero.

El año pasado se informó que la Argentina había sugerido un crédito inicial de unos 23 millones de dólares para intensificar la producción en Río Turbio.

El embajador Mauricio Yadarola dijo que las minas estudiadas han demostrado ser "depósitos tremendos" de carbón y existen facilidades para el transporte.

El anuncio de la institución expresa que ha aceptado una invitación de la República Argentina para enviar dos miembros de su personal y un ingeniero asesor a la Argentina para hacer un estudio técnico y económico de las propuestas para mejorar y ampliar las minas de carbón de Río Turbio.

"Se proyecta, en principio que el grupo llegue a la Argentina a principios de marzo. El Roger Williams, de la División de Préstamos y Franklin Rutledge, de la División de Ingenieros representarán al Banco.

"J. W. Woomer, ingeniero de minas, ha aceptado el pedido del Banco para actuar como asesor especial. Sus servicios en actividades mineras y carboníferas lo han llevado a casi todas las regiones de Estados Unidos, a Canadá, muchos países en Sudamérica y Europa, y a China, India y Australia.

"El Sr. Woomer, director de J. W. Woomer and Associates, una firma asesora minera de Pittsburgh, Pennsylvania, recientemente fué designado presidente electo de la Sociedad de Ingenieros de Minas para el año 1958.

"Argentina está buscando las formas para mejorar la eficiencia y ampliar la producción de sus operaciones carboníferas en las minas de Río Turbio, que están ubicadas en la provincia de Santa Cruz, en el extremo sur de la Argentina, a lo largo de la montañosa frontera con Chile".

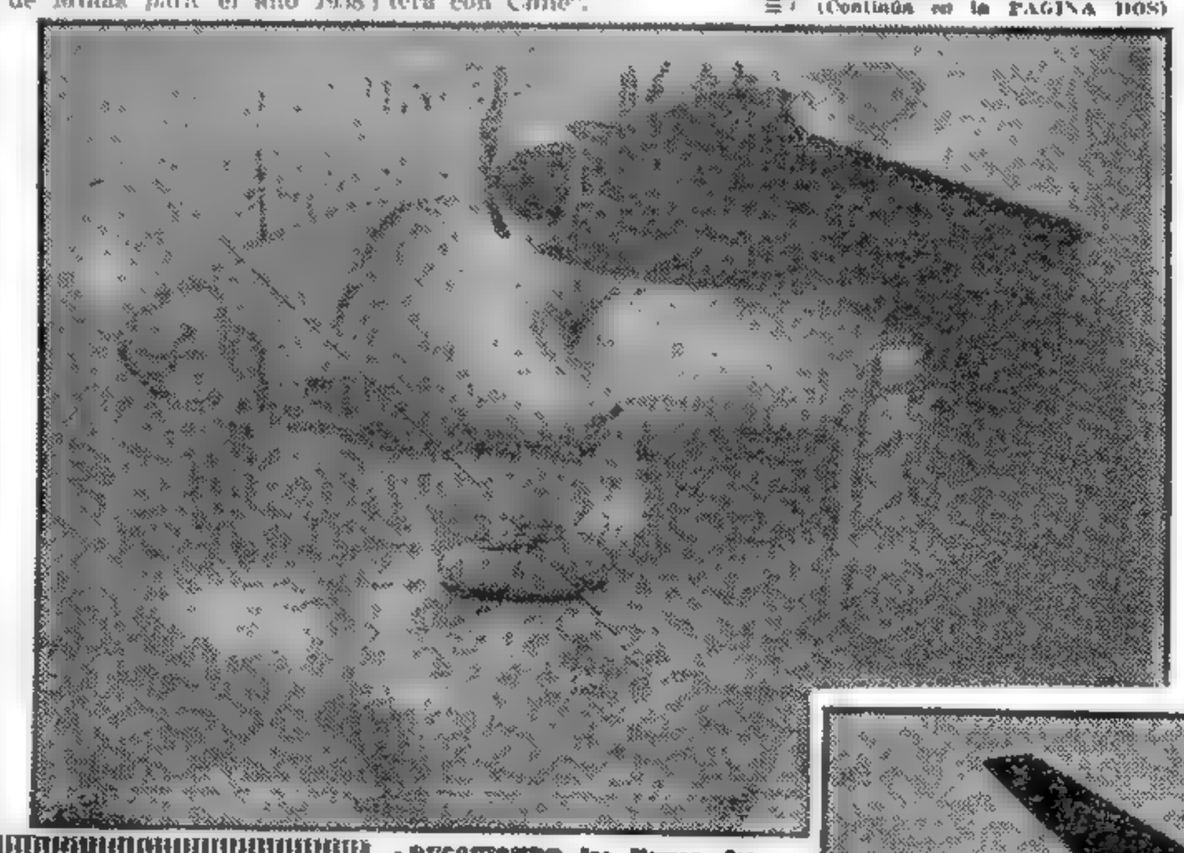

DESAFIANDO las llamas, los bomberos del aeropuerto de Munich socorren a los pasajeros del avión británico que se estrelló a poco de levantar vuelo, causando la muerte de 21 personas. (Telefoto de INS exclusiva para Clarín). A la derecha, el bimotor "Elizabethan", antes del accidente

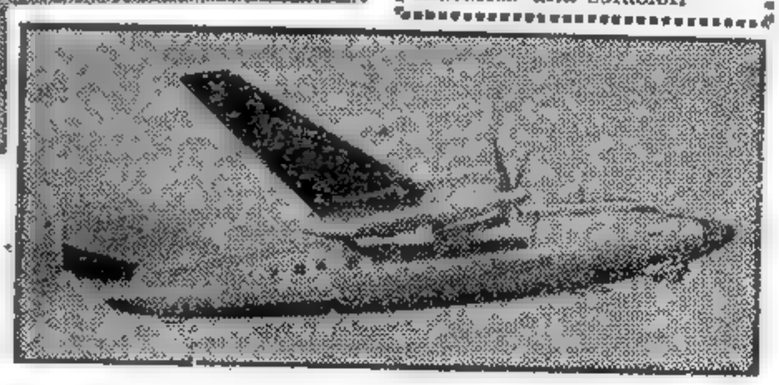

Reclameta 2ª SECCION

Aumentaron a Los Docentes $ 400 por Mes

POR un decreto dictado con fuerza de ley por el Poder Ejecutivo, se ha concretado el anuncio, formulado oportunamente, en el sentido de que serían aumentados en 400 pesos mensuales los emolumentos que actualmente perciben los docentes de todo el país, dependientes del ministerio de Educación y Justicia y del Consejo Nacional de Educación, con retroactividad al 1º de enero del año actual. Con el objeto de posibilitar el cumplimiento de la medida, incrementanse los créditos del presupuesto nacional, en el anexo respectivo, en la suma de 619.100.000 pesos, cuyos fondos se tomarán de rentas generales.

El Decreto

Artículo 1º — Fíjase, a partir del 1º de enero de 1958, en la suma de cuatrocientos pesos moneda nacional (mn. 400) mensuales, la asignación básica correspondiente al personal docente dependiente del ministerio de Educación y Justicia y del Consejo Nacional de Educación, a que se refiere el artículo 37 del Estatuto del Docente.

Artículo 2º — A efectos de dar cumplimiento a lo dispuesto en el artículo 1º, increméntase el presupuesto del anexo Nº 28 —ministerio de Educación y Justicia para el ejercicio de 1957/58, vigente por decreto-ley Nº 16 990 de fecha 26 de diciembre de 1957, en la suma de seiscientos diez y nueve millones setecientos mil pesos moneda nacional (mn. 619 700.000), la que se atenderá con cargo a rentas generales y con imputación al presente decreto-ley.

Los Fundamentos

En los considerandos se hace referencia a la necesidad de dar cumplimiento a lo establecido por el Estatuto del Docente y, tras hacer hincapié en "el enorme esfuerzo que la medida significa para el Tesoro Nacional", se destaca que "si bien el estado financiero de la Nación no hace factible acordar remuneraciones en el nivel ideal que sería de desear, el Gobierno estima llegado el momento de avanzar un paso más hacia el logro de la justa remuneración a que aspira el personal docente de todo el país". Recuerda también las bonificaciones por antigüedad establecidas en marzo de 1957 y señala que es ésta una nueva demostración del apoyo que la Revolución Libertadora ha estado siempre resuelta a brindar a la educación del país y a la elevación de la jerarquía de la función docente.

En Obras Públicas

Con anterioridad al 1º de noviembre último estableció el ministerio de Obras Públicas un régimen de bonificaciones por asistencia para el personal de su dependencia cuyos índices oscilan entre los 300 y 700 pesos mensuales. El régimen prevé tres escalas para el personal que incurra en hasta dos inasistencias mensuales, dejando constancia de que el agente que se exceda de ese tope no percibirá premio alguno.

En la Municipalidad

El intendente municipal, general Florit, recibió a una delegación de la Unión Obreros y Empleados Municipales, que insistió en solicitar la solución de diversos problemas pendientes. De ellos se destaca el referido al salario familiar, cuya equiparación con el que perciben los empleados de la administración nacional se persigue, hasta el tope de los 5.400 pesos de remuneración mensual. Asimismo se solicitó que no sea anulado o disminuído el número de prendas de vestir que reciben los agentes que sin causas graves fueron dejados cesantes. El general Florit prometió su mayor atención para los pedidos, con el objeto de hallarles una solución.

Argentina Comprará en Praga por 16 Millones de Dólares

SERAN FIRMADOS HOY LOS CONTRATOS PARA LA ADQUISICION DE MAQUINAS Y MATERIAS PRIMAS

★ EDICION DE 28 PAGINAS ★

Clarín

BUENOS AIRES · REPUBLICA ARGENTINA

60 CENTAVOS

Un toque de atención para la solución argentina de los problemas argentinos

AÑO XIII — Diario de la Mañana — Nº 4405

Buenos Aires, Sábado 8 de Febrero de 1958

PRAGA, 7 (AP). La comisión comercial argentina que preside el ingeniero Raúl Ondarts regresó de Polonia por vía aérea, para poner fin a las conversaciones iniciadas la semana pasada con los funcionarios checoslovacos, y concretar un acuerdo comercial entre los dos países. El señor Ondarts manifestó telefónicamente desde su hotel, que confía en firmar mañana los correspondientes contratos para la exportación a la Argentina de productos checoslovacos por un valor de alrededor de 16 millones de dólares. Una tercera parte de esa suma será asignada a la compra de maquinarias y equipos, y el resto cubrirá las adquisiciones de hierro y acero.

● Próximos Pasos

Ondarts expresó también que espera que sus gestiones en Varsovia se concreten en un acuerdo que sería concertado a mediados de la semana entrante. Añadió que, finalizada su misión en esta ciudad, viajará a Budapest el lunes para mantener conversaciones con las autoridades húngaras antes de seguir viaje a Bucarest, Sofía y Belgrado.

● Acuerdo con Polonia

Desde Varsovia, Ondarts viajó acompañado por cuatro miembros de la misión. Otros cinco funcionarios argentinos permanecen en Varsovia para finiquitar las negociaciones minuciosas con las organizaciones comerciales polacas. En fuentes polacas se dijo que las conversaciones de Varsovia, según se espera, darán por resultado un acuerdo comercial de cinco a seis millones de dólares durante 1958.

● "Levantó Mucho Polvo"

La misión que preside el ingeniero Ondarts está renovando las relaciones comerciales argentinas con los países del bloque comunista, por primera vez desde que el régimen de Perón fué derrocado en 1955. Al comentar estas conversaciones en Varsovia, el diario semioficial "Zycie Warszawy" dice que la misión ha levantado mucho polvo en la Argentina entre los oponentes al establecimiento de relaciones más estrechas con los países socialistas.

● Competencia Agrícola

Añade que las posibles exportaciones de granos argentinos a Polonia enfrentarían una dura competencia por parte de Estados Unidos y el Canadá, países que pueden efectuar transacciones a crédito. La misión ha venido a Europa oriental, continúa diciendo, porque la Argentina tiene un saldo comercial favorable con los países del bloque comunista, y "el mercado común europeo occidental presenta una perspectiva sombría para los comerciantes argentinos".

Los estados sudamericanos, expresa, han sido colocados en una posición desventajosa al obligárseles a competir con los territorios coloniales de Europa. En consecuencia, el diario pronostica que las compras de la misión argentina excederán el balance favorable que ese país tiene en la actualidad con la Europa oriental.

● Discrepancias en Brasil

RIO DE JANEIRO, 7 (AP). — Dos destacadas figuras de la vida política del país discrepan marcadamente acerca de la proyectada reanudación de las relaciones comerciales con la Unión Soviética.

El ministro de Guerra, general Henrique Teixeira Lott se opone. Dice que el intercambio comercial debe ser un "fenómeno natural" y cree que no hay nada en que fundar un intercambio de importancia entre el Brasil y Rusia.

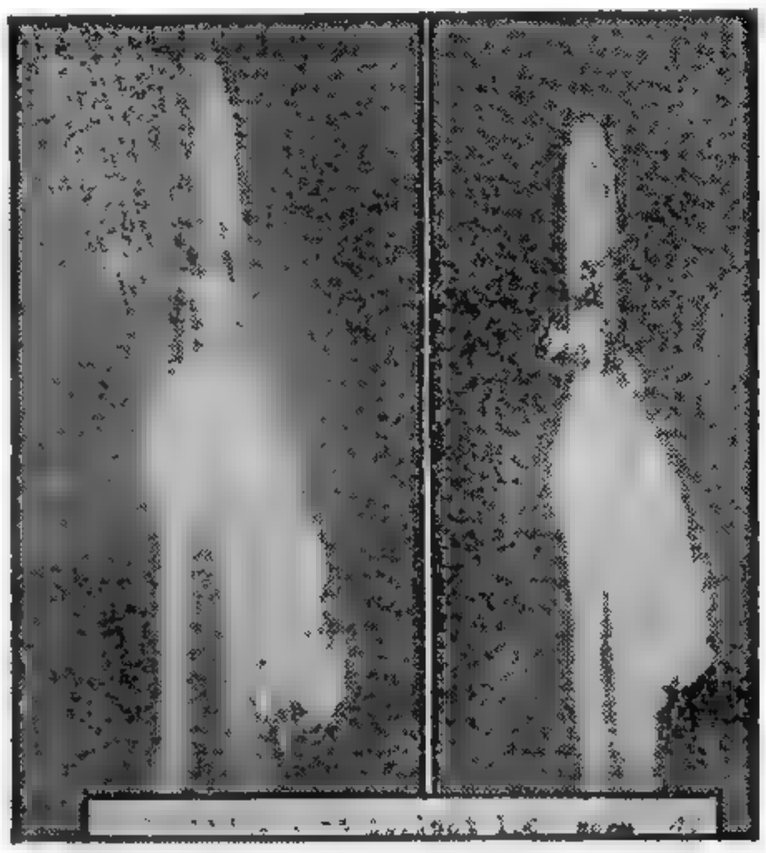

DOS INSTANTES en el vuelo del proyectil intercontinental Atlas, disparado ayer por la fuerza aérea norteamericana desde Cabo Cañaveral (Teleforo exclusiva para Clarín)

Rojas Refiriióse a la Pacificación del País

DIRIGIO UN MENSAJE DESDE FORMOSA

FORMOSA, 7 (Enviado especial). — "Habrá paz —afirmó el contralmirante Rojas en el discurso que pronunció al inaugurar la nueva estación radiodifusora de Formosa—, pero para alcanzarla —prosiguió— no debe absolverse a los delincuentes, no debe autorizarse el retorno de los culpables ni olvidarse los objetivos de la Revolución Libertadora en aras de especulaciones demagógicas

Ejemplo Histórico

Inició el vicepresidente provisional su discurso haciendo una reseña histórica de los orígenes de Formosa para detenerse en el episodio del arbitraje de límites con el Paraguay fallado a favor de ese país por el presidente de Estados Unidos de Norteamérica. Destacó a esta altura el ejemplo del mayor Fontana cuando debe arriar el pabellón nacional de la zona en litigio, acatando el imperio del derecho y la justicia, y lo recordó después cuando fundó la ciudad de Formosa, para compararlo con los ambiciosos y ecolatras "que trataron de desquiciar a la patria".

La Pacificación

Señaló a continuación el orador que eran muchas las voces que prometen pacificación y dijo entonces:

"Compiten con furia pacificadora personajes de violenta predica divisionista y es curioso observar que los más apasionados pacificadores no se distinguen por su mansedumbre sino por su virulencia: excitan a la lucha con la bandera de la pacificación, azuzan pasiones, siembran odios, tratan de cavar abismos, dividen al país y todo esto lo hacen con el fin aparente de lograr que reine la paz entre los argentinos.

En todas las grandes democracias del mundo hay núcleos extremistas más o menos fuertes que amenazan potencialmente la paz y la armonía de la Nación

Entre nosotros, como saldo de una larga tiranía totalitaria, existen grupos hoscos que se van acomodando con dificultad a la nueva realidad democrática de la Argentina. Se disgregan lentamente y es preciso reconocer la dificultad de toda "reconversión" política de esta índole.

Este era un fenómeno previsible y hay que aceptarlo como tal

Está lejos de responder a nuestros anhelos patrióticos.

Queremos la paz sin amenazas entre los argentinos. Pero ella debe fundarse indispensablemente, en la conciencia de la gran mayoría sin confusiones ni equívocos, alrededor de ciertos principios esenciales que constituyen la base cierta de la organización republicana.

Las disidencias a este respecto no pueden disiparse con medidas de gobierno.

Esta total y casi perfecta pacificación de los espíritus que se predica no está al alcance de nadie.

El que no acepta por ignorancia o por despecho la convivencia democrática, afirmada en la tolerancia y en el respeto de los derechos ajenos, no puede ser compelido a cambiar su posición por la fuerza, pero tampoco por la generosidad.

Sólo la reeducación democrática, abriendo nuevos horizontes a toda sana inquietud, es capaz de lograr ese fin".

Contra un Sistema

"Hubo una lucha: no contra una parte del pueblo, sino contra un sistema de gobierno y contra quienes lo dirigieron para obtener ventajas personales.

Hubo una lucha contra el sistema totalitario, que no se identifica con nuestra modalidad libre y democrática.

Hubo una lucha por el estilo de vida que la mayoría de los argentinos prefirió siempre y sigue prefiriendo.

Hubo una lucha sin odios, comprensiva de ciertos desvíos entre los menos capacitados, para diferenciar lo legítimo de lo ilegítimo en la política democrática

Nunca cometimos el error y la injusticia de confundir a las víctimas con los victimarios, aunque aquéllas no estuvieran de nuestra parte.

Pero el problema no es sólo político, sino también moral. Porque también alrededor de principios éticos debe coincidir el pueblo argentino si aspira a la armonía permanente de los grupos y los hombres que lo constituyen.

No alcanzaremos esa armonía ideal mientras haya quienes griten: ¡Vivan los ladrones! o ¡Vivan los déspotas! aunque agreguen, a media voz y a manera de excusa, "Siempre que nos ofrezcan alguna ventaja".

El gobierno de la Revolución Libertadora la estableció cla-

(Continúa en la Pág. CUATRO)

Lea Mañana en Clarín

EN LA SECCION "LA ARGENTINA ECONOMICA":

"El Balance de Pagos de Nuestro País Correspondiente a 1958 Será Equilibrado"

RECHAZO EE.UU. LA PROPUESTA RAPACKI

WASHINGTON, 7 (INS).— El gobierno de Estados Unidos rechazó formalmente el plan de Polonia tendiente a "desatomizar" Europa Central

El Departamento de Estado, al desestimar la proposición del canciller polaco Adán Rapacki, llamó la atención sobre la carta del presidente Eisenhower del 12 de enero, cursada al "premier" soviético Nikolai Bulganin, en la que observa que "no puede haber gran significación en desatomizar una zona pequeña", en vista del alcance de las modernas armas nucleares.

La cancillería norteamericana reconoció, sin embargo, que Polonia parece estar "enormemente interesada" en que se alivie la tensión mundial y ha presentado la propuesta en la creencia de que contribuye a ese fin.

Habría Fracasado Otro Lanzamiento del Cohete Norteamericano Atlas

Estalló en Pleno Vuelo

CABO CAÑAVERAL, 7 (AP). — La fuerza aérea, que al parecer había lanzado esta tarde un cohete balístico intercontinental Atlas con pleno éxito, anunció una hora más tarde que el cohete "se desintegró por sí mismo al terminar la fase propulsora de su vuelo". El proyectil se elevó perfectamente y por espacio de dos minutos, su trayectoria impulsada fué, a la vista de los observadores, sin tacha. Una hora después vino el aviso: había estallado poco más tarde. Este es el quinto disparo de un Atlas.

● Inicia el Ascenso

El fusiforme Atlas comenzó a lanzar humo, vapor y llamaradas, trepidando en su andamiaje durante dos o tres segundos, hasta que sintió el pleno efecto del infernal empuje del combustible. Unos instantes después se desprendía con atronador rugido y empezaba a ascender hacia el cielo azul. Subió perfectamente y a una altura de varios centenares de metros comenzó a enderezar la punta gradualmente hacia el sureste, despidiendo por su escape una llamarada amarilla brillante. Al principio, las llamas eran de una tonalidad más anaranjada, que contrastaba con el blanco escarchado del cohete que brillaba al sol.

Contra el fondo azul del cielo se destacaba nítido formando un cuadro verdaderamente bello, que hizo exclamar a más de un espectador: "¡Qué hermosura!"

Minuto y medio después de haberse desprendido del andamiaje, el cohete comenzó a dejar una estela de vapor blanco, muy alta. Duró unos cuantos segundos y el cohete rápidamente la dejó atrás. La brillante llamarada fué visible aproximadamente durante dos minutos y diez segundos, hasta que se quemó la carga.

Varias horas antes del lanzamiento, el proyectil estuvo expuesto a la mirada de los espectadores que esperaban a varios kilómetros de distancia. El casco blanco con rayas negras fué quedando cubierto de escarcha, que se formaba en el exterior de los depósitos de oxígeno líquido.

El Atlas pesa unas nueve veces más que el Vanguard, que fracasó en el lanzamiento del miércoles pasado, unas tres veces más que el Júpiter-C, empleado por el ejército para lanzar el primer satélite artificial norteamericano.

De acuerdo con su diseño, el Atlas debe tener un alcance de unos 8.000 kilómetros y puede llevar una carga explosiva de hidrógeno a una velocidad media de unos 16.000 kilómetros por hora, alcanzando una altura que puede llegar a los 1.200 kilómetros.

● Noticia del Fracaso

El Tte. coronel S. Spear, jefe de información del centro de pruebas, dijo que no podía indicar la distancia que había cubierto el proyectil cohete, ni tampoco cuál había sido la zona de blanco asignada.

Algunos observadores que estaban en las playas varios kilómetros al sur del centro de pruebas, dijeron que pudieron seguir con la vista al proyectil cohete en su vuelo, y que vieron también cómo el vehículo estalló.

Es muy poco probable que a un proyectil de alcance intercontinental, con un costo de dos millones de dólares, se le hubiese asignado un vuelo de tan corta duración. Parece, por consiguiente, que el arma no consiguió su propósito en ninguna forma.

El anuncio del fracaso constituyó una sorpresa para quienes habían presenciado el lanzamiento desde las inmediaciones de la base, donde pareció que todo había marchado perfectamente

Se Destruyó Solo

Aclaró la fuerza aérea más tarde que el Atlas no había sido destruido intencionalmente, sino que se había destruido a sí mismo y que no se sabía aún cómo había sucedido, cuando los motores de un cohete se han detenido, poco peligro queda de que ocurra una explosión. Este es el tercer Atlas que estalla poco después de ser lanzado. Otros dos han volado con éxito.

FRUSTROSE EN ROMA UNA TENTATIVA DE LOS ROJOS

ROMA, 7 (De nuestro corresponsal).— Se clausuró esta noche el debate que se desarrolló durante varias sesiones en la Cámara de Diputados sobre la política exterior del gobierno y que fué promovido por los comunistas y los socialistas con el manifiesto propósito de provocar un cambio en esa política, en un sentido neutralista y filosoviético. Muchos indicios permitían suponer que esa iniciativa podía obtener si no un éxito total e inmediato, por lo menos un resultado parcial, destruyendo la solidaridad que la gran mayoría del parlamento ha demostrado siempre frente a los problemas de la política internacional

Las manifestaciones de divergencias con la política tradicional italiana se habían registrado hasta en el gabinete, con las notorias intervenciones del ministro del Bo. Alguna nota de incertidumbre hizo sentir sus vibraciones en la prensa demócrata cristiana. Finalmente, la prueba de potencialidad exhibida por la Unión Soviética con el lanzamiento del satélite artificial, había impresionado sin duda a la opinión pública, haciendo vacilar en muchos la confianza en la superioridad militar de Occidente.

Decidió a aprovechar estos elementos, los jefes de la izquierda en Italia intervinieron empeñosamente en el debate, acusando al gobierno de aferrarse con obstinación a una política externa superada e invitándolo a asumir la dirección del movimiento internacional en favor de la paz y de la distensión, cumpliendo un primer acto de alcance concreto en este sentido con el rechazo de la instalación de plataformas para el lanzamiento de cohetes en Italia. A pesar del esfuerzo realizado para obtener ese resultado, la moción de los comunistas no ha obtenido más adhesión que la de los socialistas y ha sido rechazada por los demás grupos. Se ha demostrado que las incitaciones a una política exterior filosoviética no tienen más paladines en Italia que los comunistas y los socialistas, quienes aun en esas circunstancias se han revelado perfectamente solidarios con ellos, pese a su presunta autonomía.

Con todo, se considera que este debate, un fracaso de la extrema izquierda y al propio tiempo un éxito del gobierno, ha mostrado algo de nuevo en la alineación de los partidos en la política italiana. En realidad, cuando poco después de haberse votado la moción comunista se votó un orden del día presentado por el grupo parlamentario demócrata cristiano y planteado por el ministro Pella, el grupo socialdemócrata se separó de la mayoría que había rechazado la tesis comunista. Con su abstención, los diputados socialdemócratas quisieron sugerir que estaban en desacuerdo y que creían conveniente adoptar una política nueva. Y este hecho no ha podido pasar inadvertido. Los socialdemócratas italianos, antes, habían sostenido siempre una línea de atlantismo ortodoxo y en los gobiernos de coalición presididos por Scelba y Segni, el vicepresidente del consejo de ministros, Saragat, había apoyado sin cesar y en forma coherente la política exterior de Martino.

Hoy, en cambio, los socialdemócratas italianos se han separado decididamente de esas posiciones tradicionales para abrazar la tesis sobre la zona neutral que debería abarcar a la Alemania unificada, Polonia, Checoslovaquia y Hungría. Las tropas del pacto de Varsovia y las del pacto del Atlántico tendrían que retirarse de esa zona, mientras que Alemania habría de aceptar que la neutralizaran.

ENRICO MATTEI
Corresponsal de Clarín en Roma

Reclame la 2ª SECCION

MAÑANA: Reclame el Suplemento Rotocolor, Clarín de los Domingos

Depuración Comunista en Alemania ★ Macmillan Respondió a la Nota Rusa
INFORMACION PAG. DOS — INFORMACION PAG. TRES

★ EDICION DE 36 PAGINAS ★

Clarín

BUENOS AIRES · REPUBLICA ARGENTINA

60 CENTAVOS

Un toque de atención para la solución argentina de los problemas argentinos

AÑO XIII — Diario de la Mañana — Nº 4406

Buenos Aires, Domingo 9 de Febrero de 1958

Bombardeó Francia Una Aldea en Túnez; Más de Cien Muertos

Retiró Burguiba su Embajador en París; Exige la Evacuación de los Franceses

TUNEZ, 8 (AP). — Aviones de guerra de Francia bombardearon y ametrallaron una aldea fronteriza tunecina por espacio de una hora, dando muerte a más de cien personas —según se calcula— y haciendo aún más tirantes las relaciones entre aquel país y Túnez. Según lo informado por fuentes tunecinas, otras 82 personas quedaron heridas. Afirmaron los franceses que el ataque fué de legítima defensa, pues los cañones antiaéreos disparaban desde dentro de la frontera de Túnez. El ministro de Defensa, Jacques Chaban Delmas, también reiteró, irritado, las acusaciones francesas de que Túnez alberga a rebeldes argelinos.

HABIB BURGUIBA

El presidente Burguiba dió por terminadas las breves vacaciones de fin de semana que se tomaba y regresó a toda prisa a la capital para redactar un firme y enérgico mensaje de protesta que fué entregado al encargado de negocios de Francia en Túnez, Jean Pierre Bernard. La confección de ese mensaje quedó decidida en una reunión de gabinete, convocada sin previo aviso. El embajador francés, George Gorse, había sido llamado a París para celebrar consultas con el gobierno, debido a una disputa diplomática anterior entre los dos gobiernos.

Intervinieron Veinticinco Aviones

Los muertos y heridos en la acción aérea de hoy fueron rescatados con la premura mayor posible de entre los escombros de la aldea y el área adyacente. Veinticinco aviones participaron en el ataque, contándose entre aquéllos, 17 de fabricación estadounidense. El extenso uso de armamentos norteamericanos por parte de las fuerzas francesas en Argelia fué motivo de enérgicas críticas de Burguiba, quien afirmó, en repetidas ocasiones, que la "indiferencia" estadounidense hacia los problemas nordafricanos obligan al movimiento nacionalista a inclinarse hacia Moscú.

Burguiba ha dicho que tal decisión le inquieta mucho, y envió una comunicación al presidente Eisenhower haciéndole presente sus puntos de vista.

Segundo Incidente

El incidente de hoy ocurrió en la zona fronteriza, cerca de la aldea de Sakiet Sidi Youssef, donde otro incidente, ocurrido el 11 de enero, estuvo a punto de provocar una ruptura diplomática. En esa oportunidad los franceses afirmaron —y los tunecinos negaron — que nacionalistas argelinos huyeron a sus refugios en suelo tunecino con cuatro soldados franceses que habían capturado. Esos soldados reaparecieron más tarde, sanos y salvos, en manos de los rebeldes de Argelia, pero los franceses sostuvieron que habían sido devueltos, disimuladamente, a través de la línea divisoria.

Llamen al Embajador

TUNEZ, 8 (AFP). — El gobierno tunecino decidió llamar a su embajador en París.

El gobierno exigió también el retiro de todas las fuerzas francesas destacadas en su territorio, inclusive las de Bizerta, estando dispuesto a recurrir, si fuera necesario, a las Naciones Unidas. Así se anunció esta tarde en esta capital.

Un vocero de Burguiba informó que el gobierno de éste encarecerá a la población "mantener la calma".

La comandancia militar francesa dijo que los aviones de bombardeo y caza recibieron órdenes de atacar un campamento de fuerzas rebeldes argelinas; pero una de las bombas, por lo menos, alcanzó el local de una escuela, dando muerte o hiriendo a docenas de niños.

Pese a su Prematura Destrucción el Atlas Cumplió sus Objetivos

Proporcionó Datos Esenciales

CABO CANAVERAL, 8 (AP). — El proyectil balístico intercontinental Atlas, que estalló ayer en el aire tras un vuelo de cuatro minutos, antes de desintegrarse, a unos 48 kilómetros sobre el Atlántico, había proporcionado virtualmente todos los datos esenciales. Los especialistas de la Fuerza Aérea hicieron la larga tarea de convertir esos datos en información aprovechable que facilite los medios de impedir la pérdida de otro Atlas.

Solamente dos de los cinco proyectiles balísticos, de un radio de acción de más de 8.000 kilómetros, lanzados hasta ahora, han efectuado su vuelo con todo éxito.

El Atlas es un proyectil de 21 metros con un diámetro de poco más de 2.50 metros. El Atlas ascendió en vertiginosa carrera hacia el cielo.

Se produjo una corta llamarada, luego un fogonazo y seguidamente entraron en marcha sus motores. Sin embargo, el Atlas continuó su movimiento un tiempo suficiente como para que los observadores temieran una explosión, pero se elevó vertiginosamente. El estruendo de sus motores era ensordecedor y su escape dejaba una estela anaranjada brillante, que se descomponía rápidamente en un amarillo pálido. Ascendió verticalmente unos centenares de pies y luego se inclinó hacia el Atlántico. Parecía primero un sol ardiente y poco después una antorcha; para convertirse finalmente en una estrella. Cuando desapareció la cola flameante no era visible desde el centro de lanzamiento.

Miembros de la Fuerza Aérea manifestaron que probablemente no se sepa nunca cómo el Atlas se destruyó a sí mismo. Dijeron que sus restos cayeron demasiado lejos en el mar, como para ser recuperados.

Remota Posibilidad

Se ha investigado hoy la remota posibilidad de que una señal emitida por algún transmisor de radio de un aficionado pudiera haber hecho estallar el proyectil cohete lanzado ayer por la Fuerza Aérea. Determinar la causa es una tarea casi imposible, aún con el minucioso estudio de miles de metros de cinta magnética, grabada con las señales emitidas por el cohete, según declaran los técnicos de la Fuerza Aérea.

Predicción Soviética

MEXICO, 8 (INS). — Dionisio Encinas, Secretario General del partido Comunista de México, afirmó que los hombres de ciencia rusos han hecho la contundente afirmación de que en un plazo "no mayor de diez años", el hombre podrá viajar a la Luna y regresar a la Tierra, sin riesgo alguno.

A su regreso de la capital soviética, Encinas afirmó que "en Moscú se habla ya con gran naturalidad de un próximo viaje a la Luna".

Hoy Pasa el Explorador Sobre Bs. Aires

WASHINGTON, 8 (INS). — El laboratorio científico naval anunció que el satélite Explorador pasará sobre la ciudad de Paraná, Argentina, a las 2.38 de mañana, de Oeste a Este, y sobre la zona Norte de Buenos Aires, a las 4.41, de Sudoeste a Nordeste.

Cámaras para Estudiar los Satélites

JOHANNESBURGO, Sudáfrica, 8 (AP). — Una costosa cámara que pesa cuatro toneladas y servirá para seguirle los pasos al satélite norteamericano Explorador, será instalada cerca de ésta. Llegó la cámara en avión especial y dijo un técnico astrofísico que arribó con ella de Estados Unidos, que estará lista dentro de unas cuatro semanas y que es única en el mundo.

Añadió el técnico, G. Barton, que en Argentina, Perú, Curaçao, España y otros países se montarán puestos de observación como el que aquí utilizará la cámara. Pero aquéllos no tendrán una cámara como ésta.

REGISTRA el grabado tres momentos del lanzamiento del Vanguard, el proyectil con el que la marina estadounidense proyecta enviar al espacio un satélite artificial. Desde la tierra donde ha sido colocado, el artefacto cobra movimiento hasta alcanzar vertiginosa velocidad, pero luego comienza a desintegrarse. Hasta el presente no ha podido comprobarse, a ciencia cierta, cuáles han sido los motivos que determinaron el fracaso del intento de Cabo Cañaveral

Designó Madrid Nuevo Embajador en Londres

LONDRES, 8 (AFP). — El marqués de Santa Cruz fué nombrado embajador de España en Londres en reemplazo del duque Miguel Primo de Rivera, que renunció, según expresó el comunicado dado a conocer al término de la reunión del consejo de ministros reunido en el Palacio del Pardo, con la presidencia del general Franco. José Fernández Villaverde y Roca de Togores, marqués de Santa Cruz, será reemplazado en su cargo de subsecretario del ministerio de Relaciones Exteriores, por Pedro Curtina Mauri, ministro plenipotenciario encargado actualmente del consulado de España en París.

Argentina Adquirió en Praga Vías, Tuberías y Equipos por Más de 15 Millones de Dólares

Firmáronse los Contratos

VIENA, 8 (AP). — La misión argentina de compras, que encabeza el subsecretario de Industria, ingeniero Raúl Ondarts, firmó hoy contrato en Praga para la adquisición de productos industriales checoslovacos por un valor que oscila entre 15 y 16 millones de dólares. Al anunciar la conclusión de su gestión en la capital checoslovaca, Ondarts dijo en una información telefónica desde Praga que estaba muy complacido.

Dijo Ondarts que el grueso de los contratos, por valor que oscila entre 11 y 12 millones de dólares, se refería a rieles, caños y productos de acero. Los otros cuatro millones se destinaban a maquinaria y equipo en general.

La misión argentina visita la mayoría de los países europeos del bloque comunista para ver qué productos puede obtener para usar los saldos comerciales favorables.

Ondarts añadió: "Además de los contratos firmados hoy con los funcionarios checoslovacos, tenemos otra propuesta con ellos que considero de importancia. Convinimos en firmar este contrato adicional en Praga antes de que nuestra misión en Europa haya terminado". Agregó que tenía la esperanza de firmar varios contratos con los polacos la semana próxima.

Mientras tanto, Ondarts y los miembros de la delegación fueron objeto de diversos agasajos. Por la noche hicieron un viaje a las montañas Tatra como huéspedes del gobierno checoslovaco. Mañana salen para Budapest, en tren, llegando a la capital húngara el lunes para iniciar gestiones con el gobierno de Hungría.

Ondarts y sus compañeros permanecerán en Budapest hasta el miércoles, siguiendo luego a Bucarest para concertar negociaciones con el gobierno de Rumania.

Manifestó el jefe de la misión que no podía revelar en estos momentos el valor de los contratos que haría con Polonia. En Hungría y Rumania, dijo, los argentinos también tratarán de adquirir, especialmente maquinarias y en Bucarest, capital de la rica nación petrolera, la misión tratará de negociar la obtención de equipos para perforaciones y refinamiento.

Inauguró Rojas el Puente Libertad

Une a Chaco y Formosa la Nueva Vía de Comunicación

RESISTENCIA, 8 (Enviado especial). — Un enjambre de aviones estelando el cielo tropical anunció a mediodía la llegada del contraalmirante Rojas a esta ciudad, como culminación de una jornada iniciada casi al filo del amanecer en la capital formoseña. Con las primeras luces, y en una escuadrilla perteneciente a los aeroclubes de Chaco y Formosa, el vicepresidente provisional, acompañado por su comitiva, el interventor federal en Formosa, señor Guillermo de la Plaza; el obispo fray Pacífico Scozzina y autoridades provinciales, se dirigió a la población de El Colorado, situada en las márgenes del río Bermejo, para proceder a la inauguración del puente Libertad, que une a ambas provincias.

Previamente el contraalmirante Rojas visitó las instalaciones que posee el Instituto Tecnológico Experimental Agropecuario, donde tuvo oportunidad de observar el trabajo de una cosechadora mecánica y la labor paciente de los cetrinos braceros oriundos de la zona y del Paraguay. A los 10.30, el vicepresidente se hizo presente en el palco levantado junto al nuevo puente, sobre la ribera formoseña, donde recibió el saludo del interventor federal en el Chaco, coronel Pedro Abalia, a quien acompañaban altos funcionarios de la provincia. Instantes más tarde, el contraalmirante Rojas, en medio de los aplausos de las poblaciones de ambas márgenes congregadas en el lugar, procedió a cortar las simbólicas cintas azul y blanco, dejando habilitado el puente Libertad. La nueva obra, que mide 236 metros de largo y está sólidamente construída en hormigón, es fruto de largos años de pacientes estudios, en razón de los frecuentes cambios de cauce del Bermejo. "El nombre habla de un don que no se da, sino que es innato en el hombre —dijo el contraalmirante Rojas al dejar inaugurado el nuevo puente—, y es bajo su advocación que los hombres y las mujeres de Chaco y Formosa deben trabajar día a día para hacer más grande a la patria y concretar los más caros anhelos de la nacionalidad".

Minutos antes de mediodía la escuadrilla abandonaba El Colorado, rumbo a Resistencia, donde se registró la llegada del vicepresidente provisional a las 12.28.

Detalles de la Ceremonia

EN EL COLORADO, 8 (Enviado especial). — Por fin tiñeses el puente Libertad so-

(Continúa en la Página SIETE)

Misterio en Torno al Atentado en la Asamblea Francesa

PARIS, 8 (De nuestra redacción). — El Quai Des Orfevres es famoso gracias a las novelas policíacas. Estos últimos días estaban particularmente de moda porque en París se ha estrenado la mejor película adaptada de una novela de Georges Simenon, el creador del comisario Maigret, el Sherlock Holmes francés que fuma su pipa y bebe cerveza en el famoso local de la policía judicial.

Mas esta evocación, que daban los periódicos y la televisión, así como la amable creación literaria de Simenon, han sido expulsados violentamente del Quai Des Orfevres para dar paso a la onda expansiva policíaca que ha desencadenado la bomba que estalló en la Asamblea Nacional sin que, hasta este momento, se haya podido averiguar nada sobre sus autores.

Los diputados, dejándolo en manos de la policía, han reanudado sus trabajos sin darle demasiada importancia a la explosión del artefacto que hubiera podido costar la vida a algún ujier, pues estalló en los locales a ellos destinados.

En la Cámara, todos los entendidos me han dicho que los autores sólo pueden provenir de tres extracciones diferentes: anarquista, o bien organizaciones de extrema derecha o, finalmente, terroristas argelinos. Creo que debe eliminarse el primer grupo, pues en Francia el anarquismo ha quedado en pura reminiscencia histórica. Tampoco parece que la bomba traiga la sangrienta firma argelina. De haberla éstos colocado hubieran escogido alguna fecha para ellos simbólica y, probablemente, los daños serían mucho más serios. Además, las relaciones que los rebeldes mantienen en distintos lugares del mundo hubieran, posiblemente, reivindicado la acción. Por eliminación, pues, recaen mayores las sospechas sobre las organizaciones de extrema derecha, deseosas de dar una advertencia muy sonada a los parlamentarios. Entre otros motivos de descontento, los aludidos extremistas tenían el día 6 un motivo de irritación suplementario: el debate que se ensanchó en torno al ejército con motivo de la dimisión del general Dufour en una carta al ministro por varias promociones que él consideraba injustas.

Dejando de lado ese tema del malestar en el ejército, que trataremos otro día, cabe añadir ahora intentar explicar la tan reciente bomba del Parlamento, que su autor, de no ser un loco —lo cual no está excluído—, pudo querer suscitar el recuerdo de otro 6 de febrero: el de 1934. Aquel día avanzó por la Plaza de la Concordia y hacia el Parlamento, una masa que sólo se detuvo en el último extremo por el fuego de los fusiles de la Guardia Republicana. En aquel 6 de febrero, la república francesa pasó por uno de sus peores momentos. No sería de extrañar que algunos franceses, que sienten la nostalgia de aquella fecha, hayan querido recordarla con una amenaza rudosa. Tanto debido a la hora, como por el sitio de su colocación, es evidente que no se buscaba con la bomba derramamiento de sangre. Lo más probable es que sólo se quería advertir y amenazar.

CARLOS SENTIS
Corresponsal de Clarín en Francia

Reclame el Suplemento en ROTOCOLOR

Comenzará a Tratar Hoy el Problema de los Salarios del Gremio Bancario una Comisión Especial

Estados Unidos Mediará en el Grave Conflicto Entre Paris y Tunez

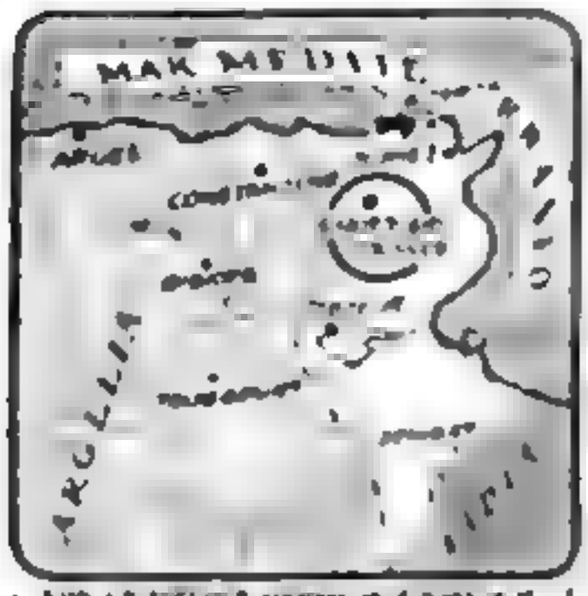

WASHINGTON 9 (AP) — Funcionarios del departamento de Estado deploran el ataque aéreo realizado ayer por los franceses contra una aldea fronteriza tunecina, y temen que el incidente otorgue a los comunistas nueva oportunidad de crear dificultades a Occidente en la estratégica zona de Africa del norte. Esos f[illegible]cionarios, que están relacionados con la política norteamericana en la zona, trabajaron durante el fin de semana para mantenerse al tanto de la tensión provocada por el ataque aéreo de la población de Sakiet Sidi Youssef, y tuvieron plenamente informado a Foster Dulles. Es casi seguro que el gobierno norteame[illegible]ano expresará su grave preocupación y probablemente adopte alguna otra medida destinada a demostrar al presidente tunecino Habib Burguiba y a su pueblo que pueden contar con la simpatía y la amistad del mundo occidental.

Propósitos de la Unión

[illegible] obtener alguna forma de mejor [illegible] entre París y Túnez que, según [illegible] funcionarios, tendrá los dos propósitos siguientes: 1) Reducir la tendencia, por parte de l[illegible] franceses a perseguir a los rebeldes argeli[illegible] a través de la frontera, penetrando en territorio tunecino, y 2) Reforzar las medidas de control y las reglamentaciones limítrofes tunecinas, con el fin de reducir los movimientos rebeldes entre los dos territorios.

Sugieren Romper con los Aliados

Tal como las autoridades norteamericanas interpretan la situación, los rebeldes que combaten contra Francia en Argelia utilizan el territorio tunecino como "refugio privilegiado" cuando la presión militar francesa se torna demasiado fuerte.

La política básica de Estados Unidos hacia Francia y Túnez reside en que impere estrecha amistad con ambos países. En lo que a Francia se refiere, Dulles desea evitar cualquier nueva división [illegible] la NATO, siempre que ello s[illegible] posible, y considera que un pleno apoyo norteamericano a Túnez crearía una nueva es[illegible] [illegible] considerada con la mayor seriedad en Washington, y EE. UU. utilizará todos los recursos de la diplomacia a su alcance para tratar de i[illegible]dir que las relaciones entre Túnez y París se rompan completamente y para lograr su restauración en el caso de que se produjera la ruptura de las mismas.

Reacción Tunecina

TUNEZ 9 (AP). — Los disgustados tunecinos juzgan que el bombardeo de un pueblo de la frontera por aviones franceses constituyó una "acción bélica", y un influyente diario insinuó hoy la posibilidad de una ruptura con Occidente. El presidente Burguiba exigió que los franceses retiren todas sus tropas de territorio tunecino e [illegible] abandonen la estratégica base naval de Bizerta.

Funcionarios oficiales afirmaron que el bombardeo francés, que se prolongó durante una hora ayer, causó la muerte a 78 personas y heridas a otras 34 en la aldea de Sakiet Sidi Youseff cerca de la frontera argelina. Anteriormente, se dijo que los muertos pasaban de cien.

El diario tunecino "L'Action", así como voceros del

(Continúa en la Página CUATRO)

★ EDICION DE 32 PAGINAS ★

Clarín

AÑO XIII — Diario de la Mañana — Nº 4407

Buenos Aires, Lunes 10 de Febrero de 1958

Macmillan Acepta, Condicionada, la Conferencia con el Kremlin

[illegible]

[illegible] cidental acerca de la necesidad de una planificación por [illegible] mosen e [illegible] pasado.

Macmillan no estipula otra condición previa para una reunión de "alto nivel", fuera de declarar que cualquier país participante deberá tener el derecho a someter propuestas para ser discutidas, además de las que fueron sugeridas por Bulganin. El premier británico esperó oír como si consideraría inevitable una reunión entre jefes de gobierno. Terminó expresando la creencia de que, tanto Rusia como Occidente tienen un interés co[illegible] [illegible] nosotros efectuar una reunión [illegible]

También enumeró sus opiniones acerca de un temario. "Por ejemplo, tenemos las sugestiones que le fueron dirigidas en la carta enviada a Vd. el 12 de enero pasado por Eisenhower, que yo comparto plenamente. Pese a los comentarios que Vd. ha formulado acerca de ellas, dichas sugestiones deben ser nuevamente consideradas en la preparación de cualquier temario para una reunión de jefes de gobierno".

Eisenhower propuso que EE. UU. y Rusia acordaran reunir[illegible]

(Continúa en la pág. 3000)

Piden en Hungría el Aumento del Comercio con la Argentina

Llega Hoy a Budapest la Misión Ondarts

BUDAPEST, 9 (AP). — El diario "Nepa Zabadsag", órgano oficial del partido comunista húngaro, propicia hoy la expansión del intercambio comercial de Hungría con la Argentina. La misión comercial argentina en Europa oriental, que preside el ingeniero Raúl Ondarts, es esperada en esta capital mañana, procedente de Praga, para una permanencia de 2 ó 3 días.

Señala el diario que las relaciones comerciales entre ambos países se remontan a varias décadas. Antes del régimen comunista dice, las exportaciones se limitaban a equipos ferroviarios, Diesel "y algunos otros productos industriales livianos". Agrega que en el transcurso de los años la Argentina se ha transformado en el mayor mercado sudamericano de Hungría.

Explica el diario que el acuerdo comercial negociado por la delegación húngara que se trasladó a Buenos Aires en octubre pasado, facilitó las relaciones iniciando el comercio con la industria privada argentina, así como con las empresas estatales. Agrega que además se facilita los pagos bajo ese nuevo pacto, que es renovable automáticamente todos los años.

Acto seguido, enumera los artículos de intercambio comercial entre ambos países, poniendo de relieve las exportaciones húngaras de equipos ferroviarios, eléctricos y de telecomunicaciones.

"Hungría no figura entre los primeros del comercio exterior de la Argentina —dice— ni tampoco es nuestro principal mercado de exportación. Pero nuestro país es un cliente digno de confianza por ser un comprador estable. Siempre adquiere un monto equivalente al que puede vender, y por ello no provoca dificultades de divisas. Las relaciones resultan, pues, ventajosas para ambas partes y ésta es la razón por la cual existe la posibilidad de ampliarlas". Después de señalar que la Argentina está dedicada a un gran programa de desarrollo y que Hungría se halla en situación de exportar los artículos que ella necesita, expresa su confianza en un próximo acuerdo.

Regresó de su Viaje el Contraalmirante Rojas

Visitó las Provincias de Chaco y Formosa

[illegible] [illegible] ofrecería a los productores de algodón, en plena época de una cosecha excepcional, que corre el riesgo de verse paralizada por falta de circulante. Para ello —dijo—, y atendiendo al reclamo de las cooperativas algodoneras, he dado instrucciones precisas para que sea [illegible] viada la falta de personal bancario y se liquiden fondos. Colaborará para ello no sólo el personal de las intervenciones sino personal especializado de las mismas cooperativas." Asimismo, expresó que en los próximos días serán liquidados los [illegible] [illegible] que establece la ley [illegible]

"El otro problema —agregó el vicepresidente— es el de la falta de brazos para las cosechas. Dadas las características especiales de ese trabajo, creo que sólo cabe una solución: mecanizar la zafra. Visitar de la chacra experimental de El Colorado pude observar con precisión la carencia de elementos mecanizados. Urge en consecuencia la acción del Estado en la materia, y el gerente del Instituto Tecnológico Agropecuario ya ha adoptado las medidas necesarias para adquirir distintos tipos de cosechadoras en el exterior con el fin de probar su rendimiento y aconsejar su adquisición a las cooperativas. Quedará luego a cargo del ministerio de Hacienda y el de Industria y Comercio proveer las necesarias facilidades".

El contraalmirante Rojas se refirió después a la terminación de la ruta 11 que une Resistencia con Pilcomayo, expresando que se están haciendo todos los esfuerzos para continuar las obras, que tropezaban con falta de material pétreo.

Portaaviones

RESISTENCIA, 9 (Enviado especial). — El contraalmirante Rojas fue objeto de un especial agasajo en la institución artística El Fogón, de esta ciudad cuyos miembros le solicitaron un portaaviones.

Durante la reunión, que se caracterizó por un clima de especial buen humor, el señor A. Jaroslavsky, "uno de los tantos de El Fogón, organización de carácter artístico sin organización ni carácter", según expresó amablemente, hizo entrega al contraalmirante Rojas de una hermosa pieza tallada en madera, diciendo: "Aquí cuantos vienen dejan algo y se llevan algo. Nosotros le deseamos que se lleve ese tallado y esperamos que nos deje algo, aunque sea chico y de poco calado. Contraalmirante Rojas, queremos que deje un por[illegible]

Mensaje al Chaco

RESISTENCIA, 9 (Enviado especial). — En las últimas horas de anoche, el vicepresidente provisional, contraalmirante Rojas, dirigió por LR3 un mensaje al pueblo chaqueño.

El contraalmirante Rojas luego de saludar a la población, expresó:

"Yo hago votos por que esta provincia nueva, a quien la Revolución Libertadora de la afren-

(Continúa en página nueve)

CON SUS velas desplegadas en pleno de brisas, el yate Gilanda [illegible]

BETANCOURT CONFIRMA EL SENTIDO DE LA REVOLUCION EN VENEZUELA

CARACAS, 9 (Enviado especial). — Hace unas horas, en Caracas, se ha confirmado el carácter cívico de la revolución. Rómulo Betancourt, de regreso tras nueve años de exilio, acaba de decir que el dictador fué derrocado por una fuerza en la que formaban desde el hombre de la "charneca" hasta el del Country Club, y la voz de Betancourt, extendida por la radio a todo el país, es precisamente la confirmación cívica que decimos. Confirmación del simple hecho excepcional de que ésta ha sido una revolución de puro pueblo contra gobierno. Llegar a Caracas después de precipitados los acontecimientos implica cierta ventaja para su entendimiento. [illegible] venezolanos aún no han terminado de reconstruir sus detalles y todavía en estos momentos se anticipan inminentes revelaciones que envuelven un choque de fuerzas desarrollado del 9 al 12 de enero entre Pérez Jiménez y el general Rómulo Fernández, ministro de la Defensa durante dos años y deportado luego. Choque en el que tuvo que ver indirectamente el ex dictador argentino.

Furia del Pueblo

Del entendimiento que decimos antes resultan imperiosas rectificaciones contra la idea corriente de que hubo dos levantamientos, uno de la fuerza aérea en Maracay, y otro del pueblo en Caracas, diecinueve días después. Es necesario puntualizar que el pueblo, en forma esporádica pero tenaz, luchó desde el primer día, hasta que el dictador huyó. Esa lucha culminó en los

Clarín en Caracas

dos últimos días, cuando la prensa de Caracas al paralizarse, dió la señal para la huelga general, y el pueblo, la mejor gente de los barrios residenciales, y los estudiantes, y los hombres desarrapados que bajaban de los cerros, desató su furia arrasando con la Seguridad Nacional, que resumía la ferocidad disimulada por la gordura de un dictador patiso.

Betancourt: un Símbolo

Ahora Betancourt confirma esa calidad cívica de la revolución. Por eso Caracas lo ha recibido hoy como si fuera un símbolo de lo que añoró durante tantos años. El clamor de la multitud, en el Centro Simón Bolívar, ha rebotado en todo el país como un santo y seña de fe. Para que así sea, el presidente del partido Acción Democrática ha hecho escuchar su voz preñada de sensatez y responsabilidad, en apoyo de la tregua política y sindical y de la unidad nacional, con un llamamiento que no puede desoír ningún partido democrático.

Caracas en la Normalidad

De esta manera, con esta voz representativa y con este llamamiento, Caracas retorna hoy a la normalidad oficial, digamos. El pueblo, que sabe cuándo puede dormir tranquilo, ya impuso esa normalidad extraoficialmente desde anoche. Al superar su pasión por el "5 y 6", especie de redoblona oficial, cumplió el toque de queda cuya terminación se anuncia para esta noche.

Prisa por Vivir en Paz

Porque los pueblos siempre tienen [illegible] especialmente [illegible] de justa fu[illegible] entendimiento y trabajo y justicia. Así sea.

HORACIO BETES.
Enviado especial de Clarín

Reclamo la 2ª

GAILLARD

Anúnciase la Reanudación de Gestiones Económicas con el Paraguay

INFORMACION PAGINA CINCO

Investiga París el Ataque a la Aldea Tunecina

Elevarían el Caso al Consejo de Seguridad en la UN

PARIS, 10 (AP). — El primer ministro Gaillard, profundamente perturbado por la creciente reacción, tanto en el país como en el exterior, contra el bombardeo francés a una aldea tunecina, llamó esta noche al representante de su gabinete en Argelia para que informe acerca de lo ocurrido. El ministro residente, Robert Lacoste, tendrá que informar en una reunión del gabinete, convocada apresuradamente para adoptar medidas encaminadas a impedir que los militares franceses tengan autoridad para ordenar tales bombardeos. También se informó que el gabinete tratará de imponer la responsabilidad específica por el ataque mencionado.

Reacciones Aliadas

Encarado con severas reacciones de las potencias aliadas —principalmente Estados Unidos, Gran Bretaña y la Alemania occidental—, Gaillard y el canciller Pinsau se mantuvieron públicamente en silencio. Sin embargo, el jefe del gobierno estuvo reunido todo el día con sus asesores diplomáticos, así como con el embajador norteamericano, Amory Houghton, y después hizo una visita desacostumbrada al presidente de la República, René Coty.

El ministro de Defensa Chaban Delmas, y el comandante militar en Argelia, general Salan, declararon que el bombardeo fué un acto de "legítima defensa". Según comentaristas autorizados, Francia aseguró a sus aliados occidentales que ha informado a los oficiales responsables que dejen de dar a publicidad tales "disparates", como los contenidos en declaraciones atribuidas a Salan de que sólo se bombardearon objetivos militares.

Informantes tunecinos y periodistas franceses destacados en el lugar de los acontecimientos, dijeron que varias casas y almacenes, además de una escuela y dos ambulancias de la Cruz Roja, resultaron gravemente dañadas por el bombardeo.

Para el gobierno de Gaillard el incidente ha tenido el inoceable efecto de poner el difícil problema argelino en el primer plano internacional. Desde hace tiempo, Francia ha dicho que la rebelión, iniciada hace más de tres años, es un asunto interno de Francia. En dos ocasiones, la ÓN, después de acalorados debates, dió a Francia más tiempo para solucionar el problema. Es muy probable que Túnez pida a la UN su intervención en el incidente fronterizo, planteando así nuevamente la cuestión argelina ante el Consejo de Seguridad.

El embajador tunecino, Mohamed Masmoudi, antes de partir hacia Túnez, adonde fué llamado por el presidente Burguiba, visitó al arzobispo de París, cardenal Maurice Feltin, y también conferenció con varios altos funcionarios del gobierno.

Demostraciones de Pesar

Esta tarde, un grupo compuesto por unos 200 franceses se reunió frente a la embajada tunecina, para expresar su pesar a Masmoudi. Entre ellos estaban el ex primer ministro Mendes France, el concejal escritor francés Francois Mauriac y varios legisladores. Masmoudi dijo posteriormente: "Un pronto como ese a

Continúa en la PAGINA DOS

★ EDICION DE 32 PAGINAS ★

Clarín

BUENOS AIRES · REPUBLICA ARGENTINA

60 CENTAVOS

Un toque de atención para la solución argentina de los problemas argentinos

AÑO XIII — Diario de la Mañana — Nº 4408

Buenos Aires, Martes 11 de Febrero de 1958

Mantiénese en su Intento el Piloto Sideral

DONALD Farrel, joven oficinista de la fuerza aérea norteamericana, dentro de una cámara hermética, experimenta las sensaciones de un viaje a la Luna en cohete. El "primer viajero espacial" completará su viaje el sábado

SAN ANTONIO (Texas), 10 (INS). — Donald Farrel, el primer "piloto sideral", entrará mañana en el tercer día de su "viaje" a la Luna, en el laboratorio de la fuerza aérea. El joven oficinista de la aviación norteamericana se encuentra encerrado en una cabina hermética. Va sentado, rodeado de instrumentos que registran las reacciones físicas y a la soledad que experimentaría un piloto en un cohete en vuelo.

Farrel quedó encerrado en su cámara a las 9 de ayer. Desde entonces, nada sabe del mundo exterior. Según el director de la prueba, capitán Julio Ward, "el viajero" está soportando bien la prueba. La cápsula no tiene radio, ni televisión, ni material de lectura; sólo posee un reloj por el cual el piloto puede determinar el día o la noche. Mide tres pies de alto por cinco de fondo. Dentro, la presión del aire es la mitad de la normal. Las reacciones de Farrel son observadas por grupos de científicos en pantallas de televisión, mientras aparatos especiales registran todos los efectos del experimento. Cuando respira, el bióxido de carbono exhalado es absorbido por materias químicas. El exceso de calor generado por el cuerpo —que sería insoportable— es eliminado por medio de un equipo especial. De la misma manera le es suministrado el oxígeno. Distintas materias químicas disponen de los otros desperdicios del cuerpo.

TERCER DIA DE SU VIAJE A LA LUNA

Farrel puede mover sus manos lo suficiente como para operar los botones del tablero de instrumentos, frente a sí, y para alimentarse con las raciones concentradas que lleva para los siete días de la prueba.

Si todo marcha bien, saldrá del "cohete" el sábado, pero puede pedir que lo saquen en cualquier momento, y, en caso de emergencia comprobada por los científicos, sólo se demoraría unos segundos para dejarlo en libertad.

La experiencia de Farrel está relacionada con los planes del ejército y de la fuerza aérea para colocar un satélite en la Luna, primero, y luego disparar un cohete tripulado.

El general Medaris, jefe de proyectiles del ejército, expresó que podríase colocar un satélite lunar dentro de algunos meses si el gobierno autorizara el lanzamiento. Respecto del viaje a la Luna, expresó que se lograría dentro de los próximos 15 años.

Estudiarán la Situación de Inversores Franceses

HOY se constituirá en el ministerio de Hacienda de la Nación, la comisión designada por el Poder Ejecutivo en noviembre último para que analice la situación en que se encuentran los inversores de nacionalidad francesa como consecuencia de la liquidación de las sociedades anónimas del denominado Grupo Bemberg.

Como se recordará, este organismo deberá expedirse dentro de los sesenta días corridos, contados desde su constitución, sobre las medidas que conviene adoptar para indemnizar, por exclusivas razones de equidad, a los mencionados inversores. La comisión está integrada por el procurador general de la Nación, el auditor general de las Fuerzas Armadas, el subsecretario de Hacienda y los profesores de Derecho Procesal de las facultades de Derecho y de la Universidad de Buenos Aires y Ciencias Jurídicas y Sociales de la Universidad de La Plata.

El Problema con la Daimler Benz

Se reunió ayer con la presidencia del doctor Adalberto Krieger Vasena el Consejo Económico Social. Las deliberaciones, de las que participaron los miembros de la delegación de la Daimler Benz A. G., se prolongaron desde las 20 hasta las 21.30, oportunidad en que fue dado a conocer un comunicado sobre lo tratado durante las conversaciones.

El mismo, que lleva la firma del secretario del Consejo, señor Rodolfo Lamasse y del director delegado de la firma alemana, señor Arnold Wyrdmill, expresa: "Las conversaciones mantenidas entre el Consejo Económico Social y la delegación de la Daimler Benz, tendientes a resolver la forma de reactivar el funcionamiento de la fábrica existente en el kilómetro 43 de la Ruta Nacional Nº 8, continuarán hoy. Como la delegación de la Daimler Benz deberá partir más prontamente, se ha acordado continuar las conversaciones una vez que se completo el estudio de las mismas, aún pendientes, en espera de las decisiones finales que deberán dictarse en el interín, respecto de las cuestiones judiciales y administrativas en trámite".

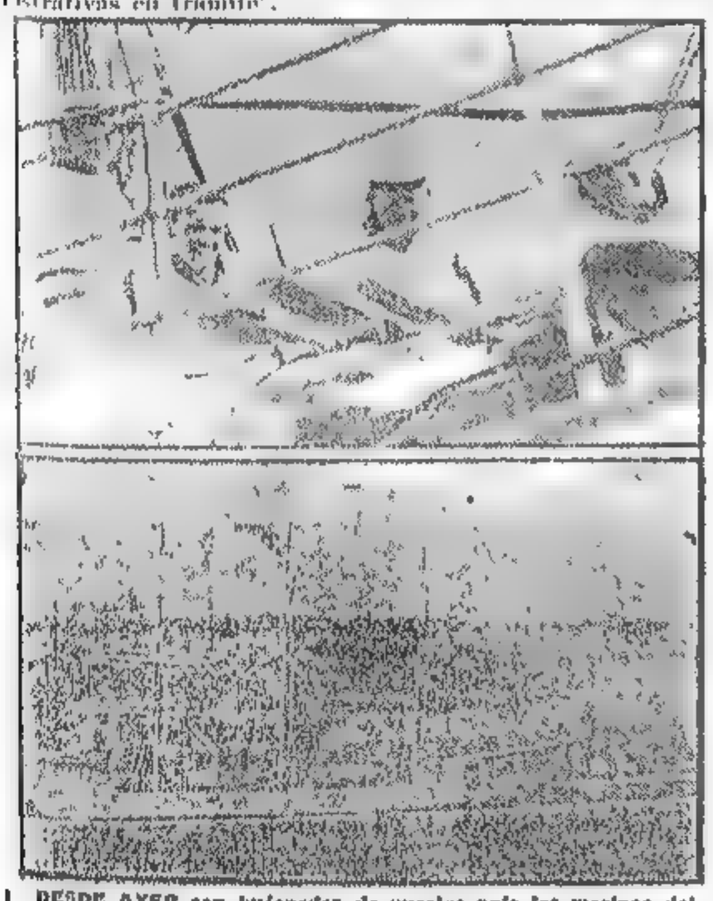

DESDE AYER son huéspedes de nuestro país los marinos del buque holga "Mercator". Las notas gráficas nuestras dan instantes del arribo de la nave arriba, los marinos aprestándose al atraque, y, abajo, exhibe la silueta de la moderna embarcación

Iniciará Hoy Lloyd en Atenas la Conferencia Sobre Chipre

Es Portador de Propuestas Secretas

ATENAS, 10 (AP) — El ministro de Relaciones Exteriores británico, Selwyn Lloyd, llegó para conferenciar con funcionarios griegos sobre el futuro de Chipre. Se le unirá en ésta sir Hugh Foot, gobernador del territorio. Hoy iniciarán las tratativas.

Lloyd trajo consigo propuestas secretas para tratar de arreglar la disputa de Chipre que ha causado dificultades en las relaciones entre Gran Bretaña, Grecia y Turquía (todos miembros de la NATO). Se ha barajado la posibilidad de que proponga a los griegos la concesión de una parcial independencia para Chipre y el derecho de autodeterminación en un plazo de 10 años.

El canciller británico conversó con dirigentes turcos en Ankara el mes pasado, durante la reunión del pacto de Bagdad, por no haber podido ser en que se haya llegado a un acuerdo sobre el plan en tales conversaciones. La radiofonía turca de Chipre espera a que [illegible] en dos sectores [illegible] en tal [illegible] que los griegos acepten que todo el territorio sea incorporado a su país.

Lloyd debe regresar a Londres el jueves. El ministerio de Relaciones Exteriores de Gran Bretaña no ha excluido la posibilidad de que aquél se entrevista con el arzobispo Makarios, dirigente de los chipriotas griegos exilados en Atenas. Lloyd, que solicitó la entrevista con los dirigentes griegos, dijo a los periodistas que no esperaba una solución para la crisis de Chipre como resultado de su breve visita a Atenas.

NO ADMITE CHILE A JORGE ANTONIO

SANTIAGO DE CHILE, 10 (AFP). — El gobierno chileno ordenó la inmediata salida del país al magnate peronista argentino Jorge Antonio, quien llegó ayer con pasaporte visado por el consulado de Panamá. El subsecretario de Relaciones Exteriores, Alvaro Pregnett, al hacer el anuncio, expresó que deberá abandonar Chile esta tarde, "porque aquí no la aceptamos" y que en caso contrario será puesto en la frontera más cercana, excepto la Argentina.

Orden de Ibáñez

Se tiene entendido que el mismo presidente Ibáñez quien dió las instrucciones para la expulsión de Antonio, de acuerdo con lo estipulado en el inciso 26 de la Ley de Defensa de la Democracia, que [illegible]

Continúa en la PAGINA DOS

Favorecería a Italia una Propuesta Rusa

MILAN, 10 (De nuestro corresponsal). — La Unión Soviética está presente en el Mediterráneo por intermedio de Albania. La distancia mínima entre Albania e Italia es de 80 kilómetros y por consiguiente Italia linda prácticamente con la URSS. Los preparativos militares soviéticos en Albania ya se notaban parcialmente, pero han revelado ser de especial eficiencia cuando el "Skymaster" bimotor se vió obligado virtualmente a aterrizar por los aviones albaneses al equivocarse de ruta, acercándose así al territorio de la pequeña república. La enérgica actitud de los cazas de Albania ha sido un toque de alarma para la opinión pública italiana. Por lo demás, ese toque sonaba por segunda vez. La primera fué en el otoño pasado cuando el mariscal Zhukov visitó la isla de Saseno, que en otros tiempos fué una base naval italiana y donde los soviéticos han creado ahora unidos de submarinos.

Además, resulta que Albania alberga bases para el lanzamiento de cohetes y que la URSS está construyendo también allí bases atómicas.

Aunque todo esto esté respaldado por la bandera albanesa, nadie duda de que esos preparativos militares superan enormemente las necesidades y posibilidades de la pequeña república y que, por lo tanto, hablar de Tirana equivale a hablar de Moscú.

Subrayaremos este punto porque según parece el embajador soviético en Roma, Kostilev, le ha ofrecido a Italia un acuerdo que se refiere precisamente a la eficiencia bélica albanesa. He aquí, sintéticamente, las condiciones de la propuesta.

Italia debería garantizar que no les permitirá a otros países instalar bases para cohetes en su territorio y la URSS garantizaría el desmantelamiento de las bases atómicas de Albania. En esta forma esa pequeña república se agregaría a los demás países cuya desatomización le ha ofrecido Rusia a Occidente.

La propuesta parece interesante sobre todo porque revela la importancia de los preparativos soviéticos a ochenta kilómetros escasos de Italia. Pero si bien es cierto que esa vecindad les resulta desagradable a los italianos, también es cierto que las instalaciones soviéticas se hallan demasiado cerca de países occidentales de un poderío incomparablemente superior al albanés y que, sea como fuere, integran la NATO. Los submarinos rusos en el Mediterráneo son muy desagradables y los cazas albanosoviéticos que vuelan a mínima distancia de las costas italianas también lo son, pero las bases de esos submarinos, cazas y los cohetes se hallan a cómodo alcance de todas las armas de represalia de que disponen Italia o la NATO. Por lo tanto, la amenaza albanesa debe considerarse hoy muy relativa, por ser fácilmente neutralizable.

Es probable que, por eso mismo, Kostilev haya propuesto desatomizar a Albania. Si Italia aceptara la propuesta ganaría muchísimo, perdiendo bastante poco.

LISO PELLEGRINI

Corresponsal de Clarín en Milán

CENSURA CHINA COMUNISTA LA POSICION DE LA UNION

HONG-KONG, 10 (AP). — El primer ministro de China comunista, Chou En-lai, atacó a Estados Unidos por su posición con respecto a Formosa, Corea, Indonesia, el Cercano Oriente, Laos y el desarme. Los múltiples cargos fueron formulados en un discurso sobre política exterior pronunciado ante el Congreso Nacional del Pueblo, transmitido por radio Pekín.

También denunció la negativa norteamericana de aceptar a Pekín en lugar de Formosa en la UN.

Anúnciase en Paraguay la Reelección de Stroessner en el Último Comicio

ASUNCION, 10 (INS) — Oficialmente se anunció que el hombre fuerte de Paraguay, general Alfredo Stroessner, obtuvo el "90 por ciento" de los votos en el plebiscito de ayer, en que fué reelegido presidente de la república sin oposición.

También fueron elegidos, sin oposición, 60 miembros de su partido Colorado. El gobierno dice que no se registraron incidentes.

El director-propietario del semanario "El Orden", declaró que su periódico no aparecía en los últimos 2 meses por dificultades económicas y que es inexacta la información distribuida por la Sociedad Interamericana de Prensa de que fué clausurado por las autoridades. Añadió que desde la segunda quincena de marzo reaparecerá "El Orden" como diario en vez de semanario, con ayuda de un crédito del Banco Oficial ofrecido por el gobierno para solucionar sus problemas financieros.

La SIP informó la semana pasada que "El Orden" había sido cerrado por el gobierno. En su última reunión de octubre, la SIP también calificó al gobierno de Paraguay de "antidemocrático" por no respetar la libertad de prensa.

Reclame la 2ª SECCION

★ EDICION DE 32 PAGINAS ★

Clarín

BUENOS AIRES · REPUBLICA ARGENTINA

60 CENTAVOS

Un toque de atención para la solución argentina de los problemas argentinos

AÑO XIII — Diario de la Mañana — Nº [illegible]

Buenos Aires, Miércoles 12 de Febrero de 1958

Túnez Resolvió Plantear Ante la UN su Conflicto con Francia

Noruega Presentará el Caso en el Consejo del Pacto Atlántico

TUNEZ, 11 (AP). — El gobierno tunecino decidió elevar ante el Consejo de Seguridad de la UN la crisis planteada por el bombardeo francés a la aldea fronteriza de Sakiet Sidi-Yousser. El representante de Túnez en la UN, Mongi Slim recibió instrucciones para hacer la presentación oficialmente. Informaciones llegadas de Nueva York, señalan que Slim realizó hoy consultas con representantes árabes y con el presidente mensual del consejo, el soviético Arkady Sobolev.

Grave Amenaza

Al mismo tiempo, el gobierno amenazó con abrir el fuego contra cualquier nave de guerra francesa que trate de entrar en la base naval de Bizerta, situada en territorio tunecino. Agregó un vocero oficial que si ello no fuera suficiente se hundiría barcos trasbordadores en el canal de la rada. A los buques que se encuentran en puerto se les permitirá salir. Esta amenaza forma parte de los esfuerzos del presidente Burguiba para expulsar de este país a todas las fuerzas militares francesas.

Prácticamente Prisioneros

La tensión continúa en aumento, mientras los soldados franceses han quedado prácticamente prisioneros desde el sábado pasado. Las líneas telefónicas entre sus diferentes bases fueron cortadas y se suspendieron las operaciones y movimientos de tropas y vehículos militares en la zona. También se levantaron barricadas en las carreteras, las que son vigiladas por la guardia nacional tunecina y grupos civiles.

Los franceses se ven enfrentados al grave problema del suministro de alimentos para las tropas, y ante una gestión de Pierre Bernard, encargado de negocios de Francia en Túnez, Bchi Ladghum, el vicepresidente tunecino declaró: "si ustedes están preocupados respecto de la alimentación de sus soldados, la solución es muy simple. Lo que deben hacer es salir del país y hallarán alimentos fuera de nuestro territorio".

Decisión Noruega

OSLO, 11 (AP). — Noruega anunció que ha tomado providencias para llevar la cuestión del bombardeo francés contra una localidad tunecina al Consejo de la NATO. Su representante permanente, Jens Boyesen, ha recibido instrucciones de presentar el caso ante dicho consejo, que se reúne mañana en París. El anuncio fué hecho por la cancillería.

En la Asamblea Francesa

PARIS, 11 (AP). — Gaillard tuvo que hacer frente a un diluvio de preguntas hostiles en la Asamblea Nacional, mientras aumentaba la preocupación por el bombardeo de una aldea fronteriza tunecina. Los

(Continúa en la Pág. DOS)

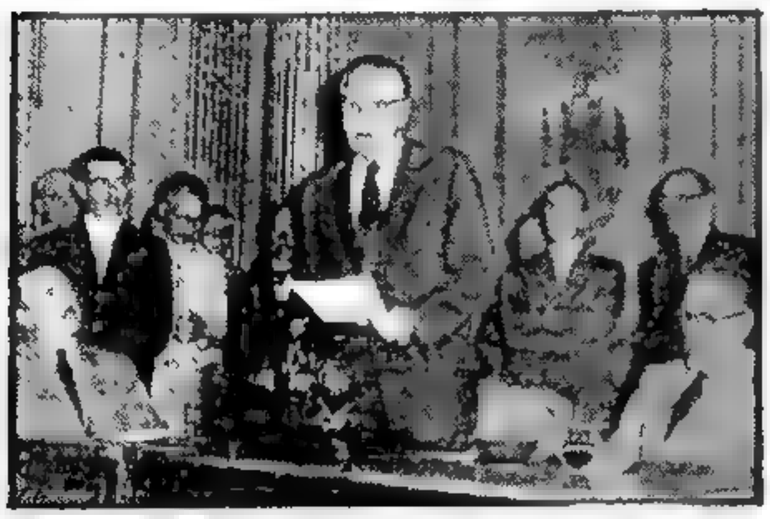

HABLA EL DOCTOR Edwin Sopper, durante el acto de la firma del convenio suscripto con la Organización Mundial de la Salud, que permitirá desarrollar una intensa campaña sanitaria en la provincia del Chaco

Volverían a Expulsar al Tirano

CIUDAD TRUJILLO, 11 (AP). — El gobierno dominicano notificó hoy al ex dictador Juan Perón que, si se comprueba que envió instrucciones políticas a sus partidarios en la Argentina desde Ciudad Trujillo, deberá abandonar el país.

El secretario del Interior, señor Virgilio Alvarez Pina, comunicó a Perón que de ser ciertas las informaciones transmitidas por las agencias noticiosas internacionales, dando cuenta de que se valió de un correo especial para enviar desde Ciudad Trujillo instrucciones a sus partidarios en la Argentina, ese hecho constituiría una manifiesta violación del derecho de asilo que le ha sido concedido en el país y en tal caso deberá salir cuanto antes de la República Dominicana.

Fírmanse a Fin de Semana los Acuerdos con el Este Europeo

Conjuntamente, Argentina Suscribirá Contratos con Hungría, Yugoslavia y Rumania

BUDAPEST, 11 (AP). — Una larga serie de contratos que se negocian actualmente con Polonia, Rumania, Hungría y Yugoslavia serán suscriptos conjuntamente alrededor del fin de la semana próxima, según declaró el ingeniero Raúl Ondarts, jefe de la misión comercial argentina en Europa oriental. Añadió que no podía calcular el monto total de las operaciones. Declaró también que había alterado ligeramente los planes. En lugar de partir esta noche en el Expreso de Oriente, con destino a Bucarest, él y los otros siete miembros de la delegación emprenderán viaje por vía aérea mañana por la tarde. Añadió que cree que la Argentina tiene algunos créditos en Rumania, pero de poco monto.

● Existe Interés en Adquirir Equipos Petroleros Rumanos

Los miembros de la misión argentina están interesados en los equipos rumanos para perforaciones petroleras, que se cuentan entre los mejores del mundo, según opinión de uno de los delegados argentinos. Los cinco miembros de la misión llegaron hoy procedentes de Varsovia, donde firmaron contratos para la adquisición de equipos de minería por valor de medio millón de dólares, aproximadamente. En esos equipos figuran cadenas y cintas transportadoras y grupos electrógenos Diesel. Se espera que en fecha posterior se firmarán otros contratos con Polonia.

Ondarts y algunos miembros de la misión proyectan viajar a Sofía a fines de semana, para regresar a Budapest el 18 del actual, donde se reunirán con los otros cinco funcionarios que quedaron en esta capital con el propósito de continuar las negociaciones.

Las transacciones que concertarían en Bulgaria, según se estima, son de monto reducido.

El día 19 toda la delegación se dirigirá a Belgrado, donde sus integrantes esperan permanecer hasta su regreso a Praga, fijado para el 22. Los miembros que acompañan al jefe de la delegación en cualquier viaje particular, están sujetos a cambios de último momento, concordantemente con los intereses especiales de los diferentes componentes de la misión.

Iniciáronse hoy las conversaciones de Ondarts en Hungría. El ambiente que reina en el seno de la delegación argentina —que permanecerá una semana en Budapest— es de franco optimismo, en cuanto a las posibilidades de cumplir con los objetivos que le han sido fijados por el Gobierno Provisional argentino, vale decir, de negociar la adquisición de elementos mecánicos considerados esenciales para la reactivación industrial argentina.

Acerca de la negociación iniciada hoy en los medios comerciales de Budapest, se indica que la República Argentina cuenta con un saldo favorable de siete millones de dólares en Hungría y que prácticamente la tratativa comercial se ha iniciado sobre esa base, tratando la misión argentina de obtener una cierta cantidad de material ferroviario.

Otro "Vanguard" Fué Ensayado en Tierra

CABO CANAVERAL, Florida, 11 (AP). — La marina colocó otro de sus cohetes "Vanguard" en la plataforma de lanzamiento y efectuó hoy una prueba estática del funcionamiento del motor de la primera sección del proyectil. El "Vanguard" es el proyectil concebido específicamente para el lanzamiento de un satélite artificial. En una prueba estática, el cohete se sujeta firmemente a su plataforma de lanzamiento, y la llamarada y los gases de su escape se descargan sobre el piso de concreto de la plataforma.

Por regla general, suele transcurrir un período de 10 días entre la prueba estática de un cohete y su lanzamiento real.

La marina ha intentado dos veces lanzar un satélite artificial con su cohete "Vanguard". Pero el primero de los proyectiles preparados con tal fin se quemó en la propia plataforma de lanzamiento de este centro, sin despegar de ella, el 6 de diciembre pasado. Un segundo cohete de esta clase se elevó hasta una altura de 6.000 metros, luego se partió en dos y cayó dividido en fragmentos ardientes, tras haber sido destruído deliberadamente por el oficial de seguridad de las pruebas.

Mientras tanto, en Washington, dirigentes parlamentarios comenzaron a efectuar gestiones ante el departamento de Defensa para que trate de "disparar contra la Luna", luego de publicarse las declaraciones del jefe del programa de proyectiles del ejército, quien afirmó que el lanzamiento de un cohete contra la Luna, e inclusive la colocación de un satélite en una órbita alrededor de la Luna, "puede intentarse en cuestión de meses". Senadores de los dos partidos norteamericanos destacan en su pedido que el éxito de un lanzamiento hasta el satélite terrestre daría a EE. UU. una gran "ventaja de propaganda" sobre la URSS en la competencia sideral.

Graves Problemas Crea la Exigencia de Gran Bretaña al Canciller Adenauer

BONN, 11 (De nuestro corresponsal) — Cien millones de libras esterlinas quiere meter Bonn en el tesoro británico como adelanto por la compra de mercancías inglesas en los tres años próximos, y Londres los rechaza, aunque la millonada no es un grano de arús y además sin intereses.

Así quiere probar Alemania su voluntad de ayuda a Inglaterra en la falta de divisas, razón aducida para exigir 600 millones de marcos para el sostenimiento en 1958 de las tropas inglesas en suelo alemán. Londres no quiere recibir esos cien millones, y el pleito del sostenimiento del ejército británico en el Rin sigue no resuelto. Es improbable que el canciller, sustituídose a la torera las resoluciones del gabinete, acceda a la petición de Londres. Esto sería impopular y encresparía a la oposición —socialistas y liberales—, con lo cual continúa la "guerra de micrófonos" inaugurada por Adenauer al contestar de cara al público por las emisoras los ataques lanzados en el Bundestag. En estas justas dialécticas, al margen del Parlamento, han intervenido todos los partidos, pero sólo una cosa queda clara tras el último discurso pronunciado por el ministro del Interior, Schroeder: la inexistencia de una política exterior común entre los alemanes.

Todos tienden hacia la meta final de la reunificación del país, pero sólo el gobierno parece tener una actitud firme, consistente en una intransigencia frente a toda fórmula que suponga menoscabo de la libertad.

●

Por eso rechaza el camino propuesto por Moscú. Ese camino debe pasar por Pankow, donde está el gobierno de la Alemania procomunista, cuya existencia, según el dogma común hasta ahora para todas las fuerzas políticas en Bonn, se sostiene únicamente en las bayonetas rusas. Adenauer ha probado a través de los micrófonos que Moscú nunca ha querido una reunificación por el camino de las elecciones generales, y Khruschev, en la interviú del periódico alemán "Die Welt", confirma esta afirmación de Adenauer, subrayando que Pankow y Bonn deben sentarse a una mesa para resolver ellos solos la cuestión alemana.

Pero las exigencias de Khruschev de que se reconozcan en una Alemania unida todas las entidades políticas de la Alemania roja resultan inadmisibles, parecen un callejón sin salida y las perspectivas empeoran, desde el momento que Moscú no desea tratar el problema alemán en una posible conferencia internacional de alto nivel.

Ante este horizonte de plomo para la unidad de Alemania, Adenauer quiere reforzar los lazos con Occidente, mientras que los socialistas y liberales quieren aflojarlos para halagar a Moscú y ver si Khruschev se mueve a compasión. "Esa actitud —les dijo anoche Schroeder— es la capitulación ante los soviets."

●

La lucha partidaria es dura, y sería más aguda si Adenauer quisiera satisfacer las peticiones de dinero inglesas. Por el contrario, las perspectivas sombrías con Rusia exigen de Adenauer más solidaridad con los aliados occidentales y no desagradar a Londres. La situación es delicadísima, porque Inglaterra insiste en el dinero o retira a su ejército del Rin, lo cual supondría una crisis en la NATO. Esos cien millones de libras prueban la buena voluntad de Bonn y el deseo alemán de mantener la concordia y amistad angloalemanas, que brillan hoy en el sentimiento ante la catástrofe del avión de Munich y la muerte de los 21 ingleses, entre los cuales estaba la mayoría de los jugadores del Manchester, campeón de fútbol británico. Adenauer, desde la Riviera, ha enviado un sentido pésame al gobierno de Inglaterra.

CRISTOBAL TAMAYO

Corresponsal de Clarín en Alemania occidental

Tuvo Exito la Prueba del Nuevo Torpedo "Rata"

PASADENA, California 11 (AP). — Dió a conocer la marina un nuevo torpedo que es disparado desde un barco mediante un cohete; bajado luego a la superficie con un paracaídas y finalmente dejado en libertad para que se sumerja y busque al submarino que debe destruír.

El torpedo, al que se dió el nombre de "Rata", "ampliará el radio de acción antisubmarino por muchas millas".

Un vocero comentó que las pruebas habían demostrado que el "Rata" es "extremadamente exacto".

CON PLENO EXITO fué ensayado, recientemente, este nuevo cohete teledirigido, el TM-76, que no puede ser interferido por el radar. Escoltado por dos aviones a reacción Super Sabre, fué disparado desde su base de Holloman, Alamogordo, hasta su objetivo en la base de la fuerza aérea de Wendover, Utah, a más de 1.000 Kms. de distancia

Hablará Mañana el General Aramburu Sobre Problemas de la Actualidad

INFORMACION PAGINA SIETE

Reclame la 2ª SECCION

Aramburu Hablará Hoy Sobre Temas de Actualidad

INFORMACION PAGINA SIETE

Exhortaron a los Trabajadores de YPF a no Paralizar la Actividad del País

Habló por Radio el Dr. Cueto Rúa

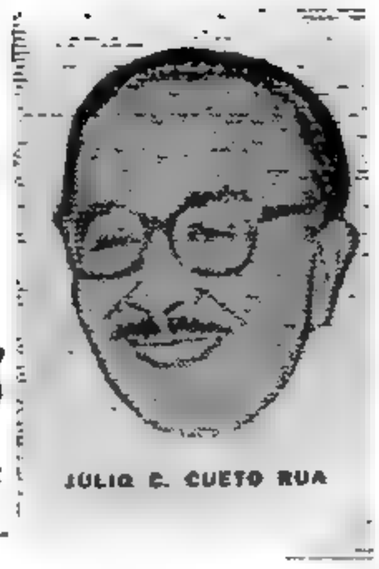

JULIO C. CUETO RUA

★ EDICION DE 36 PAGINAS ★

Clarín

BUENOS AIRES · REPUBLICA ARGENTINA

60 CENTAVOS

Un roque de cincuenta para la solución argentina de los problemas argentinos

AÑO XIII — Diario de la Mañana — Nº 4410

Buenos Aires, Jueves 13 de Febrero de 1958

ANTE la amenaza de una huelga general en Y.P.F. a sólo seis días de las elecciones —el día para iniciarla es el 17 del corriente—, el ministro de Comercio e Industria, doctor Julio Cueto Rúa, pronunció un extenso y detallado discurso en el cual, tras reseñar la difícil situación financiera por la que atraviesa la empresa estatal, apeló a la "comprensión y tolerancia" de los agentes y señaló que la propuesta de aumento de 400 pesos —contra la de 800 que piden— era la "última y definitiva".

● **Huelga a Pocos Días de las Elecciones**

"Los obreros y empleados de Y.P.F. —dijo el ministro— gozan de sueldos, ventajas y franquicias que los colocan no sólo en una situación de privilegio respecto del movimiento obrero argentino en general, sino también en la situación de poder esperar unos meses más para formalizar su reclamo. No los apremia la miseria, la desesperación o el desamparo. Por ello mismo no deja de llamar la atención que amenacen con una huelga general a sólo seis días de las elecciones, luego de haberse producido huelgas en los bancos y en la industria eléctrica. Bien saben los dirigentes del S.U.P.E. que una huelga general en el sector de la industria petrolera podría paralizar el país y crear un grave obstáculo de hecho al cumplimiento del plan político en el que está interesada toda la ciudadanía argentina. Lo fundamental es que haya elecciones pacíficas y honradas el 23 de febrero. La huelga del S.U.P.E. crea obstáculos materiales al cumplimiento de ese propósito. No deja de ser razonable, entonces, el preguntarse qué propósito anima, en última instancia, a los dirigentes sindicales."

Situación Económica

Señaló en su discurso el ministro que las inversiones a efectuarse en el curso del año 1958 por Y.P.F. han sido estimadas en la suma de 14.518 millones 185.800 pesos, y los recursos se calculan en pesos 9.023.576.818.

Los bonos del plan de reactivación han producido hasta ahora 920.000.000 de pesos —que alcanzarían a 1.000 millones de pesos de colocarse íntegramente la segunda serie— lo "que resulta de valor relativo frente a la magnitud de las inversiones a efectuarse en 1958".

Agregó también, a guisa de ilustración, que para llegar al autoabastecimiento petrolero argentino, sobre un consumo probable para 1960 de 18.500.000 m3, se requeriría invertir la suma de 40.000.000.000 de pesos.

Existe, por tanto, una diferencia de 5.494.608.982 pesos entre "la recaudación estimada de los recursos propios y aportes del Fondo Nacional y del ministerio de Hacienda, y las inversiones a efectuarse. Esta diferencia no es, en realidad, un déficit de explotación, sino, sustancialmente, un déficit financiero, provocado por la gran magnitud de las inversiones que deben efectuarse en Y.P.F. para incrementar su producción y reducir así la enorme suma de divisas que se gasta anualmente en la compra de petróleo extranjero."

Esa diferencia —de casi 5.500.000.000 de pesos— deberá ser cubierta por el Estado "extrayéndola de sus ya muy escasos recursos financieros".

El ministro, por tanto, insistió en exhortar a los petroleros del Estado: **"Hemos llegado al límite. No podemos ir más allá".**

Sueldos en Y.P.F.

Al extenderse sobre los sueldos de los agentes de Y.P.F., hizo el ministro Cueto Rúa una extensa y detallada exposición, de la que extraemos los datos fundamentales.

En la categoría 1 —la más baja, en la cual sólo se per-

(Continúa en la PAGINA CUATRO)

Opónese Argentina al Plan Antártico Inglés

LONDRES, 12 (AFP). — "La Argentina no puede admitir la internacionalización del sector antártico argentino, porque dicho sector forma parte de su territorio nacional". Así lo afirmó el doctor Alberto M. Candioti, embajador argentino en Londres, comentando las informaciones respecto de un plan británico para que sea creada una comisión de control de la Antártida.

"No es la primera vez que se plantea la cuestión de la internacionalización —prosiguió el embajador—, pero nosotros nos hemos opuesto y nos opondremos siempre a una internacionalización que vendría a lesionar la soberanía absoluta de la Argentina sobre una parte integrante de su territorio".

"Por otra parte —agregó— la Argentina es el primer país que, desde comienzos del presente siglo, ocupó de manera permanente la región antártica, en las islas Orcadas. Hemos mantenido constantemente allí, un observatorio meteorológico que ha venido prestando servicios valiosísimos a la ciencia mundial".

Consultas Británicas

LONDRES, 12 (AP). — El gobierno comenzó a consultar las perspectivas que las otras partes interesadas ofrecen a la iniciativa de colocar el continente antártico, rico en minerales, bajo la fiscalización internacional. Un alto funcionario del Foreign Office declaró que Londres mantenía a Washington al tanto de su plan sobre el particular.

Se tiene entendido que el plan prevé la prohibición de establecer bases militares en todo el continente helado y sus islas adyacentes."

En Nuestra Cancillería

Entrevistado por los periodistas sobre el proyecto británico de internacionalización de la Antártida de que da cuenta el cable precedente, el canciller, doctor Alejandro Ceballos, expresó que no posee aún información oficial al respecto.

Gestión de la Misión Ondarts

BUCAREST, 12 (AFP). — Llegó a esta capital la misión comercial argentina que preside el ingeniero Raúl Ondarts. Espérase que mañana comiencen las negociaciones con los funcionarios del gobierno rumano.

Informaciones de Budapest, de donde proceden los viajeros, señalan que las conversaciones argentinohúngaras finalizaron hoy con un amplio acuerdo.

Por su parte, el ingeniero Ondarts declaró que "hemos concertado un convenio para la adquisición de motores Diesel, locomotoras y otros materiales ferroviarios. La Argentina suministrará a Hungría cueros, lanas, aceite de lino y otras materias primas". Otro miembro de la delegación, aclaró que ese convenio es "independiente de nuestro pedido de coches ferroviarios por 20 millones de dólares".

Dispónese París a Negociar sus Diferencias con Túnez

Insiste Burguiba en la Evacuación Francesa

PARIS, 12 (AP). — Un vocero del Qual d'Orsay anunció que Francia está dispuesta a iniciar negociaciones para dar una solución general a sus diferencias con Túnez. Añadió que ambos países tienen demasiados intereses comunes y que cualquier empeoramiento de la situación los perjudicará por igual. El informante de la cancillería destacó, en conferencia de prensa, las declaraciones del "premier" Gaillard, quien anoche, en la Asamblea Nacional, expresó sus deseos de paz y sugirió una posible indemnización para las víctimas del ataque a Sakiet Sidi Youssef. Al mismo tiempo, indicó la satisfacción del gobierno por el hecho de que Túnez aún no haya presentado una protesta formal en el Consejo de Seguridad de la UN, donde Francia se vería obligada a usar el veto, para impedir una votación adversa.

Probables Mediaciones

Estas declaraciones coincidieron con informes diplomáticos que señalaban que Italia y EE.UU. estaban dispuestas a mediar en el conflicto. Hubo indicaciones, también, de que París aprovecharía "la experiencia italiana en Africa del Norte" y solicitaría su mediación. A tal efecto, se destaca que el embajador francés en Roma, Gastón Palewski, fué llamado a esta capital "para consultas".

En el Consejo de la NATO

Por otra parte, Francia elevó un informe al consejo de la NATO sobre el bombardeo francés de una aldea fronteriza tunecina, el sábado pasado. En tal forma, el gobierno de Gaillard se adelantó al planteamiento de la cuestión por algunos de los aliados de Francia, disgustados o conturbados por el caso. Los noruegos advirtieron anoche que tenían la intención de plantear en el consejo de la NATO la incursión, que contemplan con extremo disgusto.

El informe francés fué hecho en la sesión regular semanal de los miércoles, por el delegado Crouy-Chanel. No hubo debate del informe. "Corresponde ahora a los gobiernos estudiar los documentos y decidir cualquier acción", declaró un vocero.

Sólo Intervinieron Aviones Franceses

Francia afirmó que todos los aviones y bombas usados en el ataque contra Sakiet Sidi Youssef el pasado sábado pertenecían a Francia y no eran equipos de la NATO. El portavoz de la cancillería, refiriéndose a cuanto se ha sugerido de que tales equipos pudieran pertenecer a la NATO, expresó: "Estos aviones y bombas eran propiedad del gobierno francés, que los había comprado y pagado".

Insisten en el Retiro de las Tropas

TUNEZ, 12 (AP). — El presidente Burguiba reiteró que sólo la salida de todas las tropas francesas del territorio tunecino restablecerá las relaciones amistosas con Francia. El mandatario habló después de una serie de reuniones con los diplomáticos extranjeros, a quienes expresó sus ideas sobre el ataque francés.

Más de un millar de tunecinos realizaron una manifestación ante el palacio presidencial, mientras Burguiba conferenciaba con los diplomáticos.

Burguiba habló con los periodistas congregados fuera de su despacho y les manifestó que su meta principal era la evacuación de todas las tropas francesas. "Eso y sólo eso podrá restablecer una atmósfera de amistad limpia de los resabios del colonialismo", declaró el presidente.

El gentío congregado frente al palacio gritaba: "¡Que nos den armas!" y "¡Afuera los franceses!"

El ambiente en Túnez se está poniendo cada vez más tenso tras las restricciones impuestas a los movimientos de tropas francesas

(Continúa en la Página DOS)

DEMOSTRACION A ROJAS

EL VICEPRESIDENTE provisional, contralmirante Isaac F. Rojas, que asistió ayer, especialmente invitado, al almuerzo mensual del Rotary Club, que fué servido en el Plaza Hotel, en momentos en que usa de la palabra. A su lado, el general Majó, y, a la derecha, el titular del Rotary, Dr. Guillermo Garberini Islas

REGRESAN LOS CADETES DEL "BAHIA THETIS"

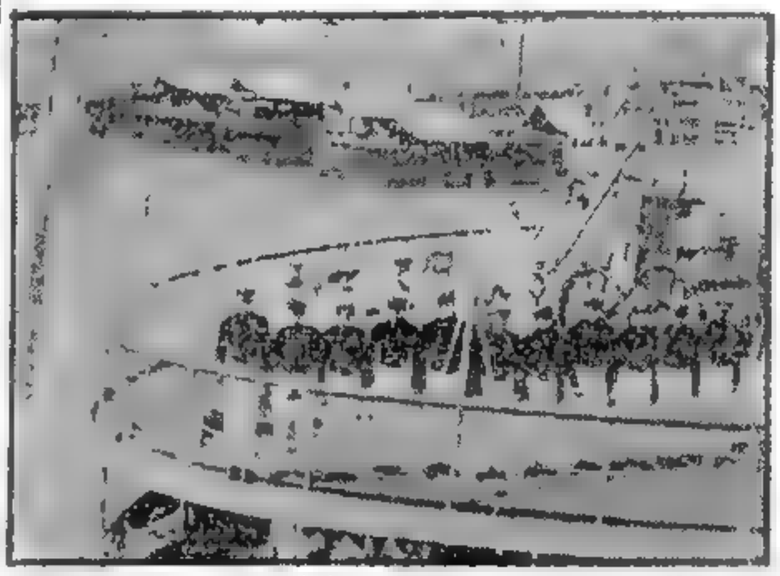

TRAS cumplir un viaje de instrucción, llevando a su bordo cadetes del cuarto y quinto año del Liceo Naval Militar Almirante Brown, entró ayer al puerto metropolitano el "Bahía Thetis". Formados sobre cubierta, mientras la nave amarra, los cadetes aguardan el momento de descender a tierra

Reclame la 2ª SECCION

Censura Roma la Acción de Sakiet Sidi-Youssef

ROMA, 12 (De nuestro corresponsal). — La acción de represalia ejecutada por los militares franceses contra una aldea tunecina en el límite de Argelia, ha causado vivísimo malestar en los círculos gubernamentales y políticos italianos. El ministro Pella, interesado por el embajador de Túnez, en Roma, quien es hijo del presidente Burguiba, no ha vacilado en expresar su disgusto, felicitando al gobierno tunecino por la calma y moderación de sus reacciones. Cuando se elogia a alguien por la moderación de sus reacciones, esto significa, evidentemente, que se reconoce la plena legitimidad de una reacción más decidida y vehemente. En otros términos, Pella considera errónea la actitud del gobierno francés y les da la razón a los tunecinos.

●

En una conversación con el encargado de negocios francés, Pella no dejó de hacerle notar el malestar causado en la opinión pública italiana por un episodio que recuerda las empresas más tristes del peor de los colonialismos. En realidad, la opinión italiana ha revelado siempre una amplia y fraternal comprensión por la difícil situación en que se encuentra Francia, su amiga y aliada en el Africa del Norte, pero no puede justificar una cruel represalia contra las aldeas y las consiguientes masacres contra sus pobladores civiles, viejos, mujeres y niños.

●

El desagrado italiano es acrecentado por dos razones. La primera consiste en las repercusiones que tienen los episodios de esa índole en el mundo árabe y en general entre las poblaciones del Oriente Medio y asiáticas, cuyo resentimiento se vuelca contra todos los occidentales en un único movimiento de desprecio y censura.

Este aspecto de la situación no puede ser mirado con indiferencia por Italia que, desde hace años, trata de inspirarles confianza a las poblaciones del Africa Mediterránea y del Oriente Medio, para estimular sus relaciones comerciales con ellos y corre el riesgo de ver anulada su obra porque la comprometen sus notorios vínculos con Francia. La segunda clase de razones concierne a las exigencias especiales de la política interna de Italia, donde las fuerzas democráticas están empeñadas en dura lucha contra los comunistas y sus aliados.

Indudablemente, episodios como los ocurridos en la frontera argelino-tunecina no benefician a la causa democrática, reforzando, por el contrario, la acción proselitista de los comunistas, a los cuales les resulta más fácil convencer a la gente de que, detrás de la fachada de la llamada civilización occidental, sobreviven, más o menos disimuladas, las tendencias agresivas del imperialismo y el colonialismo.

●

En suma, lo que más le desagrada al gobierno italiano es la amarga comprobación de que, en el seno de la NATO, a pesar de la tan decantada solidaridad, todos proceden por su cuenta, tratando de resolver sus propios problemas como mejor les parece, sin preocuparse de los perjuicios que les causan a sus aliados con sus iniciativas unilaterales.

ENRICO MATTEI
Corresponsal de Clarín en Roma

Silencióse el Más Potente de los Emisores del Explorador

WASHINGTON, 12 (AFP). — El Departamento de Ejército anunció que uno de los dos emisores de radio del satélite Explorador había dejado de transmitir.

Los científicos holandeses fueron los primeros en poner al mundo en sobreaviso de la noticia, al señalar que sus receptores no captaban ya las señales del más poderoso de los dos diminutos emisores.

Cohete Plástico

TOKIO, 12 (INS). — La era de los cohetes de Japón dió otro gran paso de avance hoy, con el disparo, con éxito, de un proyectil teleguiado plástico. Se cree que es la primera vez que se lanza desde tierra un cohete fabricado en plástico.

El disparo se hizo bajo un aguacero en el centro de pruebas de Akita, en el mar de Japón, a 480 kilómetros al norte de Tokio. El cohete, de 77 libras de peso y 9 pies de largo, se disparó poco después de mediodía, en un ángulo de 20 grados. Alcanzó una velocidad tres veces mayor que la del sonido al elevarse a una altura de 24.000 pies, y luego cayó al mar. El acontecimiento fué presenciado por unos veinte científicos y técnicos, muchos escépticos, que no creían que tuviera éxito un cohete plástico. Con excepción de un par de aletas de aluminio en la cola, todo el cohete de una sola etapa era plástico, desde el cuerpo y el motor hasta el combustible.

Afirmó Alconada Aramburú que no se Suspenderán las Elecciones del 23

INFORMACION PAGINA CINCO

Fué Declarado Ilegal el Paro de los Trabajadores del Petróleo y se Anticipa su Movilización

Habrá Elecciones el 23, con o sin Rumores, Dijo el Gral. Aramburu

Reuniéronse Ayer Foot y Makarios

Trataron el Caso de Chipre

ATENAS, 13 (INS). — El gobernador de Chipre, sir Hugh Foot, conferenció hoy con el dirigente chipriota griego, arzobispo Makarios.

Es la primera vez que un funcionario británico de importancia se ha entrevistado con el arzobispo desde que fué expulsado de Nicosia, en marzo de 1956. Foot solicitó la entrevista antes de regresar a Chipre.

El canciller británico, Selwyn Lloyd, y Foot, han estado en Atenas discutiendo la situación de Chipre con el jefe del gobierno griego, Constantin Karamanlis. Una declaración oficial griega de hoy dice que las conversaciones anglogriegas habían sido de mutuo beneficio para cada parte "pero las opiniones no coincidieron en algunos puntos básicos".

Makarios más tarde expidió una declaración diciendo que había informado a Foot que la única manera de solucionar el problema era negociar directamente entre británicos y chipriotas.

Foot negó a los periodistas que Gran Bretaña proyecte permitir a Makarios regresar a la isla.

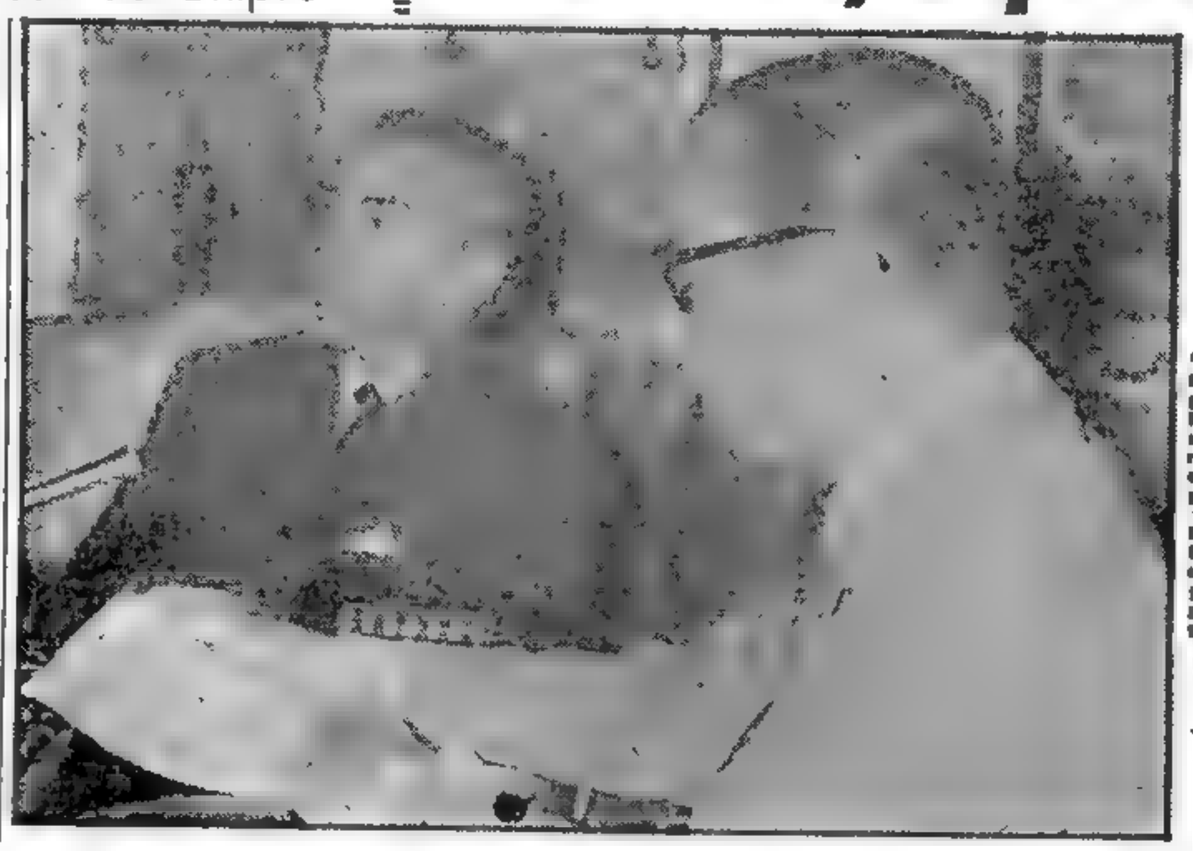

El presidente provisional de la Nación, general Aramburu, acompañado por el vicepresidente, contraalmirante Rojas, durante la lectura del mensaje que el primero dirigió anoche al país, difundido por radiofonía

"Nada Podrá Frenar al Pueblo"

EL presidente de la Nación, general Aramburu, dirigió anoche, a todo el país, su anunciado mensaje radiofónico, en el que, con tono firme y enfático, afirmó categóricamente que nada ni nadie impedirá que se lleve a cabo el acto comicial a que ha sido convocada la ciudadanía para el día 23. Poco antes de la hora anunciada para la propalación de su discurso —las 20.30—, tuvieron acceso al despacho presidencial, desde donde se iba a transmitir la palabra del primer magistrado, en número reducido, periodistas y funcionarios.

El general Aramburu ocupó la cabecera de su mesa de trabajo, teniendo en torno suyo al vicepresidente, contraalmirante Rojas; los ministros militares, de Interior y Relaciones Exteriores. Mientras los reporteros gráficos y los operadores de televisión efectuaban sus preparativos, se hicieron presentes los ministros de Trabajo y Previsión, Hacienda y Comercio e Industria.

Acto seguido, el locutor formuló el anuncio de la palabra presidencial, con la nómina de las siguientes emisoras que la transmitirían: cadena nacional de radiodifusión, TV canal 7, Radio Internacional de Nueva York, para la cadena panamericana de emisoras; Radio Minería, de Santiago de Chile, junto con las radioemisoras del país hermano, Cruz del Sur, Nuevo Mundo, La Reyna, Corporación y Vitalicia; C. X. 16 Radio Carve, Radio El Espectador, Radio Colonia, Radio Montecarlo, La Voz de Antioquía de Medellín, Colombia, y Radio Difusora de Venezuela.

El Mensaje

El general Aramburu, que vestía de civil, como los demás ministros de las fuerzas armadas, inició su mensaje, con voz serena, y sólo en algunos pasajes elevó el tono para dar mayor firmeza a sus juicios sobre la actualidad nacional y el clima que vive el país en las vísperas de la contienda electoral.

Al terminar el discurso, el presidente permaneció aún por espacio de unos veinte minutos conversando con el contraalmirante Rojas y los ministros, los que poco después abandonaron la Casa de Gobierno.

Puntos Principales

El general Aramburu en su mensaje radial al pueblo de todo el país, señaló anoche los siguientes puntos fundamentales:

- Habrá elecciones generales el 23 de febrero, con o sin rumores.
- Los hombres que lleguen al poder serán los que elija la ciudadanía. Su triunfo o su fracaso será el éxito o la derrota de la colectividad.
- Sólo los ingenuos pueden creer a conciencia que existe una maniobra capaz de frenar al pueblo en su marcha triunfal hacia las urnas.
- Dejaremos el gobierno dispuestos a aplaudir desde el llano a quienes cumplan la décima parte de lo que prometen.
- No tenemos temor de presentarnos ante cualquier gobierno que nos suceda para que juzgue nuestros actos públicos y privados y para que aun los que hoy nos ofenden en lo más íntimo sean caballeros ante la verdad.
- No hemos declarado ilegal al comunismo porque hacerlo hubiera significado ignorar la existencia de un problema, aunque nos llegaron muchos proyectos en tal sentido.
- El comunismo trabaja también en la clandestinidad y lo hace con mayor intensidad y eficacia. Su perseverancia y resistencia hace que domine algunas situaciones. Allí deben entender algunos gremios sus propias dificultades.
- Quienes se oponen a la

(Continúa en la PAGINA CINCO)

Grave Derrota para Macmillan

LONDRES, 13 (AFP).— El gobierno conservador de Macmillan sufrió un grave golpe al ser ampliamente derrotado el candidato "tory" a diputado en la elección parcial de Rochdale. Triunfó el laborista Jack McCann, con 22.133 votos, mientras que el conservador John Parkinson resultó en tercer lugar, con 9.827 votos, detrás de Ludovic Kenney, liberal, quien obtuvo 17.603 sufragios.

El primer ministro Macmillan, que regresa mañana, se enfrentará con un insistente reclamo de los laboristas, quienes en la sesión de hoy en los Comunes reclamaron la "inmediata disolución de la Cámara y la convocatoria a elecciones".

Negocia en Bucarest la Misión Argentina

BUCAREST, 13 (AFP). — Comenzaron sus negociaciones en esta capital los miembros de la misión comercial argentina que preside el ingeniero Ondarts. La delegación, que realiza una serie de visitas por varios países de Europa oriental, fué recibida por el subsecretario de Comercio rumano, ingeniero V. Steripol. El jefe de la misión argentina declaró, a su arribo, que su delegación incluye a especialistas que realizarán estudios sobre todas las posibilidades para aumentar el intercambio comercial entre la Argentina y Rumania.

"Hemos venido —dijo— para comprarles a ustedes equipo y máquinas necesarios para el desarrollo de la industria argentina. Para hablar sinceramente, hemos venido a estudiar las posibilidades de ampliar las relaciones comerciales existentes entre nuestros dos países".

Añadió que "por mucho tiempo existieron relaciones diplomáticas amistosas.

Los argentinos conferenciarán con las empresas oficiales rumanas de comercio exterior, y visitarán numerosas fábricas y establecimientos de producción. También está programada una serie de conversaciones con los funcionarios del Banco Nacional de Rumania.

En Hungría

BUDAPEST, 13 (AP). — Alberto Sigismund, integrante del grupo de cinco delegados argentinos que se hallan en la capital húngara, mantuvo hoy una conversación con el director del Departamento de Comercio, en tanto que sus compañeros visitaban una fábrica de artículos de óptica.

Gestiones de Japón

TOKIO, 13 (AP). — El embajador japonés en Buenos Aires, Masao Tsuda, declaró que tratará de lograr "relaciones comerciales más equilibradas", entre Japón y la Argentina. Tsuda pasó seis años en Buenos Aires como corresponsal de la Agencia Domei. Actualmente es director de la Asociación de Editores y Directores de Diarios.

El nuevo embajador sucede a Takajiro Inoue. Se espera que parta para su nuevo destino a mediados de marzo. Tsuda, graduado en economía en la ex Universidad Imperial de Kyoto, dijo que la principal misión en su nueva labor es lograr relaciones comerciales más equilibradas con la Argentina. El comercio actualmente favorece al Japón.

Expresó, además, que proyecta tratar el problema de la emigración y hará todo lo posible para aumentar la radicación de japoneses en la Argentina.

★ EDICION DE 28 PAGINAS ★

Clarín

BUENOS AIRES REPUBLICA ARGENTINA

60 CENTAVOS

Un toque de atención por la solución argentina de los problemas argentinos

AÑO XIII — Diario de la Mañana — Nº 4409

Buenos Aires, Viernes 14 de Febrero de 1958

Farrell Inició el Regreso de su Teórico Viaje a la Luna

SAN ANTONIO, 13 (AP). — Funcionarios de la Fuerza Aérea expresaron su optimismo sobre la capacidad del hombre para soportar los rigores de los viajes al espacio, en circunstancias en que Donald Farrell inició el regreso de su teórico viaje de una semana a la Luna.

"Estamos verdaderamente sorprendidos del estado de Farrell, la falta de fatiga y, especialmente, el hecho de no sentirse aburrido", dijo el teniente coronel George Steinhamp, jefe de Medicina del Espacio de la base aérea de Randolph. "Un experimento no puede ser considerado definitivo. Podríamos tener en Farrell una persona poco común. Pero sobre la base de este ensayo somos optimistas respecto de la capacidad del hombre para resistir el viaje al espacio".

Farrell ha completado su tercer día en una cabina sellada de 3 por 5 pies. Vive con la misma presión que se podría encontrar a grandes alturas y ha sido sometido a tres llamados de emergencia durante el día de ayer. Después de haberse dormido, una campana de emergencia sonó en su cabina y una señal indicó que su abastecimiento de oxígeno se había cortado. Farrell se despertó, advirtió la señal y se colocó una máscara de emergencia en 19.5.10, según dijeron los funcionarios.

Túnez Mantiene su Intransigencia Frente a Francia; Propone Tratar con la NATO

Amenaza Burguiba con el Uso de la Fuerza

TUNEZ, 13 (AP). — El presidente Burguiba declaró que conducirá personalmente al pueblo tunecino en una guerra de guerrillas si fuera necesario para resistir el mantenimiento de las tropas de Francia en suelo tunecino. Advirtió a Francia que cualquier intento armado para romper el bloqueo impuesto sobre sus bases en Túnez sería repelido por la fuerza.

Burguiba sugirió que la Alianza Atlántica intervenga para resolver cuando menos parte de los problemas suscitados entre los dos países. En un enérgico mensaje transmitido por radio, exigió la retirada de todas las tropas francesas que quedan en Túnez, sin que eso sea obstáculo para que las potencias de la NATO sigan utilizando la gran base naval de Bizerta.

Aumenta la Tensión

Mientras hablaba, la tensión era evidente en todo el país, con las cinco grandes bases francesas rodeadas de barricadas levantadas por los tunecinos, y con los barcos franceses sometidos a la amenaza de que se disparará contra ellos si intentan entrar o salir de Bizerta.

El presidente tunecino dijo que estaba dispuesto a discutir el uso de Bizerta con cualquier potencia de la NATO, con excepción de Francia. No especificó si en las operaciones de la NATO los buques franceses podrán hacer también uso de la mencionada base naval.

"Las tropas francesas —declaró Burguiba— han estado aquí en una situación ilegal desde que Túnez ganó su independencia (hace cerca de dos años)".

Desmentido de Pineau

Sin embargo, el canciller francés, Christian Pineau, negó inmediatamente tal alegación, aduciendo que las tropas francesas se encuentran en Túnez en virtud de acuerdos que Burguiba está violando ahora. En un discurso pronunciado en la Asamblea Nacional francesa, en París, Pineau declaró que Francia no negociará con el régimen tunecino bajo "la inadmisible presión" de un bloqueo de las posiciones francesas en el que fué su Protectorado.

Agregó Pineau que ningún gobierno francés podrá permitir que a los soldados franceses allí estacionados se les corte el abastecimiento de víveres y otros aprovisionamientos.

Burguiba dijo hoy a su pueblo que Túnez "morirá por su independencia... Hoy soy presidente de la República, pero de ser necesario, seré el primero en ir a la resistencia con los luchadores de la libertad".

Una calma nerviosa imperaba hoy en Túnez. Milicianos y civiles tunecinos montaban guardia en las barricadas camineras levantadas para impedir todo movimiento de las tropas francesas. Se dice que se registraron varios incidentes en esas barricadas, en su mayor parte hechas con piedras.

La cancillería tunecina dió a conocer los detalles de las medidas que dictó contra las fuerzas francesas a raíz del bombardeo del sábado. Alegó que tales medidas se adoptaron de conformidad con el artículo 51 de la Carta de la UN en defensa de la seguridad de Túnez. El embajador Mongi Slim recibió órdenes de notificar esas medidas al Consejo de Seguridad.

Añadió que se ha comunicado a Francia que, si bien los movimientos regulares de tropas francesas en territorio

(Continúa en la PAGINA DOS)

Podrían Eternizar el Año Geofísico Rusia y EE.UU.

LONDRES, 13 (De nuestra agencia). — Varios de los más importantes diarios de Londres, incluso el "Times", publican hoy las declaraciones del embajador de la Argentina sobre el plan británico que preconiza la internacionalización de la Antártida como primer paso para impedir que aquel continente —o archipiélago, según el más reciente informe de Vivian Fuchs— sea militarizado. En nombre de su gobierno, el señor Candioti subrayaba los derechos argentinos a territorios que obstinadamente incluye Londres en la llamada zona británica o "dependencias de las islas Falkland". La internacionalización de un área nacional argentina no puede ser aceptada en Buenos Aires sin menoscabo de su soberanía. En cuanto al deseo del gobierno de Londres de que se forme una comisión subsidiaria de la UN —a la que Argentina y Chile serían invitados "también"— para impedir la militarización de la Antártida, el señor Candioti no pudo exponer por el momento la opinión de su gobierno, aunque personalmente cree que cualquier intento de trabajar por la paz es estimable.

•

El proyecto británico, sin embargo, es hasta ahora un balbuceo. Inglaterra lo ha discutido con Nueva Zelandia y Australia, y ha informado, en principio, a Estados Unidos. Pero tendrá que sondear muy a fondo la opinión de la Argentina, Chile, Noruega, Francia y otros países interesados. Londres parece haberse precipitado al anuncio de su plan porque entiende que esta iniciativa contiene y reitera, como principio, sus derechos al triángulo que le disputan y disputan sin ninguna tregua otras naciones.

•

El gobierno de Mr. Macmillan intenta probar sus deseos de paz alejando la Antártida de cualquier especulación de tipo estratégico militar y de sus riesgos. Pero las posibilidades de éxito no son muchas. Ni Estados Unidos ni Rusia han reconocido hasta ahora los derechos de ninguna nación a sectores de la Antártida y tendrían que empezar por reconocerlos para aprobar la internacionalización. Todos saben, además —incluso Londres—, que las bases norteamericanas y soviéticas de observaciones e investigación —diseminadas estratégicamente en el sur del mundo— no son tan provisionales como sólidas. Delatan un propósito de permanencia. Para los norteamericanos y soviéticos, el año geofísico internacional puede durar muchos años; puede seguir hasta el infinito.

JACINTO MIQUELARENA
Corresponsal de Clarín en Gran Bretaña.

Confirmóse la Medida Contra Jorge Antonio

SANTIAGO DE CHILE, 13 (AFP). — Jorge Antonio será expulsado de Chile. La Cámara de Apelaciones rechazó por unanimidad el recurso presentado por el acaudalado hombre de negocios peronista, después de una prolongada sesión. El abogado de Antonio, Dr. Monti, apeló ante la Suprema Corte de Justicia, la cual deberá expedirse definitivamente dentro de las próximas veinticuatro horas.

Reclame la 2ª SECCION

UNA VISTA de la Antártida, cuyo territorio, estratégicamente ubicado en esta era de proyectiles teledirigidos, despierta el interés de las grandes potencias. Gran Bretaña propone su internacionalización y desmilitarización, pero nuestro país se opone a renunciar a su soberanía sobre el sector antártico argentino

Comenzó Hoy el Paro de los Obreros del Petróleo

(Información Pág. SIETE)

Estudiará el Martes la UN el Conflicto Entre Francia y Túnez

ROMPERAN LOS FRANCESES EL CERCO TUNECINO EN LA BASE DE BIZERTA

NUEVA YORK, 14 (AP). — El Consejo de Seguridad de la UN se reunirá el martes próximo para tratar la queja tunecina contra Francia por el ataque aéreo a la aldea fronteriza de Sakiet Sidi-Youssef, y la protesta francesa por "las reiteradas violaciones de la frontera de Argelia" por parte de Túnez. El delegado francés, Georges Picot, presentó la queja junto con un memorándum explicativo. En él se pide al Consejo que tome en cuenta "la situación creada por la ayuda que las autoridades tunecinas prestan" al ejército rebelde argelino.

Rechazo Tunecino

TUNEZ, 14 (AFP). —El gobierno tunecino rechazó las proposiciones contenidas en la nota francesa cursada ayer, referentes a las medidas de bloqueo adoptadas contra las fuerzas francesas y contra la base de Bizerta. Túnez exige como condición previa a toda negociación con Francia, la evacuación de los franceses de esta gigantesca base naval. Pero los franceses —tal como lo declaró hoy el canciller Pineau— se niegan rotundamente a discutir el retiro. Francia no accede a negociar bajo presión respecto de sus tropas y civiles en el país nordafricano, que hasta hace poco fué protectorado francés. Túnez ha bloqueado el paso hacia y desde las bases francesas en su territorio desde el ataque aéreo del sábado contra una aldea tunecina, y los franceses se ven obligados a aprovisionarlas desde el aire.

Protestará Francia

PARIS, 14 (AFP). — El ministro de Relaciones Exteriores, Christian Pineau, declaró ante la Comisión de Relaciones Exteriores de la Asamblea Nacional que "Francia sería favorable a la creación de una comisión mixta franco-tunecina, presidida por un tercero y al establecimiento de una faja desmilitarizada (tierra de nadie), entre Argelia y Túnez.

Agregó Pineau que en la gestión que hará ante las Naciones Unidas en contra de Túnez, Francia protestará por el tráfico de armas en sus fronteras y no renunciará a su derecho de veto.

Intervendrá Foster Dulles

WASHINGTON, 14 (AP) — John Foster Dulles indicó la posibilidad de que abrevie sus vacaciones y regrese el lunes, a fin de hacerse cargo personalmente de la dirección del diferendo franco-tunecino.

Dulles tiene también la intención de trasladarse a Nueva York, por vía aérea, el martes, para intervenir en el debate que celebrará el consejo de seguridad.

El súbito cambio de planes de Dulles, refleja el creciente temor que experimenta Estados Unidos de que puedan estallar nuevos brotes de violencia en Túnez si se dilata la acción pacificadora.

Romperán el Cerco

PARIS, 14 (INS). — El ministro de Defensa, Jacques Chaban-Delmas, declaró que Francia ha comenzado a reaprovisionar a sus bloqueadas guarniciones en Túnez.

En conferencia de prensa, dijo que el gobierno tunecino debe esperar que los soldados

(Continúa en la PAGINA DOS)

Denuncia Túnez una Reunión de Tropas

TUNEZ, 14 (AFP).— Un vocero del gobierno tunecino denunció la concentración de tropas francesas a 2 kilómetros de la frontera con Argelia, en la localidad de Uedezzitun, frente a la aldea de Sakiet-Sidi-Youssef, bombardeada el sábado por aviones franceses. Según afirmó el portavoz, ya estarían en la zona cuatro tanques, seis camiones blindados, treinta y un camiones con soldados, numerosos jeeps y diez piezas de artillería.

Esta noticia ha causado alarma entre los tunecinos, que consideran la reunión de efectivos como el preanuncio de nuevas acciones bélicas, que agravarían la ya muy tensa situación franco-tunecina.

Reafirma la Argentina sus Derechos en la Antártida

Emitió Nuestra Cancillería una Declaración Oficial

ANTE el plan de Gran Bretaña de internacionalización de la Antártida mediante una comisión de control integrada por representantes de las naciones que tienen intereses en la zona, nuestro país mantendrá su posición clásica de no declinar sus derechos y su soberanía sobre el sector que le pertenece, pero reitera su colaboración para el progreso de la ciencia y su apoyo a las investigaciones, y encuentra adecuada la idea de "no militarizar" el continente helado.

En ese sentido nuestra Cancillería emitió ayer una declaración oficial, promediada la tarde y después de haberse realizado una nueva conferencia, de veinte minutos, entre el canciller, Dr. Alejandro Ceballos, y el embajador del Reino Unido, sir John G. Ward, quienes habían conversado sobre el tema durante media hora, el jueves. Dice así la declaración.

"En lo referente a la posible internacionalización de la Antártida, anunciada en Canberra por el primer ministro Macmillan, la República Argentina mantendrá su posición clásica de sostener sus derechos sobre territorios y mares comprendidos entre los límites que marcan su soberanía.

"En cuanto a la colaboración para el progreso de la ciencia, que ha caracterizado el Año Geofísico Internacional próximo a terminar, la Argentina prestará su apoyo a todas las naciones que se hayan preocupado en ello, y, siguiendo la línea pacifista tradicional en nuestra historia, encontramos muy adecuada la idea de "no militarizar" la Antártida."

Cerrarán Bases

LONDRES, 14 (AP).-"Gran Bretaña tiene el propósito de cerrar algunas de las 15 bases que posee actualmente en las dependencias de las Islas Malvinas, pero establecerá otras nuevas en uno o dos años", informó hoy el Foreign Office. En esas bases australes se cumplen labores meteorológicas, geológicas, etc.

Reacción en Chile

SANTIAGO DE CHILE, 14 (AP). — El canciller Alberto Sepúlveda dijo que Chile no permanecerá ajeno a las gestiones que está realizando Gran Bretaña para internacionalizar la Antártida, aunque sin renunciar a los derechos que tiene sobre ese territorio.

Estaciones Norteamericanas

WASHINGTON, 14 (AFP). "Cuatro de las siete estaciones norteamericanas instaladas en la Antártida con motivo del Año Geofísico Internacional, continuarán prestando servicio", declaró el contraalmirante George Dufek.

★ EDICION DE 24 PAGINAS ★

Clarín

BUENOS AIRES REPUBLICA ARGENTINA

60 CENTAVOS

Un toque de atención para la solución argentina de los problemas argentinos

AÑO XIII — Diario de la Mañana — Nº 4412

Buenos Aires, Sábado 15 de Febrero de 1958

La Huelga Bancaria es un Chantaje al País, Expresó Rojas, que se Encuentra en San Juan

En un Discurso Refirióse a los Problemas de la Enseñanza

SAN JUAN, 14 (C). — Pese al mal tiempo, enorme cantidad de público se dió cita en el aerodromo local para tributar una calurosa recepción al vicepresidente provisional, contraalmirante Isaac F. Rojas, quien arribó a bordo de un avión naval, acompañado por su comitiva, a las 17.45, procedente de la Capital Federal.

Aguardaron al contraalmirante Rojas el interventor federal en la provincia, brigadier Civatti Bernasconi, ministros del ejecutivo provincial y altas autoridades civiles, militares y eclesiásticas. A su descenso del aparato, el vicepresidente fué objeto de expresivas muestras de simpatía por parte de la ciudadanía sanjuanina aglomerada en las adyacencias.

Declaración Durante el Viaje

Durante el viaje, el contraalmirante Rojas conversó animadamente con los periodistas que lo acompañaban. Hizo referencia a diversas cuestiones de actualidad, deteniéndose en la situación gremial y, particularmente, en el conflicto bancario.

Expresó: "Si bien la huelga bancaria, en circunstancias normales de la vida del país, podría considerarse justificada, en el momento particularísimo que vive la ciudadanía, próxima a decidir sobre la normalización definitiva de nuestras instituciones, se confunde con un chantaje que se realiza a un gobierno militar que, venciendo todo tipo de dificultades, se ha propuesto cumplir su palabra ante el pueblo de la Nación".

Agregó seguidamente: "Este movimiento afecta los intereses de todo el país, y entre ellos, el de la población que trabaja en el interior, labrando la tierra, luchando contra las inclemencias del tiempo, de las sequías y de las plagas. Estos sectores necesitan urgentemente créditos para recoger el fruto de su trabajo. Si realmente existen disponibilidades en los bancos, deben volcarse hacia los mismos, que son los productores de divisas y de alimentos para toda la población. Si las ganancias de los bancos son exageradas, quiere decir que el interés que se cobra por los préstamos y las tasas por los servicios, deben ser disminuídos".

Finalmente, manifestó: "Sólo los adictos al régimen depuesto pueden estar interesados en este movimiento. En síntesis, la mayoría del gremio bancario es llevada a efectuar este chantaje por grupos minoritarios que anteponen intereses de sector por sobre los de la Nación misma, que está viviendo momentos trascendentales al tratar de salir de la etapa intermedia entre la dictadura y la democracia. Ante esta alternativa —concluyó— ningún argentino, que ante todo debe ser ciudadano, puede justificar una situación de tal naturaleza".

UNA DELEGACION femenina de los barrios de emergencia, denominados Villa Miseria, expone sus problemas al general Aramburu, durante la audiencia celebrada ayer en la Casa de Gobierno

La Recepción

Luego de recibir el saludo del interventor federal y las altas autoridades que aguardaron su arribo, y una vez que los efectivos militares le rindieron los honores de práctica, el vicepresidente, contraalmirante Rojas, se trasladó hasta la Casa de Gobierno, donde concedió varias audiencias.

Posteriormente se dirigió al lugar en donde será emplazado el futuro aeródromo de San Juan y colocó la piedra fundamental con que se da oficialmente comienzo a las obras respectivas. En la oportunidad usó de la palabra, para referirse al acontecimien-

(Continúa en la Página CINCO)

La Situación en Venezuela Parece Depender de los Representantes de los Partidos Políticos

NUEVA YORK, 14 (De nuestra agencia). — El destino inmediato de Venezuela depende de los cuatro hombres que dirigen sus partidos políticos. Desde que cayó Pérez Jiménez, el aeropuerto de Caracas ha sido escenario de emocionantes escenas, pues allí pisan tierra venezolana otra vez la mayoría de los cuatro mil exilados políticos que están regresando al país y que abarcan desde Rómulo Betancourt y Jovito Villalba hasta hombres y muchachos que estaban diseminados por toda América. En la madrugada de ayer hemos visto una de esas escenas, al llegar un avión procedente de Buenos Aires en el que regresaron varios estudiantes. Familiares y amigos rodean la máquina apenas se detiene. "Hace dos años que no veo a mi hijo", dice una señora, llorosa. Mientras se acomoda la escalera, la gente canta el himno. Luego, al abrirse la puerta de la cabina, aparece un muchachote, y el aplauso de todos crece en los ecos de la madrugada. Y también crece la voz del muchachote rebotando en los cerros cuando levanta una mano saludando: "Viva el partido Comunista." Los soldados, de aire infantil, pese al casco de acero, miran aburridos y somnolientos. Se hubiera podido reparar menos en esta escena casual si no fuese que, en su edición de hoy, una de las grandes revistas de Caracas, "Elite", dedica su nota principal a la "odisea de Pompeyo Márquez", con un subtítulo que aclara que "el líder comunista esquivó nueve años a los sabuesos de la dictadura". Y que esa nota, al fin y al cabo, parece ser un tributo merecido, ya que corrientemente se asigna a Márquez el papel de "cerebro" de la lucha clandestina, de la misma manera que se asigna al padre Hernández Chapellín, director del diario "La Religión", el mérito de haber contribuído al triunfo con una larga y doble acción, abierta y subterránea, contra la dictadura.

●

En la observación presente campea ciertamente el espíritu de unidad que asistió a la revolución. Está confirmado con los cuatro hombres que encabezan la junta patriótica —dos periodistas y dos estudiantes, todos jóvenes—, que son la representación tácita de los cuatro partidos del país: Acción Democrática (AD), el Social Cristiano (COPEI), la Unión Republicana Democrática (URD) y el partido Comunista; es decir, tres partidos de izquierda y uno (COPEI) que puede definirse como centrista. Esa junta, integrada después de la revolución por trece hombres más, inclusive el padre Chapellín, fué el motor de la rebelión contra Pérez Jiménez; hoy es un raro resorte del gobierno que, sin despreocuparse seguramente de los problemas políticos, atiende en pasillos atestados de gente humilde el caso de la anciana que no tiene recursos para atender a su hijo enfermo o el de la familia que no tiene dónde dormir. También en este detalle campea el espíritu de la revolución, que ha liberado a un país donde, por lo general, los esbirros del dictador se tuteaban con sus víctimas, y donde la gente que se saluda de auto en auto en las avenidas espectaculares, o de vereda a vereda en las calles tortuosas, le dan a la vida un aire familiar y aldeano. Esto puede tener mucho que ver con la solución de los problemas políticos de Venezuela, que los hay serios y son principal consecuencia del problema económico abrumador que envuelve al país. El petróleo y los 3.000 millones de dólares de las inversiones norteamericanas, la inmigración con un extranjero cada cuatro personas en Caracas, el nacionalismo fomentado hasta lo increíble por la dictadura... y traducido caricaturescamente en ese título de una noticia que "El Universal" publicó hace un año, diciendo: "Un perro español muerde a un niño venezolano." Todo esto no resume un panorama rosado. Ayer, el editorial de "El Mundo" denunciaba: "La dictadura y sus miedosos acólitos buscan dividir a las fuerzas democráticas, respondiendo así a los volantes anónimos arrojados en plena avenida Urdaneta conteniendo los cargos contra Betancourt, y el domingo, cuando el propio Betancourt hablaba a su llegada, la transmisión radiotelefónica se interrumpió misteriosamente durante seis minutos."

●

Es muy prematuro sacar consecuencias cuando aún la revolución no ha cumplido un mes. Aparentemente todo dependería de los cuatro hombres que encabezan a los cuatro partidos políticos. Por eso, corresponde dar una idea realista de una situación que no es nada fácil, aunque para hacerlo haya que recurrir a hechos tan dispares y aparentemente simples como los que dejamos anotados.

HORACIO ESTOL

Corresponsal de Clarín en Estados Unidos de Norteamérica

Indemnizará París a las Víctimas del Bombardeo

CONTINUACION PUBLICA 7ERA

Eisenhower Urge Una Definición a Bulganin

Respondió a la Nueva Propuesta de los Rusos

WASHINGTON, 15 (AP). — Eisenhower envió una nueva carta a Bulganin, con el propósito de persuadirlo de la necesidad de aunar opiniones acerca de los preparativos que deben hacerse para concertar una conferencia de jefes de estado. La carta fué despachada vía los aliados de la NATO, según dijeron los informantes, y será entregada en Moscú, probablemente el lunes.

Se conoció la existencia de la nueva carta en momentos en que los funcionarios del departamento de estado estudian los datos recogidos sobre la campaña diplomática emprendida por los soviets en procura de apoyo a su iniciativa propia de realizar una conferencia de esa naturaleza.

Sin embargo, las autoridades de Washington expresan que si los soviets encaran realmente la concertación de conversaciones entre Oriente y Occidente, no debieran promover la cuestión de China comunista, pues EE. UU. no reconoce al régimen imperante en ese país.

● "Puntos Concretos"

Lo que procuran aclarar, antes que nada, los jefes del gobierno norteamericano, es si los rusos desean en verdad participar de una conferencia de jefes de estado, o bien si lo único que buscan es hacerse propaganda con su iniciativa

Se informó que la nota de Eisenhower fué escrita en un intento por hacer que Bulganin se defina sobre puntos concretos que se refieren a los preparativos de una tal reunión. Entre esos puntos se incluye el del momento en que a Bulganin le placería emprender tales preparativos y los medios con que los mismos se realizarían.

● Reclama el Temario

También trata de determinar las cuestiones que, a juicio del primer ministro soviético, podrían someterse a debate con perspectivas de éxito, si los jefes de gobierno se reúnen este año, como lo hicieron en Ginebra en 1955.

La más reciente carta de Bulganin llegó a manos del presidente Eisenhower el 2 de este mes. En la misma, aquel expresa su terminante oposición a la realización de una conferencia de ministros de relaciones exteriores, previa a la reunión de jefes de gobierno.

HAROLD STASSEN

Dejó su Cargo Harold Stassen

Será Candidato a una Gobernación

THOMASVILLE (Georgia), 15 (AP). — Harold Stassen renunció como consejero de Eisenhower en asuntos de desarme para presentarse como candidato a la gobernación de Pensilvania.

James Hagerty, secretario de Prensa de la Casa Blanca, declaró que la decisión fué de Stassen y no pedida por el mandatario.

Al aceptar, Eisenhower le escribió diciendo: "Lamento profundamente que deje el gobierno federal a partir de hoy y que nuestra asociación de más de cinco años en el gobierno termine".

Durante los últimos meses, Stassen y Foster Dulles han tenido puntos de vista divergentes en la acción política sobre desarme Ello dió lugar a los informes —que se adjudicaron a un alto funcionario gubernamental— de que Eisenhower había decidido que ya no era necesario Stassen

Cuando los periodistas preguntaron a Hagerty si se le había solicitado la renuncia a Stassen, el secretario de Prensa presidencial replicó: "De ninguna manera". Agregó que el tono amistoso de la carta de Eisenhower lo pone claramente de manifiesto.

Hizo Declaraciones

FILADELFIA, 15 (INS) — Harold Stassen anunció su candidatura para la gobernación de Pensilvania, no obstante soportar una concentrada oposición por parte de los dirigentes republicanos del Estado

El ex gobernador de Minnesota, de 50 años de edad, pasó por alto las dificultades de organización y prometió que haría su campaña "directamente con el pueblo, sin verse atado a ninguna facción"

Clarín No Aparecerá Mañana

Mañana —Lunes de Carnaval— figura entre los días en que por resolución del ministerio de Trabajo y Previsión no se editan diarios ni revistas, estando el mismo dedicado al descanso del gremio. En consecuencia, "Clarín" no aparecerá para volver a estar con sus lectores el martes próximo, a la hora habitual.

Integraron su Propio Gobierno los Revolucionarios Indonesios

PADANG, Indonesia, 16 (AP). — Fué proclamado un gobierno revolucionario para Indonesia, con el propósito de destituir al primer ministro Djuanda y obligar al presidente Sukarno a abandonar su programa de gobierno de "democracia dirigida". Ha sido el citado programa de democracia dirigida el que ha llevado a los comunistas al gobierno central.

Los jefes rebeldes afirman que seguirán considerando presidente al doctor Sukarno, pero bajo condiciones.

Sjafruddin Prawiranegara, ex ministro de Finanzas y gobernador del Banco de Indonesia, fué designado primer ministro y de Finanzas. El nuevo premier apareció ante una muchedumbre de 40 mil personas que lo aclamaron, en este pequeño puerto del océano Indico, y declaró: "Permitir que esta enfermedad continúe sin combaturla por temor a la intervención de un cirujano, o debido a la apatía, significaría que no tenemos el derecho de vivir como un pueblo libre".

Regresó Sukarno

TOKIO, 15 (AP). — El presidente Sukarno, de Indonesia, partió a las 19.40, finalizando una ausencia de dos meses y medio de Jakarta, pocas horas antes de la proclamación de un gobierno rebelde en Sumatra.

Antes de su partida afirmó que: "No hay motivo de alarma o ansiedad. Como cualquier otro país, Indonesia tiene sus altibajos. Sin embargo —añadió—, confío y estoy convencido de que a su debido tiempo, Indonesia y su pueblo superarán estas dificultades".

Sukarno y su comitiva partieron en un avión de la Pan American especialmente fletado con destino a Jakarta

★ EDICION DE 32 PAGINAS ★

Clarín

BUENOS AIRES REPUBLICA ARGENTINA

60 CENTAVOS

Un toque de atención para la visión argentina de los problemas argentinos

AÑO XIII — Diario de la Mañana — Nº 4413

Buenos Aires, Domingo 16 de Febrero de 1958

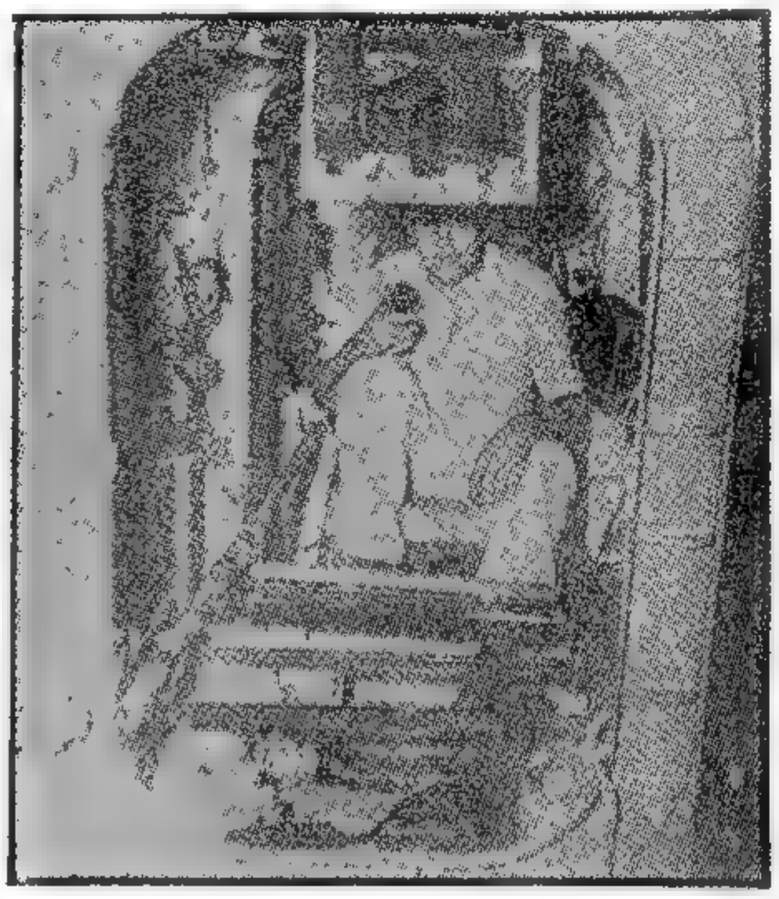

FATIGADO, pero satisfecho, Donald Farrell vislumbra el éxito de su forzado viaje sideral de gabinete, que finalizará hoy, a las 9. El joven oficinista de la aviación estadounidense permaneció siete días encerrado en una cabina para demostrar la posibilidad de que el hombre pueda ser lanzado hacia la Luna

Con Plena Libertad, Sin Fraude ni Presión Elegirá la Ciudadanía a sus Gobernantes

Dirigió un Mensaje a la Juventud, la Ciudadanía y las Fuerzas Armadas el Vicepresidente Rojas Desde San Luis

DESDE la ciudad de San Luis, el vicepresidente provisional de la Nación, contraalmirante Rojas, dirigió un discurso a la ciudadanía de todo el país, que fué difundido por radiofonía. "La Revolución, expresó, tenía el deber de llevar su claro mensaje a todos los sectores de la gran familia argentina". Y añadió, en otra parte de su discurso: "Con plena libertad, sin fraudes ni presión, la ciudadanía elegirá a sus gobernantes". He aquí el texto del discurso:

"Puntanos: La historia del "país de Cuyo" está tan profundamente enraizada en la historia de la patria, que en pocos lugares se experimenta una tan diáfana emoción argentina como cuando se pisa este suelo y respira este aire.

Aquí tuvo instantánea repercusión la iniciativa porteña del movimiento emancipador; la inquietud de los hombres de Cuyo parecía esperar la buena nueva para participar de la lucha que sobrevendría.

Así fué, y así muchos puntanos tuvieron destacada intervención en los primeros combates; entre ellos deseo recordar a un héroe: al sargento Juan Bautista Baigorria, que en San Lorenzo, cuando corría peligro la vida, mil veces preciosa de San Martín, arremetió lanza en mano contra el que amenazaba sorprender a su jefe caído y dió ocasión al correntino Cabral para librarlo del trance.

Hombres que sabían luchar y sabían morir, como Pringles, con dignidad y coraje pocas veces igualados, defensores de la libertad, son ejemplos que habrán de inspirar y alentar eternamente a los puntanos.

● El Pulso del País

Hemos recorrido nuestro país de un extremo al otro, movidos por la inquietud de conocer y tomar contacto con los hombres de las provincias, escuchar sus reclamos, interiorizarnos de sus problemas y alentar su fe democrática en el porvenir.

La Revolución tenía el deber de llevar su claro mensaje a todos los sectores de la gran familia argentina.

Quedan de estas visitas imborrables recuerdos. Y la convicción de que siendo distintos, a veces hablando y pensando de manera diversa, todos coincidimos en la necesidad del respeto mutuo que está en la esencia del auténtico federalismo y en el amor a la libertad y a la patria, que están por encima de divisas partidarias e intereses regionales.

Agradezco aquí, en San Luis, la cordialidad con que he sido recibido y que interpreto como una muestra de adhesión a la Revolución Libertadora y a los principios por ella sustentados.

Señores: Muy pocos días nos separan del acto eleccionario que habrá de consagrar a las nuevas autoridades constitucionales de la Nación.

Superando obstáculos, inocentes o aviesos; silenciando con la verdad rumores y voces caprichosos, la palabra empeñada va a cumplirse. Nunca dudamos de que así sería quienes la comprometimos solemnemente.

Y éste es un hecho auspicioso, por muchas razones. Entre otras, porque el país necesita que se le devuelva la fe y la confianza en los hombres

(Continúa en la Página CINCO)

Instalará EE. UU. Bases Para Cohetes en Playas Británicas

LONDRES, 15 (AP). — Estados Unidos y Gran Bretaña acordaron construir bases para proyectiles nucleares en esta isla, como un punto clave de la defensa de Occidente y de su poder de represalia contra una eventual agresión soviética. El acuerdo, que comenzará a tener vigencia el lunes o martes próximo, estipula el establecimiento de bases estadounidenses de proyectiles balísticos norteamericanos, de alcance intermedio, en sitios británicos situados a lo largo de las playas orientales.

El anuncio tendrá la forma de un intercambio formal de cartas en Washington, entre el embajador británico en esa capital, sir Harold Caccia, y el secretario de Estado de la Unión, Foster Dulles. Es posible que no se den a conocer los pormenores completos del acuerdo, pero un anuncio que será dado a la publicidad, probablemente el jueves, dará respuesta a cierta oposición que ha surgido en Inglaterra contra el acuerdo sobre proyectiles-cohetes, según ha indicado el ministro de Defensa británico, señor Duncan Sandys. Hablando en el parlamento esta semana, manifestó que quienes se oponen al pacto encontrarán que el acuerdo es más satisfactorio que lo que creen ahora.

FALLO EL DISPARO DE UN PROYECTIL ATLAS

CABO CAÑAVERAL, 15 (INS). — Un proyectil intercontinental Atlas, de la fuerza aérea, falló cuando se intentó dispararlo desde la plataforma de lanzamiento en Cabo Cañaveral.

El Carnaval Tiende un Velo de Papel Picado al Drama Político de Alemania

"Weiberfastnacht": gobierno de las mujeres por un día ● El lunes de las rosas ● Revolución palatina en la zona roja ● Y, como contrafigura del júbilo carnavalesco, la emoción de los sabios que retornan del país del Sputnik y el silencio

BONN, 15 (De nuestro corresponsal). — "Si usted no recuerda haber estado en el carnaval de Renania, usted no estuvo en el carnaval de Renania". Este dicho pondera la locura carnavalesca cuyo desbordamiento está alcanzando ahora máxima extensión, como los desbordamientos del Rin Mosela de estos días. Ayer la carnavalada fué de las mujeres. Estas asaltaron cafés, cervecerías, cines, teatros y dominaron las calles. Era "weiberfastnacht" o jueves de compras. Las princesas del carnaval tuvieron un reinado de veinticuatro horas. Los maridos, únicamente al atardecer, después de haber acostado a los niños y dejado en orden la casa, podían acudir al lado de sus cónyuges dominadas por el furor del carnaval, que llenaban desde el amanecer los establecimientos públicos. La ofensiva del pitopo y el beso callejero y la camberrada callejeril fueron ayer para las mujeres

Cuenta la leyenda que hace milenios las mujeres de Beuel - Beuel es la ciudad situada enfrente de Bonn, del lado contrario del Rin y unida a ésta por ruinida des aldeanas y rencores de campanario—, cansadas del dominio de los hombres, rebeláronse y huyeron al campo, resolviendo no regresar a los hogares hasta que los maridos aceptaran que un día por año mandaran ellas. Así nació "weiberfastnacht" para toda Renania.

Vivimos, pues, escenas de color tradicional, surcadas por la espiral colorida de las serpentinas y el tintinear de los cascabeles de las viejas máscaras de siempre.

Pero hoy, vuelto a empuñar el cetro el sexo masculino, empieza el carnaval en todas las ciudades del Rin, que arden en fiestas hasta que el lunes —"rosenmontag", lunes de las rosas—, después de los grandes desfiles, queden todas las calles cubiertas de "confetti" policromos, como si un arco iris ingente se hubiera desbiliachado sobre las ciudades y los ciudadanos, viejos y jóvenes, hombres y mujeres —locos de las carnestolendas, como ellos mismos se llaman—, que son todos los buenos bávaros y renanos, sean ministros o limpiachimeneas, vuelvan a la vida normal. Entonces verán que ésta sigue siendo aburrida en el plano político. Los partidos continúan con sus navajeos sobre si unos quieren más que los otros la reunificación. Quien parece no quererla es Khruschev, puesto que no desea se esboce el problema alemán en Alemania, en posible conferencia de alto nivel. Además, estos días ha habido revolución palatina entre comunistas de Alemania roja, habiéndose impuesto Ulbricht y liquidado políticamente a los menos stalinistas.

Toda la semana ha sido de "suspenso" en el área dominada por los comunistas y más de uno de los jerarcas del régimen habrá tenido que llevarse las manos a la cabeza —y varias veces— para ver si aún la conservaba en su lugar. Pero el tema que interesa a todos, la reunificación alemana, no ha incidido para nada en el juego palaciego que hizo oscilar los sismógrafos de la sede del gobierno. Y —hay que repetirlo— Ulbricht tuvo éxito con su "liquidación".

Esto significa que el más duro, el "Lenín alemán", tiene el favor del Kremlin y que la bolchevización de Alemania sometida a Rusia crecerá de ritmo. La frivolidad y la borrachera de estos días hacen olvidar a los alemanes la triste realidad política de una diplomacia que se encuentra en un atolladero. La resistencia rusa a la reunificación crece. A estas horas, precisamente, llega el segundo grupo de sabios alemanes secuestrados durante trece años en Rusia. Son veinticuatro. Ayer llegaron doce. La acogida de los amigos expande nuevamente sobre los campos nevados sones de bienvenida a los ex prisioneros. Quinientos periodistas intentan oír de ellos revelaciones sensacionales. Llegan del mundo de los "sputniks", pero vienen también del mundo del silencio. Hasta ahora no han hablado. Muchos colegas quedan aún allí y podrían perjudicarlos con sus indiscreciones. La emoción de esos sabios de pisar el suelo patrio después de trece años de esclavitud constituye en una ciudad del norte alemán la contrafigura con la imagen de las ciudades del sur inundadas con la frívola alegría del carnaval.

CRISTOBAL TAMAYO
Corresponsal de Clarín en Alemania occidental

RECLAME LA 2ª Sección ROTOGRABADO en Color Clarín de los DOMINGOS

NO FALTARA COMBUSTIBLE POR EL PARO, DECLARO EL PRESIDENTE DE Y.P.F.

INFORMACION PAGINA NUEVE

PUNTO neurálgico. Vista de la frontera entre Argelia y Túnez, frente a la aldea de Sakiet Sidi-Youssef, que fuera bombardeada recientemente por la aviación francesa. Túnez denunció concentraciones de tropas francesas en esa zona, temiéndose la repetición de incidentes armados

★ EDICION DE 20 PAGINAS ★

Clarín

BUENOS AIRES · REPUBLICA ARGENTINA

60 CENTAVOS

Un toque de atención para la solución argentina de los problemas argentinos

AÑO XIII — Diario de la Mañana — Nº 4414

Buenos Aires, Martes 18 de Febrero de 1958

Aceptan Francia y Túnez la Mediación Ofrecida

PARIS, 17 (AP). — Francia y Túnez aceptaron los buenos oficios de Gran Bretaña y Estados Unidos para resolver la crisis franco-tunecina surgida hace nueve días a raíz del bombardeo francés de una aldea fronteriza de Túnez. El ofrecimiento anglonorteamericano le fué hecho esta mañana a Francia y ayer, domingo, a Túnez. La cancillería francesa anunció hoy su aceptación y momentos más tarde el vocero oficial del gobierno de Túnez dijo que su país había accedido también al ofrecimiento mencionado.

Washington y Londres está realizando maniobras entre bastidores para impedir el debate en el Consejo de Seguridad de la UN sobre la disputa franco-tunecina, declararon esta noche informantes fidedignos.

Agregaron que ambos gobiernos habían apelado a Francia y Túnez tratando de lograr que la discusión en el Consejo de Seguridad se aplace indefinidamente. El debate está programado para mañana. Se espera aquí que las dos naciones en disputa presenten una petición para que se postergue el tratamiento de la cuestión. Si este esfuerzo fracasa, Estados Unidos y Gran Bretaña confían en poder intervenir para poner trabas a la discusión en el Consejo, según expresaron los aludidos informantes.

Un vocero tunecino informó, por otra parte, que el presidente Burguiba pedirá al Consejo de Seguridad que examine la guerra argelina, donde 400 000 soldados franceses han estado tratando de aplastar una revuelta nacionalista desde hace más de tres años.

En esferas diplomáticas se estima que ambas partes están tratando de esperar a que la otra dé el primer paso hacia la cancelación de sus demandas ante el Consejo.

Rechazó Eisenhower la Reunión Propuesta por Bulganin

INSISTE EE. UU. EN LAS TRATATIVAS DIPLOMATICAS

WASHINGTON, 17 AP). — Eisenhower, en una nueva carta a Bulganin, afirma que han llegado a un punto muerto los esfuerzos de Oriente y Occidente por concertar una conferencia de jefes de Estado. Sugiere, a la vez, que ambas partes trabajen por intermedio de los conductos diplomáticos regulares para la consecución de una reunión, que podría llevarse a cabo en lo futuro.

El presidente, en respuesta a las críticas que del secretario de Estado, Foster Dulles, formuló Bulganin, dice que cualquier trabajo preparatorio "en cuanto se refiera a Estados Unidos, requerirá la participación de nuestro secretario de Estado". El texto de la nota de seis páginas fué entregado hoy en Moscú por el embajador, Llewellyn Thompson.

En tono bastante duro, Eisenhower, en vista de las propuestas de Bulganin, formula el interrogante: "¿Cree usted que otra reunión suprema contribuiría a un genuino arreglo de nuestros problemas?". Y lo acusa de demandar "el derecho de vetar la discusión" de los problemas que EE. UU. considera vitales para la paz internacional. Dice el mandatario estadounidense que llegó a esta conclusión porque Bulganin ha "propuesto e insistido" que la discusión gire en torno a 10 puntos determinados, y, a su vez, sugiere el estudio de otros ocho problemas, objetados por el primer ministro soviético.

Haciendo a un lado el lenguaje diplomático, Eisenhower expresa que deplora "las crecientes y constantes acusaciones dentro de la Unión Soviética" de que Estados Unidos "está gobernado por imperialistas agresivos y belicosos".

Contrapropuestas

Con el fin de mejorar las relaciones entre Oriente y Occidente, Eisenhower solicita nuevamente de la Unión Soviética que considere estas proposiciones:

1 Limitar el uso del veto en el Consejo de Seguridad de la UN.

2 Ponerse de acuerdo para dedicar el espacio sideral a usos pacíficos solamente. Eisenhower dice que parece que Bulganin "menosprecia esta proposición" en su respuesta anterior.

3 Comenzar a prepararse para el desarme, "prohibiendo el uso de los materiales fusionables para la producción de armas".

CHRISTIAN PINEAU

Pineau Reclama Gestión Previa

PARIS, 17 (AP). — El canciller francés, señor Christian Pineau, en una carta dirigida a su colega soviético, Andrei Gromyko, dice que Francia sostiene que una reunión de ministros de Relaciones Exteriores debe preceder a una nueva conferencia de jefes de gobierno.

Expresa que los ministros estarían limitados a decidir sobre la agenda de la reunión de jefes de estado y no entrarían a discutir los problemas fundamentales.

Pineau insiste en la posición francesa sobre este asunto, porque el gobierno soviético no ha respondido a la sugerencia verbal que éste le formuló el 8 de enero al embajador soviético en París, Serge Vinogradov. El ministro francés rechaza las razones invocadas por Bulganin para oponerse a la celebración de una conferencia de ministros de Relaciones Exteriores

Revisó Polonia el Plan Rapacki

VARSOVIA, 17 (AP). — La cancillería anunció los detalles del plan de Polonia, revisado, para llegar a prohibir las armas nucleares en Europa central. En el mismo se dispone un sistema de inspección y fiscalización, con objeto de salir al paso de las posibles objeciones de Occidente.

Los occidentales rechazaron el plan tal como lo presentó originalmente en la UN el pasado otoño el canciller polaco, Adam Rapacki, alegando que no establecía un sistema de inspección que asegurase el cumplimiento del mismo.

Copias del plan fueron enviadas a todas las naciones implicadas en el mismo y a las otras que están interesadas.

Rapacki propone que el almacenamiento y producción de armas nucleares queden prohibidos en Alemania occidental, en Alemania oriental, en Polonia y en Checoslovaquia.

Tal como fué dado a conocer por la cancillería, he aquí un esbozo del nuevo plan:

1 Las cuatro naciones de la Europa central se comprometerían a no fabricar ni almacenar armas nucleares, ni a tener tampoco equipos ni instalaciones para las mismas.

2 Se prohibiría el uso de armas nucleares contra esa zona.

3 EE. UU., Rusia, Gran Bretaña y Francia prometerían no mantener armas o instalaciones nucleares en la zona ni tampoco transferir equipos de tal naturaleza a las cuatro naciones mencionadas.

4 Se elaboraría un sistema de inspección aérea y terrestre para asegurar el cumplimiento de los tres primeros puntos.

Propone Gran Bretaña la Fiscalización Internacional del Continente Antártico

Reiteran Argentina y Chile sus Derechos en el Sur

LONDRES, 17 (AP). — Gran Bretaña ha excluído las islas Malvinas de un plan para poner la Antártida bajo la fiscalización internacional, según lo expresó un vocero oficial.

El informante dijo también que en el proyecto británico no se contempla el cese, sino meramente la suspensión de todas las reclamaciones territoriales en pugna sobre la zona.

De acuerdo con la proposición de Gran Bretaña, todos los gobiernos interesados procederán a la desmilitarización de la Antártida, donde se cree existen ricos yacimientos de minerales.

Explicó el funcionario aludido que Gran Bretaña no considera esas islas como parte del continente antártico. En otras palabras, puso de relieve que Gran Bretaña se propone mantener su dominio de tales islas.

El plan británico sugiere que las naciones interesadas establezcan una especie de comisión conjunta, posiblemente bajo los auspicios de las Naciones Unidas, para gobernar el continente helado durante un período predeterminado. Esto, dijo el informante, no supone cuestionar la legalidad de las reclamaciones existentes, pues éstas, por acuerdo, podrían dejarse de lado durante la vigencia del acuerdo.

Reiteran Derechos

LONDRES, 17 (AFP). — La República Argentina y Chile han renovado sus reivindicaciones sobre los territorios de la Antártida

Un vocero del Foreign Office anunció que los gobiernos de Chile y Buenos Aires habían renovado sus reivindicaciones sobre esas zonas, que Gran Bretaña considera como dependientes de su soberanía.

Agregó el vocero oficial que: "Los embajadores de Gran Bretaña en Buenos Aires y en Santiago de Chile, respectivamente, Sir John Ward e Ivor Pink, han hecho por su propia iniciativa gestiones ante los dos gobiernos "para explicar la actitud de Gran Bretaña acerca de la Antártida".

Los Conservadores Ingleses Pierden la fe en el Futuro

LONDRES, 17 (De nuestra agencia). — La catástrofe fué de tales proporciones que sorprendía a la propia empresa. No esperaban los conservadores su triunfo en la elección complementaria de Rochdale, donde vencieron por escaso margen en las últimas elecciones generales, pero la pérdida de dos terceras partes de sus votos en aquel distrito, más el revolcón que les daban los liberales, les llena de tinieblas el horizonte. Desde que subieran al poder, en 1951, no habían coleccionado jamás tanta indiferencia o tanto desdén.

En los talleres de optimismo del partido Conservador, el paro es casi absoluto. Nadie se atreve a poner en movimiento la maquinaria de "sin embargos" y de "lo incidental no es lo permanente". Algunos apuntan con timidez que también el laborismo ha perdido posiciones en Rochdale con la intromisión de los liberales. Otros tratan de justificar la tragedia con el subterfugio de que, por primera vez en el Reino Unido, se empleó, para la campaña preelectoral, un arma política nueva: la televisión. Y en la televisión venció, por su experiencia y familiaridad con el medio, el candidato liberal Ludovic Kennedy, escritor que frecuentemente aparece en la pantalla enana. Al señor Kennedy le asistió, en su espectacular labor de propaganda, la señora Kennedy, ex bailarina y actriz —de soltera miss Moira Shearer—, universalmente conocida por el film "Las zapatillas rojas". Pero hasta tal punto son pueriles estas disculpas que nadie parece aceptarlas sino como prueba de la caída al abismo de los conservadores.

En el fondo no parece haberse votado tanto por Kennedy, que representaba la tercera posición, como "contra" los conservadores y laboristas. El turno en el poder de los dos partidos extremos desalienta al voto flotante —entregado desde hace tiempo a una vida política agitada— y en Rochdale, se sentía especialmente vindicativo "contra" los que gobiernan aún, mientras los laboristas sólo aspiran a gobernar pronto.

Acerca de la política liberal de estos tiempos, no parece saberse lo bastante. Se subrayan las incoherencias y vacilaciones de los liberales. Unas veces exaltan el librecambio y otras lo condenan. En una elección complementaria anterior, dijeron que en la crisis de Suez les enorgullecía la actitud del gobierno, y en otra elección complementaria, el mismo tema despertaba su ferocidad. No es frecuente, ni mucho menos, la unanimidad de los cinco miembros liberales de los Comunes, a la hora de votar una moción; cada uno de ellos vive como quiere, piensa como quiere y vota como quiere. "El partido liberal —claman ya los conservadores— parece empeñado en arrastrar al país hacia la catástrofe del socialismo con sus nacionalizaciones, municipalizaciones y persecuciones de la renta por acumulación de impuestos como flagelo".

El frente común antisocialista, en el que participaban los liberales con ciertas reservas y mucha desgana, ha sucumbido en Rochdale; está de cuerpo presente en Londres y Mr. Macmillan, que acaba de regresar de su jira por los países de la Commonwealth, llega a punto para la autopsia. La esperanza conservadora de que la alianza con los liberales vuelva a funcionar "en beneficio de los más altos intereses de Inglaterra" parece volatilizarse. Renuncian los liberales a cualquier coalición en las próximas elecciones generales. Este es el acuerdo del consejo del partido. Y aseguran que, en treinta años, no se les había presentado mejor oportunidad. "Estamos hartos de los consejos que nos ofrecen unos y otros, y vamos a aconsejarnos nosotros mismos. El torismo lleva plomo en el ala y se abate. De nuevo la política liberal es una fuerza y la utilizaremos sin restricciones y sin componendas". Lo que sigue ignorándose, a pesar de todo, es en qué consiste la política liberal en relación con el mundo de hoy, cansado de oratoria.

JACINTO MIQUELARENA

Corresponsal de Clarín en Gran Bretaña

Encara Sukarno la Rebelión Militar de Sumatra Central

JAKARTA, 17 (AP). — El presidente Sukarno celebró una serie de importantes conferencias con dirigentes de su gobierno, presumiblemente para discutir la actual situación interna, que se ha hecho crítica a raíz de la proclamación, por parte de un grupo militar rebelde, en Sumatra central, de la "República Revolucionaria de Indonesia". Con esas conferencias, el presidente, que regresó ayer de un viaje por el exterior, reanudó sus actividades.

Anuncio Insurrecto

Entretanto, la radio de Padang, escuchada en ésta, transmitió unas declaraciones del ministro de Información del gobierno rebelde, quien dijo que están "dispuestos a retirarse tan pronto Sukarno vuelva a ser presidente constitucional".

El gobierno rebelde de Sumatra ordenó también una nueva presión económica contra el bamboleante gobierno de Jakarta, al enviar instrucciones a todas las empresas extranjeras en el sentido de que suspendan los embarques de petróleo y cesen el pago de derechos al gobierno central de Indonesia.

No se sabía, empero, si las compañías acatarían la orden rebelde. El régimen de Jakarta recibe anualmente millones de dólares en derechos, y gran cantidad de divisas, merced a los embarques de petróleo.

La orden insurgente es sintomática de la queja primordial de las islas exteriores indonesas en el sector económico. Estas aducen que Jakarta vende provechosamente los productos de esas islas, pero rehusa darles una participación justa en lo ganado, tanto en actuaciones fiscales como en artículos foráneos.

Negocia París la Cesión de Bases de Proyectiles

Preparan la Provisión de Cohetes Atómicos

PARIS, 17 (INS). — El general Lauris Norstad, supremo comandante aliado en Europa, declaró hoy que se están llevando a cabo conversaciones preliminares con funcionarios del gobierno francés para destacar en Francia proyectiles balísticos de alcance intermedio. En una conferencia de prensa celebrada en el cuartel general del Supremo Mando Aliado en Europa, Norstad informó que también se realizan progresos en las planes para establecer arsenales de cargas atómicas en Europa.

● Occidente Triunfa en Competencia Bélica

El general norteamericano agregó que "el Supremo Mando Aliado está satisfecho con los progresos que se realizan en las defensas antisubmarinas". También hizo notar que el Soviet está desarrollando su brazo aéreo, pero con mayor rapidez se desarrollan las armas de represalia de Occidente. Por otra parte señaló que la Alianza Occidental estudia todas las proposiciones sobre la desocupación (militar) sin aprobar necesariamente ninguna y, subrayó: "Cualquier plan o proposición que reduzca o limite nuestra capacidad para proveer la defensa de nuestro pueblo y territorio, tiene que ser rechazada". Manifestó Norstad que el psicólogo Denis Mac Mahon, de la universidad de Edimburgo, está estudiando todos los aspectos del entrenamiento para soldados de la era nuclear, a fin de recomendar un período mínimo de servicio para las tropas en los países de la NATO.

● Oposición a los Planes de Desarme

Refiriéndose a la desocupación, es decir, al retiro de tropas de ambos lados de la cortina de hierro, manifestó que el hecho de que el Supremo Mando Aliado está estudiando las implicaciones militares de diversas proposiciones, no puede interpretarse en el sentido de que la NATO favorece alguna de ellas. El jefe de la NATO declaró que el requisito fundamental de cualquier propuesta de desocupación militar es que no deje indefensa a Europa occidental mientras el Soviet quede con ilimitado poder en sus manos. Contestando preguntas sobre ese asunto, declaró que cada proposición formulada hasta la fecha exige cierta cantidad de buena fe. Agregó que en su opinión Occidente tiene el derecho de mantenerse escéptico.

FUE APLAZADA LA DISCUSION DE LA PROTESTA TUNECINA EN LA UN

Aguardarán la Mediación

NUEVA YORK, 18 (AP). — El Consejo de Seguridad de la UN decidió postergar toda acción respecto de la crisis franco-tunecina, a la espera del resultado de los esfuerzos de mediación de Estados Unidos y Gran Bretaña. La decisión del consejo de 11 naciones se adoptó poco después de que el delegado norteamericano, James J. Wadsworth, y el de Gran Bretaña, sir Pierson Dixon, prometieran que sus gobiernos han de esforzarse al máximo por resolver esta disputa. La crisis se originó al bombardear los aviones franceses, hace diez días, la aldea fronteriza tunecina de Sakiet Sidi-Youssef.

La suspensión del debate la propuso el delegado sueco, Claes Carbonnier y la moción oficial sobre el receso la presentó el delegado japonés, Koto Matsudaira. La votación fue unánime.

El delegado tunecino, Mongi Slim, invitado a sentarse a la mesa del consejo como representante de potencia interesada no miembro del mismo, dijo que acogía con beneplácito la iniciativa de mediación y prometió que su gobierno haría cuanto pudiera para que las negociaciones se vieran coronadas por el éxito.

Reiteró su derecho, sin embargo, a solicitar una nueva reunión urgente del Consejo en el caso de que los buenos oficios anglonorteamericanos no dieran el resultado esperado.

Presidió las deliberaciones el delegado soviético, Arkady Sobolev.

El temario incluía los pedidos de Túnez, en una carta de Mongi Slim, y de Francia en un memorándum del delegado francés, Georges Picot.

En la discusión del temario, en la que todos los representantes del cuerpo expresaron su pesar por el incidente y la esperanza de una pronta solución, gracias a la mediación anglonorteamericana, el delegado francés, Georges Picot objetó el título de la presentación tunecina que rezaba: "Queja de Túnez respecto de un acto de agresión cometido contra ella por Francia el 8 de febrero, en Sakiet Sidi-Youssef".

Propuesta Francesa

PARIS, 18 (AP). — Francia propuso hoy que la oferta anglonorteamericana de buenos oficios para negociar en la disputa de Túnez considere la formación de una comisión mixta francotunecina, la que tendría que ocuparse de los incidentes que ocurran en la frontera entre Túnez y Argelia. Agregó que la oferta de mediación debería hacer un estudio de la situación de las fuerzas militares francesas en Túnez, incluyendo la prohibición de la circulación de tropas, que ha sido impuesta por el presidente Habib Burguiba, después del bombardeo del 8 del mes en curso en la población fronteriza de Sakiet Sidi-Youssef.

Una fuente francesa autorizada manifestó que la comisión mixta francotunecina para el estudio de las condiciones fronterizas debería estar presidida por un neutral o por una persona nombrada por el secretario general de la UN.

"Tierra de Nadie"

Con el fin de evitar nuevos incidentes, Francia también propuso el establecimiento de una "tierra de nadie" en el lado argelino de la frontera, que sería minada y en donde estaría prohibido todo movimiento. La fuente informante agregó que "no parecen insuperables" los problemas que implican la evacuación de los civiles que viven en la zona.

GUILLAUME GEORGES-PICOT

★ EDICION DE 28 PAGINAS ★

Clarín

BUENOS AIRES · REPUBLICA ARGENTINA

60 CENTAVOS

Un faro de orientación para la solución argentina de los problemas argentinos

AÑO XIII — Diario de la Mañana — Nº 4415

Buenos Aires, Miércoles 19 de Febrero de 1958

Compras por 2.500.000 Dls. Concretáronse en Budapest

Incluyen Instalaciones Telefónicas y Maquinaria

BUDAPEST, 18 (AP). — Se ha concertado un acuerdo entre Hungría y la Argentina, mediante el cual el país magyar suministrará instalaciones telefónicas, maquinaria neumática y equipo de minería según informó la radioemisora de Budapest que no suministró mayores detalles. El jefe de la misión argentina, ingeniero Raúl Ondarts, regresó hoy de Sofía, Bulgaria. A su llegada halló, listos para la firma, contratos para la adquisición de productos húngaros por valor de 2.500.000 dólares. Terminó diciendo radio Budapest que el señor Ondarts ya ha firmado esos contratos.

Tratativas con Cuatro Grupos Fabriles

La agencia noticiosa oficial húngara, MTI, dijo que los argentinos habían estado negociando con cuatro de los grupos fabriles del gobierno: el Budavox, que se ocupa de equipos de telecomunicaciones, tales como conmutadores telefónicos; el Ferunion dedicado a productos metalúrgicos; el Nukex, especializado en equipos de la industria pesada, y el Mogurt, que fabrica automóviles, camiones y ómnibus.

Las negociaciones se completaron en una reunión celebrada esta noche, en la que los húngaros estuvieron encabezados por el viceministro de Comercio Exterior, Jenoe Baczonyi, y la misión comercial argentina por Ondarts.

De conformidad con el acuerdo firmado, el grupo Budavox enviará a la Argentina equipos de telecomunicaciones, el Ferunion herramientas neumáticas, el Nukex diversos tipos de equipos de minería y transportadores, y el Mogurt suministrará herramientas mecánicas Diesel.

Viajarán Hoy a Belgrado

Ondarts declaró que no esperaba realizar ninguna otra tratativa durante su breve regreso a Hungría y que los otros miembros de la misión partirán mañana hacia Belgrado, la única capital importante de Europa oriental que no han visitado todavía. El grupo permanecería en Yugoslavia hasta el sábado para retornar después a Praga.

Rechazaron el Nuevo Plan Rapacki

★

Proponen a Bonn Una Discusión Bilateral

WASHINGTON, 18 (AFP). — El Departamento de Estado rechazó prácticamente el nuevo Plan Rapacki de zona desatomizada en Europa central. Aunque el gobierno polaco hizo llegar a Washington su nueva versión de ese proyecto, el portavoz del Departamento de Estado declaró que este presenta graves inconvenientes desde el punto de vista de la seguridad del mundo libre.

"Estados Unidos, añadió, no puede aceptar ningún acuerdo que perpetúe la división de Alemania". Dijo también que el proyecto polaco no ofrece garantías concretas.

Opinión Británica

LONDRES, 18 (AFP). — Las aclaraciones polacas sobre el Plan Rapacki de creación de una zona desatomizada en Europa central, no bastan para descartar las objeciones de Gran Bretaña contra ese proyecto, declaró un portavoz del Foreign Office. Añadió que Gran Bretaña y sus aliados estudian "conjuntamente" la nota y el memorial cursados ayer por el gobierno de Varsovia. Si bien estos documentos aclaran ciertos puntos que el plan primitivo dejaba en la oscuridad, "no pienso —concluyó el portavoz— que susciten menos objeciones que aquél".

Estudios en París

PARIS, 18 (AFP). — Los círculos autorizados franceses indican que la nueva versión del Plan Rapacki aporta elementos nuevos, que son objeto de un estudio muy minucioso por parte del Quai d'Orsay.

Sin embargo, el gobierno francés, se recuerda, mantiene la posición, reiteradamente expresada, de que el problema de la seguridad no puede ser considerado independientemente de los problemas políticos que se plantean en el centro de Europa.

Propuesta a Bonn

BERLIN, 18 (AP). — Polonia propuso a Alemania occidental la iniciación de negociaciones bilaterales sobre el Plan Rapaki para crear en Europa central una zona libre de armamentos nucleares, según dice hoy la agencia oficial de noticias de Alemania oriental.

En despacho fechado en Varsovia, la ADN informa que la propuesta fué hecha en una carta enviada al gobierno de Bonn con una copia del memorándum sobre el plan que el ministro de Relaciones Exteriores de Polonia, Adam Rapacki, entregó el viernes a los diplomáticos de otros gobiernos.

Reclame la 2ª SECCION

Apréstase Sudán a Defender Militarmente su Territorio Ante Violaciones Egipcias

AMBOS PAISES MUEVEN TROPAS HACIA LA ZONA DISPUTADA

KHARTUM, Sudán, 18 (AP). — Ha estallado hoy en esta capital una oleada de sentimientos antiegipcios, a raíz de las informaciones dando cuenta de que Egipto ha enviado tropas al territorio fronterizo en disputa. Desaparecieron repentinamente de las vidrieras de los comercios las fotografías de Nasser, y el partido antiegipcio Umma, del primer ministro Abdullah Khalil, realizó un pedido de voluntarios de la guardia nacional para estar listos para cualquier emergencia.

Preparación del Plebiscito

El embajador de Egipto en Khartum, confirmó en conferencia de prensa que "comités electorales" egipcios con guardaespaldas, penetraron en una zona en disputa, para preparar el plebiscito del viernes acerca de la república árabe unida de Egipto y Siria. La zona en disputa tiene alrededor de 15.000 kilómetros cuadrados de tierra desértica fronteriza que bordea el Mar Rojo, a unos 40 kilómetros al sudeste del emplazamiento de la proyectada represa de Aswan que propicia Nasser.

El gobierno prooccidental de este país, de 9 millones de habitantes, más de las dos terceras partes musulmanes y el resto de indígenas negros, ha rechazado la invitación de Nasser de unirse a la república Federada Arabe.

Egipto ha comunicado oficialmente su propósito de enviar funcionarios electorales a la zona en disputa para que sus residentes puedan participar en el plebiscito del viernes para elegir a Nasser presidente de la nueva República Arabe.

El primer ministro Khalil declaró que el gobierno sudanés se opone a los esfuerzos egipcios para volver a establecer la frontera egipcio-sudanesa a lo largo del paralelo 22. Afirmó Khalil que los límites se han mantenido indisputados durante 60 años y han sido confirmados por Egipto antes que se proclamara la independencia del Sudán, en diciembre de 1955, poniendo término al condominio anglo-egipcio.

Interés Occidental

WASHINGTON, 18 (INS). —Los diplomáticos siguen con gran interés la nueva disputa fronteriza entre Egipto y Sudán. El departamento de Estado ha ordenado a sus expertos en asuntos del Oriente Medio realizar un estudio y elevar un informe.

Los informes preliminares sobre la disputa indican que Egipto trata de recuperar ahora la zona en litigio. Egipcios y sudaneses han movido tropas hacia la región disputada.

EN EL "700".- El profesor Fuchs (en el centro) aparece aquí junto con sir Edmund Hillary y un oficial norteamericano, en el depósito 700, a donde fué trasladado en avión. Fuchs intenta realizar el primer cruce transantártico por tierra

Anunció Moscú la Evacuación de Tropas del Este Germano

BERLIN, 18 (AP). — El comandante del ejército soviético en Alemania oriental anunció que Rusia retirará 41.000 hombres de esta zona comunista de Alemania el mes próximo. El general Matvey M. Zakharov informó a la agencia oficial noticiosa ADN, de Alemania oriental; que dos divisiones mecanizadas serán retiradas como parte de la reducción general de tropas en el bloque de naciones satélites de Europa oriental.

También serán retiradas a mediados de marzo una división de artillería antiaérea y cinco brigadas independientes de la misma arma, según Zakharov. Agregó que todas las tropas regresarán a Rusia con sus armas y serán desmovilizadas, añadiendo que los corresponsales occidentales serán invitados a presenciar la ceremonia de la partida.

El ejército soviético destacado en Alemania oriental, más 400.000 hombres, que incluyen 22 divisiones equipadas con armas nucleares, es la principal fuerza de ataque rusa en las naciones satélites. La reducción de las tropas fué descripta como parte de la desmovilización de 300.000 hombres en el ejército ruso.

Zakharov dijo que los rusos dejarán sus cuarteles al ejército alemán oriental, que fuentes alemanas occidentales estiman se eleva a 90.000 hombres.

Nueva Preocupación Democristiana en Italia

MILAN, 18 (De nuestro corresponsal). — El episodio más destacado de la lucha de los demócratas cristianos contra las derechas consiste en la sustitución del alcalde de Nápoles por el comisario enviado por el gobierno. La legislación italiana prevé que, cuando en la administración comunal se producen irregularidades, el alcalde debe ser sustituido en esa forma. La decisión tomada por el ministro del Interior, Tambroni, con carácter oficial, se debe precisamente a presuntas irregularidades, que han llevado a la comuna de Nápoles a un déficit de 33.000 millones de liras, equivalentes a unos 53 millones de dólares. Lauro, notorio exponente de las derechas y jefe del partido monárquico popular, respondió punto por punto a los cargos de Tambroni y hasta atacó la actitud del gobierno frente a esa gran ciudad meridional. Más tarde Lauro, cuya potencialidad económica como armador es bien conocida hasta en el terreno internacional, renunció como alcalde, porque quería presentarse como candidato a senador en las próximas elecciones. Esa renuncia era necesaria porque precisamente cuando Lauro fué elegido senador en la legislatura precedente, se vió excluído del Senado porque se consideró que el cargo de senador era incompatible con el de alcalde. Muchos vieron en la medida tomada hace años contra él un signo de hostilidad de los demócratas cristianos contra las derechas en general, y en particular contra los hombres de derecha que podían ser un peligro para el gobierno.

Después de la renuncia de Lauro como alcalde, su cargo fué ocupado por el asesor del partido monárquico popular, Sansanelli. De modo que la decisión de Tambroni cae jurídicamente en el vacío. El alcalde Sansanelli sólo permaneció en el cargo 39 días y contra él no pueden existir cargos.

Siendo así... ¿Qué se propone Tambroni? No habiéndose atrevido a sustituir al alcalde de Nápoles cuando el cargo lo ocupaba Lauro, ha querido atacarlo en forma retrospectiva, sobre todo en vista de las elecciones generales, que se efectuarán antes del verano, acusando a Lauro y a dos consejeros comunales de peculado y abuso de poder. Esto se debe a diversas razones. La popularidad de Lauro se está extendiendo de una manera que preocupa a los demócratas cristianos. Los napolitanos dicen que, por primera vez en la historia de la ciudad, tuvieron por fin un alcalde. Lauro ha cambiado la fisonomía de buena parte de Nápoles. En las recientes elecciones administrativas de Cerdeña se comprobó que su influencia había llegado hasta a esa isla, con visibles resultados. En ciudades como Milán y Roma se oyó declarar a menudo a personas equilibradas y que normalmente se orientaban hacia los demócratas cristianos, que la vez próxima votarían por Lauro.

El destacado escritor y caricaturista Giovanni Mosca ha publicado recientemente en su gran diario "Corriere d'Informazione" un dibujo humorístico en que los electores lamentan que, con sus votos de centro derecha, los demócratas cristianos engendren a hombres de centro izquierda.

Hace pocos días ocurrió en la televisión un episodio que, en los ambientes oficiosos, fué considerado un verdadero escándalo. El célebre cómico Totó, mientras intervenía en la transmisión de unas variedades musicales, interrogado sobre su ciudad natal, que es Nápoles, gritó claramente: "¡Viva Lauro!" Lógicamente, los demócratas cristianos estudiaban el contraataque y éste llegó, encaminado a desacreditar a Lauro como hombre y como administrador. Lauro contestó declarando que la insensata acción de los demócratas cristianos era su última supercheria contra la voluntad popular.

La preocupación gubernamental por las relaciones de la población de Nápoles, entre la cual la popularidad de Lauro alcanza caracteres triunfales, es tal, que el ministro del Interior ha instalado policía en los cuarteles. Pero los incidentes políticos en Nápoles son muy raros y no ocurrieron ni siquiera cuando cayó Mussolini. En las elecciones próximas veremos cuáles serán las consecuencias de la actual acción gubernamental.

LINO PELLEGRINI
Corresponsal de Clarín en Milán

Aramburu Habla Para Clarín

"LA REVOLUCION SERA CUSTODIO DEL TRIUNFADOR DE LOS COMICIOS HASTA LA ENTREGA DEL PODER"

Señaló que considera recíproco el deber de mantener con el presidente electo estrecho contacto para no afectar la marcha del país

El presidente provisional de la Nación, general Aramburu, habló ayer para Clarín y fué categórico en cuanto al futuro de la elección:

"Tan pronto se conozca el resultado de las elecciones, la Revolución se convertirá en custodio del triunfador hasta la entrega del poder el 1º de mayo".

La palabra presidencial fué recogida por **Clarín** a cuatro días del proceso eleccionario que devolverá a la República el juego normal de sus instituciones.

Cuando entramos a la Casa Rosada, en el ámbito de la Plaza de Mayo resuenan los altavoces de camiones de propaganda de distintos partidos. Salta de los muros que enmarcan al recinto histórico, la policromía de miles de afiches, reclamando, en todos los tonos, el favor del electorado.

Mientras afuera el clima político alcanza su temperatura más alta, respírase tranquilidad en los corredores y oficinas de la Casa Rosada. Desenvuélvese normalmente el mecanismo gubernativo, mientras el general Aramburu permanece atento al desenvolvimiento del proceso electoral, que culminará dentro de tres días.

Entramos en el despacho del general Aramburu a las 10.6. Nos invita a sentarnos junto a la mesa de trabajo. El jefe del Estado, que viste traje gris y corbata oscura, se ubica en el extremo de la mesa. Tras el saludo, breve, pero cordial, el presidente provisional muéstrase dispuesto al reportaje:

"Aquí hace falta que todos podamos ser adversarios en la lucha política, pero no enemigos, y que todos nos acerquemos el hombro cuando hace falta..."

Con la mirada, el general Aramburu invita a la cronista política de **Clarín** al interrogatorio:

CRONISTA: Señor, llego a su despacho como cronista política argentina y con el complejo de creer que usted, durante su gobierno, ha tenido siempre predilección por los cronistas extranjeros.

ARAMBURU: Señora, creo que no es totalmente exacto lo que dice, porque cuando un corresponsal argentino ha deseado verme, generalmente lo ha conseguido. Las pruebas están en los diarios y revistas. Sin embargo, estimo que los corresponsales extranjeros son más osados que los nuestros. No es, entonces, que yo tenga predilección por la prensa extranjera, como sé que se ha dicho, pero siempre he tratado de recibirla, porque he considerado una obligación ineludible aclarar para el exterior el malentendido que sobre nuestro país creó la dictadura.

CRONISTA: Señor, ¿me permite que le dé pruebas de la osadía de los cronistas criollos? ¿Puedo preguntarle sin reparos?

ARAMBURU: Le contestaré todo lo que pueda ser contestado.

CRONISTA: Por ejemplo, señor presidente, desde que se hizo cargo del gobierno, ¿ha mantenido usted siempre una actitud civil con respecto al futuro institucional del país?

ARAMBURU: Creo que hay un error de conceptos porque mi actitud es netamente militar en su correcto sentido. Un militar no pertenece a ninguna casta especial; es un civil más, que tiene por misión defender al pueblo y a su patrimonio espiritual y material. Cuando se gobierna como militar, según el sentido que usted parece darle, se manda y no se gobierna. Los militares argentinos, tan injustamente vituperados muchas veces, sentimos intimamente nuestras obligaciones y responsabilidades. Yo me he sentido intérprete y nada más.

CRONISTA: En realidad he querido preguntarle concretamente si ha pensado siempre entregar el gobierno. Esto es salirle al cruce a un rumor.

ARAMBURU: Hay muchos rumores...

CRONISTA: El rumor que hace muchísimo tiempo pasa de unos a otros es que usted se prolongaría en un gobierno militar.

ARAMBURU: Pensar así es no conocer el momento argentino. El mismo exige terminar con gobiernos que no representen la voluntad popular. El fraude y otros vicios de la politiquería nacional han de desaparecer definitivamente si deseamos vivir en una democracia institucional. Por otra parte, no creo que alguien pueda sentir satisfacción en el poder si no es cuando lo ejerce como resultado de la expresión libre y auténtica del pueblo.

CRONISTA: Significa esto que usted, como siempre lo ha dicho y hasta machacado con ello, ¿reconocerá a quien triunfe en las urnas el 23 de febrero?

ARAMBURU: Tan pronto se conozca el resultado de las elecciones, la Revolución se convertirá en custodio del triunfador hasta la entrega del poder el 1º de mayo.

CRONISTA: Y entre el 23 de febrero y el 1º de mayo, ¿habrá algún contacto con el presidente electo, por cuestiones de gobierno?

ARAMBURU: Pensamos que es obligación del presidente electo y nuestra, mantener un contacto estrecho, porque el país debe continuar su marcha sin que lo afecten los cambios de hombres.

CRONISTA: Esta es una pregunta un poco femenina. Si hubiera una balanza para pesar sus emociones, ¿cuál platillo se inclinaría más: el de sus decepciones o el de sus satisfacciones?

ARAMBURU: La entrega del poder habrá de producirnos tanta satisfacción que no habrá balanza posible para su experimento.

Aramburu Recibe Hoy a Gremios

EN la Casa de Gobierno se anunció anoche que hoy a las 19, el presidente de la Nación, general Aramburu, recibirá a los miembros de la mesa coordinadora de los 32 gremios, con el objeto de considerar los problemas gremiales de actualidad.

EL JEFE del Estado, general Aramburu, formula declaraciones exclusivas a la cronista política de Clarín. "La Revolución —dijo— será el custodio del triunfador de los comicios hasta la entrega del poder el 1º de mayo"

★ EDICION DE 32 PAGINAS ★

Clarín

BUENOS AIRES · REPUBLICA ARGENTINA

60 CENTAVOS

Un toque de atención para la solución argentina de los problemas argentinos

AÑO XIII — Diario de la Mañana — Nº 4416

Buenos Aires, Jueves 20 de Febrero de 1958

Fracasaron las Conversaciones Sudanoegipcias

EL CAIRO, 19 (INS) Egipto anunció esta noche el fracaso de las conversaciones egipciosudanesas en El Cairo, que perseguían el arreglo de una explosiva disputa pre-eleccionaria en la frontera.

Los egipcios aplazaron sus planes para llevar a cabo un plebiscito y elecciones en el disputado enclavo de 800 kilómetros cuadrados cerca de la costa del Mar Rojo a lo largo del paralelo 22. Egipto reclamó esta zona hace varios días al anunciar planes para enviar funcionarios al lugar, a fin de preparar el plebiscito del viernes sobre la unión de Egipto y Siria como una nueva república árabe.

Los egipcios propusieron que no se efectúen por ahora en la disputada región ni el plebiscito ni las elecciones nacionales sudanesas, que están señaladas para el 27 de febrero.

Un comunicado expedido en El Cairo, decía: "el gobierno egipcio lamenta que el gobierno sudanés haya rechazado la propuesta egipcia de que los dos gobiernos no deben realizar un plebiscito o elecciones en la zona bajo disputa hasta que se establezca un nuevo gobierno en el Sudán".

El repentino anuncio, que fué transmitido por la emisora oficial, se hizo después de muchas insinuaciones de que era inminente el arreglo.

Propuso Macmillan una Serie de Reuniones "Cumbres", Iniciadas por una Exploratoria

Rusia Pide el Desarme Atómico de Europa Central

LONDRES, 19 (AP). — Macmillan propuso una serie de bien preparadas conferencias supremas, si una primera conferencia de prueba de jefes de gobierno de Oriente y Occidente produce "cualquier resultado modesto". Empero, advirtió a la Cámara de los Comunes, en un debate sobre política exterior, que sólo participaría en una conferencia con los rusos si había posibilidades de alcanzar éxito.

Declaró Macmillan que el abandono por Occidente de sus armas nucleares, "debiaría, triplicaría y cuadruplicaría" el valor militar del vasto arsenal de armas convencionales soviéticas, "lo que nos pondría completamente a merced de los rusos". Agregó que aun la propuesta de un abandono mutuo de armas nucleares debería ser estudiada con cuidado, ya que el desarme debe producir una reducción igual del poderío total de las potencias de cada bando, lo mismo en armas nucleares que en convencionales.

● Opinión Laborista

El dirigente laborista, Hugh Gaitskell, quien siguió al premier en el debate, dijo que el partido de la oposición estaba de acuerdo en que Occidente no debería desarmarse por sí solo y no creía que Gran Bretaña debería asumir una política neutralista, estimando, en cambio, que Occidente debe hacer más esfuerzos en favor de una conferencia suprema.

"El propósito de los soviéticos (al proponer las conversaciones) fué genuino, o asumiendo lo peor, digamos que todo es una maniobra de propaganda. Pero, ¿ganamos acaso nosotros la batalla de la propaganda al rehusarnos a ir a una conferencia suprema? Ciertamente, no", agregó Gaitskell.

● "Progresos Considerables"

Opinó, asimismo, Macmillan que "se han hecho considerables progresos" en el último intercambio de cartas con Bulganin, acerca de una posible reunión de altos dirigentes de Oriente y Occidente.

● Propuesta Soviética

MOSCU, 19 (INS). — El gobierno soviético formuló un llamamiento a Estados Unidos, Gran Bretaña y Francia, para que se unan a Rusia en un acuerdo internacional destinado a crear una zona libre de armamentos nucleares en Europa central.

La proposición aparece en una declaración del gobierno, que se ajusta al llamado "Plan Rapack", de Polonia. El Soviet expresa su disposición a "asumir la obligación de respetar el "status" de la zona libre nuclear en la Europa central", y dice que la decisión es válida si los gobiernos de las tres potencias occidentales asumen una obligación similar. Señala que sería "una manera de contribuir a la causa de la paz en la Europa central: una de las regiones más peligrosas".

Agrega que las fuerzas de la NATO y del pacto de Varsovia están directamente unas frente a otras en tiempos de paz, con una extraordinaria concentración de tropas de distintas clases, armas y equipos.

Comienza sus Gestiones en Belgrado la Misión Ondarts

BELGRADO, 19 (AFP). — Llegó a ésta la misión económica argentina. Al descender del avión, el ingeniero Raúl Ondarts declaró que examinaría las posibilidades de compras de mercaderías yugoslavas que pueden ser necesarias al desarrollo de la industria de su país. Agregó que la economía argentina está interesada en los productos de la industria eléctrica yugoslava, motores Diesel, rieles ferroviarios y caños para nafta, y centrales hidro y termocentrales. Las conversaciones comenzarán hoy mismo.

● Declaraciones en Hungría

BUDAPEST, 19 (AP). — Raúl Ondarts, jefe de la misión argentina de compras que está en jira por Europa oriental, afirmó que espera doblar el valor de los contratos que por 2.393.861 dólares firmó en Budapest.

Salvo 90.000 dólares, toda la suma de los contratos aludidos se invierte en la adquisición de equipo telefónico, principalmente instrumentos y conmutadores automáticos. Otro medio millón de dólares está pendiente en Hungría —por la compra de elementos de perforación petrolera y de pozos de agua— pero no se pudo completar el acuerdo por ausencia de los expertos argentinos necesarios. Los 90.000 dólares arriba citados están destinados a equipo minero, incluídas grúas.

"La semana próxima, en Praga —agregó el ingeniero Ondarts—, espero poder firmar otro contrato con Hungría por, al menos, medio millón de dólares más".

Cuando se le preguntó qué valor tendrían sus adquisiciones en ayudar al desarrollo industrial de la Argentina, Ondarts respondió: "Estas compras no pueden ser medidas a la luz de la magnitud de nuestro problema. Las cifras no son comparables. Supongamos que adquiriéramos mercaderías por 30 ó 40 millones de dólares en este viaje. Esto sería sólo un 3 por ciento de las importaciones argentinas. En un sector —petróleo—, tenemos un plan de desarrollo de cinco años que presupone inversiones de 400 a 500 millones de dólares. En este viaje habremos comprado quizás de 6 a 10 millones de dólares de este equipo. Este viaje en sí no puede resolver el problema; es parte de una búsqueda de nuevas fuentes de materiales".

Reclame la 2ª SECCION

Los Ultimos Argumentos

Así Hablaron Ayer los Candidatos

FRONDIZI
"Gobernaremos con lo mejor del país"
(De su discurso por radiofonía)

★

BALBIN
"Nos sentimos orgullosos que los comunistas no estén con nosotros"
(Del mitin en Rosario)

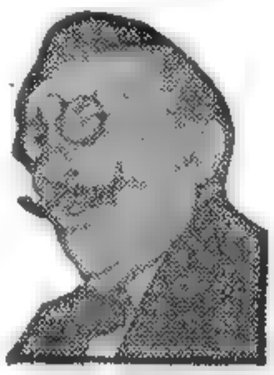

PALACIOS
"Queremos menos armas y más escuelas"
(En el acto del Parque de los Patricios)

★

"Ponemos al hombro frente a la responsabilidad"
(En el mitin de Plaza Once)

★

SOLANO LIMA
"Insistimos en la tregua y en la pacificación"
(Del mitin en Córdoba)

★

BRAMUGLIA
"Se ha puesto la libertad al servicio de pequeños núcleos"
(De la asamblea en Plaza Constitución)

(Amplia Información Política en las Págs. 6, 7, 8, 9 y 20)

ARGENTINA Y ESPAÑA SOLUCIONARON SUS DIFERENCIAS COMERCIALES

INFORMACION PAGINA TRES

Prometió el Gral. Aramburu Aumentos de Salarios a Todos los Gremios

La Medida Será Aplicada en Todo el País

CONCRETAMENTE quedó establecida la promesa del gobierno de proceder al aumento del salario vital mínimo, que es actualmente de $ 1.120, al propio tiempo que se estudia la eliminación del coeficiente zonal, de modo que tal aumento se extienda sin discriminación a todo el territorio de la República.

Tal la noticia suministrada al término de la audiencia que el jefe del Estado concedió ayer por espacio de más de una hora a los miembros de la mesa coordinadora de los 32 gremios democráticos.

Los representantes gremiales reiteraron en dicha oportunidad ante el general Aramburu y el vicepresidente, contraalmirante Rojas, el petitorio que formularan en sus siete puntos el 20 de setiembre de 1957, algunos de los cuales ya fueron superados, como el del salario familiar, quedando únicamente el aumento de los salarios y la reanudación del congreso de la C. G. T.

La Entrevista

Poco después de las 19, llegaron a la Casa de Gobierno los representantes gremiales, quienes fueron llevados a presencia del primer magistrado por el edecán de turno, comandante Jaime Núñez Sánchez. Mientras los fotógrafos realizaban su tarea, fueron tomando ubicación en torno de la mesa de trabajo del primer magistrado los señores Salvador Marcovecchio, Hugo Lorenzotti y José Grunfeld, por los empleados de Comercio; Juan Corral, Angel Ruiz y Raul Bilbao, por la Unión Ferroviaria; Héctor González y Nicolás Lasalandra, por los gastronómicos; Luis Hernández, por los trabajadores del tabaco; Reinaldo Ocampo, por los textiles; Pedro Bernasconi, por FONIVA; Gustavo Suárez, por los municipales; Emilio Cuevas, por la Asociación Trabajadores del Estado; Héctor J. Ares, por la Unión Personal Civil de la Nación; José Hoffman, de la S.O.E.D.M.E.; Angel Boffa, por el Sindicato de Actores; Roberto Cononiero, por los locutores; Juan C. Brunetti, por los empleados de Aduana, y Raúl Carlos Orbe, por el Sindicato de Conductores de Taxis.

Antes de penetrar al recinto presidencial, los visitantes, respondiendo a una pregunta de los periodistas, manifestaron que la audiencia había sido solicitada por ellos, con el objeto de conocer los resultados de la petición que formularan oportunamente a las autoridades, con respecto al aumento del salario y a la reanudación de las deliberaciones de la C. G. T.

Resultado de la Entrevista

Al término de la entrevista, uno de los delegados, haciendo las veces de portavoz de sus compañeros, informó a los periodistas lo siguiente:

"El gobierno, siguiendo su política de no dar aumentos masivos, contempla con profundo interés el aumento del salario vital mínimo —que es actualmente de $ 1.120— y por

(Continúa en la PAG. CATORCE)

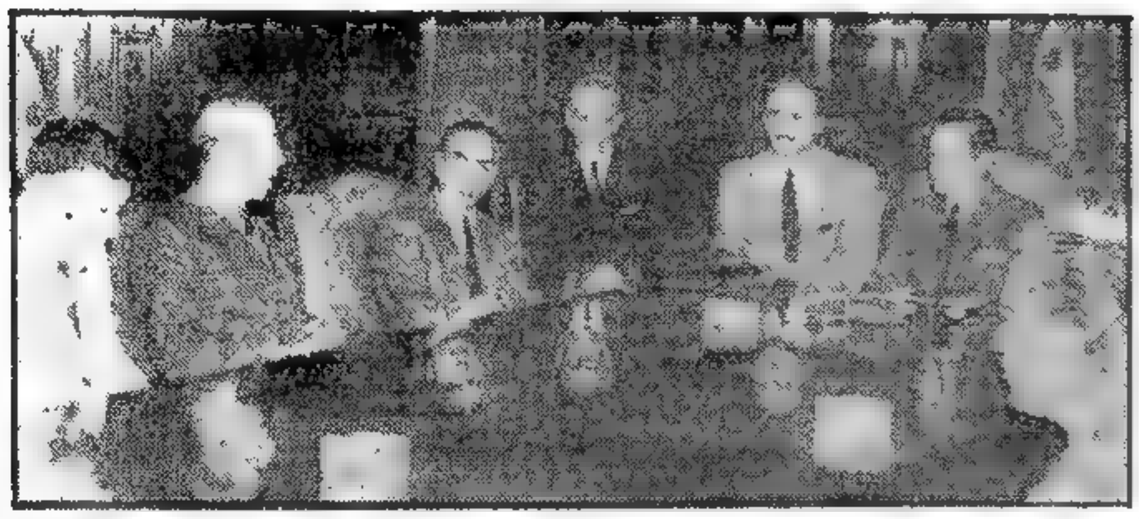

EL GENERAL Aramburu, durante la reunión celebrada con los representantes de los 32 gremios, en el Salón Blanco de la Casa de Gobierno. En esa oportunidad, el jefe del Estado anunció mejoras de salarios para los gremios de todo el país. Asistió a la reunión el vicepresidente provisional, contraalmirante Rojas

★ EDICION DE 32 PAGINAS ★

Clarín

BUENOS AIRES REPUBLICA ARGENTINA

60 CENTAVOS

Un foco de atención para la solución argentina de los problemas argentinos

AÑO XIII — Diario de la Mañana — Nº 4417

Buenos Aires, Viernes 21 de Febrero de 1958

Plantéase en la UN el Pleito Egipcio-Sudanés

REALIZASE HOY EL PLEBISCITO

KARTUM, Sudán, 20 (AP). — La disputa entre Egipto y Sudán sobre dos regiones fronterizas que ambos países reclaman, fué trasladada al Consejo de Seguridad de la UN, tras fracasar las conversaciones de alto nivel que se realizaban en El Cairo. Reunido en sesión urgente después de medianoche, el gabinete sudanés decidió apelar a la UN en vista de que el canciller, Mohamed Mahgoub, informó desde la capital egipcia que sus negociaciones con el presidente Nasser habían sido infructuosas. Egipto reclama todo el territorio al norte del paralelo 22 y estaría dispuesto a ceder a Sudán una pequeña zona que reclama al sur de esa línea imaginaria. Una porción del territorio en disputa es un triángulo de tierra desértica con un costado sobre el mar Rojo, cuya extensión es de unos 15.500 kilómetros cuadrados.

NASSER

Los egipcios afirman que el pueblo de esas zonas en disputa tiene derecho a participar en el plebiscito que se celebrará mañana para aprobar la fusión de Egipto y Siria en la República Arabe Unida y para elegir a Nasser como presidente del nuevo Estado.

Sudán, a su vez, debe celebrar elecciones parlamentarias una semana más tarde.

Las negociaciones entre los dos países se han estado realizando desde el primero del mes en curso. La disputa, empero, surgió el lunes último cuando se informó que tropas de ambos países se desplazaban hacia esas zonas. Egipto y Sudán desmintieron esos movimientos de tropas, si bien el primero admitió haber enviado una fuerza de policía para proteger, dijo, las mesas electorales.

Fuentes egipcias indicaron que el plebiscito se realizará mañana en las dos zonas, tal cual estaba proyectado, y descartó la posibilidad de que se produjeran desórdenes.

Reclamo Sudanés

KARTUM, 20 (INS). — Sudán informó a la UN que "tiene noticias de una gran infiltración de tropas egipcias" en sus fronteras, y pide una reunión inmediata del Consejo de Seguridad "para contener la agresión egipcia".

Acusando al gobierno egipcio de lesionar la soberanía sudanesa, expresa que, como Sudán está determinado a defender su territorio, la presente situación "podría originar una ruptura de la paz y, de no ser controlada, podría convertirse en un conflicto armado".

La nota relata los acontecimientos previos sobre las notas egipcias y las peticiones sudanesas de negociación. Sostiene que los territorios en disputa pertenecen a Sudán en virtud de acuerdos y que los territorios han estado bajo la administración exclusiva y la soberanía de Sudán desde 1902 y 1907.

"Como nación amante de la paz, Sudán solicita que el secretario general pida al Consejo de Seguridad que se reúna inmediatamente y emplee sus buenos oficios para contener la agresión egipcia".

Mediación Arabe

EL CAIRO, 20 (AP). — Existe la posibilidad de una intervención de la Liga Arabe en la disputa entre Egipto y Sudán, antes de que los dos países sometan su diferendo al Consejo de Seguridad. En efecto, el secretario general de la Liga, Abdel Khalek Hassuna, así lo ha sugerido, aclarando empero que no se adoptó aún una decisión definitiva al respecto.

El embajador sudanés en ésta, Moustafa Said El Tenay, entregó al secretario Hassuna una nota de su gobierno explicando su punto de vista.

Denuncia Marruecos los Ataques Francohispanos

RABAT, 20 (AP). — El canciller Balafrej reiteró las acusaciones del "Ejército de Liberación" en el sentido de que Francia y España han lanzado operaciones militares conjuntas en Marruecos meridional.

En declaraciones, después de una jira de inspección por la región de Agadir, al sur de Marruecos, el ministro dió apoyo oficial a las denuncias de que fuerzas francesas y españolas llevaron a cabo, recientemente, ataques contra efectivos marroquíes en el enclave español de Ifni y en el territorio meridional del desierto de Sahara.

Fracasó Otro Cohete Atlas

CABO CANAVERAL, 20 (AP). — Un proyectil balístico Atlas, de alcance intercontinental, fué disparado hoy, a las 14.48, pero estalló en el aire unos dos minutos después de abandonar la plataforma de lanzamiento. El enorme cohete se elevó en línea recta por unos 30 segundos y luego se inclinó ligeramente hacia el Este, dejando una estela de vapor en el cielo. Los observadores vieron desaparecer el Atlas tras una enorme bola de fuego. El proyectil destruído es el mismo que la Fuerza Aérea intentó disparar el sábado último.

Un comunicado de la Fuerza Aérea expresa: "Un vehículo experimental Atlas fué lanzado hoy desde Cabo Cañaveral, a las 14.48, y estalló después de completar la etapa de propulsión de su vuelo. La causa del desperfecto no ha sido determinada aún."

Fuerzas Armadas Velarán por la Pureza del Comicio

Confíaseles la Custodia de las Urnas

Alrededor de setenta mil hombres del Ejército, la Marina de Guerra y la Aeronáutica han quedado alistados en todo el territorio nacional, sin ninguna dificultad, para asegurar la legalidad y el orden durante las elecciones de pasado mañana, y hoy, a primera hora, se instalarán en los lugares donde funcionarán los comicios.

Junta Coordinadora

La Junta Coordinadora y Ejecutiva de las Fuerzas Armadas, que preside el comandante en jefe del Ejército, general de división Arturo Ossorio Arana, y que integran los jefes de los estados mayores generales: del Ejército, general de brigada Luis Leguizamón Martínez; Naval, contraalmirante Jorge E. Perren, y de Aeronáutica, comodoro Gustavo Pizarro, se constituirá el domingo, a primera hora, en el cuarto piso del ministerio de Ejército, y se mantendrá en contacto permanente, mediante los más modernos medios de comunicación, con los comandantes electorales, secundada por una plana mayor cuya jefatura ejercerá el coronel Juan C. Cordini e integrarán el coronel Roberto Guilera, el capitán de fragata Carlos Giavedoni, el vicecomodoro Armando Basail y el comandante principal de Gendarmería Nacional, César Aguilera Rocha. Aproximadamente sesenta oficiales subalternos, suboficiales y soldados de las tres armas atenderán los distintos servicios, de cuyo desarrollo será informada la prensa al minuto, mediante un organismo especial.

Los Comandos

Los comandos electorales de distritos serán ejercidos así: Capital Federal: contraalmirante Helvio Guozden; Buenos Aires: general Julián García; Catamarca: comodoro Alcides N. Sánchez; La Pampa: comodoro David Olmos; La Rioja: comodoro José Dal Lago; San Juan: comodoro Angel Lavalle Cobo; San Luis: comodoro Julio C. De Leniz; Córdoba: coronel Enrique A. Maffei; Corrientes: general Juan B. Picca; Chubut: coronel Jorge A. Naveiro; Jujuy: coronel Carlos A. Muzzio; Mendoza: general Manuel A. Estol; Salta: general Florencio A. Yornet; Neuquén: coronel Cecilio L. Labayru; Santa Fe: general Aristides M. Ruival; Santiago del Estero: general Miguel A. Villarruel; Tucumán: general Julio A. Teglia; Chaco: capitán de navío Carlos L. Bourel; Entre Ríos: contraalmirante Eduardo Vieyra; Formosa: capitán de navío Pedro J. Gnavi; Misiones: capitán de navío José M. Guzmán; Río Negro: capitán de navío de infantería de marina Jorge Etchegaray, y Santa Cruz: capitán de navío Ezequiel Vega.

La Misión

Los comandantes militares no estarán subordinados a las autoridades electorales, pero prestarán toda la colaboración que se les requiera para garantizar el orden y la legalidad de los comicios. No intervendrán en la instalación y cierre de las mesas receptoras de votos, ni entenderán en materia de porcentajes de votantes ni en cifras del escrutinio provisional. Su misión se limitará a impedir que se desvirtúe el acto y a custodiar las urnas desde el momento en que se inicia la elección hasta su conducción a las respectivas Legislaturas.

Tendría Repercusión Entre los Pueblos Libres la Depresión Temporal de EE.UU.

NUEVA YORK, 20 (De nuestra agencia). — La retracción económica en EE. UU. significa que algo anda mal y que el gobierno se cruza de brazos. La palabra es "recession", que puede traducirse literalmente como "retracción" e implica en su sentido de actualidad "depresión temporal".

La palabra no es nueva. Se la escucha desde hace un año. Justamente, en febrero de 1957 el ex presidente Hoover dijo, en un discurso (¡Miren quién habla!): "En la inflación actual, descubro signos de que se aproxima otra depresión". Mr. Hoover lo aprendió un poco tarde, porque eso debía haberlo descubierto en 1929, en vez de deslumbrarse con su propio "slogan" presuntuoso que prometía "un pollo en cada olla y dos autos en cada garaje". El recuerdo viene al caso porque el actual gobierno —que también tiene su "slogan": "Ud. nunca lo pasó tan bien" — está combatiendo la depresión temporal con una palabra: confianza. Esta palabra es todo lo que se opone a ciertos hechos significativos: el aumento de la desocupación en enero con un millón de hombres más, para alcanzar el gran total de 4.494.000 desocupados; el telegrama dirigido al presidente por once gobernadores demócratas pidiendo un "programa práctico" para detener "la creciente retracción nacional"; la afirmación de Jewell J. Rasmussen, profesor de la universidad de Utah, quien acaba de decir ante el Comité Económico Mixto del Congreso que "la posibilidad de una "recession" del tipo más serio parece ahora mucho mayor que en 1949 o en 1953-54". El gobierno pide confianza, sosteniendo que el proceso que sufre el país terminará en marzo o a mitad del verano y asegurando que, "si no es así, se tomarán las medidas necesarias", es decir "promoción de obras públicas, reducción de impuestos". Los demócratas sostienen que no hay que esperar porque la gente que está sin trabajo es algo más que una simple estadística y no puede resolver sus problemas con teorías. La gravedad de este cuadro va más allá de los elementos materiales que lo configuran, porque el fantasma que se evoca siempre en estos casos —el de la depresión del 29— ya es un fantasma literario.

De esa tremenda experiencia, los gobiernos de Roosevelt crearon los instrumentos indispensables para evitar su repetición catastrófica, reforzados luego por la ley de trabajo de 1946, creada para afrontar las consecuencias económicas de la desmovilización después de la guerra. La gravedad que decimos va más allá del número de desocupados —rotativo y no fijo, como suele interpretarse, ya que el desocupado de diciembre puede no ser el de enero, aunque en la estadística esté reemplazado por otro individuo— y del 8 por ciento en que se ha reducido la producción, que en el 53-54 se redujo ya en un 10 por ciento. La verdadera gravedad reside en la repercusión de este proceso momentáneo en el mundo, fortaleciendo la jactancia de los comisarios que le cuentan los días a la democracia y debilitando la confianza de los pueblos libres, donde se sabe bien que un traspié económico de EE.UU. desataría una ola envolvente. Y por último, lo peligroso de esta situación es que si el gobierno de Eisenhower lo afronta con la somnolienta pasividad que caracteriza a las relaciones exteriores del país —con las que este caso tiene tanto que ver— los problemas internacionales pueden agravarse infinitamente, y esta vez sin que Moscú necesite mover ni un dedo y, precisamente, porque Washington no mueve ni un dedo.

HORACIO ESTOL
Corresponsal de Clarín en Estados Unidos de Norteamérica

Reclame la 2ª SECCION

Túnez Acusa a Francia por Nuevos Actos de Violencia

TUNEZ, 20 (AP). — Túnez protestó hoy contra Francia quejándose de que soldados franceses salieron de la base de Remada, en la frontera con Libia, y secuestraron al vicegobernador civil de la región y a dos guardias tunecinos.

Las autoridades francesas replicaron que los soldados no habían hecho sino buscar a los tres tunecinos para mostrarles los daños causados cuando un camión liviano hizo estallar una mina terrestre en la base.

El embajador norteamericano, Lewis Jones, habló con el canciller Sadok Mokkaden, pero según los informantes no trataron del incidente de Remada.

En círculos diplomáticos se consideró el incidente como una seria amenaza para el buen éxito de las gestiones, pero opinaron que no sorprendía que las tropas, obligadas a no salir de su árida base durante 13 días, hubieran hecho irrupción.

El embajador tunecino en la UN, Mongi Slim, presentó una protesta a ese organismo diciendo que se trataba de un incidente de suma gravedad.

Agrávase la Tensión

La tensión se agravó en todo Túnez, mientras soldados franceses montaban guardia en una aldea próxima a la frontera de Libia y la policía tunecina expulsaba por la fuerza a cinco cónsules franceses.

Los soldados franceses seguían manteniendo un cordón de tropas en torno de Remada, donde previamente fuerzas francesas habían detenido al vicegobernador, un guardia nacional tunecino y un civil.

Esta acción se tomó después de que un vehículo francés voló sobre una mina colocada al final de la pista de aterrizaje de un aeródromo próximo.

M. SLIM

El ministerio de Información de Túnez trasladó por vía aérea hasta Remada a algunos corresponsales norteamericanos. Encontraron éstos la aldea, de unos 700 habitantes, rodeada por soldados franceses apostados cada 20 metros.

Mediador Yanqui

WASHINGTON, 20 (AP). — Robert Murphy, el más competente de los negociadores del departamento de Estado, se hizo cargo hoy de los esfuerzos norteamericanos por resolver la disputa franco-tunecina. El departamento anunció que Murphy irá a Londres, París y Túnez en breve, iniciando su viaje a fin de esta semana.

Clausuróse Normalmente la Campaña Electoral

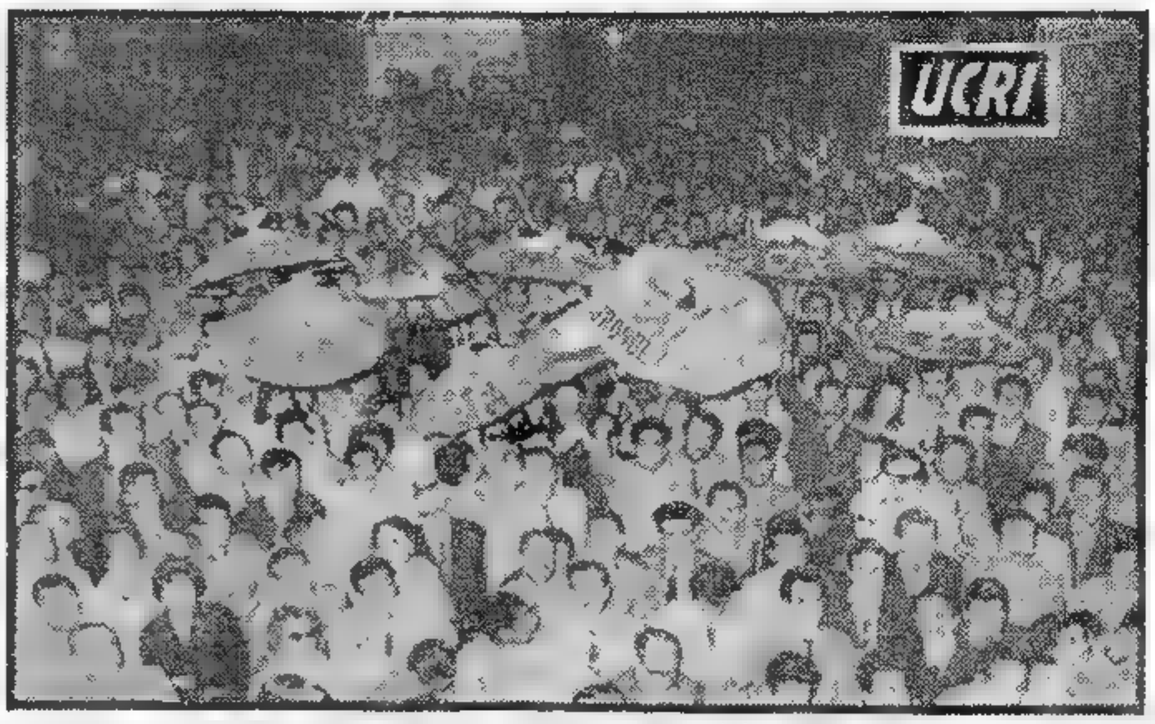

DOS DE LAS MANIFESTACIONES realizadas ayer como cierre de la campaña electoral. A la izquierda, la concentracion que en plaza Once reunió a los afiliados y simpatizantes de la Unión Cívica Radical del Pueblo para escuchar la palabra del candidato a presidente de la Nara magistratura, doctor Arturo Frondizi

ción, doctor Ricardo Balbín. A la derecha, partidarios de la Unión Cívica Radical Intransigente congregados frente al local del Comité Nacional de esa agrupación, en la calle Río Bamba, en momentos en que se difunde por radiofonía la alocución del candidato a la primera

★ EDICION DE 28 PAGINAS ★

Clarín

BUENOS AIRES · REPUBLICA ARGENTINA

60 CENTAVOS

Un toque de atención para la solución argentino de los problemas argentinos

AÑO XIII — Diario de la Mañana — Nº 4418

Buenos Aires, Sabado 22 de Febrero de 1958

Hablará Hoy al País el Gral. Aramburu

SU PALABRA SE DIFUNDIRA A LAS 12.45

A medianoche, en toda la extensión de la República se acallaron las voces políticas, poniéndose término a la campaña de proselitismo para los comicios que se realizarán mañana domingo. Cuarenta agrupaciones han intervenido en esta campaña, ardorosa y vibrante, desarrollada en un clima de normalidad. Restan sólo 24 horas para la contienda cívica de la que surgirán las nuevas autoridades constitucionales del país. Más de diez millones de ciudadanos (cerca de cinco millones, mujeres) decidirán con su voto, en 41.361 mesas, quién será el presidente de la República a partir del 1º de mayo, fecha en que el Gobierno Provisional, por propia determinación, abandonará la Casa Rosada. Más de 12.000 cargos serán cubiertos en los comicios de mañana: gobernadores, vicegobernadores, senadores y diputados, nacionales y provinciales, intendentes, concejales y consejeros escolares.

Para referirse a la forma en que el gobierno ha cumplido con las promesas de absoluta prescindencia y garantía de pureza del acto eleccionario, el presidente provisional, general Aramburu, hablará hoy a todo el país, a las 12.45, desde la Casa de Gobierno. Previamente celebrará una reunión el Consejo de Gabinete.

En la noche de clausura de la campaña electoral, realtáronse en la Capital Federal nueve actos políticos.

La U.C.R. del Pueblo efectuó una concentración popular en plaza Once. Balbín, candidato a presidente, declaró a Clarín "que la campaña ha sido limpia y normal y que el domingo podrá votar la ciudadanía sin miedo".

La U.C.R. Intransigente efectuó un acto frente a la sede del comité nacional, en Río Bamba 482. Allí, Frondizi, candidato a presidente, expresó a Clarín: "Nada ha podido la fuerza, al servicio de un partido oficial, coaligado con los sectores regresivos del país, frente a un programa de reencuentro de los argentinos y de construcción nacional. El pueblo fijará su rumbo en los comicios de mañana".

Palacios, candidato socialista, después de hablar en la concentración final frente a la Casa del Pueblo, dijo a Clarín: "Cuando desaparece o se atenúa la virtud cívica, la democracia se corrompe. El socialismo ha actuado tratando de hacer cumplir su ideal dentro de un cuadro real".

Rodolfo Ghioldi, en la concentración comunista del parque Rivadavia, señaló: "Se quiere evitar el frente democrático nacional y colocar a Frondizi en el anticomunismo".

Ayarragaray, democristiano, habló en Ramos Mejía: "Haremos la política de lo posible", dijo.

Todo el mecanismo electoral ha sido reajustado para que funcione a la perfección. Desde hoy tomarán posición de los locales donde se realizarán los comicios los efectivos del ejército, marina y aviación que velarán por la pureza del sufragio.

Cuarenta mil agentes de Correos tendrán a su cargo la misión de conducir las urnas, documentación y boletas, y retirarlas con los sobres y actas. Además se encargarán de informar sobre los resultados del escrutinio. Desde hoy a las 13 y hasta las 8 del lunes no funcionarán las sucursales de Correos de esta capital y aglomerado bonaerense. Solamente atenderán las sucursales 1 (Avenida de Mayo 757); 6 (Yerbal 2461); 23 (San Juan 3146) y 25 (Serrano 2470) y los servicios del Palacio Central de Correos.

Recomendaciones Sobre Votación

El ministerio del Interior dió a conocer ayer un comunicado indicando a la ciudadanía cómo debe emitir su voto. Dice el mismo que la boleta electoral contiene diversas secciones. Cada una de ellas integra una categoría electoral: electores de presidente y vicepresidente, diputados nacionales concejales, etc. Se las separa por línea de puntos. El ciudadano puede votar a todos los candidatos de un mismo partido o separar las distintas secciones de la boleta electoral y votar en cada categoría por candidatos pertenecientes a distintos partidos; aun en la de diputados nacionales, puede tachar o substituir algunos candidatos de la lista que se elija, reemplazándolos por otros candidatos que figuren en listas distintas. Debe evitarse la superposición de boletas de distintos partidos para una misma categoría de candidatos, porque ello implica la anulación del voto.

La Actividad en Comercios

El Comando Electoral de la Capital Federal dió anoche un comunicado recordando que mañana no podrán abrir sus puertas los despachos de bebidas alcohólicas, restaurantes, confiterías, bares, fondas y similares, desde la 0 hora del día 23. Esta actividad podrá reanudarse a las 21.

Reanudación de Espectáculos

Los espectáculos públicos de todo orden quedan prohibidos desde las 8 horas hasta las 18 del día domingo. El funcionamiento de los buffets en los locales donde se realicen bailes podrá hacerse después de la 0 hora del día 24, pero queda expresamente prohibido el expendio de bebidas alcohólicas. Los hoteles, hospedajes y pensiones, quedan eximidos de la prohibición, pero únicamente para la atención de los huéspedes.

Violentas Explosiones y un Voraz Incendio en La Plata

Ardió un Depósito de Tubos de Gas: 10 Millones de Pérdidas

UN incendio de grandes proporciones estalló anoche en la planta de almacenamiento y reparación de tubos de propano que Gas del Estado tiene ubicada en la ciudad de La Plata, en la zona del Dique Nº 1 y que abarca las calles 126 y 130 entre las 47 y 45. El siniestro tuvo su origen en circunstancias hasta ahora ignoradas, al tomar combustión algunos de los tubos allí almacenados, unos 20.000, y estallar con gran violencia por efectos del recalentamiento de los restos de gas en ellos contenido.

Eficaz Represión

De inmediato pudo escucharse la sirena de alarma de la planta mientras se requería la presencia de los bomberos, que prestamente procedieron a combatir el fuego. Dotaciones de La Plata, Ensenada, Berisso, Boraxategui, Quilmes y Florencio Varela, procediendo con celeridad y eficiencia, lograron aislar el foco y refrigerar los tanques cisternas circulares de almacenaje de gas elaborado, que se encuentran a unos cien metros de la zona del fuego y que corrieron inicialmente peligro de estallar. Concluída dicha tarea, se dispuso esperar que la combustión de los tanques que ya se encontraban en la zona de fuego concluyera por sí misma, dado que no existía ya virtualmente peligro de que el incendio se extendiera.

Medidas de Seguridad

Por su parte, la policía bonaerense, cuyo jefe, acompañado por el jefe de investigaciones de la misma, se hizo presente de inmediato en el lugar del hecho, dispuso medidas de seguridad tales como la evacuación de la población de los alrededores, en una zona que abarcó un kilómetro a la redonda. No obstante, pronto pudo advertirse que las medidas adoptadas inicialmente no eran necesarias por lo que se autorizó el regreso a sus hogares de las personas evacuadas de la zona de peligro.

En cuanto a víctimas personales, las autoridades descontaron inicialmente su existencia. No obstante ello, púdose establecerse que al producirse la explosión se encontraban trabajando en un lugar cercano varios operarios, los que fueron arrojados a algunos metros de distancia por la violencia de la misma. De inmediato fueron conducidos al Hospital Naval, en previsión de que pudieran haber sufrido heridas de alguna consideración.

Grandes Pérdidas

Las pérdidas materiales han sido cuantiosas. Dado que los tubos almacenados eran, como hemos señalado, aproximadamente 20 mil, de ellos casi 1.500 con gas y el resto vacíos; las pérdidas deben estimarse muy importantes, si bien no existe aún una valuación definitiva de su monto. No obstante, las autoridades de Gas del Estado allí presentes, al igual que el ministro de Comercio e Industria, doctor Cueto Rúa, informaron que una primera estimación arrojaba un saldo aproximado a los cuatro millones de pesos, cifra que la consideración del personal allegado a la empresa hacía variar hasta diez millones. De cualquier manera, la magnitud real de las pérdidas se conocerá recién una vez extinguido el fuego, hecho éste que los técnicos calculan ocurrirá alrededor de las cuatro de la mañana de hoy, oportunidad en la que sólo podrá saber-

(Continúa en la página DIEZ)

Reclame la 2ª SECCION

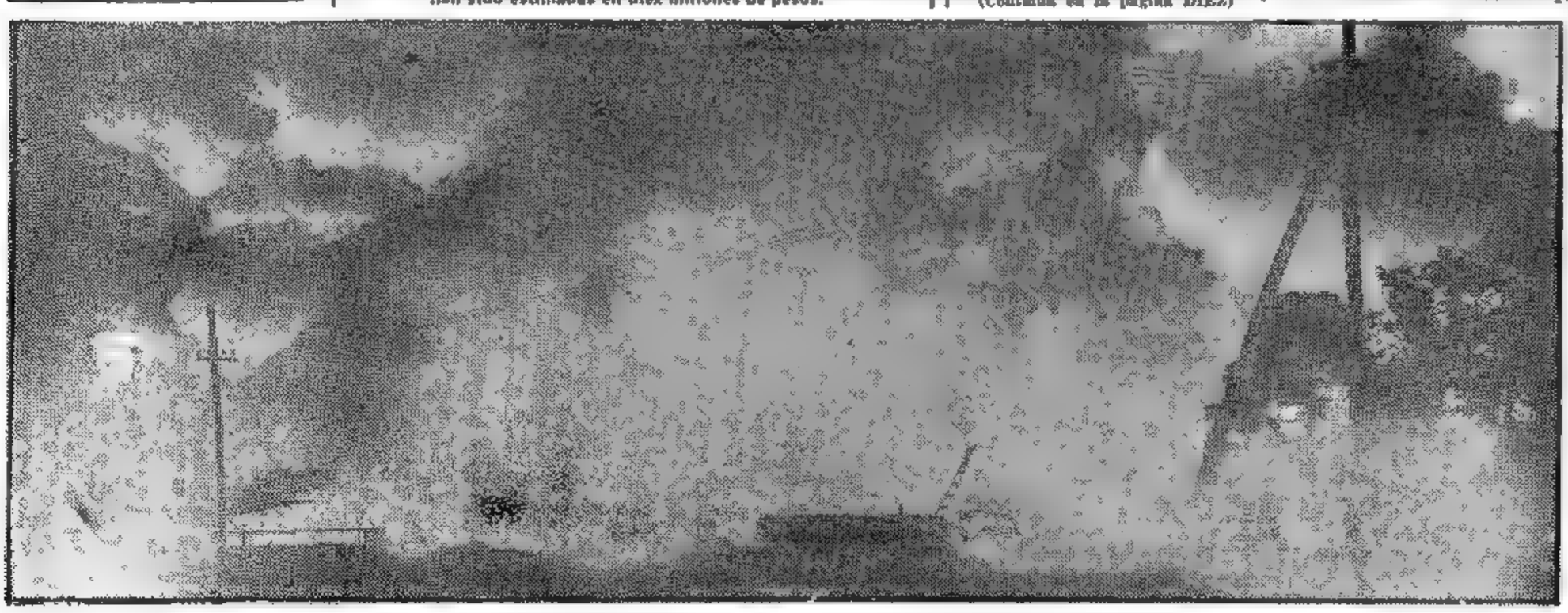

UNA vista de la imponencia que alcanzó el incendio registrado en el depósito de Gas del Estado, en La Plata, que con sus explosiones conmovió a un gran sector de la ciudad. Las pérdidas han sido estimadas en diez millones de pesos.

Derrotó Miteff a Nino Valdés

INFORMACION PAGINA CATORCE

LA REPUBLICA ELEGIRA HOY SUS AUTORIDADES CONSTITUCIONALES

★ EDICION DE 32 PAGINAS ★

Clarín

BUENOS AIRES · REPUBLICA ARGENTINA

60 CENTAVOS

Un toque de atención para la solución argentina de los problemas argentinos

AÑO XIII — Diario de la Mañana — Nº 4419

Buenos Aires, Domingo 23 de Febrero de 1958

Aramburu

Habló a Todo el País:

"La Democracia Ha Triunfado"

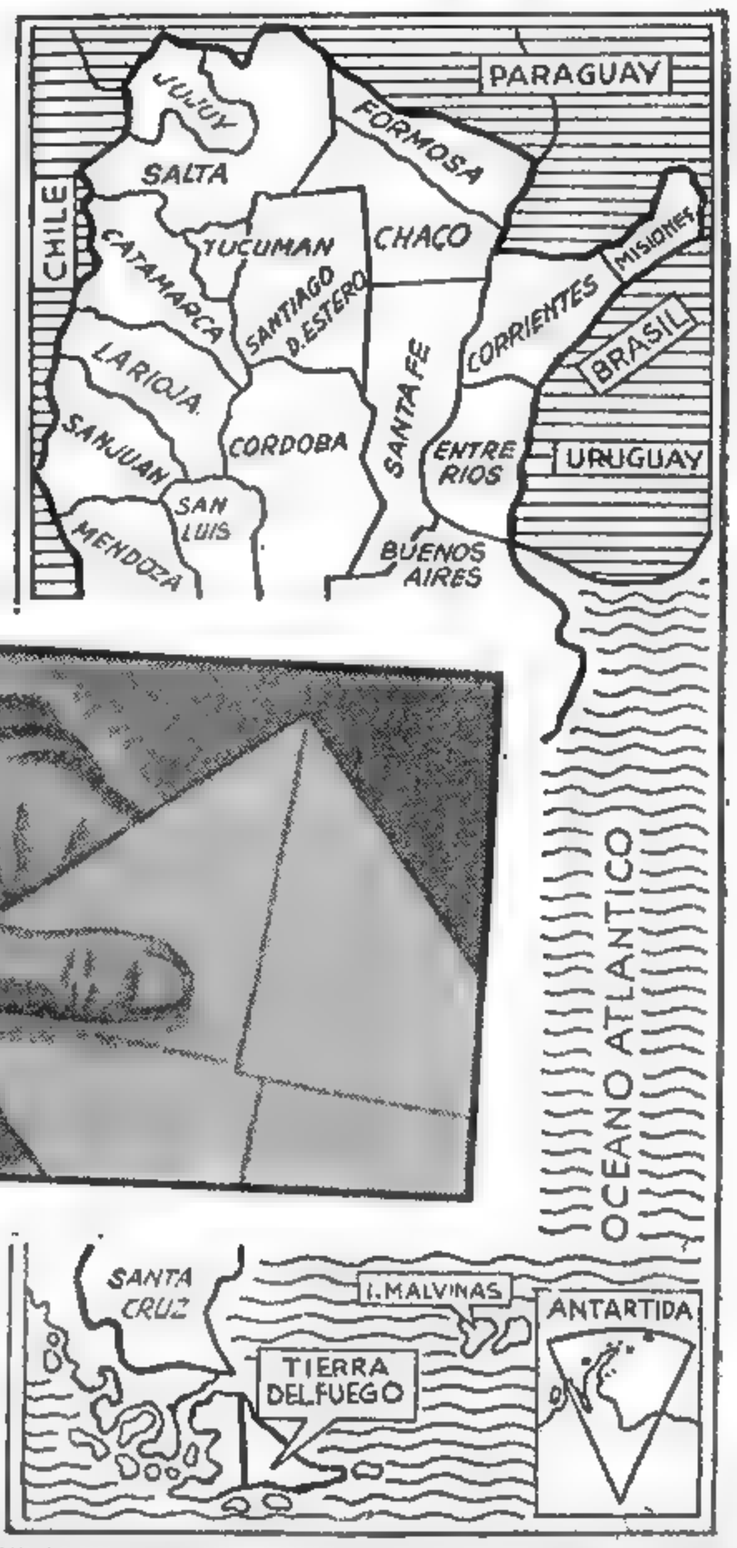

La Revolución Cumplió su Palabra • Toca al Pueblo de la República Cumplir con la Suya

DESDE el Salón Blanco de la Casa de Gobierno —iluminado "a giorno"— junto al Busto de la República y rodeado de las efigies en mármol de los mandatarios que tuvo el país, el presidente del Gobierno Provisional, general Pedro E. Aramburu, habló ayer a la ciudadanía argentina para exaltar la palabra empeñada por la Revolución Libertadora de dar al pueblo el derecho a elegir sus nuevas autoridades constitucionales. Fué un mensaje de apenas 800 palabras, radiodifundido y televisado, dicho serena y pausadamente, sin énfasis. Junto al vicepresidente de la Nación y los miembros de su gabinete, el general Aramburu afirmó: "La Revolución Libertadora ha cumplido su palabra".

Al poner de relieve la trascendencia del acto cívico que cubrirá hoy toda la extensión patria, el primer mandatario señaló: "El pueblo decidirá su destino dejando atrás horas amargas que no volverán jamás porque el confundido habrá de ser absorbido inexorablemente por la libertad".

El general Aramburu afirmó también que "ninguna nube totalitaria ensombrecerá el cielo de la República", añadiendo que "las autoridades que sean elegidas sabrán, con prudencia y con criterio, eliminar las células enfermas que pretendan corromper a las sanas estructuras institucionales y partidarias".

Señaló después que la Revolución ha cumplido su parte. "Toca ahora al pueblo argentino cumplir con la suya, terminando de borrar lo malo de un pasado con la selección libérrima del porvenir".

(Texto completo del mensaje en la Pág. CINCO)

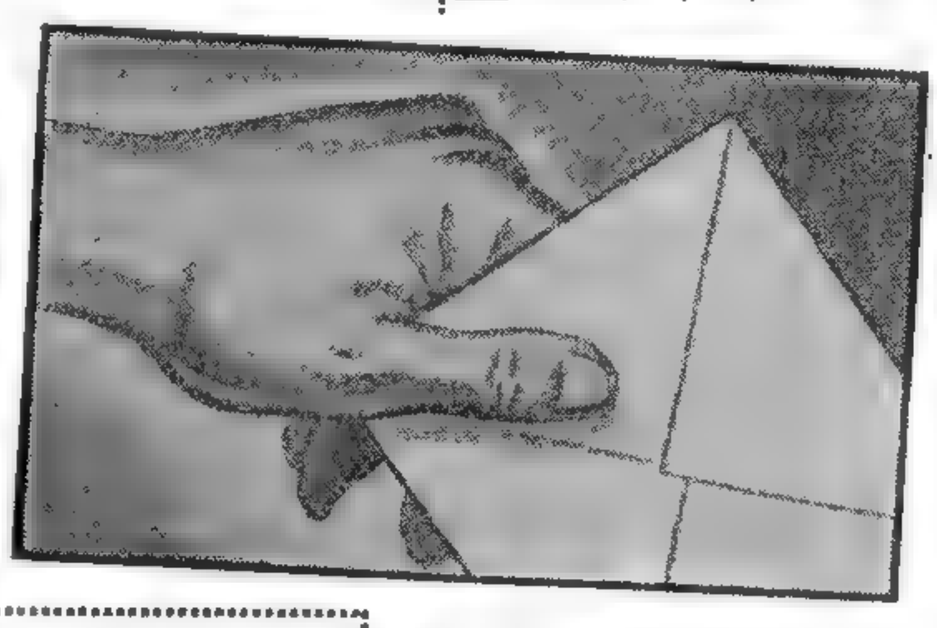

Mensaje a la Ciudadanía del País

EN UN CLARO mensaje a la ciudadanía, el general Aramburu afirmó que la Revolución cumplió su palabra de llamar a elecciones para que el país tenga sus autoridades constitucionales

Apunte de GUIDA

MAS DE 12.000 CARGOS SERAN CUBIERTOS EN EL ACTO CIVICO

Diez Millones de Ciudadanos Votarán en 41.361 Mesas en Toda la República

EN comicios que pueden calificarse de históricos —tal es su entrañable trascendencia y significación—, la ciudadanía de todo el país realizará hoy la elección general de las autoridades que integrarán el futuro gobierno constitucional de la República, tanto en el ámbito de los poderes de la Nación como de las provincias y municipios. Culmina con esta jornada otra de las fechas fundamentales del plan político que oportunamente se trazó el Gobierno Provisional a los efectos del proceso de restablecimiento institucional, que se ratifica de modo intergiversable con la decisión categórica de entregar el poder el 1º de mayo próximo a los candidatos elegidos por la voluntad soberana del pueblo, reencauzándolo en los carriles de la legalidad, dueño de sus destinos y con plena confianza en su futuro. Más de diez millones de ciudadanos votarán en 41.361 mesas que funcionarán en todo el país para elegir 12.000 cargos.

No sin trabas, obstrucciones y dificultades llega el gobierno revolucionario a esta nueva etapa prometida en cumplimiento del irrevocable propósito de que la Nación retornara cuanto antes al pleno ejercicio de la vida republicana, desmantelada ya la estructura totalitaria, reorganizadas las agrupaciones políticas y reajustado el mecanismo electoral. Pero toda esa oposición directa o velada no logró interrumpir, y menos detener, el desarrollo del programa de reconstrucción política en cumplimiento cabal de la palabra empeñada en una demostración del exacto conocimiento de la responsabilidad revolucionaria.

Si se tiene en cuenta que los comicios han sido rodeados, tanto interna como externamente, de todas las garantías posibles para asegurar el cumplimiento de la voluntad popular, se llegará sin esfuerzo a la conclusión de que son óptimas las condiciones para la realización de la consulta electoral, de la que deben surgir los mandatarios que han de guiar a la República por los caminos de una auténtica democracia, encuadrados sus actos por el derecho, la justicia y la paz, y bajo la inspiración de los ilustres constructores de la nacionalidad.

Panorama Electoral

Los comicios de la fecha son quizá por variados aspectos, los más amplios que se conozcan en la historia política nacional. En efecto: no sólo habrá que elegir los miembros de los poderes Ejecutivo y Legislativo de la Nación, sino todas las autoridades provinciales y municipales del país, así como consejeros escolares en algunos distritos. Tal cuadro electoral demuestra la importancia de la jornada y la necesidad de emitir el voto con plena conciencia del profundo significado de ese acto.

En anteriores ediciones, Clarín ha ofrecido un panorama amplio acerca de la consulta electoral, no obstante lo cual una reseña permitirá precisar aún más los alcances de la convocatoria.

Electores y Mesas

Empezaremos por decir, pues, que al 30 de setiembre último, fecha de cierre del registro electoral que se utilizará en esta contienda, se hallaban inscriptos en los padrones de los 23 distritos electorales en que se divide el país 10.072.996 ciudadanos, de los cuales 5.141.605 son varones y 4.931.391, mujeres.

Esta masa ciudadana deberá sufragar en 41.361 mesas, de las cuales 20.907 son masculinas, 20.119 femeninas y 335 mixtas.

Los distritos electorales son, como decimos, 23, a saber: Capital Federal, que incluye Tierra del Fuego, islas del Atlántico Sud y Antártida a los efectos de la elección de presidente y vicepresidente; Buenos Ai-

(Continúa en la PAGINA CENTRAL)

Clarín no Cobrará los Avisos de los Partidos Políticos

CON fecha de ayer, y en su carácter de fundador y director de Clarín, el doctor Roberto J. Noble ha enviado sendas notas del mismo tenor a los presidentes de los partidos políticos que publicaron en nuestro diario anuncios con cargo relativos a la campaña electoral.

El doctor Noble les agradece la confianza que esas agrupaciones han tenido en Clarín como órgano periodístico de vasta circulación y hondo arraigo popular, desde cuyas columnas se logra llevar a conocimiento de todos los sectores de la ciudadanía las cuestiones públicas y partidarias en debate.

Es una prueba de confianza, una preferencia y una distinción que nos honran, pero —agrega el doctor Noble— Clarín, que quiso ser y es, desde su nacimiento como diario informativo e independiente, un toque de atención para la solución argentina de los problemas argentinos, entiende que la gran jornada electoral de hoy, en cuanto asegurará a la República su ansiado retorno a la normalidad institucional, compromete el esfuerzo y la colaboración desinteresada de todos los argentinos, porque en la hora actual no hay un problema nacional más importante que éste ni que exija una solución más urgente y exclusivamente nuestra.

Expresa seguidamente el doctor Noble que de ahí que Clarín, no obstante haber ofrecido a todas las agrupaciones concurrentes a esta histórica cita la más amplia información posible sobre sus respectivas actividades proselitistas, crea que no puede ni debe aceptar de ellas retribución alguna por los anuncios con cargo que oportunamente le fueran enviados para su publicación, con textos especiales y en lugares fijos.

En consecuencia de esa inquebrantable convicción, el director de Clarín comunica, a los presidentes de los partidos de que se trata, que ha decidido dar por canceladas todas las facturas de publicidad correspondientes a los avisos de los partidos aparecidos en nuestro diario durante la campaña electoral, que comprende enero y febrero.

- **Severas Penalidades para Quienes no Emitan el Voto**

INFORMACION PAG. CENTRAL

- **Garantizarán las Tres Armas la Elección**

INFORMACION PAGINA VEINTE

- **El Escrutinio Provisional se Efectuará Sobre las Mesas**

INFORMACION PAG. CENTRAL

RECLAME

CON ESTA EDICION EL

Suplemento en Rotocolor

Con un Alto Porcentaje de Votos Recuperaronse las Instituciones Civiles

TRIUNFA FRONDIZI

Aseguróse la Mayoría en el Colegio Electoral: Cuenta con 317 Miembros Contra 149 de Balbín

UN verdadero triunfo de la democracia argentina es el saldo del acto eleccionario realizado ayer en todo el territorio de la República. Bajo el amparo de las Fuerzas Armadas, que habían comprometido su palabra de hacer realizar esta elección general, y de que asegurarían su limpieza y resultados, el pueblo todo se volcó en las urnas, en las ciudades, los pueblos y los campos del ámbito nacional, proporcionando su concurrencia totales de asistencia que se estiman sobresalientes. Hasta el cierre de la presente edición, no se habían proporcionado cifras oficiales sobre el porcentaje de votantes, por cuanto, según explicó el ministro del Interior, doctor Alconada Aramburú a los periodistas en una reunión mantenida en su despacho poco después de medianoche, la "información sobre el particular venía muy lentamente". No obstante, estímase que si no lo supera, dicho porcentaje estará cerca del 90 por ciento en el total general del país.

★ SEGUNDA EDICION ★

Clarín

BUENOS AIRES REPUBLICA ARGENTINA

60 CENTAVOS

Un toque de atención para la solución argentina de los problemas argentinos

AÑO XIII — Diario de la Mañana — Nº 4420

Buenos Aires, Lunes 24 de Febrero de 1958

El P. E. Tomará Contacto con el Mandatario Electo

Colegio Electoral

A la 1.30 de hoy el ministerio del Interior informó que la Unión Cívica Radical Intransigente había obtenido 317 electores, ganando en 22 de los 23 distritos electorales. Sólo en Santa Cruz no registró la mayoría necesaria. La minoría en su totalidad había alcanzado 149 electores.

También se hizo saber que de seguir el ritmo de los guarismos en favor de la lista de la U. C. R. I., el doctor Frondizi, además de asegurarse los 234 electores necesarios para integrar el quórum, tendría un superávit de 83 electores.

Amplia Diferencia

Las informaciones recibidas en el ministerio del Interior y las enviadas por los corresponsales de Clarín indicaban hasta las 3 de hoy una notable diferencia de votos entre Frondizi y Balbín.

El candidato de la Unión Cívica Radical Intransigente, Dr. Frondizi, totalizaba hasta esa hora 723 294 votos contra 437.854 del Dr. Balbín, candidato de la Unión Cívica Radical del Pueblo. La diferencia era, pues, favorable a Frondizi en 285.440 sufragios.

La Cámara de Diputados

De acuerdo con los cómputos hasta las 3 de hoy, la Cámara de Diputados de la Nación tendrá también una amplia mayoría frondizista. Habrían resultado electos 133 diputados nacionales de la U. C. R. I.; 52 diputados de la Unión Cívica Radical del Pueblo y 2 diputados del partido Liberal de Corrientes.

En la misma reunión de

(Continúa en la pág. SEIS)

Felicitación a las Tres Armas

ANTES de retirarse de la Casa de Gobierno, el general Aramburu dirigió el siguiente mensaje a las Fuerzas Armadas:

"Al término de los comicios saludo a las Fuerzas Armadas por intermedio de los señores ministros, felicitándolas por su comportamiento al servicio de la democracia. La República y nuestro honor exigen que el ejemplo sea completado con el respeto y la custodia de la decisión contenida en las urnas". — **Aramburu.**

Con Profunda Fe Democrática Votó la Ciudadanía

HIZO DECLARACIONES ALCONADA ARAMBURU

"EL Gobierno Provisional está satisfecho de haber brindado a la ciudadanía una elección ejemplar y democrática", dijo el ministro del Interior a los periodistas, al recibirlos esta madrugada en su despacho. "El gobierno del general Aramburu —agregó— mantendrá consultas con el presidente electo hasta la transmisión del mando, el 1º de mayo". Recalcó el Dr. Alconada Aramburú la absoluta normalidad de los comicios y, al referirse al incidente ocurrido momentos antes en Corrientes y Uruguay, manifestó "Es un episodio policial. En un país democrático, y luego de conocidos los cómputos, es imposible evitar esos choques de ideas". "Se ha vivido un día glorioso", finalizó.

La jornada electoral comenzó aún antes de las 6 de la mañana, cuando de la sede central de Correos y Teleco-

(Continúa en la PAGINA DOS)

FRONDIZI

EL CANDIDATO de la UCRI, cuya fórmula se ve favorecida ampliamente por los primeros cómputos, durante la jornada electoral de ayer. El doctor Frondizi, tras la ardua campaña proselitista, hizo declaraciones exclusivas para Clarín, señalando sus propósitos de gobierno. (Pág. CINCO)

"EL GOBIERNO CUMPLIO SU PALABRA"

Y DANDO fe de la expresión gubernamental, el jefe del Estado, general Pedro E. Aramburu, cumple con el rito democrático del voto. Su presencia en el comicio de la calle Santa Fe 1510, constituyó una verdadera manifestación de júbilo ciudadano. La multitud llevó en andas al primer mandatario hasta la mesa electoral

DE ACUERDO CON EL RESULTADO PARCIAL DEL ESCRUTINIO

El Colegio Electoral Tendría Esta Composición:

DISTRITOS	Frondizi	Balbín	OTROS CANDIDATOS
CAPITAL FEDERAL	50	24	
BUENOS AIRES	70	34	
CATAMARCA	6	2	
CORDOBA	27	13	
CORRIENTES	11	5	
CHACO	10	4	
CHUBUT	4	2	
ENTRE RIOS	15	7	
FORMOSA	4	2	
JUJUY	6	2	
LA PAMPA	6	2	
LA RIOJA	4	2	
MENDOZA	12	6	
MISIONES	7	3	
NEUQUEN	4	2	
RIO NEGRO	6	2	
SALTA	7	3	
SAN JUAN	7	3	
SAN LUIS	6	2	
SANTA CRUZ	2	4	
SANTA FE	30	14	
SANTIAGO DEL ESTERO	11	5	
TUCUMAN	12	6	
TOTALES	317	149	

ESCRUTINIO

HASTA LAS 3 DE HOY

FRONDIZI	**723.294**
BALBIN	**437.854**
Diferencia	**285.440**

Habló Ossorio Arana:

Entregaráse el Poder a Quien Resulte Electo

ANTE el requerimiento de los periodistas, el general Arturo Ossorio Arana, en su carácter de presidente de la junta coordinadora y ejecutiva del comando electoral, expresó:

"Tal como estaba previsto, el acto comicial se ha caracterizado por el orden, entusiasmo y corrección, puestos de manifiesto por la masa electoral, virtudes éstas que califican las trascendentes jornadas cívicas.

La labor de la junta y de los comandos electorales se ha visto facilitada por el alto espíritu democrático del pueblo argentino. Las fuerzas armadas, haciendo honor a su tradición y herencia histórica han cumplido con la palabra empeñada. Y la cumplirán con idéntica decisión y responsabilidad el 1º de mayo entregando el gobierno de la república a las autoridades que fueran electas.

Tal como lo expresara S.E. el señor presidente provisional, la democracia ha triunfado, arrastrando tras su marcha victoriosa, los últimos vestigios de la derrocada dictadura.

De hoy en más, el pueblo argentino, que mediante la Revolución Libertadora recuperó su soberanía política, se sentirá totalmente responsable de los éxitos o fracasos que jalonen el devenir histórico de la Nación, en la permanente lucha por lograr su destino.

Las fuerzas armadas sienten, por todo lo expuesto, la plena e íntima satisfacción del deber cumplido y, con idéntica ansiedad, esperan el 1º de mayo para, cumplida totalmente su honrosa misión, regresar al trabajo específico, en sus bases, buques y cuarteles".

LA MUJER argentina sabe lo que quiere: un país tranquilo, cuya prosperidad se dignifique en el trabajo. En su voto vibra esa inquietud. En la fila cívica, que la presencia femenina enaltece, la actitud meditativa implica la expectación ante el destino de la nación reorganizada en el juego limpio de la democracia. De ahí la pujanza emocional de estas filiernas ciudadanas de abuelas, madres, hermanas e hijas

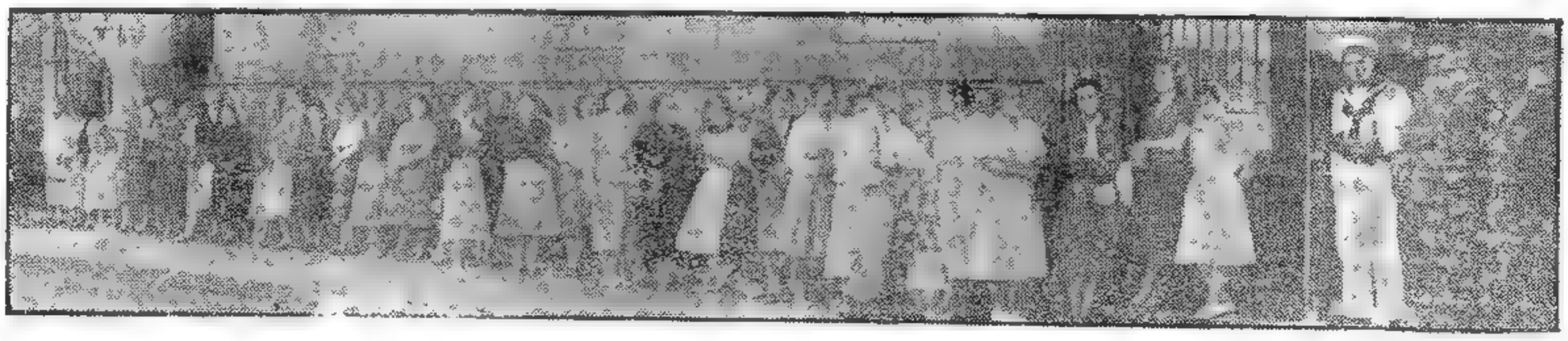

Frondizi Concurrió a la Casa Rosada y Afirmó: "Gobernaremos para Todos, sin Exclusiones"

Dijo Aramburu: "Es Indispensable Ponerse Hombro con Hombro al Lado de los Electos"

VISION GRAFICA DEL MOMENTO HISTORICO VIVIDO AYER EN EL SALON BLANCO

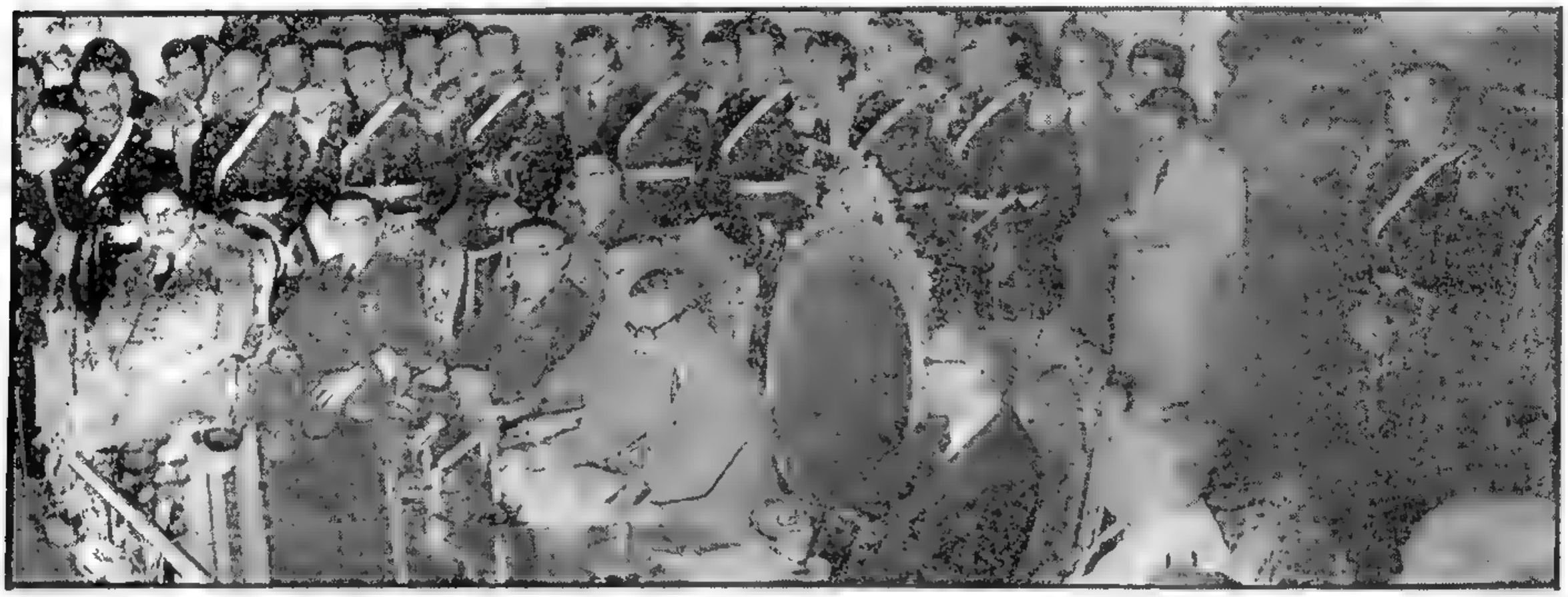

EL PRESIDENTE provisional, general Pedro E. Aramburu, en momentos en que habla por radiofonía a todo el país, durante la entrevista mantenida ayer con el presidente electo, doctor Arturo Frondizi, en el Salón Blanco de la Casa de Gobierno. De izquierda a derecha, aparecen, junto al primer magistrado, los ministros del Interior, Dr. Alconada Aramburú, y de Aeronáutica, comodoro Landaburu; el vicepresidente electo, Dr. Alejandro Gomez; el vicepresidente provisional, contraalmirante Isaac F. Rojas; el doctor Arturo Frondizi y el ministro de Marina, contraalmirante Hartung

"Las Fuerzas Armadas Han Cumplido su Compromiso"

DOS MENSAJES TRASCENDENTES A LA CIUDADANIA

DOS mensajes de tono histórico fueron dichos ayer en el ámbito del Salón Blanco de la Casa Rosada. Su contenido se expandió a toda la República, a través de las ondas radiales, y la presencia física de los hombres que dijeron esos mensajes adquirió relieve en las pantallas de televisión. Ocurrió a las 20.30. El presidente del Gobierno Provisional, general Aramburu, habló a todo el país y junto a él se hallaba el Dr Arturo Frondizi, ungido 24 horas antes presidente electo de la Nación por voluntad mayoritaria del pueblo. La esencia de los dos mensajes está condensada en estas dos frases.

Aramburu: "Es fundamental e indispensable que todos los argentinos comprendamos la magnitud y la importancia de la tarea a realizar y que codo a codo y hombro con hombro nos pongamos al lado de los mandatarios electos, con la oposición leal y constructiva si es necesaria, pero al lado, para impulsar hacia el destino feliz a una República injustamente frenada en su progreso".

Frondizi. **"Gobernaremos para toda la Nación Argentina sin discriminaciones ni exclusiones, bajo la sola bandera de la Patria. Ese es nuestro compromiso con el pueblo, nuestro único compromiso frente a la inmensa, honrosa y hermosa tarea de trabajar por la grandeza de la República y la felicidad de 20 millones de argentinos".**

Mensaje de Aramburu

El pueblo votó y ya las urnas proclaman el triunfo de la Libertad y de la democracia

La voluntad argentina ha sido expresada libremente y ante su majestad se inclinan respetuosas las armas de la Patria con la inmensa satisfacción del deber cumplido

La Revolución Libertadora tendrá el honor de entregar el poder a hombres capaces y honestos que asumirán la responsabilidad de hacer lo que no se hizo y reparar lo que se hizo mal.

Es fundamental e indispensable que todos los argentinos comprendamos la magnitud y la importancia de la tarea a realizar y que codo a codo y hombro con hombro nos pongamos al lado de los mandatarios electos, con la oposición leal y constructiva si es necesaria, pero al lado, para impulsar hacia el destino feliz a una República injustamente frenada en su progreso.

Es fundamental e indispensable la unión, la responsabilidad y la comprensión para ahorrar injustas complicaciones a quienes por encima de lo pequeño y pasajero han prometido arbitrar las grandes soluciones que el país requiere.

Es fundamental e indispensable que nuestras conductas se conjuguen en nacionalidad y no en partidismo, en unión y no en diferencias, en conjunto y no en fracciones, porque la grandeza de esta tierra y la prosperidad de sus habitantes será producto del esfuerzo de todos en la vida diaria y no del sacrificio personal o la buena intención de los gobernantes.

Reclamamos de los argentinos cordura y fe; cordura para dominar sus reacciones tan colmadas de angustias y sinsabores después de muchos años de desorganización y despotismo, y fe para con los que vienen a empuñar el timón de la nave del Estado, que de pronto, en un día, echarán sobre sus hombros un honor y una carga.

Cuando la capacidad para gobernar está, como en este caso, acompañada por el indudable respeto al pueblo que dió su mandato, los hombres de la calle deben detenerse y meditar, porque la oportunidad no puede perderse por ofuscaciones de mentes obnubiladas y sectarias ni la República debe arriesgarse con actitudes egoístas e indiferentes

El pueblo manda por su magna asamblea de las urnas y todos debemos obedecer.

Argentinos

La Revolución Libertadora sellará su triunfo custodiando el sitio de Rivadavia hasta el 1º de mayo y ese día entrará en la Casa de Gobierno el doctor Arturo Frondizi y con él todo nuestro apoyo de hombres libres en una democracia, unidos en el afán común de hacer grande a nuestra patria para felicidad de sus hijos.

Entre tanto, nadie osará cometer torpeza alguna en detrimento de la decisión nacional

Y después de entonces, con un cielo sin posibilidad de totalitarismos ni retrocesos, a nadie habrá de ocurrírsele, a riesgo de ser criminal, el atentar en contra de la República plena de democracia en la vida y en el gobierno.

Así por la Revolución ha-

(Continúa en la Página NUEVE)

★ SEGUNDA EDICION ★

Clarín

BUENOS AIRES REPUBLICA ARGENTINA

50 CENTAVOS

Un toque de atención para la solución argentina de los problemas argentinos

AÑO XIII — Diario de la Mañana — Nº 4421

Buenos Aires, Martes 25 de Febrero de 1958

RESULTADO FINAL

Total de Votos Para Presidente

FRONDIZI	4.049.230
BALBIN	2.416.408
Diferencia	1.632.822

Electores de Presidente

FRONDIZI	318
BALBIN	140

● DIPUTADOS NACIONALES

U.C.R. INTRANSIGENTE	133
U.C.R. DEL PUEBLO	52
LIBERAL (Corrientes)	2

Y por la Noche, Comida en Olivos

LUEGO del mensaje radial que pronunció desde la Casa de Gobierno, el general Pedro E. Aramburu invitó al presidente electo en los comicios del domingo, Dr. Arturo Frondizi, a una cena íntima que tuvo efecto en la residencia de Olivos.

Participaron de la reunión, además del dirigente intransigente, su esposa e hija, el vicepresidente electo, doctor Alejandro Gómez y señora, y otros altos funcionarios nacionales. Durante la comida, el mandatario provisional y sus invitados conversaron sobre temas de actualidad.

Reclamela 2ª SECCION

Fué Solemne el Acto en la Presidencia

CORDIAL RECEPCION AL MANDATARIO ELECTO

EN el marco con perfiles de historia y de argentinidad que le prestaban 20 oficiales del regimiento Granaderos a Caballo General San Martín, al pie del busto de la República que preside simbólicamente el Salón Blanco de la Casa Rosada, registróse el encuentro del presidente del Gobierno Provisional, general Aramburu y el Dr. Arturo Frondizi, candidato a presidente de la Nación por la U.C.R.I., consagrado en las ejemplares elecciones del domingo. La presencia del mandatario electo despertó honda expectativa, apenas se difundió la noticia de que el jefe de la Casa Militar había formulado la invitación para que el Dr. Frondizi asistiese al acto durante el cual el general Aramburu iba a dirigir un mensaje a la población de la República. El movimiento de altos jefes y oficiales de las Fuerzas Armadas y de funcionarios, alrededor de las 20, dió a la actividad en la Casa Rosada un marco singular.

Afuera, sobre la terraza que da a la avenida Rivadavia, pocas personas se confundían con los servidores del orden público. Se acababan de extinguir los sones del clarín que acompaña el descenso de la bandera y los soldados de Granaderos aun no habían penetrado a la Casa de Gobierno, cuando hizo su aparición el automóvil que conducía al Dr. Frondizi y su compañero de fórmula, Dr. Alejandro Gómez.

Numerosos fotógrafos pugnaron por tomar sus mejores notas, al paso rápido del candidato triunfante, que, recibido por el jefe de Ceremonial, señor Banzas, se dirigió hacia el ascensor presidencial. El doctor Frondizi, advirtiendo la presencia de los soldados que arriaron la bandera, les dirigió un saludo con la mano, deteniendo la marcha.

Al llegar al primer piso de la Casa de Gobierno, lo recibió el jefe de la Casa Militar, capitán de navío Francisco Manrique, y en esas circunstancias el doctor Frondizi se detuvo para estrechar la mano del general Arturo Ossorio Arana y del coronel Martín O. Cabanillas, subsecretario de Guerra, que representó al general Majó por encontrarse éste enfermo.

En el Despacho Presidencial

Seguido de los señores Eduardo González y Raúl Garcioni, que habían llegado en el automóvil con los doctores Frondizi y Gómez, y de los periodistas que se agolparon a las puertas del despacho presidencial, los visitantes se encontraron de pronto con el general Aramburu, el contraalmirante Rojas y los ministros militares a los cuales se sumó luego el Dr. Alconada Aramburú

En todos se notó animación, cambiándose, después de los saludos, frases de cordialidad.

En el Salón Blanco

Mientras los altos jefes militares y los invitados civiles tomaban ubicación en el Salón Blanco, flanqueando el sitial reservado para los mandatarios, formó el cuadro de jóvenes oficiales de Granaderos a Caballo luciendo su brillante traje de gala con su jefe y subjefe, teniente coronel Nevares y mayor Almeida.

La entrevista entre el general Aramburu y los electos se

(Continúa en la Página NUEVE)

Derogóse el Decreto que Prohibía Huelgas

INFORMACION PAGINA DOCE

Entregaráse el Poder el 1ro. de Mayo, Dijo Rojas

INFORMACION PAGINA OCHO

Liberaron a Fangio los Rebeldes Cubanos

INFORMACION PAGINA CINCO

Auspicioso Eco Otorga la Prensa Mundial al Triunfo de Frondizi

Cinco Partidos Obtuvieron Concejales en la Capital

La U. C. R. I. Lleva 12 Bancas; la U. C. R. P. 8; el P. S. 6; los Democristianos 2 y los Comunistas 2

DE conformidad con el sistema de representación proporcional a aplicarse, la adjudicación de bancas en el futuro Concejo Deliberante de la Capital Federal, sería la siguiente:

U. C. R. Intransigente ..	12	
U. C. R. del Pueblo	8	
Partido Socialista	6	(de éstas una por mayor residuo)
P. Demócrata Cristiano .	2	(de éstas, una por mayor residuo)
Partido Comunista	2	(de éstas, una por mayor residuo)
Total	30 bancas	

La Representación Proporcional

Esta distribución resulta de dividir el total de votos válidos — 1 388 369— por el número de bancas —30— lo que da el primer cociente de 46 278. Los partidos que sobrepasan esta cantidad son la U.C.R. Intransigente, la U.C.R. del Pueblo, Socialista, Demócrata Cristiano y Comunista, cuyos votos sumados alcanzan a 1.310.386, que dividido por el número de bancas, da el cociente definitivo de 43.679.

El total de sufragios de cada una de las cinco agrupaciones se divide a su vez por ese cociente, resultando el número de bancas adjudicado, a las que se suman las que resultan de adjudicar un concejal más a cada lista por orden decreciente de residuos, hasta completar las 30 a cubrir.

Los votos en blanco son 77.725; los impugnados, 558, y los observados, 11 816; pudiendo incidir el resultado del escrutinio de las dos últimas categorías de ser validados en parte por la Junta Electoral en el cociente definitivo, en cuyo caso la adjudicación provisorio expresado sufriría alguna modificación según el partido que fuera favorecido.

Quiénes Serán los Concejales

De conformidad con esa adjudicación provisoria de bancas, ya que la Junta Electoral metropolitana es la que efectuará el escrutinio definitivo de listas completas y modificadas, a la vez que se pronunciará sobre los votos impugnados y observados, conociéndose el número de votos en blanco, a los efectos de los cálculos finales, la composición del futuro Concejo Deliberante de la ciudad de Buenos Aires sería la siguiente:

U. C. R. Intransigente: 12 concejales: Sres. Roberto Etchepareborda, Francisco Garibaldi, Ernesto Rey, Ernesto Duzdman, Alfredo Vezza, Italo Tempra, Alfredo Mancini, Israel Iglesias, José María Olivera, Osvaldo Palacios, Adolfo V. Vázquez y Lázaro Descalzo.

U. C. R. del Pueblo: 8 concejales: Sres. Hermino P. Negri, Francisco M. Moran, Luis Labonatti, Manuel A. Solo, Rodolfo Castro, Armando Parodi, Epifanio Stefanello y Rodolfo G. Colombo.

Partido Socialista: 6 concejales: Sres. Josefina Marpons, Julio González López, Nicolás Cuello, Arturo L. Ravina, Walter V. Constanza y José Luis Peña.

Partido Demócrata Cristiano: 2 concejales: Sres. Salvador F. Busacca y Guillermo Frugoni Rey.

Partido Comunista: 2 concejales: Sres. Alcira de la Peña y Luis F. Fiori.

El orden expresado es el que consignan las listas respectivas, debiendo recordarse que la mayoría de los partidos políticos solicitó de la Junta Electoral que fuera respetado a los efectos de la adjudicación de bancas, cuestión que decidirá en su oportunidad el tribunal.

Cómo se Adjudican las Bancas

La elección de concejales municipales por la Capital Federal —treinta bancas en total— se efectuó por el sistema de representación proporcional denominado del doble cociente, establecido por la ley 12.266 del 11 de octubre de 1935, al reformar el sistema del cociente simple implanta-

(Continúa en la Página DIEZ)

"Elección Libre del Pueblo en un Acto Cívico Democrático"

NUEVA YORK, 25 (AP). — El editorial de "The New York Times" expresa que la "abrumadora mayoría" de Arturo Frondizi fué **una elección libre del pueblo de la Argentina en un comicio democrático**, el primero en 30 años. El doctor Frondizi debe ser felicitado y debe deseársele todo posible éxito para él y su agitado país. Añade que "sería escapar a la realidad esconder el hecho indudable de que las perspectivas de la elección de Frondizi con el apoyo peronista y comunista han provocado recelos en todo el hemisferio. Corresponderá al nuevo presidente demostrar que esos temores eran infundados".

★ EDICION DE 36 PAGINAS ★

Clarín

BUENOS AIRES REPUBLICA ARGENTINA

60 CENTAVOS

Un foque de atención para la solución argentina de los problemas argentinos

AÑO XIII — Diario de la Mañana — Nº 4422

Buenos Aires, Miércoles 26 de Febrero de 1958

Recomienda el "New York Times" Apoyo Para el Nuevo Gobierno

"Los tiempos han cambiado drásticamente, afortunadamente, desde la voraz dictadura de Perón. El general podía gobernar, y gobernó, sin una oposición efectiva, con censura de prensa y expresión y con el control personal de las inmensos recursos del tesoro y el comercio argentinos. Frondizi no tendrá tales "ventajas" y, para darle crédito, no desea tenerlas. Tendrá oposición en el Congreso, aunque no tanta como había esperado. Tendrá una prensa y radio libres y ningún dictador o demagogo en ciernes podría soportar mucho las críticas de una prensa libre en una tierra libre. Tendrá que rendir cuenta de los ingresos del gobierno ante el Congreso y el pueblo argentinos. En lugar de dominar las aún poderosas fuerzas armadas, tendrá en ellas guardianes vigilantes de la democracia que tan determinada y noblemente lucharon en los dos últimos años y medio, desde que Perón fué derrocado"

"En cuanto a lo que al general Perón concierne, es increíble que se le permita regresar a la Argentina. El ejército no lo permitiría y el pueblo en general no lo desearía.

"Frondizi es un exponente del nacionalismo económico y el control por el gobierno de la industria. Enfrenta una severa crisis económica y una inflación creciente y peligrosa, con cifras que dejan poco lugar para el optimismo.

"Las Responsabilidades del Poder y las Promesas Políticas"

Estas son preocupaciones que tendrán que ser dadas a conocer francamente, pero no en un sentido inamistoso. El nuevo presidente encontrará, como lo ha demostrado toda la historia, que las responsabilidades del poder son sobrias y las promesas de la campaña y los aliados dudosos son convenientes para ganar una elección, pero pueden ser algo embarazoso cuando llega el momento de la recompensa. Como dice el gaucho argentino, es fácil hablar de que se toca bien la guitarra, pero es otra cosa cuando alguien le ofrece el instrumento y le pide que toque".

"Grande y Solemne Momento"

WASHINGTON, 25 (AP). — "The Washington Post" dice que "una elección libre es un grande y solemne momento en una democracia, y ello ocurrió especialmente en la Argentina el domingo. Desde 1928 —agrega—, una elección argentina no había sido considerada completamente libre de fraude y corrupción. El voto, por lo tanto, representa una piedra angular en el retorno de la Argentina al gobierno libre".

Señala que el presidente provisional, general Aramburu, ha dicho que "el día que entregue el poder a un gobierno elegido, será el más feliz de mi vida". Ese día está por llegar.

Confianza en Washington

NUEVA YORK, 25 (AP). — En un despacho fechado en Washington, el "Wall Street Journal" dijo hoy que los funcionarios del Departamento de Estado opinan que el presidente electo de la Argentina, doctor Arturo Frondizi, "no tratará de hacer volver a Perón". Agrega el diario que, en opinión de muchos funcionarios norteamericanos, es posible un fortalecimiento de las relaciones entre los dos países en vista de "la gran cantidad de ayuda que el Tío Sam está concediendo a la Argentina para permitir su restablecimiento económico. A pesar del apoyo dado por los comunistas argentinos al doctor Frondizi, los funcionarios de la Unión consideran que ellos constituyen para el presidente electo un problema de mucho menor cuantía que los peronistas que resurgen".

"Promesa de Paz y Concordia"

TEGUCIGALPA, 25 (AP). — El diario "El Día" afirma hoy que el ex presidente Perón se equivocó al declarar que la victoria de Frondizi en las elecciones del domingo despejan el camino para "la reconquista de la patria", porque "Frondizi ha luchado contra Perón al lado de Balbín".

Añade que "en nuestro concepto, el peronismo está liquidado y no podrá reaccionar", y finaliza diciendo que "la presencia de Frondizi en el poder es una promesa de paz y concordia nacional para la Argentina, pese a que los peronistas y comunistas forcejean para obtener posiciones dominantes en el gobierno".

En Venezuela

CARACAS, 25 (AP). — "El Mundo" en un editorial sobre el resultado de las elecciones en la Argentina, dice que "Frondizi, electo presidente constitucional de la Argentina, llega al poder con la conciencia cierta de una realidad social-política que ningún ciudadano sensato puede ignorar, desconocer o regatear". Afirma que "Frondizi no ha asumido compromisos con nadie; si aquellos que lo apoyaron pretenden ahora atribuirse el triunfo, proceden al margen de la realidad histórica que irán descubriendo en el transcurso de los próximos días".

"Triunfador Sereno"

MONTEVIDEO, 25 (AP). — "El Debate", órgano del partido Nacional Herrerista, comenta hoy en su primera página el triunfo de Frondizi, a quien dedica amplias referencias, citando sus discursos y promesas.

Dice que "la victoria obtenida constituye, a la vez que la consagración de su vigorosa personalidad, un formidable plebiscito nacional. El pueblo obtuvo lo que le correspondía sin necesidad de apelar a sangre inútilmente derramada. Pero lo que más admira es la serenidad con que el triunfador ha recibido la victoria. Ninguna jactancia. Ningún alarde mesiánico. La firmeza y la reafirmación de los principios sustentados antes de la elección y el hálito de patriotismo, envuelven sus palabras: Ni vencidos ni vencedores.

"Pocas veces es dado ver en pueblos sudamericanos tan alta ecuanimidad, tal ejemplarizante cordura. América presencia el espectáculo enaltecedor de quien, sin prepotencias y sin vanidad, se dispone a cumplir el programa prometido".

Finalmente expresa que, frente a la negación de amnistías que permitan vivir a las naciones en paz y tranquilidad, su promesa de "amplia amnistía para políticos y gremios" es una reafirmación de su "hondo patriotismo y su honesto proceder".

Lección Popular

SANTIAGO, 25 (AP). — Los periódicos comentan, editorialmente, que el pueblo argentino dió una verdadera lección

(Continúa en la Página DOS)

Reclame la 2ª SECCION

Juan M. Fangio Regresa de su Cautiverio

DE REGRESO de su cautiverio, el volante argentino Juan M. Fangio es observado por sus simpatizantes, al llegar en automóvil a la sede de la embajada de nuestro país en La Habana, donde fué entregado por sus rapteros, miembros del ejército rebelde de Fidel Castro. En declaraciones a la prensa, Fangio expresó que fué tratado "a cuerpo de rey", y que sus secuestradores eran también admiradores. (Radiofoto de INS para Clarín)

KUBITSCHEK ENVIO SU FELICITACION AL DOCTOR FRONDIZI

Brasil Invitó Oficialmente al Presidente Electo en la Argentina

RIO DE JANEIRO, 25 (AP). — El presidente Juscelino Kubitschek invitó hoy al presidente electo de la Argentina, doctor Arturo Frondizi, a visitar el Brasil. El mandatario brasileño envió un telegrama al embajador en Buenos Aires, Joao Carlos Muñiz, solicitándole que extienda la invitación a Frondizi. La fecha sería convenida después de consultar el diplomático a las autoridades argentinas.

"Especial Interés"

Kubitschek hizo llegar también un mensaje de felicitación al presidente electo argentino, en el que expresa que "con especial interés e inspirado en la amistad entre los dos países, Brasil siguió de cerca la elección en que fué designado el futuro presidente de la Argentina".

El presidente brasileño envió también un telegrama al jefe del Gobierno Provisional argentino, general Pedro Eugenio Aramburu, felicitándolo por "el admirable espectáculo que constituyeron las elecciones presidenciales en su país".

Kubitschek agregó que los comicios del domingo "reafirmaron los altos sentimientos y la elevada cultura política del pueblo argentino".

Relaciones Argentino-brasileñas

La invitación del presidente del Brasil a Frondizi, es interpretada como una indicación de que su gobierno desea mantener las mejores relaciones con la Argentina, sumamente afectadas durante el gobierno de Perón.

Las relaciones de los dos países han sido muy cordiales desde que el general Aramburu asumiera el gobierno argentino. El jefe del Gobierno Provisional visitó el Brasil después de la reunión de presidentes americanos realizada en Panamá en 1956, siendo recibido calurosamente en este país.

Perón nunca fué invitado a visitar el Brasil.

Chile Enviará una Delegación

SANTIAGO, 25 (AP). — Una embajada de parlamentarios de los partidos radical, democrático y socialista disidente, viajará a Buenos Aires para ir a felicitar a Arturo Frondizi por su aplastante triunfo en las elecciones presidenciales del domingo. El grupo viajaría en vísperas de la transmisión del mando el 1º de mayo próximo.

Por su parte el partido radical chileno, y el candidato a la presidencia, senador Bossay Leyva enviaron calurosos mensajes de felicitación a Frondizi.

La Elección de Concejales

Los cómputos finales de la elección de concejales por la Capital Federal ajústanse al siguiente detalle:

U. C. R. INTRANSIGENTE	537.095
U. C. R. DEL PUEBLO	365.681
SOCIALISTA	255.491
DEMOCRATA CRISTIANO	85.722
COMUNISTA	66.397
CIVICO INDEPENDIENTE	24.933
DEMOCRATA PROGRESISTA	13.432
UNION POPULAR	9.564
DEMOCRATA CONSERVADOR	5.571
DEL PUEBLO	5.504
DEMOCRATA CONSERVADOR POPULAR	4.977
CONCENTRACION OBRERA	4.605
U. C. R. ANTIPERSONALISTA	3.731
U. C. R. PRINCIPISTA	2.767
UNION REPUBLICANA	2.053
RENOVADOR	846

Comenzará Mañana el Escrutinio Definitivo

INFORMACION PAGINA OCHO

Frondizi Organiza su Elenco Gubernativo

INFORMACION PAGINA CENTRAL

Colócase la Piedra Básica de la Superusina

INFORMACION PAGINA SIETE

No Mandaré, Sino que Gobernaré, Dijo Frondizi

Intensa Jornada • Entrevistas con Rojas, Cueto Rúa y Embajadores • "No Tengo Gabinete Aún" • Viajaría al Brasil

UNA intensa jornada, que puede ser anticipo de las que vendrán, ajustadas al lema que así mismo se fijó ayer, cumplió el doctor Arturo Frondizi: "Seré un presidente que gobierne, pero no que mande". Tal expresión la formuló durante un reportaje televisado en la víspera, luego de haber dado término a sus primeros contactos oficiales con miembros del Gobierno Provisional, contactos que inició con el ministro de Comercio e Industria, doctor Julio Cueto Rúa, con quien mantuvo una conferencia de algo más de cuatro horas de duración, interrumpida sólo brevemente para almorzar.

Entrevista con el Vicepresidente Rojas

Por la tarde, el doctor Frondizi concurrió al domicilio del vicepresidente, contraalmirante Isaac Rojas, con quien departió sobre "petróleo, energía, caminos" y también sobre "cuestiones políticas", según informamos más adelante. Además, recibió la visita de los embajadores de Brasil y Uruguay. El primero le transmitió la invitación del doctor Kubitschek para visitar el país hermano, debiendo el doctor Frondizi contestar en estos días, aunque —según manifestó posteriormente en el reportaje televisado—, "es probable que acepte". En la misma ocasión desmintió que hubiera formado ya su gabinete.

Prolongada Reunión con Cueto Rúa

Tal como decimos arriba, el doctor Frondizi mantuvo ayer una entrevista de más de cuatro horas con el ministro de Comercio e Industria, Dr. Cueto Rúa.

El presidente electo llegó a la sede del ministerio poco después de las 11, acompañado por su secretario privado, señor Eduardo González y el periodista Rogelio Frigerio. Al término de la conferencia, en la que se hizo un breve paréntesis para almorzar, el doctor Frondizi recibió a los representantes de la prensa.

—De acuerdo con la autorización del presidente provisional — dijo — hemos estado recogiendo información sobre distintos problemas, con el simple objeto informativo, ya que nuestra responsabilidad comenzará el 1º de Mayo.

—Entre los temas tratados, se incluye el del petróleo?

—Efectivamente. Hemos considerado los principales problemas que se vinculan con este ministerio.

—Sabemos que usted se ha interesado en la solución de diversos conflictos gremiales, doctor Frondizi.

—Así es. Nos preocupan los problemas de los trabajadores bancarios, petroleros y de la construcción. He conversado con dirigentes gremiales y es mi deseo que se arribe a una pronta solución.

—¿Sabe usted, doctor Fron-

(CONTINUA EN LA PAG. DOCE)

Amenazado

"BURGUIBA amenazado de muerte por los jefes nacionalistas argelinos", titula a cuatro columnas en primera página "Il Messaggero", encabezando un despacho de su corresponsal en París, según afirma la agencia Franco Presse. Agrega el diario que es el Frente de Liberación Nacional el que rige sus actos y que la libertad de acción del dirigente en materia diplomática es sumamente reducida. El presidente de Túnez aplica una rígida política para con Francia en sus discusiones con el mediador estadounidense

★ EDICION DE 36 PAGINAS ★

Clarín

BUENOS AIRES · REPUBLICA ARGENTINA

60 CENTAVOS

Un toque de atención para la solución argentina de los problemas argentinos

AÑO XIII — Diario de la Mañana — Nº 4423

Buenos Aires, Jueves 27 de Febrero de 1958

Insiste Burguiba en Discutir con Francia el Caso Argelino

DRAMATICO ATAQUE DE PINEAU A WASHINGTON

TUNEZ, 26 (AP). — El gobierno tunecino mantiene su posición opuesta a cualquier arreglo de la disputa con Francia que no incluya la discusión de la rebelión argelina.

No obstante, Francia ha expuesto claramente que considera la rebelión como un asunto interno que no debe mezclarse en las negociaciones. Argelia "es el punto clave" de todo el problema, afirmó el presidente Burguiba después de su primera entrevista con el mediador norteamericano, Robert Murphy. Este último manifestó que se consideraron "todos los problemas" y "se ha avanzado un paso", pero no entró en consideraciones.

En París, mientras tanto, el canciller Pineau dijo que la política norteamericana en el Norte de Africa ha sido un fracaso, especialmente la decisión del año pasado de entregar armas a Túnez.

Señaló otros tres errores o movimientos en falso de Estados Unidos en Oriente Medio en los últimos dos años y agregó que en cada uno, el gobierno francés le había indicado que serían perjudiciales para Occidente.

● Bizerta Seguirá en Poder Francés

Pineau, en el más severo ataque francés contra la política de Washington, puntualizó estos otros errores. 1) El pacto anticomunista de Bagdad; 2) La detención de la invasión francobritánica de Suez, y 3) La doctrina de Eisenhower ofreciendo ayuda a los países del Oriente Medio, presuntamente víctimas de una agresión comunista.

Afirmó el canciller que Francia está dispuesta a reanudar las negociaciones con Túnez, pero no cederá la base naval de Bizerta. Además, desea que la misión Murphy discuta el libre movimiento de sus tropas en Túnez, que suman unos 22.000 efectivos, restringido por el gobierno tunecino. Además, deberá descontarse el cierre de la frontera tunecino-argelina para los incursores rebeldes.

● Ofensiva Rebelde

ARGEL, 26 (AP). — Anunciaron hoy los franceses que los rebeldes argelinos han lanzado una nueva ofensiva de importancia. Reconocen haber sufrido 69 muertos, 79 heridos y 11 desaparecidos entre sus soldados en cuatro días de lucha, lo que significaría un número más elevado de víctimas que las sufridas en todo lo que va del invierno.

Las bajas rebeldes, según el mismo vocero francés, serían 157 muertos, lo que determina una razón de alrededor de 2 a 1, muy inferior a lo que los franceses han afirmado usualmente respecto de sus encuentros con los rebeldes.

Las unidades francesas se han trabado en seis batallas campales con los rebeldes desde el 23, la mayor parte de ellas en el oriente argelino. Francia sostiene que los rebeldes están obteniendo cada vez mayor ayuda del otro lado de frontera con Túnez.

Repelerá Occidente con Armas Atómicas Toda Agresión Rusa

Formal Advertencia de Gran Bretaña

LONDRES, 26 (AP). — El ministro de Defensa, Duncan Sandys, declaró que Occidente nunca comenzará una guera contra Rusia, pero sí contraatacará con armas nucleares cualquier agresión soviética emprendida en vasta escala.

Dijo el ministro ante la Cámara de los Comunes, donde se escuchaban gritos hostiles, que el contraataque nuclear de Occidente se produciría aun en el caso de que la Unión Soviética apelara sólo a las fuerzas convencionales.

"Si ustedes le dicen a la Unión Soviética por anticipado, que bajo ninguna circunstancia debemos utilizar la única arma efectiva de que disponemos, estarán invitándola a usar sus fuerzas convencionales, muy superiores, con grandes posibilidades de éxito", declaró.

El Libro Blanco

Sandys definió, de manera franca, la determinación de Occidente de emplear sus armas atómicas, en un libro blanco que fué publicado a principios de mes.

En su discurso de hoy, con el que abrió un debate que se prolongará durante dos días, sobre la defensa, se mantuvo firme en la declaración vertida en ese libro blanco, el cual ha despertado gran revuelo y ocasionado muchas reuniones de protesta.

Dijo Sandys claramente que al hablar de un ataque soviético se refería a un ataque en gran escala, y añadió:

"Es obvio que nadie en su buen juicio pensaría en lanzar una contraofensiva nuclear para enfrentarse a alguna pequeña incursión o a algún incidente fronterizo accidental".

Exhortando a la Cámara a que haga frente decididamente a la realidad, en lo que atañe a las relaciones entre las potencias mundiales, Sandys dijo que si se ponen restricciones al uso del poderío disuasivo de las armas nucleares, tendrían que formarse ejércitos convencionales gigantescos con el fin de contrarrestar el poder inmenso de Rusia.

A la vez, el ministro expresó sus esperanzas de que algún día se pueda concertar un seguro plan de desarme mundial. Empero, advirtió: "nada perjudicaría más las posibilidades de desarme mundial que el desarme unilateral de Occidente".

Finaliza la Posguerra y Nace una Realidad Para el Oeste

WASHINGTON, 26 (Exclusivo para Clarín). — Gracias al satélite norteamericano "Explorador", el pueblo estadounidense se siente más reconfortado, ya que es una prueba concreta de que la ciencia de los cohetes no se desconoce en Estados Unidos y de que los expertos norteamericanos poseen el arte de fabricarlos y guiarlos. El éxito del "Explorador" ha confirmado la afirmación de quienes aseguraban que los rusos nos llevan una ventaja considerable, pero que Estados Unidos se mantiene aún en carrera.

Por consiguiente, el "Explorador" es un buen antídoto popular para la tan difundida idea de que corremos un peligro mortal. Pero no anula la significación esencial del "Sputnik", que no se limita al hecho de que los rusos hayan lanzado antes que los norteamericanos un satélite, o a que éste sea mucho más grande y pesado que el "Explorador". La significación básica del "Sputnik" es que, después de la guerra mundial, con su país devastado y su técnica mucho menos avanzada que la yanqui, los rusos han obtenido un desarrollo científico y tecnológico mucho más veloz y adelantado que Estados Unidos.

Aunque el "Explorador" esté ahora en el espacio, no hay motivo para creer que Estados Unidos haya alcanzado a Rusia en el terreno científico, ni mucho menos que la balanza se incline ahora en favor de Norteamérica. Nuestro país sigue siendo el más grande y fuerte, pero los soviéticos avanzan a mayor velocidad. Por consiguiente, nos resta aún mucho por hacer.

En primer lugar, habría que buscar la manera de que la Casa Blanca estuviera más capacitada para tomar y realizar decisiones de largo alcance. No cabe duda de que el progreso norteamericano en el campo de los proyectiles dirigidos ha sido retrasado por la confusión burocrática, provocada por funcionarios nombrados por motivos políticos y que no comprendieron los problemas sobre los cuales debían decidir.

En segundo término, hay algo más importante aún: debemos transformar la educación norteamericana, cuyo promedio ha declinado en calidad, mientras aumentaba en cantidad.

Lo tercero que debemos hacer es amoldar nuestro espíritu a la idea, dura y realista, de que la comunidad occidental, cuyo miembro más poderoso es Estados Unidos, no es ya la más importante, y sólo es una de las grandes comunidades del globo.

La era de la posguerra está tocando a su fin y Estados Unidos debe resignarse a la idea de que es una potencia tan grande como Rusia, pero no superior. Esta es la realidad que no ha comprendido aún Foster Dulles, y por eso la política de Washington es todavía poco realista.

Pero el tiempo sigue su marcha y la situación del mundo obliga a Mr. Dulles a ir adonde no quiere ir y a concurrir a reuniones que no aprueba, para discutir puntos sobre los cuales Estados Unidos no tiene respuestas seguras y satisfactorias.

WALTER LIPPMANN

Copyright Clarín y Editor's Press.
Prohibida la reproducción total o parcial

Reclame la 2ª SECCION

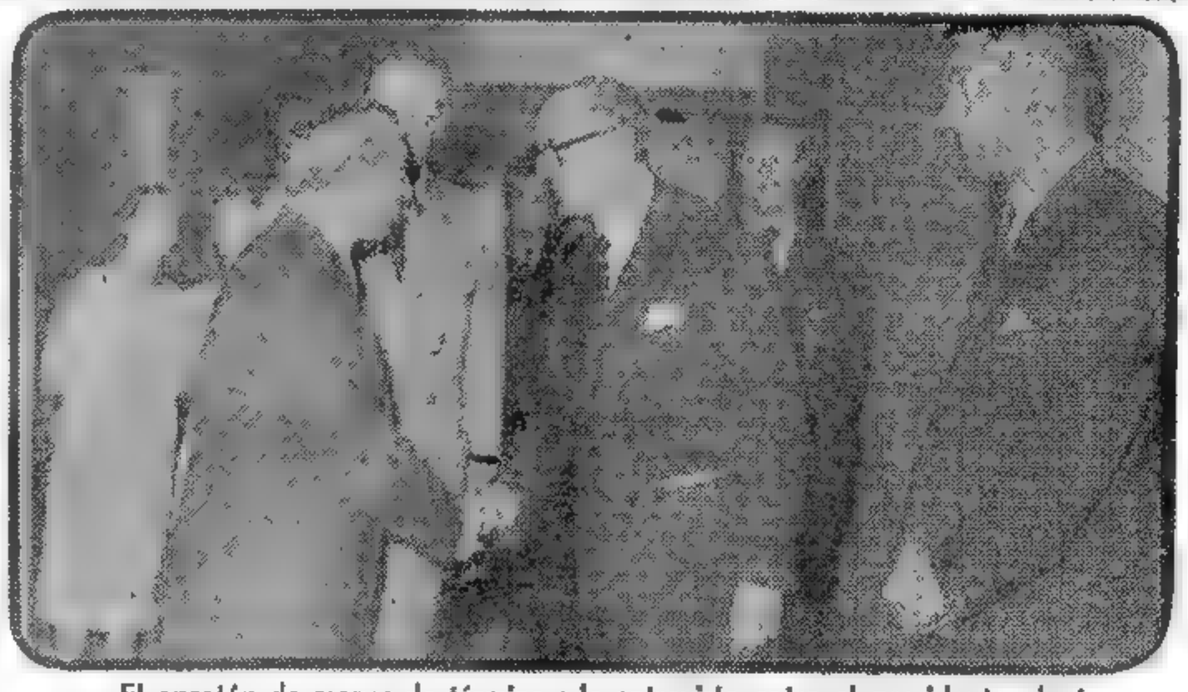

El apretón de manos da término a la entrevista entre el presidente electo doctor Frondizi y el vicepresidente provisional, contraalmirante Rojas. Se realizó ayer tarde y en la misma se habló de "petróleo, energía, caminos..." y también "largamente de temas políticos".

Difirió la Misión Ondarts su Regreso a Buenos Aires

Hará Nuevos Tratos con Belgrado y Praga

VIENA, 26 (AP). — Al término, a fines de esta semana, de las conversaciones comerciales con el gobierno de Checoslovaquia, la delegación argentina que encabeza el ingeniero Raúl Ondarts se trasladará, por vía aérea, a Roma iniciando a la vez los preparativos de las nuevas negociaciones que emprenderá con Yugoslavia y Rumania, según declaró el citado funcionario. Dijo también Ondarts que mañana se darán a conocer algunos detalles del acuerdo con Checoslovaquia.

En lugar de regresar a su patria, los miembros de la delegación proyectan concertar diversos acuerdos de las negociaciones con Yugoslavia y Rumania en la capital italiana. Empero, la delegación no contempla negociación alguna con Italia, señaló finalmente Ondarts.

Anuncio en Berlín

BERLIN, 26 (AP). — Alemania oriental anunció hoy que ha concertado el convenio comercial y de pagos, cuya vigencia será de un año, con Argentina.

Oferta de Bonn a Gran Bretaña

LONDRES, 26 (AFP). — Alemania occidental habría ofrecido a Gran Bretaña entregarle una suma de 46 millones de libras esterlinas como adelanto — a cuenta de las deudas de postguerra — en lugar de pagar los 47 millones aproximadamente que le fueron exigidos por los gastos de mantenimiento de las tropas británicas

Un vocero del Foreign Office, instado a comentar dicha información y precisar el grado de veracidad de la misma, declaró que en Londres no se ha recibido ningún ofrecimiento de esa naturaleza.

Revelan Otro Complot en Checoslovaquia

VIENA, 26 (AP). — Otro complot armado contra el régimen comunista de Checoslovaquia y una acusación contra otro presunto espía occidental fueron dados a conocer hoy.

Noticias de esta índole han estado aumentando recientemente, mientras los comunistas checos celebran el décimo aniversario de su acceso al poder.

Según el diario, seis miembros de una banda antigubernista que se llama a sí misma "la mano negra" fueron sentenciados a penas que van de 2 a 20 años de prisión. La fiscalía dijo que el grupo había recogido armas y explosivos para asesinar a los gobernantes comunistas. Un ciudadano checo, acusado de actuar como espía para Estados Unidos y Francia, fué condenado a 14 años de cárcel por vender información respecto de minas de uranio, según informa un diario de Olomouc, ciudad

SOLUCIONOSE EL CONFLICTO DE LOS OBREROS DE LA CONSTRUCCION INFORMACION PAGINA ONCE

Considérase en la NATO la Realización de una Conferencia con los Soviéticos

DESIGNO EISENHOWER UNA COMISION PARA DISCUTIR LOS PROBLEMAS DE DESARME

PARIS, 27 (AP). — El consejo permanente de la Organización del Tratado del Atlántico Norte anunció que ha asignado a "grupos de trabajo" especiales el estudio de la posibilidad de llevar a cabo una nueva conferencia "del más alto nivel" entre Oriente y Occidente. Integran esos grupos expertos de todos los países de la NATO bajo la fiscalización directa del secretario general de la entidad, Paul Henri Spaak y de los representantes permanentes. El anuncio indicó que los occidentales decidieron dejar el complicado problema de la preparación de dicha conferencia a sus representantes permanentes en la NATO, quienes integran el Consejo de Embajadores y reciben órdenes directas de sus respectivos gobiernos.

Asimismo indicó que los occidentales han decidido adelantar por lo menos algunos de los complejos problemas de preparación para una posible conferencia suprema de la NATO. Se presume que la idea es la de coordinar la política de los aliados sobre cuestiones que serán discutidas en una conferencia que sirva de dirección para Estados Unidos, Gran Bretaña, Francia y otros partícipes del organismo.

Un breve comunicado recibido del Consejo de la NATO citó la serie de cartas ultimamente intercambiadas por el primer ministro Nikolai Bulganin, de Rusia, y el presidente Eisenhower, de Estados Unidos, además de otros jefes occidentales. El Consejo declaró que los dirigentes gubernamentales de sus países "consideraron que una cuidadosa preparación era necesaria antes de poder contemplarse cualquier conferencia de alto nivel.

Llamamiento de EE. UU.

WASHINGTON, 27 (AP) — James J. Wadsworth, subjefe de la delegación norteamericana en la UN, fué designado asesor de Eisenhower en cuestiones de desarme. Sucede en el cargo a Harold Stassen. Colaborarán con él cuatro asesores, entre quienes se encuentra el ex comandante aliado en Europa, general Gruenther, y el ex subsecretario de Estado, Robert Lovett.

Al hacer el anuncio, el gobierno exhorta a la Unión Soviética a ponerse en contacto con esa comisión para reanudar, en forma urgente, las conversaciones sobre el desarme.

Conferencia Cumbre

WASHINGTON, 27 (AP).— El embajador soviético, Mikhail Menshikov, en una entrevista concedida a The Associated Press, declaró que le agradaría ver a dirigentes de su país visitar Estados Unidos y a personalidades norteamericanas viajar a Rusia.

En la declaración incluyó al jefe del partido Comunista soviético, Nikita Khruschev, y al vicepresidente Richard Nixon. "Personalmente —dijo— creo que cuanto mayor sea el intercambio que hagamos en todos los niveles, mucho mejor será".

★ EDICION DE 32 PAGINAS ★

Clarín

BUENOS AIRES REPUBLICA ARGENTINA

60 CENTAVOS

Un hogar de cultura para la solución argentina de los problemas argentinos

AÑO XIII — Diario de la Mañana — Nº 4474

Buenos Aires, Viernes 28 de Febrero de 1958

Más Comentarios por la Elección del Dr. Frondizi

LIMA, 27 (AFP.) — Las elecciones argentinas siguen siendo objeto de comentarios por la prensa local, en la que se destaca el artículo firmado en el matutino aprista "La Tribuna", por Andrés Townsed y el editorial del importante diario "El Comercio". En su artículo, Townsend recuerda cómo conoció a Arturo Frondizi, quien como abogado logró en Buenos Aires la libertad del dirigente aprista peruano López Allaga, que había sido detenido en la capital argentina. En seguida recuerda la actividad enorme del presidente electo en su lucha contra la dictadura. Su radicalismo marcadamente hacia la izquierda, su obra por la recuperación nacional radical y su lucha contra Perón; y concluye: "Hombre sobrio, orador de tipo, más profesor que político, católico, hogareño, jurista, líder sin estridencia, Frondizi en cierto modo configura una personalidad opuesta a Perón.

"Su triunfo lo coloca frente a inmensas responsabilidades. Estamos seguros que este cavilloso y profundo radical sabrá responder a ellas y hacer honor a unos comicios históricos, por cuya organización y respeto se debe gratitud a las fuerzas armadas que supieron cumplir

(Continúa en la PAG. DOS)

EL PRESIDENTE electo, Dr. Arturo Frondizi, estrecha cordialmente la diestra del administrador apostólico, monseñor Fermín Lafitte, durante la visita que le hiciera la víspera para presentarle sus saludos

PRIMERA JORNADA ESCRUTADORA

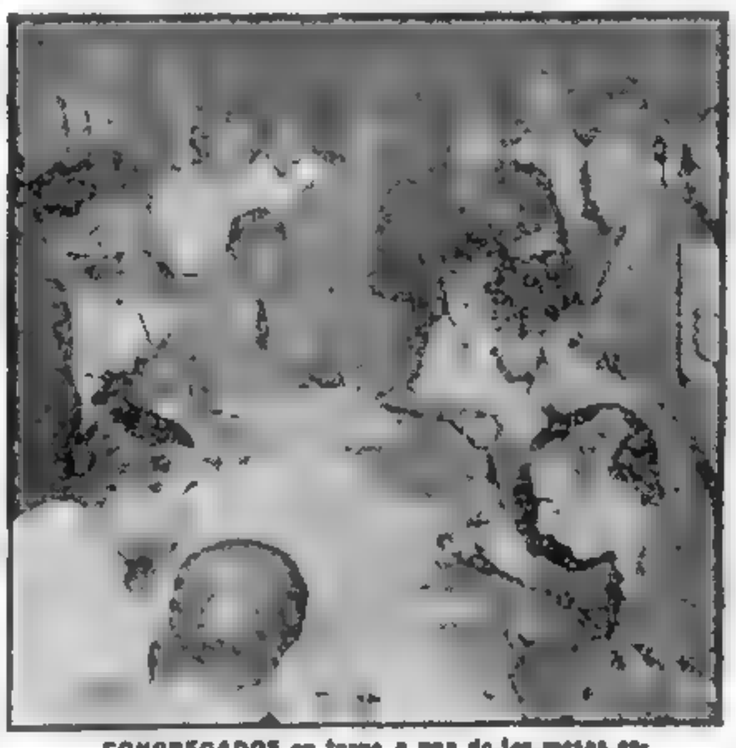

CONGREGADOS en torno a una de las mesas escrutadoras, funcionarios de la Junta Electoral Nacional y fiscales de los distintos partidos observan el desarrollo de la tarea, iniciada ayer a las 8, en dependencias del Congreso de la Nación

En un Clima Expectante Comenzó el Escrutinio

CON un ritmo relativamente lento se iniciaron ayer en el Congreso de la Nación las tareas del escrutinio definitivo de los comicios efectuados el 23 en esta capital. Mucho antes de las 8 se hicieron presentes en el Palacio Legislativo los miembros de la Junta Electoral de la Capital que preside el Dr. E. Ramos Mejía, quienes fueron recibidos por el jefe del Comando Militar Electoral, contraalmirante Guozden; el interventor en el Palacio Legislativo, Dr. Bordelois, y oficiales encargados de la custodia de las urnas. Instantes después llegó el Dr. Amílcar Cardoso, juez electoral y miembro de la Junta.

Se Inicia el Escrutinio

Exactamente a las 8.25 penetraron en el salón de Pasos Perdidos, donde se encontraban ya instaladas diez mesas escrutadoras, los miembros de la Junta Electoral. Una vez que los reporteros gráficos y los cameramen cumplieron con su cometido, se procedió a la rotura del precinto de la puerta principal de acceso al Salón Azul, donde se encuentran depositadas las urnas. Este acto fué presenciado por los fiscales partidarios, entre otros el apoderado de la U.C.R. Intransigente, doctor López Serrot, y el apoderado del partido Socialista, señor Pfleger.

La Primera Urna

La primera urna, la Nº 1 (masculina) de la Sección 1ª, Circuito 1, fué transportada hasta la mesa escrutadora que presidía el secretario de la Junta, doctor J. M. Coghlan, iniciándose así el escrutinio definitivo dentro de un clima de relativa expectación. Eran las 8.35. Esta urna arrojó las siguientes cifras: UCR Intransigente, 149 sufragios; UCR del Pueblo, 78, para electores de presidente y vice.

Sincronizada pronto la tarea general, las restantes nueve mesas escrutadoras iniciaron casi de inmediato su labor, dentro de un ritmo lento.

La Junta informó que había establecido el siguiente horario, susceptible de modificaciones, según lo aconsejen las circunstancias: de 8 a 13 y de 15 a 20.

Reunión de la Junta

Poco después de las 15.30, los miembros de la Junta Electoral, doctores E. Ramos Mejía, A. Cardoso y R. Navarro, se reunieron en dependencias de la presidencia de la Cámara de Diputados y después de conversar con los apoderados de los partidos iniciaron el examen de los votos observados, que se calculan en tres o cuatro por mesa, término medio, tarea que insumiría, adelantóse, bastante tiempo, hasta que se agilite el trámite y se adopten criterios uniformes en los distintos tipos de observaciones y problemas que se presentan.

Gestión Comunista

Según trascendió, al término de la labor matinal, el apo-

(Continúa en la Página SEIS)

Se Derogó la Medida Contra Jorge Antonio

SANTIAGO, 27 (AP).— El gobierno chileno derogó el decreto que expulsaba del país al señor Jorge Antonio. Esto significa que el financiero argentino, que, según se informa, se encuentra en La Habana, podría retornar a Chile.

El ministro del Interior, señor Eduardo Urzua, declaró que el decreto ha sido derogado por "razones de buen gobierno".

El señor Antonio fué expulsado hace dos semanas, al volver de Europa. El gobierno sostuvo entonces que era elemento peligroso para la seguridad del Estado, y reiteró que no permitiría la entrada de perturbadores que pudieran perjudicar las buenas relaciones con la Argentina.

El embajador argentino, señor Alejandro Lastra, conversó durante 20 minutos con el canciller, señor Alberto Sepúlveda, y, según trascendió, en la entrevista se habló de la derogación del decreto.

Reclame la 2ª SECCION

Recuerda los Sucesos de 1929 la Actual Depresión en EE.UU.

NUEVA YORK, 27 (De nuestra agencia). — EE.UU. afronta dos problemas serios, cuyo carácter doméstico no disimula la proyección que tienen en el mundo: la retracción económica y la ayuda al exterior. Simultáneamente y en conjunto, esos problemas resumen y afirman la verdadera naturaleza del actual conflicto mundial que, en pocos años, ha evolucionado de la guerra fría militar a la guerra fría económica. A la vez, tienen una íntima dependencia en la vida local. Es importante, por eso, destacar la conferencia de ayuda al exterior que acaba de realizarse en Washington, a la que asistieron 1.200 representantes de grupos cívicos, educacionales, religiosos y de veteranos de guerra. El auditorio, que representaba de verdad al país, escuchó al conjunto de oradores más inesperado que se pueda imaginar... fuera de EE.UU.: Eisenhower, Truman, Dulles, Adlai Stevenson, Dean Acheson, Nixon y otros hombres destacados de los dos partidos políticos norteamericanos. Lo importante de este acontecimiento es que, salvando las divisiones partidarias, esos hombres forman un sólido bloque que defiende, en general, la política de ayuda al exterior y, en particular, el presupuesto presentado por Eisenhower al Congreso, sobre el que pesa el peligro de amenazadoras reducciones.

Ese presupuesto, que osciló de los 6.400 a los 7.400 millones de dólares durante los cuatro últimos años del gobierno de Truman, descendió el año pasado a 2.800 millones. En el gráfico, la línea descendente de la ayuda al exterior, que coincide con la indicación del gobierno republicano, podría también servir de índice del deterioro de la posición internacional del país. El hecho de que Eisenhower, Dulles y Nixon formen equipo con Truman, Dean Acheson y Stevenson, ante un problema así, es sin duda una actitud ejemplar de desprejuicio partidario y responsabilidad gubernativa, que no disminuye en importancia porque se asuma cuando las papas queman.

Porque cabe señalar que esta conferencia de Washington ha sido promovida y organizada por Eric Johnston, presidente de un grupo industrial cinematográfico, pero a la vez asesor personal del presidente Eisenhower. Esta actitud frente al problema de la ayuda al exterior es lo que en EE.UU. se califica de política bipartidaria. Y cabe señalar que el estimulante ejemplo que de ella emana no alcanza, por desgracia, al segundo problema, que es el de la retracción económica, que, en su última conferencia de prensa, Eisenhower denominó descuidadamente —o traicionado por el subconsciente— de "depresión". Será muy bueno equivocarse, pero cuanto sucede ahora se parece bastante a lo que ya sucedió. Cada vez más, se notan semejanzas alarmantes entre la inercia y la pasividad de este gobierno y la parálisis que dominó al de Hoover, como prólogo de la depresión de 1929. De modo que la amenaza que pesa sobre la ayuda al exterior —tan grave como para que se recurra a un movimiento bipartidario para defenderla— se combina mucho con la situación económica del país, formando en conjunto otro amargo resultado del juego político de los hombres que lo gobiernan desde hace seis años.

HORACIO ESTOL
Corresponsal de Clarín en EE. UU. de Norteamérica

Apoya Nuestro País las 200 Millas para la Jurisdicción de las Aguas

GINEBRA, 27 (AP). — La delegación argentina a la conferencia internacional sobre Derecho del Mar, aprueba el límite de 200 millas de las aguas territoriales patrocinado por Chile, Perú y Ecuador, pero únicamente para los derechos de pesca dentro de la zona. Así lo declaró el embajador argentino Isidro Ruiz Moreno. Manifestó a la Associated Press que Argentina "mantendrá una actitud flexible, sin rigidez".

En declaración oficial acerca de la política de su delegación, dijo: "La delegación de la República Argentina concurre a la conferencia sobre Derecho del Mar animada de los mejores propósitos para lograr un acuerdo de todas las naciones, que cree sumamente factible por la espléndida labor preparatoria realizada por la Comisión de Derecho Internacional. Esta tarea no será difícil si las delegaciones de los diversos países no mantienen puntos de vista irreductibles y consideran que el derecho de la comunidad internacional sólo puede ser el resultado de cesiones recíprocas en la consideración de problemas que a todos interesan.

"No debe perderse de vista que la ciencia internacional sólo tiene y que en un mundo achicado por la técnica, a veces conviene revisar los principios clásicos para acomodarlos a las realidades nuevas de la vida.

Posición Estadounidense

El delegado norteamericano Arthur Dean declaró que Estados Unidos no reconocerá el derecho de ninguna nación a ampliar arbitrariamente el límite de sus aguas territoriales más allá del tradicional de tres millas. Manifestó en rueda de periodistas que su país mantiene firmemente sus objeciones.

Frondizi Fué Invitado a Visitar el Uruguay

ASI LO ACORDO EN LA VISPERA EL CONSEJO NACIONAL DE GOBIERNO

MONTEVIDEO, 27 (Especial). — El Consejo Nacional de Gobierno del Uruguay en la reunión especial que celebró esta tarde, resolvió invitar como huésped oficial de la República, al presidente electo de Argentina, doctor Arturo Frondizi. En los considerandos de la medida se expresa que la misma se toma "como acto de amistad y simpatía hacia el hermano pueblo argentino".

CONOCESE EL PLAN PETROLERO DEL EMBAJADOR YADAROLA: CONTRATO Y NO CONCESION

(INFORMACION EN LAS PAGINAS DOCE Y TRECE)

Presionan a Rusia Para Discutir el Desarme

TRASLADARIASE A MOSCU EL DELEGADO DE LA UNION

Preparó la NATO el Plan Occidental

WASHINGTON, 28 (AP). — Estados Unidos y sus aliados europeos han decidido presionar para que Rusia reanude las conversaciones sobre desarme en las Naciones Unidas, pese a las amenazas soviéticas de boicotear tales reuniones. En los medios diplomáticos en que se informó sobre el particular, se dijo también que se solicitará a los soviéticos que asistan a una reunión de la comisión de desarme, en la que están representadas 25 naciones, la que se llevaría a cabo dentro de poco, más o menos unas tres semanas.

A fin de preparar el terreno, los diplomáticos aliados según se informó, están dispuestos a exhortar al gobierno de Moscú, en forma extraoficial, a que abandone su amenaza de boicotear la reunión de la comisión de desarme, permitiendo así que salgan de su punto muerto, en que han caído hace seis meses, las conversaciones dirigidas a asegurar la paz.

Ataques de Stassen

El plan aliado, que según se informó, fué convenido ayer en París, por las quince naciones del Consejo del Pacto del Atlántico, pasó a conocimiento público en momentos en que Stassen disparaba otra andanada de críticas a la política seguida por el gobierno en materia de desarme. Stassen, quien hace dos semanas renunció a su cargo de asesor en desarme de la Casa Blanca, abogó por un acuerdo entre Estados Unidos y la Unión Soviética, en una conferencia suprema para poner término a los ensayos con armas nucleares sin por ello reducir la producción de las mismas. Ante la subcomisión de Desarme del Senado, predijo que podría hacer cesar esas pruebas para el otoño y que todo el mundo recibiría con aplausos tal medida.

Decisión de Wadsworth

Mientras tanto, el nuevo negociador norteamericano de desarme, James Wadsworth, está dispuesto a ir a Moscú en caso necesario, según se informó. Añadió que pasará la mayor parte del tiempo en Nueva York o en Washington, pero cuando ello fuese necesario, se trasladaría a Londres, París o Moscú. Agregó que se propone visitar al secretario de la UN, Dag Hammarskjold.

Occidente ha convenido en los pasos a dar para tratar de quebrar el punto muerto en que cayeron las negociaciones de desarme con Rusia. Dicho acuerdo concertado ayer en París, constará de dos pasos: el primero será convocar a reunión para fines del mes próximo, a la comisión de desarme de la UN, en la que están representados 25 países; el segundo, si los soviéticos boicotean la reunión, cosa que se da por descontado, será el de pedir al Consejo de Seguridad que intervenga en el asunto.

Empero, antes de poner en práctica este plan, Estados Unidos y otras potencias occidentales proyectan entablar gestiones, informales, ante la URSS para lograr su colaboración. Se ofrecerá a los soviéticos seguridades de que los propósitos de las potencias occidentales no son los de crear dificultades al gobierno de Moscú, sino lograr que avancen las negociaciones de desarme.

Preparación en la NATO

PARIS, 28 (AP). — La NATO informó hoy que un grupo de sus expertos ha estado trabajando durante la semana para determinar las posibilidades con que cuenta la realización de una conferencia suprema entre Oriente y Occidente.

El Consejo Permanente de la organización anunció que había ordenado tal estudio bajo la fiscalización del secretario general Paul Henri Spaak y de los representantes permanentes de las 15 naciones miembros. Otras fuentes revelaron que el "grupo de trabajo" especial ha estado reuniéndose intermitentemente durante toda la semana. Un vocero informó que las reuniones continuarán "durante las próximas semanas", antes de que sea sometido un informe al Consejo Permanente.

JAMES WADSWORTH

★ EDICION DE 24 PAGINAS ★

Clarín

BUENOS AIRES REPUBLICA ARGENTINA

60 CENTAVOS

Un toque de atención para la solución argentina de los problemas argentinos

AÑO XIII — Diario de la Mañana — Nº 4425

Buenos Aires, Sábado 1º de Marzo de 1958

Mediante Aumentos de Salarios Daríase Solución Inmediata al Problema Gremial

EL panorama gremial del país fué analizado ayer extensamente en la Casa Rosada. El jefe del Estado, general Aramburu, convocó a tal fin, en horas de la tarde, a una reunión de la Junta Militar de la que participaron también los ministros de Hacienda, Comercio e Industria, Trabajo y Previsión, Transportes, el presidente de Y.P.F., y otros funcionarios de esos organismos. Las deliberaciones se prolongaron 3 horas aproximadamente, trascendiendo a su término que los temas principales giraron en torno a los conflictos planteados por petroleros, bancarios y ferroviarios.

Aumentos Uniformes

De las afirmaciones formuladas más tarde por algunos funcionarios se tuvo la impresión de que el general Aramburu habría solicitado a los ministros presentes una solución inmediata que se obtendría con aumentos de salarios. En líneas generales se habría buscado la forma de superar los conflictos mediante un decreto que ajustara sus cláusulas a las posibilidades de las arcas del Estado. El obstáculo radicaría en la necesidad de uniformar las peticiones de esos gremios, de manera tal que no se produjeran diferencias notables en las escalas de esos posibles aumentos.

Consideraciones Previas

Asimismo se supo que habría privado ese criterio en una reunión similar realizada por la mañana que presidió el general Aramburu con la asistencia de los ministros de Hacienda, Transportes y Trabajo y Previsión, quienes luego, por separado, hicieron un análisis exhaustivo del problema para exponerlo en el seno de la Junta Militar en las deliberaciones de la tarde.

Afirmóse, por otra parte, que existiría el propósito de dar un corte definitivo a esos conflictos, que provocan inquietud en un amplio sector de los trabajadores.

Declaraciones Optimistas

El optimismo existente en los miembros del gobierno para solucionar las cuestiones aludidas, se puso de manifiesto en las declaraciones, breves por cierto, formuladas por el ministro de Transportes y el general Initzaurgarat. Ambos, respondiendo al requerimiento periodístico, coincidieron en afirmar que en pocas horas se superarían los conflictos ferroviario y petrolero, mientras que los doctores Cueto Rúa y Krieger Vasena, a pesar de su silencio, admitieron prontas soluciones. Es muy probable que entre hoy y mañana el general Aramburu mantenga contactos con estos funcionarios en la residencia de Olivos, no descartándose la posibilidad de un arreglo inmediato.

SUGIERE RUBOTTOM UNA VISITA DE FRONDIZI A EE. UU.

CARACAS, 28 ((INS)). — El secretario auxiliar de Estado para asuntos interamericanos de Washington, Roy H. Rubottom, afirmó que el presidente provisional de la Argentina, Pedro E. Aramburu, es acreedor a una felicitación por haber conducido una brillante consulta electoral, y del vencedor de ésta, Arturo Frondizi, dijo que sería bienvenido en Washington si se realiza su anunciada visita preinaugural a varios países americanos.

Cuestión de Criterio

Rubottom hizo estas declaraciones durante una conferencia de prensa en la que surgió una cuestión cuando se le preguntó sobre si el gobierno de Washington aplicaría el mismo criterio a Juan D. Perón que a Pérez Jiménez, en el sentido de concederle visación para que se traslade a Estados Unidos.

El diplomático norteamericano dijo que la condición de ambos era diversa, debido a que Pérez Jiménez se ha comprometido a no patrocinar actos subversivos contra las autoridades venezolanas, mientras que en el caso de Perón "las pruebas del pasado son tan abrumadoras" que "se tiene la seguridad, sin certeza", de que reincidiría.

Complacencia Oficial

Cuando se le pidió su opinión sobre las recientes elecciones argentinas, manifestó: "Compartimos con todo el mundo la complacencia de ver que Argentina ha tenido elecciones libres después de muchos años de adversidad, y evidentemente el pueblo argentino ha elegido el candidato que más le gustaba, según es su privilegio y deber".

Avistan Submarinos Rusos en Florida

JACKSONVILLE, Florida, 28 (AP). — El "Jacksonville Journal", informa hoy que un avión de la marina perteneciente a la estación aérea local, avistó a un submarino ruso que navegaba por la superficie, recientemente, frente a las costas de Florida.

También dice el diario que un navío de la armada tomó contacto con cinco submarinos, que navegaban sumergidos, en el curso de las maniobras realizadas recientemente con participación de naves norteamericanas y canadienses, en aquellas mismas aguas.

La armada declaró en Washington que tenía informes de que se había avistado a un submarino y que se habían enviado buques para practicar una inspección.

★

EN medio de un estruendo ensordecedor, el "Thor", proyectil balístico intermedio de la fuerza aérea norteamericana, elévase en el cielo para dirigirse a la zona del blanco. Anuncióse que la prueba fué exitosa

Ensayaron con Exito el Proyectil Intermedio Norteamericano "Thor"

Estaba Dotado de un Nuevo "Cono Nasal" Para Proteger su Descenso

CABO CAÑAVERAL, Florida, 28 (AP). — Un proyectil "Thor", de la aviación norteamericana, fué lanzado hoy, al parecer con éxito, dotado de una nueva nariz más aplanada con el fin de proteger su descenso hacia el objetivo.

Desde la playa Cocoa, a unos ocho kilómetros de distancia, el proyectil viró al sudeste, hacia el radio de pruebas de los cohetes a través del Atlántico, siempre ganando altura. Despidió el acostumbrado chorro de vapor al llegar a las capas frías de la atmósfera más elevada y la estela se mantuvo visible hasta casi un minuto.

Luego el "Thor" pudo ser avistado sólo con prismáticos, cobrando velocidad cada vez mayor y con una llamarada posterior cada vez más fina y clara, hasta desaparecer tres minutos después del lanzamiento.

La fuerza aérea declinó formular comentarios sobre la prueba realizada, distancia cubierta y posible zona del impacto.

El proyectil cohete, cuyo alcance es de 2.500 kilómetros y será instalado en Europa dentro de un año, fué disparado de su plataforma a las 8.8. Ascendió lentamente, en medio de llamas y humo, para perderse luego en el espacio dejando tras de sí un brillante reguero.

El anuncio de la fuerza aérea dijo solamente.

"El cono nasal usado en la prueba de hoy difiere de los usados anteriormente." Se cree que el último lanzamiento del "Thor", el 28 de enero, fué el correspondiente al primer ensayo del cono para un vuelo con todo el cohete.

Fallas en el Vanguard

Por otra parte, los técnicos de la marina han descubierto una falla en el montaje de algunas partes vitales del cohete de segunda etapa que se utilizará para el lanzamiento del Vanguard.

La falla ha sido corregida y la nueva tentativa de lanzamiento se llevará a cabo en el curso de la semana próxima.

Causa Preocupación la Salud de Juan Ramón Jiménez

SAN JUAN, Puerto Rico, 28 (AP). — Inspira serios temores el estado de salud de Juan Ramón Giménez, premio Nobel de literatura del año anterior. Según la enfermera que lo atiende en el hospital local, el insigne poeta y escritor se encuentra muy débil y se niega a recibir alimentos, los que le son suministrados por medio de inyecciones intravenosas.

El autor de "Platero y yo" se halla internado desde hace más de dos meses, a raíz de una fractura que sufrió en la cadera, en un accidente doméstico. A consecuencia de esa lesión le fueron practicadas ya quince intervenciones quirúrgicas.

Informaciones suministradas en el nosocomio expresan que, salvo su "extrema debilidad", el estado general del paciente es bastante bueno, destacándose que su completo restablecimiento depende de la voluntad que el poeta ponga en ello.

La salud de don Juan Ramón se resintió también luego del fallecimiento de su esposa, a mediados del año pasado.

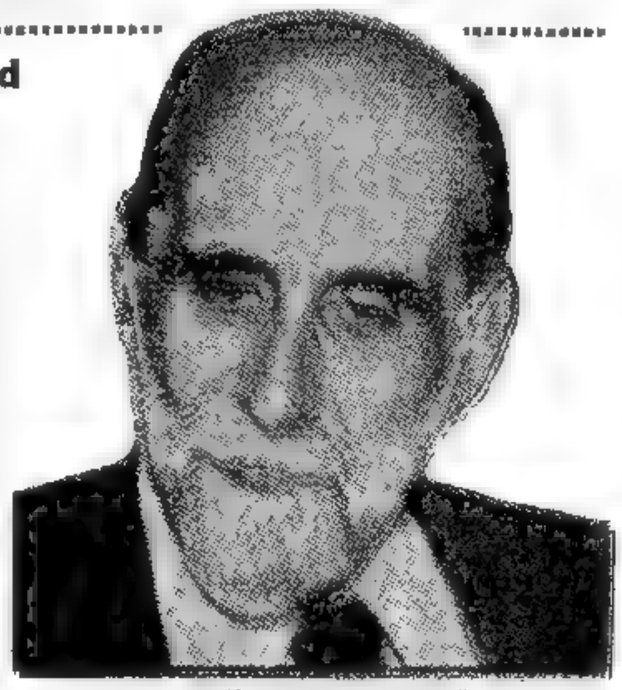

JUAN RAMON JIMENEZ

Bonn Teme que una Reunión de Alto Nivel Pase por Alto el Problema Alemán

BONN, 28 (De nuestro corresponsal). — Una sombra siniestra se proyecta sobre la política alemana: la sombra de la posible conferencia de los grandes. Es como un espectro que espanta, porque Bonn cree posible que el orden del día de tal conferencia no incluya el tema alemán. Bulganin así lo quiere, y el pensamiento de Macmillan no es claro. Ayer, escribía en correspondencia oficiosa de Londres: "Aun en el caso de que no sea necesario ni aconsejable incluir el tema alemán como punto oficial en el programa de la conferencia, partamos de la base de que a Bonn no le interesa un diálogo internacional que silencie el tema de la reunificación. Cualquier resultado de tal diálogo sería detestable para Alemania, que, al paso del carro de la política, quedaría tendida en la cuneta de su división. Mientras dure ésta, no habrá paz en Europa; tal es la tesis alemana, fácil de comprender. La ausencia de Adenauer hace más patente el miedo de la diplomacia alemana de recibir un desplante de sus aliados de la NATO, con un puesto en la conferencia de alto nivel.

El ministro de Asuntos Exteriores, von Brentano, insiste ante los embajadores norteamericano, inglés y francés en la necesidad de incluir a Alemania en el programa de aquélla. Bulganin y Khruschev han dicho, con bastante claridad que no quieren tratar de la reunificación porque ésta no es un asunto exclusivo de los alemanes y ellos —Pankow o Bonn, tanto monta, monta tanto— deben entenderse. Ante esta actitud soviética, el presidente del Bundestag, Gerstermayer, propone introducir en la conferencia el tema de la reunificación por una puerta anchísima, la del tratado de paz entre los vencedores y sus vencidos.

Sabido es que, todavía, no se ha firmado el tratado de paz. Pero Gerstermayer abarca demasiado para poder apretar bien. También abarca demasiado Strauss con su famoso plan de cinco puntos, que quiere poner sobre las fes el plan Rapacki y que Bonn intenta sean discutidos en la gran conferencia. El ministro de la Defensa quiere extender la zona libre de armas atómicas a todos los países satélites y además vincularla a la reunificación de Alemania. Es pedir demasiado si lo que intenta Strauss no es precisamente torpedear a Rapacki.

Rusia no puede aceptar el programa de Strauss, que sólo servirá para desairar a Brentano, pues parece que es el ministro de Defensa quien, en esta hora, lleva el timón de la diplomacia. Esta irrupción de Strauss en el campo de la política exterior hace pensar que el joven ministro marcha a largas zancadas hacia la primera fila de los posibles sucesores de Adenauer, de la cual muchos descartan a Brentano, quien antes era favorito. Este goza de pocas simpatías dentro de su partido demócrata cristiano y en estos días amenaza dimitir si los correligionarios le niegan un presupuesto para reorganizar el ministerio de Asuntos Exteriores creando dos vicesubsecretarios, de los cuales dependerán los directores generales.

Siempre, en ausencia de Adenauer, se revuelve el gallinero político con rivalidades internas, lo cual prueba que sólo el viejo gallo domina el corral. Desde la costa Azul, donde continúa, ha dejado hoy oír su canto, para decir que en esta primavera irá a Londres. Acaso ese canto y esa visita son el preludio de que las sombras sobre la conferencia de alto nivel, inquietantes para Alemania, van a disiparse.

CRISTOBAL TAMAYO

Corresponsal de Clarín en Alemania Occidental

Modificó la U.R.S.S. su Posición y Acepta la Reunión de Cancilleres

WASHINGTON, 1º (AP). — La Unión Soviética modificó su posición y recomendó la realización de una reunión de ministros de Relaciones Exteriores en abril próximo, para discutir los preparativos de una conferencia suprema a realizarse posteriormente este año. Tan pronto como tuvieron conocimiento de la resolución rusa, el presidente Eisenhower y el secretario de Estado, John Foster Dulles, concertaron una conferencia extraordinaria esta tarde en la Casa Blanca para discutir la última propuesta del Kremlin. La reunión se organizó inmediatamente después que el presidente Eisenhower regresó del hospital militar Walter Reed, donde se lo sometió a una revisación general.

La Casa Blanca anunció, además, que Eisenhower y Foster Dulles conferenciarán el lunes en la sede del ejecutivo con el embajador de la Unión Soviética, Mikhail Menshikov. Sin duda alguna, el objeto de la entrevista es adelantar las negociaciones para una conferencia entre jefes de gobierno.

Estados Unidos y sus adictos probablemente contestarán con una demanda de que los cancilleres discutan, por lo menos, algunas de las cuestiones que serían consideradas en la conferencia de jefes de gobierno que se celebraría después. El propósito de la discusión preliminar sería para determinar si una conferencia de esta clase ofrecería perspectivas de éxito. Se supo que el gobierno ruso, en notas entregadas ayer a los embajadores occidentales en Moscú, propuso que los cancilleres deberían reunirse dentro de unos dos meses.

Los soviéticos manifestaron que el objeto de la reunión de cancilleres sería el de prescribir las cuestiones que se considerarían en una conferencia suprema y el de determinar las naciones que debían participar en la misma.

Las noticias sobre el contenido del nuevo acercamiento ruso a occidente se dieron a conocer por un vocero de la cancillería de París.

El Informe Francés

PARIS, 1º (AP). — La Cancillería informó que los rusos habían convenido en la celebración de una reunión de ministros de Relaciones Exteriores con el fin de considerar los temas que comprenderán la conferencia de alto nivel y decidir qué naciones serían invitadas a la misma.

El acuerdo está contenido en una carta presentada al canciller Christian Pineau por el embajador ruso Sergei Vanagradov.

La nota es extensa y no fué dado a conocer su texto. Sin embargo, un vocero de la Cancillería anunció que los franceses notaron "con satisfacción" que Rusia haya enviado esa misiva.

Los funcionarios franceses dijeron que Gromyko propuso que una reunión de cancilleres debería celebrarse "tan pronto como sea posible".

Los franceses y los soviéticos acordaron no anunciar si alguna sugestión era hecha en la nota sobre las naciones que debían estar representadas en una conferencia.

La Cancillería manifestó que la aceptación rusa de una reunión de cancilleres fué recibida "con satisfacción".

El vocero agregó que Gromyko señaló que la preparación diplomática de las notas no sería "paralela" a una conferencia de cancilleres.

Eisenhower y Dulles

WASHINGTON, 1º (AP).— El presidente Eisenhower y el secretario de Estado, Foster Dulles, otorgaron inmediata atención a una inesperada propuesta soviética en favor de una limitada reunión de cancilleres, a efectuarse en

(Continúa en la Pág. DOS)

Gromyko

EL canciller soviético ha enviado a los países occidentales una nota en la que comunica que Rusia ha revisto su anterior posición y acepta una reunión de cancilleres, previa a la conferencia de jefes de Estado. Los aliados del Oeste estudian la oferta

★ EDICION DE 40 PAGINAS ★

Clarín

BUENOS AIRES ★ REPUBLICA ARGENTINA ★

60 CENTAVOS

Un toque de atención para la solución argentina de los problemas argentinos

AÑO XIII — Diario de la Mañana — Nº 4426

Buenos Aires, Domingo 2 de Marzo de 1958

ESTUDIA OCCIDENTE UN MENSAJE DE GROMYKO

Estados Unidos Pidió Recíprocas Concesiones a Francia y a Túnez

Burguiba Hizo a Eisenhower una Terminante Advertencia ★ **Viajaría Hoy Rumbo a París el Mediador Estadounidense**

WASHINGTON, 1º (AP). — Estados Unidos exhortó a Francia y a Túnez a que hagan concesiones en los difíciles términos que ambas han presentado para resolver su disputa sobre Argelia. Funcionarios locales convinieron privadamente que, de no ceder ninguna de las partes en las obstinadas posiciones adoptadas en el curso de esta semana la misión de conciliación anglonorteamericana encararía el fracaso. Esto significaría que todo el problema tendría que plantearse nuevamente ante el Consejo de Seguridad de la UN.

Es posible que una alternativa para evitar el colapso total de las negociaciones sea eliminar un problema secundario sobre el cual Francia y Túnez puedan llegar a una solución, como un medio de inyectar un poco de buena voluntad y esperanza con respecto a la situación que ahora está en un atolladero.

Mensaje de Burguiba

TUNEZ, 1º (AP). — Túnez lanzó una campaña mundial contra los planes franceses de establecer una franja libre de habitantes, una "tierra de nadie", a lo largo de la frontera tunecino-argelina.

Los franceses alegan que el propósito de esa "tierra de nadie" es el de evitar el tráfico de armas y tránsito de rebeldes armados a Argelia desde Túnez. El presidente Habib Burguiba denunció el plan como "inhumano", diciendo que llevaría a la miseria a millares de argelinos.

Burguiba envió un mensaje al presidente norteamericano D. Eisenhower, llamándole la atención sobre lo que, según dice, podría ocasionar "consecuencias desastrosas" al establecerse tal zona deshabitada.

El gran mufti de Túnez, Sidi Aziz Djaet, envió una petición similar al Papa Pío XII. Le solicita que denuncie la acción francesa, por razones de humanidad.

Gestión de Murphy

Entre tanto, el emisario norteamericano Murphy conferenció separadamente con seis jefes de misiones diplomáticas para conocer sus opiniones sobre la situación y su actitud ante la disputa.

El enviado norteamericano conferenció con Raffaele Feretti, de Italia; González Ojeda, de España; Albert Hupperts, de Bélgica; Werner Gregor, de Alemania Occidental; Mohamed Al Alami, de Marruecos, y Rechad Erhan, de Turquía.

La embajada norteamericana anunció que Murphy partiría el domingo para París, donde se estima que volverá a conferenciar con los gobernantes franceses.

HABIB BURGUIBA

A Nuestros Lectores

INCONVENIENTES técnicos, en cuya solución se trabaja intensamente, obligan a presentar Clarín de hoy impreso en un solo color. Durante un período, que esperamos será muy breve, llegaremos a nuestros lectores en la misma forma.

Estiman en Washington que Frondizi Visitaría la Unión Antes de Asumir el Mando

Nada Hay Aún Resuelto Sobre el Viaje de Richard Nixon a la Argentina

WASHINGTON, 1º (AP). — Dos informaciones de posible significado interamericano han circulado en la semana en esta capital, pero ninguna de ellas ha sido confirmada hasta el momento. Una señala que el vicepresidente Richard Nixon, embajador de buena voluntad de Eisenhower en distintas ocasiones, iría a la Argentina dentro de unos meses y visitaría otras repúblicas americanas.

La otra expresa que Arturo Frondizi, presidente electo de la Argentina, probablemente visitaría Estados Unidos antes de tomar posesión del mando, el 1º de mayo.

Una persona vinculada a Nixon reiteró hoy que se ha hecho alguna mención sobre el viaje de éste a Sudamérica pero hasta ahora no hay nada concreto. La verdad es, dijo, que no hay nada definitivo. Es algo que se ha dicho desde hace tiempo y, como muchas otras ideas, está siendo considerada.

Pero mientras la idea es discutida en Washington, si se llega a realizar existe una emergencia al respecto. Es que posiblemente no coincida con la toma de posesión de Frondizi.

El Congreso y otras fuentes mencionan varios motivos. Uno es que el 1º de mayo es un momento en que el Congreso, a menudo, se halla en medio de intensa actividad y que Nixon, como presidente del Senado, probablemente no desee estar ausente. Otra es que algunos de los proyectos de ley del gobierno —que no tienen mucho apoyo en el Congreso— podrían ser motivo de intensos debates en los que se hará necesario contar con toda la ayuda posible, incluso la presencia de Nixon.

Otra razón no mencionada es que Estados Unidos podría preferir ver qué clase de gobierno establecerá Frondizi antes de darle el apoyo tácito que implicaría la presencia de Nixon en la ceremonia. No hay dudas de que Frondizi es considerado algo así como un enigma en esta capital.

Con respecto a las posibilidades de Frondizi de visitar Washington, se estima que la iniciativa debería provenir del mismo presidente electo o, al menos, mediante una fórmula que no colocara en dificultades al gobierno norteamericano con el actual régimen provisional argentino.

Despachos de prensa expresan que Frondizi no proyecta partir de la Argentina antes de asumir la presidencia. Empero, hay políticos en Washington que consideran que modificará esa actitud. Dicen que la presión sobre cualquier hombre, elegido pero no en el poder aún, es tal que seguramente desearía estar por lo menos a 5.000 kilómetros de la Argentina. Esta presión aumenta a medida que se acerca la fecha de la posesión y procede de aquellos que desean ser designados en algún cargo y de personas que, por distintas razones, ven la ventaja de poder hablar con el nuevo jefe del Poder Ejecutivo. Y las presiones crecen en proporciones geométricas al grado de que pueden convertirse en difíciles de aguantar.

Se cree en esta capital que una vez que Frondizi tenga un panorama total de la situación argentina y sus tremendos problemas, se decidiría a visitar Washington.

ASUME FISCHER LA PRESIDENCIA DEL CONSEJO URUGUAYO

MONTEVIDEO, 1º (AP). — Carlos L. Fischer, de 53 años, asumió hoy la presidencia del Consejo Nacional de Gobierno que rota anualmente entre los cuatro primeros de los seis miembros del bloque mayoritario del cuerpo ejecutivo.

Fischer reemplaza a Arturo Lezama hasta el 1º de marzo de 1959, cuando asumirá el poder el nuevo gobierno electo en los comicios generales del último domingo de noviembre de este año. Lezama le entregó a Fischer la presidencia del Consejo, integrado, además de los seis miembros del partido mayoritario, por tres del segundo partido más votado, en una ceremonia cumplida en la Casa de Gobierno.

RECLAME
LA 2a Sección
FOTOGRABADO en Color
Clarín
de los DOMINGOS

¿Es Real o no la Debilidad e Impotencia Norteamericanas?

WASHINGTON, 1º (EPS). — ¿Se ha vuelto Estados Unidos repentinamente débil e impotente? ¿Se ha convertido en una potencia militar de segunda categoría, que se halla en peligro mortal? Tantos lectores de todas partes de Norteamérica nos hacen esta pregunta, que nos inclinamos a creer que es ésta la impresión general de una muy grande ansiedad. Es de vital importancia obtener, y tener presentes los hechos en su debida perspectiva.

Los hechos no justifican ninguna complacencia ni tampoco ninguna posición fácil e ilusoria de que si cerramos los ojos y nos concentramos en cualquier otra cosa, el desafío soviético ha de desvanecerse.

Pero, al mismo tiempo, no justifican un pánico nacional, una desesperación general de que todo está perdido; no justifican tampoco una actitud acobardada ante la diplomacia publicitaria del Sputnik soviético.

En ese caso, ¿dónde está entonces la verdad entre esos dos polos opuestos de la complacencia injustificada y el pánico injustificado?

La verdad, en mi opinión, es que Estados Unidos es en la actualidad militarmente superior a cualquier enemigo posible, pero de no acrecentar vivamente la marcha de sus esfuerzos para la defensa, existe un verdadero peligro de que se vea aventajado, y así Estados Unidos, dentro de dos o tres años, podría ser militarmente inferior. Este sería un peligro mortal.

Este juicio de la situación actual del país, fuerte hoy pero con el peligro de su debilidad mañana de no cambiar de rumbo, no es sólo mi opinión. Representa el consenso claro de todos aquellos que están en conocimiento de los hechos, ya sean militares o civiles, en favor o en contra de la administración de Eisenhower, republicanos o democráticos, del informe de Gaither o de Rockefeller, del Consejo de la Seguridad Nacional o del Consejo de Asesoría Democrática.

El alcance de este acuerdo, de que el peligro no existe hoy pero de que Estados Unidos puede dejar de hacer hoy todo lo que debe hacerse para mantener su poderío mañana, es a veces pasado por alto.

Todos los testimonios presentados ante el Subcomité de Preparación del Senado confirman el poderío actual de Estados Unidos y lo vasto de su poder persuasivo. Cuentan con una fuerza superior de bombarderos de largo alcance, con un más grande y más flexible poderío naval y con un gran adelanto en los armamentos del ejército. Lo que se encuentra en discusión es el alcance de la actividad actual para asegurar el futuro del país.

El presidente Eisenhower lo ha expresado francamente y no ha habido ninguna disensión partidaria. El presidente ha dicho: "Nuestro verdadero problema no es nuestro poderío actual, sino la necesidad vital de mayor actividad hoy para asegurar nuestro poderío mañana. De no proceder inteligente y rápidamente, podemos perder esa capacidad de disuadir de todo ataque o de defendernos."

Es comprensible que la atención pública se haya enfocado sobre todo lo que anda mal en el esfuerzo norteamericano para su defensa, en vez de hacerlo sobre todo lo que marcha bien. Lo sucedido con el informe del Subcomité de Preparación del Senado muestra como este problema puede perder todo equilibrio.

Todos los periódicos, radios y televisoras que informan desde Washington concentraron su información en las diecisiete recomendaciones del Comité sobre todos aquellos puntos que deben mejorarse, pero la mayoría de esos informes desdeñaron referirse a las 14 menciones de todo lo que el departamento de Defensa está haciendo muy bien. Dejaron así de alabar puntos tales como los siguientes: Quitar toda restricción de horario para los proyectos de proyectiles dirigidos. Reestablecer los fondos para investigaciones básicas. Poner simultáneamente en producción al Thor y al Júpiter. Crear una nueva agencia de investigaciones avanzadas en el Pentágono. Acelerar los proyectos de los proyectiles Atlas y Polaris y dar instrucciones al ejército de continuar con nuevos proyectiles de combustible sólido. Establecer el nuevo puesto de Director de Proyectiles Dirigidos. Continuar extendiendo aún más el Comando Aéreo Estratégico y ampliar las facilidades de alarma rápida de la Fuerza Aérea. Dar responsabilidad al ejército para continuar evolucionando los proyectiles antiproyectil. Dedicar mayor esfuerzo a la capacidad para guerra antisubmarina. Concentrarse con mayor energía en una vasta reorganización del Pentágono.

No quiero dar a entender que todos estos puntos sean suficientes, ya que no lo son, pero sí constituyen un sólido principio. Quiero sugerir que Estados Unidos posee los recursos necesarios para proceder ahora de modo de mantener su supremacía mañana, y que existen toda clase de razones para emprender la actividad necesaria con toda confianza y no bajo un pánico paralizante.

ROSCOE DRUMMOND

Con Pleno Exito Finalizó Fuchs su Travesía de la Antártida

INFORMACION PAG. TRES

Estúdiase la Oferta de una Reunión de Cancilleres

Enviaría Eisenhower Una Contrapropuesta a Rusia

DULLES, el creador del "frente de acero" ante Moscú, estudia ahora la nueva proposición rusa para una reunión de cancilleres. El Kremlin revivió su afirmación de que el secretario de Estado de la Unión "era obstáculo" para un entendimiento

WASHINGTON, 2 (AP). — Eisenhower y Foster Dulles trataron durante media hora la propuesta soviética de realizar una reunión de cancilleres de Oriente y Occidente, como paso previo a una conferencia en nivel máximo. El departamento de Estado anunció luego que la proposición rusa está en estudio y "será discutida, como de costumbre, con nuestros aliados de la NATO".

Créese que la respuesta del Oeste a la oferta podría ser una contraproposición, saludando la aceptación rusa de una reunión de cancilleres, pero insistiendo en que ésta debe considerar cuestiones concretas, tales como la fiscalización del espacio exterior y asuntos relacionados con el desarme. Es probable que mañana se reúnan nuevamente Eisenhower, Dulles y el embajador ruso, Menshikov, para proseguir con las negociaciones diplomáticas sobre la proyectada conferencia.

● Reacción Británica

LONDRES, 2 (AP). — Gran Bretaña sugerirá que la proyectada lista de invitados del primer ministro soviético, mariscal Nikolai Bulganin, para la nueva conferencia de cancilleres, sea reducida al mínimo, limitándola a las tres grandes potencias occidentales Estados Unidos, Francia y Gran Bretaña, según se afirma en medios informados de esta capital. La reacción inicial en Londres es que una reunión en masa de cancilleres de 30 países, como lo ha sugerido Bulganin constituiría una conferencia demasiado numerosa como para resultar beneficiosa para preparar una futura conferencia de jefes de gobierno. "Demasiados cocineros estropearán la salsa" comentó un diplomático británico.

El departamento de estado norteamericano ha suministrado al Foreign Office copia de la nota soviética recibida por el presidente Eisenhower. No se ha dado aún ningún anuncio oficial en ésta, pero los británicos se inclinan a aceptar el punto de vista norteamericano, de que el cambio de opinión de los rusos respecto de una reunión de cancilleres, constituye "un paso en la buena dirección", pero que resta mucho por hacer aún. Los británicos desean que una reunión de ministros de relaciones exteriores haga algo más que fijar fecha y sede para una conferencia suprema. Desean que la reunión comience a tratar los problemas pendientes entre Oriente y Occidente, en forma que los jefes de gobierno lleguen a la conferencia máxima con sus divergencias muy reducidas.

● Reina Optimismo

LONDRES, 2 (INS). — El Consejo de la NATO aparentemente espera que se concrete la conferencia de jefes de gobierno de Oriente y Occidente.

Algunos de los gobiernos aliados patrocinan abiertamente la reunión, y otros apoyan la idea privadamente. El Consejo ha establecido varias comisiones para estudiar los problemas que serían sometidos a la conferencia "en la cumbre", entre ellos el desarme, las pruebas nucleares, el plan polaco de desnuclearización de Europa Central, la reunificación alemana, el Oriente Medio y la ayuda de las naciones de la NATO a los países poco desarrollados.

● Se Haría en N. Delhi

NUEVA DELHI, 2 (AFP).— La URSS propondría a Nueva Delhi como posible lugar para efectuar la conferencia en la más alta jerarquía, según se informa de buena fuente.

Igualmente, la URSS habría efectuado algunas gestiones ante el gobierno indio para conocer su reacción ante aquella eventualidad.

● Comentario Ruso

MOSCU, 2 (AFP). — "La convocatoria de una conferencia en el más alto nivel es posible", declaró Nikolas Moltchanov, comentarista de política exterior de Radio Moscú, que agregó que una conferencia así podría dar resultados positivos tales como "la prohibición de las experiencias nucleares y la desatomización de Europa Central".

"Pero para lograr esos resultados, prosiguió el comentarista, es necesaria buena voluntad. Ahora bien, ¿existe ésta realmente?"

SELWYN Lloyd, canciller británico, parece mirar con escepticismo la oferta soviética del sábado. Aunque en Whitehall no se ha recibido aún la nota rusa, se va definiendo la posición de Gran Bretaña ante el nuevo giro de los acontecimientos

★ EDICION DE 40 PAGINAS ★

Clarín

BUENOS AIRES REPUBLICA ARGENTINA

60 CENTAVOS

Un toque de atención para la solución argentina de los problemas argentinos

AÑO XIII — Diario de la Mañana — Nº 4427

Buenos Aires, Lunes 3 de Marzo de 1958

La URSS Levanta el Boicot a Dulles, Mas no Empieza a Ceder

LONDRES, 2 (De nuestra agencia). — "No tiene Occidente expertos en política rusa: tiene grados de ignorancia". Esta sentencia circulaba ya en tiempos de los zares, y el régimen soviético —capaz de ocultar durante meses una catástrofe en Siberia de proporciones bíblicas de Moscú a Washington y París (Londres queda, por el momento, al margen de la maniobra)— acepta la reunión de ministros de Relaciones Exteriores, en la que insistían los occidentales como preparación de la conferencia "de altura" en busca de la paz: aprueba, por último, lo que tantas veces había rechazado y le levanta así el boicot a Mr. Dulles, según la interpretación norteamericana. Pero los occidentales pueden equivocarse si creen que Rusia comienza a ceder. Rusia rectifica su ruta para llegar al mismo fin. La nueva proposición soviética entiende que los contactos preliminares de los ministros de Relaciones Exteriores de "los cuatro grandes" —se los sigue llamando grandes a los cuatro por la velocidad adquirida y por pereza— deben extenderse por lo menos a la diplomacia de todos los miembros de la NATO y del pacto de Varsovia. Moscú insiste, de esta suerte, en su criterio de ampliar la conferencia "de altura", llevándola a una órbita más cómoda para sus negociadores.

Rusia subraya a la vez su oposición al examen de la unidad alemana. Confirma, de nuevo, que sólo los alemanes pueden y deben resolver su conflicto mientras Occidente y una gran mayoría de la población alemana interpretan la tesis soviética como un propósito de perpetuar la partición y sus riesgos.

Reduzcamos, pues, el optimismo ante la división —en términos militares— del último movimiento de Moscú. Rusia aprueba una reunión de ministros de Relaciones Exteriores que redacte, exclusivamente, el orden del día de la conferencia "de altura" y olvida el deseo de los occidentales de obtener en los contactos preliminares alguna prueba de la buena fe soviética en relación con el desarme y la paz. En este punto creo que Londres y Washington están de acuerdo. Pero el gobierno británico reiteró las dificultades de alcanzar decisiones prácticas en una conferencia "de altura" superpoblada. Si Rusia insistiera en no arriesgarse a negociar sola frente a los tres poderes occidentales, Londres aceptaría la participación adicional de dos naciones del bloque soviético: Polonia y Checoslovaquia, por ejemplo.

La llegada del doctor Vivian Fuchs y su gente a la base Scott ha levantado en Inglaterra oleadas de entusiasmo. Fuchs cumple, en menos de los cien días que había calculado, la primera travesía de la Antártida por tierra y realiza el sueño de su vida. Es el triunfo de la tenacidad contra lo que parecía imposible. A los 50 años y al frente de un equipo de hombres de 32, término medio, Fuchs derrotaba el pesimismo de algunos y —lo más grave— el escepticismo de la mayoría. Las reservas de sir Edmund Hillary en forma de consejos cuando Fuchs demoraba su llegada al Polo Sur, porque insistía en cumplir su plan de investigaciones durante el avance, hubieran desmoralizado a cualquier otro. Fuchs dispuso quedarse en las tinieblas de la Antártida para siempre antes de renunciar al fin. Este es el triunfo de un grupo de testarudos y de la fe en la aventura. Gracias a Fuchs, hijo de un granjero emigrado de la Turingia, los días de Shackleton y de Scott han dejado de ser pura nostalgia para Inglaterra.

JACINTO MIQUELARENA
Corresponsal de Clarín en Gran Bretaña.

EE.UU. Haría Concesiones Sobre Desarme

WASHINGTON, 2 (AP). — El gobierno de Eisenhower tiene el propósito de rever y probablemente modificar substancialmente la política de Estados Unidos en lo que concierne a un acuerdo con la Unión Soviética sobre la suspensión de los ensayos de armas nucleares.

El primer mandatario y el secretario de Estado, John Foster Dulles, han coincidido al parecer en que son necesarias varias condiciones previas a la modificación de la política norteamericana.

Algunos de los más altos funcionarios gubernamentales estiman que, de llegar a cumplirse dichas condiciones, la posición estadounidense registrará un sensible cambio, hasta acercarse mucho más a la sustentada por Rusia, y que en parte conformará con los principios expuestos por el ex consejero de desarme del presidente Eisenhower, Harold E. Stassen.

El estudio de este temperamento político será posiblemente la primera cuestión que considerará el nuevo organismo asesor del secretario de Estado en asuntos de desarme. Dulles anunció la semana anterior que, con la aprobación del presidente, había designado a Walter Bedell Smith, Alfred Gruenther, Covert A. Lovett y John J. McCloy, todos los cuales habían desempeñado anteriormente altas funciones de responsabilidad internacional, para que lo asesoren en cuestiones de desarme.

De acuerdo con fuentes fidedignas, las condiciones primordiales contempladas por Eisenhower y Dulles señalan como hecho significativo la exclusión de un acuerdo de las potencias productoras de armas atómicas para relacionar estrechamente la suspensión de las pruebas nucleares con la cuestión de la fabricación de armas atómicas.

Los soviéticos han objetado esa imposición y Stassen también se opuso a ella por considerarla un obstáculo para poder llegar a un acuerdo que iniciaría una serie de medidas conducentes a un control de armamentos.

Si los norteamericanos hicieran una concesión en este aspecto podrían prosperar las posibilidades de un pacto de desarme, posiblemente vinculado a la celebración de una conferencia suprema.

Las negociaciones diplomáticas para la reunión de jefes de gobierno podrían ser debatidas mañana por la mañana entre Eisenhower, Dulles y el embajador soviético, Mikhail Menshikov.

Conmovió al Mundo la Proeza de Fuchs

Fué Triunfalmente Recibido en Base Scott al Completar su Expedición Trasantártica

LONDRES, 2 (AP). — El mundo entero comenta con admiración la hazaña del doctor Vivian Fuchs, el primer hombre que atravesó por tierra el vasto continente antártico. En esta capital recibióse jubilosamente la noticia de la llegada de la expedición a la Base Scott en el amanecer de este domingo, que marca una fecha especial en el calendario del continente helado.

El grupo de Fuchs empleó 99 días en cubrir las 2.150 millas de travesía por el "continente blanco". El científico hizo su entrada en la base Scott tripulando el mismo tractor con el neocelandés sir Edmund Hillary, el tercer hombre que haya llegado al Polo Sur en toda la historia.

● Magna Celebración

LONDRES, 2 (AFP).— Una magna celebración entre los hielos polares dió lugar la llegada de la expedición de Vivian Fuchs a la bahía Scott.

Una recepción grandiosa había sido preparada en la base al tenerse conocimiento de que se aproximaba la expedición, y al hacerse presente el sabio y explorador junto con sus esforzados compañeros de ruta, se le acogió al son de trombones, guitarras, clarinetes y acordeones, con acompañamiento de golpeteo de los tambores de nafta vacíos, agitar de banderas y disparos de revólver hechos al aire.

En el interior de la barraca principal, se había preparado un banquete en honor de Fuchs y de sus camaradas, y el menú servido fué verdaderamente opíparo: había potage de caviar, pollos, legumbres frescas recientemente llegadas en avión, champaña, vino tinto y blanco, licor, cigarros y café.

A los postres de este banquete, Vivian Fuchs realizó una reunión de prueba, para los corresponsales y reporteros estacionados en la Base Scott, asistiendo asimismo los representantes de diversas empresas de radio, televisión y cine. cine.

● Rechazó Una Ayuda

El órgano "Sunday Dispatch" anuncia que Fuchs se ha negado a recibir ayuda americana, y relata el siguiente episodio:

"El temente aviador americano David Berrie avistó recientemente la señal roja de un cohete lanzado desde el "snew-carr" de Fuchs. El aviador descendió sobre los hielos —no sin dificultades—, pero cuando trató de acercarse a la expedición vió que las puertas de los vehículos se cerraban y éstos se deslizaban a toda velocidad. Hasta ahora este incidente no ha tenido ninguna explicación oficial.

● Caballero Británico

LONDRES, 2 (AP). — Una hora después de difundirse la noticia de que el Dr. Fuchs había finalizado con éxito su expedición a través de la Antártida, se anunció en la residencia del primer ministro que la reina Isabel II lo hará caballero. Esta y su esposo le hicieron llegar un caluroso mensaje

LUCHANDO con la nieve y los hielos, en carrera dramática contra la proximidad del invierno polar —"tumba de nieve" para los que osan desafiarlo—, el doctor Fuchs pudo cruzar el continente helado

★ EN los tramos finales, y cuando ya parecía un hecho su triunfo, Venusto no pudo evitar que Metido lo precediera en la llegada por 1/2 pescuezo. Así se definió el Gran Premio Municipal disputado ayer en Maroñas ante una verdadera multitud

Reclame la 2ª SECCION

• CONVOCARIASE EN CUBA A UNA HUELGA GENERAL REVOLUCIONARIA •

INFORMACION PAGINA DOS

★ EDICION DE 36 PAGINAS ★

Clarín

BUENOS AIRES ★ REPUBLICA ARGENTINA ★

60 CENTAVOS

Un toque de atención para la solución argentina de los problemas argentinos

AÑO XIII — Diario de la Mañana — Nº 4428

Buenos Aires, Martes 4 de Marzo de 1958

Tratará Hoy la NATO la Proposición Soviética

SOLICITA Gromyko que la conferencia de cancilleres se efectúe en abril y que su sede sea Ginebra. A la vez, sugiere que la "reunión máxima" tenga lugar en el mes de julio.

DIPLOMATICOS ingleses creen que la URSS no se dirigió oficialmente al Reino Unido al propiciar la reunión de cancilleres, por desear gestiones bilaterales con la Unión.

PARIS, 3 (AP). — El Consejo de la NATO se reunirá mañana por la tarde, a pedido de la delegación de Estados Unidos para discutir la ultima nota de la Unión Soviética al gobierno norteamericano.

Recientemente se creó en la organización un grupo de trabajo para estudiar problemas relacionados con una reunión de jefes de Estado, de Este y Oeste.

Opinión Optimista

Oficialmente, los dirigentes de la NATO manifestaron que la reunión de mañana será una de una serie de reuniones "en preparación para una posible conferencia en la cumbre". Un portavoz subrayó el hecho de que la conferencia no esté decidida aún. Dijo: "El énfasis está en la palabra "posible".

Posición de EE. UU.

Los puntos principales que se espera que Estados Unidos plantee a sus aliados del Consejo en la sesión convocada, son los siguientes.

1º) Abril es una fecha muy temprana para reunirse los ministros del Exterior. Los rusos sugirieron que la reunión se realice durante ese mes.

2º) Los ministros del Exterior de la NATO deben realizar su ya anunciada conferencia en mayo, en Copenhague, antes de que las potencias atlánticas se reúnan a hablar con Gromyko y, posiblemente, otros ministros comunistas.

3º) Una conferencia de ministros del Exterior debe considerar básicamente los problemas existentes entre Oriente y Occidente, y no quedar limitada por consideraciones de tiempo, sitio y programa anticipado para una conferencia "en la cumbre".

"Negociación Bilateral"

LONDRES, 3 (AFP). — El vocero del Foreign Office se negó a comentar la proposición soviética relativa a una conferencia de cancilleres que debía preceder a una reunión de jefes de gobierno.

Los medios diplomáticos ingleses explican la actitud soviética "por el deseo fundamental de iniciar negociaciones bilaterales con Estados Unidos".

Propuesta Rusa

LONDRES, 3 (AP). — La Unión Soviética propuso que los cancilleres se reúnan en Ginebra en el mes de abril próximo, para preparar una conferencia de jefes de gobierno a efectuarse en junio venidero. Radio Moscú transmitió la propuesta, contenida en carta enviada por el canciller soviético, Andrei Gromyko, a Francia.

Reunión con "Ike"

WASHINGTON, 3 (INS). — El embajador soviético Milkhail Menshikov, declaró que espera "pronto" una conferencia de alto nivel jerárquico para resolver los problemas mundiales. Pero el diplomático ruso se negó a decir concretamente que hubiese hablado con el presidente Eisenhower y el secretario de Estado, John Foster Dulles, acerca de preparativos para la celebración de conversaciones entre los jefes de gobierno.

Menshikov fué recibido por el primer mandatario y Dulles, en la Casa Blanca, a las 11 horas.

El Desarme

WASHINGTON, 3 (AP). — Eisenhower declaró que Estados Unidos está determinado a realizar cualquier esfuerzo tendiente a aliviar la carga y la amenaza de los armamentos pesados "de la vida diaria" de todos los pueblos del mundo". Así se lo afirmó el primer mandatario al Sr. James Wadsworth, nuevo negociador sobre desarme del gobierno, en carta dada a publicidad por la Casa Blanca.

DESDE LAS ALTURAS del bronce, la silueta inmortal del almirante Guillermo Brown recibe el homenaje que la Marina de Guerra rinde a su memoria a través de la ofrenda floral depositada por tres de sus altos jefes: el ministro del arma, el comandante de Operaciones Navales y el comandante de Infantería de Marina, contraalmirantes Hartung, Rojas y Favarón

HABRIA DIMITIDO H. SILES ZUAZO

Tuvo Varios Desacuerdos con el M.N.R.

LA PAZ, 3 (AFP). — En las últimas horas de la noche dimitió ante el Senado y el M.N.R., el presidente Hernán Siles Zuazo. Tratada la dimisión, ambos cuerpos reiteraron su apoyo al mandatario, mas hay rumores que insisten en que éste mantendrá su decisión por el momento.

En fuentes oficiales se desconocía que el presidente renunciaría a su cargo, a causa de divergencias con su propio partido.

El gobierno afrontó una seria crisis política a consecuencia del desacuerdo entre sectores del Movimiento Nacionalista Revolucionario —M.N.R.— sobre el futuro de la política de estabilización iniciada por Zuazo en 1956. Las huelgas de los últimos días, pidiendo aumento de salarios, pusieron en peligro el programa de estabilización, según afirmaron el gobierno y sus asesores extranjeros.

El presidente Siles Zuazo ha visto obstaculizada su acción gubernativa, por la oposición de algunos sectores de su mismo partido a la política de austeridad. Tales sectores tienen como dirigente a Juan Lechín.

En las últimas horas se anunció que la situación sería estudiada en otra sesión especial del Senado y el MNR.

Actuará en Río Turbio Una Misión del Eximbank

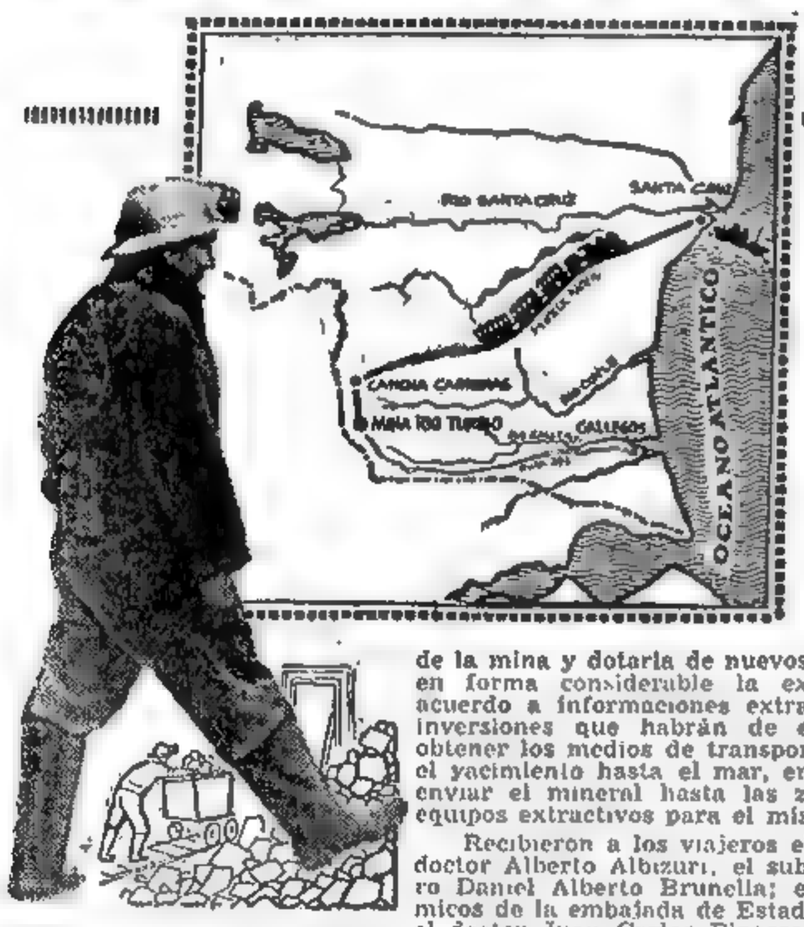

EL MAPA señala la ubicación de los yacimientos de Río Turbio y las comunicaciones que debería poseer para una mayor intensificación de la explotación carbonífera. La misión del Export Bank estudiará la posibilidad de conceder créditos con ese fin

DOS de los tres integrantes de una misión técnica del Banco de Exportación e Importación de Estados Unidos, señores I. Rogers Williams y F. A. Rutledge —de la división préstamos y la de ingeniería respectivamente— llegaron ayer al aeropuerto de Ezeiza, procedentes de Washington. El tercero, señor J. W. Woomer, asesor especial del grupo, llegará recién hoy, pues debió demorar su viaje 24 horas por razones personales.

Los viajeros estudiarán el yacimiento carbonífero de Río Turbio y sus posibilidades con el fin de aconsejar el otorgamiento de un crédito por parte del Eximportbank, destinado a ampliar las instalaciones de la mina y dotaría de nuevos equipos que puedan aumentar en forma considerable la extracción del combustible. De acuerdo a informaciones extraoficiales se considera que las inversiones que habrán de efectuarse serán destinadas a obtener los medios de transporte para llevar el carbón desde el yacimiento hasta el mar, en la adquisición de naves para enviar el mineral hasta las zonas de consumo, además de equipos extractivos para el mismo yacimiento.

Recibieron a los viajeros el subsecretario de Transportes, doctor Alberto Albizuri, el subsecretario de Minería, ingeniero Daniel Alberto Brunella; el consejero de asuntos económicos de la embajada de Estados Unidos, Mr. Edward Cale y, el doctor Juan Carlos Pinasco, por el Comité Argentino de Relaciones Financieras con el Exterior.

Los señores Williams y Rutledge calculan que en dos semanas habrán completado la misión y estarán en condiciones de informar más ampliamente a la prensa.

En fuentes financieras se informó que las necesidades de Río Turbio han sido calculadas en el orden de los 20 millones de dolares.

Los delegados del Eximbank iniciarán en la fecha sus contactos con los funcionarios argentinos.

Señaló Dillon que el Plan Yadarola Sería Viable sin Afectar el Monopolio de Y.P.F.

WASHINGTON, 3 (INS) — El secretario auxiliar de Estado para Asuntos Económicos, Douglas C. Dillon, respaldó la iniciativa que permitiría a los capitales norteamericanos colaborar en la reactivación de las explotaciones petroleras de la Argentina sin privar a ese país del monopolio estatal sobre el vital combustible.

Prestando declaración ante la comisión de relaciones exteriores del Senado, Dillon declaró: "Nosotros creemos que ésta sería una excelente solución para el problema del petróleo argentino". El plan para el aporte de capitales norteamericanos al fomento de los recursos petroleros de la Argentina, sin que ello implique concesiones de explotación, fué ideado por el embajador argentino en Washington, Dr. Mauricio Yadarola.

El senador demócrata William Fulbright interrogó a Dillon sobre la inflexibilidad de la política de los Estados Unidos en cuanto a la concesión de crédito para impulsar las explotaciones petroleras bajo control estatal en distintos países, y mencionó específicamente a la Argentina por vía de ejemplo.

Dillon replicó: "En lo que respecta al petróleo argentino, nosotros no queremos facilitar capital público donde hay capitales privados disponibles. Me complació leer en la prensa que el nuevo presidente de la Argentina está tratando de elaborar un plan que permitiría a las inversiones privadas colaborar en la reactivación de

(Continúa en la pág. DOS)

Reclame la 2ª SECCION

Nombróse en Grecia un Gabinete de Emergencia

ATENAS, 3 (AFP). — Se constituirá un "gabinete de administración" en reemplazo del que, presidido por Georges Caramanlis, renunció hoy sorpresivamente. Así se anunció después de las audiencias acordadas por el rey Pablo a los jefes de los partidos políticos.

Ese gabinete haría votar urgentemente por la Cámara el proyecto de reforma electoral presentado la semana pasada por el gobierno Caramanlis, fijaría la fecha de elecciones para el 6 de abril y disolvería inmediatamente la Cámara.

EN TORNO AL JUICIO DE PRATO HAY ALGO MAS QUE UNA LUCHA DE PODERES

MILAN, 3 (De nuestro corresponsal). — La sentencia, en el proceso contra el obispo y contra el párroco de la ciudad de Prato, en Toscana, ha suscitado comentarios generales harto vivos. Tratemos de recapitular acerca de tan compleja cuestión. En el curso del pasado verano el comerciante de dicha ciudad, Mauro Bellandi, se unió en matrimonio civil con una señorita también de Prato. Ambos son católicos, pero Bellandi vive alejado de toda práctica religiosa desde su intensa actividad partidista durante la guerra civil. No está muy claro si se limitó entonces a simpatizar con el partido Comunista o si estuvo inscripto como militante del comunismo. Aconteció que después del matrimonio civil, el obispo de Prato, monseñor Fiordelli, dirigió al párroco de la zona en que Bellandi habita con su esposa, una carta en la cual hablaba de concubinato y define a los esposos como "pecadores públicos". Por su parte, el párroco, no sólo dió lectura a la comunicación episcopal desde el púlpito, sino que, además, la publicó en el boletín parroquial. Circunstancias que determinaron a la familia Bellandi al contraataque, acusando a obispo y párroco por difamación. El caso es delicado porque de acuerdo con lo que arguye Bellandi, al usar los términos de "concubinato" y "pecadores públicos" habría el obispo faltado a los deberes que le impone el concordato estipulado en 1929 entre el Estado y la Iglesia, concordato que admite el matrimonio civil.

Con anterioridad al proceso produjose una sorprendente novedad. Mientras conducía su automóvil, el joven Mauro Bellandi es acometido por un grave malestar que le hace perder el sentido, al punto que a duras penas su compañero de viaje consigue hacerse cargo del volante, evitando una catástrofe. ¿De qué se trata? De una hemorragia cerebral con carácter tóxico. La vida de Bellandi corre peligro. Después mejora gradualmente su estado, pero no recupera del todo el uso de la palabra ni tampoco el movimiento del brazo derecho.

Un segundo golpe teatral lo constituye el hecho de que el matrimonio Bellandi tiene entretanto un hijo, que es bautizado, más o menos secretamente, con el consentimiento de la madre, quien confirma así su fe católica. Por consiguiente, únense al proceso precedentes en verdad poco comunes, que contribuyen a polarizar la opinión pública italiana. A nadie se le escapaba que el proceso de Prato constituía, no ya un aspecto de la lucha secular entre los poderes espiritual y temporal (tal como lo proclamaban los comunistas), sino también de la lucha entre comunismo y anticomunismo, promovido este último por la Iglesia.

Los cónyuges Bellandi y la madre de la esposa vieron desmoronar su solidaridad inicial, pues que esta última terminó por pedir perdón al obispo. En cuanto a Mauro Bellandi, no pudo presentarse a la audiencia dado que sus condiciones físicas no se lo permitían. Tampoco se hicieron presentes ante el estrado de la justicia ni el obispo ni el párroco, quienes enviaron una carta al presidente del tribunal en la que declaraban no considerarse en la obligación de contestar a la autoridad civil en cosas relativas a un acto que afectaba directamente a sus funciones religiosas. El ministerio público, o sea el representante del Estado, encargado de sostener normalmente las acusaciones, no sin deplorar la ausencia del obispo y párroco y manifestando que no estaba de acuerdo con las explicaciones por ellos aportadas, pidió, sin embargo, la absolución. Los abogados de Bellandi afirmaron que los términos usados por el obispo y el párroco eran amenazadores para la vida civil italiana y que el Estado aparecía desarmado frente a la Iglesia. Los letrados defensores contraargumentaron recurriendo a disquisiciones muy doctas y muy complicadas del Derecho Civil y del Eclesiástico. Tras de lo cual y contrariamente a la convicción general, se pronunció la sentencia que condena al obispo al pago de 40.000 liras en concepto de multa. En cambio absolvíase al párroco, en virtud de haber procedido de buena fe en el cumplimiento de órdenes superiores.

Algunas consideraciones nos parecen fundamentales, en llegando a este punto. Por lo pronto, la libertad del individuo dentro del Estado ha sido sostenida descaradamente tan luego por los comunistas y por los filocomunistas que, en su propio régimen, arrojan por la borda la libertad, sea ésta del género que fuese. Por lo demás, no podría negarse que el obispo y el párroco tuvieron un gesto impolítico y polémico al rehusarse a comparecer ante la autoridad civil. Si es verdad que los civiles no pueden regir al ministerio religioso, también lo es que los religiosos son, a la vez, ciudadanos del Estado y en calidad de tales no pueden negarle la competencia para juzgar. Sin duda esta actitud acarreó el elemento negativo en el proceso contra el obispo, quien, de otra manera, hubiera sido absuelto. Una última consideración sintética del asunto es ésta: en su condición de religiosos, obispo y párroco, ¿de qué manera debían juzgar a dos católicos que conviven sin haber celebrado el matrimonio canónico? ¿Como concubinos? ¿Como pecadores públicos? Si la autoridad religiosa hubiera obrado de otro modo, habría faltado a su derecho y a su deber. Motivo por el cual entendemos que la sentencia ha sido injusta. A nuestro juicio le hubiera asistido la razón a Bellandi tan sólo si las palabras acusatorias hubiesen procedido de la autoridad civil o si él y su señora esposa no hubieran sido católicos. Naturalmente, los abogados del obispo han apelado del fallo y, por lo tanto, el tema está lejos de haber sido agotado en sus repercusiones.

LINO PELLEGRINI

Corresponsal de Clarín en Milán

Rechazó EE. UU. la Propuesta de la Unión Soviética

Apoyó la NATO una Declaración de Dulles

WASHINGTON, 4 (INS). — Estados Unidos rechazó la propuesta de la Unión Soviética para la celebración de una conferencia de jefes de gobierno de Oriente y Occidente, por considerarla una "burla" y un "fraude", encaminados a inducir al mundo a creer que la paz ha sido finalmente alcanzada.

El secretario de Estado, John Foster Dulles, descartó bruscamente la nueva proposición soviética, calificándola como pretensión de que la guerra fría ha concluído.

En declaraciones formuladas en su conferencia de prensa, Dulles consideró que Estados Unidos estaría prestando un mal servicio al mundo si aceptara las condiciones presentadas ahora por Rusia para una conferencia en el más alto nivel

El Problema Alemán

LONDRES, 4 (AP). — La Unión Soviética propuso inscribir la discusión de un tratado de paz con las dos Alemanias, en el temario de la próxima conferencia de los jefes de Estado.

Así se ha revelado esta noche en esferas bien informadas, al darse cuenta del texto de la nota soviética enviada al gobierno americano.

Los rusos encaran —en efecto— realizar esa discusión con la participación de los dos gobiernos alemanes y sin que por ello tenga que plantearse el problema de la reunificación

Desde el punto de vista ruso, el tratado de paz tendría por objeto consagrar las fronteras actuales de Alemania, vale decir, la línea del Oder-Neisse.

Apoyo de la NATO

PARIS, 4 (INS). — El Consejo de la Organización del Tratado del Atlántico Norte respaldó las críticas del canciller norteamericano John Foster Dulles a las últimas propuestas soviéticas para la realización de una conferencia de jefes de gobierno de Oriente y Occidente.

Pero un vocero afirmó que aún resta por lo menos el 50 por ciento de probabilidades de que la reunión "en la cumbre" se materialice este año. El mismo informante declaró que la conferencia de cancilleres, tal como la propuso Rusia, vale decir como "preparatoria" de ciertos aspectos de la reunión de más alto nivel, carecería de trascendencia.

El portavoz explicó en la siguiente forma las objeciones básicas a la idea rusa: "No queremos crear una apariencia de paz mediante una conferencia en la cumbre para mover papeles y documentos". En Washington, el secretario de Estado John Foster Dulles tildó las proposiciones soviéticas de "maniobras inescrupulosas" de propaganda, añadiendo que Estados Unidos no tomará parte en ningún intento de "burlar" al mundo.

El Consejo de la NATO escuchó un informe sobre la nota soviética enviada a Washington el pasado viernes, conteniendo los últimos planes rusos para la conferencia de jefes de gobierno. Los rusos anunciaron ayer en Moscú que sugirieron una reunión de cancilleres en Ginebra.

Devolverá Nordcorea a los Aviadores Yanquis

SEUL, 4 (AP). — Los comunistas convocaron a otra reunión, que tendrá lugar el jueves, de la comisión militar de armisticio "con el fin de devolver a los que deseen regresar", de los 34 individuos que viajaban a bordo del avión de pasajeros surcoreano obligado a descender en Corea del norte el 16 de febrero.

Esta vez los comunistas no mencionaron la condición impuesta ayer para la liberación de los dos norteamericanos, dos alemanes occidentales y parte de los 30 coreanos a bordo del avión, en el sentido de que las negociaciones debían efectuarse directamente entre los gobiernos complicados en el caso.

★ EDICION DE 36 PAGINAS ★

Clarín

BUENOS AIRES ★ REPUBLICA ARGENTINA

60 CENTAVOS

Un toque de atención para la solución argentina de los problemas argentinos

AÑO XIII — Diario de la Mañana — Nº 4429

Buenos Aires, Miércoles 5 de Marzo de 1958

Restauran el Reichstag para el Día de la Unificación

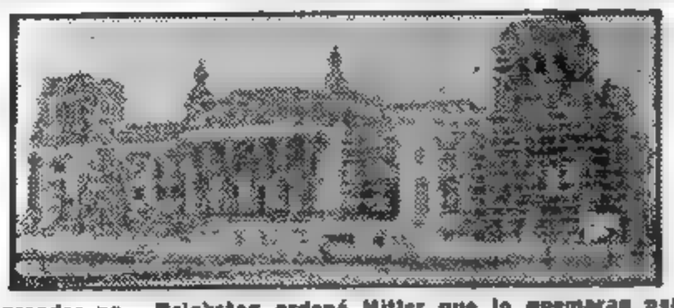

ESTAS fotos condensan una de las grandes paradojas del tiempo moderno. Al antiguo Reichstag enclavado en el ambiente del viejo Berlín donde todo tenía allí acento clásico, se le antepone el monumento soviético que recuerda la conquista de la capital del Reich por las legiones de la hoz y el martillo. Atrás, la cúpula de media naranja desventrada por el incendio; delante, el soldado ruso que monta guardia ante el mausoleo, construído como un desafío, delante la cortina de hierro, en la zona occidental. Al Reichstag ordenó Hitler que lo quemaran para borrar los vestigios de la democracia; allí mismo, el soldado soviético representa la dictadura triunfante. Mas, como los alemanes sueñan con la reunificación de la nación que algún día alcanzarán ya están reparando el antiguo Reichstag para el día anhelado. Y mientras los obreros colocan nuevamente las placas de mármol en el bellísimo edificio destruído por el fuego hitleriano, el soldado soviético monta la guardia, firmes los pies en la tierra conquistada

Refiriióse Cueto Rúa al Déficit de la Industria Petrolera

"Hay Capitales Privados Interesados en la Explotación"

DOS alternativas: "El petróleo sagrado bajo la tierra y los argentinos andrajosos, o 18.500.000 metros cúbicos de producción petrolera para 1960, con la colaboración del capital extranjero". Con esta frase quiso definir anoche en conferencia de prensa el ministro de Comercio e Industria de la Nación, doctor Julio C. Cueto Rúa, la situación que enfrenta en estos momentos nuestro país, ante la falta de divisas y pesos necesarios para lograr el imprescindible autoabastecimiento de petróleo en 1960 y el desarrollo energético argentino en todas sus formas.

El ministro amplió durante esta nueva reunión con los periodistas los conceptos que vertiera el viernes de la semana pasada sobre el problema, siendo los puntos fundamentales de su exposición los siguientes:

● "La opción no es autoabastecimiento con recursos exclusivamente estatales o con la colaboración de capitales privados. Esto es una falsa opción. La real es ésta: o cooperación de capitales privados para lograr el autoabastecimiento, o resignarnos a que dicho objetivo no se concrete".

● "La ligereza y superficialidad con que se han tomado las cifras sobre la real situación energética de nuestro país —tal como las mencioné en anteriores oportunidades—, ya sea ignorándolas o negándoles validez, y la falta de realismo y autenticidad en el enfoque de los problemas energéticos argentinos es algo que asombra. Es típico de muchos de nuestros políticos ignorar lo real cuando ello no conviene a sus intereses. Es así como el problema petrolero está distorsionado y entrabado por pasiones ideológicas que no se relacionan con los intereses del país."

El Ahorro

● "Es absolutamente falso que el ahorro nacional puede financiar las enormes inversiones de capital que se requieren. Además, con el ahorro nacional sólo se pueden obtener pesos, y nosotros necesitamos fundamentalmente divisas. Una tercera solución sería someter al pueblo argentino a un extraordinario sacrificio, disminuyendo el consumo interno y aumentando las exportaciones, sin tener tampoco la seguridad de alcanzar el objetivo. Habría que resignarse, entonces, a tener un par de zapatos por año, un traje de invierno y otro de verano, a no comer manteca, a reducir el consumo de azúcar, etc.... ¿Estamos dispuestos a hacer eso? Si no estamos dispuestos, el país deberá tragarse ciertas ideologías y recurrir al capital extranjero".

Hay Capitales

● "En este momento el panorama financiero internacional demuestra cabalmente que hay capitales interesados en invertirse en el petróleo argentino, pero no sabemos si mañana perdurará el interés. Como ministro de Comercio e Industria de la Nación estoy convencido, y lo digo categóricamente, de que, a mi juicio, la única solución es requerir la colaboración del capital extranjero mediante formas contractuales que aseguren el control efectivo del Estado nacional. Precisamente, acaba de regresar de Estados Unidos un abogado argentino especialmente enviado por el gobierno para estudiar formas contractuales".

● "Se pregunta por qué razón

(Continúa en la PAGINA CINCO)

Reclame la 2a SECCION

Dejó en Suspenso su Dimisión el Presidente de Bolivia

LA PAZ, 4 (AFP). — No obstante haberse confirmado los rumores sobre la renuncia del presidente de la República, doctor Hernán Siles Zuazo, se tiene entendido que éste decidió dejarla en suspenso "mientras se realizan gestiones para lograr de los sectores que crean malestar y agitación social una reconsideración de sus actitudes".

Los incidentes registrados en Tarija, el ataque al vespertino "Ultima Hora" y otras alteraciones del orden, pusieron a Siles Zuazo en situación de presentar su renuncia, confiando en que su alejamiento del gobierno pueda restablecer la tranquilidad del país y la unidad del MNR.

Se reveló que para el logro de estos propósitos se realizan actualmente conversaciones con el sector adicto al senador Juan Lechín, razón por la cual el presidente Siles Zuazo resolvió dejar en suspenso su dimisión.

SILES ZUAZO
"Renuncia en suspenso"

Considérase en Washington que el Plan Yadarola Sería "Base de Negociaciones"

Difiere del que Provocó Reacciones en 1955

WASHINGTON, 4 (AFP). — Las informaciones según las cuales la Argentina proyectaría autorizar a compañías petroleras extranjeras a cooperar con Yacimientos Petrolíferos Fiscales en la explotación de los recursos argentinos en petróleo, son seguidas en Washington con gran interés.

El aparente alejamiento de la Argentina de su política de estricto nacionalismo en lo que atañe a su industria petrolera, se refleja, según los círculos competentes de esa capital, en el debate público sobre la necesidad de resolver el problema de la escasez de petróleos argentinos, que cuesta a ese país unos 300 millones de dólares anuales, y en la publicidad acordada en la prensa argentina al plan petrolero del embajador, doctor Mauricio Yadarola.

Los medios allegados al gobierno de Estados Unidos son todavía muy prudentes en sus juicios sobre este aparente viraje de la actitud argentina. No se ignora en Washington la oposición que todo nuevo plan petrolero amenaza suscitar en algunos sectores argentinos. Sin embargo, el plan Yadarola es considerado como una base posible de negociaciones.

Difiere de uno Anterior

Los observadores calificados señalan que, contrariamente al acuerdo que estuvo a punto de concluirse entre el gobierno de Perón y la Standard Oil of California, el plan Yadarola no atenta de ningún modo contra la soberanía argentina y por lo tanto, es susceptible de ser aceptado para la mayoría del gobierno y de la opinión pública. En cambio es más dudoso —se asegura— que lo acepten las compañías norteamericanas.

La Argentina —agregan— no tiene tanto petróleo como los países del Oriente Medio o Venezuela, y la calidad de los petróleos argentinos es inferior. Tal es, al menos, la opinión de uno de los representantes de las compañías norteamericanas. Sería menester, por consiguiente, que las condiciones ofrecidas por la Argentina sean relativamente más favorables que las que ofrecen otros países productores de petróleo a las compañías extranjeras.

A Cinco Años de la Caída de un Gigante Entre Tiranos

NUEVA YORK, 4 (AP). — Mañana se cumplirán cinco años del día en que el Kremlin anunció al mundo la muerte a raíz de un ataque, de José Vissarionovich Stalin, un gigante entre los tiranos contemporáneos. Nadie ha podido, hasta el momento, ejercer los vastos poderes que aquel tuvo en vida, y quizás ningún dirigente de la Unión Soviética pueda alcanzarlos jamás.

En la actualidad el stalinismo subsiste en los métodos y doctrinas del partido Comunista, aplicados dentro y fuera de Rusia. El stalinismo sin Stalin ha registrado algunos éxitos espectaculares, pero también se sumergió en un mar de dilemas políticos y económicos.

Fuera de la Unión Soviética, los partidarios de Nikita Khruschev, el nuevo aunque indiscutido jefe, están librando una dura batalla contra el "revisionismo", tendencia originada en los intentos del propio Khruschev para desacreditar a Stalin, y que paradójicamente muestra hoy al secretario general del partido Comunista ruso, luchando en favor de los principios stalinistas.

Dentro de Rusia los representantes de la nueva generación, que no tienen recuerdos para la revolución bolchevique han escalado posiciones encumbradas y prestan más atención a las demandas de un pueblo que pugna por informarse mejor de la situación política del país.

Las mayores dificultades que enfrenta Khruschev, son políticas. Su lucha está dirigida a mantener en línea al comunismo mundial y preservar el principio de que Moscú debe guiar y conducir la revolución "socialista" en todo el mundo.

Estas dificultades provienen del 5 de marzo de 1953, día de la muerte de Stalin. Sus lugartenientes lo ensalzaron, en aquella oportunidad, como al hombre más grande de la historia. Empero, existió entonces, y subsiste aún, la profunda sospecha de que las alabanzas tuvieron por objeto prevenir una nueva y sangrienta depuración.

El partido comenzó pronto una cautelosa "destalinización", criticando el "culto de la personalidad" y agitando la propaganda en favor de la "dirección colectiva". En febrero de 1956 llegó el ataque final: Khruschev denunciaba a Stalin como a un déspota sanguinario.

Después del levantamiento político en Polonia y la revolución de Hungría, que obligó a recurrir a la brutalidad del poderío militar ruso para sofocarla, no podía seguir agitándose el lema de la independencia si Moscú había de continuar siendo el nervio central del comunismo mundial. En consecuencia, Khruschev volvió a reinstaurar la personalidad de Stalin como "modelo de comunismo", y, en 1957 una reunión en la capital soviética que congregó a dirigentes comunistas de todo el mundo, emitió una declaración por la que establecía la absoluta autoridad moscovita.

Este principio puede ser justificado ahora, debido a que con sus triunfos científicos con armas y satélites artificiales, el Kremlin puede reclamar para sí la conducción del futuro. Muchos dirigentes comunistas se apresuraron a expresar su calurosa aprobación a este concepto.

Pero las semillas han sido sembradas. No puede eliminarse de la noche a la mañana la idea del revisionismo en la política comunista. Por otra parte, en el frente interno, los éxitos científicos soviéticos han dado lugar a comparaciones en otros aspectos de la vida con relación a Occidente. El consumidor ruso encuentra escasos productos para cubrir sus necesidades modernas, en contraste con la abundancia comparativa del mundo occidental.

Khruschev parece debatirse en dificultades. Su atención debe ser dirigida simultáneamente a diferentes problemas. El choque entre la oligarquía comunista, poderosa y privilegiada, y la incruenta revolución que se va desarrollando lentamente en la Unión Soviética, puede corroer las cadenas que mantienen unido al imperio comunista y socavar los cimientos del tambaleante trono de Nikita Khruschev.

Lloyd Viaja Hacia Manila Para Reunirse con Dulles y Pineau

LONDRES, 4 (AP). — El canciller Selwyn Lloyd partió por vía aérea rumbo a Roma y Manila para conferenciar con los aliados de Gran Bretaña sobre la defensa de Europa y del sudeste asiático.

En Roma, Lloyd participará de la reunión regular trimestral del consejo ministerial de la Unión Europea Occidental —UEO— formada por siete naciones, mientras que en Manila, intervendrá en la reunión del consejo de cancilleres de la Organización del Tratado del Sudeste Asiático —SEATO—.

Lloyd declaró en el aeropuerto que conversará con el secretario de Estado de la Unión, John Foster Dulles, y con el canciller francés, Christian Pineau, en las Filipinas sobre cuestiones mundiales, incluso el desarme, el retiro de tropas de Oriente y Occidente en Europa y sobre métodos para combatir la subversión comunista en el sudeste de Asia.

Formuló Rojas un Llamado para el Aprovechamiento de las Obras Energéticas

INFORMACION PAGINA CINCO

No Entró en Orbita el Segundo Satélite que Lanzó Estados Unidos

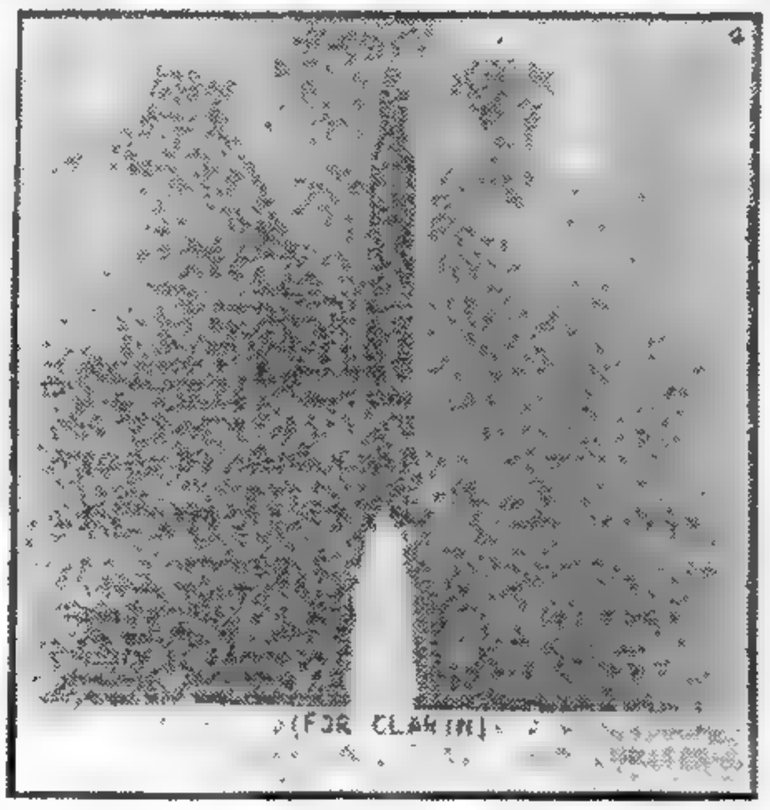

ATRONO el disparo. Dejando atrás una estela de humo, llamas... y esperanzas el "Júpiter" parte llevando en la proa al Explorador II. El nuevo satélite iba a transmitir una más completa información que su antecesor. Pero se perdió en el espacio. (Telefoto de INS exclusiva para Clarín)

CABO Cañaveral otra vez fué el centro de la atención del orbe. Millares de ojos siguieron el majestuoso arranque del "Júpiter", que portaba en la cúspide un nuevo satélite artificial del planeta. Las horas pasaron con espectativa dramática, hasta que se anunció que el "Explorador II" se había extraviado en su ruta hacia las estrellas

PERDIDO en el espacio, el "Explorador II" no pudo cumplir su cometido. Junto al hocico de un "Júpiter" del ejército de Estados Unidos, fué el centro de la atención mundial hasta las últimas horas de ayer

Espérase en los Próximos Días un Informe Sobre las Causas del Inesperado Fracaso

PASADENA, California, 5 (AP). El laboratorio de investigaciones sobre propulsión a reacción anunció que todo indicaba que el segundo satélite artificial de Estados Unidos, lanzado hoy, no funcionaba debidamente, y era probable que no estuviera en su órbita.

El director del laboratorio, William Pickering, afirmó que lo probable es que pasen varios días antes de que pueda hacerse un análisis definitivo de los datos técnicos sobre el fracaso. Cuando habló Pickering, hacía más de cinco horas que el cohete que contenía al Explorador II había sido lanzado desde el campo de pruebas de Cabo Cañaveral (Florida).

El cohete, con el satélite, fué lanzado por el ejército, pero el estudio técnico de la propulsión y la órbita está a cargo del laboratorio que dirige Pickering.

● El Lanzamiento

CABO CAÑAVERAL, 5 (INS). — El segundo cohete, Júpiter C, con un satélite, fué disparado en Cabo Cañaveral en un esfuerzo por crear un gemelo del satelóide Explorador, que está circunvalando la Tierra desde el 31 de enero.

El grupo de veteranos del ejército, actuando con confianza, disparó el Júpiter C a las 13.28

Al comenzar la ignición se vió la familiar llamarada en forma de hongo que rodeó la base de la estructura de 70 pies de alto del cohete, acompañada del estruendo de los motores de primera etapa, de 78.000 caballos de fuerza, del proyectil

El cohete de cuatro etapas emprendió luego su ascensión dejando una estela de llamas y humo, tomando impulso con el satélite en forma de bala que se intentó convertir en el segundo viajero norteamericano del espacio

● Era Distinto

El nuevo Explorador, aunque idéntico en apariencia exterior y en propósitos científicos al Explorador I, contenía importantes cambios en su instrumentación interior

El cambio principal es la adición de una pequeña cinta magnética para "almacenar" información sobre los rayos cósmicos, recogida por el satélite en toda una vuelta a la Tierra, para emitir en una transmisión de un quinto de segundo "ordenada" desde la Tierra por un impulso de radio. El cambio, según se reveló, había aumentado el peso del segundo satélite en 1.6 libras, llevándolo a un total de 32.4 libras, comparado con el de 30,8 del primer Explorador. Esto fué posible en el mismo casco del Explorador, debido a que la cantidad de combustible también fué ligeramente aumentada.

El vehículo que llevó al satélite es de hecho el cohete de cuarta etapa del aparato Aproximadamente las primeras 30 pulgadas del total de 8[illegible] del satélite contienen los instrumentos científicos, y el resto es el artefacto lleno de combustible. Debido al peso adicional los peritos del ejército esperaban que el segundo satélite tuviera una órbita algo más pequeña que el primero. El cohete y el combustible utilizados fueron descriptos como idénticos a los que se usaron en la primera prueba del Júpiter C y su Explorador I.

Sin Señales

Las estaciones receptoras de la "Press Wireless", que habían captado las señales iniciales desprendidas del primer satélite americano, no han interceptado ninguna señal del "Explorador II".

El lanzamiento fué efectuado en condiciones extremadamente buenas y el cohete portador escaló verticalmente el espacio en medio de un ruido atronador, desapareciendo a la vista de los observadores cuando había alcanzado una altura de 1.700 metros.

El ejército había retardado una veintena de minutos la iniciación de la tentativa con el fin de permitir desaparecer en el espacio al "Explorador I", que acababa de sobrevolar la Florida. Los técnicos querían de este modo, evitar que las señales emitidas por los aparatos se confundieran.

El primer cohete de partida debía desprenderse normalmente a una altura cercana a los 80 kilómetros, mientras que a los 320 kilómetros el proyectil debía curvarse progresivamente de la vertical hacia la órbita final de la última acción portadora, en cuyo interior se hallan el satélite y los instrumentos de precisión encargados de proporcionar a los puestos de escucha las informaciones científicas perseguidas.

★ EDICION DE 36 PAGINAS ★

Clarín

60 CENTAVOS

Un toque de atención para la solución argentina de los problemas argentinos

Año XIII — Diario de la Mañana — Nº 4430

Buenos Aires, Jueves 6 de Marzo de 1958

Regresó del Este Europeo la Misión Ondarts

"Estamos sumamente satisfechos de los resultados de la gestión que nos fuera encomendada", expresó anoche el ingeniero Raúl Agustín Ondarts como primera declaración al serle requerida por los periodistas su opinión sobre el resultado de la jira cumplida por la misión que él presidiera ante Rusia y las naciones del Este europeo. La misión arribó, a las 21.45, al aeropuerto internacional de Ezeiza, tras un viaje que se inició el 16 de enero pasado y que abarcó siete países.

La Misión

La delegación que visitó Rusia, Checoslovaquia, Bulgaria, Hungría, Rumania, Polonia, Yugoslavia y en forma extraoficial Italia, era aguardada en el aeropuerto por el ministro de Comercio, doctor Julio César Cueto Rúa, el subsecretario de Minería, ingeniero Daniel Brunella, el vicepresidente de DINIE, señor Antonio Vaquer y otros altos funcionarios.

Abordado por los periodistas, el presidente de la misión formuló breves declaraciones en concepto de anticipo, dijo, de otras más extensas que formulará hoy o mañana en la sede del ministerio de Comercio, una vez que haya rendido cuenta al presidente de su cometido.

No obstante anticipó su satisfacción por el monto de los acuerdos celebrados, que llegan ya a 27.300.000 dólares y que irán siendo aumentados no bien se concreten algunas tratativas ya enca-

(Continúa en la Pág. CUATRO)

Reiteró Eisenhower la Posición de EE.UU. Ante las Ofertas Soviéticas

Puertas Abiertas para una Reunión "con Posibilidades"

WASHINGTON, 5 (AP) — Eisenhower reiteró que Estados Unidos no cerrará jamás la puerta a cualquier esfuerzo para lograr la realización de una conferencia con los gobernantes soviéticos. Pero agregó que cree que sería totalmente inútil, más, perjudicial para los intereses de Estados Unidos, celebrar una conferencia de esta clase sin hacer los preparativos convenientes.

Dijo el presidente en conferencia de prensa que está en total acuerdo con lo dicho por Dulles sobre la materia. Este dijo ayer que los términos de la última oferta de la Unión Soviética para una conferencia de nivel máximo eran inaceptables.

● Reunión en Washington

Dijo también que ha recibido un mensaje del Kremlin en el que se le dice que los dirigentes soviéticos tendrían mucho gusto en considerar la idea de sostener una conferencia suprema en Estados Unidos.

Comentando esto, dijo Eisenhower que no habría necesidad particular para que la conferencia fuera en esta capital, si se tratara de una reunión de corta duración. Pero por otra parte, agregó, una reunión en Washington sería una buena idea si la conferencia se prolongase.

En el curso de la conferencia de prensa, el presidente se ocupó también de los siguientes temas:

Economía: Expresó su punto de vista en el sentido de que gastar dinero federal con el fin de determinar la recesión comercial no es en sí mismo completamente de desear. Declaró que no se debería hacer del gobierno el factor más importante para hacer frente a tal problema.

El gobierno puede ayudar, dijo el presidente, manteniendo una cuidadosa vigilancia y por tales medios como el estímulo a la construcción de viviendas y aliviando el crédito.

Añadió que el restablecimiento económico, cuando llegue, será principalmente el resultado de las compras de millones de norteamericanos que

(Continúa en la Página CUATRO)

Al Servicio de los Lectores

CON el fin de facilitar la inserción de avisos —tanto clasificados como destacados o agrupados— Clarín ha extendido el horario de su sección de publicidad en Corrientes 666. El nuevo horario, que se inicia, como habitualmente, a las 8.30, prosigue sin interrupción hasta las 24 horas. De 8.30 a 18.30 se reciben los avisos a ser publicados el día siguiente. De 18.30 a 24, los destinados a las ediciones de días subsiguientes. En tal forma, nuestros lectores que por razones de cualquier índole no puedan insertar su aviso en las horas habituales de oficina, podrán hacerlo en cualquier momento y hasta la medianoche. Junto con esa atención a los lectores se mantendrá hasta la misma hora el servicio informativo de pizarra.

Reclame la 2ª SECCION

Proyecciones Políticas Inesperadas Tiene el Litigio Comunal Napolitano

ROMA, 5 (De nuestro corresponsal).— En la vida política italiana, que se ha vuelto bastante agitada con la proximidad de las elecciones, se ha insertado en estos últimos tiempos un elemento sumamente dinámico. Queremos aludir al áspero conflicto surgido entre el partido monárquico popular, cuyo líder es el conocido armador napolitano Lauro, y el gabinete demócrata cristiano, después de la disolución del consejo comunal de Nápoles. Como es sabido, el gobierno, desde hace tiempo, miraba con recelo a la administración comunal de Nápoles, conquistada mediante un nutrido caudal de votos por el partido monárquico de Lauro en 1956. Los funcionarios del ministerio del Interior habían practicado numerosas averiguaciones allí descubriendo muchas irregularidades más o menos graves y susceptibles de provocar serias dificultades financieras y la desorganización de los servicios de la comuna.

Al alcalde Lauro, quien pocas semanas antes había renunciado a su cargo para intervenir en las elecciones, pero que seguía formando parte de la junta comunal como asesor, se le reprochaba más que nada su prodigalidad, que lo había empujado a gastos innecesarios y no autorizados en forma regular

Pero éste no era el más grave de los cargos formulados a Lauro y a sus colaboradores. Lo peor era que se le acusaba de haber hecho uso personalmente él y sus familiares de cosas que pertenecían a la comuna, y en realidad hasta de haberles encargado a los proveedores de la comuna determinados materiales que eran inscriptos luego en la cuenta bancaria personal abierta a nombre del comandante Lauro para gastos de beneficencia, de un carácter francamente electoral.

Todo esto fué objeto ya, hace una semana, de una comunicación del ministro del Interior, Tambroni, en la cámara de Diputados. Pero parecía que el gobierno estaba resuelto a no tomar ninguna medida radical para no dar pábulo a la acusación de que había querido atacar a Lauro y a sus adeptos por tratarse de opositores que, en el sur de Italia, amenazan restarles a los demócratas cristianos crecidos contingentes de votos.

En cambio, el hecho de que se haya decidido disolver la administración comunal de Nápoles a tres meses de las elecciones les ha parecido a muchos inexplicable. Se teme que esa medida, aunque plenamente justificada desde el punto de vista administrativo, terminará por proporcionarle al partido monárquico popular de Lauro una aureola de perseguido político. Lauro y sus partidarios ya se están beneficiando de esa situación. En la campaña electoral y en la conferencia de prensa que han efectuado en estos días en Roma y en el sur de Italia atacan con suma violencia al gobierno y a los demócratas cristianos con tono desafiante, invocando el juicio del pueblo. Lauro adopta la actitud de un defensor de las masas del sur, más pobres y abandonadas, frente a quienes querrían, al parecer, sofocar sus voces y aspiraciones en beneficio de las zonas privilegiadas del centro-norte

Esta nota populista y meridional, que hace vibrar con tanta vehemencia el hombre que, a pesar de sus grandes defectos, tiene la fascinación de las personalidades fuertes, puede hallar amplio eco en las masas rurales y en los sectores populares del mediodía, que se han considerado siempre a sí mismos como sacrificados por la política del Estado.

Esto explica por qué esta vez, junto a los demócratas cristianos y contra los monárquicos de Lauro, se hallan alineados los comunistas. La propaganda del comandante Lauro, al volverse hacia las capas más humildes del subproletariado del mediodía y de las islas, amenaza con restarle votos no sólo al partido católico, sino también a los partidos socialcomunistas.

ENRICO MATTEI
Corresponsal de Clarín en Roma

Inicióse en Roma la Conferencia de Cancilleres de Europa Oeste

ROMA, 5 (AP). — Los cancilleres de las siete naciones de la Unión Europea Occidental — UEO—, reuniéronse en esta capital en una conferencia a puertas cerradas para hacer una amplia revisión de la situación internacional

En las discusiones se pondrá especial acento sobre la posibilidad de la concertación de una conferencia de máxima jerarquía entre oriente y occidente y sobre la uniformación de los armamentos.

El titular de Relaciones Exteriores de Italia, Giuseppe Pella, preside la sesión, a la que asisten los cancilleres de Alemania occidental, Heinrich von Brentano; de Bélgica, Victor Larock; de Holanda, J. M. Luns, y de Gran Bretaña, Selwyn Lloyd. En representación de Luxemburgo concurre el primer ministro Josef Bech, y en nombre del canciller francés, Christian Pineau, lo hace Maurice Faure. — "Una de las características particulares de la Unión de Europa Occidental dentro del marco general de las organizaciones europeas es la de establecer un vínculo nuevo y satisfactorio entre Gran Bretaña y el continente", declaró Giuseppe Pella, canciller italiano, en la alocución de bienvenida pronunciada en la apertura de las tareas del Consejo de Ministros

Conminarían a los Bancarios a Reanudar las Tareas Bajo Pena de Cesantía

INFORMACION PAGINA DIEZ

EL PRESIDENTE provisional de la Nación, general Aramburu con el vicepresidente, contraalmirante Rojas, y otras autoridades, durante el acto de la colocación de la piedra fundamental de la Super Usina Central Buenos Aires. El acto se realizó en el Dock Sud bajo una cortina lloviznа

Recibió Eisenhower una Nueva Nota de Bulganin

Créese en Bonn que el Mensaje Encierra una Proposición Referente al Futuro de Alemania

WASHINGTON, 6 (INS) — Bulganin envió una nueva carta a Eisenhower, exponiendo la posición de Rusia sobre una conferencia "cumbre" entre Oriente y Occidente para aliviar la tensión mundial.

La carta fué entregada al secretario de Estado, John Foster Dulles, por el embajador soviético Mikhail Menshikov poco después de las 11

La nueva misiva constituye la respuesta de Bulganin a la carta de Eisenhower del 15 de febrero, en la cual dijo al líder soviético que no creía que se ganara nada con un nuevo intercambio de discursos escritos que sólo servían propósitos de propaganda. Eisenhower dijo, además, al gobierno soviético, que si una reunión "cumbre" había de celebrarse, el Kremlin tendría que variar su actitud.

Menshikov pidió la audiencia a Dulles sin previo aviso poco antes de las 11 horas de hoy. Su súbita visita al departamento de Estado interrumpió una reunión que Dulles celebraba con sus máximos asesores sobre asuntos soviéticos, y Menshikov tuvo que esperar cinco minutos para que Dulles despejara su despacho. Al salir de la oficina del secretario de Estado, el embajador soviético dijo a los periodistas que lo interrogaron si su visita se relacionaba con preparativos para una conferencia "cumbre". "Lo único que puedo decir es que acabo de entregar un mensaje del premier Bulganin al presidente Eisenhower". Al ser interrogado si era una respuesta a la carta de Eisenhower del 15 de febrero a Bulganin, asintió con la cabeza y dijo "Sí; trata de los asuntos de aquella carta". El contenido se difundirá mañana.

● El Problema Alemán

BONN, 6 (INS). — La Unión Soviética ha sugerido que la comentada conferencia "cumbre" entre Oriente y Occidente, que se proyecta desde hace tiempo, debe preparar un tratado de paz entre ambos sectores de Alemania. Esto, según se ha sabido de fuentes bien informadas en varias capitales europeas, fué la nueva propuesta decisiva contenida en la última nota enviada por Moscú a Washington, y cuyo texto se ha mantenido en secreto hasta ahora.

Juzgando por el hecho de que Moscú habla de un tratado para ambas partes de Alemania se cree que los soviéticos quieren perpetuar la partición del país.

El secretario de prensa del gobierno de Bonn, Felix von Eckardt, rehusó comentar los informes periodísticos aludiendo a las propuestas soviéticas cuando fué interrogado por los corresponsales, y dijo que la prensa no debía atribuir tantas esperanzas a informes que se refieren a los deseos soviéticos de discutir un tratado de paz. Hasta donde se refiere a negociaciones sobre el asunto, dijo, sólo pueden realizarse con una Alemania unida.

● Reunión para el Desarme

WASHINGTON, 6 (AP). — Estados Unidos notificó oficiosamente a la Unión Soviética que las potencias occidentales se proponen solicitar una reunión de la comisión de desarme de la UN para este mes.

El movimiento está destinado a probar la declarada intención del Kremlin de boicotear las sesiones del organismo. Si los soviéticos rehusaran cooperar, las potencias occidentales pasarían el problema del desarme al Consejo de Seguridad

● Rechazo de EE. UU.

WASHINGTON, 6 (AP). — Estados Unidos informó a la Unión Soviética que no son aceptables las condiciones rusas para realizar una conferencia de cancilleres, previa a una reunión de jefes de gobierno de Oriente y Occidente.

● Amenaza de Khruschev

"Si el gobierno británico permite el uso de su territorio para el establecimiento de bases de cohetes dirigidos hacia la Unión Soviética, y su pacífica población, ello equivale a proyectar una guerra de exterminio contra pacíficos habitantes y no a una guerra convencional", afirmó el secretario del partido Comunista ruso. "En tal evento, la Unión Soviética tendrá que adoptar medidas preventivas contra la amenaza de destrucción de las pacíficas ciudades de la Unión Soviética, vale decir que nos veremos también obligados a establecer bases de cohetes con carga atómica y nuclear, para no ser tomados desprovistos.

"Y si la Unión Soviética debe sufrir tremendas pérdidas como resultado de esa agresión, devastadores golpes de represalia provocarían pérdidas aún mayores a las islas británicas", afirmó.

★ EDICION DE 32 PAGINAS ★

Clarín

BUENOS AIRES REPUBLICA ARGENTINA

60 CENTAVOS

Un toque de clarín para la solución argentina de los problemas argentinos

AÑO XIII — Diario de la Mañana — Nº 4431

Buenos Aires, Viernes 7 de Marzo de 1958

Fué Colocada la Piedra Basal de la Super Usina

Presidió la Ceremonia el General Aramburu

El presidente provisional de la Nación, general Pedro Eugenio Aramburu, colocó ayer, antes de mediodía, en la isla Demarchi, la piedra fundamental de la Super Usina Central Buenos Aires la que tendrá una capacidad de carga de 600.000 Kw., habiéndose previsto su costo total en unos 7.500 millones de pesos y que estará terminada dentro de 48 meses.

De esta forma, tal como lo señaló durante la ceremonia el ministro de Comercio e Industria, doctor Cueto Rua, "se ha iniciado una nueva y fundamental etapa en nuestro desarrollo energético, alentándose la esperanza de poder celebrar como ciudadanos la iniciación de otras más, tal cual lo exige el ímpetu de crecimiento de nuestro pueblo y el cumplimiento de nuestro destino como Nación"

Desarrollo del Acto

Instantes después de las 11, juntamente con el primer magistrado se hicieron presentes en el acto el vicepresidente, contraalmirante Rojas, ministros del Poder Ejecutivo; el Administrador Apostólico de la Arquidiócesis de Buenos Aires monseñor Fermín Lafitte y otras altas autoridades.

Iniciando el acto hizo uso de la palabra el señor Wilfred Morton, en representación del consorcio de capitales que tiene a su cargo la responsabilidad de realizar la importante obra El destacado financista señaló la trascendencia de los esfuerzos a cumplir, reiterando su fe en que la usina quedará habilitada en los plazos previstos.

Finalmente el general Aramburu procedió a la colocación de la piedra fundamental, en tanto el contraalmirante Rojas le resguardaba de la intensa lluvia sosteniendo un paraguas, como si quisiera traducirse en este detalle pintoresco la decisión de concretar "contra viento y marea" las grandes cosas que deben hacerse en pro del efectivo progreso del país.

Habla el Ing. Gotelli

A continuación pronunció un discurso el vicepresidente del Directorio de Agua y Energía Eléctrica, ingeniero Luis M. Gotelli, quien lo inició afirmando que "con esta gran obra se contribuirá a la solución del problema eléctrico argentino, para eliminar el déficit de energía que hoy aflige a todo el país y frena su desarrollo industrial, su potencialidad económica y su progreso'

'Los estudios realizados — dijo luego — evidenciaron que el déficit de potencia, sólo para

(Continúa en la Pág. CUATRO)

SILES ZUAZO

Anunció Siles Zuazo que Seguirá en el Poder

LA PAZ, 6 (INS) — El presidente Siles Zuazo, anunció desde los balcones del palacio de gobierno, ante una enorme muchedumbre, que retiraba su decisión de renunciar y que continuaría gobernando, pero advirtió que haría "cumplir las leyes, obedeciendo el mandato del pueblo".

El presidente boliviano defendió el plan de estabilización monetaria, diciendo que salvó al país de la bancarrota total. Pidió a los obreros que desplacen a sus dirigentes demagogos y comunistas y desconoció los pronunciamientos contra el plan de estabilización, así como de la actual comisión directiva de la Federación de Mineros.

Inmediatamente después que Siles Zuazo retiró su renuncia los sindicatos suspendieron la huelga general de apoyo al presidente de la república que habían iniciado esta mañana

"Argentina Estará con Latinoamérica y Occidente", Declaró el Doctor Arturo Frondizi

Cumpliráse el Plan de Gobierno ● Fijará el Congreso los Alcances de la Amnistía

NUEVA YORK, 6 (AP). — The Associated Press ha recibido de sus oficinas de Buenos Aires una información con las respuestas del presidente electo, doctor Arturo Frondizi, a un cuestionario que le sometió la agencia.

Las preguntas y las contestaciones son las siguientes:

Pregunta. — En su discurso del lunes 24, el presidente provisional, general Aramburu, afirmó que el gobierno venidero asumiría la responsabilidad de "hacer lo que no se hizo y reparar lo que se hizo mal". A su juicio, doctor Frondizi, ¿cuáles fueron las cosas importantes que no se hicieron durante el Gobierno Provisional, y cuáles las que se hicieron mal?

Respuesta. — En nuestro programa de gobierno han sido expresadas claramente las líneas generales de la acción que emprenderemos el 1º de mayo, cumpliendo el mandato de las urnas No corresponde ahora repetir las críticas formuladas oportunamente, sino poner en práctica ese programa constructivo.

P. — Se ha informado que enviará usted un emisario a Estados Unidos y a Europa ¿Podría adelantarnos qué misión específica cumplirá? ¿Qué problemas particulares tratará con funcionarios u otros círculos de esos países?

R. — Mantendremos contactos, que deseamos fecundos, con todos los países y utilizaremos, a tal fin, todos los elementos tradicionales de la diplomacia y la negociación. Se promoverá, particularmente, el intercambio comercial y la provisión de los elementos que necesita nuestro país para su integración industrial y económica.

P. — Con referencia a la política exterior, ¿qué opinión tiene usted de la gestión política, en el orden exterior, de Estados Unidos? Más particularmente, ¿qué opina de esa política con respecto a América latina? ¿Qué puntos de esa política merecen su aprobación y cuáles son criticables, a su juicio?

R. — Sostenemos el principio de no ingerencia en los asuntos de otros países y no corresponde juzgar los actos de los mismos, excepto cuando violen ese principio.

P. — Durante el gobierno provisional se habló a menudo de la posibilidad de préstamos o empréstitos de Estados Unidos, o de otros países. ¿Se propone usted insistir en la obtención de tales empréstitos?

R. — Nuestro gobierno realizará una política propia, dentro de las líneas declaradas en el programa.

Preguntas que se referían a su opinión con respecto al Club de París y a la forma en que pensaba encarar el déficit del comercio exterior argentino, fueron respondidas en conjunto, de la siguiente manera

R. — Tengo el propósito de no tratar fragmentariamente cuestiones que integran planes amplios y hacen a la política de fondo en materia económica. Actualmente estudiamos esos problemas y sus respectivas soluciones de conjunto.

P. — Ha dicho usted que la Argentina debe buscar nuevos mercados para sus exportaciones. También ha dicho, en cuanto a las carnes, que no debe depender de Gran Bretaña ¿Cómo se propone encontrar nuevos mercados para las carnes? ¿Se propone reducir las exportaciones a Gran Bretaña o exigir precios mayores?

R. — Defenderemos nuestro comercio exterior buscando comprar y vender en las condiciones que favorezcan nuestro desarrollo integral. No queremos interrumpir relaciones comerciales con nadie, sino intensificarlas, pero tenemos derecho a exigir precios retributivos por nuestros productos, del mismo modo que

(Pasa a la Página DOS)

Reclame la 2ª SECCION

Anuncian Oficialmente el Fracaso del Satélite

CABO CANAVERAL, 6 (AP) Los técnicos que han construído el satélite artificial "Explorador II", anunciaron oficialmente que el artefacto espacial no ha podido ser colocado en su órbita.

Un comunicado del laboratorio de propulsión, anunció que el último segmento del Júpiter-C que constituía — deshecho — el satélite "Explorador II", no pudo ser impulsado y, en consecuencia, al no alcanzar su órbita de rotación, ha vuelto a caer a tierra con toda probabilidad, luego de haber alcanzado una altitud de 320 kilómetros.

Estas informaciones han sido confirmadas por los sabios del laboratorio de Investigaciones de la Marina, encargado del programa Vanguard, y que han seguido el lanzamiento del Jupiter-C desde sus estaciones detectoras

Insistir Como lo Hacen los Rusos es Jugar con la Esperanza Mundial

NUEVA YORK, 6 (Especial). — El múltiple conflicto entre EE.UU. y Rusia no se concentra, como es ahora la apariencia, en si debe realizarse o no una conferencia de jefes de gobierno, sino en los esfuerzos que hace cada una de las partes para evitar esa conferencia sin cargar con la responsabilidad de tal acción.

Por supuesto, hay muchas razones de escepticismo en cuanto a los detalles de la última propuesta soviética. En ella, limitan claramente el alcance de la reunión preliminar de cancilleres y eliminan toda discusión seria de los problemas más importantes. De esta manera Moscú le ha dado a Foster Dulles una excusa automática para rechazar la propuesta y es obvio que el secretario de Estado se ha apresurado a utilizarla. Insistir, como lo hacen los rusos, en que sólo aceptarían una reunión de cancilleres como un prólogo protocolar de la conferencia de jefes de gobierno, es jugar con las esperanzas del mundo.

Y esto lo sabe Moscú, lo sabe Foster Dulles y los rusos saben que él lo sabe. Pero, aparentemente, Dulles no se ha dado cuenta de que los rusos saben que él lo sabe. De haberlo advertido, haría su juego con más astucia. No se mostraría tan vehemente afirmando que siempre ha procedido bien al rechazar la conferencia. Porque el mundo puede comenzar a sospechar que EE.UU. la rechaza por carecer de contrapuestas sensatas para oponer al plan soviético, cuyo objetivo es desalojar a los americanos de Europa.

Es claro que todas estas especializaciones tienen una frivolidad monstruosa frente al problema de fondo. El último episodio documentado está fresco aún. En setiembre último, la asamblea general de la UN aprobó una declaración, por 60 votos contra 10, denunciando que "la URSS, violando la carta de las Naciones Unidas, ha privado a Hungría de su libertad y de su independencia política, y al pueblo húngaro de los fundamentales derechos humanos". Y la URSS ha desacatado, además, las disposiciones que contenía la declaración.

Concretamente, entonces, por ello Moscú puede proceder con todo cinismo también en el caso de esta conferencia; el hecho es que la instintiva vocación negativa y la rudeza de Dulles, terminan por hacerles el juego a los comisarios.

Porque existe otra forma de perder este partido sin asistir a la conferencia que se discute, y es dejando que el mundo se convenza de que EE.UU. rechaza toda idea acerca de una reunión, y éste parecería ser el objetivo que persigue Moscú. Por eso, dándole una bofetada a Dulles en la nota dirigida a Eisenhower, se ha asegurado la continuación de los servicios del secretario de Estado. Porque afirmado Dulles en su posición, la gente del Kremlin confía en la tendencia que él tiene por el legalismo y las autojustificaciones, como elemento de promoción indirecta para sus planes de propaganda. Y la humanidad no podrá menos que sentirse envuelta, entre tanto, en un sentimiento de desesperanza por las maquinaciones de los hombres pequeños que tienen grandes responsabilidades.

Se necesitarán más que palabras para borrar la impresión de que Dulles considere inútiles las negociaciones con Moscú. Aparentemente, prefiere esperar sentado a que el régimen soviético se desintegre, si bien lo malo de esta teoría es que el mundo puede estallar antes de que la Historia tenga tiempo de darle la razón.

HORACIO ESTOL

Corresponsal de Clarín en EE. UU. de Norteamérica

Aprobó el Parlamento Francés el Envío de Refuerzos a Argelia

INFORMACION PAGINA TRES

★ EDICION DE 24 PAGINAS ★

Clarín

BUENOS AIRES REPUBLICA ARGENTINA

60 CENTAVOS

Un toque de atención para la solución argentina de los problemas argentinos

AÑO XIII — Diario de la Mañana — Nº 4132

Buenos Aires, Sábado 8 de Marzo de 1953

Rusia Pide a EE. UU. que Concrete su Plan Para la Reunión

Nuevo Mensaje de Bulganin a Eisenhower

MOSCU, 7 (AP). — En un mensaje, cuyo texto se dió a conocer hoy en esta capital, el primer ministro Bulganin ha pedido a Eisenhower que se una a la Unión Soviética en la aplicación de medidas prácticas para concertar una conferencia del más alto nivel entre Oriente y Occidente, en un futuro cercano.

El mensaje, entregado en Washington ayer, es el cuarto llamado de Bulganin al presidente norteamericano para una conferencia de jefes de Gobierno, desde el 10 de diciembre.

No presenta nuevas propuestas para romper el estancamiento entre Estados Unidos y la Unión Soviética sobre la realización de la conferencia y ofrece ciertos puntos que podrían demorar todavía más esa reunión.

Bulganin acusa a Estados Unidos de presentar repetidamente "cuestiones deliberadamente inaceptables" para ser discutidas en la conferencia cumbre, y también le imputa las demoras, hasta ahora experimentadas, en llegar a un convenio de los temas a considerarse en la conferencia y sobre la composición de la misma, lugar y fecha de celebración.

Bulganin acepta dos sugerencias hechas en el mensaje de Eisenhower, del 15 de febrero, y propone que las mismas sean ampliadas.

Dice que el recientemente concluído acuerdo cultural soviético-norteamericano, debe extenderse algo más, y propone la concertación de un tratado de amistad entre los dos países.

Bulganin rechaza la declaración de Eisenhower de que la Unión Soviética quería discutir solamente sus propias proposiciones en la reunión cumbre. Dijo, como lo hizo anteriormente, que la Unión Soviética estaba dispuesta a discutir la proposición de Eisenhower para el control del espacio. Pero, como en ocasiones anteriores, sostiene que ello debe ser parte integrante de un acuerdo general en el que se incluyan las proposiciones soviéticas, tendientes a prohibir las pruebas atómicas, crear una zona libre de armas de esa clase en Europa central y convenir un pacto de no agresión entre Oriente y Occidente.

Indica que la Unión Soviética está dispuesta incluir la cuestión de un tratado de paz con Alemania en la conferencia cumbre, pero que ello requiere la participación de Alemania occidental y Alemania oriental. Rechaza Bulganin nuevamente, en forma categórica, la cuestión de la reunificación alemana y el asunto de los países de Europa oriental absorbidos por Moscú, como temas a ser considerados en la reunión cumbre. Señala que la discusión de esos temas sólo aumentaría la tensión internacional y condenaría a muerte a la conferencia.

Reitera la proposición soviética de una reunión de ministros de Relaciones Exteriores en abril.

Expresa Bulganin que las proposiciones de los soviéticos no deben considerarse como definitivas, que la Unión Soviética siempre está dispuesta a considerar otras proposiciones presentadas por otros participantes que tengan por fin aliviar la situación internacional.

No obstante, se queja de que "a pesar de nuestra extensa correspondencia aún no conocemos la posición de Estados Unidos sobre los temas, composición, lugar y fecha" de la conferencia de los jefes de gobierno.

Dice que es "una vista extraña ver, de un lado, protestas de Estados Unidos de que efectúa todo esfuerzo posible por reducir la tensión internacional y la amenaza de guerra mientras por el otro, afiebradamente, apresura preparativos militares que sólo pueden agravar la situación".

Reunión de Desarme

NUEVA YORK, 7 (INS). — En fuente bien informada se anuncio que Rusia ha manifestado su intención de asistir a las reuniones del Consejo de Seguridad de la UN, para discutir la reanudación del debate sobre el desarme.

Sin embargo, los rusos han exigido seguridades de que en dicha reunión no se han de tomar determinaciones concretas para reducir armas nucleares o del espacio exterior.

La posición del Kremlin fué esbozada a James J. Wadsworth, negociador de desarme de Estados Unidos, al responder a su solicitud del lunes pasado para que se pusiera término al estancamiento sobre desarme, que ha prevalecido en los últimos cinco años.

Hacen en Londres un Elocuente Alegato en Favor de Nuestra Carne

LONDRES, 7 (AFP). — Un elocuente alegato contra la prohibición de la carne argentina en Gran Bretaña fué pronunciado en Portsmouth por el presidente de la Federación Británica de la Carne, R. W. Covell, que respondía así a un ataque de la sección de Hampshire de la Unión Nacional de Granjeros que afirmó recientemente en una de sus resoluciones que la carne argentina "propagaba enfermedades". Haciendo notar que su Federación no tenía por deber ni por política amparar los productos extranjeros en perjuicio de los nacionales, Covell desmenuzó esas acusaciones.

"Ante todo —dijo— hay que admitir claramente que la inspección de la carne en la Argentina está asegurada en forma completa y científica antes de que el producto sea librado a la exportación. El certificado de inspección es aceptado en nuestro país. Que nosotros sepamos, en la carne argentina importada no se han hallado gérmenes de ninguna enfermedad peligrosa, y es casi difamatorio pretender lo contrario. En segundo lugar, aunque nuestros amigos de Nueva Zelandia y Australia se llevan la palma en el dominio de la carne de carnero, no han sido capaces hasta ahora de igualar a los argentinos en la cantidad y calidad de su carne vacuna".

"Y recuerden —agregó Covell— que nunca seremos capaces de producir en esta pequeña isla una cantidad de carne suficiente para nuestro consumo, y el gobierno no tiene derecho a ceder una vez más a una pequeña minoría".

Hubo Choques Entre Mineros en Bolivia

Grupos de Izquierda, que Atacaron una Localidad, Sembraron el Terror

LA PAZ, 7 (AP) — Todas las actividades se normalizaron hoy en La Paz al ser levantada la huelga decretada por los gremios obreros para obligar al presidente Hernán Siles Zuazo a desistir de su intención de renunciar.

Incluso los bancos, que la semana anterior estuvieron cerrados, abrieron sus puertas, anunciándose que las negociaciones sobre los puntos en conflicto seguirían a pesar de haber finalizado el paro.

El ministerio de Gobierno informó que algunos elementos extremistas produjeron anoche serios desórdenes en las minas de Vatavu, mientras se realizaba una manifestación en favor de Siles en las localidades de Uncía, Huanuni y Llallagua, cerca de los establecimientos mineros. De acuerdo con el comunicado del ministerio, resultaron heridas 14 personas, entre ellas tres carabineros, algunos de gravedad.

En Llallagua, los atacantes se apoderaron de armas en los edificios de la policía y la alcaldía municipal. Los grupos pertenecen a las milicias armadas de mineros que responden a los dirigentes trotzkistas. El gobierno anunció que tomará medidas contra los perturbadores del orden en aquella región minera.

El alcalde de Uncía, departamento de Potosí, envió un telegrama al ministro de Gobierno en el que da cuenta de los "graves sucesos". Expresa que aprovechando que alguien abofeteó a Ireneo Pimentel, secretario general de los trabajadores de Siglo Veinte y Catavi, grupo de perturbadores políticos invadieron Uncía, aterrorizando al pueblo. Resultaron heridas de gravedad tres personas en esta localidad: el subprefecto, capitán Gustavo Rojas; el interventor de Contraloría, Hugo Fernández, y el director de un instituto de enseñanza secundaria. Hubo además otros lesionados y algunos contusos. Agrega el telegrama que los atacantes regresaron a Llallagua, donde dispararon sus fusiles y cartuchos de dinamita, y que en Huanuni, hay 350 milicianos armados preparados para auxiliar al pueblo de Uncía.

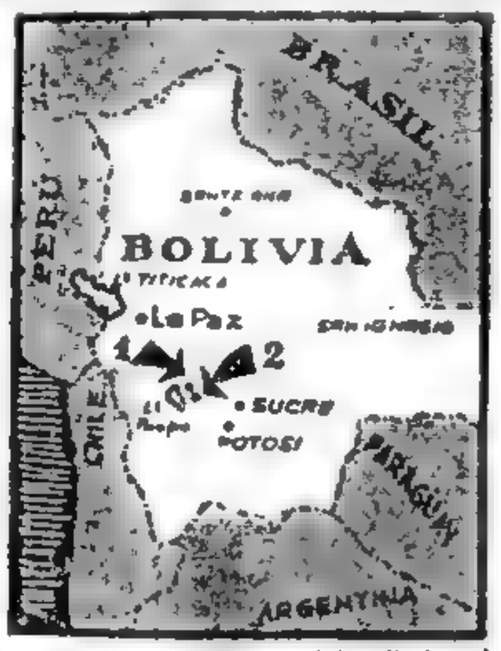

MUESTRAN las flechas las localidades de Huanuni y Uncía, donde ayer se produjeron serios choques entre trabajadores bolivianos.

SILES ZUAZO y Juan Lechín no han logrado ponerse de acuerdo acerca de la dirección económica. El presidente insiste en su programa de retención de gastos, y el dirigente obrero reclama aumento general de sueldos.

Analizó el Ministro Cueto Rúa Problemas de Nuestro Petróleo

EN el curso de una tercera conferencia dedicada al análisis de los problemas del petróleo argentino, el ministro de Comercio e Industria, Dr. Cueto Rúa, formuló las siguientes afirmaciones: "Las medidas propuestas en 1956 a la Presidencia de la Nación, por el ingeniero Julio V. Canessa, para lograr el autoabastecimiento de petróleo, no permitirá obtener el objetivo buscado".

"Ello se debe —dijo— a que la racionalización de los consumos no se traducirá en ahorros de la magnitud requerida, y además porque no se dispondrá de los recursos financieros necesarios para cumplir adecuadamente la mayor parte de las medidas sugeridas."

● "En los próximos cuatro años no será posible sustituir los consumos derivados del petróleo por carbón nacional, gas, combustibles vegetales o energía eléctrica, pues el aumento de ellos está sujeto a planes de desarrollo y requieren grandes cantidades de divisas fuertes."

● "Las dificultades actuales, en cuanto al petróleo argentino se refiere, son exactamente de extracción y, además, de almacenamiento, refinería y transporte.

● No es posible incrementar el comercio con Europa oriental —cosa que algunos dan como solución— por el costo de las mercaderías, los inconvenientes en materia de transporte y la inexistencia de una infraestructura comercial."

El Plan de Canessa

Al entrar al análisis de la presentación del ingeniero Canessa, el doctor Cueto Rúa manifestó que aquél "ha señalado en 1956 que, en base a estudios prolijos realizados en distintas oportunidades, el consumo de petróleo y sus derivados no debió exceder de 7 millones de m3., en vez de llegar a 13 millones de m3.". "Debe indicarse, por un lado —agregó el ministro—, que el ingeniero Canessa no especifica cuáles son esos prolijos estudios, y, por el otro, que el consumo durante el año 1956 ascendió a 13 500.000 m3."

"El ingeniero Canessa —siguió diciendo el Dr. Cueto Rúa— sostiene también que si se racionalizaran los consumos se debería llegar, en tres años a más tardar a las siguientes cifras: a) 8 500 000 metros cúbicos de petróleo, correspondiente a lo que el ingeniero llama "necesidades reales" incluídos consumos legítimos de fuel oil; b) 4 millones de metros cúbicos de fuel oil, correspondiente a lo que el ingeniero Canessa llama "necesidades ficticias de fuel oil". Y propone luego el reemplazo de estos 4 millones de fuel oil por 2 ½ millones con gas natural, 1 ½ millones con energía hidroeléctrica y combustibles vegetales, y 1 millón, transitoriamente, con el excedente de fuel oil del petróleo nacional."

"Para lograr esta racionalización de los consumos y la economía postulada del petróleo, el ingeniero Canessa propone una serie de medidas, a cuya proposición añade el siguiente comentario: "Podemos asegurar que, automáticamente, tan pronto se pusieran en práctica esas medidas, el aumento de consumo se detendría, y dentro de dos o tres años estaríamos en condiciones de autoabastecernos."

Objeciones

A continuación el ministro expresó:

"Respecto de las medidas propuestas, conviene tener en cuenta las siguientes consideraciones:

1º — Se necesitan más de tres años para cumplirlas en medida deseable.

2º — Se requieren inversiones de capitales y divisas que afectan no sólo a las actividades estatizadas, sino también a las privadas, y que se superpondrían a otros esfuerzos financieros que son menester para aumentar nuestra producción energética, reequipar industrias y mejorar transportes.

3º — La racionalización postulada presupone recursos de gas o energía eléctrica no disponibles en la actualidad. Para lograrlas, por otra parte, se necesitan grandes inversio-

(Continúa en la pág. cuatro)

Al Servicio de los Lectores

CON el fin de facilitar la inserción de avisos —tanto clasificados como destacados o agrupados—, Clarín ha extendido el horario de su sección de publicidad en Corrientes 535. El nuevo horario, que se inicia, como habitualmente a las 8, prosigue sin interrupción hasta las 24 horas. De 8 a 13.30 se reciben los avisos a ser publicados el día siguiente. De 18.30 a 24, los destinados a las ediciones de días subsiguientes. En tal forma, nuestros lectores que por razones de cualquier índole no puedan insertar su aviso en las horas habituales de oficina, podrán hacerlo en cualquier momento y hasta la medianoche. Hoy, sábado, nuestras oficinas de la calle Corrientes 535 permanecerán abiertas hasta las 24 horas. Junto con esa atención a los lectores se mantendrá hasta la misma hora el servicio informativo de pizarra.

Resulta Cruentamente Irónico el Tratado que Rusia Ofrece a Bonn

BONN, 7 (De nuestro corresponsal). — Ayer, después de varias semanas de asueto en la Costa Azul, reapareció el canciller federal aquí y hoy marcha toda la caldera política alemana. El embajador soviético lo ha visitado muy largamente. El presidente del Bundestag sale disgustado con la noticia de que el gran debate parlamentario previsto para los próximos días se suspendió hasta fines de marzo y la oposición ha alzado un griterío contra el ministro de Defensa Strauss, quien anda por Estados Unidos y ha anunciado la compra de aviones Matador sin piloto.

La visita del embajador ruso, la suspensión del debate y las declaraciones de Strauss, tienen un común denominador: una angustiosa expectativa.

La posible conferencia de alto nivel viene proyectando una pesada sombra sobre Bonn. La idea de Adenauer era que la tal conferencia fuera precedida por otra de ministerios de Relaciones Exteriores.

Rusia le ha tomado la palabra a Adenauer y ha propuesto la conferencia de treinta ministros. Bonn se ha resistido como gato panza arriba contra la idea de Bulganin de no tratar la cuestión alemana. Tratar la reunificación es difícil para Moscú porque el Kremlin quiere sostener a todo trance a la Alemania comunista.

Buscándole las vueltas al Kremlin, el presidente del Bundestag propuso un modo original: que la conferencia discutiese el tratado de paz con Alemania y Rusia también le tomó la palabra al presidente del Bundestag y propone concluir dos tratados de paz —mejor tres—, uno con Bonn, otro con Pankow y otro para el día en que Bonn y Pankow se confederen. Esta propuesta de triple tratado de paz es la más sangrienta ironía que pueda oír Bonn.

Ante la prensa extranjera ha declarado hoy un portavoz oficial del gobierno alemán, que se rechaza todo tratado en que no haya propuestas claras de reunificación. Es natural. Toda la política de Bonn tiende a conseguir la unidad del país. Aceptar la última propuesta soviética sería como consagrar para siempre la división de este pueblo partido por Yalta en dos.

El embajador ruso, Smirnow, ha hablado hoy de esta propuesta a Adenauer. Es superfluo decir que los puntos de vista oficiales alemán y ruso son irreductibles. Hasta ahora ha sido dogma de todos los partidos que Alemania libre "ignorara" la existencia de la Alemania roja. En este sentido, tomáronse desde 1949 muchas resoluciones en el Bundestag en forma unánime. Ni los socialistas ni los liberales han rectificado todavía oficialmente esta actitud política que parece dogmática, y sin embargo sus bases comienzan a tambalearse. El jefe de la minoría liberal ha afirmado que la conferencia internacional no debe torpedearse aunque en ella tome asiento Pankow. Los socialistas están menos distantes de Pankow que los liberales. Los demócratas cristianos y el Partido Alemán —que forman la mayoría— siguen creyendo que Pankow "es intocable" aunque lo adversarios políticos los tachen de poco realistas. ¿Llegarán a hablar un día Bonn y Pankow en nombre del realismo? Mientras Adenauer viva será imposible. Sin ese diálogo tampoco habrá reunificación, según claramente ha dicho Bulganin. Parece un callejón sin salida, un atolladero por el cual no puede Bonn dar un paso. Pero lo que resulta sangrientamente irónico es pedir, como lo hace Rusia a Bonn, que se mueva para perpetuar la división alemana. A eso equivale pedir acepte la propuesta rusa de triple tratado de paz. No se sabe aún la reacción personal de Adenauer a las palabras de Smirnow, pero la impresión debe de haber sido descorazonadora.

Tan descorazonadora como, para los enemigos jurados del armamento atómico las declaraciones de que Strauss ha comprado en Estados Unidos aparatos Matador. Estos aviones sin piloto, tan caros, sólo compensan si llevan bombas atómicas. Strauss, si es realista. Porque si los galgos y podencos discuten acerca de la conferencia de alto nivel y sobre las propuestas rusas, él prudentemente crea el ejército germano. Para eso es el ministro de Defensa.

CRISTOBAL MARAVO

Corresponsal de Clarín en Alemania occidental

Aplazan la Boda de Margarita de Suecia y Robin

El pretendiente, Robin Douglas Home, fué presentado a toda la familia real; almorzó y cenó con la princesa y regresa ahora a Londres. (Información Pág. 2)

R. DOUGLAS MARGARITA

★ ★ ★ ★

Partió Desde Moscú el Dr. Del Carril

Emprendió viaje a esta capital el embajador argentino ante el gobierno soviético. (Información Pág. 2)

DONATO DEL CARRIL

★ ★ ★ ★

Triple Choque de Trenes en Brasil

El desastre ocurrió cerca de Río de Janeiro y ocasionó más de 50 víctimas. (Inf. Pág. 3)

Discutirá el Gabinete Francés la Propuesta Angloyanqui

Murphy y Beeley Habrían Convenido con Gaillard un Plan de Transacción para Resolver el Diferendo con Túnez

PARIS, 8 (AP). — El primer ministro Félix Gaillard convocó esta noche a su gabinete para una reunión especial que tendrá efecto el lunes, aparentemente para discutir una proposición anglonorteamericana para aliviar la actual crisis entre Francia y Túnez. El anuncio fué hecho minutos después de que el mediador destacado por Estados Unidos, Robert Murphy, y su colega británico Harold Beeley, abandonaran el despacho de Gaillard, donde conferenciaron durante más de una hora con el jefe del gobierno francés.

No se hizo ningún anuncio oficial sobre lo tratado en las conversaciones de esta noche. Fuentes autorizadas señalaron, sin embargo, que los mediadores anglonorteamericanos y Gaillard convinieron en alguna fórmula de transacción que requeriría la aprobación del gabinete antes de ser presentada a Burguiba. Tanto Murphy como Beeley se negaron a atender a los periodistas al salir del despacho del primer ministro.

Murphy y Beeley están en París realizando gestiones comprendidas en la oferta de EE. UU. y Gran Bretaña de ayudar a poner fin a la disputa franco-tunecina suscitada a causa del bombardeo de una aldea del territorio africano por aviones franceses, hecho ocurrido el 8 de febrero último.

Los dos enviados diplomáticos tienen el propósito de trasladarse el martes a Túnez, donde conversarán con el presidente, Habib Burguiba, pero antes de partir volverán a reunirse con Gaillard, probablemente el lunes por la tarde.

Confía Burguiba

TUNEZ, 8 (AFP). — En un reportaje a la Columbia Broadcasting System, el presidente Burguiba expresó que era optimista en cuanto al éxito de los buenos oficios anglonorteamericanos en el pleito franco-tunecino, pero hizo notar que el obstáculo principal, o mejor dicho, la raíz del mal, reside en la situación argelina.

Señaló que los buenos oficios serían eficaces en la medida en que Estados Unidos y Gran Bretaña comprendan que Túnez ha sido objeto de una agresión, y decidan solicitar a Francia que respete la independencia y la soberanía tunecinas.

Manifestó Burguiba que por el momento no es posible restablecer las relaciones de confianza entre Francia y Túnez, mientras no se solucione el problema argelino, y agregó: "El problema argelino ha sido hasta ahora la fuente de todos los incidentes y de todas las fricciones y el mismo, ha sido engendrado por esa mentalidad colonialista que aparece en Argelia bajo forma de una guerra, y en Túnez bajo forma de ocupación militar; ni en Túnez ni en Marruecos, ya se puede tener confianza en esa mentalidad que trata de aplastar pueblos enteros".

Seguidamente, el mandatario tunecino hizo votos para que Estados Unidos e Inglaterra lleguen a convencer a Francia de que no le conviene la continuación de la guerra argelina, y aconsejó que la gestión ante Francia no asuma un carácter público ya que —según la opinión de Burguiba—, habría que evitar a ese país todo resentimiento o amargura para que así pueda haber oportunidad de restaurar la amistad.

Finalmente Burguiba dijo que Túnez no puede aceptar la reagrupación de las tropas francesas estacionadas en Túnez, en la zona de Bizerta, sobre todo después que algunos oficiales franceses han manifestado el propósito de mantener una parte del territorio tunecino bajo su soberanía.

★ EDICION DE 40 PAGINAS ★

Clarín

BUENOS AIRES · REPUBLICA ARGENTINA

30 CENTAVOS

Un foque de atención para la solución argentina de los problemas argentinos

AÑO XIII — Diario de la Mañana — Nº 4433

Buenos Aires, Domingo 9 de Marzo de 1958

RUMBO a Río Gallegos, desde donde prosiguieron viaje a Río Turbio, partieron los miembros de la misión del Banco de Exportación e Importación a bordo de una máquina de Aerolíneas Argentinas, en compañía de funcionarios argentinos. Estudiarán allí las posibilidades de incrementar las explotaciones carboníferas de la cuenca de Río Turbio.

Consideran en EE. UU. que Rusia Pretende la Legalización de su Dominio en la Zona Este

Analizan los Altos Funcionarios Yanquis el Último Mensaje del Mariscal Bulganin

WASHINGTON, 8 (AP). — La Unión Soviética está maniobrando para forzar a Estados Unidos a aceptar su dominio político sobre Europa Oriental comunista. Así lo afirman los funcionarios norteamericanos que lo califican de finalidad principal que se oculta tras la insistente campaña del Kremlin para que se realice una conferencia de jefes de gobierno de Oriente y Occidente. El intercambio de notas entre Moscú y Washington incluyendo un inesperado mensaje del premier Nikolai Bulganin al presidente Eisenhower, muestra que el Kremlin y la Casa Blanca realmente están hablando de dos tipos distintos de reunión suprema. También ha confirmado las impresiones anteriores en esta capital y otras fuentes occidentales de que, excluyendo grandes concesiones de una u otra parte, el único asunto importante que pueden tratar directamente en una conferencia suprema es el terreno del desarme.

El secretario del Departamento de Estado, John Foster Dulles acusó a los dirigentes soviéticos de desear sencillamente "la parodia de una conferencia, que engañaría al mundo llevándolo a pensar que finalmente ha llegado la paz". Pero lo que Foster Dulles no reveló es que los dirigentes de Estados Unidos y de los países occidentales consideran tal engaño como un arma peligrosa en las manos de los rusos. Temen que debilitase la resolución de las naciones libres de preservar su sistema de alianzas anticomunistas y su resistencia a la presión comunista.

Pero el significado de la parodia, afirman altos funcionarios, iría mucho más allá. La dramática reunión que tratan de obtener los comunistas podría ser convertida por ellos en un símbolo de la aceptación occidental del vasto imperio que el comunismo soviético ha formado durante y después de la segunda guerra mundial.

Se debe a tales consideraciones —añaden— que el presidente Eisenhower y Foster Dulles hayan rechazado las condiciones rusas para la realización de una conferencia suprema. Han insistido en el tipo de conferencia —y de preparativos previos— que estiman protegerán los intereses de las potencias occidentales. Tal como las autoridades estadounidenses analizan la situación, los principales objetivos soviéticos de una conferencia de jefes de gobierno serían:

1) desean que Occidente ratifique las ganancias territoriales rusas en Europa Oriental; 2) bloquearían la instalación de bases para el lanzamiento de proyectiles cohetes nucleares en los países europeos miembros de la NATO; 3) tornarían menos efectivos los sistemas defensivos occidentales al prohibir las armas nucleares sin aceptar el establecimiento de las consiguientes fiscalizaciones y controles que consideran ecenciales las potencias occidentales; 4) buscan el reconocimiento para una gestión soviética en el Oriente Medio sin estar dispuestos —en opinión de Washington— a abandonar sus sistemas de agitación política y subversión; 5) también es su objetivo eventual quebrar la alianza occidental y el sistema norteamericano de bases militares en el exterior.

Intentóse Sin Exito Lanzar el Vanguard

Nuevas Dificultades Hacen Fracasar Tres Tentativas

CABO CAÑAVERAL, Florida, 8 (AP). — La marina trató, otra vez sin éxito, de lanzar su cohete satélite experimental Vanguard, durante el día.

Por tres veces se trató de disparar el proyectil de cerca de 22 metros de longitud, pero otras tantas aparecieron dificultades que impidieron el lanzamiento.

En razón de que hoy fué el segundo día consecutivo de intentos inútiles, es improbable que se trate mañana de repetir la prueba.

El cielo nublado fué un obstáculo al lanzamiento durante gran parte de la mañana. Poco antes del mediodía el cielo se despejó y las condiciones de la atmósfera se tornaron favorables. Entonces, y precisamente cuando todo estaba listo para el lanzamiento una espesa niebla se abatió sobre el lugar. El fenómeno puso fin a los esfuerzos de todo el día.

El director del proyecto Vanguard, John P. Hagen, declaró en Washington que el intento de lanzamiento fué suspendido "por las malas condiciones atmosféricas". Agregó que no existe el propósito de disparar el cohete mañana y que la fecha exacta para la nueva prueba "será señalada tan pronto como sea posible".

Indicó que el próximo esfuerzo para lanzar al Vanguard y a su diminuto satélite experimental podría tener efecto el lunes.

Señala la SEATO la Amenaza Comunista

MANILA, 9 (INS). — Los dirigentes de la Organización del Tratado del Sudeste Asiático —SEATO— advirtieron al mundo libre que las grandes concentraciones de tropas comunistas en Asia continúan amenazando la paz en el sudeste del continente.

La advertencia está contenida en un comunicado oficial expedido después que el comandante norteamericano en el Pacífico, almirante Félix Stump, prometió que la alianza de ocho países "actuará sin dilación para resistir la agresión contra cualquier miembro de la SEATO".

Comenzó sus Gestiones en Cuba el Comité Nacional de Conciliación

LA HABANA, 8 (AP). — La comisión de cuatro miembros del Comité Nacional de Conciliación conferenció por dos horas con el presidente Fulgencio Batista. Al salir de la entrevista, dijeron los integrantes que lo habían hallado "en la mejor disposición para que se encuentren los caminos de la concordia". Formaban la comisión, Raúl de Cárdenas, Gustavo Cuervo, el padre Pastor González y Víctor Pedroso, quienes manifestaron que aún no se había decidido cuál sería la próxima gestión que emprenderían. El nuevo primer ministro, Emilio Núñez Portuondo, declaró que tiene confianza en que las elecciones generales del 1º de junio "serán puras y honestas; de lo contrario, renunciaré a mi cargo". Entretanto, los temores de que los rebeldes puedan comenzar una huelga general encaminada a derrocar al gobierno de Batista, ocasionando más derramamiento de sangre, cundieron hoy en la isla. Los insurrectos continuaron su campaña de destrucción, mientras poderosas fuerzas realizaban movimientos de paz, registrándose más muertos, bombardeos, incendios y daños.

Formuló Moscú una Advertencia a los Países del Sudeste de Asia

MOSCU, 8 (AP). — El gobierno soviético pidió hoy el establecimiento de una zona libre de armamentos atómicos y de un sistema de seguridad colectiva en Asia y el Extremo Oriente. Dirigió su llamado en una nota de 3.000 palabras, denunciando la conferencia de la Organización del Tratado de Asia Sudoriental. La declaración oficial publicada por la agencia Tass, no presenta propuestas específicas. Advierte a las naciones de Asia y del Extremo Oriente, que estarán a merced de las represalias atómicas —probablemente desde la Unión Soviética—, si acceden al establecimiento de bases nucleares o de proyectiles cohete en su territorio. En los círculos occidentales se considera que el nuevo pedido soviético, que encierra una no embozada amenaza a los países del sudeste asiático, tiene como finalidad primordialísima boicotear la reunión de las naciones de la SEATO, que comenzarán a partir del martes en Manila. Como se sabe, para participar de esta conferencia viaja a la capital filipina el secretario de Estado de la Unión, John Foster Dulles.

RECLAME LA 2a Sección ROTOGRABADO en Color Clarín de los DOMINGOS

Gibraltar y Bizerta Podrían Ser la Base de una Nueva Comunidad del Mediterráneo

PARIS, 8 (De nuestra agencia).

ANOCHE Felix Gaillard obtuvo a su favor la votación de confianza, y lo que es más importante: la ganó holgadamente. Necesitaba ganar por un amplio margen para cortar por lo sano los rumores que han crecido en estos últimos días sobre su retirada, para dar paso a un llamamiento de De Gaulle.

El propio Mendes-France lo dijo al explicar su voto: "¿Vamos a desoír el último aviso que nos llega del norte de Africa por boca del sultán de Marruecos?"

Mohamed V, en efecto, al diapasón de Burguiba, lanzó desde Rabat un dardo envenenado contra Gaillard, para ver si otro gobierno en París daba lo que éste niega. Todos los que forcejean con Francia —es cosa vieja— especulan siempre con la posible crisis y la ocasión que podría dar un nuevo gobierno.

Ahora el llamamiento a De Gaulle se proyecta demasiado fuertemente desde Túnez y Marruecos para que su eco no lo perjudique en París, que es donde se resuelven, en definitiva, todas las crisis.

Mientras la traqueada francesa se halla en este punto, "suspéndese" el último discurso de Mohamed V —tomando una hipoteca sobre el Sahara— y las declaraciones pro americanas y anti Nasser de Burguiba imprimen cierta marcha hacia una Federación del Magreb, integrada por Túnez, Marruecos y Argelia.

Hasta ahora, cuando se hablaba de esta federación tanto en Rabat como en Túnez se la pensaba siempre bajo los auspicios de Francia. En los últimos días, tanto el jefe republicano de Túnez, como el monarca de Marruecos, no han aludido a Francia al hablar de la idealizada federación que ellos quisieran poner bajo el exclusivo manto protector de Norteamérica. Debido a ello ha salido la propuesta de Gaillard a favor de una unión mediterránea occidental —prolongación del pacto Atlántico—, que además de Marruecos y Túnez correspondiera a España e Italia, que puede tener muchas posibilidades, pero sólo a la larga.

Ciertos ambientes de París reaccionan con creciente recelo hacia Norteamérica, donde creen descubrir una complicidad más o menos encubierta en favor de la internacionalización no sólo del conflicto de Argelia, sino de Bizerta.

El diario derechista "Aurore" ataca a los magnates norteamericanos del petróleo, a los que atribuye ciertas complacencias en favor de la posible federación magrebina, cuyo objetivo sólo puede ser el control del Sahara y de sus posibilidades petroleras.

El oro negro de Sahara, en su mayor parte por alumbrar está ya ensuciando las relaciones de muchos países... De todas maneras, a propuesta de Gaillard disolviendo la proyección francesa en Africa del Norte, entre varios países mediterráneos, puede ser el embrión del plan Murphy. En este caso es innecesario decir que su importancia sería también enorme para Italia y España. Gibraltar, como Bizerta, podría ser una base de la nueva comunidad mediterránea y España resolvería así su cuestión tan engorrosa. ¿Gaillard se habrá adelantado a Murphy?

CARLOS BENTIS
Corresponsal de Clarín en Tánger

Comenzarán Mañana un Paro Total los Mineros de Bolivia

LA PAZ, 9 (AFP). — La Federación Sindical de Trabajadores Mineros decretó la huelga general escalonada en todos los distritos mineros de Bolivia. El paro haráse efectivo a partir de pasado mañana martes, como protesta por la detención de varios dirigentes de ese gremio.

La resolución de decretar este paro, marca la culminación de la rivalidad entre el dirigente Juan Lechín y el presidente Siles Zuazo.

Lechín juega en esta acción su prestigio de dirigente obrero, y para apoyar esa contraofensiva contra el presidente, lo ha calificado de "antiobrero".

Firman la resolución de huelga los líderes Juan Lechín y Mario Torres, señalando que la política antiobrera de Siles Zuazo culminó con el desconocimiento del fuero sindical y con la detención de dirigentes bajo la acusación de ser los promotores de los incidentes ocurridos en Uncía.

Se confirmó que hay varios detenidos entre los cabecillas lechinistas y que se han presentado a favor de ellos recursos de hábeas corpus. Entre los detenidos figuran Guillermo Lora, conocido trotskista, Rafael Gómez, Sinforoso Cabrera. Todos están implicados en el ataque a mano armada contra Uncía y Llallagua, donde los atacantes se apoderaron de armas de la policía.

● **Detenciones en la Paz**

LA PAZ, 9 (INS). — Como secuela del plan de agitación denunciado por el gobierno boliviano y en vista de los incidentes de las minas de Catavi, Llallagua y Uncía, la policía practicó en las últimas horas algunas detenciones en La Paz, sin que hasta el momento se haya expedido comunicado oficial alguno sobre los últimos acontecimientos.

Esto no obstante, se tiene entendido que los detenidos son elementos disidentes del propio gobierno, que se califican de trotskistas y comunistas.

Al mismo tiempo, el gobierno reemplazó a las altas autoridades de la Caja de Seguro, aduciendo ciertas irregularidades y reorganizó el directorio de la Corporación Minera, nombrando presidente del mismo a Augusto Cuadros Sánchez.

● **Tórnase Grave la Situación**

Vuelve ahora a colocarse en plano difícil la situación interna boliviana, agitada en los últimos días por la renuncia de Siles Zuazo. Durante varios días reinó incertidumbre con respecto a la decisión presidencial, hasta que el anuncio de Siles de reasumir el poder calmó a diversos gremios que se lanzaron de inmediato a la huelga para reclamar por la determinación del jefe de gobierno.

Hasta las últimas horas se ignoraba cuál sería la réplica oficial ante la determinación de los mineros.

★ EDICION DE 40 PAGINAS ★

Clarín

BUENOS AIRES ★ REPUBLICA ARGENTINA ★

60 CENTAVOS

Un toque de atención para la solución argentino de los problemas argentinos

AÑO XIII — Diario de la Mañana — Nº 4434

Buenos Aires, Lunes 10 de Marzo de 1958

Fué Movilizado el Personal de los Bancos INFORMACION PAGINA DIEZ

Rechaza la SEATO Una Amenaza Atómica Rusa

Inician Hoy las Deliberaciones en Manila

MANILA, 9 (AP). — Los cancilleres reunidos en ésta, para una conferencia de los países miembros de la Organización del Tratado del Sudeste de Asia (SEATO), rechazaron enérgicamente un nuevo ataque soviético contra dicha alianza anticomunista. Rusia censuró a la SEATO en una transmisión radial, como lo hizo anteriormente en vísperas de la asamblea de la NATO, celebrada en diciembre pasado en París. La declaración soviética de ayer calificó a la alianza asiática de instrumento del colonialismo occidental, y advirtió a los miembros de la misma que se expondrían a una represalia nuclear si permitían el establecimiento de bases atómicas y de lanzamiento de cohetes en sus territorios.

La conferencia de cancilleres dará comienzo mañana.

El ministro de Relaciones Exteriores de Filipinas, Felixberto Serrano, anfitrión de la reunión de ocho naciones, declaró que la denuncia de la Unión Soviética constituye un nuevo atentado dirigido a intimidar y debilitar a la alianza. "Pero no podemos ser engañados", agregó.

Los cancilleres de Australia, Richard G. Casey, y de Nueva Zelandia, Walter Nash, ridiculizaron la sugestión soviética en favor de la creación de una zona libre de armamentos y de un sistema de seguridad colectiva en Asia y el Lejano Oriente.

Las naciones miembros de la SEATO son: Filipinas, Estados Unidos, Gran Bretaña, Francia, Pakistán, Australia, Nueva Zelandia y Tailandia.

● **Declaraciones de Lloyd**

El canciller británico, Selwyn Lloyd, manifestó al arribar que deseaba celebrar algunas reuniones privadas con el secretario de Estado norteamericano, John Foster Dulles, y su colega francés, Christian Pineau para considerar, entre otros problemas, los de una conferencia de máximo nivel entre Oriente y Occidente y la revolución indonesa.

Los ministros de relaciones exteriores de la SEATO, después de las ceremonias inaugurales de mañana, comenzarán a sesionar en privado el martes por la tarde. La finalización de la conferencia está señalada para el jueves por la noche, con un banquete oficial que ofrecerá a los representantes extranjeros el presidente Carlos P. García.

● **Temario de la Reunión**

Entre los asuntos que figuran en la agenda se cuentan el aumento de la ayuda económica y militar a los miembros asiáticos y el establecimiento de un vínculo con las alianzas de la NATO y el Pacto de Bagdad.

El canciller inglés manifestó que no estaba en favor de ningún vínculo formal de la SEATO con los otros pactos de defensa occidental, nexo que Gran Bretaña considera innecesario en su condición de miembro de las tres organizaciones.

Se estima que los integrantes de la SEATO de mejor posición financiera serán presionados por los miembros asiáticos para que aumenten su contribución económica.

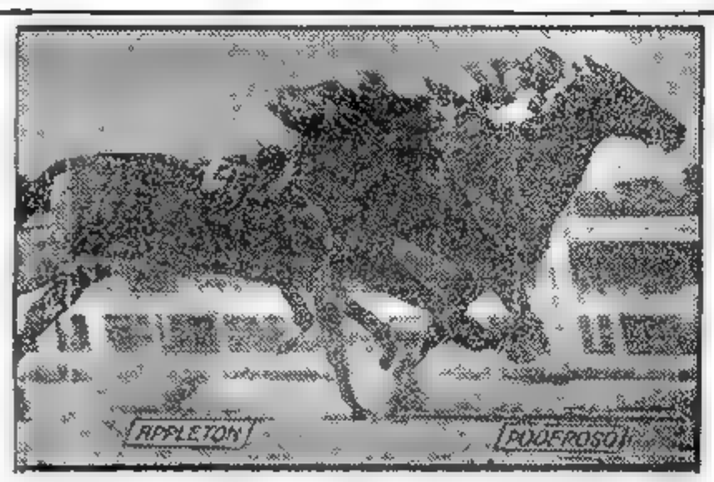

EL CLASICO América, prueba central de la reunión desarrollada ayer en Palermo, brindó a los aficionados un final sumamente emocionante y reñido. Poderoso y Appleton fueron protagonistas de una intensa lucha, prolongada a lo largo de más de 300 metros y de la cual salió airoso el primero de los nombrados por ventaja mínima, según lo estableció el photochart. La nota, tomada a 100 metros de la meta, muestra a los citados ejemplares luchando intensamente

Reafirmó Nixon las Exigencias de EE. UU. Para una Reunión Máxima

"Conferencias Previas que Definan una Serie de Objetivos Concretos"

LONDRES, 9 (AFP). — "Estados Unidos acepta realizar una conferencia en la escala máxima, pero esta reunión no debe ser encaminada hacia el fracaso o hacia una solución de pura forma", declaró el vicepresidente Richard Nixon, en un reportaje acordado a la empresa británica independiente "Independent Television News".

Respondiendo a la pregunta, de por qué muchos norteamericanos parecían tener cierta repugnancia a tratar los asuntos internacionales en la máxima escala de una conferencia, Nixon replicó que:

"La historia nos ha mostrado, desgraciadamente, que el sendero de la guerra se halla tapizado de conferencias que han fracasado. Por eso es que debemos tener en cuenta que si después de tanto preparativo y ruido se realiza una conferencia en la escala máxima, y luego fracasa, la tensión tendrá que aumentar necesariamente. Es precisamente por tal causa que deseamos una conferencia previa de los ministros de Relaciones Exteriores, para establecer adecuadamente que los temas a tratarse sean los asuntos sobre los cuales haya posibilidad de un entendimiento". Sobre este punto, Nixon hizo notar que la U.R.S.S. acaba de hacer proposiciones "sobre la forma de la conferencia en vez de ser sobre el fondo mismo del asunto", y agregó que si los rusos desean realmente la reunión máxima, deben aceptar la reunión previa que defina los objetivos

● **Acusación Rusa**

MOSCU, 9 ((INS)). — "Pravda", el órgano del partido Comunista, acusa hoy a Estados Unidos de tratar de "torpedear" la idea de una conferencia cumbre.

Afirma el editorial que Norteamérica había adelantado proposiciones "muy lejanas de una metódica búsqueda de los medios de efectuar una confe-

ANUNCIO EL DR. MERCIER LA LEY DE COLONIZACION

Habló en la Fiesta Nacional del Trigo, Celebrada en Leones

LEONES, 8 (C). — Con la elección de la segunda Reina Nacional del Trigo culminó, esta noche, a las 24, la fiesta nacional del trigo, que con todo brillo se realizó en esta localidad.

Los actos de tan importante celebración se iniciaron esta mañana con la misa de bendición de las mieses, oficio religioso que se dedicó a las autoridades presentes, quienes, posteriormente, visitaron la exposición de muestras de trigo y participaron, a mediodía, de un almuerzo servido en el club Leones.

Llega Mercier

Esta tarde a las 17.20, por vía aérea, arribó al aeródromo de Leones el ministro de Agricultura y Ganadería de la Nación, doctor Alberto Mercier, acompañado de altos funcionarios y amigos personales.

Fué recibido y saludado en nombre de la Intervención federal por los ministros de Obras Públicas, ingeniero Acuña y de Hacienda, doctor Arraca, en cuya compañía se trasladó hasta el palco oficial, en la intersección de las avenidas General Paz y Libertador. Allí usaron de la palabra el intendente municipal, el secretario del Club Leones, el señor Juan José Vera, presidente de la Confederación de Entidades Rurales Argentinas; el doctor Alfonso Aramburu, en representación de las Cooperativas Agropecuarias Argentinas; el presidente de la Federación Agraria Argentina, doctor Oroño y, finalmente, lo hizo el doctor Mercier.

En el discurso que pronunció ante la concentración agraria, el ministro de Agricultura, doctor Mercier, destacó los siguientes puntos.

● **Se están efectuando los últimos reajustes al decreto-ley de colonización.**

● **Se contempla la posibilidad de brindar parcelas en propiedad a jornaleros rurales.**

● **Es propósito de la ley consagrar la empresa familiar campesina, pequeña y mediana.**

Habla el Ministro

Dijo el doctor Mercier:

"La Revolución Libertadora va dando término a la tarea que comenzara con la tentativa heroica del 16 de junio de 1955 y cristalizó en las gloriosas jornadas del 16 de setiembre y días subsiguientes.

"Fueron sus objetivos definidos devolver al pueblo argentino la dignidad ciudadana y la fe en sus superiores destinos; el retorno de la decencia a la función pública, la responsabilidad y muchas otras cosas más que condensan la esencia de la democracia y concretan el espíritu de la libertad.

"Como actores en la etapa gubernativa, estimamos que el balance de la labor realizada es favorable y beneficioso para el haber de la patria. Pero, desde luego, el juicio definitivo corresponde a la historia.

"Sería inoficioso, pues, repetir en esta ocasión todo lo que el Gobierno Revolucionario hizo en favor del campo, tanto

(Continúa en la PAGINA OCHO)

Reclame la 2ª SECCION

EL PRESIDENTE electo, Dr. Arturo Frondizi, participó anoche de la reunión de gobernadores realizada en el comité nacional de la UCRI. Aparece en la nota gráfica junto al vicepresidente electo, doctor Alejandro Gómez, y otras autoridades

El "Club del Sahara" Estará También Presente en Manila

LONDRES, 9 (De nuestra agencia). — Primero se dijo en Londres que el nuevo plan de defensa del Mediterráneo occidental —expuesto en París muy vagamente el viernes último por el primer ministro de Francia— había sorprendido al Foreign Office. Más tarde circulaba otra información: el plan fué consultado previamente con Mr. Harold Beely y Mr. Robert Murphy, delegados de Inglaterra y Estados Unidos, respectivamente, en la misión anglonorteamericana de buenos oficios que trata de suavizar el conflicto de Túnez.

Pero la última versión adjudica a Mr. Dulles la iniciativa del proyecto de M. Gaillard, quien lo modificaba para presentarlo a la Asamblea.

Mr. Selwyn Lloyd, secretario del Foreign Office, fué informado a su debido tiempo, y entre Washington, Londres y París circuló, durante dos semanas, un ir y venir de mensajes confidenciales, originados en la alarma de Estados Unidos, compartida por Inglaterra frente a la guerra en Argelia.

Han pasado ya tres años de guerra en Argelia sin solución aparente. Y mientras Francia consume sus reservas vitales, el mundo árabe extiende y fortalece su unión y los occidentales van perdiendo la esperanza de conservar sus puntos de apoyo estratégico en el norte de Africa.

Parece que el plan original de Washington —avalado por Londres— sugería un Commonwealth del Mediterráneo occidental integrado por Francia, Argelia, Túnez, Marruecos y Libia, y ligado por compromisos militares a Gran Bretaña y Estados Unidos.

Los anglonorteamericanos garantizarían la permanencia de tropas francesas en Bizerta y en el sur de Marruecos y la base británica de Gibraltar quedaría incorporada al pacto. He aquí las contraproposiciones del gobierno de París durante las supuestas negociaciones secretas. España e Italia deben ser invitadas a participar en el grupo de la defensa del Mediterráneo. Sólo como una provincia o parte substancial del territorio de Francia podrá figurar Argelia en la proyectada mancomunidad de naciones. El gobierno de Túnez deberá autorizar la vigilancia de su frontera con Argelia. Si Túnez se negara a prohibir el acceso a sus aeropuertos de los rebeldes argelinos, dichos aeropuertos serán neutralizados.

A cambio de estas concesiones, Francia está dispuesta a ofrecer a Marruecos y Túnez —hoy en plena angustia financiera— un programa de cooperación económica para la explotación conjunta de las riquezas del Sahara.

No es fácil anticipar hasta qué punto estas contraproposiciones pueden obstruir el proyecto anglonorteamericano basado en una cierta equidistancia entre las reivindicaciones árabes y las exigencias del gobierno de París. Mañana coincidirán en Manila Mr. Selwyn Lloyd, Mr. Dulles y M. Pineau. Los tres se disponen a participar en la conferencia de la SEATO y hay que esperar que hablen entre sí del Club del Sahara, al margen de las deliberaciones dedicadas a los problemas de Asia. No hay que esperar tanto, en cambio, que lleguen rápidamente a un acuerdo. Londres basa su pesimismo en la "exuberancia patriótica de Francia" a la que es hostil —por "sus lamentables métodos en Argelia"— una parte de la prensa de Inglaterra.

Hoy publica "The Observer", en su primera plana, el artículo de Jean Paul Sartre dedicado a comparar la represión francesa con la de la Gestapo en Francia durante la ocupación alemana.

Desorbitadas o no las reacciones de la guerra en Argelia —a un lado y otro de la lucha—, es evidente que Europa occidental y sus aliados no afrontan a estas horas un problema más grave, más dramático, más triste, y de solución más difícil.

JACINTO MIQUELARENA
Corresponsal de Clarín en Gran Bretaña

Amenazó Batista con Reprimir por las Armas el Paro Subversivo INFORMACION PAGINA CUATRO

Proclamóse a los Dos Senadores por la Capital

Eligióse a los Doctores Armando Luis Turano y Lucio Eduardo Racedo de la U.C.R. Intransigente

El colegio de electores de senadores por la capital, reunido ayer por la tarde en el recinto de la Cámara de Senadores de la Nación, en el Congreso, eligió y proclamó senadores nacionales por el distrito metropolitano, a los doctores Lucio E. Racedo y Armando L. Turano, candidatos de la U.C.R. Intransigente. Votaron por ambos candidatos los 50 electores de la mayoría del radicalismo intransigente, y lo hicieron por los doctores Santiago Berlingieri y Emir Mercader, 21 electores de la minoría, que correspondió a la U.C.R. del Pueblo.

Se Constituye el Colegio

Minutos después de las 16, y tras de haber recibido sus diplomas de manos del presidente de la Junta Electoral, en sencillo acto, del que damos cuenta más abajo, comenzaron a reunirse en el recinto de senadores los electores de senador por la capital. Eran las 16.25 cuando el señor E. Etchegaray, presidente del bloque de electores de la UCRI propuso, desde una banca, que ocupara provisoriamente la presidencia el señor David Gvirtzman, y las secretarías del cuerpo en el mismo carácter, los señores A. Barandella y José Parril. Como hubo asentimiento general, así lo hicieron los nombrados. Se procedió de inmediato a pasar lista, comprobándose que había 71 electores presentes en el recinto. Se hallaban ausentes únicamente tres electores, del bloque de la minoría.

Comisión de Poderes

El presidente, señor Gvirtzman, indicó entonces que debía designarse una comisión de poderes para estudiar los títulos de los electores, y el señor Etchegaray propuso que se facultara a la presidencia para integrarla. La moción fué apoyada también por un representante de la minoría y el presidente nombró, para integrar dicha comisión, a Carlos Sáenz, Mónica Díez, R. Sisnc, H. Rodríguez y D. Argos, de la mayoría, y a A. Alvarez de Toledo y R. Lopardo, por la minoría.

De inmediato se pasó a cuarto intermedio para dar tiempo a que la comisión designada cumpliera con su cometido.

Lamentable Accidente

Durante el largo compás de espera que demandó la labor de la comisión de poderes, que debió examinar todos los títulos y recabar a los electores su documentación de identidad, el numeroso público que seguía la ceremonia permaneció en los palcos y galerías, en los pasillos de acceso al recinto y en el mismo recinto, de pie, junto a los palcos bandejas. En estas circunstancias, un ventilador de pie, de gran tamaño, que funcionaba junto a estos palcos, se deslizó verticalmente sobre el tubo metálico, sin duda mal ajustado de su base, y fué a golpear duramente en la cabeza al señor Héctor Rolando, conocido dirigente radical metropolitano y presidente del bloque de convencionales nacionales de la capital de la UCRI. Semidesvanecido, el señor Rolando fué trasladado inmediatamente a la enfermería del palacio, donde se comprobó que presentaba un tajo en el cuero cabelludo. Después de una primera curación y de efectuársele unos puntos de sutura, pudo retirarse, ya repuesto.

Eligen Senadores

Reanudada la sesión del cuerpo a las 18.5, por secretaría se dió cuenta del despacho de la comisión de poderes, que aconsejaba la aprobación de todos los diplomas. Aprobado el despacho, la presidencia indicó que correspondía elegir la mesa directiva del Colegio. A moción del Sr. Etchegaray y con los votos de la mayoría, fué confirmada la mesa provisional, que quedó, así, convertida en definitiva. El presidente, se-

(Continúa en la Pág. NUEVE)

SINTESIS de esperanzas que el triunfo ha concretado, es esta escena en que los Dres. Turano y Racedo estrechan sus manos ante el aplauso y las felicitaciones de sus familiares y amigos.

★ EDICION DE 36 PAGINAS ★

Clarín

BUENOS AIRES REPUBLICA ARGENTINA

60 CENTAVOS

Un toque de atención para la solución argentina de los problemas argentinos

AÑO XIII — Diario de la Mañana — Nº 4435

Buenos Aires, Martes 11 de Marzo de 1958

Actívase el Disparo del Portasatélite Vanguard

CABO CANAVERAL, 10 (AP). — La marina se preparaba hoy para efectuar un nuevo lanzamiento de su cohete Vanguard, en un esfuerzo para poner en su órbita a un pequeño satélite artificial esférico, posiblemente dentro de los próximos dos días, después de ser suspendido el sábado un disparo, debido a las malas condiciones atmosféricas.

Por su parte, Dulles tiene dudas de que Estados Unidos sea el primero en llegar a la Luna —antes que los rusos—, debido a la ventaja soviética en la exploración del espacio sideral.

Dijo, en una reciente sesión de la comisión de Asuntos Exteriores de la Cámara de Representantes.

"Creo que si los soviéticos son los primeros en una cuestión que sea espectacular, ganarán mucho con ello y nosotros sufriremos una baja en la estimación popular", declaró.

Se Lucha en Sumatra: Comenzó la Ofensiva de Sukarno

Atacan a los Rebeldes en Tres Frentes

BUKITTINGGI, Sumatra Central, 10 (AP). — Navíos y aviones de Indonesia cañonearon y bombardearon Padang, luego de desembarcar tropas en la costa occidental de Sumatra, en un intento por abatir el régimen rebelde establecido en esta capital montañesa. La compañía petrolera norteamericana Caltex, sorprendida en medio de lo que parece ser el estallido de la guerra civil, interrumpió las actividades en sus instalaciones, que demandaron una inversión de 125 millones de dólares y envió parte de su personal con sus familias a Singapur.

Se informó que reina en Jakarta, capital de Indonesia, estricta censura militar. Pero el corresponsal en dicha ciudad del diario holandés "Vrije Volk" de Amsterdam, informó que 8.500 soldados indonesios participaron de un ataque, desde tres direcciones, emprendido contra los rebeldes, hoy a primera hora, ordenado por el presidente Sukarno.

Triple Frente

Consigna su despacho que diez batallones emprendieron operaciones por aire y mar, desde Tandjong Pinang, frente a la costa oriental de Sumatra central; Medan, en el norte de Sumatra y las islas Bintawai, situadas frente a Padang, sobre la costa occidental. Agrega que esos efectivos llevaban la misión de tomar las principales ciudades rebeldes en un plazo que no se extiende más allá del 23 de este mes, fecha en que se inician las celebraciones del Ramadan, fiesta religiosa musulmana, que se prolongan durante un mes.

"Problema Interno"

JAKARTA, 10 (INS). — La prensa pro gubernamental de Indonesia declaró hoy que el gobierno proyecta tomar rápida acción contra los rebeldes de Sumatra y que no desea ninguna intromisión de la Organización del Tratado del Sudeste Asiático.

El periódico "Observador Indonés" afirma que el gobierno del presidente Sukarno está firmemente resuelto a aplastar la rebelión, y agrega: "Es necesaria una acción decisiva para que el mundo exterior se entere de que el alzamiento es un problema interno".

El régimen revolucionario informó que 300 soldados del gobierno invadieron la costa el viernes, en la parte oriental de la isla de Bengkalis.

Se Reunirán Hoy en Manila los Cancilleres de la SEATO

FILIPINAS PEDIRA LA COORDINACION CON LA NATO

MANILA, 10 (AFP). — Los cancilleres de la SEATO, reunidos en la capital filipina por primera vez, se disponen a adoptar medidas decisivas para reforzar la estructura defensiva del pacto y para reagrupar las fuerzas dispersas de los pueblos libres de Asia y otros continentes. Las reuniones comenzarán mañana.

Desde ya, los medios allegados a la conferencia de la SEATO anuncian que hay opinión unánime formada entre los cancilleres para oponerse a todo plan comunista —directo o indirecto— para neutralizar la zona asiática.

● Declaración de Pineau

Christian Pineau, que llegó a Manila junto con Foster Dulles, hizo la siguiente declaración a la prensa:

"Cuento conversar con mis colegas sobre todas las cuestiones atinentes a la preservación de la paz y de la seguridad en el mundo. En la presente reunión de la SEATO serán evocados el proyecto de plan francés del Mediterráneo occidental y el "alfaro" de Túnez. Conversaré sobre el particular con Dulles".

Se ha mostrado parco en declaraciones preliminares el secretario de Estado americano, Foster Dulles. Al ser interrogado por la prensa, poco después de su llegada a Manila, sólo dijo:

"Existe la necesidad urgente de reforzar aun más la estructura de la SEATO, y de hacer a los aliados asiáticos más aptos para hacer frente a la subversión y a la eventualidad de una agresión directa".

● Moción Filipina

MANILA, 10 (AFP). — La República de Filipinas solicitará a la Conferencia de la SEATO la coordinación de ese organismo defensivo con los otros sistemas de alianzas del mundo libre, particularmente con la NATO y el Pacto de Bagdad, por medio del presidente, doctor Carlos García.

Dos proposiciones someterá Filipinas: 1a) Plan de coordinación con los demás pactos; 2ª) Plan de organización de un sistema económico colectivo que agrupe a todos los miembros de la SEATO.

Reclame la 2ª SECCION

Al Servicio de los Lectores

CON el fin de facilitar la inserción de avisos —tanto clasificados como destacados o agrupados— Clarín ha extendido el horario de su sección de publicidad en Corrientes 555. El nuevo horario, que se inicia, como habitualmente, a las 8.30, prosigue sin interrupción hasta las 24 horas. Diariamente, de 8.30 a 18.30, inclusive los sábados, se reciben los avisos a ser publicados el día siguiente. De 18.30 a 24, los destinados a las ediciones de días subsiguientes. En tal forma, nuestros lectores que por razones de cualquier índole no puedan insertar su aviso en las horas habituales de oficina, podrán hacerlo en cualquier momento y hasta la medianoche. Junto con esa atención a los lectores, se mantendrá hasta la misma hora el servicio informativo de pizarra.

Patrullaría una Flota de EE. UU. las Aguas Próximas a Indonesia

NUEVA YORK, 10 (INS). — El diario "New York Journal American" informa que la séptima flota y la fuerza aérea de Estados Unidos en el Pacífico, actuando bajo órdenes secretas, "observan estrechamente a Indonesia en caso de que un estado de violencia general estalle en aquella república".

El redactor de asuntos de aviación, George Carroll, informa en su columna que "una pequeña, pero bien integrada fuerza de combate de la séptima flota, inclusive portaaviones, está patrullando las aguas de Indonesia, cerca de Java".

Señaló Carroll que las fuerzas de Filipinas y Estados Unidos están concluyendo en aquella zona dos semanas de maniobras militares en las que participan 80 mil hombres, 500 aviones y 100 barcos de guerra.

El Fallo de Prato Podría Tener Derivaciones Políticas

MILAN, 10 (De nuestro corresponsal). — Por un momento, después de la condena del obispo de Prato, que pareció el preludio de graves complicaciones entre la Santa Sede e Italia, muchos creyeron que se había llegado a un callejón sin salida feliz, por el tono que alcanzaron las reacciones de las autoridades eclesiásticas y del mismo Vaticano. En nuestro anterior comentario dijimos claramente que la sentencia contra el obispo de Prato no nos parecía injusta, pues el prelado puede juzgar solamente a los concubinos y pecadores públicos, si son católicos que viven unidos sin el vínculo religioso.

En cuanto a la situación puramente política, ésta presenta aspectos contradictorios. Después del proceso fué dada una interpretación interesante. Dijose entonces: la condena contra un obispo, durante un gobierno democristiano, demostraba que el partido gobernante no ejercía presión o influencia alguna sobre la justicia. Un buen juego gubernista. En consecuencia quedaba demostrado que el régimen democristiano era de libertad absoluta. Teóricamente, esto era exacto. Más aún: nosotros pensamos que las violentas reacciones vaticanas forman parte de esta situación. Pero, prácticamente, no ha sido así. El gobierno se ha encontrado en la penosa posición de defender lo actuado por la justicia, y paralelamente, de verse imposibilitado para reaccionar contra la actitud del Vaticano, que era únicamente un acto de acusación contra los jueces de Florencia. Y es así como tanto los marxistas como las corrientes laicistas se lanzaron contra todo lo que fuera religión, partido democristiano y Santa Sede, provocando andanadas ideológicas de importancia no despreciable.

En el centro izquierda, solamente un hombre político demostró serenidad. Trátase del republicano Randolfo Pacciardi, ex ministro de defensa, que gustosos citamos y precisamente porque no siempre compartimos sus ideas. Pacciardi ha dicho: "No existe lnico con su cabeza sobre los hombros que no sepa qué no existe democracia sin católicos. Esto es sentido común.. Tampoco existe católico no fanático que no sepa cómo la antidemocracia, precisamos nosotros, se transforme fatalmente en antiglesia, y esto debiera ser de sentido común para los católicos." Correcto. Trátase de una invitación a la moderación, ya sea para los católicos y los laicistas no comunistas.

Infortunadamente, en estos últimos años afloran los hombres políticos de increíble facciosidad, que no sólo no siguen el ejemplo de Pacciardi, sino que por combatir contra el Vaticano y los democristianos, llevan agua al molino de Togliatti.

En la discusión que tuvo lugar en la Cámara, solamente las derechas y los democristianos se unieron para rechazar las mociones comunistas sobre la presunta interferencia del clero en la vida política y en la campaña electoral. Dos diputados democristianos se abstuvieron. Estaban ausentes los republicanos y los liberales, lo que debe interpretarse como que no aprobaron la posición del clero, negándose, inteligentemente, a reforzar la propaganda marxista.

Mientras tanto, las elecciones se acercan a grandes pasos y parece que se efectuarán después del 25 de mayo. ¿En qué clima se desarrollarán? Hasta hace pocos meses parecía seguro un gran triunfo de la democracia cristiana. Hoy la situación ha cambiado profundamente. La forzada disolución de la administración comunal napolitana, ya abandonada por el monárquico Lauro, la invitación al dictador Nasser para que visite Italia y las repercusiones del proceso al obispo de Prato no dejarán de traer notables consecuencias negativas. De todas maneras es aún demasiado temprano para hacer previsiones. Aun solos, a los democristianos no les faltan armas que hacer valer oportunamente.

LINO PELLEGRINI

Corresponsal de Clarín en Milán

COMENZO A MEDIANOCHE EL PARO MINERO EN BOLIVIA

LA PAZ, 10 (AP). — La Federación de Trabajadores Mineros, inició en la medianoche un paro en las minas del país, que están nacionalizadas. Trascendió que entre los elementos izquierdistas del partido oficial, detenidos durante el fin de semana, figura Simforoso Cabrera, dirigente del Sindicato Minero y que era uno de los directores de la Corporación Minera.

Juan Lechín y Mario Torres firmaron el llamado a la huelga, y dicen que el poder ejecutivo "ha completado su provocación con actitudes de hecho y violencia, con objeto de destruir los organismos sindicales mediante la fuerza".

Entre las minas que obedecerán a Lechín se encuentran las de San José, importante centro cercano a Oruro.

En cuanto a las detenciones, todavía no hay explicación oficial. Los voceros del gobierno dijeron que los elementos extremistas estaban haciendo intensa propaganda subversiva, y que la huelga es un desafío al gobierno, pero que éste está dispuesto a reprimir cualquier acto de violencia.

Las emisoras, supeditadas a los mineros en Oruro y Llallagua, anunciaron que se formará un bloque tripartito, con mineros, empleados ferroviarios y obreros industriales, para coordinar el desarrollo del paro.

Prodújose un Accidente de Aviación en Castelar: Hubo 10 Muertos

INFORMACION PAGINA TRECE

★ EDICION DE 36 PAGINAS ★

Clarín

BUENOS AIRES · REPUBLICA ARGENTINA

60 CENTAVOS

Un toque de atención para la solución argentina de los problemas argentinos

AÑO XIII — Diario de la Mañana — Nº 4436

Buenos Aires, Miércoles 12 de Marzo de 1958

Anunciaríase la Solución del Diferendo Franco-tunecino

INFORMACION PAGINA CUATRO

Denunció Dulles Nuevos Planes Soviéticos en Asia

Reunióse la SEATO: Pidióse Vincularla a Otros Pactos y Mayor Ayuda Económica

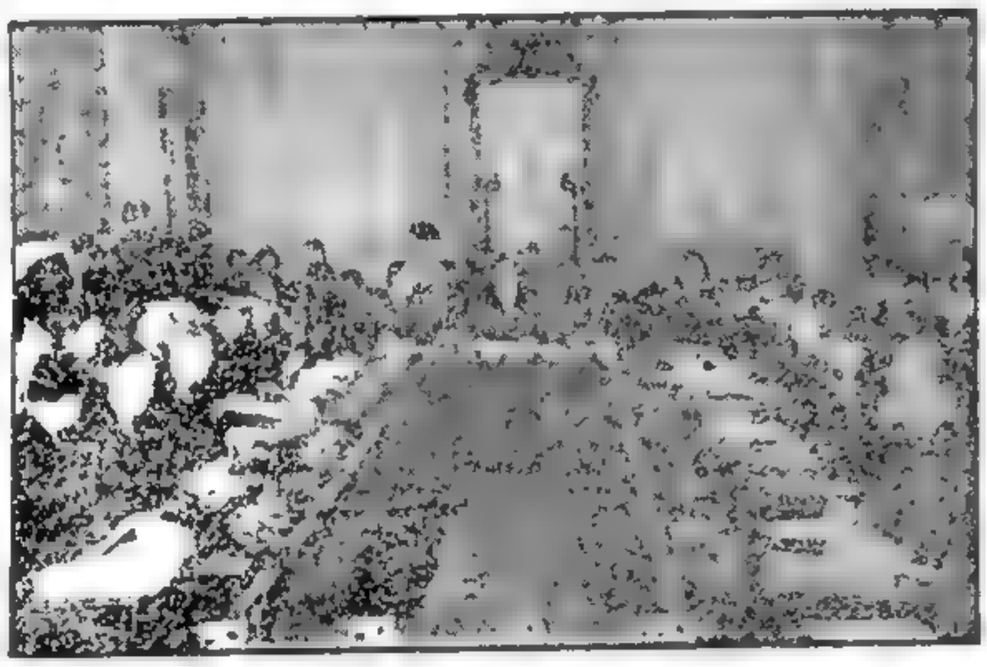

CAPTA la foto la ceremonia de inauguración de la conferencia de la Unión de Europa Occidental en el palacio Braschi, de Roma. En el centro se halla el ministro de Relaciones Exteriores italiano presidiendo la gran reunión en la que toman parte sus colegas de Gran Bretaña, Francia, Holanda, Alemania Occidental, Bélgica y Luxemburgo.

MANILA, 11 (AP). — Los cancilleres de las ocho naciones de la Organización del Tratado de Asia Sudoriental (SEATO) inauguraron hoy en ésta su cuarta conferencia anual. Componen la alianza anticomunista Australia, Estados Unidos, Filipinas, Francia, Nueva Zelandia, Gran Bretaña, Pakistán y Tailandia.

Los principales temas de discusión fueron solicitudes de mayor ayuda económica a los miembros asiáticos del pacto y una propuesta filipina de vincular la SEATO con otros dos grupos de ideología similar: la Organización del Tratado del Atlántico Norte —NATO— y el Pacto de Bagdad, éste en el Cercano y Medio Oriente.

Ambas propuestas recibieron una acogida más bien fría por parte de Estados Unidos. Fuentes informadas manifestaron que el secretario de Estado norteamericano John F. Dulles considera que no es el momento de ampliar la SEATO, ya sea en el campo militar, ya en el geográfico, ya en el económico. Añadieron que Dulles no tiene nada nuevo que proponer respecto del auxilio económico a los miembros asiáticos. Las reuniones fueron inauguradas por el presidente filipino, Carlos P. García.

Planes de Agresión

En la sesión de apertura de esta mañana, el secretario de Estado expuso a sus colegas que el intensificado ataque rojo de propaganda contra la SEATO indica que hay posibilidad de existencia de "nuevos planes comunistas de agresión relativos a esta zona".

Pakistán se presentó a la vanguardia de los que piden mayor asistencia. El ministro de Comercio de ese país, N. M. A. Kizilbash, declaró que los miembros asiáticos de la alianza no están recibiendo suficiente ayuda ante la declinación económica y las ofertas comunistas de auxilio. Asimismo, renovó la demanda anual de su gobierno de apoyo en su disputa con la India acerca de Cachemira.

Wan Waithayakon, de Tailandia, dijo que propondría que la SEATO estableciese una escuela avanzada de ingeniería en Bangkok.

El canciller francés, Christian Pineau, hizo un llamado en favor del desarrollo de las economías de los miembros

(Pasa a la Página CUATRO)

Khruschev Acepta Viajar a Washington

● KHRUSCHEV

MOSCU, 11 (INS). — El jefe del partido Comunista soviético, Nikita Khruschev, declaró que está dispuesto a trasladarse a Washington, si ello es necesario, para celebrar una conferencia "en la cumbre".

El corresponsal de INS en Moscú, Serge Fliegers, en tres ocasiones separadas trató de inducir a Khruschev a que hablase sobre las discutidas conversaciones de los jefes de gobierno de Oriente y Occidente. Khruschev contestó en cada caso: "Si usted es un corresponsal norteamericano debe saber mejor que yo si tal conferencia se efectuará". Fliegers le respondió que mucho dependía del propio Khruschev.

Por su parte, Macmillan, en Londres, declaró que "se habían hecho importantes progresos para la reunión" ante la Cámara de los Comunes.

"Debe Meditar el Pueblo en Términos Realistas Sobre el Problema Petrolero", Afirmó Cueto Rúa

"Es Preciso Eliminar el Déficit de la Balanza de Pagos"

"QUIERO iniciar esta reunión —dijo el ministro Cueto Rúa anoche, en conferencia de prensa— señalando que este ministerio considera absolutamente necesario que el pueblo argentino medite en términos concretos y realistas sobre el problema del petróleo, no sólo por el petróleo en sí, sino también por la forma en que este producto gravita actualmente sobre la economía argentina. Asimismo —agregó—, se hace necesario el análisis actual del problema teniendo en cuenta las exigencias de la hora, para terminar con los reiterados anacronismos que se repiten diariamente en esta materia. Se lee mucha literatura con una manifiesta vinculación ideológica, con un tipo de pensamiento que tuvo vigencia y sentido hace 60 años, pensamiento que pareciera olvidar —continuó— los cambios radicales que se han operado en el mundo, tanto desde el punto de vista económico como político y estratégico".

Discusión del Problema

En la discusión de este problema, expresó a continuación, ha predominado no sólo la falta de actualidad sino también una adhesión criticable a mitos y tabúes, adhesión que no es la adecuada en un pueblo maduro como el nuestro, que debe enfrentar una dura realidad. En el sector petrolero, acotó, estos mitos y tabúes han tenido extraordinaria ideoneidad para crear un sentimiento de temor, paralizando iniciativas e inhibiendo al hombre curioso y bien intencionado.

Destacó luego que expresiones como "entreguismo", "colonialismo", la conspiración internacional para doblegar la economía argentina" y otras sin sentido, han creado un clima de perturbación que atenta directamente contra los intereses del país, llevando este temor a más de un dirigente político argentino a confesar en privado que el aporte de capitales extranjeros era una evidente necesidad, a la par que se negaban a manifestarlo públicamente porque temían la repercusión en el medio ambiente. Este comportamiento, agregó el ministro, no sólo traducía temor sino falta de confianza en la capacidad del pueblo argentino para considerar un problema de esta naturaleza. "Yo tengo confianza en el pueblo y creo en la democracia, y por eso hablo claro y sin temores", expresó el doctor Cueto Rúa, y seguidamente agregó: "la experiencia económica dirá si el ministro estaba equivocado o no. Estoy convencido de que la respuesta al interrogatorio ha de tenerse en forma muy clara en los años venideros".

No es un Problema Aislado

No quiero terminar esta charla, manifestó, sin señalar una vez más que la situación económica argentina no permite en la actualidad que al problema del petróleo se lo considere en forma aislada y se trate el mismo como se habla del problema del tabaco, del arroz, o de cualquier otro producto. Hablar de la economía del petróleo es hablar de la economía argentina. Es el problema más importante y de más gravedad que afecta al país y su solución debe llegar en términos perentorios e impostergables, porque es la solución de la situación financiera argentina. Para ello, señaló, nada hay más urgente que eliminar el déficit de la balanza de pagos y si no se desea apelar a una política restringida de las importaciones con la secuela del encarecimiento del costo de la vida, la disminución del nivel de la producción industrial, la baja del nivel de vida y el desempleo, no hay otro recurso que lograr un incremento notable en la producción del petróleo.

Este problema, dijo luego, no se evita con discursos ni con imputaciones, ni con frases sentidas, como aquello de "sacar el petróleo con las uñas, si es necesario".

Al preguntársele si el gobierno se propone adoptar decisiones sobre el petróleo, manifestó el doctor Cueto Rúa que las actuales autoridades no tienen tiempo material para ello.

Viajará el Ministro Cabral a M. del Plata

El sábado próximo será inaugurado el nuevo edificio de Correos y Telecomunicaciones de la ciudad de Mar del Plata. Ello dará margen a un acto especial que será presidido por el ministro de Comunicaciones, doctor Angel H. Cabral. Acompañarán al ministro en la oportunidad altos funcionarios de su departamento, entre los que cabe citar a los directores de Personal, Arquitectura y Administración, señores Juan G. Rubini, arquitecto Hernán Lavalle Cobo y Javier López Zavaleta, respectivamente.

Reclame la 2ª SECCION

Progresa la Ofensiva de Sukarno Contra los Rebeldes en Sumatra

Lográse la Reconquista de Tres Islas

JAKARTA, 11 (INS). — El cuartel general del ejército indonesio, anunció que tres zonas de la costa oriental de Sumatra central han sido despejadas de tropas rebeldes, y que la invasión contra el territorio dominado por los insurgentes progresan satisfactoriamente.

Un comunicado del ejército afirma que las tropas rebeldes han sido desalojadas de Sungai Pakning, las islas Bengkalis y Selat Pandjang. El parte agrega que la administración civil, la policía y el pueblo en particular se mantienen leales al gobierno.

Mientras tanto, despachos de Singapur afirman que una escuadrilla naval norteamericana que se halla en dicho puerto, cercano a la costa oriental de Sumatra, está lista para proteger a los ciudadanos estadounidenses residentes en la isla amenazados por la violencia, en caso de necesidad. Un vocero del consulado de Estados Unidos en Singapur señaló que entre las unidades allí anladas se hallan el crucero "Bremerton" y los destructores "Versole" y "Shelton". Se está evacuando hacia Singapur a las esposas e hijos de los 600 norteamericanos empleados en los yacimientos petrolíferos Caltex, de propiedad estadounidense. Algunos de los evacuados informaron que la población petrolera de Dumai se encontraba en calma cuando abandonaron la isla.

Los embajadores de Estados Unidos e Inglaterra en Jakarta conferenciaron hoy con el canciller indonesio Subandrio, en relación con la situación en las regiones afectadas por la rebelión.

El presidente de Indonesia, Ahmed Sukarno, cuya renuncia exigen los insurgentes, partió hoy en inspección militar por el oriente de Java y Las Célebes. Permanecerá fuera de Jakarta durante seis días.

Témese el Estallido de Nuevos Actos de Violencia en Bolivia

LA PAZ, 11 (AFP) — El presidente Siles dirigió un mensaje al senado nacional para señalarle la responsabilidad que pesa sobre los senadores Juan Lechín y Mario Torrez. Dirigentes de la Federación de Trabajadores Mineros, por "las consecuencias de la huelga a que incitan y que va causando ya graves perjuicios al país".

La nota señala que no se trata de una huelga motivada por razones de justicia social, sino que se ha planteado una huelga política "ante la cual el Poder Ejecutivo está obligado a actuar, en defensa del orden, la economía y la seguridad nacionales, con los procedimientos que señala la ley".

●

Añade que los promotores de esta huelga política gozan de fuero parlamentario por su condición de senadores de la República, y aun cuando no solicita el desafuero, entiéndese que constituye una base para las futuras acciones del Poder Ejecutivo contra los mencionados senadores.

Aunque la huelga debía iniciarse hoy, los mineros de San José pasaron a la acción ayer mismo, al tomar el local de la gerencia de la empresa, encabezados por el diputado nacional y dirigente sindical Atilio Morales.

Las autoridades informan que con ese motivo se han producido nuevas violencias. La propia emisora de San José dijo que los mineros procedieron a incautarse de ametralladoras pesadas, que estaban en poder del comando político del Movimiento Nacionalista Revolucionario, partido del gobierno.

Informaciones de Oruro señalan que otras minas se sumaron al movimiento iniciado en San José. Las que hoy se incorporaron a la huelga son Kami, Machanemarca y Caracola. Sin embargo, aún se carece de noticias oficiales, salvo que en aquéllas se intentó también desarmar a los comandos del Movimiento Nacionalista Revolucionario, habiéndolo impedido los propios obreros.

...Y al Final, el Fallo de Prato Podría Resultar Beneficioso

ROMA, 11 (De nuestro corresponsal). — La condena aplicada al obispo de Prato, reconociéndolo culpable de haber difamado a dos esposos que contrajeron matrimonio civil, definiéndolo como concubinato, había determinado una situación de extrema tensión en Italia, entre el Estado y la Iglesia y, por reflejo, entre católicos militantes y aquella gran masa de ciudadanos que, aun siendo genéricamente católicos, aspiran a vivir sin seguir las estrictas opiniones de la Iglesia. Estos últimos veían en la sentencia del magistrado florentino, el reconocimiento de sus derechos de guiar, según sus deseos, su vida privada sin ser anatematizados públicamente, y se alegraron del gesto del juez que defendió valientemente la libertad de los ciudadanos contra toda forma de intolerancia y de fanatismo religioso. En contraluz, las corrientes más intransigentes de la Iglesia y de la Acción Católica interpretaron la condena del obispo como un grave ultraje a la dignidad del sacerdocio, manifestando propósitos de lucha y resistencia. Por una parte, se invocaba la denuncia del concordato y, por otra, se presentaba a Italia como un país donde se perseguía a la Iglesia no menos que en la China comunista y donde los católicos militantes están casi amenazados de retornar a las catacumbas.

En el momento en que el júbilo de los liberales asumía formas casi provocadoras hacia la Iglesia, y las reacciones de los ambientes católicos tomaban carácter de desafío y de rebelión a la autoridad del Estado, el propio Pontífice pareció dar aliento a las manifestaciones más excesivas de sus excitados adictos, suspendiendo en señal de luto y de protesta las solemnes ceremonias anunciadas desde hace tiempo, para celebrar su vigésimo aniversario pontifical. Esta exacerbación de los ánimos tomó expresión tan particularmente violenta al iniciarse la presente semana, que muchos temían ver resurgir en Italia el secular choque entre guelfos y gibelinos. Por fortuna, en estos dos últimos días se delinea, en ambas partes, un compás de calma para la reflexión. Exponentes altamente responsables de la jerarquía eclesiástica, están tentando una acción de freno moderador sobre corrientes más accesibles a la comprensión y el entendimiento. No todos los obispos y cardenales imitaron a los cardenales Lercaro y Ruffini, que convocaron para clamorosas manifestaciones de protesta y de expiación. El propio Papa hizo telegrafiar al presidente del Consejo de Ministros, señor Zoli, y al secretario del partido Católico, señor Fanfani, que le habían expresado sus augurios por el cumpleaños de su pontificado, agradeciéndoles en forma particularmente cordial, sin hacer ninguna referencia a lo acaecido, dando con ello a entender que él no se considera en la China comunista y no piensa irse a las catacumbas.

Las razones de esta conducta papal se atribuyen a la consideración obvia de que la Iglesia no es suficientemente fuerte en Italia como para prescindir del concurso de los partidos de la democracia laica para defender la religión, mientras, a su vez, los partidos de la democracia laica no pueden menos que reclamar el concurso de los católicos para la defensa de la democracia. Tanto unos como otros se están convenciendo de que introducir en Italia, ya asediada por tantas dificultades y discordias intestinas, una guerra de religión, equivaldría a hacer el juego a los comunistas, que serían los únicos beneficiarios. Es por estas razones que no se prevé en Italia una guerra civil entre papistas y antipapistas, ni, por extensión, entre la Iglesia y el Estado. Al contrario, se descuenta que las cosas terminarán acomodándose en una tolerable convivencia, sin alardes dramáticos. Y hasta es muy probable que la crisis presente resulte beneficiosa para todos. Para los laicos, que tratarán de usar mayores consideraciones hacia la Iglesia y sus ministros, y para la Iglesia, que aprenderá a conducirse con mayor sentido de comedimiento y discreción, absteniéndose de hacer manifestaciones de agresiva intolerancia para con los pecadores.

ENRICO MATTEI

Corresponsal de Clarín en Roma

Fué Casi Normal la Asistencia del Personal en los Bancos

INFORMACION EN PAG. DOCE

Presentará Occidente un Plan a Rusia con el Temario de la Reunión

EN LAS PRELIMINARES de una reunión del Consejo de Tutela de las Naciones Unidas se hallan los delegados de la nueva República Arabe Unida. Hasta que se tome una acción formal respecto de la consolidación de dos miembros en uno, en la sesión general de septiembre, el embajador egipcio Zaki Kenawai ocupará el asiento de la R.A.U. en el Consejo

FOSTER DULLES

MANILA, 12 (AFP). — Foster Dulles, Pineau y Selwyn Lloyd, convinieron en presentar dentro de diez días, a Moscú, un orden del día definido para una conferencia de jefes de Gobierno.

Así se informó, al término de la conversación que sostuvieron los tres hombres de Estado al margen de la conferencia de ministros de Relaciones Exteriores de la SEATO. Según la misma fuente, los tres ministros llegaron a la conclusión de que el mejor procedimiento consistiría en proponer al gobierno soviético consultas diplomáticas y, a la vez, una reunión de ministros de Relaciones Exteriores, todo ello cuando la NATO haya aprobado las proposiciones occidentales acerca del orden del día de la conferencia de jefes de gobierno.

En todo caso, se agregó, ésta no podrá celebrarse a menos que el gobierno soviético acepte un orden del día de alcance limitado.

Declaraciones de Dulles

MANILA, 12 (AP). — Foster Dulles, declaró que el gobierno de Estados Unidos recibiría con satisfacción la celebración de una conferencia suprema que no sea un "mero espectáculo", sino una reunión que ofrezca perspectivas de un sólido progreso hacia la paz mundial.

Dulles manifestó, también, ante la IV Asamblea de la Organización del Tratado del Sudeste Asiático (SEATO), que Estados Unidos está dispuesto en cualquier momento a suscribir un acuerdo sobre armamentos que no determine un desequilibrio de poder que favorezca a la Unión Soviética y que incluya los medios para poder verificar el cumplimiento del pacto.

El secretario norteamericano habló en una sesión a puertas cerradas en el segundo día de deliberaciones de los ministros de Relaciones Exteriores de la SEATO. Los detalles de su discurso fueron suministrados a la prensa por un vocero de la delegación estadounidense.

El Caso Chino

Dulles dijo a sus colegas que no habría ningún cambio en la política norteamericana con respecto a China comunista. Estados Unidos no reconoce al régimen de Pekín.

También indicó en la sesión de la SEATO que Estados Unidos estuvo al borde de la guerra, en más de una ocasión, en relación con las cuestiones de las divididas Alemania y Corea, al referirse a esos países como situaciones que podrían encender la chispa de otra guerra mundial.

"Hemos estado próximos a ese peligro en más de una oportunidad", dijo. Afirmó luego que Estados Unidos no desea la celebración de un mero espectáculo que inspiraría en los pueblos un falso sentido de seguridad, sino la concreción de negociaciones serias a cualquier nivel, ya sea de jefes de gobierno, cancilleres o diplomáticos, sobre cuestiones importantes. Aseveró que la Unión Soviética no ha demostrado disposición a encarar las

(Continúa en la página DOS)

Cinco Pilotos de EE. UU. "Viajan" por el Cosmos

DAYTON, Ohio, 12 (INS) — Cinco aviadores de la fuerza aérea subieron a un pequeño compartimiento, se introdujeron en sus cápsulas y emprendieron teóricamente un viaje de cinco días por el espacio exterior. En cuatro horas estarían "orbitando" la Tierra a una altura de 206.000 kilómetros —aproximadamente la mitad de la distancia entre la Tierra y la Luna.

La prueba tiene por finalidad determinar la posibilidad de que una tripulación del espacio viva en las mismas condiciones y pueda desempeñarse eficientemente durante un vuelo prolongado.

Las primeras cuatro horas de vuelo corresponden al tiempo que demandará el "ascenso". Luego, el comandante, el copiloto y el ingeniero deberán cumplir 16 horas de trabajo

Convocóse al Congreso de la C.G.T. Para el Día 25

Destácase la Necesidad de Normalizar la Central Obrera

EL interventor en la Confederación General del Trabajo, capitán de fragata, José A. Abalo, dió a conocer anoche una resolución por la cual se dispone convocar para el 25 del corriente, en esta capital, y en un lugar que se fijará oportunamente, a un Congreso General Extraordinario de las Asociaciones Profesionales de Trabajadores, normalizadas y adheridas directamente a la citada central obrera y en el que intervendrán 90 de las 98 organizaciones sindicales, pues 8 de ellas están intervenidas e imposibilitadas, estatutariamente, para elegir a sus representantes.

Los Considerandos

La importante medida dispuesta, tendiente a normalizar el organismo principal de los trabajadores, está precedida de extensos considerandos. Comienza por destacarse que existe urgente necesidad de concretar en el más breve plazo la normalización definitiva del sector laboral, entregando la central obrera a sus auténticos destinatarios. Más adelante se destaca que, de las 98 organizaciones sindicales, 90 se encuentran en el normal ejercicio de sus actividades y que no puede ni debe postergarse el legítimo reclamo de constituir la C.G.T y entregarla a sus autoridades naturales.

Después de referirse al frustrado congreso, cuyas sesiones preparatorias se interrumpieron el 6 de setiembre del año anterior, por falta de quórum, se expresa que, "concurriendo al objetivo fundamental que significa la pronta normalización de la C.G.T., es factible el aprovechamiento del trabajo de la anterior intervención, en cuanto sea compatible por razones de economía, de tiempo, medios económicos, etc., a tal fin", el interventor en la Confederación General del Trabajo, resuelve:

Artículo 1º) — Convócase a un Congreso General Extraordinario de las Asociaciones Profesionales de Trabajadores normalizadas, adheridas directamente a la Confederación General del Trabajo de la República Argentina, conforme con la nómina que se adjunta, para considerar el siguiente orden del día:

1º) Apertura del Congreso.

2º) Designación de la comisión de poderes.

3º) Despacho de la comisión de poderes y constitución del Congreso.

4º) Elección de la mesa directiva del Congreso.

5º) Reglamento del Congreso.

6º) Discusión y sanción del estatuto de la Confederación General del Trabajo.

7º) Elección por el Congreso de las autoridades de

(Continúa en la pág. CATORCE)

★ EDICION DE 40 PAGINAS ★

Clarín

60 CENTAVOS

Un foco de atención para la solución argentina de los problemas argentinos

AÑO XIII — Diario de la Mañana — Nº 4437

Buenos Aires, Jueves 13 de Marzo de 1958

Considérase Fracasado el Paro Contra Siles Zuazo en Bolivia

Limítose a un Día de Huelga en las Minas

LA PAZ, 12 (AFP). — Se da por fracasada la huelga escalonada ordenada por los sindicatos que responden a Juan Lechín.

El decreto dado por la Federación Sindical de los Trabajadores Mineros de Bolivia, ha sido en forma parcial, ya que los trabajadores de las minas se negaron a parar en sus tareas, y en varios distritos reiteraron su adhesión al presidente.

Donde el paro minero se hizo más efectivo, aunque sin ocurrir incidentes, ha sido el de los distritos de Catavi, Llallaga y en ciertos establecimientos de la zona minera de Oruro.

La Federación de Mineros limitó el paro a un solo día, siendo interpretada esta actitud como el tácito reconocimiento de que hubo oposición firme de una parte de los trabajadores a plegarse al paro, el que, según los elementos contrarios al mismo, tuvo un carácter esencial político y extragremial, ya que se trataba de manifestar oposición a la política del presidente Siles Zuazo. Circularon ayer diversos rumores sobre choques e incidentes, que no tuvieron confirmación.

Espérase que en Esta Semana Gronchi Disuelva las Cámaras

ROMA, 12 (De nuestro corresponsal). — Los círculos políticos y la opinión pública están a la expectativa de la decisión del presidente de la república, con respecto a la fecha y al alcance de las próximas elecciones. En lo que se relaciona con la fecha, no hay en verdad cerrada incertidumbre ni importantes problemas por resolver. Si se tiene en cuenta el tiempo que debe transcurrir entre la disolución del parlamento y la convocatoria a elecciones, los comicios nunca serán antes del 25 de mayo. Por otra parte, no es aconsejable que el acto electoral tenga lugar durante la temporada de los trabajos agrícolas, que siempre provocan traslados de braceros de una región a otra y también viajes a Francia y Suiza de estos trabajadores. Por estas razones, si la fecha más cercana para los comicios es la del 25 de mayo, la más lejana es la del 15 de junio. La decisión del presidente de la república ha de estar, pues, en el lapso indicado.

Es de otro tenor la importancia de la decisión presidencial, acerca de la amplitud de la consulta electoral. Es notorio que la constitución italiana establece en cinco años la duración de la cámara de diputados y en seis la del senado de la república. Por lo tanto, si se debe aplicar la letra de la constitución, la próxima convocatoria debiera contemplar solamente la renovación de la cámara de diputados, para llamar al electorado en mayo o junio a que designe los senadores, con lo cual se contaría con un parlamento flamante. En este sentido prevalece, sobre todo, el líder de la democracia cristiana, señor Fanfani, quien, evidentemente, desea salir lo más rápido posible de la situación de inestabilidad y de precariedad por la que atraviesa su partido y gobernar por encima de la antigua unión y con una mayoría absoluta y propia en el parlamento, al margen de coaliciones. En sentido contrario se mueven los comunistas, interesados en impedir, o al menos retardar, la formación de un gobierno sólido y estable, para obtener de la debilidad de los poderes el máximo provecho posible para su acción política y propaganda.

Los democristianos no ocultan la absoluta seguridad en el triunfo de su tesis. Pero no menos confiados aparecen los comunistas, que, aparte de los socialistas, no tienen éxito para seguir usando su lenguaje amenazante y hasta insolente. El presidente Gronchi, entre dos fuegos, aparece hasta este momento extremadamente perplejo. Desde el punto de vista político, su posición es difícil. Fué elegido con el voto de las minorías de extrema derecha y extrema izquierda, contra la voluntad de la mayoría de su partido. Por el origen de su investidura, el señor Gronchi se considera en cierto sentido comprometido a interpretar las instancias de las minorías y a defenderlas contra el peso de las mayorías, ofreciendo a todos la máxima garantía de imparcialidad.

No obstante cuanto se ha apuntado, se estima que esta semana, o al comienzo de la próxima, el presidente Gronchi procederá a la disolución de ambas cámaras, juzgando que la total renovación de la vida política nacional corresponde a las efectivas exigencias del país.

ENRICO MATTEI
Corresponsal de Clarín en Roma

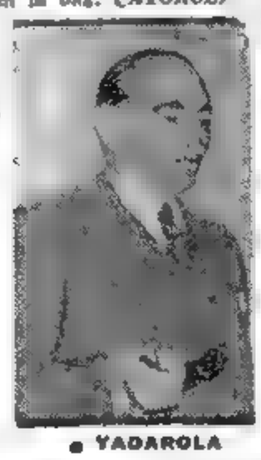

● YADAROLA

ANUNCIO SU RENUNCIA EL EMBAJADOR ANTE LA CASA BLANCA

Despidióse Yadarola en la Unión

WASHINGTON, 12 (AP). — El embajador argentino, Mauricio Yadarola, se despidió hoy de los miembros del cuerpo diplomático y de sus amigos, pero proyecta permanecer en Washington durante algunas semanas, antes de partir de regreso a la Argentina. Los miembros del cuerpo diplomático latinoamericano y los embajadores de Italia y de España, fueron reunidos en un almuerzo en la embajada argentina. También estaban presentes funcionarios del departamento de Estado y el presidente del Eximport Bank, Samuel Waugh.

Los amigos del embajador declararon que Yadarola proyecta dimitir el cargo aproximadamente en la época en que abandone el poder el gobierno del presidente provisional,

(Continúa en la página DOS)

Crisis de Gabinete en La Habana. Rige la Censura

Reorganizó Batista su Gobierno y Suspendió por 45 Días las Garantías Constitucionales

LA HABANA, 12 (AP). — El gabinete, en sesión extraordinaria, suspendió hoy las garantías constitucionales en toda Cuba por espacio de 45 días, con el fin de detener la creciente rebelión. La medida significa la inmediata imposición de la censura a toda la prensa, radio y televisión, incluso a los despachos de prensa al exterior. La suspensión también priva a los habitantes del derecho de asamblea pública y de reclamar por detenciones sin orden judicial. La policía y las fuerzas militares tienen ahora mano libre para actuar en cualquier forma que consideren necesaria para aplastar las actividades subversivas o revolucionarias.

El presidente Fulgencio Batista y su gabinete tomaron la decisión después de que el jefe rebelde, Fidel Castro, ordenó que continuara la lucha para derribar al régimen de aquél y dió instrucciones a sus bandas terroristas, en toda la isla, de crear desórdenes de toda clase.

● Formóse un Nuevo Gobierno

LA HABANA, 12 (INS). — Se ha formado un nuevo gabinete que preside el secretario de Estado, Gonzalo Guell, quien conserva este cargo al asumir el de primer ministro.

El nuevo gobierno se formó en horas de la tarde, al dimitir el anterior presidido por Emilio Núñez Portuondo. Este explicó que la dimisión tenía por objeto el permitir al presidente Batista designar un ministerio para hacer frente a la situación producida, ya que los líderes de la oposición han indicado que la violencia es el único método para resolver el problema político de Cuba.

Núñez Portuondo dijo que su gabinete se había formado con miras a conseguir la paz sin nuevos derramamientos de sangre, y que ahora volvía a Nueva York para continuar como embajador ante las Naciones Unidas.

● Redoblóse la Vigilancia

LA HABANA, 12 (AP). — La policía y el ejército redoblaron esta noche su guardia en varios establecimientos militares y edificios públicos, como medida de precaución a raíz de la crisis ministerial. No se registraron desórdenes.

El presidente Fulgencio Batista, después de aceptar la renuncia del primer ministro Emilio Núñez Portuondo y de su gabinete, y de nombrar los nuevos ministros, almorzó privadamente en el palacio con uno de ellos.

Postergóse el Disparo del Cohete "Vanguard"

CABO CAÑAVERAL, 12 (INS) — Otro intento para enviar al espacio exterior un cohete "Vanguard" llevando un satélite artificial fué aplazado cuando el proceso de "cuenta a la inversa" en dos ocasiones llegó hasta pocos minutos antes de la orden de disparo.

Un comunicado oficial expresó: "Dificultades técnicas retrasaron la prueba al punto que excede el tiempo de seguridad del oxígeno líquido dentro del cohete de prueba "Vanguard", forzando un aplazamiento. El experimento volverá a realizarse en un futuro cercano".

Reclame la 2ª SECCION

Félix Gaillard Está Dispuesto a Jugar Nuevamente el Martes la Suerte de su Gobierno INFORMACION PAG. TRES

PROCLAMOSE A ELECTORES METROPOLITANOS DE PRESIDENTE Y VICE

Realizóse Ayer un Sencillo Acto en la Cámara de Diputados ★ Presidió la Ceremonia el Titular de la Junta, Dr. Ramos Mejía

EN un marco de gran sencillez efectuóse ayer, a las 17, en el Congreso, el acto de proclamación y entrega de los diplomas a los electores de presidente y vice de la Nación que resultaron designados por el distrito de la Capital en los comicios del 23 de febrero pasado.

La ceremonia, que fué presidida por el titular de la Junta Electoral de la Capital, doctor Enrique Ramos Mejía, con asistencia de los demás miembros del organismo, llevóse a cabo en el recinto de la Cámara de Diputados, cuyos palcos y galerías se vieron colmados por un público entusiasta, que no escatimó sus aplausos cuando cada uno de los electores proclamados recibió el título que lo acredita.

Lectura del Acta

Tras breves palabras del doctor E. Ramos Mejía, el secretario de la Junta Electoral, doctor Eduardo Coghlan, dió lectura al acta en que se consignan los resultados del escrutinio definitivo de las elecciones realizadas el 23 de febrero en la categoría de electores de presidente y vice de la Nación, por la Capital.

Seguidamente, el doctor Ramos Mejía volvió a usar de la palabra para manifestar: "En consecuencia, quedan proclamados los siguientes electores, a quienes invito a retirar personalmente el diploma que los acredita en tal carácter". Inmediatamente comenzó la entrega de los documentos.

En uno de los palcos bandeja, a la derecha de la presidencia, presenció el desarrollo del acto el contraalmirante Helvio N. Guozden, comandante del distrito electoral de la Capital Federal.

Demostraciones

A medida que el doctor Ramos Mejía nombraba a los electos, el público hizo objeto a los mismos de calurosas demostraciones de simpatía, aplaudiendo en el momento en que se acercaban al estrado y cuando retiraban su diploma. Muy especialmente fueron aplaudidas las damas que integran el cuerpo: tres por la U.C.R. Intransigente, señoras María R. Sivori de Ferrer Zanchi, Lidia González de Turuno y señorita María Frega, y dos por la U.C.R. del Pueblo, señora Elena Necol de Noel y señorita Celia González.

Los Ausentes

Solamente seis electos no se presentaron a recibir sus correspondientes diplomas, que quedaron en la secretaría electoral. Fueron los señores Jorge C. Sutton, Carlos Ernesto Aguirre, Roger Rey Fariñas e Ildefonso J. Gerrini, de la U.C.R.I., y Francisco Rabanal e Isabelino Constanzo, de la U.C.R. del Pueblo.

El Más Aplaudido

Cabe consignar que quien recibió los aplausos más sostenidos fué el señor Alejandro Ramón Pardal, que asistió al acto en una silla de ruedas, pues padece de una parálisis que le impide moverse por sus propios medios. Con el propósito de evitarle molestias, el doctor Ramos Mejía pidió que se le alcanzara su diploma, lo que así se hizo, recibiendo el señor Pardal, entonces, una verdadera ovación, premio, sin duda, a su entereza moral.

Cabe consignar que los electores de ambos partidos tuvieron la cortesía manifiesta de aplaudir a los adversarios con la misma cordialidad que a los de su propio sector.

Termina la Ceremonia

Una vez entregados todos los diplomas se dió por finalizada la sencilla ceremonia. El presidente de la Junta Electoral, doctor Ramos Mejía, expresó: "Señores, queda terminado el acto. Buenas tardes". Inmediatamente, los electores y el público comenza-

(Continúa en la Página SEIS)

LOS MIEMBROS de la Junta Electoral Nacional presidieron ayer el acto de proclamación de los electores de presidente y vice de la Nación por la Capital, efectuado en el recinto de la Cámara de Diputados. La foto registra el momento en que el presidente del cuerpo, doctor Ramos Mejía, entrega su diploma a un elector

Finalizó la Reunión de Cancilleres de la SEATO

★ EDICION DE 32 PAGINAS ★

Clarín

60 CENTAVOS

Un toque de atención para la solución argentina de los problemas argentinos

AÑO XIII — Diario de la Mañana — Nº 4438

Buenos Aires, Viernes 14 de Marzo de 1958

MANILA, 13 (INS). — La SEATO, concluyó sus deliberaciones, que fueron calificadas como "las más útiles realizadas hasta el presente" por el secretario de Estado norteamericano, John Foster Dulles, así como por miembros de otras delegaciones.

En un comunicado final expedido al terminar los tres días de reuniones, el Consejo de ministros de la Organización reiteró que la subversión comunista "representa substancialmente la más grande amenaza actual" para los países adheridos al tratado.

Los ocho países de la alianza acordaron volver a reunirse en 1959, en Wellington, Nueva Zelandia.

Para los periodistas, las conversaciones privadas entre Selwyn Lloyd, Pineau y Dulles, sobre un "enfoque común" a la idea de conversar en "la cumbre" con Moscú, resultó ser la mejor noticia de la reunión de Manila.

Pineau le habría manifestado a Dulles que él considera la posición de Estados Unidos "difícil de seguir" y peligrosa, debido a la ausencia de disposición para hablar frente a frente con la jerarquía del Kremlin.

Por su parte, Lloyd arguyó, según ha trascendido, que se debe efectuar mayor esfuerzo para "explorar todas las rutas posibles" para realizar una conferencia de los jefes de gobierno. Pero los tres estuvieron básicamente de acuerdo en que los "preparativos adecuados" deben preceder cualquier reunión en "la cumbre", y un vocero del grupo dijo que la supuesta fricción entre el trío no puede ser "exagerada" porque el éxito obtenido en Manila la "oscurece".

A pesar de las diferencias de criterio, los "tres grandes" ministros elaboraron una fórmula para enviar al Soviet, después que el Consejo de la Organización del Atlántico Norte lo haya considerado.

La principal información suministrada por Dulles en su conferencia con los ministros fué que el presidente Eisenhower está en plan de "ir a una conerencia en "la cumbre", si se quiere, para discutir una sola cuestión: el desarme, pasando por alto problemas tales como el de la reunificación de Alemania si los soviéticos adelantan garantías de que "algo útil" puede sacarse de negociaciones desarmamentistas entre los jefes de gobierno.

Informe Conjunto en Manila

MANILA, 13 (AP). — Un documento final de la SEATO expresa que en los tres días de reuniones se obtuvieron estos resultados: 1) Estados Unidos ha concedido dos millones de dólares para la formación en Bangkok de técnicos para las naciones miembros de la SEATO. 2) Australia ha concedido un millón de libras esterlinas (es decir, 2 230.000 dólares) como ayuda económica para tres miembros asiáticos de la organización: Tailandia, Pakistán y Filipinas. 3) Autorización a la SEATO para establecer enlace con la Organización del Tratado del Atlántico Norte —NATO— y con el Pacto de Bagdad, ambas alianzas anticomunistas.

Por Encima de Todo, el País

EL país se encuentra hoy a menos de siete semanas de la trasmisión del mando a las nuevas autoridades constitucionales. Igual lapso nos separa de la iniciación de uno de los movimientos de huelga que mayor resonancia han tenido en la opinión pública. Repercusión que, con todo, no alcanza a la que se percibe ya en la actividad económica de la República. El paro del personal bancario no puede compararse, por sus consecuencias, a ninguna de las actitudes similares asumidas por los gremios en otras ocasiones. La actividad de las instituciones de crédito no termina en las cuatro paredes del edificio donde se desarrollan, y operaciones como el "clearing" o la certificación de los despachos a plaza, asumen, al ser paralizadas, una magnitud que no había previsto hasta ahora el hombre de la calle, acostumbrado a considerar esas palabras como tecnicismos ajenos a su diario vivir. Su interrupción significa hoy el cese, o poco menos, de las transacciones comerciales y de la actividad portuaria, la duda sobre la posibilidad del cobro de sueldos y salarios, la inseguridad, en suma, de lo que ha de suceder mañana. No entramos a juzgar si las aspiraciones del gremio bancario son legítimas o no, pero sabemos que para ellos como para nosotros, por sobre todas las cosas están el país y el bienestar de sus habitantes. Por otra parte, tienen ya la promesa del presidente electo de que tan pronto asuma el gobierno considerará sus problemas. En el reverso de la medalla están los últimos incidentes, que a nada conducen salvo a hacer más sombrío nuestro futuro económico. La elección no es difícil, y por ello nos permitimos exhortar a los bancarios a la reflexión y la calma, en la certidumbre de que ellos comprenden que forman un todo con la Nación y que comparten nuestro sentimiento de que, antes que nada, está el país.

Témese Estalle Mañana un Movimiento General Contra Batista

● Postergaría las Elecciones Hasta Noviembre ■

LA HABANA, 13 (AP). — Las amenazas de los 18.000 estudiantes de la Universidad de La Habana, de realizar nuevas manifestaciones antigubernamentales, se desvanecieron al cercar la policía todas las zonas de reunión. La tensión, sin embargo, seguía siendo patente en esta capital, mientras los rebeldes hacían circular formales rumores de que tal vez se inicie una tentativa revolucionaria de importancia para derrocar al régimen del presidente Fulgencio Batista "dentro de las próximas 48 horas". En previsión de ello, Batista ordenó a la policía y a las fuerzas armadas que "aplasten cualquier disturbio" tan pronto como comience.

● Severa Vigilancia

Se redoblaron las guardias armadas en todos los edificios públicos y establecimientos militares. Las tropas, armadas con ametralladoras y parapetadas tras bolsas de arena, montan guardia en torno del palacio presidencial, en el propio corazón de La Habana.

Cincuenta policías uniformados y otros de civil custodiaban también una iglesia católica próxima a la Universidad de La Habana. Y en las bocacalles en torno de la Universidad se hallan estacionados vehículos motorizados de la policía.

Los dirigentes de la Federación de Estudiantes Universitarios solicitaron de todos los cubanos que observarán 10 minutos de silencio a partir de las 15.40 horas, en memoria del presidente de la FEU, José Antonio Echeverría. Este, y alrededor de 40 estudiantes más, resultaron muertos durante el ataque contra el palacio presidencial de hace un año, con el cual se intentó matar o secuestrar a Batista.

Las autoridades impusieron una rígida censura para prevenir la publicación de cualquier noticia acerca de la continua ola de violencia y atentados terroristas en toda la isla.

La suspensión ayer de las garantías constitucionales por orden de Batista privó a todos los cubanos de las libertades civiles por 45 días.

En fuentes informadas se dijo que las elecciones que Batista había fijado para el 1º de junio tendrán que ser aplazadas, posiblemente hasta noviembre. La suspensión de garantías prohibe las asambleas públicas, imposibilitando así la campaña electoral.

Los prelados de la Iglesia Católica se reunieron secretamente anoche. Se dice que preparan nuevos esfuerzos de mediación para restablecer la paz, después del fracaso de la Comisión de Conciliación Nacional.

FULGENCIO BATISTA

Reclame la 2ª SECCION

Nixon Vendrá a la Transmisión del Mando

WASHINGTON, 13 (AP).— Eisenhower designó al vicepresidente Richard Nixon para representarlo en la ceremonia de transmisión del mando en la Argentina.

El secretario de prensa de la Casa Blanca, señor James C. Hagerty, declaró que el general Eisenhower ha expresado al gobierno argentino que lamentaba que él y su esposa no pudieran aceptar la invitación.

Reunión con Macmillan

WASHINGTON, 14 (AFP). —El presidente Eisenhower y el primer ministro británico Harold Macmillan, se reunirán en Washington el 9 y 10 de junio próximo. Conferenciarán entre otros temas, sobre la posible "gran reunión"

Sigue Aumentando la Desocupación Sin que Eisenhower Afronte Seriamente el Problema

NUEVA YORK, 13 (De nuestro corresponsal). — Hace unos días el embajador de Israel en Washington expresó en una frase graciosa su idea sobre las consecuencias de la crisis que amenaza a EE. UU. "Nos preocupa —dijo—, porque cuando EE. UU. estornuda nosotros nos resfriamos".

En realidad no son muchas las cosas graciosas que se pueden decir de la situación actual con excepción de la frase del embajador Eban, que traduce a la doble importancia del peligro que pesa sobre el pueblo americano. En este caso, como en el de la ayuda al exterior, no se trata exclusivamente de un problema doméstico porque tiene una clara proyección al exterior.

Directa o indirectamente, una crisis en EE. UU. repercutiría con inmensa seriedad en todo el mundo occidental, con un doble efecto económico y político.

Este tema está latente en la vida del país. Nadie menciona la palabra depresión —excepto el propio Eisenhower, al cometer un lapsus que comentamos hace dos semanas—, pero muchas circunstancias tienden a oscurecer el panorama y la principal es la peligrosa pasividad del gobierno.

El "New York Times" llevó ayer a primera página la información del caso, anunciando que hay 5.173.000 desocupados en todo el país, y diarios como el "Daily Mirror", caracterizado por su republicanismo apasionado, han llegado a señalar editorialmente que "es difícil entender la ceguera de los legisladores republicanos, porque si no se dan cuenta de que hay que reducir los impuestos, perjudicarán al país y perderán la elección de 1958".

Recientemente, en la conferencia de ayuda al exterior que se realizó en Washington, el presidente Eisenhower acusó a los que se oponían a esa ayuda de proceder como el avestruz, ocultando la cabeza para no ver el peligro, y ahora se le señala que él mismo está adoptando ese procedimiento frente al problema de la desocupación. Porque en febrero anunció que si la "contracción" continuaba se resolvería en marzo la reducción de impuestos, pero a la fecha esa resolución ya ha sido aplazada para abril. Todo lo que se ha hecho hasta ahora acaba de hacerse anoche, al aprobarse en el Senado la primera ley contra la desocupación, que dispone de un fondo de emergencia de 1.850 millones de dólares para la construcción de viviendas, reforzándose así una de las industrias básicas en la economía del país. Es interesante consignar que esa ley se aprobó por 86 votos contra cero, es decir, que en el Senado ya se ha hecho conciencia la amenaza que pesa.

No sería justo consignar esta situación sin señalar la posición del vicepresidente Nixon. Es una posición que obligará a muchos de sus críticos a reconsiderar la opinión que de él tenían, porque en esta emergencia es el hombre del gobierno que aparece disponiendo del mayor caudal de sensatez y comprensión al favorecer abiertamente la reducción de impuestos como el recurso más inmediato para contener la crisis.

Hace 27 años, en un momento parecido, Hoover quería levantar el espíritu de la nación con palabras y terminó un discurso diciendo: "Marchamos hacia un período de grandezas". Después llegó la depresión. Hoy estamos en un momento que puede ser semejante porque nada se resolverá con palabras, y depende de lo que haga el gobierno en las próximas ocho semanas para que el país no corra el riesgo de que la historia se repita.

HORACIO ESTOL
Corresponsal de Clarín en EE. UU. de Norteamérica

EN PAKAMBARU y PADANG SE CONCENTRAN LAS ACCIONES

Anuncian los Rebeldes que Aún se Lucha en Pakambaru

● Información página TRES

★ EDICION DE 24 PAGINAS ★

Clarín

BUENOS AIRES · REPUBLICA ARGENTINA

60 CENTAVOS

Un toque de atención para la solución argentina de los problemas argentinos

AÑO XIII — Diario de la Mañana — Nº 4439

Buenos Aires, Sábado 15 de Marzo de 1958

Estado de Alerta en las Fuerzas de Aire, Mar y Tierra de Cuba

INFORMACION PAGINA 10

Se Opone Rusia a Discutir en la UN el Desarme

Occidente -Dice- Sólo Quiere Correr una Cortina de Humo

MOSCU, 14 (AP). — El gobierno soviético afirmó que no participará en la labor de ninguna comisión de desarme donde las naciones comunistas sean inferiores en número. Afirmó que ello también es válido para las discusiones del problema del desarme en el seno del Consejo de Seguridad de las Naciones Unidas. La declaración fué emitida por el ministerio de Relaciones Exteriores de Rusia y leída a los periodistas por el jefe de prensa de este organismo, Leonid Ilychev. Añadió que Estados Unidos intenta "agravar la situación" al "acumular obstáculos a la solución del problema del desarme" mediante la reunión de la Comisión de Desarme de las Naciones Unidas. Dijo: "El plan de considerar los problemas de desarme ante la nueva Comisión de Desarme de la organización mundial, que ha sido ampliada, y su Consejo de Seguridad, es sólo una tentativa para distraer la atención de las tratativas que se están realizando para convocar a una conferencia suprema, una de cuyas principales tareas será el problema del desarme. Este plan hace el juego a los que desean evitar que se reúna una conferencia cumbre".

Manifestó que, a través de los años de experiencia, la labor de la comisión de desarme de las Naciones Unidas ha demostrado su incapacidad para resolver el estancamiento entre el Este y el Oeste sobre el desarme. "Esto se debe a que la mayoría de miembros en la comisión de desarme de las Naciones Unidas pertenecen a las alianzas militares occidentales", agregó.

"Ellas bloquearon todos los esfuerzos para alcanzar una solución razonable del problema del desarme, y utilizaron aquella comisión simplemente como una pantalla para cubrir la carrera armamentista que llevan a cabo esas potencias occidentales

Recordó que Rusia había propuesto una comisión permanente de desarme que representara a todos los miembros de las Naciones Unidas, y añadió que la proposición occidental de una comisión compuesta de 25 miembros no resuelve el problema del desarme, en razón de que 16 de los participantes pertenecen a "bloques militares dirigidos por las potencias occidentales".

"Obviamente, la Unión Soviética no puede convenir con tal proposición, que deja sin cambios la situación básica y que intenta tender una cortina de humo sobre la reunión máxima".

Reacción en EE. UU.

WASHINGTON, 14 (AP). — El departamento de Estado no comentó la declaración soviética de que no tomará parte en una reunión sobre desarme en la que no haya igual representación de países comunistas y occidentales.

El vocero oficial del departamento, Lincoln White, expresó en rueda de periodistas que se esperaba una copia del texto de la declaración del Kremlin, y añadió que posiblemente luego se dará a publicidad algún comentario al respecto.

SORAYA

PAHLEVI

Confirmó el Cha su Divorcio de Soraya

● INFORMACION EN LA PAG. TRES

Enérgica Advertencia Hizo Khruschev a Estados Unidos

Rusia no Variará el Estado de Europa Oriental

MOSCU, 14 (AP). — El secretario general del partido Comunista, Nikita Khruschev, advirtió en un discurso a Estados Unidos que no debe inmiscuirse en los asuntos de los aliados soviéticos de Europa oriental, si no quiere correr el riesgo de verse envuelto en una guerra.

Rechazó Khruschev la propuesta de que el status de los países de Europa oriental debe ser incluido en la agenda de una conferencia entre jefes de estado de oriente y occidente, calificando la iniciativa de "insultante" y "escandalosa violación de las normas elementales de las relaciones internacionales".

Hablando lentamente, y recalcando cada palabra, dijo Khruschev: "No solamente rechazamos esa propuesta, sino que declaramos que en caso de un nuevo intento del extranjero para cambiar el status de las naciones socialistas por la fuerza no nos mantendremos como simples espectadores dejando a nuestros amigos sin ayuda. Somos leales a nuestras responsabilidades y nuestros deberes internacionales, y no nos agrada que nadie ponga a prueba nuestra paciencia".

Catorce mil personas que componían la concurrencia, reunida en el palacio de los Deportes, de Moscú, expresaron su aprobación a esos términos con clamorosos aplausos.

Khruschev recordó que la Unión Soviética dispone de proyectiles balísticos del alcance intercontinental y "todo lo necesario para defender las pacíficas tareas del pueblo soviético y aplastar a cualquier agresor que intente atacar a nuestro país".

"Podríamos al mismo tiempo sugerir que ya es tiempo de que el sistema capitalista en Europa occidental deje libre el camino a un sistema más progresista, el socialismo, pero no desconocemos la realidad, y nos damos cuenta de que no podemos presentar una proposición de esa naturaleza si es que alentamos la esperanza de terminar con la guerra fría y llegar a una convivencia pacífica", aseveró el líder comunista ruso.

Renovando su tono amenazante el líder comunista soviético afirmó que Rusia no tolerará ninguna intervención extranjera en los asuntos internos de Indonesia, donde los comunistas han logrado gran influencia y donde el gobierno de Sukarno enfrenta a una obstinada rebelión anticomunista. Al parecer estas palabras implicaban una advertencia a Occidente ante la versión del envío de armamentos para los insurrectos.

Insistió en los deseos soviéticos de coexistencia pacífica y respecto de la jurisdicción de las aguas apoyó el plan latinoamericano de extender el límite hasta las 200 millas. Negó que Rusia haya violado la "libertad de los mares" al cerrar el tráfico internacional en la bahía de Pedro El Grande.

Renunció el Ministro Bourges-Maunoury a Causa de la Manifestación Policial

Adoptarán Severas Medidas Contra los Culpables

PARIS, 14 (AFP). — El presidente del Consejo, Félix Gaillard, antes de la reunión del Consejo de Ministros, conferenció con el ministro del Interior, Maurice Bourges-Maunoury. El ministro ha presentado la renuncia de su cargo. Sin embargo, la mayor parte de los ministros presentes en la reunión del Consejo han insistido ante Bourges-Maunoury para que éste continúe asistiendo a los consejos de gobierno.

El Consejo trató los graves hechos de ayer ante la Asamblea, que conmovieron a todo el país. Maurice Papon superprefecto de Constantine (Argelia), fué nombrado prefecto de policía de París. Su antecesor, André Lahillone, ha sido "llamado a otras funciones".

Críticas de la Prensa

Esta decisión se tomó en el transcurso de la reunión del consejo ministerial. En la víspera, 7.000 policías se lanzaron a la calle para reclamar mejoras en su situación y asediaron el palacio legislativo. El gabinete decidió hoy adoptar severas medidas contra los responsables de los desórdenes. La prensa, esta mañana, reflejó la alarma que se ha posesionado de los círculos políticos después de esos incidentes. "Falta autoridad", "Desafío a las instituciones", titularon los diarios sus editoriales.

Lahillone, que tiene 57 años y fué deportado por los nazis durante la guerra, aparece así como responsable de una situación harto compleja. El presupuesto de la policía había sido reducido, se desatendían desde cinco años atrás los pedidos de aumento y se pagaba una prima insuficiente por los riesgos que corren diariamente los agentes, víctimas del terrorismo de los argelinos residentes en Francia. Los sindicatos del personal de policía aseguraron la "perfecta lealtad" de sus integrantes para con las instituciones de la República. Sin embargo, ciertos sectores parlamentarios sostienen que el país está insuficientemente protegido contra un "movimiento fascista" —dice la extrema izquierda— o contra un "golpe comunista", según los sectores conservadores.

Viaja Chaban-Delmas

El ministro de Defensa, Jacques Chaban-Delmas, partió hacia Argelia para observar los trabajos que tienden a hacer "impermeable" la frontera con Túnez. Indicó que, en esa materia, "se han obtenido muy buenos resultados en las últimas semanas". Hizo notar que de los 42.000 millones destinados a la guerra de Argelia en el nuevo presupuesto, 6.000 millones financiarán esos trabajos, con los que se espera "aislar" a los rebeldes de sus fuentes de abastecimiento fuera del país.

Otras Renuncias

Hoy se anunció la renuncia del general Paul Bailly a su cargo de jefe de estado mayor de la aviación francesa. Ya lo había hecho el ingeniero general Mayére, titular de la dirección técnica e industrial. Ambas dimisiones trasuntan el profundo malestar que reina actualmente en la aviación y en la industria aeronáutica. En el primer caso, las economías presupuestadas exigieron la baja de 27 000 hombres de los efectivos de la aviación, y en el segundo la paralización de buena parte de las construcciones aeronáuticas.

VIAJARA A MOSCU LA REINA DE INGLATERRA

BRUSELAS, 14 (AFP). — La reina Isabel de Inglaterra fué invitada por el presidente soviético, mariscal Klementi Voroshilov, a visitar Moscú. Un comunicado del secretariado de la reina señaló que "la soberana ha sido invitada a visitar la Unión Soviética para honrar con su presencia el concurso internacional de violín y piano consagrado a la memoria de Tchaikowski, que se realizará del 18 de marzo al 14 de abril". La reina aceptó la invitación.

ACLARAN EN BOLIVIA LA SITUACION DE LLALLAGUA

LA PAZ, 14 (AP). — Mientras la Federación Sindical de Mineros anunció que la huelga continúa normalmente, el gobierno dijo que la mayoría de los centros mineros lo apoyan, rechazando a los provocadores izquierdistas que incitan a la violencia.

También declaró el gobierno que la población de Llallagua, a la cual se daba por cercada, no había sufrido ningún ataque.

La Federación Sindical de Mineros ordenó una huelga escalonada de 24 horas en cada mina hasta obtener la libertad del dirigente sindical Sinforoso Cabrera, quien ha sido detenido bajo la acusación de haber provocado los incidentes ocurridos la semana anterior en aquella población y en Uncía, donde 14 personas resultaron heridas de bala.

Reiteró Dulles a Chiang Kai-shek el Respaldo de Norteamérica

● Reunió a los Embajadores de la Unión en Asia ●

TAIPEI, 14 (INS). — El secretario de Estado norteamericano, John Foster Dulles, llegó hoy a esta ciudad y prometió que continuará el apoyo estadounidense a China nacionalista.

Dulles dijo en el aeropuerto que China libre "bajo el liderato del presidente Chiang Kai-shek, es una parte importante e indispensable para la alianza de defensa del mundo libre contra la expansión comunista".

El viajero agregó: "Estados Unidos sigue firme en el apoyo de la República de China". Dulles recordó que terminaba de participar en la conferencia de la Organización del Tratado del Sudeste de Asia en Manila. Señaló que la conferencia había constituido un acto rápido y fructífero", y señaló que la SEATO, junto con un aliado bilateral como China libre, "ayuda vitalmente a proveer seguridad contra la agresión comunista".

Luego del acto de bienvenida, Dulles almorzó con 12 embajadores norteamericanos llamados de distintos países asiáticos para una conferencia anual de estrategia. A las 18 de hoy, visitó luego a Chiang Kai-shek y después volvió a entrevistarse con él por la noche. Afírmase que Chiang transmitió a Dulles su opinión invariable de que los chinos comunistas siguen siendo una seria amenaza para Formosa y otras naciones de Oriente.

Eisenhower Consideró la Crisis Económica

● EISENHOWER

WASHINGTON, 14 (INS) — El presidente Eisenhower discutió la situación económica de Estados Unidos en una larga sesión con los miembros de su gabinete, pero la Casa Blanca retuvo como confidenciales los detalles de la reunión.

Eisenhower conferenció con el gabinete durante dos horas y media, al término de las cuales James Hagerty, secretario de prensa de la presidencia, se limitó a decir: "Se discutieron varios aspectos de la situación económica. Se abordaron, además, otros problemas nacionales". Rehusó revelar si se había considerado la posibilidad de reducir los impuestos.

Se sabe, sin embargo, que Eisenhower pidió hoy al Congreso la asignación de un fondo de 171.450.000 dólares destinados a programas de obras públicas.

Por otra parte, la organización obrera AFL-CIO informó hoy al presidente Eisenhower que todas las indicaciones señalan un nuevo incremento de la desocupación en marzo, y abogó por que se adopte una acción inmediata sobre un extenso programa para poner fin al retroceso económico que afecta al país. Un memorándum presentado al presidente por el jefe de la organización, George Meany, expresa que los indicadores económicos muestran que la situación "se está poniendo peor".

Mónaco Desvanece la Tensión con un Clima de Leyenda

PARIS 14 (De nuestra agencia).— Hacía falta en Mónaco, donde el ambiente se había enrarecido últimamente, el nacimiento de un príncipe heredero. Y hacía falta también en París, para neutralizar el pesado ambiente político, bruscamente agravado ayer tarde por la manifestación de millares de policías que asediaban con gritos e insultos —e inclusive puñetazos en la cara de su jefe— a la Asamblea Nacional, de la que no podían salir diputados ni ministros.

El tenebroso telón argelino, que en estos momentos cae ante la especulación e intransigencia de Burguiba, parecerá levantarse algo esta noche con la risueña noticia principesca.

Hacen falta muchas noticias tiernas de príncipes o princesas —especialmente si se casan con seres desprovistos de sangre azul— para contrarrestar la angustia mezclada con el aburrimiento de los tiempos modernos. Ahí están todas las gacetas del mundo para demostrarlo. ¿No parecen, desde hace una temporada, verdaderos boletines de corte? A la princesa Margarita de Inglaterra, nunca destronada de las primeras páginas de los periódicos, se la acompaña con el "romance" de Margarita de Suecia con su novio inglés, el Robin de los pianos. La tragedia del Cha y de Soraya contribuye, desde otro registro, a entonar la misma melodía. El príncipe Karim no deja en paz los teletipos, que hará funcionar también, dentro de pocos días, la princesa María Pía —hija de Humberto de Italia—, quien espera en Versalles, donde reside, el nacimiento de dos mellizos.

Mónaco falta al concierto o rigodón. Inclusive venían del diminuto acantilado mediterráneo noticias políticas —crisis, forcejeos electorales— y nada podía ser de peor agüero.

Los cañonazos de este mediodía, anunciando el nacimiento de un nuevo príncipe Rainero —que pospone a la pobre Carolina en la línea de sucesión—, han disuelto la niebla de Mónaco, y su eco ha hecho sonreír a un cabizbajo y fruncido París.

Preparémonos, ahora y durante unos días, a leer con nuestro desayuno muchas noticias —modernos cuentos de hadas— sobre el nuevo príncipe instalado en la cuna estilo imperio, después de haber sido presentado a la princesa Grace.

CARLOS SENTIS
Corresponsal de Clarín en Francia

Hubo Ayer Activas Gestiones Para Solucionar el Problema Bancario

INFORMACION PAGINA NUEVE

Pese a la Suspensión de Garantías, se Realizarán las Elecciones Cubanas

INFORMACION PAGINA TRES

Condiciona Rusia el Plan de Eisenhower Sobre Control Espacial

Pretende que EE. UU. Liquide sus Bases Extranjeras

MOSCU, 15 (AP). — El gobierno soviético dijo que considerará la propuesta del presidente Eisenhower para el control del espacio exterior sólo si Estados Unidos conviene en discutir la liquidación de las bases militares norteamericanas en el Cercano y Medio Oriente.

El Kremlin propuso un programa de cuatro puntos para ser considerado en una conferencia cumbre entre Oriente y Occidente. Dijo que presentaba el mismo programa para su consideración en la XIII sesión de la Asamblea General de las Naciones Unidas. La declaración oficial del gobierno de Moscú, entregada en una conferencia de prensa en la Cancillería, acusa a Estados Unidos de tratar de lograr el control del espacio exterior —y la prohibición de los proyectiles cohete de alcance intercontinental—, mientras se niega a discutir la abolición de las armas nucleares y las bases extranjeras.

La declaración del Kremlin dice que los proyectiles cohete intercontinetales amenazan a Estados Unidos, mientras que las armas nucleares y las bases extranjeras norteamericanas amenazan a la Unión Soviética. Agrega que bajo esas condiciones, la única solución sería una prohibición simultánea de ambas.

Los Cuatro Puntos

La propuesta soviética incluye un "control internacional adecuado" de las condiciones del acuerdo. Propone Moscú los cuatro puntos siguientes:

1) Prohibición del uso del espacio exterior para fines militares y proceder a lanzar proyectiles al espacio exterior sólo de acuerdo con un programa internacional convenido. 2) Liquidación de las bases extranjeras en territorio de otros países, ante todo en Europa, el Medio Oriente y el norte de Africa. 3) Establecimiento dentro de la estructura de las Naciones Unidas de un adecuado control internacional para fiscalizar los compromisos contenidos en los puntos precedentes. 4) Creación de un organismo de las Naciones Unidas para la cooperación internacional en las investigaciones sobre el espacio exterior, el que tendría las siguientes funciones: a) elaborar un programa internacional para el lanzamiento de proyectiles cohete intercontinentales y espaciales; b) continuar con base permanente la investigación del espacio exterior que se está llevando a cabo actualmente dentro de la estructura del Año Geofísico Internacional; c) servir como centro mundial para la obtención, intercambio mutuo y diseminación de informaciones sobre el espacio exterior; d) coordinar los planes nacionales de investigación científica para el estudio del espacio exterior y cooperar en su cumplimiento.

La declaración acusa a Estados Unidos de proponer la prohibición del proyectil cohete intercontinental, que los está amenazando, mientras apresura la producción de armas nucleares y de proyectiles cohete de alcance intermedio con los cuales amenazar a su vez a la Unión Soviética.

El Kremlin declara que propone la consideración de su programa de cuatro puntos en una conferencia cumbre en la esperanza de "alcanzar un acuerdo al menos en principio". Afirma que tal acuerdo rompería el actual estancamiento en la cuestión del desarme.

Rechaza Washington

WASHINGTON, 16 (AP) — Funcionarios de Estados Unidos rechazaron como "absolutamente inaceptable" la oferta soviética de aprobar el plan del presidente Eisenhower para el uso pacífico del espacio sideral, a cambio de la eliminación de las bases extranjeras norteamericanas.

Esta reacción siguió a una breve declaración del Departamento de Estado, en el sentido de que la proposición rusa "requerirá y recibirá el más cuidadoso estudio".

Abandonó Norcorea un Grupo de "Voluntarios"

TOKIO, 15 (AP) — La radio de Corea del Norte anunció que el primer tren cargado con tropas comunistas chinas, que abandonan el suelo norcoreano como parte de una retirada general, partió hoy de Pyongyang.

A principios de esta semana el comando de los "voluntarios del pueblo chino" anunció que las primeras seis divisiones —unos 80.000 soldados— partirían de Corea del Norte entre el 15 del actual y el 30 de abril.

La emisora no dió el número exacto de efectivos que partieron con el primer grupo.

Corea del Norte y el régimen de Peiping anunciaron el 19 de febrero último que todas las tropas chinas serían retiradas para fines de este año. Los surcoreanos estiman que China tiene en suelo norcoreano 350.000 hombres.

★ EDICION DE 40 PAGINAS ★

Clarín

BUENOS AIRES ★ REPUBLICA ARGENTINA ★

60 CENTAVOS

Un toque de atención para la solución argentina de los problemas argentinos

AÑO XIII — Diario de la Mañana — Nº 4440

Buenos Aires, Domingo 16 de Marzo de 1958

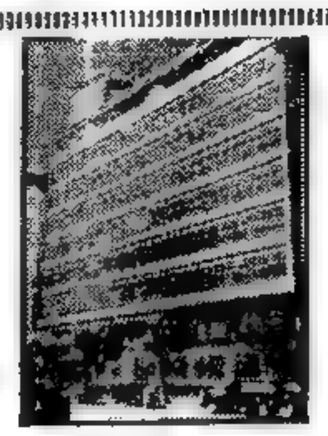

Edificio del Correo

Inauguraron una Monumental Obra en Mar del Plata

Información página 27

Llegará Mañana el Nuevo Embajador de los Países Bajos

Información página 5

Sumergible Para Armas Teleguiadas

LA tripulación del nuevo submarino "Grayback", capaz de disparar proyectiles guiados con un alcance medio de 1.500 kilómetros equipados con cabecera nuclear, atiende a la ceremonia de izamiento de la bandera en el astillero naval de la isla de Mare

Celebrarán su Aniversario los Granaderos

Información página 4

Modificaría la Unión su Política Atómica

Propondríase a la URSS la Suspensión Fiscalizada de los Ensayos Nucleares

Se Aceptarían Variantes Propuestas por el Consejero Científico Killian

WASHINGTON, 15 (AP). — Los consejeros de desarme del presidente Eisenhower están preparando una propuesta para suspender los experimentos nucleares durante tres años, bajo un sistema internacional de inspección. Esta propuesta será elevada a los rusos para entablar negociaciones, y presenta parte de una amplia revisión de la política de Estados Unidos que puede llevar a un cambio radical de la misma.

Se espera el regreso del secretario del Estado, John Foster Dulles, para apresurar el trabajo sobre este asunto.

Eisenhower será quien decida, en última instancia, si se cambia o no la política y esta decisión la tomará dentro de uno o dos meses. La cuestión básica será de si se correrá el riesgo de que los soviéticos violen secretamente el acuerdo de una suspensión de experimentos, para seguir la negociación sobre términos norteamericanos tan drásticamente cambiados que harían posible llegar a un acuerdo.

Las negociaciones, de acuerdo con la actual posición oficial podrían alcanzar su punto culminante en una conferencia de jefes de gobierno. En la semana pasada se conocieron opiniones contradictorias sobre la conveniencia, para Estados Unidos, de acordar con los soviéticos una suspensión de las pruebas, pero en general, se cree que pese a que los altos funcionarios de la comisión nacional de energía atómica abogan por la continuación de los ensayos, Eisenhower ordenará un cambio radical de la política norteamericana, que se hace necesario para proponer la suspensión, siempre que Rusia acepte las condiciones mínimas estipuladas por Estados Unidos.

Para determinar finalmente el curso de la política del país, Eisenhower tendrá ante sí el resultado de un estudio especial dirigido por su consejero científico, James R. Killian por órdenes del Consejo Nacional de Seguridad, que trata de calcular los efectos que tendría sobre Estados Unidos la suspensión de los experimentos.

El despacho de Killian ha consultado a destacados científicos de todo el país. La principal cuestión que se debe determinar es la de si se puede establecer un sistema de inspección en el que pueda confiarse.

En principio se contemplan los siguientes puntos: 1) La suspensión de las pruebas será vigilada por grupos internacionales bajo las órdenes de un organismo de las Naciones Unidas; 2) La suspensión se hará por tres años y podrá ser renovada; 3) Durante ese tiempo la potencias atómicas tratarán de negociar un acuerdo para lograr la reducción de la fabricación de explosivos atómicos para armamentos; 4) Todas las potencias atómicas estarán amparadas por el acuerdo: Rusia, Estados Unidos, Gran Bretaña y, oportunamente también Francia; 5) Las pruebas de artefactos atómicos para usos pacíficos podrán ser concertadas bajo la supervisión internacional y con el consentimiento de todas las potencias que han desarrollado la energía nuclear.

Tratará la NATO las Bases Para la Conferencia de los Jefes de Estado

Acuerdo Franco-Anglo-Norteamericano

PARIS, 15 (AP). — El ministro de Relaciones Exteriores, Christian Pineau, reveló que se presentará dentro de pocos días a la Organización del Tratado del Atlántico Norte (NATO) un nuevo plan franco-anglo-norteamericano para establecer las bases de una conferencia de jefes de Estado. Pineau, a su regreso de Manila, donde participó de la reunión de la Organización del Tratado para el Sudeste de Asia (SEATO), declaró que había convenido con el secretario de Estado de la Unión, John Foster Dulles, y con el canciller británico, Selwyn Lloyd, el procedimiento preparatorio de la conferencia suprema.

"Este procedimiento comprendería una conferencia de ministros de Relaciones Exteriores y permitiría también una preparación detallada de los puntos a discutirse entre los jefes de gobierno", expresó Pineau. Añadió que no se ha tomado aún ninguna decisión con respecto a la agenda, pero hay dos posibles soluciones: "limitar las conversaciones a temas sobre los cuales existen esperanzas de lograr un acuerdo concreto, o someter una agenda más amplia que permita un intercambio general de puntos de vista sin pensar en acuerdos precisos".

Aclaró Pineau que la reunión de Manila le había dado la primera oportunidad, desde el conflicto de Suez, de intercambiar opiniones íntimamente con Dulles y Lloyd. Durante la conferencia de la NATO celebrada en diciembre en París, el canciller francés conversó con ambos, pero lo hizo separadamente.

Declaró Pineau que Dulles y Lloyd expresaron interés en la propuesta francesa encaminada a formar una comunidad de defensa del Mediterráneo, con la inclusión de Túnez, Marruecos y Libia, en la que se estudiará la explotación conjunta del petróleo del Sahara, que los rebeldes argelinos tratan de negar a Francia.

Este plan ha sido ya rechazado virtualmente por esferas responsables de Túnez y Marruecos.

Informe a Gaillard

PARIS, 15 (AFP). — Félix Gaillard, presidente del Consejo, conferenció largamente con Christian Pineau, a su regreso del Lejano Oriente. Pineau señaló la forma amistosa en que fué recibido en los tres estados del sur de Indochina y expuso los resultados de las entrevistas diplomáticas efectuadas en Manila.

Interrogado por los periodistas sobre los proyectos de creación de un pacto de defensa del Mediterráneo Occidental y de cooperación económica de los países limítrofes del Sahara, el ministro de Relaciones Exteriores anunció su intención de desarrollar esta cuestión el jueves

CH. PINEAU

No Acepta Washington el Plan de Desarme Ruso

WASHINGTON, 15 (AP). — Estados Unidos hizo saber a la Unión Soviética que se opondrá a la celebración de negociaciones sobre desarme, ya sea en una reunión de jefes de gobierno o de cualquier otra índole, que no estén "debidamente vinculadas" con las Naciones Unidas.

El Departamento de Estado emitió una declaración en tal sentido, en respuesta a las manifestaciones hechas ayer por el Kremlin.

La declaración acusó a la Unión Soviética de "burlarse continuamente" de una resolución de la UN instando a celebrar negociaciones sobre desarme dentro de sus organismos.

¿SE ACERCA EN FRANCIA LA HORA DE DE GAULLE?

PARIS, 15 (De nuestra agencia). — La manifestación de policías que bloqueó el jueves pasado la Asamblea Nacional, ha sellado el final de esta semana política, e influirá también de manera decisiva en el debate del martes próximo que debe preceder a un voto de confianza presentado primeramente, a cuenta de la reforma constitucional, y convertido en definitiva en una cuestión de política general.

¿Es un problema nuevo el provocado por la manifestación de guardias, motivo hasta ahora del cambio de prefecto de París? No. Simplemente, la agravación de todos los demás. Un año atrás el conflicto de Argelia era la solitaria que menguaba levemente el cuerpo económicamente sano de Francia. Pero ahora Argelia no actúa en solitaria. El problema de Argelia ante el cual reacciona Francia esforzadamente, tiene hoy ramificaciones y secuelas no solamente en el norte de Africa —Túnez y Marruecos— sino también en la misma Francia.

¿Deben las cosas ir a peor, para que al fin se arreglen? Este proceso parece seguir la política de Francia. ¿Se acerca la hora de De Gaulle, al compás de las sacudidas de la política francesa? De Gaulle ha dicho que para entrar en escena es necesario previamente barrer el escenario, para poder actuar solo y libremente. A juzgar por las revelaciones posteriores se produjo ya en la noche del jueves pasado, un vacío gubernamental de vértigo. Si los componentes de la manifestación que llegó a las verjas del palacio Borbón, hubieran querido —o sabido—, el golpe de estado estaba a su alcance. El prefecto de policía quedó neutralizado durante dos horas y como consecuencia el ministro del interior se encontraba coartado. Mas de haberse atrevido a ello —indicaba anoche "Le Monde"—, "a estas horas tendríamos en Francia un frente popular, porque por una estupidez insigne, hubieran provocado de rechazo lo que tanto temen y lo que la mayoría de los franceses tampoco desean".

Los órganos de derecha y conservadores no desaprueban menos —aunque con otros argumentos— los excesos de los manifestantes y aun la misma manifestación. Todos los comentaristas están de acuerdo en que los guardias, tan amenazados por el terrorismo argelino, deben cobrar más, pero no admiten el procedimiento reivindicatorio y desordenado de quienes tienen por única misión, conservar el orden. La prensa, casi tanto como el Parlamento, se erige contra el atentado que, a nuestro juicio, tiene menos importancia de la que algunos le atribuyen, porque en el fondo no fué premeditado, por lo menos al alcance o extremo a que se llegó.

CARLOS SENTIS
Corresponsal de Clarín en Francia

RECLAME
LA 2ª Sección
ROTOGRABADO
en Color
Clarín
de los DOMINGOS

Elegirá Hoy el Pueblo Mejicano al Sucesor del Presidente Ruíz Cortínes

INFORMACION PAGINA DOS

Lleva Murphy a París las Condiciones de Túnez Para un Arreglo

INFORMACION PAGINA TRES

Extiéndese la Rebelión en Sumatra

● Cayó en Poder de los Insurrectos la Base de Medan ●

SINGAPUR, 16 (AP). — Las tropas de Sumatra del Norte se alzaron hoy contra el gobierno de Jakarta y se apoderaron del importante centro militar de Medan, tras siete horas de intensa lucha, según informaron las transmisiones de la radio rebelde. Ello significa que toda la parte septentrional de la isla se ha plegado al movimiento de Sumatra central, tal como lo habían predicho los revolucionarios. Medan era el único baluarte de importancia del gobierno de Jakarta en Sumatra. Se cree que el último ataque de tropas aerotransportadas contra los ricos yacimientos petrolíferos de Pakambaru, en Sumatra central, fué lanzado desde aquella ciudad, de 260.000 habitantes.

Las transmisiones radiales desde Padang y Bukittinggi, informaron que Medan había caído al mediodía y que 2.000 soldados rebeldes, al mando del mayor Boyke Nainn Golan, controlaban plenamente la ciudad al anochecer.

La guarnición de Medan se componía de soldados nativos y efectivos destacados por el gobierno de Jakarta. Las fuerzas de Sumatra se sublevaron contra las javanesas, inferiores en número, según dan cuenta los informes rebeldes.

Boyke, quien recibió instrucción militar en Estados Unidos, y los otros oficiales insurgentes, aguardaban el arribo a Medan del ministro de Relaciones Exteriores del régimen revolucionario, coronel Maludín Simbolin, para transferirle el mando. Las transmisiones no mencionaron la suerte corrida por el comandante militar de las fuerzas leales, coronel Djamin Gintings, y sus tropas.

Las informaciones llegadas a Singapur, dieron cuenta de que los soldados javaneses de Boyke atacaron el aeropuerto de Medan al amanecer y avanzaron a través de las guarniciones y puestos militares ocupados por las fuerzas javanesas leales al presidente Sukarno. En las principales calles de la ciudad se registró un intenso fuego de ametralladora, aunque no se proporcionó el número de víctimas.

Medan, la mayor ciudad de Sumatra e importante centro ferroviario de la mayor de las islas de Indonesia, está situada en la costa nordeste, a unos 160 kilómetros a través del estrecho de Malaca, desde Malaya, y a 480 de Pakambaru, capturada por las fuerzas del gobierno de Jakarta el miércoles último.

La conquista de la ciudad da una gran ventaja, tanto militar como económica, para el régimen revolucionario que ha proclamado su propio gobierno para toda Indonesia el 15 de febrero. Medan daría a los rebeldes la oportunidad para poder introducir suministros a Sumatra central por mar y aire, tráfico que ha estado bloqueado por la marina indonesia.

Declaraciones de Sukarno

JAKARTA, 16 (AP). — Afirmó el presidente Sukarno que sus fuerzas han capturado el pueblo de Siak Sri Indrapura, cerca de la desembocadura del río Siak, en la zona rebelde de Sumatra central.

La captura del pueblo, expresó, consolida el dominio que ejercen las fuerzas de Jakarta sobre toda la costa oriental.

Efectivos del gobierno dominan ya tres islas en la desembocadura del río, que es la vía principal para la salida del petróleo desde los campos de la compañía norteamericana Caltex, en Pakamburu. Con la captura de Siak Sri Indrapura, el gobierno dió a la Caltex autorización para reanudar sus operaciones, que involucran el movimiento de varios millones de dólares.

La compañía suspendió sus operaciones en Sumatra central, el domingo, a solicitud del gobierno de Indonesia. Sukarno anunció la captura de la población, ante 100.000 entusiastas javaneses, en Bandung, y más tarde, ante una multitud de 25.000 personas, a su regreso a Jakarta.

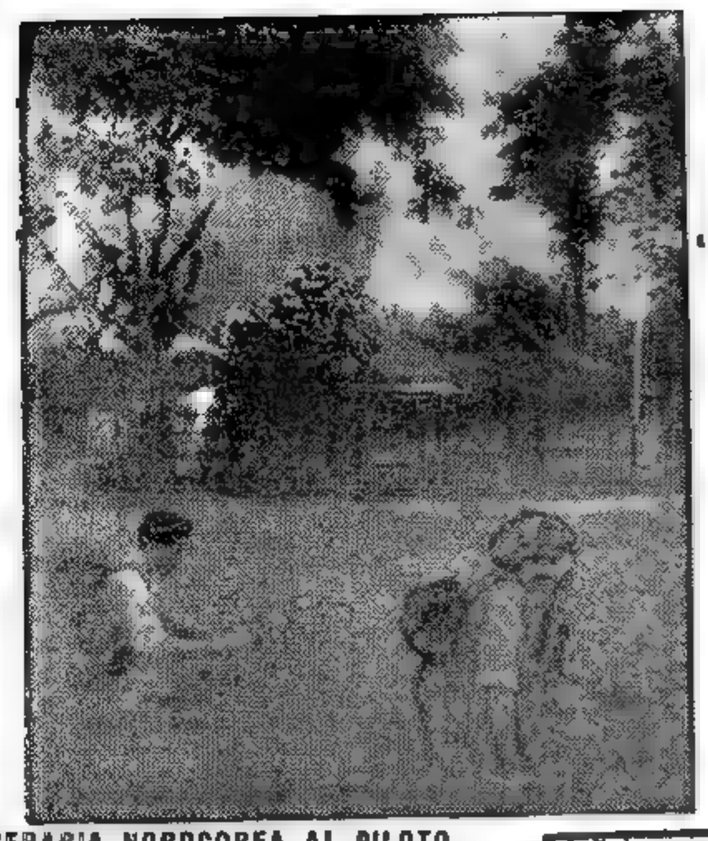

ESTALLA una granada en Sumatra, convertida en nuevo campo de batalla. El mapa señala la vasta zona a la que la lucha extiende su influencia: islas y bases "clave", que tienen el poder explosivo de un polvorín

● TITO

Indonesia es el Nuevo Polvorín, Previno Tito

BELGRADO, 16 (AFP). — "La situación indonesia me recuerda enormemente al preludio de la guerra de España y mucho me temo que ciertas esferas extranjeras a las que conviene la guerra fría, desencadenen una expedición que encienda el polvorín en el mundo entero", declaró el mariscal Tito.

El jefe del Estado yugoslavo ha pronunciado el más importante discurso político de los últimos quince meses, manifestando categóricamente su temor al estallido de una tercera conflagración mundial, pero en esta oportunidad, ha atacado a ciertas esferas americanas que entregan armas a los insurgentes de Indonesia y a una parte de la prensa de Estados Unidos que ataca últimamente al gobierno de Jakarta.

Oriente Medio

Tito consideró que la situación es verdaderamente inquietante en el Oriente Medio, y agregó que:

"Estamos profundamente inquietos por el hecho de que muchos que hablan de la paz la están saboteando actualmente. Simpatizamos profundamente con los pueblos coloniales que luchan por su libertad."

Contra el Pacto

El mariscal Tito se pronunció en contra del Pacto Mediterráneo, el cual —dijo— tiene por objeto dividir a los países árabes y a los pueblos del Africa.

Acerca de la reunión de una conferencia en la escala máxima, Tito destacó la importancia que podría tener esa reunión con la participación de estados que no pertenecen a ningún bloque.

LIBERARIA NORDCOREA AL PILOTO DEL AVION YANQUI DERRIBADO

SEUL, 16 (INS) — Los delegados del comando de las Naciones Unidas en Corea se encuentran hoy en Pan Mun Jon para participar en una reunion con los comunistas

La reunion fué solicitada por el comando rojo y aceptada inmediatamente por los aliados. Los comunistas no revelaron para qué deseaban la conferencia, pero en el sector aliado se presume que aquéllos están dispuestos a dejar en libertad y entregar al capitán del avion yanqui abatido.

Rodeado de un Marco Aparatoso Votó Ayer el Pueblo Soviético

Reitérase que Khruschev Iría a Washington

MOSCU, 16 (AP). — Un brillante día de sol, sones marciales e incitaciones a votar, propalados por los altoparlantes, contribuyeron a que el pueblo soviético se volcara en los comicios de los que habrá de surgir el nuevo Soviet Supremo.

Los votantes —que son todos los ciudadanos mayores de 18 años, sin distinción de sexo— se alinearon desde temprano frente a los locales en que funcionaron las mesas receptoras de sufragios. No es necesario que el votante pase al cuarto oscuro para elegir, a solas con su conciencia, la lista preferida. Meromente recibe la boleta después que las autoridades del comicio registran su nombre en la lista de sufragantes, la pliega y la deposita en una caja o urna.

Se estima que alrededor de 130 millones de rusos voten antes que los comicios queden clausurados en la medianoche de hoy o mañana. Según los funcionarios consultados, la cifra representará el 99,98 por ciento de todo el electorado. Durante todo el día, hubo en la URRS un aparatoso despliegue de día festivo.

Los cómputos oficiales comenzarán a conocerse el lunes por la noche. Entre los candidatos figuran el líder del partido comunista, Nikita Khruschev y el primer ministro Bulganin

Khruschev Viajaría

WASHINGTON, 16 (INS). — El embajador soviético en Washington, Mikhail Menshikov, declaró que el jefe del partido Comunista ruso, Nikita Khruschev, "ciertamente se trasladaría a Estados Unidos para participar en una conferencia de máximo nivel, si el gobierno norteamericano le extendiese una invitación"

El diplomático ruso recomendó el incremento de los contactos soviéticonorteamericano en los ámbitos de la cultura y el comercio, a fin de "eliminar la falta de entendimiento y comprensión entre los dos países".

SERAN INVESTIGADOS LOS FRACASOS DEL VANGUARD

WASHINGTON 16 (AFP) — Carl Durham, representante demócrata, presidente de una Comisión de Encuesta sobre la cuestión de los proyectiles balísticosespaciales, declaró a los periodistas que "el programa de construcción del cohete portador del satélite artificial llamado Vanguard, será objeto de una profunda investigación de parte de la comisión que él preside", y agregó:

"Sin que se trate de dirigir críticas a la Marina, que está encargada del proyecto Vanguard, cuyos ensayos han estado destinados hasta ahora al fracaso, la comisión está decidida a buscar todos los puntos débiles que puedan existir en los diferentes programas de construcción de proyectiles balísticos." "En cuanto al Vanguard, está permitido comenzar a creer que no abandonará jamás el suelo."

★ SEGUNDA EDICION ★

Clarín

BUENOS AIRES REPUBLICA ARGENTINA

60 CENTAVOS

Un toque de atención para la solución argentina de los problemas argentinos

AÑO XIII — Diario de la Mañana — Nº 4441

Buenos Aires, Lunes 17 de Marzo de 1958

Dejóse Sin Efecto la Movilización

La Huelga Bancaria ha Quedado Solucionada

ESTA madrugada, y luego de laboriosas gestiones, quedó solucionado el conflicto bancario, que se inició en esta capital el 27 de enero y se extendió de inmediato a todo el país. En este lapso, la huelga del personal de las instituciones de crédito oficiales y privadas tuvo numerosas alternativas que en un primer momento, a fines de enero, hicieron suponer un pronto arreglo. La intervención de la C.G.T. en la Asociación Bancaria, primero —cuando el conflicto recién estaba en sus comienzos—, y pocos días atrás, la movilización de los empleados de banco fueron las más destacadas de este movimiento que, al paralizar las operaciones de crédito durante siete semanas, tuvo honda repercusión en la vida económica del país.

Efectúose el Anuncio

Poco antes de las 3 de hoy, los secretarios del Sindicato del Seguro y de la Asociación Bancaria hablaron por Radio Nacional para anunciar las bases de acuerdo y el consiguiente levantamiento del paro. Simultáneamente, la Presidencia de la Nación informaba sobre el levantamiento de la movilización del personal bancario, en tanto que la Asociación Bancaria hacía lo propio en otro comunicado, cuyo texto, así como el de la anterior comunicación, publicamos seguidamente:

Orden de Libertad

El capitán Manrique remitió en horas de esta madrugada un despacho telegráfico dirigido a los jefes de los Comandos Militares, donde se ha-

(Continúa en la página OCHO)

Ultimo Momento

Abrumadoras Ventajas Liberales en Colombia

BOGOTA, 16 (AFP). — Los primeros cómputos de los comicios en Colombia señalan una abrumadora ventaja para el partido Liberal. Las primeras cifras difundidas son las siguientes: Liberales, 186.500; Conservadores de Laureano Gómez, 39.400; de León Valencia, 29.300 y de Alzate 6.850

LAS estrellas cinematográficas no tienen descanso para las cámaras. Florella Mari, Irene Cefaro, Antonella Lualdi y Rossana Podestá, acaban de llegar a Buenos Aires y ya se someten al requerimiento de los fotógrafos

Reclame la 2ª SECCION

El Frente Diplomático se Ha Convertido en Guerra de Trincheras

LONDRES, 16 (De nuestra agencia). — "A fuerza de condenar como criminales las armas atómicas —dice Lord Home— estamos empezando a creer que la guerra con armas convencionales no sería otra cosa que un partido amistoso de ping-pong".

Estamos empezando a creerlo, quizás, pero no lo cree nadie ni en este lado de la oratoria por el desarme, ni en el otro. Los occidentales temen la superioridad de Rusia en armas convencionales si se renuncia a las diabólicas, y Rusia, que lo sabe todavía mejor que los occidentales, trabaja descomunalmente por conservar su ventaja.

En eso estamos todavía. Las nuevas proposiciones de Moscú insisten en una vieja táctica: la de desacreditar a la subcomisión de desarme de las Naciones Unidas con un "niet" definitivo —después de sus innumerables "nets" de trámite— y la de desarticular el Pacto del Atlántico. Rusia pretende adjudicarse el monopolio de los pactos y considera como una amenaza cualquier otro que se le acerque al extrarradio.

Por su parte, Washington no ha perdido tiempo en declarar su oposición al nuevo plan soviético y Mr. Dulles insiste en que la conferencia "de altura", que con tanta impaciencia esperan muchos, sigue condicionada a una mayor flexibilidad de Rusia frente a los temas que han de discutirse. Los soviéticos cuentan con la presión que, en el transcurso del tiempo, ejerzan sobre Washington las naciones aliadas de Estados Unidos. Esta esperanza no es totalmente ilusoria. Hoy mismo, se asegura que el primer ministro de Inglaterra es más sensible a la opinión pública de lo que podría sospecharse. Mr. Macmillan parece inclinado a considerar que los conservadores podrían rescatar parte de la popularidad que han perdido en los últimos meses como consecuencia de ciertas disposiciones impopulares si fueran olvidando recelos frente a los posibles y quizá imprevistos beneficios del diálogo directo con Rusia. En el peor de los casos, los conservadores demostrarían —si por último se celebrase la conferencia— que la opinión pública estaba equivocada y que el Foreign Office tuvo razón cuando compartía el pesimismo del departamento de Estado.

"De hecho —nos dice hoy el «Sunday Times»— sólo Inglaterra y las naciones escandinavas de la NATO parecen inclinadas a que se corra la aventura que Estados Unidos rechaza y por la que no sienten el menor entusiasmo ni Francia ni Italia ni Alemania ni los países del Benelux."

Londres considera posiblemente a estas horas que la mejor manera de liquidar la guerra psicológica declarada por Rusia con sus obstinadas incitaciones a la conferencia "de altura" sería aceptarla y enfrentarla con todas sus consecuencias. Supongamos que Moscú no desea otra cosa que un despliegue de propaganda. De ser así, su mejor propaganda es que el Occidente rechace la convocatoria para tratar de la paz, y la mejor propaganda de los occidentales sería ir adonde se les diga y demostrar hasta qué punto especula Rusia con el pacifismo y traiciona la más pura y consistente ambición de cualquier pueblo y de todos los pueblos.

Hace mucho tiempo que no se puede escribir nada nuevo sobre política internacional. Como al final de la guerra del 14 y al principio de la del 39, ésta es una batalla —testaruda y cazurra— de trincheras. El corresponsal lamenta que su oficio le obligue a colaborar con las cancillerías en el aburrimiento del mundo.

JACINTO MIQUELARENA
Corresponsal de Clarín en Gran Bretaña

Tranquilidad en Cuba: Hoy se Reanudarán las Clases

(INFORMACION PAG. CUATRO)

También Hoy Será Feriado en las Instituciones de Crédito Oficiales y Privadas

EL JEFE del regimiento de Granaderos a Caballo, Tte. Cnel. Mariano Jaime de Nevares, da lectura a la oración redactada por S. S. Pío XII para las Fuerzas Armadas Argentinas

PRESIDIO el general Aramburu los actos celebratorios del 146º aniversario del regimiento de Granaderos a Caballo. Aparece en el palco de honor, acompañado de los ministros de Relaciones Exteriores y Culto y de Aeronáutica.

Cesó a Medianoche la Movilización Bancaria

Se Han Iniciado Activas Gestiones Para Dar Forma a las Mejoras Cuyas Bases Quedaron Concretadas en la Víspera

La actividad bancaria, paralizada en todo el país por espacio de siete semanas, entró ayer en vías de normalización definitiva, como consecuencia del acuerdo concertado en la madrugada por las partes en conflicto y del cese de la movilización de los empleados, que rige a partir de la 0 hora de hoy. Sin embargo, y como se preveía, la labor en las instituciones de crédito fué reducida, pues el corto lapso entre la concertación del arreglo y la iniciación de la jornada de trabajo, no permitió, dar cumplimiento a los trámites que requería la libertad del personal movilizado militarmente.

No obstante estas circunstancias, en la mayor parte de las instituciones oficiales el porcentaje de asistencia estuvo dentro de lo normal, cumpliéndose solamente tareas internas en virtud del feriado bancario dispuesto el día antes. La excepción la constituyó la Caja Nacional de Ahorro Postal, pues el número de empleados alojados en los cuarteles sumaba alrededor de 1.700, a los que debían agregarse varios detenidos. De otros bancos, el personal retenido en las unidades de las fuerzas armadas alcanzaba a unos 900, del de la Nación; 300, del Industrial; 250, del de la Provincia de Buenos Aires y 64 del Central.

Feriado Bancario

Con el reintegro de ese personal, en la fecha se considera que la labor bancaria podrá acelerarse, para lo cual, y a pedido de la Asociación de Bancos, se ha dispuesto prorrogar un día más el feriado bancario.

En los Cuarteles

La noticia de que el conflicto bancario estaba solucionado fué conocida a primera hora de la mañana en las unidades militares donde se alojaba el personal movilizado. De inmediato se dispuso el reintegro del mismo a la vida civil, pero ello no pudo cumplirse hasta avanzada la tarde. En efecto, la previa revisión médica de un crecido número de empleados, la devolución de efectos personales y otros trámites, prolongaron esos requisitos. Además, antes de abandonar los cuarteles, los bancarios fueron objeto de una ceremonia de despedida por parte de los oficiales superiores, que dispusieron la formación en los patios de cada unidad, de los efectivos regulares, con bandera y banda, ante la cual desfilaron los empleados antes de abandonar los cuarteles. Todo ello fué causa de que comenzaran a llegar a sus respectivos lugares de trabajo alrededor de las 18.

Las Gestiones

Activas gestiones realizaron durante todo el día de ayer los dirigentes gremiales de bancarios y seguros con las au-

(Continúa en la PAG. DIECISIETE)

★ EDICION DE 36 PAGINAS ★

Clarín

BUENOS AIRES REPUBLICA ARGENTINA

60 CENTAVOS

Un toque de atención para la solución argentina de los problemas argentinos

AÑO XIII — Diario de la Mañana — Nº 4442

Buenos Aires, Martes 18 de Marzo de 1958

Envió Bulganin una Nueva Nota a Harold Macmillan

LONDRES, 17 (INS) — El embajador soviético, Jacob Malik, entregó hoy al primer ministro británico, Harold Macmillan, una nueva carta del jefe del gobierno soviético, mariscal Nikolai Bulganin, conteniendo, según se presume, los últimos puntos de vista de Rusia sobre la proyectada conferencia en alto nivel entre Oriente y Occidente.

El ministerio de Relaciones Exteriores soviético expidió una declaración el pasado sábado, proponiendo el control del espacio exterior de la Tierra bajo la égida de las Naciones Unidas. La única condición del Soviet es que Estados Unidos se retire de sus bases militares en ultramar.

Reclame la 2ª SECCION

Gira en el Espacio un Nuevo Satélite de EE. UU.

Lanzóse con Exito el Cohete Portador

CABO CAÑAVERAL, 17 (AP). — La Marina de Estados Unidos lanzó un nuevo cohete Vanguard, portador de un satélite artificial. El lanzamiento se realizó a las 7.16 —9.16 hora argentina—, desde la base de Cabo Cañaveral, en Florida. Poco más de dos horas después, el presidente Eisenhower anunció oficialmente el éxito del experimento.

Casi simultáneamente con el anuncio de Eisenhower, formuló declaraciones el doctor Joseph Kaplan, presidente del comité norteamericano para el Año Geofísico Internacional. Dijo, en el Laboratorio Naval de Investigación: "La Academia Nacional de Ciencia y la Fundación Científica Nacional anuncian que se ha recibido información de la Marina, desde Cabo Cañaveral, dando cuenta del resultado satisfactorio del disparo experimental de un cohete Vanguard, como resultado de lo cual fué lanzado un satélite de prueba a las 7h. 15m. 41s. que entró en órbita a las 7h. 26m. 21s. Conforme al acuerdo internacional, el comité del AGI de la Academia remitirá esta información al comité mundial de dicho organismo en Bruselas. La información científica recogida de este experimento preliminar será compartida con todas las naciones participantes del AGI" Agregó: "Los nuevos detalles relacionados con este satélite experimental del AGI serán suministrados por el Laboratorio Naval de Investigación que tuvo a su cargo el lanzamiento".

El doctor Kaplan agregó sus felicitaciones personales al doctor John P. Hagen director del proyecto Vanguard, y a sus colaboradores, por la "paciencia y coraje" demostrados.

El Lanzamiento

CABO CAÑAVERAL, 17 (INS). — Luego de horas de preparativos finales por un grupo de técnicos que el 6 de diciembre del pasado año y el 5 de febrero del actual vieron consternados cómo dos cohetes idénticos estallaban en llamas, a las 7.16 de hoy, el Vanguard portador del segundo satélite norteamericano se elevó de su rampa de lanzamiento y desarrolló rápidamente un chorro de llamas blancas provenientes de la fuerza que impulsaría la primera etapa de su vuelo. Segundos después, el ruido atronador de los 27.000 caballos de fuerza del motor de la primera sección del proyectil fué escuchado por los periodistas que se hallaban a un kilómetro y medio de distancia. Desde el centro de la explosión, después de luchar unos 11 segundos por elevarse de su plataforma, el Vanguard perforó el cielo en su formidable ascenso. Solamente hubo una demora de cinco minutos en la última hora de los preparativos finales, debido a la necesidad de efectuar verificaciones con las estaciones encargadas de seguir el curso del proyectil.

Tras un procedimiento de cuenta casi perfecto, al llegar la hora brotaron llamas de un lado de la base de lanzamiento y por el momento pareció que habría otro disparo frustrado. Sin embargo, segundos después el Vanguard se elevaba majestuosamente.

MAS INFORMACION PAG. DOS

UN RELAMPAGO naranja, y el "Vanguard" surca majestuoso el espacio. Le esperan los infinitos del Cosmos y marcha a realizar su vocación de estrella. El satélite —ya en su órbita— coronó con éxito la tenacidad de los científicos de la marina estadounidense. Cabo Cañaveral está de fiesta desde el instante de este disparo, que puso en órbita a la luna artificial más pequeña del espacio. (Telefoto de INS, exclusiva para Clarín)

Se Distingue por su Longevidad el Flamante "Pomelo" del Cosmos

Primer Paso Hacia el "Laboratorio Espacial" de la Marina de EE. UU.

WASHINGTON, 17 (AP). — Lanzado al espacio por la Marina poco después del fracaso del Explorador II, del ejército, el pequeño satélite del Vanguard creado por el doctor John P. Hagen y los sabios del Laboratorio Naval de Investigación es una esfera de aluminio pulido del tamaño aproximado de un pomelo, con un diámetro de 6,4 pulgadas —16.4 centímetros— y tres libras y cuarto —1,460 kilogramos— de peso. Lleva un juego de instrumentos científicos menos completo que el del Explorador I, puesto en órbita el 31 de enero último, por tratarse de un satélite experimental concebido para preparar el lanzamiento de un satélite mayor completamente equipado, con un peso de 9.675 kilogramos, en la primavera próxima. Sin embargo, el Vanguard será el más longevo de los satélites: quizá gire durante 5 ó 10 años.

El Vanguard contiene dos emisores alimentados uno por baterías solares montadas en la superficie y otro por baterías de mercurio dispuestas en el interior. Utilizan las frecuencias de 108.03 y 108.00 megaciclos. Sus señales serán captadas por la red de escuchas Minitrack dispuesta en torno del mundo y que sigue desde su lanzamiento las emisiones del Explorador I. Por lo demás, en el satélite de 50 centímetros de diámetro que los técnicos del Vanguard esperan colocar en órbita dentro de pocas semanas, se dispondrá un "laboratorio" científico completo.

Afronta Italia la Formación de un Nuevo Parlamento

MILAN, 17 (De nuestra agencia).— Hízose cierto que el actual parlamento italiano ha terminado ayer su labor. Pero su vida no ha terminado bien. Los últimos meses han sido dominados por las preocupaciones electorales, tan violentas, que los partidos de diferentes tendencias se pusieron de acuerdo frente a los presupuestos costosísimos aun cuando —y esto es contrario a la ley— en los balances no aparecían los fondos para los nuevos gastos. Ciertos observadores calculan que los presupuestos votados in extremis por el parlamento giran alrededor de los 150.000 millones de liras, o sea unos 240 millones de dólares. En realidad, no se puede afirmar que tales enormes salidas, en pugna con toda buena regla, hayan proyectado una luz favorable sobre el parlamento.

Por otra parte, en la sesión del viernes ocurrieron en la Cámara de Diputados incidentes que estimamos son los más graves de los registrados después de la guerra. Encontrábase en el orden del día una moción por la cual se otorga reconocimiento jurídico al "Corpo Volontari Libertà", o sea a los guerrilleros que entre 1944 y 1945 combatieron en la guerra civil contra los fascistas de la llamada república de Saló y los alemanes asediados en las regiones septentrional y central de Italia. Naturalmente, la simple mención de "guerra civil" permite comprender cuán delicado resulta este punto. Entonces Italia estaba dividida en dos facciones. Mientras los fascistas tuvieron la fuerza en un puño hasta abril de 1945, como luego cuando pasó al dominio de los guerrilleros, se derramó mucha sangre y hubo venganzas muy crueles, cuyo recuerdo se ha ido atenuando lentamente y que fué continuando por varios años, manteniéndose en ese lapso la profunda división entre los italianos. Nos parece que los esfuerzos de cualquier gobierno debieran encaminarse a la cancelación de aquel pasado. Y es por este razonamiento que creemos que el reconocimiento jurídico de los guerrilleros, después de trece años de terminada la contienda bélica, fué inoportuno, por cuanto era innecesario echar nafta sobre el fuego casi apagado. Y en efecto, los diputados del Movimiento Social Italiano, de sentimientos indudablemente fascistas, se pronunciaron contra el proyecto, calificándolo de "documento faccioso que reabre la guerra civil". El diputado demócrata cristiano Marazza, que fué uno de los líderes de los guerrilleros, replicó a los insultos de los neofascistas y monarquicos diciendo que los legisladores que obstaculizaban la labor de la cámara eran indignos de ocupar una banca. Estas palabras indicaron el comienzo de una densa tensión que, después de otros discursos, desembocaron en un violentísimo cambio de insultos, muchos de los cuales fueron dirigidos por los representantes del M. S. I. contra el presidente del consejo de gobierno, señor Zoli. Cuando un diputado neofascista dijo al "premier" que había deshonrado al ejército italiano poniendo al lado de sus banderas la de los guerrilleros, los diputados socialcomunistas se lanzaron contra las derechas. El tumulto fué violentísimo y se prolongó por unos quince minutos. Finalmente logró imponerse el presidente de la cámara, quien suspendió por dos sesiones a Lecisi, diputado del M. S. I., como responsable de los graves incidentes. Otros diputados del mismo sector, considerando injusta la sanción, abandonaron ruidosamente el recinto. Luego la ley fué aprobada.

Ahorramos a los lectores detalles del ingrato episodio, pero es interesante hacer resaltar que alrededor de treinta diputados democristianos votaron contra la aprobación de la ley. Salvo algunas excepciones en los partidos del centro, fueron sobre todo los socialcomunistas los que quieren mantener vivo el odio entre los italianos. Por otra parte, esta actitud se explica fácilmente, si pensamos que el comunismo está inicialmente basado en el odio y que la ausencia de este sentimiento vigoriza la unidad nacional y aglutina a los partidos antimarxistas, todo lo cual torna imposible el desarrollo del comunismo. De todas maneras, el parlamento no ha clausurado bien su vida. Se insinuaba que el presidente Gronchi declararía la disolución de ambas cámaras, con lo cual se abreviará en un año la vida constitucional del Senado. Ello ocurrió. Y en las próximas elecciones los italianos tendrán que elegir diputados y senadores, lo cual es motivo de preocupación para todos los partidos.

LINO PELLEGRINI
(Corresponsal de Clarín en Milán)

Proclamaron la Fórmula Frondizi-Gómez los Colegios Electorales

INFORMACION PAGINA CENTRAL

Propone Spaak la Fusión Limitada de la NATO y la OEA Según Tratóse en París

INFORMACION PAGINA TRES

Luchan Rudamente en Sumatra; Anuncian Progresos los Rebeldes

Asistirá Nasser a la Conferencia Africana

INFORMACION PAG. TRES

★ EDICION DE 32 PAGINAS ★

Clarín

BUENOS AIRES · REPUBLICA ARGENTINA

60 CENTAVOS

Un toque de atención para la solución argentina de los problemas argentinos

AÑO XIII — Diario de la Mañana — Nº 4443

Buenos Aires, Miércoles 19 de Marzo de 1958

SUBLEVOSE UN NUEVO EJERCITO; PREVEN OTRA BATALLA POR MEDAN

SINGAPUR, 18 (AFP). — El gobierno revolucionario de Sumatra aconsejó esta noche a todos los residentes extranjeros que abandonen "lo antes posible" el centro petrolero de Pakanbaru, según anunció la radio de Padang.

La radio aconsejó igualmente a todos los navíos extranjeros no utilizar hasta nueva orden el río Siak que une Pakanbaru con el mar. "El gobierno revolucionario —agregó— no puede garantizar la vida y los bienes de los nacionales extranjeros en caso de contraataque, pero esperamos evitar combates en los campos petroleros".

La evacuación de los ciudadanos extranjeros de Pakanbaru obligaría al cierre de los pozos de petróleo de la compañía Caltex.

EN EL centro de la fotografía aparece el ministro de Transportes, contraalmirante Saadi E. Bonnet, y a su derecha el presidente de la Liga Naval Argentina, almirante Ismael Pérez del Cerro; a su izquierda, el administrador general de la Flota Mercante del Estado, capitán de navío Julio R. Poch, durante el banquete servido anoche a bordo del "Río Tunuyán"

Bases a la SEATO

JAKARTA, 18 (AFP). — El coronel Samual, uno de los cabecillas de la revolución indonesia, proyecta autorizar a la SEATO a utilizar como base militar el norte de las islas Célebes. Tal medida se adoptaría en caso de que triunfen los insurrectos en la sangrienta contienda que se libra en Sumatra.

Por otra parte, anuncióse que una fuerza aérea de Sukarno bombardeó un convoy rebelde que navegaba rumbo a Sumatra Central, infligiéndole serias pérdidas.

Batalla en Medan

SINGAPUR, 18 (AP) — Se ha iniciado la lucha en las afueras de Medan, entre tropas javanesas leales y la vanguardia del ejército achinés, que avanza hacia el sur procedente de la provincia de Atieh. La largamente esperada entrada de los achineses, plantea la posibilidad de que Medan se convierta en un vasto campo de batalla, si el gobierno de Jakarta refuerza a los efectivos leales de Sumatra

Durante los últimos ocho años, los achineses sostenían frecuentes combates de guerrilleros con las fuerzas del gobierno central indonesio.

Anuncio Rebelde

SINGAPUR, 18 (AFP). — "Muy en breve todo Sumatra se aliará a nosotros", declaró por radio Padang el presidente del consejo de gobierno rebelde indonesio Sjafrudin Prawireanegara, quien afirmó que los habitantes de Java sólo esperan una orden "para actuar contra el gobierno de Sukarno". Por otra parte, la radio anunció que los rebeldes recuperaron Pakambaru, uno de los principales centros petroleros de la costa oriental de Sumatra.

Destaca Occidente la Nueva Conquista Cósmica Yanqui

Satisface el Lanzamiento del Vanguard I

LONDRES, 18 (AP). — El lanzamiento del satélite Vanguard I por la marina de Estados Unidos fué destacado con grandes titulares en la primera plana de los diarios europeos y, en general, se lo saluda como una sobresaliente realización científica.

Los diarios publican amplias informaciones sobre el lanzamiento, pero hacen poco comentario editorial. Unos pocos artículos califican el lanzamiento de logro que fortalecerá la moral norteamericana.

"El Vanguard I ayudará a quitar el sentimiento de fracaso que ha amenazado con convertirse en una inhibición nacional en Estados Unidos", expresa el liberal "Manchester Guardian".

Es de común consentimiento que el nuevo satélite, aunque pequeño, podría hacer una contribución científica mayor que sus predecesores soviéticos y americano en el espacio.

Su diminuto tamaño puso a los periodistas a la búsqueda de apodos adecuados. El "Daily Sketch" lo bautizó "Tiny Tot-Nik", que se podría traducir "Nik el pequeñín", y el "Daily Express" lo nombra "The Mikhty midget", es decir, "El enano poderoso".

Confirman Cálculos

WASHINGTON, 18 (AFP) — A mediodía de hoy (17 horas Greenwich), poco más de 28 horas después de su lanzamiento, coronado por el éxito, el satélite Vanguard I había cumplido 13 revoluciones en torno a la Tierra, totalizando así una distancia de 443.000 millas, o sea 709.280 kilómetros.

Otros cálculos oficiales que se refieren al comportamiento del Vanguard I durante este período, confirman las previsiones de excepcional longevidad de esta Luna en miniatura. La altura del apogeo se concentra en la cifra de 4 105 kilómetros, y la del perigeo en 647 kilómetros. Los sabios de la Marina norteamericana han calculado, finalmente, que la duración de una "vuelta al mundo" de su satélite, es de 134 minutos 05.

La performance del Vanguar I, que ha igualado a la Unión Soviética en el orden de la cantidad de los satélites lanzados en uno y otro campo —dos por cada parte—, hizo que las lunas en miniatura se hagan más populares que nunca en Estados Unidos. Los diarios dan muestras de un entusiasmo muy imparcial, y anticipan, por ejemplo, con segundos exactos, a qué hora tendrán lugar mañana los seis pasajes previstos del segundo Sputnik. Se sabe que estas horas coinciden casi con los tres pasajes del Vanguard Iº y con otros tres del Explorador, sobre la parte meridional de Estados Unidos. Y la prensa alude al "embotellamiento" de los espacios celestes sobre el país, por efecto de todos estos "encuentros" de los satélites.

Rechazó Dulles la Propuesta Soviética

Para un Acuerdo Sobre Control Espacial

● Conoceráse Hoy el Texto del Mensaje de Bulganin a Macmillan ●

WASHINGTON, 18 (AP). — El secretario de Estado John Foster Dulles rechazó, por considerarla "no muy aceptable", la propuesta soviética de que Estados Unidos liquide sus bases de ultramar como precio de un acuerdo para el control del espacio exterior. "Los rusos están mezclando dos cosas que no tienen ninguna relación entre sí", declaró al regresar de su visita de diez días al Lejano Oriente.

Poco después de descender del avión de la Fuerza Aérea que lo condujo de regreso de Las Filipinas y Formosa, Dulles dijo a los periodistas, que la proposición soviética "no contenía nada nuevo".

Expresó que EE. UU. ha estado presionando durante los seis últimos meses para que sea considerada la proposición de Eisenhower en favor de un convenio para limitar el uso del espacio exterior a propósitos pacíficos.

"Finalmente parece que la Unión Soviética comienza a responder, —dijo— aunque precisamente esta respuesta no es muy aceptable en sus términos."

El secretario de Estado se refería a la propuesta del ministerio de Relaciones Exteriores soviético, dada a conocer el sábado, en la que auspiciaba el establecimiento de una agencia para el espacio exterior dependiente de las Naciones Unidas.

Moscú acompañó esta oferta con una demanda de que las bases norteamericanas para bombarderos establecidas en el extranjero, especialmente las europeas, las del Oriente Medio y Africa del Norte, sean desmanteladas.

El Texto del Mensaje

LONDRES, 18 (AFP) — Mañana se publicará simultáneamente en Londres y Moscú el texto de la última carta enviada por el mariscal Bulganin al primer ministro Harold Macmillan.

Según indicaciones de buena fuente, contiene una repetición de la tesis soviética ya expuesta en el mensaje de Bulganin a Eisenhower, sobre los objetivos de una conferencia de jefes de estados, y se agrega que renueva la proposición de una conferencia previa de ministros de Relaciones Exteriores.

Nueva Nota a Roma

ROMA, 18 (AP). — Un vocero de la cancillería afirmó que Italia está entre las naciones occidentales que han recibido una nota soviética en estos días, pero añadió que la nota no era consignada "constructiva".

El portavoz agregó que la nota soviética pedía la prohibición del uso del espacio interplanetario para fines militares y la eliminación de las bases militares norteamericanas en Europa

Expresó en seguida que ambas proposiciones "no son aceptables" porque Europa "no puede aceptar en absoluto reducir sus defensas". Dijo también que en vista de que la Unión Soviética había pedido que sus proposiciones fueran discutidas en la asamblea general de las Naciones Unidas, es evidente que "los soviets proyectan una vez más ejercer presión sobre la opinión pública mundial".

Añadió el vocero que la última nota soviética será rechazada por "todos" los países occidentales que la recibieron.

Reunense Miembros de la Asamblea Europea

ESTRASBURGO 18 (AP). — Estadistas de los seis países del Mercado Común Europeo se reunieron hoy en ésta para asistir a la instauración de la nueva Asamblea Europea, con un entusiasmo evocador de los primeros días del movimiento continental.

Ministros representantes de Alemania occidental, Bélgica, Francia, Holanda, Italia y Luxemburgo se preparaban para la instauración, mañana, del parlamento común estipulado en los tratados del Mercado Común Europeo

Triunfo de EE. UU. en las Elecciones de Okinawa

NAHA, Okinawa, 18 (INS). — Los resultados finales de las elecciones parlamentarias del domingo, dieron ayer a los candidatos pro norteamericanos la abrumadora mayoría de 24 de los 29 asientos de la Asamblea Legislativa de las islas Ryukyus. Los 5 escaños restantes fueron conquistados por candidatos contrarios a Estados Unidos. La Asamblea sesiona en esta ciudad de Naha, que es la capital de Okinawa y del archipiélago.

Se Prorrogó Hasta el 25 la Moratoria

También Fueron Modificados los Plazos Legales para el Protesto de Documentos

Por decreto-ley dado anoche, el Poder Ejecutivo ha prorrogado hasta el 25 de marzo de 1958, el término de suspensión de los plazos para el cobro de cheques y demás plazos de vencimiento de orden bancario y cambiario, dispuestos por el decreto-ley 2672 del 7 del corriente mes. Se aclara que el ámbito de aplicación del decreto-ley 2672 y del dado ayer comprende exclusivamente las relaciones de las instituciones bancarias con terceros, incluyendo lo relativo a los documentos recibidos al cobro por esas instituciones.

Modifican Plazos

Por otro decreto-ley se dispone sustituir el plazo establecido por el artículo 713 del Código de Comercio para llevar los documentos al escribano a efectos del protesto. Dicho plazo queda sustituído, según las fechas de los respectivos vencimientos, por los que se indican a continuación: vencimiento de los documentos del 27 al 29 de enero de 1958; envío de los documentos al escribano, 28 de marzo; del 30 de enero al 1º de febrero, envío, 27 de marzo; 2 a 4 de febrero, 28 de marzo; 5 al 7 de febrero, 31 de marzo; del 8 al 10 de febrero, 1º de abril; del 11 al 13 de febrero, 2 de abril; del 14 al 16 de febrero, 7 de abril; del 17 al 19 de febrero, 8 de abril; del 20 al 22 de febrero, 9 de abril; del 23 al 25 de febrero, 10 de abril; del 26 al 28 de febrero, 11 de abril; del 1º al 3 de marzo, 14 de abril; del 4 al 6 de marzo, 15 de abril; del 7 al 9 de marzo, 16 de abril; del 10 al 12 de marzo, 17 de abril; del 13 al 15 de marzo, 18 de abril; del 16 al 20 de marzo, 21 de abril; del 21 al 25 de marzo, 22 de abril.

Los Protestos

Se establece que los protestos de documentos practicados desde el 27 de enero de 1958 hasta el día de ayer inclusive, quedarán firmes, salvo que el deudor, según las fechas de los respectivos protestos, proceda en las que se indican a con-

(Continúa en la pág. SIETE)

Gaillard, Como Judith, Presentó Dos Cabezas

PARIS, 18 (De nuestra agencia) — No es la primera vez que empiezo desde aquí una crónica parlamentaria refiriéndose al despliegue de fuerzas en torno de la Asamblea Nacional. ¿Eran las de hoy más numerosas que nunca? Posiblemente, y su integración no tenía precedentes. La gente irrumpía en "jeep" y en motocicletas estacionadas y en movimiento —como las "cellere" italianas— y provenía de provincias lejanas y hasta de Argelia.

El gobierno no se ha fiado de la "garde mobile", toda vez que el jueves pasado anunció ésta que si le mandaban cargar contra la guardia municipal se negaría a ejecutar la orden. "La autoridad no debe limitarse a ceñir correaje ni a cubrirse con casco de acero", decía acertadamente un periódico, mas si la autoridad no debe confundirse con los atributos de su uniforme, de ellos no puede vivir totalmente despojada, y Gaillard, esta mañana, al tomar la palabra ante una hosca y fría Asamblea apenas desperezada, hubiera podido salir al balcón del Palacio Borbón y decir lo que el jueves pasado no hubiera podido ni remotamente soslayar: "Estos son mis poderes".

Fría la Cámara, frío el propio Gaillard, el día empezó poco después de las nueve de la mañana, políticamente muy desapacible. En la calle, en cambio, apuntó una jornada primaveral que acabó por ganar la partida. En el ambiente algo pretoriano de las puertas de la Asamblea cayeron los rayos de un tibio sol, y por otra parte nadie abrigaba hoy ningún propósito de manifestar ante la Asamblea. Los guardias municipales, que como dijo Gaillard se dejaron arrastrar el jueves pasado por los elementos turbios que entre ellos anidan, no tienen ningún propósitos de reincidir. Para no exasperar a la tropa no se han tomado medidas disciplinarias contra grados inferiores En su papel de Judith ante la Asamblea, Gaillard hoy no ha presentado más que la cabeza de dos muy altos funcionarios. La primera y más visible de ellas corresponde al jefe de los guardias municipales, por haberse dejado agredir por ellos en las puertas de la Asamblea.

Termino esta crónica por lo que hubiera podido ser un principio: Gaillard acaba de ganar el voto de confianza por 283 votos contra 186. Ni siquiera la ventaja, bastante considerable, ha significado una sorpresa para nadie. En todas las explicaciones de voto sintomáticas se ha visto que aun los más acerbos críticos del gobierno lo votarían hoy. Unos para evitar una crisis catastrófica, otros para cerrar el paso a la posible vuelta de De Gaulle, y todos ante el espantajo de Túnez. No bien ha terminado el recuento, la minoría democristiana se ha reunido para fijar las concesiones máximas que está dispuesta a conceder a Gaillard para la negociación tunecina. Si esta posición es tajante en cuanto a Bizerta, no es tampoco blanda en cuanto a la conservación de los aeródromos que Gaillard, por el contrario, parece estar medio dispuesto a abandonar a un control más o menos internacional. La "confianza" dispensada esta noche sólo se ha dado a regañadientes y tan condicionada que, si cambian mucho las cosas, el gobierno será sacrificado después de Pascua, o sea tan pronto desaparezca la cuestión previa de Túnez. Los ánimos tampoco ceden esta noche fuera del Parlamento. Dos mítines se reúnen a un tiempo y de signo tan contrario que sólo la distancia que media de uno a otro —y el despliegue de fuerzas— puede evitar un choque violento: los comunistas se reúnen en el velódromo de invierno, y en la sala Pleyel lo hacen los partidarios decididos de la "Argelia francesa", animados por su jefe, Jacques Acustelle.

CARLOS SENTIS
Corresponsal de Clarín en Francia

Reclame la 2ª SECCION

Argentina Empató con Perú por el Campeonato Sudamericano Juvenil en 5 Goles

INFORM. PAG. CATORCE

Realizaríase en Ginebra la Conferencia Cumbre

● Definió su Posición el Gobierno de Estados Unidos ●

WASHINGTON, 19 (AP). — El gobierno norteamericano ha decidido que no es conveniente realizar una conferencia suprema en Estados Unidos. Considera que Ginebra en otoño, son el sitio y la época adecuados para tal reunión. Se ha descartado la sede en Estados Unidos, en parte porque podría aumentar la estatura interna e internacional del secretario del partido Comunista ruso, Nikita Khruschev, quien ha estado tratando de hacer el viaje durante meses.

La posición del gobierno norteamericano al respecto, se conoció hoy cuando el presidente Eisenhower se reunió con el secretario de Estado, John Foster Dulles, para discutir la siempre creciente campaña de propaganda soviética en favor de una inmediata reunión de jefes de gobierno.

Los funcionarios familiarizados con la perspectiva de la guerra fría predicen esta aceptable cadena de acontecimientos como el camino para una reunión suprema en la ciudad suiza, en setiembre o en octubre próximos

1 Una reunión de cancilleres de Oriente y Occidente en junio para ayudar a preparar la necesaria labor diplomática esencial

2 Conversaciones de desarme a nivel inferior, en el mes próximo, dentro del marco de las Naciones Unidas, para discutir la terminación de los ensayos de armas nucleares y termonucleares.

3 Contactos diplomáticos oficiosos con representantes soviéticos para progresar en la solución de las actuales impasses en problemas tales como la unificación de Alemania, planes para fortalecer las Naciones Unidas, y el futuro de Europa oriental

Las autoridades que dieron a conocer lo que antecede, confirmaron que el gobierno de Eisenhower está considerando, pero no se ha decidido aún, a arriesgarse a una prohibición de los ensayos nucleares, sin insistir que la misma esté relacionada inmediatamente con una suspensión de la producción de armas nucleares. Esto significaría una importante concesión a la reiterada demanda rusa en favor de una suspensión incondicional de esos ensayos. Pero la oferta norteamericana dependería de la disposición soviética a permitir la fiscalización dentro de su territorio.

La preferencia por Ginebra, en vez de un sitio en Estados Unidos, parece también reflejar los temores de la administración en el sentido de que Nikita Khruschev podría obtener un colosal triunfo propagandístico de realizar esa visita a la Unión.

Viaja el Viernes a Moscú el Secretario de las N. Unidas

NACIONES UNIDAS, Nueva York, 19 (ANSA). — Dag Hammarskjold anunció que se hará en Moscú el viernes para conferenciar con los dirigentes del Kremlin acerca del espacio exterior, de la Fuerza, el desarme y otros problemas mundiales de vital importancia.

El secretario general de la ONU quien comenzó esta tarde con el embajador norteamericano Henry Cabot Lodge estará en la capital soviética el domingo y su visita durará de cinco a seis días.

Hammarskjold conferenciará también hoy con los embajadores de Australia y Francia quienes le presentarán los últimos puntos de vista de sus respectivos gobiernos acerca de una conferencia en el más alto nivel.

El canciller británico Lord Home viajará a Londres el 30 de marzo para una visita oficial y conversaciones con el primer ministro Harold Macmillan y el ministro de Relaciones Exteriores, Selwyn Lloyd.

Preside Schuman la Asamblea de Europa

ESTRASBURGO, 19 (AP).— Robert Schuman, ex primer ministro y ex canciller de Francia, fué elegido por aclamación presidente de la nueva Asamblea Económica Europea.

Schuman, creador del plan que lleva su nombre de la Comunidad del Acero y el Carbón, fué elevado al cargo con el respaldo de los tres principales grupos políticos poco después de que se reuniera la asamblea de seis naciones en la Maison de l'Europe.

El senador italiano Giorgio Brazzesi, que presidía provisionalmente el alto cuerpo, declaró ante los miembros de la Asamblea que el nombre de Schuman era el único que había sido propuesto para la presidencia.

Integran la Asamblea delegados de Francia, Alemania Occidental, Holanda, Italia, Bélgica y Luxemburgo, los que tendrán a su cargo determinar la política de la Comunidad Europea del Carbón y del Acero, que lleva ya cinco años de existencia, la del Mercado Común Europeo, y la definición de la autoridad de la Comisión de Energía Atómica Europea (Eurátomo).

Los trabajos de la tarde prosiguieron con la consideración de diversos asuntos de interés general.

EL PRESIDENTE de Túnez, Habib Burguiba (derecha), conferencia con los mediadores occidentales Harold Beeley, de Gran Bretaña (izquierda) y Robert Murphy, de Estados Unidos (centro). Se informó que Burguiba reaccionó "firmemente" ante las propuestas de los miembros de la misión de "buenos oficios", que fueron a Túnez luego de haber conferenciado con Gaillard. Los mediadores regresaron a París, donde conversaran nuevamente con el dirigente francés

★ EDICION DE 40 PAGINAS ★

Clarín

BUENOS AIRES ★ REPUBLICA ARGENTINA ★

60 CENTAVOS

Un toque de atención para la solución argentino de los problemas argentinos

AÑO XIII — Diario de la Mañana — Nº 4444

Buenos Aires, Jueves 20 de Marzo de 1958

Sigue sin Solución el Paro Minero en Bolivia

LA PAZ, 19 (AP). — La huelga escalonada de mineros continuaba hoy en el distrito de Pulacayo, donde unos 500 hombres y mujeres se declararon en huelga de hambre. La situación no ha cambiado desde la semana anterior, en la que los dirigentes de la Federación de Mineros ordenaron el paro como protesta por la detención del líder sindical Sinforoso Cabrera, a quien el gobierno acusa como promotor de los desórdenes ocurridos dos semanas atrás, en la localidad de Uncía.

Hoy, el presidente Hernán Siles Zuazo no concurrió a su despacho para evitar manifestaciones populares en su honor, con motivo de su cumpleaños, según se dijo en la casa de gobierno. Siles permaneció en su residencia, fuera de la ciudad.

PERSISTE LA AMENAZA DE UNA CRISIS POLITICA EN FRANCIA

Obstaculiza la Solución del Diferendo con Túnez

PARIS, 19 (AP). — Problemas políticos internos en la Asamblea Nacional Francesa constituyeron hoy obstáculos para los esfuerzos anglioestadounidenses destinados a poner fin a la disputa entre Francia y Túnez. Los ejecutores de las gestiones de buenos oficios de Estados Unidos e Inglaterra, Robert Murphy y Harold Beeley, se reunieron durante una hora y 20 minutos con el primer ministro Félix Gaillard, en tanto elementos de derecha en la asamblea, atacaron la postura gubernamental respecto al problema tunecino y arremetieron contra los intentos de los mediadores para propiciar un arreglo.

Gaillard logró, al parecer, evitar una decisión final sobre la cuestión tunecina durante una reunión de cinco horas con los miembros de su gabinete, realizada antes de conferenciar con la misión anglonorteamericana de buenos oficios. Se había temido que los derechistas que integran el consejo de ministros tratarían de amenazar a Gaillard con su renuncia si éste demostraba debilidad en la disputa franco-tunecina.

Nadie dijo nada definido acerca del actual estado de las negociaciones, después de que Murphy y Beeley conferenciaron con Gaillard, pero el canciller, Christian Pineau, que estuvo presente, manifestó que el jefe del gobierno estudiaría el informe del subsecretario de Estado de la Unión y de su colega inglés

Aunque Murphy expresó su acostumbrado optimismo, se indicó que tanto él como Beeley estaban preocupados por los ataques, en la Asamblea, de los derechistas, quienes componen una gran parte de la coalición gubernamental.

Propone Rusia a Gran Bretaña una Reunión de Cancilleres Para Abril

LONDRES, 19 (AFP).- Bulganin le propuso a Macmillan el mes de abril para la realización de la conferencia de ministros de Relaciones Exteriores, pero no propuso fecha para la reunión de los jefes de Estado

En su nueva carta al primer ministro británico, Bulganin hace asimismo una solemne advertencia a Gran Bretaña acerca del acuerdo anglo-americano sobre la instalación en Inglaterra de rampas para el lanzamiento de cohetes.

Acerca de la conferencia en la máxima escala, Bulganin repite cuáles son los deseos de la URSS en cuanto al temario de esa proyectada reunión:

1 Prohibición de utilizar el espacio extraterrestre con fines militares y supresión de las bases situadas en países extranjeros.

2 Concertación de un tratado de paz con Alemania, con admisión en la discusión del mismo, de los dos gobiernos alemanes

3 Incremento de los lazos y relaciones de contacto entre los diversos países

4 Refuerzo del poder de las Naciones Unidas, a pesar de que la Unión Soviética no acepta la supresión del veto.

En la primera parte de su misiva, Bulganin dice: "El gobierno de la URSS está dispuesto a debatir en una conferencia en la escala máxima —y fuera de sus propias proposiciones ya enunciadas— otras proposiciones constructivas que tiendan a poner término a la guerra fría, considerando que si bien podría debatirse el problema de la reunificación de Alemania, ese asunto debe ser tratado en forma directa por los gobiernos de Alemania Occidental y de la República Democrática Alemana, es decir, que deben formar un solo Estado, cosa que no es de incumbencia de la próxima conferencia en la máxima escala".

Cese de Actividad Bélica

LONDRES, 19 (AP). — El primer ministro soviético calificó como "preparativos de guerra" la firma del reciente pacto para establecer bases de cohetes portadores de bombas atómicas en este país y los "informes" de que los ministros de Defensa de las naciones miembros del tratado del Atlántico Norte se reunirán en París el mes entrante para decidir acerca de donde erigen nuevas bases de cohetes en otras partes de Europa.

Difundióse el Texto de la Nota de Bulganin, Quien, a la Vez, Advierte a Londres

Asimismo Bulganin lanza una exhortación para el cese de las actividades militares en estos términos: "En opinión del gobierno soviético es ahora más necesario que nunca evitar la realización de todas las medidas de orden militar, y otras acciones unilaterales que estén dirigidas a minar la confianza entre las partes que esperan hacer negociaciones y podrían complicar la celebración de una conferencia de los dirigentes de Oriente y Occidente, o hacer más difícil la adopción de decisiones sobre asuntos propuestos para las discusiones".

Bulganin parece insinuar que Rusia participaría sin reservas de esa cesación de actividades, declarando:

"En cuanto concierne a la Unión Soviética, hay total disposición a hacer cuanto sea necesario para fortalecer el mutuo entendimiento y la confianza entre los Estados, y en bien de los intereses que hacen deseable el éxito de una conferencia de estadistas en el más alto nivel".

Un tono de marcada frialdad se advierte en la carta de Bulganin a Macmillan, en contraste con los términos cordiales y amistosos de sus comunicaciones anteriores.

El dirigente soviético habla de su "ansiedad y alarma" por la circunstancia de que los esfuerzos que se han hecho para organizar la conferencia suprema no han logrado "un gran progreso".

En un párrafo del documento, formula un duro reclamo al decir que "no podemos ignorar la reciente publicación del Libro Blanco del gobierno británico, que en esencia declara que Gran Bretaña está dispuesta a usar sus armas atómicas y de hidrógeno contra la Unión Soviética".

Los funcionarios británicos se apresuraron a declarar que la sugerencia de Bulganin de que este país pueda lanzar un ataque nuclear contra la Unión Soviética, es falsa.

Reclame la 2ª SECCION

HUELGA DE TRANSPORTES EN ALEMANIA OCCIDENTAL

FRANCFORT (Alemania), 19 (AP). — Los transportes públicos fueron paralizados en la mayor parte de Alemania occidental y en el sector oeste de Berlín al declararse en huelga 250 000 trabajadores municipales, en apoyo de sus demandas de mejoras de salarios.

Numerosas calles presentaban un aspecto desaseado al acumularse los desperdicios domiciliarios.

Preparan una Ofensiva por Tierra, Mar y Aire Contra los Rebeldes Indonesios

JAKARTA, 19 (AP). — Las tropas del gobierno de Indonesia estaban todavía en posesión de Pakambaru y Medan y un vocero del ejército declaró que se prepara un ataque por tierra, mar y aire, al centro de la rebelión en Sumatra central.

Los rebeldes habían sostenido ayer que lograron reconquistar el rico centro petrolero de Pakambaru, en Sumatra central y reabierto las hostilidades en las fuerzas del puerto vital de Medan, en Sumatra del norte Pero dos periodistas estadounidenses que regresaron hoy de Pakambaru informaron que la ciudad estaba todavía en manos del gobierno y que solo se había registrado un ligero fuego, presumiblemente emprendido por guerrilleros.

El jefe de información de la Fuerza Aérea, capitán Agus Soeroto expresó que las fuerzas del gobierno en Sumatra "continuan realizando progresos". Agregó que esos efectivos "se están aproximando a sus objetivos y que se espera para muy pronto que establezcan contacto directo con los rebeldes". Dijo que fuerzas gubernamentales de aire, mar y tierra están convergiendo sobre las zonas en que están asentados los rebeldes de Padang y Bukittinggi.

Supo el Canciller Adenauer Sacar Partido del Diferendo Alemán

BONN, 19 (De nuestro corresponsal). — La próxima conferencia de alto nivel no unificará a Alemania, pero ha estado a punto de desunir las mismas filas gubernamentales. Por desorientación sobre los posibles resultados de dicha conferencia, el presidente del Bundestag, de acuerdo con algunos dirigentes demócratas cristianos, aplazó el anunciado debate sobre política exterior sin consultar con Adenauer, quien, al regresar de la Riviera, ha fustigado implacablemente a los responsables del aplazamiento porque, según él, nunca mejor coyuntura que ahora para dicho debate. Las recriminaciones fueron tan duras que, por primera vez, hubo brotes de rebeldía. Gerstenmaier y Kiesinger, presidente del Bundestag y de la comisión parlamentaria de asuntos exteriores, respectivamente, abandonaron en forma ostensible la reunión, dejando al canciller con la palabra en la boca. Nunca hubo tales chispazos de insubordinación en las filas demócratas cristianas. Ocurre que Gerstenmaier y Kiesinger constituyen un grupo que cree que hay que dar más elasticidad a la política exterior. Consideran, por ejemplo, que la conferencia de alto nivel debe abordar el tratado de paz con Alemania, aunque no trate la reunificación. Adenauer dice: o reunificación, o nada.

El tratado de paz, tal como lo desea Rusia, equivaldría a la perpetuación de la división de Alemania. Tras muchas horas de tormenta entre los partidos y en las mismas filas gubernamentales, el viejo canciller ha impuesto férreamente su punto de vista. El debate parlamentario sobre política exterior se abrirá mañana jueves. Los descontentos se han sometido. La actitud del gobierno será rectilínea ante la próxima conferencia: conformidad para que se trate el problema del desarme y se silencie la cuestión alemana, si así lo considera oportuno Estados Unidos. Desde Manila ha llegado el eco de las palabras de Dulles, quien aboga por la exclusión del tema de Alemania de la conferencia de alto nivel, en vista de la actitud rusa hostil a tratar la reunificación.

Esta implacable hostilidad de Moscú a la unidad alemana refuerza la posición del canciller ante el próximo debate del Bundestag y hace que el gobierno gire hacia otro punto trascendental: el rearme atómico. Lo que hace unas semanas parecía aterrorizar a la opinión pública, aparenta ya estar decidido. Bonn acepta los equipos atómicos. La argumentación oficial es ésta: un ejército sin armas atómicas será inútil dentro de cinco años: luego, cuantos admiten que debemos tener un ejército deben admitir que hay que equipararlo con las últimas armas.

Los socialistas y liberales no se dejan convencer por esa argumentación. Resulta lamentable que, en los problemas capitales, el gobierno y la oposición sigan pensando de un modo diametralmente opuesto. El no tener, como ocurre en Inglaterra y en Estados Unidos, una base mínima para la política exterior, da lugar a que, como ocurre en este momento, el embajador soviético Smirnov sea el árbitro de la situación en Bonn. Hoy habla con Adenauer y le dice que Moscú sólo le concede el tratado de paz a una Alemania confederada. Tanto monta Bonn como Pankow. Luego recibe al jefe de la oposición, Ollenhauer, y le dice lo contrario. Y azuza al uno contra el otro y carga las armas para el debate político, que promete ser volcánico. Pero la situación parece tan triste y las perspectivas de reunificación son tan mínimas que el pesimismo de Adenauer y su actitud de firmeza parecen más consecuentes que las esperanzas y la euforia de la oposición y —durante unos días, mientras Adenauer estuvo ausente— de los Gerstenmaier y los Kiesinger y el grupo de los que quieren maniobrar dentro de las filas gubernamentales.

CRISTOBAL TAMAYO
Corresponsal de "Clarín" en Alemania occidental

Londres y Washington Enviarán Nuevas Propuestas a Moscú

Reuniránse en Indiana "Ike" y Macmillan

LONDRES, 20 (AFP). — "Deseo que las negociaciones en escala máxima tengan lugar en una fecha próxima", afirmó Macmillan en la Cámara de los Comunes. Asimismo, en respuesta a una pregunta formulada por el ex ministro de Trabajo, Frank Beswik, expresó que en el curso de una visita que hará próximamente al Estado de Indiana, en Estados Unidos, conversará con el presidente Eisenhower sobre "nuevas gestiones" que hará Occidente ante la URSS para asegurar el éxito de la "conferencia cumbre".

Tuvo ásperos matices el debate en la Cámara Baja. El laborismo prosiguió atacando la política del gobierno, acusándolo de dilatar la fecha de concertación de reuniones con los soviéticos. Hugo Gaitskell, jefe de la bancada opositora, mostróse asimismo partidario de una reunión en escala máxima antes que de gestiones entre cancilleres. "De acuerdo con la estructura del gobierno soviético —dijo— las conversaciones plano mayor pueden ser más fructuosas que una deliberación entre ministros de Relaciones Exteriores".

Sobre el Desarme

WASHINGTON, 20 (AP). — Estados Unidos considera en estos momentos la posibilidad de celebrar una conferencia de máxima jerarquía destinada únicamente a buscar la concertación de un acuerdo sobre desarme.

Funcionarios del gobierno de Eisenhower manifestaron que el desarme en todos sus aspectos —desde planes para el futuro acerca del espacio exterior hasta el viejo problema de la reducción del poder bélico— parece ofrecer las mejores perspectivas de progreso entre los puntos que originan la tensión entre Occidente y Oriente.

Anticiparon que, posiblemente, Estados Unidos ejercerá presión para que se celebre el mes próximo una reunión de la comisión de desarme de las Naciones Unidas.

En el caso de que Rusia mantuviera su decisión de no asistir a esas sesiones, se buscaría entonces una reunión del Consejo de Seguridad de la UN, y simultáneamente se efectuarían negociaciones directas entre funcionarios norteamericanos y rusos sobre el desarme.

El objetivo de esta posición, dijeron los aludidos funcionarios, sería el de comprobar si se puede llegar a un acuerdo en el amplio campo del desarme. En caso de verse progresos, el canciller, John F. Dulles, buscaría efectuar los arreglos para una conferencia de elevada jerarquía.

Acusa Nixon

CHICAGO, 20 (AP). — "Los dirigentes rusos están evitando la celebración de una conferencia suprema, planteando condiciones que ellos saben provocarán su fracaso", afirmó el vicepresidente Richard Nixon ante 800 expertos que asisten a una conferencia nuclear. "Una conferencia que no esté precedida de discusiones adecuadas para su preparación, está destinada a fracasar", añadió. Dijo más adelante que una conferencia suprema que fracasara, aumentaría, en lugar de reducirlas, las tensiones internacionales.

Tratará Hammarskjold en Rusia el Desarme Mundial

NUEVA YORK, 20 (AP). — El secretario general de las Naciones Unidas, Dag Hammarskjold, declaró hoy a los periodistas que confía en que se logrará un acuerdo sobre desarme entre Rusia y Estados Unidos debido a que el "sincero deseo de ambos bandos provee los antecedentes necesarios".

Hammarskjold indicó que su viaje a Moscú era impostergable ya que "siempre es urgente mantener un razonable contacto íntimo con los gobiernos". Partirá mañana de Nueva York hacia la capital rusa, adonde llegará el domingo por la noche, con el objeto de conferenciar con los dirigentes soviéticos.

Mantendrá allí una serie de conversaciones destinadas a salvar los obstáculos que no permiten se realice una limitación de los armamentos. Explicó el secretario general que estaría dispuesto a efectuar algunos cambios, "si así se requiere por necesidad", en los procedimientos de las Naciones Unidas con el fin de que se lleven a cabo dentro de su seno las tratativas.

Cálido Abrazo Filial

RECIEN HA DESEMBARCADO, y el joven suboficial de nuestra marina de guerra que muestra el grabado, es abrazado cariñosamente por sus dos hijos, ante la alegría de la esposa, que reciben al padre, ausente por largo tiempo, en cumplimiento de su misión con el Grupo de Tareas Antártico, que ayer regresó a Buenos Aires en los navíos "General San Martín", "Chiriguano" y "Bahía Aguirre", luego de cumplir tareas específicas y otras técnicas relacionadas con el Año Geofísico Internacional

ESPERASE EN LA UNION UNA RESPUESTA AL MEMORANDUM

WASHINGTON, 20 (AFP). — El Departamento de Estado lanzó un llamado indirecto a la URSS para que responda al memorándum del 6 de marzo. En el mismo se formulaban apreciaciones acerca del fondo de los problemas internacionales planteados en el memorándum soviético del 28 de febrero.

El vocero del Departamento de Estado ha dado esta noche a entender que mientras no se reciba la esperada respuesta soviética, sería prematuro ocuparse de cuestiones tales como la fecha, el lugar y la composición de una conferencia de jefes de estados o de ministros de Relaciones Exteriores.

La declaración dice: "Estados Unidos ha indicado constantemente que está dispuesto a participar de una conferencia en la escala máxima, en el curso de la cual podrían adoptarse decisiones sobre los problemas importantes que afectan a la paz del mundo, en consecuencia, Estados Unidos aguarda una respuesta su memorándum.

Renunciaron los Ministros de Interior y de Educación

Expresaron los Motivos en una Declaración Conjunta

DESPUES de una reunión que se llevó a cabo por espacio de más de una hora entre los ministros de Interior y de Educación y Justicia, la que se realizó en el despacho del primero de ellos, ambos secretarios de Estado anunciaron, a las 22.40, que habían presentado sus renuncias respectivas al presidente de la Nación, aunque no aclararon si tenían el carácter de indeclinables.

El trascendental paso de los doctores Carlos R. S. Alconada Aramburú y Acdeel Salas se produjo, según propia manifestación, después de haber fracasado en gestiones que venían realizando desde la víspera, en el sentido de obtener una definición nacionalista en materia de política del petróleo.

Se Agita el Ambiente

Las tareas del gobierno transcurrían en las últimas horas de la tarde en aparente calma absoluta, cuando, a las 21, se dió por terminada la reunión que celebraba la Junta Militar. Una hora antes se había retirado el ministro de Marina.

El último ministro que concurrió al despacho presidencial fué el doctor Krieger Vasena, que mantuvo una breve entrevista con el primer magistrado. Casi cruzándose con éste, se vió llegar al doctor Alconada Aramburú, quien a las 21.10 pasó al gabinete de trabajo del general Aramburu.

Durante los 20 minutos que duró aquella reunión, nada hacía esperar aún las novedades que se avecinaban.

La sorpresa de los periodistas se produjo cuando el doctor Alconada Aramburú, pasando entre ellos, sin detenerse, los invitó espontáneamente:

—Vayan abajo —se refería a su despacho— que tendré mucho gusto en atenderlos...

En el Ministerio

A simple vista, el ambiente en las antesalas del despacho ministerial era de crisis, y la expectativa fué intensificándose hasta el momento en que se supo que, junto con el ministro del Interior, se encontraban el titular de Educación y Justicia, Dr. Acdeel Salas; el subsecretario de Justicia, Dr. Miguel Zcolagoski; el subsecretario, doctor García Puente; el Dr. Amílcar Mercader y otros funcionarios.

Anunció las Renuncias

Con la natural expectativa, los periodistas aguardaron más de una hora, al cabo de lo cual se les abrió la puerta del despacho. Los doctores Alconada Aramburú y Acdeel Salas saludaron, de pie ante la mesa de trabajo, y luego expresó el primero que con el doctor Salas habían presentado anoche mismo sus respectivas renuncias.

Después agregó que, en consecuencia, convinieron en formular una declaración conjunta.

Causas de la Dimisión

El ministro del Interior dió de inmediato lectura a la siguiente declaración:

"Habiendo agotado las instancias tendientes a esclarecer la posición del gobierno sobre la política del petróleo, frente a ciertas manifestaciones que son del dominio público y en cuanto las mismas contrarían

(Continúa en la página NUEVE)

Postergaron los Comicios en Cuba

LA HABANA, 20 (AP). — El Tribunal Superior Electoral aplazó esta noche las elecciones generales del 1º de junio hasta el 3 de noviembre próximo.

La medida era considerada como inminente, por la suspensión de garantías.

★ EDICION DE 32 PAGINAS ★

Clarín

60 CENTAVOS

Un toque de atención para la solución argentina de los problemas argentinos

AÑO XIII — Diario de la Mañana — Nº 4445

Buenos Aires, Viernes 21 de Marzo de 1958

Bonn Cederá Bases Para Proyectiles a la NATO

Insistió Adenauer en que se Trate la Reunificación

BONN, 20 (AFP). — Alemania ha insistido —por intermedio de Adenauer— en la necesidad de que la proyectada conferencia de jefes de Estado, trate directamente el problema de la reunificación de Alemania.

Al inaugurarse el debate del Bundestag sobre la política exterior del gobierno, los portavoces de la Unión Cristianodemócrata y del Partido Liberal, señores Johann Gradl y Erich Mende, respectivamente, anticiparon ya, cuál es el estado de opinión de Alemania Occidental acerca de dicho problema, e insistieron en que las bases de la reunificación alemana deben ser elecciones libres en ambas zonas.

Erich Mende, dijo, que existían algunas contradicciones en la posición del gobierno y se manifestó convencido de que la URSS estaría dispuesta a admitir la reunificación alemana, más o menos a largo plazo.

Cesión de Bases

Las aclaraciones adecuadas a la política oficial fueron hechas seguidamente por el canciller federal en un discurso en el que expuso de una manera categórica cuál es la posición del Gobierno Federal en esta emergencia, diciendo:

"Puede ser que se realice una conferencia en la escala máxima, y en todo caso esa reunión tendrá que ocuparse de la cuestión de la reunificación de Alemania".

"Debo destacar la adhesión indisoluble de la República Federal al Pacto del Atlántico.

"Alemania Federal está dispuesta a aceptar el armamento nuclear para sus fuerzas armadas, si la NATO lo considera necesario, así como la cesión de bases para cohetes".

Ambición de la URSS

Más adelante el canciller federal hizo resaltar con insistencia las ambiciones agresivas de la Unión Soviética en el Oriente Medio y en la cuenca del Mediterráneo, y puntualizó asimismo los esfuerzos que realiza el gobierno de Moscú con vistas a establecer la dominación del comunismo en el mundo entero.

En respuesta a varias cuestiones que le planteó la oposición, el canciller Adenauer precisó que el embajador soviético Smirnov le había manifestado muy claramente que su país está dispuesto a negociar un tratado de paz con Alemania, pero que al mismo tiempo le había manifestado que el problema de la reunificación de Alemania no debía figurar en el temario de una conferencia de jefes de Estado.

INQUIETA A POLONIA EL REARME ATOMICO ALEMAN

VARSOVIA, 20 (AFP). "La provisión de armas atómicas del ejército alemán inquieta vivamente a la opinión pública y al gobierno polaco al mismo tiempo que representa un serio peligro para la seguridad del país", afirma una declaración del ministro de Relaciones Exteriores.

Al evocar los esfuerzos de la República Federal alemana para obtener armas nucleares la declaración prosigue diciendo que "el gobierno polaco estima que esos esfuerzos testimonian el aumento de las influencias militaristas en el seno del gobierno de Bonn y prueban que "el programa político de Alemania del Oeste está en contradicción con la tendencia de desarme y de apaciguamiento que se manifiesta cada vez más en Europa".

"La provisión en armas atómicas al Bundeswell crearía una nueva situación que incitaría a Polonia a adoptar medidas concernientes al refuerzo de su seguridad".

Bueno, Pero... ¿Y si Eisenhower Llega a Equivocarse...?

NUEVA YORK, 20 (De nuestra agencia). — Mientras la primavera se inicia con una nevada, la ciudad amaneció hoy envuelta en el horror del incendio en un taller de costura donde se perdieron 24 vidas y apenas si hay rastros en la prensa de la efímera conmoción que provocó hace unas horas el lanzamiento del Vanguard. El único tema permanente en la actualidad confusa de estos momentos sigue siendo la crisis económica y el debate que promueve.

Un sector importante, y al que sirve de núcleo la oposición democrática, sostiene la necesidad de adoptar rápidamente medidas enérgicas para conjurar no sólo la crisis actual sino el peligro de que desemboque en una depresión que no se puede disimular con eufemismos dialécticos. El otro sector, encabezado por el propio Eisenhower, rechaza la magnitud de ese peligro y considera a la crisis como un fenómeno pasajero —periódico en la economía norteamericana— que para ser contrarrestado no demanda más que unas pocas medidas incidentales. Y mientras Eisenhower califica a los opositores de alarmistas sombríos, éstos acusan al propio presidente de acunar al país con su optimismo y la consiguiente pasividad gubernativa.

El hecho cierto es que la actual "retracción" económica —de acuerdo con la definición oficial— tiene características singulares. La más llamativa es la firmeza de la Bolsa que, si bien se conmueve con un resfrío de Eisenhower, viene asimilando sin agitación visible las malas noticias que afectan a muchos sectores de la economía del país. Otra de las características es el mapa desordenado de la crisis. Afecta casi exclusivamente a los obreros industriales empleados en la manufactura de bienes de consumo duraderos. Esto significa que la desocupación está concentrada en unos pocos Estados: 415.000 hombres en Michigan y 329.000 en Pensilvania, o sea automóviles y acero en esos dos Estados, más los de Nueva York, Ohio, California y Massachusetts, absorben la mitad del total de la desocupación.

En contraste, todas las industrias de bienes de consumo no duraderos acusan sólo 226.000 desocupados, mientras que en los servicios públicos, las actividades comerciales mayoristas y minoristas y la administración pública, el número de personas que trabajan es superior al del año pasado. En relación con las grandes catástrofes económicas, como la depresión de 1930, la situación actual es muy diferente, por lo menos en lo que se refiere al problema inmediato del desocupado. En Pittsburgh, por ejemplo, un obrero metalúrgico que ganaba algo más de 20 dólares diarios y trabajaba cinco días por semana, recibía un salario de 85 dólares, después de abonados los impuestos; al quedar sin trabajo, el Estado le paga un subsidio de 35 dólares semanales y la compañía donde trabajaba agrega un subsidio suplementario de 31 dólares, de modo que el obrero desocupado en este caso gana 19 dólares menos que cuando trabajaba.

Que hoy estas medidas de protección salven del hambre a más de cinco millones de desocupados no quiere decir que con eso se resuelva el problema. La verdadera gravedad de esta desocupación, que supera todos los índices de la última década, reside principalmente en la proyección que puede tener si el optimismo del presidente Eisenhower no se confirma en las próximas semanas.

HORACIO ESTOL
Corresponsal de Clarín en EE. UU. de Norteamérica

Reclame la 2ª SECCION

Dispuso un Juez la Suspensión del Congreso de la C.G.T.

INFORMACION EN LA PAG. 8

★ EDICION DE 28 PAGINAS ★

Clarín

BUENOS AIRES · REPUBLICA ARGENTINA

60 CENTAVOS

Un toque de atención para la solución argentina de los problemas argentinos

AÑO XIII — Diario de la Mañana — Nº 4446

Buenos Aires, Sábado 22 de Marzo de 1958

Sitian a los Rebeldes los Efectivos del Gobierno Indonés

● Desesperados Esfuerzos de los Insurrectos para Romper el Bloqueo desde el Mar ●

SINGAPUR, 21 (AP). — El ejército de Indonesia afirmó que tiene atrapados 300 rebeldes, situados sobre un lago en Sumatra del Norte y que las fuerzas insurrectas se ven mermadas por el hambre y la deserción. El régimen revolucionario, en cambio, anunció por su radioemisora de Bukittinggi que ha constituído una fuerza naval que se ha lanzado a la lucha para romper el bloqueo de aquellos elementos, en un esfuerzo desesperado. Un dirigente rebelde acusó también al gobierno de haber aceptado la ayuda de los soviéticos en forma de naves y equipos militares, llegados, según dijo, a Jakarta, capital del régimen de Sukarno.

El vocero del ejército, teniente coronel Rudy Wlyngadi, declaró en Jakarta que el mayor Boyke Nainn Golan, dirigente de un motín en la capital de Sumatra del Norte, Medan, ocurrido el domingo último, quedó sitiado sobre la margen oriental del lago Toba, con 300 hombres. Golan, agregó el informante, carece de embarcaciones con las cuales intentar escapar a través del lago, situado a cosa de 75 kilómetros al sudoeste de Medan.

La radio del gobierno, en Medan, informó que las fuerzas leales ocuparon Prapat, sobre la costa oriental del pintoresco lago, y dieron muerte a 19 rebeldes, capturando a otros 10.

Antara, agencia noticiosa de Indonesia, anunció que tres compañías, con un total de alrededor de 400 hombres, desertaron de las fuerzas del teniente coronel Achmadi Pussein, comandante rebelde de Sumatra central, y abandonaron la lucha para regresar a sus hogares.

El jefe del ejército indonés, coronel Sukendro, afirmó que las armas arrojadas a los rebeldes de Sumatra desde el aire, procedían de Formosa. En conferencia de prensa, Sukendro declaró que el gobierno tiene información de que oficiales rebeldes "han tenido en el pasado contactos con generales y ministros del gobierno de Taipei" y que había pruebas de que las armas capturadas en Pakambaru habían sido suministradas por ese gobierno.

Resultó Tumultuosa la Reunión en el Parlamento Alemán

Acepta el Canciller Adenauer una Discusión con el Soviet

BONN, 21 (AP). — Escenas tumultuosas volvieron a registrarse hoy en el Bundestag al reanudarse el áspero debate sobre el posible equipamiento del ejército de Alemania occidental con armas atómicas.

Los ánimos se caldearon cuando los diputados expusieron distintos temperamentos al ser discutidas las declaraciones del gobierno, en el sentido de que aceptará las armas nucleares y cohetes que los jefes militares de la NATO consideren necesarios para la defensa de Europa.

Aunque el temario de la sesión contemplaba la consideración en general de los asuntos extranjeros, el debate se concentró rápidamente en la cuestión atómica y sus posibles efectos sobre la reunificación germana.

El presidente de la Cámara debió llamar al orden en repetidas oportunidades, debido a las ruidosas interrupciones de la oposición socialista cuando Herman Schneider, jefe del bloque del pequeño partido Alemán, integrante de la coalición gubernamental, inició la sesión.

Bien Ganado

Tras un prolongado griterío, Schneider pudo finalmente hacerse oír para decir que el pueblo alemán debe estar preparado para hacer sacrificios que consoliden su libertad, duramente ganada. Quienquiera sostenga que Alemania occidental usará las armas atómicas con propósitos agresivos estará tergiversando la cuestión, manifestó.

Schneider aseveró que los soldados alemanes occidentales no pueden ser obligados a marchar con elementos de labranza mientras que los demás usan bombas atómicas.

El canciller Adenauer intervino entonces con unas breves palabras sobre conducta diplomática. Explicó que había convenido con el embajador soviético, Andrei Smirnov, en que la nota de Moscú entregada el miércoles no sería publicada, razón por la cual no pudo referirse a su contenido en el discurso que pronunció ayer. Empero, añadió, los rusos dieron a publicidad el texto anoche, transgrediendo el acuerdo.

Reiteró Adenauer que está dispuesto a discutir con la Unión Soviética un tratado de paz o cualquier otro problema alemán siempre que ello no tienda a debilitar la alianza del Atlántico Norte.

La gran cantidad de diputados anotados para hacer uso de la palabra indica que el debate habrá de prolongarse hasta el sábado.

Reclame la 2ª SECCION

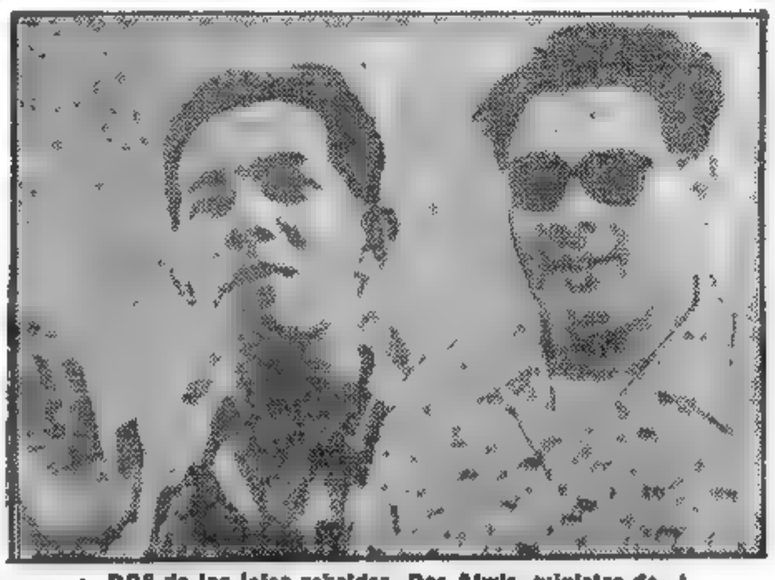

DOS de los jefes rebeldes, Des Alwis, ministro de Educación y Propaganda (derecha), y el mayor Mj. Pantown (izquierda), a su llegada a Singapur provenientes de Manila, adonde se indicó que fueron a buscar el apoyo de la SEATO para su lucha contra el gobierno de Indonesia

No Desea Tito que sus Vecinos Tengan Armas Atómicas

BELGRADO, 21 (AP). — Yugoslavia declaró hoy que no se debe permitir que Alemania Occidental tenga armas atómicas. El vocero del gobierno, Jaksa Petric, declaró en rueda de periodistas: "Equipar a la Bundeswehr con armas nucleares, a pesar de las declaraciones oficiales y garantías de los gobiernos occidentales en el pasado reciente, representa una seria agudización de la situación internacional en Europa".

También objetó las propuestas de construcción de bases para el lanzamiento de proyectiles cohetes en Italia. Agregó que Yugoslavia había dado instrucciones a su embajador en Roma, Darko Cernej, para que visitara al ministro de Relaciones Exteriores de Italia, Giuseppe Pella, y le comunicara la posición yugoslava.

Petric hizo presente que Yugoslavia se opone a todas las bases de lanzamiento de proyectiles cohetes, pero principalmente a su instalación en los países vecinos.

El representante del gobierno de Belgrado dejó entender que Yugoslavia había tomado la iniciativa de proponer la conclusión de un pacto entre Grecia, Italia, Bulgaria, Albania, Hungría, Rumania y Yugoslavia. Agregó que su país está deseoso de que cese la carrera armamentista y considera que ningún país vecino debe estar dotado de armas atómicas.

Primavera Tempestuosa en EE. UU.: 35 Muertos

NUEVA YORK, 21 (INS). — El primer día de primavera trajo a la costa oriental norteamericana la peor tormenta invernal. Perecieron 35 personas, desarticuló el tránsito, obligó al cierre de las escuelas y dejó a muchos lugares sin energía eléctrica.

La tempestad se desató desde el sur y ha dejado una huella de destrucción desde Virginia a Massachussets. Los estados más duramente golpeados fueron los de Pensylvania, Maryland, Nueva Jersey y Nueva York.

Francia Exige a Túnez la no Beligerancia

Rechaza el General De Gaulle la Gestión de los Dos Mediadores ● Aprobó la Asamblea Nacional el Plan de Reforma Constitucional

PARIS, 21 (AP). — El gabinete francés deliberó durante tres horas para decidir el próximo paso a dar para lograr una solución de la crisis tunecina. El primer ministro Félix Gaillard, que ayer se negó a formular declaraciones públicas sobre las negociaciones ante la comisión de Relaciones Exteriores de la Asamblea Nacional, informó al gabinete acerca de la misión anglonorteamericana de buenos oficios en momentos en que existen indicios de que será posible alguna clase de arreglo. Se informa que Robert Murphy, representante norteamericano en la misión de buenos oficios, se siente optimista a causa de su entrevista con Gaillard.

En los medios políticos locales se considera el discurso pronunciado ayer por el presidente Burguiba con motivo del aniversario de la independencia, como relativamente moderado teniendo en cuenta las circunstancias. Las esferas informadas afirman que la misión anglonorteamericana advirtió al primer mandatario tunecino no cerrar la puerta a una eventual solución, al pronunciar un discurso violento. La relativa moderación de Burguiba y el reciente silencio de Gaillard han robustecido los informes de que es posible que ambas partes estén buscando un método que salve las apariencias y ponga término a la crisis al reunir nuevamente a Francia y Túnez ante una mesa de negociaciones. Tal fórmula podría incluir una declaración por parte de Gaillard.

El vocero del gabinete, en la única manifestación que quiso hacer después del acuerdo de ministros, dijo que la reunión se dedicó a dar forma a la posición francesa "sobre el tema de la no beligerancia tunecina". Sin duda alguna, el premier francés está tratando de mantener las negociaciones hasta fines de la semana próxima, cuando la Asamblea Nacional inicie unas vacaciones de un mes. Ello otorgaría a Gaillard una mayor libertad de acción ante la oposición derechista que está hallando en el seno de su gabinete respecto de cualquier debilitamiento de la posición francesa en las negociaciones tunecinas. Los derechistas se niegan a aceptar cualquier debilitamiento del dominio francés sobre la base naval de Bizerta y los aeródromos del país. Se afirma que Gaillard se inclina en favor de una declaración reafirmando el principio de la soberanía tunecina sobre Bizerta y dejando más o menos el resto del problema a ser tratado por negociaciones directas.

Posición de De Gaulle

PARIS, 21 (AP). — El general Charles De Gaulle se opone a la misión de buenos oficios anglonorteamericana que procura un arreglo en el conflicto franco-tunecino, así como al proyecto del primer ministro Félix Gaillard para concretar un pacto de defensa del Mediterráneo.

Lo dice así "France Presse" en su edición de hoy. El diario, por lo general, tiene buenos contactos con elementos adictos a De Gaulle y expresa que éste consideró el pacto del Mediterráneo como una grave amenaza para el futuro de Francia y Africa del Norte.

Aprobó la Reforma

PARIS, 21 (AP). — La Asamblea Nacional aprobó el proyecto del gobierno sobre reforma constitucional. La votación arrojó 308 votos a favor contra 206.

Para el Gobierno, el Petróleo es Tema "Tabú", Dijo Mercier

Dicho Ministro y el Dr. Cabral se Harán Cargo de las Carteras Vacantes

DE un momento a otro se darán a conocer los respectivos decretos por los cuales se aceptan las renuncias de los ministros de Interior, doctor Alconada Aramburú, y de Educación y Justicia, doctor Acdeel Salas. Ambos se entrevistaron ayer con el general Aramburu, después conversaron con funcionarios de la Presidencia, y en distintas horas del día estuvieron en sus respectivos despachos, ultimando los preparativos para abandonar definitivamente sus cargos.

El Ministro Cabral

En horas de la mañana concurrió a la Casa de Gobierno, entrevistándose con el primer magistrado, el ministro de Comunicaciones, doctor Angel H. Cabral, que como se sabe, era otro de los sindicados como posibles renunciantes. Su presencia estuvo relacionada, según lo manifestó a los periodistas, con la tramitación de los concursos para la adjudicación de las radioemisoras.

Interrogado sobre las versiones de su renuncia, el doctor Cabral respondió:

—No existen motivos para mi renuncia.

—Pero —insistió un periodista— se ha dicho que usted estaría también en desacuerdo con las opiniones del doctor Cueto Rúa en lo referente a los problemas de la explotación petrolera...

La contestación fué categórica:

—El gobierno no ha tomado decisión alguna que justifique una actitud de tal naturaleza y por otra parte el ministerio de Comunicaciones nada tiene que ver con los asuntos del petróleo.

Salas, en la Presidencia

Poco antes de mediodía el doctor Salas visitó al general Aramburu en su despacho, trascendiendo que tal visita tuvo por objeto despedirse del jefe del Estado.

Al preguntársele si su renuncia ya había sido aceptada, manifestó que entendía que se trataba de un asunto terminado.

En el Ministerio de Interior

A su vez el doctor Alconada Aramburú llegó a la Casa de Gobierno pasadas las 13 y almorzó con el subsecretario doctor García Puente, quien solidario con su dimisión también presentó la suya. Después de permanecer en su despacho hasta las 17 aproximadamente, entrevistó al presidente, en cuyas circunstancias, según trascendió, se despidió y entregó las renuncias de los funcionarios superiores que lo acompañaron durante su desempeño.

Por separado, se despidieron del general Aramburu, además del doctor García Puente, el secretario general del ministerio, doctor Miguel Amílcar Mercader y el jefe de la Secretaría Privada señor Julio César Iramain.

A las 19.30 el doctor Alconada Aramburú se despidió del personal que estuvo a su cargo y luego recibió a los periodistas destacados en la Casa de Gobierno con quienes departió sin formular ninguna nueva apreciación sobre su alejamiento del gobierno.

Palabras del Dr. Mercier

En circunstancias que se dirigía al despacho del vicepresidente, contraalmirante Rojas, un cronista de Clarín

(Continúa en la Página CINCO)

De Nada les Valdrá Rasgarse la Ropa a los Opositores Germanos

BONN, 21 (De nuestra agencia). — El debate del Bundestag continúa entre tempestades, aplausos y protestas. Pocas veces la atmósfera parlamentaria estuvo tan cargada de electricidad. El tema, desde luego, es histórico. El gobierno fija su posición acerca del rearme atómico: Bonn no renuncia a las armas nucleares. Esta actitud, expresada claramente por primera vez, choca con la campaña contra la "muerte atómica" lanzada por los partidos de la oposición. Más brillantes oradores cruzan sus espadas polémicas en el debate. Adenauer, Brentano, Strauss, Mercrutz, por el gobierno. Erler, Mende, la señora Wessel, por la oposición. Son los mismos argumentos que he oído en el Bundestag en todas las altas ocasiones de la historia de Alemania en la posguerra. Cuando nació la comunidad europea, cuando los tratados de París, cuando se tomó la decisión de formar un ejército. Siempre las mismas invocaciones al patriotismo, a la conciencia, a la moral cristiana. Pero esta vez, como en las anteriores, el triunfo de Adenauer es indudable, pese a que el debate seguirá hasta mañana. Y ésta es la posición: la República Federal equipará a sus soldados con armas atómicas, si el consejo de la NATO lo cree necesario para la defensa del mundo libre.

Al oír esto, los partidos de la oposición se han rasgado las vestiduras. Brioso mente, ha defendido su posición oficial el ministro de la Defensa, Strauss. Inmorales —ha dicho— no son las armas atómicas; inmoral es no tener todos los medios para evitar con el terror preventivo una tercera guerra mundial, inmoral es dejar al mundo a merced de asesinos o suicidas; sólo la convicción de que el contragolpe sería terrible haría desistir a Rusia de sus propósitos agresivos.

Esta actitud cada vez más enérgica de Bonn, parece el resultado de la convicción de que de la próxima conferencia de altura, nada decisivo saldrá para la reunificación de Alemania. El embajador soviético le ha comunicado a Adenauer que Moscú está dispuesto a estudiar el tratado de paz, pero no la reunificación. Este posible tratado de paz sólo le interesa a Bonn si comporta la unidad, pero para esa unidad Moscú exige que Bonn se ponga al habla con Pankow. Hace unos minutos, he oído que, en nombre del gobierno, el ministro de asuntos panalemanes, Lemmer, rechazaba toda posibilidad de dialogar con los hombres de Pankow. Lemmer les hablaba apasionadamente a los 500 diputados. Ni uno solo se atreve todavía a decir que hay que deponer el orgullo y que debieran sentarse a la misma mesa Adenauer y Grotewohl. Eso sería reconocer a la Alemania roja y Bonn continúa sosteniendo que la República Federal es el único estado alemán legítimo. Esto, lo aceptan inclusive los liberales y los socialistas, pero sin embargo exigen la renuncia a las armas atómicas, para no irritar más a Rusia.

En esto, la posición del gobierno y la de la oposición son totalmente opuestas. El ministro de Defensa ha dicho que sería absurdo tener un ejército y renunciar desde ahora a equiparlo según exigen los tiempos. La oposición argumenta que el rearme atómico consagrará definitivamente la división del país. La renuncia "a priori" de las armas de última hora no movería tampoco a Rusia a asentir a la reunificación y, además, dejaría a Alemania prácticamente inerme en las manos soviéticas.

El debate de 72 horas no logrará cambiar la opinión de un solo diputado. Por eso, la votación final a favor del gobierno es segura. El patetismo de los oradores, sus invocaciones al patriotismo, a la conciencia y a la teología —esto, les gusta mucho ahora a los alemanes— tienden a la inmensa galería de oyentes y observadores que, por radio y televisión, siguen las polémicas más encendidas del Bundestag. No faltan los insultos y las ofensas graves. Ayer, todos los diputados gubernamentales abandonaron la sala, ante la confusa comparación con Goebbels que hizo de ellos Erler. Esta tarde se produjo nuevamente un escándalo cuando Helene Wessel, veterana política del antiguo centrum y hoy diputada socialista, aludiendo a un orador protestante que querella con razones de conciencia cristiana, ha dicho: "Muchos diputados del gobierno creen más en las armas atómicas que en Dios". Este estilo da la medida del calor de la polémica.

EUTIQUIO TAMAYO

Corresponsal de Clarín en Alemania occidental

★ EDICION DE 44 PAGINAS ★

Clarín

BUENOS AIRES · REPUBLICA ARGENTINA

60 CENTAVOS

Un toque de atención para la solución argentina de los problemas argentinos

AÑO XIII — Diario de la Mañana — Nº 4447

Buenos Aires, Domingo 23 de Marzo de 1958

Amenaza con Tomar Represalias el Comunismo Alemán

Afirmó Grotewohl que Será Contrarrestado Cualquier Envío de Armas Atómicas a Bonn

BERLIN 22 (AP). — El primer ministro de Alemania oriental, Otto Grotewohl, advirtió que los países satélites de la Unión Soviética adoptarán medidas "para contrarrestar la acción" del gobierno de Bonn si éste resuelve equipar su ejército con armas atómicas, en lugar de formular meramente una protesta. La amenaza de los comunistas alemanes fué originada en la declaración del canciller de la República Federal, Konrad Adenauer, en la Cámara baja, de que era necesario equipar al ejército de la nación con armas atómicas, para fortalecer la organización del pacto del Atlántico Norte (NATO).

Grotewohl declaró, en una reunión celebrada en Suhl que el rearme con armas atómicas del ejército germano de occidente "nos parece una amenaza para las potencias orientales" las que responderían "antes de que pasara mucho tiempo con medidas adecuadas para contrarrestar la amenaza"

El primer ministro Grotewohl habló en presencia del jefe del gobierno húngaro, Ferenc Muennich, que actualmente preside una delegación húngara en visita oficial a Alemania oriental. Gretewohl no especificó las medidas que se adoptarían, pero recalcó que no serían simplemente "protestas". Añadió que la incorporación de Alemania occidental a la NATO ha hecho ya más difícil la reunificación germana. "El rearme del ejército alemán occidental con armamentos atómicos hará completamente imposible la reunificación pacífica", señaló el primer ministro de Alemania oriental.

Acusación Soviética

BERLIN, 22 (INS). — El embajador soviético en Alemania del Este, Mikhail Pervukhin, acusó a Estados Unidos de estar "limitando la soberanía de la República Federal de Alemania occidental".

Los diarios comunistas publican informaciones en las que se señala que Pervukhin presentó la protesta ante el embajador de Estados Unidos en Bonn, David Bruce.

La declaración de Pervukhin es la última de una serie de alegatos de los soviéticos, en el sentido de que Estados Unidos rehusó permitir el vuelo de un avión ruso tipo TU-10 a Alemania occidental, el mes pasado.

Suspenden la Reunión

BONN, 22 (INS). — El Parlamento de Alemania occidental, en una acción sin precedentes, decidió abruptamente suspender el prolongado debate de política exterior que discutía la cuestión de los armamentos nucleares y la incorporación del país a la NATO, para dar tiempo a los diputados a que se calmen La decisión de aplazar las deliberaciones hasta la próxima semana se produjo al tercer día de enconada oratoria, y en un momento en que los ánimos se estaban caldeando y la tensión era más aguda

Intendentes Electos de la UCRI Hablaron con el Doctor Frondizi

FRONDIZI, manejando su coche

● INFORMACION PAGINA CENTRAL

Viaje Aéreo Desde Ezeiza

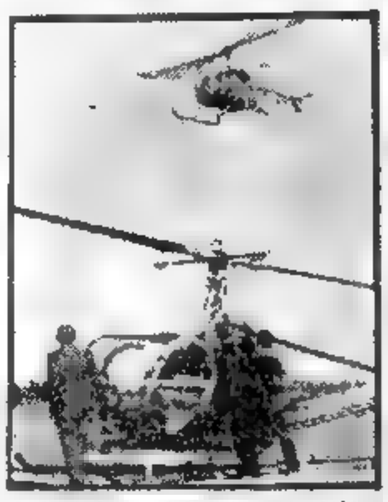

UNO de los helicópteros del nuevo servicio de pasajeros, posado en tierra. Otro se aprestaba a descender

● INFORMACION PAGINA OCHO

Combátese en Sumatra en el Area de Medan

LUCHA DECISIVA LIBRASE EN MEDAN

● INFORMACION EN LA PAGINA TRES

Transfieren los Franceses a Argelia Efectivos Concentrados en Marruecos

● También Deciden su Posición los Republicanos ●

RABAT, Marruecos, 22 (AP). — Las autoridades militares anunciaron que Francia ha resuelto transferir 10.000 soldados de Marruecos a Argelia. La transferencia, que ya se inició, dejará unos 30.000 soldados, 15.000 hombres de la fuerza aérea y 4.000 de la marina en Marruecos, según dijeron los franceses La operación se realiza al solo efecto de reforzar las unidades que luchan contra los rebeldes en Argelia de acuerdo al anuncio oficial —y no a raíz de las actuales discusiones entre Marruecos y Francia.

El rey Mohamed V había pedido el retiro de las tropas que Francia dejó en Marruecos al concederle la independencia al país. El rey se mostró más insistente en vista de las demandas tunecinas de que las tropas francesas evacuen el ex protectorado.

Un Nuevo Choque

ARGEL, 22 (INS). — En un combate librado en la región occidental de Argelia, entre tropas francesas y rebeldes, éstos perdieron 21 hombres, según se informó en ésta. Se agrega que en esa acción, que tuvo lugar cerca de Berthelot, en la región de Sidi Bel Abses, los franceses capturaron a 10 insurgentes. Las bajas francesas no fueron dadas a conocer.

Asamblea Republicana

PARIS, 22 (AFP). — Inició la reunión extraordinaria de su comité directivo el Partido República Social, que es la cuarta fracción de la mayoría gubernamental y que dispone de una veintena de bancas

Los trabajos —que finalizarán mañana— versarán sobre la posición futura que adoptará esta fracción ante la política del primer ministro, Félix Gaillard. Se tratará especialmente sobre la participación de Jacques Chaban-Delmás, que es uno de los líderes republicanos sociales en el gabinete de Gaillard, recordándose sobre este punto, que últimamente tanto los republicanos sociales como los independientes han censurado acremente la política del gabinete acerca de la situación tunecina.

Los observadores consideran que el ministro de Defensa Nacional, Chaban-Delmas, no se verá obligado a retirarse del gobierno. La moción se limitará a recomendar una "vigilancia" estricta, mientras prosigan las negociaciones para el arreglo del asunto francotunecino.

El Consejo Nacional, que ha mantenido reuniones durante todo el día en una alcaldía de las inmediaciones de París, tomó conocimiento de un mensaje del ministro republicano-social de la Defensa Nacional, en el que expone sus puntos de vista relativos a los "buenos oficios" angloamericanos y las medidas apropiadas para asegurar el aislamiento de Argelia y de Túnez.

Recomienda el mensaje la instalación en la frontera de Argelia y Túnez de unidades móviles

Importancia Política Tiene el Comicio de Hoy en Chile

SANTIAGO DE CHILE, 22 (AFP). — Alrededor de ciento cincuenta mil ciudadanos concurrirán mañana a las urnas para elegir un diputado por el tercer distrito de Santiago, en reemplazo de Fernando Rojas Wolf, quien falleció el año pasado.

Tal elección habría sido sin trascendencia en un período normal, pero actualmente alcanza ribetes de batalla nacional, por cuanto los cuatro candidatos: Eduardo Simian, independiente; Enrique Edwards, liberal; Juan Briones, socialista independiente, y René Aravena, democrático, están directamente apoyados por los cuatro candidatos a la presidencia para los comicios de septiembre próximo. El resultado de la elección aclarará un poco el panorama aún incierto sobre el problema de las elecciones presidenciales.

Afirma Nixon que ya Está Dominada la Depresión

WASHINGTON, 22 (AP). — El vicepresidente Richard Nixon declaró que el gobierno de Eisenhower tiene bajo control la situación económica del país y no permitirá que la depresión se prolongue o empeore.

Dijo en una conferencia de prensa que el presidente no había decidido aún si el gobierno propondrá la reducción de impuestos o el incremento de los gastos para obras públicas.

Nixon manifestó que en el caso de que debiera adoptarse alguna de esas medidas, lo cual estimó poco probable si mejoran las condiciones económicas, seguirá favoreciendo, en carácter personal, una reducción impositiva de amplios alcances.

"El público puede tener la certeza, al hacer sus planes para 1958, de que la economía es básicamente sana.

Hammarskjold Procurará Allanar en Moscú el Diferendo de Este y Oeste

Discutirá el Desarme y la Conferencia Máxima

NUEVA YORK, 22 (AP). — El secretario general de las Naciones Unidas, Dag Hammarskjold, partió rumbo a Moscú para discutir con los gobernantes del Kremlin el espinoso problema del desarme y la conferencia de máxima jerarquía propuesta por la Unión Soviética. Hammarskjold, que ha logrado notable éxito en otras delicadas misiones en China comunista y en el Cercano Oriente, llegará mañana a la capital soviética. Espera pasar una semana en conversaciones con los dirigentes comunistas. A su regreso, el secretario general de la organización internacional se detendrá varios días en Londres para recoger, en conferencias con las autoridades inglesas, el punto de vista occidental.

Antes de su partida expuso claramente su opinión acerca de esos dos puntos, sin comprometer su posición de neutralidad. Sus respuestas a las preguntas de los periodistas sobre esos tópicos fueron, por momentos, algo indefinidas, pero surgieron estas ideas: 1) Considera que podría ser más fácil hacer algún progreso en el desarme negociando los diversos problemas, poco a poco, idea sustentada por los rusos, y no buscando encararlos todos de una vez, como lo plantean los occidentales. 2) Estima que ambas partes desean sinceramente obtener resultados efectivos en la cuestión del desarme "sin mucha demora". 3) En su opinión, la conferencia suprema sería infructuosa, "a menos que sea preparada cuidadosamente", tal como lo sostienen los occidentales. Manifestó finalmente, que sería "perfectamente adecuado" celebrar conversaciones de esa naturaleza en la sede de las Naciones Unidas, señalando de esa suerte, que dejaba la puerta abierta con tal fin.

Moscú es Intransigente

MOSCU, 22 (AFP). — El vocero del departamento de prensa del ministerio soviético de Relaciones Exteriores, negó que Andrei Gromyko haya dicho que la U.R.S.S. estaría dispuesta a tomar en consideración la proposición de la postergación eventual de la convocatoria de una conferencia en el mayor nivel.

El vocero subrayó que Gromyko jamás había hecho tal declaración durante la recepción en la embajada de Alemania ayer por la tarde, ni en ninguna otra parte Agregó que la posición soviética seguía siendo la que se indicó anteriormente en los documentos soviéticos oficiales, a saber, que debe reunirse en abril una conferencia de ministros de relaciones exteriores y, en junio próximo, una conferencia en el mayor nivel.

Opinión del Premier Británico

LONDRES, 22 (INS). — El primer ministro Harold Macmillan sostuvo que las potencias aliadas no pueden renunciar a las bombas atómica y de hidrógeno sin comprometer seriamente la civilización occidental.

En el banquete anual de los periodistas parlamentarios, Macmillan declaró que "nada se gana con inclinarse hacia una política de represalia", en vista de la actual situación del mundo Dijo que la preservación de la paz depende de los armamentos eficientes y de los medios adecuados para utilizarlos.

Refiriéndose a la creciente campaña en Gran Bretaña para la proscripción de las armas nucleares, basándose en fundamentos morales, dijo: "Encuentro este punto de vista extremadamente difícil de conciliar con la realidad que encaramos, ante la amenaza a nuestra civilización que supone el potencial bélico del bloque comunista. Por consiguiente, debemos estar preparados para defenderla, cualquiera sea el costo. No es la posesión de un arma lo que la hace inmoral, sino el uso de la misma para fines agresivos".

Macmillan subrayó que continúa siendo partidario de una conferencia "en la cumbre" con los dirigentes del Kremlin, en la que se pueda lograr "éxito verdadero".

DAG HAMMARSKJOLD

el secretario general de las Naciones Unidas partió para Moscú en un esfuerzo para allanar personalmente las dificultades que se oponen a la reunión del desarme y la Conferencia Cumbre

RECLAME LA 2a Sección ROTOGRABADO en Color Clarín de los DOMINGOS

Félix Gaillard ya ha Jugado sus Cartas por Todo o por Nada

PARIS, 22 (De nuestra agencia). — Acaba de cumplirse un mes desde que empezó la amigable composición norteamericana entre Francia y Túnez. Los buenos oficios de Murphy, secundado por el británico Beeley, se han desarrollado en un constante ir y venir a través del Mediterráneo y han guardado siempre una virtud rara en nuestros días: discreción.

Durante este mes ha podido actuar la mejor terapéutica para los conflictos internacionales como para los personales: el tiempo. Acaba de subrayar Murphy la distancia que media entre la luna que reclamaba Burguiba —para él la media luna era poco— y sus peticiones actuales.

Mas si Burguiba, para resistir a la presión norteamericana, se escudara en sus ministros nacionalistas, que han amenazado siempre con romper sus amarras occidentales y emprender rumbo a El Cairo, en este momento también Gaillard puede mostrar a sus ministros independientes como intransigentes a determinadas concesiones francesas; y no exageraba Gaillard al aludir al cerco moderado que le hipoteca como negociador. Sin la influencia personal del ex "premier" Pinay, Gaillard hubiera caído en este fin de semana víctima del recelo que hacia él sienten los independientes, temerosos de que ha querido secretamente lo que dice defender en sus discursos; como ciertos países, los independientes dan vueltas y revueltas en torno a Gaillard sin decidirse a morder, atentos de no engancharse en el anzuelo.

Por su parte el presidente está decidido a venderse caro y amenaza con una crisis total si los ministros independientes de su gobierno le abandonan y rehuyen su responsabilidad. El no acepta otra condición que la de exigir una clara "no beligerancia" a los tunecinos. Por otra parte, constitucionalmente, tiene razón Gaillard al querer negociar con plena responsabilidad y sin las manos atadas. El martes próximo los independientes se reunen y tomarán su última decisión que se podría pronosticar como favorable a darle un "sursis" hasta después de las vacaciones parlamentarias de pascuas, si a última hora no se hubieran filtrado algunos juicios de De Gaulle contra los buenos oficios norteamericanos y contra el subsiguiente pacto mediterráneo propugnado por Gaillard.

Probablemente, creído de que su momento se acerca, la esfinge De Gaulle si no habla —oficialmente— todavía, empieza a dar algún zarpazo. Los buenos oficios de Murphy han sido calificados por él de "cocina maloliente" y el pacto del Mediterráneo como un peligro inmediato de internacionalización del problema argelino.

Si muchos, y con razón, consideran que una crisis en la actualidad equivaldría a una catástrofe y a la destrucción de la labor lograda tan penosamente por los buenos oficios, otros, siguiendo la tesis de De Gaulle, piensan por el contrario que el hundimiento de la mediación norteamericana sería un beneficio para una Francia orientada hacia una posición de tercera fuerza europea.

CARLOS SENTIS
Corresponsal de Clarín en Francia.

Anunció Fidel Castro el Comienzo de una Ofensiva General Contra Batista

INFORMACION PAGINA TRES

Iniciará Hammarskjold sus Gestiones en Moscú

TRATARA CON LOS RUSOS SOBRE LA GRAN REUNION

Desmintió Selwyn Lloyd que se Proponga Dimitir

HELSINKI, 23 (AFP). — Dag Hammarskjold, secretario general de las Naciones Unidas, llegado hoy a Helsinki de paso para Moscú, ofreció una conferencia de prensa, en la que declaró que no cabe hacer especulaciones en lo que se refiere a su viaje a la URSS "El campo está libre para conversaciones provechosas, pero no podría decir a qué temas se referirán", dijo.

Agregó que el problema del desarme tenía lugar preponderante en la UN, y lamentó que hasta ahora no se haya hecho una proposición para crear una fuerza permanente de la UN en el mundo. Deploró asimismo que dos grandes países como China y Alemania no participen en la organización de las Naciones Unidas.

Hammarskjold añadió que era posible, aunque no resuelto todavía, que a su vuelta de Moscú vaya a Ginebra, donde actualmente se realiza la conferencia sobre derechos del mar.

Asimismo, el secretario general de las Naciones Unidas indicó que sus gestiones ante el Kremlin se iniciarán el mismo lunes, dejando traslucir que no sería dejado de lado el tratamiento de la proyectada "reunión cumbre" entre dirigentes de Oriente y Occidente

Al atardecer, el avión que lo conduce despegó rumbo a Moscú.

Pedido a Macmillan

LONDRES, 23 (AP).— Lord Beaverbrook, amigo de Churchill, instó a Macmillan a reunirse, sin demoras, con los jefes soviéticos en una conferencia de alto nivel, con la asistencia de Eisenhower o sin ella.

"El primer ministro —sostuvo Beaverbrook— podría tratar de persuadir al mandatario norteamericano a viajar con él a un lugar de reunión para conferenciar con los dirigentes del Kremlin, pero si el gobierno estadounidense rehusara, entonces Macmillan debería ir al Este y hablar en nombre del imperio británico Si como resultado de las negociaciones con Khruschev, Macmillan trajera de regreso un suculento manjar, podría invitar a Eisenhower a sentarse a su mesa y tomar parte en el festín."

Lord Beaverbrook expuso estos conceptos en un artículo publicado por el diario "Sunday Express".

"La paz, poco menos que a cualquier precio, debe ser la palabra de orden en esta gestión", expresó el dinámico publicista de 78 años, que es una figura influyente en la política inglesa.

En otras consideraciones de su artículo, titulado "Esto es lo que creo", señala lord Beaverbrook:

"Los norteamericanos valoran por sobre todas las demás asociaciones su alianza con Alemania occidental. Los alemanes occidentales, sin embargo, se oponen enérgicamente a cualquier conferencia que excluya de sus discusiones la reunificación germana, mientras que los rusos han dicho que no participarán en ninguna asamblea donde se debata dicho asunto.

"Recuérdese que la última guerra fué librada para deshacer a Alemania. Tuvimos éxito en ese sentido, pero ahora se nos pide que corramos el riesgo de otro conflicto bélico reunificando a ese país. En verdad, una demanda como la de la unificación germana no debería obstaculizar la realización de conversaciones entre Gran Bretaña y Rusia.

"Nadie debe suponer que la guerra es inminente. Las barreras comerciales deberían ser eliminadas inmediatamente, ya que la prohibición de exportar materiales estratégicos es inútil y anacrónica, puesto que de todas maneras se exceptúan las armas acabadas.

"El gobierno y las autoridades comerciales deberían estimular las relaciones económicas con la Unión Soviética."

Desmentido de Lloyd

LONDRES, 23 (AP). — El canciller Selwyn Lloyd desmintió las versiones publicadas hoy por el "Sunday Graphic", según las cuales se propondría renunciar.

"Son palabras sin ningún fundamento —dijo— no tengo intenciones de presentar mi dimisión."

MACMILLAN

Argelia es Para Francia Tanto Como Alsacia y Lorena, Afirmó Gaillard

● Advirtió Túnez que Volvería a Apelar Ante la UN ●

DOULVENS, Francia, 23 (AP). — Félix Gaillard declaró que aquellos que no entienden que Argelia es tan querida para los corazones franceses como Alsacia y Lorena, cometen un "error político de incalculables consecuencias".

"En esta cuestión —dijo— en la que Francia tiene el derecho y la historia de su parte, y en la que afronta un peligro que concierne a todo el mundo libre, no podemos concebir que la solidaridad del mundo libre no sea completa."

El primer ministro presidió las ceremonias conmemorativas del 40º aniversario del establecimiento del comando aliado a las órdenes del general Foch, en 1918.

Gaillard también advirtió sobre los acontecimientos que podrían quebrantar el frente de defensa de la alianza atlántica.

"En nombre de la resistencia al llamado imperialismo occidental y del nacionalismo se está gestando una verdadera ofensiva contra el continente africano", dijo.

En una aparente referencia a Egipto y Siria, expresó que "países que hasta ahora se contaban entre los que más ardientemente exaltaban la independencia nacional, son los que, precisamente, han hecho los mayores sacrificios de sus soberanías. El objetivo mínimo es, obviamente, la creación de un polo de atracción en el Cercano Oriente, destinado a ejercer una presión poderosa sobre los estados fronterizos hasta lograr su absorción progresiva".

Manifestó el primer ministro que Francia está convencida que al oponerse a la subversión en Argelia protege la independencia de Marruecos y Túnez.

"Por ello consideramos que tiene el derecho de esperar la reciprocidad de dichos países", agregó.

Afirmó finalmente que su propuesto pacto del Mediterráneo, que incluiría la creación de una comunidad afroeuropea, sería un factor de estabilidad política en todo el mundo libre y ayudaría a mantener la paz.

Palabras de Burguiba

TUNEZ, 22 (AP). — Burguiba advirtió que apelaría de nuevo a la UN si Francia rechaza sus proposiciones de arreglo transmitidas por intermedio de los negociadores británicos y estadounidenses de buenos oficios.

"Hemos hecho todo lo posible para convenir con los franceses en más del justo medio", dijo, y agregó que "no podemos hacer nuevas concesiones".

Burguiba habló con el corresponsal de la Columbia Broadcasting System (CBS), David Schoenbrun.

Se señaló que Murphy y Beeley —los mediadores— se reunirán en París, el martes, con Félix Gaillard.

"Será posible también cooperar con Francia, después que los franceses hayan liquidado sus regímenes coloniales en Africa del norte —afirmó Burguiba—. Pero hasta que el principio de la independencia de Argelia no sea aceptado por Francia, no puede haber una paz duradera en Africa del norte, ni relaciones normales con Francia."

★ EDICION DE 44 PAGINAS ★

Clarín

BUENOS AIRES REPUBLICA ARGENTINA

10 CENTAVOS

Un toque de atención para la solución argentina de los problemas argentinos

AÑO XIII — Diario de la Mañana — Nº 4448

Buenos Aires, Lunes 24 de Marzo de 1958

Señalan Progresos los Leales en la Zona Central de Sumatra

JAKARTA, Indonesia, 23 (AP). — Comandos leales indonesios tomaron dos centros poblados y un aeródromo en la rica región petrolera de Rengat, en Sumatra central, dominada por los rebeldes, según informó el ejército. Dicha zona es centro de operaciones de la Stanvas Oil Company, empresa de Estados Unidos, y en ella están enclavadas las últimas grandes instalaciones petroleras de la parte oriental de Sumatra que no estaban en poder del gobierno central. El régimen rebelde de Sumatra central contaba con los ingresos producidos por el petróleo para financiar su lucha contra el gobierno.

En otro frente, el teniente coronel Sjamun Caharu, jefe militar de la provincia de Atjeh, en Sumatra septentrional, dió seguridades al jefe militar indonesio de la zona, de que Atjeh no será utilizada como base para operaciones rebeldes. Dicha provincia, en la que residen 150.000 musulmanes achineses, en su mayoría guerreros, se estaba preparando, según afirmaron los rebeldes, a unirse en la lucha contra el gobierno de Jakarta. Atjeh está situada al norte del puerto clave gubernamental de Medan, en Sumatra septentrional.

El mayor Gintings, jefe militar de Medan, recibió a los representantes diplomáticos y les dió seguridades de que los extranjeros y sus bienes serían respetados.

Hubo Algunos Incidentes en los Comicios de Chile

SANTIAGO, 23 (AP). — Varios incidentes se registraron hoy durante la elección complementaria de un diputado por el tercer distrito de Santiago, lo cual determinó que la policía arrojara bombas de gases lacrimógenos y practicara detenciones.

Algunas personas resultaron heridas en los ataques contra varias secretarías políticas, y la policía tuvo que efectuar disparos al aire para dispersar a un grupo de exaltados que trataba de asaltar un recinto partidario.

Entretanto, los candidatos se acusaban mutuamente de cohecho.

La elección fué seguida con gran interés, debido a que los observadores estiman que sus resultados serán un índice para los comicios presidenciales de setiembre próximo.

Los primeros cómputos, anoche, arrojaban mayorías leves para los liberales.

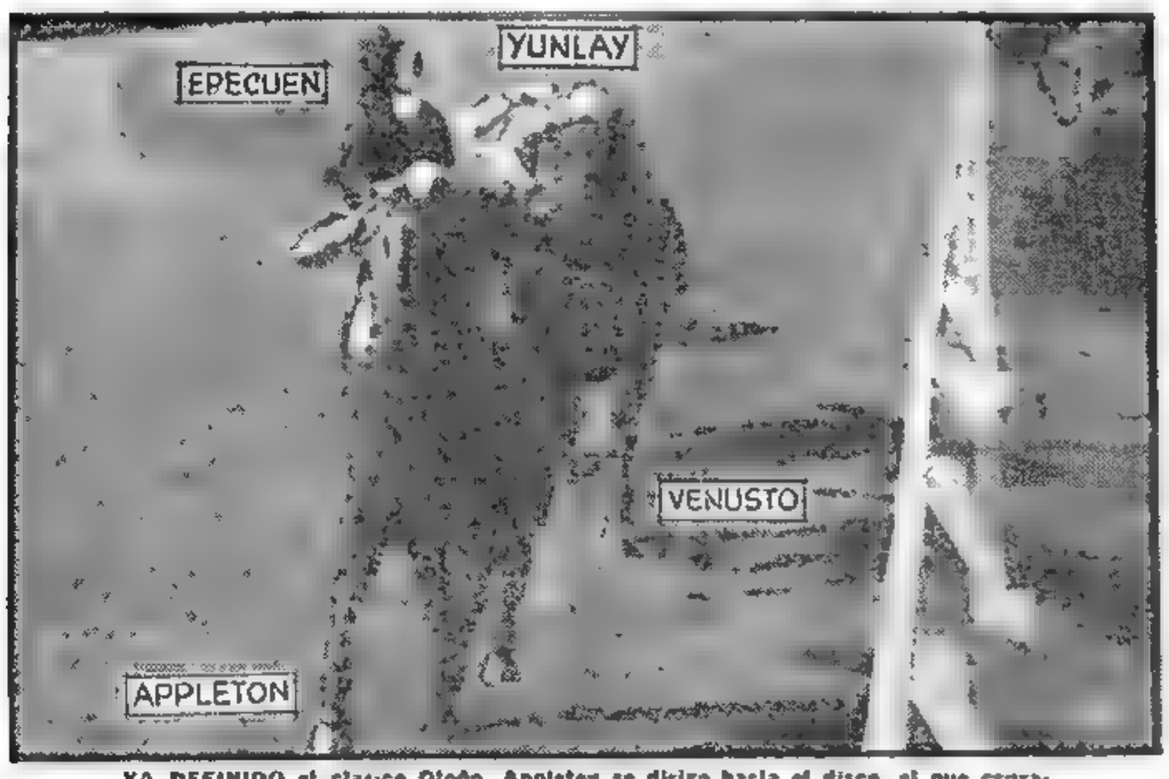

YA DEFINIDO el clásico Otoño, Appleton se dirige hacia el disco, el que cruzaría como al galope, dejando a dos cuerpos al favorito Venusto, y detrás a Yunlay y Epecuén, en ese orden. El ganador cubrió los 2.000 metros de la prueba, en 1'5 y 3 s, igualando la marca record para la distancia, en San Isidro

Habría Iniciado Nasser Una Depuración Antiizquierdista

Aceptó la Dimisión del Jefe Militar en Siria

EL CAIRO, 23 (INS). — El presidente Gamal Abdel Nasser anunció haber aceptado la renuncia del izquierdista, mayor general Afif El-Bizri, como comandante de las fuerzas armadas de la región siria de la República Arabe Unida.

No se ofreció razón alguna ni indicó en ninguna forma quién será el sucesor de El-Bizri, que había sido el comandante en jefe del ejército sirio antes de la fusión de su país con Egipto.

Sin embargo, los observadores ven en la renuncia del militar, el tercer paso importante dado por Nasser para librar a Siria de la influencia izquierdista.

Con anterioridad, el presidente de la República Arabe Unida insistió en la disolución de todos los partidos políticos sirios, inclusive el comunista Entonces eliminó de su gabinete de 34 ministros al pro moscovita Khaled El-Azm, ex ministro de Defensa, y a otros seis bien conocidos izquierdistas extremos El-Azm fué el hombre que firmó en octubre último con Moscú un pacto comercial valorado en cuatrocientos millones de dólares.

El breve comunicado de El Cairo no dice qué papel desempeñará en adelante El-Bizri. Pero el hecho de que fué "purgado" después de designársele formalmente comandante de la región siria confirma las noticias de que los izquierdistas sirios no están dispuestos a quedarse quietos, según el rusófilo Khaled Bakiash, quien huyó a Checoslovaquia con su familia después de la fusión siriioegipcia.

En fuentes autorizadas se informó que se ha hecho un creciente número de arrestos entre los más peligrosos comunistas sirios.

● Resultados de los Partidos de Ayer

RIVER PLATE (V)	3	TIGRE (L)	0
BOCA JUNIORS (L)	1	ARG. JUNIORS (V)	1
ESTUDIANTES (L)	5	HURACAN (V)	1
INDEPENDIENTE (L)	1	R. CENTRAL (V)	1
ATLANTA (L)	2	C. CORDOBA (V)	1
RACING (V)	3	N. OLD BOYS (L)	0
SAN LORENZO (L)	3	G. Y ESGRIMA (V)	3
LANUS (V)	3	V. SARSFIELD (L)	2

PRIMERA DIVISION "B"

COLON (L)	6	LOS ANDES (V)	0

RECLAME 2ª SECCION Clarín Deportivo

Hay Cierta Vocación de Optimismo Ante la Conferencia "Cumbre"

LONDRES, 23 (De nuestra agencia). — Es probable que Inglaterra cumpla otra prueba termonuclear en plazo breve, como demostración de los progresos de la ciencia británica en el dominio de la técnica destinada a limitar y dominar las consecuencias de estas explosiones. Se trata, también, de reafirmar desde la isla Christmas que Gran Bretaña es una gran potencia en bombas de hidrógeno antes de que se dispute —si por último se disputa— la conferencia de altura por el desarme y la paz. "No sería inteligente —acaba de declarar Mr Macmillan— ocultar nuestra fuerza ante la inminencia de una reunión que pretende reducir arrogancias. Lo contrario sería disparatado en vísperas de las negociaciones".

Rusia, por su parte, ha realizado no menos de cincuenta explosiones atómicas de experimentación en 1957, anunciaba también el primer ministro, y por lo menos seis más en los últimos nueve días, según un informe norteamericano. Y nadie ignora que Estados Unidos activa sus pruebas de armas.

No es fácil saber si esta prisa quiere decir que la conferencia de altura puede alcanzar su objetivo, y las naciones comprometidas pretenden llegar a la mesa con todas las ventajas o si el escepticismo estimula su preparación y aun la aceleran en nombre de una prudencia elemental.

Hoy, ha llegado a Moscú Mr. Hammarskjold. Su propósito es reducir la intransigencia de Rusia en relación con la subcomisión de desarme de las Naciones Unidas. La mayoría de los miembros anticomunistas de la subcomisión justifica esta actitud desde el punto de vista soviético. Pero el secretario general de la UN trata de explicar en Moscú las ventajas de una colaboración marginal de las delegaciones que han estudiado hasta ahora la técnica del desarme. Nadie sabe aún si la subcomisión de desarme no hubiera alcanzado cierto éxito sin la decisión de Rusia de no aceptar por principio ningún plan —aunque lo creyera aceptable— de una mayoría de adversarios.

A estas alturas, la impresión de Londres es que tanto Washington como Moscú se disponen a abandonar algunos reductos. Se dice en privado que la Unión Soviética aceptaría la discusión del futuro de Alemania si Estados Unidos olvidara su propósito de polemizar sobre el colonialismo ruso en el este de Europa. Se dice, también, que la condición de que los norteamericanos renuncien a sus bases europeas no es tan rígida en el Kremlin como podría creerse, si juzgamos por lo mucho que se ha reiterado en el epistolario del mariscal Bulganin Washington, por su parte, parece adaptarse a la idea de que las reuniones preparatorias de la conferencia de altura, pueden ser eludidas si se aspira a algo más que a ratificar rápidamente y sin emoción una serie de ajustes de la mecánica diplomática.

El ideal sería, quizás, que por un sistema u otro empezara a discutirse A lo mejor, la contumacia llega a ser condenada como una posición criminal por los propios contumaces. Y hoy, Londres —barrido por el viento helado de una primavera polar— siente, a pesar de esta salvajada y de que la oscuridad internacional continúa, una cierta vocación de optimismo ante el futuro.

JACINTO MIQUELARENA
Corresponsal de Clarín en Gran Bretaña

Reanudóse la Actividad en el Mercado de Valores

INFORMACION PAG. DIECISEIS

TRIUNFO TITO EN LAS ELECCIONES

BELGRADO, 24 (AP). — El presidente Tito, candidato por el distrito de Cukarica, Belgrado, en las elecciones generales de ayer, obtuvo el 99,3 por ciento de los votos, según se informó oficialmente

En dicho distrito, sufragaron el 95,5 por ciento de los ciudadanos inscriptos, mientras que el promedio de votantes de Belgrado fué de 92,2 por ciento.

Gestiona Hammarskjold en Rusia el Acercamiento de los Bloques

Ha Sido Suspendido el Congreso de la C.G.T.

INFORMACION PAG. DOCE

BATISTA sonríe, impertérrito, en una reunión con sus familiares. El presidente cubano propuso a los rebeldes un plan de amnistía. (Información página DOS)

Respondió Bulganin al Mensaje de Eisenhower

MOSCU, 24 (AFP). — El secretario general de la UN, Dag Hammarskjold, inició hoy en ésta sus tratativas para lograr un acercamiento entre Oriente y Occidente, objetivo fundamental de su viaje a la Unión Soviética.

A temprana hora reunióse con Khruschev, con quien habría abordado los problemas relativos a la convocatoria de una conferencia cumbre entre los dirigentes de ambos bloques. El secretario general de las Naciones Unidas, que también fué recibido por Andrei Gromyko, habría tratado con el canciller soviético diversas cuestiones relativas a las Naciones Unidas, tales como el desarme, que la URSS se niega a discutir en el seno de una comisión especial designada por la Asamblea General.

Horas más tarde, el canciller adjunto, Kuznetsov, ofreció en el Palacio Spiridonovka un banquete en honor de Hammarskjold, asistiendo destacadas personalidades de la URSS. Ambos personajes mantuvieron una conversación acerca de los motivos por los cuales ha llegado Hammarskjold a Moscú, es decir para propender a un acercamiento entre Oriente y Occidente, pero hasta esta noche se mantenía impenetrable reserva acerca del resultado de sus conversaciones con Kuznetsov, Gromyko y Khruschev.

La Nota Rusa

WASHINGTON, 24 (AP). — Funcionarios de ésta dijeron esta noche que la última nota rusa a la Unión, demuestra que el Kremlin desea convertir una conferencia cumbre en "un circo de propaganda", en lugar de buscar acuerdos fundamentales.

Esta fué su reacción inicial después de estudiar un texto parcial del mensaje, transmitido por radio Moscú.

Ridiculizaron la acusación soviética de que Estados Unidos "está tratando en realidad de retrotraer todo el problema de la conferencia cumbre al punto de partida".

En lo que concierne al gobierno norteamericano, dijeron, las condiciones para la conferencia cumbre nunca salieron del punto de partida. Afirmaron que Estados Unidos ha insistido y sigue insistiendo en que cualquier reunión de jefes de gobierno debe ser precedida por negociaciones a un nivel más bajo de problemas específicos, que puedan demostrar que una conferencia de alta jerarquía de los dirigentes mundiales sería algo que valdría la pena intentar.

Estos funcionarios manifestaron que era "risible" que en la nota soviética se expresara sorpresa porque Estados Unidos tema que una conferencia sin preparar pueda convertirse "en una especie de función teatral". Esto es precisamente lo que los soviéticos están tratando de conseguir, dicen, con su exigencia de que las conversaciones en un plano inferior se limiten solamente a redactar un temario para los jefes de gobierno, que serían los encargados de las verdaderas negociaciones.

El Departamento de Estado declinó por su parte comentar la respuesta soviética hasta que se haya recibido el texto completo de la misma.

Posición de EE. UU.

WASHINGTON, 24 (AFP). — El gobierno de Estados Unidos propondrá en breve la convocatoria de la Comisión del Desarme de las Naciones Unidas, a pesar de la amenaza de boicot de esta comisión

Hablando de esa amenaza de boicot ante la comisión de Relaciones Exteriores del Senado, Dulles declaró que, en su opinión, ello constituye una tentativa de parte de la URSS de instaurar un derecho de veto en el seno de la Asamblea

Conócese el Plan Dulles Para Africa del Norte

TUNEZ, 24 (AFP). — Dióse a publicidad el plan elaborado por Foster Dulles, a su regreso de Manila, destinado a la pacificación de Africa del Norte y a conservar para Estados Unidos sus alianzas y amistades con naciones de esa zona

1º — El plan se propone obtener de Gaillard que torne público el acuerdo transaccional realizado hace una semana por los mediadores norteamericano y británico, Murphy y Beeley.

2º — Inmediatamente después de la publicación de ese acuerdo, Murphy y Beeley regresarán a Tunez para concretar negociaciones directas entre Francia y Túnez sobre Bizerta

3º — Entonces concluirá la primera etapa de los buenos oficios anglonorteamericanos. Pero los gobiernos de Londres y Washington anunciarán que siguen decididos a prestar su colaboración a los franceses y tunecinos para permitirles que resuelvan sus dificultades.

Postergación del Problema de la Rebelión en Argelia

4º — Se evitará plantear la cuestión argelina mientras duren las negociaciones franco-tunecinas. No obstante, se efectuarán varias gestiones discretas ante los gobernantes franceses a fin de inducirlos a encontrar una solución para la guerra de Argelia.

5º — Sólo después del arreglo de los problemas franco-tunecinos, la diplomacia anglosajona se esforzará por hallar una solución occidental al problema argelino, dentro de una perspectiva norafricana.

● Habría Acuerdo

PARIS, 24 (AP). — Francia y Túnez parecían hoy próximos a llegar a un acuerdo en su disputa originada el pasado 8 de febrero, cuando aviones franceses bombardearon una aldea fronteriza tunecina, bajo la alegada presunción de que servía de albergue a los rebeldes de Argelia.

La comisión de buenos oficios compuesta por Robert Murphy, subsecretario adjunto de Estado de Estados Unidos, y Harold Beeley, funcionario del ministerio de Relaciones Exteriores británico, ha logrado conciliar a ambas partes en todos los puntos en conflicto salvo dos, según se manifiesta en fuentes diplomáticas.

Murphy y Beeley conferenciarán mañana con el primer ministro frances, Félix Gaillard.

● Palabras de Pineau

PARIS, 24 (AP). — El canciller Pineau solicitó de los embajadores americanos que mantengan su confianza en Francia.

El ministro, en compañía de su esposa, concurrió en calidad de invitado de honor de los enviados diplomáticos de América latina.

★ EDICION DE 36 PAGINAS ★

Clarín

BUENOS AIRES · REPUBLICA ARGENTINA

60 CENTAVOS

Un toque de atención para la solución argentino de los problemas argentinos

AÑO XIII — Diario de la Mañana — Nº 4449

Buenos Aires, Martes 25 de Marzo de 1958

Una Celada de Belgrado a Roma

MILAN, 24 (De nuestro corresponsal) — Los contactos producidos en estos últimos meses entre el Este y el Oeste habían terminado por aislar a Yugoslavia; tanto, que parecía estar al margen de los graves problemas de la política exterior. Mientras que hasta un país satélite como Polonia desempeñaba un papel en ellos al proponer el plan Rapacki, Yugoslavia se mostraba pasiva entre ambos bloques contrarios. A cierta altura, los dirigentes de Belgrado debieron darse cuenta de los peligros que significaba su inmovilidad e iniciaron una acción diplomática, apuntando más que nada a Roma. El mariscal Tito dió una declaración muy vehemente en un sentido naturalmente negativo, sobre la eventual instalación de plataformas lanzacohetes en Italia. El embajador italiano en Belgrado replicó que Italia había acogido con viva sorpresa esas declaraciones. Entonces, Belgrado le encargó a su embajador en Roma que le expresara al gobierno italiano su preocupación por las consecuencias que podían tener para Yugoslavia las plataformas lanzacohetes instaladas en Italia.

A esta altura, la campaña yugoslava se topó con una muy clara reacción. El canciller Pella, en el curso de una brevísima conversación con el embajador Cernej, replicó simplemente (negándose así a discutir el asunto), primero, que la preocupación yugoslava estaba fuera de lugar; segundo, que los problemas de la defensa italiana sólo tienen un carácter interno, tercero, que por lo tanto las intervenciones de otros países en tales problemas no pueden tomarse en consideración. Todo esto no provoca sorpresa, entre otras cosas porque desde hace días la prensa yugoslava se estaba ocupando ya del tema de las plataformas lanzacohetes. Más bien resultará interesante ver en qué forma desarrollará su acción Belgrado para desempeñar un papel en el escenario mundial cuando, eventualmente, se deba hablar de la conferencia internacional en el más alto nivel. Se cree que dentro de poco Belgrado lanzará la propuesta de un plan semejante al Rapacki, para desatomizar el Adriático y los Balcanes, o sea Yugoslavia, Albania, Bulgaria, Rumania y, además, Hungría. Así, Yugoslavia se colocaría, en un sentido diplomático por lo menos, al nivel de Polonia y haría hablar suficientemente de sí.

Con todo, se ha adelantado la hipótesis de que la actual iniciativa yugoslava apunta también a fines externos y busca influir sobre los elecciones italianas que se efectuarán en mayo.

En otros términos, Tito, quien ha abandonado ahora el bando occidental, ayudaría a los esfuerzos soviéticos por tonificar el neutralismo de los socialcomunistas italianos y trataría, además, de comprometer al gobierno italiano haciéndole mostrar todas sus cartas.

La respuesta tan categórica de Pella se juzga precisamente en base a esta última hipótesis. El gobierno italiano no se propone caer en la celada y no revelará sus planes sobre las plataformas lanzacohetes. Finalmente, los círculos militares hacen notar que Yugoslavia no tendría motivo para protestar contra la instalación de plataformas lanzacohetes en Italia, porque Italia no protestó cuando Yugoslavia fué armada abundantemente por Estados Unidos. Y con todo, el rearme yugoslavo se efectuó en momentos en que entre Italia y Yugoslavia existía la gravísima cuestión de Trieste, hoy ya superada.

LINO PELLEGRINI
Corresponsal de Clarín en Milán

Dr. PERES

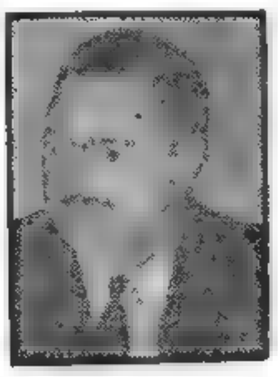

Dr. PARODI

LA FLECHA señala la zona del Farallón Negro, en la provincia de Catamarca

CONVOCO EISENHOWER A UNA REUNION SECRETA

Sobre Temas de Seguridad

WASHINGTON, 24 (INS). — El presidente convocó a una reunión supersecreta con sus más altos auxiliares en materia de seguridad sobre un problema que la Casa Blanca se negó a revelar.

El secretario de prensa de la presidencia, James Hagerty, se limitó a revelar que el presidente espera recibir "un informe especial" de sus auxiliares en la reunión repentinamente señalada para las 3 de la tarde de hoy, en la Casa Blanca. Hagerty manifestó que la reunión y el informe se vinculan con cuestiones de seguridad nacional.

Hagerty explicó que en el curso de asuntos relacionados con el Consejo de Seguridad Nacional, el personal de este organismo trabaja en diversos informes que deben ser presentados al presidente, y la reunión de esta tarde es de esa naturaleza.

Aunque se negó a revelar si el tópico a discutir se relaciona con el desarme o las pruebas nucleares, Hagerty contestó categóricamente que "no" cuando se le preguntó si tenía relación con una conferencia "en la cumbre".

Reclame la 2ª SECCION

El Pueblo de Catamarca Hizo Renunciar al Interventor

● La Explotación de la Mina de Farallón Negro fué la Causa ●

CATAMARCA, 24 (C). — El conflicto provocado por la cesión a la Universidad Nacional de Tucumán de la mina Farallón Negro, hizo crisis en el día de hoy, al reclamar 15.000 personas reunidas ante la Casa de Gobierno, la devolución del yacimiento a la provincia y no innovar en el caso, dejando para el Gobierno Constitucional la resolución definitiva. La presión popular obligó al doctor Parodi, a cargo de la intervención federal, a presentar su renuncia, asumiendo la jefatura del gobierno por disposición del presidente provisional de la Nación, el jefe del Regimiento 17 de Infantería, teniente coronel Rodolfo Catalá.

Efervescencia Popular

La concentración popular ante la Casa de Gobierno, marcó el punto culminante de la jornada, que se inició con un paro total de actividades de 24 horas, dispuesto por la delegación local de la Confederación General del Trabajo, por la Federación Económica de la provincia y por la comisión estudiantil pro Farallón Negro para Catamarca. A las 9.30, el pueblo tomó la residencia oficial de la Gobernación, en tanto que los estudiantes se adueñaban de la emisora LW7 Radio Catamarca, logrando transmitir comunicados sobre la situación reinante, pero sin interrumpir los programas habituales.

Cumpliendo las disposiciones emanadas del Poder Ejecutivo Nacional, el teniente coronel Catalá se hizo presente a las 12.30 en la Casa de Gobierno asumiendo sus funciones, dando orden inmediatamente, de remitir una nota al ministerio del Interior, solicitando la paralización del trámite de los expedientes relacionados con la mina. Mientras tanto, afuera, efectivos de la guarnición local hacían guardia en torno al edificio, no permitiendo la entrada de los manifestantes, que en extraordinario número se habían agolpado en las adyacencias, reclamando la renuncia del interventor Parodi y la designación de un gobierno para Catamarca.

Un Comunicado

Al promediar la mañana, el ex interventor federal interino, Dr. Parodi, ante la situación que se presentaba, suministró el siguiente comunicado: "Teniendo en cuenta que la diferencia de los puntos de vista sustentados por los representantes de la Universidad y la Comisión de Defensa de la Autonomía y Patrimonio de la Provincia, en el asunto de Farallón Negro era meramente formal y realmente insignificante, el interventor nacional en el día de ayer sugirió la conveniencia de postergar toda tramitación administrativa hasta que las nuevas autoridades constitucionales asuman el gobierno de la provincia, ya que, como lo sostuvo la referida comisión, el plazo para realizar esos trámites vencería recién el 21 de mayo próximo. Los representantes de la Universidad concordaron, aceptando esa sugerencia".

Los periodistas en posesión de dicho comunicado intentaron hacerlo conocer al pueblo a través de los altavoces ubicados en la plaza 25 de Mayo, pero el pueblo a esta altura de los acontecimientos, había resuelto ya desconocer a Parodi como interventor y no quiso escuchar el comunicado de referencia.

Piden la Renuncia

En una situación de franca tensión los miembros de la Comisión de Defensa llevaron el foco de los acontecimientos al hotel Nacional de Turismo. Hoy, a las 11.40, cuando se apersonaron al interventor federal, le pidieron la renuncia como única forma de calmar al pueblo, que estaba volcado íntegramente en la plaza central pidiendo su alejamiento del gobierno y de la provincia. Parodi manifestó que había renunciado el viernes último y que además había dado un comunicado asegurando que el problema de Farallón Negro sería debatido en definitiva por las autoridades constitucionales.

Participaron de esta reunión dirigentes de la Federación Económica, de la C.G.T., jefes militares y funcionarios de la Policía Federal. En conocimiento de esta circunstancia se hizo conocer al pueblo la res-

(Continúa en la pág. OCHO)

INSISTE LONDRES EN LA REUNION PREVIA

Opina Macmillan que "Daría Resultados"

LONDRES, 25 (AP). — Harold Macmillan manifestó que el enfoque de las potencias occidentales de una conferencia cumbre de jefes de Estado es el que "más probablemente rendiría resultados". El primer ministro expresó en los Comunes que "el gobierno británico nunca ha puesto como condición el que haya un acuerdo acerca de cuestiones esenciales en alguna discusión previa a conversaciones de nivel máx' 'o, sino solamente que se hagan prepa' 'tivos que propendan a una buena conferencia en la que se logren algunos acuerdos".

Agregó que "por lo tanto, es al parecer importante que se realice una conferencia de embajadores o de cancilleres, no para discutir un acuerdo sino para fijar una idea general del temario de una reunión de máximo nivel".

Objeción Laborista

Aneurin Bevan, experto en relaciones exteriores del Partido Laborista, alegó que demoraría casi el mismo tiempo convenir una reunión de cancilleres como la de jefes de gobierno.

Emmanuel Shinwell, ex ministro de Defensa del gabinete laborista, preguntó a Macmillan si había leído las informaciones de prensa según las cuales el embajador soviético en Washington se había entrevistado con Foster Dulles.

"Los embajadores visitan a los cancilleres en todos los países", fué la respuesta de Macmillan. "No soy pesimista sobre el resultado de esas conversaciones y creo que este método de acercamiento es el mejor en lo que se refiere a resultados".

Disparidad de Opiniones

Macmillan señaló que las ideas de Occidente y de los soviéticos diferían sobre las labores de una conferencia preliminar, ya fuese de embajadores, ya de cancilleres. Explicó que "el gobierno soviético parece desear confinar los preparativos simplemente a la selección de la fecha, del lugar y de la composición de la agenda".

"Pero nosotros consideramos — siguió — que para que se pueda elaborar la agenda de una manera calculada para que se produzca algún resultado, aunque sea limitado, es preciso sostener algunas discusiones previas acerca del carácter de la agenda.

Hugh Gaitskell, líder de la oposición, dijo que la diferencia real entre Rusia y Occidente radica en que aquella quería discutir un temario preliminar, en tanto los occidentales insistían en lo que equivale a negociaciones sobre puntos específicos. Preguntó si "¿No sería mejor confinar la discusión previa a los cuatro puntos mencionados por el primer ministro?"

Macmillan no estuvo de acuerdo con ello.

Arabia Saudita Prepararía su Adhesión a la RAU

Confía Dulles en que la U.R.S.S. Acepte una Transacción

Rechaza EE. UU. las Nuevas Condiciones Rusas

WASHINGTON, 25 (AP) — Foster Dulles afirmó que Estados Unidos perdería hasta su camisa si conviniera en celebrar una conferencia suprema al precio exageradamente elevado que impone la Unión Soviética. En conferencia de prensa el secretario de Estado acusó a Moscú de obstaculizar con su exigencia de cinco puntos la realización de una reunión cumbre. Afirmó que el precio es demasiado alto, pero que presume que Rusia está dispuesta a negociar una transacción. Añadió que la última nota del Kremlin no contiene ningún aliciente para el progreso de la propuesta conferencia de jefes de gobierno, y que la continuación del intercambio de notas de propaganda empeorará aún más las perspectivas de su celebración.

Afirmó que EE. UU. está dispuesto a negociar a través de las vías diplomáticas y posiblemente en el plano de cancilleres, pero que está lejos de imponer ultimátum para la convocatoria de la conferencia en cuestión.

La reacción oficial inmediata a la nueva nota soviética llegada ayer, fué, en general, que sus condiciones convertirían a la proyectada reunión en un mero espectáculo en vez de una asamblea donde se tomarían decisiones tendientes a aliviar la tensión internacional.

La Exigencia Rusa

Dulles expresó que los rusos están tratando de equiparar a sus naciones satélites con países occidentales como Gran Bretaña, Francia e Italia; obtener la aprobación occidental de la desunión alemana; poner fin a la responsabilidad de las cuatro potencias aliadas con respecto a la reunificación germana; lograr una especie de "poder del veto" en la asamblea general de la UN al demandar la "paridad numérica" de los países participantes en negociaciones de desarme y pretender forzar la aceptación de Occidente para una agenda de la conferencia suprema, dictada por Moscú.

Otras Cuestiones

Dulles también se refirió a las siguientes cuestiones de importancia internacional, en su reunión con los periodistas:

- No existe razón para creer que el príncipe de la corona de Arabia Saudita, Feisal, es antinorteamericano. La transferencia de una parte de la autoridad del rey Saud, firme adicto a Estados Unidos, al príncipe Feisal, es un procedimiento normal.
- Estados Unidos confía en que se hallará una fórmula para el acuerdo entre Francia y Túnez, mediante los oficios de los representantes norteamericano, Robert Murphy, e inglés, Harold Beeley, que conduzca a la solución de sus diferencias inmediatas. Tuvo alabanzas para la "soberbia labor diplomática" de los mediadores.
- Washington considera plenamente satisfechas sus esperanzas sobre la pacificación de la franja de Gaza y Sharm el Sheick (zonas ocupadas por Israel en su invasión a Egipto).
- Considera que el intercambio de información entre la OEA, la SEATO, el Pacto de Bagdad y la NATO, propuesto hace varias semanas, señalará la iniciación de los contactos. La proposición, lanzada por el secretario de la NATO, Henri Spaak, a los dirigentes de las organizaciones regionales, ya ha suscitado considerable discusión, en la que se va mucho más allá de la significación real de la medida, según Dulles. Empero, señaló que si el contacto ahora sugerido se torna útil, ello podría indicar la senda a seguir para lograr nuevos progresos.

Gestiona Nuestro País un Convenio con Japón

TOKIO, 25 (AP). — El doctor Rodolfo García Arias, nuevo embajador argentino en Japón, declaró que una de sus tareas inmediatas es allanar el camino para un acuerdo comercial y arreglo de las deudas entre ambos países. Manifestó que esto es muy importante, ya que las negociaciones están en una impasse desde hace años.

Agregó que se están haciendo esfuerzos para mejorar el equilibrio del intercambio entre Japón y Argentina que ahora favorece a Japón en 50.700.000 dólares.

40 PAGINAS EN 2 SECCIONES

Clarín

BUENOS AIRES REPUBLICA ARGENTINA

60 CENTAVOS

Un toque de atención para la solución argentina de los problemas argentinos

AÑO XIII · Diario de la Mañana · Nº 4450

Buenos Aires, Miércoles 26 de Marzo de 1958

Aprobóse el Equipamiento Atómico del Oeste Alemán

Anuncióse un Acuerdo para Unificar los Planes Europeos para Producción de Armas

BONN, 25 (AP). — El Bundestag aprobó esta noche el plan del gobierno para equipar con armas atómicas al ejército del país. El canciller Adenauer y los legisladores de su partido cristiano democrático derrotaron todas las iniciativas de la oposición para renunciar a los armamentos atómicos o diferir una decisión final sobre su aceptación. No hubo votación nominal sobre la moción del gobierno.

Interviene Adenauer

Tras largo y acalorado debate finalizó la discusión y poco después se presentó por cuarta vez en la Cámara Adenauer, para hacer un apasionado llamamiento en favor de la unión de los alemanes occidentales, en vista de "la amenaza a la paz mundial" por parte de la URSS. "Los rusos están tratando de dividirnos —dijo—, pero debemos mantenernos unidos si queremos asegurar la paz y la libertad".

Erich Ollenhauer, dirigente de los socialistas de la oposición, prometió que, pese a haber sido derrotado en el Parlamento, su partido seguirá luchando contra las armas atómicas.

Adenauer manifestó que "la reserva de armas corrientes de la Unión Soviética es mayor que la de cualquier país del mundo. Únicamente con las armas modernas podrá defenderse el mundo libre de la Rusia Soviética"

Ollenhauer advirtió que "es insensato y peligroso" poner armas atómicas en manos de los soldados alemanes, y que esa decisión no dejaría duda alguna "de que se ha hecho permanente la división de Alemania"

Acuerdo Anglogermano

BONN, 25 (AP). — Los ministros de Defensa de Alemania occidental y Gran Bretaña convinieron en que los distintos planes europeos para el desarrollo y producción conjunta de armamentos deberían ser ampliados en un vasto "pool". El acuerdo fué anunciado en un comunicado emitido al término de la visita de dos días a esta ciudad realizada por el ministro británico Duncan Sandys, para conferenciar con su colega alemán, Franz Josef Strauss.

La declaración expresa que ambos estuvieron de acuerdo en que es conveniente ahora colocar a las distintas cooperativas bilaterales y tripartitas de armas sobre bases multilaterales entre aquellas naciones, entre las siete componentes de la Unión Europea occidental, que deseen hacerlo.

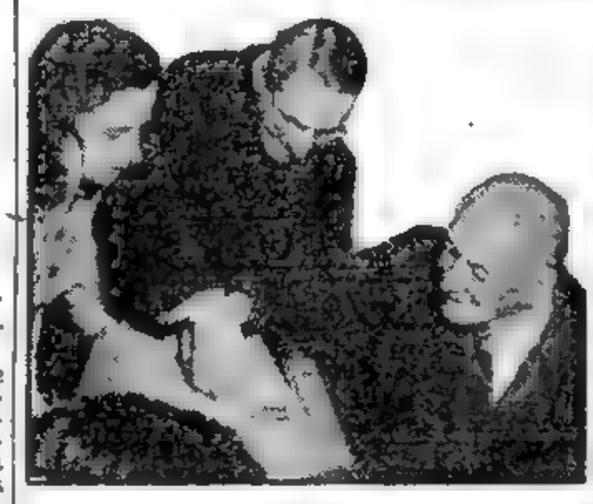

LAURCANO Gómez acude a las urnas acompañado de un sacerdote, en las últimas elecciones de Colombia, las que le dieron el triunfo dentro del conservadurismo sobre la fracción de Guillermo León Valencia, posible candidato presidencial de una coalición con los liberales

La Decisión del Bundestag Aumenta las Divergencias

BONN, 25 (De nuestro corresponsal). — Decidido a poner fin a este debate apocalíptico en que se ha sumergido el Bundestag, la mayoría parlamentaria le aplicó un corte definitivo, limitando al mínimo los discursos de los diputados. Esta medida, a la que la oposición ha llamado "terror blanco", es suficiente índice del excepcional apasionamiento con que la Cámara joven se enfrascó en la polémica que inició el jueves a las nueve de la mañana, apasionamiento que obligó a suspender las sesiones en la tarde del sábado, en un vano intento de calmar los ánimos. Hoy se reanudaron las discusiones, cuyo tema, la política exterior y el rearme atómico, hacen vibrar al parlamento y al pueblo de Alemania, que lo considera de importancia histórica. Aléjanse aún más las posiciones sustentadas por los adictos del gobierno y la oposición, quienes han lanzado a la palestra de la oratoria a sus mejores polemistas.

Ollenhauer, Mende, Heniman, Heller son quienes defienden la tesis de la oposición: Las armas atómicas son terroríficas e imposibilitan la reunificación. La tesis gubernamental está sustentada en la ocasión por no menores oradores: Strauss, von Brentano, Kiesinger, Gerstenmaier, quienes machacan como sobre un hierro candente la necesidad de armar Alemania, como exige la hora actual de la técnica. No cabe duda de que el ministro de Defensa, haciendo uso de toda su fuerza dialéctica, planteó todo el dramatismo de la situación cuando preguntó a la minoría: "¿Estáis de acuerdo en que si Rusia atacase con armas convencionales habría que responder de la misma forma? ¿Y si atacase con armas atómicas?" A pesar de ello la posición gubernista es evidentemente impopular. Socialistas y liberales, batidos en el Bundestag por la mayoría gubernamental, han salido a la calle levantando la bandera de negarse al rearme atómico, en un intento de presionar al gobierno utilizando en su contra las fuerzas sindicales.

Sorpresivamente han abandonado el trabajo miles de obreros, amenazando con ir a una huelga general, pero el gobierno y la mayoría parlamentaria no están dispuestos a dejarse impresionar por esta situación, que no deja de ser sumamente grave.

Después de seguir durante cuatro días los debates, veo planteado el problema en los siguientes términos: El gobierno tiene sobre sí la responsabilidad de la defensa nacional a todo trance; si el consejo de la NATO considera necesario para lograr esta defensa el rearme atómico, Alemania, por los compromisos contraídos, no puede evitarlo, por penoso que ello sea. La muerte en una guerra atómica es realmente terrorífica, pero ningún gobierno está dispuesto a renunciar a la defensa de la libertad. Si Rusia atacara con armas atómicas, Alemania no tendría disculpa de haber renunciado a la posibilidad de defenderse de la misma manera.

Gracias al corte impuesto por la mayoría, este debate termina hoy con la aceptación del rearme atómico. De esta manera, von Brentano y Strauss tendrán libertad de acción en las próximas reuniones de la NATO en París, y sus compromisos se verán fortalecidos por el respaldo parlamentario para aceptar cualquier programa de rearme que creá conveniente el Consejo Técnico de la NATO. La posición de los adversarios del gobierno es lógicamente más popular, aunque tampoco traería aparejada, como ellos aseguran, la reunificación. En cambio, por miedo a la muerte física obsequiaría a Rusia el inapreciable capital de su libertad.

A esto Adenauer, y con él Alemania, esta noche ha dicho: No.

CRISTOBAL TAMAYO

Corresponsal de Clarín en Alemania occidental

INSISTENTES RUMORES AFIRMAN QUE VOLVERIA A CASARSE REZA PAHLEVI

MANIGE AZAN Zangheneth, hermosa joven persa, que reemplazaría a Soraya en el trono de Irán, aunque, según personas allegadas al cha, no podría tener el lugar de ésta en el corazón del monarca. En efecto, se informa en algunos sectores del reinado, que el cha abdicaría su corona para reunirse con la triste Soraya

Manige Sería la Tercera Esposa del Cha

ROMA, 25 (INS). — Insistentes rumores que circulan en esta ciudad indican que el cha Mohammed Reza Pahlevi de Irán, tomaría como tercera esposa, luego de dos divorcios por falta de heredero masculino, a la hija de una aristocrática familia persa, Manige Azan Zangheneth.

Según estas versiones, Manige, sería una vieja amiga de Fawzia, primera esposa del cha, y habría ido varias veces con la pareja real a esquiar.

Manige, que se hallaría estudiando en la Academia de Bellas Artes de Roma, declinó hacer comentario alguno sobre esas versiones, según indicaron los informantes.

Mientras tanto, continúan los rumores sobre el posible viaje de Soraya, segunda esposa de Reza Pahlevi, a Latinoamérica donde trataría de olvidar en la soledad el amor truncado después de siete años de feliz matrimonio.

• Para Vivienda...
• Para Invertir...
• Para Especular...

...los mejores negocios en casas, terrenos y departamentos —desde los más costosos a los más económicos— están a su alcance en las páginas de Avisos Clasificados de Clarín.

Antes de comprar consulte siempre CLARIN. Encontrará lo que busca.

Las Ofertas Más Responsables en Bienes Inmobiliarios se Hacen en CLARIN

Fundamentó el Poder Ejecutivo la Aceptación de las Renuncias de Dos Ministros

INFORMACION PAGINA SIETE

● CIRCUNDA YA LA TIERRA OTRA LUNA ARTIFICIAL

Estiman Inminente el Relevo de Bulganin Como Premier Soviético

INFORMACION PAGINA TRES

EE. UU. Colocó en Orbita Otro Satélite

UN NUEVO satélite artificial norteamericano, El Explorador III, circunda ya la Tierra, emitiendo mensajes sobre los espacios cósmicos. Con él, son tres los satelotdes yanquis que acompañan al Sputnik II, tumba celeste de Laika, en su vuelo sideral

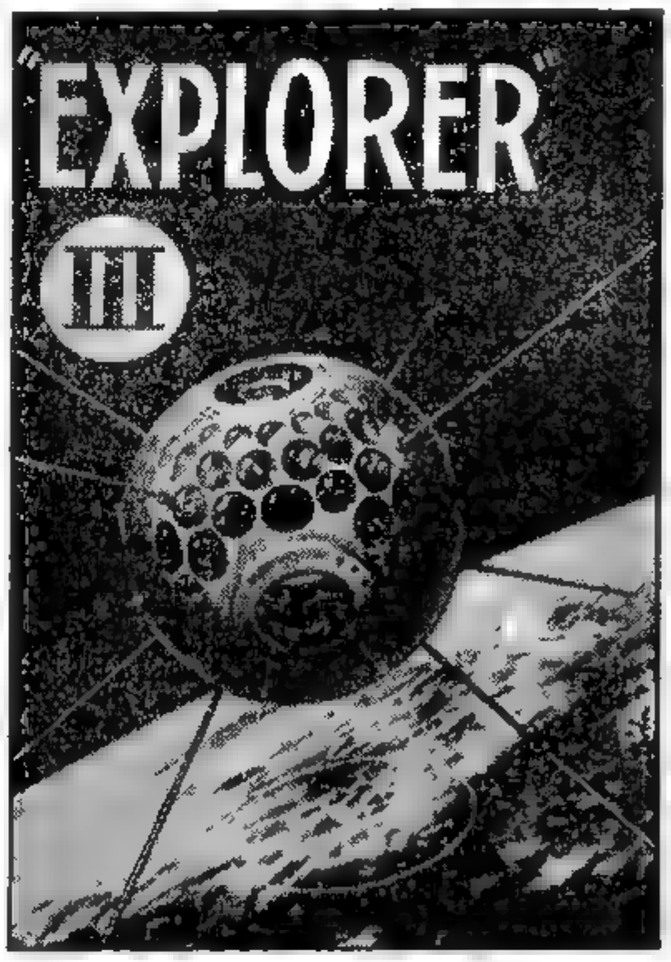

Fué Impulsado por un Proyectil Júpiter C, Desde Cabo Cañaveral

Asígnanle "Corta Vida" por una Leve Desviación de su Trayecto

WASHINGTON, 26 (AP). — EE.UU. anunció oficialmente que colocó en órbita su tercer satélite artificial, el Explorer III, lanzado por el ejército desde Cabo Cañaveral. Dió la información el presidente de la junta técnica del programa de satélites, Richard Porter, quien señaló que lo más probable es que la pequeña luna artificial tenga "corta vida". Reveló Porter que el Explorer III dió su primera vuelta a la tierra en 121 minutos, aclarando que su opinión sobre la brevedad de la duración del sateloide, que calcula en "algunas semanas", está basada en "una aparente desviación de la órbita planeada".

Detalles del Lanzamiento

CABO CAÑAVERAL, 26 (AP). — El incremento de la actividad en esta base de prueba de cohetes, a la que habían llegado por la mañana altos funcionarios civiles y militares, anunciaba la inminencia del lanzamiento de un nuevo satélite artificial. El Júpiter C, portador del Explorer III se hallaba en su plataforma de disparo. El enorme cohete, de 22 metros de largo, se veía cubierto de escarcha por el frío producido por su combustible, oxígeno líquido.

A las 12.38, la cuenta de cotejo llegó a cero. Llamaradas y escapes de gases indicaron el disparo. El motor de la primera sección ardió durante quince segundos y el cohete se desprendió en medio de un ruido ensordecedor. Ascendió sin desviarse hasta alcanzar una velocidad aproximada de 25.000 kilómetros por hora.

Se Vió Durante un Minuto

Se le pudo ver durante un minuto antes de desaparecer en el cielo encapotado, a unos 3.000 metros de altura, pero el ronco zumbar de sus motores, que lanzaban una brillante llamarada se oyó durante un minuto más.

El satélite que se desprendió del proyectil una hora y siete minutos después de su lanzamiento va pintado con ocho franjas de óxido de circonio, equidistantes una de la otra, y de unos ocho milímetros de ancho. Tienen por objeto proteger las delicadas piezas electrónicas contra las amplias variaciones de temperatura en el espacio. Esa protección es sumamente necesaria porque al pasar del sol a la sombra los instrumentos, cuyas reacciones transmiten a tierra dos pequeñas emisoras, podrían ser sometidos a cambios de temperatura muy intensos.

Presenciaron el lanzamiento los principales jefes del ejército. En la casamata de observación se encontraban el secretario Brucker, el subsecretario Higgins, el teniente general Arthur Trudeaux, jefe de investigación y fomento; el mayor general Medaris, jefe del programa de proyectiles cohetes, y el técnico diseñador de los cohetes y satélites, Werhner von Braun

Anticipan el Exito

Siete minutos después del lanzamiento se informó que la primera sección del cohete, provisto de cuatro, marchaba normalmente. Y tras otros cinco minutos se anunció que las demás etapas se realizaban tal como estaba previsto. Fué entonces cuando se tuvo la certeza de que el lanzamiento había tenido éxito. Sin embargo, en la base no se dió ninguna información al respecto, ya que anteriormente se había dispuesto que tal información fuera suministrada directamente por la junta técnica del programa de satélites, en Washington.

Oficialmente, la designación del artefacto disparado hoy es Gama 1958, los dos primeros son el Alfa 1958, el primer Explorer lanzado por el ejército, y el Beta 1958, (Vanguard I) puesto en órbita por la marina el 17 de marzo.

Los artefactos fueron lanzados de acuerdo con el programa del Año Geofísico Internacional, de modo que los datos que se obtengan serán compartidos, tan pronto como sea posible con los demás países que toman parte en las actividades del A.G.I. El Explorer III va provisto de un pequeño grabador de cinta magnética, de 8 onzas de peso, que registrará datos sobre los rayos cósmicos y los retransmitirá a la Tierra en cinco segundos.

40 PAGINAS EN 2 SECCIONES

Clarín

BUENOS AIRES REPUBLICA ARGENTINA

60 CENTAVOS

Un fogoso de atención para la solución argentina de los problemas argentinos

AÑO XIII — Diario de la Mañana — Nº 4451

Buenos Aires, Jueves 27 de Marzo de 1958

Podrán los Rusos Asistir a Ensayos Atómicos Yanquis

WASHINGTON, 26 (AP). — El presidente Eisenhower manifestó que un grupo de hombres de ciencia extranjeros que probablemente incluiría a soviéticos, sería invitado a observar la serie de explosiones atómicas experimentales que Estados Unidos proyecta efectuar este verano en el océano Pacífico.

El propósito es el de mostrar una gran disminución del desprendimiento radiactivo producido por las bombas de hidrógeno.

En una conferencia de prensa aquí, Eisenhower expresó asimismo que "un grupo representativo" de corresponsales estadounidenses y foráneos sería invitado a observar las pruebas e informar sobre las mismas.

Importante Declaración del General Eisenhower

En respuestas a preguntas, el presidente se refirió asimismo a otros puntos acerca de las armas nucleares y de una posible conferencia de jefes de gobierno. Señaló:

1) El mandatario no teme los resultados de una posible visita a Estados Unidos, del jefe del partido comunista soviético, Nikita Khruschev, y aun considera que podría celebrarse en este país una conferencia suprema. Este comentario contrastó con lo dicho por otras fuentes oficiales esta semana, en el sentido de que Estados Unidos estaba contra la realización de una conferencia cumbre en ésta, porque no deseaba una visita de Khruschev.

2) Con un sistema idóneo de inspección, será posible el registro de todos los estallidos atómicos con la excepción de los de muy pequeña potencia. Agregó que estos últimos podrían efectuarse sin detección.

3) Eisenhower se percata de la posibilidad de que Rusia, sin aguardar un convenio con Estados Unidos, suspenda sus experimentos atómicos cuando termine su actual serie de pruebas.

4) Estados Unidos está intentando mantener una actitud razonable y serena en las negociaciones relativas a una conferencia suprema, pero debe evitar el aprobar tácitamente todo lo que los soviéticos quieran sacar de la reunión como ventaja unilateral.

El comentario de Eisenhower en el sentido de que los rusos podrían actuar por su cuenta en cuanto a una suspensión de las pruebas atómicas, concordó con el hecho de que otros funcionarios dijeron que tal acción no sería sorprendente

Informó Eisenhower que el ejecutivo proyecta publicar un documento sobre el espacio interestelar, redactado por su comité asesor científico.

Asimismo anunció que pronto enviaría al congreso recomendaciones legislativas para el control civil y la dirección de las actividades gubernamentales en la esfera del espacio exterior.

Rescató la URSS un Cohete Enviado a 470 Km. de Altura

MOSCU, 26 (AFP). — Rusia anunció que a fines de febrero pasado lanzó un cohete de 1.500 kilos de peso a la altura sin precedentes de 470,5 kilómetros. La revelación efectuada por la agencia Tass agrega que el proyectil, de una sola etapa estaba provisto de aletas estabilizadoras y que regresó a tierra "en el lugar previamente designado" trayendo importantes informaciones sobre la distribución de los electrones libres en la ionosfera hasta una altitud de 470 kilómetros.

Las Ofertas Más Responsables se Hacen en CLARIN

Los mejores negocios en casas, terrenos y departamentos —desde los más costosos a los más económicos—, están a su alcance en las páginas de Avisos Clasificados de Clarín.

Para su vivienda, para inversión o para especular, antes de comprar consulte siempre CLARIN. - Encontrará lo que busca

Las Firmas Consagradas en el Negocio de Propiedades Anuncian en CLARIN

Afirmó "Ike" que su País Pasa lo Peor de la Crisis

Habría Gente Sufriendo Hambre

WASHINGTON, 26 (AP). — El presidente Eisenhower declaró hoy en conferencia de prensa que, en su opinión, el país atraviesa por lo peor de la declinación económica en este momento. Expresó que muchos factores indican que la máxima baja es inmediata, o incluso que ya ha pasado.

Dijo que el pueblo estadounidense debe comprar sobre la base del valor de los artículos, y agregó que debería haber mejores convenios de venta, mejor empaque y mejor propaganda por parte de los negociantes, con el fin de hacer que el público compre cuanto estime que lo hace con ventaja

En respuesta a otra pregunta, el presidente expuso que nunca ha descartado la posibilidad de una situación que propicie una reducción de los impuestos.

Eisenhower no quiso especular sobre el eventual efecto de los gastos para contrarrestar la declinación económica en el presupuesto federal. Pero dijo que parece que los gastos serán en todo caso mayores de lo que se anticipó cuando el presupuesto fué preparado.

Un periodista le comunicó que mucha gente está de hecho pasando hambre a causa de la declinación económica y le preguntó si sería posible darle parte del excedente de alimentos que posee el país. El presidente convino en que algo debía hacerse en los casos en que la gente padece hambre, mas agregó que la mejor solución del problema no siempre era la administrada desde Washington.

Hammarskjold y Khruschev Trataron Sobre el Desarme

Efectúanse Gestiones de Mediación en la Capital Rusa

MOSCU, 26 (INS). — Dag Hammarskjold afirmó su creencia en la "utilidad" de una conferencia de jefes de gobierno entre Oriente y Occidente, si la misma es "convenientemente preparada". El secretario general de la UN, en visita oficial en esta capital, recibió a los periodistas después de una serie de conversaciones con los dirigentes soviéticos. Mantuvo una prolongada entrevista con el secretario del partido Comunista, Nikita Khruschev, y esta mañana habló con el presidente del Presidium del Soviet Supremo, mariscal Voroshilov.

Ausencia Sugestiva

La ausencia de Bulganin en la lista de figuras preeminentes con las que ha conversado Hammarskjold, se considera como otra posible indicación de que el primer ministro será reemplazado en su elevado cargo cuando el Soviet Supremo, el parlamento soviético, se reúna mañana en Moscú.

Hammarskjold declaró que se sentiría "muy complacido" de poner la sede de la UN a disposición de los grandes líderes del mundo, bien como lugar para una reunión "en la cumbre" o para "cualquier otra forma de contacto personal".

La posición del secretario general en cuanto a la necesidad de preparativos previos a una conferencia de gobernantes, coincide con la opinión de los aliados occidentales. Eisenhower y Macmillan han insistido en que una conferencia en el más alto nivel no podría resultar fructífera, a menos que se prepare el terreno para las deliberaciones en conversaciones de cancilleres, o a través de los canales diplomáticos normales.

Hammarskjold declaró que consideró todos los problemas pendientes ante la UN en sus conversaciones con los estadistas soviéticos. Se abstuvo de comentar la sustancia de sus deliberaciones, pero confirmó indirectamente que el desarme y el Medio Oriente figuraron entre los temas tratados.

Trazáronse Planes para un "Próximo" Viaje Lunar

WASHINGTON, 26 (INS) — Eisenhower dió a conocer un informe científico que fija una "pronta" fecha para disparar un cohete sideral a la Luna.

El presidente ordenó la circulación de un estudio de su comité consultivo científico, encabezado por el doctor James Killian. En él se señala que un gasto aproximado de 2 000 millones de dólares, "durante unos años", capacitaría a EE. UU. a "poner un hombre en la Luna y traerlo de regreso, a salvo, a la Tierra".

Pero esto está en la columna de "Más tarde", en el horario de los objetivos científicos que señala "contactos mínimos con la Luna", en el plano de las prontas realizaciones.

En la columna de "Más tarde", el informe incluye la exploración de la Luna mediante instrumentos, además de "mínimos contactos planetarios" y "vuelo humano en órbita".

¿Habrá Llegado la Unión al Tope de su Expansión Económica?

WASHINGTON, 26 (Especial para Clarín). — Mientras Eisenhower trata de "ubicar" a la opinión pública —no sólo de su país sino también del mundo— en el justo término de lo que se ha dado en llamar en estos últimos días "retracción económica" de Estados Unidos, urge por otra parte, al Congreso, la aprobación de una aceleración de los gastos contra el fenómeno, aumentando en 240 millones la cifra que, ayer nomás, los dirigentes republicanos anticiparon como imprescindible para emprender el plan anticíclico. Se apelaría entonces a 840 millones del fondo que el vicepresidente Nixon llamó no ha mucho "capital de crisis" aludiendo a las reservas del Estado, cifra que puede aún considerarse mayor si se tiene en cuenta que se habla ahora de "uso civil" excluyendo los refuerzos que indudablemente se requerirán para la defensa.

Al dirigirse al periodismo, el presidente ha señalado que la "declinación" alcanza en el momento actual su índice máximo. ¿Supone esa aseveración que de hoy en más sus efectos irán restringiéndose? Y, lo que es más importante, por ser su consecuencia social: ¿significa que será contenida la desocupación y que los guarismos actuales, que andan por los 5 millones y medio de personas sin trabajo, serán los más altos del difícil período que atraviesa el país? En los medios económicos no se advierte mucho optimismo en cuanto a que esos interrogantes queden con respuesta a corto plazo.

Lo cierto es que Eisenhower tampoco espera una "suavización" inmediata, como lo prueban sus consejos a la población con los que busca inculcar una normal austeridad sin afectar los consumos. "Sacar la mayor ventaja posible de las compras" parece ser la premisa presidencial del momento, para cuya aplicación propicia una amplia propaganda con vistas a que el consumidor pueda elegir los mejores artículos al precio más conveniente. En cuanto al recurso extremo de la reducción impositiva, es evidente que el primer magistrado lo ha tomado como tal, al afirmar que era una medida demasiado seria para apelar a ella en momentos en que no hay —él mismo lo ha sugerido hoy— una amenaza directa de crisis. Esta no es en realidad únicamente la opinión de Eisenhower.

Es en el campo político en el cual los observadores y expertos en economía se encuentran confusos y molestos. Señalan sin ambages, que las apetencias de los dirigentes de los dos principales partidos, hacen cada vez más difícil la formulación de un juicio objetivo sobre la situación. Mientras los republicanos afirman con una seguridad bastante desprovista de sensatez que "para las elecciones volveremos a tener prosperidad", los demócratas juzgan acremente el problema y no vacilan en calificarlo de "crítico".

En tanto, el resto del mundo se ha puesto serio. Moscú mismo, tras su laconismo habitual, no ha podido disimular la expectativa despertada por esta alternativa en la vida económica norteamericana. ¿Habrá llegado la Unión al tope de su expansión económica? Pocos lo creen. En los centros financieros europeos se comentan causas y efectos. Gran Bretaña ya ha tomado medidas disminuyendo el tipo oficial de interés. En Francia, la guerra con Argelia ha servido para mantener en alto nivel la economía nacional y sólo se prevé un decrecimiento del turismo norteamericano. Los demás países reservan opinión sobre una repercusión inmediata. Es en realidad Latinoamérica la que observa con recelo la disminución de la actividad económica en Estados Unidos. El "Journal of Commerce" de Nueva York decía ayer que las perspectivas del año son de menores beneficios en divisas para Brasil, Argentina, Chile, Colombia, El Salvador, Honduras, México, Nicaragua, Perú, Uruguay y Venezuela.

Sin duda a esa opinión mundial, aparte de la interna, están dirigidas las palabras de Eisenhower cuando sugiere que la "declinación" ha llegado a su punto máximo.

Khruschev Tomó las Riendas del Gobierno

PODER TOTAL

EL SECRETARIO general del partido Comunista soviético, quien desde febrero del año pasado era virtualmente el amo en la URSS, acaba de ser elegido primer ministro por el Soviet Supremo, en reemplazo de Bulganin. Khruschev asegura así su participación en el gran debate

Unánimemente Fué Elegido por el Soviet Supremo

MOSCU, 27 (AP). — El secretario general del partido Comunista, Nikita Khruschev, reemplazó al mariscal Bulganin como primer ministro de la Unión Soviética. El inesperado cambio coloca a aquél en una posición comparable a la que ocupara el extinto José Stalin. Los diplomáticos que asistieron, desde las galerías, a la sesión del Soviet Supremo, se sorprendieron cuando el anciano mariscal Klementi Voroshilov anunció, ante la expectante asamblea, la designación de Khruschev como el nuevo presidente del Consejo de Ministros, pero los 1.378 diputados de ambas Cámaras recibieron la noticia con prolongados y estruendosos aplausos.

El jefe comunista fué modesto. Contrariamente a la práctica normal para un dirigente soviético, él no se unió al aplauso general en homenaje a sí mismo, sino que permaneció de pie y con la cabeza gacha mientras duraron las aclamaciones, para luego saludar a la audiencia con las manos unidas en alto. "Ustedes han expresado su gran confianza en mi persona mediante esta decisión, que es para mí un gran honor", declaró. "Haré todo cuanto esté a mi alcance para justificar vuestra confianza y no he de ahorrar fuerza, salud o vida para serviros". En su discurso formal ante el Soviet Supremo, Khruschev abogó en favor de la adopción de su plan para abolir la centralización de la maquinaria agrícola y entregar estos elementos de trabajo directamente a las granjas colectivas.

Renuncia Esperada

La renuncia de Bulganin era esperada. Al inaugurarse la sesión conjunta dimitió del puesto que desempeñara desde febrero de 1955, cuando reemplazó a Malenkov.

El presidente Voroshilov, cuyo cargo es meramente honorífico, leyó inmediatamente una declaración en la que expresó que Khruschev había sido designado para dirigir el gobierno merced a su labor "excepcionalmente fructífera" como primer secretario del comité central del partido Comunista.

Primera Felicitación

Mientras se oía en el recinto una salva de aplausos, el viceprimer ministro, Anastas I. Mikoyan, veterano bolchevique, se apresuraba a felicitar a su jefe, estrechando con entusiasmo su mano. Tras éste, cumplimentó al sonriente Khruschev el presidente Voroshilov. Mientras tanto, Bulganin aplaudía desde un lugar apartado y charlaba calmadamente con otros dirigentes.

Inmediatamente comenzó el procedimiento parlamentario para aprobar el nombramiento de Khruschev, cosa que se hizo por unanimidad.

En su calidad de primer ministro, el jefe comunista compartiría la mesa con el presidente Eisenhower en caso de llegarse a un acuerdo para una reunión suprema.

Al parecer, Bulganin, que tiene 63 años de edad, tendrá un puesto en el gabinete de Khruschev, acaso el de viceprimer ministro. La declinación de la figura política de Bulganin comenzó a entreverse por los acontecimientos de la primavera pasada, cuando, al parecer, tuvo una actitud poco calurosa hacia la resolución de Khruschev de expulsar al grupo calificado de "antipartidista" de la jerarquía, integrado por Malenkov, Molotov y otros.

Khruschev, quien cumplirá 64 años el próximo 17 de abril, se convierte así en el tercer hombre que en años recientes ejerce, al mismo tiempo, la jefatura del partido Comunista y del gobierno. Stalin asumió el cargo de primer ministro durante la guerra, aunque previamente se había limitado a desempeñar el puesto no gubernamental de secretario general del partido Comunista.

Aprueban lo Actuado

MOSCU, 27 (AFP). — Los diputados miembros del Soviet Supremo han aprobado tácitamente todo lo actuado en el último período, por los dirigentes del gobierno y por el partido.

Esta aprobación —ya descontada desde antes de iniciarse la primera sesión de la Quinta Legislatura de la URSS, que tuvo lugar esta mañana, ha sido tácitamente confirmada en el discurso inaugural que pronunció el decano del Parlamento, Maxime E. Arbouzov, al indicar que había habido una admirable unanimidad del pueblo soviético, que en la reciente elección ha ratificado ampliamente con el sufragio su apoyo a la obra del gobierno y del partido.

32 PAGINAS EN 2 SECCIONES

Clarín

BUENOS AIRES · REPUBLICA ARGENTINA

60 CENTAVOS

Un toque de atención para la solución argentino de los problemas argentinos

AÑO XIII — Diario de la Mañana — Nº 4452

Buenos Aires, Viernes 28 de Marzo de 1958

EN EE. UU., EL RELEVO NO PROVOCO SORPRESA

WASHINGTON, 27 (AP). — El departamento de Estado declaró que la designación de Khruschev como primer ministro soviético aclara su posición en relación con una reunión de jefes de gobierno extranjeros. En privado, los funcionarios locales estiman que el significado primordial del cambio puede estribar en que Khruschev se siente tan completamente en el control del poder de la Unión Soviética que ya no ve la necesidad de contar con otra persona para colocarla en primer plano.

Postrer Adiós a Bulganin

MOSCU, 27 (AP). — Una salva de aplausos fué el postrer adiós a Bulganin en su cargo de primer ministro. La ovación le fué tributada al mariscal soviético al ocupar su sitial en el Consejo de las Nacionalidades, para inaugurar un nuevo período de sesiones. Bulganin había sido elegido este año por un remoto distrito montañoso en vez de ser escogido por Moscú, al que había representado hasta ahora en el Soviet Supremo.

Pineau y Adenauer Tratan el Problema de la Seguridad Europea

Consultas con Miras a una Posible Reunión con Moscú

Macmillan Confía en un Plan Aceptable por Rusia

PARIS, 27 (AFP). — "El viaje que debo efectuar mañana a Bonn tiene por objeto consultar al doctor Adenauer, hasta dónde estima posible comprometerse en materia de seguridad europea", declaró el canciller Pineau, al terminar un almuerzo de la prensa diplomática francesa, en el que fué invitado de honor, y agregó: "No es posible encarar una solución al problema, si los interesados no se ponen de acuerdo. Este viaje no tiene otro significado".

Con respecto a los "buenos oficios", Pineau declaró que "existe un problema mayor, que es el de la no ingerencia de Túnez en Argelia. El gobierno ha planteado el principio del control de la frontera argelinotunecina y está dispuesto a determinar las modalidades de su aplicación.

Refiriéndose a la conferencia de alto nivel, señaló que existen dos medios para establecer una orden del día: inscribir todos los problemas que Oriente y Occidente quieran discutir, e intentar la delimitación de los sectores o de los acuerdos que puedan ser encarados.

Respecto del proyectado pacto del Mediterráneo, manifestó que es preciso distinguir el aspecto defensivo, que interesa a los países ribereños del Mediterráneo, del aspecto económico que concierne a los países vecinos del Sahara"

Probable Orden del Día

Bosquejando una orden del día probable para la reunión de alto nivel, afirmó que no hay problema que no pueda ser dilucidado.

1 — El desarme: a este respecto la supresión de las experiencias atómicas está ligada según criterio del gobierno francés, a la suspensión de la fabricación de materiales fisionables, para usos militares.

2 — Seguridad europea: a este fin obedece mi viaje a Bonn para consultar con el gobierno alemán, en qué medida puede encararse.

Optimismo en Londres

LONDRES, 27 (AP). — "No soy pesimista con respecto a la posibilidad de proponer un plan para preparar una conferencia de alto nivel, al que Rusia no se mostrará demasiado contraria", declaró en los Comunes el "premier" Macmillan, en respuesta a un diputado conservador que reclamaba una "conferencia de alto nivel, sin orden del día, entre el jefe del gobierno británico, el presidente de EE.UU. y el primer ministro soviético, para preparar luego otra conferencia de alto nivel, en fecha posterior.

Primero, Acuerdo Occidental

Agregó que "buscamos en este momento, llegar a un acuerdo general entre las potencias occidentales con respecto del trabajo preparatorio a la conferencia de alto nivel. No pierdo del todo la esperanza de realización de dicho acuerdo". "Las probabilidades de un éxito limitado de una conferencia de alto nivel, son mayores si las potencias occidentales prosiguen la realización de los planes que han puesto en pie".

Desconfianza Laborista

El diputado opositor, Fell, afirmó que no confía ni en Dulles ni en Lloyd, y que sería preferible una reunión preparatoria de mandatarios.

Macmillan respondió que "no creo que una entrevista de alto nivel para preparar otra reunión de alto nivel, sea el mejor medio que haya que adoptar".

Advirtió "Ike" Contra el Aislacionismo Económico

WASHINGTON, 27 (AFP). — "No podemos hallar la seguridad en el aislacionismo económico", afirmó Eisenhower, en un importante discurso en favor de la política aduanera de su administración. Luego declaró que el Congreso será llamado a breve plazo a tomar una decisión "que comprometerá el destino del país" sobre la prórroga de la ley sobre los acuerdos comerciales en base a la reciprocidad

"Es preciso que todo el mundo advierta el peligro mortal que nos amenaza si, como consecuencia de un encegecimiento, se privara a Estados Unidos y al mundo libre de la defensa económica adecuada contra la penetración comunista".

El presidente hizo notar que si Estados Unidos restringe su comercio con el mundo libre, los países occidentales, "que necesitan comerciar para vivir", lo harán irremediablemente con el área comunista.

Será "Decidida en Cualquier Momento" la Huelga General Rebelde Contra el Gobierno de F. Batista

Aprobó el Congreso Cubano la Prórroga de las Elecciones

LA HABANA, 27 (AP). — El jefe rebelde Fidel Castro anunció hoy que la huelga general, resuelta como suprema tentativa para derribar al gobierno de Fulgencio Batista, será "decidida en cualquier momento".

La proclama previene a los cubanos que deben comprar inmediatamente todos los víveres que puedan, y que todos los lugares de empleo deben ser paralizados en el momento del comienzo de dicha huelga.

Castro también dijo a los cubanos que se mantengan fuera de los ómnibus y trenes. Los instruyó para que arrojen aceite, clavos, tachuelas y vidrio en las calles y caminos, para interrumpir el tránsito. Pidió a las tropas que no disparen contra el pueblo en caso de estallar violencias callejeras y dijo que todos los que se nieguen a unirse a la huelga serán juzgados como traidores cuando sea derribado Batista.

El jefe rebelde no especificó la hora o el día de la huelga, pero indicó que estaba cercana.

Serán en Noviembre

LA HABANA, 27 (AP). — El congreso aprobó hoy el aplazamiento de las elecciones generales del 1º de junio para el 3 de noviembre.

Aunque el gobierno de Batista no parece preocupado por la situación, reforzó sin embargo la vigilancia en todos los sectores estratégicos.

Mientras tanto, los continuos ataques rebeldes interrumpieron el transporte carretero y ferroviario entre la mayoría de las localidades y ciudades de la provincia de Oriente. En la capital, la mayoría de los hoteles de turismo estaban semidesocupados.

● **Lo Mejor en Bienes Raíces se Ofrece en**

Clarín

Para su vivienda, para una buena inversión o para especular con altas ganancias, los mejores negocios en casas, terrenos y departamentos —desde los más costosos a los más económicos—, están a su alcance en las páginas de Avisos Clasificados de CLARIN.

Antes de comprar, consulte siempre Clarín. Encontrará lo que busca.

Para el negocio Inmobiliario Más Efectivo Oriéntese

★ **Clarín**

Faisal: Sputnik Político en la Crítica Orbita del Oriente Medio

NUEVA YORK, 27 (De nuestra agencia). — El presidente Eisenhower ha dado un paso delicado al anunciar que la crisis económica ya tocó fondo o está en vísperas de hacerlo, lo que equivale a decir que no se agravará mucho más. Pero en la misma oportunidad volvió a expresar su confianza en la perspicacia política de Foster Dulles. Y un buen sector de la opinión pública se hace cruces, temiendo que las convicciones económicas del presidente tengan fundamentos tan originales como los que le asisten para admirar la habilidad de Dulles. En este preciso momento en que el Explorer III gira en su órbita dudosa y cuando pareciera que el conflicto mundial se ha transformado en un partido de basquetbol espacial, con la Luna por arco, y todo depende de la cantidad de pelotas que Estados Unidos y Rusia lancen al espacio, en este preciso momento, decíamos, el elogio de la habilidad política de Dulles tiene una dudosa oportunidad. Porque esta semana, justamente, ha aparecido un nuevo Sputnik que se desplaza en la más peligrosa de las órbitas, ya que el flamante papel de Faisal en la Arabia Saudita anuncia la iniciación de una nueva y seria influencia en el Oriente Medio. Dulles ha resumido este hecho diciendo que "se trata de un acontecimiento muy normal", lo que hace difícil entender cuál es su concepción de la normalidad.

Es imposible disimular el hecho de que Arabia Saudita representa dos factores de enorme importancia para Estados Unidos y el mundo occidental: los grandes intereses petroleros norteamericanos y la circunstancia de que el régimen del rey Saud es, desde hace tiempo, el pilar de la política de Dulles en el Oriente Medio. La eliminación de esas fuentes de petróleo —o su caída en manos menos amistosas— implicarían un desastre económico para la política petrolera de Estados Unidos, mientras que la sola debilitación de ese pilar supondría un desastre político para la estrategia de Dulles y la propia doctrina de Eisenhower.

El análisis elemental de las noticias es inquietante. Faisal tiene en sus manos el verdadero gobierno de la Arabia Saudita, aunque el hecho se disimule protocolarmente. Su primera medida —ya que ha eliminado de las reuniones del gabinete a los cinco consejeros que tenía Saud para la conducción de la política exterior, lo que podría valer como preaviso para el departamento de Estado norteamericano, a pesar de la tradicional resistencia de Dulles a reconocer los indicios sombríos—, todo parece anunciar una marcada alteración de la política exterior de la Arabia Saudita. Hasta ahora, Saud había tenido una posición más o menos antagónica con Nasser, pero su hermano, por el contrario, se inclina a considerar que la unidad árabe es más importante que las animosidades personales y, aparentemente, ya le haría el juego al dictador egipcio.

A la vez, mientras Saud y Faisal se muestran unidos en sus dudas sobre las intenciones soviéticas, Faisal, por su parte, considera que la amistad con Nasser, aun a la sombra de Moscú, es mejor que la enemistad. Y aunque pueda discutirse que Faisal sea o no agresivamente antinorteamericano, no cabe duda de que su nueva posición lo habilita para oponerse al estilo de arquitectura política que EE.UU. viene propiciando en el Oriente Medio. Como ha ocurrido otras veces, el departamento de Estado se ha quedado con malas cartas. Su resto, en el Oriente Medio, está jugado con un rey medieval, cuando desde el comienzo de la partida el pozo se lo han llevado los comodines nacionalistas.

HORACIO ESTOL
Corresponsal de Clarín en EE. UU. de Norteamérica

Deberán Pasar a Poder del Estado Todos los Bienes de Jorge Antonio

INFORMACION PAGINA SEIS

LLEVARIA TITO A LA UN EL REARME ATOMICO

INFORMACION PAGINA TRES

ANASTAS MIKOYAN

Moscú Anunciaría Hoy el Cese de sus Ensayos Nucleares

● Aguárdase un Discurso de Gromyko Sobre la Futura Política Atómica ■

32 PAGINAS EN 2 SECCIONES

Clarín

BUENOS AIRES REPUBLICA ARGENTINA

60 CENTAVOS

Un toque de atención para la solución argentina de los problemas argentinos

AÑO XIII — Diario de la Mañana — Nº 4453

Buenos Aires, Sábado 29 de Marzo de 1958

MOSCU, 28 (AP).—Los miembros del Soviet Supremo —1.378 en total—, ante quienes se operó el "cambio de guardia" del Kremlin, esperan de boca del canciller Andrei Gromyko la segunda gran noticia de su actual sesión. En la reunión de hoy el organismo inició la discusión de los planes a encarar con vistas a superar la producción agrícola estadounidense, sometidos por el flamante primer ministro, Nikita S. Khruschev.

El discurso de Gromyko figura como "una discusión acerca de la prohibición de pruebas termonucleares" y existe la creencia de que anunciará, quizás en la sesión conjunta de mañana, que la URSS renuncia en acción unilateral a las experiencias atómicas. La medida estará destinada, evidentemente, a desacreditar a Estados Unidos ante la opinión pública mundial.

El Nuevo Gabinete

Se espera también que el primer ministro Khruschev revele la integración del nuevo gabinete, donde posiblemente Bulganin tendrá el cargo de viceprimer ministro. Hoy el ex primer ministro parecía más animado que en la sesión de ayer y se le vió volverse con frecuencia hacia sus vecinos, Mikoyan y el propio Khruschev, para conversar con ellos.

Mientras tanto, los delegados se entregaron de lleno a discutir el programa agrícola expuesto por el nuevo primer ministro y que, en esencia, consiste en la transferencia de la maquinaria agrícola desde los centros estatales a las granjas colectivas individuales, en un esfuerzo por incrementar la producción alimentaria, que fué aprobado por unanimidad.

Incógnita Sobre Bulganin

MOSCU, 28 (INS). — El pueblo soviético y el mundo tendrán que esperar, posiblemente hasta la semana próxima, para conocer la composición del gabinete de Nikita Khruschev, y la suerte política del ex "premier" Nikolai Bulganin.

Los observadores señalan que el gabinete de Khruschev podría ser dado a conocer por anticipado en la prensa soviética, el domingo o lunes, pero que el nuevo premier tal vez se abstenga de la presentación formal de sus ministros hasta el lunes.

Fuentes informadas manifestaron que probablemente el mariscal Bulganin será nombrado premier auxiliar. Señalan al respecto que, como todavía es indiscutible la capacidad administrativa de Bul-

(Continúa en la PAGINA DOS)

Entrenan a una Nueva "Laika"

ADA KOTOVVSKAYA, científica rusa que entrena perros interespaciales, aparece en su laboratorio de Moscú preparando a una perra, de la misma raza de "Laika", la solitaria tripulante del Sputnik II, para colocarle una [redacted] de oxígeno.

Designaron los Miembros del Nuevo Presidium de la URSS

Será Titular el Mariscal Voroshilov

LONDRES, 28 (AP). — Radio Moscú reveló los nombres de los elegidos para integrar el nuevo Presidium de la Unión Soviética, cuyo presidente sigue siendo el mariscal Klementi Voroshilov. El anuncio señaló que Mikhail Georgadze retendrá su cargo de secretario del Presidium, donde se designaron 16 "miembros ordinarios", doce de ellos ya funcionarios del gobierno, además de dos agricultores de granjas colectivas y dos obreros. El antiguo Presidium tenía 15 miembros ordinarios, entre ellos el nuevo primer ministro Nikita Khruschev.

Por su parte la lista de vicepresidentes de las repúblicas soviéticas es la siguiente:

Tarasov, Rusia; Korotchenko, Ucrania; Kozlov, Bielorrusia, Rashidov, Uzbekistan; Tashenev, Nazakh; Abdulayev, Azerbaiján; Chubinidze, Georgia; Papeckis, Lituania; Koditsa, Moldavia; Ozolines, Letonia; Kulatov, Kirghizia; Rakhamatov, Tajikistán; Arushanyan, Armenia; Sarylev, Turcomenia y Eichfeld, Estonia.

Los 16 miembros ordinarios son: P. A. Andreiev, del comité provincial del partido de Tatar; N. I. Belyayev, del comité central del partido de Kazakh; mariscal S. M. Budenny, de Ucrania; Galina Burkatsyaya, de una granja colectiva de Ucrania; A. D. Daniyalov, del comité central del partido de Dagestán; I. V. Kapitonov, del partido de la provincia de Moscú; A. I. Kirichenko, de Ucrania; K. T. Masurov, del partido de Bielorrusia; Z. N. Nuriev, del comité central del partido de Baskir; N. V. Kodgorny, del comité central del partido de Ucrania; M. M. Privalov, de Rusia, obrero metalúrgico; L. V. Spiridov, de Leningrado; K. H. Tursunkolov, de Uzbek; V. I. Ustinov, de Moscú; y V. Fedorova, obrera textil.

Estudian Francia y Alemania Federal el Problema de la Seguridad Europea

BONN, 28 (AFP). — El ministro de Relaciones Exteriores francés, Christian Pineau, inició hoy consultas con su colega Heinrich von Brentano y con el canciller Adenauer, con miras a realizar una posible reunión con Moscú para afianzar la seguridad europea.

Pineau, que llegó esta mañana a Bonn por vía aérea, hizo breves declaraciones a la prensa local, manifestando que regresará a París mañana sábado, y agregó: "Atribuyo personalmente, lo mismo que mi gobierno, una importancia particular a este viaje, porque en estos momentos nos hallamos en plena preparación de la próxima conferencia de los jefes de Estado, aunque por el momento ignoramos en qué fecha tendrá lugar y cuál será el temario de la misma. El gobierno francés no desea preparar nada ni sugerir nada antes de haber mantenido consultas muy amplias con el gobierno alemán. Ese es el sentido de las conversaciones que voy a iniciar en estos momentos con el canciller federal, Dr. Adenauer, y con mi colega, doctor Heinrich von Brentano".

Apoyan Ambos Países la Concertación de una Reunión en Máximo Nivel

Por la mañana, Pineau mantuvo su primer contacto con personalidades alemanas, conversando extensamente con Adenauer y Von Brentano en presencia de Louis Joxe, secretario general del Quai d'Orsay, y de Jean Laloy, director de los asuntos europeos del mismo organismo.

Las conversaciones versaron casi exclusivamente sobre la preparación de la conferencia en el nivel máximo. Se cree saber que se ha establecido entre franceses y alemanes una amplia identidad de criterio sobre la manera de abordar los problemas planteados por un eventual encuentro entre los cuatro, tanto en lo que concierne al procedimiento como en lo que respecta al fondo. De ambas partes se mostrarían partidarios de un temario bastante amplio.

Amplio Acuerdo

BONN, 28 (AP). — En fuentes informadas se reveló esta noche que el canciller Konrad Adenauer y el ministro de Relaciones Exteriores francés, Christian Pineau, habían convenido en que una conferencia cumbre entre Oriente y Occidente no debe confinarse solamente a temas de interés para la Unión Soviética y Estados Unidos.

Los dos estadistas, según se dice en estas fuentes, llegaron al acuerdo de que las conversaciones deben encauzarse hacia "cuestiones de interés para Europa, tanto como para las dos grandes potencias".

Nada se dijo que pudiese servir de clave acerca de cuáles pueden ser estas cuestiones de interés para Europa. Pero se informó que Pineau dijo a Adenauer que había "cuando menos algunos lineamientos positivos" en el plan presentado por el ministro de Relaciones Exteriores de Polonia, Adam Rapacki, para crear en la Europa central una zona libre de armas atómicas.

Adenauer y Pineau, sin embargo, a estar a estas fuentes, convinieron en que el plan Rapacki, en su conjunto, es inaceptable, porque significaría la retirada de Europa de las fuerzas de Estados Unidos.

En un comunicado oficial los dos dirigentes se muestran partidarios de la celebración de una conferencia cumbre, y expresan la esperanza de que lleve a un alivio de las tensiones mundiales. Particularmente, dicen, confían en que la reunión en el más alto nivel entre Oriente y Occidente promueva "el desarme y la unificación de Alemania, dentro del contexto de la seguridad europea".

No obstante, en fuentes informadas se aseguró que Pineau no quiso comprometer al gobierno francés en la cuestión de que la unificación alemana sea un asunto que se incluya en el temario de la conferencia.

El comunicado señala que "los dos gobiernos conceden la mayor importancia a la estrecha cooperación que se ha venido desarrollando entre ellos, y continuarán consultándose mutuamente y a sus asociados, dentro del marco de la NATO".

Instalan en el Oeste Alemán Baterías de Teleproyectiles

HEIDELBERG, Alemania, 28 (AP). — Anunció el ejército de EE. UU., de guarnición en Europa, que ha instalado nueve baterías de proyectiles dirigidos Nike Ajax en Alemania occidental, para la defensa de las tropas e instalaciones militares norteamericanas.

Al mismo tiempo, las baterías protegerán las comunidades en que están instaladas. El Nike Ajax es un proyectil dirigido por radar y el primero de superficie de aire, diseñado para interceptar y destruir aviones enemigos, a pesar de la posible evasión del blanco. Se trata de un dispositivo de corto alcance, sin capacidad estratégica, destinado sólo a la defensa.

Conmovió al Pueblo Germano la Decisión del Bundestag

BONN, 28 (De nuestro corresponsal). — La decisión tomada por el Bundestag de armar atómicamente al ejército, ha exasperado a la oposición y conmovido a la opinión pública. Según las encuestas, el ochenta por ciento de los ciudadanos es enemigo de las armas atómicas. Sin embargo, la representación parlamentaria de esos ciudadanos —elegida como quien dice ayer— ha votado casi por dos tercios la resolución de aceptar el armamento termonuclear.

Grave es esta medida cuando ha provocado casi un terremoto interno y hasta internacional. Yugoslavia anuncia que hoy acudirá a la UN contra la actitud del Bundestag. Ulbricht —el Khruschev germano, si no fuera títere del ruso— ha lanzado contra Bonn amenazas y agentes para mover la calle contra el Parlamento. En esta maniobra, aunque repúgnales la coincidencia, júntanse con Ulbricht los socialistas y liberales: derrocar a Adenauer es la consigna. Para ello, la Alemania roja agita las células comunistas de la República Federal, y Ollenhauer por los socialistas, y Maier por los liberales, reclaman un plebiscito. El momento es delicadísimo, no porque pueda tambalearse el gigante de bronce que es Adenauer, sino porque pueden temblar las columnas de la democracia. "Ollenhauer intenta un golpe de Estado", escribe hoy un gran rotativo de Dusseldorf. Entendámonos. No es que el jefe socialista amenace con desenvainar el espadón contra el gobierno constituido, pero sí algo semejante. Cuando, en buena democracia parlamentaria, debía decirse: el Bundestag ha votado y el pleito está acabado, los socialistas quieren lanzar contra el Bundestag a un ejército sindical de siete millones de obreros, declarando la huelga general. Este paso sería arriesgadísimo porque, por primera vez, irrumpirían las legiones sindicales en el campo político, que les prohibe su neutralismo estatutario. Además, no está el horno para bollos de disturbios sociales. La paz laboral ha sido hasta hoy la causa del milagro germano y esa paz tiene bastantes amenazas económicas para que se agreguen otras políticas. Doscientos mil obreros metalúrgicos han votado ayer una proposición de ir a la huelga si se insiste en aumentar en un diez por ciento los salarios. Trescientos mil empleados de transportes han formulado idéntica amenaza y veinte mil mineros deben, en cambio, holgar un día por semana, porque el carbón no se vende. Estas circunstancias, adversas económicamente, harán que los incitadores a la huelga general contra el rearme atómico entren en razón. Creo que lentamente irán aquietándose los ánimos y llegará el día en que la bomba atómica les parecerá a los alemanes tan vulgar como lo es hoy el mortero. La pretensión de los liberales que hoy se han reunido en su congreso anual de Dusseldorf, de pedirle al Parlamento que destituya a Adenauer, parece tan condenada al fracaso como la huelga general contra esta resolución del rearme atómico, tomada por una inmensa mayoría del Parlamento.

Ni las amenazas de un golpe de Estado de Ollenhauer, ni las pretensiones de Maier, ni la campaña callejera contra la muerte atómica, parecen conmover a Adenauer, quien hoy mismo sigue su camino con la compra de 24 unidades del cohete Matador norteamericano. Su camino es rectilíneo, como también lo es el de Moscú hacia la dictadura de uno, pese a los fervores de mando colegiado que Khruschev ha venido preconizando hasta llegar al trono de Stalin.

[redacted]

Corresponsal de Clarín en Alemania occidental

Suspende Arabia Saudita su Colaboración Económica a Jordania

Destituyó Feisal al Ministro de Finanzas

[redacted]

EL CAIRO, 28 (INS). — Los diarios de esta capital informan que el príncipe heredero Feisal, de Arabia Saudita, ha utilizado sus nuevas prerrogativas para poner fin al subsidio anual de 10 millones de dólares otorgado a Jordania: Según los mismos informes, Feisal, con poderes completos sobre las políticas interna, externa y financiera del reino saudita, destituyó a Mohamed Surour Al-Sabban, ministro de Economía y Finanzas, por considerarlo responsable de la inflación y el caos financiero del país. Se agrega que Feisal hizo saber a Al-Sabban, actualmente en Ginebra, que ya no se le necesita en Arabia Saudita.

El ministro destituído desempeñaba el cargo desde 1954, cuando reemplazó a Abdullah Suleiman. Se tenía entendido que iba a reformar las finanzas del país, pero al parecer no tuvo el valor de contener los gastos extravagantes de los príncipes sauditas.

El subsidio de Arabia Saudita ha sido un importante apoyo para la débil economía nacional de Jordania. El rey Saud aceptó proporcionar ese dinero en enero de 1957 para sustituir la cantidad anual facilitada por los británicos, que dejaron de entregarla cuando Jordania cortó sus estrechas relaciones con el Reino Unido. Egipto y Siria también convinieron en proporcionar un subsidio a Jordania, pero se negaron a cumplir su parte del compromiso cuando rompieron con el rey Hussein.

Tropas Iraquesas

EL CAIRO, 28 (AP). — El diario "Al Shaab" afirma, en un despacho especial procedente de Amman, que tropas iraquesas han sido desplazadas hacia las fronteras de Jordania y que su entrada a ese país es esperada en cualquier momento.

Agregó la publicación que el gobierno jordano solicitó oficialmente al Irak el envío de esas fuerzas "para enfrentar la indignación del pueblo de Jordania y su oposición al Estado Arabe que unió a los dos reinos hashemitas".

Nasser Irá a El Líbano

BEIRUT, 28 (INS). — El Líbano anunció que el presidente Gamal Abdel Nasser, de la República Arabe Unida, ha aceptado una invitación para visitar esta capital, aunque no menciona fecha.

El Líbano, pequeña nación medio árabe y medio cristiana, que es algo así como una Suiza del Oriente Medio, ha estado bajo fuerte presión para que se fusione con la nueva Federación Arabe.

Finalizó la Unión su Programa de Ayuda Militar a Yugoslavia

Continuará, Empero, la Asistencia Económica

BELGRADO, 28 (INS). — El programa de asistencia militar de Estados Unidos a Yugoslavia, cuyo importe era de 75 millones de dólares, ha terminado hoy con la partida del país de la comisión de jefes y oficiales norteamericanos que ayudaron a equipar a las fuerzas armadas yugoslavas. El mayor general Mercer Walter, comandante del personal de asistencia, fué cordialmente despedido por los funcionarios yugoslavos cuando salió después de liquidar el programa, que se prolongó por espacio de seis años.

La asistencia y adiestramiento proporcionados por la Unión han dado por resultado la formación de un ejército yugoslavo moderno y bien equipado. El suministro de armas y aviones fué detenido en diciembre pasado, a pedido del presidente Tito. Empero, Estados Unidos continuó facilitando ayuda de carácter económico a Yugoslavia.

Para el Negocio Inmobiliario Oriéntese por

Clarín

Los mejores negocios en casas, terrenos y departamentos —desde los más costosos a los más económicos—, están a su alcance en las páginas de Avisos Clasificados de CLARIN.

Su mejor orientación en bienes raíces está en CLARIN, porque las firmas consagradas en el negocio de propiedades hacen sus ofertas en CLARIN.

Antes de comprar, consulte siempre Clarín. Encontrará lo que busca.

★

Lo Mejor en Bienes Raíces se Ofrece en Clarín

Considera Occidente que Octubre Será el Mes Ideal para la Gran Reunión INFORMACION PAGINA TRES

Oficialmente se Anunciará Mañana la Integración del Gabinete Soviético

ANDREI GROMYKO

44 PAGINAS EN 2 SECCIONES

Clarín

BUENOS AIRES · REPUBLICA ARGENTINA

60 CENTAVOS

Un toque de atención para la solución argentina de los problemas argentinos

AÑO XIII — Diario de la Mañana — Nº 4454

Buenos Aires, Domingo 30 de Marzo de 1958

Bulganin es la Incógnita

MOSCU, 29 (AP). — Nikita Khruschev, en su nuevo cargo de primer ministro, anunciará el lunes la constitución de su gabinete ante sesión conjunta del Soviet Supremo, y se esperan algunos cambios. El gran interrogante estriba en qué será del mariscal Nikolai Bulganin, a quien Khruschev reemplazó el jueves pasado. Muchos observadores estiman que si Bulganin sigue en el gobierno será como viceprimer ministro. Empero, parece casi seguro que Khruschev ha resuelto conservar a Andrei Gromyko como canciller. Gromyko debe pronunciar un discurso con un informe sobre los ensayos de bombas nucleares después que el premier designe su nuevo gabinete.

Hay ciertas conjeturas acerca de la eliminación de Vladimir Matzkevich como ministro de Agricultura. Hoy fué criticado durante la sesión del Consejo de la Unión del Soviet Supremo —la cámara principal del Parlamento soviético— por el reciente artículo publicado en Pravda, en el que dijo que las reformas agrícolas significan que las granjas estatales perderán su preeminencia sobre las granjas colectivas. Lo criticó Polkov, miembro de la Junta Regional del partido en Altai. Este insistió en que la posición del ministro era incorrecta y en que las granjas estatales y colectivas deben ayudarse mutuamente.

Al hablar antes de Polkov, el ministro manifestó que la mayoría de las granjas colectivas habían expresado el deseo de adquirir maquinarias de las estaciones centrales de máquinas y tractores.

Khruschev acompañó a los miembros del Presidium a la Cámara, en la que no se hallaba el mariscal Bulganin. El premier dejó la sesión a las 7.15, quince minutos después de haber comenzado, y no regresó hasta el receso de mediodía. Klementi Voroshilov, Alexai Kirichenko, Mikhail Suslov, Ekaterina Furtseva y otros dirigentes mantuvieron animado debate y a veces acaloradas discusiones entre ellos, mientras otros dirigentes pronunciaban sus discursos.

Los diplomáticos occidentales esperan con enorme interés el discurso de Gromyko, ya que estiman que anunciará que la Unión Soviética suspenderá sus ensayos nucleares y termonucleares. De realizarse el anuncio, ello ejercería fuerte presión sobre Estados Unidos y Gran Bretaña para que hagan lo propio.

El anuncio oficial de que el primer ministro Nikita Khruhchev dará a conocer la composición de su gabinete el lunes próximo se produjo al final de la reunión del Consejo de la Unión del Soviet Supremo, después de que el cuerpo discutiera durante cuatro horas el plan del nuevo premier de reorganizar las centrales de maquinarias y tractores, parte de su programa destinado a superar a Estados Unidos en la producción de alimentos.

Revelóse que el Presidente Nasser Irá al Kremlin en el Mes de Abril

Tratará con el "Premier" Importantes Problemas

EL CAIRO, 29 (INS). — La prensa egipcia anuncia que el presidente de la República Arabe Unida, Gamal Abdel Nasser, visitará Moscú en abril. Será el primer viaje de Nasser detrás de la "cortina de hierro". El breve anuncio de la próxima visita de estado, es publicado con grandes titulares en todos los diarios matutinos, y con particular atención en "Al Ahram" y "Al Shaab". Consigna que Nasser hablará con Nikita Khruschev y otros altos dirigentes soviéticos sobre importantes problemas, pero no entra en mayores detalles.

Portavoces autorizados esperan que el presidente de la República Arabe Unida llevará consigo una pequeña comitiva oficial para el viaje, que probablemente se prolongará por dos semanas.

Se informó que los soviéticos que "están desesperados por recibir a Nasser", renovaron su invitación para que visite ahora a Moscú porque aparentemente en los actuales momentos, según los informantes, el hombre fuerte egipcio ha arrojado a un lado a los influyentes elementos comunistas sirios. Además, los rusos tienen adicional interés en tener a Nasser como su invitado en vista de la extraña frialdad que ha reemplazado a la anterior cordialidad en las relaciones soviéticoegipcias en los más altos niveles oficiales.

Tensión en El Líbano

BEIRUT, 29 (AFP). — Hubo 8 heridos y unas 200 personas detenidas a raíz de graves tumultos provocados por la exaltación de núcleos extremistas en la localidad de Tyr, cercana a la zona desmilitarizada, en la región de la frontera con Israel.

Los elementos adictos a Nasser, que residen en el Líbano habían elegido a la localidad de Tyr para realizar un mitin de protesta contra la condena reciente de cinco sujetos acusados de ultraje a la bandera libanesa en oportunidad de una reunión celebratoria de la unión siria egipcia.

Expulsan a un Cónsul

AMMAN, 29 (AFP). — El cónsul egipcio en la zona jordana de Jerusalém, Muheeb Assamra, fué expulsado de Jordania como "persona no grata" según anuncia un vocero del gobierno. No se dieron explicaciones oficialmente pero trascendió que el cónsul egipcio utilizaba su inmunidad diplomática para tratar de provocar descontento contra el gobierno jordano.

DUNCAN SANDYS

Regresó Duncan Sandys de su Visita a Berlín

LONDRES, 29 (AP). — Un caza soviético de retropropulsión se aproximó hoy peligrosamente al avión de la fuerza aérea británica en que viajaba el ministro de Defensa, Duncan Sandys, de regreso a ésta desde Berlín.

El aparato inglés voló directamente de Berlín a Londres. El ministro no comentó el suceso, pero dijo a los periodistas: "En Bonn mantuve charlas muy satisfactorias con el señor Strauss y también con el doctor Adenauer. El tema principal de nuestras discusiones fué el de la colaboración militar.

París Ensaya Poderosos Proyectiles Balísticos

COLOMB-BECHAR, Sahara Francés, 29 (AP). — Alrededor de 2.500 expertos civiles y militares trabajan con el más hondo secreto en el desierto de Sahara en la preparación y pruebas experimentales de nuevos proyectiles balísticos franceses.

La vasta región desértica ofrece un campo propicio para los ensayos de esos tipos de armas. Una actividad febril se desarrolla en las distintas bases aisladas del centro de las fuerzas armadas para los proyectiles balísticos especiales.

El centro, con sede en el oasis de Guir, está integrado por especialistas del ejército y la fuerza aérea.

Si bien no se tiene indicación oficial de que Francia ha desarrollado ya un proyectil balístico intercontinental, existen indicios de que los técnicos trabajan con gran secreto en proyectos de envergadura.

Autoridades militares han admitido, sin embargo, que en ese campo de ensayos se prueban habitualmente cohetes y proyectiles balísticos de "considerable poder".

Lanzaría en Breve su Propia Bomba Atómica

Potencia Nuclear

PARIS, 29 (INS). — La prensa anuncia que Francia, en su empeño de convertirse en la cuarta potencia nuclear del mundo, ensayará su primera bomba atómica en el desierto de Sahara "dentro de pocos meses".

"Le Parisien Livre", de derecha, refiriéndose a la predicción de un congresista norteamericano de que dicho ensayo se efectuaría dentro de una semana, manifiesta que fuentes oficiales francesas afirmaron que "la desmentida a dicho anuncio se refirió exclusivamente a la fecha". El diario añade: "En un futuro cercano, dentro de pocos meses a lo sumo, Francia podrá disponer del plutonio necesario para hacer primero una y luego varias bombas atómicas".

EN EL MOMENTO de despedir los restos del general Majó, rodean el féretro, sobre el que lucían el corvo, la gorra y las insignias del rango, el presidente provisional, general Aramburu; el presidente electo, doctor Frondizi; el general Bonnecarrere; el canciller, doctor Alejandro Ceballos; y jefes y oficiales superiores de las tres armas

RECLAME

LA 2ª Sección ROTOGRABADO en Color Clarín

de los DOMINGOS

Objeta Rusia las Pruebas Atómicas de la Unión en Areas del Pacífico

Anuncia Washington que no Serán Suspendidas ● "Operación de Propaganda"

LONDRES, 29 (AP). — La Unión Soviética protestó contra la decisión norteamericana de llevar a cabo pruebas de armas nucleares en áreas del Pacífico que "las Naciones Unidas concedió en fideicomiso a Estados Unidos".

La radio de Moscú dijo que la protesta fué entregada a la embajada de Estados Unidos en la capital rusa, por el ministro de Relaciones Exteriores de los Soviets.

Se expresa en la nota que Rusia no puede convenir en la "arbitraria acción del gobierno de Estados Unidos, al establecer una amplia zona de peligro en mar abierto. El ministerio objeta que "Estados Unidos lleve a cabo explosiones de prueba de armas nucleares en territorios que las Naciones Unidas le entregó en fideicomiso".

● Respuesta de Estados Unidos

WASHINGTON, 29 (AP). — El Departamento de Estado hizo saber hoy que los Estados Unidos seguirán adelante con sus proyectadas pruebas nucleares en el Pacífico, a pesar de la objeción soviética por el uso de territorios colocados bajo el fideicomiso de las Naciones Unidas para tales experimentos.

La actitud del gobierno fué adelantada por un vocero del Departamento, después de conocerse la presentación de una nota de protesta rusa a la embajada norteamericana en Moscú.

El Departamento de Estado declaró que cuando la región de las islas del Pacífico fué puesta formalmente bajo el fideicomiso de Estados Unidos en 1947, ya se efectuaban ensayos atómicos en ellas y el acuerdo del fideicomiso fué firmado en el entendimiento de que en los años siguientes se continuarían realizando dichos experimentos.

Al preguntarle los periodistas si con ello se indicaba que Estados Unidos seguiría adelante con las pruebas señaladas, el funcionario de prensa del Departamento contestó que "creo que debe contrarrestarse la "operación de propaganda" rusa

Khruschev Volvió a Ofrecer a Italia "su Desinteresada Ayuda"

MILAN, 28 (De nuestro corresponsal). — La semana pasada informamos acerca del paso diplomático yugoslavo en Roma con respecto a las bases de proyectiles teledirigidos, evidentemente destinado a influenciar la atmósfera electoral italiana. Esta semana se ha registrado una tentativa análoga, realizada personalmente por Khruschev a través de la entrevista concedida al enviado del diario romano "Il Tempo".

La entrevista no dice cosas nuevas pero es, sin embargo, interesante, porque leyéndola al revés expresa claramente cuáles son los resultados positivos obtenidos por Italia de la URSS. Khruschev afirma que "la participación de Italia en el bloqueo atlántico provoca legítimas preocupaciones en amplias esferas italianas", es decir, afirma implícitamente que para las miras soviéticas sería útil Italia sin los aliados occidentales.

Según el dictador ruso, los peligros para los italianos se verían aumentados por la eventual construcción de rampas para el lanzamiento de proyectiles, y nosotros identificamos tal punto de vista en la notoria preocupación soviética de ver neutralizados los cohetes rusos intercontinentales por cohetes occidentales de menor alcance, pero susceptibles de ser lanzados desde bases relativamente próximas a la URSS o a sus países satélites.

"Algunos estados que en tiempo de guerra observaron una política neutral o de no participación en los bloques, han contribuído de tal manera a salvaguardar la seguridad de sus respectivos pueblos", ha dicho Khruschev: y ha ofrecido a Italia la posibilidad de transformarse en algo así como India, Birmania, República Arabe Unida, agregando que en este caso Italia sería considerada por la URSS con la debida estima y comprensión. Khruschev ha sido perfectamente lógico, aun cuando Italia tiene escaso parecido con Yemen o Cachemira, porque todos saben cuán preciosas son para la política soviética las posiciones neutralistas de ciertos países.

Interrogado sobre el euratom y el mercado común europeo, Khruschev intentó —haciendo saltos mortales— invertir la realidad. En otras palabras, sostuvo la absurda tesis de que, como las actuales iniciativas dependen de un grupo de nazis y no de Europa entera, aquello crearía dificultades a la coordinación económica del continente. En realidad, la actitud de Khruschev dice claramente lo importante que es para Europa el mercado común y el euratom.

El sucesor de Stalin ha ofrecido a Italia la experiencia rusa en materia de zonas agrícolas deprimidas, y ha señalado que nuevas fuentes de energía contribuirían al desarrollo económico del mediodía italiano, añadiendo después que cuando la URSS presta ayuda no pone condiciones políticas. Esta frase debe interpretarse en el sentido de que si la URSS lograse interferir en los problemas económicos italianos, Italia habría perdido toda su independencia. Este punto es muy importante, sobre todo porque señala la absoluta falta de pudor de la propaganda soviética y de hecho se agrega a las sucesivas afirmaciones del mismo Khruschev, según las cuales es una innoble calumnia sostener que los partidos comunistas extranjeros no dependen del soviético.

"Estábamos y estamos a favor de la no ingerencia en los asuntos internos de otros países", proclama el dictador, y evidentemente tiene razón al hablar así porque hay quien le cree.

Recientemente el canciller italiano Pella propuso que el grupo de los países de Europa occidental cree un fondo para dar cooperación económica a los países del Cercano y Medio Oriente. A este respecto Khruschev ha observado que formaría un grupo cerrado de países instigadores de política colonialista. Es decir que la URSS quiere tener el monopolio de ayudas económicas verdaderas o sólo hipotéticas a los países orientales: de otro modo, la cooperación europea podría alejar al Cercano y Medio Oriente de Moscú.

Como adelantamos, nada nuevo dijo Khruschev. Pero a dos meses de las elecciones generales italianas, su entrevista resulta bastante útil para los comunistas. Estos pueden desplegarla en sus diarios para dar fuerza a las corrientes neutralistas y para asegurar que sólo la actual política italiana separa a Italia de la desinteresada amistad de la URSS.

LINO PELLEGRINI
Corresponsal de Clarín en Milán.

Para el Negocio Inmobiliario Oriéntese por

Clarín

Los mejores negocios en casas, terrenos y departamentos —desde los más costosos a los más económicos—, están a su alcance en las páginas de Avisos Clasificados de CLARIN.

Su mejor orientación en bienes raíces está en CLARIN, porque las firmas consagradas en el negocio de propiedades hacen sus ofertas en CLARIN.

Antes de comprar, consulte siempre Clarín. Encontrará lo que busca.

★

La Mejor en Bienes Raíces se Ofrece en Clarín

Adjudícase Francia Nuevos Triunfos en Argelia

INFORMACION PAGINA DOS

Rusia Propondrá a EE. UU. el Cese de las Pruebas Nucleares

KHRUSCHEV ANUNCIARA SU GABINETE

MOSCU, 30 (AP). — El canciller Andrei Gromyko propondrá mañana a Estados Unidos fecha para terminar con los ensayos de bombas nucleares, según se afirma en fuentes comunistas. Se añade que el canciller aclarará que la Unión Soviética está dispuesta a suspender sus propios experimentos por su misma cuenta, aun en el caso de que Washington se niegue a concertar un pacto sobre el particular. Ayer se anunció que Gromyko presentará mañana al Soviet Supremo —Parlamento— un informe sobre "la terminación de las pruebas de armas atómicas y termonucleares". En los medios occidentales se ha estado esperando una decisión soviética de suspender sus ensayos nucleares.

La sesión conjunta en el Parlamento bicameral se inaugurará con el anuncio del nuevo gabinete, que será dado a conocer por el flamante primer ministro y jefe del partido Comunista, Nikita Khruschev.

Insistentemente, aseguran versiones que el desplazado "premier" Bulganin no será eliminado inmediatamente de las altas esferas gubernamentales y que muy probablemente quedará en el gabinete en calidad de viceprimer ministro.

Corrobora estas versiones el hecho de que el nombre de Bulganin apareció hoy, inmediatamente después de los de Khruschev y Voroshilov, en la firma de la notificación oficial de la muerte del coronel-general Nicolai Pukhov, destacado soldado ruso.

El Consejo de las Nacionalidades del Soviet Supremo seguramente concluirá el debate sobre el programa de Khruschev relacionado con la reorganización del sistema de distribución de los tractores y maquinarias agrícolas para las granjas colectivas, como parte de su plan general tendiente a superar a Estados Unidos en la producción de alimentos. Empero, se espera que la discusión principal se reserve para la sesión conjunta con los miembros de la Cámara Alta: el Consejo de la Unión.

La designación de Khruschev, el jueves pasado, como primer ministro, ha sido objeto de numerosos mensajes de felicitación de los aliados comunistas de la Unión Soviética. Pero hasta ahora no se ha informado de congratulaciones de los países occidentales o neutrales como la India.

Opinión Norteamericana

WASHINGTON, 30 (INS). — Los funcionarios del gobierno norteamericano califican de "evidente maniobra de propaganda" el esperado anuncio ruso de que el Soviet suspenderá sus pruebas de armas nucleares.

Predicen asimismo que el anuncio oficial soviético, que se tiene entendido será dado a conocer mañana, resultará contraproducente en lo que respecta a la opinión mundial. Ponen de manifiesto que el mundo ya sabe que los rusos han completado una serie de nuevas explosiones nucleares en los últimos días, en tanto que las pruebas de Estados Unidos en el Pacífico están a punto de comenzar.

El presidente de la Comisión de Energía Atómica del Congreso, representante Carl Durham, demócrata, calificó la actitud rusa como de "hipocresía, mala fe y deshonestidad".

Seguridades Soviéticas

MOSCU, 30 (INS). — Radio Moscú aseguró a Occidente que el hecho de que Khruschev se haya convertido en jefe del gobierno y permanezca al mismo tiempo como secretario del partido Comunista no significa un retorno al "culto del individuo" stalinista.

El comentarista que dió esa seguridad en una transmisión dirigida a América del Norte declaró además que "es indudable que el nuevo gabinete— cuyos nombres revelará mañana Khruschev— continuará trabajando en favor de la coexistencia pacífica".

Añadió que le era difícil comprender cómo ciertos observadores occidentales consideran el nuevo papel que desempeñará Kruschev como un retorno al culto de la personalidad

Occidente Trata de Ganar al ex Espía Klaus Fuchs

LONDRES, 30 (AP). — La sombra de Klaus Fuchs, el más peligroso espía comunista de la historia, emergió nuevamente cuando Gran Bretaña y Estados Unidos prometieron una más estrecha cooperación en la investigación nuclear.

Dos altos funcionarios de seguridad británicos, según afirma el "Sunday Dispatch", intentan entrevistar a Fuchs esta semana para conocer su opinión y persuadirlo a seguir en Occidente.

40 PAGINAS EN 2 SECCIONES

Clarín

BUENOS AIRES · REPUBLICA ARGENTINA

60 CENTAVOS

Un rayo de atención para la noticia urgente de los problemas argentinos

AÑO XIII — Diario de la Mañana — Nº 4455

Buenos Aires, Lunes 31 de Marzo de 1958

CHOQUE EN EL LINDE ENTRE SIRIA E ISRAEL

Amenaza Damasco con las Fuerzas de la Unión Arabe

BEN GURION

TEL AVIV, 30 (INS). — Morteros de grueso calibre, tanques y ametralladoras, entraron en acción hoy en un recrudecimiento de la lucha entre tropas sirias e israelíes en la frontera, cerca de la margen occidental del lago Huleh, según informó un vocero militar israelí.

El portavoz manifestó que la lucha se propagó en un amplio frente mientras los sirios disparaban contra los agricultores israelíes en el campo y las unidades blindadas del ejército de Israel destacadas en la zona de la aldea Hulata, en la ribera occidental del lago.

Gestión de la UN

El ataque comenzó a mediodía. Los sirios volvieron a descargar sus ametralladoras desde sus fortificaciones y la artillería israelí contestó bombardeando las posiciones rivales. Agregó el portavoz que observadores militares de las Naciones Unidas presenciaron la lucha y están negociando un cese de las hostilidades.

Reunión de Gabinete

JERUSALEN, 30 (AP). — El primer ministro Ben Gurión expuso en la reunión del Consejo de ministros, la situación existente en la frontera sirio-israelí, según se anunció oficialmente.

Según se informó, el tiroteo en la frontera sirio-israelí se prolongó por dos horas y media y requirió la intervención de los carros blindados israelíes. Los círculos políticos consideran el choque como un serio incidente que se produce en el momento en que se terminan las obras de drenaje del lago Houleh, cuyas aguas están en vías de vaciarse en el río Jordán, en la proximidad inmediata a la frontera siria.

Advertencia Siria

DAMASCO, 30 (AP). — Un vocero militar advirtió que las fuerzas regulares de la República Arabe Unida de Egipto y Siria intervendrían "para repeler la agresión por la fuerza". No hizo mención de que se hubieran registrado bajas en la lucha, pero fuentes israelíes dijeron que habían sido vistos varios heridos sirios retirados del campo de batalla.

Siria acusó a Israel de agresión y de haber violado una orden de las Naciones Unidas de cesar las actividades en el sector central de la zona de armisticio.

Otra Medida de Feisal

DAMASCO, 30 (APP). — Según informaciones procedentes de Arabia Saudita, el emir Feisal ha resuelto liberar al emir Fahed, hijo del rey Saud, de sus funciones de ministro de Defensa.

El diario "Barada" anuncia, por otra parte, que el príncipe heredero de Arabia Saudita que detenta actualmente todos los poderes del soberano, tomó la decisión de retirar todas las fuerzas sauditas estacionadas en Jordania.

Castro Lanzaría Esta Semana una Ofensiva Contra Batista

Refuerzan la Vigilancia en Sectores Estratégicos

LA HABANA, 30 (AP). — Tanto en los círculos gubernamentales como entre los simpatizantes de los rebeldes cubanos se expresaba hoy la opinión de que Fidel Castro lanzará su ataque contra el presidente Batista en el transcurso de esta Semana Santa.

Los efectivos militares y la policía del gobierno fueron reforzados en todos los sectores estratégicos del país, anto las insistentes versiones de que los revolucionarios están realizando una activa distribución de armas entre elementos civiles. Una fuerte custodia fué destacada para proteger a todos los bancos, dependencias militares, edificios públicos y centros de transporte y comunicaciones. Asimismo, el patrullaje de las calles fué intensificado.

Castro, desde sus cuarteles generales en la provincia de Oriente, ha dado a Batista un plazo hasta el 5 de abril para renunciar o, en su defecto, afrontar la guerra total y una huelga general. En algunos círculos se espera que el paro sea convocado antes del Viernes Santo.

Se informó que los simpatizantes rebeldes vigilan todos los aeropuertos civiles y militares. Los revolucionarios sostienen que Batista y algunos de sus lugartenientes han hecho preparativos para abandonar el país, y afirman que no dejarán escapar vivo a ninguno de ellos.

El Congreso cubano celebrará mañana una sesión especial para otorgar al presidente poderes especiales.

Viajó Murphy para Nuevas Conferencias con Beeley

PARIS, 30 (AP). — Robert Murphy, negociador norteamericano de buenos oficios en la disputa franco-tunecina, partió a Londres para sostener nuevas conferencias con su colega británico Harold Beeley, quien regresó ayer a la capital británica.

Como de costumbre, un estricto silencio cubrió los motivos del viaje de Murphy a Londres

Es Inminente el Ataque General Contra los Rebeldes Indonesios

● Prepárase un Asalto Combinado a Padang ●

JAKARTA, 30 (AP). — La guerra civil indonesia entra mañana en lo que puede ser su semana más crítica, mientras las fuerzas leales prepáranse a lanzar un ataque total contra Padang, la sede del cuartel general revolucionario en Sumatra central. Los voceros del ejército, la marina y la aviación ya han anunciado que el asalto combinado se lanzará muy pronto contra la ciudad, que tiene 120.000 habitantes. Probablemente se asestará un golpe simultáneo contra Bukittinggi, 80 kilómetros más al norte, la capital rebelde. El capitán Agus Soeroto, vocero de la fuerza aérea, dijo que el ataque puede desencadenarse "en cualquier momento".

Reina una atmósfera de confianza en esta capital, al acercarse a su posible culminación la guerra civil que comenzó hace 20 días. Los políticos, diarios gubernamentales y jefes militares anticipan que el fin sólo será cuestión de días.

CON la conmemoración de la entrada del Redentor en Jerusalén, ha comenzado la celebración de la Semana Santa. Y en todos los templos se han registrado escenas como ésta, cuando los fieles se acercaban con fervorosa unción a los altares, portadores de ramos de olivos, para hacerlos bendecir por el sacerdote

Dag Hammarskjold, Desfacedor Urgente de Entuertos, Encuéntrase en Londres

LONDRES, 30 (De nuestra agencia). — Llega hoy Mr. Hammarskjold a Londres después de su viaje a Moscú, y durante cinco días confiará sus impresiones al secretario del Foreign Office, Mr. Selwyn Lloyd, en una serie de entrevistas. Se asegura que los representantes de Inglaterra y Estados Unidos, en la comisión de "buenos oficios", que trata de suavizar el conflicto francotunecino, le expondrán su plan de confiar a observadores de las Naciones Unidas una misión de vigilancia en la frontera que separa a Túnez de Argelia, como primer paso hacia la solución del problema. En principio, París parece haber aceptado las condiciones del ajuste sin demasiado entusiasmo. Falta ahora convencer al presidente Burguiba, tan hostil a la presencia en su suelo de grupos internacionales de inspección. Hay que anotar, no obstante, la impresión inglesa de que Túnez podría doblarse a esta ingerencia en su soberanía si los compromisos del resto del plan le convinieran.

Lo esencial, por ahora, es la intervención rápida en la frontera, que tantos incidentes originaba hasta hoy y tantos otros puede provocar. No es un secreto para nadie que los rebeldes argelinos sabotean desesperadamente el intento de neutralizar la frontera que les garantiza la cooperación tunecina. Conviene, pues, que se endosen a Mr. Hammarskjold las negociaciones del presidente Burguiba, llevadas hasta ahora por Mr. Beeley y Mr. Murphy, de la comisión de "buenos oficios". Hace falta, por lo visto, un negociador fresco y más equidistante en relación con los intereses de unos y otros que los que representan a Inglaterra y Estados Unidos en los tanteos de conciliación. Desconozco la opinión de Mr. Hammarskjold en un conflicto que quizá figure como subsidiario en la larga lista de problemas que lo reclaman como desfacedor urgente de entuertos.

Mientras tanto, los observadores occidentales dan por seguro que Rusia declarará pronto —en el plazo de días u horas— la decisión unilateral de suspender todas sus pruebas de armas de aniquilación. Es probable que Mr. Hammarskjold pueda confirmarnos este propósito entre sus impresiones de Moscú. En cualquier caso, hace ya tiempo que en Londres se habla de esta posibilidad como consecuencia de una nueva tesis del Kremlin. Después de la bomba de hidrógeno, cuyo poder es ilimitado, no puede inventarse ni probarse nada más devastador, y si Rusia se adelantara a disponer el fin de sus experiencias, canalizaría hacia Moscú la admiración del mundo.

La vieja posición de Rusia lo que preconizaba era la suspensión general de las pruebas atómicas. Pero habiéndose revelado últimamente que Estados Unidos va familiarizándose con la idea de no esperar ningún acuerdo colectivo ni ninguna conferencia de altura para dar por terminados sus ensayos, la Unión Soviética cambia su posición y trata de apoderarse de la iniciativa. Rusia intenta preceder a Estados Unidos en la decisión que revelaría una superioridad de fuerza y de confianza —y de sus poderosos sentimientos humanos— en el país que la adoptase antes que ningún otro.

JACINTO MIQUELARENA

Corresponsal de Clarín en Gran Bretaña

RESULTADOS DE LOS PARTIDOS DE AYER

RIVER PLATE (L)	0	VELEZ SARSFIELD (V)	0
LANUS (L)	2	SAN LORENZO (V)	2
G. Y ESGRIMA (L)	5	N. OLD BOYS (V)	3
ATLANTA (V)	2	RACING (L)	1
INDEPENDIENTE (V)	3	CENTRAL CORDOBA (L)	1
ROSARIO CENTRAL (L)	1	ESTUDIANTES (V)	1
BOCA JUNIORS (V)	3	HURACAN (L)	1
ARG. JUNIORS (L)	1	TIGRE (V)	1

PRIMERA DIVISION "B"

SARMIENTO (V)	3	UNION (L)	1

Efectúanse en Canadá Elecciones Generales

TORONTO, 30 (AP). — Al partido Conservador del primer ministro Diefenbaker se atribuyen las mayores probabilidades de vencer en las elecciones nacionales de mañana. Al terminar la empeñosa campaña electoral, sin embargo, el dirigente liberal Lester B. Pearson expresó su optimismo, afirmando que no tiene duda alguna de recuperar el poder, perdido en junio último, después de 22 años en su ejercicio.

Los expertos políticos, casi sin excepción, se inclinan en favor de los conservadores.

Tienen derecho a voto en esta oportunidad más de 9 millones de personas, lo que constituye un record en la vida política de la nación. Los comicios se iniciarán a las 8 de la mañana y las mesas receptoras de sufragios cerrarán a las 6 de la tarde. El

● Para Vivienda...
● Para Invertir...
● Para Especular...

...los mejores negocios en casas, terrenos y departamentos —desde los más costosos a los más económicos— están a su alcance en las páginas de Avisos Clasificados de Clarín.

Antes de comprar, consulte siempre CLARIN. Encontrará lo que busca.

Las Ofertas Más Responsables en Bienes Inmobiliarios se Hacen en CLARIN

Proclamará Hoy la Asamblea Legislativa a los Nuevos Mandatarios de la Nación

INFORMACION PAG. CUATRO

RESTABLECIOSE UNO DE LOS PODERES CONSTITUCIONALES: EL PARLAMENTO

Consagró el Congreso la Fórmula FRONDIZI-GOMEZ

35 PAGINAS EN 2 SECCIONES

Clarín

60 CENTAVOS

AÑO XIII — Diario de la Mañana — Nº 4456

Buenos Aires, Martes 1º de Abril de 1958

Prestaron Juramento los Legisladores y Procedieron a la Elección de las Mesas Directivas

EN Asamblea Legislativa, celebrada anoche por ambas Cámaras del Congreso Nacional, reunidas en el recinto de la Cámara de Diputados, y de acuerdo con lo prescripto en los correspondientes artículos de la Constitución Nacional, se llevó a cabo el escrutinio de la elección de presidente y vicepresidente de la República realizada por los colegios electorales del distrito, proclamándose, consecuentemente, a los ciudadanos Arturo Frondizi y Alejandro Gómez.

Previamente y en sus recintos, ambos cuerpos cumplieron sesión constitutiva, con el fin de tomar el juramento de estilo a sus miembros, incorporarlos y designar sus autoridades.

La asamblea legislativa inició la respectiva sesión del escrutinio de las elecciones para presidente y vice de la República siendo exactamente las 21.30, bajo la presidencia del senador nacional Dr. José María Guido —presidente provisional del Senado—, a quien asistieron en la oportunidad, en su carácter de secretarios, los doctores Francisco Cañete y Eduardo P. Oliver.

Los senadores nacionales habían tomado ubicación en la primera fila de bancas, junto a la mesa de los ministros. Al abrir la sesión el Dr. Guido expresó que quedaba abierta la asamblea legislativa "a los efectos de los artículos 82, 83, 84 y 85 de la Constitución Nacional, con la asistencia de 180 diputados nacionales y 31 senadores".

Reglamento

Continuó después manifestando que correspondía que el Congreso se pronunciase sobre el reglamento que debía regir la asamblea en todo aquello que no hubiese sido materia de previsión en el articulado de la Constitución Nacional.

El diputado Gómez Machado, de Santa Fe, propuso la adopción del texto de la ley 240 ½ que ha regido todas las asambleas legislativas desde el año 1868, en que se adoptó, lo cual fué aceptado con el consenso general.

A continuación el mismo diputado Gómez Machado pidió que se diese lectura por Secretaría a las tres proposiciones previstas en el artículo 1º de la citada ley sobre las cuales el Congreso debía decidirse por "sí" o por "no", sin discusión.

La primera declaración pregunta si ha de considerarse separadamente la elección de electores realizada el 23 de febrero de la elección de presidente y vice verificada a su vez por los colegios electorales el 17 de marzo. Esta proposición fué unánimemente rechazada.

La segunda disposición legal determina si ha de discutirse la validez de las elecciones de electores (de primer grado, realizada directamente por el pueblo) y la elección de segundo grado realizada por los electores al constituirse en cuerpo colegiado. Esta segunda proposición fué igualmente rechazada por unanimidad.

En cambio la asamblea se pronunció por la afirmativa en forma también unánime, ante la tercera proposición, o sea la de analizar si la mayoría absoluta de los votos que establece el artículo 82 de la Constitución, ha de computarse únicamente sobre los votos declarados válidos por el Congreso

Comisión Escrutadora

Acto seguido y mediante un bolillero, instalado en la mesa del hemiciclo, se procedió al sorteo a que alude el artículo 82 citado, resultando electos para integrar la comisión escrutadora, los diputados Melchor Pose y Víctor Migliaro, y los senadores Tomás Pedro Arana y Francisco Melani. Citados a cumplir con su cometido, los nombrados dieron comienzo a la apertura de los pliegos que contienen las actas del escrutinio de los Colegios Electorales.

La lectura arrojó un saldo de 318 votos para los doctores Arturo Frondizi y Alejandro Gómez y 135 para el binomio Ricardo Balbín y Santiago H. del Castillo, obteniendo a su vez 5 votos la fórmula Meabe-

(Continúa en la PAGINA OCHO)

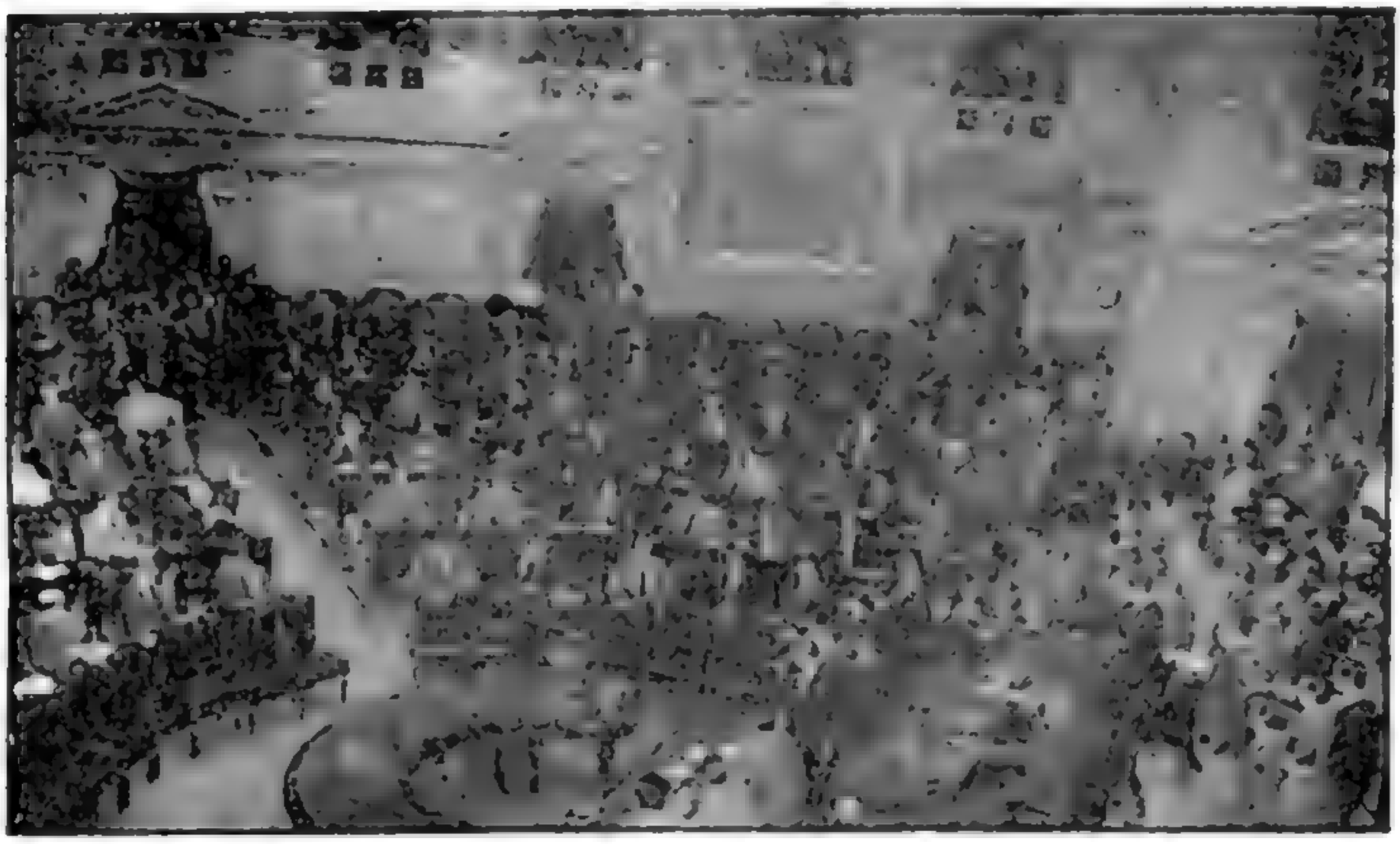

Instante en que el Congreso Proclama la Decisión Popular

EL CONGRESO, donde quedó más que nunca cobró relieve simbólico la cuadriga en marcha que desde lo alto domina la escalinata de ingreso, ha sido testigo de un nuevo paso en el avance de la Nación hacia el definitivo encauzamiento de su organización republicana. La Asamblea Legislativa, que reunida en su recinto a ambas Cámaras, otorgó vigencia formal al dictamen popular del 23 de febrero al efectuar el escrutinio definitivo de la consulta, consagrando la fórmula presidencial Frondizi-Gómez. Presente y voz del pueblo, a través de sus legítimos representantes, despertaron en el Palacio los ecos de un resonante clarín anhelado cuanto necesario con la normalidad

Occidente Propone a Moscú Iniciar las Conversaciones

MALIK

Aprueba la NATO la Preparación de la Conferencia Cumbre

LONDRES, 31 (AP) — Las tres grandes potencias occidentales propusieron a Rusia que se inicien dentro de dos semanas las tareas diplomáticas preliminares para la concertación de una conferencia suprema. Una nota firmada por Estados Unidos, Gran Bretaña y Francia, aprobada por los quince países de la NATO, fué entregada en Moscú al vicecanciller Malik.

Manifiesta la nota, publicada por el Foreign Office: "Si este procedimiento es aceptable al gobierno soviético, se sugiere que comiencen en Moscú, en la segunda mitad de abril, intercambios de impresiones por las vías diplomáticas."

"La actual situación internacional demanda que se realice un serio intento de llegar a un acuerdo acerca de los principales problemas que afectan el logro de la paz y estabilidad en el mundo", dicen las tres potencias al Kremlin. Agregan que "en tales circunstancias es deseable una conferencia suprema, si la misma suministrara la oportunidad de realizar discusiones serias de los principales problemas, y fuese un medio efectivo de llegar a un acuerdo sobre temas de importancia".

Dice la nota que la labor preparatoria se realizará mejor por intermedio de nego-

(Continúa en la PAGINA DOS)

EE. UU. Seguirá Desarrollando su Programa Atómico

Decidió la URSS la Suspensión de sus Ensayos con Armas Nucleares

MOSCU, 31 (AP) - La URSS decidió hoy suspender todas sus pruebas con armas atómicas y de hidrógeno, pero advirtió que se considera libre para reanudarlas en el caso de que Occidente no adopte una medida similar. El anuncio fué hecho por el canciller Gromyko, ante la sesión conjunta del Soviet Supremo —Parlamento—, que recibió con estruendosos aplausos la medida adoptada por el nuevo Consejo de Ministros que preside Nikita Khruschev.

Una resolución disponiendo la terminación de los ensayos, pero que no fija fecha para que entre en vigencia, fué aprobada unánimemente por el Soviet Supremo. Asimismo, por otras resoluciones se apela a los gobiernos de Estados Unidos, Gran Bretaña, Francia y otros países, para que se unan a la prohibición de experimentos nucleares, y se urge a Alemania Federal para que no se equipe con armas atómicas.

"Si los otros países que poseen armas atómicas y de hidrógeno continúan efectuando sus pruebas —destaca el proyecto de resolución aprobado—, el gobierno soviético se considerará libre para actuar de la misma manera, en interés de la seguridad rusa."

En un extenso discurso al presentar la moción, Gromyko señaló entre otras cosas: "Sinceramente esperamos que la iniciativa soviética reciba el necesario apoyo de todos los otros Parlamentos de los gobiernos que poseen dichas armas. Estamos convencidos de que si esas potencias abandonan también los ensayos, se habrá dado un importante paso hacia el establecimiento de una paz firme y de la seguridad para todos los pueblos".

Doctrina "Evasiva"

WASHINGTON, 31 (INS). — El gobierno de Estados Unidos, en una declaración aprobada por el presidente Eisenhower, denunció la prohibición soviética de las pruebas de armas nucleares como una doctrina "evasiva" y desafió a la URSS a participar en conversaciones de desarme en el seno de la UN

Posteriormente, Lincoln White, jefe de prensa del Departamento de Estado, declaró que Estados Unidos seguiría adelante con sus ensayos de armas nucleares programados para la primavera próxima

Khruschev Confirmó en sus Cargos a los Miembros del Anterior Gabinete

LONDRES, 31 (AP). — Radio Moscú anunció la composición del nuevo gabinete del primer ministro Nikita Khruschev, el cual será integrado por los siguientes miembros:

Vice primeros ministros: Anastas Mikoyan y F. R. Kozlov. Primeros ministros adjuntos: Alexei Kosygin, Aleksander Zasyadko, Josef Kuzmin y Dimitri Ustinov. Relaciones Exteriores: Andrei Gromyko. Defensa: mariscal Rodion Malinovsky. Hacienda: Arseny Sverev. Asuntos Internos: Nikolai [illegible]. Comercio Exterior: Iván Kabanoc. Cultura: Nikolai Mikhailov. Salud: [illegible] María Kovrigina. Agricultura: Vladimir Matskevitch. Presidente de la junta directiva del Banco del Estado: mariscal Nikolai Bulganin.

La emisora agregó que Khruschev no anunció ningún cambio en la dirección de la totalidad de los ministerios.

Pese al Aumento Suspenderán Hoy la Distribución de Leche

Las Ofertas Más Responsables se Hacen en CLARIN

Los mejores negocios en casas, terrenos y departamentos —desde los más costosos a los más económicos—, están a su alcance en las páginas de Avisos Clasificados de **Clarín.**

Para su vivienda, para inversión o para especular, antes de comprar consulte siempre CLARIN. - Encontrará lo que busca

Las Firmas Consagradas en el Negocio Inmobiliario Anuncian en CLARIN

Devuelve el P. E. los Bienes al Jockey Club, Excepto los Hipódromos

INFORMACION PAGINA NUEVE

Clarín

Un toque de atención para la solución argentina de los problemas argentinos

AÑO XIII · Diario de la Mañana · Nº 4457

BUENOS AIRES · REPUBLICA ARGENTINA · 60 CENTAVOS

Buenos Aires, Miércoles 2 de Abril de 1958

Washington Condiciona el Cese de sus Pruebas Atómicas a un Acuerdo Formal

Reitera Dulles que Seguirán los Ensayos

WASHINGTON, 1º (AP). — Foster Dulles reveló en conferencia de prensa que Eisenhower había considerado la idea de adelantarse a los soviéticos, anunciando la suspensión de los ensayos atómicos, pero que había desistido por estimarlo un gesto de propaganda. Añadió que entonces se decidió proseguir las pruebas y fabricación de armas atómicas tácticas, hasta tanto no se llegue a la concertación de un acuerdo formal de desarme nuclear con los soviéticos. Dulles admitió que la URSS se había anotado una victoria propagandística con su anuncio unilateral. Pero aclaró que EE. UU. no puede actuar como el Kremlin, ya que obra en presencia de una prensa libre, una oposición política alerta y gobiernos aliados que no son meros títeres como lo son los satélites comunistas.

Dulles reveló que hace diez días, al llegar informes sobre las intenciones soviéticas, el presidente Eisenhower consultó a sus principales asesores militares y civiles sobre la posibilidad de suspender las experiencias nucleares resolviéndose, finalmente, mantener los planes trazados al respecto.

Otros temas abordados por Dulles fueron:

Bulganin: "Fué apartado de su puesto sin elogios, inculpaciones ni explicaciones, para terminar de cajero en un banco".

Reunión Cumbre: EE. UU. mantiene su posición sobre la necesidad de una cuidadosa preparación previa. Inclusive deberá preceder a la reunión de cancilleres una serie de sustanciales discusiones sobre las cuestiones mundiales, en un plano diplomático inferior.

Los secretos atómicos: La propuesta del gobierno al Capitolio para que autorice a éste para compartir con sus aliados los secretos atómicos no tiene por objeto crear un poderío nuclear mayor, sino el de capacitarlos para desarrollar sus propios recursos atómicos.

Unificación alemana: Acusó a Khruschev de no cumplir el acuerdo aprobado por Rusia, de unificar a Alemania por medio de elecciones libres.

Bases en Italia: Cualquier base militar que se establezca en Italia jamás será utilizada para lanzar un ataque sin el consentimiento y la participación del gobierno italiano. Aclaró que cualquier base de teleproyectiles que se instale en ese país se regirá en virtud de algún acuerdo similar al concertado con Gran Bretaña.

Predicción Sobre Rusia

Mientras Dulles hacía estas declaraciones, otros funcionarios predijeron que Rusia añadiría a su anunciada suspensión de las pruebas atómicas la proclamación del cese de la producción en gran escala de armamentos nucleares.

Eisenhower Consultó con sus Principales Asesores

Opinión de Humphrey

WASHINGTON, 1º (AP). — El senador demócrata Hubert Humphrey, refiriéndose en el Senado a la declaración de Dulles de que el presidente Eisenhower tuvo la idea de anticiparse a los rusos suspendiendo las pruebas atómicas norteamericanas, pero desistió de ello por estimarlo un gesto de propaganda, dijo que "hubiera sido mejor para la posición de Estados Unidos ante el mundo, que la declaración del secretario de Estado no se hubiera hecho nunca".

También manifestó que hubiera deseado que Eisenhower hubiese ofrecido suspender las pruebas atómicas. "Debíamos haber puesto a la URSS en un aprieto —dijo— ofreciéndonos a suspender esos experimentos con la provisión de que se estableciera una inspección adecuada".

Fracasó Otra Tentativa con el Proyectil Atlas

CABO CANAVERAL, 1º (INS). — Fracasó un nuevo intento de la fuerza aérea tendiente a poner en vuelo un proyectil intercontinental Atlas, de 8 000 kilómetros de alcance. Se canceló la ejecución de la prueba cuando surgieron "dificultades técnicas", muy poco después que la máquina se puso en ignición.

Los periodistas, que aguardaron toda la mañana para presenciar el lanzamiento, escucharon un estampido atronador y vieron que el monstruo en forma de bala, de 30 metros de largo, lanzó una bola de fuego y humo de casi su mismo tamaño, a mediodía. Sin embargo, el proyectil no pudo elevarse, y cuando se despejaron el humo y las llamas, se vió que el cohete permanecía todavía erecto sobre su plataforma de lanzamiento, despidiendo oxígeno líquido por su vértice.

JOHN DIEFENBAKER

Triunfó Diefenbaker en Canadá

Sorprendió en Canadá el triunfo electoral de Diefenbaker, que redujo la oposición laborista en el Parlamento y otorgó al partido Conservador la más grande mayoría de la historia.

(Información página cuatro)

MARGARITA ROSA

Margarita no Quiere Dejar de Ver a Peter

Según informes de Londres, en su última entrevista con la reina Isabel la princesa Margarita negóse a prometer que no vería más a Peter Townsend.

(Información página dos)

Pide Macmillan un Acuerdo Aliado Sobre los Ensayos

Sería Común la Respuesta a la U.R.S.S.

LONDRES, 1º (AP). — Harold Macmillan dijo que Gran Bretaña desea un acuerdo internacional de desarme que provea una "terminación o suspensión" de las pruebas nucleares, bajo estrecho control. Respondía a preguntas de los laboristas en la Cámara de los Comunes, acerca de la política británica sobre lo referente a la suspensión de los experimentos con armas nucleares.

La posición de los legisladores laboristas obligó a Macmillan a ocuparse del anuncio hecho en Moscú en tal sentido.

Al respecto declaró: "El gobierno de Su Majestad, con otras potencias occidentales, sugirió ya, en julio pasado, el establecimiento de una comisión de expertos para concebir un sistema de inspección". Luego expresó la esperanza de que Rusia acepte una proposición anglofranconorteamericana para preparar una conferencia suprema "donde toda esta cuestión pueda ser discutida".

Macmillan dijo, finalmente, que "ninguna declaración formal se ha recibido del gobierno soviético; mas el texto de la declaración hecha por Gromyko está siendo cuidadosamente estudiado. Cualquier declaración formal de la posición británica debe esperar hasta que hayamos tenido la oportunidad de consultar con nuestros aliados y asociados.

Mientras tanto, señaló que el anuncio ruso se dejó para después de la terminación de una extensa y acelerada serie de pruebas rusas e inmediatamente antes de una serie de pruebas norteamericanas y cuando la actual serie de pruebas británicas no se ha completado

Prepárase el Viaje de Frondizi al Uruguay

MONTEVIDEO, 1º (AP). — El subsecretario de Relaciones Exteriores, Francisco Forteza (h.), regresó esta noche de Buenos Aires, donde ultimó los detalles de la próxima visita del presidente electo, doctor Arturo Frondizi.

Asignó gran trascendencia al viaje, por ser el primer contacto del futuro mandatario con gobernantes uruguayos, y, al referirse a su misión, dijo que trató en la Cancillería, además de la visita de Frondizi, "otros asuntos de interés para ambos países", aunque no precisó cuáles eran específicamente.

El programa no fué estructurado definitivamente, pero se sabe que el doctor Frondizi llegará a Carrasco a las 9.30 del lunes próximo, donde se le rendirán honores militares y será recibido por el presidente del Consejo Nacional, consejeros y ministros.

Recepción a la Prensa

Luego se dirigirá al Victoria Plaza Hotel, donde se alojará, y antes de mediodía será recibido en la Casa de Gobierno en sesión especial por el Consejo y después presenciará, desde los balcones, el desfile de las fuerzas militares. Finalmente depositará una ofrenda floral al pie del monumento a Artigas y recibirá a los periodistas en su hotel.

Por la tarde visitará la Corte de Justicia y será recibido en sesión especial por la Asamblea General y el Consejo Superior de la Universidad. Antes del banquete, que será servido en la Casa de Gobierno, la embajada argentina ofrecerá una recepción. Frondizi partirá de Carrasco el 8 de abril a las 11.30, hacia Río de Janeiro.

La Comitiva a Chile

SANTIAGO DE CHILE, 1º (AP). — La Cancillería informó hoy que 24 personas formarán la comitiva que acompañará al presidente electo de la Argentina, doctor Arturo Frondizi, en su próximo viaje a Chile. Entre sus integrantes figuran su hija Elena, su hermano Risieri, rector de la Universidad de Buenos Aires; el doctor José Peco, rector de la Universidad de La Plata; la diputada Nélida Balgorria y Mario Amadeo, ex canciller argentino.

Los dos rectores ocuparán la tribuna de honor en la conferencia que dictará el presidente electo en el salón de honor de la Universidad de Chile, institución que lo distinguirá otorgándole el título de doctor "honoris causa".

Apela la RAU Ante la UN. Siria e Israel Concentran Tropas en la Región de Huleh

Agrávase la Situación en el Linde

EL CAIRO, 1º (AFP). — El gobierno de la República Arabe Unida solicitó al secretario general de la UN, Dag Hammarskjold, que convoque al Consejo de Seguridad a sesión extraordinaria. Por su parte, el canciller de la RAU, Mahmoud Fawzi, dispuso hoy viajar a Suiza para entrevistarse con Hammarskjold. Ambos hechos fueron ocasionados, según se informó en círculos oficiales, por la continuidad de las agresiones israelíes, especificándose que éstas tienen por objetivo aparente ocupar la Tierra de Nadie, en la zona fronteriza sirio-israelí, y que por lo tanto significan una violación flagrante del armisticio y una grave amenaza para la paz.

NUEVAMENTE la frontera sirio-israelí es fuente de preocupación en el Oriente Medio, por los continuos incidentes en el lago Huleh (señalado por la flecha), donde ambos países efectúan concentraciones de tropas

Los Incidentes

Estos incidentes, que ocurren al norte de Galilea y en el sector del lago Huleh, se han venido multiplicando desde hace varios días. Ha sido observada, asimismo, una concentración de tropas sirias y de tanques blindados israelíes.

Gestiones de Golda Meir

Se sabe que Golda Meir, canciller de Israel, conferenció sobre el problema con el general sueco G. Von Horn, jefe de la comisión de tregua de la UN, a quien, según los diarios de Tel Aviv, se le indicó que proseguirán los trabajos de dragado en lago Huleh, a pesar de las concentraciones de tropas.

• Para Vivienda...
• Para Invertir...
• Para Especular...

...los mejores negocios en casas, terrenos y departamentos —desde los más costosos a los más económicos— están a su alcance en las páginas de Avisos Clasificados de **Clarín.**

Antes de comprar, consulte siempre CLARIN. Encontrará lo que busca.

Las Ofertas Más Responsables en Bienes Inmobiliarios se Hacen en CLARIN

Reclame la 2ª SECCION

EDICION DE 36 PAGINAS

Ya Escogió el Soviet al Nuevo Interlocutor de Eisenhower

PARIS, 1º (De nuestra agencia). — Pineau regresó ya de Bonn, donde se ha entrevistado con Adenauer y Von Brentano para hablar de la conferencia de alto nivel que deberá tratar necesariamente no sólo de la seguridad europea, sino de la reunificación de Alemania. Pero no es en Bonn ni en París donde parece haberse dado en este momento el paso más decisivo hacia esta conferencia. Precisamente al más alto nivel acaba de encaramarse en forma rigurosamente piramidal el orondo Khruschev, colocado desde ahora en el eventual interlocutor directo de Eisenhower, pues no hay que olvidar que en la conferencia de Ginebra fué Bulganin, como presidente del gobierno soviético, el válido interlocutor del presidente norteamericano.

¿Es éste el único motivo que ha impulsado al dinámico Nikita a desembarazarse de quien desde hace más de un año no era más que un memorialista o cartero y mera figura representativa? La preparación de la conferencia al más alto nivel puede ser, en efecto, parte del motivo de la sensacional liquidación que nos acaba de brindar Moscú.

El complemento de la explicación de haber querido cortar una rama ya seca podría hallarse en la venganza que Khruschev se ha tomado contra quien anduvo dubitativo cuando la eliminación de Zhukov o Molotov. En la mayor parte del año helaba en Plaza Roja. La venganza es un plato que se sirve también frío. Inútil sería comprobar o contrastar estas u otras versiones en las páginas de "L'Humanité" o de otras publicaciones comunistas que se limitaron ayer a dar las noticias precedidas de grandes titulares y a glorificar hoy al zar rojo sin dar del acontecimiento ninguna otra opinión.

Sobre un país donde la revolución de octubre pretendió implantar un comunismo modelo, no ha habido más que una sucesión de dictadores personalísimos. En ningún momento ha habido siquiera una pretendida dictadura del proletariado. El proletariado no dicta ni ha dictado nada. En Rusia, como en los demás países comunizados, surge un dictador rojo detrás de otro y a lo sumo, en el tránsito, se han conocido formas híbridas como el mando colegiado, que sólo ha durado el tiempo necesario para que emergiera una cabeza que liquidara a las otras. El sistema progresa: Khruschev sólo ha necesitado cinco años para conseguir lo que a Stalin le costó quince. Khruschev parece haber coronado su número sin despegar de sus labios una fácil sonrisa. A la manera de un artista de circo ha sabido disimular el esfuerzo bajo el aire de un alegre malabarista. Después de la elección, contestó a los aplausos uniendo sus manos y saludando a la asamblea como un artista del ruedo o un luchador del cuadrilátero.

Así le vi saludar también varias veces durante la última conferencia de los cuatro grandes, y desde entonces no puedo disociar al hábil Khruschev de un número de circo. Se ha abierto, desde luego, una nueva etapa que puede ser muy activa en la política mundial. Khruschev ha predicado incesantemente la acción directa y el arrinconamiento de papeles. Quiere revolucionar al burocratizado país de la revolución.

CARLOS SENTIS
Corresponsal de Clarín en Francia

Amnistía y Reforma Monetaria: Primeros Proyectos de Frondizi

Desea Abrir los Cuadros Partidarios

EN los medios políticos se asigna singular trascendencia a la reunión que altos dirigentes de la U.C.R.I. mantuvieron ayer con el presidente electo, doctor Arturo Frondizi, en Sánchez de Bustamante 2656. Participaron de las deliberaciones, que tuvieron carácter secreto, los miembros de las mesas directivas de ambas cámaras del Congreso y las autoridades de los bloques parlamentarios, así como los integrantes de la Comisión Nacional de Acción Política del radicalismo intransigente.

También asistieron los colaboradores más cercanos del doctor Frondizi, entre ellos los señores Rogelio Frigerio y Bernardo Larroudé.

La conferencia se prolongó hasta más de tres horas, habiendo trascendido que en su transcurso expusieron sus respectivos puntos de vista el vicepresidente electo, doctor Alejandro Gómez; el secretario del Comité Nacional, doctor Mariano Vainfeld; el gobernador electo de Tucumán, doctor Celestino Gelsi, y los doctores Luis R. Mac Kay, Federico Monjardín, Raúl Gómez Machado, Ricardo González, Adolfo Rocha Errecart y Jorge Ferreyra, entre otros.

Los periodistas, que debieron permanecer en la acera, pues no se les permitió el acceso ni siquiera al "hall" de la casa, tropezaron con la reserva de los asistentes a la reunión.

No Repetir Errores

Trascendió, sin embargo—sin que ello fuera confirmado o desmentido por los presentes en la conferencia—, que el doctor Frondizi, en una breve alocución inicial, señaló la necesidad de que el partido "no repitiera en su vida interna algunos de los últimos errores de conducción".

"Abrir los Cuadros"

El presidente electo habría dicho también que era preciso "tomar algunas medidas" que "todavía parecen resistir algunos", como las de abrir ampliamente los cuadros partidarios y posibilitar un liberal reingreso.

Más adelante el doctor Frondizi habría leído a los presentes un resumen del mensaje que, como presidente en ejercicio, dirigirá el 1º de Mayo próximo.

Amnistía y Reforma Monetaria

En dicho resumen incluyó los primeros cuatro proyectos fundamentales de su gestión inicial, que serían pues-

(Continúa en la PAGINA SIETE)

★ EDICION DE 24 PAGINAS ★

Clarín

BUENOS AIRES ★ REPUBLICA ARGENTINA ★

60 CENTAVOS

Un toque de atención para la solución argentina de los problemas argentinos

AÑO XIII — Diario de la Mañana — Nº 4458

Buenos Aires, Jueves 3 de Abril de 1958

Acreciéntase la Acción de los Rebeldes en el Oriente Cubano

INFORMACION PAGINA TRES

Eisenhower Confía en que Moscú Acepte una Transacción

EE. UU. Aumentará sus Esfuerzos Para Aliviar la Tensión con los Soviéticos

WASHINGTON, 2 (AP). — El presidente Eisenhower manifestó en conferencia de prensa que no ha abandonado la esperanza de que la Unión Soviética muestre una actitud suficientemente conciliatoria como para hacer posible una conferencia del más alto nivel que resulte constructiva. Añadió que proseguiría en busca de un terreno común para posibilitar la suavización de las fricciones entre Oriente y Occidente y mencionó seis propuestas hechas por Estados Unidos en el terreno de la política internacional como prueba de que el país procura positivamente lograr el objetivo de una paz más segura.

"La actitud de Estados Unidos —dijo— no es negativa cuando se apoya en la verdad y los hechos", y manifestó que la más reciente postura rusa al prohibir las pruebas de armas nucleares, es una mera "treta" de propaganda.

Seis Propuestas Rechazadas

Se refirió Eisenhower a los esfuerzos hechos y dijo que Estados Unidos hizo seis proposiciones que demuestran que se aspira en forma positiva a llegar a la meta de una paz segura. Se refirió al plan para eliminar las armas atómicas, en 1946, al plan de inspección aérea, al plan sobre espacio sideral que sería utilizado únicamente con fines pacíficos, a la aplicación de la energía nuclear a fines de paz, a la proposición a Rusia para dar mayor libertad de movimiento a los viajeros y al plan para limitar el uso del veto en las Naciones Unidas.

Otros Asuntos

Respondiendo a preguntas de los periodistas el presidente trató varios asuntos, entre los que figuran:

ECONOMIA: Dijo que el gobierno tiene que estudiar cuidadosamente la idea de reducir los impuestos sobre las utilidades y la renta para evitar mayores dificultades futuras. Lo principal, dijo, es estimular los gastos de la iniciativa privada y no proceder a derramar fondos federales. En cuanto a los proyectos discutidos en el Congreso, dijo que no le parece que se proceda con prisa excesiva si el programa de que se trate es en realidad necesario, pero agregó que hay que estudiar cada medida en forma adecuada antes de emprender una acción definitiva.

DEFENSA NACIONAL: Habló extensa y enfáticamente sobre sus planes para la reorganización del ministerio, sin dejar lugar a duda de que opina que hay que darle mayor autoridad al secretario. Dijo que el proyecto de reorganización que se propone enviar mañana al Congreso debe definir claramente la responsabilidad del secretario, y que el mando consolidado tiene que ser organizado y vigorizado constantemente por el secretario de Defensa, quien deberá participar más activamente en las decisiones y, en ciertos casos, hasta ordenar detalles que ahora no le incumben, como ser número y efectivos de las unidades que se emplearían en determinados casos.

PRECIOS: Los periodistas le pidieron comentara la idea del financiero Bernard Baruch de rebajar los precios para estimular los negocios, y replicó que tanto el capital como el trabajo tienen que efectuar su aporte para que la economía libre funcione con éxito a lo largo de los años. Agregó que conoce a Baruch desde hace mucho tiempo y siempre toma en serio los consejos que éste le da.

Exploración del Espacio

WASHINGTON, 2 (AP). — Eisenhower solicitó del Congreso la organización de una nueva entidad que dirija el programa de exploraciones del espacio exterior.

Su solicitud está contenida en un mensaje, dirigido a los legisladores inmediatamente después de una conferencia de prensa en la que dijo que mañana tendrá listo otro mensaje especial, referente a su programa para la reorganización de la secretaría de Defensa.

Presenta Credenciales el Nuevo Embajador de Venezuela en Argentina

EL NUEVO embajador extraordinario y ministro plenipotenciario de Venezuela, doctor José Nucete Sardi, durante la ceremonia realizada ayer en la Casa de Gobierno, con motivo de la entrega de sus credenciales al presidente provisional, general Pedro E. Aramburu

Apuntala Khruschev la Posición de Kadar

● Encuéntrase en la Capital Húngara ●

BUDAPEST, 2 (AFP). — El nuevo primer ministro soviético, Nikita Khruschev, quien llegó hoy acompañado por el primer vicepresidente del Consejo de Ministros, Frol Kozlov; el canciller Gromyko y dirigentes gremiales y políticos de distintas regiones de la URSS, inició esta noche una serie de conversaciones con los dirigentes de Hungría.

A pesar de que no se dió información oficial sobre el tema de estas entrevistas, de las que sólo se dijo que serán "cordiales y amistosas", se tiene entendido que la decisión de Khruschev de iniciar por Hungría una serie de visitas a los países satélites se debió a la urgente necesidad de apuntalar al régimen de Janos Kadar, cuya influencia en el partido comunista húngaro, del cual es secretario general, ha declinado sensiblemente en los últimos meses. También tratará con los dirigentes húngaros el fracaso en la dirección partidaria ya que, desde 1955 los afiliados al partido se redujeron a la mitad.

Recibieron a los visitantes rusos en el aeropuerto el primer ministro húngaro Ferenc Muennich, Janos Kadar, altos funcionarios húngaros y diplomáticos de los países satélites.

En una breve alocución pronunciada en la oportunidad, Khruschev manifestó que "tras el fracaso de los intentos imperialistas" de destruir la amistad entre Hungría y la URSS, ésta se había fortalecido en el último año, en el que se habían concretado mayores lazos económicos, políticos y culturales.

Respondió Kadar, quien advirtió a "los locos enemigos del pueblo que ven en las armas atómicas una nueva forma de resolver las disputas internacionales, ya que la fuerza del campo socialista aumenta continuamente" y que "nada puede desviarnos del camino de la paz".

Posteriormente, Khruschev y su comitiva se trasladaron al centro de la ciudad donde presidieron una serie de festejos y ceremonias conmemorativas de la liberación de Hungría por el Ejército Rojo, hace diez años.

Las conversaciones entre los jerarcas de ambos países se llevan a cabo en el edificio del Parlamento. Una fuerte guardia de seguridad, armada con fusiles ametralladoras fué apostada a lo largo de todo el camino que recorrieron los visitantes, y frente al Parlamento

JANOS KADAR

Fué Ensayado un Cohete de la Aviación Yanqui

CABO CAÑAVERAL, 2 (A.F.P.) — La aviación americana lanzó a las 16,20, hora de Greenwich, un proyectil teleguiado Bomarc, en su centro de ensayos de Cabo Cañaveral.

El Bomarc, que es el arma más poderosa que posee la aviación, se elevó rápidamente en el aire, entre una nube de humo y de arena, despidiendo una llamarada de color anaranjado.

La ascensión vertical del proyectil duró 5 segundos y luego se dirigió hacia el sudeste, desapareciendo de la vista después de 15 segundos de su lanzamiento, dejando una estela blanca.

DECLARO MONJARDIN QUE EL CONGRESO DEBE TENER "IDONEIDAD FUNCIONAL"

● Refiriose al Personal, la Biblioteca y el Edificio del Parlamento. ●

"ES fundamental asegurar la idoneidad funcional de las Cámaras. Importa mucho que el favoritismo en la designación y promoción del personal del Congreso sea evitado; para todo esto es esencial asegurar al personal estabilidad, ascensos, etc.: una carrera con perspectivas, en fin". En estos términos se expresó ayer el presidente de la Cámara de Diputados, profesor Federico Monjardín, en cordial conversación con los periodistas, durante la cual, al margen de tópicos generales de actualidad, se refirió en particular a los problemas que debe afrontar el Parlamento argentino para estar a la altura de las realizaciones que de él se esperan.

Insistió particularmente el profesor Monjardín en los problemas que hacen al personal del Congreso, recordó que se había dictado un estatuto para el mismo, que se dejó luego sin efecto, y que tendrá que ser substituído por uno más amplio que comprenda —dijo— desde el "ingreso por idoneidad probada en competencia libre, hasta el régimen de ascensos, retiros, etc.".

El Edificio

Señaló también que otro problema fundamental, cuya solución urge, es el de la incapacidad del actual Palacio Legislativo para las funciones que debe cumplir un parlamento moderno, donde el trabajo de estudio y de las comisiones tiene más importancia que el debate mismo. "Este es un edificio concebido con el criterio suntuoso de fines del siglo pasado, cuando la vida parlamentaria era más que nada un debate elegante".

"Tenemos grandes salones —dijo después— pero prácticamente no hay casi un sitio libre donde se pueda trabajar tranquilamente y en soledad".

Sobre la biblioteca, instalada —recordó— en el salón destinado primitivamente a comedor, "no hay prácticamente —dijo— un libro más. Buena parte de su personal trabaja en condiciones de encierro intolerable en rincones que son verdaderas ratoneras".

En conversación con los periodistas presentes revisó luego el profesor Monjardín algunas de las soluciones que ya se han estudiado y planeado para resolver esos problemas, y convino en que será necesario concretar la adquisición de una de las manzanas contiguas al Palacio Legislativo, para construir allí el edificio de la gran biblioteca que el Congreso argentino reclama.

Otros Problemas

La insuficiencia de la estrecha sala que ocupan los periodistas actualmente, y los problemas de alojamiento que se les presentan a los legisladores del interior, así como los del traslado de los mismos hacia sus respectivas provincias, y el de la necesidad de que cuenten con lugares cómodos y tranquilos para trabajar, fueron también analizados por el profesor Monjardín.

La Reunión Partidaria

Pasando a otro orden de problemas, y respondiendo a una pregunta, expresó el profesor Monjardín que la reunión partidaria que las autoridades de los bloques de la UCRI y los miembros de la Comisión Nacional de Acción Política Partidaria habían sostenido por la mañana en las oficinas privadas del doctor Frondizi, en la calle Sánchez de Bustamante, había sido "una conversación general de carácter amistoso, acerca de problemas nacionales y sobre cuestiones vinculadas a la futura acción parlamentaria. No se habló —afirmó rotundamente— de cuestiones de índole partidaria".

Dijo por último que a dicha conferencia habían asistido "22 ó 23 personas" y admitió que se trataron también algunas cuestiones relacionadas con el ceremonial de los actos del 1º de mayo.

AUTORIZAN REAJUSTES DE ALQUILERES

Reglaméntanse los Casos en que Pueden Aumentarse

TRES resoluciones dictadas por la Cámara de Alquileres han reglamentado los casos en que los propietarios podrán reajustar las rentas que perciban por la locación de inmuebles. En líneas generales, tales circunstancias son las que se refieren a reparaciones indispensables para la conservación de la propiedad, en cuyo caso se reembolsarán los gastos previa autorización del citado organismo; aumentos de salarios, impuestos, energía eléctrica o combustible, posteriores al 28 de febrero de 1957 y, finalmente, cuando la renta neta, estimada por valuación fiscal, sea inferior al 7 por ciento.

Reembolso de los Gastos

En las citadas resoluciones se dan normas que contemplan la situación de aquellas propiedades en las que resulta necesario introducir reparaciones indispensables para su conservación, o en sus servicios centrales, sea por razones de fuerza mayor o por intimación de organismos competentes.

Destaca la información dada por el ministerio de Hacienda que si mediaran algunos de los motivos precitados, los locadores quedan eximidos de

(Continúa en la PAGINA CINCO)

Clarín

NO APARECERA MAÑANA

EN virtud de estar comprendido el Viernes Santo entre los días que por resolución del ministerio de Trabajo y Previsión se destina a descanso de los gremialistas, Clarín no aparecerá mañana.

El sábado, a la hora habitual, Clarín volverá a estar con sus lectores.

Las Ofertas Más Responsables se Hacen en CLARIN

Los mejores negocios en casas, terrenos y departamentos —desde los más costosos a los más económicos—, están a su alcance en las páginas de Avisos Clasificados de Clarín.

Para su vivienda; para inversión o para especular, antes de comprar consulte siempre CLARIN. - Encontrará lo que busca

Las Firmas Consagradas en el Negocio Inmobiliario Anuncian en CLARIN

Ahora Podrá Cumplir sus Fines el Trasandino del Norte, Dijo Rojas

INFORMACION EN PAG. VEINTITRES

Acepta Moscú que se Fiscalice la Suspensión de los Ensayos

Fracasa la Mediación en el Caso Tunecino

INFORMACION PAG. TRES

CON religioso recogimiento, rememorando la gesta máxima de la Cristiandad, las empleadas de comercio católicas avanzan en silenciosa manifestación frente a la Iglesia Catedral. Encabeza la columna de la tradicional procesión el obispo de Temnos, monseñor Miguel De Andrea

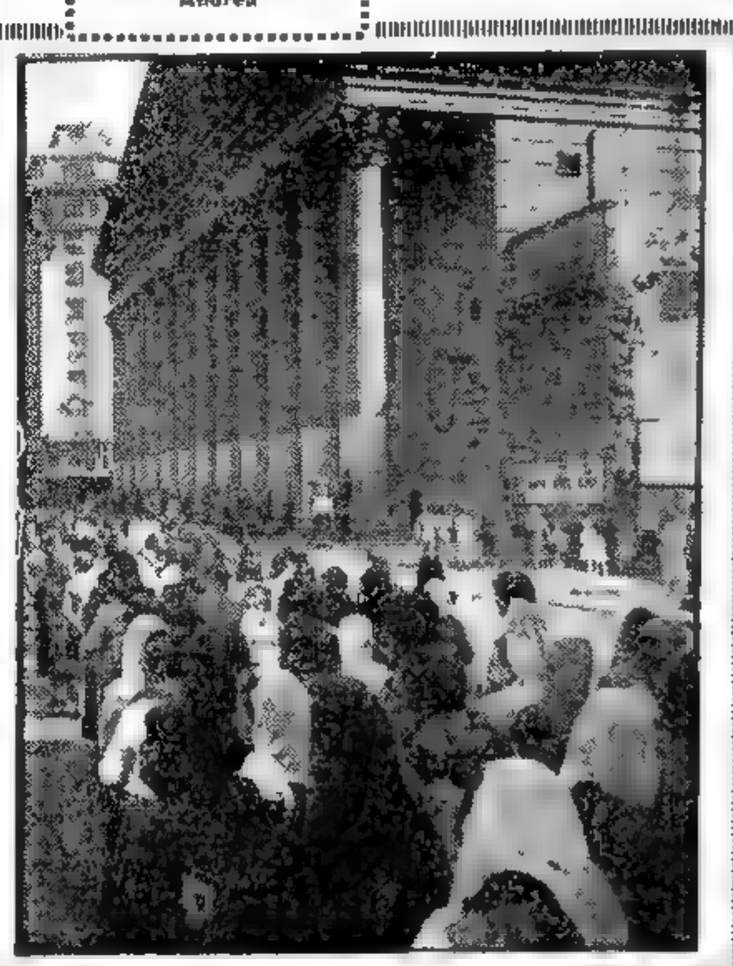

BUDAPEST, 4 (AP). — Nikita Khruschev demandó de Estados Unidos y Gran Bretaña que siguieran el ejemplo soviético para poner término a las pruebas de bombas atómicas y de hidrógeno. El primer ministro ruso también ofreció aceptar la fiscalización internacional sobre prohibición de las pruebas si las otras potencias estimaban que ello era necesario. Pero no dijo qué clase de fiscalización aceptaría, aunque repitió el argumento soviético de que las explosiones atómicas ya no pueden mantenerse ocultas.

"Si Eisenhower realmente piensa que hemos terminado con las pruebas de bombas atómicas y de hidrógeno por razones de propaganda —dijo—, entonces ¿por qué él y los otros estadistas occidentales no adoptan la misma propaganda y prohiben sus experiencias nucleares?

Khruschev habló ante unos 150.000 húngaros reunidos para conmemorar la liberación de Hungría de los alemanes, por el ejército ruso, durante la segunda guerra mundial. Khruschev hizo uso de la palabra después de cumplirse el primer desfile militar realizado en el país desde la revuelta.

Expresó también que los cargos de Eisenhower, en el sentido de que la suspensión de pruebas atómicas por Rusia es un golpe de propaganda, podían haber sido esperados de otro político. "Pero, ¿cómo este paso puede ser llamado propaganda por un estadista que sabe lo que tal medida significa?", preguntó. "Es, por lo tanto, comprensible que los pueblos del mundo recibieran esta declaración con desaliento y desesperación". Al final de su alocución formuló la siguiente apelación: "En nombre del pueblo de la U.R.S.S., en nombre de su gobierno, me vuelvo a Eisenhower, presidente de Estados Unidos, y a Macmillan, primer ministro de Gran Bretaña, y digo: "Sigan el ejemplo de la U.R.S.S., prueben sus buenas intenciones. Ustedes pueden hacer feliz a la humanidad y la memoria de esta noble medida permanecerá durante siglos".

En otro discurso pronunciado ayer en la Opera de Budapest el primer ministro ruso acusó a Estados Unidos de demorar una conferencia de jefes de gobierno insistiendo en el problema de la división de Alemania y de la Europa oriental comunista.

Reacción en EE. UU.

WASHINGTON, 4 (AP). — El Departamento de Estado acusó a Khruschev de tergiversar la posición de Estados Unidos sobre la celebración de una conferencia suprema y sobre el asunto del desarme. Dijo que las manifestaciones de Khruschev, formuladas en su discurso reciente de Budapest, donde se halla de visita actualmente, no hacen olvidar la "matanza" y la "traición" soviéticas en Hungría.

En su declaración, el Departamento de Estado demanda del gobierno soviético que tome una decisión sobre las negociaciones diplomáticas preparatorias de una reunión de alto nivel y citó los antecedentes de Rusia como opositora de la mayoría de las Naciones Unidas en la cuestión del desarme.

Declaración Hindú

NUEVA DELHI, 4 (AP). — Jawaharlal Nehru hizo un llamamiento a todas las naciones del mundo para que sigan el ejemplo soviético y suspendan las pruebas nucleares.

Declaró que se debería designar "a los más grandes hombres de ciencia del mundo" para determinar si una nación pudo violar el acuerdo de suspensión de ensayos nucleares. El primer ministro hindú elogió la decisión rusa.

Propuesta Nipona

TOKIO, 4 (AP). — Fuentes del gobierno dijeron que el Japón ha propuesto a Estados Unidos, Gran Bretaña y la Unión Soviética la total prohibición de realizar nuevas pruebas nucleres. La propuesta, según se dijo, fué entregada a los embajadores de los tres países citados en esta capital.

Peregrinaciones Contra las Pruebas Nucleares

LONDRES, 4 (AFP). — Ocho mil británicos iniciaron hoy una caminata de 80 kilómetros para protestar contra el uso de bombas de hidrógeno; precisamente el mismo día en que 250 hombres, mujeres y niños, llegaron hasta la sede de la UN, en Nueva York, en la última etapa de su "Marcha de la Paz" que persigue el mismo objetivo.

Los británicos, que tardarán cuatro días en cubrir el trayecto hasta su destino, la localidad de Aldemarston, donde su país experimenta con armas nucleares, emitirán desde allí la siguiente resolución: "Instamos a los gobiernos de Gran Bretaña, Rusia y Estados Unidos a suspender las pruebas, fabricación y almacenaje de todas las armas nucleares inmediatamente".

Por su parte los norteamericanos, provenientes de diferentes rincones de la Unión y entre quienes se incluye un anciano ciego de 60 años, llevaron hasta Nueva York un pedido semejante para ser presentado ante las Naciones Unidas.

El grupo, con letreros en los que están escritas las leyendas 'detengan los experimentos" y "las bombas nucleares causan muerte y deformidad", entregó un memorándum para ser entregado a Dag Hammarskjold.

★ SEGUNDA EDICION ★

Clarín

BUENOS AIRES REPUBLICA ARGENTINA

60 CENTAVOS

Un toque de atención para la solución argentina de los problemas argentinos

AÑO XIII — Diario de la Mañana — Nº 4459

Buenos Aires, Sábado 5 de Abril de 1958

Emitió Castro la Orden de Guerra Contra F. Batista

Prometió que la Lucha Será Implacable

LA HABANA, 4 (AP). — Los hombres de Fidel Castro se preparaban hoy para entablar una lucha a muerte con las fuerzas del gobierno en la provincia de Oriente, aparentemente rechazando de plano el llamamiento de amnistía del primer ministro Gonzalo Guell, quien declaró anoche que estarían dispuestos a negociar con Castro, "pero no de igual a igual". Por su parte, las tropas regulares cubanas se aprestan para repeler cualquier ataque, al expirar esta noche el plazo concedido por los rebeldes para que Batista dejara el poder.

Fuentes bien informadas dijeron que el ejército, la marina y la aviación han multiplicado sus efectivos, que sumarían ya unos 10.000 hombres, si no más. Mientras tanto, desde su escondite en Sierra Maestra, Castro proclamó "un estado de guerra total, implacable, entre el pueblo de Cuba y la tiranía de Batista".

Como recalcando el estado de gravedad que vive Cuba, Batista y su gabinete, luego de sesionar durante toda la noche, autorizaron a todos los trabajadores del país a "matar si es necesario" para permanecer en sus puestos cuando el dirigente revolucionario lance su llamado a la huega general. En otros decretos, emitidos después de la misma reunión, se prohibe al Poder Judicial "fallar contra cualquier funcionario o agencia gubernamental, o contra los líderes del gobierno o la oposición autorizada". Los jueces que desobedezcan serán despedidos en el acto. Los ministros recibieron autorización de emitir permisos de portación de armas para los 160.000 empleados públicos

ULTIMO MOMENTO

La Declaración

LA HABANA, 5 (AP). — El jefe rebelde Fidel Castro hizo un minuto después de la media noche un llamamiento al pueblo para que empuñe las armas y derroque por la fuerza "la dictadura" del presidente Fulgencio Batista. Declaró que existe estado de guerra desde las 0.1 de hoy.

Dijo Castro que sería una guerra despiadada contra todas las fuerzas armadas y las personas que apoyan al presidente Batista hasta que éste sea derrocado.

"A partir de este momento el país está en estado de guerra total contra la tiranía de Batista", declaró Castro y prometió que la guerra será "implacable".

Facilita el Gobierno Provisional el Viaje del Presidente Electo

Conócese el Programa Oficial de Agasajos en Montevideo y Brasil

RELACIONADO con la visita que el presidente electo, doctor Arturo Frondizi, efectuará a Brasil, Chile, Perú, Uruguay y Ecuador, como huésped oficial de los gobiernos de esos países, el Poder Ejecutivo dictó ayer un decreto por el que se dispone que las autoridades nacionales faciliten, con todos los medios a su alcance, la preparación y ejecución de la citada misión, y que los ministerios militares dispongan la rendición de los honores correspondientes a la alta investidura del presidente electo. Asimismo se encomienda al ministerio de Relaciones Exteriores y Culto coordine los detalles del viaje y la extensión de los pasaportes correspondientes.

En los considerandos del decreto se expresa "el deseo del Gobierno provisional de la Nación de facilitar al presidente electo, doctor Arturo Frondizi, todo lo relacionado con su próxima gestión gubernativa".

● La Comitiva

Integrarán la comitiva que acompañará al doctor Arturo Frondizi en su viaje al Uruguay y Brasil, las siguientes personas: la hija del presidente electo, señorita Elena Frondizi; los gobernadores electos de Buenos Aires, Entre Ríos y Corrientes, doctores Oscar Alende, Raúl Uranga y Fernando Piragine Niveyro, respectivamente; el doctor Justo P. Villar; el secretario del Comité Nacional de la UCRI doctor Mariano Wainfeld; el doctor David Blejer; el doctor Jorge del Carril y señora; el doctor Raúl Rabanaque Caballero; el doctor Emilio Colombo; la señora Clotilde Sabattini de Barón Biza; la diputada nacional doctora María Teresa Muñoz de Liceaga; la señorita Elena Tossi; el arquitecto Nicolás Babini y los señores Ambrosio César Lafuente, Carlos Arias, Raúl Damonte Taborda, Raúl Garcione y Eduardo González.

El Itinerario

La partida tendrá lugar pasado mañana, a las 8.45, desde el aeropuerto de Ezeiza, y el arribo al de Carrasco, en el Uruguay, se producirá 45 minutos después. El martes 8, a las 11.45, el presidente electo reanudará el viaje con rumbo a Río de Janeiro, adonde llegará a las 15.45. Permanecerá en la capital del Brasil hasta el jueves 10, a las 10, en que se dirigirá a San Pablo, donde

(CONTINUA EN PAG. CUATRO)

Piden que EE. UU. Instale Bases en Latinoamérica

WASHINGTON, 4 (A.P.). — El senador republicano Charles E. Porter, opina que Estados Unidos debe establecer bases adicionales de cohetes, aviones, submarinos y reservas atómicas en Latinoamérica.

Advirtió que es desalentador el panorama del comercio entre la Unión y los países del continente, "que compran mucho más de lo que les permitimos vendernos". Eso —expresó— provoca recelos y desalientos.

Citó el caso de la Argentina, país que tuvo que solicitar créditos a Rusia para el fomento de su industria hullera y petrolera, porque no pudo lograrlos en Washington. Agregó que también Colombia, Uruguay y Chile están enviando misiones económicas a Moscú.

Sin Competencia, Triunfa la Propaganda Soviética

NUEVA YORK, 4 (De nuestra agencia). — La política exterior norteamericana luce hoy como una inmensa y embrollada madeja cuyos hilos se tienden desde Moscú. Mientras, el departamento de Estado aparece apretando los nudos que quiere deshacer. El momento actual es típicamente representativo de esa situación: en Arabia Saudita aumenta la ansiedad por Indonesia a causa de la ayuda soviética a Sukarno; en Siria se acusa a Irak de concentrar tropas en la frontera; en El Líbano se producen choques entre la policía y los partidarios de Nasser; los diarios locales denuncian el apoyo comunista a los rebeldes de Cuba; alarma la penetración soviética en América latina y, al tope de todo eso, como el hongo de una explosión atómica, se cierne, desde el martes, el anuncio precisamente de la suspensión de las pruebas atómicas soviéticas. No por esperada, esta medida rusa ha dejado de promover una resonante conmoción y el debate inevitable, porque su verdadero efecto en Estados Unidos es doble, ya que no reside sólo en la importancia del gesto soviético, sino que, por contraste, señala el hecho de que el país una vez más, ha perdido la oportunidad de tomar la iniciativa.

Hay que cerrar los ojos para negar el efecto psicológico de esta maniobra, porque el hombre corriente de este mundo ensombrecido por las bombas mortíferas ha visto al Kremlin proponer un acuerdo mutuo para suspender las pruebas, la negativa de las democracias y, seguidamente, ve a Moscú suspender sus pruebas por su propia cuenta. Los argumentos legalistas que rebaten, en este caso, la honradez del gesto ruso, no valen mucho para la gente que vive angustiada por el estroncio 90. Es obvio que la maniobra rusa es un recurso de propaganda, como es obvio que Moscú lo iba a utilizar cuando le viniese bien, ya que la propaganda soviética es tal, no por la genialidad de sus concepciones, sino por la pobrísima competencia que se le opone. De la misma manera es obvio que esa maniobra se ha hecho posible merced a la censura del departamento de Estado.

El clamor por la suspensión de las pruebas atómicas se remonta en Estados Unidos, oficialmente, al mes de abril de 1956. Esa campaña prosperó al iniciarse ese mes la campaña electoral y culminó en septiembre, cuando se dió a conocer una propuesta formal en ese sentido. El 19 de ese mes Eisenhower atacó a la propuesta de Stevenson calificándola de teatral. Es simple: las pruebas atómicas se realizan en serie, Rusia ha terminado recientemente una de esas series periódicas y aprovecha la oportunidad para anunciar la suspensión de las pruebas. Esto coloca a Estados Unidos en una desairada posición, ya que está a punto de iniciarse el período de las pruebas norteamericanas y podía descontarse que Washington no las iba a suspender. De este modo, dentro de unos meses Moscú tendrá autoridad moral para reanudar las pruebas, porque su iniciativa no fué secundada por Estados Unidos. El efecto directo de esta situación es lamentable. Nadie duda que la Casa Blanca alberga a un honrado defensor de la paz que encabeza una nación cuyos instintos pacíficos son profundos y, sin embargo, hoy la bandera de la paz flamea en el Kremlin como si Rusia nunca hubiese violado a Hungría y nunca hubiese sojuzgado a toda la Europa oriental, y todo esto ocurre, sencillamente, porque la pasividad y la falta de imaginación de la política exterior americana han terminado por fomentar este golpe de la propaganda soviética.

HORACIO ESTOL
Corresponsal de Clarín en Estados Unidos de Norteamérica

● Lo Mejor en Bienes Raíces se Ofrece en ★ Clarín

Para su vivienda, para una buena inversión o para especular con altas ganancias, los mejores negocios en casas, terrenos y departamentos —desde los más costosos a los más económicos—, están a su alcance en las páginas de Avisos Clasificados de CLARIN.

Antes de comprar, consulte siempre Clarín. Encontrará lo que busca.

Para el negocio Inmobiliario Más Efectivo Oriéntese por ★ Clarín

40 PAGINAS EN 2 SECCIONES

Clarín

60 CENTAVOS

Un toque de atención para la solución argentina de los problemas argentinos

AÑO XIII — Diario de la Mañana — Nº 4460

Buenos Aires, Domingo 6 de Abril de 1958

CASTRO, el líder de la rebelión cubana, parece haber postergado hasta después de Pascua su ofensiva contra Batista

LA FLECHA indica la zona oriental de Cuba, donde se halla situado el cuartel general de las fuerzas de Fidel Castro. Desde Sierra Morena —según los anuncios rebeldes— será lanzado el ataque definitivo contra el gobierno de Batista, quien anunció medidas drásticas para sofocar la ofensiva

Clima de Angustiosa Tensión en Cuba

AGUARDASE QUE CASTRO COMIENCE LA OFENSIVA

LA HABANA, 5 (AP). — El jefe rebelde, Fidel Castro, se encaraba hoy con una crisis creada por él mismo. Su prestigio como símbolo de la resistencia de todos los cubanos que se oponen al presidente Batista estaba en peligro de debilitarse. El mismo Castro lo puso en peligro al declarar un estado de guerra efectivo desde la 0.1 de esta madrugada, cuando prometió comenzar una serie de levantamientos armados contra el gobierno en toda la isla. Pero, al ir pasando las horas sin que nada sucediera, un sentimiento de desaliento ha comenzado a levantarse entre los millares de sus simpatizantes civiles en cada pueblo y en cada ciudad.

Algunos de sus más fervientes partidarios en esta capital estiman que "hechos y no palabras" son necesarios si ha de salvarse el movimiento revolucionario y temen que de otra manera millares de cubanos se volverán contra él por considerar que no ofrece ninguna sólida esperanza de derrocar a Batista. Señalan asimismo que "anoche fué la declaración de guerra, hoy es la hora de la espera".

Nunca hasta ahora había realizado Castro una campaña tan intensa instando a los cubanos de todas partes a levantarse contra Batista, prometiendo el pronto derrocamiento del gobierno. La mayoría de la gente está de acuerdo en que Castro ha realizado con éxito su "guerra de nervios" sembrando el temor y la incertidumbre en todo el país. Pero aparentemente todo lo que ha logrado hasta ahora es hacer que Batista suspenda las garantías constitucionales y declare un estado de emergencia, quitando al pueblo sus libertades básicas y haciendo más rigurosa aún la política de gobierno militar.

Informaciones recibidas de distintos puntos de todo el país que se consideraban como centros probables de disturbios muestran que aun en la provincia de Oriente, centro de la rebelión, los rebeldes no han desarrollado ninguna actividad especial desde anoche.

Informes llegados desde Matanzas Pinar del Río, Las Villas y Camagüey indican que la declaración de guerra hecha por Castro no ha logrado despertar mayor excitación. Sin embargo, las fuerzas de la policía fueron reforzadas en Pinar del Río. Ningún disparo se oyó anoche en La Habana.

Sin embargo, la mayoría de los cubanos muestra preocupación. En la capital no han demostrado confiar en las promesas hechas por Batista de que el gobierno no se incautará de los bancos privados para obtener más dinero en su campaña por aplastar la rebelión. Los bancos abrieron hoy a las 9 de la mañana después del feriado del Viernes Santo, siendo colmados inmediatamente por centenares de personas ansiosas de retirar sus fondos. En algunos bancos las colas se extendían un par de cuadras fuera de sus puertas. El Banco Nacional de Cuba ha enviado millones de dólares a los bancos para permitirles atender los pedidos de retiro.

Afirmación de Batista

LA HABANA, 5 (AFP). — El presidente Batista, en conferencia de prensa, intentó probar que el movimiento rebelde de Fidel Castro cuenta con el apoyo del comunismo internacional.

Dijo, entre otras cosas, que Raúl Castro, hermano del dirigente rebelde, ha sido siempre un "camarada de ruta" y, aunque no los nombró, hizo referencia a extranjeros que forman parte del movimiento. Alegó que entre ellos hay argentinos, españoles y hombres de otras nacionalidades, a todos los cuales considera comunistas o comunizantes.

Las declaraciones de Batista tienden a confirmar la creencia general de que toda actividad revolucionaria quedará limitada a la región oriental de la isla.

Esperan la Señal

LA HABANA, 5 (AP). — Bandas rebeldes diseminadas en todo el país esperan impacientemente esta noche una señal de su jefe, Fidel Castro, para comenzar la guerra de exterminio que éste ha declarado para derrocar a Batista. Pero no se recibió ningún aviso de Castro, ni se tiene idea de cuándo vendrá. Sin embargo, la propaganda de los rebeldes continúa sin cesar. Se sigue afirmando que Fidel Castro convocará en cualquier momento a la huelga general revolucionaria que coincidirá con ataques a mano armada para expulsar a Batista. Corrieron rumores de que Castro ordenaría a una milicia or-

(Continúa en la página TRES)

Decidió Feisal Suprimir la Ayuda Económica a Jordania

Serio Golpe para el Gobierno de Hussein

BEIRUT, 5 (AP) — Arabia Saudita ha puesto término al subsidio anual de 14 350 000 dólares a Jordania.

El diario "L'Orient" expresa que la Cancillería de Arabia Saudita ha notificado a sus embajadas en las capitales árabes que el subsidio ha sido suprimido.

El diario expresa que la decisión fué adoptada por el príncipe de la corona, Feisal, que recientemente se hizo cargo del control en Arabia Saudita del rey Saud. Feisal, que es primer ministro y canciller, es partidario del presidente Nasser de la República Unida Arabe. El término del subsidio significaría un serio golpe al gobierno de Hussein, que ha estado luchando para revitalizar su país. Jordania depende en gran escala de la ayuda externa. Durante el año pasado, Estados Unidos proporcionó a Jordania más de 40 millones de dólares. Tal vez más importante es la posibilidad de que la acción de Feisal sea el primer paso para cortar las estrechas relaciones con el rey Saud.

"L'Orient" afirma que Nasser ha llamado a Feisal para que detenga la ayuda financiera a Jordania así como para el retiro de las tropas sauditas de ese reinado en el desierto. Sin embargo, las tropas están aún en Jordania.

Exitosamente Lanzóse en EE. UU. Otro Atlas

Botóse el Submarino "Growler"

CABO CANAVERAL, 5 (INS). — La fuerza aérea norteamericana, después de dos fracasos sucesivos, disparó su proyectil intercontinental Atlas, de un alcance de 8.000 kilómetros, desde el centro de pruebas de Cabo Canaveral. El disparo del poderoso proyectil, de 27 metros de largo, se realizó poco después del mediodía. El cohete ascendió con creciente velocidad, internándose en una formación de nubes y perdiéndose de vista en pocos minutos.

El departamento de Defensa reveló que el lanzamiento de la fuerza aérea, constituyó un éxito.

Un breve comunicado sobre el experimento expresa: "La prueba de alcance limitado hasta varios centenares de kilómetros, fué normal durante todo el trayecto cubierto por el proyectil".

Dificultades técnicas habían obligado a suspender dos veces el lanzamiento antes de hoy. El Atlas, que tiene una fuerza de impulso de 335 000 libras, es el cohete más avanzado con que cuenta Estados Unidos, y representa su más firme esperanza en la carrera por alcanzar a Rusia en materia de desarrollo de proyectiles teledirigidos de alcance intercontinental. De ser perfeccionado, será capaz de llevar una carga nuclear a 8 000 kilómetros de distancia en el término de 25 minutos.

Botóse el "Growler"

PORTSMOUTH, New Hampshire, 5 (INS). — La marina botó hoy el submarino "Growler" (Gruñón), primero de su clase para el lanzamiento de proyectiles teleguiados, destinado a la flota del Atlántico. El largo submarino convencional, de 95 metros de longitud, podrá lanzar el poderoso Regulus II, un cohete con alcance superior a 1.600 kilómetros.

El primer submarino portador de cohetes, el "Grayback", fué puesto en servicio recientemente en Mare Island, California. La marina anunció que el "Growler" lanzará sus proyectiles desde la superficie, contrariamente a los submarinos que llevarán el proyectil Polaris, que se construyen actualmente, y podrán dispararlos sumergidos. La nave se unirá a la flota a fin de año.

El Tema Económico Habrá de Dominar las Conversaciones de Frondizi en Uruguay

MONTEVIDEO, 5 (Enviado especial). — Los montevideanos se aprestan a tributarle al doctor Arturo Frondizi una bienvenida cordial. Después de una semana de jolgorio —convertida por una ley que ya tiene un cuarto de siglo de existencia en "semana de turismo"—, los pobladores de esta bella ciudad alegre y confiada que habían tomado las rutas turísticas hacia el interior del país o al exterior por las fronteras más próximas, están regresando fatigados y nostálgicos a su lugar de residencia, donde los aguardan obligaciones y problemas.

La anunciada visita del presidente electo de la Argentina dió pretexto a los que querían prolongar un día más el cese de toda actividad, para solicitar el lunes próximo —después de nueve días de paralización total de trabajo— la declaratoria de feriado. Los más entusiastas adherentes a la iniciativa son los integrantes de la legión multitudinaria de los funcionarios públicos, que hasta amenazan con decretar ese día una especie de huelga, cuya intención recondita no se sabe si está movida por el entusiasmo que enciende en sus ánimos la llegada del doctor Frondizi, o si ella encubre el humano deseo de prolongar por 24 horas el regreso —siempre forzado y de muy mala gana— a sus puestos burocráticos.

Feriado o no, lo que puede asegurarse es que los actos programados para la recepción del presidente electo por la voluntad de los argentinos, contarán con nutrida parroquia, porque los orientales son sinceramente sensibles a todo cuanto se vincule con la vida del pueblo hermano del Plata —igual en los regocijos como en las penitencias— y saben ingeniarse para conciliar las obligaciones de trabajo con el deber gustoso que le imponen sus más caros sentimientos fraternales.

El comercio y la industria tomaron disposiciones para que su personal goce de franquicia en las horas de recepción y en aquellas otras cuando se realicen los actos más importantes del nutrido programa concertado. Y en cuanto a los empleados públicos, ya se darán maña —ya que tienen largo ejercicio en ello— para estar en la calle en el momento de la cita.

Los elementos propagandísticos se han movido con cautela. Es un hecho muy conocido que la mayoría de los diarios montevideanos —excepción de "El Debate" y "La Tribuna Popular"— y la casi totalidad de las radioemisoras esperaban otro desenlace en el acto electoral del 23 de febrero pasado. La victoria de Frondizi tuvo para ellos —profesionalmente hablando—, cierto dejo de decepción. Eso quizá explique la parsimonia con que se han movido hasta ahora los resortes del fervor; titulares muy discretos en la prensa escrita y silencio sobre el punto en la profusa hojarasca radiotelefónica. No obstante ello, mañana y el lunes levantarán el tono; seguramente a su conjuro, el pueblo montevideano llenará las calles y vitoreará el nombre de Frondizi, tanto por él cuanto porque es la representación auténtica y el hombre de la esperanza de la ciudadanía y el campesinado argentinos, cuyos problemas e inquietudes el pueblo oriental vive como propios. El interés político de la visita del primer mandatario argentino electo es, quizá, el capítulo que los gobernantes uruguayos vigilan con mayor atención. El malestar económico por que atraviesa en estas horas el Uruguay, como consecuencia de la paralización de las ventas en el mercado lanero, determinará que en las entrevistas entre los hombres de gobierno del Río de la Plata se aúnen ideas y se concierten entendimientos positivos para superar las recíprocas dificultades presentes y futuras. Ello lo dice bien a las claras la actitud del señor Luis Batlle Berres, una de las más importantes figuras de la política uruguaya, quien, proponiéndose solicitar una licencia en su función de miembro del Consejo Nacional de Gobierno, ha postergado esta intención hasta después de la visita del doctor Frondizi, a fin de tener la oportunidad de intercambiar con el distinguido huésped y en ejercicio de su investidura oficial, impresiones e ideas que permitan forjar planes firmes para el devenir, entre las fraternas comunidades cisplatinas.

En resumen: Montevideo, el Uruguay entero, espera al doctor Arturo Frondizi como mensajero del pueblo argentino para entregarle el corazón.

LUIS A. SCIUTTO

Amenaza Khruschev con Revocar su Decisión de Suspender los Ensayos

Dirigió Sendas Notas a Eisenhower, Macmillan y Adenauer

NIKITA KHRUSCHEV

LONDRES, 5 (AP). — El primer ministro soviético, Nikita Khruschev, envió un mensaje al presidente Eisenhower solicitándole que Estados Unidos adopte la misma política rusa de suspender las pruebas nucleares, según informó radio Moscú. Esta ha sido la primera nota enviada por Khruschev a Estados Unidos desde que asumiera su nuevo cargo.

La emisora moscovita dijo que la carta se refirió a la reciente decisión de Rusia de suspender unilateralmente sus ensayos de armas nucleares, y agregó: "El gobierno soviético expresa la esperanza de que las autoridades de Estados Unidos sigan la iniciativa rusa y hagan con ello posible que cesen en todas partes, y para siempre, los experimentos con armas nucleares".

La transmisión informó que el mensaje del dirigente comunista fué transmitido al presidente Eisenhower después de haber sido recibido por el secretario de Estado, John Foster Dulles, de manos del embajador soviético en Washington.

De acuerdo con la versión de la agencia Tass, Khruschev dijo en su carta: "El gobierno soviético ha llegado a la conclusión de que la solución del problema del cese de las pruebas de armas nucleares no admite demoras, porque no podemos permitir que se perjudique irremediablemente la salud de los pueblos".

También se solicitó a Gran Bretaña poner término a sus ensayos de armas nucleares. Khruschev afirmó que si las otras potencias nucleares prosiguen sus experimentos, la Unión Soviética tendrá que considerarse "libre del compromiso asumido de suspender sus ensayos de armas nucleares". "El gobierno soviético no vería con agrado que esto suceda", agregó el primer ministro ruso.

Fueron entregadas cartas de Khruschev al primer ministro británico, Harold Macmillan, y al canciller federal de Alemania occidental, Konrad Adenauer.

Habló en Hungría

STALINVAROS (Hungría), 5 (AP). — El primer ministro soviético Nikita Khruschev advirtió a los comunistas húngaros que si se produce una nueva rebelión no deben depender de la ayuda soviética.

Al hablar ante 20.000 personas congregadas al aire libre en el pueblo siderúrgico construído por los comunistas y que lleva el nombre de Stalin, Khruschev dijo: "No deben ustedes pensar que si vuelve otra vez la contrarrevolución, pueden depender de los rusos para que vuelvan a ayudar. Ustedes mismos tendrán que ayudarse".

Habló Khruschev sin apuntes. Aparentemente no quiso excluir definitivamente cualquier apoyo armado en el futuro.

Uniríase Turquía a los Países que Aceptan Bases

ANGORA, 5 (INS)—Turquía expresó la intención de aceptar el establecimiento inmediato en su territorio de bases para el lanzamiento de proyectiles balísticos de alcance intermedio, si el comando de la NATO lo considera necesario.

El ministro del Exterior, Fatin Rustu Zorlu, declaró a los periodistas que su gobierno acepta las directivas de la NATO en cuanto al número de proyectiles a establecerse en las bases y a su localización.

De los otros países integrantes de la NATO, dos han rehusado el establecimiento de bases —Noruega y Dinamarca—, y otros dos las han aceptado —Gran Bretaña e Islandia—. En Grecia este tema ha sido llevado a la campaña electoral para las elecciones parlamentarias a celebrarse el 11 de mayo.

RECLAME LA 2ª Sección ROTOGRABADO en Color Clarín de los DOMINGOS

Pío XII Dirigió al Mundo un Fervoroso Mensaje de Paz

(INFORMACION PAGINA - DOS)

48 PAGINAS EN 2 SECCIONES

Clarín

UN PESO

Un toque de atención para la solución argentina de los problemas argentinos

Año XIII Diario de la Mañana Nº 4461

Buenos Aires, Lunes 7 de Abril de 1958

Batista Afirma Haber Aislado a los Rebeldes

Adoptan Medidas de Seguridad En Asunción

Información página TRES

Castro Aplazó "Hasta Nuevo Aviso" la Orden de Huelga

LA HABANA, 6 (AP). — El presidente Batista afirmó hoy que sus tropas han "aislado" al grupo principal de rebeldes dirigido por Fidel Castro, en la Sierra Maestra, provincia de Oriente, y que el ejército espera "capturarlos eventualmente a todos". Añadió que la estrategia que sigue el ejército consiste en "aislar a los rebeldes en grupos" para proceder luego a aniquilarlos. En declaraciones a la prensa, en su granja de Wajay, donde pasó el día, el presidente dijo que el ejército no se propone penetrar en la sierra a buscar a Castro. No aclaró si la persecución anunciada anoche en el parte del ejército continúa, y tampoco dió indicación del tiempo que tomarán las tropas para capturar o liquidar a Castro y a sus partirarios.

Batista defendió las severas medidas tomadas para reprimir la rebelión en uso de los poderes extraordinarios que le concedió el Congreso. Dijo que se adoptaron esas medidas —como la orden de matar a quien instigue a la huelga— porque "Castro las provocó firmando sentencias de muerte". Se refería a fotografías que han aparecido en la prensa norteamericana, en que aparecen pelotones de fusilamiento ejecutando a prisioneros condenados por Castro en la zona donde opera.

Operaciones Rebeldes

Por otra parte, a pesar de la declaración de Batista, los revolucionarios operaban hoy, al parecer, libremente en las montañas de la provincia de Oriente.

El estado mayor del ejército gubernamental no emitió hoy ningún comunicado, y la opinión prevaleciente entre la mayoría de los ciudadanos era que Castro había logrado eludir nuevamente a las tropas.

La mayor parte de los diarios de La Habana concedió relativa atención al comunicado militar, publicándolo sin mayores comentarios.

Fuentes de los insurrectos en la capital manifestaron que el anuncio del ejército no era ninguna novedad. Señalaron que Castro ha estado "aislado" en las montañas durante los últimos 15 meses, desde que inició su guerra de guerrillas en la región oriental de Cuba.

En fuente rebeldes locales se pronosticó que tal vez Castro convoque esta semana la huelga general con que viene amenazando desde hace tiempo. Pero, en la provincia de Pinar del Río, en el oeste del país, los rumores de huelga se aplacaron rápidamente con la distribución de boletines rebeldes en que se solicitaba a los trabajadores que concurrieran a sus ocupaciones "hasta nuevo aviso".

Entretanto, las fuerzas armadas y la policía siguen patrullando las calles de todas las poblaciones de Cuba. Castro afirma que 50.000 jóvenes revolucionarios esperan solamente su palabra para volcarse a las calles en las zonas estratégicas en un alzamiento armado. Nueve rebeldes fueron arrestados en la vecina población de Marianao. La policía informó que estaba tratando de localizar a otros siete que planeaban lanzar ataques en La Habana, dar muerte a altos funcionarios gubernamentales y realizar actos de sabotaje en el transporte y en las comunicaciones, como anticipo de la huelga general.

Más de Veinte Muertos

LA HABANA, 6 (AFP). — El cuartel general gubernista anunció que más de 20 rebeldes resultaron muertos en los encuentros de Sierra Maestra. Señala el comunicado oficial que 17 murieron en Cauto del Embarcadero y otros en las escaramuzas libradas entre Yara y Bayamo, y Cauto del Cristo.

OFENSIVA EPISTOLAR

Más Notas de Krhuschev

WASHINGTON, 6 (AFP). — El Departamento de Estado confirmó que el embajador soviético, Menshikov, entregó a Foster Dulles un mensaje de Khruschev dirigido al presidente Eisenhower se informó que la nota fué traducida y enviada al presidente, que se encuentra en Gettysburg.

En círculos diplomáticos se reveló que iguales mensajes fueron enviados a los jefes de gobierno de los países miembros de la NATO. En ellos les informa la decisión de su país de suspender las experiencias nucleares.

Según los observadores, la actitud de Khruschev revela un procedimiento inédito en las prácticas diplomáticas soviéticas, al informar personalmente a los jefes de gobierno sobre las medidas adoptadas por el Parlamento soviético, con alcance internacional.

Viaja Frondizi a Uruguay y Brasil

Inicia Hoy su Jira por Países Americanos

EL presidente electo, doctor Arturo Frondizi, partirá hoy, a las 8.45, desde el aeropuerto de Ezeiza, con destino al Uruguay, etapa inicial de su brevísima jira, que comprenderá las repúblicas hermanas de Brasil, Chile, Perú y Ecuador, países donde será recibido en carácter de huésped oficial y con cuyos gobernantes se propone establecer lineamientos generales para su gestión presidencial que comenzará el 1º de mayo venidero, en cuanto se vincule con sus relaciones económicas y culturales.

La Comitiva

Como informáramos oportunamente integran la comitiva que acompañará al doctor Frondizi su hija Elena, los gobernadores electos de Buenos Aires, Entre Ríos y Corrientes, doctores Oscar Alende, Raúl Uranga y Raúl Piragine Niveyro; los diputados nacionales electos señora Marisa Muñoz de Liceaga y Ambrosio César Lafuente; la señora Clotilde Sabattini de Barón Biza; los doctores Mariano Wainfeld, Justo P. Villar, David Blejer, Jorge del Carril y señora, Raúl Rabanaque Caballero y Emilio Colombo; el arquitecto Nicolás Babini; los señores Carlos Arias, Raúl Garcione, Eduardo S. González y Raúl Damonte Taborda y la secretaria del Dr. Frondizi, señorita Elena Tossi.

Honores Militares

Mediante un decreto el gobierno provisional ha dispuesto que, a su partida, se rindan al doctor Frondizi honores militares como si fuese presidente en ejercicio. Los mismos estarán a cargo de una compañía de Aeronáutica, con bandera y banda, mientras el canciller, doctor Alejandro Ceballos, lo despedirá en representación del Poder Ejecutivo. En esta oportunidad, el Dr. Frondizi recibirá también el saludo de miembros del cuerpo diplomático acreditados ante nuestro gobierno y de legisladores nacionales electos y dirigentes de la U.C.R. Intransigente.

Plan de Viaje

Como se sabe, el Dr. Frondizi y su comitiva viajarán en un avión especial de Aerolíneas Argentinas, cuya tripulación integrarán: el comandante Andrés Pedraza; segundo comandante Juan Zanetti; radio-operador User Yuchak; mecánico C. Los Leveque, comisario Tomás Bone y auxiliares señoritas Margarita Agüero y Raquel Capelle. Como anotamos, decolará de Ezeiza a las 8.45 para aterrizar en el aeropuerto de Carrasco 45 minutos después. Desde allí partirá en el mismo aparato mañana, a las 11.45, rumbo a Río de Janeiro, a donde se calcula llegar a las 15.45. Permanecerá en esa capital hasta el jueves próximo a las 10 hora en que se propone embarcar con destino a San Pablo. A

(Continúa en la pág. CINCO)

ARTURO FRONDIZI

UNA JIRA de proyección continental inicia hoy el presidente electo de Argentina, doctor Arturo Frondizi. El mapa señala los países que visitará. Uruguay y Brasil lo recibirán entre hoy y el jueves próximo. El lunes 14 estará en Chile, para seguir luego a Perú y Ecuador. Los gobiernos de las hermanas repúblicas estiman que el contacto directo con el mandatario electo será valiosísimo, en cuanto permitirá estrechar lazos, limar asperezas políticas y abrir el camino hacia el acrecentamiento de las relaciones económicas entre Argentina y los pueblos de América

Macmillan Propone la Reunión Cumbre del Bloque Occidental

LONDRES, 6 (AFP). — El jefe del gobierno británico propuso a Estados Unidos la realización de una conferencia cumbre de las potencias occidentales, para antes de fin de año, con el propósito de estudiar en conjunto los problemas occidentales y estrechar la unidad del mundo libre. Así lo afirma el corresponsal del "Sunday Times" en Washington, quien agrega que entre las cuestiones económicas a tratar, figuran los relativos a los países subdesarrollados, la estabilidad de precios de productos básicos y la comercialización de los excedentes.

Por otra parte, en círculos diplomáticos se expresó, con respecto a las gestiones para una conferencia en alta escala con la URSS, la probabilidad de que Estados Unidos asuma la representación del bloque occidental, de común acuerdo con sus aliados de la NATO. De esta manera, y de ser así, las conversaciones serían prácticamente bipartitas.

ABUNDANTE y eficaz tarea cumplió Carrizo en la valla argentina, a lo largo del match en que los uruguayos se impusieron por 1 a 0. Aquí echa afuera un remate de Borges

RESULTADOS DE LOS PARTIDOS DE AYER

SAN LORENZO (L)	0	V. SARSFIELD (V)	0
HURACAN (V)	2	TIGRE (L)	0
ESTUDIANTES (L)	5	C. CORDOBA (V)	0
ATLANTA (L)	2	G. Y ESGRIMA (V)	1
LANUS (V)	3	N. OLD BOYS (L)	1

JUGADOS EL JUEVES

RIVER PLATE (V)	4	ARGENTINOS JRS. (L)	2
BOCA JUNIORS (L)	3	ROSARIO C. (V)	2
INDEPENDIENTE (L)	1	RACING (V)	1

JUGADO EN MONTEVIDEO

URUGUAY (L)	1	ARGENTINA (V)	0

PRIMERA DIVISION "B"

COLON (L)	3	CHACARITA JRS. (V)	3
SARMIENTO (L)	3	DOCK SUD (V)	0

Inglaterra Ruega y Trabaja por la Paz

LONDRES, 6 (De nuestra agencia). — El viernes pasado, al mediodía, se reunieron en Trafalgar Square, en torno de la plataforma de la columna a Nelson —donde siempre hay leones de bronce y, con frecuencia, oradores ocasionales—, los dispuestos a recorrer a pie las cuarenta millas que separan Londres de Aldermaston. Aldermaston es la ciudad natal de la bomba de hidrógeno. Luego, desfilaban por Piccadilly y Knightsbridge —donde Clarín tiene su agencia— y seguían hacia el Oeste, después de un picnic al pie del monumento del príncipe Alberto, en Kensington Gardens. Partieron de cuatro a seis mil personas incluidos niños, con sus carteles de protesta contra la guerra nuclear, sus banderas y su impedimenta. El silencio de rigor en estas marchas "a la inglesa" impresiona. Sólo sonaban los pasos de una multitud. No todos los manifestantes parecían cumplir con su deber de pacifistas; muchos, si juzgamos por su ropa y su gesto, delataban al maratoniano de carretera que aprovecha cualquier circunstancia para recorrer geografía en línea recta con un aire insobornable y la mandíbula alta.

Pero a las dos o tres millas el silencio se convertía en canciones en estado de experimentación o descomposición; en gritos y en "rock and roll". Ya no era una marcha enérgica pero circunspecta, sino una lamentable romería. Empezó la gente a desertar ante el espectáculo de los danzantes, y el temporal de lluvia transformaba el avance por último en una grave retirada napoleónica. Todavía ayer nos anunciaron que seguían marchando cuatrocientos sobrevivientes; los deportistas, quizás. De los que quedan hoy en la ruta de Aldermaston, nadie sabe nada. Fué el comunismo y algunos laboristas de extrema izquierda los que organizaron la marcha, a beneficio —es la opinión general— de sus intereses políticos. También en Londres pretende el partido Comunista organizarle al ciudadano sus muy probables sentimientos de paz. Y administrárselos. El partido Comunista firmaba las octavillas —rojas— que se repartieron por las calles convocando a la protesta en Aldermaston. Pero sólo seis mil acudieron a la cita en una ciudad de diez millones de seres y es evidente que la mayoría empezó a caminar por su propia voluntad, por su propia cuenta y al margen de cualquier especulación.

En cambio, hoy llenaba Londres las iglesias para rezar por la paz. Desde los púlpitos de la catedral católica de Westminster y de la catedral de San Pablo; de la catedral de Canterbury, y de todas las catedrales y templos del país, se ha hablado de la paz; "Jesucristo persuadía al incrédulo con la palabra y alcanzaba la paz de los espíritus con la palabra. La palabra ha sido, es y debe ser la única arma de los cristianos".

Simultáneamente se sabe en Londres que Macmillan insiste en la necesidad de abreviar en lo posible el plazo preparatorio de la conferencia de altura por razones que se han dicho muchas veces y porque conviene afrontar cuanto antes los problemas económicos que debilitan la fuerza de Occidente y conspiran contra su solidaridad. De esto último se ha hablado muy poco hasta ahora, pero se va a hablar mucho en lo sucesivo. Sir Oliver Frank advierte que "la economía del bloque occidental está hoy a merced de un sistema de iniciativas y objetivos nacionales que quiebran el orden integral de la alianza y su equilibrio".

JACINTO MIQUELARENA
Corresponsal de Clarín en Gran Bretaña

Regresó Anoche el Vicepresidente Rojas Luego de Visitar Salta y Jujuy

INFORMACION PAG. VEINTE

Uruguay Brindó Cálida Recepción a Frondizi

DOS IMAGENES de la visita de Frondizi al Uruguay: a la izquierda, un estrecho abrazo con el presidente del Consejo de Gobierno, señor Fischer, y arriba, el mandatario electo argentino revista los efectivos militares en la avenida 18 de Julio, donde recogió vibrantes muestras de adhesión

Entusiasmo Bajo la Lluvia • Brillante Desfile • Recepción • En el Parlamento • Discurso con Sentido Americanista

UNA etapa que promete ser fecunda en las relaciones de de Argentina con los países de América, fué iniciada en la mañana de ayer por el Dr. Arturo Frondizi, quien dió comienzo a su jira por las repúblicas de Uruguay, Brasil, Chile, Perú y Ecuador.

Bajo una persistente llovizna —que no fué óbice para que una verdadera multitud se congregara en el aeropuerto de Ezeiza para despedirlo —el presidente electo partió a las 8.50 rumbo al Uruguay en un avión Douglas DC-6, "Mariano Moreno", de Aerolíneas Argentinas.

La muchedumbre congregada en el aeropuerto de Ezeiza tuvo, minutos más tarde, réplica fervorosa y emocionada en la otra margen del Plata. Uruguay volcó a su pueblo en el aeródromo de Carrasco, vertebrando una multitud de temperatura jubilosa y emocionada, que extendió sobre el estuario un puente de vítores y aplausos.

Recepción en el Uruguay

MONTEVIDEO, 7 (Enviado especial). — A las 9.40 pisó tierra uruguaya el presidente electo de la Argentina, doctor Arturo Frondizi. Pese a que la Cámara de Diputados no pudo formar quórum para sancionar la ley de emergencia que decretara feriado el día de hoy, la población montevideana lo declaró por su cuenta, para volcarse en aluvión de corazones en el aeropuerto de Carrasco. Por eso, desde temprana hora, millares de pupilas escudriñaban el cielo, en busca del perfil plateado del DC-6 llamado a entregar, al afecto y la emoción de los uruguayos, la presencia del nuevo presidente de los argentinos.

Fué a esa hora cuando una constelación de vibraciones señaló, en las lontananzas del Plata, la presencia del aparato que conducía al doctor Frondizi, escoltado por cuatro cazas de la fuerza aérea uruguaya. Agitóse un encrespar de banderas azules y blancas, aquí, en la muchedumbre, hasta que el majestuoso DC-6 se deslizó sobre la pista.

Bienvenida de Autoridades

Hubo un contener de alientos —pausa de silencio que precede al jubiloso estallido de las multitudes— cuando se acercó la escalerilla a la portezuela del aparato. Sólo una vez rompió el silencio para ordenar el "firmes" al histórico batallón Florida y al cuerpo de blandengues Artigas, formados en escuadra con marcial bizarría y luciendo sus uniformes tradicionales. Se adelantaron hacia la pista los miembros del gobierno uruguayo en pleno, encabezados por el presidente del cuerpo colegiado, señor Carlos Fischer. Y cuando el doctor Frondizi apareció en la portezuela, al atronar de un cañonazo —primero de una salva de 21, correspondientes a los honores de presidente en ejercicio que decretara el gobierno uruguayo—, señaló el comienzo de las manifestaciones significativas e inolvidables.

Consejeros y ministros saludaron cordialmente al doctor Frondizi al descender seguido por su comitiva, luego de que se estrechara en cálido abrazo con el señor Fischer. Sólo faltó entre los consejeros de gobierno el doctor Luis Alberto de Herrera, el recio caudillo blanco de 84 años, que prefirió esperar la llegada en el palacio gubernamental. Y mientras los cañonazos estremecían el ámbito del aeropuerto, la banda del batallón Florida —tocado con el uniforme que llevó en 1865 a la guerra con el Paraguay— ejecutó los himnos argentino y uruguayo.

Luego de una breve conversación, el doctor Frondizi ascendió al coche que debía llevarlo a Montevideo. En la avenida 18 de Julio fué invitado a subir a un vehículo militar, desde el cual revistó las tropas de la guarnición de Montevideo estacionadas a lo largo de la arteria.

Hubo aplausos y flores en su recorrido. "Argentina"... "Frondizi", repetían las aclamaciones de la muchedumbre.

(Continúa en la PAGINA ONCE)

40 PAGINAS EN 2 SECCIONES

Clarín

UN PESO

Un toque de atención para la solución argentina de los problemas argentinos

Año XIII Diario de la Mañana Nº 4462

Buenos Aires, Martes 8 de Abril de 1958

Definió Frondizi Varios Puntos de su Futura Labor Gubernativa

EN su conferencia con los periodistas uruguayos y en el mensaje pronunciado en el seno de la Asamblea Legislativa del Uruguay, el Dr. Arturo Frondizi definió los siguientes conceptos de su futura política de gobierno:

★ No se harán concesiones de petróleo en el país. "Su explotación seguirá a cargo de una institución que tiene 50 años: Y.P.F.".

★ La reestructuración ministerial corresponderá al Congreso. El P. E. ni siquiera elevará proyecto de ley alguno al respecto.

★ Argentina abogará por la integración del Mercado Latinoamericano. Entretanto, empero, confía en la eficacia de los acuerdos regionales.

★ Procurarase el comienzo inmediato de los trabajos de aprovechamiento del Salto Grande.

★ El imperio del derecho encontrará a la Argentina entre sus principales propulsores en el continente. "No debe haber un solo americano perseguido por sus ideas políticas".

★ En materia laboral, se evitará entorpecer la marcha de las empresas, pero, sobre la base de salarios dignos para los trabajadores.

★ No se mira con temor la actual depresión mundial ni la retracción económica de EE. UU. Hubo crisis similares, pero muchos países "salieron de ellas mejor desarrollados".

Combaten en Varias Zonas Cubanas Tropas Leales y Rebeldes

batista

LA HABANA, 7 (AP). — Fuerzas del ejército y grupos aislados rebeldes mantuvieron hoy choques esporádicos en varias regiones de la provincia de Oriente y en la costa centromeridional de la isla, cerca de Trinidad, donde los partidarios de Fidel Castro habían abierto un segundo frente de operaciones. El gobierno informó que prevalecía la calma en casi toda la república, pero hubo continuados encuentros entre rebeldes y soldados de Batista. Las comunicaciones se efectúan "casi normalmente", pero los transportes van protegidos por patrullas fuertemente armadas. Informes oficiales dan cuenta de numerosas bajas en las filas rebeldes, sin dar cifras de las pérdidas leales. Pero al hospital de Manzanillo fueron trasladados muchos soldados heridos.

Avión Derribado

El ejército afirmó hoy que sus fuerzas habían vencido a un numeroso contingente rebelde y lo estaban persiguiendo, así como a otro grupo revolucionario, en las montañas del este de Cuba. Agrega el comunicado que había sido derribado un avión extranjero de transporte C46, que traía armas para Fidel Castro. El anuncio expresó que el aparato se estrelló, incendiándose, y que la tripulación pereció.

El Estado Mayor aseveró que sus fuerzas habían derrotado a un gran contingente rebelde dirigido por Raúl Castro, hermano del dirigente revolucionario, que operaba a lo largo de la costa norte de la provincia de Oriente.

El ejército informó asimismo que mientras sus fuerzas perseguían a los dos grupos principales dirigidos por Castro, otras tropas libraban encuentros con unidades insurrectas en las regiones occidental y centroseptentrional de la provincia de Oriente.

Numerosas Bajas

De acuerdo con los comunicados del ejército cubano, han sido muertos 30 o más rebeldes desde la mañana del domingo, con lo que alcanzan a cerca de 100 las bajas de los revolucionarios desde el primero de abril, mientras que las fuerzas gubernamentales han sufrido muy pocas pérdidas de vidas.

Se informó que el ala de Fidel Castro había sido cercada en un punto del centro de operaciones de los insurgentes, en las montañas de la Sierra Maestra, en el sudoeste de la provincia de Oriente, y que el grupo dirigido por su hermano Raúl estaba aislado en la sierra septentrional de Cristal, al sudoeste de la ciudad de Sagua de Tánamo, a 80 kilómetros al noreste de Santiago de Cuba, la capital provincial.

Refuerzos Rebeldes

En fuentes revolucionarias de Manzanillo se dijo que varios aviones cargados con armas y soldados de refuerzo habían llegado a esa zona, poco antes de declarar Castro su guerra total al gobierno.

Los informantes aseveraron que las fuerzas de Castro en las montañas y las que se encuentran dispersas atacando los centros de comunicaciones cuentan con un total de hasta 5.000 hombres.

Varios aviones del gobierno bombardearon y ametrallaron los lugares de la sierra donde se sospecha que se ocultan los insurrectos, mientras los buques de guerra patrullan las costas de la provincia para impedir cualquier desembarco de hombres o armamentos.

Un parte oficial afirmó que los rebeldes sufrieron muchas bajas en un fracasado asalto a un puerto militar en Dos Palmas, cerca de Palma Soriano, a 40 kilómetros al nordeste de Santiago.

Los rebeldes sostienen que mataron a cuatro soldados e hirieron a otros dos en un ataque cerca de Manzanillo. También dijeron que habían establecido zonas de "mau mau" a cinco kilómetros en las afueras de la mayoría de los pueblos y ciudades de la provincia de Oriente, donde los rebeldes libran una guerra total, disparando sin previa advertencia contra todo vehículo o soldado a la vista.

En Trinidad

Ocho rebeldes murieron en un choque con el ejército, cerca de Trinidad, en la costa centromeridional de las islas. Patrullas gubernativas sorprendieron a un grupo integrado por unos 50 rebeldes, dirigidos por el médico Mario Arnold Abascal. Se informó, sin confirmación, que Arnold había sido muerto en la lucha. Las tropas capturaron 50 hamacas, dos radios, ametralladoras, fusiles y municiones. Los soldados persiguieron al resto de la banda, que constituye el segundo frente rebelde en la provincia de Las Villas.

Catástrofe Aérea en EE. UU.: 47 Muertos

MIDLAND, Michigan, 7 (AP). — Un avión tipo Viscount de la Capital Airlines se estrelló en el aeropuerto de Tri-City. Perecieron en el accidente las 47 personas que llevaba. El aparato cayó a unos 90 metros de la pista. El avión había salido de Nueva York con rumbo a Detroit y Chicago con 44 pasajeros y tres tripulantes.

Esbozó el Mandatario Electo las Normas de su Política Continental

MONTEVIDEO, 7 (Enviado especial). — Durante la agitada jornada que vivió el doctor Arturo Frondizi, agasajado por el mundo oficial, aclamado por el pueblo, acosado por los periodistas y convertido en orador único de la sesión solemne realizada en su honor en la Asamblea General Legislativa, el saldo que arrojan sus declaraciones permite formar idea clara de la orientación americanista de su futuro gobierno. En ellas el tema económico dominó sus preocupaciones. Lo mismo en la candente conferencia de prensa realizada poco después de mediodía en los salones del hotel Victoria Plaza, donde decenas de periodistas bombardearon al presidente electo con las preguntas más diversas sobre aspectos económicos de las relaciones rioplatenses, como en la memorable sesión celebrada en el majestuoso Palacio Legislativo, sus declaraciones, expuestas con conceptos claros y acento afirmativo, permitieron revelar las normas que regirán la futura gestión del gobernante argentino en el complejo terreno de la economía en sus relaciones con los países de América. Para el Uruguay, todo.

•

En cuanto a los tratamientos de la política económica latinoamericana, sus ideas pueden concretarse en dos aspectos: no es contrario a los llamados mercados comunes, pero debe evitarse el formar aislamientos de grupo reñidos con el espíritu del mundo actual, más identificado que nunca por sus necesidades y sus anhelos de bienestar, y es partidario de utilizar los capitales que aporten su colaboración al progreso continental, a los cuales deben ofrecerse las garantías de un respaldo serio y de un lucro razonable. Pero un continente próspero no se forja sólo con el aporte de capitales. Un tesoro mayor debe ser puesto en juego para alcanzar la prosperidad soñada: el de la voluntad. Los inmigrantes que vinieron a América se lanzaron a construir "un mundo nuevo sobre la tierra desierta, sin otro capital que su inteligencia, su voluntad y su corazón esperanzado".

Estas palabras de su histórico discurso pronunciado esta tarde ante la Asamblea General uruguaya, quieren ser llamado y ejemplo para la América latina, que por haber dispersado sus esfuerzos en la lucha estéril que cada país libró por alcanzar, independientemente de sus vecinos, su holgura económica, descuidó el esfuerzo en comunidad cuando sus riquezas naturales complementarias reclamaban trabajos y entendimientos en común. Así ocurrió que el desajuste predominante en todas las normas económicas, trajo como consecuencia los grandes males que hoy padece la América latina, dueña de riquezas inmensas, sin rendimiento y sin provecho. A los males comunes, deben tender los países hermanos a buscar soluciones comunes. La riqueza de todos abrirá amplios mercados en constante y creciente desarrollo para la producción varia y diversa del continente y a ella deben tender las naciones latinoamericanas, con su trabajo afanoso y su voluntad de hacer, para alcanzar en el campo económico los planos superiores que exige el mundo moderno, con sus asombrosos avances en la ciencia y la técnica. Las conquistas sociales no son problemas de salario; se vinculan mejor a aquel otro del aprovechamiento integral y la creación de riqueza por medio del trabajo. América es más que un conjunto de naciones; es una empresa colectiva de redención humana. Este pensamiento del Dr. Frondizi define su política americanista y traza las rutas a seguir en cuanto se refiere a los temas económicos y a aquellos otros que se vinculan a las especulaciones del espíritu, y ellos serán su norma para las relaciones y los entendimientos de Argentina con las naciones hermanas del continente.

LUIS A. SCIUTTO

Nuevo Ataque de Khruschev al Stalinismo

INFORMACION PAGINA TRES

Bonn, Roma y París Coordinan su Producción de Armamentos

INFORMACION PAGINA DOS

Tributóse en Río de Janeiro a Frondizi Otra Fraternal Recepción

40 PAGINAS EN 2 SECCIONES

Clarín — BUENOS AIRES REPUBLICA ARGENTINA — UN PESO

Un toque de atención para la solución argentina de los problemas argentinos

Año XIII Diario de la Mañana Nº 4463

Buenos Aires, Miércoles 9 de Abril de 1958

Espéranse Amplios Resultados de su Visita

RIO DE JANEIRO, 8 (Enviado especial). — Con su llegada a esta ciudad, procedente de la República del Uruguay, culmina el presidente electo, doctor Arturo Frondizi, su jira de fraternidad por el sector atlántico del continente. Al filo del mediodía carioca centellearon al sol las alas del DC-6, que lo conduce, sobre el aeropuerto de Galeao, en cuyo cielo dibujaban su perfil de bienvenida aviones a reacción de las fuerzas aéreas brasileñas. Esperaban en la pista al futuro mandatario el presidente de Brasil, Juscelino Kubitschek; el vicepresidente, Joao Goulart; los once miembros del gabinete y altas autoridades civiles y militares. Una larga alfombra roja se extendía hasta el pie de la escalerilla del avión, flanqueada por unidades de la fuerza aérea vistiendo sus vistosos uniformes de gala.

A las 12.15, el "Mariano Moreno" se deslizó sobre la pista, siendo el primero en aparecer por la portezuela el doctor Arturo Frondizi, hacia quien se adelantaron Kubitschek y Goulart. Sonriendo ampliamente, el futuro presidente recibió los saludos protocolares, mientras una banda militar ejecutaba los himnos de ambos países y estremecía el ámbito una salva de 21 cañonazos. Finalizada la ceremonia, Frondizi y Kubitschek se abrazaron entre los aplausos de los presentes.

Medidas de Seguridad

Inmediatamente después, el presidente electo revistó una compañía de aviación, mientras las autoridades brasileñas saludaban a los miembros de la comitiva. No pudo expresarse ampliamente, en cambio, el entusiasmo popular de la ciudadanía carioca, contenido por las más rigurosas medidas de seguridad que se hayan preparado para la llegada de un mandatario extranjero en muchos años. Rumores de que algunos exilados argentinos en Brasil pretenderían atentar contra la vida de Frondizi hicieron que fuerzas de la policía militar, con sus fusiles cargados, se estacionaran en todo el aeropuerto, obligando, aun a los fotógrafos, a mantenerse a distancia. A lo lejos, empero, una pleamar de pañuelos ondulando con la brisa tropical anunciaba la presencia del pueblo en los lindes del aeródromo.

Conferencia Especial

Finalizados los saludos, Frondizi y Kubitschek se instalaron en los asientos posteriores de un Rolls-Royce negro, con la capota bajada. Al llegar a la arboleda de la avenida Río Branco, millares de personas apostadas en las veredas o inclinándose desde las ventanas de los edificios, aclamaron al futuro mandatario argentino dejando caer sobre el vehículo una lluvia de flores multicolores. Los dos presidentes saludaban con la mano y sonreían al gentío.

Mientras tanto, en el Palacio Catete se anunciaba que Kubitschek y Frondizi sostendrán mañana una conferencia especial, para discutir cuestiones de carácter político y económico de mutuo interés para ambos países.

Luego de su reunión con Kubitschek, el doctor Frondizi se dirigió a su alojamiento en el hotel Copacabana, para un breve descanso hasta el momento de atender a los representantes de la prensa en la sede de la Asociación de Imprensa de Brasil. Asígnase especial importancia a las declaraciones expresadas en esta reunión, así como al mensaje que leerá mañana ante el parlamento brasileño, reunido en sesión especial para recibirlo.

Actos Finales

Finalizada la conferencia de

(Continúa en la Página DIEZ)

REVESTIDA de gran cordialidad fué la entrevista que mantuvieron ayer en Río el doctor Frondizi, mandatario electo y el presidente brasileño, Dr. Kubitschek

ANUNCIOS

EN las primeras horas de su estada en Brasil, el doctor Frondizi formuló diversos anuncios de su futura labor de gobierno, tal como lo hiciera en Montevideo. A este respecto, se destacan los siguientes:

- "Las relaciones económicas con Brasil tendrán la amplitud que el mismo Brasil disponga".
- Cumplirá estrictamente el plan de gobierno enunciado en vísperas de las elecciones.
- Mantendrá hoy una conferencia especial con el presidente Kubitschek.
- Considera eliminado definitivamente al peronismo en Argentina y se manifiesta netamente contrario al Pacto continental llamado "de Río de Janeiro" celebrado en 1947, oportunidad en que ya manifestó su oposición en el Congreso argentino.

Encuentro en Río: Dos Mandatarios Confiados en el Destino Americano

RIO DE JANEIRO, 8 (Enviado especial). — Después de la conquista de Montevideo, a la cual sedujo con su simpatía cuando tomó contacto con el pueblo, y con su inteligencia cuando habló a los gobernantes, el presidente electo de la Argentina llegó hoy a Río, nueva meta a conquistar para la causa de su gran propósito americanista. Río de Janeiro —cidade maravilhosa— aguardó al ilustre huésped con temperatura de bochorno en el ambiente, entusiasmo popular en las calles y satisfacción exultante en los representantes del gobierno. Los brasileños son altamente sensibles a los gestos amistosos, y el del presidente electo de la Argentina, colocando a dos inmensas ciudades brasileñas en el itinerario de su primera salida —dos inmensas urbes, una que concentra el gobierno, la otra que asombra con sus gigantescas industrias—, ha tocado hondamente las fibras fraternas de hombres y mujeres de esta gran nación, que dispensaron a Frondizi una tocante recepción.

Cuando el DC-6 de Aerolíneas sobrevoló el Corcovado —pedestal ciclópeo de la imagen del Salvador— y enfrentó decididamente las pistas del aeropuerto El Galeao, en la base aeronáutica banderas entrelazadas de ambas naciones adelantábanse al abrazo de Kubitschek y Frondizi, dos jefes de gobierno de países claves en el presente y el futuro de América.

Así fué de emotivo el encuentro y de estrecho el abrazo de ambos presidentes, consagrados en circunstancias políticas muy similares por decisivas mayorías populares. Causó admiración la juventud de ambos mandatarios, cuando juntos enfrentaron a la cercana multitud que los aclamaba; Juscelino, eufórico; Frondizi, de apariencia grave; ambos confiados en el destino de sus respectivos países dentro de la comunidad americana.

Los presidentes viajaron juntos en el auto, sosteniendo un largo diálogo que se prolongó en el Palacio Catete. A las 18.30, la Asociación Brasileña de Imprensa recibió a Frondizi en conferencia de prensa con centenares de periodistas de radios, televisión, noticiosos cinematográficos, diarios y revistas locales e internacionales.

Lo recibió el patriarca de la prensa brasileña, Herbert Moses, presidente de la asociación desde hace 27 años. Cuando se enteró Frondizi de ese "continuismo" presidencial, díjole sonriente: "La suya ya no es presidencia. Es monarquía".

Abrió el acto Moses, expresando que esa casa de periodistas hoy se honraba con la presencia del presidente de la Argentina, como había sido antes también honrada con la visita de los presidentes Roca, Sáenz Peña y Justo, señalando que constituía tradición la visita de los primeros mandatarios argentinos al hogar de los periodistas brasileños. Frondizi fué bombardeado, en seguida, con preguntas, especialmente de tono político, que contestó con su claridad y seguridad habituales. Muchas de sus respuestas fueron ovacionadas. En materia económica repitió, respecto al Brasil, las mismas ideas expresadas en Montevideo: "Los límites de nuestro acercamiento económico los fijarán ustedes mismos". Una periodista, la directora de la revista femenina "Walkyria", preguntó a Frondizi, si las mujeres argentinas lo habían apoyado. La respuesta fué la siguiente: "La mitad de los votos a la fórmula que yo encabezaba, fueron femeninos. Este hecho aumenta la responsabilidad del cumplimiento del programa prometido al pueblo argentino".

La jornada se completó con un banquete en el ambiente rutilante del Palacio Larangeiras, residencia de Kubitschek, con 60 invitados. Al final realizóse la recepción de los jefes de las misiones diplomáticas.

Como resumen puede decirse que Frondizi, como lo hizo en Montevideo, cumplió con toda felicidad la primera etapa de la conquista del corazón de los brasileños.

LUIS A. SCIUTTO

Rechazaron en Cuba Dos Importantes Incursiones de los Grupos Rebeldes

Toman Cuerpo las Actividades del Movimiento de Resistencia Cívica

LA HABANA, 8 (AP). — El ejército cubano lanzó hoy fuertes ataques contra grupos dispersos de rebeldes en la provincia de Oriente. Noticias sin confirmación dan cuenta de que las tropas del gobierno dieron muerte a más de 60 insurrectos en las inmediaciones de Baire, un pueblo agrícola de 7.000 habitantes, situado aproximadamente a 10 kilómetros al noroeste de Santiago de Cuba, sobre la ruta a Manzanillo.

Fuentes bien informadas afirman que se libró un intenso combate en esa zona cuando un contingente rebelde trató de aislar y ocupar el pueblo. No se informó de que el ejército gubernamental haya sufrido bajas.

Se dice también que las tropas oficiales aplastaron a "un fuerte grupo rebelde" en Jarahueta, en las colinas situadas a 80 kilómetros al norte de Santiago.

Anteriormente, un parte militar del ejército anunció que sus fuerzas habían dado muerte a 38 rebeldes en distintos choques registrados entre el domingo y el lunes.

Entretanto, no se tenía ninguna información oficial sobre lo ocurrido con los dos importantes grupos rebeldes que, según se dijo anteriormente, habían sido aislados en las montañas de Oriente.

Resistencia Cívica

Un movimiento de resistencia cívica, integrado por prominentes figuras profesionales, comerciales y religiosas del país, hizo circular hoy un "boletín final" mimeografiado, en el que se da como inminente la huelga general.

La declaración afirma que millares de cubanos han tomado ya las armas contra el gobierno de Batista en la provincia de Oriente, donde la mayoría de los transportes y las comunicaciones han sido paralizadas.

El boletín asegura que está aumentando el número de deserciones en las filas del ejército del gobierno, y agrega que "la hora de las palabras ha terminado. Se acerca la hora de la acción y del derramamiento de sangre para derrocar a la tiranía. Cuba será libre esta semana".

Conspiración Militar

Por otra parte, una fuente autorizada manifestó que cinco oficiales de la marina y otros cinco del ejército fueron sentenciados a seis años de cárcel por "conspirar para hacer una revuelta". Añadió que todos habían sido juzgados por los tribunales de guerra después de ser detenidos por desobedecer las órdenes de luchar contra los rebeldes en la provincia de Oriente. Uno de los sentenciados es el teniente del ejército Alejandro Oliver.

El movimiento de resistencia cívica cubano exhortó abiertamente al pueblo a dinamitar y destruir todos los vehículos oficiales al iniciarse la huelga general.

Un supuesto rebelde fué muerto, y otro resultó herido al ser sorprendidos por la policía en La Habana arrojando tachuelas en las calles.

Emisora Capturada

PINAR DEL RIO (Cuba), 8 (AP). — Se informó que los rebeldes se incautaron de la estación de radioaficionados más potente que existía en la zona occidental de Cuba. Tres jóvenes enmascarados penetraron en el domicilio del propietario de la estación, el inspector de Escuelas doctor Víctor Orunia, y tras intimidar a éste desmontaron el equipo y lo colocaron en un "jeep", en el que huyeron.

Refuerzos Rebeldes

SAN SALVADOR, 8 (AP). — Trascendió que una fuerza expedicionaria organizada en ésta por exilados cubanos, burlando la vigilancia de la policía, logró salir hacia la provincia de Oriente, Cuba, para sumarse a Fidel Castro en la lucha contra el presidente Batista.

Más Refuerzos Envía Batista

LA HABANA, 8 (AP). — El gobierno envió hoy urgentes refuerzos a la provincia de Oriente, foco de la revolución contra el régimen de Batista.

Varios batallones de 700 soldados cada uno fueron enviados en aviones desde Columbia, en las afueras de la capital, a Santiago de Cuba. También fueron despachadas unidades desde las guarniciones de la provincia de Pinar del Río, en el extremo occidental de la isla.

El movimiento de tropas gubernamentales hacia la parte oriental del país confirma que Batista intenta lanzar un ataque general contra las fuerzas de Fidel Castro.

Registróse Otro Incidente Fronterizo Francotunecino

ARGEL, 8 (AP). — Las autoridades francesas informaron hoy que se produjo un breve intercambio de fuego entre soldados franceses y tunecinos en la frontera. No hubo bajas en ninguno de los dos bandos en el incidente, según dijeron los franceses.

Hasta ahora los franceses han informado con frecuencia de choques con rebeldes nacionalistas argelinos en la frontera con Túnez; pero ésta es la primera vez que denuncian un incidente con soldados del ejército tunecino. Sin embargo, se han producido choques entre tropas francesas estacionadas en Túnez y fuerzas tunecinas.

La información agrega que los tunecinos se habían internado más de kilómetro y medio en territorio de Argelia cerca de La Calle, en la costa mediterránea. Este lugar es mucho más al Norte de donde han ocurrido generalmente los incidentes fronterizos, incluso el bombardeo francés de la aldea tunecina de Sakiet Sidi Youssef, que dió origen a la actual disputa franco-tunecina.

Contrapropuesta de "Ike" a Khruschev

Uso Pacífico del Atomo y Razonable Acuerdo de Desarme

Eisenhower

WASHINGTON, 8 (AP). — Eisenhower instó nuevamente a Rusia a que adhiera a la suspensión de la fabricación de elementos nucleares para fines bélicos y a que haga un intento por acordar "un programa de desarme en el que se pueda confiar". Formuló su contrapropuesta en una nota entregada hoy en Moscú. Trátase de la respuesta a la carta que Khruschev envió a Washington el 4 del actual, en la que el gobernante soviético propuso que Estados Unidos y Gran Bretaña renunciasen a las pruebas nucleares, medida que los rusos afirman haber tomado ya por su cuenta.

Eisenhower dice a Khruschev que la nota soviética era en gran parte una reiteración de anteriores, y añade: "La oportunidad, las palabras y el estilo de la declaración soviética no pueden menos que suscitar dudas sobre su verdadero significado".

Eisenhower manifiesta en su nota que parece muy curioso que Rusia, habiendo completado recientemente una serie de pruebas de una intensidad sin precedentes, "diga ahora con grandes titulares que no volverá a hacer experimentos, pero agrega, en letra más chica, que podría volver a realizar ensayos si Estados Unidos llevase a cabo su largamente anunciada y ahora inminente serie de experimentos".

Pero Eisenhower dice en su carta que la posición de este país sobre los experimentos es bien conocida.

Dirigiéndose a Khruschev como primer ministro, Eisenhower escribió: "Ahora que usted se ha convertido en jefe del gobierno soviético, ¿no reconsiderará usted la posición de su gobierno y aceptará mi propuesta de que los materiales fisionables se fabriquen en adelante sólo para propósitos pacíficos?

"Si la Unión Soviética ama la paz, como lo afirma, de seguro querrá propiciar una derivación internacionalmente supervisada del material fisionable desde los fines bélicos hacia propósitos de paz".

Culminaron Exitosamente las Gestiones Rusogermanas

INFORMACION PAGINA TRES

Frustró el Gobierno Cubano un Golpe Revolucionario en La Habana

CATEGORICO: Fulgencio Batista reafirmó su intención de "impedir, por cualquier medio, la alteración del orden" en su país

PERSISTE LA ACTIVIDAD REBELDE EN ORIENTE

LA HABANA, 9 (AP). — El gobierno aplastó un intento rebelde de efectuar una huelga general y levantamientos armados generalizados en esta capital, para derrocar a Batista. Treinta rebeldes resultaron muertos y tres policías heridos. Una declaración oficial expresa que el alzamiento se centralizó en el distrito portuario, en la sección denominada Habana Vieja, y que fué dirigido por el partido Comunista. Añade que la "vigilancia de la fuerza pública y la actitud responsable de los ciudadanos" aplastaron prestamente un intento de convertir a la capital en un ensangrentado campo de batalla. Los insurrectos realizaron lo que parecía ser un movimiento mal sincronizado y mal coordinado para iniciar en La Habana, una rebelión en gran escala.

Comenzaron abriendo intenso fuego de fusilería, pistolas automáticas y ametralladoras contra la policía en la zona portuaria, a las 11.30, utilizando una armería de la zona como base. Simultáneamente, grupos de jóvenes rebeldes invadieron tres de las principales estaciones de radio de la capital, arrojando una bomba en la principal estación de televisión, la C.M.Q., destrozándola. En las otras estaciones apuntaron a los empleados con pistolas y transmitieron dos discos preparados de antemano, haciendo un llamamiento al pueblo para que se levantara en armas y diciendo que la huelga general que por tanto tiempo había sido mencionada por Fidel Castro, entraba en vigencia. Los rebeldes huyeron después de entrar tres o cuatro minutos en cada estación.

Sólo Excitación

La proclama revolucionaria creó una tremenda excitación en La Habana y el resto de Cuba, pero no fué atendida. Sólo aquí y allá hubo huelgas breves en algunas de las fábricas y almacenes. Los trabajadores que habían dejado sus labores, en su mayoría temerosos de que se combatiera abiertamente en las calles, regresaron después del descanso del almuerzo. Todos los almacenes, tiendas y establecimientos comerciales funcionaron normalmente después de las 14 horas. No se materializó la afirmación de Castro de que 50.000 jóvenes revolucionarios —5.000 de ellos en La Habana — darían su vida por la libertad. Esto echó por tierra su nuevo intento de derrocar a Batista.

La declaración gubernamental afirma que "el orden público no se ha alterado ni se alterará". Añade que el gobierno garantizaría completamente la seguridad de las familias y las propiedades de los ciudadanos.

La policía, por un momento, tuvo al parecer atrapados a 20 rebeldes en la armería de La Habana Vieja. Sin embargo, 17 de ellos lograron escapar después de intercambiar un nutrido fuego con la policía.

Tiroteos Esporádicos

Hubo algunos otros tiroteos esporádicos en otras secciones de La Habana y algunas explosiones de bombas. En otros sectores los rebeldes arrojaron botellas de nafta contra establecimientos comerciales. Una bomba estalló a dos cuadras del palacio presidencial, fuertemente defendido. Batista regresó al palacio a las 15 horas, después de efectuar una jira por la ciudad, y declaró que había confirmado que "existe un perfecto orden".

El gas, la electricidad y otros servicios públicos fallaron temporalmente en la mayor parte de la ciudad, aparentemente porque las líneas de suministro fueron cortadas por los rebeldes antes o durante el levantamiento. Las principales estaciones de radio y televisión suspendieron sus transmisiones por falta de energía eléctrica.

Los dirigentes rebeldes, por todos conocidos, desaparecieron nuevamente de las calles de la ciudad y regresaron a sus escondites, admitiendo ante sus amigos que estaban desilusionados de que hubieran fracasado nuevamente sus planes que se suponían bien organizados.

Piden Más Armas

LA HABANA, 9 (AP). — El jefe rebelde, Fidel Castro, declaró hoy que sus fuerzas guerrilleras y sus grupos de acción en toda la isla "necesitan desesperadamente" más armas y municiones en su lucha contra el régimen de Batista.

Castro emitió un manifiesto especial desde su centro de operaciones en las montañas de la provincia de Oriente.

Arrestos en Pinar del Río

PINAR DEL RIO, CUBA, 9 (AP). — Quince rebeldes fueron detenidos aquí hoy por agentes de la inteligencia militar, en incursiones realizadas en la ciudad de San Cristóbal, provincia de Pinar del Río. También se confiscaron armas y millares de brazaletes revolucionarios. Los insurrectos quemaron una casa dedicada a curar tabaco y un camión cerca de San Cristóbal, y una planta de energía eléctrica cerca de esta ciudad de Pinar del Río.

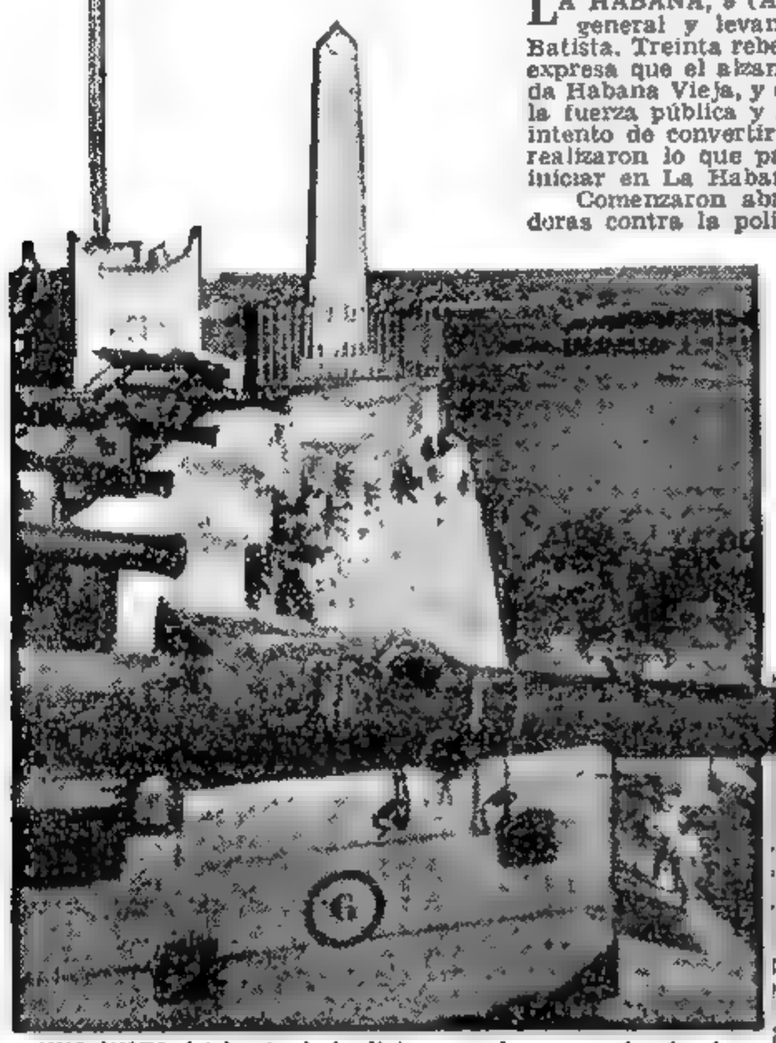

UNA VISTA del fuerte de La Habana, en la zona portuaria, donde se desarrollaron ayer los principales choques entre los elementos rebeldes con las fuerzas militares y policiales. En las proximidades de este lugar comenzó, a las 11.30, el ataque de la fusilería rebelde, como un anuncio para el levantamiento general de la ciudad. Focos aislados respondieron al llamado, y la rápida intervención de las tropas frustró el intento una hora después

44 PAGINAS EN 2 SECCIONES

Clarín

BUENOS AIRES REPUBLICA ARGENTINA

60 CENTAVOS

Un toque de atención para la solución argentina de los problemas argentinos

AÑO XIII — Diario de la Mañana — Nº 4464

Buenos Aires, Jueves 10 de Abril de 1958

Abogaron Frondizi y Kubitschek por la Unión Económica Latinoamericana

Mantuvieron una Entrevista Secreta

RIO DE JANEIRO, 9 (Enviado especial). — Frondizi y Kubitschek mandatarios electo uno— de las dos más poderosas naciones del sur del continente, anunciaron hoy —en declaraciones prácticamente conjuntas— anhelos comunes que pueden significar el comienzo de una nueva era en la política interior y exterior de Latinoamérica. En sendos discursos pronunciados durante un almuerzo en Itamaraty, los dos presidentes abogaron por la organización de una Unión Económica Latinoamericana (Kubitschek) que culminaría, con el aprovechamiento de las reservas en carbón, petróleo, potencial hidroeléctrico y técnicos especializados, con la concreción de una vasta siderurgia común latinoamericana (Frondizi).

El factor cronológico asigna una importancia especial a estas declaraciones, en razón de que momentos antes —tal como lo anunciara Clarín— ambos mandatarios habían sostenido una conferencia estrictamente secreta, no programada en los actos oficiales dados a conocer en vísperas del arribo a esta ciudad del doctor Arturo Frondizi. Si en el aspecto económico estas declaraciones asumen singular trascendencia, no lo son menos en el plano de la política internacional las que formulara el canciller brasileño Macedo Soares minutos después de aquella reunión: "la visita del doctor Frondizi, propiciará la realización de una política continental absolutamente homogénea". Empero, sobre tal conversión en particular, ambos mandatarios guardaron completa reserva.

Discurso de Frondizi

Con relación al tema económico, el doctor Frondizi expresó en Itamaraty los siguientes conceptos:

- Sudamérica debe producir manufacturas, tejidos y productos alimenticios que ahora se ve obligada a importar a cambio de una producción sometida a inevitables crisis.
- La siderurgia brasileña puede colaborar eficazmente en el desarrollo de la industria argentina.
- Debe tenderse a la organización de un mercado común, para estimular la expansión de los mercados.
- Una combinación de fuerzas debe culminar con la creación de una siderurgia también común para América Latina.

Palabras de Kubitschek

Por su parte, el presidente brasileño, expresó que:

- "Un solo camino tenemos ante nosotros: unirnos fuertemente"
- Existe un positivo hecho nuevo entre Brasil y Argentina: ambos países se han reencontrado como hermanos y se conocen mejor.
- Debe integrarse la Unión Económica Latinoamericana.
- Frondizi es un hombre llamado a un papel decisivo en la política de Sudamérica.

Declaraciones de Soares

A su vez, el canciller brasileño José Carlos Macedo Soares, expresó a los periodistas que:

- Frondizi favorece el objetivo brasileño de procurar la formación de un bloque continental político y económico que otorgue a Sudamérica una mayor vigencia en los asuntos internacionales.
- Argentina, como es natural, mantendrá una política exterior independiente, pero "como lo afirmó el doctor Frondizi, una política independiente no significa aislamiento".

Actitud Uruguaya

Momentos más tarde, los círculos diplomáticos comenta-

(Continúa en la PAGINA QUINCE)

FIDEL CASTRO, el casi legendario jefe de los rebeldes cubanos inició, al parecer con poca fortuna, su anunciada ofensiva general contra el gobierno de Batista. Aparece aquí en su reducto de la Sierra Maestra, arengando a sus hombres

Jornada Sin Tregua en Río y un Pacto que Seguirá Firme

Por LUIS A. SCIUTTO

RIO DE JANEIRO, 9 (Enviado especial). — Jornada sin tregua resultó para Frondizi la de hoy, durante la cual desarrolló todo el programa oficial y extraoficial confeccionado para su visita a Río. Capítulo extraoficial resultó la larga entrevista mantenida con Kubitschek en la residencia de Larangeiras, donde ambos presidentes hablaron mano a mano tres horas mientras la prensa y la radio anunciaban que Frondizi realizaba un paseo matinal por la ciudad.

Cerrado hermetismo guardaron ambos mandatarios sobre la conferencia, pues entrevistado Juscelino sobre el punto por este enviado, apenas llegado a Itamaraty para presidir el almuerzo oficial, expresó: "Seguramente lo informará su presidente". Y preguntado Frondizi, expresó, lacónico y sonriente: "Hablamos de temas generales".

A las 13 horas reuniéronse los presidentes, la delegación argentina y miembros del gobierno brasileño en el suntuoso palacio Itamaraty, centro desde donde se trazan las líneas de la tradicional y habilísima diplomacia brasileña. Kubitschek recibió a su colega argentino en el Salón Dorado, desde el cual pasaron de inmediato al gabinete del canciller, donde conversaron brevemente Frondizi y Macedo Soares. Para llegar al salón-biblioteca donde serviríase el banquete, Kubitschek y Frondizi recorrieron los jardines interiores de Itamaraty tomados del brazo. Al llegar a la puerta del salón, cruzaron piropos con un grupo de damas brasileñas, que dijeron: "Vivan los presidentes más simpáticos", a lo cual Frondizi respondió con presteza: "Vivan las mujeres más hermosas...". Y completó Kubitschek: "...junto con las argentinas".

Luego de esta esgrima de galanterías, sentáronse. En el momento del brindis, Kubitschek pronunció un importante discurso, coincidente en las líneas americanistas con el ideario de Frondizi. Hizo exaltada mención del gesto del presidente Aramburu y de las fuerzas armadas argentinas, al cumplir fielmente la palabra empeñada ante el pueblo, tutelando elecciones libérrimas que propiciaron el retorno de Argentina a la democracia.

Frondizi, en discurso fundamental, siguiendo la línea del que pronunciara ante la Asamblea Legislativa de Montevideo, calificó a la civilización brasileña, forjada en condiciones climáticas singulares, como una proeza humana. Trazó el estudio de problemas económicos comunes a todo el continente y expuso la necesidad de hallar también soluciones armoniosas colectivas. Afirmó que si países desposeídos de materias primas alcanzaron altos niveles de progreso, en mejores condiciones puede hacerlo Latinoamérica, poseedora de riquezas inmensas, que exigen explotación con la integración del agro, la minería y la industria.

El discurso produjo óptima impresión, y fué subrayado con aplausos clamorosos, en diversos pasajes, de los asistentes contagiados por la claridad, la sinceridad y el énfasis de los conceptos.

Haciendo mención a Aramburu, dijo: "Deseo recoger y agradecer la referencia al señor presidente, general Aramburu, y a las fuerzas armadas de mi patria, que han cumplido con su compromiso de realizar comicios correctos y entregarán al gobierno a los mandatarios elegidos por el pueblo.

(Continúa en la PAGINA QUINCE)

EL presidente electo de Argentina, doctor Arturo Frondizi, y el del Brasil, doctor Juscelino Kubitschek, en compañía de Elena Frondizi y las dos hijas del mandatario del país hermano, durante un aparte en la cordial reunión realizada en el palacio Larangeira, con motivo de la recepción ofrecida en honor del visitante argentino y del cuerpo diplomático

PARTIO RUMBO A SU PATRIA EL EMBAJADOR DE LA REPUBLICA DOMINICANA

Vuelve Nuestro Encargado de Negocios

Fuera de la partida del embajador dominicano, doctor Marino Incháustegui, para Ciudad Trujillo, en virtud del emplazamiento de 48 horas que se le formulara la víspera para que abandonara nuestro país; del viaje rumbo a Nueva York, de paso para Buenos Aires, de nuestro encargado de negocios en aquella ciudad dominicana, y de la puesta en manos de la embajada del Perú de los intereses argentinos, no hubo ayer otras novedades acerca de la suspensión de relaciones diplomáticas entre el Gobierno Provisional argentino y las autoridades dominicanas, decidida por decreto en vista de la conducta inamistosa observada por esas autoridades desde que el ex dictador Perón se asiló en su territorio y se dedicó a actividades políticas bajo la protección de sus acogedores.

Informa Fitte

Promediada la jornada, el subsecretario de Relaciones Exteriores, señor Rodolfo A. Fitte, informó a los periodistas que la embajada del Perú en Ciudad Trujillo se hará cargo de los intereses argentinos en la República Dominicana, y que, por otra parte, a las 14 había partido de dicha ciudad, rumbo a Nueva York, para luego bajar a Buenos Aires, el encargado de Negocios en la República Dominicana, ministro consejero Federico Carlos de Posadas, y el secretario de 2ª, Juan Carlos Avvico.

Dierónse Notas

El mismo funcionario dió a conocer muy luego los textos de tres notas, algunas de las cuales habían tenido carácter reservado hasta ahora.

La primera procede del embajador Incháustegui, en la que este diplomático dió cuenta a nuestra Cancillería de que su gobierno "ha significado al ex dictador Perón que no está dispuesto a tolerar violaciones del derecho internacional por

(Continúa en la pág. CINCO)

2a. EDICION ★ 36 PAGINAS

Clarín

BUENOS AIRES ★ REPUBLICA ARGENTINA ★

60 CENTAVOS

Un toque de atención para la solución argentina de los problemas argentinos

AÑO XIII — Diario de la Mañana — Nº 4465

Buenos Aires, Viernes 11 de Abril de 1958

Regresó a Moscú el Primer Ministro Ruso

INFORMACION PAGINA TRES

JRUSCHEV recibe de una aldeana de Nogrod, una muñeca que luce el traje tradicional de esa región, en la recepción de despedida que le tributaron ayer las autoridades húngaras, poco antes de su regreso a Moscú.

(Radiofoto de A.P., exclusiva para Clarín)

GONZALO GUELL

También en Santiago Fracasó el Intento Rebelde

Frustró el Ejército Cubano un Ataque en la Capital Oriental

LA HABANA, 10 (AP). — Desde esta madrugada se lucha en las calles de Santiago de Cuba, ciudad de 250.000 habitantes, capital de la provincia de Oriente. Empero, el brigadier general Alberto del Río Chaviano, comandante de las fuerzas del gobierno, afirmó al mediodía que "el ejército domina la situación".

Represión Policial

Los soldados, disparando con ametralladoras emplazadas en las azoteas de los principales edificios públicos en el centro de la capital oriental, dispersaron a numerosos grupos rebeldes que recorrían las calles a pie, en jeeps o en otros vehículos.

Los insurrectos atacaron con bombas de fabricación casera los establecimientos comerciales que ignoraron el llamado a la huelga general de Castro, e intercambiaron disparos con las patrullas motorizadas y de infantería, fuertemente armadas, del ejército y la policía.

Pocos civiles transitaban por las calles y virtualmente todos los servicios públicos, como los del agua, gas y energía eléctrica, estaban paralizados.

El transporte y demás comunicaciones entre Santiago y la mayor parte de los otros pueblos y ciudades de la provincia de Oriente, se hallan interrumpidos. Los rebeldes destruyeron varios puentes y disparaban sin previo aviso contra todo vehículo desconocido en movimiento.

En la vecina provincia de Camaguey se informó que millares de obreros y empleados del comercio y la industria se plegaron a la huelga, desafiando un decreto gubernamental que ordena la cesantía inmediata de todo trabajador que se uniera al paro.

En Camagüey

En otras localidades de la provincia de Oriente, incluyendo la ciudad de Holguín, se registraron paros parciales y en la mayoría de las ciudades y pueblos está interrumpido el servicio de electricidad. Los insurrectos anunciaron que derribaron dos aviones militares que volaban a escasa altura sobre Estrada Palma, cerca de Manzanillo.

Un parte rebelde dió cuenta de que sus fuerzas habían invadido y ocupado temporariamente el pueblo de San Ramón, a 40 kilómetros al suroeste de Manzanillo, en la parte occidental de la provincia de Oriente. Los rebeldes también sitiaron el poblado de Media Luna, al sur de Manzanillo.

Nuevo Fracaso

Pero los esfuerzos para poner en marcha el movimiento revolucionario general para derrocar a Batista volvieron a fracasar. Se sabe con certeza que el gobierno sofocó rápidamente el levantamiento en Santiago de Cuba, como lo hizo ayer en La Habana, y que el saldo de los incidentes armados, según se informó, es de 43 rebeldes y 2 policías muertos. Tanto las acciones de los insurrectos en Santiago, como las de la capital, revelaron una marcada falta de coordinación.

Paros Aislados

Los paros aislados estuvieron lejos de parecerse a la huelga general convocada por Fidel Castro. Situaciones análogas se produjeron en otras provincias. Las fuerzas de Castro, sin desanimarse, continuaron hoy luchando contra tropas del gobierno en un amplio sector de Oriente. En otras regiones del país, grupos rebeldes aislados seguían empeñados en su campaña de sabotaje, asesinatos y actos de terrorismo.

En la Habana

Durante todo el día prosiguieron los choques armados entre insurrectos y policías dentro y fuera de esta capital, a consecuencia de los cuales el número de muertos pasaría de 40.

En tres pueblos de la provincia de La Habana los saboteadores rebeldes incendiaron camiones y ómnibus, después de un tiroteo con tropas del ejército. Un comunicado dijo que "varios rebeldes habían muerto".

Un obrero fué muerto a tiros cuando se disponía a arrojar bombas en una localidad suburbana, donde los soldados capturaron a un grupo de rebeldes que se había refugiado en una iglesia después de sabotear las plantas de luz y agua.

Mientras tanto, el periodista norteamericano Neil Wilkinson, del "Daily News", acusó a la policía de haberlo apaleado y emprendió viaje a Nueva York. El periodista informó a la embajada que la policía lo había atacado con cachiporras.

Levantóse la Censura

El primer ministro Gonzalo Güell, declaró que el gobierno cubano no puede garantizar la seguridad de cualquier periodista norteamericano que quiera dirigirse a zonas de peligro. Agregó el ministro que el gobierno no suministrará facilidades algunas para ellos. Calificó como zona de peligro, Santiago de Cuba, capital de la provincia de Oriente. También informó que ha sido levantada la censura de prensa.

Gran Bretaña Detonará Este Mes una Bomba H

Ensayará También un Cohete Termonuclear

LONDRES, 10 (AFP). — Según informaciones publicadas en la prensa local, Gran Bretaña finalizará este mes sus ensayos nucleares en las islas Navidad, en el Pacífico, con la detonación de una bomba de hidrógeno.

Agrégase que uno de los ensayos finales será hecho con un cohete teleguiado, con cabeza de guerra de hidrógeno, desde más de 3.000 kilómetros del blanco elegido, en esas islas.

Mientras tanto, el comité directivo del partido Liberal declaró que la cantidad de estroncio 90 contenida en la atmósfera sobre Gran Bretaña supera ya el límite de la alarma. En el comunicado al respecto, pide al Consejo de Investigaciones Médicas que prepare un informe urgente sobre el particular. Señala en la nota que, debido a los vientos estratosféricos, las islas británicas reciben la caída "global" de las partículas radiactivas producidas tanto por las explosiones soviéticas como por las norteamericanas. Y agrega que las deposiciones de estroncio radiactivo aumentan en el suelo, en los vegetales, en la leche y en los huesos de personas y animales, aumentando los casos de leucemia, cáncer y parálisis, los que se consideran relacionados con la radiactividad.

REDUCIRIA CUBA SUS ENVIOS DE AZUCAR

NUEVA YORK, 10 (AP). — Los nuevos estallidos de violencia en Cuba han renovado los temores de que la situación afectará los envíos de azúcar a Estados Unidos.

En opinión de un conocido comerciante del ramo, "creemos que la lucha será prolongada". Por su parte el "Journal of Commerce", expresa en un comentario titulado "la huelga general de Cuba presagia aumento del azúcar en ésta".

El Mercado Mundial del Azúcar comenzó a mostrar signos de inquietud a mediodía del miércoles.

Hállase de Regreso el Doctor Frondizi

Fué Recibido Entusiastamente

ESTA madrugada, a la 1.38, aterrizó en el aeropuerto de Ezeiza, el avión que condujo al Dr. Arturo Frondizi y su comitiva en su jira por Uruguay y Brasil. Esperaban al presidente electo, el vicepresidente electo doctor Alejandro Gómez; el canciller, doctor Alejandro Ceballos; los ministros de Marina y Aeronáutica, contralmirante Teodoro Hartung y comodoro Laureano Landaburu, respectivamente; el subsecretario de Guerra, general Osvaldo Cabanillas; el comandante en jefe del Ejército, general Arturo Ossorio Arana; el comandante de la Fuerza Aérea, brigadier Jorge Rojas Silveyra, y el brigadier Alfredo Bedoya, así como los tres edecanes militares que le designara el P. E. Asimismo, hallábanse en el aeropuerto, junto a muchos otros dirigentes partidarios, los doctores Celestino Gelsi, Armando Turano, Oscar López Serrot, Héctor V. Noblía y Francisco Hipólito Uzal; los agregados militares de Chile y Brasil, funcionarios de la Cancillería y numeroso público.

La Recepción

Instantes después de haberse detenido el avión de Aerolíneas en la pista de aterrizaje, se aproximó a la escalinata de acceso al aparato la esposa del doctor Frondizi, señora Elena F. de Frondizi, quien se confundió en un abrazo con su esposo e hija Elena. Seguidamente saludaron al Dr. Fron-

(Continúa en la PAGINA OCHO)

Coincidencia: Broche de un Capítulo en las Relaciones Argentinobrasileñas

SAN PABLO, 10 (De nuestro enviado especial).—El primer viaje interamericano del presidente electo, doctor Arturo Frondizi, termina con las horas pasadas hoy en la pujante e industriosa ciudad de San Pablo, donde fué recibido por una multitud aún estremecida por la asonada popular de la noche anterior, ocurrida frente a la estación ferroviaria interurbana Roosevelt, donde estalló la revuelta de protesta por los malos servicios del transporte. Le puso fin la intervención del gobernador Janio Quadros, apelando a su enorme prestigio ante el pueblo —Quadros se presentó en el centro mismo de la revuelta calzando democráticas alpargatas gauchas.

Puede decirse que el viaje de Frondizi ha sido altamente fructífero. Personalmente obtuvo una resonante victoria conquistando tanto a los uruguayos como a los brasileños, con una simpatía transmitida sin afectación, en forma espontánea y natural, saludando en igual forma, tanto ante los mandatarios de los países hermanos, como a las más modestas personas que llegaron a su lado.

Esta simpatía se trocó en admiración a la hora de exponer sus ideas ante las personalidades del gobierno, legislaturas, la magistratura y los más altos representantes universitarios pues, el profundo dominio que posee de los temas, la rápida concepción y la clarísima sinceridad de sus respuestas, dieron a cuantos lo escucharon la sensación cabal de una brillante inteligencia y de una madura preparación para ejercer el complicado y difícil arte de gobernar.

Sus piezas oratorias fueron densas, constructivas; en ellas dejó de lado todo barroquismo literario y los calderones sentimentales para tratar los problemas concretos expuestos totalmente desnudos de artificio y hasta con crudeza, tal como deben hablarse los hermanos en las horas de necesidad y de esperanza.

Los diálogos con Kubitschek, con quien lo identifica su origen modesto de formación autodidacta para alcanzar una amplia cultura a base de intensos y pacientes estudios de las ciencias políticas, fueron no sólo intercambio desde el punto de vista de que los gobernantes tienen en sus manos los intereses de las grandes naciones con problemas comunes y miras iguales apuntando al porvenir, sino también conversación de amigos, tal como si se conocieran de toda la vida. Tanto y tan prestamente se identificaron los mandatarios del Brasil y la Argentina.

En medio de las pesadas y fatigosas ceremonias oficiales, cada vez que se encontraban Frondizi y Kubitschek, no podían ocultar el recíproco regocijo que experimentaban al hallarse juntos, la alegría que desbordaba democráticamente el acartonamiento protocolar que caracteriza la forzada seriedad oficial.

La concentrada atención con que Juscelino Kubitschek escuchó los diversos discursos e improvisaciones de su colega argentino —especialmente la pieza fundamental pronunciada por el presidente argentino electo, en el almuerzo servido en Itamaraty— revela el interés con que se siguieron las exposiciones, palabra por palabra, de los planes de gobierno que se propone desarrollar a partir del 1º de mayo.

Puede afirmarse, en líneas generales, que el acercamiento efectivo latinoamericano, patrocinado por ambas grandes naciones del Atlántico Sur, en la búsqueda de superación ante comunes dificultades económicas, permitirá "tirar parejo" para labrar un porvenir venturoso, y que tales sentimientos quedaron expresados más que en la firma de tratados de dudoso cumplimiento, en el entendimiento de estos gobernantes conscientes, dispuestos a construir seria y sólidamente.

Sobre este importante tema que dominó el pensamiento de Frondizi, los diarios cariocas de hoy resaltan la coincidencia total de los primeros mandatarios sobre tan candente punto, glosando las palabras que pronunciara Kubitschek, en Itamaraty, cuando dijo: "Nunca fué tan grande, tan impostergable el deseo de darnos las manos, de caminar juntos, de hacer una sola política en el interés de todos nosotros, los países sudamericanos, que necesitamos y tenemos el derecho de mayor seguridad y mejor vida para nuestros pueblos".

Cabe agregar a tales impresiones, la personal que recogió el enviado especial de Clarín, a quien Kubitschek concedió hoy una entrevista exclusiva en el Palacio Laranjeiras donde afirmó que había llegado a un entendimiento completo con Frondizi, subrayando la admiración que le causó la sinceridad de su lenguaje y anunciando de paso su visita a Buenos Aires en el curso del año actual o en los primeros meses del año próximo.

Para que el triunfo familiar fuera completo, la señorita Elena Frondizi se constituyó en el centro de atracción de la delegación femenina que integró la embajada del presidente electo. Recibió distinciones y el fino obsequio de un par de zarcillos ofrecidos por doña Sara Kubitschek, esposa del mandatario, que personalmente se los colocó a la obsequiada, prendada por la simpatía y la modestia de la niña argentina, estudiante de pedagogía.

LUIS A. SCIUTTO

Las Ofertas Más Responsables se Hacen en CLARIN

Los mejores negocios en casas, terrenos y departamentos —desde los más costosos a los más económicos—, están a su alcance en las páginas de Avisos Clasificados de **Clarín.**

Para su vivienda, para inversión o para especular, antes de comprar consulte siempre CLARIN. - Encontrará lo que busca

Las Firmas Consagradas en el Negocio Inmobiliario Anuncian en CLARIN

Inauguróse el Monumento a Urquiza

HABLA el presidente Aramburu en el acto inaugural del monumento a Urquiza. A su lado, en el palco oficial, el vicepresidente Rojas, el doctor Frondizi y altas autoridades. ARRIBA: efectivos de marinería desfilan ante la estatua

Refirióse el Presidente Electo Dr. Frondizi en Conferencia de Prensa a su Futura Labor

La Integración Económica, Dijo, no es de Enfrentamiento

De la Crisis se Saldrá con Voluntad Popular

EL presidente electo, doctor Arturo Frondizi, en conferencia con periodistas nacionales y extranjeros realizada anoche, y que se prolongó media hora, abordó concretamente diversos temas relacionados con sus viajes por América y su futura política gubernativa. Expresó, en síntesis, que las relaciones interamericanas deben ser prácticas, no teóricas; la integración económica que propugna no es de enfrentamiento con nadie; que solo mediante el desarrollo económico podrá haber estabilidad política y social; la cuestión ANSEC la considerará despues del 1º de mayo; que la Argentina necesita equipos para su desarrollo y los mismos serán pedidos a Estados Unidos y otros paises; para salir de la crisis económica hace falta la voluntad del pueblo; el futuro Congreso de la Nación será el que legislará, no el Poder Ejecutivo; aún no hay ofertas concretas de inversiones del exterior. Acerca de la comitiva que lo acompañó en su viaje y la exclusión de algún hombre de la misma, expresó que "los hechos están a la vista". La siguiente es la versión de la mencionada conferencia:

Gran Resonancia

PERIODISTA. — Doctor Frondizi: ¿Podría contarnos algo de su viaje que, suponemos, ha sido fructífero?

DR. FRONDIZI. — El viaje tuvo una extraordinaria resonancia, tanto por los actos decretados por los respectivos gobiernos como por la repercusión de carácter popular. Esto se aplica, naturalmente, en primer lugar, al Uruguay que fué el país que visité primeramente y luego al Brasil, donde la recepción, tanto desde el punto de vista oficial como popular, fué de extraordinario apoyo.

PERIODISTA. — ¿Podría decirnos algo sobre las consecuencias previsibles de este viaje, en relación con su plan de gobierno?

DR. FRONDIZI. — Pienso que favorecerá cualquier plan de gobierno futuro al mantener muy buenas relaciones con países como Uruguay y Brasil. Y nosotros estamos dispuestos, como lo hemos declarado reiteradamente, a una política de total cordialidad y entendimiento con los países vecinos. Este ha sido un paso que considero absolutamente positivo.

Nueva Estrategia

PERIODISTA. — Para muchos comentaristas, su discurso en Itamaraty plantea prácticamente una nueva estrategia latinoamericana, o, por lo menos, una nueva forma de plantear los problemas de América latina, respecto de sí misma y de Estados Unidos. ¿Podría usted comentarnos esto?

DR. FRONDIZI. — En realidad, el discurso de Itamaraty no es más que un resumen de las posiciones que he venido sostenendo, especialmente du-

(CONTINUA EN LA PAG. OCHO)

32 PAGINAS EN 2 SECCIONES

Clarín — UN PESO

Un foro de ideas para la solución argentina de los problemas argentinos

Año XIII Diario de la Mañana Nº 4466

Buenos Aires, Sábado 12 de Abril de 1958

Arrecia en Gran Bretaña la Campaña Antiatómica

Preparan una Manifestación los Laboristas

LONDRES, 11 (AFP). — Arrecia en Gran Bretaña la campaña contra las experimentaciones termonucleares y contra los vuelos de aviones de EE. UU. con armamento atómico sobre territorio británico. El partido Laborista organiza para el domingo una gran manifestación en Trafalgar Square. La presidirán Gaitskell y Bevan, quienes harán uso de la palabra en ese lugar.

Mientras tanto trascendió que los laboristas exigirán a Macmillan una declaración sobre los insistentes rumores que aseguran que los bombarderos norteamericanos con base en Gran Bretaña recibieron orden de dirigirse hacia "objetivos" en dirección de Rusia, debido a falsas alertas. En fuentes norteamericanas se reveló que "con frecuencia" los aviones del comando táctico son enviados hacia un enemigo imaginario, con su carga nuclear, para ser llamados de vuelta a último momento.

Por otra parte, Macmillan reunió hoy a su gabinete para tratar asuntos de la defensa, en relación con el inminente viaje del ministro del ramo, Duncan Sandys, a París.

KHRUSCHEV

El Nuevo Amo del Kremlin

Hace pocas semanas, vibró de polo a polo el campanazo que anunciaba "la hora de KHRUSCHEV" en el reloj del imperio rojo.

Y el mundo se preguntó:

- **¿Quién es KHRUSCHEV?**
- **¿Cómo se forjó el destino del nuevo amo del Kremlin?**
- **¿Qué misteriosos entretelones se agitan en el Politburó?**
- **¿Por qué cayeron Malenkov, Zhukov, Molotov y Bulganin?**

Desde PASADO MAÑANA, **CLARIN** levanta la "cortina de hierro" en torno a estos interrogantes, a través de una serie de notas exclusivas de VICTOR ALEXANDROV, que penetran hondamente en la vida de KHRUSCHEV, **EL NUEVO AMO DEL KREMLIN.**

¡UN RELATO APASIONANTE... VERIDICO... SENSACIONAL, SOBRE LA VIDA DEL NUEVO "ZAR" SOVIETICO!

Desde Pasado Mañana en CLARIN. Reserve con Tiempo su Ejemplar.

Renuévanse los Ataques Rebeldes en Cuba a Pesar de los Fracasos

Combaten en la Región Oriental

LA HABANA, 11 (AP). — La actividad de las fuerzas rebeldes que encabeza Fidel Castro se intensificaron a pesar de los recientes fracasos experimentados en La Habana y Santiago de Cuba. El cuartel general de Batista, que hace varios días afirmó haber cercado a los principales grupos rebeldes admitió hoy que la campaña de represión ha resultado infructuosa. El comunicado oficial dice que Castro "que había sido aislado, sigue siendo perseguido' y agrega que 'se está detras de otros grupos" que actúan en la zona norte de la provincia de Oriente.

El ejército informó que continúan los choques con "pequeños grupos de revolucionarios" y que reina "completo orden" en la provincia de Las Villas, donde los rebeldes habrían abierto "un segundo frente".

Sabotajes en La Habana

En esta capital los elementos rebeldes continuaron sus actos de sabotaje y terrorismo, oyéndose tiroteos esporádicos en la zona céntrica. Un estudiante que trató de sabotear un vehículo fué muerto por la policía, mientras que un periodista resultó herido al atacar los rebeldes un ómnibus. Estallaron algunas bombas que averiaron las líneas de suministro de gas.

Actividad en la Provincia de Oriente

En Santiago de Cuba una tremenda explosión, que sacudió la ciudad, provocó la rotura de millares de cristales en comercios y residencias particulares. La ciudad quedó envuelta en enormes nubes de polvo.

La detonación, la mayor que se recuerda en toda la isla, tuvo efecto cuando los rebeldes hicieron volar un depósito con unas 30 toneladas de dinamita en la mina de El Cobre, a pocos kilómetros de Santiago.

La explosión ocurrió después que los rebeldes intentaron, tras 36 horas de lucha valiente pero infructuosa, de apoderarse de la ciudad de Santiago. Según se informó, murieron en los encuentros registrados en Santiago 17 rebeldes, un soldado y un policía.

Las fuerzas de Castro entraron en las primeras horas de hoy y ocuparon temporariamente la localidad de El Cobre. Incendiaron el edificio de la alcaldía y amenazaron con prender fuego a las oficinas de la junta electoral local, pero desistieron ante los ruegos de los pobladores, que temían que su acción provocara la total destrucción del pueblo, de 2000 habitantes. Un niño resultó muerto en el tiroteo de los rebeldes contra la pequeña guarnición de la localidad, pero al arribar refuerzos del ejército, los insurrectos huyeron refugiándose en las montañas.

El levantamiento de Santiago, mucho más extenso y mejor organizado que el fracasado en La Habana el miércoles, se caracterizó por el gran número de huelgas parciales, tiroteos en las calles, estallidos de bombas y ataques contra vehículos policiales, las cárceles y estaciones de radio.

En las oficinas de la compañía telefónica los insurrectos dieron muerte a un censor. En una refriega que duró dos horas, en el centro de la ciudad, murieron siete revolucionarios, y en otra, ocurrida en un suburbio, cayeron cuatro rebeldes. La población colaboró con los rebeldes arrojando a la calle desperdicios, muebles viejos y toda clase de objetos para tratar de impedir el desplazamiento de los vehículos, pero ello no fué suficiente para detener a la policía.

Bombardeos en Pinar del Río

PINAR DEL RIO, 11 (AP). — El tiroteo y bombardeo prosiguió hoy en este centro tabacalero cubano. Los rebeldes atacaron y bombardearon un tren de pasajeros que entraba en la ciudad procedente del Norte. Dos coches del convoy quedaron reducidos a escombros.

Los rebeldes bombardearon, además, dos tabacaleras y secuestraron a cuatro vigilantes en un tabacal, propiedad del millonario Pedro Menéndez, ministro de Agricultura de Cuba.

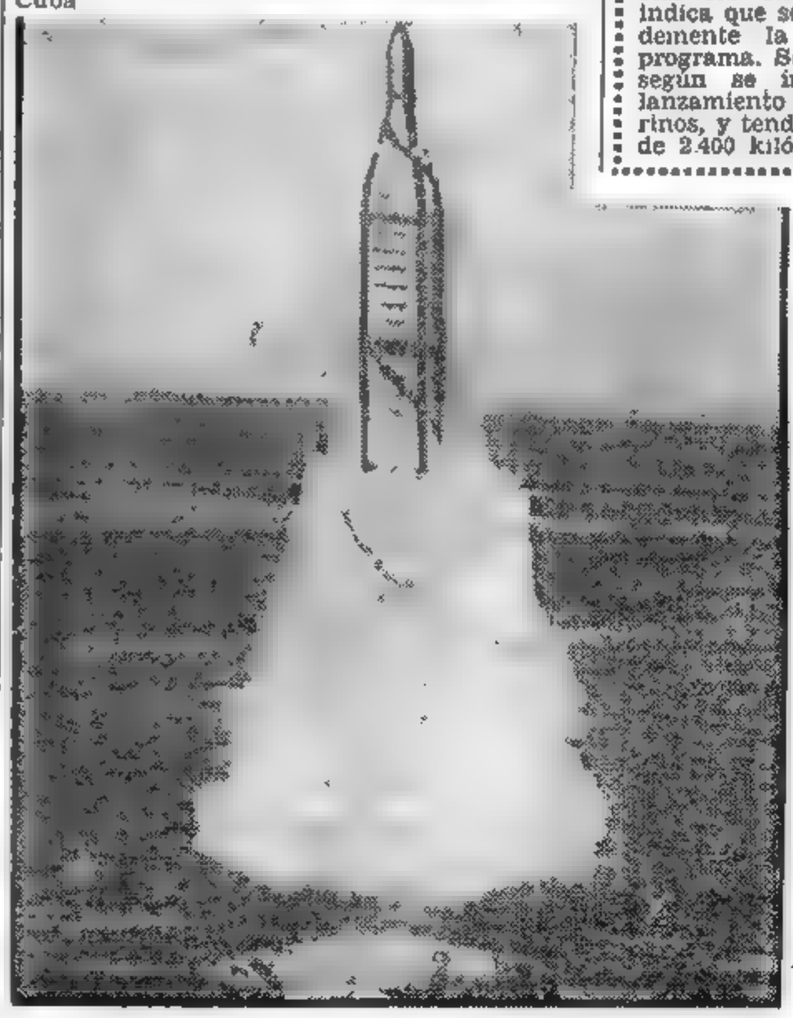

Desde una plataforma submarina fué ensayado el proyectil "Polaris", que se ve aquí a poco de emerger de las aguas en su primera prueba, efectuada por la marina de EE. UU. en una base de California. El nuevo cohete, que será utilizado para disparos desde submarinos, tiene un alcance de 2.400 Km.

(Radiofoto exclusiva de AP para Clarín)

Ensayó EE.UU. su Proyectil "Polaris"

WASHINGTON, 11 (AP) — La marina informó hoy que ha ensayado por primera vez un proyectil balístico "Polaris", sin carga, en lanzamiento desde bajo el agua. El proyectil fué lanzado desde una base de lanzamiento instalada frente a la isla San Clemente, cerca de Los Angeles.

Se informó que el "Polaris" estará listo para su empleo en 1960, es decir, para cuando originalmente se había proyectado iniciar los ensayos, lo que indica que se aceleró grandemente la marcha del programa. Será empleado, según se informa, para lanzamiento desde submarinos, y tendrá un alcance de 2.400 kilómetros.

Rusia Propone Iniciar el Jueves las Consultas con Occidente

(INFORMACION PAGINA TRES)

NIXON ANUNCIARIA NUEVOS CREDITOS A LATINOAMERICA

INFORMACION PAGINA TRES

Gaillard Acepta Negociar con Burguiba

GAILLARD

44 PAGINAS EN 2 SECCIONES

Clarín

BUENOS AIRES · REPUBLICA ARGENTINA

60 CENTAVOS

Un toque de atención para la solución argentina de los problemas argentinos

AÑO XIII — Diario de la Mañana — Nº 4467

Buenos Aires, Domingo 13 de Abril de 1958

Consultan los Aliados la Propuesta de Moscú

● Anticípase un Rechazo Formal ●

WASHINGTON, 12 (INS). — Estados Unidos inició consultas urgentes con sus aliados occidentales sobre los cambios de estrategia de Rusia para organizar la tan debatida conferencia en "la cumbre"

Se espera el despacho de una pronta respuesta a la nota de ayer del Kremlin sugiriendo iniciar las conversaciones diplomáticas en Moscú el próximo jueves. Funcionarios autorizados anticiparon que Estados Unidos y los aliados rechazarán la proposición, en la forma en que fué condicionada.

Las condiciones establecidas por el Kremlin para la organización de la conferencia fueron descriptas en círculos extraoficiales de Washington como completamente inaceptables. Aclararon que Oriente y Occidente todavía están colocados en extremos separados sobre las condiciones para una reunión de jefes de gobierno.

El embajador norteamericano en Londres, John Hay Whitney, regresó a Washington para conferenciar con Eisenhower y Foster Dulles, sobre el próximo movimiento aliado. Whitney es portador de un informe sobre la última opinión del gobierno británico con respecto a las imposibles demandas del Soviet para una conferencia en "la cumbre" sin arreglos previos.

Funcionarios responsables predicen que los aliados reiterarán en su respuesta que si ha de celebrarse una conferencia de jefes de gobierno, tiene que ser precedida de deliberaciones minuciosas

Opinión Rusa

CLEVELAND, 12 (AP). — Mikhail Menshikov, embajador soviético en EE. UU., dijo que las perspectivas para la paz parecen ligeramente mejores. "Debe haber buena disposición por parte de ambos bandos para unirse y tratar de lograr una especie de entendimiento e intercambio de opiniones", expresó al llegar a esta ciudad para pasar el fin de semana con el industrial Cyrus Eaton.

EVACUAN INDONESIA. — Más de quinientos ciudadanos norteamericanos, ingleses y holandeses desembarcan en Singapur, procedentes de Indonesia, ante el recrudecimiento de la guerra civil en Sumatra central

En Términos Cordiales Fue Superado el Entredicho Entre Argentina y Paraguay

Dió un Comunicado la Embajada de la Nación Hermana

En términos cordiales ha quedado despejado el entredicho argentinoparaguayo que durante varios días se ventiló en torno a los sucesos registrados en la zona limítrofe de las dos naciones. En la Cancillería, donde el ministro y el subsecretario de Relaciones Exteriores se hicieron presentes durante la mañana, según es costumbre de los sábados, el doctor Ceballos y el señor Fitte conversaron con el embajador argentino en Asunción, señor Juan Carlos Lubary, llamado la víspera para informar y simultáneamente mantuvieron una larga conferencia el embajador paraguayo, doctor Juan Plate, y el director del Area América del Sur de la Cancillería, doctor José R. Saravia. Por su parte, la embajada del Paraguay expidió un comunicado en las últimas horas de la tarde.

La Conferencia

"La situación argentino-paraguaya ha quedado superada por la buena disposición de los dos gobiernos" —comenzó diciendo el embajador del Paraguay cuando abandonaba el Palacio San Martín, y en seguida agregó que la nota presentada por Paraguay a la Organización de Estados Americanos sólo tuvo carácter informativo. Admitió después que el vuelo inaugural a Asunción diferido días pasados podrá efectuarse la semana próxima, y también que podrá jugarse el partido de fútbol entre argentinos y paraguayos. A este respecto dijo sonriendo: "Muchos se pondrán contentos por esto...".

Por su parte, el doctor Saravia expresó que la entrevista que acababa de sostener con el embajador Plate había sido muy cordial, dadas las manifestaciones que le hiciera el diplomático en el sentido de que la presentación paraguaya a la O.E.A. tenía un carácter meramente informativo y que esa era la interpretación que su gobierno le daba, aunque por error de trámite aparecía como planteando una cuestión ante el organismo internacional.

Agregó el Dr. Saravia, que también había sabido, por boca del embajador Plate, que el presidente Stroessner, a su regreso de Bolivia, había hecho retirar las armas que durante algún tiempo estuvieran expuestas en escaparates comerciales de Asunción, como introducidas clandestinamente en suelo paraguayo.

Por último, aludió el Dr. Saravia a las expresiones del Dr. Plate, según quien "su gobierno y todos los hombres que lo forman tienen el más elevado concepto del presidente Aramburu, y que en ningún caso se puede interpretar que el gobierno paraguayo haya pretendido inculpar al argentino de haber intervenido en el asunto de los grupos armados que asaltaron la alcaidía de Campo Bogado".

La embajada del Paraguay dió a conocer anoche la siguiente reseña informativa:

"I. — Que ha sido enterada oficialmente que como resultado de las investigaciones dispuestas por el gobierno de la Nación Argentina, en atención de la denuncia que hiciera llegar el de Paraguay sobre el hallazgo de armas automáticas y proyectiles de origen argentino, en poder de los asaltantes de la comisaría de Coronel Bogado, ocurrido el 1º de abril corriente, se ha comprobado que dichas armas automáticas procedieron del depósito de la sub prefectura de Puerto Madero, donde se ha advertido la falta de las mismas.

"II. — La evasión de dichos elementos del depósito de la nombrada sub prefectura, reconocería un procedimiento clandestino, virtualmente evidenciado por el hecho del suicidio del encargado de dicho depósito, acaecido con posterioridad a las investigaciones realizadas, hecho éste que también se hizo conocer a esta representación diplomática.

"III. — Estas informaciones le han sido ratificadas por el director del departamento de América del Sur del ministerio de Relaciones Exteriores y Culto.

"IV. — Que la presentación del delegado del Paraguay ante la Organización de los Estados Americanos (OEA) tiene carácter meramente informativo.

"V. — Que valora altamente la acción realizada por las autoridades nacionales argentinas en el esclarecimiento de los hechos mencionados más arriba, como, así también, las medidas de seguridad dispuestas para prevenir los abusos que pudieren intentar algunos ciudadanos paraguayos residentes en este país.

"VI. — Que reafirma, en nombre del gobierno y pueblo del Paraguay, sus mejores sentimientos de amistad y cooperación para con el gobierno y pueblo argentinos y se honra en reconocer recíprocos sentimientos y voluntad de parte del gobierno y pueblo de este país hermano."

Convocó a la Asamblea para Tratar el Caso Tunecino

PARIS, 12 (AP). — El jefe del gobierno, Félix Gaillard, aceptó esta noche el plan anglobritánico para reanudar gestiones directas con Túnez, pero al mismo tiempo resolvió reservarse el derecho de plantear el caso en las Naciones Unidas.

El gabinete emitió un comunicado después de su reunión de todo el día, afirmando que el gobierno está dispuesto a seguir las sugestiones hechas por los dos enviados a cargo de la gestión de buenos oficios, como base para tratar directamente con el presidente Burguiba, de Túnez.

Dificultad Parlamentaria

La disputa con Túnez se refiere a un incidente en la frontera argelina. Gaillard, tropezando con algunas objeciones de los independientes y de los miembros de su propio partido, decidió convocar a la Asamblea Nacional a reunión extraordinaria el martes próximo para lograr su apoyo. La Asamblea se encuentra en receso de Pascua hasta el 28 de este mes.

Esta medida, además de la larga y obviamente tormentosa reunión del gabinete, indica que Gaillard puede esperar fuerte oposición cuando se reúna la Asamblea. Se espera que el premier convierta la decisión de hoy en una cuestión de confianza. Una derrota lo haría renunciar y causaría en la nación una crisis de enorme gravedad.

Amenaza Independiente

Sin embargo, el principal miembro del partido Independiente en la coalición gubernamental, ministro de agricultura Roland Boscary Monsservin, declaró al salir de la reunión que no habría renuncias esta noche. Poco antes, los independientes habían amenazado con retirarse del gobierno, haciendo caer a Gaillard, si una mayoría del gabinete insistía en hacer lo que ellos consideran excesivas concesiones a Túnez. El partido derechista podría precipitar la crisis, imponiéndose sobre sus ministros en el gabinete y haciéndolos renunciar. Gaillard y la mayoría del gabinete hicieron una concesión al ala derecha, reservándose la facultad de llevar el asunto de la frontera argelina ante la UN, como lo habían solicitado los derechistas.

Acusación Francesa

Francia acusa a Túnez de dar refugio a los rebeldes nacionalistas argelinos y de permitirles usar territorio tunecino como base de sus operaciones contra los franceses en Argelia. Por su parte, el presidente de Túnez, Burguiba, no oculta sus simpatías por los rebeldes argelinos, cuya organización tiene en Túnez una de sus sedes.

Durante todo el día el gabinete se debatió ante un grave dilema. Tenía que decidir entre mantener su propia existencia política con cierta apariencia de estabilidad gubernamental o causar un rompimiento moral con sus aliados. Eisenhower, en carta personal a Gaillard, le pidió en realidad evitara que Francia se pusiera contra la UN y le advirtió que ese país no podría contar con la ayuda norteamericana si así lo hacía.

Planes Secretos

Las sugestiones anglonorteamericanas para reabrir las negociaciones directas entre Francia y Túnez, son resultado de la misión de "buenos oficios" realizada por el subsecretario de Estado norteamericano, Robert Murphy, y el diplomático británico Harold Beeley. Su "plan", que se mantiene aún en el mayor secreto, establece, según se estima, que Francia y Túnez dejen de discutir por el momento el problema fronterizo, mientras llevan a la práctica otros puntos sobre los que hubo acuerdo. Estos puntos, resueltos tras semanas de negociaciones difíciles, aquí y en Túnez, establecen —se cree— el retiro de las tropas francesas de los aeropuertos del sur y su concentración en la base naval de Bizerta, y la aquiescencia de Túnez a que se reabran los consulados en el oeste de su territorio, y a la devolución a los colonos franceses de sus propiedades en la misma zona.

RECLAME LA 2ª Sección ROTOGRABADO en Color Clarín de los DOMINGOS

Salió Gaillard de la Unidad de su Gabinete

PARIS, 12 (De nuestra agencia). — El presidente Coty suspendió en balde sus vacaciones en la Costa Azul. Podía haberse quedado un día más frente al Mediterráneo, pues el Consejo de Ministros, que debía presidir ayer, se aplazó por veinticuatro horas debido a diversas causas, de las cuales las más importantes fueron la carta de Eisenhower a Gaillard y las amenazas de crisis que los republicanos populares hicieron pesar sobre el gobierno.

Parece ser que, en su carta, el presidente norteamericano se ha dirigido a Gaillard para hablarle de las inquietudes que presiente ante la evolución de los problemas en Nordáfrica y le hace ver la situación difícil en que se encontrarían los representantes de Estados Unidos en la UN, si Francia planteara el asunto de sus divergencias con Túnez ante el Consejo de Seguridad. De ser cierta esta versión de la carta, cuyo texto completo se desconoce, la consecuencia es que el presidente norteamericano, al desaconsejar el recurso de la UN, sugiere indirectamente una nueva tentativa de conciliación entre Francia y Túnez por el procedimiento de buenos oficios. Ahora bien, este procedimiento en la medida en que pudiera convertirse, ampliándolo, en una mediación es, precisamente, lo que no aceptan los republicanos independientes, los cuales, en sus dos visitas de ayer al primer ministro y al jefe del Estado, amenazaron con retirar del gabinete Gaillard a sus ministros.

Estas discrepancias entre los propios partidos de la mayoría parlamentaria ponen en peligro, una vez más, la existencia del gobierno. Sin embargo, predomina la impresión de que en el Consejo de Ministros, reunido hoy, se llegó a encontrar una fórmula que concilie los diversos puntos de vista y tenga en cuenta también los consejos amistosos del presidente Eisenhower. La solución que, se cree, tiene mayores probabilidades de adoptarse, consiste en lo siguiente: Francia llevaría el asunto a la UN, pero no bajo la forma de una querella contra Túnez, sino en términos de gran moderación, manifestando el deseo de que el Consejo de Seguridad encargue al secretario general del organismo internacional una misión encaminada a impedir que se renueven los incidentes en la frontera argelinotunecina. Esta fórmula desagradará a ciertos sectores franceses que estiman que Francia tiene posición jurídica lo bastante fuerte para salir ganando en un debate internacional acerca de la cuestión de las violaciones de frontera entre Argelia y Túnez. Pero otros hacen objeción de que, aun suponiendo quedara demostrado que el gobierno tunecino no mantiene una actitud de estricta neutralidad, la prueba carecería de verdadera importancia, ya que el propio presidente Burguiba hace tiempo que proclama la solidaridad de su país con los nacionalistas rebeldes de Argelia.

Sin duda, el gobierno francés se mostraría más enérgico si estuviera seguro de contar con la asistencia completa de sus aliados atlánticos. Pero aquí está justamente el punto débil de la cuestión. Los atlánticos en general, y los norteamericanos en particular, tratan de evitar que Nordáfrica sienta con demasiada fuerza la atracción política y económica del Este. La conferencia que congregará en Accra, a partir del día 15, a los representantes de todos los países africanos independientes y la que reunirá en Tánger, doce días más tarde, a delegados del Istiglal marroquí, del Neodestur tunecino y del Frente de Liberación Nacional Argelino, preocupa visiblemente a Washington, que quisiera, ante todo, que el Magres no deje de ser el Magres. Es decir —traduciendo este vocablo de su significación literal al más amplio sentido político— que siga siendo un conjunto de pueblos árabes vinculados a Occidente.

CARLOS SENTIS
Corresponsal de Clarín en Francia

INGLATERRA ENVIARA MAS TROPAS A ADEN

LONDRES, 12 (INS). — Gran Bretaña anunció planes para enviar un batallón de reserva a Adén por las condiciones "agitadas" que prevalecen a lo largo de la mal definida frontera entre Yemen y el protectorado de Adén, en la región occidental de la península árabe. Se informó que el primer batallón de 650 hombres comenzará a salir hacia su destino a principio de la próxima semana.

KHRUSCHEV

El Nuevo Amo del Kremlin

Hace pocas semanas, vibró de polo a polo, el campanazo que anunciaba "la hora de KHRUSCHEV" en el reloj del imperio rojo.

Y EL MUNDO SE PREGUNTA:

- ¿Quién es KHRUSCHEV?
- ¿Cómo se forjó el destino del nuevo amo del Kremlin?
- ¿Qué misteriosos entretelones se agitan en el Politburó?
- ¿Por qué cayeron Malenkov, Zhukov, Molotov y Bulganin?

Desde MAÑANA, CLARIN levanta la "cortina de hierro" en torno a estos interrogantes, a través de una serie de notas exclusivas de VICTOR ALEXANDROV, que penetran hondamente en la vida de KHRUSCHEV.

El Nuevo Amo del Kremlin

¡UN RELATO APASIONANTE... VERIDICO... SENSACIONAL, SOBRE LA VIDA DEL NUEVO "ZAR" SOVIETICO!

Desde Mañana en CLARIN.
Reserve con Tiempo su Ejemplar

Gaillard se Encuentra al Borde de Otra Crisis

Decídese Mañana la Suerte de su Gobierno

PARIS, 13 (INS). — El gobierno del primer ministro francés, Félix Gaillard se encuentra nuevamente al borde de una crisis política, con motivo de la aceptación del plan de los mediadores anglonorteamericanos sobre el diferendo con Túnez. La Asamblea Nacional, que se hallaba en receso hasta el 28 de este mes, fué convocada para mañana a sesiones extraordinarias. En el debate, el primer ministro pondrá en juego la vida del gabinete para lograr el apoyo parlamentario a su política. La decisión fué adoptada anoche en una tumultuosa reunion del gabinete, en la cual los ministros derechistas manifestaron su oposición a la actitud de Gaillard por considerar que cedía demasiado. Los diputados ya comenzaron a llegar a esta capital y espérase que mañana comenzarán las consultas entre los distintos bloques para decidir la actitud por asumir.

Fuerte Oposición

Gaillard encontrará una fuerte oposición en la Asamblea. Especialmente en el bloque del Movimiento Republicano Popular, partido integrante de la coalicion gubernativa, y en los grupos de derecha.

El presidente de la comision de Relaciones Exteriores de la Asamblea, Maurice Schumann, anunció en una reunión del M R P., en Burdeos, que el plan anglonorteamericano de buenos oficios para el diferendo con Túnez no ofrece garantías de supervisión de la frontera entre Túnez y Argelia, y que no es suficiente que Francia se reserve el derecho de llevar esta cuestión específica a la UN, o acaso al Consejo de la NATO, sino que es necesario que la nación tenga el pleno respaldo de sus aliados.

Reacción Tunecina

Pero, mientras que en Francia la reacción frente al problema fué dividida, en Túnez el plan sugerido por la misión mediadora fué recibido con entusiasmo, de la misma manera que la carta de Eisenhower a Gaillard, la que motivó la aceptación francesa para reanudar las negociaciones directas con el presidente Burguiba. Esta carta fué considerada en nordáfrica como una indicación precisa de que EE UU. está dispuesto a afianzar los sentimientos pro occidentales de Túnez y Marruecos, y aun entre los mismos revolucionarios argelinos.

Burguiba recibió un informe completo de los mediadores, Murphy y Beeley, y aprobó extraoficialmente los principios de arreglo que ellos le propusieron. Entre ellos figurarían: ambos países convendrán directamente las fechas de evacuación de las fuerzas francesas de Túnez; funcionarios anglonorteamericanos vigilarán los cuatro aeropuertos tunecinos para evitar su empleo por los nacionalistas argelinos; se reabrirán los consulados franceses clausurados durante la crisis y se considerarán los casos de los colonos franceses despojados de sus propiedades.

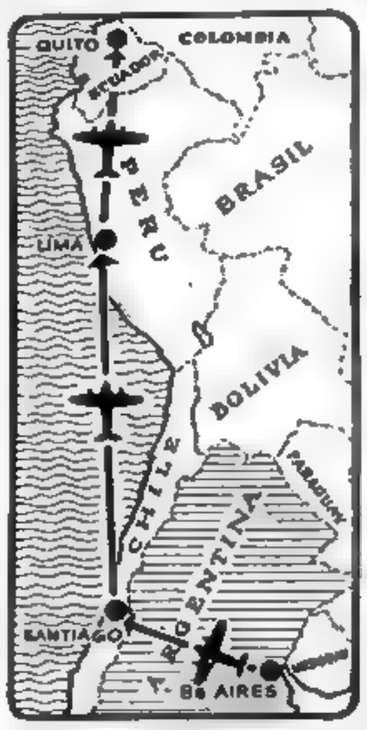

TRES PAISES del Pacífico comprenderá la jira que inicia hoy el presidente electo, Dr. Arturo Frondizi. Chile, Perú y Ecuador preparan fraternas recepciones al ciudadano que regirá los destinos de Argentina desde el 1º de mayo.

Tenso Clima Precomicial Reina en Africa del Sur

JOHANNESBURGO, 13 (AP) — La turbulenta campaña previa a las elecciones parlamentarias del miércoles próximo finalizó esta noche. Los habitantes de color, que no tienen derecho de voto en Sudáfrica, han amenazado con declarar huelgas de protesta.

El Congreso Nacional Africano, que agrupa a los nativos, emitió un manifiesto en el que declara que "si no podemos votar con papeletas, hallaremos otra forma de hacerlo". Asimismo, el Congreso exhortó a sus afiliados a no trabajar desde el lunes, en apoyo de sus demandas de voz y voto en el gobierno del país.

El primer ministro, Johannes Strijdom, cuyo partido, el Nacional, aspira a obtener nuevamente la mayoría en la Asamblea Nacional, ha pedido a las empresas que cooperen con el gobierno "para dar una lección que no olviden jamás a los izquierdistas".

48 PAGINAS EN 2 SECCIONES

Clarín

UN PESO

Un toque de atención para la solución argentina de los problemas argentinos

Año XIII Diario de la Mañana Nº 4468

Buenos Aires, Lunes 14 de Abril de 1958

Comienza Hoy su Viaje por el Pacífico el Dr. Frondizi

El Primero de los Países que Visitará Será Chile

EL presidente electo de la Nación, doctor Arturo Frondizi, inicia hoy la segunda de sus jiras por el continente americano. Esta vez visitará las repúblicas de Chile, Perú y Ecuador, o sea los países hermanos que enfrentan al Pacífico y tienen, por razones geográficas, más cercanía con el nuestro. De esta manera, con el avión que hoy a las 9 levantará vuelo en Ezeiza, complétase la segunda parte del plan de viajes programado por el doctor Frondizi antes de asumir el poder. La primera estuvo constituída por su visita a Uruguay y Brasil. El objetivo buscado con estos contactos personales en las naciones hermanas fué definido por el futuro presidente en el discurso que pronunció en Itamaraty el miércoles 9 del corriente: "Proyectar una política económica común que permita defender nuestro futuro". Dentro de esos lineamientos, el doctor Frondizi procurará también en los tres países que visitará esta vez echar las bases para una integración económica latinoamericana que —según él mismo aclaró— "no es de enfrentamiento con nadie".

La Partida

Tal como decimos, hoy a las 9 desde Ezeiza, partirá el presidente electo hacia Chile. Lo hará en el avión DC-6 "Mariano Moreno", de Aerolíneas Argentinas, que le condujera en su viaje anterior.

En esta oportunidad acompañarán al Dr. Arturo Frondizi las siguientes personas:

Edecanes militares de Ejército, Marina y Aeronáutica, teniente coronel G. Casares Monié, capitán de fragata Hermes Quijada y vicecomodoro Eduardo Añel, respectivamente; la señorita Elena Frondizi, el diputado nacional doctor Oscar López Serrot, los gobernadores electos de Mendoza, San Juan, Salta y La Rioja, doctores Ernesto Arturo Ueistchi y Américo García y señores Bernardino Biella y Herminio Torres Brizuela, respectivamente; el rector de la Universidad de La Plata, doctor José Peco; el doctor Mariano Wainfeld, secretario del comité nacional de la U.C.R. Intransigente; el senador nacional Victorio Gallo, la diputada nacional señorita Nélida Balgorria, el doctor Jorge del Carril y señora, los doctores Mario Amadeo y Ricardo Colombo, señorita Ruth Fernández de Monjardín, señora María Antonia Oyuela, doctor Noel Jitrik señores Carlos A. Fiorit y Roberto Ubia, arquitecto Nicolás Babini, señorita Elena Tossi y señor Raúl Garcione.

En representación de Ae-

(Continúa en la página NUEVE)

Grace, Otra Vez en Público

EN UNA de sus primeras presentaciones en público desde el nacimiento de su segundo hijo, la princesa Grace de Mónaco aparece aquí con su suegro, el príncipe Pierre, en un banquete oficial celebrado ayer. (Radiofoto de AP, exclusiva para Clarín)

Soustelle Denuncia Parcialidad

LYON, Francia, 13 (AP). — El ex gobernador de Argelia, Jacques Soustelle, formuló hoy los cargos de que Estados Unidos y Gran Bretaña están siguiendo "una política hostil hacia los intereses vitales de Francia", en Africa del Norte.

Mediación Parcial

Soustelle, prominente partidario del general Charles De Gaulle y defensor de una "acción enérgica en la rebelde Argelia, se refirió a los esfuerzos de la misión de "buenos oficios" anglonorteamericana, para ayudar a resolver la presente crisis francotunecina.

"Tal como se esperaba, los así llamados buenos oficios se convirtieron en una mediación parcial, hostil a los intereses vitales de Francia", declaró en una reunión del partido Social Republicano (degaullista), celebrada en ésta.

Una Primicia Para 5 Millones de Personas

El Instituto de Previsión Hará Viviendas Para sus Afiliados

CLARIN ofrece hoy una primicia a cinco millones de afiliados a las cajas nacionales de jubilaciones: el Instituto Nacional de Inversiones Económicas y Sociales construirá viviendas para adjudicarlas posteriormente a los contribuyentes y beneficiarios de las leyes de previsión. El respectivo decreto ley se encuentra a estudio del Poder Ejecutivo y se dará a conocer de un momento a otro. Veamos seguidamente cómo funcionará el organismo.

● Entidad Autárquica

El Instituto Nacional de Inversiones Económicas y Sociales será una entidad autárquica con jurisdicción en todo el país, y de acuerdo con los términos del proyecto en estudio será creado sobre la base de la actual Dirección General de Préstamos Personales y con Garantía Real, dependiente del Instituto Nac. de Previsión Social, que será totalmente reestructurado. El nuevo instituto gozará de individualidad orgánica y funcional, y tendrá personería jurídica, circunstancias que, unidas a su autarquía, permitirán la agilitación de todos los trámites y facilitarán en gran medida el cumplimiento de la responsabilidad que se le confía.

Un directorio, integrado por un representante de cada una de las cajas, presidido por el titular que designe el Poder Ejecutivo a propuesta del mi-

(Continúa en la pág. QUINCE)

EN LARANJEIRAS, Kubitschek habla para Clarín

Objetivos Inmediatos de Brasil: Acero, Autos y Electricidad

● Juscelino Kubitschek Habla Para *Clarín*

Por Luis A. Sciutto

Juscelino Kubitschek, 58 años, inteligencia lúcida, voluntad férrea, actitud optimista frente a la vida, es un representante típico del ciudadano de América. Hijo de un hogar de inmigrantes, alentado por su madre —maestra municipal con la sublimidad heroica de nuestra Paula Albarracín— costeó sus estudios de medicina trabajando como telegrafista en Minas Geraes, su estado natal. Egresado a los 25 años, dedicóse con animoso espíritu a los embates de la política, para presidir hoy, desde un plano generoso y singular, los destinos de la nación brasileña.

El ciudadano nacido el 12 de septiembre de 1902 en un pequeño y oscuro pueblo —Diamantina— habría de presidir, medio siglo después, la construcción de Brasilia, ciudad asombro de América. Búsquese en ese detalle la magnitud de su existencia

RIO DE JANEIRO, 13 (De nuestro enviado especial). — LA casa presidencial de Laranjeiras, residencia del presidente de los Estados Unidos de Brasil, se halla colgada en el escalón de un pequeño morro que centra el barrio aristocrático de Laranjeiras. Fué en un tiempo el palacio de Eduardo Guinle y la adquirió el estado para destinarla a tal fin durante la presidencia del mariscal Eurico Dutra. Eduardo Guinle ordenó comenzarlo a principios de siglo y lo vió terminado en 1908. Es un edificio suntuoso que emerge entre verdores de vegetación exuberante. De estilo muy heterogéneo, allí tienen sitio el barroco, el isabelino, el regencia, el imperio y otras mezclas. La riqueza de materiales abruma. Alabastro, bronce, mármol, revestimiento de ricas y prestigiosas maderas, cielorrasos pintados por artistas "fin de siecle", pisos de marquetería de olorosos cedros sureuropeos, muebles de época, girándolas de luces sobre pedestales de mármoles veteados, arañas de cristal tallado que emiten destellos de piedra preciosa, brocatos en la tapicería, seda italiana en los cortinados que caen con pesada majestad. Hasta el más mínimo detalle de los materiales fueron traídos de Europa. El antiguo señorío de la corte del emperador se prolonga en la aristocracia de estos viejos palacios que desbordan riqueza e imponen su prestigio.

El Presidente y el Periodista

En uno de sus salones aguarda el cronista de Clarín al presidente Juscelino Kubitschek. Y mientras espera porque, previsor, ha llegado antes de la hora fijada, contempla las vitrinas donde se hallan reunidas las condecoraciones del primer mandatario del Brasil. Bandas, cruces, plaquetas, llaves simbólicas de ciudades, medallas conmemorativas; Rómulo y Remo alimentándose en las mamas de la loba romana, regalo del prefecto de Roma don Salvatore Rebecchini; la Gran Cruz con collar del Imperio Británico, la Cruz Magistral de la Orden de Malta, la Banda de las 3 Ordenes de Portugal, la Orden vaticana de Pío Nono, la condecoración de "Las Nubes Propicias" de China, y muchas otras que están semiocultas entre el delirio policromado de las cintas de seda, adaptables a los tres usos de la heráldica: faja, banda o collar.

Juscelino Kubitschek, sonriente e impecablemente atildado como siempre —viste con particular elegancia, y su sastre es nada menos que Angelo Litrico, el siciliano que le corta los ternos a Nikita Khruschev— apareció con su paso ágil y atlético. Saludó al jefe y oficiales de la Casa Militar y buscó un lugar propicio en el salón para responder a las preguntas del reportero de Clarín.

PERIODISTA. — ¿Está satisfecho el señor presidente por los objetivos de su programa de gobierno alcanzados durante

(Continúa en la Página CUATRO)

Modificóse el Régimen Impositivo con el Propósito de Alentar la Producción

Abogó Frondizi en Chile por la Unión Económica

Acuerdo Entre Londres y Bonn

D. SANDYS

PARIS, 14 (AFP).—Se anunció esta noche en fuentes de la NATO que los gobiernos de Gran Bretaña y Alemania occidental llegaron a una base de acuerdo respecto del entredicho sobre el pago de los gastos que originan las tropas británicas estacionadas en Alemania. El vocero agregó que los pormenores del acuerdo serán arreglados posiblemente durante la próxima visita de Adenauer a Londres

Mientras tanto, el ministro de Defensa británico, Duncan Sandys, mantuvo contactos con sus colegas francés y norteamericano, Chaban Delmas y McElroy, respectivamente, con quienes trató diversas proposiciones que serán sometidas mañana al Consejo de la NATO. Círculos autorizados indicaron que se proyecta dar a la U.E.O. la existencia real que le hace falta en el orden militar.

48 PAGINAS EN 2 SECCIONES

Clarín

BUENOS AIRES · REPUBLICA ARGENTINA

UN PESO

Un toque de atención para la atención argentina de los problemas argentinos

Año XIII Diario de la Mañana Nº 4469

Buenos Aires, Martes 15 de Abril de 1958

KHRUSCHEV DESEA SER INVITADO PARA CONFERENCIAR CON "IKE"

NUEVA YORK, 14 (AFP). — El embajador de la URSS en Washington, Menshikov, anunció que el primer ministro soviético Nikita Khruschev estaría dispuesto a viajar a Estados Unidos si fuera eventualmente invitado.

"Espero que haya un encuentro lo antes posible entre Khruschev y el presidente Eisenhower", agregó el diplomático soviético, quien hizo estas manifestaciones en un reportaje televisado desde Cleveland. El embajador Menshikov había sido huésped del conocido industrial Cyrrus Eaton, en esa ciudad.

Despidiéronlo en Ezeiza Altas Autoridades • Memorable Recepción en Santiago

FUE el Ande ayer testigo de una nueva y fraterna jornada para América. El presidente electo de nuestro país, doctor Arturo Frondizi, quien partiera del aeropuerto de Ezeiza en las primeras horas de la mañana rumbo a Chile, recibió en la capital del país hermano una cálida y memorable bienvenida. Sucesivas entrevistas y declaraciones formuladas en compañía del mandatario chileno, general Ibáñez del Campo, irían vertebrando, a lo largo del día, la impresión general de que la visita había iniciado una nueva y fructífera etapa en las relaciones de ambos pueblos.

● Adiós a Buenos Aires

CON GESTO cordial, el doctor Frondizi se despide en el aeropuerto de Ezeiza al partir hacia Santiago

Llegada al Aeropuerto

Con los honores militares correspondientes a presidente en ejercicio, tal como lo dispusiera el Gobierno Provisional, fué despedido el doctor Frondizi de nuestra metrópoli.

El presidente electo llegó al aeropuerto a las 8.30, acompañado de su señora esposa e hija; el doctor Luis Mac Kay, y su edecán aeronáutico, vicecomodoro Horacio Añel, siendo aguardado por los ministros de Aeronáutica, comodoro Jorge Horacio Landaburu; de Marina, contraalmirante Teodoro E. Hartung; de Comunicaciones, doctor Angel Horacio Cabral; el subsecretario de Relaciones Exteriores, Sr. Rodolfo A. Fitte, que llevó la representación del canciller, doctor Alejandro Ceballos; el comandante en jefe del Ejército, general Arturo Ossorio Arana; el comandante en jefe de la Fuerza Aérea, brigadier mayor Alfredo Juan Vedoya; los generales Ubaldo Francisco Pedro Comini, Luis Carlos R. Bussetti, Oscar Raúl Dumas y Octavio Zenarruza; el contraalmirante Alberto Patrón Laplacette; el embajador del Perú, doctor Hernán Bellido; el gobernador electo de Tucumán, doctor Celestino Gelsi; miembros de las embajadas de Chile y Ecuador; legisladores nacionales, familiares y numeroso público.

Revista Militar y Partida

En la plataforma formaron cuatro secciones de la Primera Brigada Aérea, con bandera y banda. El doctor Frondizi, acompañado por el brigadier Jorge Rojas Silveira y el jefe del destacamento de Ezeiza, revistó las tropas, que le rindieron honores.

Luego de departir breves minutos con las autoridades, el doctor Frondizi y su comitiva ascendieron al aparato, que decoló a las 9.8, escoltado por tres aviones de la base aérea de Morón.

Acompaña al doctor Frondizi la comitiva adelantada por Clarín en su edición de ayer, exceptuando la presencia del gobernador electo por Mendoza, doctor Arturo Ueltschi, quien se le unirá en Santiago de Chile.

Jubilosa Recepción

SANTIAGO DE CHILE, 14 (Enviado especial). — Cuando en la mañana de hoy los titulares de la prensa local, unánimemente, daban en grandes rótulos la bienvenida al doctor Frondizi, pudo percibirse que Santiago le preparaba una recepción grandio-

(Continúa en la pág. OCHO)

Occidente Acepta Iniciar las Negociaciones

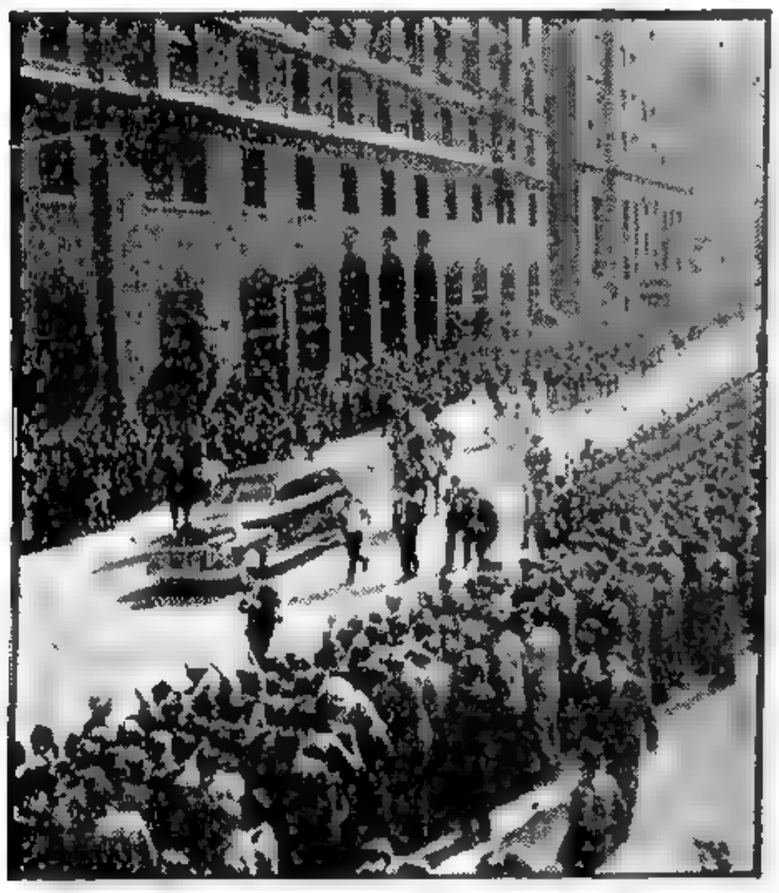

En las Calles de Santiago

FRONDIZI SE DIRIGE al Palacio de la Moneda, para presentar sus saludos protocolares a Ibáñez del Campo. Escoltan el automóvil a lo largo de la avenida O'Higgins, los cadetes de la Escuela Militar, con sus vistosos uniformes en blanco y rojo. Detrás, vese el edificio del hotel Carrera —que el presidente electo acaba de abandonar—, convertido, desde ayer, en verdadera Casa Argentina, por alojarse allí la numerosa delegación de nuestro país

Moscú Será, el Jueves, Sede de la Primera Consulta con Vistas a la Reunión Cumbre

PARIS, 14 (AP). — Los aliados de la NATO acordaron iniciar esta semana conversaciones en Moscú sobre una posible conferencia de jefes de gobierno de Oriente y Occidente. La medida se adoptó en reunión del consejo permanente del organismo. Los delegados de Estados Unidos, Gran Bretaña y Francia, presentaron al consejo la respuesta de sus gobiernos a la última nota de Khruschev.

Respuesta a Khruschev

Esta repuesta dirá a Khruschev que están dispuestos a que sus embajadores en Moscú inicien el jueves conversaciones con funcionarios del Kremlin, como él lo sugirió en su nota del viernes. En ellas los embajadores sólo fijarían la fecha y lugar para una reunión de los cancilleres, sin entrar en materias sustanciales. Las conversaciones de los embajadores, y las posteriores de cancilleres, serían preludio a una reunión del más alto nivel.

Declaración de Dulles

WASHINGTON, 14 (AP). — Foster Dulles afirmó hoy que las conversaciones preliminares, en preparación de una conferencia suprema entre Oriente y Occidente, "podrían comenzar dentro de "pocos días". Hablando ante unos 200 directores y periodistas del Instituto Internacional de Prensa, señaló que es perentoriamente necesaria una "intensa labor preparatoria, a fin de establecer una base sólida para cualquier asamblea de jefes de gobierno.

Dulles añadió que sería "ilusorio" pretender que los dirigentes mundiales pudieran reunirse y tomar decisiones importantes, sin un previo examen detallado de los problemas a tratarse por parte de funcionarios competentes de menor nivel.

"Preferimos la UN"

Dulles recordó que los soviéticos rechazaron la propuesta de Eisenhower de vigorizar a la UN, mediante la limitación de la facultad del veto y que, por lo tanto, a su país no le queda otra alternativa que tratar de "organizar la paz por medio de sistemas de alianzas defensivas con otros países no comunistas, en vez de tener a la UN como principal guardián de la paz. "Preferiríamos infinitamente que ésto se hiciera por intermedio de la UN", añadió. "Ese es nuestro sueño, nuestra esperanza".

ARTURO FRONDIZI e Ibáñez del Campo, frente a frente, se aprestan a echar las bases de una fecunda etapa en las relaciones argentinochilenas. Los dos mandatarios señalaron, en sendas declaraciones, los objetivos comunes de sus gobiernos —alboreante el de Frondizi y en su etapa final el de Ibáñez—: estrechamiento de los vínculos económicos, con una política realista; incremento del conocimiento de dos fecundas culturas y sólida y fraterna comprensión permanente por encima del Ande

Contraste y Esperanzas Más Allá del Ande

SGO. DE CHILE, 14 (Enviado especial). **Los presidentes de los dos países unidos por el ciclópeo espinazo de los Andes, uno ascendente, Arturo Frondizi, y otro declinante, Ibáñez del Campo, cuyo mandato expira el año próximo, se encontraron en el aeropuerto de Los Cerrillos y se dieron el abrazo de rigor. El anciano general (CIC casa le dobla la edad a AF) y el joven mandatario argentino, están en plan de viajes continentales. Con una diferencia. Mientras Frondizi dispone libremente de su persona, por no hallarse aún en funciones oficiales, Ibáñez, con el pie en la escalerilla del avión que lo conducirá a EE.UU., apenas si consiguió el permiso del Parlamento para hacerlo.**

La oposición eleva el tono acre de su prédica para combatir al gobierno ibañista. El reciente descenso del precio del cobre en el mercado norteamericano, país que acapara, controla y funde la parte mayor del rico mineral que circula por las entrañas de la cordillera chilena, es considerado en un editorial del vespertino "Ultima Hora", vigoroso y exaltado vocero de las izquierdas, como un acto de "agresión económica". Y la coalición política que gira con la sigla de "FRAP" y capitanea Salvador Allende, pide estridentemente que Ibáñez suspenda el viaje a los Estados Unidos. La caída del precio del cobre, que suma dificultades a los escabrosos problemas económicos de Chile, es hoy bandera para las izquierdas, que redoblan sus esfuerzos para atraer al electorado, que en septiembre elegirá nuevo mandatario. En este clima políticoeconómico, dominado por una inflación creciente, el pueblo, como todos los pueblos, deposita sus esperanzas "en lo que vendrá". Entre tanto, no frunce el ceño. "Al mal tiempo, vino bueno", parece ser su lema. Y ya desde anoche se brindaba por Frondizi.

El chileno, como le pasó al uruguayo y al brasileño, estaba colocado en una posición expectante frente al presidente electo argentino. Se dijo en forma tan insistente que era una especie de prolongación del mandatario depuesto que, antes de verlo y oírlo, se acorazó en una actitud de prevenida espera. Mas, lo mismo que ocurrió con montevideanos, cariocas y paulistas, el doctor Frondizi arrolló con su simpatía personal toda reserva. Y también los chilenos le entregaron el corazón. Porque a pesar de que Santiago está sofocada bajo los carteles y colgaduras que le dan el alto al transeúnte con los nombres de los postulantes a la Presidencia: Alessandri, Bossay, Frei, Allende..., la capital del país hermano olvidó hoy la ardorosa discusión política y las preocupaciones económicas, para dedicar su entusiasmo a Frondizi. Porque también para el chileno, como para el argentino, Arturo Frondizi es una esperanza. La de un entendimiento económico efectivo, que no se reduzca a un papel (un tratado) lleno de promesas solemnes que nunca se concretan y de juramentos desgarrantes en los discursos oficiales, que luego jamás se cumplen.

El doctor Frondizi y su comitiva ocupan veintisiete habitaciones del sexto piso del Hotel Carrera, convertido hoy en una casa argentina. El "Carrera" queda a pocos metros de la Casa de la Moneda. Esta circunstancial aproximación física puede ser un augurio feliz de que, también en el futuro, los gobiernos de Chile y Argentina estarán cada vez más próximos para darle a los problemas comunes armoniosas soluciones comunes. Argentina y Chile, por sus economías complementarias, se necesitan entre sí. Y porque se necesitan, es indispensable que se encuentren, más que en los abrazos protocolares de presidentes, en el establecimiento de un tránsito activo de mercancías a través de los senderos de la Cordillera, fruto de un entendimiento concertado en términos claros, que no esté trabado por los subterfugios legalistas y los punto y coma de las complicadas interpretaciones bancarias. Que si San Martín las atravesó, sin "permisos de cambio", saltando sobre las barreras aduaneras con los pabellones de la libertad, ahora pueden hacerlo los camiones, el tren, el tiro de mulas y la tropa de "llamas", en el acto positivo de darle al hermano lo que nos sobra y recibir de él lo que a él le sobra y nosotros carecemos. Esto, que parece tan simple, ha sido hasta ahora incomprensiblemente difícil. Todos lo quieren y nadie lo hace. Habrá que realizarlo, para que la fraternidad americana sea algo más que la frase de un discurso.

LUIS A. SCIUTTO

VISTA de la Asamblea Nacional francesa, durante el debate tumultuoso de anoche, en el cual fué derrotado el primer ministro, Félix Gaillard, quien se vió obligado a renunciar.

VUELVE A FOJAS CERO EL PLEITO FRANCO-TUNECINO

Aceptó Coty la Renuncia del Primer Ministro Gaillard

Fué Derrotado por la Asamblea Nacional en un Debate Sobre el Plan de Mediación Angloyanqui

PARIS, 15 (AFP). — El presidente Coty aceptó la renuncia del primer ministro Félix Gaillard, quien fué derrotado en el debate de la Asamblea Nacional sobre su política respecto del diferendo con Túnez. Un vocero del Palacio Chaillot informó que el presidente iniciará mañana sus consultas para designar nuevo premier. Gaillard no había puesto en juego la suerte de su gabinete, pero afirmó, antes del debate, que estimaría su resultado como una votación de confianza. Al serle aceptada la renuncia, Francia queda una vez más sin gobierno, la vigésimoquinta desde la finalización de la última guerra, en un período muy crítico de su historia, con grave confusión política, crisis económica y una guerra en Argelia que está costando al país muchos millones de dólares. La votación fué de 321 contra 253.

Debate Antinorteamericano

La votación se produjo al fin de un día de debate antinorteamericano en ambas ramas del Parlamento que había sido convocado en reunión especial por Gaillard para lograr la aceptación de la fórmula de buenos oficios anglonorteamericana para solucionar el problema con Túnez. Dijo que las condiciones eran aceptables y que no había alternativa más que enviar tropas francesas al antiguo protectorado.

Gaillard había propuesto que el problema del control de la frontera entre Túnez y Argelia, sobre la cual Francia dice que han pasado tropas y armas para los rebeldes argelinos, debería tratarse en otro lugar, posiblemente en la conferencia de cancilleres de la NATO el mes próximo.

Vuelco Decisivo

Esto resultó inaceptable para los derechistas independientes de su coalición. El voto de los derechistas, junto con el de los poujadistas, los comunistas y los republicanos sociales, fué lo que derribó a Gaillard. Lo apoyaron los socialistas de la izquierda, los republicanos católicos populares, la mayoría de los socialistas radicales y otras agrupaciones pequeñas.

Durante la reunión del día para discutir la política francesa en Africa del Norte, Gaillard y Antoine Pinay, el ex primer ministro, fueron ensordecidos por discurso tras discurso dirigidos contra los norteamericanos.

Acusación Comunista

El jefe comunista, Jacques Duclos, afirmó que los norteamericanos y británicos tenían razones egoístas para ofrecer sus buenos oficios. Francia necesita una política independiente nacional y debe empezar por hacer la paz en Argel.

El diputado derechista, Jean Marí Le Pen, declaró: "Francia no debe caer bajo el colonialismo norteamericano. Yo soy francés y nunca seré esclavo norteamericano. Si la NATO nos deja con más inconvenientes que ventajas, debemos salir de ella".

Gaillard no manifestó mucho interés en el debate hasta que Jacques Soustelle, ex gobernador general de Argel, afirmó que Washington dirigía la política francesa. El primer ministro respondió: "Estoy asombrado de que un hombre de su posición pueda utilizar tales argumentos".

Durante el debate Gaillard recalcó que el gobierno no había sido presionado desde el extranjero, afirmando que el gabinete había decidido por sí mismo aceptar las propuestas. Defendió la actitud de Eisenhower, de expresarles su criterio al respecto tanto a él mismo, Gaillard, como el presidente tunecino, Burguiba.

Demostración Antiyanqui

PARIS, 15 (AP). — La embajada de Estados Unidos, en la Place de la Concorde, fué cercada esta noche por las fuerzas de seguridad para protegerla contra una amenaza de manifestación de elementos derechistas. La manifestación callejera había sido convocada por Jean-Baptiste Biaggi, que preside una organización creada por él, que se denomina "partie Revolutionaire Francaise".

Adenauer Entrevistará a Macmillan en Londres

Tratarán el Estacionamiento de las Tropas Inglesas en Alemania

BONN, 15 (AFP). — El primer ministro Adenauer partirá mañana con destino a Londres donde conferenciará con su colega británico, Harold Macmillan, con quien abordará, como el principal de una serie de temas de actualidad, el problema planteado a su gobierno por los gastos de estacionamiento de las fuerzas británicas en Alemania occidental. Se tiene entendido que ambos gobiernos han llegado ya a un acuerdo en principio, y que en la entrevista de mañana se habrán de concertar los pormenores del convenio. Otro de los asuntos que seguramente abordarán ambos estadistas, será el de la posición a adoptar por los occidentales en una eventual conferencia de jefes de Estado con los soviéticos.

Por otra parte, se informó hoy en esta capital que Adenauer rechazó las pretensiones de los liberales y socialistas para que la cuestión de la provisión de armas atómicas sea decidida por un referéndum popular.

48 PAGINAS EN 2 SECCIONES

Clarín

BUENOS AIRES · REPUBLICA ARGENTINA

UN PESO

Un toque de atención para la solución argentina de los problemas argentinos

Año XIII Diario de la Mañana Nº 4470

Buenos Aires, Miércoles 16 de Abril de 1958

Definió Frondizi un Vasto Plan Económico

Insistió en Chile por una Integración Latinoamericana

SANTIAGO DE CHILE, 15 (Enviado especial). — El ámbito de la Universidad chilena constituyóse en caja de resonancia —ahora hacia el Pacífico— de un nuevo llamamiento a la unidad económica latinoamericana, lanzado por Arturo Frondizi. Culminó así, en programática definición, otra jornada plena de expresiones fraternas entre Chile y Argentina. Una jornada con renovado calor de pueblo, iniciada al pie del bronce de San Martín y O'Higgins y la última de permanencia del presidente electo en ésta. Mañana, el doctor Frondizi iniciará su vuelo a Perú, otro solar con relumbre sanmartiniana.

Bases de una Integración

Ante el plenario de la Universidad, reunido en sesión solemne, el futuro mandatario argentino formuló un llamamiento a la unión económica de Latinoamérica, asentado en dos puntos básicos y concordantes

1 INTEGRACION NACIONAL. — "Debemos —dijo— explotar todos los recursos disponibles, conjugar armónicamente los esfuerzos de todos los sectores y no lanzar a unos contra otros para disputar los magros frutos de una economía frustrada, integrando en un mismo impulso económico una minería intensiva, un campo productivo y una industria pujante. Para ello —agregó— nuestros pueblos deben tener fe en el propio destino, plenas seguridades jurídicas y manejo nacional de la economía". Luego de recordar que hace 30 años se dijo que había sonado para América "la hora de la espada", afirmó: "Nosotros creemos que ha llegado para América la hora de la ley".

2 INTEGRACION LATINOAMERICANA. — Tras la integración nacional —declaró—, "la tarea más urgente de todas es el establecimiento de un nuevo sistema en nuestras relaciones económicas. Las riquezas de América latina pueden y deben beneficiar no sólo a los países que las producen, sino a cuantos constituyen la comunidad latinoamericana. Nuestras materias primas deben ser utilizadas primordialmente en fábricas latinoamericanas. Para ello —afirmó— debe mejorarse el nivel de vida de los pueblos, propendiendo a la creación de un mercado interno en constante expansión".

Los Capitales Extranjeros

Con respecto de las inversiones del exterior, dijo el doctor Frondizi: "El capital extranjero, como los técnicos extranjeros, cumplen, en términos estrictamente económicos, una función instrumental", pero "la experiencia sufrida por casi todas las naciones latinoamericanas han convertido al capital extranjero en sinónimo de opresión y corrupción y han hecho dificultosa la apreciación objetiva de su verdadera función económica. En esta materia, lo importante es aprender a discernir entre lo que estimula y lo que traba a los mecanismos nacionales de autonomía económica". Añadió luego que las inversiones del exterior pueden ser aprovechadas ventajosamente siempre que el poder político de los países sea ejercido por quienes representen los intereses nacionales y conozcan los objetivos económicos "tendientes a afirmar las respectivas soberanías nacionales".

El Mercado Común

"Vamos perdiendo —expresó— mercados para nuestro trigo, carne, metales y fertilizantes y no somos capaces, por falta de una decisión inteligente, de crear en torno nuestro nuevos mercados de consumo mediante la elevación de los niveles de vida del pueblo". Y añadió: "Mientras las naciones de América latina sigan cambiando materias primas, cuyos precios descienden incesantemente, por manufacturas y bienes de

(Continúa Pág. DIECISIETE)

MACEDO SOARES

Definese Brasil Frente al M.C.E.

INFORM. PAG. SEIS

★

VON BRAUN

Von Braun Pide un Mayor Apoyo

INFORM. PAG. CUATRO

Desmienten Supuestas Intenciones de EE. UU.

WASHINGTON, 15 (AP). — Foster Dulles afirmó hoy, en conferencia de prensa, que Estados Unidos no tiene la intención de suplantar a Francia en el norte de Africa, y recordó que ya Eisenhower había desmentido rumores en el mismo sentido cuando asistió a la conferencia de la NATO, en París.

ENERGICA NEGATIVA

Respondiendo a una pregunta, Dulles negó enérgicamente que su país piense presionar a Francia para que abandone su posición tradicional en noráfrica, y añadió que lo último que haría su gobierno sería obstaculizar los nexos culturales y económicos que unen a Francia con el norte africano.

Al referirse a la misión anglonorteamericana de "buenos oficios" para solucionar las diferencias franco-tunecinas, a la que otorgó su completa aprobación, dijo que si bien el éxito es todavía incierto, existen ahora más posibilidades que nunca.

Dedújose de sus palabras que considera problemático el buen éxito de la misión mediadora, y que consideraba que éste dependía aún de la decisión de la Asamblea Nacional Francesa, en el sentido de respaldar o no la transacción aceptada en nombre de su gobierno por el primer ministro Gaillard.

A Falta de un Acuerdo de Desarme Global, ¿Se Podrá Lograr la Desmilitarización Regional?

PARIS, 15 (Exclusivo para Clarín). — Nunca la opinión mundial deseó con tanta pasión el desarme. ¡Jamás los expertos se han mostrado tan pesimistas sobre las posibilidades de un acuerdo!

El poder destructor de las armas nucleares y termonucleares explica fácilmente el apasionado deseo del desarme, pero lo improbable del acuerdo sólo les resulta claro a quienes conocen los datos técnicos del problema.

La explicación corriente, que contiene por lo demás su parte de verdad, es que un acuerdo sólo sería aceptable para ambos bandos siempre que el respeto al mismo fuera asegurado por un control eficaz. Ahora bien, se dice: los métodos de control que exigen los occidentales, sobre todo la inspección por funcionarios internacionales con libre circulación por el territorio de los Estados, son rechazados obstinadamente por los representantes de la Unión Soviética y no hay el menor indicio de que, en este punto, la diplomacia de Moscú haya evolucionado.

● Razones del Fracaso

Esa razón política del fracaso de las negociaciones interviene, en efecto, pero también hay razones técnicas. El progreso de las armas y el de los vehículos portadores desvaloriza los métodos de control, aún antes de que hayan sido probados. La U.R.S.S. proponía el control en puntos fijos, bien elegidos, de donde pudiera partir un ataque sorpresivo (aeródromos, empalmes ferroviarios).

Pudiendo enviar las bombas A y H con la ayuda de artefactos balísticos, este medio de control no tiene ya sentido. El presidente Eisenhower había propuesto, en Ginebra, en 1955, una inspección aérea: los progresos de la fotografía la hacían, a un tiempo, fácil y eficaz. Tres años después, esta posición se ve desvalorizada a su vez: como se dispondrá de carburante sólido, las rampas de lanzamiento podrán ser hundidas en el suelo y se volverán invisibles a las fotografías aéreas.

● Zonas "Desmilitarizadas"

Vayamos más lejos: ciertas evoluciones son, desde ahora, irreversibles. Se habría podido controlar las usinas en que se produce la materia fisionable, pero no se puede determinar la ubicación de las existencias de bombas y por lo tanto tampoco se puede garantizar su destrucción. De ello, resulta que los Grandes, los dos o los tres, guardarán para sí los medios de asolar el planeta.

Se ha pensado, en efecto, de un desarme global, en acuerdos de desarme regional. ¿No sería posible y útil crear, en el centro de Europa, en el Cercano Oriente o en Corea, zonas "desmilitarizadas", de las cuales se eliminarían las armas atómicas?

● El Problema de la Inspección

¿Significa eso, que estos acuerdos doblemente parciales —eliminación de ciertas armas nucleares en ciertas regiones— podrían concluirse fácilmente? Juzgar así sería abandonarse a ilusiones peligrosas. Inevitablemente, el problema de la inspección resurgirá. No sería radicalmente insoluble porque se concibe que los países de la Europa oriental puedan aceptar métodos de control que rechaza la Unión Soviética. Pero provocará largas y delicadas negociaciones. Más aún.

Todos se preguntarán cuáles son las ventajas y los inconvenientes de semejante proyecto. La U.R.S.S., en Europa, dispone de un vasto espacio y puede retirar a varios centenares de kilómetros sus tropas sin debilitar seriamente sus posiciones. ¿Tienen igual libertad de maniobra los occidentales? Finalmente, ya que la paz se funda en el temor a una guerra atómica... ¿no aumentarán las zonas desatomizadas el riesgo de hostilidades con armas convencionales, al disminuir el riesgo de que se usen armas terroríficas?

Tales son los interrogantes que se plantean los estadistas, desgarrados entre el temor de hacer posible la guerra eliminando las armas cuya angustiosa intimidación sostiene una paz precaria y el temor de que, a pesar de todo, la guerra que nadie quiere, concluya por estallar si todos siguen esgrimiendo esa amenaza.

RAYMOND ARON

Copyright Clarín. — Prohibida la reproducción total y parcial

Comienza Hoy en Moscú la Preparación de la Conferencia en la Cumbre PAGINA TRES

Perú Tributó a Frondizi Otra Jubilosa Bienvenida

Cálida Despedida en Chile • Fué Distinguido por el Presidente Prado • Disertó en la Universidad

LIMA, 16 (Enviado especial). — Pocas horas después de ser estrechado por los brazos fraternos del presidente de Chile, general Ibáñez del Campo, en una inolvidable despedida en Los Cerrillos, el doctor Frondizi fué recibido en el aeropuerto limeño por los brazos abiertos de otro presidente de América, el doctor Manuel Prado, al iniciar otra etapa de su significativa jira por los países del Pacífico. Y renovóse en las calles peruanas el fervor multitudinario de un pueblo —también con herencia sanmartiniana— que ve, más allá de estas visitas, el alborear de una nueva política.

Partida de Chile

Al promediar la mañana, despegó del aeropuerto santiaguino el DC-4 "Mariano Moreno" que conduce al primer presidente argentino llamado a visitar tierras incaicas. El propio general Ibáñez fué a buscar al doctor Frondizi al hotel Carrera en su automóvil, realizando juntos el trayecto hasta el aeródromo, donde esperaban los ministros, miembros del cuerpo diplomático, encabezados por el nuncio apostólico Sebastián Baggio, y altas personalidades. En otros vehículos se hicieron presentes los integrantes de la comitiva argentina, notándose que acompañaban a la señorita Elena Frondizi las dos hijas del general Ibáñez.

Luego de ejecutados los himnos de ambas naciones, los mandatarios sellaron dos jornadas de fecundas gestiones con un estrecho abrazo.

Minutos después, flanqueado por manos en alto, por espuma de pañuelos que se agitaban sobre la muchedumbre, el avión iniciaba su lento carreteo en demanda de Lima. Ya en vuelo, Frondizi dirigió un cable a Ibáñez, agradeciéndole las atenciones recibidas durante su estada y reiterando la identidad de principios en materia de relaciones entre ambos pueblos.

Llegada a Lima

No fué preciso esperar el instante del aterrizaje para que el nuevo presidente de la Argentina comprendiera la dimensión del agasajo que le esperaba. Al sobrevolar el aparato el aeropuerto limeño, destacábanse nítidamente sobre el césped los colores de la bandera peruana —blanco y rojo— formados por alumnos de las escuelas, cuyos trajes desplegaban junto a la pista un enorme pabellón palpitante. Apenas tocó tierra el DC-4, asomó Frondizi por la portezuela, acompañado por el embajador argentino en Perú, doctor Felipe Yofre, y el canciller peruano, doctor Raúl Porras Barrenechea. El presidente Prado, que esperaba en el aeropuerto, se adelantó inmediatamente a recibirlo, uniéndose ambos en un fuerte abrazo. Mientras tanto, retumbaba en el ámbito la salva de 21 cañonazos, y los bronces de los efectivos militares reunidos ejecutaban los himnos peruano y argentino.

Los dos mandatarios pasaron revista, inmediatamente, a los cadetes de la Escuela Militar,

(Continúa en la Pág. CINCO)

Jornada de Entusiasmo y Color en la Ciudad de los Virreyes

Por LUIS A. SCIUTTO

LIMA, 16 (Enviado especial). — Prometía ser brillante la jornada en esta vetusta capital de las tierras incaicas, olorosa de las diamelas que encienden sus ascuas de armiño en las rejas coloniales. Con la presencia de doce ex reinas de la belleza sudamericana, que perdieron su trono aunque conservan la hermosura, Lima aguardó la llegada del presidente electo de la Argentina, doctor Frondizi. El primer mandatario, doctor Prado, acudió a recibirlo al aeródromo de Limatambo, y estrechó al ilustre viajero en un fuerte abrazo, mientras resonaban en torno salvas de artillería.

Frondizi, afectado ya de la garganta por un leve estado gripal, se negó a descansar en el avión, durante el viaje, para seguir trabajando en sus discursos. Una vez en tierra, cuando presentó al mandatario peruano a su hija Elena, expresó: "le presento a mi hija, es lo mejor que tengo". Prado respondió, abrazando cordialmente a la joven: "Encantado de tener esta flor entre nosotros". Luego se dirigieron al coche que los conduciría hasta la capital, en medio de una maravillosa fiesta de color, dada por la presencia de estandartes en las calles, delegaciones escolares, público que arrojó hacia el visitante innumerables flores y guardias armadas de caballería, enfundadas en vistosos uniformes. Una escolar entregó un ramo de camelias blancas al mandatario electo de Argentina, que respondió con un beso paternal, y luego prosiguió su camino en el coche descubierto, al lado del presidente del Perú.

Las fuerzas de caballería, luciendo uniforme de gala y casco de bronce empenachado, portando lanzas con banderines peruanos, dilataron su nota inusitada por las calles limeñas, contribuyendo a que fuera ésta la más colorida de las recepciones tributadas al presidente electo.

El estado emocional provocado por esta cálida bienvenida y la notoria fatiga de los intensos viajes, agregada a la leve gripe que persiguióle desde Río de Janeiro, hicieron crisis, minutos después de su llegada al Country Club, donde reside. Algunos quintos de temperatura determinaron alteraciones al programa prefijado. Pero luego de dos horas, Frondizi, plenamente recuperado, visitó a Prado en el palacio de gobierno, edificado sobre el mismo solar donde vivió durante su gobierno Francisco Pizarro, cuando nacía el Nuevo Mundo y San Martín, al nacer la independencia americana.

Efectuóse entonces una bellísima ceremonia. Al penetrar en el patio de honor el auto en que viajaba Frondizi, la fanfarra de la guardia presidencial lo saludó con sonoros clarines. Introducido al Salón Dorado, Prado impúsole la Gran Cruz del Orden, con la banda morada y placa de oro y pedrerías, acompañado por el canciller Raúl Porras Barrenechea. El presidente del Perú pronunció un brevísimo pero elocuente discurso, al imponer la condecoración, respondiéndole Frondizi que tenía "esperanzas de que después de realizar el gobierno para el cual fué investido por el pueblo argentino, pueda decirse que este hombre —humilde argentino y americano— fué digno de esta alta distinción".

Del palacio de gobierno, Frondizi trasladóse a la sede del municipio, situado enfrente. Allí, el alcalde de la ilustre municipalidad de Lima, invistióle con el título de ciudadano limeño, entregándole una réplica, en plata, de la llave que abría los portales de la ciudad, en antiguos tiempos. Cuando Frondizi tomó la argentada pieza en sus manos, la miró reconcentrado, tal como si ella

(Continúa en la Pág. CINCO)

Canceló Ibáñez su Visita a Eisenhower

SANTIAGO, 16 (AP). — El presidente de la República, general Carlos Ibáñez del Campo, canceló su visita a Estados Unidos proyectada para el 29 del mes en curso, según anunció el secretario general del gobierno, Mario Ciudad.

Las Causas

Un vocero oficial informó que Ibáñez envió un telegrama al presidente Eisenhower comunicándole que cancela la visita debido a las preocupaciones de carácter político y administrativo que requieren urgente atención.

En otros círculos se afirma que Ibáñez podría asumir esa actitud porque se consideraba que el gobierno de la Unión está dando a Chile "una puñalada por la espalda" apoyando la reimposición del impuesto al cobre importado, con el fin de proteger a la industria yanqui.

"Ike" lo Lamenta

WASHINGTON, 16 (AP). — La Casa Blanca expresó que el presidente Eisenhower "lamenta ciertamente muchísimo" que el mandatario chileno, general Ibáñez, haya cancelado su visita oficial a EE. UU. fijada entre el 28 del actual y el 8 de mayo."

44 PAGINAS EN 2 SECCIONES

Clarín

UN PESO

Un rayo de atención para la solución argentina de los problemas argentinos

Año XIII Diario de la Mañana Nº 4471

Buenos Aires, Jueves 17 de Abril de 1958

FRONDIZI e Ibáñez hacen su entrada al aeropuerto de Los Cerrillos, desde donde el presidente electo emprenderá vuelo a Lima. Minutos después, un abrazo entre ambos mandatarios señalaría el epílogo feliz de dos jornadas de fraternidad chilenoargentina

Adenauer y Macmillan Lograron Acuerdo en sus Conversaciones

Viajó a Londres el "Premier" Alemán

LONDRES, 16 (AP). — El jefe del gobierno de Bonn, doctor Konrad Adenauer, y su colega británico, Harold Macmillan, lograron hoy un acuerdo general en sus discusiones sobre asuntos internacionales y acerca de las perspectivas de una conferencia suprema.

Primera Entrevista

Macmillan y el estadista alemán, de 82 años, quien vino a ésta en visita de 3 días, celebraron su primer entrevista en la residencia del jefe de gobierno británico, Downing Street número 10. Más tarde se explicó en el Foreing Office que los dos jefes de gobierno analizaron las posiciones de Occidente y Oriente, inclusive las posibilidades de celebración de una conferencia de nivel máximo.

"Amplio Entendimiento"

Un vocero de la Cancillería declaró que "se puso de relieve un amplio entendimiento. El punto de vista alemán y los nuestros parecen ser muy iguales". Por su parte, un funcionario germano, que estuvo presente en la conferencia, señaló que estaba en un todo de acuerdo con lo manifestado por el vocero del Foreign Office.

Adenauer y Macmillan fueron los que más hablaron durante la reunión, que se prolongó una hora y 40 minutos. Los otros miembros de la delegación alemana asistentes a la misma fueron el ministro de Relaciones Exteriores, von Brentano, y el titular de Economía, Ludwig Erhard. También estuvo presente el canciller británico, Selwyn Lloyd.

Comenzó el Bombardeo Leal a Padang

PADANG (Sumatra Central), 16 (AP). — El preludio aparente de la invasión del territorio ocupado por el gobierno rebelde comenzó con el bombardeo naval de Padang. Los rebeldes esperan que las fuerzas del gobierno intenten al amanecer un desembarco con un contingente de unos 6.000 hombres.

Un destructor y cuatro corbetas del gobierno estuvieron haciendo fuego durante dos horas, pero todos los proyectiles cayeron en la selva allende el puerto, provocando gran alarma entre millares de pajarracos tropicales. Las baterías rebeldes contestaron con 24 cañonazos, pero el mejor tiro cayó a unos 300 metros de los rápidos buques del gobierno.

En Jakarta, el gobierno anunció que sus fuerzas avanzan por tierra hacia Bikittinggi y Padang.

Coty Designaría a Bidault Para Formar el Nuevo Gabinete

El Presidente Inició las Consultas Políticas

PARIS, 16 (AP). — El presidente Coty, inició consultas para buscar una mayoría parlamentaria capaz de formar un gobierno de coalición. Hoy no existe mayoría decisiva alguna. Las derechas, izquierdas y centro están más separados que nunca, y el importante partido Socialista estaría determinado a no formar parte del próximo gabinete. La derrota de Gaillard fué decidida por la alianza momentánea de 150 diputados comunistas con 171 de grupos derechistas y del centro.

Jefe de la Oposición

Debido a que existe la tradición de que el jefe de la oposición que derriba al gobierno debe tener la primera oportunidad de sucederlo, se cree que el presidente Coty llamará al ex primer ministro Georges Bidault. Pero estímase que Coty aguardará algunos días, debido a su preocupación sobre el efecto que podría tener en las elecciones un llamamiento de esa clase a Bidault.

Apoyo Socialista

Los diputados socialistas, que controlan cien de las bancas de la Asamblea Nacional, anunciaron que Bidault es el único aspirante a quien apoyarían para formar nuevo gabinete. Bidault, que ocupó muchas veces el cargo de canciller después de la guerra, contaría también con el apoyo de los derechistas que anoche derribaron al gabinete de Gaillard.

Los Otros Grupos

Por su parte, los comunistas quieren la paz inmediata en Argelia, a base de la independencia para los nacionalistas, mientras los derechistas se oponen a cualquier nueva concesión francesa en Argelia, advirtiendo que esto se convertiría en un "Munich africano".

El tercer grupo de oposición, dirigido por el ex primer ministro Pierre Mendes-France, tiene como objetivo alguna forma de componenda entre los puntos opuestos de los otros dos grupos. Pero Mendes-France cuenta con poco apoyo en la Asamblea y se considera que tiene muy poca oportunidad de formar nuevo gobierno.

Reacción en Washington

WASHINGTON, 16 (AP). — La caída de Gaillard causó desaliento entre los funcionarios del Departamento de Estado en cuanto a las posibilidades de resolver la crisis franco-tunecina y fortalecer a los elementos anticomunistas del Africa del Norte. Existe también preocupación por la gravitación de la crisis francesa en las negociaciones con Rusia para una conferencia de máxima jerarquía y el problema general de la posición y prestigio franceses dentro de la NATO.

Invitó el Gobierno de Bonn a Anastas Mikoyan

MOSCU, 16 (AP). — El gobierno de Alemania occidental ha invitado al primer viceprimer ministro soviético, Anastas Mikoyan, a visitar la ciudad de Bonn la semana próxima, con el fin de rubricar el nuevo acuerdo consular y comercial entre los dos países.

En la embajada alemana de esta capital se dijo que el señor Mikoyan, uno de los principales expertos soviéticos en materia de comercio exterior, ha aceptado en principio. El señor Mikoyan será el jerarca soviético de más importancia que haya visitado hasta ahora la capital alemana occidental. El acuerdo de comercio fué iniciado la semana pasada en esta capital, después de negociaciones que demandaron casi nueve meses.

Fué Confirmado el Fallo de Primera Instancia en el Juicio de la CADE

(INFORMACION PAG. CATORCE)

Nombró el Poder Ejecutivo una Comisión Administradora de la C.G.T. (Información pág. OCHO)

PROPONEN EN PARIS AL GRAL. DE GAULLE

PARIS, 17 (INS). — El ex-premier Edgard Faure sugirió al general Charles de Gaulle como el hombre que puede eventualmente ser llamado a formar un nuevo gobierno francés.

Faure, que conferenció hoy con Coty, se negó a afirmar que el presidente llamaría al que fuera líder de los franceses libres durante la guerra para que forme gobierno, pero dijo que él personalmente pensaba que tal eventualidad sería considerada.

Túnez Emplaza a Francia a Reanudar la Negociación

TUNEZ, 17 (AP). — El presidente Burguiba anunció hoy que Túnez plantearía nuevamente su queja contra Francia en el Consejo de Seguridad de la UN en caso de prolongarse la crisis ministerial francesa. Afirmó que aguardaría siete días para la formación de un nuevo gabinete francés y, de no haber nuevo gobierno que tratè con él dentro de ese período, acusará nuevamente a Francia de agresión ante el altò cuerpo del organismo mundial.

HABIB Burguiba, presidente tunecino, quien amenazó a Francia con llevar su queja a la UN, si antes de una semana no reanuda las negociaciones

40 PAGINAS EN 2 SECCIONES

Clarín

BUENOS AIRES · REPUBLICA ARGENTINA

UN PESO

Un foque de claridad para la solución argentina de los problemas argentinos

Año XIII Diario de la Mañana Nº 4472

Buenos Aires, Viernes 18 de Abril de 1958

● Política Pro Occidental

En un mensaje radial, Burguiba aparejó su ultimátum a Francia con profusas alabanzas a la política estadounidense, e instó a todos los pueblos libres de Africa a formar filas junto a Estados Unidos en contra del comunismo.

Las gestiones de la comisión mediadora anglo-yanqui fracasaron el martes por la noche, cuando la Asamblea Nacional francesa rechazó la fórmula de transacción que la comisión propuso para tratar de lograr negociaciones directas entre las dos naciones, motivando la renuncia del gabinete Gaillard.

● El Emplazamiento

El presidente tunecino recordó el bombardeo de Sakiet Sidi Youssef el 8 de febrero, su queja de la agresión ante el Consejo de Seguridad de la UN y la aceptación, por parte de Túnez y Francia, de los buenos oficios de Estados Unidos y Gran Bretaña y deploró las acciones de parlamentarios franceses que frustraron el arreglo de transacción.

Burguiba afirmó que "si Francia no halla un gobierno dentro de una semana que también acepte estas propuestas de la misión de buenos oficios, cuando yo vuelva al Consejo de Seguridad comenzaremos otra vez desde fojas cero y yo no me sentiré obligado nuevamente a aceptar una transacción".

● Consultas de Coty

PARIS, 17 (AP). — Aceleró el presidente Coty sus conversaciones políticas destinadas a hallar un nuevo primer ministro para Francia, tras la renuncia de Gaillard.

Aunque el presidente no había tenido intención de nombrar un candidato antes de comienzos de la semana próxima, porque temía influir en las elecciones municipales del domingo, ha cedido aparentemente a la presión de dirigentes políticos y hay algunas perspectivas de que esta misma noche dé algún nombre inicial.

● Tres Candidatos

Tres son los nombres que se mencionan con mayor insistencia en estos momentos como primera elección de René Coty para formar gobierno más de derecha que el derribado el martes, al no aceptársele a Gaillard su política para el Norte de Africa. Estos tres son:

Jacques Soustelle, dirigente de la agrupación derechista partido Republicano Social, quien propuso anoche una tregua política de un año, durante la cual el general Charles de Gaulle debería ser invitado a arreglar la situación.

Antoine Pinay, dirigente de los conservadores, centro-derecha, que ha dicho a sus amigos: "Si nuestro Santo Padre, el Papa en persona me ofreciera el poder en bandeja de oro, ni aún así lo aceptaría".

Georges Bidault, que tiene la misma opinión de Soustelle sobre mano fuerte en Africa del Norte, pero que tendría que obtener primero la aprobación de su Movimiento Republicano Popular, agrupación católica que dió su apoyo a las propuestas de la misión de buenos oficios anglonorteamericana para tratar el diferendo franco-tunecino.

Comenzaron la Invasión de Sumatra las Fuerzas Leales

CON un círculo, señálase en el mapa la ciudad de Padang, capital rebelde en Sumatra central, que fué tomada por las fuerzas del gobierno de Sukarno, en el primer día de ofensiva general contra los insurrectos

Padang Fué Recuperada

JAKARTA, 17 (AP). — Fuerzas de marinería javanesas iniciaron hoy la invasión de la costa occidental de Sumatra, en el mayor esfuerzo del gobierno de Jakarta por aplastar la rebelión contra el presidente Sukarno. El primer ministro, Djuanda, anunció que los invasores encontraron poca resistencia.

Cañoneo Previo

La operación anfibia se llevó a cabo tras un recio cañoneo de dos horas desde un destructor y cuatro corbetas contra la zona de Padang. El anuncio del comando de la marina dice que el desembarco se inició al alba de hoy, aparentemente en la playa de Tiku.

El desembarco de dos compañías de comandos de marinería se desarrolla "de acuerdo con el plan y tiene pleno éxito", afirma el anuncio oficial. Un vocero predijo que la rebelión será aplastada en el plazo de una semana.

Los principales preparativos de defensa de los rebeldes se hicieron en Padang, donde el doctor Sjafruddin Prawiranegara proclamó el 15 de febrero último el gobierno rebelde.

La invasión se produjo en momentos en que las tropas terrestres de Sukarno convergen sobre Padang desde tres direcciones: sudeste, nordeste y a través de las montañas al este de Padang, y sobre la capital rebelde de Bukittinggi.

Cayó Padang

JAKARTA, 17 (AP). — La radioemisora oficial de Jakarta informó que fuerzas de paracaidistas del gobierno central capturaron hoy el aeropuerto rebelde y la ciudad de Padang.

Atentaron Contra el Consulado de la Unión en Argel

ARGEL, 17 (AP). — Una bomba estalló esta mañana en la entrada del edificio donde está el consulado de Estados Unidos en Argel. Una mujer musulmana, encargada de la limpieza, resultó herida de gravedad.

Este atentado es el segundo que se produce contra sedes diplomáticas norteamericanas en Argel, pues recientemente estalló una bomba en el edificio donde se encuentra la Oficina de Información norteamericana, la que causó poco daño.

Se cree que el atentado fué obra de extremistas franceses enfurecidos por la presión norteamericana sobre el gobierno de Francia para que llegue a un arreglo con el gobierno tunecino.

● Conferencia Anglogermana ●

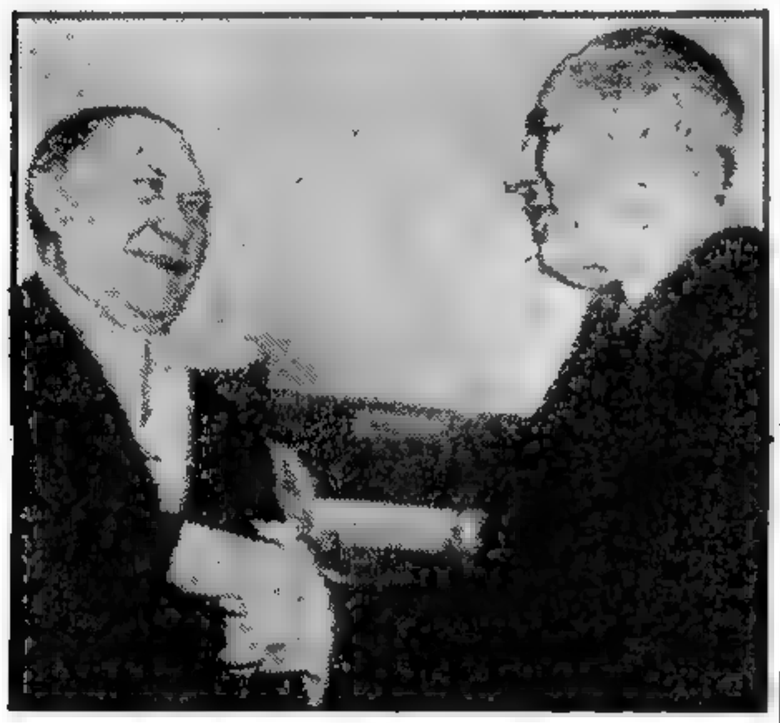

EL CANCILLER alemán, Dr. Konrad Adenauer, aparece aquí con el jefe del gobierno británico, Harold Macmillan, al llegar al 10 Downing Street para reanudar sus conversaciones iniciadas el miércoles sobre los principales asuntos de la actualidad mundial. Adenauer declaró ayer que, para facilitar el temario de la eventual conferencia entre las potencias occidentales y Rusia, no exigirá la inclusión del problema alemán. (Radiofoto de AP. Exclusiva para Clarín)

Regresa Hoy el Dr. Frondizi, Postergó el Viaje a Quito por Razones de Salud

● Es Esperado en las Ultimas Horas de la Tarde

PARA las últimas horas de la tarde de hoy es esperado el doctor Frondizi en nuestra capital. El avión que lo conduce desde Lima despegará a las 9 —hora de Perú— y hará un viaje directo a Buenos Aires. No pudo concretarse, así, por razones de salud, el proyectado viaje del presidente electo a la república de Ecuador. El doctor Frondizi había dilatado por 24 horas su estada en Lima, a causa de una leve gripe que lo aquejaba. No obstante el reposo, los médicos aconsejaron, en la víspera, que cancelara su viaje a Quito, ciudad cuya altitud podía agravar la dolencia.

● Suspende el Viaje

LIMA, 17 (Enviado especial). — El doctor Frondizi emprenderá viaje mañana a Buenos Aires, atendiendo a razones de salud. Posterga así, hasta una fecha posterior a la asunción del mando, su visita a Ecuador y —eventualmente— a Colombia. Presente desde hora temprana en el Country Club, el enviado especial de **Clarín** estableció contacto con el Dr. Emilio Colombo, médico personal del doctor Arturo Frondizi, quien le informó que luego de asistir en la víspera al banquete ofrecido por el presidente Prado, el doctor Frondizi llegó poco después de medianoche al Country Club, con bastante fiebre. Su estado general motivó la determinación, de acuerdo con el consejo médico, de aplazar la partida a Quito.

El malestar del Dr. Frondizi, quien descansó bien anoche, se originó en un fuerte resfrío. En razón de la baja temperatura de la época actual, es fácil deducir que se haya temido un agravamiento en el estado físico del presidente electo, teniendo en cuenta además la altura en que se halla la capital ecuatoriana, adonde debía dirigirse.

A mediodía visitó el Country Club el embajador ecuatoriano, quien fué informado sobre las causas de fuerza mayor que determinaron la suspensión del viaje a Quito.

El presidente electo de la Argentina prometió visitar la capital ecuatoriana después de asumir el mando. En el avión de Aerolíneas Argentinas en que regresará de Lima viajará toda la delegación que lo acompañó en su jira por el Pacífico.

Voto de Simpatía

Durante toda la jornada, el presidente Prado, así como otras altas autoridades y personalidades diplomáticas, se interesaron vivamente por el estado del doctor Frondizi. En la noche de hoy, el Senado aprobó por unanimidad un voto de simpatía al futuro presidente argentino por sus gestiones en Perú, así como una expresión de sentimiento por la dolencia que lo aqueja.

● Reunión de Prensa

En breve conferencia de prensa realizada en los salones del Country Club, el presidente Frondizi declaró que quería hablar no como presidente electo, sino como hombre americano que está complacido en tratar con los periodistas del Perú.

El doctor Frondizi se pronunció en favor del Mercado Común Latinoamericano, que dijo no puede afectar a nadie; ni a Estados Unidos ni a Europa.

Al referirse al tema de integración de total libertad nacional, incluso para los peronistas, el doctor Frondizi dijo que corresponderá al Congreso decidir acerca de un estatuto de partidos, que debe ser consecuencia de un profundo estudio jurídico.

Expresó que las relaciones diplomáticas con la Unión Soviética que existen desde hace varios años serán mantenidas, y en cuanto a la ruptura con Santo Domingo, señaló que ese problema será estudiado cuando se haga cargo del mando.

El presidente argentino, además, se pronunció por el estrechamiento de las relaciones económicas entre el Perú y la Argentina por conside-

(Continúa en la Página DOCE)

Tiene Exito la Misión de Fortabat en Francia

Clarín EN FRANCIA

SENTIS

PARIS, 17 (De nuestra agencia). — En su habitación del hotel Jorge V acabo de obtener una entrevista con Alfredo Fortabat, al que he encontrado rodeado de papeles e informes y en pleno trabajo a las nueve de la mañana.

En cualquier momento Alfredo Fortabat hubiera podido tener un éxito personal en París. Sus amplios conocimientos sobre economía —clave de la política moderna y preocupación fundamental en Francia—, su simpatía personal y aun su misma ascendencia de vasco francés tenían que abrirle de par en par las puertas de esta capital. Pero dejando a un lado las circunstancias personales, han concurrido para el mayor éxito del viaje de exploración industrial y económica de Alfredo Fortabat en París, elementos muy favorables al incremento de la aportación económica y técnica de Francia en la República Argentina. Desde el primer momento, Frondizi tuvo en Francia ecos favorables. La personalidad del presidente electo difícilmente podía ajustarse más a las exigencias intelectuales del público francés. La confianza que inspira Frondizi en los medios más a menudo recalcitrantes de París es total. Y, por otro lado, la corriente que impele a Francia a exportar al extranjero e invertir en el exterior, lo que puede compensar la mengua de su área africana, cuadra totalmente con las receptivas necesidades argentinas.

Alfredo Fortabat, en sus múltiples conversaciones con el presidente Coty, ministros y representantes de los altos medios industriales franceses —productores de energía o ingeniería— se ha esforzado en señalar la voluntad desinteresada e igualmente abierta hacia todos del presidente electo, incapaz de hacer diferencias entre pueblos y personas, si unos y otros están sinceramente dispuestos a colaborar con la nueva etapa de reconstrucción argentina.

Modestamente, el señor Fortabat, al hablarle, atribuye el éxito de su visita a París —registrado en varios periódicos— a las circunstancias favorables ("complementarias") que concurren entre la necesidad expansiva o exportadora de Francia y la necesidad de recibir nuevos capitales y técnicos de la Argentina.

"Estoy muy impresionado —ha analizado Fortabat— por la situación económica de Francia, en realidad, mucho más próspera de lo que en el extranjero se juzga por los avatares puramente políticos y por las complicaciones puramente occidentales de Africa del Norte."

Lo único que le falta a Fortabat es tiempo. Lamenta tener que regresar sin haber podido aceptar una visita a Bélgica, cuya Exposición Internacional de Bruselas abre, en estos momentos, una gigantesca corriente de curiosidad en toda Europa.

No le queda al señor Fortabat más que el tiempo mínimo para trasladarse a Suiza, donde ha sido invitado por el presidente de la Confederación, monsieur Holestein. Allí mismo tomará el domingo próximo el avión de regreso para Buenos Aires.

Aquí, en París, sólo le dejan marchar porque les ha prometido que dentro de poco volverá para ampliar su labor explorativa y concreta, que tanto ha de redundar en el bienestar de la nueva etapa que se iniciará en la Argentina con el presidente Frondizi. Con la presencia de Fortabat en París, los auspicios mejores que se formulaban en favor de Frondizi se han confirmado de antemano.

CARLOS SENTIS
Corresponsal de *Clarín* en Francia

Copyright Clarín. Prohibida la reproducción total o parcial.

Denunció el Kremlin en la UN

Vuelos Provocadores de EE. UU.

Desmintióse la Acusación en la Casa Blanca

MOSCU, 18 (AP). — El ministro de Relaciones Exteriores, Andrei Gromyko, denunció los vuelos transpolares de aviones militares norteamericanos cargados con bombas de hidrógeno, como "sin paralelo en tiempos de paz" y anunció que el gobierno soviético había enviado su "enérgica protesta" al Consejo de Seguridad de las Naciones Unidas. Gromyko declaró en conferencia de prensa especial que el Kremlin demanda la cesación inmediata de esos vuelos que, dijo, están perdiendo el tiempo, porque "Rusia tiene los nervios suficientemente fuertes y sus fuerzas armadas pueden, si es necesario, dar un golpe demoledor de represalia contra cualquier agresor".

Gromyko expresó la "profunda indignación" del gobierno soviético por que esos "vuelos provocadores" están siendo lanzados cuando las cuatro grandes potencias han comenzado finalmente las conversaciones diplomáticas sobre una posible conferencia suprema.

Advirtió que el más leve error cometido por un técnico norteamericano que maneje un equipo de radar del sistema de primeras alarmas, podría precipitar una guerra mundial atómica.

El comando aéreo de Estados Unidos, dijo, ha confirmado que los bombarderos norteamericanos armados con bombas atómicas y de hidrógeno, han sido repetidas veces enviados en vuelos a través del Polo Norte, hacia la Unión Soviética.

En cada oportunidad, hasta ahora, los bombarderos fueron devueltos a mitad de camino tan pronto como se descubrió el error, dijo. "¿Pero, qué pasaría si estos generales, cuyos nervios, no muy fuertes como lo prueban los hechos, no pueden diferenciar a tiempo un meteorito de un cohete teledirigido y los bombarderos continúan su viaje hasta cruzar las fronteras de la Unión Soviética?"

● Rechazo Estadounidense

WASHINGTON, 18 (AP). — Estados Unidos desmintió firmemente la acusación soviética de que aviones norteamericanos transportando bombas nucleares hayan sido enviados en dirección a Rusia. Dió a publicidad una nota en la que "se desmiente categóricamente que la fuerza aérea de Estados Unidos esté realizando vuelos provocativos encima de las regiones polares o en la vecindad de la Unión de Repúblicas Socialistas Soviéticas. Las acusaciones de Andrei Gromyko, continúa diciendo la declaración, parecen constituir un intento de provocar los temores de la humanidad en la era nuclear. Lo que nosotros hacemos es de conocimiento público. Lo que sucede detrás de la Cortina de Hierro, amenazando al mundo libre, es cuidadosamente ocultado por los Soviets". Y agrega: "Estaremos contentos de discutir esta cuestión en el seno de las Naciones Unidas.

"El Comando Aéreo Estratégico es el puntal principal de la posición disuasiva del mundo libre. Ha tenido éxito al dar cumplimiento a esa misión durante la década pasada. Sólo puede cumplir su misión de disuasión en el futuro si es bien sabido que está entrenado, equipado y emplazado en forma tal que no pueda ser sorprendido y destruído en tierra por el enemigo. Por lo tanto, ha mantenido en el pasado y seguirá manteniendo en el futuro su elevado grado de eficacia por medio de prácticas constantes.

"Hasta el momento, el Comando Aéreo Estratégico nunca ha sido lanzado, salvo en maniobras y prácticas cuidadosamente planificadas y controladas. De producirse un alerta real basado en la advertencia de un posible ataque, esa fuerza aérea podría ser lanzada a la acción bajo un procedimiento que deja establecido con seguridad que ningún avión del Comando Aéreo Estratégico puede pasar más allá de los límites adecuados, alejados de la Unión Soviética o de sus satélites, sin recibir órdenes adicionales inequívocas que sólo pueden emanar del presidente de Estados Unidos.

● Formaliza la Denuncia

NUEVA YORK, 18 (AP). — La Unión Soviética pidió con urgencia la reunión del Consejo de Seguridad de las Naciones Unidas, para poner término a lo que califica de vuelos provocativos de aviones militares norteamericanos. El pedido fué entregado por el delegado ruso, Arkady Sobolev, al presidente del Consejo de Seguridad, Henry Cabot Lodge, pocas horas después que el canciller Andrei Gromyko acusó a Estados Unidos de enviar aviones armados con bombas nucleares sobre el Polo Norte, en dirección a la Unión Soviética. El delegado ruso solicitó que la reunión del Consejo de Seguridad se efectúe mañana

LA PRIMERA y lo más cordial de las alegrías del regreso: El presidente electo recibe un estrecho abrazo de su esposa, Elena Faggionatto de Frondizi, al descender del avión

Siguen las Consultas en Moscú

(INFORMACION PAG. DOS)

Lanzó Otro Polaris la Marina de EE.UU.

CABO CAÑAVERAL, 18 (AP). — En el centro de proyectiles guiados de la fuerza aérea fué lanzado un proyectil Polaris de la marina, que se está desarrollando para ser arrojado desde submarinos. El anuncio se limita a decir que "fué lanzado un vehículo Polaris de prueba", sin suministrar detalles.

El almirante William Raborn, oficial a cargo del programa Polaris, ha sido citado como habiendo declarado que en 1960, cuando el Polaris sea operativo, podrá alcanzar cualquier blanco en el mundo

36 PAGINAS EN 2 SECCIONES

Clarín

UN PESO

Un toque de atención para la solución urgentísima de los problemas argentinos

Año XIII Diario de la Mañana Nº 4473

Buenos Aires, Sábado 19 de Abril de 1958

Regresó de su Jira el Doctor Arturo Frondizi

Mejoró su Salud ● Afectuosa Recepción ● Confía en la Integración Económica Americana ● Comentarios en Perú

SIN muestras de fatiga por el largo viaje, ni de los efectos de la gripe, que determinó la interrupción de su jira en momentos en que, desde Lima, se aprestaba a visitar Ecuador, regresó ayer el presidente electo, doctor Arturo Frondizi. Exactamente a las 19.14, tocó tierra en el aeropuerto de Ezeiza, el avión DC-6 "Mariano Moreno", de Aerolíneas Argentinas, donde un destacamento de aeronáutica, en formación, con bandera y banda, esperaba al presidente electo para rendirle honores militares.

El aparato fué inmediatamente rodeado por la multitud, entre la que se encontraba gran número de mujeres, adelantándose la señora Elena Faggionatto de Frondizi al aparecer su esposo en la puerta de la cabina. Ambos se confundieron en un abrazo, mientras sostenidos aplausos y vítores aclamaban al viajero.

Tambien sobre la escaleritta, el doctor Frondizi recibió el saludo de los ministros de Trabajo y Previsión y de Comunicaciones, doctores Tristán Guevara y Angel Cabral; los generales Arturo Ossorio Arana, Raúl Alejandro Poggi, Eduardo Sosa y Angel Ernesto Peluffo; almirante Luis M. García, contraalmirante Agustín Pena y capitán de navío Adolfo Schulz, comodoro Numa Sánchez y vicecomodoro Arribau; el doctor Juan José Caride Ceballos, en representación de la Cancillería; el embajador del Perú, señor Hernán Bellido; el doctor Héctor J. Noblía, señor Dardo Cúneo; secretario privado del doctor Frondizi, señor Eduardo González, hijo, y numerosos dirigentes de la U. C. R. Intransigente.

Breves Declaraciones

No sin esfuerzo, los periodistas lograron aproximarse al doctor Frondizi, requiriéndole una impresión acerca de su viaje y sobre su estado de salud.

"Estoy muy bien; me siento muy bien", contestó el doctor Frondizi, añadiendo:

"Vengo totalmente satisfe-

(Continúa en la pág. OCHO)

Pide Spaak una Zona Neutral en Europa

PARIS, 18 (AP). — Paúl Henri Spaak, secretario general de la NATO, urgió la formación de una estrecha zona neutral a través de Europa Central. Spaak sostuvo que uno de los resultados políticos del Plan Rapacki sería neutralizar a Alemania, desorganizando completamente la Organización del Tratado del Atlántico Norte. Dijo Spaak que, en cambio, favorecía la creación de una zona más estrecha de la cual estuvieran excluidas armas atómicas.

URGENTES medidas adoptan las autoridades rebeldes de Indonesia para preparar la defensa de Bukittingi, objetivo inmediato de las fuerzas oficiales. El grabado muestra a los interesados inspeccionando un vehículo que circula por la carretera principal en la capital revolucionaria. - (Radiofoto de AP, exclusiva para Clarín

Con Té y Humor Desvaneció Adenauer la Campaña Contra la Muerte Atómica

JUEGA EL CANCILLER ALEMAN UNA CARTA DECISIVA EN SU GESTION DE LONDRES

BONN, 18 (De nuestro corresponsal). — La República Federal se encuentra en el eje de un huracán político. En la calle zumba la campaña contra la muerte atómica y en la esfera gubernamental gira aceleradamente la diana del máximo interés para los alemanes. Allí, el canciller federal, en diálogo con los primeros ingleses, de la reina para abajo, está jugando una carta importante para el pueblo alemán. Macmillan irá después a ver a Eisenhower e importa mucho que el británico ponga una escena con luz ante el norteamericano a Bonn. En la baraja del juego anglogermano, Adenauer tiene algunas buenas bazas. Le interesa a Londres la creación de una zona libre conectada con el mercado común, a lo cual se opone Francia. También quiere convertir en cuadrilátero, el triángulo Bonn-París-Roma sobre comunidad de armamentos. Para estas aspiraciones, Macmillan quiere ganar el apoyo de Adenauer frente a los demás países europeos. El estadista alemán se muestra pronto a atender a los deseos ingleses, pero en contraprestación espera que Londres represente, en la conferencia cumbre, el interés de Alemania, que naturalmente no tiene silla en dicha reunión, pero estará sobre la mesa de la conferencia.

El Acuerdo Está Descartado

Pese a la voluntad de Khruschev, de que no se trate la reunificación alemana, es imposible no hablar de Alemania dentro del marco de la seguridad europea.

El pleno acuerdo de Adenauer y Macmillan sobre estos apoyos mutuos está descontado. Pero es aún más importante la atmósfera cordial de la visita. Desde los tiempos del kaiser, nunca un gobernante alemán comió en el palacio de Windsor bajo el brillo de la corona británica.

También Llegará el Vicepremier Ruso

Hoy, toda la prensa publica grandes fotografías de Isabel y Adenauer. Desde el día antes de la primera guerra mundial, jamás vió cara a cara un estadista alemán a un representante augusto del pueblo inglés, con el cual desde entonces, tanto tuvo que ver el pueblo germano.

Por primera vez, también llegará el miércoles próximo, un ministro soviético a esta capital. El vice primer ministro, Mikoyan, con una delegación de doce altos personajes rusos, viene a Bonn a firmar un acuerdo sobre comercio, relaciones culturales, y la repatriación de los alemanes residentes en Rusia. ¡Qué lejos está el día en que, en la cabecera oriental de todos los puentes del Rin, leíase en grandes caracteres: "No pueden pasar"! Bonn está en la cabecera occidental.

"Cuando Mis Caballos Lleguen al Rin..."

Al socaire de esta visita soviética, se habla de una intensificación de las relaciones de Bonn con Moscú e inclusive de un intercambio de relaciones culturales. Los rusos están impregnados de caviar y el ambiente es propicio. Acaso para que nadie recele aquello que Stalin dijo un día: "Cuando mis caballos lleguen al Rin, sólo se detendrán el tiempo de abrevar." Hablaba de caballos de guerra; esperemos que no se refiriera a los caballos de la penetración cultural y política.

Sin embargo, el ministro alemán de la Defensa se encuentra en París con la consigna de aceptar, frente al hipotético enemigo soviético, cualquier arma atómica que crea oportuna la NATO. Contra esta actitud, zumba la campaña contra la muerte atómica, encendida en la calle por la oposición. Ayer, en Londres, un grupo de manifestantes contrarios a las armas atómicas irrumpió contra Adenauer. "Invitadles a tomar el té en nuestra embajada", ordenó el gentil y anciano canciller.

Mal Inglés Pero Efecto Seguro

Luego... "—¿Qué queréis?" —preguntó, en mal inglés.

"—El término del rearme atómico" —le contestaron.

"—Entonces, queréis exactamente lo mismo que el gobierno alemán." —dijo el canciller Adenauer.

Con humor y té, desarmó a los que hacían aquella demostración.

CRISTOBAL TAMAYO

Corresponsal de Clarín en Alemania occidental

Mañana se Considerará en la UN la Protesta Soviética

Sobolev Solicitará Medidas al Consejo de Seguridad

• VATICINAN EL RECHAZO POR UNA AMPLIA MAYORIA •

NUEVA YORK, 19 (AP). — El Consejo de Seguridad de la UN se preparaba a discutir la acusación de Rusia de que aviones de bombardeo de Estados Unidos estaban incitando a una guerra de alcance mundial. El gobierno de Washington desmintió categóricamente esta afirmación.

Este alto cuerpo de seguridad, en el cual están representadas 11 naciones, se reunirá el lunes, a petición del Kremlin, para estudiar "urgentes medidas" encaminadas a impedir los vuelos de los bombarderos de retropropulsión, equipados con armas nucleares, hacia las fronteras rusas.

Los observadores en la organización vaticinaron que las denuncias rusas acabarán, probablemente, como ha ocurrido antes con otras acusaciones: con un rechazo por abrumadora mayoría.

El presidente del Consejo de Seguridad en abril, Henry Cabot Lodge, de Estados Unidos, convocó a esa reunión, respondiendo a un pedido del delegado ruso Arkady Sobolev. Este pidió la reunión para hoy, pero la mayoría de los miembros prefirieron diferirla para el lunes para tener más tiempo para consultar a sus gobiernos.

El canciller ruso, Andrei Gromyko, fué el primero en hacer la acusación en una conferencia de prensa en Moscú. Dijo que su gobierno tenía conocimiento de que aviones norteamericanos con bombas nucleares sobrevolaban las regiones polares en dirección de Rusia, previniendo que "del más pequeño error de cálculo de un técnico norteamericano" podría estallar una guerra nuclear

La acusación del Kremlin tuvo pronta réplica de la Casa Blanca. El secretario de Prensa, James Hagerty, calificó de carentes de veracidad las declaraciones de Gromyko. Al mismo tiempo, el departamento de Estado se apresuró a desmentirlas.

En esferas soviéticas se dijo que Sobolev introducirá, según se espera, un proyecto de resolución pidiendo al Consejo medidas urgentes "que impidan la continuación de estos vuelos de los aviones norteamericanos hacia las fronteras soviéticas". Sobolev expresó la confianza de que el Consejo "tomará todas las medidas necesarias para eliminar esta amenaza a la causa de la paz".

● No Puede Ocurrir

WASHINGTON, 19 (AP). — El secretario de Defensa y el jefe del Estado Mayor combinado, dicen que las precauciones tomadas garantizan que no puede ocurrir un ataque accidental contra Rusia por parte de aviones con bombas nucleares. El secretario, McElroy, y el general Nathan Twining, hablaron con los representantes de la prensa a su regreso de las reuniones de la alianza del Atlántico, en París.

McElroy y Twining dijeron que, en cumplimiento de instrucciones ordinarias vigentes, los bombarderos norteamericanos vuelven a sus bases si en cierto momento no se les confirma la orden de seguir adelante, y que eso garantiza que no habrá equivocación. McElroy manifestó que el sistema no tiene falla y que los bombarderos, sin la seguridad absoluta de que tienen que seguir adelante, viran en redondo y vuelven a sus bases.

Gran Bretaña Envió Tropas y Barcos a Aden

Hubo Dificultades en la Frontera con Yemen

LONDRES, 19 (AP). — Gran Bretaña envió apresuradamente formaciones de tropas al extremo sudoccidental de la península arábiga, donde han habido dificultades en la frontera que divide el protectorado de Aden con el Yemen, que recientemente se uniera a la República Arabe Unida.

El crucero Gambia y la fragata Loch Fada llegaron a Aden con los primeros destacamentos. Los barcos se hallan en el puerto en estado de alerta. Otras unidades están llegando por avión a Kenya. Esas tropas habían sido enviadas a ese territorio africano para formar una reserva estratégica.

En los últimos tiempos ha recrudecido la acción de los tribeños yemenitas, que están armados con armas rusas. Gran Bretaña elevó una protesta a la UN acusando a Yemen de realizar ataques contra Aden.

44 PAGINAS EN 2 SECCIONES

Clarín

BUENOS AIRES REPUBLICA ARGENTINA

UN PESO

Un foro de opinión para la solución argentina de los problemas argentinos

Año XIII Diario de la Mañana Nº 4414

Buenos Aires, Domingo 20 de Abril de 1958

No Hay Acuerdo Para la Conferencia Preliminar

AMPLIAS DIFERENCIAS SEPARAN A RUSIA Y LOS OCCIDENTALES

MOSCU, 19 (AP). — Los diplomáticos rusos y occidentales que tratan de organizar una conferencia de jefes de gobierno, no han llegado todavía a un acuerdo previo, según se interpreta la situación actual en los medios diplomáticos moscovitas. Los tres enviados occidentales y el ministro de Relaciones Exteriores soviético, aún están separados por amplias diferencias, después de las primeras reuniones.

Un diplomático occidental declaró que, al parecer, Estados Unidos no tiene intención de llegar a una fórmula de transacción, después que el canciller Andrei Gromyko acusó a Washington de estar buscando la guerra.

Los embajadores norteamericano, británico y francés que visitaron a Gromyko, salieron convencidos de que sus conversaciones no significaban la apertura para las negociaciones tendientes a realizar una conferencia de jefes de gobierno, tal como lo contemplan las notas que enviaron el miércoles pasado esos países al Kremlin. Las dos partes difieren respecto a cómo se debe organizar la conferencia. Occidente propugna reuniones de embajadores y luego de cancilleres para decidir qué es lo que se puede asegurar en una conferencia de jefes de gobierno, y sí, por medio de conversaciones preliminares, tiene probabilidades de éxito una reunión de esa índole. Los rusos quieren que las conversaciones previas se dediquen únicamente a acordar detalles, tales como fijar fecha y lugar para la conferencia suprema.

Algunos diplomáticos neutrales, que esperan ansiosamente las reuniones preparatorias, se sorprendieron de las acusaciones de Gromyko contra Estados Unidos. Otros dijeron que era una costumbre del Kremlin realizar negociaciones aunándolas a una campaña de fuertes ataques contra Occidente. No obstante, la mayoría consideró que los diplomáticos iniciarán conversaciones la semana entrante con menores perspectivas —en lugar de mejores— de un pronto acuerdo

● Reacción de Lloyd

ELLESMERE PORT (Inglaterra) 19 (AP). — El canciller Selwyn Lloyd acusó a los rusos de dificultar la labor preparatoria para una posible conferencia de alto nivel.

Formuló esta declaración en un discurso preparado para una reunión del partido Conservador en su distrito de Ghesilire.

Atrae lo Tradicional en Bruselas Mucho Más que los Atomos y el Arte Abstracto

PARIS, 19 (De nuestro corresponsal). — He recorrido hasta el momento suficientes horas la exposición de Bruselas, para poder concretar algunas impresiones personales de carácter general. Esta exposición universal, que reanuda la gran tradición interrumpida con la guerra y fría posguerra, puede pasar a la historia por el vuelco de material de algunas de las naciones concurrentes, por los ensayos arquitectónicos que se han realizado en tres o cuatro pabellones, y finalmente por el logro de la sección Cincuenta Años de Arte Moderno. Por primera vez se pueden ver en ese museo efímero o provisional, algunas de las obras maestras del impresionismo, que se guardan bajo siete llaves en el Museo de Moscú.

Como en algunos platos de Navidad, en esta exposición es quizás mejor el relleno que el pavo; el contenido que el continente. El marco de la exposición no me ha parecido ni original ni sorprendente. El juego de aguas y luz, resulta muy inferior al que se exhibió hace treinta años en la exposición universal de Barcelona. Y no vaya a creerse que fuerzo las cosas lo más mínimo si prosigo esta comparación: es la propia exposición de Bruselas la que se encarga de ajustarse a tal precedente. Particularmente, con su reproducción fiel de edificios de varias ciudades y pueblos ensamblados bajo la designación histórica de "Bélgica feliz", remedo directo de otra vista en España. La idea y sobre todo la realización del "Pueblo español" de Montjuich fué tan sensacional que desde entonces para toda exposición universal resulta por lo visto casi imposible dejar de repetir la fórmula

No es del todo el Atomium —representación desmesuradamente agrandada de una molécula de acero— el "clou" de la exposición. Ese juego excesivamente geométrico de esferas, del que lo único que sorprende es que por lo menos dos de ellas no se desplomen sobre la cabeza del visitante, interesa un rato, mas pronto cansa o aburre. Les sucede lo mismo a los cuatro pabellones que aportan lo que puede ser un nuevo estilo arquitectónico: el de Francia y el de la villa de París, debidos ambos al extraordinario arquitecto Guillet; el de Norteamérica, que firma White, y el de la Philips, cuyo proyecto se debe a Le Corbusier.

Al público no le gustan demasiado: prefieren con mucha diferencia el gracioso y vivo pabellón holandés, con jardines de tulipanes... o el británico, donde después de la solemne tradición —doseles y coronas— se penetra en lo moderno sin olvidar en ningún momento lo típico: "pubs", muebles y balandros.

La arquitectura que por extensión —partiendo de la pintura— podríamos llamar abstracta, interesa a unos cuantos y gusta a muy pocos. Se ha tenido muy buena ocasión de comprobarlo en Bruselas. Con ello el certamen internacional cumple uno de sus cometidos: auténtica exposición y contrastes.

CARLOS SENTIS
Corresponsal de Clarín en Francia

Hubo que Hundir al "Liberty"

SUS MISMOS compañeros de lucha en la última guerra tuvieron que hundir al "Liberty", a 150 millas de San Francisco. Estaba cargado con 8.000 toneladas de gas tóxico y los envases que lo contenían comenzaron a deteriorarse. (Radiofoto de A.P. exclusiva para *Clarín*).

Muy Satisfecho Ha Vuelto Adenauer

BONN, 19 (AP). — El canciller Adenauer regresó de Londres y describió su visita oficial a Gran Bretaña como "un gran éxito". Adenauer, de excelente humor cuando dejó el avión, dijo a los periodistas: "Un gran éxito se ha logrado en Londres".

Antes de salir de Londres, el primer ministro alemán habló del ambiente cálido y cordial que había prevalecido durante las conferencias con Macmillan, diciendo: "Esta ha de ser mi despedida: adiós y espero volver a verlo pronto".

Macmillan dijo: "Hemos tomado decisiones muy importantes y hallamos que nuestra actitud frente a todos los principales problemas del mundo es similar

"Encontramos acuerdo en nuestras principales políticas; en nuestra actitud hacia Rusia, sobre el desarme y sobre la manera de hacer frente a la conferencia suprema cuando se realice, así como también llegamos a un entendimiento sobre la zona libre de comercio europeo".

Adenauer dijo a los periodistas que la prueba de que alcanzaron un amplio acuerdo, está en el hecho de que no tomó mucho tiempo preparar el comunicado conjunto y se refirió luego a la importancia de la zona de comercio libre y al mercado común, no sólo económicamente, reduciendo las barreras arancelarias, "sino también políticamente, fortaleciendo la unidad de Europa en los años y décadas por venir".

Los partidarios de Adenauer aclaman los resultados de su visita a Londres como un éxito completo, mientras que sus opositores políticos los califican de deplorables.

Los demócratas cristianos de Adenauer dicen que la importancia de estas conversaciones y de sus resultados "no puede ser elogiada suficientemente". El acuerdo alcanzado por ambos gobernantes en todas las cuestiones mundiales "fué un elemento que no puede ser ignorado como uno de los pilares de la unidad occidental y como una garantía de la estabilidad mundial", dice el diario gubernista "Correspondencia Diplomática".

Los socialdemócratas de la oposición ven con pesimismo el resultado de la conferencia.

Fracasó el Lanzamiento de un Proyectil Thor

CABO CAÑAVERAL, 19 (AP). — Un proyectil balístico de alcance intermedio Thor estalló en la plataforma de lanzamiento. El ruido de la explosión fué escuchado a varias millas. Pocas personas en la playa frente al centro vieron el proyectil de 50 toneladas cuando estallaba. Declararon que no observaron llamas pero sí una gran nube de humo que se elevó al cielo.

La Fuerza Aérea anunció simplemente que un intento de lanzar el Thor "fracasó debido a dificultades técnicas".

Ya ha habido tres lanzamientos exitosos del Thor. Uno de ellos voló 3.465 millas más que lo calculado.

Es Inminente la Caída del Régimen de Bulganin

INFORMACION PAGINA TRES

Rindióse Homenaje al Gobierno

INFORMACION PAGINA SIETE

Concretaríase Esta Semana el Viaje de Frondizi a Asunción INFORMACION PAGINA DIEZ

48 PAGINAS EN 2 SECCIONES
★ SEGUNDA EDICION

Clarín

UN PESO

Un foro de ideas para la solución argentina de los problemas argentinos

Año XIII Diario de la Mañana Nº 4475

Buenos Aires, Lunes 21 de Abril de 1958

Bidault Inicia Consultas Para Formar Nuevo Gabinete Francés

GEORGES Bidault, líder del MRP, inició consultas para formar gobierno en Francia

Anunció una Política Firme para Argelia

PARIS, 20 (AFP). — El presidente Coty designó esta noche al ex primer ministro Georges Bidault, dirigente del Movimiento Republicano Popular, para que forme nuevo gabinete a fin de reemplazar al de Félix Gaillard que dimitió al ser derrotado en la Asamblea Nacional. El jefe del partido católico aceptó la misión y anunció que de inmediato iniciará sus consultas políticas para organizar el vigésimoquinto gobierno de Francia desde la finalización de la última guerra mundial. Los observadores asignan pocas probabilidades a la difícil tarea de Bidault.

● **Política Firme**

Bidault que se mantuvo apartado del M. R. P. en la votación que hizo caer a Gaillard, oponiéndose al gobierno mientras la mayoría del partido apoyó al primer ministro en la votación, es partidario de una enérgica política en el norte de Africa. Bidault fué jefe del gobierno provisional francés d mayo a noviembre de 1946, y actuó como primer ministro posteriormente. Además, fué titular del Quais D'Orsay durante siete de los años de posguerra. Tiene 58 años de edad y ha estado en aislamiento político muchas veces por su firme criterio partidario.

Al salir del Elíseo, después de conferenciar con Coty, Bidault hizo a los periodistas la declaración siguiente:

"El presidente me ha pedido constituir el nuevo gobierno. En una hora de grave ansiedad nacional, no me negaré a este llamamiento. Espero que no me será negado el concurso necesario para afrontar mi tarea.

"Argelia, donde combate nuestra juventud, que es francesa durante generaciones y cuya nueva organización ha sido soberanamente fijada por la representación nacional, es hoy día para el país, el problema que priva sobre todos los demás. Añadió que "Argelia es para nosotros un patrimonio y una misión: ninguna intrusión, ninguna concesión al espíritu de abandono, pueden ser toleradas al respecto. Argelia no es sólo la obra de nuestros antepasados. Como salida del petróleo sahariano, es la garantía de un porvenir mejor para Francia y para todos los pueblos asociados a su destino

"Perder Argelia es perder la independencia económica de la nación.

"Tal desastre debe ser evitado a toda costa.

Agregó que "Francia permanece fiel a los tratados firmados y en particular a la NATO, y no espera de sus aliados sino la misma fidelidad y el mismo respeto de los mismos tratados". Aclaró que su país "no tiene ningún designio de hacer la guerra, contra quienquiera que fuere y quiere expresamente que no se la haga en su contra".

LA PRINCESA Margarita de Gran Bretaña, al llegar ayer, por vía aérea, a Puerto España, Trinidad, es recibida por el gobernador lord Hailes. (Radiofoto de AP, exclusiva para Clarín)

Rechazaría la UN la Queja del Soviet

Reúnese Hoy el Consejo de Seguridad

NUEVA YORK, 20 (AP). — A pedido del delegado soviético Arkady Sobolev, se reanudará mañana el Consejo de Seguridad de la UN, bajo la presidencia de Cabot Lodge, norteamericano, para considerar la queja soviética contra los "provocadores vuelos" de aviones norteamericanos cargados con bombas termonucleares. Los observadores predicen que la acusación será rechazada por gran mayoría en el alto organismo formado por once naciones.

● **Consultas Diplomáticas**

En el día de hoy, los delegados de los países miembros del consejo consultaron con sus gobiernos sobre la actitud a asumir mañana al iniciarse las discusiones. También se efectuaron reuniones diplomáticas en el mismo sentido entre los grupos diplomáticos

Espérase que la reunión de mañana comience con un violento ataque de Sobolev contra la política defensiva norteamericana, al mantener en servicio permanente, en bases extraterritoriales, aviones con cargamentos atómicos, y de emprender vuelos de "provocación" hacia las fronteras soviéticas.

● **Intenciones Soviéticas**

El canciller Gromyko denunció el viernes en conferencia de prensa estas "provocaciones". Pero los observadores estiman que la intención soviética es apresurar la convocatoria de una conferencia de jefes de Estado sobre la base de que sólo en ese nivel se puede poner fin a la crisis bélica artificial. Empero, según las opiniones diplomáticas, la táctica soviética resultará contraproducente y los preparativos para la conferencia cumbre se verían aplazados como consecuencia de la nueva acusación rusa.

● **Opinión de Bevan**

LONDRES, 20 (INS). — El jefe del ala izquierda del partido Laborista, Aneurin Bevan, en un programa de televisión para comentar la acusación soviética sobre presuntos vuelos de bombarderos norteamericanos cargados de bombas nucleares en las inmediaciones de las fronteras septentrionales rusas, afirmó que: "Creo, en verdad, que son muy peligrosos. Me parece completamente innecesario que en el estado actual de las relaciones internacionales tengamos que asistir a actitudes que equivalen poco menos que a una verdadera guerra, sobre todo cuando vivimos en condición de movilización permanente".

Contestando a nuevas preguntas, Bevan reiteró que cree que las posibilidades de paz y de establecer la confianza entre Oriente y Occidente son mayores ahora que Nikita Khruschev tiene el supremo control de la Unión Soviética.

Ofensiva Soviética Contra la Conferencia de Altura

LONDRES, 20 (De nuestra agencia). — Recomendaba Londres últimamente la docilidad de los occidentales en los preliminares de la conferencia de altura. "No sólo es necesario, sino urgente —se decía en Inglaterra— que hablemos con Rusia. Allanemos cualquier camino que pueda conducir al desarme y la paz. Renunciemos, por el momento, a nuestra desconfianza". Y hoy Londres parece sentirse culpable de haber influido en la moderación de reservas de Washington frente a las posibles nuevas maniobras de Moscú. Porque los ingleses las temían mucho menos que los norteamericanos, tienen que reconocer su mayor responsabilidad.

● **Maniobras de Desmoralización**

Maniobra es, sin duda, la desaforada protesta de Gromyko contra los vuelos de las fuerzas aéreas estratégicas de Estados Unidos cuando los embajadores en Moscú de las tres potencias del oeste se disponían a negociar la agenda de la Conferencia. Maniobra es, también, la decisión de Gromyko de recibirlos separadamente y no en bloque como esperaban y parecía de rigor; esta arrogante postura unilateral descubre el posible intento de prolongar los contactos previos de la Conferencia y de someterlos a un período de desmoralización

Públicamente y con dureza ha dado cuenta Mr. Selwyn Lloyd de la desilusión de Inglaterra y de su asombro. Pero después de condenar el viraje insospechado de Rusia y su regreso al "niet" y a lo recalcitrante y al gusto por las maquinaciones —cualquiera que sea la actitud del oeste— el secretario del Foreign Office declaraba la voluntad de los británicos de insistir en el diálogo y en las negociaciones.

● **"Inspiración de Poderes Extranjeros"**

Otra maniobra rusa, sin duda, aunque todavía Londres no se refiere a ella oficialmente, sino "como inspiración de poderes extranjeros", es la agitación en el protectorado de Aden donde los tres hermanos Al Jiffri —uno sólo detenido a estas horas —tratan de subvertir la lealtad de las fuerzas de orden de aquel territorio. La instigación parte de Moscú y pasa por El Cairo. Durante los últimos meses se combatía con frecuencia y con ferocidad en la frontera del protectorado. La total independencia de Aden y su incorporación a la República Arabe Unida es el objetivo de Rusia, de Egipto, del Yemen y, en último término, del sultán de Lahej, Sir Alí Abdul Karim. Para apreciar la maniobra en toda su magnitud recordemos que Rusia proyecta un apostadero de sumergibles en Hodeida, territorio del Yemen, y aspira a dominar cómodamente el estrecho de Bad el Mandeb, que une el mar Rojo con el golfo de Aden, eliminando la influencia británica al sur de la península de Arabia

No habla ya Londres de una sublevación latente en el protectorado de Aden, sino de un levantamiento en plena eurofobia. Inglaterra envía desde Kenya refuerzos militares. Envía también unidades de la flota. Mientras tanto, el Kremlin insiste en que Rusia sólo quiere la paz...

JACINTO MIQUELARENA
Corresponsal de Clarín en Gran Bretaña.

Regresará Hoy de Europa el Sr. Alfredo Fortabat

GINEBRA, 20 (INS). — Emprendió viaje a Buenos Aires, en un avión de SAS, el conocido industrial y ganadero argentino Alfredo Fortabat.

La nombrada personalidad del mundo de los negocios permaneció durante tres semanas en Francia, estudiando las posibilidades de acrecentar los vínculos comerciales entre Argentina y Europa.

Estímase que la máquina que conduce al señor Fortabat llegará al aeropuerto de Ezeiza mañana, lunes, a las 13.

Denuncian en Japón Vuelos de EE. UU. Con Armas Atómicas

TOKIO, 20 (INS). — El jefe del partido Socialista del Japón, Inejiro Asanuma, declaró que su agrupación tiene lo que llamó "información digna de crédito" de que aviones norteamericanos cargados con bombas de hidrógeno están usando bases japonesas.

La declaración de Asanuma ha sido considerada como la primera andanada en la campaña electoral, ya que el primer ministro Nobusuke Kishi, repetida y públicamente se ha declarado opositor a que se almacenen o se usen las bases en territorio japonés para armas nucleares o material de guerra.

Asanuma formuló la acusación contra los aviones con bombas de hidrógeno en una conferencia de prensa en Niitsu, ciudad del norte del Japón.

"Hay informes —dijo— dignos de crédito de que aviones de bombardeo con carga de bombas de hidrógeno realizan vuelos regulares teniendo al Japón como base. Nuestro partido está investigando esos informes.

Propugna Israel el Desarme Total del Cercano Oriente

WASHINGTON, 20 (AFP). — El primer ministro de Israel, David Ben Gurion, anunció hoy en una entrevista propalada por radio que envió "al jefe de una de las grandes potencias del mundo" una nota en la cual se pronuncia en favor "del desarme total de todos los pueblos del Oriente Medio".

El primer ministro no quiso precisar el contenido de su nota. No indicó tampoco a quién fué dirigida.

La entrevista fué proyectada por televisión por la Columbia Broadcasting System, como parte de su programa semanal denominado Face the Nation.

"Espero —dijo— que mi nota pueda significar la paz no sólo para Israel, sino también para el resto del mundo".

La Fugaz Caída del Campeón Mundial Frente a R. Arias

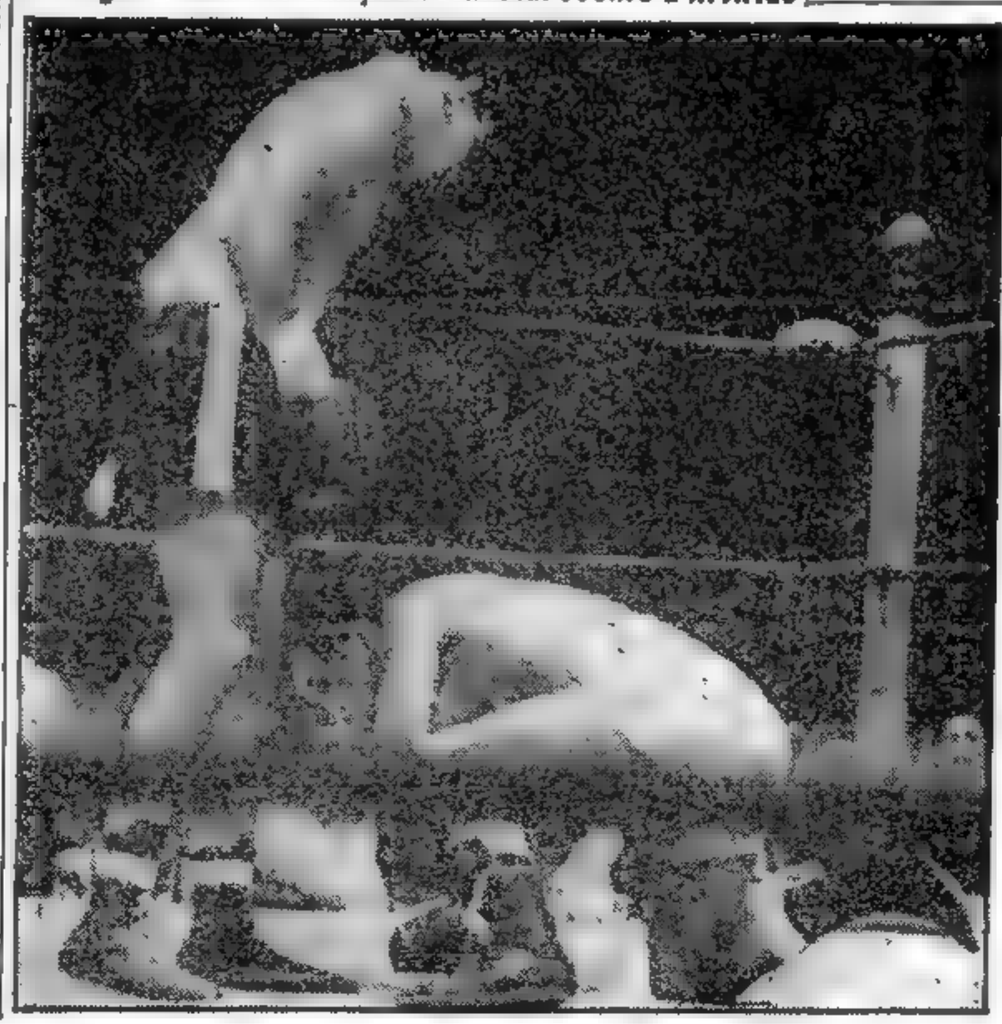

EN EL segundo round del combate librado en Caracas entre Pascual Pérez y Ramón Arias, el campeón mundial toca fugazmente la lona ante un recio gancho del venezolano. Sin dar tiempo al árbitro a iniciar la cuenta, Pérez se reincorporará para seguir luchando hasta obtener la victoria, que le permitió mantener la corona. Fué según confesara nuestro campeón, "el más difícil de los combates" que sostuvo por el título. Los diarios de ayer señalan, empero, la justiciera decisión del juez de otorgar el triunfo al argentino (Radiofoto de AP, exclusiva para Clarín)

Sorpresa Rusa por la Actitud Aliada

Recuperó Occidente la Iniciativa Diplomática

LONDRES, 20 (AP) — La inesperada cautela que muestran los rusos al tratar de la conferencia de jefes de gobierno, confirma la impresión diplomática de que la actitud de Occidente tomó por sorpresa al Kremlin. Por primera vez las potencias de Occidente tomaron la iniciativa para granjearse la buena opinión pública mundial, conviniendo en celebrar reuniones preliminares que puedan conducir a una conferencia suprema, en caso de ponerse de acuerdo sobre los temas que se discutirían.

Gran Bretaña, Francia y Estados Unidos parecen haberse unido con determinación para poner a prueba la sinceridad de los rusos.

Paraguay Derrotó en Asunción al Seleccionado Argentino por 1 a 0

(AMPLIA NOTA GRAFICA EN LA PAGINA VEINTICUATRO)

EL PRESIDENTE ELECTO NO VISITARA POR AHORA PARAGUAY Y BOLIVIA INFORMACION PAG. DIEZ

Retiró la URSS su Queja Contra los Vuelos con Armas Atómicas

CABOT Lodge, delegado norteamericano en el Consejo de Seguridad de la UN, refutó las acusaciones soviéticas

NUEVA YORK, 21 (AP). — La Unión Soviética retiró su demanda de que la UN reclame a EE.UU. que ponga fin a los vuelos sobre el Artico de aviones del comando estratégico cargado con armas atómicas. El retiro de la queja fué hecho por el delegado soviético en el Consejo de Seguridad, Arkady Sobolev, luego de un prolongado debate en el cual la mayoría de los once miembros que componen el organismo apoyó la posición norteamericana, presentada por Cabot Lodge, en el sentido de que esos vuelos son ejercicios defensivos. Las potencias occidentales acusaron a Rusia de negarse a proseguir las conversaciones sobre desarme en el seno de la UN.

Acusación Rusa

Rusia solicitó al Consejo de Seguridad de la UN que ordene a Estados Unidos suspender sus vuelos de aviones militares armados con bombas de hidrógeno, en dirección a territorio ruso. La solicitud rusa fué presentada como proyecto de resolución, después de que el embajador soviético, Arkady Sobolev, declaró que los vuelos norteamericanos sobre el Artico amenazan con hacer estallar una guerra atómica.

Sobolev acusó a Estados Unidos de jugar con el destino de la paz enviando aviones hacia Rusia, armados con bombas nucleares. "Debe ser difícil para Estados Unidos —dijo— jugar con el destino de la paz, pero desafortunadamente esto ha estado ocurriendo. La UN estaría faltando a su deber si no tomara las medidas necesarias para eliminar la amenaza causada por intentos de los aviones norteamericanos armados con bombas de hidrógeno, de acercarse a la frontera soviética con propósitos agresivos. La acción norteamericana ha llevado al mundo al borde de la guerra".

Refuta Cabot Lodge

El jefe de la delegación norteamericana, Cabot Lodge, presidente de turno del Consejo de Seguridad, negó la acusación rusa, afirmando que Estados Unidos "no ha hecho nada que en modo alguno sea peligroso para la paz". Explicó que los vuelos sobre el Artico constituyen medidas legítimas de defensa propia, y señaló que su país tiene la intención de continuarlos.

"Hasta que el temor de un ataque por sorpresa haya quedado conjurado mediante arreglos militares eficaces —expresó—, deberemos tomar las medidas necesarias para impedir que seamos arrollados".

Recordó el delegado norteamericano que Estados Unidos ya ha propuesto un sistema de inspección aérea en la región ártica, para impedir ataques por sorpresa, pero la Unión Soviética no hizo otra cosa que ridiculizar la propuesta. Un plan semejante, agregó, guarda una relación directa con la acusación soviética. También sugirió que la Unión Soviética podría contribuir al alivio de la tensión secundando los estudios técnicos de desarme.

Apoyo a EE. UU.

El delegado canadiense, C. S. A. Ritchie, expresó prontamente su apoyo a Estados Unidos. También encareció a Rusia la necesidad de que se reanuden las discusiones sobre desarme en la UN.

El delegado francés, embajador Georges-Picot, criticó a Moscú por negarse a participar en las discusiones sobre desarme en la organización internacional, y el británico, Crosthwaite, dijo que la queja de los rusos fué presentada únicamente con fines de propaganda y constituye un abuso de los procedimientos de la UN.

HAROLD MACMILLAN

Macmillan Envió su Respuesta á Khruschev

(Información página TRES)

48 PAGINAS EN 2 SECCIONES

Clarín

UN PESO

Un toque de atención para la solución argentina de los problemas argentinos

Año XIII Diario de la Mañana Nº 4476

Buenos Aires, Martes 22 de Abril de 1958

Bidault Pedirá el Jueves su Investidura

PARIS, 21 (AP) — Georges Bidault declaró esta noche que espera presentarse el jueves próximo a la Asamblea Nacional, para solicitar la confirmación de presidente del Consejo de Ministros. Empero, agregó cautelosamente que "todo dependerá de cierto número de factores para los que no tengo todas las soluciones".

Bidault habló con los periodistas después de haber celebrado conferencias todo el día con los dirigentes políticos. Pero mucho dependerá de la reunión que tenga con su partido, el Movimiento Republicano Popular, católico, fijado para mañana por la tarde.

Conversó hoy extensamente con Pierre Pflimlin, quien dirige el sector mayoritario del M.R.P. de izquierda centrista, donde Bidault tiene oposición porque favorece una política más fuerte en Africa del Norte de lo que el partido quiere. Entre los que lo visitaron hoy, figuran Jacques Soustelle, líder de los Social Republicanos, conservadores que apoyan al general De Gaulle; y André Morice, que encabeza una pequeña fracción radical. Pese a que ninguno quiso hacer comentarios, trascendió que Soustelle, ex gobernador general de Argelia, recibiría el delicado cargo de ministro residente en Argelia, en lugar del socialista Robert Lacoste. Se cree que Morice será nombrado para el ministerio de Defensa, su antiguo cargo.

Estiman los observadores políticos que es posible que al ex primer ministro Pinay se le confíe la cancillería o el ministerio de Finanzas.

Negativa Socialista

Posteriormente, Bidault conversó con el dirigente socialista Guy Mollet, quien manifestó a los periodistas que probablemente su partido no votaría por el gabinete de Bidault. "No creo que por el momento el señor Bidault podría contar con el apoyo de mis amigos políticos", dijo Mollet. Los 101 diputados socialistas de la Asamblea generalmente votan como un bloque disciplinado. Mollet no explicó si su partido votaría contra Bidault, o simplemente se abstendría.

Si Bidault no logra buen éxito en esta oportunidad, ello significaría que no existe una mayoría para un gobierno de derecha. Probablemente, el presidente René Coty tendría que buscar su próximo candidato en los partidos del centro, o acaso en los que se inclinan hacia la izquierda. La política de Bidault respecto de Africa del Norte, se resume así: "Argelia es francesa y no queremos interferencia extranjera".

Niégale Apoyo el Bloque Socialista

Apréstase la Unión a Lanzar Otro Satélite

CABO CAÑAVERAL, 21 (AP). — Dos poderosos cohetes están listos para ser lanzados desde esta base en el transcurso de la semana. Uno de los proyectiles, el Vanguard, de la marina, tratará de colocar en órbita a un satélite artificial de unos 50 centímetros de diámetro, equipado con numeroso instrumental. El segundo, una combinación del Vanguard y del cohete Thor, desarrollado por la fuerza aérea, será disparado a una distancia de unos 8.800 kilómetros, en una tentativa por resolver el reingreso a la atmósfera terrestre antes de que el hombre se decida a aventurarse hacia el espacio sideral

Dióse Facultades al P. E. Para Gravar Importaciones

FUE AUTORIZADA LA EMISION DE LETRAS PARA FINANCIAR GASTOS E INVERSIONES PUBLICOS

Por decretos-leyes dados a publicidad anoche por el ministerio de Hacienda, conócese el alcance de las facultades acordadas al Poder Ejecutivo para gravar ciertas importaciones y establecer retenciones de exportación, con intervención o sin ella, de la Comisión de Aranceles, que se crea al efecto, así como la autorización para emitir Letras de Tesorería, con el fin de financiar gastos e inversiones públicos. Las disposiciones legales citadas, son las que a continuación comentamos:

Créase la Comisión de Aranceles

Créase, por uno de esos decretos, la Comisión de Aranceles, que tendrá la función de asesorar al Poder Ejecutivo en el ejercicio de las facultades legales que éste tiene para modificar, dentro de ciertos límites, los derechos aduaneros.

Establécese que para mejor desempeño de sus funciones la Comisión establecerá un régimen para que los distintos sectores del país puedan hacer conocer sus opiniones y solicitar protección aduanera. Asimismo la Comisión, por su parte, tendrá facultades para realizar estudios e investigaciones tendientes a la determinación de la necesidad y ventajas económicas que se derivarán de las medidas de protección solicitadas por vía del arancel.

Además de las funciones específicas, la Comisión de Aranceles se encargará de proyectar una nueva Tarifa y Arancel de Aduanas, de manera que todos los recargos aduaneros y cambiarios, derechos, impuestos, etc., que hoy pesan sobre la importación y la exportación queden unificados.

Por el mismo decreto-ley se acuerda a la citada Comisión el plazo de un año para que presente dicho proyecto al Ejecutivo a fin de ser luego sometido al Honorable Congreso de la Nación. Será integrada la Comisión de Aranceles por seis miembros designados por el Poder Ejecutivo con acuerdo del Senado y la presidencia la ejercerá cada uno de ellos por un año, rotativamente. Durarán en el ejercicio de sus funciones 6 años. En la reglamentación del decreto-ley

(Continúa en la pág. QUINCE)

Los Comunistas Italianos Prefieren la Ambigüedad Socialista a un Escándalo

Clarín EN ITALIA

LINO PELLEGRINI

MILAN, 21 (De nuestro corresponsal). — En la semana pasada, señalamos una inesperada novedad en las relaciones entre los socialistas y los comunistas, causada por el ultimátum de estos últimos que les imponía a los socialistas un acuerdo concreto sobre las cuestiones políticas antes de las elecciones, si es que existía realmente unidad entre ambos partidos.

Los socialistas, socavados por dificultades internas, no han podido superar la situación ambigua en que se encuentran actualmente y han dado un comunicado en el que afirman que la posición de los comunistas carece de fundamento y debilita la eficacia del ataque socialista contra las fuerzas conservadoras. Esa respuesta habría debido provocar las iras comunistas; en cambio, existe la sensación de que, en el interin, el partido de Togliatti ha dado marcha atrás para no comprometer la posición de los marxistas ante el electorado.

● Nada Cambió Aún

Así, el periódico "Unità" ha escrito que el comunicado socialista merecía un examen y una respuesta profundizados y que las críticas comunistas no tenían ningún fin electoral. En definitiva nada ha cambiado. Los socialistas de Nenni siguen su camino, necesariamente poco claro dadas las tendencias que chocan en el interior del partido, y los comunistas han considerado que es preferible soportar la ambigüedad socialista a crear un escándalo en las izquierdas.

Pero algo muy parecido a un escándalo ha sido suscitado por obra de Giulio Seniga, ex secretario del senador comunista Secchia, considerado uno de los hombres duros del partido, aunque está hoy en una situación personal delicada. Giulio Seniga, quien fué muchas veces a Rusia, publica en "Acción Comunista", periódico de los disidentes del partido, numerosas revelaciones sobre las relaciones entre los comunistas italianos y los soviéticos. El 8 de julio de 1954, el embajador soviético en Roma invitó a Secchia para comunicarle que se había resuelto una reunión secreta del Cominform que se efectuaría en Praga bajo la presidencia de Khruschev. Togliatti fué invitado, pero tenía pocas ganas de trasladarse allí y los miembros de la secretaría del partido Comunista italiano lo exhortaron a hacerse valer, porque Stalin no existía ya y para mover a un Togliatti no podía bastar con un Khruschev cualquiera.

● Khruschev Crea el Desconcierto

Por lo tanto, para Praga partió D'Onofrio, hombre de menor importancia, quien fué informado muy secretamente por Khruschev de las negociaciones en marcha con Tito. Luego, en el brindis de clausura de la reunión frente a un auditorio vastísimo, y por lo tanto no sometido totalmente a Khruschev, aquél olvidó el secreto y habló abiertamente del mismo asunto, suscitando un desconcierto general y desazón en la propia delegación soviética.

No obstante, la secretaría del partido Comunista italiano mantuvo negociaciones secretas y se mostró adversa a modificar su actitud frente al dictador yugoslavo, entre otras cosas porque la desconcertante iniciativa partía de un personaje como Khruschev. Togliatti, quien no había podido conocer jamás a Khruschev, lo tenía en poca estima. Secchia y D'Onofrio, quienes habían conocido personalmente al dirigente ruso, lo consideraban un fanfarrón. Siempre según el relato de Giulio Seniga, las únicas acusaciones reales contra Beria serían su deseo de restablecer las relaciones con Tito y liberalizar los koljoses de la Alemania oriental. En otros términos, Beria habría sido fusilado por haber querido exactamente lo mismo que hizo más tarde Nikita Khruschev.

● Entre Malenkov y Khruschev

La narración prosigue diciendo que los comunistas italianos apuntaban inicialmente hacia Malenkov y no hacia Khruschev. Por su parte, el senador Secchia seguía las normas de Khruschev y el programa de la "dirección colegiada".

Pero esta tesis debía de desagradarle a Togliatti, a quien defendió D'Onofrio en la revista comunista "Rinascita".

En cuanto a los sentimientos retrospectivos de Khruschev por Stalin, Seniga refiere que Khruschev le imputaba la responsabilidad de la ruptura con Tito, debida al hecho de que, ya en 1948, "el viejo no razonaba tan bien".

LINO PELLEGRINI
Corresponsal de Clarín en Milán
(Copyright Clarín. — Prohibida la reproducción total o parcial)

Desastre Aéreo en Estados Unidos: 49 Muertos

BRIGADAS de salvamento remueven los restos del avión de transportes norteamericano que se estrelló ayer en Las Vegas, Nevada, tras chocar, en pleno vuelo, con un caza a reacción. Los cuarenta y siete ocupante del aparato, y los dos tripulantes del avión militar, que cayó a dos kilómetros del lugar, perecieron en el accidente. (Radiofoto de AP, exclusiva para Clarín) *(Información página TRES)*

Trasladan los Restos del Gral. Paz

Será el Futuro Ministro de Economía el Doctor Del Carril

Desistió Bidault de Formar Gabinete

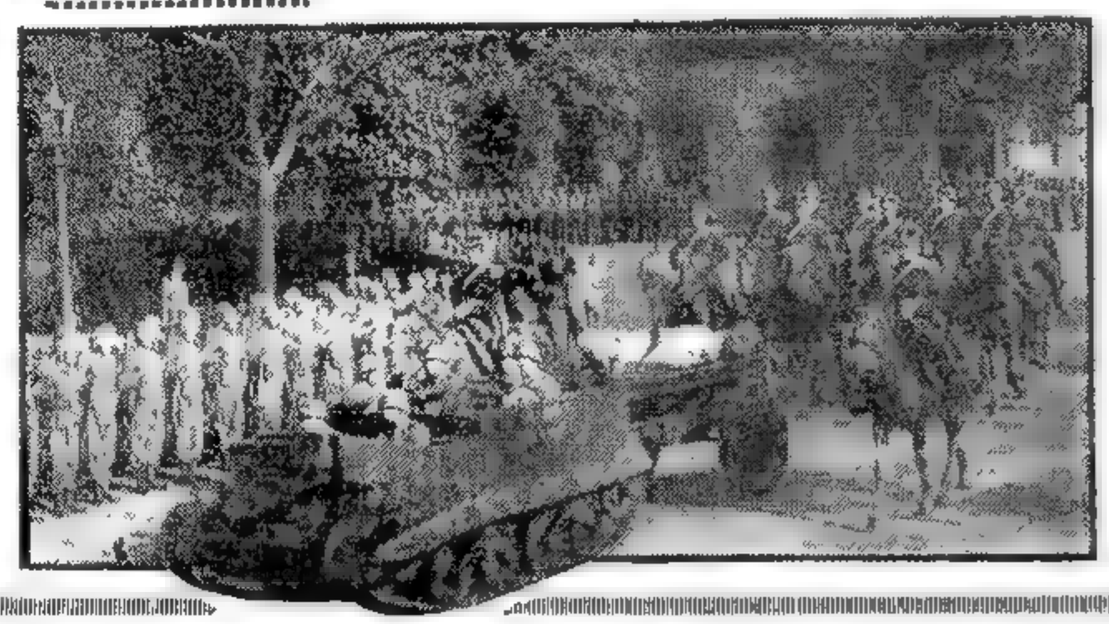

EN UNA cureña, y cubiertos por la bandera argentina, los restos del general José M. Paz abandonan la Recoleta para su traslado a Córdoba. Granaderos a Caballo escoltan su marcha en bizarra formación, mientras rinden honores efectivos de las tres armas

COTY DESIGNO EN SU REEMPLAZO AL EX PRIMER MINISTRO RENE PLEVEN

PARIS, 22 (AFP). — El primer ministro designado, Georges Bidault, abandonó sus esfuerzos para formar el vigésimoquinto gobierno francés de postguerra al fracasar sus esfuerzos para lograr una coalición con suficiente apoyo parlamentario. En su lugar, el presidente René Coty designó al jefe de la Unión Democrática Socialista, de la Resistencia, René Pleven, quien se encuentra actualmente en Bretaña.

Pleven, de tendencia centrista, trató de formar gabinete en la crisis del otoño pasado, pero no pudo reunir el apoyo necesario para su gestión.

● Coty le Envió un Avión

En el Palacio del Eliseo se anunció que el presidente Coty envió un avión especial al norte del país para que traslade mañana, a esta capital, al "premier" designado, quien se reunirá con el jefe del Estado para darle su respuesta, que en los círculos diplomáticos se descuenta será afirmativa. El nombramiento de Pleven causó cierta sorpresa en las esferas políticas, ya que su nombre no se mencionaba entre los posibles candidatos. Pleven fué ya dos veces jefe del gobierno francés y en varias oportunidades ocupó ministerios. Era titular de Defensa cuando la aplastante derrota de Dien Bien Phu, en 1954.

Bidault, poco antes de partir para anunciar su decisión al presidente Coty dijo a los periodistas que no comentaría la votación del M.P.R., su propio partido, que le negó apoyo. "Si el sistema constitucional actual lo permitiera —dijo— me presentaría solo ante la asamblea nacional. Pero esto es imposible. Por el momento no hay posibilidad de obtener una mayoría que pueda gobernar e imponer firmes decisiones.

● "El Unico Deber"

Reiteró a los periodistas que Francia no debe dar la independencia a Argelia. "Argelia —señaló— es nuestro primer interés, nuestro orgullo, el único deber de nuestra nación. Debemos salvarla de los asesinos, de las ambiciones panarábicas, de las violaciones de sus fronteras. Túnez nos debe a nosotros su independencia, y nosotros sabemos lo que vale la independencia". Añadió que muy pronto podrá reunir una mayoría para apoyar la causa "que yo he defendido y continuaré defendiendo".

Georges Bidault, quien acaba de renunciar a formar el gobierno, había querido romper con lo que él llamaba "la liturgia procesional" de las crisis ministeriales; es decir, las consultas del presidente "designado" con los grupos y las tradicionales negociaciones. No obstante, debió tomar contacto con sus amigos del Movimiento Republicano Popular, del que además es presidente de honor, quienes en reunión de diputados y senadores le retacearon su apoyo, obligándolo a desistir.

48 PAGINAS EN 2 SECCIONES

Clarín

BUENOS AIRES REPUBLICA ARGENTINA

UN PESO

Un toque de atención para la solución argentina de los problemas argentinos

Año XIII Diario de la Mañana Nº 4477

Buenos Aires, Miércoles 23 de Abril de 1958

Completóse el Programa de Actos Para el 1º de Mayo

POR intermedio del Ceremonial del Estado dió a conocer anoche la Cancillería el programa definitivo de las ceremonias que tendrán efecto en nuestra ciudad, a partir del lunes próximo y durante los días subsiguientes, hasta el viernes 2 de mayo, con motivo de la transmisión del mando presidencial

El lunes próximo, a las 16, se realizará la presentación de las misiones especiales al presidente provisional de la Nación y al canciller. Los delegados se congregarán previamente en el Ministerio de Relaciones Exteriores y Culto y desde allí se trasladarán a la Casa de Gobierno, donde serán recibidos con honores que les rendirá el Regimiento de Granaderos a Caballo.

Homenaje al Libertador

Para el martes 29, a las 11.30, está previsto el homenaje de las misiones especiales y de las fuerzas armadas al general San Martín, en la plaza homónima, donde se depositarán ofrendas florales de unas y otras y hablará el general Aramburu

Terminada esta ceremonia, a la que prestarán marco efectivos de las fuerzas armadas, las autoridades asistirán a una recepción en el Círculo Militar.

Comida en el Plaza

Por la noche, a las 21.30, se efectuará en el Plaza Hotel una comida ofrecida por el presidente provisional de la Nación y señora de Aramburu en honor de los jefes de misiones especiales.

En el Colón

El miércoles incluye una visita a la Corte Suprema de Justicia por los jefes de Estado, vicepresidentes y magistrados judiciales extranjeros. Tendrá lugar a las 11 y durante su desarrollo, tropas de las fuerzas armadas rendirán honores a los huéspedes.

A las 21.45 de ese mismo día se realizará una función de gala en el teatro Colón, en honor de las delegaciones extranjeras.

Revista y Desfile

Coincidiendo con el juramento de ley del presidente y del vicepresidente electos, que tendrá efecto el 1º de mayo, a las 10, en el Congreso, y con la transmisión del mando presidencial en la Casa de Gobierno, prevista para las 12, se efectuarán la revista y el desfile militar y aéreo, con intervención de 9.000 hombres de las tres armas y 180 aviones.

El viernes 2, a las 12, se servirá un almuerzo criollo en la quinta presidencial de Olivos, ofrecido por el presidente de la Nación y señora de Frondizi en honor de las misiones especiales extranjeras.

El último acto oficial se efectuará el mismo día 2, a las 17, y consistirá en una sesión especial en el Congreso, en honor de los jefes de Estado, vicepresidentes y parlamentarios extranjeros.

Insiste Rusia en su Queja Contra EE. UU.

NUEVA YORK, 22 (AFP). — La Unión Soviética no ha retirado su querella contra Estados Unidos, en la que acusa a este último país de poner en peligro la paz con los reiterados vuelos de sus aviones de bombardeo cargados de bombas atómicas. Así lo reveló Arkady Sobolev, representante soviético ante la Organización de las Naciones Unidas, en una conferencia de prensa convocada a tal efecto.

● A la Asamblea General

Según Arkady Sobolev, su país estudia actualmente el procedimiento necesario para lograr la discusión de esa querella en la UN. En la conferencia de prensa, el delegado de la Unión Soviética declaró que únicamente una conferencia de jefes de Estado podría hacer adelantar el problema del desarme. "Una reunión de la Comisión de Desarme de las Naciones Unidas, cuya composición hemos criticado, o del Consejo de Seguridad, si fuera convocada para discutir el desarme, sólo sería en la actualidad una maniobra de diversión".

● La Reunión Cumbre

"La querella soviética —dijo— no puede hacer disminuir las posibilidades de una reunión de los jefes de Estado. Por el contrario, estimo que el Consejo de Seguridad hubiera podido crear un clima favorable a esa conferencia, obligando a Estados Unidos a suspender los vuelos de aviones cargados de bombas atómicas. Tal medida, reclamada por mi país, hubiera contribuido a la pacificación internacional."

● Réplica de Lodge

El embajador norteamericano Cabot Lodge, presidente de turno del Consejo de Seguridad, que hábilmente evitó ayer que prosperase la acusación soviética, rápidamente replicó hoy a las nuevas afirmaciones de Sobolev, comentando: "Simplemente, no puede resistir una derrota".

● Probable Intención Rusa

LONDRES, 22 (AP). — En opinión de los diplomáticos occidentales, Rusia aparentemente desea que en lugar de la conferencia de jefes de Estado de las cuatro grandes potencias se realice una entrevista del primer ministro Nikita Khruschev y el presidente Eisenhower.

Es Inminente el Lanzamiento de Otro Satélite Vanguard

CABO CAÑAVERAL, 22 (AP). — Las luces encendidas en torno a la plataforma del Vanguard indican esta noche que se va acercando la hora cero para el intento de disparar y colocar en órbita a un cuarto satélite norteamericano.

La nueva "luna" será una esfera de 53 centímetros de diámetro, con instrumentos para medir la radiación del sol y comunicar por radio sus resultados.

LA PRINCESA Margarita de Gran Bretaña preside el acto inaugural del Parlamento de la Federación de las Indias Occidentales, que inicia así su vida independiente, dentro de la comunidad Británica.

(Radiofoto exclusiva para Clarín). Información página dos

ANALISIS Y CRITICA DE LA CAIDA DE GAILLARD

POR PAUL REYNAUD

PARIS, 22 (Exclusivo para *Clarín*). — ¿Por qué la Cámara francesa ha derribado al gabinete Gaillard por 321 votos contra 255? Esta mayoría de 321 votos es compuesta. La integran grupos de tendencias antagónicas. Comprende a 148 comunistas, que son partidarios de concederle una independencia total a Argelia sin tener en cuenta a los 1.200.000 franceses que viven allí y cuyos padres y abuelos han nacido a menudo en el mismo país.

Incluye también a 30 poujadistas, que representan la parte del pequeño comercio que está en rebelión permanente contra el fisco. Votan sistemáticamente contra todo gobierno, planteando una cuestión de confianza. Pero nunca es la oposición quien derriba a un gobierno, sino la deflección de una parte de su mayoría.

Es ésta la que se ha dislocado. Sobre los 86 Independientes-campesinos, 61, cuyo presidente es Pinay, votaron contra el gobierno. De los 43 radicales de Valois, grupo al que pertenece Gaillard, 14, entre ellos Mendes-France, votaron en contra. Sobre los 28 radicales disidentes, 16 votaron en contra. Y en cuanto a los 20 republicanos-sociales (degaullistas) 17 votaron contra el gobierno.

Omisión del Gobierno Socialista

¿Por qué, después de haber apoyado al gobierno durante más de cinco meses, más que nada en su política con respecto de Argelia, esos diputados lo han derribado?

Los mismos asignan una gran importancia a los aeródromos de Túnez, fiscalizados por el ejército francés, porque permiten la vigilancia, sobre todo en el sur de Túnez, del tránsito de armas y municiones destinadas a los rebeldes de Argelia.

Pero el gobierno francés de orientación socialista, que en 1956 le otorgó la independencia a Túnez, ha omitido tomar la menor precaución en cuanto concierne a las tropas francesas acantonadas en este protectorado. De ahí la pretensión de Burguiba de obtener la evacuación de esas tropas. Sobre este punto, el grupo de los independientes-campesinos les había ordenado a sus ministros que abandonaran el gobierno si esos aeródromos le eran devueltos a Burguiba antes de que se operara la pacificación de Argelia.

La Aclaración Intranquilizadora

Fué ahí donde intervinieron los "buenos oficios" anglonorteamericanos. Murphy y Bealey invitaron al gobierno francés a abandonar el control de esos aeródromos a cambio de la promesa de que éstos serían custodiados por neutrales. Esa promesa estuvo lejos de tranquilizar a los independientes-campesinos, quienes les reprocharon a los norteamericanos el negociar con la vida de los soldados franceses en Argelia, mientras que, de acuerdo con los términos del Pacto del Atlántico, a Argelia debe alcanzarla la protección de la NATO, como alcanza a la propia Francia metropolitana.

El primer ministro Gaillard había afirmado recientemente que el problema de los aeródromos era de menor cuantía y que lo esencial era asegurar la impermeabilidad de la frontera que separa a Túnez de Argelia. Es evidente que la introducción de armas y de combatientes adiestrados en los campamentos instalados para ellos en Túnez, constituye una violación del derecho de gentes. Ahora bien: Burguiba se negó brutalmente a modificar en algo la situación actual y a interrumpir el reabastecimiento de los "fellaghas" de Argelia. Los independientes-campesinos se quejaron, entonces, de que los norteamericanos parecían propiciar esta violación del derecho de gentes, tan perjudicial para los intereses de Francia. Más aún: la carta dirigida por el presidente Eisenhower a Gaillard invitaba a éste a renunciar, de hecho, a una exigencia que los franceses consideran esencial.

Alternativa Peligrosa

De ahí cierta oleada antiamericanista a la cual me opongo personalmente, ya que los norteamericanos no obran para dañar a Francia, sino en función de una política general con respecto del mundo árabe, de la cual puede discutirse el éxito pero no las buenas intenciones. Tales son las razones que han inducido a parte de la mayoría a derribar a Gaillard.

Si yo he adoptado una posición contraria, es porque pienso que si no se acepta la insistencia en la política de los "buenos oficios", la única alternativa sería una expedición militar para destruir los 14 campamentos rebeldes organizados en Túnez. Ahora bien: las consecuencias de esa acción, por justificada que esté en el orden moral, serían peligrosas, no sólo por sus repercusiones en todo el mundo árabe, sino también sobre el propio Pacto del Atlántico.

PAUL REYNAUD

Ex-presidente del Consejo de Ministros de Francia.

Copyright Clarín. Prohibida la reproducción total o parcial.

● Sugiere Londres que la UN Controle la Frontera de Adén

Nueva Crisis Entre Tito y Moscú

RANKOVIC, vicepresidente yugoslavo, que lanzó un enconado ataque contra la URSS

48 PAGINAS EN 2 SECCIONES

Clarín

BUENOS AIRES REPUBLICA ARGENTINA

UN PESO

Un toque de atención para la solución argentina de los problemas argentinos

Año XIII Diario de la Mañana Nº 4478

Buenos Aires, Jueves 24 de Abril de 1958

Violento Ataque Yugoslavo a sus Vecinos Comunistas. ● Retíranse los Embajadores Prosoviéticos del Congreso Partidario

LJUBLJANA, Yugoslavia, 23 (AP).— Los observadores soviéticos y de los países que siguen la línea política del Kremlin abandonaron airados el recinto donde se realiza el congreso del partido Comunista yugoslavo, para no continuar escuchando el más duro ataque titista contra su tipo de comunismo lanzado en cuatro años. El congreso reaccionó inmediatamente con una aclamación con la que ratificó su lealtad a la dirección de Tito, la que contrarrestó el abandono de los prosoviéticos con un llamado en favor de una "fuerte reacción" contra las tentativas de aislar a Yugoslavia.

El abandono y el ataque parecen haber llevado a un punto crítico las relaciones entre los partidos comunistas de Yugoslavia y de la Unión Soviética.

Los observadores —los enviados diplomáticos en Belgrado de Rusia y los otros países comunistas de Europa oriental, salvo Polonia —no esperaron siquiera a que Aleksander Rankovic, vicepresidente yugoslavo y uno de los principales lugartenientes de Tito, entrara en el corazón de su discurso. Sabían por anticipado, por habérseles proporcionado el texto del discurso, que Rankovic iba a acusar a los vecinos de Yugoslavia de "comenzar nuevamente a seguir una política de presión" sobre este país.

● Enérgica Denuncia

Rankovic ni pestañeó al ver la partida de los observadores. En vez, inyectó en su discurso preescrito una denuncia aún más enérgica contra los opositores de Yugoslavia. El congreso aclamó a Rankovic insistentemente durante todo su discurso, que leyó sin cambiar una coma hasta el final, cuando los delegados se pusieron de pie unánimemente y vitorearon a Rankovic, que agregó, entonces, acaloradamente: "La cuestión es, entonces, ¿qué es lo que ellos (los opositores comunistas extranjeros de Yugoslavia) quieren conseguir al mostrar en luz equivocada nuestra actitud en ciertas cuestiones? ¿Por qué se esparcen mentiras?". Y continuó: "¿Quién necesita el aislamiento de Yugoslavia del movimiento obrero de otros países? Tal aislamiento sería estéril. Debemos considerar seriamente todas estas cosas, porque está en cuestión no sólo nuestro país y nuestro partido, sino el movimiento obrero íntegro"

Prevén Comienzo sus Consultas Para Formar Nuevo Gabinete en Francia

Propondrá una Tregua Política para Resolver el Caso Argelino

PARIS, 23 (AP). — El centrista René Pleven comenzó a sondear cautelosamente la opinión política de Francia, para tratar de formar el nuevo gobierno francés. Es la segunda figura política a la que el presidente Coty encomienda tal misión para tratar de resolver la actual crisis ministerial.

● Decisión en Suspenso

Llegado esta mañana de la Bretaña natal para hablar con Coty, Pleven dejó su decisión en suspenso, explicando que daría su respuesta después de consultar a los dirigentes políticos y militares, respecto a las próximas medidas a adoptarse en relación con Argelia. Pleven recibió el encargo de intentar formar un nuevo consejo de ministros después de haber abandonado Georges Bidault sus esfuerzos

El premier inició sus consultas sin pérdida de tiempo, tras abrir un despacho provisional en el ministerio de Obras Públicas. Parece que Pleven tiene más probabilidades de éxito que Bidault, porque será más fácil que le presten su apoyo los socialistas.

Pleven ya ha indicado que si acepta la jefatura del gobierno, pedirá a todos los partidos que acaten una tregua de un año en el caso de Argelia, mientras el gobierno elabora y desarrolla una nueva fórmula para solucionar el conflicto. En qué consistirá esa fórmula, es cosa que está por ver. Pleven no ha sido nada explícito. Pero es evidente que la opción está entre la fuerza y la gestión pacífica, y la fuerza, de hecho, ya ha sido desahuciada.

DESPIDIENDO fuego y humo elévase el "Thor-Vanguard", desde la base de Cabo Cañaveral, en una prueba preliminar a los próximos disparos a la Luna. (Radiofoto de AP, exclusiva para Clarín)

Adjudicó el P. E. Radios de la Capital e Interior

EL Poder Ejecutivo aprobó y dió a conocer anoche los decretos por los cuales se dispone la adjudicación de distintas radioemisoras ubicadas en diferentes puntos del país a las firmas comerciales que oportunamente se presentaron al concurso respectivo, y su entrega sin cargo a las Universidades Nacionales de las estaciones de radio para las cuales no fueron consideradas satisfactorias las ofertas. Por el término de diez años se acuerdan las respectivas licencias de explotación a las empresas privadas que se consignan a continuación: LS4, Radio Porteña, de la Capital Federal a los señores Ricardo Bernotti, Raúl Montellano y Josefa Oliveill de Bernotti, en la suma de $ 4.000.000; LS5, Radio Rivadavia, a la Sociedad Anónima (en formación) Radioemisora Cultural, en $ 7.010.000; LV16, Radio Ranquel de Río Cuarto, Córdoba a Inti Huasi S.R.L., en pesos 6.600.000; LV9, Radio General Güemes, de Salta, a Radiodifusora General Güemes Soc. Anón., en $ 6.500.000; LT7, Radio Provincia de Corrientes al señor Jorge Félix Gómez, en $ 3.500.000; LU13, Radio Splendid de Necochea, a los señores Arturo Coupau y Teodoro María Rico, en 2.150.000 pesos; LV6, Radio Splendid de Mendoza, a Nihuil S. A. Com. y Financiera Limitada, en $ 3.600.000; LV10, Radio Cuyo, a los señores Leopoldo y Guillermo Suárez, Italo F. A. César, Cayetano Angel Marzano y Jaime Stilerman, en $ 4.200.000 y LU10, Radio Azul, al Sr. Donato Adelqui Santomauro, en $ 4.500.000.

A las Universidades

Otro decreto resuelve transferir al patrimonio de las universidades nacionales las emisoras que se detallan a continuación, de acuerdo con lo sugerido por la respectiva Comisión de Adjudicaciones; LR5 Radio Excelsior, a la Universidad de Buenos Aires, y LW3, Radio Splendid de Tucumán; LV8, Radio Libertador; LR9, Antártida; LT5, Radio Chaco; LT8, Radio Rosario; LU7, Radio General San Martín y Radio Splendid de Córdoba, a las universidades de Tucumán, Cuyo, La Plata, Nordeste Argentino, Del Litoral, Del Sur y de Córdoba, respectivamente.

Otras Medidas

Dispónese por ambos decretos que el ministerio de Comunicaciones adoptará las medidas tendientes a hacer efectiva las adjudicaciones y transferencias realizadas. Las universidades deberán conservar

(Continúa en la pág. DIEZ)

PLEVEN ES UN RECURSO

PARIS, 23 (De nuestra agencia). — Las derechas pueden, siempre que se lo propongan, derribar en Francia a cualquier gobierno, mas no son lo bastante fuertes para constituir otro. Ese enunciado, que ya se sabía con las cifras de la composición de la Asamblea en la mano, ha sido palpablemente demostrado ahora a expensas del valiente y decidido Bidault. Liquidado este ensayo a la derecha, viene ahora el intento de centro. Nadie más centrista —"árbitro de la cámara" le llama Coty— que Pleven, cuya silenciosa y alta figura aparece en un momento u otro de casi todas las recientes crisis ora para desbrozar el camino e informar a Coty, ora para intentar formar gobierno. Dos veces nada menos fue convocado al Elíseo el año pasado. En mayo en misión informativa y en octubre en ensayo constitutivo de gobierno. ¿Fracasará también ahora ese número casi obligado de toda crisis que se llama René Pleven?

● Número Obligado de Toda Crisis

Ciertos moderados de la izquierda y socialistas por otro lado pueden también aceptar a Pleven ante el miedo de que una experiencia hacia la izquierda —contrapartida de la que Bidault ha realizado hacia la derecha— acabe con una variante de frente popular. Si las derechas, numéricamente, no pueden constituir un gobierno, las izquierdas podrían hacerlo tan pronto el numeroso y compacto grupo comunista regresara de su aislamiento y sostuviera un equipo gubernamental aunque fuera con sus votos de abstención. Un gabinete de izquierda que se apartara de las alianzas atlánticas y americanas para hacer más o menos revivir al pacto francosoviético, obtendría "ipso facto" el apoyo de los comunistas en la forma más conveniente para él. En este caso es casi seguro que Rusia cambiaría su actitud hoy en favor de los rebeldes argelinos y la agitación árabe, para dejar a Francia negociar en posición de fuerza ¡Terrible tentación! Y tan cierta que se ha notado incluso en algún francés conservador y nacionalista, cierta atracción hacia esa tendencia faustiana

Cortar amarras con los norteamericanos puede significar la pérdida de las ayudas económicas. Mas si por contragolpe se asegurar, los franceses una recuperación de la posición política al otro lado del Mediterráneo, bien pudiera valer lo perdido por lo hallado.

Con su flema, el bretón Pleven puede arrojar al mar de la política francesa uno de los últimos salvavidas donde agarrarse antes de ese aludido deslizamiento progresivo hacia la izquierda para avecinarse en el Frente Popular. Sin embargo, las dificultades de Pleven empiezan con su propio proyecto o programa. No quiere constituir un gobierno que sea minoritario de los que intentan, amagando contradicciones en su seno, malvivir unos meses. Quiere él un gobierno de tregua —por lo menos para los asuntos argelinos— entre todos los partidos nacionales, que deberían mandar, como prenda, una representación en el seno del gobierno con el compromiso previo de no hostilizar ni levantar con soluciones particularistas. Pleven no entusiasma a nadie. El mismo es frío y, hasta, a menudo, displicente. No ofrece paraísos ni promete panaceas. Pleven es un recurso más que una solución. Una solución de limbo para cuando ya se huele la chamusquina del averno

CARLOS A. SENTIS

Corresponsal de Clarín en Francia. Copyright Clarín. Prohibida la reproducción.

UN SARGENTO de paracaidistas de la Unión atiende a un herido en el salto en masa efectuado en Fort Campbell, Kentucky, en el que cinco hombres resultaron muertos y muchos lesionados. - (Radiofoto de AP, exclusiva para Clarín). (Información página CUATRO)

EE. UU. Ensayó con Exito Otro Cohete

CABO CAÑAVERAL, 23 (AP). — La fuerza aérea ensayó esta noche, con éxito, un inmenso cohete tipo "Thor" que llevaba en su parte superior la segunda sección de un cohete Vanguard, con una nariz cónica para permitir su reingreso a la atmósfera densa sin destruirse por la fricción.

La prueba tenía como fin enviar el vehículo sobre un arco con elevación máxima de unos 130 kilómetros a una distancia de 5.500 millas sobre el Atlántico Sur.

Este cohete, que es casi igual al que se utilizará para las pruebas lunares este año, fué lanzado a las 19.10. Quince minutos más tarde se informó que el motor de la segunda etapa funcionaba sin dificultad, asegurando así el éxito de la prueba.

Rechaza Eisenhower Reunirse con Khruschev

"EE. UU. NO PUEDE HABLAR POR SUS ALIADOS"

WASHINGTON, 23 (AP). — Eisenhower desechó de plano la idea de celebrar una conferencia con Khruschev pues considera que una reunión de esa índole, sin la participación de otros otros gobiernos, no serviría más que para dividir y debilitar a los aliados de Estados Unidos. El primer mandatario formuló este aserto cuando uno de los reporteros le preguntó qué comentarios podía hacer acerca de las informaciones de que los rusos son partidarios de que se efectúe una entrevista personal entre Eisenhower y Khruschev. El primer magistrado afirmó: "Estados Unidos no habla en nombre de todos sus aliados, y los rusos sí".

● Intriga Oficial

Refiriéndose a la actitud rusa en las conversaciones preliminares, para preparar la reunión cumbre, Eisenhower reconoció que está francamente intrigado acerca de los motivos que ha tenido Rusia para efectuar maniobras con respecto a las conversaciones para la conferencia suprema, como la negativa del canciller Gromyko a reunirse con los embajadores de Estados Unidos, Gran Bretaña y Francia. Añadió que había discutido con sus ayudantes los problemas previos de tal conferencia. Dijo que ni siquiera podía anticipar ninguna buena presunción sobre lo que los soviéticos están tratando de hacer en la actualidad.

● Nuevo Mensaje de Khruschev

WASHINGTON, 23 (AFP).— El vocero de la Casa Blanca confirmó el envío de un mensaje de Khruschev al presidente Eisenhower. Añadió que un primer examen de la nota indica que no contiene ninguna novedad y solo es una respuesta a la carta enviada por Eisenhower el 8 de abril último.

El nuevo mensaje ruso explica las razones que incitaron a los dirigentes de la URSS a pedir a EE. UU. a que sigan el ejemplo de Rusia y suspendan a su vez los ensayos nucleares, y pregunta finalmente si "¿ponéis en duda la sinceridad de nuestro gesto?".

Reanudó Churchill su Labor Parlamentaria

LONDRES, 23 (AP). — Sir Winston Churchil ocupó su banca en la Cámara de los Comunes, por primera vez desde que sufrió una pulmonía cuando se hallaba en la Riviera francesa.

El anciano estadista fué aclamado por ambas bancadas de la Cámara cuando entró en el recinto.

Churchill, que vestía de oscuro con una corbata de moño, entró pausadamente en la Cámara de los Comunes. Su aspecto era muy bueno. Sonrió a quienes le aplaudían y agradeció inclinando la cabeza las salutaciones de los dirigentes laboristas.

Reafirmó el P. E. que Respetará la Voluntad Popular

INFORMACION PAGINA OCHO

Anúnciase un Mensaje de Frondizi a los Trabajadores

Intiman a la U.R.S.S. a Conferenciar

JOSEF STRAUSS, ministro de Defensa de Bonn, enfrenta otro debate del Bundestag sobre desarme

OCCIDENTE DESEA PREPARAR CUANTO ANTES LA GRAN REUNION

WASHINGTON, 24 (AP). — Las tres potencias occidentales enviaron notas a la Unión Soviética, intimándola a iniciar inmediatamente conversaciones diplomáticas conjuntas sobre un temario para una conferencia de jefes de gobierno. Están destinadas a poner a prueba las intenciones del Kremlin con respecto a dicha reunión suprema. Los funcionarios norteamericanos hallan creciente evidencia en las recientes acciones rusas, de que Khruschev posiblemente esté retirándose y alejándose de la realización de una conferencia suprema porque no puede dictar los términos de la misma.

La última de las maniobras soviéticas fué revelada anoche cuando Moscú dió a publicidad una carta de Khruschev al presidente Eisenhower acerca de la cesación de los ensayos nucleares. El líder soviético rechazó una propuesta de Eisenhower de reanudar las conversaciones sobre desarme con estudios técnicos sobre las medidas de control de armamentos. En la Casa Blanca se informó que Eisenhower continúa estudiando la nota del Kremlin. El secretario de prensa, James Hagerty, afirma que no sabe cuándo la contestará el presidente. Los funcionarios norteamericanos expresan que la Unión Soviética pone de manifiesto que no desea verse llevada a la realización de negociaciones prácticas entre Oriente y Occidente, que realmente solucionaría los problemas.

Al citar la queja rusa contra las operaciones del comando de bombardeo estratégico de Estados Unidos, en el extremo norte, como un caso de la situación, esos funcionarios afirman que la Unión Soviética está dedicado a una propaganda antinorteamericana, y nada hace en favor de un entendimiento entre el Este y el Oeste.

● Elude Negociar

La nota occidental enviada al Kremlin surge de una sugerencia hecha el jueves y viernes pasado por el canciller ruso Andrei Gromyko. En esa oportunidad, las potencias occidentales habían accedido a realizar discusiones previas a una conferencia suprema, y el canciller Gromyko conferenció separadamente con los embajadores de Francia, Gran Bretaña y Estados Unidos y les sugirió que las discusiones se efectuaran en una serie de reuniones separadas entre él y los tres enviados occidentales. Las potencias occidentales resolvieron que Gromyko estaba tratando de iniciar conversaciones que le darían la oportunidad de poner a los aliados occidentales el uno contra el otro. O podría haber estado sugiriendo un arreglo que no era viable, con el fin de eludir la realización de negociaciones entre jefes de gobierno.

● El Desarme

WASHINGTON, 24 (AFP) — El secretario de Estado John Foster Dulles conversó esta tarde con los embajadores de Gran Bretaña, Francia y Canadá "sobre diversos aspectos técnicos de la cuestión del desarme", anunció el portavoz del Departamento.

NASSER

Nasser Irá el 29 a la URSS

ULTIMANSE en El Cairo los detalles para la visita del presidente egipcio a Moscú (Página TRES)

B. GURION

Israel Festejó su Efemérides

CON solemnes actos, presididos por Ben Gurion, festejó el Estado de Israel su décimo aniversario. Pese a la protesta de los países árabes, culminaron los festejos con un gran desfile militar (Pág. 4)

Llegan las Delegaciones Extranjeras

Misiones de 58 Países Vienen para la Transmisión del Mando

LA sociedad argentina ya experimenta el regocijo de recibir en su seno a las delegaciones que llegan de los cuatro puntos cardinales del globo para participar en la fiesta democrática de la transmisión del mando presidencial. Argentina, hacia la cual convergen desde hace un siglo, corrientes inmigratorias que vienen a poblar nuestro suelo y que ha ganado por ello el título de "cordial y hospitalaria" tiene en esta ocasión excepcional de su vida política e institucional, una nueva oportunidad para demostrar cuán íntimo y sincero es el afecto que siente hacia todos los hombres de la tierra, abriendo los brazos a quienes los representan como integrantes de las brillantes embajadas que ya se encuentran en Buenos Aires, unas, y cuyo arribo de las otras será inmediato.

Llegarán Hoy a Esta

Varias Delegaciones

Hoy son esperadas en nuestra capital las embajadas extraordinarias de España y Checoslovaquia, que llegarán a Ezeiza a las 16.50 horas en el vuelo 091 de Air France. Preside la delegación de la Madre Patria el rector de la Universidad de Madrid, doctor don Segismundo Royo Villanova, y señora, y la de Checoslovaquia, encabezada por el ministro de Justicia de su país, señor Vaclav Skoda. Las embajadas de Guatemala y Haití llegarán a nuestro primer aeropuerto en el vuelo 201 de Pan-American. Encabeza la primera el ministro de Relaciones Exteriores guatemalteco Licenciado Carlos García Bauer y señora, y la haitiana, el señor Franck Sylvain y señora. El señor Sylvain fué presidente provisional de su país. La delegación de Hungría, presidida por el señor Andras Azobek, vicepresidente del Consejo de Estado, es esperada en el vuelo 793 de KLM. La de la República Italiana, a cuyo frente viene el doctor Gaetano Azzariti, Presidente de la Corte Constitucional y Vicepresidente de la República, anuncia su arribo a Ezeiza en un avión de Alitalia, a las 17.30 horas. El doctor Azzariti viaja acompañado de su hija, la señora Luisa Redoni. También en el vuelo 091 de Air France, que bien merece denominarse 'el vuelo de las embajadas", viajan las delegaciones de la URSS, cuya jefatura asume el Vicepresidente del Presidium Supremo del Soviet señor Mihkail Petrovich Tarasov; la de Yugoslavia, encabezada por el coronel general Peco Dapcevic, ministro del Consejo Ejecutivo Federal; la de El Líbano, presidida por el señor Alfredo Naccache, ex presidente de la República y ex ministro de Relaciones Exteriores, y la de Polonia, cuyo jefe es el profesor Dr. Stanislaw Kulczynski, Vicepresidente del Consejo de Estado.

Bolivianos y Turcos

La delegación militar boliviana, integrada por seis jefes, siete oficiales y 114 cadetes del Colegio Militar, con banda, llegó ayer a Retiro. La recibieron y le dieron la bienvenida el director del colegio Militar, general Bernardino Labayru, y el subdirector, coronel Carlos A. Caro. Le rindió honores con bandera y banda una compañía del Colegio Militar. En representación del Comando en Jefe del Ejército, presentaron sus saludos a los hermanos bolivianos los tenientes coroneles Raúl A. Báez y Elbio L. Anaya. También desde ayer se hallan en Buenos Aires los representantes de Turquía, señor Firket Belbez, secretario general de la Presidencia, y el edecán del presidente de Turquía, comandante Musta-

(Continúa en la pág. CINCO)

40 PAGINAS EN 2 SECCIONES

Clarín

BUENOS AIRES REPUBLICA ARGENTINA

UN PESO

Un toque de atención para la solución argentina de los problemas argentinos

Año XIII Diario de la Mañana Nº 4479

Buenos Aires, Viernes 25 de Abril de 1958

Invitan a la Argentina a una Prueba Atómica

NUEVA YORK, 24 (INS) — Hammarskjold enviará invitaciones formales a científicos de catorce países, inclusive Rusia, para presenciar un próximo ensayo de una bomba nuclear norteamericana en el Pacífico.

El secretario general de la UN asumió la iniciativa a petición de Estados Unidos, de acuerdo con el anuncio hecho por Eisenhower hace pocas semanas de que observadores extranjeros serían invitados a asistir

Las invitaciones se enviarán a las 14 naciones que con Estados Unidos forman la comisión científica sobre los efectos de las radiaciones atómicas. Ellas son: Rusia, Checoslovaquia, India, Japón, Inglaterra Francia, Argentina, Australia, Bélgica, Brasil, Canadá, República Árabe Unida, México y Suecia.

Una fuente de la UN digna de todo crédito dijo que la demora en hacer las invitaciones del 26 de marzo al 25 de abril obedeció a las delicadas negociaciones realizadas en Washington y en la sede de las Naciones Unidas para redactarlas en un lenguaje que haga lo más fácil posible la aceptación

Los dos miembros de la cortina de hierro —Rusia y Checoslovaquia — tendrán que decidir si pueden aceptar "con prestigio" la anunciada explosión de una bomba de hidrógeno norteamericana "a la vista de todos". Se ha prohibido estrictamente a todo extranjero presenciar las pruebas soviéticas.

Previene el Kremlin a Adenauer Sobre Rearme Nuclear

BERLIN, 24 (AP). — El Soviet Supremo de Rusia advirtió que el gobierno de Adenauer acabará con las posibilidades de una reunificación alemana, si realiza sus proyectos de equipar con armas atómicas al ejército de la República Federal Alemana. En carta dirigida al Parlamento de Alemania oriental comunista, el Soviet Supremo acusa al gobierno de Adenauer de poner en peligro la paz mundial y declara que "es bien claro que el armar a Alemania occidental con equipo atómico lesionará fundamentalmente la posibilidad de la restauración de la unidad alemana".

● Viaje de Mikoyan

FRANCFORT, 24 (INS). — Un fuerte cordón de seguridad se tenderá mañana en torno del aeropuerto de Francfort, cuando el primer ministro auxiliar soviético, Anastas Mikoyan, y su comitiva de 12 funcionarios del Kremlin, lleguen a la ciudad en visita de 4 días a Alemania occidental. El propósito de la visita es firmar el nuevo tratado bilateral de comercio y derechos consulares.

Recibirán a Mikoyan el ministro del Exterior, Heinrich Von Brentano, y el embajador soviético, Andrei Smirnov.

● Armas Atómicas

BONN, 24 (AP). — El ministro de Defensa, Franz Joseph Strauss, negó categóricamente que Alemania occidental esté planeando fabricar armas atómicas con la cooperación de Francia. Esa posibilidad tampoco ha sido prevista en la cooperativa de armamentos entre Alemania occidental, Francia e Italia, agregó el ministro.

● Severas Medidas

BONN, 24 (AFP). — El gobierno federal empleará todos los medios constitucionales para impedir que sea organizado en los estados y en las comunas un referendum sobre el armamento atómico de la Bundeswehr

El señor Gerhard Schroeder, ministro del Interior, anunció hoy, ante el Bundestag, que el gobierno recurriría a esos medios si los estados "no escucharan su llamado a la fidelidad que deben a la República Federal" y procederían a una consulta que el gobierno central juzga anticonstitucional.

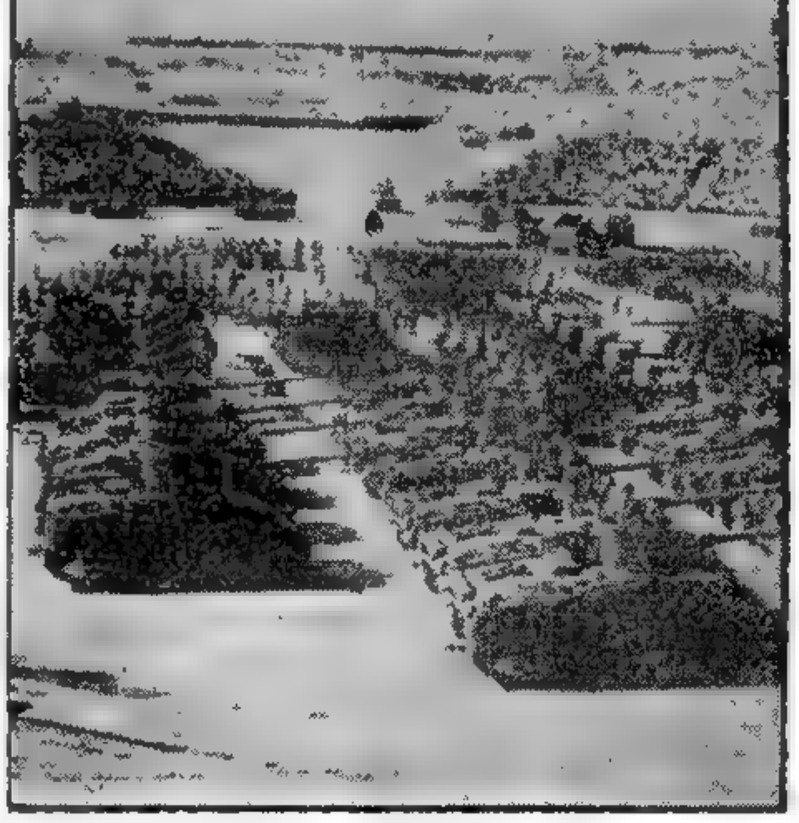

● Desfile en Jerusalén

POR LAS CALLES de Jerusalén, desfilan las tropas israelíes en conmemoración de un nuevo aniversario de la proclamación del Estado. Más de 150 mil personas se congregaron en las calles de la antigua ciudad, para aclamar el paso de las fuerzas. Culminaron con ello una serie de actos, en los cuales el pueblo de Israel exteriorizó su júbilo patriótico. (Radiofoto de AP, exclusiva para Clarín)

Moscú Respeta a la UN Cuando le Conviene

NUEVA YORK, 24 (De nuestra agencia). — La cuestión promovida por la protesta rusa ante la UN no se puede considerar cerrada. A mayor abundamiento, esa protesta permanece incorporada al orden del día del Consejo de Seguridad, y el propio embajador soviético declaró ayer que "estaba estudiando la cuestión". Debe descontarse la reactualización del tema y que será explotado como material de propaganda en todas sus posibilidades.

Esta perspectiva destaca una ironía que Moscú no trepida en subrayar. Porque hoy, la URSS le reconoce al Consejo una autoridad y una jurisdicción que le ha desconocido repetidamente —sin hablar de Hungría—, toda vez que se propuso la intervención de ese cuerpo para estudiar los métodos de prevención contra ataques bélicos sorpresivos. Por si esto no bastara, la doblez casi obscena del procedimiento ha sido confirmada por el propio embajador soviético, que ayer también, cuando se le preguntó si la Unión Soviética asistiría a la reunión sobre desarme que celebrará el Consejo, contestó terminantemente:

"Esa reunión no es deseable ni aconsejable"

En el fondo de esta maniobra de propaganda soviética existiría una raíz seria, consecuencia directa de los grandes cambios registrados en la estrategia militar de la URSS. Hasta marzo de 1955, esa estrategia era principalmente defensiva y fundada en el uso de fuerzas convencionales. Después de esa fecha, las publicaciones militares rusas han destacado las excelencias de lo que pudiera llamarse "guerra de prechoque", en línea con los conceptos del general Rotmistrov, adoptados, justamente, en 1955.

En este caso, la técnica se reduciría a golpear primero a un enemigo que se dispone a atacar, en contraste con la guerra preventiva, que atiende a la necesidad de atacar antes que el enemigo esté en condiciones de hacerlo.

Este pequeño galimatías técnico revela la situación peligrosa que atraviesa el mundo desde el punto de vista militar. Resumido en lenguaje, significa que la potencialidad de las fuerzas que se oponen es tal, que ya no hay margen para una guerra preventiva. La capacidad de represalias de los dos bandos descarta la posibilidad de que uno de ellos obtenga ventajas definitivas atacando primero. Esto ocurre porque se ha subvertido, inclusive, el sentido de la palabra "defensa". Hoy, lo que se llama "medidas defensivas" son, en realidad, medidas de represalias cuyo valor principal reside en la capacidad para responder instantáneamente a cualquier ataque, por lo menos con un ataque igual. Contra los proyectiles intercontinentales, por ejemplo, no hay actualmente ninguna defensa. La única manera de desanimar a quienes favorezcan un ataque de ese tipo es inculcándoles la noción de que será contestado con un ataque similar.

El general Norstad, comandante supremo de la NATO, dijo hace poco: "el agresor tendrá que destruir millares de lugares con un solo golpe. Ningún agresor puede hacerlo. Es imposible. La capacidad de represalias de las fuerzas occidentales no puede ser destruida por un ataque sorpresivo y simultáneo ni ahora ni en el futuro" Esto, en función de la experiencia de Estados Unidos, quiere decir que no existe la perspectiva de que se repita Pearl Harbor e interpretado de acuerdo con la actual maniobra rusa, quiere decir que Moscú, frente al punto muerto del equilibrio de fuerzas, se empeña en mostrar la actitud vigilante y recelosa del bloque occidental como un gesto provocador y agresivo. Y recurre imperturbablemente a la UN, aunque la haya desconocido tantas veces.

HORACIO ESTOL

Corresponsal de Clarín en Estados Unidos de Norteamérica.

Modera Belgrado sus Críticas al Soviet

LJUBLJANA, Yugoslavia, 25 (AP). — Dos calificados dirigentes del comunismo yugoslavo tendieron hoy una mano amistosa a la Unión Soviética, instando al Kremlin a convertir su disputa con Yugoslavia en "algo que sea bueno" para el socialismo internacional. Pero uno de ellos —el ministro de Relaciones Exteriores, Koca Popovic— insistió en que Yugoslavia debe mantenerse fuera de los bloques oriental y occidental.

El congreso del partido Comunista yugoslavo, reunido en esta ciudad, cambió súbitamente el tono de sus discursos principales a través de las alocuciones de Popovic y Nikola Kovacevic, ante la comisión de Relaciones Exteriores de la reunión. Ambos estuvieron dentro de la línea de crítica contra los comunistas soviéticos, expuesta en discursos de días anteriores por el presidente Tito y los vicepresidentes Aleksander Rankovic y Edvard Kardelj, pero al mismo tiempo adoptaron una tesitura más moderada y evitaron el uso de las gruesas palabras que caracterizaron las alocuciones de aquéllos.

El canciller yugoslavo, aparentemente, se refería a informaciones difundidas en agosto pasado, en el sentido de que Tito y el primer ministro soviético, Nikita Khruschev, acordaron en Rumania no volver a tratar en público sus diferencias. "No adelantaremos si las cosas se ocultan, porque los secretos pueden mantenerse durante uno o dos meses, pero no se pueden esconder y algún día salen a la luz, incluso en forma peor que al principio".

Destacó el canciller que su país apoya "todas las iniciativas soviéticas tendientes a aliviar la tensión" y que Yugoslavia tiene "iguales objetivos ideológicos que los demás países del campo socialista". Empero, recalcó la no alineación de Yugoslavia con la política internacional en uso, al decir que "no tenemos cabida en ninguno de los campos existentes".

Kovacevic se expresó en términos parecidos, al decir que está convencido de que "este conflicto con los camaradas rusos, en esencia, es algo muy bueno". Dijo que "los camaradas soviéticos ven en nosotros a sus mejores amigos porque nosotros les decimos sinceramente qué pensamos, mientras los otros se limitan a aplaudirlos.

● *"Esta Discusión de Ahora"*

"Esta discusión de ahora", concluyó, "no significa que nos hayamos separado más de ellos, sino que es algo que puede ser utilizado por nosotros así como por la Unión Soviética y por el movimiento de los trabajadores de todo el mundo".

Mientras Popovic y Kovacevic moderaban los términos del ataque yugoslavo contra el comunismo del Kremlin, los observadores hicieron notar que no se habían comprometido a través de sus discursos respecto de dos puntos capitales de la política yugoslava que han sido atacados por los rusos.

Los oradores destacaron que su país quiere mantenerse fuera del bloque comunista y destacaron que quiere una discusión libre entre todos los comunistas.

36 PAGINAS EN DOS SECCIONES

Clarín

UN PESO

Un foro de opinión para la solución argentina de los problemas argentinos

Año XIII Diario de la Mañana Nº 4430

Buenos Aires, Sábado 26 de Abril de 1958

HABRA AUMENTO GENERAL E INMEDIATO DE SALARIOS

Cumpliremos lo Prometido, Dijo Frondizi a los Gremios

"Es Impostergable Promover una Economía de Abundancia"

EL presidente electo hizo entregar ayer a los miembros de la mesa coordinadora de las 62 organizaciones gremiales un memorial en respuesta a su conocido plan de soluciones de los problemas económicos y gremiales más urgentes. En el documento destácanse los siguientes puntos:

- El gobierno cumplirá cabalmente todo lo prometido.
- Crearáse un clima de convivencia, seguridad y estabilidad.
- Es impostergable promover una economía de abundancia.
- Se aplicará de inmediato un aumento general de emergencia.
- Mantendráse la correlación salarios-costo de vida.

● **El Mensaje**

El mensaje del doctor Frondizi dice textualmente:

De mi estima: Al regreso de mi jira por los países hermanos de América, recién puedo contestar el documento del 19 de marzo último por el cual la Mesa Coordinadora de las "62 Organizaciones" da a conocer su plan de soluciones de los problemas económicos y gremiales más urgentes. No desconozco estos problemas; es más, casi todos han sido motivo de análisis en los últimos meses

Una y otra vez fijé con claridad las posiciones que adoptaríamos en caso de llegar al gobierno. Ahora que ya es inminente la oportunidad de entrar en acción, debo decir que cumpliremos cabalmente todo lo prometido. Celebro que la presentación de la Mesa Coordinadora me brinde la oportunidad de ratificar expresamente aquellas manifestaciones cuyo cumplimiento constituye parte esencial del compromiso contraído con el pueblo argentino.

A partir del próximo 1º de mayo, procuraremos que impere la paz social y que ésta tenga caracteres de permanente, permitiendo a todos los argentinos trabajar para la reconstrucción nacional.

La creación de un clima de convivencia, seguridad y estabilidad, requiere condiciones concretas de bienestar popular y progreso social. Hemos afirmado reiteradamente que contraría el sentir del país y las conveniencias del desarrollo nacional que las consecuencias de la grave situación económica actual sean soportadas exclusivamente por los trabajadores. Es impostergable promover una economía de abundancia que permita aumentar el conjunto de la riqueza nacional, y es indispensable lograr una más justa distribución del ingreso del país entre los sectores de la población.

● **Aumento General**

La correlación salarios-costo de vida ha sufrido una variación substancial en perjuicio de la clase trabajadora. Mi gobierno aplicará de inmediato, como anticipo de los convenios a fijar entre las partes que integran la producción, un aumento general de emergencia teniendo en cuenta las justas reivindicaciones de los trabajadores argentinos y el interés del país.

Una política de salarios que no trabe la producción ni eleve el costo de la vida debe ser el objetivo común de los trabajadores y gobierno.

La correlación salarios-costo de vida, antes referida, debe mantenerse adecuadamente. El salario debe tener un apropiado poder adquisitivo. La fijación de nuevos salarios debe hacerse en la oportunidad debida, a fin de evitar la malsana práctica de su implantación con efecto retroactivo. Para alcanzar este objetivo, el gobierno arbitrará los medios que permitirán que los convenios colectivos sean discutidos antes de su vencimiento, con la antelación suficiente y que se impidan las dilaciones infundadas.

● **Plena Libertad**

He sostenido como candidato y ratifico como presidente electo que considero inaliena-

(Continúa en la PAGINA ONCE)

Postergóse en EE.UU. el Disparo del Vanguard

CABO CAÑAVERAL, Florida, 25 (AP). — El lanzamiento del cohete Vanguard, de la marina, con un nuevo satélite de 50 centímetros de diámetro, fué postergado esta madrugada, luego de horas de preparativos para esta nueva tentativa. La marina decidió suspender su nuevo esfuerzo en las primeras horas de la mañana, pero no explicó las razones de esta determinación Durante las revisiones preliminares de todo el complicado equipo del Vanguard, dentro de un período de tiempo preestablecido, se llegó a estar a sólo tres minutos de su lanzamiento, pero finalmente se suspendió.

La marina había proyectado un nuevo ensayo de su cohete, de tres secciones y 22 metros de longitud, y confiaba en proyectar al espacio, como parte del ensayo, una esfera metálica de 50 centímetros que se había instalado en la nariz del Vanguard. La esfera es tres veces más grande y de un peso casi siete veces mayor que la colocada en su órbita, con el nombre de Vanguard I, el 17 de marzo último.

Moscú Habría Emplazado Bases Nucleares en Europa Central

PARIS, 25 (INS).— Una autorizada fuente militar local confirmó que proyectiles teledirigidos cargados con explosivos nucleares o convencionales han sido emplazados por la URSS en territorios de Alemania oriental, Polonia y Checoslovaquia, donde —agregó el informante— cuenta, asimismo, con nutridos arsenales de armas nucleares.

La confirmación siguió a la denuncia original formulada ayer en Oslo por el canciller noruego, Halvard Lange. La fuente informante, agregó que los proyectiles teledirigidos emplazados en los tres satélites soviéticos son de relativo alcance, efectivos a una distancia de entre 320 y 480 kilómetros. Son proyectiles suplementarios a los de alcance de 2.400 kilómetros que los rusos tienen ya instalados por lo menos en 10 bases frente a Europa.

Mientras tanto, se anunció oficialmente que los gobiernos de Francia y Gran Bretaña han solicitado al de Noruega, detalles adicionales sobre la declaración hecha por el canciller Lange.

CORDIAL diálogo entre vicepresidentes. El Dr. Gaetano Azzariti y el contraalmirante Isaac F. Rojas, departen en una de las dependencias de Ezeiza, que ayer vivió un día de fiesta con la llegada de varias delegaciones extranjeras que asistirán a la asunción del mando por parte del presidente constitucional

EE. UU. Invitó a Rusia a Presenciar su Próxima Serie de Experiencias Atómicas

Podrán Asistir Especialistas de Catorce Países

NUEVA YORK, 25 (AP). — Estados Unidos extendió invitaciones formales a 14 países, entre los que se incluye a la Argentina, para que envíen observadores científicos a presenciar las pruebas nucleares norteamericanas que se efectuarán en el Pacífico este verano. Las invitaciones, sugeridas primeramente por el presidente Eisenhower el mes pasado, fueron enviadas por el secretario general de las Naciones Unidas, Dag Hammarskjold, a requerimiento del jefe de la delegación norteamericana en la UN, embajador Henry Cabot Lodge.

Las invitaciones se enviaron a todos los gobiernos representados en la Comisión Científica sobre Radiación Atómica de las Naciones Unidas. Además de Estados Unidos, los países integrantes de dicha comisión son: Argentina, Australia, Bélgica, Brasil, Canadá, Checoslovaquia, Francia, India, Japón, México, Suecia, la Unión Soviética, la República Arabe Unida y Gran Bretaña.

Las pruebas nucleares se realizarán en el campo de pruebas de Eniwetok, durante el mes de julio o a principios de agosto.

● **Reacción en Moscú**

MOSCU, 25 (AP). — El diario "Pravda" ridiculiza la invitación de Estados Unidos para que observadores extranjeros presencien la nueva serie de ensayos nucleares norteamericanos en el Pacífico.

"Pravda" expresa que Estados Unidos, el primer país que arrojó la bomba atómica, ha realizado más pruebas que ninguna otra nación y que debería seguir el "noble ejemplo" de la Unión Soviética y proscribir tales ensayos.

● **Anuncio Británico**

LONDRES, 25 (AP). — Gran Bretaña anunció oficialmente que está preparada para efectuar un nuevo y gran ensayo con bombas de hidrógeno en la zona de la Isla Navidad, en el Pacífico Meridional. El almirantazgo y el ministerio de Relaciones Exteriores declararon como "lugar de peligro, debido a la prueba de armas nucleares", a una zona oceánica de 38.000 millas cuadradas, y previnieron a todos los barcos que, a partir de mañana, se mantengan alejados de la zona "hasta nuevo aviso".

El diario "News Chronicle", de esta capital, dice que la nueva serie constituirá "el programa más grande de pruebas de bombas de hidrógeno que se hayan registrado en el Pacífico".

● **Declaración del Premier**

El primer ministro, Harold Macmillan, declaró que Gran Bretaña proseguirá sus pruebas nucleares, "a menos de que un acuerdo internacional las haga innecesarias y hasta que se concierte tal acuerdo".

En una reunión conservadora, el jefe del gobierno dijo que si Gran Bretaña hubiera tenido que emplear las armas nucleares, eso hubiera significado que había fracasado su política de disuasión.

"Pero nada vamos a ganar con ser tímidos en lo que se refiere a la política disuasiva" agregó.

Bonn no ha Echado a Vuelo sus Campanas Para Recibir a Mikoyan

BONN, 25 (De nuestra agencia). — Han llegado los rusos. El vicepremier ruso Mikoyan, el vicecanciller Semionof y diez personajes soviéticos más, fueron recibidos, este mediodía, en la estación de Bonn. Dos horas antes, aterrizaron en Francfort. Desde esta ciudad se pensó en traerlos por las famosas autopistas, pero rechazaron los automóviles y prefirieron la seguridad del tren. A distancia de esta fecha parecía que la llegada de los soviéticos sería sensacional, pero el segundo hombre de Rusia ha encontrado un ambiente de indiferencia. Nadie ha vuelto la cabeza para verle pasar por las calles. Casi inmediatamente, en el ministerio de Relaciones Exteriores, Mikoyan y von Brentano firmaron los acuerdos. Uno regula el comercio y otro las relaciones culturales. Estos dos temas y lo referente a la repatriación de los alemanes que viven en Rusia han sido, durante nueve meses, materia de negociaciones. Sobre los dos primeros se han firmado acuerdos; sobre el tercero —el más humano— Moscú no ha querido comprometerse por escrito. Solo queda el arreglo verbal

—¿Usted ha leído, palabra por palabra, estos acuerdos? —preguntó von Brentano a Mikoyan, cuando éste se disponía a estampar su firma.

—No, pero no importa, lo que vale es la confianza. Sin confianza son inútiles los acuerdos —respondió el ruso.

Por primera vez llega a Bonn un ministro soviético y éste viene dispuesto a no hablar del máximo problema de Alemania: la reunificación. No puede pretender que los alemanes echen a vuelo las campanas para saludarle. Durante cuatro horas hablará con Adenauer, pero desde que se supo que Mikoyan no quiere que se le hable de reunificación, los coloquios pierden interés.

Mikoyan hablará con Adenauer y le conminará a renunciar al rearme atómico, y por Hannover, después de haber visitado la fábrica Mercedes, se volverá a Moscú pasando por la Alemania roja.

Su administración sobre el rearme atómico del ejército germano ha tenido hoy mismo la respuesta del Bundestag al ser derrotada, por inmensa mayoría, la propuesta socialista sobre la celebración de un plebiscito para ver qué piensa el pueblo.

Por segunda vez el Parlamento ha hablado. Puede afirmarse que la cuestión de las armas atómicas ha concluído. Las tendrán los soldados alemanes, pese a los socialistas, pese a la admonición de Mikoyan. Parece como si la decisión del Bundestag, esta tarde, rozará los límites de la cortesía obligada con un huésped. Pero los alemanes no olvidan que este es el segundo hombre de una potencia que tiene aherrojados a 17.000.000 de hermanos. Quizás por eso, nadie ha vuelto la cabeza para verle pasar. Hasta el rostro broncíneo de Beethoven —Bonn fué su cuna— parecía más hosco al paso de Mikoyan ante su estatua.

CRISTOBAL TAMAYO
Corresponsal de Clarín en Alemania occidental.

● **Lo Mejor en Bienes Raíces se Ofrece en**

★ **Clarín**

Para su vivienda, para una buena inversión o para especular con altas ganancias, los mejores negocios en casas, terrenos y departamentos —desde los más costosos a los más económicos—, están a su alcance en las páginas de Avisos Clasificados de CLARIN.

Antes de comprar, consulte siempre Clarín. Encontrará lo que busca.

Para el negocio Inmobiliario Más Efectivo Lea la Página 33

★

Llegaron Ayer Nuevas Misiones Para la Transmisión del Mando

INFORMACION PAGINA ONCE

Mantiene Batista la Suspensión de las Garantías

INFORMACION PAGINA TRES

Niégase la URSS a Iniciar de Inmediato las Reuniones Previas

44 PAGINAS EN 2 SECCIONES

Clarín

UN PESO

Un mapa de acción para la solución argentina de los problemas argentinos

Año XIII Diario de la Mañana Nº 4481

Buenos Aires, Domingo 27 de Abril de 1958

PROPONE INCLUIR EN LAS CONVERSACIONES A REPRESENTANTES DE PRAGA Y VARSOVIA

WASHINGTON, 26 (AP). — El departamento de Estado informó que Rusia rechazó la proposición occidental para iniciar inmediatamente conversaciones diplomáticas conjuntas de las cuatro grandes potencias, relacionadas con una conferencia de jefes de gobierno. La declaración oficial se basó en un informe preliminar del embajador en Moscú, Llewellyn Thompson, recibido en ésta. El diplomático estadounidense comunicó al departamento de Estado que esta mañana le fué entregada una nota del canciller soviético, Andrei Gromyko. Las potencias aliadas propusieron el jueves que sus embajadores se reunieran conjuntamente con el canciller ruso, en lugar de hacerlo por separado, y que las reuniones comenzaran inmediatamente para considerar las cuestiones que pudieran ser debatidas en una conferencia de máximo nivel.

● Declaración Oficial

La declaración del vocero oficial expresó: "Hemos recibido únicamente un mensaje preliminar de nuestra embajada en Moscú, indicando que los soviéticos han rechazado nuestra proposición del 24 de abril, destinada a facilitar los preparativos adecuados de una conferencia cumbre".

Añadió que el texto completo de la respuesta de Gromyko a aquella nota acababa de llegar, y que no habría ninguna reacción inmediata del gobierno hasta que el mismo fuera estudiado detenidamente.

● Contrapropuesta Rusa

MOSCU, 26 (AP). — Rusia propuso que se incluya a Polonia y Checoslovaquia en los preparativos para celebrar una conferencia de jefes de gobierno, según se informó en fuente autorizada. Tal pedido habría sido expresado a los embajadores de las tres grandes potencias occidentales, quienes fueron convocados, individualmente, horas antes en la Cancillería.

Sin embargo, al salir del ministerio, los representantes diplomáticos occidentales rehusaron comentar sus conversaciones con Gromyko.

● Visible Retroceso

Varios embajadores occidentales en esta capital, que hace un mes estaban convencidos de que una conferencia suprema sería convocada antes de fin de año, están hablando ahora de una fecha mucho más lejana. Dos factores parecen haber influido su opinión. Uno es la demora en comenzar las reuniones de embajadores en Moscú, rehusándose Gromyko a recibir en grupo a los tres enviados occidentales.

El otro estriba en que, en opinión de estos observadores, los acontecimientos políticos y económicos en el exterior han hecho que los rusos tengan ahora a su favor el factor tiempo.

Hizo Tito un Llamado a la Unión Soviética

(INFORMACION PAG. TRES

Anuncian Algún Acercamiento Mikoyan y Adenauer en Bonn

"Si Alemania Oeste no Tiene Armas Atómicas, no Sufrirá Represalias"

BONN, 26 (AP). — Mikoyan declaró que no había llegado a ningún acuerdo con Adenauer, pero que ahora los alemanes y los rusos "se entienden mejor". El dirigente soviético celebró una conferencia de prensa en la que se refirió a las conversaciones que sostuvo en el segundo día de su visita a Bonn.

"Nuestras opiniones sobre muchas cuestiones han disentido" —manifestó Mikoyan—, "pero en algunos conceptos nos acercamos mucho. Por lo menos ahora nos entendemos mejor y eso en sí es lograr bastante".

Sugirió como fórmula para la reunificación alemana la de "Alemania en una sola mesa de discusiones", con lo cual quiso significar que ambos sectores deberían negociar entre sí. "Esta es la única forma de definir la cuestión pacíficamente", dijo.

Después de su conferencia de dos horas con Mikoyan, Adenauer declaró también su "satisfacción por el giro de las conversaciones".

Refiriéndose a distintos temas, Mikoyan expresó lo siguiente

● **Mercado Común Europeo.** Es una fuerza divisionista que separa al continente y no contribuye a aliviar las tensiones internacionales. No solamente Rusia, "sino también muchos otros países piensan lo mismo".

● **Declinación económica en Estados Unidos.** "Debemos basarnos en que si no mejora tendrá graves efectos sobre la economía europea".

● **Armas atómicas.** Requerida su opinión sobre si Moscú facilitaría armas atómicas a los países miembros del Pacto de Varsovia, respondió con una sonrisa que él no podía indicar a esas naciones la conducta a seguir, y repitió la promesa, hecha anoche, de que si Bonn se niega a aceptar armas atómicas de Estados Unidos, la Unión Soviética no arrojará bombas nucleares sobre Alemania Occidental en caso de guerra.

● **Desarme.** La Unión Soviética no se niega a aceptar controles sobre la producción de armas nucleares, pero desea combinar esta fiscalización con garantías contra la utilización de esos armamentos.

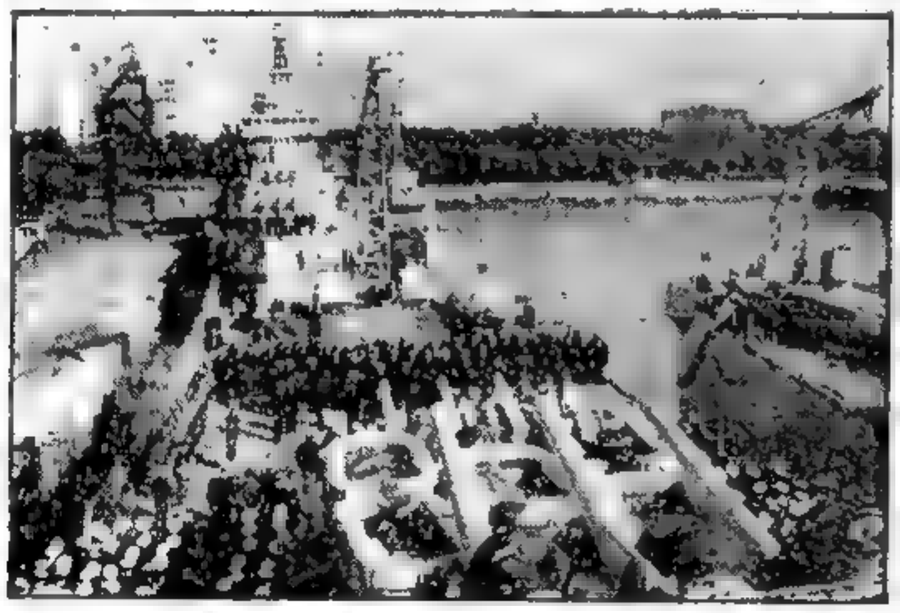

EN LA cubierta del crucero "General Belgrano", la tripulación de la nave rinde honores durante el acto en el cual el Contralmte. Rojas hizo entrega del Comando de Operaciones Navales al Contralmte. Estévez

Otras Doce Misiones Llegaron Para la Transmisión del Mando

Emprenderá Viaje Hoy Para Buenos Aires el Vicepresidente Nixon

El aeropuerto nacional de Ezeiza desplegó otra vez ayer una actividad inusitada y de alta jerarquía, con motivo de la llegada de doce nuevas delegaciones especiales de las que el mundo entero envía para asociarse a la transmisión del mando presidencial

La primera en arribar fué la delegación del Paraguay en un avión de Aerolíneas que aterrizó a las 13 con el grueso de la misión, mientras que su jefe, el canciller Dr. Raúl Sapena Pastor, llegó en un aparato de Braniff a las 21, siendo recibido en el aeródromo por altas autoridades y edecanes argentinos, y personal de la embajada

A las 15.16, mientras en una máquina regular arribaba el jefe de la misión salvadoreña, en un aparato de Panagra llegaba el canciller de Venezuela, Dr. Oscar García Velutini, y a las 18.40 lo hacía en un avión especial el presidente de la delegación de Bolivia, Dr. Federico Alvarez Plata y su comitiva

Finalmente, en el Interamericano, que tocó tierra en Ezeiza a las 19.30, llegaron los jefes de las embajadas de México, señor José de Jesús Núñez y Domínguez; de China, viceprimer ministro Shao Ku Huang; de Noruega, Sr. Stig Olmer; de Portugal, Dr. Luis Estévez Fernández; de Panamá, coronel Oliva Malarino, comandante en jefe de las fuerzas de su patria, de Guatemala, el canciller de ese país, licenciado Carlos García Bauer; y de Costa Rica, señor Alfonso Coicochea Quirón

En todos los casos efectivos de Aeronáutica rindieron a los huéspedes los honores correspondientes a sus investiduras, y el público, congregado en gran número en el aeropuerto, les tributó una cariñosa acogida

No menos agitada que la de

(Continúa en la página SIETE)

Destacó Rojas la Fuerza Moral de la Armada

Al Entregar el Comando de Operaciones Navales

A bordo del crucero "General Belgrano", que se encuentra amarrado en la Dársena "A" de Puerto Nuevo, se realizó ayer una emotiva ceremonia en cuyo transcurso el contralmirante Isaac F. Rojas hizo entrega del Comando de Operaciones Navales —cargo desempeñado desde la Revolución de setiembre—, al contraalmirante Adolfo Estévez

Ambos oficiales superiores arribaron a la nave a las 10 rindiendo los honores de reglamento los efectivos de la nave. Posteriormente, los contralmirantes Rojas y Estévez revistaron la tripulación, y luego se dirigieron a cubierta en compañía de autoridades navales donde se cumplió la trasmisión del mando. En la oportunidad, usó de la palabra el contraalmirante Rojas.

Habla Rojas

"El período revolucionario iniciado en setiembre de 1955, que abatió y conmovió muchas de las organizaciones del Estado totalitario, no afectó a la Marina de Guerra en sus bases fundamentales, como no logró afectarla sustancialmente el largo período de la dictadura", expresó entre otros conceptos el contraalmirante Rojas en esa oportunidad.

Luego de informar que había solicitado su licencia al ministro de Marina, se dirigió a la plana mayor del crucero y a los comandantes de las unidades de guerra surtas en el puerto metropolitano, haciendo una reseña de la labor cumplida desde el puesto que abandonaba, y un rápido inventario de la situación en que se encuentra la Flota de Mar argentina. Hizo referencia al deterioro de sus mate-

(Continúa en la Pág. NUEVE)

Descarta la Unión que Frondizi Especule con el Bloque Oriental

WASHINGTON, 26 (AP) — El Departamento de Estado informó a la comisión de Relaciones Exteriores del Senado que no existen indicaciones de que el nuevo gobierno de la Argentina tratará de alentar la competición de la Unión Soviética con Estados Unidos en el desarrollo de la economía argentina.

De acuerdo con los testimonios, la comisión parlamentaria solicitó al secretario auxiliar de Estado, Roy Rubottom, la respuesta oficial a un cuestionario relacionado con varios países latinoamericanos.

Uno de los puntos del cuestionario se refirió a un informe periodístico del "New York Herald Tribune", de acuerdo con el cual la Argentina, bajo el gobierno de Frondizi, podría invitar a Estados Unidos y a Rusia a competir en el desarrollo de su industria, particularmente la del petróleo. La respuesta del Poder Ejecutivo expresa que las declaraciones atribuidas a funcionarios argentinos y las conversaciones celebradas con los mismos "no ofrecen fundamento para la especulación de que el nuevo gobierno de ese país contemple la adopción de una política dirigida a fomentar la competición entre Estados Unidos y la Unión Soviética para el desarrollo de su economía, y particularmente en su industria petrolera.

"Las declaraciones públicas de funcionarios responsables indicaron más bien la necesidad de la Argentina de adoptar medidas para atraer las inversiones de compañías petroleras extranjeras para trabajar con Y.P.F., conforme a acuerdos de mutua conveniencia, a fin de obtener el máximo desarrollo de sus recursos de petróleo. De hecho, un decreto ejecutivo emitido recientemente permitiría a Y. P. F., con la aprobación del gobierno, entrar en negociaciones con compañías petroleras foráneas con ese propósito".

La respuesta oficial señala que no se cree que Argentina esté considerando la participación de gobiernos extranjeros en los trabajos de exploración y desarrollo de sus recursos petroleros, pero que en tal caso "no sería apropiado considerar el uso de fondos públicos de Estados Unidos para tal propósito, directa o indirectamente".

Moscú se Anotó Otro Tanto de Propaganda

PARIS, 26 (Especial de INS). — La Unión Soviética trató de sacar partido del temor de los europeos al alegar que bombarderos norteamericanos provistos de bombas de hidrógeno ponen en peligro la paz mundial con sus vuelos sobre el Artico hacia territorio ruso. Europa vive sobre ascuas como posible primera víctima por razones geográficas— ante la posibilidad de que surja "una guerra por accidente", que arrase a las aglomeradas ciudades del Viejo Mundo, muchas de las cuales aún muestran cicatrices de la segunda guerra mundial

● La Conquista de la Mente

El canciller soviético Andrei Gromyko concentró su atención en tal temor con la cuestión de qué ocurriría si aviones nucleares soviéticos y norteamericanos se encontrasen sobre el Artico. Con este planteamiento, Gromyko ganó un tanto importante en la vital batalla por conquistar la mente de los hombres, a pesar de que la acusación soviética no prosperó en el seno de la UN.

Las acusaciones rusas fueron bien preparadas y calculadas. El escenario fué preparado sólo unos días antes en Moscú con la afirmación de que una bandada de gansos originó señales en una pantalla norteamericana de radar, lo que hizo que se despachasen hacia Rusia bombarderos cargados de bombas termonucleares con órdenes propias de una iniciación de la tercera guerra mundial.

● No Causó Pánico, Pero . . .

La táctica soviética no provocó pánico alguno en Europa occidental, pero aventó el fuego de los temores que han hecho dudar ya a muchos europeos de la prudencia de todo el concepto de la capacidad para la represalia nuclear. Los gobiernos occidentales creen a pie puntillas en que tal capacidad es esencial para preservar la paz. Lo mismo piensan los militares occidentales.

Sin embargo, la semilla del temor ha crecido suficientemente como para derivar en una manifestación de 150.000 alemanes en Hamburgo, para protestar contra las armas nucleares. Demostraciones similares, aunque en menor escala, se registraron en Inglaterra

Los pueblos de Europa occidental han sido persuadidos de que no habrá una guerra nuclear provocada ex profeso, aunque es cierto que los extremos de la derecha y la izquierda tienden a creer que Estados Unidos desea realmente la guerra.

Partiendo de este marco de seguridad es que muchos europeos han concentrado su preocupación en la posibilidad de un conflicto bélico "por accidente". Para los líderes de los gobiernos y ejércitos occidentales esta actitud es "desalentadora". Señalan que los pueblos de Occidente pueden sentirse seguros contra una guerra nuclear planeada y provocada sólo porque están protegidos por el poderío atómico del mundo libre.

De acuerdo con los gobiernos y los jefes militares, remuévase tal poder y los rusos tendrían el camino expedito.

Por una u otra razón, empero, sea la necesidad de los políticos de ganar votos, la de los generales de mantener sus narices fuera de la política, la de los gobiernos de mantener reducidos los gastos y los impuestos, esa dura realidad jamás se expone con suficiente frecuencia y rara vez con bastante claridad.

HOWARD HANDLEMAN

Las Ofertas Más Responsables se Hacen en CLARIN

Los mejores negocios en casas, terrenos y departamentos —desde los más costosos a los más económicos—, están a su alcance en las páginas de avisos de Clarín.

Las Firmas Consagradas en el Negocio Inmobiliario Anuncian en CLARIN

Considera Occidente la Ampliación de las Consultas Previas

INFORMACION EN LA PAG. 2

Arribaron Ayer Nuevas Delegaciones

RECIBIO EL GRAL. ARAMBURU AL PRESIDENTE DE RUMANIA, SR. ION GHEORGHE MAURER

Tratará la UN el Pedido de EE. UU.

NUEVA YORK, 27 (INS). — El Consejo de Seguridad de las Naciones Unidas se reunirá el martes próximo en horas de la mañana a solicitud de Estados Unidos. En la oportunidad tratará el pedido estadounidense de establecimiento de una zona de inspección internacional al norte del círculo ártico para prevenirse contra cualquier ataque por sorpresa de aviones y proyectiles teleguiados, con cargas nucleares.

Vienen a la Transmisión del Mando

OTRAS misiones diplomáticas extranjeras llegaron ayer a nuestra capital para asistir, en representación de sus respectivos países, a las ceremonias de la transmisión del mando presidencial, a efectuarse el 1° de mayo próximo. Por vía marítima puso término a su viaje el presidente del Presidium de la Gran Asamblea Nacional de la República Popular Rumana, Ion Gheorghe Maurer, a quien aguardó y saludó en el desembarcadero el jefe del Estado, general Aramburu. Al aeropuerto de Ezeiza llegó el enviado de la India, embajador Nedyam Raghavan, y por la misma vía llegaron otros enviados e invitados especiales a la mencionada ceremonia.

La Delegación Rumana

A bordo del vapor "Conte Grande", que atracó en la dársena Norte en horas de la mañana, llegó el presidente del Presidium de la Gran Asamblea Nacional de la República Popular Rumana, Ion Gheorghe Maurer, quien asistirá, en representación de su país, a las ceremonias de la transmisión del mando presidencial.

Acompañan al distinguido huésped el señor Atanaso Joja, vicepresidente del Consejo de Ministros de la República Popular Rumana y ministro de Enseñanza y Cultura, Vasile Dimitrescu; vice ministro de Relaciones Exteriores, doctor Víctor Dimitriu, enviado extraordinario y ministro plenipotenciario de Rumania en nuestro país.

El primer mandatario rumano fué recibido a su llegada por el presidente provisional de la Nación, general Aramburu, el ministro de Relaciones Exteriores, doctor Alejandro Ceballos, el subsecretario de dicho departamento de Estado; el intendente municipal, general Ernesto Florit, altos jefes y oficiales de las fuerzas armadas, personal de la embajada acreditada en nuestro país y residentes rumanos. Rindió honores al ilustre huésped un batallón de la Escuela Naval Militar, con bandera y banda, al mando del capitán de corbeta Juan A. Valente. Al descender de la planchada, el jefe de Estado rumano fué saludado efusivamente por el general Aramburu, y luego de ejecutarse los himnos nacionales de ambos países, abandonaron la dársena Norte.

Delegación Británica

Eran las 15.45 cuando atronaron el aeroparque los motores de los Comet ingleses, cuyo arribo, conduciendo a su bordo al enviado de S. M. la reina Isabel II, estaba anunciado para las 16. Era exactamente esa hora cuando el avión que conducía al ministro de Aeronáutica del Reino Unido, honorable George Ward, carreteó por la pista de aterrizaje, espejada en ese momento por la lluvia. Aguardaban al ilustre viajero el titular de la cartera de aeronáutica de nuestro país, comodoro Jorge Horacio Landaburu; el subsecretario de la misma, comodoro Anselmo D. Simois; el comandante en jefe de la Fuerza Aérea argentina, comodoro Bedoya, y el director de Aerolíneas Argentinas, Dr. Ureta Sáenz Peña. Asimismo se encontraban presentes el embajador de Gran Bretaña en nuestro país, numerosos miembros de la colectividad británica y otras autoridades argentinas. Minutos después, en dependencias del Hotel Internacional, en el aeropuerto, el representante de Gran Bretaña en la transmisión del mando presidencial, formuló declaraciones a los periodistas. Trató de interesar al señor Ward

(Continúa en la página OCHO)

48 PAGINAS EN DOS SECCIONES

Clarín — UN PESO

Un foro de discusión para la solución argentina de los problemas argentinos

Año XIII Diario de la Mañana Nº 4482

Buenos Aires, Lunes 28 de Abril de 1958

DOS PRESIDENTES

EL PRESIDENTE provisional, general Aramburu, saluda al primero de los tres jefes de Estado que asistirán en nuestro país a la transmisión del mando. Se trata del doctor Ion Gheorghe Maurer, presidente del Presidium rumano, quien llegó en la mañana de ayer al puerto local a bordo del "Conte Grande". Junto al general Aramburu, lo esperaron el canciller, Dr. Ceballos, y el intendente municipal, general Florit

EN MEDIO de una lluvia torrencial, el vicepresidente Nixon y su esposa llegan al aeropuerto de Washington desde donde emprendieron viaje hacia Buenos Aires para asistir a la asunción del mando por el presidente Frondizi. Nixon visitará, también, varios países sudamericanos, en los cuales estudiará sus problemas económicos (Radiofoto de AP, exclusiva para Clarín)

Dominará el Problema Económico en las Conversaciones de Nixon

● Llega Hoy a Montevideo en Viaje a Buenos Aires ●

WASHINGTON, 27 (AP). — Richard Nixon, embajador de buena voluntad del presidente Eisenhower, partió hoy en un viaje a la América del Sur para hacer un estudio directo de los problemas económicos de esa región. Tanto en una declaración preparada de antemano, como en conversación con los periodistas en el aeropuerto, Nixon destacó que las dificultades económicas de esa zona han de recibir atención especial durante su visita. El vicepresidente y su señora partieron de Washington en un avión de la fuerza aérea. Su primera escala oficial será en Montevideo, para hacer allí una breve visita antes de seguir a la Argentina, donde asistirán a la toma de posesión del nuevo gobierno, el 1° de mayo.

● Comitiva Oficial

Los diplomáticos de las ocho naciones que visitarán los esposos Nixon concurrieron al aeródromo para despedir al vicepresidente y a sus acompañantes. En la comitiva presidencial van Samuel Waugh, presidente del Banco de Exportación e Importación; Roy Rubottom, secretario ayudante de Estado para los Asuntos Latinoamericanos; el coronel Sterling J. Ritchey, médico militar; el coronel Robert E. Cushman (h), del cuerpo de marina, ayudante ejecutivo del vicepresidente; el mayor James D. Hughes, de la fuerza aérea, edecán militar del vicepresidente; Rosemary Woodk, secretaria privada de Nixon, y John P. Sherwood, ayudante civil del vicepresidente.

● "Un Gran Honor"

En su declaración, Nixon dijo: "El presidente Eisenhower me ha hecho el gran honor de designarme como su representante personal en la toma de posesión del presidente electo de la Argentina, Dr. Arturo Frondizi. Me siento especialmente complacido de esta invitación, porque desde hace mucho tiempo he deseado estudiar y conocer directamente estos países de América latina que no he podido visitar durante mis dos viajes anteriores a México, América Central y Brasil.

"Mi esposa y yo, por lo tanto, vamos a aprovechar esta oportunidad para hacer visitas de buena voluntad al Uruguay, Paraguay, Bolivia, Perú, Ecuador, Colombia y Venezuela, además de nuestra visita a la Argentina. Vamos a tener el privilegio de conocer y hablar no sólo con los dirigentes del gobierno, sino con los maestros y estudiantes, periodistas, dirigentes industriales y comerciales y hombres y mujeres de trabajo de todas las capas sociales. A todos ellos les llevaremos los mejores deseos del presidente Eisenhower y del pueblo norteamericano".

● "Todos Somos Americanos"

"Los ocho países que vamos a visitar son una parte importante de una de las regiones más dinámicas del mundo, con un enorme potencial de crecimiento y una única tradición de amistad y de cooperación con Estados Unidos. Todos somos americanos así seamos del Norte o del Sur; nuestras aspiraciones son comunes: el desarrollo de nuestras fuentes naturales y humanas dentro de la libertad y el respeto por el indi-

(Continúa en la PAGINA CUATRO)

Arribará Mañana el Presidente de Perú

LIMA, 27 (AP). — Se informó que el presidente Manuel Prado viajará el martes por vía aérea a la Argentina para asistir a la toma de posesión del Dr. Arturo Frondizi como presidente de ese país. Irá de viaje acompañado por el ministro de Relaciones Exteriores, Raúl Porras, y representantes del Parlamento y las fuerzas armadas.

Se espera para esta tarde la llegada del avión de la fuerza aérea argentina que envía el presidente Aramburu, para que conduzca a Buenos Aires al señor Prado y a su comitiva.

La Moda del "Niet" Hizo Fracasar la Conferencia Marítima de Ginebra

LONDRES, 27 (De nuestra agencia). — Definitivamente, el mundo se ha puesto de acuerdo en no ponerse de acuerdo en nada; ni en lo más grave ni en lo trivial, coincide por lo visto en la necesidad de no coincidir. Coincide en el juego o en el gusto de la posición insobornable

La Conferencia de Ginebra sobre leyes del mar ha sido la demostración más fresca del abuso del "no" en los areópagos. Dicen que Rusia impone la moda del "niet" y que cada país tiene ahora su alma de "niet" en su almario, más la arrogancia. Pero conviene recordar que en la Conferencia de La Haya de 1930 se frustraba ya el propósito de unificar los derechos sobre aguas territoriales. Cerca de treinta años después —lo suficiente para haber meditado un poco— fracasa otro intento

● Sin la Mayoría Necesaria

Una proposición de los norteamericanos estuvo a punto de conseguir el éxito, pero el resultado de cuarenta y cinco votos a favor y treinta y tres en contra y siete abstenciones no alcanzaba la mayoría de dos tercios. El plan se basaba en la equidistancia y trataba de ser conciliador. Reconocía seis millas de jurisdicción más seis millas adicionales para los derechos de aquellos países que hubieran pescado en la zona adicional durante los últimos cinco años. Inglaterra votaba con los norteamericanos —y contra sus tres millas adicionales— para evitar que la polémica fuese a parar a una vía muerta, como así ha sucedido. El criterio ruso de doce millas de jurisdicción y aun más "en determinadas circunstancias" era apoyado por veintiún votos. Otras proposiciones fracasaban igualmente.

No sólo la prudencia pesquera de muchas naciones —entre ellas la vital de Inglaterra— queda afectada por la incertidumbre que deja la Conferencia de Ginebra. La situación compromete también los derechos del libre paso por el mar, especialmente en los estrechos y por el aire. Londres recuerda a estas horas las restricciones que pueden imponerse en los estrechos de Gibraltar, de Calais y de Bab El Mandeb. "Inglaterra —se escribe, por ejemplo— deplora cualquier limitación del derecho de navegar, pero renunciará a las contramedidas si la obligaran a defenderse". Mantiene, sin embargo, la esperanza de que un cierto buen sentido prevalezca por último limitando la anarquía en el uso del mar y de sus peces y del dosel del cielo que corresponda.

Del próximo paso que ha de darse nada sabemos aún. Lo más probable es que se pida a la Asamblea General de las Naciones Unidas otra conferencia. Con prisa.

JACINTO MIGUELARENA
Corresponsal de Clarín en Gran Bretaña

Las Ofertas Más Responsables se Hacen en CLARIN

Los mejores negocios en casas, terrenos y departamentos —desde los más costosos a los más económicos—, están a su alcance en las páginas de avisos de **Clarín.**

Las Firmas Consagradas en el Negocio Inmobiliario Anuncian en CLARIN

Interesa en París la Idea de Negociar con el F.L.N.

INFORMACION PAGINA TRES

Significativa Brillantez Alcanzó la Recepción en la Casa de Gobierno

DURANTE el día de ayer —espectáculo que se repetirá hoy— las misiones especiales llegadas al país con el fin de asistir a los actos de la transmisión del mando, llegaron sucesivamente a la Casa de Gobierno para presentar sus saludos al presidente provisional y miembros del gobierno

EN EMOTIVO ACTO PRESENTARON SUS SALUDOS AL GRAL. ARAMBURU LAS MISIONES EXTRANJERAS

DESDE el momento mismo en que las delegaciones especiales extranjeras que han venido para asociarse a la tranamisión del mando presidencial abandonaban el Plaza Hotel y la Cancillería, rumbo a la Casa de Gobierno, para la recepción oficial por parte del presidente provisional de la Nación, hasta el instante en que, ya cumplida la presentación con brillo y solemnidad, aquéllas se reintegraban a sus alojamientos, la ciudadanía gustó un espectáculo sin precedentes, al que dió todo su entusiasta apoyo, en aplausos y vitores desde las aceras y los balcones que marginaron el trayecto de la caravana. Nunca se había visto un concurso tan universal de hondas amistades hacia nuestro pueblo. Por eso parecía flotar en el ambiente, junto con la satisfacción que ello implicaba, una gran esperanza en el mañana que el país aguarda y anhela.

En el planteo protocolar de la ceremonia se había previsto que las delegaciones integradas por presidentes de poderes, ex presidentes, viceministros, ministros de Estado, y embajadores y ministros se congregarían por separado en la Cancillería; y así lo hicieron en el Palacio San Martín, ante un público muy numeroso, las misiones de Chile, Brasil, Nicaragua, Líbano, Haití, China, Israel, El Salvador, Guatemala, Hungría, Alemania, Gran Bretaña, Canadá, Yugoslavia, Checoslovaquia, Arabia Unida, Paraguay, Venezuela, Colombia, India, Suecia, Irán, Noruega, Sud Africa, Bélgica, Grecia, Finlandia, Portugal, Suiza, Turquía, Costa Rica, Islandia, Dinamarca, Panamá, España, Filipinas, Austria, Indonesia, Japón, Soberana Orden Militar de Malta, Honduras, Cuba, México, Países Bajos, Irlanda y Tailandia, que en ese orden de precedencia siguieron a las misiones de más jerarquía.

● En el Plaza Hotel

Una verdadera multitud que, sin embargo, se movía y actuaba con orden y disciplina acordes con las circunstancias, marginaba las adyacencias del Plaza Hotel, donde debían reunirse las misiones presididas por jefes de Estado, representantes especiales y vicepresidentes, a quienes les estaba reservada la vanguardia de la caravana.

● Parten las Delegaciones

Eran exactamente las 15.45, cuando la columna principal se puso lentamente en marcha a medida que las delegaciones ocupaban los vehículos a ellas reservados. Por entonces, toda la calle Florida, ornada con banderas argentinas colgantes y lucientes bajo el tibio sol de la tarde, la diagonal Roque Sáenz Peña, y la calle Rivadavia hasta la Casa Rosada, trayecto de la comitiva, estaban flanqueadas por un público numerosísimo, heterogéneo si se contempla la categoría de esas arterias, pero vibrante de entusiasmo.

Seis motocicletas del Ejército y seis de la Policía Federal abrían la marcha. Seguíanles la fanfarria del Regimiento de Granaderos a Caballo General San Martín, y luego, dispuestos en "cuartas" (cuatro hombres por fila), al frente y a retaguardia de cada delegación, grupos de jinetes del glorioso cuerpo, ataviados con el vistoso uniforme que acaso pocas veces lucieron con tanto orgullo ante propios y extraños...

● Orden de Precedencia

La columna tuvo una formación a tono con el orden de precedencia de las delegaciones que ya se encuentran en nuestro país. En primer término marchaba la de la República Popular de Rumania, que encabezaba el jefe de ese Estado; en seguida, ocupando tres automóviles cerrados, la representación especial de la Santa Sede, y más atrás la de Bolivia, en siete vehículos. A continuación, iban las misiones de la Unión de Repúblicas Socialistas Soviéticas, de Bulgaria, de Polonia, de Italia, de Francia y de Ecuador, todas encabezadas por vicepresidentes.

Primero al paso, y luego al trote de las cabalgaduras, siguiendo los compases graves de la fanfarria de granaderos la columna hizo su recorrido bajo un constante aplaudir de la gente, que no hizo distingos de ningún género en la exteriorización de su simpatía ante tan amplia adhesión de naciones amigas. Frente a la expontánea acogida popular, los delegados

(Continúa en Página DIEZ)

40 PAGINAS EN DOS SECCIONES

Clarín

BUENOS AIRES REPUBLICA ARGENTINA

UN PESO

Un haz de claridad para la solución argentina de los problemas argentinos

Año XIII Diario de la Mañana Nº 4483

Buenos Aires, Martes 29 de Abril de 1958

Richard Nixon Comenzó Gestiones en Uruguay

● Viajará Mañana a Buenos Aires

MONTEVIDEO, 28 (AP). — El vicepresidente norteamericano, Richard M. Nixon, llegó hoy a esta para comenzar su gira de 18 días por varios países sudamericanos, en misión de buena voluntad. El avión especial de la Fuerza Aérea que lo conduce aterrizó en el aeropuerto de Carrasco a las 10.

● Veintiun Cañonazos

En tanto que resonaban 21 cañonazos de salutación, Nixon y su esposa descendieron del avión y fueron saludados por Ledo Arroyo Torres, presidente del Senado y de la Asamblea General.

El vicepresidente estadounidense pasó revista poco después a una guardia de honor y más tarde expresó, en una breve declaración que, "siempre he sentido un cordial interés hacia Latinoamérica". Añadió: "Estoy al tanto de la importancia que para todos nosotros tiene la estrecha relación entre las naciones de nuestro hemisferio".

● Elogios a la OEA

A continuación el vicepresidente, que permanecerá aquí hasta el miércoles, cuando partirá para Buenos Aires, ensalzó la labor de la OEA, diciendo que "esta asociacion libre está basada en el comun interes hemisférico por la seguridad, la paz, el desarrollo económico, los derechos sociales y la dignidad del hombre". Manifestó que la OEA tiene gran significación como medio "de continua labor para no subordinarnos a nadie. Hemos aprendido a respetar los derechos y deberes de cada uno seamos ya naciones, ya individuos".

● Manifestación Hostil

Nixon comenzó su visita, viéndose objeto de ataques estudiantiles, en los que se le tilda de representante del "imperialismo norteamericano".

Gran cantidad de personas siguió a Nixon por la capital, dando vivas a Estados Unidos. Sin embargo, unos 40 estudiantes de la Universidad Nacional gritaron "fuera Nixon" cuando éste llegaba en automóvil del aeropuerto de Carrasco.

Los alumnos distribuyeron, además, panfletos que expresaban: "Los estudiantes repudian a Nixon como representante del imperialismo norteamericano, opresor de Latinoamérica porque alienta y respalda a las dictaduras y estrangula y deforma sus economías".

En sus primeras palabras al llegar, Nixon se refirió al Uruguay como a "un laboratorio de la democracia". Hace siete años, la nación abolió la presidencia y estableció un Consejo Nacional de Gobierno de nueve miembros, similar al suizo.

Nixon, cuyo viaje se espera que tenga como principal objetivo la discusión de los pro-

(Continúa en la pág. CUATRO)

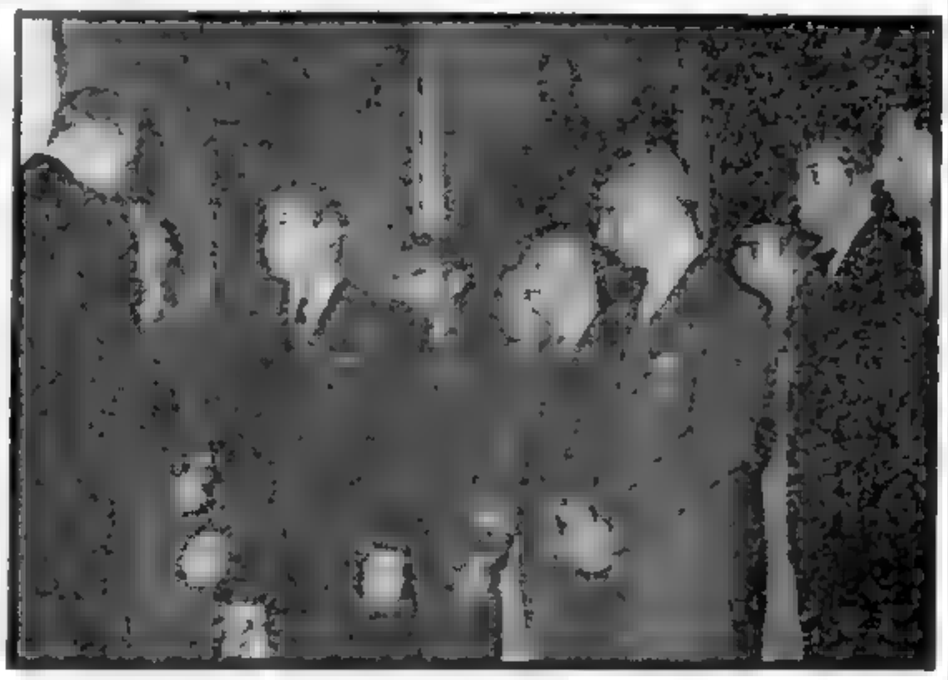

EL presidente de la delegación especial de Gran Bretaña, ministro de Aeronáutica de ese país, honorable George R. Ward, en momentos de presentar sus saludos al presidente provisional, general Pedro Eugenio Aramburu, y al vicepresidente, contraalmirante Isaac F. Rojas, en la Casa de Gobierno, durante la ceremonia de ayer

Tributaráse Hoy un Homenaje al Gran Capitan

Con Distintas Ceremonias Continúa el Programa Preparado con Motivo de la Trasmisión del Mando

CONTINUARAN, durante el día de hoy, los actos programados con motivo de la ceremonia de la trasmisión del mando que tendrá lugar el 1º de mayo. La ceremonia central de la jornada de hoy será el homenaje que rendirán las delegaciones visitantes y las fuerzas armadas a la figura del máximo prócer argentino, el general José de San Martín. Por la noche, el presidente provisional ofrecerá una comida a los jefes de las misiones visitantes y sus esposas. Por su parte, el presidente electo de la Nación, doctor Arturo Frondizi, ha comprometido su asistencia al referido homenaje del Padre de la Patria.

■ Programa de Hoy

Los actos programados para el día de hoy son los siguientes: a las 11.30, homenaje de las misiones especiales y de las fuerzas armadas al general José de San Martín, en la plaza que lleva el nombre del prócer. En el acto hablará el presidente provisional, general Pedro Eugenio Aramburu, en su carácter de comandante en jefe de las fuerzas armadas. A las 12, recepción en el Círculo Militar. A las 21.30, comida ofrecida por el presidente provisional y su esposa en honor de los jefes de misiones especiales en los salones del Plaza Hotel

Tal como se señala más arriba, el presidente electo de la nación, doctor Arturo Frondizi, ha comprometido su concurrencia al acto de homenaje al general D. José de San Martín a realizarse con la participación de las representaciones que nos visitan y nuestras fuerzas armadas.

Normas de Tránsito

En el día de hoy, con el fin de organizar el tránsito en la plaza San Martín, dado que se rendirá un homenaje al Libertador en dicho lugar, las autoridades han dispuesto que se prohiba el estacionamiento y circulación de vehículos dentro del circuito comprendido entre las calles Carlos Pellegrini, Juncal, Avenida del Libertador, Santa Fe, San Martín, Paraguay, Esmeralda y Charcas, con excepción de las calles nombradas que constituyen el límite. A partir de las 8, se prohibirá la circulación de vehículos particulares por Suipacha, entre Santa Fe y Avenida del Libertador y se cortará la circulación de vehículos de transporte público. A las 9 se cortará la circulación en la zona señalada más arriba. A las 9.30 se cortará la circulación de los trolebuses que suben por Maipú y Arenales y, mientras dure el desplazamiento de las tropas por Esmeralda, será detenida la circulación de esa calle, desde Charcas a Juncal.

Levantan Medidas Sobre el Uso de Energía Eléctrica

La Dirección Nacional de la Energía ha dispuesto levantar las restricciones en el uso de la energía eléctrica a partir de ayer y hasta el 1º de mayo inclusive, atendiendo a una sugestión formulada por la presidencia de la Nación y teniendo en cuenta que la energía producida por la central de San Nicolás, más la producida por la CADE y la Italo permitirán iluminar profusamente la ciudad. Al mismo tiempo se invita a la población a iluminar los frentes y escaparates en estos días de proyección histórica en los que ha de celebrarse jubilosamente la vuelta a la normalidad institucional en nuestro país.

● Lo Mejor en Bienes Raíces se Ofrece en ★ Clarín

Para su vivienda, para una buena inversión o para especular con altas ganancias, los mejores negocios en casas, terrenos y departamentos —desde los más costosos a los más económicos—, están a su alcance en las páginas de Avisos de CLARIN.

●

Antes de comprar, consulte siempre Clarín. Encontrará lo que busca.

●

Para el negocio Inmobiliario Más Efectivo Lea ★ Clarín

Fracasó el Lanzamiento de un Nuevo Satélite Norteamericano

INFORMACION PAG. CINCO

Honraron a San Martín las Fuerzas Armadas

Información en págs. SEIS y SIETE

Cinco de los Ministros Ha Designado el Dr. Frondizi

LAS NOTAS del Himno Nacional están en el aire al comenzar el acto de homenaje al Gran Capitán, realizado ayer en plaza San Martín. Los civiles registrados en la foto, doctores Frondizi y Gómez, ofrecen el saludo del silencio a cabeza descubierta; los militares, general Aramburu, contraalmirante Rojas, comodoro Landaburu, el de su jerarquía, la mano junto a la visera de sus gorras

Formuló Declaraciones el Futuro Titular de Interior, Dr. Vítolo

La expectativa en torno del gabinete con que el doctor Frondizi comenzará su gestión gubernativa tuvo ayer, imprevistamente, una respuesta parcial. Tuvo así punto final el constante barajar de nombres que caracterizó a las últimas semanas, a menudo apresurado y en algunos casos imprudente, por la falta de consistencia de las versiones que señalaban como candidatos para determinados ministerios a personalidades en quienes no se había pensado para tales funciones.

En las últimas horas de la víspera, y cuando aún se suponía que recién hoy se daría a conocer oficialmente el nuevo ministerio, se informó que el doctor Frondizi había designado ya a los titulares de cinco de los ocho ministerios que constituirán su gabinete. Consideramos justo consignar que de ellos, cuatro habían sido adelantados desde estas columnas para las mismas carteras.

Los Designaciones

Son los nuevos ministros el Dr. Alfredo Vítolo, que desempeñará la cartera de Interior; Dr. Emilio Donato del Carril, titular de Hacienda; Dr. Héctor V. Noblía, de Asistencia Social y Salud Pública; Dr. Luis Mac Kay, de Educación y Justicia, y Dr. Carlos Alberto Florit, de Relaciones Exteriores y Culto.

Las Carteras Militares

Pasadas las 19, y adelantándose en 24 horas al anuncio de que recién hoy se daría a conocer la integración del gabinete, los periodistas destacados en el despacho del doctor Frondizi fueron invitados por la secretaría de prensa para tomar conocimiento de un comunicado expedido por el presidente electo, en el que, además de informar acerca de las designaciones aludidas, anotaba que "no se han designado aun los encargados de las carteras militares".

Añadía el comunicado que "como la Constitución Nacional, en su artículo 87º, fija en 8 el número de ministros a cuyo cargo estará el despacho de los negocios de la Nación, y las disposiciones legales en vigencia fijan en 13 el número de las carteras, el presidente electo ha resuelto que hasta tanto el Congreso estructure, reglamente y deslinde las materias de los distintos departamentos, el despacho del ministerio de Transportes y Comunicaciones sea atendido por el ministro del Interior; el de Agricultura y Ganadería y el de Comercio e Industria por el ministro de Hacienda, y el de Trabajo y Previsión por el ministro de Asistencia Social y Salud Pública".

Advierte, por último, que

(Continúa en la pág. DOS)

40 PAGINAS EN DOS SECCIONES

Clarín

UN PESO

Un rayo de esperanza para la solución argentina de los problemas argentinos

Año XIII Diario de la Mañana Nº 4484

Buenos Aires, Miércoles 30 de Abril de 1958

Rojas Dirigirá Hoy un Mensaje de Despedida

UN mensaje de despedida a todo el país dirigirá hoy, a las 13, el vicepresidente provisional de la Nación, contraalmirante Isaac Rojas. Sus palabras serán difundidas por la Red Nacional de Radiodifusión desde su despacho de la Casa de Gobierno. Durante el acto, al que asistirán altas autoridades nacionales, el contraalmirante Rojas se referirá a la labor realizada por el gobierno provisional en los dos años y medio en que ha estado a su cargo la conducción de los destinos del país y a la terminación de esa etapa con la asunción del Poder Ejecutivo por las nuevas autoridades constitucionales de la Nación.

En Sobria Ceremonia, las Nuevas Autoridades Constitucionales Asumirán Mañana el Gobierno

TERMINARAN LOS ACTOS CON EL DESFILE DE LOS EFECTIVOS MILITARES

En la jornada de mañana culminará el proceso revolucionario con el retorno a la normalidad institucional y al "estado de derecho" proclamado repetidamente por el presidente electo, doctor Arturo Frondizi, quien pasará a ejercer plenamente la primera magistratura para la cual fué elegido por mayoría inmensa en las recientes elecciones nacionales. Prestarán particular brillo a las diversas ceremonias la presencia de delegaciones especiales de más de medio centenar de naciones y entre las cuales figuran destacadas personalidades, presidentes de países hermanos, vicepresidentes y altas jerarquías políticas y militares.

Las ceremonias llegarán a su clima en dos momentos precisos: cuando el presidente y vicepresidente electos presten juramento ante el Congreso de la Nación y cuando se haga efectiva la transmisión del mando en la Casa de Gobierno.

Iniciación de la Jornada

A las 8.30 en punto de la mañana comenzarán los actos con la ceremonia de izar la bandera en el mástil de la Plaza de Mayo. Una hora más tarde, los tres oficiales superiores más antiguos en sus respectivos grados, de las tres armas —general Arturo Ossorio Arana; contraalmirante Adolfo B. Estévez y brigadier general Alfredo Juan Bedoya— pasarán por el domicilio del doctor Arturo Frondizi para acompañarlo hasta el Palacio del Congreso.

A las 9.45 se producirá la llegada al mismo del vicepresidente electo, doctor Alejandro Gómez, tras el cual llegará el doctor Frondizi.

El presidente provisional del Senado de la Nación, senador por Río Negro, doctor José María Guido, presidirá la asamblea que recibirá el juramento de los nuevos mandatarios.

La ceremonia, de gran solemnidad dentro de un marco de extrema sencillez y sobriedad, se desarrollará de acuerdo con los cánones establecidos tradicionalmente por el protocolo. Constituídas ambas Cámaras con quórum propio en el recinto de Diputados, pocos minutos antes de las 10 —hora anunciada para la ceremonia—, bajo la presidencia del senador Guido, a quien secundarán los secretarios de ambos cuerpos legislativos, serán constituídas de inmediato las dos comisiones de recepción, la de exterior y la de interior, integradas por miembros de la Cámara Baja y de la Alta.

La primera, cuyos miembros vestirán el frac que prescribe la etiqueta —los demás podrán presentarse en traje de calle— esperará en la escalinata central del Palacio del Congreso, sobre la avenida Entre Ríos.

La Llegada del Presidente

Por su parte, la comisión de interior aguardará en el Salón Azul ubicado bajo la cúpula del Congreso y después de saludarlos acompañará a los doctores Frondizi y Gómez hasta el estrado del recinto.

La ubicación de los miembros de las numerosas delegaciones extranjeras e invitados especiales constituirá uno de los más arduos problemas a resolver por los encargados del ceremonial. Lo nutrido de ellas y la jerarquía de muchos de sus integrantes —por ejemplo, el presidente del Perú y el vicepresidente de Estados Unidos, para dar sólo dos ejemplos— exigirá contemplar numerosos detalles.

Se cree que los delegados extranjeros serán ubicados en los palcos bandeja a ambos lados del estrado presidencial, en la mesa circular reservada a los ministros y en la primera galería, donde tomarán asiento los miembros de las familias de integrantes del Poder Ejecutivo, de las autoridades de la Cámara de Diputados y altos funcionarios nacionales.

Se producirá, según se prevé, una larga ovación al llegar los mandatarios, acallada la cual se iniciará el acto con la lectura del decreto de convocatoria y el doctor Guido procederá a recibir el juramento constitucional que el artículo 80 de la Carta Magna prescribe

El Juramento

El juramento está expresado en los siguientes términos: "Yo, N N., juro por Dios Nuestro Señor y estos Santos Evangelios, desempeñar con lealtad y patriotismo el cargo de presidente (o vicepresidente) de la Nación, y observar fielmente la Constitución de la Nación Argentina. Si así no lo hiciere, que Dios y la Patria me lo demanden."

Mientras el doctor Frondizi cumpla el requisito, una pieza de artillería del Regimiento 1 de Artillería Motorizada, emplazada en la Plaza del Congreso, efectuará una salva de 21 cañonazos.

A continuación, el nuevo presidente constitucional de la Nación dará lectura a su mensaje, que tendrá alrededor de 7.000 palabras, ocupará 25 cuartillas y durará alrededor de una hora

Terminada la lectura, se clausurará el acto y las comisiones de recepción y las autoridades de las Cámaras acompañarán a los nuevos mandatarios hasta el salón de honor de la presidencia de la Cámara de Diputados; donde recibirá el saludo de los legisladores e invitados especiales antes de retirarse del palacio.

En la Casa de Gobierno

Al retirarse del Congreso los mandatarios serán objeto de los mismos honores militares que a su arribo. En el trayecto a lo largo de la Avenida de Mayo y la Plaza de Mayo, el presidente revistará

(Continúa en la pág. TRES)

Frondizi Dirige un Mensaje al Pueblo a Través de CLARIN

"PROGRESO Y LIBERTAD CREADOS CON EL APOYO DE TODO EL PAIS"

En vísperas de asumir su mandato constitucional, el doctor Arturo Frondizi, nuevo presidente de los argentinos, ha querido dirigir un mensaje al pueblo de la República, como expresión de anhelos de su intención de buen gobierno y como síntesis de las normas que regirán en su magistratura.

Clarín hace de sus columnas honrosas depositarias de ese mensaje especial de quien desde mañana tendrá como quehacer cotidiano el laborar por la felicidad de la patria desde el más alto cargo electivo. Y lo hace jubilosamente, formulando a su vez votos porque esos deseos se cumplan y porque —con el esfuerzo de todos— esa felicidad se haga efectiva y perdurable

El mensaje es el siguiente:

Arturo Frondizi

Por intermedio de "Clarín" hago llegar al pueblo argentino el mensaje de fe y optimismo de quien, al asumir la más alta magistratura de la Nación, confía en que con el apoyo de todo el país se podrá crear bienestar y abundancia, progreso y libertad, sobre las bases del respeto mutuo.

Arturo Frondizi

Buenos Aires, 29 de abril de 1958.

TRATA EL CONSEJO DE SEGURIDAD EL PEDIDO DE EE. UU. PARA EL CONTROL DEL ARTICO • RUSIA PROPONE QUE ESA CUESTION SEA CONSIDERADA EN LA REUNION CUMBRE • INICIO NASSER SU VISITA A MOSCU • SIGUE INGLATERRA SUS ENSAYOS ATOMICOS

INFORMACION PAGS. 10 Y 11

Clarín No Aparecerá Mañana

El 1º de mayo figura entre los días destinados al descanso de los canillitas, razón por la cual no se distribuyen diarios ni revistas. Por ese motivo, Clarín no aparecerá mañana. Pasado mañana, a la hora habitual, Clarín volverá a estar con sus lectores.

EL PRESIDENTE, doctor Arturo Frondizi, y su esposa, con el vicepresidente de Estados Unidos, doctor Richard Nixon, en un aparte durante el almuerzo que ayer ofreció el primer mandatario a las delegaciones extranjeras en la residencia de Olivos

Veto el Soviet el Plan de Cielos Abiertos en el Artico

INFORMACION PAGINA TRES

En Solemne Sesión las Cámaras Recibieron a las Delegaciones

EN SU DISCURSO, EL DOCTOR GOMEZ MACHADO SEÑALO QUE EL PAIS INVITA AL CAPITAL Y AL ESFUERZO EXTRANJEROS

32 PAGINAS EN DOS SECCIONES

Clarín

BUENOS AIRES · REPUBLICA ARGENTINA ·

UN PESO

Un toque de atención para la solución argentina de los problemas argentinos

Año XIII Diario de la Mañana Nº 4486

Buenos Aires, Sábado 3 de Mayo de 1958

"SOMOS gente de paz y de construcción. En cada uno de nosotros, hombres argentinos, está metido el concepto de autodeterminación de los pueblos y de igualdad jurídica de las naciones". Lo afirmó así ayer el diputado nacional doctor Héctor Gómez Machado, presidente del bloque de la UCRI, a quien correspondió hablar en nombre del Congreso argentino en la Asamblea Legislativa efectuada en homenaje a los presidentes, vicepresidentes y parlamentarios integrantes de las misiones extranjeras que nos visitan, con motivo de la transmisión del mando presidencial.

En su discurso, el doctor Gómez Machado aseguró que el país tiene conciencia de su necesidad de incorporar capitales y esfuerzos extranjeros, y agregó que "los invitamos a radicarse, en la seguridad de que serán respetados y protegidos".

Contestando el discurso del representante argentino, el presidente del Senado de Chile, doctor Guillermo Pérez de Arce, exaltó como "un proceso ejemplar" la forma en que la Argentina ha vuelto al cauce de sus instituciones democráticas.

● Se Inicia la Sesión

Exactamente a las 17.35, el doctor Alejandro Gómez declaró abierta la sesión, con quórum de ambas Cámaras, invitándose seguidamente a ingresar en el recinto a los representantes de países extranjeros. El discurso de bienvenida estuvo a cargo del presidente del bloque de diputados radicales intransigentes, doctor Héctor Gómez Machado.

"Llegan ustedes hasta este Parlamento argentino —comenzó el orador— en el momento preciso en que de nuevo iniciamos el camino constitucional, y es por ello que debo referirme a esta circunstancia, expresándoles a ustedes cuál es el sentido y el alcance con que pensamos realizar esta tarea de reedificación constructiva".

"Iniciaremos esta etapa de nuestro camino —señaló— como en una página blanca, sin mirar hacia atrás, borrando los dolores y los sufrimientos, para que no queden vestigios de resentimientos o de odios".

Luego de referirse a la ley de amnistía que votará el Congreso, expresó el doctor Gómez Machado que "por encima de las profundas diferencias ideológicas que nos separan del gobierno provisional de la República que ha transmitido el mando ayer, es menester señalar que las fuerzas armadas argentinas, sin distinción de jerarquías, han cumplido la palabra empeñada, posibilitando así el reencuentro del pueblo con su historia".

● Libertad Integral

Afirmó seguidamente que "el miedo, la ignorancia y la miseria presionan vigorosamente sobre grandes sectores populares en nuestro país" y que "la emancipación de nuestro hombre requiere, para convertirse en realidad, que la libertad política esté integrada en sus aspectos económicos y sociales, especialmente en el económico, que incide fundamentalmente en el social". "Nuestra primera tarea —dijo— es formar una conciencia de emancipación que nos libere de viejos preconceptos que nos han enseñado a través de una historia orientada en sentido determinado". Afirmó el doctor Gómez Machado que debemos rebelarnos contra el concepto económico que presenta a nuestro país como un mero productor de materias primas y se refirió también al tema del petróleo, indicando que "poseemos las riquezas suficientes para afrontar el problema de la energía, que hace a la esencia de nuestro problema industrial". "Sostenemos —recalcó— que la explotación y la comercialización del pe-

Agasajo al Presidente a los Misiones Especiales que Asistieron al Acto de Transmisión del Mando

UN ASPECTO del recinto de la Cámara de Diputados mientras se realiza la Asamblea Legislativa que efectuaron ambos cuerpos deliberativos en honor de las misiones especiales extranjeras

Por la Tarde, el Doctor Frondizi y su Esposa Asistieron a una Recepción

UNA fiesta de brillante colorido en un ambiente criollo, a la cual puso inmejorable marco el espléndido día, efectuóse ayer en la quinta presidencial de Olivos, con motivo del almuerzo ofrecido por el presidente de la Nación en honor de las delegaciones extranjeras que se encuentran en nuestro país. El doctor Arturo Frondizi, que pasó su primera noche como primer magistrado en la residencia presidencial, bajó de sus habitaciones a las 10.55, y poco después lo hicieron su esposa y su hija.

Llegan los Invitados

Pasadas las 11 comenzaron a llegar los integrantes de las delegaciones, confundidos entre legisladores, funcionarios y demás invitados. El presidente, acompañado por su esposa, se situó en uno de los senderos de la entrada principal, desde donde hizo los honores como dueño de casa, mientras la señorita Elena Frondizi recibía a la gente joven, su representación oficial prodigándose de un grupo a otro. La atención de los recién llegados estuvo, asimismo a cargo del flamante canciller, doctor Carlos A. Florit, del jefe de la Casa Militar, coronel Olascoaga, y del edecán naval, capitán de fragata Quijada.

"Decretamos Salud"

Mientras llegaba la hora del almuerzo, muchos contemplaron el espectáculo tentador que ofrecían los grandes ruedos, donde paisanos avezados en la preparación de los asados ensartaron los costillares en los clásicos fierros, al uso de nuestra campaña. Abundaron los comentarios en distintos idiomas, y el ministro de Asistencia Social y Salud Pública, doctor Héctor V. Noblía comentó jovialmente:

—Hoy hemos decretado salud para todo el mundo, de modo que pueden ustedes servirse con toda confianza y a discreción.

A la hora de la "pieza de resistencia" fueron servidas empanadas que alguien, por su tamaño poco corriente, calificó como "bombas Molotov". La alusión intencionada y cordial, pareció pasar inadvertida para el vicepresidente del Soviet Supremo, señor Tarasov, quien prosiguió, silencioso y atento, contemplando los detalles de la faena de los reseros.

Cabecera de la Mesa

En un claro de los jardines quedó instalada la mesa principal, y, en todas direcciones a su alrededor, las demás, que fueron ocupadas a medida que comenzaron a desfilar las fuentes. Muchos no esperaron a ser servidos y, en perfecto estilo campero, se aproximaron a los ruedos para llevarse las sabrosas porciones.

En la mesa central, deliberadamente, no se había fijado sitio en un principio para el doctor Frondizi, pese sí para su esposa, doña Elena Faggio-

(Continúa en la Pág. Octho)

Repercute en el Exterior el Cambio de Gobierno

Elogian en Nueva York a Frondizi y a Aramburu

NUEVA YORK, 2 (AFP). — "La asunción del mando por el doctor Frondizi está cargada de destino y de su éxito o fracaso dependerá en mucho uno de los capítulos más interesantes de la historia americana", comenta en un editorial de hoy "La Prensa", uno de los dos diarios que se publican en esta ciudad en español. "Las declaraciones del nuevo presidente —señala— tienen un gran contenido histórico y cívico en esta época de resurgimiento democrático en América". "Dos hombres han entrado en la historia argentina —afirma— el general Aramburu por la puerta ancha de lo realizado, y el doctor Frondizi por lo que de él se espera".

Luego de citar el "nuevo precedente" de que un militar al celebrar elecciones entregue el mando al hombre elegido por el pueblo, "La Prensa" destaca que ambos representan la meta común de llevar a su país por el camino de la democracia.

Por su parte, "El Diario" adjudica gran parte del crédito en la nueva etapa de la historia argentina al general Aramburu, "que resistió la tremenda presión de algunos elementos militares para anular las elecciones y seguir con el gobierno militar". Los componentes del gabinete de Frondizi merecen un juicio laudatorio al diario, como personas "capaces y patriotas". Señala el articulista, como dato de interés, la presencia del doctor Carlos Florit, "un hombre de tendencia nacionalista, de 29 años de edad, y lo juzga una "figura brillante, que ojalá sepa actuar con la calma y la mesura que tanto necesitamos en nuestras relaciones internacionales.

● En Madrid

MADRID, 2 (AP). — Los matutinos publican hoy en lugar destacado amplias informaciones sobre la asunción del mando presidencial por el doctor Frondizi. Sin embargo, ninguno emite una opinión editorial. Tan sólo "Arriba" inserta una crónica de su corresponsal en Buenos Aires, que concluye diciendo: "Así han terminado los 945 días de la revolución llamada Libertadora y comienza la etapa de seis años de Frondizi, que en su discurso dió las cifras de la situación económica, sencillamente pavorosa, pero también, con esas dramáticas cifras, la esperanza de que, unidos todos los argentinos, podrán remontar el difícil trance en que ahora se halla el país y que llegarán a hacer la gran nación que la Argentina puede y debe ser".

Una Invitación del Mandatario Italiano

ROMA, 2 (INS). — El presidente de Italia, señor Giovanni Gronchi, envió un cordial mensaje al doctor Arturo Frondizi en ocasión de asumir éste la primera magistratura argentina, en el cual expresa: "Mi querido y gran amigo: Con las sinceras felicitaciones que le hago llegar con motivo de haber asumido la suprema magistratura de la República Argentina, deseo manifestarle mi confianza en que la participación de la delegación italiana será apreciada por usted no solamente como un acto protocolar, sino como una sincera demostración de los sentimientos de cordial amistad que el pueblo italiano alienta hacia la Nación Argentina. No veo mejor ocasión que ésta para manifestarle asimismo mi deseo de tenerle como huésped en Roma lo más pronto posible. Su visita será para mí, como para todos los italianos, una fuente de particular satisfacción, y acentuará los antiguos lazos de fraternidad que unen a nuestros dos países y que deseamos fortalecer. Ruégole acepte las seguridades de mi alta estimación. Sincero y buen amigo de V. E."

Favorable Reacción Ante el Mensaje Presidencial

La repercusión en el Mercado de Valores de los anuncios contenidos en el mensaje presidencial y de la formulación de una nueva política económica también fue considerable. En general, la reacción ante este panorama fué favorable. En la rueda de ayer el monto de las transacciones bursátiles fué de $ 25.800.000, contra $ 19.100.000 del miércoles. Hubo 94 alzas ayer, mientras que el miércoles anotáronse 83 mejoras.

En el mercado financiero también fueron bien recibidas las noticias sobre programación económica, y el dólar, en consecuencia, tuvo un pequeño retroceso: cotizóse a m$n. 41,15 contra m$n. 42 del miércoles. La repercusión bancario-cambiaria, sin embargo, es un poco atemperada, debido a la posibilidad de que se prohiban o limiten drásticamente las importaciones.

Fracasó un Golpe de Estado en Colombia en Vísperas de la Elección

INFORMACION PAGINA CUATRO

• Propone EE. UU. un Acuerdo para Realizar Estudios en el Polo •

INFORMACION PAG. TRES)

UNA VEZ cumplida la revista de las naves argentinas, peruanas y uruguayas surtas en el puerto de Buenos Aires, el doctor Arturo Frondizi, acompañado por los mandatarios de los países hermanos, asistió a un vino de honor servido a bordo del crucero "La Argentina". En la nota gráfica, el mandatario electo aparece saludando al comandante de la nave, capitán de navío Sánchez Sañudo

TRES MANDATARIOS EN EL PUERTO METROPOLITANO

Revistaron los Buques de Guerra Frondizi, Fischer y Prado

EN horas de la mañana de ayer, el presidente, doctor Arturo Frondizi, en compañía de los mandatarios del Perú y del Uruguay, doctor Manuel Prado y señor Carlos Fischer, respectivamente, revistó las unidades de la Flota de Mar surtas en las dársenas A y B del puerto metropolitano, y las naves de guerra de las dos naciones hermanas que llegaron a nuestras playas en cordial misión, para asistir a la ceremonia constitucional del 1º de mayo. Una calurosa demostración popular de afecto recibió en la oportunidad el doctor Frondizi, reiterada luego cuando, ya acompañado por los jefes de Estado visitantes y por el ministro de Marina, contraalmirante Estévez, inició la revista, escuchándose estribillos de apoyo y ponderaciones hecha de viva voz, extensivas al doctor Prado, al señor Fischer y a la Marina de Guerra.

Un Gesto

Ya en la avenida Madero y Maipú, un grupo de obreros portuarios, al ver la comitiva presidencial, espontáneamente, y en forma unánime, le expresó, a voz en cuello: "No se olvide de los portuarios. Cargaremos más rápido los buques y el país saldrá de la crisis. Queremos que vayan y vuelvan cargados".

El doctor Frondizi agradeció el gesto con un amplio saludo y poco después, de otros grupos partió un insistente refrán: "Con Frondizi y la marina, salvaremos la Argentina"

La Revista

Escoltados por motocicletas, y en coche descubierto, los tres mandatarios se dirigieron a la dársena B, dando así comienzo la revista de unidades navales.

Los honores de práctica fueron rendidos al paso de la comitiva, desde las fragatas Sarmiento, Sarandí y Trinidad, ejecutándose los compases iniciales de la canción patria, y rasgando el aire de la clara mañana portuaria, los tres hurras tradicionales de la marinera que, gorras en alto, y en los puestos de honor, saludaron en la tradicional forma naval, a los ilustres hombres de Estado.

Cobró perfiles más emotivos la ceremonia cuando la artillería dió comienzo a las salvas de reglamento, para culminar ante las naves peruanas Castilla y Aguirre. Allí la banda ejecutó estrofas de los tres himnos nacionales. Otro tanto ocurrió al revistar las unidades orientales —destructores Uruguay y Montevideo—, finalizando la ceremonia con la inspección de las naves argentinas, 9 de Julio, La Argentina, General Belgrano y Azopardo.

Por último, los tres gobernantes, a pie, pasaron revista a los efectivos de la infantería de marina, que habían formado dando frente al crucero La Argentina al cual, y una vez inspeccionada la tropa, subieron para recibir los saludos de las planas mayores.

Recibió en el crucero a los visitantes, el jefe de la Flota de Mar, contraalmirante Alberto Patrón Laplacette, asistido por el comandante de la Flota Naval del Plata, capitán de navío Enrique Grunwald, el comandante de la nave visitada, capitán de navío Sánchez Sañudo, y otros altos jefes. Se encontraban presentes también, los embajadores del Uruguay y del Perú, doctores Marques Castro y Bellido.

Tras los saludos protocolares, fué servida en la cámara del comandante una copa de champaña, formulándose en la ocasión, auspiciosos y cordiales brindis. A las 12, el doctor Manuel Prado se retiró, tras lo cual hizo lo propio el señor Fischer, y después el doctor Frondizi, rindiéndose otra vez, y al paso de cada uno de los presidentes, los honores tributados momentos antes.

Afirmó Nixon: "Iniciamos una Nueva Era en las Relaciones Argentinoestadounidenses"

"El Ambiente —Dijo— es Propicio Para Eliminar los Obstáculos"

"He hablado con el presidente argentino, de problemas diversos en general... Creo que estamos al comienzo de una nueva era en las relaciones entre el gobierno argentino y el estadounidense. No habrá acontecimientos sensacionales, pero el ambiente es propicio para eliminar obstáculos existentes... La contracción económica en los Estados Unidos es leve y, creemos, no será muy prolongada. Cuando en un lugar del mundo hay miseria, el mundo es un lugar malo para todos..." Tales algunas de las afirmaciones hechas ayer por la tarde, en uno de los salones de la residencia de la Embajada de la Unión, por el joven y dinámico vicepresidente Richard Nixon, a quien acompañaba el embajador Mr. Willard Beaulac y el nuevo agregado de prensa, Sr. Barry Bishop, reemplazante del Sr. Hoyt Ware, quien partió de viaje minutos después de haber presentado a los periodistas a su sucesor.

Conferencia "Racionada"

La conferencia de prensa tuvo lugar en un amplio salón donde se habían dispuesto hileras de sillas para el centenar largo de periodistas locales y extranjeros, representantes de diarios, revistas y emisoras de radio. La misma comenzó a las 16.45, cuando llegó Mr. Nixon, quien acababa de conversar en otro lugar del edificio con Luis Angel Firpo.

—Dada la cantidad de periodistas —advirtió el agregado de prensa de la Embajada— rogamos a los presentes que sólo formulen una sola pregunta por persona... y si quieren hacer más, arreglen con algún compañero.

Evidentemente, el "racionamiento" se imponía: si no, todavía no hubiera terminado hoy la conferencia iniciada ayer.

El vicepresidente Nixon vestía un sobrio traje gris con chaleco, corbata de tono gris y una camisa de cuello almidonado, lo que le daba un aspecto muy "porteño", como señaló una cronista allí presente.

Y el traductor, coronel Walters, demostró tener una asombrosa memoria al repetir largas parrafadas de uno a otro idioma.

A las 16.45 comenzó la conferencia, colocando Nixon su reloj sobre el pupitre para tener la hora a la vista.

El Petróleo

La primera pregunta, formulada por un periodista de "La Capital" de Rosario, versó sobre el petróleo, a lo que respondió Mr. Nixon que, de acuerdo con las normas del Banco de Importación y Exportación —el Eximbank— este organismo no podía hacer préstamos para operaciones habiendo capitales particulares dispuestos a tomar a su cargo tal tarea. Pero como el presidente Frondizi señaló en su mensaje la decisión de no dar concesiones a compañías privadas, "hay quienes piensan —acotó— que no habrá capitales particulares para la extracción del petróleo argentino".

—Creo —agregó de inmediato— que están equivocados quienes creen que sólo con concesiones se pueden obtener capitales privados. Hay que buscar otro sistema que no sea por medio de tales concesiones.

Con Frondizi

Al preguntársele sobre sus conversaciones con el presidente Frondizi, expresó Mr Nixon. "No es el propósito de mi jira llegar a acuerdos con los gobiernos de los países que visito. No me corresponde más que hablar de problemas generales, y sobre ellos he conversado con el gobernante argentino. Puedo agregar que tocamos en general el tema económico y que las conversaciones fueron muy cordiales y nos encontramos al comienzo de una nueva era en las relaciones entre ambas naciones. Me ha impresionado la comprensión de los temas tocados que tiene el presidente Frondizi.

Cuando alguien preguntó si al no lograr la Argentina los

(Continúa en la Pág. SIETE)

44 PAGINAS EN DOS SECCIONES

Clarín

UN PESO

Año XIII Diario de la Mañana Nº 4487

Buenos Aires, Domingo 4 de Mayo de 1958

Así Opina el Señor R. Nixon

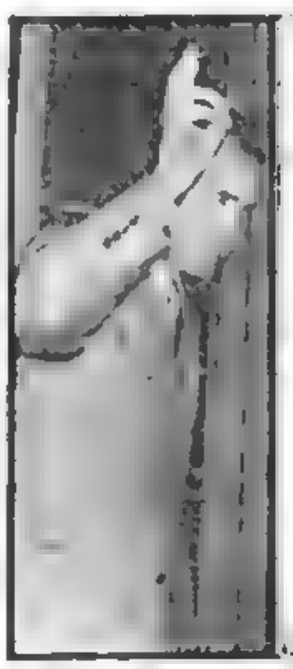

"NOS encontramos al comienzo de una nueva era en las relaciones de Argentina y EE. UU...."

"CUANDO en un lugar del mundo hay miseria, el mundo es un lugar malo para todos"

"HAY que desarrollar las fuerzas económicas del continente y obviar todos los obstáculos".

Tendrá Varias Secretarías el Nuevo Gabinete

Se cree que entre mañana lunes y pasado mañana, martes, las Cámaras del Congreso Nacional sancionarían simultáneamente la ley de amnistía y la de reestructuración ministerial. Por esta última se crearían varias secretarías, cuyos titulares tendrían rango de ministros y dependerían de la Presidencia de la Nación. La secretaría de Agricultura y Ganadería sería ocupada por el doctor Bernardino Horne; la de Comercio Interior y Exterior, por el doctor José Carlos Orfila; la de Industria y Comercio, por el doctor Alberto Tedín Uriburu; la de Finanzas, por el doctor Ricardo Lumi, y la de Energía por el doctor Gregorio Meira. Otras de las secretarías a crearse serían las de Servicios Públicos, Comunicaciones y Transportes y Defensa Nacional.

Acepto Frondizi la Invitación de Gronchi

COMENTA LA PRENSA MUNDIAL EL MENSAJE DEL PRESIDENTE

ROMA, 3 (INS). — La oficina de prensa del presidente de la República, Giovanni Gronchi, ha informado que el nuevo presidente de la Argentina, doctor Arturo Frondizi, ha aceptado la invitación del gobierno italiano para visitar Italia. En su respuesta, el doctor Frondizi señala que fijará la fecha tan pronto como sea posible.

Opinión de la Prensa

ROMA, 3 (AFP). — La prensa italiana dedica largos comentarios de sus corresponsales en Buenos Aires a las ceremonias de instalación del presidente Arturo Frondizi. Los diarios subrayan los puntos principales de las declaraciones del nuevo jefe del Estado argentino e insisten en el compromiso del doctor Frondizi de permanecer fiel a la Organización de los Estados Americanos, de luchar contra la inflación y de asegurar la libertad de acción a todos los partidos políticos.

Por su parte, "Il Tempo" publica un extenso relato de los "entretelones dramáticos" de tres años de régimen provisional y concluye: "Está claro que la victoria de Frondizi ha sido una empresa penosa y hasta peligrosa".

Repercusión en Uruguay

MONTEVIDEO, 3 (AFP). — El diario El País, en un largo editorial sobre el discurso del doctor Frondizi dice que en el mismo el presidente de la República infunde la certeza de que el vecino país ha encontrado un conductor de la talla que exigen las difíciles circunstancias que atraviesa. Luego de reseñar las mismas y el cúmulo de obstáculos que afronta expresa: "Sin embargo el nuevo mandatario ha sabido poner su mira más allá de todos esos impedimentos en procura de una integral revitalización de fuerzas capaces de devolver a la Argentina su equilibrio, armonía nacional y prosperidad. Su discurso del jueves descubre una diáfana concepción de estadista que ve claro el porvenir a través de las brumas presentes y es capaz de transmitir esa percepción a todo el pueblo induciéndolo a seguir el rumbo señalado y hacerlo con confianza".

Comentarios en México

MEXICO, 3 (AFP). — La prensa mejicana destaca la grave situación económica en Argentina y la ardua tarea que el presidente Frondizi deberá llevar a cabo. La mayoría de los diarios han dedicado amplio espacio a la publicación del mensaje del nuevo presidente argentino en el Congreso y a las ceremonias de la transmisión del mando. Bajo el título a ocho columnas "Frondizi toma posesión del cargo con una crisis al frente" el diario "Novedades" analiza la situación argentina. El diario "La Prensa" recalca que Frondizi mismo reconoció la gravedad de los problemas económicos y el diario "ABC" escribe: "Frondizi asume el poder en una Argentina abatida por la crisis". Sin embargo los matutinos destacan también los otros puntos del mensaje. El diario "Excelsior" pone el acento y titula sobre "Amnistía general en la Argentina"

RECLAME LA 2a Sección ROTOGRABADO en Color Clarín de los DOMINGOS

Las Ofertas Más Responsables se Hacen en CLARIN

Los mejores negocios en casas, terrenos y departamentos —desde los más costosos a los más económicos—, están a su alcance en las páginas de avisos de Clarín.

Las Firmas Consagradas en el Negocio Inmobiliario Anuncian en CLARIN

Iniciará Hoy su Actividad Oficial el Presidente Frondizi

INFORMACION PAGINA SIETE

Despidióse a las Misiones Extranjeras

PARTIERON PRADO Y NIXON Y LOS ENVIADOS DE JAPON, GRAN BRETAÑA, GUATEMALA, ECUADOR, CANADA Y CHINA

A las 8.55 de ayer, cuando el moderno aparato de la Fuerza Aérea de Estados Unidos levantó vuelo desde el Aeropuerto de Ezeiza llevando al vicepresidente de ese país, se reanudó el retorno de las delegaciones que concurrieron a presenciar la transmisión del mando presidencial argentino. Luego de la partida de las representaciones yugoslava, italiana, brasileña, venezolana, haitiana, portuguesa, uruguaya, hondureña, salvadoreña y francesa, que lo hicieron el día anterior, abandonaron el país durante la víspera, además de la norteamericana, la del Perú, el Reino Unido, Japón, Guatemala, Ecuador, Canadá, China y los miembros restantes de la de Haití.

Homenajes Peruanos

El presidente de Perú, doctor Manuel Prado, concurrió en la mañana de ayer a la basílica de Santa Rosa de Lima, Patrona de América, para asistir a la misa allí oficiada por el enviado especial de la Santa Sede y nuncio apostólico en Bolivia, monseñor Humberto Mozzoni. Un numeroso público lo aguardó y aplaudió. Hallábanse en las adyacencias y en el interior del templo, connacionales y efectivos de los barcos de guerra peruanos surtos actualmente en el puerto metropolitano. El doctor Prado concurrió acompañado por miembros de su misión y de la representación diplomática de su país. Se hicieron presentes, también, altas autoridades nacionales. Efectivos de la Marina y del Regimiento de Granaderos rindieron honores al ilustre huésped al llegar y al retirarse.

De los Cadetes

Los cadetes peruanos, por su parte, tributaron homenaje a las 10, al general José de San Martín, en la plaza que lleva su nombre. Una delegación, encabezada por el capitán de navío de la armada peruana, Julio Luna Ferreccio, procedió a colocar una ofrenda floral en el monumento al Libertador. Posteriormente cumpliéronse similares ceremonias frente a las estatuas del mariscal Ramón Castilla, del doctor Roque Sáenz Peña y del almirante Brown. En todos los casos adhirió a los actos, una representación del Regimiento de Granaderos a Caballo.

Parte el Doctor Prado

El doctor Arturo Frondizi, acompañado por el canciller doctor Carlos Florit, abandonó pasadas las 10, la quinta presidencial de Olivos para concurrir a la embajada del Perú, donde ya lo aguardaba el primer mandatario del país hermano. De allí, y siempre acompañados por el doctor Florit, ambos presidentes se dirigieron en el mismo automóvil hasta el aeropuerto de Ezeiza, donde el doctor Prado habría de embarcarse de regreso a su patria. Fueron recibidos, a su llegada a las 11.55, por el vicepresidente doctor Alejandro Gómez, el ministro de Guerra, general Héctor Solanas Pacheco, otros miembros del Ejecutivo Nacional, legisladores, el Comandante en Jefe de la Fuerza Aérea, el director del Aeropuerto y otros funcionarios, y la totalidad de los miembros de la representación diplomática del país amigo. Nutrido público aclamó insistente y calurosamente a los dos mandatarios y la fraternidad de ambos pueblos.

Luego de la ejecución de fragmentos de los himnos nacionales peruano y argentino por una banda militar, los doctores Frondizi y Gómez pasaron revista a los efectivos de Aeronáutica que les rendían honores. El mandatario visitante expresó en breves términos que se marchaba profundamente conmovido por las muestras de adhesión recibidas por parte de autoridades y pueblo, y luego de un estrecho abrazo con su colega argentino ascendió la escalerilla del avión.

Desde allí, ante la ovación del público, solicitó su sombrero a un ayudante militar y lo agitó en saludo. En seguida, pronunció con emoción un "viva la Argentina" que fué recibido con entusiastas vítores al Perú por parte de los presentes. Minutos más tarde —a las 12.30— el DC 6 "General Belgrano" de Aerolíneas Argentinas hacía rugir sus motores y remontaba su estructura por el cielo porteño hacia la capital peruana, exhibiendo en el fuselaje las banderas y escudos de las dos naciones allí pintados en significativo símbolo.

Mensaje de Despedida

Al regresar a su patria el doctor Manuel Prado hizo

(Continúa Página OCHO)

FRONDIZI despide al presidente del Perú doctor Manuel Prado, con el gesto efusivo de una amistad de estrechos lazos. El mandatario peruano, que asistiera a los actos de asunción del mando, partió ayer, por vía aérea, rumbo a Lima

NIXON ABANDONA nuestro país, confundido en un estrecho abrazo con su par argentino, el doctor Alejandro Gómez. Desde la escalerilla del avión, contempla la tierra gaucha, donde afirmó que dejaba inaugurada una nueva era en las relaciones con Estados Unidos

JACOB BEAM

Rechazó EE.UU. el Plan Polaco

El embajador norteamericano en Varsovia, Jacob Beam, entregó a la cancillería polaca una nota de su gobierno por la cual Estados Unidos rechaza el plan Rapacki.

(Inf. Pág. CUATRO)

VON BRENTANO

Propondría Bonn un Cambio de Estrategia

Von Brentano propondría mañana, en la reunión que la NATO mantendrá en Copenhague, un cambio en la estrategia occidental sobre las conversaciones con Rusia.

(Inform. Pág. DOS)

48 PAGINAS EN 2 SECCIONES

Clarín

UN PESO

Un toque de atención para la solución argentina de los problemas argentinos

Año XIII Diario de la Mañana Nº 4488

Buenos Aires, Lunes 5 de Mayo de 1958

NIXON CONFERENCIO CON EL GENERAL STROESSNER

Viaja Hoy a Bolivia

ASUNCION, 4 (AP). — El vicepresidente norteamericano, Richard Nixon, llegó hoy a esta capital, iniciando una visita de 18 horas al Paraguay. Fué recibido por el presidente Stroessner, y pasó revista a una formación militar, mientras se escuchaba una salva de 21 cañonazos

En una breve declaración Nixón expresó, a las mil personas que estaban reunidas en el aeropuerto, que conocía bien el coraje del pueblo paraguayo, puesto de relieve a través de su historia y que sabe que los paraguayos miran hacia el futuro para el desarrollo de sus grandes recursos naturales. Dijo Nixon: "Nosotros en Estados Unidos estamos satisfechos por la estrecha amistad que une a nuestros dos pueblos a través de la historia de nuestros dos países. Esta es una razón por la cual celebramos la oportunidad de trabajar con pueblo y gobierno del Paraguay para el desarrollo de sus recursos económicos".

Nixon se trasladó desde el aeropuerto a la ciudad, distante 10 kilómetros, en una caravana de 30 automóviles, deteniéndose en tres oportunidades para estrechar las manos de varios de los miles de personas que formaban a lo largo de todo el recorrido. Los escolares agitaban banderitas norteamericanas y paraguayas al paso del ilustre visitante.

Pedido de Ayuda Paraguayo

Inmediatamente después de su arribo, el vicepresidente norteamericano sostuvo una entrevista con el presidente Stroessner. Según trascendió, las conversaciones versaron sobre la construcción de una central hidroeléctrica, para cuya obra Paraguay desea obtener de Estados Unidos los fondos necesarios, calculados en unos 30 millones de dólares.

Viaja Hoy a Bolivia

LA PAZ, 4 (AP). — Mañana, antes del mediodía, llegará Richard Nixon para efectuar una visita de dos días como parte de su jira de buena voluntad por la América del Sur. Durante su estada el vicepresidente de EE.UU conferenciará con altos funcionarios y dirigentes políticos, visitará algunas obras construidas por la Administración de Cooperación Internacional (Punto IV), asistirá a recepciones y recibirá a la prensa.

A su llegada al aeropuerto de El Alto, lo recibirá el vicepresidente Federico Alvarez y tropas de la guarnición le rendirán honores de jefe de Estado.

En fuentes bolivianas se dijo que se le explicará la situación de emergencia creada por la reducción de las cuotas de exportación del estaño boliviano.

Lleras Camargo Habría Resultado Electo en Colombia por Abrumadora Mayoría

BOGOTA, 4 (AFP). — El dirigente liberal Alberto Lleras Camargo, ex presidente de la República y ex secretario de la OEA, habría resultado electo por abrumadora mayoría en los comicios nacionales que, en un ambiente de tensión, se llevaron a cabo hoy en Colombia. Aunque oficialmente no se conocen datos del escrutinio, informaciones llegadas de los grandes centros poblados del interior señalan que el 85 por ciento del electorado votó por este candidato a quien apoyan los dos más grandes partidos del país: el Liberal y el Conservador. Su oponente, Jorge Leyva, fué postulado por los extremistas.

En Busca de Soluciones

BOGOTA, 4 (AP). — Los colombianos acudieron hoy en masa a las urnas para elegir al nuevo presidente de la república, con la esperanza de que mediante esta elección se recupere la democracia y se solucione definitivamente la grave situación económica por que atraviesa el país. Largas filas de hombres y mujeres se habían formado ya una hora antes de que se habilitaran los comicios, a las 8. La recepción de votos finalizó a las 16, conforme a las disposiciones vigentes.

Al amanecer, millares de bogotanos, tiritando de frío, salieron de sus hogares para dar cumplimiento a sus obligaciones cívicas. Fuerzas militares, con uniforme de combate, patrullaban tranquilamente las calles de la ciudad con el propósito de evitar cualquier desorden, mientras en los lugares estratégicos se habían apostado tanques y vehículos blindados.

Alto Porcentaje de Votantes

A juzgar por el elevado número de ciudadanos que concurrieron en las primeras horas a los comicios, se considera que en esta elección presidencial, la primera desde 1949, se registrará un cifra record. Aproximadamente unos 4.500.0000 colombianos de ambos sexos y mayores de 21 años figuran en los padrones.

Fuerzas Militares Patrullan las Calles de Bogotá

Grave Incidente

BOGOTA, 4 (AFP). — Oficialmente se informó que en la localidad de Alvarado, departamento de Tolima, 25 campesinos que en un camión se dirigían a votar, resultaron muertos cuando el vehículo fué atacado por un grupo de bandoleros.

El Escrutinio

A media noche se dieron a conocer cifras oficiales del escrutinio. En la ciudad de Barranquilla, Lleras Camargo obtuvo 71.117 votos y Jorge Leyva 451; en Ciudad de Popayán, 9.736 a 716; en Neiva, 16.800 a 561 sufragios.

Leyva Admite su Derrota

BOGOTA, 4 (AP). — Jorge Leyva, candidato presidencial conservador, admitió hoy que su oponente Lleras Camargo, había ganado las elecciones.

Leyva admitió la abrumadora victoria de Lleras Camargo en una entrevista con "The Associated Press", más de una hora antes de que se cerraran los comicios en toda la república. Dijo Leyva: "Lleras ha sido elegido. Pero yo no considero esto una victoria, porque no creo que Lleras lo considere así tampoco".

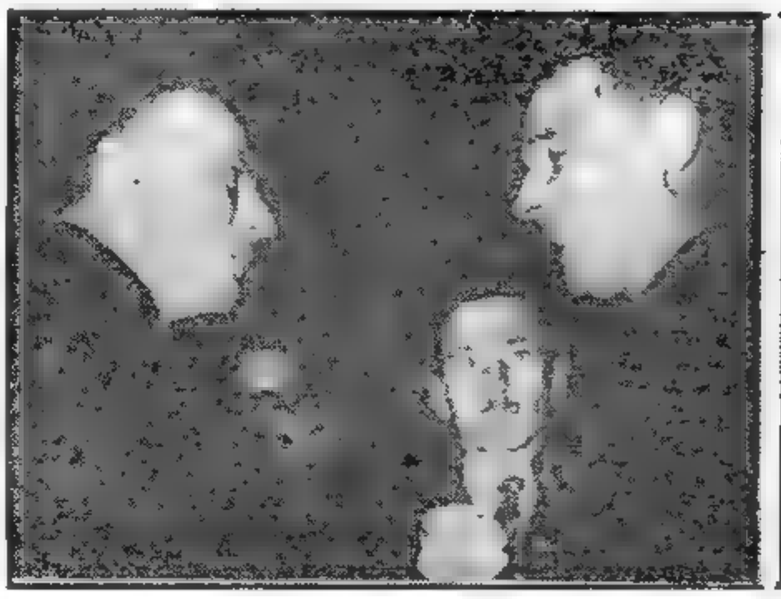

EL PRESIDENTE electo de Colombia, doctor Lleras Camargo (a la izquierda), conversa con el general Navas Pardo, miembro de la junta de gobierno, secuestrado el viernes por un grupo sedicioso. A la derecha, un destacamento militar de guardia durante el comicio de ayer. (Radiofotos de AP exclusivas para Clarín)

Reimplantan Estrictas Medidas de Seguridad en la Isla de Chipre

INFORMACION PAG. CUATRO

"El Ejército Servirá al Poder Civil", Dijo el Ministro de Guerra

INFORMACION PAGINA ONCE

Envió el P. E. al Congreso el Proyecto de Amnistía

Primera Audiencia: con un Escritor

EL PRESIDENTE de la Nación, doctor Arturo Frondizi, recibió ayer en audiencia especial —la primera entrevista que concede en su despacho de la Casa de Gobierno desde que asumió el mando el 1º de mayo—, al escritor colombiano Gerardo Arenanes, quien visita nuestro país especialmente invitado, precisamente con motivo de las ceremonias de la transmisión del mando presidencial

48 PAGINAS EN DOS SECCIONES

Clarín

UN PESO

Un foro de discusión para la solución urgente de los problemas argentinos

Año XIII Diario de la Mañana Nº 4489

Buenos Aires, Martes 6 de Mayo de 1958

Alcance a los Delitos Políticos y los Militares Conexos

EL esperado proyecto de ley sobre amnistía general se encuentra ya a consideración del Congreso Nacional. Fué remitido ayer al Senado por el Poder Ejecutivo, acompañado de un mensaje de 500 palabras que suscriben el presidente de la República, doctor Arturo Frondizi, y su ministro del Interior, doctor Alfredo R. Vitolo. El proyecto de ley consta de tres artículos de fondo y uno de forma, y su amplitud, según el último párrafo del mismo mensaje "es la máxima compatible con la propia esencia de la medida". Este proyecto es el primero que el Poder Ejecutivo remite al Congreso y se ajusta a lo reiteradamente anunciado por el presidente en su campaña preelectoral y en su mensaje del 1º del corriente.

El Proyecto

El proyecto de ley expresa en su parte dispositiva:

"Artículo 1º — Concédese amnistía amplia y general para todos los delitos políticos, comunes conexos o militares también conexos, cometidos hasta la promulgación de la presente ley. Los beneficios de la amnistía comprenden los actos y los hechos realizados con propósitos políticos o gremiales, o cuando se determine que bajo la forma de un proceso por delito común se encubrió una intención política o gremial.

Art. 2º — En razón de la amnistía concedida en el artículo anterior, nadie podrá ser interrogado, investigado, citado a comparecer o molestado de manera alguna por imputaciones o sospechas de haber cometido uno o más delitos a los que se refiere la presente ley.

Art. 3º — Derógase toda disposición que establezca inhabilitaciones por razones políticas o gremiales.

Art. 4º — Comuníquese, etc."

El Mensaje

El mensaje que precede al proyecto de ley dice textualmente:

El Poder Ejecutivo tiene el honor de someter a la consideración de Vuestra Honorabilidad el adjunto proyecto de ley sobre amnistía general.

Considera tal como ha sido señalado por su titular a todo lo largo del proceso preelectoral, que es imprescindible y urgente instaurar una política de pacificación nacional.

Debemos entrar a la realización de una acción constructiva y vivir en plenitud un estado de derecho.

Los habitantes de la República deben tener la posibilidad cierta de una existencia creadora, con libertad, sin temores ni sobresaltos. Suprimir los agravios, disipar el odio, desterrar definitivamente la intolerancia y el sectarismo y asegurar una armónica convivencia.

Como lo ha anticipado el Poder Ejecutivo en el primer mensaje al Honorable Congreso, hay que sellar definitivamente el reencuentro de los argentinos, alcanzando una efectiva paz interior. Debemos eliminar los motivos de encono, los actos de revancha y los últimos vestigios de persecución que pudieran subsistir. Bajar el telón sobre todo cuanto ha ocurrido hasta este preciso instante.

Uno de los medios para alcanzar estos objetivos es la amnistía, expresión legal de la voluntad soberana del pueblo, a través de sus represen-

(Continúa en la PAG. DIECISEIS)

Abogan en la NATO por la Conferencia de Alto Nivel

Comenzó en Copenhague la Reunión de Cancilleres de la Alianza Atlántica

COPENHAGUE, 5 (AP). — Los cancilleres de la NATO establecieron esta noche su propia ofensiva diplomática a favor de una conferencia suprema. El secretario de Estado norteamericano, Foster Dulles, les previno a fin de que no caigan en celadas que pudieran tender los rusos a lo largo del camino.

Informe de Lloyd

Los Cancilleres de los 15 países de la Alianza Atlántica, confiados en su capacidad de mantenerse alerta, escucharon la intervención de Selwin Lloyd, en la que expresó el punto de vista de que los rusos están perdiendo el entusiasmo que tenían por una conferencia entre jefes de gobierno.

Sugirió que la opinión mundial comenzaba a darse cuenta de las artimañas diplomáticas del Kremlin. Expresando confianza, los ministros anunciaron claramente que se proponen tener a los rusos a la defensiva mediante esfuerzos renovados para conversaciones de verdadero carácter superior, que tengan real significación.

Haciendo hincapié en esta cuestión, Von Brentano informó que el gobierno de Bonn no insistirá en que cualquier conferencia suprema que se celebre, discuta la reunificación de Alemania, tema considerado como el más evasivo en toda la diplomacia mundial.

A Puertas Cerradas

Algunos informantes describieron así las deliberaciones de los ministros en dos sesiones a puertas cerradas, de la jornada inaugural de su reunión de primavera que debe durar tres días: Reunidos en el castillo Christianborg de esta capital, los ministros se felicitaron mutuamente por el hecho de mantener un contacto tan estrecho entre sí que pudieron ponerse de acuerdo sobre prontas réplicas a los movimientos de propaganda y a la diplomacia soviética.

Dulles advirtió a los cancilleres que no se dejaran engañar por los rusos en lo referente a la paridad de Oriente y Occidente en la conferencia suprema. Dulles recalcó que la demanda de Rusia de que hubiera igual número de representaciones comunistas y no comunistas en las negociaciones abarcaba un fundamental principio de amplias consecuencias.

El canciller francés, Christian Pineau, dijo a sus colegas que Occidente no debería hacer de la cuestión del procedimiento, un obstáculo para la conferencia suprema y añadió que era peligroso asumir una actitud demasiado formal.

Aún en la ceremonia inaugural, que fué pública, los cancilleres pusieron énfasis en que Occidente debería trabajar sin descanso para lograr un entendimiento con Rusia, pero rehusarían aceptar al precio soviético la realización de una conferencia.

TAMBIEN a la economía pondremos en hora, parece decir el ministro de Hacienda, doctor del Carril

La Suspensión de Importaciones es Provisional, Dijo del Carril

Designáronse Titulares de Dos Secretarías

"SE trata de una medida de carácter provisional, adoptada para tener una visión de conjunto del problema", declaró el ministro de Hacienda, doctor Emilio Donato del Carril, al referirse ayer a la suspensión del otorgamiento de permisos de importación, en entrevista que mantuvo con los periodistas en las últimas horas de la tarde. Agregó que se estaba en esos momentos en un proceso informativo sobre todo lo que se había realizado hasta el presente en la materia, destacando seguidamente que entendía que la medida había repercutido favorablemente en la plaza.

Nombramientos en el Ministerio

Tras expresar a los cronistas que en el futuro tendrán toda clase de facilidades para el cumplimiento de su labor informativa, anunció el ministro que será designado subsecretario de Finanzas el señor Antonio López, quien desempeñó, años atrás, importantes funciones en ese ministerio. Asimismo adelantó que en la subsecretaría de Hacienda sería nombrado el señor Ricardo Lumi, también funcionario de larga carrera en ese departamento de Estado, que llegó a ocupar la mencionada subsecretaría durante el gobierno depuesto.

Dijo que todos esos nombramientos se hacían con carácter provisional, hasta tanto se dé la ley de reestructuración ministerial. Destacó que el Poder Ejecutivo

(Continúa en la PAGINA DIEZ)

Quedaron Suspendidas las Tratativas en Moscú

MOSCU, 5 (AP). — El canciller Gromyko entregó hoy, individualmente, notas a los embajadores de las tres potencias occidentales. En fuentes diplomáticas se dijo que esas notas dejaron suspendidos los preparativos para una conferencia de jefes de gobierno.

El embajador norteamericano, Llewellyn E. Thompson, dijo a los periodistas, después de su conversación de media hora con Gromyko, que la situación respecto de una conferencia de jefes de gobierno continuaba sin cambio.

Thompson anunció que partirá de Moscú mañana para asistir en París a una conferencia de diplomáticos norteamericanos en Europa. Añadió que se detendría en Copenhague para informar directamente a Foster Dulles.

La nota rusa fué entregada a los embajadores a causa de que Occidente rechazó el sábado pasado una propuesta rusa para que se incluyera a Checoslovaquia y Polonia en las discusiones preparatorias de la reunión de jefes de gobierno.

El embajador francés, Maurice Dejean, fué el primero en visitar a Gromyko. Estuvo en el despacho durante 35 minutos. Le siguió Thompson y, por último, Sir Patrick Reilly, de Gran Bretaña, quien conversó con el canciller ruso durante media hora.

UN ASPECTO de la reunión de cancilleres de la NATO en Copenhague. De izquierda a derecha, aparecen Zorlu, de Turquía; Lloyd, de Gran Bretaña, y Dulles, de EE. UU. (Radiofoto de AP exclusiva para Clarín)

Une a los Izquierdistas Italianos la Declaración Episcopal

MILAN 5 (De nuestro corresponsal). — En Italia domina la propaganda electoral, que acapara la preocupación gubernamental con sus polémicas y contrapolémicas usuales. Con todo, a veinte días escasos de las elecciones, esa propaganda deja bastante frío al público. A los actos al aire libre asisten muy pocos espectadores. Faltan casi totalmente las emociones de carácter político. De todo esto se deduce que los italianos han decidido ya por quién votarán o bien que los indecisos elegirán entre partidos afines. La única excepción a la regla la constituye la perduración de la polémica entre los demócratas cristianos y los laicos, que en realidad ha apasionado bastante a la opinión pública. Esa polémica es agravada ahora por la declaración de la "conferencia episcopal italiana" en que se expresa lo siguiente: "Los obispos les recuerdan al clero y a los fieles su compromiso de lealtad a Cristo y a Su Iglesia y por lo tanto su deber de votar de conformidad a los principios de la religión católica y a los decretos de la Iglesia". Este documento ha sido comentado por el diario católico de Roma "Il Quotidiano", con notas de fuente autorizada en que no sólo se condena el comunismo y el socialismo, sino también la doctrina del liberalismo y cualquier forma de laicismo. En otros términos, los electores son obligados explícitamente a votar por los demócratas cristianos, y esto ha parecido realmente excesivo, hasta a muchos observadores de indudable fe católica.

Naturalmente, los partidos amenazados por la interpretación del documento episcopal pasan al contraataque, invitando al gobierno a protestar oficialmente ante el Vaticano por "la evidente violación de las normas constitucionales, de las leyes de la República y del concordato", y es muy doloroso ver que esta lógica y previsible reacción les permita a los socialcomunistas alinearse en la misma línea de los partidos democráticos.

En otros términos, los socialcomunistas se sirven eficazmente del documento episcopal para demostrar que los demócratas cristianos tienen objetivos indiscriminadamente antidemocráticos y dictatoriales.

Esto no es exactamente así, pero a los partidos marxistas se les ha dado en esa forma un precioso instrumento de propaganda, como nunca sucediera en el pasado, cuando por lo menos se admitía que, además de los demócratas cristianos, también se les podía dar el voto a los partidos de la derecha y de la izquierda democrática.

Creemos que esa situación aumenta el deplorable aislamiento en que se encuentran ahora los demócratas cristianos. El mayor dique de contención del comunismo de Italia en estos últimos tiempos no ha sabido combatir ni crearse aliados de valía en la difícil batalla y ha convertido a sus aliados en adversarios. Un slogan electoral de Fanfani, secretario de ese partido, suena poco más o menos así: "Como los socialcomunistas alcanzarán probablemente diez millones de votos, para combatirlos con eficacia ustedes deben darnos mayor cantidad de votos". Pero se trata de un slogan que indica debilidad y fracaso. En 1948, los demócratas cristianos lograron una mayoría neta, pero en 1953 la izquierda marxista obtuvo un sensible aumento. Desde 1953 hasta hoy, los demócratas cristianos han gobernado Italia solos y ocupando una posición prominente. Ahora se afirma que los socialcomunistas pueden alcanzar la enorme cantidad de diez millones de votos. Esto significa que los diez años de gobierno demócrata cristiano, con sus numerosas leyes sociales y socialistas y sus reiteradas tentativas de transformar a los socialistas de Nenni en elementos democráticos, han servido para reforzar de una manera temible a la izquierda, más bien que para paralizarla.

LINO PELLEGRINI
Corresponsal de Clarín en Milán

Contará la Presidencia con Cuatro Secretarías

INFORMACION PAG. CATORCE

EL RECTOR de la Universidad Católica Argentina, monseñor Derisi, habla en el acto de inauguración. Sentados, en primera fila, de izquierda a derecha, aparecen el rector de la Universidad de Madrid, Dr. Royo Villanova; Mons. Lafitte; el enviado especial de la Santa Sede, monseñor Mozzoni; el cardenal Copello y el cardenal Caggiano; el nuncio apostólico, monseñor Zanin, y los embajadores de Perú e Italia

Comenzarán Hoy las Sesiones Ordinarias en Ambas Cámaras

Pleven Vuelve a Intentar la Formación del Gabinete

Información Página Cuatro

EL PODER EJECUTIVO ENVIO AL CONGRESO UN PROYECTO DE HOMENAJE AL PUEBLO ARGENTINO

CON las sesiones que han de realizar hoy ambas Cámaras del Congreso Nacional, comienza la actividad legislativa, que en su período ha de abarcar la consideración de iniciativas de fundamental importancia. El Senado, por ejemplo, que está citado para las 15, ha de encontrar en carpeta dos asuntos, entre otros, uno de indudable resonancia nacional: el mensaje y proyecto de ley sobre amnistía y levantamiento de inhabilitaciones políticas y gremiales, enviado por el Poder Ejecutivo, y el proyecto del senador por Santa Fe, doctor Rodolfo A. Weidmann, sobre régimen de arrendamientos y aparcerías rurales.

En cuanto a la Cámara de Diputados, seguramente adoptará diversas medidas relacionadas con su labor —comisiones, días de sesión— y rendirá homenajes.

Como lo informamos en otro lugar de esta edición, ha sido remitido al Congreso, por el Poder Ejecutivo, un proyecto de homenaje al pueblo de la República. Su tratamiento será inmediato.

48 PAGINAS EN DOS SECCIONES

Clarín

UN PESO

Un toque de atención para la solución argentina de los problemas argentinos

Año XIII Diario de la Mañana Nº 4190

Buenos Aires, Miércoles 7 de Mayo de 1958

Sesión del Bloque

Una prolongada reunión celebró ayer el vicepresidente de la Nación y presidente nato del Senado, doctor Alejandro Gómez, con los miembros de la mesa directiva del cuerpo y del bloque de la UCR Intransigente.

Las deliberaciones se iniciaron a las 19, y, al finalizar la reunión, a las 21.40, el presidente del bloque, Sr. Alfredo García, informó a los periodistas que se habían considerado, en general, cuestiones atinentes a la labor del cuerpo, resolviéndose designar una comisión ad hoc, integrada con miembros de ambas mesas directivas, para asesorar al Dr. Gómez en cuanto a la aplicación de la decisión adoptada por el cuerpo en lo referente a cesantías, designaciones y traslados del personal, existiendo el propósito de considerar cada caso, separadamente, no limitando la acción de lo resuelto a medidas dispuestas con posterioridad al establecimiento del gobierno revolucionario, sino, también, a las que se anotaron a partir de 1946, para satisfacer mejor el espíritu de la decisión adoptada en la primera sesión ordinaria del cuerpo

La Ley de Amnistía

Informó, además, el doctor García, que, en la sesión de hoy se dará entrada al proyecto de ley de amnistía y levantamiento de las inhabilitaciones, para ser girado a la comisión respectiva, adelantando que se confía que ésta producirá despacho de inmediato, para hacer posible su tratamiento en la sesión de tablas del viernes o, a más tardar, miércoles próximo

Finalmente, informó que hoy celebrará sesión el bloque que preside, para continuar en la tarea de ordenamiento de su labor y darse su reglamento interno.

En Diputados

La Cámara de Diputados debe efectuar esta tarde, a las 15.30, la primera reunión ordinaria del actual período legislativo, y es posible que la sesión sea levantada de inmediato, en homenaje al diputado nacional don Federico Cané, recientemente fallecido, tal como es tradicional en los homenajes parlamentarios.

No obstante, es muy probable —al respecto no se habían tomado aún anoche decisiones definitivas—, que después del referido homenaje se resuelva efectuar una nueva reunión, en el día, para que el cuerpo pueda, de acuerdo al regla-

(Continúa en la PAGINA OCHO)

Presentó la NATO un Frente Unido Para las Negociaciones con Rusia

Aceptó Gromyko la Fórmula Occidental

COPENHAGUE, 6 (AP). — Los cancilleres de la NATO establecieron un sólido frente con relación a una conferencia suprema, al convenir en que Foster Dulles sostuvo una atinada posición frente al problema, sopesándolo cautelosamente. Una fuente diplomática manifestó que las recientes maniobras soviéticas "han abierto los ojos a muchos europeos" y que ninguno de los aliados de Estados Unidos estima conveniente aceptar incondicionalmente las negociaciones de máximo nivel con los rusos.

● Preparación Previa

Todos los ministros han coincidido, durante los dos días de consultas celebradas en ésta, en que cualquier reunión cumbre debe ser preparada previamente con los recaudos adecuados y demostrarse por adelantado que ofrece algunas perspectivas de que Oriente y Occidente pueden llegar a un acuerdo acerca de los puntos fundamentales de la tensión internacional.

La última nota soviética sobre preparación de la asamblea de alto nivel ha despertado poco interés en el Consejo de la organización atlántica. Tanto en fuentes norteamericanas como en las allegadas a la representación francesa, se dijo que los más recientes mensajes rusos, tal como lo sintetizó hoy el canciller francés Pineau, "no contienen absolutamente nada nuevo".

● Entrevistas de Gromyko

MOSCU, 6 (AFP). — Círculos diplomáticos occidentales afirman que la nota entregada ayer por la cancillería rusa a los embajadores aliados acepta la fórmula occidental para la preparación de la reunión cumbre. El canciller Gromyko conversó hoy sobre la preparación de la conferencia en el más alto nivel

ANDREI GROMYKO

con varios jefes de misiones diplomáticas acreditadas en Moscú, anuncia la agencia Tass.

Gromyko recibió a los encargados de Negocios de la República Popular China, de Yugoslavia, de la India, al embajador sueco, así como a los embajadores de Albania, Bulgaria, Hungría, Vietnam del Norte, Alemania oriental, Mogolia, Corea del Norte y Rumania.

● Llegó Thompson

COPENHAGUE, 6 (AP). — El embajador norteamericano en Moscú, Llewellyn Thompson, llegó a esta capital por vía aérea, portador de un informe directo para la reunión de cancilleres de la NATO, referente a la última opinión soviética respecto de cómo debe realizarse una conferencia entre jefes de Estado de las cuatro grandes potencias.

El embajador conversó con Foster Dulles sobre la posición de los rusos.

Gran Bretaña Finalizó sus Ensayos Nucleares

LONDRES, 6 (AP).— Anunció el gobierno británico que ha completado la serie de experiencias nucleares en la Isla Navidad, en el Pacífico. Un vocero del Foreign Office dijo que todos los países interesados habían sido notificados de que la zona quedaba libre para la navegación.

El 25 de abril se formuló una advertencia sobre navegación en la zona, y tres días después se cumplió el quinto ensayo nuclear británico desde la instalación de la base de pruebas en Navidad, hace poco más de un año.

También se anunció que la precipitación radiactiva "ha sido insignificante", pero no se dieron detalles del arma nuclear probada.

Advirtió Argentina por la Situación de los Mercados

Pide a la UN que Estudie el Problema de los Productos

NUEVA YORK, 6 (AP). — Argentina advirtió hoy que las condiciones del mercado mundial de productos están empeorando gradualmente, e instó a la UN a estudiar cada uno de los aspectos de la situación. Eduardo Bradley, consejero económico de la delegación argentina, formuló recomendaciones a la comisión de Comercio Internacional, que tiene a su cargo el estudio de problemas como los de las fluctuaciones a corto y largo plazo en los precios y el volumen de la comercialización de productos básicos.

● Recomendaciones Argentinas

La comisión debatió un informe sobre el tema, preparado por Cecilio J. Morales, de la Argentina, quien fuera primer presidente del organismo y también de la comisión de problemas de los productos de la FAO.

Argentina recomendó el enfoque de un programa de tres puntos:

1 "Un estudio que nos proporcionara los elementos básicos sobre las fluctuaciones de productos determinados o grupos de productos, en sus alcances a corto y largo plazo.

2 "Un estudio que se refiera a la influencia que en determinados países puede tener la fluctuación de los precios y volúmenes de los productos básicos en los términos de su intercambio.

3 "Este último estudio nos llevará a la correlación de la influencia que la situación económica internacional pueda tener sobre las fluctuaciones de los precios y volúmenes en el comercio internacional de productos básicos, a través del estudio de la evolución económica mundial o de ciertos aspectos de la misma."

Propuso también que se designara a un experto para efectuar estos estudios. Bradley sugirió que acaso sería posible transformar el proyecto, una vez considerado, en un "comité consultivo permanente que tuviera a su cargo la ejecución de todos aquellos estudios que la comisión necesita para el cumplimiento de su cometido".

ESCRIBE Raymond Aron

Las Incertidumbres Económicas de Europa

PARIS, 6 (Exclusivo para Clarín). — Se ha celebrado recientemente en París el décimo aniversario de la Organización Europea de Cooperativas Económicas (O.E.C.E.), creada por los beneficiarios del plan Marshall para repartir los dólares dados o prestados por Estados Unidos, al mismo tiempo que para favorecer el acercamiento, la integración de las economías nacionales. Una comparación entre la situación de 1948 y la de 1958 no carece de interés.

En cierto sentido, los resultados obtenidos superan las esperanzas más optimistas. La Europa occidental, amenazada hace diez años por el caos y la miseria, está hoy más poblada, más rica, más viva que nunca. La producción industrial se ha duplicado con creces, con relación a la preguerra; la agrícola ha progresado más de un 25 por ciento. Desde 1953 la producción industrial, en Alemania y en Francia, ha aumentado en un 50 por ciento. Italia, Austria, han obtenido igualmente resultados espectaculares. Los que hablaban con complacencia de la decadencia de Europa son desmentidos por los hechos.

En cambio, conviene reconocer que la situación actual comporta más complejidad y suscita más dudas que la de ayer. Hace diez años, la tarea parecía pesada, pero simple. Hoy se parte de una base más elevada y, aparentemente la obra a cumplir no es abrumadora, pero la multiplicidad de consideraciones y elecciones no permite la acción directa que aseguraba antaño el éxito.

La primera incertidumbre viene de Estados Unidos. ¿Cuánto tiempo durará la crisis norteamericana? ¿Declinará más aún la producción? Hasta ahora, la economía europea no ha sido afectada seriamente por la crisis de allende el Atlántico, aunque ciertos países subdesarrollados, clientes de Europa, hayan visto disminuir sus ingresos a causa de la baja de los precios de los productos primarios. Pero va de sí que, en caso de prolongación o agravación, la crisis norteamericana invadiría inevitablemente Europa, disminuyendo las posibilidades de exportación

Dejando aun de lado la incertidumbre relativa a la situación mundial, Europa está en presencia de un problema y quizás de una contradicción. ¿Qué pasaría con el mercado común y con la zona de librecambio? Los seis países de la Pequeña Europa, la Alemania Federal, Italia, los Países Bajos, Bélgica, Luxemburgo, Francia, han resuelto crear un mercado común, borrar en una quincena de años las fronteras que los separan y las costumbres que los diferencian. Dentro de una década o dos, esos seis países formarían juntos una unidad económica comparable con lo que son actualmente las economías nacionales. Pero a los demás países de Europa los inquietan las consecuencias que tendrían para ellos esa caída de las vallas aduaneras existentes entre los Seis. Habrá discriminación, exclaman los británicos, si nuestras mercaderías pagan, al entrar a Francia, derechos superiores a los que pagarán las mercancías alemanas o, al entrar a Alemania, derechos superiores a los que pagarán las mercancías francesas. Pero lo que los ingleses llaman discriminación... ¿no es la esencia misma del mercado común, cuyos socios se conceden entre sí las ventajas que les niegan a los terceros?

La discusión sobre las relaciones entre el mercado común y la zona del librecambio es harto técnica para poder ser estudiada en detalle en este breve artículo. Pero es evidente que los dos proyectos vuelven a poner en tela de juicio toda la cooperación económica, tal como se la practica desde hace diez años. Si el mercado común y la zona de librecambio se aplican en forma simultánea, se iniciará una experiencia imprevisible, rica a un tiempo en riesgos y esperanzas.

La conjunción de la crisis norteamericana y de la controversia sobre la organización futura de la Europa occidental multiplica la una por la otra la incertidumbre creada por la situación norteamericana y la que nace de la rivalidad de los Seis y de los Once. En un período de expansión, las dificultades del mercado común y del librecambio se atenuarán. En uno de contracción, aumentarán. Los diez años próximos no serán para la Europa occidental menos apasionantes que los que acaban de transcurrir. La capacidad de reconstrucción, la capacidad de progreso han sido demostradas. ¿Qué sucedería con la capacidad de entenderse para un estatuto nuevo?

RAYMOND ARON

Copyright Clarín. Prohibida la reproducción total o parcial

Las Ofertas Más Responsables se Hacen en CLARIN

Los mejores negocios en casas, terrenos y departamentos —desde los más costosos a los más económicos—, están a su alcance en las páginas de avisos de Clarín

Las Firmas Consagradas en el Negocio Inmobiliario Anuncian en CLARIN

Continuaremos en la Senda Tradicional, Dijo Estévez

INFORMACION PAGINA ONCE

No Habrá Hoy Funciones en los Cines por la Huelga de los Operadores

INFORMACION PAG. CATORCE

Suspendió el Senado los Desalojos Rurales

UN ASPECTO del recinto de la Cámara de Diputados, durante el desarrollo de la primera sesión ordinaria en la víspera

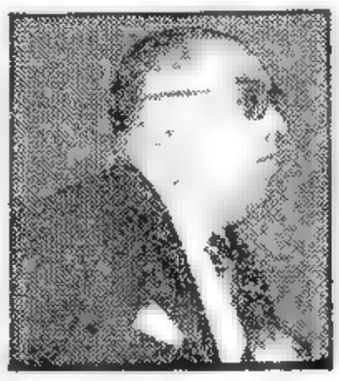

EL VICEPRESIDENTE de la Nación, doctor Alejandro Gómez, declara abierta la sesión realizada ayer por el Senado

PIDE el senador Anibal Dávila que se rinda homenaje al 1º de Mayo, como Día de los Trabajadores

HABLA de la inquietud de los colonos santafesinos por los desalojos, el senador Rodolfo Weidmann

Rindió Homenaje al 1º de Mayo y Giró a Comisión el Proyecto Sobre Amnistía

EN su segunda sesión ordinaria del recién iniciado período legislativo, el Senado de la Nación aprobó ayer un proyecto de ley de emergencia que suspende hasta el 31 de julio del año en curso los juicios y procedimientos de ejecución de sentencia de desalojo de predios rurales, arrendados o en aparcería, siempre que el lanzamiento no se hubiera hecho efectivo y salvo el caso de la falta de pago. Además, el alto cuerpo rindió homenaje al 1º de Mayo, como aniversario del pronunciamiento de Urquiza, y en su significación universal de Día de los Trabajadores, y aprobó, por último, la integración de sus comisiones internas.

La Sesión

A las 16.30, con 35 senadores presentes, la sesión fué abierta por el presidente, doctor Alejandro Gómez. Por secretaría se dió cuenta de los asuntos entrados, la mayor parte mensajes del P. E., entre los que figuran varios acusando recibo de comunicaciones oficiales, el mensaje y proyecto de ley de amnistía —que fué girado a la comisión de Asuntos Constitucionales— y el mensaje solicitando acuerdo para designar intendente municipal. Al darse cuenta de la entrada del proyecto sobre amnistía, el senador Alfredo García, titular del bloque, hizo indicación de que se recomendase a la comisión su pronto despacho, para que fuera tratado, de ser posible, en la primera reunión de la semana próxima, y la moción fué apoyada.

Dióse cuenta también de un proyecto del senador por Santa Fe, doctor Weidmann, sobre desalojos de predios rurales, y su autor pidió que quedara sobre la mesa, pues deseaba solicitar su tratamiento sobre tablas. La indicación fué atendida y a continuación se dió cuenta de un proyecto del senador Bértora sobre amnistía a los infractores a las disposiciones electorales que rigieron el 28 de julio de 1957 y el 23 de febrero de 1958. Por otro proyecto del mismo senador, al que también se dió entrada, se dispone abolir el protocolo en lo referente al atuendo para personas en las ceremonias y actos oficiales.

Homenajes

El senador por Entre Ríos, señor José María Bértora, pidió luego la palabra, para proponer un homenaje al 1º de Mayo, aniversario del pronunciamiento de Urquiza, en 1851. Dijo el orador que la actitud histórica del gobernador de Entre Ríos al asumir el ejercicio pleno de la soberanía de su provincia a la faz de la República no había sido un acto de deslealtad como se ha pretendido, sino la recuperación de los derechos inherentes a un estado soberano, y autónomo que había delegado transitoriamente algunas de sus facultades en el gobernador de Buenos Aires. Después

(Continúa en la Página DIEZ)

Impone la NATO Temas Para la Reunión Cumbre

Unificación Alemana, el Desarme y los Países Satélites Soviéticos

COPENHAGUE, 7 (AP). — Los cancilleres de las quince naciones integrantes de la NATO finalizaron sus deliberaciones de tres días con una firme unidad de criterio respecto del carácter que deberá tener la proyectada conferencia de jefes de Estado con los rusos. Todos estuvieron plenamente de acuerdo en que la unificación germana, el desarme y la situación de los países satélites —todos puntos a los que se opone el Kremlin— deberán integrar el temario de la posible conferencia.

● Acusación al Kremlin

La alianza atlántica acusó abiertamente a la Unión Soviética de obstaculizar la realización de una conferencia suprema entre Oriente y Occidente, con "una condición irrazonable".

En un comunicado conjunto, que resume la reunión de tres días en la capital danesa, los ministros aseveran que el Kremlin "ha agravado la tensión internacional" con sus recientes acciones en el Consejo de Seguridad de la UN. Manifiestan que no se desalentarán por esas tácticas ni abandonarán su convicción de que las disputas internacionales pueden y deben resolverse de modo pacífico.

Afirman también que continúan dispuestos a discutir un arreglo de los problemas mundiales con la Unión Soviética, pero no al precio fijado por Moscú.

● Unidad de Criterios

Los ministros afirmaron que no permitirán al Kremlin precipitar a los aliados occidentales a una conferencia suprema sin los preparativos adecuados y sin probabilidades fehacientes de resolver los problemas mundiales.

Expresaron: "El consejo (de la NATO) considera que las reuniones supremas son deseables si ofrecen posibilidades de alcanzar acuerdos sobre asuntos importantes". Añade que las conferencias supremas no constituyen la única "ni necesariamente la mejor manera" de efectuar negociaciones internacionales. El comunicado refleja una sólida unidad entre las 15 naciones, disipando recientes impresiones de que algunos miembros de la alianza deseaban tratar con los soviéticos, inclusive bajo los términos que fijaran éstos, a fin de lograr la seguridad general.

● Cooperación Económica

Los ministros recalcan que la cuestión de la reunificación de Alemania debería incluirse, de todas maneras, en la agenda de cualquier conferencia de nivel máximo. Instan a que se tomen medidas para estimular la cooperación económica entre los miembros de la comunidad atlántica, y respaldan las actuales negociaciones para el establecimiento de una

(Continúa en la Pág. DOS)

44 PAGINAS EN 2 SECCIONES ES

Clarín

UN PESO

Un foque de atención para la solución argentina de los problemas argentinos

Año XIII Diario de la Mañana Nº 4491

Buenos Aires, Jueves 8 de Mayo de 1958

René Pleven Formó su Gabinete; Mañana Pedirá la Investidura

PARIS, 7 (AP). — El primer ministro designado, René Pleven, formó hoy su gabinete para presentarlo a la Asamblea Nacional pasado mañana. A tal fin se reunió esta mañana con el presidente del organismo, André Le Troquer. Por su parte, el presidente, René Coty, recibió al presidente del consejo saliente, Félix Gaillard, y a los miembros de su gobierno, para agradecerles oficialmente los servicios prestados a la Nación en los cinco meses y medio que estuvieron en el poder.

Nada ha trascendido oficialmente respecto de la composición del gabinete Pleven, pues ni éste ni los dirigentes que han trabajado con él durante las consultas dijeron palabra alguna sobre el futuro grupo gubernativo. Empero, hay un hecho que se da por seguro: brillarán por su ausencia en el seno del nuevo gabinete todos los grupos políticos que son partidarios de una conducta firme con respecto a Argelia.

● Supergabinete

René Pleven, que ha sido en dos oportunidades jefe de gobierno, tiene el propósito, según se estima en los medios políticos, de constituir una especie de supergabinete, dentro del consejo de ministros. Se considera que los principales ministros, como los de Relaciones Exteriores, de Argelia, de Hacienda, y de Territorios de Ultramar, integrarán ese supergobierno. Se tiene por cosa cierta que Edgar Faure, ex presidente del consejo, de regreso de un exilio de más de dos años del recinto de la Asamblea Nacional, ha de ocupar la cartera de Hacienda.

● Carteras de Pleven

Se descuenta que René Pleven ocupará la cartera de Relaciones Exteriores o la de Territorios de Ultramar, además de la presidencia del consejo. Pleven concede gran importancia a los asuntos de ultramar porque desea que se modifique rápidamente la Constitución, de modo que se definan los vínculos entre Francia y los restos de su antiguo imperio colonial.

● Estatuto Argelino

De resultar confirmado por la Asamblea Nacional el viernes, Pleven abordará el estudio de su estatuto para Argelia, en el que se expone la política francesa con respecto a la revolución nacional argelina, que dura ya tres años. Asimismo, solicitará en seguida poderes especiales para manejar el problema de la rebelión en ese territorio norafricano.

Italia Sería Incluida en las Negociaciones

COPENHAGUE, 7 (AP). — Las tres grandes potencias occidentales manifestaron hoy que están dispuestas a que algunos de sus aliados de la NATO participen en las conversaciones de máxima jerarquía entre Oriente y Occidente. Una declaración conjunta de Estados Unidos, Gran Bretaña y Francia señala a Italia como posible compañero en una futura reunión de máximo nivel con la Unión Soviética.

La declaración fué emitida en el palacio de Christiansborg, sede de los 15 cancilleres de la NATO, y señala un cambio, pues anteriormente los aliados insistían en conferencias en base a las cuatro potencias, como ha venido haciéndose desde la segunda guerra mundial. Los propios rusos trataron de ensanchar el campo sugiriendo "paridad" con la inclusión de Polonia y Checoslovaquia

Aclaróse Cuáles Operaciones de Importación Pueden Realizarse

RELACIONADA con la suspensión del otorgamiento de permisos de importación dispuesta por el ministerio de Hacienda con fecha 2 del corriente mes, este departamento de Estado ha dirigido una nota al vicepresidente en ejercicio de la presidencia del Banco Central, doctor Ferro, en la que se enumeran las operaciones a las que no alcanza dicha medida, por cuanto su autorización no implicaría nuevas compras ni mayores compromisos de divisas.

Dichas operaciones son: mercaderías que se hallan en puerto argentino, que ya han sido abonadas en el exterior y que no requerirán permisos de cambio por hallarse incluidas en el mercado libre; prórroga de validez de permisos y autorizaciones para despachar a plaza materiales embarcados dentro de la vigencia de los permisos, reemplazos de permisos para ajustarlos a la clasificación aduanera; complementos de valor para cubrir fletes de permisos otorgados en condiciones FOB y modificaciones y rehabilitaciones de permisos correspondientes a importaciones ya realizadas y pendientes de ajustes aduaneros.

Francia: "Quien te Quiere te Hará Llorar"

PARIS, 7 (De nuestra agencia). — El viernes por la tarde Pleven pedirá la investidura a la Cámara y la obtendrá de algunos por persuasión, de los más por resignación, con trescientos y pico de votos. No conseguirá tan fácilmente los plenos poderes para un año, como no ha conseguido formar un gobierno de personalidades "teles" tal como quería. Su gobierno, punto más, punto menos, será como los que en estos últimos tiempos le han precedido. Necesitará de todos los votos moderados o independientes para no caer. Pero no es fácil que este equipo, cada día más homogéneo, vuelva a derribar a un gobierno para conseguir solamente reabrir un círculo vicioso.

Apuntada su base parlamentaria examinemos lo que dará si el nuevo equipo que se está formando y del cual Antoine Pinay —el hombre más prudente de la política francesa— recomienda a sus amigos no exijan puestos claves para no comprometer el apoyo "mírame y no me toques" que han prometido los socialistas.

Ningún peligro, mientras dura este gobierno, por el lado de la NATO. Foster Dulles, que llegará el mismo viernes procedente de Berlín, podrá cerciorarse de ello al entrevistarse con su viejo amigo Pleven.

Manteniendo en Argelia un ministro residente —que muchos querían hacerle retirar— que suceda al pobre Lacoste, el nuevo presidente ha tranquilizado a los independientes y de momento a los recelosos franceses de Argel, que no las tienen todas consigo.

Y ya hemos llegado al nudo del problema: ¿Hará Pleven la paz en Argel? —es decir un semiabandono—, o la guerra?

Si ha de hacer caso a algunos de sus amigos políticos con los cuales acabó de hablar, Pleven hará las dos cosas a la vez. Es decir: hará o se prepara para la guerra a fin de obtener una paz digna y honrosa para París.

Washington cree en Pleven desde los días, ya algo lejanos, en que el otra vez presidente del Consejo formaba parte del equipo de Jean Monet, el francés número 1 para los norteamericanos. Los antiguos lazos se reanudarán durante un viaje relámpago para entrevistarse con Eisenhower que emprenderá Pleven tan pronto obtenga los plenos poderes —secuela de su investidura— que sin duda logrará de la Cámara alrededor del veinte del corriente.

De nuevo el "si queres paz prepárate para la guerra" va a ser verdad. Y para ello Pleven dará un tajo sangriento a la economía fácil de los franceses. Las derechas no querían nuevos impuestos, pero nuevos impuestos tendrán. Sobre todo Pleven cortará verdaderamente por lo sano al reducir el consumo del hombre de la calle. No basta con los nuevos impuestos. Hace falta amordazar la prosperidad del ciudadano racionándole el consumo.

Un ejemplo para los gruñones, tan abundantes en Francia: el modelo de austeridad practicada por los ingleses después de la pasada guerra.

Para practicar las nuevas medidas a las cuales hasta ahora el francés se ha resistido como ante un vaso de ricino, Pleven se apoyará en el informe que acaba de dar el llamado Comité de Contables de la nación. Entre ellos está Mendes-France, cuyo talento económico es aún más indiscutible que su capacidad política. Hoy en la oposición, y precisamente por ello mismo, Pleven tendrá en Mendes-France un inapreciable instrumento. El nuevo premier utilizará lo que Mendes-France viene recomendando desde hace muchos meses: "Si queréis hacer la guerra en Argelia —a lo cual no me opongo en redondo— es necesario aplicar una economía de guerra en la metrópoli. No os hagáis ilusiones de mantener una prosperidad económica —amenazada cada día más por la recesión en EE.UU.— en Francia continental, y una guerra en Argelia. Sólo aplicando una economía de guerra, los rebeldes argelinos creerán que estamos dispuestos a hacerla".

¿Y en qué consistiría esta economía de guerra o de semiguerra de la cual puede salir la paz?

He aquí sus bases principales: Racionamiento de gasolina y neumáticos para que los franceses no gasten ríos de combustible en sus vacaciones y fines de semana. Doce kilos de carne anuales por familia, y cinco litros de vino de menos por cabeza también al año. Las otras restricciones que se recomiendan son menos duras —lo cual no quiere decir que las anteriores sean desesperadas— y presuponen cupones para la obtención de utensilios domésticos, vestidos y carbón. "Consumimos demasiado en relación con lo que producimos", advierten los contables de la nación, desinteresados varones que aplican el "quien te quiere bien te hará llorar".

CARLOS SENTIS

Corresponsal de Clarín en Francia

Fué Pedido el Acuerdo para los Miembros de la Suprema Corte

(INFORMACION PAGINA 10)

Intentará Pflimlin Formar Nuevo Gobierno en Francia

FUE DESIGNADO POR RENE COTY AL FRACASAR LAS GESTIONES DE PLEVEN. HUBO AYER TRES RECHAZOS

PARIS, 8 (AP) — Pierre Pflimlin, del Movimiento Republicano Popular, de inspiración católica, accedió a tratar de formar un nuevo gobierno francés. El presidente René Coty lo designó después de rechazar su ofrecimiento tres miembros del partido Radical Socialista. Al abandonar el palacio del Elíseo, Pflimlin declaró a los periodistas que había aceptado en principio la gestión encomendada, pero que entregaría su respuesta formal mañana.

El abogado alsaciano, de 51 años, aparece en la escena política en el preciso momento en que la crisis gubernamental que aflige a la nación desde hace tres semanas, parecía dirigirse a un estancamiento absoluto. Pflimlin desempeñó la cartera de Finanzas en el gabinete de Gaillard, y nunca ha sido primer ministro anteriormente, ya que fracasó dos veces en la tarea de formarlo.

● **Los Tres Rechazos**

Ante el retiro de Pleven, el presidente René Coty convocó al Palacio del Elíseo a René Billeres, radical socialista, ex ministro de Educación. Este declinó la invitación presidencial. Entonces el primer mandatario convocó a Maurice Faure, también radical-socialista, quien ocupó el cargo de subsecretario de Relaciones Exteriores en dos oportunidades. Coty le solicitó que aceptara por lo menos realizar gestiones para establecer la posibilidad que tendría de poner término a la crisis de gabinete que lleva ya 23 días. Pero Faure declinó esa honrosa misión. En última instancia, el jefe del Poder Ejecutivo llamó al Elíseo a Jean Berthoin, dirigente republicano de izquierda que fuera ministro del Interior y de Educación. Al ofrecerle la presidencia del consejo de ministros, Berthoin manifestó no estar en condiciones de hacerse cargo de la organización del futuro gobierno.

● **El Fracaso de Pleven**

No por esperado dejó de provocar revuelo en los medios políticos el fracaso final de René Pleven, quien tenía prácticamente organizado su gabinete y se proponía presentarlo a la Asamblea Nacional mañana. Los observadores políticos estiman que la clave de la cuestión reside en la situación imperante en Argelia, pues los propios miembros del partido de René Pleven, la Unión Democrática y Socialista —UDRS—, se oponían a la designación del hombre que iba a ocupar el importante cargo de ministro para Argelia: André Molter, independiente. Pleven estimaba posible salir de la "impasse" con la formación de un supergabinete, dentro del propio consejo de ministros.

● **Gabinete "Sin Brillo"**

Atacado por haber formado un gabinete carente de brillo por faltar en él los principales políticos de Francia, el centrista Pleven anunció que ha desistido de su esfuerzo por ser el 25º primer ministro francés de la posguerra.

Las esperanzas de éxito de Pleven se vieron primeramente debilitadas cuando el partido Radical Socialista retiró sus ministros del gabinete en formación. Y nuevo golpe recibió el político centrista cuando se produjo una división en el comité ejecutivo del Movimiento Republicano Popular en la cuestión de su participación en el ministerio.

PROA A PUERTOS peruanos zarpó ayer el destructor "Castilla", de la marina de guerra de la nación hermana, que llegó a nuestra primera estación marítima en oportunidad de la transmisión del mando presidencial. Junto a su similar, el "Aguirre" navega ahora tras haber traído con los marinos del Perú, un cálido mensaje de confraternidad americana

40 PAGINAS EN DOS SECCIONES

Clarín

BUENOS AIRES REPUBLICA ARGENTINA

UN PESO

Un toque de atención para la solución argentina de los problemas argentinos

Año XIII Diario de la Mañana Nº 4492

Buenos Aires, Viernes 9 de Mayo de 1958

El Presidente no Trata Problemas Partidarios

ASI LO DECLARO EL SEÑOR DARDO CUNEO

CUARENTA y cinco minutos a puerta cerrada y bajo llave, estuvo reunido ayer en el Salón de Acuerdos el presidente de la Nación, doctor Arturo Frondizi, con legisladores nacionales y provinciales por la mayoría, del distrito Buenos Aires. No hubo información sobre lo tratado. Pero a requerimiento del cronista de Clarín el señor Dardo Cúneo, jefe del servicio de prensa de la presidencia, manifestó categóricamente que "en el despacho del presidente no se tratan problemas partidarios", y recordó que ello no se avendría con las declaraciones del doctor Frondizi, de que en la Casa Rosada no sería "sino presidente" y que en tal concepto ajustaría su conducta.

Esta declaración surgió a raíz de una versión posterior a la citada reunión, que afirmaba que en la misma se había tratado la reorganización de la UCRI y el problema de la integración de los cuadros directivos del partido oficial.

● **La Reunión**

La reunión con los legisladores comenzó a las 11. Previamente el presidente —que llegó a las 10.35 a su despacho— recibió al ministro de Hacienda, Dr. Emilio Donato del Carril, con quien mantuvo una breve conferencia.

En el Salón de Acuerdos estaban, entre otros, el senador nacional Arana; los diputados nacionales Becerra, Pit-

(Continúa en la pág. OCHO)

Rechazó Rusia la Invitación Para Presenciar las Pruebas Atómicas

● **"Estimularía la Carrera Armamentista"**

LONDRES, 8 (AP). — Rusia rechazó esta noche la invitación de Estados Unidos para que observara sus pruebas nucleares en el Pacífico, según informó radio Moscú. La declaración del gobierno soviético, transmitida por la agencia Tass, dice que Rusia "no puede aceptar la proposición del gobierno de Estados Unidos de enviar científicos rusos y representantes de la prensa a participar en la observación de la explosión de una bomba nuclear norteamericana". Washington reveló ayer que ya había hecho estallar una bomba nuclear de su actual serie de pruebas en el Pacífico.

El anuncio soviético dice así: "La Unión Soviética no puede y no tomará parte en medidas cuyo objetivo contradice la posición fundamental de la URSS, anunciada ya, de suspender unilateralmente las pruebas con armas atómicas y de hidrógeno.

"En opinión de la Unión Soviética, dar un paso así equivaldría, en realidad, a estimular la política de carrera armamentista, y por lo tanto, implicaría compartir en grado considerable la responsabilidad por tales acciones contraída ante los pueblos".

● **Arma "Anticohete"**

WASHINGTON, 8 (AFP). — El almirante Lewis Strauss confirmó hoy que uno de los objetivos de las experiencias atómicas iniciadas el 28 de abril en el Pacífico, era la preparación de un arma "anticohete", así como experiencias con bombas "limpias".

Las explosiones no serán anunciadas de antemano, pero las principales experiencias de esta serie serán objeto de comunicados a medida que se lleven a cabo.

Ensayaron en EE. UU. un Cohete Intercontinental

CABO CAÑAVERAL, 8 (AP) — La fuerza aérea lanzó hoy un proyectil teledirigido Northrop Snark, en un vuelo que se espera sea mayor de 8.000 kilómetros sobre la ruta de pruebas del Atlántico. El Snark, único proyectil norteamericano capaz de alcance intercontinental y que está a punto de ser incorporado a las fuerzas armadas, fué lanzado en medio de un fuerte resplandor de llamas amarillentas poco antes de medianoche. Si el recorrido prefijado se cumple, será este Snark el sexto que realizará con éxito el alcance de 8.000 o más kilómetros. Por otra parte, un vehículo de prueba Polaris se dividió al estallar a los pocos minutos de haberse elevado, pero la marina anunció que el cohete se comportó tal como se esperaba. El proyectil se elevó en lo que pareció un perfecto despliegue, y en el momento en que estaba por nivelarse se registró una violenta explosión y pareció que el cohete se partió en dos.

"No se Ponga Histérico, que yo Estoy Vigilando"

NUEVA YORK, 8 (De nuestro corresponsal). — En Estados Unidos, las opiniones más autorizadas temen que se agrave la crisis. Días atrás, una caricatura de "Herblock" mostraba a Eisenhower como un bañero de playa que contempla un bote que se hunde y a un señor que se ahoga. La leyenda decía: "No se ponga histérico, que yo estoy vigilando". Quizá esta caricatura resume mejor que nada el clima que se ha creado en este país merced a la combinación de una crisis y un gobierno pasivo. Periódicamente hemos anotado las alternativas de este proceso y la actitud del presidente, que en febrero decía que tomaría medidas, en marzo explicó que había que esperar hasta abril, etc.

Ahora lo único que se hace es inventar palabras para explicar la situación: se dice que ésta es una crisis "chata", que es más "larga" que profunda, etc. Se han aplazado las esperanzas, como se desprende de la opinión del doctor Gabriel Haugo, consejero económico personal del presidente, quien anunció que "en el otoño vamos a empezar a ver los signos auténticos de una reacción".

Entre tanto, un comité mixto del Congreso estudia la situación escuchando las opiniones más autorizadas, y de ocho economistas de primera línea, seis sostuvieron la necesidad de adoptar medidas enérgicas, porque no hay ningún indicio de que la contracción haya tocado fondo. A su vez, la junta ejecutiva declara que "el país está amenazado por una depresión, mientras el informe Rockefeller reclama también una acción inmediata. En el argot de la actualidad americana la palabra depresión es estremecedora, y cuando se habla de la depresión se escribe con mayúscula porque es el nombre propio del período siniestro que comenzó el martes 29 de octubre de 1929, "el martes negro", cuando se perdieron 28.000 millones de dólares en la bolsa, y que se prolongó tres años.

Antes de ese período la economía americana también estaba lanzada en una espiral de florecimiento deslumbrante, aunque, por cierto, la situación no es exactamente la misma. La economía reposa sobre fundamentos más sólidos que los que tenía hace treinta años y las leyes obreras prevén recursos esenciales para evitar que se repita el proceso sombrío de 1930-31, pero, sin embargo, existe paralelismo entre la pasividad que caracterizó al gobierno de Hoover y la que ahora demuestra el de Eisenhower. En ambos casos el común denominador es una especie de atonía oficial, como lo documentan ahora la propia manera de expresarse del presidente: "coraje y atrevimiento son cosas muy buenas cuando uno tiene un plan que es realmente efectivo, y éste vale tanto en la guerra como aquí".

No hay duda de que las próximas elecciones de noviembre demostrarán que el pueblo americano aprendió otra lección desde los días de octubre de 1952, en que el mismo Eisenhower decía: "Si en el horizonte apareciesen signos de contracción o de colapso económico, toda la fuerza del gobierno se concentraría inmediatamente para prevenir..." Es decir que Estados Unidos sigue madurando con ese proceso elemental y fundamental de la democracia, que consiste en no dejar de medir nunca lo que se dice en las campañas electorales con lo que se hace en el gobierno.

HORACIO ESTOL
Corresponsal de Clarín en Estados Unidos de Norteamérica

Causó más de Cien Muertos un Choque de Trenes en Brasil

RIO DE JANEIRO, 8 (AP). — Dos trenes suburbanos, atestados de pasajeros, chocaron esta noche en medio de una tormenta, y las agencias noticiosas informan que más de 100 personas perecieron en el accidente.

Los heridos pasan de 200, cincuenta de los cuales se hallan graves. Casi la totalidad de las ambulancias de Río, con numeroso personal de sanidad, fueron enviadas al lugar del accidente. Las radios cariocas solicitan a la población donaciones de sangre.

El choque ocurrió cerca de la estación Mangueira, a unos 16 kilómetros al norte de esta capital.

Habrá Dos Comisiones Bicamerales

Tratarán Sobre Río Turbio y el Paralelo 42

La constitución de comisiones bicamerales que realizarán una amplia investigación en problemas de interés inmediato para el país, fué el tema del largo debate que celebró ayer el Senado. De esta reunión surgió la invitación a la Cámara de Diputados para estudiar, en forma conjunta, la intensificación de la explotación e industrialización del carbón de Río Turbio y la aplicación de las franquicias aduaneras al sur del paralelo 42. Otra iniciativa, para que una tercera comisión bicameral considerara las concesiones eléctricas, pasó a comisión. El alto cuerpo volverá a reunirse hoy a las 9, esta vez en sesión secreta, para tratar el despacho de la comisión de acuerdos sobre designación de intendente municipal de la Capital Federal.

Asuntos Entrados

La alta Cámara inició su sesión de la víspera a las 16.30, con asistencia de 29 senadores. En primer término se dió cuenta de los asuntos entrados. Figuraban entre éstos un proyecto sobre derogación del decreto 4161, fundado por los señores Racedo y Turano, que pasó a la comisión de Asuntos Constitucionales; y otros tres referentes a la creación de comisiones bicamerales para estudiar la explotación e industrialización integral de Río Turbio (presentado por los senadores Lebrero y Pérez, de Santa Cruz), el régimen de franquicias al sur del paralelo 42 (del senador Ciarlotti) y las concesiones eléctricas (propuesto por el senador Weidman). A continuación, el señor Racedo propuso que hoy a las 9 se tratara en sesión secreta la designación de intendente municipal, acordándose, tras breve cambio de opiniones, que la reunión de la fecha se limitaría a ese tema. También se autorizó a la presidencia a girar directamente a las comisiones los asuntos que entrasen hoy.

Seguidamente usó de la palabra el senador por Santa

(Contina eún la PAGINA ONCE)

ESTUDIANTES peruanos arrancan una bandera norteamericana depositada por Nixon al pie de la estatua de San Martín en Lima, durante una tumultuosa manifestación de repudio contra el vicepresidente de Estados Unidos. (Radiofoto de AP, exclusiva para Clarín)

Buenos Aires Quedó Sin Cine por la Huelga de Operadores

Sancionó la Primera Ley el Congreso Nacional

La Cámara de Diputados Aprobó Definitivamente la Suspensión, Hasta el 31 de Julio, de los Juicios y Procedimientos de Desalojo de Predios Rurales

EL Congreso Nacional ha dictado la primera ley del año parlamentario. En la sesión que realizó ayer la Cámara de Diputados recibió sanción definitiva un proyecto del legislador santafesino Rodolfo Weidmann, venido en revisión del Senado, cuyo texto es el siguiente:

"Artículo 1º — Suspéndense hasta el 31 de julio de 1958 los juicios y procedimientos de ejecución de sentencia de desalojo de predios arrendados o dados en aparcería rural, siempre que no se hubiere hecho efectivo el lanzamiento, con la salvedad del caso en que el desalojo se funde en la falta de pago, a menos que el deudor, dentro de los treinta días de serle requerido, abone íntegramente el importe de la liquidación de capital, intereses y costas, beneficio que podrá invocar una sola vez.

Artículo 2º — Las disposiciones de esta ley se considerarán de orden público, debiendo ser aplicadas de oficio".

LA sesión de la Cámara joven comenzó a las 0.35, con la presencia de 95 diputados y la presidencia del profesor Federico Monjardín. En primer término, prestó juramento el diputado electo por Santiago del Estero señor Jerónimo Bustos (UCRP) y se pirá a comisión el mensaje y proyecto de ley del P. E. sobre homenaje al pueblo argentino y a las fuerzas armadas.

● DOS HOMENAJES

Para rendir homenaje al Estado de Israel, en su nuevo aniversario, hablaron los diputados José García Flores (U.C.R.I.) y Carlos Becerra (U.C.R.P.), quienes destacaron los esfuerzos realizados por el pueblo judío para recuperar su patria. Puestos de pie, los legisladores y el público tributaron su homenaje, cursándose comunicación al gobierno de Tel Aviv.

También se honró la memoria del ex diputado nacional coronel Atilio Cattaneo, a cuya personalidad se refirieron los legisladores Rodríguez Araya, Cándido Tello Rosas y Hernández Damirez (U.C.R.P.) y Gómez Machado y Federico Monjardín (U.C.R.I.).

● SUSPENSION DE DESALOJOS

El diputado intransigente Rodolfo Ricardo Carrera planteó seguidamente la urgencia para el tratamiento sobre tablas del proyecto, vuelto en revisión del Senado, sobre suspensión de desalojos rurales. Comenzó explicando que su sector recurría al procedimiento de urgencia en razón de la necesidad de atender la crítica situación por que atraviesan los arrendatarios de Buenos Aires, Santa Fe y Entre Ríos, quienes están siendo desalojados por imperio del decreto llamado de transformación agraria.

Señaló que el problema afecta a 207.000 campesinos, que trabajan bajo leyes de emergencia, en un total de 110 millones de hectáreas de tierras ajenas.

El presidente del bloque de la minoría, señor Anselmo Marini, se adhirió a la iniciativa, explicando los motivos especiales derivados del tratamiento de urgencia planteado.

● HABLA CARRERA

Aprobado el tratamiento sobre tablas, el diputado Carrera tuvo a su cargo informar la posición de la bancada radical intransigente. En primer término, ratificó el anuncio de que el actual gobierno se propone dar una solución de fondo al problema, que consistirá en la reforma agraria contenida en el programa partidario, pero que ahora era necesario adoptar una medida de emergencia, a fin de suspender el cumplimiento de los juicios de desalojo con sentencia.

Recordó que la iniciativa pertenece al senador Rodolfo Weidman, y a continuación señaló que "los caminos están poblados de campesinos lanzados" y que "muchos de ellos tienen diez, veinte o treinta años de labor en las tierras que ahora deben abandonar". "En consecuencia —indicó— deben adoptarse medidas de emergencia". Se refirió luego a la reforma propiciada por el ex ministro Mercier, calificándola de "perniciosa" y sosteniendo que "sólo favoreció a la oligarquía, cuya voz tuvo eco en la Casa Rosada, antes que el clamor de los campesinos". Por último, aludió el diputado Carrera a "los jueces que fueron insensibles a las angustias de los hombres del campo", afirmando que "el gobierno prorrogará los contratos, como medida previa a la reforma agraria".

● OPINION DE LA MINORIA

En nombre del sector de la minoría intervino seguidamente el diputado Salvador Damiani, quien anunció el voto afirmativo, destacando que es necesario terminar con los "slogans" y concretar una solución definitiva para el problema del campo. Anticipó también que su bloque propondrá otra suspensión de los desalojos, si dentro de los 60 días no se dicta la ley de fondo. Posteriormente se refirieron al mismo tema los diputados José Recio (UCRP), Waldemar Puricelli (UCRP), Juan Solanas (UCRI), Evers Fosatti (UCRI), Ambrosio Lafuente (UCRI), Juan Mas (UCRP), Carlos Perette (UCRP), Rodríguez de Rebollar, Rodríguez

(Continúa en la PAGINA NUEVE)

En las Manos de los Conservadores Está la Suerte de Pierre Pflimlin

PARA RESPONDER AL PRESIDENTE COTY ESPERA EL NUEVO "PREMIER" LA DECISION DE PINAY

PARIS, 9 (AP). — Pierre Pflimlin, líder del Movimiento Republicano Popular, que ha recibido del presidente René Coty la espinosa misión de tratar de dar solución a la crisis política francesa, declaró a los dirigentes partidarios: "Este no es momento para entrar en compromisos". Negándose a formar gabinete de acuerdo con los lineamientos sugeridos por los líderes, dijo Pflimlin: "Quiero un equipo o nada". El dirigente del M.R.P. que tiene 51 años, fué llamado por el primer mandatario anoche, después que René Pleven se vió obligado a abandonar sus esfuerzos por la oposición radicalsocialista.

PIERRE Pflimlin aplazó su respuesta a Coty. Aún no sabe si podrá constituir el gabinete, porque los conservadores no se han definido. Lo harán hoy, y de su actitud depende la suerte del "premier"

● Hubo ya Cuatro Fracasos

Antes que Pleven, tres dirigentes radicales declinaron la oportunidad de ensayar el llegar a una solución. Pflimlin, si bien acepta en principio el cargo de presidente del consejo de ministros, no dará su respuesta a Coty antes de mañana por la tarde, en el mejor de los casos. Proyectaba informar al presidente esta misma noche, pero en las últimas horas de la tarde, los conservadores, elemento clave al que Pflimlin espera atraer en su coalición, demoraron su decisión.

● Mollet lo Apoya; Pinay es Reservado

Mientras tanto, el líder del M.R.P. está atareadísimo con las habituales consultas políticas. Su primer consultado —el ex primer ministro y líder socialista Guy Mollet— resultó alentador. Declaró que el programa de Pflimlin, tal como le fué presentado, parecía aceptable y que los socialistas probablemente lo respaldarían.

Su segundo visitante resultó menos alentador. El líder conservador Antoine Pinay, otro ex premier, se mostró plenamente sospechoso respecto de la política norduafricana del primer ministro designado. Se estima ser demasiado liberal como para satisfacer a las derechas. Preguntó si era exacto que Pflimlin intentaba aceptar los buenos oficios marroquíes al tratar de arribar a una solución del conflicto argelino "a pesar de la actitud del rey de Marruecos respecto de la reciente conferencia de Tánger".

Ofrecen un Programa de Tres Puntos

El programa de Pflimlin contiene, según se estima en los medios políticos bien informados, los tres principales puntos siguientes.

1) Argelia: Deberá intensificarse el esfuerzo militar francés pero el gobierno aprovechará la oportunidad adecuada para iniciar negociaciones hacia una solución política. Debe impedir que la guerra se extienda a todo el Africa del Norte.

2) Economía: Nuevos poderes amplios para combatir la inflación y detener el drenaje de las reservas francesas en dólares, que corren el riesgo de quedar agotadas antes de fines de año. Probablemente se apliquen algunos nuevos impuestos.

3) Rápida revisión del proyecto de ley de reforma constitucional para otorgarle mayor vigor y suministrar al gobierno más estabilidad y autoridad.

● Lucha Argelina

TUNEZ, 9 (INS). — El movimiento rebelde argelino informó hoy que tres soldados franceses fueron capturados y ejecutados al amanecer del 30 de abril, por supuestas torturas, ultraje y asesinato. Se teme que el anuncio rebelde dará origen a represalias por parte de los franceses.

El Frente Nacional de Liberación explicó que los tres soldados fueron sentenciados a la pena capital por "un tribunal especial del ejército de liberación". El cuartel general tunecino del F.L.N. anunció que los prisioneros fueron declarados culpables de crímenes contra los habitantes de la aldea de Romel Souk, de Argelia.

El gabinete del ministro de Argelia, Robert Lacoste, refiriéndose a las ejecuciones, dice que "una vez más el F.L.N acaba de mostrar su salvajismo y su desprecio total por la vida de los prisioneros".

36 PAGINAS EN DOS SECCIONES

Clarín

UN PESO

Un foco de atracción para la solución argentina de los problemas argentinos

Año XIII Diario de la Mañana Nº 4493

Buenos Aires, Sábado 10 de Mayo de 1958

Refutó Yugoslavia el Ataque Chinosoviético

BELGRADO, 9 (AFP). — No se hizo esperar la reacción yugoslava al violento ataque del diario chino "Jen Min Jen Pao", y en el número de "Kommunist" se reprocha al diario oficial de Pekín de haber empleado una vez más los clásicos métodos kominformistas y de inmiscuirse en los asuntos internos de Yugoslavia.

Refutando al mismo tiempo el artículo del diario chino y de "Pravda", el órgano "Kommunist" agrega:

"Lo único claro en este asunto, y lo que algunos parecen no querer entender, es que ni los comunistas yugoslavos ni el pueblo, ni el gobierno tolerarán convertirse en obedientes pasivos de la política de quien sea. Yugoslavia no aceptará el cambio de sus principios.

La reunión de prensa del vocero de la cancillería yugoslava estuvo dedicada hoy a cuestiones concernientes a la visita del mariscal Voroshilov a Yugoslavia prevista para el corriente mes. Interrogado por los periodistas sobre el viaje, puesto en duda debido a las últimas diferencias entre el partido Comunista yugoslavo y los demás partidos comunistas, el vocero indicó "no puedo responder a eso".

● Tono Moderado

MOSCU, 9 (AFP). — El diario "Pravda" publica hoy un editorial en tono mesurado y prudente acerca del "revisionismo" en Yugoslavia. Este editorial, difundido por la agencia Tass, constituye la primera reacción directa del órgano oficial del partido Comunista de la URSS, después de conocerse la violenta requisitoria publicada por el diario "Jen Min Jen Pao", de Pekín, y las agudas críticas del órgano "Borba", de Praga, y que habían sido reproducidas por "Pravda".

Reunió Dulles a los Embajadores

PARIS, 9 (INS). — El secretario de Estado, John Foster Dulles, conferenció con los embajadores norteamericanos en trece países de Europa, para examinar los problemas de Oriente y Occidente y las gestiones preliminares para la conferencia Cumbre.

La reunión inaugural de la conferencia anual de embajadores estadounidenses en Europa, se realizó en la residencia del embajador Amory Houghton, quien presidirá el resto de las sesiones cuando se haya ido el secretario de Estado.

Dulles arribó a esta capital ayer procedente de Berlín, para presidir la sesión inicial del cónclave.

En un mensaje al pueblo alemán reiteró el apoyo de Estados Unidos.

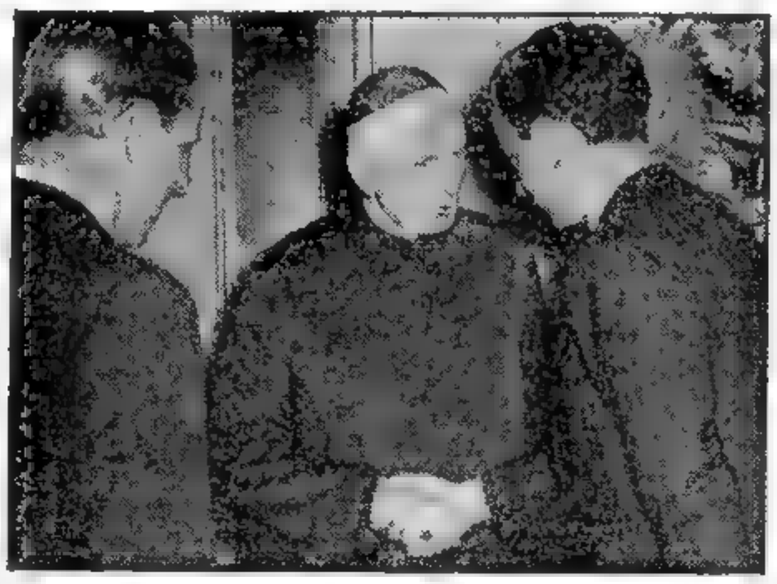

EL CUERPO diplomático extranjero acreditado ante el gobierno argentino, en pleno, presentó ayer sus saludos al ministro de Relaciones Exteriores, doctor Carlos Florit, durante la recepción realizada en el palacio San Martín. La escena muestra el instante en que el nuncio apostólico, monseñor Mario Zanin, estrecha la diestra del Dr. Florit

División Religiosa Ante el Rearme Atómico Germano

BONN, 9 (De nuestra agencia). — Tras la división geográfica Moscú parece perseguir la división religiosa entre los alemanes. El sínodo de la iglesia protestante ha terminado en compromiso difícil. Reunido para tratar sus cuestiones en Alemania roja, sus sesiones fueron asaltadas por activistas del comunismo, quienes exigieron que se planteara el problema del rearme atómico. Pankow, inspirado por Moscú, exige de la iglesia protestante la condenación de las armas atómicas en manos de la Bundeswehr. Esto quieren también muchos protestantes que no han tenido inconvenientes para alistarse en las filas soviéticas y otros, como el doctor Niememan que desde las tiendas democráticas cristianas pasaron a las socialistas.

Frente a éstos están los protestantes militantes en el partido de Adenauer. Estos, como el doctor Gerstenmaier presidente del Bundestag —alta jerarquía de la iglesia luterana— defienden, a capa y espada, la licitud de las armas atómicas en manos alemanas si un posible enemigo las tiene.

Estas son las dos tesis contradictorias en el sínodo. Los protestantes soviéticos reprochan a sus hermanos de la Alemania libre haber concertado con el gobierno servicios religiosos en un ejército que va a ser equipado atómicamente. Este acuerdo entre la iglesia protestante y el gobierno de Bonn le parece a Pankow suficiente motivo para semiponer fuera de la ley a dicha iglesia. El peligro de la escisión de la misma por razones políticas ha podido evitarse ahora, pero las divergencias siguen y Moscú atiza la discordia para hacer más grande la división de este país.

El caso es sembrar cizaña en el campo alemán. Ahora Pankow exige a Berlín libre tres millones de marcos por el derecho de portazgo de los barcos fluviales que pasan por aguas rojas. Desde Hamburgo, Elba arriba, hay un gran tráfico de navegación, pero en algunos parajes, diversas curvas del río pertenecen a la zona soviética. Si quieren navegar por ellas los barcos tendrán que pagar, aunque ello repugne a todas las normas internacionales sobre navegación fluvial. Coincide esta nueva arbitrariedad de los comunistas alemanes con la visita de Mikoyan a Pankow después de haber visto el esplendor industrial de la Alemania libre de Hanover. El ruso seguramente ha inspirado a sus títeres: pedid, que son ricos. Pero Berlín no puede pagar esa cantidad y mientras se resuelve si paga la República Federal, el tráfico está paralizado.

Se trata de puñaladas traperas entre alemanes azuzados por el maquiavelismo ruso frente al problema alemán. Mientras se suplica a Moscú que acceda a la reunificación de Alemania vienen de allí vientos que encienden la lucha entre las partes de esta Alemania "partida por Yalta en dos".

CRISTOBAL TAMAYO
Corresponsal de Clarín en Alemania Occidental

Dió Acuerdo el Senado para Designar Ministros de la Corte Suprema y Procurador General

Modificaría Estados Unidos su Política Para Latinoamérica

Información en la Página TRES

Rusia Quiere Comerciar con la Unión

Khruschev Proyecta Incrementar la Producción Soviética con Equipo Industrial Estadounidense

MOSCU, 10 (INS). — El "premier" Nikita Khruschev, desea comprar equipos industriales a Estados Unidos para incrementar la producción soviética y colocarla a la par de la norteamericana. Tal afirmación fué formulada en un discurso que se dió a publicidad hoy. El discurso de Khruschev fué pronunciado durante la reunión realizada por el comité central del partido Comunista, el martes y miércoles pasado. La radio de Moscú transmitió hoy una información sobre los conceptos emitidos por el primer ministro. Khruschev dijo que Rusia debe dar máxima prioridad a su programa de industrias pesadas si ha de alcanzar a Estados Unidos en "el más breve período de tiempo histórico". "Para lograr este plan —afirmó— la Unión Soviética está dispuesta a ordenar la adquisición de equipos industriales en las naciones capitalistas, entre ellas Inglaterra, Alemania y Estados Unidos".

Manifestó Khruschev más adelante: "Cerraremos la distancia que nos separa de Estados Unidos en el campo económico sin recurrir a proyectiles de balística, ni bombas atómicas o de hidrógeno. Haremos triunfar al socialismo desarrollando nuestra producción y acumulando nuestros recursos. Cuando lleguemos al nivel de producción "per capita" norteamericano, lo que lograremos en el más breve período de tiempo histórico, dejaremos al mundo capitalista muy por detrás de nosotros. Nuestro país, entonces, ganará el Universo dando a sus trabajadores el más alto nivel de vida".

Máxima Prioridad

"El mantenimiento de una máxima prioridad para la industria pesada —añadió—, la mecanización y automatismo, son las características dominantes del próximo plan de seis años de la Unión Soviética".

Dijo luego el primer ministro: "Si abandonamos este principio, no habrá progreso posible y nos arriesgaremos a usarlo todo tan rápidamente como lo producimos".

Khruschev terminó su discurso citando un viejo proverbio chino: "Si todo el pueblo comienza a soplar habrá una tormenta. Si un pueblo entero patea el suelo, el mundo se estremecerá".

La agencia Tass dió a conocer el plan de expansión por miles de millones de dólares al publicar un resumen de un informe rendido por Khruschev ante el comité central del partido Comunista, a principios de esta semana.

En la recepción, Khruschev aclaró que la Unión Soviética llevará adelante sus planes de aumentar la producción de artículos de consumo aunque continúe la pugna entre Oriente y Occidente. "Debemos hacer algo para reducir la tensión internacional" aclaró seguidamente, agregando sin embargo: "Si Occidente desea mantener la tensión internacional nosotros también podemos vivir en un estado de tensión. Tenemos nervios de acero. Se puede obtener cualquier cosa de nosotros, pero jamás nos asustarán".

El premier manifestó que Rusia desea una conferencia en la cumbre, "tanto como Occidente pueda desearla". Pero dijo que el secretario de Estado norteamericano, John Foster Dulles, "había trazado cinco puntos" por considerar en una reunión de jefes de Estado, de los cuales "ninguno es aceptable".

Respuesta a Ike

WASHINGTON, 10 (AP). — El primer ministro soviético, Nikita S. Khruschev, envió una nueva carta a Eisenhower relativa a la propuesta del primer mandatario norteamericano para iniciar estudios técnicos sobre el control de desarme.

44 PAGINAS EN DOS SECCIONES

Clarín

UN PESO

Un frente de elección para la solución argentina de los problemas argentinos

Año XIII Diario de la Mañana Nº 4494

Buenos Aires, Domingo 11 de Mayo de 1958

Partió el Presidente de Rumania

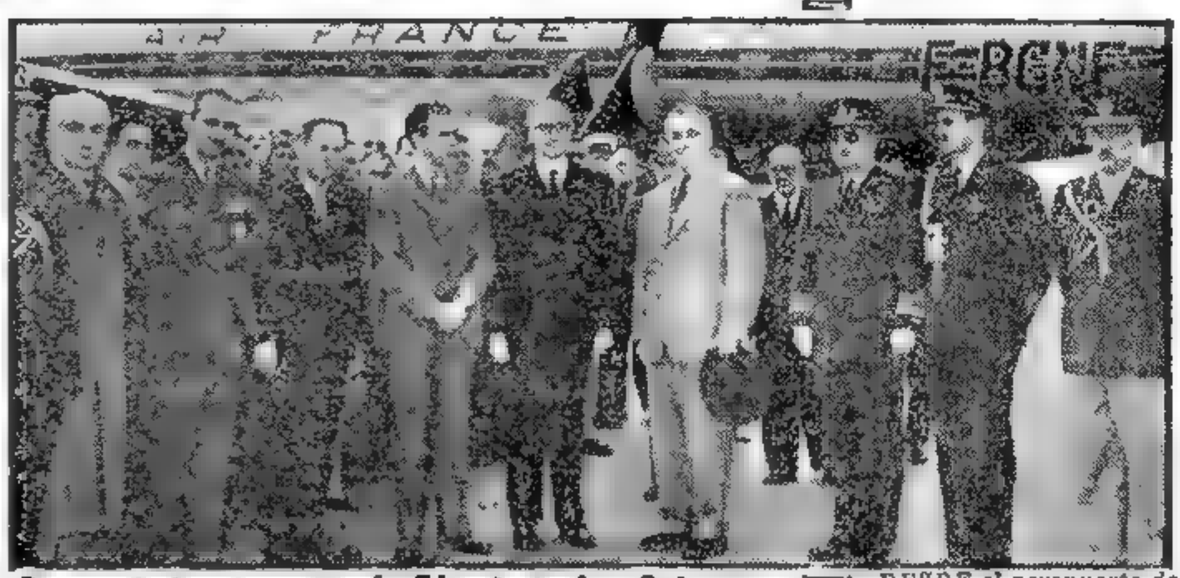

DESDE el aeropuerto de Ezeiza, partió ayer el presidente de la Gran Asamblea Nacional de Rumania, señor Gheorge Maurer. El distinguido viajero, que fuera nuestro huésped con motivo de las ceremonias de la transmisión del mando presidencial, fué despedido en la estación aérea por el presidente de la Nación, doctor Arturo Frondizi; el ministro de Relaciones Exteriores, Dr. Carlos Florit; el presidente del Concejo Deliberante, Sr. Roberto Etchepareborda; miembros del Ceremonial del Estado y representantes de la embajada rumana, así como los ayudantes militares del viajero

Descuentan que el Electorado Griego Dará su Apoyo a los Proocidentales

ATENAS, 10 (AP). — Cerca de cuatro millones de ciudadanos griegos elegirán mañana un nuevo Parlamento unicameral que gobernará esta estratégica nación durante los próximos cuatro años.

A menos que algo inesperado favorezca al pequeño partido Unión de la Izquierda Democrática, de orientales comunistas, el resultado de la consulta electoral no afectará la firme actitud proocidental de Grecia.

Los resultados que se esperan conocer a la medianoche, pueden sin embargo alterar el estable gobierno unipartidista que ha regido al país durante los dos últimos años, bajo la dirección del primer ministro Constantine Karamanlis. Muchos observadores predicen que la Unión Radical Nacional derechista no podrá obtener, como hace dos años, la mayoría absoluta entre las 300 bancas del Parlamento.

Esto podría llevar a la formación de un gobierno de coalición entre los partidos de la derecha y del centro.

Los Tres Fusilamientos de Argelia Malogran la Posibilidad de un Acuerdo con los Insurrectos

PARIS, 10 (De nuestra agencia). — Tres cadáveres acaban de ser lanzados —dramatizando, aún más, la crisis— a los pies de quienes en París habían iniciado unos pasos de aproximación hacia los rebeldes argelinos.

Y son esos mismos, el Estado Mayor del F.L.N., quienes acompañan la macabra misiva de un comunicado oficial dando cuenta del fusilamiento de tres soldados franceses, que llevaban 18 meses prisioneros de los rebeldes.

A primera vista el hecho puede parecer menos grave, porque quienes están habituados a ver el F.L.N. matar a destajo —en combate o no— tanto en Argelia como en la metrópoli, donde el terrorismo no cesa, tres muertos, aunque sean prisioneros fusilados, no parece deba cambiar mucho las cosas. Algunos incluso podrían engañarse y creer que hay mejora, puesto que, por primera vez, el Estado Mayor de la rebelión —siempre vía Túnez— da un comunicado hablando de un fusilamiento después de hacer constar que ha tenido lugar previo proceso.

En realidad, el hecho es grave, políticamente hablando, por las circunstancias y por el momento escogido. Los rebeldes argelinos que en varios puntos del extranjero poseen hábiles y experimentados agentes diplomáticos, es posible que en el interior carezcan de cabezas rectoras dotadas de madurez política. ¿Han confundido la llamada "guerra psicológica" con el más primario de los terrorismos?

Si los que decidieron el fusilamiento de los tres soldados franceses —que tanta emoción ha levantado en París y aun más en Argelia — creen que con ello adoptaban módulos de nación y de ejército regular que reclama el reconocimiento de una beligerancia internacional, han hecho algo más que equivocarse. Han retrasado, si no malogrado ciertas posibilidades de un próximo acuerdo que se estaba fraguando en París. Si, por el contrario los directores del F.L.N. lo que han querido es entorpecer posiciones y malograr toda posibilidad de diálogo y provocar, quizá, una situación que haga cometer un error grave al irritado mando francés, entonces no puede decirse que hayan procedido ciegamente.

Los tres jóvenes soldados cayeron prisioneros a fines de 1956. Si su fusilamiento es una represalia —la Convención de Ginebra condena específicamente la ejecución de soldados prisioneros—, ¿por qué hablar de un juicio, seguido de sentencia, contra unos pretendidos delitos cometidos sobre personas de la población indígena? Si, como el comunicado da a entender, se trata de represalia, entonces, ¿a qué viene el caso personal de los soldados?

He comprobado en alguna otra circunstancia relativamente parecida a la actual en cuanto al problema argelino se refiere —clima o tendencia en París a un acuerdo o negociación—, que un acto particularmente cruel y sanguinario cometido por los rebeldes, bloquea subitamente el proceso, y los partidarios de "evolucionismo o diálogo" quedan en París, de la noche a la mañana, enmudecidos y desautorizados.

Esta tarde, varios diputados moderados decían ya que Pflimlin es sospechoso de desarrollar una política de mendesismo sin Mendes-France. Otros recuerdan que Pflimlin fué el autor, casi material, del fracaso de su correligionario Bidault para evitar que los demócratas cristianos se ligaran a una política excesivamente militar en Argelia.

Si en el mismo París se teme, en varios círculos políticos, la instauración de una política de "abandono", no extrañará a nadie que de Argel lleguen hoy impresiones muy alarmantes. Los franceses de Argel, que creen contar con el apoyo del ejército, se muestran intranquilos y cualquier cosa es de temer por ese lado en los próximos días. Pflimlin piensa mandar a Argel al actual prefecto de París, monsieur Papon, como ejecutante de su política, que vigilaría estrechamente conservando para sí la cartera de Argelia, de la cual se despide estos días Lacoste con discursos inflamados en Orán, Argel y otros puntos neurálgicos.

CARLOS SENTIS
Corresponsal de Clarín en Francia.

Frondizi Hablará el Martes por Radio Sobre Precios y Salarios

Clausurará Hoy la Exposición de YPF

EN un mensaje radiofónico que será difundido a todo el país, el martes próximo, el presidente de la Nación, doctor Arturo Frondizi dará a conocer las medidas que adoptará el Gobierno para restablecer el equilibrio entre precios y salarios. La palabra del jefe del Estado será transmitida a las 20.30 desde la Casa de Gobierno, en la que se encontrarán los ministros del P. E., altas autoridades civiles y militares y periodistas de diarios y agencias del país.

Reserva Absoluta

Ayer a las 18.30 el jefe de prensa de la presidencia, señor Dardo Cúneo, hizo conocer a los periodistas la hora y lugar en que hablará el doctor Frondizi, añadiendo que el mensaje radiofónico será entregado luego a los cronistas de Casa de Gobierno. Ante insistentes preguntas sobre el contenido de las medidas, el señor Cúneo guardó reserva absoluta, limitándose a decir que "se restituirán las disposiciones tendientes a nivelar el costo de la vida". Sin embargo, otras esferas dieron cuenta que el doctor Frondizi haría alguna mención a la congelación de precios, asunto éste que no pudo ser confirmado.

Elabora el Mensaje

El doctor Frondizi se abocó en la víspera y lo hará también en la fecha a la elaboración de su mensaje del próximo martes. La residencia de Olivos es el recinto de tareas del fin de semana, lugar al que llegan ministros y colaboradores inmediatos, con el propósito de cambiar opiniones acerca de las medidas que adoptará el Gobierno Nacional. El presidente de la Nación sólo abandonará su sede de trabajo, hoy a las 17, para asistir a la clausura de la Exposición de YPF en La Rural. A su regreso, y en compañía de los mismos asesores, proseguirá analizando las disposiciones a que hacemos mención.

Hablará en Y.P.F.

Tal como anunciamos más arriba, el presidente asistirá al acto de clausura de la Exposición Bodas de Oro del Petróleo Argentino, organizada por Y.P.F. en el predio cedido hace pocos días a la Sociedad Rural Argentina, en Palermo.

Espérase que en la oportunidad, el primer magistrado haga uso de la palabra para declarar clausurada la exposición.

Virtual Suspensión en las Relaciones Rusoyugoslavas

Dulles Regresó a Washington Muy Satisfecho de su Estada en Europa

PARIS, 10 (INS). — El secretario de Estado norteamericano, John Foster Dulles, partió por vía aérea de regreso a Estados Unidos, muy satisfecho al término de lo que al decir de numerosos observadores, constituyó una de las misiones más airosas que haya desempeñado en Europa desde su advenimiento a la jefatura de la cancillería en Washington.

Dulles asistió a la conferencia que los ministros de Relaciones Exteriores de la entente nordatlántica acaban de celebrar en Copenhague; hizo una visita a Berlín occidental, y finalmente volvió a París para informar a trece embajadores norteamericanos radicados en Europa.

En medios diplomáticos bien informados se asegura que las naciones miembros de la NATO están hoy más unidas que nunca en la historia de la entidad, en su apoyo a los conceptos y condiciones delineados por Dulles respecto de la concertación de un nuevo cónclave entre Oriente y Occidente en el plano de los jefes de gobierno.

Dulles y el mundo libre en general han obtenido indudable provecho de la abierta ruptura ocurrida entre Rusia y Yugoslavia por móviles de ideología política. Aunque nada más suceda, se arguye en círculos competentes, el suceso demuestra que el premier soviético Nikita S. Khruschev está todavía inseguro acerca del dominio que el Kremlin ejerce sobre los Estados satélites.

Voroshilov Canceló su Viaje a Belgrado

BELGRADO, 10 (AP). — En fuentes soviéticas de ésta se informó que el presidente ruso, Klementi Voroshilov, ha cancelado su proyectada visita a Yugoslavia. La cancelación del viaje sigue a una serie de enérgicas censuras publicadas por la prensa soviética y la de sus satélites, en las que se acusa a Yugoslavia de entregarse a tendencias reaccionarias, como son las adoptadas en el nuevo programa del partido Comunista yugoslavo, aprobado el mes pasado en el Congreso de Ljubliana. Según los informantes, se dió como razón oficial de la suspensión de la visita, que Voroshilov debe permanecer en la URSS porque el presidente Nasser dilató su estada en Rusia.

Pero la mayoría de los observadores locales concordaban en que el verdadero motivo de la cancelación de la visita es la creciente discordia entre Yugoslavia y los partidos comunistas que obedecen a los dictados de Moscú, y que ayer culminó con una insinuación de la aplicación de sanciones económicas, aparecida en el periódico "Pravda". Los observadores afirman que las esperanzas de Yugoslavia de que sus relaciones con el bloque de gobiernos orientales no se vieran afectadas por la disención ideológica, se han esfumado totalmente con la cancelación de la visita.

Fuentes soviéticas declararon que la noticia de la cancelación la suministró Iván Zamchevsky, embajador ruso en esta capital, quien regresó hoy a Belgrado después de largas consultas en Moscú.

No hay aún reacción por parte del gobierno yugoslavo. Es probable que las autoridades yugoslavas desean que Moscú anuncie la cancelación. Pendientes del anuncio, los preparativos para el recibimiento del presidente Voroshilov se terminaron, pese a que el viaje se consideraba muy improbable, desde antes de la llegada del embajador ruso.

Se Suma Berlín

BERLIN, 10 (AP). — Alemania oriental se unió a la censura del bloque soviético al programa independiente adoptado por Yugoslavia el mes pasado.

"Este fué bien recibido por todas las potencias reaccionarias, como una contribución para sembrar la confusión y la incertidumbre en las filas del movimiento mundial de la clase trabajadora", dijo el diario oficial "Neues Deutschland".

Los expertos occidentales manifestaron que los alemanes del este se han mostrado renuentes en antagonizar con Tito, después que los lazos diplomáticos entre ambos estados fueron establecidos en octubre. Pero el régimen stalinista germano siguió la dirección de China, Checoslovaquia y Rusia, que atacaron a Yugoslavia en los últimos días.

El partido Comunista yugoslavo replicó ayer desafiante, que las críticas no harían que Belgrado acepte los dictados de Moscú.

RECLAME LA 2ª Sección ROTOGRABADO en Color Clarín de los DOMINGOS

Entrará en Marcha Esta Semana un Plan Para Regularizar los Organismos Sindicales

INFORMACION EN LA PAGINA 10

Moscú Aceptó Iniciar Gestiones Para Tratar un Acuerdo Atómico

NIKITA KHRUSCHEV

48 PAGINAS EN DOS SECCIONES

Clarín

BUENOS AIRES REPUBLICA ARGENTINA

UN PESO

Un rayo de esperanza para la solución argentina de los problemas argentinos

Año XIII Diario de la Mañana Nº 4495

Buenos Aires, Lunes 12 de Mayo de 1958

ACCEDE A LA DESIGNACION DE PERITOS PARA IMPEDIR POSIBLES VIOLACIONES

LONDRES, 11 (AP). — El primer ministro soviético, Nikita Khruschev, expresó, en un mensaje dirigido al presidente Eisenhower, dado a conocer públicamente esta noche, que Rusia está dispuesta a iniciar negociaciones sobre los procedimientos a adoptarse para la adecuada aplicación de cualquier acuerdo destinado a poner término a las pruebas nucleares. En su nota a Eisenhower, Khruschev comunica que la Unión Soviética, "a pesar de sus serias dudas", está dispuesta a probar métodos de fiscalización de la aplicación de un acuerdo atómico mundial.

● Resumen Soviético

La emisora moscovita transmitió el siguiente resumen del mensaje de Kruschev:

"El mensaje del presidente del Consejo de Ministros de la Unión Soviética señala que, ya que el presidente Eisenhower considera muy importante la labor de los peritos encargados de estudiar los detalles técnicos relacionados con el control de la aplicación de un acuerdo que ponga fin a las pruebas nucleares, la URSS, no obstante sus serias dudas, está dispuesta a ensayar ese medio."

● Condición: Urgencia

La radio atribuye a Khruschev una declaración, según la cual la Unión Soviética "accede a que ambas partes designen peritos que comenzarán inmediatamente el estudio de los medios para descubrir las posibles violaciones del acuerdo que ponga término a los ensayos nucleares". El primer ministro ruso señaló como condición "que la labor quede finalizada en el plazo más breve posible convenido de antemano".

En su nueva nota, Khruschev vuelve a exhortar a Estados Unidos y Gran Bretaña a suspender los experimentos con armas nucleares, siguiendo la actitud rusa. Instó también al presidente Eisenhower a "respaldar la iniciativa soviética para cesar los ensayos nucleares, permitiendo así la solución, de una vez para siempre, de este problema, lo cual tan ardientemente desean los pueblos del mundo".

El mensaje fué entregado ayer en Washington, en respuesta a una carta del presidente Eisenhower, de fecha 28 de abril pasado, que proponía un plan de inspecciones aéreas en el Artico.

Beneplácito de EE. UU.

WASHINGTON, 11 (INS). — La Casa Blanca acogió hoy con beneplácito la anunciada disposición de Khruschev, para convenir en la iniciación de discusiones técnicas sobre los ensayos nucleares, y dijo que Estados Unidos abriga la esperanza de que la determinación rusa llegue a conducir a la reanudación de las pláticas sobre el desarme internacional.

Nueva Experiencia Nuclear en Bikini

WASHINGTON, 11 (INS). — La Comisión de Energía Atómica de Estados Unidos anunció la detonación de un artefacto nuclear en el atolón de Bikini. El estallido es el segundo que se lleva a cabo en la base de prueba de Eniwetok".

El lacónico comunicado decía: "Una detonación nuclear tuvo lugar a las 5 horas y 50 minutos del 12 de mayo de 1958".

Las autoridades nacionales entonan el Himno Nacional, durante el acto de clausura de la Exposición Bodas de Oro de Y.P.F. Aparecen el presidente de la entidad, general Intzaurgarat, el teniente coronel De Nevares y otros funcionarios.

Y.P.F. Puede Resolver el Problema Económico, Afirmó Intzaurgarat

Tuvo Brillante Clausura la Exposición

CON un acto brillante fué clausurada ayer la Exposición Bodas de Oro de Yacimientos Petrolíferos Fiscales. El presidente de la entidad, general Alfredo J. Intzaurgarat, afirmó en el discurso que pronunció, que, "Y.P.F. puede resolver el problema económico del país, tanto más rápidamente cuanto con mayor celeridad se le proporcionen los medios necesarios". Anunció también que en 1960 la capacidad de producción de petróleo alcanzará a 14 millones de metros cúbicos por año. El público presente, que rubricó con su aplauso este anuncio, volvió a exteriorizar su satisfacción cuando el general Intzaurgarat reveló que los 1.000 millones de pesos aportados por 216.000 argentinos a Y.P.F., se transformarán próximamente en importantes obras para el país.

Se Inicia el Acto

A las 18 se hicieron presentes en el lugar de la ceremonia el edecán del doctor Arturo Frondizi, teniente coronel Mariano de Nevares; el presidente de Y.P.F., Gral. Intzaurgarat; los subsecretarios de Guerra e Industria; el presidente de la Cámara de Diputados y otras altas autoridades, quienes de inmediato se trasladaron hasta el patio central para asistir a la misa de campaña oficiada por vicario general de Ejército, presbítero Manuel Ferro. La breve ceremonia se cumplió frente a un simbólico extractor de petróleo que se hallaba rodeado de cadetes del Colegio Militar de la Nación, de Granaderos a Caballo, de la Escuela Mecánica; del cuerpo de bomberos y miembros de la agrupación Boy Scouts "Don Bosco". Un público numeroso siguió las alternativas del oficio religioso, cuyo contenido fué leído por el presbítero Juan Carlos Franco.

Los Discursos

Al término de la misa, el representante del primer mandatario fué invitado a arriar el pabellón nacional, acto que se llevó a cabo entre los compases de la marcha "Oración" y los aplausos del público. La enseña patria fué descendiendo lentamente, poniendo una nota de emoción en la brillante ceremonia de clausura de la Exposición. Acto seguido las autoridades se encaminaron hasta el palco oficial, oportunidad en que se pronunciaron dos discursos. El primero estuvo a cargo del presidente de la Comisión de Expositores, señor Vicente Longo quien puso de revieleve el éxito obtenido por la muestra que fué visitada por más de 5.000.000 de personas.

Manifestó también que el brillo de esta magnífica exposición ha quedado evidenciada a través de las 400 firmas expositoras que han funcionado

(Continúa en la PAGINA QUINCE)

EL EX PREMIER griego Constantin Karamanlis vota durante las elecciones parlamentarias efectuadas ayer. (Radio foto de AP exclusiva para Clarín). Información página cuatro.

Juran Hoy Ante Frondizi Los Jueces de la Corte

• Declararíase Asueto en Tribunales •

JURARAN hoy a las 16.45 los nuevos miembros de la Corte Suprema, ante el presidente de la Nación. Son ellos los doctores Alfredo Orgaz, Benjamín Villegas Basavilbaso, Aristóbulo Donato Aráoz de Lamadrid, Luis María Boffi Boggero y Julio César Oyhanarte. Como procurador general de la Nación jurará, asimismo, el doctor Ramón Luscano.

En su forma, la ceremonia de esta tarde tendrá idéntico trámite constitucional a la de la primera instalación del alto tribunal en el país. El artículo 98 de la Carta Magna, establece que: "En la primera instalación de la Corte Suprema, los nombrados prestarán juramento ante el presidente de la Nación... En lo sucesivo, lo prestarán ante el presidente de la misma Corte".

Especial significado tendrá, pues, la asunción de los miembros del alto cuerpo. Asistirán al acto, juntamente con el doctor Frondizi, el vicepresidente, doctor Alejandro Gómez, ministros del Poder Ejecutivo; los presidentes de las cámaras de Senadores y de Diputados, legisladores, el presidente del Concejo Deliberante en ejercicio del departamento ejecutivo, miembros de los tribunales y otras personalidades forenses.

Rendirán Honores Fuerzas Militares

La rendición de honores militares estará a cargo de efectivos de la 1ª División de Ejército, al mando del comandante de la división, general Florencio Yornet.

Habría Asueto en los Tribunales

Fuentes extraoficiales anunciaron en las últimas horas de ayer la posibilidad de que a partir de las 15 de hoy se declare asueto en todos los tribunales instalados dentro del Palacio de Justicia, sin perjuicio del mantenimiento de algunas guardias de empleados.

De hacerse efectiva la mencionada disposición, el público que efectúe trámites de carácter urgente deberá penetrar en la casa por los accesos de la calle Lavalle.

Pflimlin Pedirá Mañana su Investidura a la Asamblea

PARIS, 11 (AFP). — Pierre Pflimlin —jefe del Movimiento Republicano Popular, católico— prosiguió sus consultas tendientes a la formación de un nuevo gobierno, con un ritmo más rápido a efectos de que la Asamblea Nacional Francesa —convocada para el martes próximo, a las 14— pueda tratar y pronunciarse sobre la investidura solicitada por el primer ministro designado.

Probable Gabinete

Según algunas informaciones que circularon esta tarde y no han tenido todavía confirmación, los cargos esenciales del ministerio presidido por Pflimlin —ministro de Finanzas del gabinete saliente— serían provistos de la manera siguiente:

Relaciones Exteriores René Pleven - de la Unión Democrática y Socialista de la Resistencia , centro-izquierda.

Ministro para Argelia, André Mutter, independiente de derecha

Territorios de Ultramar: Pierre Henri Teitgen, M.R.P.

Interior Maurice Faure — radical socialista—, centro-izquierda.

Defensa: Jean Moreau, independiente.

Finanzas: Edgar Faure — Reunión de las Izquierdas Republicanas—, centro-izquierda

Pflimlin encontró hasta ahora algunas dificultades en la formación de su gabinete, teniendo en cuenta que personalidades de primer plano de la política francesa como Robert Schuman o Georges Bidault, Roger Duchet o Antoine Pinay, declinaron el ofrecimiento que les hizo de hacerse cargo de puestos de alta responsabilidad.

El Nasserismo es la Chispa que Puede Encender la Insurrección en El Líbano

BEIRUT, El Líbano, 11 (AP). — El Líbano está dividido en dos campamentos armados y parece dirigirse hacia serias perturbaciones internas. El centro crucial de perturbación es la elección presidencial de esta república árabe que, desde hace mucho tiempo está alineada con las potencias occidentales. El planteo es sencillo: el presidente Camille Chamoun, de 57 años, y sus partidarios quieren mantenerse en el poder; los dirigentes de la oposición están en el llano y quieren asumir el mando.

Pero la chispa que puede encender las llamas en esta situación muy volátil es el nasserismo. El presidente Nasser, de la República Arabe Unida, quiere que todos los estado árabes permanezcan neutrales en la guerra fría. Esa situación y la propaganda antiimperialista —en la que se incluye a Estados Unidos en el campo del imperialismo— fueron la chispa que provocó la conflagración de ayer, en Trípoli, donde los perturbadores salieron a la calle.

● Quince Muertos

La biblioteca del Servicio de Información de Estados Unidos fué incendiada y totalmente destruída. No quedó un libro ni un sólo mueble. Se estima que unas 15 personas murieron y otras 30 resultaron heridas.

● La Reelección de Chamoun

Los partidarios de Chamoun, que termina su período de seis años en setiembre venidero, están resueltos a que se presente para la reelección. Chamoun no ha anunciado aún públicamente si lo hará, pero es sabido que desea conservar el cargo. Si resuelve ser candidato, la oposición nada puede hacer legalmente para impedir su triunfo. Un presidente libanés no puede ser electo legalmente para un segundo período, pero él tiene los votos de los 66 miembros del Parlamento para enmendar la Constitución. Esto deberá hacerse antes de que el Parlamento se reuna esta primavera para elegir presidente. Es improbable que los diputados lo abandonen.

En tal forma el único camino que resta a la oposición en procura del poder es provocar disturbios. Ambos bandos han acusado al otro de armar a sus partidarios. Sólo puede conjeturarse en qué medida han sido distribuídas armas entre ellos.

● Permanente Volcán

Se caldean muy fácilmente los ánimos en el Oriente Medio. Una huelga general puede transformarse rápidamente en manifestación y ésta en sangrientos disturbios. Los dirigentes de la oposición amenazan con hacerlo. Han demostrado en el pasado que tienen la posibilidad de provocar disturbios.

Falta saber si Chamoun está dispuesto a permitir que la oposición adopte semejante decisión. Es un hábil político. Algunos observadores ven en las recientes actividades de los partidarios de Chamoun un intento de poner término a la prolongada disputa entre él y Nasser. El diferendo entre estos dos jerarcas árabes fué provocado por la aceptación libanesa de la ayuda norteamericana bajo la doctrina Eisenhower. El presidente Nasser odia la doctrina Eisenhower, más que todo porque la ayuda que otorga es condicional. Capitalizando esta situación la oposición ha respaldado a Nasser. Y el presidente de la flamante República Arabe Unida —RAU - les ha hecho el juego atacando a Chamoun.

El reciente endurecimiento de la actitud del gobierno libanés respecto de la ayuda norteamericana, es considerado por los observadores como parte de la maniobra de Chamoun para apaciguar a Nasser. Los dirigentes del gabinete anunciaron la semana pasada que El Líbano rechazará cualquier ofrecimiento de ayuda norteamericana que sea condicional y no substancial

Quedó Constituída la Nueva Corte Suprema de Justicia; Eligen Presidente al Doctor Alfredo Orgaz

Ha Llegado la Hora de la Ley, Afirmó el Presidente Frondizi

Expondrá el P. E. su Posición Acerca de Precios y Salarios

UN escueto anuncio, entregado anoche por la secretaría de prensa del primer magistrado, ratifica que hoy, a las 20.30, "el presidente de la Nación pronunciará su mensaje radial sobre el necesario equilibrio entre precios y salarios". Igual tono conciso tuvieron las respuestas que dieron en la víspera todos los funcionarios que de una u otra forma han tenido intervención en la elaboración del mensaje del doctor Frondizi sobre el mencionado tema, al ser interrogados al respecto por los periodistas. El ministro de Hacienda, doctor Del Carril, que ayer mantuvo una prolongada entrevista matutina con el jefe del Estado, en la que participó el secretario de Industria, doctor Tedin, manifestó a la prensa que se habían considerado los términos del mensaje que sobre "aumentos de salarios dirigirá el primer magistrado".

Por la tarde, numerosas versiones, algunas contradictorias, anticipaban el contenido del mensaje. Una de ellas tomó cuerpo y expresaba que el presidente anunciaría un aumento general de salarios del 60 por ciento sobre los sueldos de convenio vigentes al término del año 1956 y la congelación de precios al 1º de febrero último. Agregábase que en aquel porcentaje estimábase había aumentado el costo de la vida desde 1956 hasta abril de 1958, y que la congelación era necesaria para que los salarios no se encontrasen por debajo de un mínimo poder adquisitivo. Por nuestra parte, agregamos que el índice del costo de la vida en la Capital Federal en 1956 era de 777.8 % (índice base, 1943 = 100), y que en febrero de 1958 llegó a 1 054.5 %. El aumento fué entonces de 36,2 %. Por lo tanto, del 1º de marzo a la fecha, el costo de la vida habría aumentado en un 24 % más, hasta llegar al 60 % en que lo estimaría el mensaje de hoy.

● **El Presidente no Quiso Anticipar**

El doctor Frondizi, sin embargo, no quiso anticipar ninguno de los términos de su declaración. Al finalizar la jornada de la víspera dialogó con los periodistas, quienes lo abordaron con preguntas sobre el tema. El presidente contestó: "Aún no puedo decirles nada. Ustedes tendrán mañana la información necesaria durante la lectura de mi mensaje, acto al cual podrán asistir".

● **Extensión: Cinco Carillas**

Por último, el jefe de Prensa de la Presidencia, señor Dardo Cúneo, al ser consultado sobre el particular, declaró que desconocía totalmente el contenido del mensaje. Aunque el mismo tendrá una extensión de cinco carillas.

La Ceremonia en la Corte

LOS MIEMBROS de la Corte Suprema de Justicia, en solemne ceremonia, prestaron juramento ante el presidente de la Nación, doctor Arturo Frondizi. La cámara ha captado el preciso instante en que cumple el requisito constitucional el titular del Superior Tribunal, Dr. Alfredo Orgaz, con la diestra firmemente extendida sobre los Evangelios. Contemplan la escena el ministro de Educación y Justicia, doctor Luis Mac Kay; el doctor Benjamín Villegas Basavilbaso, el doctor Aristóbulo Donato Argoz de Lamadrid, el doctor Julio César Oyhanarte y el doctor Luis María Boffi Boggero, miembros del organismo.

48 PAGINAS EN DOS SECCIONES

Clarín

BUENOS AIRES REPUBLICA ARGENTINA

UN PESO

Un foro de opinión para la solución argentina de los problemas argentinos

Año XIII Diario de la Mañana Nº 4496

Buenos Aires, Martes 13 de Mayo de 1958

IGUALDAD JURIDICA PARA PARTIDARIOS Y ADVERSARIOS

CON el juramento de los ministros de la Corte Suprema de Justicia, culminó ayer, en una ceremonia revestida de gran solemnidad, la integración de los tres poderes institucionales de la República. En el ámbito severo del Palacio de los Tribunales, el presidente de la Nación, doctor Arturo Frondizi, tomó el juramento a los magistrados y aprovechó la circunstancia para reafirmar públicamente el respeto del Poder Ejecutivo ante las decisiones del Poder Judicial. Los puntos más expresivos del mensaje presidencial pueden resumirse así:

1 — Esta ceremonia, que consagra la vigencia del estado de derecho, señala que ha llegado la hora de la ley. Tendremos jueces independientes y sobre los cuales no se podrá ni siquiera intentar ejercer presiones o influencias de ningún género.

2 — La igualdad ante la ley será realidad tanto para partidarios como para adversarios de la orientación del gobierno. Se asegurará la libre expresión de las ideas, el derecho de criticar y discrepar con las autoridades.

3 — Las instituciones, el derecho, la economía, deben estar puestos al servicio del hombre; he ahí el signo de la auténtica democracia política, económica y social.

4 — El Poder Ejecutivo cumplirá con su deber, prestando pleno acatamiento a las decisiones del Poder Judicial y colocando al servicio de la Justicia toda la fuerza de que dispone por mandato de la Constitución.

Honores Militares

Poco después de las 15 comenzó a observarse singular animación frente a los Tribunales, sobre la calle Talcahuano y la plaza Lavalle, donde se ubicó numeroso público a la espera de la iniciación de la ceremonia. En virtud del asueto, dispuesto a partir de las 15 para el personal del Palacio, las puertas del edificio fueron clausuradas con excepción de la principal, sobre el paseo aludido, y una lateral sobre Lavalle, facilitándose por la primera el acceso de invitados y demás personalidades.

Frente al edificio formaron las fuerzas destacadas para rendir honores al jefe del Estado, el Regimiento de Infantería 1 Patricios, el

(Continúa en la PAG. DIECISEIS)

Trata Hoy la Asamblea la Investidura del Gabinete de Pflimlin

PFLIMLIN

PARIS, 12 (AP). — Está virtualmente completo el gabinete de 17 miembros que el primer ministro designado, Pierre Pflimlin, presentará mañana a la Asamblea Nacional para su aprobación. Los cargos claves, el de Relaciones Exteriores y el de Argelia, fueron confiados respectivamente, a René Pleven, quien previamente trató de formar gabinete, fracasando, y a André Mutter, conservador moderado.

● **Los Dos "Faure"**

A Pierre de Chevigne, del propio Movimiento Republicano Popular de Pflimlin, éste le confió el ministerio de Defensa. Ha sido secretario de Estado para el ejército. Edgar Faure, ex primer ministro fué designado ministro de Hacienda, mientras que Maurice Faure, radicalsocialista de 40 años y el más joven de los miembros

RENE PLEVEN SERIA EL CANCILLER

del gabinete, asumirá la cartera del Interior. Los dos Faure no son parientes.

● **Para Argelia**

Mutter, que sucedería a Robert Lacoste en el delicado cargo de ministro residente en Argelia, aceptó esa cartera después que la misma fué declinada por Maurice Papon, que ahora es jefe de la policía parisiense. Papon, que fué llamado para reformar la policía después de las demostraciones que ocurrieron en marzo en la Asamblea Nacional y sus alrededores, por las que los miembros de ese cuerpo exigían aumentos de sueldo, estimó que un funcionario del Estado y un funcionario civil no debería aceptar un cargo ministerial. Continúa desempeñando la función de prefecto de policía.

Aunque es conservador, Mutter apoya una política relativamente liberal en Argelia. Votó por la ley fundamental que daría a Argelia gobierno propio parcial y ha declarado que la puerta nunca debería estar cerrada a las posibles negociaciones a fin de terminar la rebelión argelina nacionalista, que lleva ya 3 años y medio de duración. Sin embargo, se opuso a la misión de buenos oficios anglo-norteamericana en Túnez, y votó para derrocar al primer ministro Félix Gaillard sobre esa cuestión, hace un mes.

La lista completa del gabinete, sujeta a cambios de último momento, es la siguiente:

Primer ministro: Pierre Pflimlin, M.R.P. Estado: Félix Houphouet-Boigny, U. R. D. S. Argelia: André Mutter, independiente (conservador). Justicia: Robert Lecourt, M. R. P. Relaciones Exteriores: René Pleven, U.D.S.R. Interior: Maurice Faure, radical-socialista. Defensa: Pierre de Chevigne, M.R.P. Finanzas y Asuntos Económicos: Edgar Faure, A.G.R. Educación: senador Jacques Bordeneuve, U.D.S.R. (radical-socialista). Obras Públicas: Edouard Bonnefous. Industria y Comercio: Paul Ribeyre, independiente. Agricultura: Roland Boccary-Monaservin, independiente. Francia Ultramarina: André Colin, M.R.P. Trabajo: Paul Bacon, M.R.P. Salud Pública: André Maroselli, radical-socialista. Vivienda: Pierre Garet, independiente. Veteranos de Guerra: Vincent Badie, radical. Sahara: Edouard Cornilion-Molinier, A.G.A.

● **"A Título Personal"**

PARIS, 12 (AFP). — Los miembros del bloque independiente, a quienes Pflimlin ofreció ministerios en su gabinete, han decidido mantener su participación a título personal, no obstante la actitud negativa adoptada por su sector.

Esta decisión permitió al presidente del Movimiento Republicano Popular cumplir la misión que le había encomendado el presidente Coty. Durante todo el día sus esfuerzos parecieron condenados al fracaso. Esta noche, después de una breve entrevista con el jefe de Estado, Pflimlin declaró. "He informado al presidente de la República sobre el cumplimiento de mi misión. El gobierno ha sido constituído definitivamente, de acuerdo con el programa que yo había preparado. Mañana se presentará a la Asamblea Nacional y yo deseo que el debate de investidura permita poner completamente en claro la voluntad verdadera del gobierno que he formado".

Esta última frase es una alusión a las versiones según las cuales Pflimlin se propondría llegar en Argelia a una solución negociada. Los independientes le habían negado su participación por ese motivo.

SOLIDARIDAD INTERAMERICANA. — El presidente Eisenhower reunió en la Casa Blanca a los jefes de las misiones de todos los países americanos en la Junta Interamericana de Defensa, con quienes aparece en el grabado. En la oportunidad, destacó la unidad entre los Estados del hemisferio. — (Radiofoto de AP para Clarín) - (Información Pág. CUATRO)

Demasiadas Veces Fué ya el Cántaro a la Fuente...

PARIS, 12 (De nuestra agencia). — En lo que pueden ser sus últimas vueltas, la peonza de la crisis parece girar hoy más vertiginosamente, que nunca. Y como corresponde a una conocida ley física, después de desplazar desde hace unos días su eje sobre la cuestión argelina, también hoy la crisis ha pasado el Mediterráneo y se ha ido a evolucionar en plena ciudad de Argel.

Desde esa ciudad vienen las amenazas a los parlamentarios como contra el propio intento de Pflimlin. Cierto que ayer en plena Rue de Rivoli, en ocasión de la celebración del día de Juana de Arco, fué pedida, por un grupo de jóvenes, la dimisión del presidente Coty, quien en aquellos mismos momentos depositaba un ramo de flores al pie del dorado monumento ecuestre de la doncella de Orleáns. Mas es desde Argel de donde vienen las consignas y las cartas que revientan las sacas de correo dirigidas al Elíseo. Para mañana se anuncia una huelga general en Argel y manifestaciones callejeras que coincidirán con las mismas horas del debate de investidura en la Asamblea Nacional. Esta mañana, en el "Echo de Argel", Alain de Serigny, alma de los franceses de Argel, ataca a Pflimlin, en el que ve un ejecutor de las "directrices abandonistas de Mendes-France".

Y cosa curiosa, Alain de Serigny, personificación de los llamados "ultras" de Argel, coincide en algo con Francois Mauriac, símbolo de los liberales franceses partidarios de una rápida negociación con los rebeldes argelinos. Ambos, en efecto, piden y exhortan —el primero en dos editoriales publicados en París y en Argel, y el segundo en un manifiesto del cual es el primer firmante— al general de Gaulle a que salga de su silencio y pase a la acción. "Ahora o nunca", dice el primero mientras el segundo cree también que sólo el "esfinge" retirado en "Colmbey les deux églises" puede merecer la confianza de tirios y troyanos, y terciar entre unos y otros en el ya candente problema argelino. En Lyon, ayer mismo, el ex presidente Bidault pronosticó la caída de la República si Francia pierde Argelia, y añadió significativamente: "Si la República no es capaz de salvar a Argelia lloraré más sobre los despojos de ese territorio que sobre los de la República".

Los ataques de los parlamentarios, que ya alcanzan al propio Coty, los redoblados llamamientos a de Gaulle y sobre todo, las amenazas a la República —unidos a la acción callejera argelina— pueden abrir el camino a Pflimlin en lugar de cerrárselo. Esta tarde los radicales han votado el apoyo y participación a Pflimlin por la sola invocación a la "defensa de la legalidad republicana".

No sería la primera vez que se sale de una de las endemoniadas crisis justo cuando el jaque al régimen se perfila claramente. En esos momentos, en la Asamblea Nacional se establece un contacto de codos y el camello pasa por el agujero de la aguja.

Sólo que el cántaro va demasiadas veces a la fuente...

CARLOS SENTIS
Corresponsal de Clarín en Francia

Anunció Frondizi Aumentos de Emergencia; no Congelarán Precios y Reprimirán Abusos

Acrecentarán en un 60% las Remuneraciones que Regían por Convenio al 1º de Febrero de 1956

A Breve Plazo Resolverán la Situación de los Empleados Públicos y Jubilados

44 PAGINAS EN DOS SECCIONES

Clarín

UN PESO

Un tanque de oxígeno para la solución urgente de los problemas argentinos

Año XIII Diario de la Mañana Nº 4497

Buenos Aires, Miércoles 14 de Mayo de 1958

El presidente Frondizi anunció anoche por radio y televisión a todo el país las medidas de emergencia y a título de excepción que adoptará el gobierno para hacer frente a "un problema real que golpea con intensidad creciente la puerta de todos los hogares: el costo de la vida". Esas medidas comunicadas por el mandatario y complementadas por un decreto que se dió a conocer después, se resumen así:

1) Habrá un aumento general del 60 % con respecto a las remuneraciones fijadas por convenio al 1º de febrero de 1956 para atender a la elevación operada en los últimos dos años por los artículos y servicios de primera necesidad. El aumento regirá desde el 1º de mayo de 1958.

2) No serán congelados los precios, pero el gobierno hará aplicar todo el peso de la ley a quienes cometan abusos y especulaciones. Las alzas de los últimos meses serán adecuadas a la realidad.

3) A breve plazo será solucionada la situación de los trabajadores del Estado y de los jubilados.

4) El Estado acudirá a ayudar con créditos a las empresas que los requieran para no afectar su producción y evitar que caigan en manos de la usura.

• El Mensaje del Dr. Frondizi

El texto del mensaje presidencial es el siguiente:

El Poder Ejecutivo expuso, con franqueza y lealtad, en el Mensaje leído el 1º de mayo ante el Congreso de la Nación, el estado de la economía nacional. Ese documento señaló sus aspectos críticos e indicó las líneas generales que se propone seguir el Gobierno para superar las dificultades pendientes y para promover el fortalecimiento y desarrollo de nuestra economía. En dicho Mensaje se dijo, también, que el único camino para mejorar las condiciones de vida de toda la población, o sea para distribuir más bienes, es crear más riqueza mediante el esfuerzo conjunto de toda la Nación. El país está en condiciones de emprender esa tarea de realización, pues cuenta con enormes recursos naturales y con un valioso caudal humano tanto en capacidad como en voluntad creadora. Pueblo y Gobierno tienen plena conciencia de ello, pero tienen también plena conciencia de que ese impulso de desarrollo demandará tiempo y sacrificios que todos debemos soportar. El gobierno, ante la concreta situación económica, trabaja intensamente en ese sentido y pronto el país conocerá las primeras consecuencias de ese empeño. En breve plazo quedará abierto el debate público sobre las primeras medidas de activación económica que propiciará el Poder Ejecutivo. Confiamos en que, sobre la base del esfuerzo del país y de todos los sectores de la población, se darán pasos positivos para un mejoramiento sustancial de la situación.

• Un Problema Real: el Costo de Vida

Mientras tanto, un problema real golpea, con intensidad creciente, la puerta de todos los hogares. El costo de la vida adquiere día a día caracteres más alarmantes y crea justificados motivos de intranquilidad y alarma. El alza de precios operada incesantemente en los últimos tiempos se ha agudizado y, al presente, sectores cada vez más amplios de la población se ven afectados por sus graves efectos. Las mejoras de sueldos acordadas a raíz de los laudos y convenios de 1956 han sido anuladas por el encarecimiento de la vida. Se puede afirmar, con dolorosa crudeza, que en miles de hogares los ingresos ya no alcanzan para vivir.

Mientras se prepara la ejecución de las medidas de fondo, el Poder Ejecutivo no puede permanecer insensible ante esta situación. Considera por lo tanto que, como primera providencia, los ingresos percibidos, por cuantos trabajan en relación de dependencia en empresas privadas y estatales, deben ser incrementados en proporción correspondiente al aumento experimentado por los artículos y servicios de primera necesidad. Para los agentes de la Administración Pública se procederá de inmediato a adoptar medidas que tiendan a restablecer el equilibrio entre sus remuneraciones y el costo de la vida. Se considerará, asimismo, la situación de los jubilados que, en tantos casos, sufren los peores efectos del proceso de inflación.

No es justo exigir a los hombres de trabajo que rindan el mayor esfuerzo posible en beneficio del desarrollo nacional, si no se eliminan las causas de angustia cotidiana que desalientan el esfuerzo creador. Para que la voluntad pueda aplicarse al trabajo que se realiza, el corazón no debe estar oprimido por la inseguridad, el temor al futuro o la obsesionante preocupación de un salario insuficiente. De ahí que, a título excepcional y momentáneo, y como medida de emergencia, el Poder Ejecutivo se haya decidido a adoptar disposiciones destinadas a crear el clima de tranquilidad y sosiego indispensable para emprender el gran esfuerzo de desarrollo nacional que el país exige.

• Aumento General del 60 o/o

El estudio realizado en el breve tiempo disponible nos ha determinado a decretar, en la fecha, un aumento general del 60 % con respecto a las remuneraciones fijadas al 1º de febrero de 1956, que consideramos permitirá hacer frente a los aumentos experimentados desde esa fecha por los artículos y servicios de primera necesidad.

En esa forma, el Poder Ejecutivo establecerá las condiciones necesarias para que precios y salarios mantengan el equilibrio previsto por los laudos y convenios celebrados en 1956 y 1957. Ello significará elevar el salario nominal en la misma proporción en que se ha incrementado el costo de la vida durante los dos últimos años. Se ha fijado ese lapso porque la última renovación general de convenios fué decretada, en su oportunidad, al 1º de febrero de 1956.

El Poder Ejecutivo desea dejar bien establecido que esta medida reviste, en todo sentido, carácter excepcional. En circunstancias normales, la fijación de salarios debe ser hecha con la participación decisiva de las partes interesadas, a través de entidades gremiales representativas de trabajadores y empresarios. Esa aspiración social no puede satisfacerse plenamente en los actuales momentos, pues, como es público y notorio, los trabajadores no están representados en muchos casos en forma auténtica y legítima, y los empresarios carecen también de un organismo de representación legal.

El Poder Ejecutivo ve con satisfacción los progresos que se realizan en el sentido de constituir entidades auténticamente representativas y anhela ver completados esos esfuerzos a la brevedad, para que el país pueda mejorar su nivel de vida gracias al esfuerzo de todos los sectores de la población.

• Aumento de Bienes de Producción

Debe dejarse también perfectamente sentado que un aumento efectivo de salarios sólo podrá resultar de un aumento concreto de los bienes producidos por el conjunto de la Nación. Sólo así será posible contener los efectos destructivos del alza incesante de los precios y devolver al mejoramiento de las remuneraciones su sentido de estímulo y de justa retribución de la capacidad personal.

A fin de que estos aumentos de emergencia no afecten la actividad de las empresas ni reduzcan su capacidad de producción, el Estado, en uso de sus poderes crediticios, concurrirá en auxilio de quienes los requieran. Só evitará así, también, que haya empresarios que se vean obligados a recurrir a fuentes financieras de excepción, cuya consecuencia es, fatalmente, el auge de la usura con todos sus destructivos efectos.

• No Habrá Congelación de Precios

El Gobierno impedirá también que este incremento en las remuneraciones conduzca a un alza injustificada de los precios. Los aumentos abusivos de los precios tornan ilusorios los aumentos de sueldos y perturban la estabilidad económica que exige el efectivo progreso nacional.

El Poder Ejecutivo considera que las deficiencias de la economía no se remedian imponiendo controles, marcaciones o congelamientos de precios, que suelen acarrear muchas veces efectos contraproducentes, como consecuencia de la contracción del mercado que producen. El Gobierno confía en la honestidad y el patriotismo de los obreros, comerciantes e industriales de nuestro país, que han dado sobradas muestras de comprensión en el proceso en que todos nos hallamos empeñados. Los empresarios conocen con certeza que la intranquilidad social y la inestabilidad económica son sus peores enemigos y agotarán los recursos a su alcance para evitar esos efectos. Pero, a su vez, debe quedar categóricamente establecido que el Poder Ejecutivo no vacilará en aplicar las medidas necesarias y en descargar todo el rigor de la ley, en los casos concretos y perfectamente definidos, que evidencien una conducta abusiva y reñida con el interés general. Los organismos de vigilancia de precios están alerta para intervenir de inmediato en los casos que exijan las circunstancias. El Gobierno se propone evitar que los empresarios honestos paguen por los deshonestos a través de medidas indiscriminadas, pero está firmemente decidido a proceder con toda energía contra los empresarios deshonestos en defensa de los altos objetivos sociales que se ha propuesto.

El pueblo, la prensa, las organizaciones obreras y de empresarios deben denunciar los abusos y participar en un mutuo control de precios, pues el encarecimiento de los productos contrae la capacidad adquisitiva del mercado y priva de compradores al conjunto de la economía del país. En la actual situación, un artículo que aumente de precio puede significar otro artículo que se deje de comprar.

EL JEFE del Estado, doctor Frondizi, da lectura al mensaje anunciando un aumento general de sueldos del 60 por ciento con respecto a las remuneraciones que regían al 1º de febrero de 1956

• Analizarán los Recientes Aumentos

Las alzas experimentadas en los últimos meses serán objeto de cuidadoso análisis, en colaboración con los sectores interesados, en especial los consumidores, a fin de adecuarlas a la realidad. En ese sentido, el Poder Ejecutivo apela a la cooperación de todos los sectores de la producción, pues juzga indispensable que la normalización económica vaya acompañada por un profundo sentido de solidaridad social, basado en el respeto de los valores morales de la convivencia humana. Es necesario que desaparezca para siempre la desaprensión que todavía caracteriza ciertas prácticas comerciales. No es posible, por ejemplo, que haya fabricantes y comerciantes que se anticipen, por su exclusiva cuenta, a elevar los precios de sus artículos en previsión de futuros aumentos de sueldos, como ha ocurrido en los últimos meses. Tampoco se justifica que los incrementos experimentados por la mano de obra se apliquen, sin fundamento alguno, a la totalidad del producto terminado. Quienes reclaman, con justicia, que haya moralidad en la administración pública, deben comenzar por imponer sólidas normas éticas en su comportamiento comercial frente a la sociedad. Sólo así el país saldrá ganando, pues todos estamos ávidos de lealtad, franqueza y solidaridad.

• Impulso al Desarrollo Económico

Las medidas que acabamos de anunciar son recursos de excepción impuestos por la crítica situación existente en el momento en que el Poder Ejecutivo asumió sus funciones. Debemos reiterar ahora, como lo expresara antes, que los problemas que aquejan a la economía argentina no se remediarán con medidas de emergencia ni con artificios políticos, sino con un vigoroso impulso de desarrollo económico y una aceleración del proceso de capitalización nacional. La realización de esos objetivos reclama pasos previos ineludibles, que es oportuno volver a recordar en este momento. El país necesita que haya seguridad jurídica, paz social y estabilidad económica. El Poder Ejecutivo está orientando su acción en procura de esos objetivos, mientras se adoptan las medidas concretas que permitirán acelerar el proceso de capitalización nacional. En estos momentos están próximos a superarse los pasos previos a la concertación de convenios de importación de combustibles con países latinoamericanos. Esto reducirá ampliamente el drenaje de divisas. Se están estudiando, asimismo, importantes propuestas de radicación de capitales extranjeros, que significan otros tantos aportes efectivos a la industrialización del país. Estamos firmemente dispuestos a llevar adelante un programa de gobierno, que es un programa de realización nacional y bienestar popular. Con esa firme voluntad y con la ayuda de su pueblo, el país vencerá las dificultades presentes y se lanzará con decisión y coraje hacia el futuro. (Mas información en la Pág. OCHO.)

El Aumento Regirá Desde el 1º de Mayo y Será Uniforme Para Todo el País

POCO después del mensaje que dirigió a todo el país el doctor Arturo Frondizi, el secretario de Prensa de la Presidencia entregó a los periodistas el decreto por el cual se lleva a la práctica los anuncios que formuló el primer mandatario. El texto del decreto es el siguiente:

Los Considerandos

Visto, las facultades conferidas al Poder Ejecutivo Nacional por el inciso g) del artículo 1º de la Ley Nº 12.983 —modificada por las leyes números 13.492, 13.906 y 14.120, y considerando: Que el alza de los precios de los artículos de consumo registrada en los últimos tiempos, ha ocasionado un acentuado desequilibrio entre los mismos y las remuneraciones de los trabajadores.

Que, en consecuencia, se han tornado notoriamente inactuales e insuficientes para mantener un nivel de vida adecuado;

Que la urgencia de corregir dicho desequilibrio, así como la elección de las medidas para subsanarlo fueron ya consideradas en el programa de Gobierno expuesto en el mensaje dirigido al Honorable Congreso de la Nación, donde se afirmó la necesidad de luchar por el imperio de una auténtica justicia social en la República;

Que resulta conveniente establecer un aumento general de las remuneraciones que perciben los trabajadores argentinos;

Que los estudios e investigaciones realizados demuestran que para lograr la finalidad que se pretende, de adecuar las retribuciones al actual costo de la vida, es preciso que dicho aumento alcance al 60 por ciento de las remuneraciones que se toman como base;

Parte Dispositiva

Por ello: el presidente de la Nación Argentina

DECRETA

Artículo 1º. — A partir del 1º de mayo de 1958, los empleadores de la actividad privada, deberán abonar, a todos los trabajadores que se desempeñen en relación de dependen-

(Continúa en la página NUEVE)

Día Dramático: Desórdenes en París, Argel y Beirut; Fuerzas de EE. UU. Frente a Venezuela

Información en Páginas Dos, Tres y Cuatro.

Radiofotos en Página Veinticuatro.

Disturbios en París • Incertidumbre en Argelia

Persiste el Clima de Confusión en Francia

De Gaulle Fijaría Hoy su Posición en la Crisis

PARIS, 14 (AP). — El precario gobierno francés, encabezado por Pierre Pflimlin, obtuvo un refuerzo desde el punto de vista político al impedir la deserción de cuatro ministros independientes y lograr el importante refuerzo de los socialistas que han aceptado, a invitación del premier, incorporarse al gobierno para evitar una maniobra derechista. Guy Mollet sería vicepresidente del Consejo de Ministros. También ingresarían al gabinete Bidault y Pinay. Este último exige el retorno de Lacoste a Argelia. Pese a estas soluciones políticas, tanto en Francia como en Argelia, no se ha aclarado aún la situación, y el clima resulta cada vez más caótico. En París se enfrentaron los izquierdistas y nacionalistas, que realizaron ruidosas manifestaciones por las calles de la ciudad, y muchas personas resultaron heridas mientras que otras fueron detenidas.

Manifestantes que iban a participar de un mitin antifascista organizado por el partido Comunista y que encontraron cerradas las puertas del Circo de Invierno, debido a la prohibición de realizar manifestaciones ordenada por las autoridades, se dirigieron luego a la Plaza de la República a los gritos de "no triunfará el fascismo". En la plaza chocaron con los guardianes del orden, quienes los reprimieron con culatazos y pudieron dispersar a los revoltosos. Igualmente, la policía puso fin a una manifestación de jóvenes que al anochecer se reunieron bajo el Arco del Triunfo entonando La Marsellesa, dispersándola por la fuerza cuando intentaron desfilar por la avenida de los Campos Elíseos a los gritos de "De Gaulle al poder", "Argelia francesa" y otros semejantes.

● **Acuartelamiento**

Ante la gravedad de la situación, el gobierno dispuso el acuartelamiento de las tropas destacadas en el territorio francés. El ministerio de Defensa explicó que la medida era provisional y calculó que hay 400.000 soldados en la Francia metropolitana.

Cientos de policías rodearon la Asamblea Nacional en momentos en que el presidente de ésta, André Le Troquer, comunicaba a los diputados que el Parlamento sería convocado a sesión extraordinaria "en cualquier momento, si así lo exigiera la gravedad de los acontecimientos.

El ministro de Justicia, Robert Lecourt, en representación del primer ministro, rechazó las demandas de que el gobierno hiciera una declaración inmediata sobre los hechos diciendo que era preferible actuar que hablar en un momento de crisis, y prometiendo que Pflimlin haría una declaración en la asamblea, el viernes por la tarde.

● **Llamamiento de Coty**

El día comenzó con un llamamiento hecho por el presidente René Coty, quien como jefe del Estado y comandante supremo, pidió al ejército francés en Argelia que obedeciera las órdenes del gobierno de la República.

Dijo el presidente: "Guardianes de la seguridad nacional: apelo a vuestro patriotismo y buen sentido para que no añadáis a las tragedias de la madre patria, la de la división de los franceses frente al enemigo. Cualquier falta de disciplina beneficiará tan sólo a los que están combatiéndonos".

● **Alocución de Pflimlin**

La apelación sin precedentes de René Coty fué seguida por una alocución radial del primer ministro Pflimlin, quien había sido investido seis horas antes como jefe del vigésimo quinto gobierno francés de la posguerra.

El primer ministro prometió que el gobierno haría respetar las leyes de la República, y pidió a los franceses de Argelia y de Francia que tuvieran confianza en él.

Prometió también que se arrojaría luz sobre los acontecimientos de Argelia y se descubriría a los culpables, y rei-

(Continúa en la PAGINA TRES)

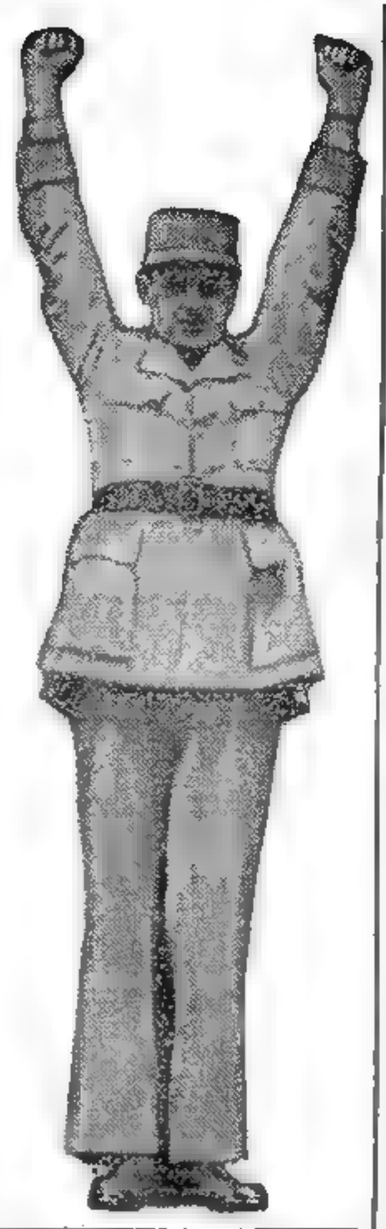

CHARLES de Gaulle anunciaría hoy su posición respecto de la dramática hora que vive Francia. Los derechistas piden que el héroe de la resistencia asuma el poder

SEGUNDA EDICION • 44 PAGINAS

Clarín UN PESO

Un foque de dirección para la solución argentina de los problemas argentinos

Año XIII Diario de la Mañana Nº 4498

Buenos Aires, Jueves 15 de Mayo de 1958

Revolución en Bolivia; Cayó Santa Cruz

● DECRETOSE EL ESTADO DE SITIO

LA PAZ, jueves 15 (AP). — Desde el mediodía de ayer Bolivia vive en estado revolucionario. Esta madrugada se informó oficialmente que la ciudad de Santa Cruz de la Sierra y las localidades de Vallegrande, Comarapa y Choreti, del departamento de Santa Cruz, estaban en manos de la Falange Socialista Boliviana.

Fué decretado el estado de sitio en todo el país. El presidente Siles Zuazo, quien asumió personalmente el mando supremo para la represión, calificó a la situación de "transitoria" y anunció la partida de tropas para sofocar la rebelión.

El M.N.R. se declaró en estado de emergencia y las milicias armadas recibieron órdenes de concentrarse en locales previamente asignados.

El ex presidente Paz Estensoro, que regresó hoy al país desde Londres, en una recepción de bienvenida que le ofreciera Siles Zuazo anunció la unificación de su partido para "aplastar definitivamente a la reacción". Siles Zuazo afirmó en la oportunidad: "Lo que con sangre conquistamos, con sangre defenderemos", e incitó a los simpatizantes del M.N.R. a concretar la unidad partidaria.

Por su parte, el líder obrero Juan Lechín, que se halla en la oposición a Siles y dirige el sector de izquierda del partido del gobierno, concurrió al palacio para ofrecer su colaboración

(Continúa en la PAGINA TRES)

SEÑALASE en el mapa la ciudad de Santa Cruz de la Sierra, que fué ocupada por un grupo sedicioso

Rápido Envío de Tropas de la Unión al Caribe Para Proteger a Nixon

TRES ESCENAS de los dramáticos sucesos ocurridos durante la visita de Nixon a Venezuela. En la nota gráfica superior, tropas aerotransportadas de EE. UU. llegan a la zona del Caribe, para protegerlo; en la segunda foto, aparecen tropas venezolanas con bayoneta calada conteniendo a los revoltosos que impidieron a Nixon rendir homenaje a Bolívar y la última nota gráfica: una mujer agrede de palabra a la esposa del vicepresidente Nixon

(Radiofotos de AP exclusivas para Clarín)

Aprobó el Senado la Ley Sobre Amnistía General

Reiteró Weidman que no Incluye a Responsables de Torturas

EN una sesión de casi cinco horas de duración, el Senado aprobó ayer el proyecto de ley de amnistía remitido por el Poder Ejecutivo, en nombre del cual habló el ministro del Interior, doctor Alfredo R. Vítolo, quien declaró, entre otros conceptos, que "esta ley, además de contener un principio de justicia, es un instrumento de pacificación y de reencuentro de todos los argentinos".

La reunión de la alta Cámara comenzó a las 16.35, concluyó a las 21.20 y fué presidida por el doctor José M. Guido, por ausencia del doctor Alejandro Gómez. Entre los asuntos entrados figuraron un proyecto de ley del P. E. propiciando el ascenso de grado del general Pedro E. Aramburu y del contraalmirante Isaac F. Rojas, que fué destinado a la Comisión de Defensa Nacional —la cual lo considerará hoy, según se espera—, y dos del representante santafesino doctor Rodolfo A. Weidman: uno por el cual se congelan los precios al 1º de febrero último, y otro por el cual se expropia La Forestal S. A.

Seguidamente se rindió homenaje a fray Mamerto Esquiú, y luego se inició la consideración del despacho de la Comisión de Asuntos Constitucionales en el proyecto de amnistía.

● **Informa el Doctor Weidman**

El representante santafesino doctor Rodolfo A. Weidman informó el despacho. Refiriose a las razones que impulsan a dictar la ley de amnistía y distinguió entre hechos determinados por razones políticas y delitos o faltas gremiales. Luego señaló que los ex legisladores procesados por traición a la patria planteaban un caso claro de delito político. En cuanto a las inhabilitaciones de los decretos 4161 y 22.490, anticipó que serán derogadas en una ley especial dentro de un corto plazo. Y en cuanto a los miembros de las fuerzas armadas afectados por bajas motivadas por sucesos políticos, señaló que el Poder Ejecutivo estudia detenidamente su situación y la resolverá equitativamente. Asimismo se hará un estudio de las cesantías en la administración.

Afirmó luego que la ley 4144, llamada de residencia, será derogada, y reiteró que los torturadores serán excluidos de la amnistía. En cuanto a los fusilados en el mes de junio del año 1956, anunció la rehabilitación moral de las víctimas y la elimi-

(Continúa en la página QUINCE)

UNA DE LAS calles de Beirut aparece cubierta de escombros después de los graves hechos antiestadounidenses y antiburocráticos registrados ayer. (Radiofoto de AP exclusiva para *Clarín*)

EE. UU. Envía Armas al Gobierno Libanés

INFORMACION PAG. CUATRO

Admite Eisenhower Errores en Latinoamérica

INFORMACION PAGINA DOS

Dió su Aprobación la Cámara de Diputados al Homenaje al Pueblo y a las Fuerzas Armadas

INFORMACION PAGINA NUEVE

Permitiríase Utilizar Créditos del Eximbank

Serían Autorizadas las Inversiones de Capital en Trámite

INFORMACION PAG. QUINCE

Grave Situación en Francia: Pflimlin Pide a la Asamblea el Estado de Urgencia

• De Gaulle se Ofrece Para Ocupar el Gobierno

40 PAGINAS EN DOS SECCIONES

Clarín

UN PESO

Un toque de atención para la solución argentina de los problemas argentinos

Año XIII Diario de la Mañana Nº 4499

Buenos Aires, Viernes 16 de Mayo de 1958

PARIS, 15 (AFP). — El gobierno Pflimlin presentará mañana un proyecto de ley ante el parlamento que instituye el estado de emergencia en todo el territorio metropolitano. Asimismo, otro proyecto de ley dispondrá la disolución "de un cierto número de organizaciones subversivas". Así lo anunció esta noche Pflimlin, en el curso de una breve interrupción del consejo extraordinario de ministros. El gabinete adoptó, entretanto, una serie de firmes medidas, tendientes a contrarrestar la insurrección. "Espero, dijo el premier, que el ejército francés, fiel a sus tradiciones, seguirá siendo el guardián de la unidad nacional". Pide a la población serenidad frente a la grave situación. "El gobierno defenderá la unidad de la nación y las libertades públicas", tal la declaración enérgica del primer ministro Pierre Pflimlin, que coincidió con la movilización de todos los partidos republicanos y de los sindicatos obreros de todas las tendencias para oponerse a los "facciosos".

● Reacción Sindical

En Francia, son los sindicatos los que han reaccionado con mayor vigor contra el poder de hecho instaurado en Argelia. La Confederación General del Trabajo, de tendencia comunista, condena la proclama del general De Gaulle, que "cubre a los generales facciosos y plantea contra el gobierno legítimo su candidatura al poder personal". La C.G.T. llama a los trabajadores a la vigilancia y les pide responder a "cualquier consigna de carácter general obligada por los acontecimientos".

● Refuerzos Policiales

Se han adoptado esta noche medidas de gravedad excepcional: El presidente de la asamblea nacional André le Troquer, que ha convocado al parlamento para una sesión extraordinaria a las 7, hora argentina del día de mañana, acaba de requerir del prefecto de policía y del gobernador militar de París, que pongan a su disposición los medios necesarios para garantizar la seguridad exterior e interior del Palacio Borbón, sede de la representación y de la soberanía francesa. Hoy volvieron a registrarse agresivas manifestaciones populares.

● Habla De Gaulle

PARIS, 15 (AP). — El general Charles De Gaulle, declaró que está dispuesto a servir a Francia, si así se le solicitara, pero no dio a conocer sus condiciones. En el pasado, siempre ha exigido plena libertad de acción. El llamado que De Gaulle ha esperado desde que se retiró de la vida pública en 1946, no se ha producido aún, pero el momento es quizá más cercano ahora que nunca. Dió un comunicado desde su oficina de París, en el que expone claramente su posición. Dice De Gaulle: "Hoy, ante los problemas en que está sumido mi país, debe saberse que estoy dispuesto a asumir los poderes de la República".

Manifestó De Gaulle que la tendencia de los acontecimientos en Francia estaba conduciendo a la separación de los pueblos asociados a ella. Agregó que dicha tendencia conduce a perturbaciones en el ejército, a la dislocación nacional y a la pérdida de la independencia nacional. Lo mismo que lo hiciera en el pasado, De Gaulle culpó "al régimen de los partidos".

(Más información en la página CUATRO)

Rusia Colocó en Orbita su Tercer Satélite Artificial

Tarda una Hora y 46 Minutos en la Circunvalación del Globo Terráqueo

LONDRES, 15 (AP). — Radio Moscú anunció que la Unión Soviética ha lanzado con éxito su tercer satélite artificial, el que entró en órbita con un ángulo de 65 grados respecto del plano del Ecuador.

Los soviéticos lanzaron su primer sputnik el 4 de octubre pasado y el segundo un mes después. Ambos cayeron posteriormente a capas más densas de la atmósfera y se desintegraron. Los norteamericanos colocaron también en órbita tres satélites.

El comunicado de Radio Moscú dice:

"De conformidad con el programa del Año Geofísico Internacional, fué lanzado hoy en la Unión Soviética un tercer satélite artificial. El lanzamiento del cuerpo artificial está destinado a investigaciones científicas en las capas superiores de la atmósfera y en el espacio cósmico. El satélite entró en su órbita en un ángulo de 65 grados con respecto al plano ecuatorial."

El nuevo satélite fué proyectado mediante un cohete que se separó del sputnik cuando éste estuvo en órbita, pero que lo sigue todavía en su viaje sideral alrededor de la Tierra.

La radio soviética indicó que el nuevo satélite emplea en cumplir su órbita una hora y 46 minutos. Se trata del artefacto más pesado hasta ahora lanzado, pues el enorme cono pesa 3.925 libras (casi una tonelada y media). Mide 1,73 metro de diámetro en su base y tiene una longitud de 3,58 metros. En su apogeo, el punto más elevado de la órbita, el satélite artificial llegó a 1.168 millas de la Tierra. La frecuencia de las señales es de 20.005 kilociclos, con una duración de 150-300 milésimas de segundo. (Más información en página 3).

Impera un Clima de Intensa Conmoción en el Parlamento

PARIS, 15 (AFP). — La declaración del general de Gaulle provocó una intensa conmoción en los círculos parlamentarios y políticos de París. Las primeras reacciones parlamentarias son de hostilidad categórica o de aprobación sin reservas. El diputado socialista Edmond Naegelen, ex gobernador general de Argelia, estima que la actitud del general de Gaulle constituye "una candidatura al poder que se postula por encima de la representación nacional y que explota los muy lamentables acontecimientos de Argelia". El diputado radical Charles Hernu, vinculado a Mendes France, afirmó: "Pflimlin no debe ceder. Es el gobierno de la República. Debe apelar a todas las fuerzas republicanas. Después de la declaración hecha en Argel por el general Salan, se comprueba que todo estaba preparado. Es un complot. Salan hizo aplaudir a de Gaulle en Argel".

"Respondiendo al llamado del general de Gaulle se puede estar seguros de salvar la República", afirmó en cambio el diputado Max Brusset, republicano social.

"Está claro que el ejército y Argelia no aceptarían unirse sino en torno al general de Gaulle", dijo Pascual Arrighi de la Izquierda Democrática. "Creo que sólo él puede rehacer ahora la unidad de la patria dividida".

"No existe más que un gobierno de la república, el de Pierre Pflimlin", declaró el jefe del centro-izquierda, François Mitterrand. "No hay más que un deber, el de apoyarlo y obedecerlo".

Raymond Triboulet, presidente del bloque de los republicanos sociales, expresó. "Ahora será evidente que "de Gaulle no se sustrae a sus responsabilidades nacionales, y si no se lo escucha la culpa será de los jefes de los partidos".

REGRESO NIXON.— La expresión del presidente Eisenhower demuestra el interés del relato que Richard Nixon le hace de su accidentada gira por América latina. Entre ambos, la esposa del vicepresidente sonríe, "tranquila de estar ya en casa". La escena fué tomada momentos después del arribo y del triunfal recibimiento a Nixon en el aeropuerto de Washington. - (Radiofoto de AP, exclusiva para Clarín)

La Situación Mundial Vista por Cuatro Colaboradores de Clarín

●

HORACIO ESTOL, DESDE EE. UU.:

"Nixon no Debía Haber Viajado"

INFORM. PAGINA DOS

●

CARLOS SENTIS, DESDE PARIS:

"De Gaulle: de Esfinge a Oráculo de Delfos"

LEALO AQUI ➜

●

WILLIAM RYAN, DESDE BEIRUT

"Chamoun y la Tragedia de El Líbano"

INFORM. PAGINA CINCO

●

GIUSEPPE SARAGAT, DESDE ROMA.

"Busca Unirse el Socialismo Italiano"

INFORM. PAGINA SEIS

DE GAULLE: ANTES LA ESFINGE; AHORA, EL ORACULO DE DELFOS

PARIS, 15 (De nuestra agencia). — Desde hace cinco años y hasta esta tarde, de Gaulle era la esfinge. Ahora es el oráculo de Delfos. ¿Qué ha querido decir exactamente en la lacónica declaración que las radios esta tarde se han precipitado a lanzar por las ondas?

Tanto más que por lo que dice, la declaración es importantísima por lo que omite. El gobierno, y las izquierdas en general, esperaban por lo menos una sombra de condenación contra lo que ellos llaman el "pronunciamiento" de Argel. Y ha sido lo contrario lo que se ha producido: censuras implacables contra el sistema, contra el régimen, al que hace único responsable de todo. Y luego la bomba, una bomba de retardamiento: "Como cuando la guerra, durante la cual conduje la patria hacia la salud, estoy hoy dispuesto a asumir los poderes de la República".

Decimos que la bomba es de retardamiento, porque lo que puede realmente provocar es el estallido del gobierno Pflimlin en un período breve. En este día de la asunción, algo se ha hundido un poco más en Francia.

Durante la mañana, el día parecía una continuación del de ayer. La distensión iniciada anoche se acentuó hasta el mediodía. Se sabía ya esta mañana que Guy Mollet en persona entraba en el ministerio Pflimlin a título de vicepresidente, mientras se esperaba que su rival Antoine Pinay asumiría otra vicepresidencia. Los independientes, para ello, ponían dos condiciones: vuelta de Lacoste para el ministerio de Argel y seguridades inequívocas por parte del gobierno de su voluntad de intransigencia frente a la rebelión. Las izquierdas —siempre al mediodía— levantaban cabeza, hablaban ya de procesos contra los responsables del levantamiento de Argel y celebraban la entrada de Jules Moch en la cartera del Interior.

El primer frenazo a este proceso revisionista vino poco después del mediodía, cuando se supo que el general Salan, desde el balcón del edificio del gobierno general de Argel y ante una manifestación congregada —en Argel se vive en manifestación casi permanente—, había terminado una alocución con el grito de "Viva de Gaulle".

¿Qué significación tenía ello en boca de quien hacía unas horas, Pflimlin había designado como su representante?

Salan, desde hoy, es el hombre supremo de Argel. Si el gobierno de París descansó en él sus —teóricos en Argel— poderes, Massu descargó también en su jefe jerárquico su grávida responsabilidad. Y súbitamente, Salan —sin aludir siquiera al gobierno de París— termina su proclama con el "Viva de Gaulle".

Su grito ha sido en realidad como un pregón de heraldo que anunciaba la toma de posición que de Gaulle ha publicado esta tarde y que nosotros, descifrando el oráculo con frase muy clara para el lector español, diremos que es una réplica del famoso "No quito ni pongo rey, pero ayudo a mi señor".

En la partida de póker a que dijimos que se reducía el duelo París-Argel, la declaración de de Gaulle tercia incisivamente y robustece la ayer decantada posición de los generales y su comité de Salud Pública.

¡Razón tiene Mollet de correr a entrar en un gobierno con moderados y con quien fuere! Su carrera de esta mañana, que de manera tan espectacular ha desmentido su actitud de días atrás, anunciaba el chaparrón de esta tarde. El partido Comunista, al pedir inmediata convocación de la asamblea, confirma el aguacero que se ha venido encima.

Aunque no es público, se me da como cierta una carta que Bidault ha mandado a de Gaulle rogándole asuma el poder. Soustelle, imposibilitado físicamente de moverse, le habría pedido lo mismo. ¿Y Chaban Delmas? El joven alcalde de Burdeos, ministro saliente y entrante, llevaba varios días yendo y viniendo discretamente de Argel. Hoy ha desaparecido. Estaba anteayer en Burdeos, donde no se le localiza. Tampoco está en París. De un momento a otro se puede saber que se halla otra vez en Argel, dando un respaldo político importantísimo —representaría a la fracción parlamentaria que apoya a Salan y a Massu— al Comité argelino.

CARLOS SENTIS
Corresponsal de Clarín en Francia

EDICION DE 32 PAGINAS

Clarín

UN PESO

Un toque de atención para la solución argentina de los problemas argentinos

Año XIII Diario de la Mañana Nº 4500

Buenos Aires, Sábado 17 de Mayo de 1958

Pflimlin Logró Amplios Poderes Para Sofocar la Insurrección

• Rige el Estado de Emergencia en Todo el País • Detienen a Jefes Militares • Hará De Gaulle Otra Declaración •

PARIS, 16 (AP). — Por una mayoría hasta ahora no alcanzada por ningún gobierno de la Cuarta República —461 votos contra 114— la Asamblea Nacional otorgó poderes de emergencia a Pierre Pflimlin, para que pueda "aplastar un complot contra el Estado". Posteriormente el Consejo de la República (Senado) confirmó también plenamente los poderes solicitados por el primer ministro. Enérgicos debates se produjeron antes de la votación en los que se enfrentaron los diputados de derecha e izquierda, éstos a favor del gobierno legalmente constituido, aquéllos justificando y aplaudiendo el ofrecimiento de De Gaulle.

Ahora el gobierno podrá disolver las organizaciones políticas, arrestar y detener sospechosos, realizar requisas domiciliarias a cualquier hora del día o la noche, imponer amplia censura a las formas de expresión, confiscar armas en poder de los civiles, cerrar salas de espectáculos, lugares de esparcimiento, etc.

En uso precisamente de estas nuevas atribuciones el gobierno dispuso inmediatamente disolver cuatro agrupaciones políticas de derecha: el partido Patriota Revolucionario, el Movimiento Joven Nación, el Frente de Acción Nacional y la Falange Francesa. Además se llamó urgentemente a servicio a todas las tropas francesas en uso de licencia. El ministerio de Defensa Nacional ordenó a las tropas presentarse al comandante del distrito militar donde se encuentren. La medida alcanza a los efectivos con sede en Argelia. El ministerio de Comunicaciones, por otra parte, impuso la censura directa sobre la transmisión de radiofotos desde París y prohibió la recepción de radiofotos provenientes de Africa del Norte.

● Pedido del Primer Ministro

Al iniciarse la sesión el recinto de la Asamblea estaba colmado y fuera un numeroso y expectante público se apiñaba contra las verjas. Importantes efectivos de seguridad mantenían el orden. Al hacer uso de la palabra el primer ministro formuló una categórica denuncia. Dijo Pflimlin: "Existe una conspiración real contra la República y el orden establecido. El gobierno reaccionará con toda energía contra aquellos que lo preparan. Debo señalar a la Asamblea —dijo en seguida— que ciertos jefes militares parecen entrar en una senda peligrosa para la unidad de la nación. Los jefes deben comprender que la unidad nacional sólo puede ser mantenida dentro de la República. Sólo la República podrá mantener la integridad de la nación.

"El gobierno, prosiguió, está en el deber de hacer frente a la situación y comprende que haya causado cierta emoción en los franceses de Argelia, el hecho de que se haya dicho que el gobierno practicaría una política de abandono, lo que es una calumnia contra la que elevo mi más enérgica protesta. Esta calumnia ha sido propalada por hombres que sistemáticamente y en forma deliberada se han colocado en estado de insurrección con respecto al Estado. Su objetivo es crear una situación insurreccional en Argelia y en la metrópoli.

Las palabras de Pflimlin fueron vivamente aplaudidas por los diputados, pero hubo silencio en las bancadas de los derechistas y de los republicanos sociales y unos pocos aplausos de parte de algunos de los diputados independientes.

● Opinión de Otros Oradores

En una breve intervención, François Mitterrand, líder del centro izquierda, condenó el golpe de fuerza que se aplicaba a la República y pidió a la Asamblea que aprobara el estado de emergencia.

Guy Mollet, líder socialista, señaló el peligro del golpe de Estado y al dirigirse a M. Triboulet, vocero degaullista, le dijo: "Usted dice que el general De Gaulle no desea derribar a las instituciones, pero si su palabra pudiera ser escuchada esta tarde en todas partes y si lo que se ha dicho llegara a confirmarse, no se imagina usted cuántas inquietudes aplacaría". Y agregó: "La declaración de De Gaulle me inquieta menos por lo que dice que por lo que calla; conviene entonces escuchar las palabras de Triboulet".

Este acusó a los diputados de suprimir las libertades francesas y expresó: "Es gracias a De Gaulle que están ustedes hoy aquí". Jacques Isorni, diputado conservador, abrió el ataque sobre el jefe de la resistencia al acusarlo de aspirar a la dictadura. Pflimlin, al cerrar el debate, prometió que los poderes de emergencia no serán utilizados en forma unilateral.

● Cómo Votó la Asamblea

Unicamente los diputados de la extrema derecha —degaullistas y poujadistas— votaron en bloque contra el proyecto de ley de emergencia.

En fuentes fidedignas allegadas al ministerio del Interior se afirmó que dos generales de la fuerza aérea, pertenecientes al Estado Mayor Combinado, fueron puestos bajo estado de arresto por las fuerzas de seguridad. Fueron identificados como el teniente general André Chalde, subjefe aeronáutico del general Paul Ely, quien es jefe del Estado Mayor Combinado, y el brigadier general Martin, segundo de Ely. No se dieron a conocer las razones oficiales de las detenciones, pero seguramente están relacionadas con la actual crisis.

● Atentados Terroristas

Dos bombas de alto poder destructivo fueron colocadas por manos anónimas en dependencias del ministerio de Asuntos Económicos y en el anexo del ministerio del Interior. También hizo explosión, esta mañana, una bomba colocada frente a la residencia del presidente del Consejo, Pierre Pflimlin, en la localidad de Hendaya, cerca de la frontera hispana. El estallido causó alarma en el vecindario, pero sólo provocó daños materiales en el edificio.

● Cambios en el Gabinete

Pflimlin anunció cambios en su gabinete y la designación de Jules Moch, veterano líder socialista, como ministro del Interior. Maurice Faure, que desempeñaba el cargo hasta hace tres días, pasa a la cartera de Asuntos Europeos. Albert Gazier fué designado ministro de Información, y Max Lejeune, ministro de Estado. Estos dos nuevos secretarios son socialistas.

● Actitud del General De Gaulle

El general De Gaulle permaneció hoy tranquilo en el interior de su residencia campestre, presumiéndose que aguarda el llamamiento para hacerse cargo del poder en Francia. Algunas versiones indicaban que el general estaba arrestado en su domicilio, pero el gobierno las desmintió. El general se negó a recibir a los periodistas, pero en fuentes allegadas se afirmó que el jefe de la resistencia rompería el silencio mañana para dar una nueva declaración.

● La Aprobación en el Senado

PARIS, 17 (INS). — El Consejo de la República, que equivale al senado del parlamento francés, aprobó a primera hora de hoy sábado el proyecto previamente apoyado por la Asamblea Nacional confiriendo poderes de emergencia al gobierno del "premier" Pierre Pflimlin.

La votación fué de 211 sufragios a favor y 94 en contra.

PIERRE Pflimlin se dirige al recinto de la Asamblea Nacional, donde denunció un complot contra la Cuarta República. El primer ministro logró un respaldo sin precedentes de los partidos que le otorgaron extraordinarios poderes para sofocar la insurrección. — (Radiofoto de AP, exclusiva para Clarín)

EL DOCTOR Roberto Etchepareborda preside la sesión con la cual el Concejo Deliberante de la Capital reanudó sus deliberaciones, después de casi 18 años de silencio

"Pueden ser los Ultimos Días..."

PARIS, 16 (De nuestra agencia). — Lóbrega noche es ésta. El día no ha sido menos golgotiano. Una primavera, la de hoy, trasmutada en otoño. Bajo los latigazos del viento, muchas hojas pegadas en las más tiernas ramas caían sobre la calzada mojada por sucesivos chubascos. Un cielo encapotado y el horizonte plomizo y negro han venido a dar al paisaje fondo de cuadro trágico. La tragedia clásica no es más que eso: la marcha ineluctable hacia un destino fatal. Hacia ese fatal destino adelantó un paso —y zancada tiene— Charles De Gaulle. Hoy, la Asamblea Nacional, como un compás automático, ha avanzado otro trecho. El estado de urgencia —no tengo los textos a la vista para saber si corresponde en español al estado de alarma— se acaba de votar. Fué aprobado por una abundante mayoría, y Pflimlin vió atendido su ruego: mayoría suficiente sin tener que contar los votos comunistas que se le vuelcan o se le caen encima como una oleada del mar Rojo, en busca de la playa del Frente Popular. Pflimlin, honesto hombre concienzudo y una cabeza magnífica: rostro germánico y perfil de medalla. La cruz de esa medalla puede ser la hidra comunista abrigada como un felino tras de esa irreprochable cabeza del honesto demócrata cristiano. Pflimlin ha iniciado el debate de hoy, uno de los más dignos y elevados —entre los decisivos— que he vivido en el Palacio Borbón.

"¡Que nos hundimos!", pudo decir un viajero cuando, en plena tempestad, vió a la tripulación —a menudo blasfema— casi de rodillas y rogar al Señor. El ruego del presidente de la Cámara, Le Troquer, ha sido atendido y los diputados se han apoyado unos a otros —y sus propósitos— de manera ejemplar. Inclusive Tixier Vignancour ha podido gritar: "¡Viva la Revolución de Argel!", sin que le pasara nada.

"Este, que puede ser uno de los últimos días de la Cuarta República." Así ha empezado su discurso el defensor de Petain, Isorny. Este diputado no cree en De Gaulle. "¿A qué aventura nos quiere llevar?", pero tampoco cree que Pflimlin esté a la altura de la situación y por consiguiente no lo vota.

Cada uno, hoy, en la Cámara, hablaba un lenguaje diferente y las palabras tenían distinto significado, según quien las pronunciaba. ¿Y no ocurrió eso mismo en la Torre de Babel? Seguramente, no hizo falta allí que se hablaran idiomas distintos. Bastaría con que se hablara distintamente un mismo lenguaje. Para los sucesivos oradores, las palabras patria, nación, gobierno, ejército, orden público, etcétera, parecían tener significados muy diversos. Los oradores de izquierda eran, quizá, los más brillantes. ¡Qué elocuentes son! No es extraño que muchos se queden encantados al oírlos, como serpientes ante una flauta. Las derechas, empero, son más lógicas y quizá por ello mismo muy pesadas. Hoy han hablado contra el "estado de urgencia" tres oradores aplastantes de fuerzas: Triboulet, Bidault y Tixier Vignancour. Las izquierdas son también más sentimentales —como el socialista Naegelen—; pero Bidault ha hecho llorar a los demás.

¡Qué profundos desgarros se operan en la vida política francesa! El ex gobernador de Argelia y el socialista Naegelen, antiguo degaullista durante la guerra, tenían hoy que renegar de De Gaulle, y Bidault, cuando se levantó para hablar, vió a Maurice Schuman y otros demócratas cristianos correligionarios suyos abandonar el hemiciclo.

Como envejecido y encorvado y con una voz que le salía de las entrañas, Bidault tuvo que confesar que hablaba sin mandato y fuera del cuadro de su partido. "Este sacrificio os demostrará hasta qué punto considero un deber de conciencia el hablar hoy". Naturalmente, quería hacerlo contra la declaración del estado de urgencia, que pone en manos del gobierno poderes omnímodos como lo son la cen-

(Continúa en la PAGINA CUATRO)

Después de 18 Años Reanudáronse las Sesiones en el C. Deliberante

Reasumió las Facultades Relacionadas con Servicios Públicos

DESPUES de casi 18 años de silencio, reanudóse ayer la labor en el Concejo Deliberante de la Ciudad de Buenos Aires. La capital de la República volvió a andar, con primeros pasos vacilantes —atribuibles a la inexperiencia de algunos de los nuevos ediles—, el camino de la forma representativa de gobierno al escuchar en el tradicional recinto de sesiones del palacio de Perú y Diagonal Roca las voces de sus concejales que, en virtud del régimen aplicado para su elección, lo hacen en nombre de cinco partidos políticos distintos. Este primer encuentro fué también trascendente en los temas: la recuperación institucional del municipio —asunto concretado en una resolución que mereció aprobación unánime— y el agudo problema de los servicios eléctricos metropolitanos, fueron las cuestiones que el "Congreso chico" examinó ayer en su sesión.

Asuntos Aprobados

Con respecto al primero de ellos, el Concejo declaró que "reasume y ejercerá todas las facultades que exige la propia y amplia prestación de los servicios públicos de orden local". Acerca de las prestaciones eléctricas, dispuso pedir informes a dos de sus comisiones internas sobre las concesiones de las compañías CADE y CIAE y con respecto a las medidas gubernamentales adoptadas en su relación.

La Sesión

A las 18.05, el presidente Etchepareborda dió por iniciada la sesión con la presencia de 29 concejales en el recinto; inmediatamente se dió lectura a distintos proyectos remitidos por el D.E. y por concejales, y de peticiones de particulares, cuya lectura insumió 40 minutos. Entre estos últimos figuró una petición de los propietarios de 12 establecimientos denominados "posadas" que fueron recientemente clausurados, en el sentido de que se revea la medida.

Luego se pasó a analizar el pensamiento de los distintos bloques, con respecto de la recuperación física e institucional del municipio.

En primer término habló el concejal Garibaldi, en representación de la UCRI, quien se refirió de manera especial a los antecedentes históricos

(Continúa en la página DIEZ)

Funcionaron Normalmente los Cines

(INFORMACION PAG. NUEVE)

Vítolo Aludió al Caso Espejo

INFORMACION PAGINA CINCO

• Lo Mejor en Bienes Raíces se Ofrece en ★ Clarín

Para su vivienda, para una buena inversión o para especular con altas ganancias, los mejores negocios en casas, terrenos y departamentos —desde los más costosos a los más económicos—, están a su alcance en las páginas de Avisos de CLARIN.

●

Antes de comprar, consulte siempre Clarín. Encontrará lo que busca.

●

Para el negocio Inmobiliario Más Efectivo Lea ★ Clarín

★ **Aceleran el Estudio de la Reestructuración Ministerial** INFORMACION PAGINA CINCO

Emitió Pflimlin una Categórica Orden: Obedecer al Gobierno Central

• Virtual Ultimátum a las Autoridades Civiles y Militares • Severas Medidas Represivas del Consejo • París Atrincherado

PARIS, 17 (AP). — El primer ministro, P. Pflimlin, luego de una agitada reunión del Consejo de Ministros, se dirigió al país por radio y televisión y formuló un virtual ultimátum a las autoridades civiles y militares, ordenándoles que solamente deben seguir las directivas del gobierno de París. El gabinete adoptó una serie de medidas, respaldado por los poderes especiales que le fueron concedidos, para contrarrestar la crisis. El Consejo aceptó la renuncia del general Ely, jefe del Estado Mayor del Ejército, y designó en su reemplazo al general Henri Lorillot, hasta ahora jefe de las fuerzas terrestres y a las órdenes de aquél. Resolvió asimismo que los soldados permanezcan bajo banderas durante 27 meses. Se suspendió, también, el envío de armas a las fuerzas argelinas hasta que "todo riesgo de secesión haya sido eliminado". Entre otras medidas de seguridad adoptadas figura la fiscalización de la circulación, la detención de cualquier persona que cometa actos ilegales.

● Formulan un Pedido a la Prensa

En lo que se refiere a la prensa se formuló un pedido a los diarios y a los profesionales para que observen un control riguroso sobre las informaciones y sobre los comentarios. Ello evitará el sistema de censura, que se hará inevitable de no funcionar el régimen propuesto. Se aplicará, asimismo, una severa reglamentación a la salida del territorio metropolitano de toda persona, incluyendo a los parlamentarios.

● El Mensaje del Primer Ministro

El clima de París se conmovió también hoy con la noticia de la "fuga" del diputado Jacques Soustelle, principal lugarteniente de De Gaulle, quien fué recibido apoteósticamente en Argelia.

El primer ministro Pflimlin, en su declaración a todo el país, dijo que los nuevos poderes de emergencia serán empleados por el gobierno para sofocar los ataques contra la República, tanto de la extrema derecha como de la extrema izquierda.

Afirmó que un grupo de conspiradores que cuentan con cómplices en el territorio metropolitano, había transformado una manifestación en Argel en una insurrección, con el hábil empleo de mentiras y falsa propaganda. Manifestó que la reacción popular entre los residentes de Argelia pudiera justificarse por declaraciones erróneas con respecto de las verdaderas intenciones del gobierno.

En una exhortación a la unidad, el nuevo presidente del Consejo de Ministros dijo que algunos grupos trataban de lograr el derrocamiento de la República por la fuerza en Francia propiamente dicha. Añadió que anoche fué detenido en Saint Etienne un grupo mientras preparaba un ataque contra el edificio de la prefectura.

Pflimlin reconoció que se necesitan urgentemente reformas constitucionales, pero expresó que "las mismas pueden planearse y aplicarse a través de las vías legales y por las actuales instituciones".

"Todos los franceses — dijo —, tanto los de Argelia como los de Francia, deben unirse en torno del gobierno de la República para que sus acuerdos puedan ser puestos en vigencia.

"El orden y las leyes de la República constituyen la única salvaguardia de la unidad de la Nación". El jefe del gobierno habló pocas horas después de haberse reunido el gabinete.

Fuentes del ministerio de Defensa confirmaron que dos generales de la fuerza aérea —André Challe y Jacques Martin— permanecían confinados a cierta distancia de París sin indicar el lugar exacto. Se dijo únicamente que los dos jefes militares habían recibido una "misión" que los había alejado temporalmente de la capital.

● Jules Moch Reprime la Rebelión

Jules Moch, el hombre que aplastó el intento comunista de copar el poder en Francia en 1948, se hizo hoy cargo nuevamente de esa tarea, pero para desbaratar una amenaza de la derecha. Las técnicas que utilizó entonces han sido empleadas siempre por la policía y la fuerza militar para restablecer el orden. Desde esos días no hubo disturbios que adquirieran violencia indominable. Moch que tiene 65 años, cree en la bondad de su sistema: ahogar a los manifestantes en un verdadero mar de policías y, de ser necesario, de soldados.

Al caer la tarde, la hora clásica de los disturbios, esta capital parece un campo atrincherado donde cuarenta mil hombres prestan servicios de vigilancia y protección.

48 PAGINAS EN TRES SECCIONES

Clarín

BUENOS AIRES REPUBLICA ARGENTINA

UN PESO

Un tiempo de atención para la solución argentina de los problemas argentinos

Año XIII Diario de la Mañana Nº 4501

Buenos Aires, Domingo 18 de Mayo de 1958

DESPUES de una reunión del gabinete, celebrada ayer en París, el premier Pflimlin enfrenta al fotógrafo con una sonrisa, demostrando con su actitud poseer la confianza necesaria para superar los dramáticos momentos que vive Francia. (Radiofoto de AP para Clarín)

Provocó Conmoción en Argelia la Inesperada Llegada de Soustelle

DOS INSTANTES de la vibrante actualidad en Argelia: a la izquierda, el líder derechista Soustelle, jefe del grupo degaullista en el gabinete, huyó de París y apareció en Argel, en cuyas calles es aplaudido. Le acompaña el general Massu. A la derecha: manifestantes con banderas toman parte en un acto de adhesión a De Gaulle, celebrado la víspera en Argelia. (Radiofotos de AP exclusivas para Clarín)

Responderá De Gaulle al Reto del Premier

CONVOCO A UNA REUNION DE PRENSA PARA MAÑANA

CHARLES DE GAULLE

PARIS, 17 (AP). — El general De Gaulle se propone responder al reto del primer ministro Pierre Pflimlin, que hoy dirigió un vigoroso llamamiento a militares y civiles, dando una firme manifestación de decisión ante los hechos que se vienen sucediendo vertiginosamente en Francia y en Argelia. El general De Gaulle, por su parte, rompió hoy el silencio por segunda vez en la semana, y convocó a los representantes de la prensa a una conferencia para el lunes, en la que fijará ante la nación y el mundo su posición en la crisis.

Hoy ha suscitado muchos comentarios en la villa de Colombey Les-deux-Eglises, donde reside el héroe de la resistencia, la llegada del prefecto del departamento de Haute y miembro del gabinete, Marcel Diebold, a quien Pflimlin encomendó entrevistar a De Gaulle. Diebold conferenció con el capitán Sabot, jefe de la secretaría militar del general, primeramente, y luego conversó con De Gaulle, sin que haya trascendido lo tratado.

De Gaulle: el Unico Puente

PARIS, 17 (De nuestro corresponsal). — "Estamos al borde de la guerra civil" le oí decir a Pflimlin desde la tribuna. ¡Razón que le sobra! El planteamiento de la situación francesa es en efecto típicamente de guerra civil. Lo que en cambio no es de tal guerra es el ambiente y las ganas de disparar tiros que es lo único que de verdad enciende las guerras fratricidas.

El comunicado del gobierno reunido esta tarde en consejo de ministros, ahueca la voz y amenaza un poco. Mas, por otro lado, para dar satisfacción a los jefes militares de Argel, acuerda nuevos créditos así como el envío de material y unidades, aumentando en definitiva el esfuerzo de guerra que tan inutilmente reclamaba el ejército desde hacía meses. Quiere también el gobierno mandar a Marx Lejeune —un socialista aguerrido del género de Lacoste— para parlamentar con la Junta de Salvación Pública de Argel.

Como interlocutor, el enviado del gobierno de París —Lejeune u otro— se encontrará con otro diputado que anteayer todavía deambulaba por los pasillos de la Cámara. Jacques Soustelle ha llegado a Argel este mediodía después de volar desde Suiza acompañado, entre otros, de Benouville —general de la Resistencia— con el fin inmediato de montar la cabeza de puente "degaullista" que haga todavía más necesario e inevitable un llamamiento a De Gaulle como solo medio de reunir los dos pedazos de Francia que navegan un poco a la deriva.

●

El viaje a Argel de Jacques Soustelle es mucho más que la noticia del día. Es para mí la máxima prueba de la unidad del ejército que aquí hemos subrayado varias veces y que la dimisión del jefe del Estado Mayor, general Ely —hoy sustituido por Lorillon— da una prueba suplementaria. ¿Qué medios se han puesto en juego y, sobre todo, qué complicaciones oficiales han mediado para que Soustelle "el hombre a vigilar" —decía el senador Mansfield ayer, en Washington— haya podido aterrizar en Argel? Antes de escribir he bajado la escalera de mi casa para comprobar si todavía estaba el retén de guardias a la puerta de mi vecino Soustelle. Todos o casi todos los policías —menos el de la ametralladora— continuaban montando la guardia. Los guardias puestos para defenderle, semanas atrás, se habían convertido ahora en cancerberos y no estoy seguro de que los tres paisanos que le acompañaban el miércoles en su automóvil guardaran únicamente su espalda. Casi en la puerta del Parlamento su automóvil paró ante la luz roja junto al nuestro:

" ¿Van también a la Asamblea?" —nos preguntó en correcto castellano después de un saludo.

" —¿Tomará Ud. la palabra?" —le pidió mi acompañante.

"—No sé... ya veremos."

En la madrugada del miércoles al jueves, en la sala de Pasos Perdidos, de la Asamblea, con el amigo Maizl del "International News Service" lo abordamos y cambiamos algunas impresiones con él. Sólo nos dijo que le parecía insensato hacer otro gobierno que no fuera de concentración nacional. Hablaba como maquinalmente. Con el espíritu ausente. Hoy no ha hecho más que unir su cuerpo —algo rechoncho, gafudo y de tez coloreada— al espíritu que había previamente volado hacia ese Argel, que fué para él la tierra de la revelación.

■

El clamor que ha oído esta tarde al salir al balcón, con Massu, ante la manifestación permanente de Argel, ha sido aun mayor que el que le acompañó el día en que dejó de ser gobernador general.

Con el programa liberal —como el que tiene De Gaulle— cuya ejecución adelanta allí ahora Massu, la guerra podría cesar en un momento dado como por ensalmo.

Las gentes de por allí —incluso los no propiamente árabes— son terriblemente impresionables y cambiantes. En Túnez desde el martes están quietos y Burguiba invoca también a De Gaulle. Los rebeldes apenas atacan. Un "suspenso" general se nota en toda Africa del Norte.

¿Cómo perseguirá el gobierno a quienes —el ejército de la Nación— pueden resolver la terrible guerra de la noche a la mañana?

"Cortémosle los víveres" se oía ayer y anteayer en los escaños comunistas. "On peut les affamer."

Este sería teóricamente el único medio coercitivo que París podría ejercer sobre el lejano Argel. Pero hacerlo —de momento no funciona ya el correo ni salen buques de Marsella— significaría para el gobierno arrostrar una impopularidad enorme, fabulosa. De otro medio el gobierno no podría disponer porque ningún avión metropolitano bombardearía a Argel, ni la escuadra, caso de salir de Tolón, es fácil regresara a su base.

Sólo hay un puente llamado De Gaulle, que el lunes nos dará una conferencia de prensa. ¿Hablará más claro por fin, como se le pide de derecha e izquierda? ¿Ofrecerá algún paliativo a su voluntad de substituir a los poderes de la República —el ejecutivo y el legislativo— y dará pie con ello a que Coty pueda investirle?

En el trayecto de Colombey —donde estacionan muchos curiosos a París—, De Gaulle recordará el que cubrió otro "deseado", después de una ausencia de cien días.

CARLOS SENTIS
Corresponsal de Clarín en Francia

Reclame Hoy: Clarín en Tres Secciones, Incluyendo el Rotocolor

ES FIRME LA SITUACION DE SOUSTELLE EN ARGELIA

(INFORMACION PAGINA DOS)

Tropas Blindadas Ocupan Posiciones en París; Movilización de las Reservas de la Gendarmería

Se Prepara la Huelga General Contra De Gaulle

42 Diputados se Atrincheraron en la Asamblea

Está Prohibida la Salida del País; Témense Choques

PARIS, 18 (INS). — Un escuadrón de tanques ligeros de la gendarmería francesa tomó posiciones en los suburbios de París, al mismo tiempo que el trabajo organizado advertía sobre una paralizadora huelga general para conjurar un posible golpe de estado que reintegre al poder al general Charles De Gaulle.

La hora "cero" de esta situación será las 3 de la tarde de mañana lunes, cuando el ex jefe de la Francia Libre durante la segunda guerra mundial, proyecte comunicar a los franceses a través de una conferencia de prensa sus planes para obtener y ejercer el poder de la Cuarta República

Los dirigentes obreros de tres orientaciones: Socialista, Católica y Comunista, instruyeron hoy a sus afiliados para mantenerse a la expectativa, por si en la tarde de mañana se expide una orden de huelga general "para defender las libertades democráticas".

• Tanques a 16 Km. de París

El distinguido "escuadrón ministerial" recibió órdenes de emplazar sus tanques y otros vehículos blindados en posiciones situadas entre 16 y 24 kilómetros de la capital. Los escuadrones de la gendarmería suelen tener 8.000 efectivos. Militares de efectivos de la guardia de seguridad se encuentran apostados en el corazón de París, alrededor del Arco de Triunfo y en las avenidas más generalmente utilizadas para las manifestaciones populares.

• Movilización de Reservas

El gobierno también dispuso la movilización de las reservas de la gendarmería y el ministro del Interior, Jules Moch, expidió órdenes pidiendo disciplina y "obediencia absoluta" a los empleados públicos ante la grave crisis que tiene enfrentada a la nación a la guerra civil o a la dictadura.

Desde Evreux se ha recibido el primer testimonio sobre el temido movimiento de apremio desde las provincias en favor de la constitución de un régimen de frente popular, que uniría a socialistas y comunistas para evitar una dictadura derechista.

El partido Comunista atacó esta noche al premier Pflimlin acusándolo de buscar una conciliación con la facción derechista que forman los partidarios de De Gaulle, y alegando que la conferencia de prensa que éste tiene señalada para mañana lunes es un pretexto para "movilizar fuerzas sediciosas" en esta capital. Los rojos también han pedido que se les retire la inmunidad parlamentaria a los miembros de la Asamblea Nacional que tuvieron "complicidad en la trama" de Argel, y que sean expulsados los "malvados generales rebeldes".

• Atrincherados en el Parlamento

PARIS, 18 (INS). — Un grupo de 42 diputados comunistas y socialistas se ha atrincherado en el local de la Asamblea Nacional, para defenderlo en caso de que fuera asaltado por "pandillas fascistas" o paracaidistas del ejército. Los mencionados diputados han instalado en el local un aparato de televisión y una radio

• Medidas sin Precedentes

En virtud de los poderes de emergencia el gobierno prohibió la salida del país de todos los ciudadanos, en una medida sin precedentes en tiempos de paz.

El ministro de Información, Albert Gazier, invitó a su despacho a directores de diarios franceses y extranjeros, y de las agencias noticiosas, para comunicarles la imposición de la censura.

El diario marsellés "Meridional - La France", apareció esta mañana con un gran espacio en blanco en su primera plana bajo el título "Editorial", y con una leyenda al pie que rezaba: "Censurado por las autoridades".

48 PAGINAS EN 2 SECCIONES

Clarín

UN PESO

Un toque de claridad para la solución argentina de los problemas argentinos

Año XIII Diario de la Mañana Nº 4502

Buenos Aires, Lunes 19 de Mayo de 1958

Hoy Habla De Gaulle

FUE ENTREVISTADO POR UN REPRESENTANTE DEL GOBIERNO

COLOMBEY-LES-DEUX-EGLISES, Francia, 18 (AP). — El general Charles De Gaulle conferenció hoy con un ayudante de campo del general Paul Ely, quien renunció ayer como jefe del Estado Mayor Conjunto de Francia. Más tarde, M. Ribiere, destacado dirigente de la resistencia, llegó a la casa de De Gaulle, custodiada por gendarmes, según informes que se filtraron pese a la vigilancia.

De Gaulle saldrá mañana hacia París y, según se ha anunciado, celebrará allí una conferencia para señalar su posición respecto de los acontecimientos que vive el país.

• Refuerzan la Custodia

La guardia destacada en torno a la residencia del general De Gaulle fué reforzada

La policía interrogaba a todas las personas que transitaban cerca o intentaban aproximarse a la casa, pero se tuvo la impresión de que los agentes tenían orden de impedir que se celebrasen manifestaciones violando las disposiciones del gobierno, que prohibió la formación de grupos.

En las últimas horas del día, un avión de la Fuerza Aérea sobrevoló a baja altura la residencia del general, moviendo las alas en señal de saludo, varios aparatos de retropropulsión hicieron lo propio ayer.

• Emisario del Gobierno

PARIS, 18 (INS). — Un miembro del personal del gobierno, Marcel Diebolt, fué hasta la villa de Colembey-les-Deux-Eglises y conferenció durante una hora con el secretario militar del general Charles De Gaulle. No se dió indicación inmediata en cuanto a lo conversado por ambos.

De Gaulle, eje de la crisis francesa, no concurrió hoy a la misma, dedicándose a concluir sus planes para su viaje de mañana a París, oportunidad en que procederá a aclarar su posición.

Previno Moch que "no se Tolerarán Fallas"

Texto parcial del discurso radiofónico dirigido a la Nación por el ministro del Interior, Jules Moch: "La República ha conocido ya horas sombrías. Está viviendo otras nuevas cuando nuestro ejército defiende la integridad del territorio y cuando centenares de miles de jóvenes reclutas alternan con nuestros soldados de carrera en el Africa.

"Todo se hará de manera que este ejército cuente con el beneficio del apoyo material y moral del gobierno. Comprendo la angustia de los padres de nuestros hombres jóvenes. Les aseguro la solicitud del gobierno.

"En la mismísima hora en que tantos de nuestros hijos están luchando en el suelo de Africa y en que tantas familias se hallan preocupadas, graves acontecimientos han ocurrido. Comités irresponsables han usurpado el poder.

El deber de todos aquellos que ejercen algo de autoridad, el deber de todos los franceses, de todos los republicanos, es manifestar una devoción ilimitada a la República y a su gobierno.

"No se tolerará falta alguna. Cada empleado público es un ciudadano movilizado, al igual que los otros, para proteger nuestras libertades.

Resistirán los Sindicatos el Intento de Gobierno Militar

PARIS, 18 (INS). — Los sindicatos obreros se convirtieron hoy en facciones creando un clima de guerra civil en la Nación al amenazar que resistirán cualquier intento que se lleve a cabo para colocar en el poder al general Charles De Gaulle. La fuerza obrera socialista y la Federación de Trabajadores Católicos de Francia expidieron un comunicado conjunto advirtiendo que sus 1.800.000 afiliados "recurrirán a todos los medios de lucha que estén a su disposición en el caso de que los poderes legítimos de la República no puedan resistir la amenaza de la dictadura y el establecimiento del poder personal". Las dos organizaciones agregaban que reconocen únicamente el gobierno "establecido de acuerdo con las leyes constitucionales".

• Llamamiento Comunista

La Confederación General del Trabajo, agrupación dominada por los comunistas, consignó que "los enemigos de la República desean congregarse en París e imitar a los descontentos de Argelia" cuando De Gaulle venga a esta capital, y recomendó a sus miembros adoptar "todas las medidas necesarias para que, de presentarse el caso, los obreros estén listos para ofrecer una resistencia masiva y unida".

• Huelga en París

PARIS, 19 (AP). — El Departamento del Sena de la Confederación General del Trabajo (C.G.T.) ordenó a todos sus afiliados y a los trabajadores de la zona de París que se declaren en huelga de brazos caídos a partir de las 15 de hoy, lunes.

La dirección comunista del organismo sindical fijó dicha hora para el movimiento, para hacerla coincidir con la señalada para la conferencia de prensa convocada por el general Charles de Gaulle.

La C.G.T. exhortó a los trabajadores a reunirse en sus lugares de trabajo para demostrar que están resueltos a defender a la República y a estar preparados para "responder a cualquier intento de manifestación fascista."

EL GENERAL Salan y Jacques Soustelle rinden homenaje al Soldado Desconocido en Argel. (Radiofoto de AP exclusiva para *Clarín*)

Prevalece el Pesimismo en las Esferas Gubernativas

por PRESTON GROVER

PARIS, 18 (Especial de AP). — Las especulaciones más sombrías prevalecían esta noche en las esferas gubernamentales, en la víspera de una conferencia de prensa durante la cual se espera que el general De Gaulle exponga claramente su posición. De acuerdo con las opiniones más pesimistas, toda la estructura superior del gobierno podría sufrir un colapso, en razón de que las filas de los diputados moderados que respaldan al actual régimen parecen debilitarse

Algunos observadores extranjeros se inclinan a creer que las conjeturas desalentadoras son exageradas y que la situación no es tan crítica como la describen esas apreciaciones.

Empero, el actual gabinete, que lleva menos de una semana de existencia, considera que De Gaulle podría infligirle un severo golpe mañana. Su impacto más directo sería el de hacer saber a Francia que él no desea asumir poderes dictatoriales, sino que se haría cargo del gobierno por medios legales.

Una declaración de esa índole estaría dirigida a socavar el respaldo brindado al presente gabinete por el Parlamento. De Gaulle ha inspirado a muchos franceses un sentimiento receloso al insinuar con su actitud un propósito de destruir toda la formación republicana del gobierno. Si mañana desmintiera tales intenciones, muchas personas decepcionadas con el actual sistema gubernamental podrían pasarse a sus filas.

Una de las más aventuradas conjeturas es la de que el presidente René Coty, fatigado por las reiteradas crisis, podría decidir su retiro y convocar a elecciones presidenciales. Esto ha sido discutido en las altas esferas oficiales como uno de los posibles acontecimientos de los días próximos. El primer mandatario no ha dado indicaciones de que desea abandonar la actividad pública, pero es evidente que el esfuerzo que le ha demandado la solución de seis crisis de gobierno, desde su designación en 1953, ha sido arduo. Si Coty renuncia —y esto es una mera suposición—, su sucesor sería elegido en votación secreta por los miembros de la Asamblea Nacional y del Consejo de la República.

No hay en Francia, actualmente, ninguna personalidad con el prestigio nacional de que goza De Gaulle. Cualquier Parlamento que lo eligiera presidente se vería bajo una fuerte presión si se rehusara a aprobar las reformas gubernamentales que ha demandado, todas las cuales favorecen un Poder Ejecutivo central autónomo y una menor participación directa de los diputados en la administración de los asuntos del país.

Los diputados que tienen hoy en sus manos la suerte del gobierno saben que deberán enfrentar un serio problema el martes, cuando decidan si siguen brindando su apoyo al presente gabinete, que ha pedido una ley para aplicar en Argelia las mismas medidas de urgencia aprobadas para tratar de dominar la situación en la metrópoli.

No se descarta la posibilidad de que la Asamblea Nacional rehuse otorgar los nuevos poderes especiales, con lo que virtualmente obligaría a renunciar al primer ministro, Pierre Pflimlin. La negativa también podría dejar libre el camino para el advenimiento, al primer plano, de De Gaulle

El gobierno sabe también que el general Salan está tratando simultáneamente con el actual gabinete, en nombre del cual ejerce técnicamente el poder en Argelia, y con los degaullistas, lo cual deja en la duda la verdadera representación de la autoridad en el territorio africano.

Recuperan el Puerto de Trípoli Efectivos Gubernamentales Libaneses

(INFORMACION PAGINA TRES)

Deberán Mantenerse los Precios de Artículos de Vestuario y Alimentación

(INFORMACIÓN PAGINA OCHO)

Reiteró De Gaulle su Oferta de Hacerse Cargo del Gobierno; Exige Poderes Excepcionales

Acusó a los Grupos Políticos • Aprobó la Actitud de los Militares en Argelia • Sigue la Tensión en Todo el País • La Asamblea Decide Hoy la Suerte de Pflimlin

40 PAGINAS EN DOS SECCIONES

Clarín

UN PESO

Un fuerte de atención para la solución argentina de los problemas argentinos

Año XIII Diario de la Mañana Nº 4503

Buenos Aires, Martes 20 de Mayo de 1958

PARIS, 19 (AP). — El general Charles De Gaulle reiteró hoy que aceptará la dirección del gobierno solamente con poderes excepcionales. En su esperada conferencia de prensa, aclaró que no aspira a convertirse en dictador. Sus declaraciones, en las que aprobó la actitud asumida por los jefes del ejército en Argelia al rebelarse contra la metrópoli, no consiguieron atenuar la tensión que desde hace varios días domina al país, que se debate en una profunda crisis política. De Gaulle dió a entender, en respuesta a un periodista, que esperaba ser llamado por el propio presidente Coty, y al finalizar la entrevista (que reproducimos textualmente en la página cuatro) anunció que se retira a su aldea —Colombey-les deux-Eglises— donde "permanezco a disposición de mi país". En su charla con los periodistas, acusó a los grupos políticos de haber traicionado a la patria, culpándolos de la difícil situación por la que atraviesa el país. El mismo interrogó "¿qué han hecho esos partidos en el gobierno?" desde que él les entregara la República reorganizada. A pesar de la prohibición, fué aplaudido en varios pasajes de su conferencia.

● Inusitadas Medidas de Precaución

Las medidas de precauciones no disminuyen. Los observadores señalan que jamás se había visto tanto gendarme armado en las calles de París. Señalan que había más agentes que transeúntes en los alrededores del hotel donde De Gaulle hizo sus declaraciones. Cerca de 40 000 policías fueron apostados en puntos estratégicos de la ciudad. Centenares de ellos, con armas largas, rodean el edificio de la Asamblea Nacional y el de la Cancillería.

La C.G.T., dominada por los comunistas, y otros sindicatos, expresaron su oposición a De Gaulle mediante paros totales y parciales, retrasando los servicios de transportes y, en general, paralizando parcialmente las actividades.

Los partidos políticos, acusados por De Gaulle de haber traicionado a la Patria, estudian esas declaraciones para definir su actitud.

● Oposición de los Socialistas

Los primeros en anunciar su posición, salvo los comunistas que siempre se opusieron al general, fueron los socialistas, cuyo comité central denuncia que "De Gaulle ha renegado la Constitución de la República". En el comunicado al respecto "otorga confianza al gobierno para mantener la unidad nacional en el marco de la República".

Mientras tanto, el primer ministro Pflimlin mantuvo conversaciones con dirigentes políticos y militares. Entre estos últimos figuraba el general Henri Lorillot, nuevo jefe del Estado Mayor Conjunto, que reemplazó a Paul Ely quien dimitiera hace dos días. El "hombre fuerte" del gobierno, Jules Moch, también tuvo un día muy atareado, recibiendo a los jefes de policía y la gendarmería a quienes impartió órdenes para el estricto mantenimiento del orden. También fué entrevistado por el embajador de Gran Bretaña, a quien le dio seguridades sobre los numerosos turistas ingleses que se encuentran en esta capital.

● Subsisten Dudas Sobre De Gaulle

Con respecto a las declaraciones de De Gaulle los políticos consideran que es moderado, pero la mayoría tiene sus dudas sobre sus intenciones y desean saber qué quiere decir al sugerir un "procedimiento excepcional" para entregarle el gobierno. Lo normal es que Coty lo haga y la Asamblea decida por mayoría si lo acepta o no. Pero el caso es que el actual jefe del gabinete, Pflimlin, no da señales de renunciar.

● Jugóse la Suerte de Pflimlin

Sin embargo, no es necesario que Pflimlin se decida a dimitir. La Asamblea puede derribarlo, como ocurrió con los 24 jefes de gobiernos anteriores. Y precisamente mañana se llevará a cabo una votación de confianza en el Parlamento, donde se decidirá si aprueba una prórroga en los poderes extraordinarios del gobierno para continuar la lucha contra los nacionalistas argelinos. Todo nuevo gobierno debe renovar esos poderes en un plazo de 10 días.

Pocos se atreven a presagiar el resultado de la votación de mañana. Sin embargo, los socialistas ,de cuyo líder Mollet, habló muy bien De Gaulle, dan indicios de permanecer fieles a Pflimlin. Y los comunistas, aunque se oponen a la guerra argelina, apoyarán al gobierno. Otros, que apoyaron al "premier" cuando se temía por la república, se inclinan ahora a ver las cosas con más calma, y dicen que "tal vez es posible hallar una manera..." y "si se respetan las formas..."

● Entusiastas Manifestaciones en Argel

ARGEL, 19 (INS) — La dramática conferencia de prensa celebrada en París por el general De Gaulle repercutió esta noche en Argel con nuevas y delirantes manifestaciones. Millares de personas francesas y musulmanas se echaron a las calles al terminar sus ocupaciones diarias, proclamando insistentemente: "De Gaulle al poder"..., "Pflimlin a la hoguera". Las multitudes convergieron sobre la Plaza Central, situada frente al palacio de gobierno, donde escucharon enardecidas aren-

(Continúa en la PAGINA DOS)

Ahora Espera en su Casa que el Presidente Coty, en Representación del Pueblo, lo Llame

DE NUESTRA AGENCIA EN PARIS

PARIS, 19. — La reaparición física de De Gaulle acaba de tener lugar en una tarde casi veraniega —que contrasta con las borrascas de días atrás— y entre un nerviosismo que rozaba el frenesí. Desde mucho antes de la hora, los alrededores del Hotel D'Orsay, donde se había convocado la conferencia de prensa, estaban tomados por batallones motorizados y eran innumerables los filtros policíacos que se debía atravesar para llegar al apretujado salón del hotel, donde veinte filmadoras y una inmensa batería de cámaras fotográficas aguardaban al general.

● Ambiente Preliminar

Cuando logré penetrar en las primeras filas y emerger la cabeza entre la espesura de objetivos fotográficos, dos cosas me habían llamado especialmente la atención: haber visto al mismísimo ministro del Interior, el temido Jules Moch, evolucionando con su automóvil ante el hotel y apeándose incluso en una esquina para revistar sus fuerzas, y —seguidamente— descubrir entre la pléyade de periodistas apretujados, al académico y polemista François Mauriac abrasándose de calor bajo los focos y el vapor multitudinario.

● Aparece De Gaulle

Finalmente y puntual viene De Gaulle, saludando en el típico movimiento de sus brazos como vuelo lento de avutarda. Pálido el rostro y pulcramente ataviado con un traje gris y corbata de tono algo más claro. No ha envejecido desde la última vez que apareció en público, salvo en el plateado de sus cabellos que al dejar de ser negros no parecen tan pegados y planchados sobre las sienes.

¿Corresponde también al físico del general o a su moral una característica de la cual ha hecho gala desde un principio? No sabría decir si su aplomo, tranquilidad o seguridad en sí mismo cabe registrarla en favor de su forma física, moral o intelectual. En todo caso la ha mantenido hasta el fin y De Gaulle ha salvado esta prueba de fuego —del calor y de la expectación nacional y mundial— sin quemar del todo, en ningún momento, sus alas.

● Todas las Puertas Menos una

Su papel de futuro posible —y ahora más probable— árbitro, se ha reforzado sin cerrarse totalmente las puertas y aclarado la gran incógnita que sucesivamente han puesto Guy Mollet y Pflimlin: respetar la llamada legalidad republicana. Y se ha ido a su casa de nuevo, donde esperará que le reclamen. ¿Quién? "El pueblo de Francia", son sus palabras, lo que equivale a decir que el llamado debe salir del presidente de la República, señor Coty, en representación del pueblo de Francia, negando al gobierno y al sistema de pluralidad de partidos —que ha execrado con un desprecio impresionante— toda facultad de poder resolver la situación, con sus ensayos tantas veces decepcionantes o vanos, según ha dicho él mismo.

A lo largo de una conferencia llevada con gran brío y en la cual después de la declaración el general se ha prestado a las preguntas a voleo, ha habido lo que podríamos llamar momentos claves. Fueron dos y ellos resumen muy bien la posición del general.

● Una Réplica - Casi una Bofetada

El primero fué una réplica contundente —casi una bofetada—, que salió rauda a la pregunta puesta por Claude Bourdet, director del semanario progresista "France Observateur". Al preguntarle éste si estaba de acuerdo en que la rebelión de Argel era un "motín", De Gaulle dijo: "¿Quiere usted que yo defienda o condene lo que el gobierno hasta ahora ha tenido buen cuidado en no hacer?!". Pese a que al principio se había exhortado a los asistentes para que siguiendo la tradición de las conferencias de prensa no se produjeran manifestaciones ni de aprobación ni de censura, al final de la anterior frase entrecortada una salva de aplausos ha estallado en la sala.

También aplausos ha habido —y es éste el segundo punto neurálgico— cuando, pese a lo que ha dicho en su declaración, que el lector leerá en otra parte, un periodista ha insistido en preguntar si en caso de alcanzar el poder respetaría las libertades republicanas.

"No seré a los 67 años —ha dicho, acompañándose de su gesto sarcástico— cuando voy a iniciar lo contrario de lo que he demostrado ser toda mi vida. Yo fuí quien restauró la República, acogiendo a todos los que se quisieron unir a mí, sin distinción. Soy yo quien devolvió la libertad republicana, sin que jamás la retirara. Y no diría yo que hayan hecho lo mismo quienes se presentan como salvadores de la República".

● El Nudo de la Situación

La eliminación de una alternativa de formación de su gobierno, bajo auspicios y aprobación de una asamblea —en la cual se niega a creer—, y la aprobación sin ambages de las posiciones tomadas por el ejército en Argel, centran toda la situación. "Argelia —ha dicho especialmente— no está separada de Francia, porque está con el ejército y éste es la representación genuina de la Patria". "No podían hacer otra cosa en Argel —ha dicho también— cuando en París ha faltado el Estado. Por ello, desde hace tiempo sostengo que la falta de poder —"carece de pouvoir"— es el peor mal que aflige a Francia".

● Un Árbitro Debe Juzgar Después de Oír las Partes

De Gaulle ha insistido, sobre todo, en su papel de árbitro. "No soy de ningún partido ni pertenezco a nadie porque pertenezco a todos". Y cuando le han querido hacer aclarar cómo entendía ese papel —como quiso saberlo Guy Mollet y en el Senado Pflimlin—, De Gaulle ha contestado de una manera muy pertinente: "Nadie otorga un arbitraje sin oír a los arbitrados. Ningún juez dicta sentencia sin oír las partes. Cuando pueda arbitrar diré cómo entiendo hacerlo. No me corresponde antes exponer ningún programa ni ninguna fórmula".

¿Se ha saltado De Gaulle la Constitución, tal como a la salida de la conferencia decían varias personas cercanas al gobierno? Es innegable que De Gaulle prescinde de una Constitución —multiplicidad y multiplicación de partidos— que él no aprobó y nunca ha dejado de censurar severamente. Mas decir que se ha saltado una Constitución —la llamada de la Cuarta República— no quiere decir que se salte ni la fórmula republicana que él desea presidencialista ni que elimine al presidente Coty, al cual se ha referido, sin citarlo, al hablar del llamamiento del pueblo de Francia, que sólo representa —conviene insistir en ello— el presidente de la República o jefe del Estado.

● Consecuencias

Para extraer alguna inmediata consecuencia habrá que decir que desde esta tarde las posiciones de Argel han sido reforzadas y que recibiendo —como ya han empezado a hacerlo— buques con víveres y medicamentos, como no podrán faltar dentro de poco los que llevan municiones—, "sería suicida cortar las comunicaciones con Argel", ha dicho el general— allí pueden durar indefinidamente. Durante la guerra mundial pude ver yo mismo cómo, mal que bien, subsistían sin la metrópoli, ocupada o controlada un tiempo por los alemanes.

Resistiendo Argel —hemos dicho más de una vez— no se advierte cómo el conflicto puede cesar sin llamar a un árbitro. Y quiérase o no, este únicamente puede ser De Gaulle.

● Ensayos Generales

El gobierno y los partidos que lo invistieron no se dejarán eliminar sin resistencia. Hasta el momento, tanto los comunistas como los socialistas, han expresado sus reacciones. Estos últimos, incluso antes de que hablara De Gaulle, habían ordenado una huelga general para las tres de la tarde. Los metros y los autobuses, en efecto, han dejado de funcionar durante dos horas, mas en muchas fábricas, en particular la Renault, no ha habido ningún paro.

Puedo concretar en dos líneas mi juicio: De Gaulle se ha ido a su casa después de hundir todavía más la espada que dejó clavada la semana pasada con su sibilina y lacónica declaración. Los taurófilos saben que el Estado muchas veces muere víctima de sus propios movimientos después de la estocada.

CARLOS SENTIS
Corresponsal de Clarín en Francia

Denuncia Túnez un Intento Militar Francés

TUNEZ, 19 (AFP). — Un comunicado del gobierno revela que es peligrosamente tensa la situación en Remada, al sur de Túnez, a consecuencia del incidente provocado por las fuerzas francesas estacionadas en la base existente en esa zona.

Según el comunicado, 30 coches blindados franceses salieron de la citada base e intentaron ocupar los puestos tunecinos de Bir Amir y Ued Dekuk, situados a unos 40 kilómetros al norte de Remada. Señala que los franceses se apoderaron por sorpresa de seis soldados tunecinos que fueron llevados a Remada, mientras una importante concentración de tropas francesas permaneció en Ued Dekuk, donde la situación es considerada de extrema gravedad

Agrega el anuncio, que el gobierno francés ha sido puesto al corriente de estos hechos por intermedio del encargado de negocios de París en Túnez.

LA NOTA gráfica registra el instante en que el general De Gaulle, en la conferencia de prensa celebrada ayer, reitera su ofrecimiento de asumir el gobierno francés "en cuanto el pueblo se lo pida". - (Radiofoto de AP, exclusiva para Clarín)

Anunció Vítolo: No Habrá Nuevos Aumentos en Transporte

INFORMACION PAGINA OCHO

Otorgó la Asamblea Poderes Extraordinarios a Pflimlin

Triunfó por Abrumadora Mayoría • Aprobóse una Moción de "Confianza al Ejército" • Salan, Delegado en Argel

PARIS, 20 (AP). — La Asamblea Nacional aprobó esta noche la prórroga de los poderes extraordinarios acordados al gobierno en relación con Argelia, pero dejó al comandante militar en ese territorio, general Raoul Salan, la tarea de aplicarlos. La votación fué de 475 sufragios a favor y 100 en contra. La extrema derecha —degaullistas y poujadistas— y unos cuantos conservadores moderados fueron los que se pronunciaron en contra de la medida. Inmediatamente después de la votación, los diputados presentes hicieron historia parlamentaria al aprobar por unanimidad una moción socialista de confianza "al ejército de la República, el cual, en la legalidad, saldrá victorioso de su actual prueba". Todos los presentes, con excepción de los poujadistas, se pusieron de pie para aplaudir la aprobación de la propuesta.

• Exposición de Pflimlin

Al iniciar su exposición ante la Asamblea Nacional, Pflimlin calificó a los comités de Salvación Pública, que se han creado en toda Argelia, de instrumentos de subversión.

• Tratará la Reforma Constitucional

Añadió que en ese territorio existe una situación casi revolucionaria en estos momentos y agregó que los agitadores han explotado la pasión del pueblo de las ciudades. Manifestó que el general Raoul Salan, virtual gobernador militar de Argelia, actuaba algunas veces con la aprobación del gobierno y otras bajo la presión de los acontecimientos. Reiteró también que el problema de la reforma institucional francesa es una de las principales tareas de su gabinete y que la completará en menos de seis meses.

• No Intenta Intervenir en Argelia

Al cerrar el debate, Pflimlin manifestó: "En la actualidad, por decisiones adoptadas ante estos hechos, los poderes especiales son ejercidos por la autoridad militar en todos los departamentos de Argelia. El gobierno no tiene intención de cambiar nada en este asunto".

Admitió que la situación actual en Argelia es "ambigua", mas insistió en que es demasiado temprano para llegar a conclusiones. Señaló que los comités de salvación pública que han asumido el poder en dicho territorio se componen tanto de elementos extremistas como de moderados. "Los juicios sobre la conducta personal de esta o aquella persona podrán hacerse más tarde. El gobierno, por su parte, considera que los jefes militares que ejercen la autoridad —ante dificultades excepcionales— han cumplido el cometido de proteger la unidad nacional, el orden público y la legalidad republicana". Esta fué la respuesta del "premier" a una exigencia de Mendes-France, quien le exigió que condenara a los generales rebeldes en Argel.

• Eficacia de las Medidas de Seguridad

Pflimlin habló poco después de que el gabinete declarara que sus rápidas medidas de seguridad paralizaron la acción de grupos extremistas que se preparaban para iniciar actos de violencia. Asimismo, el Consejo de Ministros anunció que, a fin de impedir la disminución de las reservas de divisas, había dispuesto que, en lo sucesivo, ningún francés que salga del país podrá llevar consigo monedas extranjeras.

Esta declaración fué calurosamente aplaudida por la derecha y el centro, pero obtuvo una recepción glacial por parte de los socialistas y los comunistas, en la izquierda.

• Salan, Responsable del Orden en Argelia

Antes, en el curso del debate, el jefe del gobierno expresó que el ejército había desempeñado la labor de mantener el orden. "Es en este sentido —clamó Pflimlin— que el general Salan ha asumido las responsabilidades que le entregó el gobierno. El contacto entre nosotros y las autoridades de Argelia jamás se ha roto. Tomaremos todas las medidas en los próximos días para asegurar el completo retorno a la normalidad".

No hizo referencia alguna al respaldo que Salan ofreció públicamente al general De Gaulle, quien se ha brindado a asumir el poder en Francia. Tampoco mencionó una larga conversación telefónica en la que, según se informó, Salan lo instó a renunciar al cargo.

• Contactos con la Autoridad Militar

Una autoridad competente aseguró al corresponsal de la AP que el contacto telefónico se mantiene diariamente, o casi diariamente —y en algunos casos muy a menudo—, entre Pflimlin y el general Salan, actualmente la máxima autoridad en Argelia y comandante de las fuerzas militares francesas en dicho territorio. Los emisarios van y vienen entre uno y otro.

Un informante autorizado dijo que hubo un momento en que se pensó en enviar allí al ex premier George Bidault, proyecto que se vió frustrado por Soustelle, quien voló a Argelia para excitar aún más el fervor de los colonialistas.

Pero, evidentemente, el gabinete de París no sabe exactamente lo que Salan está haciendo, si está encabezando una rebelión política o si está simplemente maniobrando con cautela para poder capear el temporal.

• Primera Prueba de Fuerza

La votación sobre los nuevos poderes especiales constituyó la primera prueba de fuerza para Pflimlin desde que el general De Gaulle reiterara ayer su ofrecimiento de asumir las potestades del Estado. El apoyo de la Asamblea Nacional ha significado, indudablemente, una buena victoria para el primer ministro, pero ello no representa un golpe de mucha violencia para De Gaulle, cuya influencia tal vez se haga más preponderante mientras no se resuelva el conflicto franco-argelino.

44 PAGINAS EN DOS SECCIONES

BUENOS AIRES • REPUBLICA ARGENTINA

UN PESO

Un toque de clarín para la solución argentina de los problemas argentinos

Año XIII Diario de la Mañana Nº 4504

Buenos Aires, Miércoles 21 de Mayo de 1958

Sobre el Problema Económico Habla Hoy Frondizi

IMPORTACIONES • SALARIOS • PRECIOS • AZUCAR

En su primera conferencia formal con los periodistas argentinos, que se celebrará hoy, a las 19, en la Casa Rosada, el presidente de la Nación, doctor Arturo Frondizi, hará un análisis a fondo de la real situación económica de la República y definirá cuál es el programa de medidas que se propone desarrollar el gobierno para superar la crisis actual. A la entrevista asistirán también los ministros del Poder Ejecutivo. Después de la exposición de su pensamiento, el doctor Frondizi responderá a las preguntas de los periodistas. En relación con la situación económica general, se produjeron ayer cuatro manifestaciones importantes que no podrán ser eludidas en la reunión de prensa que mantendrá hoy el doctor Frondizi. Son las siguientes:

1. **En el acto en que el ministro de Hacienda, Dr. del Carril, puso en posesión al nuevo presidente del Banco Central, Dr. Mazar Barnett, se informó: • La suspensión de importaciones es transitoria. • Reanudóse el otorgamiento de permisos de cambio a países vecinos. • El crédito se orientará hacia las actividades productivas y esenciales. • Abriránse todos los mercados posibles de exportación. • Estimularán el desarrollo de la energía, petróleo y reequipamiento industrial. (Información Página 9.)**

2. *Gelsi, gobernador de Tucumán, planteó al presidente Frondizi la situación de la industria azucarera. "Busco —dijo— el justo precio para nuestra producción, que no puede ser otro que de 9 a 9.50 pesos el kilo de azúcar". Aclaró que no busca el beneficio para unos cuantos industriales, sino para 800.000 habitantes. "Si no hay solución, Tucumán no dará comienzo a la zafra", advirtió.* (Información página OCHO).

3. El problema de los precios fué encarado también en el Palacio Municipal. Funcionarios de la Comuna y del M. de Comercio buscan coordinar medidas para reprimir los abusos. Anticiparon que no habrá precios máximos, sino una fiscalización estricta para evitar las alzas y la especulación **(Información Página 11.)**

4. **La Unión Industrial Argentina estudió el impacto que tendrá en la industria el aumento de salarios y resolvió: • Pagar los aumentos. • Solicitar la ayuda financiera de las entidades bancarias. • Pedir a los industriales que trasladen a los precios la justa incidencia del aumento. (Información Pág. 11)**

Revelan la Existencia de un Cuartel Rebelde en Burdeos

GINEBRA, 20 (INS). — Pierre Joly, ex director de un diario derechista argelino, declaró esta noche al llegar de paso para Argel, desde Francia, que va en aumento el número de altos jefes militares franceses que se unen a los disidentes en Argel en apoyo de sus demandas para que De Gaulle asuma el gobierno. Joly mostró una proclama firmada por los generales Chassin y Raymond Cherrieres, ex jefe del estado mayor en el cuartel general aliado, en Europa y ex comandante de las fuerzas francesas en Argelia, respectivamente.

• Comités de Salvación

Según reveló el general Chassin lanzó su proclama desde su cuartel secreto en Burdeos, y añadió que el plan de la insurrección militar incluye tres comités principales de salvación pública, uno en París, otro en Argel, y un tercero, en el sur de Francia.

• Conferencia de Prensa

Joly celebró una conferencia de prensa en la cual mostró documentos que lo acreditan como director de información de los insurgentes.

Por otra parte, informaciones de París señalan que en esa capital circulan volantes con la proclama mostrada aquí por Joly.

APOYO PARA CHAMOUN — El emir Moyd Arslan, jefe de las fuerzas drusas de seguridad que apoyan al gobierno del presidente Chamoun, con algunos de sus partidarios durante una reunión celebrada frente a la municipalidad de Barouk, en la región montañosa de los alrededores de Trípoli. - (Radiofoto de AP, exclusiva para Clarín)

DE NUESTRA AGENCIA EN PARIS

Enigma Develado: no Habrá Guerra Civil en Francia

PARIS, 20 (De nuestra agencia). — Hitchcock, conocido en el mundo cinematográfico por el rey del "suspenso", ha quedado terriblemente achicado por un De Gaulle, quien ha sabido mantener en vilo al mundo entero. Ha bastado que esta noche saliera de su casa para que, durante las dos horas que permaneció ausente, mil conjeturas se hayan hecho en París. Hace media hora regresó, y con ello cesó la zozobra en las redacciones de los periódicos. Sus movimientos centran hoy toda la situación francesa. Ayer compareció, vió, habló y se dejó ver, mas no aclaró todas las incógnitas, como concierne a quien se presenta como auténtico oráculo de Francia. Cuando, después de su conferencia de prensa, se adentró en el parque de su finca de Colombey, dejó en la calle, ya libre del enjambre de fotógrafos y curiosos, una buena dosis de enigmas.

Uno, sin embargo, parece aclarado: no habrá guerra civil. Para ir a su casa desde París, De Gaulle pasó por Troyes, cabeza de partido de Colombey, su localidad. Esta geografía nos permitirá mantenernos en la evocación clásica y apuntar que la "guerra de Troyes" no tendrá lugar.

La enorme expectación, nerviosismo y casi paroxismo durante las dos horas de paro de los transportes y teléfonos se ha trocado hoy en cierta reticente confianza. Los elementos básicos del problema se mantienen y, no obstante, algo indica —mejor el aire que los hechos concretos— que la situación francesa evolucionará por caminos políticos y en manos de los hombres públicos, que van tomando posiciones a ambos lados de una inmensa barricada llamada Mediterráneo. Tres o cuatro diputados más acaban de llegar a Argel, utilizando la etapa aérea de Mallorca.

La prueba de la ausencia del espíritu combativo consubstancial con toda guerra civil la dan los parisienses, preocupados hoy principalmente por la suerte de sus vacaciones. Al vesado que, desde ayer, necesitan los franceses para ausentarse del país, se añade lo que para sus salidas veraniegas puede ser mucho peor: la supresión de las divisas —treinta y cinco mil francos— a que hasta ahora tenía derecho todo turista que salía al extranjero.

Los poderes excepcionales —además del decreto del estado de urgencia— que va tomando el gobierno, pueden a la larga favorecer de rechazo a De Gaulle, cuyas exigencias acabarán por ser más modestas y limitadas que las que el actual gobierno se va arrogando en defensa de un orden republicano. Que ésta es la verdad: nadie en la metrópoli ha atentado disparando un solo tiro.

Hoy, el gobierno ha hecho algo más que acordar medidas económicas en su acuerdo de ministros de esta mañana. Por la tarde, ha conseguido ver votada la ley de poderes especiales para Argelia que se ve obligado a pedir todo nuevo gabinete desde hace ya dos o tres años. ¿Y qué uso puede hacer Pflimlin de unos poderes que no le es posible ejercitar? Sólo cabía hacer una cosa: depositarlos oficialmente en manos del general Salan, quien oficiosamente ya los detenta. Y como el grupo comunista vota ahora en favor de todo lo que pide el gobierno, hoy hemos presenciado la paradoja de ver a los comunistas pronunciarse por unos poderes que iban a pasar inmediatamente a manos del general Salan.

No es ésta la menor de las contradicciones del momento. Guy Mollet y Pflimlin le reprochaban a De Gaulle su falta de condenación de los jefes de Argel y luego hoy este último ha rendido desde la tribuna de la Cámara un homenaje al ejército de ultramar "que representa —ha dicho— el brazo armado de la patria".

Abiertamente, el presidente del Consejo se esfuerza en mantener el nexo con Argelia, desde donde Salan hace lo propio.

Mientras tanto, en la metrópoli se elevan de todas partes, salvo del enconado sector comunista, juicios interpretando cada uno a su manera el fondo del pensamiento de De Gaulle.

Diríase que hay muchos De Gaulle porque cada uno lo ve a su manera. ¿Y cuál será el de verdad? Si Guy Mollet —estratego del nuevo gobierno— adivinara en él la idea de someterse finalmente a una investidura de la Asamblea, las cosas evolucionarían mucho más de prisa. Los socialistas, empero, al proclamar media hora después de la conferencia de prensa de ayer que De Gaulle había renegado de la Constitución, han acabado de colocar el problema en un artificioso nudo de procedimiento —que en realidad esconde todo el duelo entre De Gaulle y el régimen— del cual será dificilísimo salir, mientras dura la actual tregua, sin algún desgarrón final.

CARLOS SENTIS
Corresponsal de Clarín en Francia

OBTUVIERON LA APROBACION DEL SENADO LOS ASCENSOS DE ARAMBURU Y ROJAS

Afirmó Frondizi: en el País no Habrá Milagros

Sino Soluciones Dentro de las Posibilidades

PARA UNA DEUDA DE 76.000 MILLONES SE CUENTA SOLO CON 45.000 MILLONES

EN una conferencia de prensa que duró una hora, el presidente Frondizi analizó con cifras la crisis económica que padece la Nación y anticipó las medidas que adoptará el gobierno para superar esta emergencia. El mandatario definió el tono del programa oficial: "En el país no habrá milagros". Afirmó que no habrá decisiones espectaculares sino que se buscarán soluciones económicas dentro de las posibilidades del país. Los puntos fundamentales que abordó el presidente Frondizi en su conferencia fueron los siguientes:

Cuadro Económico Financiero

Los recursos financieros no alcanzan a cubrir más que el 59 % de los gastos. Para hacer frente a 76.000 millones de pesos de egresos sólo se cuenta con 45.000 millones. La deuda externa es de casi 1.000 millones de dólares. La deuda pública interna es de 76.000 millones de pesos. Las reservas de oro alcanzan a sólo 125,5 millones de dólares. Las existencias en divisas suman 125,3 millones de dólares, de los cuales 47 no pueden utilizarse. Importamos cada año 350 millones de dólares más que lo que exportamos.

Medidas Inmediatas

Estúdiase una ley de promoción industrial. Se analiza la radicación de 19 grandes plantas industriales. Intercambiaremos petróleo por productos. Será terminada cuanto antes la planta de San Nicolás. La producción agropecuaria cobrará un extraordinario impulso.

Petróleo y Carbón

Reiteró que no se dará ninguna concesión para extraer petróleo. "Vamos a hacer contratos de servicios y de obras y vamos a pagarlo". ¿Con qué?, preguntó un periodista. "Lo pagaremos en pesos o en divisas". Anticipó también que será creado un organismo para explotar el carbón: Yacimientos Carboníferos Fiscales. Y que será reorganizada YPF.

Costo de la Vida

A partir del 25 de Mayo, serán rebajadas en un 20 % las tarifas ferroviarias para pasajeros, menos en el transporte suburbano. El P. E. pedirá la prórroga de la ley que reprime el alzo y la especulación. Con respecto al problema del azúcar, dijo: "Desarrollaremos la economía tucumana, pero protegeremos el bolsillo del consumidor en todo el país". Anunció el estudio del aumento a los empleados públicos.

(TEXTO COMPLETO DE LA CONFERENCIA: PAGS. 12, 13, 14 Y 16)

DEFINIO el presidente Frondizi, en conferencia de prensa, cuál es el estado económico-financiero del país. Reveló que el déficit para el ejercicio 1957-58 será de 30 750 millones de pesos. La reunión se efectuó en el Salón de Acuerdos. Junto al primer mandatario se hallan el ministro de Hacienda, doctor Del Carril, y el jefe del Servicio de Prensa, señor Dardo Cúneo

44 PAGINAS EN DOS SECCIONES

UN PESO

Un fogón de cultura para la solución argentina de los problemas argentinos

Año XIII Diario de la Mañana Nº 4505

Buenos Aires, Jueves 22 de Mayo de 1958

Comenzó en la Cámara de Diputados el Debate Sobre el Proyecto de Amnistía

SEGUIA ESTA MADRUGADA LA SESION ★ UN HOMENAJE A RICARDO ROJAS

POCO antes de las 17 inició la Cámara de Diputados la discusión del proyecto de ley de amnistía, enviado al Congreso por el Poder Ejecutivo, que ha tenido ya la aprobación del Senado. Asistió a las deliberaciones el ministro del Interior, quien poco después de las 24 habló a los legisladores para exponer la opinión del Poder Ejecutivo sobre el asunto en discusión. En el curso del debate, durante el cual legisladores de las tres tendencias representadas en el recinto hablaron para apoyar o censurar el proyecto, no se registraron, hasta el cierre de esta edición, cambios de palabras que pudieran alterar la normalidad de la reunión. En horas de esta madrugada, a pedido de la bancada minoritaria, la presidencia del cuerpo informó que había invitado a concurrir a los ministros militares. Antes de iniciarse el debate, la Cámara había rendido homenaje a la memoria de don Ricardo Rojas, usando de la palabra varios oradores.

● **Comienza la Sesión**

A las 16.50, con la presencia de 118 diputados, el titular del cuerpo, señor Monjardín declaró abierta la sesión.

Luego de darse lectura al acta de la sesión anterior y atender un pedido del diputado Jorge W. Ferreira, de la UCRI, en el sentido de que se corrigiera un error según el cual aparecía formulando interrupciones que no había hecho, se dieron a conocer los asuntos entrados, disponiéndose su remisión a las distintas comisiones, o al archivo, según los casos.

Inmediatamente fueron concedidas diversas licencias con goce de dieta, solicitadas por varios diputados de ambos sectores y se entró en la media hora reglamentaria destinada a homenajes, que se dedicó exclusivamente a honrar la memoria de Ricardo Rojas, votándose la ley por la cual se declara monumento histórico la casa que el ilustre escritor habitó en esta capital y que donara, como se sabe, a la Nación.

● **Rindióse Homenaje a Ricardo Rojas**

Luego de una breve aclaración del señor Eduardo S. Rosenkranz (UCRI) en el sentido de que reservaría para la próxima sesión un pedido de homenaje a la Revolución del 25 de mayo de 1810, el diputado Juan M. Casella Piñero (U. C. R. P.) autor del proyecto de homenaje a Ricardo Rojas, y de la iniciativa de declarar monumento nacional la casa que habitó, pidió la palabra para referirse a la personalidad del ilustre historiador desaparecido

Cabe consignar que, el hermano de Ricardo Rojas, el doctor Nerio Rojas, fué invitado a tomar ubicación en el estrado de la presidencia, a la izquierda del señor Monjardín, mientras la hermana del extinto y otros familiares, ocuparon el palco de honor, ubicado frente a la presidencia de la Cámara.

El diputado Casella Piñero comenzó su discurso expresando que Ricardo Rojas fué un civilista y un civilizador, magnífico intérprete de la historia —dijo—, sabemos que pocos como él han expresado el espíritu de la argentinidad.

"Lo vimos —agregó más adelante— frente a la dictadura, robados sus laureles, mantenerse impávido, sin miedo. Lo vimos también defendiendo la economía de la Nación de acuerdo con los postulados yrigoyenistas".

"Ricardo Rojas nos dijo —ex-

(Continúa en la PAGINA DIEZ)

Gestiona Pflimlin una Conciliación con Argel

PARIS, 21 (AP). — El primer ministro Pflimlin adoptó enérgicas medidas para refirmar su autoridad en Argelia, enviando a esa región al nuevo jefe del Estado Mayor Combinado de Francia, general Henri Lorillot. El propósito de este viaje es lograr un acercamiento con el general Raoul Salan, comandante francés en Argelia, quien se muestra partidario de De Gaulle. El Consejo de la República (Senado) otorgó a su vez los plenos poderes concedidos ayer a Pflimlin por la Asamblea Nacional. La Cámara alta del Parlamento votó la ley de poderes de emergencia en Argelia por 233 sufragios contra 62.

● **Contactos con Salan**

Pflimlin, que reiteró hoy su confianza en la lealtad de Salan, de la que muchos dudan aquí, está tratando aún de fortalecer su autoridad y de mantener sus contactos con el general. Su enviado Lorillot tiene una misión meramente militar —relacionada con la lucha contra los nacionalistas argelinos insurrectos— pero se considera que en su conferencia con Salan abordará el tema del levantamiento cívico-militar contra el gobierno de París.

● **Reforma Constitucional**

Mientras tanto, Pflimlin trabaja firmemente con su ministro de Justicia, tratando de preparar a la mayor brevedad posible un proyecto de ley sobre reformas a la Constitución, para someterlo a consideración del Parlamento. Según tales reformas, la oposición tendría que presentar un candidato a primer ministro y un programa antes de derribar a un gobierno establecido mediante un voto de censura. Espera Pflimlin que con ello logrará la estabilidad del gobierno. Paul Reynaud, primer ministro en tiempos de guerra, fué aún más allá en el terreno de las reformas. Propuso que el Parlamento reforme la Constitución para que sus poderes legislativos puedan ser delegados en el Poder Ejecutivo. "La crisis del régimen... ha estallado contra nosotros" escribió en un proyecto de resolución enviado a la Asamblea Nacional. "Debemos reforzar los poderes del Ejecutivo".

● **De Gaulle Sigue Esperando**

El general De Gaulle sigue esperando que se lo llame a regir los destinos de la República en su residencia campestre de Colombey -les-deux-Eglises, distante 240 kilómetros de esta capital, donde sigue trabajando en la última parte de sus memorias.

DE NUESTRA AGENCIA EN PARIS

Procuran Anular a De Gaulle por Medio de Salan

PARIS, 21 (De nuestra agencia). — La hora provoca toda clase de confusiones y paradojas. Apenas descartado el peligro de una caída vertical en el abismo de la guerra civil, se planea ahora en París entre nubes y nieblas. Se vislumbra un terreno de salvación, pero las maniobras para llegar a él son complicadas y arriesgadas. El voto obtenido ayer por el gobierno de Pflimlin no le permite volar muy alto. Fué en gran parte engañoso puesto que, de hecho, se votaban al mismo tiempo los poderes especiales de Argelia para Salan. El taciturno Raoul Salan, encajado o incrustado por otra parte dentro del bloque unitario de que hace gala el ejército, termina todos sus discursos con la invariable exclamación "¡Vive De Gaulle!".

Por consiguiente, sirviéndonos de un silogismo clásico, se puede concluir que los poderes especiales para Argelia, que proporcionaron tan opulenta mayoría al gobierno, recaen, en último término, en favor del propio De Gaulle. Las circunstancias que casi siempre mandan sobre los hombres han hecho en este momento de Salan el quid del problema. El gobierno quisiera hacer de él, si no un contra-De Gaulle, por lo menos una figura que, agigantada por el gobierno mismo, desplazara o inutilizara la aportación de quien, en Colombey, vive en realidad en el "huerto de los olivos". El hecho de que Salan tomara iniciativas en Argel é inclusive que, sin contar con el gobierno, reformara de arriba abajo el "modus vivendi" argelino —otorgamiento de la ciudadanía francesa a todos los musulmanes, colegio único en las próximas elecciones— no preocuparía tanto a Pflimlin como el simple grito de "Vive De Gaulle", proferido al final de sus discursos pronunciados ante la multitud argelina apretujada frente a la fachada del edificio del gobierno general.

"Reconozca usted que el hecho es singularísimo, y menos mal que Salan, hombre reflexivo, puede evitar los peligros de lo que en tiempos de Mussolini se llamó política de balcón". Quien me dice lo que antecede es un hombre lleno de experiencia y de recursos. Un hombre sereno que piloteó la nave de Francia en una de las peores tempestades que le ha reservado la historia. Esta mañana me ha recibido Paul Reynaud en su despacho, increíblemente tranquilo, situado en unos altillos del palacio Borbón.

"Hay un De Gaulle del pasado que todos respetamos y enaltecemos, pero hay un De Gaulle del futuro que desconocemos. ¿Qué piensa De Gaulle sobre el mercado común, sobre la NATO, sobre la federación norafricana? He aquí lo que quisiéramos saber", me dice Reynaud, viejo parlamentario que desearía ver enfocadas las reformas dentro del campo institucional.

Votó Reynaud los poderes especiales para Argelia y aprueba su delegación —contrariamente a Mendes France— en favor del general Salan, porque, para él, no hay duda de que los generales argelinos canalizaron a las peligrosas masas y evitaron una catástrofe. Hasta cuatro personalidades gubernamentales de París consultó por teléfono el general Massu, para ver si le ordenaban tirar sobre los manifestantes. Nadie se atrevió a ordenarlo y desde ese momento no había más que conjugar con los manifestantes. Esta tesis de Pflimlin para legalizar la sublevación de Argel la hace suya nuestro colaborador Paul Reynaud, cuyo interés —como nos explicará en una crónica especial que escribirá mañana para Clarín— se concentra en este momento en la integración europeo-musulmana que el "choque" de Massu ha provocado y que puede acabar por resolver providencialmente la mortífera guerra que ensangrentaba a los argelinos de ambos orígenes. Este "triunfo" del grupo de Argel es suficiente para trastrocar las bases del trágico planteamiento actual.

Mas no es sólo en Argel donde la conmoción de la semana pasada marcó una nueva era. En París, de rechazo, pasará algo semejante. Desde hoy se puede afirmar que nunca se volverá a la situación anterior al 13 de mayo. O vendrá De Gaulle y acabará con el molde actual de la Cuarta República, o esta misma se hará el harakiri y se reformará de pies a cabeza bajo la presión de la amenaza de Colombey.

El gobierno, temeroso de perder el tren

(Continúa en la página TRES)

Todos los Bancos Darán Créditos Para Financiar el Aumento del 60%

HA puesto en marcha el Poder Ejecutivo la segunda parte del plan para lograr el equilibrio entre precios y salarios, anunciado el 13 del actual por el presidente Frondizi Para concurrir a la financiación de los aumentos de salarios, el agente financiero del gobierno nacional, o sea el Banco Central de la República Argentina, resolvió incrementar las capacidad de prestación de las instituciones bancarias mediante una rebaja en las exigencias de los efectivos mínimos.

● **Exhortación**

Así informó anoche el Banco Central por medio de un comunicado en el que expresa, además, que **"continuará examinando atentamente el volumen de la demanda genuina de crédito que se origine por los aumentos de emergencia, a fin de adoptar las medidas complementarias que se justifiquen".** El Banco exhortará además a las instituciones bancarias **"para que recomienden a las empresas que no trasladen a los precios, en lo posible, los mayores costos resultantes, como un medio de colaborar con la política del gobierno en la materia".**

● **Los Efectivos Mínimos**

El Banco Central no dió información complementaria con relación a este anuncio. Sólo trascendió que los porcentajes vigentes hasta ayer en materia de efectivos mínimos que los bancos deben mantener en su poder, con respecto al monto total de los depósitos que han recibido, son los siguientes: 10% sobre los depósitos de ahorro y a plazo; 20% sobre depósitos a la vista, y 50% sobre la cantidad en que aumentaron los depósitos a la vista con posterioridad al 30 de noviembre de 1957, fecha en que entró a regir la reforma bancaria del 22 de octubre del mismo año.

Al 31 de agosto los depósitos recibidos por todos los bancos del país alcanzaban a 69.700 millones de pesos. Al 31 de diciembre, esa cifra llegaba a 72.200 millones.

Estimando que la proporción de crecimiento de tales depósitos se mantuviese igual, al 30 de abril los bancos habrían recibido 74.700 millones de pesos de sus clientes. De este total, deben descontarse aproximadamente 45.000 millones que los Bancos deben al Banco Central, en virtud del régimen de redescuento que regía hasta el momento de la reforma de octubre, o sea que el efectivo mínimo debería computarse sobre el saldo: 29.700 millones.

● **Reservas en Poder de los Bancos**

Sobre esta cantidad, las reservas de efectivo que debían mantener los bancos eran de: a) 10 % sobre ahorro y plazo, $ 2.900 millones; 20 % sobre depósitos a la vista, $ 5.360 millones; 50 % sobre el aumento de los depósitos, $ 1.500 millones. Para hacer este cálculo estimamos que los depósitos de ahorro y plazo representan el 10 % del total, y que el incremento de depósitos en todos los bancos, desde el 30 de noviembre último, alcanza a $ 3.000 millones.

El total de reservas por efectivo mínimo alcanzaría por ello al 30 de abril a $ 9.760 millones ($ 2.900 millones, más 5.360 millones, más 1.500 millones).

● **Nuevos Créditos**

¿A cuánto asciende la rebaja "en las exigencias de los efectivos mínimos" a que se refiere la comunicación de anoche del Banco Central? Como la institución no ha dado porcientos, la respuesta no puede ser precisa. Pero si la obligación del efectivo mínimo se reduce a la mitad de lo que fijan en la actualidad las normas bancarias, la plaza contará con nuevos créditos por valor de $ 4.880 millones. Y si la rebaja es de sólo el 25 %, el monto de los nuevos créditos será de $ 2.440 millones.

A título informativo recordamos que los préstamos generales de todo el sistema bancario, al 31 de diciembre de 1957, alcanzaban a 81.256 millones de pesos.

40 PAGINAS EN DOS SECCIONES

Clarín

UN PESO

Un toque de atención para la solución argentina de los problemas argentinos

Año XIII Diario de la Mañana Nº 4506

Buenos Aires, Viernes 23 de Mayo de 1958

Aprobó el Senado la Prórroga de los Arrendamientos Rurales

Tendrán Vigencia Hasta el 31 de Diciembre de 1959

EN su sesión de ayer el Senado de la Nación consideró y aprobó, tras prolongada discusión en particular, el proyecto de ley del senador, señor Weidmann, que completa mediante soluciones orgánicas la reciente suspensión de desalojos de predios rurales y dispone la prórroga de los contratos de arrendamientos y aparcerías rurales vencidos y los que venzan hasta el 31 de diciembre de 1959. La Cámara alta tratará hoy un proyecto de emergencia sobre suspensión de desalojos urbanos, y rendirá varios homenajes.

● **La Sesión**

A las 17.20, con 27 senadores en el recinto, el presidente provisional del cuerpo, doctor José M. Guido, declaró abierta la sesión. Previamente, y por dos veces, se había resuelto en minoría prolongar el llamado a sesión por media hora más, pues, aunque había número en la casa, los senadores deliberaban en la sala del bloque único.

Por secretaría se dió cuenta de los asuntos entrados, entre los que figuraban pedidos de acuerdo del P. E., comunicaciones diversas, un proyecto del senador Bértora, por el cual se reducen los términos del servicio militar a cuatro meses en Ejército y Aeronáutica y a seis meses en la Marina, y varios despachos de la comisión de Agricultura y Ganadería.

● **El Proyecto**

Después de concederse licencia al senador doctor Pedro Ciarlotti, por razones de salud, el cuerpo pasó al orden del día y por secretaría se dió lectura al despacho de la comisión de Agricultura en el proyecto de ley del senador Weidmann, que dispone que los contratos de arrendamiento y aparcerías rurales vencidos, y los que venzan hasta el día 31 de diciembre de 1959, quedarán vigentes los primeros y prorrogados en su plazo los segundos, hasta esa fecha.

Además, dispone la iniciativa la suspensión de los juicios y procedimientos de ejecución de sentencias de desalojo de predios arrendados o en aparcería, siempre que no

(Continúa en la PAGINA DIEZ)

Sangrientos Disturbios en Panamá

UNA OLA de violentos desórdenes estalló en Panamá, al convertirse en levantamiento popular una manifestación estudiantil

(INF. PAG. 5)

Rige Desde ya la Ley de Amnistía

Aprobada por ambas Cámaras, la ley de amnistía fué promulgada ayer por el P. E. Cesan con ella 34.791 inhabilitaciones políticas y 6.500 gremiales.

(INF. PAG. 5)

Solicitaron a De Gaulle que Medie Ante Argel

- Habría Rechazado la Oferta de Pinay
- Aprueban la Reforma Constitucional

PARIS, 22 (INS). — **Aparentemente fracasaron todas las gestiones de Pinay para obtener la mediación del general De Gaulle ante los militares insubordinados en Argelia. Pinay mantuvo una prolongada entrevista —"por iniciativa propia" y "asumiendo la responsabilidad"— con De Gaulle en su retiro de Colombey. A su regreso se reunió con el primer ministro Pflimlin para informarle sobre la posición del general y se negó a comentarla, señalando que el jefe del gobierno sería el encargado, si lo deseo, de hacerla pública.**

Según se reveló en fuentes oficiales, De Gaulle reiteró a Pinay que "aún se hallaba a disposición del país". Extraoficialmente se dijo que De Gaulle rechazó la petición de Pinay e insistió en que el gobierno de Pflimlin debe renunciar como único medio de poner término a la crisis política.

Pinay dijo a los periodistas que encontró a De Gaulle "extremadamente amplio, muy amable y amistoso", señalando que la charla que habían mantenido había resultado "muy buena". Mientras tanto, el gobierno de Pflimlin aprobó una serie de reformas a la Constitución para ser sometidas a la Asamblea Nacional y, posiblemente, serán debatidas el martes próximo.

Las Reformas Constitucionales

Las principales reformas propuestas son:

1 La duración de las sesiones de la Asamblea sería acortada, para que los ministros dispongan de más tiempo para dedicarse a los deberes de su cargo.

2 La investidura de un nuevo gobierno sería convenida por un plazo mínimo de dos años. Durante ese período, el gobierno no podría ser derribado.

3 La constitución debe ser enmendada para que la Asamblea pueda delegar sus poderes legislativos en el gobierno. Esto quiere decir que el gobierno podría gobernar por decreto, y que éstos serían refrendados posteriormente por la Asamblea.

4 La oposición, antes de provocar la caída de un gobierno, debe ponerse de acuerdo sobre un programa futuro y sobre un nuevo primer ministro que pueda ponerlo en práctica.

Lo que propone Pflimlin es, en realidad, gran parte de lo que desea De Gaulle... pero sin De Gaulle.

Pflimlin Confía en el Triunfo

Los observadores estiman que Pflimlin confía en que la Asamblea Nacional estará de parte suya para oponerse al regreso de De Gaulle al poder. Pero el voto de confianza daría al Parlamento la oportunidad de apartarlo del gobierno, si así lo estimara conveniente, y eso impulsaría al presidente Coty a llamar a De Gaulle para asumir la dirección del gobierno.

Según manifestaron altos funcionarios oficiales, si las reformas constitucionales propuestas son aprobadas, se iniciará una serie de consultas con representantes de los territorios franceses de ultramar a fin de trazar una nueva estructura legal para la vinculación de las colonias africanas con la metrópoli y organizar una nueva unión francesa.

Un vocero del gobierno manifestó que Pflimlin podría tener intenciones de renunciar, pero solamente después de ratificarse las reformas constitucionales.

Salen Tropas de Refresco

MARSELLA, 22 (AP). — Dos barcos franceses que transportan más de 4.000 soldados partieron esta noche para Argelia.

Son reemplazos para los que luchan contra los rebeldes argelinos.

Entretanto, el general Henri Lorillot, ahora la más alta autoridad de Francia, continuaba en París.

DISTURBIOS EN PANAMA.— Numerosas mujeres panameñas durante una manifestación frente al palacio presidencial pidiendo la destitución de los comandantes de la Guardia Nacional, poco antes de que las protestas se convirtieran en un verdadero levantamiento popular provocando sangrientos choques que culminaron con la muerte de nueve personas y numerosos heridos. - (Radiofoto de AP, exclusiva para Clarín - Información página CINCO)

La Pausa de Pentecostés Madurará los Interrogantes

PARIS, 22 (De nuestra agencia). — El gobierno de París —no hay que olvidarlo— cuenta esta vez con personalidades dinámicas y enérgicas. Pflimlin, Mollet, Moch, Pleven y Edgar Faure forman un quinteto verdaderamente de "choque". Su empuje, en otra época, habría podido desatascar el carro francés del atolladero.

Mas pese a su valor personal —y contra lo que creen algunos—, temo será vano el esfuerzo que desarrollan para reformar la Constitución, el régimen y hasta su mismo gobierno. Se afanan en hacer degaullismo sin De Gaulle, para precisamente esquivar al ermitaño de Colombey. Los que se preguntan por qué De Gaulle no expuso su programa en la conferencia de prensa, tienen ahora explicado el motivo: no quiere el general que nadie entre a saco en sus proyectos, y si se trata de aplicarlos quiere, lógicamente, ser él mismo quien lo haga.

Pero, suponiendo que el gobierno conociera al dedillo el pensamiento de De Gaulle, existe un plano —de una inmensa importancia— donde sólo el mismísimo general puede actuar. Para el arbitraje de Argel se necesita mucho más que un programa político, un prestigio y un halo que sólo acompaña, con razón o sin ella, al elegido.

El Rompehielos

Y es por ese lado o flanco, como siempre hemos dicho, por donde avanzara, algunos días sensiblemente y otros días insensiblemente, la carta De Gaulle.

Hoy y antes del paréntesis de Pentecostés —que los franceses estarían dispuestos a respetar aunque el ambiente estuviera preñado de amenazas de inmediata guerra civil—, De Gaulle ha ganado, sin moverse de su florido retiro, una baza más.

Después de conferenciar ayer casi una hora con el presidente de la República —si De Gaulle es el "deseado", Coty es el "emplazado", porque de él debe salir una eventual llamada—, esta tarde Antoine Pinay se ha presentado por su cuenta y riesgo, es decir, a título personal, ante el Sésamo de Colombey. Ha traspuesto otra vez la verja, casi dos horas después, con el semblante preocupado. ¡Meritoria y sacrificada labor la de Pinay! Toda exploración es siempre difícil, mas cuando el terreno a explorar se llama De Gaulle, se puede evocar a Fuchs como un mero boy scout y el Artico como un parque dominguero. Pinay ha recabado del silencioso y altivo general un arbitraje que acabara no solamente con la secesión de Argel, sino hasta con la misma guerra.

De Gaulle le habrá dicho que esta urgente labor la hará el día en que pueda al mismo tiempo hacerse con todas las riendas del poder en París. El general, que continúa estos días la redacción de sus memorias de guerra en Africa y en las Galias, tiene más vocación de César que de Escipión el Africano.

¿Se ha limitado Pinay a pedirle el parcial arbitraje argelino?

En realidad, el cumplido y honesto Pinay es el primer correo político —no quiero ocuparme de correos militares— que cubre el trayecto Elíseo - Colombey - Elíseo. Seguirán otros, y puede tejerse una tela de araña donde más de una mosca puede, a la postre, queda.. prendida.

¿Hasta qué capítulo procesal cederá. De Gaulle, "resistente" hoy, a pasar bajo las horcas caudinas de la asamblea? ¿Admitirá una petición de investidura pactada extraparlamentariamente de antemano, aunque no sea seguida por debate en el Palacio Borbón?

Probable Pausa

Los interrogantes madurarán con la pausa de Pentecostés, que para los políticos se prestará a la meditación. Para los parisienses en general, estos días serán de respiro, a juzgar por las enormes colas que se han formado ante la prefectura, donde se despachan los visados que hoy necesita todo francés para salir al extranjero. Unos preparan sus vacaciones, otros ahora quieren ir solamente a ver la Exposición de Bruselas. "Los peces gordos ya se han ido a Argel y ahora se cribá inútilmente a los menudos", dicen los colist.. sujetos a visados en un país donde últimamente el gobierno se había presentado como campeón de la abolición de toda clase de estos trámites en pro del mercado común y otras aproximaciones europeas.

Faure Quiere Ahorrar 70 Millones Sobre Turismo

Este visado, que personalmente incomoda a los ciudadanos franceses, inquieta en general a los países vecinos de Francia receptores de turistas. Y más aún que esta medida, les preocupa la anulación de la atribución de divisas por valor equivalente a 35.000 francos, a que tenía derecho todo francés que salía al extranjero. Ahora sólo tendrá derecho a 20.000 francos franceses. Salvo si ese turista francés se dirige a España, en cuyo caso percibirá 60.000 en lugar de 20.000; caprichos de la balanza de pagos.

CARLOS SENTIS
Corresponsal de Clarín en Francia

Un Submarino Extranjero Violó Nuestras Aguas

Jurisdiccionales; Fué Atacado por la Marina

EL PRESIDENTE FRONDIZI HIZO EL SENSACIONAL ANUNCIO EN UNA CONFERENCIA DE PRENSA

Apareció en Golfo Nuevo: no se Sabe si Experimentó Averías o Fué Hundido

DESCONOCESE A QUE BANDERA PERTENECE EL SUMERGIBLE

AL sur de la península de Valdez, en Golfo Nuevo, naves de guerra argentinas atacaron a un sumergible cuya nacionalidad no pudo ser determinada. El anuncio de la inesperada acción bélica —vertido con voz serena por el presidente de la República, ayer, a los periodistas— pronto ganó la calle con dimensión sensacional. Agregóse que el hecho ocurrió el miércoles último y que el submarino —sorprendido en aguas jurisdiccionales argentinas frente a las desoladas costas de Chubut— habría sido hundido o averiado, ya que no pudo ser localizado luego del estallido de las cuatro cargas de profundidad lanzadas por destructores de nuestra Armada.

36 PAGINAS EN DOS SECCIONES

Clarín

UN PESO

Un foro de debate para la solución argentina de los problemas argentinos

Año XIII Diario de la Mañana Nº 4501

Buenos Aires, Sábado 24 de Mayo de 1958

● **PREPARATIVOS**

La conferencia debió realizarse en un principio en la propia Sala de Periodistas, adonde concurriría el primer magistrado, pero luego se cambió por el Salón de Acuerdos, para mayor comodidad de los representantes de la prensa. Mientras se esperaba al presidente, el edecán aeronáutico, comandante Jorge Cáceres, hizo colocar un mapa de la República, juntamente con dos más de las regiones del sur.

A las 13, el doctor Frondizi llegó al salón acompañado por los ministros de Marina, Guerra, Aeronáutica y Relaciones Exteriores, del jefe de la Casa Militar y del jefe de Prensa, señor Cúneo. El doctor Frondizi, después de saludar, se mantuvo de pie hasta que los periodistas terminaran de ubicarse. El jefe del Estado se mostraba sereno y con una leve sonrisa en los labios, sin conversar con los ministros que lo rodeaban.

● **INFORMAR AL PUEBLO ANTES QUE NADA**

Minutos después el doctor Frondizi, con voz pausada, se dirigió a los periodistas para decirles:

"El P. E. ha prometido mantener al país informado y que los periodistas tendrán amplio acceso a la información. Esta conferencia de prensa será una demostración definitiva de tal propósito del Poder Ejecutivo, o sea que el país esté informado de todo lo que ocurra en la Nación".

● **EL ANUNCIO DE LOS SUCESOS**

Seguidamente el presidente expresó que pasaría a informar sobre una acción de la Marina de Guerra y agregó:

"El señor ministro de Marina me ha comunicado los detalles de las operaciones y previo asesoramiento de los señores ministros de las tres fuerzas, he decidido, en mi carácter de comandante en jefe de las Fuerzas Armadas, hacer conocer a los señores periodistas, algunos detalles de la operación.

Como es sabido —dijo— se encuentran en maniobras en el Golfo Nuevo los cruceros "9 de Julio", "Belgrano" y "Argentina" y los destructores "Buenos Aires", "Entre Ríos", "Misiones" y "Santa Cruz".

● **SUBMARINO EN AGUAS JURISDICCIONALES**

El presidente, siempre de acuerdo con la información de la Marina de Guerra, manifestó en seguida que el día miércoles 21 del corriente, encontrándose la Fuerza de Destructores realizando ejercicios rutinarios, localizó con sus equipos de escucha subácuea al N.O. del pequeño puerto de Cracker, un submarino navegando en inmersión, existiendo la presunción de que se trataba de una nave de alta velocidad.

● **ATAQUE DE LOS DESTRUCTORES**

Como es de rigor en estos casos —continuó diciendo el presidente—, sobre todo tratándose de que el suceso se producía en aguas jurisdiccionales, los destructores efectuaron sucesivamente cuatro ataques con cargas de profundidad y durante la operación fué avistado el periscopio de la nave.

Terminados los ataques, fueron observadas manchas de aceite en la superficie del mar.

● **BUSQUEDA INFRUCTRUOSA**

La información presidencial, agrega que, posteriormente, nuestra marina realizó sucesivas búsquedas hasta el jueves por la tarde, las cuales resultaron infructuosas: En tales circunstancias se formula la deducción de que el submarino no identificado huyó aun con averías o que resultó hundido.

Terminó manifestando el presidente que de lo ocurrido se substanciarán las actuaciones correspondientes y que en su oportunidad se ampliarán los detalles del caso.

● **Diálogo con los Periodistas**

El primer magistrado, a pesar de que tenía el anunciado compromiso de su almuerzo con los senadores en Olivos, no se mostró presuroso por dar por terminada la conferencia y de inmediato se entabló el siguiente diálogo, cuya versión taquigráfica damos a continuación:

PERIODISTA: ¿En alguna ocasión anterior nuestra Marina de Guerra tuvo certidumbre de la presencia de submarinos extranjeros en nuestras aguas jurisdiccionales?

PRESIDENTE: En este momento no tenemos información que dar.

PERIODISTA: ¿La operación se realizó dentro de las aguas de Golfo Nuevo?

PRESIDENTE: Sí, señor. En las inmediaciones

(Continúa en la PAG. 2)

Zona muy Estratégica

ARRIBA: el presidente Frondizi, en una imprevista conferencia de prensa, hizo ayer por la mañana, el sensacional anuncio de que nuestros buques de guerra, operando en el Golfo Nuevo, en el curso de maniobras, localizaron y atacaron a un submarino de nacionalidad desconocida que invadió las aguas jurisdiccionales. El sumergible fué bombardeado en cuatro oportunidades con cargas de profundidad. Según los informes que suministró el doctor Frondizi, la nave habría sido averiada o hundida. El suceso ocurrió el miércoles último. A LA IZQUIERDA: la zona señalada en cuadro permite ubicar al lector la región donde se produjo la acción de nuestros buques de guerra. En el mapa de ABAJO se puede apreciar, ampliada, la región donde fué localizado el submarino. La zona de Golfo Nuevo tiene una gran importancia estratégica, por su facilidad para la navegación y, principalmente, por las obras que se proyectan para convertir la región en un gran centro industrial. En la península Valdez será instalada una poderosa usina mareomotriz

Afirman Gran Bretaña y Estados Unidos que los Submarinos no Navegan en Nuestra Región

SOBRE la presunta nacionalidad del submarino que invadió aguas jurisdiccionales argentinas, se recibieron ayer varios despachos. Son los que pasamos a transcribir:

● **En EE. UU.: "No Era Nuestro"**

WASHINGTON, 23 (INS). — La marina de Estados Unidos informó que el submarino atacado por unidades de guerra argentinas no pertenece a la flota norteamericana. El comunicado agrega que ningún sumergible norteamericano está operando en aquella zona.

Por otra parte, no se tienen noticias de que algún submarino norteamericano, que esté operando en otras regiones, haya sido dañado.

Un vocero de la Armada manifestó que submarinos norteamericanos realizan cruceros regulares por aguas del Atlántico meridional, pero "que ninguno ha desaparecido".

Se manifestó también que en varias ocasiones se han tenido noticias de la presencia de submarinos desconocidos operando en aguas jurisdiccionales de Estados Unidos, habiéndose enviado inmediatamente unidades ligeras para localizarlos. En ningún momento — se añadió — se ha podido establecer que eran soviéticos los submarinos en cuestión.

El propio almirante Jerauld Wright, comandante de la flota del Atlántico, declaró el 1º de abril que "ninguno de los sumergibles desconocidos descubiertos en los últimos dos o tres años en el Atlántico occidental ha sido confirmado como de nacionalidad rusa". Aclaró Wright que nada hay que impida a los submarinos soviéticos navegar por alta mar, fuera del límite de las tres millas y que son muchos los sumergibles de gran autonomía que se acercan a puntos cercanos a la línea de navegación costera y que nunca han podido ser identificados. A este respecto señaló que Rusia posee una flota de 500 submarinos.

● **Gran Bretaña: "Tampoco Nuestro"**

LONDRES, 23 (AP). — El Almirantazgo declaró esta noche que el submarino no iden-

(Continúa en la página dos)

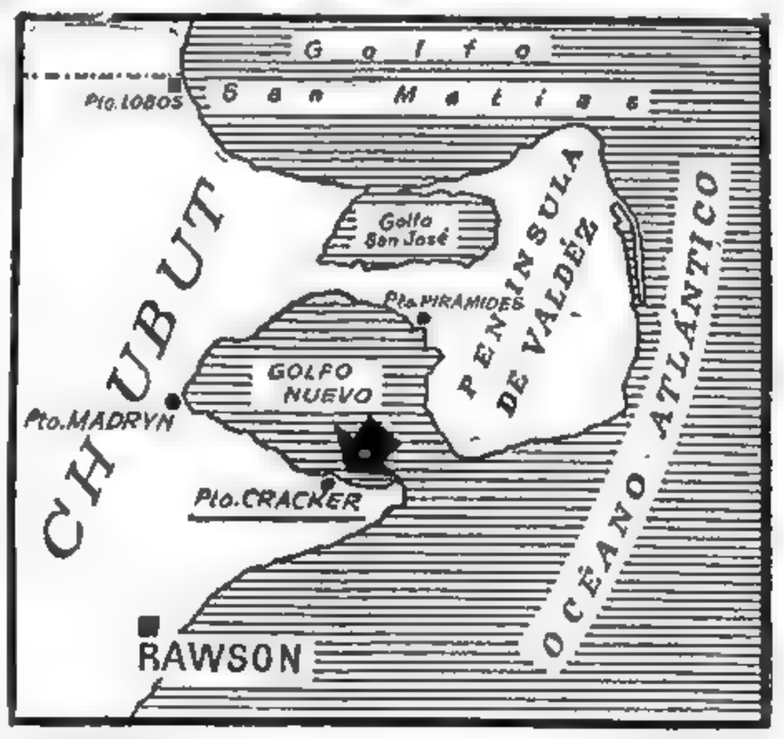

EL DESTRUCTOR Buenos Aires, uno de los buques de la flotilla que atacó con bombas de profundidad al submarino de nacionalidad desconocida que violó las aguas jurisdiccionales argentinas en Golfo Nuevo

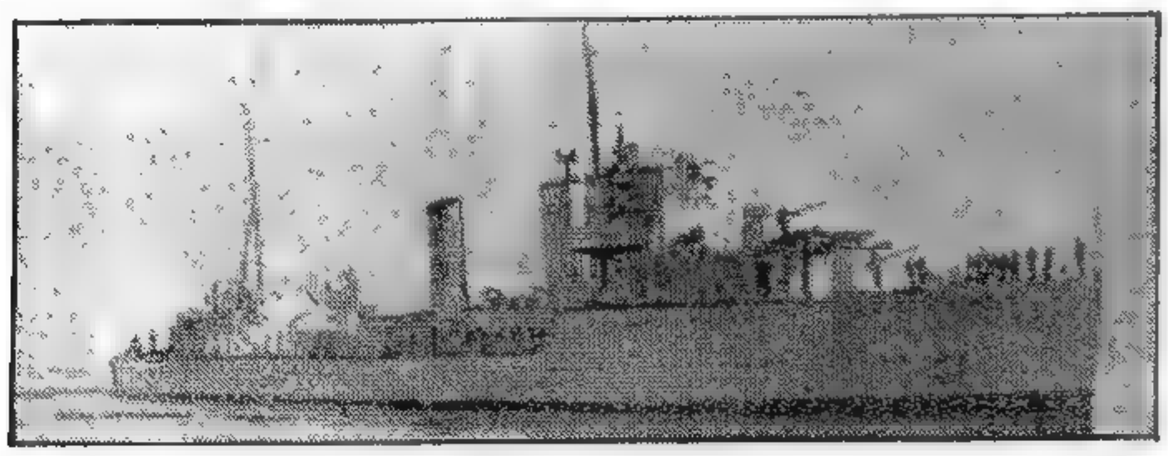

Fué Modificada por el Senado la Ley de Inembargabilidad de los Sueldos

INFORM. EN LA PAG. CENTRAL

Pinay Exige que se Apruebe la Reforma

INFORMACION PAG. CINCO

La Cámara de Diputados Suspendió Hasta el 30 de Setiembre los Desalojos Urbanos

INFORMACION EN LA PAG. 9

Acepta EE. UU. Considerar la Suspensión de los Ensayos Atómicos

Integróse un Triunvirato Rebelde en Argelia

• Soustelle Incorporóse al Gobierno • Fracasó la Misión de Vigier, Emisario de Pflimlin • Llegan Más Soldados Franceses a Argelia • Produjéronse Más Choques en Túnez

ARGEL, 24 (AP). — Las autoridades insurgentes de Argelia nombraron una junta suprema de tres miembros, comprometidos a luchar hasta la muerte por el retorno del general Charles De Gaulle al poder en Francia.

Entre los tres miembros figura Jacques Soustelle, ex delegado del general De Gaulle en la Asamblea Nacional francesa, que huyó de Paris para unirse a los insurgentes. Los dos restantes son: el brigadier general Jacques Massu y el político árabe Cherif Sid Cara.

Este fué el primer puesto oficial para el que se ha nombrado a Soustelle desde que llegó a Argel. No se determinó claramente cuál será el papel de la nueva junta. Sin embargo, Soustelle está considerado como la eminencia política de los rebeldes argelinos. Massu cuenta con la lealtad absoluta de sus batallones de paracaidistas acantonados aquí, aunque públicamente dice que recibe órdenes del comandante militar en Argelia, general Raoul Salan.

• Fracasó la Gestión del Emisario de Pflimlin

Mientras tanto, la oficina del general Salan anunció, en nombre del comandante en jefe, que unas 1.000 personas detenidas en sus domicilios por la comisión de delitos secundarios de subversión política serán puestas en libertad mañana

El directorio de tres miembros será probablemente el grupo de más autoridad en la nueva organización insurgente, aunque la razón política que se dió para su formación fué. "coordinación de las actividades políticas y militares"

La iniciativa señala claramente una consolidación de los organismos rebeldes y su determinación de acelerar su batalla con las autoridades de Paris. El triunvirato se constituyó bajo la "alta autoridad del general Raoul Salan", quien dió autorización para el comunicado. El anuncio de la nueva junta se hizo en una conferencia de prensa en el edificio del gobierno. Afuera, unas 30.000 personas pidieron por duodécimo día consecutivo el retorno al poder del general Charles De Gaulle. En la reunión de prensa, un vocero declaró que los insurgentes tienen cada vez más contactos con los Comités de Salvación Pública que, según se afirma, se están formando en toda Francia.

Manifestó además el vocero que un enviado del presidente del Consejo de Ministros, Pierre Pflimlin, identificado como el diputado francés Jean Louis Vigier, había efectuado una visita relámpago a Argel hoy y retornó a Francia, sin ver a Salan ni a Soustelle.

Antes de la designación de la nueva junta, la gran plaza del edificio de gobierno estaba atestada de millares de jóvenes argelinos que prometieron su adhesión al movimiento rebelde y a De Gaulle.

• Mensajes Misteriosos

BURDEOS, 24 (AP). — Radio Argelia, fiscalizada por la junta insurgente, está transmitiendo mensajes misteriosos a Francia, que recuerdan las instrucciones en código que Gran Bretaña enviaba al movimiento de resistencia francés en la segunda guerra mundial

• Habló Pflimlin

PARIS, 24 (AFP). — Pierre Pflimlin, presidente del Consejo francés, declaró ante la Comisión de Sufragio Universal de la Asamblea Nacional, encargada de los proyectos de reforma constitucional expuestos ayer por radio por Pflimlin, que una vez que estos proyectos sean votados, presentará la renuncia del gobierno pero que esto no excluye que pida inmediatamente a la Cámara una nueva investidura

• Condena a los Corsos

PARIS, domingo 25 (AP). — En una alocución radiofónica difundida esta mañana el primer ministro Pierre Pflimlin acusó al Comité de Salvación establecido en Córcega

(Continúa en la página TRES)

PFLIMLIN

Alzamiento en Córcega

PARIS, 24 (AP) — El ministerio de Información anunció que elementos insurgentes se han apoderado de los edificios gubernamentales de Ajaccio, en la isla de Córcega, en el Mediterráneo, y establecieron un comité de salvación pública.

Un comunicado emitido hoy por el ministerio de Información expresa: "A las 17.30 GMT de hoy se realizó en Ajaccio una demostración, después de la cual los manifestantes invadieron el edificio administrativo. Se estableció un comité de salvación pública, que al parecer está sesionando en la Prefectura en estos momentos.

"Las comunicaciones telefónicas con Ajaccio están interrumpidas, pero todavía funcionan con Bastía".

Al frente de los insubordinados de Ajaccio iba hoy el diputado Pascual Arrighi, que se encontraba en los últimos días en Argelia.

Unidades de Nuestra Marina Siguen Patrullando la Zona Donde Apareció el Submarino Desconocido

48 PAGINAS EN TRES SECCIONES

Clarín

BUENOS AIRES REPUBLICA ARGENTINA

UN PESO

Un tiempo de atención para la solución argentina de los problemas argentinos

Año XIII Diario de la Mañana Nº 4508

Buenos Aires, Domingo 25 de Mayo de 1958

MISTERIO SOBRE LA SUERTE QUE TUVO EL SUMERGIBLE DESPUES DEL ATAQUE

MIENTRAS en los cielos de Puerto Madryn rugen los aviones Corsair de la Marina de Guerra y las naves prosiguen su labor de patrullaje con la esperanza de encontrar algún rastro del submarino aparecido frente a Puerto Cracker —en el golfo Nuevo— el miércoles pasado, los pobladores de la zona han realizado recorridas por la costa para establecer si en la misma la marea pudo arrojar algún resto del misterioso sumergible cuyo periscopio fuera avistado pocos momentos antes del ataque con bombas de profundidad.

• Conjeturas y Suposiciones

Todos los corresponsales de Clarín en el sur del país que han tenido contacto directo o indirecto con informaciones vinculadas al sensacional suceso están conformes en señalar que a partir de la operación naval anunciada en dramática conferencia de prensa por el presidente Frondizi en la Casa Rosada no se ha sabido nada nuevo en concreto, aun cuando las conjeturas y suposiciones son muchas y, a menudo, contradictorias.

• Silencio en las Bases Navales

En las esferas oficiales navales de Puerto Belgrano, de la Base Naval de Submarinos de Mar del Plata y de Puerto Madryn se guarda celoso silencio acerca de lo ocurrido, limitándose los funcionarios a afirmar que todos los detalles han sido elevados a las autoridades respectivas.

Se desmintió rotundamente en Puerto Madryn la versión de que, después del miércoles, había sido avistada nuevamente la nave submarina.

• En las Esferas Oficiales

En las esferas oficiales se siguió ayer con la natural expectativa todo lo relacionado con los sucesos del golfo Nuevo. Los requerimientos periodísticos ante el ministerio de Marina sólo encontraron la mayor reserva, aduciéndose en esos medios que, como lo anunciara el presidente de la Nación, doctor Frondizi, toda nueva información al respecto será proporcionada directamente con el previo asesoramiento de los ministros de las fuerzas armadas.

El ministro de marina, contraalmirante Estévez, mantuvo en Olivos una conferencia con el primer magistrado y, según trascendió, ella tuvo por objeto hacerle conocer los nuevos pormenores de la operación de los destructores, ante la inesperada presencia del submarino desconocido.

Se ha sabido, además, que no obstante que el gobierno tiene ya en sus poder importantes informes de carácter militar, ellos son analizados cautelosamente antes de ponerlos en conocimiento del pueblo de la Nación.

• En el Mundo Occidental

Cabe destacar que en el mundo occidental la prensa ha destacado el suceso con titulares de magnitud. En Estados Unidos, al igual que en Gran Bretaña, voceros vinculados a las fuerzas navales aseguraron que el sumergible no era de esas banderas, y en los círculos navales de dichos países se pre

(Continúa en la PAG. CENTRAL)

Reclame Hoy
Clarín
en 3
Secciones

LOS INTEGRANTES del Comité de Salvación Pública, para toda Argelia, durante la reunión constitutiva realizada ayer. Aparecen de izquierda a derecha frente a la mesa, el líder argelino cherif Sid Cara, el diputado degaullista Jacques Soustelle, el general Raoul Salan, el general de paracaidistas Jacques Massu y el dirigente civil León Delbecque (Radiofoto de AP, exclusiva para Clarín)

Es Paradójico el Caso del Gobierno Francés: Fuerte en París, Inerme en Argelia

PARIS, 24 (De nuestra agencia). — De todos los argumentos izquierdistas que he leído u oído durante los últimos debates de la Asamblea Nacional —el de Mendes-France, fue el más demoledor contra la Junta de Argel—, uno solo me causó cierta impresión y me dejó pensativo

"Decís que luchás contra la independencia de Argelia, y he aquí que sois precisamente vosotros quienes, al constituir una junta o gobierno revolucionario contra París, y aunque sea en nombre abstracto de Francia, instauráis y dais el molde concreto a esta independencia".

Georges Duhamel recordaba los otros días que también las independencias nacidas en ambas Américas, fueron provocadas por ingleses o españoles y apenas intervino en ellas la voluntad de los indígenas o autóctonos

Mas Duhamel se dejaba en el tintero un complemento de información sobre lo acaecido en algunos países de Sudamérica, que aún corrobora más su argumentación (por ello pienso que no hubo olvido sino desconocimiento). La mayoría de los países no se desgajaron de España de una pieza o de una vez, ni siquiera cuando lucharon lo hicieron en nombre de una independencia. Algunos se apartaron o se separaron de España provisionalmente porque en Madrid estaban los franceses y ellos, a cubierto de una invasión napoleónica, no querían reconocer el cetro de José Bonaparte ni de su gobierno, porque no era precisamente de concentración nacional.

En el duelo París-Argel esta última lleva las de ganar. Al esforzado Pflimlin —su buena intención es elogiable— lo vemos en la Asamblea o ante las pantallas de TV hacer un número difícil, de circo casi: tragarse sables y hasta culebras. Fuerte en la metrópoli, el gobierno de París aparece inerme en Argelia. Esta situación se puede prolongar porque cada una de las partes pisa un terreno, "su terreno", con firmeza Los contactos entre París y Argel no cesan y aun se multiplican. Pero son tratos de poder a poder, y, sin la unidad del ejército francés de aquende y allende el Mediterráneo, las relaciones entre París y Argel, en lo esencial, no diferían demasiado de las que se sostienen aquí con Túnez o Rabat.

Estimpulada una independencia en Argel —en sus actos de gobierno más que en sus palabras—, cabe preguntarse: ¿Reconocerá sin reservas mentales una unidad? Y si ésta se logra con la intervención de De Gaulle —casi imposible sin ella—, ¿no dejarán una gran nostalgia los actuales enfebrecidos días en que todo Argel llena cada tarde la gran plaza para vitorear y aplaudir a unos y confraternizar con otros? Distinto en todo lo externo, hay, sin embargo, una secreta analogía entre los argelinos de sangre europea y los de sangre árabe o judía.

Ahora, según acuerdo de la Junta de Argel, todos ellos —lo que de haberse hecho en 1947 hubiera significado evitar la guerra— son franceses, es decir están "integrados" política y jurídicamente. ¿Qué quiere decir esto en la práctica?

El llamado colegio único —que la mayoría parlamentaria de la Asamblea Nacional siempre rechazó— significará que el millón y medio de argelinos de origen europeo sumergirán sus papeletas en las urnas electorales bajo las otras papeletas de los ocho millones de argelinos musulmanes. De los 100 diputados argelinos que según esta fórmula irían a la Asamblea Nacional —¿Cortes de Cádiz?—, más de ochenta serían musulmanes, y gran parte de ellos, inclusive, miembros de la FLN.

Y sin avanzar tanto en nuestros pronósticos, ¿conservará siempre la Junta de Argel el molde actual? Desde anteayer, hay en ella un vicepresidente musulmán, Sid Cara, cosa que nadie hubiera podido imaginar semanas atrás.

Yo no dudo del patriotismo francés de los criollos de Argel. Al contrario, creo que interpretan hoy día "el espíritu de la frontera", ese patriotismo periférico que no siempre comprenden las capitales. Se sienten, los europeos de Argel, franceses por múltiples motivos. Juega en ello el espíritu de conservación, el orgullo, el complejo de superioridad y la grandeza de Francia. No a todos, ni mucho menos, les llama Francia con la voz imperiosa de la sangre.

Lo que no puede esperar París de ellos es, además, una vibración republicana. ¡Qué equivocados están aquí quienes se imaginan atraerles con el canto dieciochesco de las esencias republicanas! ¡Qué poco conocen Bal-el-Ued!

En este barrio español de Argel, como en el oranesado, la evocación republicana más bien despertaría el espíritu de Pi y Margall o Nicolás Salmeron, que el de Jules Thierry o el de Gambetta.

En Argel, el "golpe" del 13 de mayo parece que se impuso desde la calle por la manifestación multitudinaria sobre quienes lo preparaban para más tarde. El aborto, tan frecuente en estos casos, ¿malogró lo que es de creer se preparaba también en París? ¿Debieron ocurrir así los hechos? En cualquier caso no estoy seguro de que el intento tuviera aquí posibilidades. El reflejo "republicano", del cual alguien hablaba en la Cámara, es aquí, en Francia, una realidad. Una tradición secular y una enseñanza orientada han acabado por dotar al país de un misticismo más republicano que democrático, que llegado el caso se despereza al conjuro de los ritos parlamentarios. El día de la votación de un estado de urgencia, que exigió la extrema izquierda, vi subir al estrado con la papeleta afirmativa a muchos diputados ciento por ciento de derecha, los cuales unían al acto, alguna vez, la palabra o el discurso.

Inútiles serán, para el sometimiento de Argel, los discursos en torno a la legalidad republicana que desde aquí se puedan pronunciar. Los reflejos de allí son muy distintos, aun en la masa que se llama francesa, cuando sería más real llamarla europea. Para evitar que la escisión arraigue, hay que conocer el terreno. Una disparidad de régimen o de doctrina política podríase sumar a los otros motivos con que muchos especulan para trabajar en favor de una futura independencia de Argel, siempre posible, aunque no tan probable.

CARLOS SENTIS
Corresponsal de Clarín en Francia

Con Normalidad e Interés Sufragóse Ayer en Italia

INFORMACION PAGINA TRES

Ordenó el Gobierno Francés el Regreso de los Buques de la Flota a Puertos de la Metrópoli

EL PRESIDENTE de la República, doctor Arturo Frondizi, en momentos en que hace su entrada al teatro Colón, acompañado de su señora esposa, doña Elena Faggionato, y del intendente municipal de la ciudad de Buenos Aires, señor Hernán Giralt. El doctor Frondizi acudió a nuestro primer coliseo para asistir a la función de gala con la cual se cerraron los actos celebratorios del 148º aniversario de la Revolución de Mayo *(Información en la página VEINTICUATRO)*

Plegóse a la Causa Rebelde el Comandante en Jefe de la Armada en el Mediterráneo

PARIS, 25 (AP). — Las autoridades francesas realizan desesperados esfuerzos para hacer frente a la creciente rebelión de Argelia y Córcega, que amenaza extenderse en el mismo territorio de Francia donde se habrían constituído ya comités de salvación. La crisis se agudizó hoy más por la deserción del almirante Philippe Auboyneau, comandante en jefe de la escuadra francesa del Mediterráneo. Declaró que informará al general norteamericano Lauris Norstad, comandante supremo de las fuerzas de la NATO, que el levantamiento degaullista en Argelia busca no sólo la salvación de Francia sino también la de todo el mundo occidental. Agregó el almirante "puedo asegurar que la marina apoya de todo corazón a la población y al ejército en Argelia en los magníficos momentos que están soportando". Sus palabras, según testigos presenciales, indican que Auboyneau, apoya plenamente el movimiento para llevar al general De Gaulle al poder, ya que nunca se había pronunciado hasta ahora sobre la crisis. Esta declaración y la noticia de que cuatro naves de la armada francesa habían zarpado desde La Valetta, Malta, con destino a la metrópoli causó mucha inquietud, ya que muchos creyeron que ello implicaba un levantamiento de la flota contra las autoridades parisienses. Un portavoz del gobierno, sin embargo, dijo que las órdenes de zarpar fueron enviadas desde París. Versiones no confirmadas atribuían tendencia degaullista a por lo menos dos de los comandantes de las tres naves. Estos informes sugerían que posiblemente los buques no se dirigían a Francia y que acaso hayan partido obedeciendo órdenes del almirante Auboyneau y no de las autoridades de París.

● Ahóndase la División

Entre tanto en toda Francia y sus territorios, la división en favor o en contra del retorno al poder del general Charles De Gaulle, se ha extendido con presión creciente. Cada golpe sucesivo iba debilitando más y más el poder del gabinete para enfrentarse a la revuelta. La expandida insurrección se propagó desde Argelia a la vecina nación de Túnez, esta tarde, y se registraron sangrientos choques entre los soldados franceses y tunecinos. Las autoridades de Túnez manifestaron que los insurgentes argelinos enviaron bombarderos para destruir las instalaciones en ese país.

El primer ministro del Interior, Jules Moch, socialista, cuyos 50.000 hombres de la fuerza de seguridad, representa más o menos la última fuerza armada que "con seguridad" estaría dispuesta a apoyar el gabinete, estaba en constante contacto con el premier Pflimlin.

● No Hay Alegría

Con ese sombrío telón de fondo, los diputados franceses regresaron rápidamente a París para asistir a la sesión de emergencia de la Asamblea Nacional, convocada para mañana por la mañana, a fin de considerar el levantamiento incruento que anoche arrebató a Córcega del control de París.

La capital, estaba como lo ha estado desde el 13 de este mes, llena de tropas de seguridad, aunque las terrazas de los cafés estaban repletas de personas. Pero la verdadera amenaza de una guerra civil —descripta esta mañana por Pflimlin en una transmisión radial - estaba pendiente sobre el pueblo y hubo muy poca de la famosa alegría parisiense.

● Apoyo Obrero

PARIS, 25 (AP). — La poderosa Confederación General del Trabajo, dirigida por los comunistas, exhortó al personal de maestranza del gobierno a "reunirse para estudiar medidas a fin de contrarrestar la agresión fascista".

La Confederación encareció, asimismo, a todos sus afiliados que se reunan mañana para considerar "todos los medios posibles para defender a la República y organizar acciones contra la agresión fascista".

Entre las graves amenazas planteadas por la crisis francesa figura la de la posibilidad de un choque de las grandes organizaciones sindicales del país, incluyendo a obreros no comunistas opuestos a las aspiraciones del general De Gaulle, con partidarios del regreso al poder del héroe de la segunda guerra mundial.

48 PAGINAS EN DOS SECCIONES

Clarín — UN PESO

Un tiempo de atención para la solución argentina de los problemas argentinos

Año XIII Diario de la Mañana Nº 4509

★ Buenos Aires, Lunes 26 de Mayo de 1958 ★

Respaldo el Pueblo de Córcega el Levantamiento Contra París

● GRANDES MANIFESTACIONES DE APOYO A DE GAULLE ● MEDIDAS DEL GABINETE CONTRA LOS FUNCIONARIOS CORSOS ● PFLIMLIN INFORMARA HOY A LA ASAMBLEA

AJACCIO, Córcega, 25 (AP). — Los corsos desfilaron hoy por la capital de esta isla cantando La Marsellesa y dando vivas al general Charles De Gaulle, en tanto que el gobierno de Córcega seguía en manos de un Comité de Salvación Pública, constituído en apoyo de la junta revolucionaria de Argelia. Grandes retratos de De Gaulle aparecieron en todo Ajaccio, mientras las turbas demandaban a gritos su retorno al poder en Francia. Los principales centros de comunicaciones son controlados por fuerzas de paracaidistas del general Jacques Massu, el degaullista de Argelia. La muchedumbre enardecida tomó ayer los edificios públicos en esta capital, depuso al gobierno local e instauró su propia junta.

Uno de los primeros actos de la junta fué proclamar su apoyo al general Raoul Salan, el sublevado comandante militar francés en Argelia, y pidió el establecimiento en París de un gobierno de Salvación Pública encabezado por el general De Gaulle, "dentro del marco de la República".

La principal preocupación del momento es que la isla ha quedado completamente separada de la metrópoli, al suspender el gobierno central todas las comunicaciones, aéreas y marítimas, con lo que Córcega ha quedado en un virtual bloqueo económico. La isla no puede abastecerse a sí misma durante mucho tiempo, y si el bloqueo se prolonga los suministros tendrán que traerse de Argelia.

● Reunión del Gabinete

PARIS, 25 (INS). — El gabinete del primer ministro Pierre Pflimlin se reunió en el Palacio del Elíseo en sesión extraordinaria presidida por el presidente de la República, René Coty, y adoptó medidas para evitar que la rebelión de Argelia y Córcega se propague a la Francia metropolitana.

Con anterioridad, se había implantado la censura previa sobre las informaciones periodísticas y radiofónicas como una de las providencias que se están adoptando para resolver la crítica situación.

El ministro de Información señor Cazier, dio lectura a un comunicado respecto a la reunión del Consejo. Expresa el mismo que fueron confirmadas las medidas dispuestas por el Consejo de Gabinete, después del golpe de fuerza de Ajaccio. Sanciones disciplinarias y penales serán tomadas contra los agentes del Estado, civiles y militares, que han cometido en Córcega actos subversivos.

El presidente del Consejo expondrá mañana a la Asamblea Nacional todas las medidas adoptadas por el gobierno.

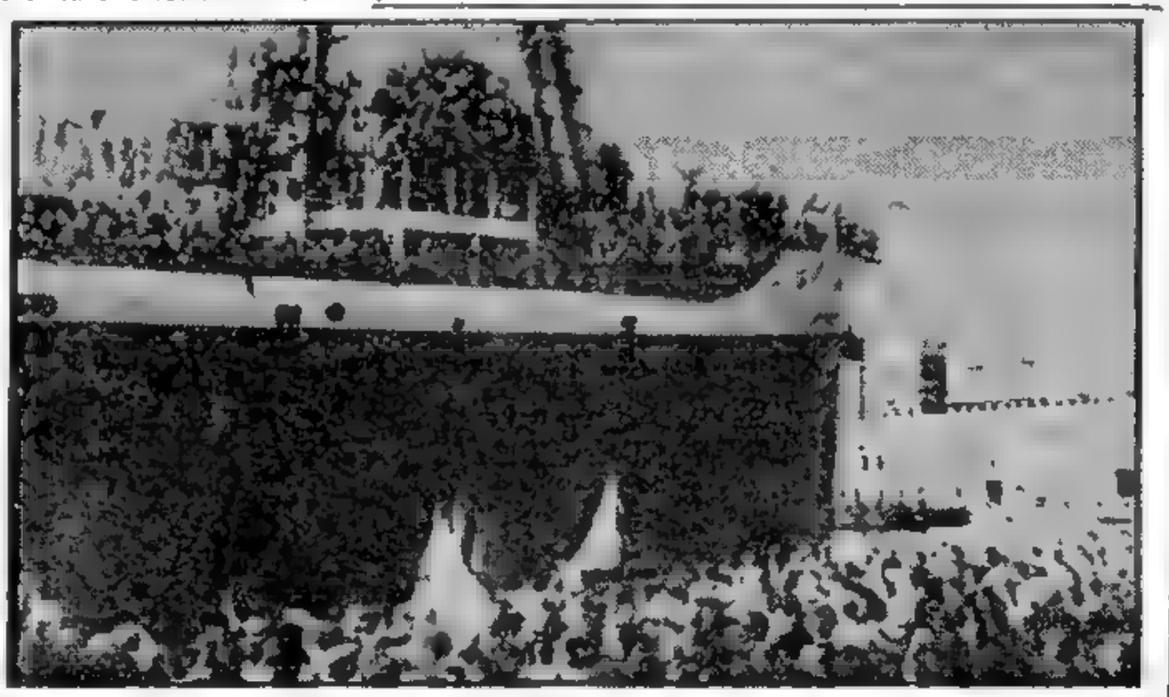

Tropas en Argelia

AL LLEGAR al puerto de Argel, un numeroso grupo de soldados franceses reciben, por parte de los pobladores, una recepción clamorosa. Trátase del primer contingente que arriba después de la instalación del comité rebelde. (Radiofoto de AP, exclusiva para Clarín)

No Endosaría Londres un Cheque en Blanco Para De Gaulle

LONDRES, 25 (De nuestra agencia). — Sigue Londres vacío de autobuses. A la ventana de mi despacho, como observatorio, le faltan los quince o veinte autobuses al minuto que pasan por Knightsbridge, normalmente, en las dos direcciones. Esto ocurre desde hace dos semanas. Pero la huelga podría durar siglos sin que el personal del transporte democrático de superficie —tan frecuente cuando es normal, tan limpio y tan decorativo por su persistencia en lo escarlata— alcance la victoria con su paro. La gente desciende en masa a los túneles del subterráneo y viaja a presión y hace una vida de topo. Se deja convertir en jalea de multitud. La frecuencia de los conflictos sociales y sus desarticulaciones y molturaciones conducen ya en Londres no sólo al placer de la resignación filosófica, sino también al esfuerzo deportivo. Los ingleses prefieren seguramente el cricket a ir colgados de una correa bajo tierra durante muchas millas, y ahora más que nunca porque es la "season" del cricket; pero se entregan a cualquier acción muscular si se les desafía a operaciones de fuerza. No están dispuestos los de los autobuses, sin embargo, a perder la batalla. Son mínimas las molestias de su huelga, pero aún les queda el recurso del apoyo que pueden recibir de los ferroviarios. Se trata ahora de que el transporte subterráneo "vaya despacio", para que muera por congestión.

Esta fórmula de paro taimado no es ilegal aparentemente, según la legislación de huelgas. He ahí un conflicto que sirve para algo. Me refiero, especialmente, a los portuarios y a los transportistas del mercado de carnes de Smithfield, que nos amenazan ya con el escamoteo de protesta. Pero absorbe muchas de las preocupaciones que el horizonte de Francia levanta en Inglaterra.

Continúa en Londres la alarma ante la posibilidad de que el general De Gaulle alcance el arbitraje de los destinos de Francia. Este riesgo para las democracias occidentales — según muchos británicos— aumentaba anoche con la declaración de "la sublevación" en Córcega de los llamados "argelarios". Algunos ingleses comparan la necesidad que tiene hoy Francia del general De Gaulle con la que tuvo Inglaterra de Winston Churchill en 1940. Sin embargo, la situación y los hombres —dicen otros— son distintos. Churchill era un miembro del Parlamento y un ministro de la corona. Su política y sus propósitos eran conocidos, y por haberlos explicado con claridad, el pueblo británico depositaba en él su confianza. De Gaulle, en cambio — el solitario, el silencioso y enigmático—, se niega a anticipar lo que hará en Argelia y enmudece cuando le preguntan qué le parece la NATO o la unidad de Europa. "Aspira a un cheque en blanco".

Londres reconoce la fuerza y la inteligencia del general Su nombre inspira el respeto y la obediencia del ejército.

Esta es una verdad. Otra verdad es que crea —y nadie ha mandado más en Francia como ausente— un clima de unidad francesa. Pero su éxito —subrayan algunos dominicales— es ilusorio y posiblemente de vida limitada. Los problemas de Francia, tan hoscos, no pueden resolverse con la fe en ideales imprecisos. Este es un conflicto que complica al Occidente. No creo que todos los británicos se sientan tan hostiles al mesianismo que ha levantado De Gaulle en Francia, pero la filípica del "Observer" de hoy dice así: "Si los franceses están dispuestos a renunciar como adultos en política a sus derechos políticos, los aliados de Francia no lo están. Sería exagerado decir que De Gaulle considera a Inglaterra y Estados Unidos como enemigos de su país, pero el nacionalismo en general —su fanatismo, más bien— llega a tales extremos que seguramente hará más difícil aún la cooperación de Francia con el Occidente".

No terminan ahí los recelos de Inglaterra. Un fracaso de De Gaulle cuando alcance el poder —y es posible que lo alcance y sucumba— podría alentar el golpe comunista. En definitiva, Londres parece creer en un gigante inconsistente y se sentiría mucho más seguro si los franceses no pusieran a prueba su fragilidad.

JACINTO MIQUELARENA
(Corresponsal de Clarín en Gran Bretaña)

Pueblo y Gobierno Recordaron con Brillo y Emoción la Gesta de Mayo

INFORM. EN PAGS. 7, 12 Y 13

Espérase Hoy una Definición en la Crisis Francesa

De Gaulle Habría Conferenciado Anoche con Pflimlin y René Coty

Advirtió el Gobierno Sobre el Peligro de Guerra Civil

PARIS, 27 (AFP). — El general Charles De Gaulle, que en las últimas horas de ayer viajó a París desde su residencia de Colombey-les deux-Eglises, se habría entrevistado con el primer ministro Pflimlin y el presidente Coty en un lugar secreto de los alrededores de esta capital. La información fué suministrada por círculos allegados a la presidencia del Consejo de Ministros, pero con cierta reserva. Nada se pudo averiguar desde la llegada de De Gaulle a París, quien desapareció, prácticamente, en la puerta de Charenton, en el extremo sudeste de la ciudad. Las primeras versiones sobre los motivos del viaje de De Gaulle señalaban que el anciano general proyectaba entrevistarse con altos funcionarios del gobierno, a pedido de éstos, en el castillo de Saint Claud, de propiedad del gobierno, en los suburbios occidentales.

● De Gaulle Hablaría Hoy al País

Pero allí nada consiguió averiguarse, ni se pudo confirmar que la entrevista haya tenido lugar en ese sitio. Informantes allegados a De Gaulle señalaron que el general siempre ha sido partidario de la unidad del pueblo francés y que "en las próximas horas" hará otra declaración reiterando su disposición para encabezar el gobierno.

De cualquier manera, la opinión general en París es que de un momento a otro la situación habrá de definirse en uno u otro sentido, ya que la ambigüedad reinante en este momento no se puede prolongar más, desde que los rebeldes extendieron su movimiento a Córcega, demostrando así su decisión de llevar la rebelión a la metropoli misma.

● Entrevista en la Aldea de Colombey

PARIS, 26 (AFP). — Los círculos bien informados confirman que Marcel Dieball, prefecto del Alto Marne que forma parte de la secretaría de Pflimlin, ha sostenido esta tarde, efectivamente, una entrevista con el general De Gaulle, quien lo había llamado a su residencia privada de Colombey-les-deux-Eglises.

Con el acuerdo del general De Gaulle, el prefecto del Alto Marne dió instrucciones para que se refuerce la guardia que rodea su propiedad.

El general De Gaulle sostuvo luego con el colaborador directo del primer ministro una conversación de carácter general, durante la cual le informó que pensaba venir a París esta tarde.

● Grave Advertencia de Pflimlin

PARIS, 26 (INS). — Pflimlin advirtió a sus compatriotas que Francia se halla actualmente enfrentada al "peligro de la guerra civil" y dejó entrever que su gobierno no puede sustentar por más tiempo la ficción de que los generales de Argelia permanecen aún leales a las autoridades de París.

Pflimlin se presentó ante la Asamblea Nacional Legislativa al comenzar la sesión extraordinaria convocada con motivo de la crítica situación que encara la cuarta república.

"Estamos ante el peligro de una guerra intestina — afirmó— la cual, de estallar, no sólo nos sometería a una humillante derrota en Africa septentrional, sino que también destruiría nuestras libertades fundamentales".

● Insinuación Sobre una Ruptura con Salan

A continuación, vino la insinuación clara de que la ruptura abierta con el general Raoul Salan, comandante en jefe en Argelia, sería inevitable.

Pflimlin, que ha insistido hasta ahora en que Salan es leal al gobierno de París, no mencionó al general por su nombre, pero manifestó: "He dicho varias veces que el movimiento en Argelia podría haber contribuido a un resurgimiento nacional, pero el papel inicialmente desempeñado por las autoridades en Argelia ha sido ahora falseado. El premier se mantuvo en su línea de los últimos días de buscar atenuantes para el alzamiento en Argelia, pero condenó categóricamente al de Córcega como una revuelta sin justificación alguna contra el gobierno de la República.

44 PAGINAS EN DOS SECCIONES

Clarín

UN PESO

Un toque de atención para la solución argentina de los problemas argentinos

Año XIII Diario de la Mañana Nº 4510

Buenos Aires, Martes 27 de Mayo de 1958

● Enérgica Condena a los Sucesos de Córcega

Dijo Pflimlin a los diputados: "Sería inútil disimular la gravedad de lo ocurrido en Córcega. El movimiento popular en Argelia podría ser explicado, hasta cierto punto, y, a pesar de los excesos cometidos y de la explotación política que se ha hecho de él, por la emoción de nuestros compatriotas, que quieren seguir siendo franceses. Para apreciar el papel de los jefes militares hay que tomar en cuenta la necesidad de hacer frente a una situación.

"Para los sucesos de Córcega, sin embargo, no hay absolutamente ninguna justificación. Esta es una revuelta contra la autoridad legal, una insurrección contra la República. La premeditación fué evidente y el propósito claro fué derribar a la autoridad legal para reemplazarla por rebeldes.

"Si ciertos insurgentes niegan la existencia de una conspiración contra nuestras instituciones republicanas —añadió—, los sucesos de Ajaccio (capital de Córcega) deberían abrirles los ojos". Y afirmó que lo acontecido en Córcega había obligado al gobierno a reforzar las medidas de seguridad, pero añadió: "Para salvar nuestras libertades, no basta que las autoridades cumplan con su deber. Esto se ha convertido ya en algo que debe hacer toda la nación".

● Suspensión de Inmunidades Parlamentarias

PARIS, 26 (AFP). — La Asamblea Nacional suspendió por 428 votos contra 119 la inmunidad parlamentaria del diputado radicalsocialista Pascal Arrighi, de acuerdo con los

(Continúa en la PAGINA DOS)

EL GRAL. De Gaulle llega a París para entrevistarse con altos funcionarios del gobierno. La foto fué tomada en la puerta de Charenton, donde prácticamente desapareció. La tensión va en aumento esperándose un desenlace en "las próximas horas". (Radiofoto de AP para *Clarín*)

Describióse la Acción Contra el Submarino

Fué Detectado en Varias Oportunidades y el "Buenos Aires" Quiso Embestirlo, sin Suerte

LOS dramáticos acontecimientos ocurridos los días 21 y 22 de este mes en las aguas del Golfo Nuevo, al sur del paralelo 42, cuando unidades de la Armada Argentina detectaron y persiguieron a un submarino de bandera desconocida, están reseñados minuciosamente en un verdadero "parte de guerra" suministrado por el ministerio de Marina y que dió ayer a conocer el servicio de prensa de la Presidencia de la Nación. En el mismo, se describe, minuto a minuto, la serie de medidas tomadas desde el instante en que, a las 10.35 del día 21, fué descubierta la presencia de un submarino que navegaba sumergido hasta que la búsqueda fué suspendida por los buques el día 22, a las 16.30, aun cuando la misma prosiguió realizada por aviones navales. Entre ambos momentos, la desconocida nave de guerra fué "marcada" por los ecos del sonar —especie de radar auditivo— y, en una oportunidad, fué visto el periscopio sobre las aguas, sin duda en un intento por establecer su situación y encontrar la boca del golfo para poder huir.

● El Informe de Marina

El informe del ministerio de Marina expresa textualmente:

El día 21 de mayo se encontraban en Golfo Nuevo, desarrollando una etapa normal de actividades, la fuerza de cruceros compuesta por los A.R.A. "General Belgrano", "9 de Julio" y "La Argentina"; la fuerza de destructores compuesta por los A.R.A. "Buenos Aires", "Entre Ríos", "Santa Cruz" y "Misiones"; el grupo de servicios compuesto por el buque taller A.R.A. "Ing. Iribas" y los remolcadores A.R.A. "Sanavirón" y "Charrúa" y los aviones que operan habitualmente con la flota de mar.

● Primer Contacto

A 10.35 horas, mientras la fuerza de destructores realizaba a unas 15 millas de Puerto Madryn un ejercicio de eco detección para adiestramiento de operadores sonaristas sobre el remolcador "Sanavirón", el destructor "Buenos Aires" obtuvo un inesperado contacto sonar que cuatro minutos después clasificó como perteneciente a un submarino real que realizaba maniobras evasivas.

Al recibir este informe del "Buenos Aires" el comandante de la fuerza de destructores, informa al oficial en comando táctico en la zona, que era el comandante de la fuerza de cruceros, solicitándole aviones y de inmediato organiza una unidad antisubmarina de caza y ataque con los cuatro destructores presentes.

El "Buenos Aires" mantuvo con intermitencia contacto sonar hasta las 10.51 hs. en que, teniendo en cuenta el lugar en que ocurría el suceso, las órdenes doctrinarias que para esos casos ha impartido el comandante de Operaciones Navales y la autorización recibida minutos antes del comandante de la Fuerza de Destructores, efectuó el lanzamiento de una carga de profundidad intimidatoria.

● Atacan al Submarino

Al no haber salido a superficie el submarino, el comandante de la Fuerza de Destructores organiza una sección antisubmarina de caza y ataque compuesta por el "Misiones" y el "Buenos Aires", quienes efectúan sobre el submarino ataques coordinados, pero esta vez con propósitos netamente ofensivos. El "Misiones", cuando le toca el turno de atacar, lanza una rosa de cargas de profundidad y el "Buenos Aires" otra con el total de que dispone a bordo. Como consecuencia de las explosiones de las car-

(Continúa en la PAG. QUINCE)

CINCO FASES del ataque al submarino desconocido en golfo Nuevo. 1) Punto donde se tuvo contacto sonar. Hubo tres ataques con cargas de profundidad; 2) ataque al submarino asentado en el fondo; 3) el destructor "Buenos Aires" trata de embestir al submarino; compruébanse manchas de aceite y se avista el periscopio; 4) contacto intermitente con radar en superficie y se lanzan 6 granadas iluminantes sin resultado; 5) retómase el contacto; un avión Martín lanza 5 bombas de profundidad conducido por los destructores

Pilares de París: Mollet, Moch y Gazier

PARIS, 26 (De nuestra agencia). — A la hora límite de comunicar cablegráficamente esta crónica De Gaulle está llegando a París y nadie sabe en este momento si esta misma noche celebrará una entrevista con los jefes de los partidos nacionales —es decir todos, excepto el Comunista—, tal como pretenden lograr los independientes con Antoine Pinay a la cabeza.

Este proyecto, contra el cual se elevan los comunistas, que por su parte han provocado la huelga de veinticuatro horas para mañana martes, tiene también la oposición hasta ahora de los socialistas, quienes neutralizan y controlan al gobierno Pflimlin. A los tres socialistas del gobierno, los eficaces Mollet, Moch y Gazier, se deben las medidas de endurecimiento que hoy ha adoptado París como réplica del golpe de Ajaccio. Si Guy Mollet lleva el estado mayor de las fuerzas gubernamentales, Jules Moch mueve la gendarmería y la llamada "guardia móvil" o fuerza de choque, a cuya intervención se debe probablemente el abortamiento de una proclamación de la junta de seguridad pública en Perpignan. Finalmente el ministro de Información, Gazier, se ha encargado de la organización de la previa censura que hoy ha empezado a regir para toda la prensa nacional y también para la correspondencia que nosotros mandamos al extranjero.

Ha sido el diputado mendesista Miterran quien en la sesión extraordinaria de la Asamblea Nacional, convocada ayer precipitadamente para esta mañana, ha puesto al gobierno en el apuro de tener que llamar a las cosas por su nombre y terminar la ficción de que el presidente del gobierno se valía para cubrir de alguna manera la sublevación de Argel. Su propósito de desglosar lo ocurrido en Argel —"toma del poder en evitación de alborotos y desmanes de una manifestación" decía el propio Pflimlin— de lo que ha acontecido en Córcega ha chocado con la protesta de Mitterand y de toda el ala centroizquierdista de la Cámara, dispuestos a no aceptar una versión de los hechos distinta de la dada por ellos con innegable lógica desde su punto de vista: "Córcega no es más que una consecuencia y un segundo acto del "golpe" de Argel".

De Gaulle es muy posible que cediera posiciones, como también cabe lo hiciera Pflimlin para ver si acercándose los dos se halla un punto de acuerdo o transacción.

Sin la vigilancia de los sindicatos, en los cuales los socialistas no quieren verse achicados por los comunistas, un cierto acuerdo de De Gaulle-Pflimlin que evitaría lo peor podría preverse para dentro de unas horas. Mas, ¿será posible hacer algo de ello ante la presión laboral que mañana se traducirá en la calle con la huelga general de veinticuatro horas?

Noche de gravedad es ésta. Y muy aventurado sería especular sobre los acontecimientos que puedan surgir en el curso de ella.

Si De Gaulle desautorizara a los autores del levantamiento de Córcega lograría posiblemente anular en gran parte la oposición socialista. Podría, en rigor, hacerlo porque el golpe de Córcega no es tan específicamente militar como el de Argel y han mediado en él políticos extremistas que en Argel han evitado reembarcándolos en sus aviones —caso Le Pen— para evitar que tiñeran o colorearan un levantamiento que Salan quiere substantivamente nacional.

CARLOS SENTIS
Corresponsal de Clarín en Francia

Inicia Hoy Frondizi sus Conferencias con Políticos

Inform. Pág. OCHO

Fijarán Precios Máximos para Artículos Esenciales

INFORMACION PAGINA NUEVE

Aumentó el Pan: Desde Mañana el Kilo Costará $ 4

(INFORMACION PAGINA NUEVE)

Renunció Pflimlin; el Presidente Coty Inició las Consultas para Designar Nuevo Primer Ministro

De Gaulle Había Anunciado que Iniciaba "Tareas Regulares para Formar un Gobierno Republicano"

PARIS, 28 (AFP). — El presidente Coty inició urgentes consultas para reemplazar al primer ministro Pierre Pflimlin, quien renunció por no contar con pleno apoyo de la Asamblea en la reforma de la Constitución. El "premier" considera que los votos favorables de los comunistas no pueden acreditarse en su haber. En la votación, el proyecto de reforma obtuvo 408 votos contra 164. La diferencia necesaria era de 296, pero Pflimlin había anunciado antes del debate que renunciaría a los votos comunistas. Estos fueron 142, por lo cual el primer ministro consideró que la Asamblea Nacional no le había dado total apoyo.

● **Consultas con Líderes Políticos**

Hasta ese momento, la situación había sido muy confusa. Coty había encomendado a Pflimlin que siguiera al frente del gobierno con plenos poderes "en vista de las actuales circunstancias". La decisión del "premier" ha desencadenado una serie de urgentes consultas. El presidente conferenció esta mañana con el mismo Pflimlin y luego con Le Troquer, presidente de la Asamblea Nacional. Hoy a mediodía conversará con Gaston Monnerville, presidente del Consejo de la República, con el socialista Guy Mollet, Antoine Pinay, jefe de los independientes, y Pierre Henri Teitgen, del M.R.P. Coty indicó que cree que esta noche podrá designar reemplazante de Pflimlin.

● **Declaración de Pflimlin en el Elíseo**

Al retirarse del Elíseo, Pflimlin confirmó que había presentado su renuncia a Coty, quien, empero, le solicitó que continuara al frente de su gestión asumiendo los plenos poderes gubernamentales.

Agregó: "He expuesto al presidente la situación tal como aparece después del debate de la Asamblea Nacional. El gobierno ha obtenido la mayoría de los sufragios, pero si se deducen los votos comunistas queda un grupo importante que se ha separado del gobierno".

● **Día de Dramáticos Acontecimientos**

La dimisión se produjo tras un día de dramáticos movimientos políticos, durante el cual la Asamblea Nacional se-

EL PRIMER MINISTRO Pierre Pflimlin aparece en la radiofoto poco después de haber conferenciado con el presidente René Coty, en instantes en que el general De Gaulle informaba que estaba considerando la formación de un nuevo gobierno. (Radiofoto de AP para *Clarín*)

40 PAGINAS ● SEGUNDA EDICION

Clarín

BUENOS AIRES ★ REPUBLICA ARGENTINA ★

UN PESO

Un toque de atención para la solución argentina de los problemas argentinos

Año XIII Diario de la Mañana Nº 4511

Buenos Aires, Miércoles 28 de Mayo de 1958

sionó casi permanentemente, con algunos cuartos intermedios, hasta la madrugada de hoy. La votación significa, de cualquier manera, un triunfo para Pflimlin. Momentos antes de la votación el propio Pflimlin y tres ministros de su gabinete se sentían derrotados. Maurice Faure, Edgar Faure y Edouard Bonefous hicieron manifestaciones pesimistas y anunciaban que renunciarían si el gobierno debía sobrevivir gracias a los sufragios comunistas.

● **Golpe para De Gaulle**

El resultado era incierto desde los primeros momentos. Un recuento extraoficial momentos antes de la votación dejaba al gobierno en minoría. Pero luego, la Asamblea misma se sorprendió por el resultado. Los tres ministros expresaron que iban a reconsiderar su actitud.

El resultado constituye también un fuerte golpe contra el general De Gaulle, quien tan sólo horas antes anunciaba al país que había comenzado a formar su gobierno, previendo, sin duda, la renuncia del gabinete, cosa que a mediodía de ayer se daba casi por segura.

Las cosas cambiaron por la tarde, después de la declaración de De Gaulle, que se produjo a las 13, y tras varias reuniones de gabinete, presididas por René Coty, la situación se aclaró un tanto y se conoció la actitud del gobierno de mantenerse firme.

● **Tres Renuncias**

Pero, mientras tanto, un nuevo problema se le planteó a Pflimlin. Tres ministros del bloque independiente, Boscary-Monserven, Garet y Ribeyre, renunciaron antes de la votación por oponerse su partido a la reforma constitucional.

Durante el debate, Pflimlin aclaró los contactos mantenidos por miembros del gobierno con el general De Gaulle, entre ellos los del viceprimer ministro, Guy Mollet, quien envió una carta a De Gaulle instándolo a interponer su autoridad moral para obtener la subordinación de los insurgentes de Argel, y los de Maurice Schuman, dirigente republicano popular, quien intercedió ante De Gaulle para que éste interviniera en favor de la paz civil y las libertades ciudadanas.

● **Nueva Convocatoria**

Finalizada la sesión el presidente de la cámara, Le Troquer anunció que la Asamblea volvería a reunirse posiblemente en las próximas horas.

Al mismo tiempo, se informó que el texto de la reforma constitucional fué enviado al presidente y al Consejo de la República, convocado para esta tarde para su discusión.

● **De Gaulle en su Aldea**

Mientras tanto, De Gaulle permaneció en su residencia situada en Colombey-les-deux Eglises, a unos 250 kilómetros de París. Se indicó que su auto estaba preparado y se habían tomado todas las disposiciones para venir a la capital luego del almuerzo. En forma repentina, el viaje fué anulado.

● **Declaración de De Gaulle**

PARIS, 27 (AP). — La declaración del general De Gaulle, emitida por sus oficinas en esta capital, dice: "He iniciado ayer los procedimientos regulares para el establecimiento de un gobierno republicano capaz de asegurar la unidad e independencia del país. Para ello depende de que el proceso se desarrolle dentro de un clima de calma y dignidad".

"En estas condiciones, cualquier acción, provenga de donde proviniera, que

(Continúa en la pág. DOS)

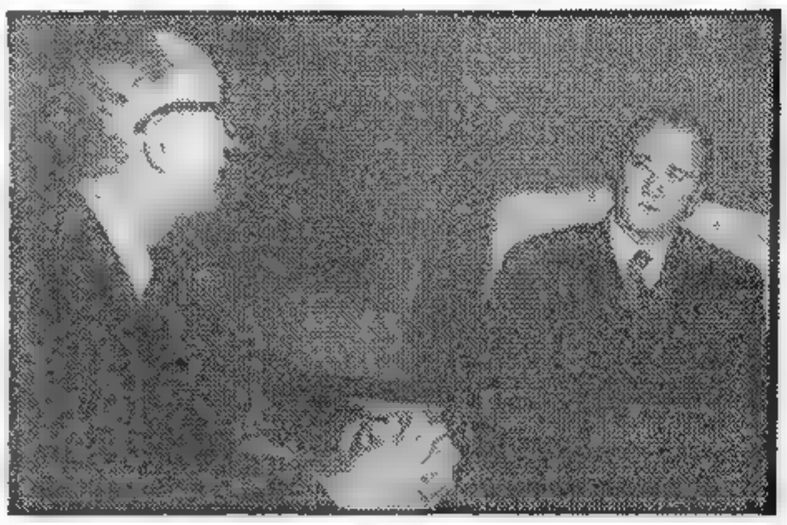

EL PRESIDENTE de la República, doctor Arturo Frondizi, conversando con el presidente del Comité Nacional de la U. C. R. del Pueblo, señor Crisólogo Larralde, en la entrevista que mantuvieron ayer

Frondizi y Larralde Conferenciaron en la Casa Rosada

EL ambiente político cobró resonancias singulares en la víspera, como consecuencia de la entrevista de 80 minutos que mantuvieron en la Casa Rosada el presidente de la Nación, Dr. Arturo Frondizi, y el presidente del comité nacional de la Unión Cívica Radical del Pueblo, Sr. Crisólogo Larralde. De la conversación en sí, cada una de las partes proporcionó su versión.

De la parte oficial (versión del Dr. Vitolo): "No se habló de radicalismo (aludiendo a la raíz política de todos los participantes); el Dr. Frondizi ofreció a sus visitantes la más amplia información relacionada con la marcha del gobierno..."

De la parte visitante (comunicado del comité nacional de la U.C.R.P.): "Agradecemos al presidente la disposición de brindarnos información y comunicamos que la posición del radicalismo del pueblo había sido establecida el 11 del corriente por el plenario del comité nacional".

La declaración del 11: Aprobada por el plenario del comité nacional y tras criticar la heterogeneidad del elenco gubernativo, expresa en una de sus partes: "La comunicación de los representantes populares de la oposición con las autoridades del gobierno debe ser establecida todas las veces que la realización de la tarea lo imponga".

Sintetizados así los ángulos salientes de esa primera entrevista entre dirigentes del gobierno y del partido que concentra la mayor oposición, corresponde ir al detalle de la novedad política que más expectación había despertado desde que Frondizi asumió el gobierno.

● **En la Casa Rosada**

El señor Larralde llegó minutos antes de las 18 a la Casa Rosada. Luciendo boina negra —cosa que no desmentía su condición de buen radical—, el presidente del comité nacional de la U.C.R.P. fué acompañado por el vicepresidente primero, doctor Reginaldo Manubens Calvet; los secretarios Emilio Parodi y Francisco Rabanal y el presidente de la

(Continúa en la PAGINA SIETE)

El Virtual Fracaso de la Huelga General Parece Revelar Apoyo Popular a De Gaulle

Clarín EN FRANCIA

PARIS, 27 (De nuestra agencia). — De Gaulle se eclipsó anoche hasta las cinco de la madrugada. ¿Dónde vió a Pflimlin y a otros personajes? Después del eclipse total, hoy al mediodía, ha reaparecido De Gaulle en forma de astro. Y desde entonces, progresa por su órbita como un verdadero rey Sol y en realidad él, que no quiere ser dictador, puede evocar a un rey en Francia mejor que recordar —como lo hizo tan injustamente el "New York Times" de días pasados— al Hitler que tomó el poder dentro de la legalidad parlamentaria.

Después del eclipse... ¿Cuándo llegará De Gaulle a su cenit? Si he de creer a un destacado político independiente —a la prudencia de su jefe Pinay, quien fué el primero en llamar a la puerta de Colombey, se deberá casi todo—, mañana por la mañana nos despertaremos con el gobierno de De Gaulle.

Mas después de pasar la tarde en la Asamblea Nacional —cuya sesión probablemente decisiva se reanudará esta noche y alcanzará sin duda altas horas de la madrugada— no creo que todo transcurra con facilidad. La reunión de los partidarios socialistas y republicanos sociales no puede ser más expresiva. Guy Mollet, pasado al campo del llamamiento —condicionado— a De Gaulle, no ha podido arrastrar a más de 43 reunidos. Frente a ellos, se han elevado 112 votos en favor de una moción condenatoria contra la declaración que este mediodía ha dado a De Gaulle.

¿Último forcejeo? Mas como el lector tendrá ocasión de ver en los servicios de las agencias, la moción de los parlamentarios socialistas no cierra del todo la puerta. Pretende, ante todo, obligar al general a ceder un poco más sus posiciones, de hecho ya rebajadas en su declaración de pretoma del poder.

De una manera implícita, aunque con atenuantes, enjuicia severamente —Pflimlin se ha pasado medianoche pidiéndole que lo hiciera expresamente— a los sublevados de Córcega, separándolos de los de Argel, a los cuales respalda.

¿Qué más puede hacer? Sí. Una cosa. En caso de transcurrir esta noche sin que el actual gobierno, imponiéndose de alguna manera a la Asamblea, le ceda un honorable paso, puede decir: "Estos son mis poderes", al propio tiempo que manda descolgar del aire algún batallón de paracaidistas. Los de Bayona y otros puntos del país no están esperando otra cosa y hay que calmarlos diciéndoles lo importante que es para el futuro —y para el presente— que De Gaulle llegue al poder por las vías trilladas de la legalidad republicana. ¿Y cuáles son los poderes que pueden exhibir quienes en la Cámara y en el seno del gobierno se oponen a una república presidencialista encauzada por De Gaulle?

Deixonne, ministro socialista y polo opuesto de Mollet o Lacoste, dijo hace un par de días en uno de los innumerables consejos de ministros celebrados, que él haría "bajar" a París a 20.000 mineros del norte, dispuestos con sus barras de hierro a mantener el orden republicano.

Los mineros del norte. Como fórmula renacentista y románticomarxista, la frase del ministro Deixonne no está mal. Pero del dicho al hecho hay mucho trecho. Yo no veo a ningún minero, por muy del norte que sea, dispuesto a atajar a algo que venera —De Gaulle— y dar la vida por algo que ha aprendido a desdeñar como todo francés que lee periódicos: el sistema actual, prisionero de un círculo vicioso.

Si me dijeran que los mineros bajarán a París con barras de pan —de ese suculento pan francés del que tanto habla Salvador Dali— lo creería más fácilmente. Los mineros bajarán a París dentro de poco. Pero será para proseguir hacia el sur en viaje de vacaciones pagadas. Nadie quiere comprometer en Francia las vacaciones, cuyo primer turno empieza dentro de tres semanas. Los mineros del norte sueñan con sus vacaciones en el sur. Casi todos ganan alrededor de 80.000 francos por cinco horas de trabajo. ¿Quién agarra barras de hierro en estas condiciones para luchar contra el "bonhomme" de De Gaulle? Mañana, si esta noche no se anula, tiene lugar una manifestación "gubernamental" preparada por los sindicatos que alientan el Frente Popular. Recorrerá un trayecto clásico: de la plaza de la Nación a la Bastilla. ¿Será un entierro? La extrema izquierda quiere recontar o revistar sus fuerzas. La manifestación puede ser también una válvula de escape para descargar en gritos de "muera" y "viva" una tensión nerviosa mantenida a lo largo de demasiados días.

La clave del problema. En todo caso, la huelga general de 24 horas que rige en el momento de comunicar ha dado el tono: total desgana y desapasionamiento. Salvo en algún pequeño foco peculiar, casi todo ha funcionado en Francia. Los transportes urbanos de París —termómetro infalible— prosiguen casi normalmente. Un sociólogo me ha enseñado un sondeo practicado en la "régie" Renault: más del cincuenta por ciento no cree que De Gaulle quiera ser dictador y se rehusa a oponerse a él. No es la guerra de los encajes —"en dentelles"— ni un baño de agua de rosas, pero todo pasa en Francia ante una indiferencia general que recuerda las luchas del renacimiento. Se enfrentaban comodoros, condotieros, príncipes y otros señores de la guerra, a veces limitándose a mostrar "sus poderes", abriendo un balcón sin que la masa popular hiciera otra cosa que presenciar el torneo.

CARLOS SENTIS
Corresponsal de Clarín en Francia

Esta Madrugada EE. UU. Lanzó un Nuevo Satélite Vanguard

INFORMACION PAGINA DOS

Orden de "Alerta Cero" a los Paracaidistas Franceses en Argelia

INFORMACION PAGINA DOS

De Gaulle Reclama Plenos Poderes Para Formar Gobierno; los Partidos Deciden Hoy su Actitud

● Coty Amenaza con Renunciar si no se Resuelve la Crisis ●

PARIS, 29 (AFP). — El general De Gaulle exigió plenos poderes para asumir el gobierno durante su entrevista con los presidentes de la Asamblea Nacional y del Consejo de la República, Le Troquer y Monnerville, respectivamente. Así se informó en círculos allegados al gobierno, donde se expresó que el socialista Le Troquer rechazó de plano la demanda por considerar que tal delegación de poderes crearía una seria resistencia en la Asamblea, ante la cual el general debiera solicitar su investidura. Por su parte, Monnerville, radicalsocialista, se mostró más conciliatorio y aconsejó una consulta con los partidos políticos.

Los titulares del Parlamento se reunieron con De Gaulle, durante dos horas, en un lugar secreto, a instancias del presidente Coty, a quienes le presentaron su informe inmediatamente después de finalizada la entrevista.

Mientras tanto, el general Gaulle volvió a su aldea de Colombey a la espera de la resolución de los partidos. Se tiene entendido que en el caso de que su demanda fuera rechazada se retiraría definitivamente del escenario político de su país.

Por otra parte, en círculos bien informados, se mencionó la posibilidad de que el presidente Coty se declare impotente para obtener la solución de la crisis y renuncie a su cargo.

De Gaulle viajo a Paris convocado por el presidente de la República y tras conferenciar con el mariscal Juin y cuatro funcionarios no identificados. Coty decidió llamar a De Gaulle después de una reunión con tres de los principales políticos del país: Mollet, líder del partido Socialista; Antoine Pinay, dirigente del partido de los Independientes, y Pierre Teitgen, del Movimiento Republicano Popular. Coty habría amenazado con renunciar durante la entrevista y anunciar los motivos de la dimisión al país por medio de la radio.

Se tiene entendido que en sus consultas con los tres ex primeros ministros, Coty contaba con dos candidatos para ofrecerles la formación del gabinete. Francois Mitterand, de la Unión de Resistencia Democrática y Socialista, y el general De Gaulle.

40 PAGINAS EN DOS SECCIONES

Clarín

UN PESO

Un mapa de situación para la solución argentina de los problemas argentinos

Año XIII Diario de la Mañana Nº 4512

Buenos Aires, Jueves 29 de Mayo de 1958

● **Entrevista con Auriol**

Otro de los hechos extraordinarios de la jornada de ayer fué el llamado de Coty al ex presidente Vincent Auriol, quien se retiró de la actividad política hace cuatro años. Según trascendió, Coty le pidió a Auriol, socialista, que tratara de limar asperezas para la designación de De Gaulle, e inclusive le habría solicitado que se reuniera con el general junto con Monnerville y Le Trocquer, a lo que el anciano estadista se negó.

● **Pflimlin, con De Gaulle**

En sus conversaciones los tres jefes del partido anunciaron que cooperarían en la formación de cualquier nuevo gobierno. Inclusive el primer ministro renunciante, Pierre Pflimlin, pidió a los miembros de su partido, el M.R.P., que apoyara cualquier gestión de De Gaulle para formar gobierno. Ese partido anunció ayer que se opondría a De Gaulle, y participó en la manifestación que se organizara en la tarde de ayer frente a la Bastilla para oponerse a la designación de De Gaulle.

● **Gestiones de Mollet**

Por su parte, Mollet habló anoche en una reunión del partido Socialista, a quienes solicitó que apoyaran a De Gaulle. Los miembros del partido, uno de los organizadores de la manifestación de ayer, anunciaron que volverían a reunirse hoy, aunque se da por seguro que no modificarán su actitud.

● **No fué Designado**

PARIS, 29 (AFP). — Contrariamente a ciertas informaciones, el general De Gaulle no fué designado jefe de gobierno por el presidente de la República. Hasta el momento, el presidente Coty, así como dirigentes de los partidos gubernamentales, se han limitado a debatir con el general las "condiciones técnicas y políticas" en que podría asumir el gobierno.

● **Un Paréntesis**

El regreso de De Gaulle a su residencia de campo indicaría, según los observadores, que se ha abierto un paréntesis en la compleja negociación que prosigue desde hace varios días para conocer la posición definitiva del bloque socialista.

Entretanto, numerosas personalidades políticas, civiles y militares, siguen reclamando el arbitraje del ex jefe de Francia Libre. Entre ellas, figura el alto comisario francés en Africa Ecuatorial que, en un telegrama enviado al presidente Coty, reclama la inmediata formación de un gobierno presidido por De Gaulle.

FRENTE a la Bastilla se registró una imponente manifestación para protestar ante el anuncio de que Coty llamaría a De Gaulle para formar gobierno. Aparece en el grabado un grupo ya numeroso al iniciarse el mitin que organizó un comité centrista y de izquierda y al que adhirieron los comunistas. (Radiofoto de AP exclusiva para Clarín)

Imponente Manifestación de Antidegaullistas en París

PARIS, 28 (INS). — Unas 250.000 personas se congregaron esta noche frente a la plaza de la Bastilla para protestar contra la posible designación del general De Gaulle como nuevo jefe del gobierno. Dirigentes de los partidos políticos de izquierda y moderados encabezaban la manifestación. Entre ellos se encontraban, en primera fila, Mendes-France y Daladier, radicales; Christian Pineau, Daniel Mayer y Edouard Dupreux, socialistas; Francois Mitterand, André Phillipe, Paul Ramadier, el líder comunista, Jacques Duclos, el ministro de Información, Albert Gazier y el alto comisionado para la energía atómica Francis Perrin.

● **"De Gaulle no Pasará"**

Los manifestantes, muchos de los cuales lucían brazaletes tricolores, habían comenzado a reunirse a media tarde. Notábanse gran cantidad de afiches con inscripciones de "Viva la República" y "De Gaulle no pasará", mientras que algunos repartían volantes invitando a la población a sumarse a desfilar en silencio y "seguir las instrucciones de los organizadores". La manifestación fué organizada por los radicales, socialistas y moderados, no habiéndose invitado a los comunistas. No obstante, éstos tuvieron un papel preponderante en la demostración. Los grupos de extrema izquierda fueron los que gritaban: "Massu al patíbulo" y "Abajo De Gaulle".

● **Piden un "Frente Popular"**

Los comunistas trataban de formar un "frente popular" con los socialistas, y la reunión de hoy se parecía mucho a eso. Aunque no hay informaciones de que la unidad se haya concretado.

La mayoría de los comercios habían cerrado sus puertas, mientras que la ciudad se hallaba medio paralizada por la huelga general.

La policía, que tenía órdenes de impedir las manifestaciones, fué impotente ante la muchedumbre, limitándose a custodiar los alrededores para impedir desórdenes. Cuando un helicóptero de la Sureté pasó volando muy bajo sobre los manifestantes, éstos gritaban a coro: "La policía está con nosotros".

● **Llamamiento Comunista**

Mientras tanto, la comisión política del partido Comunista, bajo la dirección de Maurice Thorez, se reunió en el recinto parlamentario y aprobó una declaración según la cual "la llegada del general De Gaulle al poder constituiría un verdadero golpe de Estado, apoyado por la rebelión de los facciosos de Argel y Ajaccio, mientras la voluntad popular se expresa de más en más vigorosamente por la defensa de las instituciones democráticas". Añadía la declaración que "en la Asamblea Nacional sólo había ayer 165 partidarios de De Gaulle" y que, "sólo un gobierno republicano puede resolver los problemas urgentes que se plantean en el país, especialmente el de Argelia, en el sentido del interés nacional y el de la paz". Agregaba que "la unión de los partidos Comunista y Socialista en defensa de la república involucraría a todas las fuerzas republicanas, y cerraría el camino al poder", concluyendo que "la actitud del socialismo es decisiva para la formación de ese gobierno y de esa concentración de defensa republicana".

La IV República se Muere; La IV República ha Muerto

PARIS, 28 (Especial). — La Cuarta República se muere. La Cuarta República ha muerto. Su agonía es larga y en algún momento hay que preguntarse si tiene cuatro vidas, también. La vitalidad heredada de las tres precedentes, ¿podrá proyectarse hacia una Quinta República?

Nadie habla de ella pero esta Quinta República está en trance de nacer. Si no ha alumbrado es porque la cuarta sólo vive en estos momentos de negar a su sucesora. Las repúblicas que viven débilmente parecen fortificarse en el trance de morir.

De Gaulle se equivocaba al pronunciar su magnífica frase: ¿Golpe de estado? Será en todo caso un golpe a secas porque no hay estado. Si se carece de estado hay por lo menos Cuarta República y anoche y el día de hoy demuestran que, como ciertos toros bravos, la república puede morir matando.

El mismo gobierno que pidió intervención a De Gaulle —para que sacara la mancha de aceite de la contagiosa sublevación— devolvió anoche el favor con un puñetazo en la cara que clavó al general en Colombey, cuando, acompañado de su ayudante y su chofer se disponía a venir a Paris.

● **Debilidad y Fuerza**

¡Qué madrugada la de hoy! Todavía me duele y me da vueltas la cabeza. La Cuarta República abrazando, estrujando el cadáver de Pflimlin, ha demostrado ser quizá por última vez la imbatible devoradora de hombres con que pasará a los anales de la historia. El pobre Pflimlin quería irse y le negaron el pretexto constitucional y parlamentario. Esta mañana ha tenido que arguir que se iba porque al faltarle el apoyo de los independientes, con la dimisión de sus tres ministros "mi gobierno está debilitado". Debilitado, un gobierno que quedó inundado esta madrugada con una lluvia de votos, ¿408 de mayoría?

Pero Pflimlin entre otros motivos debía dimitir antes de esta tarde aunque fuera abriendo la vacante de poder que él y el presidente Coty querían evitar, porque un democristiano no podía presidir un gobierno cuya mayoría de sostén organizaba una manifestación de típico y puro molde frentepopulista.

● **A la Bastilla**

A falta de poder seguir el paradero de De Gaulle, esfumado —gracias a la ayuda de los motoristas de la policía— poco antes de entrar esta tarde en Paris para una entrevista que quizá dará la clave antes del amanecer, he querido observar la manifestación de "defensa republicana", contraparte parisiense de los incesantes desfiles de Argel.

Imponente manifestación. ¿Había cien mil personas? Creo que dos horas de un boulevard Voltaire —lo he presenciado casi a la altura de la plaza de la República— ocupado de par a par por un cortejo andando a paso casi normal, pueden dar un caudal humano de bastante más de cien mil personas.

Sí. El partido Comunista sabe hacer las cosas; y aunque a la organización de la manifestación —plaza de la Nación, Bastilla, plaza de la República— el partido de Moscú sólo estaba oficialmente adherido, ha sido en realidad si no inspirada por lo menos totalmente influida, controlada y engrosada por el con razón llamado primer partido de Francia.

De todas partes de París y sobre todo de sus suburbios han acudido racimos de gente con los letreros de "Viva la República", recomendados como únicos por los organizadores y "L'Humanité".

No se debía tampoco proferir otro grito que ése. Pronto, empero, ganaron otras expresiones de neta inspiración comunista: "Viva el Frente Popular", "Unidad de acción" y, sobre todo, "Massu al paredón". Para De Gaulle no se pedía el fusilamiento. A los "a bas De Gaulle" se sucedían los "De Gaulle al museo".

En definitiva, esta imprecación multitudinaria era más gentil que la de "paracaidistas holgazanes", dirigida contra un esforzado cuerpo que lucha por Francia a través de las incesantes guerras de ultramar.

Entre los impresionantes paquetes de manifestantes comunistas había paquetitos socialistas y radicalsocialistas. Incrustado en una fila de notables cuyo camino lo abrían muchachos de Saint Germain des Pres algo vestidos a lo James Dean, avanzaba, pálido como la cera, Mendes France. En otro grupo, el viejo Daladier, también radical. Pineau, y Mayer y André Philip, socialistas, y en otro grupo, sonriente y sonrosado como una manzana, rodaba feliz el rubicundo Jacques Duclos, factotum del partido comunista.

La prefiguración de un frente popular era poderosísima e impresionante, y si con ello perseguían impresionar a Coty, que esta misma madrugada encargara, posiblemente, alguna formación de un gobierno —Coty acaba de recibir a Vincent Auriol, quien también esta mañana vió a De Gaulle—, no hay duda de que la manifestación puede tener trascendencia inmediata. ¿Y remota?

Será en todo caso fuera del terreno de la política interior donde esta manifestación —en ella se gritaba "la paz en Argelia"— podría repercutir. Hace pocos días hablamos de los peligros que para una independencia de Argelia existían actualmente, en la disparidad de regímenes entre Paris y Argelia más que en razón de los fellagas o indígenas independentistas. Hoy la fosa París-Argelia se ha excavado a conciencia, y si hubiera un frente popular en Paris, Argelia tardaría muy poco en desgarrarse más o menos definitivamente.

A la intención de De Gaulle, el grito más unánime de la manifestación era: "El fascismo no pasará".

¡Pobre De Gaulle! ¡El, que restauró la República y acaba de decir que a los 67 años no se empieza una carrera de dictador! ¿Qué dirían, pues, si De Gaulle fuese verdaderamente rusista?

● **Amparo Oficial**

"Nada —me atajó un amigo al oír mi reflexión—; no dirían nada, porque si lo dicen ahora es porque saben que De Gaulle no es fascista y respetará las formas republicanas. Como tampoco serían los presentes tan numerosos si en lugar de ser una manifestación gubernamental cuidada por la policía en período de "estado de urgencia" —durante la cual toda manifestación en principio está prohibida— se tratase de un desfile menos encauzado y defendido".

Mi amigo ha pronunciado la frase concluyente.

CARLOS SENTIS
Corresponsal de Clarín en Francia

Pidió el P. E. la Prórroga de la Ley de Agio

INFORMACION PAGINA OCHO

Fijan en 3,60 el Precio del Pan y en 7,50 el del Azúcar

INFORMACION PAGINA NUEVE

Postergó el Senado el Debate Sobre Precios

INFORMACION PAGINA DIEZ

Volvieron a Chocar Fuerzas Francesas y Tunecinas

INFORMACION PAGINA CUATRO

De Gaulle Aceptó Formar Gobierno; Exige a la Asamblea le Otorgue Plenos Poderes

40 PAGINAS EN DOS SECCIONES

Clarín

UN PESO

Un toque de atención para la solución argentina de los problemas argentinos

Año XIII Diario de la Mañana Nº 4513

Buenos Aires, Viernes 30 de Mayo de 1958

● LOS PARTIDOS DECIDEN HOY SU POSICION ●

PARIS, 29 (AFP). — El general De Gaulle aceptó oficialmente el llamado del presidente Coty para salvar a la nación de la inminencia de la guerra civil. Coty, en momentos en que Francia se hunde en el caos político, tomó la decisión sin precedentes de formular el llamamiento a De Gaulle, en una sesión conjunta del Parlamento (el texto del mensaje se publica en la página 2). Al mismo tiempo, el presidente convocó una serie de entrevistas políticas para tratar de quebrar la oposición —que todavía es mayoría— en la Asamblea.

Al tener conocimiento de la declaración de Coty, el general viajó a París, desde su retiro de Colombey, y mantuvo una conferencia con él en el Palacio Eliseo.

● "Plenos Poderes"

Poco después, De Gaulle daba una declaración anunciando que aceptaba la tarea de formar gobierno, siempre que la Asamblea Nacional le otorgara "los plenos poderes, esenciales para modificar el sistema constitucional, por vía del "referéndum", y lograr el equilibrio entre los poderes".

La posición de De Gaulle es terminante, y los jefes de los principales partidos de la Asamblea fueron convocados por el presidente Coty para primera hora de mañana a fin de estudiar con ellos la situación.

Coty, que amenazó con renunciar, desea conocer la opinión de los partidos, después de las consultas que realizaron esta tarde, y tratar de lograr que De Gaulle cuente de antemano con la aprobación de su investidura cuando se presente ante la Asamblea. Por otra parte, ésta es la única forma en que De Gaulle acepte, finalmente, presentarse ante ella.

● Reunión de los Partidos

Tras conocerse el resultado de esta entrevista, los bloques de los partidos mayoritarios, excluyendo al comunista, se reunirán en la Cámara, donde decidirán su actitud sobre el pedido de plenos poderes. Si estas votaciones concretaran el triunfo de De Gaulle, se le daría aviso, y, sin más trámite, éste se presentaría en la Asamblea, quizás en cuestión de horas, seguro ya de que el Parlamento acepta sus condiciones.

De Gaulle partió por la noche de regreso a Colombey, anunciando que regresaría a París cuando sea absolutamente necesario. Había llegado al Eliseo donde entró por una puerta posterior del edificio, la llamada "Puerta del Gallo". Alrededor del edificio, ocho filas de agentes de la fuerza de seguridad, completamente armados, impedían la aproximación de los millares de manifestantes degaullistas que recorrían las calles parisinas vivando a De Gaulle.

En manos de los partidos, especialmente del socialista, se encuentra ahora la suerte del país. El problema fundamental es el de los poderes pedidos por De Gaulle, quien extraoficialmente hizo saber que, entre ellos, figura el receso, quizá por un año, de la Asamblea Nacional.

● Desarrollo de la Jornada

Durante la extraordinaria jornada vivida hoy, se registraron los siguientes sucesos:

A las 12, se reunía el gabinete en el Palacio Matignon para estudiar la situación político-militar.

A las 13.15, el gobierno resolvió reforzar los dispositivos de seguridad interna. Quince minutos después se conoce una carta de De Gaulle a Auriol, en la que le expresa sus temores de una inminente guerra civil.

A las 15, Coty anuncia ante el parlamento la designación de De Gaulle como jefe del gobierno.

A las 16, De Gaulle decide viajar a París.

A las 17, el bloque socialista aprueba, por 62 votos contra 29, la carta de Auriol al general De Gaulle, pidiéndole que interceda ante los militares rebeldes en Argelia.

A las 18.26, De Gaulle llega al Eliseo, donde conferenciará por espacio de 70 minutos con el presidente.

A las 18.40, el presidente convoca a los dirigentes de los partidos para mañana.

A las 19, se publica la declaración de De Gaulle (texto completo en la página 2).

A las 20, guardias móviles toman posiciones frente a las centrales eléctricas para prevenir eventuales ocupaciones de los obreros.

A las 20.40, De Gaulle regresa a Colombey, donde espera el curso de los acontecimientos y la decisión de los bloques parlamentarios.

● De Gaulle Gana Simpatizantes

En general, los observadores estiman que De Gaulle va ganando simpatizantes entre los diputados que antes se le oponían. Sin embargo, los socialistas anunciaron que no estarían en condiciones de adoptar una decisión antes del sábado, lo que podría prolongar un poco más la crisis. No obstante, es muy posible que debido a los acontecimientos que se están desarrollando en París, a medida que las manifestaciones populares en favor de De Gaulle van en aumento, les obligue a rectificar su actitud, e, inclusive, a resolverse en favor del general.

Permitirán Determinadas Importaciones

Por resolución del Banco Central se autorizó la importación de algunos productos.

(Inform. en página OCHO)

●

Suspendió los Desalojos la Alta Cámara

Sancionó el Senado la suspensión de desalojos hasta el 30 de septiembre.

(Inform. en página ONCE)

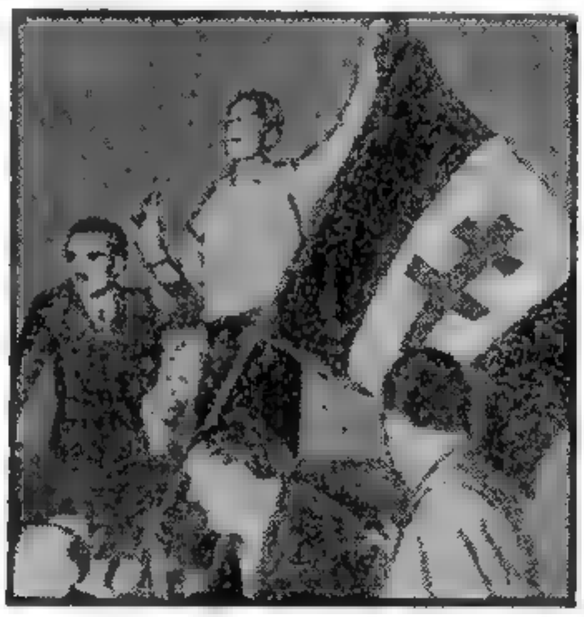

SIMPATIZANTES degaullistas portando una bandera con la Cruz de Lorena, durante las manifestaciones de ayer. A la izquierda, De Gaulle a su arribo a París. (Radiofotos de AP para Clarín)

Reacciones Encontradas en el Pueblo de Francia

ALEGRIA Y RESENTIMIENTO EN PARIS

PARIS, 29 (AP). — Una multitud de alegres simpatizantes de De Gaulle se lanzó a la Avenida de los Campos Elíseos, gritando el nombre del héroe de la resistencia francesa, mientras cientos de automóviles se unían a la manifestación, haciendo sonar sus bocinas insistentemente en apoyo a los degaullistas. Pero no todo era alegría en París. Dirigentes obreros comunistas estaban considerando la conveniencia de declarar una huelga general en contra de De Gaulle.

La Confederación General del Trabajo indicó que se habían realizado ya varias huelgas de brazos caídos en fábricas situadas en París, El Havre, Lyon, La Rochelle, Grenoble y otras ciudades. Señalaron que se trataba de paros pequeños y espontáneos. Se supo también que los obreros ocuparon algunas plazas industriales de esta capital.

Mientras todo esto ocurría, la multitud que desfilaba por la avenida de los Campos Elíseos, se dirigió a la tumba del Soldado Desconocido, situada bajo el Arco de Triunfo, donde uno de los asistentes encendió una antorcha con la llama permanente que allí existe, prosiguiendo luego la marcha.

Había bastante policía y tropas de seguridad, pero no efectuaron ningún movimiento para interferir a los manifestantes, que reían y hacían chistes con la gente reunida en el Arco de Triunfo.

A medianoche, la multitud aumentó en varios miles en la mencionada avenida, en la plaza de la Concordia y en las calles vecinas. Esta multitud efectuó un débil intento de cruzar el Sena para dirigirse al edificio de la Asamblea Nacional, pero fué detenida por un fuerte cordón de tropas de seguridad, que igualmente no ocultaban su alegría. Los soldados de las tropas de seguridad a menudo hacían la señal de la "V".

Esta feliz demostración en favor de De Gaulle contrasta con el malestar existente en algunos gremios del país. A los arriba mencionados, se les une la Federación Nacional de Educación de Francia, que es autónoma. Esta organización convocó hoy a una huelga de maestros de 24 horas para mañana. Recomendó a los padres que mantengan a los escolares en sus hogares, en "defensa de las libertades democráticas".

Mientras tanto, los grandes sindicatos industriales de la nación, informaron que los trabajadores estaban tranquilos, pero dijeron que los mismos permanecían en "estado de alerta, listos para responder a las órdenes para la defensa de la República".

La Asamblea Nacional no Cedería su Soberanía

PARIS, 29 (De nuestra agencia). — Sería vano e incomprensible para el lector hilvanar los acontecimientos políticos que se suceden en Francia según un orden cronológico. La misma actualidad no existe. La catarata de hechos y sobre todo de rumores —que aparecen siempre con la censura se entremezcla. Pararse ante un hecho significa quedar desbordado por los otros y seguirlos equivale a flotar a la deriva, sin poder dar de ellos cumplida cuenta.

¿Ver o contar? Aprovechando una suspensión de la Asamblea, podemos escribir dejando toda conclusión para más tarde hacia la medianoche, cuando quizás no esté Coty en el Eliseo o cuando De Gaulle haya sido investido a último momento y, desde luego, sin su presencia física en el Palais Bourbon. Podría representarlo, para la ocasión, Bidault, como fué también Laval quien representó a Petain un lúgubre día de invasión alemana en que murió la Tercera República.

Los socialistas están en el fiel de la balanza. Depende de los socialistas, esta tarde ya en trance de escisión - Guy Mollet ha perdido virtualmente su decisivo puesto de secretario general del partido -, el que un minuto antes de la catástrofe De Gaulle sea investido, aunque sea por interpósita persona o, por el contrario, Francia asista a lo que todavía no ha visto nunca: la dimisión del presidente de la república. Esta inminente eventualidad, que no dejaría de impresionar al pueblo francés, de momento todavía tranquilo y dedicado a sus ocupaciones, sería seguida de un inmediato deslizamiento hacia un gobierno de Frente Popular —gobierno de guerra, diríamos— presidido seguramente por Mitterand. En él podría recaer la designación por parte del nuevo presidente de la república, cargo al cual se elevaría automáticamente el actual presidente de la Asamblea, Le Troquer. Alguien que quiere pasar a la historia. ¡Le Troquer! He aquí el eje del día de hoy. Y sobre todo de la madrugada última. Fué a esas horas cuando Le Troquer, comisionado ayer, juntamente con el presidente del Senado, Monnerville, por el presidente Coty, para entrevistarse con De Gaulle "para enfocar la constitución de un gobierno de la república", se vió cara a cara con el general De Gaulle. Pocas noticias auténticas se tienen de esa entrevista clave entre el predestinado y Le Troquer, socialista extremo —procedente del campo comunista— y hombre de facción y de partido, inclusive desde el sitial de la presidencia de la Cámara que Herriot supo mantener fuera de todo fanatismo.

La conversación fué, desde luego, tempestuosa. "Il est parti en claquant la porte", me acaba de decir, aludiendo a un portazo, uno de sus amigos. Justificada o no, la fama de partidista que se le atribuye a Le Troquer les hace decir a los frecuentadores de los pasillos de la Cámara que muchos diputados se niegan a dar crédito a su versión de unos dudosos buenos oficios.

Lo que parece ser cierto es que De Gaulle limitó sus aspiraciones a un año de plenos poderes y solamente para dos objetivos: el problema de Argelia y la reforma constitucional. "La Asamblea jamás aceptará —parece haberle replicado Le Troquer— este segundo punto. Yo la represento y no podemos ceder la soberanía nacional a nadie". "¡Pero si la Asamblea ha demostrado mil veces su impotencia!" —repuso De Gaulle. El fracaso de los buenos oficios del socialista Le Troquer se ha traducido en la carta-mensaje que el presidente Coty le ha rogado al propio Le Troquer que les leyera a los diputados y donde se anuncia, después de decir que ha llamado a De Gaulle, que, en el caso de no ser aceptado por la Asamblea, él dimitirá. La carta ha sido leída esta tarde en la sesión quizás más emocionante de la Cuarta República por un Le Troquer despectivo y malhumorado. Al aparecer ante la tribuna, lo ha acogido una enorme ovación de los comunistas, quienes conocían algún rasgo de la desgraciada entrevista de la madrugada. La lectura ha sido escuchada primeramente en pie por toda la Cámara y luego con los comunistas y gran parte sentados, tan pronto se ha oído el "He decidido llamar a De Gaulle". Epígrafe a golpes de Marsellesa. Para el final de la lectura, Le Troquer tenía preparado un discurso combativo contra la misma carta de Coty, calificándola, entre otras cosas, de anticonstitucional, puesto que, en ella, el presidente amenaza al legislativo, en términos que, en la Cámara, no se dudaba en llamar "chantaje". Algunos de sus amigos disuadieron al combativo Le Troquer —perdió un brazo en la primera guerra mundial— de entrar tan a fondo en la refriega. En lugar de este discurso, se han oído los gritos de "El fascismo no pasará", proferidos por los comunistas y socialistas y seguidos de una Marsellesa cantada por todos ellos en pie. El centro y la derecha de la Cámara esperó su final para levantarse y ellos también y replicar con otra Marsellesa y a los gritos de "Viva Francia" y "Viva la república", también elevados indistintamente a derecha e izquierda. Epígrafe, un decisivo plural.

Mientras telegrafío, los grupos están deliberando. Un hecho nuevo podría hacer cambiar a los socialistas, sobre todo porque pueden a último momento querer salvaguardar su unidad, que tienen por sagrada. Acaba de aparecer una carta de De Gaulle, en contestación a otra del ex presidente de la república Auriol, muy bellamente escrita y donde se recalca que no quiere asumir el poder de la república sino "los poderes de la república". He aquí un plural —una ese— que puede cambiar el curso de la historia.

De Gaulle no quiere llegar al poder en los furgones del ejército y si la Asamblea continúa negándose, se volverá a Colombey. "Entonces, puede venir un general de Argelia", ha dicho alguien por los pasillos. "No. Solamente un coronel", ha replicado otro. Y Bidault ha dicho, también en los pasillos: "O se acoge a De Gaulle —respetuoso de la república— o tendremos a un sargento Batista". Epígrafe, la persona de De Gaulle. Hay un peligro en este instante: que se repita con la persona de De Gaulle lo que se hizo en España con el general Prim. Hasta ayer, De Gaulle circulaba prácticamente solo dentro de su velocísimo Citroen. El ejército le ha ofrecido un destacamento de escolta, a lo cual se ha negado el valiente general que acaba de entrar en el Eliseo.

De todos modos, si vuelve a Colombey, no quedará encerrado indefinidamente. Aviones militares han sobrevolado su finca varias veces formando una rauda cruz de Lorena. Los aeródromos del centro de Francia están tomados y prácticamente inutilizados. Mas los paracaidistas no los necesitan demasiado.

Cuando empezó a circular por París la noticia de que Coty había presentado a De Gaulle sin más espera, como presidente presentido, los Campos Elíseos se llenaron de automóviles. Un nuevo sistema de manifestación acaban de inventarse los franceses: manifestación motorizada. Es prácticamente imposible detener, en efecto, una manifestación automovilística. Si se detienen los carros el bloqueo de las calles es peor. Con todos los claxones y bocinas al viento los millares de automóviles han convertido el centro de París en una "kermesse", en una feria. ¿Qué importancia puede tener ahora el que los socialistas voten o no la investidura? La clavija apretada por la angustia de estos últimos días acaba de estallar y el avance es ya incontenible. La cuarta república muere esta noche por las calles de París atropellada por los automóviles. Muere como una víctima de vulgar accidente de circulación. De Gaulle está de nuevo en Colombey. Mañana Coty empezará las consultas por delegación en el palacio del Eliseo.

CARLOS SENTIS

Corresponsal de Clarín en Francia

Con Gran Violencia Recrudecieron los Choques en la Ciudad de Tripoli

INFORMACION PAGINA DOS

Con Apoyo Socialista, De Gaulle Sería Investido Mañana Como Primer Ministro por la Asamblea

• Viajó a París el Jefe de la Liberación • Contaría con Amplia Mayoría
• Guy Mollet se Manifestó Muy Satisfecho con las Garantías Ofrecidas

PARIS, 30 (AFP). — Se realizó esta noche la reunión de los presidentes de los partidos políticos con el general De Gaulle. Si la corriente favorable a este último se confirmara en la reunión del bloque socialista fijada para mañana, lo cual entrañaría una orientación análoga de los radicales socialistas, De Gaulle dispondría de una amplia mayoría desde la extrema derecha hasta los socialistas, quedando solamente los comunistas al margen de la combinación. En tales condiciones se presume que el Parlamento sería convocado para el domingo próximo para aprobar la investidura del general De Gaulle.

El grupo de parlamentarios socialistas aprobó las declaraciones de Guy Mollet, secretario general del partido, sobre la prolongada entrevista que mantuvo con el general De Gaulle, en su residencia campestre, y durante la cual el jefe de la Francia Libre dió amplias garantías sobre sus intenciones después de asumir el poder.

Guy Mollet manifestó una impresión muy favorable sobre las palabras del general.

Los parlamentarios socialistas, empero, expresaron su deseo de escuchar la palabra del ex presidente Vincent Auriol, patriarcal figura de la agrupación. La reunión con Auriol se llevó a cabo esta noche y en la misma parecen haberse disipado las prevenciones socialistas sobre el programa anunciado por el general.

• Una Reunión Decisiva

El general De Gaulle llegó a París poco después de medianoche desde su residencia campestre y todo parece indicar que el grave entredicho político está muy próximo a la solución definitiva. Antes de salir de su residencia de Colombey - les - deux Eglises, De Gaulle conferenció con los dirigentes socialistas Guy Mollet y Maurice Deixonnes, y la entrevista resultó, según se descuenta, definitivamente favorable para el general.

• Probable Programa

PARIS, 30 (ANSA). — Informantes allegados al Eliseo revelaron que la base del programa del general De Gaulle, para el caso de ser investido como jefe de gobierno, constaría de los siguientes puntos fundamentales: 1º Preparación de un proyecto de reforma constitucional tendiente a ampliar los poderes del gobierno, que sería sometido de inmediato a un plebiscito popular; 2º Solicitud a la Asamblea Nacional de plenos poderes para el Poder Ejecutivo, por un período de seis a veinticuatro meses; 3º Solución del problema argelino mediante la creación de una Argelia integrada en dos sectores — francés y musulmán—, asociados a una Confederación del Magreb, con inclusión de Túnez y Marruecos, a su vez asociada a Francia; 4º Reforma del régimen parlamentario, que incluiría entre otros estos cambios: reducción del período de sesiones, extensión de la duración de los mandatos y aumento de los poderes de las comisiones; 5º Solemne afirmación de la "reunificación nacional" en una visita de De Gaulle a Argelia, ya en carácter de primer ministro.

• Nómina de Candidatos

PARIS, 30 (AFP). — Los medios políticos citan ya, con reserva, algunos nombres de posibles colaboradores del general De Gaulle figurando entre ellos Vincent Auriol como ministro de Estado; mariscal Alphonse Juin para Defensa Nacional; Louis Jose como secretario general de la Cancillería y Robert Lacoste para la cartera de Interior. Otro de los candidatos sería el propio Pierre Pflimlin, jefe del gobierno renunciante.

• Entrevistas con René Coty

PARIS, 30 (AP). — El presidente de la República, René Coty, comenzó a recibir en audiencia a los políticos disidentes, con el fin de convencerlos de que deben aceptar al general Charles De Gaulle como jefe del gobierno o hacer frente a una guerra civil.

El presidente de la Asamblea Nacional, André le Troquer, socialista, encabezó la procesión del día en el Palacio del Eliseo, y poco después siguieron el mismo camino Gaston Monnerville, presidente del Consejo de la República; el ex primer ministro radical socialista Edouard Daladier, y el jefe socialista Guy Mollet.

En el Palacio del Eliseo la atmósfera era menos tensa que ayer, pero igualmente los destacados dirigentes políticos llegan con aspecto preocupado y sombrío a conferenciar con Coty, con el fin de interiorizarse del programa que De Gaulle fijó anoche durante su visita de 70 minutos.

• Instrucciones Sindicales

Hasta la madrugada prosiguieron los cabildeos políticos, los sindicatos obreros impartieron órdenes a sus inquietos miembros, cuyo número excede de los tres millones.

Unas pocas huelgas de brazos caídos y paros relámpagos se registraron en el país en el día de hoy, después de haber aceptado el general Charles De Gaulle la tarea de formar nuevo gobierno. Sin embargo, los grandes gremios obreros, desde los comunistas hasta los cristianos, se mantenían expectantes.

La Confederación General del Trabajo, dominada por los comunistas; la Fuerza Obrera, de los socialistas y los cristianos de la Confederación Francesa de Trabajadores Cristianos, dieron orden a sus afiliados para que mantengan una actitud vigilante, sin ordenar la huelga general.

Esta mañana comenzó en toda la Nación una huelga de maestros, agrupados en un organismo autónomo, y parecía tener efectividad en algunas partes. Los padres impidieron que los niños fuesen a la escuela en muchas localidades.

En algunas escuelas de París se presentó el diez por ciento de los maestros y faltó la mitad del alumnado. La misma situación parecía imperar en ciudades importantes del interior, donde faltó el ochenta por ciento de los maestros.

En otras partes, sobre todo en el norte del país, hubo paros de brazos caídos entre obreros, principalmente metalúrgicos. No hubo incidencias en los centros industriales en que los obreros se adueñaron de las fábricas durante la noche. Las labores se reanudaron normalmente esta mañana.

• Actitud de Thorez y Duclos

Los servicios de la Prefectura de Policía ordenaron el secuestro del diario comunista "L'Humanité". La primera y la segunda ediciones de ese órgano no habían sido sometidas a la censura, y contenían un artículo en el que se ponía en causa a un general de aviación.

El órgano comunista reprochaba a ese militar el haber fomentado un complot contra un aerodromo de la región de París.

Por otra parte, en una carta enviada al presidente Coty los líderes comunistas Thorez y Duclos fundan las razones por las cuales se niegan a aceptar la invitación del presidente para consultar sobre el momento político.

"No queremos —dicen— prestarnos al escenario destinado a cubrir de una apariencia de legalidad la capitulación ante los golpes de fuerza de Argel y Ajaccio, que tienden a imponer por la violencia la llegada al poder del general De Gaulle".

Estableciose en Nimes Otro Comité Rebelde

PARIS, 30 (INS). — Una Comisión de Salvación Pública que se había constituído en la población de Tarbes fué disuelta hoy, a solicitud del gobierno. No obstante lo expuesto, en medios competentes se informó que otra junta semejante había quedado establecida en la localidad de Nimes.

En círculos responsables se anunció esta noche que se han restablecido las comunicaciones marítimas entre Córcega y Francia continental. Tal servicio se hallaba interrumpido desde el sábado último.

Las comunicaciones telefónicas con Ajaccio y otros lugares de esa isla mediterránea continúan interrumpidas.

La reanudación de los viajes a Córcega y la disolución de la comisión de Tarbes, se interpretan como índices de que la situación tiende a normalizarse ante la perspectiva de que la Asamblea invista a De Gaulle como primer ministro.

Lucharon en las Calles de París Grupos de Pro y Antidegaullistas

VARIOS HERIDOS DEJARON LOS INCIDENTES

PARIS, 30 (AP). — Una violenta manifestación contra el general De Gaulle hizo irrupción esta noche en el corazón de París, poco antes de la llegada del general a la capital. Varias personas resultaron heridas. Los disturbios se produjeron en la avenida de los Campos Eliseos, brillantemente iluminada, cerca de su extremo oriental. La avenida estaba atestada de automóviles que avanzaban lentamente, casi pegados unos a otros. Los partidarios del general De Gaulle habían pedido que se hiciera una manifestación de apoyo, y, al parecer, muchos de los que ocupaban los automóviles eran degaullistas. De pronto hicieron irrupción en la avenida grupos armados de cachiporras y garrotes, que comenzaron a repartir estacazos a diestro y siniestro contra los automóviles. La policía cargó sobre la confusa masa humana. Fué intensa la lucha y de momento no se pudo averiguar cuántos resultaron heridos. Los cafés y centros nocturnos cercanos cerraron inmediatamente sus puertas y apagaron las luces. La reyerta se extendió de la gran avenida a puntos cercanos. En las calles comenzaron a aparecer grupos de partidarios y de contrarios a De Gaulle. Menudearon los gritos y los empellones. Comenzaban a retirarse los contrarios cuando llegaron camiones repletos de gendarmes que los dispersaron. Ocurrieron los desórdenes unos 40 minutos antes de la hora probable de llegada de De Gaulle a París procedente de su residencia campestre.

A medianoche, la avenida de los Campos Eliseos recobró casi su aspecto normal, después de la jornada intensa de luchas callejeras, pero en las arterias adyacentes, avenida de Jena, de Wagram, Hoche, continuaban los encuentros durante la madrugada entre los pro y antidegaullistas. La muchedumbre permanece en las calles y discute con violencia los sucesos y en todas partes se advierten vidrios rotos, piedras, automóviles dañados e inmovilizados, trozos de asfalto levantado y toda clase de elementos contundentes que sirven a manera de proyectiles. La policía, entretanto, prohibe el tránsito por los Campos Eliseos.

La Confederación General del Trabajo, dirigida por los comunistas, que cuenta con más de un millón de afiliados, expidió a primera hora de la noche un comunicado pidiendo a sus miembros que intensifiquen la lucha contra De Gaulle con huelgas, interrupción del trabajo y manifestaciones.

Hacia París

EL Gral. Charles De Gaulle, acompañado de su esposa, abandona su residencia en Colombey-les-deux-Eglises, a fin de dirigirse a París con el propósito de concluir las conferencias con los líderes socialistas. (Radiofoto de AP, exclusiva para Clarín)

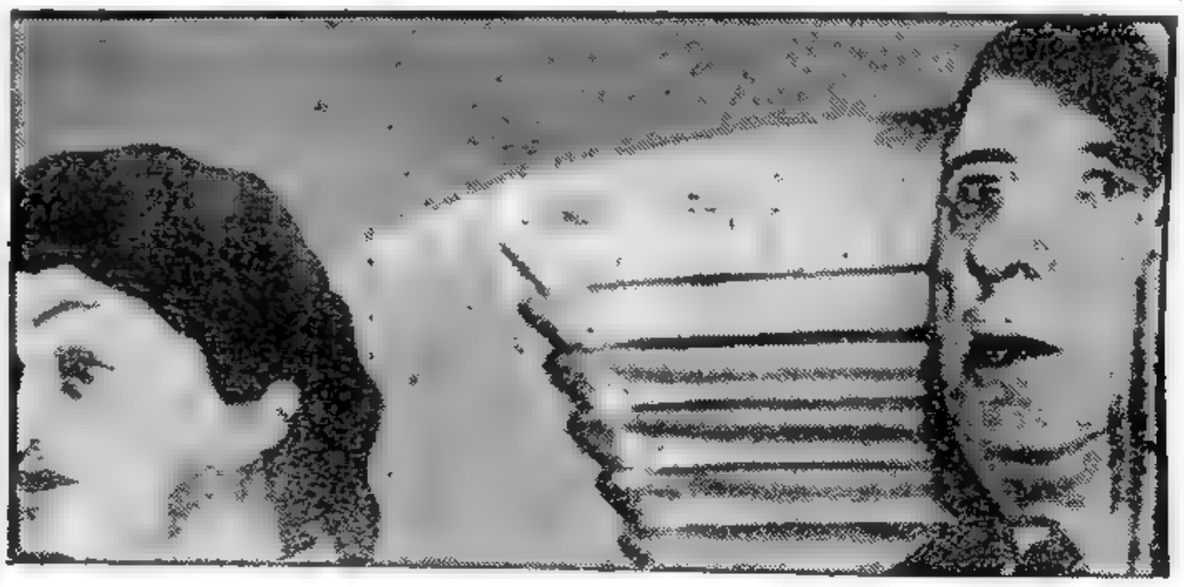

36 PAGINAS EN DOS SECCIONES

Clarín

UN PESO

Un frente de atención para la solución argentina de los problemas argentinos

Año XIII Diario de la Mañana Nº 4514

Buenos Aires, Sábado 31 de Mayo de 1958

Para la Inmensa Mayoría De Gaulle es ya "Premier"

PARIS, 30 (De nuestra agencia). — Los entendidos y técnicos de la política esperan ansiosamente la decisión de los socialistas, quienes —detalle revelador— han despachado esta tarde a Colombey, en avión, a los dos santones de sus respectivas tendencias, Mollet y Deixone, quienes en el momento de comunicar, y ya de regreso, se disponen a conferenciar con sus compañeros de grupo.

Pero la población francesa apenas si se entera de estos filigranas. Desde ayer, la inmensa mayoría de los franceses ha decidido no aguardar nada, y por lo menos en su fuero interno, tienen ya a De Gaulle por presidente, absolutamente hecho y derecho.

Encerrados en su despacho del Palais Bourbon, los socialistas asemejan a entes de laboratorio moviéndose dentro de una probeta de ensayo. Caracolean, culebrean o gusanean —cada hora que pasa en menor grado— dentro de su caldo de cultivo, resistiéndose a abrir la ventana a la luz y a la realidad exterior. En esa vida aislada o de "interior" les acompañan otros seres: los mendesistas.

Mañana a los socialistas no les quedará más que votar y mantener así su unidad de partido, tan a menudo parasitario o escindirse y dejar 60 votos favorables a De Gaulle y 40 depositados como un seguro para el día de mañana, de frente populista.

Desde hoy, empero, no deja de ser curioso que a las huelgas pedidas por el comunizante sindicato de la C.G.T. sólo hayan respondido casi en bloque el personal de enseñanza que, en su inmensa mayoría, son socialistas. Lo que hoy se han negado a ser masas obreras —y con ello el mencionado sindicato se apunta un descalabro— lo han practicado los institutores.

"¡Pero qué importancia tienen unos millares de maestros!", me ha objetado alguien. Numéricamente, desde luego, carece de importancia la cifra de profesores o maestros junto a la enorme masa de trabajadores. Mas por su proyección social esta falla no debería escapar a los sociólogos y aun historiadores que quieren descifrar los males de Francia.

Los comunistas por lo menos tienen la ventaja de ser más claros y tajantes. Esta tarde se han negado a acudir al Eliseo cuando les tocó el turno de ser consultados constitucionalmente. Este es, en realidad, el primer paso visible de un repliegue hacia otras posiciones de combate. Desde hace unos cuantos días, y mientras por otro lado intentaban la operación de Frente Popular, el partido Comunista se preparaba para pasar a la clandestinidad. Rehacían sus células —concebidas ahora en una forma triangular llamada Troika— y fijaron los nuevos domicilios donde han de trasladarse un día o noche dados los dirigentes.

Los elogios otorgados con criterio de objetividad a la estrategia de los comunistas, que según se decía les permitía ganar a dos tableros: Frente Popular o un presidente, considerado por algunos como antinorteamericano y ajeno al europeísmo. Estrategia sin duda tendrán. La táctica, sin embargo, no les ha resultado. El peligro del Frente Popular ha sido soslayado de momento, y si bien es cierto que De Gaulle exigirá nuevas condiciones de trato —por lo menos militares— de los americanos, éstos ganarían mucho, por otro lado, con la fortaleza y ahora probable salud de un país que hasta ahora ha amenazado de continuo carcomer el precario edificio de la defensa europea.

Moscú, por su parte, permanece expectante ante De Gaulle. Del presidente designado se dan hoy —el lector las verá en los servicios de las agencias— las líneas esenciales de un programa que adelantamos días atrás, al reproducir las declaraciones exclusivas que nos hizo Paul Reynaud. Sin embargo, su pensamiento sobre el europeísmo y la defensa occidental es prácticamente inédito. Una cosa es cierta: los americanos van a tener un interlocutor difícil, pero en cambio muy válido e inmutable.

La expectante reserva de Rusia puede traducirse en cierta medida en adormecer al partido Comunista francés, el peor de los que en Europa tiene Moscú a su indirecto servicio. Quizás por ello, cuando le conviene, lo llama a silencio. En este caso, el partido Comunista francés, creador del estado de alerta, se habrá dado, en efecto, una prisa local para eclipsarse por una larga temporada.

CARLOS SENTIS
Corresponsal de Clarín en Francia

Fíjanse Precios Topes para el Azúcar

(Información página NUEVE)

Amplíase el Alcance de la Suspensión de Desalojos

INFORMACION PAG. CENTRAL

Disminuyen las Existencias Ganaderas

(Información pág. VEINTICUATRO)

Acepta el Soviet Tratar la Fiscalización de los Ensayos Nucleares (INFORMACION PAG. TRES)

De Gaulle se Presentará Hoy Ante la Asamblea; Tiene la Mayoría Asegurada

48 PAGINAS • SEGUNDA EDICION

UN PESO

Un foro de debate para la solución orgánica de los problemas argentinos

Año XIII Diario de la Mañana Nº 4515

Buenos Aires, Domingo 1º de Junio de 1958

• Logró Apoyo de los Socialistas • Cumplirá con Todos los Compromisos Contraídos • Habría un Receso Parlamentario de Seis Meses • Febril Actividad Hay en París

PARIS, 31 (AP). — El general Charles de Gaulle alcanzó los umbrales del poder supremo en Francia, y se espera que asuma el cargo de primer ministro en una reunión dominical, sin precedentes, de la Asamblea Nacional. El héroe de la resistencia durante la segunda guerra mundial eliminó el último obstáculo político que se oponía a su elevación a la jefatura del gobierno francés, al obtener el respaldo de un influyente bloque de diputados socialistas, cuyo partido ha constituído el factor clave de la oposición parlamentaria a De Gaulle.

El presidente Coty comunicó a la Asamblea Nacional que había encomendado al general la formación de un nuevo gobierno, tratando con ello de superar la grave crisis que afecta a la nación, a la que se suma la amenaza de una guerra civil. El siguiente paso es ahora el voto oficial de aprobación del Parlamento.

De Gaulle parece tener asegurados entre 320 y 360 votos, cifra considerablemente superior a la necesaria para una simple mayoría del total de 595 diputados.

El problema que reclamará la atención inmediata a De Gaulle es el de la rebelión nacionalista argelina, incluído en las dificultades generales derivadas de la situación en Africa del Norte y los territorios franceses en dicho continente. La cuestión tunecina ya fué sometida a la consideración del Consejo de Seguridad de las Naciones Unidas.

• Febril Actividad en París

De Gaulle fué jefe de un gobierno provisional constituído durante la segunda guerra mundial, a cuya dirección renunció por no estar de acuerdo con la actual Constitución. La jornada de hoy, que llevó a De Gaulle a un paso del poder, se caracterizó por una febril actividad desarrollada por los dirigentes políticos del país. El general se entrevistó con algunos de ellos por la mañana, fijándoles un plazo para que le garantizaron una gran mayoría en la Asamblea. Los comunistas, sus enemigos declarados, no participaron en las reuniones.

El héroe de la resistencia francesa informó que se dirigirá a la Asamblea Nacional mañana, a las 14 horas, para proclamar personalmente su programa y presentar a su gabinete. El Parlamento procederá entonces a votar su confirmación o rechazo como primer ministro.

• Apoyo de los Socialistas

Poco antes del plazo establecido, los socialistas —cuyos 97 votos constituyen el factor clave en la Asamblea Nacional— celebraron una reunión para determinar la actitud a seguir. La votación final arrojó el resultado de 51 votos contra De Gaulle y 44 en apoyo del general. Dos diputados no estuvieron presentes.

Como resultado de esta decisión, el partido Socialista resolvió dar libertad de acción a sus representantes parlamentarios para votar en la forma que desearen. Ello significa que De Gaulle contará, por lo pronto, con 44 votos socialistas, quedando por verse en qué forma se pronunciarán los 51 diputados de ese partido que hoy le negaron su apoyo.

Los insurgentes franceses que asumieron el poder en Argelia el 13 de mayo han amenazado con adoptar recursos drásticos si se obstruye el advenimiento de De Gaulle.

• Cumplirá Todos los Compromisos

En su reunión de hoy, el general manifestó a los dirigentes políticos que procurará el restablecimiento de la unidad nacional y gestionará el retorno de los militares sublevados en Argelia a sus tareas específicas. Los diarios de París dijeron hoy que De Gaulle se trasladaría por vía aérea a Argelia.

A los políticos que han expresado el temor de que pueda conducir a Francia al aislacionismo, les aseguró que cumplirá con todos los tratados firmados por la nación, mencionando en particular los compromisos contraídos con la NATO. Varios dirigentes partidarios consideraban que De Gaulle promovería el retiro de Francia de la alianza atlántica, puesto que se tiene entendido que se opone a lo que él estima un papel subordinado al de Gran Bretaña y Estados Unidos en ese organismo.

La exigencia más dura de aceptar para los diputados fué la de que debían retirarse de la actividad mientras De Gaulle trata de solucionar los problemas que afligen a Francia, tanto políticos como económicos.

Fuentes informadas aseveraron que De Gaulle propugna un receso parlamentario de por lo menos seis meses.

• Viajaría a Argelia

PARIS, 31 (AP). — Un portavoz del Comité de Salvación Pública de París declaró, al requerírsele un comentario sobre las personalidades políticas que acudieron hoy a conferenciar con el general Charles de Gaulle, que "entre ellas figuran personas a las que conocemos demasiado bien. Sin embargo, nuestra posición sigue siendo la misma: tenemos confianza en el general, pero el corazón de Argelia reclama fórmulas distintas a las antiguas".

De Gaulle expondrá en la Asamblea los detalles de su programa de gobierno, el cual ha sido motivo de numerosas especulaciones en París durante toda la semana. Personas allegadas al general opinan que su política se hará en los siguientes conceptos primordiales. 1º) Se trasladará a Argelia para tratar de poner fin a la rebelión nacionalista, que lleva casi cuatro años de duración, creando un grupo cooperativo nordafricano. Tiene el propósito de entrevistar al presidente de Túnez, Habib Burguiba, y al rey de Marruecos, Mohamed V; 2º) Solicitará la concesión de más poderes para la rama ejecutiva del gobierno, y someterá ésta y otras reformas constitucionales a la consideración del pueblo; 3º) Requerirá poderes extraordinarios, especialmente para los ministros de finanzas y economía, y pedirá a la Asamblea Nacional que se declare en receso hasta octubre de este año; 4º) Garantizará la libertad de los sindicatos. Suprimirá la censura y abolirá el estado de emergencia imperante.

Objetan la Nueva Situación Francesa los Grupos de Izquierda del Mundo

Según el Presidente Voroshilov "Causará más Mal que Bien"

LONDRES, 31 (INS). — Los dirigentes socialistas mundiales, alarmados por la forma en que el general De Gaulle llega al poder en Francia, convocarán apresuradamente a una reunión de emergencia, el lunes para realizar consultas sobre la situación francesa. La Socialista Internacional convocó a una reunión especial de consulta con los socialistas franceses.

Los principales dirigentes socialistas llegarán a Londres en avión durante el fin de semana para discutir los "riesgos" del llamado "experimento De Gaulle" en Francia. Los dirigentes laboristas británicos más destacados encabezarán la delegación de su país. El grupo será presidido por el jefe del partido, Hugh Gaitskell, y por Aneurin Bevan. El jefe del partido Socialista alemán, Erich Ollenhauer, es esperado en Londres mañana.

• Opina Voroshilov

MOSCU, 31 (INS). — El presidente soviético Klimenty Voroshilov declaró que si el general De Gaulle sube al poder, "podría causar a Francia más mal que bien".

Voroshilov hizo la declaración a un periodista francés en la recepción en la embajada finlandesa en honor del presidente de Finlandia, Urho Kekkonen, que visita Moscú.

• Inquietud Holandesa

LA HAYA, 31 (AFP). — El partido Laborista holandés envió un telegrama al partido Socialista francés para expresarle su inquietud ante los acontecimientos de Francia. El partido Laborista declara: "ver con aprensión la pérdida de la libertad democrática y de la democracia parlamentaria y desea a los socialistas franceses el coraje y la fuerza para tomar decisiones que puedan tener influencia decisiva sobre el porvenir de Francia y de Europa".

• Reacción en Italia

ROMA, 31 (AP). — Los comunistas italianos hicieron un llamado para que se realicen "asambleas, reuniones y concentraciones", destinadas a demostrar "una apasionada solidaridad hacia la República de Francia y la inquebrantable voluntad de obstruir el camino hacia el fascismo, la guerra y una aventura reaccionaria".

• Futuro de la NATO

WASHINGTON, 31 (INS). — Un prominente miembro de la Comisión de Relaciones Exteriores del Senado declaró que el futuro de la NATO y la Alianza Occidental depende ahora del "total apoyo o falta de apoyo" que le conceda el general Charles De Gaulle.

El senador Mike Mansfield, del sector demócrata, calificó a De Gaulle como "el único indicado" para dirigir el gobierno francés en vista de las circunstancias actuales. Señaló que está seguro de que Estados Unidos le otorgará a De Gaulle "su simpatía, comprensión y buena voluntad".

Reclame Hoy Clarín en 3 Secciones

EL PRESIDENTE Coty y el general Charles De Gaulle, saliendo del Elíseo, después de la reunión de ayer por la tarde, en la cual De Gaulle fué nombrado primer ministro. (Radiofoto de AP, exclusiva para Clarín)

Ha Llegado la Hora de De Gaulle, no la de Soustelle

PARIS, 31 (De nuestra agencia). — Como la cola cortada de una lagartija, la Cuarta República se mueve y remuevé todavía. Pero desde esta mañana está oficialmente decapitada. Coty admitió, por pura fórmula, la dimisión de Pflimlin, y esta tarde De Gaulle lo ha visitado para recibir, siempre según el rito parlamentario, la designación oficial o autorización para presentarse a recabar la investidura, mañana seguramente, a las tres de la tarde.

En la espera, esta tarde se han reunido en el Palais Bourbon los distintos grupos parlamentarios y como en un acto reflejo, se han sumergido en sus cambalaches y regateos, seguidos de votaciones, ya por parte, ya por el todo. Los socialistas tenían que concluir su rompecabezas: investir a De Gaulle, y al propio tiempo, guardar la ropa para un día de mañana marxista o de Frente Popular. ¿Cómo atar ambas moscas por el rabo?

• Botón de Muestra

A ratos mueve a admiración este manejo, del cual muere el régimen. La fórmula hallada por los socialistas no deja de ser una pequeña obra maestra del género. He aquí una sucinta exposición de ella: primero el comité dirigente del partido —englobado por mayoría contra la investidura. Este es cronológicamente el primer fariseísmo porque en realidad, y en un secreto, que en privado ya no lo es, están por ella. Esta junta además puede votar sin compromiso puesto que los únicos votos que cuentan para el caso serán los de los diputados propiamente dichos. Estos, como es sabido, han votado también ligeramente en contra. Se han dividido, como quedó aquí apuntado, casi en partes iguales. Aunque no habrá escisión definitiva bien se puede hablar de distribución en lugar de división. De los 51 que dicen hoy querer votar en contra, sólo 20 ó 25 son irreductibles. Los otros votarán en contra si no es esencial para que pase De Gaulle votar en favor. En caso de serlo entonces votarán en la medida de lo necesario, según se vea sobre la marcha. El partido socialista pues, inviste y no inviste; se divide para votar pero conserva su unidad futura. Para el mismo fin el partido libera a sus miembros para entrar en el gabinete de De Gaulle bajo su responsabilidad y sin representar el partido. En estas condiciones es muy difícil que Mollet pueda aceptar un puesto de vicepresidente o ministro de estado que en tanta inferioridad le dejaría respecto a sus colegas. Esta última determinación es la que encierra mayor dosis de mala voluntad para quien, como De Gaulle, está inspirando recelos en Argel por su "blandura" parisina. Por ello nadie extrañará que cuando esta tarde el general ha conocido el detalle de estos cabildeos que vienen durando dos días ante la espera general haya dicho: "J'en suis abasourdi", lo que podríamos traducir por: "Estoy estupefacto o patitieso".

• Ficción o Anticipación

¿Cómo pudo sobrevivir tanto tiempo un sistema sustentado sobre una Asamblea totalmente soberana donde regían de continuo fantasías procesales de esta naturaleza?

A De Gaulle, anteayer le hicieron estos mismos socialistas rebajar a un año su petición de poderes delegados, que él quería para dos.

No habrá sido ésta la mayor de las concesiones dadas por este auténtico Gulliver, embutido durante tres días en las ligazones de los enanos de la Asamblea.

¿Un año? No sabe el mismo De Gaulle si será uno o si serán varios. El ha dicho que se retirará al final del primer año, y de su palabra no se puede dudar. Mas lo que no ha prometido, ni ha dicho, es su plan segundo, y prácticamente secreto. Un segundo plan puede estar vinculado con el de un año como ciertos pisos suplementarios que proyectan los cohetes al llegar a determinada altura. Si la solución del conflicto argelino permite al "sputnik" francés alcanzar la estratósfera, otra cápsula se puede disparar para un nuevo viaje. Planteada la república federal y presidencialista, si De Gaulle no tropieza en Nordáfrica, irá a la nueva presidencia, esta vez de veras ejecutiva, desde su raíz, elevado por la voluntad directa del elector, y sin el intermediario explotador. En este caso los dos años que se le han negado serían por lo menos el doble.

• La Calle de la Amargura

¡Es cierto que París bien vale una misa!... ¿Cómo habrá surgido el orgulloso De Gaulle bajo las impertinencias de quienes le han combatido hasta el último minuto, a riesgo de un desplome en la guerra civil?

Para coronar su plan le ha tocado esta tarde, ante los jefes de grupo —y no se ha terminado—, rehacerse una humildad hace años olvidada. Si finalmente acepta por ministro a Eduardo Daladier, quien desfiló con los comunistas contra él, hace tres días, por las calles de París, el llamado "toro de la Vauclase" bajará su testuz pero De Gaulle no resultará del todo ileso del banderilleo. Sólo mañana, cuando reciba a Bidault pocas horas antes de la investidura, hablará con un viejo amigo reencontrado, que le sirvió como caballo de Troya dentro de la Asamblea. Menos útilmente, sin embargo, que otro viejo compañero de luchas, que no entra a gobernar. Jacques Soustelle se queda fuera de nuevo gabinete. Ningún actor extremista de las fracciones enfrentadas últimamente entra en el gabinete de concentración de De Gaulle. Y Soustelle, el hombre que más ha hecho para la actual coyuntura, no puede embarcar. Sin Soustelle, Argel no hubiera reclamado a De Gaulle a voz en grito. Soustelle es el que orientó un levantamiento militar desarticulado que nació antes de tiempo, abortado por un movimiento de calles — hacia De Gaulle. El no impuso al general de la Resistencia. Hizo algo más: lo inculcó.

Pero el tiempo de Soustelle no ha llegado todavía. Su piso o plataforma de proyección está en la segunda cápsula del spitnik —De Gaulle.

CARLOS SENTIS
Corresponsal de Clarín en Francia

Ratifican la Confianza a Secretarios de la Presidencia (Información pág. OCHO)

Intensa Lucha Registrase en El Líbano (Información pág. DOS)

Solano Lima Conferenció con Frondizi (Información pág. OCHO)

Renuevan Hoy las Cámaras en Suecia y Bélgica (Información pág. DOS)

De Gaulle es el Nuevo Primer Ministro Francés; lo Invistió la Asamblea con Poderes Especiales

CONSIDERASE MENOR QUE EL PREVISTO EL MARGEN DE VOTOS A SU FAVOR: 329 A 224 • ESTA TARDE ASUMIRA EL CARGO

PARIS, 1º (INS). — El general De Gaulle retornó triunfalmente al poder cuando la Asamblea Nacional francesa, por 329 votos contra 224, confirmó su investidura de primer ministro y le otorgó poderes extraordinarios durante seis meses para permitirle "dirigir una vez más la República hacia su salvación" sin ingerencias del Parlamento. De Gaulle fué electo por un margen considerablemente menor que el esperado. Antes de la votación había reclamado una "abrumadora mayoría" y se aguardaba que obtuviera 400 votos sobre el total de 595 votos.

● Los Votos Opositores

Los 150 diputados comunistas, alrededor de 50 socialistas y 20 diputados de distintas agrupaciones moderadas votaron contra De Gaulle. Mendes-France, radicalsocialista, se mantuvo en la oposición hasta el final.

Al solicitar la confirmación de su investidura, en medio de una sesión dominada por el nerviosismo, De Gaulle recabó de la Asamblea amplias facultades por seis meses para reformar la Constitución y dar a Francia una economía sana y un Poder Ejecutivo fuerte y estable. Al propio tiempo, propuso un amplio gobierno de "unión nacional", una coalición integrada por la mayor parte de las agrupaciones políticas.

● El Nuevo Gabinete

El nuevo gabinete aprobado por la Asamblea quedó así integrado:

MINISTROS DE ESTADO: Guy Mollet, socialista; Louis Jacquinot, conservador independiente; Félix Houphouet Boigny, político de raza negra, de la Costa de Marfil, perteneciente a la Unión Democrática y Socialista de la Resistencia; y Pierre Pflimlin, primer ministro saliente, del Movimiento Republicano Popular, de tendencia católica.

RELACIONES EXTERIORES: Maurice Couve de Murville, actual prefecto del departamento del Sena.

FINANZAS Y ECONOMIA: Antoine Pinay, independiente, ex "premier".

EDUCACION: Senador Jean Berthoin, de la Izquierda Republicana.

MINISTROS SECRETARIOS, SIN CARTERA: Paul Bacon, Republicano Popular y ministro de Trabajo en el gobierno dimitente; Bernard Cornut-Gentille, actual embajador en la Argentina; Pierre Gillaumat, experto en ingeniería y energía atómica; Max Lejeune, socialista, ministro en los dos últimos gabinetes; André Malraux, famoso escritor y ministro de Información de De Gaulle en 1945-46, y Edouard Ramunet, radicalsocialista.

● No Designó Ministros Militares

Una de las sorpresas del gabinete la constituyó el hecho de que no incluye ministros de Defensa, Ejército, Marina o Aviación. Se especula sobre la posibilidad de que De Gaulle retenga el ministerio de Defensa o confíe esa cartera a uno de los cuatro ministros de Estado. Los tres ministerios de las fuerzas armadas podrían también ser colocados bajo las órdenes de un secretario de Estado, como ocurrió en varios gobiernos anteriores.

Entretanto, al decir de algunos parlamentarios veteranos, De Gaulle estableció un "record de brevedad" al presentar su programa de gobierno ante la Asamblea General.

El discurso duró apenas cinco minutos y, según los diputados de mayor experiencia, fué, sin duda alguna, la presentación más corta que haya hecho ante la Asamblea un primer ministro designado desde la fundación de la Tercera República en 1875.

Los parlamentarios comunistas guardaron absoluto silencio mientras el general leía sin interrupción el discurso y aun después de su lectura. Cuando De Gaulle hubo terminado, los derechistas lo aplaudieron cálidamente, aunque no con demasiado entusiasmo, sumándoseles algunos socialistas.

● Texto de la Declaración de De Gaulle

El siguiente es el texto de la declaración de De Gaulle: "La degradación del Estado empeora rápidamente. La unidad francesa está amenazada directamente. Argelia se encuentra en medio de una tempestad de pruebas y emociones, mientras que Córcega está abatida por una fiebre contagiosa.

"En la Francia metropolitana, movimientos que tiran en direcciones opuestas están fortaleciendo sus pasiones y actos con cada hora que pasa.

"El ejército, tras haber pasado por la prueba de cruentas misiones, está escandalizado ante la ausencia de autoridad. Nuestra posición internacional se ha agrietado hasta el corazón mismo de nuestras alianzas.

"Tal es el estado en que se halla el país. En estos momentos en que se le presentan a Francia tantas oportunidades tan diversas, la Nación está encarada con el desmoronamiento y acaso con la guerra.

Dentro de estas circunstancias se me ofreció una vez más la oportunidad de tratar de reintegrar la Nación al camino de la salvación del Estado y de la República.

"Designado por el jefe del Estado, me encuentro obligado a pedir a la Asamblea Nacional que me faculte para desempeñar esta pesada misión".

● Reclama Plenos Poderes

"Para cumplir tal obligación se precisan medios. Si vosotros estáis dispuestos a investirme, el gobierno procederá a proponer que se le proporcionen inmediatamente los medios necesarios.

"Demandará de los diputados plenos poderes con el fin de actuar dentro de condiciones de efectividad y expedición y con la responsabilidad que requieren las circunstancias.

"Os pedirá esos poderes para un período de seis meses, en la esperanza de que al término de tal plazo se haya restaurado el orden en el Estado. La esperanza descubierta nuevamente en Argelia y la unión reconstruida en la nación son los medios que permitirán a las autoridades públicas reanudar sus funciones normales.

"Pero sería únicamente un remedio temporal para un desastroso estado de cosas si no resolvemos poner fin a la causa básica de nuestras dificultades. Esa causa —la Asamblea la conoce y la nación está convencida de su existencia— es la confusión, y, por ende, la impotencia de las autoridades públicas.

"El gobierno que yo encabece, siempre que la Asamblea me otorgue su confianza, presentará de inmediato un pro-

(Continúa en la PAGINA CUATRO)

48 PAGINAS EN DOS SECCIONES

Clarín

UN PESO

Un toque de atención para la solución argentina de los problemas argentinos

Año XIII Diario de la Mañana Nº 4516

Buenos Aires, Lunes 2 de Junio de 1958

INSTANTES después de su llegada a Buenos Aires, el presidente de Honduras, doctor Villeda Morales, departe en el Salón Blanco de la Casa de Gobierno con el doctor Frondizi, a quien el ilustre huésped trasmite sus primeras impresiones al arribar a nuestro país →

Para De Gaulle ¿Será Hoy el Día Predestinado?

PARIS, 1º (De nuestra Agencia). — No ha sido éste en verdad un domingo como los otros. Por lo menos a partir de las 3 de la tarde, hora fijada para la entrada de De Gaulle en el Parlamento. Un día, en que el sol ha disputado a la lluvia el cielo de París, se ha enterrado con todos los honores a la IV República. Los que hemos asistido a ello ocupábamos nuestros puestos a las 2 para una sesión que no debía empezar hasta las 3. Mas la afluencia ha superado todos los cálculos y el Palais Bourbon, precisamente en el momento de cerrar sus puertas para un largo período ha batido su propio record de afluencia.

Así es nada lo que íbamos a ver: De Gaulle investido por la misma Asamblea que hace tan pocos días había votado por 408 votos de mayoría contra él. Hace pocos días parecía más difícil hacer pasar a De Gaulle por la aprobación del Parlamento que el hacer pasar un camello por el ojo de una aguja. Porque lo vengo anunciando se me ha llamado insensato, y si en Francia hubiera habido guerra civil, profesionalmente hablando yo hubiera sido una de las primeras víctimas, puesto que siempre he opinado que la delicada operación de la vuelta de De Gaulle se podía realizar sin que se armara la de Dios es Cristo.

Hoy en el Evangelio de San Mateo se habla de los plenos poderes que Jesucristo anuncia a sus discípulos haber recibido de su Padre. ¿Será hoy el día predestinado? "Este De Gaulle habla como Jesucristo en el Evangelio", me dijo días atrás nuestro colaborador Paul Reynaud. Sin excedernos en la comparación, debemos decir, sin embargo, que, como Jesús, De Gaulle ha coronado hoy el Calvario después de varios días de avanzar por la calle de la Amargura. La presión de la Asamblea y de las izquierdas lo ha hecho renunciar sucesivamente a sus dos años, para un año ayer por la mañana, y esta madrugada se ha visto rebajar el plazo de su investidura a seis meses.

Finalmente en la votación de esta noche se le ha infligido la humillación de una mayoría que exigía como si se tratara de un gobierno más que los que se han sucedido unos a otros en el desfile voraz de la IV República que no ha querido obedecer al precepto clásico: "un bello morir vale toda una vida".

Mientras escribo el presente cable, en los pasillos de la cámara circulan muchos rumores contradictorios. Mientras unos anuncian la llegada a París esta misma noche del general Salan, de Soustelle y otros miembros de la Junta de Salvación Pública de Argel para ponerse inmediatamente a las órdenes del general, reforzando así su investidura, otros pronostican una obstrucción sistemática aprovechando la petición de plenos poderes que debe formalizarse esta misma noche y, con la complicidad de Le Trocquer, prorrogar la situación hasta mañana o pasado, para dar tiempo a que los comunistas y otros elementos que aspiran a un frente popular puedan verse apoyados con alborotos y desórdenes en las calles de París.

Lo importante, empero, es que De Gaulle, contra viento y marea, ha quedado ya investido y que con el margen a su favor de unos meses, por escasos que sean, podrá llevar a cabo reformas sobre las cuales edificar una nueva política. Como otras veces, el Parlamento francés, en su última sesión, ha demostrado la improcedencia de su sistema, reminiscencia de la fórmula de la Revolución Francesa. ¡Cuán mejor es el sistema presidencialista propugnado por De Gaulle y que en el continente americano ha dado resultados tan netamente superiores a los cosechados en Francia, aunque este país sea uno de los padres de la República! Esta tarde los discursos de oposición a De Gaulle han causado cierta impresión, como ocurre siempre con la última voluntad de un agonizante. Descontado el discurso de Duclos, cuya importancia estriba siempre en los votos que representa, se puede afirmar que la oposición ha sido interpretada por dos oradores igualmente brillantes: Mendes-France y Mitterand. ¡Cuánto lugar común, sin embargo, ha habido en sus discursos, pronunciados en gran parte pensando en la posteridad!

Los socialistas han representado su número distribución de votos a los dos lados con cálculo casi infinitesimal, como anunciábamos ayer, para dejar pasar a De Gaulle hasta sin ninguna holgura.

Del nuevo gabinete nadie puede objetar nada. Pinay, en las finanzas, constituye el mejor remedio para restaurar la confianza. Pinay tiene "franco appeal". Los diplomáticos de los países occidentales que estaban en el Palacio Bourbon se mostraban satisfechos de la orientación internacional que se desprende del programa. Contra lo que se esperaba, no fué nombrado Bidaut, demasiado partidista a ojos de muchos, designándose en la cancillería a Couve de Murville, hombre de confianza, así como para los asuntos de la Francia de Ultramar se ha designado al actual embajador en Buenos Aires, señor Cornut-Gentille, cuya actuación en las Naciones Unidas en defensa de la tesis francesa —innegablemente liberales— se tiene muy en cuenta tanto en Nueva York como en París. Estos dos nombres, como el del escritor Malraux, dan la medida de un gabinete que se ha querido algo apartado de partidismos y sectarismos. Pendientes esta noche de la votación de plenos poderes, hasta el lunes no se podrán dar las restantes e importantes conclusiones de un día tan grávido y trascendental.

CARLOS SENTIS
Corresponsal de Clarín en Francia.

Frondizi Hizo Declaración de Bienes

A pesar de estar exceptuado por ley de la obligación de demostrar su patrimonio, el presidente de la Nación hizo declaración jurada de bienes.

(Inform. pág. Diez).

Apresúrase el Estudio de los Precios

Por la semana, el Poder Ejecutivo [illegible] con respecto a los precios [illegible] de varios artículos de consumo que [illegible] en la canasta familiar.

(Inform. pág. Quince).

EL GENERAL De Gaulle pronuncia su histórico mensaje de investidura ante la Asamblea Nacional, donde, poco después, fué proclamado como primer ministro. (Radiofoto de AP, exclusiva para Clarín).

Trátase Hoy en la UN el Pleito Franco - Tunecino

INFORMACION PAGINA TRES

Aprobó la Asamblea las Demandas de De Gaulle:

Plenos Poderes y Reforma de la Constitución

Quedó Eximido de Realizar el Referéndum; Había Amenazado con Renunciar

44 PAGINAS EN DOS SECCIONES

Clarín

UN PESO

Un toque de atención para la solución argentina de los problemas argentinos

Año XIII Diario de la Mañana Nº 4517

Buenos Aires, Martes 3 de Junio de 1958

PARIS, 2 (AFP). — La Asamblea Nacional aprobó por 350 votos contra 163 el pedido del primer ministro De Gaulle para la revisión del artículo 90 de la Constitución para la posterior reforma del sistema constitucional. La mayoría obtenida por el gobierno en esta votación —más de dos tercios— lo exime de la realización de un referéndum sobre la proyectada reforma. Y el jefe del gobierno puede convocar a la Asamblea en cualquier momento, para discutirla.

Con esta aprobación el Parlamento dió plena satisfacción a las tres demandas del general De Gaulle: plenos poderes en Argelia; delegación de plenos poderes en el gobierno por un plazo de seis meses, y autorización para reformar el sistema constitucional. De Gaulle amenazó esta tarde con presentar la renuncia si la Asamblea no aprobará, sin enmiendas, su proyecto sobre la reforma constitucional, medida que juzgó absolutamente necesaria.

● **Bases de la Reforma Constitucional**

La reforma de la Constitución se hará de la siguiente forma:

1 Sólo el sufragio universal da la fuerza del poder, porque solamente de las instancias elegidas por él derivan el poder legislativo y el poder ejecutivo.

2 El poder ejecutivo y el poder legislativo deben ser efectivamente separados de modo que el gobierno y el parlamento asuman, cada uno por su parte, la responsabilidad y la plenitud de sus atribuciones.

3 El gobierno debe ser responsable ante el parlamento.

4 La autoridad judicial debe mantener su independencia para poder asegurar el respeto de las libertades esenciales, tales como son definidas en el preámbulo de la Constitución de 1946 y por la Declaración de los Derechos del Hombre.

5 La Constitución debe permitir organizar las relaciones de la República con los pueblos asociados.

Previamente, la Asamblea Nacional había aprobado la delegaciones de los plenos poderes al gobierno por 322 votos contra 232, y el Consejo de la República por 260 contra 48.

Como la comisión parlamentaria introdujo enmiendas al proyecto constitucional, el jefe del gobierno formuló su grave advertencia. En medio de silencio profundo, De Gaulle subió a la tribuna para refutar al informante de la comisión del libre sufragio que había expuesto las modificaciones introducidas al texto gubernamental.

De Gaulle afirmó que "el debate empeñado tiene como tema el objeto capital de la constitución de mi gobierno. En la declaración de investidura este objeto fué precisado muy claramente. Las intenciones del gobierno con respecto al eventual referéndum consisten en efectuarlo en los próximos días del otoño (setiembre próximo). He seguido con mucha atención los debates realizados después de la investidura. He comprobado, y esto me ha sorprendido, que nadie ha pedido el mantenimiento de las instituciones en su estado actual. Hubo acuerdo sobre la necesidad de revisarlas. Hay acuerdo, según creo, sobre el hecho de que no es posible lograr, en las condiciones actuales, una verdadera reforma de las instituciones. He comprobado también que entre las voces de las críticas había algunas de hombres con los cuales yo permanezco profundamente ligado por razones que pertenecen al pasado y que, según espero, pertenecen también al futuro. Estoy convencido de que si conseguimos modificar en esta Asamblea Nacional, y gracias al pueblo, los textos presentados, habrá muchos reencuentros entre nosotros. Este proyecto es capital en la intención que me ha guiado al constituir gobierno gracias a vuestra investidura. Lo que me ha guiado es, ante la posibilidad de una subversión general, la voluntad de actuar de modo que lo que debe ser reformado lo sea a partir de las instituciones actuales, a condición de que el parlamento me otorgue el mandato y los medios. Lo digo pesando todas mis palabras: el gobierno no puede aceptar lo propuesto por la comisión. Yo sé que una enmienda ha sido presentada por varios miembros del parlamento, enmienda que retoma el proyecto del gobierno. Por ello éste aprueba la misma. Pero pido aceptarla y rechazar cualquier otra, si no, las circunstancias son tales que no podría asumir por más tiempo de la noche presente mis responsabilidades, y deduciría las consecuencias lógicas".

● **Reacción de los Opositores**

Concluidas estas palabras cargadas de amenazas, la Asamblea escucha a Tixier-Vignancour, que anuncia un voto hostil al gobierno. A raíz de la aproximación que establece entre el

(Continúa en la PAG. DIECIOCHO)

De Gaulle Triunfó por su Paciencia

PARIS, 2 (AP) — Un paso en falso podría haberle costado a De Gaulle su vuelta al poder en Francia. Pero el general no lo dió. Esperó pacientemente, y en vez de perder, debido a la demora, ganó terreno. Cuando los comandantes franceses en Argelia rompieron con el gobierno de París, el general necesitó un verdadero sentido de la oportunidad. Algunos franceses pensaron que la había perdido cuando no convocó inmediatamente a un movimiento que lo llevara al poder. Otros temieron que su momento hubiera pasado al otorgar la Asamblea poderes de emergencia a Pflimlin. Pero una de las características más salientes del héroe de la Resistencia es el sentido de la oportunidad, y espero su suya. Ahora es primer ministro, investido con poderes especiales para gobernar a Francia, mediante decretos por el plazo de seis meses.

Esta es la tercera vez que De Gaulle vuelve a la arena política. La segunda fué en 1947, cuando su partido, la Agrupación del Pueblo Francés, obtuvo el 40 por ciento del voto popular en las elecciones municipales. Pero, las cosas cambiaron, y en 1953 el partido fué disuelto. De Gaulle se retiró nuevamente, pero hizo saber, en constantes conversaciones privadas con los dirigentes franceses, que él serviría al país cuando pudiera obtener el poder para hacer las cosas a su manera. Ridiculizando las sugestiones de que podría tratar de tomar el poder por la fuerza, afirmó cierta vez: "Una cosa que normalmente se me atribuye, es inteligencia. Entonces, ¿cómo puede alguien suponer que soy tan poco inteligente como para pretender dar un golpe de Estado?".

Su primera actuación en política fué poco antes de terminar la segunda guerra mundial, cuando se convirtió en presidente provisional de Francia y luchó por una constitución que suministrara un Poder Ejecutivo fuerte. Al no lograrlo, se retiró de la vida política del país. Habló, como en otras ocasiones de la grandeza de Francia, y declaró que no dirigiría impotentemente un gobierno débil.

Es bien conocida la firmeza con que De Gaulle luchó para mantener a Francia entre las grandes potencias del mundo. Para ello enfrentó de igual a igual al presidente Franklin Roosevelt y al primer ministro Winston Churchill. El primero, en una carta escrita después de la famosa conferencia de Casablanca, decía: "El día que (De Gaulle) llegó creyó que era Juana de Arco. Al día siguiente insistió en que era Georges Clemenceau". En cuanto a Churchill, refiriéndose al símbolo escogido por De Gaulle para los franceses libres, se quejó de que "de todas las cruces que había cargado desde 1940, ninguna es tan pesada como la Cruz de Lorena".

De Gaulle, que cuenta ahora 67 años, ha venido proponiendo drásticamente rápidas medidas para los problemas del país, casi desde que se graduó en la Academia Militar de Saint Cyr.

● **"Juana de Arco y Clemenceau"**

Para sus asociados ha sido unas veces fuente de inspiración y otras de enfado. De Gaulle, con clara visión de la guerra mecanizada, propuso allá por el 1928 la utilización de columnas motorizadas y de tanques que asestaran rápidos golpes al enemigo. Los jefes franceses no le escucharon, pero los alemanes sí. Sus rápidos y fulminantes ataques con sus "panzer" probaron que De Gaulle estaba en lo cierto. Sus teorías, que fueron aplicadas posteriormente en los campos de batalla de Francia, lo hicieron acreedor al ascenso a general de brigada. A los 50 años era el general más joven del ejército.

Con la impresionante precisión de un veterano equilibrista, mantuvo durante 18 años a los franceses observando sus movimientos. Y, recientemente, las miradas de todo el país convergieron sobre Colombey-les-deux-Eglises, la residencia de campo y retiro del héroe de la Resistencia. Por largo tiempo a sido maestro de la precisión y el suspenso. Su reciente conferencia de prensa, cuando declaró que estaba listo para "asumir los poderes de la República", es un buen ejemplo de ello. Anunció la conferencia con bastante anticipación, con el fin de que hubiera una enorme expectativa, y cuando habló en París, no sólo Francia sino el mundo entero estaba pendiente de su palabra.

Modificarán las Leyes de Impuestos

Anunció del Carril que se dará al impuesto una función de promoción económica y social para que sirva a la comunidad.

(Inform. pág. OCHO)

Pídese que la Congelación sea Limitada

Los empresarios fijaron su posición con respecto a la congelación de precios, en entrevista con el secretario de Comercio.

(Inform. pág. NUEVE)

Violento Tiroteo en la Frontera Checo-Alemana

ZWIESEL, Baviera, 2 (AFP). — Un violento tiroteo se produjo hoy en la frontera entre Alemania Federal y Checoslovaquia cerca de esta ciudad, entre patrullas de ambos países.

Según informaciones de fuentes alemanas los soldados checos iniciaron el fuego, que fué respondido por las fuerzas germanas. Agrega la información que luego del tiroteo los guardias alemanes se replegaron al interior de su territorio, pero que uno de ellos se fracturó una pierna y fué hecho prisionero por la patrulla checa, que cruzó la línea fronteriza.

La declaración alemana agrega que el herido fué conducido a Checoslovaquia por sus captores, quienes luego lo dejaron abandonado cerca del linde, desde donde retornó a su territorio por sus propios medios.

EL GENERAL De Gaulle abandona su hotel en París para dirigirse a la Asamblea Nacional, donde le fueron aprobadas sus tres demandas para su futura gestión de gobierno. (Radiofoto de AP, exclusiva para Clarín)

Causó Desagrado en Argelia la Formación del Gabinete Francés

CONSIDERAN "TRAICION" LA INCLUSION DE PFLIMLIN ● DE GAULLE VIAJARIA MAÑANA

ARGEL, 2 (AP). — Los indicios de hondo desencanto por el gabinete formado por De Gaulle, aumentan en esta capital insurgente. Desde las calles de Argel hasta las oficinas de la Casa de Gobierno, la gente habla y actúa casi como si hubiese sido traicionada. De Gaulle se había transformado en un símbolo casi sagrado y a su alrededor surgieron las esperanzas de una nueva y orgullosa Francia. Empero, en vez de la esperada "limpieza" en París, De Gaulle ha retornado al generalmente condenado "sistema" de componendas para la formación de su gabinete. "Las mismas viejas tretas políticas", dicen en círculos de residentes franceses.

● **Oposición a Pflimlin**

Pero el punto más duro de aceptar para los franceses argelinos ha sido el cargo ministerial otorgado a Pflimlin, el premier saliente, cuyo nombre casi se ha transformado en palabra maldita aquí. La efigie de Pflimlin fué arrastrada por las calles argelinas con una soga, mientras la muchedumbre enardecida gritaba "Pflimlin al patíbulo". Después de semejantes demostraciones de repudio, que se repitieron una y otra vez a lo largo de la pasada semana, la inclusión del "odiado" Pflimlin en el gabinete es considerada por los franceses de aquí como una "verdadera traición".

● **La Exclusión de Soustelle**

Por otra parte, la gente no puede explicarse el porqué ha sido dejado fuera del gabinete Jacques Soustelle, quien otorgó estructura política al movimiento insurgente desde que huyó de París para venir aquí en apoyo de la rebelión.

Esta mañana el Comité de Salvación Pública de Argel se reunió en la villa suburbana donde se planteó la revuelta seis meses atrás. Entre otras cosas discutieron los preparativos de la esperada llegada del general De Gaulle, mañana o el miércoles.

● **Nueva Amenaza**

En los medios estrechamente ligados al Comité argelino existe una honda preocupación ante la reacción de la muchedumbre, que exige el cumplimiento de todos los objetivos de la revolución del 13 de mayo; existe la posibilidad de que la muchedumbre se torne incontrolable. Esta ominosa posibilidad quedó claramente ilustrada por un residente argelino que dijo: "Quizá tengamos que asaltar nuevamente la sede del gobierno aquí".

● **Anuncio de Salan**

ARGELIA, 2 (AFP). — El general Salan anunció que el nuevo presidente del Consejo General, Charles De Gaulle, viajará pasado mañana a Argelia.

En una alocución por Radio Argel, el general Salan declaró que acaba de ser informado telegráficamente por el propio general De Gaulle, quien le anunció su viaje a Argel el miércoles, y al mismo tiempo requirió confianza y calma a la población.

Tendrá Entrada Hoy el Dictamen del Proyecto de Ley de Ministerios

INFORMACION PAGINA DIEZ

De Gaulle Iniciará Hoy una Jira por Argelia; se Reunió con Salan; la Asamblea Entró en Receso

44 PAGINAS EN DOS SECCIONES

Clarín

UN PESO

Un foco de atención para la solución argentina de los problemas argentinos

Año XIII Diario de la Mañana Nº 4518

Buenos Aires, Miércoles 4 de Junio de 1958

Reasumió el General Ely la Jefatura de las Tres Armas

A Fines de Octubre Volverá a Sesionar el Parlamento

PARIS, 3 (AP). — El general De Gaulle, con las riendas del poder firmemente en sus manos, se aprestaba esta noche a restablecer la autoridad legal en la rebelde Argelia y a arreglar las relaciones con Túnez y Marruecos. El enérgico general, que tiene 67 años, se reunió con su gabinete en pleno para informarle acerca de sus planes de viajar en avión a Argelia, mañana por la mañana. La recepción que recibirá allí y sus acciones iniciales en Argel tienen mucha importancia para los franceses y se aguardan con gran interés. El primer ministro se preparaba para el viaje y, demostrando su ascendencia indiscutible en el ejército, llamó a París al general Raoul Salan, el comandante que ha desempeñado en Argelia el difícil doble papel de procónsul rebelde y el de leal comandante francés. De Gaulle y Salan conferenciaron por espacio de más de una hora, y luego éste salió en la misma forma en que había entrado: tranquilo, pero sin hablar.

Unidad del Ejército; Vuelve Ely

Otra demostración de la unidad del ejército y de su respaldo a De Gaulle fue la renuncia del jefe del Estado Mayor de las fuerzas armadas, Henri Lorillot, en favor del general Paul Ely, popular jefe del ejército, que renunció después de la revuelta militar del 13 de mayo, en Argelia. Se anunció después de la sesión del gabinete que Ely reasumirá inmediatamente su cargo y acompañará a De Gaulle a Argelia. Lorillot retuvo su otro cargo de jefe del Estado Mayor del ejército. Ely había renunciado como jefe del Estado Mayor conjunto en protesta por la detención de dos de sus generales, dispuesta por el gobierno de Pflimlin. De Gaulle también nombró oficialmente a Max Lejeune como ministro de Asuntos del Sahara, medida que deja aún acéfala la cartera de Asuntos Argelinos.

El Viaje a Argel

Salan llegó esta mañana a París en un avión militar procedente de Argel, en cumplimiento de órdenes impartidas por De Gaulle. Estaba casi en París cuando se supo su partida de Argel

El viaje despertó sumo interés entre los dirigentes insurgentes de Argelia, que son firmes degaullistas, pero que no han visto hasta ahora signo alguno de que el citado militar les retribuya sus sentimientos. De Gaulle hará el viaje en uno de los rápidos aviones Caravelle de propulsión a reacción. Lo precederán tres aviones con periodistas y fotógrafos. La oficina del general informó que posiblemente 70 personas, inclusive altas figuras del gabinete, acompañarán al jefe del gobierno. La lista de invitados, sin embargo, omite a miembros del gabinete, como el ex primer ministro Pierre Pflimlin, cuya presencia inflamaría a los insurgentes argelinos.

Efectuará una Jira de Tres Días

Se tiene entendido que De Gaulle desea hacer una jira de tres días por Argelia, con escalas en Argel, Constantina y Orán. También podría visitar los yacimientos petrolíferos franceses del Sahara. La reacción de los ocho millones de argelinos musulmanes respecto del nuevo gobierno es un gran interrogante cuya respuesta sólo se conocerá con la presencia del general. Los países de Túnez y Marruecos, con los que aquél anhela formar algún tipo de federación nordafricana, observarán atentamente su viaje.

Deja Pendiente el Problema Gremial

De Gaulle pasó su segundo día en el gobierno cumpliendo una labor que agotaría a hombres más jóvenes que él. Pero, a pesar de la inmensa cantidad de trabajo, parecía descansado y sereno. Los urgentes problemas africanos le obligaron a cancelar una reunión que se había concertado con los dirigentes de las federaciones de sindicatos, una fiscalizada por los comunistas; otra socialista, y otra católica, que forman la masa de oposición que más tenazmente se alzó contra su regreso al poder. Pero tratará nuevamente de lograr una conciliación cuando regrese de Argelia, según se dijo en fuentes allegadas a su oficina. Entretanto, la federación dominada por los comunistas manifestó que, de todas maneras, no aceptará su invitación.

Puntualidad Militar

La Maison Matignon, residencia oficial de los primeros ministros, adquirió un aspecto algo militar. Los conserjes andaban por los pasillos con paso más rápido. Se notaba claramente el celo que De Gaulle pone en la puntualidad. Dijo que el gabinete se reuniría a las 18 y la sesión se inició a la hora en punto; dijo que recibiría al general Salan a las 15 y así ocurrió; anunció que iría a almorzar cinco minutos antes de las 13 y a esa hora su automóvil abandonaba el edificio.

Aunque el país comenzó a tranquilizarse después de un mes de tensión, las tropas de seguridad seguían todavía en los lugares estratégicos de la capital. No había comunicaciones telefónicas con Corcega, si bien el servicio aéreo se restableció en la fecha. Los primeros viajeros llegados de esa isla insurgente manifestaron que el Comité de Salvación Pública, adherido a la causa de la rebelión argelina, aún seguía en el poder.

Entró en Receso la Asamblea Nacional

PARIS, 3 (AFP). — La Asamblea Nacional entró en receso luego de una breve reunión. Los comunistas parecían demasiado desanimados para protestar, y el receso se aprobó por aclamación en una sesión que duró poco más de cinco minutos. No se tomó voto oficial.

El pedido de receso del gobierno había sido presentado por el ministro de Estado, Louis Jacquinot, quien expresó: "El gobierno pide al Parlamento que no se reúna en sesión pública hasta que se reanuden las sesiones ordinarias de octubre. Hasta entonces aplicará todas las medidas necesarias para fortalecer a la República y garantizar nuestras libertades".

Al levantarse la sesión, el presidente del cuerpo, André Le Troquer, invitó a los diputados a trabajar en las comisiones para demostrar la continuidad de trabajo del Parlamento. Al terminar su alocución con un "Viva la República", fué aplaudido por la casi totalidad de los diputados.

EL JEFE del Estado prosiguió ayer el diálogo con dirigentes de las distintas agrupaciones políticas. El doctor Frondizi departió con una delegación del partido Socialista, integrada por la doctora Moreau de Justo, el doctor Muñiz y el profesor Ghioldi

Frondizi Recibió a Tres Dirigentes Socialistas; Críticas y Sugestiones

Planteos: Amnistía, Petróleo, Costo de Vida

EL comité ejecutivo del partido Socialista planteó ayer al presidente de la Nación, doctor Frondizi, diversos asuntos de orden económico, gremial, político y social, prosiguiendo así el diálogo del Poder Ejecutivo con los representantes políticos de todos los sectores y que fuera iniciado hace exactamente una semana con los delegados de la U.C.R. del Pueblo. Una hora se prolongó la entrevista en la Casa de Gobierno, en cuyo transcurso el profesor Américo Ghioldi, el doctor Ramón Muñiz y la doctora Alicia Moreau de Justo, expusieron al doctor Frondizi —en charla cordial— los problemas que preocupan al país, enfocados desde el ángulo socialista.

Con los Periodistas

A las 19 abandonaron el despacho presidencial

—¿Qué nos pueden anticipar? — fué la pregunta que partió de los periodistas hacia el grupo socialista.

—Pues, todavía nada... — fué la respuesta del doctor Muñiz, vocero circunstancial "Después —añadió— daremos una noticia en la sede partidaria, donde previamente tomaremos una taza de té para reponer energías"...

Asintieron a esas expresiones la doctora Moreau de Justo y el profesor Américo Ghioldi.

Informa Vitolo

La parquedad de los dirigentes socialistas — que se excusaron amablemente de hacer otros comentarios hasta más tarde —movió a los representantes de la prensa a dirigirse hacia el despacho del ministro del Interior, doctor Vitolo, quien participó en la reunión de referencia. "Estoy a disposición de Vds.", fueron las primeras palabras del secretario de Estado, quien de inmediato y respondiendo a preguntas, dijo:

"Los miembros del partido Socialista llegaron hasta el despacho presidencial en respuesta a una invitación del presidente para conversar sobre distintos aspectos de la vida nacional. Esta entrevista —continuó— está dentro del programa del doctor Arturo Frondizi de conversar con todas las agrupaciones políticas

(Continúa en la PAG. DIECIOCHO)

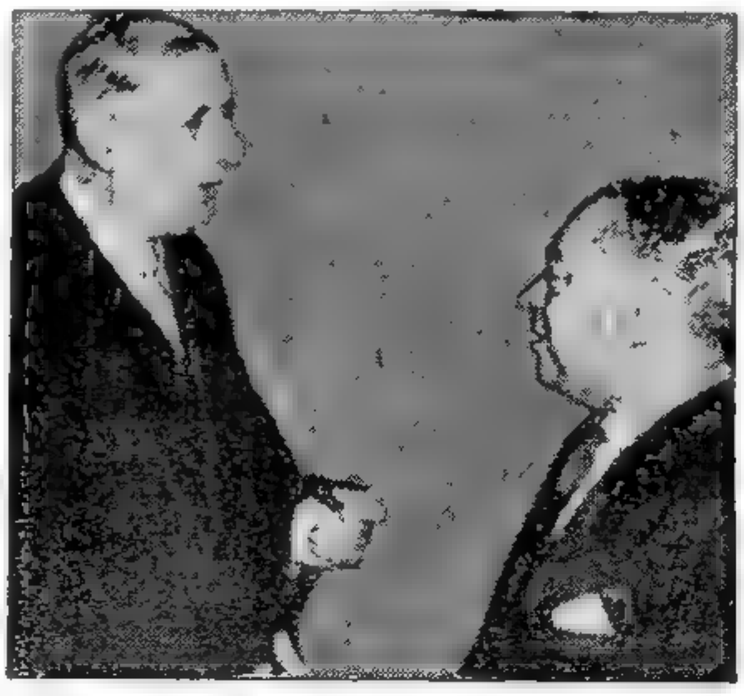

EL PRESIDENTE del Consejo de la República, Gastón Monnerville, da la bienvenida al primer ministro De Gaulle en la visita que realizara ayer al Senado francés. (Radiofoto de AP, para Clarín)

Sigue Siendo una Incógnita el Futuro Próximo Francés

PARIS, 3 (De nuestra agencia). — De Gaulle es el último cartucho de Francia. De una Francia por lo menos tal como la entendemos y vemos hoy. Dentro de seis meses, si fracasa, se abrirá una sola alternativa: dictadura más o menos militar o frente democrático, más o menos popular. Ninguna de las dos perspectivas excluye la guerra civil —que hoy se ha evitado o quizás únicamente soslayado—, antes todo lo contrario.

Durante la noche del trágico forcejeo entre el recurso a De Gaulle o la caída en el frente popular, un ex ministro cuyo nombre no citaré, porque seguramente hoy no suscribiría lo que dijo — hace sólo unas horas vi cómo aplaudía al mismo De Gaulle del que cinco días atrás renegaba—, encerró en una frase su pensamiento: "Dentro de 48 horas quedará dirimida la contienda, mas quien gane ahora perderá dentro de seis meses. Es decir, si tenemos De Gaulle habrá frente popular a fin de año, y si tenemos frente popular celebraremos las navidades con De Gaulle".

Nada es ineluctable. La frase del aludido ex ministro y activo diputado comportaba una fatalidad que durante la pesadilla de aquella noche quizás era pasable. No demasiado, sin embargo. Porque así lo creí, en ningún momento la hice mía ni ajusté a tal frase ni una de mis directrices. ¡Apenado estaría uno si se dejara arrastrar por las refulgentes frases que se arrancan como chispas del fértil pedernal de los cerebros de París!

No hay dilema. No es necesariamente fatal ni encadenado. Unicamente en el caso de que fracasara De Gaulle vendría la versión moderna del frente popular, cuyo resultado final no deja de ser el antiguo: el deslizamiento interno, por ley del más fuerte, hacia la democracia popular de molde checoslovaco.

Es innegable que De Gaulle puede fracasar. Eso no quiere decir, no obstante, que "deba fracasar".

En todo caso hoy ha empezado la gran prueba, y al escribir con ella hoy "no elimino su operación parlamentaria de la pasada madrugada, que un diputado comunista calificó tan graciosamente de "seducción" después de la "sedición".

De Gaulle encantó —iba a escribir hipnotizó— a la sobradísima mayoría, que conquistó a brazo —en su caso brazo— partido. Sin embargo, hay que reconocer que no en balde sacrificó a ella muchos días y hasta importantes principios de su programa: responsabilidad última del gobierno ante la asamblea; adopción de ministros procedentes del aherrojado "sistema"; posición de la esencia de la república presidencialista, etc.

Al salir de la sesión escribí esta misma madrugada que, en realidad, De Gaulle, con su presencia y con sus palabras pronunciadas con tono paternal, había ayudado a bien morir a la cuarta República como una buena hermana de caridad. Georges Bidault lo dijo mejor, me informan esta tarde: "Hemos oído música de cámara; mañana oiremos las músicas militares".

De la Cámara de Diputados —Cámara Baja le llaman todavía los estudiantes y los tratadistas— se ha pasado a un tren velocísimo a la marcha militar de hoy. La ronda de generales ha reemplazado el hemiciclo en torno a De Gaulle. Que el general Salan llegaría de Argel en el momento preciso era ya sabido. Lo que ha sorprendido en París es la inmediata reposición del general Ely, dimitido a causa de la sublevación de Argel y que mañana, en su calidad de jefe de Estado Mayor del ejército, acompañará a De Gaulle a Argel. Encuadrado de sus ministros y del prestigioso general, le llegada a Argel —preparada hoy desde aquí— será más fácil de lo que algunos temen. Los emisarios que han ido y venido tejiendo un terreno de aterrizaje no demasiado fácil, si es cierto que De Gaulle quiere disolver las juntas de salvación pública que con tanto celo crearon y cuidaron allí. ¿Llegará mañana a Argel con el camino totalmente despejado? ¿Las banderas y los vítores de toda una ciudad enfebrecida, no esconderán alguna lágrima y algún rictus de amargura? Los mensajes que De Gaulle ha dirigido al sultán de Marruecos y a Burguiba no han contribuido a desarrugar el entrecejo de algunos civiles, más que militares, de Argel.

La verdad es que hasta ahora, es decir, desde hace doce años, De Gaulle había visto o estudiado los toros en el corral o en el toril. Y los toreros siempre dicen lo mismo: sólo en el ruedo se puede apreciar el toro. Ayer dió De Gaulle algunos capotazos muy afortunados en la Cámara; mas es a partir de mañana por la tarde que le veremos en la plaza a él, así como él verá los toros.

—CARLOS SENTIS

Corresponsal de Clarín en Francia

Belgrado Advierte a Moscú

INFORMACION PAGINA TRES

Acrece la Represión en Cuba

INFORMACION PAGINA CINCO

Sólo Habrá Franceses con Iguales Derechos y Obligaciones, Aseguró De Gaulle en Argelia

- Habló en los Balcones del Fórum
- Apoteótica Acogida le Dió el Pueblo
- Fué Imponente el Homenaje Militar

ARGEL, 4 (AFP). — Un inmenso clamor se elevó desde las calles de Argel cuando el avión de reacción Caravelle a cuyo bordo viajaba el primer ministro Charles De Gaulle, hizo su aparición en el cielo de la ciudad, escoltado por ocho cazas a reacción. El avión enarbolaba una bandera tricolor con la Cruz de Lorena cuando se detuvo en el aeródromo de Argel. Luego de pasar revista a las tropas que le rindieron honores, De Gaulle saludó a las personalidades que acudieron a recibirlo, especialmente a los generales Raoul Salan y Jouhaud, el almirante Auboyneau, los miembros del Comité de Salud Pública de Argelia, encabezados por el general Jacques Massu, el ex gobernador general de Argelia, Jacques Soustelle.

De Gaulle subió luego a un coche abierto, junto al general Salan, saludado por las aclamaciones de los varios cientos de personas que fueron admitidos en el interior del aeropuerto. El cortejo oficial, integrado por cincuenta coches, se dirigió a marcha moderada a Argel, distante 20 kilómetros. Treinta motociclistas del ejército, con uniforme de gala, precedieron la más triunfal de las entradas que haya hecho personalidad alguna en Argelia en toda su historia.

Soustelle

A lo largo de los 20 kilómetros, una muchedumbre impresionante aguardaba al general De Gaulle. Cientos de oriflamas, carteles, arcos de triunfo, camiones transformados en carros floridos, saludaron al "libertador de la patria".

El general De Gaulle se dirigió en primer lugar al Monumento a los Muertos, donde depositó una corona de flores de dos metros de alto. Resonó el clarín y la multitud calló inmediatamente, produciéndose un silencio impresionante. A lo lejos se oía tronar el cañón que saludaba la llegada del primer ministro. Luego de ejecutada la Marsellesa, la muchedumbre prorrumpió nuevamente en gritos clamorosos mientras De Gaulle, pálido y rígido, agradecía.

Invitados del Primer Ministro

Nuevamente surcaron luego el aire los aviones de caza de reacción que acompañaron al Caravelle de Air France, a cuyo bordo De Gaulle se trasladó a Argelia. Los aviones, formando una impecable Cruz de Lorena, sobrevolaron la ciudad.

A mediodía el cortejo oficial partía del Monumento a los Muertos y se internaba en las calles de la ciudad, donde una verdadera lluvia de papel picado era arrojada desde los balcones sobre el coche del general De Gaulle. Pocos minutos después el general llegaba al palacio de Verano, donde unas sesenta personas fueron invitadas a almorzar por el primer ministro.

Poco después de las 16, hora de Greenwich, De Gaulle abandonaba el palacio de Verano rumbo al crucero "De Grasse", que con 19 cañonazos saludó la llegada del jefe del gobierno. Mientras el general se encontraba a bordo, un inmenso murmullo comenzó a oírse en todas las calles de la ciudad. Innumerables delegaciones de europeos y musulmanes, llegaban al Fórum desde todos los rincones de Argel, para escuchar el discurso que debía pronunciar más tarde el general De Gaulle. Una hora antes de lo anunciado, 100.000 personas colmaban y el Fórum, desde donde el general De Gaulle debía hacer oír su voz.

Poco después, pronunció su discurso desde uno de los balcones. El general De Gaulle, que fué delirantemente aclamado por más de cien mil personas, afirmó que a partir de la fecha sólo existen en esta tierra franceses con iguales derechos y obligaciones.

El primer ministro, tras rendir cálido homenaje al ejército francés "que ha cumplido en Argelia una obra magnífica de comprensión y pacificación", expresó que cuenta con el ejército para el presente y para el futuro. Prometió a los argelinos de toda raza, un solo Colegio Electoral, que será elegido dentro de tres meses a más tardar. "Para esos diez millones de franceses contarán tanto como los de todos los demás", afirmó De Gaulle. Lanzó luego un llamamiento a los rebeldes "que creyeron de su deber librar en este suelo un combate que reconozco valiente, pero no por ello menos cruel y fratricida".

"Yo, De Gaulle, abro a los rebeldes la puerta de la reconciliación. Nunca tanto como esta tarde he comprendido cuán grande y generosa es Francia. Viva la República. Viva Francia".

PIDIO EL GENERAL MASSU QUE SE ELIMINE A LOS POLITICOS

ARGEL, 4 (AFP). — El comandante de las tropas paracaidistas, Jacques Massu, solicitó el reconocimiento de los Comités de Salvación Pública y la eliminación de los políticos "definitivamente desprestigiados" del régimen, en una breve alocución pronunciada esta noche en ocasión de presentar al general De Gaulle a los integrantes del Comité de Salvación Pública del "13 de Mayo".

Según las versiones circulantes esta noche en Argel, el general Massu, tras señalar que el ejército ha hecho suya lo fórmula de la integración, pidió al general De Gaulle "eliminar las secuelas del sistema y sus hombres definitivamente desprestigiados a los ojos del país", así como reconocer a los Comités de Salvación Pública como soporte de la revolución pacífica que él va a conducir y como el armazón cívico del país. Considera el general rebelde que el desprestigio de la Cuarta República puede alcanzar al jefe de la Liberación y que nada bueno puede surgir de la colaboración de hombres que han determinado con su acción negativa las actuales medidas políticas.

36 PAGINAS EN 2 SECCIONES

Clarín

BUENOS AIRES REPUBLICA ARGENTINA

UN PESO

Un frente de acción para la solución argentina de los problemas argentinos

Año XIII Diario de la Mañana Nº 4519

Buenos Aires, Jueves 5 de Junio de 1958

Trata Diputados la Ley de Ministerios

Provocó Vivos Debates la Creación de las Secretarías Ministeriales

LA discusión del proyecto de ley orgánica de los ministerios ocupaba la atención de la Cámara de Diputados al cierre de esta edición. El cuerpo se había reunido a las 9.55 y de inmediato abordó la consideración del despacho de la comisión de Asuntos Constitucionales. Con excepción de un cuarto intermedio de poco más de tres horas, a las 13.10, y una breve pausa en las primeras horas de la noche, las deliberaciones se desarrollaron en forma ininterrumpida. Las discrepancias entre ambos bloques, especialmente en lo que se refería a la creación de las secretarías de Estado, originó algunos diálogos agudos. La representación de la UCRI, al promediar la noche, resolvió retirar los oradores para acelerar el debate, pero hoy, a la 1.30, no se había iniciado aún la consideración en particular del proyecto.

EL INFORME DE LA MAYORIA

"Para demostrar la tranquilidad espiritual conceptual e, incluso científica, con que examinamos este proyecto, debemos destacar que no se trata de la obra de una mayoría que quiere favorecer a un Poder Ejecutivo de su mismo origen partidario, sino de la obra de un Parlamento que, con profundo sentido de la responsabilidad, quiere dotar a uno de los poderes del Estado, del instrumento necesario para que pueda servir efectivamente a la Nación".

Con estos conceptos, el diputado **Ezequiel Cortés** informó el despacho de la mayoría sobre el proyecto de ley orgánica de ministerios. El orador aludió, asimismo, a la reforma de la Constitución, acerca de la cual —dijo— la mayoría sustenta opinión favorable "pero no principalmente por este problema del número de los ministros" sino por "las cosas fundamentales que hacen a la esencia de la vida del país, en aquello que hace a todas las relaciones sociales".

El señor **Cortés se refirió expresamente** a la interpretación parlamentaria de las normas constitucionales, y dijo: "Esta cuestión ha hecho pensar y decir a muchos autores que este problema de las constituciones rígidas del pasado y de las constituciones formales del presente, no es más que el opio suficiente para que algunos pueblos puedan continuar su destino. Yo no creo en esta frase. Más aún, creo que es una simple frase, porque nosotros, que somos auténticamente democráticos, necesitamos tener dentro de una Constitución la organización necesaria que defienda al hombre, incluso contra el propio Estado. No queremos que se estereotipe en una Constitución el sentido abstracto de la libertad que es, a veces, el sentido efectivo de la gran desigualdad".

EL PRIMER DIALOGO DE LA SESION

Luego de otras consideraciones jurídicas, el miembro informante insistió en la necesidad de dar suficiente elasticidad a los textos constitucionales y evitar "que cuando se trate de prohibiciones, hagamos de ella una interpretación extensiva o analógica, porque ya sabemos que ese tipo de interpretaciones no debe hacerse jamás para prohibir, sino para permitir". Tales palabras originaron el siguiente diálogo:

BERNASCONI (U.C.R.P.): Al hacer extensivo ese concepto, podría quedar en el ambiente que podemos violar los textos constitucionales por necesidad. Requiero una aclaración, porque entiendo que hay que comenzar por respetar la Constitución en el recinto de las leyes. La Constitución provee el procedimiento para reformarla, cuando necesidades políticas, sociales o económicas, así lo requieran.

CORTES: Cuando Ud. lea mi exposición, comprobará que de ella no puede extraerse esa conclusión. Tal vez Ud., distraidamente, me ha escuchado mal.

BERNASCONI: Lo he escuchado atentamente...

CORTES: Agradezco que me haya escuchado atentamente y lamento que me haya interpertado mal.

BERNASCONI: He notado en su disertación que, de acuerdo con su interpretación, podrían abrirse grietas en el respeto

(Continúa en la PAGINA OCHO)

Síntesis: los Franceses Redescubrieron a De Gaulle

PARIS, 4 (De nuestra agencia). — "L'Humanité" llama a De Gaulle el "general moi". "Yo, De Gaulle", dice en efecto a menudo el general, así como otras veces se le ha oído decir "De Gaulle cree" o "De Gaulle opina", hablando de sí mismo.

Si la casi totalidad de los franceses no hubiese olvidado la antigua tradición monárquica de este país —o si Maurras, Bainville y el resto del gran equipo de "L'Action Française" viviesen todavía— hubieran advidinado en el "moi" espontáneo de De Gaulle una prefiguración de una fórmula política que, alejándose de la republicana, se acerca curiosamente a la monárquica.

La unión de las dos Francias de allende y aquende el Mediterráneo se acaba de realizar automáticamente con la sola presencia física de De Gaulle. Sobrevolando distintas regiones, matices e inclusive contradicciones, el general De Gaulle ha reunido a una nación que, de hecho, llevaba tres semanas materialmente escindida. Sin previas reuniones, casi sin forcejeos ni negociaciones, De Gaulle —mano santa— ha restablecido el contacto de Argel con el gobierno de París sin apenas darse cuenta. ¿Y no es esta facultad taumatúrgica lo que caracteriza en la historia a los "moi, De Gaulle?", ha dicho esta tarde el nuevo premier desde el balcón del palacio de Argel, frente a una multitud que, por su número, evoca más a Estados Unidos que al Africa del Norte. Como un mago. En París, las gentes siguen ante los receptores de radiotelefonía y TV la apoteosis argelina de De Gaulle absolutamente boquiabiertas. No entienden cómo y por qué De Gaulle, sin hacer casi nada, sin exponer siquiera un programa, o antes de hacerlo, encandila el fervor popular. El hormigueo a ras del suelo del actual sistema les había hecho olvidar lo que es una reina, inclusive en un panal de abejas. Habían olvidado por qué le creían y "sabido" que a De Gaulle cada año, en la ceremonia del Mont Saint Valerien, lo acompañaba menos gente: apenas un grupito insignificante de nostálgicos. Ultimamente, casi no venía a su despacho de la Rue de Solferino de París y los embajadores occidentales no visitaban a quien fué a ver, repetidamente, no ha mucho, por contra, al embajador de Rusia.

Las masas francesas han decidido que De Gaulle era "un pesado" poco después del entusiasmo del armisticio. Inconstantes, veleidosas y sobre todo ingratas, abandonaron a De Gaulle, como en Inglaterra se apartaron de otro gran victorioso: Winston Churchill.

Ahora lo redescubren, y anoche un francés de buena fe me hablaba de él como de un aparecido milagrosamente. De alguien desconocido y revelado. "¡Tiene tanto charme!", decía al mismo tiempo una señora. Le descubren ahora a De Gaulle hasta lo que no tiene, aunque su nariz no es definitiva en este caso, pues en Francia las narices, como lo demostró Cyrano de Bergerac, además de ser típicas, no privan de nada.

La hora de la verdad. Esta noche, en Argel, cuando la multitud haya vuelto a sus hogares, tendrá lugar lo verdaderamente importante. Ha habido el saludo de Massu —otro simpático narigudo— a De Gaulle y el de Soustelle al mismo De Gaulle, también en el aeródromo. Ahora, faltan las conversaciones políticas que De Gaulle —detalle importante— tendrá sin la presencia de los ministros que se ha traído de París.

De Gaulle, en su trascendental discurso, se ha sumado a la tesis de la "integración" de la totalidad de la población de Argel, pese a lo que esto significará en lo político —130 diputados como los otros— y en lo económico: una forzada elevación de muy bajos niveles de vida.

Al tomar esta posición, De Gaulle ha seguido los pasos del ejército —que él mismo ha hecho aclamar estrepitosamente— y lo ha proclamado sin ambages ayer por última vez al corresponsal del "Daily Telegraph" y al general Massu.

Después de lo sucedido en París —más aparente que real— De Gaulle ha tenido que dar inmediatamente también en Argel su cuarto pregonero. Mañana, podremos medir en qué zona se queda De Gaulle entre dos transacciones.

CARLOS SENTIS
Corresponsal de Clarín en Francia

EL GENERAL Charles De Gaulle se dirige a una multitud de 100.000 personas, reunidas frente a la Casa de Gobierno de Argel, para afirmarles que tanto argelinos como franceses tendrán iguales derechos y obligaciones. De Gaulle llegó ayer por avión a Argelia. (Radiofoto de AP, exclusiva para Clarín)

Tratarán el Código del Trabajo

Aprobó el Senado una iniciativa para constituir una comisión parlamentaria especial que estudie el Código del Trabajo y Seguridad Social (Información en la página NUEVE).

★

Fijarán Precios Máximos Para 100 Artículos

El anuncio fué formulado por el ministro de Hacienda, doctor del Carril, luego de entrevistar a Frondizi.

(Inf. Pag. CINCO)

Un Proyecto Sobre Congelación de Precios Tratará Hoy el Senado

INFORMACION PAGINA DOCE

★

Dió Aprobación Diputados a la Ley Orgánica de los Ministerios

INFORMACION PAGINA NUEVE

Con Clamoroso Entusiasmo Acogió a De Gaulle la Población Musulmana de Constantina y Bone

● RECHAZO EL FRENTE DE LIBERACION ARGELINO EL OFRECIMIENTO DEL PREMIER ● EXIGE TOTAL INDEPENDENCIA ● HOY REGRESA A PARIS EL TITULAR DEL CONSEJO

40 PAGINAS EN DOS SECCIONES

Clarín

UN PESO

Año XIII Diario de la Mañana Nº 4520

Buenos Aires, Viernes 6 de Junio de 1958

ARGEL, 5 (AFP). — La segunda jornada del general Charles De Gaulle en Argelia, le ha proporcionado la adhesión de una parte impresionante de la población musulmana. La primera le permitió, en la atmósfera de entusiasmo a que incitaba su sola presencia, hacer ratificar por el pueblo de Argel, la integración que, sin duda los hombres del 13 de mayo reclamaban, pero no calculaban quizás, todo lo que implicaba. Hoy, el jefe de gobierno, usando de términos más o menos idénticos, hizo aplaudir el mismo programa en Constantina y Bone, por multitudes en las que el porcentaje musulmán era mucho mayor que el de la víspera. Los dos discursos que pronunció difieren poco del de Argel. Las ideas son las mismas, homenaje al ejército, fraternidad, identidad de derechos y de deberes. Pero la acogida que se hizo a sus palabras es tanto más significativa cuanto sus ideas eran, esta vez, conocidas y se pronunciaban en un ambiente que antes se caracterizó por su hostilidad. De Gaulle renovó su llamamiento a los rebeldes, que en Argel había sido objeto de algunas críticas, en tanto que en Bone, este llamado suscitó un verdadero movimiento de entusiasmo. Pidió De Gaulle a los rebeldes que depongan las armas. El éxito del viaje del general De Gaulle se afirma, pues, a medida que se dirige a auditorios nuevos.

● La Llegada a Constantina

El jefe del Consejo concluirá su viaje a Argelia y mañana visitará Oran y Mostagranem. Regresará, por la noche, a París.

El premier arribó a la ciudad de Constantina, la más cercana de la frontera tunecina. A la llegada del general De Gaulle —acompañado de altos jefes militares y civiles, se repitieron las entusiastas manifestaciones registradas en Argel en el día de ayer y numeroso público —europeo y musulmán— acudió a darle la bienvenida, oyéndose vivas a Francia y a Argelia francesa.

"Todos los hombres que viven aquí, deben tener iguales derechos y los mismos deberes", proclamó el general De Gaulle.

"El gran movimiento de Argelia suscitado por la presencia del ejército francés, leal, honesto y disciplinado, ha sido el factor determinante de esta situación.

"El gobierno de la República tiene, en consecuencia, el deber de tomar nota de esos hechos y de cumplir la parte que le corresponda en la tarea de reordenamiento aquí en Argelia y en otras partes

"No habrá privilegiados para ninguna categoría, y en el término de tres meses, los diez millones de franceses que viven en Argelia participarán de un inmenso referéndum, y lo harán en un Colegio electoral único. Se trata de una manifestación renovadora y en la que hasta podrán participar aquellos que se han sublevado por desesperación

"Constantina, ciudad que estoy contemplando, es la prueba tangible de lo que vemos y de lo que sentimos.

"Queremos edificar aquí algo nuevo, algo generoso, algo grande, como lo es Francia ella misma; es decir, la Libertad, la Igualdad y la Fraternidad. ¡Viva la República! ¡Viva Francia!".

Las últimas palabras del general De Gaulle fueron estruendosamente coreadas por la muchedumbre que había acudido a escuchar la palabra del jefe de gobierno, precedida de banderas y estandartes, muchos de los cuales escritos en caracteres árabes, manifestaban la adhesión total de la masa musulmana a la nueva política de integración.

Seguidamente el general De Gaulle —que recibió el saludo de las autoridades locales, de los jefes de la guarnición, y de los notables musulmanes, viajó a la ciudad de Bone, en la costa mediterránea, donde se repitieron las mismas manifestaciones de espontánea adhesión y las aclamaciones de la multitud europea y mahometana.

Mientras en Argel el elemento musulmán está en minoría, en Constantina y Bone sucede lo contrario, y por ello las inequívocas manifestaciones de adhesión recibidas por De Gaulle en Constantina y Bone revelan la existencia de un vuelco evidente de opinión de los nativos

En Bone, el general De Gaulle, hablando desde los balcones de la prefectura, dijo:

"He aquí lo que nunca se ha visto; he aquí una inmensa llamada que surge de todas las almas: renovación, fraternidad; he aquí lo que Bone, a su vez, ha gritado hoy a Francia. Y bien, yo estoy aquí para escuchar ese grito, para aceptar el compromiso de que lo que hay que hacer se hará, por esta renovación y esta fraternidad. Aquí y allá". (Ovación de la multitud que corea: "Argelia francesa").

"Aquí y allá, esto quiere decir que todo lo que está al frente del país y del Estado debe ser renovado. He recibido mandato para hacerlo y estoy seguro que el país va a hacerlo conmigo".

"Aquí, renovación y fraternidad quiere decir que entre las comunidades, entre las categorías de habitantes de Argelia, de un extremo a otro, todas las barreras, todos los privilegios deben caer. Esto quiere decir que para los diez millones de franceses de Argelia no debe haber más que un solo derecho, un solo deber. Esto quiere decir que para comenzar es necesario que Francia proporcione sin demora a este país los medios para vivir".

"Es necesario también que dentro de tres meses, en una sola votación, los diez millones de franceses de Argelia designen en común, sus representantes para los poderes públicos. Será con estos representantes que se estudiará todo lo que habrá que hacer en adelante".

"Digo en Bone, como ayer en Argel y hace poco en Constantina —agregó luego— que cuando llegue el momento de esta gran consulta nacional en que toda Francia va a decidir de su destino, los diez millones de franceses de Argelia deben tomar parte, y quiero esperar que tomarán parte igualmente, quienes por desesperación y con valentía han entablado una lucha que es cruel y fratricida".

"Que también éstos hagan conocer por la vía legal cuáles son sus sentimientos y cuál en su voluntad. En todo caso, la puerta está abierta para ellos y soy yo, De Gaulle, quien os lo dice".

● Rechazo de los Nacionalistas

EL CAIRO, 5 (AFP). — "Rechazamos enérgicamente la oferta de pacificación del general De Gaulle, porque lo que queremos es la independencia completa y ninguna otra cosa", declaró un portavoz del Frente de la Liberación Nacional argelino, radicado en El Cairo.

Este anuncio fué hecho por el representante de la rebelión argelina al comentar las proclamas hechas ayer en Argel y hoy en Constantina, por el general De Gaulle.

Al mismo tiempo indicó que de un momento a otro se publicará en El Cairo un comunicado a ese respecto.

"El discurso del general De Gaulle —dijo el portavoz de los "felaghas" argelinos— no puede de ninguna manera ser aceptado como una base para la solución del problema argelino", y finalmente reveló que ha sido convocada una reunión de los miembros del llamado Comité de Coordinación y de Ejecución Argelino, con sede en El Cairo.

● Opinión de los Tunecinos

Es evidente que la oferta de pacificación hecha por el general Charles De Gaulle no ha caído bien entre los dirigentes panárabes, y fué así como desde Gienra, Ferjat Abbas rechazó tácitamente esa oferta de paz y la integración y en esferas tunecinas se ha expresado igual opinión en contra.

La información que se ha recibido hoy desde Túnez, dice, en efecto, que si bien no ha habido una declaración oficial directa acerca de la proclama de integración para Argelia, la opinión oficiosa no parece estar de acuerdo.

Por informantes autorizados se ha sabido —en Túnez— que la opinión oficial considera que la integración y asimilación de los mahometanos de Argelia no bastaría para resolver el problema argelino.

EN EL MOMENTO de partir el Dr. Barros Hurtado a Washington, aparecen en el aeropuerto de Ezeiza, de izquierda a derecha: el doctor Florit, el Prof. Monjardín, el presidente Frondizi, el embajador en Estados Unidos y el doctor Gómez

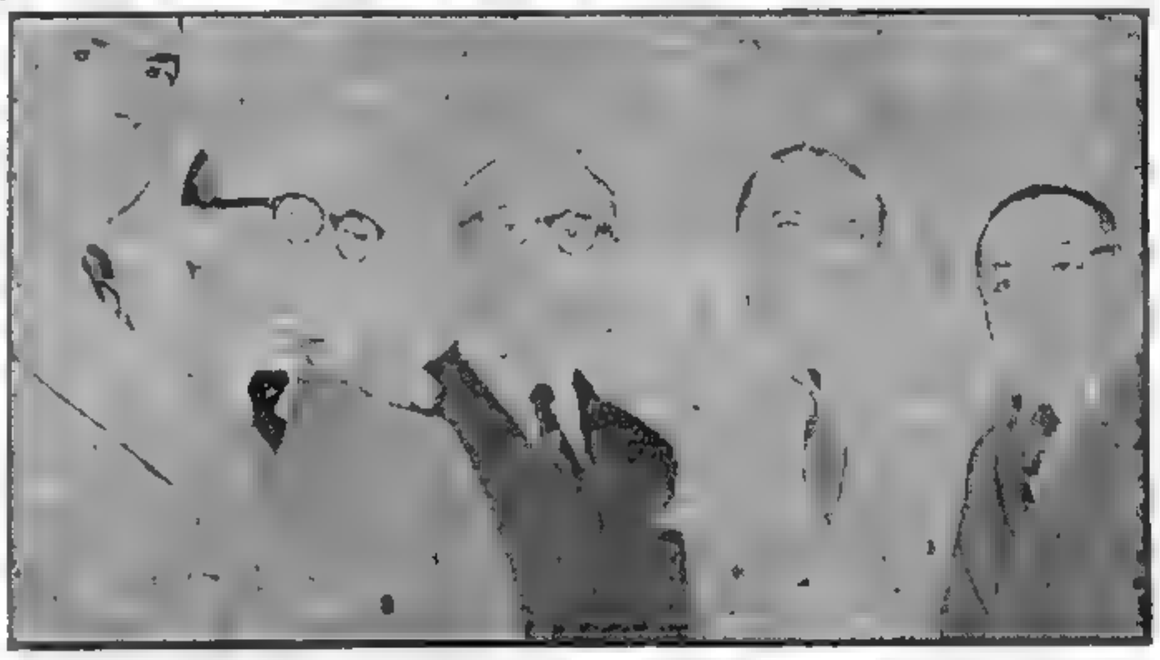

Revista de Jinetes Argelinos en Bone

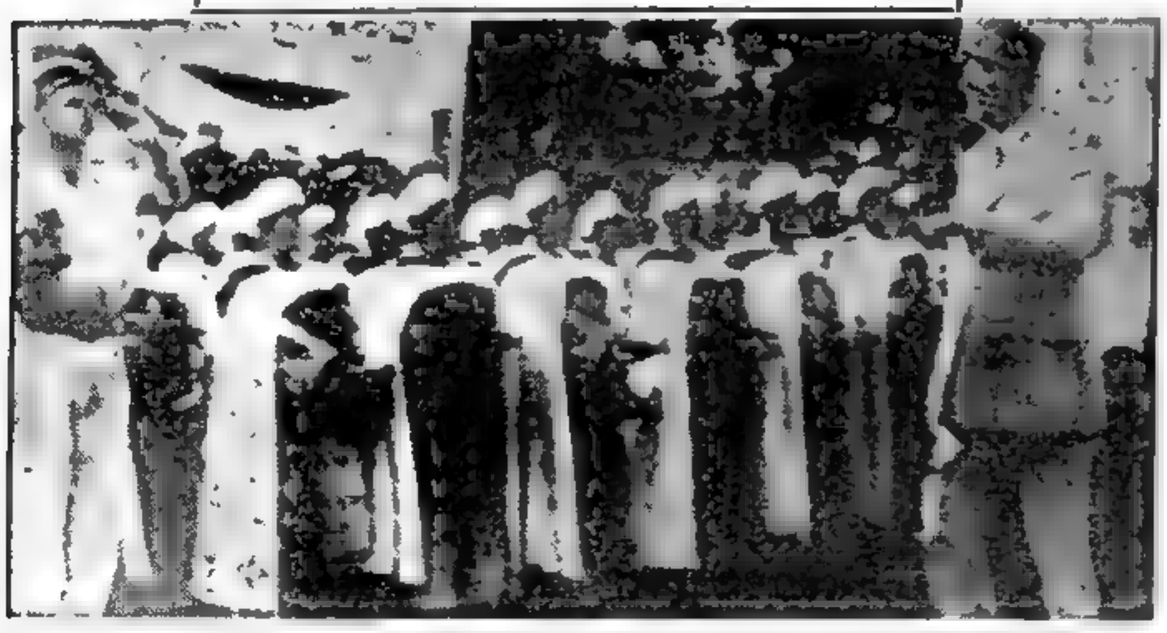

EL GENERAL De Gaulle pasa revista a los jinetes de la famosa caballería argelina, durante su visita de ayer a Bone. A pesar de que el general fué aclamado entusiastamente por europeos y mahometanos, su llamado a los luchadores nacionalistas para que dejaran sus refugios en las montañas, parece que fué rechazado. (Radiofoto de AP exclusiva para Clarín).

Cuando le Convenga De Gaulle Aclarará el Significado de la Palabra "Integración"

PARIS, 5 (De nuestra agencia). — ¿Palabras al aire o palabras en el aire? El discurso pronunciado ayer por De Gaulle en Argel —que aquí la radiofonía y la televisión han reproducido periódicamente— da lugar a una amplísima exégesis. No es demasiado raro que, en el extranjero, no lo hayan entendido. Ya no es tan corriente que, en el mismo París, cunda la confusión y que una pluralidad de interpretaciones, a veces opuestas, dé pábulo a los glosadores y comentaristas.

De Gaulle, quien está viviendo su domingo de Ramos, no quiere abrir sus proyectos demasiado de prisa. Cuando llegó a Argel, tirios y troyanos se anexaban a De Gaulle después de su discurso, que, como lo adelantábamos ayer, en tanto que lo ha acercado al ejército, no le ha hecho perder todavía otros sectores y a lo sumo ha provocado cierta decepción en Túnez y Marruecos. Hoy por hoy, De Gaulle sigue siendo "el hombre" por parte de los círculos franceses y argelinos de opinión opuesta o encontrada. ¿Cuánto durará? ¿Quién se llamará a engaño?

En torno de la famosa "integración" —lanzada ayer desde el balcón por De Gaulle—, una concienzuda lectura de periódicos franceses y extranjeros me demuestra que se está discutiendo superficialmente, sobre la base de palabras que pueden responder a conceptos distintos Los llamados "ultra" de Argel o franceses allí radicados, creen que la integración por ellos sustentada es la incorporación pura y simple de Argelia al cuadro administrativo y político de la Francia metropolitana. Es decir, que se trata de hacer de Argelia lo que es la Normandía, la Bretaña o la Provenza.

De Gaulle no puede caer en la ingenuidad de creer que eso es posible. Diez millones de seres especialísimos, de raza jamás asimilada, no pueden digerirse de un bocado, por cordial que sea, y aunque mediara un momentáneo consentimiento del integrado.

¿Integración a una federación francesa? Lo que ha dicho claramente De Gaulle es que todos los argelinos serán considerados franceses con todos los derechos y deberes —lo cual es importante—, y al decir que votarán para elegir a sus representantes, además de opinar en el referéndum constitucional, añadió una frase clave: "Con estos representantes vuestros, haremos el resto".

En una palabra vaga y ambigua, De Gaulle encerró, cuando parecía que iba a decirlo todo, el meollo del asunto. ¿Cuál es este misterioso "resto"? Quien conozca el pensamiento del general y el de algunos de sus colaboradores, sabe que ningún camino, sea en Argel, sea en el Palacio Borbón, le hará renunciar del todo a su presidencialismo y a su federalismo. Algún día —y en la ocasión que él elija— De Gaulle aclarará la culminante palabra "integración" y dirá que la entiende como la incorporación de Argelia al amplio sistema federal francés que no supo alumbrar el unitarismo de la Revolución Francesa y que ahora los padres de la República —suponiendo que Grecia y Roma no tuvieran nada que ver en la moderna gestión— tienen que aprender y copiar en el nuevo mundo americano.

Los degaullistas de viejo o nuevo cuño van y quieren ir muy de prisa. De Gaulle, quien está dispuesto a imprimir un dinamismo hasta ahora aquí desconocido al carro del Estado, quiere avanzar con paso cauto. Lo que en diez años ha rumiado, no lo va a lanzar en diez días. Dando hasta cierto punto su brazo "a torcer" al ejército, ha conseguido colocar a Massu detrás de él y todavía no ha dicho si piensa nombrar a Soustelle ministro de Argelia, como allí le piden a voz en grito en las calles. ¡Éxitos diplomáticos! El fuerte no necesita correr para llegar. ¿De qué le hubiera servido, en cambio, a Pflimlin ser más activo y rápido, como le exigían sus colegas y los diputados? Hoy se ha hecho público que Pflimlin montó un magnífico plan para la recuperación de Córcega. Se embarcaron las fuerzas y, de acuerdo con gentes de la isla adictas al gobierno de París, iban a desembarcar de noche en la isla de Napoleón. A última hora, el capitán, en lugar de obedecer, cambió de rumbo y volvió al sur de Francia. La marina actuó poco, porque no hizo falta actuar más.

"Llamé a De Gaulle —dice el honesto Pflimlin— porque todo me fallaba".

A De Gaulle, en cambio, las cosas se le dan por añadidura: a la reanudación de la negociación francotunecina —el Consejo de Seguridad de la UN aplazó ayer este pleito—, sin que sean necesarios ya, unos buenos oficios de muy oficiosa bondad, debe añadirse otro éxito diplomático que las ruidosas recepciones de Argel pueden dejar pasar inadvertido, e Inglaterra, por boca de Macmillan, da una mano a De Gaulle e incorpora a Francia, sin reservas, a la dirección atlántica, puesto que había perdido a París por su inestabilidad y debilidad congénitas. Inglaterra, remisa a seguir la experiencia de De Gaulle, se ha adelantado en pocas horas a Estados Unidos, que Eisenhower hizo evolucionar francamente a favor de De Gaulle —aunque sin entusiasmo—, poco antes de su investidura parlamentaria.

CARLOS SENTIS
Corresponsal de Clarín en Francia

Llegó Barros Hurtado a Washington; Expresó Optimismo en su Misión

INFORMACION PAGINA CUATRO

Acató el Comité Argelino de Seguridad la Orden del General De Gaulle: No Hará Política

★ Comprometióse a Colaborar con el "Premier" que Anoche Regresó a París ★ Salan Representará al Gobierno en Argelia ★ Superáronse Tres Puntos de Desacuerdo ★ Se Reunirá Hoy el Gabinete

PARIS, 6 (AP). — Después de haber estudiado los sentimientos políticos y populares existentes en las más importantes ciudades de Argelia, en una jira de dos días, regresó a París, esta noche, el general Charles De Gaulle. El Caravelle —avión en el que viajó el premier— aterrizó en el aeropuerto de Orly, a las 21.10. A la llegada del jefe de la liberación, ya se había aclarado el panorama de duda y escepticismo que algunas de sus palabras, especialmente las pronunciadas hoy en Orán y Mostaganem, habían creado entre los miembros de la rebelión. El general aclaró, circunscribiendo específicamente su mera función auxiliar, el papel que cabe a los Comités de Seguridad Pública. Sin embargo, el panorama se aclaró, ya que pasado el momento de desconcierto, la Comisión de Seguridad Pública de Argel resolvió acatar la voluntad del premier, prometiéndole su plena colaboración sin reservas ni condiciones. Prometió modificar su orientación de acuerdo con las instrucciones recibidas de De Gaulle. Lucien Neuwirth, vocero del Comité Supremo de Seguridad Pública, que ha estado prácticamente gobernando Argelia en los últimos días, dijo que el premier tendrá la colaboración que ha requerido. De Gaulle había señalado categóricamente que él mismo se encargaría del gobierno de Argelia, y designó como delegado personal al general Raoul Salan, comandante en jefe de las fuerzas en la región.

A poco de llegar, De Gaulle convocó a su gabinete para mañana en la mañana, a fin de considerar la situación argelina. El premier entrevistará, asimismo, al presidente de la Asamblea Nacional, Andre Le Troquer, pues desea mantener con él "una larga conversación". Anticipase que el jefe de gobierno informará sobre las conclusiones a que arribó en su jira por Argelia.

Mañana —según anticipó Neuwirth— se reunirá el Comité de Seguridad para adoptar las medidas futuras concretas de colaboración. Aparentemente habría tres puntos de desacuerdo entre De Gaulle y el Comité.

● SUBSISTEN AUN TRES PUNTOS DE DESACUERDO

1) Aunque el "premier" se ha establecido firmemente a sí mismo como jefe del gobierno francés, con amplios poderes especiales, no dió a los insurgentes seguridades categóricas de que planeaba efectuar "una limpieza a fondo" en París. Su gobierno todavía incluye a personalidades asociadas al "sistema" político tan despreciado por los dirigentes insurgentes locales. De Gaulle viajó aquí con dos de los miembros de su gabinete, aunque se mantuvieron discretamente en segundo plano. 2) De Gaulle no se ha preocupado —según ha trascendido— de hacer confianza a ninguno de los dirigentes de la insurrección o a recompensarlos con cargos gubernamentales. Antes de su arribo a Argelia, los miembros del Comité propagaron la versión de que les gustaría que Jacques Soustelle, el jefe político de la revuelta del 13 de mayo, fuese designado ministro para Argelia, o para otro cargo de importancia. 3) Finalmente, De Gaulle, en efecto, trató de asestar un golpe mortal a la vasta red de Comités de Salvación Pública creados en Argelia y otras partes. Les ordenó dejar de tratar de gobernar el país.

En Orán, De Gaulle dijo a los miembros del Comité de Salvación Pública, incluyendo a aquellos de Argel, que su tarea ahora es la de "laborar por la completa integración de las almas". Manifestó: "Ustedes no pueden sustituir la autoridad legal administrativa", sino trabajar para unificar las comunidades europea y musulmana, en Argelia. Fuentes vinculadas con el Comité, dijeron hoy que el general había llamado aparte a los dirigentes militares del golpe del 13 de mayo —incluyendo al general de paracaidistas Jacques Massu— y les dijo que, de ahora en adelante, se tenían que mantener fuera de la política.

● **Críticas Contra Massu**

Massu, el héroe de los tumultos del 13 de mayo, fué en especial objeto de críticas, según se informó. Momentos después de la llegada del general De Gaulle aquí, Massu le entregó una lista de tres "deseos que al Comité le hubiera gustado que De Gaulle concretara. Estos incluían la integración de todos los habitantes de Argelia; eliminación de los residuos del "sistema" y reconocimiento de los Comités de Salvación Pública como eficaces asociados del gobierno del general. El único de estos deseos que se materializó durante la visita de De Gaulle fué el primero, y el general rehusó empecinadamente usar la palabra integración cuando habló de romper las barreras entre las comunidades europea y musulmana.

El punto de vista extremista de los miembros del Comité de Salvación Pública fué expresado por Leon Delbecque, vicepresidente del mismo.

36 PAGINAS EN DOS SECCIONES

Clarín

UN PESO

Un tanque de ideas para la solución argentina de los problemas argentinos

Año XIII Diario de la Mañana Nº 4521

Buenos Aires, Sábado 7 de Junio de 1958

Clarín No Aparecerá Mañana

CUMPLESE hoy un nuevo aniversario de la fundación de "La Gaceta" de Buenos Aires. En conmemoración de la fecha, instituída como Día del Gráfico, la Federación Argentina de Trabajadores de la Imprenta ha resuelto que no se registren actividades en los talleres. Por consiguiente, Clarín no aparecerá mañana, para volver a estar con sus lectores el lunes, a la hora habitual.

Nueva Reacción del Primado de Polonia

VARSOVIA, 6 (AP). — El cardenal Stefan Wyszynski acusó hoy al gobierno polaco de obstaculizar los planes para construir nuevas iglesias. El primado católico de Polonia habló ante más de 100.000 personas durante la procesión de Corpus Christi, de la cual participaron las congregaciones de toda la capital.

Aprobó el Senado la Congelación de Precios y Sanciones Contra el Agio

EL Senado de la Nación sancionó ayer, con algunas modificaciones el despacho de la comisión de Comercio del cuerpo sobre el proyecto de ley de congelación de precios y modificaciones a la ley 12.830, de represión del agio y la especulación, que, si obtiene la aprobación de la Cámara de Diputados, regirá hasta el 30 de junio del año próximo. Como queda dicho, el proyecto pasa en revisión a la Cámara joven que, casi seguramente, lo tratará el miércoles venidero.

● **Desarrollo de la Sesión**

A las 10.30, el vicepresidente **José María Guido** declaró abierta la sesión, dándose lectura de los asuntos entrados, entre los que figuraba el proyecto de ley orgánica de ministerios, venido en revisión de la Cámara de Diputados.

A continuación, el senador **Juárez** hizo moción de que se diera lectura al proyecto y fundamentos del senador **Weidmann** sobre congelación de precios al 1º de febrero y al despacho que produjo la comisión de Comercio.

Para informar, habló el senador por Buenos Aires, señor **Francisco Cañeque**, quien destacó la necesidad de considerar el problema del alza de precios, que amenaza —dijo— con perturbar la producción de bienes y la equitativa distribución de la riqueza producida en los diversos sectores de la población. Sostuvo que **"frente a la posición de bregar por una razonable estabilidad del sistema económico, suelen encontrarse algunos que adoptan una actitud escéptica, creyendo más conveniente dejarse llevar por la corriente inflacionaria a la espera de que una imprevista circunstancia suministre los medios para la estabilización".**

● **Cuestiones Fundamentales**

Al respecto puntualizó el senador **Cañeque** que existen dos cuestiones fundamentales: "La primera —dijo—, consiste en ir superando las trabas de estructura para lograr una abundante producción de bienes y servicios. Ello requiere la formulación y cumplimiento de un programa de desarrollo que permite el crecimiento equilibrado de todos los sectores productivos del país: agricultura, ganadería, industria, minería, forestal, pesca, etc.".

"La segunda —agregó— se refiere a la necesidad de conseguir una razonable estabilidad que frene el proceso inflacionista y evite la especulación y el abuso. Con respecto a este segundo aspecto, las medidas a adoptar pueden clasificarse en dos grupos: las que representan un control funcional, tendiente a estabilizar el nivel de los precios y se ejerce en forma indirecta a través de la política monetaria y morigeración en los gastos, y el control directo de los precios, en casos de aguda inflación. Explicó que la comisión había aprobado el despacho ante los sucesivos aumentos y las futuras perspectivas como

(Continúa en la página NUEVE)

EL EMBAJADOR argentino en la Unión, doctor César Barros Hurtado, que llegó ayer a Washington, es recibido al descender del avión por un representante del Departamento de Estado. (Radiofoto de AP para Clarín)

El Jefe del Estado Francés Enfrenta en Argelia la Prueba del Rubicón

PARIS, 6 (De nuestra agencia). — Esta noche, la Caravelle de De Gaulle ha aterrizado en París en medio de una extraordinaria borrasca de lluvia, rayos y truenos. De Gaulle, empero, no viene del Sinai. No ha fulminado a nadie en Argel y no ha disuelto, aunque ha rebajado ínfulas, a las juntas de Salud Pública. Se ha apoyado a fondo en el ejército —su mejor baza— para contrabalancear la fuerza de las juntas, pese a que éstas también se sienten ligadas al ejército. El hecho de que haya venido sin designar ministro de Argelia —función que asumirá él mismo en los consejos, con delegación en un hombre netamente militar como Salan— constituye el mejor resumen del viaje. De Gaulle no ha querido cortar cabezas políticas en Argel, como tampoco guillotinó demasiado el lunes pasado en la Asamblea Nacional. Mas el análisis de sus palabras y sobre todo el tono de ellas —en el cual se buscaría inútilmente el dejo de ironía y humor que se oyó en la Asamblea —indican que De Gaulle en Argel no ha olvidado que bebía en las fuentes de su actual vuelta al poder: Soustelle. Y por su parte, Argel, más fuerte que París, por lo menos en este momento, no ha dejado de hacer sentir su hosca presión apenas disimulada entre el delirio de los vítores y aclamaciones.

Por primera vez, ayer, uno de sus algo líricos y evasivos discursos fué cortado por las secas voces de "Soustelle, Soustelle". "Mi amigo Soustelle —así le llama el general— no se irá de embajador, aunque sea a Washington, si su retroceso no puede facilitarle el saltar mejor". Soustelle no puede abandonar a los que le tienen desde hace tiempo por cabeza rectora. En los próximos meses de preparación de referéndum para una nueva constitución, su sitio puede ser el de "tras la cortina", mas no el de detrás de una cortina aterciopelada de una lejana embajada".

Los llamados "duros" de Argel no se lo perdonarían fácilmente. Su tesonera actitud la acaba de reflejar León Delbecque —nueva estrella de la constelación política— en su discurso lanzado por la sondas de la radio de Argel tan pronto De Gaulle se ha alejado algo. Como para demostrar que el paso del ex coronel de tanques no había aplastado a las juntas de Salvación Pública, Delbecque —hombre de confianza hasta hace poco del entonces ministro Chaban Delmas— ha dicho, dirigiéndose a las juntas de la metrópoli, después de anunciarles que pronto deben dejar la clandestinididad: "No hemos pasado el Rubicón para dedicarnos a pescar con caña". Luego, les ha recomendado acción y vigilancia contra los diputados, los cuales también a su vez vigilan —inclusive a través de algún ministro— y actúan, aunque de momento más opacamente.

De Gaulle necesitará mucha salud física y mucho temple moral para resistir a las dos tendencias opuestas que anidan hoy en su seno. Tendrá que sobrevolar ambas con su típico gesto de brazos levantados en forma de V, aunque la tos sienta deseos de verticalizarlos clamando al cielo. Sólo la persona de De Gaulle permitirá la continuación de la tregua de dos mundos que se resisten a la fusión. "Solamente él une territorios y conjuga voluntades y matices diversos", escribí días atrás, antes de añadir que, en realidad, actuaba como un auténtico rey de Francia. Por si algún lector puede creer que exagero en la comparación, diré que esta tarde en "Le Monde" Viansion Ponte habla de un "rey de Francia que tercia soberanamente después de oír el consejo del trono". Y François Mauriac —incapaz de escribir las tres letras reales porque se considera izquierdista— dice en el "Express" de ayer: "La guerra que azota a Argelia solamente puede acabar por una intervención soberana". ¡La guerra de Argelia! Si De Gaulle la termina, todo se le dará por añadidura. Si, por el contrario, no cierra esta llama, todas las pesadillas pueden recomenzar a fin de año. La guerra de Argel —y no las disyuntivas de las Juntas de Salvación Pública de Argel— es exclusivamente para De Gaulle la auténtica prueba de fuego.

CARLOS SENTIS

Corresponsal de Clarín en Francia

Comienza Mañana el Mundial de Futbol; Argentina Juega con Alemania

INFORMACION PAGINAS 12 Y 13

Logra Abrumadora Mayoría el Candidato Oficialista en Portugal

INFORMACION PAGINA CUATRO

En Octubre se Realizará el Plebiscito Francoargelino que Ordenó De Gaulle

● Hubo Comicios para Elegir Senadores ● Salan Dirigió un Mensaje Conciliador a los Comités de Seguridad ● Urgentes Medidas Adoptó el Gabinete para Acelerar el Plan del Gobierno ● Apréstase Argelia a Acatar las Directivas

PARIS, 8 (AP). — El primer ministro, general Charles De Gaulle, tomó medidas inmediatas para poner en movimiento otra vez al gobierno y consolidar las ventajas obtenidas en su visita a Argelia para restablecer la paz. De Gaulle logró la aprobación de una decisión del gabinete, por la cual se prometen elecciones locales en Argelia dentro de un mes, más o menos. También comenzó a presionar a los comités de salvación pública, que llegaron al poder en nombre de De Gaulle y que ahora se muestran remisos a someterse a la autoridad legal.

● **Reunión del Gabinete**

A pesar de su rapidez y de la obvia determinación del general, los problemas de éste eran grandes y ante ellos maniobró con la cautela de un comandante militar que tantea una línea de fortificaciones. De Gaulle convocó a su gabinete en su residencia oficial y le informó acerca de su viaje de tres días a Argelia.

Se dijo que De Gaulle está ansioso por trasladar a puestos menos prominentes a algunos de los oficiales más escandalosos que participaron en la revuelta de Argelia. Sin embargo, el primer ministro refirmó los poderes especiales, tanto civiles como militares, al comandante en Argelia, general Raoul Salan. No obstante, también le dirigió una carta en que expresa que Salan bregará por el restablecimiento de la autoridad regular en el territorio argelino. El gabinete también decidió enviar a Argelia a un alto administrador civil para que trabaje con Salan. El administrador, que todavía no ha sido nombrado, tendría el título de secretario general. De Gaulle también manifestó a Salan que los comités de Salvación Pública en Argelia, no tienen atribuciones, bajo ninguna circunstancia, para actuar como autoridades regulares.

● **Fecha para el Plebiscito**

Como una nueva concesión a los musulmanes de dicho territorio, De Gaulle anunció que estaba considerando la conveniencia de traer un representante musulmán argelino a su gabinete. Convocó a otra reunión del ministerio para mañana, a fin de considerar el problema de las tambaleantes finanzas de Francia y las relaciones con sus ex protectorados de Túnez y Marruecos.

Las elecciones a celebrarse en Argelia dentro de un mes serán para elegir alcaldes y concejales, muchos de los cuales han sido designados por el gobierno del ejército y otros por las autoridades anteriores, toda vez que no se realizaron los comicios fijados para dos años atrás, como se había señalado.

El gabinete fijó también, en principio, el 5 de octubre como la fecha para realizar un plebiscito en Francia y en Argelia sobre los planes de revisión de la Constitución.

Los diputados, concejales regionales y municipales, se reunieron hoy para elegir a 146 senadores que no tendrán funciones inmediatas y cuyo futuro es incierto. Cabe señalar que el general Charles de Gaulle tiene poderes —y quizás la intención— de proponer enmiendas constitucionales que eliminarían al Consejo de la República (Senado). Se efectuaron elecciones en 36 Departamentos de Francia y regiones de ultramar para cubrir la mitad de las bancas del Consejo, que en total tiene 320, que se renuevan por mitades cada tres años. Pero se ha ampliado el mandato de los 9 senadores por Orán y Constantina en Argelia, debido a la rebelión nacionalista. Además, las dos bancas por Togo se llenarán más tarde; 2 senadores que representarán a los ciudadanos franceses en Túnez, y otro en Indochina, serán designados posteriormente por la Asamblea Nacional, que está en receso.

● **Mensaje Conciliatorio**

ARGEL, 8 (AP). — El general Raoul Salan, jefe militar y civil en Argelia, trató de suavizar los sentimientos de descontento entre los comités insurgentes de salvación pública al invitarlos a trabajar en favor de una Argelia francesa. También dijo Salan a sus fuerzas militares, que han venido combatiendo a los rebeldes musulmanes por cerca de cuatro años, que el camino de la paz lo constituye principalmente el buen ánimo de corazón. Salan recibió amplios poderes administrativos hace dos días del presidente del Consejo de Ministros francés, general De Gaulle. El general conservó para sí el ministerio para Argelia, pero delegó poderes a Salan.

Raoul Salan envió hoy mensajes a las veintenas de Comités de Salvación Pública de Argelia, que ayudaron a preparar el camino para De Gaulle al poder, desde su levantamiento del 13 de mayo pasado.

● **Acercamiento "Digno y Generoso"**

En su mensaje de hoy, Salan declaró que "por más de tres semanas, con fe inquebrantable, valor y decisión en todo momento, os habéis consagrado totalmente a Argelia francesa y a Francia. En estrecha cooperación con el ejército, habéis obtenido un logro excepcional, lo cual permitirá al general De Gaulle reunir todas las energías de la nación a fin de obtener la renovación de la patria.

"Con generosidad y desinterés os habéis puesto completamente al servicio del jefe del Gobierno. El hizo de vosotros sus compañeros". Recordó Salan las instrucciones de De Gaulle al Comité de Argel para que laborara por la integración, y entonces dijo: "Juntos vamos a hacer realidad una Argelia francesa".

En una orden del día a sus fuerzas militares, Salan hizo hincapié en un acercamiento "digno y generoso", a fin de poner término a la rebelión musulmana. Dijo que De Gaulle había puesto "una total confianza en el ejército".

Como un ejemplo de cómo Salan está intentando poner bajo su control a los Comités de Salvación Pública, se informó que Lucien Neuswich, vocero oficial del Comité de Salvación Pública para toda Argelia, por decreto firmado por Salan, ha sido designado agregado de prensa a las órdenes del coronel Charles Lacheroy, jefe de información de Salan.

56 PAGINAS EN DOS SECCIONES

Clarín

UN PESO

Un haz de atención para la solución argentina de los problemas argentinos

Año XIII Diario de la Mañana Nº 4522

Buenos Aires, Lunes 9 de Junio de 1958

Expulsaron de la Unión a un Diplomático Ruso

WASHINGTON, 8 (AP). — El gobierno norteamericano ha ordenado la expulsión de Nikolai Kurochkin, tercer secretario de la embajada soviética en esta capital, acusado de haber intentado sobornar al periodista estadounidense Charles T. Baumet, de 25 años, ofreciéndole por lo menos 450 dólares para que le consiguiera documentos militares secretos.

Se espera que el acusado saldrá del país a fines de la semana entrante. La medida del Departamento de Estado de declarar persona no grata a Kurochkin se tomó tres semanas después de haber expulsado Rusia al diplomático norteamericano John A. Abaker, acusándolo de comportamiento impropio.

Campeonato Mundial de Fútbol

RUEDA FINAL PRIMERA FECHA

En distintos escenarios de Suecia se inició ayer la rueda final del Sexto Campeonato Mundial de Fútbol —Copa Jules Rimet—, con estos resultados:

GRUPO I	
Alemania	3
Argentina	1
Irlanda	1
Checoslovaquia	0
GRUPO II	
Francia	7
Paraguay	3
Yugoslavia	1
Escocia	1
GRUPO III	
Suecia	3
México	0
Hungría	1
Gales	1
GRUPO IV	
Inglaterra	2
Rusia	2
Brasil	3
Austria	0

Clarín en Suecia

Lea los comentarios de nuestros enviados especiales, **Diego Lucero** (página 27) y **Nolo Ferreira** (página 29).

Comenzará Hoy en Washington la Reunión Angloestadounidense

Eisenhower y Macmillan Revisarán la Política Aliada

WASHINGTON, 8 (AP). — Se iniciará mañana en ésta la conferencia anglo estadounidense. El presidente Eisenhower y el primer ministro Harold Macmillan harán una revisión de la política aliada a la luz de los últimos acontecimientos mundiales. Además del problema francés, los dos mandatarios discutirán, según se espera, la realización de la conferencia cumbre, a la que Londres daría apoyo; los problemas económicos que, incluirían una exhortación, por parte de Macmillan, a intensificar el intercambio con Rusia y su bloque; y los problemas del control atómico, con un eventual acuerdo para la suspensión de los ensayos.

Esperase asimismo que los problemas del Medio Oriente retendrán la atención de los 2 estadistas. El "premier" británico fué agasajado hoy en la Universidad de Pauw en Indiana, donde nació su madre. En la oportunidad Macmillan pronunció un discurso en el que formuló un llamamiento en favor de la interdependencia de las naciones libres, a efecto de hacer frente al peligro comunista.

También dijo que "todavía existen demasiadas barreras artificiales a la libre circulación del dinero y al intercambio comercial en el mundo libre".

Añadió el primer ministro británico que, en ese entonces era apenas natural continuar una política separada y contradictoria, pero ahora que nuestros objetivos políticos son similares, "todos hacemos frente a un peligro común".

"Tal como las economías de Estados de la Unión en este continente se desarrollaron unidas hace 200 años —agregó— en la misma forma, por lo menos en cierto grado, deben hacerlo hoy las economías del mundo libre".

Agregó que no está de acuerdo con aquellos que consideran que la lucha entre el mundo libre y el comunista debe terminar en una guerra o con el triunfo del comunismo revolucionario. "Considero —dijo— que ese es un juicio demasiado pesimista".

Sugirió que el mundo libre necesita una interdependencia en cuestiones políticas y económicas, así como también en la defensa.

"Tenemos que asegurarnos —dijo— que no sólo nuestras alianzas militares, sino también nuestro pensamiento político y nuestra política económica se conformen al nivel de los grandes avances científicos y técnicos que ha logrado el mundo.

Envuelven a De Gaulle Problemas Obreros y Económicos

PARIS, 8 (De nuestra agencia). — André Malraux, nuevo ministro de Información y animador del nuevo gobierno, es partidario de aplicar a la opinión pública francesa una terapéutica o tratamiento de choque. Sucesivas y rápidas sacudidas deben —según su criterio— arrancarla de la atonía en que la sumió la monótona y aburrida IV República. A esta finalidad obedece el anuncio del referéndum constitucional para el 5 de octubre —fecha del natalicio de la V República—, que será precedido de una sistemática campaña que secundará el propio De Gaulle, a partir de su alocución del próximo sábado. El movimiento degaullista se demostraba andando, y las semidisueltas huestes de la Asamblea Nacional muchas de las cuales se reúnen en un club que ignoro si recuerda a los del tiempo de la Revolución o a los de Saint Germain des Pres, si quieren cazar a De Gaulle tendrán que dispararle al vuelo. La caza con reclamo y al peón no se abrirá en Francia durante los seis meses próximos.

● **Demasiadas Veces se ha Avistado al Lobo**

El parón o quietismo político francés de los últimos tiempos se ha jugado en definitiva en favor del advenimiento de De Gaulle, empujado por los activistas de Argel, sin que tal movimiento hallara contrapartida en las abúlicas masas que intentan, en vano, agitar el partido Comunista y el proyectado Frente Popular. La ecuación que proporcionó el encuentro de ambas fuerzas explica toda la instalación del nuevo gobierno.

La dirección del partido Comunista ha perdido el control de sus masas que, si nunca fueron muy ofensivas, no habían conocido tampoco el amorfo estancamiento de nuestros días. La dirección del partido Comunista francés ha acabado por causar a sus fieles que, si bien seguirán votándolo, no están dispuestos a secundarlo en ningún otro terreno que éste de las pacíficas urnas o el del no menos pacífico de las manifestaciones tradicionales. El partido Comunista ha lanzado a los obreros a incontables huelgas, la mayor parte de las veces exclusivamente políticas, y ha acabado por enmohecer el cortante de su filo. Hoy por hoy, el comunismo francés es un sable de madera o una escopeta de caña.

● **Los Obreros no se Opondrán**

¿Se avivará la opinión comunista en la proporción en que se avive la opinión nacionalista, gracias al influjo del nuevo equipo?

Tan por dudoso lo tengo, que si para De Gaulle no existiera el terrible handicap de la guerra de Argelia, se le podría dar, por lo demás, como seguro triunfador del pacífico plazo de los seis meses.

Los obreros en general tienen muy buen sentido y adivinan, a menudo, cuándo se los quiere hacer morir por causas ajenas a sus intereses como es la supervivencia o renacimiento de la asambleística Cuarta República.

Hace un par de semanas muchas mujeres de obreros recibieron bajo sobre cerrado una carta privada poniéndolas en guardia contra la huelga general y eventuales luchas sangrientas a que iban a ser empujados sus maridos de un momento a otro. Esta hábil e inteligente gestión —totalmente ignorada, hasta ahora, por el público— explica también en buena parte el fracaso de un intento que pretendía levantar en París, contra la llegada de De Gaulle, las barricadas de la Comuna.

● **El Franco Pinay**

De Gaulle ha recibido ya a varios delegados sindicales a quienes habrá tranquilizado sobre sus intenciones, si de ellas dudaban. Un cierto sector del partido Comunista está pensando entrar también en contacto con él, lo que acabarán sin duda por hacer en el caso de que la lucha en Argelia se apagara.

De Gaulle cuida el flanco sindical, mas no descuida el económico y el capitalista. El ministro con quien ha trabajado más es Antoine Pinay, nombre que para el franco significa más garantía que su propio peso en oro multiplicado por mil. Entiende más de finanzas Edgar Faure —en quien también había pensado el nuevo presidente—, mas Pinay, cuyos conocimientos técnicos no son extraordinarios y se reducen al buen sentido de un excelente industrial del norte de Francia, posee virtudes magníficas o taumatúrgicas para el franco. Como la brisa que hincha las velas de un bergantín, Pinay empuja y levanta el franco tan pronto se acerca al polvoriento y vetusto edificio del ministerio de Hacienda. Estos días pasados se ha reunido con el gobernador del Banco de Francia, que, a su vez, se ha visto en Basilea con otros colegas suyos europeos con quienes negociará Francia un gran empréstito que la etiqueta Pinay debe garantizar dentro y fuera del país, puesto que incluirá también la aportación en divisas.

● **Nuevo Ministro Argelino**

La llamada integración argelina —seguros, locaciones familiares, etc.— costará al erario francés tanto como la guerra. Pinay puede regar de dinero la pobre tierra argelina a condición de que no tenga que pagar, además, la guerra en ella. La incorporación argelina debe hacerse contra el reloj, y a ello obedece el nombramiento de varios ministros musulmanes de Argel, que se hará público hoy.

Desde hace años, casi todos los gabinetes franceses tenían un negro. El actual Heuphovet Beigny es casi inamovible y ha representado a su Africa negra a través de sucesivos ministerios de distinto matiz. La presencia de ministros musulmanes dará otra nota de color, totalmente inédita, en los Consejos del Eliseo.

CARLOS SENTIS
Corresponsal de Clarín en Francia

El Tema de Nuestro Tiempo:

En Marcha Hacia el Espacio

Una Serie de Notas Escritas de Mano Maestra Por

HORACIO ESTOL

Corresponsal de Clarín en EE. UU.

Sobre los Alucinantes Problemas de Nuestra Epoca:

- ¿Llegarán los Hombres de Nuestra Generación Hasta la Luna?
- ¿En qué Forma?
- ¿En Cuánto Tiempo?
- ¿Basados en qué Instrumentos?
- ¿La Navegación Interespacial es una Creación de la Ciencia-Ficción o una Sólida Realidad Científica?

He aquí algunos de los apasionantes temas que desarrolla Horacio Estol, en las notas que Clarín comenzará a publicar a partir del próximo lunes.

Desde el Lunes, en

Clarín

En Marcha Hacia el Espacio

Adelantó el Dr. Mac Kay que Será Confirmado el Ochenta por Ciento de los Jueces

INFORMACION PAG. DIECISIETE

Quedó Integrado el Nuevo Gabinete Francés con la Designación de Otros Cinco Ministros

REUNIRIASE EL GENERAL DE GAULLE CON EISENHOWER, MACMILLAN Y ADENAUER

48 PAGINAS EN DOS SECCIONES

Clarín — UN PESO

Un toque de atención para la solución argentina de los problemas argentinos

Año XIII Diario de la Mañana — Nº 4523

Buenos Aires, Martes 10 de Junio de 1958

PARIS, 9 (INS). — El general Charles de Gaulle nombró hoy un nuevo prefecto (gobernador) para Córcega, con instrucciones de restablecer la autoridad del gobierno de París sobre la amotinada isla francesa del Mediterráneo. También el primer ministro designó a cinco políticos centristas y a un funcionario público de carrera para completar su gabinete. El ministro de Información, André Malraux, anunció esas decisiones después de una reunión de 45 minutos del gabinete, la más breve de los ocho días que lleva en el poder De Gaulle y una de las más cortas desde que terminó la segunda guerra mundial.

Guy Lamassoure, de 48 años, ex prefecto del departamento de Londres, en Francia, será el nuevo prefecto de Córcega, donde se produjo una revolución incruenta contra el gobierno de París hace dos semanas.

Lamassoure está considerado como uno de los políticos que más prometen en el gobierno de Francia. Substituye a Marcel Savreux, de 59 años, que ofreció poca resistencia al levantamiento.

Malraux dijo que De Gaulle decidió aplazar una decisión sobre renovar las negociaciones amistosas con Túnez hasta su próxima reunión del gabinete, que se espera dentro de 48 horas. Estos acontecimientos internos se dieron a conocer poco después que De Gaulle había conferenciado con el embajador norteamericano, Amory Houghton.

Un vocero de la embajada calificó la visita de Houghton a De Gaulle como una "visita de cortesía", pero su duración y oportunidad sugieren una significación mucho mayor. Houghton estará en Washington inmediatamente después de las conferencias de Eisenhower con el primer ministro británico, Harold Macmillan, que ya ha propuesto conversaciones de los jefes de gobierno de Estados Unidos y Gran Bretaña con De Gaulle.

Adenauer

Según fuentes bien informadas, De Gaulle está ansioso por entrevistarse con el primer ministro inglés para hacer una revisión amplia de los asuntos mundiales, aunque su plan de trabajo está sobrecargado de problemas relacionados con Argelia y la reforma de la Constitución francesa. En Bonn, el propio von Brentano anunció un acuerdo en principio para una entrevista entre De Gaulle y Adenauer.

● Los Nuevos Ministros

Malraux añadió que los siguientes ministros adicionales fueron aprobados por el gabinete a petición de De Gaulle:

Ministro de Administración Postal: Eugenie Thomas, diputado socialista. Ministro de Agricultura: Roger Houdet, senador conservador. Ministro de Asuntos de Veteranos: Edmond Michelet, senador degaullista. Ministro de Obras Públicas: Robert Buron, diputado católico. Ministro de Viviendas: Pierre Sudreau, ex comisionado de viviendas de París. Sudreau es el primer hombre que se encarga de un Departamento de Viviendas con rango de ministerio. Esto se interpreta como una señal de que De Gaulle ha tomado un interés especial en solucionar la crónica escasez de vivienda en Francia. Sólo resta por cubrir el ministerio de Salud Pública, para el que será designado un musulmán argelino.

El general De Gaulle también reforzó su control sobre Argelia nombrando a un diplomático de carrera como "secretario general para asuntos argelinos", que actuará directamente bajo la supervisión del primer ministro.

Mientras tanto, se dirigen a París los principales propulsores de los motines de Argelia y Córcega: el ex gobernador general de Argelia, Jacques Soustelle; León Delbecque, vicepresidente del Comité de Seguridad Pública de Argelia, y Pascal Arrighi, diputado a la Asamblea por Córcega, que colaboró en la insurrección en la isla.

Persisten las conjeturas de que Soustelle ocupará un cargo importante en el gobierno, como ministro para Africa del Norte, jefe de la delegación francesa en las Naciones Unidas o embajador en Estados Unidos.

● Acción Terrorista en Argelia

ARGEL, 9 (AP). — Los rebeldes nacionalistas argelinos intensificaron sus actividades terroristas en todo territorio del país. Un comerciante musulmán fué herido de gravedad en la Casbah de Argel, por la mañana y un francés fué muerto acuchillado anoche en la misma capital.

En Orán, en el oeste, un funcionario local musulmán fué muerto de bala en la terraza de un café.

Hubo en Chipre Nuevos Incidentes Violentos Entre Turcos y Griegos

Llamamiento a los Bandos en Lucha

POR tercer día consecutivo se libraron en Chipre violentos encuentros entre griegos y turcos, que dejaron un saldo de seis muertos. La colonia británica está convulsionada por la rivalidad de ambos bandos

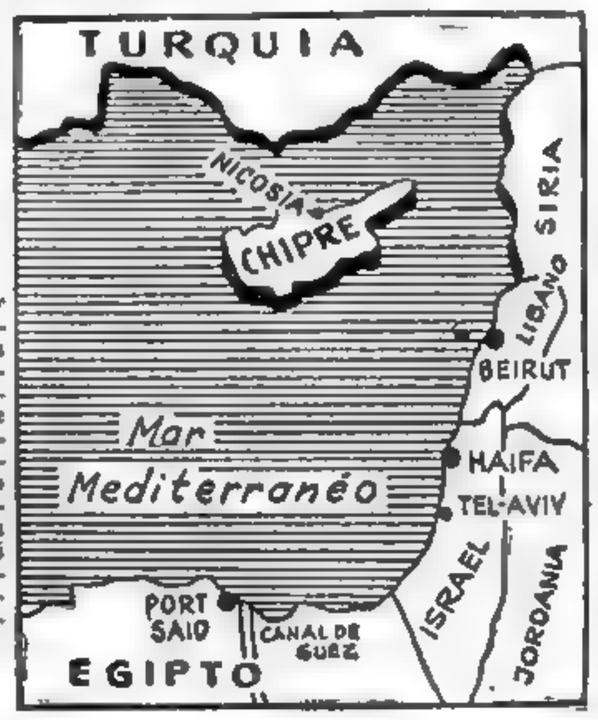

NICOSIA, Chipre, 9 (AP). — Las autoridades británicas reimplantaron los toques de queda y otras medidas de seguridad en esta isla, mientras los choques entre chipriotas griegos y turcos se prolongaron por tercer día consecutivo, elevándose el número de muertos a seis. En Atenas, el gobierno amenazó con adoptar una réplica enérgica ante Gran Bretaña y Turquía y llevar el asunto a la reunión del Consejo de la NATO a realizarse mañana.

Chipre, la colonia británica del Mediterráneo, está convulsionada desde hace mucho tiempo por las frecuentes disputas y luchas entre los habitantes de ascendencia griega y turca, motivadas por sus encontradas posiciones respecto del futuro de la isla. El gobernador británico, Hugh Foot, dirigió un llamamiento a las personalidades griegas y turcas más destacadas de Chipre, exhortándolas a colaborar en el restablecimiento del orden. Al mismo tiempo, dispuso la reimplantación del toque de queda que había levantado tan sólo cuatro horas antes. Foot recibió a los jefes de la comunidad turca de Chipre y les comunicó que tomará medidas para restablecer el orden en la isla. En los incidentes de hoy resultaron muertos dos chipriotas turcos, uno de ellos agente de policía

● Cierre de Comercios en Nicosia

La radio de Chipre informó que el toque de queda regirá en las principales localidades del territorio y que las medidas de seguridad diurnas serían aplicadas cuándo y dónde lo requieran las circunstancias. En Nicosia los comercios estuvieron hoy cerrados y muchos residentes de la ciudad abandonaron sus hogares por temor a los actos de violencia. Todas las manifestaciones fueron prohibidas, recomendándose a la población evitar las reuniones públicas. Un desfile señalado para conmemorar el jueves el cumpleaños de la reina británica, Isabel II, fué suspendido. Los últimos disturbios comenzaron el sábado, después de estallar una bomba frente al consulado turco. Elementos de esa ascendencia atacaron posteriormente numerosos establecimientos de propiedad de chipriotas griegos, dando muerte a cuatro personas. Las numerosas bombas lanzadas causaron serios daños a varias propiedades. Los turcos, que favorecen la división de la isla entre las dos comunidades, se oponen tenazmente a la demanda griega de que el territorio sea abandonado por los británicos e incorporado a Grecia.

El "Premier" Inglés con Eisenhower

DESPUES de haber conferenciado con Harold Macmillan, el presidente Eisenhower acompaña al "premier" inglés para despedirlo en uno de los pasillos de la Casa Blanca. (Radiofoto de AP, exclusiva para Clarín) - Sobre esta entrevista se da amplia información en la página TRES

Respaldaría el Frente Anglosajón la Tesis Argelina de Francia

PARIS, 9 (De nuestra agencia). — El Consejo de Ministros que acaba de reunirse en el Elíseo habrá decepcionado a muchos. En esta primera reunión de gabinete celebrada después del regreso a París del general "premier" se han tomado en consideración muchos temas y se han dejado en el tintero varias importantes decisiones.

El reflujo argelino provocado por el viaje a Argel está solamente llegando a París, y De Gaulle quiere ver la situación menos agitada para navegar en ella. Así, por ejemplo, si bien se ha confirmado la decisión de dar la cartera de Sanidad a una personalidad musulmana de Argel —se habla de Sidi Cara, destacado miembro de la Junta de Salvación Pública de allí—, no se dará el nombre del designado, por ahora. Como lo hemos venido diciendo, el viaje de De Gaulle proporcionó la ansiada unidad gubernamental o administrativa. El Estado se ha recompuesto. No se han reunido ni fundido las dos tendencias que, a lo sumo, lograrán cohabitar bajo las balanzas sustentadas por De Gaulle. El platillo de Argel ha pesado mucho en estos días últimos y ahora parece que le toca gravitar un poco a París. Delebecque, el animador número 1 de Argel, ha llegado a París —su familia reside en Lille—, donde no disimula que debe entrevistarse con miembros de las juntas de Salvación Pública metropolitanas, mantenidas de momento en una discreta sombra, vecina a la clandestinidad.

Estos comités reducirán su actividad a esta traída y llevada "vigilancia" que, para algunos, puede equivaler a una vela de armas. Heraldo y adelantado de Argel, Delebecque se ve hoy frenado hasta por el propio Soustelle, que acaba de decir a un corresponsal norteamericano: "Las declaraciones carentes de matiz de Delebecque deben ser atribuidas al cansancio y a la excitación producidos por la labor de tantos días".

También Soustelle está por llegar a París en este preciso momento. ¿Qué cargo o función le dará el presidente? Es muy probable que le confíen la jefatura de la delegación francesa en la UN. Este cargo, contrariamente al de embajador de Francia en Washington, que erróneamente se le había atribuido, le permitirá estar en contacto con Argel, laborar en la preparación del referéndum de octubre y cuidar al mismo tiempo la importante vertiente internacional del problema argelino que él mismo ensayó el año pasado en los pasillos de la máxima organización internacional.

Si, en definitiva, le encargan a Soustelle esa misión, encontrará en Nueva York un terreno mucho más favorable que meses atrás. Inglaterra estará ahora resueltamente al lado de Francia y Estados Unidos, a juzgar por los ecos que se perciben a través de su prensa más autorizada, y no tardará en alinearse con la tesis francesa sobre Argelia. Si el frente anglosajón se mantiene claramente en este sentido, Marruecos y Túnez no tardarán en aunar su política en consonancia con ello. La guerra de Argelia, bajo estos auspicios, se aclararía muchísimo y el final podría vislumbrarse ya.

Hoy mismo, el príncipe Muley Hassan se ha entrevistado en Lausana con delegados tunecinos, y dentro de poco el ministro de Asuntos Exteriores marroquí irá a Túnez para fijar con Burguiba las nuevas líneas de una política conjunta con relación a De Gaulle.

La marca de la guerra de Argel puede ser otra vez en días sucesivos, el punto neurálgico de la situación francesa. El terrorismo, suspendido durante unos días, reaparece en las calles de la ciudad de Argel y se disparan también en el campo unos tiros que parecen anunciar los últimos ecos de una insurrección en gran escala, para quedar en reductos aislados.

Junto a la situación africana, el resultado de unas elecciones parciales para el Senado celebradas ayer en Francia carece de importancia. El noventa y ocho por ciento de los electores eran consejeros municipales que, naturalmente, han votado siguiendo el ritmo caduco de los partidos. Son ésas de ayer unas elecciones de eco retrasado que no sirven casi ni como síntomas. Además, los senadores elegidos no tomarán posiblemente posesión de sus escaños o lo harán para mejor disolverse.

CARLOS BENTIS

Corresponsal de Clarín en Francia

El Tema de Nuestro Tiempo:

En Marcha Hacia el Espacio

Una Serie de Notas Escritas de Mano Maestra Por

HORACIO ESTOL

Corresponsal de Clarín en EE. UU.

Sobre los Alucinantes Problemas de Nuestra Epoca:

- ¿Llegarán los Hombres de Nuestra Generación Hasta la Luna?
- ¿En qué Forma?
- ¿En Cuánto Tiempo?
- ¿Basados en qué Instrumentos?
- La Navegación Interespacial ¿es una Creación de la Ciencia-Ficción o una Sólida Realidad Científica?

He aquí algunos de los apasionantes temas que desarrolla Horacio Estol en las notas que Clarín comenzará a publicar a partir del próximo lunes.

★

Desde el Lunes, en

Clarín

En Marcha Hacia el Espacio

• Reiteró Frondizi la Prescindencia del Gobierno en Materia Sindical •

No Acatan en Argelia la Orden de De Gaulle

INTERVIENE EN POLITICA E IMPONE CONDICIONES EL COMITE DE SEGURIDAD

PARIS, 10 (AP). — El programa del primer ministro Charles de Gaulle para llevar una rápida paz y una nueva forma de vida a Argelia fué objetado por el comité insurgente establecido en el territorio africano, el cual se opuso abiertamente a los planes del jefe del gobierno francés para celebrar elecciones locales y sugirió que modifique substancialmente el actual gabinete. La oposición del Comité de Salvación Pública argelino fué prontamente comunicada a De Gaulle con la aprobación de dos generales a quienes dos días antes el primer ministro había instado a no intervenir en política y a dedicarse exclusivamente a la administración del territorio. En los medios políticos de París se consideraba que la resolución, aprobada unánimemente por los 72 miembros del comité de Argelia, constituía el más grave desafío que debe hacer frente De Gaulle desde que asumiera el gobierno de Francia, el 1º de junio.

Las autoridades de la capital guardan absoluto silencio sobre la nota recibida hoy. La resolución del comité no expresa un reto directo a De Gaulle, pero propone que el gobierno de partidos políticos en Francia sea reemplazado por un gobierno de Salvación Pública, término que generalmente emplean los franceses para denominar a cualquier régimen.

La resolución fué adoptada por el comité de Argel, bajo la presidencia del general de paracaidistas Jacques Massu. Su transmisión a De Gaulle, en París, contó con la aprobación del general Raoul Salan, a quien el propio primer ministro designó como jefe civil.

La desafiante resolución aprobada hoy en Argelia plantea una seria cuestión: hasta qué punto están dispuestas las autoridades militares, a las órdenes de Massu, a acatar las disposiciones de De Gaulle.

El nuevo reto a la autoridad del primer ministro se produce escasamente a 48 horas de su regreso a París, donde, por otra parte, le esperaba una serie de difíciles problemas, tales como los de la economía del país, la defensa y las tirantes relaciones con Túnez y Marruecos.

La declaración del comité argelino ha hecho surgir también esta pregunta: ¿Cuál ha sido hasta ahora el progreso logrado por De Gaulle en la solución del problema de Argelia?

Los ataques del ejército de liberación argelino parecen haberse intensificado aún más desde su visita al territorio, y el entusiasmo de las muchedumbres musulmanas reunidas para escucharle estaría desvaneciéndose, en opinión de algunos observadores.

La convocatoria de las elecciones fué un atrevido reto lanzado por el general De Gaulle, pero también lo es el desafío formulado por el comité argelino al patrocinar la postergación del acto hasta después de la reforma constitucional en Francia.

Lo que es más, en lugar de aceptar la orden de De Gaulle, en el sentido de mantenerse apartado de la política, el comité anunció su propósito de trabajar para procurar la disolución del actual sistema de gobierno de partidos.

● **Dividiríase el Parlamento**

Mientras tanto, hoy se dijo en París que el primer ministro se muestra favorable a la idea de dividir en dos partes el Congreso, quedando la Asamblea Nacional algo debilitada y con atribuciones sólo para Francia metropolitana, mientras el Consejo de la República sería fortalecido para que atendiera las cuestiones de toda la Unión Francesa.

De Gaulle recibió poderes la semana pasada para que redactara virtualmente una nueva Constitución para el país y la sometiera a un plebiscito. Se dice que está en favor de hacer del Consejo de la República la corporación más fuerte

(Continúa en la página DOS)

Argentina Juega Hoy con Irlanda por el Mundial

SE JUGARA hoy en Suecia la segunda fecha de la rueda final del VI Campeonato Mundial de Fútbol. Nuestro seleccionado enfrentará a Irlanda del Norte. El programa incluye siete partidos.

INF. PAGS. 18 y 19

Publicóse la Nota de EE. UU. a Rusia

PROPUSO el presidente Eisenhower al primer ministro soviético Nikita Khruschev, que la conferencia para tratar la suspensión de los ensayos atómicos se realice en Ginebra en el mes de julio próximo.

INF. EN PAG. DOS

ITINERARIO seguido por el "Pampero" DC-6 de Aerolíneas Argentinas para la travesía Europa-Buenos Aires, frustrada por fallas de dos de sus motores, a poco de salir de Río

44 PAGINAS EN DOS SECCIONES

Clarín

BUENOS AIRES · REPUBLICA ARGENTINA

UN PESO

Un toque de atención para la solución argentina de los problemas argentinos

Año XIII Diario de la Mañana Nº 4524

Buenos Aires, Miércoles 11 de Junio de 1958

La Vuelta de De Gaulle: una Lección

WASHINGTON, 10 (Especial para Clarín).— Lo ocurrido recientemente en Francia sirve para ilustrar una verdad que descubrí por primera vez hace muchos años en una historia de la revolución francesa. Esa verdad es que un régimen rara vez es depuesto por un movimiento revolucionario; generalmente se desploma debido a sus propias debilidades y corrupciones, y es entonces cuando un movimiento revolucionario aparece entre las ruinas y se apodera de los cargos que han quedado vacantes.

Así, simplemente, no es verdad, como dicen algunos, que un sistema libre y democrático de gobierno haya sido depuesto por una conspiración de coroneles y extremistas, con la complicidad de los generales y los políticos de la derecha, entre ellos el mismo general De Gaulle. La guerra argelina, que ha sido un fracaso militar y que, con sus crueldades, representa un baldón para el buen nombre de Francia, fué presidida por un político socialista que debía su nombramiento a un primer ministro socialista. Los acontecimientos, antes de que estallara la insurrección y el bombardeo luego a la aldea tunecina de Sakiet-Sudu-Youssef, ya demostraba palmariamente que el gobierno de París era impotente para gobernar.

Hay quienes han dicho que Charles De Gaulle no es fascista, pero sí un hombre entrado en años, como lo fuera Hindenburgo en Alemania, y que su senilidad podía abrir el camino a un Hitler francés. Sin embargo, De Gaulle no muestra ninguna similitud con el moderno dictador vulgar, como Hitler, Mussolini, Perón y Nasser, y sus libros han demostrado que su mente es profunda y que su estilo es la verdadera expresión de su intelecto.

De Gaulle no utiliza sus propios valores como estereotipos o clisés, como acostumbran los oradores políticos. Podría escribirse un libro interesante sobre la relación que existió durante la guerra entre Roosevelt y el general De Gaulle, que aportaría mucha luz al problema. Hubo un mal entendido y el mismo comenzó luego de la caída de Francia, en 1940. En Francia existían dos gobiernos franceses: uno en Vichy, bajo el mariscal Pétain, dominado por Hitler, y el otro en el exilio, en Londres, bajo las órdenes de De Gaulle. La política oficial de Estados Unidos, por razones de conveniencia, debía mantener relaciones con Pétain; las mismas eran de que Norteamérica intentaba obtener en Africa la colaboración del ejército francés.

Esta política requería que Estados Unidos no mantuviera relación alguna con los Franceses Libres de De Gaulle. Esta situación se complicó aún más con el choque de temperamentos entre Roosevelt y De Gaulle, que puede ilustrarse bastante con la repetida burla de que el general Charles De Gaulle, un hombre de más de dos metros de estatura, se consideraba a sí mismo como la Juana de Arco del desastre francés; con lo cual se presumía que Roosevelt no tomaba muy en serio al jefe de los Franceses Libres. Sin embargo, aunque evidentemente De Gaulle era un hombre y Juana de Arco había sido una mujer, la comparación significaba unir a la nación y obligar al gobierno resistir al invasor alemán. No es de sorprender, entonces, que no existiera una cálida comprensión entre ambos, cuando uno de ellos opinaba que la misión histórica del otro era una broma.

En realidad, no era más absurdo que De Gaulle se considerara una nueva Juana de Arco que, por ejemplo, los presidentes norteamericanos en épocas críticas se consideren a sí mismos como reencarnaciones de Washington y Lincoln.

WALTER LIPPMANN

Copyright Clarín y Editor's Press
Prohibida la reproducción total o parcial

No Hubo Víctimas en el Accidente Aéreo de Río

Descenso Forzoso de un Avión Argentino con 22 Personas a Bordo: un Pasajero Hospitalizado

LA organización de los servicios técnicos aeronáuticos y por sobre todo la pericia y la serenidad de un piloto, hicieron que lo que en principio se temió como una catástrofe —dando lugar a una prematura información alarmista— sólo se trocara en la pérdida de un DC6, con la sola baja entre sus pasajeros de un herido leve, atendido actualmente en un hospital de Río de Janeiro.

El descenso forzoso de un avión de Aerolíneas Argentinas se produjo a 60 kilómetros de la capital brasileña y mientras la máquina quedó totalmente destruída, el pasaje y la tripulación, que en total eran 22 personas, resultaron —con la sola excepción apuntada— afortunadamente ilesos

La Noticia

Poco después de mediodía un cable urgente de Río de Janeiro movilizaba en segundos al periodismo. La noticia era tan escueta como terrible quizá por eso mismo: "Un avión de Aerolíneas Argentinas que transportaba 22 personas, cayó en Angra dos Reies envuelto en llamas".

Frente a la versión poco lugar quedaba para las buenas suposiciones, conociéndose la fatalidad que suele envolver a ese tipo de accidentes. No obstante, en este caso, la precipitación con que fué tratado el cable, hizo que —al promediar la tarde— la opinión pública se viera dolorosamente sorprendida por la noticia de la muerte de todos los ocupantes del avión y entonces, aquella lógica suposición cobró forma real.

En Aerolíneas

Supimos después que en Aerolíneas Argentinas se vivían desde el primer momento instantes de hondo dramatismo. El piloto del avión DC6 matrícula LV-ADV, bautizado con el nombre de "Pampero", se había mantenido constantemente en comunicación con sus controles y a esa disciplina y a su pericia se debió fundamentalmente que la catástrofe no se haya producido.

Las autoridades de Aerolíneas, pues, fueron sorprendidas por el anuncio periodístico, cuando la información que poseían era satisfactoria en cuanto al estado de los ocupantes de la máquina. Fué así que —poco a poco— la tranquilidad fué retornando a los hogares afectados y más tarde con la colaboración del presidente de la empresa, comodoro Güiraldes, pudimos reconstruir la verdad de lo ocurrido.

Vuelo 101

A las 10.40, el aparato decoló del aeropuerto de Galeao con destino a Ezeiza, cumpliendo la última etapa del vuelo 101 Amsterdam-Buenos Aires. Antes de una hora de vuelo, inconvenientes en una planta de poder motivaron que una de las hélices quedara sin gobierno. En tales circunstancias, con toda serenidad se anunció a los pasajeros que debía regresarse a Río de Janeiro para subsanar el inconveniente. La noticia fué recibida sin alarma —en realidad, porque hasta allí no había motivo para ella—, pero poco después cuando la máquina volaba a 80 kilómetros de Río de Janeiro aproximadamente, otra de las hélices resultó "embalada" y entonces el piloto advirtió que sólo funcionaban los motores 1 y 3.

Dramática Situación

En tales circunstancias, la tripulación se puso de inmediato en contacto con los controles de la empresa y con Control de Vuelo de Galeao. La situación era dramática, bien lo sabían los integrantes del personal aun cuando no trascendió a los pasajeros más que lo indispensable. A partir de ese momento, las distintas operaciones se desarrollaron de acuerdo con lo que aconsejan las cartas de instrucciones para esos casos de Aerolíneas Argentinas, magníficamente interpretadas por el piloto.

Al perder altura el avión, su piloto, Rogelio Eugenio Merelle, desvió su ruta de retorno y buscó lugar para descender. Lo halló en la Isla Grande, pero ante el peligro de sus

(Continúa en la página QUINCE)

CHARLES Malik, delegado de El Líbano ante las Naciones Unidas, formula acusaciones de intervencionismo contra la República Arabe Unida durante la sesión del Consejo de Seguridad. (Radiofoto de AP, exclusiva para Clarín)

El Tema de Nuestro Tiempo:

En Marcha Hacia el Espacio

Una Serie de Notas Escritas de Mano Maestra Por

HORACIO ESTOL

Corresponsal de Clarín en EE. UU.

Sobre los Alucinantes Problemas de Nuestra Epoca:

- ¿Llegarán los Hombres de Nuestra Generación Hasta la Luna?
- ¿En qué Forma?
- ¿En Cuánto Tiempo?
- ¿Basados en qué Instrumentos?
- La Navegación Interespacial ¿es una Creación de la Ciencia-Ficción o una Sólida Realidad Científica?

He aquí algunos de los apasionantes temas que desarrolla Horacio Estol en las notas que Clarín comenzará a publicar a partir del próximo lunes.

★

Desde el Lunes, en

Clarín

En Marcha Hacia el Espacio

El Seleccionado Argentino Venció a Irlanda por 3 a 1

INFORMACION PAGINAS 17 Y 18

Nueva Orden de De Gaulle al Comité de Argelia: no Debe Interferir su Acción

- Dulles Irá a Francia para Reunirse con el "Premier"
- Soustelle, "Hombre Fuerte de Argelia", fué Llamado a París

PARIS, 11 (AP). — Un portavoz del gabinete informó que el secretario de Estado norteamericano, John Foster Dulles, viajará a Francia el 5 de julio próximo para mantener una conferencia con el primer ministro francés, Charles De Gaulle. El secretario de Estado se reunirá también con el canciller francés, Couve de Murville, y regresará a Washington, para acompañar a Eisenhower, que el 8 del mismo mes debe trasladarse a Canadá.

En círculos diplomáticos bien informados se dijo a la vez que a la conferencia podrían ser invitados también el primer ministro británico, Harold Macmillan, y el jefe del gobierno de Alemania occidental, canciller Konrad Adenauer. El anuncio se hizo al terminar la primera reunión del gabinete, en que se consideraron las relaciones exteriores de Francia.

El vocero aludido, André Malraux, manifestó también que la reunión que realizó el gabinete apoyó el punto de vista occidental sobre el desarme atómico, es decir que éste debe ser controlado completamente con precauciones adecuadas.

Al mismo tiempo que consideraba problemas de Relaciones Exteriores, el general De Gaulle se veía frente a nuevas dificultades en Argelia. El "premier" censuró al general Raoul Salan, a quien delegó su poder en Argelia por permitir que su nombre fuera usado como "aprobando" las mociones del comité, y hoy ordenó a éste que cesara de interferir en su gobierno. De Gaulle dio a conocer el mensaje que envió a Salan y que dice: "Respecto del lamentable e inmoderado incidente causado por la perentoria moción del comité de Salvación Pública de Argelia, le recuerdo que el comité no tiene otros derechos ni otro papel que los de expresar, bajo su control, la opinión de sus miembros".

● Reorganización del Comité

Al mismo tiempo, se notaron señales de que el comité argelino, formado por 72 miembros, se estaba avecinando a una posible reorganización. Las noticias dicen que existe un grave desacuerdo entre los que están dispuestos a apoyar a De Gaulle y los que quieren ejercer aún más presión para que se hagan mayores cambios en el "sistema" gubernamental.

Un grupo de ocho miembros del comité llegó esta mañana a París, según se dijo, con el objeto de ampliar la influencia del comité en Francia metropolitana. Entre los viajeros figuraba Leon Delbecque, vicepresidente del comité.

Durante la reunión del gabinete, los ministros apresuraron los planes para realizar elecciones locales en Argelia, más o menos dentro de un mes, comicios estos a los que se opone el comité de esa provincia transmediterránea.

● El Regreso de Soustelle

ARGEL, 11 (AP). — Jacques Soustelle, el político considerado como el "hombre fuerte" de la revuelta del 13 de mayo, fué llamado a París por el presidente del Consejo de Ministros, general Charles De Gaulle. Un vocero del general Raoul Salan, delegado general de De Gaulle en Argelia, dijo que Soustelle saldrá para París mañana a primera hora y pasará dos o tres días en la capital antes de retornar a Argel.

No se dió ninguna razón oficial por el viaje de Soustelle. Un breve anuncio dijo únicamente: "El señor Soustelle fué llamado a París por el presidente del Consejo de Ministros".

48 PAGINAS EN DOS SECCIONES

Clarín

UN PESO

Un haz de luz para la solución argentina de los problemas argentinos

Año XIII Diario de la Mañana Nº 4525

Buenos Aires, Jueves 12 de Junio de 1958

Aprobó el Senado sin Modificaciones el Proyecto de Ley Orgánica de Ministerios

Agitados Debates Hubo en la C. de Diputados

Tuvo derivaciones políticas una propuesta para estudiar la explotación de Río Turbio. Se aprobó la creación de comisiones que considerarán el problema de precios y alquileres.

(INFORMACION EN LA PAGINA DIEZ)

ACUERDO ANGLOYANQUI EN MATERIA ECONOMICA

AYER quedó clausurada la conferencia que mantuvieron en Washington el presidente Eisenhower y el primer ministro británico, Harold Macmillan. Se informó que se había llegado a un acuerdo acerca de la política aduanera en materia económica

INFORMACION EN LA PAGINA DOS

Asistió al Debate en la Cámara Alta el Ministro del Interior, Doctor Vitolo

CON la sanción final que le prestó ayer el Senado quedó convertido en ley el proyecto de reestructuración ministerial que la Cámara de Diputados aprobó la semana pasada. El alto cuerpo deliberó desde las 16.45 hasta las 20.30, con la presencia del ministro del Interior, doctor Alfredo Vitolo, quien concurrió a fin de informar a la Cámara acerca de los alcances y detalles del proyecto.

Comienza la Sesión

A las 16.45, con la presencia de 24 senadores en el recinto, el doctor **Alejandro Gómez** declaró abierta la sesión. Luego de resolver asuntos de rutina el cuerpo comenzó el tratamiento del proyecto de ley de ministerios, llegado en revisión de la Cámara de Diputados.

El senador **Weidmann** informó el despacho producido por la comisión de Asuntos Constitucionales del cuerpo, aconsejando al mismo dar su aprobación al proyecto, sin modificaciones.

En ese momento, el doctor **Gómez** anunció que el ministro del Interior, doctor **Vitolo**, se hallaba en la casa por lo cual, a indicación del señor **Weidmann** fué invitado a pasar al recinto y participar de la sesión. Una vez que el ministro ocupó un lugar en la sala continuó su exposición el senador **Weidmann**, quien dijo que el hombre que carece de seguridad económica no es libre. "Por lo tanto —agregó— hace falta garantizar esa seguridad".

Expresó después que era partidario de la planificación de la economía y que, para ello, el Estado debe disponer de organismos adecuados. Señaló seguidamente la necesidad de crear un sistema jurídico que asegure la libertad integral del ser humano y dijo que el Estado debe estar al servicio del hombre y no a la inversa.

Mas adelante, analizó y leyó diversos pasajes del mensaje que el presidente de la Nación leyera ante las Cámaras el 1º de mayo, y dijo que el programa enunciado en ese mensaje había sido trasladado en cierta medida a la ley de ministerios. "Se ha visto —dijo— limitada la posibilidad de hacerlo íntegramente porque la Constitución reduce a ocho el número de ministerios. Además —señaló— el gobierno está dispuesto a respetar la continuidad jurídica y hay una gran cantidad de problemas que nos ha legado el gobierno provisional muy a pesar de nosotros. Hay convenios internacionales —agregó— que han atado de manos a la República y eso hace que esta ley no pueda contemplar plenamente las aspiraciones de nuestro programa, pero de todos modos, hasta que podamos hacer una ley radical sobre la materia, nos vamos a ocupar de algunos aspectos jurídicos de la que hoy tratamos".

Entrando luego en ese aspecto del proyecto, dijo que los ministros tienen funciones colegislativas, políticas, juri-

(Continúa en la PAGINA ONCE)

CAMPEONATO MUNDIAL DE FUTBOL

EN SUECIA RUEDA FINAL SEGUNDA FECHA

En distintos escenarios de Suecia se disputó ayer la segunda fecha de la rueda final correspondiente al Sexto Campeonato Mundial de Fútbol, Copa Jules Rimet, con estos resultados:

GRUPO I	
Alemania	2
Checoslovaquia	2
●	
Argentina	3
Irlanda	1
GRUPO II	
Yugoslavia	3
Francia	2
●	
Paraguay	3
Escocia	2
GRUPO III	
Méjico	1
Gales	1
GRUPO IV	
Brasil	0
Inglaterra	0
●	
Rusia	2
Austria	0

Lea los comentarios de nuestros enviados especiales **Diego Lucero** (página 18) y **Nolo Ferreira** (página 19)

¿Podrá el Jefe Francés Sostener el Statu Quo?

PARIS, 11 (De nuestra agencia). — En París, y particularmente en los ambientes adictos a De Gaulle, la moción de la Junta de Salvación de Argel ha sido acogida como quien oye el trueno de un relámpago que ya pasó. En ningún instante se ha querido dramatizar. Se niegan a secundar a quienes consciente o inconscientemente, aquí o fuera de aquí quisieran provocar una prueba de fuerza entre De Gaulle y algunas de las tendencias que, cubiertas bajo el mismo kepis del general, se repugnan mutuamente. "A duras penas se logrará hacerlas cohabitar", apuntábamos ayer. Y hoy, pese al optimismo oficial de París —que se traduce en un no darle importancia a la moción ni a su contenido—, no creo aventurado poner puntos de interrogación a la posibilidad de mantener hasta octubre el statu quo actual.

Lo ocurrido el 13 de mayo en Argel no fué un pronunciamiento, sino un movimiento. Los militares eran solamente cabezas visibles en el interior de unas masas civiles y populares, que no solamente han llenado tantas veces como han querido, el inmenso Fóram de Argel. Una verdadera organización política les cuadra —ligada con células, inspirada probablemente en los movimientos comunistas—, gracias a la cual se adueñaron de Argel, provocando a distancia una hecatombe política en París y el advenimiento del general, preludio de una nueva república.

Las revoluciones triunfantes no se licencian ni se liquidan en caliente. Probablemente porque, al llegar a Argel, De Gaulle lo comprendió así, no quiso disolver los comités, desoyendo con ello a algunos de sus calificados consejeros.

"No habría mucho que objetar contra los comités de salvación pública si no se alojaran en ellos oficiales y militares que comprometen la posición y la autoridad en París de De Gaulle", replican algunos. Olvidan éstos que nadie pretende disimular demasiado un hecho hoy ya histórico: el ejército el 13 de mayo no sólo dejó de ser la "gran muda", sino que actúa hoy, y por lo menos hasta que esté enterrado el "sistema" nacido de la Cuarta República, como un partido político más. Con la misma técnica y organización de un eficaz y moderno partido político.

Los que no se cansan de llamar dictador a De Gaulle pueden comprobar que por lo menos en esa etapa, que él hubiera querido de tanteo o de información, su acción está muy lejos de ser tajante e imperativa. Pese a que sabe imponerse muy duramente cuando quiere, prefiere ahora enguantar su mano para llegar así, si es posible sin violencia, al referéndum de octubre.

Por razones más de calendario que porque lo tomase como "un chantaje", le ha molestado a De Gaulle la moción de Argel. El telegrama mandado a Salan, que ha leído en el Consejo de Ministros, tiende más a poner los puntos sobre las íes que las peras a cuarto. Cuando recibió el telegrama de Argel con el texto de la moción, De Gaulle ni se levantó de la reunión económica que estaba presidiendo. No fué sino más tarde que llamó a Salan para preguntarle si él suscribía el texto. Cuando se le contestó que se había limitado a recibirlo y transmitirlo, De Gaulle se dió por satisfecho —por lo menos aparentemente— y pasó a otros asuntos.

¡Qué duda cabe, sin embargo, de que una moción que lleva la firma de dos generales podía ser considerada por De Gaulle como una presión intolerable! Mas, en política muchas veces no se ofende más que al que quiere, y en el fondo De Gaulle, no menos militar que Massu, no habrá olvidado las enseñanzas de los manuales de estrategia. De Gaulle, experto en el movimiento de los carros de combate, sabe que los éxitos que no se explotan a fondo dejan pronto de ser tales. El, personalmente, puede desde

(CONTINUA EN LA PAG. DOS)

Radiofoto del Penal que Convirtió Corbatta

CON un tiro de regular potencia, pero inteligentemente dirigido, Oreste Corbatta, ejecuta el penal con que la selección nacional argentina de fútbol obtuvo el tanto del empate. El arquero irlandés se ha arrojado en dirección contraria a la del balón pues ha hecho un quiebro con la cabeza para ver el lugar opuesto por donde la pelota penetra en el arco. (Radiofoto de AP para Clarín)

Lea Desde el Lunes en

Clarín

La Serie de Notas Sobre el Tema Más Apasionante de Nuestro Tiempo

EN MARCHA HACIA EL ESPACIO

Los alucinantes problemas de nuestra época, escritos de mano maestra por

HORACIO ESTOL

Corresponsal de Clarín en EE. UU.

¿Llegarán los Hombres de Nuestra Generación Hasta la Luna?...

Este y otros interrogantes que se formula la humanidad serán contestados desde el lunes

En Marcha Hacia el Espacio

La serie de notas más interesante de los últimos tiempos

Sancionan la Ley Represiva del Agio

Consideró la Cámara de Diputados los Ascensos de Aramburu y Rojas

LA prolongada sesión de ayer de la Cámara de Diputados tuvo por tema central dos asuntos: la prórroga de la ley 12.830, represiva del agio y la especulación, y los ascensos del general Aramburu y del contraalmirante Rojas. El primer proyecto fué aprobado en general y en particular, incluyendo la cláusula sobre congelación de precios al 1º de febrero último, que había introducido oportunamente el Senado. No se llegó a este resultado sin pasar antes por un largo y por momentos arduo debate, pese a la voluntad de ambos sectores de sancionar sin demora dicho proyecto. En cuanto al segundo, fué aprobado también en las primeras horas de esta madrugada.

● Comienza la Sesión con 98 Legisladores

A las 16, hallándose presentes 98 diputados, el presidente de la Cámara dió por iniciada la reunión. Inmediatamente se dió lectura a los asuntos entrados. Figuraba entre ellos una nota de la Comisión de Obreros y Empleados de DINIE —que fué leída, a moción del señor **Zarriello**—, en la que se pide el tratamiento sobre tablas de un proyecto del señor **Perette**, por el que se suspende el remate de las empresas de ese grupo. Se acordaron luego varias licencias, entrándose seguidamente en la media hora de homenajes.

● Homenaje a Juan Ramón Jiménez

Habló en primer término el señor **Olegario A. Becerra** (UCRI), para recordar la figura de Juan Ramón Jiménez, desaparecido recientemente. "Perteneció —dijo— al linaje de esos españoles quiméricos, disparatados, gigantescos, dispuestos siempre a subir escaleras que no llevan a ninguna parte, como las escaleras truncas de las ruinas antiguas".

Otro tanto hizo el señor **Lucimo** (UCRI). "Si Antonio Machado —dijo— fué el poeta de la serenidad, de la sencillez y de la profundidad; si Unamuno fué el poeta atormentado por la duda, por la lucha - la agonía, como él decía—, entre la fe y la razón, éste, Juan Ramón Jiménez, es el poeta de la exquisitez, de la sutileza, de la quintaesencia de lo lírico, que se ha dado en llamar poesía".

En nombre de la minoría, adhirió al homenaje el señor **Fuertes**, quien expresó: "Si España y el mundo hispánico no tuviera mil razones legítimas para subsistir, el solo tránsito de Jiménez, hombre ejemplar, valdría como todo un país".

Propuso el señor **Becerra** que el homenaje al poeta español se hiciera extensivo a su esposa, a lo cual adhirió **Fuertes** en nombre de la minoría. Los legisladores y el público, puestos en pie, concretaron el homenaje.

El señor **Lagos** (UCRP) solicitó luego que se rindiera homenaje a la memoria del ex legislador Salvador J. Córdoba, proposición a la cual adhirió por la mayoría el señor **Solanas**, y así se hizo.

● Una Solicitud y un Pedido de Informes

Seguidamente, el señor **Rodríguez Araya** (UCRP) solicitó que se consignaran en el diario de sesiones los fundamentos de los proyectos presentados por los legisladores. Lo apoyó el señor **Gómez Machado** (UCRI), quien señaló que él había efectuado anteriormente ese mismo pedido, al cual se había opuesto el señor **Perette**. Finalmente, la moción fué aprobada.

El señor **Tello Rosas** (UCRP), pidió luego pronto despacho para un proyecto por el cual se pide al P. E. que informe sobre la misión que cumple el servicio de informaciones del ministerio de Transportes "y cuáles son los beneficios que reporta"; si la dirección de ese servicio está ocupada desde hace más de dos años por un militar en actividad con el grado actual de mayor, y qué justificación tiene este hecho; si es cierto que el servicio dispone de un considerable stock de pistolas automáticas Ballester Molina con sus correspondientes cargadores y balas o, en caso contrario, si dispuso de ellas qué destino se ha dado a esas armas y para qué las tiene o tenía en su poder.

A continuación, el señor **Cuevas** pidió y obtuvo preferencia para que el jueves se trate un proyecto sobre represión

(Continúa en la PAG. CATORCE)

No Abandonan el Comité los Militares de Argelia

EL GENERAL Raoul Salan apoya a los militares rebeldes de Argelia, según declaró el vocero del Comité de Seguridad. Los autoriza a permanecer en este organismo pese a las directivas dadas por De Gaulle

INFORMACION EN LA PAGINA TRES

Propondrán al Senado los Aumentos Para los Docentes INFORMACION PAGINA ONCE

Aumenta la Violencia en Chipre y Gran Bretaña Envía Refuerzos

● Nuevos Choques Sangrientos Hubo en Nicosia y Famagusta ● Acusa Makarios ● Ejército de Voluntarios en Turquía

LONDRES, 12 (AP). — Gran Bretaña decidió esta noche el envío de más tropas a Chipre, debido al "empeoramiento de la situación de seguridad interna en la isla". El ministerio de Guerra anunció que enviará un batallón de paracaidistas a la colonia "como medida de precaución". Hoy volvieron a reproducirse desórdenes en la isla entre chipriotas de origen griego y turco, registrándose varios atentados terroristas, incendios y asesinatos.

● Los Choques Registrados

NICOSIA (Chipre), 12 (INS) — Chipriotas griegos y turcos combatieron en las calles de Famagusta en el más serio encuentro ocurrido desde que comenzó la nueva ola de violencia en la isla hace dos semanas.

La policía cargó contra las turbas con sus palos y gases lacrimógenos y, por lo menos, 17 personas resultaron lesionadas antes de que se lograra separar a griegos y turcos y restablecer el orden.

La lucha se extendió a Famagusta desde Nicosia. Las tropas británicas de seguridad hicieron retroceder a los enfurecidos grupos a punta de bayoneta calada.

El motín de Famagusta se produjo cuando los chipriotas griegos, presas de pánicos sacaron sus pertenencias del barrio mixto turco-griego de la ciudad y fueron a caer directamente en manos de una turba de turcos. Palos y puños entraron en acción. Las mujeres tropezaban y caían y las campanas de las iglesias tocaban a rebato atrayendo a otros griegos que salían de sus casas armados con palos y garrotes. Las tropas británicas y la policía colonial corrieron al lugar del incidente y lanzaron bombas de gases lacrimógenos contra las turbas, para dispersarlas.

Por otra parte, grupos de chipriotas turcos atacaron hoy la estación de policía en el barrio turco de Nicosia, pidiendo la libertad de los jóvenes otomanos detenidos ayer por saquear tiendas griegas.

Las tropas de seguridad británicas, con bayonetas caladas, obligaron a la multitud a replegarse. En la jefatura central de policía, atacada la víspera por 200 mujeres que gritaban y lanzaban botellas, fueron establecidas barricadas con alambradas de púas en las calles de los alrededores, y se impuso un toque de queda en toda la zona aislada, obligando a los moradores a permanecer en sus domicilios.

Una iglesia griega, quemada por incendiarios en el barrio turco de Nicosia ayer, fué nuevamente incendiada hoy.

● Acusación de Makarios

ATENAS, 12 (AP). — El arzobispo Makarios afirmó en una declaración para la prensa que "la responsabilidad por el vandalismo bestial en Chipre recae no sólo sobre los bárbaros turcos, sino igualmente, y tal vez en mayor medida, sobre la administración británica, con

Continúa en la PAGINA CUATRO

EL ARZOBISPO Makarios volvió a acusar nuevamente a Gran Bretaña. Afirma que a ella incumbe la responsabilidad de los actuales choques, que dejan un cruento saldo entre chipriotas turcos y griegos

MARCA la flecha la zona de Famagusta, donde ayer se registraron violentos encuentros entre chipriotas griegos y turcos.

40 PAGINAS EN DOS SECCIONES

Clarín

BUENOS AIRES · REPUBLICA ARGENTINA

UN PESO

Un toque de atención para la solución argentina de los problemas argentinos

Año XIII Diario de la Mañana Nº [illegible]

Buenos Aires, Viernes 13 de Junio de 1958

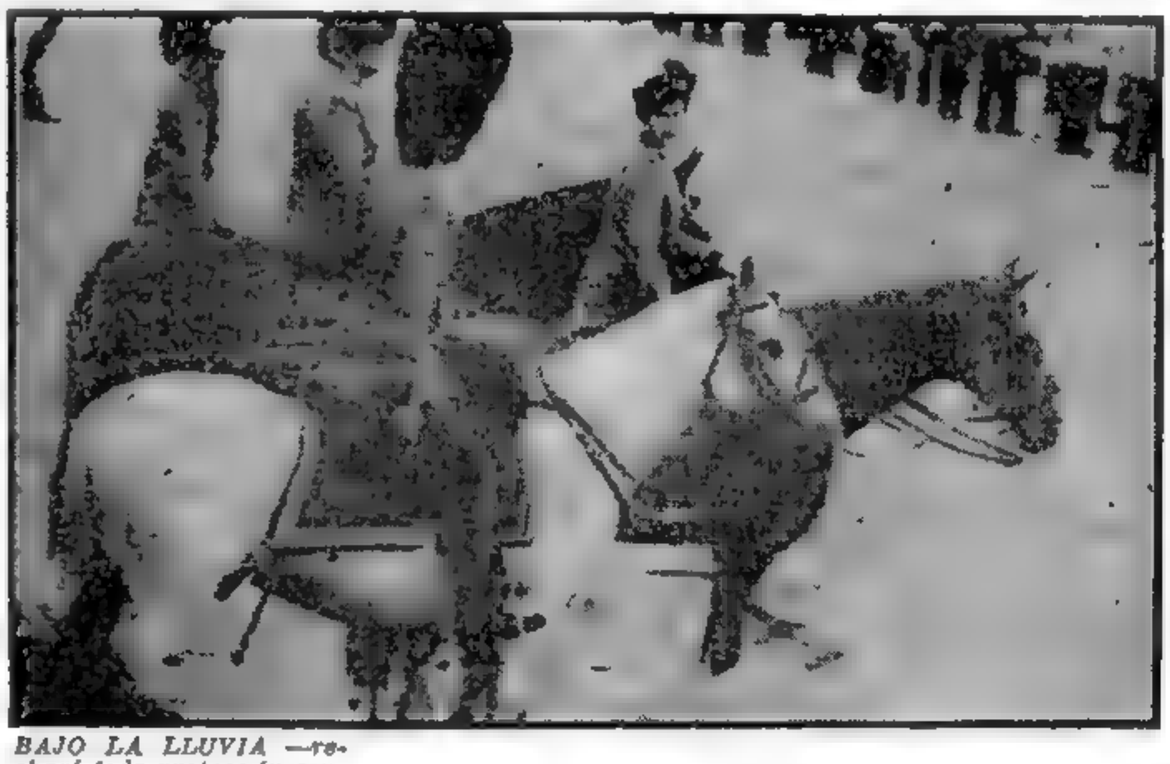

BAJO LA LLUVIA —rechazó toda protección contra el agua porque tampoco la tenían los soldados— la reina Isabel de Gran Bretaña pasó ayer revista a la brigada de la guardia, reunida para saludar a la bandera con motivo del cumpleaños de la soberana. (Radiofoto de AP, exclusiva para Clarín)

Lea Desde el Lunes en

Clarín

La Serie de Notas Sobre el Tema Más Apasionante de Nuestro Tiempo

EN MARCHA HACIA EL ESPACIO

Los alucinantes problemas de nuestra época, escritos de mano maestra por

HORACIO ESTOL

Corresponsal de Clarín en EE. UU.

¿Llegarán los Hombres de Nuestra Generación Hasta la Luna?...

Este y otros interrogantes que se formula la humanidad serán contestados desde el lunes

En Marcha Hacia el Espacio

La serie de notas más interesante de los últimos tiempos

Aléjase de El Líbano el Fantasma del "Anschluss"

NUEVA YORK, 12 (De nuestra agencia) — Durante las últimas semanas, mientras la crisis francesa distraía la atención mundial, existió el gravísimo peligro de que El Líbano se transformara en una especie de Corea de Oriente Medio. No debe pensarse que ese peligro haya desaparecido totalmente, pero la decisión que acaba de adoptar el Consejo de Seguridad de la UN reduce esa amenaza por el momento y coloca el caso de El Líbano en un plano más favorable. Es interesante considerar lo que ha ocurrido en el Consejo porque, por primera vez en casos de esta gravedad, la U.R.S.S. no ha podido usar su veto para anular una medida que afecta a su conspicuo aliado del Oriente Medio y que por eso fué aprobada por una rara unanimidad. El hecho concreto es que el representante de Nasser no pudo refutar los cargos contra la República Arabe Unida, por su intervención en El Líbano, ni las denuncias del delegado de Irak, quien actualizó las intentonas de El Cairo para dominar el mundo árabe como parte de la política soviética de dominación mundial.

Frente a ese planteo, hubiera sido altamente embarazoso para Nasser que la voz de la U. R. S. S. fuese la única que se levantara en su defensa, ya que esa voz habría resultado una suerte de confirmación más de todos los cargos que se hacen contra la República Arabe Unida. La presencia de los observadores de la UN en El Líbano no significa necesariamente que haya desaparecido el peligro de que uno de los estados más pequeños del Oriente Medio —como lo dijo el canciller Malik— sea absorbido por sus vecinos mediante un "anschluss" de tipo nazi. Pero la amenaza inmediata ha sido contenida y no sólo es importante esto porque Nasser y el Kremlin han dado un paso atrás, sino porque la libertad de El Líbano está respaldada ahora por una garantía internacional. Por eso hemos dicho que el problema de ese país —y en buena parte el de Oriente Medio— se coloca, a causa de esta medida de la UN, en un plano más favorable.

Se ha dado un paso serio para afirmar el orden internacional y todo lo que suceda en El Líbano, de hoy en adelante, será un desacato a ese orden en cuanto Siria y Egipto no se abstengan de influir en los acontecimientos. También es importante señalar que si Nasser fracasa en El Líbano, no será ésa su primera derrota sino la tercera, ya que la expansión de su imperio fracasó también en el Sudán y en Jordania. Esto puntualiza el hecho de que la mecha panárabe contiene una enorme fuerza, pero no puede ser utilizada mecánica o casualmente y que su desarrollo depende de muchas condiciones previas, en especial el grado de coraje o tenacidad de los líderes que Nasser pretende derrocar. Es por esa razón que, en el caso de El Líbano, los principales obstáculos que ha encontrado Nasser son el presidente Chamoun y el canciller Malik; cualquiera que sea el resultado de los acontecimientos, estos hombres han demostrado esas cualidades básicas de coraje y tenacidad. Y el hecho de que ellos procedieran así —ganando tiempo para que se planteara la intervención de la UN— puede significar un momento crucial para la historia de las relaciones árabes en general y el brillo de la estrella de Nasser en particular.

HORACIO ESTOL

Corresponsal de Clarín en EE. UU. de Norteamérica

Tratóse con el Presidente la Derogación de las Leyes Represivas

INFORMACION PAGINA OCHO

Para Poder Superar la Crisis Económica Apeló De Gaulle a la Población Francesa

Reiteraron los Militares de Argelia su "Lealtad y Devoción" al Premier

PARIS, 13 (AP). — El general Charles De Gaulle, jefe del gobierno, pidió al pueblo francés que haga frente con él a los grandes problemas que encara: la pacificación de Argelia, el saneamiento de la economía nacional y la vigorización de la alianza del Atlántico. El general De Gaulle habló por radio y por televisión al país entero. Desdeñosamente rechazó las "mefistofélicas insinuaciones" de quienes dicen que eso es demasiado para los franceses.

El que fuera héroe de la resistencia se expresó con entusiasmo. Es la primera vez que se dirige al pueblo francés en general desde que asumió el poder, aunque en Argelia pronunciara varios discursos. No detalló en qué forma se propone lograr los fines que persigue.

Específicamente se refirió sólo al nuevo empréstito en oro que anunció el ministro de Hacienda. Suscribirlo, dijo De Gaulle, "será el primer paso hacia nuestro renacimiento. La primera prueba de confianza nacional que se darán ustedes y, permítanme decirlo, que me darán a mí, que la necesito tanto, tanto". De Gaulle habló con solemne seriedad y, como de costumbre, sus palabras parecieron más instrucciones que un discurso político.

Luego pasó a enumerarlos. La pacificación de Argelia para que ese territorio siga unido "en cuerpo y alma" con Francia; la unión federal con las posesiones de ultramar; el establecimiento de relaciones de cooperación con los antiguos protectorados franceses de Túnez, Marruecos e Indochina; el desempeño por Francia de un papel vital e independiente en el mundo occidental.

Recordó también a sus oyentes que someterá a su aprobación el próximo otoño una constitución reformada, y les dijo que sus votos determinarían "el destino de Francia".

Esta es la primera vez en que De Gaulle: 1º) Manifiesta públicamente su determinación de establecer relaciones federales con las posesiones de ultramar. Hasta ahora Francia había considerado estas posesiones como parte integral de la madre patria; 2º) Dice en forma tan categórica que Francia permanecerá unida al mundo occidental, "al que pertenece", e indica también que su gobierno proyecta desempeñar un papel más activo en el sistema occidental de alianzas.

"Lealtad y Devoción"

PARIS, 13 (INS). — Los jefes de la insubordinación argelina contra las autoridades de París reiteraron unánimemente su "profunda lealtad y devoción" al general Charles De Gaulle, al cumplirse un mes del movimiento que animaron y que llevó a la jefatura del gobierno al líder de la Francia libre durante la segunda guerra mundial.

El comité de Salvación Pública de Argelia instruyó a su presidente, el general de paracaidistas Jacques Massu, que comunicase al comandante en jefe de las fuerzas francesas en territorio argelino, general Raoul Salan, que los miembros de la comisión están animados por el "sincero deseo de cooperar" con De Gaulle" y afirman su "profunda lealtad y devoción" al nuevo primer ministro francés.

Esta actitud representa un "retroceso" en la definida posición de la Comisión de Seguridad Pública de Argelia en el mensaje que el martes cursó a París demandando la "desaparición" de todos los partidos políticos y la formación en la Francia metropolitana de "un gobierno de verdadera seguridad pública".

A las sesión celebrada esta noche por la Comisión de Seguridad Pública asistió Jacques Leon Delbecque uno de los principales animadores del pronunciamiento del 13 de mayo.

Reunión con Soustelle

PARIS, 13 (INS). — La oficina del primer ministro anunció que De Gaulle conferenciará mañana con Jacques Soustelle, considerado el "cerebro" de la junta de insurrección argelina.

32 PAGINAS EN DOS SECCIONES

BUENOS AIRES · REPUBLICA ARGENTINA

UN PESO

Un foro de orientación para la solución argentina de los problemas argentinos

Año XIII Diario de la Mañana Nº 4527

Buenos Aires, Sábado 14 de Junio de 1958

Acepta Rusia la Reunión de Ginebra

RADIO Moscú anunció que Rusia acepta la propuesta de los ministros de que se inicie el 1º de julio próximo en Ginebra, una conferencia de técnicos para estudiar la suspensión de los ensayos nucleares.

Información página DOS

Reimplantaron el Toque de Queda en Toda Chipre

SE REIMPLANTO el toque de queda en la isla, en momentos en que se espera el arribo de refuerzos británicos para mantener el orden. Por otra parte, Grecia acusó a Turquía en una carta dirigida al Consejo de Seguridad de las Naciones Unidas

Información pág. TRES

Suscribióse un Convenio Para Activar Río Turbio

- Lo Inició Personalmente Frondizi
- Aporta Francia 42.000.000 de Dólares
- "Objetivo 1960": 1.000.000 de Toneladas

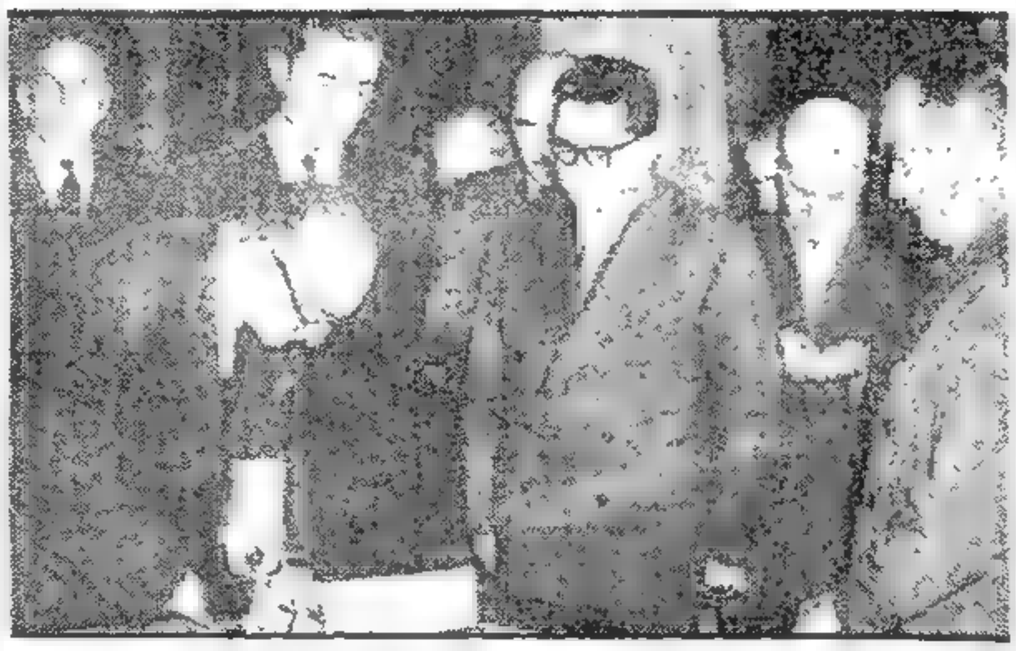

INSTANTES en que el presidente de la Nación, doctor Arturo Frondizi, firma el convenio de crédito y asistencia técnica recíproca entre nuestro país y la Compagnie Industrielle et Agricole de Vente a l'Etranger, de Francia, para la reactivación de Río Turbio. Aparecen en el grabado, también, el señor Francis Macias Texier, delegado de Clare en París, y el general Juan José Uranga, futuro titular de Yacimientos Carboníferos Fiscales

LOS yacimientos de Río Turbio producirán de 1.000.000 a 1.200.000 toneladas de carbón entre los años 1960 y 1961. Para la adquisición del material de explotación, la Argentina contará con un préstamo de 30.000.000 de dólares y con otro adicional de 12.000.000 para la compra de barcos carboneros. Tales las bases del convenio con una compañía francesa, que inició ayer el presidente de la República.

—Como es la primera operación de este tipo que lleva a efecto mi gobierno, suscribiré yo también, personalmente, el documento... —comentó con gesto grave el doctor Frondizi, mientras la pluma rasgaba suavemente el papel. Nació así el convenio entre Argentina y la Compagnie Industrielle et Agricole de Vente a l'Etranger, de Francia, por el cual esta última otorga un crédito de 42.000.000 de dólares para la reactivación de los yacimientos carboníferos de Río Turbio. Luego del presidente, suscribieron el protocolo los secretarios económicos del P. E., el futuro titular de Yacimientos Carboníferos Fiscales, general Juan José Uranga, y los integrantes de la compañía francesa.

Los periodistas presentes en el despacho presidencial, sede de la reunión, abordaron de inmediato a los protagonistas de la trascendental ceremonia.

—La entidad que presidiré será una cosa ágil y ejecutiva —afirmó el general Uranga, agregando: —El P. E. dará a conocer en los próximos días el decreto creando Yacimientos Carboníferos. Inmediatamente después, convocaré a una conferencia de prensa.

Detalles del Documento Suscripto

Eran las 17.30 en los relojes de la Casa Rosada, cuando el presidente se dirigió a los miembros de la compañía francesa:

—Al disponer la creación de Y.C.F., con el solo propósito de reactivar los yacimientos de Río Turbio, iniciamos conversaciones con la empresa que ustedes representan para suscribir un memorándum con bases definitivas, para un acuerdo de importantes posibilidades. Deseo que los que han intervenido en las negociaciones desarrollen una labor rápida para reactivar nuestra riqueza minera. Acto seguido, el doctor Frondizi anunció que próximamente llegará al país una misión

(Continúa en la página OCHO)

Rayos y Centellas en el Parlamento de Alemania

BONN, 13 (De nuestro corresponsal). — Han comenzado ya las famosas tormentas de verano en el Rin, pero los truenos que esta tarde han retumbado en Bonn no eran causados por la electricidad atmosférica. Los rayos y centellas vibraron en la atmósfera parlamentaria, pues el Bundestag, después de larga pausa, reanuda sus sesiones plenarias, preliminares a las vacaciones veraniegas. Los socialistas presentaron una magna moción sobre la celebración de un plebiscito acerca del rearme atómico. Causa perdida antes de entablada. Las fuerzas gubernamentales ya la han rechazado por 215 votos contra 23. La derrota se repitió cuando el 25 de marzo el Bundestag aceptó la posibilidad de empuñar la espada atómica. Pero los socialistas no aceptan prácticamente el dictamen parlamentario y apelan a la lucha propagandística en las calles, fábricas, cervecerías. El ministro del Interior ha recogido el reto con tal gallardía, que el choque ha sido violento. En son de protesta, los socialistas abandonaron la sala de sesiones. Casi simultáneamente, 40 mil personas hicieron una manifestación en Hannover contra el rearme atómico, portando carteles con calaveras y esta inscripción: "Raketen Ruas-Weg mit Strauss" (Fuera los cohetes atómicos-Fuera Strauss). Contra el joven ministro de Defensa, la oposición dirige sus tiros por suponerle el máximo promotor del equipamiento de los soldados alemanes con las armas novísimas.

Este "armas atómicas sí — armas atómicas no" expresó hoy la gran discordia nacional. Sobre ella se ha montado la campaña de las elecciones a celebrarse el 6 de julio para nombrar parlamento y gobierno del estado de Renania-Westfalia. Metido en ella encuéntranse el propio canciller Adenauer y los principales políticos alemanes, porque aquí esta elección parlamentaria de los estados federados tiene más importancia que en otros países federales. Renania-Westfalia, con dieciséis millones de habitantes, puede dar con su voz y voto una respuesta categórica a la duda doble de si Alemania aprueba la política militar de Adenauer. Si las fuerzas de éste ganan el 6 de julio, la oposición habrá perdido definitivamente el derecho de seguir cacareando la necesidad de un plebiscito sobre armas atómicas.

Realmente, los socialistas alemanes se encuentran a la intemperie con esa cerrazón a todo trance contra las armas novísimas. Acaban de recibir un nuevo desaire de sus correligionarios en Suiza. Los socialistas helvéticos, como los franceses, belgas, noruegos, creen que el armarse atómicamente es un deber irrenunciable mientras esté armado el supuesto enemigo. Esta posición de los socialistas suizos puede influir en las elecciones de Renania-Westfalia del 6 de julio en favor de Adenauer.

Aunque la campaña antiatómica apasionase, lo que realmente apasiona al pueblo alemán es el campeonato de fútbol. Miles de escaparates atraen a millones de personas hacia las pantallas de televisión. Adenauer envía felicitaciones por intermedio de Strauss; "En nombre del ejército, les desea suerte a los actuales campeones". Pero también álzanse voces que refuerzan los corteses reparos que hizo Stäbile el domingo sobre las maneras germanas. La prensa checa y sueca hablan de la "brutalidad alemana, que es una indignidad de los campeones, robots desalmados, acciones brutales, aplanadora germana, etc.".

Pese a su victoria sobre la Argentina, los alemanes, siguen elogiando el virtuosismo de los futbolistas argentinos, y creen que si éstos saben combinar el dominio de la pelota con el ritmo y la dureza de los europeos, aún puede sonreírles la esperanza en Suecia. Indudable es que si algo interesa hoy a los alemanes, tanto como la campaña atómica, es conseguir nuevamente el laurel de campeones en Estocolmo.

CRISTOBAL TAMAYO
Corresponsal de Clarín en Alemania occidental

GUY LAMMASSOURE, nuevo prefecto de Córcega, al llegar ayer al aeródromo de Ajaccio. Fué recibido por el coronel Thomazo y el presidente del Comité de Salvación, Biaillot, y un pelotón de la gendarmería le rindió honores. (Radiofoto de AP exclusiva para Clarín)

★ ¿Llegarán los hombres de nuestra generación hasta la Luna?

★ ¿En qué Forma?...

★ ¿En Cuánto Tiempo?...

★ ¿Basados en qué Instrumentos?...

★ La navegación interespacial, ¿es una creación de la ciencia-ficción o una sólida realidad científica?...

Estos alucinantes interrogantes de nuestra época son contestados en la serie de notas más apasionante de los últimos tiempos

EN MARCHA HACIA EL ESPACIO

Escritas de Mano Maestra por

HORACIO ESTOL

Corresponsal de Clarín en EE. UU

Desde el Lunes Comience su Lectura en

Clarín

Argentina y Checoslovaquia Juegan Hoy por el Torneo Mundial de Futbol

(INFORMACION PAG. VEINTE)

De Gaulle Pidió a Soustelle Colaboración Para el Acuerdo con Argelia

- CONFERENCIARON LARGAMENTE EN PARIS
- REUNIRASE CON LOS MINISTROS EL LIDER ARGELINO
- REGRESO A COLOMBEY LES DEUX-EGLISES EL "PREMIER"

PARIS, 14 (AP). — El general Charles De Gaulle completó hoy sus primeras dos semanas al frente del gobierno haciendo sentir su autoridad sobre la insurrecta Argelia, en un determinado esfuerzo para lograr la unidad francesa. Con la hábil táctica de un político profesional, el viejo soldado, cortés pero firmemente, hizo entrar en razones a su antiguo colaborador, Jacques Soustelle.

Esto, que representa la fuerza política que respaldó la sublevación del ejército francés en el territorio argelino, aceptó obedientemente la invitación del primer ministro para trasladarse a París a fin de celebrar una entrevista, de la cual emergió solamente con una mera autorización para seguir actuando.

● No le Ofreció Ningún Cargo

Los partidarios de Soustelle, ex gobernador general de Argelia, pretendían que se le diera un cargo en el Consejo de Ministros, mientras que sus adversarios clamaban por su absoluta eliminación en las negociaciones para la solución del diferendo. De Gaulle no se inclinó por ninguna de las dos ponencias.

El primer ministro solicitó a Soustelle que expusiera ante los miembros del gabinete sus ideas sobre la revolución de los nacionalistas argelinos, que lleva ya tres años y medio de duración, contra el gobierno de Francia. Este accedió al pedido y canceló su proyectado regreso inmediato a Argel.

De Gaulle solicitó, asimismo, a Soustelle —en la actualidad la potencia política tras la rebelión militar en Argelia— que presente sus ideas sobre un acuerdo para lograr la paz en ese territorio a los miembros del gabinete.

La reunión de De Gaulle y Soustelle se produjo una hora y media después que éste fué llamado de Argelia. La misión de De Gaulle no es lo pedido por los derechistas en Argelia de otorgar a Soustelle un puesto en el gabinete, y, al mismo tiempo, no es tan importante como para irritar a los muchos enemigos políticos que Soustelle tiene en París.

Los asesores de De Gaulle manifestaron que los dos hombres cambiaron ideas sobre Argelia y luego el primer ministro solicitó a su amigo que se pusiera en contacto con miembros del gabinete para darles sus ideas sobre una solución en Argelia y su conocimiento sobre ese vasto territorio.

● La Nota Soviética

Mientras Soustelle salía de la residencia oficial de De Gaulle, penetró en la misma el embajador soviético, Sergei Vinogradov. El embajador trajo una nota similar a otras —no publicadas— que se entregaron ayer a Washington y Londres.

Vinogradov es viejo amigo de De Gaulle. El embajador lo visitó en varias ocasiones durante los años en que el actual primer ministro esperaba ser llamado al poder.

● Soustelle con los Periodistas

Soustelle conversó brevemente con los periodistas. Expresó que había cambiado ideas con De Gaulle sobre Argelia. La breve declaración de Soustelle y unas pocas palabras de los ayudantes de De Gaulle no aclararon el actual misterio.

Soustelle, que previamente proyectaba regresar inmediatamente a Argelia, dijo que permanecería unos días más en esta capital y que volvería a conversar con el primer ministro, pero no indicó cuándo.

Dijo que "De Gaulle me pidió que estableciera contacto con los miembros del gabinete para exponerles lo que he aprendido en Africa del Norte". Preguntado si ingresaría en el gabinete, Soustelle respondió: "Esto es otro asunto".

Por su parte, el embajador ruso Vinogradov, dijo al salir de la oficina de De Gaulle que había entregado una nota similar a las presentadas ya sobre las propuestas para una reunión entre Oriente y Occidente y dió, además, un mensaje personal al primer ministro de su colega ruso, Nikita Khruschev.

Preguntado si había invitado a De Gaulle a visitar Moscú, el embajador sonrió y dijo que no podía decir más que había entregado la nota.

● Volvió a Colombey les Deux-Eglises

PARIS, 14 (AFP). — El presidente del Consejo general De Gaulle, acompañado de su esposa, salió del Hotel Matignon a las 1750 GMT, para dirigirse a su propiedad de Colombey les-deux-Eglises, a pasar el fin de semana.

Esta tarde el general De Gaulle se entrevistó con el ex-ministro Jules Moch, socialista, con el vicepresidente de la Asociación de la Prensa señor Amaury y con el señor Terrenoire, ex secretario general del Movimiento Republicano Popular.

LA FUERZA AEREA de la Unión lanzó un Goose, que será empleado como moderno proyectil de penetración. Por sus características pueden utilizarse para "despistar" al enemigo durante las maniobras de defensa antiaérea

Los Rusos que Van a Ginebra

Designó la URSS la misión de técnicos que representará al país en la conferencia de Ginebra. El Soviet respondió favorablemente a la propuesta de Eisenhower para tratar la suspensión de ensayos atómicos.

INFORMAC. PAGINA TRES

Concedió Créditos a Nuestro País el Eximport Bank

Reveló el Banco de Exportación e Importación, que concedió 12 créditos para exportación que totalizan 1.633.200 dólares, para ventas a la Argentina.

INFORMAC. PAGINA TRES

Sangrienta Lucha en las Calles de Beirut

Bombardearon las Residencias del Presidente Chamoun y del Primer Ministro Sami Solh

BEIRUT, 14 (INS). — Tropas rebeldes, supuestamente organizadas por el ejército sirio, atacaron la residencia del presidente libanés y del primer ministro con bazukas, morteros y ametralladoras. Los insurrectos lanzaron también una serie de violentos ataques en distintos sectores y convirtieron a Beirut en un campo de batalla, a pesar de la presencia de los observadores de las Naciones Unidas. No se dispone aún del número de bajas, si las hubo, en la mansión presidencial, pero la lucha en otras partes de la ciudad fué descripta como sangrienta. También se lanzaron granadas en la residencia del primer ministro. El edificio resultó muy dañado, pero el premier pudo salvarse providencialmente. Los choques de hoy han sido los más cruentos en el esfuerzo rebelde, que ya lleva 36 días, para derrocar al régimen proccidental del presidente Camille Chamoun y del primer ministro, Sami Es-Solh. Se informó que otros combates se están registrando en Tripoli, al norte, y en las montañas Shouf, del centro. Considéruse que los dispersos levantamientos insurgentes se están convirtiendo en una guerra civil general.

Fuentes del gobierno acusaron a unidades del ejército sirio de haberse filtrado en Beirut y organizado a los rebeldes en una fuerza disciplinada. Lo de hoy no fueron simples motines, sino una batalla tácticamente organizada. Por lo menos hubo lucha en cinco sectores de Beirut. El palacio de gobierno fué alcanzado por disparos de armas automáticas y balas de mortero y bazuka, mientras Chamoun y Es-Solh estaban reunidos con el gabinete. Según algunas noticias, los insurrectos habrían ocupado la prisión de Beirut y cortaron la carretera entre Beirut y el aeródromo de la capital libanesa.

Otros rebeldes atacaron y destruyeron la fábrica norteamericana Coca-Cola, en el sector musulmán Tercek Jedidam, de la capital. Un grupo atacó la prisión central, pero fueron rechazados por tropas del ejército, después de una dura lucha.

El ejército utilizó sólo armas de pequeño calibre contra los rebeldes, absteniéndose de usar los morteros y otras armas más potentes por temor a causar bajas en la población civil. Hubo una información de que el ejército recibió órdenes de enfilar la artillería contra la residencia del jefe rebelde Saes Salem, una casa fortificada que está protegida por una muralla de bolsas de arena, en un sector de Beirut.

Efectivos del ejército fueron trasladados apresuradamente para proteger el palacio de Chamoun, mientras los rebeldes lo mantenían bajo fuego. Además, balas de mortero y ba-

(Continúa en la PAGINA DOS)

Reclame Hoy CLARIN EN 3 SECCIONES

44 PAGINAS EN 3 SECCIONES

Clarín

BUENOS AIRES REPUBLICA ARGENTINA

UN PESO

Un frente de acción para la solución argentina de los problemas argentinos

Año XIII Diario de la Mañana Nº 4523

Buenos Aires, Domingo 15 de Junio de 1958

PARA contrarrestar la creciente violencia que se registra en Chipre arribaron ayer a la isla numerosos soldados británicos. Registra el grabado el momento en que zarpan rumbo a Nicosia. (Radiofoto de A.P. exclusiva para *Clarín*). (Información página DOS)

Tiene el Empréstito Francés Valor de Anticipado Referéndum

PARIS, 14 (De nuestra agencia). — Hace más de un año Charles De Gaulle fué operado de cataratas. A menudo sufría jaquecas sin tener los motivos que ahora le abruman. Los "flash" de los fotógrafos equivalen casi para él a tiros disparados a boca de jarro sobre sus débiles retinas y su sistema nervioso. Los focos de cine y televisión no le permiten tampoco mirar de frente al objetivo.

El público, que ignora este achaque del general, pudo encontrar algo frío y poco atractivo el discurso que ayer pronunció ante el "pequeño" de los focos. Es una lástima que De Gaulle no pueda mirar de hito al objetivo que en estos casos substituye o mejor reemplaza a millones de ojos. Anoche la mirada del pueblo francés no pudo prenderse en la suya, forzosamente evasiva y cabizbaja. Le faltó empuje a sus "allons", primera palabra de la estrofa de La Marsellesa con que concluyó su alocución dedicada a invitar a los franceses para la suscripción del nuevo empréstito. ¿Y las razones que ha dado han sido más poderosas que sus exhortaciones? Las razones técnicas las ha adelantado Pinay a través de una conferencia de prensa reunida en su ministerio de Hacienda instalado en el mismo edificio desde la época de Luis XIV. De Gaulle con su discurso posterior se limitó al lanzamiento solemne de este primer auténtico referéndum a su persona y a su política. Un referéndum crudo y descarnado porque quien en este caso "vota" no extrae del bolsillo una papeleta sino un fajo de billetes.

En Francia hay mucho dinero. Mas casi todo está muy hundido en las faltriqueras y últimamente la Tesorería del Estado no sólo ha empeorado el tenor de las circunstancias políticas, sino que se han retirado muchos millones incluso de las cajas de ahorro. Ahora De Gaulle y Pinay intentan con su flauta mágica alumbrar de nuevo el aturdido y miedoso dinero. En Francia, aún más corrientemente que en otros países, se atesora por distintos procedimientos que nada tienen ya que ver con la media, el entrepaño o el arcón. Hay otras maneras más dinámicas, como por ejemplo comprar —como ocurrió ayer en la Galería Charpantier— un Toulouse Lautrec por cerca de diez millones de francos. De Gaulle, secundado por el "argentero del reino", intenta hacerse con el dinero de los voluntarios. Si el empréstito falla, De Gaulle cosecharía un punto negro que podría influir mucho en el referéndum de setiembre; mas los particulares pudientes podrían verse obligados a soltar prenda en peores condiciones, por otro gobierno más duro, frentepopulista.

Ya no se trata ahora de que a Francia le falten divisas para nivelar algo su desfavorable balanza de pagos. Se carece, lo que es mucho peor, de los francos contantes y sonantes para cubrir el presupuesto. Ahora con el empréstito, De Gaulle y Pinay ofrecen condiciones muy aceptables. ¿Serán consideradas como bastantes por el público solicitado? Probablemente no, porque en Francia se puede invertir con más provecho. Por ello, si no prevalece una voluntad de salvar la experiencia De Gaulle por parte de la burguesía, el empréstito puede naufragar.

Como el nuevo gobierno quiere aplicar su programa a marchas forzadas, en el mismo día en que se ha lanzado el empréstito se han dado las primeras precisiones oficiales sobre lo que será la nueva constitución en estudio. La estabilidad y autoridad gubernamental, según la nueva modalidad constitucional, está garantizada, aunque no tanto como en la república presidencialista propiamente dicha. La que se propone se acerca bastante al modelo norteamericano sin romper del todo con la tradición del país. En todo caso el presidente de la República presidirá de verdad. Será él quien nombrará los presidentes del gobierno sin que éste ni sus ministros tengan que someterse a la investidura del parlamento, aunque sean responsables ante él. Habrá una cámara nacional y otra federal. Esta última está hoy todavía en una especial nebulosa porque encerrará una de las principales características del nuevo régimen y De Gaulle puede considerar prematura su exposición.

CARLOS SENTIS
Corresponsal de Clarín en Francia

★ ¿Llegarán los hombres de nuestra generación hasta la Luna?

★ ¿En qué Forma?...

★ ¿En Cuánto Tiempo?...

★ ¿Basados en qué Instrumentos?...

★ La navegación interespacial, ¿es una creación de la ciencia-ficción o una sólida realidad científica?...

Estos alucinantes interrogantes de nuestra época son contestados en la serie de notas más apasionante de los últimos tiempos

EN MARCHA HACIA EL ESPACIO

Escritas de Mano Maestra por

HORACIO ESTOL

Corresponsal de Clarín en EE. UU.

Desde Mañana Comience su Lectura en

Clarín

Argentina, Eliminada; Perdió con Checoslovaquia por 6 a 1

Con Renovado Ardor Continúan los Combates en las Calles de Beirut

- Cañoneo en la Ciudad
- Sami Sohl Denunció a Siria y Egipto
- Washington Sigue con Interés la Crisis

BEIRUT, 15 (AFP). — Se reanudó esta mañana la batalla callejera entre los rebeldes y el ejército y la milicia civil libanesa. Truena el cañón en varios puntos de la ciudad, donde están siendo atacados y reducidos uno tras otro los bastiones de resistencia de los rebeldes, que, según versiones autorizadas, habrían recibido fuerzas sustanciales, armas y municiones desde Siria y otros países. La noche ha sido de calma en la zona de Beirut, porque hubo una tregua parcial entre los bandos combatientes, pero a partir de las 5.30 de la madrugada volvió a reanudarse el tiroteo, oyéndose indistintamente los disparos de cañón, morteros y el tableteo de las ametralladoras en varios de los barrios de Beirut donde se habían hecho fuertes las bandas armadas.

Trincheras Callejeras

Los grupos insurgentes que se habían atrincherado en las calles vecinas a la residencia del presidente de la República Camille Chamoun y que estaban sitiados por milicianos civiles en armas que les hacían fuego desde varios costados, intentaron esta mañana una salida desesperada, tratando de romper el cerco, lo que dió lugar a la reanudación de la batalla, en la que se emplearon ametralladoras, fusiles, granadas de mano y morteros, siendo rechazada la tentativa.

En ese mismo momento se hizo fuego graneado desde los cantones establecidos por los rebeldes en las terrazas de algunos inmuebles.

En fuentes dignas de crédito se indicó que 55 personas perecieron en los combates callejeros de las últimas 24 horas, cinco de ellas soldados leales.

Reunión de Gabinete

Desde la mañana se halla reunido en sesión extraordinaria el Consejo de Ministros, bajo la presidencia del titular, M. Camille Chamoun, y con asistencia del jefe de las fuerzas armadas general Chehab.

Los escasos diarios que han aparecido hoy no pudieron ser distribuidos normalmente en razón de la interrupción de los transportes, por causa de las hostilidades.

Una gran parte de la población corrió desde ayer y esta mañana a refugiarse en las montañas que circundan Beirut, a la espera de que cesen las hostilidades en la capital. Algunos barrios, donde fué mayor la acometida de los rebeldes, dan esta mañana la impresión de estar abandonados.

Denuncia del Premier

El comando del ejército anunció esta mañana que la acometida rebelde está siendo repelida paulatinamente, aunque la opinión de los observadores es que aún se sigue combatiendo en varios puntos.

Por Radio Beirut se ha exhortado nuevamente a los rebeldes a deponer las armas, y se denunció el propósito de los grupos rebeldes, apoyados desde el exterior, de terminar con la soberanía, la libertad y la independencia de El Líbano, haciéndose un llamado a las armas a la ciudadanía libre para que apoye a las autoridades constituidas.

Reiteró el primer ministro Sami Sohl que los grupos rebeldes obedecen a El Cairo y Damasco y advirtió que esas bandas perderán toda esperanza de perdón e indulgencia si persisten en sus propósitos de insurrección.

Se anunció, por último, que la aviación intervino en acciones contra bandas infiltradas en el territorio en los distritos de El Choy, Tripoli y Saida.

En el Extranjero

La evolución de la guerra civil en El Líbano ha suscitado vivas inquietudes en numerosas capitales y ha sido objeto de un estudio que duró dos horas y media, en el Departamento de Estado norteamericano.

Por su parte, el presidente Nasser declaró que los acontecimientos que tienen lugar en El Líbano, son consecuencia de la política antipopular del presidente Chamoun.

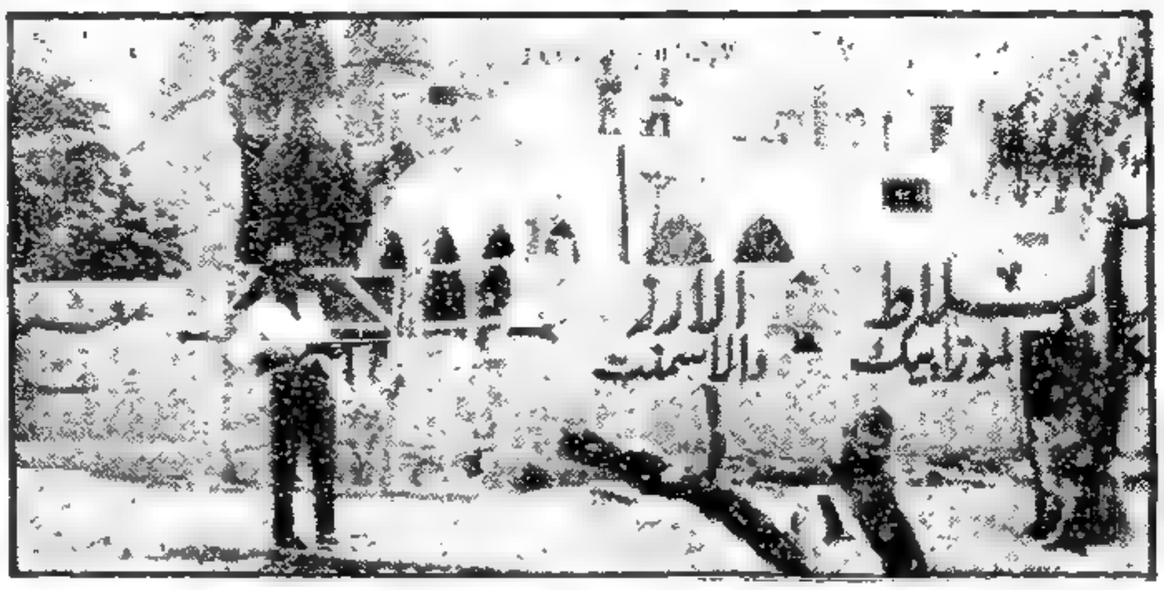

PESE a una tregua transitoria dispuesta por los griegos y turcos, para oponerse cada uno, por su parte, al plan británico para Chipre, la isla sigue convulsionada. Los soldados permanecen en estado de alerta, como puede verse en el grabado, registrado frente a una mezquita, en Nicosia

Campeonato Mundial de Fútbol

EN SUECIA RUEDA FINAL TERCERA FECHA

En distintos escenarios de Suecia se disputó ayer la tercera y última fecha de la rueda de clasificación correspondiente al Sexto Campeonato Mundial de Fútbol, Copa Jules Rimet, con estos resultados.

GRUPO I	
Checoslovaquia	6
Argentina	1
Alemania	2
Irlanda	2
GRUPO II	
Yugoslavia	3
Paraguay	3
Francia	3
Escocia	1
GRUPO III	
Suecia	0
Gales	0
Hungría	4
México	0
GRUPO IV	
Brasil	2
Rusia	4
Inglaterra	2
Austria	2

Lea los comentarios de nuestros enviados especiales **Diego Lucero** (página 31) y **Nolo Ferreira** (página 30)

Londres Frente a un Rotundo "No" de Griegos y de Turcos

LONDRES, 15 (De nuestra agencia). — El rápido envío a Chipre de un contingente de tropas británicas de choque, que sumará tres mil hombres —y artillería— cuando la movilización se complete, subraya las preocupaciones de Londres ante la situación en el este del Mediterráneo. Se ha dicho muchas veces que un mapa elemental nos enseña que la isla es turca, geográficamente, y no griega. Pero la isla está habitada por una mayoría griega y no turca. Este es el conflicto, agravado por los narcisismos faciales, que la Unión de las Repúblicas Soviéticas aplasta en sus territorios y órbitas de influencia y favorece subrepticiamente cuando compromete a la paz en el Oeste. Aliarse a la anarquía y engatusarla es el arco de bóveda de la política exterior del Kremlin.

Fué prematura, quizá la información que atribuía a Harold Macmillan el propósito de leer en los Comunes, el martes próximo, su plan de abrir el camino hacia la autodeterminación de la isla, por etapas. Ha calculado el primer ministro que, de los distingos administrativos y constitucionales, según las zonas de dominio de una u otra minoría, y ajuste de una cierta convivencia entre los parciales del doble irredentismo, es posible pasar a un plebiscito al cabo de algún tiempo. Fué prematura la información porque el plan se opone a la Enosis o "incorporación de Chipre a Grecia", y Atenas —consultada— dice que no, y porque rechaza la partición, y Ankara —consultada, también— dice que no...

Se diría que, antes de que el primer ministro lea su plan en la Cámara, el plan ha bajado a los corales con dos torpedos en la línea de flotación. Los grecochipriotas siguen luchando por la Enosis; los turcochipriotas atacan al grito de "partición o muerte", bajo un sol berberisco de treinta y ocho a la sombra.

Si aceptamos como buena la teoría de que los temperamentos explosivos suelen sosegarse cuando sus dueños alcanzan un cierto confort económico, y de ser verdad, como parece, que en Chipre, a pesar de la trifulca, todas las clases sociales viven mejor que antes y prosperan habrá que pensar que no son muchos sino pocos o más bien "algunos" los forjadores de violencias. Esta es la opinión inglesa y es también la de la mayoría de los chipriotas de origen griego o turco —y son legión— que viven en Londres pacíficamente y ni se detestan entre sí ni detestan a los ingleses ni pueden comprender por qué y a santo de qué se ha acumulado en su isla tanta dinamita. El urgente deseo de que Inglaterra abandone ese bastión del Mediterráneo, llave en aquel sector de la defensa occidental, ya se sabe quién lo tiene.

Querrá decir que Inglaterra se opone a que ningún grupo racial de Chipre consiga algo con el terrorismo y que los británicos se quedarán allí —hasta alcanzar un acuerdo— para proteger la vida de los chipriotas, "porque una sola Palestina basta". No aspiran, en cambio, a una permanente soberanía. Queda el problema de las bases militares y aeronáuticas que allí tiene Inglaterra.

JACINTO MIQUELARENA
Corresponsal de Clarín en Gran Bretaña

DESPUES de una escena de violencia en Chipre. Saqueadores turcochipriotas, luego de asaltar una ferretería, son sujetados y registrados por la policía, mientras montan guardia los soldados

Apela Gran Bretaña a la Unión Para Poder Resolver la Crisis de Chipre

LONDRES, 15 (AP). — Gran Bretaña trataba hoy de obtener el apoyo norteamericano para resolver la delicada cuestión de Chipre, la cual ha determinado que dos miembros de la NATO, —Grecia y Turquía— se observen recelosamente uno al otro en el flanco oriental de la alianza Atlántica. Se informó que el primer ministro Macmillan apeló al presidente Eisenhower para que éste ejerza su influencia ante Turquía y Grecia, a fin de que acepten el plan británico de apaciguamiento para la convulsionada isla, pendiente de su definitiva adopción. Los gobiernos de Grecia y Turquía han formulado distintas reclamaciones con respecto al futuro de la colonia británica. La gravedad de la disputa fué acrecentada ayer con la abrupta retirada de todos los empleados griegos de la sede de la NATO en Esmirna, en la costa oriental de Turquía.

Declaraciones del Canciller Turco

Un funcionario del comando del sudeste de Europa de la Alianza Atlántica declaró que ni siquiera se le había notificado con anticipación la medida dispuesta por el gobierno griego.

En Atenas, una elevada fuente gubernamental defendió la orden del gobierno disponiendo el retiro de los militares y personal civil destacados en Esmirna, indicando que los funcionarios fueron llamados para evitarles cualquier posible agresión por parte de los turcos, disgustados por la cuestión de Chipre.

El canciller turco, Fatin Rustu Zorly, dijo hoy en Angora que la acción griega será perjudicial para la solidaridad del mundo libre y la Alianza del Atlántico.

Gran Bretaña dispuso el envío de 3.000 soldados paracaidistas a su colonia para tratar de poner fin a la violencia suscitada entre chipriotas de origen griego y turco, y ante el temor de que se reproduzcan los choques cuando el gobierno de Londres anuncie esta semana su plan para el futuro de la isla.

Macmillan está determinado a llevar adelante su proyecto, cuyos detalles no han sido publicados, y presentará las proposiciones británicas ante el Parlamento posiblemente el martes, aun frente a un eventual rechazo de sus términos por parte de Grecia y Turquía.

El plan británico, que se dió a conocer con carácter reservado a los gobiernos de los dos países hace unos días, ofrece, según se tiene entendido, una forma inmediata de autodeterminación a los chipriotas, si bien limitadamente.

Esto no satisface las demandas de los 400.000 chipriotas griegos, que reclaman la unión de la isla con Grecia, ni las de los 120.000 habitantes de origen turco, que desean la partición de la isla.

Grandes Manifestaciones

ANGORA, 15 (AFP). — Una multitud, estimada en más de 200.000 personas, tomó parte esta tarde en la manifestación de Izmir en favor de la partición de la isla de Chipre.

Organizada por la Unión Nacional de Estudiantes y propalada radialmente por Radio Izmir, la manifestación se caracterizó por la alocución del secretario general de la Comunidad Turca en Chipre, quien insistió sobre los derechos imprescriptibles de Turquía sobre la isla.

Otras grandes manifestaciones populares se realizaron en toda Turquía en favor de la partición de Chipre. Las demostraciones, realizadas en pleno orden y sin atentados o tentativas de hostilidad hacia los pobladores griegos, tuvieron lugar en Angora, Estambul, Antakya, Kayseri y Ordu.

Algunos grupos de jóvenes colocaron en las plazas públicas letreros en los que se leía: "La partición de Chipre o la muerte".

Evacuación de los Griegos

IZMIR, 15 (INS). — Todos los funcionarios griegos destacados en la oficina de la NATO en Izmir, Turquía, han regresado a Grecia. Un vocero reveló que la evacuación se realizó en vísperas de una anunciada demostración de protesta por los sucesos de Chipre. Un portavoz de la NATO manifestó que la evacuación fué una sorpresa, habiendo sido dispuesta por las autoridades helenas.

Círculos bien informados dijeron que la evacuación no significa que Grecia vaya a dejar la NATO, pero sí expresan la opinión griega de que ahora es imposible cooperar con Turquía. El general George Nikolopulos, jefe de estado mayor del ejército griego, fué en avión a Salónica para inspeccionar el tercer cuerpo de ejército, que defiende la frontera grecoturca, en Tracia. Las fuentes dijeron que el viaje del general era una medida de precaución para el caso de que los turcos planeen una acción militar.

Buques Estadounidenses

ESTAMBUL, 15 (AFP). — Seis buques norteamericanos fondearán en el puerto de Estambul el 18 del actual, donde permanecerán una semana, en visita de cortesía.

Se trata del crucero pesado "Des Moines", otros dos cruceros y tres destructores.

Esta formación ha sido puesta bajo las órdenes del almirante Charles Brown, comandante de la sexta flota americana.

A bordo de dichas unidades figuran de cuatro a cinco mil hombres entre oficiales y marineros.

Lea Desde Hoy: "En Marcha Hacia el Espacio", por Horacio Estol

Con una Concentración Cívica en Plaza San Martín Fué Recordada la Jornada del 16 de Junio de 1955 (INFORMACION EN LA PAGINA CATORCE)

Rusia Llamó Para Consultas a sus Embajadores en Occidente

★ Conferenció Gromyko con los Representantes del Oeste
★ Espérase un Nuevo Golpe de Propaganda de los Soviéticos
★ Khruschev Acusa a EE. UU. de Bloquear la Reunión Cumbre

LONDRES, 16 (AP). — El gobierno soviético llamó a Moscú a sus embajadores en Londres, Washington y París a fin de celebrar consultas, aparentemente relacionadas con los últimos acontecimientos en las negociaciones entre Oriente y Occidente acerca de la realización de una conferencia suprema y la concertación de un acuerdo sobre armas nucleares. El embajador en ésta, Jacob Malik, partió por vía aérea. Manifestó a los periodistas, en el aeropuerto de Londres, que su viaje se debía a razones de negocios. "Siempre es un placer regresar a la patria cuando se trata de negocios", dijo. No explicó cuáles son esos negocios ni cuánto duraría su ausencia.

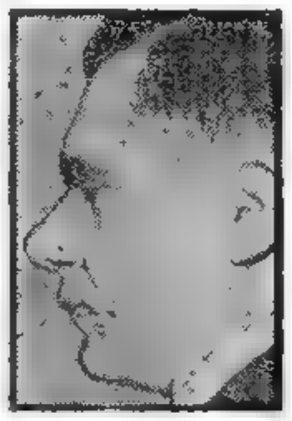

ANDREI Gromiko, canciller ruso. Reanudó contactos con Occidente

● **Discusiones Sobre la Conferencia Suprema**

LONDRES, 16 (AP). — El canciller Gromyko conferenció separadamente con los embajadores de las tres grandes potencias occidentales, para discutir la realización de una conferencia suprema.

Radio Moscú, en una transmisión dirigida al exterior, dijo que el canciller Gromyko citó a los embajadores norteamericano, británico y francés para tratar cuestiones referentes a la reunión.

La agencia Tass sólo dijo en una declaración vaga, transmitida por la emisora: "El canciller Gromyko recibió al embajador norteamericano Llewellyn Thompson, al británico sir Patrick Reilly y al francés Maurice Dejean. Durante la conversación se trataron cuestiones referentes a la conferencia con la participación de los gobiernos".

Los rusos han estado insistiendo en que sus aliados comunistas, posiblemente Polonia y Checoslovaquia, puedan tomar parte en las conversaciones preliminares para que haya "paridad".

En fuentes diplomáticas occidentales se conjeturó que los rusos se preparan posiblemente a dar otro golpe teatral de propaganda, aprovechando esta coyuntura.

● **Khruschev Pide una Definición a Occidente**

LONDRES, 16 (AP). — El primer ministro ruso Nikita Khruschev, en una carta dirigida a Eisenhower, se queja de que las potencias occidentales obstaculizan el camino hacia una conferencia de alto nivel, según reveló esta noche radio Moscú.

Se atribuyó a Khruschev, que en el mensaje que envió al presidente el 11 de junio hizo esta declaración: "Seguimos esperando y, en algunas cuestiones, estamos virtualmente retrocediendo".

Un resumen de la carta facilitado por la agencia Tass dice que el primer ministro soviético expresó la creencia de que "ha llegado el momento de aclarar francamente, hasta el fin, la posición de las partes en el asunto principal: si todos los países (las potencias occidentales) quieren que se celebre una conferencia cumbre".

● **Temario Propuesto por la URSS**

LONDRES, 16 (AP). — Radio Moscú dijo que las siguientes son las propuestas soviéticas para el temario de la proyectada conferencia cumbre:

Inmediata suspensión de las pruebas atómicas; renuncia a toda clase de armas atómicas, de hidrógeno y cohetes.

Establecimiento de una zona libre de armas atómicas y cohetes en la Europa central.

Prohibición del uso del espacio cósmico para propósitos militares.

Liquidación de las bases militares en los países extranjeros y cooperación internacional en el estudio del espacio cósmico.

Reducción de las tropas extranjeras en el territorio de Alemania y en los de otros países europeos.

Conclusión de un tratado de paz para Alemania.

Prevención de los ataques por sorpresa de una nación contra otra.

Medidas para extender el comercio internacional.

Desarrollo de las relaciones y contactos entre los países.

Cesación de la propaganda bélica, la hostilidad y la enemistad entre las naciones, y medios de aliviar la tensión en el Oriente Medio.

Washington Publica Documentos Sobre las Negociaciones

WASHINGTON, 16 (AP). — El gobierno dió a conocer hoy documentos referentes a la proyectada conferencia suprema, y acusó al jefe del gobierno soviético de hacer propaganda. Se convocó urgentemente a los representantes de la prensa al departamento de Estado para entregarles una serie de documentos que se refieren a los preparativos realizados para la conferencia de jefes de Estado de las grandes potencias.

Los documentos son la proposición de Occidente del 28 de mayo pasado para fijar los temas de discusión; la que propone definir el alcance y el carácter de la conferencia, de igual fecha, y una proposición de horario, del día 31.

REBELDES libaneses preparan una barricada en Beirut, durante los sangrientos sucesos del domingo último en la capital de El Líbano. Esta radiofoto de AP, exclusiva para **Clarín**, fué retransmitida desde Roma. (Información en la página DOS)

Decepcionó a Críticos y Aficionados de Suecia la Actuación del Combinado Argentino de Fútbol

"Un día negro para el fútbol argentino..." "Decepción de los espectadores..." "Jugaron como los pollitos..." Y otras críticas adversas...

(LEA PAGINA VEINTIUNA)

Ejecutaron a Nagy y Maleter

El ex primer ministro húngaro Imre Nagy, depuesto por la contrarrevolución de octubre de 1956, fué ejecutado en Budapest junto con el jefe de la rebelión antisoviética, general Pal Maleter y dos periodistas.

(INFORMACION PAGINA TRES)

40 PAGINAS EN DOS SECCIONES

Clarín — UN PESO

Un toque de atención para la solución argentina de los problemas argentinos

Año XIII Diario de la Mañana Nº 4530

Buenos Aires, Martes 17 de Junio de 1958

Fijaron Nuevos Precios para la Cosecha

Próxima Solución del Problema Ganadero ● Horne se Opone a los Precios Máximos

"REGISTRAREMOS dificultades para la colocación y aun el almacenaje de nuestra producción triguera este año; en cambio, el lino debe ser estimulado, porque puede constituir una de las más importantes fuentes de divisas". Alrededor de esa premisa que el secretario de Agricultura y Ganadería, doctor Bernardino Horne, formuló ayer a los periodistas, giraron los fundamentos del decreto 1163, mediante el cual el Poder Ejecutivo ha fijado los nuevos precios a pagarse por los productos agrícolas de esta cosecha.

★ Orientación de la Siembra

Agregó el doctor Horne que, mientras Estados Unidos de Norteamérica tiene excedentes de trigo exportables, que alcanzan a los 30 millones de toneladas, el mercado mundial está en condiciones de absorber toda nuestra producción de lino. Si ésta llega, con un adecuado estímulo a un millón y medio de toneladas, nuestro ingreso de dólares por ese concepto sería de 150 millones.

Dijo también que se había tratado de estimular con los precios, el cultivo de forrajeras, maíz y otros, manteniéndose en cambio, por las razones dadas, el precio del trigo.

Señaló después que el nuevo decreto reemplaza al 5210, dictado el 21 de abril último y constituye un paso efectivo en cuanto al programa trazado para la orientación política de la siembra.

★ Los Precios

Los 100 kilogramos embolsados de trigo, puestos en vagón Buenos Aires, mantienen el precio de 130 pesos y su compra y venta se regirá por las bases que aplique la Junta Nacional de Granos: el trigo candeal, en la zona de Bahía Blanca, se ha fijado en 140 pesos. En cambio, el lino registra un margen de aumento de 15 pesos, ya que su precio ha sido elevado a 200 pesos.

Los otros precios son: Avena $ 70; avena blanca, 72; cebada cervecera, 80; cebada forrajera, 74; centeno, 70; maíz, 120; girasol, 180; maní, 220; mijo, 65 y sorgo, 65 pesos.

● Otras Medidas

Requerido por los representantes de la prensa, acerca de otros problemas atinentes a su cartera, el doctor Horne señaló que, conforme lo sugirieron algunos gobernadores, había dispuesto que los agrónomos y veterinarios regionales se pongan en contacto con las autoridades provinciales para coordinar todo lo referente a la materia agraria. Destacó también que se intensificaría al máximo la lucha contra la garrapata, mediante el ataque directo en las zonas afectadas y que para ello se iniciaría de inmediato un plan que, en dos

(Continúa en la página QUINCE)

Causa Temores la Orientación Izquierdista del Partido Demócrata Cristiano en Italia

MILAN, 16 (De nuestro corresponsal).— La situación se va aclarando. El secretario del partido Demócrata Cristiano, Fanfani, ha invitado a los socialdemócratas a formar parte del nuevo gabinete. El líder socialdemócrata, Saragat, apoya esa invitación ante la dirección de su partido. El caudillo republicano, Pacciardi, aprueba la actitud de Saragat y no excluye que los republicanos radicales puedan apoyar, a su vez, al gabinete de Fanfani, e ingresar eventualmente a él. Todo esto corresponde a las esperanzas suscitadas. Pero, si bien la situación se va aclarando en cierto sentido, en otro aspecto no parece cristalina. La actual Cámara de Diputados cuenta con 596 miembros, de ahí que la mayoría mínima, o sea la de la mitad más uno, es de 299.

Los demócratas cristianos cuentan con 273 diputados. Los socialdemócratas son 22; los republicanos-radicales, 7; además, votarían probablemente por el nuevo gabinete, los tres diputados de idioma alemán del Alto Adigio, mientras que es dudoso el voto favorable del único diputado del partido "Comunitá", aunque pertenece a una izquierda moderada. ¿Qué significa esto? Significa que el nuevo gobierno podría contar, en el mejor de los casos, con 306 votos y sólo con 302 si los representantes del Alto Adigio y el del partido "Comunitá" no lo apoyaran. Es poco. Bastaría con algún diputado enfermo para dejar al gobierno en minoría o para hacer aprobar leyes propuestas por las izquierdas, como sucedió una vez en la Legislatura anterior.

Segunda crítica: ¿puede admitirse que un gran partido como el demócrata cristiano busque aliados en partidos como los llamados "microbios" por su pequeñez, y en otros pulverizados por los resultados electorales? Tercera crítica: ¿Cabe admitir que los demócratas cristianos se orienten exclusivamente hacia la izquierda al elegir aliados olvidando no sólo a los veinticuatro diputados neofascistas y a los veinticinco monárquicos (a quienes Fanfani nunca aceptaría en el gabinete), sino, también, a los diecisiete liberales?

Por lo tanto, ¿no representará quizá un gesto faccioso la exclusión deliberada y preventiva de los liberales del nuevo gobierno? Habíamos previsto esa actitud repetidas veces, haciendo notar que la encarnizada campaña electoral desarrollada por los liberales cavaba un abismo entre ese partido y el demócrata cristiano. Por lo demás, con esa campaña, los liberales se han salvado del derrumbe de las derechas italianas y hasta han progresado un poco. ¿Qué debían hacer? ¿Renunciar a su campaña y perder votos, para disfrutar de la amistad de los demócratas cristianos? Cuarta crítica: nadie sabe adónde podrá llevar la orientación izquierdista del nuevo gobierno. Sagaces observadores políticos afirman que ahora la gravitación de la URSS es superior a la de EE. UU., hasta por razones de vecindad; o sea que la desviación hacia la izquierda del gobierno italiano se debería a la fatal evolución de Italia de un bloque hacia otro. Quizá no convenga ser tan pesimistas, por lo menos en un sentido inmediato, pero no resulta ciertamente de buen augurio ver que los demócratas cristianos siguen un camino que puede llevarlos a una alianza tácita con los socialistas marxistas de Nenni y aun, quizá, al silencioso beneplácito de los comunistas.

El experimento que ensaya Fanfani es, por lo tanto, muy peligroso. Baste con decir que el semanario "Rotosei", notoriamente democratacristiano de izquierda, publica un artículo dentro de la tendencia de Gronchi, atacando con violencia y vulgaridad... al canciller demócratacristiano Pella. ¿Qué cargo se le formula a Pella? El de inmovilismo y falta de iniciativa. A ese fin, apenas resulta necesario recordar que las iniciativas de Gronchi le han ganado el mote de "hábil bailarín de vals en materia de política exterior", y que, por lo tanto, durante sus funciones, Pella debió tratar de poner dique, sin cesar, a iniciativas y aun a invasiones gronchianas, infaliblemente orientadas hacia la izquierda. Pero, según esa corriente demócratacristiana, no bastaría con haber invitado a Nasser a Roma y habría que avanzar más aún hacia la izquierda, como lo afirmó en su tiempo ante el gabinete el ministro demócratacristiano del Bo. Ahora, es evidente que los círculos católicos no apoyan esta moda. El senador Dom Sturzo trata de ponerle freno. El ex "premier" Scelba, también. Pero creo que los esfuerzos de ambos resultarán inútiles. Sólo resta observar, con suma atención, adonde llevará la política que quiere Fanfani.

LINO PELLEGRINI
Corresponsal de Clarín en Milán

Gran Bretaña Anunciará Hoy su Proyecto Para el Futuro de Chipre

INFORMACION PAGINA CINCO

Tratará Diputados la Derogación de la Legislación Represiva

INFORMACION PAGINA ONCE

El Líbano Solicita Tropas de la UN Para Cerrar sus Fronteras; Persiste la Lucha

Hammarskjold Llega Hoy a Beirut • EE. UU. Envía Refuerzos Militares

BEIRUT, 17 (AP). — El agobiado gobierno de El Líbano decidió solicitar a las tropas de la UN que vigilen sus fronteras, en momentos en que recrudecían los estallidos de violencia en Beirut, después de dos días de relativa calma. El ministro de Salud, Albert Mokheimer, que actúa como funcionario de enlace entre las autoridades libanesas y el grupo destacado por las Naciones Unidas para cumplir tareas de vigilancia en este país, declaró hoy que el gobierno necesitaba suficientes tropas para poder clausurar la frontera siria y la costa mediterránea, evitando así la infiltración de elementos subversivos.

El gobierno de El Líbano sostiene que están ingresando al país hombres y armas, procedentes de la República Arabe Unida. Estímase que la solicitud libanesa será presentada al secretario general de la UN, Dag Hammarskjold, cuando éste llegue mañana.

● **Intensos Tiroteos**

Un intenso tiroteo se registró hoy en el distrito de Basta, de esta capital, donde opera la principal fuerza rebelde de la ciudad. Al atardecer podía escucharse aun el tableteo de ametralladoras y los disparos de fusiles y morteros. Según testigos oculares, los insurrectos disparaban contra residentes cristianos del barrio de Mohzeinah.

Este ha sido el combate más intenso librado en la capital desde las cruentas batallas del fin de semana. En otros dos sectores de la ciudad hubo tiroteos esporádicos y varios estallidos de bombas.

En todo el territorio de esta pequeña república sigue prevaleciendo una enorme tensión ante la amenaza de una guerra civil total.

● **En el Interior**

En provincias, los partidarios de Kamal Joubblatt apoyados por 300 hombres llegados del exterior han sostenido encuentros con las fuerzas de seguridad en Barouk, en el Chouf. Las fuerzas de seguridad recuperaron la aldea de Batlon y se preparan para marchar hacia Beiteddine. Otro encuentro se libró en la llanura de Bekaa, en Machgara, entre grupos llegados de Siria y formaciones del partido popular sirio, apoyadas por las fuerzas del orden.

● **Anuncio de Dulles**

WASHINGTON, 17 (AP). — En conferencia de prensa Foster Dulles expresó que EE.UU. tomaría medidas militares bajo ciertas circunstancias para preservar la independencia de El Líbano. Indicó que la sexta flota norteamericana está vigilando la situación libanesa, y que sus elementos, entre los que hay infantes de marina, podrían tomar medidas apropiadas.

Opinó que podría ser necesario ampliar la misión de observadores de la UN y darle mayor movilidad. Mencionó en seguida el hecho de que el secretario general de la UN partirá hoy para El Líbano para observar la situación y declaró que cualquier propuesta de Hammarskjold dentro de esos lineamientos recibiría el apoyo de EE.UU.

Aclaró que ese apoyo sería diplomático, pero también físico, si se le pidiera que participara de hecho en esfuerzos de esa índole.

● **Refuerzos de EE. UU.**

BEIRUT, 17 (AP). — Ocho aviones de carga de la Fuerza Aérea norteamericana llegaron anoche y esta mañana a El Líbano, trayendo municiones para los efectivos del gobierno de Chamoun.

Un vocero de la embajada de EE.UU. dijo que los aparatos, seis de los cuales son del tipo Globemaster, condujeron a bordo munición de 77 milímetros. Añadió que los pertrechos llegan de acuerdo con el tratado vigente de ayuda militar a El Líbano, señalando que el programa fué acelerado.

● **Informe de Hammarskjold**

NUEVA YORK, 17 (AP). — Hammarskjold afirmó que sólo una pequeña parte de la frontera de El Líbano parece controlada por las fuerzas del gobierno. En un informe que elevó al Consejo de Seguridad, hace notar que la labor del grupo de observadores enviado a ese país es sumamente dificultosa por la presencia de fuerzas rebeldes a lo largo de sus fronteras.

Añadió, sin embargo, que los observadores "habían llegado ya y recorrido zonas no fiscalizadas por efectivos del gobierno; que han establecido puestos y tienen el propósito de dirigirse a las regiones limítrofes de El Líbano con naciones vecinas".

El informe fué dado a conocer unas pocas horas antes de su partida hacia El Líbano, donde colaborará en la instalación de la comisión de observación. Espera estar de regreso en Nueva York dentro de una semana.

● **Aumentan los Observadores**

Comunicó al Consejo de Seguridad que había decidido aumentar el reducido grupo de observadores a 100 personas y que a tal efecto había solicitado urgentemente a 14 gobiernos que suministraran esos representantes.

Hammarskjold dijo que también tratará de obtener varios aviones livianos de reconocimiento y helicópteros para colaborar en la tarea de comprobar cualquier movimiento ilegal de armas y soldados a través de la frontera, destinados a ayudar a los rebeldes, labor que fué encomendada al grupo de observadores por el Consejo de Seguridad, la semana pasada.

● **Partió Galo Plaza**

NUEVA YORK, 17 (AFP). — Galo Plaza, el ex presidente de Ecuador partió para Beirut por vía aérea para ocupar su puesto de jefe de una de las comisiones de observación de las Naciones Unidas.

● **Decisión Francesa**

PARIS, 17 (AFP). — Un buque de guerra francés está navegando frente a El Líbano, en caso de que se necesite evacuar a los ciudadanos franceses en ese intranquilo país, según dijo el ministro de Información, André Malraux, después de una reunión del gabinete. Añadió que "si llega a tomarse alguna medida por Estados Unidos y Gran Bretaña, es probable que la posición francesa sea la de tomar parte".

Rechazó Washington una Oferta Egipcia

EL CAIRO, 17 (AP). — Una fuente allegada al presidente de la RAU afirmó que Estados Unidos rechazó una oferta de Nasser para una gestión conjunta con el fin de dar término a la guerra civil en El Líbano. Así declaró Mohamed H. Heikal, redactor jefe del diario "Al Ahram", quien evidentemente lo hizo público con la plena aprobación del presidente.

Cualquier acción conjunta egipcionorteamericana indudablemente hubiera electrizado a todo el Cercano Oriente. Pero Heikal dijo que Nasser aún ofreció mantenerse entre bastidores en tal acción si la gestión conjunta pudiera interferir con la posición norteamericana y su política en otras partes.

44 PAGINAS EN DOS SECCIONES

Clarín

UN PESO

Un foro de opinión para la solución argentina de los problemas argentinos

Año XIII Diario de la Mañana Nº 4531

Buenos Aires, Miércoles 18 de Junio de 1958

CAMPEONATO MUNDIAL DE FUTBOL

EN SUECIA RUEDA FINAL DESEMPATES

Por haber igualado el puntaje final en sus respectivos grupos, los equipos de Checoslovaquia, Irlanda del Norte, Gales, Hungría, Inglaterra y Rusia debieron definir ayer, en distintos campos de juego, el segundo puesto, y con ello el derecho a intervenir en los cuartos de final que se realizarán mañana. Los resultados fueron éstos:

GRUPO I

Irlanda del Norte	2
Checoslovaquia	1

GRUPO III

Gales	2
Hungría	1

GRUPO IV

Rusia	1
Inglaterra	0

•

Lea los comentarios de nuestros enviados especiales: **Diego Lucero** (página 21) y **Nolo Ferreira** (página 23).

Como Hace Cinco Años, Rusia Sigue Impidiendo la Unificación Alemana

BONN, 17 (De nuestro corresponsal). — El 17 de junio campeó en la historia de Alemania como una viñeta heroica dibujada en sangre y fuego. Hoy hace cinco años alzóse el pueblo de Berlín, en Alemania roja, contra la tiranía comunista clamando desesperadamente: "Libertad", "Unidad". Pero el grito del alma germana fué ahogado en sangre. Yo mismo, por favor especialísimo de la casualidad, que muchas veces es musa de la prensa, viví en la famosa plaza Potsdam berlinesa las horas revolucionarias de aquella tarde. Vi quemar en efigie a Ulbricht, abatir la bandera roja de la puerta de Brandeburgo, incendiar los centros oficiales, como el célebre Columbushaus, y tambalearse todo el edificio de la República Alemana comunista. Pero vi también la furia de los tanques soviéticos que llenaron las calles de la ciudad donde algunos obreros, entregados a la desesperación, atreviéronse todavía a enfrentarlos a pedradas. Entretanto, vi a patrullas inglesas, norteamericanas y francesas rondar por el linde divisorio de Berlín occidental, sin decidirse a intervenir en favor de los sublevados. Recuerdo una anécdota ante la puerta de Brandeburgo, donde se une el mundo libre con el comunista. Alguien dijo a un soldado inglés que disparase aunque fuera al aire. Este, que llevaba una reluciente ametralladora portátil en bandolera, disculpóse: "Si no tengo munición". Y siguió su ronda en jeep.

Toda Alemania conmemora aquella gesta con paros en el trabajo y actos políticos; hoy, Día de la Unidad. Aquella sublevación de los obreros berlineses, a la que siguieron otras en Jena, Dresde, Leipzig, Magdeburgo, y en casi todas las ciudades de Alemania esclavizada, pedía sobre todo libertad y elecciones libres para votar la reunificación. Hogueras sobre una cadena de montes a lo largo de la línea divisoria de ambas Alemanias y en las torres más altas de Berlín occidental enviaron anoche un mensaje de hermandad a los diecisiete millones de alemanes sujetos al yugo soviético. Aldeas, pueblos y ciudades han celebrado desfiles de antorchas por la unificación. Los ayuntamientos, corporaciones públicas y partidos políticos claman solemnemente por la unidad. La campana de la libertad del Senado de Berlín dobla todo el día. Un grupo político, el partido Alemán, que forma parte del gobierno, inserta en la prensa este lema: Una sola Alemania, un solo pueblo alemán: "von der maas bis an die nemel". Sabido es que esas palabras pertenecen al himno alemán y está prohibido cantarlas. El que las lance un partido gubernamental puede ser síntoma de que está renaciendo algo. Si alguien tiembla ante el posible resurgimiento del nacionalismo alemán, sepa que la mejor manera de provocarlo es mantener la división alemana.

El alzamiento de Berlín y otras ciudades alemanas hace hoy cinco años y el eco de aquella gesta en todo el país prueban la voluntad de todos los alemanes de formar una sola nación. Entonces, el grito de heroísmo fué ahogado en sangre. Ahora, el clamor continuo por la reunificación ahógase en el mar de papeles de la diplomacia.

"Entonces vimos bien que eran las divisiones acorazadas rusas las que aplastaban a los obreros sublevados por la libertad y la unidad del país. Ahora, según Alemania, Moscú sigue siendo la causa de la división del país. Los diplomáticos norteamericanos, ingleses y franceses, están tan impotentes ante las súplicas de Adenauer, como hace cinco años, en los lindes de Berlín libre, las patrullas occidentales ante los tanques rusos. Tan impotentes también, como el mundo libre ante el grito angustiado de Hungría, de donde llega la impresionante noticia de que Imre Nagy y el general Maleter, alzados por la Libertad, han sido ejecutados. Estas ejecuciones pusieron una nota de dramatismo en la conmemoración provocada por el espectro de la tragedia que a la larga puede concretar el anhelo de los alemanes, que claman por la unidad y contra el mismo verdugo que ejecuta en Budapest.

CRISTOBAL TAMAYO
Corresponsal de Clarín en Alemania occidental

Preocupados por la Suerte de El Líbano

A LA IZQUIERDA, el secretario general de la UN, quien en vísperas de su partida para Beirut hace declaraciones sobre la crisis libanesa. A la derecha, Foster Dulles, hablando en su conferencia de prensa semanal, anuncia la posibilidad de que EE. UU. intervenga militarmente en El Líbano. (Radiofotos de AP, exclusivas para Clarín)

Juran Ministros y Secretarios en la Casa Rosada

Acto en el Salón Blanco • Nueva Ley de Ministerios: 8 Titulares y 12 Secretarios

CON el juramento de cuatro ministros y doce secretarios de Estado con rango ministerial, en una ceremonia que se realizará hoy a las 11 en la Casa de Gobierno, comenzará a tener aplicación integral la nueva Ley de Ministerios, sancionada recientemente por el Congreso de la Nación. Los nuevos ministros que jurarán fidelidad a la Constitución y a las leyes, son los de Defensa Nacional, ingeniero Gabriel del Mazo; de Trabajo y Seguridad Social, señor Alfredo Allende; de Obras y Servicios Públicos, doctor Justo P. Villar y de Economía, doctor Emilio Donato del Carril (quien ejerció las mismas funciones, pero con otra denominación: Hacienda). Los restantes ministros, del Interior, Educación y Justicia, Asistencia Social y Salud Pública y Relaciones Exteriores y Culto, han jurado ya en su oportunidad y mantienen sus actuales formaciones.

La nueva ley ministerial contempla la creación de doce secretarías, que dependerán, a su vez, de los ministerios de Economía, Defensa Nacional y Obras y Servicios Públicos. Los secretarios que prestarán juramento hoy son los siguientes:

- **Guerra, general Héctor Solanas Pacheco.**
- **Marina, contraalmirante Adolfo Baltasar Estévez.**
- **Aeronáutica, comodoro Roberto Huerta.**

(Estas tres secretarías dependerán del ministro de Defensa Nacional, Ingeniero del Mazo, actuando como subsecretario el Sr. Roberto Larroudé).

- **Agricultura y Ganadería, Dr. Bernardino C. Horne.**
- **Hacienda, Dr. Ricardo Lumi.**
- **Finanzas, Dr. Antonio López.**
- **Comercio, Dr. José C. Orfila.**
- **Industria y Minería, Dr. Alberto V. Tedín.**
- **Energía y Combustibles, Dr. Gregorio Meira.**

(Estas secretarías dependerán del ministro de Economía, Dr. Donato del Carril).

- **Obras Públicas, Ing. Alberto R. Costantini.**
- **Comunicaciones, Sr. Adolfo T. Cosentino.**
- **Transportes, Dr. Alberto J. López Abuín.**

(Estas tres secretarías dependerán del ministro de Obras y Servicios Públicos, Dr. Justo P. Villar, actuando como subsecretario el Dr. José Cáceres Monié).

● **El Acto del Juramento**

Los detalles de la ceremonia que se realizará hoy, en el Salón Blanco, serán difundidos por radiofonía. Asistirán, junto al presidente de la República, los ministros del

(Continúa en la Página DIEZ)

Unánime Pesar y Repudio por la Ejecución de Nagy

INFORMACION PAGINA CUATRO

Juraron Ayer los Nuevos Ministros y Secretarios

INFORMACION PAGINA OCHO

Resistirán una Eventual Intervención Militar del Exterior los Rebeldes Libaneses

• Hammarskjold Llega a Beirut para Conferenciar con Chamoun • Autorizan al Presidente para Pedir Ayuda a la UN •. Recrudecen los Choques Armados

40 PAGINAS EN DOS SECCIONES

Clarín

UN PESO

Un toque de atención para la solución argentina de los problemas argentinos

Año XIII Diario de la Mañana Nº 4532

Buenos Aires, Jueves 19 de Junio de 1958

BEIRUT, 18 (INS). — El líder de la oposición, Saer Salam, advirtió que los rebeldes resistirán la intervención armada de EE.UU., Gran Bretaña o de cualquier fuerza de policía internacional en El Líbano "con todos los medios a su disposición". Salam formuló su advertencia en conferencia de prensa pocas horas antes de la llegada del secretario general de la UN, Dag Hammarskjold, para establecer personalmente la misión de observadores de la organización internacional. Salam manifestó que el Frente Nacional de Oposición preparó una nota para ser entregada mañana a Hammarskjold, pero no dió a conocer el texto. Mientras tanto, el Consejo de Ministros autorizó al presidente Chamoun para pedir la intervención total de la fuerza internacional de la UN o, en caso contrario, colaboración militar de Gran Bretaña y EE.UU. para salvaguardar la independencia y la integridad de El Líbano.

Camille Chamoun

● **Recrudecen las Hostilidades**

BEIRUT, 18 (AP). — Cristianos y musulmanes se tiroteaban hoy furiosamente en esta capital, mientras el gobierno se prepara a pedir ayuda a la UN para sofocar la rebelión. El secretario general, Dag Hammarskjold, debe llegar en las primeras horas de mañana y recibirá entonces la solicitud del atribulado gobierno de Chamoun.

La lucha por la posesión de una cárcel de mujeres situada entre el barrio cristiano y el musulmán, dió pábulo al temor de que se llegue a suscitar una guerra religiosa entre los dos grupos predominantes del país. Hubo tiroteos durante todo el día y, al caer la noche, la posición estaba en poder de los cristianos. Resultaron heridos algunos combatientes.

La pelea por la prisión comenzó anoche. Esta mañana, el ejército retiró a las presas y poco después un grupo rebelde se apoderó de la prisión, situada en un cerro desde el que los insurrectos podrían disparar sobre el barrio cristiano. Por la tarde, la cárcel fué retomada por los cristianos, terminando finalmente la lucha, pero previamente el edificio fué saqueado por los musulmanes del barrio vecino.

● **Renunció el Ministro de Justicia**

Mientras tanto, en fuentes informadas se dijo que el ministro de Justicia, Boshir Awar, había renunciado a su cargo en el gabinete de Sami Solh. Awar encabezó la delegación libanesa a la abortada reunión de la Liga Arabe en Bengasi, Libia, donde El Líbano se quejó de la interferencia de la RAU. Se dice que Awar lamentó el rechazo por parte de El Líbano de la resolución de la Liga Arabe y la insistencia del gobierno de elevar el asunto a la UN. Awar es el tercer ministro del gabinete que renuncia hasta la fecha.

● **Cuestión de Carácter Interno**

El gobierno de Chamoun decidió pedir a Hammarskjold un fuerte contingente armado de la UN para cerrar las fronteras del país, pero tanto la RAU como los insurgentes libaneses insisten en afirmar que la revolución es sólo una cuestión interna y no tiene otro fin que el de derribar a Chamoun.

● **Llegan Más Observadores de la UN**

Un nutrido tiroteo y el estallido de varias bombas dieron hoy la "bienvenida" a un nuevo grupo de observadores de las Naciones Unidas. Hasta ahora han llegado a El Líbano unos 50 observadores para iniciar la gigantesca tarea de tener vigilada la montañosa frontera que se extiende entre Siria y El Líbano. La India anunció que envía 10 observadores militares a pedido de Hammarskjold.

Los observadores de las Naciones Unidas comenzaron a marchar hacia el interior del país en "jeeps" blancos, tratando de recoger información.

● **Hammarskjold Conferenció con Lloyd**

LONDRES, 18 (AP). — Dag Hammarskjold partió esta noche por vía aérea para Beirut luego de conferenciar con el canciller Selwyn Lloyd sobre la situación reinante en El Líbano.

Diplomáticos bien informados dijeron que Hammarskjold y Lloyd examinaron específicamente las cuestiones involucradas en un aumento considerable de la fuerza de observación de la UN, quizá hasta un total de 600 y 700. Actualmente, Hammarskjold tiene a su disposición menos de 100 observadores.

Urge la NATO Negociaciones Tripartitas Acerca de Chipre

Gran Bretaña Modificaría su Plan Para la Isla

LONDRES, 18 (AP). — Los miembros de la NATO instaron a Gran Bretaña, Grecia y Turquía a que se reúnan y traten de alcanzar una solución del problema de Chipre que deje ilesa a la NATO. En fuentes diplomáticas se dijo que la organización está luchando contra una situación desesperante. Grecia quiere la isla, y Turquía desea que sea dividida entre la mayoría chipriota griega y la minoría chipriota turca.

Añadieron que las potencias desean una contestación definitiva de las tres capitales antes del mediodía de mañana, cuando Macmillan proyecte elevar el programa británico para Chipre a la Cámara de los Comunes. Los informantes dicen que Gran Bretaña parece dispuesta a intervenir en conversaciones con las otras dos naciones, pero que ahora se aguarda la respuesta de Angora y Atenas.

● **Londres Podría Modificar su Plan**

LONDRES 18 (INS). —Un portavoz del ministerio del Exterior declaró hoy que "no debe excluirse" la posibilidad de que el nuevo plan británico sobre Chipre sea modificado.

El plan tiende a crear un gobierno de carácter autónomo en la turbulenta isla, y las enmiendas que probablemente se le introducirían podrían resultar de los esfuerzos de mediación que realiza la NATO entre Grecia y Turquía.

● **Completóse el Traslado de Fuerzas Inglesas**

NICOSIA, 18 (AP). — Gran Bretaña completó el traslado aéreo a Chipre de su brigada de paracaidistas Nro. 16 y continuó enviando más tropas a la isla. Las unidades finales de la veterana brigada aterrizaron en el aeropuerto de Nicosia esta mañana, a primera hora. Algo más tarde llegó el primer transporte Comet, a retropropulsión, en el que vinieron de Gran Bretaña los primeros efectivos del regimiento de campaña Nro. 26. Más tarde es esperada, por vía marítima, una unidad del comando real de infantería de marina 45º.

De Gaulle, Imperturbable, Vive sin Ilusiones

PARIS, 18 (De nuestra agencia). — A las seis de la tarde se han cumplido 18 años de la histórica llamada radiofónica lanzada por De Gaulle desde Londres: "Francia ha perdido una batalla pero no la guerra".

En verdad, esta frase lapidaria, contra lo que dicen los manuales de la historia moderna, no se escribió y pronunció hasta mes y medio más tarde. El discurso de De Gaulle equivalía ciertamente al sentido de la soberbia frase, pero no daba exactamente en el clavo. Sus conceptos eran elípticos y bastante menos tajantes. Muchas frases históricas han sido retocadas por la pluma de una inmediata posteridad.

Mejor o peor, con slogan o sin él, el hecho de lanzarse la campaña con aquel discurso, que llega hasta aquí como un rayo de luz en el momento más negro de la derrota, adquiere un inmenso valor que nadie que ame a su patria —sea cual fuere—, la independencia y la libertad podrá discutir.

Más precisamente, ha sido eso lo que ha acompañado a De Gaulle a lo largo de su experiencia politicomilitar: verse discutido, disminuido u olvidado. Salvo por Paul Reynaud —ahora ha salido para Rusia en viaje de exploración, que coincide con la noticia del fusilamiento húngaro—, De Gaulle fué sistemáticamente arrinconado o desconsiderado por sus superiores o jefes. Después de su entrada radiofónica, cesó el olvido y vino el odio. Condenado a muerte por el gobierno de Vichy, De Gaulle ha conocido la cara y cruz de la vida, como corresponde a un verdadero héroe. Ha vivido todas las vicisitudes: negado, renegado y vituperado para, a la postre, ser vitoreado otra vez.

¿Qué pensaba De Gaulle cuando esta tarde remontaba triunfalmente los Campos Elíseos por segunda vez? De pie en su coche, y levantando pausadamente sus largos brazos, no animaba su rostro la más leve sonrisa. Toda risa y sonrisa se borró de sus labios el día en que vió arrollados sus tanques por las panzers alemanas, que aplicaron sobre el suelo francés las enseñanzas y teorías que había innovado De Gaulle entre la incomprensión de sus propios jefes. De Gaulle ya no sonreirá por nada. Se mantiene igualmente imperturbable ante los entusiasmos y las hostilidades. No acaba de despreciar del todo a la humanidad porque es un filósofo, pero sabe vivir sin ilusiones o por lo menos prescindir de todas, excepto de la que se vincula a la grandeza de su patria.

"Remontaremos los Campos Elíseos todos juntos", dijo Salan en el célebre balcón de Argel el día H de la sublevación argelina. El movimiento de Argel triunfó, pero no hasta el punto de desfilar por los Campos Elíseos "todos juntos". Lo han hecho, en todo caso, por interpósita persona. Por su parte, De Gaulle, acostumbrado a recibir la llama entre unas docenas de fieles en las celebraciones de los últimos años, tanto el gentío como los clamores de hoy parecía registrarlos como quien no va con la cosa. Se lo notaba algo cansado dentro de su claro uniforme de verano, que paseó también bajo los soles y el entusiasmo menos matizado de Argel. Para algunos, esta impasibilidad de De Gaulle resulta irritante. "De todas las cruces que he tenido que llevar en mi vida, la más pesada ha sido la de Lorena", escribió Winston Churchill en sus memorias.

En estos últimos días, sin embargo, los ingleses, que con tanto mal humor recibieron la segunda vuelta de De Gaulle, no parecen ajustarse ya al criterio churchilliano que, por otra parte, el propio ex premier inglés habrá desechado esta tarde al recibir de manos del encargado de negocios francés en Londres la cruz de la liberación, que sólo poseen otros dos jefes de Estado: Eisenhower y el sultán de Marruecos.

En Rabat, precisamente, el aniversario de hoy ha sido celebrado casi como si Francia estuviera todavía allí. Y en realidad, lo que sucede es que Francia con De Gaulle ya no está tan ausente de Rabat, como no lo está de Túnez. En la ex regencia, la noticia de haberse resuelto el pleito franco-tunecino ha sido acogida con el mismo suspiro de satisfacción que ha exhalado hoy París. Si el conflicto de Túnez, que estaba tan envenenado y que tantos desaguisados produjo, se ha resuelto tan rápidamente, no costará menos la solución del expediente francomarroquí, envarado solamente en cuestiones de tipo marginal. Ambas soluciones son del todo necesarias para que, apenas inaugurado el mes de julio, De Gaulle pueda ir a Argel para meterse en su más importante "faena". Aislado Argel del apoyo y la intriga de sus dos peligrosas fronteras, la guerra puede disminuir. Los miembros del FLN que han asistido a la reunión de Túnez han manifestado ya su irritación. Y han querido marcharse dando un portazo. Unas puertas se cierra y otras se abren...

CARLOS SENTIS
Corresponsal de Clarín en Francia

Aprobó la Derogación de la Ley de Residencia la Cámara de Diputados

Consideró la Eliminación de Otras Medidas Represivas

ESTA madrugada prosiguió la sesión de tablas iniciada por la Cámara de Diputados al promediar la tarea de ayer. Retirado el pedido de informes de la minoría sobre aplicación del edicto de reunión —ya que el acto del lunes en la plaza San Martín fué autorizado posteriormente— el cuerpo rindió homenajes y luego pasó a considerar el punto pricipal del orden del día: la derogación de las leyes represivas. A las 21, los legisladores habían aprobado por unanimidad esa medida, en lo que se refería a la ley de residencia, pero luego se encrespó el debate, al considerarse los decretos-leyes del gobierno provisional del mismo tenor, y en especial, al plantearse la vigencia del 4161 que prohibe la exaltación de los símbolos peronistas.

● **Iníciase la Sesión**

Comenzó la sesión a las 15.55, con la presencia de 103 diputados y la presidencia del titular, señor **Monjardín**. Luego de darse cuenta de los asuntos entrados y de acordarse algunas licencias, la Cámara rindió homenaje a la reforma universitaria. En nombre de la mayoría, habló el señor **Peralta**, quien exaltó a "los jóvenes que bajo aquella bandera luchan en Argentina y en América por la igualdad ante la ley, la justicia social y la libertad en el derecho". Por la minoría, usó de la palabra el señor **Troilo**, para afirmar que aquel acontecimiento "marcó una revisión de ideas, de métodos y de conductas". También adhirió el señor **Carlos Becerra** (UCRP), solicitando que se inserte en el diario de sesiones el manifiesto universitario de 1918.

● **Un Homenaje Inconcluso**

Seguidamente habló el señor **Abaroa** (UCRP), para rendir homenaje al 16 de junio, destacando "el significado histórico de esa fecha, que posibilitó la caída de la dictadura". Términos similares pronunció su compañero de sector señor **Zarriello**.

El señor **Gómez Machado** indicó que de ninguna manera el homenaje podía tener una parcialidad política, y sostuvo que no se trataba de un homenaje a un hecho de armas. "Es el homenaje —dijo— a la sangre derramada por las generaciones del país, que desde 1810 hasta ahora han sembrado de muertos nuestras calles por buscar su liberación definitiva".

Se produjo entonces una reacción de la bancada opositora. **Belnicoff** exclamó: "¡Esos son aplausos a la dictadura!", mientras su colega **Perotto** propuso que el debate sobre

(Continúa en la página DIEZ)

Clarín No Aparecerá Mañana

De acuerdo con la resolución del ministerio de Trabajo y Previsión, mañana, 20 de junio —Día de la Bandera—, figura entre las fechas en las cuales no lanzan sus ediciones diarios ni revistas. En consecuencia, Clarín no aparecerá y volverá a estar en contacto con sus lectores el sábado, a la hora habitual.

DE GAULLE rinde homenaje ante la tumba del Soldado Desconocido, durante la conmemoración del 18º aniversario de su llamamiento a Francia para mantener la resistencia contra la ocupación alemana. (Radiofoto de AP para Clarín)

Contará el País con una Gran Planta de Aceros

INFORMACION PAGINA OCHO

Con Unción Patriótica Rindióse Homenaje a la Bandera

Información en las págs. 10, 24 y 25

Grecia y Turquía Rechazaron el Plan Inglés Para el Futuro de Chipre

EL ORIENTE Medio vuelve a ser causa de inquietud para la paz mundial. En negro aparecen las convulsionadas zonas de El Líbano y Chipre →

• Insiste en la Autodeterminación el Arzobispo Makarios • Angora Sólo Aceptará la Partición de la Isla

ATENAS, 20 (AFP). — El plan británico para obtener la solución del caso chipriota, expuesto en los Comunes por Macmillan, es considerado inaceptable para el gobierno griego.

En efecto, los chipriotas griegos y el gobierno de Atenas se oponen a las disposiciones del plan que prevén la creación de dos cámaras, elegidas respectivamente por las comunidades griega y turca. "Si se acepta un plan semejante afirmaron los medios autorizados, ello equivaldría a admitir la división de la isla".

● Respuesta de Makarios al Gobernador Foot

ATENAS, 20 (AP). — El arzobispo Makarios rechazó, por considerarlo absolutamente inaceptable, el nuevo plan británico para Chipre, entendiendo que contradice los fundamentales e inalienables derechos de los chipriotas de contar con su propia determinación.

La opinión del dirigente chipriota griego fué expresada en una carta dirigida al gobernador de la isla, sir Hugh Foot, en respuesta a la que envió éste el 9 de junio, en la cual le adelantó los detalles del plan inglés.

"La idea de una "sociedad" que conforma la base del proyecto, y que en substancia impone un triple condominio de Chipre, es absolutamente inaceptable porque contraría los fundamentales e inalienables derechos del pueblo de Chipre de gozar de propia determinación", dice en su carta el arzobispo Makarios.

"Las principales previsiones del plan destruyen la unidad del pueblo chipriota, sancionan constitucionalmente su división en dos y conducen inevitablemente al antagonismo y a la lucha, creando así un foco de permanente inquietud y una amenaza a la paz en toda la región.

Makarios agrega que no se opone a la etapa transitoria de gobierno propio. La cuestión de Chipre —señala— es, sin embargo, asunto que concierne por una parte al gobierno británico y por otra al pueblo de la isla".

● Negativa del Gobierno Turco

ANGORA, 20 (AFP). — "El gobierno turco está plenamente convencido de que la mejor solución para el problema de Chipre es la partición de la isla", reiteró hoy Ruchtu Zorlu, ministro de Relaciones Exteriores turco.

Refirmando en esta forma la ya conocida línea política de Turquía, agregó que era prácticamente imposible para Turquía aceptar toda otra solución. Luego de felicitarse por el hecho de que Gran Bretaña ha logrado poner término a la ola de terrorismo en Chipre, Zorlu agregó:

"Es de desear que una conferencia entre las partes interesadas sea organizada a la mayor brevedad. Turquía estima que el problema interesa ante todo a los tres gobiernos de Angora, Londres y Atenas, y por lo mismo estima que no puede hacerse desaparecer ni a Turquía ni a Grecia detrás de la apariencia de la comunidad de la isla, porque entonces la situación se complicaría aun más. Es esencial que sea fijado con urgencia, el estatuto final internacional para la isla de Chipre. Tenemos la seguridad de que en la justa causa que defiende, Turquía alcanzará su objetivo".

● Detalles del Proyecto Británico

LONDRES 20 (AP). — La cancillería hizo hoy hincapié en que el nuevo plan británico para Chipre fué concebido para evitar dar ventaja alguna a cualquiera de las partes comprendidas en el mismo. El plan anunciado ayer en los Comunes por Macmillan, demanda la participación de los griegos y turcos en un mecanismo legislativo separado para chipriotas griegos y chipriotas turcos. Este sistema operaría durante los próximos siete años, transcurrido cuyo lapso Inglaterra estaría dispuesta a compartir la soberanía de la isla con los gobiernos turco y griego, estipulando que a Gran Bretaña se le garantizarían sus instalaciones militares allí existentes.

● Aceptaría Londres una Reunión Tripartita

Otras fuentes manifestaron que Macmillan ha indicado su disposición a celebrar discusiones verbales con los primeros ministros griego y turco sobre el plan para Chipre. Empero, no se cree que Macmillan se reúna con ambos al mismo tiempo. En cualquier instancia, el problema de Chipre está siendo considerado en nivel diplomático y todavía está sujeto a discusión en la Organización del Tratado del Atlántico Norte —NATO—, a la que pertenecen Gran Bretaña, Grecia y Turquía. Los otros doce miembros de esa alianza han urgido a Londres, Atenas y Angora a buscar un arreglo.

36 PAGINAS EN DOS SECCIONES

Clarín

UN PESO

Un toque de atención para la solución argentina de los problemas argentinos

Año XIII Diario de la Mañana Nº 4533

Buenos Aires, Sábado 21 de Junio de 1958

Registróse un Choque Armado en la Frontera Turco-Búlgara

SALONICA, Grecia, 20 (AP). — En una fuente militar usualmente bien informada se confirmó hoy que el jueves se registró un intenso y nutrido tiroteo entre tropas fronterizas turcas y búlgaras. Noticias periodísticas procedentes de Alexandroupolis señalan que el incidente se produjo en un punto donde convergen las fronteras greco-turco-búlgaras, en la Tracia occidental.

● Murió un Soldado

El tiroteo, añadió la comunicación, siguió a una serie de incidentes en la frontera. Un soldado búlgaro, según trascendió, fué muerto a tiros por las fuerzas fronterizas turcas, luego de haberse extraviado y penetrado en territorio turco. Las informaciones añaden que los búlgaros, a modo de represalia, incendiaron dos puestos limítrofes turcos. Luego se produjo el tiroteo, sin que se haya consignado si se registraron bajas en algunos de los bandos.

Oficialmente no se logró que las autoridades turcas confirmaran o desmintieran la versión. Un vocero militar turco, destacado en un puesto fronterizo con Grecia, se negó a comentar las informaciones sobre el choque armado.

Diputados Pide al Poder Ejecutivo la Suspensión de los Remates de DINIE

En el Senado: Modificaciones al Código Penal
En el Concejo: Devolución de un Frigorífico

La actividad de los cuerpos colegiados de la Nación y de la ciudad, limitada esta semana por el feriado de ayer, insumió sin embargo en el último día de sesiones —el jueves— un total de casi veinte horas. De éstas, el mayor número —doce— correspondió a la Cámara de Diputados. El Senado sesionó por espacio de dos horas cuarenta minutos y el Concejo Deliberante casi cuatro horas.

● La Cámara de Diputados

En el Congreso nacional, la Cámara joven, que recién a las 5 de la mañana del jueves puso fin a la sesión iniciada la víspera, volvió a reunirse a las 16 para seguir hasta las 4 de la madrugada de ayer. En tan amplio debate aprobó, en orden cronológico:

1) La derogación de la ley 4.144 (de residencia); del decreto 4.161/56 que prohibe la propaganda a favor del régimen depuesto, de los decretos-leyes complementarios 4258/56, 7107/56 y 22.490/56, así como del decreto 10.596/56, que reglamenta el derecho de huelga y los convenios colectivos de trabajo.

2) Restablecimiento de la competencia de las cámaras paritarias de arrendamientos y aparcerías.

3) Suspensión de desalojos fundados en la ley 13.581.

4) Pedido al P. E. para que suspenda los remates de las empresas del grupo DINIE e inicie tratativas con Alemania Occidental para modificar el convenio de Bonn.

5) Pedido de informes sobre las cajas de jubilación y de medidas para agilitar los trámites que en ellas se realizan.

● En la Cámara de Senadores

Por su parte, la Cámara alta, en su sesión del jueves, rindió homenaje a la enseña nacional y a Belgrano, y recordó la memoria del doctor Moisés Lebensohn. Aprobó después los proyectos que modifican artículos del Código Penal para elevar las penas a funcionarios que apliquen torturas y otro que suprime el atuendo de etiqueta en ceremonias oficiales. Resolvió asimismo constituir una comisión bicameral que preparará una ley de edificación escolar.

● En el Concejo Deliberante

También el Concejo Deliberante honró a la bandera y su creador considerando luego numerosos proyectos, que abarcaron desde la observancia de los reglamentos sobre boxeo y un préstamo de materiales del Teatro Colón al Teatro de Opera de Cámara, hasta el envío de materiales de construcción a una Villa Miseria y un pedido al Poder Ejecutivo para que se devuelva a la Municipalidad de Buenos Aires el frigorífico Lisandro de la Tarre y el Mercado de Hacienda.

En la página central de esta misma edición informamos en detalle de los debates realizados en las Cámaras de Diputados y de Senadores y en el Concejo Deliberante, así como sobre las resoluciones adoptadas por estos tres cuerpos.

Urge Kubitschek Otra Conferencia de Presidentes

• El mandatario brasileño, en un discurso radial, sugirió una nueva reunión de los presidentes americanos para revisar la política social y económica del hemisferio.

(Información página DOS)

Fanfani Sería Nuevo "Premier"

En Italia, el presidente Gronchi inició consultas para designar primer ministro, en reemplazo de Zoli, que renunció. Estímase que la designación recaerá en Fanfani.

(Información página TRES)

Renace la Luftwaffe Como Fuerza de Lucha

NOERVENIGH, 20 (AP). —Alemania occidental volvió a convertirse en potencia aérea al ser puestas en servicio hoy dos escuadrillas de aviones de bombardeo y caza, capaces de llevar bombas atómicas.

Cincuenta aparatos Thunderstreaks del tipo F84F, construidos en Estados Unidos y regalo de ese país, fueron puestos en línea en el aeropuerto de esta ciudad, cerca de Holanda, mientras el ministro de Defensa, Franz Strauss, proclamaba la resurrección de la Luftwaffe como fuerza de combate.

A ambos lados de las carlingas de esos aviones, se pintó la cruz de hierro alemana, bordeada de blanco.

De esta manera las fuerzas armadas de Alemania occidental completan su organización dentro del marco de la NATO. Los efectivos terrestres y navales se encuentran en actividad desde hace cerca de dos años.

Coexistencia o Complicidad Pasiva

NUEVA YORK, 20 (De nuestra agencia). — Una vez más, la humanidad vive estremecida por el horror y la magnitud de un nuevo crimen de los muchos que estabonan la historia del mundo comunista. Como un eco retrasado, pero no menos bárbaro por eso, de los crímenes en masa perpetrados por la Unión Soviética durante la revuelta de Hungría, ahora se anuncia —y se anuncia desde Moscú, para mayor escarnio— el asesinato de Nagy, Maleter y otros tres líderes de aquella revuelta. Que los pruritos convencionales impongan el uso de la palabra "ejecución" en vez de asesinato, no es más que otra de las aberraciones de nuestro tiempo que, por ser tantas, alcanzan los vocablos, retuercen las ideas y deforman los hechos. Por eso, a la luz de la idea más elemental de decencia, para no hablar de la declaración universal de los derechos humanos que el bloque comunista suscribió —pasivamente, claro está— en 1948, estas cinco muertes de Budapest son el resultado de cinco crímenes que tienen carácter de corolario para la tragedia húngara de 1956.

En esos días, murieron millares de personas, unas combatiendo y otras ejecutadas sumariamente en el tumulto de la revuelta, de acuerdo con los duros términos que afrontan los pueblos al luchar por su libertad. No es necesario detallar la doblez soviética de esos días ni la magnitud de la infamia expuesta descaradamente a los ojos de un mundo estupefacto. Pero hay que recordar el hecho, sin embargo, para señalar cómo se ha superado ahora, si cabe, aquel cinismo. Porque Nagy, después de haber sido engañado por Moscú cuando estaba refugiado en la embajada yugoslava recibió un salvaconducto de los rusos para abandonar el país y fué arrestado al intentar utilizarlo, de la misma manera que el general Maleter fué invitado a negociar por los jefes del ejército rojo, quienes utilizaron la invitación como un cebo para encarcelarlo... Es necesario recordar todo esto para que las noticias de este "juicio secreto" y estas "ejecuciones" tengan su verdadero sentido criminal, con todos los agravantes de la infamia puntualizados por la traición, el cinismo, la brutalidad y el desprecio por la humanidad.

Porque la humanidad es un asombrado testigo de la crónica negra, que substituye a la historia de una parte del mundo. Señalamos, además, el valor de moneda corriente que tienen todas las agravantes que rodean a esos asesinatos. Porque en estos instantes, esos "recursos políticos" están desempeñando un papel decisivo en los días angustiosos que vive El Líbano, aunque las apariencias sean muy diferentes. Todo hace pensar que los acontecimientos que se desarrollan en ese país, se mueven rápidamente hacia una crisis cuyas proporciones pueden ser muchas y graves.

El Líbano puede transformarse en otro Suez, en otra Corea, en otro Estado subsatélite de Moscú, Nasser por medio, y eso sin querer pensar que puede ser la mecha que inflame el Oriente Medio y nos lleve a una situación en la que —como ocurrió en ciertos momentos de la guerra de Corea— la suerte del mundo dependa de un accidente... En esta perspectiva general, como en el enfoque parcial de los asesinatos de Budapest, prevalecen ruda y obcecadamente todas estas agravantes que decimos, dando acepción de complicidad pasiva a la idea de coexistencia que el Kremlin quiere vender a los pueblos occidentales.

HORACIO ESTOL
Corresponsal de Clarín en EE. UU. de Norteamérica

MANIFESTANTES alemanes y refugiados húngaros efectúan una tumultuosa manifestación ante la embajada soviética en Bonn. Intervinieron unos 400 jóvenes, quienes, luego de arrojar piedras y tinteros contra la representación comunista, mantuvieron una breve lucha con la policía. (Información en la página CUATRO)

A los 51 Días de Gobierno el País Tiene Paz y Libertad, Declaró Gómez

INFORMACION EN LA PAGINA CENTRAL

Rechazan Túnez y Rabat el Plan Sobre Argelia

- Insisten en la Independencia de Ese Territorio
- Tratan de Crear una Asamblea Consultiva Norafricana
- Canadá Invitó al Primer Ministro De Gaulle

TUNEZ, 21 (AP). — Túnez y Marruecos se pusieron de parte de los rebeldes argelinos al rechazar la oferta del primer ministro francés, Charles De Gaulle, de concederle a aquéllos una completa ciudadanía francesa, en lugar de la independencia. Los gobiernos de Rabat y Túnez, vecinos de Argelia, rechazaron considerar los planes para continuar el control de Francia sobre Argelia, delineado por De Gaulle, en una jira que hizo a ese territorio hace dos semanas, y otra vez se manifestaron en favor de la independencia argelina.

Pero también rehusaron respaldar a cualquier gobierno argelino en el exilio, una acción que hubiera disgustado a París y probablemente hubiera significado un término a la ayuda que ellos reciben de Francia. Túnez y Marruecos estuvieron bajo control francés hasta hace dos años.

La declaración de Marruecos, Túnez y del gabinete de guerra de los argelinos rebeldes fué dada anoche a publicidad, después de cinco días de negociaciones en ésta.

El comunicado representó una victoria para la relativamente moderada facción rebelde, que prefiere combinar las maniobras diplomáticas con la ofensiva militar de tres años y medio de duración, que hasta ahora ha sido la única esperanza para obtener la independencia argelina.

Establecimiento de un Régimen Norafricano

Mientras se estaban celebrando conversaciones con los rebeldes aquí, Marruecos y Túnez también realizaron reuniones que dieron como resultado un acuerdo de las dos naciones para cooperar estrechamente con el establecimiento de un régimen norafricano que eventualmente podría incluir a una Argelia independiente.

Fuentes oficiales dijeron que las tres naciones decidieron seguir adelante con los planes para la creación de una Asamblea Consultiva Norafricana y una Secretaría Permanente. Los planes fueron propuestos en abril en una reunión de dirigentes políticos de los tres estados en Tánger.

Campaña Contra De Gaulle

ARGEL, 21 (INS). — Los ciudadanos encontraron hoy volantes en los buzones de sus domicilios, en los que se les pide que reciban con frialdad al general De Gaulle en su próxima visita a Argelia, programada para el 2 de julio próximo.

Las hojas sueltas dicen: "Nosotros, los argelinos, debemos administrarle el tratamiento de la indiferencia".

Combates con Rebeldes

Por otra parte el comando militar anunció que 48 rebeldes murieron en combate durante las últimas 48 horas, y que 16 franceses perecieron y otros 6 resultaron heridos en el mismo período, en lucha contra los insurgentes.

El combate más intenso se libró en las montañas al sur de Orán, la segunda ciudad argelina, situada en la frontera con Marruecos. Aviones de bombardeo ayudaron a las unidades francesas. Once rebeldes cayeron prisioneros en la misma acción.

Invitación Canadiense

OTTAWA, 21 (AFP). — El primer ministro canadiense invitó al general De Gaulle a visitar Ottawa, tan pronto como sus responsabilidades se lo permitan. Esta invitación fué hecha en un mensaje enviado al premier francés por intermedio del embajador francés en Canadá, Jean Desy, el que dice principalmente:

"No sólo su visita sería recibida con alegría por el pueblo canadiense, sino que evidenciaría el papel importante que desempeña Francia en el mundo occidental, tanto en América del Norte, como en Europa.

"En la presente coyuntura, las cualidades de iniciativa de las que tradicionalmente Francia da prueba, pueden hacer más firmes las bases de una política concertada entre Europa y América del Norte, política que considero esencial a la solución de los grandes problemas de la hora actual".

Advierte Gaitskell Contra Otro "Suez"

BARNSLEY, 21 (AP). — El dirigente laborista Hugh Gaitskell advirtió contra el envío de tropas británicas y norteamericanas a El Líbano, señalando que "no podemos hacer otro Suez".

En un discurso político dijo que "tenemos que atenernos estrictamente a la Carta de la UN", y agregó: "Estoy seguro de que sería más certero no utilizar personal norteamericano o británico con este propósito, sino depender de contingentes de países que no están tan envueltos en los asuntos del Cercano Oriente".

Gaitskell declaró que la lucha de Chamoun con los rebeldes presentaba una situación "confusa y peligrosa. Un día, la lucha se debe a la intervención en masa a través de la frontera siria", dijo Gaitskell, y agregó: "Otro día, se trata de una revolución puramente interna". Señaló que "ambas explicaciones son probablemente ciertas".

Reitera Beirut su Pedido de Fuerzas a la UN

44 PAGINAS EN 3 SECCIONES

Clarín

BUENOS AIRES REPUBLICA ARGENTINA

UN PESO

Un toque de atención para la solución argentina de los problemas argentinos

Año XIII Diario de la Mañana Nº 4534

Buenos Aires, Domingo 22 de Junio de 1958

Hammarskjold se Entrevistará Hoy con Nasser

BEIRUT, 21 (AP). — El gobierno libanés insiste en que los grupos de observación de la UN deben desempeñar una función más amplia que la que cumplen y adoptar medidas policiales para evitar la infiltración de fuerzas hostiles, según se afirmó en fuentes responsables. Trascendió que el primer ministro, Sami Solh, expuso el punto de vista de su gobierno a Hammarskjold, en el sentido de que la labor de los grupos de observadores de la crisis libanesa, que lleva ya 44 días de duración, no es suficiente, y que el secretario general debía decidir los métodos a adoptar por la organización mundial para impedir la infiltración de elementos subversivos.

Advertencia Libanesa

Mientras tanto, el primer ministro declaró a los periodistas que El Líbano no solicitará la intervención anglonorteamericana en la crisis del país, a menos que fracase la misión de la UN. Es posible que El Líbano formule un nuevo llamado al Consejo de Seguridad, después que Hammarskjold rinda su informe.

Beirut vivió hoy un día relativamente tranquilo, pero en el norte de esta pequeña nación, cerca de la frontera con Siria, los rebeldes se afirmaron en el control de la situación, por lo menos temporariamente.

Viaje de Hammarskjold

JERUSALEM, 21 (AP). — Dag Hammarskjold acompañado por el general Carl von Horn, jefe de la comisión de observadores de la UN, y Andrew Cordiero, representante especial del primero en el Medio Oriente, visitaron hoy al primer ministro Ben Gurion en la residencia del jefe del gobierno israelí.

Una fuente de las Naciones Unidas Informó que Hammarskjold partirá mañana hacia El Cairo, donde se entrevistará con Nasser.

El secretario general y Ben Gurion discutieron en su entrevista los problemas relacionados con el Monte Scopus y la crisis libanesa, dijo la mencionada fuente. Previamente Hammarskjold había realizado una visita a Amman, la capital jordana, donde conferenció con el rey Hussein.

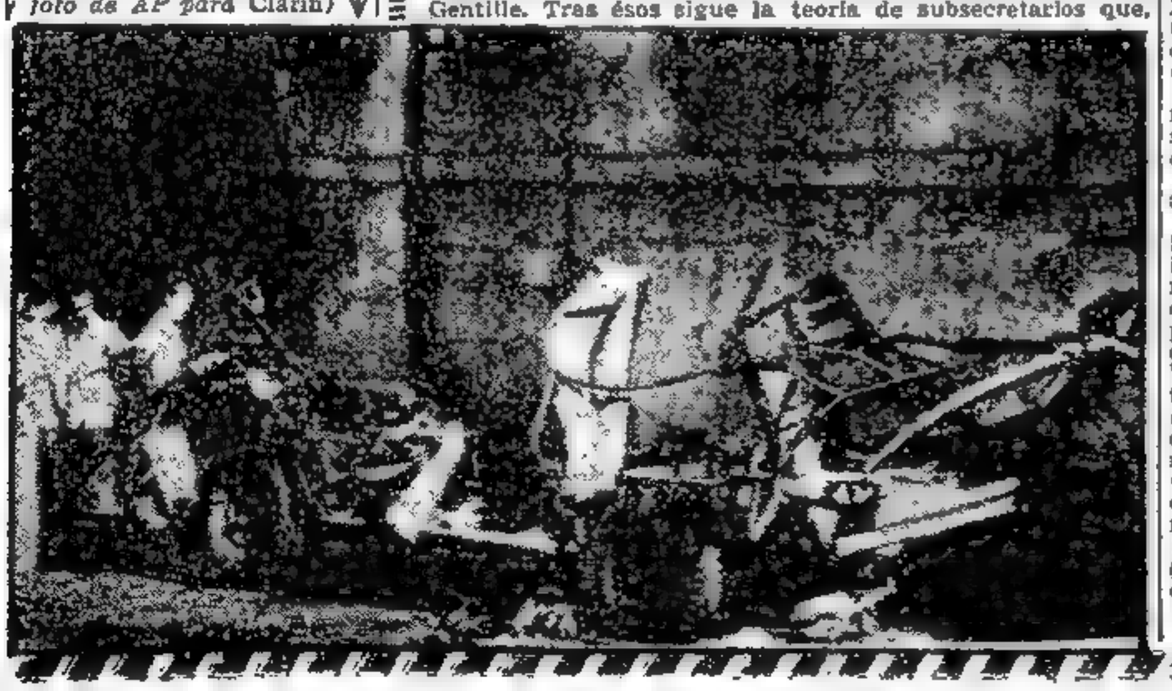

RESTOS de un camión destrozado por una bomba en las cercanías de la residencia de Chamoun, en Beirut, donde, pese al viaje de Hammarskjold, prosigue la lucha. (Radiofoto de AP para Clarín)

Como Militar, De Gaulle Sabe Manejar al Hombre

PARIS, 21 (De nuestra agencia). — De Gaulle, que conoce el manejo de las ideas como escritor e intelectual, sabe aún mejor manejar a los hombres como gran militar que es. Actualmente, si sus directrices políticas no están todavía muy marcadas, o por lo menos exteriorizadas, se conocen ya algunos detalles sobre su comportamiento humano respecto de sus colaboradores o ministros.

¿Cómo trata De Gaulle a su heterogéneo equipo ministerial? Lo integran cuatro amigos casi más personales que políticos, que ya fueron ministros durante su primera época, y tres de los cuales dejaron de colaborar "en absoluto" cuando él se retiró en enero de 1946: Malraux, Michelet Debre, Jacquinot y Thomas. En esta misma línea de sobresalientes está Soustelle, hoy investido de la amplia e indefinida misión de "apóstol" para las cuestiones de Argelia, que lo mismo predica en París ante los propios ministros reacios, como predicará en Nueva York ante la reunión de la UN, si antes De Gaulle no lo nombra embajador ante China continental, país comunista que está rumiando reconocer. Si se le nombra ministro de Estado, la labor propagandística de Soustelle no dejaría de ser menos viajera que la de los otros ministros que serán enviados a uno u otro continente.

En una segunda línea dentro del afecto o estima de De Gaulle están las "estrellas" procedentes del fenecido régimen y que le sirven de caución, como le han servido de puente y de comodín. Los que se tienen por muy republicanos consideran a estos ministros como los "vigilantes" de las esencias sagradas. Los enemigos de la cuarta República les llaman simplemente "rehenes". Son tres casi igualmente importantes, sobre todo por lo que arrastran o representan: Mollet, Pinay y Pflimlin.

Vienen después los medio políticos y medio técnicos, como Guillaumet, Ramonet, Paul Bacon o Bernard Cornut-Gentille. Tras ésos sigue la teoría de subsecretarios que, como estos últimos, proceden de la periferia del país o de la periferia de la política.

Con Cornut-Gentille acabo de hablar un buen rato en su plácido despacho del ministerio de Francia de Ultramar. Mientras fumamos unos "caporal bleu" que estaban sobre su mesa, se me ocurrió la definición de "periférico", porque él lo es en grado sumo. Después de haber sido gobernador general en Africa occidental y haber representado a Francia y sus cuestiones coloniales en la UN, viene ahora muy directamente de Buenos Aires, donde la semana pasada todavía era embajador. De aspecto atlético y deportivo, tostado por el sol de Mar del Plata y con el pelo cortado a la parisiense, Cornut-Gentille es como una vívida estampa de un romano legionario de los que cuando la decadencia del imperio tuvieron que acudir a Roma desde las lejanas provincias para contener el desplome de la caída capital. Para seguir hoy ocupándonos del personal, dejaré los proyectos federativos que para sus territorios abriga el ministro de ultramar.

Será mucho más actual, en efecto, hablar de las pretendidas diferencias entre De Gaulle y Pinay. Nunca, ésta es la verdad, había sido, el segundo, santo de la devoción del primero. Poco después de abandonar la política, alguien le preguntó por los motivos; respondió cruelmente el general: "Yo no he salvado a Francia para entregarla a un «monsieur» Pinay".

Pero Pinay, desde entonces, ha hecho mucho mejor carrera de lo que algunos podían suponer, y en el año 1952, él y nadie más que él, elevó el franco hasta un punto insospechado. De Gaulle le escucha ahora más que antes, pero no se sabe si porque le disgusta todo lo económico y financiero, o porque le cansan las explicaciones de Pinay: le cortó en pleno Consejo una exposición con el mismo aire entre paternal y socarrón que emplearía un maestro. Y cuando Pinay hablaba con gran entusiasmo del empréstito que con tan buenos auspicios ha arrancado, De Gaulle observó frunciendo el ceño: "naturalmente, este empréstito será el empréstito De Gaulle".

Por su parte, Pinay, en su conferencia de prensa, dijo no estar al corriente de las conversaciones que su jefe sostenía con los sindicatos, ignorando los compromisos que éste hubiera podido adquirir ante ellos.

En pleno Consejo nadie se atreve a llevar la contraria al presidente. Callan o aprueban.

Su gran amigo Bidault, si estuviera en el Consejo, ¿le interpelaría? Hoy estaba dudando de hacerlo de manera indirecta valiéndose de la comisión parlamentaria que mantiene contacto con el gobierno. No se ha decidido, para que no se diera que se vale de los "trucos" del sistema para poner bastones a la rueda del general. Pero Bidault, como otros diputados entre los que no se exceptúa Tixier Vignancour, no están satisfechos con los acuerdos franco-tunecinos, que si permiten conservar Bizerta, obligan a abandonar campos militares y, sobre todo, unos aeródromos que fueron motivo visible del fracaso de los buenos oficios norteamericanos, de la subsiguiente caída del gobierno Gaillard, y, finalmente, de la obertura de una crisis al final de la cual tenía que venir el propio De Gaulle. "Los buenos oficios norteamericanos daban menos a los tunecinos", he oído decir. Pero ésta es la ley de la política: lo que no permite a unos, autoriza a otros. Por ahora, De Gaulle, en domingo de ramos, puede hacerlo todo o casi todo.

CARLOS SENTIS
Corresponsal de Clarín en Francia

Buen Cambio

Vivía en las sierras de Córdoba, adonde fuera por razones de salud, pero, ya totalmente repuesto, debía reintegrarse a la ciudad de Buenos Aires con su familia, para rehacer su vida. El problema de la vivienda se le hacía insoluble. No hallaba dónde alojarse. Un día se le ocurrió una feliz idea. Puso este aviso clasificado en Clarín:

PERMUTO casa Sierras Córdoba por casa Buenos Aires.

La vida, con sus azares, quiso que en Buenos Aires hubiera un hombre necesitado de reponer su salud en la sierra, a quien se le presentaba el mismo problema de la vivienda. No tardaron en entenderse. La conveniencia era recíproca y la solución contemplaba espléndidamente las dos situaciones. Pero ello sólo había podido ser gracias al aviso clasificado aparecido en *Clarín*. (Recepción de avisos: Corrientes 460. De 8 a 24 de lunes a sábado; hasta las 18, para publicar el día siguiente, y después de esa hora y hasta las 24, para el subsiguiente. Informes: 32-0411.)

Recuerde que Clarín

Discrepa Washington con Kubitschek

Reacciones Sobre el Llamado a los Presidentes

INFORMACION PAGINA DOS

Relevarían a Gomulka en Polonia

Sería Reemplazado por Mazur Como Jefe del Partido

INFORMACION PAGINA DOS

Entregarán Hoy a Eisenhower un Mensaje Personal de Frondizi

INFORMACION PAGINA CUATRO

Invitarían a Makarios a Discutir en Nicosia la Proyectada Asociación

Gran Bretaña Está Dispuesta a Llevar Adelante sus Proyectos Sobre Chipre

Advirtió el Gobernador Foot Sobre la Difícil Situación

NICOSIA, 22 (INS). — El gobernador de Chipre, sir Hugh Foot, declaró que Inglaterra está resuelta a llevar adelante su plan de "asociación" por siete años para la isla a pesar de su rechazo por Grecia y Turquía.

Afirmó que "ahora hemos puesto en claro nuestra política y lo importante es que tengamos la decisión y voluntad de llevarla adelante". El gobernador manifestó que no se sentía desalentado por el rechazo griego y turco del plan británico, ni por la actitud negativa del arzobispo Makarios, líder grecochipriota, que también desestimó el plan. Aclaró que jamás esperó una aceptación inmediata del plan por cualquiera de las partes, y llamó la atención sobre la propuesta de Makarios de que se realicen conversaciones bilaterales grecobritánicas, idea que también respalda el gobierno de Grecia, que en cambio se opone a la participación de Turquía en cualquier negociación que se emprenda.

● Invitaría a Makarios

Foot dijo que está dispuesto a invitar a Makarios a Chipre para realizar tratativas, tan pronto como se calme la violencia en la isla. Rehusó fijar fecha para las conversaciones con el exilado arzobispo y agregó que la oportunidad de la invitación dependerá del tiempo que demoren los nacionalistas chipriotas en poner término a los actos de terrorismo. Los ingleses han acusado a Makarios de orientar el movimiento nacionalista y el terrorismo, y de que puede poner fin a la violencia cuando él lo desee.

Al mismo tiempo, el gobernador previno sobre la "situación extremadamente peligrosa" que se encara, y se declaró sorprendido de que "tantas personas no se den cuenta de los terribles peligros que nos amenazan".

● Plan del Arzobispo

LONDRES, 22 (AFP). — El arzobispo Makarios declaró a un corresponsal de la B.B.C. que el tiene un plan personal para resolver el problema de Chipre. "Este plan no excluye la discusión de toda otra propuesta que tenga por objeto entablar negociaciones directas para dar una constitución democrática a la isla, dentro del marco de la autonomía.

Monseñor Makarios no ha revelado el contenido de su plan, sino que se refirió al proyecto britanico diciendo que "éste sólo puede resultar una fuente de conflictos para Occidente".

● Gestiones de EE. UU.

ANGORA, 22 (INS). — Hay indicaciones de que Estados Unidos está utilizando su influencia entre bastidores para moderar la actitud de Turquía en el problema de Chipre y persuadirla a aceptar alguna fórmula de compromiso que evite una franca ruptura en la NATO.

Así se interpretan las frecuentes entrevistas durante los últimos días entre el premier turco Adnan Menderes y el embajador norteamericano Fletcher Warren. Se considera que Inglaterra ha pedido a Estados Unidos que interponga sus buenos oficios para lograr una actitud más conciliadora de Grecia y Turquía en el problema chipriota. Ambos países han rechazado la nueva fórmula británica de solución al candente conflicto. Hasta ahora Estados Unidos se ha mantenido al margen del problema de Chipre, y totalmente equidistante de los tres países interesados directamente.

● Calma en la isla

NICOSIA, 22 (AFP). — Una calma completa reinó durante toda la jornada de ayer en Chipre, no denunciándose ningún incidente, según se informó hoy en ésta.

En todas las principales ciudades de Chipre fueron aplicadas las restricciones del toque de queda.

Numerosas patrullas recorrieron las calles, particularmente en el sector turco de Nicosia, donde, jóvenes chipriotas turcos, atacaron templos religiosos griegos.

48 PAGINAS EN DOS SECCIONES

Clarín

UN PESO

Un toque de atención para la solución urgentísima de los problemas argentinos

Año XIII Diario de la Mañana Nº 4535

Buenos Aires, Lunes 23 de Junio de 1958

HOY Escriben en Clarín

Jacinto Miquelarena
Desde Londres
(Página 1)

William L. Ryan
Desde El Cairo
(Página 2)

René Payot
Desde Ginebra
(Página 6)

Cristóbal Tamayo
Desde Bonn
(Página 8)

Horacio Estol
Desde Nueva York
(Páginas 12, 19 y 48)

José V. Puente
Desde Madrid
(Página 48)

Nolo Ferreira
Desde Malmoe
(Página 48)

Conferencian Hammarskjold y Nasser

GAMAL Nasser, presidente egipcio, de cuyas conversaciones con Hammarskjold depende la intervención militar extranjera en El Líbano

DEPENDERIA DE ESA ENTREVISTA LA INTERVENCION DE LA UN EN BEIRUT

EL CAIRO, 22 (AP). — El secretario general de la UN, Dag Hammarskjold, conferenció esta noche con el presidente Nasser y volverá a hacerlo mañana. Antes de su entrevista con Nasser, Hammarskjold conversó durante hora y media con el canciller Hamud Fawzi, poco después de su llegada a esta capital. Hammarskjold vino de Jerusalén, donde se entrevistó con Ben Gurion, y se detuvo brevemente en Gaza, donde están estacionadas tropas de las Naciones Unidas.

● La Crisis Libanesa

Se anuncia oficialmente que el secretario general viene a tratar varios asuntos de las Naciones Unidas, pero, sin lugar a dudas, hablará de la crisis libanesa. En el aeropuerto no quiso responder a preguntas de los periodistas. Fuentes informadas dijeron que se manifestará a Hammarskjold que una ingerencia extranjera en la crisis libanesa encierra peligro, puesto que ésta es una cuestión meramente interna. El Líbano se queja de intervención por parte de Siria y Egipto.

● Empleo de Armas Atómicas

Estados Unidos ha declarado que empleará armas atómicas sin titubear, en "guerras limitadas". Esto se interpretó aquí como una advertencia de que se habla del caso de El Líbano. Se dice que el gobierno de Nasser estudia el asunto con miras a llevarlo ante las Naciones Unidas. Se cree, además, que se informará a Hammarskjold cuál es el punto de vista del gobierno respecto del empleo de dichas armas atómicas.

● Calma Relativa en Beirut

BEIRUT, 22 (AP). — En muchos círculos de esta capital prevalecía hoy la opinión de que la posible intervención internacional en el conflicto libanés depende del resultado de la visita de Hammarskjold a El Cairo.

La probabilidad de una intervención extranjera dominaba las conversaciones en los medios políticos y diplomáticos de esta convulsionada capital, en medio de fundadas versiones de que el gobierno preparaba enérgicas medidas para hacer frente a la violencia desatada por la oposición.

Según trascendió, los grupos de observadores de la UN están realizando un intenso esfuerzo para determinar los verdaderos alcances de la situación. A menos que su informe, a ser elevado al Consejo de Seguridad, pueda sugerir algunas medidas tendientes a una solución de la crisis, las posibilidades de una intervención efectiva parecen aumentar a medida que avanza el tiempo.

● La Intervención Extranjera

En los círculos locales no se descarta aún la probable intervención anglonorteamericana, contrariamente a las opiniones expresadas en Washington, donde fuentes responsables manifestaron que Estados Unidos se opone a ese temperamento.

La posibilidad de esa intervención es motivo de gran preocupación en este país, ya que la misma podría dar lugar a que las fuerzas opositoras recurran a cualquier clase de ayuda exterior para contrarrestar sus efectos.

Ello podría resultar en una delicada situación para todo el Cercano Oriente y, al mismo tiempo, provocar una posible reacción enérgica o amenazante de Moscú.

Si las gestiones de la UN resultaran infructuosas, las perspectivas de la situación podrían derivar hacia un aumento de la intransigencia de las dos partes en pugna.

El país vivió hoy un día casi tranquilo. Se registraron algunos estallidos de bombas y algunos tiroteos, pero muy aislados. La llegada de los observadores de la UN parece haber calmado la violencia, pero la tensión imperante presagia una corta duración de esta pausa.

En las actuales circunstancias, el problema libanés no tiene solución aparente. La promesa de celebrar elecciones parlamentarias el mes próximo, a la cual seguiría la designación de un nuevo presidente en reemplazo de Chamoun, no satisface las demandas de la oposición, que exige, más que un nuevo presidente, el acceso al gobierno mismo.

La situación se complica aún más por el hecho de que las fuerzas opositoras se componen de un simple número de dirigentes sin un objetivo común, excepto el de derrocar a Chamoun.

El Llamado en Atenas "Parto de los Montes"

LONDRES, 22 (de nuestra agencia). — En el plan de Macmillan sobre el futuro de Chipre quedan deliberadamente vacíos o vanos, para que las partes litigantes discutan. El plan no está rodeado de una muralla china calculada para resistir a todo trance.

Por el contrario alienta a los contradictores y les ofrece una mesa para que polemicen. Lo importante es contener la violencia en Chipre mientras se discute sobre Chipre; lo esencial es desviar la acción desaforada hacia la controversia.

Todos hemos oído decir alguna vez que, en las islas centrales y orientales del Mediterráneo, proliferan los oradores ardientes. Y darles ocasión para que ejerzan sus aptitudes verbales —durante los siete años que Inglaterra cree necesarios para calmar a la población chipriota— es sin duda inteligente. Si Corcega en las últimas decadas —hasta hace pocas semanas— no le ha planteado graves problemas al gobierno de Francia, es porque los tribunales franceses consumían mucho orador corso: después de haber gastado tanta elocuencia y tanta toga en "las causas maitres" de la isla quedaban exhaustos para la acción política. Y así fué Córcega un paraíso a beneficio del turismo y de los que se echaban al "maquis" por delitos comunes y por tradición y de la gendarmería y de Tino Rossi.

En Atenas se califica de "parto de los montes" el plan de Mr. Macmillan. Ankara rechaza igualmente las proposiciones británicas e insiste en la partición. Pero el lenguaje oficial en ambas capitales es de un tono moderado. El gobierno de Londres no parece creer en que todas las puertas se le cierren. El recuerdo de lo sucedido en Trieste abre cierto optimismo. Aquel conflicto enquistado en Europa era más complicado todavía. Los refractarios a la mediación acabaron por tranquilizarse y pactar. Esta es "la herida del tiempo". Si hoy se habla de Trieste alguna vez, es por pura coincidencia.

Londres insiste en la necesidad de que la isla se serene. No podrá ir soltando amarras en Chipre si no se ofrece alguna normalidad. Es difícil, por ejemplo, autorizar el regreso a Chipre del arzobispo Makarios si el terrorismo continúa. Para el arzobispo, el terrorismo no es sino "la acción desesperada de grupos de patriotas a los que se niega el derecho al diálogo". Esa interpretación de las depredaciones ha perdido su fuerza. Ahora, a "los patriotas" se les propone la discusión verbal.

En su propósito de internacionalizar el problema de Chipre, Londres ha dado a luz algo más que un animalejo despreciable. El plan de Mr. Macmillan cuenta con el beneplácito de una mayoría de miembros de la NATO. Turquía y Grecia —miembros también de la NATO— no podrán substraerse a esta influencia. El peligro de que sus discordias de tipo racial desmantelen una alianza coordinada para la defensa del oeste, pesará con el tiempo en sus decisiones. Ante la posibilidad de que Rusia desencadene nuevos temporales hacia el Occidente, Atenas y Ankara han de meditar fatalmente. El conflicto desborda los límites de las manifestaciones y protestas juveniles. Gritan las juventudes de las dos capitales su indignación contradictoria. Pero esto no es mucho. Es frecuente que las juventudes griten por cualquier cosa. Su ruido, sin embargo, colabora en las maniobras de Rusia, se quiera o no y ahí comienza el drama. Este riesgo de proporciones incalculables, por ahora, ha sido subrayado también en sectores importantes de la prensa de Estados Unidos. Es difícil no admitir que el plan de Mr. Macmillan les conforta a los norteamericanos.

Inglaterra adopta la fórmula del "pesimismo entusiasta", que contiene a la vez amarguras y esperanzas ante el futuro.

JACINTO MIQUELARENA
(Corresponsal de Clarín en Gran Bretaña)

EL SECRETARIO de la UN viajó ayer a El Cairo para conferenciar con las autoridades egipcias sobre la crisis libanesa. De izquierda a derecha, aparecen el canciller Fauzi, Nasser, Hammarskjold y Al Sabry, durante las conversaciones. (Radiofoto de AP, para Clarín)

Niño Feliz

¡Qué problema era Eduardito para ella! Ahora que tenía cuatro años y con aquel espíritu travieso de diablillo... ¿cómo mantenerlo encerrado en un departamento? ¡Era tan difícil como enjaular a Bambi! Y ella no podía llevarlo a la plaza todos los días. ¡Las tareas de la casa eran tan absorbentes! Un día leyó este Aviso Clasificado de Clarín

JARDIN de infantes, niños desde 4 años. T. E. 98-1..1

Doña Clara comprendió que era lo que necesitaba su hijito: un lugar donde pudiera retozar con chiquillos de su edad. Habló, hizo una visita y el jardín de infantes le causó buena impresión. Eduardito ya ha empezado a pasar el día allí, y madre e hijo están contentos. La idea la sugirió un Clasificado de *Clarín*. (Recepción de Avisos: Corrientes 555. De 8 a 24, de lunes a sábado; hasta las 18 para publicar al día siguiente, y después de esa hora y hasta las 24, para el subsiguiente. Informes: 32-9411.)

El Dr. Vítolo Hablará Hoy Sobre el Plan de Pacificación Nacional

INFORMACION PAGINA NUEVE

Asumió el Subsecretario de Defensa Nacional; Anticipó la más Amplia Colaboración Entre Civiles y Militares

Informa, en la pág. VEINTINUEVE

SOBRE la pacificación y la conciliación habló anoche a todo el país el ministro del Interior, Dr. Alfredo Vitolo

No Daremos un Solo Paso Fuera de la Ley, Afirmó el Ministro Vítolo

"Terminan las Revanchas y se Abre la Era de la Tolerancia"

A los 53 días del gobierno constitucional, el ministro del Interior, doctor Alfredo Vítolo, habló por radiofonía y televisión para explicar, en un mensaje de 2.800 palabras, cuáles son las medidas que han tomado las autoridades y las que se proponen seguir adoptando con miras a un propósito fundamental: la pacificación y conciliación nacional. La exposición ministerial, pronunciada desde un despacho de la Casa Rosada que da a la explanada de la calle Rivadavia, en presencia de funcionarios del ministerio, del jefe de policía y de numerosos legisladores, traza el camino andado y por recorrer a través de estos puntos básicos:

1 En las cárceles argentinas no hay ni habrá, mientras esté este gobierno, un solo preso político ni gremial. Queremos llevar la democracia al mundo gremial y que sus autoridades no sean impuestas o digitadas.

2 En pocos párrafos, dos anuncios: concluyeron los estudios para el aumento a la administración pública y serán reemplazadas, con instrumentos modernos y democráticos, las leyes denominadas de espionaje y sabotaje, de armas y explosivos y de organización de la Nación para tiempo de guerra.

3 Reiteró tres conceptos: existe completa libertad de expresión del pensamiento; no haremos un gobierno partidista y la justicia dicta sus fallos sin interferencias, sugestiones o imposiciones de un Poder ajeno.

4 Una afirmación: "No daremos un solo paso fuera de la ley. Lo estamos haciendo, también, dentro de la libertad. Pero debemos establecer que estamos absolutamente dispuestos a ejercitar el poder legítimo para mantener el orden, con la ley y dentro de la libertad".

5 Aclarando: "Este no es un gobierno contra nadie ni a favor de nadie. Es de todos los argentinos. Se engañan quienes piensan en resurgimientos, como quienes creen tener derechos adquiridos. Gobernamos para las generaciones presentes y futuras, no para lo que fué o dejó de ser, ayer o antes de ayer. Cuanto contiene el pasado está irremisiblemente detrás nuestro".

6 Una advertencia: "Terminó la era de las revanchas para abrir la era de la tolerancia, de la comprensión, de la libre discusión de las ideas, del respeto a la opinión de los demás. El país no tiene otra alternativa que una salida pacífica, tras el guión de la ley.

7 Conclusión: "La inmensa mayoría de los hombres y mujeres argentinos votaron por la paz nacional, la seguridad jurídica y social y la realización argentina. No hemos de traicionar la confianza depositada en nosotros".

Texto del Mensaje

El texto del mensaje irradiado por el ministro Vítolo es el siguiente:

"Un alto en la tarea cotidiana para entablar un diálogo con el pueblo. Lo haremos frecuentemente porque el país debe estar informado acerca del pensamiento de sus gobernantes. Queremos hablar de lo que llevamos hecho desde que llegamos a la Casa de Gobierno, y de lo que debemos hacer.

El país conoce bien nuestros objetivos, pues los hemos enunciado antes de ahora. Ofrecimos cumplir un programa de realizaciones concretas, con hechos definidos. Dijimos que para que ello fuera posible, era indispensable crear las condiciones adecuadas. El presidente ratificó esas informaciones en su mensaje inaugural del 1º de mayo. Los principales pasos previos eran: lograr la pacificación nacional, e instaurar el estado de derecho.

El objetivo que presidiría toda la acción futura era alcanzar la integración nacional.

Recibimos un país dividido y consumido por una serie, que parecía interminable, de revanchas y contrarrevanchas. Nos propusimos cerrar esa etapa. La pacificación no se logra con declaraciones verbales. Exige hechos concretos, medidas de gobierno, acción enderezada a conseguir objetivos precisos. Lo primero, terminar con la separación y la persecución.

Consideramos indispensable auspiciar y obtener una amplia amnistía. Un sector de la población estaba inhabilitado, procesado o encarcelado, al margen de la actividad general y política. La Ley de Amnistía fué sancionada y ha sido la más generosa que haya tenido el país. Estuvo inspirada en el más limpio propósito cívico y definida como una necesaria medida de prudencia gubernativa y de igualación democrática.

Mitigamos los casos aislados de dudosa interpretación, como lo habíamos anticipado en el seno del Parlamento, por el camino del indulto. El Poder Ejecutivo, como lo hicieron todos los ejecutivos anteriores —el gobierno provisional dictó centenares—, ejerció una facultad expresa acordada por la Constitución, y en todos los casos, que por otra parte no fueron muchos —sólo seis—, previamente solicitó los informes que reglamentariamente corresponden a la justicia.

Fueron éstas, decisiones inevitables e impostergables, el punto inicial de una política de paz interior.

Declaramos hoy, con orgullo republicano y patriótico, que en las cárceles argentinas no hay, ni habrá, mientras esté este gobierno, un solo preso político ni gremial.

En segundo lugar, teníamos que eliminar los motivos de perturbación e intranquilidad.

Debíamos llevar esa tranquilidad al campo sindical, de cuya normalidad depende el cumplimiento de los planes de desarrollo nacional.

Encontramos una situación creada y la asumimos con plena responsabilidad. Problemas serios, preexistentes, que no habían sido solucionados. Por el contrario, el campo gremial se había complicado con el desconocimiento de las autoridades de asociaciones de obreros, que habían sido elegidas por el procedimiento legal que el propio gobierno había fijado.

Se abolieron las diferencias, dando los mismos derechos a todos los trabajadores y a las organizaciones. Como se hizo en el aspecto político, se dejaron sin efecto millares de inhabilitaciones sindicales. Se

(Continúa en la página DIEZ)

44 PAGINAS EN DOS SECCIONES

Clarín

BUENOS AIRES · REPUBLICA ARGENTINA

UN PESO

Un frente de acción para la solución argentina de los problemas argentinos

Año XIII Diario de la Mañana Nº 4536

Buenos Aires, Martes 24 de Junio de 1958

HOY Escriben en Clarín

Walter Lippmann Desde Washington (Página 1)

Jean Paul-Boncour Ex Premier Francés Desde París (Página 8)

Horacio Estol Desde Nueva York (Página Central)

Lino Pellegrini Desde Milán (Página 2)

Diego Lucero Desde Estocolmo (Página 22)

Violento Ataque Contra la Embajada Alemana en Moscú

Represalia por los Sucesos de Bonn

MOSCU, 23 (AP).— Más de 1.000 manifestantes, portando carteiones con lemas comunistas, atacaron el edificio de la embajada de Alemania occidental en esta capital, con piedras, palos y frascos de tinta, en represalia por una demostración similar contra la representación diplomática soviética en Bonn. Los grupos de manifestantes, aparentemente bien organizados, convergieron desde distintas direcciones junto al edificio de la embajada y repentinamente comenzaron a arrojar piedras y ladrillos, rompiendo docenas de cristales de las ventanas de la residencia. Luego siguió una andanada con frascos de tinta azul, que al ser estrellados contra las paredes exteriores y entrar por las ventanas rotas, dejaron numerosas manchas en el edificio.

La muchedumbre, visiblemente airada, agredió también a varios corresponsales extranjeros que presenciaron la manifestación, incluso al que escribe, Harold Milks, tratando de impedir que tomaran fotografías.

En los primeros instantes, los manifestantes se contentaron con proferir gritos hostiles a Alemania y a agitar las banderas, montadas sobre gruesos palos. Luego, repentinamente, alguien arrojó el primer frasco de tinta contra el frente del edificio de la embajada. A esto siguió una intensa andanada.

Media hora después de comenzar el incidente, salió por una puerta lateral de la embajada un grupo de milicianos en uniformes azules que trató de hacer retroceder al gentío, cuyas filas aumentaban incesantemente. Varios automóviles estacionados en el patio interior de la embajada, resultaron seriamente dañados.

El embajador alemán, Hans Kroll, concurrió a la residencia en momentos en que los primeros manifestantes comenzaban a agruparse frente al edificio, pero su automóvil no fué molestado cuando entró, cerrándose rápidamente las puertas detrás del vehículo.

● Exige Excusas y Reparaciones

Kroll dijo que entregó "la protesta más enérgica posible" al canciller-ayudante A. V. Zakharov. Agregó que no pudo conversar con el canciller Gromyko. Dijo el embajador que pidió excusas de parte del gobierno soviético, reparación total de daños y seguridades de que el incidente no volvería a ocurrir. Agregó que iba a dejar los salones de la embajada en el estado actual de ruina para que fueran inspeccionados por el ministerio de Relaciones Exteriores.

Las habitaciones del frente y los lados estaban hechos una ruina después de la demostración. Los pisos estaban llenos de piedras, ladrillos y pedazos de metal y las paredes manchadas de tinta.

En Bonn, el canciller Adenauer declaró que el atentado constituye una represalia a la manifestación de los estudiantes húngaros contra la embajada soviética en Rolandseck, cerca de Bonn. Tal es la actitud, agregó, "del país que pretende tener buenas relaciones con nosotros". Señaló asimismo la esperanza de que los veinte industriales que actualmente se encuentran en Moscú regresen inmediatamente a Alemania.

FRENTE a la embajada de Alemania occidental, en Moscú, se registró esta escena durante la manifestación comunista que atacó a la representación germana en represalia por las demostraciones antisoviéticas en Bonn. (Radiofoto de AP, exclusiva para Clarín)

Yugoslavia Protestó Oficialmente Ante Hungría

INFORMACION PAGINA DOS

Y Tendrán su Club

¡Lindo nomás! Habían reunido sus voluntades con un entusiasmo criollazo, formando un club, ansiosos de cultivar sus músculos y de practicar recios y varoniles deportes. Pero no todo se les presentaba fácil. El problema más serio era instalar un gimnasio completo. Pero en esos días el secretario leyó este Aviso Clasificado de Clarín:

POR horas alquílase gimnasio. T. E. 46- . . . 0.

La solución no podía ser más oportuna. Mientras no tuvieran un gimnasio propio, que era naturalmente lo ideal, saldrían del paso así. Y, por lo pronto, el club sería una realidad... ¡Y eso era lo importante! Todo porque les había dado una manito el Aviso Clasificado de *Clarín*. (Recepción de Avisos: Corrientes 555. De 8 a 24, de lunes a sábados; hasta las 18, para publicar al día siguiente, y después de esa hora y hasta las 24, para el subsiguiente. Informes: 32-9411.)

En Materia Estratégica, la Cámara le Dijo "no" a Eisenhower

WASHINGTON, 23 (Exclusivo para Clarín). — En lo relativo al proyecto de ley para la reorganización del Pentágono, el presidente Eisenhower obtuvo de la Cámara de Representantes la mayor parte de lo que quería, aunque no todo. En términos generales dicha Cámara, a la que controlan los demócratas, se mostró de acuerdo con él en lo referente al comando de las fuerzas armadas, pero se opuso y derrotó al primer magistrado en ciertas cuestiones fundamentales vinculadas a los planes estratégicos; más que nada, cuando se discutió si los planes de mayor trascendencia y largo alcance quedarán centralizados en uno de los comandos o serán de la responsabilidad de las fuerzas armadas combinadas.

★ ★ ★

Durante los últimos meses, desde que Eisenhower dió a conocer sus propuestas, se ha repetido que en materias militares EE.UU. tiene que aceptar el punto de vista del más famoso de sus soldados; pero la mayoría de la Cámara marcó una línea divisoria entre las recomendaciones del presidente que podía aceptar y las que rechazaría. Aceptó las que versaban sobre asuntos militares en que Eisenhower podía opinar con gran experiencia y autoridad como ex comandante supremo durante la segunda guerra mundial, por ejemplo los relativos al comando y al manejo de grandes y complicadas fuerzas, pero rechazó sus opiniones en el terreno estratégico.

Durante la segunda guerra mundial, el general Eisenhower fué un excelente comandante supremo, pero no tuvo a su cargo la planificación estratégica, de la cual se encargaron Churchill, Roosevelt y los jefes del Estado Mayor combinado. Cuando al terminar la guerra, fué en el Pentágono jefe del Estado Mayor del ejército antes del conflicto de Corea, no se distinguió por su perspicacia en materia estratégica; y más tarde, como comandante supremo de la NATO, no parece haber comprendido muy bien la importancia de las armas nucleares en los planes de ese organismo. Se justifica, pues, la discriminación hecha por la Cámara de Representantes al aceptar su opinión en ciertos aspectos militares y en otros no.

★ ★ ★

EN un minucioso informe presentado por el representante Vinson al Comité de las Fuerzas Armadas, se expone la diferencia básica existente entre el presidente Eisenhower y los líderes de la Cámara. El informe expresa:

"Existen dos sistemas bien definidos para proyectar planes estratégicos y dirigir operaciones militares. El uno es el autoritario, encabezado por un jefe de Estado militar, todopoderoso y apoyado por un Estado Mayor General de las Fuerzas Armadas al que domina y controla. El otro sistema es el de los jefes combinados del Estado Mayor, cada uno de los cuales está sujeto a la autoridad civil del secretario de Defensa y tiene libertad para defender sus puntos de vista.

El presidente Eisenhower no pidió el primer sistema, pero sí algo parecido. Solicitó la supresión virtual de los secretarios civiles de las distintas fuerzas y quiso quitar a los jefes de Estado Mayor el derecho que poseen actualmente de apelar al Congreso, lo cual evita que cualquiera de las fuerzas armadas sea dominada por una combinación de las otras dos.

★ ★ ★

FUE en este punto donde la Cámara se opuso al presidente. Es algo que revista gran importancia. En su declaración del 28 de mayo, Eisenhower calificó ese derecho de apelación al Congreso, que autoriza la ley actual, de "insubordinación legalizada".

La expresión es reveladora, ya que demuestra que el presidente se opone fundamentalmente al principio de que los jefes combinados del Estado Mayor proyecten los planes estratégicos y prefiere el sistema del grupo único, que puede tomar decisiones rápidas y no impugnables, "de modo que el jefe supremo sólo puede aprobarlas o desaprobarlas, sin tener que considerar alternativas". Esta es la manera más eficaz de comandar y manejar un ejército, pero sería un método peligrosamente inadecuado para crear políticas militares importantes.

WALTER LIPPMANN

Copyright CLARIN y Editors' Press.

Apoya Frondizi la Revisión del Interamericanismo

INFORMACION PAGINA OCHO

Rusia Acusa a EE.UU. de Interferir en El Líbano

DENUNCIA CHAMOUN APRESTOS REBELDES PARA LANZAR LA OFENSIVA TOTAL • APOYO EGIPCIO

LONDRES, 24 (AP). — El gobierno soviético afirmó que Gran Bretaña y Estados Unidos están preparando "una ingerencia armada en los asuntos internos de El Líbano". Una declaración de la agencia Tass expresa que, "con este fin se ha propuesto convertir a los observadores de la UN enviados a El Líbano, en una fuerza policial de la organización mundial.

La agencia noticiosa oficial señaló que los planes para una intromisión en ese convulsionado país del Cercano Oriente, son "proclamados abiertamente por los principales estadistas de Estados Unidos y Gran Bretaña. Agrega que, "de tal manera, en su conferencia de prensa del 17 del actual, el secretario de Estado, Dulles, expresó la necesidad de contar con fuerzas armadas de la UN en El Líbano, numéricamente más fuertes y algo diferentes en su composición de lo que se había propuesto originariamente. A este respecto, Dulles recorrió la intervención norte-americana con el envío de sus tropas a El Líbano bajo el disfraz de fuerzas armadas de la UN". Señala también que aviones británicos y norteamericanos son utilizados sin reparos en el envío de armas y municiones a Beirut.

● "Tratan de Exponer un Hecho Consumado"

"No constituye secreto alguno —añadió— el hecho de que los mencionados preparativos militares de Estados Unidos y Gran Bretaña están encaminados a reducir el tiempo necesario para cualquier intervención en los asuntos internos libaneses hasta el mínimo y exponer así ante el mundo un hecho consumado". Sostuvo finalmente que el principal objetivo de las recientes conversaciones entre Eisenhower y Macmillan consistió "en buscar un acuerdo sobre un plan de agresión contra El Líbano".

● Denuncia del Presidente Chamoun

BEIRUT, 24 (AP). — Chamoun declaró que espera fuertes ataques de los rebeldes, probablemente dentro de las próximas 48 horas. Chamoun formuló dicha predicción pocas horas después del regreso a Beirut del secretario general de la UN, Dag Hammarskjold, quien viajó a El Cairo para conversar con el presidente Nasser sobre la situación libanesa.

Casi en los mismos momentos en que hablaba Chamoun, estalló una bomba a unos 200 metros del hotel Biarritz, donde se hospeda Hammarskjold, quien había salido momentos antes para almorzar con el primer ministro Sami Solh.

● Aumenta la RAU el Apoyo a los Rebeldes

Chamoun afirmó que la infiltración de hombres y armas desde la República Arabe Unida continuaba en aumento. Señaló que la principal actividad de la oposición se concentra ahora en tres zonas: Trípoli, al norte del país; el valle de Bekka en la zona oriental de Chouf, en manos de los rebeldes drusos, y la zona meridional de Beirut. Chamoun expresó que las fuerzas leales al gobierno se verían sumamente presionadas para contener un ataque general rebelde en todos los frentes. Estimó que el dos por ciento del territorio del país está actualmente en poder de los insurrectos, a pesar de que otros cálculos indican cifras superiores.

● Pide Más Observadores de la UN

Al preguntársele si consideraba que los 100 observadores de la UN que recorren el país podrían contener la infiltración, repitió que si 500 serían suficientes para ello. Indicó que tal vez El Líbano pediría al Consejo de Seguridad que autorice el envío de una fuerza policial en caso de que esto fuera estimado necesario.

● Estallaron Varias Bombas en Beirut

BEIRUT, 24 (INS). — Una bomba estalló a 25 metros de distancia del automóvil del embajador norteamericano Robert McClintock, cuando pasaba por una calle llena de gente en el corazón de la tumultuosa capital libanesa. Nadie resultó herido. La máquina infernal estalló en el centro de la calle Beshar El Khoury, cerca de la plaza principal de Beirut. No causó daños, pero sacudió el vehículo del embajador. No se supo inmediatamente si se trataba de una bomba de tiempo, puesta para que estallara en ese momento, o si fué lanzada deliberadamente contra el auto del embajador.

Los rebeldes hicieron estallar una bomba frente a las oficinas de operación de los observadores de las Naciones Unidas, en víspera del regreso del secretario general Dag Hammarskjold de un viaje a El Cairo. La aparente intención de los rebeldes fué demostrar su desprecio por la presencia de los mediadores de la UN y presagia que el gobierno debe esperar una nueva ofensiva insurgente dentro de 48 horas.

44 PAGINAS EN DOS SECCIONES

Clarín

BUENOS AIRES REPUBLICA ARGENTINA

UN PESO

Un foro de información para la opinión argentina de los problemas argentinos

Año XIII Diario de la Mañana Nº 4537

Buenos Aires, Miércoles 25 de Junio de 1958

UNA VISTA general de la reunión de ministros —la primera del actual gabinete— celebrada con la presidencia del doctor Frondizi. Temas en discusión: petróleo, energía y transportes

Primer Acuerdo del Gabinete: Ensamble, Economía, Aumentos

Unánime Adhesión al Mensaje Radial del Dr. Vitolo

TUVO una duración de dos horas el primer acuerdo de gabinete del gobierno constitucional, celebrado ayer bajo la presidencia del doctor Frondizi. Asistieron al mismo los ocho ministros del P. E., los respectivos secretarios de dichas carteras, el vicepresidente de la Nación, asesores del presidente, el secretario de Informaciones del Estado y el jefe de la Casa Militar. Según informó luego el jefe del Servicio de Prensa de la Presidencia, en la conferencia se trataron tres tópicos fundamentales:

1) **Nueva estructuración del gabinete, intercambio franco de opiniones y coordinación de la futura obra de gobierno.**
2) **Estado económicofinanciero del país.**
3) **Situación de la administración pública en lo que a sueldos se refiere.**

Comienza la Reunión

Correspondió al presidente la apertura de la reunión, expresando que, sancionada la Ley de Ministerios, correspondía efectuar un amplio acuerdo para que se intercambiaran francamente opiniones y se coordinase de manera estable el desarrollo de la obra de gobierno. Ello dió lugar a una amplia exposición de los titulares de carteras y los secretarios respectivos, quienes informaron sobre los problemas que afectan a sus organismos y las soluciones que creían viables para resolverlos. Tema fundamental del debate fué la situación económicofinanciera del país, derivado luego en los diversos factores que la componen.

Capitales y Energía

Fué así como se enfocaron directamente los problemas vinculados con el comercio exterior, la siderurgia, los combustibles, energía y transportes, extendiéndose el debate en torno a la movilización de capitales nacionales y la radicación de los extranjeros.

Finalizadas las diversas exposiciones —agrega la información oficial—, el vicepresidente de la Nación, Dr. Alejandro Gómez, formuló diversas apreciaciones sobre los problemas planteados por los integrantes del gabinete. Asimismo, señaló su particular adhesión al discurso pronunciado en la víspera por el ministro del Interior, doctor Vitolo, que fué difundido por radiofonía para todo el país. Las expresiones del doctor Gómez contaron con la unánime aprobación de todos los funcionarios presentes.

La Administración Nacional

Completó la conferencia una requisitoria del vicepresidente sobre la necesidad de dar solución, cuanto antes, a la situación de los empleados de la administración pública, en lo que a sueldos se refiere, como asimismo a la de los maestros y jubilados.

Sobre el Precio de los Transportes

Asimismo, trascendió que en el acuerdo se ratificó el criterio de que no debe modificarse el régimen de tarifas en los transportes hasta que el aumento del 60 por ciento dispuesto por el P. E. sea general. (Ver información detallada en la página 14).

Cumplirá Francia sus Compromisos en Europa

Escribe **Paul Reynaud**

ex presidente del Consejo de Ministros de Francia

PARIS, 24 (Exclusivo para Clarín). — Los sucesos políticos que se desarrollan en Francia no tienen por efecto suprimir los grandes problemas de Europa, a la cual Francia pertenece.

El de la zona del libre cambio está en primera fila.

El 29 de abril intervine ante la Asamblea de Consulta del Consejo de Europa que sesiona en Estrasburgo, para explicar la posición de Francia a ese respecto.

Por lo pronto, indiqué que, para comprender esa posición y las objeciones formuladas por Francia, la cual por lo demás no se opone en principio al proyecto, hay que advertir la situación especial de Francia en Europa. En efecto: como su territorio es tan vasto como los de Gran Bretaña y la Alemania occidental juntos, tiene la suerte de que su producción industrial y la agrícola se equilibren. Pero esa feliz situación ha tenido consecuencias que resultarán peligrosas en el mundo de hoy mientras la recuperación económica de Francia, que está en curso, no se haya operado.

Antes de las dos guerras mundiales, Francia equilibraba su balanza comercial con sus exportaciones, pero también con el producto de sus inversiones en el extranjero. Ahora ha tenido que sacrificar la mayor parte de sus valores en el extranjero en el altar de la defensa de la patria durante las dos guerras mundiales.

Ahora bien: la situación privilegiada de la cual acabamos de hablar la había apartado, en cierta medida, de las exportaciones al mercado mundial, ya que no se podía decir de ella, como de Inglaterra, que debía "exportar o morir". Dada esa situación especial, Francia podía permitirse el lujo de proteger a sus pequeños propietarios rurales y a los modestos industriales con derechos de aduana elevados.

El mercado común, a partir del 1º de enero próximo, impondrá la reducción progresiva de esos derechos, hasta suprimirlos totalmente dentro de 12 ó 15 años. Francia había consentido en ese sacrificio porque quería formar una Europa unida y se trataba de un paso dado en ese camino después del mercado común del carbón y del acero, debido a su iniciativa. Había consentido, también, porque se habían insertado en su favor en el tratado cláusulas de protección que creaban el mercado común.

Cuando resultó evidente que ese tratado sería ratificado por los parlamentos de los seis miembros del mercado común (Francia, Alemania, Bélgica, los Países Bajos, Luxemburgo e Italia), ello causó una gran emoción entre los industriales de los demás países europeos y más que nada de los ingleses. "Si se crea en Europa un mercado de 170 millones de habitantes —decían—, los industriales de esos seis países podrán obtener precios de costo más bajos que los nuestros y vencernos, no sólo en el mercado europeo, sino también en los mercados mundiales". El ministro inglés de Comercio expresa esa inquietud de sus industriales, diciendo: "No valdría la pena de haber luchado durante dos siglos y de haber vencido en Waterloo si tuviera que formarse ese bloque del mercado común sin nosotros".

El remedio del mal, sugerido por los ingleses, fué la proposición de crear una zona de libre cambio entre los seis países del mercado común, por una parte, y los demás países europeos, sobre todo Inglaterra, por otra parte. Pero los ingleses tenían la pretensión de vender sus productos industriales en la zona del mercado común sin aceptar los productos agrícolas de esta zona, debido —según expresan— a sus compromisos con los países del Commonwealth, cosa que los franceses, exportadores de productos agrícolas, no podían admitir.

Esta concepción les resultaba muy ventajosa porque Inglaterra habría jugado así sobre ambos tableros, el del Commonwealth y el del mercado europeo, lo cual hubiera atraído a los capitales norteamericanos a Inglaterra para crear allí industrias más bien que en Francia, en Alemania y en los demás países del mercado común.

Hice notar en la Asamblea del Consejo que Francia está dispuesta a ingresar a la zona del libre cambio con la condición de que la equidad sea restablecida y de que se adopten razonables cláusulas de protección aplicadas a ciertas industrias que peligrarían si se aplicara sin transición la zona del libre cambio.

La Asamblea se sirvió tener en cuenta estas observaciones en la recomendación que votó al terminar el debate.

PAUL REYNAUD

Copyright Clarín - Prohibida la reproducción total o parcial

Llega a Beirut el Secretario de la UN

DAG Hammarskjold, secretario general de la UN, que estuvo dos días en El Cairo, es recibido, a su regreso a Beirut, por Galo Plaza, miembro de la comisión de observadores enviada por el organismo internacional para investigar la crisis libanesa. (Radiofoto de AP, exclusiva para Clarín)

CAMPEONATO MUNDIAL DE FUTBOL

Se disputaron ayer los dos partidos de la rueda semifinal del VI Campeonato Mundial de Futbol, oportunidad en que se enfrentaron los equipos representativos de Suecia, país organizador con Alemania, actual poseedor del título, y Brasil con Francia, que finalizaron así:

Suecia	3
Alemania	1
Brasil	5
Francia	2

(Lea los comentarios de Diego Lucero y Nolo Ferreira desde Estocolmo y Goeteborg. Página 18.)

Tiempo Ganado

Todo lo tenía listo para abrir su negocio de sedería, con el que tanto tiempo soñara: Local, mercaderías, personal. Solamente le faltaban las instalaciones. Las fábricas no se comprometían a construírselas sino a muy largos plazos y a precios que sobrepasaban sus cálculos. Desesperado, un día leyó en Clarín este aviso clasificado:

VENDO instalaciones modernas sedería. Salguero 15.

Ese mismo día vió las instalaciones y se encontró con que tal vez ninguna fábrica se las hubiese podido hacer tan ajustadas a sus necesidades. Parecían de medida y eran, además, muy baratas. Cerró trato y abrió su sedería con un rotundo éxito. El vendedor también quedó encantado. Así resultaron dos los hombres felices, gracias al aviso clasificado de *Clarín*. Corrientes 555. De 8 a 18.30 horas y hasta las 24 para el día subsiguiente. — Informes: T. E. 32-9411.

Dió Acuerdo la Cámara de Senadores Para Jueces de la Capital

INFORMACION EN LA PAGINA ONCE

Diputados Resolvió Ayer Solicitar al Poder Ejecutivo Informes Sobre DINIE

44 PAGINAS EN DOS SECCIONES

Clarín

UN PESO

Un foro de democracia para la solución argentina de los problemas argentinos

Año XIII Diario de la Mañana Nº 4538

Buenos Aires, Jueves 26 de Junio de 1958

Postergó Para Hoy el Debate Sobre Contrabando

EN una larga sesión que por momentos tuvo derivaciones políticas, la Cámara de Diputados aprobó un pedido de informes al Poder Ejecutivo solicitándole antecedentes sobre las empresas que componen el grupo DINIE y sobre el problema de sus empleados y obreros. Previamente, la Cámara había rendido homenaje al Día del Periodista, el que seguirá en la fecha. Además, el cuerpo tratará como primer asunto el proyecto en revisión que restringe franquicias aduaneras acordadas a los agentes del servicio exterior de la Nación y abordará el problema del contrabando.

● Homenaje al Periodismo

A las 16, con la presencia de 102 legisladores, quedó abierta la sesión de la Cámara Joven. Entre los asuntos entrados, figuraban notas —que fueron leídas— de la Federación Universitaria Argentina y el Octavo Congreso Ordinario de Luz y Fuerza, contra la venta de las empresas DINIE.

Para rendir homenaje al Día del Periodista, habló seguidamente el Sr. Beinicoff (UCRP), quien se refirió de modo especial "a los periodistas que en las distintas épocas de la historia argentina fueron los periodistas de la resistencia, contra el abuso, contra el atropello, contra la prepotencia, contra la humillación de los mandones que hacen tabla rasa de la nación democrática, del pueblo argentino".

También habló sobre el mismo tema, por la mayoría, el señor García Flores. "Para mí, el periodista, cualquiera sea la jerarquía intelectual que tenga —dijo— es el constructor de la opinión pública. Tiene una vocación radicada en él como posiblemente no pueda radicarse otra. Es un eterno luchador. Es ese luchador anónimo que a través de todas las páginas de los diarios, vemos el fruto de su esfuerzo y de su emoción, sin que esas páginas, salvo casos excepcionales, lleven la firma de su autor. Yo rindo homenaje especialmente al periodista anónimo que orienta a la opinión pública a través de la prensa del país".

El presidente de la Cámara hizo indicación de que habían solicitado hablar seis legisladores más, por lo cual el homenaje proseguiría en la sesión de hoy. A continuación, se pasó a la media hora de consultas y pedidos de pronto despacho.

● El Caso DINIE

El presidente de la minoría, **Anselmo Marini**, habló seguidamente para destacar que entre los asuntos entrados no figuraba un mensaje del P. E. referente a la resolución adoptada por la Cámara en la sesión del día 19, sobre la sus-

(Continúa en la página DIEZ)

Amintore Fanfani

Fanfani Fué Designado "Premier"

(Inform. pág. DOS)

●

Llegará el 8 la Misión del Eximport Bank

Una misión del Banco de Exportación e Importación de EE. UU., viajará a Buenos Aires, donde llegará el 8 del mes próximo, presidida por Vance Brand.

(Inform. pág. CUATRO)

●

Reclama Beirut Tropas a la UN

El primer ministro libanés, Sami Solh, pidió oficialmente a la UN fuerzas para cerrar sus fronteras.

(Inform. pág. TRES)

●

Proyectan el Aumento a los Docentes

(Inform. pág. CINCO)

Rusia Desistió de Discutir los Planes Para Fiscalizar los Ensayos Atómicos

Considera "Inútil" la Proyectada Reunión de Ginebra

LONDRES, 25 (AP). — Rusia declaró esta noche que no puede enviar peritos a la conferencia nuclear de Ginebra bajo las condiciones que, según afirma, exige el secretario de Estado norteamericano, Foster Dulles.

Una transmisión radiofónica de Moscú expresó que el canciller, Andrei Gromyko, entregó al embajador norteamericano, Llewellyn Thompson, una nota en que se expone que la reunión señalada para el 1º de julio, a fin de discutir los planes del control de las pruebas atómicas, resultaría "una infructuosa pérdida de tiempo" en las actuales circunstancias. Agrega que no puede aprobarse la declaración de Dulles, del 17 del actual, según la cual la conferencia debería celebrarse independientemente del hecho de que los experimentos nucleares se suspendan temporariamente o no.

● Pide Seguridades a EE. UU.

La nota de Gromyko dice igualmente que "es imposible dejar de llegar a la conclusión de que lo esencial en la actitud de Dulles es privar a la conferencia de peritos de su finalidad fundamental para desacreditarla de esa manera".

Añade: "Si el gobierno de Estados Unidos mantiene verdaderamente esa posición, si no desea que se logren resultados en dicha conferencia de peritos con el fin de asegurar la interrupción de los experimentos con armas nucleares por parte de todas las potencias que las poseen, entonces no hay necesidad de enviar peritos a esa conferencia.

"En esta situación, la URSS no puede enviar sus peritos, porque no quiere ser cómplice en ese engaño a las demás naciones. El gobierno soviético quisiera recibir del gobierno de Estados Unidos una confirmación de que la conferencia de peritos será subordinada a la labor tendiente a la cesación inmediata de los experimentos con armas nucleares en todas partes del mundo, y que, en consecuencia, la finalidad de dicha conferencia sea tal como quedó expresado en el intercambio de correspondencia entre el Soviet y el gobierno de Estados Unidos".

● Propósitos Definidos

La comunicación rusa señala que "fué precisamente la necesidad de interrumpir los experimentos nucleares lo que constituyó la base del acuerdo para la conferencia de peritos, y este acuerdo fué hecho constar en documentos cruzados entre los gobiernos soviético y estadounidense. Desde el principio dichos documentos aludían siempre a una conferencia con un propósito expresamente definido, y no en general a una conferencia de peritos.

● "Pérdida de Tiempo"

En la nota se expone que la conferencia de Ginebra sería beneficiosa "sólo si produce resultados positivos", y entonces pregunta Rusia:

"Pero, ¿qué servirá para definir esos resultados positivos, sino precisamente la amplitud en que la labor de los peritos asegura el logro de su finalidad primordial, es decir, el cese total (o prolongado) de las explosiones experimentales de bombas atómicas y de hidrógeno?

● Opinión de Foster Dulles

WASHINGTON, 25 (AP). — Foster Dulles afirmó esta noche que parece que Rusia va a poner el veto a las conversaciones nucleares entre Oriente y Occidente, que deberían comenzar en Ginebra el martes próximo. Hizo este comentario después de una reunión de 30 minutos con Eisenhower para discutir la nueva nota soviética, en la que se amenaza con no acudir a la reunión. Señaló que se encontraba "hondamente decepcionado" por la nota rusa. Y dijo que ahora se sentía pesimista respecto a la perspectiva de que el Kremlin permita que una delegación soviética asista a las conversaciones de Ginebra.

"No estoy dispuesto a aceptar todavía como definitiva esta actitud soviética, que constituye un completo vuelco. Queremos darles una última oportunidad. En lo que a nosotros respecta, esperamos que la conferencia se celebre, y nuestros peritos continuarán en su camino".

Indicó que la posición norteamericana, según se fijó anteriormente, es de que un acuerdo con los soviéticos, en la reunión de Ginebra, sobre las iniciativas encaminadas a fiscalizar una prohibición de las pruebas nucleares, podría llevar a la supresión de esas pruebas, pero indicó que su país no se comprometerá por anticipado, como, al parecer, es lo que persiguen los rusos.

ANDREI GROMYKO canciller soviético, quien ayer anunció que Rusia no concurrirá a la reunión de Ginebra

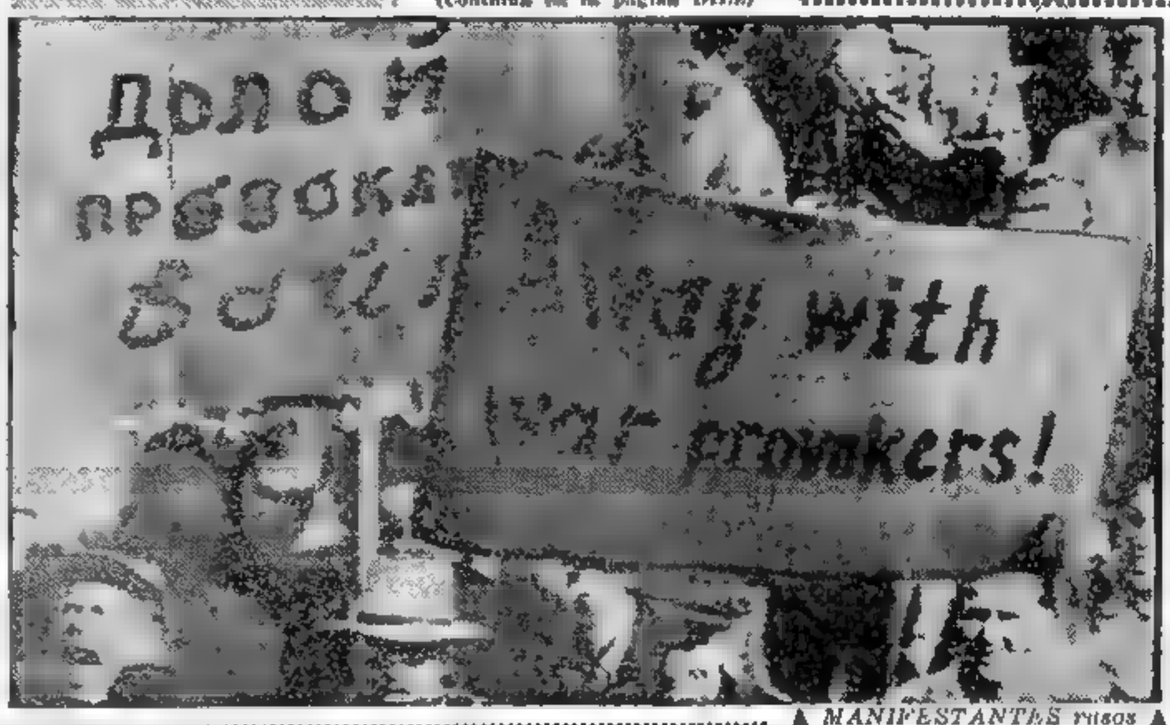

MANIFESTANTES rusos ante la embajada norteamericana en Moscú. (Radiofoto de AP, exclusiva para Clarín)

La Teoría de la Guerra Fría en el Orden Económico ha Fracasado

WASHINGTON, 25 (Exclusivo para **Clarín**). — Cuando se trató el proyecto de ayuda al exterior, el Senado rozó un tema que está adquiriendo importancia y reaparece con insistencia: si la orientación general de la política norteamericana debe tender a acrecentar o a restringir las relaciones económicas con los países comunistas.

El punto se presentó a raíz de la enmienda de Kennedy que se proponía eliminar las rígidas prohibiciones de la ley existente. Pero el senador Knowland, quien apenas logró hacer fracasar esa enmienda por un solo voto, considera que cualquier intercambio comercial con un país de la órbita comunista es un lamentable traspiés y que la política ideal consistiría en evitar todo intercambio de esa índole mediante el embargo, el boicot y aun el bloqueo, si éste fuera factible. Su tesis es que dicho intercambio propone una mercaderías que afianzan la existencia de los países comunistas y que la ausencia del mismo los debilitaría, reduciría su poder militar y causaría descontento entre la población. Es justo reconocer que esta teoría es, desde hace mucho tiempo, la de la mayoría preponderante en el Congreso de EE. UU.

* * *

La guerra fría en el terreno económico, que se mantuvo latente desde la revolución rusa, estalló abiertamente en julio de 1947 cuando Molotov, llevándose a los checoslovacos y polacos, se retiró de la conferencia de París que trataba lo que habría de convertirse en el Plan Marshall. Meses después, en marzo de 1948, el gobierno norteamericano inició un plan para el control de las exportaciones, preparado para evitar la venta a la órbita soviética de artículos que vigorizaran su capacidad bélica. En 1950 como resultado de la guerra de Corea, Washington prohibió comerciar con China comunista. En 1952, los aliados de EE. UU. se unieron a este país para adoptar un sistema de control más riguroso aún que el aplicado a la Unión Soviética.

Todo es: sistema no alcanza a constituir una ausencia total de intercambio económico. Existe cierto comercio autorizado y EE.UU. es la única, de las grandes potencias, que mantiene la prohibición absoluta de comerciar con Pekín. Si este sistema falla y no logra el ideal preconizado por el senador Knowland ello se debe a que los aliados y los clientes de EE. UU. se han negado a participar en la prohibición completa del intercambio.

* * *

Lo indudable es que el crecimiento de la economía soviética ha sido sorprendente, ya que, aunque la producción total norteamericana avanza con más rapidez en términos absolutos, la proporción del crecimiento industrial soviético es mayor. A pesar de las restricciones, los Soviets se han convertido en una gran potencia militar, y en el campo del comercio y la ayuda económica a los países subdesarrollados, es un competidor formidable.

* * *

La teoría de que el desarrollo comunista puede ser demorado o estrangulado por el control y el boicot de EE.UU., no da resultado. ¿Por qué? En realidad dicha teoría es una supervivencia de la época en que Gran Bretaña tenía el dominio indiscutido de los mares y podía imponer un bloqueo efectivo a un enemigo. Esa doctrina fué eficaz contra los alemanes en la primera guerra mundial, pero fracasó contra el imperio conquistado por Hitler. Resultó asimismo efectiva contra las islas japonesas, pero contra una masa continental que incluye a los Soviets y a China y se extiende desde el corazón de Europa hasta el Pacífico, es una ilusión. Es una especie de delirio de grandezas creer que una gran masa territorial central, con enormes recursos, una inmensa población y un gobierno poderoso puede ser doblegada con restricciones en el comercio norteamericano. La teoría de Knowland ha fracasado en la práctica porque desconoce ciertas realidades actuales.

WALTER LIPPMANN

Copyright Clarín y Editors Press
Prohibida la reproducción total o parcial.

Aspiración

Tenía una aspiración íntima: conocer bien el alemán para poder leer a Goethe en su idioma original: Como era un buen jugador de tenis, se le ocurrió publicar este aviso clasificado en Clarín:

PERMUTO Lecc. de tenis por Lecc. Alemán T. E. 9224

Y un buen lector asiduo de **Clarín** era un caballero alemán que tenía muchas ganas de aprender a jugar al tenis, para divertirse en su club preferido. Le habló al anunciante, llegaron a un acuerdo y entraron a intercambiar las lecciones de tenis por las de Alemán. Los dos están progresando y pronto lograrán sus aspiraciones gracias al útil aviso Clasificado de **Clarín**. (Corrientes 555. De 8 a 18.30 hs. y hasta las 24 para el día subsiguiente. - Informes. 32-9411).

Efectuóse en Moscú una Manifestación Contra EE. UU.

INFORMACION EN LA PAGINA DOS

Transportadores Privados de Pasajeros Iniciaron Hoy un Paro

(INFORMACION PAG. CATORCE)

Sancionó la Derogación del Decreto 4161 la Alta Cámara

Pidió Estímulo Oficial para la Construcción de Viviendas

EL Senado de la Nación convirtió en ley ayer el proyecto en revisión, derogatorio del decreto-ley Nº 4161 —que prohibió la propaganda del régimen peronista— y sus accesorios y complementarios números 4258, 7107 y 22.490. Además, el alto cuerpo aprobó pensiones para la señorita Sara Yrigoyen y las viudas de los doctores Roque Coulin y Moisés Lebensohn y sancionó dos proyectos de comunicación: uno sobre estímulo oficial de la construcción de viviendas, por intermedio del Banco Hipotecario Nacional, y el restante pidiendo informes sobre el estado de las obras de las rutas nacionales 11 y 34.

Se Inicia la Sesión

Con la presidencia del doctor Guido y la asistencia de 28 de sus titulares, la Cámara de Senadores inició a las 18.30 su sesión de la víspera.

Se dió cuenta de los asuntos entrados, entre ellos un proyecto de comunicación del senador A. García mediante el cual se solicita al P. E. estímulo oficial, por intermedio del Banco Hipotecario Nacional para la construcción de viviendas. La iniciativa, para la cual su autor solicitó tratamiento sobre tablas, expresa que se vería con agrado, primero: que el P. E. arbitrara los medios y recursos necesarios para intensificar la construcción de viviendas, fomentando la producción de materiales de la construcción y el restablecimiento del sistema de cédulas hipotecarias que atraigan el concurso de capitales privados; segundo: que la adjudicación de esos recursos por el B. H. N. se realice mediante equitativa distribución de cupos en la Capital y provincias y tercero: que mientras se arbitran esos recursos se otorguen provisoriamente al Banco Hipotecario fondos con cargo de devolución para que pueda atender las más inmediatas necesidades.

Tras la lectura del proyecto cuya síntesis antecede, el senador García formuló moción para que se tratara sobre tablas y la indicación se aprobó.

Habla A. García

El orador comenzó indicando al fundar la iniciativa, que el objetivo de este proyecto era instar a los organismos correspondientes del Estado a que se arbitren recursos para encontrar solución al grave problema de la vivienda. "En estos momentos —dijo— hay más de 73.000 solicitudes pendientes en el Banco Hipotecario Nacional por un importe de más de 26.000 millones de pesos. Eso da una idea de la magnitud de este problema".

Agregó el señor García que dicha institución no es la única que facilita préstamos y que otros bancos que los otorgan tienen también en carpeta gran cantidad de solicitudes, y sostuvo que se impone arbitrar recursos para evitar que aumente aún más el monto de aquellas solicitudes.

Las Cédulas Hipotecarias

Elogió luego el Sr. García el sistema de las cédulas hipotecarias "en el cual se asentaba —declaró— la organización y el funcionamiento del Instituto de la Vivienda". Abolido hace más de diez años —dijo— se restableció en 1957, mediante la ley orgánica del Banco Hipotecario, pero para ponerla en práctica, el Banco debe recurrir al consentimiento del Banco Central "y ahí es donde nos vemos —dijo— en la necesidad de arbitrar soluciones ante una situación que aún no ha sido resuelta".

Agregó que, "quizá sea necesario restablecer el antiguo Mercado de Valores Inmobiliarios y, en consecuencia, para poder propender a la promoción industrial del país pueden ser necesarios capitales disponibles en el mercado interno".

"Hay que atraer capitales, estabilizarlos y estimularlos —dijo después—, pero es previo que se solucione el problema de la vivienda, por eso hablamos de restablecer títulos hipotecarios con un tipo de interés que atraiga a los capitales privados. Ese es el propósito: atraer capitales dentro del planteamiento económico general del país".

Abundó en otras consideraciones sobre el tema e indicó más adelante que el Banco Hipotecario sólo cuenta con 700 millones de pesos para hacer frente a pedidos por valor de veintiseis mil millones; al respecto, propuso se le otorgue por el Estado un adelanto, con cargo de devolución, utilizando fondos provenientes del redescuento del Banco Central, hasta tanto llegue la solución de fondo que se espera

A continuación, hizo uso de la palabra el senador Blayn, del Chaco, quien, tras adherir al proyecto del señor García, agregó que también el sistema de crédito recíproco, sometido a una adecuada reglamentación, podría reimplantarse en

(Continúa en la página QUINCE)

40 PAGINAS EN DOS SECCIONES

Clarín

UN PESO

Un foro de información para la solución argentina de los problemas argentinos

Año XIII Diario de la Mañana Nº 4539

Buenos Aires, Viernes 27 de Junio de 1958

Realizarán la Reunión de Ginebra Pese a las Amenazas del Kremlin

EE. UU. Envía sus Peritos Atómicos

Anuncióse en Moscú al Delegado Rumano

WASHINGTON, 26 (AP). — Estados Unidos informó hoy a Rusia que, en cuanto concierne a los aliados occidentales, la proyectada conferencia a iniciarse en Ginebra el 1º de julio sobre los problemas de la detención de las pruebas nucleares se llevará a cabo en la forma convenida. Una nota entregada por órdenes personales de Eisenhower notifica también al gobierno soviético —tras el cambio de actitud del Kremlin dado a conocer ayer— que "EE. UU. considera que los propósitos de la conferencia" son exactamente los que Washington y Moscú ya habían convenido.

Funcionarios del Departamento de Estado manifestaron que de esta manera Rusia fué informada en esencia de que Occidente continúa considerando la reunión de Ginebra como una conferencia científica más bien que política. Es decir, concertada para explorar los problemas del descubrimiento de pruebas nucleares antes de que se puedan alcanzar compromisos políticos de cualquier índole sobre la suspensión de hecho de las pruebas.

● Viaja la Delegación Norteamericana

La nota norteamericana fué entregada hoy por el embajador Llewellyn Thompson, en Moscú. Al dar a publicidad aquí el texto de la nota, el vocero del departamento de Estado, Lincoln White, anunció que los principales delegados norteamericanos a la conferencia de Ginebra, saldrían hoy de Nueva York para Suiza. Son ellos los doctores James Brown Fisk, jefe del grupo y vicepresidente ejecutivo de los laboratorios de la Bell Telephone Co.; Robert F. Bacher, del Instituto de Tecnología de California, y Ernest O. Lawrence, de la Universidad de California. Los tres son destacados científicos de este país.

● Confíase en la Asistencia de los Rusos

PARIS, 26 (AP). — Estados Unidos, Gran Bretaña, Francia y Canadá enviarán sus representantes a Ginebra el primero de julio para una conferencia atómica, y se espera que también asistan los rusos, según se dijo hoy en fuentes de la NATO. Rusia notificó ayer a Estados Unidos que veía poco útil la conferencia, a menos que Occidente estuviera de acuerdo anticipadamente en prohibir los experimentos nucleares.

El consejo de la NATO se reunió en sesión de emergencia para discutir esta amenaza y otras actitudes soviéticas en las relaciones con Occidente.

Los observadores confían en que los soviéticos enviarán sus representantes. Se espera también la concurrencia a la conferencia científica ginebrina de delegados de Checoslovaquia, Polonia y Rumania. Hasta estos momentos, estos países no han hecho ningún comentario sobre la amenaza del Kremlin de boicotear la reunión.

● Pekín Habría Forzado la Decisión Rusa

LONDRES, 26 (AP). — Anunció Gran Bretaña oficialmente, que no ha abandonado el propósito de asistir a las conversaciones que se iniciarán en Ginebra la semana entrante, a pesar de la amenaza soviética de boicotear la conferencia. Un vocero del Foreign Office dijo a los periodistas que el gobierno británico asigna "gran importancia" a la proyectada conferencia que comenzará el martes, y agregó: "Seguimos realizando los preparativos como si la reunión fuese a realizarse".

Al mismo tiempo, un diplomático británico expresó la opinión extraoficial de que la decisión soviética podría haber sido forzada por China comunista. El informante dijo que los expertos británicos tienen razones para creer que el régimen de Pekín considera que sus intereses están directamente afectados, y que China debería intervenir en cualquier arreglo tendiente a crear un sistema mundial de prohibición de pruebas nucleares.

● Gran Bretaña Designó sus Representantes

Mientras tanto, los delegados británicos a la conferencia de Ginebra, sir William Penney y sir John Cockcroft, viajarán a la ciudad suiza por vía aérea a fin de semana. Se reunirán allá con las delegaciones de Estados Unidos, Francia y Canadá. El vocero del Foreign Office dijo que Gran Bretaña espera que las conversaciones de Ginebra se lleven a cabo "y produzcan algún resultado".

"Teníamos entendido que las bases para una reunión habían sido aceptadas por ambas partes y suponíamos que la Unión Soviética entendía que el alcance de la conferencia no significaba que el mundo occidental aceptaba de antemano poner término a las pruebas nucleares. El gobierno británico está consultando con los gobiernos de Estados Unidos, Francia y Canadá acerca de la situación".

● Inesperado Anuncio Soviético

LONDRES, 26 (AP). — La Unión Soviética anunció esta noche el nombre del científico rumano que tomará parte en las conversaciones a iniciarse el 1º de julio en Ginebra, sobre regulación de las pruebas de armas nucleares. Se trata del profesor Horia Hulubei, director del Instituto Rumano de Física Atómica.

El anuncio, transmitido por Radio Moscú, constituyó una verdadera sorpresa, al hacerse 24 horas después de haber amenazado Rusia con retirarse de la conferencia. La radioemisora transmitió una información de la agencia noticiosa Tass, en la que se decía que el gobierno soviético ha informado a Estados Unidos que Rumania había designado al profesor Hulubei.

TROPAS gubernamentales libanesas, parapetadas tras barricadas, observan la acción de los rebeldes en las calles de Beirut, donde recrudecieron los combates en las últimas horas. (Radiofoto de AP, exclusiva para Clarín). (Información página DOS)

HOY Escriben en Clarín

Horacio Estol
Desde Nueva York
(Páginas 1 y Central)

Walter Lippmann
Desde Washington
(Página 6)

J. M. Roberts
Desde Nueva York
(Página 2)

Roscoe Drummond
Desde Washington
(Página 3)

Diego Lucero
Desde Estocolmo
(Página 20)

Si la UN no Interviene, y Pronto...

NUEVA YORK, 26 (De nuestra agencia). — A fuerza de complicarse tanto, la situación en El Líbano ha terminado por simplicarse peligrosamente. Hoy, mientras los plazos se vencen hora a hora, sólo queda margen para elegir entre diferentes males y la única forma de esperanza que cabe está al servicio del mal menor, representado por la intervención de la UN. El peor, a su vez, sería la intervención anglonorteamericana, prometida y comprometida al punto de que estamos casi al cabo de los prerrequisitos que la podrían hacer efectiva. De este modo, al cumplirse ocho años justos del comienzo de la guerra de Corea, se repite un caso moralmente similar, pero mucho más grave en sus incalculables proyecciones y, además, mucho más crítico en su planteo, por el perfeccionamiento del complot, que disfraza la agresión con enredadas innovaciones: agentes provocadores y voluntarios o irregulares, organizados por Nasser, quienes operan desde Siria armados con ametralladoras y granadas rusas.

La gravedad del momento se resume en noticias lacónicas. "Lo que ocurre en El Líbano no [illegible]belión, sino un estado de guerra", ha dicho Chamoun; el premier Solh pide el envío de fuerzas de la UN; Moscú anticipa que considerará una agresión el envío de esas fuerzas; el canciller británico se niega a asegurar que el Reino Unido no intervendrá en El Líbano. En medio de este cuadro, Nasser afirma burdamente que la República Arabe Unida nada tiene que ver con el predicamento de Beirut. Y esa afirmación evoca otras formas históricas del cinismo, suscitando el recuerdo de Mussolini y la guerra civil española, y el de Hitler y los sudetes, con una oportunidad impresionante, porque después de veinte años el mundo se ve envuelto en el mismo juego trágico que desembocó en la segunda guerra mundial.

Entre los males que amenazan hay un abismo. La intervención de EE. UU., al amparo de la doctrina Eisenhower —o la intervención anglonorteamericana respaldada en el artículo 51 de la Carta de la UN—, no impedirá que el mundo árabe se levante contra una medida que será muy fácil denunciar como imperialista; y que se levante apoyado por pertrechos y voluntarios soviéticos, de modo que, de acuerdo con el mejor sueño de Moscú, se plantee para el bloque occidental una guerra de desgaste moral y material.

Desgraciadamente, esta perspectiva no es remota. Ahí está la sexta flota lista, mientras fracasa la misión observadora de la UN y arrecia la lucha. Si los pesados trámites diplomáticos para que la UN envíe la fuerza pedida tardan mucho, Chamoun llegará al fin de la cuerda y tendrá que pedir auxilio directamente a Washington. Ese día será como si la paz del mundo lanzara un desesperado S.O.S. desde Beirut.

El gran drama de este momento es que la política exterior de EE. UU. ha caído una vez más en el estupor que le sirve de estilo. No se puede suponer que haya que elegir únicamente entre la sexta flota o la inacción. Una vez más la clave está en la UN que, por sí sola, tiene una acción paquidérmica; pero que, sin embargo, saltó como un resorte cuando la invasión de Corea porque Truman supo darle energía eléctrica con tanta decisión, velocidad y valentía como si él hubiese dirigido el desembarco de Normandía.

La UN, que es la mejor esperanza del mundo libre, se encuentra una vez más ante una prueba decisiva para su existencia, aunque su intervención pueda significar el riesgo de un conflicto como el de Corea. Y por más que esto sea muy grave, es el menor de los males, porque todo será muchísimo más grave si la UN no interviene, y pronto.

HORACIO ESTOL
Corresponsal de Clarín en Estados Unidos de Norteamérica

Gran Viernes

Era muy supersticioso, cuidaba de no pasar debajo de una escalera, se horrorizaba cuando se le cruzaba un gato negro, les tenía verdadero pánico a los viernes, pero un viernes leyó este aviso Clasificado en Clarín:

CASA buen estado, barata, 4 habitaciones. — T. E. ...-5234

Desde hacía mucho soñaba con la casa propia. Se comunicó con el anunciante, vió la casa y, como estaba en buenas condiciones y el precio era razonable, la compró. Ahora es feliz, no recela los viernes, porque encontró la suerte en aquel Aviso Clasificado publicado un viernes en *Clarín*. (Corrientes 555. De 8 a 18.30, y hasta las 24 para el día subsiguiente. Informes: 32-9411).

Levantaron el Paro en el Transporte Privado; Autorizan Aumento de Tarifas

INFORMACION PAGINA SIETE

Tanques y Aviones a Reacción Apoyan a los Efectivos Leales de El Líbano

ARRECIA LA CRUENTA LUCHA EN CUATRO FRENTES

BEIRUT, 27 (AP). — Cada minuto que pasa se torna más cruenta la lucha que enfrenta a los dos bandos libaneses. Hoy el fuego arreció en cuatro sectores distintos del territorio, al tiempo que aparecían en el cielo abundantes patrullas de aviones a reacción para apoyar a los efectivos leales. La artillería atronó en las calles, principalmente en la capital y en Tripoli, y los vehículos blindados sembraron de muerte esas dos importantes ciudades. La gravedad de la situación se ve reflejada en las urgentes medidas que se vienen considerando en los círculos internacionales, que pueden concretarse con el envío de efectivos de la UN para restablecer el orden si el presidente Chamoun reitera su pedido. En Londres se informó esta noche que diplomáticos norteamericanos y británicos trabajan febrilmente en la redacción de una resolución del organismo mundial para el despacho de tropas. Funcionarios occidentales manifestaron, sin embargo, que Estados Unidos y Gran Bretaña no presentarán una propuesta referente a una acción internacional conjunta, sino que someterán sus propios planes a la aprobación del secretario general. También se afirmó que Londres y Washington ofrecerán fuerzas navales y aéreas para el mantenimiento de la paz en ese país. Pero parece que ambos aliados occidentales ya están ejecutando su proyecto, para prevenir eventuales sorpresas, que podrían determinar la caída inmediata de Chamoun y con ello fortalecer las ambiciones de la RAU respecto de El Líbano.

En efecto, más de cuarenta unidades de la flota norteamericana destacada en el Mediterráneo navegan frente a las costas libanesas. Es evidente que esta armada no trata de ocultar su presencia.

● **Actitud de Hammarskjold**

Por otra parte, los poderosos aviones a reacción aparecidos hoy para apoyar a las tropas del gobierno no pertenecerían a la aeronáutica nacional.

Contrasta con esta situación la actitud de Hammarskjold. El secretario general de la UN recomendó hoy a los diplomáticos de la organización mundial que adopten todavía una actitud de espera en la crisis, según declararon sus propios interlocutores. Cree Hammarskjold que la situación interna no es tan grave como parece, que el equipo de vigilancia de la UN progresa en el desempeño de su misión, que consiste en impedir la ayuda exterior a los insurgentes, y que aún puede dilatarse la reunión del Consejo de Seguridad. En algunos círculos se dijo que el optimismo de Hammarskjold reside más en lo que Nasser le manifestó durante su última entrevista que en la real situación libanesa. Apoyando a Hammarskjold, Malik, canciller libanés, pidió hoy a Chamoun que espere el resultado de la gestión de los observadores. Hoy llegó a Nueva York la noticia de que el presidente Chamoun desautoriza cualquier intervención de Estados Unidos e Inglaterra en su país, excepto como partícipes de una fuerza de la UN. El presidente reiteró su pedido a las naciones libres para que defiendan a su país contra la agresión.

Un portavoz rebelde dijo hoy que los efectivos antigubernamentales dominan las tres cuartas partes del territorio con lo que se ha cumplido el requisito —que exige dominio sobre más de la mitad— para constituir un gobierno.

● **Arrecia la Lucha**

Mientras tanto, las calles de distintas ciudades libanesas siguen siendo escenario de cruentos combates. Los más violentos se registraron en la barriada musulmana de Basta, en Beirut. Enconadamente se luchó en la mañana y la tarde, según un comunicado del ejército. En la calle de Omar-Ibn-Khattab, los rebeldes se habían hecho fuertes desde una barricada, pero "vehículos blindados los atacaron y la barricada dejó de existir", según reza el comunicado. Los aviones a reacción y la artillería entraron en actividad contra grandes bandas rebeldes en el Monte Tereol, en el norte de El Líbano. Los rebeldes lanzaron una tremenda ofensiva con fuerzas cinco veces más numerosas que las leales, pero éstas pudieron rechazar al enemigo gracias al importante apoyo aéreo.

Un tercer sector de lucha fué la guarnición de Rashaya, en el valle de Bekaa, al sur de El Líbano. En Trípoli, finalmente, los rebeldes "penetraron hasta más de cincuenta metros en una posición del ejército, antes de ser rechazados". La lucha en esta acción fué dura y dejó abundante saldo de bajas. Pese a lo enconado de la refriega, se considera que aún no se trata de la anunciada ofensiva general de los rebeldes.

● **Denuncia de la RAU**

DAMASCO, 27 (AP). — La República Arabe Unida denunció una violación de su espacio aéreo. Aviones del gobierno de Beirut, afirma, bombardearon una aldea siria en la frontera.

CRUENTA lucha se libró ayer en Trípoli. Registra el grabado el momento en que dos soldados leales corren por una calle de la ciudad, protegidos por poderosos tanques. (Radiofoto de AP, exclusiva para Clarín)

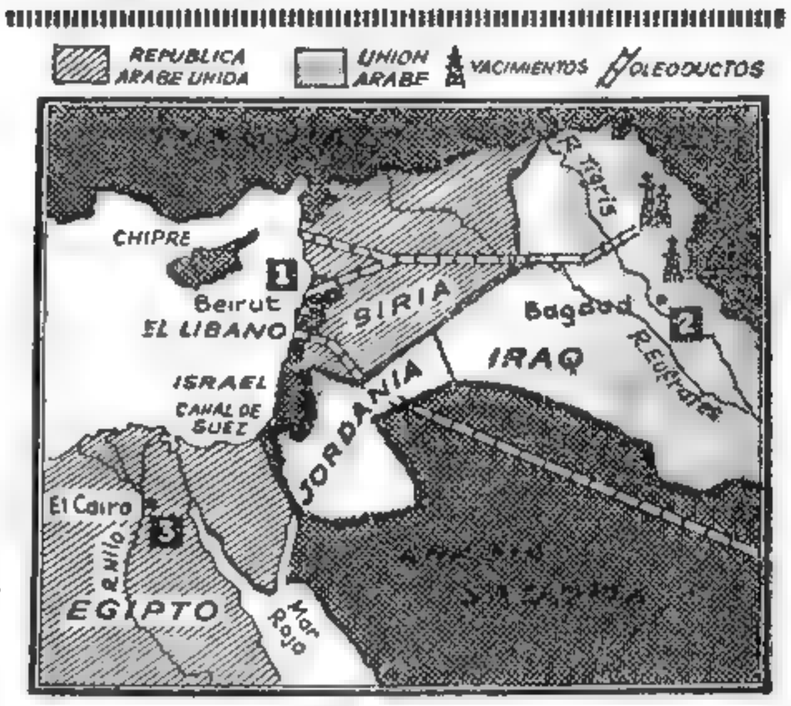

Oriente Medio es Foco de la Guerra

La tensión internacional en el Oriente Medio tiene tres puntos neurálgicos. En el (1) —Líbano— se lucha desde hace semanas cruentamente. Los rebeldes tratan de derrocar al gobierno del presidente Chamoun, que ha utilizado fuerzas militares y reclama la intervención de la policía internacional de la UN. En Irak (2) se denuncia el apoyo que Nasser, de la República Arabe Unida, presta a la causa comunista, pero en El Cairo ( ) se desmiente tal versión.

32 PAGINAS EN DOS SECCIONES

Clarín

UN PESO

Un toque de atención para la solución argentina de los problemas argentinos

Año XIII Diario de la Mañana Nº 4540

Buenos Aires, Sábado 28 de Junio de 1958

HARAN MANIOBRAS LOS ALIADOS DE LA NATO

NORFOLK, Virginia, 27 (AP). — El Supremo Comando Aliado del Atlántico anunció que entre el 7 y 21 de julio se realizarán ejercicios en pequeña escala en el nordeste del Atlántico.

Las unidades participantes incluirán submarinos de Estados Unidos, Gran Bretaña, Holanda y Francia, y aviones de la Real Fuerza.

El propósito de los ejercicios es aumentar el adiestramiento de las fuerzas de la NATO en la guerra antisubmarina, según dijo el almirante Jerault Wright, supremo comandante aliado.

Luchas Internas Causarían las Dudas Rusas Sobre la Reunión de Ginebra

BONN, 27 (De nuestro corresponsal). — Desaparecida la tensión nacional por el campeonato de fútbol con la derrota de Alemania por Suecia, los diputados y los hombres de la calle han empezado a consagrarse a sus coras. Los primeros se han dedicado a debatir en el Bundestag el presupuesto sin necesidad de suspender los debates para contemplar por televisión los encuentros, como sucedía antes. La pasión futbolística se hace aglutinante cuando sale al plano internacional. De no haber sido eliminada Alemania por Suecia, la tensión deportiva habría evitado seguramente que desbordara la pasión política en el parlamento y en la calle, donde ha habido palabras gruesas y hasta navajadas. Las primeras cayeron ayer contra Adenauer al discutirse la parte del presupuesto relativa a los fondos secretos para información. Estos fondos para reptiles querían los diputados socialistas que estuvieran vigilados por el Bundestag, pero seguirá siendo Adenauer únicamente quien conozca su destino.

La acusación socialista de que dichos fondos sirven para los fines electorales del partido del canciller provocó la tormenta. Mentiroso, fué el vocablo más suave que se cruzaron el canciller y los socialistas. "De ese fondo para reptiles, cobra usted mismo", le dijo Adenauer a un conspicuo político socialista. El Bundestag acordó no levantar el velo sobre los trece millones de marcos secretos para informaciones confidenciales. Acaso a una de éstas se deba la declaración de Adenauer, según la cual las desconcertantes actitudes rusas frente a la conferencia de Ginebra han de empezar el primero de julio. Se deben a las rivalidades internas de Moscú. Los patíbulos de Nagy y Maleter, que siguen proyectando su sombra sobre la actualidad mundial, y las polémicas del Kremlin con Tito y Gomulka, denuncian esas rivalidades de los gerifaltes rojos. El espíritu de Stalin sopla nuevamente sobre las actas de la política y la diplomacia rusas, pero se duda de que sea Khruschev quien conjure tal espíritu. En vísperas de la reunión de Ginebra sobre el control de la atómica a la que ayer Moscú parecía boicotear, anteayer apoyaba y hoy vuelve a mirar con cierta condescendencia, debe recordarse que fué precisamente en Ginebra donde Khruschev, del brazo de Bulganin, inició la era de la sonrisa rusa. Malenkov también le sonrió a Londres y hasta impuso la moda en el peinado, pero desde entonces y pese a la diplomacia de la sonrisa, Bulganin ha desaparecido, Malenkov acaso muerto. Hungría ha sido martirizada y la unificación alemana, proscripta. Nada más hace falta para convencerse de que la flor de la sonrisa de Khruschev es mortal. ¿O será que, por encima del Khruschev sonriente, hay otro genio maléfico del comunismo ruso?

Esto es lo que se preguntan los alemanes en estos días de nueva tirantez de Bonn con Moscú. Las agresiones a las embajadas han escarbado en las heridas viejas. Casi una semana ha tardado el gobierno en lamentar la embestida organizada contra la representación diplomática alemana en Moscú.

Esto ha creado un clima de nueva repulsa al comunismo y en este clima se celebrarán las elecciones del 6 de julio para el parlamento de Renania y Westfalia. El resultado servirá de piedra de toque para la política atómica del gobierno, contra el cual los socialistas y los liberales siguen atizando la campaña con tal apasionamiento que ayer, en Dortmund, las huestes gubernamentales y las de la oposición llegaron a las manos y hasta hubo sangre por un quítame allá esas bombas atómicas. El encuentro de Dortmund ha tenido hoy un epílogo dialéctico en el Bundestag, donde han zumbado los proyectiles y las palabras gordas. Acaso este apasionamiento político débese a que ya no pueden apasionarse por el desenlace del campeonato de Suecia.

CRISTOBAL TAMAYO
Corresponsal de Clarín en Alemania occidental

Acepta Nuestro País Tratar en el Más Alto Nivel los Problemas de América

Deberán Acordarlo —Responde Frondizi a Kubitschek— Todas las Repúblicas

DIOSE a conocer, en forma simultánea, el texto de las cartas intercambiadas por el presidente de Brasil, doctor Juscelino Kubitschek y el Dr. Arturo Frondizi. En su mensaje del 17 del actual, el mandatario brasileño señala sus anhelos de una revisión de la política continental, a través de las siguientes expresiones:

1º *"Llegó el momento de caminar todos juntos" en la tentativa de hacer del panamericanismo algo más que una aspiración.*

2º *La correspondencia que intercambiara con Eisenhower, indica con claridad que se procura "una acción más eficaz y decidida".* (Kubitschek sugería en ella una reunión de presidentes).

3º *En la entrevista informal que tuviera con Frondizi en Río, se estableció francamente una mutua colaboración en el plano de los intereses nacionales y americanos.*

En su respuesta al presidente brasileño, el doctor Frondizi indica que:

1º *Los hechos reflejan que las opiniones cambiadas en Río señalan un estado de conciencia de todos los pueblos latinoamericanos.*

2º *Coincide con Kubitschek en la responsabilidad que incumbe a los gobiernos "en esta hora de América".*

3º *Toda oportunidad es propicia para iniciar tareas comunes. Argentina acepta tratar los problemas en todos los niveles, inclusive los más altos, para lo cual deberá contarse con el acuerdo de todas las naciones americanas.*

El texto completo de los mensajes intercambiados, es el siguiente:

● **Del Presidente de Brasil**

Señor presidente:

He confiado al ministro Mario Gibson Barboza, encargado de negocios del Brasil ante el gobierno de vuestra excelencia, algunos documentos que espero merezcan el honor de su detenida atención.

Recuerdo que, en el encuentro informal que sostuvimos, durante su rápida y más memorable visita a Río de Janeiro, se presentó la oportunidad de intercambiar, con la mayor sinceridad, impresiones sobre problemas de significación e importancia para nuestros dos países, quedando entonces establecida mutua colaboración en todas las ocasiones que coincidiesen no solamente los intereses de la Argentina y del Brasil, sino también los de las demás naciones americanas. Vuestra excelencia me dió, en esa ocasión, la seguridad de desear poner su empeño en el mejoramiento de las condiciones de vida de todas las zonas subdesarrolladas de nuestra comunidad, causa a la que también sirvo y serviré siempre con la máxima dedicación.

Llegó el momento de caminar todos juntos en la tenta-

(Continúa en la página OCHO)

Convenio con Colombia: Nos Enviará Petróleo

(INFORMACION PAG. 4)

Acuerdo con México: Complemento de Economías

(INFORMACION PAG. 8)

Fué Derogada la Ley 4144

(INFORM. PAG. CENTRAL)

Ponen Límite a Franquicias de Diplomáticos

(INFORM. PAG. CENTRAL)

Sin Egoísmo

El invierno le planteaba un problema: el tapado de Matilde estaba gastadísimo y necesitaba otro. Entonces su marido pensó que era un gesto egoísta de su parte pasearse en esa motocicleta, cuando a su esposa le faltaba una prenda tan necesaria, y publicó este Aviso Clasificado en Clarín:

CBJO motocicleta por tapado de calidad. Llamar: T.E. ...-6605

Y leyó este aviso una lectora de *Clarín* que tenía dos tapados y quería desprenderse de uno para regalarle a su marido una moto, que era la ilusión de éste. Ambos matrimonios se entrevistaron, y como tanto la moto como el tapado gustaron a los interesados, se hizo la permuta y todos quedaron satisfechos gracias al oportuno Aviso Clasificado de *Clarín*. (Corrientes 555. De 8 a 18.30, y hasta las 24 para el día subsiguiente. — Informes: 32-9411).

Brasil y Suecia Definen Hoy el Mundial de Fútbol; Francia Superó a Alemania por 6 a 3

INFORMACION PAG. 17 y 24

ANDRE-MARIE ZELLER sale de su retiro para reasumir el mando

Sorpresivos Cambios Hubo en el Comando Militar Francés

Zeller Reemplazará a Lorillot en la Jefatura del Ejército

PARIS, 28 (AP). — Importantes medidas en el orden militar se adoptaron en la reunión que ayer realizó el Consejo de Ministros con la presidencia de René Coty. El comandante del ejército, general Henry Lorillot — el militar que estaba en medio de las maniobras políticas durante la rebelión argelina y se situó en el bando perdedor— pasará a la reserva. Se le aceptó la renuncia y será reemplazado por el general André-Marie Zeller.

Durante la rebelión del grupo derechista en Argelia, Lorillot estuvo en el gobierno de Pflimlin y al renunciar Paul Ely, tomó el mando. Al aceptar su dimisión, el Consejo manifestó su agradecimiento al nombrado ex comandante y lo reemplazó por otro prestigioso hombre de armas que se hallaba en el retiro y que ya había ocupado el cargo en 1955. Un hermano del nuevo comandante, el general Henry Zeller, es el gobernador militar de la capital de Francia.

La reunión de hoy fué secreta, duró poco más de una hora y a su término el vocero afirmó que se habían considerado tres puntos concretos:

● **Tres Puntos**

El primero de ellos se refiere a las atribuciones del secretario general para Asuntos Argelinos; el segundo a la organización de la delegación general del gobierno en Argelia y el tercero al problema militar que culminó con el cambio de comandos e incluyó las condiciones en que la autoridad militar ejercerá en las circunscripciones principales, a título provisional, los poderes correspondientes a la autoridad civil en épocas normales.

● **Lucha en Argelia**

ARGEL, 28 (INS). — El ejército francés anunció por primera vez en más de un mes, una batalla importante entre rebeldes musulmanes y tropas francesas, cerca de la frontera con Túnez.

El comunicado dice que la batalla comenzó cuando un grupo de rebeldes, entre 300 y 400 hombres, trataron de cruzar hacia Túnez desde Argelia. El ejército informó que 45 rebeldes murieron en la acción y 60 fueron capturados. La única baja francesa fué un soldado herido. Agrega que muchos de los bandidos huyeron internándose en territorio tunecino.

El informe del ejército culpa, una vez más, a Túnez de dar refugio a las fuerzas rebeldes argelinas, por lo que se teme que aumente el rencor derechista contra Túnez y por la decisión de retirar las tropas francesas estacionadas en dicho país.

● **Visita de Macmillan**

LONDRES, 28 (AFP). — La visita que Harold Macmillan hará mañana al general De Gaulle, según los medios informados de la capital británica, tendrá una importancia considerable en el plano psicológico y moral, aunque menor en el plano práctico de la política internacional. Al respecto dice el "Daily Telegraph": "La parte que Gran Bretaña puede y debe desempeñar en la restauración de una Francia estable y dinámica es tan grande hoy como lo fué en 1940" e indica que Macmillan partirá como mensajero de buena voluntad hacia París.

La entrevista tiene por objeto reforzar la alianza occidental, en la que Francia en los años recientes ha hecho el papel de hermana débil por sus continuos cambios de gobierno y su incapacidad crónica para mantener una política firme.

Cuando De Gaulle subió al poder muchos líderes occidentales temieron que pudiera ser difícil tratar con él. Recordaban su modo de ser orgulloso y susceptible.

Personas que le conocen dicen que De Gaulle ha cambiado y se ha hecho más apacible y más dispuesto a escuchar las opiniones ajenas. Su forma hábil de tratar con la Asamblea Nacional en las últimas horas de la crisis pasada, se considera como una obra maestra de diplomacia parlamentaria.

HENRI LORILLOT comandante en jefe del ejército francés, que acaba de alejarse de sus funciones

48 PAGINAS EN TRES SECCIONES

Clarín

UN PESO

Un toque de atención para la solución argentina de los problemas argentinos

Año XIII Diario de la Mañana Nº 4541

Buenos Aires, Domingo 29 de Junio de 1958

Moscú Habría Decidido Asistir a la Conferencia de Técnicos de Ginebra

- Reclama Aclaraciones a la Unión
- Concurriría Todo el Bloque Rojo
- Macmillan es Aún Optimista

MOSCU, 28 (AP). — La Unión Soviética solicitó a Estados Unidos la aclaración de las condiciones norteamericanas para la reunión de expertos de Oriente y Occidente a realizarse en Ginebra, cuyo propósito es el de convenir un procedimiento para la fiscalización de las pruebas nucleares. El pedido fué incluído en una nota entregada al embajador de la Unión, Llewellyn Thompson, por el ministro de Relaciones Exteriores soviético Andrei Gromyko. La iniciación de las conversaciones técnicas de Ginebra ha sido señalada para el martes próximo. El gobierno ruso insinuó durante la semana que no enviaría sus representantes a menos que se aceptaran sus términos, pero hoy se reveló que la embajada suiza en Moscú entregó los visados para la delegación de técnicos rusos.

El gobierno norteamericano informó hace dos días a la Unión Soviética que por lo que respecta a EE. UU., la conferencia de Ginebra será celebrada, tal como ha sido dispuesto, a partir del martes próximo.

La forma en que ha sido redactada la nota que se entregó al embajador parece indicar que los rusos han decidido ir a la reunión, pero también seguir insistiendo en la suspensión de las pruebas nucleares. Según radio Moscú, la comunicación expresa: "El gobierno soviético sostiene que Estados Unidos no ha confirmado, en respuesta a la pregunta (del día 25), que la reunión de peritos deberá quedar subordinada a la tarea de resolver el asunto de la suspensión universal e inmediata de las pruebas de armas nucleares, ni han aclarado su posición a este respecto.

"Naturalmente, la decisión de suspender las pruebas deberán tomarla los gobiernos mismos y no los peritos. Sin embargo, como estos están a punto de comenzar su trabajo, sería menester llegar a un acuerdo pleno y claro entre los gobiernos respecto del objetivo de la reunión. El gobierno soviético espera que el de Estados Unidos haga una declaración inequívoca sobre el asunto".

● **Asistiría el Bloque Soviético**

FRANCFORT, 28 (AP). — El diario "Rude Pravo", órgano oficial del partido comunista checoslovaco, indicó que el bloque soviético proyecta enviar científicos a la conferencia de Ginebra, que tiene por fin discutir los aspectos técnicos para descubrir las pruebas de armas nucleares. Un editorial dado a conocer por la agencia noticiosa oficial checoslovaca CTK, respaldó el punto de vista soviético en el sentido de que la conferencia debería conducir a la rápida suspensión de las pruebas. Pero la información de la CTK no menciona una amenaza soviética del miércoles de boicotear la conferencia.

(Continúa en la página DOS)

Rebajan Tarifas en Ferrocarriles

(Información Pág. 6)

Respeto a las Leyes: Debate en la Universidad

(Información Pág. 10)

Por Ahora no se Emitirán Cédulas Hipotecarias

(Información Pág. 8)

Anunciáronse Inversiones en Argentina

(Información Pág. 15)

Obligaron a Descender en Rusia a un Avión Militar de la Unión

INCENDIOSE DESPUES DE ATERRIZAR

LONDRES, 28 (AP). — La Unión Soviética anunció esta noche que dos de sus aviones de combate obligaron a un aparato de la fuerza aérea de Estados Unidos a aterrizar en territorio ruso. Radio Moscú dijo que el gobierno ha presentado una protesta a las autoridades norteamericanas por "la burda violación" de la frontera soviética al sur de la ciudad de Erevan, en Armenia. La protesta fué entregada al embajador de Estados Unidos en Moscú.

Dice la nota que ayer, a las 18.30, hora de Moscú, un cuatrimotor militar, con insignias de la fuerza aérea de Estados Unidos, violó la frontera rusa y penetró hasta 170 kilómetros en el espacio aéreo soviético. "La aeronave de Estados Unidos fué interceptada por dos cazas soviéticos, que le ordenaron aterrizar. El avión intruso no obedeció y los cazas lo obligaron a descender". Agrega la nota: "Aterrizó a 240 kilómetros del lugar donde violó la frontera y se incendió. Después del aterrizaje del avión intruso, nueve miembros de la tripulación, con uniforme militar de Estados Unidos, fueron detenidos. Como es evidente por sus testimonios y por los papeles que se les secuestraron, todas las personas detenidas pertenecen a la aeronáutica de Estados Unidos".

La nota, según la versión difundida por Radio Moscú, dice que el gobierno ruso cree que "esta vez Estados Unidos no negará el hecho de la violación de la frontera de la URSS por una aeronave militar norteamericana, el 27 de junio". El gobierno soviético, añade la comunicación, insistió en que el de Estados Unidos "adopte medidas eficaces para evitar violaciones de la frontera nacional de la URSS por aeronaves militares norteamericanas".

Macmillan-De Gaulle: Clave Para el Futuro Europeo

PARIS, 28 (De nuestra agencia). — Mañana por la tarde las gentes en París no sabrán con qué carta quedarse. Cinco serán los ases o polos de atracción. La reunión aérea de Le Bourget con un campeonato internacional de paracaidistas, hoy tan a la moda. En Longchamp se correrá el Gran Premio de París, para el cual el caballo favorito lleva el nombre español Emperador. Versalles atraerá mucho más gente. La Vuelta a Francia, que este año empezó en el extranjero, se acerca mañana, con un final de etapa, casi a las puertas de París.

Tanto o más público que el que suman los fieles del "tour" permanecerá ante las pantallas de televisión para presenciar la final del campeonato del mundo entre el favorito, Brasil, y la resistente Suecia.

Otro aerodromo de París — el de Orly—, y con muy escaso público, será, sin embargo, escenario del acto más importante de la jornada. Poco después de las 3 de la tarde, De Gaulle en persona esperará al pie de la escalerilla del avión al premier británico Macmillan. Será este encuentro — y las subsiguientes conversaciones a solas o en presencia de técnicos— el primero que De Gaulle, casi al mes justo de su instauración, celebra con un colega extranjero. Amigo, en este caso, además de colega. Macmillan, que se adelantó siete leguas al "cambiaso" operado entre los responsables ingleses frente a la venida de De Gaulle, fué nombrado por Churchill, poco después de 1941, embajador ante el rebelde cuando éste creó su Francia Libre en un despacho —sala y alcoba— radiofónico de Londres. Macmillan, que siguió al difícil general en su lenta ascensión que, pasando por Brazzaville, debía llegar a Argel, está doblemente preparado para interrogar al actual jefe del gobierno francés sobre lo que en París todavía en gran parte se ignora: su plan para Argelia. En caso de comunicárselo, sin embargo, De Gaulle lo hará a título estrictamente personal, además, naturalmente, de confidencial. Si su predecesor Félix Gaillard acordó con el mismo Macmillan, durante su anterior viaje a París, que Francia mantendría informada a Inglaterra de todos sus proyectos argelinos, De Gaulle ha decidido, por el contrario, considerar el problema argelino como rigurosamente nacional o francés y, por consiguiente, ha prescindido de toda obligación o compromiso de informar a extranjeros, por aliados que éstos pudieran ser.

En lo personal, y en gran parte en lo político, De Gaulle será para los ingleses —como para todo el mundo— mucho más fácil de tratar que cuando Churchill exclamó: "Este hombre se toma por Juana de Arco".

Largos años de retiro, y por otra parte sus condiciones de fuerza son muy distintas de las de aquellos pasados días en que, según ha dicho tan justamente un historiador, "De Gaulle era demasiado débil para permitirse hacer concesiones".

Lo que, no obstante, De Gaulle reivindicará sin remilgos será el derecho de entrar en el llamado club atómico, hasta ahora exclusivamente anglosajón.

De Gaulle le dirá a Macmillan que él no es enemigo de la OTAN. Antes al contrario, quiere ver más "musculado" a la organización internacional, como se lo dijo con esta misma palabra a Spaak días pasados, cuando con su riguroso método de trabajo preparaba sus papeles para la capital entrevista de mañana.

De Gaulle añadirá algo que ya habían expresado sus predecesores con escaso resultado: si se nos ayuda o no nos dificultan en Africa del Norte podremos pronto restituir a la OTAN las unidades francesas que ahora se hallan retenidas en Argelia. Solamente con una OTAN más fuerte cree De Gaulle que se puede entablar el por muchos tan deseado diálogo Este-Oeste.

Otro punto que preocupa moderadamente a los componentes de la Europa de los seis: ¿Atraerá Macmillan a De Gaulle hacia una zona de librecambio susceptible de convertirse en un puñal en el flanco del mercado común europeo?

El Qual D'Orsay oficiosamente parecería querer desvanecer hoy este temor con dos razones coadyuvantes: pocos países habrá más interesados que Francia en el mercado común y, por otro lado, Inglaterra no es del todo enemiga de esta Europa de los seis que toca por la tangente.

CARLOS SENTIS
Corresponsal de Clarín en Francia

RENOVARONSE AYER los recios tiroteos en las calles de Trípoli. El grabado muestra a un soldado del gobierno, refugiado tras una barricada de bolsas de arena, que se dispone a entrar en acción con el apoyo de un vehículo blindado. (Radiofoto de AP, exclusiva para Clarín)

Reconciliados

Aquiles y su hermano Raúl habían reñido por una bagatela, ¡cosa de familia! El caso es que se separaron y pasaron muchos años sin que volvieran a verse. Un día Aquiles leyó este aviso Clasificado en Clarín.

VENDO combinado buen estado. T. E. ...-7978

Aquiles quería comprarse un combinado y llamó. ¡Qué sorpresa la suya, al descubrir que el anunciante era su hermano! Raúl vendía el combinado porque estaba en apuros. El rencor de ambos se derritió y se confundieron en un abrazo fraterno. Aquiles le dió a Raúl el dinero que necesitaba. Este no tuvo necesidad de vender el combinado. Se reconciliaron gracias a un Clasificado de *Clarín*. (Corrientes 555. De 8 a 18.30, y hasta las 24 para el día subsiguiente. Informes: 32-9411).

Reclame Hoy CLARIN EN 3 SECCIONES

Lucharon en Trípoli Durante Doce Horas Consecutivas

INFORMACION PAG. DOS

52 PAGINAS EN DOS SECCIONES

Clarín

UN PESO

Un toque de atención para la solución argentina de los problemas argentinos

Año XIII Diario de la Mañana Nº 4542

Buenos Aires, Lunes 30 de Junio de 1958

INFORMACION PAGINA DOS

Comenzó en París la Conferencia De Gaulle-Macmillan

Asiste Rusia a la Reunión de Expertos Nucleares en Ginebra

- LLEGO AYER LA DELEGACION SOVIETICA
- COMENZARAN MAÑANA LAS DISCUSIONES
- DETECTO JAPON LA MAYOR EXPLOSION ATOMICA

GINEBRA, 29 (AP). — Una delegación soviética de siete hombres de ciencia llegó hoy a esta ciudad, donde ocho naciones discutirán los controles para las pruebas nucleares en una serie de sesiones que se iniciarán el martes próximo.

Los soviéticos amenazaron la semana última con boicotear la conferencia, pero la llegada de los delegados rusos hizo aumentar las esperanzas de que, finalmente, participarán en las deliberaciones. La delegación no dió el menor indicio de las intenciones de la Unión Soviética respecto de si tomarán parte o no en las deliberaciones. Interrogado sobre si la Unión Soviética había decidido tomar parte en la conferencia, el jefe de la delegación, profesor J. Feodorov, declaró "esperaremos para ver Tengan paciencia, por favor".

Moscú había anunciado la semana última que no enviaría representantes a dicha reunión, a menos que Estados Unidos se comprometiera a suspender las pruebas de todas las armas nucleares. Los gobernantes rusos continuaron ayer su presión sobre Estados Unidos, habiéndole cursado una nota en que piden su aceptación inmediata de la suspensión de las detonaciones nucleares experimentales, pero no repitió la amenaza de boicotear la reunión.

Composición de la Misión Rusa

La delegación de expertos soviéticos está integrada por las siguientes personas: profesor Feodorov, el embajador Samion Tsarapkine, Michael Sadouski, Pavel Chakhov, Louri Sokolov y las secretarias Irina Katagochtina y Ludmila Mohraviera. Uno de los delegados informó que el sabio Samion Tsarapkine, cuyo nombre figura en la lista de la delegación soviética comunicado a EE.UU., está en Bruselas y llegará a Ginebra probablemente mañana.

Opinión Norteamericana Sobre la Actitud Rusa

WASHINGTON, 29 (AFP). — La primera reacción en los círculos oficiales americanos a la última nota de Moscú, relativa a la conferencia Este-Oeste que debe inaugurarse en Ginebra, es que el mensaje contiene en cierto modo un estímulo, pues indica que el gobierno soviético, en la serie de asuntos que figuran en la nota del 25 de junio, no hará un obstáculo o una condición previa a la Conferencia de Ginebra. Es así que hay razones para esperar que las conversaciones de expertos soviéticos y occidentales, tendrá lugar como se ha previsto.

Llegaron los Británicos

GINEBRA, 29 (AFP).— Llegaron de Londres los sabios atomistas sir William Penney y sir John Coskroff. Participarán en la conferencia sobre control de experiencias nucleares.

Registro Nipón

TOKIO, 29 (AFP). — Fué registrada esta mañana por 24 estaciones meteorológicas del Japón la más fuerte explosión nuclear que se haya producido hasta ahora. El estallido debe haberse producido, según los registros, en el atolón de Eniwetok.

El Observatorio Central de Tokio anunció que las vibraciones máximas fueron de 0,7 a 0,9 milibares, y han sido registradas por las 24 estaciones durante cerca de una hora, a partir de las 7,30 hora local.

Washington no Comenta

WASHINGTON, 29 (AFP).— La Comisión Federal de la Energía Atómica declinó comentar hoy la noticia de Tokio según la cual, en Eniwetok, atolón del Pacífico, se produjo la mayor explosión nuclear registrada hasta ahora.

Esta explosión, según los hombres de ciencia japoneses, habría sido de una magnitud de 30 megatones. Un megatón equivale a la potencia de un millón de toneladas de T.N.T.

Recia Lucha en El Líbano; Cañonean las Posiciones Rebeldes en Trípoli

Quedó Aislado un Hospital Norteamericano

TRIPOLI, 29 (AP). — Las fuerzas de seguridad combatieron a los insurgentes por tierra y por mar, en la más violenta batalla de la rebelión libanesa que ya se halla en su séptima semana. La lucha se ha convertido en algo continuo, con apaciguamientos durante el día y recrudecimiento de las acciones durante la noche. Los rebeldes han sufrido fuertes bajas, según informó un vocero del gobierno. Las cañoneras de las fuerzas de seguridad bombardearon la zona del puerto de El Mena, en el sector donde los rebeldes amenazan a un hospital presbiteriano norteamericano. Al mismo tiempo, carros blindados entraron en acción esta tarde, bombardeando posiciones rebeldes en la misma zona. En fuentes insurrectas se informó que 30 casas resultaron destruídas, tres personas muertas y diez heridas.

En la primera jornada continua de lucha, que se extiende en un radio de 20 a 25 kilómetros alrededor de Trípoli, doce rebeldes murieron y por lo menos 25 resultaron heridos.

El hospital Kennedy Memorial y la Fundación Presbiteriana están totalmente aislados. La carretera que lleva al hospital fué minada por los rebeldes. El personal del hospital informó que todavía montan guardia 15 soldados de las fuerzas de seguridad y que varias balas hicieron blanco en el edificio.

Cruentos Combates

En varias partes de la ciudad, al norte de El Líbano, se libraron cruentos combates cuando los rebeldes trataron de apoderarse o destruir el hospital estadounidense.

Ocho personas resultaron muertas y seis heridas en la lucha que comenzó anoche con una advertencia de los insurrectos a los efectivos del gobierno para que abandonaran el hospital. En un principio se creyó que se trataba de una decisiva acción de los rebeldes para apoderarse de la ciudad portuaria.

El personal norteamericano evacuó el edificio hace tres semanas, pero la embajada de EE. UU. expresó su preocupación por los empleados libaneses que atienden actualmente el hospital. No pudo determinarse si en el momento de la lucha se albergaban enfermos en el establecimiento, que se encuentra aislado en territorio rebelde.

Contactos de la UN

BEIRUT, 29 (AFP). — El coronel Maurice Brown, jefe de los observadores de la UN en El Líbano, consiguió tomar contacto por primera vez con Suheil El Halder, jefe de un importante grupo de rebeldes de la región norte de Baalbeck, en la región de Harmel.

La aviación libanesa en las últimas semanas, en la región en que tuvo lugar la entrevista, había atacado en varias ocasiones a las bandas que procedían de las montañas sirias y a una columna de varios centenares de hombres y mulas que transportaban armas.

Viaje de Exploración del "Premier" Británico

LONDRES, 29 (De nuestra agencia). — Después de su exaltación al gobierno, el general De Gaulle no había sido interrogado aun por un estadista extranjero. Hoy Macmillan volaba hacia París. Es norma o costumbre diplomática que el "recién llegado" se adelante a visitar a sus colegas más antiguos, pero Londres entiende que el primer ministro de Inglaterra renuncie a la etiqueta para ofrecer cuanto antes el apoyo británico al nuevo líder francés. Con esta visita y las de Dulles y Adenauer anunciadas para dentro de pocos días, con la misma "generosidad protocolaria", el prestigio del general saldrá fortalecido. La inquietud de los aliados de Francia precipita, asimismo, estos viajes.

Macmillan sólo dispondrá de horas en París para descubrir la parte de política que De Gaulle mantiene en estado enigmático, la parte, por ejemplo, que se refiere a la situación en Argelia. De Gaulle ha resuelto circunstancialmente la crisis interna de Francia, declarándose más republicano, más liberal y menos refractario al juego de los partidos políticos de lo que se decía y esperaba. Con la retirada de las guarniciones francesas de Marruecos y Túnez cede al realismo insobornable, pero aun mantiene como un secreto militar su decisión sobre Argelia. A estas horas llegan a París, según Londres, informaciones alarmantes relacionadas con un nuevo movimiento de rebeldía de las tropas y colonos de Argelia, dirigido contra el gobierno de París. "Es difícil saber —insinúa hoy la prensa inglesa— si el propio general alienta como táctica una junta de coroneles en Argelia, o está siendo definitivamente desbordado "por los duros" del ejército y vacila. En cualquiera de los dos casos debe mantener su silencio".

El sondeo de Macmillan en París es urgente y no puede ser evitado. Están en juego el futuro de occidente y sus alianzas. Ya no es posible seguir hablando de la "entente" como nostalgia. El último editorial del "Daily Telegraph" refleja esta inquietud: "Mientras el general no resuelva el problema argelino, no rescate el control del ejército y no le descubra al pueblo su peculiar sistema de gobierno, su actitud ante el panorama internacional será puramente académica. Sin la paz en el norte de Africa, Francia no podrá operar en el Mercado Común Europeo, y menos en el área del comercio libre; sin un ejército leal Francia no podrá participar en la organización y responsabilidades de la NATO; sin un sistema que corte el regreso a las tristes maniobras de los partidos políticos y al infinitamente pequeño de los sectarismos, Francia no gozará de ningún prestigio en el orden internacional".

Macmillan declaraba al llegar a Orly, donde fué recibido por De Gaulle su propósito de reanudar y estrechar la camaradería que les une desde que en 1943 se conocieron en Argelia y remaron juntos en el mismo bote. Pero no parece que el primer ministro de Inglaterra inicia el nuevo contacto en circunstancias favorables. El futuro de Francia depende de Argelia y es muy posible que el expedicionario se encuentre en París con un viejo amigo vacilante en las circunstancias de hoy y —lo que parecía imposible— muy poco seguro de sí mismo.

JACINTO MIQUEL ARENA
Corresponsal de Clarín en Gran Bretaña

EL MUNDIAL

Brasil Legítimo Campeón

- Venció a Suecia: 5 a 2 (Págs. 26 y 27)
- Comenta Diego Lucero (Pág. 25)
- Escribe Nolo Ferreira (Pág. 28)
- Repercusión en Río (Pág. 28)

* * *

Ganaron Racing y San Lorenzo

(Págs. 33 y 34)

Tres Equipos son Punteros en Rugby

(Pág. 43)

Jim Rathmann Venció en Monza

(Pág. 37)

JIM Rathmann luce la guirnalda otorgada al vencedor, luego de su magnífica victoria en las 500 Millas de Monza. (Radiofoto de AP para Clarín)

Alea Triunfó en el Clásico; Pagó $ 63.90

(Pág. 30)

Atlético Bilbao Obtuvo la Copa

(Pág. 37)

Radiofotos Exclusivas del Campeonato Mundial; Gilmar en Acción • Bellini Exhibe la Copa Jules Rimet

FRENTE AL ARCO brasileño se origina esta escena en la que se aprecia la arriesgada intervención de Gilmar, apoyado por Bellini y Zito, para evitar que prospere una peligrosa carga de la delantera sueca. Los jugadores sudamericanos lograron un rotundo triunfo por 5 tantos contra 2. (Radiofoto exclusiva de AP para Clarín)

LUIS Bellini, capitán del seleccionado brasileño, levanta la copa Jules Rimet. (Radiofoto exclusiva de AP para Clarín)

Su Futuro

Había venido a la Capital Federal para estudiar y confiaba mucho en su futuro. Pero mientras seguía sus cursos en la Universidad necesitaba costearse el alojamiento y la pensión. Entonces se le ocurrió publicar en Clarín este Aviso Clasificado:

CBIO, lece a secundarios por pieza y pensión. T. E. ...-2/45

Y don Gerardo tenía dos chicos atrasados en sus estudios. Como disponía de una habitación libre, le ofreció alojamiento y comida al anunciante, a cambio de la enseñanza suplementaria a sus hijos. Luis ya está instalado allí y ha resuelto el más serio de sus problemas gracias al Clasificado de *Clarín*. (Corrientes 555. De 8 a 18.30, y hasta las 24 para el día subsiguiente. - Informes: 32-9411).

Anuncian Aumentos a los Empleados Públicos: Ni Inferiores a $ 480 ni Superiores a $ 1.000

INFORMACION PAGINA CINCO

Comienza Hoy en Ginebra la Conferencia Sobre Fiscalización de Pruebas Atómicas

Confírmase la Participación de los Expertos del Bloque Soviético; Primeros Contactos

40 PAGINAS EN DOS SECCIONES

Clarín

UN PESO

Un foque de atención para la solución argentina de los problemas argentinos

Año XIII Diario de la Mañana Nº 4543

Buenos Aires, Martes 1º de Julio de 1958

GINEBRA, 30 (AP). — Los expertos atómicos rusos se reunieron extraoficialmente con el jefe de la delegacion norteamericana a la conferencia que se iniciará mañana sobre los controles atómicos y terminaron las dudas de si asistirían a las conversaciones. James B. Fisk, presidente de la delegación de EE.UU., visitó a Eugeni Feodorov y a otros miembros de la representación soviética en la sede rusa. Fueron a considerar los arreglos finales para la reunión. Feodorov, miembro de la Academia de Ciencias Soviética y jefe de la delegación de su país, vió a Fisk después de una visita al edificio de la UN, donde se realizarán las conversaciones.

Mientras los delegados soviéticos inspeccionaban los salones de la conferencia, repetidamente aseguraron a los periodistas que intentaban definitivamente tomar parte en la conferencia, acordada en un intercambio de notas entre Eisenhower y Khruschev, para resolver problemas técnicos sobre el control de una posible prohibicion de experimentos de armas nucleares.

Eugen Feodorov

● Llegaron los Checos y un Canadiense

Tsarapkin, funcionario de la cancillería rusa y miembro de la delegación, confirmó que los expertos soviéticos asistirán a la reunión que comenzará mañana a las 9. Un grupo de siete checoslovacos, encabezados por Ferdinand Hercik, llegó de Praga y no quisieron hacer comentarios.

El representante del Canadá, Omond Solandt, se unió a las delegaciones de Estados Unidos, Gran Bretaña y Francia y declaró en el aeropuerto que era optimista. Dijo que había venido "no tanto como canadiense sino como miembro del grupo de peritos occidentales. Considero que todos somos un grupo en esta tarea".

Los miembros de la delegación rusa son E. J. Feodorov, miembro asociado de la Academia de Ciencias; los académicos N. N. Semenov e I. E. Tamm; M. A. Sadovsky, miembro asociado de la Academia de Científicos, profesor O. I. Leipunsky; I. P. Pasechnik y K. E. Gub'ting, científicos, y S. K. Tsarapkin, del ministerio de Relaciones Exteriores.

● Temario de Tres Etapas

El jefe de la delegación norteamericana ha propuesto que las discusiones se desarrollen en tres etapas: 1) una revista científica y técnica de los métodos para descubrir explosiones nucleares en lugares distantes; 2) determinación de los lugares donde se establecerían los puestos de inspección para asegurar que no se hagan pruebas secretas; 3) discusión de los problemas políticos en el establecimiento del sistema de avisos. El problema principal en esta última etapa es la participación de China comunista que no está representada en la conferencia.

Foster Dulles ha señalado que puestos de inspección probablemente tendrán que establecerse en China comunista para hacer más efectivo el sistema de avisos.

● Reuniéronse los Delegados Occidentales

Después de una reunión de los delegados occidentales, el doctor Fisk, informó "que el grupo occidental está preparando sus planes sobre la base de que las conversaciones se llevarán a cabo como ha sido señalado.

La participación soviética se hizo dudosa la semana pasada cuando el Kremlin demandó que le fueran brindadas por adelantado seguridades de que las tratativas de la conferencia conducirían a una suspensión de las pruebas atómicas. Añadió que las conversaciones celebradas hoy, fueron de índole exclusivamente técnica, no discutiéndose ningún tema político.

Se espera que la conferencia técnica durará cerca de un mes. El doctor Fisk declaró que las delegaciones occidentales están dispuestas a continuar reuniéndose con el grupo soviético "mientras lo requieran las tratativas".

HOY Escriben en Clarín

Horacio Estol
Desde Nueva York
(Página Central)

Walter Lippmann
Desde Washington
(Página 4)

Jacinto Miquelarena
Desde Londres
(Página 6)

Lino Pellegrini
Desde Milán
(Página 1)

Diego Lucero
Desde Estocolmo
(Página 23)

Washington Exige a Moscú la Libertad de Nueve Aviadores

MOSCU, 30 (AP). — Estados Unidos exigió formalmente a Rusia la pronta liberación de los nueve miembros de sus fuerzas aéreas detenidos, después que su avión de transporte que los conducía fue obligado a aterrizar por aparatos de combate de reforzamiento en la república rusa de Armenia, el viernes último.

El embajador norteamericano Llewellyn Thompson entregó personalmente la petición en una conferencia de media hora con el canciller Gromyko. La nota rechaza las afirmaciones rusas de que el avión norteamericano violó deliberadamente el espacio aéreo soviético, pero expresa su deplora si ello ocurrió por error a debido a las condiciones atmosféricas adversas.

Suspendió la Corte Suprema los Juramentos en la Justicia de Paz

Se Cumplieron en los Fueros Civil, Comercial y del Trabajo

EN atencion al recurso de amparo interpuesto por el juez de la Cámara de Apelaciones de Paz, doctor José María Sagasta, ante la Corte Suprema de Justicia de la Nación, a causa de que el Poder Ejecutivo no ha pedido el acuerdo para su confirmación, el alto tribunal decidió suspender el juramento del juez de más edad designado por decreto 1772 para integrar aquel tribunal, doctor Juan A. Carlomagno, hasta tanto se resuelva la cuestión planteada.

En consecuencia, todos los juramentos de magistrados del fuero de paz quedaron suspendidos, ya que los vocales de la Cámara de Paz deben prestar juramento ante el doctor Carlomagno y, en lo que respecta a los jueces de ese fuero, ante dicho tribunal en pleno.

● Las Ceremonias de la Víspera

En cuanto a los magistrados de la justicia civil, comercial y del trabajo, pasadas las 16.30 prestaron juramento ante la Corte Suprema de Justicia los jueces de mayor edad de dichos tribunales, doctores Arturo González, Carlos Malagarriga y Mario E. Videla Moron.

Posteriormente, en la Cámara Comercial cumplieron igual recaudo los vocales de dicho tribunal, el fiscal de Cámara, y los jueces de primera instancia, doctores Pedro Taranco, Abelardo Rossi, Alejandro Labougle, Alejandro de Gainza, Luis María Pomés y Alberto Zambrano.

Por razones que se desconocen y que la Cámara Comercial, por su parte, no suministró, no prestó juramento de ley el nuevo juez de ese fuero, doctor Guillermo Mansilla Amuchástegui.

Similar ceremonia a la realizada en la Cámara Comercial se efectuó en la Cámara Civil, donde en audiencia pública juraron los nuevos vocales, doctores Guillermo Borda, Rodolfo de Abelleyra, Jorge Fliess y Jorge Llambías y, en acto privado, los magistrados confirmados, doctores Roque Claps, José V. Martínez, Alfredo Navarro, Néstor Cichero, Mario Calatayud, Ismael Casaux Alsina, Abel Fleitas, Luis R. Gondra, Roberto Chute y Miguel Sánchez de Bustamante.

Por su parte, los restantes camaristas de la justicia del trabajo jurarán hoy, a las 15, en Esmeralda 1366, y en lo que concierne a los jueces de igual fuero, lo harán mañana, miércoles, en igual lugar y hora.

El ex juez de paz, doctor Juan Antonio Guevara Civit, no confirmado en sus funciones, se ha dirigido a la Corte Suprema de Justicia y al presidente de la Cámara de Paz, a fin de que se "disponga se lo mantenga en el cargo de juez y mientras la cuestión planteada se resuelva en definitiva, se suspenda cualquier acto que implique la turbación del ejercicio de su cargo, en especial, el juramento del nuevo magistrado nombrado en su lugar".

Entre otras consideraciones, y luego de referirse a una comunicación suscripta por el subsecretario de Justicia dándole cuenta del cese de sus funciones como titular del juzgado de Paz Nº 22, y nombrando en su reemplazo al doctor Carlos Alberto Leiva Varela, el doctor Guevara Civit expresó que "es tristemente clara la nota que se me cursa, y por ella se pretende remover sin más a un juez nacional, prescindiendo de que la Constitución establece que los magistrados conservarán sus empleos mientras dure su buena conducta, y que esta sólo debe ser calificada por el Congreso".

"Tales principios constitucionales —agregó— hacen a la esencia de nuestro sistema institucional y ningún poder de facto y me-

(Continúa en la página CINCO)

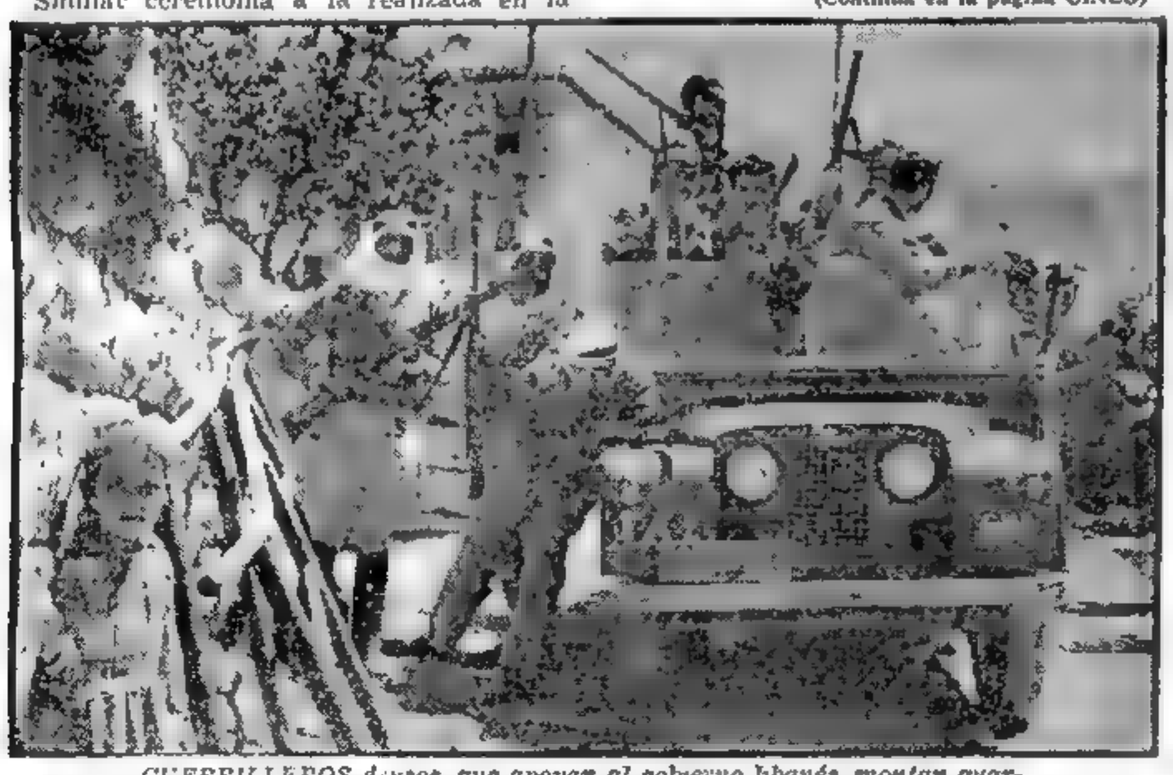

GUERRILLEROS drusos, que apoyan al gobierno libanés, montan guardia en las afueras de una población cercana a Beirut, en previsión de ataques de los insurgentes. Otras tribus drusas combaten en favor de los rebeldes y se informa que se han librado violentos combates entre elementos del mismo origen en las montañas próximas a la capital

Combaten en los Alrededores de Beirut

INFORMACION PAGINA DOS

Fanfani Podría Aliarse con Pietro Nenni

MILAN, 30 (De nuestro corresponsal). — Debiéramos hablar del nuevo gabinete italiano, más o menos integrado y en el cual, como es sabido, están aliados los demócratas cristianos y los socialdemócratas bajo la dirección de Fanfani. Pero aunque el flamante gobierno monopoliza la crónica del momento, existen factores mucho más importantes que examinar. En Italia, domina una seria preocupación. El nuevo gabinete debería significar la solución de la crisis, pero crea, en cambio, una atmósfera de incertidumbre. Los demócratas cristianos y los socialdemócratas de la Cámara de Diputados no alcanzan la mayoría. La tendrán de hecho merced a la abstención prevista de los seis diputados republicanos. Pero el gobierno estará, igualmente, en minoría. Por lo tanto, bastaría con un leve cambio de estados de ánimo para hacer caer al gabinete Fanfani. Si esto sucediera, ¿cuáles serían las perspectivas? Parte de los demócratas cristianos rechazan la idea de formar gabinete con las derechas. Si no dieran, por lo tanto, un golpe de timón, habrían de aliarse a los socialistas de Nenni. Pero como la democratización de este partido parece haber desaparecido, la alianza con Nenni significaría el preludio de un gobierno de Frente Popular. Estas dos palabras constituyen un eufemismo. Ya no estamos en los tiempos de los gabinetes franceses de la preguerra. Hoy, en Italia, el Frente Popular se identificaría con la llegada, inicialmente legal, de los comunistas al poder. Después de esto, la ilegalidad comenzaría instantáneamente. En efecto, la situación dista de ser alegre, aunque una parte del público no la comprende y precisamente en ello radican las esperanzas socialcomunistas. Por lo mismo, los marxistas confían en avanzar sin provocar graves alarmas en la opinión pública y, por ello, creemos que la amenaza marxista nunca ha sido más peligrosa que ahora. En realidad, es bastante significativo el hecho de que dos ex primeros ministros profundamente anticomunistas como Pella y Scelba, se hayan negado a integrar el gabinete actual.

En el orden internacional, el estado de cosas es más grave aún. Las ejecuciones de Nagy y Maleter constituyen una franca amenaza contra Yugoslavia, limítrofe con Italia. Al mismo tiempo, se afirma que la URSS considera la posibilidad de anexarse, quizá con carácter federativo, a Rumania, para poder ejercer presión con la máxima energía sobre Belgrado y su resistencia ideológica. Si el plan soviético es ése, Italia correría el riesgo de limitar directamente con la URSS. Se dirá que esas perspectivas son vagas aún. De acuerdo. Pero todos saben con qué encarnizamiento trabajan los soviéticos basta con ver lo que sucede ahora en El Líbano, aunque sea Nasser y no Rusia quien obre directamente allí en función antioccidental. Si EE.UU no interviene militarmente en El Líbano, la pequeña república corre el riesgo de verse absorbida por Nasser, beneficiando exclusivamente a los enemigos de Occidente. Si interviene, la propaganda antiyanqui alcanzará una eficacia hasta ahora desconocida. Y también esto le interesa a Italia porque se trata de sucesos mediterráneos, cuyo eco se propaga de una manera fulminante de Beirut a Túnez, Argel y Trípoli o sea a zonas próximas hacia Italia. En Francia, probablemente, De Gaulle hace muy bien en seguir criterios moderados más bien que extremos, precisamente porque cree que a su país sólo se lo puede salvar usando de la moderación. Mientras que al principio la figura de De Gaulle suscitaba en Italia mucha desconfianza, hoy los que comprenden los peligros de la situación opinan con amargura que falta un italiano capaz de alejar las amenazas internas.

Los neofascistas dicen que, si los marxistas progresaran más, la extrema derecha iría a la revolución. Pero no estamos en 1922. La extrema derecha podrá desear la revolución, pero no tendría medios materiales, y, menos morales, para hacerla. ¿Sabe el lector quién podría hacer una revolución "pacífica"? Fanfani. Es un hombre honesto y que, ciertamente, no desea el comunismo. Pero... ¿ve los peligros que se ciernen sobre Italia? ¿Tiene fuerzas suficientes para combatirlo? Cabe dudarlo. Y por ello, el que razona se siente muy preocupado.

LINO PELLEGRINI
Corresponsal de Clarín en Milán

Ganará Más

Quería vender su lote, que tenía un hermoso porque, pero no estaba satisfecho por la suma que le ofrecían. Un día leyó este aviso Clasificado en Clarín

ESPECIALISTA constr. pil. de natación. T. E. ...-5757

Entonces se le ocurrió una idea. Agregándole una pileta a su terreno, lo valorizaría muchísimo. Pidió presupuesto, ha dado su conformidad y pronto comenzará la construcción. Cuando esté hecha la pileta, podrá vender el lote por una suma mucho mayor que antes, ya que tendrá una comodidad muy solicitada. Le sugirió la idea un Clasificado de *Clarín*. (Corrientes 555. De 8 a 18.30, y hasta las 24 para el día subsiguiente. - Informes: 32-9411).

Aumentarán $ 0,20 Desde el 14 los Transportes Privados

INFORMACION PAGINA SIETE

Consideran en Ginebra Planes Para el Control Mundial de Ensayos Nucleares

Reina Optimismo Sobre los Resultados: Rusia Acepta la Posición Occidental

GINEBRA, 1º (AP). — La conferencia técnica de expertos de Oriente y Occidente, que considerará la posibilidad de controlar la suspensión de experimentos atómicos, comenzó hoy en medio de una atmósfera alentadora, y al término de la primera sesión, que duró dos horas, los delegados occidentales expresaron su optimismo con respecto de las tratativas. El doctor A. Ricard, miembro de la representación francesa, manifestó a los periodistas que, de acuerdo con lo conversado en la sesión inaugural "probablemente llegaremos a un acuerdo técnico". El profesor Ernest O. Lawrence, ganador del Premio Nobel, de Estados Unidos, comentó que la primera reunión "transcurrió bastante bien". La conferencia científica de ocho naciones se reunió a puertas cerradas durante más de una hora, después de la inauguración pública. El optimismo occidental fué alentado por el súbito abandono de las exigencias soviéticas de una suspensión previa.

48 PAGINAS EN DOS SECCIONES

Clarín

UN PESO

Un hogar de cultura para la solución argentina de los problemas argentinos

Año XIII Diario de la Mañana Nº 4544

Buenos Aires, Miércoles 2 de Julio de 1958

● Asisten Cuatro Países por Bloque

Participan de las conversaciones representantes de Estados Unidos, Gran Bretaña, Francia y Canadá, pertenecientes al bloque occidental, y la Unión Soviética, Rumania, Polonia y Checoslovaquia, del oriental.

Las ceremonias de inauguración fueron presididas por Pier Pasquale Spinelli, de Italia, director de los centros europeos de las Naciones Unidas, quien dió la bienvenida a las delegaciones científicas en el edificio de la organización mundial, ofreciéndoles su plena colaboración a fin de facilitar las tareas de la conferencia.

El doctor James B. Fisk, jefe de la delegación norteamericana y dirigente del grupo occidental, manifestó que las deliberaciones se inician "con grandes esperanzas de que se constituyan en una misión histórica: la de sentar las bases técnicas fundamentales para importantes decisiones futuras".

Definió el propósito de la asamblea como el de "estudiar los problemas técnicos involucrados en la detección e identificación de las explosiones nucleares".

● "Aspectos Técnicos y no Políticos"

El jefe de la representación soviética, profesor Fedorov, que siguió en el uso de la palabra al doctor Fisk, convino en que las conversaciones debían limitarse a los aspectos técnicos de la fiscalización de experimentos nucleares.

"Ciertamente —manifestó— no estamos aquí para tratar lo referente a una cesación de las pruebas. Esta es una cuestión que deben resolver los gobiernos". Añadió que esto era posible, como lo había demostrado el gobierno soviético al proclamar la suspensión de sus ensayos atómicos. Fedorov expresó que los expertos congregados en Ginebra para esta conferencia están plenamente impuestos de las consecuencias que soportaría el mundo si estallara una guerra nuclear o si continuaran las detonaciones atómicas sin control alguno.

Agregó que los hombres de ciencia se habían mantenido anteriormente al margen de la cuestión, pero que actualmente se advertía su cada vez mayor preocupación por el papel que desempeñan los frutos de su labor. Señaló que asumían ahora esta nueva responsabilidad, concluyendo: "Estamos convencidos de que esta nueva responsabilidad nos ayudará a hallar un lenguaje común para la tarea que afrontamos".

● Cambio en la Posición Rusa

Las conversaciones se iniciaron bajo la amenaza de un boicot soviético, por discutir éstos con la posición de Estados Unidos, que sustenta el criterio de que las tratativas deben limitarse a cuestiones técnicas y científicas y que cualquier convenio sobre prohibición debe ser considerado posteriormente en una conferencia política.

Los rusos, que pretendían considerar tam-

marón ayer que participarían en las conversaciones, cuyas perspectivas mejoraron después de la entrevista mantenida por los jefes de las delegaciones soviética y norteamericana.

● Comunicado Oficial

GINEBRA, 1º (AFP). — Al término de la primera sesión de la conferencia de los expertos atómicos, se dió a publicidad el siguiente comunicado:

"Como consecuencia de un acuerdo concertado entre el presidente Eisenhower y el primer ministro Khruschev, una conferencia de expertos técnicos se reunió esta tarde, a las 15 horas, en el Palacio de las Naciones para examinar los métodos tendientes a detectar las violaciones posibles de un acuerdo sobre interrupción de las experiencias nucleares.

"El embajador P. P. Spinelli, director de la Oficina Europea de las Naciones Unidas, dió la bienvenida a los expertos técnicos y puso a su disposición los servicios del Palacio de las Naciones. El doctor Fisk (Estados Unidos) y el profesor Feodorov (URSS) contestaron el discurso de bienvenida del embajador Spinelli. La reunión prosiguió luego en sesión privada".

● Macmillan es Optimista

LONDRES, 1º (AFP). — "Me impresiona favorablemente la declaración del jefe de la delegación soviética a la conferencia de expertos de Ginebra, según la cual está dispuesto a tomar parte en la conferencia", declaró esta tarde en los Comunes el primer ministro Harold Macmillan.

DELEGADOS occidentales en la reunión de Ginebra. De izq. a der.: E. Lawrence, de EE. UU.; W. Penny, de Inglaterra, y James Fisk, de EE.UU. (Radiofoto de AP, exclusiva para Clarín)

Rechazó la Corte el Recurso de Amparo de un Magistrado

LOS JUECES, EXPRESA, PERDIERON SU INAMOVILIDAD CUANDO LA REVOLUCION LOS DECLARO EN COMISION

EN el recurso de amparo interpuesto por el ex vocal de la Cámara de Apelaciones de Paz, doctor José María Sagasta, solicitando se impugne de inconstitucionalidad el decreto dictado por el Poder Ejecutivo en que hace la designación del vocal destinado a reemplazarlo, la Corte Suprema de Justicia de la Nación, por el voto de los doctores Alfredo Orgaz, Benjamín Villegas Basavilbaso, Aristóbulo D. Aráoz de Lamadrid, Luis María Boffi Boggero y Julio Oyhanarte, desestimó el pedido interpuesto, declarando, además, "que la independencia del Poder Judicial no se halla afectada por las designaciones realizadas por el Poder Ejecutivo, con acuerdo del Senado, para las Cámaras de Apelaciones de Paz". En consecuencia, el más alto tribunal del país ha fijado para mañana, a las 16 horas, el juramento del juez de mayor edad de dicha Cámara, doctor Juan Antonio Carlomagno, quien a su vez determinará la fecha en que cumplirán igual recaudo los restantes integrantes de dicho fuero de la justicia nacional.

● La Presentación

En su recurso de amparo el doctor J. Sagasta manifestó que el principio constitucional de la inamovilidad de los jueces había sido alterado por las nuevas designaciones hechas para la Cámara de Apelaciones de Paz por el Poder Ejecutivo. Sostuvo —además— que "aunque el Gobierno Provisional surgido de la revolución de 1955, declaró al Poder Judicial en comisión, esa declaración no ha significado privarlo del acuerdo que tenía, como surge de una aplicación analógica del art. 86, inc. 22, de la Constitución, y que, por otra parte, la confirmación de que fué objeto por el mismo Gobierno Provisional, significó la recuperación del status jurídico anterior. Señaló —finalmente— que "cualquiera sea la doctrina admisible acerca de la subsistencia de los decretos leyes de un gobierno de facto después de constituído el gobierno de jure, la conclusión es siempre favorable al mantenimiento de su investidura de juez".

● El Dictamen

La Corte Suprema, por su parte, luego de establecer que la cuestión promovida no configura "causa" en el sentido del art. 100 de la Constitución, señala que "cualquiera sea la pertinencia de la crítica del Dr. José María Sagasta acerca de las "declaraciones en comisión", resulta incuestionable que lo que dichas declaraciones significan en estricto sentido es la privación de la garantía de inamovilidad a quienes hasta entonces gozaban de ella, pues lo que el recurrente

(Continúa en la pág. DIECISIETE)

HOY Escriben en Clarín

Carlos Sentis
Desde París
(Página 1)

Fritz Cramer
Desde Bonn
(Página 3)

Roscoe Drummond
Desde Washington
(Página 6)

Ahora es Efectivo la "Entente" Francobritánica

PARIS, 1º (De nuestra agencia). — Cuando se estrecharon las manos al pie del avión que acababa de aterrizar en Orly se vió a escape que De Gaulle y Macmillan habían nacido para entenderse. Parecida edad, semejante extracción o medio social, igual concepción de la manera de gobernar —liberalismo y autoridad—, y hasta rasados por casi la misma estatura.

Desde sus días del Africa negra cuando De Gaulle todavía no había lastrado su silueta con su sedentaria barriga, no lo había visto sonreír y bromear —bosquejos irónicos, que de ello no pasa— como en compañía de este caballero inglés con el cual había intimado, discutido y hasta peleado (el todo forja la amistad) en los días de su gobierno provisional de Argel.

Las conversaciones de ambos presidentes han sido, si he de atenerme a ecos percibidos, todo lo bien que podían ir. Inglaterra ha dado entrada a Francia en lo que a ella respecta tanto en el club atómico como en el "sancta sanctorum" de la dirección atlántica. Macmillan y con él Inglaterra, cree en De Gaulle y la cordialidad (esta vez tan auténtica que ni siquiera ha sonado la evocación a la "entente cordial", recurso puramente oratorio que se utilizaba hasta ahora como fórmula para la galería).

Buen signo: no se había de la "entente cordial". Debe ser porque hay auténtica y nueva cordialidad.

¿Qué traducción tendrá esta conferencia De Gaulle-Macmillan en vísperas del viaje a Argel de De Gaulle? Parece haber obtenido el acuerdo inglés a sus puntos de vista sobre la guerra de Argelia y ahora sólo le faltará la aprobación norteamericana para la ardua empresa de acallar las bocas de fuego rebeldes.

Con un discreto apoyo estadounidense, Francia puede aislar Argel y estancar las dos peligrosísimas fronteras. No será esto todo, pero es mucho y es la base imprescindible para acabar con la guerra.

¿Lo logrará De Gaulle antes del referéndum? Lo veo muy difícil. El progreso desde el advenimiento de De Gaulle es evidente: entre la población musulmana de los aduares, últimamente reacia por voluntad de por medio, se encuentran ahora decididas colaboraciones; el armamento empieza a faltar a los fellagas, al punto de que pronto cesarán los choques en campo abierto.

Mas no por todo ello se podrá dar el conflicto armado por terminado. El terrorismo, los golpes de mano, los comandos y en una palabra "la guerrilla" no sólo no han disminuído, sino que pueden aumentar en razón directa del abandono de otros ataques masivos.

Y la guerrilla suele ser tan mala o peligrosa como la propia guerra. Para sofocarla hay que ocupar el cuadrículeo sistemático del mapa de Argelia y, al no mover masas de ejército, hay que aumentar todavía más los efectivos forzados a distribuirse a lo largo y ancho de enormes zonas.

Es posible que desde mañana Salan le pida a De Gaulle cien mil hombres más para Argelia, y en este terreno puramente militar se entenderán bien. Menos fácil será el acuerdo político, aunque de hecho está colocado éste en un relativo segundo plano. Algo aclarará el viaje.

Podrá entreverse, por lo menos, si De Gaulle manda sobre el ejército o si el ejército manda sobre De Gaulle.

CARLOS SENTIS
Corresponsal de Clarín en Francia

Moscú Busca un Alivio en la Tensión con Belgrado

Inician Hoy sus Conversaciones Tito y Nasser

MOSCU, 1º (AFP). — En un intento por aliviar la creciente tensión entre su gobierno y el del mariscal Tito, la URSS publicó una nota en la que se ofrece a Yugoslavia la reanudación de las negociaciones económicas. En la comunicación se acusa a la prensa yugoslava de mala fe al anunciar la cancelación de un crédito soviético a ese país, por 285 millones de dólares, a fines de mayo pasado.

La cancillería rusa reveló el contenido de la nota soviética en la cual se informaba al gobierno yugoslavo que "ante la necesidad de invertir sumas importante en las industrias químicas de la URSS" se veía obligada a proponer plazos más amplios para la utilización de los créditos acordados a Belgrado. En su oportunidad Yugoslavia rechazó las consideraciones invocadas en la nota soviética.

Ante esta posición, el Kremlin propuso una reunión de representantes de ambos países para discutir un nuevo acuerdo.

● Reuniránse los Dos Exponentes del Neutralismo

BELGRADO, 1º (AP). — Dos exponentes de la política del neutralismo, los presidentes Tito, de Yugoslavia, y Nasser, de la República Arabe Unida, se reunirán aquí mañana y seguramente el tema predominante de sus conversaciones será el caso de El Líbano. No hay duda de que tienen también otras preocupaciones, como, por ejemplo, la nueva disputa de Tito con el Kremlin y asuntos de orden económico.

Mellizos

¡Qué problema! Había que comprar todo por partida doble, y además ropa idéntica, porque como buenos mellizos, Jorgito y Pablito tenían que vestir igual. Para liquidar de una vez aquella preocupación, a don Eduardo se le ocurrió publicar este Aviso Clasificado en Clarín:

COMPRO ropa de mellizos, buen estado. — T. E. ...-5566

El mismo día le habló el padre de otros dos mellizos, y le ofreció la ropa casi nueva que había dejado de servir a sus hijos por haber éstos crecido. Y don Eduardo no sólo la compró por un precio razonable, sino que han convenido en que a medida que vayan creciendo los mellizos mayores y la ropa les quede chica se la irán vendiendo a don Eduardo, cuyo problema está resuelto así por varios años, gracias al resultado de un Clasificado de *Clarín*. (Corrientes 555. De 8 a 18.30, y hasta las 24 para el día subsiguiente. Informes: 32-9411).

Renunciaron Trece Jueces; Dos Tuvieron Acuerdo del Senado

(Información en las páginas OCHO y CATORCE)

Alcanzará a 29.364 Millones de Pesos el Déficit de Este Año

44 PAGINAS EN DOS SECCIONES

Clarín

UN PESO

Un haz de claridad para la solución argentina de los problemas argentinos

Año XIII Diario de la Mañana Nº 4545

Buenos Aires, Jueves 3 de Julio de 1958

Dirigió un Mensaje el Ministro de Economía

"ENFRENTAR las realidades sin el ánimo de distribuir responsabilidades ni de acusar desaliento, como enfrentaríamos mañana nuestra propia gestión", fué la premisa que dió vida al informe de 3.500 palabras que el ministro de Economía de la Nación, doctor Emilio Donato Del Carril, presentó ayer a la consideración del pueblo argentino.

Tras esos conceptos, sus declaraciones, apoyadas en la incuestionable contundencia de las cifras, permiten integrar el siguiente cuadro económico nacional:

DEFICIT Alcanzará este año —presupuesto 1957|58— a 29.364 millones de pesos y deberá cubrirse con recursos de emergencia. Servicios públicos y subsidios inciden extraordinariamente en esa cifra. Los aumentos al personal del Estado agravan el problema. Trataremos de absorber la masa sobrante de personal.

PRECIOS Y SALARIOS Nos hemos hallado frente a un alza especulativa de los precios, desencadenada especialmente en los primeros meses del año actual. Por eso hemos debido aumentar los salarios como medida de corrección y excepción. Pero esos serán billetes sin valor si no detenemos la puja desordenada entre precios y salarios.

DIVISAS Aun agotando nuestras existencias actuales que son exiguas, nos hallaríamos este año con un déficit de 75 millones de dólares. Solo pueden tomarse medidas de emergencia, pero en 1959 estableceremos un presupuesto de divisas para que los usuarios sepan cuánto puede gastar el país y nos digan —por intermedio de sus organizaciones— cuáles son sus necesidades.

IMPORTACIONES La gravedad de nuestro balance de divisas hizo que una medida transitoria, de precaución, haya debido mantenerse. Por eso fueron suspendidas. Por este año deberá restringirse al mínimo la compra de materias primas y equipos en el extranjero.

LOS "STOCKS" Pedimos a los tenedores de permisos de importaciones por cantidades mayores que las necesidades y a los poseedores de "stocks" de materias primas que los pongan a disposición de los usuarios. Ellos podrán, de lo contrario, ser localizados y se les aplicarán las sanciones previstas por las leyes.

EXPORTACIONES Impulsaremos las exportaciones y desarrollaremos nuestro comercio con todos los países del mundo. Sabemos que será difícil la colocación de los productos de nuestro agro y nos alarma la disminución de cabezas de ganado. Pero ya hemos dado a conocer las medidas del caso. La agricultura y la ganadería son la base de nuestra riqueza, pero debemos mirar hacia la industria que nos permitirá un mayor ahorro de divisas.

COMBUSTIBLES Combustible y siderurgia significan el 60 % de lo importado en 1957. Es un grave problema. Se estudia la inversión de capitales extranjeros y se aprobaron algunas propuestas especialmente para siderurgia. Oportunamente, el presidente de la Nación dirá cuál será la política que seguiremos para solucionar el problema del petróleo (Lea en la Pág. 10 el texto del mensaje del Dr. Del Carril).

HOY escriben en Clarín

Carlos Sentis
Desde París
(Página 1)

Walter Lippmann
Desde Washington.
(Página 4)

José V. Puente
Desde Madrid
(Página 6)

Diego Lucero
Desde Estocolmo
(Página 19)

Recibió a Nasser el Mariscal Tito

DUBROVNIK, Yugoslavia, 2 (AP). — Con radiantes sonrisas y firme apretón de manos, los presidentes Nasser y Tito volvieron a reunirse para pasar revista a sus políticas neutralistas. Para los observadores, su reunión en la zona portuaria de esta medieval ciudad adriática, constituyó un refuerzo psicológico para El Cairo en sus esfuerzos tendientes a capear el temporal de El Líbano, así como para Belgrado, en su brega contra los nuevos ataques del Kremlin.

Luego de dos años se reunieron por cuarta vez, mostrando así a sus pueblos y a las demás naciones que no están solos en un mundo de bloques.

Se reunieron en el puerto de Dubrovnik, adonde atracó el yate presidencial de la República Arabe Unida. Minutos después, ambos salieron en automóvil hacia la residencia oficial de los huéspedes yugoslavos. Luego del almuerzo y de una visita por la ciudad, salieron para Sutjeska, a 130 kilómetros de distancia. Los mandatarios no se concentrarán al estudio de las graves cuestiones políticas hasta que lleguen a la aislada residencia veraniega del mariscal Tito, en la isla de Brioni, en este fin de semana.

Se cree que El Líbano será uno de los principales temas de sus conversaciones.

EL MARISCAL Tito da la bienvenida al presidente de la República Arabe Unida, Gamal Nasser, en el puerto de Dubrovnik. Ambos estadistas, partidarios del "neutralismo activo", iniciaron conversaciones ayer sobre los candentes problemas internacionales. (Radiofoto de AP, exclusiva para Clarín)

Malraux y sus Ideas

PARIS, 2 (De nuestra agencia). — Mientras el general De Gaulle realiza en Argelia una inspección militar —cuyo carácter político no es con ello menos profundo— caracterizada por un laconismo que contrasta con su primer viaje, aquí en París su ministro de Estado, André Malraux, nos ha hablado largo y tendido en la sobremesa de un almuerzo en el que ha sido huésped de nuestra asociación de la prensa extranjera.

Por su recia personalidad Malraux es hoy el ministro más discutido —"no durará mucho", dicen algunos—, y quizá por ello ha dejado de ser portavoz del gobierno, así como de ahora en adelante tampoco secundará los servicios de información que administrativamente en Francia no poseen ministerio propio, limitándose a ser una subsecretaría agregada a la presidencia del Consejo.

Es muy fácil deducir por qué Malraux ha dejado de ser portavoz. Quien tiene tantas ideas propias mal puede reportar fielmente las ajenas. El oído de Malraux no es bastante neutro, ni él constituye una cera suficientemente virgen para ser un buen transmisor gubernamental.

Mas si Malraux ha dejado de ser "portavoz", hoy nos acaba de demostrar que no ha cesado de ser "portaoídos". Ha pasado a ser el verdadero portaestandarte de De Gaulle, y sino su "verbo" —porque el general no carece de él— no hay duda de que la mente de Malraux "fabrica la política de choque" con que el actual gobierno quiere herir, si cabe todos los días, la imaginación de los franceses.

A menos de dos metros de distancia, y desde un ángulo de su propia mesa, Malraux me ofrecía su acerado perfil que termina en una curvada y generosa nariz que parece un mascarón de proa. Un rostro, como siempre, en movimiento, sacudido por sus "tics" varios y reiterados: ora recoge su nariz, ora la tuerce, ora frunce el ceño, ora lo distiende en una sonrisa.

Entre un reflejo nervioso y un movimiento maquinal, Malraux nos ha adelantado varias reflexiones y juicios después de apartar muy graciosamente un micrófono que no funcionaba. En la mano las preguntas escritas —auténticas papeletas— que le habían llegado durante el almuerzo, ha desgranado las respuestas que han sido globales y no siempre necesariamente ajustadas a la cuestión. Así por ejemplo, respondiendo a la mía, ha saludado a los países de América del Sur, los más fieles a Francia en las horas difíciles y a los que quisiera honrar —dijo— instituyendo un ministerio especial de "asuntos latinoamericanos" en los gobiernos de Francia. A continuación se ha lanzado a una afirmación que constituye, sin duda, el momento más importante de su entrevista: "Las democracias no pueden funcionar cuando dentro de ellas se alberga un partido comunista potente. Los que inscriben en su programa la destrucción de las democracias, no tienen derecho a vivir al amparo de ellas".

Pronunciada por André Malraux esta última frase, de no haber medido las preguntas previas y escritas, hubiera surgido inmediatamente este planteamiento: ¿Considera usted, entonces, que el comunismo debe ser declarado fuera de la ley?. "El pluripartidismo y el sistema de conciliación pueden ser buenos para ejercicio de una gerencia, más no ofrecen ninguna posibilidad de creación, y con ello Francia no podía adaptarse al mundo moderno. Para mantener la democracia debíamos reformarla".

Si todos los conceptos vertidos han sido muy interesantes, corresponde reservar mención especial a su juicio sobre la actividad política de determinados militares franceses que se inspiran para su actuación en los métodos de lucha psicológica que dieron el triunfo a Mao-tsé-Tung. "No les puede bastar a ellos —ha dicho— la utilización exclusiva de esas enseñanzas técnicas, porque en China una ideología tan potente como la marxista estaba al servicio de esa técnica. Sólo la combinación de una ideología fuerte con la técnica puede dar un éxito duradero. Y nuestros oficiales deben también servir a una ideología que sólo puede ser la nacional —tan fuerte como la marxista— para acompañar su técnica".

CARLOS SENTIS
Corresponsal de Clarín en Francia

Eisenhower Acusa a Rusia de Desbaratar las Gestiones Diplomáticas Para la Conferencia

RESPONDIERON A KHRUSCHEV LOS GOBIERNOS ALIADOS

WASHINGTON, 2 (AP).— Eisenhower acusó hoy a Rusia de haber desbaratado los preparativos diplomáticos para una conferencia de máximo nivel. Afirmó que "esto no puede menos que provocar dudas" sobre las intenciones soviéticas respecto de esa reunión. Su acusación está contenida en una carta a Khruschev. La comunicación se agrega a mensajes similares de los gobernantes de Francia y Gran Bretaña en los que expresan al jefe del gobierno soviético que consideran deseable una conferencia cumbre, si ella proporciona la oportunidad para una discusión seria entre Este y Oeste, de los problemas de importancia y para alcanzar acuerdos trascendentes; y que las acusaciones de Khruschev, de que Occidente trata de evitar la conferencia cumbre con temas inaceptables no están justificadas.

● Mantiene la Esperanza

La Casa Blanca dió a conocer la carta de Eisenhower, en la que el presidente expresa que el gobierno soviético aparentemente no desea "negociar seriamente sobre puntos concretos en cuestión" en la preparación de una conferencia de nivel máximo. Añade, empero, que pese a ello "las potencias occidentales no se proponen abandonar las esperanzas o aflojar sus esfuerzos por hallar soluciones a los principales problemas pendientes. Si el gobierno soviético es igualmente serio en perseguir esta meta —señala—, aceptará la propuesta de procedimiento formulada por las potencias occidentales o propondrá alguna alternativa igualmente efectiva y realizable".

La propuesta de procedimiento era que en las reuniones entre los embajadores occidentales y el canciller Gromyko, ambas partes deberían tener el derecho de proponer cualquier tema y discutirlo sin que lado alguno pudiera ejercer veto.

● Respuesta Británica

LONDRES, 2 (AP). — Macmillan expresó hoy a su colega soviético, Khruschev, que Rusia parece más interesada en demandar conferencias de jefes de Estado que en ver una de ellas realizadas con éxito. En una enérgica nota al primer ministro ruso, Macmillan dice que la U.R.S.S. y las potencias occidentales tienen "dos objetivos totalmente diferentes" y los definió así:

"El de ustedes es simplemente convocar a una conferencia de jefes de Estado. El nuestro es negociar un arreglo de algunas de las diferencias que nos dividen". Además, formuló esta pregunta directa al jerarca soviético: "¿Cómo es posible que una negociación tenga éxito y resulte en un acuerdo real si los dos bandos aún no pueden ni siquiera convenir sobre lo que van a negociar?".

● Nota de De Gaulle

PARIS 2 (AP). — El primer ministro De Gaulle, dijo hoy a Khruschev que no se puede adoptar prohibición alguna de los ensayos de armas atómicas sin un acuerdo para un efectivo desarme e inspección.

Expresa De Gaulle, en su respuesta a la nota soviética de fecha 11 de junio: "El problema real (del desarme) está en un control colectivo por medio de un organismo internacional destinado a lograr la eliminación progresiva de los stocks de armas nucleares y la prohibición de toda nueva fabricación".

Hay tono ofendido en las palabras finales de la misiva de De Gaulle: "Permítame que agregue que no entiendo muy bien porqué su nota contiene ciertas acusaciones contra Francia. Me parece que realmente no está de acuerdo con los hechos hablar de un "aparato de propaganda que excita sistemáticamente a una histeria militar". No veo nada de eso aquí alrededor mío".

● Nueva Carta Soviética

WASHINGTON, 2 (AP). — Nikita Khruschev envió hoy una nueva carta al presidente Eisenhower, en la que se refiere a la prevención de los ataques por sorpresa con armas nucleares. Un vocero soviético dijo que se trataba de una nueva "iniciativa" para vigorizar la paz mundial.

La carta fué entregada algunas horas después de haber hecho conocer la Casa Blanca una nueva misiva de Eisenhower a Khruschev.

El vocero de prensa del departamento de Estado, dijo que la nueva nota rusa se refiere a la cuestión de "la prevención de los ataques por sorpresa".

El diplomático soviético fué citado al departamento de Estado para recibir una nota norteamericana rechazando la queja rusa contra el secretario de Justicia norteamericano William Rogers.

A Otra Cosa

Era buen carpintero, pero como deseaba dedicarse a otra actividad, decidió liquidar su taller y comprar un pequeño almacén que le habían ofrecido. Para su nueva empresa necesitaba un triciclo de reparto y se le ocurrió publicar este aviso Clasificado en Clarín.

CBIO. banco carp. y herram. p. tric. reparto. T. E. ..-6856

Había un dueño de almacén que tenía el "hobby" de la carpintería en sus ratos libres, y decidió aprovechar aquella ocasión de conseguir un banco de carpintero y las valiosas herramientas que tenía el anunciante, ofreciéndole un triciclo de reparto que ya no necesitaba porque se había comprado un camioncito. Ambos hicieron un buen negocio y se lo agradecen al Clasificado de *Clarín*. (Corrientes 555. De 8 a 18.30, y hasta las 24 para el día subsiguiente. - Informes: 32-9411).

Debilítase la Insurrección en el Norte de El Líbano

INFORMACION PAGINA DOS

Argentina y EE. UU. Tratarán el Problema de los Excedentes

INFORMACION PAGINA CUATRO

Khruschev Ofrece a Occidente Discutir un Acuerdo Para Evitar Ataques Sorpresivos

DULLES PREVE UNA CONFERENCIA DE TECNICOS DE AMBOS BLOQUES PARA TRATAR LA CUESTION

MOSCU, 3 (AP). — Nikita Khruschev propone que se convoque a una conferencia de expertos militares y civiles de Oriente y Occidente con el propósito de elaborar un convenio destinado a evitar ataques de sorpresa de una nación contra otra. La solicitud está contenida en una carta a Eisenhower entregada ayer en Washington y dada a conocer en una conferencia de prensa en la cancillería esta tarde. Khruschev sugiere que Estados Unidos y la Unión Soviética tomen la iniciativa de convocar la conferencia, para celebrarse en un futuro cercano y que las naciones participantes sean Estados Unidos, la Unión Soviética y "posiblemente representantes de algunos otros gobiernos".

● Sugerencias de Khruschev

Khruschev repitió proposiciones soviéticas anteriores sobre medidas que asegurarían contra ataques por sorpresa, que, dijo, incorporan las proposiciones occidentales también. Enumeró las siguientes sugerencias: puntos de control de empalmes ferroviarios, puertos principales y carreteras; fotografías aéreas de zonas importantes para evitar ataques por sorpresa; un acuerdo sobre fotografía aérea en base de reciprocidad de las zonas donde las fuerzas del Este y del Oeste están concentradas y que se extienda 800 kilómetros al Este y al Oeste de la línea que divida a esas fuerzas; y una zona de inspección aérea, incluso proporciones del territorio soviético en el Lejano Oriente y territorios correspondientes en Estados Unidos.

● Ofrece Posibilidades

Un convenio contra un ataque por sorpresa ha sido una de las propuestas perennes de la URSS entre los temas que se deben considerar entre el Este y el Oeste. La última reiteración de la propuesta por Khruschev la adelanta un poco más, ya que la convierte en una posible conferencia de expertos técnicos.

El "premier" ruso sugirió que los expertos técnicos elaboren recomendaciones sobre las medidas a tomarse contra ataques por sorpresa "durante un período definido que se haya convenido por adelantado". Khruschev dice que las recomendaciones de los expertos podían ser elevadas para su estudio a una conferencia suprema, "y esa labor preliminar indudablemente podría facilitar la adopción de decisiones de tal reunión cumbre".

Dejó de lado las proposiciones de las tres grandes potencias occidentales del último 28 de mayo, que, dijo, no demostraban evidencia del deseo de llegar a un acuerdo contra ataques por sorpresa. El único acuerdo alcanzado hasta ahora sobre el asunto, dijo, era que ambas partes reconocían el problema y convenían en su inclusión en el temario de la conferencia suprema, pero "en lo que se refiere a la forma de resolver el problema estamos lejos de un acuerdo".

● Reacción en Washington

WASHINGTON, 3 (AP). — El canciller norteamericano, Foster Dulles, manifestó que las nuevas proposiciones rusas sobre los problemas de evitar un ataque por sorpresa podrían conducir a conversaciones técnicas de carácter militar entre los soviéticos y las potencias occidentales. Dulles conversó con los periodistas después de una conferencia con el presidente Eisenhower.

Comparó las posibles conversaciones militares de los rusos con la conferencia científica entre Oriente y Occidente que se está desarrollando en Ginebra sobre las formas de fiscalizar cualquier convenio futuro para las suspensión de los ensayos de armas nucleares.

● Tiene Aspectos Prometedores

Dulles manifestó que "la nota rusa contiene ciertos aspectos que son, al parecer, inaceptables, pero en principio formula también conceptos que prometen la posibilidad de que podemos hacer, en la cuestión de la inspección contra ataques sorpresivos, algo comparable a lo que estamos gestionando en Ginebra al estudiar los problemas técnicos que se presentarían, en caso de llegarse a un acuerdo sobre la fiscalización de la suspensión de las pruebas".

Respondiendo a preguntas específicas, Dulles dijo que los problemas inherentes a la forma de evitar ataques por sorpresa —que requieren cuidadosos sistemas de inspección internacional— son primordialmente problemas militares técnicos. Estuvo de acuerdo con un periodista que le preguntó si, en vista de la última nota de Khruschev y las anteriores proposiciones respecto de estas cuestiones formuladas por Eisenhower, en que "el intercambio de cartas podría conducir, ahora, a conversaciones técnicas militares".

● Semejanza con el Plan Lloyd

LONDRES, 3 (AP). — Es probable que Gran Bretaña acepte la idea de Khruschev de celebrar conversaciones sobre expertos, para buscar la forma de evitar ataques por sorpresa, según ha trascendido en esta capital. Los funcionarios británicos recordaron que el canciller Selwyn Lloyd, hace un año adelantó una sugestión similar en el curso de una conferencia sobre desarme realizada en esta capital, bajo los auspicios de la UN. Los informantes dijeron que, evidentemente, Khruschev sacó esa idea del plan Lloyd.

40 PAGINAS EN DOS SECCIONES

Clarín

BUENOS AIRES · REPUBLICA ARGENTINA

UN PESO

Un foro de ideas para la solución argentina de los problemas argentinos

Año XIII Diario de la Mañana Nº 4546

Buenos Aires, Viernes 4 de Julio de 1959

Hoy Escriben en Clarín

Horacio Estol Desde Nueva York (Página 1)

Remy Roure Desde París (Página 2)

Cristóbal Tamayo Desde Bonn (Página 6)

Recuperaron Ainab, Tras Recia Lucha, las Fuerzas Libanesas

Extiéndese el Frente de Lucha en los Alrededores de Beirut

CHEMLAM, 3 (AP). — Las fuerzas leales al gobierno de Beirut recuperaron esta noche el control de la aldea de Ainab, que había sido ocupada esta mañana por unidades rebeldes. Las fuerzas leales lanzaron un fuerte contraataque contra los rebeldes libaneses parapetados en las colinas del sureste de Beirut. La lucha fué presenciada por los observadores de la UN. El combate comenzó en los suburbios de esta localidad. Las fuerzas progubernamentales, apoyadas por aviones de retropropulsión que lanzaban cohetes, desalojaron a los insurgentes de sus posiciones en las colinas que dan al aeropuerto de Beirut, y provocaron grandes incendios en los bosques de la región.

● Extiéndese el Frente

La lucha se inició a las 16.55, hora local, con un intenso fuego de los cañones de carros blindados, que disparaban proyectiles de dos libras contra posiciones insurgentes, seguido de un fuerte bombardeo con granadas y ráfagas de ametralladoras y fusiles.

Los guerrilleros y gendarmes avanzaron rápidamente al amparo de la cortina de fuego, e irrumpieron en el valle para atacar a las fuerzas que apoyan al jefe rebelde druso Jamal Jumblatt.

Algunos aldeanos drusos que disienten con la insurrección se unieron a las fuerzas leales al gobierno, con lo cual la lucha se extendió a una zona que se había mantenido pacífica hasta ahora, en violación de un acuerdo entre Jumblatt y otros grupos drusos.

● Observadores de la UN

Cuatro oficiales irlandeses, pertenecientes a un grupo de observación de la UN, llegaron accidentalmente a la zona del combate una hora antes de su iniciación. Cuando se intercambiaron los primeros disparos se escudaron tras paredes y camiones, desde donde observaron el desarrollo de la refriega.

Las fuerzas leales al gobierno afirmaron que habían capturado otras tres ametralladoras de fabricación checoslovaca, las que mostrarían a los observadores.

● Luchan en Aley

Por otra parte, los rebeldes contraatacaron y lograron apoderarse de un suburbio de la famosa localidad veraniega de Aley, en la principal carretera transversal del país.

Los rebeldes no han conseguido todavía controlar la carretera, pero desde las colinas que ocupan, pueden abrir fuego sobre ella. El camino lleva a Chemla, donde otra fuerza insurrecta se halla sitiada desde hace dos días. Si los rebeldes lograsen cortar la carretera, el gobierno perdería la principal línea de comunicación terrestre con la zona de batalla.

● Informe de la UN

NUEVA YORK, 3 (AP). — El secretario de la UN Dag Hammarskjold, dijo hoy que no halló evidencia de una infiltración en masa de fuerzas de la República Arabe Unida en El Líbano. Hammarskjold hizo estas declaraciones en conferencia de prensa. No dijo cuánta ayuda, si la hubo en realidad, han recibido los rebeldes libaneses desde el exterior.

● Opinión de Nehru

NUEVA DELHI, 3 (AP). — El "premier" Nehru expresó que la intervención extranjera en El Líbano "conduciría, probablemente, a toda clase de consecuencias" y podría llegar a extender el conflicto. "La guerra civil deberá ser resuelta por los libaneses sin la intervención de afuera", afirmó en conferencia de prensa.

● Advierte Mansfield

WASHINGTON, 3 (AP). — El senador Mike Mansfield —influyente miembro demócrata de la comisión senatorial de Relaciones Exteriores— expresó en la Cámara su oposición a una intervención militar de Estados Unidos, o de Gran Bretaña, en El Líbano. Afirmó que tal intervención, fuera de la UN, "podría muy bien tener como resultado hacer que cayera todo el Medio Oriente bajo el control de Nasser y crear una situación que sólo sería ventajosa para la Unión Soviética y acarrearía un golpe muy grave a los intereses de Estados Unidos y de Occidente", en esta parte del mundo.

● Denuncia de Israel

JERUSALEN, 3 (AP). — Un vocero del ejército de Israel dijo que los sirios atacaron a un grupo de obreros y un poblado en la zona del Alto Valle del Jordán.

Manifestó que dos policías israelíes fueron heridos y dos coches acorazados, averiados.

Algo Más que Bases y Bombas

NUEVA YORK, 3 (De nuestra agencia) — La marea soviética que pareció retirarse de los altos niveles alcanzados por la conformidad stalinista, ha subido de nuevo para golpear rudamente contra la frágil estructura de los "comunismos nacionales". El sometimiento de Gomulka a la presión amenazadora del poderío militar de la URSS es una confirmación: con angustia visible, Gomulka ha tenido que unirse al coro acusador del bloque comunista contra Yugoslavia y el "revisionismo titoista". Mucho antes de la capitulación de Gomulka, hubo signos inquietantes del cambio de la marea: el salvajismo de los ataques contra Yugoslavia, la renovada beligerancia de la propaganda, la extraña disminución del entusiasmo por las negociaciones con Occidente, todo configuró un endurecimiento de la URSS para con el mundo exterior. Con el calculado asesinato de Imre Nagy y sus colaboradores, no pudo quedar ninguna duda de que, dentro de los muros del Kremlin, se habían adoptado nuevas y amenazadoras decisiones políticas. Gomulka, cuyo coraje ante la presión soviética fué inconfundible en el pasado, resultó incapaz ahora de mantener la autonomía por la que tanto luchó. Todo lo que pudo salvar fue un escrúpulo, deteniéndose antes de aprobar las ejecuciones de Hungría con el abyecto lenguaje de los demás satélites, pero igual está claro que a Gomulka lo han metido en vereda.

De esta manera, la ofensiva del Kremlin avanza mientras el mundo occidental se desgasta y anda a tientas y solo adopta indecisiones, el desconcierto parece dominar a las capitales occidentales. En ninguna parte existe la iniciativa positiva que pueda alterar el equilibrio de esta ofensiva comunista. Se habla de un nuevo Plan Marshall mundial, pero no se hace nada; se pellizca la esperanza de una conferencia de Ginebra, que, ya los rusos parecen haber descartado por inútil. Se insinúa para el caso de El Líbano, una actitud absurda que hubiera podido ser catastrófica y luego se la abandona. El programa de rehabilitación en gran escala para el Oriente Medio se encoge hasta el ridículo y la alianza occidental se agrieta en Chipre y se desequilibra en Argelia, que se confunde en todas partes merced a la presión de los nacionalistas en conflicto con un colonialismo anacrónico. Y mientras el mundo occidental marcha a la deriva, la marea soviética crece. En el caso particular de EE. UU., la política exterior consiste apenas en un poquito más que la acumulación negativa de bases y bombas, cuando más allá de las bombas, la verdadera arma segura sería una política de sólidos esfuerzos constructivos que le sirviese de respuesta al clamor de los desposeídos del mundo entero. Los rusos les prometen caprichosamente un lugar al sol a esos desposeídos y eso es, precisamente, lo que podrían darle las naciones más avanzadas del mundo occidental, con el desarrollo del Oriente Medio, con el desarrollo del sudeste de Asia, con el fin del colonialismo. El cuadro que hoy presenta el mundo, es más grave por la pasividad de las naciones libres que por la sorda ofensiva de la URSS, porque la furia desatada por el Kremlin contra la subversión en los países satélites, refleja, más que nada, una debilidad ideológica mezclada con una violencia brutal.

Todo lo que hay que oponer a eso es sensatez, justicia, imaginación. Y es tan obvio esto, que hasta el propio Foster Dulles expuso hace poco en el Senado la fórmula ideal. "El éxito en nuestros objetivos requería visión para ver, corazón para entender e inteligencia para resolver los problemas del mundo en que vivimos". Exactamente la fórmula ideal. Pero faltan los ingredientes.

HORACIO ESTOL
Corresponsal de Clarín en EE. UU. de Norteamérica

DURANTE la lucha por el control de Trípoli fué registrada esta nota, que muestra a un grupo de rebeldes tras una barricada de bolsas de arena (Radiofoto de AP, exclusiva para Clarín)

De Medida

Iba a dejar su casa para mudarse a un departamento y ahora no tendría un lugar adecuado para ubicar esa estatua. De modo que pensó en permutarla y publicó este aviso Clasificado en Clarín:

CBIO. estatua valiosa por objeto de arte. T. E. ...-0235

Este aviso fué leído por don Enrique J., que poseía un objeto artístico antiguo de porcelana de mucho valor. Don Enrique fué a ver la estatua, ofreció la porcelana en canje, y el anunciante aceptó. Ahora éste luce la porcelana sobre una repisa, y don Enrique ha llevado la estatua a su chalet. Les sirvió un Clasificado de *Clarín*. (Corrientes 555. De 8 a 18.30, y hasta las 24 para el día subsiguiente. Informes: 32-9411).

A la Cero Hora de Hoy Recomenzó el Paro de Médicos

INFORMACION PAG. QUINCE

Diputados Dictó Medidas Contra el Contrabando
INFORMACION EN LA PAGINA CENTRAL

Reestructura el Senado la Dirección de Turismo
INFORMACION EN LA PAGINA CENTRAL

Coordinarán su Acción 3 Provincias del Sur
INFORMACION EN LA PAGINA CINCO

Levantaron los Médicos el Paro de Actividades
INFORMACION EN LA PAGINA SIETE

Argentina Adquirirá el Portaaviones "Warrior"

SIN la erosión de divisas, con la venta de tres viejos buques de guerra argentinos fué adquirido el portaaviones inglés "Warrior", que transporta 35 aviones

SERA PAGADO CON LA VENTA DE TRES NAVES ARGENTINAS: LO DENOMINARAN "INDEPENDENCIA"

NUESTRA Marina de Guerra acaba de adquirir en Gran Bretaña, en condiciones que se estiman particularmente ventajosas, el portaaviones "Warrior", de 13.350 toneladas de desplazamiento, convenientemente modernizado, por un monto total que no demandará el empleo de divisas y que será cubierto con una suma considerablemente inferior a la que se obtuvo por la venta de los acorazados "Rivadavia", y "Moreno" y el crucero "Pueyrredón", recientemente concluída en los terminos que son del dominio publico, y que arrojó un producto bastante superior a los cinco millones de dólares. El "Warrior", que viene a llenar una necesidad vital e ineludible en la defensa antisubmarina de nuestras costas y de nuestro comercio exterior, cuyo 98 % se efectúa por via fluvial y marítima, será bautizado probablemente con el nombre de "Independencia", y se encontrará en aguas argentinas dentro de un par de meses, más o menos, traído, muy posiblemente, por una dotación especial británica, lo cual abaratará aún considerablemente la erogación por la compra.

El Anuncio

El subsecretario de Marina, capitán de navío Carlos A. Kolungia, anunció la compra ayer a mediodía, en conferencia de prensa, diciendo que en la fecha debía firmarse en Londres el boleto correspondiente.

"Cuando la Marina de Guerra —comenzó diciendo—, luego de un detenido estudio se decidió a desprenderse de los acorazados "Moreno" y "Rivadavia" y del crucero "Pueyrredón", lo hizo con el decidido propósito de adquirir con la venta de esas unidades, entre otras cosas, un portaaviones liviano para poder adecuar a nuestra Armada, dentro de sus escasas posibilidades, a las exigencias modernas de la guerra naval. Para ese tiempo, Gran Bretaña había ofrecido en venta dos o tres portaaviones de la clase del "Vengeance". Esta oferta fué estudiada cuidadosamente por nuestra Marina, llegándose en esa oportunidad a la conclusión de que si bien el precio de venta era sumamente reducido, el estado de esas naves requería modernizaciones y reparaciones largas y costosas, que nuestra Marina no estaba en condiciones de afrontar, por lo que desistió de sus propósitos.

"Hace cosa de unos meses —siguió diciendo el capitán Kolungia— Gran Bretaña puso en venta una nueva serie de portaaviones de la misma clase, entre los cuales se encontraba el "Warrior", que en 1953 había sido sometido a una reparación y modernización general, que incluía hasta el equipo de descontaminación atómica, y se encontraba operando en la marina británica, como recordarán los que lo vieron en su visita a Buenos Aires, en 1957, de regreso de las experiencias atómicas hechas por Gran Bretaña en el Pacífico sur. Hace unas semanas circularon rumores de los que se hicieron eco algunos diarios, de que nuestro país había adquirido ya el portaaviones "Warrior". Esta subsecretaría se vió en la necesidad de desmentir dicha versión. Para ese tiempo no existía ninguna gestión oficial; había, eso sí, conversaciones oficiosas promovidas por algunas firmas intermediarias que ofrecían tentativa-

(Continúa en la página OCHO)

32 PAGINAS EN DOS SECCIONES

Clarín

BUENOS AIRES · REPUBLICA ARGENTINA

UN PESO

Un toque de atención para la solución argentina de los problemas argentinos

Año XIII Diario de la Mañana Nº 4547

Buenos Aires, Sábado 5 de Julio de 1958

Francia Reclamará Hoy su Admisión Entre los Países del Club Atómico

Dulles y De Gaulle Revisarán la Política Mundial de los Aliados

PARIS, 4 (AP). — El problema de la cooperación atómica aparece como uno de los principales asuntos que tratarán mañana el primer ministro francés, Gral. De Gaulle, y el secretario de Estado de la Unión, J. Foster Dulles, quien llegó hoy, a las 16, a París. Los franceses desean una mayor información nuclear para ingresar al club atómico de naciones con armas nucleares, que actualmente constituyen Estados Unidos, Gran Bretaña y Rusia. Los franceses están fabricando una bomba atómica que, según afirman, estará lista para ser probada en las arenas del Sahara dentro de pocos meses. Al comentar la conferencia de mañana, un vocero del ministerio de Relaciones Exteriores dijo que las autoridades entienden que Estados Unidos debe considerar a Francia igual que a Gran Bretaña, en lo que se refiere a la comunicación de información técnica sobre armas nucleares. Creen que de esa manera se evitará el gasto de tiempo y dinero en investigaciones que han sido hechas por los técnicos de la Unión. Agregan que las armas nucleares constituyen una parte esencial del equipo de los ejércitos modernos, de manera que Washington debe ayudarles a fortalecer la alianza atlántica.

Al descender del avión que lo condujo a París, Foster Dulles expresó su seguridad de que "estas conversaciones han de ser francas, cordiales y fructíferas".

El ministro de Relaciones Exteriores, conde de Murville; el secretario general del ministerio, Louis Joxe; el embajador francés en Washington, Henri Aphand; el comandante general de París y otras autoridades esperaron al ilustre viajero. Desde el aeródromo de Orly, Foster Dulles se trasladó a la embajada de su país, donde posteriormente se entrevistó con el general Lauris Norstad, supremo comandante aliado en Europa. Una serie de informes breves sobre otros problemas relacionados con Francia le había sido preparada para que Dulles tuviera una visión general, además de la apreciación militar obtenida en la conferencia con Norstad.

Esta noche, Dulles asistió a una cena que ofreció el embajador estadounidense, Amory Houghton, en celebración del 4 de Julio. La reunión con De Gaulle está fijada para mañana, a las 10.30, y se prolongará todo el día. A medianoche del sábado, Dulles emprenderá vuelo de regreso a Washington.

● Los Principales Cuestiones

Un vocero del ministerio de Relaciones Exteriores dijo hoy a los corresponsales que, aunque no se ha redactado ningún temario fijo para la conferencia con Dulles, "lo más probable es que se tratarán los cinco puntos siguientes: 1) Las últimas novedades soviéticas, incluida la nota de Moscú sobre la prevención de los "ataques por sorpresa", y las notas dirigidas al Kremlin por Estados Unidos, Gran Bretaña y Francia sobre la conferencia de jefes de Estado. 2) "La política general", como lo expresó el vocero, sin entrar en detalle. Esto puede abarcar la situación económica de Francia y también la situación en Argelia. 3) La NATO y la política de defensa occidental. Francia aspira a más puestos en el alto mando de la NATO, y es muy probable que se discuta la contribución francesa a las fuerzas de infantería de la organización atlántica y el establecimiento en Francia de bases de lanzamiento de proyectiles cohetes de alcance intermedio. 4) La cooperación nuclear, reconociendo a Francia en igualdad de condiciones que Gran Bretaña. 5) Los problemas del Oriente Medio y, particularmente, la crisis libanesa.

Hoy Escriben en Clarín

Cristóbal Tamayo
Desde Bonn
(Página 1)

Roscoe Drummond
Desde Washington
(Página 4)

Lino Pellegrini
Desde Milán
(Página 6)

Deliberarían los Aliados de Bagdad

ESTAMBUL, 4 (AP). — Trascendió que el primer ministro, Nuri Said, manifestó que se realizaría en breve una conferencia de "alto nivel" de los países miembros del Pacto de Bagdad.

LAS FUERZAS del presidente libanés Camille Chamoun, que ayer iniciaron un contraataque coordinado contra los rebeldes en las carreteras que conducen a Beirut, recibieron eficaz ayuda de los civiles. La fotografía muestra a cuatro de éstos que, fuertemente armados, vigilan la ruta de Souk Al Charns. (Radiofoto de AP exclusiva para Clarín)

Bonn Estira el Oído Hacia el Diálogo de la Capital Francesa

BONN, 4 (De nuestro corresponsal.—El gobierno alemán alarga el oído hacia el diálogo De Gaulle-Dulles. Antes siguió con interés el de De Gaulle-Macmillan. A éstos seguirá próximamente un coloquio entre el canciller federal y el general galo. Pese a las grandes reservas alemanas hacia "el caudillo de la resistencia" de París, la continuación de la entente franco-alemana creada por Adenauer, bien vale un nuevo viaje de este a la capital francesa. Irá próximamente. No es fácil el coloquio francoalemán llevando la voz De Gaulle. Hoy mismo, el primer rotativo de Bonn recoge recientes palabras amistosas del general, según las cuales "Francia tiene que estar agradecida al dios de la guerra, principalmente porque partió por el medio a Alemania".

No teme Adenauer por la estructura defensiva del sistema occidental por causa de De Gaulle. Cuando el canciller llegue a París, habrán estado ya allí Macmillan y Dulles, y notará su presencia como dos aliantes que ponen sus espaldas para sostener a Occidente tal como ha sido creado sobre las bases de la NATO, la comunidad defensiva europea, el mercado común. Más deben preocupar a Adenauer las relaciones de "tú a tú" entre Francia y Alemania. Ahora el Bundestag, al partir de vacaciones estivales, ha lanzado como una bengala de colores, acaso con vistas a la galería electoral, la propuesta luminosa, por todos los partidos aprobada, de que se cree una comisión ruso-franco-anglo-norteamericana para trabajar por la unificación alemana. El gobierno debe acudir con esa propuesta a Washington, Londres, París y Moscú. Me figuro la contestación del Kremlin. Los recientes acontecimientos en el mundo comunista prueban que Moscú intenta estrechar los cuadros. Esto, respecto de Alemania, significa el triunfo de Ulbricht, Lenin-Stalin alemán en una pieza. Moscú mandará, seguramente, su vieja tesis de que Ulbricht, es decir, el gobierno de Alemania roja, es el único competente para tratar con Bonn la reunificación alemana.

¿Pero cuándo Adenauer llamará a la puerta de París con esa propuesta comisión pro reunificación? De Gaulle ha procurado la desmembración de la zona Sarre-Renania-Rhur, en oportunidad de la reunión de Potsdam. Pudo haber cambiado ahora de opinión el jefe de la resistencia francesa, pero de ahí a pedirle fervor en la reconstrucción de la unidad, parece excesivo. Allí estará el drama en el diálogo entre Adenauer y De Gaulle. Este coloquio resulta lo más importante de la política exterior alemana, al iniciarse el período de receso parlamentario. En el campo de la política interna se está en vísperas de elecciones. Suenan los clarines de la propaganda. Pasado mañana, representantes de dieciséis millones de electores van a las urnas. Trátase de elegir el parlamento de Renania-Westfalia, pero la votación tiene carácter de plebiscito. Servirá de referendo o repudio a la política de la utilización de armas atómicas para la defensa. En vísperas de la batalla, las huestes democristianas han perdido a su capitán. Ayer fué enterrado Karl Arnold, ex presidente de Renania-Westfalia, que volvería seguramente el lunes al poder y que cae en medio de la pelea. La Unión democristiana perdió su primera figura en Renania-Westfalia. El bravo luchador católico era garantía del equilibrio entre las empresas del Ruhr y la masa obrera. Viejo sindicalista cristiano, tenía fuerza arrolladora en el proletariado. También la política nacional perdió una personalidad de primera magnitud. Karl Arnold era lugarteniente de Adenauer y acaso hubiera heredado su manto de canciller. Ante la muerte de Arnold se pronostica una amplia mayoría en las urnas de los socialistas liberales. Sin embargo, no conviene olvidar a Renania, parte sentimental de ese país. Desde carteles y pasquines, el retrato de Arnold sigue dando la consigna: "Con Adenauer, Arnold". Otras fotografías del líder muerto expresan: "Arnold, la propiedad para todos". Sólo un pueblo de sentimientos como los del renano fallecido podría ganar batallas. Y si de todo ello sale Adenauer bien parado, sólo le quedará resolver airosamente su diálogo con De Gaulle para partir satisfecho a veranear en la Riviera italiana.

CRISTOBAL TAMAYO
(Corresponsal de Clarín en Alemania occidental)

Aceptaría Occidente Tratar la Prevención de Ataques

INFORMACION PAGINA TRES

Orador

Tenía cierta prestancia física especial y era afecto a las reuniones públicas. Verlo y pedirle que hablara era siempre todo uno. Pero el hombre se rehusaba invariablemente. Le encantaba la oratoria, más tenía pocas luces. Hasta que un día leyó este aviso clasificado en Clarín:

DISCURSOS comp. prep. 73-04.

Recurrió al ofrecimiento en la primera oportunidad y se encontró de la noche a la mañana convertido en un orador. Su triunfo fué rotundo y la fama de su verbo certero y encendido cundió. Lo llamaban a todas partes y a todas partes iba para lucirse. Ahora, tras un corto aprendizaje, se ha transformado en un orador inspirado, gracias al aviso clasificado de *Clarín*. Corrientes 555. De 8 a 18.30 horas y hasta las 24 para el día subsiguiente. - Informes: T. E. 32-9411.

Estados Unidos Transferiría a Nuestro País la Base Antártica de Ellsworth

Piden los Jubilados el 82 por Ciento del Sueldo

EN NOMBRE de la Agrupación Interasociaciones de Jubilados y Pensionados, el señor Carlos Piccinali expone en la Cámara de Diputados, ante los miembros de la Comisión de Previsión Social, las aspiraciones de la citada entidad

Llevaron Proposiciones a la Cámara de Diputados

EN el recinto de la Cámara de Diputados, los jubilados de todo el país expusieron ayer sus preocupaciones y sus anhelos ante la Comisión de Previsión Social que preside el legislador Bernardo Schweizer. Las principales proposiciones que se formularon pueden sintetizarse así:

1. Que los haberes de los jubilados alcancen el 82 por ciento de la retribución mensual del personal en actividad..
2. Que se normalicen todas las cajas, con representación de jubilados y pensionados en sus directorios.
3. Que se reajusten las prestaciones de conformidad con las nuevas asignaciones o las que resulten de futuros convenios de trabajo.
4. Que se establezca la jubilación mínima de 1.800 pesos y se eleve el monto, también de las pensiones, a 1.500 pesos.
5. Que se agilicen los trámites que deben efectuarse en la actualidad para obtener la jubilación.

● Aumento de Emergencia y Reorganización

Abrió el acto a las 9.45, el presidente de la comisión parlamentaria, quien expresó que ese organismo culminará su labor con el objetivo propuesto: hacer justicia a los jubilados. Habló a continuación el delegado de la Agrupación Interasociaciones de Jubilados y Pensionados, señor Carlos Piccinali, quien solicitó que mientras la comisión estudia y proyecta el despacho, se otorgue un aumento de emergencia que determine que ninguna jubilación sea inferior a $ 1.800 ni tampoco la pensión menor de $ 1.500. La comisión debe contemplar el objetivo propuesto por las entidades en ese sentido —agregó— a fin de que la sanción del despacho establezca un 82 por ciento de las actuales remuneraciones. También indicó que es menester la reorganización de las cajas, para que se permita la representación de los jubilados en los manejos de los fondos, como así también su inclusión en el Instituto Nacional de Previsión Social.

Seguidamente habló el representante de la Asociación de Jubilados y Pensionistas Ley 4235, de amparo a los ex empleados de la Policía Federal, y luego lo hizo el señor Juan Ciarelli, del Instituto Nazionale di Assistenza, quien se refirió a la situación de los inmigrantes italianos, diciendo que "el jubilado o el pensionado, en cualquier momento y cuando sea su deseo, debe poder transitar o salir del país, llevando consigo los aportes, que no podrán ser retenidos por las cajas".

● Por los Trabajadores de Prensa

A continuación, el delegado de la Asociación de Jubilados y Pensionados de Empresas Periodísticas, doctor Eduardo Desmonc, abordó el problema de ese sector, señalando la necesidad de que se incluya a un representante de los jubilados en el directorio del Instituto Nacional de Previsión Social, así

(Continúa en la página DIEZ)

Categóricamente Anunció Francia que Fabricará Armas Nucleares

EE. UU. -Dijo Dulles- no Puede Darle su Información

PARIS, 5 (AP). — El primer ministro, general Charles De Gaulle, dijo categóricamente a Estados Unidos que Francia se propone fabricar armas atómicas, ya sea con acceso a la información secreta en poder de ese país o sin él. De Gaulle conferenció con el secretario de Estado de Estados Unidos, John Foster Dulles. Este le dijo que la legislación vigente en su país prohibe facilitar a Francia la información técnica secreta. Según un vocero oficial, la conversación fué amistosa, pero clara. Agregó que Dulles entregó a De Gaulle un mensaje del presidente Eisenhower que expresa la esperanza de que el primer ministro francés pueda visitar a Washington en un futuro próximo, a fin de continuar las conversaciones franconorteamericanas.

La declaración del general De Gaulle respecto de los propósitos de Francia fué la nota saliente de la entrevista. Por la mañana, ambos estadistas hablaron durante tres horas y, después, por la tarde, conversaron a solas en la residencia del general por espacio de 45 minutos. Ambos salieron de la conferencia con aspecto muy solemne. De Gaulle, con los anteojos en la mano, hacía ademanes enfáticos.

● El Comunicado

Posteriormente, un vocero francés dijo: "El general De Gaulle dijo que Francia tiene que convertirse en una potencia atómica y está decidida a hacerlo. No dejó lugar a dudas que la determinación de su gobierno para colocar a Francia en las filas de las potencias atómicas, a las que pertenece por derecho". Añadió que De Gaulle recalcó que ésa es "la cuestión fundamental del día" en Francia. Manifestó también que no tomaron decisión alguna, ni se esperaba que lo hicieran, y que el propósito del general De Gaulle era explicar claramente a Dulles la posición francesa.

"El tema de las armas nucleares seguirá tratándose por medio de los conductos diplomáticos normales", expresó el informante. Según la legislación norteamericana para que un país reciba detalles secretos sobre armamentos nucleares de Estados Unidos, necesita haber progresado bastante en tecnología nuclear, y no se considera a Francia en esa categoría.

Un funcionario francés dijo que Dulles dió a De Gaulle "una notable y profunda explicación de la situación mundial y de los grandes problemas de la hora". Dijo que, en general, no había diferencia importante entre los puntos de vista de ambos países. Las cuestiones que trataron, según dijo, fueron estas: 1º La situación entre oriente y las consideraciones que atañen a una reunión de jefes de gobierno; 2º La organización de la defensa de occidente y la manera de dar más fuerza al papel de Francia en la alianza occidental y 3º La situación en el Oriente Medio y presumiblemente, la rebelión en El Líbano.

Se le preguntó si se había hablado de la insurrección de Argelia y dijo que de la propia insurrección, no.

Más tarde, Foster Dulles habló con el ministro de relaciones exteriores, Maurice Couve de Murville, y con el secretario general de la Organización del Tratado del Atlántico Norte (NATO), Paul Henri Spaak.

Mensaje de Eisenhower

PARIS, 5 (AFP). — "Espero que una profunda comprensión y una estrecha cooperación se establezcan entre nuestros dos países, gracias a un cambio de opiniones impregnadas de libertad y de franqueza, como la que estoy persuadido que habrá de realizarse", declaró el presidente Eisenhower en el mensaje que envió a De Gaulle.

Eisenhower hace resaltar lo que él llama "las relaciones personales" que él ha mantenido en el pasado con De Gaulle, y agrega: "Espero que éstas sean lo mismo que antes y que podremos así trabajar juntos para afrontar los grandes problemas del momento. Espero vivamente encontrarlo de nuevo. Me sería particularmente agradable recibirlo en Washington, y sé que el pueblo americano se asocia

52 PAGINAS EN TRES SECCIONES

Clarín

UN PESO

Un foro de discusión para la solución orgánica de los problemas argentinos

Año XIII Diario de la Mañana Nº 4546

Buenos Aires, Domingo 6 de Julio de 1958

★ *CHARLES De Gaulle y John Foster Dulles se despiden al concluir la conferencia que mantuvieron ayer en París. El "premier" y el secretario de Estado revisaron la política mundial, particularmente la colaboración atómica. También aparece el embajador de EE. UU. en París. (Radiofoto de AP, exclusiva para Clarín)*

Hoy Escriben en Clarín

Carlos Sentis
Desde París.
(PAGINA 1)

★

Diego Lucero
Desde Estocolmo
(PAGINA 19)

★

y, en el Suplemento Rotocolor, Escriben:

Córdova Iturburu
Ramón G. de la Serna
Lisardo Zia
David Martínez
Edmundo Guibourg
Enrique Amorim
F. J. Solero
Ricardo Tudela
Josué Quesada
Amanda R. de Udina
Patricio Douglas
León Benarós
Arturo Marasso
Laura Vivot
Eugenio Frías Bunge
Mujía Jackson
Chola Ferrer

Los Caminos se Abren Para la "Cuarta" Gran Potencia

PARIS, 5 (De nuestra Agencia). — Dentro de pocas horas Dulles tomará otra vez el avión que le permitirá bañarse de nuevo el domingo —etapa de descanso— en su playa preferida de las Bermudas, antes de reemprender su viaje de vuelta a Washington luego de su entrevista con De Gaulle. Parte encantado, más de lo que se esperaba, que no era poco, vistos los primeros pasos de la diplomacia degaullista, tan proatlánticos y tan distintos de lo que habían imaginado muchos equivocados en EE.UU. e Inglaterra. Los informes de Macmillan de regreso de París habían terminado por tranquilizar a Dulles, conocido en las redacciones europeas como el campeón de la diplomacia aérea.

"En los asuntos de carácter general como son los encuentros del Este y el Oeste, la defensa de Europa, etc., De Gaulle —según expresión que acaba de usar un diplomático norteamericano— ha hablado como por nuestra boca". Son otros los temas que no han ido como una seda. Los elementos para la bomba atómica —como adelantáramos ayer—, no pueden ser provistos por EE.UU. a De Gaulle antes de muchos meses. El departamento de Estado se respalda en la necesidad de un previo acuerdo del Congreso, cuya petición, en el mejor de los casos, no puede iniciarse hasta después de las vacaciones. Norteamérica no cree que Francia pueda mientras tanto obtener la bomba francesa que a De Gaulle le agradaría ver estallar en el Sahara cumpliendo las funciones de Bikini. Dulles no cree que Francia esté dispuesta en serio y por su sola cuenta a gastarse la millonada que cuesta construir una bomba propia y exclusiva.

Tampoco De Gaulle ha conseguido llevar al terco Dulles al terreno de los argumentos ya clásicos formulados por París: ampliar el acuerdo atlántico en escala global a suprimir los dos pesos y las dos medidas de la política norteamericana, según se trate de Europa o bien de Africa y Asia. Si el secretario de Estado de la Unión ha aceptado cambiar moderadamente la política de su país respecto a Argelia, los rebeldes argelinos y sobre Túnez y Marruecos, no llega a querer revisar por entero su política pro árabe con la cual quieren los americanos recuperar para Occidente las pérdidas de influencia sufridas por los anglo-franceses y que Rusia se apresta por todas partes a cobrar. Francia ha obtenido la promesa de un aumento de control por parte de su gobierno sobre el armamento nuclear con que se dotará su suelo y aún poder intervenir, llegado el momento, sobre la oportunidad de su utilización. Francia no ha alcanzado todavía a ser de nuevo "la cuarta gran potencia" pero se le han abierto los caminos que conducen a esa meta. El capítulo específico de Argelia no se ha soslayado, aunque sobre este punto el velo es muy tupido. Después de almorzar De Gaulle y Dulles se han encerrado a solas por espacio de cuarenta y cinco minutos y es lógico suponer que en ese lapso el primero habrá tenido tiempo sobrado para exponer su plan.

CARLOS SENTIS
Corresponsal de Clarín en Francia

Atlas

Su afición por la geografía se había convertido ya en una especialidad. Pero una especialidad apasionante, un "hobby" que le llevaba a leer cuanto libro caía en sus manos y a consultar cuanto atlas encontraba a su alcance. Y en realidad no quedaban librerías por recorrer ni biblioteca por hurgar. Siempre a la pesca de novedades, recorría las columnas de los diarios, hasta que encontró en Clarín este aviso:

ATLAS monumental. Ed. alemana 60-300

Y llamó por teléfono. Le dijeron de qué se trataba. Una obra editada antes de la primera guerra mundial, pero de una precisión de datos poco comunes. Fué a ver el famoso atlas y se encontró con una edición valiosísima, que satisfacía su casi manía de consultor de mapas. Su precio era conveniente y se vió en posesión de un raro ejemplar, orgullo de su biblioteca, gracias a un clasificado de Clarín. Corrientes 555. De 8 a 18.30 horas y hasta las 24 para el día subsiguiente. Informes: T. E. 32-9411.

Para Elegir Presidente Concurrirá Hoy a las Urnas el Pueblo Mejicano

Información pág. CUATRO

Ratificó el Electorado de Westfalia la Política de Adenauer

INFORMACION PAGINA TRES

Triunfa López Mateos en el Comicio de México

● EFECTUARASE LA SEMANA PROXIMA EL ESCRUTINIO DEFINITIVO

MEXICO, 6 (AP). — Los primeros cómputos extraoficiales de las elecciones generales realizadas hoy en México señalan una abrumadora mayoría para el candidato del Partido Revolucionario Institucional, doctor Adolfo López Mateos, quien se perfila como el 57º presidente del país, en reemplazo de Adolfo Ruiz Cortínez. López Mateos, liberal moderado, fué respaldado por el gobierno, en cuyo gabinete se desempeñó como ministro de Trabajo, hasta que renunciara para postular su candidatura.

Aunque los escrutinios oficiales comenzarán el domingo venidero, los resultados totales extraoficiales se conocerán en las primeras horas de mañana. El PRI expidió a las 20.45 una declaración adjudicándose una "arrolladora victoria". Las primeras informaciones llegadas del interior señalan un muy elevado porcentaje de votantes y una gran mayoría de votos en favor de López Mateos. Los comicios han sido los más tranquilos realizados en el país; fueron custodiados por el ejército y numerosos funcionarios civiles. Las 24.300 mesas electorales funcionaron entre las 8 y las 17 horas.

Por primera vez la mujer mejicana participó en una elección presidencial. Estímase que solamente en la capital el número de electoras alcanzó al quince por ciento del total del padrón, cuyo número, el más elevado de la historia mejicana, fué de 10.422.122 sufragantes.

ADOLFO López Mateos, candidato a presidente por el partido oficialista mejicano. Tendría asegurada su elección

● **Candidatos Opositores**

El principal candidato opositor es Luis H. Alvarez, de 39 años, industrial textil del Estado de Juárez, apoyado por el Partido de Acción Nacional (PAN), quien efectuó una intensa campaña, dirigida primordialmente a promover la oposición pública contra la intervención centralizada del gobierno en los negocios.

La oposición no ha obtenido un solo escaño en el Senado desde hace años, y de las 162 bancas de la Cámara de Diputados, el PAN cuenta actualmente con 6; otros partidos opositores con 3, y el resto corresponde a representantes del PRI, con excepción de tres vacantes.

El tercer candidato a la presidencia es el independiente Miguel Mendoza López, cuya postulación no ha sido registrada oficialmente, y a quien respaldan los partidos Comunista y de los Trabajadores del Campo.

Mendoza López, abogado de Guadalajara, de 74 años, a pesar de haber sido respaldado por los comunistas, ha reiterado su condición de devoto católico. El comunismo no obtuvo las 75.000 firmas que se requieren para postular oficialmente un candidato.

Al llegar a la mesa electoral el presidente Ruiz Cortines y su esposa, había delante de ellos 60 sufragantes. Las autoridades del comicio los invitaron a votar primero, pero declinaron el ofrecimiento y esperaron durante media hora su turno.

López Mateos y su señora llegaron a las urnas a las 9.15 y votaron tan pronto como pudieron abrirse paso por entre la jubilosa muchedumbre que los rodeó al advertir su presencia, en contraste con las pocas personas congregadas para ver al propio presidente. Esto indicó la popularidad de que goza López Mateos. Su fuerte personalidad conquistó muchas simpatías durante su campaña proselitista, en la que demostró una gran habilidad oratoria.

● **Los Más Tranquilos, pero . . .**

Los primeros informes de incidentes violentos procedieron de Ciudad Obregón, en el Estado de Sonora, en la costa occidental del país. De acuerdo con dichas noticias, un elector resultó muerto y un soldado herido durante un altercado motivado por la elección municipal. Un coronel del ejército se hizo cargo del orden en la ciudad.

En la capital, un elector fué herido de arma blanca, aunque de escasa consideración. En una mesa electoral algunos votantes pertenecientes al partido Popular sostuvieron una disputa con varios delegados oficiales. Se requirieron refuerzos policiales para poner fin al desorden. En Durango, localidad del Estado del mismo nombre, las mesas receptoras debieron suspender sus actividades debido a que cinco camiones ocupados por mujeres recorrían distintos lugares de votación, sufragando dichas mujeres en cada uno de ellos.

No obstante, se considera en general que el comicio fué uno de los más tranquilos de la historia de Mejico.

52 PAGINAS EN DOS SECCIONES

Clarín

BUENOS AIRES REPUBLICA ARGENTINA

UN PESO

Un lugar de encuentro para la solución argentina de los problemas argentinos

Año XIII Diario de la Mañana Nº 4549

Buenos Aires, Lunes 7 de Julio de 1958

Hoy Escriben en Clarín

Jacinto Miquelarena
Desde Londres
(Página 1)

Horacio Estol
Desde Nueva York
(Página 20)

Diego Lucero
Desde Estocolmo
(Página 31)

Rusia Pide Garantías Para su Delegación en la UN

LONDRES, 6 (AP). — Rusia informó a la ONU que de producirse nuevas manifestaciones hostiles contra la delegación soviética, ello podría dar por resultado que la Unión Soviética "fuese privada de la posibilidad de tomar parte en las tareas de la organización mundial".

Radio Moscú informó que el representante soviético, Arkady Sobolev, entregó a Hammarskjold, una enérgica nota de protesta por la falta de seguridades para la delegación rusa en Nueva York.

Expresa dicha nota: "La repetición de las demostraciones hostiles contra la representación soviética y la carencia de condiciones normales para su trabajo podrían llevar a una situación en virtud de la cual la Unión Soviética se vería privada de la posibilidad de tomar parte en las labores de las Naciones Unidas.

"Es posible que quienes son responsables de la organización en EE. UU., de actos provocativos contra la representación de la URSS, traten de crear exactamente tal situación".

Resultados de los Partidos de Ayer

San Lorenzo (V)	4	River Plate (L)	2
V. Sarsfield (L)	0	N. Old Boys (V)	0
Lanús (L)	4	Atlanta (V)	2
C. Córdoba (L)	3	Boca Juniors (V)	2
Racing (L)	2	Estudiantes (V)	1
Independiente (V)	3	G. y Esgrima (L)	2
A. Juniors (V)	2	Huracán (L)	0

Jugado el Sábado 5

R. Central (L)	0	Tigre (V)	1

Primera División "B"

N. Chicago (V)	2	Colón (L)	1

Unirase el Canciller de Grecia a las Conversaciones de Tito y Gamal Nasser

Témese una Inclinación de Atenas Hacia el Neutralismo

BELGRADO, 6 (AP). — El mariscal Tito acompañó hoy al presidente Gamal Nasser a su retiro de la isla de Brioni, al tiempo que trascendía la inesperada noticia de que Grecia enviaba a su ministro de Relaciones Exteriores para reunirse con los dos jefes de gobierno neutrales. Grecia es desde hace tiempo un país proocidental. Tito y Nasser, que viajó a Yugoslavia el miércoles para una visita de diez o catorce días, llegaron esta mañana a Brioni, en el norte del mar Adriático, después de dos días de navegación desde el puerto yugoslavo de Dubrovnik.

● **Viajaría Hoy**

Pocas horas después de llegar ambos mandatarios a la isla, fuentes informadas del cercano puerto continental de Pula afirmaron que el canciller griego, Evangelos Averoff, viajaría por vía aérea a este país mañana o el martes.

No hubo confirmación oficial de la noticia, pero los diplomáticos y los periodistas que viajaron a Pula con motivo de las conversaciones entre Tito y Nasser no pusieron en duda la información.

En Belgrado, voceros de la embajada griega manifestaron que el embajador U. Filon y otros altos funcionarios habían partido sorpresivamente hacia Pula, agregando que entendían que el viaje se relacionaba con la visita del canciller Averoff.

● **Causó Sorpresa**

Los observadores diplomáticos occidentales de esta capital fueron tomados por sorpresa por la noticia y su primera reacción fué de estupor.

El canciller yugoslavo, Kocu Popovic, había invitado a Averoff para visitar a Yugoslavia este mes, y a principios de la semana anterior circularon versiones de que posiblemente el ministro griego se reuniría con Tito y Nasser. Pero en fuentes diplomáticas se dijo que Averoff no tenía ningún motivo especial para unirse a las mencionadas conversaciones y que el funcionario griego tenía el propósito de viajar a Belgrado después de la partida de Nasser.

● **Conjeturas Dispares**

Grecia es miembro de la NATO, pero su disputa sobre Chipre ha deteriorado sus relaciones con Turquía y Gran Bretaña.

Algunos diplomáticos extranjeros de esta capital opinan que Grecia, debido a la cuestión chipriota, podría inclinarse hacia neutrales como Tito, Nasser y el primer ministro de la India, Nehru. Empero, otros sustentaban el criterio de que Averoff, si bien podría solicitar el respaldo yugoslavo y árabe para la cuestión de Chipre, no tenía intenciones de llevar a Grecia al campo neutral.

Grecia, Turquía y Yugoslavia están unidas por la alianza de los Balcanes, organismo que no funciona ahora, principalmente debido a la disputa greco-turca. Se cree que Averoff alegará este motivo para explicar el interés que pudiera tener Tito en la solución del problema chipriota.

Los Técnicos Recalcitrantes de la Ciudad de Ginebra

LONDRES, 6 (De nuestra agencia). — En Ginebra, los técnicos del Oeste y del Este discuten sobre pruebas nucleares. La humanidad aspira a que cesen los ensayos generales de la nueva guerra en potencia. Por último, los técnicos se han puesto de acuerdo en la necesidad de discutir algo, pero no en lo que debe discutirse; mientras la representación norteamericana insiste en que la suspensión de las explosiones atómicas ha de ser vigilada abiertamente como garantía del acuerdo que puede firmarse, los soviéticos mantienen con terquedad el principio de prohibirlas sin condiciones y sin ningún remilgo. A estas horas, Ginebra levanta el optimismo del mundo y lo hunde, a la vez. Que se hayan reunido por fin los técnicos en cataclismos premeditados, es consolador; pero que estén allí para contarse unos a otros —hasta el infinito— el cuento de la "buena pipa" es mucho menos confortable.

Un comentario de amplia circulación en Londres es el que interpreta la presencia de Rusia en la conferencia técnica de Ginebra — después de soslayarla con terquedad— como recurso destinado a enfriar la indignación del mundo ante las represiones de Hungría. En la Unión Soviética, el sentido del oportunismo no obliga a más. Se le pidió a Rusia que fuera a Ginebra y allí está, allí está con sus reparos conocidos, recalcitrante y hosca como una pared.

El futuro de la llamada conferencia de altura para el examen de los conflictos internacionales no es menos sobrio, a pesar de la impresión del "Observer" y de algunas otras publicaciones inglesas. El "Observer" confía en la perseverancia y llega a admitir la posibilidad de que "los grandes" se reúnan antes de fin de año. Pero la última carta dirigida por Macmillan a Khruschev contiene una sospecha grave: "La Unión Soviética da la impresión de que aspira más a la conferencia que al éxito de la conferencia". En este ir y venir de manómetros epistolares, que sustituye hoy a la acción del cuerpo diplomático y lo sitúa en la redundancia y compromete el futuro de "la arrière", se destacan por su brevedad las cartas de Macmillan. Londres las califica de "delicadamente reticentes y eficaces". Es difícil creer en lo que cree el "Observer" cuando pensamos que la división de Alemania tendrá que ser discutida con la Unión Soviética si de verdad queremos todos que haya paz y que ése es precisamente el conflicto —además de otros muchos— cuya existencia niega Moscú. Khruschev cree en fantasmas, claro está, pero no en los que no le gustan.

JACINTO MIQUELARENA
(Corresponsal de Clarín en Gran Bretaña)

POR PRIMERA vez votaron ayer en México las mujeres en una elección presidencial. La foto muestra a varias sufragantes en una fila de votantes que aguardan el momento de cumplir con sus deberes cívicos. (Radiofoto de AP exclusiva para Clarín)

Su Novela

Tenía planeada su primera novela y esperaba iniciarse bien como escritor. Pero había una dificultad: parte de la acción debía transcurrir en la ribera del Mediterráneo y él desconocía aquellos parajes. Un día leyó este Aviso Clasificado en Clarín:

NECESITO secretario culto para viajar. T. E. ..... 2627.

La idea le interesó. Se entrevistó con el anunciante y lo contrataron. En la jira proyectada figuraba un paseo por las costas del Mediterráneo. Eso le permitirá documentarse para su novela. Si triunfa podrá agradecérselo al Clasificado de Clarín —Corrientes 555— De 8 a 18.30 hs. y hasta las 24 para el día subsiguiente. Informes: 32-9411.

Frondizi Dirigirá Mañana un Mensaje a las Fuerzas Armadas

INFORMACION PAGINA OCHO

Inquietante Jornada Vivió Ayer Tribunales: Renunciaron Siete Magistrados y se Produjeron Nuevos Desórdenes INFORMACION PAGINA CINCO

Frondizi Hablará Hoy a las Fuerzas Armadas

Hubo Reuniones de Altos Jefes Militares ★ Discutióse la Compra del Portaaviones "Warrior"

VISITO al presidente de la Nación, doctor Arturo Frondizi, una delegación de alumnas del Liceo Nacional Nº 1 de Señoritas José Figueroa Alcorta, quienes fueron cordialmente recibidas en su despacho por el primer magistrado

40 PAGINAS EN DOS SECCIONES

Clarín

BUENOS AIRES REPUBLICA ARGENTINA

UN PESO

Un foro de discusión para la solución urgente de los problemas argentinos

Año XIII Diario de la Mañana Nº 4550

Buenos Aires, Martes 8 de Julio de 1958

- Un Discurso y la Suspensión de la Comida de Camaradería
- Habría Sido Sancionado el Contraalmirante Rial
- "No Han Renunciado los Secretarios Militares"
- Se Cumplirán Todas las Ceremonias Patrióticas del 9 de Julio

CON aguda expectativa aguarda el país la palabra del presidente de la República, doctor Arturo Frondizi, quien, esta noche, a las 21, dirigirá un mensaje a las fuerzas armadas, a través de radio Nacional en conexión con todas las emisoras. El mensaje presidencial constituirá uno de los actos principales del programa celebratorio del nuevo aniversario de la independencia nacional. El jefe del Estado hablará desde su despacho oficial de la Casa Rosada.

● Un Discurso de Rial: Sanción

Durante la víspera, el doctor Frondizi estuvo trabajando en la redacción del documento que, en principio, debió ser leído en la comida de camaradería de las fuerzas armadas proyectada para anoche y suspendida —como informó el ministerio de Marina el domingo último— por inconvenientes en el Centro Naval, escenario elegido para la reunión.

Como el contraalmirante Arturo H. Rial, presidente del Centro, declarara a los periodistas al mediodía que él se había enterado por los diarios de la suspensión de la cena y que desconocía los motivos de la medida, el ambiente oficial y castrense se pobló de rumores acerca de los factores determinantes de la suspensión de la reunión de camaradería. Esas versiones coincidían en afirmar que el presidente de la República consideraba inaceptables los términos del discurso que iba a pronunciar el contraalmirante Rial en la citada reunión. El citado jefe naval, en manifestaciones a los periodistas, señaló que el sábado último había hecho llegar a la Presidencia de la Nación —como es protocolar en estos casos— una copia del discurso. Según las referencias recogidas en esferas castrenses, la objeción fundamental del jefe del Estado se centraría en las críticas a la conducción del gobierno que contendría el mensaje del contraalmirante Rial.

En su conversación con los periodistas, el comandante de la Zona Naval del Plata declaró —y esto ocurría poco antes de mediodía— que se hallaba sorprendido por la suspensión de la comida.

—Ahora bien —dijo un periodista—; nuestro deber profesional nos obliga a formularle una pregunta, para ratificar o rectificar el rumor de la calle: ¿Está usted arrestado?

—Como ustedes pueden apreciar —respondió sonriente el contraalmirante Rial—, sigo en funciones. No estoy arrestado.

Con el correr del día, las versiones acerca de la situación del contraalmirante Rial se fueron acentuando, pero sin llegar a una coincidencia. Así, mientras en círculos militares se guardaba una absoluta reserva, desestimándose las versiones, voceros del gobierno indicaban que el contraalmirante Rial cumplía desde las 15 de ayer —es decir, tres horas después de recibir a los periodistas— un arresto de 8 días de duración.

● El Portaaviones "Warrior"

Simultáneamente con los hechos que dejamos reflejados, derivados de la suspensión de la comida de camaradería de las fuerzas armadas, se habrían producido algunas alternativas oficiales en torno a la compra del portaaviones inglés "Warrior", anunciada el viernes por el ministerio de Marina. De todas las referencias reunidas en la jornada anterior, se infería que el ejército y la aeronáutica habían señalado su opinión desfavorable a la realización de esa compra. En tal sentido habrían hecho llegar una comunicación al ministerio de Marina. Este tema habría sido abordado en un almuerzo del que participaron los subsecretarios de las fuerzas armadas y del ministerio de Defensa Nacional, analizándose los ángulos jurídicos de la adquisición del portaaviones. Se hizo referencia en la citada reunión —según información de buena fuente—, de los pasos que condujeron a la compra del portaaviones, particularmente los actos producidos por el gobierno provisional al disponer la venta directa como chatarra de los acorazados "Moreno" y "Rivadavia" y el crucero "Pueyrredón", y destinar su producido a la adquisición de otras unidades. Se habría indicado en la mencionada reunión que la compra del "Warrior" es un hecho irreversible y que de un momento a otro el presidente de la Nación haría el anuncio formal de la compra definitiva.

● Otras Reuniones

Naturalmente que los dos hechos mencionados —la suspensión de la comida de camaradería y las discrepancias en torno de la compra del "Warrior—, determinaron conversaciones en las distintas esferas militares.

En la secretaría de Aeronáutica tuvo lugar ayer, por la tarde, una conferencia presidida por el titular del organismo, comodoro Roberto Huerta, y de la que participaron los jefes de los comandos superiores del arma. Estuvieron presentes el subsecretario, comodoro Francisco Olano; el comandante en jefe de la Fuerza Aérea Argentina, brigadier Miguel Moragues; el comandante general de Defensa Antiaérea, comodoro Raúl Alfre-

(Continúa en la página DIEZ)

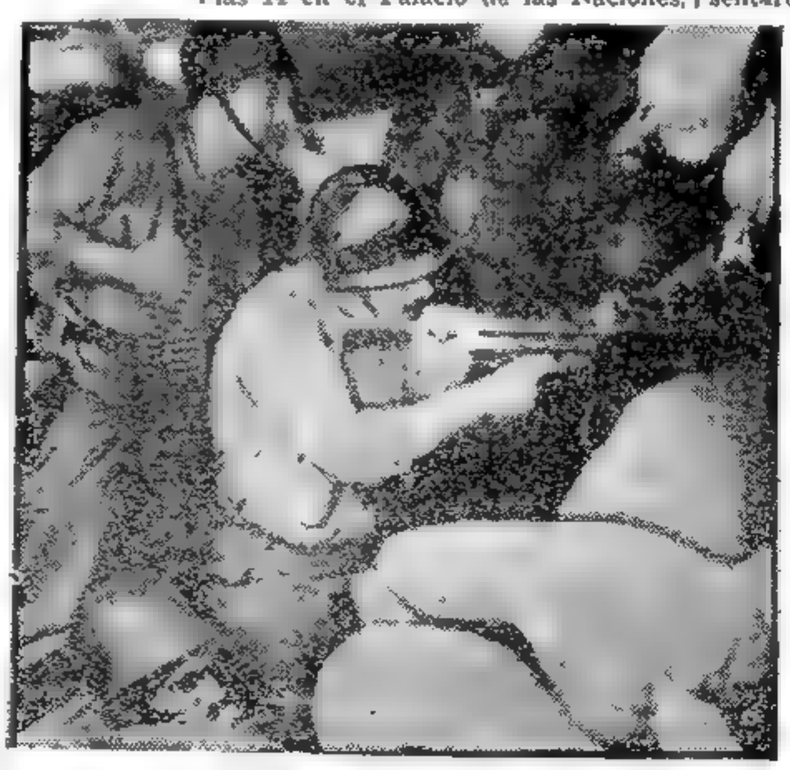

FUERZAS leales libanesas disparan contra los insurrectos desde una posición atrincherada, en Trípoli. (Radiofoto de AP exclusiva para Clarín)

Liberó la URSS a los Nueve Aviadores Norteamericanos

TEHERAN, 7 (AP). — Las autoridades soviéticas pusieron en libertad en la frontera persa a nueve miembros de la fuerza aérea norteamericana, después de retenerlos once días bajo la acusación de haber violado el espacio aéreo ruso. El avión de transporte que tripulaban fué obligado a aterrizar en la Armenia soviética el 27 de junio último.

Los nueve tripulantes fueron entregados a las autoridades persas en la localidad de Astara, sobre la costa del mar Caspio, en la región noroeste de Persia y cerca de la zona rusa de Azerbaijan.

El grupo norteamericano partió inmediatamente de Astara en automóvil a Rasht, donde les aguardaba un pequeño avión que los conducirá hasta esta capital. Después de una breve permanencia en esta ciudad, se proponen viajar en avión hacia Wiesbaden, Alemania, para informar directamente al comando europeo de la fuerza aérea de EE.UU.

No se autorizó la realización de una conferencia de prensa con los tripulantes norteamericanos.

El anuncio ruso de la intercepción y captura de los hombres indicaba que el avión se incendió después de aterrizar. No se aclaró si el incendio se produjo debido a la acción de los aparatos soviéticos o si los norteamericanos lo quemaron.

HOY escriben en Clarín

Cristóbal Tamayo
Desde Bonn
(Página 1)

●

Lino Pellegrini
Desde Milán
(Página 3)

●

Nahum Goldmann
Desde Nueva York
(Página 6)

★

LEA EN LA PAGINA CENTRAL:

"Salud, Divisas y Pescado"

Primera nota de una serie sobre un palpitante problema económicoalimentario argentino:

¿Por qué no comemos más pescado?

¿Qué es mejor: la carne o el pescado?

¿Habrá más divisas si consumimos más pescado?

Lea desde hoy la encuesta de Clarín sobre este agudo problema de carácter nacional.

Adenauer Venció al Recoger la Antorcha de Karl Arnold

BONN, 7 (De nuestro corresponsal). — "La victoria se debe en gran parte a Karl Arnold", ha declarado la Unión Demócrata Cristiana (C.D.U.). Como en setiembre, la voz de las urnas ha sido más propicia a Adenauer de lo que se esperaba. La C.D.U. vuelve a conquistar el gobierno de Renania-Westfalia porque ayer obtuvo la mayoría absoluta en las elecciones. Hoy, todos los alemanes piensan en Karl Arnold, caído en la refriega electoral antes de ver la victoria que debía volverlo a la silla presidencial del Estado más poderoso de Alemania. Desde los carteles y afiches que cubrían las vallas y paredes con su fotografía, Arnold miraba todavía ayer a los electores, dictándoles la consigna: con Adenauer y Arnold, por la C.D.U. Este partido ha obtenido 104 de las bancas del parlamento de Renania-Westfalia, los socialistas 81 y los liberales 15. Los demás partidos, fueron barridos.

La atención mundial prestada a este acontecimiento de la política alemana se explica porque el hecho rebasa los límites de la administración interna. En otros países, nadie se preocupa casi de los resultados de las elecciones en tal o cual Estado. El caso de Alemania es distinto. Ayer se debatía algo más que el destino del gobierno renano-westfaliano. La voz de la urna tenía el tono de un plebiscito nacional. Por eso, en la campaña electoral se emplearon a fondo las primeras figuras de Adenauer, Erhard, Brentano, Strauss, Ollenhauer, Dehler. Desde la aplastante victoria de Adenauer en la elección del Bundestag en setiembre de 1957, ésta era la primera sonda de la opinión pública. Mientras tanto, se había encendido en la calle la polémica sobre las armas atómicas. El pueblo está contra vosotros —se grita—; el ejército sindical, las asociaciones profesionales, culturales, hasta deportivas, están contra las resoluciones del Bundestag.

Los socialistas y liberales le habían arrojado el guante al gobierno para consultar al pueblo sobre el rearme atómico. El pueblo contestó ayer, confirmando su confianza en el partido gubernamental. Esta conclusión es la que tiene alcance mundial: el pueblo alemán se ha pronunciado por las armas atómicas. Con bombas o sin bombas, era la disyuntiva que presentaban los socialistas en los carteles para llamar a la masa electoral, y ésta se ha pronunciado contra la tesis socialista.

Adenauer vive hoy otra hora estelar. A pesar de la suba de los precios desde las elecciones generales de setiembre, a pesar de su impopular deber de armar atómicamente al ejército, la nación lo sigue con fe ciega. Jamás en las elecciones de un parlamento regional había obtenido hasta ahora la C.D.U. mayoría absoluta. La clave de este triunfo se debe buscar en la sabiduría de Adenauer para dirigir la campaña electoral, en su ardor juvenil para recoger personalmente la antorcha caída de la mano de Arnold muerto y cubrir el mismo programa de discursos que éste dejaba incompleto, como en su genial réplica a la consigna "guerra a la muerte" de los socialistas con la propia "guerra a la muerte atómica en todo el mundo", firmada por todos los ministros.

Esta vez, el cielo se alió también con la C.D.U. Un día nuboso, pero sin lluvia. Las nubes impidieron que muchos burgueses —votos seguros para la C.D.U.— se lanzaran desde la mañana al campo. La falta de lluvia incitó a éstos, ya que se habían quedado en casa, a dar un paseo hasta las urnas. En las votaciones, las nubes y el sol juegan un gran papel.

Karl Arnold ha sido vindicado. Hace dos años, la oscura maniobra de los liberales al unirse a los marxistas derrocó al gran presidente de Renania-Westfalia. El pueblo, fascinado por la figura de Arnold, quien, muerto en vísperas de la victoria, sonríe desde los carteles electorales, ha vengado la injusticia por partida doble. Primero, dando un gran triunfo a la C.D.U. de Arnold. Segundo, dando un golpe mortal a los liberales. Éstos han perdido diez bancas de las veinticinco que tenían. Ya dije que el pueblo renano es el más sentimental y romántico de Alemania y que, entre los sentimentales y románticos, se ganan más fácilmente victorias después de muerto. Quien triunfó ayer, ha dicho la C.D.U., fue Arnold.

CRISTOBAL TAMAYO
Corresponsal de Clarín en Alemania Occidental

Opónese Inglaterra a Gestiones Directas Entre Rusia y EE. UU.

LONDRES, 7 (AP). — Gran Bretaña recibió de mal grado la idea de cualesquiera conversaciones directas entre Estados Unidos y Rusia para trazar un sistema contra los ataques por sorpresa. Un vocero del Foreign Office declaró: "El gobierno británico no apoyará el principio de discusiones bilaterales (ruso-norteamericanas) de estos problemas. Esperamos tomar parte en ellas como participantes de las actuales conversaciones de Ginebra (sobre la forma de supervisar una prohibición de experimentos con armas atómicas)."

● La Idea de Khruschev

La idea de una iniciativa conjunta soviéticonorteamericana, y una posterior conferencia, fué planteada por Khruschev en una carta que dirigió la semana última al presidente Eisenhower. El gobernante ruso sugirió en su comunicación que ambos países deberían emprender un estudio de los aspectos técnicos de un sistema tendiente a impedir los ataques por sorpresa. Pareció expresar preferencia por discusiones bilaterales, pero sin excluir la posible participación de otros países.

Los funcionarios británicos también insisten privadamente en que si se acuerda cualquier conversación entre Oriente y Occidente, debe abarcar los planes rusos y occidentales para la inspección intercontinental aérea y terrestre.

● Progresos en Ginebra

GINEBRA, 7 (AP). — Oriente y Occidente iniciaron hoy su segunda semana de deliberaciones sobre la forma de aplicar eficazmente algún método para fiscalizar una posible suspensión de las pruebas nucleares. La sesión de la fecha, que se inició a las 14 en el Palacio de las Naciones, duró tres horas. Al abandonar el recinto de la conferencia, los delegados norteamericanos y soviéticos aseguraron a los periodistas que habían celebrado "una buena reunión", pero rehusaron dar otros detalles.

Poco antes de iniciarse la sesión, los hombres de ciencia de Occidente —británicos, canadienses, franceses, norteamericanos— celebraron una reunión privada en un hotel céntrico, a fin de hacer una revisión de los progresos logrados desde la iniciación de las conversaciones técnicas, el 1º del actual.

Los jefes de las delegaciones norteamericana y rusa, señores James B. Fisk y E. K. Fedorov, respectivamente, han expresado su complacencia por los progresos que se han realizado hasta el presente.

● Ondas Acústicas

Los científicos consideraron hoy la posibilidad de aplicar los métodos acústicos para el descubrimiento de explosiones nucleares, consistiendo los mismos en el análisis de las ondas sonoras, ya sea en la atmósfera o en la zona submarina. Tanto los peritos occidentales como los soviéticos, presentaron documentos sobre el tema.

Algo Util

Ya no podía jugar al golf; el médico se lo había prohibido a causa de su lumbago. ¿Qué haría con su conjunto de palos de golf, bastante costoso? Un día leyó este aviso Clasificado:

VDO o cbio/p otro objeto mueble biblioteca calidad, T.... 5234.

Como tenía muchísimos libros que no sabía dónde guardar, la idea de conseguir una biblioteca le interesó. Habló. Como el anunciante jugaba al golf, lo atrajo su oferta. Y la permuta se hizo. Ambos están satisfechos gracias al Clasificado de Clarín. (Corrientes 565. De 8 a 18.30 horas y hasta las 24 para el día subsiguiente. Informes. T. E. 32-9411.)

Dirigió un Mensaje a las Fuerzas Armadas el Primer Mandatario

Afirmó Frondizi: "Nuestra Obligación Frente al Pueblo es de Libertad, Democracia y Pacificación"

• El Pueblo no Quiere ni Viejos ni Nuevos Dictadores • Donde Hay Gobierno de Fuerza no Existe Democracia • Contamos con Todos los Medios para Mantener el Orden

32 PAGINAS EN DOS SECCIONES

Clarín

UN PESO

Año XIII Diario de la Mañana Nº 4551

Buenos Aires, Miercoles 9 de Julio de 1958

EN un mensaje de 2500 palabras, radiodifundido a todo el país y televisado, el presidente de la Nación, Dr. Arturo Frondizi, habló anoche a las Fuerzas Armadas, con motivo de la celebración del 9 de julio. Toda la República siguió con viva expectativa cada párrafo del mensaje presidencial, aguzando su atención en el énfasis que marcó el primer mandatario en ciertas partes de su pieza oratoria. El Dr. Frondizi habló desde el salón de acuerdos y en presencia de los más altos funcionarios del gobierno y de representaciones de las tres armas de la Nación. Los puntos fundamentales de la exposición del presidente —que merecieron el aplauso del concurso presente—, fueron éstos:

1 **El P. E. está resuelto a proseguir en el camino de dignidad y responsabilidad: por la libertad, por la democracia y por una política de pacificación, integración y desarrollo económico, es decir, por la liberación nacional y el bienestar popular. Es esencial que exista confianza en el país, dentro y fuera de la República.**

2 **La democracia implica, en primer lugar, acatamiento a la ley. El pueblo no quiere ni viejos ni nuevos dictadores. Hombres e instituciones están sujetos al cumplimiento de la ley, y dentro de las instituciones, se debe obediencia a las normas que rigen su funcionamiento. Quienes pretendan justificar una dictadura, en nombre de la democracia o invocando cualquier otro tipo de interés, por superior que éste parezca, ignoran que donde hay gobierno de fuerza no existe democracia, no existe justicia, no existe libertad.**

3 La democracia implica también orden. Hemos de asegurarlo porque es deber del Estado y porque es requisito esencial del progreso de la República. Contamos con todos los medios para hacerlo. Como comandante en jefe de las fuerzas armadas, estoy dispuesto a tomar las medidas concretas que sean necesarias en resguardo de la soberanía, de la libertad y de los derechos del pueblo. Quienes traten de actuar en contra de esos principios o pretendiéndose tutores del pueblo quieran cercenar sus derechos o aspiren a inútiles restauraciones, deben saber que nuestra decisión de oponernos a cualquiera de estas desviaciones es absolutamente irrevocable.

4 **Nada de lo que el país ha repudiado volverá. Nuestra obligación frente al pueblo es de libertad, democracia y pacificación. Soldados, marinos y aviadores deben comprender que el Poder Ejecutivo mantiene la integridad institucional y está empeñado en una ardua lucha por el desenvolvimiento del país que permita el progreso popular y la máxima eficiencia de las fuerzas armadas. Cada artillero, cada laboratorio, cada fábrica y cada alto horno que han levantado las fuerzas armadas son tan importantes para la libertad y la independencia como sus cuarteles, sus naves y sus bases aéreas. Afirmo categóricamente que con el esfuerzo de todos saldremos adelante. Estamos unidos por ideales comunes: la concordia, la libertad, la democracia y el desarrollo nacional.**

Texto del Mensaje

"La Argentina conmemora un nuevo aniversario de la Declaración de la Independencia. En esta ocasión trascendente, saludo como presidente constitucional de la República a las Fuerzas Armadas de la Patria, a los hombres que en tierra, mar y aire custodian la soberanía, la democracia y los derechos del pueblo de la Nación Argentina.

En cada época de su historia, las Fuerzas Armadas argentinas han sabido expresar los anhelos del pueblo. La clave de esta misión histórica está en el modo como ellas nacieron.

Los mismos ejércitos que se formaron para rechazar al invasor, antes de 1810, defendiendo el virreinato, sirvieron luego para derribar ese sistema y afirmar nuestra independencia. Sirvieron también para llevar la libertad y la justicia más allá de nuestras fronteras, al servicio de los pueblos americanos.

Nuestras Fuerzas Armadas nacieron pues, para que los argentinos pudieran decidir por sí mismos su destino. Para libertar y no para sojuzgar. Nacieron para defender lo nuestro, y para defender nuestros ideales de libertad y hermandad. Por eso, Libertador y no Conquistador se llamó nuestro máximo héroe militar.

Las Fuerzas Armadas y el Pueblo

"La Argentina está orgullosa de las condiciones esenciales de sus hombres de armas, que son parte de su pueblo y fiel expresión de sus ideales más permanentes. Hace pocas semanas, el Congreso rindió homenaje a las Fuerzas Armadas por su decidida contribución a la normalización constitucional del país. El comicio del 23 de febrero y el traspaso del poder efectuado el 1º de mayo de 1958 son actos que trascienden la esfera política. Son hechos de honda significación moral.

El comicio fué un acto de fe recíproca entre pueblo y Fuerzas Armadas. Las urnas sellaron el encuentro de la voluntad popular y el poder político. Las Fuerzas Armadas hicieron posible que el pueblo recuperara su derecho a expresar su voluntad y a darse un gobierno auténticamente representativo de las mayorías argentinas. El pueblo utilizó el sufragio libre como acto de presencia en el gobierno y como instrumento de una idea nacional.

El traspaso del poder de las Fuerzas Armadas a los ciudadanos elegidos por el pueblo tuvo, además, el valor del cumplimiento de la palabra empeñada; respeto por la voluntad del pueblo. La República anhelaba revivir esa experiencia moral. Ese pueblo se pronunció con meridiana claridad optando por la libertad, por la democracia, y por una política de pacificación, integración y desarrollo económico, es decir, por la liberación nacional y bienestar popular. El Poder Ejecutivo está resuelto a proseguir en ese camino de dignidad y responsabilidad. Es esencial que exista confianza en el país, dentro y fuera de la República. Confianza del pueblo en sus hombres de gobierno, confianza del gobierno en el pueblo y confianza del mundo en la Nación Argentina que se encauza definitivamente en el sistema de la Constitución, que es el sistema de la democracia.

La democracia implica, en primer lugar, acatamiento a la ley. Es el espíritu permanente de la nacionalidad que ha hecho del respeto a la ley y a las instituciones un principio sagrado. Esto nos hace afirmar con honda convicción, a los argentinos de 1958, que el pueblo no quiere ni viejos ni nuevos dictadores. Hombres e instituciones están sujetos al cumplimiento de la ley y, dentro de las instituciones, se debe obediencia a las normas que rigen su funcionamiento. Gobernantes y gobernados están, por igual, sometidos a las normas legales. Esto es lo que se llama "estado de derecho" y ningún pretexto es válido para apartarse de esos principios. Quienes pretendan justificar una dictadura, en nombre de la democracia o invocando cualquier otro tipo de interés por superior que éste parezca, ignoran que donde hay gobierno de fuerza no existe democracia, no existe justicia, ni existe libertad.

La democracia implica también pleno funcionamiento del sistema constitucional. La Constitución prevé sabiamente el equilibrio de los poderes del Estado y ha previsto, también, la corrección de los errores dentro del propio sistema. El fallo final e inapelable lo dicta el pueblo en el comicio.

El sistema institucional está, pues, al margen de las apreciaciones personales. El Poder Ejecutivo realiza actos que pueden no ser del agrado de las Cámaras Legislativas. A su vez, el Congreso puede adoptar decisiones que no satisfagan al Poder Ejecutivo. El pueblo quiere y tiene un Congreso absolutamente independiente que no recibe ni recibirá órdenes del Poder Ejecutivo ni de otro poder del Estado. La democracia no consiste, pues, en imponer a los demás nuestras propias concepciones políticas, sino en acatar las instituciones y en utilizar los medios previstos por la Constitución.

La democracia es también afirmación de la nacionalidad como entidad que anhela realizar su propio destino espiritual. Implica, por lo tanto, negación de todo internacionalismo fundado en el avasallamiento de la idea nacional, en la supresión de los derechos humanos, y en la abolición de las formas peculiares con que cada pueblo expresa su propio modo de vida política, económica y cultural.

Libertad con Orden

La democracia implica, sobre todo, libertad. El gobierno constitucional apenas ha comenzado, pero ha dado ya probadas evidencias de su firme propósito de asegurar la plena vigencia de los derechos y garantías con que la Constitución protege la vida, el honor, la libertad y los bienes de todos los habitantes del país.

No puede caber duda alguna sobre la firmeza de nuestra decisión. Durante 28 años hemos luchado por el libre juego de las instituciones democráticas. Somos los mismos hombres, y desde el gobierno aseguraremos la plenitud de las normas institucionales y la absoluta libertad en el ejercicio de todos los derechos.

Pero la democracia implica también orden. Hemos de asegurar el orden porque es deber del Estado y porque es requisito esencial del progreso de la República. Contamos con todos los medios para hacerlo. El Ejército, la Marina y la Aeronáutica constituyen el brazo armado de la Nación en defensa de la soberanía, de la democracia y de los derechos del pueblo. Como Poder Ejecutivo Constitucional respetaremos la plena vigencia de los derechos e instituciones. Como comandante en jefe de las Fuerzas Armadas, estoy dispuesto a tomar las medidas concretas que sean necesarias en resguardo de la soberanía, de la libertad y de los derechos del pueblo.

Quienes traten de actuar en contra de esos principios, o pretendiéndose tutores del pueblo quieran cercenar sus derechos, o aspiren a inútiles restauraciones, deben saber que nuestra decisión de oponernos a cualquiera de estas desviaciones es absolutamente irrevocable.

El Ejército, la Marina y la Aeronáutica deben mantener, por su parte, sus rígidos principios de disciplina y jerarquía. Confiamos para ello plenamente en el señor ministro de Defensa Nacional y en los señores secretarios de las tres armas, que están aquí presentes.

Además, toda vez que sea necesario, ejerceré, con la máxima decisión, las atribuciones que la Constitución me otorga.

El País no Volverá al Pasado

Para que exista orden, debe desaparecer todo factor de perturbación. El Poder Ejecutivo anticipó, en su mensaje inaugural del 1º de mayo, que empeñaría todo su esfuerzo en lograr la pacificación nacional y en eliminar los últimos vestigios de revancha y persecución. Por lo tanto, no habremos de introducir nuevos elementos de discordia en la sociedad argentina. El país de hoy no admite la reedición de prácticas, ni usos como los que corrompieron nuestra democracia. Los argentinos no admitimos ya ni el fraude, ni la violencia, ni ninguna forma de poder dictatorial. No admitimos tampoco estructuras de privilegio económico fundadas en el poder de ciertas minorías o en la presión de intereses extranacionales.

Tampoco admite el país sistemas que importen violación de los derechos esenciales del hombre, aniquilamiento de la libertad de prensa, persecución al libre ejercicio de los cultos religiosos y avasallamiento de las autonomías provinciales, municipales o universitarias. La Argentina ya no podrá tolerar más el desprecio a los derechos de las minorías, ni las persecuciones por causas políticas, con su secuela de cárceles, espionaje, exilios y torturas. Por ello, el gobierno asegurará a todos los habitantes del país el ejercicio de la plenitud de sus derechos, sin tutorías de ninguna clase.

También en nuestro mensaje del 1º de mayo hemos dicho que el proceso de la construcción nacional exige la plena vigencia de los valores éticos, y anunciamos la decisión del Poder Ejecutivo de velar celosamente por el cumplimiento de esa imperiosa obligación. El instrumento de la ley servirá, también en este caso, para que se cumpla el profundo anhelo popular de que la República viva plenamente una vida moral, en todas sus manifestaciones.

Nada de lo que el país ha repudiado volverá. Quienes crean o pretendan lo contrario quedarán al margen del proceso nacional, como testimonios de un pasado que ha muerto. La Argentina se lanza hacia el futuro en plena tarea de construcción, y no hemos de volvernos atrás. En su momento, el pueblo decidirá si hemos cumplido o no con nuestro deber, y la historia juzgará a una generación que ha contraído un solemne compromiso de realización con el país.

Fuerzas Armadas y Desarrollo Nacional

Nuestra obligación frente al pueblo es de libertad, democracia y pacificación, pero es también de desarrollo nacional. La unidad inquebrantable de las tres

(Continúa en la Página OCHO)

EL PRESIDENTE de la Nación, doctor Arturo Frondizi, rodeado por miembros del gabinete y otras personalidades, dirige el mensaje a las Fuerzas Armadas desde su despacho de la Casa de Gobierno

Presentó su Renuncia al Jefe del Estado el Presidente de la Corte Suprema de Justicia

EL ALTO TRIBUNAL DECLARO FERIADO JUDICIAL POR TIEMPO INDETERMINADO

LA agitación vivida en estos últimos días en el Palacio de Justicia tuvo una inesperada derivación ayer con la renuncia presentada por el presidente de la Corte Suprema de Justicia, doctor Alfredo Orgaz, a la que se sumaron, posteriormente, las de cuatro camaristas. Por otra parte, la repetición de los incidentes provocados por empleados judiciales, ocurridos con posterioridad a juramentos de numerosos magistrados del fuero penal, motivó, en las últimas horas, que el alto tribunal declarara "feriado judicial" por tiempo indeterminado.

Texto de la Dimisión del Dr. Orgaz

El presidente de la Corte Suprema de Justicia de la Nación, doctor Alfredo Orgaz, elevó ayer al presidente de la Nación, doctor Arturo Frondizi, su renuncia indeclinable al alto cargo que actualmente ocupa.

En ella se expresa, textualmente, lo siguiente:

"Señor presidente: Lamento tener que acompañarle mi renuncia como juez de la Corte Suprema. Los breves términos en que la hago exigen, por consideración a Vd. y al país, una expresión amplia de los fundamentos de modo de no favorecer equívocos ni defectuosas interpretaciones.

"Cuando acepté de su gobierno el alto honor de seguir integrando la Corte Suprema, pasé por alto las circunstancias, para mí muy penosas de que, a la vez, se aceptaran las renuncias de la mayoría de los eminentes colegas que hasta entonces habían sido mis compañeros de Tribunal. La posibilidad de la aceptación de cualquiera de nosotros en semejantes condiciones, había sido contemplada y admitida por todos, ante la necesidad de no negar la colaboración que se nos pidiera para el definitivo restablecimiento de las instituciones del país.

"La lentitud que mostraba el gobierno en la reorganización de la Justicia y, luego, las primeras manifestaciones de esa reorganización, me fueron alarmando y apenando sin cesar; aparecían como eliminados de los pedidos de acuerdo magistrados y funcionarios muy dignos, que habían hecho honor al cargo que desempeñaban; algunos de los que los reemplazaban eran figuras desconocidas o decididamente desconceptuadas por una actuación anterior.

"En esas circunstancias se produjo la resolución de la Corte Suprema, en el pedido de amparo de un magistrado, que aparentemente ha sido la ocasión fortuita de los graves desórdenes ocurridos en el Palacio de Tribunales durante los últimos días. Mantengo en todos sus términos esa resolución, que ha sido firmada por mí después de un examen sereno y atento, con la probidad y la conciencia con que he firmado todas las resoluciones del Tribunal. Pero no puedo dejar de reconocer que, prescindiendo de los inevitables excesos de las protestas tumultuosas, estas protestas tenían un fondo legítimo y se inspiraban en un honesto propósito de bien público. Para ser enteramente legítimos, les faltó la elección conveniente del lugar en que, en todo caso, habrían debido ser expresadas; no en la plaza Lavalle, sin duda, sino más bien en las de Mayo y del Congreso.

"La resolución de la Corte Suprema, en el pedido de amparo de uno de los jueces inferiores, ha respondido a una seria convicción de todos sus miembros. Ella puede ser errónea, sin

(Continúa en la Página DOCE)

Con un Gran Desfile Militar Culminará la Celebración del 9 de Julio

Informac. págs. SIETE y VEINTE

ESTADOS UNIDOS LANZO UN COHETE CON UN RATON VIVO

Unánimemente Celebró la República sus 142 Años de Vida Independiente

★ Resonancia Solemne en la Catedral ★ Fiesta del Pueblo en el Desfile Militar ★ Digno Broche: la Velada del Colón

Alas en el Cielo Porteño

COMIENZA a desfilar la aviación a lo largo de la avenida Libertador General San Martín. Un cuatrimotor Avro Lincoln encabeza las escuadrillas de ataque y escuela

La conmemoración de la Independencia argentina, cumplida ayer en su 142º aniversario, tuvo en todo el país unánime auspicio popular. En lo que toca a nuestra Capital —que por serlo encabeza la ordenación geopolítica de la República—, los actos del programa celebratorio unieron, en una gran curva horaria y parabólica, las dianas matinales del sonoro clarín castrense; el revoleo de las campanas eclesiásticas al mediodía y, después del atardecer y ya entrada la noche, la fulgurante y policroma expansión aérea de los fuegos de artificio que en distintos lugares de la urbe emularon, con sus efímeras estrellas, a las que en el cielo perduran desde el origen cósmico del tiempo.

● Millares de Viajeros

La expectativa popular recibió el justo premio. Muchos millares de viajeros procedentes del interior habían llegado a Buenos Aires, desde la antevíspera y la víspera y en la misma mañana de ayer. Unían se a ellos los procedentes del exterior —países hermanos limítrofes o inclusive los que están fuera de conexión literalmente geográfica.

Las ceremonias iniciales comenzaron con el albor del día que debió ser invernal, de acuerdo al proceso calendario de las estaciones, aunque en la presente circunstancia decidió manifestarse animado por benévola calidez, virtualmente primaveral. Requintó el clarín marcial sus dianas augurales. Poco después, las altas autoridades de la Comuna y los invitados propios y foráneos, presenciaron el izamiento de nuestra bandera en el mástil erigido junto al monumento de su creador, el general Belgrano. Una subsiguiente ceremonia civil y militar, ofrendó flores sobre el pedestal de la estatua del general San Martín, en la plaza que lleva su nombre y, poco después, la Casa de Gobierno fué escenario de la ceremonia protocolar que agrupó a las máximas autoridades nacionales.

● Desfile Perfecto

Por la tarde, el desfile militar, compuesto por fuerzas de aire, mar y tierra, fué singularmente perfecto. La marcialidad de nuestras tropas, la pulcritud y modernidad de sus equipos, determinaron una ovación pública prolongada y conexa durante toda la extensión de la marcha.

Cayó la noche, suave. El teatro Colón esplendía con miles de luminarias. En las parroquias porteñas proseguían o finalizaban los festejos de la jornada. La capital de la República había honrado, en integración de almas y fervores ciudadanos, un nuevo cumpleaños de la Patria. (Amplia información en las páginas 2, 3, 4, 5 y 24.)

DURANTE el gran desfile militar de ayer en la avenida Libertador Gral. San Martín, los cadetes de la Escuela Naval Militar dejan atrás el Monumento a los Españolas. Ya han pasado ante el palco presidencial y se mantiene en el aire el aplauso de la concurrencia

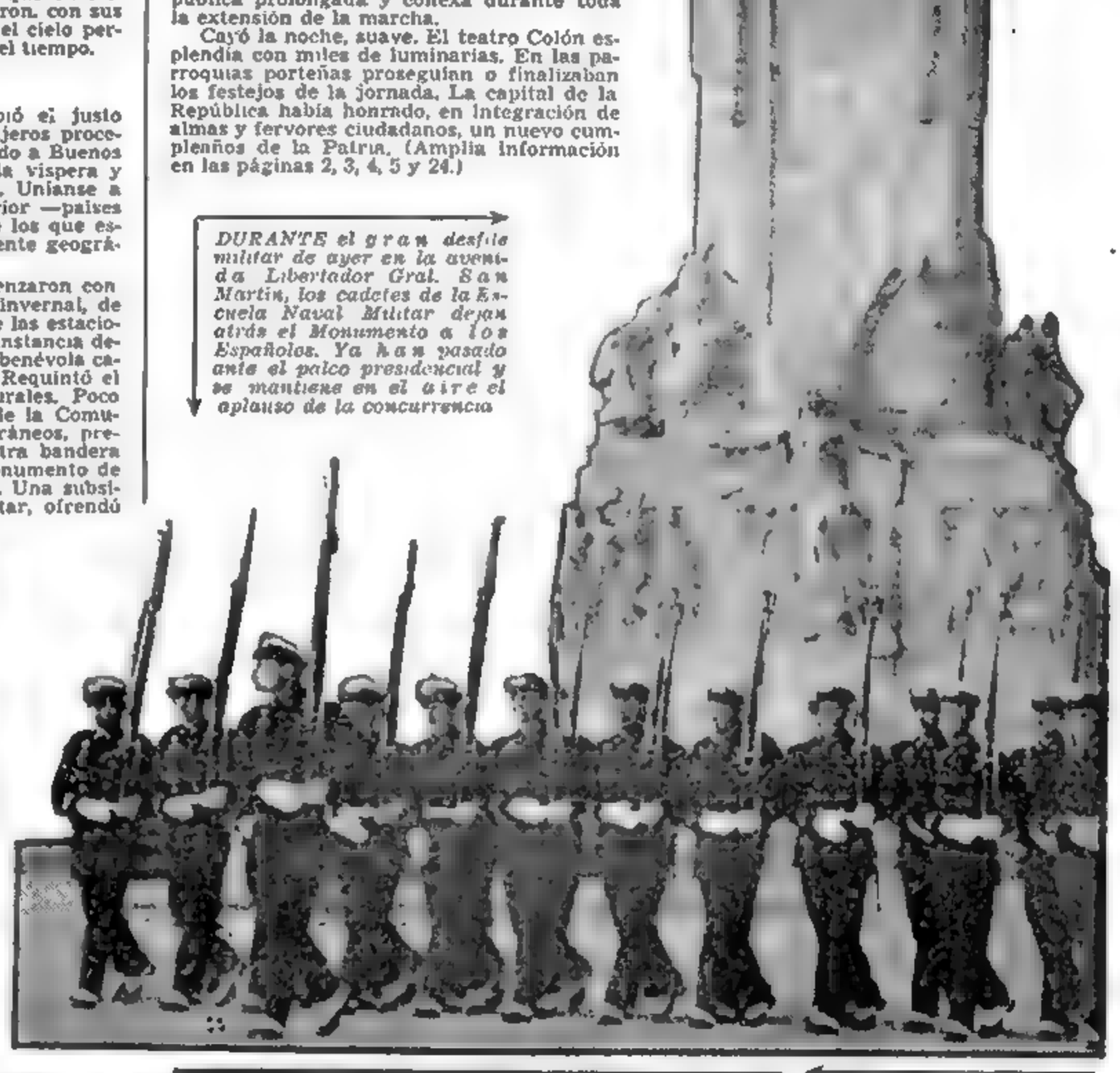

44 PAGINAS EN DOS SECCIONES

Clarín

BUENOS AIRES REPUBLICA ARGENTINA

UN PESO

Un toque de atención para la solución argentina de los problemas argentinos

Año XIII Diario de la Mañana Nº 4552

Buenos Aires, Jueves 10 de Julio de 1958

Frondizi, Ubicado en el Palco Oficial

ARRIBA: el doctor Frondizi, acompañado de los ministros y altos funcionarios, en el palco presidencial, escuchando el Himno Nacional

●

A la derecha: tropas de infantería motorizada desfilan "en masa" demostrando en su paso notable calidad y disciplina

CON su característico paso "a compás", la infantería del Colegio Militar de la Nación pasa frente al palco presidencial, girando la vista a la derecha en honor de las autoridades

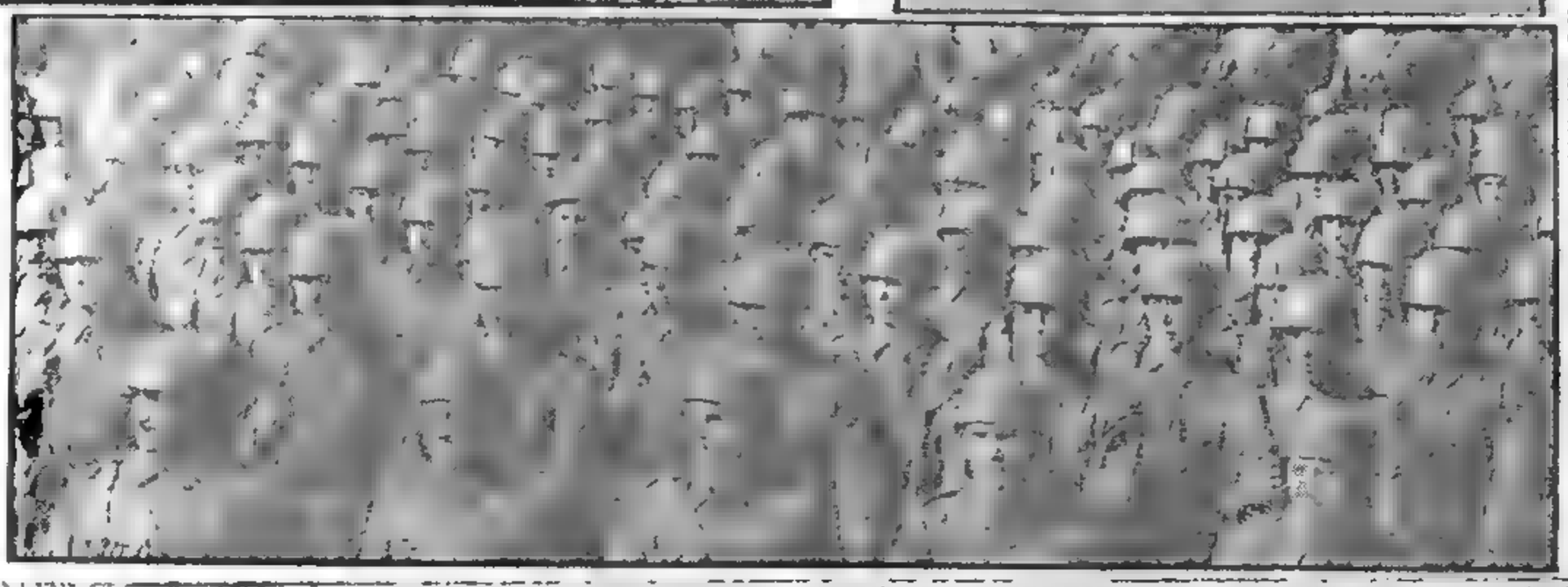

Esperan Recuperar el Animal

CABO CAÑAVERAL, 9 (A. F.P.) — La fuerza aérea norteamericana lanzó al espacio un cohete intercontinental "Thor", con un ratón vivo alojado en su ojiva. Los expertos de la aviación informaron que el proyectil fué disparado hacia un blanco distante a unas 6.000 millas, en el Atlántico sur, donde esperan recuperar la ojiva y hallar con vida a su ocupante.

Según se reveló, el proyectil consta de dos secciones, correspondiendo una a un cohete "Vanguard" modificado.

Los norteamericanos lograron, en pruebas anteriores, la recuperación de narices de cohetes lanzados al espacio exterior, pero ésta es la primera vez que intentan la prueba con uno intercontinental y con un ser vivo.

Quince minutos después del lanzamiento se informó que el vuelo era normal.

A la Hora 0: Paro de 48 Horas en el Correo y Huelga de Médicos

INFORMACIONES PAGINA DIECISIETE

Afirmó el Presidente Frondizi: "El País Tiene Absoluta Confianza en sus Fuerzas Armadas"

A LO LARGO de la calle de acceso a la pista de aterrizaje de la VII Brigada Aérea de Morón, se alinearon todas las tripulaciones y aeronaves que participaron en el desfile aéreo. El primer magistrado, doctor Arturo Frondizi, pasa revista a las distintas unidades en compañía del comandante aéreo de Combate y comandante aéreo de Desfile, comodoro Osvaldo Raúl Lentino, y del comandante en jefe de la Fuerza Aérea Argentina, brigadier Miguel Moragues. Más atrás, el ministro de Defensa Nacional, ingeniero Gabriel del Mazo

VISITO AYER LA BASE DE MORON • "LA FUERZA AEREA REGRESO A SUS BASES Y CUMPLE CON SU DEBER", DIJO MORAGUES

El presidente Frondizi estuvo ayer en la base área de Morón y en presencia de los más altos jefes de las fuerzas armadas, reunidos en un almuerzo, declaró:

"El país tiene absoluta confianza en sus fuerzas armadas. Las sabe inspiradas en los más altos ideales y custodia cierta de su soberanía".

Antes de pronunciar el Dr. Frondizi estas palabras, el comandante en jefe de la Fuerza Aérea Argentina, brigadier Miguel Moragues, habíd señalado:

"La Fuerza Aérea Argentina tiene plena conciencia de su propia responsabilidad. Ha vuelto a sus bases, que tal es su puesto y cumple su deber... En lo interno, como garantía del sostenimiento del orden constitucional y del libre juego de las instituciones democráticas...".

Al referirse a la adquisición de equipos modernos, el brigadier Moragues advirtió:

"La fuerza aérea sabe que el incesante incremento de sus medios materiales lleva aparejado un elevado costo, y que en la penosa situación de la economía nacional importará un verdadero sacrificio el posibilitar que nuestros pilotos vuelen aviones seguros y eficaces".

A esto respondió el presidente Frondizi:

"Tenemos con la aeronáutica un compromiso de honor: no bien el país consiga iniciar su desarrollo y la situación económica lo permita, las primeras adquisiciones serán destinadas a nuestra fuerza aérea".

Los dos brindis fueron coincidentes:

"Con el alma puesta en Dios y el corazón en la Patria".

• La Visita a Morón

Alrededor de las 11 llegó al aeroparque de la ciudad de Buenos Aires el primer mandatario, en compañía del ministro de Defensa Nacional y de los secretarios de las fuerzas armadas. A su arribo rindió los honores correspondientes una compañía de cadetes de la Escuela de Aviación Militar, con bandera y banda. Instantes después, ascendía al avión Douglas DC-4-T-42, que lo condujo a la VII Brigada Aérea.

En Morón, los visitantes fueron recibidos por el comandante en jefe de la Fuerza Aérea Argentina, brigadier Miguel Moragues; el comandante aéreo de Defensa, comodoro Raúl Alfredo Castro; el jefe de la VII Brigada Aérea, comodoro Alberto Solá Claret; el jefe del Grupo Antiaéreo 1, vicecomodoro Mario Bárcena, y altos jefes del arma aérea. Una compañía con bandera y banda rindió los honores a su alta investidura.

• Revista a la Fuerza Aérea

A lo largo de la calle de acceso a la pista se había dispuesto, en formación de revista, la totalidad de los aviones que intervinieron en el desfile aéreo. La comitiva pudo apreciar de cerca la calidad del material empleado. Al término de la revista, el primer mandatario y su comitiva se trasladaron al casino de oficiales donde, previo al almuerzo, fué servido un vino de honor.

• Autoridades en el Almuerzo

El doctor Frondizi tomó ubicación en el centro de una amplia mesa del casino de oficiales, teniendo a su derecha al comandante en jefe de la fuerza aérea, brigadier Miguel Mo-

(Continúa en la página SIETE)

36 PAGINAS EN 2 SECCIONES

Clarín

BUENOS AIRES REPUBLICA ARGENTINA

UN PESO

Un frente de atención para la solución argentina de los problemas argentinos

Año XIII Diario de la Mañana Nº 4553

Buenos Aires, Viernes 11 de Julio de 1958

Hoy Escriben en Clarín

Horacio Estol Desde N. York
(Página 1)

★

J. M. Roberts Desde Washington
(Página 5)

★

Walter Lippmann Desde Washington
(Página 6)

Amenaza Roja Contra los "Revisionistas"

Ulbricht Advirtió que les Espera la "Suerte de Nagy"

JANOS Kadar, primer ministro húngaro, quien asiste a la reunión del partido Comunista en Alemania oriental

BERLIN, 10 (AP). — El líder stalinista de Alemania oriental, Walter Ulbricht, advirtió a los dirigentes del comunismo yugoslavo que arriesgan correr la suerte de los húngaros que lucharon por la libertad si persisten en independizarse del Kremlin. Al inaugurar el Congreso del partido en presencia de Nikita Khruschev, el líder alemán condenó violentamente el llamado revisionismo de Tito como "un abierto ataque contra el bloque socialista", y afirmó: "La suerte del gobierno de Nagy muestra a dónde lleva el revisionismo". El dictador títere de Hungría, Janos Kadar, se hallaba entre los presentes cuando Ulbricht hizo referencia a la ejecución de Nagy.

Con aguda voz exclamó Ulbricht en una parte de su alocución: "Debemos crear una atmósfera de intolerancia contra todo revisionismo".

Más de 2.000 delegados de Alemania oriental y del extranjero permanecieron silenciosos mientras el líder germano desataba su ataque más serio contra el mariscal Tito. Los comunistas yugoslavos no han enviado delegaciones al congreso.

El jefe alemán desató también un fuerte ataque contra EE. UU. y acusó a su gobierno de estar tratando de salir de su declinación económica por medio de la dominación mundial.

• Delegaciones Americanas

• Siete delegaciones comunistas de países latinoamericanos asisten al congreso. Proceden de la Argentina, Brasil, Ecuador, Colombia, Bolivia, Costa Rica y Paraguay. Los argentinos son Pedro Tadiolo y Paulino González Alberdi, miembros del Comité Central del Partido.

KHRUSCHEV y Ulbricht al inaugurarse el congreso Comunista en Berlín. (Radiofoto de AP, exclusiva para Clarín)

Arreció el Temporal Político en Ausencia de Eisenhower

NUEVA YORK, 10 (De nuestra agencia). — Hace un mes estalló en Washington un pequeño escándalo. Al correr de los días creció lo suficiente como para conmover al país, pero no tanto como para que trascendiera al exterior. Hoy, mientras Eisenhower está en Canadá, el caso Adams asume proporciones tales que no sería difícil que, a su regreso, el presidente se encontrara con el dolor de cabeza doméstico más serio que ha tenido hasta ahora, y el conflicto desemboque en el equivalente de una crisis de gobierno, porque podría ser que Adams tuviera que renunciar y Eisenhower ha dicho que su colaboración le es imprescindible. Resumir este "affaire" es difícil; el "New York Times" viene publicando hasta 22 columnas diarias y nunca menos de 6 ó 7 sobre el asunto, de manera que en este espacio sólo puede darse una idea elemental.

Sherman Adams es uno de los ayudantes personales de Eisenhower y sin duda el más importante, según la prensa opositora y las afirmaciones que acaba de hacer Truman: "Adams es el que piensa las resoluciones que toma el presidente".

• Una Alfombra, un Abrigo...

Un día, casualmente, se descubrió que una alfombra que Adams tenía en su casa era un regalo de Barnard Goldfine, industrial textil de Nueva Inglaterra; segundamente, se descubrió también que numerosas cuentas de hotel de Adams, en Boston y en Nueva York, habían sido pagadas por Goldfine; que también había recibido como regalo una manta de vicuña, y que Goldfine le había hecho otros regalos a gente de la administración pública. A la vez, se estableció que Adams le había facilitado algunas gestiones oficiales. Se formó una comisión del Congreso para investigar el caso. Adams declaró que era muy amigo de Goldfine, pero que nunca había tratado de "facilitarle" nada de carácter comercial. Sí, era verdad que lo había recomendado por teléfono a varias dependencias del gobierno; en cuanto a los hoteles, creía que Goldfine alquilaba por año los departamentos que él había ocupado y que la alfombra la tenía en su casa. Eisenhower, muy molesto, comentó: "Adams ha sido imprudente, pero yo lo necesito y lo aprecio". Es decir que Adams no iba a renunciar. Y ahora, ayer, en una audiencia de la comisión investigadora, Goldfine se ha negado a explicar el destino de unos cheques misteriosos que suman 232.369 dólares. La gravedad del caso, sofocada hasta ahora por el carácter de la especie envuelta, alfombra, cuentas de hotel, manta de vicuña, etc., crece repentinamente a la sombra de una suma de dinero importante y misteriosa, desde el punto de vista público y moral. Este asunto es mucho más grave. Adams fué uno de los acusadores más enérgicos de la corrupción en el gobierno de Truman. En enero de 1952, hablando en el National Republican Club, de Washington, dijo: "¿Cómo hará Eisenhower para eliminar la corrupción federal? La respuesta está en quienes lo rodean. Entre ellos, se encuentran algunos de los mejores hombres del frente mundial". Posteriormente, los acontecimientos indicaron que Adams debía ser uno de esos hombres para Eisenhower y, más posteriormente, los acontecimientos envuelven justamente a ese hombre en el peor escándalo de este gobierno. La opinión del país se inquietó muy temprano por la gente que rodeaba a Eisenhower cuando, ya en enero de 1952, Charles E. Wilson, quien no quiere vender sus intereses en la General Motors, pasó a la historia afirmando que "lo que es bueno para la General Motors es bueno para EE. UU.", y ahora, después de seis años y otras peripecias, la inquietud se agrava con ese caso, mientras Eisenhower, simbólicamente, está ausente de la Casa Blanca.

HORACIO ESTOL
Corresponsal de Clarín en EE. UU. de Norteamérica

Saludo Oral

¡Qué lástima! Su amiga de toda la vida, Delia, se casaba pocos días después y ella no podría asistir a la boda. Un asunto importante la obligaba a ausentarse de Buenos Aires esa tarde, impostergablemente. ¡Qué mal quedaría con Delia! Pero Elena Teresa leyó este aviso clasificado en Clarín:

GRABE su voz sist. moderno regist. fiel. T. E. . . . 5294.

Entonces se le ocurrió una idea feliz. Ya que no podía asistir, lo mejor sería grabar un disco y enviárselo a su amiga el día de la boda, con un mensaje de adhesión. Eso implicaría un delicado homenaje de amistad. Y así lo hizo. Halló la sugestión en un clasificado de Clarín, Corrientes 555. De 8 a 18.30 horas y hasta las 24 para el día subsiguiente. Informes: T. E. 32-9411.

Vítolo Analizó el Panorama Institucional del País

INFORMACION PAGINA OCHO

Anunció Vance Brand que Habrá Nuevos Fondos Para San Nicolás

INFORMACION PAGINA OCHO

Finalizó el Paro en el Correo; Continúa la Huelga de Médicos

INFORMACION PAGINA DOCE

La Unidad Indestructible de las Tres Armas es Absolutamente Indispensable, Declaró Frondizi

: • VISITO EL CRUCERO "GENERAL BELGRANO" • "DEFENSA . DE LA SOBERANIA Y RESGUARDO DE LA CONSTITUCION" . • El CONTRAALMIRANTE VAGO DESEO EXITO A SU GESTION

El presidente Frondizi visitó ayer el crucero "General Belgrano", buque insignia de la Flota de Mar, anclado en Puerto Nuevo, y en presencia de los más altos jefes de las tres armas, declaró:

"Es absolutamente indispensable la indestructible unidad —no formal, sino de fondo— de las fuerzas armadas de la Nación Argentina en la gran tarea que habrán de realizar en el futuro, de defensa de la soberanía dentro de la República y de resguardo de la Constitución y la libertad contra cualquier acechanza".

Sostuvo el presidente que, después de la entrega del gobierno civil por parte de las fuerzas armadas, "se ha iniciado un proceso de carácter democrático en el que todos tenemos responsabilidad y en el que todos debemos desear el éxito de esa gestión para que, en definitiva, quede demostrado que la República Argentina es capaz de andar por el sendero del respeto de las instituciones y del orden".

Las palabras del doctor Frondizi fueron dichas en retribución de las pronunciadas por el comandante en jefe de la Fuerza de Mar, contraalmirante Alberto P. Vago, quien formuló votos, en nombre de la marina, para que:

"la Divina Providencia os indique y permita encontrar el camino que ha de conducir a nuestra Patria a sus grandes destinos, en una era de paz y tranquilidad".

• En Dársena A de Puerto Nuevo

El primer magistrado llegó a las 11.35 al crucero "General Belgrano", fondeado en la dársena A de Puerto Nuevo. Le acompañaban el secretario de Marina; el jefe de la Casa Militar de la Presidencia; el edecán naval de turno y el ayudante del contraalmirante Estévez. Ya en el portalón de proa de la nave insignia, el doctor Frondizi fué recibido por el comandante en jefe de la Flota de Mar; el comandante del crucero y el segundo comandante de la unidad, mientras la banda de a bordo dejó escuchar los primeros compases de la canción patria.

• Asistentes al Agape

Tras los saludos protocolares de los oficiales de la plana mayor, el comandante de la Flota de Mar, contraalmirante Vago, invitóle a pasar a su cámara, lugar en el que fué servido un vino de honor, trasladándose luego a la cámara donde fué servido el almuerzo.

En la cabecera central de la mesa, sobriamente preparada, tomaron ubicación, a la derecha del presidente de la Nación, el contraalmirante Alberto P. Vago; el ministro de Defensa Nacional, ingeniero Gabriel del Mazo; el secretario de Aeronáutica, comodoro Roberto Huerta; el subsecretario de Defensa Nacional, señor Bernardo Larroudé, y el subsecretario de Marina, capitán de navío Carlos A. Kolungia; a la izquierda, lo hacían el comandante del crucero, capitán de navío Renato Ares; el secretario de Guerra, general Héctor Solanas Pacheco; el secretario de Marina, contraalmirante Adolfo B. Estévez, y el comandante en jefe de la Fuerza Aérea Argentina, brigadier Miguel Moragues. En otros sectores de la amplia mesa, se notaba la presencia del comandante de la Fuerza Naval del Plata, capitán de navío Enrique Grunwald; los comandantes de las unidades de las flotas surtas en el puerto metropolitano, jefes y oficiales de las mismas; el subsecretario de Aeronáutica, comodoro Olano; el jefe de la Casa Militar de la Presidencia de la Nación, coronel Manuel Olascoaga; el edecán naval del presidente, capitán de fragata Hermes Quijada, y otros invitados.

• Del Contraalmirante A. P. Vago

El comandante en jefe de la Fuerza de Mar, contraalmirante Alberto P. Vago, al ofrecer el almuerzo al presidente de la Nación, manifestó.

Excelentísimo señor presidente:

Agradezco vuestra presencia en esta mesa naval, hoy compartida por los señores secretarios de Ejército, Aeronáutica y Marina, y por representantes de las fuerzas armadas.

Al presentaros, como comandante en jefe

(Continúa en la página OCHO)

El presidente, Dr. Frondizi, durante el almuerzo servido a bordo del crucero "General Belgrano". A su derecha aparecen el jefe de la Flota de Mar, contraalmirante Vago, y el ministro de Defensa Nacional, Ing. Del Mazo, y, a su izquierda, el capitán de navío Renato Ares, comandante de la nave

32 PAGINAS EN DOS SECCIONES

Clarín

UN PESO

Un fuerte de tribuna para la solución argentina de los problemas argentinos

Año XIII Diario de la Mañana Nº 4554

Buenos Aires, Sábado 12 de Julio de 1958

HOY escriben en Clarín

Cristóbal Tamayo
Desde Bonn
(Página 1)

•

Lino Pellegrini
Desde Milán
(Página 6)

Recibió Ulbricht el Espaldarazo de Moscú

BONN, 11 (De nuestro corresponsal). — El Berlín rojo se ha convertido en un escenario de la política internacional. Allí se celebra el quinto congreso del partido Comunista alemán, que presencian Khruschev, Kadar y los delegados de cuarenta y seis países. El secretario general del partido, Ulbricht, ha inaugurado el congreso con un discurso de seis horas, en el cual ha anunciado la llegada en los próximos años del paraíso económico a la Alemania comunista.

Así como Khruschev ha desafiado a Estados Unidos a un certamen de producción, así Ulbricht ha lanzado el guante a la República Federal. Ulbricht le ha prometido a la Alemania roja que vivirá mejor en 1961 que la libre, porque entonces los comunistas alemanes producirán más e importarán del extranjero más bienes de consumo que ésta.

La Alemania comunista, según el Lenin germano, tendrá en 1961 más automóviles, frigoríficos, televisores y receptores de radiotelefonía que la occidental

Los periódicos occidentales califican el discurso de Ulbricht de "pura mentira al estilo nazi". Un ejemplo de esa materia es lo que dice Ulbricht con respecto al café: "He prometido importar en 1961, 28.000 toneladas y superar así a Alemania libre". Pero téngase en cuenta que ésta ha importado, en 1957, 150.000 toneladas, mientras que al imperio de Ulbricht sólo entraron en el mismo año nueve mil. Esta contradicción, patente en el ejemplo del café, prueba la no sinceridad de las promesas de Ulbricht. Probablemente, además de engañar a los alemanes, ha querido impresionar a los huéspedes. Ha hablado de planes para siete años. Para largo fía en la reunificación de Alemania Este punto lo ha abordado también y sólo lo concibe a través de una confederación de ambas Alemanias, camino que jamás seguirá Bonn.

Khruschev, al respaldar ostensiblemente y de una manera brutal esta actitud de Ulbricht sobre la reunificación, ha levantado hoy una gran polvareda política. Ha sucedido lo previsto en mi crónica última en que hablaba de la fantasía del Bundestag al aprobar por unanimidad la recomendación a Washington, Moscú, París y Londres de crear una comisión de fomento de la unidad alemana.

Khruschev ha rechazado esa recomendación y ha manifestado que la próxima conferencia de altura no debe tratar la reunificación alemana. Después de soltar estos petardos contra Bonn, ha partido inesperadamente a Moscú, mientras Adenauer y los jefes de todos los partidos políticos emitían severas críticas. Adenauer, sin embargo, pedirá que las cuatro potencias creen la comisión pro unidad de Alemania

Aunque no hubiera hablado Khruschev, su mera presencia en el Berlín rojo tiene un enorme alcance político. Jamás había asistido tan alta personalidad rusa a un congreso de comunistas alemanes.

Ahora, ha querido robustecer a Ulbricht. Este es el demonio de la división alemana. Mientras Moscú lo sostenga, no habrá reunificación. Se siente firme cuando habla de planes a siete años vista, ataca el fuerte revisionismo yugoslavo y anuncia la elevación de las normas de trabajo y el incremento de la sovietización.

La ponencia de Ulbricht irradia optimismo. Tiene partes repugnantes como cuando, de un modo semiblasfemo, con la fórmula mosaica ha enunciado los diez mandamientos del comunismo. Y partes cínicas al afirmar que las ideas espirituales y morales de la cultura germana simbolizadas por Goethe han cristalizado en la Alemania comunista.

Sobre esto, como sobre el desafío de Ulbricht de producir más que la República Federal, Bonn se reiría de Khruschev, en el plano internacional, si no hubiera lanzado esta mañana dos bombas contra la reunificación de Alemania.

CRISTOBAL TAMAYO
(Corresponsal de Clarín en Alemania occidental)

Reclama Khruschev la Adopción de Severas Medidas Contra los Comunistas Yugoslavos

Rusia no Acepta la Reunión Cuatripartita para Alemania

BERLIN, 11 (AFP). — Uno de los más violentos ataques contra el revisionismo yugoslavo formuló el primer ministro soviético Nikita Khruschev, ante el V Congreso del partido Comunista de Alemania oriental. Dijo que no había que tomar muy en serio a los dirigentes yugoslavos, porque éstos sólo procuran hacerse valer en el plano internacional.

Dijo luego que no se quebrantarán los vínculos entre un Estado y otro, pero —agregó— es evidente que el revisionismo, como ideología, deberá ser combatido implacablemente en el campo socialista. "Esa gente —dijo, aludiendo a los dirigentes de Belgrado— suele darse el título de marxistas-leninistas y ayudan al mismo tiempo al imperialismo. Conviene adoptar con respecto a ellos severas disposiciones". El primer secretario del partido comunista de la URSS no especificó, empero, la naturaleza de las disposiciones a que hizo referencia, aunque más adelante exclamó: "Con mucha pena nos damos cuenta de que los jefes comunistas yugoslavos han quebrantado la unidad del campo socialista". Dijo que los dirigentes yugoslavos no han querido reconocer sus desaciertos y en la actualidad han llegado a considerar el ideario marxista-leninista como un fardo inoportuno. Lo único que falta —agregó— es que lo admitan abiertamente, y entonces todo quedará aclarado de una vez por todas.

Intento de Desviar a Pekín

Señaló Khruschev los "esfuerzos" soviéticos para acercarse a Belgrado, pero —dijo— desde 1956 sus dirigentes han orientado toda su actividad contra el campo socialista, y se pusieron en franca oposición con los demás partidos comunistas, calumniando y rebajando a los otros partidos socialistas e incitando al odio contra la URSS.

También reveló el premier soviético que hubo tentativas de Yugoslavia por hacer desviar a China comunista de su línea política ideológica, aunque esas tentativas han fracasado.

Elevando el tono de voz, Khruschev se refirió a la ayuda que Estados Unidos presta a Yugoslavia, declarando irónicamente que hasta el propio mariscal Tito suele jactarse de esa ayuda, en la cual pareceria que Estados Unidos, como nación auténticamente imperialista, está dando apoyo y ayuda al socialismo yugoslavo. "Sin embargo —agregó—, callan pudicamente en Yugoslavia el monto de las sumas que adelanta Estados Unidos, dado que todo el mundo sabe que los capitalistas no dan nada, y que lo que ellos reclaman son los almas.

Negó luego Khruschev que Rusia tenga propósitos de hegemonía y que todos los comunistas estén sometidos a la potencia de uno solo. El partido comunista soviético, afirmó, respeta plenamente la independencia y soberanía de los demás partidos afines. Terminó su ataque Khruschev calificando a Yugoslavia como "caballo de Troya" del imperialismo, aunque "este caballo parece estar enfermo, y es inútil seguir dándole pasto para comer, porque como caballo no vale más nada, por más selecto que sea el pasto que dan a comer a los yugoslavos los imperialistas".

A pesar de la diatriba, Khruschev finalizó en forma más conciliadora, diciendo: "Aceptamos la colaboración de los otros partidos aun de aquellos que han cometido errores, pero solamente cuando reconocen esos errores."

El Problema de Alemania

Refiriéndose luego al problema de Alemania, Khruschev rechazó como inoperante la reciente proposición del parlamento de Bonn, de acuerdo con la cual se crearía un comité permanente de embajadores de los "cuatro" —Estados Unidos, Inglaterra, Francia y la URSS—, afirmando que los alemanes deben arreglar ellos mismos sus propios problemas. El gobierno de Bonn, según se anunció hoy, no ha perdido las esperanzas de un acuerdo. Fué muy aplaudido cuando dijo que Rusia iba a hacer una concesión a la República Democrática Alemana. Anticipó que a partir del 1º de enero de 1959 no cobrará más los gastos de estacionamiento de sus tropas en Alemania del este. Calificó luego como "mala ironía de la suerte" el culto por el rearme atómico en Alemania occidental, "practicado por un partido que se dice cristiano, pero que al parecer el diablo ha seducido y llevado hasta el pecado".

La Llegada a Moscú

El primer ministro partió luego para Moscú, donde asistió, a poco de su arribo, a una gran recepción ofrecida por Antonínn Novotny, presidente de la República Checoslovaca, que actualmente visita la URSS.

ESTE RATONCITO blanco es el Mia I, el primer roedor que llegó hasta la estratosfera a bordo de un proyectil Thor, lanzado por la Fuerza Aérea de EE. UU. el 23 de abril. Nada se supo, desde entonces, del viajero, nuevo mártir de la ciencia. Igual suerte parece haber corrido el Mia II, lanzado el miércoles. (Radiofoto de AP, especial para Clarín)

Propugnan en El Líbano un Gobierno de Salvación Nacional

INFORMACION PAGINA TRES

Eisenhower: *"Es deseable realizar consultas conjuntas sobre los problemas económicos que nos afectan por igual"*

Eisenhower Comparte la Idea de Frondizi de una Reunión Interamericana

Frondizi: *"Argentina apoya toda iniciativa tendiente a reexaminar políticas, regímenes o factores económicos americanos"*

★ **UNA ASPIRACION:** ● "HAY QUE REAFIRMAR LA TRADICION PANAMERICANA"
★ **UNA ESPERANZA:** ● "MI GOBIERNO DISCUTIRA CUALQUIER PROBLEMA"
★ **Y UN INTERROGANTE:** ● LA FUTURA CONFERENCIA: ¿POLITICA O ECONOMICA?

El presidente de Estados Unidos de Norteamérica, general Eisenhower, comparte plenamente los propósitos de su colega argentino, Dr. Frondizi, en el sentido de promover, tan pronto como sea posible y con toda amplitud, la consulta y la cooperación francamente amistosa entre todos los países de América, para la solución de los problemas económicos y de todo orden que los afectan y que retardan la unidad del hemisferio occidental.

Así lo ha expresado el mandatario estadounidense al doctor Frondizi en un mensaje fechado el 1º de este mes en respuesta al que el primer magistrado argentino le enviara recientemente, en ocasión de la presentación de sus cartas credenciales al gobierno de Washington por nuestro nuevo embajador, el doctor Barros Hurtado.

● **El Mensaje de Frondizi**

"Mensaje personal de salutación amistosa" —tal como rezaba en sus comienzos—, la carta de Frondizi al general Eisenhower contenía la "expresión sincera del decidido propósito de cooperación del gobierno argentino con vistas a impulsar el más amplio y franco desarrollo de las relaciones recíprocas".

Tras señalar el restablecimiento del estado de derecho en la Argentina, por la vigencia plena de todas las garantías jurídicas, el mensaje del doctor Frondizi expresaba, además, que muchos de los males que aquejan al mundo contemporáneo tienen sus raíces profundas en desequilibrios y desajustes económicos, y en el caso de la Argentina, así como en el de otras naciones de Latinoamérica, no pocos de esos males provienen de factores internacionales. "En tales circunstancias —terminaba diciendo el doctor Frondizi en su mensaje—, y sin perjuicio de cualquier acción eventual propia, el gobierno argentino apoyará complacido toda iniciativa tendiente a reexaminar y revisar aquellas políticas, regímenes o factores económicos que, en el plano internacional, incidan en el actual estado de cosas o trahen o retarden la integración nacional de los países americanos".

● **La Respuesta de Eisenhower**

He aquí la respuesta del general Eisenhower, dada a conocer ayer por la Presidencia de la Nación:

"Estimado señor presidente:

"Me fué muy grato recibir de manos del embajador Barros Hurtado su carta del 4 de junio, cuyo contenido he leído con el mayor interés. He notado con particular satisfacción, señor presidente, el firme deseo y empeño de su Gobierno respecto a cooperación para fomentar el estrechamiento de nuestras relaciones mutuas. Puedo asegurarle que mi Gobierno comparte en toda forma ese anhelo.

"La referencia que Vuestra Excelencia hace a problemas económicos es ciertamente oportuna y yo comprendo y reconozco la profunda preocupación común causada por desequilibrios y dificultades económicas. De más está recalcar la necesidad de que cada nación de nuestro hemisferio logre un más rápido desarrollo económico. Es evidente la conveniencia de realizar consultas y deliberaciones conjuntas sobre factores económicos y problemas que a todos nos afectan.

"Creo que en la situación mundial actual es más indispensable que nunca reafirmar la tradición panamericana de cooperación y consulta. Estoy convencido que en estos próximos meses han de presentarse amplias oportunidades para canjear opiniones entre todas las repúblicas americanas con ese fin. Por eso es que me siento muy complacido al recibir valioso apoyo de Vuestra Excelencia a favor de la idea de realizar consultas. Tenga usted la seguridad de que mi Gobierno estará siempre dispuesto a tratar con las demás repúblicas americanas cualquier problema de interés común, en lo económico como en cualquier otro terreno.

"Abrigando la firme esperanza de que las relaciones entre nuestros dos pueblos y gobiernos han de volverse aún más cálidas y fructíferas, deseo hacerle llegar, señor presidente, el testimonio de mi más alta consideración, junto con mis sinceros votos por su bienestar personal.

"Cordialmente,

(Fdo.): Dwight D. Eisenhower".

● **¿Política o Económica?**

WASHINGTON, 12 (AP). — El aspecto más importante considerado en las conversaciones extraoficiales en los medios diplomáticos, refe-

(Continúa en la página TRES)

44 PAGINAS EN 3 SECCIONES

Clarín

BUENOS AIRES · REPUBLICA ARGENTINA

UN PESO

Año XIII Diario de la Mañana Nº 4555

Buenos Aires, Domingo 13 de Julio de 1958

Rechaza la URSS Todas las Propuestas de Occidente Sobre Fiscalización del Desarme

Hubo Otra Explosión Nuclear en Eniwetok

WASHINGTON, 12 (AP). — Otra explosión nuclear se registró anoche en los campos de prueba de Eniwetok, en el Pacífico. Un comunicado conjunto del Departamento de Defensa y la Comisión de Energía Atómica dice que la explosión se registró a las 23 30. Ha sido la décimotercera en la actual serie en el atolón de Bikini. No se dieron más detalles.

La fuerza aérea, por su parte, disparó en Cabo Cañaveral con éxito un proyectil balístico de alcance intermedio Thor, a unos 2410 kms. en el espacio. La prueba tenía el fin de recuperar la nariz del proyectil.

Considera Khruschev que no Puede Realizarse Aún la Reunión Cumbre

MOSCU, 12 (AP).— El primer ministro Nikita Khruschev rechazó todas las propuestas occidentales para el control del desarme. "Hablaremos sobre los controles cuando exista completa confianza mutua", dijo Khruschev, indicando que esto podría demorar mucho tiempo.

Khruschev, quien regresó de una visita a Alemania oriental, habló en una reunión en honor del presidente de Checoslovaquia, Antonín Novotny. Manifestó que Rusia está interesada en el desarme y en la disminución de la tensión, pero añadió que "no permitiremos que personas extrañas entren a nuestro santuario". Este país, señaló, no desea exponer su pueblo y su territorio a la inspección o control extranjero. "Cuando veamos que nada se planea contra nuestro país o aquéllos del campo socialista, estaremos dispuestos a abrir todas las puertas".

● **No Necesitamos Presentes**

Khruschev, marcando sus puntos con un dedo, dijo: 1) La Unión Soviética desea aún una conferencia de alto nivel y participará en una "no con los actuales dirigentes occidentales, sino con sus sucesores, que serán obligados por la opinión pública a reunirse". 2) Con respecto a las informaciones de que Tito había burlado a Rusia por haber pedido a los Estados Unidos créditos, Khruschev declaró: "Camarada Tito, nunca hemos pedido obsequios a Estados Unidos. No necesitamos presentes de nadie".

Al referirse a los controles, Khruschev dijo que permitir el establecimiento de controles sin confianza "no sería un trabajo de controlar, sino de espiar, destinado a encontrar los puntos débiles del enemigo a fin de iniciar la agresión. No estamos en la necesidad de tener tales controles".

● **"Es Monolítico el Bloque Rojo"**

Dijo también que las relaciones de la Unión Soviética con los países socialistas eran excelentes, añadiendo: "El campo socialista es monolítico y unido como nunca. Las cuestiones internas son consideradas en familia sin participación extraña".

Afirmó luego que "era perfectamente claro que las sentencias de Nagy y sus asociados eran un asunto interno húngaro.

● **Kadar Habló en Berlín**

BERLIN, 12 (AFP). — "Había que castigar a los autores del terror contrarrevolucionario, y es lo que hemos hecho", declaró el primer secretario del partido comunista húngaro, Kadar, al hacer uso de la palabra hoy ante el congreso del partido socialista-comunista de Alemania oriental, reunido en Berlín Este desde hace tres días.

Añadió Kadar: "No nos importa la indignación de Occidente; lo que cuenta es que el pueblo húngaro exigía el castigo de los traidores y aprobó el veredicto".

Kadar declaró: "Existen aún dificultades en nuestro país, pero después de la depuración de los traidores y de los contrarrevolucionarios, el partido ha triunfado sobre el dogmatismo".

De Gaulle Resulta un "Dictador" Paradójico

PARIS, 12 (Especial para Clarín). — Los observadores no se ponen de acuerdo sobre la significación de los acontecimientos que a lo largo del mes de mayo sacudieron la escena política francesa. Pero, por lo menos sobre un punto existe acuerdo. los sucesos no son episodios sin mañana: abren un período de revolución

Finalizada la segunda guerra mundial, tres puntos determinan el destino histórico de Francia: aumento demográfico y económico del país; inestabilidad política, y desintegración del imperio. En razón (o a causa) de los progresos económicos, la crisis de Africa del Norte ha terminado por dar al juego parlamentario, perfiles inaceptables. El ejército que combate en Argelia tomó la iniciativa, no de un cambio de gobierno, sino de un cambio de régimen

Resulta absurdo pretender que la Francia actual sea decadente. En todos los terrenos, tanto los signos de vitalidad como de renovación son múltiples. La producción industrial de hoy llega al doble de la anotada en 1938 El rendimiento de trigo por hectárea ha progresado en 10 años mucho más que durante el medio siglo precedente. A lo largo de estos últimos años, la productividad en la industria se ha elevado de un 6 a un 7 por ciento anual. El progreso económico, sin embargo, no es suficiente por sí mismo para resolver las tensiones que existen. El adelanto operado en Francia se ha materializado en un clima de inflación y de inestabilidad ministerial que ha reducido la eficacia de los gobiernos y disminuído, ante la opinión pública, a los sostenedores del régimen

A menudo se discute en Francia sobre las exactas consecuencias de la inestabilidad ministerial. ¿En qué medida la estabilidad administrativa puede compensar la inestabilidad ministerial? No pretendemos resolver el problema en estas breves palabras. Consignaremos un hecho indiscutible: El juego parlamentario por su misteriosa sutileza atrae sobre los gobernantes el menosprecio de los gobernados. En esta forma se prepara el terreno para las aventuras.

Pudo haberse dado la circunstancia de que el régimen, a pesar de todo, hubiese subsistido de haber tenido para gobernar solamente la metrópoli, o si la prosperidad hubiese reinado, o si los compromisos hubiesen sido admisibles. Pero en Argelia los franceses y el ejército, obsesionados por el temor de verse en el abandono, se alzaron contra la parálisis parlamentaria. Una minoría de extrema derecha en la asamblea, adoptó la política del pesimismo para provocar un cambio en el orden institucional. Incapaz de concluir la guerra de Argelia mediante negociaciones; incapaz de proseguirla o de ganarla decisivamente, el oficialismo entró en un compás de espera

La llegada al poder de De Gaulle es provisional y equívoca. El general es unánimemente aceptado, por cuanto significa algo nuevo para cada grupo. Unísona esperanza de los liberales y de los ultras, no puede decepcionar a unos o a otros. Los republicanos cuentan con él para restaurar la República Sus primeros partidarios de Argelia ansían un rompimiento con el parlamento. Lógicamente tendrá que decepcionar a alguien.

¿A quién?

La respuesta se me antoja doble. Si se juzga de acuerdo a las profundas convicciones del general, decepcionará a los ultras y a los fascistas. Pero si la guerra de Argelia continúa, las intenciones no gravitarán mayormente en la balanza. Hoy en día, el destino duda. Un dictador —en el sentido romano del término— ejerce el poder y preserva las libertades.

RAYMOND ARON

Copyright by Clarín. Prohibida la reproducción total o parcial.

★

EL Dr. Milton Eisenhower, acompañado por su hija Ruth, poco antes de partir del aeropuerto nacional de Washington, con destino a Panamá, para iniciar su gira por América Central. (Radiofoto de AP, para Clarín. Información página dos)

★

Hoy Escriben en Clarín

Raymond Aron
Desde París
(PAGINA 1)

★

Jacinto Miquelarena
Desde Londres
(PAGINA 2)

★

y, en el Suplemento Rotocolor, Escriben:

André Maurois
Edmundo Guibourg
Lisardo Zía
Cora B. de Cané
Eduardo Baliari
Ramón G. de la Serna
Amanda R. de Udina
Patricia Douglas
Marcos Victoria
Nicandro Pereyra
Roberto T. Speroni
R. de Castro Esteves
Laura Vivot
Eduardo V. Ordóñez
Mujía Jackson
Chola Ferrer

★

Reclame Hoy
Clarín
en 3 Secciones

Pasado Mañana se Pronunciará el P. E. Sobre la Justicia

INFORMACION PAG. CENTRAL

Tratan con EE. UU. la Venta de la Cosecha de Maíz

INFORMACION PAGINA DIECIS

Desean en Estados Unidos una Visita de Frondizi Para Abordar Temas Económicos

52 PAGINAS EN DOS SECCIONES

Clarín

BUENOS AIRES · REPUBLICA ARGENTINA

UN PESO

Un toque de atención para la solución argentina de los problemas argentinos

Año XIII Diario de la Mañana Nº 4556

Buenos Aires, Lunes 14 de Julio de 1958

Consideran Oportuno el Momento Actual; Ayudaría a una Rápida Solución de los Problemas Argentinos

WASHINGTON, 13 (AP). — Funcionarios norteamericanos manifestaron que gana terreno la idea de que ha llegado el momento para que el presidente argentino, doctor Arturo Frondizi, visite Washington. "En lo que a mí respecta —dijo un funcionario que pidió que su nombre no fuera revelado— no existen tratativas entre los dos gobiernos para ese viaje, pero creo que varios importantes funcionarios en dependencias oficiales están convencidos de que sería deseable tal visita."

● **Bases para la Ayuda**

Se cree que la conversación entre Frondizi y los dirigentes norteamericanos echaría las bases para ayudar a solucionar prontamente los problemas económicos de la Argentina.

Algunos observadores estiman que la visita anterior a la toma de posesión del gobierno del doctor Frondizi, que se había comentado, hubiera sido más útil, debido a la falta de protocolo y pompa que una visita oficial ahora. Otros argumentan que en la actualidad el doctor Frondizi conoce más los problemas de su país. El mandatario argentino dijo oportunamente que no estaba en condiciones de viajar a Estados Unidos antes del 1º de mayo.

● **La Correspondencia**

Se ha hablado de que los recientes intercambios de cartas entre Eisenhower y Frondizi aclararían el camino para una visita en fecha próxima, aun cuando en estas misivas no se mencionó específicamente esa eventualidad.

Algunas personas estiman que una visita a Washington serviría para lograr un mayor entendimiento entre los funcionarios del gobierno norteamericano, el Banco Mundial y el Fondo Monetario y el jefe del Estado argentino. Esto ayudaría al gobierno de Frondizi en sus esfuerzos para lograr la rehabilitación económica.

● **Detalle Alentador**

Una fuente informada dijo que uno de los detalles más alentadores que ha pasado en la Argentina es la insistencia de Frondizi de que el país cumpla su acuerdo de devolver las propiedades alemanas a sus antiguos dueños.

"Acciones de tal naturaleza dan confianza al mundo exterior en un país, especialmente cuando el doctor Frondizi actuó a pesar de la tremenda presión opositora", dijo un funcionario, quien agregó: "Si la Argentina puede tomar las medidas básicas necesarias para reactivar su débil economía, el país evidentemente logrará la ayuda necesaria".

Abandonaron su Búsqueda

Tiene Oxígeno para una Semana el Ratón

CABO CAÑAVERAL, 13(AFP). — La fuerza aérea abandonó la búsqueda del ratoncito "Mia II" que fuera lanzado en el cono de un proyectil intercontinental "Thor-Vanguard" el miércoles pasado, y que descendiera en el Atlántico Sur, a unos 9.600 kilómetros de esta base de prueba de cohetes. Según se informó, el ratoncito que fué librado a su propia suerte tiene oxígeno para una semana, así como agua y alimentación suficientes para vivir por "un buen tiempo". El diminuto y albo roedor había sido colocado en la nariz del proyectil con un aparato especial que registraba sus latidos mientras atravesaba el espacio a velocidades mayores de 20.000 kilómetros.

Inglaterra Insiste en Conversaciones Tripartitas

LONDRES, 13 (De nuestra agencia). — En el plan Macmillan sobre el futuro de Chipre, se deja en barbecho cierto terreno para la discusión. Lo he escrito antes, pero creo necesario insistir. El primer ministro de Inglaterra preconiza la terapéutica de una continencia verbal y ofrece esta válvula de escape a los violentos. Aunque Macmillan no puede creer ya en que el terrorismo acaba por espantarse de su propia obra a fuerza de no haberse espantado ante nada y de echar por delante la ley del Talión como justicia, Londres insiste en la dialéctica. La única salida, ahora, es el diálogo con el apoyo de Atenas y Angora. Ni el puño de hierro del mariscal Harding ni el método de fraternizar con la población chipriota - por la vía ecuestre, algunas veces - de Sir Hugh Foot, sucesor del mariscal en el gobierno de la isla, han logrado ser balsámicos. El número de caídos en la última semana fué de veinticuatro. Hoy, además de haber fracasado la reunión de los alcaldes con Sir Hugh —los alcaldes, en suma, temen ser acusados de colaboracionismo— y de que, en la isla, se sigue corriendo la pólvora, un semanario dominical de Londres anota con los eufemismos apropiados la parte de responsabilidad del ejército en este drama.

Se esfuerza, pues, el gobierno británico en llevar el conflicto a una mesa. Las explosiones y los tiros sólo conducen a más tiros y más explosiones. Si el primer ministro de Grecia expresara algún deseo de discutir el problema de Chipre con los británicos, "Macmillan volaría hacia Ginebra, donde cumple Karamanlis una visita privada", insinúan hoy los círculos oficiosos.

Es prudente, sin embargo, no esperar mucho del diálogo. Hasta que transcurra algún tiempo; más tiempo, todavía. El futuro de la isla ensangrentada es la primera víctima de una intransigencia arrogante a un lado y otro de los irredentismos. Atenas insiste en su oposición a cualquier intento de colaboración directa de los turcochipriotas en el régimen de la isla. Esto equivale sencillamente al desquicio del plan Macmillan, basado en el equilibrio proporcional de las dos comunidades en los consejos y asambleas, puesto que existen y deben convivir fatalmente. Por su parte, Angora pretende que el laborismo británico avale el compromiso del gobierno de Su Majestad como garantía de que Londres no modificará su política en Chipre cuando los Bevan y los Gaitskell —citados por el orden de sus probabilidades— alcancen el poder. Esta suspicacia de Turquía y las consiguientes reservas se originan en la campaña de propaganda del partido laborista, a mi juicio prematura, de que volverá a gobernar muy pronto y resolverá "a su manera" los conflictos internacionales que Macmillan no ha resuelto todavía ni puede resolver "con la mentalidad tory".

La desorientación de Londres, mientras tanto, es el turno en las depredaciones. Cuando los grecochipriotas cesan en sus violencias o descansan de ellas, pasan los turcochipriotas al usufructo de la emboscada. En el centro del sismo, la guarnición y las fuerzas auxiliares de policía hacen lo posible para mantener cierto orden, para defender a los inocentes o para no disparar. Todo el mundo puede disparar en Chipre, según los chipriotas de uno u otro bando y hasta según algunas publicaciones de Londres, menos los soldados ingleses.

JACINTO MIQUELARENA
Corresponsal de Clarín en Gran Bretaña

LA PRINCIPAL base de la NATO en el Mediterráneo oriental, corre peligro ante la posibilidad de que estalle en Chipre una guerra civil.

Resultados de los Partidos de Ayer

B. JUNIORS	(L)	1	RACING	(V)	1
HURACAN ..	(L)	1	RIVER PLATE	(V)	1
LANUS . ..	(V)	4	INDE'DIENTE	(L)	3
V. SARSFIELD	(V)	1	ATLANTA	(L)	0
S. LORENZO	(V)	3	N. OLD BOYS	(L)	1
R. CENTRAL	(V)	1	ARG. JUNIORS	(L)	0
C. CORDOBA	(V)	2	TIGRE	(L)	0
G. y ESGRIMA	(V)	2	EST'DIANTES	(L)	1

Primera División "B"

UNION	(L)	3	ALMAGRO ..	(V)	2
SARMIENTO .	(L)	2	EL PORVENIR	(V)	0

LA PRINCESA Margarita abandona la iglesia de Victoria, en la Columbia Británica, a cuyos servicios religiosos asistió ayer. Margarita realiza una visita de dos semanas por región. (Radiofoto de AP, exclusiva para Clarín)

Londres Urge Gestiones Diplomáticas con Atenas y Angora Ante la Amenaza de Guerra Civil en Chipre

Macmillan Entrevistaría a Karamanlis en Ginebra

LONDRES, 13 (AP). — El primer ministro Macmillan, ante los crecientes temores del estallido de la guerra civil en Chipre, decidió hacer urgentes gestiones diplomáticas para entrevistarse con sus colegas de Grecia y Turquía, en un esfuerzo tendiente a restablecer la paz en esa convulsionada isla del Mediterráneo oriental. En fuentes diplomáticas se dió a entender que Macmillan está preparado para viajar en avión a Ginebra con el objeto de hacer un llamamiento al primer ministro griego, Karamanlis, para que preste su colaboración en el restablecimiento de la tranquilidad en la isla. El gobernante griego está en Suiza, país al que viajó con carácter privado para someterse a tratamiento médico.

● **Con Menderes**

Trascendió también que, al mismo tiempo, Macmillan considera la posibilidad de conversar con el jefe del gobierno turco, Adnan Menderes, en la reunión que el consejo de la NATO celebrará en Londres, dentro de una quincena.

Estas reuniones podrían ser precursoras de unas conversaciones tripartitas en las que participaría posiblemente el arzobispo Makarios, dirigente de los chipriotas griegos, que ahora está en el exilio. La alarma, sentida desde hace tiempo por los británicos, de que la lucha entre las fracciones griega y turca de la isla podría convertirse en una conflagración incontrolable, pareció reflejarse en Atenas y Estambul durante el fin de semana.

La situación de Chipre trae consigo derivaciones diplomáticas que podrían amenazar la unidad de la alianza anticomunista. Turquía ha convocado a los miembros musulmanes del Pacto de Bagdad —Pakistán Irak y Persia—, para celebrar mañana discusiones privadas en Estambul, como acción obvia para organizar el apoyo sobre la partición de Chipre antes de que la organización citada celebre una reunión en Londres, a fines de este mes, con la participación de Gran Bretaña.

Por su parte, Grecia trató de conseguir el apoyo de los aliados mediterráneos con la inesperada visita a Yugoslavia del canciller Averoff, a fin de conversar con Tito y Nasser.

● **Recrudece la Violencia**

NICOSIA, 13 (AP). — Tres establecimientos comerciales del centro de esta capital fueron destruidos hoy por el fuego. Las autoridades del cuerpo de bomberos atribuyeron los incendios a elementos terroristas.

Este ha sido el mayor incendio ocurrido en las últimas cinco semanas, durante las cuales se registraron disturbios casi diariamente.

En Limasol y Paphos estallaron también incendios que causaron serias pérdidas en propiedades grecochipriotas. En la primera de dichas ciudades, la capital de Santa Mamas, en el sector turco, resultó prácticamente arrasada por las llamas.

Pidió el Dr. Frondizi a los Médicos que Levanten la Huelga General

EL presidente de la Nación, doctor Arturo Frondizi, pidió ayer a una delegación de médicos que lo entrevistó en la residencia presidencial de Olivos que levantasen el estado de huelga para continuar las tratativas en un clima de tranquilidad. Estuvieron con el doctor Frondizi autoridades de la Confederación de Médicos de la República Argentina, de la Federación Médica de la Capital Federal y de la Asociación de Médicos Municipales.

● **Los Recibe Noblía**

Minutos antes de las 19, hora fijada para la audiencia, llegaron representantes gremiales encabezados por el doctor Francisco Luis Bellomo, siendo recibidos en primer término por el ministro de Asistencia Social y Salud Pública, doctor Héctor Noblía, y luego por el primer mandatario.

Los periodistas no lograron acceso a la quinta, teniendo, por lo tanto, que esperar en la calle, donde trataron de abordar a los médicos que a las 20.30 comenzaron a salir de la reunión. Pero éstos guardaron reserva sobre lo tratado en la entrevista.

● **Un Comunicado**

Sin embargo, el presidente de la Confederación Médica, Dr. Bellomo, dió a conocer al término de la conferencia el siguiente comunicado que fué difundido por la Secretaría de Prensa de la Presidencia de la Nación:

"Reiteramos ante el señor presidente cuáles fueron las causas originarias del conflicto y nos remontamos a las decisiones del Congreso realizado hace un año en la ciudad de San Luis, cuando al abordar problemas de orden médico social, entre los que se establecían la inamovilidad del médico en sus funciones, si no mediaba sumario previo. Fué precisamente porque ese concepto ha sido vulnerado en la Mutualidad del Transporte de la Capital Federal que se generó en la Capital el movimiento que hoy subsiste y que, sumado a otros conflictos que afectaban la ética profesional en la ciudad de San Luis y La Pampa, la Confederación Médica Argentina adhirió y apoyó el movimiento que inicialmente comenzara en la Capital Federal.

El señor presidente de la Nación admitió categóricamente que en ningún momento supuso que nuestro movimiento de protesta tuviera inspiraciones de carácter político y que obedeciera a otro móvil que el que dejamos expresado y que fué tantas veces reiterado.

● **Preocupación**

Expresamos, asimismo, al señor presidente, nuestra pre-

(Continúa en la pág. CATORCE)

Anunciarían Mañana la Transferencia de la Base Ellsworth

INFORMACION PAGINA CINCO

CONSULTAN LA EVENTUAL INTERVENCION DE OCCIDENTE EN EL LEVANTE

Cayó el Gobierno Prooccidental del Irak; Asumió una Junta Militar; Fué Proclamada la República

Habrían Sido Linchados el Príncipe Abdul y Nury Said ★ Feisal II Estaría Detenido; Implantóse la Ley Marcial

EL CAIRO, 14 (AP). — Radio Bagdad anunció que el gobierno prooccidental del Irak fué depuesto por un golpe militar encabezado por el brigadier Karim al Kassem, quien asumió el poder al frente de un gabinete militar de catorce miembros. Según la información de la emisora iraquesa, el principal consejero del rey Feisal II, su tío Abdul Ilah fué muerto a golpes por una turba, frente al ministerio de Defensa, y su cuerpo fué quemado. Otra emisión de la misma radio expresó que el primer ministro Nury Said había corrido igual suerte. Said y el rey Feisal debían viajar hoy a Estambul donde se iba a reunir la alianza de Bagdad.

44 PAGINAS EN DOS SECCIONES

Clarín

UN PESO

Año XIII Diario de la Mañana Nº 4557

Buenos Aires, Martes 15 de Julio de 1958

★ Proclama al Pueblo

El nuevo gobierno iraqués decretó de inmediato la ley marcial en todo el país. En su proclama al pueblo, luego de incitarlo a ejecutar a los principales partidarios de la monarquía reinante, el consejo militar expresa: "Con la gracia de Dios hemos realizado este bendito movimiento y decidido liberar al Irak de la dominación del partido puesto en el poder por el imperialismo en favor de intereses personales. El ejército iraqués es parte del pueblo y debéis apoyarlo." Aclaró también que su movimiento no es aristocrático ni dictatorial, sino un "movimiento popular".

★ Instauran la República

El comando revolucionario afirmó que "hemos decidido formar una república iraquesa que adhiera a la plena unidad árabe y coopere con otros países árabes y musulmanes y observe los principios de la UN y cumpla con los compromisos adquiridos en la conferencia de Bandung".

Una serie de decretos fué anunciada por el nuevo gobierno. Pueden resumirse de la siguiente manera

1) Queda abolida la monarquía en Irak.

2) Proclámase la República iraquesa y la formación de un Consejo de Soberanía de tres miembros.

3) Desígnase al brigadier Seleh el Azma como jefe del Estado Mayor del Ejército.

4) Se cambian los nombres a las unidades del ejército que llevan los de miembros del régimen monárquico.

★ Reconocimiento Egipcio

Otra de las medidas anunciadas por el gobierno revolucionario fué el reconocimiento del gobierno de la república Arabe Unida, presidida por Nasser, a quien se le envió un telegrama anunciándole la medida. En su respuesta, Nasser, que regresó hoy de Yugoslavia donde pasó dos semanas conferenciando con el mariscal Tito, felicita al consejo soberano y al pueblo iraqués por el paso dado y les desea que "Dios os ayude a lograr el bien del arabismo". Al mismo tiempo se informó que Nasser reconoció oficialmente al nuevo régimen iraqués.

Radio Bagdad difundió numerosos comunicados durante el día, entre ellos anunció la designación de 16 jefes militares para ocupar importantes cargos militares y civiles.

Se prohibieron las manifestaciones populares y se encarece al pueblo a no celebrar con disparos de armas el triunfo revolucionario.

Un comunicado oficial asegura a los extranjeros que sus vidas y sus bienes estarían a salvo. (Los británicos temen que los revolucionarios nacionalicen las industrias petroleras, principal fuente abastecedora de Europa Occidental, de propiedad de la Irak Petroleum Co., de propiedad británica).

El golpe de Estado coloca a Gran Bretaña y a los otros miembros del Pacto de Bagdad —Pakistan, Irán y Turquía— en la situación de decidir si deben intervenir militarmente en Irak, el único miembro árabe de la alianza occidentalista

★ El Rey Feisal II

No se tienen informaciones de la suerte corrida por el joven rey Feisal II. Se sabe que debía viajar hoy a Estambul, por vía aérea, pero luego de la revuelta nada se volvió a saber de él. La radio iraquesa no dió ninguna información sobre el monarca. Empero, informaciones propaladas por Radio Budapest, afirman, según un despacho de la Agencia Tass, que Feisal se halla prisionero del ejército.

No se pudieron establecer informaciones directas con Bagdad.

★ Estarían Vivos

JERUSALEN (sector israelí), 14 (AP). — Puestos de escucha en esta capital captaron una transmisión de Bagdad, en la misma banda, que anunció el derrocamiento de Feisal, expresando que el primer ministro Nury Said está aún vivo y lucha con sus hombres.

Se especuló en ésta sobre si la emisora había sido recapturada por tropas leales a Feisal y al gobierno de Nury o si transmite de cualquier otro lugar.

Víctimas del Drama Iraqués

NURY SAID

FEISAL II

INCIERTA es la suerte de las tres principales figuras de la monarquía iraquesa. Según las fuentes más autorizadas, el ex regente Abdul Ilah, tío del rey Feisal, y el primer ministro Nury Said, habrían sido asesinados por una muchedumbre revolucionaria que habría quemado sus cadáveres. Otra versión afirma que ambos se hallan con vida, y combaten al frente de fuerzas leales para recuperar el poder. Respecto de Feisal II, las informaciones son más escasas. Nada se dijo de él en Bagdad, mientras que un despacho de la agencia Tass lo considera prisionero del ejército

ABDUL ILAH

Inspirado o no por Nasser, su Triunfo es Indiscutible

Por ARTHUR GAVHSON

LONDRES, 14 (AP). — El presidente Nasser se adjudicó hoy la primera victoria en su lucha tendiente a consolidar a las naciones árabes en un solo bloque bajo su control. Para Gran Bretaña y sus aliados occidentales, la revuelta de Irak, con sus tendencias favorables a Nasser, plantea una nueva y tensa cuestión: la de la intervención. La pregunta que surge a este respecto es: ¿Fué la revolución iraquesa un acontecimiento político interno, o inspirado por la República Arabe Unida de Nasser? ¿Dónde cabe la línea divisoria entre los dos aspectos?

De todas maneras, ya sea de inspiración interna o exterior, la revuelta constituye un triunfo decisivo para Nasser, ya que ha desquiciado al pequeño remo con el cual estaban unidas las potencias occidentales, mediante tratados, y lo han arrastrado hacia el bloque de países árabes del Cercano Oriente.

Esto también está llamado a ejercer sus efectos en Jordania y El Líbano, los otros dos países a los que los propagandistas de Nasser han estado cortejando

Podría significar la avalancha que resultará en la modificación de todo el mapa del Cercano Oriente, llevando a todos los países árabes a la órbita de Nasser, de la que únicamente quedaría aparte el Estado de Israel.

La posibilidad de una intervención militar occidental en Irak, era considerada en Londres como de mucha mayor urgencia que la ya vieja crisis de El Líbano.

La inmediata reacción de los medios diplomáticos de la capital británica fué que la omisión de Occidente en acudir en ayuda del gobierno legal de Irak significaría, casi con certeza, el fin de la influencia occidental en el mundo árabe

La alianza de Bagdad no compromete a sus miembros a prestarse mutua ayuda automáticamente en casos de un ataque o revuelta interna. Sin embargo, corresponde a los aliados decidir si deben o no acudir en ayuda de un determinado asociado en situaciones semejantes

Todo hace suponer que la revuelta militar del Irak fué preparada desde hace largo tiempo. Al debilitarse la posición del presidente de El Líbano, Camille Chamoun, casi automáticamente quedó también minada la de la federación prooccidental formada por Irak y Jordania, que venía siendo el principal enemigo político de la R.A.U.

A principios de este mes Irak cerró virtualmente sus fronteras con Siria, después de que Turquía adoptó una medida similar a lo largo de sus confines. Estas acciones, a las que se sumó una considerable actividad militar al norte de Bagdad, acrecentaron el ambiente intranquilo de la capital iraquesa. Informaciones llegadas a Londres indicaban que muchos iraqueses opinaban que se avecinaba algún acontecimiento importante, si bien no tenían idea exacta de qué se trataba.

El creciente estado de inquietud coincidió con la reanudación de una intensa actividad política en las zonas montañosas, habitadas por tribus kurdas, en el norte del país. Los diplomáticos de Londres recibieron informes de sorpresivas visitas a los distritos kurdos del norte de Irak de altos dirigentes de tribus de otras regiones, especialmente de Siria, Turquía y Rusia

Júbilo Estudiantil en las Calles de El Cairo

ESTUDIANTES iraqueses de la Universidad de El Cairo hicieron ayer una manifestación ante la embajada de su país con letreros que decían: "Embajada de la República del Irak". Pretendían colocarlos en el edificio, pero la policía los dispersó. Esto ocurrió cuando se supo que había sido derrocado el gobierno del Irak. (Radiofoto de AP para Clarín)

Resumen de un Día Dramático

- Golpe de estado en Irak. Reconocimiento de la RAU.
- Hussein, de Jordania, encara la defensa de la integridad de la Federación Jordanoiraquesa.
- Reuniráse hoy el Consejo de Seguridad a pedido de Eisenhower. Tratará la crisis en el Cercano Oriente.
- Gran Bretaña proyecta una intervención militar para salvar la alianza de Bagdad.
- Los rebeldes libaneses adhieren al levantamiento iraqués.

(Mas información en las páginas 2, 3, 4 y centrales)

Fué Firmado el Aumento a Docentes
INFORMACION PAGINA QUINCE

Habrá Hoy Decisión Sobre la Justicia
(Información en la pág. CATORCE)

Pedirán Acuerdo Para Embajadores
INFORMACION PAGINA NUEVE

Solucionaríase la Huelga de Médicos
INFORMACION PAGINA DIECISEIS

Anunció su Decisión el P. E.: Integrará las Cámaras Federal y del Crimen

(Información en la pág. NUEVE)

Tropas Norteamericanas Desembarcan en Beirut; Alertó EE.UU. Todas sus Fuerzas Aéreas y Navales

44 PAGINAS EN DOS SECCIONES

Clarín

UN PESO

Un toque de atención para la solución argentina de los problemas argentinos

Año XIII Diario de la Mañana Nº 4558

Buenos Aires, Miércoles 16 de Julio de 1958

Eisenhower Anunció que Enviará a El Líbano Todos los Efectivos Necesarios Para Afirmar la Paz

Navegan Hacia el Mediterráneo Oriental las Flotas de Francia, Estados Unidos y Gran Bretaña

Respondió Washington a un Urgente Pedido del Presidente Chamoun

BEIRUT, 15 (AP). — Fuerzas de infantería de marina norteamericana al mando del teniente coronel Harry Hudd desembarcaron hoy poco después de mediodía ocupando posiciones en la zona costera de la ciudad, en una operación que el gobierno norteamericano calificó como el establecimiento de una cabecera de puente para el mantenimiento de la paz en el Cercano Oriente. En cambio Rusia señaló que tal acción traía aparejada la amenaza de una tercera guerra mundial. Es la primera intervención norteamericana en el Levante, desde la segunda gran guerra, un batallón de infantes de marina compuesto de 1.700 hombres, como avanzada de una fuerza de 5.000, desembarcó de un transporte anclado a una media milla de la costa, y protegido por el portaaviones "Essex", y varias otras naves de guerra.

La intervención de las fuerzas norteamericanas fué solicitada ayer por el presidente Chamoun, que Eisenhower respondió favorablemente "para salvaguardar las vidas de los 2.500 norteamericanos radicados en El Líbano y proteger al gobierno de Chamoun". EE.UU. anunció que sus fuerzas permanecerán en este país hasta que la UN "pueda mantener la paz y la seguridad internacional" en esa zona.

En total eran siete las naves norteamericanas fondeadas frente a Beirut, y el desembarco se hizo en doce barcazas. La operación naval estuvo a cargo del almirante James Holloway.

Los infantes desembarcaron también jeeps, municiones y cañones antitanques. Luego se dirigieron hacia el aeropuerto internacional de Beirut, que se hallaba clausurado desde poco antes.

Cinco aviones norteamericanos con base en el portaaviones sobrevolaban la región durante toda la operación. Mientras tanto, se informó que esta fuerza es sólo una avanzada de una poderosa escuadra —la VI Flota—, en la que viajan otros contingentes de infantería de marina recogidos apresuradamente en puertos de Italia, Francia y Grecia. Unos setenta barcos forman parte del convoy que apresuradamente se dirige a la costa libanesa, inclusive el crucero insignia "Des Moines" y otros dos portaaviones.

También se reveló que la flota francesa se encuentra navegando por las cercanías de este país. Incluye a los portaaviones "Lafayette" y "Arromanche" y una media docena de destructores.

Dió Apoyo Aéreo al Desembarco

EL PORTAAVIONES "Essex" que dió apoyo aéreo a la fuerza de infantería de marina norteamericana que desembarcó ayer frente a Beirut. Participaron en la operación siete naves de la VI flota de EE. UU. mientras que el grueso de la misma navega hacia esa zona

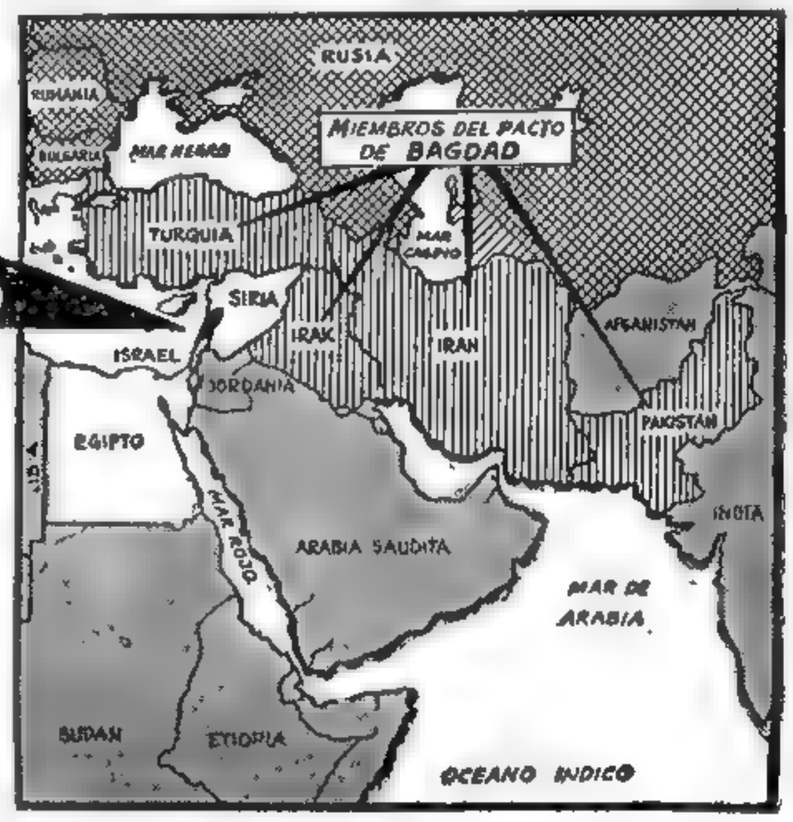

LA PEOR CRISIS desde la finalización de la segunda guerra mundial — y que amenaza con provocar la tercera— se plantea en el Oriente Medio con el derrocamiento del régimen prooccidental del Irak y el envío de tropas norteamericanas para socorrer al gobierno de Chamoun, en El Líbano (en negro). Mientras convergen hacia esa zona fuerzas navales de las tres potencias aliadas

El Líbano ha sido "fomentada activamente por las transmisiones radiales soviéticas y egipcias e instigada y apoyada con substanciales cantidades de armas, dinero y personas infiltradas en El Líbano a través de la frontera siria".

Expresó que los sucesos del Oriente Medio ofrecen las mismas características que "los procedimientos de conquista con los cuales nos hemos familiarizado durante el período comprendido entre 1945 y 1950".

La orden de Eisenhower disponiendo el envío de tropas a El Líbano, tuvo efecto en medio de lo que es acaso la más grave crisis mundial producida desde que ejerce la presidencia de Estados Unidos.

El primer mandatario declaró que la urgente medida fué adoptada para proteger a unos 2.500 ciudadanos norteamericanos residentes en el pequeño país del Oriente Medio y para defender a su gobierno prooccidental, que desde hace 65 días combate contra elementos rebeldes.

En fuentes diplomáticas parlamentarias se dijo que también podrían enviarse tropas británicas, y, posiblemente, francesas, como parte de una acción aliada coordinada para ayudar a los amigos de Occidente en la estratégica zona.

Eisenhower ordenó el envío de tropas conforme se lo autoriza su condición de comandante en jefe de las fuerzas armadas y a lo estipulado por el artículo 51 de la Carta de la UN, que permite la adopción de medidas autodefensivas a los países miembros, en caso de emergencia.

La Casa Blanca, al anunciar la acción dispuesta unilateralmente por Estados Unidos, informó que fué resuelta respondiendo a una urgente solicitud del presidente libanés, Chamoun.

● Declaraciones de Eisenhower

WASHINGTON, 15 (AP). — Eisenhower declaró que Estados Unidos enviará a El Líbano todas las tropas necesarias para salvar a ese país de la agresión comunista. El primer mandatario formuló dos declaraciones al término de lo que llamó una jornada de graves acontecimientos y serios riesgos, y durante la cual dispuso el envío de más de 5.000 infantes de marina al convulsionado Líbano.

Aseveró que el propósito de la medida fué el de evitar que El Líbano resulte víctima del mismo tipo de agresión sufrido por otras naciones, desde Grecia a Indochina.

En un mensaje especial enviado al Congreso, el presidente dijo que los despachos de tropas de hoy "serán aumentados en la medida de lo necesario". Al mismo tiempo —manifestó—, las fuerzas norteamericanas serán retiradas prontamente si las Naciones Unidas pueden garantizar la independencia de El Líbano.

Eisenhower atribuyó por lo menos parte de la responsabilidad por el incremento de la crisis libanesa a la Unión Soviética. En una declaración grabada para ser difundida por radio y televisión, dijo que la guerra civil de

● Cohetes Teledirigidos

WASHINGTON, 15 (AFP). — La marina norteamericana reveló que, entre los once navíos de guerra enviados por Estados Unidos a El Líbano, a fin de participar en el desembarco de tropas en ese país, se encuentra el crucero "Boston", equipado con cohetes teledirigidos, del tipo Terrier.

● "Alerta Universal"

COLORADO SPRINGS, Colorado, 15 (AP). — El sistema de defensa aéreo de Estados Unidos y Canadá se puso hoy en estado de "alerta universal".

El general Earl Patridge, comandante en jefe del comando aéreo norteamericano de defensa, dió la orden después de celebrar conferencias con los jefes del Estado Mayor canadiense y los del Estado Mayor Conjunto de Estados Unidos.

● Orden a la Flota del Atlántico

NOLFOLK, Virginia, 15 (AP). — La flota del Atlántico fué puesta en estado de alerta inmediato. Todos los permisos fueron cancelados y se ordenó al personal a reincorporarse a sus respectivas naves. Se dispuso que las fuerzas antisubmarinas aumenten su vigilancia de defensa.

El comando de la flota atlántica expidió el comunicado Nº 1 de la Flota del Atlántico. En él dice:

"El almirante Gerald Wright, comandante

(CONTINUA EN LA PAGINA SEIS)

Hoy Escriben en *Clarín* Sobre la Crisis en el Levante

Horacio Estol
DESDE NUEVA YORK
(Página 5)

Jacinto Miquelarena
DESDE LONDRES
(Página 4)

J. M. Roberts
DESDE WASHINGTON
(Página 2)

Habríase Arribado a un Acuerdo Para la Extracción del Petróleo Argentino

LA explotación del petróleo argentino, parece problema resuelto. Esta es la noticia sensacional que estamos en condiciones de ofrecer hoy a los lectores de Clarín. Nuestras fuentes de información en Estados Unidos, nos autorizan a adelantar que las negociaciones entre los gobiernos norteamericano y argentino se hallan tan adelantadas, que el anuncio de un acuerdo pleno entre las partes, con respeto estricto de todo cuanto atañe a la soberanía nacional, está a punto de formularse en ambas capitales.

Precisamente, en las horas previas al estallido de la rebelión sovietizante en Irak, las altas esferas financieras y oficiales estadounidenses habían concertado con los representantes del gobierno argentino, un convenio para complementar la exploración y explotación del petróleo del subsuelo argentino, altamente beneficioso para nuestro país y por intermedio del cual, esa inmensa riqueza aún adormecida, iba a comenzar a participar en su gran rol, de ser factor de bienestar para nuestro pueblo y a la vez, elemento de lucha para la organización de la defensa de la paz del mundo democrático. Según informes que trascienden, a pesar de la estricta reserva con que se conducen las delicadas y complejas negociaciones, el acuerdo entre las partes sobre punto de tan alto valor económico y estratégico para el desarrollo del mundo moderno y de tan especial sensibilidad para los sentimientos nacionales, habrían llegado a un extremo de entendimiento perfecto y pudo saberse, a través de filtraciones producidas en la cerrada cortina tendida en torno a las negociaciones entre los consorcios petroleros y financieros, a los cuales no es ajeno el Departamento de Estado, que el toque final del tratado seguido por el anuncio del mismo, iba a realizarse el lunes de la presente semana. Los hechos del Cercano Oriente determinaron el aplazamiento del estudio final del acuerdo y la publicación del mismo, pero todo hace suponer que pasada la primera conmoción determinada por los graves sucesos de Bagdad y afirmada nuevamente la soberanía democrática en la zona neurálgica que nutre a los buquetanques occidentales en el puerto de Bassora, se reanudarán instantáneamente las negocaciones, para darle a los convenios en estudio, la solución feliz que aguardan ansiosamente las partes que conducen la extraordinaria tratativa, considerada en los círculos norteamericanos, como uno de los puntos más importantes que quedan aún por dilucidar y resolver, en procura del bienestar económico de nuestro pueblo y en concordancia con la estrategia que corresponde al rol del petróleo en la zona del Atlántico sur.

Y ha sido, precisamente, el inesperado factor creado por el golpe de estado de inspiración soviética contra el reino de Irak, el que abre nuevas y más favorables perspectivas para el entendimiento argentino-norteamericano sobre el oro negro de las ricas cuencas de Tierra de Fuego, Cuyo y Salta, pues se deduce que la gravísima situación política facilitará un entendimiento mejor entre las partes, brindándole a Argentina una oportunidad excepcional para aprovechar en plenitud y en forma altamente favorable a sus intereses, las reservas petrolíferas de su subsuelo.

Frente a este fundamental problema para el presente y futuro de la Nación, Clarín está en condiciones de informar que en el curso de la presente semana, si acontecimientos inesperados no alteran el curso normal de las negociaciones, se formulará el anuncio de un entendimiento pleno, altamente favorable para Argentina, por intermedio del cual los grandes consorcios interesados en la operación facilitarán los medios y ofrecerán las soluciones para la explotación integral del petróleo argentino. La fórmula concreta sería sobre la base de locación de obras y servicios, con respeto estricto de la soberanía argentina y vigilancia de las mutuas conveniencias en juego. Estas tratativas habrían sido conducidas, según nuestros informes, bajo la personal supervisión del embajador argentino, doctor Barros Hurtado, quien habría actuado en la emergencia con el tacto, la inteligencia y decisión patriótica acordes con la importancia del problema en estudio.

Derrumbóse una Obra en San Justo: 13 Muertos y Numerosos Heridos

(Inf. págs. DIECIOCHO y VEINTICUATRO)

Los Aumentos en la Administración: Entre $ 200 y 1.000

INFORMACION PAGINA NUEVE

Moscú Exige a EE. UU. Abandone Oriente Medio

Maniobras Soviéticas Frente a Irán y Turquía

Siguen los Desembarcos de EE. UU. en El Líbano

40 PAGINAS EN DOS SECCIONES

Clarín

UN PESO

Año XIII Diario de la Mañana Nº 4559

Buenos Aires, Jueves 17 de Julio de 1958

Nasser Apoya a Irak; Asesinaron a Feisal;

Lucha en Beirut; Alerta en el Mediterráneo

NUEVA YORK, 16 (AP). — El alud de acontecimientos en las últimas 24 horas en el Oriente Medio acentuó la sensibilidad mundial ante el temor de una tercera guerra. La intervención norteamericana en El Líbano, después de la caída del gobierno prooccidental del rey Feisal en el Irak, desencadenó súbitamente una reacción simultánea del bloque soviético y del mundo árabe. Rusia fué terminante: "Estados Unidos debe salir del Oriente Medio o la Unión Soviética se reserva el derecho de tomar sus medidas...". Planteado así el antagonismo de los dos bloques mundiales, el panorama de las últimas 24 horas puede sintetizarse así:

● **En el Oriente Medio.** — Continuaron los desembarcos de soldados, tanques y cañones norteamericanos en El Líbano. Van en camino, desde distintas bases de Europa y Mediterráneo, tropas de refuerzo. Los ingleses concentran tropas de paracaidistas en Chipre. Estalló nuevamente la lucha en El Líbano entre soldados leales y rebeldes. Se temen choques entre rebeldes y norteamericanos. El jefe rebelde libanés anunció que resistirán hasta el fin la ocupación estadounidense. El Parlamento de Beirut pidió la evacuación. En el Irak, donde se confirmó el asesinato del rey Feisal, partidario de Occidente, se está estabilizando el nuevo gobierno militar. Cuenta con el apoyo del bloque árabe encabezado por Nasser y el reconocimiento de la Unión Soviética. La radio de Bagdad arengó al pueblo de Jordania, cuyo gobierno era aliado del rey Feisal, a levantarse en armas y asesinar al rey Hussein.

● **Posición de Occidente.** — Estados Unidos insiste en su propósito de consolidar a los gobiernos occidentalistas del Oriente Medio. Alertó a todas las bases de Europa y de la NATO del Mediterráneo para apoyar los movimientos de sus fuerzas. Pakistán y Turquía aplauden la decisión norteamericana e Israel señaló que reforzará la seguridad y la paz en el Oriente Medio. Gran Bretaña inició consultas con Estados Unidos y Canadá. El canciller Selwyn Lloyd voló a Washington. "Es necesario mantener los más estrechos contactos", dijo. La posición francesa se resume en una frase: "Esperar y ver". Los franceses intervendrán si los ingleses lo hacen. Mientras tanto, un portaaviones y un crucero francés se encuentran cerca de El Líbano.

● **En las Naciones Unidas.** — Rusia insiste en que la Unión se retire del Oriente Medio. Estados Unidos pide la creación de una fuerza internacional. Y el secretario de la UN, insiste en que no es necesaria la intervención armada en El Líbano, por considerar que sus observadores son suficientes para detener cualquier infiltración de fuerzas en ese territorio.

● **Y en el mundo de las finanzas.** — Las Bolsas de las capitales del mundo —barómetros de la paz o la guerra—, indicaron ayer un alza en los valores de los productos estratégicos y materias primas, del petróleo y el seguro contra riesgos de guerra.

Hoy Escriben en Clarín

SOBRE LA CRISIS EN EL LEVANTE

Jacinto Miquelarena
Desde Londres
(Página 1)

Carlos Sentis
Desde París
(Página 3)

J. M. Roberts
Desde Washington
(Página 4)

Ives Causse
Desde Londres
(Página 5)

"No se Puede Vencer al Peligro sin Peligro"

LONDRES, 16 (De nuestra agencia). — Cuando cablegrafío comienza en Westminster el debate sobre las medidas del gobierno en relación con la crisis del Oriente Medio, y sólo puedo anticipar que la tesis de Bevan de que el laborismo debe oponerse en bloque a la colaboración de Inglaterra en la política de desembarcos, ha sido rechazada por sus compañeros. No es de esperar, por lo tanto, una votación al término de la escaramuza. Gaitskell atacará sin embargo al gobierno por su aval de la aventura que emprende Estados Unidos tan llena de riesgos para Gran Bretaña. Y exigirá garantías de que las fuerzas británicas no serán mezcladas con las norteamericanas frente a ningún objetivo. Es probable que Gaitskell no haya olvidado aún que "es vital para Inglaterra la protección de los suministros de petróleo que nos llegan del Cercano Oriente", frase que pronunció en la Cámara antes de que el coronel Nasser tratara de intercalarse en este tráfico.

Los liberales rumian la situación y tratan de situarse en la equidistancia. Suponen que conviene no adoptar posiciones definidas puesto que el horizonte para los sublevados del Irak es oscuro. La acción directa de las tropas británicas sólo podría justificarse por la necesidad de proteger vidas o por la súplica del rey de Jordania de que se le ayude a resistir una invasión. En los dos casos el gobierno de Londres debe asegurarse de las circunstancias. Otra reserva de los liberales se refiere a la obligación del gobierno de condicionar su acción en el Oriente Medio a la actitud de las demás naciones del Commonwealth.

No coincidió entre la prensa nacional a la hora de los comentarios aparte de coincidir, claro está en que la situación es grave.

Lo ha dicho ya Selwyn Lloyd y nadie lo discute. Tampoco los norteamericanos creen en su desembarco. Hoy "Manchester Guardian" titula "El precipicio", su editorial. Consiste en una lista de riesgos y en el artículo están todos, desde "el que nos amenaza porque intentamos defender en El Líbano a una pequeña minoría cristiana sumergida en un vasto mar de musulmanes" hasta el de que Rusia vuelva a "la arrogancia —tan eficaz en Suez— de sus voluntarios y sus "rockets".

No es menos alarmante el título del editorial del "Times": "Remedios desesperados". Recuerda que la historia nos ha probado muchas veces lo fácil que es dejar tropas en una playa y lo difícil que es retirarlas y sospecha que la acción emprendida por los norteamericanos elevará la fiebre nacionalista del mundo árabe; pero, dice que algo hay que hacer en definitiva por aventurado que nos parezca para interceptar "complots, intrigas y asesinatos de amigos". "Nadie puede hablar todavía del éxito del golpe de Estado de Bagdad. En el Irak hay una cosa segura, sin embargo, y es que las fuerzas leales a la monarquía no serán ciertamente estimuladas con nuestro escepticismo o nuestro silencio ante un S. O. S. de El Líbano o de Jordania. Respondemos al grito de socorro sin ignorar los riesgos".

En "The Daily Telegraph" y bajo el epígrafe esterilizado de "América interviene" la pluma, acaso más diestra de la redacción, en sutilezas de la ley o de las costumbres internacionales, justifica el desembarco en El Líbano: "Los norteamericanos no infringen ninguna disposición de la UN. El artículo 51 permite a los miembros de las Naciones Unidas una acción conjunta urgente como defensa sin que tenga que esperar el voto del Consejo de Seguridad. Pretender que la ofensiva revolucionaria en el Oriente Medio no constituye un peligro para algunas naciones, es jugar con las palabras. Y después de las actitudes del delegado ruso en las primeras discusiones del Consejo de Seguridad ante los conflictos de la hora es sencillamente frívolo esperar que dicho Consejo produzca, una decisión rápida". Estas son las dudas de Inglaterra. Acepta por ahora la tesis clásica de que nunca se triunfa del peligro sin peligro.

JACINTO MIQUELARENA
Corresponsal de Clarín en Gran Bretaña

UNO DE LOS infantes de marina de Estados Unidos es auxiliado luego de haberse desmayado por los efectos de una insolación durante el desembarco de las fuerzas en El Líbano. Otros miembros del regimiento descansan detrás. (Radiofoto de AP, exclusiva para Clarín)

CABLES DE ULTIMO MOMENTO

EJERCICIOS BELICOS EN TRANSCAUCASIA Y TURQUESTAN

MOSCU, 17 (AFP). — El ejército soviético iniciará mañana maniobras en las regiones militares de Transcaucasia y Turquestán, que tienen fronteras con Turquía e Irán. Así lo anunció escuetamente la agencia Tass, citando informaciones publicadas en la prensa moscovita de hoy, jueves.

Conferenció con los Embajadores de Occidente el Nuevo "Premier" Iraqués

EL CAIRO, 17 (AFP). — El general Abdel Kerim Kassem, presidente del nuevo gobierno iraqués, recibió a los embajadores de Estados Unidos y Gran Bretaña a solicitud de estos últimos, según anunció la radio de Bagdad captada en esta capital. "Los embajadores —señaló el locutor—, expresaron su satisfacción al jefe del gobierno iraqués por las medidas adoptadas para salvaguardar la seguridad y los intereses de los ciudadanos extranjeros".

● **"Comprensión Mutua"**

Por otra parte, el teniente coronel Abdel Jabbar, ministro de Relaciones Exteriores de Irak, mantuvo, "en medio de un ambiente de comprensión mutua", una conferencia con los embajadores de Gran Bretaña y Turquía.

La Radio Bagdad insistió, asimismo, afirmando que el gobierno controla la situación en todo el país y que invita a la población a volver a sus ocupaciones a fin de realizar su primera tarea: echar las bases de la nueva república iraquesa.

● **Mensaje a Nehrú**

LONDRES, 16 (AFP). — Después de deliberar por espacio de tres horas, concluyó la reunión del gabinete británico, de la que no ha trascendido los temas tratados.

Asistieron a la misma los jefes de Estado Mayor de las tres armas.

Revelóse que el primer ministro, Macmillan, envió a Nehrú, su colega de la India, un mensaje solicitándole que interponga su autoridad moral para evitar que Rusia, o la República Arabe Unida, intervengan en el Cercano Oriente.

● **Próximo Paso Soviético**

NUEVA YORK, 17 (AFP). — En los círculos diplomáticos de la UN se reveló que la URSS se propone pedir una urgente convocatoria de la asamblea general de la UN para considerar la "agresión norteamericana" en el Oriente Medio, acusar a EE. UU. de "haber puesto al mundo al borde de la guerra" y exigir la inmediata evacuación de sus fuerzas de El Líbano.

TROPAS NORTEAMERICANAS EN ADANA

ADANA (Turquía), 17 (AP). — Gran cantidad de aviones de transporte norteamericanos llegaron a esta estratégica base de EE. UU. del extremo nordeste del Mediterráneo en lo que un vocero estadounidense calificó como "una gran operación". Sin embargo, el informante militar se negó a suministrar detalles. Las tropas aerotransportadas pertenecen a la 24a. división y fueron alojadas en tiendas de campaña en los alrededores de la base.

La base de Adana se encuentra a 320 kilómetros en línea recta de Beirut, 480 kilómetros de Ammán, 960 kilómetros de Bagdad y 720 de Estambul.

MAS INFORMACION PAGINAS 2, 3, 4, 5 Y 6

HOY A LA HORA 0 CESO LA HUELGA DE LOS MEDICOS

INFORMACION EN LA PAG. 17

Maniobras de las Tres Armas en Rusia y Bulgaria

Tropas Británicas Desembarcaron en Jordania

Otra Flota de los Estados Unidos Llegó a El Líbano

Alemania Occidental, Italia, Noruega, Dinamarca y Grecia Expresaron sus Temores por la Situación en Levante; Francia se Siente Relegada; Manifestaciones en Moscú

40 PAGINAS EN DOS SECCIONES

Clarín

UN PESO

Año XIII Diario de la Mañana Nº 4560

Buenos Aires, Viernes 18 de Julio de 1958

NUEVA YORK, 17 (AFP). — Los acontecimientos en el Cercano Oriente agrávanse vertiginosamente creando una sensación de inseguridad en el mundo entero. Gran Bretaña avivó el fuego en esa región con el envío de fuerzas de paracaidistas a Jordania, a pedido del rey Hussein, y de conformidad con el gobierno norteamericano.

EE.UU. reforzó con 19 naves, dos de ellas portaaviones, su flota anclada en Beirut, mientras que los países europeos miembros de la NATO expresan su preocupación por las derivaciones que esos movimientos de fuerzas puedan tener en el futuro, sobre todo teniendo en cuenta las anunciadas maniobras rusas en regiones muy próximas a las de esos sucesos. Los soviéticos por su parte, hicieron otra jugada sobre el tablero europeo anunciando que mañana se iniciarán maniobras combinadas en Bulgaria, con participación de divisiones aéreas de la URSS.

Los dramáticos sucesos de las últimas veinticuatro horas pueden resumirse de la siguiente manera:

● **En el Oriente Medio.** — Desembarco de dos mil paracaidistas británicos en Amman y una demostración de poderío aéreo norteamericano, mediante un vuelo rasante sobre todo el país, de cincuenta cazas a reacción, con base en los portaaviones anclados en Beirut. Llegada de otros dos portaaviones norteamericanos a Beirut, junto con otras 17 naves de guerra. También llegó un crucero francés. Irak acusa a Hussein de tratar de atacar ese país y exhorta a la población jordana a levantarse contra el monarca. Comienza a reclutar voluntarios civiles para preparar la defensa. Nasser reitera el apoyo a Irak, mientras que Siria también llama a "voluntarios".

● **Posición occidental.** — Gran Bretaña y EE.UU. coordinaron sus acciones mediante consultas telefónicas y personales. Macmillan consultó con Washington antes del envío de tropas a Jordania, para "impedir un golpe de estado contra Hussein, y no para tratar de reprimir la revolución iraquesa", según afirmó en los Comunes, donde la Cámara aprobó su política con la oposición Laborista. En la capital norteamericana siguieron las conferencias entre Eisenhower, Dulles y el canciller inglés, Selwyn Lloyd. Pero estas entrevistas bilaterales causaron mala impresión en Francia, que se siente relegada a segundo plano. Sin embargo, la mayor preocupación para EE.UU. y Gran Bretaña la presenta la actitud de Alemania occidental, Dinamarca, Grecia, Italia y Noruega, que expresaron temores sobre las derivaciones que pueden tener los envíos de fuerzas al Cercano Oriente. Entre tanto, en el Consejo de Seguridad se dió largas a la cuestión libanesa para tratar como "más urgente" el pedido de Hussein quien denuncia a Nasser como instigador de una rebelión en su contra.

● **En el bloque soviético.** — A la anunciada maniobra de las tres fuerzas rusas frente a Turquía e Irán, se agrega ahora la que comenzará mañana en Bulgaria, con participación de divisiones aéreas soviéticas y bajo la dirección de un mariscal ruso. En Moscú y en otras capitales del bloque comunista, y hasta en Roma, se efectuaron manifestaciones ante las embajadas de EE.UU. protestando por los envíos de fuerzas a El Líbano.

● **Los neutralistas.** — Mientras tanto, los líderes neutralistas y aun las partes en litigio solicitan de Nehru que interponga su autoridad moral para impedir un nuevo conflicto mundial. Tito y Nasser le dirigieron mensajes pidiendo su mediación. Pero Tito reconoció al gobierno revolucionario iraquí,

Marinos de la Unión en El Líbano

UN LIBANES levanta la mano, haciendo la V de la victoria, mientras pasan efectivos de la infantería de marina norteamericana montados en un vehículo anfibio por una calle de Beirut. (Radiofoto de AP, exclusiva para Clarín)

CABLES DE ULTIMO MOMENTO

PIDE LA URSS LA CONVOCATORIA DE LA ASAMBLEA GENERAL DE LA UN

NUEVA YORK, 18 (AFP). — La Asamblea General de la UN será convocada seguramente hoy, al ser rechazadas las tres propuestas en discusión en el Consejo de Seguridad. EE. UU. anunció que rechazará la propuesta nipona que pide el aumento de los observadores de la UN en El Líbano y la evacuación de las tropas norteamericanas y británicas, mientras que las propuestas de Rusia y la Unión serán rechazadas mutuamente. La primera exige el inmediato retiro de las tropas anglonorteamericanas del Oriente Medio, y la segunda el envío de una fuerza policial de la UN antes de la evacuación. El representante ruso, Arkady Sobolev, anunció que en tal caso hoy mismo pedirá a Hammarskjold la convocatoria de la asamblea general a sesión de emergencia.

TURQUIA DESCONOCE A IRAK

ESTAMBUL, 17 (AFP). — "El nuevo gobierno de Irak no existe para Turquía", declaró Fatin Ruchtu Zorlu, ministro de Relaciones Exteriores en una conferencia de prensa, en respuesta a la pregunta de un periodista que deseaba saber si Irak había abandonado el pacto de Bagdad.

Agregó el canciller que el único gobierno legal era el de la unión iraquesajordana cuyo soberano es el rey Hussein, y luego reveló que Turquía había atraído la atención del "comité revolucionario de Bagdad" sobre la necesidad de asegurar la vida y los bienes de los miembros de la comunidad turca en Irak".

MAS TROPAS INGLESAS

LONDRES, 17 (AFP). — El ministerio de la Defensa anunció que la 19ª brigada de infantería —aproximadamente integrada por tres mil hombres—, saldrá de Gran Bretaña en avión en el día de mañana con destino a Chipre donde reemplazará a las tropas afectadas a Jordania y cuya transferencia se realiza actualmente.

Hoy Escriben en Clarín

SOBRE LA CRISIS EN EL LEVANTE

Horacio Estol
Desde Nueva York
(Página 1)

William Ryan
Desde Beirut
(Página 2)

Jacinto Miquelarena
Desde Londres
(Página 3)

Carlos Sentis
Desde París
(Página 5)

J. M. Roberts
Desde Nueva York
(Página Central)

Años de Torpeza y Horas de Tensión

NUEVA YORK, 17 (De nuestra agencia). — Los acontecimientos se acumulan de tal manera que es casi imposible aquilatar rápidamente su sentido y sus implicaciones. El único hecho claro es que las acciones políticas y militares de las últimas 96 horas son las más graves que se registran desde setiembre de 1939 y la única reflexión valedera es que se ha concretado un peligro que estuvo pendiente durante varios años. Debe puntualizarse que la verdadera gravedad de la situación no emana directamente del golpe revolucionario en Irak, sino de la actitud asumida por EE.UU. y el juego vertiginoso y natural de causas y efectos que esa actitud ha puesto en marcha. Y esta gruesa simplificación del momento crítico que vivimos contiene el estilo y la substancia del problema que está en el tapete: substancia compleja y estilo indirecto.

Se puede imaginar que todo lo que saben los soldados norteamericanos que están en El Líbano, es que están allí a causa de algo que ha ocurrido en otra parte. Exactamente como si, en la cuarta década del siglo, las fuerzas antinazis hubieran llegado a Checoslovaquia antes que Hitler. Es irresistible la necesidad de señalar el paralelo íntimo que hay entre los acontecimientos de los diez últimos años y los que escalonaron la expansión del fascismo en Europa. Los cambios de técnica no alteran la repetición del proceso. Las quintas columnas de Hitler están substituidas por las demandas nacionalistas que el comunismo fomenta, orienta y capitaliza; el apaciguamiento suicida de Chamberlain está reemplazado por las indecisiones y los errores de Foster Dulles. El que hoy los países no se sometan al cinismo directo de la invasión militar, no impide el sometimiento merced a recursos más sutiles y desconcertantes, que hacen tan difícil definir la agresión; pero cualquiera que compare el mapa del mundo con el actual tiene que identificar fácilmente cuál es la fuerza imperialista en marcha. La actitud de EE.UU. en El Líbano y ahora la de Inglaterra en Jordania, no se pueden juzgar fuera del contexto. Todos los acontecimientos que se han venido desarrollando en el Oriente Medio forman parte de un plan que hay que cerrar los ojos para no verlo y que, si se ampara en ambiciones nacionalistas que pudieran ser justas, se distorsiona bajo la influencia del nasserismo, que no es más que un apodo comunista.

Es imprescindible refrescar las grandes líneas de este conflicto para que no se pierda la medida de las proporciones. Cabot Lodge dijo en el Consejo de Seguridad que EE.UU. reconocía que el envío de tropas no era una solución ideal para ese conflicto. Lo que no dijo es que, desgraciadamente, fué el último recurso al que se podía apelar en mala hora, porque la inocuidad de la política exterior de EE.UU. había cerrado todos los demás caminos. Inclusive, el más sensato de haber adoptado una medida militar después y no antes de proponer el envío de una fuerza de emergencia de la UN. Pero eso debiera haberse hecho hace ocho semanas, cuando Dulles estaba seguro de que todo se arreglaría solo, como siempre. El lunes era demasiado tarde; todavía está fresco el recuerdo de las seis inútiles sesiones de la UN, mientras se exterminaba al pueblo húngaro... Más allá de los movimientos de tropas, más allá de las acusaciones y de las declaraciones graves, la proyección del cuadro actual se resume en un hecho directo: la confusión y la alarma tienden a borronearlo, pero no impiden que exista. Y el hecho es que, mientras en muchos lugares, frente a las embajadas de EE.UU. se grita: "Fuera de El Líbano", nadie grita a las embajadas soviéticas: "Fuera de Siria" y "Fuera de Egipto" y de Checoslovaquia y Polonia y Rumania y Hungría y Albania y Bulgaria y Alemania oriental y Mongolia y el Tibet y el norte de Corea y el norte de Vietnam y la Prusia oriental y Besarabia y Estonia y Letonia y Lituania...

HORACIO ESTOL

Corresponsal de Clarín en EE. UU. de Norteamérica

LLEGARON A BEIRUT SIETE NAVES DE GUERRA DE FRANCIA

Rusia y China Roja Amenazan
Arsenal Atómico en Turquía
Bonn Sugiere Evacuar el Levante

EE. UU. y Yugoslavia Urgen Convocar a la Asamblea de la UN

36 PAGINAS EN 2 SECCIONES

Clarín

UN PESO

Año XIII Diario de la Mañana Nº 4561

Buenos Aires, Sábado 19 de Julio de 1958

Sorpresiva Conferencia de Nasser y Khruschev • Advierte Dulles al Presidente Egipcio • Siguen Llegando Tropas a El Líbano

NUEVA YORK, 18 (AP). — Sombrío es el panorama que se cierne sobre el mundo con los acontecimientos relacionados con la crítica situación en el Cercano Oriente. La amenaza rusochina de intervenir "para frenar la agresión" a los países árabes si EE.UU. y Gran Bretaña no los evacuan, a la que se suma la de Nasser de "defender el arabismo hasta la última gota de sangre", y la concentración de una brigada de choque atómica norteamericana en Turquía, frente a cuyas fronteras y las de Irán realizan maniobras poderosas fuerzas rusas de las tres armas —también lo hacen en Bulgaria y frente a Japón—, agregan nuevos explosivos al barril de pólvora en que se ha convertido esa región. Pero la actitud de algunos países occidentales, como Alemania Oeste, y la división de opiniones en la UN y en el parlamento norteamericano mismo, constituyen la esperanza del mundo, que confía en que este "brote de calor" en la guerra fría volverá a congelarse.

Los acontecimientos de la jornada pueden resumirse así:

• **BLOQUE COMUNISTA.** — Moscú y Pekín advirtieron a Washington y Londres que si no ponen fin a la ocupación de El Líbano y Jordania ambos países "no permanecerán indiferentes" ante la agresión y adoptarán medidas encaminadas a frenarla. En la capital soviética se reveló que Nasser estuvo ayer conferenciando con Khruschev, de quien recibió pleno apoyo en la emergencia. Y mientras en Moscú una manifestación de más de cien mil personas apedreaba la embajada norteamericana, poderosas concentraciones de efectivos rusos —más de doce divisiones, con 2.000 aviones y 1.500 tanques—, comenzaban sus maniobras cerca de las fronteras de Irán y Turquía. También en Bulgaria y en las islas rusas frente a Hokkaido, Japón, los efectivos rusos realizan ejercicios desde hoy.

• **EN EL ORIENTE MEDIO.** — Los occidentales tampoco perdieron su tiempo y continuaron enviando refuerzos, de Gran Bretaña a Jordania, y de Estados Unidos a El Líbano, donde una avanzada de paracaidistas norteamericanos, y una invitación a los corresponsales de prensa a "ver algo interesante" mañana por la mañana, en el aeropuerto de Beirut, hacen prever el descenso en masa de numerosos paracaidistas norteamericanos. La base aérea de Adana, en Turquía, quedó convertida en una brigada aérea de choque con armamentos atómicos, con el arribo, por aire, de gran cantidad de equipos. Al mismo tiempo que las flotas aliadas inician el patrullaje del Mediterráneo oriental, siete grandes naves de guerra francesas anclaban en el puerto de Beirut.

• **EN OCCIDENTE.** — En Nueva York y Washington acentuóse la febril actividad diplomática. Dulles acusó a Rusia de fomentar las insurrecciones árabes y advirtió a Nasser que "cualquier ataque de la RAU a las tropas norteamericanas tendrá consecuencias de proporciones peligrosas". En el Consejo de Seguridad de la UN, donde, como se preveía, fueron rechazadas las tres propuestas en discusión, el delegado norteamericano dijo que su país convocará a la Asamblea General de la UN a sesión de emergencia —ganándole de mano al ruso—, pero no demostró ningún apremio en señalar que seguirá estudiando una propuesta nipona, hasta el lunes.

• **LOS PACIFISTAS.** — Entre tantos sucesos peligrosos, se alzaron algunas voces en demanda de cordura, entre ellas las de Nehru y Tito. El primero pidió a Occidente que retire sus fuerzas del Levante y permita el control de la UN, y el segundo solicitó, también, una reunión de la Asamblea General de la UN. De ambos se esperaba algo semejante, pero Adenauer dió la nota predominante contra la ocupación aliada, al señalar que el único camino para resolver la cuestión era el retiro de los paracaidistas e infantes de marina.

• **REPERCUSION ECONOMICA.** — La bolsa de Londres, al igual que la de Nueva York, demuestra la inseguridad de la situación mundial, con oscilaciones en los valores. Al mismo tiempo, el conflicto en el Oriente Medio parece desviar el interés de las inversiones extranjeras de esa zona hacia Latinoamérica, a la que consideran campo más seguro para sus capitales.

Más Información en las Páginas 2, 3, 4, 5, 6 y 20

CABLES DE ULTIMO MOMENTO

También Moscú Pide la Reunión de Emergencia

NUEVA YORK, 19 (AP). — Estados Unidos y Rusia pidieron al Consejo de Seguridad, en mociones separadas y por distinto motivo, la inmediata convocatoria de la Asamblea General de la UN a sesiones extraordinarias. La solicitud norteamericana pide a la Asamblea General, de 81 países, para que "haga recomendaciones apropiadas en relación con la queja de El Líbano sobre la intervención de la RAU en ayuda de los rebeldes libaneses". Por su parte, el delegado soviético fundó su reclamo en "la intervención armada de EE. UU. y Gran Bretaña en El Líbano y Jordania".

VOLUNTARIOS AFROASIATICOS

SOFIA, 18 (AFP). — La eventualidad de una intervención en el Oriente Medio de los países que participaron en la conferencia de "solidaridad de los países de Asia y Africa", en diciembre último en El Cairo, bajo forma de ayuda y envío de voluntarios, estaría siendo contemplada por el secretariado permanente de esta asociación según lo anunció la agencia búlgara de información.

Esta conferencia es, en cierto modo el "reflejo popular" de la reunión afro-asiática de Bandung. Mientras que esta última sólo había agrupado a delegados con poderes de sus respectivos gobiernos (24 en total), la de El Cairo reunió a los representantes de las "organizaciones populares" de una cincuentena de países, entre los cuales la U.R.S.S., que no había sido invitada en Bandung. Sin embargo, su respectiva acción no comportaba responsabilidad para sus gobiernos.

"COLABORACION" DE CASTRO

GUANTANAMO, 18 (AFP). — El jefe rebelde cubano Fidel Castro liberó a todos los cautivos norteamericanos, civiles y militares. En la orden de liberación afirma que "debido a la actual crisis internacional es muy posible que EE.UU. los necesite en otro lugar".

DE NUESTRA AGENCIA EN LONDRES

Vacilaciones de Tango en los Valores Ingleses

LONDRES (De nuestra agencia). — No se registró ayer en los Comunes el pandemónium que profetizaron, con absoluta unanimidad, los círculos políticos. Se hablaba de borrascas y de la decisión laborista de atacar desaforadamente al gobierno por su envío de tropas a Jordania. No sucedió tal cosa. Los conservadores ganaron la votación, como todos esperaban, pero por un margen de 63 votos, muy superior al previsto. Fué un éxito personal de Macmillan; de su sinceridad y de su tacto. Justificada la acción emprendida en el Cercano Oriente, con razón muchos de sus contradictores debían respetar y, es indudable, que algunos socialistas votaron con el gobierno. No ha logrado el primer ministro que su política lleve el aval de la oposición, pero sí que la unidad nacional en trance tan grave, no haya salido descalabrada del todo.

La sensibilidad del dinero se registra en la Bolsa de valores de Londres con vacilaciones de tango: dos o tres pasos hacia adelante y vuelta al punto de partida. Estamos en los días en que Penélope teje y desteje cotizaciones. Ni llega la paz, que todos deseamos, ni llega Ulises.

Mientras tanto, muchos se preguntan cuál será en definitiva la actitud de Rusia. Supongo que una ocupación universal. ¿Qué hará Rusia? Algunos se tranquilizan calculando que no hará nada y que se desfoga ultrajando al Occidente en bloque, y define la acción anglonorteamericana como un acto de bandolerismo. Esto no sería mucho, y menos si anotamos que el pequeño rey Hussein califica de gangsters a los sublevados de Bagdad "por instigación de Moscú y de El Cairo". Pero es difícil eludir la alarma ante las maniobras militares que los soviéticos han emprendido y anuncian "como advertencia" con estruendo de armas y redobles de tambor.

Según las informaciones que llegan a Londres, las maniobras del ejército rojo se desarrollan en la baja Rusia y bordean los límites de Turquía y Persia. Una considerable masa de tropas se mueve hacia los objetivos tácticos desde Siankang hasta Bulgaria, apoyada por operaciones navales en el Mar Negro y en el Caspio. Las maniobras soviéticas han sido combinadas con las búlgaras apoyadas por la aviación rusa "a falta de fuerzas del aire en Bulgaria". Un despacho de Atenas descubre ya la alarma de Grecia.

El viaje secreto del coronel Nasser a Moscú, donde se entrevistará con Khruschev, y a Damasco, no revelado hasta hoy, levanta en Londres un número ilimitado de comentarios. "Es evidente —afirma hoy el redactor diplomático del "Evening News"— que fué combinado en forma teatral con un fin psicológico."

Terminada hoy la movilización, por vía aérea, de los dos mil oficiales y soldados y sus equipos que dispuso enviar Inglaterra a Jordania desde Chipre. Esta operación de transporte vertiginoso era cumplida en menos de cuarenta horas.

JACINTO MIQUELARENA
Corresponsal de Clarín en Gran Bretaña

Hoy Escriben en **Clarín**

SOBRE LA CRISIS EN EL LEVANTE

Jacinto Miquelarena
Desde Londres
(Página 1)

J. M. Roberts
Desde Nueva York
(Página 2)

Georges Hubert
Desde Nueva Delhi
(Página 4)

Cristóbal Tamayo
Desde Bonn
(Página 5)

Georges Callan
Desde París
(Contratapa)

Se Rechaza la Moción Soviética

EL PRESIDENTE del Consejo de Seguridad de la UN, Dr. Alfonso Araujo, de Colombia, cuenta los votos negativos emitidos por las naciones occidentales ante una resolución presentada por Rusia pidiendo la evacuación de las tropas norteamericanas de El Líbano. La reunión tuvo lugar ayer en Nueva York. (Radiofoto de AP exclusiva para Clarín)

La Unión y Gran Bretaña Piden Calma a sus Aliados del Levante

Información en la página DOS

CEDE LA TENSION: Khruschev Invitó Para el Martes a una Conferencia de Grandes Potencias; Estados Unidos Prometió una Rápida Respuesta

44 PAGINAS EN 3 SECCIONES

Clarín

UN PESO

Año XIII Diario de la Mañana Nº 4562

Buenos Aires, Domingo 20 de Julio de 1958

MOSCU, 19 (AP). — Khruschev propuso esta noche una conferencia de cinco potencias, a celebrarse el martes próximo, sobre la crisis en el Cercano Oriente. Entre los estadistas que invitó a reunirse en Ginebra, o en cualquier otro lugar conveniente, inclusive Washington, se cuentan el presidente Eisenhower y el secretario general de la UN. Dag Hammarskjold solicitó que las cinco potencias actúen con la mayor urgencia, a fin de detener la extensión de la guerra que, según él, se ha iniciado ya en el Cercano Oriente.

El "premier" soviético hizo su propuesta en cartas prácticamente idénticas dirigidas a Eisenhower, el primer ministro británico Harold Macmillan, al general De Gaulle y al primer ministro de la India, Jawaharlal Nehru, y sugirió la participación del secretario general de la UN.

Las cartas fueron entregadas a los embajadores de las cuatro potencias. Sin ceremonia alguna, se les citó a la cancillería, a las 22. Los diplomáticos fueron llamados con tanta urgencia que uno de ellos, el embajador británico, sir Patrick Reilly, se presentó vestido de etiqueta. Otros estaban sin corbata.

● **"Jugando con Fuego"**

"La decisión sobre la paz o la guerra —expresa Khruschev en sus cartas a Eisenhower y Macmillan— depende personalmente de ustedes". Acusó a las potencias occidentales de haber colocado al mundo al borde de la catástrofe en el Levante y agregó: "Los agresores están jugando con fuego. Es más fácil empezar el fuego que apagarlo".

Khruschev afirmó que "estamos atravesando uno de los momentos más graves en la historia de la humanidad, al haber llegado al punto en que cualquier paso dado sin cautela puede precipitar la mayor catástrofe del mundo".

● **"Los Cañones Empezaron a Tronar"**

El primer ministro manifestó: "Nosotros proponemos reunirnos cualquier día y a cualquier hora, y cuanto antes sea, mejor". Declaró que la cuestión del día y el lugar de la reunión no pueden ser un obstáculo. A continuación, expresa: "La cuestión principal es no demorarse ni perder tiempo, pues los cañones han empezado a tronar". Como lugar y fecha de la reunión, sugirió a Ginebra, el martes próximo.

● **Amenaza con los Cohetes**

"Sabemos —dijo— que EE. UU. tiene bombas atómicas y de hidrógeno, una fuerza aérea y una armada. Pero sabrán ustedes que la Unión Soviética tiene también bombas atómicas y de hidrógeno, una fuerza aérea y una armada y, además, cohetes balísticos de todas las variedades, incluyendo los de alcance intercontinental. Sin embargo —expresó— consideramos que en esta hora responsable sería más prudente no hacer que la atmósfera, que está al rojo vivo, llegue al punto de ebullición. Está ya suficientemente saturada de material inflamable".

Los mensajes de Khruschev terminan diciendo que el gobierno soviético espera que las autoridades de Estados Unidos, Gran Bretaña y Francia "entiendan correctamente esta exhortación y que hallen una respuesta positiva, y la disposición de encauzar la marcha de los acontecimientos hacia el sendero de la paz, sacándolos del camino de la guerra".

Acordaron su Ayuda Mutua Irak y la RAU

Información pág. TRES

Londres Envió Efectivos a su Base en Libia

Información pág. CUATRO

EL brigadier general David W. Gray, en compañía de su estado mayor en el aeropuerto de Beirut. Dicho jefe está al mando de los 1 700 paracaidistas norteamericanos que fueron transportados ayer de Turquía a El Líbano. (Radiofoto de AP, exclusiva para Clarín)

Washington Pide la Cooperación Rusa en el Consejo de Seguridad

WASHINGTON, 19 (AP). — EE. UU. prometió esta noche dar inmediata consideración a la propuesta de Khruschev, en favor de la celebración de una conferencia de máximo nivel para tratar la crisis del Cercano Oriente. Al mismo tiempo, exhortó a Rusia a "cooperar con otros miembros del Consejo de Seguridad para asegurar la independencia e integridad de El Líbano". La declaración norteamericana fué expedida por el departamento de Estado después que Dulles conferenció por teléfono con Eisenhower, quien se encuentra descansando en Gettysburg.

● **Rechaza la Acusación**

Dulles conversó acerca de la proposición soviética con el canciller británico, Selwyn Lloyd.

Estados Unidos no rechazó la idea de una conferencia de máximo nivel abierta y oficialmente, aunque, en privado, se considera que la fraseología y la inmediata publicidad dada a la nota por Moscú no deja lugar a dudas de que se trata de una nueva campaña de propaganda.

Rechaza de plano la acusación de Khruschev en el sentido de que EE. UU. y Gran Bretaña son culpables de agresión por enviar tropas a El Líbano y Jordania, respectivamente. Expresa que un gobierno libremente elegido había pedido ayuda y que por eso estaban las tropas allí.

Añade la declaración que este asunto pudo haber sido resuelto ayer si una resolución "no hubiese sido vetada por el único voto negativo de Rusia, en el Consejo de Seguridad".

La declaración señala que el gobierno estadounidense sabía de la propuesta de Khruschev por la transmisión que del texto hizo la radio de Moscú, y concluye:

"Cuando quiera que EE. UU. reciba oficialmente una comunicación del primer ministro Khruschev, se le dará pronta consideración".

Más Información en las Páginas 2, 3, 4, 5, 10, 11 y 20

Hoy Escriben en

Clarín

SOBRE LA CRISIS EN LEVANTE

Horacio Estol
Desde Nueva York
(Página 1)

Carlos Sentis
Desde París
(Página 4)

Marcel Beaufrere
Desde París
(Página 4)

Eddy Gilmore
Desde Londres
(Página 20)

★

Y, en el Suplemento Rotocolor, Colaboraciones de:

Julio Arroyo
Lizardo Zía
Córdova Iturburu
R. Gómez de la Serna
Juan José Ceselli
Edmundo Guibourg
Amanda R. de Udina
Julio Irazusta
A. Herrero Mayor
Atilio J. Castelpoggi
Laura Vivot
Prof. Mujía Jackson
Eugenia Borghini

★

Reclame Hoy

Clarín

en 3 Secciones

Entre Sarajevo y Munich

NUEVA YORK, 19 (De nuestra agencia). — Los acontecimientos que se están sucediendo desbordan de todo enfoque unilateral y de toda pretensión de síntesis que vaya más allá de la sensación aterrorizada de que esos acontecimientos puedan escapar en cualquier momento de quienes los pusieron en marcha. Se ha dicho que Bagdad puede ser un Sarajevo, y es cierto; pero también puede ser un Munich, y en estos momentos pareciera que las potencias occidentales, y especialmente Estados Unidos luchan desesperadamente por lograr una solución que descarte a un Sarajevo pero que sea un menos Munich posible. Y este último es el objeto más difícil porque cada minuto que pasa se concerta la sensación de una derrota política occidental irremediable en el Oriente Medio. Es fácil confundir los términos del conflicto planteado cuando la información se limita a la lectura del palabrerío del Consejo de Seguridad o las declaraciones oficiales de los gobiernos, las advertencias, las protestas, los comunicados.

● **Confusión y Alarma**

De todo eso no se puede extraer más que una inmensa confusión subrayada por la alarma que imponen los movimientos militares más serios de los últimos años. Pero desde el punto de vista político, los términos del conflicto son más graves que todo eso, ahora que han transcurrido los primeros seis días de existencia del nuevo gobierno de Irak.

En el problema de fondo del Oriente Medio, El Líbano significa muy poca cosa e Irak lo significa todo. Por supuesto que es muy importante la cuestión de principios que se juega en torno del pedido de auxilio de Beirut y la respuesta americana. Pero, el mejor desenlace de esa cuestión —la fuerza de emergencia de la ONU— no disminuye en nada la catástrofe que ha arrasado con las endebles estructuras de la influencia y las alianzas occidentales en el Oriente Medio. Por eso mismo, la idea de Sarajevo será reducida matemáticamente a medida que transcurran los días después estallido del lunes en Bagdad; el verdadero peligro de una guerra ha estado pendiente del estallido que hubiera podido recibir Jordania para lanzarse a la reconquista de su estado asociado. El propio canciller libanés, Charles Malik, lo ha dicho con toda claridad, asegurando que la llegada de tropas americanas a Beirut no sería más que un refuerzo inútil si el principal problema de Irak no era resuelto simultáneamente.

● **Irak: Tema de las Consultas**

Y la verdad es que ha sido Irak y no El Líbano el tema principal de las angustiosas consultas repetidas febrilmente durante los últimos días entre Londres y Washington. La importancia de Irak, más allá de su carácter y yugular petrolera, reside en el papel de pivote que le adjudican los últimos sucesos. Con la pérdida de Irak se debilita la influencia occidental en el Oriente Medio hasta un punto de anemia, y la pérdida de esa influencia quiebra el equilibrio mundial de fuerzas que ha existido entre el bloque comunista y Occidente. Que las fuerzas de Estados Unidos aseguren el inmediato futuro del Líbano, no significa nada más allá de la cuestión de principios que hemos dicho. Porque desde este mes de julio en adelante la fuerza de Nasser en el mundo árabe aherrojaba en Bagdad, condena irremediablemnte a plazo corto largo a los pocos países del Oriente Medio ligados de cualquier manera con las potencias occidentales. Una vez más el Kremlin habrá obtenido otra victoria, merced a su sagacidad siniestra y al defectuoso mecanismo político de la UN, que, con ser lo mejor que tenemos, no es todo lo que debiera ser, y que de seguro ya no volverá a ser lo que ha sido, por lo menos políticamente, porque lo que allí acaba de ocurrir en los últimos cinco días es una confirmación de sus verdaderas diferencias sustanciales, de su falta de realismo ante la verdadera índole de los problemas que se debaten, probada ya trágicamente en el caso de Hungría. Y esto es algo que acaba de decirse en el propio Consejo con una rara crudeza, porque Cabot Lodge aseguró que: "Si la UN no tiene coraje para confrontar el auténtico problema de nuestro tiempo, que es la agresión indirecta, la UN se hundirá". Y entretanto perdura el peligro eventual de una catástrofe provocada por cualquier accidente, el Consejo entra en receso durante el fin de semana, aunque el mundo esté a punto de hervor.

HORACIO ESTOL,
Corresponsal de Clarín en EE. UU. de Norteamérica

Invertirían 800 Millones de Dólares en Nuestro Petróleo

INFORMACION PAGINA SEIS

COMPAS DE ESPERA: Eisenhower Dará una Respuesta "Serena y Constructiva" a Khruschev; Consultan los Occidentales; Nehru ya Aceptó

48 PAGINAS EN DOS SECCIONES

Clarín

UN PESO

Año XIII Diario de la Mañana Nº 4563

Buenos Aires, Lunes 21 de Julio de 1958

★ Aprueban en Europa la Proyectada Conferencia ★ París

Refuta Conceptos Pero no Rechaza ★ Cautela en Londres

NUEVA YORK, 20 (AFP). — La invitación de Khruschev para considerar los problemas del Oriente Medio en una mesa de conferencias a la que se sentarían junto a él: Eisenhower, Macmillan De Gaulle, Nehru y Hammarskjold, marcó un compás de espera en la tensión mundial, acompañado por la lógica expectación que produce la falta inmediata de respuesta en los invitados. Eisenhower anticipó algo al respecto. Afirma que dará "una respuesta serena y constructiva". Y mientras que en Europa los invitados realizan consultas para coordinar su contestación, la opinión en el resto de los países es favorable a la conferencia. Suiza pone un pero: falta de alojamiento para las delegaciones. Nehru fué el único categórico, aceptó de plano. Entre tanto, en el Oriente Medio, las cosas siguen su curso...

La actividad de la última jornada puede resumirse de la siguiente manera:

EN LA UNION. — Eisenhower volvió urgentemente de Gettysburg, donde descansa y juega al golf, y tras conferenciar con Foster Dulles anunció que dará a Khruschev una respuesta "serena y constructiva" y "que realce la labor iniciada por la UN". Esto bien podría indicar una contrapropuesta norteamericana para conferenciar en el seno de la UN. Y su envío se produciría mañana por la noche, tras la inevitable consulta con sus aliados. Dulles y Lloyd volvieron a reunirse antes de que el segundo emprendiera el regreso a Londres. El canciller británico dijo que se había concretado un acuerdo sobre la posición de sus dos países pero "falta aún la aprobación de mi gobierno". Mientras tanto en la UN la actividad diplomática es vertiginosa. Japón efectuó una nueva propuesta al Consejo de Seguridad, para ampliar el número y las funciones de los observadores del organismo en El Líbano a fin de hacerla más eficaz. Esta moción parecería tener asegurada la aprobación, ya que cuenta con el visto bueno norteamericano y la promesa de abstención rusa.

EN EUROPA. — Los países europeos, no directamente implicados en la invitación soviética, ven esta propuesta como un factor de alivio en la tensión y, en general, la aprueban, o no comentan oficialmente para no comprometerse. Francia afirma que "no ve en el Oriente Medio justificativos para el tono tan dramático del mensaje de Khruschev. Pero simpatiza con la propuesta. Alemania occidental (extraoficialmente) aprueba. Suecia lo hace por boca de su primer ministro. Italia calla, pero se siente postergada porque Khruschev no la incluyó. Y Suiza dió a conocer su aprobación aclarando que no va a poder hacerse en un plazo muy breve porque todos los hoteles están ocupados por el turismo.

LOS NEUTRALES. — Nehru respondió afirmativamente, siempre que la conferencia sea aprobada por todos los invitados. Y Tito envió mensajes a todos los jefes de gobierno neutrales. No se conoce el tenor de los mismos.

EN ORIENTE MEDIO. — Siguen llegando refuerzos norteamericanos a El Líbano. Entre ellos las primeras unidades de artillería. Jordania rompió sus relaciones con la RAU, e Irak se desvinculó definitivamente del pacto de Bagdad. Nasser advirtió a EE.UU. para que no intervenga en Irak. Parecería que la propuesta soviética no fuera conocida en esta región.

Y EN MOSCU. — El gobierno soviético espera...

SOBRE LA CRISIS EN EL LEVANTE
Escriben en Clarín

★ Desde EE. UU. Horacio Estol — PAGINA 1
★ Desde la URSS Roy Essoyan — PAGINA 4
★ Desde Israel Walter Eytan — PAGINA 8
★ Desde Irak Stan Carter — PAGINA 12
★ Desde El Líbano Wilton Wynn — PAGINA 12
★ Desde Francia Georges Gallan — PAGINA 12
★ Desde Jordania William L. Ryan — PAGINA 13
★ Desde Alemania Cristóbal Tamayo — PAGINA 13
★ Desde Irán Jacques Blanché — PAGINA 13
★ Desde Gran Bretaña Jacinto Miquelarena — PAGINA 24

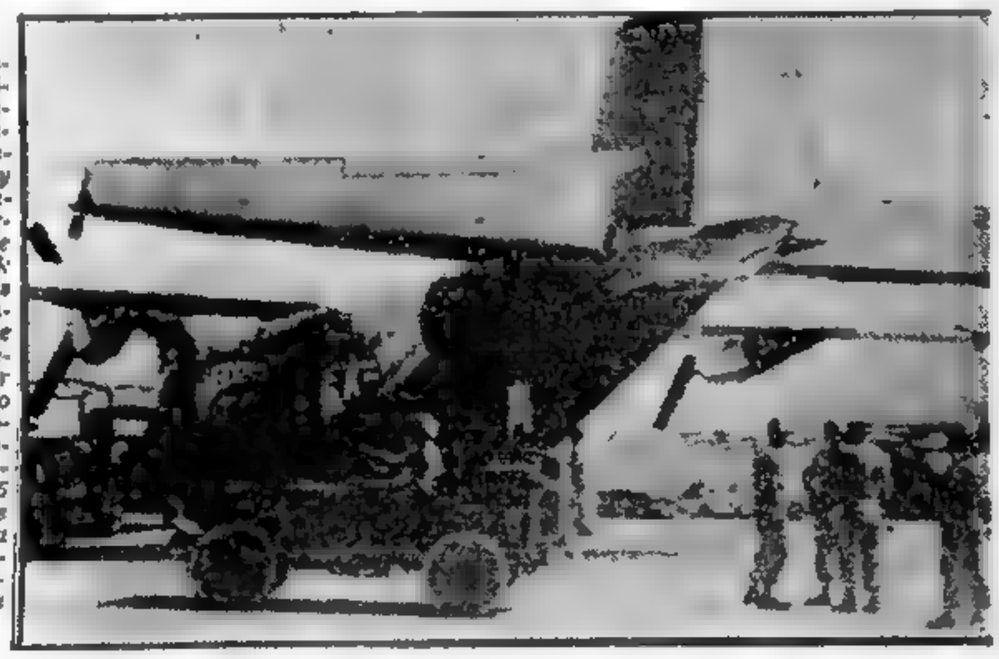

En el aeropuerto de Beirut un carguero aéreo norteamericano recibe petróleo y provisiones para llevar a Jordania, país que recibía de Irak hasta el lunes pasado el combustible que exigían sus necesidades. Ayer llegaron cinco grandes aviones de transporte a Amman, con 25 toneladas de petróleo cada uno. (Radiofoto de AP exclusiva para Clarín)

CABLES DE ULTIMO MOMENTO

Washington Hará una Contrapropuesta

WASHINGTON, 20 (AP). — Trascendió que Eisenhower prepara una contrapropuesta para enviar a Khruschev a fin de que se discuta en el seno de la UN la delicada cuestión del Oriente Medio en lugar de hacerlo en una conferencia en el plano más elevado, como lo propuso el primer ministro soviético. Ese punto de vista es el centro de la respuesta considerada por el presidente norteamericano y sus principales asesores políticos y militares en una conferencia que duró cerca de tres horas.

La respuesta occidental, que se dará posiblemente mañana, luego de ser consultada por los tres invitados y sus aliados de la NATO, deja entreabierta la puerta a la conferencia de alto nivel, si así lo sugiere el Consejo de Seguridad, y en su seno, para escuchar la denuncia soviética por la supuesta agresión anglonorteamericana a El Líbano y Jordania. Otra de las posibilidades que se ofrecería a Moscú es la de tratar la cuestión en sesión de emergencia de la Asamblea General de la UN para que con toda premura se convenga en la creación de una fuerza internacional para reemplazar a los norteamericanos y británicos en el Oriente Medio, para discutir después el problema general del Levante en una conferencia de jefes de gobierno que se acordaría con posterioridad

El vocero de la Casa Blanca, que no dejó entrever el tenor de la respuesta occidental a Moscú, informó que la cuestión fué discutida ampliamente en una reunión a la que asistieron el vicepresidente Nixon, Foster Dulles, el ministro de Defensa, McElroy; el jefe del servicio de inteligencia, Allen Dulles, y el general Nathan Twining, jefe del Estado Mayor conjunto.

Para EE. UU. es Difícil Volverse Atrás, Después de Decidirse

NUEVA YORK, 20 (de nuestra agencia). — En los conflictos internacionales, como en las partidas de ajedrez serias, hay momentos en que las próximas jugadas se anticipan claramente, porque las que no son forzosas son lógicas. La sorpresa del espectador depende de su versación en la materia. Hoy, en la crisis del Oriente Medio, hay tres jugadas de ese tipo: dos forzosas, concertadas en el envío de comandos ingleses a Libia y el pedido de apoyo militar que ha hecho Jordania a Estados Unidos; y una lógica, en la propuesta espectacular de Khruschev. Las dos primeras son el resultado del juego estratégico puesto en marcha así que se movieron las tropas norteamericanas iniciales, juego cuyo fin es bastante difícil de prever, aunque ceda a plazo fijo la tensión que lo determinó; la segunda configura la habitual expresión de sagacidad política que sería ridículo desconocerle a Khruschev. Con respecto a esta propuesta, si bien está descontada la recepción que le dispensarán la India y el secretario general de UN, nada puede anticiparse en el momento de enviar este despacho sobre la actitud de las tres potencias occidentales. Eisenhower regresa precipitadamente a Washington: De Gaile vuelve a París a toda prisa y en Londres se suceden las consultas. Y es obvio que hay que descontar una decisión conjunta de las tres potencias.

El hecho fundamental sigue siendo el mismo, sin embargo, pese a la ingeniosa salida demagógica de Khruschev y se resuelve en una pregunta simple: ¿Qué puede lograrse en una conferencia de jefes de Estado que no pueda lograrse en la UN, si las partes discuten el problema honradamente? Y la gravedad de la situación reside en que la honradez está descartada porque en el planteo del conflicto está descartada automáticamente la exposición honrada de sus términos.

Recordemos que la política de desarme de Truman provocó la guerra de Corea a un plazo de dieciocho meses. Recordemos que la guerra fría se inició precisamente en el Oriente Medio en 1946, cuando la firme posición anglonorteamericana obligó a Stalin a retirar las tropas soviéticas de Azerbaidjan, en el Irán, invocando la política de "manos afuera del Oriente Medio", que no fué más que un resignado slogan soviético para aplazar antiguos sueños de expansión en esa parte del mundo Pero lo que no se atrevió a soñar Stalin, lo pudo llevar a la práctica Khruschev cuando Eisenhower acentuó el desarme de Estados Unidos, y esto es tan cierto que hasta tiene fecha fija, porque Khruschev, después de oír a Eisenhower y Anthony Eden competir en el principio de la "paz a cualquier precio" en la absurda conferencia de Ginebra, pudo iniciar la "conquista del Oriente Medio" con aquellos convenios de armamentos que Dimitri Shepilov negoció con Nasser.

Hoy, la situación ha cambiado bruscamente, porque después de cinco años de indecisiones, torpezas, errores y fiascos, EE. UU ha adoptado súbitamente una posición decidida y enérgica; y lo que es más, una posición que se acentúa a medida que transcurren las horas, haciendo cada vez menos probable la idea de que, después de haberse llegado adonde se ha llegado, se pueda dar un paso atrás. Como tampoco parece que pudieran darlo las fuerzas del comunasserismo.

En este luminoso domingo de verano la gente llena las playas y los parques y los autos corren a millones por los anchos caminos de todo el país, creando una imagen de tranquilidad y bienestar que es un poco falsa. Toda esa gente, en las playas y en los autos y en todas partes, vive un poco pendiente de las noticias, con un instinto claro de que el cielo plácido de hoy nada tiene que ver con la suerte del mundo de mañana. Y ésta es una convicción unánime en todo el país, sin signos de histeria o alharacas, que traduce una solidaridad con el gobierno que ya hubiera querido tener Eisenhower en muchos aspectos de la vida nacional.

HORACIO ESTOL
Corresponsal de Clarín en EE. UU. de Norteamérica

Más Información en las Páginas 2, 3, 4, 5, 6, 12, 13 y 24

Resultados de los Partidos de Ayer

Atlanta	(V)	3	San Lorenzo	(L)	0
Vélez Sarsfield	(L)	1	Independiente	(V)	0
River Plate	(L)	1	N. Old Boys	(V)	0
Estudiantes	(V)	2	Lanús	(L)	0
G. y Esgrima	(L)	2	Boca Juniors	(V)	2
Racing	(L)	3	Tigre	(V)	1

Jugado el Jueves 17

Huracán	(V)	1	Rosario Centr.	(L)	0

Jugado el Sábado 19

Arg. Juniors	(V)	3	C. Córdoba	(L)	0

PRIMERA DIVISION "B"

Quilmes	(V)	4	Colón	(L)	3

En Rosario - Internacional Amistoso

Milan	(V)	4	Rosario Centr.	(L)	1

Se Agrava la Huelga de Médicos; Podrían Cerrar los Consultorios Privados

INFORMACION PAGINA NUEVE

EXPECTACION MUNDIAL: Occidente Entregará Hoy la Respuesta a Khruschev; EE. UU., Francia y Gran Bretaña Rechazan por Ahora la Reunión

40 PAGINAS EN DOS SECCIONES

Clarín

BUENOS AIRES · REPUBLICA ARGENTINA

UN PESO

Un tropo de atención para la solución urgentes de los problemas argentinos

Año XIII Diario de la Mañana Nº 4564

Buenos Aires, Martes 22 de Julio de 1958

Rusia Amenaza con Enviar Tropas a Siria si Fracasa la Conferencia • Presionan a la Unión en la NATO para que Acepte Tratar con Moscú

WASHINGTON, 21 (AFP). — EE. UU., Gran Bretaña y Francia se pusieron de acuerdo en no aceptar, por ahora, la invitación de Khruschev para una conferencia de cinco jefes de gobierno para considerar la situación en el Oriente Medio. Pero considerando su interés en no rechazar lisa y llanamente la propuesta, aunque más no sea para que Rusia no aparezca como el único país capaz de proponer fórmulas alentadoras, se manifestarán, en principio, de acuerdo con esa iniciativa. Tal es el resultado de la coordinación política occidental luego de intensas consultas entre EE.UU. y sus aliados, según se reveló en medios autorizados de esta capital.

Esta respuesta que no será enviada a Moscú hasta mañana por la noche, o el miércoles a la mañana, constituye asimismo una transacción entre el punto de vista norteamericano que desea mantener las deliberaciones dentro del marco de la UN y la opinión de los aliados de la NATO, partidarios de una conferencia en el más alto nivel.

Por su parte, el departamento de Estado dió una declaración invitando a Rusia a seguir las tratativas diplomáticas para la conferencia cumbre, que se estaba discutiendo desde fines del año pasado.

• Moscú Presiona y Amenaza

PARIS, 21 (AP). — En el panorama de la jornada de hoy se destaca netamente una declaración de "fuentes autorizadas soviéticas" en esta capital en la que se afirma que "si fracasa la conferencia de alto nivel Rusia enviará tropas a Siria, si la RAU lo solicita". Agrega que el gobierno ruso no puede seguir apareciendo ante su pueblo implorando siempre a los occidentales la discusión de los problemas mundiales en el plano más elevado. Y agrega: "nos preguntamos si ¿EE. UU. abandonó las vías diplomáticas para la solución de esos problemas o se ha decidido por la fuerza? Eso es lo que Khruschev quiere discutir cara a cara con Eisenhower".

Pero esta declaración, fué hecha evidentemente para presionar a los países de la NATO que trataban en París el borrador de la propuesta de EE. UU. a Khruschev. En realidad casi no hacía falta porque la mayoría de los miembros de la alianza atlántica eran partidarios de la conferencia. Inclusive Francia la aceptó en principio, y Gran Bretaña señala que no puede ser realizada en el corto plazo sugerido por Khruschev, pero no quiere aparecer como rechazándola abiertamente.

EN EL CONSEJO DE SEGURIDAD. — Mientras tanto en el más alto cuerpo de la organización mundial se consideró una sugestión nipona tendiente a reforzar al grupo de observadores de la UN en El Líbano que mereció la aprobación de diez de los miembros del cuerpo y el rechazo de Rusia Que no llegó a concretarse en veto porque se aplazó la votación, hasta mañana.

EN EL ORIENTE MEDIO. — La situación en el foco del litigio era más calma. Empero, el jefe de las fuerzas norteamericanas, anunció que sus efectivos están provistos de armamentos atómicos y dispuestos a hacer uso de ellos en caso necesario. Al mismo tiempo siguieron los ataques y atentados de los rebeldes libaneses contra las fuerzas de ocupación. Entre tanto, los demás países del Levante parecen esperar la resolución de las grandes potencias sobre el conflicto que les atañe directamente.

Simultáneamente, en Beirut, el enviado especial de Eisenhower tomó contacto con los líderes rebeldes, sin que se conozca el resultado de su gestión. Pero se estima que no debe ser ajena a ella la inminencia de la elección del nuevo presidente libanés, para reemplazar al proocidental Chamoun, fijada para dentro de tres días. La decisión la debe adoptar el Parlamento, en el cual la mayoría de los diputados se pronunció contra la ocupación norteamericana.

Más Información en las Páginas 2, 3, 4, 5, 6, 12 y 13

SOBRE LA CRISIS EN EL LEVANTE

Escriben en Clarín

★ Desde EE. UU. — Horacio Estol — PAGINA 1

★ Desde Francia — Georges Gallan — PAGINA 4

★ Desde Beirut — Edwin Shanke — PAGINA 5

★ Desde Alemania — Cristóbal Tamayo — PAGINA 12

★ Desde Jordania — William L. Ryan — PAGINA 12

★ Desde Gran Bretaña — Jacinto Miquelarena — PAGINA 12

★ Desde Italia — Lino Pellegrini — PAGINA 13

EL REPRESENTANTE del Japón, Koto Matsudaira, expone ante el Consejo de Seguridad su plan de trasacción para permitir el retiro de las tropas norteamericanas que se encuentran en El Líbano. La moción contó con la aprobación de Estados Unidos, pero fué rechazada por la URSS. (Radiofoto de AP, exclusiva para Clarín)

Firmóse en Washington el Convenio Sobre Petróleo

Frondizi Informaría el Viernes

NUEVA YORK, 21 (De nuestra agencia). — Esta tarde, en una ceremonia realizada en Washington que comenzó a las 18 horas y se prolongó hasta las 19, se realizó el acto de la protocolización de los convenios sobre la incentivación de la extracción, refinación y transporte del petróleo argentino, en una reunión que estuvo reservada a un núcleo reducido de importantes personalidades vinculadas a las firmas interesadas en la extraordinaria operación. No se dió información oficial del acto.

N. de la R. — De acuerdo con las versiones fidedignas recogidas en círculos responsables, estamos en condiciones de informar a nuestros lectores que el presidente de la Nación, doctor Arturo Frondizi, en una conferencia de prensa que será convocada al efecto para el viernes próximo, proporcionará al país amplios detalles sobre los convenios firmados para reactivar la explotación del petróleo argentino, de cuya culminación da cuenta el cable de la agencia de Clarín en Nueva York arriba transcripto.

★

UN carro blindado del ejército iraquí patrulla las calles de Bagdad, llevando los retratos del presidente Nasser, de la RAU y de Abdel Kerim Kassem, jefe de la revolución que derrocó al gobierno proocidental del rey Feisal. Luego de los sangrientos episodios ocurridos en los primeros momentos de la rebelión, no volvieron a producirse incidentes. (Radiofoto de AP, exclusiva para Clarín)

★

Sin que los Cañones Dejen de Apuntar

NUEVA YORK, 21 (De nuestra agencia). — No será difícil que, en el futuro, cuando se analice la actual crisis del Oriente Medio, se convenga en que este último fin de semana señaló un momento decisivo, algo así como ese momento en que el enfermo comienza a evolucionar favorablemente, sin que eso signifique que desaparezca el peligro de una complicación éste . el caso hoy. Pareciera que la tensión en el Oriente Medio ha comenzado a desplazarse del terreno militar al diplomático. Khruschev, al proponer la conferencia con una mano, mientras esgrimía con la otra los proyectiles teledirigidos, dió un golpe de propaganda indudable. Pero, al mismo tiempo, se ha metido en un callejón sin salida, porque la lógica posición occidental con respecto a la UN, reforzada por la sugestión de una conferencia de jefes de Estado para más adelante, le obliga a seguir negociando y hace más difícil la posibilidad de una reacción violenta —indirecta, como siempre— de la URSS.

Digamos dos palabras sobre la lógica de la posición occidental. La UN no es un satélite artificial. Los representantes de los gobiernos no son más que eso: ningún embajador habla por su cuenta ni inventa nada. Mas en la diplomacia actual y especialmente en la UN, los embajadores son unos elegantes mensajeros parlantes que repiten palabra por palabra las instrucciones de sus cancillerías. Lo más que pueden hacer alguna vez es agregar una forma personal al mensaje. Y cometer furcios políticos, como el de Sobolev, extraordinario abogado de su cliente, quien así y todo, al hablar de la revolución de Irak, en vez de referirse al "levantamiento de las masas oprimidas", como corresponde al estilo comunista, dijo simplemente, y lo repitió tres veces, que se trataba de "un golpe de Estado", lo cual resulta muy gracioso, porque además es la verdad. O furcios de ingenuidad, como el de Cabot Lodge, quien, con tono de maestro de escuela, anunció que no existían monopolios petroleros norteamericanos porque la ley los prohibía. Nada que hagan los embajadores por su cuenta puede ir más allá de estas frases.

Lo substancial, el voto y el veto, nunca sale de Sobolev o Cabot Lodge, sino de Moscú o Washington. De modo que en la UN se pueden resolver todos los problemas del mundo si las partes tienen voluntad de hacerlo. Esto, en cuanto a la teoría; en la práctica no es así, porque basta una cuestión de dialéctica para tergiversar los hechos y confundir los temas en debate. Y esto ocurre porque la UN está organizada, desde el punto de vista político, para funcionar idealmente y su mecanismo no ha sido adaptado a los requerimientos realistas de los auténticos problemas de nuestro tiempo.

Aun así —con sus deficiencias—, la UN es el mejor instrumento que ha tenido nunca el mundo para resolver sus problemas, por lo menos para quienes de verdad desean resolverlos. Lo veremos mañana por ejemplo, cuando la URSS anote su 85º veto, al rechazar la propuesta de Japón que había podido resolver rápidamente el punto crítico del problema, que es el retiro de las tropas de EE. UU. Lo que ocurre es otra cosa: con "marines" o no, éste es un momento mágico para la expansión de la República Arabe Unida en el Oriente Medio y la embutida expansión soviética que contiene; basta con reparar en los pasos de Nasser y en algunas de sus insinuaciones. Bastaría con que él levantara un dedo y llegarían los "voluntarios" rusos; basta con que él llegue a Bagdad por unas horas y se firma un acuerdo de defensa mutua con Irak; basta con que toque un timbre para que las radios de Bagdad, El Cairo y Damasco desaten una avalancha de propaganda políticamente obscena, incitando al asesinato de Chamoun y a la revolución en El Líbano.

Todo este ruido de sables, sin embargo, resulta menos inquietante ahora, después de una semana de tensión. Los hechos le han demostrado a Nasser y Cía. que El Líbano no es Suez y que su juego de manotones tiene que limitarse a Irak —que no es poco— aunque sea por ahora, mientras la discusión diplomática pasa a primer término sin que los cañones dejen de apuntar.

HORACIO ESTOL
Corresponsal de Clarín en EE. UU. de Norteamérica

Occidente Propone a Khruschev Realizar la Reunión Cumbre en el Consejo de Seguridad

Firmas de EE. UU. y Alemania Acordaron con Argentina las Bases Para Explotar el Petróleo

DENTRO DE LOS 90 DIAS SE FIRMARAN LOS CONTRATOS DEFINITIVOS • A LOS 6 AÑOS HABRA 4.500 NUEVOS POZOS QUE PRODUCIRAN POR LO MENOS 24.000.000 DE M3. • SE CONTEMPLA LA LOCACION DE SERVICIOS PAGADEROS EN PESOS O DOLARES, PERO EN NINGUN CASO EN PETROLEO

NUEVA YORK, 22 (De nuestra agencia). — El acuerdo suscripto ayer en la embajada argentina en Washington entre funcionarios de esa representación y un grupo importante de industriales del petróleo y financistas de Estados Unidos y Alemania, por el cual un consorcio de empresas contribuirá a la puesta en marcha y financiación de los planes de reactivación petrolera del gobierno argentino señala, en primer término, que se ha roto la inercia económicofinanciera que existía en Estados Unidos con respecto a Argentina y, además, que se ha logrado un equilibrio de excepcional importancia en una negociación que tiene tanto de económico como de político, por cuanto el mencionado acuerdo destaca firmemente la confianza de los dirigentes financieros e industriales de Estados Unidos y Europa en el actual gobierno argentino, fincada principalmente en la garantía que representa la personalidad del presidente Frondizi.

• En 90 Días se Completará el Acuerdo

Las bases generales de la negociación sobre el petróleo suscriptas en la víspera, serán completadas a través de contratos técnicos múltiples finales, que se firmarán dentro de los próximos noventa días, aquí o en Buenos Aires.

Entre los industriales y financieros que suscribieron el acuerdo se incluyen personalidades como George E. Allen, destacado hombre de negocios, abogado de la firma Alvord and Alvord, accionista y director de grandes empresas, bancos, ACF Industries Chemical Corn Bank, Splendor Mining Corp., Occidental Life Inssurance of California, con capital activo de 569 millones de dólares y seguros en vigencia por 6.707 millones de dólares, y amigo personal del presidente Eisenhower.

Otro de los firmantes es Richard C. Patterson, ex embajador de la Unión en Yugoslavia y Guatemala, ex subsecretario de Comercio, ex miembro del directorio del Export Import Bank de Washington, director de grandes corporaciones y actualmente alto funcionario del New York City Bank.

Los nombrados y otros hombres importantes del mundo de las finanzas firmaron en nombre de compañías americanas, y también lo hicieron representantes del grupo industrial Ferrostal A. G., cuyo presidente viajará a Nueva York en breve para ultimar los detalles de esta negociación en los aspectos que le competen.

• Rotura de la Inercia Económica

Tal como decimos más arriba, el acto realizado en la embajada argentina señala que no sólo se ha roto la inercia económicofinanciera que existía en Estados Unidos hacia Argentina, sino que se han estimulado también las mismas posibilidades para los países europeos.

• Siete Convenios en Uno

El convenio es una operación global que en un solo instrumento incluye siete operaciones importantes que van desde un crédito a Yacimientos Petrolíferos Fiscales de Argentina, pagadero a seis años, hasta un préstamo al Banco Central del mismo país para ser aplicado a la financiación global de esta operación.

Debe destacarse que el régimen de realización de perforaciones previsto en el convenio no es el mismo que anunciara "The New York Herald Tribune", según la información de su corresponsal en Buenos Aires, señor Joseph Newman, y que **Clarín** reprodujo en su edición del lunes 21 del corriente.

En el contrato se contempla la locación de servicios pagaderos en pesos argentinos o en dólares, de acuerdo con el origen de los gastos e inversiones.

• Ni Industrializarán ni Comercializarán

Se destaca especialmente que las empresas y capitales norteamericanos no participarán, directa o indirectamente, ni en la industrialización ni en la comercialización del petróleo. La forma de la operación será la siguiente: extraerán el petróleo y lo entregarán al gobierno argentino cobrando a tanto (en pesos o dólares) el metro lineal perforado.

En el conjunto del contrato, la más extensa de las obligaciones que contrae el gobierno argentino y el plazo mayor que el documento establece para cualquier operación, es de seis años.

• Petróleo de Inmediato y a Crédito

Dentro de ese lapso, el plan mínimo fijado para ser cumplido por las empresas contratantes es de 4.500 pozos en explotación, con producción anual de algo más de 24.000.000 de metros cúbicos. Corresponde recordar que el déficit actual argentino en materia de petróleo es de 9.000.000 de metros cúbicos, y que el consumo del país, plenamente desarrollado, llegaría a 20.000.000 de metros cúbicos.

• Solución Integral

En su concepto global, el convenio representa la solución integral al problema del petróleo, en todos sus aspectos, ya sea gasoductos, como refinerías, producción y aprovechamiento de subproductos. **Incluye, además, la venta a crédito de petróleo a la Argentina para atender sus necesidades inmediatas.**

• Sin Ninguna Clase de Concesiones

Todo este plan se realizará sin que se otorgue ninguna clase de concesión directa o indirecta por parte del gobierno argentino a las empresas contratantes.

El convenio fué firmado por representantes de seis compañías principales que están al frente de un grupo formado por más de quince sociedades, bancos, corporaciones financieras, firmas industriales, etc. norteamericanas y alemanas y contiene una cláusula automática para ampliar el monto del contrato pero no el tiempo de su duración.

• Representante Personal de Frondizi

La negociación se ha cumplido en cuarenta días y ha estado a cargo de un representante personal de Frondizi, cuya identidad parece difícil de establecer, quien recorrió en ese lapso 35.000 kilómetros para llevar a buen término sus gestiones, sin contar un viaje que realizó a Buenos Aires en ese período. Ese representante sostuvo una docena de importantes conferencias con figuras de la banca, la industria y la finanza en negociaciones que se realizaron en Nueva York, Los Angeles y Tulsa.

Estamos en condiciones de asegurar que el citado negociador personal no es el embajador doctor Barros Hurtado, y que su éxito se destaca por haber logrado unificar, formalizar y colocar en plano serio, gestiones formales e informales, bien intencionadas o mal encauzadas, que tenían que ver con el petróleo argentino en una desperdigada acción infructuosa.

• El Problema Eléctrico

En las esferas de Nueva York se considera también esta negociación como excelente perspectiva para la futura solución de los problemas existentes entre el gobierno de Buenos Aires y las compañías eléctricas de Estados Unidos que operan en la Argentina, pertenecientes a la American and Foreign Power Company que fueran confiscadas varios años atrás por el gobierno argentino sin que aquéllas percibieran ninguna clase de indemnización, medida ésta que fué causa de descrédito para el mencionado país en la plaza financiera de Nueva York.

HORACIO ESTOL
Corresponsal de Clarín en EE. UU. de Norteamérica

44 PAGINAS EN DOS SECCIONES

Clarín

UN PESO

Año XIII Diario de la Mañana Nº 4565

Buenos Aires, Miércoles 23 de Julio de 1958

Cede Eisenhower Ante la Presión de Gran Bretaña; De Gaulle Pone Reparos

WASHINGTON, 22 (AP). — Eisenhower cedió ante la insistencia británica, y convino en aprobar una conferencia cumbre, en el Consejo de Seguridad de la UN, si esto es lo que en general desean las potencias occidentales y la URSS. En su mensaje de respuesta al primer ministro comunista, Eisenhower le aconseja plantear sus quejas en el Consejo de Seguridad. La declaración norteamericana en favor de la reunión en el más alto nivel fué anunciada una hora después de que en Londres el canciller británico anunciara en los Comunes la aceptación condicionada de la invitación de Khruschev. Hasta entonces, Washington era abiertamente opositor a tal reunión.

● **POSICION BRITANICA.** — El jefe del gobierno británico respondió a Khruschev, en una enérgica nota, aceptando la conferencia. Propone que la misma se efectúe en el Consejo de Seguridad de la UN, para hablar "cara a cara" con el primer ministro ruso.

● **REPAROS DE DE GAULLE.** — Por su parte, el primer ministro francés respondió a su colega soviético aceptando, en principio, la realización de la conferencia en el nivel máximo, pero aconseja agotar antes todas las posibilidades de arreglo en las Naciones Unidas. Por otra parte, en declaraciones formuladas después del envío de su nota a Moscú, el general De Gaulle opone reparos a que las discusiones se realicen en el Consejo de Seguridad, donde, según expresa "no existe el clima de serenidad" que esas conversaciones necesitan. Sugiere entonces realizarlas en algún otro lugar, pero no indica en cuál.

● **EN EL CONSEJO DE SEGURIDAD.** — El más alto organismo de la UN aplazó indefinidamente sus debates luego de que la URSS vetara la propuesta transaccional de Japón.

AMPLIA INFORMACION CABLEGRAFICA EN LAS PAGINAS 2, 3, 4, 5, 6, 8, 9, 10, 13 y 24

★ SOBRE LA CRISIS EN EL LEVANTE — Clarín — Escriben en

★ Desde EE. UU. — J. M Roberts — PAGINA 4
★ Desde Gran Bretaña — René Dumesnil — PAGINA 12
★ Desde Gran Bretaña — Jacinto Miquelarena — PAGINA 8
★ Desde El Líbano — Bernard Ullmann — PAGINA 12
★ Desde Alemania — Cristóbal Tamayo — PAGINA 8
★ Desde Italia — Lino Pellegrini — PAGINA 13
★ Desde Francia — Georges Gallan — PAGINA 13

EMPRENDIO EL REGRESO BARROS HURTADO

NUEVA YORK, 22 (AFP). — Trascendió en los medios diplomáticos locales que el embajador argentino en Estados Unidos, doctor César Barros Hurtado, que esta noche emprendió viaje desde Washington con destino a Buenos Aires, no retornaría para reasumir sus funciones.

Se estima al respecto en esos círculos, que una vez en la capital argentina, el presidente Frondizi ofrecería al doctor Barros Hurtado un alto cargo en su gobierno.

Frondizi Hará Mañana el Anuncio Sobre el Petróleo ★ A Partir del Viernes Paro en los Consultorios Privados

INFORMACION EN LA PAGINA DIEZ — INFORMACION EN LA PAGINA QUINCE

Hoy, a las 21, Frondizi Hará su Anuncio Sobre Petróleo ★ La Huelga de Médicos se Extiende a Otros Profesionales
(INFORMACION PAGINA DIEZ)

ACEPTA KHRUSCHEV: Sugiere Iniciar el Lunes la Reunión Cumbre en el Consejo de Seguridad

44 PAGINAS EN DOS SECCIONES

Clarín

UN PESO

Un toque de atención para la solución argentina de los problemas argentinos

Año XIII Diario de la Mañana Nº 4566

Buenos Aires, Jueves 24 de Julio de 1958

★ Insinúa que se Invite a "los Países Arabes Interesados"

★ Aprueba la Idea de Macmillan de no Adoptar Resoluciones

NUEVA YORK, 23 (AP). — La aceptación de Khruschev a la contrapropuesta occidental de realizar la conferencia cumbre dentro del marco del Consejo de Seguridad fué la nota destacada del panorama político internacional, y disminuye notablemente la tensión y el temor de que los acontecimientos en el Oriente Medio degeneren en un conflicto armado cuyas proporciones es difícil prever. El primer ministro ruso respondió a Eisenhower, Macmillan y De Gaulle aceptando el lugar sugerido en el mensaje que ellos le enviaron ayer, y destaca la necesidad de que Nehru y Hammarskjold participen de la entrevista. Al mismo tiempo sugiere que se invite a los "gobiernos árabes interesados", cuya presencia en las deliberaciones —dice— "es normal". También acepta y hace suya la idea de Macmillan, de que en las deliberaciones no deben adoptarse decisiones.

● **OCCIDENTE NO COMENTA.** — En las principales capitales occidentales se evitó cuidadosamente comentar la decisión soviética, señalando que sus gobiernos se hallaban abocados a un minucioso estudio de las notas.

Los funcionarios del departamento de Estado indicaron, no obstante, que es muy poco probable que la reunión se inicie en la fecha propuesta por Khruschev —el lunes próximo— y señalaron el hecho de que el titular de ese departamento, Foster Dulles, se apresta a viajar el viernes para conferenciar en la mañana del sábado con Adenauer, e iniciar ese mismo día conversaciones con Macmillan y los aliados de sus dos países en el Oriente Medio. Esas conversaciones, o consultas, se prolongarán hasta el lunes. Dulles proyecta regresar el martes a Washington, donde el mismo día es esperado el jefe del gobierno italiano, Amintore Fanfani. Es probable que Fanfani se entreviste antes con el general De Gaulle, quien ayer lo invitó a viajar a París "lo antes posible" para considerar la actual situación mundial.

● **CALMA EN EL LEVANTE.** — Mientras tanto, la situación en el Oriente Medio se mantiene en calma, y al parecer a la expectativa del resultado de las gestiones diplomáticas. En Beirut, el comandante de las fuerzas norteamericanas, almirante Holloway afirmó: "creo que nos retiraremos de aquí sin luchar". En Irak el país torna lentamente a la normalidad, levantándose algunas medidas de seguridad. El nuevo gobierno, que fué reconocido hoy por la India, se queja, empero, por la "falta de comprensión" de los países que aún no lo han hecho, y afirma que la arista de Irak y la RAU son una garantía para Occidente en el sentido de que continuará el abastecimiento de petróleo.

● **ACUERDO EN GINEBRA.** — Al mismo tiempo, la conferencia de expertos de los dos bloques llegaron a un acuerdo en Ginebra sobre los métodos para detectar estallidos atómicos, con miras a un eventual tratado mundial para suspender los ensayos nucleares.

● **OTRO RATON.** — Y como broche final del panorama internacional tenemos a otro ratoncito en vuelo sideral. Se llama "Wikie" y fué lanzado en un cono de cohete "Thor-Able" desde Cabo Cañaveral, con destino a un lugar del Atlántico Sur a unos 10.000 kilómetros de La Florida.

Regresó Ayer el Dr. César Barros Hurtado

EL DOCTOR Barros Hurtado, con el canciller Dr. Florit y el representante personal del presidente, Dr. Mariano Wainfeld, en el momento de su arribo a esta capital. El viaje de nuestro embajador en Washington coincide con la concertación de los convenios petroleros y con el anuncio que hará sobre el tema esta noche el Dr. Frondizi.
(Información página DIEZ)

HOY Escriben en Clarín

★ Desde Francia
Carlos Sentis
PAGINA 1

★ Desde EE. UU.
George Tilge
PAGINA 4

★ Desde Alemania
George Boultwood
PAGINA 5

★ Desde EE. UU.
Walter Lippmann
PAGINA 8

★ Desde Alemania
Cristóbal Tamayo
PAGINA 8

★ Desde Jordania
William Ryan
PAGINA 12

★ Desde EE. UU.
Horacio Estol
PAGINA 13

★ Desde la UN
Jacques Dedinger
PAGINA 12

★ Desde EE. UU.
John M. Hightower
PAGINA 13

★ Desde Italia
Lino Pellegrini
PAGINA 13

ULTIMO MOMENTO

NUEVO LEVANTAMIENTO MILITAR EN VENEZUELA

CARACAS, 23 (AFP).— Se sublevó esta noche la guarnición militar de Maracay, capital del estado de Aragua. El gobernador fué hecho prisionero por los cabecillas del movimiento.

Más Información en las Págs. 2, 3, 4, 5, 6, 7, 8, 12 y 13

Repercusión del Acuerdo Petrolero

Consideran en París que el Presidente Frondizi Está Viendo las Cosas con "Anteojos Realistas"

PARIS, 23 (De nuestra Agencia). — A pesar de la tormenta internacional que los capitanes de estado tratan de capear, o acaso porque los duros vientos que soplan del cuadrante oriental levantan marejadas de petróleo, las noticias que llegan desde Estados Unidos sobre la confusión por la Argentina de un acuerdo de grandes proyecciones económico-financieras destinado a encauzar por nuevos rumbos su explotación petrolera, no han podido pasar inadvertidas. Y aunque todos los comentarios coinciden en señalar la trascendencia de la novedad —cuyo anuncio oficial habrá de ser hecho dentro de horas por el propio presidente Frondizi— no todos se limitan a destacar el hecho de que aquel país pueda llegar a convertirse en una potencia petrolera dentro de su hemisferio, o de que se haya encontrado una posible fórmula para oponer a las amenazas que gravitan sobre las reservas de combustible del Oriente Medio.

Ahora se justifican las dilaciones observadas en el presidente Frondizi. Y al mismo tiempo comienzan a surgir las más variadas conjeturas acerca de lo que habrá de decir y de lo que podrá significar, en el plano económico nacional e internacional, la ejecución del convenio tal como se lo anticipa.

Quienes por la índole de su profesión pueden considerarse bien informados con respecto a este y otros problemas argentinos, opinan que a partir de ahora —y como si el acto celebrado en su embajada en Washington estableciera una línea de partida— el gobierno constitucional de Frondizi planteará en forma cruda la realidad económico-financiera del país; y naturalmente se pronostica que estamos en el comienzo de una serie de actos que significarán la solución concreta de muchas dificultades, antes de que haya finalizado el corriente año.

En otro orden de estimaciones hay quienes tratan de ver más allá e interpretan que el presidente Frondizi está dispuesto a lanzar todo un programa destinado a romper un tipo de estructuración nacional vigente desde hace más de un siglo. En ese sentido se trae a colación mucho de lo que se ha dicho dentro y fuera de la Argentina, en distintas oportunidades y en los más variados tonos, sobre una servidumbre económica del comercio y la producción de esté país en sus relaciones con Gran Bretaña. La alusión es perfectamente clara.

Ya en tal camino se considera que este paso, y los que él hará posibles a continuación —ya que todo es comenzar a andar para seguir andando—, no tendrán solamente proyección nacional. Se están abriendo nuevos horizontes, acaba de decirse, a "la América subdesarrollada".

También están los que gustan de buscar de inmediato las otras caras de todas las monedas. Son ellos los que vaticinan que al gobierno del señor Frondizi —lanzado a cumplir su programa— "se le echarán encima ciertos intereses para los cuales no se está haciendo sino un simple cambio del área libra al área dólar". Observemos, muy a la ligera, que en caso de un cambio de esta naturaleza, la calificación de simple no es, sin duda, la más acertada.

Ahora bien, ¿qué intereses serían aquéllos dispuestos a echarse sobre el flamante gobierno argentino? En opinión de los que pronuncian aquellos augurios, los mayores ataques habrían de provenir de los ingleses y de los soviéticos, o prosoviéticos. Se daría el caso, no podemos decir curioso, de que se pusiera en acción una alianza ni escrita ni conversada, desde luego, contra los intereses norteamericanos. Y es explicable; para los ingleses es un asunto de vida o muerte en dos renglones: petróleo que venden y carne que compran. Pero no se cree que los ingleses quieran dar una batalla apresurada y de derivaciones imprevisibles, sobre todo si se toma en cuenta la creciente industrialización argentina y el hecho de que el consumo interno de su producción agropecuaria aumente constantemente junto con la población del país. En cuanto a las soviéticos, ya tienen bastante ocupadas las manos en la batalla que libran en Europa y Asia, y no habrán de comprometerse sino en la medida estrictamente necesaria en la apertura de un nuevo frente contra Estados Unidos, fuera de Estados Unidos.

¿Cómo llevará adelante planes de tanta envergadura el doctor Frondizi? Hay muchos observadores imparciales que son optimistas, especialmente porque atribuyen al presidente argentino una gran sagacidad; y vale la pena repetir lo que uno de ellos ha dicho usando una expresión tan gráfica como intencionada: Da la impresión de que ha comenzado a ver las cosas con "anteojos realistas".

CARLOS SENTIS
Corresponsal de Clarín en Francia

Una Primicia y una Errata

DESDE la mañana de ayer, y a lo largo de todo el día, nos ha llegado en forma continua el mensaje múltiple de la calle, de la ciudad, con que se nos hacía presente el aplauso ganado por nuestra completa y exclusiva información sobre el acuerdo suscripto en la embajada argentina en Washington para la explotación de nuestro petróleo. Asunto de tan vital importancia que acapara desde hace años la atención pública, era lógico que se extremara el interés en torno suyo en estos momentos decisivos. Y que todos nuestros recursos informativos se mantuvieran alerta para satisfacer cuanto antes la tensa expectativa del país.

Nos complace haber podido hacerlo y hacerlo bien; y no es sin emoción que recibimos tantas expresiones de amistosa congratulación como las que nos han llegado en las últimas veinticuatro horas y que agradecemos de todo corazón. Esto, en cuanto a la primicia y al esfuerzo que ha sido necesario cumplir para obtenerla, tarea en la cual es justicia destacar la actuación de la Agencia de *Clarín* en Nueva York, a cargo de Horacio Estol.

En cuanto a la errata, ella está contenida, y es de forma y no de fondo, en uno de los párrafos del extenso cable que dimos ayer en nuestra página primera. Al referirse a la negociación y su trámite y a la participación de un representante personal del presidente Frondizi, se lee: "Estamos en condiciones de asegurar que el citado negociador personal no es el embajador Barros Hurtado, y que su éxito se destaca", etc. En realidad, el cable —compuesto con premura y a última hora, lo que explica la errata—, decía: "Estamos en condiciones de asegurar que el citado negociador personal no es el embajador Barros Hurtado, pero que en su éxito se destaca la colaboración de éste por haber logrado unificar, formalizar y colocar en plano serio, gestiones formales e informales bien intencionadas o mal encauzadas, que tenían que ver con el petróleo argentino en una desperdigada acción infructuosa".

Y con esto cumplimos con quienes celebran nuestra primicia y dejamos enmendada la errata.

Ha Comenzado la Batalla del Petróleo, Anunció Anoche en un Mensaje Trascendental el Presidente Dr. Frondizi

Una Inyección de Mil Millones de Dólares Representan los Contratos de Extracción

★ Perforación de 4 Mil Pozos en 6 Años en Comodoro Rivadavia

★ Suministro de Equipos, Material y Maquinarias para Y.P.F.

★ Impulso a la Industria Nacional Relacionada con Petróleo

Desde el Salón Blanco de la Casa de Gobierno el primer magistrado, doctor Arturo Frondizi, hizo llegar anoche a las 21, a todo el país, su anunciado mensaje sobre política petrolera.

El presidente habló con serena energía, no desprovista de énfasis en los momentos culminantes de su trascendental exposición. Sus afirmaciones fueron rubricadas con gestos vigorosos y el tono se elevó tanto al asumir las responsabilidades inherentes a la conducción de nuestra política petrolera como al proclamar los principios a que se ajustará la misma por ley de la Nación.

El mensaje dió a conocer los siguientes hechos concretos:

1 Los acuerdos significan una inversión de aproximadamente 1.000 millones de dólares.

2 La cooperación del capital privado no dará lugar a concesiones ni a renuncias del dominio del Estado sobre nuestra riqueza petrolera.

3 No se pagará en petróleo ni se perderá el dominio del país sobre las áreas que se exploten. La operación se realizará a través de Y.P.F. y mediante pagos exclusivamente en moneda nacional y en dinero extranjero.

4 Las firmas de Estados Unidos y Europa, reunidas bajo la denominación de Grupo Estadounidense, se comprometen a perforar por lo menos 4.000 pozos en Comodoro Rivadavia, en el plazo de seis años y en los lugares que fije Y.P.F.

La empresa belga Petrofina S. A. perforará 200 pozos que producirán alrededor de 1.000 toneladas diarias. La Panamerican International Oil Co. perforará entre 300 y 400 pozos con una producción de 3.000 toneladas diarias. Se ha firmado con Sea-Drilling Corporation, de Estados Unidos, una carta de intención que prevé la explotación de la plataforma submarina. Un grupo de compañías independientes norteamericanas, reunidas en la Conorada Petroleum Corporation, ha suscripto con Y.P.F. una carta de intención que prevé la inversión de 100 millones de dólares en la extracción de petróleo para la empresa fiscal. El Banco Carl Leeb, Rhoades y Cía., de Estados Unidos, invertirá 100 millones de dólares en la extracción de petróleo, en la zona que indique Y.P.F. La Compañía Lane-Wells, de Estados Unidos, terminará y reparará pozos en explotación bajo la supervisión de Y.P.F., con una inversión de 2.500.000 dólares, ampliables a 10.000.000.

6 El gobierno de la Unión Soviética ha ofrecido maquinaria para la explotación petrolera, por 100 000.000 de dólares, a pagarse a largo plazo con productos primarios argentinos.

7 El P. E. elevará al Congreso de la Nación un proyecto de ley sosteniendo los siguientes principios: 1º) Los hidrocarburos sólidos y gaseosos son propiedad exclusiva, imprescriptible e inalienable de la Nación; 2º) La dirección y responsabilidad total de la política nacional del petróleo estarán a cargo de Y.P.F.; 3º) Las provincias tendrán participación en el goce de los beneficios producidos por la explotación de los yacimientos situados en su jurisdicción; 4º) Las situaciones existentes al 1º de mayo de 1958 serán respetadas, pero no se dará ninguna nueva concesión.

● La Batalla del Petróleo

El 23 de febrero de 1958 el pueblo argentino demostró inequívocamente su voluntad de progreso y realización nacional. En las urnas de ese comicio quedó sellado un compromiso ante la historia: derribar las barreras que se oponen al desarrollo de la República y lanzar la Nación hacia el futuro.

El principal obstáculo al avance del país, es su estrecha dependencia de la importación de combustibles y de acero. Esa dependencia debilita nuestra capacidad de autodeterminación y pone en peligro nuestra soberanía, especialmente en caso de crisis bélica mundial.

Actualmente, la Argentina importa alrededor del 65 % de los combustibles líquidos que consume. Sobre unos 14 millones de metros cúbicos, consumidos en 1957, aproximadamente 10 millones provinieron del exterior. Es el petróleo que mueve nuestras locomotoras, tractores y camiones, nuestros buques, aviones y equipos militares. Alimenta a nuestras fábricas, da electricidad a nuestras ciudades y "confort" a nuestros hogares. Es la savia de la vida nacional, y nos llega casi totalmente de afuera

Porque es vital, obliga a los más ingentes sacrificios. Para que no disminuya la provisión indispensable, la Argentina se ha visto obligada a ser simple exportadora de materias primas, que cambia por petróleo y por carbón. El país trabaja para pagar petróleo importado, petróleo que tenemos bajo nuestros pies y que hasta ahora no nos hemos decidido a extraer, en la cantidad que necesitamos. Esa dependencia de la importación ha deformado nuestra economía. Somos potencialmente uno de los países más ricos de la tierra y podríamos tener un pueblo con uno de los más altos niveles de vida del mundo. En cambio, vamos empobreciéndonos paulatinamente. La inflación no cede, nuestras máquinas se desgastan y el país está estancado. Cada argentino siente estas consecuencias en su propio hogar, en el creciente costo de la vida, en las dificultades cada vez mayores del transporte y la imposibilidad de ampliar sus medios de trabajo.

La Argentina no puede continuar por este camino, que se ha convertido en una peligrosa pendiente de declinación. En 1930, cuando éramos poco más de 12 millones, el petróleo y sus derivados insumían menos del 8 % de nuestras importaciones, y el país producía el 45 % del consumo. En 1957, con 20 millones de habitantes, el petróleo y sus derivados representaron más del 21 % de las importaciones y el país produjo aproximadamente el 35 % del consumo. Todo ello se traduce en estancamiento, paralización y crecientes dificultades para el país.

La opción es clara: o seguimos en esa situación, debiendo recurrir a una drástica disminución del nivel de vida del pueblo, con sus secuelas de atraso, desocupación y miseria; o explotamos con entera decisión nuestras riquezas potenciales para crear las condiciones de bienestar y seguridad de un futuro próximo y cierto.

Conocemos la raíz del mal. Sabemos dónde debemos atacar y ahí atacaremos. Se ha de romper el cerco que ahoga nuestra economía y ensombrece nuestro futuro. Vamos a librar una lucha sin cuartel por la felicidad y la grandeza nacional. Hemos librado ya las primeras acciones en el campo de la siderurgia. Impulsaremos la puesta en marcha de los altos hornos de San Nicolás y daremos todo el apoyo necesario a las empresas siderúrgicas privadas y del Estado, para que la Argentina tenga, en el menor tiempo posible, el acero que le permitirá convertirse definitivamente en un gran país industrial.

● Lucha en Todos los Frentes

Pero hoy habremos de referirnos a otra gran batalla: la batalla del petróleo. Es la más ardua y la más decisiva, pero es también la más llena de esperanzas, porque la libraremos en nombre y a favor de la soberanía nacional, con el apoyo del pueblo y con el instrumento que la República forjó y preservó a través de todas sus vicisitudes: Yacimientos Petrolíferos Fiscales.

Será una batalla frontal y, por lo tanto, difícil y de enorme desgaste. Emplearemos, en consecuencia, todos los recursos disponibles. Si el país contara con medios financieros, no titubearíamos en aplicarlos a nuestro petróleo. Lo propusimos cuando el Banco Central tenía reservas. Si el 1º de mayo de 1958 hubiera habido oro suficiente en sus arcas, habríamos ido personalmente a retirarlo para entregarlo a Yacimientos Petrolíferos Fiscales.

Pero cuando asumimos el gobierno, las reservas de oro ascendían a 125 millones y medio de dólares, y el conjunto de oro y divisas a poco más de 250 millones de dólares. A su vez, del 1º de mayo al 31 de diciembre habrá que cumplir compromisos por valor de 645 millones de dólares. No disponemos, por lo tanto, ni de un gramo de oro para Y.P.F.

Los argentinos no somos hombres de llorar sobre las ruinas. Por el contrario, sobre esas ruinas, estamos dispuestos a construir un porvenir de grandeza y bienestar en un clima de auténtica soberanía nacional. Lo haremos, cualesquiera sean las condiciones en que se nos presente la lucha. Lo haremos con prudencia y serenidad, pero con entera energía. No está en juego nuestro destino personal ni la suerte de un gobierno. Es una encrucijada de la nacionalidad. O seguimos estancados y empobreciéndonos, y nos convertimos definitivamente en apéndices inertes de intereses extranjeros, o nos ponemos de pie y salimos a defender lo que es nuestro, para que la Argentina aproveche los bienes que la Providencia ha depositado generosamente en su seno.

EL DOCTOR FRONDIZI, al dar comienzo a la lectura de su mensaje a la Nación, desde el Salón Blanco de la Casa de Gobierno. Rodeaban al primer mandatario, miembros del gabinete, legisladores y otras altas personalidades de la administración nacional

44 PAGINAS EN DOS SECCIONES

Clarín

BUENOS AIRES REPUBLICA ARGENTINA

UN PESO

Un toque de atención para la solución argentina de los problemas argentinos

Año XIII Diario de la Mañana Nº 4567

Buenos Aires, Viernes 25 de Julio de 1958

● El Frente de la Importación

Libraremos esta batalla en todos los frentes. En primer lugar, en el frente de la importación de petróleo, para ir reduciendo progresivamente su negativa incidencia sobre nuestra economía. Mientras no alcancemos el objetivo del autoabastecimiento, el petróleo importado debe significar la menor erogación inmediata de divisas que sea posible, para poder aplicar esas mismas divisas a la adquisición de los equipos y materias primas indispensables para nuestro desarrollo nacional.

Al llegar al gobierno el 1º de mayo nos encontramos con un contrato firmado con la BRITISH PETROLEUM en abril de 1957. El convenio respectivo, tratado durante la crisis de Suez, estableció la venta de petróleo a razón de 3,31 dólares el barril, o sea casi 21 dólares el metro cúbico.

Nos preocupamos entonces de discutir el contrato con la British Petroleum. Obtuvimos que la firma británica redujera el precio de 3,31 a 2,38 dólares por barril hasta julio de este año y a 2,53 hasta diciembre. Es decir, que en lugar de pagar casi 21 dólares el metro cúbico, pagaremos menos de 16 o sea una economía de unos 5 dólares por metro cúbico

En el mismo sector de la importación, Y. P. F. ha celebrado un convenio con la Unión Soviética, por la provisión de un millón de toneladas de petróleo hasta julio de 1959. El precio fijado es de 2,33 dólares por barril, o sea menos de 15 dólares por metro cúbico. Además, la compra se hace sin uso de divisas, dentro de los términos del acuerdo comercial argentinosovlético de 1953. Es decir, que, en este caso, se pagarán unos 6 dólares menos por metro cúbico en relación al precio establecido con la British Petroleum.

Se ha concretado, también, un convenio por el cual adquirimos petróleo colombiano a cambio de productos nacionales, por un total de 15 millones de dólares anuales, que pueden elevarse a 35 millones. Esperamos también adquirir, en condiciones semejantes, petróleo de Rumania, Venezuela, Bolivia, México y Perú.

● Reestructuración de Y.P.F.

Estos acuerdos permitirán atenuar la incidencia de la importación de combustibles sobre nuestro balance de pagos y dejarán libres muchos millones de dólares que podremos aplicar a inversiones reproductivas. Pero la solución de fondo no puede provenir sino del máximo objetivo a alcanzar: el autoabastecí-

(Continúa en la PAGINA SIGUIENTE)

Macmillan Está Dispuesto para Asistir a la Reunión Cumbre ★ ***Antes de Dos Semanas se Haría la Conferencia*** ★ **De Gaulle Iría a Nueva York Solamente por Dos o Tres Días**

Información Página CINCO

Reconoceria la UN al Delegado del Gobierno Revolucionario Iraqués

Empresas Europeas Adelantarán 150 Millones de Dólares Para Nuestro Desarrollo Petrolero

● Comentan en el Exterior el Anuncio de Frondizi ● En Washington Consideran "Revolucionaria" la Participación de Firmas "Menores"

WASHINGTON, 25 (AP). — Anunció hoy una fuente autorizada que firmas europeas adelantarán 150 millones de dólares a la Argentina como parte de un programa de fomento petrolero que se anunció anoche en Buenos Aires. La empresa industrial alemana Ferrostahl se unió a varias firmas norteamericanas para suscribir un contrato de participación en el programa argentino. Agregóse que Ferrostahl, en realidad, actúa tanto en su propio nombre como por otros intereses de Bélgica, Francia, Gran Bretaña y Alemania occidental. Sin embargo, no fué posible por el momento obtener más detalles en esta capital. El propósito perseguido por las empresas que conceden el crédito es dar al gobierno argentino mayor respaldo financiero, hasta que aquel país pueda levantar su producción petrolera.

● Tendría Repercusiones en los Medios Productores

NUEVA YORK, 25 (AFP). — Inusitado interés despertaron en los círculos petroleros norteamericanos las declaraciones que ayer hizo el presidente Frondizi. Se estima que los acuerdos para la exploración petrolera argentina podrían tener importantes repercusiones en lo que se refiere a los arreglos existentes entre las grandes compañías y las naciones productoras, tales como Venezuela y las de Oriente Medio.

El hecho de que el acuerdo, entre Argentina y varias compañías de las llamadas "menores" prevé ciertas estipulaciones ventajosas para la nación productora, se interpreta como "revolucionario" en las esferas petroleras norteamericanas, dado que Argentina retendría derechos absolutos no sólo sobre las tierras, sino también sobre la producción de los pozos.

● Tomó de Sorpresa a las Grandes Empresas

Los puntos que mayor revuelo han causado entre las grandes compañías petroleras son las condiciones del acuerdo petrolero argentino, sin hablar de que la Unión Soviética estaría dispuesta a suministrar equipos por valor de cien millones de dólares. Ningún funcionario de las compañías ha querido hacer declaraciones para la prensa, pero la impresión general es que el acuerdo con las "compañías menores" tomó por sorpresa a los "gigantes".

● Imposibilidad de Lograr Concesiones

NUEVA YORK, 25 (AP). — El anuncio del plan de Frondizi para el desarrollo del petróleo argentino ha suscitado gran interés entre los hombres de negocios y los círculos financieros. La disposición que prevalece en el ambiente financiero y petrolero es la de desear que la Argentina consiga coronar sus esfuerzos para hacer frente a sus problemas del petróleo. Incluso las compañías que esperaban un cambio de la política básica argentina de modo que se les permitiera trabajar allá con concesiones directas, han reconocido que los sentimientos nacionalistas hacen que las posibilidades de obtenerlas sean decididamente remotas.

Los hombres de negocios, en general, están de acuerdo en que una Argentina financieramente poderosa es esencial para el bienestar del continente sudamericano y que la solución del problema de su petróleo es uno de los primeros pasos en esa dirección.

● Comentarios de Prensa

Los vespertinos de Nueva York publican informaciones del anuncio del doctor Frondizi. "The Journal American" inserta un breve despacho de Buenos Aires en su cuarta página, y "The World Telegram and Sun" casi media columna en su página financiera. Este último diario expresa que "está en gestación" una nueva empresa petrolera en la Argentina.

La información señala que la firma inversora Carl M Loeb Rhoades Company, de Nueva York, suministrará cien millones de dólares para el plan de explotación y desarrollo. Según el diario, la firma contribuirá con capitales privados al proyecto. De conformidad con el convenio suscripto, agrega "The World Telegram and Sun", la firma Loeb Rhoades obtendrá el 50 por ciento del valor del petróleo producido como amortización del préstamo, más una compensación por riesgo de entre un 15 y 20 por ciento. Este arreglo continuará hasta que los cien millones de dólares hayan sido reembolsados, después de lo cual la firma inversora recibirá únicamente un porcentaje de compensación por el riesgo involucrado.

Con referencia a la participación de la empresa belga Petrofina, la información expresa que ha enviado una "carta de intención" para la inversión de treinta y cinco millones

(Continúa en la página CUATRO)

72 PAGINAS EN CUATRO SECCIONES

Clarín

UN PESO

Un toque de atención para la solución argentina de los problemas argentinos

Año XIII Diario de la Mañana Nº 4568

Buenos Aires, Sábado 26 de Julio de 1958

Para el 11 de Agosto Convocaría el Consejo de Seguridad la Conferencia en el Máximo Nivel

NUEVA YORK, 25 (AP). — El Consejo de Seguridad se reunirá la semana entrante para preparar la reunión de grandes potencias para discutir la crisis del Cercano Oriente. En círculos occidentales se cree que será convocado para que fije fecha y lugar. En la respuesta de EE.UU. a Rusia se dice que compete al Consejo hacer los arreglos. La fecha probable es el 11 de agosto, si Rusia acepta, como se cree que lo hará. En círculos diplomáticos se opinaba que el Consejo preparará la reunión privada de las grandes potencias y será probablemente en el despacho del secretario general de la UN, Dag Hammarskjold.

● Panorama de la Jornada Anterior

NUEVA YORK, 25 (AFP). — La declaración de Eisenhower, aceptando, en principio la reunión cumbre en el Consejo de Seguridad, y la probabilidad de que el alto cuerpo de la UN convoque esa conferencia para el 11 de agosto próximo, aclaran el panorama mundial con respecto de las negociaciones sobre el Oriente Medio y avivan las esperanzas de que los problemas de esa región serán resueltos en la mesa de discusiones. El desarrollo de los acontecimientos de la jornada, la más tranquila desde el comienzo de la crisis, puede resumirse así:

● **EN OCCIDENTE.** — Eisenhower respondió a Khruschev aceptando la conferencia de jefes de Estado si ésta es organizada dentro del marco del Consejo de Seguridad, y siempre que las naciones integrantes estén de acuerdo con su necesidad. Agregó que la reunión sólo deberá limitarse a tratar problemas del Oriente Medio incluyendo las causas de esas cuestiones. En cuanto a la fecha, considera prematura la propuesta por el primer ministro ruso. Por otra parte, Foster Dulles partió para Bonn, donde conferenciará con Adenauer mañana, desde donde por la tarde viajará a Londres para reunirse con Macmillan y Lloyd.

● **EN ORIENTE MEDIO.** — En el foco de los sucesos que originaron la crisis, las cosas no van tan bien como se esperaba. En El Líbano se reanudó la lucha en Trípoli, mientras que los jefes revolucionarios informaron que no permitirán la elección presidencial, anunciada para el lunes próximo, si las fuerzas norteamericanas aún se encuentran en el país, y hasta tanto no se hayan retirado. En Irak, donde reina la más completa calma, se recibieron nuevos reconocimientos del gobierno revolucionario. Entre ellos los de Ceylán, y Arabia Saudita, mientras que se espera el de Pakistán y la UN, donde se aceptaría al delegado del gobierno revolucionario.

● **EN EL KREMLIN.** — Por su parte, Khruschev advirtió al gobierno de Turquía para que no intervenga en planes agresivos contra Irak. Y según publicaciones egipcias, el gobernante ruso previno a EE. UU. que la VI ª flota podría ser convertida en "ataúdes de acero para sus marinos" con las armas que posee la URSS.

● **Y EN RIO DE JANEIRO...** la conferencia interparlamentaria, en la que participan delegaciones de 54 países, inclusive Rusia, aprobóse por unanimidad un proyecto recomendando la "preparación adecuada de una conferencia mundial en la cumbre".

● Desde EE. UU. Por BEN F. MEYER

Satisfacción y Sorpresa Causó el Mensaje en Washington

WASHINGTON, 25 (Especial de AP). — Los funcionarios norteamericanos expresaron satisfacción hoy de que finalmente la Argentina haya decidido tratar el problema del petróleo. Algunos expertos expresaron asombro ante la aparente importancia de las transacciones con las firmas estadounidenses y europeas, y con el Kremlin, manifestando que al parecer totalizarán cerca de mil millones de dólares.

En todos los medios, se nota cierta vacilación en apreciar los méritos del programa del gobierno argentino. Esos medios ponen de relieve que tendrán que conocer más los detalles antes de poder aventurar una opinión. Un perito dijo que la carencia de detalles disponibles aquí naturalmente provoca una serie de interrogantes, uno de los cuales, ¿de donde vendrá todo el dinero?

Los detalles anunciados indican que el contrato más importante, con un grupo de empresas estadounidenses y europeas, fácilmente podría llegar a la suma de novecientos millones de dólares. Los detalles dados a conocer incluyen unos cincuenta millones para equipos, cinco millones para instalar una planta, cuarenta y cinco millones para los dieciocho millones de barriles de petróleo que el consorcio se ha comprometido en suministrar a la Argentina, treinta millones en préstamos al Banco Central, y una estimación de trescientos sesenta y cinco millones de dólares para la perforación de 4.000 pozos petrolíferos.

El trato con Rusia —para la entrega de más de siete millones de barriles de petróleo dentro de los próximos 12 meses— representará en opinión de los expertos un monto de aproximadamente dieciocho millones de dólares. Afirman que en ese trato la Argentina está utilizando los saldos comerciales a su favor de los países de la cortina de hierro y probablemente se trata del mismo acuerdo ruso-argentino que fuera anunciado hace algunas semanas.

Una de las transacciones anunciadas por el presidente Arturo Frondizi llamó especialmente la atención de los expertos locales. Se trata del contrato mediante el cual la Pan American International Oil Company, subsidiaria de la Standard Oil de Indiana, acordó perforar de 300 a 400 pozos. Normalmente, tales empresas petroleras no van a zonas foráneas meramente como perforadoras de pozos, sino como productoras. Frecuentemente esas firmas contratan los servicios de otras compañías para que efectúen las perforaciones.

Los expertos estiman que cuando se conozcan los detalles de este arreglo aquí, posiblemente presenten un marco dentro del cual otras firmas petroleras pueden hallar interesante trabajar en la Argentina.

Los despachos recibidos aquí no dan a conocer los montos parciales correspondientes a la participación de los distintos intereses estadounidenses y europeos que integran el consorcio. Una fuente informada local declaró que las firmas europeas —de Bélgica, Francia, Gran Bretaña y Alemania occidental —adelantarían ciento cincuenta millones de dólares a la Argentina para permitirle ir adelante hasta que los nuevos pozos comiencen a producir petróleo, y para ahorrar a la Argentina sus escasas reservas de dólares.

MANIFESTANTES y policías chocaron ayer en Lima, frente al Palacio de Gobierno, donde miles de personas se reunieron para protestar por el alto costo de la vida. (Radiofoto de AP, exclusiva para Clarín)

HOY Escriben en Clarín

★ Desde EE. UU. Ben Meyer PAGINA 1

★ Desde El Líbano Jacques Blanché PAGINA 2

★ Desde Gran Bretaña Jacinto Miquelarena PAGINA 3

★ Desde EE. UU. Horacio Estol PAGINA 8

★ Desde Alemania Cristóbal Tamayo PAGINA 8

★ Desde Gran Bretaña Arthur Gavshon PAGINA 8

★

RECLAME HOY Clarín EN 4 SECCIONES Incluyendo Dos Suplementos Dedicados a la GANADERIA ARGENTINA

"El Gobierno Asegurará el Orden Dentro de la Libertad", Afirmó Vítolo

INFORMACION PAGINA NUEVE

Fué Inaugurada la XIX Exposición Internacional de Ganadería

Anunció Horne la Modificación del Régimen de Cambios Para la Exportación de Carnes y Lanas

Se Aumentarán los Créditos Para la Ganadería y Será Suprimido el Subsidio a los Frigoríficos

TRASCENDENTES medidas que alentarán todos los procesos relacionados con la producción pecuaria, anunció ayer el secretario de Agricultura y Ganadería, doctor Bernardino Horne, en nombre del Poder Ejecutivo, en el discurso con que declaró inaugurada oficialmente la XIX Exposición Internacional de Ganadería organizada por la Sociedad Rural Argentina en el local que ésta ocupa en Palermo. El acto fué presidido por el primer magistrado, doctor Arturo Frondizi, y el mismo se realizó en un marco de gran expectación y brillantez, según consigna la crónica que reproducimos más adelante.

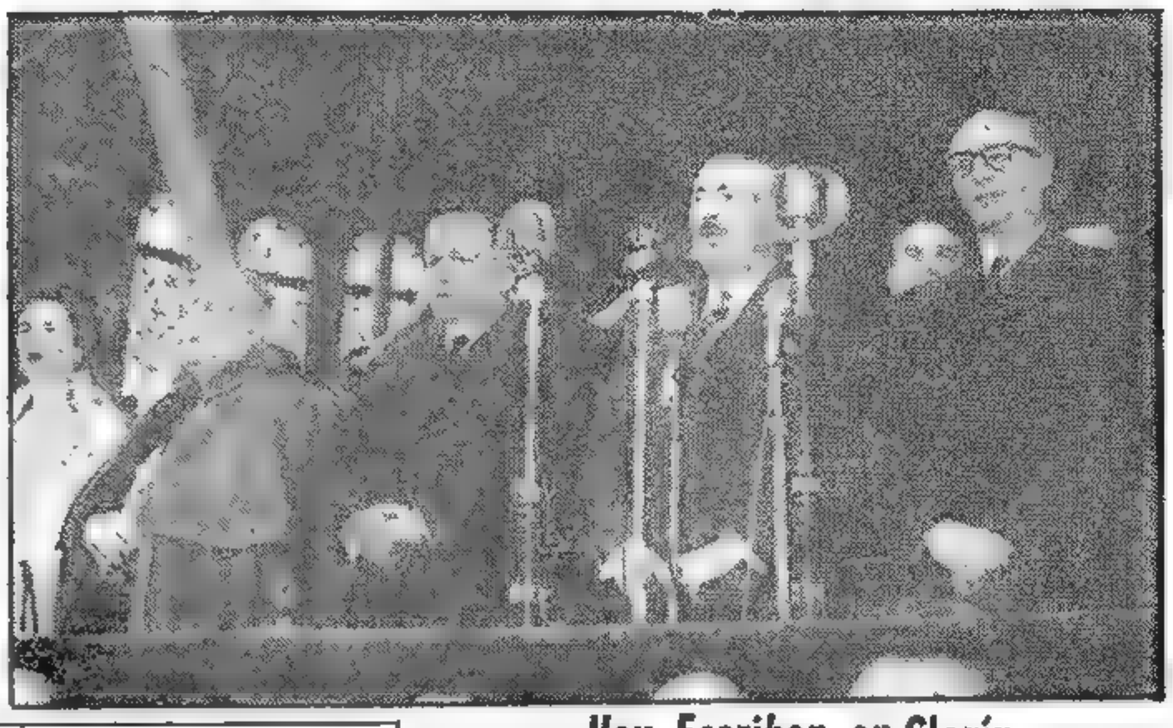

AL INAUGURAR la XIX Exposición Internacional de Ganadería, las autoridades entonan el Himno Nacional. En la foto, junto al presidente Frondizi, aparecen el cardenal Copello; el secretario de Agricultura, doctor Horne, y el presidente de la Sociedad Rural, Sr. Mathet

• Los Anuncios de Horne

El secretario de Agricultura y Ganadería, en su exposición, formuló los siguientes anuncios:

★ **Se procurará la supresión de los precios topes para la carne en todo el país.**

★ **Se eliminarán los subsidios estatales a la industria frigorífica.**

★ **Se suprimió el régimen de aforos para la exportación de carnes.**

★ **Parte de las divisas provenientes de la exportación de carnes, lanas, cueros y subproductos ganaderos, se negociarán por el mercado libre de cambios. (Los porcientos respectivos fueron dados a conocer por el Banco Central y los reproducimos en la página central de esta edición).**

★ **Se destinarán 900 millones de pesos anuales para el crédito ganadero que se racionalizará.**

★ **Se impulsará el uso de maquinaria en la agricultura, la que, a su vez, deberá sembrar más forrajeras y oleaginosos.**

(Ver el texto del discurso en la página central de esta edición).

• La Inauguración de la Exposición Rural

A las 14.30, en medio de la tensa expectativa del público que colmaba las amplias tribunas del local desde muy temprano, fueron llegando al lugar miembros del Poder Ejecutivo; representantes diplomáticos de varios países acreditados ante nuestro gobierno; el cardenal Santiago Copello; el doctor Barros Hurtado; el intendente municipal, señor Giralt; el ministro de Asuntos Agrarios de la provincia, señor Barrere, y otras altas autoridades nacionales y representativas de entidades agropecuarias, las cuales tomaron ubicación en la tribuna oficial.

Poco después, a las 14.35, precedido por un cuerpo de Granaderos a Caballo y entre las aclamaciones de la concurrencia, hizo su entrada en la pista el automóvil presidencial, conduciendo al primer magistrado, doctor Arturo Frondizi, acompañado por el secretario de Agricultura y Ganadería, doctor Bernardino Horne; el jefe de la Casa Militar, coronel Olascoaga, y el edecán Quijada. Al descender del coche, el doctor Frondizi recibió los saludos del presidente de la Sociedad Rural, señor Juan María Mathet, y el vicepresidente, señor Ignacio Zuberbühler, siendo invitado a ocupar su asiento en el palco principal, donde se ubicó junto al primero de los nombrados. Poco después llegó el vicepresidente de la Nación, doctor Alejandro Gómez, quien luego de ser cumplimentado

(Continúa en la página CENTRAL)

48 PAGINAS EN TRES SECCIONES

Clarín

UN PESO

Un toque de atención para la solución urgente de los problemas argentinos

Año XIII Diario de la Mañana Nº 4569

Buenos Aires, Domingo 27 de Julio de 1958

Hoy Escriben en Clarín

★ Desde Brasil — *Jose M. Marcet* — PAGINA 1

★ Desde EE. UU. — *Horacio Estol* — PAGINA 3

★ Desde Gran Bretaña — *Jacinto Miquelarena* — PAGINA 4

★ Desde Alemania — *Cristóbal Tamayo* — PAGINA 24

Y en el Suplemento Rotocolor Colaboraciones de:

Lizardo Zía • Edmundo Guibourg • Eduardo Baliari • François Mauriac • R. Gómez de la Serna • Nicolás Cocaro • Osvaldo Svanascini • Joaquín O. Giannuzzi • Julia A. Molina • Patricia Douglas • Laura Vivot

Reclame Hoy Clarín en 3 Secciones

Formuló De Gaulle Un Nuevo Plan Para la Reunión Cumbre

• ENTREGARON LAS RESPUESTAS OCCIDENTALES A MOSCU • PARIS INSISTE EN QUE SE REALICE EN EUROPA • PROPONE INVITAR A ISRAEL, IRAN Y TURQUIA

PARIS, 26 (AFP). — Nuevas complicaciones se presentan en el panorama internacional con respecto a la proyectada conferencia cumbre. Macmillan y Eisenhower respondieron a Khruschev aceptando participar en una conferencia de alto nivel, si la organiza el Consejo de Seguridad, y en su seno, mientras que De Gaulle, en evidente desacuerdo con sus aliados insiste que "ante el fracaso del Consejo de Seguridad para resolver el problema del Levante" y de acuerdo con la propuesta original de Khruschev, "única que aceptó en principio" —dice—, la reunión debe hacerse en Ginebra o en alguna ciudad europea. Añade el jefe del gobierno francés que "está dispuesto a organizar" esa reunión cumbre, para lo cual envió a su canciller Couve de Murville, a las principales capitales europeas para realizar consultas al respecto. Según De Gaulle, deben reunirse previamente las seis personas mencionadas por Khruschev en su primera propuesta; a ellos se les sumarían los "jefes de los gobiernos árabes interesados" a pedido de Khruschev, y sugiere que se invite también a los de Israel, Irán y Turquía. El resultado de esas discusiones sería enviado luego al Consejo de Seguridad o a la Asamblea General de la UN.

• **CONSULTAS, MAS CONSULTAS...** — Entretanto, la actividad diplomática en Europa está en su apogeo. Dulles viajó a Bonn, donde conferenció con Adenauer y von Brentano. Allí, el canciller germano aprobó, con reservas, la actitud norteamericana en el Oriente Medio. También Spaak y Menderes pasaron hoy por Bonn. Dulles siguió viaje a Londres, donde inició consultas con Macmillan y Lloyd, en preparación de la reunión del Pacto de Bagdad. Paralelamente, el canciller francés viajó a Roma para entrevistarse con Fanfani sobre la contrapropuesta de De Gaulle a Moscú y sus aliados occidentales. De allí seguirá viaje a Bonn y otras capitales con igual fin.

• **OPINION DE MOSCU.** — La opinión soviética sobre las respuestas occidentales fué publicada en "Pravda" por medio de un comentario de la agencia Tass desde Nueva York. En el mismo dice que "la nueva nota de Eisenhower no es más que una maniobra para hacer imposible la conferencia cumbre".

• **CALMA AMENAZANTE.** — Mientras tanto, en el Levante, especialmente en El Líbano, reina una calma cargada de amenazas. El jefe de la rebelión libanesa reiteró que no reconocerá a ningún presidente elegido por el Parlamento, mientras se mantengan los norteamericanos en Beirut. La elección debe realizarse el lunes.

• **Y EN EL ESPACIO...** — Un nuevo satélite norteamericano, el Explorer, circunda la tierra en 112 minutos. Fué lanzado por medio de un cohete Jupiter C desde Cabo Cañaveral, y pesa 17 kilos 290 gramos.

Más Información Cablegráfica en las Páginas 2, 3, 4, 7 y 24

Hacia el Liderato del Bloque Latinoamericano

RIO DE JANEIRO, 26 (De nuestro enviado especial). — Los diarios cariocas, que ayer dedicaron sus grandes titulares de primera página al anuncio del presidente Frondizi sobre inversiones extranjeras para la extracción del petróleo argentino — paso que la mayor parte de la prensa de Río aplaude — dedican hoy sus mejores títulos al discurso de Herbert Morrison, que evidentemente se "metió la conferencia en el bolsillo" con su soltura y simpatía y con la llaneza con que expresó sus puntos de vista contrarios a la intervención anglo-yanqui en Oriente Medio.

Lo que no le impidió señalar el peligro del naciente imperialismo árabe y dar, de paso, a los rusos una buena reprimenda cordial, al mismo tiempo que procura por todos los medios estrechar relaciones personales con la delegación soviética, con el confesado propósito de captar a fondo su pensamiento sobre la crisis mundial.

También reflejan con simpatía los diarios de Río, si bien en forma mucho más sintética, las opiniones vertidas ayer por los argentinos Guzmán y Marini, cuyos puntos de vista son aplaudidos sin reserva, en los acercamientos personales ya establecidos por todos los delegados latinoamericanos en general.

El Dr. Guzmán, invitado ayer a participar con los diputados López y Perkins de un almuerzo ofrecido en el Hotel Copacabana por el presidente de la delegación alemana y presidente de la Cámara baja de su país, Dr. Eugen Gerstenmaier, fué muy felicitado durante la reunión por los delegados chilenos y peruanos, que también asistieron.

Los puntos de vista expresados por el Dr. Guzmán, dijeron, concretaron la posición de los países de América que luchan por obtener una mayor cooperación económica por parte de los países inversores, sin abdicar de su autonomía económica y su soberanía.

En dicho almuerzo, el jefe de la delegación germana se refirió elogiosamente a la decisión del gobierno argentino relativa a las empresas DINIE y afirmó concretamente: "Argentina, al dar seguridades, se ha abierto al mercado inversor europeo".

"Los delegados argentinos son los más solicitados", apunta un comentarista carioca, al pasar. Hemos podido comprobarlo. Todas las delegaciones — y especialmente las latinoamericanas — tratan de conocer sus opiniones sobre los problemas que plantean las relaciones entre los grandes países inversores y los países menos desarrollados que deben recurrir a los capitales foráneos: tema central de la conferencia, puede decirse, al lado de la preocupación dominante por la paz del mundo en peligro.

Pero no son solo los latinoamericanos quienes se interesan por conocer y tratar a los argentinos. Ayer fué un grupo de éstos invitado especialmente a almorzar, en el palacio Tiradentes, por el honorable Psam Van Nus, presidente de la asamblea nacional del Vietnam y jefe de la delegación de dicho país. Participaron también del convite panameños y paraguayos. Los vietnameses hablan un pasable inglés y un correctísimo francés; y correspondió a la diputada argentina Srta. Nelida Baigorria, que se ha visto en Río obligada a perfeccionar rápidamente su dominio idiomático, fatigarse oficiando de intérprete, muy eficientemente secundada por una gentil secretaria de la comisión de relaciones de la Cámara de Diputados del Brasil.

Mientras se anudan relaciones personales y se intercambian opiniones, que a cada rato descubren insospechadas coincidencias o similitud de problemas, no sólo con relación a los países de América, sino también respecto de los nacientes países del Asia Oriental, los argentinos van comprendiendo varias cosas:

1 Que han llegado irremediablemente tarde a esta 47ª conferencia interparlamentaria, cuando el temario ya estaba elaborado y los proyectos de resolución a discutirse redactados por el consejo de la institución.

2 Que en la reunión del año próximo, la Argentina está llamada, indudablemente, a desempeñar un liderato virtual de los países de esta parte del continente americano, a condición de que se exploten los contactos anudados y los representantes que Argentina designará en el Consejo de la Unión Interparlamentaria, el senador Guzmán y el diputado J. R. López, trabajen a fondo y aprovechen hábilmente las grandes simpatías despertadas por su posición.

3 Que al bloque sudamericano, si se organiza tan bien e inteligentemente, puede caberle en el futuro un papel importantísimo, como propulsor de sugestiones y recomendaciones que marque la posibilidad de soluciones distintas a las irreconciliables que sostienen los representantes del Viejo Mundo, quienes no encuentran hasta ahora el modo de salir de este enfrentamiento de trincheras, netas y opuestas, reproducido hoy en Río, si bien es cierto que en un clima en que la distancia y la cortesía parlamentaria suavizan notoriamente.

JOSE M. MARCET

EE. UU. Colocó en Orbita Otro Satélite Artificial: Pesa 17 Kilos

INFORMACION PAGINA SIETE

La Inundación Abarca Desde Punta Lara Hasta el Delta

Las Aguas Siguen Creciendo; Hay Numerosas Víctimas; la Evacuación se Hizo a Oscuras; Fuerzas Armadas Colaboran en el Rescate

48 PAGINAS & SEGUNDA EDICION

Clarín

UN PESO

Año XIII Diario de la Mañana Nº 4570

Buenos Aires, Lunes 28 de Julio de 1950

La Crecida Alcanzó 3,80 Metros • Quilmes, Lanús, San Isidro, San Fernando y Tigre, muy Afectados • El Delta Está Cubierto por las Aguas • El Viento Sopló a 92 Km. por Hora

ESCRIBIMOS mientras se está desarrollando a lo largo de 100 kilómetros de la costa, desde Punta Lara hasta el Delta, en los contornos de la Capital Federal y la provincia de Buenos Aires, una tremenda e inesperada tragedia. En la madrugada de hoy —y desde hace más de 16 horas— se está luchando sin descanso, sin tregua, para llevar auxilios en todas direcciones. Todos los elementos disponibles están siendo empleados: embarcaciones, ambulancias, camiones, "carriers" anfibios, helicópteros, equipos de señalamiento luminoso, radiotransmisores, etc. Y millares de hombres, de los cuerpos voluntarios y oficiales de bomberos, de la Prefectura y de las Fuerzas Armadas, de la Policía Federal y de la provincia, médicos y enfermeros, ponen el hombro en la tarea.

• Desastre de Gran Magnitud

Las autoridades, desde el presidente de la Nación hasta el más modesto funcionario ribereño, están en su puesto. Es que la magnitud del desastre es tal que nadie puede no ya permanecer indiferente, sino regatear su cooperación.

En apretada síntesis éste es el panorama de la situación:

1. 4 de la mañana del domingo: Se da la voz de alarma desde Quilmes, donde el nivel de las aguas se eleva sostenida y rápidamente a razón de 40 centímetros por hora.
2. Desde todas las poblaciones costeras, desde más allá de Ensenada hasta Zárate, se confirma la alarma.
3. El viento, que sopla por momentos a una velocidad de 92 kilómetros por hora, sostiene el crecimiento de las aguas.
4. La ciudad comienza a ser inundada por la Boca, Belgrano, Núñez, a lo largo de la Costanera Norte y parte de la Costanera Sur.
5. En la zona del Delta las islas comienzan a ser cubiertas por la crecida y llegan pedidos de auxilio a Tigre, San Fernando y Dique Luján.
6. Al mediodía de ayer estaban en plena movilización las prefecturas, cuerpos de bomberos, policía de la provincia y particulares.
7. En horas de la tarde las aguas alcanzan su máximo nivel: 3,88 metros sobre el nivel normal. Están bajo las aguas zonas de la Boca, Isla Maciel, Avellaneda, Villa Dominico, Wilde, Bernal, Quilmes; la misma situación se presenta sobre la costa norte: Vicente López, Florida, Olivos, San Fernando, Tigre y Delta.
8. Al caer la noche se inicia un descenso y las aguas llegan a 2,95 metros sobre el nivel normal. Pero a las 22 horas, crecen nuevamente, a impulso de la pleamar, y a las 24 horas se anuncian 3,51 metros, y . . . CRECIENDO . . .
9. Durante la noche la situación se agravó por la falta de luz. El viento derribó los tendidos eléctricos y los trabajos de reparación se hicieron dificultosos en medio del temporal y en lugares intransitables.

BOMBEROS voluntarios de la Boca, que trabajaron intensamente, sin descanso, actúan en uno de los salvamentos, en este caso un grupo de religiosas, a las que ayudan a descender del carro-escalera, en el que han sido conducidas a lugar seguro

TODOS ayudaron sin vacilaciones. Aquí vemos el momento en que un anciano es retirado de la casa, ya invadida por las aguas, en un sector de la Boca

Ultimo Momento

Lunes, 3 Horas

El viento, que a las 2 de la mañana era sudeste, a 70 Km., comenzaba a amainar y cambiar de dirección. Podría por ello detenerse el aumento de las aguas.

Lunes, 3.30 Horas

A las 3 de hoy una columna de camiones de la Fuerza Aérea Argentina se dirigió a Quilmes conduciendo 200 colchones, ropas, víveres y elementos sanitarios para auxiliar a las familias damnificadas en los terrenos de Aeronáutica en esa localidad. Conducen botes en el supuesto caso de que los vehículos puedan llegar al lugar. Otra columna de camiones salió con el mismo fin hacia San Fernando.

Ambas llegaron a destino a las 3.30.

Mientras tanto, en el Aeroparque de la Ciudad de Buenos Aires se están alistando helicópteros y aviones que saldrán con las primeras luces del alba para cooperar en el auxilio de los damnificados.

Además, Aeronáutica canceló los francos de todo el personal de los 4º y 7º Brigada Aérea.

Absoluto Control

El Servicio de Prensa de la Presidencia de la Nación informó a las 3 de hoy que el gobierno tiene absoluto control sobre la situación provocada por las inundaciones en la zona correspondiente a la Capital Federal como en la provincia de Buenos Aires.

Las medidas adoptadas —agrega— se cumplen con absoluta regularidad por intermedio de los distintos organismos del Estado, debiendo destacar que la población puede estar tranquila y serena.

Lunes, 3.30 Horas

El viento soplaba a razón de 60 Km. por hora y el semáforo registraba 3,30 metros de altura del agua en el Riachuelo.

Lunes, 3.45 Horas

Viento a 70 Km. por hora. Semáforo: 3,30 metros de altura del agua.

Más información y notas gráficas sobre la inundación, páginas: 2, 3, 4, 5, 6; 9, 10, 11, 12, 13, 16, 19 y 24

48 PAGINAS EN DOS SECCIONES

Clarín

UN PESO

Año XIII Diario de la Mañana Nº 4811

Buenos Aires, Martes 19 de Julio de 1958

Afluye de Todas Partes la Ayuda a los Damnificados

Bajo el Temporal Sigue el Auxilio a las Víctimas; Más de Veinte Mil Rescatados; Cuantiosas Pérdidas

ABANDONANDO el hogar por caminos convertidos en lodazales, avanza toda la familia. El más pequeño, en brazos de un bombero. Los padres, cargando unos pocos enseres. Esta escena, registrada en Tigre, en un sector donde fueron auxiliadas 200 personas, se ha repetido a todo lo largo de la costa inundada

Las Fuerzas Armadas Serán Impulsadas a la Par de la Recuperación Nacional, Afirmó Frondizi

El presidente almorzó ayer en la sede del Regimiento 3 de Infantería con el ministro de Defensa Nacional, los secretarios de las tres armas y otras altas personalidades militares. Al hacer uso de la palabra, el Dr. Frondizi señaló que las fuerzas armadas han cumplido y cumplen con su deber y que no quedarán rezagadas en el proceso de recuperación del país. El general Miguel Villarruel, que ofreció el agasajo, señaló por su parte que la designación del Ing. Del Mazo para la cartera de Defensa satisface la aspiración del Ejército de mancomunar el poder civil y el militar para el logro de los grandes propósitos nacionales.

(LEA PAGINA DOS)

Habló Barros Hurtado: Necesitamos Tranquilidad Para Lograr la Liberación Espiritual y Económica

En un mensaje que dirigió por radio y TV a todo el país, nuestro embajador en Estados Unidos afirmó que de la estabilidad política depende la reconstrucción integral de la patria. Señaló, además, que hablaba "como argentino y a todos los argentinos". El embajador expresó asimismo que es necesaria la pacificación nacional para seguir mereciendo la confianza de los medios del exterior, que requieren consolidación institucional de las naciones para encarar operaciones financieras. El Dr. Barros Hurtado dijo también que el momento internacional era crítico y que por eso daba carácter importante al esfuerzo que Argentina pudiera realizar.

(LEA PAGINA TRES)

Si Usted Quiere Ayudar, Aquí lo Están Esperando

LA ayuda, para ser eficaz, debe ser directa. Si usted quiere ayudar a los damnificados por la inundación, diríjase a los siguientes lugares:

Registro de alojamientos de niños. — Dirección Nacional de Asistencia Social, Reconquista 269. T. E. 33-5511.

Ofrecimiento de vacunadores y practicantes. — Paseo Colón 367, tercer piso. T. E. 33-5740.

Ofrecimiento de médicos y enfermeros. — Paseo Colón 367, cuarto piso. T. E. 33-[illegible].

Ropas, medicamentos, alimentos, etc. — Brandsen 2665. T. E. 26-1848 y 26-1849.

Ofrecimiento de vehículos. — Paseo Colón 367, cuarto piso. T. E. 30-5640.

Pedidos de evacuación de damnificados. — Comando del Tercer Ejército. T. E. 72-3232, 72-9054 y 72-00[illegible]

Los casos de abandono de menores que lleguen a su conocimiento hágalos conocer por los siguientes teléfonos: 37-6600 ó 93-6130.

FUERON DADOS A CONOCER LOS CONVENIOS SOBRE EL PETROLEO

INFORMACION PAGINAS 14, 15 Y 16

Eisenhower Propone a Khruschev Conferenciar a Mediados de Agosto

INFORMACION PAGINA CUATRO

Conjurado el Peligro • Rigen Medidas Sanitarias Hay Pérdidas Enormes • Suma Millones la Ayuda

Es Impresionante el Panorama de la Zona Inundada Vista a Vuelo de Pájaro

TAL como lo ha expresado el ministro del Interior, puede considerarse conjurado el peligro mayor. Surgen ahora dos preocupaciones distintas: una que se refiere a la estimación de los daños causados por las inundaciones y el temporal y otra relacionada con la preservación del estado sanitario en las zonas afectadas. Mientras tanto la ayuda sigue afluyendo de todas partes, en forma impresionante por su magnitud. Sintéticamente, el panorama es éste:

1. Enérgicas medidas se han tomado en defensa de la salud pública y en previsión de enfermedades infecciosas que pudieran hacerse presentes; se ha iniciado ayer la desratización de la franja costera castigada; también se ha dispuesto la vacunación de las poblaciones y de los evacuados, contra la tifoidea y la viruela. Se insiste en que no debe beberse agua si no es potable.

2. Luego de sobrevolar la región costera el gobernador de Buenos Aires ha declarado que "son enormes las pérdidas materiales".

3. Estímase que en Quilmes han sufrido perjuicios no menos de 20.000 familias. En la zona del Delta se calcula que han sido afectadas unas 10 000 viviendas.

4. Ha habido en las islas una impresionante mortandad de aves de corral, animales domésticos y animales de cría como visones y nutrias, cuya pérdida importa sumas cuantiosas. También se consideran perdidas la producción de fruta y los cultivos de verduras.

5. En los astilleros de las costas sur y norte, clubes náuticos, varaderos, aserraderos, fábricas de formio, etc., los daños sufridos son incalculables. Muchas embarcaciones costosas de deporte han sido dañadas y arrojadas lejos de sus bases.

6. Los balnearios de Berazategui quedaron destruidos, lo mismo que en Quilmes, Punta Lara, etc. También sufrieron daños los locales del Touring Club, Centro Gallego de Avellaneda, Automóvil Club Argentino, Club Independiente y otros.

7. Han sido destrozados los contrafuertes de la avenida Costanera; la casilla semáforo instalada en la punta de la escollera del Club de Pescadores, donde se hallaban valiosos elementos científicos del ministerio de Marina, fué arrasada por el ciclón y esos elementos se perdieron. El muelle de pesca de la Asociación Argentina de Pesca resultó semidestruído.

Condiciones del Tiempo: Favorables

A la 1 de hoy el semáforo señalaba que las aguas alcanzaban una altura de [illegible] y continuaba el descenso. La máxima altura registrada a las 1.15 de la víspera, fué de 2.10 sobre cero, en tanto que la mínima de esa jornada fué de 0.81 bajo cero registrada a las 24.

En cuanto al pronóstico para la fecha se entiende que habrá cielo nublado, acentuándose paulatinamente, con poco cambio de temperatura. Soplarán vientos predominantes del Este rotando al Sudoeste y se pronostica una temperatura máxima de alrededor de 14 grados.

44 PAGINAS EN DOS SECCIONES

Clarín

UN PESO

Año XIII Diario de la Mañana Nº 4572

Buenos Aires, Miércoles 30 de Julio de 1958

LA CASA de recreo costero de la Obra Social del ministerio de Ejército, en Anchorena, sufrió graves daños, pese a su sólida construcción, los que pueden apreciarse en su exacta magnitud a través de la fotografía

SOBRE la avenida del Libertador Gral. San Martín, de Vicente López, hasta donde llegó la crecida, ocurrieron derrumbes de propiedades, que no escaparon al empuje de las aguas

HUNDIDO en un pozo de la costa de San Isidro, este coche, como muchos otros, fué víctima del anegamiento que lo sorprendió sin dar tiempo al dueño a retirarlo del lugar, debido al cerco que formaba la inundación

• *Habló el Presidente a Delegados Industriales*

En una entrevista con miembros del Consejo de Federaciones Específicas de la Industria Argentina, el presidente afirmó que:

1) Proseguirá firmemente la política económica emprendida; 2) Respetará las atribuciones del Congreso, "pero sin declinar ninguna de las atribuciones constitucionales del P. E."; 3) Pronto hará nuevos y concretos anuncios en materia económica.

• *Hoy Habla Vitolo Sobre la Obra de Gobierno*

Esta noche, a las 21, hablará por radio al pueblo de la República el ministro del Interior, para referirse a la labor cumplida por el actual gobierno desde el 1º de mayo y para responder a las críticas que se han formulado a sus gestiones.

(AMPLIA INFORMACION PAGINA 10)

Buscan Solución a la Huelga Médica ★ Emplazamiento de los Bancarios

INFORMACION EN LA PAG. 17

Acuerdan los Bancos Facilidades y Tolerancias a los Perjudicados

INFORMACION PAGINA DIEZ

48 PAGINAS EN DOS SECCIONES

Clarín

UN PESO

Año XIII Diario de la Mañana Nº 4513

Buenos Aires, Jueves 31 de Julio de 1958

Vítolo Negó que Haya Habido Pactos Secretos Antes de las Elecciones del 23 de Febrero

Trazó un Cuadro de 90 Días de Gobierno • "Total y Absoluta Libertad" • Situación Política, Social y Económica del País

NOVENTA días de gobierno. Con ese título, y en 45 minutos, el ministro del Interior, doctor Alfredo Vítolo, expuso ayer a todo el país, por radiofonía y TV, el resumen de la labor realizada por los poderes del Estado desde el 1º de mayo del corriente año, fecha en que asumieron las actuales autoridades constitucionales. En su disertación trazó el cuadro de la situación general del país en los actuales momentos y examinó las medidas adoptadas en los campos político, social y económico. Rodeaban al titular del Interior el subsecretario del departamento, doctor David Blejer, altos funcionarios nacionales, diputados de la U.C.R. Intransigente, periodistas nacionales y corresponsales extranjeros. Enfasis especial puso el ministro en varios de los párrafos de su discurso de 3.800 palabras, que fueron coronadas con prolongados aplausos de los presentes que, inmediatamente, se apresuraron a saludarlo y felicitarlo por los conceptos vertidos. Los siguientes fueron los puntos destacados de la exposición:

1. El país exhibe hoy el cuadro de una total y absoluta libertad. Por primera vez en una generación, ningún argentino es perseguido por sus ideas.

2. El Estado garantizará a la masa obrera el derecho a elegir sin limitaciones sus auténticos representantes; habrá libertad de asociación sindical.

3. La República puede sentirse orgullosa de la muestra de madurez histórica dada por los trabajadores, quienes ayudan con entera responsabilidad a consolidar las bases del desarrollo nacional.

4. Nunca más volverá un pasado que desvirtuó, en cualquier época, el régimen democrático de gobierno y ahogó la libertad.

5. Se imputa la existencia de un pacto preexistente al comicio del 23 de febrero. En nombre del Poder Ejecutivo, bajo la fe del honor y la hombría de bien, reitero que no existe otro compromiso que el contraído públicamente ante la Nación en esas elecciones.

6. El país quiere marchar cada vez más unido. Sin embargo, hay pequeños, ínfimos sectores minoritarios que tratan de impedir el logro de esa suprema aspiración popular:

7. Con decisión, el gobierno llevará adelante el programa que se ha trazado. No es el programa de una clase ni de un sector: es el programa de todo el pueblo argentino.

A continuación damos el texto completo del discurso pronunciado anoche por el ministro del Interior, doctor Alfredo Vítolo:

Hace pocas semanas me dirigí al pueblo para informarle cómo cumplía el Poder Ejecutivo su propósito de lograr la pacificación nacional, dentro del estado de derecho instaurado el 1º de mayo de 1958.

Quiero dar cuenta hoy, de los progresos alcanzados en estos tres primeros meses de gobierno constitucional, en procura de los objetivos que nos habíamos propuesto.

Como cabía esperar, durante estos noventa días, la gestión del gobierno suscitó críticas, hubo que afrontar conflictos y hubo, también, momentos de confusión e incertidumbre.

Recogeremos esas críticas, hablaremos de esos conflictos, y nos referiremos a esa pasajera intranquilidad. En una democracia efectiva, el pueblo debe estar informado y tener todos los medios para interpretar los hechos y los procesos, sobre los cuales deberá decidir en la hora del comicio.

No todas las críticas han sido ponderadas o justas, ni tienen la misma importancia. Es natural que haya disconformes, y es natural que el gobierno cometa errores, que está siempre dispuesto a reparar.

El contralor y la crítica son fundamentales en una democracia, y sería muestra de desaprensión pasar por alto los juicios que se formulan a la gestión de gobierno. Voy a responder a esa crítica, no con sentido polémico, sino, más bien, de esclarecimiento. Es conveniente que el pueblo escuche todas las campanas.

I — La Entrega al Totalitarismo

Se ha afirmado, por ejemplo, que estamos entregando el país al totalitarismo. Se nos acusa de prácticas y de iniciativas de corte totalitario. Se habla de infiltración de determinadas ideologías, cuando no de tentativas de crear instituciones que niegan la democracia.

(Continúa en la pág. DIECIOCHO)

Como un Islote Asaltado por las Aguas Quedó Incomunicado

FIEL EXPRESION DE LO QUE HA SIDO la inundación en los alrededores de Quilmes es esta fotografía, que muestra un pequeño lote cercado y edificado, al cual rodearon por completo las aguas en su correntoso asalto, convirtiendo el reducido predio en algo así como un islote sin comunicación

Brasil Intenta Seguir con Cautela el Ejemplo Argentino

RIO DE JANEIRO, 30 (Enviado especial). — "Es una pregunta de difícil respuesta, porque no conozco todavía en detalle las operaciones contratadas por el gobierno argentino", contestó el presidente Kubitschek, a la inquisición directa de un cronista sobre los anuncios del presidente Frondizi acerca de convenios petrolíferos, durante una entrevista colectiva de prensa concedida en el Palacio Catete. Sin embargo, el presidente brasileño calificó luego de "esfuerzo fabuloso" el de la Argentina en materia de petróleo, y agregó que se trata de una "experiencia importante" y que "tal vez pudiera ser aplicada aquí, si no alterase la estructura de "Petrobras". Estas últimas palabras se consideran la contrapartida de las cautas declaraciones de Kubitschek, quien, en principio, parecía aprobar el paso argentino; pero que insistió luego concretamente en que en ningún momento ha sido pensamiento de su gobierno la modificación de la ley que creó la actual estructura de "Petrobras" (Monopolio Estatal de la explotación petrolífera brasileña, parecida a Y.P.F., y que incluso no admite la colaboración del capital privado brasileño), el tema petrolero ha pasado desde el anuncio de Frondizi al primer plano para toda la prensa carioca, desplazando totalmente a los debates de la 47ª Conferencia Interparlamentaria, que muchos diarios explotan particularmente en sus aspectos pintorescos: la túnica griega del gigantesco representante del Sudán, los vistosos atuendos nacionales de los indonesios, los hindúes y los pakistanos... Petróleo, Frondizi; petróleo, Frondizi: no se lee otra cosa, desde hace días, en la prensa carioca. Y los comentarios son de todo jaez, aunque nadie desconoce la enorme trascendencia del paso dado... "La bomba lanzada por el antimperialista Frondizi —dice, hoy, Nilo Neme, en "O Jornal"— ha desviado la atención del pueblo brasileño desde Oriente Medio hacia las tierras del Plata". Y agrega luego: "La amenaza porteña a nuestro floreciente liderazgo en Sudamérica sacude y conmueve la vanidad verde-amarilla ante la perspectiva de una explotación muchísimo más rápida del oro negro de las pampas". Admite el articulista, tras semejante confesión, que el anuncio de Frondizi "ha fortificado notoriamente la tesis del mercado común regional".

Por el momento, a estar a la opinión que, privadamente, nos expuso un bien informado colega y comentarista político de prestigio, el 75 por ciento de los jefes de las fuerzas armadas de Brasil no aprueban la incorporación de capitales privados para la intensificación de la explotación petrolera nacional, y menos aún la de los capitales extranjeros.

Esta opinión dominante tendría directa vinculación con la cautela de las declaraciones oficiales en la materia. ¿Qué porvenir inmediato espera al gobierno de Kubitschek, frente a las elecciones en octubre en el planteo agudo del problema del petróleo? Un sondeo, muy rápido, entre varios colegas, aparentemente bien informados y objetivos, animan a este corresponsal a apuntar estas conclusiones.

1) El presidente Kubitschek conservaría la mayoría que tiene en el parlamento y podrá, sin duda, consolidar un frente de partidos de "Centro", para seguir gobernando.

2) Esto significará, sin duda, el retiro del apoyo que le han prestado comunistas, "trabalhistas" y socialistas brasileños. (Los socialdemócratas son de centro y los nacionalistas de izquierda).

3) Para los próximos meses, después de la elección, se prevé la polarización de la opinión en dos grandes bloques uno de centro, con Kubitschek, favorable a la revisión prudente del estatuto legal petrolero, para seguir, en cierto modo, a la Argentina, y una fuerza de oposición, izquierdista y nacionalista, contraria a toda innovación sobre petróleo.

JOSE M. MARCET

Discrepan los Occidentales Sobre la Conferencia Cumbre

Información Página TRES

Elegirá Hoy al Reemplazante de Chamoun el Parlamento Libanés

Información Página DOS

Desde la Hora 0 Huelga Médica en Todo el País
INFORMACION PAGINA 17

Aprobó el Concejo • Mejoras Para los Municipales
INFORMACION PAGINA 14

En el Senado se • Votó Ayuda Para los Damnificados
INFORMACION PAGINA 11

A Partir de Hoy • no Reciben Carne los Carniceros
INFORMACION PAGINA 7

Arrendamientos • y Aparcerías se Han Prorrogado
INFORMACION PAGINA 14

El Poder Ejecutivo Envió al Congreso el Proyecto de Ley Sobre Planes Agrarios de Colonización

En Conferencia de Prensa Señaló el Secretario de Agricultura y Ganadería las Principales Características Innovadoras en Materia de Política Rural

40 PAGINAS EN DOS SECCIONES

Clarín

UN PESO

Un foro de discusión para la solución argentina de los problemas argentinos

Año XIII Diario de la Mañana Nº 4574

Buenos Aires, Viernes 1º de Agosto de 1958

EL P. E. ha elevado al Congreso un proyecto de ley sobre planes agrarios de colonización en el cual se da forma a un cuerpo orgánico de disposiciones trascendentes en materia de política agraria. Desde luego que se destaca, en primer término, el propósito de hacer efectiva una redistribución de la tierra, con sentido y en función social, que contemple la formación de un campesinado de propietarios; la incorporación al país de contingentes inmigratorios rurales; la expropiación de predios que no produzcan o estorben al progreso; el otorgamiento de créditos; la radicación de industrias rurales, etc. Con motivo de la elevación de este proyecto, el secretario de Agricultura y Ganadería de la Nación, doctor Bernardino C. Horne, realizó ayer una conferencia de prensa en la cual hizo una extensa exposición sobre la materia.

● Exposición del Dr. Horne

Con objeto de señalar la trascendental importancia del proyecto de ley remitido ayer a la Legislatura por el Poder Ejecutivo, referente a planes agrarios sobre colonización, el titular de la secretaría de Agricultura y Ganadería, doctor Bernardino C. Horne, convocó a una conferencia de prensa, en el salón de su despacho. Estuvieron presentes, el subsecretario del mencionado departamento, ingeniero Fernando García Mata; el presidente del Consejo Agrario, señor Carlos Vidal; el vicepresidente del Consejo, ingeniero Martín Olegario Saldías, y autoridades de la secretaría.

Inició el doctor Horne su conversación, manifestando que, durante la última campaña política, todos los partidos intervinientes anunciaron la necesidad de la reforma agraria. En tal sentido, el proyecto de ley enviado al Congreso, tiene, como fundamento, aquellos postulados sostenidos por el partido que hoy gobierna al país.

Expuso luego las bases que promovieron la realización del proyecto, y, en tal sentido, mencionó la orientación de la ley 13.636, la experiencia que aportó esa ley y la que posteriormente la modificó, como los ensayos y experimentos que en estos últimos años se efectuaron en el orden mundial

Por primera vez, y mediante este proyecto, se aborda en nuestro país el régimen jurídico que establece un efectivo concepto social de la propiedad, y que altera substancialmente la concepción romanista que campea en el articulado del Código Civil argentino. El derecho de propiedad, como función social, está sujeto, sin embargo, a las normas y limitaciones establecidas en el cuerpo legal proyectado.

Las disposiciones que reforman el Código Civil vigente, permiten asegurar - prosiguió diciendo el doctor Horne— que la obra del Estado, como propulsor y garante del orden social, no se vea alterada. De ahí que la unidad económica fundamental quede preservada en forma permanente. Es decir, salimos fuera de las normas comunes actuales, y damos solución al viejo problema del minifundio, ya denunciado desde los Gracos. Recogemos la experiencia del mundo en esta materia, y, dentro del régimen moderno, las de más sólida consagración.

● Socialización del Agro

A continuación expresó que con el régimen de colonización que propugna se liquida el individualismo cerrado, que conforma la estructura del agro actual. No habrá más colonos que exploten tierras individualmente, en un sistema donde el productor real es siempre explotado. "Cada colonia será un núcleo social". Los problemas que se plantean en la colonia deberán ser resueltos en conjunto por los dirigentes técnicos y los mismos colonos. Con tal fin funcionarán instituciones de diverso tipo en el centro de cada colonia, se crean asimismo los Consejos de Colonia, representantes de los productores, Banco Nación, cooperativas, etc.

● Intervención de las Provincias

Este proyecto de ley auspicia, continuó diciendo, la participación concreta de las provincias, para que pueda ser una realidad en poco tiempo la organización agropecuaria. Dichos estados gozarán de un régimen financiero especial por parte del Consejo Agrario Nacional, según lo establece el articulado del proyecto. De tal modo se racionalizaría la distribución colonizadora en el país, ofreciendo así una mayor posibilidad de éxito a los colonos. Actualmente algunas provincias, como Buenos Aires y Entre Ríos, han enviado sendos proyectos para encarar la colonización en sus respectivos territorios.

● Aspecto Financiero del Plan

Trató de inmediato sobre el aspecto financiero del país. Aseguró que todos los planes han fracasado hasta ahora por no haber sabido enfocar este aspecto. Por primera vez, anunció, el Consejo Agrario Nacional contará con todos los medios necesarios para realizar la obra, el cual dispondrá del

(Continúa en la pág. CENTRAL)

Macmillan Propone Comenzar la Reunión Cumbre el 12 de Agosto; Discrepancias con De Gaulle

PARIS, 31 (AFP). — El panorama político internacional se va aclarando paulatinamente, en lo que a la proyectada conferencia de jefes de gobierno se refiere Pero, al mismo tiempo, muestra con mayor claridad las diferencias de opinión de los líderes occidentales: De Gaulle, por un lado, y Macmillan y Eisenhower, por el otro. Los dos primeros enviaron hoy a Khruschev la respuesta a su último mensaje sobre la propuesta conferencia en el máximo nivel, Eisenhower lo hará mañana.

Divergencias. — La lectura de las notas revela que, mientras Macmillan reitera su propuesta, a fin de que el Consejo de Seguridad se encargue de los preparativos de la conferencia, para cuya iniciación sugiere el 12 de agosto, en "Nueva York o en cualquier ciudad europea" y para no adoptar resoluciones, el jefe del gobierno francés mociona que la reunión se efectúe en Ginebra, el 18 del mes próximo, y tratar a fondo los problemas que llevaron a la actual situación al Oriente Medio.

Con De Gaulle o sin él. — Por su parte, Foster Dulles, en conferencia de prensa, expresó la completa aprobación de su país a la respuesta de Macmillan, afirmando que la conferencia se hará aun en el caso de que el general De

Eisenhower Responderá Hoy a Khruschev

Gaulle rechazara participar en ella. Empero, Dulles, aclara que Rusia deberá convenir en que "la agresión indirecta contra las naciones independientes debe ser impedida mediante la acción de la UN". Al mismo tiempo, afirmó que la divergencia entre Francia y sus aliados occidentales "no lesiona los fundamentos de la amistad entre las tres potencias".

Nuevo presidente. — Entretanto, en El Líbano fué elegido, con la aprobación de gubernistas y rebeldes, el sucesor de Chamoun. El general Fuad Shehab fué el candidato de transacción y gobernará a partir de setiembre. Pero es posible que Chamoun "renuncie" antes para acelerar la evacuación de las tropas norteamericanas. La elección de Shehab habría sido el resultado de la mediación del representante de Eisenhower, Robert Murphy. No obstante, El Cairo lo había propuesto antes como el hombre aceptado por los rebeldes, y acusa a EE. UU. de haber preferido el uso de la fuerza para mantener a Chamoun, y terminar haciendo suya la sugerencia egipcia.

★

ANTE un número extraordinario de periodistas el secretario de Estado, Foster Dulles contesta las preguntas que se le formularon sobre todos los aspectos de la política internacional (Radiofoto de AP, exclusiva para Clarín)

★

Muchas Propuestas y Poco Progreso

NUEVA YORK, 31 (De nuestra agencia). — La solemnidad de la conferencia de jefes de Estado se está diluyendo en un ridículo toma y daca epistolar en el que todo asentimiento tiene peros y toda negativa acusaciones, porque entre las notas que se cruzan y la realidad de la posición de cada país hay un burdo contraste. Seguramente se realizará la conferencia, pero es probable que no sea en Nueva York, y quién sabe hasta dónde tendrá que ver con ella la UN. Los rusos quieren una conferencia, pero tratarán por todos los medios de que la UN gravite lo menos posible y, sobre todo, de que el Consejo de Seguridad no tenga voz para decidir quiénes asistirán. EE. UU. en realidad no quiere ninguna conferencia, pero ha ido demasiado lejos para echarse atrás y, por lo tanto, se resigna a sufrirla con el menor riesgo, poniendo por delante el Consejo de Seguridad y aceptando que se realice en cualquier parte menos en Moscú. De Gaulle quiere una conferencia, siempre que sea pequeña, privada y selecta; los ingleses la aceptan en cualquier parte, de cualquier manera y en cualquier momento, pero no está muy claro que sepan qué es lo que van a sacar de ella.

En cuanto a los líderes de las pequeñas naciones, Nasser está a favor, siempre que se le reconozca un papel importante; Nehru la acepta, siempre que Eisenhower muestre más entusiasmo al invitarlo; y Ben Gurion sabe que él será la piedra de la discordia si pretende plantear el problema de Israel, pero confía en que allí se dé el primer paso para otra conferencia de paz entre los árabes y su país. Sobre este fondo confuso se han registrado dos hechos concretos y un indicio sutil que valen la pena de ser tenidos en cuenta, y ninguno de esos tres elementos es favorable a la solución de los problemas del Oriente Medio, sino todo lo contrario. Los dos hechos son: el apoyo de EE. UU. al pacto de Bagdad, que anticipamos el domingo pasado, y la elección del general Fuad Shehab en El Líbano. El primero confirma la desesperación y decisión del bloque occidental en el empeño de mantener sus posiciones con un exclusivo y miope acento militar; el segundo equivale a una cortina de humo, porque la solución eventual del problema interno de El Líbano sólo puede ser, en el mejor de los casos, un breve aplazamiento de los planes inconmovibles de Nasser, que valdrá como una pausa entre dos ráfagas de la tormenta que sopla en el Oriente Medio. El tercer hecho, que calificamos de indicio sutil, es la posición del nuevo gobierno de Irak, al que las potencias occidentales se empeñan petroliferamente en considerar aceptable, con optimismo prefabricado. No se quiere aceptar la idea de que el hombre del momento en Bagdad no es Kassem, sino Nasser, y que Kassem tiene todo el aspecto de un Naguib que escucha atentamente la voz del amo. La constitución interina del Irak es una copia fiel de la de Egipto, pero la censura de Bagdad no ha permitido que se informe al respecto. La posición de Kassem con respecto al petróleo es de lo más simpática, de acuerdo con los mejores deseos de los clientes. La única demanda que ha hecho el gobierno de Irak a las empresas inglesas y norteamericanas no pareceria inquietante, porque no toca para nada el punto de las ganancias, dejando correr el convenio del 50 y 50 por ciento que existía. La demanda se concreta en el aumento de la producción, que hoy es de 630.000 barriles diarios, y Kassem explica que necesita más recursos fiscales para mejorar la situación del país. Este aumento de la producción petrolera está en línea directa con la política de Nasser, que aconseja toda clase de concesiones con el fin de que el petróleo árabe alcance su desarrollo total. Gracias a los capitales del bloque occidental, a la vez, esa mayor producción tendría repercusiones mundiales políticas y económicas de gravedad, creando enormes problemas de precios y producción en EE. UU., América del Sur, Canadá e Irak, y a todos los conflictos que existen se sumaría ése, complicando un poco más una situación que hoy día, como está visto, nadie sabe muy bien cómo resolver, es decir, seguirá ensanchando la brecha que divide al mundo, hasta que llegue el momento en que aparezcan los que quieran rellenarla con bombas de hidrógeno y proyectiles dirigidos.

HORACIO ESTOL

Corresponsal de Clarín en Estados Unidos de Norteamérica

Anunciarían Hoy la Liberación de Importaciones de Artículos Esenciales

INFORMACION PAGINA OCHO

PETROLEO: Tedín Hablará el Martes ★ CARBON: Llega la Misión Francesa

(Información Página OCHO) (Información Página NUEVE)

36 PAGINAS EN 2 SECCIONES

Clarín

UN PESO

Año XIII Diario de la Mañana Nº 4575

Buenos Aires, Sábado 2 de Agosto de 1958

Macmillan Pidió al Consejo de Seguridad que Convoque Para el Día 12 la Conferencia Cumbre

Occidente Consulta con Hammarskjold Acerca del Lugar en que se Efectuará la Reunión • Confíase en la Aceptación de Moscú

NUEVA YORK, 1º (AP). — Estados Unidos y Gran Bretaña gestionaron hoy la realización de una conferencia relacionada con el Oriente Medio, en el seno de la UN, para el 12 de este mes. Si bien Francia no ha manifestado su asentimiento, fuentes diplomáticas de Moscú predijeron la aceptación soviética. Gran Bretaña presentó una solicitud formal para que se convoque a una sesión de alto nivel del Consejo de Seguridad dentro de 12 días, y sugirió que el secretario general de la organización mundial, Dag Hammarskjold, colaborara en los arreglos necesarios mediante consultas entre los miembros del Consejo. Hammarskjold actuó inmediatamente, entrevistando a los delegados de las grandes potencias representadas en el cuerpo para celebrar consultas individuales. Declaró que conversaría mañana con los demás miembros del Consejo de Seguridad.

● **Dúdase de la Fecha de Comienzo**

Empero, a pesar de la premura demostrada por los diplomáticos en ésta, existe un considerable grado de duda en el sentido de que la reunión pueda realmente inaugurarse en la fecha específica propuesta por Gran Bretaña. En los medios vinculados a la UN se estima más probable su convocatoria para el 1º de Agosto y no dejar de descartarse, incluso, una demora hasta el 18.

El presidente Eisenhower sugirió "la fecha del 12 de agosto, u otra cercana", en el mensaje que envió hoy al primer ministro soviético Khruschev. El mandatario norteamericano concedió con la posición británica y por primera vez se comprometió definitivamente a asistir a una reunión de alto nivel en el Consejo de Seguridad.

● **Consultas de Diplomáticos con Hammarskjold**

Los miembros del consejo conversaron con Hammarskjold acerca del lugar de la conferencia cumbre, las naciones no pertenecientes al cuerpo que deberían ser invitadas y el alcance que tendrán las discusiones sobre Oriente Medio.

Los diplomáticos acreditados ante la UN esperaban que a mediados de la semana próxima se concertaría una reunión del Consejo, a la que concurrirían los representantes permanentes del organismo, quienes se encuentran ya en ésta, a fin de formalizar los arreglos preliminares.

● **Prevén el Consentimiento Soviético**

En Moscú, los representantes diplomáticos de las naciones occidentales y neutrales predijeron que Kruschev accedería a la insistencia norteamericana y británica de que la conferencia suprema sea celebrada de conformidad con los procedimientos del Consejo de Seguridad, y consideraban a Ginebra como el más probable asiento de la asamblea.

Hammarskjold favorece personalmente a la ciudad de Nueva York, pero fuentes informadas expresaron que las presiones políticas podrían resultar en la elección de Ginebra, no obstante reconocerse las mejores condiciones físicas existentes en las dependencias de la UN en ésta para la propuesta conferencia.

● **La Iniciativa Británica**

El representante británico en el Consejo, Harold Beeley, envió una carta al presidente del organismo, Guillaume Georges Picot, de Francia, solicitándole la convocatoria del alto cuerpo para el 12 de agosto. Aclaró que el primer ministro británico, Harold Macmillan, tenía el propósito de estar presente y propuso la realización de consultas previas entre los delegados al Consejo bajo la asesoría de Hammarskjold.

● **Pedido Canadiense al Consejo**

NUEVA YORK, 1º (AFP). — El delegado permanente del Canadá ante la UN, Mr. Ritchie dirigió una nota al presidente del Consejo de Seguridad, en la que pide que convoque al Consejo a una reunión especial.

En esta comunicación que está formulada dentro del mismo espíritu que las solicitudes americana y británica, Mr. Ritchie anuncia que el primer ministro canadiense Mr. John Diefenbaker está pronto para participar personalmente en dicha reunión, el 12 de agosto y que la declaración canadiense tomará parte en todas las consultas que procedan a dicha reunión.

● **Predicen la Aceptación Rusa**

MOSCU, 1º (AP). — Diplomáticos de ésta que vieron la última carta del presidente Eisenhower a Khruschev, predecían que Rusia aceptaría la celebración de una conferencia cumbre dentro del marco del Consejo de Seguridad. Y consideraban a Ginebra como el lugar más probable para la misma.

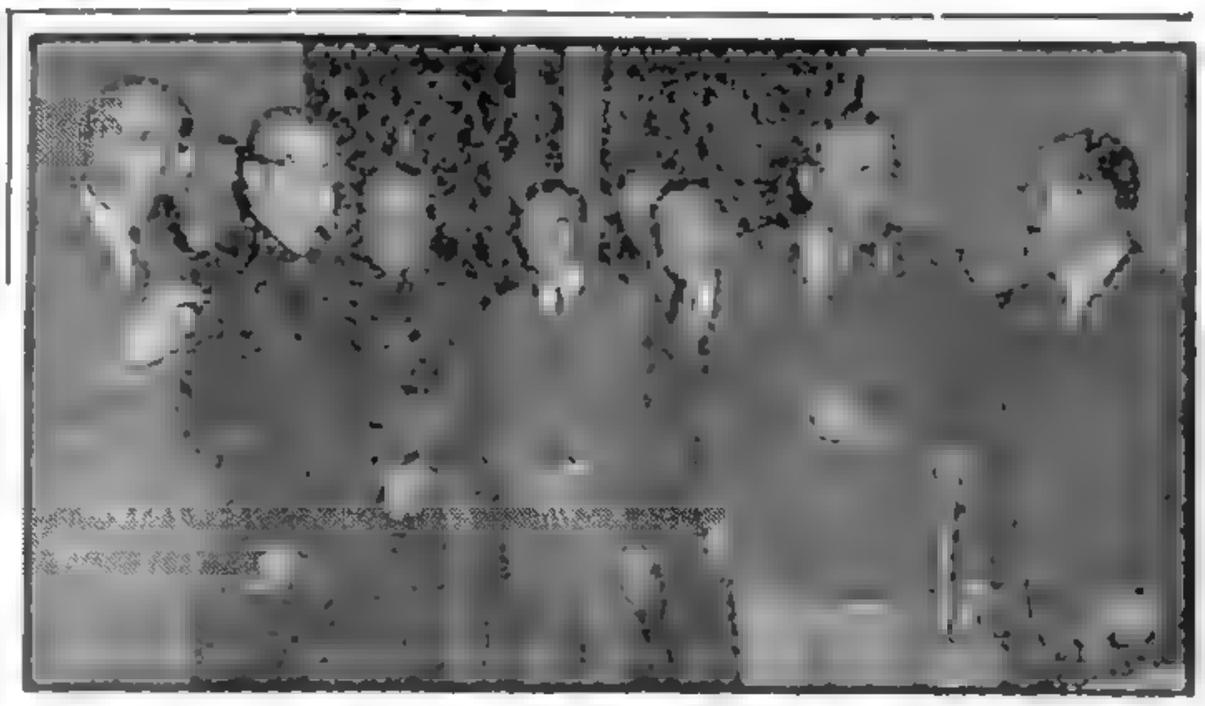

EN UN APARTE de la reunión realizada ayer en el Círculo Militar, aparecen, de izquierda a derecha, el secretario de Ejército, general Solanas Pacheco; el ministro de Defensa Nacional, ingeniero Del Mazo; el vicario castrense, Mons. Lafitte; el secretario de Aeronáutica, comodoro Huerta; el Gral. Labayrú y el contraalmirante Rial. (Información página 9)

Llegan a Beirut Refuerzos de EE. UU.

Ordenó Francia el Regreso de las Naves que Envió a El Líbano

MANIOBRAS EGIPCIAS EN EL SINAI

BEIRUT, 1º (AFP). — El ejército de Estados Unidos trajo hoy a Beirut otros 1.800 soldados de refuerzo, con el objeto de respaldar a los 4.000 que se encuentran ya aquí, pero no desembarcarán hasta mañana.

A bordo del transporte "Upshur" llegaron esta tarde, procedentes de Bremenhaven, en Alemania, unos 1.800 hombres y un importante material. Estos refuerzos están constituidos especialmente por unidades de apoyo. Comprenden especialmente un batallón de ingenieros especializados en la construcción de puentes y caminos, una compañía sanitaria, dos equipos para perforación de pozos, elementos para hospital de campaña, una compañía de evacuación por helicópteros, armeros, etc. Otros transportes con tropas son esperados en los días próximos y la importancia de los refuerzos no se revelará sino a medida de su llegada.

● **Causó Sorpresa Entre los Observadores**

La llegada de contingentes suplementarios de tropas norteamericanas a El Líbano ha causado sorpresa entre los observadores neutrales destacados en Beirut. Nadie esperaba esa noticia, cuanto más que la semana pasada la embajada de Estados Unidos había declarado que las tropas norteamericanas serían mantenidas en el mar y que probablemente se evacuarían parte de las que ya habían desembarcado en los momentos culminantes de la crisis libanesa.

● **Vuelve a Tolón la Flota Francesa**

PARIS, 1º (AP). — El ministerio de Marina anunció que el crucero "De Grasse" y las naves de escolta que lo acompañan, han recibido órdenes de abandonar el Mediterráneo oriental y regresar a Tolón.

El ministerio dió como razón para ello "la evolución de la situación en El Líbano".

Al "De Grasse" se le había dado orden, con anterioridad, de que navegara cerca de las costas de El Líbano, para el caso de que tuviera que proteger los intereses franceses en aquel país.

EL GENERAL Abdel Hakim Amer, vicepresidente y ministro de Guerra de la República Arabe Unida, estudia un mapa de la zona en que se desarrollan maniobras de la RAU en la parte egipcia del Sinaí, durante esta semana. Radiofoto de AP, exclusiva para **Clarín**

Cree Adenauer que un Plan Marshall Alemán Salvaría a los Países Arabes del Comunismo

BONN, 1º (De nuestro corresponsal). — El Oriente Medio sigue siendo la actualidad para la política de Adenauer. Este pleito acaso le haga cambiar los planes de veraneo porque Alemania, que ha montado guardia constantemente en el observatorio diplomático mientras se acumulaban las nubes bélicas, desea igualmente estar alerta ante el desarrollo puesto en su fase política. En Nueva York o en Ginebra, dondequiera se celebre la conferencia de altura, intenta estar Alemania presente, en actualidad física o en inspiración de sugerimientos.

Aquí se da por disipada la posibilidad bélica con la elección del general Chehab para sustituir a Chamoun en la presidencia de El Líbano y con el reconocimiento de la república del Irak. Esto se considera la conclusión de la alarma. Y ahora, según el pensamiento más o menos oficial, deberían seguir otras dos etapas. La primera, el retiro de las tropas norteamericanas de El Líbano antes de iniciarse la gran conferencia, para quitarle a [illegible] posible crítica

naria "a los agresores". Bonn apoya totalmente la línea norteamericana sobre una solución dentro del marco del Consejo de Seguridad y mantiene cierta simpatía por Nueva York como escenario del encuentro de altura. Los celos europeístas de De Gaulle, presentados el martes aquí por el ministro de Asuntos Exteriores francés, no los comparte el primer europeísta Adenauer. De Gaulle se presenta como vindicador de la vieja Europa y pide que la fórmula de solución del pleito del Oriente Medio se arbitre en una conferencia que se celebre en una ciudad europea.

También rechaza Bonn ciertas pretensiones de De Gaulle de hacer de vocero de potencias europeas como Italia y Alemania, que no estarán representadas en la gran conferencia. Adenauer, que la víspera de la llegada del ministro De Gaulle seguía aguantando con Dulles bajo el mismo paraguas el gran chaparrón, ha depositado sus cuitas sobre el pecho del amigo yanqui. Le importan poco las originalidades del general de la Resistencia.

Además, existe un pensamiento alemán claro sobre el problema del Levante en llamas. Occidente debería llegar al encuentro con Khruschev después de haber evacuado los norteamericanos El Líbano y después de haberse preparado un amplio programa económico capaz de ligar esa parte del mundo occidental. Bonn acaricia la idea de su propio plan Marshall para el mundo musulmán. Sabe que Nasser está económicamente desilusionado [illegible] Washington han querido ni podido dar una verdadera interpretación y hasta convertir en realidad con una vara mágica financiera los sueños de ese faraón moderno que es Nasser, sobre las gigantescas presas de Assuán. En el programa económico que Alemania querría aplicar al mundo árabe se incluye hasta la realización de ese gran sueño de Nasser.

De esta manera, con la vinculación económica de esos países a los occidentales, creen los alemanes que aquéllos quedarían salvados del comunismo y además se apagaría la estrella de la guerra que ha amedrentado al mundo en estas últimas semanas. Adenauer ha querido ganar a su amigo Dulles para este plan Marshall, para el mundo árabe, pese a los escrúpulos que pueda tener Washington a causa de Israel. Pero acaso la realización del sueño del nuevo faraón —Nasser con el sueño de Assuán— podría, como en los tiempos bélicos, traer horas de concordia para el faraón e Israel.

CRISTOBAL TAMAYO

(Corresponsal de Clarín en Alemania Occidental)

Diputados Votó Cien Millones Para los Damnificados por la Inundación

INFORMAC. EN PAG. CENTRAL

Mañana se Pone en Práctica un Plan Para Abaratar la Carne

EL secretario de Comercio anunció anoche que las causas del alto precio de la carne deben buscarse en la situación de la ganadería, que se encuentra en crisis. Anunció un plan de emergencia para disminuir el precio de venta al público. Si ese plan no da resultado, se adoptarán medidas más enérgicas: limitar en 20 % el consumo; fijar precios garantidos a los mayoristas, aumentar la utilización de carnes de ovino y porcino y blancas (pescado, aves, etc.). Con la colaboración de todos los sectores la carne puede bajar de precio entre 2 y 3 pesos. (Lea la pág. 8).

48 PAGINAS EN TRES SECCIONES

Clarín

BUENOS AIRES REPUBLICA ARGENTINA

UN PESO

Un toque de atención para la solución argentina de los problemas argentinos

Año XIII Diario de la Mañana Nº 4576

Buenos Aires, Domingo 3 de Agosto de 1958

Eisenhower Hará Proposiciones Concretas en la Reunión Cumbre

Creación de una Fuerza Internacional ★ Control de la Propaganda Subversiva

WASHINGTON, 2 (AP). — Una fuente oficial declaró que Eisenhower presentará varias proposiciones concretas, tendientes a pacificar al Oriente Medio, en cualquier conferencia de alto nivel a realizarse bajo los auspicios de las Naciones Unidas. El funcionario manifestó que la formulaba a fin de desmentir versiones de que al parecer el gobierno norteamericano concurriría a la conferencia del Consejo de Seguridad sin una idea determinada ni propuestas específicas.

"Existe cierto grado de confusión y se ha dicho que no tenemos nada que proponer en la reunión", manifestó, "no hay tal cosa, y, por el contrario, esperamos que EE.UU. aporte una serie de proposiciones concretas y constructivas, las cuales serán expuestas por Eisenhower".

● Las Posibles Iniciativas de EE. UU.

Agregó que las referidas mociones son redactadas en estos momentos y que estarán listas aun cuando la conferencia comenzara el 12 de agosto, fecha sugerida por Gran Bretaña y EE.UU. en sus respuestas a la Unión Soviética. Señaló, sin embargo, que las proposiciones no serán dadas a conocer anticipadamente.

Empero, como ejemplo de posibles iniciativas, se refirió a las siguientes, mencionadas el jueves por Foster Dulles:

1 El establecimiento de una fuerza de las Naciones Unidas para reemplazar a las tropas norteamericanas y británicas enviadas a El Líbano y Jordania, respectivamente, la cual se movilizaría, en caso necesario, cuando fuera amenazada la integridad de un país del Oriente Medio.

2 La fiscalización de las emisiones de propaganda subversiva como medio de prevenir y contrarrestar la agresión indirecta.

El funcionario que proporcionó estas informaciones dijo que se presentarán también otras propuestas, dirigidas primordialmente a lograr la estabilidad en la región. Una vez logrado ello, se propiciaría después un plan para el mejoramiento económico de la zona.

● Aceptarían Discutir Fuera de la UN

Indicó asimismo que en los círculos del gobierno norteamericano no se cree que todas estas cuestiones puedan ser zanjadas en una sola reunión, pero no aclaró si ello significaba que Estados Unidos estaría dispuesto a tratar los asuntos económicos del Levante en otra conferencia, fuera del ámbito de la UN.

Por otra parte, el funcionario hizo notar que el gobierno no ha descartado la posibilidad de realizar otra reunión para tratar otras cuestiones, aparte de las relacionadas con el Oriente Medio, y que el presidente Eisenhower, en la carta que envió a Khruschev el 22 de julio, dejó en pie la posibilidad de celebrar una conferencia suprema, desvinculada de la UN, para discutir otros problemas mundiales y regionales.

● Aprobación de la Prensa Neoyorquina

NUEVA YORK, 2 (AFP). — La respuesta de Eisenhower sobre la conferencia de alto nivel remitida a Khruschev ha suscitado comentarios aprobatorios de la prensa de Nueva York. Los principales diarios se felicitan particularmente del tono de la carta del presidente, "que ha puesto claramente las cosas en su lugar".

El "New York Times" estima que la aceptación de una reunión de alto nivel en el Consejo de Seguridad coloca a la URSS en una posición de aceptar tal reunión sin poder imponer sus condiciones, o de hallarse sola "en su hipocresía".

Siguen Comentando en EE. UU. Nuestro Plan Petrolero

Por BEN MEYER

WASHINGTON, 2 (Especial de AP). — Expertos en el negocio petrolero expresan hoy su opinión de que las compañías extranjeras cargarán con una muy considerable parte del riesgo en el cumplimiento del programa de desarrollo petrolífero del gobierno argentino.

Cuando el presidente Frondizi anunció su plan el 24 de julio, las primeras informaciones indicaban que el organismo gubernamental Yacimientos Petrolíferos Fiscales iba a cargar con casi todo el riesgo.

Pero han llegado ya a Washington informaciones más detalladas del programa. Personas que lo estudian dicen que ahora parece que algunos de los planes se basan principalmente en que la compañía petrolera extranjera asume todo el riesgo, o su mayor parte.

En cuanto a la opinión de funcionarios gubernamentales, éstos se muestran aún con pocas ganas de expresarla sobre el plan globalmente, a la espera de informaciones más detalladas sobre los diversos proyectos, pero se muestran, en cambio, concordes en que lo principal es empezar.

El punto de vista tradicional del gobierno estadounidense es que el desarrollo de los recursos petrolíferos es una empresa tan vasta y costosa, que ningún gobierno tiene el suficiente dinero para lanzarse a ella; en cambio, las empresas privadas, experimentadas en el negocio de la explotación petrolera, tienen los fondos para ello y, por consiguiente, a ellas debe recurrirse para realizar la tarea.

Los estudios preliminares indican ahora que varios de los planes contemplan que la compañía extranjera asumirá el riesgo de hallar el petróleo, entregárselo a Y.P.F. y obtener por él 10 dólares por metro cúbico, es decir, alrededor de 1,60 dólares por barril.

Tiénese entendido que éste es un aspecto del programa de la Pan American International, una afiliada de la Standard Oil of Indiana. Propone perforar unos 400 pozos, proporcionar el capital para la tarea y cargar con el riesgo de hallar o no el petróleo.

Algo similar es, según se cree, la base de un contrato propuesto entre Y.P.F. y la Carl Loeb, Rhodes & Company, un banco de inversiones, representado, según se dice, en las negociaciones por Henry Holland, ex secretario adjunto de Estado para asuntos latinoamericanos.

Un grupo de firmas norteamericanas y europeas encabezadas por la Atlas Corporation de Nueva York, parece haber obtenido la parte del león del programa argentino de desarrollo. Lo que se tiene entendido aquí es que este proyecto se basa en un contrato directo, o sea a una tarifa fija para la perforación y otros trabajos. Un plan así, en el que el gobierno argentino cargaría con el riesgo, se consideraba aquí como un cuidadosamente estudiado programa de perforación orientado a incrementar la producción lo antes posible.

Sobre la base de la información disponible aquí, muchos tienen la impresión de que los diversos contratos están aún en un estado preliminar, faltando negociar los detalles específicos.

MAÑANA EN

Clarín

La serie de notas de la más rigurosa actualidad

PETROLEO

Milenario torrente de pasiones.

- **La Dramática Historia del "Oro Negro".**
- **Petróleo en la Biblia, en la leyenda y en la fantasía.**
- **La mujer que conocía los 36 plurales de la lengua árabe.**
- **Las pasiones de Titusville.**

LEA MAÑANA

el primer capítulo de esta serie subyugante:

Del Arca de Noé a los Mensajeros del Fuego

●

HOY

en el Suplemento Rotocolor Escriben

Córdova Iturburu ● Virginia Rossi ● Lizardo Zia ● R. Gómez de la Serna ● Edmundo Guibourg ● M. Suárez-Miraval ● Marta Mosquera ● Antonio Requeni ● Patricia Douglas ● L. Soler Cañas ● Raúl E. del Rosal ● Héctor Fernández Calzada ● Laura Vivot ● J. Ortiz Saralegui

●

Exija Hoy **Clarín** en 3 Secciones

Rumania Ofreció 40.000.000 de Dólares Para el Petróleo

RADICO EN Y.P.F. LA PROPUESTA

EN esferas económicas responsables se ha sabido que el gobierno de Rumania ha ofrecido en venta a las autoridades argentinas 40 perforadoras de petróleo, una destilería y la instalación de una fábrica de maquinarias para la industria petrolera, por valor de 40.000.000 de dólares. Los mismos círculos — que no precisaron si la negociación se hará dentro del convenio que rige entre ambos países o al margen del mismo— indicaron que el ofrecimiento fué radicado en Yacimientos Petrolíferos Fiscales.

Reconoce Washington al Nuevo Gobierno Iraqués

WASHINGTON, 2 (AP). — Estados Unidos reconoció hoy al gobierno revolucionario de Irak. La acción se produjo tres semanas después que ese régimen tomó el poder. En aquel entonces Washington denunció que ese régimen se había apoderado del control por medio de la brutalidad y del asesinato.

Acepta sus Garantías de Acatar a la UN

El Departamento de Estado anunció que el reconocimiento fué concedido después de recibirse seguridades del nuevo régimen a través del secretario general de la UN, Dag Hammarskjold, en el sentido de que Irak está obligada "por la Carta de la UN y sus obligaciones internacionales".

El reconocimiento norteamericano fué comunicado oficialmente por el embajador Waldemar J. Gallman a la cancillería iraquesa en Bagdad, que entregó una nota al efecto. La nota dice que Estados Unidos acepta las seguridades dadas por el gobierno iraquí de que cumplirá con sus obligaciones internacionales y que "extienden el reconocimiento del gobierno de la República de Irak con expresiones de sus mejores deseos".

● Llegó Murphy

BAGDAD, 2 (AFP). — Robert Murphy, enviado especial de Eisenhower en el Oriente Medio, comenzó hoy sus entrevistas con los dirigentes del gobierno de Irak, a las que ha asistido el embajador norteamericano en Bagdad, Waldemar Gallman.

Murphy partirá mañana para El Cairo, donde ha de entrevistarse con Nasser.

● Dos Liberados

BAGDAD, 2 (AP). — El gobierno iraquí puso hoy en libertad a dos infantes de marina norteamericanos que eran retenidos desde que habían sido arrestados el miércoles por la tarde, cerca de un tanque de petróleo incendiado. Fueron liberados poco después que Estados Unidos anunció su reconocimiento del nuevo régimen de Bagdad, pero la embajada norteamericana declaró que su libertad nada tiene que ver con el reconocimiento.

Si Moscú Tiene Prisa, Necesaria es la Calma

PARIS, 2 (De nuestra agencia).— Pese a las recientes acusaciones de Khruschev a cuenta de un pretendido y fantástico proyecto de invasión de Irak por parte de los occidentales que reconocen ya al gobierno de Bagdad, lo cierto es que la tensión mundial levantada con el problema del próximo Oriente está disipándose por horas.

La elección de Shehab para la presidencia de El Líbano ha confirmado lo que pudo entreverse el primer día de la crisis: de evitarse la guerra civil debía acabar por elegirse un presidente neutral y apartado de la política. Exactamente eso significa la elección del general Shehab.

Aquí poseen algunas razones particulares para congratularse. Shehab fue militar francés, como fué alumno de las escuelas militares de Homs y Versalles, está, además, casado con una francesa de Reims, hija de un oficial del ejército.

"También Burguiba está casado con una francesa — ha objetado alguien — y no por ello el presidente tunecino ha dejado de combatirnos cuando lo ha creído oportuno".

¿Pero la presencia de Shehab bastará para apagar el incendio en El Líbano y las ascuas de Arabia? No ciertamente si los mismos libaneses no sintieran grandes deseos de deponer unas armas que han agitado más para los objetivos fotográficos que para los objetivos militares; todos esos rebeldes que querían pasar a la posteridad retratándose en actitudes de feroces combatientes apuntando sus fusiles desde camiones o tras escenográficas barricadas; para todos los que querían irse a casa, la elección de Shehab les proporciona una coartada o una salida elegante de la prolongada situación.

Si tácitamente los dos bandos no estuvieran de acuerdo en abandonar la casi no empezada lucha, se le encontrarían al general Shehab mil inconvenientes. Los amigos de Chamoun consideraban a Shehab poco menos que traidor a su uniforme y cargo de jefe del ejército libanés por no querer atajar la rebelión. En El Cairo lo miraban casi como un aliado. Los votos que le han faltado han sido siete partidarios de la política proocidental.

No es muy seguro que llegada la ocasión, Shehab, aplaudido hoy en Washington, soslaye un acuerdo con Nasser. Si los norteamericanos, antes de reembarcar, no garantizan, mediante un completo acuerdo internacional el neutralismo de El Líbano, como se hizo, por ejemplo, con Austria y como deberá hacerse con Jordania antes de que los ingleses sigan el retiro de los norteamericanos de El Líbano, todo lo que queda de occidental en el Levante se desplomaría arrastrando como primera cabeza la del joven y valiente rey Hussein.

Hemos dibujado el contexto que debe tener la Conferencia de alto nivel y que De Gaulle aclara que no puede confundirse en ningún momento, dada su enjundia, con una mera reunión del Consejo de Seguridad.

Tal como se esperaba, las respuestas de los anglonorteamericanos y franceses continúan diferenciándose. De Gaulle, que no quiere sentirse el cinturón de la UN, es de los tres el que continúa más preocupado por rodear a la Conferencia de los preparativos y garantías necesarias como es el que tiene menos prisa. Da él la fecha del 18 de agosto cuando los otros hablan todavía del 12; los occidentales pueden comprobar ahora con la distensión de El Líbano que no existe, pese a todo, la urgencia que proclama, a voz en grito, Khruschev, como el pastor que anunciaba todos los días la venida del lobo.

Si Khruschev tiene tanta prisa, quiere decir que a los occidentales les conviene ir por los pasos contados.

CARLOS SENTIS
Corresponsal de Clarín en Francia

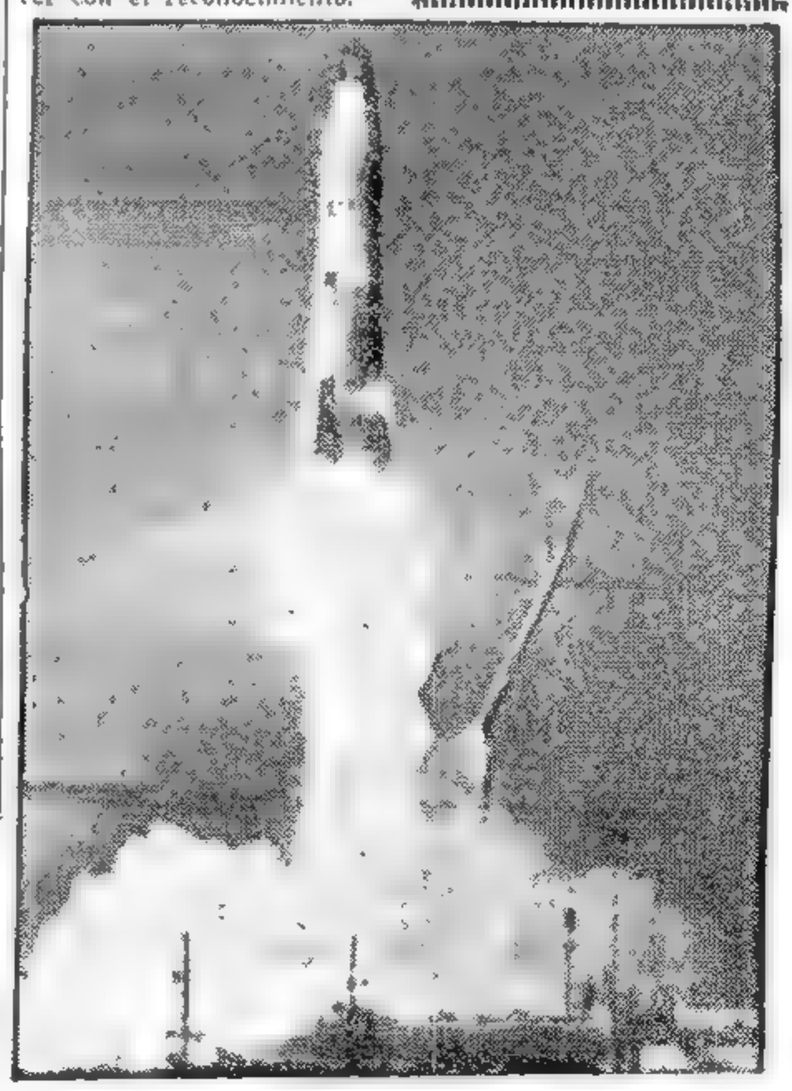

DESDE Cabo Cañaveral, en Florida, un proyectil intercontinental Atlas inicia, rodeado de una nube de fuego y humo, su exitosa prueba de ayer. Un motor de sustentación y dos de impulsión lograron corregir los defectos de anteriores ensayos. (Radiofoto de AP, exclusiva para Clarín)

Será Mediador Conciliador en el Conflicto Médico el Doctor Frondizi

(INFORMACION PAGINA CATORCE)

52 PAGINAS EN DOS SECCIONES

Clarín

UN PESO

Un toque de atención para la solución argentina de los problemas argentinos

Año XIII Diario de la Mañana Nº 4577

Buenos Aires, Lunes 4 de Agosto de 1958

Regirá Desde Hoy el Plan Para Abaratar el Precio de la Carne

Menores Compras en Liniers y Uso de las Reservas

HOY comienza a ponerse en práctica el plan de emergencia elaborado por la secretaría de Comercio para abaratar el precio de la carne vacuna que consume la población de la ciudad de Buenos Aires. El plan fué elaborado por la mencionada secretaría, la Junta Nacional de Carnes, la CAP, el Frigorífico Nacional y las Asociaciones de Patronos Carniceros de la Capital Federal y de Quilmes. Consiste en las medidas que sintetizamos a continuación:

1º — Disminución de las compras que realizan en el Mercado de Haciendas de Liniers: el Frigorífico Nacional, la CAP y las mencionadas asociaciones, para que baje el precio de la hacienda;

2º — Lanzamiento de las reservas de carne vacuna que tienen en cámaras frías el Frigorífico Nacional y la CAP.

● Sin Carne, Sin Verduras, Sin Pescado

Entretanto, es posible que hoy también escasee la carne en esta capital. Algunos propietarios de carnicerías no acataron la resolución de sus colegas, y adquirieron el producto el viernes que vendieron el sábado y lo harán hoy. Mientras tanto, por no haber matanza en Liniers los domingos, hay menor distribución hoy. Los propietarios de carnicerías de la Capital, en asamblea que realizarán a las 18 —según informamos más adelante—, resolverán si aceptan el plan de la secretaría de Comercio o si, lisa y llanamente, mantienen su decisión de no recibir carne de los abastecedores. Si así ocurriera la población metropolitana podría encontrarse en pocas horas sin reservas de ese producto.

Además, como las inundaciones han perjudicado enormemente las huertas, las verduras también escasean. Y el conflicto de los pescadores ha reducido a cantidades ínfimas los envíos de pescado a esta Capital.

En síntesis: en cuestión de horas, Buenos Aires se puede quedar sin carne, sin verduras y sin pescado.

● Nos Mantendremos Vigilantes, Dijo Orfila

Pasadas las diez de la noche del sábado último, cuando la población metropolitana dedicaba su tiempo al esparcimiento o se aprestaba al descanso, en la secretaría de Comercio el titular de la misma, doctor José C. Orfila, explicaba a los periodistas la preocupación del Poder Ejecutivo ante el alza creciente del precio de la carne. "Estamos decididos a defender la capacidad adquisitiva de los consumidores —expresaba el doctor Orfila— y para ello pondremos en práctica un plan" (Es el que anunciamos más arriba). "Nos mantendremos vigilantes hasta conseguir reducir el precio de la carne", agrega.

● Efectos que Persigue el Plan

¿Cuáles serán sus efectos? El mencionado funcionario considera que:

1º Al coordinar sus compras el Frigorífico Nacional y la CAP —que en conjunto adquieren el 60 % de la hacienda vacuna que se vende en Liniers—, podrán influir para que el promedio de precios no sobrepase los límites mínimos garantidos para la tipificación. Ello significa que la mejor carne será pagada al productor a razón de pesos 7,20 el kilogramo limpio, en playa de faena, y que la tipificación de menor calidad recibirá, de acuerdo a las normas vigentes en la materia, $ 6,40 por kilo en las mismas condiciones (res limpia en playa). Sobre esa cantidad, deberá adicionarse la ganancia del matarife y el costo del flete desde la playa hasta la carnicería. **"Así y todo —asegura el doctor Orfila—, el kilo de carne en gancho carnicería no puede costar más de $ 7,40 a 8,10 al minorista, para que éste lo comercialice, a su vez, entre $ 8,80 y 9,00 promedio, según la calidad de tipificación."**

La carne hasta los últimos días de la semana anterior más exactamente, hasta que los carniceros dispusieron suspender las compras a los abastecedores, la recibía el comercio minorista a un promedio de $ 11 a 14, según la tipificación. Nadie se puede asombrar, entonces, de que la carne llegara al público a precios muy elevados (entre 16 y 22 pesos el kilo).

2º Al liberar reservas de carnes faenadas —actualmente en cámaras de congelación— se podrán aliviar las presiones de la reducida oferta de ganado en Liniers principalmente por causa de las inundaciones, que hicieron reducir sensiblemente los envíos del interior—, y así los compradores podrán actuar más cómodamente, pagando precios más cercanos a los mínimos garantidos. Todo el costo, en consecuencia, se reduce. Además, a medida que avance la semana, la remisión de vagones y camiones de hacienda aumentará y la oferta será mayor. En las dos semanas comprendidas entre el 21 de julio y el 2 de agosto, llegaron a Liniers 60.000 vacunos menos que el promedio de las semanas precedentes.

● Durante Tres Días, y Después...

Este plan, que se aplicará durante tres días, hoy, mañana y el miércoles, puede que no dé los resultados buscados. Así

(Continúa en la página CATORCE)

Seis Muertos al Embestir Ayer un Tren a un Colectivo

SOLO quedaron hierros retorcidos de lo que fué un colectivo que se dirigía de San Isidro a Once, cuando fué embestido por un tren que circulaba de Retiro a Tigre, en el paso a nivel a la altura de la calle C. F. Melo. Hubo seis muertos y varios heridos (Inf. pág. 10)

Khruschev y Mao Tse-Tung Mantuvieron una Conferencia Secreta

SORPRESIVO VIAJE DEL "PREMIER" RUSO A PEKIN

MOSCU, 3 (AP). — El jefe del comunismo de China Mao Tse-tung, se unió hoy a Khruschev en la demanda de que se efectúe sin demora una conferencia cumbre sobre el Cercano Oriente. El reclamo se hizo en un comunicado conjunto publicado hoy, al final de una conferencia secreta de tres días en Pekín. Khruschev voló a Pekín el 31 de julio, presumiblemente para obtener el apoyo de Mao en favor de las conversaciones de máximo nivel que el Kremlin ha estado exigiendo con creciente insistencia desde que tropas norteamericanas y británicas llegaron a El Líbano y Jordania, respectivamente, el mes pasado. El "premier" soviético regresó hoy a Moscú.

● Llevó a Malinovsky

Khruschev llevó consigo al ministro de Defensa, mariscal Rodion Malinovsky, y al viceprimer ministro, Vasily V. Kuznetsov, a quien en el comunicado se menciona como "ministro interino de Relaciones Exteriores".

El comunicado dice que las discusiones abarcaron una gran variedad de temas. Pero los dirigentes y los chinos comunistas se han reunido varias veces en el pasado, y han discutido y llegado a acuerdos en la mayoría de las cuestiones que menciona el comunicado, tales como desarme, pruebas atómicas y eliminación de las bases extranjeras. En los círculos diplomáticos hay no pocas dudas de que la conferencia suprema y el Cercano Oriente constituyeron el principal motivo para que Khruschev viajara a Pekín en estos momentos.

China comunista es una potencia que Rusia ha de tener muy en cuenta. El Kremlin se ha mostrado sensible en extremo a las opiniones de Pekín en los últimos meses. En una de las cartas a Eisenhower acerca de la conferencia suprema, Khruschev atacó a China nacionalista que, según dice, no representa a nadie en el Consejo de Seguridad.

El comunicado conjunto expresa claramente que Khruschev y Mao están completamente de acuerdo en el terreno político. Expone la larga lista de acusaciones doctrinales comunistas contra Occidente, y da su crítica al llamado "revisionismo" del presidente de Yugoslavia, mariscal Tito. Asimismo, el comunicado recalca la cuestión del Levante, reiterando el cargo de que Estados Unidos y Gran Bretaña están interviniendo en los asuntos internos de El Líbano y Jordania.

Los dos gobernantes comunistas encomian el nacionalismo árabe y prometen "firme apoyo a las justas luchas de los pueblos de la República Arabe Unida, la República del Irak y otros países árabes, así como a los movimientos de independencia nacional de pueblos de Asia, Africa y América latina". Khruschev y Mao afirman que se reunieron con "perfecta sinceridad y cordialidad" y que estuvieron contestes "en asuntos relativos a la lucha conjunta en favor de una solución pacífica de los problemas internacionales y de la defensa de la paz en el mundo entero".

En representación de China, además de Mao, participaron el primer ministro Chou En-lai, el mariscal Peng Teh Hsui, viceprimer ministro y ministro de Defensa; el canciller Chen Yi, y Wang Chia Hsiang.

LEA HOY EN

Clarín

las correspondencias de

Jacinto Miquelarena
Desde Londres
PAGINA DOS

William Ryan
Desde Nueva York
PAGINA TRES

Y el primer artículo de la serie PETROLEO, MILENARIO TORRENTE DE PASIONES

por Renato Ciruzzi
PAGINA CENTRAL

Firman el Comunicado Comunista • Peter Collins Corre Hacia la Muerte

(Radiofotos de AP Exclusivas para Clarín)

LOS JEFES de gobierno de la URSS y China, Nikita Khruschev y Mao Tse-tung, reunidos en Pekín, firman el comunicado en que solicitan una inmediata reunión de los jefes de las grandes potencias. El anuncio de la entrevista se hizo poco después del regreso de Khruschev a Moscú

★

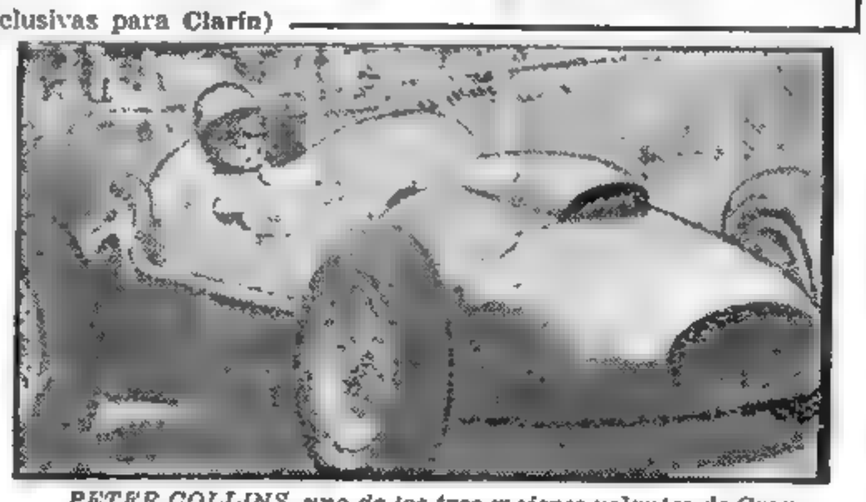

PETER COLLINS, uno de los tres mejores volantes de Gran Bretaña, mientras conducía ayer su Ferrari en el Gran Premio de Alemania, pocas vueltas antes del accidente que le costó la vida. Collins falleció cuando era transportado en un helicóptero para ser hospitalizado. (Información pág. 36)

Dulles Comienza Hoy sus Entrevistas con las Autoridades Brasileñas

INFORMACION PAG. CUATRO

Firmóse el Proyecto Sobre Jubilación Docente: Sin Límite de Edad, con el 82 % y Móvil

INFORMACION PAGINA ONCE

CARNE: No Faltará Mañana • PAN: Piden Mayor Precio • MEDICOS: Hoy Puede Haber Solución

Optimismo Entre los Facultativos ★ Congelan Precios de Seis Productos ★ El Lunes Dejarían de Elaborar Pan

★ **CARNE** Al cumplirse ayer el cuarto día del movimiento de resistencia de los carniceros, sus efectos se hicieron sentir plenamente y **Buenos Aires no tuvo carne.** El problema tendrá solución mañana, aunque sea por tiempo limitado: los propietarios de carnicerías recibirán mercadería desde hoy hasta el 14 del corriente, fecha en la que la cuestión del precio deberá estar resuelta. Mañana habrá, pues, carne en la capital. Los precios del producto bajaron en Liniers.

Consecuencia del conflicto: se congelaron los precios al período 14/19 de julio de seis artículos de consumo popular. Habrá mayor cantidad de carne ovina, a precios módicos. Suprimióse el régimen de consignación en las ventas al Reino Unido. Además, asegurose que el gobierno no desea implantar precios topes.

MAS INFORMACION PAGINA QUINCE

★ **PANADEROS** El nuevo criterio sustentado por la secretaría de Comercio con respecto al precio del pan, ha ahondado el conflicto existente con el Centro de Industriales Panaderos de la Capital Federal, entidad que considerará la posibilidad de no elaborar más el producto a partir del lunes próximo si antes del viernes no se llega a un acuerdo.

Con la presencia de 470 delegados y la presidencia del señor Florencio González, los industriales realizaron anoche una reunión en la que se tomó conocimiento que funcionarios de la secretaría de Comercio habían informado del nuevo criterio de esa dependencia sobre el precio del pan, el que sería de $ 3,80 el kilo y se aplicaría en los tipos de 5 y 10 piezas por kilogramo.

Como se recordará, el precio anterior fijaba $ 3.80 para el tipo de 5 piezas y $ 4 para el de 10,

★ **MEDICOS** La mediación conciliatoria del doctor Arturo Frondizi en el conocido problema derivado de la huelga médica, permite esperar con moderado optimismo una solución que podría surgir hoy antes de las 12.

Tal deducción resulta lógica a través de lo conversado en la reunión que realizó anoche el consejo federal de la Federación Médica Gremial con la presidencia del titular de la misma, dando cuenta de las gestiones realizadas y la posterior entrevista con el presidente de la Nación, en la cual se habrían establecido las bases de acuerdo

En el día de ayer hubo diversas conferencias telefónicas y una nueva conversación entre el doctor Frondizi y el doctor Bellomo, dejándose aclarado que la Federación Médica Gremial no aceptará otra resolución que la de hacer respetar el convenio suscripto el 17 de julio último.

MAS INFORMACION PAGINA CATORCE

JORDANIA CERRO SU FRONTERA CON SIRIA • DENUNCIA EGIPTO "AGRESIONES INDIRECTAS"

(Información en la pág. DOS)

Objetaría Moscú la Participación de Chiang Kai-shek en la Reunión Cumbre

MOSCU, 4 (AP). — Los diplomáticos occidentales consideran que el nuevo rumbo de la política soviética en relación con una conferencia de jefes de gobierno, será dado a conocer por la delegación rusa en la UN antes de que lo haga el mismo Khruschev. La teoría surgió en vista de los indicios de que los rusos se opondrán fuertemente a la participación de China nacionalista en una conferencia cumbre en el Consejo de Seguridad respecto de la crisis en el Cercano Oriente. La prensa soviética preparó el terreno para tal posición al hacer intensos ataques al generalísimo Chiang Kai-shek. Unas fuentes informadas dijeron que parecía lógico que el delegado ruso ante la UN, Arkady Sobolev, presentara el punto de vista del Kremlin respecto de los asistentes, fecha y lugar de la conferencia cumbre. Señalaron que la respuesta del 1º de agosto de Eisenhower no necesitaba una contestación directa de Khruschev. Indicaron que Eisenhower había manifestado que estaba dando instrucciones a la delegación norteamericana en la UN para que tratara de convocar a una reunión especial en el Consejo de Seguridad para el 12 de agosto o alrededor de esa fecha y que expresaba la esperanza de que Khruschev hiciera otro tanto.

● PRINCIPAL TEMA DE DISCUSION EN PEKIN

Los observadores aquí están seguros de que China nacionalista fué el principal tópico que se trató cuando Khruschev conferenció secretamente con el jefe comunista chino Mao Tse-tung en Pekín, durante cuatro días de la semana pasada.

Poco después del regreso de Khruschev de Pekín, la agencia Tass declaró que Chiang podría hacer fracasar las conversaciones en el Consejo de Seguridad al vetar las exigencias soviéticas de que India participara en la reunión. China nacionalista es miembro permanente del Consejo.

Tass volvió a comentar hoy la cuestión al referirse a las "delirantes declaraciones de ese cadáver político", refiriéndose a Chiang, y afirmando que era un instrumento de la Unión.

Por otra parte, no ha habido indicio, ni en Pekín ni en Moscú, de que Rusia exija que China Comunista asista a las sesiones de la conferencia de jefes de gobierno.

● NUEVA ACUSACION DE KHRUSCHEV

Khruschev, entretanto, acusó nuevamente a Estados Unidos de tratar de frustrar la conferencia cumbre. En una entrevista con periodistas indios el 29 de julio en Moscú, el jefe del gobierno ruso declaró que "los principales dirigentes políticos de Estados Unidos están haciendo todo lo posible por frustrar tal reunión. No obstante, a causa de la fuerte presión popular, ya no habían abiertamente de sus intenciones para impedir esa reunión...". La entrevista fué dada hoy a publicidad.

● TODO DEPENDERA DE LA URSS

PARIS, 4 (AFP). — Los preparativos diplomáticos para la reunión máxima dedicada al Cercano Oriente dependerán del tenor de la respuesta que Khruschev formule a las diversas proposiciones de los occidentales. Algunos piensan, ante las entrevistas chinosoviéticas en Pekín, que el jefe del gobierno ruso elegirá quizás el encuentro de cinco, propuesto por el general De Gaulle a la reunión en el Consejo de Seguridad, sugerida por los anglonorteamericanos. Esto lo obligaría a sentarse a la misma mesa que el presidente Chiang Kai-shek o su representante, y ya la agencia Tass indicó la repugnancia que ello causaría a los soviéticos

El comunicado de Pekín hace prever que la URSS insistirá en la participación de la India en la conferencia proyectada, pero no sobre la presencia efectiva de China comunista.

● CREEN QUE RECRUDECERA LA CRISIS

TAIPEI, 4 (AP). — Círculos nacionalistas chinos predicen que uno de los más importantes resultados de la entrevista secreta entre Nikita Khruschev, primer ministro ruso, y su colega chino comunista Mao Tse-tung, será el recrudecimiento de los problemas del Lejano Oriente. La mayoría de los opinantes parecen convencidos de que los jerarcas comunistas discutieron planes para una mayor intromisión de China comunista en esta parte del mundo.

La teoría que se sustenta es que tal operación de diversificación permitiría a Khruschev exigir una conferencia suprema sobre el Lejano Oriente e insistir que China comunista, por ser una de las partes interesadas, concurriera a la conferencia.

● HACEN UNA ADVERTENCIA EN CHINA

PEKIN, 4 (AFP). — "Los esfuerzos en favor de la paz no deben ser confundidos como un signo de debilidad", advierte el órgano "El Diario del Pueblo", generalmente considerado como el vocero oficial del gobierno comunista chino. Se refiere "El Diario del Pueblo" a la reciente entrevista entre Khruschev y Mao Tse-tung y reafirma que ambos mandatarios "han proclamado su más firme decisión de resolver los problemas internacionales litigiosos por medio de la negociación pacífica

Fanfani Reveló en Bonn que También él Mira Hacia las Naciones Arabes

MILAN, 4 (De nuestro corresponsal). — Ignoramos qué opina al respecto nuestro colega Cristóbal Tamayo, pero creemos que la etapa más importante del viaje del premier Fanfani a Washington, Londres y Bonn ha sido esta última

Recapitulemos. Se produce la crisis iraquesa. Fanfani le manda a Eisenhower un telegrama que sigue siendo absolutamente misterioso. Pocas horas antes de que la Cámara de Diputados italiana discuta el voto de confianza a Fanfani, éste es invitado por Washington y va allí una vez obtenido dicho voto, aunque por mínima mayoría. Fanfani se traslada a Estados Unidos y sostiene coloquios cordiales con Eisenhower y Dulles y habla en el Congreso; pero, de todo esto, resulta que el premier italiano no le propone a Washington un plan concreto sobre el Oriente Cercano y Medio y sí tan sólo una serie de sugestiones. Lo mismo sucede en Londres. ¿En qué consisten las sugestiones de Fanfani? En poner en guardia a varias potencias occidentales sobre el verdadero carácter de los movimientos árabes, que no serían provocados siempre por la Unión Soviética, sino que dependerían a menudo de tendencias irrefrenables de carácter histórico; en su opinión, habría que comprender esos movimientos y obrar en consonancia; y proponer ayuda económica para atenuar entre los pueblos árabes una miseria inmensa, de la cual nace, en gran parte, su odio contra Occidente.

Todo esto está muy bien, se puede estar de acuerdo con la tesis de Fanfani; pero no parece, en realidad, que justifique el viaje transcontinental, polivalente y urgentísimo del premier ¿Entonces?

Con todo, cabe reconocer que su dinamismo, y acaso su impulsividad, han llevado a Fanfani, premier y canciller durante unos pocos días, a una sensible notoriedad

Por otra parte, muchos creen que sobre Fanfani influyen demasiado, ya el petrolero Enrico Mattei, cuyos intereses reclaman una política italiana amistosa con los países árabes; ya el embajador en El Cairo, Giovanni Fornari, quien siempre procuró adoptar una actitud muy cordial frente a Nasser durante el episodio de Suez y gravitó mucho en la notoria decisión de invitarlo a Roma en tiempos del gabinete anterior.

Si en las declaraciones de Fanfani existe un punto de verdadero interés, radica en la oferta de Italia de colaborar en la ayuda a los países árabes, no sólo en el terreno técnico, sino también en el económico.

Estas consideraciones se refieren al concepto con que hemos iniciado esta correspondencia, o sea al hecho de que la etapa más importante del viaje de Fanfani es la de Bonn. Desde hace mucho tiempo, Adenauer mira con interés a los países árabes. La Alemania occidental le ha concedido un gran crédito a Egipto para la construcción de la colosal fundición de acero de Heluan. Ahora, Adenauer se mantiene relativamente en la sombra, entre otras cosas porque es un negociador muy hábil y no quiere exponerse, como lo ha hecho Fanfani, pero es evidente que, si hay un jefe de Estado realmente capaz de una política inteligente frente al Islam, es Adenauer. En Bonn, pues, Fanfani puede haber tenido realmente un cambio de ideas realista, práctico y de largas proyecciones sobre los problemas que lo preocupan, mientras que en Wanshington y Londres difícilmente habrá obtenido algún resultado concreto, aun indirecto.

Sea como fuere... ¡qué vitalidad la de Fanfani! Hasta excesiva, dicen algunos. En el terreno de la política internacional, a la actividad hay que aunarle una extrema ponderación. Es lo que ha enseñado siempre Inglaterra. No se puede negar que su escuela es de primer orden.

LINO PELLEGRINI
Corresponsal de Clarín en Milán

40 PAGINAS EN DOS SECCIONES

Clarín

UN PESO

Un toque de atención para la solución argentina de los problemas argentinos

Año XIII Diario de la Mañana Nº 4578

Buenos Aires, Martes 5 de Agosto de 1958

EL SECRETARIO de Estado de la Unión, John Foster Dulles, es saludado por el ministro de Relaciones Exteriores del Brasil, doctor Francisco Negrao de Lima, al llegar a Río de Janeiro para cumplir una visita oficial de dos días. (Radiofoto de AP, exclusiva para Clarín) - (Inf. pág. TRES)

Escriben Hoy en Clarín

Desde MILAN
Lino Pellegrini
En la Página 1

Desde PUERTO RICO
Luis Clur
En la Página 6

Desde BONN
Franz-Josef Strauss
En la Página 8

Renato Ciruzzi
Segundo Artículo de la Serie
PETROLEO, TORRENTE MILENARIO DE PASIONES
En las Páginas 12 y 13

Desde TRELEW
Raúl Pascuzzi
En la Página 23

Inició Dulles sus Conversaciones con Kubitschek

INFORMACION PAG. TRES

Rechazó Moscú el Plan Occidental Para Oriente Medio

INFORMACION EN PAG. TRES

CARNE: Hoy se Normalizará el Abastecimiento
MEDICOS: Espérase una Solución en Pocas Horas

Se Reducirán los Precios de los Artículos Esenciales

LEVANTADA la decisión de no recibir carne por los comerciantes minoristas, la población empezó ayer a disponer del producto en cantidades que no cubrieron las necesidades habituales de la capital. Los precios oscilaron y no fueron uniformes. Mientras en Rivadavia y Pueyrredón, por ejemplo, hubo ventas a 24 pesos el kilo de lomo; a 12 el asado y a 6 la falda; en otros lugares de la ciudad se pagó 18 pesos por la bola de lomo y... ¡33 por el lomo!

Hoy —o mañana a más tardar— se reunirán en la secretaría de Comercio miembros de la Asociación de Propietarios de Carnicerías y de la Junta de Carnes para estudiar precios garantizados de venta al carnicero y al público. **El doctor Orfila declaró ayer que confiaba en que hoy, miércoles, quedara normalizado el abastecimiento.** Con los precios garantizados —agregó— será definitiva la solución del problema. Como se sabe, los minoristas que reciben carne desde ayer, lo harán sólo hasta el 14 del corriente, si antes de esa fecha no se halla una solución.

También anunció el doctor Orfila que la secretaría a su cargo adoptará medidas tendientes a reducir los precios de los principales artículos alimenticios. Hasta se llegaría a la congelación general de precios, si es preciso. La primera medida sería con respecto al pan, cuyo precio sería fijado en $ 3,80 el kilo.

El Gobierno Tiene la Palabra, Declaró el Dr. Bellomo

AL cumplirse 34 días de la iniciación de la huelga médica no se ha concretado aún la solución tan anhelada, si bien se admite que la misma puede llegar en las próximas horas ya que se realizan activas gestiones en tal sentido.

La mediación del doctor Frondizi ha permitido a los profesionales del arte de curar hacer conocer su posición y reafirmar su indeclinable propósito de que se cumpla el convenio suscripto oportunamente. Así lo han expresado al jefe del Estado en las ocasiones en que lo entrevistaron y ahora esperan una respuesta definitiva que, de acuerdo con la opinión predominante, podría producirse en el día de hoy.

La reunión realizada ayer por la Confederación Médica Argentina fué simplemente informativa y en la misma se dió entrada a la exhortación del ministro de Asistencia Social y Salud Pública, doctor Noblía, la que será contestada hoy en la nueva reunión a realizarse en el Aula Magna de la Fac. de Medicina.

Los médicos consideran, por su parte, agotados todos los recursos para lograr un entendimiento. Ahora, de acuerdo con las declaraciones que nos ha formulado el doctor Francisco L. Bellomo, presidente de la Confederación Médica Argentina, y que reproducimos en nuestra página 18, "el gobierno tiene la palabra".

44 PAGINAS EN DOS SECCIONES

Clarín

UN PESO

Un foco de atención para la solución argentina de los problemas argentinos

Año XIII Diario de la Mañana Nº 4579

Buenos Aires, Miércoles 6 de Agosto de 1958

Síntesis del Plan Petrolero: "Operación Apertura"

Habló Tedín: "Iniciamos una Batalla de Liberación, Basada en Realidades"

En Camino: Proyectos de Ley Sobre Promoción Industrial e Inversiones

HABLO anoche, para todo el país, el secretario de Industria y Minería, doctor Alberto Tedín. Su mensaje, titulado "Hacia una nueva estructura económica - Una transformación indispensable", destaca estos seis puntos esenciales que hacen al desarrollo integral de nuestro país:

1. *Sin un amplio desarrollo industrial, el aumento de la producción agrícola, por grande que fuera, no equilibraría la balanza de pagos ni reharía nuestra prosperidad.*

2. *Ese desarrollo encierra una solución de presente y de futuro. La industria deberá absorber aproximadamente a cinco millones de trabajadores en 1965, en base a nuestro crecimiento demográfico.*

3. *Nuestro país ha pagado hasta ahora el tributo a una dura ley que le fué impuesta: "Exportar barato e importar caro".*

4. *Para modificar definitivamente esta situación, Argentina está dispuesta a desarrollar las industrias básicas que ahorren divisas y substituyan importaciones. Para ello, pronto serán enviados al Congreso los anteproyectos de leyes de defensa y promoción industrial y de inversiones extranjeras.*

5. *En tal programa de promoción industrial, ocupa el primer plano el petróleo, que "en los pueblos debe ser herramienta para el desarrollo económico y no factor de subordinación a los más poderosos". "El petróleo es también sólo un medio y no un fin". Para que sea factor de grandeza nacional, "hay que superar ciertos dogmatismos parciales, que transforman a los temas económicos en enervantes mitos ideológicos".*

6. *Por ello, con el petróleo se inicia una auténtica "operación de apertura" hacia el gran desarrollo de la Argentina.*

Y expresó, asimismo: "Esa responsabilidad es la que vamos a asumir: veinte millones de hombres y mujeres van a pedir que se les rinda cuenta de una gran esperanza".

● El Texto del Mensaje

El gobierno nacional tiene plena conciencia de la gran responsabilidad que le incumbe en la dirección y promoción del profundo cambio de estructura económica que deberá producirse en la Argentina en los próximos años.

Hasta el observador más lego en la materia sabe que la única solución para un mejoramiento real y estable de los niveles de vida consiste en alcanzar la mayor y más rápida expansión posible en la producción de bienes y servicios. Esto vale tanto para los países altamente evolucionados desde el punto de vista industrial y financiero, como para las naciones que están menos adelantadas en la utilización de los recursos técnicos o que disponen de capitales reducidos para invertirlos en bienes de producción.

Pero no resulta siempre fácil, bajo la presión de las circunstancias y también de los intereses creados, que los pueblos alcancen a tomar cabal conciencia del problema. Para algunos sectores sociales, la solución pareceria todavía consistir en la división internacional del trabajo, en forma tal que los centros económicos avanzados se especializaran

(Continúa en la pág. DIECISIETE)

LO IMPORTANTE DE HOY

SOBRE IMPORTACIONES
Fijaron las normas para su solicitud
PAGINA 7

ESTATUTO DEL DOCENTE
El P. E. envió al Senado el proyecto
PAGINA 10

ACTIVACION EN RIO TURBIO
Llegó la misión francesa: protocolizaría acuerdos
PAGINA 14

HOY ESCRIBEN
★ Desde Francia
Carlos Sentís
PAGINA 1
★ Desde Francia
Remy Roure
PAGINA 4
★ Desde Puerto Rico
Luis Clur
PAGINA 6
★ Desde Gran Bretaña
Jacinto Miquelarena
PAGINA 8
★ Desde Trelew
Raúl Pascuzzi
PAGINA 20

Y en la Página Central una nueva nota sobre PETROLEO, de
Renato Ciruzzi

En Pekín Fué Donde se Decidió la Liquidación de la Reunión Cumbre

PARIS, 5 (De nuestra agencia). — Lejos de ensombrecerse el horizonte internacional, parece despejarse esta noche ante el anuncio de la negativa moscovita para la conferencia en el más alto nivel dentro del marco del Consejo de Seguridad, que en un principio había aceptado Khruschev.

Pero entre el "principio" y este "fin" de hoy —que desemboca en la anodina petición de una asamblea general de la UN— hubo la otra conferencia cumbre asiática que ha demostrado una vez más que el alto nivel ruso debe contar con su rasante China y que, en definitiva, tanto monta Mao como Nikita.

Los chinos han demostrado su habitual cautela. Si los occidentales no se sentaban en el banquillo de los acusados —y tantos no son—, ¿a qué venía una conferencia?

El vacío provocado por la ausencia de Khruschev y de sus esperadas respuestas al trío occidental, acaba de llenarse con la entrada de América latina en escena. Cierto es que Foster Dulles tenía decidido, desde hace días, su viaje a Brasil, más hay que reconocer que ante la opinión internacional el que le ha dado la vela al entierro a que estamos asistiendo es el comunicado de Pekín, publicado a la salida de la conferencia a dos, o conferencia cumbre asiática entre los jefes rusos y chinos. Sensible París a todo lo que atañe a Latinoamérica, la cita del comunicado pekinés preocupó y alarmó. El inmediato viaje del secretario de Estado norteamericano a Brasil tranquilizó e intrigó.

Mas esa visita al amado amigo y vecino, ante las posibilidades de una conferencia cumbre, se desdobla en el caso de Brasil con el problema del petróleo. Los yacimientos sudamericanos están cobrando un gran interés ante la amenaza cernida sobre los del Cercano Oriente y por otra parte, todas las repúblicas americanas han alcanzado un gran papel político desde que los dirigentes comunistas han puesto en ellas el ojo. Estados Unidos se habrá de dar mucha prisa y maña para eliminar de su continente los pretextos que puedan sustentar cualesquiera de sus intrigas. Lo primero que deberá revisar y ordenar EE. UU. son sus acuerdos petroleros. A este respecto, es interesante la lectura de la crónica que, desde Río, ha mandado hoy el corresponsal de "Le Figaro" Daniel Garroc cree saber que el precedente que se utilizará para los acuerdos de Brasil, será el que Estados Unidos firmó recientemente con Argentina y sobre el cual **Clarín** publicó ayer una crónica recogiendo la opinión de París.

Clarín no anduvo equivocado al subrayar unos pactos que para toda América reputamos como de importancia incalculable. Aunque dicta los acuerdos concertados en Brasil conozcan la proyección desmesurada a causa de la especial coyuntura internacional, no revisten —según el citado corresponsal de "Le Figaro"— mayor importancia que los argentinos, aquilatados por él de esta manera: "En Río se señala sin cesar que, dentro de seis años, Argentina poseerá cuatro mil quinientos pozos en actividad, mientras que Brasil, dejado de sus propios medios, no poseería más que doscientos". A ello, Washington pondrá sin duda remedio.

El mismo vespertino prevé para pronto algo así como un nuevo plan Marshall para el hemisferio sudamericano.

CARLOS SENTIS
Corresponsal de Clarín en Francia

ROBERT MURPHY, el enviado personal de Eisenhower para considerar la crisis del Levante, junto al líder rebelde libanés Saeb Salam, durante la entrevista que mantuvieron en Beirut. El diplomático norteamericano, que viajó a El Cairo, conferenciará hoy con Nasser. (Radiofoto de AP, exclusiva para Clarín). Información en la página DOS.

Inició Foster Dulles sus Conversaciones en Río de Janeiro

INFORMACION PAGINA CUATRO

Pide EE. UU. que el Debate en la Asamblea Abarque Toda la Crisis del Cercano Oriente

Rechaza Eisenhower una Discusión Restringida • Gran Bretaña Acepta la Reunión • Francia se Muestra Escéptica

WASHINGTON, 6 (AP). — Eisenhower declaró que Estados Unidos desea discutir todos los problemas del Cercano Oriente, junto con sus causas, en la propuesta sesión especial de la Asamblea General de las Naciones Unidas. Dijo el presidente en conferencia de prensa, que no sería práctico restringir el debate a sólo los problemas de la pequeña nación que es El Líbano. Respondiendo a una pregunta, manifestó que no tiene actualmente planes de concurrir a la sesión extraordinaria de la Asamblea General. Pero añadió que iría si lo hallara necesario o conveniente.

Esta fué la primera conferencia de prensa de Eisenhower desde el 2 de julio, poco antes del envío de tropas norteamericanas a El Líbano. Casi todas las preguntas formuladas por los periodistas giraron en torno de la cuestión del Oriente Medio y la presencia de esas tropas en El Líbano. Entre los puntos específicos comentados figuran:

Tropas: Al preguntársele cuándo y bajo qué condiciones Estados Unidos retirará sus 15.000 soldados de El Líbano, Eisenhower respondió que el retiro se efectuará tan pronto como el gobierno libanés considere que la situación está bajo su control y que no existe ya amenaza de agresión indirecta.

Conferencia de jefes de Estado: En cuanto a la posibilidad de una reunión, el presidente dijo que no debe abandonarse toda esperanza de realización por el solo hecho de que los rusos hayan rechazado una conferencia dentro del Consejo de Seguridad.

Eisenhower reconoció que sería bastante dificultoso para Estados Unidos probar que la agresión indirecta es la causa de la crisis en el Cercano Oriente. Dijo que la agresión indirecta a veces era ocultada muy astutamente. Pero recordó que Estados Unidos había publicado un informe donde enumeraba 125 incidentes que el gobierno libanés mencionaba como ejemplos de agresión indirecta.

El primer mandatario expuso, asimismo, que había indicios de que el dirigente de China comunista, Mao Tse-tung, tenía mucho que ver con el rechazo por parte del primer ministro soviético, Nikita Khruschev, de los planes para una conferencia suprema dentro del ámbito de las Naciones Unidas. Eisenhower reveló que sus ayudantes están estudiando el papel desempeñado por Mao en el dramático giro de la política de Khruschev. Eisenhower no dió detalles al respecto.

Por otra parte, declaró que Estados Unidos estaría dispuesto a unirse a Rusia en un programa de las Naciones Unidas destinado a mejorar las condiciones económicas del Levante. Al mismo tiempo, reiteró enfáticamente el respaldo norteamericano a la idea del nacionalismo árabe. "Este gobierno —dijo— no tiene objeciones que hacer si las naciones árabes desean federarse en un estado mayor."

• Londres Anunció que Aceptará

LONDRES, 6 (AP). — Gran Bretaña anunció que está dispuesta a aceptar la propuesta rusa para una sesión especial de la asamblea general de las Naciones Unidas con el fin de considerar la crisis del Oriente Medio. El vocero del Foreign Office que hizo el anuncio dijo, sin embargo, que Gran Bretaña apoyará la resolución norteamericana en la reunión de mañana del Consejo de Seguridad.

En respuesta a preguntas formuladas por los periodistas, el vocero expresó:

La cuestión de quién representará a Gran Bretaña en la sesión especial está todavía sujeta a consideración. Podrá ser el primer ministro Harold Macmillan, el canciller Selwyn Lloyd o algún otro alto funcionario.

• La Posición de De Gaulle

PARIS, 6 (AP). — El gobierno del primer ministro francés Charles de Gaulle declaró que de una reunión de la Asamblea General de las Naciones Unidas para tratar la situación del Cercano Oriente, difícilmente podría surgir un arreglo para esa región.

Al comentar la nueva propuesta del primer ministro soviético Nikita Khruschev para esa reunión, el portavoz gubernamental Jacques Soustelle dijo que ésta fué formulada indudablemente de conformidad con los deseos de China comunista.

Soustelle no expuso en detalle la posición de Francia, pero dejó una fuerte impresión de que su país no colaboraba con ningún entusiasmo en pro de una sesión de la Asamblea General, si bien se dispone a concurrir a la misma.

40 PAGINAS EN DOS SECCIONES

Clarín

UN PESO

Un toque de atención para la solución argentina de los problemas argentinos

Año XIII Diario de la Mañana Nº 4580

Buenos Aires, Jueves 7 de Agosto de 1958

SENADO: Interpelación a Del Carril
DIPUTADOS: Petróleo e Industria

Trataró Hoy la Cámara Joven la Compra del "Warrior"

REANUDARONSE ayer las sesiones de tablas en ambas Cámaras del Congreso de la Nación. La reunión que celebró el Senado fué breve, aunque de ella resultó una interpelación al Poder Ejecutivo por la aplicación de las leyes sobre congelación de precios. La Cámara joven, en cambio, tuvo un largo y por momentos agitado debate, en el que se abordaron temas de tanta actualidad como el del petróleo, la compra del portaaviones "Warrior" y el fomento de las industrias nacionales.

• EN EL SENADO

PROMOVERA el Senado de la Nación un debate sobre la ley que autoriza al Poder Ejecutivo a fijar precios máximos. En la sesión realizada en la víspera, el cuerpo resolvió invitar al ministro de Economía a concurrir a su seno el miércoles próximo, a fin de informar sobre la aplicación de la ley 12.830 y su modificatoria, 14.440, y sobre la política oficial de precios. Además votó la institución de la Semana de la Educación; un pedido de informes sobre adjudicación de estaciones de radiofonía y TV; una minuta de comunicación sobre la prosecución del edificio para la Universidad Popular de Corrientes, y, por último, convirtió en ley el proyecto que otorga el importe de dietas a la viuda de diputado señor Federico Cimé. Antes de que se levantara la sesión, en tono inusitadamente violento, y a título exclusivamente personal, el senador por Neuquén, señor Fittipaldi, hizo enérgicas manifestaciones de su voluntad de impedir que el ex presidente Perón, regrese al país.

• Desarrollo de la Sesión

Con la presidencia del señor José M. Guido y la asistencia de veinticuatro legisladores, la Cámara alta inició, a las 16.50, su sesión. Por secretaría se dió cuenta de los asuntos entrados, entre ellos un proyecto de ley en revisión por el que se autoriza al P. E. a invertir hasta la suma de cien millones de pesos en auxilio de los damnificados por las recientes inundaciones.

Seguidamente el cuerpo pasó a considerar el proyecto de ley del señor **Dávila** (Corrientes) creando la Semana de la Educación. Su autor recalcó que la misma tendrá "no sólo el carácter de un gran homenaje a Sarmiento, sino que dará ocasión para hacer planteos fundamentales útiles al desenvolvimiento ulterior de nuestros planes de educación". Dijo que la paternidad de la iniciativa corresponde al Círculo de Profesores de Educación Democrática y estimó que la oficialización de una semana de la educación argentina movilizará valores educacionales, iniciativas, ideas, y sugerencias de una enorme utilidad y significará un paso hacia adelante en nuestra formación integral.

Al considerarse, el señor **Díaz** (Formosa) preguntó si el proyecto tenía el carácter de homenaje a Sarmiento.

Dávila: "Implícitamente sí. Por eso se ha elegido la fecha del 5 al 11 de septiembre".

El señor **Díaz** fundó entonces su adhesión y el senador **Weidmann** (Santa Fe) propuso un agregado, referente a la organización de congresos mencionados por el señor **Dávila** como

(Continúa en la página ONCE)

• EN DIPUTADOS

PROLONGADA fué la sesión que mantuvo en la víspera la Cámara joven, que tuvo en su iniciación dos derivaciones inesperadas: primero, cuando se dispuso considerar el pedido de informes al P. E. sobre la compra del "Warrior" y luego cuando se pidió —iniciativa que no fué aceptada— que se remitieran al cuerpo los contratos petroleros. La Cámara continuó luego con su plan de labor, cuyo tema más importante eran las facilidades a otorgarse al Banco Industrial para acordar créditos a corto y largo plazo.

• Una Nota del Ministro Del Carril

Con 101 diputados presentes y ocupando la presidencia el señor **Zanni**, se inició la sesión de la Cámara de Diputados a las 16 horas. Entre los asuntos entrados figuró una nota del ministro de Economía señor **Donato del Carril**, esclareciendo su ubicación política ante lo que calificó de "versión confusa" proporcionada por un matutino al glosar conceptos emitidos por el diputado **Perette** (U.C.R.P.) en el transcurso de un reciente debate. "A raíz de mi actuación en la revolución y como radical intransigente —expresaba el mensaje— fuí invitado a colaborar con el gobierno provisional como embajador en la Unión Soviética". Tal, lo que quiso puntualizar. "Y lo aclaro en este momento en que la pasión —afirma— no se detiene ante nada en defensa de mi buen nombre". El señor **Perette** se ratificó de lo dicho: su síntesis fué ésta: "hombres del sector de la mayoría habían colaborado en actos de la gestión revolucionaria". Interpretó que el doctor Del Carril había colaborado hasta el último día del gobierno de la Revolución Libertadora, y que comentario así, no suponía agravios. El señor **Solanas** (UCRI), que intervino después giró la responsabilidad de la conducción política y económica de la revolución a los dirigentes del radicalismo del Pueblo. De ninguna manera negó el señor **Perette** —en uso de la palabra otra vez— la solidaridad de su sector, antes y ahora, con el movimiento de septiembre de 1955. La discusión sobre mayor o menor colaboracionismo se hizo ardua, poniéndole fin el señor **Gómez Machado** al concretar que nada había en discusión y al citar, anecdóticamente, que el "embajador Del Carril durante los dos años que permaneció en Rusia devolvió a la cancillería 140 mil dólares, casi seis millones de pesos, de una partida que le estaba asignada. Y que además —agregó—, después de haber renunciado trajo un automóvil Mercury que donó a una escuela de educación especial de Mar del Plata".

PERETTE (U.C.R.P.). — Pero ha sido embajador de la Revolución Libertadora...

PRESIDENTE (Zanni). — No hay nada en discusión.

(Continúa en la página CINCO)

EL PRESIDENTE de la RAU, coronel Nasser (derecha), poco antes de iniciarse la entrevista con Robert Murphy (centro), enviado especial del general Eisenhower en el Oriente Medio. Completa el grupo Aly Sabri, uno de los principales asesores políticos del gobierno de El Cairo. El diplomático norteamericano debió esperar prácticamente todo el día antes de que Nasser lo recibiese. (Radiofoto de AP, exclusiva para Clarín). (Inform. pág. DOS)

Proponen Modificar la Ley de Despido

SERIA objeto de fundamentales reformas la ley Nº 11.729, llamada "de despido" o "de contrato de trabajo". Así lo determina el despacho de la comisión de Legislación del Trabajo de la Cámara de Diputados de la Nación, correspondiente al proyecto que firma el titular de aquel organismo, Dr. Palmiro Bogliano.

En la reforma se especifica que "los despidos producidos a partir del 18 de junio de 1958 están comprendidos en el régimen de la presente ley". A fin de que no se repitan los episodios producidos en 1934, en oportunidad de dictarse la ley que se modifica, se la declara ahora de orden público, lo que posibilita el otorgamiento del efecto retroactivo e impide despidos en masa. Las principales reformas a introducirse son éstas:

1 Ampliación de la enumeración en cuanto a las categorías laborales, incorporando al artículo 154 a los trabajadores a domicilio.

2 Se protege al empleado enfermo, estableciendo en el artículo 155 el derecho a percibir retribuciones, hasta tres meses, si tiene una antigüedad que no exceda de cinco años (la ley anterior decía "diez"), y hasta seis meses si la antigüedad es mayor.

3 Modificación de los plazos del período de vacaciones, computándose exclusivamente días laborables, y determinándose que las mismas deberán otorgarse entre el 1º de octubre y el 30 de abril, con la obligación de comunicar al empleado con 30 días de anticipación. Posibilítase, además, la acumulación de vacaciones no gozadas.

4 Los plazos del preaviso, del artículo 157, se reforman: de modo que corresponde un mes para la antigüedad de cinco años; dos meses para la que no exceda de diez años; tres, cuando no exceda de veinte años, y cuatro cuando exceda este último plazo.

5 La indemnización por antigüedad se concreta en un mes de sueldo por cada año o fracción de tres meses, obtenida con el promedio de los últimos tres años. No rige el tope máximo.

6 Se contemplan los contratos de plazo y obra determinada, con lo que se protege en forma definitiva al obrero de la construcción. La ruptura de este contrato implica el pago de las indemnizaciones por despido y, además, de daños y perjuicios, que se justifican con el pago total de haberes hasta el día del vencimiento del contrato o de la terminación de la obra.

7 Las causas del despido se mantienen según el viejo texto. Se faculta al patrono para suspender al empleado frente a hechos delictivos, estableciéndose que ante la absolución por sobreseimiento definitivo, el empleado tiene derecho a cobrar todos los sueldos del plazo de la suspensión. También se agrega un capítulo estableciendo las causas por las cuales el empleado puede darse por despedido.

En Clima Tenso se Realizó la Entrevista de Robert Murphy y el Presidente Nasser

Información en la Página DOS

El Gremio de Luz y Fuerza Toma Represalias Contra los Médicos

Información en la Página DIECISEIS

Más Efectivos Militares Británicos Desembarcaron en Jordania

(Información Página TRES)

NO PAGINAS EN DOS SECCIONES

Clarín

UN PESO

Un toque de atención para la solución argentina de los problemas argentinos

Año XIII Diario de la Mañana Nº 4581

Buenos Aires, Viernes 8 de Agosto de 1958

En Sesión de Emergencia Trata Hoy la Asamblea General de la UN la Crisis del Oriente Medio

Por Unanimidad Decidió la Convocatoria el Consejo de Seguridad • Hubo un Acuerdo Transaccional • Nueva Perspectiva para una Reunión en la Cumbre

NUEVA YORK, 7 (AP). — El Consejo de Seguridad de la UN convocó esta noche a una sesión de emergencia de la Asamblea General en pleno para discutir los problemas del Cercano Oriente. Una fórmula de transacción de último momento, permitió que el Consejo aprobara, por unanimidad, la convocatoria a la reunión.

El secretario general de la UN hizo la convocatoria poco después de la decisión del Consejo de Seguridad.

Fijó la hora de reunión para las 17 de mañana.

Se aceptó la fórmula de transacción durante un debate final en que reinó la buena voluntad y ambas partes hicieron concesiones.

Tal como fué aprobada, la fórmula citada elimina la referencia específica a los problemas libanés y jordano y, simplemente, convoca a una reunión de emergencia de la Asamblea General.

La resolución, originalmente patrocinada por Estados Unidos, fué enmendada para que incluyera sugestiones presentadas por Panamá, Rusia y Gran Bretaña.

Rusia retiró su proyecto de resolución que pedía que se reuniera la Asamblea para considerar inmediatamente el retiro de las tropas norteamericanas de El Líbano y las británicas de Jordania.

El embajador norteamericano Henry Cabot Lodge, aclaró que EE. UU. desea que la Asamblea haga algo más que tomar medidas provisionales, a fin de estabilizar el Levante.

La Unión Soviética acusó a Estados Unidos y Gran Bretaña de tratar de impedir la realización de la propuesta conferencia suprema sobre el Oriente Medio. El delegado soviético ante las Naciones Unidas, Arkady Sobolev, declaró en el Consejo de Seguridad que su gobierno propugnaba una sesión de emergencia de la Asamblea General en pleno, debido a que el Consejo no estaba capacitado para enfrentar la amenaza de una guerra originada por la intervención de Estados Unidos y Gran Bretaña en El Líbano y Jordania, respectivamente. El delegado ruso acusó a los dos países occidentales de impedir una reunión de máximo nivel con la participación de la Unión Soviética, Estados Unidos, Gran Bretaña, Francia y la India, como lo propuso el primer ministro ruso, Nikita Khruschev.

Formuló los cargos al iniciar el Consejo de Seguridad el debate de las propuestas norteamericanas y soviéticas, ambas en favor de una reunión de emergencia de la Asamblea General, con la participación de sus 81 países

Por su parte, el embajador norteamericano, Henry Cabot Lodge, acusó a Sobolev de presentar una versión "totalmente tergiversada" de los acontecimientos, tanto los del Consejo de Seguridad como los relacionados con el Oriente Medio

Habló luego el delegado británico, sir Pierson Dixon, quien apoyó el proyecto de resolución norteamericano. También acusó al gobierno soviético de retractarse de la propuesta reunión de alto nivel dentro del Consejo de Seguridad.

Tanto Dixon como Cabot Lodge retiraron formalmente sus proposiciones en favor de una conferencia de jefes de gobierno, dentro de la estructura del Consejo, para el 12 de este mes.

● Iría Khruschev

MOSCU, 7 (AP). — Adlai Stevenson dijo que salió de su conferencia de dos horas y 20 minutos con Nikita Khruschev convencido de que "éste no excluyó la posibilidad de concurrir personalmente a la reunión de la Asamblea General" de las Naciones Unidas.

LUEGO de la firma del protocolo argentinouruguayo sobre la futura delimitación del río Uruguay, conversan con el Dr. Frondizi los cancilleres Florit y Secco Ellauri, quien tiene a su lado al embajador Mateo Marques Castro. (Amplia información en Contratapa)

Formuló una Exhortación a los Médicos y a la UTA el Dr. Frondizi

INFORMACION EN LA PAGINA DIECISEIS

Un Nuevo Fantasma Ciérnese Ahora Sobre la Paz Mundial

NUEVA YORK, 7 (De nuestra agencia). — A los 24 días de iniciada la crisis del Oriente Medio, estamos otra vez a foja uno: se reúne el Consejo de Seguridad, se convoca a asamblea extraordinaria, escucharemos discursos con acusaciones estereotipadas y desembocaremos en una resolución que todo lo que hará será recomendar esto o aquello, para que todo el mundo se lave las manos. En el interín, los acontecimientos se embrollan en forma solapada y desesperante y, en especial, los de los últimos días tienen una calidad fascinadora. Si pudiéramos hacer abstracción del hecho riesgoso de que todos estamos en el mismo bote y la marejada es peligrosa, el espectáculo no sería inquietante, sino ridículo y divertido. En estos últimos días por ejemplo, hemos visto que Khruschev no es ningún Superman y que él, como otros líderes de los dos bandos en pugna, es tan inepto y comete tantos errores como cualquiera de nosotros, diferenciándose solamente en el poder que tiene en sus manos. Este caso de Khruschev es apasionante. Su rotundo cambio de posición, después de la conferencia de fin de semana en Pekín, informa sobre la debilidad de su aparente poderío. Este es un caso que se repite por tercera vez en poco tiempo y en todas las oportunidades; esos cambios de posición —la ruptura entre Moscú y Belgrado, la campaña por una conferencia de jefes de Estado que terminó bruscamente en abril y la actitud similar adoptada ahora— han sido inconsistentes con la posición de Khruschev, por evolucionar hacia una línea stalinista. En esos tres casos espectaculares, la influencia del gobierno de Pekín ha sido evidente. Y eso nos recuerda que la U.R.S.S., como también le ocurre a EE. UU., tiene que soportar aliados que cobran su alianza de diversas maneras. La diferencia es que los aliados de EE. UU. son más liberales —hoy— que Eisenhower y Dulles y ejercen sobre ambos una gravitación moderadora, mientras que China es, evidentemente, más reaccionaria que la U.R.S.S. Su influencia, por lo tanto, es petrificante. De los tres casos que citamos, este último es, sin duda, el más grave. La conferencia de Pekín no ha sido de carácter exclusivamente político, como lo prueba el hecho de que asistieron los mariscales Malinovsky y Pongh Teh y los ministros de Defensa de la U. R. S. S. y China, respectivamente.

Si esto no es el anuncio de un imperio mundial comunista, es lo que más puede parecérsele, y aunque no exista el peligro de que ese plan se materialice para la semana próxima, hay muchos peligros coincidentes, del orden más variado, que le van abriendo camino lentamente.

Un peligro, por ejemplo, puede ser que Pekín considere llegado el momento de intentar resolver el problema de Formosa —y la banca de China en la UN—, comenzando con las islas de Quemoy y Matsu, para crear una crisis del Lejano Oriente cuando todavía no se ha resuelto la del Oriente Medio. Otro peligro —el peor, según muchas opiniones— es que EE. UU. no rehaga de una vez por todas su política exterior, poniendo fin al desafortunado juego con el que el señor Dulles agita su ancianidad inútilmente. Justamente ayer, en Washington, se ha escuchado en el Senado una valiente y ruda acusación en ese sentido, hecha por el senador Fullright, que tiene el valor de un toque de alarma: "La verdad es que nuestra política exterior es inadecuada, pasada de moda y mal dirigida." Y Fullright ha dicho algo más, que es como un anuncio sombrío que será bueno que resuene en la Casa Blanca: "No sé hacia dónde vamos en la presente dirección de este país, que cuando no es débil e inconexa es impetuosa y arbitraria."

HORACIO ESTOL

Corresponsal de Clarín en Estados Unidos de Norteamérica

Aprobó el Senado el Proyecto Sobre el Estatuto del Docente

★ La Iniciativa Tuvo Modificaciones de Detalle
★ Trata Hoy la Ley de Asociaciones Profesionales

EN una prolongada sesión, el Senado aprobó anoche el proyecto de ley del P. E. que ratifica, con numerosas modificaciones, el decreto-ley del gobierno provisional sobre Estatuto del Personal Docente. La iniciativa del P. E. sufrió sólo correcciones de detalle, pero el alto cuerpo —después de aprobar en particular sus 176 artículos— pasó a cuarto intermedio hasta la mañana de hoy, a fin de considerar algunos nuevos artículos que su comisión de Educación desea agregar a las disposiciones transitorias finales. Como anunciáramos, en su sesión de la fecha el cuerpo tiene el propósito de dar sanción final al proyecto de ley de asociaciones profesionales aprobando sin modificaciones el texto.

● Preside la Sesión el Dr. Gómez

El alto cuerpo inició sus deliberaciones a las 17.40, con la presidencia de su titular, doctor **Alejandro Gómez**, y la presencia de treinta y tres legisladores. De inmediato el señor **Dávila** (Corrientes) solicitó la palabra para pedir que el mensaje y proyecto de ley del Poder Ejecutivo sobre modificaciones al Estatuto del Docente, de cuya entrada acababa de darse cuenta, quedara sobre la mesa para ser tratado sobre tablas, constituyendo al cuerpo en comisión.

Al fundar esta solicitud, dijo el señor **Dávila** que había un estado público de conciencia colectiva respecto de la importancia y proyecciones del tema. El proyecto, agregó, ha sido difundido ya ampliamente por la prensa y lo conocen no sólo los sectores interesados, sino toda la opinión pública, en general. Hay una discusión activa, palpitante, caliente y viva del problema en todos los ambientes.

Por un error de procedimiento parlamentario, recién ahora —dijo luego— tenía entrada formal el proyecto; pero la comisión de Educación lo ha venido estudiando hace días, exhaustivamente —afirmó—, recibiendo la opinión y el aporte de los sectores interesados. Se había escuchado a nutridas delegaciones de docentes de todo el país, que han aportado —expresó— sus conocimientos y sus inquietudes, postulando en algunos casos modificaciones al proyecto del P. E. Por todo ello, entendía —dijo— que no se violaban normas parlamentarias al pedir el tratamiento sobre tablas.

Los poderes públicos —dijo después el senador por Corrientes— hacen bien al mostrarse sensibles y al responder a la urgencia de tan importante sector de la vida nacional como el magisterio.

Tras otras consideraciones, el señor **Dávila** reseñó los factores políticos que habían contribuído a relegar económicamente al maestro, y destacó la justicia con que se le devuelve hoy el respeto que merece. Se le rinden siempre —dijo— teóricos homenajes; y se lo olvida en los hechos, en el terreno de la remuneración de su labor

Señaló más adelante que el estatuto que se sometía al voto del cuerpo no era perfecto, como toda obra humana; pero cerraría definitivamente, quizás —afirmó—, la etapa de la humillación de los maestros, sometidos a los azares de la política.

"Ya no tendrán que recorrer las antesalas de los ministerios, ni los escritorios de los políticos", afirmó.

● "La Docencia para los Docentes"

Inició luego el senador **Dávila** un rápido bosquejo de las previsiones y normas del proyecto del P. E., deteniéndose especialmente en el aspecto de la estabilidad del docente. "Algunos quisieron —anotó— que los maestros argentinos fueran serviles que engrosaran las manifestaciones políticas." Se extendió luego sobre la crónica interferencia de la mala política en la situación del magisterio, para concluir al respecto sosteniendo que "educación y política no son términos antagónicos, sino complementarios", pues el maestro —dijo— no puede ser espectador pasivo del drama argentino y debe interesarse siempre por la política, en su alto sentido de escuela de formación ciudadana.

Tras otras consideraciones, pasó el orador a ocuparse de otros aspectos del proyecto, deteniéndose en la explicación de la fórmula "la docencia para los docentes"; es decir, la garantía de que los cargos directivos y de orientación de la enseñanza sean exclusivamente reservados a los docentes. Destacó después el orador el injusto desnivel de sueldos que, con relación a otros sectores de la actividad nacional, venían sufriendo los maestros, y apuntó que éstos no habían querido nunca utilizar los medios de fuerza, como las huelgas, los paros, la agremiación, etc., que otros trabajadores han esgrimido tantas veces con éxito para mejorar su situación.

Pasó después el doctor **Dávila** a ocuparse de

(Continúa en la página QUINCE)

Prorrogarían los Convenios de Trabajo

DE acuerdo con informaciones de buena fuente el P. E. dará a conocer de un momento a otro dos decretos. Por uno de ellos se prorrogaría hasta el 1º de diciembre próximo la vigencia del decreto ley número 824/57, que dispuso la extensión por un año más de las convenciones colectivas de trabajo, la mayoría de las cuales han vencido el 31 de julio ppdo. Para ello se tomará en cuenta el reciente aumento general de los salarios en un 60 por ciento, con lo cual considérase conjurado el mayor costo de la vida. Cabe recordar que los fundamentos del citado decreto —que publicamos el 29 de enero de 1957— se basaba en "que por diversas circunstancias, los aumentos salariales concertados por las partes o por vía del Tribunal Arbitral se han concretado en fecha muy reciente y representan un incremento proporcionado por el costo de la vida". Atento a ello, decíamos, el P. E. "prorrogó por el término de un año, a partir de los respectivos vencimientos, la vigencia de los convenios colectivos de trabajo recientemente renovados o que se renueven, conforme a las disposiciones del decreto ley número 2739/56". Otra de las medidas que dará a conocer el P. E —como señalamos más arriba— será un decreto aclaratorio del 39/58, sobre aumento del 60 por ciento, en lo que respecta a racionalización, premios, etc. Entre otras de sus disposiciones sería reconocida la validez de la cláusula de los convenios que otorgaron aumentos "a cuenta" de mejoras posteriores como las del citado decreto.

Si Para el 15 no Autorizan el Aumento, no Elaborarán Pan

INFORMACION PAGINA NUEVE

DIPUTADOS: Es Ley el Aumento a los Empleados Nacionales con Retroactividad al 1º de Mayo

También Acordó Mejoras en las Bonificaciones del Personal Civil de las Fuerzas Armadas

SANCIONO definitivamente ayer la Cámara de Diputados de la Nación los proyectos del Poder Ejecutivo que acuerdan un aumento de emergencia —que se liquidará con retroactividad al 1º de mayo último— a los empleados de la administración pública nacional y al personal civil de las fuerzas armadas. También fué aprobada la creación de cincuenta escuelas-hogares en el interior del país y otra iniciativa por la que se faculta al Poder Ejecutivo para conceder ayuda financiera a las provincias y a la Municipalidad de Buenos Aires.

● **Una Denuncia al Archivo**

Se llamó desde las 9. Pero sólo a las 10.55 se consiguió quórum: 101 presentes y el Dr. Decavi en la presidencia. La mención de los asuntos entrados provocó la primera esgrima parlamentaria de la jornada. Al citarse la nota presentada por el señor Aristides Durante enjuiciando a personalidades del gobierno provisional y reclamando una investigación al respecto, se produjo un breve silencio, al que sucedió la palabra del señor Peretta (U.C.R.P.), proponiendo que se considerara en la fecha esa petición por entender que son "imputaciones graves y que el país requiere su esclarecimiento". Aludió al "patriotismo y honestidad de las figuras involucradas", que —dijo— toda la ciudadanía reconoce, y sostuvo la necesidad de disipar toda duda, porque afectaba el honor de hombres probos.

El señor Gómez Machado (UCRI) ante la sugerencia, recordó que una hora antes había señalado a los cronistas parlamentarios su posición personal ante la denuncia, calificándola entonces de "provocativa". Afirmó que "por su seriedad y jerarquía la Cámara no podía considerar denuncias de ese tipo, así presentadas" y también adujo que no se "podían convertir en tribunal instructor". Calificó de "mano extraña" a la que se encargó de difundir profusamente la acusación, e insistió en que esta publicidad respondía también al intento de provocación, negando que fueran "radios y diarios oficiales" los que hubieran sido exclusivo receptáculo. En consecuencia, pidió que la presentación fuera girada lisa y llanamente al archivo. Aceptó este temperamento el señor Perette, siempre dejando a salvo su derecho a exigir una investigación cuando lo creyera conveniente, y retiró su moción.

La conversación se extendió, a raíz de haber mencionado el señor Pologna (U.C.R.P.) que a la comisión de Comunicaciones llegaban misivas y telegramas colacionados del mismo ciudadano, sobre idéntica cuestión.

GARCIA FLORES (UCRI). — Sí. Es verdad. Pero primero vamos a establecer las calidades del denunciante. Después, con esos antecedentes, iremos a lo otro o daremos cuenta a la Cámara.

CONTTE (Liberal). — Adhiero a la mayoría y entiendo que esta denuncia debe mandarse al archivo. No somos receptáculo de actos sensacionalistas y perturbadores. Hay otras instancias de tipo tribunalicio.

RODRIGUEZ ARAYA (U.C.R.P.). — Nadie se pregunta lo que yo voy a preguntar: ¿es responsable o irresponsable el denunciante...? Para mí es un irresponsable. Y que necesita incluso, la atención de médicos, para ver si se le puede atender en el reclamo que hace.

SOLANAS (UCRI). — Vamos a postergar el tratamiento médico hasta que se solucione la huelga. (Risas).

Después de que el señor García Flores insistió en que en su momento ofrecerá antecedentes del ciudadano Durante, el breve debate tuvo fin con unas palabras del señor Parente (U.C.R.P.), quien interpretó que no había nada en discusión y que "han quedado a salvo —fué rotundo— la honradez y el patriotismo del teniente general Aramburu, del almirante Rojas y demás inculpados..."

La denuncia fué al archivo. Se votó así por unanimidad.

● **Homenajes a Ecuador, Bolivia y Perú**

Después se pasó a la media hora —muy prorrogada esta vez— de homenajes. En las voces de los señores J. M. Fernández (UCRI) y Giordano Etchegoyen (U.C.R.P.) fué evocado el aniversario patrio de Ecuador y en el decir de los diputados Camet (UCRI), Rodríguez Araya y Hernández Ramírez (ambos de la U.C.R.P.) se trazó, en otra efeméride cumplida, la trayectoria histórica de Bolivia y Perú.

Un último tributo fué rendido a la memoria del señor José M. Cialzeta, pedido por el señor Gill (UCRI) y que contó con la adhesión del señor Rivero (liberal). (Continúa en la página SIETE)

Comenzó en la Asamblea General de la UN el Debate Sobre Levante

36 PAGINAS EN DOS SECCIONES

Clarín

UN PESO

Un toque de atención para la solución urgente de los problemas argentinos

Año XIII Diario de la Mañana Nº 4582

Buenos Aires, Sábado 9 de Agosto de 1958

Presentó Dag Hammarskjold un Nuevo Plan Para Resolver la Crisis Arabe

PROPONE UN PACTO DE NO INTERVENCION

NUEVA YORK, 8 (AFP). — Sostuvo la primera sesión de urgencia la Asamblea General de las Naciones Unidas, que organizó el debate de fondo sobre el problema de Oriente Medio. Este tendrá lugar el miércoles próximo, a partir de las 14.30, hora Greenwich. La sesión extraordinaria fué abierta a las 21.15, hora Greenwich, por sir Leslie Knox Munro, representante neozelandés, presidente en ejercicio de la Asamblea. En su discurso de apertura, Munro puso de manifiesto su convicción de que "existe un profundo y sincero deseo en la Asamblea por adoptar medidas prácticas que permitan el mantenimiento de la paz y la estabilidad en Oriente Medio".

Por su parte, el representante soviético, Arkady Sobolev, declaró que la Asamblea tiene el deber de disminuir la tensión internacional, logrando el rápido retiro de "las fuerzas de agresión anglonorteamericanas de Oriente Medio y estableciendo condiciones que liberen a los pueblos de esa parte del mundo de la intervención extranjera en sus asuntos internos".

A su vez, Henry Cabot Lodge de EE. UU., deploró el tono polémico del delegado soviético y manifestó su esperanza en que la Asamblea pueda examinar el problema que la ocupa dentro de la calma, la objetividad y previo examen de todos los factores.

● **Presentó un Plan de Tres Puntos**

Al esbozar el papel que la UN podría desempeñar para ayudar a la estabilidad en Oriente Medio, el secretario general de la UN, Dag Hammarskjold, presentó ante la Asamblea un plan de acción que comprendería:

1 Una declaración mutua de no intervención en los asuntos internos de los países árabes.

2 Medidas adecuadas, bajo la égida de la UN, para el mantenimiento de la integridad de la independencia de El Líbano y para ayudar a Jordania a participar en el desarrollo pacífico y constructivo de la región.

3 Un sistema de cooperación económica, especialmente entre países productores, respecto al tránsito del petróleo y para el empleo conjunto de los recursos hidrográficos de la región.

Hammarskjold sugirió igualmente la creación de organismos apropiados para facilitar los movimientos de capitales en los países que no los tengan. Finalmente recordó el problema de los refugiados árabes, e indicó que la solución de ese problema podría seguir a la mejora de la situación económica si las medidas que había sugerido fueran adoptadas.

● **Gromyko y Selwyn Lloyd**

Para asistir a los debates que comenzarán el miércoles próximo, son esperados en Nueva York para principios de la semana próxima los ministros de Relaciones Exteriores del Reino Unido, Selwyn Lloyd, y de la Unión Soviética, Georgi Gromyko.

Alemania Occidental no Cree en la Reunión de Nueva York

BONN, 8 (De nuestro corresponsal). — Esta noche marcha Adenauer de vacaciones a Italia, dejando a Bonn en la siesta de su veraneo político. El vicecanciller Erhard toma las riendas del gobierno del Estado. Sin embargo, desde Cadenabbio, donde el canciller alemán pasará cuatro semanas, tendrá diez líneas telefónicas directas con Bonn, aunque ningún problema pavoroso tiene planteado ahora la política alemana, ni en el campo interno ni en el exterior. Hasta el angustioso interrogante de la crisis de Oriente Medio ha dejado de interesar a los alemanes. El trompetazo apocalíptico de Khruschev cuando llamó a urgente concilio de los grandes para detener el caballo de la guerra que hacía sonar sus cascos por tierras bíblicas ha degenerado en música celestial desde que Khruschev mismo ha rechazado la conferencia y, según se ha sabido, no asistirá a la reunión, como tampoco lo hará Nehru y tampoco De Gaulle.

El gobierno alemán, que no tiene puesto asignado en esta Asamblea, la mira con máximo escepticismo acerca de su competencia para resolver el problema del Levante musulmán. Hay varias razones para este escepticismo. Primero: Moscú puede no tener sincero interés en tranquilizar el avispero árabe, pues su ganancia está precisamente, en los disturbios. Segundo: entre las potencias occidentales tampoco hay un enfoque unánime frente al fenómeno del nacionalismo árabe. Tercero: Para algunas grandes potencias occidentales, Nasser es el jefe visible de la quinta columna soviética. Contra esta opinión, rebélase toda la política de Bonn, donde se aboga por un planteamiento económico del problema del Levante y ofrécese una especie de "Plan Marshall" germano para el mundo árabe. Además, se sugiere aquí que es a Egipto y no a Nasser donde hay que dirigir especial ayuda. Ganado Nasser para Occidente, no hay riesgo de que el nacionalismo árabe busque cauce comunista.

Más directamente que el problema de El Líbano y de Jordania sobre el plano de la política alemana proyecta su sombra un grave incidente registrado en la frontera checoslovaca. Soldados checos, en persecución de un desertor, han violado el suelo alemán, y Bonn ha redactado una enérgica protesta para el gobierno de Praga, la que deberá ser presentada por otra potencia, pues no existen relaciones germanocheca. Más dura aún ha sido la protesta ante el gobierno alemán rojo por la violación perpetrada en Berlín occidental, donde penetraron ochenta policías de Pankow y, después de clausurar un barrio, sometieron a interrogatorio a varios berlineses en busca de un desertor.

Todos estos puntos deben pesar menos en el ánimo de Adenauer al partir para Italia que el problema económico que tiene planteado la industria del carbón. Diez millones de toneladas de carbón se amontonan en la boca de las minas y los obreros tienen que holgar obligatoriamente. Se está llegando a la situación registrada en este terreno durante la gran crisis de hace treinta años. Adenauer luchó en los dos últimos días denodadamente con los representantes de las industrias del carbón y carburantes para buscarle una solución. Los industriales que elaboran combustibles, prometieron frenar la salida de combustibles líquidos para dar salida a la hulla. La fórmula parece ingenua. En los últimos años, miles de casas han cambiado la calefacción a carbón por otra energía.

El problema empieza a inquietar y, seguramente, en su veraneo en Italia, Adenauer, además de pensar en Jordania y en El Líbano, se calentará la cabeza pensando cómo resolver la crisis carbonera que podría repercutir dramáticamente en toda coyuntura, poniendo fin a la era del milagro alemán.

CRISTOBAL TAMAYO

Corresponsal de Clarín en Alemania occidental

SENADO: Sancionó el Proyecto Sobre Asociaciones Profesionales

Votó Además Disposiciones Transitorias Para el Estatuto del Docente

CON el agregado de algunas disposiciones transitorias finales, el Senado dió término ayer a la aprobación en particular del Estatuto del Docente. A continuación, sancionó sin modificaciones el proyecto en revisión sobre asociaciones profesionales de trabajadores.

● **Autorizó También Inversiones**

Además, el alto cuerpo autorizó la inversión de 30.000 pesos para la erección de un monumento en la colonia San Carlos, provincia de Santa Fe, aprobó la expropiación de un terreno con destino a la escuela industrial de La Banda, Santiago del Estero, y convirtió en ley el proyecto en revisión por el cual se invierte medio millón de pesos en el concurso de proyectos para el monumento a H. Yrigoyen a erigirse en la Quebrada del Toro, provincia de Salta.

● **Agregados al Estatuto**

A las 11.20 de ayer, la Cámara de Senadores reanudó la sesión que interrumpiera el jueves por la noche, cuando daba término a la consideración del Estatuto del Docente. Ocupó la presidencia el señor Guido y se hallaban presentes 25 legisladores. De inmediato el señor Dávila, miembro informante de la comisión de Educación, propuso la aprobación de varias disposiciones transitorias finales a incluirse en el referido Estatuto del Docente, entre ellas las siguientes.

"Los beneficios relativos a remuneraciones y régimen jubilatorio establecidos por el presente Estatuto comprenden también al personal docente civil de los institutos de las fuerzas armadas y a los docentes de establecimientos de enseñanza secundaria dependientes de las universidades" (apoyada); "Quedan comprendidos en los beneficios y obligaciones de esta ley quienes se hallaren en el desempeño de su función docente a la fecha de su vigencia, aun cuando carecieran de título considerado habilitante por este Estatuto".

Al considerarse esta disposición, el señor Díaz adujo que se anularían los nobles propósitos de esta ley "si admitimos —dijo— que puedan ir a la función docente los que no poseen títulos habilitantes".

DAVILA: "No van a ir a la función docente. Están en ella desde hace varios años, en algunos casos."

DIAZ: "Pero allí se dice que quedan favorecidos con los beneficios de esa ley. Sancionaremos una situación irregular."

En este momento ocupó la presidencia el señor Guzmán, a quien pidió la palabra el señador García (Tucumán) para decir: "El bloque ha considerado esta situación; desgraciadamente, el señor Díaz no pudo concurrir, y en él se ha llegado a la conclusión de que resulta justa la incorporación de esta disposi-

(Continúa en la página CINCO)

(TEXTO DE LA LEY EN LA PAGINA SEIS)

Visitó a Makarios el Gobernador de Chipre

INFORMACION PAGINA TRES

Propondrá EE. UU. un Plan Económico para el Cercano Oriente

(INFORMACION PAG. TRES)

Finalizará la Huelga Médica a Partir de la Hora 0 del Miércoles

• PREVIA LA REUNION DEL CONSEJO FEDERAL DE LA CAPITAL QUEDARA SIN EFECTO EL PARO

ROSARIO, 9 (Enviado especial). — A partir de la hora 0 del miércoles 13, quedará levantada la huelga general de los médicos en todo el país. Tal es en síntesis, lo resuelto a lo largo de las 6 horas que duró la reunión —con una hora y media de cuarto intermedio— realizada en el anfiteatro de la Facultad de Medicina de esta ciudad, y convocada por el Consejo Confederal de la Confederación Médica de la República Argentina. La sesión —caracterizada por un clima de serenidad y sin que se suscitaran mayormente discusiones de fondo, salvo una que otra interrupción amable— sirvió para poner de manifiesto "la fuerza granítica de este movimiento gremial" según la definición de uno de los oradores.

He aquí algunas expresiones escuchadas:

Delegado de Entre Ríos: "La causa de este conflicto es la falta de una adecuada legislación que proteja al médico en su estabilidad".

Delegado de Mendoza: "Es mentira lo que dice la Comisión Gremial de la UCRI, de que somos el reducto de la reacción, la oligarquía y lo antipopular. Lo demuestra el hecho de que contamos con el apoyo del 100 por 100 de los médicos en Mendoza, entre los que se cuentan muchos afiliados y simpatizantes de la UCRI".

Presidente de la F. Médica Gremial de la Capital, Dr. M. Alvarez: "Cuando UTA dice que defiende a médicos sancionados por el peronismo, es porque está defendiendo a los peronistas. Eso es un pretexto, como los ataques del ministro Allende y del señor Odena, palaciego de la Casa Rosada, que ordenó a los diarios de la tarde, a las radios y a la televisión, desencadenar una campaña difamatoria contra nosotros".

Delegado de Tucumán: "Este no es un conflicto de un gremio con otro gremio. Es el conflicto de un gremio contra una patronal que es la UTA".

Delegado de Santa Fe: "La huelga es gremial para los médicos y no política, y si fuera política, lo es para aquellos que quieren una guerra de las alpargatas contra los libros. Nuestro movimiento no

(Continúa en la página SIETE)

44 PAGINAS EN TRES SECCIONES

Clarín

BUENOS AIRES · REPUBLICA ARGENTINA

UN PESO

Un foque de atención para la solución argentina de los problemas argentinos

Año XIII Diario de la Mañana Nº 4583

Buenos Aires, Domingo 10 de Agosto de 1958

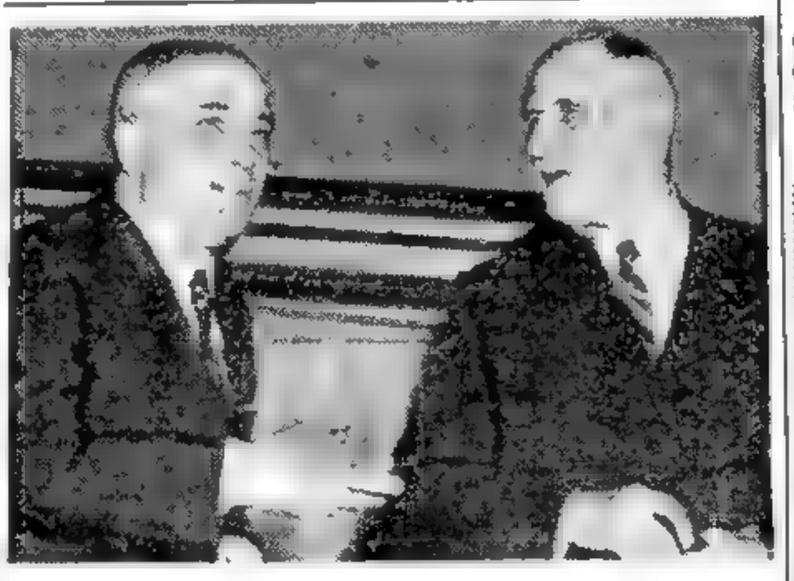

EL PRIMER ministro de Italia, Amintore Fanfani, y su colega de Francia, Charles De Gaulle, reunidos en el hotel Matignon en París, poco antes de iniciarse la entrevista en que ambos estadistas consideraron la actual situación internacional. (Radiofoto de AP, exclusiva para Clarín)

Delegados de los 62 Gremios se Reunieron con el Doctor Frondizi

• ENTREGARAN UN MEMORIAL EN EL QUE EXPONDRAN LOS PROBLEMAS GREMIALES • LA CARESTIA DE LA VIDA

LOS integrantes de la mesa coordinadora de las 62 organizaciones, señores Avelino Fernández y Luis Gui (metalúrgicos), Luciano Panni (delegado regional), Jorge Elías y Juan C. Lohalaberry (textiles) y Amado Olmos (sanidad), respondiendo a la invitación formulada por el doctor Arturo Frondizi, entrevistaron al jefe del Estado en la residencia de Olivos. La reunión fué muy breve y con respecto a la misma, el servicio de prensa de la Presidencia dió a conocer este lacónico comunicado: "El presidente de la Nación, doctor Arturo Frondizi, recibió esta mañana en la residencia de Olivos, a los miembros de la mesa directiva de las 62 organizaciones con quienes mantuvo una conversación.

El señor Amado Olmos, integrante de la mesa coordinadora de los 62 gremios, a nuestro requerimiento, nos informó que el doctor Frondizi, durante la entrevista, manifestó a los representantes gremiales que los había citado para conocer las inquietudes y los problemas de los mismos. Los visitantes le expresaron que, finalizado el plenario nacional que venían realizando, una comisión se encargaría de redactar un memorial que entregarían al presidente, exponiendo los puntos de vista de las organizaciones con respecto a los problemas que afectan a importantes sectores laborales del país, a la preocupación por el incesante aumento del costo de la vida y a algunas medidas adoptadas por el gobierno.

Se anticipa que el mencionado memorial estará concluido para mediados de la semana, oportunidad en que gestionarán una audiencia con el primer mandatario para entregarle el mismo.

(MAS INFORMACION EN LA PAGINA SIETE)

Fanfani Partió de Viaje al Cercano Oriente

PARIS, 9 (De nuestro corresponsal). — Ayer se marchó, acabando la semana política, Amintore Fanfani, que alguien ha llamado el presidente "globe trotter." Tan pronto se vió presidente, Fanfani se dió a viajar como un pájaro que abandona el nido. Solamente lleva un mes en la presidencia del Consejo italiano y ya ha visitado múltiples países, y después de cruzar el Atlántico y ver a Eisenhower y Macmillan, se ha entrevistado con De Gaulle.

¡Curiosa entrevista! ¿Qué habrán podido decirse los dos presidentes, que durante unas semanas han pretendido jugar un parecido papel? Cada uno quería que el otro le secundase en unas funciones de mediación entre los dos grandes bloques, o entre los occidentales y los árabes. Hubo viaje a Roma del ministro francés Cluve de Mulville, y luego ha habido viaje de Fanfani a París. Los viajes son siempre muy útiles e instructivos, mas sin desmerecer a ninguno de los citados, hay que reconocer que esas idas y venidas recuerdan algo al infantil juego del Tío Vivo.

Francia podía jugar un solitario en el conflicto del Cercano Oriente. Le sobraban razones para ello. Limpia de polvo y paja, a cuenta de los desembarcos de El Líbano y de Jordania, tenía cierto derecho a mantenerse algo al margen, resistiéndose a dejarse cocer en un fuego que no le había calentado. ¿No adoptó a su respecto una posición todavía mucho más cruda Norteamérica cuando el desembarco en Port Said? ¿Por qué iba a sentarse De Gaulle en el Consejo de Seguridad, exponiéndose a que le inculparan a cuenta de unos hechos en los que no había intervenido? Por una vez que Francia estaba a buen recaudo, cabía aprovecharlo.

Y los aprovechó De Gaulle, proponiendo, a diferencia de sus aliados, la reunión restringida y directa que quizás un día u otro acabe por celebrarse. Mas De Gaulle tenía también otra ambición: actuar de mediador en la conferencia, reforzándose con el apoyo de sus vecinos europeos y africanos. Esta posición, que podía tener buen aspecto para la siempre eventual reunión cumbre, resultaba falsa cuando con ella De Gaulle intentaba además arbitrar con los países árabes. Ante ellos De Gaulle no es ningún arcángel y si no está incurso en el asunto del Cercano Oriente, no por ello le consideran libre de movimiento. Le ven con una pesada bola llamada "gerra de Argelia" atada como un grillo de un pie.

Fanfani está desde luego más libre de movimientos, desde que a Italia le tocó lo que ha resultado ser un premio gordo de la lotería: El despojo de sus colonias por los aliados al fin de la guerra. A cubierto de toda acusación de "colonialista", Italia se ha podido introducir en los países petrolíferos del Cercano Oriente y gracias al inteligente Mattei, con arreglos más generosos que los que dispensaban las grandes compañías angloamericanas.

Pero Fanfani, que no podía arbitrar entre los grandes —porque a diferencia de De Gaulle no tiene silla en su mesa—, tampoco puede mediar con los países árabes por llegar tarde. Tres circunstancias le han hecho perder el tren: el reconocimiento del gobierno del Irak, la elección del presidente Chehab —que permitirá la evacuación— y, sobre todo, el inicio de un acuerdo frontal con Nasser.

De Gaulle y el propio Fanfani eran partidarios de entenderse con el nacionalismo árabe y aceptar deportivamente el éxito o posición de Nasser. Norteamérica, sin embargo, no les ha dejado tiempo de recitar la lección. Eisenhower —algunos creen que con cierta resistencia de Dulles— se adelantó y dispone a tratar con Nasser todos los asuntos del Cercano Oriente. Estados Unidos puede pensar que el pactar con el hasta hoy adversario, puede ser menos oneroso que el alimentar a pequeños aliados

CARLOS SENTIS

Corresponsal de Clarín en Francia

Un Hálito Helado Cubre el País: Record Mundial en la Antártida: 85°8 Bajo Cero

• En Salta: 30° Bajo Cero • En Córdoba: Medio Metro de Nieve • Hoy: Muy Frío

BAHIA BLANCA, 9 (C).—La temperatura más baja que se conoce en el mundo fué registrada ayer en la Antártida, donde la columna mercurial descendió hasta los 85°8 bajo cero. La marca record hasta el presente había sido anotada con 84° bajo cero en la base antártica soviética Vostok. En Bahía Blanca la mínima fué de 3°5 bajo cero.

• Nieve en Córdoba

CORDOBA, 9 (C). — Nieva en forma casi ininterrumpida en la región de Sierras Grandes. En Pampa de Achala la nieve interrumpió el tránsito de vehículos. En la zona de El Cóndor la nieve alcanza ya a una altura de 50 centímetros. En esta capital, se registró hoy una temperatura de 2° bajo cero.

• En Salta: 30° Bajo Cero

SALTA (C). — En las zonas de Solar Grande y Caipe de esta provincia, se registraron marcas de 30° bajo cero. Centenares de obreros abandonaron las minas de azufre para trasladarse a los ingenios azucareros, donde el clima es más benigno. Nueve locomotoras se hallan inmovilizadas por rotura de piezas a causa del frío por congelamiento de los depósitos de agua y combustible. Sopla viento huracanado que dificulta en otras zonas el transporte ferroviario.

• En Esta Capital: 2°8, a las 8.15

El aliento helado que viene desde la Antártida también se ha hecho sentir en la metrópoli, aunque con no tanta intensidad: la mínima de ayer fué de 2°.8 a las 8.15 y el pronóstico anuncia para hoy "Bueno y muy frío". En síntesis: Brrrr!

• En Salta: Nuevo Record y Exodo

SALTA (C). — En las zonas de Solar Grande y Caipe de esta provincia, se registraron marcas de 30° bajo cero. Centenares de obreros abandonaron las minas de azufre para trasladarse a los ingenios azucareros, donde el clima es más benigno. Nueve locomotoras se hallan inmo-

Otro Desastre en un Paso a Nivel en Florida; 2 Muertos y 1 Herido

LAS BARRERAS ESTABAN LEVANTADAS

ESTA madrugada, en el paso a nivel del F. C. Mitre, a la altura de la calle Melo, un tren que había salido de Retiro embistió a un auto particular que intentaba cruzar las vías. El convoy arrastró cien metros el vehículo antes de detenerse. Ya para ese entonces el coche había quedado totalmente destrozado, y dos de sus tres ocupantes habían perecido. El tercer pasajero, una joven que como sus acompañantes no pudo ser identificada, fué internada con heridas de pronóstico reservado, en el hospital de Vicente López. La policía detuvo al guardabarreras Ramón Luna, argentino, de 29 años, quien en su primera declaración manifestó que comenzaba a cerrar el paso cuando cruzó el auto. Pasajeros del tren expresaron, en cambio, que las barreras empezaban a bajar cuando ya se había producido el choque.

RECLAME EL SUPLEMENTO EN ROTOCOLOR

Atribuyen Gran Importancia Estratégica a la Hazaña del "Nautilus"

INFORMACION PAGINA TRES

Informó la Unión Sobre la Entrevista Nasser-Murphy

INFORMACION PAGINA CUATRO

Afirmó Gromyko que la Misión Rusa Agotará Esfuerzos Para Lograr Resultados Positivos

Publicarán Hoy un Comunicado Sobre la Reunión Anglofurca

(Información en la pág. DOS)

Murphy ve con Optimismo la Situación en Oriente Medio

(Información en la pág. TRES)

52 PAGINAS EN DOS SECCIONES

Clarín

UN PESO

Un toque de atención para la solución argentina de los problemas argentinos

Año XIII Diario de la Mañana Nº 4584

Buenos Aires, Lunes 11 de Agosto de 1958

Moscú Insiste en el Retiro de las Fuerzas Occidentales

NUEVA YORK, 10 (AP). — El canciller de Rusia, Andrei Gromyko, llegó por vía aérea para asistir a las deliberaciones de la Asamblea General de la UN sobre Medio Oriente y dijo: "Debemos hallar una solución y con urgencia".

Gromyko, que estaba rodeado por una guardia policial inusitadamente numerosa, manifestó a los periodistas, en el aeropuerto internacional que no cree que el primer ministro Khruschev asista a la sesión de la Asamblea. Sobre asuntos del Levante, Gromyko manifestó que su gobierno "considera y continuará considerando la cuestión de la retirada de tropas norteamericanas de El Líbano y de las británicas de Jordania como cuestión muy seria". Agregó que los delegados soviéticos "harán todo lo que puedan en la Asamblea General para obtener resultados positivos".

El Ingreso de China Roja

Sobre China comunista, Gromyko dijo que "creemos que la República Popular China debe ocupar su verdadero lugar en las Naciones Unidas, y cuanto más pronto, mejor". Al preguntársele si Rusia se uniría en la rehabilitación económica del Levante respondió: "Consideramos que las grandes potencias y los que pueden ayudar, deben hacerlo bajo condiciones que no interfieran con la independencia de esos países".

Censuran el Plan Hammarskjold

EL CAIRO, 10 (AP). — La prensa egipcia censura hoy, con una severidad inusitada, al secretario general de las Naciones Unidas, Dag Hammarskjold, por el plan para la pacificación del Cercano Oriente que presentó el viernes en la sesión de emergencia de la Asamblea General del organismo mundial, cuyas deliberaciones comenzarán el miércoles próximo.

Hammarskjold propuso que todas las naciones árabes se comprometan a no interferir en los asuntos internos de sus vecinos.

El secretario general de la UN es considerado en Egipto desde hace mucho tiempo, como un gran amigo de los árabes, especialmente desde que los grupos de observación enviados a El Líbano informaron que no pudieron comprobar las infiltraciones en masa desde la República Arabe Unida denunciadas por el presidente de aquel país, doctor Camille Chamoun.

Los diarios de El Cairo afirman ahora que Hammarskjold apoya las acusaciones antiárabes, amparando al imperialismo, y que no exige la evacuación inmediata de las tropas norteamericanas y británicas de El Líbano y Jordania, respectivamente.

El plan del secretario general de la UN es criticado, en severos términos, en un editorial del diario "Al Shaab", cuyo título reza: "Prescindencia para los países árabes".

El artículo expresa que las proposiciones del secretario general de las Naciones Unidas "han decepcionado al mundo árabe, que invariablemente ha tenido en su más alta estima al funcionario del organismo mundial. Su plan puede ser resumido en estos conceptos:

"Con respecto al Líbano sugiere, poco más o menos, la formación de una fuerza internacional para proteger sus fronteras".

"Tenemos pleno derecho de preguntar a Hammarskjold por qué no exigió también, al mismo tiempo, la evacuación de las fuerzas anglonorteamericanas de ocupación de la zona".

No Aceptan el Proyecto de EE. UU.

Varios diarios egipcios coinciden, asimismo, en el rechazo por anticipado de un nuevo plan norteamericano, cuyos detalles difundió la prensa, que contempla la promoción de ayuda económica para Asia y el Cercano Oriente.

Sostienen, al respecto, que "estos esquemas de asistencia han sido explotados plenamente por Estados Unidos, con el resultado de haber sido la causa de muchos de los problemas que hoy acosan al Levante".

Proyectos de Orden Secundario

MOSCU 10 (AFP). — "La Asamblea General de las Naciones Unidas deberá tomar medidas inmediatas en su sesión extraordinaria, a efectos de restablecer la paz en el Oriente árabe. Deberá exigir el retiro inmediato de las fuerzas intervencionistas"

Esta apreciación fué formulada hoy por el diario "Izvestia", órgano del gobierno soviético, en un artículo editorial citado por la Agencia Tass.

La Cancillería Dará a Conocer Hoy una Protesta Ante Chile

A su Vez, el Gobierno Trasandino Presentó Ayer una Reclamación

SANTIAGO, 10 (AP). — Chile formuló una enérgica protesta ante las autoridades argentinas por el desembarco de tropas de marinería en pie de guerra en el islote Snipe, situado en los territorios del sur de este país. La nota entregada por el ministro de Relaciones Exteriores, Alberto Sepúlveda, al encargado de negocios de la Argentina, Ernesto Nogués, dice textualmente: "Mi gobierno hace llegar a la República Argentina, por intermedio de V. E., una enérgica y formal protesta por tales hechos de evidente gravedad para las buenas relaciones de amistad que Chile se ha esmerado en cultivar".

● Segundo Desembarco

Se informó que es la segunda vez que la marinería argentina desembarca en el islote Snipe, que se encuentra cerca de la isla Navarino. Hace algunos meses destruyó el faro allí existente.

La nota de protesta dice que el gobierno chileno ha recibido informaciones de que el sábado el destructor argentino "San Juan" fondeó en el islote y disparó cuatro cañonazos, cuyo objetivo no ha podido determinarse, y desembarcó marinería en pie de guerra y destruyó el faro chileno allí existente.

Cabe declarar que la zona de referencia pertenece a una serie de islas que baña el canal de Beagle, cuya jurisdicción disputan desde hace años los dos países de allende y aquende el Ande.

● En Esta Capital

La noticia que antecede se conoció en Buenos Aires poco después de las 0.30 de hoy lunes. No obstante lo avanzado de la hora, pudimos comunicarnos con la embajada de nuestro país en Chile, donde el encargado de Negocios, Dr. Ernesto Nogués, confirmó la presentación chilena pero declinó formular comentarios, remitiéndose a las declaraciones que oportunamente hará la Cancillería argentina.

● Protesta Argentina

Más tarde, hablamos con el subsecretario de Relaciones Exteriores, quien al ser interrogado sobre si tenía conocimiento de la protesta chilena manifestó que no. "Hay sí —agregó— una protesta argentina que daremos a conocer mañana por la mañana".

—¿La protesta argentina fué presentada ayer? — preguntamos.

—No —respondió—. Pronto se conocerán los detalles.

● Del Secretario de Marina

A su vez, el secretario de Marina declaró no tener conocimiento de la reclamación chilena, pero manifestó que hoy por la mañana suministrará una amplia información sobre los hechos que motivaron la nota.

Un Huésped de Piedra en Chipre

LONDRES, 10 (De nuestra agencia). — Al término de las conversaciones sobre el futuro de Chipre, entre Macmillan y el jefe del gobierno griego en Atenas, ciudad a las que adulaba el primer ministro británico, saludándola como la más hermosa del mundo, quedaban dos notas contradictorias. Dijo Macmillan que su viaje no había sido inútil y que, al final de sus entrevistas con Menderes, en Ankara, podría hablar con más precisión de sus esperanzas. Pero la declaración de Karamanlis y las impresiones recogidas en el ámbito popular son más bien pesimistas.

Estas diferencias no pueden atribuirse a la confusión y ni siquiera al propósito de los gobernantes de Grecia —ya viejo— de hablar principalmente para el consumo interno sobre problemas que el pueblo ha tomado muy a pecho. Se explican, en cambio, si recordamos que Macmillan llevaba como primer objetivo la ampliación y consolidación de la tregua terrorista en Chipre y el reinado del orden, aspiración que coincide sin duda con la de Atenas, mientras Karamanlis aludía probablemente a los innumerables recelos que levanta en Grecia el plan británico y a la imposibilidad de negociar un acuerdo si no se modifican de entrada las bases propuestas. La información de Atenas no oficial, que atribuye a Karamanlis el propósito de aceptar el plazo de siete años de calma que necesita Chipre, antes que nada es demasiado buena para ser cierta y si nadie la ha desmentido aún, tampoco se confirma.

En cualquier caso, el conflicto de Chipre está a punto de ser incorporado a la crisis del Oriente Medio por decisión personal de Khruschev. En su amor por la paz, Khruschev no podía observar desde lejos las conversaciones de paz entre los dos países que tratan de alcanzarla sinceramente, y el sábado último despachaba a su embajador en Atenas con una nota destinada a irrumpir en la conferencia Macmillan-Karamanlis y enfriar el efecto de la acción persuasiva del jefe del gobierno británico. No es un secreto para nadie que la guerra civil en Chipre, sus convulsiones y todas sus consecuencias previsibles no cuentan para el plan de expansión soviético. Londres lo ha advertido con frecuencia y, sobre todo, desde que los comunistas de la isla fingieron reconocer al arzobispo Makarios como jefe del movimiento proheleínico, en lugar de atacar a sus partidarios. Porque esta táctica circunstancial les conviene. Khruschev comete graves errores desde hace algún tiempo. Uno de ellos, puede ser el de haber convencido a los gobernantes griegos de que Londres no exageraba nada cuando les advertía que Chipre podría quedar envuelto por Rusia si Grecia no ayudaba a extinguir el fuego de la isla.

El Kremlin, ya se sabe, es el gran protector de la autodeterminación de los pueblos, con excepción de los subyugados por Rusia. Y lo probable es que la presión soviética beneficie el propósito de Inglaterra de presentar a Chipre como bocado de cardenal para Moscú.

Mañana, regresará Macmillan desde Turquía, segunda etapa de su viaje, súbito y tranquilo a la vez. Turquía puede haber sido inquietada también con la intromisión de Khruschev en los asuntos de la isla irredenta por duplicado. De todo esto, nos contará algo el primer ministro de Inglaterra cuando llegue al aeropuerto de Londres. Pero poco. Es difícil, sin embargo, eludir la impresión de que el áspero problema chipriota entra en una nueva fase que hará meditar en Atenas y Ankara, mucho más que lo que "no" han meditado hasta ahora.

JACINTO MIQUELARENA
Corresponsal de Clarín en Gran Bretaña

Nueva Advertencia de Khruschev

KUIBYSHEK, Rusia 10 (AP). — El primer ministro soviético, Nikita Khruschev, previno a Estados Unidos y Gran Bretaña que la Unión Soviética y "todas las otras naciones amantes de la paz en el mundo" los destruirán si desatan lo que describió como "una nueva guerra agresiva".

"Haremos todo cuanto esté en nuestro poder para impedirles desencadenar una nueva guerra", declaró Khruschev en un enérgico discurso pronunciado durante las ceremonias de inauguración de la mayor planta hidroeléctrica del mundo, en esta ciudad.

"Pero si no entran en razones y desatan una nueva guerra agresiva, nosotros y todas las otras naciones amantes de la paz haremos todo cuanto esté en nuestro poder para destruir a los agresores imperialistas y establecer la paz.

Dijo luego que "la amenaza de guerra pende todavía abrumadoramente sobre Oriente Medio". Acusó nuevamente a las dos potencias occidentales de "agresión abierta" contra El Líbano y Jordania; de conspirar para lanzar "nuevas agresiones" contra la República del Irak y de empujar al mundo hacia "el borde de la guerra".

Inaugura Hoy el Presidente la Reunión de Gobernadores

INFORMARA SOBRE EL NUEVO EJERCICIO PRESUPUESTARIO ● CUATRO JORNADAS DE DELIBERACIONES Y UN INVENTARIO COMPLETO DE LA SITUACION NACIONAL

El presidente de la Nación inaugurará hoy la primera conferencia de gobernadores. El acto se llevará a cabo a las 18, en el Salón Blanco, con una alocución del Dr. Frondizi, quien, después de dar la bienvenida a los mandatarios provinciales, trazará el plan de desarrollo nacional que tendrá ejecución a partir del 1º de noviembre próximo, fecha de iniciación del nuevo ejercicio financiero y presupuestario para 1959.

Después de la palabra del primer magistrado, hablarán los ministros de Economía y de Obras y Servicios Públicos, para referirse al panorama nacional en los dos aspectos fundamentales del plan de gobierno, es decir, las condiciones presupuestarias imperantes y lo que de acuerdo con la ley de las leyes puede hacerse en todo el país para dar cima a las numerosas obras del patrimonio nacional que se encuentran paralizadas o en vías de ejecución.

● MAÑANA: OBRAS PUBLICAS

Al término de las mencionadas disertaciones la Conferencia procederá a elegir Secretario General en la persona del Subsecretario de Interior doctor David Blejer. A los efectos de la difusión de los debates de los gobernadores ha sido designada jefa de prensa la Sra. Marta Frigerio de Lynch.

Mañana, a las 9.30 se realizará la segunda reunión, para tratar exclusivamente asuntos relacionados con las obras públicas, cuya relación estará a cargo del Secretario del ramo.

La reunión de gobernadores terminará el jueves, día en que el ministro de Interior doctor Vitolo reunirá a los mandatarios provinciales y sus asesores en un almuerzo. Al día siguiente 15, el presidente doctor Frondizi, agasajará a los mismos en Olivos, antes de que regresen a sus respectivas provincias.

● HABRIA REUNIONES SECRETAS

Tal como informáramos, en las deliberaciones estará presente la totalidad de los mandatarios provinciales, excepción hecha del gobernador tucumano, doctor Celestino Gelsi, quien manifestó que razones de gobierno lo retienen en su provincia, pero que, no obstante, asistirá a posteriores sesiones de la conferencia. Trascendió, asimismo, que las reuniones tendrán el carácter de públicas, pero que no es improbable la realización de algunas secretas, sobre todo las destinadas a la consideración de asuntos políticos.

● LAS DELEGACIONES POLICIALES

Otro de los temas a los que daría definición inmediata el cónclave de gobernadores con el gobierno central, sería el de las delegaciones regionales de la Policía Federal, sobre las cuales manifestara el ministro del Interior el propósito de ir retirándolas en forma paulatina, en respeto de las normas federalistas. Cada provincia asumiría de por sí, independientemente, las funciones que cumplieran aquellas reparticiones, en la medida de sus posibilidades. Y esas posibilidades, en el plano actual, serían las que decidirían la permanencia transitoria o el retiro de las delegaciones de la Policía Federal.

Resultados de los Partidos de Ayer

Atlanta	(V)	3	River Plate	(L)	0
V. Sarsfield	(L)	1	Boca Juniors	(V)	1
Racing	(L)	4	Huracán	(V)	1
N. Old Boys	(L)	1	Independiente	(V)	1
San Lorenzo	(L)	3	Estudiantes	(V)	2
G. y Esgrima	(L)	6	Arg. Juniors	(V)	3
Tigre	(V)	2	Lanús	(L)	1

Jugado el Sábado 9

C. Córdoba	(L)	0	Rosario Central	(V)	0

Primera División "B"

Los Andes	(L)	5	Colón	(V)	2
Sarmiento	(L)	1	Platense	(V)	0
Unión	(L)	5	Temperley	(V)	4

Presidió el Doctor Frondizi la Solemne Inauguración de la Conferencia de Gobernadores INFORMACION PAGINA SAIS

Fijan Precios Máximos a Quince Artículos de Primera Necesidad; Estabilizan los Sueldos y Jornales Hasta el 30 de Noviembre Próximo

44 PAGINAS EN DOS SECCIONES

Clarín

UN PESO

Año XIII Diario de la Mañana Nº 4585

Buenos Aires, Martes 12 de Agosto de 1958

Tendrán Vigencia Desde Mañana

FUE dado a conocer anoche el decreto por el cual se fijan precios máximos a diversos artículos de primera necesidad, cuya vigencia comenzará a partir de mañana en la Capital Federal y los 12 partidos más próximos de la provincia de Buenos Aires. Dispone además la medida, la estabilización de los actuales sueldos y jornales hasta el 30 de noviembre próximo, siempre que hasta la fecha, el costo de la vida no hubiese experimentado alzas que lleguen al 10 por ciento con respecto al nivel existente en julio último.

★ Artículos y Precios

Los artículos y precios son los siguientes: **aceite comestible**, $ 9,30; **alcohol de quemar**, 6,80; **arroz**, carolina suelto, 5,90; envasado, 6,60; glacé, suelto, 5,80; envasado, 6,50; **azúcar**, 7,50 y 7,40; **carne vacuna**, se asegura al carnicero un precio máximo de $ 8 por kilogramo, sobre el cual se permitirá un beneficio máximo del 30 por ciento, de acuerdo a la lista de precios confeccionada por la secretaría de Comercio para los distintos cortes; **dulce de membrillo y batata**, se admitirá hasta un 20 por ciento sobre el precio de compra del comerciante; **extracto de tomate y tomate al natural**, se autoriza un beneficio del 15 por ciento; **fiambres en general, chacinados y embutidos frescos y estacionados**, los precios al por mayor y al detalle serán los registrados en la primera quincena de julio de este año; **fideos y pastas secas**, $ 4,70; **harina de trigo**, 2,30 y 2,80. **jabón de lavar**, $ 4; **leche**, 1,85 y 2; **manteca**, el kilogramo en paquete, $ 24; **pan**, $ 3,60 y **vino**, $ 8,60

● **REPRESION DEL AGIO POR EL P. E.**

Además, el Poder Ejecutivo dió a conocer el texto del mensaje que envió al Congreso, en el que propicia la reforma de la Ley Nº 12.830, restituyéndole la facultad de reprimir

(Continúa en la página DIECISIETE)

● El Presidente Inaugura Solemnemente la Reunión de Gobernadores

Conjunción de Problemas y Esperanzas en el Salón Blanco

EL Salón Blanco, por virtud de un juego de telones y profuso aporte de utilería, apareció ayer con su fisonomía transformada dentro de un dominante matiz rojo. Rojo y oro, que son los tonos de la pompa oficial. El rojo se reflejaba en el mármol níveo de los bustos presidenciales; en las barbas de Roca, el de la mirada profunda como abarcando con ella, desde la eternidad, el país de los anchos horizontes; en la perilla de Quintana, el caballero ilustre de la expresión serena; en los recios mostachos de Figueroa Alcorta; en la expresión de Roque Sáenz Peña, envuelto en dignidad histórica; en la grave imponencia de Victorino de la Plaza; en la actitud hierática de Hipólito Yrigoyen; en la simpatía que irradia, más allá de los tiempos, Marcelo de Alvear; en la recia estampa del Tte. general José F. Uriburu; en la expresión entre paternal y escéptica del general Agustín P. Justo...

Más allá, el público agolpado ya no dejaba ver los bustos y todo era bullicio y voces de orden, de cameramen televisadores, radiooperadores y fotógrafos armados de escaleras.

● **Provincias Nuevas y Provincias Viejas...**

Adosados al paño rojo, que hacía fondo al estrado, veintitrés escudos provinciales. Y el de la Santa María del Buen Aire, Capital Federal, en representación en el congreso. Los bellos escudos simbólicos y tradicionales de las provincias viejas como la patria y otros sin más distintivo que el nombre. Son las provincias nuevas, que están reclamando escudo: Santa Cruz, Río Negro, Misiones, Chaco, Neuquén, Chubut, Formosa, La Pampa, Territorio Nacional de Tierra del Fuego, Antártida e Islas. Los artistas de estas provincias deberían ser llamados a concurso para crearles un distintivo.

●

Una mesa en semicírculo, enfrentando al estrado, colocaba cara a cara al presidente de la Nación con los gobernadores. Una mirada a los mandatarios provincianos define mejor que nada a esta tierra nuestra, maravilloso crisol de razas. El poncho de don Herminio Torres Brizuela, gobernador de La Rioja, enmarcaba su recio rostro de criollo —soles fuertes y viento helado—, que contrastaba con el santiagueño, don Eduardo Miguel, perfil de medalla y actitud cordial, señorial, que le viene del ancestro.

El mendocino, Ernesto A. Uelitschi, tiene estampa de "farmer" norteamericano y algo de cowboy con su jopo revuelto, mientras el gobernador de Neuquén, don Angel Edelman, establecía el contraste de sus dignísimos cabellos blancos; sobre el ala centro-derecha de la mesa, aparecían dos rostros de fuertes rasgos diferenciales: Piragine Niveiro, de Corrientes, recio criollo, frente ancha, ojos vivaces, ademán enérgico, y Anselmo Zoilo Duca, de rasgos finos y expresión resuelta. El contraste se diluía y aparecían identificados en el empuje decidido con que se preparan a trabajar por sus respectivas provincias, y a luchar, pedir, postular por ellas.

En el centro de la mesa, distinguido y casi atlético, el gobernador de Buenos Aires, don Oscar Alende, y a su lado, luciendo su barbita de prócer, don Juan Manuel Salas, catamarqueño, portador de la esperanza del Farallón Negro. Entre Ríos, tierra del Supremo, estaba representada por don Raúl Uranga, que tiene la delgadez y la ilusión intrépida de Alonso Quijano. Y, en un extremo de la mesa, como si fuera el vértice del territorio nacional, el capitán de fragata Néstor N. Campos, de Tierra del Fuego. Y estaban el misionero, don Julio R. Brower de Koning; el representante de La Pampa, doctor Ismael Amit; el de San Luis, don Alberto Domeniconi, y el salteño, don Bernardino Biella. Formosa, representada en la persona del doctor Luis

(Continúa en la página CATORCE)

REUNION DE EMERGENCIA DEL GABINETE CHILENO

SANTIAGO DE CHILE, 11 (AP). — El gabinete chileno celebró una reunión extraordinaria para tratar la situación producida en relación con el incidente en el islote Snipe. En la reunión, presidida por el general Ibáñez, el canciller Sepúlveda hizo una detallada exposición sobre el hecho y las medidas adoptadas al respecto. El gabinete en pleno respaldó la enérgica protesta presentada por el canciller ante el gobierno de Argentina "por el desembarco de marinería armada del vecino país en el islote Snipe y la destrucción del faro chileno en ese lugar".

Al mismo tiempo, se informó que seis naves chilenas surtas en aguas australes están dispuestas para actuar, en relación con el incidente. Trátase del escampavía "Ortiz", que llegó a la isla Snipe "con orden de hacer fuego sobre cualquier fuerza incursora que se encuentre o que llegue a esa zona". Los otros, que se hallan "a la orden" en Punta Arenas, son: transporte "Nicalvi", patrulleros "Leucoton" y "Sobenes" y los escampavías "Britos" y "Beagle".

Más Información Pág. TRES

LA FLECHA SEÑALA LA UBICACION precisa del Snipe, uno de los numerosos islotes situados en la entrada misma del canal de Beagle, vía marítima que, según los tratados existentes, marca el límite internacional entre Argentina y Chile. El gobierno de Santiago protestó por un desembarco de tropas de marinería, que habrían destruído un faro emplazado por los chilenos en el Snipe. A su vez, la cancillería argentina elevó una nota de protesta por la presencia de fuerzas del vecino país en dicho territorio

Comenzará Mañana en la ON el Debate Sobre el Levante

(Información en la pág. DOS)

Aprueba EE. UU. la Prórroga de la Ley de Comercio Recíproco

(Información pág. CUATRO)

Reitera Khruschev la Oferta Para Realizar la Conferencia Cumbre INFORMACION PAGINA DOS

Decidió la Federación Médica Proseguir la Huelga en la Capital

INFORMACION PAGINA DIECISIETE

SNIPE: Argentina Buscará una Solución Amigable con Chile Sin Renunciar a su Legítima Soberanía

Declaración de la Cancillería

EL gobierno argentino aspira a dar al entredicho con Chile "una solución amigable, en un planteo de franqueza y cordialidad absolutas", pero al mismo tiempo asegura que la soberanía territorial ha de ser defendida. Así lo declaró ayer en conferencia de prensa el canciller Florit, quien agregó que para lo primero están en marcha negociaciones reservadas "dentro de un planteo de derecho". En sus declaraciones, el ministro de Relaciones Exteriores refirmó los derechos de la Argentina sobre el islote Snipe, para lo cual relató los antecedentes del pleito, cuyos puntos básicos fueron:

- El Tratado de 1881, que determinó la base de un acuerdo definitivo, establecía que eran chilenas las islas al sur del canal de Beagle y al occidente de Tierra del Fuego.
- El protocolo adicional de 1893 determinó que Chile no puede pretender punto alguno hacia el Atlántico ni la Argentina hacia el Pacífico.
- En 1904 se planteó por primera vez el conflicto: Chile reclamó las islas

(Continúa en la página OCHO)

El islote Snipe, sobre el cual Argentina ha reafirmado sus derechos de soberanía. Prosiguen las tratativas con el gobierno chileno, en procura de una solución amigable del diferendo, según anunció ayer el canciller a los periodistas

Chile Elevaría a la OEA el Litigio con Nuestro País

SANTIAGO, 12 (AP). — El presidente de la comisión de Relaciones Exteriores del Senado, Ulises Correa, exhortó esta noche al gobierno a poner oficialmente en conocimiento de la OEA los hechos ocurridos en el islote Snipe y que constituyen —dijo— "una violación de nuestra soberanía por parte de Argentina", después de una amplia exposición sobre el incidente que se produjo en el extremo austral formulada por el canciller, Alberto Sepúlveda.

- **Manifestaciones**

El Sr. Correa formuló asimismo un llamamiento al presidente Frondizi para que cumpla su promesa de "prevenir posibles causas de dificultades y asegurar la solución pacífica de las controversias", recordando que el actual presidente argentino pronunció esas palabras ante el Senado al visitar Chile poco antes de asumir el mando. Otro senador de la misma bancada radical, Julio Durán, anunció que se gestiona el apoyo de otros partidos para que sea una realidad la presentación ante la OEA. Mientras tanto, frente a la embajada argentina, en pleno centro comercial de la ciudad, se realizaban manifestaciones de estudiantes que desfilaron a los gritos de: "¡Chilenos, sí! ¡Cuyanos, no!".

- **Nueva Nota Chilena**

Por su parte, la cancillería, en una nota entregada al gobierno argentino por el embajador chileno en Buenos Aires, califica el desembarco de la marinería argentina en el islote Snipe como "un hecho insólito y grave".

Indica la nota chilena que causan "la más profunda extrañeza" los conceptos contenidos en la presentación argentina del 7 del actual, que "se apartan de la realidad y de la tradicional cortesía" que ha prevalecido en las relaciones entre ambos países.

Después de analizar extensamente los antecedentes del entredicho y los derechos de Chile sobre las islas situadas al sur del canal de Beagle, termina diciendo: "Las veladas amenazas que contiene la nota que se contesta y los reprobables hechos repetidos ahora en el islote Snipe, no se concilian con las expresiones de hondo sentido americanista que el excelentísimo señor Frondizi pronunció en el Senado de Chile con motivo de su visita. El gobierno chileno rechaza terminantemente las expresiones contenidas en la comunicación del gobierno argentino, en torno a un problema que se pretende ahora crear acerca de un islote de su exclusiva pertenencia, y entretanto declara que en el ejercicio de su soberanía, procederá a reponer la baliza en el momento en que lo juzgue oportuno y aguarda explicaciones de ese gobierno en cuanto a los procedimientos empleados que han motivado la formal protesta del ministro de Relaciones Exteriores chileno, y que no guardan relación con el trato que se debe a una nación amiga".

44 PAGINAS EN DOS SECCIONES

Clarín

BUENOS AIRES · REPUBLICA ARGENTINA

UN PESO

Un foro de debate para la solución argentina de los problemas argentinos

Año XIII Diario de la Mañana Nº 4586

Buenos Aires, Miércoles 13 de Agosto de 1958

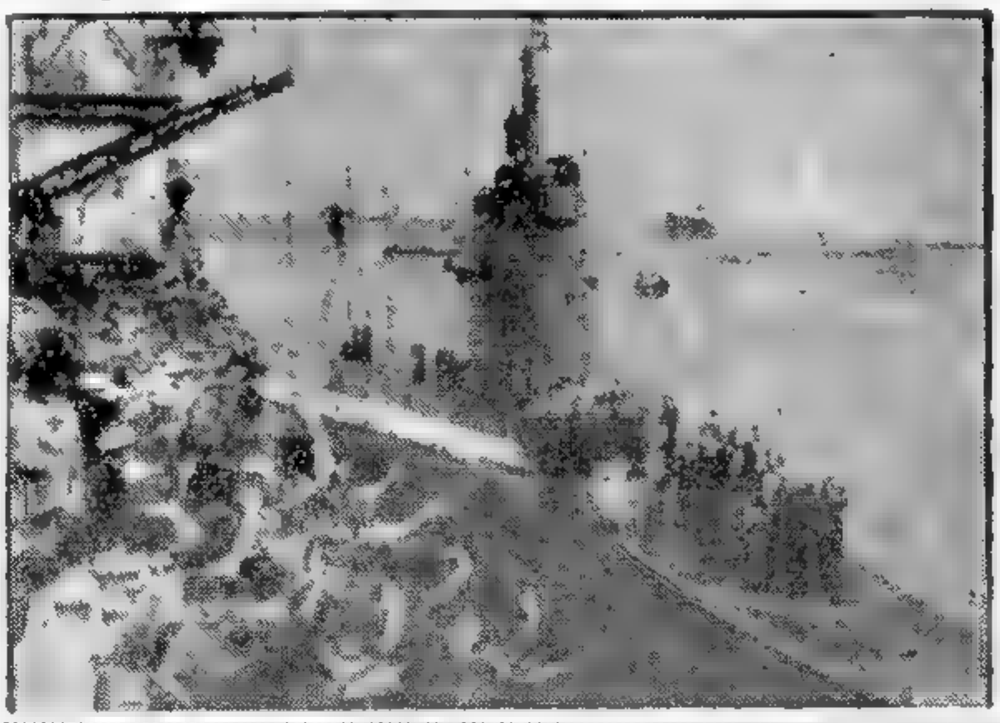

HACE SU entrada en el puerto inglés de Portland, aclamado por una entusiasta multitud, el submarino atómico de EE. UU., "Nautilus", que cumplió recientemente la extraordinaria hazaña de cruzar bajo los hielos el casquete polar ártico. (Radiofoto de AP, exclusiva para Clarín)

Eisenhower Expone Hoy sus Proyectos Sobre el Levante

Iníciase el Debate en la UN

NUEVA YORK, 12 (AP). — Eisenhower presentará mañana a la UN un programa de estabilización del Oriente Medio en el que abogará por la creación de una fuerza policial móvil del organismo mundial y la financiación de un nivel de vida más elevado. El presidente norteamericano llegó a Nueva York por vía aérea esta tarde, con objeto de hablar mañana, a las 9.30, cuando se reanude la sesión especial de la Asamblea General de la UN, sobre la crisis del Levante.

- **Control de Transmisiones Radiales**

También se espera que inste al organismo mundial a crear una comisión dedicada a captar y denunciar cualquier transmisión de radio con la que se trate de inflamar los odios.

Se espera que Eisenhower haga especial hincapié en un nuevo programa económico para aquella región, pero habrá otras importantes propuestas políticas destinadas a aliviar la tensión, como ser.

1 La presencia de elementos de la UN, en número moderado en El Líbano y Jordania, como prueba del interés del organismo mundial en el mantenimiento de la independencia de dichos países.

2 Una declaración de la UN reiterando la resolución aprobada por la Asamblea en 1950, en la que se dirigió un llamamiento a todas las naciones para que se abstuvieran de fomentar disturbios políticos internos en otros países.

- **Conferencia Privada Dulles-Gromyko**

Mientras tanto, Dulles conferenció con el canciller soviético, Andrei Gromyko, en una conversación privada sobre la situación del Oriente Medio. Se tiene entendido que trataba de determinar, de ser ello posible, hasta qué punto Rusia está dispuesta a cesar o a disminuir sus esfuerzos por afirmar su influencia en el Oriente Medio valiéndose de la alegada agresión indirecta.

- **Expondrá Gromyko la Posición Rusa**

Gromyko hablará inmediatamente después de Eisenhower en la sesión de la mañana. El canciller soviético, sometió mientras tanto a consideración de la Asamblea un proyecto de resolución en el que se pide la inmediata retirada de las tropas norteamericanas y británicas de El Líbano y Jordania, respectivamente. La propuesta soviética aboga por una ampliación del grupo de observación de la UN en El Líbano y por el establecimiento de otro grupo similar en Jordania.

Las delegaciones asiáticas y africanas indicaron, por su parte, que la anunciada retirada parcial de tropas norteamericanas de El Líbano en nada altera su determinación de exigir la evacuación total de las tropas extranjeras de la región, como paso preliminar para cualquier solución a largo plazo.

Entre los otros cancilleres que están conversando en Nueva York, figuran el de la República Arabe Unida, Mahmoud Fawzi; el de Polonia, Adam Rapacki, y el de Irak, Abdul Jabbar Al Jomard.

El secretario general de la UN, Dag Hammarskjold, almorzó hoy con Gromyko. Más tarde conferenció con Dulles y con el canciller británico Selwyn Lloyd, quien llegó esta mañana para presidir la delegación de su país en el debate de la UN.

Batalla de Propaganda en un Círculo Vicioso

Por J. M. Roberts

NUEVA YORK, 12 (Especial de AP). — Mientras las naciones se preparan para definir sus posiciones en el debate de la UN sobre el Oriente Medio, los delegados occidentales parecen acercarse cada vez más a un entendimiento con respecto a una fórmula para la solución de la crisis, en tanto que los rusos se atienen a su línea de propaganda.

Hasta hace unos pocos días, pareció que Occidente se vería confrontado a una mera discusión de las acusaciones soviéticas, vinculadas con la intervención militar anglonorteamericana.

Frente a las acusaciones de agresión, opondrán el temperamento de que el verdadero problema reside en la agresión indirecta. Este criterio no promete otra cosa que colocar a ambas partes en pugna a la defensiva y promover un debate que abarcaría un círculo vicioso en torno a la ya antigua diferencia de posiciones. Empero, las delegaciones occidentales, en busca de alguna forma de iniciativa, han descubierto ahora que podrían convenir en una moción bastante uniforme en favor de un programa conjunto de seguridad y estabilidad económica para el Oriente Medio.

El secretario general, Dag Hammarskjold, y la delegación de EE. UU. coinciden plenamente en respaldar proposiciones que suministrarían a la UN una fuerza policial y un programa de desarrollo económico, destinados a eliminar, en parte, los antagonismos entre las grandes potencias y tratar de convertir el militarismo árabe en cooperación.

Existen considerables dudas de que tales iniciativas puedan llegar a votarse, o de que puedan ser llevadas a la práctica en medio de las tensiones prevalecientes en la región.

Fundamentalmente, las fuerzas que apoyan a Nasser procuran explotar el nacionalismo árabe en su propio beneficio, mientras que, por su parte, Rusia trata de obtener ventajas de ambos.

Occidente, a su vez, busca detener esa explotación para defender sus propios intereses, afectados por la guerra fría. Nadie actúa exclusivamente en el mejor interés del Oriente Medio.

Cualquiera sea la remota posibilidad de llevar a la práctica las proposiciones occidentales, prometen, no obstante, hacer que los rusos persigan un objetivo ficticio en el debate, a menos que aporten su propia versión de un programa constructivo, concebido en términos parecidos.

Esto no es de descartarse, pese a que Gromyko no se ha apartado aún de su línea de propaganda y ha reiterado la demanda de que las tropas extranjeras sean evacuadas de El Líbano y Jordania.

En anteriores oportunidades, el canciller soviético ha demostrado habilidad en la exposición de propuestas altisonantes, dirigidas a anular tentativas occidentales por obtener algún acuerdo sobre bases concretas. Cabe recordar la forma en que los rusos opusieron al plan Baruch sobre fiscalización atómica sus proyectos de desarme general, los cuales parecieron correctos mientras no se profundizó en lo referente a sus intenciones con respecto a su aplicación en la práctica.

Si Gromyko se limitara solamente a vituperar a las delegaciones occidentales, el Oeste podría adjudicarse un triunfo en lo que primordialmente no es otra cosa que una batalla de propaganda.

Inició EE. UU. el Retiro de sus Efectivos de El Líbano

INFORMACION PAGINA DOS

Proponen Crear un Banco de Desarrollo Latinoamericano

INFORMACION PAGINA CINCO

Propuso Eisenhower la Creación de una Fuerza Policial de la UN INFORMACION PAGINA TRES

Retiró Chile su Embajador en Nuestro País y Adoptó Medidas Militares • Tratan Hoy en el Congreso el Incidente por el Islote Snipe

Argentina

Reafirmó Florit Nuestra Soberanía Sobre la Isla • Enérgica Réplica del Secretario de Marina a la Acusación del Gral. Vidal

LAS medidas adoptadas por el gobierno chileno en relación con el incidente del islote fueguino Snipe fueron tomadas por nuestras autoridades con una calma que contrasta con la vehemencia que predomina en el país trasandino. El presidente Frondizi se interiorizó de los últimos sucesos en reuniones separadas con el secretario de Marina, contraalmirante Estévez, y con el canciller Dr. Florit, quienes se negaron a formular comentarios al término de sus entrevistas. La marcha de los sucesos que culminaron con el retiro del doctor Maza Fernández fué seguida atentamente por nuestro ministro de Relaciones Exteriores y los funcionarios de la Cancillería, en estrecho contacto con el Poder Ejecutivo y legisladores. Por su parte, Estévez desmintió enérgicamente declaraciones del ministro de Defensa chileno, general Luis Vidal Vargas.

● **Consultas en el Congreso**

También en el Congreso se realizaron consultas sobre el particular. El subsecretario de la Cancillería, doctor Federico D'Hers, mantuvo una reunión secreta con las comisiones de Relaciones Exteriores del Senado y de la Cámara de Diputados. Al término de la entrevista se anunció que hoy se reunirán conjuntamente las comisiones de Relaciones Exteriores de ambas Cámaras y resolverán aconsejar las medidas que correspondan.

● **Legisladores en el Palacio San Martín**

Horas antes de la entrega de la nota del embajador chileno, el canciller había reunido en el Palacio San Martín a miembros de las comisiones de Relaciones Exteriores de las dos Cámaras, para informarles acerca de los antecedentes del entredicho.

A la reunión, que tuvo lugar entre las 12 y las 13 de la víspera, concurrieron el senador Benjamín Guzmán y los diputados Emilio Pontevin, Carlos Ernesto Camet, Horacio Domingorena, Berta Feiguin de Ferrari, Agustín Rodríguez Araya y Carlos Silveyra Marques. Participaron, además del doctor Florit, los subsecretarios doctores Federico D'Hers (Relaciones Exteriores) y Miguel Angel Centeno (Culto).

El ministro realizó una amplia exposición de los antecedentes del incidentes Snipe y sostuvo la tesis de que, con absoluta certeza, la razón asiste totalmente a nuestro país. Tal lo que trascendió, por cuanto la reunión tuvo carácter estrictamente secreto.

Al finalizar la misma, los legisladores expresaron que la misma había sido "informal", pues por la tarde recibirían en el Congreso una información más detallada de los sucesos. Nadie ocultó su esperanza de que se logre una "solución amigable y satisfactoria para las dos repúblicas".

● **Con el Presidente de la Nación**

Ya conocido el retiro del embajador Maza, conferenciaron con el presidente Frondizi, en su despacho de Casa de Gobierno, el ministro de Relaciones Exteriores y el secretario de Marina. Al salir de la reunión se negaron a formular declaraciones sobre lo tratado.

Sin embargo, ante la pregunta de un periodista

Continúa en la Página VEINTICUATRO

Chile

Fueron Acuarteladas Todas las Fuerzas Armadas • "Es Algo Serio lo que se ha Dispuesto, Pero no se Puede Informar"

SANTIAGO DE CHILE, 13 (AP). — Una jornada de enorme tensión vivió hoy el país con motivo del entredicho chilenoargentino por la posesión del islote Snipe, en el canal de Beagle. El gobierno decidió retirar su embajador en Buenos Aires, ante "la insólita agresión" llevada a cabo por "la armada argentina" contra ese islote austral. Esta determinación lleva a su nivel más bajo en muchas décadas a las relaciones entre ambos países. Al mismo tiempo, el presidente Ibáñez adoptó otras medidas significativas que seguramente habrán de empeorar la situación. Mientras tanto, la opinión pública chilena y los partidos políticos que se encuentran en plena campaña electoral, dieron su pleno apoyo a las resoluciones adoptadas por el gobierno de Ibáñez, y grupos estudiantiles organizaron manifestaciones ante la embajada argentina.

Entre las disposiciones del gobierno en relación con los últimos acontecimientos se destacan:

1. Llamado del embajador Maza Fernández, con la aclaración de que el acto no constituye ruptura de relaciones.
2. Convocatoria del Senado para una reunión de emergencia, secreta, disposición que no había sido adoptada en el país en los últimos 50 años.
3. Alejamiento temporal del ministro de Educación, general Diego Barros Ortiz, para que reasuma de inmediato sus funciones de comandante en jefe de la fuerza aérea.

Por otra parte, el comandante en jefe de las fuerzas armadas decretó el acuartelamiento en primer grado de todas las unidades militares del país. Los cuerpos de carabineros y de investigaciones se hallan acuartelados en segundo grado. En el primer caso significa que ningún efectivo puede abandonar los cuarteles; en el segundo, se cancelan todos los permisos otorgados.

● **Reunión del Consejo de Defensa**

Por otra parte, el Consejo Superior de Defensa se reunió en sesión extraordinaria con asistencia de jefes de las tres armas. No se dió ninguna información sobre lo tratado, pero algunos de los participantes consideraron que la situación es "sumamente grave", y que "es algo serio lo que se ha dispuesto, pero no se pueden dar noticias".

Poco después de la decisión del gobierno de retirar su embajador en Buenos Aires, unos 200 estudiantes efectuaron una manifestación de protesta frente a la embajada argentina, pero fueron dispersados con gases lacrimógenos por las fuerzas policiales.

Las resoluciones del gobierno hallaron inmediato respaldo en los partidos políticos.

● **Portaaviones . . . de Piedra**

La causa de la disputa es la posesión de un islote cuyas dimensiones y forma son aproximadamente las de un portaaviones moderno. La pequeña isla mide 345 metros de largo por 67 de ancho. Se encuentra ubicada al nordeste de la isla Navarino, en el canal de Beagle, y entre ambas se encuentra el cauce más profundo del canal.

Más Información en la Página DOS

44 PAGINAS EN DOS SECCIONES

Clarín

BUENOS AIRES REPUBLICA ARGENTINA

UN PESO

Un toque de atención para la solución argentina de los problemas argentinos

Año XIII Diario de la Mañana Nº 4587

Buenos Aires, Jueves 14 de Agosto de 1958

Tropas Estadounidenses Evacuan Beirut

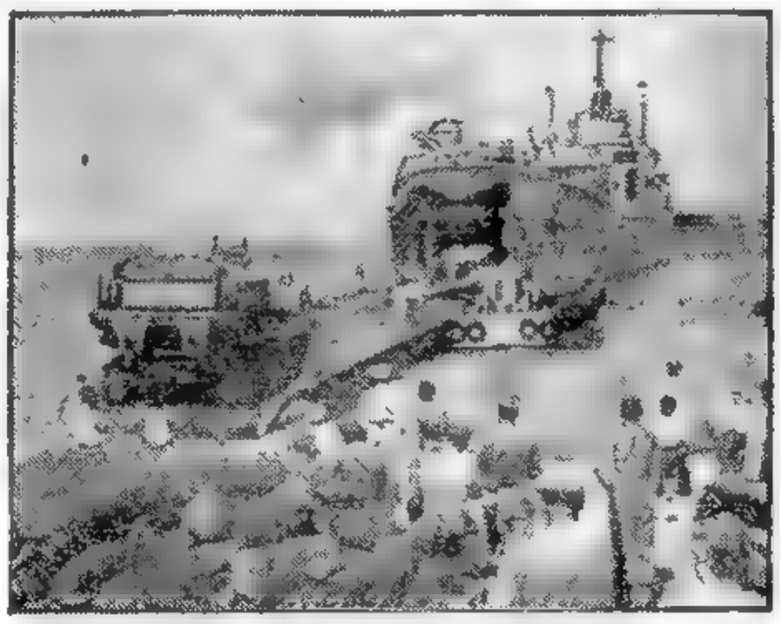

A LO LARGO de una rampa tendida desde la costa de Beirut, comienza el embarque de los elementos mecanizados del primer batallón de tropas de infantería de marina que abandonan el territorio de El Líbano, donde se encontraban desde el 15 del mes último. (Radiofoto de AP, exclusiva para Clarín) - (Información página CUATRO)

El Texto de los Tratados Daría la Solución Lógica

SANTIAGO, 13 (Especial de AP) - - Cuatro miembros del gabinete nacional, los ministros de Relaciones Exteriores, Alberto Sepúlveda; de Defensa Nacional, general Luis Vidal; de Hacienda, Eduardo Urzúa Merino, y de Educación, general Diego Barros Ortiz — este último en su calidad de jefe de las fuerzas de aviación —, ocupaban esta noche sus bancas al iniciarse la sesión secreta requerida en forma extraordinaria por el Poder Ejecutivo para considerar la situación creada con motivo de los incidentes ocurridos en el islote Snipe. Se afirma que hace más de cincuenta años que el alto cuerpo legislativo no se reúne bajo tales condiciones de hermetismo, y su presidente, el senador Guillermo Pérez de Arce, dió la tónica del momento al expresar: "Pese a nuestra condición de pueblo libre y laborioso, las últimas informaciones recibidas sobre el islote Snipe, obligan a este Senado a constituirse en sesión secreta, solicitada por el gobierno, para estudiar los antecedentes de que se dispone". Antes de que se produjese este insólito cónclave legislativo, todos los partidos políticos, sin distinción de matices y con abstracción de las actitudes que han adoptado en el pasado con respecto al gobierno del general Carlos Ibáñez del Campo, respaldaron la actitud de la Cancillería al denunciar enérgicamente como una "violación de la soberanía nacional" el desembarco de la marinería argentina en aquel lugar. En ningún momento de su mandato presidencial, que expirará en noviembre, tuvo la gestión del general Ibáñez un apoyo como el que le ofrecen ahora las colectividades políticas. Es probable que la vehemencia con que, tanto gobernantes como gobernados han reaccionado en esta emergencia —inflamados editoriales en lugares que ocupan, por lo común, reposados comentarios, definitivos conceptos en los hombres públicos, ruidosas algaradas estudiantiles en esta capital y Valparaíso y la cortante y sugestiva redacción de las notas diplomáticas— no sea comprendida cabalmente en el extranjero. Es que la sensibilidad patriótica de los chilenos —pueblo que luce el orgullo de una justificada dignidad histórica— se exalta al máximo cuando se trata de las zonas más australes de esta "loca geografía", como definió uno de sus mejores escritores al estirado mapa de Chile. Desde los días del colegio primario, los nombres de Beagle, Picton, Lennox y Nueva —ahora se les incorpora definitivamente el de Snipe—, tienen para los chilenos el mismo atractivo que el de Malvinas para los escolares argentinos, por citar un caso parecido, aunque no sea muy exacto. Las renovadas tentativas para poner término a los interminables litigios sobre la interpretación del tratado de límites de 1881, se han arrastrado penosamente, y si unas veces durmieron en el polvo de los archivos ministeriales por falta de ratificación legislativa, otras no merecieron atención por circunstancias especiales de política internacional, como aconteció en 1954. En todo evento, las fallidas tentativas de someter la vieja y enconada cuestión al arbitraje de una tercera potencia —solución prevista en aquel texto contractual—, han dado lugar a toneladas de papel impreso sobre los derechos soberanos de Chile en las heladas regiones del Sur, que son causa del entredicho.

Pero el observador desapasionado cree ver más allá de la comprensible reacción chilena. No puede olvidar que estamos en plena campaña electoral, ya que el primer domingo de septiembre el pueblo irá a las urnas para elegir el sucesor constitucional de don Carlos Ibáñez. Sería sacrílego pensar que sentimientos tan nobles y dignos de respeto como los que juegan en esta oportunidad, fuesen malbaratados para servir de deleznable propaganda proselitista. Y sin embargo, subsiste la impresión de que si se habla del Snipe —y no se menciona la necesidad de provocar el diálogo amistoso de dos vecinos con historia y tradiciones comunes— y si se censura acremente y con súbito olvido de lo que se proclamó ayer —y no se alude a la preexistencia de tratados que contemplan la eventual solución pacífica del conflicto tan inoportunamente agravado— podría ser también porque se prefiere eludir tópicos que hacen más a la realidad cotidiana, aspecto en el que todos los partidos políticos acaso no estén habilitados para lanzar la primera piedra.

CARLOS BARRY

Desastre Aéreo en el Atlántico Norte: Desaparecen 99 Personas

INFORMACION PAGINA DOS

Gran Bretaña Apoya el Plan Norteamericano Para Levante

INFORMACION PAGINA DOS

70 Millones de Dólares más para el Petróleo • Fué Ratificado el Contrato con el Banco Rhoades

36 PAGINAS EN DOS SECCIONES

Clarín

UN PESO

Un toque de atención para la solución argentina de los problemas argentinos

Año XIII Diario de la Mañana Nº 4588

Buenos Aires, Viernes 15 de Agosto de 1958

Hoy se Firma el Convenio Para Explotar Río Turbio

YACIMIENTOS Petrolíferos Fiscales y la firma Carl M. Loeb Rhoades & Co., de Estados Unidos, confirmaron y ratificaron ayer el contrato suscripto el 20 de julio último, con las modificaciones que el documento definitivo suscripto en la víspera introduce al texto original. Junto con el delegado presidencial en Y.P.F., doctor Arturo Sábato, firmaron el acuerdo el presidente del Banco Central, señor José Mazar Barnett, y el del Banco Industrial, señor Rogelio Galarce.

★ Nueva Inversión: u$s. 70.000.000

Otros hechos de importancia hubo también ayer en el frente de la batalla del petróleo.

Uno de ellos, la firma de una carta de intención entre Yacimientos Petrolíferos Fiscales y una delegación de inversores franceses representantes del Instituto Francés del Petróleo y la Sociedad Impex (M. Schneider y Cía.), por la cual los segundos se comprometen a invertir 70 millones de dólares en trabajos relacionados con la explotación petrolera, incluídos estudios técnico-económicos, exploración, perforaciones, suministro de material, máquinas y equipos y construcciones de refinerías.

★ Cualquier Suma para Pozos

Otro, el ofrecimiento formulado por una empresa norteamericana, The Southeastern Drilling Corp., de perforar para Y.P.F., bajo el régimen de locación de obra, pozos de petróleo, invirtiendo para ello cualquier suma de capital necesaria y utilizando todos los equipos técnicos y personal que la tarea exija. (Información en página 8).

★ El Contrato con CIAVE

A todo esto debe agregarse el anuncio de que el contrato que hoy suscribirán Yacimientos Carboníferos Fiscales y el consorcio financiero francés CIAVE para la explotación de la mina carbonífera de Río Turbio ha sido modificado, permitiendo que del total de 42 millones de dólares a que asciende el compromiso, 12 millones de dólares —que originariamente debían destinarse a la compra de barcos— puedan ser aplicados, en la medida que sea preciso, a la reactivación del mencionado yacimiento.

● La Carta de Intención con el Grupo Francés

Ayer a las 18, en la residencia presidencial de Olivos, se suscribió una carta intención entre el delegado del doctor Arturo Frondizi en Yacimientos Petrolíferos Fiscales, doctor Arturo Sábato, y los representantes del gobierno francés, miembros de la delegación de Schneider y Cía., y el del Instituto Francés del Petróleo.

Con este documento se coronaron felizmente las conversaciones mantenidas entre las autoridades de Y.P.F. y los mencionados inversores de Francia. La ceremonia tuvo lugar luego de la entrevista que el presidente Frondizi concedió a los señores Henry Polard, Mauricio Rangard, Jacques Ledesert y Gerart Godet, a quienes acompañaba el adjunto comercial de la embajada de Francia, señor Varrier.

La carta de intención firmada establece: Yacimientos Petrolíferos Fiscales podrá beneficiarse en los trabajos de investigación y de la capacidad técnica del Instituto Francés del Petróleo, del potencial industrial de las sociedades afiliadas al

(Continúa en la página NUEVE)

Refirmaron Ambas Cámaras que es Argentino el Islote Snipe

Entrevistó al Presidente Frondizi Antes de su Regreso a Chile el Embajador Maza Fernández

La declaración de ambas cámaras legislativas, ratificando nuestra soberanía sobre las islas en litigio del canal de Beagle, la partida del embajador chileno y su previa entrevista con el presidente Frondizi, fueron los hechos más destacados que ayer se registraron en Buenos Aires con relación al entredicho con el país trasandino.

Solución Bilateral

Tanto el Senado como Diputados pospusieron todo asunto para aprobar la citada declaración, en la que expresan, además, su confianza en que se hallará una solución por la vía del derecho. Mientras esto ocurría en el Congreso, el canciller Florit se mantenía en constante comunicación con nuestro encargado de Negocios en Santiago. Empero, no se descartaba una gestión directa entre los mandatarios de los dos países. Si bien no pudo confirmarse la versión sobre un mensaje personal del doctor Frondizi al presidente Ibáñez, se supo que antes de su partida, el embajador Maza Fernández entrevistó al primer mandatario.

No obstante, por la noche, el secretario de Prensa de la Presidencia desmintió categóricamente que el doctor Frondizi hubiese enviado un mensaje o un emisario a Ibáñez. Las tratativas, dijo, siguen por los cauces normales.

Fatigado, pero Satisfecho

"Me siento un tanto fatigado, pero muy satisfecho por la declaración que dió el Congreso", manifestó por la noche a los periodistas el canciller. Agregó el doctor Florit que le satisfacía también el apoyo de algunos sectores opositores al gobierno en estas circunstancias. Mencionó las conversaciones que había mantenido esa tarde con los doctores Lewis, Ayarragaray y Solano Lima y la declaración expedida por el partido Demócrata Cristiano.

Dijo asimismo el canciller que es optimista en cuanto al resultado de las negociaciones. Por otra parte, se informó que el ministerio de Relaciones Exteriores tiene en preparación la respuesta argentina a la nota chilena del domingo último.

Más Información del Congreso en Páginas OCHO y DOCE

Reuniríanse el Miércoles en Las Cuevas Frondizi e Ibáñez

Llegó a Santiago un Mensaje del Presidente Argentino • Habría Enviado un Delegado Personal para Considerar el Caso Snipe

EN círculos muy bien informados trascendió anoche que se habría concertado una entrevista entre los presidentes de la Argentina y Chile para el miércoles próximo en la localidad fronteriza de Las Cuevas. En la reunión, a la que asistirán, además, por la parte argentina, el canciller, doctor Florit; el ministro de Defensa Nacional, ingeniero Gabriel del Mazo, y los secretarios de Ejército, general Solanas Pacheco; de Marina, contraalmirante Estevez; y de Aeronáutica, brigadier Huerta; el doctor Frondizi consideraría con el general Carlos Ibáñez del Campo el entredicho sobre el islote Snipe.

● Otros Participantes

También formarían parte de la delegación argentina los presidentes de las comisiones de Relaciones Exteriores del Senado y de la Cámara de Diputados, y el embajador doctor De Pablo Pardo.

● Mensaje a Ibáñez

SANTIAGO DE CHILE, 14 (AP). — El presidente argentino doctor Frondizi envió al general Ibáñez un mensaje personal sobre el entredicho chileno-argentino respecto del islote Snipe. La carta fué entregada al presidente chileno por el embajador Maza Fernández, que llegó hoy a Santiago llamado por su gobierno.

Horas después de la entrega de la nota, el canciller y el embajador recibieron a los periodistas en la Cancillería confirmando la gestión personal del presidente argentino. Ambos funcionarios se negaron a formular comentarios sobre la nota argentina o su contenido. Empero, el canciller Sepúlveda reveló que hay una gestión en marcha para solucionar este incidente.

Esta declaración tiende a confirmar el arribo a Santiago de un enviado especial del presidente Frondizi. Trataríase del Sr. Luis Hernández Jiménez, quien habría viajado en el mismo avión en que lo hizo el doctor Maza Fernández, con la misión de entrevistarse con el general Ibáñez. (Más inform. en la pág. 20)

EL MINISTRO de Relaciones Exteriores de Chile, doctor Alberto Sepúlveda, expone ante la Cámara de Senadores de ese país los hechos producidos en el islote Snipe, en el extremo austral del continente. Junto al canciller, aparecen los titulares de las carteras de Defensa Nacional, Interior y Hacienda. (Foto de AP, para Clarín*)*

Los Seis Puntos de Eisenhower Llegan con Seis Años de Atraso

NUEVA YORK, 14 (De nuestra agencia). — Ahora que el presidente Eisenhower habló ante la UN y EE. UU. ha puntualizado su posición ante el problema del Oriente Medio, con un plano tan concreto que puede resumirse en seis puntos, es cuando se hacen más gruesos los errores cometidos por Foster Dulles —y el propio presidente— en la política adoptada desde hace seis años con esa parte del mundo. Porque, una cosa es celebrar que al fin se haya presentado un plan como el que citamos, y otra es adjudicarle las virtudes de una flamante idea luminosa. Los seis puntos de Eisenhower, en su esencia, su sentido y su finalidad, son seis clisés archidebatidos, y la única novedad es que, al fin —cuando nadie puede estar seguro de que no es tarde y cuando llevarlos a la práctica no parece empresa fácil—, constituyen una propuesta formal con el patrocinio ansioso de EE. UU.

Aun descontando que, con éstas o aquellas enmiendas, sea aprobado por la UN y que se lo lleve a la práctica con la mejor intención del mundo, el hecho cierto es que la solución integral del conflicto se seguirá alejando, en contraste con la solución que hubiera podido lograrse años atrás, si Dulles hubiera recurrido a un plan de ese tipo en vez de fomentar las "follies" del Oriente Medio, que terminaron por darle a Nasser la idea del nasserismo. Considerar las cosas desde este punto de vista no significa el ejercicio de un sistemático pesimismo sino más bien la resistencia a cerrar los ojos ante todo lo que queda fuera de los discursos oficiales. Ciertamente, el presidente Eisenhower ha dado un paso en la nueva dirección. Es un paso que hubiera bastado hace unos años, pero que hoy queda corto. Porque el presidente habló durante 28 minutos y no hizo una sola referencia a Israel, cuando él mismo, el señor Dulles y todo el departamento de Estado, todo el país y todo el mundo, saben perfectamente que no se puede hablar del problema de Oriente Medio sin nombrar a Israel como pivote del conflicto político que allí existe. De la misma manera, Eisenhower omitió toda referencia al petróleo y a los refugiados árabes, como el médico de cabecera que expone todos los síntomas de una grave enfermedad, pero calla su nombre temido para no asustar a los futuros deudos. Mientras los problemas económicos y sociales son gravísimos, es indudable a estas fechas que ellos han promovido otros problemas que están independizados de la fuente de origen y funcionan con fuerza propia, como el nasserismo y la influencia soviética paralelamente profunda. Y si con una especie de corporación de fomento para el Oriente Medio, EE. UU. puede hacer bastante por los primeros, sería pura ilusión imaginar que, a esta altura del embrollo, ese retrasado recurso puede servirles de dique a los segundos. Esto es tan cierto que, en los momentos en que exhibe este espíritu salvacionista en la UN, circulan serios rumores que anticiparían, a breve plazo, la Federación. La Arabia Saudita con la República Arabe Unida por un lado, y por el otro, una especie de unidad política con Kuwait, donde reposan las últimas esperanzas petroleras de Inglaterra, equivalen a bombas de tiempo cuya explosión no parece probable que pueda evitarse con los seis puntos de Eisenhower. La Asamblea de las Naciones Unidas cumple su función de válvula de escape para las tensiones que amenazaban provocar un estallido, pero esto es algo que tiene el carácter de un breve respiro, nada más; y es así, por la simple razón de que la magnitud y complejidad del problema que se debate superan al mecanismo que pretende resolverlo, porque, con ser lo mejor que tenemos no es más que un mecanismo anacrónico concebido para el desaparecido mundo de 1945.

HORACIO ESTOL

Corresponsal de Clarín en Estados Unidos de Norteamérica

Aprobó la Cámara de Diputados las Jubilaciones con el 82 por Ciento

INFORMACION PAGINA DOCE

Acordaron Ministros de Obras Públicas Crear el Consejo Nacional de Vivienda

INFORMACION EN LA PAGINA CENTRAL

EE. UU. Intentará Mañana Colocar un Satélite en la Orbita de la Luna

INFORMACION EN LA PAGINA TRES

SE RESOLVIO QUE NUESTRA FUERZA NAVAL MANTENGA LA OCUPACION DEL ISLOTE SNIPE

Esta Madrugada Fué Dado a Conocer un Comunicado Oficial

44 PAGINAS EN DOS SECCIONES

Clarín

UN PESO

Un toque de atención para la solución argentina de los problemas argentinos

Año XIII Diario de la Mañana Nº 4589

Buenos Aires, Sábado 16 de Agosto de 1958

EN la madrugada de hoy, la división Relaciones Públicas y Ceremonial de la Secretaría de Marina dió a publicidad el memorándum informativo Nº 198, titulado "Sobre los acontecimientos relacionados con el islote Snipe y con el aspecto general del problema", cuyo texto es el siguiente:

COMO es de público conocimiento, las repúblicas de Argentina y Chile tienen aun pendiente de demarcación definitiva su límite internacional en una zona que se extiende hacia el oriente del canal Beagle, y de cuyo trazado dependerá la soberanía definitiva sobre las islas Picton, Nueva y Lennox, y sobre una serie de islotes adyacentes a las mismas.

La existencia de esa situación litigiosa, y su reconocimiento por los gobiernos de Argentina y Chile, es un hecho innegable, como lo prueban los convenios que para solucionar la situación suscribieron, el 28 de julio de 1915, los doctores José Luis Murature y Emiliano Figueroa a efectos de someter dicho litigio al arbitraje del gobierno de S. M. Británica, y el 4 de mayo de 1938 los doctores José María Cantilo y José Ramón Gutiérrez, por el que se designaba árbitro en reemplazo del gobierno inglés al procurador general de los Estados Unidos de América, Mr. Homer C. Cummings. El fallecimiento del árbitro norteamericano impidió llevar adelante el compromiso, pero en el año 1954 nuevamente los gobiernos de Argentina y Chile llegaron a un principio de acuerdo para el arbitraje de esta cuestión habiendo por tanto el gobierno argentino en el año 1956 remitido al gobierno de Chile el proyecto de Convenio correspondiente, propuesta esta última que hasta la fecha no ha recibido contestación. Estando en consecuencia pendiente de solución definitiva, y por medio de arbitraje, la cuestión de la soberanía sobre las islas mencionadas y sus islotes adyacentes, sería obligación de las partes que así lo han acordado, no modificar el "statu quo" existente en las mismas, y sí en cambio tratar de llevar adelante las tramitaciones para la solución pacífica y amistosa del problema, en beneficio de la hermandad y de los intereses superiores de ambos pueblos.

Así lo ha entendido el gobierno argentino, que se ha esmerado, fiel a su tradición pacífica y a los sentimientos que lo animan hacia el pueblo de Chile, a tratar de obtener por los medios antedichos la solución justa de este litigio, y en no realizar, en espera de la misma, ningún acto en aquellas islas que pudiese significar un entorpecimiento para la solución buscada, o modificar a su favor, previo el fallo del árbitro, sus derechos sobre esas islas e islotes.

● Chile Realiza Actos de Ocupación

No obstante, desde hace ya muchos años atrás, el gobierno de Chile ha venido realizando en forma paulatina y reiterada actos de efectiva ocupación y administración de las islas en litigio, a tal punto que hoy día Picton, Lanox y Nueva se encuentran de hecho totalmente ocupadas por aquel país. Estos actos abusivos, con completo desconocimiento del respeto debido a la situación de litigio existente con nuestro país, alcanzan su máxima ilegitimidad si se considera que en el peor de los casos para nosotros, que correspondería a la circunstancia de que el canal Moat, como lo sostienen los chilenos, es parte integrante y continúa al Beagle, no podrían negar de todos modos que aquellas islas, y en particular Nueva, se encuentran bañadas por las aguas del océano Atlántico, y que por tanto, de acuerdo al Protocolo Adicional firmado en el año 1893, corresponden claramente a la soberanía argentina.

La única circunstancia en que Argentina efectuó, ante los reiterados actos de Chile, un acto de soberanía en dichas islas, fué en el año 1952, en que el buque oceanográfico "Bahía Blanca" instaló en el islote Reparo una baliza, la cual fué retirada el día 25 de junio del mismo año (había sido instalada el 18 de marzo) por el transporte chileno "Micalvi", reiterando en aquella oportunidad el gobierno de Chile la reserva correspondiente a sus pretendidos derechos en aquella región. En dicha ocasión, conviene recordarlo en las presentes circunstancias, por haber sido un caso exactamente inverso al presente, nuestro país, respetuoso del litigio en aquel islote, no quiso llevar adelante ninguna acción que empañase las relaciones con el pueblo hermano, y creyó que el incidente y nuestra conducta posterior, servirían para llamar la atención de las autoridades chilenas, que pondrían, frente a la dignidad de nuestro procedimiento, un freno a su expansión en aquellas islas en litigio.

● El Islote Snipe Pertenece a Argentina

Con referencia al islote Snipe, que pertenece al conjunto en litigio, la República Argentina tiene sobrados elementos para considerar que pertenece a su soberanía

El canal Beagle constituye, de acuerdo al tratado de límites entre Argentina y Chile del año 1881, el límite en la zona entre ambos países, correspondiendo a Chile, de acuerdo al mencionado acuerdo, todas las islas "al sur del canal Beagle". El islote Snipe no se encuentra al sur de este canal, sino hacia el este del mismo, si se considera que el Beagle tiene su extremo oriental en la línea que une Punta Navarro con los islotes Eugenia, según se ha sostenido. Para quienes afirman que el Beagle se continúa hacia el oriente de dicha línea, quedaría aún por determinar cuál es su curso y en tal caso Snipe quedaría siempre "dentro" y no al sur de esas aguas.

Asimismo, el gobierno argentino sostiene que cuando un río o canal navegable sirve de límite internacional, el trazado del mismo debe hacerse siguiendo el centro de la ruta de navegación normal a lo largo de la vía navegable, posición ésta que beneficia a ambas naciones limítrofes, que participarán así de la ventaja de su libre navegación, y beneficio muy superior al que podría derivarse para uno u otro país de la adopción de algún sistema divisorio, como podría ser la línea del medio que, a cambio de aquella gran ventaja compartida, podría sólo ofrecer a uno de los países limítrofes la mera ganancia de unos pocos metros de tierra, a veces inhóspita y carente de valor económico.

El gobierno de Chile hasta ahora había compartido con el de Argentina este principio, ya que en el canal de Beagle, al oeste de la línea Punta Navarro-islotes Eugenia, el límite internacional de ambos países está trazado siguiendo la ruta de navegación normal y acercándose a la isla chilena de Navarino en el paso Mackinlay, y a la costa argentina en la zona del banco de La Herradura.

● Los Motivos de un Vuelo

Snipe se encuentra situado al norte del canal navegable que corre entre dicho islote y la isla chilena de Navarino, que lo limita por el sur, no pudiéndose navegar por el norte de Snipe debido a la existencia de bajos y sargazos. Esta circunstancia, atestiguada no sólo por los derroteros de navegación oficiales de Argentina y Gran Bretaña, sino también por el propio derrotero chileno, fué el motivo real del sobrevuelo que en la zona realizó en el mes de diciembre último un helicóptero de la Marina, sobrevuelo que tanto ha sido mencionado por las autoridades de Chile con motivo de este incidente. Esta operación, que tuvo exclusivamente una finalidad de investigación hidrográfica, permitió corroborar de una manera objetiva la existencia al norte de la isla Snipe de gran cantidad de rocas, cachiyuyos, etc., que constituyen un real peligro para la navegación y que desde el aire pudieron ser fácilmente localizados dada la translucidez de aquellas aguas.

No puede dejar ya ninguna duda sobre nuestros derechos de soberanía en la isla Snipe; de otra manera, Ushuaia, capital de la Tierra del Fuego y donde existe una base naval argentina y toda la demás región argentina de Tierra del Fuego sobre el Beagle, habría carecido de una salida al mar por aguas argentinas, incluso al propio océano Atlántico, y Chile dominaría la ruta del Beagle desde el Atlántico hasta el Pacífico.

Finalmente, para confirmar aún más el derecho argentino sobre Snipe y por tanto sobre el canal navegable comprendido entre dicho islote y la isla Navarino, cabe recordar el artículo 2º Protocolo Adicional del Tratado de Límites del 23 de julio de 1881, que especifica que "la soberanía de cada Estado sobre el litoral respectivo es absoluta, de tal suerte que Chile no puede pretender punto alguno hacia el Atlántico, como la República no puede pretenderlo hacia el Pacífico". Por la letra y el espíritu de este tratado, el Gobierno argentino no puede admitir ninguna pretensión de Chile a poner bajo su exclusiva jurisdicción una parte del canal de acceso a Ushuaia, más aún si se considera que el tramo en cuestión se sitúa "hacia el Atlántico" de un puerto argentino

● Nuestro País no Puede Aceptar los Actos Chilenos

Por todo lo expuesto, nuestro país no puede aceptar los actos de soberanía efectuados en el transcurso del corriente año por el gobierno de Chile en el islote Snipe, actos que se iniciaron con la instalación de un faro chileno en el mismo, el 12 de enero próximo pasado, rompiéndose así con el "status" existente, en espera del fallo arbitral.

El retiro de dicho faro fué ordenado por las autoridades argentinas, instalándose, en su reemplazo uno propio, para evidenciar, frente a la actitud de Chile, nuestros legítimos derechos de jurisdicción en la isla.

A su vez, el faro argentino fué retirado por personal chileno; nuestro país, pese a sus derechos, no llevó adelante ninguna acción ulterior en la zona por este hecho, por cuanto abrigó la esperanza de que ello marcaría el fin del incidente, y que el gobierno del país vecino respetaría, a partir de ese momento, el "status" obtenido, que era idéntico al existente antes de su rompimiento por Chile, en enero de este año.

● Esperanza Defraudada

Desgraciadamente, la esperanza del gobierno argentino se vió defraudada, por cuanto informaciones recibidas recientemente pusieron en su conocimiento que Chile, en un nuevo acto violatorio, había instalado nuevamente un faro en el islote Snipe, lo que obligó al gobierno argentino, en defensa de la soberanía nacional, a ordenar a un destructor de nuestra Marina de Guerra que se destacase a aquella zona y procediese al retiro del faro y a la ocupación del islote.

● La Ocupación Será Mantenida

La ocupación de Snipe fué dispuesta por cuanto se previó, dada la forma en que había actuado Chile en los últimos meses, que el vecino país volvería a instalar el faro, ocupando también el islote, lo que habría agravado considerablemente la situación.

La ocupación será mantenida hasta tanto haya un compromiso formal de ambas partes de respetar el "status" existente antes del 12 de enero de 1958.

Finalmente, cabe hacer resaltar de todo lo expuesto, que Argentina, al defender sus legítimos derechos sobre el islote, no defiende sólo la posesión de unos pocos metros de tierra.

Nada justificaría que tan pequeño y absurdo interés material pudiera empañar las tradicionales relaciones de amistad y hermandad que siempre han existido, y deben continuar, entre los pueblos de Argentina y Chile, para el logro de superiores intereses que deben ser objetivos comunes de ambos pueblos.

Lo que Argentina defiende es su legítimo derecho de continuar en posesión de la ruta marítima que da salida al Atlántico a Ushuaia y demás territorios argentinos situados sobre el Beagle. Chile, al pretender apropiarse de una isla situada al norte de la ruta navegable, pretende interceptar con aguas chilenas dicha ruta marítima.

Argentina defiende también su derecho a exigir que tanto sobre aquella isla, como sobre Picton, Nueva y Lennox y otros islotes adyacentes, cuyo litigio ha sido reconocido, no se continúe innovando hasta tanto el árbitro pronuncie su fallo definitivo.

● No Descarta Chile la Reunión de Ibáñez con Frondizi

SANTIAGO DE CHILE, 15 (AP). — Comienza a imperar el optimismo respecto a la controversia limítrofe chileno-argentina sobre el islote Snipe, por creerse que la disputa podría resolverse conciliatoriamente mediante una pronta reunión de los presidentes Carlos Ibáñez y Arturo Frondizi en algún lugar fronterizo andino. El canciller Alberto Sepúlveda no descartó tal posibilidad, cuando se le informó que un diario argentino decía que el próximo miércoles podrían reunirse los dos primeros mandatarios en Las Cuevas, en el lado argentino de la cordillera de los Andes. Sin embargo, Sepúlveda agregó que "por el momento, no hay nada de eso".

El diario "La Tercera" dijo conocer el mensaje de Frondizi, que contendría los siguientes puntos:

1 Un entendimiento directo entre los dos presidentes, marginando la vía diplomática.

2 Retrotraer la situación en el islote Snipe a como estaba el 12 de enero último es decir, antes de que Chile colocara allí faro o baliza alguno.

3 Retiro inmediato de la marinería argentina que ocupa el islote

4 Discusión posterior acerca de los derechos de posesión de todas las islas del canal de Beagle, incluídas la Snipe, Lennox, Nueva y Picton.

Editorialmente tanto "El Mercurio" como el diario oficialista "La Nación", aplauden la aprobación por el Senado de la consulta que le hizo el gobierno sobre la conveniencia de llevar este asunto a la OEA.

Alrededor de 800 jóvenes, portando una bandera nacional, desfilaron frente al consulado argentino en Punta Arenas, cantando el himno nacional.

● Satisfacciones al Cónsul en Mendoza

MENDOZA, 15 (C.). — El ministro de Gobierno provincial, doctor Víctor R. Palero, informó que había dado satisfacciones al cónsul de Chile por el atentado de que había sido objeto la sede consular del país trasandino en ésta, y que había dispuesto, además, el refuerzo de la guardia policial frente al mencionado edificio.

Estudian una Fórmula Transaccional que Podría Tener Amplia Acogida en la Asamblea de la UN

NUEVA YORK, 15 (AP). — Crecía hoy el apoyo en las Naciones Unidas a una propuesta noruega que da el visto bueno al plan del presidente Eisenhower para estabilizar la situación en el Cercano Oriente y que contempla un papel importante para el secretario general de la organización mundial, Dag Hammarskjold. Se efectúan gestiones para conseguir el más amplio respaldo posible al plan noruego, con el fin de permitir a la Asamblea Nacional, reúnida en sesión especial, elabore una fórmula de transacción para el Levante que sea aceptable para no menos de los dos tercios de la mayoría. No se espera que se presente un proyecto oficial de resolución antes de principio de la semana próxima.

En el seno de la Asamblea, el delegado saudita Ahmed Shukairy, acusó a Occidente de ser la causa principal de la tensión en el Cercano Oriente. Señaló la mejora de las relaciones entre la Arabia Saudita, país rico en recursos petroleros, y el presidente de la República Arabe Unida (RAU), Gamel Abdel Nasser. "Este complejo psiconeurótico de odio hacia el presidente Nasser debe extirparse de las mentes occidentales", declaró.

● La Misión de Hammarskjold

1 — Hammarskjold recibiría instrucciones de hacer los arreglos necesarios para proteger la independencia de El Líbano y Jordania con el fin de permitir el retiro de las tropas norteamericanas y británicas de esos países.

2 — Se le pediría que se haga cargo del estudio tendiente a la creación de una organización económica para el Cercano Oriente. Ambos son puntos contenidos en el plan de Eisenhower.

3 — Asimismo, se solicitaría a Hammarskjold que efectúe recomendaciones acerca de la fuerza policial de las Naciones Unidas. Eisenhower propuso una fuerza permanente.

Se conjetura que el secretario general podría buscar la forma de reunir a los ministros de Relaciones Exteriores de las grandes potencias en una sesión privada, "una pequeña conferencia suprema". El canciller francés, Couve de Murville, es esperado aquí la semana próxima.

● Categórico Rechazo Soviético

MOSCU, 15 (AP). — "Pravda" atacó el programa del presidente Eisenhower para Medio Oriente calificándolo de tentativa hipócrita encaminada a "traer a los pueblos árabes" a una dominación norteamericana aceptada con "turbias promesas de ayuda económica". El órgano del Partido Comunista soviético encabeza la ola de denuncias del plan con un editorial en primera plana y un comentario especial.

CLARIN no Aparecerá Mañana

El 17 de agosto es uno de los días establecidos por resolución del ministerio de Trabajo y Seguridad Social para descanso de los vendedores de diarios. Por tal motivo, Clarín no aparecerá mañana.

El Gobierno Arbitrará Medidas Para Resolver los Problemas que Afectan a los Trabajadores

No Aceptará de las Agrupaciones Sindicales Nada que Persiga Móviles Políticos

EL Servicio de Prensa de la Presidencia de la Nación hizo conocer anoche la siguiente declaración del primer magistrado, Dr. Arturo Frondizi, relacionada con cuestiones de la vida sindical de nuestro país:

EL presidente de la República ha hecho conocer sus puntos de vista con respecto a las entrevistas que mantuvo con dirigentes gremiales de las "32" y las "62" organizaciones. Los motivos legítimos de inquietud de los trabajadores —costo de la vida, aspectos laborales— deben ser materia de preocupación para el poder público, el cual adoptará las medidas del caso para encontrar solución a esos problemas. Pero el Poder Ejecutivo —según la declaración— no aceptará de los sindicatos ningún planteo de tipo político o extragremial. En cumplimiento de esta norma aplicará con todo rigor las atribuciones que la ley le ordena y le confiere

"HE sido entrevistado, en forma separada, por representantes de los sectores sindicales que se agrupan bajo la denominación de 32 y 62 organizaciones, respectivamente, quienes plantearon problemas vinculados a la intranquilidad suscitada por el costo de la vida y a diversos aspectos laborales. Es firme propósito del Poder Ejecutivo arbitrar las medidas que sean necesarias para que los motivos legítimos de inquietud o disconformidad de los trabajadores puedan ser resueltos en forma efectiva y aceptable por todos, pero debe señalarse que, junto a esos planteamientos legítimos, se advierten intenciones políticas que no pueden admitirse. El Poder Ejecutivo está dispuesto a hacer todos los sacrificios necesarios para consolidar las bases económicas y sociales del desarrollo nacional, única forma, por otra parte, de alcanzar un bienestar efectivo y perdurable. Pero también está decidido a cumplir estrictamente la línea de conducta que se ha trazado, con independencia de toda influencia extraña, y no aceptará de ninguna agrupación sindical, nada que persiga móviles políticos o finalidades de índole extragremial. El Poder Ejecutivo considera que es útil a la tranquilidad y desarrollo de la Nación, que las organizaciones sindicales se mantengan dentro de la órbita específicamente gremial. En ese terreno todos los trabajadores tendrán igual tratamiento y todas las reclamaciones igual atención. Por su parte, el Poder Ejecutivo aplicará con todo rigor las atribuciones que la ley le ordena y le confiere, para preservar el orden, la libertad y el bienestar de todos los argentinos."

Argentina y Chile Han Solucionado en Forma Pacífica el Diferendo del Snipe; Nuestro País Desocupará el Islote

SE RETROTRAE LA SITUACION AL 12 DE ENERO ULTIMO

A las 21 de anoche, simultáneamente en esta Capital y en Santiago de Chile, las cancillerías de Argentina y Chile dieron a publicidad una declaración conjunta, por la que se informa que ha sido resuelto en forma pacífica, "en consonancia con los vínculos que a través de su historia han mantenido", el diferendo relacionado con el islote Snipe, ubicado en la zona fueguina.

● **El Texto de la Declaración**

La declaración conjunta expresa:

"Los gobiernos de la República Argentina y de la República de Chile, animados del común deseo de superar todo motivo de desinteligencias que obste al propósito de resolver amistosa y dignamente los diferendos de límites existentes entre los dos pueblos en la región insular a que se refiere el artículo tercero del tratado de mil ochocientos ochenta y uno, en consonancia con los vínculos que a través de su historia han mantenido, con los principios de confraternidad continental que comparten, declaran:

Que acuerdan retrotraer la situación de hecho y de derecho en el islote Snipe a la que existía antes del doce de enero pasado y consecuentes con sus anhelos de paz y armonía convienen en el retiro de las fuerzas argentinas que se encuentren en el mismo.

Que reafirman su intención de recurrir a los medios de solución pacífica de controversias internacionales, para llegar a la brevedad al arreglo de los problemas limítrofes pendientes en la mencionada zona, acordando el mantenimiento de la situación existente hasta tanto se llegue a la demarcación definitiva."

● **La Ceremonia en la Cancillería**

El documento transcripto fué leído a los periodistas por el ministro de Relaciones Exteriores y Culto, doctor Carlos A. Florit, en una ceremonia realizada en el palacio San Martín, ayer a las 21.

Cuatro minutos antes de esa hora, hizo su entrada en el Salón Verde el canciller doctor Carlos Florit, acompañado del secretario de Marina, contraalmirante Adolfo Estévez y, al ubicarse a la cabecera de la mesa, cambió breves palabras con el encargado de Negocios de Chile, ministro consejero Raúl Elgueta, quien había llegado instantes antes. El doctor Florit le preguntó si tenía instrucciones sobre el particular, a lo que el aludido respondió que recién tomaba conocimiento del acuerdo.

Se encontraban también presentes, el subsecretario de Relaciones Exteriores, doctor Francisco D'Hers; el asesor del ministerio, doctor de Pablo Pardo; el subdirector de Política Internacional, ministro Carlos Alberto Fernández, y el jefe de prensa de la Cancillería, señor Jorge Koremblit.

Después que el locutor de la cadena de radiodifusión formulara el anuncio correspondiente, el doctor Florit procedió a la lectura de la Declaración, la que se cumplió en tres minutos escasos. El doctor Elgueta recibió de manos del ministro una copia del documento e inmediatamente se retiraron los funcionarios allí presentes.

● **Intensa Actividad en la Víspera**

Las tratativas que dieron por resultado la solución del diferendo con la República de Chile, tuvieron un proceso de intensa actividad durante el sábado y el domingo. El canciller, doctor Carlos Florit, prácticamente no abandonó su despacho en ese lapso, en compañía del subsecretario, doctor Francisco D'Hers, y el jefe interino de Política Internacional, ministro Carlos Fernández. Al mismo tiempo, se mantuvo constante comunicación con el encargado de Negocios en Chile, doctor Ernesto Nogués. De todas las alternativas se informó también al primer magistrado, doctor Arturo Frondizi.

En la mañana de ayer el doctor Florit llegó a la Cancillería a hora temprana, retirándose únicamente, por breve tiempo, pasadas las 13, para almorzar. Las negociaciones continuaron a través de toda la tarde, y al promediar la misma se hizo presente el secretario de Marina, contraalmirante Adolfo Estévez. Durante su permanencia se establecieron nuevas comunicaciones con Chile, y alrededor de las 19, las perspectivas eran de que se había llegado ya a una decisión satisfactoria, aunque hasta ese momento no se conocían los términos de la declaración conjunta que iba a dar a publicidad el ministro de Relaciones Exteriores, dos horas más tarde.

● **El Anuncio en Chile**

SANTIAGO DE CHILE, 17 (AFP). — El canciller Sepúlveda anunció la firma de un acuerdo chilenoargentino para la solución del diferendo sobre el islote Snipe.

Resultados de los Partidos de Ayer

River Plate ..	(V)	4	C. Córdoba ..	(L)	3
Huracán	(L)	2	G. y Esgrima	(V)	1
San Lorenzo ..	(V)	2	Boca Juniors	(L)	0
Estudiantes ..	(L)	3	N. Old Boys	(V)	0
Independiente	(L)	3	Atlanta	(V)	2
Arg. Juniors ..	(L)	2	Lanús	(V)	2
Tigre	(L)	1	V. Sarsfield ..	(V)	1

Jugado el Viernes 15

R. Central ..	(L)	0	Racing	(V)	0

Homenaje al Libertador

EL PRESIDENTE de la Nación, Dr. Arturo Frondizi, acompañado por altos jefes de las fuerzas armadas y miembros del Instituto Nacional Sanmartiniano, procede a colocar una ofrenda floral al pie del monumento al general San Martín, durante el homenaje rendido ayer en la plaza homónima al cumplirse el 108º aniversario del fallecimiento del héroe máximo de nuestra historia. (Información página cinco).

52 PAGINAS EN DOS SECCIONES

Clarín

UN PESO

Un toque de atención para la solución argentina de los problemas argentinos

Año XIII Diario de la Mañana Nº 4590

Buenos Aires, Lunes 18 de Agosto de 1958

Londres Insiste en un Período de Orden Como Solución en Chipre

LONDRES, 17 (De nuestra agencia). — Nos dicen los técnicos norteamericanos que el "rocket" a la Luna quizás no alcance su objetivo, que sus probabilidades son pocas y que todo puede quedar reducido a un balbuceo experimental. Si la política entre las naciones admitiera estos tanteos, estas pruebas, este ir afinando la puntería hacia el blanco, míster Macmillan hubiese dicho algo parecido antes de lanzar su nueva decisión — como un "rocket" — para el arreglo del conflicto de Chipre, después de sus entrevistas en Atenas y Ankara.

Contaba, por lo visto, el primer ministro británico con la indignación de Grecia, posiblemente exagerada o teatralizada "por razones de política interna". Las últimas informaciones de Atenas anuncian el propósito de llegar hasta la ruptura de relaciones diplomáticas con Inglaterra y Turquía si Londres insiste en imponer su plan "de enfriamiento". Y Londres insiste. Londres endosará al arzobispo Makarios —apoyado en sus violentas reacciones por el gobierno de Atenas— todas las responsabilidades del regreso al terrorismo. En su última nota, subraya el arzobispo "la moderación" con que los grecochipriotas reivindicaban últimamente sus derechos a la autodeterminación. Se diría que la lamenta.

La posición moral de Inglaterra mejora —es la opinión inglesa— y ha de ser admitida por cualquier delegado honesto cuando se discuta en la UN el problema de Chipre. Inglaterra continúa proponiendo siete años de paz para el arreglo del litigio, mientras el arzobispo, indirectamente, preconiza el terror de nuevo y la subversión de los valores humanos.

Un equilibrio inestable entre las dos minorías de la isla continúa siendo, para Londres, la solución única. Pero es difícil saber hasta qué punto pueden ya detener la guerra civil los que la han atizado durante tanto tiempo. En las circunstancias de hoy, la autoridad del arzobispo Makarios o del coronel Grivas es discutible. Mientras tanto, la organización comunista Akel va extendiendo su acción solapada. La maniobra es identificar los irredentismos de la isla —tanto el grecochipriota como el turcochipriota— con el conflicto del Oriente Medio. Su aspiración es abrir la isla a la presión e influencia de Rusia, ya situada al borde de los problemas de los pueblos árabes "como potencia interesada". Esta acción del comunismo en Chipre va dirigida principalmente contra cualquier arreglo de paz y acumula toda clase de obstáculos contra el orden que el gobierno británico considera necesario antes de conceder a la isla su mayoría de edad política; antes de entregarla a las violencias sin freno de las fiebres racistas.

Ni Inglaterra renuncia a defender la prolongación de la tregua en Chipre, ni tiene otro camino. La tregua es, por otra parte, muy relativa y no respeta a los llamados "traidores". Los "traidores" para los grecochipriotas no son, claro está, ni los turcochipriotas ni los británicos, sino los grecochipriotas acusados del delito de confidencias al enemigo y hasta de pasividad frente al enemigo. Haya o no otra ruta, Inglaterra no cede en el largo período de orden para discutir. "Cualquier otra solución —declara hoy Sir Hugh Foot, gobernador de Chipre— nos llevaría a todos al cataclismo."

JACINTO MIQUELARENA

Corresponsal de Clarín en Gran Bretaña

Fracasó el Disparo de un Cohete a la Luna

INFORMACION PAG. TRES

★

Cumplióse en Forma Parcial el Paro en los Ferrocarriles

INFORMACION PAG. NUEVE

"La Paz no Puede ni Debe Ser un Milagro", Declaró en la UN el Embajador Barros Hurtado INFORMACION PAGINA SEIS

Noruega Propone Autorizar a Hammarskjold Para Resolver Prácticamente la Cuestión del Levante

CONTARIA CON MAYORIA EN LA UN ESA MOCION SUSCRIPTA POR SIETE PAISES

43 PAGINAS EN DOS SECCIONES

Clarín

UN PESO

Un toque de atención para la solución argentina de los problemas argentinos

Año XIII Diario de la Mañana Nº 4591

Buenos Aires, Martes 18 de Agosto de 1953

NUEVA YORK, 18 (AFP). — Noruega presentó en la Asamblea General de la UN un proyecto de resolución, suscripto juntamente con Canadá, Colombia, Dinamarca, Panamá, Paraguay y Liberia, por el cual se otorgan poderes al secretario general de la UN, Dag Hammarskjold para "adoptar los acuerdos prácticos que él, en consulta con los gobiernos interesados, pueda considerar adecuados para servir a mantener los propósitos y principios de la Carta de la UN, en relación con El Líbano y Jordania, en las actuales circunstancias". Al mismo tiempo refirma que "todos los estados miembros deben abstenerse de cualquier amenaza o actos, directos o indirectos, destinados a perjudicar la libertad, independencia o integridad de cualquier estado, o a fomentar la lucha civil y subvertir la voluntad del pueblo de cualquier estado". La resolución contaría con la mayoría de dos tercios en la Asamblea y con el respaldo de EE.UU. y Gran Bretaña.

● Creación de una Fuerza Internacional

La moción señala también que Hammarskjold tiene en estudio un plan para presentar a la XIII sesión de la Asamblea General, sobre la posibilidad de establecer una fuerza de paz permanente de la UN, e invita a todos los países miembros a colaborar para llevarlo a cabo.

● Respaldo Anglonorteamericano

Los cancilleres de EE. UU. y Gran Bretaña enviaron a la UN sendas notas en apoyo a la demanda de los "siete pequeños países", afirmando que sus gobiernos "respetarán en cualquier circunstancia una decisión de la Asamblea General de la UN según la cual las medidas adoptadas o la asistencia provista por la UN tornen inútiles para el mantenimiento de la paz y la seguridad internacionales la presencia de las fuerzas de EE.UU. y Gran Bretaña en El Líbano y Jordania". Poco antes del envío de las notas, Dulles conferenció con el canciller soviético, Andrei Gromyko, y con el de la RAU, Mahmoud Fawzi.

El primer orador al reanudarse el debate sobre la crisis del Oriente Medio, fué el embajador argentino, doctor Barros Hurtado, quien reafirmó la posición de su país en su apoyo a la libre determinación de los pueblos y a la solución pacífica de los problemas internacionales dentro del marco de la UN (texto completo en la página SEIS).

● Países que Apoyaron la Moción Noruega

Entre los oradores que anunciaron su respaldo a la moción noruega figuran los representantes de:

ESPAÑA, cuyo embajador, el doctor Lequerica, expresó su apoyo "en cuanto se encamine a robustecer la fuerza de la UN en El Levante", y "facilitar la retirada de otras tropas y mantener la paz conveniente a todos" que "no vemos —señaló— agravia a nadie". Sin embargo, advirtió que "existe un mundo árabe con aspiración a la unidad, con características históricas notorias y sería una grave falla simular no verlo o dejar de verlo".

ITALIA, que ofreció su contribución a la formación de una fuerza especial "equilibrada", formada por "naciones que no tienen ni posiciones políticas generales ni intereses concretos en la zona donde deban actuar" para proteger a los países que soliciten su ayuda.

CHINA NACIONALISTA apoya la posición anglonorteamericana y al mismo tiempo se solidariza con "los países árabes en su lucha por la liberación de la dominación extranjera".

● Posición de los Países Arabes

Los países directamente afectados por la situación en El Levante reaccionaron de muy distinta manera, respecto de la resolución Noruega:

RAU (Egipto y Siria). — El canciller Fawzi reiteró la posición de su gobierno al reclamar el inmediato retiro de las fuerzas extranjeras del Oriente Medio, antes de encarar otras medidas para llevar la paz en la región.

IRAK. — Pidió el retiro de las tropas anglonorteamericanas "para que pueda restablecerse la vida política normal en esa zona". El canciller Jonuard afirmó que ello "daría una prueba de la prudencia de las potencias interesadas" y que "de ninguna manera se lesionaría su prestigio". Por otra parte, prometió que su país respetará la soberanía de El Líbano y Jordania y no permitirá ingerencias en sus asuntos internos.

JORDANIA. — La posición del gobierno de Amman es poco clara: por un lado se niega a aceptar observadores de la UN y, por otro, expresa que "cooperará con los arreglos de seguridad (no sugirió cuáles) que establezca la UN".

PAKISTAN. — Apoya plenamente las sugestiones del presidente Eisenhower para el Oriente Medio.

● El Bloque Soviético

La posición del bloque soviético fué reiterada por el delegado de Rumania, quien formuló un llamamiento para la inmediata evacuación de las fuerzas anglonorteamericanas: "la evacuación es la primera y más urgente medida para asegurar el mantenimiento de la paz y la seguridad en El Levante".

● Los Países Neutrales

Entre los representantes de los países neutrales que anunciaron su posición, figuran:

INDIA. — Pidió el inmediato retiro de las tropas extranjeras, porque representan "un peligro para la paz". Apoya cualquier resolución que tienda a solucionar pacíficamente el problema.

INDONESIA. — Insta al pronto retiro de las fuerzas como requisito previo para tomar medidas tendientes a estabilizar la situación en el Cercano Oriente.

GRECIA. — Pide la evacuación de las fuerzas extranjeras y sugiere "aislar al Cercano Oriente de la competencia y peligros de la guerra fría". El gobierno de Atenas reitera su política de no intervención.

JAPON. — El representante japonés anunció que su país no apoyará ninguna propuesta que sea rechazada por la RAU. Es muy probable que al llegar la votación se abstenga.

Proyectan Implantar un Mercado Regional Argentinobrasileño

INFORMACION PAGINA SIETE

Asalto a un Banco en San Justo; Roban $ 4.500.000

INFORMAR PAG. DIECINUEVE

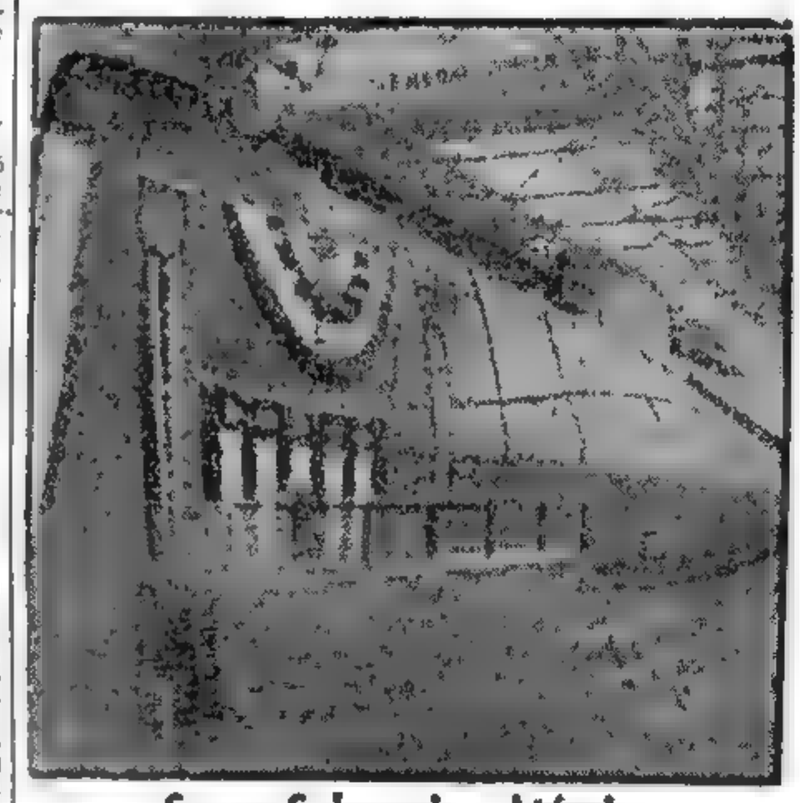

Super Submarino Atómico

EN LOS ASTILLEROS de Groton culminan los preparativos para la botadura del gigantesco submarino atómico norteamericano "Triton", de 5.900 toneladas. El sumergible más grande de la historia, equipado con dos motores nucleares, será lanzado al agua hoy en la base de Connecticut. (Radiofoto de AP, exclusiva para Clarín). Información página CUATRO

Para Reasumir sus Funciones Vuelve el Embajador Chileno

- FAVORABLE ACOGIDA SE DIO AL ACUERDO
- IMPIDIO EL MAL TIEMPO EVACUAR EL ISLOTE

SANTIAGO DE CHILE, 18 (AFP). — El embajador chileno en la Argentina, José Maza, regresará mañana a Buenos Aires para reasumir sus funciones. Así lo reveló el canciller, Alberto Sepúlveda, al anunciar el arreglo del incidente argentino-chileno. El ministro agregó que su país no iniciará ninguna demanda ante la Organización de Estados Americanos y manifestó que las gestiones realizadas de presidente a presidente habían tenido muy buenos resultados. Añadió que ahora las negociaciones continuarán de cancillería a cancillería.

● Reacción de la Prensa

SANTIAGO, 18 (AP). — El órgano gubernista "La Nación", calificadamente afirma que "una vez más la cordura, el buen sentido, la dignidad y los principios americanistas de pacífica convivencia que animan a los pueblos del continente, han podido imponerse". La declaración conjunta de los gobiernos de La Moneda y la Casa Rosada tiene una especial trascendencia, porque no sólo permite superar el diferendo mismo que se había producido con respecto al islote Snipe, sino que se proyecta mucho más allá, al establecer el principio de una solución definitiva para todos los problemas limítrofes.

● Fin del Incidente

"El Mercurio" destaca el acuerdo con un titular a cinco columnas, que dice: "Declaración conjunta chilenoargentina pone término al incidente en el Beagle".

"La Actualidad Internacional", se refiere al documento diciendo: "Adoptado un procedimiento para buscar en común el arreglo definitivo del diferendo, cabe esperar que no sufra ninguna interrupción que elimine el buen entendimiento entre los dos países".

"La Tercera de la Hora" destaca el acuerdo entre los dos países, bajo el titular a toda página: "Argentina retiró sus tropas de Snipe", mientras que "El Diario Ilustrado" dice, en un título a cinco columnas: "Chile y Argentina resolverán el diferendo de límites de acuerdo al tratado de 1881".

El vespertino "El Debate" califica de satisfactorio el acuerdo.

"La Segunda", manifiesta que "justamente ayer ha cambiado la comprensión hemisférica y la amistad de ambas naciones. Y no era una fecha más de voluminoso calendario. Se cumplían justamente 108 años del fallecimiento del Libertador San Martín".

● No Pudo Evacuarse

Informaciones recogidas por algunos vespertinos de esta ciudad, dicen hoy que el destructor "San Juan" y la tripulación de esa unidad, se encontraban todavía en el disputado islote Snipe, impedidos de realizar maniobras de evacuación por el mal tiempo reinante en la zona.

● Embajador Argentino

Trascendió en Santiago que Argentina designará al abogado cordobés Nores Martínez, como nuevo embajador en Chile.

Martínez, que anteriormente ocupaba igual cargo ante la Santa Sede, reemplazaría al doctor Alejandro Lastra, quien renunció hace algunas semanas.

Cuestionan en Roma la Oportunidad Para un Acuerdo con los Países Arabes

MILAN, 18 (De nuestro corresponsal). — Estamos en el momento culminante de la temporada veraniega, pero el ultradinámico Fanfani, después de haberse concedido solo unos días de descanso en su Toscana, sigue con atención el debate en la UN, comunicándose telefónicamente todos los días con el embajador Alessandrini, representante italiano en el palacio de cristal. Los problemas árabes siguen interesando profundamente al gobierno italiano, tanto que mañana Fanfani los discutirá in extenso con el presidente Gronchi. Además, el premier conferenciará en breve con Adenauer, quien se halla en Cadenabbia, sobre el Lago di Como, para pasar su habitual período de descanso, pero cuyo encuentro con Fanfani ha sido previsto desde hace tiempo.

Asimismo, se espera el regreso de El Cairo del embajador de la República Arabe Unida en Roma; podría ser que, después de sus largas consultas con Nasser, el embajador egipcio trajera novedades y alguna aclaración importante. Mientras tanto, con todo, se desarrolla una interesante polémica acerca de si es oportuno entenderse con los árabes. Algunos sostienen que es absurdo oponerse a las aspiraciones árabes de independencia que todo resto de colonialismo directo e indirecto debe ser abolido y que, aun después de haber conquistado su independencia, a los países árabes todavía les faltará vender su petróleo, ¿y a quien se lo venderán como no sea a los países occidentales? Otros (escribe el "Corriere della Sera") razonan de distinto modo, pero llegan a la misma conclusión. O sea que, como ahora el Oriente Medio está virtualmente en manos de Nasser, si es cierto que éste le ha garantizado a Murphy que tendrá a raya a los rusos y no desarrollará una política procomunista, Estados Unidos debe ofrecerle ayuda económica y relaciones amistosas. Es evidente que esta segunda tesis se acerca al Plan Eisenhower y significa una total aquiescencia de los occidentales a los planes de El Cairo.

Es posible que el dictador egipcio no guste de Rusia y aun la tema, pero ello no impide en realidad que se proponga, no la independencia de los países árabes individualmente, sino la formación de un colosal imperio bajo su dirección personal como lo escribió él mismo en el libro "La liberación de Egipto". Ese imperio abarcaría todo el Oriente Medio y gran parte del Africa, beneficiándose del equívoco existente entre las religiones comunes, la política común y los intereses comunes.

Esto, en substancia, significa emplear la técnica nazi, adaptada a circunstancias distintas. ¿Qué países le interesan a Nasser? Si nos atenemos a las transmisiones de la emisora de El Cairo, eran al principio El Líbano, Jordania, Arabia Saudita, el Kuwait y Libia. El gobierno democrático del Sudán se desmoronaría poco a poco. Israel sería por lo menos, desmembrada. Quizá se iría a la guerra con Turquía por Alejandreta y con Persia por la isla Bahrein y la población kurda. Marruecos, Túnez y Argelia caerían en la órbita nasseriana. El Africa central sufriría influencias profundas hasta el Nyassaland, o sea hasta los límites de la Rhodesia y aun hasta Dakar. Podría desmoronarse una parte de Etiopía, con una zona de Eritrea y toda la Somalia, donde ya es intensísima, ahora, la propaganda nasseriana. Y los opositores a El Cairo se preguntan: Frente a semejantes perspectivas, ¿hay que ayudar económicamente a Nasser y a sus satélites? ¿Es esto lo que quiere Occidente? Sería, simplemente, su rápida agonía. Entonces ¿qué se debe hacer? Antes que nada, analizar mejor la situación. Nasser representa los intereses de Egipto y acaso los de Siria, pero no los de todos los pueblos árabes, aunque muchos lo consideren el caudillo de éstos. Egipto y Siria, por ejemplo, son países sin petróleo, mientras que Irak, Arabia Saudita y el Kuwait lo poseen. ¿Qué interés puede tener el Irak en compartir con Egipto, o sea con un vastísimo proletariado, los "royalties" derivados de sus preciosos hidrocarburos? Ninguno.

Y por eso, Bagdad no está asociada a la República Arabe Unida. Análogas divergencias de intereses se observan en muchos otros casos y sacan a la luz la existencia de un nacionalismo árabe moderado, en contraste con el imperialismo nasseriano. ¿Por qué Occidente, antes de ceder al insaciable apetito de Nasser, no se pone de acuerdo con los nacionalistas moderados, favoreciendo sus legítimas aspiraciones? Bagdad podría quizá convertirse en un segundo El Cairo, en función tanto árabe como antiegipcia.

LINO PELLEGRINI
Corresponsal de Clarín en Milán

Quedó Constituída la Comisión Asesora de Inversiones Extranjeras

INFORMACION PAGINA DIEZ

DIPUTADOS: Se Retiró la Minoría • Del Carril y Orfila Informaron Sobre el Control de Precios

El Sector de la U.C.R.P. Consideró Inconstitucional la Presencia de los Secretarios de Estado • Trátase Hoy la Estabilidad de los Médicos

"LA finalidad de esta sesión se ha cumplido", declaró el presidente del bloque de la mayoría, doctor Héctor Gómez Machado, al término de la reunión especial que celebró ayer la Cámara de Diputados de la Nación y durante la cual el ministro de Economía, doctor Del Carril, y el secretario de Comercio, doctor Orfila, respondieron ampliamente a los informes solicitados por el cuerpo sobre la aplicación de la ley de precios máximos. No estuvo presente en la interpelación el bloque de la Unión Cívica Radical del Pueblo, cuyos integrantes abandonaron el recinto por entender que, constitucionalmente, sólo los ministros del Poder Ejecutivo —y no los secretarios— pueden participar de las deliberaciones de la Cámara. En su sesión de tablas de esta tarde, según se informó ayer a última hora, es posible que la Cámara considere, entre otras cosas, el proyecto de reformas a la ley de despido, la derogación de decretos-leyes del gobierno provisional, y casi seguramente, un proyecto sobre régimen de estabilidad de los médicos, medida con la que se espera dar solución final al conflicto que vinen sosteniendo estos profesionales.

● Dos Criterios Sobre la Interpelación

Apenas abierta la sesión, a las 18.5, con la presencia de 101 legisladores, el titular del bloque mayoritario, doctor Gómez Machado hizo moción en el sentido de que se invitara a concurrir al recinto al ministro de Economía y a los secretarios del equipo económico, que se encontraban en la sala de la Presidencia.

El presidente del sector de U.C.R.P., doctor Anselmo Marini, se opuso a ese temperamento, por entender que la interpelación estaba dirigida al ministro de Economía. Sostuvo que éste es el único autorizado por la ley de Ministerios para ocupar una banca en el recinto. Los secretarios —dijo— podrán asesorar al ministro, pero no participar en el debate. Por último, solicitó al doctor Gómez Machado que precisara el alcance de su indicación.

Reiteró sus conceptos el titular de la mayoría, afirmando que la Cámara puede llamar a su seno a cualquier funcionario de la Administración Pública. "Entendemos que lo que se discute no es si tiene o no derecho un secretario de Estado a concurrir a la Cámara —dijo—; el planteo del presidente de la minoría significa discutir si la Cámara tiene potestad o no para llamar a un funcionario para escuchar los informes que se le pidan, y nosotros afirmamos en esta oportunidad, como lo hicimos antes, que esta Cámara tiene potestad suficiente a tal efecto".

"Aun admitiendo la tesis de Gómez Machado —respondió Marini - la Cámara podría llamar a cualquier funcionario de la administración, pero no darle asiento en esas bancas ministeriales. Podría brindarle una silla en los palcos bandeja para requerirle un informe particular, pero a las bancas del recinto únicamente se llega por elección popular o por prescripción constitucional, y la Constitución dice expresamente quiénes tienen derecho a concurrir". La solución —agregó el titular de la U.C.R.P.— consistiría en que la Cámara se constituyera en comisión para, de esa manera, permitir la presencia y la intervención de los secretarios de Estado que no tienen jerarquía constitucional".

El doctor Gómez Machado, en nombre de la mayoría, ratificó su posición y recordó que en oportunidad de interpelarse al secretario de Marina, la minoría había aceptado la presencia del contraalmirante Estévez. Asimismo, acusó a la minoría de "insistir en un planteo que no tiene un sentido constructivo", y se opuso a la moción formulada por el doctor Marini.

El diputado Kronhaus (U.C.R P.), por su parte, señaló que la Constitución Nacional, en su artículo 63, determina claramente que sólo los ministros están autorizados para responder a una interpelación de la Cámara.

GONZALEZ (UCRI). — ¿Usted sostiene que la Cámara puede llamar a los ministros, de acuerdo con la Constitución?

KRONHAUS. — Sí, señor diputado.

GONZALEZ. — Entonces, puede llamar a otros funcionarios; si puede lo menos, puede lo más.

KRONHAUS. — Es una cuestión de jerarquía constitucional.

(Continúa en la página CENTRAL)

44 PAGINAS EN DOS SECCIONES

Clarín

BUENOS AIRES REPUBLICA ARGENTINA

UN PESO

Un foque de atención para la solución argentina de los problemas argentinos

Año XIII Diario de la Mañana Nº 4592

Buenos Aires, Miércoles 20 de Agosto de 1958

Propone una Transacción en el Levante el Bloque Afroasiático

• CEILAN E INDONESIA AUSPICIAN LA MOCION INDIA

NUEVA YORK, 19 (AFP). — La presentación de una nueva moción transaccional del bloque afroasiático para resolver la crisis del Cercano Oriente y el elevado número de oradores inscriptos en la sesión de la Asamblea General de la UN, esfuman las esperanzas de que las resoluciones en estudio sean votadas esta semana. Diez oradores hablarán mañana y doce el jueves, mientras que otros anunciaron que lo harán el viernes.

● Oposición Occidental

El proyecto de las naciones del bloque de Bandung tiene pocas probabilidades de ser aceptado por los occidentales. EE.UU. hizo saber que no extenderá su iniciativa más allá del apoyo al plan noruego lo que ya representa una contemporización. Dulles y Lloyd conferenciaron con el canciller francés Couve de Murville, quien llegó hoy de París, para participar en el debate. De Murville hablará mañana en la Asamblea.

● Posición Afroasiática

En la sesión de hoy, el delegado de Ceilán anunció la proposición afroasiática que su país auspicia juntamente con la India e Indonesia. Los oradores de este bloque anunciaron así las posiciones de sus respectivos países.

CEILAN. — La proposición afroasiática es un esfuerzo para hallar una solución equidistante entre las sugeridas por Noruega y Rusia.

BIRMANIA. — No adopta, "por ahora", una posición, pero se opone a que se reemplace a los observadores de la UN por una fuerza internacional.

MARRUECOS. — Deplora los desembarcos extranjeros en El Líbano y Jordania y pide la evacuación de esas tropas.

YEMEN Y NEPAL. — Apoyan la resolución afroasiática.

EL LIBANO. — Por medio de su canciller, Charles Malik, el gobierno de Beirut informó que pedirá el retiro de las fuerzas norteamericanas cuando considere que la independencia del país esté garantizada por la UN o de cualquier otra forma.

PAKISTAN. — El príncipe Ali Khan justificó los desembarcos de tropas en el Levante y apoyó el plan norteamericano.

● Noruega Aclara su Moción

Hans Engen, canciller noruego, volvió a hablar en la sesión de hoy para aclarar su propuesta. Dijo que ella "ofrece la única oportunidad de llegar a una solución constructiva". Propuso que Hammarskjold se ocupe de buscar los medios para garantizar la independencia de El Líbano y Jordania.

● Apoyo Canadiense

Canadá insta a aprobar una resolución de transacción que pueda aportar una nueva base de armonía y progreso en el Oriente Medio, afirmó el canciller canadiense, Sidney Smith.

● En el Bloque Comunista

Mientras tanto, para apoyar la moción soviética, que exige el inmediato retiro de los anglonorteamericanos del Levante, hablaron:

POLONIA: El canciller Rapacki rechazó la proposición noruega y exigió la inmediata evacuación del Oriente Medio.

UCRANIA: Rechazó la moción occidental, afirmando que ella "pretende reemplazar la intervención de EE. UU. y Gran Bretaña por la intervención de la UN".

YUGOSLAVIA: Destacó la garantía de paz que constituye la corriente de "neutralismo positivo" y, por medio del canciller Popovic, pidió el retiro de las fuerzas extranjeras del Levante "lo antes posible".

HOY ESCRIBEN EN Clarín

★ Desde EE. UU.
Walter Lippmann
PAGINA 1

★ Desde Francia
Paul Reynaud
PAGINA 4

★ Desde EE. UU.
J. M. Roberts
PAGINA 5

★ Desde Gran Bretaña
Jacinto Miquelarena
PAGINA 6

★ Desde EE. UU.
Adolfo J. Abello
PAGINA 6

EE. UU. en Busca de la Salvación de su Política Exterior

WASHINGTON, 19 (Exclusivo para Clarín). — Durante la semana pasada, revelando intensa preocupación, el senador Fulbright hizo público el desaliento y la ansiedad tan generalizados en el país en estos momentos a causa de su política exterior. Desde luego, no existe un descontento popular tan amplio como cuando la guerra de Corea degeneró en un sangriento estancamiento, pero en las mentalidades más vigorosas y los espíritus más lúcidos existe el presentimiento fatídico de que, en gran parte, la estructura de posguerra de EE. UU. está socavada y que ese país está en grave peligro de perder el control de su destino.

Probablemente, bastaría otro conflicto espectacular como el de El Líbano y Jordania para provocar una reacción pública tan seria que ya Estados Unidos no podría corregir sus errores y trazarse una política coherente y racional. Por lo tanto, hay que estudiar detenidamente el descontento existente frente a la actual política norteamericana, para proyectar así luz sobre el problema.

●

En ese descontento, hay dos tendencias principales. Una de ellas sostiene que Estados Unidos podría y debería ser suficientemente poderoso como para contener los movimientos revolucionarios centralizados en Moscú, Pekín y El Cairo. La crítica que se le formula al gobierno de Eisenhower es que ha debilitado el poder militar de Estados Unidos y que carece del coraje y la decisión necesarios para intervenir con energía cuando, como en el Irak, un antiguo aliado de Occidente es anegado por una marea revolucionaria.

La otra tendencia sostiene que la política exterior de Estados Unidos en la posguerra, aunque a menudo constructiva como en el caso del Plan Marshall y en la NATO, ha sido viciada en muchas formas por un cálculo erróneo del poder de que podría disponer EE. UU. y de las fuerzas que trabajan ahora por la libertad en el mundo contemporáneo.

Los que sostienen este punto de vista, creen que Estados Unidos, por más esfuerzos que haga para mantener la paridad en el terreno de los armamentos, nunca llegaría ser suficientemente poderoso para contener y obligar a retroceder al inmenso movimiento revolucionario de la posguerra; y que su tentativa de detener a esas revoluciones con la fuerza militar lo ha llevado a contraer una serie de compromisos que no podrán ser cumplidos sin riesgos excesivos e incalculables.

●

El compromiso norteamericano con respecto a las islas de Quemoy y Matsu es deliberadamente incierto, pero eso no constituye una ventaja importante. El hecho de que EE. UU. defienda esas islas es un absurdo estratégico y el prestigio del país no aumentaría si afirmara que está resuelto a defenderlas.

Otro compromiso análogo fué la promesa dada al presidente Chamoun, de El Líbano, de que si él lo solicitaba desembarcaría la infantería de marina estadounidense. En cuanto a la reciente reunión en Londres de los demás países del Pacto de Bagdad, el pueblo norteamericano, por desgracia, ignora qué ha prometido hacer Dulles en esa parte del mundo, que, estratégicamente, está fuera del alcance de Estados Unidos.

●

Algunos creen que la solución de los problemas de Estados Unidos sería reducir los compromisos que ha contraído en el Lejano y Oriente Medio y llegar a un acuerdo que contemple los intereses de los movimientos revolucionarios. Esta solución sería penosa. En realidad, Estados Unidos no es la gran potencia mundial que parecía ser en 1945, cuando Rusia estaba devastada por la guerra. China sufría la agonía de la guerra civil y el Oriente Medio no había sido agitado por las rebeliones. Por eso, Dulles ha viajado por todo el mundo, prometiendo a toda nación que quisiera aceptarla la protección norteamericana y arriesgando, más que ningún secretario de Estado, la sangre, el tesoro y el honor de su país.

WALTER LIPPMANN

Copyright by Clarín y Editors' Press
Prohibida la reproducción total o parcial

Botadura en la Base de Groton

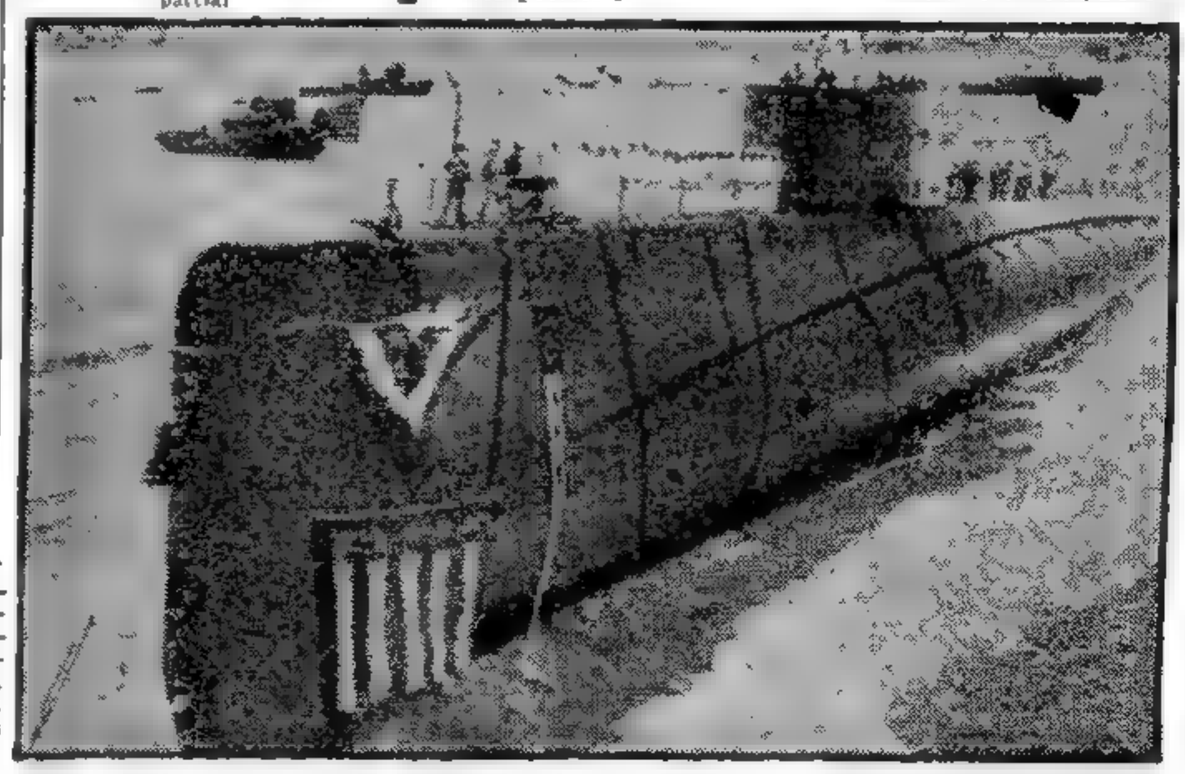

EL SUPERSUBMARINO atómico norteamericano "Triton", de 5.900 toneladas, instantes después de su botadura en la base de Groton. (Radiofoto de AP exclusiva para *Clarín*). Información página TRES.

Reanudó Washington los Embarques de Materiales Militares a Irak

INFORMACION PAGINA CINCO

DIPUTADOS: Votó la Estabilidad de los Médicos
SENADO: Creó Nuevos Cargos en la Magistratura

RECHAZAN UNA CUESTION DE PRIVILEGIO POR LAS DECLARACIONES DEL DR. ORFILA

SE VOTARON FONDOS PARA EL ESTUDIO DEL CANAL ENTRE ROSARIO Y VICTORIA

LA Cámara de Diputados votó ayer la estabilidad de los médicos, exigiendo sumario previo para separarlos de sus funciones. El proyecto, modificando el artículo 6º del decreto 22.212/45, ratificado por la ley 12.921, sobre régimen de trabajo para los profesionales que prestan servicios en hospitales, etc., expresa: "Sustitúyese el artículo 6º por el siguiente: Los profesionales del arte de curar gozarán de estabilidad en sus cargos y no podrán ser separados sin sumario previo". Pasa ahora al Senado.

● **La Jornada de Ayer en la Cámara**

Expresiones vertidas por el secretario de Comercio, doctor Orfila, en el recinto durante la sesión de la víspera, provocaron el planteo de una cuestión de privilegio por parte del sector minoritario, que no prosperó. Durante el debate, quedó sentado que ambos bloques actúan en defensa de la legalidad y las instituciones de la República. La Cámara joven dió, además, las siguientes sanciones: Pedido de reincorporación de obreros de frigoríficos; organización de un Congreso de Historia Latinoamericana; liberación de la Universidad del Nordeste del cumplimiento de una norma sobre régimen de bonificaciones; fondos para estudiar la construcción de un camino y un canal que una puerto Victoria con el paraje Los Marinos, desde Entre Ríos a Rosario, y cambio de nombre de la estación El Talar, por el de Francisco Beiró.

● **Homenajes: O'Higgins, Indonesia y Grau**

Con 98 legisladores presentes y presidiendo el doctor Zanni, inició la Cámara de Diputados su sesión a las 16.15. Tras la lectura de los asuntos entrados, se pasó a la media hora de homenajes. Hubo tres. El primero, rendido por el señor **Uzal** (UCRI) y apoyado por el señor **Kronhaus** (U.C.R.P.), se tributó al general Bernardo O'Higgins, "militar de coraje legendario", según lo definieran. El segundo, ya en presencia del embajador de Indonesia en el palco de la presidencia, doctor Usman Sastroamidjojo, correspondió a un nuevo aniversario de la liberación nacional de dicha República Unida, y fueron la señora de **Ferrari** (UCRI) y el señor **Casas** (U.C.R.P.) los que se ocuparon de tal circunstancia. Por último, en la voz emocionada de la señorita **Baigorria** (UCRI), que lo llamó "dramaturgo de acero y de fuego", y en el decir severo del señor **Belnicoff** (U.C.R.P.) —"ya no se rinde sólo homenaje a los generales victoriosos"—, la Cámara evocó la figura del escritor Jacinto Grau, recientemente desaparecido.

● **Una Cuestión de Privilegio**

Contra lo que es costumbre, fué calmosa la media hora de consultas y preferencias. Generalmente se aprovecha ese trámite reglamentario para las alusiones a temas políticos candentes. Ayer se confeccionaron planes de trabajo para la fecha y para hoy, y varios anticipos, de menor cuantía, para la semana próxima. Cuando ya se empezaba a considerar el primer tema del día, un tanto sorpresivamente, el señor **Marini**, presidente del bloque de la U.C.R.P., pidió la palabra para plantear una cuestión de privilegio. Sobre su pupitre obraban copias de versiones taquigráficas de la sesión especial de la jornada anterior.

"La planteo —dijo— haciéndome un poco de violencia, pero entiendo que debo defender los fueros colectivos de esta Cámara." Explicó su teoría sobre tales cuestiones, y al entrar en materia —el problema radicaba en una expresión textual del secretario de Comercio, doctor Orfila, durante la interpelación al P. E. por carestía de la vida— señaló el señor **Marini** que no quería reabrir el debate, pero que le era impres-

(DIPUTADOS, continúa en la página DOCE)
(SENADO, crónica en la página QUINCE)

44 PAGINAS EN DOS SECCIONES

Clarín

BUENOS AIRES REPUBLICA ARGENTINA

UN PESO

Un toque de atención para la solución argentina de los problemas argentinos

Año XIII Diario de la Mañana Nº 4593

Buenos Aires, Jueves 21 de Agosto de 1958

Es Necesaria y muy Oportuna la Proyectada Reunión Continental

WASHINGTON, 20 (Exclusivo para **Clarín**). — A pesar de todo, el presidente Eisenhower tendrá que asistir a una conferencia en la cumbre, aunque no con Khruschev sino con Kubitschek. Esa reunión tendrá lugar este año entre los jefes de Estado de las veintiún repúblicas americanas y se debe a un proyecto especial del presidente del Brasil, aprobado recientemente por Foster Dulles durante su última visita a Río de Janeiro.

Esta conferencia del hemisferio occidental es necesaria y oportuna. Estados Unidos ha dejado que se difunda la impresión que le interesa más el bienestar de algunos países lejanos, que el de sus vecinos de América. Es lo que piensan en realidad muchos latinoamericanos, y esa impresión es bastante fundada.

Por eso las visitas del vicepresidente Nixon, del doctor Milton Eisenhower y de Foster Dulles, además del reciente viaje del presidente a Canadá, revelan firmemente el cuidado que vuelve a prestar el gobierno de Washington a las necesidades del hemisferio occidental. La próxima conferencia panamericana en la cumbre será un paso lógico en ese sentido. Los viajes de Nixon, Milton Eisenhower y Dulles han servido para revelar el alcance de las quejas de los pueblos latinoamericanos contra EE.UU., y la necesidad de eliminar todo malentendido que pueda afectar la solución de los problemas existentes.

Las quejas se deben, en gran parte, a una mala interpretación de la política norteamericana, que los comunistas de la América latina, inspirados por el aumento considerable de las transmisiones radiofónicas de propaganda de Moscú desde 1955, hacen todo lo posible por tergiversar. Las principales son:

PRIMERA QUEJA. — Que EE.UU. considera a otras partes del mundo mucho más importantes que el hemisferio occidental y así, mientras han dado una amplia ayuda económica a otras naciones, los países latinoamericanos no pueden siquiera obtener préstamos de Washington. Esto, es compensado por el siguiente hecho: aunque es cierto que EE.UU. ha dedicado miles de millones de dólares a restaurar la estructura económica de Europa occidental con el plan Marshall, esa política ha servido para convertir a esa misma zona en un mercado para los productos latinoamericanos. Además, la ayuda militar norteamericana a todo el mundo aumenta la seguridad de todo el hemisferio occidental y no sólo la de EE.UU.

SEGUNDA QUEJA. — Los latinoamericanos estudian el amplio presupuesto norteamericano y querrían saber por qué no les resulta fácil obtener una mayor ayuda económica. Lo que pasa, es que ellos, debido a sus impuestos relativamente bajos, aun sobre los ingresos mayores, y que nunca ascienden a más del 16 por ciento, no pueden apreciar debidamente la pesada carga que representan los impuestos para los ciudadanos norteamericanos, que alcanzan al 92 por ciento para los mayores ingresos; los impuestos a las compañías, que son del 52 por ciento; el impuesto a la herencia, que oscila entre el 25 y el 50 por ciento, y el impuesto a las ganancias sobre el capital, del 25 por ciento, que no existe en la América latina.

TERCERA QUEJA. — La mayoría democrática latinoamericana se siente resentida por el trato que le dispensa Washington a los gobiernos dictatoriales del hemisferio. Conviene tener en cuenta, sin embargo, que la política de EE.UU. es de no intervención en los procesos políticos de los países de Latinoamérica y de reconocimiento diplomático de los gobiernos de hecho. La alternativa sería decidirse por uno de los bandos en las elecciones de cada nación, lo cual causaría un resentimiento mucho mayor. En la actualidad sólo queda una tercera parte de los dictadores que había en la América latina cuando Washington adoptó su política de no intervención en 1933.

ROSCOE DRUMMOND

Copyright by Clarín Editors Press. Prohibida la reproducción total o parcial

Presentarán los Países Arabes una Propuesta Propia en la UN

Pedirían la Evacuación de los Efectivos Anglonorteamericanos del Oriente Medio

NUEVA YORK, 20 (AP). — Las naciones árabes, incluídas las prooccidentales Jordania y El Líbano, informaron hoy que habían convenido por unanimidad en una fórmula de paz para el Oriente Medio, que presentarán a la Asamblea General de la UN, en su sesión de emergencia. Los detalles del plan se mantendrán en reserva hasta que sean aprobados por los gobiernos respectivos, pero se espera que estén listos para mañana por la mañana. Incluídas en el acuerdo se encuentran las ocho naciones de la liga árabe, más Túnez y Marruecos. Los ministros de Relaciones Exteriores Charles Malik, de El Líbano, y Mahmoud Fawzi, de la República Arabe Unida, se encontraban entre quienes colaboraron en la redacción del nuevo plan.

● **Evacuación Extranjera**

En fuentes árabes se expresó la creencia de que el plan incluirá seguridades dadas a El Líbano y Jordania de que no habrá interferencia en sus asuntos internos si piden a las fuerzas norteamericanas y británicas que salgan de sus respectivos territorios.

Los dirigentes árabes se reunieron después de que informaron a una conferencia de las 28 naciones del grupo afroasiático que estaban comprometidos ya en conversaciones privadas para tratar de hallar una fórmula de paz. Los otros miembros del grupo afro-asiático convinieron entonces en suspender sus propios esfuerzos por elaborar nuevas propuestas para la Asamblea.

● **Aguardan el Resultado**

También convino el grupo afro-asiático en no adoptar posición alguna respecto a las propuestas rivales presentadas a la Asamblea, hasta conocer el resultado de los esfuerzos de las naciones árabes.

El secretario de Estado norteamericano, John Foster Dulles, salió apresuradamente para Washington, al objeto de entrevistarse con el presidente Eisenhower.

● **Situación Actual**

Esta era la situación en momentos en que la Asamblea se encaminaba hacia la clausura del debate general, señalada para mañana:

1 — Estados Unidos sigue confiado en que la resolución patrocinada por Noruega y otros seis países pequeños, puede obtener la mayoría de las dos terceras partes que se requiere para su aprobación por la Asamblea.

Tal resolución encomendaría al secretario general una misión personal para la solución de la crisis del Oriente Medio, pero no contendría demandas específicas sobre la retirada de las tropas norteamericanas y británicas de El Líbano y Jordania, respectivamente.

2 — Algunos diplomáticos de la UN opinaban que, prácticamente, no hay probabilidad alguna de que la Asamblea pueda aprobar una resolución soviética rival, en la que se exige la retirada inmediata de las tropas norteamericanas y británicas bajo la supervisión de la UN.

3 — India, Ceilán e Indonesia retuvieron provisionalmente la presentación de una resolución propia, en la que pedían la pronta retirada de las tropas norteamericanas y británicas, la reiteración de la promesa de la UN de no intervenir en los asuntos internos de otros estados y la comunicación de instrucciones a Hammarskjold para que aplique esas recomendaciones.

● **Posición Francesa**

El canciller francés, Couve de Murville, declaró que su país apoyaba totalmente el plan occidental para poner en manos de Hammarskjold, el problema del Cercano Oriente. Al mismo tiempo, instó a la Asamblea General a que ponga su confianza en el secretario general y deje a éste la tarea de hallar los medios para aliviar la tensión.

El canciller francés expresó satisfacción por las proposiciones económicas para el Cercano Oriente dadas a conocer por Hammarskjold y por Eisenhower.

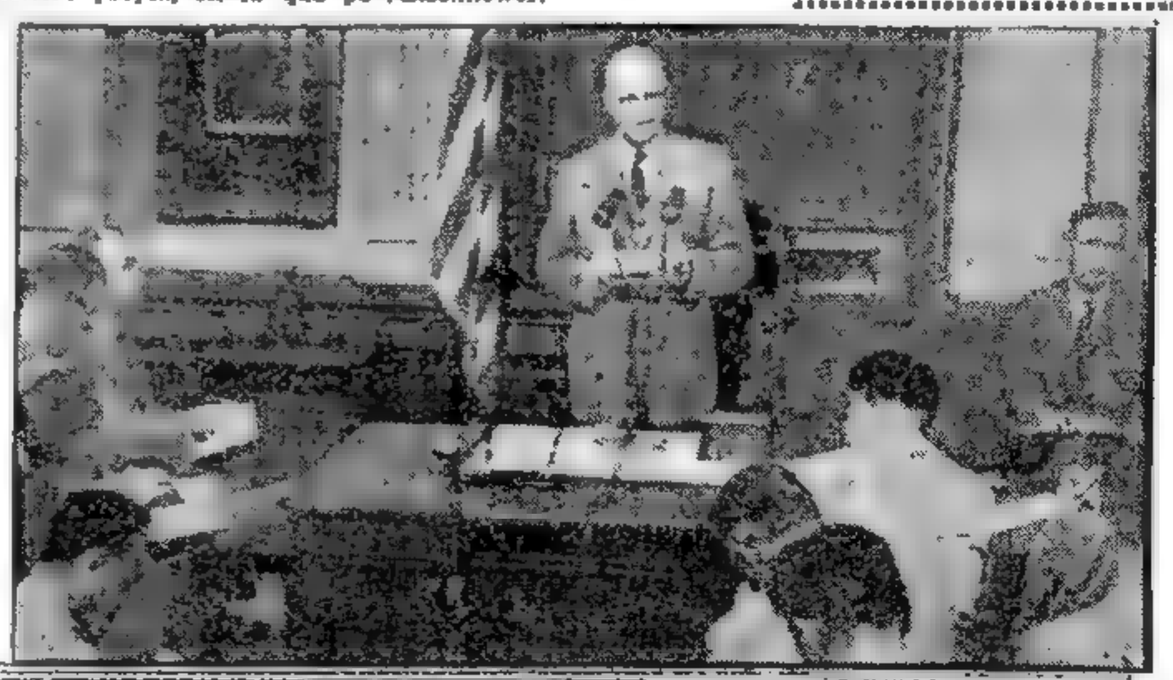

EL PRESIDENTE Eisenhower responde a los periodistas en su primera conferencia de prensa desde el desembarco anglonorteamericano en el Levante. (Radiofoto de AP, exclusiva para Clarín). (Información página DOS)

Ofrecimiento de Rumania: Equipos Para el Petróleo

La propuesta concretada alcanza a 40 millones de dólares para colaborar en la extracción del oro negro del subsuelo.

INFORMACION PAG. OCHO

★

Dan Préstamos Para Fomentar las Economías Provinciales

Se aplicarán al estímulo de las zonas subdesarrolladas del interior de nuestro territorio.

INFORMACION PAG. DIEZ

De Gaulle Inició una Jira por los Territorios Franceses de Ultramar

INFORMACION PAGINA CINCO

Los Tipos de Cambio no Serán Modificados, Dijo el Presidente del Banco Central

(INFORMACION PAGINA SIETE)

Cesa la Huelga Médica; Quedó Solucionado el Conflicto Ferroviario

★ A PARTIR DE LA 0 DE MAÑANA NORMALIZAN SUS TAREAS LOS FACULTATIVOS ★ EL JEFE DEL ESTADO SUSCRIBIO EL DECRETO QUE FAVORECE A LOS JUBILADOS FERROVIARIOS

A la 0 de mañana cesará la huelga médica, luego de 49 días de duración. Así lo resolvió anoche el Consejo Federal de la Federación Médica Gremial de la Capital Federal. Los profesionales se dieron por satisfechos en sus reclamos, en virtud de las medidas adoptadas por el Poder Ejecutivo, mediante las cuales: 1º) Fué repuesto simbólicamente en su cargo el doctor Carlos A. Dios, director de la mutualidad de Unión Transporte Automotor (acto que presidió el ministro de Asistencia Social y Salud Pública, doctor Héctor V. Noblía); 2º) Reintegróse también a los médicos de dicha mutualidad que habían sido declarados cesantes, y se los incorporó al Instituto de Medicina Integral del Transporte, creado con ese exclusivo propósito; 3º) Fué devuelto al consejo técnico (de médicos) que anteriormente las ejercía, la dirección y administración del policlínico de Avellaneda el cual, como se recordará, fué ocupado durante la huelga por una comisión de vecinos de esa ciudad bonaerense.

A partir de mañana, en consecuencia, quedará normalizada la atención médica en hospitales, sanatorios y consultorios de la Capital Federal.

★ El Paro de Ferroviarios

Otro conflicto, el de ferroviarios, que debía comenzar a la hora 0 de hoy, con un paro de 24 horas, quedó solucionado. Por resolución de la víspera, de las dos entidades gremiales que lo habían ordenado, la Unión Ferroviaria y La Fraternidad, revocóse la orden y los servicios se cumplirán normalmente. La decisión fué adoptada luego de que ambos sindicatos se notificaron de la firma, por el presidente Frondizi, del decreto que contempla la situación de los jubilados y pensionados de ese gremio. Además, ayer comenzaron a hacerse efectivos en las distintas empresas ferroviarias los pagos del aumento del 60 % acordado en su oportunidad por el Poder Ejecutivo. Al solucionarse en esta forma los dos problemas que afectan a los obreros del riel, los directivos sindicales dispusieron que las tareas se cumplan normalmente.

Los otros paros que se anunciaban para el 29 del corriente y para varios días del mes entrante, quedan igualmente sin efecto.

(Más información página 10)

40 PAGINAS EN DOS SECCIONES

Clarín

UN PESO

Un tiraje de cincuenta para la solución argentina de los problemas argentinos

Año XIII Diario de la Mañana Nº 4594

Buenos Aires, Viernes 22 de Agosto de 1958

No Hay Conspiraciones en el País, Afirmó el Presidente Frondizi

★ EL GOBIERNO NO SE OCUPARA DE LOS RUMORES
★ CADA UNO PUEDE DIFUNDIR LO QUE CREA CIERTO
★ NO HABRA CAMBIOS EN EL GABINETE NACIONAL

LOS periodistas acreditados en la Casa de Gobierno solicitaron ayer al primer magistrado, doctor Arturo Frondizi, una entrevista para referirse, en la misma, a las versiones sobre supuestas conspiraciones, que en los últimos días recrudecieron en el país. El presidente accedió al pedido y en las últimas horas de la tarde recibió a aproximadamente treinta hombres de la prensa, en su despacho, quienes, luego de ubicarse alrededor de la mesa de trabajo del doctor Frondizi, le formularon distintas preguntas. Acompañó al mandatario el ministro del Interior, doctor Alfredo Vitolo, quien ocupó un sitio al lado de aquél, cuando promediaba el diálogo, en el que no solamente se abordaron los temas que habían motivado la entrevista, sino también otros de actualidad.

★ La Entrevista

PRESIDENTE. — ¿Ustedes habían solicitado una entrevista?, estoy a su disposición.

PERIODISTA. — La calle está llena de rumores, señor presidente En todos los ambientes se habla de conspiraciones. En ese sentido corren muchas versiones. Incluso se mencionan nombres de jefes militares. Los periodistas somos blanco de preguntas. La opinión parece que desearía un esclarecimiento. Por eso le hemos pedido esta entrevista para saber que hay de cierto.

PRESIDENTE. — Aquí en el país no ocurre nada en ese terreno Lógicamente, todos los ciudadanos —incluso los periodistas— pueden hacer circular los rumores que quieran. Nosotros nos dedicamos exclusivamente a los problemas de gobierno, y los vamos a continuar encarando con la decisión con que lo estamos haciendo hasta este momento.

PERIODISTA. — En un diario de la tarde se ha divulgado una información en el sentido de que en la reunión que usted tuvo con los ministros militares se hicieron planteos acerca de la ley de asociaciones profesionales.

PRESIDENTE. — Sobre la reunión realizada ayer ya se ha dado un comunicado, y eso es todo lo que tengo que decir. En el país hay libertad, hay democracia y cada ciudadano, de acuerdo con su propio sentido de responsabilidad, puede difundir lo que crea cierto. Vivimos en absoluta democracia. Por su parte, el gobierno debe ocuparse de los problemas generales de la República y, naturalmente, no se ocupa de rumores, ni se va a ocupar.

PERIODISTA. — Pero la publicación se refiere a un hecho concreto, como sería el tema que ya mencioné y que fué tratado en la reunión de ayer al mediodía.

PRESIDENTE. — Le acabo de contestar al señor periodista que lo que se ha considerado son los temas a que nos hemos referido en el comunicado de ayer. Se ha realizado una exposición acerca de la cuestión del islote Snipe, porque todas las decisiones que se tomaron en relación con ese asunto, desde el primer momento, fueron de mi responsabilidad, en consulta con el señor secretario de Marina, quien recibió las instrucciones correspondientes.

★ El Gabinete

PERIODISTA. — Volviendo a los rumores, según uno de ellos habría cambios en su gabinete.

PRESIDENTE. — No hay absolutamente ninguna clase de cambios.

PERIODISTA. — Según otra versión, los oficiales de las Fuerzas Armadas actuarían como verificadores de la información que proporcionan las radios.

PRESIDENTE. — Las radios están funcionando con el régimen que ustedes conocen. Y habrán observado que también en la radiofonía hay completa libertad para decir lo que la ciudadanía argentina quiera manifestar.

★ Una Reclamación

PERIODISTA. — ¿Se habría hecho una reclamación, o sugestión amable, a otro país, con respecto a la información que sobre rumores se propalan desde Montevideo?

PRESIDENTE. — Absolutamente nada. Con respecto a las noticias que publicaron los diarios y en coincidencia con el criterio de la cancillería, he dado indicaciones concretas y concluyentes para que no se haga absolutamente nada, porque respetemos la libertad dentro de la Argentina y, también, desde luego, dentro de los demás países. No hay y no habrá absolutamente nada. Cada país, cada ciudadano de cada país, resuelve lo que considera mejor.

PERIODISTA. — ¿Las tratativas referidas al problema con Chile están bien encaminadas?

PRESIDENTE. — Sí. El problema con Chile está terminado.

★ Veto de una Ley

PERIODISTA. — Voy a formular una pregunta que corresponde, más bien, al terreno teórico.

En el supuesto de que hubiera sido cierto, o que se presente el caso en el futuro, que las fuerzas armadas soliciten a usted que vete una ley o que tome una medida determinada, ¿lo consideraría usted una deliberación extralegal?

PRESIDENTE. — Las fuerzas armadas argentinas, después de entregar el gobierno el 1º de mayo, están dedicadas a su función específica.

PERIODISTA. — ¿La función específica no excluye hacer reuniones ni deliberar sobre cuestiones políticas?

PRESIDENTE. — Las fuerzas armadas tienen funciones específicas de acuerdo a la

(Continúa en la página DIEZ)

Acordóse en la UN que los Arabes Resuelvan Entre sí sus Problemas

Por Unanimidad Fué Aprobada la Propuesta Musulmana

NUEVA YORK, 21 (AP). — Las Naciones Unidas aprobaron por unanimidad un plan que permitirá a los países árabes procurar por sí mismos la forma de vivir pacíficamente en el Oriente Medio. La Asamblea General concluyó su sesión de emergencia de dos semanas mediante la aprobación, por 80 votos en favor contra ninguno, de un proyecto de resolución convenido previamente por todos los miembros árabes de la organización mundial.

Hammarskjold

● Triunfo de la UN

Además de conferir a los árabes la responsabilidad del mantenimiento de la paz entre sus pueblos, la iniciativa asigna al secretario general de la UN, Dag Hammarskjold, la tarea de gestionar los arreglos para la evacuación de las tropas norteamericanas y británicas de El Líbano y Jordania, respectivamente.

La propuesta árabe contó con el apoyo de Estados Unidos, la Unión Soviética y Gran Bretaña. En las esferas diplomáticas del organismo mundial se consideraba el resultado del debate sobre la crisis del Levante como una victoria, principalmente para la UN misma.

Antes de la votación EE. UU anunció que apoyará la nueva fórmula árabe, pero al mismo tiempo advirtió que sería un desatino pensar que la sola aprobación de la iniciativa por la UN significaría la solución del problema. Foster Dulles formuló esta declaración.

El canciller soviético, Andrei Gromyko, también se pronunció en favor de la moción árabe. Los anuncios de los representantes de las dos grandes potencias fueron recibidos con gran beneplácito.

Gromyko dijo que la resolución árabe "aunque adolece de ciertos defectos en la forma en que es formulada, puesto que no hace referencia a la inmediata evacuación de las fuerzas, responde, sin embargo, a la tarea principal que se impuso la asamblea: pronunciarse en favor de la pronta retirada de las fuerzas de EE. UU. de El Líbano, y de las de Gran Bretaña de Jordania.

Poco antes de la votación, el delegado noruego, Hans Engen, anunció el retiro de la moción conjunta de su país y otro seis miembros, "en vista de la acogida de la resolución árabe" para solucionar el diferendo del Oriente Medio.

En la UN Todos Aplaudieron a Hammarskjold... y se Lavan las Manos

NUEVA YORK, 21 (De nuestra agencia). — En la UN, cada vez es menos disimulada la ficción convencional que pretende encubrir las profundas divisiones entre sus bloques, que es lo que promueve la imposibilidad de toda acción directa y positiva. Y aunque esa ficción sea un biombo necesario para el reajuste de posiciones y fuerzas que se está efectuando en el Oriente Medio, el hecho concreto es que no podemos dejarnos engañar por esa apariencia Después de la revolución del Irak, el bloque occidental se vió confrontado con una situación harto familiar: una crisis en la que la opción estaba entre la catástrofe o la rápida, improvisada y desesperada iniciativa que fué lo que se hizo, recurriendo a la fuerza para ganar tiempo y crear un precario statu quo, pero los acontecimientos previamente acumulados en esa parte del mundo han sido tantos que hoy la Asamblea General está tan limitada para actuar, casi como si no pudiera hacerlo.

Desde el punto de vista de Estados Unidos, al enorme conflicto de fondo se le agregó el conflicto angustioso y fresco de retirar las tropas que tuvo que enviar para crear el statu quo que decimos. Y el retiro de esas tropas es la solución urgente que hoy busca EE UU. para salvar su prestigio, agregando la esperanza de que, luego de retiradas —como un andamio— subsista el statu quo en el terreno diplomático y el problema del Oriente Medio retome su perspectiva anterior.

Como dijimos oportunamente, el programa de los seis puntos de Eisenhower ha llegado tarde. Lo que es otra manera de decir que EE.UU. recurre a programas espectaculares cuando las crisis estallan y es, por definición, muy tarde para empezar a construir algo orgánico. Es decir, el clásico y burdo recuerdo de Santa Bárbara, aunque hace media docena de años que los truenos están retumbando. Específicamente, hace dos años, cuando la crisis de Suez, la UN debió haber creado la fuerza internacional que pusiera freno a la aventura tenebrosa que se estaba incubando en el Oriente Medio, pero no lo hizo, simplemente, porque la cabeza del bloque occidental, EE.UU., careció de la dinámica e imaginación necesaria para tomar la iniciativa.

Por eso mismo, ahora, en la UN se está en vísperas de un epílogo innocuo y convencional. Lo que ocurre, hablando claro, es que todo el mundo se lava las manos, endosándole el problema al pobre Hammarskjold, quien dentro de poco le pisará los talones a Dulles en lo que se refiere a kilometrajes de viajes inútiles. Porque el secretario general de la UN no puede hacer más que aquello que puede hacer la UN y los límites que tiene esta posibilidad son conocidos, dramáticos y sangrientos, como lo ilustran los casos de Hungría, Suez y El Líbano. E insistimos en afirmar que, si el mes pasado no estalló una guerra limitada o general, no fué por el Consejo de Seguridad, no fué por la UN, no fué por el espíritu pacifista de nadie, sino por el terror de todos. Evidentemente, la batalla del Oriente Medio se seguirá librando como hasta ahora. Con marchas y contramarchas, en un plano indirecto y tenebroso Ya flota en el aire la perspectiva de que EE.UU. pierda sus bases en Arabia Saudita sin necesidad de que llegue el año 1962; la perspectiva de que salgan del Oriente Medio las tropas occidentales y una mañana cualquiera Jordania deje de existir y otra mañana la crisis se concentre en Israel.

A todo esto, sólo se opone la esperanza expresada ayer por Eisenhower, quien dijo que Rusia aprenderá eventualmente que no tiene nada que ganar con la intriga y la subversión de los pequeños países. Y debemos cruzar los dedos, esperando que Moscú haga ese descubrimiento antes de que se acaben los pequeños países. Especialmente en el Oriente Medio, donde quedan pocos.

HORACIO ESTOL

(Corresponsal de Clarín en EE.UU. de Norteamérica)

Reunirían se en París Adenauer y De Gaulle

(Infor. en la pág. CUATRO)

Jordania Acepta a los Observadores

(Infor. en la pág. DOS)

Acuerdo Sobre Fiscalización Termonuclear

(Infor. en la pág. TRES)

RUSIA: Concretó su Oferta de 100 Millones de Dólares ★ GRAN BRETAÑA: Representantes de la Shell Estuvieron en la Presidencia ★ JAPON: Ofrece Radicar 53 Millones de Dólares para Astilleros e Industria Ferroviaria

INFORMACION EN LA PAGINA CINCO

32 PAGINAS EN DOS SECCIONES

Clarín

UN PESO

Un hogar de información para la solución argentina de los problemas argentinos

Año XIII Diario de la Mañana Nº 4595

Buenos Aires, Sábado 23 de Agosto de 1958

EE. UU. y Gran Bretaña Ofrecen la Suspensión de Ensayos Nucleares

Imponen Dos Condiciones que Aceptaría Rusia

WASHINGTON, 22 (AP). — Estados Unidos ofreció hoy suspender los experimentos de armas nucleares durante un período de prueba de un año, en el transcurso del cual celebraría conversaciones con la Unión Soviética, e incluso con China comunista, a fin de estructurar un sistema mundial de fiscalización tendiente a prevenir explosiones secretas de armas atómicas y de hidrógeno, como medio de asegurar la paz.

En altas esferas norteamericanas se anticipó que la Unión Soviética accedería a participar en las tratativas, basándose en el acuerdo adoptado ayer en Ginebra con los representantes científicos rusos con respecto a las medidas de inspección necesarias para comprobar la observación de una eventual proscripción de experimentos con armas nucleares.

Al anunciar formalmente la decisión de su gobierno, el presidente Eisenhower subrayó que dicha prohibición sólo tendría sentido si condujera a la limitación de la producción de armas atómicas y de hidrógeno y a la adopción de otras medidas de amplio alcance en el campo del desarme.

Inglaterra hizo saber que se adhería al ofrecimiento norteamericano, si bien el gobierno del primer ministro Macmillan anunció que su país continuaría los ensayos experimentales de artefactos atómicos iniciados en el Pacífico, al parecer confiando en que los mismos concluirían antes del 31 de octubre. El comunicado británico señala que esta serie de pruebas "finalizará lo antes posible".

El presidente de la comisión de la Energía Atómica, John A. McCone, manifestó que respaldaba plenamente la posición expuesta por el mandatario norteamericano. McCone, quien reemplazó en el cargo a Lewis L. Strauss a mediados de este año, declaró que el cuerpo que preside se propone completar la serie de pruebas que dispuso recientemente antes del 31 de octubre.

Las autoridades británicas, con la evidente intención de acelerar las negociaciones, propusieron la ciudad de Nueva York como sede para las tratativas tendientes a concertar el establecimiento de una red mundial de estaciones científicas, a la que se encomendaría la vigilancia de un eventual convenio prohibiendo la realización de experimentos nucleares.

● Francia no se Compromete

Francia no se ha comprometido a unirse a ningún ofrecimiento de suspensión de ensayos atómicos. El gobierno del primer ministro Charles De Gaulle fué consultado en ese sentido con anticipación, pero se informó que continuaba determinado a seguir adelante con su proyecto de detonar la primera bomba nuclear francesa.

La resolución de Estados Unidos y Gran Bretaña no hace referencia a la previa decisión rusa. Ambos gobiernos occidentales vincularon la determinación de cesar los ensayos con los satisfactorios resultados de la conferencia técnica clausurada ayer en Ginebra, al término de la cual los representantes científicos de Oriente y Occidente convinieron en la posibilidad de crear una red de estaciones fiscalizadoras para vigilar cualquier estallido de artefactos nucleares.

Una suspensión de las explosiones experimentales norteamericanas para el 31 de octubre señalará el fin de las pruebas realizadas periódicamente desde que este país hizo estallar la primera arma atómica del mundo, hace más de 13 años.

● Imponen Dos Condiciones

Las condiciones planteadas por Estados Unidos y Gran Bretaña para poner en práctica su decisión de cesar sus pruebas nucleares, son:

1 Que Rusia mantenga su prohibición de los ensayos atómicos. La Unión Soviética no podrá reanudar los experimentos en un año, a partir de las propuestas negociaciones.

2 Que el 31 de octubre comiencen las tratativas oficiales para la creación de una red de fiscalización en todo el mundo, de conformidad con las recomendaciones de la conferencia técnica de Ginebra.

Si bien los detalles de lo convenido en la reunión celebrada en Suiza son mantenidos en secreto, se tiene entendido que se contempla la instalación de hasta 170 estaciones de observación en tierra y mar.

En esferas del gobierno de Washington se recalcó que el anuncio del presidente Eisenhower se refiere exclusivamente a las pruebas de armas nucleares y que Estados Unidos se propone continuar con los experimentos atómicos con fines pacíficos, con miras a lograr nuevos adelantos científicos beneficiosos para la humanidad.

No obstante, los funcionarios gubernamentales expresaron que las autoridades norteamericanas están dispuestas a permitir que observadores designados por las Naciones Unidas presencien tales experimentos para comprobar su carácter no militar.

La declaración del presidente Eisenhower fué cablegrafiada al embajador norteamericano en Moscú, señor Llewellyn Thompson, a fin de que éste la entregue oficialmente al gobierno soviético.

Por su parte, el anuncio británico fué contenido en una nota cursada al ministerio de Relaciones Exteriores ruso.

Eisenhower subrayó que EE. UU. estaría dispuesto a prohibir indefinidamente los experimentos de armas nucleares si se lograra establecer un sistema adecuado de fiscalización.

● Estalló una Bomba Inglesa

LONDRES, 22 (AP). — Gran Bretaña anunció que había hecho estallar un artefacto nuclear suspendido de un globo sobre la isla de Navidad, en el Océano Pacífico.

El ministerio de Suministros reveló que el experimento se realizó hoy, e informó que el artefacto era de "poco residuo radiactivo".

Según informó un vocero del ministerio, la potencia del artefacto estuvo comprendida en el orden del kilotón, o sea mil toneladas de trinitrotolueno. No se indicó la altura del globo en el momento del estallido.

La noticia del experimento, calificado de "satisfactorio", fué transmitida por radio a Londres por el vicemariscal del aire John Grandy, comandante de las fuerzas en las islas Navidad, en el Pacífico central.

● Un Pedido de Nikita Khruschev

LONDRES, 22 (AP). — El primer ministro soviético, Nikita Khrushchev, en una nota dada hoy a publicidad, dice que el único medio de eliminar el peligro de una guerra nuclear es la condenación incondicional y la prohibición absoluta de las armas atómicas y de hidrógeno.

DAG Hammarskjold, durante la conferencia de ayer en la que anunció que el lunes próximo partirá rumbo a Oriente Medio, en cumplimiento del mandato que le otorgó el organismo mundial para lograr la evacuación de las tropas. (Radiofoto de AP, exclusiva para Clarín)

Hammarskjold Comienza su Gestión

● CUMPLIRA EN EL LEVANTE EL MANDATO DE LA UN ● DULLES ESTA SATISFECHO ● NUEVO TONO EN MOSCU

NUEVA YORK, 22 (AP). — El secretario general de las Naciones Unidas, Dag Hammarskjold, viajará el lunes al Oriente Medio, donde comenzará sus gestiones para llevar a la práctica la resolución de la Asamblea General, votada ayer, con respecto a la evacuación de las tropas norteamericanas y británicas de El Líbano y Jordania, respectivamente. El mismo Hammarskjold anunció su partida en una conferencia de prensa que concedió después de entrevistarse con varias importantes personalidades diplomáticas, entre ellas el secretario de Estado norteamericano, John Foster Dulles, y el embajador de Jordania, Abdel Mofem Rifai.

La nueva misión del secretario general en el Levante es parte de una resolución patrocinada por todos los países árabes adoptada unánimemente en la sesión de emergencia de la Asamblea General cuyas deliberaciones finalizaron anoche.

Hammarskjold alabó la determinación de la Asamblea como una inestimable contribución a la paz internacional. Manifestó que se propone visitar en primer lugar a Amman, donde conversará con el rey Hussein sobre la forma de reemplazar las tropas británicas estacionadas en Jordania con una representación de las Naciones Unidas. Esta "presencia", expresó el secretario general, podría consistir en una fuerza simbólica de un solo individuo o en un grupo substancial enviado por el organismo mundial.

Agregó que esperaba permanecer una semana en Jordania para luego trasladarse a Ginebra, donde el 1º de setiembre asistirá a la inauguración de la conferencia de las Naciones Unidas sobre usos pacíficos del átomo.

Desde Suiza, Hammarskjold pasará a El Cairo a fin de conferenciar con el presidente Gamal Abdel Nasser, y posteriormente irá a Beirut.

Reiterando sus elogios para la Asamblea General por adoptar la resolución árabe, el secretario general dijo a los periodistas: "Puedo asegurarles que las perspectivas existentes, hoy no serían posibles sin esta organización".

● Conferencia Positiva

WASHINGTON, 22 (AFP). — Los resultados obtenidos en la Asamblea General de la UN son más importantes que los que habría podido proporcionar una eventual conferencia "en la cumbre", declaró el secretario de Estado, John Foster Dulles, que regresó esta mañana de Nueva York.

Al descender del aparato, el secretario de Estado manifestó a los periodistas que le aguardaban, que los resultados obtenidos en Nueva York son más satisfactorios que los que podía esperarse razonablemente de la Asamblea General. Hizo notar, empero, que ninguna resolución es en sí misma una panacea, y que todo depende de la forma en que se la aplique.

● Comentarios en Moscú

LONDRES, 22 (AP). — Un comentarista de radio Moscú afirmó hoy que la aprobación de la moción árabe en la asamblea General de la UN constituye "una derrota moral y política" para Estados Unidos y Gran Bretaña. El tono que asumirá la nueva campaña soviética de propaganda quedó en evidencia en una transmisión en inglés, en la que se trató de describir a los norteamericanos y a los británicos como inclinándose ante las demandas para que evacúen sus fuerzas de El Líbano y Jordania.

Entrose en el Camino de la Reunión Cumbre

BONN, 22 (De nuestro corresponsal). — El rector de la Universidad de Jena, profesor Hemmel, ha escogido la libertad. Igualmente el periodista Gero Gandert Neumann era el sucesor del doctor Linse en la presidencia del Comité de Investigación de la Asociación de Juristas Libres del Berlín occidental. Linse fué secuestrado en 1952 por los sabuesos de Ulbricht. Neumann parece haber seguido la misma suerte. Gandert también había desaparecido poco después de haber escrito contra el cine de la Alemania roja. Han vuelto a aparecer los secuestradores de hombres en Berlín. Esto y el caso Hemmel, prueban la tragedia alemana, que parece olvidarse, pero que periódicamente subraya el destino de una persona. El profesor Hemmel era rector de la Universidad Friedrich Schiller, de Jena, la famosa ciudad de la batalla de Napoleón y de los objetivos de Zeiss. Jena pertenece a la Alemania comunista. Este año celebra el cuatricentenario de la fundación de la Universidad, para cuya solemnidad ha sido invitada la Universidad de Buenos Aires, entre otras. Pero, empezando por la de la Alemania occidental, todas las casas de estudio, excepto las de los países comunistas, han rechazado la invitación del claustro universitario de Jena. El rector, profesor Hemmel, ha luchado durante varios años con un conflicto de conciencia, bajo la responsabilidad de la dirección de cinco mil estudiantes, a los cuales el estado totalitario quería, ante todo, convertir en activistas del marxismo.

● Repulsa del Mundo Libre

Las autoridades de la Alemania roja han querido hacer de la Universidad Friedrich Schiller, de Jena, una antorcha del comunismo. Esto, le ha valido a esta universidad la repulsa de todo el mundo libre, y el profesor Hemmel ha desbordado ayer la copa de la condescendencia ante la pretensión de los comunistas y ha huido al Berlín occidental. Su aparición ha sido casi simultánea con la desaparición de Neumann y Gandert, quienes vivían en el Berlín libre.

Esa tragedia de los hombres que huyen —casi mil pasan diariamente de la Alemania de la esclavitud a la de la libertad— y de los hombres que son acechados por los sabuesos del comunismo, durará mientras subsista el drama de ese Berlín desgarrado y de este país "partido por Yalta en dos". También es trágico, ha dicho Adenauer, que el mundo se vaya acostumbrando a esa división. Con los problemas del Oriente Medio y las armas atómicas, parece haber desaparecido del campo de visión de la policía internacional el tema germano. Sin embargo, el canciller federal cree que la decisión de las grandes potencias de suspender por un año los ensayos atómicos, es un paso trascendental para todos los pueblos, especialmente para el alemán, porque se ha entrado al camino hacia la conferencia cumbre.

● Recuerdo del Drama Alemán

Tras el desarme, creen ahora los alemanes podría llegar la hora de acordarse nuevamente del drama de Alemania. Por esa razón, también, Bonn aplaude decididamente la resolución de los expertos atómicos en la conferencia de Ginebra y las consecuencias que parecen sacar las grandes potencias. Ha merecido, asimismo, el aplauso alemán la unanimidad de aprobación de la resolución árabe por la UN. A falta de actividad política propia, Bonn apoya con entusiasmo toda medida que tienda al mantenimiento de la paz y a la solución de los problemas urgentes que pueda dar paso al planteamiento de los propios problemas alemanes. Uno de ellos es el de sus relaciones con Francia. Desde que ha subido De Gaulle, hay un paréntesis en la cordialidad francogermana. Para reanudar el flirteo, ya que Mahoma no va a la montaña, la montaña irá a Mahoma. Adenauer visitará a De Gaulle a mediados de setiembre, en Colombey. Asistirán a la entrevista, el ministro de Asuntos Exteriores de Francia y el de Bonn, lo cual confirma que no se trata de una simple visita de cortesía. Con esta entrevista, se pondrá en marcha la rueda de la política alemana, que, en este sesteo estival, está casi parada.

La vida pública de Bonn se desliza monótona y somnoliente, sin otras emociones que las que traen casos como el de Hemmel, Neumann y Gandert.

CRISTOBAL TAMAYO
Corresponsal de Clarín en Alemania Occidental

Nuevos Tiroteos se Han Registrado en la Capital del Líbano

INFORMACION PAGINA TRES

Reconsidera Jordania su Política con la República Arabe Unida

(INFORMACION PAGINA TRES)

Pidieron los Tres Grandes a Rusia un Nuevo Esfuerzo Para Salvar la Conferencia Máxima

Propusieron los Occidentales la Reanudación de las Conversaciones Preliminares

48 PAGINAS EN TRES SECCIONES

Clarín

BUENOS AIRES · REPUBLICA ARGENTINA

UN PESO

Un toque de atención para la solución argentina de los problemas argentinos

Año XIII Diario de la Mañana Nº 4580

Buenos Aires, Domingo 24 de Agosto de 1958

WASHINGTON, 23 (AP). — Las tres potencias occidentales, procediendo con rapidez, aprovechando la actitud de cooperación de Rusia, presionaron nuevamente a Moscú para que se efectúe una nueva tentativa de convocar una conferencia suprema. Estados Unidos, Gran Bretaña y Francia, dieron a publicidad sendas notas de un mismo tenor cursadas ayer al ministerio de Relaciones Exteriores de la Unión Soviética. Las notas solicitan al Kremlin una respuesta a sus mensajes del 1º de julio pasado en las cuales se hacía un llamamiento para la reanudación de las conversaciones diplomáticas encaminadas a preparar una reunión de máxima jerarquía. Esas conversaciones, que se llevaban a cabo en Moscú, tuvieron breve duración este verano, después de un comienzo borrascoso. Se iniciaron a mediados de abril y fueron interrumpidas por Rusia el 16 de junio, cuando el primer ministro, Nikita Khruschev, las calificó de movimiento obstruccionista occidental y exigió una pronta reunión de jefes de gobierno.

Funcionarios norteamericanos admitieron que la oportunidad en que se cursaron las notas occidentales, dadas a conocer hoy, era significativa. Expresaron que desde el mensaje del 1º de julio se había hecho muy poco para tratar de reanudar las negociaciones diplomáticas en Moscú. Ello se debió a que, por un momento, parecía que las cosas se encaminaban hacia una conferencia suprema, dentro del Consejo de Seguridad de las Naciones Unidas. Se dió a esta idea una urgente consideración durante la crisis en el Cercano Oriente, creada por la revolución triunfante en Irak, y el envío de tropas anglonorteamericanas a El Líbano y Jordania. Pero Rusia se apartó finalmente de cualquier reunión de elevado nivel por las Naciones Unidas y la idea entonces fué descartada.

Sin embargo, eliminada esa perspectiva, surgieron dos acontecimientos alentadores esta semana. Rusia se unió en la aprobación de un plan árabe para resolver la situación en Levante, presentado en la Asamblea General de la UN que contó con los 80 votos de los miembros de la organización internacional, ya que había una ausencia. Asimismo, los científicos rusos aprobaron juntamente con los expertos occidentales un sistema mundial para fiscalizar las explosiones nucleares y evitar que se viole un posible acuerdo de prohibición de las pruebas de armas atómicas y de hidrógeno.

Se Reforzó la Confianza Occidental

Los funcionarios afirman que esto ha llevado la situación al lugar en que se encontraba a mediados de junio, y ha reforzado la confianza de Occidente en que Rusia podría mostrarse dispuesta a cooperar en la preparación de una conferencia suprema. El ministro de Relaciones Exteriores ruso, Andrei Gromyko, apoyó ese punto de vista. Hablando, en Nueva York, en rueda de periodistas, dijo ayer que la aceptación del plan árabe por parte de la Asamblea General hacía "aún más oportuna y necesaria" que antes una conferencia de jefes de gobierno.

La nota de las tres potencias es breve y escueta. Recuerda que ambos bandos han expuesto claramente su punto de vista respecto de la conferencia y agrega que se espera respuesta a una sugestión formulada el 1º de julio para que sus embajadores en Moscú inicien otra vez sus conversaciones con Gromyko.

La nota de Estados Unidos dice que las discusiones preparatorias están estancadas y que lo primero que hay que hacer es resolver esta cuestión. Estrictamente hablando, las notas publicadas hoy son respuesta a un mensaje de Moscú del 15 de julio proponiendo un tratado de amistad. Esa nota fué desechada sin más comentario que la observación de que es mejor discutir esos tratados al ocuparse del temario para la conferencia.

Regresó a Londres Selwyn Lloyd

LONDRES, 23 (AFP). — Selwyn Lloyd, ministro de Relaciones Exteriores de Gran Bretaña, regresó a Londres, luego de haber presidido la delegación británica ante la Asamblea General de las Naciones Unidas en Nueva York. A su llegada al aeródromo de Londres, el canciller británico declaró que la situación en el Oriente Medio es, a su juicio, mejor de lo que esperaba cuando partió rumbo a Nueva York. Interrogado respecto de las tropas británicas en Jordania, Lloyd declaró que su envío "sólo había sido un expediente de corto plazo" y que "cuanto más rápidamente las cosas vuelvan a ser normales, mejor será".

Refiriéndose a su entrevista de dos horas con el ministro de Relaciones Exteriores egipcio —primera conversación que mantuvo con el canciller egipcio desde la crisis de Suez—, el ministro británico declaró que dichas conversaciones se habían referido a la aplicación de la resolución presentada por los países árabes y sobre el conjunto de las relaciones anglo-egipcias. Afirmó el canciller británico que la tarea más importante de las Naciones Unidas es la de ser un instrumento de reconciliación. "Esta vez hubo un sincero esfuerzo de casi todos para lograr un acuerdo."

Objeta Moscú el Ofrecimiento de Suspender los Ensayos Nucleares

★ AFIRMA QUE SOLO ES UNA MANIOBRA DILATORIA
★ WASHINGTON ESPERA LA ACEPTACION DE MOSCU
★ POCO ENTUSIASMO DEMOSTRO EL PENTAGONO

LONDRES, 23 (AP). — La agencia noticiosa soviética Tass acusó a Estados Unidos de ocultar la realización de numerosas pruebas nucleares en el Pacífico, a principios de este año. En una transmisión de Radio Moscú, la agencia informativa aseveró que las estaciones monitoras rusas registraron 32 detonaciones atómicas, entre fines de abril y el 26 de julio pasado. Durante ese período, agregó, Estados Unidos anunció la realización de solamente 14 explosiones experimentales. "Desde entonces —continuó la emisora— se han realizado otras pruebas".

La acusación fué expresada en un comentario político firmado por Igor Orlov, en el que se afirmó que Estados Unidos había recurrido a una táctica dilatoria al formular ayer su oferta a la Unión Soviética, favoreciendo una suspensión de los ensayos de armas nucleares durante un año, a partir del 31 de octubre próximo.

Dijo Orlov: "Estados Unidos desea asegurar para sí y su asociada, Gran Bretaña, otras diez semanas de tiempo para efectuar pruebas y contaminar la atmósfera del mundo con desprendimientos radiactivos, especialmente sobre los países asiáticos situados en la inmediata vecindad de las zonas de experimentos nucleares norteamericanos y británicos".

Radio Moscú, por su parte difundió una demanda de que se suspendan inmediatamente las pruebas nucleares, ahora que los científicos han convenido en Ginebra acerca de la forma de descubrir tales ensayos experimentales.

En una transmisión en inglés dirigida al sudeste asiático, el comentarista de la emisora dijo: "Se ha anunciado en Londres que se hizo estallar ayer en la isla Navidad otra bomba británica de hidrógeno. Debe hacerse notar que este reciente estallido nuclear británico se llevó a cabo en momentos en que el movimiento de todos los países, tendiente a suspender las pruebas de armas atómicas y de hidrógeno había asumido proporciones particularmente amplias.

"En Japón, Australia e Italia, en Estados Unidos y en la misma Gran Bretaña —continuó—, hay una demanda cada vez más persistente para que se suspenda, al menos, esta locura atómica".

Confianza en EE. UU.

WASHINGTON, 23 (AP). — Funcionarios norteamericanos predicen que Rusia aceptará la propuesta de Eisenhower para reunirse el 31 de octubre, con el objeto de estudiar la implantación de un sistema de vigilancia de cualquier acuerdo sobre suspensión de pruebas nucleares.

Los funcionarios que predicen la aceptación rusa indican, sin embargo, que probablemente la Unión Soviética pedirá que las conversaciones se efectúen en Ginebra o en otro lugar de Europa, a lo que Estados Unidos no se opondría.

Una encuesta realizada entre oficiales de las distintas ramas de las fuerzas armadas norteamericanas demostró hoy que la decisión del gobierno de suspender las pruebas nucleares durante un año, con la condición de que la Unión Soviética proceda análogamente, no ha sido recibida con mucho entusiasmo.

Si bien no se formularon comentarios oficiales entre las fuerzas armadas, una consulta efectuada entre oficiales y funcionarios del Pentágono demostró, además de escaso entusiasmo por la idea, la convicción general de que las actuales existencias de una gran variedad de armas nucleares de Estados Unidos son tan amplias que cualquier duración, tendría poco efecto a largo plazo.

Cree Khruschev que no Hay Peligro de Guerra

MOSCU, 23 (AFP). — "Me parece que en la hora actual no hay nubes de las que pueda surgir el rayo", declaró Nikita Khruschev, en un discurso pronunciado en Smolensk, el 13 de agosto y que será publicado en la prensa soviética de mañana domingo.

Según la agencia Tass, Khruschev respondía con esas palabras a la pregunta: "¿Estallará o no la guerra?"

Formuló Dulles una Advertencia a Pekín

Debe Abstenerse de Ocupar Quemoy o Matsu

WASHINGTON, 23 (AP). — Estados Unidos advirtió a China comunista que no tome acción alguna para ocupar las islas Quemoy o Matsu. Dijo que ello podría constituir una amenaza para "la paz de la región".

El secretario de Estado, John Foster Dulles, hizo la declaración en una carta dirigida al presidente de la Comisión de Asuntos Extranjeros de la Cámara de Representantes, Thomas E. Morgan, quien inmediatamente la dió a publicidad.

Dulles dijo que Estados Unidos está preocupado por el fortalecimiento de los chinos comunistas, que se está efectuando cerca de las costas frente a las islas, que constituyen la avanzada de las fuerzas nacionalistas de Chiang Kai-shek y que Estados Unidos ha prometido apoyar.

Dulles manifestó que espera y cree que los comunistas no tratarán de tomar las referidas islas.

En respuesta a una carta de Morgan, en la que el diputado le señalaba los recientes informes sobre el fortalecimiento de las posiciones comunistas frente a las islas Quemoy y Matsu, Dulles dijo: "Desde luego, estamos perturbados por el evidente fortalecimiento a que usted se refiere. El mismo sugiere que ellos pueden estar tentados de tratar de tomar por la fuerza las islas Quemoy o Matsu.

"Como usted sabe, estas islas han estado continuamente en manos de la República China, y durante los cuatro últimos años los vínculos entre estas islas y Formosa han sido más estrechos y la independencia de las mismas ha aumentado.

"Creo que sería lo más arriesgado para cualquiera pensar que, si los chinos comunistas estuvieran intentando cambiar esta situación por la fuerza y atacar ahora y tratar de conquistar estas islas, se trataría de una operación limitada. Ello constituiría, me temo, una amenaza a la paz de la zona. Por lo tanto, espero y creo que eso no sucederá".

Violento Bombardeo de los Comunistas

TAIPEI, Formosa, 23 (AP). — Las baterías de artillería comunistas chinas concentraron sobre la isla de Quemoy, el bombardeo más intenso de su historia. El ministerio de Defensa anunció que cayeron 50.000 proyectiles durante dos horas sobre este estratégico y vital bastión nacionalista, situado frente al puerto de Amoy, en China continental.

El cañoneo sin precedentes, provocó gran alarma aquí. Este baluarte nacionalista chino se encuentra en estado de alerta desde principios de agosto y ha sido reforzado ante la posibilidad de una tentativa de invasión de los comunistas. Se temía que el bombardeo fuese el preludio de un asalto comunista a Quemoy, la más importante de las islas nacionalistas frente a la costa de China. El ministerio de Defensa informó que el cañoneo terminó a las 20.30, pero no hubo ninguna indicación de que sería seguido de una tentativa de invasión. La agencia noticiosa central del gobierno, informó que aviones comunistas chinos sobrevolaron la isla de Quemoy durante el cañoneo, pero las baterías antiaéreas nacionalistas no abrieron fuego contra ellos. La agencia no menciona ataque aéreo alguno, ni tampoco lo hace el comunicado del ministerio de Defensa.

Clarín

en

3 Secciones

★

Reclame el Suplemento en Rotocolor

No se Resigna Francia a Quedar al Margen del "Club Atómico"

NUEVA YORK, 23 (Por J. M. Roberts, de AP, especial para Clarín). — Bajo la presión de las esferas políticas y científicas, y contrariamente a la opinión de muchos expertos militares y atómicos, Estados Unidos y Gran Bretaña han acordado suspender los ensayos de armas nucleares mientras se realizan negociaciones para el establecimiento de un sistema internacional de detección. Esto separa la cuestión de los ensayos del plan conjunto de desarme presentado por los aliados occidentales en la última conferencia sobre desarme realizada en Londres.

Este cambio de política era casi inevitable ante los estudios de la propagación radiactiva, que han sido científicamente inconcluyentes pero políticamente productivos de temores muy difundidos. Esta misma semana Dinamarca ha solicitado que el submarino nuclear norteamericano "Skate" cancele su visita de buena voluntad, por el temor de la radiación atómica. O bien las autoridades dinamarquesas han tomado en serio a algunos hombres de ciencia que temían un accidente en el puerto de Copenhague, o en cambio no desean poner de relieve su posición como eventual base submarina en la salida báltica de Rusia a los océanos mundiales.

La fecha del 31 de octubre fijada para la iniciación de la vigencia de la prohibición de los ensayos permitirá a Estados Unidos y Gran Bretaña completar las pruebas actualmente programadas. Existe también un fuerte vaticinio de que la propuesta también permitirá a Francia realizar su primer ensayo, o ensayos, ya que ha presentado objeciones a un acuerdo internacional que la tome en la posición políticamente debilitante de no ser miembro del Club Atómico.

Después de realizar ese o esos ensayos, Francia será más elegible para compartir información atómica con Estados Unidos y Gran Bretaña. La reciente muerte del profesor Joliot-Curie, la figura más destacada del programa nuclear de Francia, también constituirá una ayuda en ese sentido. Gran Bretaña y Estados Unidos lo consideraban cierto riesgo de seguridad a causa de sus fuertes tendencias izquierdistas y aún filocomunistas.

Las declaraciones anglonorteamericanas de intenciones están rodeadas de reservas destinadas a impedir que la Unión Soviética saque ventajas. Empero, existen pocas dudas, de que se están efectuando sacrificios reales en el terreno de adelantos en armamento nuclear y existe el temor de que Rusia logrará en alguna forma superar la actual ventaja aliada, que se verá congelada por el acuerdo. Los rusos conocen perfectamente la historia de las violaciones por Alemania de las restricciones impuestas a su desarrollo militar bajo el tratado de Versalles. No proponen la prohibición de los ensayos nucleares sin considerar minuciosamente su posición militar bajo su vigencia, ni tampoco están decididos a que los temores del mundo interfieran esa posición. No han suspendido las pruebas nucleares para dar a los aliados una ventaja, ni tampoco suscribirán un acuerdo posterior que se la otorgue. Y ya han obtenido un importante provecho de propaganda al obligar a los aliados occidentales a seguir su ejemplo.

Jordania y la RAU Consideran la Reanudación de Relaciones Diplomáticas

INFORMACION PAGINA DOS

Arrecian los Bombardeos Comunistas a las Islas Quemoy y Matsu; Témese un Intento de Invasión

LA FUERZA AEREA DE PEKIN INTERVINO POR PRIMERA VEZ; LA ARTILLERIA DISPARO MAS DE 41.000 OBUSES

TAIPEI, lunes 25 (AP). — Los chinos comunistas efectuaron ayer su primer ataque aéreo contra la isla de Quemoy, bastión nacionalista situado frente al territorio continental, según informó el ministerio de Defensa de Formosa. Una escuadrilla de ocho aviones ametralló la isla durante dos horas, después que las baterías de artillería comunistas cañonearon sus instalaciones durante un lapso casi igual. La información del ministerio añadió que los comunistas volvieron a bombardear a Quemoy, con su artillería, durante 10 minutos, a mediodía de hoy.

● **Témese una Invasión**

Estos ataques, además de versiones no confirmadas que dan cuenta de una acción naval al sudoeste de Amoy, una posición fortificada comunista, dieron pábulo a conjeturas de que las fuerzas del régimen de Pekín se preparaban para una inminente tentativa a fin de ocupar los islotes de Tan, en poder de los nacionalistas chinos.

Los cayos de Tan se hallan a dos millas y media de Amoy, y no tienen otra importancia que la de reducir el tráfico marítimo hacia este último puerto, en poder de los comunistas. Su superficie total es de unos 143 acres, presumiéndose que los comunistas tratarían de ocupar esos islotes, sin ninguna importancia estratégica, simplemente con propósitos propagandísticos.

● **Ataque a las Quemoy**

Las islas de Quemoy y Pequeña Quemoy, situadas entre ocho y 16 kilómetros al este de Amoy, fueron blanco, el sábado, del más intenso cañoneo de los últimos meses. Los nacionalistas afirmaron que en un violento duelo de artillería fueron arrojados sobre las islas unos 41.000 obuses. Se informó que a consecuencia del bombardeo perecieron o resultaron heridos 200 soldados. Murieron además once civiles, y otros 18 sufrieron heridas.

● **Provocación Comunista**

Los cañones comunistas reanudaron su bombardeo contra la isla, a las 18.15 de ayer, domingo, prolongándose el fuego de artillería hasta la 20.06. El ministerio de Defensa indicó que no tenía aun detalles completos de los últimos ataques. No se informó tampoco si la artillería nacionalista había respondido al fuego con la misma intensidad.

El vocero del ministerio, contralmirante Liq Hoh-tu, calificó el ataque aéreo de una nueva y grave provocación. Manifestó que ninguno de los puestos comunistas de la provincia de Fukien, frente a Formosa, había sido atacado por aire.

Sin embargo, se realizaron intensos ataques aéreos, a principios de 1955, contra las islas Tachen, pertenecientes a la provincia de Chekiang, antes que los nacionalistas se retiraran de Yiklangshan, en una acción protegida por la VII Flota de Estados Unidos.

● **Alarma Aérea en Matsu**

En la isla Matsu, a unas 150 millas al norte de Quemoy, funcionaron ayer en tres oportunidades las sirenas de alarma aérea, pero sin

(Continúa en la página DOS)

Fracasó el Lanzamiento de un Nuevo Satélite Artificial Norteamericano

No Entró en Orbita a Pesar de que Funcionó Normalmente el Cohete Impulsor

CABO CAÑAVERAL, 24 (AP). — El ejército lanzó con buen éxito un cohete Júpiter C hasta una altura probable de 930 kilómetros, o más, en las primeras horas de hoy, pero fracasó en su tentativa de colocar en órbita su satélite Explorer V. Las emisiones de radio del satélite se escucharon brevemente durante el ascenso, siendo captadas por una estación receptora en Fuerte Monmouth, Nueva Jersey. Luego, el más absoluto silencio.

Horas después del lanzamiento, aparentemente normal, efectuado a la 1.17, hora del Este, los hombres de ciencia estudiaban la información de la prueba, tratando de determinar a qué se debía el fracaso. Habían contado con el satélite, el más pesado lanzado hasta ahora al espacio por Estados Unidos, para ayudar a analizar la intensa radiación de las grandes alturas, que ha bombardeado a los satélites anteriores y ha saturado sus instrumentos.

● **Confirman que no Entró en Orbita**

Los Explorers anteriormente colocados en órbita han demostrado ya que es necesario utilizar una fuerte protección para impedir que un viajero humano muera rápidamente a consecuencia de los efectos de la fuerte radiación.

Seis horas después del lanzamiento, el Departamento de Defensa informó definitivamente en Washington, que el Explorer V no había entrado en órbita alrededor de la Tierra. Un vocero del Departamento declaró que todos los datos obtenidos indican, sin embargo, que las cuatro fases del cohete Jupiter C habían funcionado debidamente. Una declaración afirma: "Con ese lanzamiento, el proyectil teledirigido Júpiter C, que sirvió como primera fase de los cinco lanzamientos de satélites efectuados por el ejército, se ha ganado el apodo de "El fidedigno", en la oficina de Proyectiles Balísticos del Ejército. Agrega que desde el 20 de setiembre de 1956, se han realizado con buen éxito, ocho lanzamientos de proyectiles Júpiter C".

● **Funcionamiento Normal del Júpiter C**

Lanzando una llamarada amarilla, de unos 30 metros de largo, el cohete se elevó verticalmente. Varios segundos después del lanzamiento, cuando había alcanzado estabilidad aerodinámica, el cohete comenzó a inclinarse gradualmente en su fase balística, hacia el Nordeste. Los observadores vieron al vehículo trepar dejando una estela de fuego a través de un cielo tachonado de estrellas, por espacio de dos minutos y medio. Luego, la llama del cohete desapareció en una bocanada de humo blanco. Al parecer, el proyectil balístico de tipo modificado, primera sección del vehículo, se separó de las superiores a unos 100 kilómetros de altura, exactamente como estaba proyectado.

● **Rotación para Estabilidad de Vuelo**

El combustible sólido propulsor de las secciones superiores había sido colocado en forma que iniciara un movimiento de rotación poco antes del lanzamiento, con el fin de dar estabilidad para el vuelo espacial. La segunda sección está integrada por once cohetes Sargent, modificados, fijados en torno de la tercera sección, y la etapa final del vehículo formada por un solo cohete Sargent. El Explorer V formaba parte de la sección final, un compartimiento de instrumental de unos 82 centímetros, ajustado al cohete de la cuarta etapa de 1.20 metros de longitud.

Después que se consumió la primera sección del vehículo, se pudo seguir el desplazamiento de sus partes superiores durante 20 o más segundos y se apreciaba que su parte inferior se enrojecía.

● **Tres Horas Después del Lanzamiento**

Tres horas después del lanzamiento, el brigadier general John A. Barclay, jefe de Proyectiles Balísticos del Ejército, manifestó a los periodistas que eran muy remotas las posibilidades de que el Explorer V haya entrado en órbita. Añadió que después de un informe inicial recibido de Forth Monmouth, no se recibieron otras señales del satélite, pese a que había transcurrido tiempo suficiente como para que el Explorer V diera una vuelta completa alrededor de la Tierra. Explicó Barclay que los técnicos a cargo del proyecto deberán tener más información antes de poder establecer lo ocurrido.

El Explorer V era de un peso de 37,1 libras, 4/10 de libra más pesado que el Explorer IV, que fué colocado en órbita con buen éxito.

● **Posibles Causales del Fracaso**

CABO CAÑAVERAL, 24 (AFP). — El general Barclay, jefe de los servicios de Proyectiles Balísticos, declaró:

"A primera vista el fracaso del satélite Explorer V se debe atribuir al mal funcionamiento de los instrumentos de esa luna artificial, y podría ser también que el satélite haya sido llevado hacia una dirección que hace imposible su colocación en la órbita".

Reveló que el Explorer V había sido lanzado de manera de poder alcanzar una altitud mayor que la de sus predecesores, a fin de "estudiar el muro cósmico de las radiaciones peligrosas para el organismo humano".

EL DIRIGENTE demócrata norteamericano Adlai Stevenson, a la izquierda, de paso por Italia, en viaje de regreso a su país, luego de visitar la U.R.S.S., pasea con el primer ministro italiano, Amintore Fanfani, por los alrededores de Nápoles, en un vehículo tirado por un asno. (Radiofoto de AP exclusiva para Clarín)

Reitera Francia su Posición Sobre las Pruebas Atómicas

Regresó a París el Canciller de Murville

PARIS, 24 (AFP). — "La decisión que acaban de adoptar Londres y Washington en materia de cesación de experimentaciones termonucleares no cambia la posición que tiene ya fijada Francia a ese respecto", anunció hoy el ministro de Relaciones Exteriores, M. Couve de Murville.

● **No Alcanza a Francia Esa Disposición**

Continuó diciendo el canciller, al hacer declaraciones a los corresponsales de prensa, en el momento de su arribo al aeródromo de Orly, que: "Estados Unidos y Gran Bretaña han adoptado ya una decisión a ese respecto, luego de la reunión científica que acaba de realizarse en Ginebra, y teniendo en cuenta también la decisión anterior anunciada por la Unión Soviética en el sentido de poner término a los ensayos atómicos, pero, para Francia, es evidente que la cuestión se plantea de manera muy distinta.

"Por ello es que la determinación de Inglaterra y de Estados Unidos no ha de alterar la posición que ya hemos adoptado a ese respecto".

● **La Cuestión del Oriente Medio**

Luego de hacer una referencia a los recientes debates de la sesión extraordinaria de la Asamblea General de la UN, el ministro francés de relaciones exteriores manifestó que consideraba "solamente provisionales los arreglos aportados a la cuestión de El Líbano y de Jordania", y se refirió a su reciente entrevista mantenida con el presidente Eisenhower, declarando:

He tenido oportunidad de comprobar el marcado interés de nuestros amigos allende el Atlántico por los proyectos de reforma de nuestra Constitución, que tienden evidentemente a lograr la anhelada estabilización de la situación interna de Francia".

Enérgica Declaración de la U.C.R.P.

(Información Pág. DIEZ)

Garantizarán la Libre Expresión Radial

(Infor. Pág. VEINTICUATRO)

48 PAGINAS EN DOS SECCIONES

Clarín

UN PESO

Un haz de claridad para la solución argentina de los problemas argentinos

Año XIII Diario de la Mañana Nº 4597

Buenos Aires, Lunes 25 de Agosto de 1958

Confía Gran Bretaña en la Pacificación de los Arabes

LONDRES, 24 (De nuestra agencia). — En relación con el futuro del Oriente Medio, Londres no oculta sus esperanzas. El optimismo de Selwyn Lloyd, que regresaba ayer de Nueva York y cree en el éxito del plan aprobado por los pueblos árabes para conciliar sus disputas, no es la única razón. Hay otras.

Al acuerdo de la Asamblea General de la UN se le califica de superficial y hasta de inoperante en algunos círculos diplomáticos; esta adjetivación se origina en la duda de que el grupo de naciones dedicado a ultrajarse durante tanto tiempo pueda resolver sus problemas de otra manera. Pero los pueblos árabes —oigo frecuentemente— se comen sus injurias y saben olvidarlas con asombrosa facilidad cuando les conviene. Su capacidad de olvido, que no es mayor ni menor que la de otras razas —y no perdamos tiempo en demostrarlo— contribuirá sin duda a la solución de un conflicto que parecía insoluble.

Prevalece entre los ingleses la opinión de que la armonía imprevista que desconcertó en la UN derrota en primer lugar a Rusia; a su política de infiltraciones. Exactamente, Egipto parece haber llegado a la conclusión de que la progresiva tendencia de algunas naciones a intervenir en el Oriente Medio se origina en su incapacidad para liquidar en familia sus diferencias. Nasser afronta los recelos del nuevo régimen del Irak y su actitud equívoca; registra también las dificultades de la fusión con Siria, cuyos líderes se siente disminuidos a estas horas y preconizan el fortalecimiento de las relaciones directas con Bagdad.

Supone Inglaterra que la República Arabe Unida que improvisó Nasser en su más atrevida época de euforia quedará abandonada si prevalecen las buenas intenciones anotadas en la Asamblea General de la UN. En cambio, la Liga Arabe, como expresión de los nacionalismos árabes confederados, pero más tolerantes entre sí, puede encontrar en Nasser —si renuncia a la tiranía— un adelantado, un conductor y un consejero. El coronel puede haber aprendido la lección de las reservas del Irak y Siria ante su voracidad de mando y de las precauciones que adoptaron Jordania y El Líbano con la asistencia militar de Inglaterra y Estados Unidos frente al riesgo de las agresiones indirectas.

Las conversaciones en Nueva York de Selwyn Lloyd con el doctor Fawzi, ministro de Relaciones Exteriores de Egipto, aumentan el optimismo del gobierno británico. Londres parece esperar en corto plazo un acuerdo sobre las diferencias de tipo financiero que separan todavía a los dos países e impiden la reanudación de sus relaciones diplomáticas.

Los nuevos brotes del terrorismo en Chipre no reducen el optimismo de Inglaterra frente a sus conflictos internacionales. Londres acumula pruebas de que sólo una minoría de chipriotas rechaza el plan británico de una tregua de siete años dedicada a la restauración del orden, a la pacificación de los espíritus y al ajuste en sucesivas etapas de las normas que han de conducir al gobierno autónomo de la isla.

J. MIQUELARENA
Corresponsal de Clarín en Gran Bretaña

Aumenta la Demanda de Dólares Para el Pago de Importaciones
INFORMACION PAG. CENTRAL

Fijarán Precios Máximos a Nuevos Artículos Esenciales
(Información en la pág. OCHO)

TELON: Presentó su Renuncia el Presidente de la AFA
(Infor. en la pág. VEINTITRES)

FRONDIZI: El P. E. no Vetará Ninguna Ley y Ha de Mantenerse Dentro de la Constitución

ASI AFIRMO A REPRESENTANTES DE VARIOS GREMIOS

Será Respetada la Ley de Asociaciones Profesionales Sancionada por el Congreso

VEINTE dirigentes sindicales, pertenecientes a gremios independientes o "antiintervencionistas", que no forman parte, por tal motivo, de las denominadas "32" y "62" organizaciones, fueron recibidos ayer por el presidente de la Nación. En la entrevista fueron expuestas al doctor Frondizi las inquietudes que el mencionado sector tiene con respecto a distintos problemas de carácter social, en especial acerca de la ley de asociaciones profesionales. Fueron portavoces de la opinión de los sindicatos los señores Humberto Pérez Cáceres, de la Federación Argentina de Trabajadores de Prensa, quien analizó el contenido de varios artículos de la citada ley, en cuanto hacen a la intervención del Estado en la vida sindical; Rubén Iscaro, de la Unión Obrera de la Construcción, quien se refirió a los aspectos económicos que afectan a la clase trabajadora, en especial el aumento del costo de la vida, y Armando March, de la Federación Empleados de Comercio, quien solicitó el veto parcial de la ley de asociaciones profesionales o una reglamentación que atempere sus consecuencias. El presidente de la Nación, al contestar a los dirigentes sindicales, le expresó que la facultad de vetar debe ser usada cuidadosamente por el P. E. ya que cuando una ley llega a sus manos para ser promulgada, es "porque ha tenido la sanción de los representantes del pueblo". Agregó que el Poder Ejecutivo "espera no tener que vetar ninguna ley, porque solamente usará de la atribución del veto en aquellos casos que considere extraordinariamente graves".

Con respecto al costo de la vida, manifestó el doctor Frondizi que "no coincide con la opinión de que el nivel del costo de la vida pueda ser mantenido con un decreto, con una ley o con una orden". Por último destacó que "este gobierno, que ha sido elegido por el pueblo, se mantendrá estrictamente dentro de los límites de la Constitución y dentro de los límites de la ley".

● LA REPRESENTACION GREMIAL

El presidente recibió a la representación gremial en una de las dependencias adyacentes al Salón de Invierno, y por pedido de los visitantes, fueron invitados a la audiencia los periodistas de la Casa de Gobierno.

Concurrieron: por la Fraternidad Ferroviaria, Humberto Di Santo; por la Unión Ferroviaria, Víctor Vázquez; Federación de Empleados de Comercio Armando Merch, Heber Brezano, Bernardo Moreno y Emilio del Blanco; Unión Obrera de la Construcción, Rubén Iscaro; Sindicato Conductores de Taxis de la Capital Carlos Orbe y Roberto Braña; Sindicato Vendedores de Diarios, Revistas y Afines, Angel Cabrera y Ricardo Soppo Federación Argentina de Trabajadores de Prensa Humberto Pérez Cáceres y Venido Mateu; Sindicato Vendedores de Fruta de Buenos Aires y Gran Buenos Aires, Osvaldo Carrizo, Juan C. Aragón y Juan C. López; Sindicato Mecánicos y Afines del Transporte Automotor, Virgilio Bosaroli, Unión Obrera Gastronómica de la Capital, Manuel Moreira y Manuel Fernández; y Asociación Personal de Aeronáutica, Rómulo García Camba.

● LAS PALABRAS DEL PRESIDENTE FRONDIZI

La siguiente es la versión taquigráfica oficial de las palabras pronunciadas por el presidente de la Nación, doctor Arturo Frondizi, en la reunión con representantes gremiales:

★ Ejercicio del Derecho de Veto

Antes de retirarme, quiero sintetizarles muy brevemente mi pensamiento.

La Constitución Argentina coloca en manos del presidente de la Nación la facultad de vetar. Pero, lógicamente, el presidente de la Nación debe usar cuidadosamente esa facultad, porque, cuando llega al Poder Ejecutivo una ley, es porque ha tenido la sanción de los representantes del pueblo.

Me imagino que esta observación que ustedes acaban de formular, la deben haber hecho llegar al Poder Legislativo, pero ocurre que éste ya ha hecho llegar esa ley al Poder Ejecutivo de la Nación

En consecuencia, el Poder Ejecutivo espera no tener que vetar ninguna ley, porque solamente usará de la atribución del veto en aquellos casos que considere extraordinariamente graves. Por lo tanto, el Poder Ejecutivo no vetará ninguna ley.

En cuanto a la reglamentación, contemplaremos todas las observaciones que nos han hecho llegar los distintos sectores obreros y que hemos recogido a través de expresiones de la prensa. De modo que el movimiento obrero argentino encuentre en la acción del Poder Ejecutivo la absoluta garantía de un proceso de carácter democrático.

★ El Costo de la Vida

En lo que se refiere al problema del costo de la vida, debo manifestarles que es un asunto que nos preocupa, y en otra oportunidad, lo examinaremos a fondo. Quiero dejar claramente establecido que no coincido con la opinión de que el nivel del costo de la vida pueda ser mantenido con un decreto con una ley o con una orden. Para que la economía argentina tenga soluciones definitivas, tendremos que hacer un gran esfuerzo; tenemos necesidad de contar con equipos, con máquinas, con energía, y tendríamos que decidirnos todos a trabajar intensamente en el proceso de reconstrucción nacional

En lo que respecta al planteamiento que formulan en el sentido de que continúe el estado de derecho, pueden tener la absoluta seguridad de que este gobierno, que ha sido elegido por el pueblo en comicios irreprochables, se mantendrá estrictamente dentro de los límites de la Constitución y dentro de los límites de la ley. El pueblo argentino, que quiere tranquilidad, paz y libertad, podrá, dentro

(Continúa en la página CATORCE)

40 PAGINAS EN DOS SECCIONES

Clarín

UN PESO

Un toque de atención para la solución argentina de los problemas argentinos

Año XIII Diario de la Mañana Nº 4598

Buenos Aires, Martes 26 de Agosto de 1958

Alerta China Comunista sus Efectivos Aeronavales; Nuevo Ataque a Quemoy

● Fueron Derribados Dos MIG-17 ● Refuerza EE. UU. la Vigilancia en el Lejano Oriente

HONGKONG, 25 (AFP). — Fueron puestas en estado de alerta todas las fuerzas aeronavales de China Popular. Radio Pekín, al hacer el anuncio precedente, informó que la medida fué adoptada para "vigilar las actividades de las fuerzas de Chiang Kai-shek, que actúan a las órdenes de los imperialistas norteamericanos". La emisora afirmó que "como en el pasado, vamos a infligir al enemigo duros golpes y pérdidas severas". La emisora informó, además, que lanchas torpederas y unidades de artillería comunista hundieron un transporte de tropas nacionalistas y dañaron a otro. Según la radio, la artillería nacionalista inició el fuego repentinamente desde la isla de Quemoy, contra las posiciones costeras de Tateng, Weitou y Hutzushan, para cubrir un convoy de transportes que conducía refuerzos desde Formosa enviados a la bahía de Laiolo, en Quemoy.

● **Reanudóse Hoy el Ataque a Quemoy**

TAIPEI, 26 (AP). — Las baterías de artillería comunista reanudaron hoy, martes, los bombardeos contra las islas de Quemoy. Poco después de medianoche, y tras una pausa que duró casi todo el lunes, los cañones comunistas volvieron a disparar contra las avanzadas de Chiang Kai-shek. Por primera vez desde el recrudecimiento de los ataques, que coincidió con la entrevista secreta entre Mao Tse-tung y Khruschev en Pekín, los comunistas hicieron puntería contra la pequeña isla Tungting y la pequeña isla Quemoy. El ministerio de Defensa de Taipei informó que los ataques contra las pequeñas islas e islotes comenzó a partir de las 3 de la mañana de hoy, habiendo disparado durante los primeros veinte minutos unos 850 obuses.

El ministerio de Defensa notificó también que un torpedero comunista de gran velocidad fué hundido durante una breve acción al sur de Quemoy. Agregó que varios de sus tripulantes, que se lanzaron al mar, fueron apresados.

● **Bajas en la Aviación Comunista**

Por otra parte, el gobierno nacionalista afirmó que en una batalla aérea registrada ayer sobre Quemoy, la fuerza atacante, compuesta por 48 cazas Mig-17, perdió dos unidades, las que fueron derribadas por efectivos aéreos nacionalistas en número mucho menor. Es ésta la primera vez que un número tan crecido de aparatos comunistas interviene en una acción sobre territorio nacionalista.

SEÑALAN las flechas las islas nacionalistas de Quemoy y Matsu, contra las cuales concentran sus ataques las baterías de artillería de China Popular. En negro, aparece en el mapa la gran isla de Formosa, donde tiene su sede el gobierno de Chiang Kai-shek

● **Precauciones en la VII Flota de EE. UU.**

WASHINGTON, 25 (AP). — La Casa Blanca informó que el gobierno norteamericano concede particular atención a los últimos ataques de los comunistas contra las islas Quemoy y Tan, frente al territorio continental de China. Así lo indicó el secretario de prensa, James C. Hagerty, en momentos en que el presidente Eisenhower conferenciaba con el general Nathan F. Twining, jefe del Estado Mayor conjunto.

El departamento de Defensa ordenó a la VII flota y otras fuerzas navales norteamericanas destacadas en el Lejano Oriente, que adopten las medidas normales de precaución para asegurar la defensa, "en vista de la creciente actividad en el estrecho de Formosa".

● **Ocho Naves Parten de Singapur**

SINGAPUR, 25 (AP). — Ocho naves de la VII flota norteamericana, ancladas frente a Singapur, recibieron órdenes de partir esta noche, como consecuencia de los sucesos en Formosa.

● **Londres "Vigila la Situación"**

LONDRES, 25 (AFP). — El gobierno británico "vigila atentamente la situación" en el estrecho de Formosa, donde recrudecen los incidentes entre nacionalistas y comunistas chinos, declaró un vocero del Foreign Office.

NUEVA York recibió triunfalmente al submarino atómico "Nautilus", el que aquí aparece al entrar ayer en el río Hudson para amarrar en el puerto neoyorquino. La nave regresa de Inglaterra después de su histórico viaje bajo el casquete polar. (Radiofoto de AP, exclusiva para Clarín). (Información página CUATRO)

Sacude a Francia una Ola de Atentados Terroristas

INFORMACION PAGINA TRES

UN NUEVO FRENTE DE AMENAZA PARA LA PAZ

Refuerza EE. UU. su Dispositivo de Defensa en el Lejano Oriente

NUEVOS BOMBARDEOS COMUNISTAS A QUEMOY • AFIRMAN LOS ROJOS SUS POSICIONES EN LA COSTA • CONSULTAN EN TAIPEI ALTOS JEFES AERONAVALES DE LA UNION • ALCANCE DEL COMPROMISO NORTEAMERICANO

TAIPEI, 27 (AP). — La reanudación de las acciones bélicas a lo largo del estrecho de Formosa, poco después de la conferencia secreta que mantuvieron en Pekín, Mao Tse-tung y Khruschev, es vigilada atentamente por las autoridades norteamericanas, tanto de esta ciudad como de Washington. La VII flota de EE.UU. la más poderosa después de la fuerza naval del Mediterráneo, fué puesta en estado de alerta, y la V fuerza aérea norteamericana, estacionada en Japón y Corea, así como las fuerzas navales con base en Japón y Filipinas, recibieron órdenes similares. Sin embargo, en Japón, las autoridades militares norteamericanas afirmaron que sus alertas son rutinarias.

Por otra parte, siete naves que se encontraban en Singapur con fuerzas de desembarco, partieron de ese puerto con destino no revelado, pero se presume que el convoy navega hacia aguas de Formosa. Al mismo tiempo, el comandante de la XIII fuerza aérea norteamericana en Filipinas, mayor general Thomas F. Moorman, llegó a Taipei para mantener conversaciones con altas autoridades chinas nacionalistas y norteamericanas. Participó en las consultas el comandante de la 72ª fuerza operativa, Paul Blackburn.

● **Intenso Cañoneo**

Mientras tanto, la artillería comunista china bombardeó ayer Quemoy por cuarto día consecutivo. El último cañoneo, efectuado poco antes de medianoche, se concentró contra el vital aeródromo nacionalista de la isla, según reveló el ministerio de Defensa.

Este baluarte nacionalista, situado frente al territorio continental, ha estado bajo un intenso bombardeo desde que los comunistas iniciaron su ataque el sábado pasado con no menos de 90.000 disparos. El anuncio oficial dice que, tal vez estén en preparación otros ataques similares de artillería contra las islas Matsu, situadas unos 160 kilómetros al norte de Quemoy. En el archipiélago de las Matsu hubo otra serie de alarmas aéreas, pero los aparatos comunistas no se presentaron sobre las islas. No obstante, el ministerio de Defensa indica que los rojos están reforzando sus posiciones artilleras en sectores continentales situados frente a las Matsu.

● **Compromiso Defensivo**

Los diarios de Taipei expresan su satisfacción por la advertencia formulada por Foster Dulles contra cualquier ataque que afecte a la situación de las islas situadas frente a la costa continental de China. Sin embargo, insisten en que Estados Unidos declare categóricamente que se compromete a defender las islas Quemoy y Matsu. Hasta ahora, Washington solamente se ha comprometido a defender Formosa y las Islas de Pescadores.

La actividad de los comunistas chinos en el día de ayer cobró intensidad en las primeras horas de la tarde, en que dispararon 5.500 granadas en dos horas y 40 minutos. Otros 115 cañonazos se dispararon entre las 16, 18 y las 19,27 horas. La acción final comenzó a las 21,25 y terminó a las 23.

También se produjo una batalla aérea casi inmediatamente después de haber informado el ministerio que habían sido rechazadas dos tentativas comunistas por apoderarse de la isla de Tungting, a unos 25 kilómetros al sur de Quemoy.

Tungting, con Quemoy, la Pequeña Quemoy y los cayos de Tan, bloquean la entrada del puerto de Amoy. La caída de Tungting permitirá a los comunistas hacer llegar barcos pequeños de cabotaje hasta el puerto de Amoy.

Radio Pekín, por su parte, dijo que los aviones Mig comunistas derribaron un avión Sabre a reacción de los nacionalistas en el estrecho de Formosa, frente a la costa. No hubo confirmación de tal noticia por parte de las autoridades nacionalistas.

● **La Flota Comunista**

TAIPEI, 26 (AFP). — La mayor parte de la flota comunista de mar de China oriental se halla actualmente en viaje al sur y se concentra a lo largo de las costas de Fukien, amenazando la isla Matsu, según se informó hoy en fuentes nacionalistas.

El contralmirante Lu Hohto, portavoz de las fuerzas armadas nacionalistas, informó por radio que la isla de Quemoy había recibido desde hace una semana más de cien mil disparos. El bombardeo desencadenado por los comunistas demuestra sus "intenciones agresivas", que, agregó, "no se limitarán solamente a Formosa, sino a todo el Pacífico occidental".

44 PAGINAS EN DOS SECCIONES

Clarín

BUENOS AIRES REPUBLICA ARGENTINA

UN PESO

Un foque de claridad para la solución argentina de los problemas argentinos

Año XIII Diario de la Mañana Nº 4599

Buenos Aires, Miércoles 27 de Agosto de 1958

HOY Escriben en Clarín

J. M. Roberts
Desde Nueva York
PAGINA 1

★

Walter Lippmann
Desde Washington
PAGINA 4

★

S. Bradshaw
Desde Washington
PAGINA 5

★

J. Miquelarena
Desde Londres
PAGINA 6

ORVAL FAUBUS, gobernador de Arkansas, habla en la Legislatura del Estado, convocada a sesión especial para considerar el problema racial. (Radiofoto de AP, exclusiva para Clarín).

(Información página DOS)

ARGENTINA EN EL MUNDO ECONOMICO

CHILE: Nos Enviará 150.000 Toneladas de Carbón

★

RUSIA y ALEMANIA: Ofertas a Y.C.F.

★

EXIMBANK: Crédito por 15.000.000 de Dólares

★

JAPON: Bases Para Otro Tratado

★

URUGUAY: Obras del Salto Grande

★

PERU: Petróleo por Cereales

(INFORMACION PAGINA NUEVE)

Estudia el P. E. los Fundamentos Jurídicos de la Libre Enseñanza

En el Nuevo Régimen se Mantendrá la Supervisión del Estado

EL Poder Ejecutivo tiene a estudio las bases jurídicas sobre las cuales se establecerá la libertad de enseñanza bajo supervisión del Estado. El anuncio está contenido en una extensa declaración que dió a conocer anoche el Servicio de Prensa de la Presidencia de la Nación, en la cual se deja constancia que la gestión gubernativa en este campo se ajustará estrictamente a lo que dispone la Constitución Nacional y a los postulados de la Declaración de Derechos Humanos aprobada en 1948 por las Naciones Unidas y que responde, asimismo, a la posición expuesta por el doctor Frondizi durante la campaña preelectoral. El documento publicado ayer expresa:

"En el transcurso de las últimas semanas se han hecho llegar al Poder Ejecutivo numerosas consultas referentes al ejercicio de la libertad de enseñanza y a la posición sustentada al respecto por las autoridades de la Nación. Con respecto a dicho problema, el presidente de la República considera necesario ratificar las posiciones públicamente asumidas en reiteradas oportunidades, que se fundan en las siguientes afirmaciones:

"1 El Poder Ejecutivo ajustará estrictamente su gestión a lo que dispone la Constitución Nacional. En consecuencia, está resuelto a garantizar la efectiva posibilidad del derecho concedido a todos los habitantes de la Nación por el artículo 14 "de enseñar y aprender".

"2 Tal objetivo responde no sólo a una prescripción constitucional, sino a una aspiración del género humano, conforme lo demuestra la declaración universal de derechos humanos proclamada por la Asamblea General de las Naciones Unidas el 10 de diciembre de 1948, que establece que la instrucción técnica y profesional deberá ser generalizada, asegurando a todos, en función de sus méritos, igualdad de acceso a los institutos superiores y otorgando a los padres derecho preferente a escoger el tipo de educación que habrá de darse a sus hijos.

"3 La libertad de enseñanza afecta valores fundamentales que el Poder Ejecutivo está decidido a asegurar: la libertad de opinión (derecho de enseñar), la igualdad de los habitantes (derecho de aprender) y la libertad de conciencia (derecho de elegir su maestro).

"4 Es deber irrenunciable del Poder Ejecutivo asegurar la posibilidad de acceso a la enseñanza de todos los sectores del país, pero además debe procurar la completa ca-

(CONTINUA EN LA PAG. DIECISIETE)

PARA EE. UU. ES MAS POLITICO QUE ESTRATEGICO EL VALOR DE MATSU Y QUEMOY

Por J. M. ROBERTS

NUEVA YORK, 26 (Especial de AP). — Los renovados bombardeos comunistas de las islas Quemoy, en poder de los nacionalistas chinos, han contribuido a revivir la antigua disputa en cuanto a si Estados Unidos querría, debería o podría defenderlas.

El secretario de Estado, Foster Dulles, ha adoptado la misma actitud de hace varios años, haciendo saber a los comunistas que este país observa con preocupación los acontecimientos, pero sin expresar definidamente en cuál sentido.

Eisenhower dió a entender claramente hace más de dos años que las islas Matsu y Quemoy serían defendidas por la Séptima Flota contra cualquier ataque que pudiera dirigirse contra ellas como preparación de una acción contra Formosa misma, cuyo compromiso para defenderla continúa en vigencia.

Por su parte, Dulles afirma ahora que una invasión de las islas vecinas al territorio continental no podría considerarse como una acción limitada. Esto podría ser interpretado como dando a entender que un ataque de esa índole sería considerado como un golpe contra Formosa, tal como el expuesto anteriormente por el presidente.

Sin embargo, las declaraciones oficiales con respecto al criterio norteamericano hacia las pequeñas islas nunca han sido específicas. Su proximidad al territorio metropolitano de China comunista haría difícil impedir un ataque decisivo contra ellas. Mientras permanezcan en poder de los nacionalistas representan puestos de avanzada contra cualquier posible invasión de Formosa que intentaran los comunistas, pero no tendrían valor alguno como bases militares para éstos, si llegaran a apoderarse de las mismas.

Esto hace que el interés norteamericano en el caso sea más político que militar, dado que la ocupación comunista de las islas representaría un revés para las posiciones anticomunistas y daría lugar a que se cuestionara el valor del respaldo estadounidense en toda la región oriental de Asia.

Al no comprometerse formalmente a defenderlas, no obstante, Estados Unidos retiene el derecho de decidir cualquier futura acción de conformidad con las circunstancias. Por lo pronto, las islas están lejos de merecer la declaración de una guerra total contra China comunista.

En consecuencia, pues, Estados Unidos confía en que los comunistas no se expondrán a ningún riesgo que pudiera motivar la intervención de la Séptima Flota, pero al mismo tiempo no desea comprometerse a sí mismo en lo que pudiera ser una batalla adversa por salvarlas, meramente con el fin de conservar su prestigio político.

De todas maneras, la situación es ahora algo más firme de lo que fuera en 1955.

Aumentos en los Teléfonos ★ Mañana: Anuncio Sobre la Ley del Petróleo

INFORMACION PAGINA DIEZ — INFORMACION PAGINA DIECINUEVE

Ratificóse en Montevideo el Convenio Sobre Salto Grande

(Información en la pág. SEIS)

PRESUPUESTO: Lo Trató el Gabinete; Ascendería a 95 Mil Millones e Iría el Lunes al Congreso

Ingresaría Argentina en el Consejo de Seguridad

(Información en la pág. CINCO)

★

EE. UU. Aceptaría un Pacto de no Agresión con la URSS

(Información en la pág. TRES)

48 PAGINAS EN DOS SECCIONES

Clarín

BUENOS AIRES REPUBLICA ARGENTINA

UN PESO

Un foque de atención para la solución argentina de los problemas argentinos

Año XIV Diario de la Mañana Nº 4600

Buenos Aires, Jueves 28 de Agosto de 1958

Informaron a Frondizi de las Necesidades de Cada Organismo

PROLONGOSE por 85 minutos el segundo acuerdo de gabinete desde el 1º de mayo. Tema esencial: el presupuesto. Cerrado hermetismo sobre lo tratado. Pero al final, un anuncio oficioso: "Ascendería a 95 mil millones de pesos y se enviaría el lunes al Congreso". (Inf. pág. 10). Tuvo vibrantes matices la jornada de ayer, en la que se destacaron los siguientes anuncios:

Petróleo Anunció **Frigerio** que las "cartas de intención" se irán convirtiendo en contratos de acuerdo al plan fijado "que se acelera al máximo". Loeb Rhoades y Panamerican ya están embarcando equipos. Frondizi e Y.P.F. harían pronto nuevos anuncios al respecto. **Meira:** Hoy, a las 20.30, informará al país sobre la ley de nacionalización. (Información página 10). **Sábato:** Será activada la exploración de yacimientos. Y.P.F. fiscalizará la batalla del petróleo. (Información página central).

Congreso Reunióse Diputados, pero la noticia importante la dió el bloque de la mayoría: rechazó el proyecto de la señora Marisa Liceaga sobre anonimato en las acciones. Senado: modificó el proyecto sobre represión del contrabando. Vuelve a Diputados. La alta Cámara trata hoy el problema de las carnes. (Información páginas 16 y 18)

Bolsa Repercutió desfavorablemente en la Bolsa el rechazo del anonimato en las acciones. Hubo desprendimiento de papeles y bajas al cierre de la rueda. Organízase un paro simbólico de protesta de 5 minutos. Algunos sectores bursátiles propician el cierre del Mercado de Valores si la ley no se sanciona. Anoche comenzó a estudiar el problema la secretaría de Asuntos Económicos de la Presidencia. (Información página 18).

Pekín Proyecta Invadir Dos Islas Nacionalistas

Concentra Fuerzas Navales en el Estrecho de Formosa

TAIPEI, 27 (AP). — Se informó hoy acerca de un movimiento de cinco mil embarcaciones armadas de los comunistas chinos hacia el estrecho de Formosa, mientras se producían nuevos y furiosos duelos de artillería y combates navales alrededor de Quemoy. El ministerio de Defensa dijo que la flotilla había salido de las bases comunistas en las islas Chu Shan, a 480 kilómetros al norte de Formosa. Esto hizo aumentar los temores de que el régimen de Pekín trate de ocupar algunas de las islas más pequeñas que se hallan frente al continente y no cuentan con buenas defensas por parte de los nacionalistas cuyas avanzadas se encuentran en Quemoy.

• Duelo de Artillería

Los cañones nacionalistas de Quemoy cambiaron fuego con la artillería comunista, en horas de la noche, después de que ésta sometiera por la mañana a intenso fuego a los cayos Tan, al oeste de Quemoy. El ministerio de Defensa también informó que dos buques de guerra de Formosa contraatacaron a tres embarcaciones comunistas en las afueras de la pequeña isla de Tungting, esta madrugada. En el combate, uno de los barcos comunistas resultó muy averiado y los otros dos se retiraron hacia las costas continentales, según la información oficial.

Tungting, a 27 kilómetros al sudoeste de Quemoy, fué el objetivo de lo que los nacionalistas definieron como un intento de invasión por parte de los comunistas chinos, el domingo último. La isla es un puesto nacionalista de observación, que ayuda a bloquear el puerto de Amoy, a ocho kilómetros al oeste de Quemoy. Estas islas no se alzan lejos de los cayos Tan, que sufrieron el bombardeo más fuerte que se haya registrado hasta ahora en la prolongada guerra del estrecho de Formosa. Los comunistas efectuaron unos cuatro mil disparos sobre dichos cayos y las pequeñas islas de Ehrtan, en un lapso de media hora, informó el ministerio de Defensa. Esto constituye un intenso bombardeo para esas pequeños cayos. Tan tiene 38 hectáreas y Ehtan 16.

• Un Golpe Moral

Como consecuencia de estas operaciones, existen crecientes especulaciones sobre la posibilidad de que los comunistas se propongan ocupar esas pequeñas islas, en lo que podría constituir una victoria de propaganda para Pekín y quizá un golpe para la moral nacionalista. Al igual que Tungting, esos cayos sirven como puestos para vigilar el transporte marítimo de China comunista por la zona.

Los comunistas iniciaron un bombardeo nocturno contra Quemoy, a las 21.17. Los nacionalistas replicaron el ataque y destruyeron una posición de artillería en Welton, en el territorio continental a unos 12 Km. de Quemoy, según la información nacionalista. Durante el día, los cañones comunistas dispararon 4.500 proyectiles sobre Quemoy, en seis horas. Los bombardeos de la jornada elevaron el total de los disparos sobre Quemoy y las islas vecinas a casi cien mil, desde el sábado.

Los observadores consideran que los comunistas podrían proyectar el asalto a los Tan, en la creencia de lograr su objetivo sin provocar la intervención norteamericana. Informaciones procedentes de Washington sugieren que el pensamiento comunista, a este respecto está bien fundado. Y si caen los cayos Tan es muy probable que Pekín intente apoderarse también de Tungting.

• Alerta Aeronaval

MANILA, 27 (AP). — Aviones de combate navales norteamericanos, destacados en las bases navales de Sangley y Cuby Point, vecinas a Manila, han sido puestos en alerta en relación con la crisis del estrecho de Formosa.

El vicealmirante Edgard M. Cruiss, comandante de las fuerzas navales norteamericanas en las Filipinas, conferenció todo el día con oficiales de su estado mayor.

Reiterará Eisenhower su Compromiso para Defender a Taipei

WASHINGTON, 27 (AFP) Eisenhower declaró que la importancia estratégica de las islas Quemoy y Matsu había aumentado considerablemente, y que casi la tercera parte de las fuerzas Chiang Kai-shek las ocupaba. El presidente subrayó el hecho que los dos grupos de islas no se pueden considerar como simples posiciones avanzadas sino como parte integrante de la defensa de Formosa Sin embargo, rechazó formular una declaración sobre la actitud que adoptaría Estados Unidos en el caso de que las islas serían atacadas directamente por fuerzas comunistas de desembarco. Se limitó a reiterar que Estados Unidos apoya al gobierno de Taipei y que no eludiría sus responsabilidades. Entre ellas se encuentra la promesa de defender a Formosa.

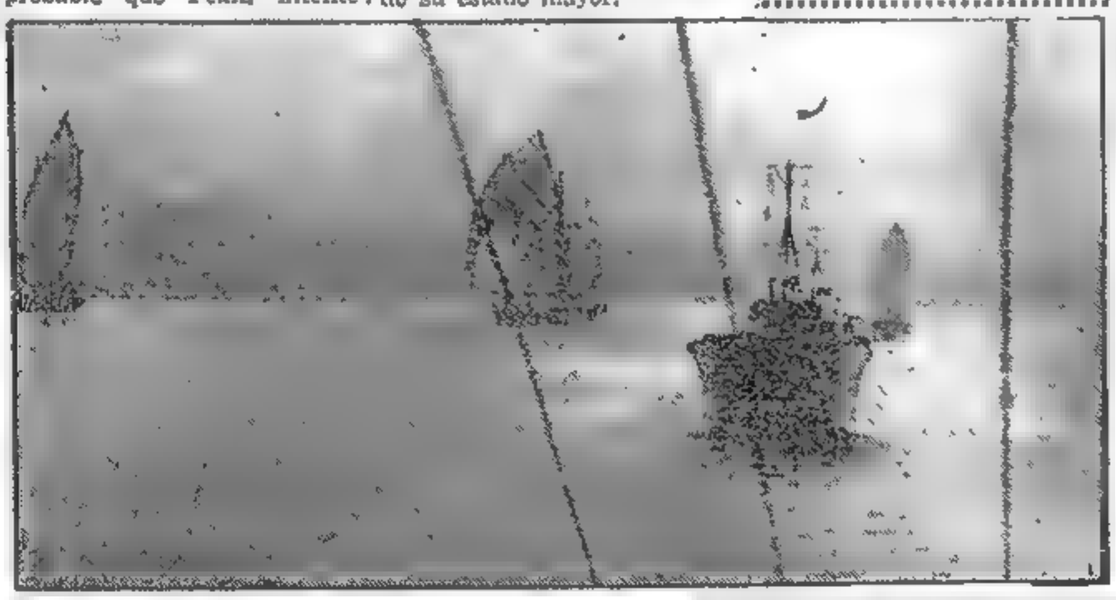

CHINA COMUNISTA concentra efectivos navales frente a la isla nacionalista de Quemoy, con miras a la ocupación de los islotes más cercanos al territorio que mantienen en su poder las fuerzas de Chiang Kai-shek.

Será Abrumadora la Ventaja Militar Soviética Entre 1960 y 1964

WASHINGTON, 27 (Exclusivo para *Clarín*).— Hace una semana, el senador John F. Kennedy pronunció un apasionado discurso sobre la predicción, ampliamente apoyada por los peritos en la materia, que, dentro de algunos años, la Unión Soviética se habrá adelantado enormemente a Estados Unidos en el campo de los grandes proyectiles dirigidos estratégicos. Se calcula que el período de la inferioridad norteamericana durará desde 1960 hasta 1964, en que la URSS tendrá un poder suficiente para destruir a la fuerza aérea de EE. UU. y devastar "el 85 por ciento de la industria norteamericana y cuarenta y tres de las cincuenta ciudades más importantes de ese país".

El discurso del senador Kennedy fué aplaudido por los senadores demócratas que intervinieron en el debate, pero lo atacó el senador Capehart, basándose en que, con esa revelación pública, el senador Kennedy desprestigiaba a Estados Unidos y ayudaba a estimular a los rusos. Esta acusación fué desmentida fácilmente, porque se alegó que el discurso no contenía nada que los rusos no estuvieran enterados o que no se hubiera expresado públicamente muchas veces ya. La ocasión más destacada, en ese sentido, fué el 23 de enero del corriente año, en la sesión del Congreso, cuando se presentó el informe por unanimidad del llamado Subcomité de Preparación Militar.

Este Subcomité interrogó a alrededor de 70 testigos, entrevistó a 200 peritos y compiló casi 7.000 páginas de testimonios. Su informe, unánime, fué que Rusia ocupa el primer lugar en el campo de los proyectiles dirigidos y en el número de los submarinos y que pronto superará a EE. UU. en el terreno de los bombarderos tripulados. Reveló, también, sobre algo más significativo y siniestro, aún: que "la Unión Soviética cuenta con una organización que le permite crear nuevas armas en un tiempo mucho menor que Estados Unidos", y que "produce hombres de ciencia y técnicos en una proporción mayor que nuestro país". De ser así su ventaja tendrá que aumentar y no podrá descontarse.

Quizá la pregunta más importante que surge del reciente discurso del senador Kennedy, es por qué, si se tiene en cuenta que el informe del Subcomité data de enero, Kennedy sólo pronunció este discurso a mediados de agosto, en las últimas sesiones parlamentarias. Lo sucedido es evidente: es que la negligencia en reaccionar ante esa alarma, ha sido culpa de ambos partidos, y no se advierte ninguna diferencia entre la actitud del gobierno de Eisenhower y la oposición. Unos pocos senadores demócratas han pronunciado discursos, pero el partido en sí, como organismo político, ha reaccionado en la misma forma que el presidente.

La reacción de los republicanos y de los demócratas ante el descubrimiento de que la URSS se está adelantando a EE. UU. en la carrera armamentista, se ve gobernada, en mi opinión, por la tendencia a preferir un hecho futuro desagradable a un remedio presente desagradable. De acuerdo con esos cálculos, el período de peligro sólo empezará dentro de dos años; las medidas destinadas a resolverlo, debieron ser tomadas durante las sesiones actuales del Congreso. Los líderes de ambos partidos han evitado esos desagradables remedios, confiando en que, de un modo u otro, las alarmantes predicciones de los senadores Smyngton, Jackson y Kennedy, no se convertirán en realidad. Kennedy hizo algunas sugerencias, pero no formuló programa alguno y, aunque la oposición demócrata critica continuamente al presidente Eisenhower, tampoco ha formulado un plan por su parte.

Creo que esto se debe a que el verdadero problema, la rapidez relativamente superior de la evolución técnica rusa, no puede ser superada con un simple programa de mayores gastos. Sería bastante fácil inducir al Congreso a aprobar nuevas partidas, pero el atraso en el campo de los proyectiles dirigidos es esencialmente un punto débil de la enseñanza norteamericana y una falta de seriedad en los objetivos nacionales de EE. UU. cuando existe la alternativa de elegir entre los placeres personales y el interés público. Por eso, cuando se oye la voz de alarma, resulta más fácil darle la espalda al problema y echarse a dormir.

WALTER LIPPMANN

Copyright Clarín y Editor's Press. Prohibida la reproducción total o parcial

Martes o Miércoles: Frondizi Dirigirá un Mensaje Radial a Todo el País Información Página Diez

LEY DEL PETROLEO: Los Yacimientos, del Estado; el 50% Para las Provincias; no Más Concesiones

Habló el Dr. Meira Sobre la Nueva Legislación

Sólo Y.P.F. Industrializará el Oro Negro

LOS principios que vertebrarán la ley de nacionalización del petróleo fueron conocidos anoche a través de un mensaje radial y televisado que fué pronunciado por el secretario de Energía y Combustibles, doctor Gregorio A. Meira. Estuvieron presentes en el acto el subsecretario de Energía y Combustibles; el subsecretario del Interior; el secretario de Industrias y Minería; el secretario de Finanzas de la Nación; el delegado presidencial en Y.P.F., y el titular de Agua y Energía Eléctrica. Los puntos fundamentales que contendrá la nueva ley de petróleo —cuyo proyecto será elevado hoy al Congreso—, son los siguientes:

- **Los yacimientos petrolíferos serán de propiedad del Estado nacional, entendido este dominio como derecho absoluto conforme al derecho civil.**
- **Este dominio será inalienable e imprescriptible.**
- **Los beneficios netos que produzca el yacimiento serán distribuídos en partes iguales (50 y 50 %) entre la Nación y la provincia en cuyo territorio se encuentre el mismo.**
- **La exploración, explotación, transporte, refinación o industrialización y comercialización final del producto de estas fuentes estarán a cargo de Yacimientos Petrolíferos Fiscales.**
- **No se otorgará desde la sanción de la ley ninguna clase de concesiones, respetándose las ya otorgadas, pero sin que puedan ser ampliadas o extendidas en manera alguna.**
- **Ante la necesidad de llegar al autoabastecimiento en materia petrolera, habrá prioridad para las inversiones que se requieren a tal fin.**

- **El Mensaje de Meira**

El texto del mensaje del doctor Meira es el siguiente:

En este momento histórico que vive el país, me corresponde el alto honor de dirigirle la palabra al pueblo argentino para anunciarle uno de los más trascendentales pasos dados en defensa de nuestra soberanía económica. La promesa formulada el 24 de julio ppdo. por el excelentísimo señor presidente de la Nación en el sentido de remitir al Honorable Congreso la Ley de Nacionalización del Petróleo, se ve cumplida.

En el día de mañana, dicho proyecto tendrá entrada al Honorable Senado de la Nación. Con ello, el pueblo argentino verá cristalizar así, una esperanza largamente acariciada, pues no dudamos de la decisión de todos los señores legisladores de darle pronta aprobación al mismo.

Cumple el gobierno nacional con sus promesas, manifestadas durante la campaña electoral y reiteradas después de asumir el poder el 1º de mayo último. El envío de este proyecto de ley significa una rotunda reafirmación de los postulados radicales y el triunfo definitivo de la línea nacional, trazada por don Hipólito Yrigoyen y sostenida en toda la trayectoria de la Unión Cívica Radical por los dirigentes identificados con él.

1 - Breve Historia de la Legislación del Petróleo Argentino

Cuando en 1907 se produce el feliz descubrimiento del petróleo en Comodoro Rivadavia, el gobierno de la Nación comenzó a legislar sobre este importante hidrocarburo, demarcando zonas de reserva. Regía entonces el Código de Minería sancionado en 1886 y redactado por el doctor don Enrique Rodríguez. No había otras disposiciones aplicables al petróleo, más que las comunes a todas las minas. El artículo 3º dispone, en especial, que corresponden a la primera categoría "los betu-

(Continúa en la página SIETE)

CARDENAL CAGGIANO

Episcopado: Enérgica Oposición al Divorcio

(INFORMACION PAG. 10)

Loeb Rhoades Explotará Petróleo en Mendoza

(INFORMACION PAG. 10)

ANONIMATO: Piden Varios Sectores su Implantación

(INF. PAGINAS 18 y 24)

DIPUTADOS: Modificó la Ley de Despido

(INFORMACION PAG. 8)

SENADO: Consideró la Ley Sobre Carnes

(INFORMACION PAG. 8)

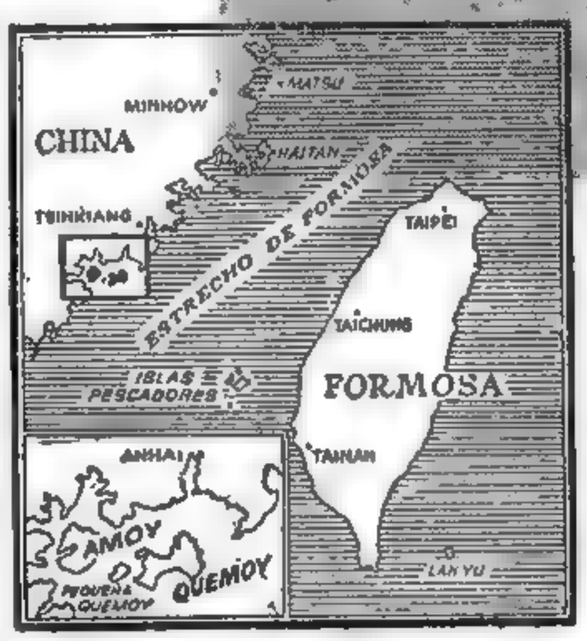

UN SOLDADO nacionalista chino observa la isla comunista de Amoy, a sólo 7 kilómetros de Quemoy, sobre la que pende la amenaza de "inmediata invasión" formulada por Pekín. En el mapa se destaca la ubicación de ambas islas cercanas a China continental

40 PAGINAS EN DOS SECCIONES

Clarín

BUENOS AIRES REPUBLICA ARGENTINA

UN PESO

Un toque de atención para la solución argentina de los problemas argentinos

Año XIV Diario de la Mañana Nº 4601

Buenos Aires, Viernes 29 de Agosto de 1958

VIRTUAL ULTIMATUM: Pekín Pide la Inmediata Rendición de Quemoy

CHINA NACIONALISTA RESISTIRA LA INMINENTE INVASION COMUNISTA

TAIPEI, 28 (AP). — China comunista lanzó un virtual ultimátum a los defensores de la isla nacionalista de Quemoy, anunciando su inminente invasión y pidiendo la inmediata rendición de esa avanzada del gobierno de Formosa, que "se encuentra en una situación desesperada". La advertencia comunista está dirigida al general Ho Lien, jefe de las fuerzas nacionalistas de Quemoy. La nota llegó a la isla en forma de volantes, lanzados presumiblemente en casquetes de obuses durante el bombardeo de anoche.

Los jefes comunistas afirman que "la isla se encuentra completamente aislada y es inútil resistir"; agrega que tampoco puede esperar ayuda exterior ni refuerzos, porque las "poderosas fuerzas aeronavales" comunistas controlan el estrecho de Formosa. Al mismo tiempo anuncia que "la invasión comenzará de inmediato" y aconseja a los defensores que se rindan en "este momento crítico" y que "no arriesguen sus vidas por la pandilla de Chiang Kai-shek", "ni se conviertan en carne de cañón de los imperialistas norteamericanos".

El presidente Chiang Kai-shek se reunió en sesión secreta con su gabinete para considerar la situación. Un vocero del gobierno informó que las fuerzas nacionalistas resistirán cualquier intento de desembarco.

El general Wang Shu-ming, jefe del Estado Mayor nacionalista declaró que "cuando sea necesario" las fuerzas aéreas de Formosa bombardearán China continental. En una conversación con los periodistas, dejó entrever que esa medida no se había ejecutado ya, por un pedido del gobierno norteamericano.

Mientras tanto, el gobierno aprobó un plan para la descentralización administrativa, ante la amenaza de una agresión comunista contra Formosa. Esta noche, numerosas patrullas militares aparecieron repentinamente en las calles de Taipei exigiendo documentos a todos los transeúntes.

Aviones nacionalistas chinos y norteamericanos efectuaron hoy un ejercicio combinado de defensa frente a la isla de Formosa. Sin embargo, la actitud norteamericana en un eventual ataque a las islas Quemoy y Matsu, no fué aún definida. Las declaraciones de Eisenhower reiterando su apoyo a Chiang Kai-shek, y su decisión de defender a Formosa —sin mencionar a las islas amenazadas—, causó desilusión en algunos círculos nacionalistas.

- **Denuncia de EE. UU.**

WASHINGTON, 28 (AP). — EE. UU. denunció el "expansionismo agresivo" de China comunista, y advirtió a Pekín que no intente la conquista de las islas de Quemoy y Matsu. El gobierno expidió una declaración oficial, cosa inusitada, en contestación a la radio de Pekín.

ULTIMO MOMENTO

- **Toque de Queda**

TAIPEI, 29 (AFP). — El gobierno dispuso el toque de queda en Taipei ante el peligro de ataques de fuerzas comunistas. El primer ministro Chen Cheng exhortó al pueblo de la isla a mantenerse unido en apoyo del gobierno de Chiang Kai-shek. Al mismo tiempo se adoptaron medidas preliminares para la evacuación de los civiles extranjeros.

También se informó que esta madrugada las baterías costeras comunistas reanudaron sus ataques contra Quemoy.

El Gambito de Quemoy

NUEVA YORK, 28 (De nuestra agencia). — Una de las penalidades que paga EE. UU. por no mantener relaciones diplomáticas con China comunista, es que en Washington se carece de informaciones directas de Pekín y nadie tiene la menor idea de qué es lo que hay detrás de las maniobras de Mao Tse-tung. Por eso hoy, mientras los comunistas bombardean Quemoy, el departamento de Estado se maneja a base de conjeturas, como cualquiera, sin que exista ninguna garantía —sino todo lo contrario, por las experiencias conocidas — de que las conjeturas de Foster Dulles sean las mejores. Conjeturas por conjeturas, las más razonables en estos momentos en que se reactiva el problema de la falsa existencia de Formosa, son dos. Primero, que los chinos comunistas salgan apoderándose de un par de pequeñas islas insignificantes, con la amplísima finalidad de colocar nuevamente el problema en primer plano. Segundo, que todo esto sea una forma indirecta de colaborar con la presión que Moscú ejerce para que las tropas de EE. UU. salgan de El Líbano. Al decir todo esto, nos referimos a la actividad militar que se está desarrollando en las islas vecinas a la costa comunista, que se hallan en poder de Chiang Kai-shek. Para el caso, conviene recordar, como cosa muy significativa, que esto ocurre, precisamente, después de la visita de Khruschev a Pekín hace varias semanas.

Consecuentemente, a Washington le ha preocupado tanto esta nueva situación como para alertar a la séptima flota y reforzarla con nuevas unidades, y de esto resulta una situación realmente complicada, porque, mientras haya bombardeos cerca de Formosa siempre existirá el peligro de una explosión que envuelva a EE. UU., de la misma manera que mientras haya tropas norteamericanas en El Líbano existirá allí un peligro similar. Y lo último que puede desear Estados Unidos es verse envuelto en conflictos que se desarrollen en lugares tan lejanos y tan distantes entre sí. Todo indica, sin embargo, que la sangre no llegará al río. La invasión de Formosa —aunque comience en Quemoy o en Matsu— es una empresa seria y, desde el punto de vista comunista, la inevitable intervención de la séptima flota no es un factor despreciable. En cambio, los islotes Tan (Tintan y Ertan), que sólo están a 4 kilómetros de Amoy, parecieran ser el objetivo ideal para el golpe de propaganda que pueda interesarle a Pekín.

Por sobre todo, cuenta el hecho principal de que hace ya tiempo Washington anunció claramente que no consideraría un ataque a esos islotes, ni aun una invasión, como una amenaza directa a Formosa; lo cual quiere decir, en buen romance, que en esa eventualidad la séptima flota no movería ni un bote.

Por lo tanto, un ataque a esos islotes le significaría a Pekín el adecuado material de propaganda —sin riesgos— para que el 15 de setiembre, cuando se inicie la Asamblea General de la ONU, el asunto de Formosa y Pekín pueda ser colocado en un primer plano espectacular por la delegación de la URSS y sus satélites. Cosa que, aparentemente, es la finalidad perseguida de acuerdo con una de las principales preocupaciones del gobierno de Mao.

HORACIO ESTOL
Corresponsal de Clarín en EE.UU. de Norteamérica

Rusia Recuperó Vivos a Dos Perros Lanzados a 450 Kilómetros de Altura

INFORMACION PAGINA TRES

El P. E. Presentó al Congreso su Proyecto Sobre el Petróleo

Gómez: "Espero que en Este Período Quede Convertido en Ley"

El secretario de Estado de Energía y Combustibles, doctor Gregorio Meira, visitó ayer, a las 18.30, en su despacho de la presidencia del Senado al vicepresidente de la República y titular de la alta Cámara, doctor Alejandro Gómez, para hacerle entrega formal del mensaje y proyecto de ley del Poder Ejecutivo sobre régimen legal del petróleo. El doctor Meira, a quien acompañaban el subsecretario de dicho departamento y otros funcionarios, fué recibido por el ayudante militar del vicepresidente, capitán Pagelsino, quien lo condujo al despacho del doctor Gómez.

"Espero que en este período legislativo quede convertido en ley, y espero también tener el gusto de verlo a usted personalmente para llevarle la ley aprobada", respondió el doctor Gómez al secretario de Energía y Combustibles al recibir el mensaje y proyecto de ley del Poder Ejecutivo.

El doctor Meira había expresado la satisfacción y el honor con que depositaba en manos del vicepresidente el texto de la ley de hidrocarburos, instrumento "que el país esperaba hace muchos años y que sigue los lineamientos generales de la vieja política fijada en la materia por Hipólito Yrigoyen, y que queda concretada ahora en los pocos artículos de este cuerpo de ley".

● **Texto del Proyecto de Ley**

La parte dispositiva del proyecto de ley presentado al doctor Gómez es el siguiente:

ARTICULO 1º — Los yacimientos de hidrocarburos sólidos, líquidos y gaseosos existentes en el territorio de la República, y los de su plataforma submarina son bienes exclusivos, imprescriptibles e inalienables del Estado nacional. Las provincias en cuyo territorio se encuentren tendrán sobre su producido la participación que les corresponde, de acuerdo con lo determinado por la presente ley.

ARTICULO 2º — Las actividades del Estado nacional referentes al estudio, exploración, explotación, industrialización, transporte y comercialización de dichos hidrocarburos, estarán a cargo de Yacimientos Petrolíferos Fiscales. A tal efecto, Yacimientos Petrolíferos Fiscales gozará de plena autarquía, tendrá las facultades determinadas en su régimen orgánico y podrá ejercitar sus atribuciones en todo el territorio nacional. El Poder Ejecutivo reglamentará la participación que le corresponda a Gas del Estado.

ARTICULO 3º — Los derechos existentes a favor de particulares al 1º de mayo de 1958 sobre los yacimientos y actividades mencionados en los artículos anteriores, serán respetados.

ARTICULO 4º — Queda prohibido en todo el territorio nacional el otorgamiento de nuevas concesiones que recaigan sobre los yacimientos de hidrocarburos a que se refiere la presente ley.

ARTICULO 5º — El Estado nacional reconoce a las provincias en cuyo territorio se encuentren yacimientos de hidrocarburos sólidos, líquidos o gaseosos, una participación igual al cincuenta por ciento del producido neto de la explotación correspondiente. Esta participación tendrá vigencia hasta tanto Yacimientos Petrolíferos Fiscales haya explorado totalmente el territorio argentino, en cuya oportunidad deberá aumentarse la misma por la pertinente reforma legislativa.

ARTICULO 6º — Yacimientos Petrolíferos Fiscales constituirá un fondo especial destinado a financiar el estudio y exploración de yacimientos de hidrocarburos en los territorios provinciales aún no explorados.

ARTICULO 7º — Los bienes y las actividades de Yacimientos Petrolíferos Fiscales y Gas del Estado quedan exentos de toda clase de gravámenes, impuestos y tasas de carácter nacional, provincial y municipal, presentes y futuros.

ARTICULO 8º — Declárase de urgente necesidad nacional el aumento de la producción de hidrocarburos y sus derivados a los fines de autoabastecimientos del país. Las inversiones destinadas a ese objeto tendrán prioridad en la aplicación de los recursos del Estado.

ARTICULO 9º — De forma.

(Los fundamentos del proyecto, en la página central)

32 PAGINAS EN DOS SECCIONES

Clarín

UN PESO

Un toque de atención para la solución argentina de los problemas argentinos

Año XIV Diario de la Mañana Nº 4602

Buenos Aires, Sábado 30 de Agosto de 1958

ARGENTINA EN EL MUNDO ECONOMICO

RUMANIA: Vendió a Y.P.F. 4 Millones de Dólares en Equipos

INFORMACION PAGINA CINCO

★

CHECOSLOVAQUIA: Hará Entrega de una Central Termoeléctrica

INFORMACION PAGINA CINCO

★

VENEZUELA: Nos Enviará Petróleo por u$s 10 Millones

INFORMACION PAGINA TRES

★

PERU: Cobre, Hierro, Acero, Carbón y Petróleo por Trigo y Animales Vivos

INFORMACION PAGINA NUEVE

EE. UU. se Apresta a Cumplir sus Compromisos con China Nacionalista

La Crisis del Lejano Oriente Eclipsa los Esfuerzos de Bonn Para la Reunificación

BONN 29 (De nuestro corresponsal). — El ministro de Relaciones Exteriores, von Brentano, intenta sacar a la diplomacia alemana de la actual modorra estival, con un doble envite: la entrevista de Adenauer con De Gaulle y la petición a las grandes potencias de una comisión pro reunificación de Alemania. Estos han sido los principales asuntos que von Brentano ha llevado en cartera para tratarlos con Adenauer, quien continúa veraneando en Italia. Los otros temas, como el establecimiento de las relaciones diplomáticas con Polonia, Checoslovaquia y Hungría son puras especulaciones. El punto de vista oficial, pese a la opinión de los socialistas y liberales, sigue siendo contrario al contacto diplomático con los satélites de Rusia. Pero lo triste para von Brentano es que, probablemente, no pasarán tampoco de puras especulaciones esas otras dos empresas: la entrevista de Adenauer y De Gaulle y la comisión tetrapartita pro reunificación de Alemania, con que ahora anda ilusionado.

Lo angustioso de la tragedia alemana es que, frecuentemente, cuando Bonn cree que el mundo mira sus problemas, hay otros centros de atracción para el interés mundial. De Gaulle, quien recorre su imperio entre aplausos y silbidos, preparando el plebiscito, concede poca importancia a la visita de Adenauer. El idilio francoalemán mantenido por el canciller con veintitantos jefes del gobierno francés dejó frío al general de la resistencia. Los alemanes insisten en que la amistad francoalemana es la columna vertebral del sistema actual europeo, pero De Gaulle vive todavía en la época de la "Grande Nation" y sus fervores por Alemania resultan mucho mayores que los del francés de hace cuarenta años, quien pensaba que los alemanes eran simplemente unos bárbaros que a veces salen de sus bosques para moler a palos a los franceses. Aún suponiéndole a De Gaulle mejores intenciones con respecto a Alemania, no parece muy oportuna la visita de Adenauer en vísperas precisamente del plebiscito en que el general se juega tanto. La oportunidad de la otra gestión de von Brentano es también dudosa. El ministro alemán, según se ha declarado oficialmente, se propone llamar en setiembre a las puertas de Washington, París, Londres y Moscú, para que las cuatro potencias creen una comisión encargada de activar la reunificación alemana. De Gaulle, absorbido por tenaces problemas, difícilmente oirá llamar a von Brentano. Hasta Estados Unidos, con la mejor intención con respecto a los alemanes, tiene ahora demasiado estruendo en los oídos para prestarlos con excesiva amabilidad a las sugestiones de von Brentano. Mientras Mao Tsé-tung llama a cañonazos a las puertas de la ONU, apenas podrán oírse los aldabonazos de Bonn para pedir la reunificación alemana. El polo del interés mundial no está ahora en el centro de Europa: el estrecho de Formosa que divide a ambas Chinas inquieta más que el río Elba que separa a las dos Alemanias. Dulles, el gran amigo de Adenauer, tiene ahora en la cabeza, más el esquema de Asia que el de Europa, así como De Gaulle está más preocupado por el plebiscito y por crear la bomba atómica "made in France" que por charlar con el estadista renano. Si la oportunidad es la musa de la política, no parece demasiado inspirada la de Bonn. Acaso no hubiera valido la pena sacar a la diplomacia alemana de su siesta de verano.

CRISTOBAL TAMAYO

Corresponsal de Clarín en Alemania Occidental

ESTO OCURRIO AYER EN MEXICO.— Estudiantes en la ciudad de México intentaron atacar la fiscalía y fueron repelidos por la policía que disparó sus armas, lanzó bombas lacrimógenas y repartió recios bastonazos. Uno de los jóvenes aparece en el grabado protegiéndose tras un poste de alumbrado. (Radiofoto de AP, exclusiva para Clarín). - (Información página TRES)

No Admite Eisenhower que se Apacigue a Pekín

WASHINGTON, 29 (AP). — En esferas del gobierno norteamericano se dijo que el presidente Eisenhower había decidido fijar un límite a los esfuerzos expansionistas de China comunista. Empero, los funcionarios de Washington declinaron decir si ello significaba que el primer mandatario estaría determinado a luchar por la posesión de la isla de Quemoy. Opinaron, en cambio, que Eisenhower está tratando de persuadir al régimen de Pekín de que no debe emprender la invasión de la isla, y que su objetivo es el de convencer a los comunistas, sin gestos desafiantes, de lo desatinado que sería un ataque.

Eisenhower, el secretario de Estados, Dulles, y el de Ejército, Wilber M. Brucker, como así también otros altos funcionarios del gobierno, han expuesto su posición. Pero nadie ha dicho, en ningún momento, por lo menos con claridad, ya sea públicamente o en privado, cuál sería exactamente la actitud de Estados Unidos si los chinos comunistas invadieran las islas nacionalistas próximas al territorio continental.

En conversaciones de carácter privado, no obstante, se recalcó que Eisenhower entiende que no debe tratar de apaciguarse a China comunista, y que el gobierno de Pekín debe ser advertido de que sus acometidas agresivas enfrentarán el poderío y la determinación de Estados Unidos.

La política norteamericana es clara con respecto a las principales islas del gobierno del presidente Chiang Kai-shek —Formosa y Pescadores—, a las que Estados Unidos se compromete a defender en un tratado, que se dispone a cumplir.

Advierte Pekín

TAIPEI, 29 (AFP). — Mientras Radio Pekín advertía que la aviación comunista se hallaba en estado de alerta para defender el espacio aéreo de la China popular, diez nuevas unidades de la marina comunista llegaron al estrecho de Formosa al sur de las islas Matsú.

El almirante Liang Shou Shiang anunció también que la escuadra de China popular que cruza en la zona comprende ahora 120 unidades. Estas declaraciones de tono bélico se irradiaron en el momento en que las baterías costeras de la región de Amoy, después de una breve tregua, abrían nuevamente el fuego sobre las posiciones nacionalistas de la isla de Quemoy. En el día de hoy dispararon más de 10.000 obuses. La acción de hoy se dirigió especialmente contra las pequeñas islas Tau, Tatán y Ehvatan.

Mientras tanto, poderosas fuerzas de la Marina de Estados Unidos navegan rumbo al mar de China para unirse con las unidades de la Séptima Flota. Se sabe que el crucero pesado "Los Angeles" y el portaaviones "Midway" llegarán probablemente mañana a la zona. También en demanda de Formosa navega el portaaviones "Essex" que pasó ayer con una escolta de torpederos por el canal de Suez.

Los expertos militares norteamericanos no creen sin embargo que las amenazas de invadir la isla de Quemoy puedan ponerse en práctica tan rápidamente como lo dejan creer los comunicados de Radio Pekín. Pero la tensión llega, sin lugar a duda, a su punto culminante y se transforma en una grave crisis internacional.

En las capitales occidentales, después del primer momento de inquietud impera hoy una cierta calma. El vocero del Foreign Office declaró hoy que no posee ninguna información que permita creer en un inminente desembarco de fuerzas comunistas en Quemoy.

Pero mientras el presidente Syngman Rhee lanzaba un llamado a las naciones libres para que "reaccionen inmediatamente" ante las amenazas de Pekín y para ayudar al gobierno de Formosa en su lucha contra el comunismo, Moscú observaba un silencio completo.

Formuló Noblía una Propuesta a los Médicos Para que Levanten la Huelga

INFORMACION PAGINA SIETE

No Afectarán a los Servicios los Paros en Obras Sanitarias

INFORMACION PAGINA CATORCE

Habrían Alcanzado los Soviéticos el Control de la Energía Termonuclear

Pekín Hizo el Revolucionario Anuncio • Washington y Londres Intercambiarán Su Información Atómica • Oficializó Rusia el Mensaje de Khruschev

48 PAGINAS EN TRES SECCIONES

UN PESO

Un toque de atención para la solución argentina de los problemas argentinos

Año XIV Diario de la Mañana Nº 4603

Buenos Aires, Domingo 31 de Agosto de 1958

PEKIN, 30 (AFP). — La Unión Soviética habría realizado una máquina que permite obtener energía a partir de reacciones termonucleares. Así lo anunció la agencia Nueva China (comunista). El anuncio, que implica un avance revolucionario y de imprevisibles alcances, habría sido hecho por el profesor soviético Kurtchatov en una reunión de la Academia de Ciencias de Pekín. Los atomistas soviéticos habrían obtenido con una máquina llamada Olgra una reacción de fisión controlada. Si la noticia verificara el descubrimiento, permitiría obtenerse energía nuclear en cantidad ilimitada a partir de los átomos de hidrógeno pesado, que se hallan comúnmente en el agua y haría caer en desuso los actuales procedimientos a partir del uranio y del plutonio.

En Inglaterra, los científicos ingleses creyeron haber obtenido el mismo resultado, en febrero de 1958, con la famosa máquina Zeta, pero aún existen dudas sobre los verdaderos resultados obtenidos por los sabios de Hartwell. Según el profesor Kurtchatov, la máquina soviética Olgra es cuatro veces más grande que la Zeta británica.

El principal problema para obtener una reacción termonuclear controlada, es la producción de temperaturas millonarias. Las reacciones termonucleares se obtienen, actualmente, en forma de explosión y sirven de base a la bomba H.

• Acuerdo Angloestadounidense

GINEBRA, 30 (AP). — Gran Bretaña y Estados Unidos anunciaron que han levantado la calificación de secreto para sus programas sobre el control de las reacciones termonucleares.

Su comunicado conjunto al respecto, señala que la decisión permitirá un intercambio más libre de información entre sus hombres de ciencia y los de otros países. Desde 1946, los dos gobiernos aliados han colaborado muy de cerca en este terreno y con una norma común para la clasificación de secreto de determinadas investigaciones.

• Rusia Acepta Reunirse en Octubre

LONDRES, 30 (AP). — La Unión Soviética anunció oficialmente a EE. UU. y Gran Bretaña que está dispuesta a iniciar conversaciones el 31 de octubre, en Ginebra, sobre la suspensión de las pruebas atómicas.

Radio Moscú informó que el ministerio de Relaciones Exteriores soviético entregó su respuesta en una nota enviada a la embajada de EE. UU., junto con una copia de la declaración formulada ayer por el primer ministro Nikita Khruschev al diario "Pravda", órgano del partido Comunista ruso.

Khruschev declaró que Rusia consideraba aceptable la fecha del 31 de octubre, propuesta la semana pasada por Estados Unidos y Gran Bretaña, y sugirió que las conversaciones se realicen en Ginebra, con una duración de entre dos a tres semanas.

La nota soviética formal reitera los conceptos principales de la declaración de Khruschev de ayer.

• Eisenhower Satisfecho

NEWPORT (Rhode Island), 30 (AP). — Eisenhower expresó su satisfacción por la decisión de Rusia de convenir en una reunión con Estados Unidos y Gran Bretaña para prohibir las pruebas de armas nucleares.

La reacción del primer mandatario al anuncio de Khruschev, difundida por Radio Moscú, fué informada a los periodistas en la residencia de vacaciones de Eisenhower, por el secretario de Prensa de la presidencia, James Hagerty.

Al preguntarle los periodistas si Estados Unidos estaría dispuesto a celebrar conversaciones en Ginebra, como propone Khruschev, Hagerty contestó afirmativamente.

También la Cancillería británica recibió con satisfacción el anuncio soviético.

• Rechazo de Moscú

MOSCU, 30 (AFP). — La Unión Soviética no enviará observadores a las demostraciones de armas atómicas organizadas en laboratorio por el gobierno norteamericano, según manifiesta en una nota entregada el 28 del corriente en Washington por la embajada rusa.

Expresa el documento, difundido por la agencia Tass, que la decisión soviética se basa en que esas demostraciones están destinadas "a justificar la prosecución de los experimentos nucleares de EE. UU., que quieren así protegerse con la autoridad de la ÓN y su Comité Científico para el estudio de las radiaciones atómicas". La nota indica, luego, que es difícil admitir que la continuación de las experiencias nucleares americanas no presentan peligro para los humanos. Concluyendo, recuerda que la URSS es favorable a la prohibición formal de las experiencias y el empleo de armas nucleares, por lo cual no ve en tales condiciones, posibilidad de enviar observadores

Reiteró Pekín su Decisión de Liberar a Formosa y Quemoy

ESTAN CONSIDERANDO LA DEFENSA EN TAIPEI DELEGADOS DE EE. UU. Y CHINA NACIONALISTA

TOKIO, 31 (AP). — Radio Pekín reiteró esta noche la determinación de China comunista de "liberar a Formosa y a las islas de Quemoy y Matsu, situadas frente al territorio continental". La emisión en idioma japonés, captada aquí, se cree que es la primera reacción a la advertencia del secretario de Estado de Estados Unidos Foster Dulles, el 23 del actual, de que cualquier medida por parte de China comunista para incautarse de las islas Quemoy o Matsu constituiría una amenaza a la "paz en la zona".

Radio Pekín afirmó también que las fuerzas comunistas chinas poseen "el poderío" para cumplir su determinación de liberar a Formosa y a las islas Quemoy y Matsu, ésta muy castigada durante el día de hoy.

• Tratan la Defensa

TAIPEI, Formosa, 31 (domingo) (AP). — Estrategos de Estados Unidos y de China nacionalista discutieron ayer, sábado, la defensa de Quemoy, mientras las baterías de artillería costera comunista mantenían un bombardeo intermitente contra ese bastión, situado frente al territorio de China continental. Fué el octavo día consecutivo de cañones rojos a través de una franja de agua de cinco millas, que separa la costa China de las islas nacionalistas.

El secretario de Ejército de Estados Unidos, Wilbur M. Brucker, y el general Isaac D. White, comandante de las fuerzas norteamericanas destacadas en el Pacífico, viajaron a Formosa en aviones separados. Brucker se reunió más de una hora con el presidente Chian Kai-shek; con el general Man Shuming, jefe del estado mayor nacionalista chino; con el embajador norteamericano, Everet Drumright, y el contraalmirante Ronald Smoot, jefe del comando de Defensa norteamericano en Taiwan (Formosa).

Por su parte, White conferenció con expertos militares nacionalistas y norteamericanos. Estas conversaciones de alto nivel proseguirán hoy y el lunes.

Mientras tanto la radioemisora comunista de Peiping manifestó que el ministerio de Defensa de China roja había ordenado a sus baterías de artillería costera redoblar el bombardeo contra la isla de Quemoy y los islotes vecinos. Sin embargo, el cañoneo de ayer, sábado, contra la isla fué sólo esporádico. El bombardeo se interrumpió a las 2.30 de la madrugada del domingo, después que las baterías comunistas lanzaron más de 12.000 granadas durante un período de 24 horas.

ESTO OCURRIO AYER EN ROMA. — El secretario general de la UN al llegar a Roma —en camino a Ginebra, donde inaugurará la Conferencia Átomos de Paz—, es recibido por el primer ministro italiano, Amintore Fanfani, con quien conferenció poco después. (Radiofoto de AP exclusiva para Clarín. Información en la página TRES).

Mucho se Habla "Pour la Galerie" en el Conflicto de las Dos Chinas

NUEVA YORK, 30 (Especial de AP para Clarín). — El mismo hecho de que los comunistas chinos hayan propalado por radio su amenaza de un inminente ataque contra las islas en poder de los nacionalistas situadas frente a las costas de China continental, cerca de Amoy, ha servido para aliviar la tensión creada por la reciente intensificación del ataque a que las somete la artillería comunista. La razón de este alivio estriba en que ningún comandante militar formularía semejante anuncio público no siendo que tuviera intenciones más políticas que militares.

Las guarniciones nacionalistas de esas islas saben perfectamente bien que no están sometidas a un bloqueo rojo en el estrecho de Formosa, como lo pretende la transmisión radial roja. No sólo tienen abierta una ruta de retirada, sino que las rutas marítimas que se hallan bajo la protección de las unidades de la séptima flota de Estados Unidos han sido utilizadas en forma regular para el traslado de abastecimientos y refuerzos.

Empero, se reconoce en Washington que los comunistas chinos podrían llevar su propaganda tan lejos que se obligarían ellos mismos a la acción para salvar las apariencias. La cuestión de si Estados Unidos tendrá todavía que aclarar en forma inequívoca su política con respecto a la defensa de las islas, es una cuestión seria. La declaración formulada por el secretario del Departamento de Estado, John Foster Dulles, de que un ataque contra Quemoy y las otras islas, constituiría una amenaza para la paz, dista mucho de comprometer su defensa. La redacción, mientras es enérgica para el lenguaje diplomático, hace recordar empero la posibilidad de protestar ante las Naciones Unidas, más bien que la de empuñar las armas. Sugiere que el secretario de Estado sigue considerando que se halla envuelto en una guerra de nervios, más bien que al borde de las hostilidades reales.

Es bastante probable que el principal objetivo comunista sea provocar la necesidad de negociaciones, adelantando con ello sus esperanzas de obtener un reconocimiento diplomático. Por otra parte, infieren que el Oriente Medio no es la única parte del mundo que requiere ser tratada en una conferencia suprema, y que ellos (los comunistas chinos) tendrán que asistir a esa reunión.

Pero siempre en segundo plano se halla la posición real de las islas situadas frente a China continental y de Formosa, como parte física de China, así como otros territorios de la periferia, como Mogolia, que constituyen parte natural de China.

Aun en el caso de no ser éste el momento adecuado, los rojos corren el peligro de quedar en ridículo si siguen limitando su acción a poco más que hablar. Saben perfectamente cuál es su situación. Y muy bien sus palabras podrían llevarlos a una situación sumamente peligrosa.

J. M. ROBERTS

Emilio del Carril

Presupuesto: Irá Hoy a Diputados

El ministro de Economía, doctor Del Carril, entregará hoy al presidente de la Cámara de Diputados, profesor Monjardín, el proyecto de presupuesto de la Nación para 1959.

★

Apoyan a Frondizi ex Peronistas

INFORMACION PAG. NUEVE

★

Concretóse la Unidad Demócrata

INFORMACION PAG. NUEVE

López Abuín

Ofertas Para Electrificar el F. C. Roca

El subsecretario de Transportes, señor López Abuín, anunció ayer el desarrollo de los planes para la mejora de los servicios.

INF. PAGINA CENTRAL

★

Escriben Desde el Exterior:

J. M. Roberts
Desde Nueva York
(PAGINA 1)

Stanford Bradshaw
Desde Washington
(PAGINA 3)

Luis Clur
Desde Niágara Falls
(PAGINA 36)

Frank Karey
Desde Washington
(PAGINA 2)

★

HOY

21 Firmas

en el Suplemento Rotocolor de Clarín

Se Prevén los Aumentos de Sueldos a los Maestros y a las Fuerzas Armadas

PRESUPUESTO: 81.757,4 Millones; Aumentarán el Impuesto a los Réditos; Revaluarán Activos

• DEFICIT: Será de 18.295,2 Millones

• Y.P.F.: Invertirán 3.600 Millones

FUE dado a conocer ayer el proyecto de presupuesto general de gastos y cálculo de recursos de la administración nacional, para el ejercicio anual que comienza el 1º de noviembre próximo. Los gastos totales previstos (incluídos los aportes financieros para la explotación de las empresas del Estado) alcanzan a 81.757,4 millones de pesos. El déficit del presupuesto (incluído el déficit estimado para las empresas del Estado) es de 18.295,2 millones de pesos.

El ministro de Economía, Dr. Del Carril y el subsecretario, Dr. Lumi entregan los proyectos de leyes sobre presupuesto al vicepresidente 2º de la Cámara de Diputados, Dr. Decavi

● **Dos Proyectos de Ley**

Dos proyectos de ley y otros tantos mensajes, entregados anoche por el ministro de Economía, doctor Del Carril, y el secretario de Hacienda, doctor Lumi, al vicepresidente 2º a cargo de la presidencia de la Cámara de Diputados, doctor Decavi, en una sencilla ceremonia realizada en el Congreso, articulan el esquema financiero del país para el próximo período fiscal.

El primer mensaje habla de los gastos y recursos para la administración nacional; el segundo, para las Empresas del Estado.

● **Puntos Principales**

Sus puntos principales son los siguientes:

- **El Estado desdobla su actividad: actúa como administrador y como empresario.**
- **Los proyectos incluyen las sumas necesarias para atender las mejoras de sueldos a los docentes, militares y personal de seguridad y defensa.**
- **Las mejoras de sueldos al personal civil no están incluídas en los proyectos. Son objeto de un estudio especial. Oportunamente se programarán las medidas para resolver esa cuestión.**
- **Habrá reformas impositivas (los mensajes y proyectos de ley serán enviados esta semana al Congreso). Objetivo: el impuesto debe ser instrumento regulador y respaldo de la economía.**
- **Se redistribuirá la carga fiscal sin aumentar la presión tributaria, para corregir los efectos de la inflación en la economía popular y en la de las empresas.**
- **Las principales reformas tributarias anticipadas son las siguientes:**
  1. Revalúación de los activos fijos.
  2. Aumento de las deducciones admitidas en el impuesto a los réditos por mínimo no imponible y cargas de familia.
  3. Supresión del recargo al ausentismo.
  4. Moderado aumento del gravamen sobre las rentas.
  5. Aumento de ciertos tributos sobre consumos superfluos.
  6. Mayor severidad de las sanciones impositivas.
- **Se tratará de resolver la situación deficitaria de algunas empresas del Estado.**
- Se emitirán obligaciones mobiliarias para financiar las empresas del Estado.
- Las cifras globales totales del presupuesto (en ambos proyectos de ley) son las siguientes:

1. **Presupuesto administrativo, gastos, millones 64 273,1; recursos, 57.041,9 millones; déficit, 7 231,2 millones.**
2. **Contribuciones máximas para financiar explotaciones a cargo de empresas del Estado, 17 484,3 millones. De este total, 3.600 millones serán para Y.P.F.**
3. **Déficit conjetural de la explotación de las empresas del Estado para el próximo ejercicio, 11 064 millones.**

- **En consecuencia, el total de gastos (presupuesto ordinario y de empresas del Estado), alcanza a la suma de $ 81.757,4 millones; y el déficit total es de $ 18.295,2 millones.**

El cuadro que insertamos a continuación resume las cifras globales precedentes.

RESUMEN GENERAL DEL PRESUPUESTO

Concepto	Gastos	Recursos	Déficit
	(En millones de m$n)		
a) Presupuesto ordinario	64 273,1	57 041,9	7 231,2
b) Aporte máximo para financiar Empresas del Estado	17 484,3	—	—
c) Déficit conjetural de las Empresas del Estado	—	—	11 064,0
Totales	81 757,4	57 041,9	18 295,2

(LEA: Información sobre el Presupuesto de Gastos en la Página Central de esta edición; información sobre el cálculo de recursos y la anunciada reforma tributaria, en la Contratapa).

Advierte la URSS que Ayudará a Pekín si se Desata la Lucha por la Posesión de Formosa

Disminuyen los Ataques Comunistas • Taipei Reclama a EE. UU. un Mayor Aporte Militar

MOSCU, 31 (AP). — "Pravda", órgano del partido Comunista soviético, formuló hoy una enérgica advertencia a EE.UU. a propósito de Formosa y otras islas menores que se hallan frente al territorio continental chino, que comenzó a adquirir los caracteres de una crisis de proyecciones inusitadas. El diario destaca que Rusia acudirá en ayuda del gobierno de Pekín si estalla un conflicto armado por la posesión de dichas islas. Pero hace notar que la conflagración se extendería inevitablemente a otras zonas. Esto equivale a decir que se desataría una guerra mundial.

Expresa más adelante que hay algo que debe quedar bien en claro: cualquier intervención de EE UU. [illegible] oponerse a algún esfuerzo de los comunistas chinos tendiente a liberar a Formosa y las otras islas será considerado en Rusia como "una intromisión en los asuntos internos del pueblo chino".

● **Informe Desde Taipei**

TAIPEI, 31 (AP). — La artillería de China comunista disminuyó la intensidad de sus ataques contra las Quemoy, pero concentró el fuego de sus cañones sobre la diminuta isla Tungting, vecina a la de Amoy, según informa el ministerio de Defensa de Formosa. El mismo comunicado da cuenta de que durante las 24 horas anteriores, a las 18 del sábado, murieron o resultaron heridos 80 soldados nacionalistas en las islas Quemoy como consecuencia de los bombardeos.

Esta es la segunda vez que los nacionalistas chinos proporcionan cifras de las bajas sufridas en Quemoy, y corresponden a un período en que los ataques de la artillería comunista fueron de intensidad inusitadamente menor que la de los días anteriores.

El comunicado del ministerio de Defensa nacionalista expresó que hasta las ocho horas de hoy las baterías comunistas habían disparado solamente unas 500 granadas sobre las posiciones nacionalistas cercanas al territorio continental, es decir, la misma cantidad que ayer, aproximadamente.

La captura de Tungting por los comunistas sería probablemente una acción preliminar a la invasión de los tres islotes de Tan, los cuales también bloquean la navegación del puerto de Amoy.

● **La Ayuda de EE. UU.**

La declinación de la ofensiva comunista se produjo en momentos en que EE.UU. está apresurando el envío de aviones caza de retropulsión y unidades navales al Lejano Oriente para reforzar la Séptima Flota.

El secretario de Ejército norteamericano, Wilber M. Brucker, se entrevistó con el presidente Chiang-Kai-Shek después de visitar instalaciones militares nacionalistas en la región central de Formosa. Se informó que el presidente de China nacionalista solicitó al funcionario norteamericano una mayor ayuda militar de EE.UU., particularmente en el suministro de aviones, para hacer frente a los poderosos Mig soviéticos con que cuentan los chinos comunistas.

EL SECRETARIO de Ejército de la Unión, Wilbur M. Brucker, saluda al general Chiang Kai-shek al comenzar la entrevista que celebraron ayer en Taipei. Con ellos, aparece el general S. K. Hu, jefe de enlace de las fuerzas de China nacionalista. (Radiofoto de AP, para Clarín)

48 PAGINAS EN DOS SECCIONES

Clarín

UN PESO

Un foro de información para la solución argentina de los problemas argentinos

Año XIV — Diario de la Mañana — Nº 4604

Buenos Aires, Lunes 1º de Septiembre de 1958

"VACILANTE FIRMEZA" EN EL ESTRECHO DE FORMOSA

LONDRES, 31 (De nuestra agencia). — Pekín ha declarado su propósito de invadir las islas que Chiang-Kai-shek retiene y defiende cerca de la China continental. Taipei declara su voluntad de resistir. Washington envía al estrecho de Formosa siete portaaviones, tres grandes cruceros, cuarenta destructores, cuatro sumergibles y veinte barcos más de apoyo: "Ojo —declara así la flota norteamericana—, que ahí vamos". Rusia afirma que apoyará las reivindicaciones de Mao con toda su fuerza material... Por mucho menos, estallaba un dramático conflicto con millones de bajas en otros días; porque un príncipe era asesinado en su visita a una ciudad irredentista; porque un país "terrestre" pretendía tener "también" una marina de guerra o se armaba demasiado. A veces, se le escapaba un tiro al soldado de guardia en una frontera sensible y bastaba. En nuestros días —y esto debe consolarnos— los ciento veinte mil disparos de cañón que ha colocado la artillería de Mao en el grupo de las Quemoy no bastan para llevarnos a todos a la catástrofe.

En torno de la crisis de Formosa, los dos bandos adoptan lo que podríamos llamar "una vacilante firmeza". La paradoja y hasta la incongruencia nos permiten explicar rápidamente la situación. Pekín parece limitar sus objetivos, envolviéndolos en una vaga oratoria de derechos inalienables. Taipei parece haber aceptado el consejo de no bombardear la costa china para evitar que el conflicto se extienda.

Inglaterra, que mantiene, aunque en precario, relaciones diplomáticas con Mao, y no con Chiang, aspira quizá a no ser envuelta en la trifulca. Pero no alcanzará su deseo si la situación se agrava. Una de las campañas más truculentas de "El diario del pueblo" de Pekín es la que flagela al gobierno británico por "sus siniestras maniobras desde Hongkong". "A remolque de Estados Unidos —subraya la voz impresa de Mao—, Inglaterra conspira y ha de sufrir las consecuencias de su intervención cuando le llegue la hora". Sobre este tema, construye Pekín su amenaza a Londres. Hongkong, la isla de Honkong, enlace de muchas rutas marítimas y el puerto-franco más importante de entrada y salida de mercaderías en el sur de China, es la más increíble colonia británica. El milagro está rodeado de irredentismo por todas partes. La relativa moderación con que Pekín ha tolerado este reducto del "imperialismo" sólo puede explicarse por el riesgo de desquicio de un movimiento comercial de tres mil millones de dólares en importaciones y dos mil millones y medio en la contrapartida. Por ahora, Mao refrena su nacionalismo y lo sacrifica a las necesidades vitales del Estado en primer lugar, y del pueblo, en último grado. Pero es difícil creer que el espeso puerto de Hongkong no quede envuelto en la disputa del estrecho si ésta engorda y pasa a mayores.

JACINTO MIQUELARENA
Corresponsal de Clarín en Gran Bretaña

Obras Sanitarias: Habrá Paros
Médicos: Mantienen su Actitud
Avellaneda: Hoy Huelga General
Paraliza Tareas un Frigorífico

Expulsaron a Pascual Pérez de Venezuela

RESULTADOS DE LOS PARTIDOS

River Plate ..	(L) 1	Independiente	(V) 1
Atlanta	(L) 4	Estudiantes ..	(V) 1
Lanús	(L) 2	Huracán	(V) 2
G. y Esgrima .	(L) 1	R. Central ...	(V) 1
San Lorenzo ..	(L) 5	Tigre	(V) 0
Arg. Juniors .	(V) 2	V. Sarsfield ..	(L) 1
Racing	(L) 3	Centr. Córdoba	(V) 2

Jugado el Domingo 24

N. Old Boys ..	(L) 1	Boca Juniors .	(V) 1

PRIMERA DIVISION "B"

Unión	(L) 1	Platense	(V) 1

(Información en la pág. CATORCE)

(Información en la pág. QUINCE)

LOS FUTUROS CONTRATOS PETROLEROS SERIAN LICITADOS

INFORMACION PAG. CATORCE

Acuerdo con Francia: Aumentará el Comercio

HABRA CONFERENCIAS DE ALTO NIVEL

PARTIO ayer el delegado personal del primer ministro de Francia, general De Gaulle. Con ese motivo, nuestra Cancillería y la embajada del mencionado país dieron una declaración conjunta en la que se destaca la firmeza de los vínculos entre ambos pueblos. Pero hay algo más: expresa el documento que, en reuniones del más alto nivel gubernativo, de intensa frecuencia, se adoptarán las medidas necesarias para que se estrechen cada vez más las relaciones económicas de Argentina y Francia, junto con las culturales. Aumentará pues el comercio con el país galo. (Información página 10).

★ Devuelven Bienes de Empresas Alemanas

AYER fueron devueltos a sus antiguos propietarios —que resultaron adjudicatarios en los respectivos remates— los bienes de tres empresas alemanas que integraban el grupo DINIE. Son ellas Merck Argentina, Química Schering y Günther Wagner. Industriales germanos destacaron en la oportunidad la confianza que depositan en las perspectivas y desarrollo de nuestro país. "Argentina cumple sus compromisos". (Información página 19).

★ Gas Para Toda la Patagonia

CUARENTA y cinco millones de dólares anuales serán ahorrados con un plan que llevará a cabo Gas del Estado: transportará flúido mediante gasoducto a toda la Patagonia. (Información pág. 24).

★ Perú nos Enviará Petróleo

LA misión comercial argentina que se encuentra en Lima comenzará hoy el estudio del proyectado convenio de intercambio con Perú. Contempla el mismo la importación de 50.000 toneladas de carbón, otras tantas de cobre y una cantidad a establecer de petróleo. Nuestro país enviará carnes, trigo, manteca y otros productos. (Información página CUATRO).

Quedaría Solucionada Hoy la Huelga Médica

LOS "62" HICIERON UNA CONTRAPROPUESTA

EN el largo proceso de la huelga médica (lleva con hoy 60 días de duración) tomó intervención el secretario de Relaciones Económico-sociales de la Presidencia, señor Frigerio. Reunió ayer en su despacho al ministro de Trabajo, al interventor en la C.G.T. y a los representantes de las "62" organizaciones. Estas hicieron llegar una contrapropuesta que daría solución al conflicto, pero que se mantiene en estricta reserva "para no hacer fracasar la negociación". Hoy la conocerán los médicos y si la aceptan, tendrá solución esta huelga. (Información página 16).

★ Bancarios: Decretaron el Estado de Huelga

DECRETO el estado de huelga el consejo federal de la Asociación Bancaria. Los bancarios quieren mejoras para los jubilados y pensionados. En caso de no sancionarse una ley que contemple las aspiraciones del gremio, se tomarían medidas de fuerza en coordinación con los gremios que sustenten la misma posición. Se tomará contacto con otras organizaciones gremiales con igual propósito y se realizarán gestiones ante los legisladores para concretar las inspiraciones del movimiento. (Inform. pág. 17).

44 PAGINAS EN DOS SECCIONES

Clarín

BUENOS AIRES REPUBLICA ARGENTINA

UN PESO

Un tropo de atención para la solución argentina de los problemas argentinos

Año XIV Diario de la Mañana Nº 4605

Buenos Aires, Martes 2 de Setiembre de 1958

★ Acuerdo en Obras Sanitarias

ESTA madrugada concretóse el acuerdo entre Obras Sanitarias y su personal. La aceptación del escalafón solucionó el diferendo y hoy mismo la Federación de Empleados de esa repartición ordenará dejar sin efecto los paros. (Información pág. 16).

★ Paro en los Frigoríficos

SI el frigorífico La Blanca no revé la decisión —que ayer cumplió— de suspender sus actividades, hoy a medianoche (hora 0 del miércoles) paralizarán el trabajo todos los obreros de la industria de la carne ocupados en los frigoríficos denominados "grandes". (Información página 17).

China Roja Amenaza con Atacar Directamente a Formosa

RECRUDECE LA TENSION EN EL LEJANO ORIENTE • ADJUDICASE TAIPEI UN TRIUNFO NAVAL

HONGKONG, 1º (AFP). — Las últimas 24 horas han sido de extremada tensión en los mares de China. Radio Pekín amenaza directamente con atacar de un momento a otro la isla Formosa. La amenaza coincide con significativos aprestos bélicos en la costa del continente, especialmente frente a las islas claves de Matsu y Quemoy. Radio Pekín afirmó que "Formosa es territorio autenticamente chino y debe ser liberada". La liberacion y reunificación de territorios chinos es un asunto enteramente interno de los chinos en el cual ninguna otra nación está en derecho de interferir.

● Factores de Tensión

Cuatro factores concurren a reagravar la tensión general, y a hacer temer a los observadores una extensión peligrosa del conflicto.

1 — El gobierno de Chiang Kai-shek está determinado firmemente a librar batalla a los comunistas con o sin ayuda activa de Estados Unidos.

2 — Pekín parece estar decidido a lanzar sus fuerzas — por lo menos contra Quemoy y Matsu.

3 — La Séptima Flota norteamericana navega cerca de la isla de Formosa, y si se enfrenta eventualmente a una fuerza anfibia comunista podría suceder lo peor.

4 — El presidente surcoreano, Syngman Rhee, anunció su total solidaridad y envió una misión militar a Taipei, anunciando que si es necesario librará batalla contra los chinos en cualquier terreno.

● Reanudan el Fuego

Quemoy vuelve a ser blanco de las baterías comunistas emplazadas en Amoy, pero en menor escala que en días anteriores. La artillería comunista dispara principalmente contra los islotes Tan y la isla Pequeña Quemoy.

● Apoyo de EE. UU.

Wilbur Brucker, secretario de Ejército de Estados Unidos, que llegó hoy a Hongkong, procedente de Taipei, reiteró que se dará a los nacionalistas chinos el apoyo que ellos reclaman, si bien no ha habido una promesa concreta de acción en masa de la Séptima Flota. A esta ambigüedad de resultados de la visita de Brucker a Taipei las esferas nacionalistas chinas oponen el hecho de que en la actualidad China comunista recibe mil veces mayor aporte material de la URSS que el que le brinda EE. UU.

"Estados Unidos mantendrá sus promesas y no retrocederá una pulgada de lo que ha prometido Eisenhower", afirmó.

● Naves Hundidas

TAIPEI, 1º (AP). — Los nacionalistas chinos afirman que su artillería pesada de Quemoy hundió tres cañoneras comunistas y ocho juncos motorizados durante un cañoneo que se mantuvo durante toda la noche sobre la región de Amoy.

Los nacionalistas dicen que otras cinco cañoneras comunistas quedaron averiadas durante el bombardeo, que se extendió desde las 21.30 del domingo hasta las 6 de esta mañana.

● Temores Nipones

TOKIO, 1º (AFP). — Japón actuará en forma que se vea libre de toda responsabilidad indirecta en una eventual intervención norteamericana en el estrecho de Formosa, afirmó en reunión de prensa el canciller Fujiyama. Agregó que el gobierno desea una revisión de los acuerdos de seguridad nipo-norteamericanos en forma que Estados Unidos tenga la obligación de consultar con Tokio antes de emprender toda acción que implique a las fuerzas destacadas en el Japón.

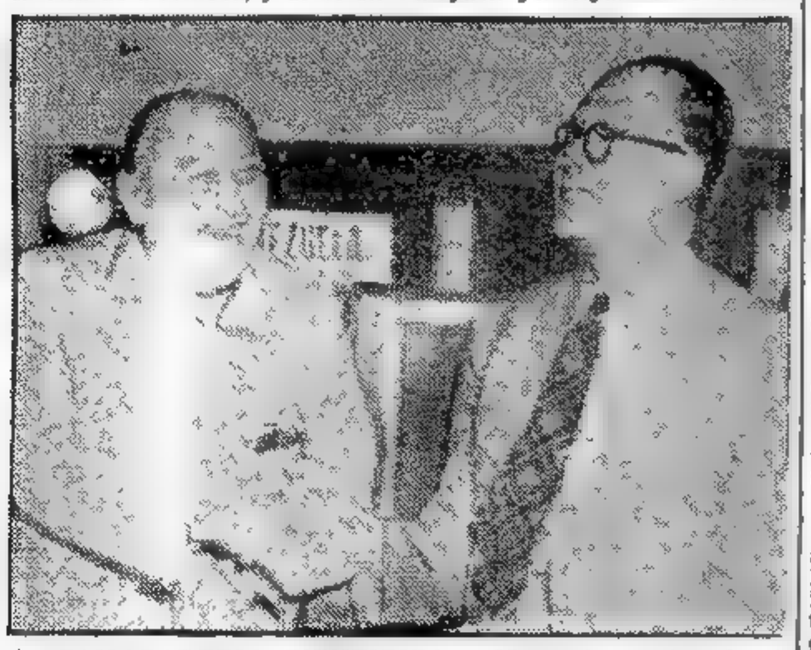

CAMARADERIA CIENTIFICA.— Momentos antes de iniciarse la Conferencia Atomos para la Paz, inaugurada ayer en Ginebra, el delegado soviético, A. I. Alikhanov a la izquierda, y el norteamericano, Willard Labby, estréchanse efusivamente las manos. Ambos científicos anunciaron la decisión de sus respectivos países de revelar sus conocimientos atómicos en favor de la humanidad. (Radiofoto de AP, exclusiva para Clarín). (Información en la página TRES)

Clarín en Chile

Cinco Candidatos a la Deriva en Chile

SANTIAGO, 1º (Enviado especial). — Como poniéndole sordina con la nota de su escalofriante drama marinero a las estridencias de la campaña electoral, precisamente en el día inicial de la semana decisiva, la tragedia de la balsa "Tahiti Nui" sobre la que viajaban dos ciudadanos chilenos, también conquistados por el embrujo de la aventura, desvió al santiaguino del tema político dominante, para llevarlo a imaginar el maravilloso navegar de la barca vagabunda y lamentar la muerte —muerte en su ley— de Eric de Bisschop, legendario capitán de tormentas. La aventura de la "Tahiti Nui" era casi chilena; la balsa había sido reconstruída en Constitución, playita situada al sur de Santiago, de donde había largado amarras, y la mitad de los argonautas que la tripulaban eran marinos nacidos en estas costas. Por eso, la triste nueva del naufragio produjo en la capital chilena un sentimiento de consternación general que apaciguó el tono de la ardorosa polémica en torno del tema electoral.

Chile ha entrado en los días decisivos de la más agitada y costosa campaña electoral de su historia política, y cinco candidatos, como lo hizo hasta ayer la balsa "Tahiti Nui", navegan a la deriva con rumbo incierto, pero seguros de llegar. Porque rara vez en las luchas democráticas del mundo, pudo darse caso igual de equilibrio en las probabilidades de candidatos absolutamente dispares en orientación y programa, como para permitir que cada uno de los cinco afirme con cierto fundamento que puede ser el vencedor.

A juzgar por la estridencia publicitaria, auditiva y visual, el ingeniero Jorge Alessandri, que ha montado su campaña electoral con la precisión con que, como maestros de obras, pudo estudiar la resistencia de un arco de puente, parece contar con mayoría precaria pero suficiente en las elecciones del jueves. Pero no son menos enfáticas las seguridades que los secretariados del grupo demócrata cristiano de FREI, el poderoso partido Radical que patrocina Bossay, y de la tumultuosa coalición socialcomunista que prestigia la candidatura del atildado Salvador Allende, dan con respecto a la victoria de su fórmula, para llevar al sillón de O'Higgins a su respectivo abanderado.

Descontando que el nuevo presidente de Chile ha de ser elegido entre los cuatro nombres difundidos por la gran popularidad que desborda la frontera, queda un quinto candidato que nadie conoce en el exterior, aunque goza en Chile de singular predicamento por la sinceridad de su lucha y su pintoresquismo. Antonio Zamorano, ex cura de Catapilco, quien por desobediencia a las órdenes de los jerarcas eclesiásticos de que no hiciera política, tuvo que abandonar los hábitos convertido hoy en abanderado "de los más humildes", y diputado independiente por la provincia de Valparaíso, también postula tras las esperanzas de mandar desde la casa de la Moneda. Y como todos los candidatos, a excepción de Alessandri (por considerarlas carnavalescas), han organizado "sus marchas" por Santiago, como acto fundamental de sus campañas proselitistas, tambien el ex cura de Catapilco consideró electoralmente conveniente hacer su desfile. Lo encabezó a caballo, como Don Quijote, y partiendo del parque Cousino fué a desensillar frente a la casa de gobierno. Lo acompañaron a modo de escuderos, un grupo de "huasos" vestidos a la bella usanza del hombre de campo y fras este estado mayor de jinetes, la muchedumbre de "los más humildes", a pie, siguió los pasos del ex frailecito metido a caballero andante.

Porque cabe decir que el programa de don Antonio Zamorano comprende el desfacer todo entuerto para curar al mundo de sus males. "Y a Chile (son sus palabras) de sus Alessandris y sus Allendes".

Estas elecciones presidenciales chilenas señalan un nuevo signo favorable en la evolución cívica del sur de América. Como Brasil, primero, y Argentina después, que por causas de violentos traumas politicosociales, los respectivos pueblos, antes despreocupados por ello asumieron súbitamente un gran interés por la política y en los negocios públicos, Chile, hoy, por consecuencia de esta inusitada campaña electoral, ofrece un cuadro general de alta politización. Todo el mundo se interesa y discute el tema político. En las etapas de avance de la formación popular hacia una democracia de bases sólidas y maduras de frutos, el interés del hombre por la política figura entre sus mejores conquistas.

Y Chile una democracia prestigiada por la estabilidad de sus instituciones, prueba con este ejemplo que va en camino de alcanzar una cultura cívica de alto nivel.

LUIS A. SCIUTTO

DIPUTADOS: Contestaron los Miembros del P. E. a la Interpelación Sobre Radios y Televisión

★ *Frecuentes Derivaciones Políticas Tuvo la Sesión Especial*

★ Justificó Cosentino la Legalidad de la Comisión Administradora

★ *Considerará Hoy la Cámara Joven el Estatuto del Docente*

EN nombre del Poder Ejecutivo de la Nación, los ministros de Obras y Servicios Públicos, doctor Justo P. Villar, y del Interior, doctor Alfredo Vitolo, y el secretario de Comunicaciones, ingeniero Adolfo Cosentino, informaron ayer a la Cámara de Diputados sobre la situación de las radios y la televisión, en una sesión especial que tuvo su origen en un proyecto de la bancada de la U.C.R.P. Al margen del tema en debate, se produjeron dos novedades dignas de mención: la designación de una comisión especial a raíz de una cuestión de privilegio planteada por Juárez Peñalva (UCRI) y la denuncia formulada por López Aguirre (U.C.R.P.), sobre la desaparición de un ciudadano uruguayo, que —según declaró el ministro del Interior— ha motivado una inmediata investigación. Al cierre de esta edición proseguía la interpelación. En la sesión de hoy, la Cámara considerará el Estatuto del Docente.

● **Cuestión de Privilegio**

A las 18.5 empezó la sesión. En la presidencia el profesor **Monjardín** —que así reasumía sus funciones— y en el recinto 103 diputados presentes. Tema: interpelación sobre administración de radios y TV. Pero desde una de las primeras bancas se pidió la palabra para una cuestión de privilegio. Así inició su planteo el señor **Juárez Peñalva** (UCRI): "En un pasquín que aparece semanalmente se ha incluído una publicación por demás calumniosa, con la pretensión de vincular a este diputado con hechos que la justicia califica como delitos comunes." Se trata de una denuncia de desfalco, y el orador afirmó que ello nació y se acuñó durante la "última intervención federal de Tucumán que ocupó el gobierno de mi provincia —añadió— como si fuera tierra ocupada". Acusó concretamente al señor Isaías Nougués de "tejer esta maraña", y exhibió una constancia del juez y de la Suprema Corte que intervinieron en tiempo de la misma denuncia, en la que su actividad queda calificada como de lícita. Pidió que los antecedentes pasaran a la Comisión de Negocios Constitucionales y que se designara un organismo investigador, integrado en su mayoría por diputados de la oposición, para que "juzgaran toda su vida". "No le tengo miedo al olor de tinta de imprenta —dijo finalmente—, pero esto ya es el desborde y es la calumnia de los chacales...". Se aceptaron las dos propuestas; una comisión deberá expedirse en 15 días.

● **Otra Vez el Problema Constitucional**

Correspondía, ahora sí, entrar al motivo de la sesión especial. Cuando el presidente anunció que estaba en antesalas el secretario de Comunicaciones —la minoría pedía la presencia del ministro de Obras y Servicios Públicos y no admitía la de dicho funcionario por considerarla anticonstitucional—, planteó el señor **Marini** (U.C.R.P.) los puntos de vista que ya emitiera en ocasión de la interpelación al secretario de Ma-

(Continúa en la página ONCE)

52 PAGINAS EN DOS SECCIONES

Clarín

UN PESO

Un hogar de discusión para la solución argentina de los problemas argentinos

Año XIV Diario de la Mañana Nº 4606

Buenos Aires, Miércoles 3 de Setiembre de 1958

LO MAS IMPORTANTE EN EL EXTERIOR

Virtual Bloqueo de Pekín Sobre Quemoy

INFORMACION PAGINA TRES

★

Ensayó Gran Bretaña una Nueva Bomba "H"

INFORMACION PAGINA DOS

★

Agrávase el Entredicho Sobre Límites de Pesca

INFORMACION PAGINA CUATRO

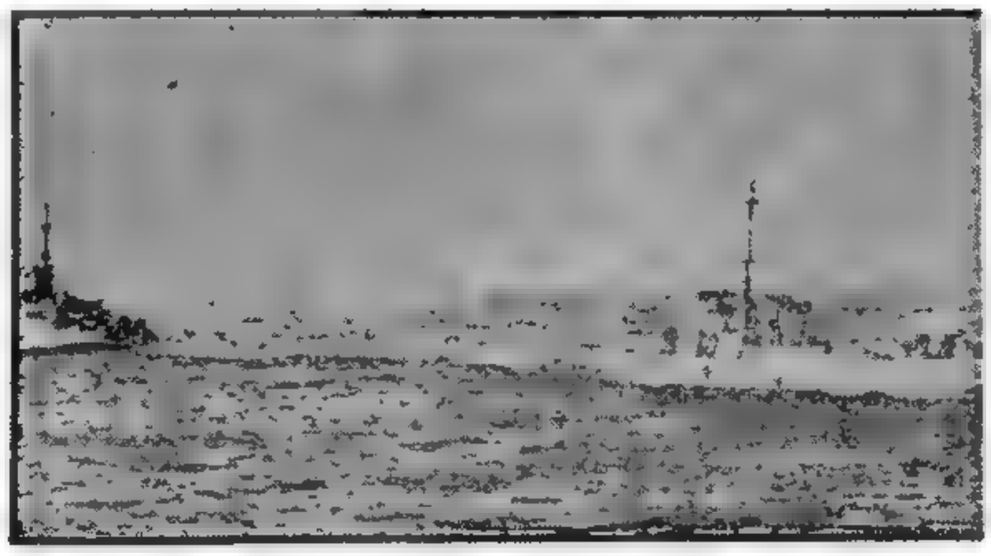

UNA CAÑONERA NACIONALISTA, averiada por los comunistas chinos en el estrecho de Formosa, navega rumbo a la isla de Pescadores, a mitad de camino entre Formosa y Quemoy. Los marinos nacionalistas afirmaron que las fuerzas de Pekín hundieron o averiaron un elevado número de naves de Taipei, en su intento por bloquear las islas nacionalistas costeras. (Radiofoto de AP, exclusiva para Clarín*). (Informac. pág. TRES)*

Clarín *en Chile*

Cultura Cívica... y Excesos Verbales

SANTIAGO, 2 (Enviado especial). — Aspectos muy curiosos ofrece la campaña electoral chilena que hoy cumplió sus últimos actos proselitistas: Mientras los innumerables carteles colgantes con retratos y proclamas de los candidatos que llenan totalmente y por todo lo ancho las calles centrales santiaguinas, todavía regidas por la antiquísima nomenclatura colonial: Ahumada, Agustinas, Compañía, Catedral, etc., son respetados religiosamente por la ciudadanía en admirable prueba de cultura cívica, los excesos verbales de la propaganda con los que se busca desacreditar al adversario son ásperos a veces violentos y no siempre leales. Cualquier recurso es bueno para denunciar flaquezas e inconductas del adversario.

A Salvador Allende, candidato social-comunista, por cuyo triunfo trabaja activamente el poeta Pablo Neruda, se lo acusa de proclamar su marxismo y tener mentalidad aristocrática denunciada por muchos detalles, incluso el de que sus pequeños hijos cursan escolaridad en establecimientos privados considerados los más aristocráticos y caros de Santiago.

Eduardo Frei, candidato democristiano, tampoco salvase del crudo ataque dirigido a herirlo en sus sentimientos familiares, a tal punto que se hace hincapié de que, dos de entre siete vástagos, son monjas. En este plano sale airoso el candidato Jorge Alessandri, de 62 años, soltero, cuya existencia de asceta dedicado a la vigilancia de sus propios negocios y al estudio apasionado de los problemas públicos, no ofrece blanco propicio al ataque de los despreocupados hurgadores de vidas privadas.

Los cuatro candidatos en torno de los cuales gira la gran incógnita sobre las preferencias del electorado en la hora de depositar el voto, han manejado sus respectivas campañas con "slogans" que definen los futuros planes de gobierno en caso de que resultasen electos. Bossay, candidato del partido Radical, recuerda a sus electores que los presidentes radicales, especialmente Aguirre Cerda y Juan Antonio Ríos, les debe Chile los progresos de su industria manufacturera, de la minería, especialmente de la explotación del carbón, la siderurgia y la extracción y explotación del petróleo por intermedio de la ENAP, sigla que responde al rótulo Empresa Nacional de Petróleo, que, sin ninguna alharaca, extrae, refina, distribuye y expende el 80 por ciento del combustible líquido que consume el país.

Allende, por su parte, sostiene su tajante posición electoralista, afirmando que ni un solo metro de terreno de Chile será concedido a los consorcios petroleros extranjeros para la exploración y explotación.

Frei, especialista en economía, declara que Chile se halla aplastado por un enorme presupuesto y una no menos enorme deuda externa y tendrá que afrontar años de penurias y sacrificios, mientras que Alessandri, cuyo lenguaje crudo y realista, no hace la más mínima concesión demagógica, proclama abiertamente que Chile tiene que abrir puertas anchas a la entrada de capital extranjero para que dé vida a la exhausta economía del país.

En el cuadro de la técnica clásica de la propaganda política, el más audaz, por la forma de pedir el voto de su pueblo, es, por paradoja, Alessandri, el más definidamente conservador del cuarteto de presidenciables. El hijo del "León de Tarapacá" es un hombre inflexible. No hace concesiones a nadie. En sus comités se desalienta sistemáticamente a los postulantes que, como a todos los centros de concentración electoral del mundo, aquí también llegan en legión. Si cabe el símil, podría decirse que Jorge Alessandri, como Churchill en la recordada situación dramática, sólo promete a su pueblo: Sangre, sudor y lágrimas". Ninguno, entre los cuatro candidatos, ha hablado con mayor crudeza a sus auditorios.

Se le reprocha haber gastado cinco mil millones de pesos chilenos en la propaganda electoral, pero se le reconoce una poderosa entereza moral que surge de su propia conducta ante los electores, en cuyos discursos antepone la censura al halago y exige el sacrificio de todos para cimentar la grandeza futura de Chile. De su actuación como gobernante, recuérdase la gestión cumplida al frente de la cartera de Hacienda, durante el gobierno de González Videla. En un año de su gestión, se permitió presentar el único balance financiero con superávit que se registró en Chile en los últimos 30 años, debiendo abandonar el ministerio por haber negado, inflexiblemente, refuerzo de rubros al presupuesto de las Fuerzas Armadas, alegando que el país no estaba en condiciones de soportar gastos excesivos.

Tal la silueta del candidato que aparece en el papel como el que tiene más probabilidades de alcanzar la mayoría de votos en las elecciones del jueves.

En Santiago, reflejo de todo el país, se respira un ambiente de tensa ansiedad política, pero los espíritus se mantienen serenos, dominando la sensación de que la jornada cívica que se avecina transcurrirá en calma perfecta, que, seguramente, alterará por la noche el entusiasmo popular cuando se vayan conociendo las primeras cifras del escrutinio.

LUIS A. SCIUTTO

Aquí Tiene las Ultimas Noticias Sobre lo que Vd. Está Comentando

PAN: A Ud. podrá faltarle pan hoy. Los patronos decidieron un paro por 48 horas que comenzó a la hora 0. Pero en Lanús el intendente municipal decidió la incautación de 143 panaderías, que por lo tanto trabajarán normalmente con el personal habitual. (Información página VEINTIUNO).

CARNE: Faltará carne. Fracasaron las negociaciones. Desde la hora 0 están en huelga los obreros de la carne. Habrá hoy, a las 16, una reunión para resolver el conflicto. (Información página 21). Si Ud. quiere, puede enterarse de las vicisitudes para conseguir un bife. (Página CENTRAL).

MEDICOS: Nerviosas gestiones. Frigerio recibió a los "62". Conclusión: "La huelga puede quedar solucionada en pocas horas". Quizá ocurra hoy, a las 19, en una mesa redonda en Salud Pública. Ojalá. (Información página VEINTIDOS).

TELEFONOS: Desde el 16 del actual regirán las nuevas tarifas, oficializadas por decreto del P. E. publicado ayer. Las escalas se ajustan a lo anticipado por **Clarín:** Familias, $ 75; profesionales, 125; bares, cines, teatros, clubes, etc., 550. SE MANTIENE: la clásica moneda de 0,50 para llamadas desde aparatos públicos. SERA MAS BARATO: hablar por la noche en las comunicaciones a larga distancia. (Información página CENTRAL).

REDITOS: Es probable que Ud. tenga que pagar una tasa básica del 9 %, según se adelantó ayer. De cualquier manera, podrá confirmarlo en la semana entrante cuando trate el Congreso el proyecto sobre modificación impositiva. (Información pág. DOCE).

DOLAR: Ayer cerró sus operaciones en las casas de cambio al mayor precio de nuestra historia monetaria: m$n. 48,70. Las causas de esta alza son principalmente dos: psicosis colectiva y el presupuesto. (Mayor información sobre este tema en las páginas 23 y 42).

Frondizi Irá a EE. UU.; Tratará Sobre Finanzas e Industrias, Excedentes, Petróleo, Defensa y Asuntos de la Antártida

Aceptó la Invitación de Eisenhower • Viajará el 20 de Enero • En Washington Califican la Visita Como "Hecho Histórico" • Calculan que Estará Diez Días

FRONDIZI viajará a Estados Unidos el 20 de enero, correspondiendo a la invitación que le formuló Eisenhower. El anuncio fué dado a conocer ayer en forma simultánea en Buenos Aires y Washington, agregándose que el presidente argentino permanecerá tres días en la capital estadounidense, para iniciar luego una recorrida de una semana por distintos Estados. En la Casa Blanca, conversará con Eisenhower, Foster Dulles y otros altos funcionarios. El anuncio del viaje se efectuó en Buenos Aires por conducto de la Cancillería, y en Estados Unidos por un vocero de Eisenhower en Newport, Rhode Island, donde el mandatario norteamericano se encuentra de vacaciones.

Frondizi será el primer presidente argentino en ejercicio que visita la Unión. Recuérdase, empero, que Sarmiento se desempeñaba como ministro en ese país al ser elegido para la primera magistratura, en 1868. Dos mandatarios norteamericanos, en cambio, han visitado Argentina: Hoover (electo) y Roosevelt.

Como "hecho histórico" fué calificado el viaje de Frondizi en los círculos oficiales y diplomáticos de Washington. Personalidades gubernamentales señalaron que la visita tiene una desusada importancia, en razón de que invitaciones de esta índole a un jefe de Estado especialmente cuando no exista una emergencia internacional que las haga necesarias, están consideradas como una expresión de admiración del gobierno de Estados Unidos por la persona y la nación a la que sirve. Tal, una de las primeras repercusiones del anuncio recogidas por la agencia France Press.

• El Temario

Asimismo, en las esferas de Nueva York se indicaba como posible temario el siguiente "orden del día":

1 — Problemas financieros en general.

2 — Colocación de los productos argentinos en el mercado mundial e incidencia de la política norteamericana de exportación de excedentes.

3 — Problemas industriales argentinos.

4 — Desarrollo de la industria petrolera argentina.

5 — Aumento del intercambio comercial entre las dos naciones.

6 — Posición de ambos países en la defensa continental.

7 — Situación en lo que se refiere a los territorios de la Antártida ante los actuales proyectos norteamericanos de cooperación científica.

• Declaración de Barros Hurtado

WASHINGTON, 3 (AFP). — "El gesto del presidente Eisenhower al invitar al presidente argentino, demuestra una vez más el sincero afecto y la consideración que el presidente de los Estados Unidos tiene por la Nación Argentina", declaró a la agencia France Press el embajador de la Argentina en Washington, doctor César Barros Hurtado.

Destacó el embajador que ese afecto y consideración del presidente Eisenhower por la Argentina "ya tuvo oportunidad de expresarse en ocasión de la presentación de mis cartas credenciales".

Señalando la importancia de la visita, el embajador argentino se hizo eco de la impresión general que prevalece en los círculos políticos y económicos interamericanos de la capital norteamericana, en lo atinente al alcance de la misma y teniendo en cuenta la etapa actual de la evolución de la política interamericana.

El doctor Barros Hurtado puso de relieve además la significación que esta visita tendrá en cuanto se relaciona con la política de acercamiento sincero y constructivo entre Estados Unidos y la Argentina.

"Por otra parte —expresó— la visita del presidente Frondizi tiene una proyección americanista y equivale a un abrazo simbólico entre el Norte y el Sur del Continente a través de todos los países americanos. Tanto más significativa es esta expresión americanista cuanto que ella coincide con las manifestaciones expresadas por el presidente Frondizi en su reciente viaje a Uruguay, Brasil, Chile y Perú, donde se refirió especialmente a la unidad y a la cooperación económica de los Estados americanos para el desenvolvimiento y la transformación de sus materias primas, y de la manifiesta reactualización del gobierno del presidente Eisenhower en esta nueva etapa de la política americana".

• "Fin del Aislacionismo

Se subraya además en Washington, que el arribo del jefe del gobierno argentino a esa ciudad confirma simbólicamente, y de manera concluyente, el fin del aislacionismo político de la Argentina.

Es motivo de profunda satisfacción en los círculos oficiales de Washington, la perspec-

(Continúa en la página SIETE)

48 PAGINAS • SEGUNDA EDICION

Clarín

BUENOS AIRES REPUBLICA ARGENTINA

UN PESO

Un foque de atención para la solución argentino de los problemas argentinos

Año XIV Diario de la Mañana Nº 4607

Buenos Aires, Jueves 4 de Setiembre de 1958

Así se Opina en el País Sobre el Viaje del Jefe del Estado

WEIDMANN: "Nos Conocerán Mejor"

"Considero que el viaje del doctor A. Frondizi a Estados Unidos ha de ser de suma utilidad. Ha de servir para que sus gobernantes y esferas oficiales conozcan mejor a la Argentina y a sus problemas y puede traducirse en cambios fundamentales en la actitud de EE. UU. en sus relaciones con nuestro país en particular y con las naciones latinoamericanas en general."

PALACIOS: "El Viaje es Muy Imprudente"

"No sé cuáles son las razones de su viaje, por eso no puedo opinar. Me parece muy imprudente salir del país cuando la Nación pasa por una situación tan difícil. Debe tener razones muy poderosas para viajar. Cuando él las dé a conocer, entonces creo que me encontraré en condiciones de opinar."

MARISA LICEAGA: "Hecho Positivo"

"Creo que en momentos en que Argentina y Estados Unidos inician una revisión de su política de los últimos años, todo acercamiento basado en el conocimiento mutuo es positivo.

"En consecuencia, aunque desconozco los alcances del viaje, creo que el mismo será favorable para el pueblo de ambos países."

RODOLFO GHIOLDI: "A Otras Capitales"

"Considero que la posibilidad de la visita del presidente Frondizi a Estados Unidos, en los actuales tensos momentos de política internacional, puede llevar a crear un sentido de unilateralidad en las relaciones de nuestro país si esta visita no se complementa con otras a las grandes potencias del mundo."

SHAW: "Un País es Como una Empresa"

"Eso es el país —nos dice el señor Angel Shaw, vicepresidente primero de la Unión Industrial Argentina—. Una gran empresa cuyo dueño no puede, por competentes que sean sus gerentes, dejar de atender personalmente los problemas definitorios de su desarrollo económico."

Hubo Cambios en la Aeronáutica

Huerta: Comandante en Jefe de la FAA • Jefes Relevados Negáronse a Entregar sus Mandos • La Crisis fué Superada

LA convocatoria a prestar servicios en la Fuerza Aérea Argentina del comodoro Julio César Krause, ex ministro de Aeronáutica del gobierno provisional, resuelta por decreto del Poder Ejecutivo dado a conocer el martes, originó una situación de malestar en varios oficiales superiores de la Aeronáutica que hizo crisis en la víspera y culminó con el cese de funciones, también dispuesto por decreto, de los comandantes en jefe de la Fuerza Aérea, brigadier Miguel Moragues; Aéreo de Combate, comodoro Osvaldo Raúl Lentino; Aéreo de Institutos, comodoro Octavio García Miras, y el general de Defensa Antiaérea, comodoro Alfredo Raúl Castro. El intento de poner en funciones a los reemplazantes de algunos de estos jefes fué resistido por los mismos, y tal situación causó alguna inquietud en la tarde y primeras horas de la noche de ayer, por cuanto las primeras y contradictorias noticias hicieron creer que la actitud de fuerza de los comandantes desplazados era respaldada por unidades aéreas del Gran Buenos Aires y del interior del país. Tales hechos no fueron concretados y en las primeras horas de la madrugada de hoy considerábase la situación superada, con la asunción del comando en jefe de la Fuerza Aérea y del mando de todos los comandos aeronáuticos del país por el secretario de Aeronáutica, comodoro Roberto Huerta.

La evolución cronológica de los sucesos fué la siguiente:

• Por la Mañana

Desde las primeras horas de la mañana de ayer se tuvo la impresión de que reinaba inquietud en los distintos comandos superiores de Aeronáutica. Las reuniones sostenidas por los comodoros Lentino, García Mira y Castro con el comandante en jefe, brigadier Miguel Moragues, culminaron con la solicitud de retiro de los nombrados. El propio comandante en jefe reunió al personal y comunicó su decisión de alejarse del comando por entender que la convocatoria al servicio activo del comodoro retirado Julio César Krause, ex ministro de Aeronáutica del gobierno provisional, efectuada por la secretaría de Aeronáutica sin consultar la opinión de los comandos superiores, lesionaba la jerarquía moral de los mismos.

Ante la solicitud de retiro presentada por el titular del comando en jefe, brigadier Moragues, y por los comandos de combate, defensa antiaérea e institutos, comodoros Raúl Lentino, Alfredo Castro y Octavio José María García Mira, respectivamente, el secretario de Aeronáutica dispuso el relevo de los nombrados, por los comodoros Cayo Antonio Alsina, Baldomero J. Llerena y Gustavo Adolfo Pizarro.

Los oficiales superiores reemplazados habrían sostenido que el llamado a la actividad del comodoro Krause estaría en desacuerdo con el informe dado a conocer por la secretaría de Aeronáutica en el sentido de que no habría reincorporaciones de oficiales. Sin embargo, hace poco más de un mes fué convocado el brigadier Pereyra, quien se encuentra a cargo de la Dirección General Administrativa de Aeronáutica, sin que este hecho produjera situaciones encontradas.

• A las 14, en Gobierno

Dos horas después de mediodía, se informó oficialmente a los periodistas acreditados en la Casa de Gobierno que, por decretos del Poder Ejecutivo, se habían designado los siguientes nuevos jefes en la Fuerza Aérea Argentina:

1 Comandante aéreo de combate, al comodoro Cayo Antonio Alsina, quien reemplazaba en esas funciones al comodoro Osvaldo Raúl Lentino.

2 Comandante aéreo de institutos, al comodoro Gustavo Adolfo Pizarro, quien reemplazaba al comodoro Octavio García Mira; y

3 Comandante general de defensa antiaérea, al comodoro Baldomero Jorge Llerena, quien reemplazaba al comodoro Alfredo Raúl Castro.

La noticia agregaba que a las 16 los nuevos jefes serían puestos en funciones por el secretario de Aeronáutica, comodoro Roberto Huerta, a quien acompañarían el subsecretario del arma, comodoro Francisco Olano, y el comandante en jefe de la Fuerza Aérea Argentina, brigadier Miguel Moragues.

• Horas Antes

Se tuvo entonces impresión de que se había producido una crisis en la secretaría de Aeronáutica, que habría culminado con la cesación de funciones de los jefes mencionados y su reemplazo por otros nuevos, según la escueta noticia del comunicado oficial.

En ese momento entonces aprecióse el sentido de la audiencia que, alrededor de las 11 de la mañana, había concedido el presidente de la Nación al secretario de Aeronáutica. Hechos posteriores permiten deducir que en ese momento habían sido sometidos a la firma del doctor Frondizi los decretos que disponían los reemplazos en los comandos aéreos.

Recordóse entonces que el día anterior, martes, el titular de Aeronáutica, comodoro Huerta, no había participado en varios actos programados para esa fecha, inclusive una reunión en la sede del Círculo de Aeronáutica.

• A las 16, en Charcas 1659

Exactamente a las 16, el secretario de Aeronáutica se hizo presente en la puerta del Comando Aéreo de Combate, ubicado en Charcas 1659, para poner en funciones al nuevo titular, comodoro Cayo Antonio Alsina, quien lo acompañaba, además de otros jefes que ocupaban un segundo automóvil. El comodoro Huerta se dirigió a la entrada del Comando, cuyas puertas estaban clausuradas, hecho poco común, más teniendo en cuenta que en el interior del edificio

(Continúa en la página ONCE)

ULTIMO MOMENTO

Situación Normalizada

A las 2 de la madrugada de hoy, la secretaría de Aeronáutica dió a conocer el siguiente comunicado.

"Con referencia a los sucesos que son de dominio público a través de las informaciones periodísticas que durante el día de ayer provocaron cierta inquietud en distintos sectores, la secretaría de Aeronáutica cumple en informar que el estado de confusión surgido en el arma ha sido ampliamente superado y que la situación se ha normalizado por completo. Igualmente, se informa que el titular de la cartera, comodoro Roberto Huerta, por decreto del P. E., dado a conocer en la víspera, se ha hecho cargo del comando en jefe de la Fuerza Aérea Argentina, y que los tres comandantes anteriormente designados también por sendos decretos, es decir: el de Combate, comodoro Cayo Antonio Alsina; el de Institutos, comodoro Gustavo Adolfo Pizarro, y el de Defensa Antiaérea, comodoro Baldomero Jorge Llerena, se encuentran desempeñando sus nuevas funciones".

Dió Comienzo en el Senado el Estudio del Régimen Legal Para el Petróleo

(INFORMACION PAGINA DIEZ)

ELECCIONES EN CHILE: Obtiene Leves Ventajas el Candidato Conservador Alessandri Rodríguez

44 PAGINAS ● SEGUNDA EDICION

Clarín

BUENOS AIRES ★ REPUBLICA ARGENTINA ★

UN PESO

Un toque de atención para la solución argentina de los problemas argentinos

Año XIV Diario de la Mañana Nº 4608

Buenos Aires, Viernes 5 de Setiembre de 1958

Deberá Designar el Congreso al Sucesor de Ibáñez

SANTIAGO, 5 (AP). — Jorge Alessandri Rodríguez, candidato de la coalición liberal conservadora, logró una ajustada victoria en las elecciones presidenciales de Chile. Su rival inmediato, que al llegar a la última quinta parte del escrutinio logró descontar cerca de 35.000 de los 61.195 sufragios que le llevaba Alessandri, fué el socialista Allende.

El comicio, que se caracterizó por el elevado porcentaje de electores y la tranquilidad que reinó durante su desarrollo, no define de por sí la contienda electoral, ya que al no haber obtenido la mayoría absoluta ninguno de los candidatos, el Congreso debe designar al sucesor del presidente Ibáñez, dentro de los próximos 50 días.

● *Las Ultimas Cifras*

Los resultados provisionales finales que fueron dados por el gobierno chileno a las 2.30, hora argentina, arrojan las siguientes cifras: Alessandri 360.250, Allende 338.371. (Más información página CINCO).

"Gobernaré con Todos los Partidos"

SANTIAGO, 4 (Enviado especial). — En la antigua residencia de los Alessandri, en la calle Phillips número 16, en un departamento del séptimo piso que integra un bloque de casas donde vivió Arturo Alessandri, "El león de Tarapacá", entrevistamos al presidente electo de Chile.

El ingeniero Jorge Alessandri Rodríguez recibía en esos momentos los saludos de los primeros correligionarios que llegaron a su casa para felicitarlo por el triunfo que, ya a esa altura de la jornada —las 19 horas—, se consideraba seguro. El triunfador de la contienda cívica se hallaba acompañado por su cuñado, don Arturo Matte Larrain, que fué candidato a la presidencia de la república en 1952, ocasión en que el electorado consagró el nombre del general Carlos Ibáñez.

Con cordial naturalidad, el presidente electo respondió a las preguntas del enviado especial de **Clarín**, expresando:

"Haré un gobierno nacional de absoluta lealtad é independencia. Pediré la colaboración de todos los partidos y de todos los buenos chilenos que quieran acompañarme en el gran esfuerzo destinado a restablecer y desarrollar la economía y la producción por todos los medios hasta alcanzar el bienestar de todos los trabajadores, desde los de más arriba hasta los de más abajo. En el plano internacional —agregó— me preocuparé por mantener y acrecentar las mejores relaciones con todos los países del mundo y por estimular el intercambio comercial, procurando intensificar los vínculos de todo orden, especialmente con los países hermanos de América".

Al preguntarle si tenía el propósito de viajar a Buenos Aires, el ingeniero Alessandri expresó:

"He ido de un lado a otro del país durante la campaña electoral y me encuentro fatigado, de modo que no pienso salir de Chile. Me agradaría, sin embargo, visitar Buenos Aires, ciudad a la que no he vuelto a ver desde 1931, cuando estuve allí deportado por el gobierno chileno. Pero me espera mucho trabajo en Chile y los compromisos contraídos con mi pueblo me impiden trazar planes de visita a los países amigos."

LUIS A. SCIUTTO

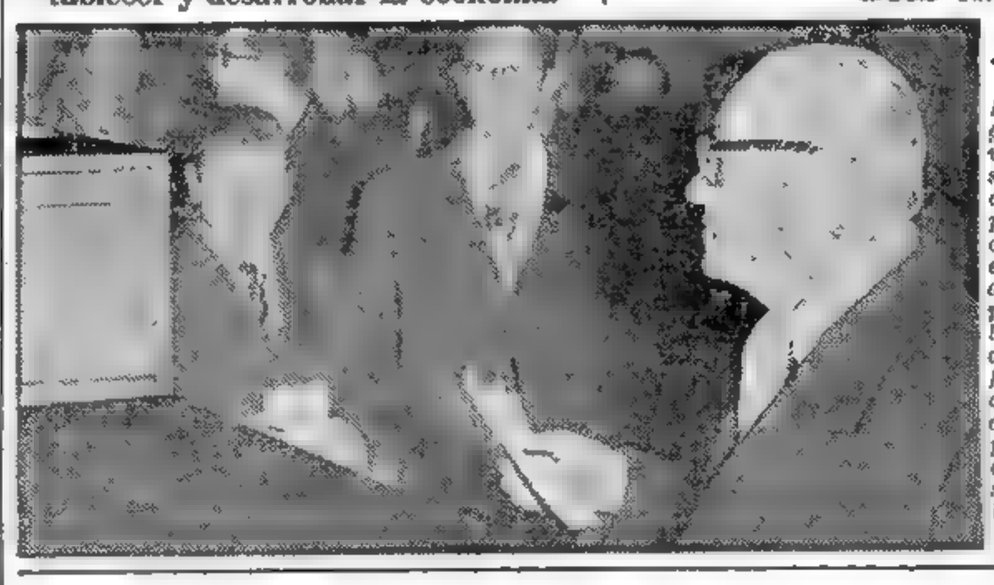

EL Ing. Jorge Alessandri, virtual presidente electo de Chile, deposita su voto en un local electoral de Santiago, al promediar la mañana de ayer. Apenas finalizado el comicio y conocerse los primeros cómputos, se vislumbró su triunfo

Frondizi Ganará Amigos en EE. UU.

NUEVA YORK, 4 (De nuestra agencia). — Frondizi ganará muchos amigos en Estados Unidos. El anuncio de la visita que el presidente argentino realizará en enero próximo ha provocado una unánime reacción de aplauso en los medios oficiales, bancarios, comerciales e industriales del país. Y es posible afirmar esto, porque, además de los comentarios de la prensa, la reacción que se registra en Nueva York es, en estos casos sintomática de la que se opera en todo el país. Fuera del auspicio natural que ese anuncio ha tenido en los círculos oficiales, debe puntualizarse la que corresponde a las fuerzas vivas neoyorquinas como una de los más significativos.

Para tener una medida al respecto, hemos entrevistado el señor Alfred Vinton, vicepresidente del First National City Bank of New York y presidente de la Cámara de Comercio Argentino-Norteamericana, en la seguridad de que sus palabras traducen la impresión general que ha determinado la nueva que comentamos. "Yo creo —nos dice— que esta visita tiene una inmensa importancia y que es el acontecimiento más significativo que se registra en muchísimos años en cuanto se refiere a las relaciones entre Estados Unidos y Argentina. La simple prueba de ello es que el presidente Frondizi será el primer presidente argentino que realice una visita oficial a nuestro país... Desde el punto de vista de los problemas financieros, comerciales y económicos en general, comunes a ambas naciones, la visita tendrá un valor incalculable. Será una magnífica oportunidad para que se hable francamente de los mismos y se realice un intercambio de puntos de vista que no pueden ser sino beneficiosos para los dos países".

El señor Vinton nos preguntó si el presidente Frondizi conoce la Unión, y cuando le explicamos que éste será su primer viaje, agrega: "Bueno... entonces se puede decir algo más. Se puede decir que cuando el presidente argentino regrese a su país, dejará atrás un caudal de nuevos amigos. Lo que trasciende de su personalidad, permite descontar que él se sentirá en nuestro país como en su casa y que esa visita le significará un recuerdo personal muy grato y, al mismo tiempo, un paso que señalará el comienzo de una nueva etapa en la existencia de dos grandes naciones de América".

Como dijéramos antes, estas palabras, por traducir un sentimiento general permiten resumir un solo comentario: el aplauso unánime provocado por el anuncio de la visita.

HORACIO ESTOL

Corresponsal de Clarín en Estados Unidos de Norteamérica

Aquí Tiene las Ultimas Noticias Sobre lo que Vd. Está Comentando

Aeronáutica Las actividades en todas las unidades del país se reanudaron serenamente, en el alba de ayer. Por la tarde, el secretario del arma, comodoro Huerta, anunció que "la situación institucional quedó normalizada". (Información en la página 8).

Dólar La tranquilidad ambiente se reflejó, como es lógico, en las pizarras de cotizaciones. Leve repunte del peso ante el dólar, con respecto al brusco salto del 1º: Cerró a 48,20. También se registró un progreso de nuestro signo monetario con respecto al oro amonedado. Usted encontrará el panorama completo de los cambios de ayer, en la página 28.

Enseñanza El debate se agudizó ayer y ganó la calle. A una jornada inquieta —paros estudiantiles y choques de grupos antagónicos— siguió una exhortación a los alumnos del ministro de Educación, mientras a nueve cuadras de distancia, en la Facultad de Ciencias Exactas, el rector de la Universidad reclamaba la derogación del artículo 28 (Información en la página 18).

PAN Y CARNE A medianoche se reanudó la elaboración de pan. Usted lo tendrá crujiente y calentito para el desayuno. Con la carne, en cambio, es probable que tenga que esperar un día más: el conflicto está ya prácticamente resuelto, pero las tratativas prosiguen y la huelga se levantaría a partir de hoy, a las 24. Es decir, cuando las manecillas señalen la "hora 0" del bife que ya se empezaba a añorar... (Información en las páginas 17 y 20).

Y en el Resto del Mundo

★

Defenderá la Unión a las Islas Chinas

Tal es la resolución adoptada por Eisenhower en una conferencia con Dulles. Mientras tanto, Pekín extendió a doce millas sus aguas territoriales.

(Información pág. TRES)

★

Pánico por un Sismo en Santiago

Una sucesión de fuertes temblores causó escenas de pánico en la capital trasandina y en Valparaíso al finalizar la jornada electoral. No hubo víctimas.

(Información pág. CUATRO)

★

De Gaulle Reveló su Carta Magna

Ante más de cien mil personas —partidarios y opositores— De Gaulle reveló su proyectada Constitución: mayor estabilidad del ejecutivo y comunidad con las colonias.

(Información pág. DOS)

CONVENIO COMPLEMENTARIO PARA EXPLOTAR RIO TURBIO — INFORMACION PAGINA NUEVE

Moscú Replicó a Eisenhower: Contrarrestará Cualquier Ataque Contra China Continental

• Admite Taipei que se Estrecha el Bloqueo • Gran Bretaña Comparte la Preocupación Estadounidense • Rechazan el Linde Marítimo Chino

32 PAGINAS EN DOS SECCIONES

Clarín

UN PESO

Un toque de atención para la solución argentina de los problemas argentinos

Año XIV — Diario de la Mañana — Nº 4609

Buenos Aires, Sábado 6 de Setiembre de 1958

LONDRES, 5 (AP). — Rusia anunció que dará a China comunista "toda clase de ayuda" si Estados Unidos intenta defender Quemoy y otras islas frente a la costa china. Radio Moscú transmitió la advertencia publicada en "Pravda" y distribuida por la agencia Tass. "Pravda" volvió a acusar a Estados Unidos de proyectar una acción militar en gran escala contra China comunista, y dijo que Quemoy representa el trampolín para un ataque contra China, con Formosa como base principal. Agregó el diario que el conflicto no se restringiría a Formosa y las islas frente a la costa.

Por su parte, el diario "Pravda", órgano del partido Comunista, previene a la Unión que los comunistas descargarán numerosos "golpes de represalia" en todo el Lejano Oriente, si se produce un ataque contra la China continental. En su principal editorial del día, el diario añade que en el caso de tal ataque, la Unión Soviética y todo el bando comunista ayudarían a Pekín a aplastar "la agresión imperialista" norteamericana en el Lejano Oriente, de una vez para siempre.

Lin se limitó a decir que "se contemplaba" la adopción de una medida de esa naturaleza. "En este momento —explicó— no es necesario llevar ninguna fuerza allí (a Quemoy), pero el problema lo constituyen los abastecimientos. Nuestra ruta de abastecimientos está amenazada y existe un límite después del cual nosotros solos no podemos resolver el problema. Ese problema se resolverá".

Al mismo tiempo, el ministro de Relaciones Exteriores, Huang Shao-ku, emitió una declaración en la que saluda complacido la promesa oficial del presidente Eisenhower de que las fuerzas norteamericanas combatirían por la posesión de las islas costeras si las circunstancias indicaran su importancia vital para la defensa de Formosa.

"De esta manera, la firme posición de Estados Unidos es perfectamente clara", expresó Huang. "Al adoptar ciertas disposiciones militares, Estados Unidos ha demostrado estar dispuesto a encarar cualquier empresa aventurada de los comunistas chinos, mediante oportunos y efectivos contragolpes".

• La Posición Británica

LONDRES, 5 (AP). — Gran Bretaña anunció que comparte la preocupación de Estados Unidos sobre cualquier tentativa de "imponer cambios territoriales, mediante el empleo de la fuerza", en el Lejano Oriente.

La Cancillería expuso claramente la posición de Gran Bretaña, en una declaración donde comenta la nueva advertencia formulada ayer a China comunista por el secretario de Estado norteamericano, John Foster Dulles.

Dulles aconsejó con toda energía al régimen de Pekín no encaminarse hacia una guerra por Formosa e indicó que las fuerzas norteamericanas estaban preparadas para entrar en acción.

Un vocero del Foreign Office manifestó, al mismo tiempo, en respuesta a preguntas de los periodistas, que el punto de vista de Gran Bretaña acerca de la posición legal de las islas costeras sigue siendo el mismo que sustentaba en enero de 1955, Anthony Eden, a la sazón ministro de Relaciones Exteriores, quien expresó ante el parlamento, que Gran Bretaña considera que las islas pertenecen legalmente al territorio continental chino, pero sería de lamentar que cualquier arreglo acerca de su propiedad fuera llevado a cabo por la fuerza.

• No Reconocen el Límite

WASHINGTON, 5 (AFP). — Estados Unidos declaró que ignorará el límite de 12 millas de aguas territoriales anunciado por Pekín. Un vocero del Departamento de Defensa dijo que la Unión, de acuerdo con el derecho internacional, reconoce el límite de 3 millas.

En Londres sostuvo el mismo temperamento el vocero del Foreign Office. También Japón reveló que rechaza la proclama comunista sobre la extensión de las aguas territoriales.

Moscú y Pekín sostienen que el apoyo norteamericano a los nacionalistas chinos de Formosa y las islas costeras "constituye en sí una agresión". En consecuencia, la última advertencia del Kremlin podría abarcar cualquier extensión de la actual batalla sobre las islas costeras, aunque no fuera un ataque contra la costa continental.

• Pronto Necesitará Ayuda

TAIPEI, 5 (AP). — Los nacionalistas chinos anunciaron que el bloqueo comunista de las islas del grupo de Quemoy es cada vez más cerrado, y muy pronto se necesitará ayuda para mantener expeditas las líneas de abastecimiento.

El contraalmirante Liu Hoh-tu, principal vocero militar, se negó a revelar en conferencia de prensa si esa asistencia podría provenir de la VII flota norteamericana. No indicó si se utilizarían las unidades navales norteamericanas para escoltar a los convoyes de abastecimiento nacionalistas.

ALCANCE DE LA LEY DE ASOCIACIONES PROFESIONALES

Elecciones Sindicales: Será Suprimida Toda Inhabilitación de Tipo Político o Gremial

Habló Vítolo: Terminará la Intervención Estatal ★ No Habrá Discriminación Ideológica

TRES puntos fundamentales incluye la reglamentación de la Ley de Asociaciones Profesionales, que se encuentra a la firma del doctor Arturo Frondizi:

1º Con referencia al sentido compulsivo que se atribuye a la ley en materia de aportes sindicales, es propósito del Poder Ejecutivo determinar precisamente en la reglamentación, y en un todo de acuerdo con el espíritu de las normas legales, que las cuotas y contribuciones de los trabajadores serán de acuerdo con el régimen que para sus afiliados determinen los respectivos estatutos de las Asociaciones Profesionales. De ese modo se desea fijar un criterio de respeto a las organizaciones sindicales y a los estatutos que ellas mismas se han fijado.

2º La elección de la autoridades respectivas de las Asociaciones Profesionales de trabajadores se hará por el voto secreto y directo de los afiliados.

3º En cuanto al acto eleccionario, las normas asegurarán la más estricta imparcialidad de las autoridades electorales, y la pureza comicial sobre la base de un padrón depurado, actualizado y auténtico, de modo que se haga efectiva la supresión de toda inhabilitación política o gremial, y sin ninguna clase de discriminaciones ideológicas.

• Vítolo y una Reunión

La síntesis de la reglamentación precedente fué dada a conocer anoche por el Dr. Alfredo Vítolo, quien mantuvo en horas de la mañana una reunión en la que participaron el ministro de Trabajo y Seguridad Social; el subsecretario de Interior; el secretario de Relaciones Económico-Sociales de la Presidencia; el interventor en la C.G.T. y los presidentes de las comisiones de Legislación Obrera, señores Paulino Bogliano y Horacio Rocha Errecart. El Dr. Vítolo indicó ante los periodistas, que "en síntesis, el Poder Ejecutivo buscará que alcance su pleno vigor el artículo 6º de la ley de Asociaciones Profesionales, que establece la imposibilidad de que se determinen diferencias de ninguna naturaleza entre los afiliados de una misma asociación y, asimismo, que asegurará el derecho a pertenecer a ella, a todos los trabajadores que lo deseen, con igualdad de obligaciones y derechos".

• Terminará la Intervención Estatal

Una afirmación categórica surge de labios del doctor Vítolo, en seguida: "Un total respeto por la individualidad de cada asociación, por la pureza de sus comicios y por el cumplimiento de las normas legales de interpretación de sus estatutos, serán los pilares en que se asentará la reglamentación en proyecto. Y la intervención estatal terminará con la realización del acto comicial". Agregó el ministro que para esta etapa se designarán veedores, se fiscalizará la constitución de las juntas y, se adoptarán todos los procedimientos conducentes a una segura elección democrática. Reveló más adelante que la reunión de la víspera sirvió para cambiar ideas, llegándose a conclusiones básicas sobre el anteproyecto elaborado por el ministerio de Trabajo y Seguridad Social, "pues esta ley —añadió— no tiene solamente carácter laboral, como podría pensarse, ya que lleva en su texto implicancias políticas y sociales que alcanzan a todos los sectores de la sociedad".

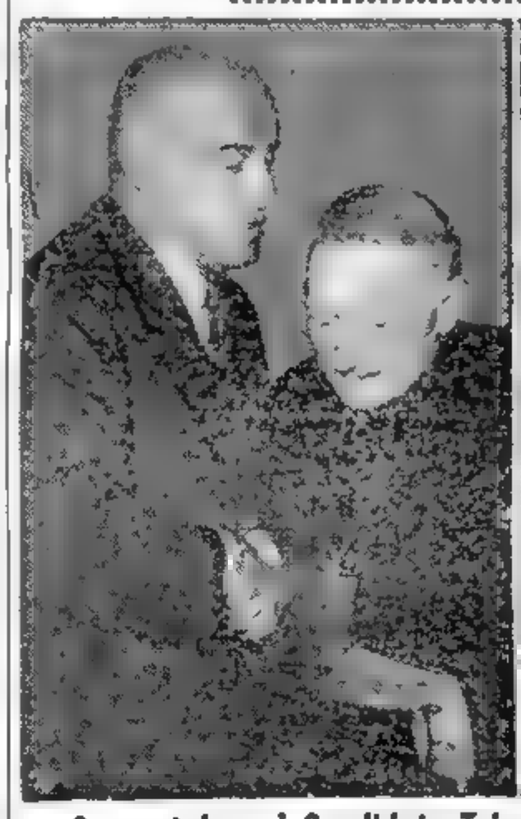

Congratulan al Candidato Triunfante ★ Ejemplo de Civismo

DESPUES DE CONOCERSE los resultados finales, el ingeniero Jorge Alessandri, triunfador de las elecciones chilenas, recibe efusivos plácemes del primado de ese país, el anciano cardenal José María Caro. El grabado de la derecha documenta el entusiasmo y el orden que caracterizaron al comicio (Radiofoto de AP, exclusiva para Clarín. Información en la página TRES)

De Gaulle Jugó a Todo o Nada... y Triunfó

PARIS, 5 (De nuestra agencia). — La jornada de ayer cuatro de septiembre, conmemorativa de la primera república y lanzamiento de la quinta, habrá otorgado algo así como el certificado de defunción del partido Comunista, por lo menos como fuerza eficiente en este momento preelectoral.

La incapacidad de reacción en la calle de que dió prueba el partido Comunista al no poder oponerse en mayo último al advenimiento de De Gaulle, se reiteró ayer, cuando el general y sus acólitos presentaron el proyecto de constitución en el mismo "alma mater" o cuartel general nacional de todos los movimientos extremistas, que en el siglo pasado eran simplemente republicanos.

Han sido muchos los que han considerado esta presentación en la plaza de la República como un desafío peligroso a los comunistas y a otras huestes de izquierda, enemigas de De Gaulle.

"Malraux se equivocó al lanzar esta peregrina idea de acudir a la boca del lobo", había oído repetir, por la mañana. "De Gaulle arriesga demasiado. Los silbidos, broncazos e insultos, sin hablar de un atentado, pueden restar al general mucho más de lo que sumará, si las cosas transcurren bien". Y el juicio parecía bastante certero.

Sólo triunfa, sin embargo, quien arriesga, y De Gaulle ganó ayer la misma partida que han perdido sus adversarios.

La oposición, o los partidarios de votar el "no" el día del referéndum, ha contado muy poco. La verdad es que las brigadas convocadas se han limitado a levantar tímidamente sus carteloncs, que han retirado de prisa y corriendo siempre que se ha adelantado hacia ellos algún piquete de guardias. Retrocediendo, repetían aquel curioso grito: "El fascismo no pasará", que, a menudo, se proclama cuando precisamente pasa.

Pero, por lo menos en esta ocasión, De Gaulle no viene con el fascismo a Francia. Su Constitución es tan republicana como cualquiera de las anteriores, aunque es menos convencional o revolucionaria. Y, para subrayarlo, De Gaulle ha querido hablar al pie de la pesada matrona que, sobre una poco grácil columna, levanta una corona de laurel que, de oscura como el bronce, ha reverdecido por el musgo que ha acumulado el tiempo y las humedades.

Día histórico el de ayer, dicen por aquí. Y debe ser así a juzgar por el cansancio que ha cobrado de tanto andar entre la multitud. Como la fatiga parece ser la característica de los días históricos, De Gaulle también presenta algunas señales de ella. Razón le sobra. De su período por el Africa negra —que políticamente sólo tuvo como punto negro la etapa del Senegal—, el presidente del Consejo ha vuelto bastante más pálido que semanas atrás. Lo cual, no obstante, no le ha impedido levantar esta tarde la voz de sus grandes días.

También De Gaulle ha querido meterse entre la multitud, pero se ha visto encerrado por las vallas que había colocado la policía en previsión de alguna oleada de manifestantes.

Seguido o envuelto por un racimo de fanáticos, De Gaulle, al querer contonearlas, ha dado, casi como un torero, media vuelta al ruedo de la plaza.

En francés, cuando se escribe "place" con minúscula, se indica lugar y no puesto o empleo, como en castellano. Por ello es mucho más gracioso que justo el recuerdo que publica un semanario humorístico: "De Gaulle a la place de la Republique". Una sola letra, escrita con mayúscula o en minúscula y la frase pasa del valor real al figurado. Para los comunistas y emparentados "prefigurado", pues sobre esta acusación quieren edificar toda su campaña, pese al éxito que hoy ha cosechado bajo la propia sombra de Mariana el general De Gaulle.

CARLOS SENTIS
Corresponsal de Clarín en Francia

CARNE: Cesó el Paro
INFORMACION PAGINA OCHO

★

MEDICOS: Habrá Acuerdo Hoy
INFORMACION PAGINA OCHO

★

AERONAUTICA: Cubren los Mandos
INFORMACION PAGINA CINCO

★

KRAUSE: Convocado, pero sin Cargo
INFORMACION PAGINA CINCO

★

DOLAR: Bajó Cuarenta Centavos
INFORMACION PAGINA DOCE

Provocó Dos Enérgicas Declaraciones el Tema de la Libre Enseñanza

MAC KAY: no Admitimos Coacción Universitaria
RISIERI FRONDIZI: el P.E. ha Eludido el Problema

48 PAGINAS EN TRES SECCIONES

Clarín

BUENOS AIRES · REPUBLICA ARGENTINA

UN PESO

Un toque de atención para la solución urgente de los problemas argentinos

Año XIV — Diario de la Mañana — Nº 4610

Buenos Aires, Domingo 7 de Setiembre de 1958

Acepta Washington una Conferencia con China Roja

- Chou En-lai Formuló la Propuesta
- Movilización General Ordenó Pekín
- Naves de EE. UU. Respaldarán a Taipei

WASHINGTON, 6 (AP). — Estados Unidos recibió con satisfacción el ofrecimiento de China comunista de celebrar conversaciones sobre la paz en el Lejano Oriente. La Casa Blanca distribuyó a la prensa una declaración, después de una reunión especial que celebró Eisenhower con los miembros del Consejo Nacional de Seguridad. El presidente había regresado a Washington específicamente desde Newport, donde pasaba sus vacaciones. El comunicado dice que la Unión acepta reunirse con China roja, pero no participará en ningún arreglo en perjuicio de los derechos del gobierno de Formosa. Agrégase, sin embargo, que China comunista no tiene necesariamente que renunciar a sus reclamaciones para comprometerse a no emplear la fuerza.

China comunista, al mismo tiempo que invitaba a Estados Unidos a reanudar las negociaciones, ordenaba la movilización general de 600 000 000 de habitantes. Esta orden fué emitida por el Consejo de Estado en Peiping, "para la lucha contra las provocaciones bélicas de los imperialistas norteamericanos en la zona de Formosa", según informó la emisora roja. La medida fué adoptada, después de aceptar una declaración de Chou En-lai, jefe supremo del gobierno. Chou dijo que las fuerzas comunistas chinas habían silenciado voluntariamente sus cañones emplazados en Amoy, frente a Quemoy, con el fin de dar a las fuerzas de Chiang Kai-shek "una oportunidad para reflexionar".

● Buscaríase la Vía Diplomática

La propuesta de Chou para reanudar las deliberaciones se interpreta como un movimiento dirigido a llevar el conflicto de Formosa al terreno diplomático. Al mismo tiempo, la orden de movilización podría ser un nuevo paso hacia la creación de una crisis destinada a forzar la convocatoria a una conferencia internacional, en la cual China puede obtener el reconocimiento mundial. La reunión de la Asamblea General de la UN, convocada para el 16 del actual, habría sido el toque de oportunidad que Pekín no quiso desaprovechar.

Hoy, en Washington, el ex secretario de Estado Dean Acheson acusó al gobierno de Eisenhower de dejarse arrastrar a una guerra contra China roja, sin contar con el apoyo de amigos ni aliados. Acusó a Eisenhower y a Dulles de rodear la política chinoestadounidense de una "atmósfera de misterio, con el propósito de intrigar a todo el mundo".

● Silencian las Baterías Comunistas

TAIPEI, Formosa, 6 (AP). — Las baterías comunistas situadas frente a las islas de Quemoy estuvieron hoy silenciosas, pero unidades navales rojas muy rápidas y potentes, se dirigieron hacia el estrecho de Formosa, amenazando las islas nacionalistas costeras y sus líneas de suministro, según informó un vocero militar. Al mismo tiempo, circularon informes extraoficiales aquí, de que naves de guerra norteamericanas comenzarán la semana próxima a dar servicio de escolta a los barcos de suministro nacionalistas que se dirigen a las Quemoy. Esas versiones no fueron confirmadas en los medios oficiales.

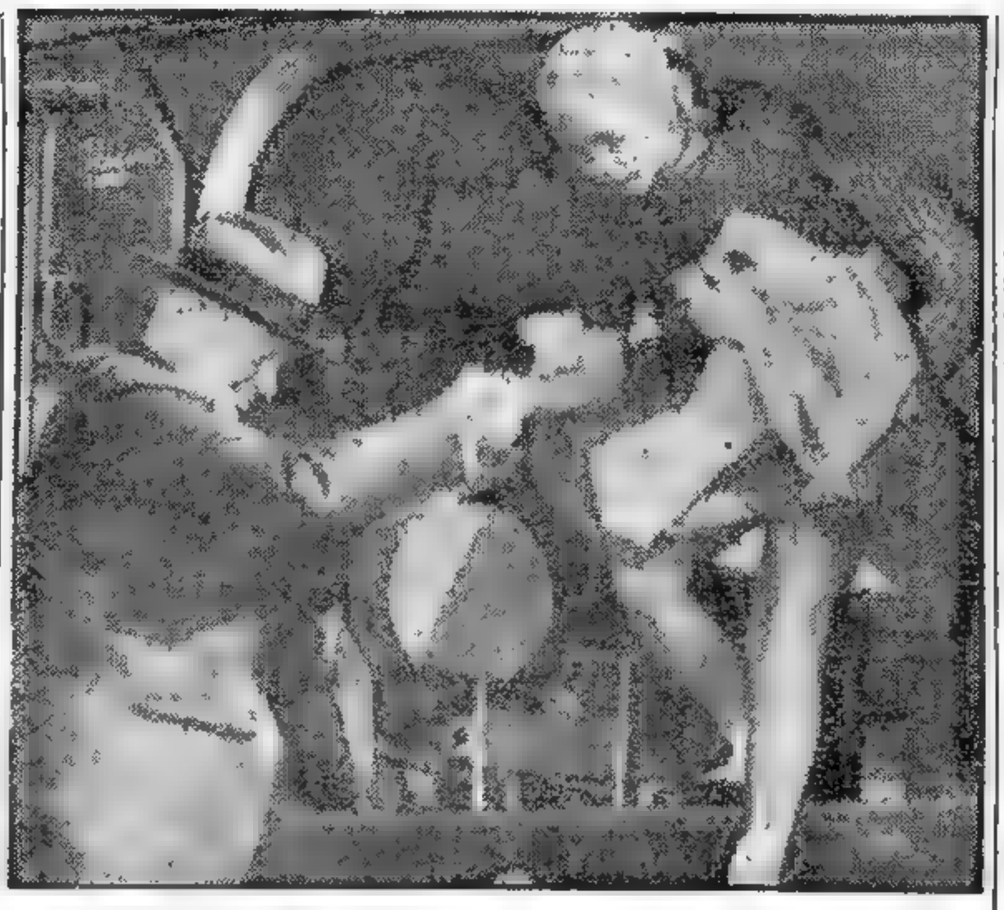

EL PRESIDENTE EISENHOWER ayuda a su nieta Bárbara Anne a descender del helicóptero que los condujo desde la Casa Blanca al aeropuerto de Washington, donde trasbordaron al avión presidencial Columbine III, que, poco después, partió hacia Newport, donde el mandatario reanudará sus interrumpidas vacaciones, después de su activa jornada de ayer

Médicos: Habría una Definición del Paro Mañana

INFORMACION PAGINA OCHO

Policía: Movilización en Córdoba y Salta

INFORMACION PAGINAS DIEZ Y ONCE

Provincias: Piden el 50 por Ciento de los Impuestos

INFORMACION PAGINA SIETE

Aeronáutica: Cubren Otros Dos Comandos

INFORMACION PAGINA SEIS

★ *Rechazarán Presión o Amenaza*
★ *Mantiene su Actitud el Gobierno*
★ *Severa Advertencia del Ministro*

EL tema de la libre enseñanza —aplicación del artículo 28 de un decreto firmado por el gobierno provisional en 1955—, no se discutió ayer en las calles. Los estudiantes se llamaron a sosiego. Reinó paz. Pero, en cambio, la polémica tuvo dos exteriorizaciones vibrantes. Luis R. Mac Kay, ministro de Educación, utilizó la radio Nacional, para replicar al emplazamiento de la Universidad Nacional de que no aplique el citado artículo. Dijo Mac Kay:

"El P. E. no admitirá ninguna clase de emplazamientos y defenderá el principio de la libertad de enseñanza y estudiará los medios jurídicos más adecuados para que, en definitiva, el país decida el criterio a seguir". (La posición del gobierno, en definitiva, no ha variado).

Risieri Frondizi, rector de la Universidad de Buenos Aires, horas antes, en una reunión del consejo superior había expresado:

"Es violento para mí decirlo; el P. E. elude el problema y ha colocado a los rectores en una posición contraria a la libertad de enseñanza". (Información en la Página Central).

En otro orden de cosas, el ministro Mac Kay hizo una enérgica advertencia:

"El Poder Ejecutivo no declina de ninguna de sus atribuciones para defender la libertad de los argentinos y para mantener el orden en la República. Respetará y hará respetar los derechos que aseguren la Constitución, pero no admitirá ninguna presión, amenaza o acción que se ejerza fuera de lo que disponen la Constitución y las leyes de la República".

● EL MENSAJE RADIAL

El texto completo de la alocución ministerial es el siguiente:

El Poder Ejecutivo ratificó, en su declaración del 26 de agosto, su posición favorable a la libertad de enseñanza, e hizo haber que estudiaba los medios jurídicos para hacer efectivos sus principios.

En ningún momento, el Poder Ejecutivo consideró la derogación de la ley 1420 de educación común ni la implantación de la enseñanza religiosa en las escuelas, pero se ha opuesto al principio del monopolio oficial de la enseñanza. Tampoco el Congreso de la Nación ha considerado tales medidas.

La citada declaración del Poder Ejecutivo, redactada en términos mesurados, debió promover un amplio debate de ideas para esclarecer la opinión pública y para que el Congreso y el Poder Ejecutivo contaran con los elementos de juicio para un pronunciamiento definitivo, cada uno en la esfera de sus atribuciones.

Contra todo lo previsible, se iniciaron actos de violencia, tendientes a imponer soluciones contrarias a un principio fundamental de libertad de la persona humana. En esos actos actuaron estudiantes universitarios y secundarios, que defienden, con la respetable pasión de su juventud, lo que consideran una buena causa, pero también participan sectores que quieren crear un clima de intranquilidad pública.

Es oportuno recordar que hace precisamente 28 años, en 1930, en momentos en que en el país existía un gobierno que aseguraba la plenitud de las libertades democráticas, la juventud universitaria fué utilizada como avanzada de una acción de fuerza que le costó a

(Continúa en la página CENTRAL)

En el Escenario Político De Gaulle Interpreta a Napoleón y Mendes-France a Thiers

PARIS, 6 (De nuestra agencia). — El calor que no nos dió julio y muy a duras penas agosto, lo da en París el mortecino setiembre. Calor en el termómetro y en la calle también calor de campaña electoral que inauguró anteayer De Gaulle. Los grados conseguidos por el general elevando los brazos en plena plaza de la República, los ha mantenido hasta este fin de semana desde la acera de enfrente Mendes-France gracias a una conferencia de prensa que duró casi dos horas.

En los salones de fiesta de un hotel de la orilla izquierda del Sena — ningún simbolismo debía faltar — el vapor despedido por el hacinamiento humano cubría de vaho todos los espejos. Bajo los focos y objetivos fotográficos, Mendes-France acabó por convertirse en un manantial de transpiración que se añadió a la fuente de su elocuencia. Tan absorto leía sus papeles, que por lo visto no se acordó de que llevaba pañuelo — yo sufría pensando que se lo había olvidado— y hasta el final no se enjugó los mares de sudor que goteaban sin cesar sobre su camisa y corbata, y que al correr sobre las cuartillas convertían en borrones las palabras de su clara caligrafía. Estos detalles que necesariamente veía por [illegible] a menos de dos metros de él no me hicieron perder el hilo de su alocución. Tampoco la pero [illegible] por que su [illegible] sería aun más sob[illegible] [illegible] hasta la [illegible]

[illegible] inteligencia no [illegible] en sus ojos apagados y cansinos de hombre de mucho velar. ¿Los tenía así también Voltaire? En los bustos y retratos que de él se conservan, su mirada también aparece como algo apagada. A alguna cabeza esculpida de Voltaire asemejará Mendes-France cuando envejezca definitivamente. Un rictus agrio y a menudo irónico sale de sus comisuras y de los pliegues de su rostro encerrado entre dos pantallas o biombos: sus orejas están como clavadas verticalmente y se parecen muchísimo a las de Clark Gable, personaje éste bien poco volteriano por cierto.

Los estudiantes de la Sorbona, casi la mitad de ellos barbudos, y muchos intelectuales de Saint Germain des Pres, adoran y festejan a Mendes-France. A todos ellos se llevará de calle quien votará "No" en el referéndum del día 28.

¿Pero cuántos votos arrastrará fuera de la orilla izquierda del Sena? En las últimas elecciones ya se vió que, a lo sumo, es capaz de arrancar doce diputados. Apenas el tres o cuatro por ciento que deberá, así, añadirse al 25 por ciento a que ascenderán los "No" del partido Comunista. Para De Gaulle es mucho más importante el "Sí" del socialista marsellés Gastón Deferre, ídolo de todo el departamento de las bocas del Ródano Unido, unido "in extremis" a la posición Guy Mollet, contra el cual había luchado últimamente, que el "No" del inteligente Mendes-France, rey de las incieras penas del electoralmente reducido Barrio Latino de París.

Después de tres meses de silencio Mendes-France ha hablado. Mas con sus palabras no ha hecho más que confirmar lo que dijimos el día de la investidura de De Gaulle: Mendes-France es y será el jefe de la oposición de Su Majestad De Gaulle. No bien éste se vió investido, lo mandó a buscar por todo París para darle una cartera. Lo tendrá en una rotunda oposición. Y de hecho, Mendes-France es hoy un aspirante a la sucesión de De Gaulle. En la remota hipótesis de que éste cayera, arrastrando en un desastre que no sólo podría venir de Argelia, a las derechas, Mendes-France interpretaría el papel de Thiers, fundador sobre los escombros de Sedan de la Tercera República. Si De Gaulle fuera el Napoleón Tercero —no en vano su Constitución ha sido comparada a la del Segundo Imperio— Mendes-France sería Thiers. En esa hipótesis, Mendes constituiría el último clavo al cual se agarraría la burguesía francesa antes de dejarse arrastrar por los comunistas. Pero Thiers, que era tan republicano como se quiera y se pueda, no quiso de ningún modo la Revolución y persiguió a los anarquistas y revolucionarios de la época a tiros desde el otro lado de las barricadas.

¿Mendes-France sabría, llegado el caso, hacer frente al comunismo? Hoy Mendes-France es la esperanza de los comunistas, quienes a su intención abren un contrato único hasta la fecha: ofrecen renunciar a su antiparlamentarismo, lo que equivale a la mitad de su programa si con ellos se integra un frente que empiece con el "No" del referéndum.

CARLOS SENTIS
Corresponsal de Clarín en Francia

Con Protección Norteamericana Fué Roto el Bloqueo de Quemoy

INFORMACION EN LA PAGINA TRES

Fué Aplastado en Venezuela un Levantamiento de la Policía Militar; Decisiva Intervención Civil

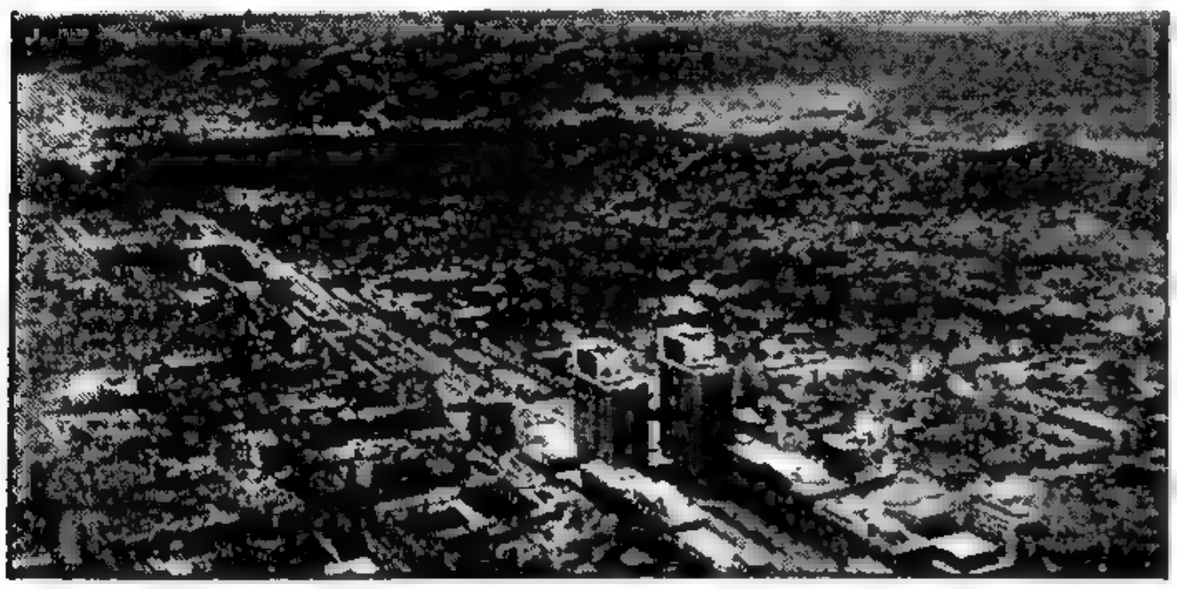

VISTA de la ciudad de Caracas, teatro de la fracasada rebelión de la policía militar. La capital venezolana volvió a ser escenario de la lucha del pueblo contra los elementos subversivos que trataban de derrocar al gobierno revolucionario del contraalmirante Larrazábal. Hace dos meses, el mismo cabecilla de la revuelta de ayer intentó apoderarse del poder, siendo aplastado por la decisiva actitud de los civiles

★ Agrupaciones Populares Lucharon Contra los Sediciosos

★ Refugióse en una Embajada el Cabecilla Rebelde

★ Caracas Vuelve a la Calma Tras el Golpe Fallido

CARACAS, 7 (AP). — El gobierno venezolano, con la decidida participación de millares de civiles y militares leales, aplastó un intento subversivo encabezado por los tenientes coroneles José Ely Mendoza y Juan de Dios Moncada con fuerzas de la escuela de policía militar de El Junquito. El pueblo, convocado por las autoridades para defender al gobierno revolucionario democrático, acudió al Palacio Blanco, que se hallaba rodeado por los sediciosos, entablándose un cruento combate. La reacción de los civiles fué similar a la de hace dos meses, cuando su enérgica intervención frustró en pocas horas otro golpe militar.

● **Decidida Intervención de los Civiles**

Una recia lucha se entabló entre enfurecidas multitudes callejeras y la policía militar rebelde, en el centro de Caracas tras una tentativa para derrocar a la Junta de Gobierno del contraalmirante Wolfgang Larrazábal. La policía militar, último resto del grupo que intentó un movimiento subversivo, se refugió en su cuartel, luchando desesperadamente para salvarse de los civiles armados con machetes y caños de plomo. Militares leales y resueltas fuerzas civiles se volcaron a las calles convirtiéndolas en sangriento campo de batalla y barricadas.

● **Armas Caseras Contra Ametralladoras**

Frente al cuartel de la policía militar, elementos de la enfurecida multitud desafiaban el fuego de ametralladoras para apedrear y lanzar bombas de gasolina, de fabricación casera, contra el edificio. Refugiados detrás de barricadas, otros dando gritos de apoyo a Larrazábal, parecían dispuestos a vengarse ante la osada tentativa de derrocar a la Junta Provisional de Gobierno. Resultaron heridas una veintena de personas por lo menos.

● **Ocuparon las Radios**

Los rebeldes, conducidos por los tenientes coroneles **José Hely Mendoza y Juan de Dios Moncada**, se apoderaron antes del amanecer de las radioemisoras de Caracas, pero pocos minutos después las recuperaron oficiales leales. De inmediato dirigieron llamados a la población para que prestara su apoyo al gobierno. En el transcurso de la mañana, dirigentes políticos, sindicales y de otros sectores, convocaron al pueblo a una demostración de apoyo al gobierno y las multitudes se volcaron a las calles. Centenares de personas corrieron a refugiarse cuando los rebeldes y las tropas leales tuvieron un fuerte tiroteo.

Las turbas se apoderaron de vehículos de transportes, camiones y automóviles para utilizarlos como barricadas en las calles. Mucha gente se escondió en las entradas de las residencias situadas en los alrededores del cuartel general de la policía militar. Las piedras que volaban por el aire constantemente rompieron centenares de vidrios de ventanas en las cercanías.

● **Sitian la Casa de Gobierno**

En las primeras horas del día hubo un momento en que un destacamento blindado rebelde sitió al ministerio de Defensa y el Palacio Blanco, deteniendo al coronel **Luis Araque**, miembro de la Junta de Gobierno, y al coronel ***José Henriquez López***. Pero, posteriormente, el destacamento se retiró sin disparar un solo tiro.

Los rebeldes, en el breve período que tuvieron en su poder las radioemisoras, calificaron de "fracaso absoluto" a la Junta y acusaron al contraalmirante Larrazábal y a otros oficiales de alta graduación, de ser amigos del odiado ex dictador Marcos Pérez Jiménez, depuesto el 3 de enero y reemplazado por el actual gobierno provisional.

Es ésta la segunda vez que el gobierno de Larrazábal se ve amenazado. El 23 de julio se intentó un golpe de estado organizado por una docena de oficiales y civiles, pero fracasó. Sin embargo, desde entonces han estado circulando rumores de que el gobierno provisional tropezaría con nuevos inconvenientes, provocados por partidarios de Pérez Jiménez y oficiales descontentos.

● **Llamados a los Civiles**

Los oficiales leales difundieron llamados al pueblo para que apoyen al gobierno provisional y acusaron a unidades de la policía militar y a algunos miembros de la policía de Caracas de respaldar el movimiento subversivo. De inmediato, millares de civiles comenzaron a concentrarse frente al Palacio Blanco para expresar su apoyo al gobierno.

● **Impúsose el Toque de Queda**

CARACAS, 7 (AP). — Un cabecilla del cuartelazo frustrado esta mañana contra la Junta de Gobierno ha sido capturado y otros tres se han refugiado en la embajada mejicana, según se anunció oficialmente.

El ministro del Interior, Numa Quevedo, indicó que ha sido impuesto el toque de queda en esta capital desde las 23 hasta las 6 y que el jefe insurgente capturado es el mayor José Ely Mendoza. El coronel Juan de Dios Moncada, considerado principal director del golpe, y sus ayudantes los mayores Rafael Fucheco y Luis Alberto Vivas Ramírez, se refugiaron en la embajada de México. Se tiene entendido que se pedirá a esa representación diplomática la entrega de los refugiados por ser considerados delincuentes comunes.

● **Los Primeros Tiroteos**

Las fuerzas leales reaccionaron rápidamente y hacia las ocho de la mañana solo quedaba un grupo de insurrectos recalcitrantes en el cuartel de la policía militar. Los primeros tiroteos comenzaron cuando centenares de civiles corrieron hacia el palacio de Gobierno para defender a las autoridades. Muchos cayeron abatidos por el fuego graneado de armas automáticas. Todavía se escuchaban algunos disparos durante la tarde.

Millares de personas pudieron ver cómo las tropas navales mantenían un fuego continuado contra el cuartel hasta que los civiles, en su mayoría muchachos se lanzaron al asalto del edificio.

● **Más de 20 Muertos**

El frustrado golpe militar dejó, según se calcula, un saldo de más de veinte muertos y 400 heridos en las batallas esporádicas libradas durante ocho horas en el centro de esta capital. Un destacamento naval de 150 hombres, leales al gobierno, que avanzaba hacia el cuartel de la policía militar, fué recibido con intenso fuego y debió retirarse tras un fugaz intercambio de disparos.

A las 16.30, aproximadamente, varios alumnos de una escuela primaria, con osadía increíble, se introdujeron hasta el segundo piso del edificio y lo hallaron vacío. Muy pronto centenares de niños y jóvenes comenzaron a destrozar sistemáticamente el edificio, pese a los gases lacrimógenos arrojados por las tropas. Aún se desconoce cómo lograron fugarse los ocupantes. La mayor parte de las víctimas de la jornada, fueron muchachos desarmados que participaron activamente en el sitio de la posición de la policía militar rebelde.

● **Decretóse la Huelga General**

CARACAS, 7 (AFP).— Fué impresionante la reacción civil al conocerse la sublevación de la

(Continúa en la Página DOS)

52 PAGINAS EN DOS SECCIONES

Clarín

BUENOS AIRES REPUBLICA ARGENTINA

UN PESO

Un foque de atención para la solución argentina de los problemas argentinos

Año XIV — Diario de la Mañana — Nº 4611

Buenos Aires, Lunes 8 de Setiembre de 1958

Asumieron Tres Jefes en la FAA

INFORMACION PAG. SIETE

★

Médicos: Declinó Ayer el Optimismo

INFORMACION PAG. OCHO

Frondizi: "Antes de 6 Meses Funcionará el Plan Petrolero"

HIZO DECLARACIONES A PERIODISTAS DE EE. UU.

DIVERSOS anuncios formuló ayer el presidente durante la reunión con los periodistas norteamericanos en Olivos, realizada con posterioridad a un almuerzo que ofreció a los visitantes. Entre los puntos salientes de sus manifestaciones, pueden destacarse los siguientes:

PETROLEO. — Los planes de activación podrán ponerse en ejecución definitiva antes de seis meses. En tres años, nuestro país podrá autoabastecerse del hidrocarburo.

IMPORTACIONES. — Con respecto a un eventual levantamiento de las restricciones existentes para la entrada de automotores, el doctor Frondizi replicó que **"nuestra aspiración es fabricar en el país todos los automóviles necesarios".**

EXPORTACIONES. — "Deseamos enviar cualquier producto que Estados Unidos reciba con buena voluntad. Si los norteamericanos se convencen de que aquí no hay aftosa, les vamos a enviar más carne".

ENSEÑANZA. — El gobierno se ha pronunciado ya en favor de la más amplia libertad de enseñanza. En otro terreno, su preocupación es terminar con el analfabetismo.

VISITA A EE. UU. — "Lo que espero es que cuando yo llegue a Estados Unidos no tengamos problemas con ese país".

POLITICA. — "No hay retorno al poder de elementos peronistas".

(Amplia información de las declaraciones de Frondizi en la Pág. Central).

Resultados de los Partidos de Ayer

RACING (L)	3	RIVER PLATE (V)	3
R. CENTRAL (L)	2	LANUS (V)	1
BOCA JUNIORS (L)	2	ATLANTA (V)	1
SAN LORENZO (V)	3	ARG. JUNIORS (L)	1
ESTUDIANTES (L)	2	INDEPEND. (V)	1
HURACAN (L)	3	V. SARSFIELD (V)	0

Suspendido a los 20' del segundo período.

N. O. BOYS (V)	2	TIGRE (L)	0

Jugado el sábado 6.

C. CORDOBA (L)	4	G. Y ESGRIMA (V)	2

Primera División "B"

UNION (L)	3	DOCK SUD (V)	1
SARMIENTO (L)	0	N. CIRCULO (V)	0

OLIVOS: *El Asombro Ante un Titular ★ ¿Próxima Reforma Electoral?*

"Es más Fácil Conseguir un Decreto que Lograr un Teléfono..."

LA terraza de la residencia de Olivos se convirtió ayer en simbólica atalaya para otear la actualidad, a través de la palabra de presidente. Un presidente franco y con buen humor, de sobremesa con periodistas norteamericanos y argentinos de fino oído y despiadado sentido de la interrogación. Un presidente que confesó un sobresalto matutino cuando, al abrir las páginas de Clarín de ayer, fué sorprendido por nuestro titular que decía: **FRONDIZI HA DECLARADO...**

—¿Qué declaré yo, que no recuerdo? —afirmó que fué su primer pensamiento. Pero al seguir leyendo, se tranquilizó.

—Se refería al pronunciamiento de mi hermano con respecto al problema de la enseñanza —aclaró con una sonrisa.

—Es claro, porque el título debería contener entre paréntesis Frondizi (el otro) acotó un periodista intencionado... — Para que un tercero agregara de inmediato:

—Parece que se va a publicar una caricatura en la que aparece un vigilante enarbolando un garrote, ante un estudiante, mientras el doctor Risieri Frondizi lo detiene diciendo: "Un momento, que mi hermano ha dicho que vivimos en estado de derecho ..".

Y el presidente comentó:

—Es que el estado de derecho puede no estar reñido con los palos...

● **"Con la Brújula y el Timón"**

Conversando con dos periodistas amigos, oímos decir al doctor Frondizi: Como de costumbre esta mañana he leído ocho semanarios. Por supuesto que la mayoría de éstos me atacan en las más diversas formas. Pero yo he hecho un balance y he llegado a convencerme: "La brújula la tenemos nosotros y el timón también".

● ***¿Próxima Reforma Electoral?***

El ministro del Interior, doctor Vitolo prefirió ocupar un lugar alejado de la cabecera de la mesa del banquete. Tenía a su lado a la secretaria del doctor Frondizi: la señorita Elena Tossi. De la conversación que sostuvimos entre plato y plato, logramos extraer una noticia: Para el año próximo se promoverá una reforma de la ley electoral. Si prevalece la opinión del ministro, las minorías podrán tener representación en el parlamento por lo menos en un cuarenta por ciento. Es partidario de que todas las minorías tengan al menos poder de administrar, aunque no político.

Para llegar a ese desideratum, faltaría aún convencer al presidente de la república, lo cual no sería un problema serio.

Trascendió, asimismo, que el presidente considera que el pueblo está lo suficientemente informado sobre petróleo, por lo cual no pronunciará su anunciado mensaje radial. Lo haría, en cambio, sobre "Precios y salarios". Y, a propósito de las tarifas ferroviarias, señaló: "O se vuelve a los precios económicos, dejando de lado los políticos, o la economía nacional seguirá completamente distorsionada".

● ***Más Fácil es un Decreto...***

—¿Tienen ustedes muchos problemas para obtener los decretos que se dictan? —preguntó el doctor Frondizi.

—La verdad que nó —respondieron los cronistas. Pero el representante de **Clarín**, especializado en cosas de Comunicaciones, manifestó que hubo **"cierto trabajo"** para obtener el decreto de aumento de las tarifas telefónicas.

—Pero lo obtuvieron —dijo Frondizi—. **Ello les demuestra que en este país es mucho más fácil obtener un decreto que un teléfono.**

El mensaje del doctor Mac Kay sobre libertad de enseñanza fué fuerte. Es el pensamiento del Poder Ejecutivo, dijo el doctor Frondizi, finalmente.

CADE: Será Reemplazada por Otra Sociedad con Participación del Estado y de la Compañía

★ Firma del Acuerdo Definitivo: el 31 de Octubre Próximo
★ Dentro de 10 Años o Antes la Nueva Sociedad Será Estatal
★ CADE y CEP Deberán Normalizar los Servicios Eléctricos

EL secretario de Estado de Energía y Combustibles, doctor Gregorio Meira, dió a conocer ayer a todo el país, por radiofonía, las bases verbales convenidas entre el Estado y las compañías Argentina de Electricidad (CADE) y de Electricidad de la Provincia (CEP) para sustituir la prestación de los servicios eléctricos a cargo de estas últimas en una nueva empresa integrada por la Nación y las compañías, que tomará a su cargo el suministro de energía eléctrica en la Capital Federal y 14 comunas del Gran Buenos Aires. Dichas bases, que deberán instrumentarse en contrato escrito el 31 de octubre venidero, son las siguientes:

● NUEVA SOCIEDAD PRIVADO-ESTATAL

El Estado, CADE y CEP constituirán una sociedad que tomará a su cargo la prestación de los servicios públicos de electricidad en la Capital Central y en 14 municipios de la provincia de Buenos Aires.

● El Estado adquirirá las instalaciones propiedad de ambas empresas en 14 partidos de la zona noroeste del Gran Buenos Aires.

● La nueva sociedad actuará sin plazo determinado, pudiendo el Estado disponer el cese de su actuación en cualquier momento adquiriendo en efectivo las acciones que se encuentran en poder de los particulares.

● La figura jurídica de la nueva sociedad será establecida por ley de la Nación.

● CADE y CEP deberán normalizar los servicios eléctricos obteniendo las financiaciones necesarias con anterioridad a la firma del contrato de constitución de la nueva sociedad. Recién entonces se confirmará el pedido del grupo turbogenerador de 125.000 Kv. para la central de Puerto Nuevo, que deberá quedar instalado en 1960.

● El contrato definitivo entre el Estado y las dos empresas deberá suscribirse el 31 de octubre próximo.

● El monto del capital de la nueva sociedad será determinado así. a) Parte privada: la suma revaluada que hubiera debido pagarse por las instalaciones si pasaran al Estado al término de la concesión; b) Parte estatal, el valor de los bienes de la empresa que pasan al dominio de la municipalidad de la Capital y otros municipios del Gran Buenos Aires, las deudas a los bancos oficiales y al Estado Nacional, valores todos estos que serán revaluados en la misma forma que el capital privado.

● El Estado respetará las autonomías municipales de la Capital Federal y de las comunas servidas por CADE y CEP.

● La nueva sociedad intercambiará energía con otros organismos estatales; se establecerá un régimen equitativo de tarifas ajustadas bimestralmente.

● El Estado y las compañías desistirán todas las acciones judiciales actualmente en curso, relacionadas con las concesiones y el régimen de prestación de los servicios eléctricos.

● El capital privado conservará la mayoría en el directorio y administración de la nueva sociedad mientras mantenga en su poder la mayoría de las acciones. Cuando el Estado rescate todas las acciones privadas —dentro de diez años, o antes— se convertirá en el dueño absoluto de la nueva empresa.

● Las cuestiones pendientes serán solucionadas por una comisión "ad hoc" de dos miembros por cada parte y las diferencias serán laudadas por el interventor nacional ante la CADE.

Texto Completo del Mensaje de Meira en las Páginas 8 y 17

40 PAGINAS EN DOS SECCIONES

Clarín

UN PESO

Un toque de atención para la solución argentina de los problemas argentinos

Año XIV — Diario de la Mañana — Nº 4612

Buenos Aires, Martes 9 de Setiembre de 1958

LO MAS IMPORTANTE EN EL EXTERIOR

Mao Autoriza a Negociar con la Unión

El presidente de China Popular, Mao Tse-tung, aceptó la sugerencia norteamericana para iniciar negociaciones sobre la crisis en el Lejano Oriente, y expresó que "se pueden esperar resultados", si ambas partes lo desean.
(Inf. pág. 3)

Auspicia París una Fuerza Internacional

El general De Gaulle, en un mensaje a la asociación parlamentaria pro gobierno mundial, pidió la creación de una fuerza internacional como garantía de seguridad, bajo los auspicios de las Naciones Unidas.
(Inf. pág. 4)

Maniobras de la VII Flota Frente a Formosa

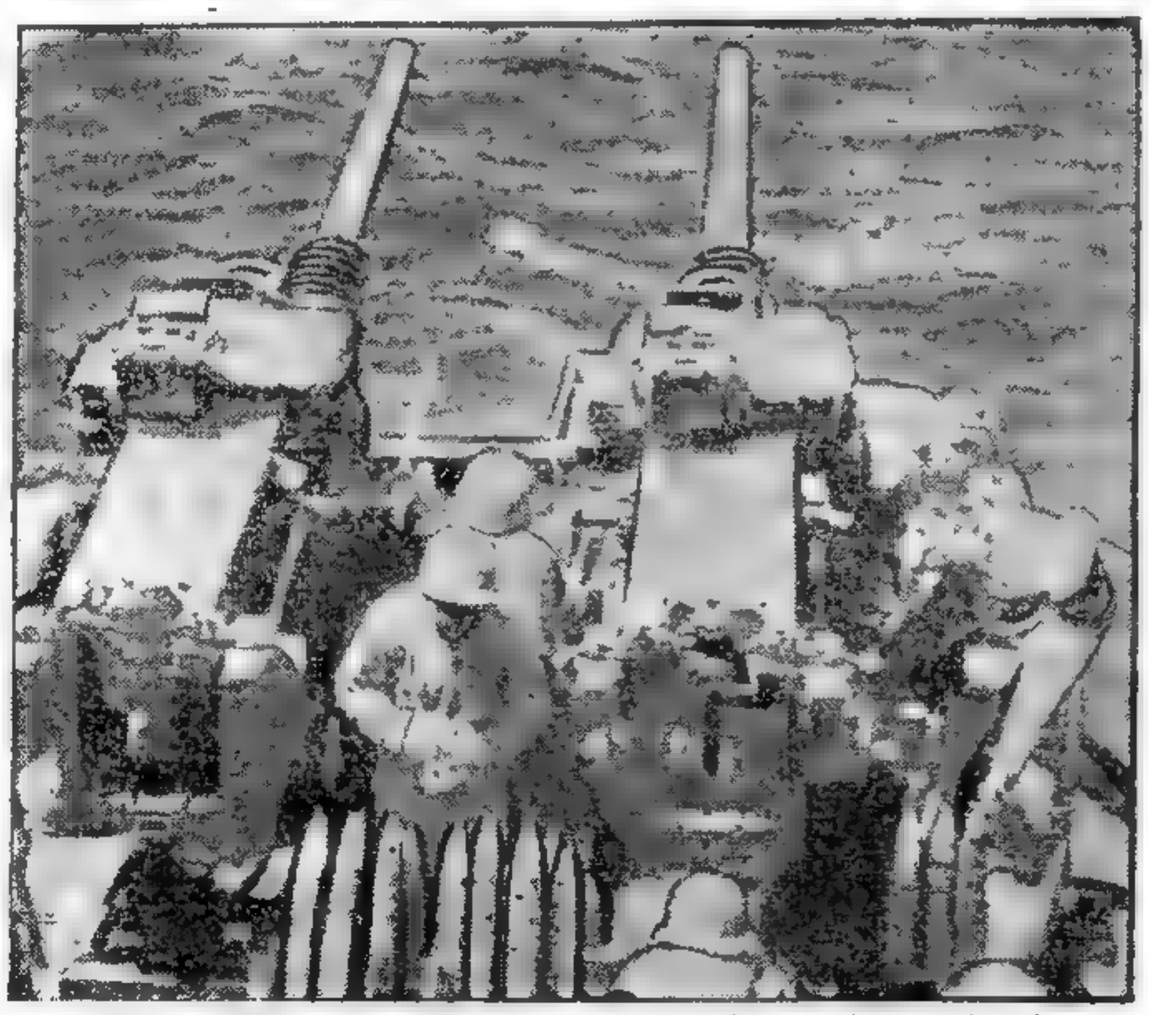

INICIARONSE en aguas de Formosa las anunciadas maniobras combinadas de la VII flota norteamericana y las fuerzas aeronavales de China nacionalista. El grabado muestra a los servidores de una de las baterías de artillería del crucero norteamericano "Helena", listos para entrar en funciones. Mientras tanto, otras naves de la Unión sirven de escolta a los transportes nacionalistas que aprovisionan a las guarniciones de Quemoy. (Radiofoto de AP, exclusiva para **Clarín**). - (Información página DOS)

Castigos Ejemplares Exigen en Caracas

Trabajadores y estudiantes venezolanos iniciaron una huelga general en protesta contra los militares sublevados. Exigen al gobierno un enérgico castigo para los culpables y la destitución del ministro del Interior, Numa Quevedo, "por no haber adoptado las medidas necesarias para evitar el motín". (Información página 5).

Aquí Tiene las Ultimas Noticias Sobre lo que Vd. Está Comentando

F. AEREA: El P. E. desconvocó al comodoro Krause, quien previamente rechazó el cargo de agregado aeronáutico en Italia. El secretario de Aeronáutica, comodoro Roberto Huerta, cuya separación del cargo solicitada por los mandos superiores no prosperó, dió una minuciosa información de los sucesos ocurridos en el arma el 3 de setiembre. (Información página diez).

ORDEN: En declaraciones a los periodistas, el ministro del Interior afirmó que el gobierno "exigirá el orden dentro de la libertad" y que no permitirá desviaciones ni atentados contra las instituciones republicanas. (Inform. página ocho)

ENSEÑANZA: Réplica de Risieri Frondizi a Mac Kay, nueva advertencia del ministro de Educación a los estudiantes, un paro anunciado por la FUBA y más incidentes callejeros —no tan violentos como los de la semana anterior— mantienen el clima polémico en torno a la libre enseñanza. La información, en la página central, pero en la página nueve nos ocupamos de otro problema: la inquietud del magisterio por las nuevas modificaciones al Estatuto del Docente.

DOLAR: La cotización de ayer al cierre: $ 48,20. ¿Ha influído la "cadena del dólar"? Lo que pareció provechoso entretenimiento, ahora se vería en algunos círculos oficiales como maniobra delictiva. Por lo pronto, ya hubo procedimientos policiales y a las 18, las colas en las casas de cambio las formaban curiosos, y no interesados en los prometedores cheques del viajero. La información, en las páginas central y dieciocho.

PAROS: MEDICOS: sin solución. Renunciarán en masa. PORTUARIOS: paro por 24 horas a partir de mañana. CORREOS: continúan los paros. FERROVIARIOS: comenzarán a paralizar tareas a partir de pasado mañana. SALUD PUBLICA: se mantienen las medidas de fuerza. (Información páginas 11 y 14).

Aquí Tiene las Ultimas Noticias Sobre lo que Ud. Está Comentando

F. Aérea: **El comodoro Huerta merece toda la confianza del gobierno. Así lo manifestó el subsecretario de Defensa Nacional, mientras se acentúa la normalidad en el arma aérea. Entretanto, no hubo novedades en torno al nombramiento del nuevo Jefe del Comando de Operaciones Navales. El secretario de Marina viajará a Estados Unidos a comienzos del mes próximo, y mañana zarpará de Puerto Belgrano, en maniobras de rutina, la Flota de Mar. (Información página ONCE).**

Fuga: Espectacular evasión de la cárcel de Villa Devoto. Cinco peligrosos delincuentes maniataron a un celador y se descolgaron por el tejado. Uno de los presos pudo ser detenido. La fuga adquirió contornos sensacionales. Los protagonistas tienen abultado prontuario. Tres de ellos figuran catalogados como "peligrosísimos". Todos son capaces de matar para defender su libertad. La policía cerró su vigilancia sobre las posibles guaridas de los delincuentes. (Información página NUEVE).

Paros: MEDICOS: no admiten más tratativas. Exigen del gobierno el cumplimiento de las promesas. CORREOS: Agravóse el conflicto al anunciarse que desde hoy se extenderán los paros a todo el país. FERROVIARIOS: Realizan gestiones para evitar el paro de mañana. PORTUARIOS: Cúmplese hoy un paro de 24 horas. SALUD PUBLICA: A la hora 0 finalizó la huelga. (Inform. págs. 16 y 17).

Enseñanza: **¿Libre o laica? El debate llegó al Congreso con el informe de Risieri Frondizi (página DIEZ), mientras la FUBA ratificaba el paro de 24 horas dispuesto para hoy. Realizará esta tarde, a las 18, una concentración estudiantil ante el Congreso de la Nación. La Universidad, por su parte, fijó su posición: No ha sido jamás contraria a la más plena y auténtica libertad de enseñar y aprender (página CENTRAL). La FUA trazó su ofensiva contra el artículo 28, cuyos detalles publicamos en la página DIECIOCHO.**

Senado: **En sendas sesiones las distintas comisiones iniciaron la consideración del proyecto de ley de nacionalización del petróleo y trataron el Estatuto del Docente, enviado en revisión por la Cámara de Diputados. Esta última iniciativa será tema principal de la sesión de tablas de esta tarde del alto cuerpo, adelantándose que sus miembros se pronunciarán por el mantenimiento de la jubilación móvil con el 82 por ciento, derogada por la Cámara Joven, lo que significará la devolución del proyecto a esa rama legislativa. (Información en la página SIETE).**

Dólar: Categórico: Dijo anoche la policía que la "Cadena del Dólar" descansa sobre un eje pernicioso y maligno. Resulta —añade— "malicioso, además de inmoral, y de práctica imposible, a poco que se apliquen elementales principios de sana lógica". Este tipo de operaciones puede crear un estado proclive al engaño o dolo recíproco y colectivo. (Información página VEINTICUATRO).

Insinúa Dulles que EE. UU. Hará Concesiones si Pekín Renuncia al Uso de la Fuerza en Formosa

WASHINGTON OFRECE COMENZAR EN VARSOVIA GESTIONES BILATERALES

RESPONDERA LA SEPTIMA FLOTA CUALQUIER ATAQUE DELIBERADO

WASHINGTON, 9 (AP). — El secretario de Estado Foster Dulles, insinuó hoy que Estados Unidos está dispuesto a hacer concesiones si China comunista renuncia al uso de la fuerza en el estrecho de Formosa. El canciller norteamericano dijo en conferencia de prensa, que no podía dar detalles en anticipación de las conversaciones diplomáticas que se espera realizar con China comunista en Varsovia. Al mismo tiempo, Dulles recalcó nuevamente que su país cree que es esencial a la postura defensiva del mundo libre en el Lejano Oriente mantener una actitud firme contra las amenazas comunistas de apoderarse de las islas nacionalistas del estrecho de Formosa.

● **Ayudaría en la Defensa**

Dulles indicó que si China roja atacara hoy, Estados Unidos ayudaría a los defensores nacionalistas, al principio con pertrechos y luego con hombres, si los nacionalistas no pudieran rechazar a los invasores comunistas. Sin embargo, el secretario se negó a explicar con precisión qué haría Estados Unidos en un momento dado. Subrayó, que a pesar de la tensión, no espera guerra. Admitió, empero, que la situación podía compararse con la de Corea y con el bloqueo de Berlín.

Informó Dulles a los periodistas que el embajador norteamericano en Varsovia, Jacob Beam, se puso hoy en contacto con el embajador chino en la capital polaca, Wang Ping-nan. Añadió que Beam le dijo a Wang que Estados Unidos estaba dispuesto a iniciar conversaciones en cualquier momento. No se sugirió ninguna fecha precisa.

● **En Busca de un Acuerdo Específico**

En respuesta a una pregunta, el canciller declaró que Estados Unidos buscaba acuerdos sobre asuntos específicos más bien que en asuntos generales, como en el pasado, durante las conversaciones fallidas con China roja, y señaló que si los chinos comunistas consienten en renunciar a la fuerza esto alteraría la situación. De ello derivarían consecuencias, añadió, pero manifestó que no podía detallarlas por adelantado, porque tenían que ver con los derechos de un aliado, China nacionalista.

● **Eventual Evacuación de las Islas**

Se le preguntó si su país recomendaría la evacuación de Quemoy, Matsu y las otras islas costeras nacionalistas frente a la China continental si el régimen de Pekín aceptara renunciar a la fuerza. Replicó que EE. UU. no podía por sí mismo negociar el futuro de las islas costeras en vista de que ellas pertenecen a China nacionalista. Añadió, sin embargo, que una renuncia al uso de la fuerza por parte de Pekín, de ser efectiva y digna de crédito, sería ciertamente un nuevo elemento en la situación.

● **Otras Consideraciones Sobre la Cuestión**

Dulles manifestó además:

1 Los barcos de guerra norteamericanos, escoltando los abastecimientos nacionalistas, responderían a cualquier ataque comunista contra ellos, si fuere deliberado.

2 En razón del interés nacional, Dulles pensó que no sería propio decir si Estados Unidos estaría de acuerdo en que los nacionalistas chinos enviaran aviones a bombardear las bases comunistas en el continente chino, desde las cuales los aviones rojos podrían atacar a Quemoy.

3 La acción de las Naciones Unidas podría ser de utilidad para aliviar la tensión en Formosa. Pero señaló que China comunista rehusó hace cuatro años aceptar una intervención del organismo mundial, basándose en que la disputa de Formosa era puramente un asunto interno.

4 Todos los ayudantes principales del presidente Eisenhower, tanto políticos como militares, están de acuerdo con la política sobre Formosa. Hasta estos momentos el presidente no ha decidido irrevocablemente luchar por las islas situadas fuera de las costas.

5 Foster Dulles fué "el alto funcionario estadounidense" que en Newport, Rhode Island, dió un resumen a los periodistas sobre el significado de la declaración del propio Dulles del 3 de este mes, que prometió apoyo, pronto y eficaz, para China nacionalista. En Newport sólo se permitió a los periodistas atribuir los comentarios a un alto funcionario estadounidense.

48 PAGINAS EN DOS SECCIONES

Clarín

BUENOS AIRES · REPUBLICA ARGENTINA

UN PESO

Un toque de atención para la solución argentina de los problemas argentinos

Año XIV — Diario de la Mañana — Nº 4613

Buenos Aires, Miércoles 10 de Setiembre de 1958

Pekín y su Zona de Influencia

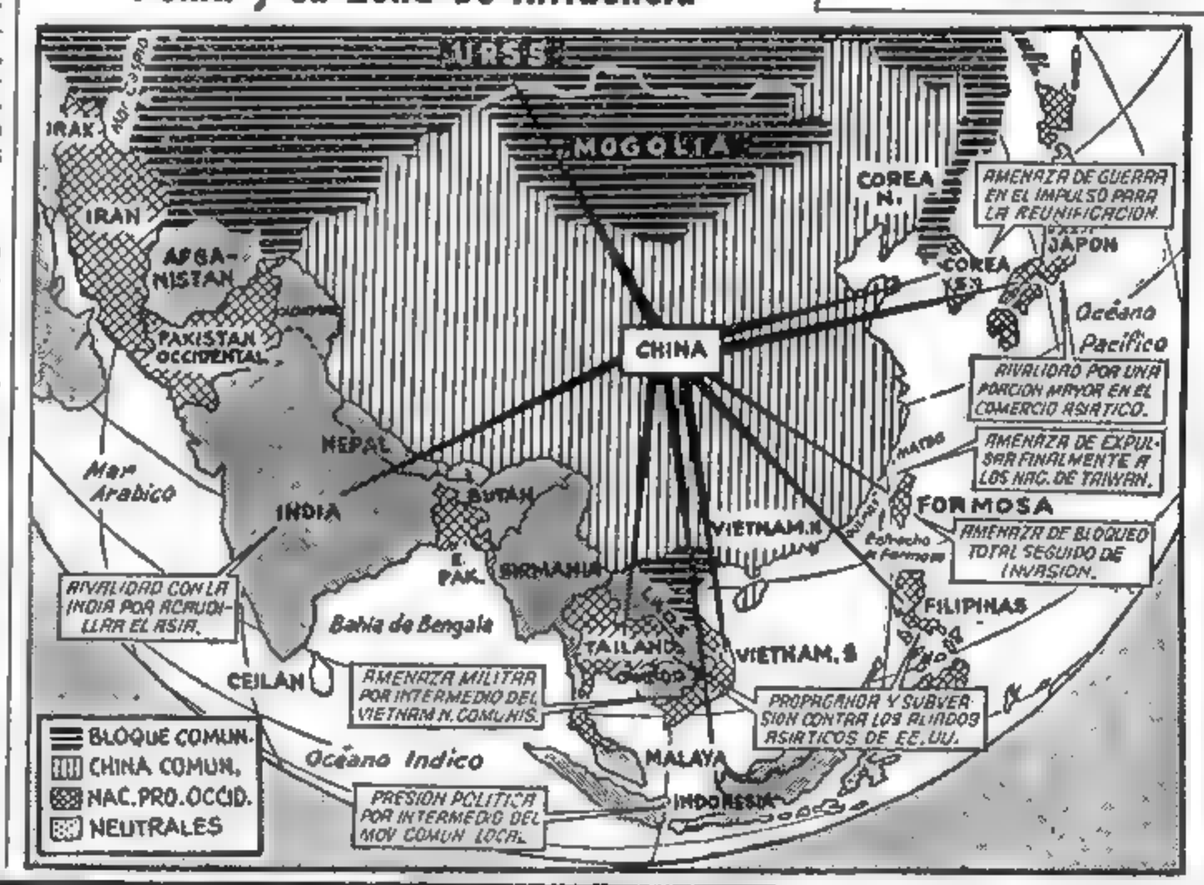

LA IMPLACABLE presión que el vasto potencial de China comunista ejerce en todos los confines de su enorme territorio, puede apreciarse en este mapa. Desde la presión política hasta la desembozada amenaza militar, todos los medios sirven al creciente imperio de Mao Tsé-tung

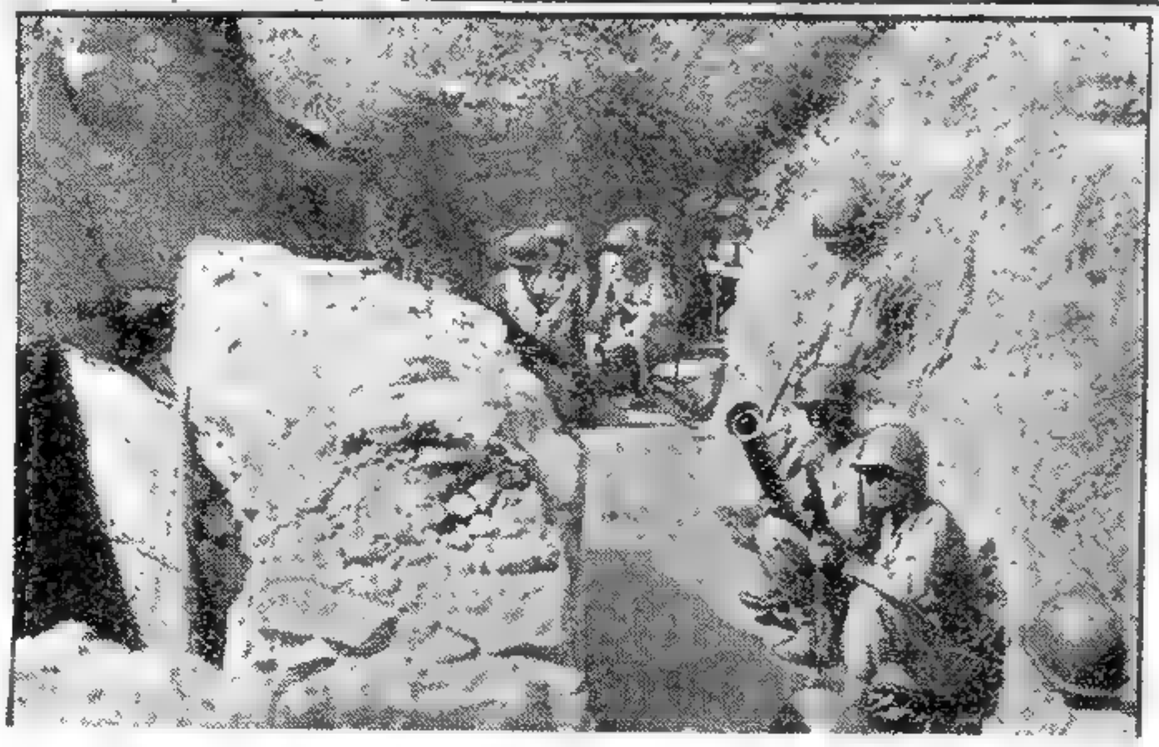

SOLDADOS nacionalistas chinos atrincherados en Quemoy, aguardan la anunciada invasión de las fuerzas comunistas. Pero a medida que transcurre el tiempo, y mientras se espera la iniciación de negociaciones diplomáticas entre Pekín y Washington, se desvanecen los temores de un asalto rojo

Fracasaría la Misión de Hammarskjold

El secretario general de la UN viajó a Beirut, desde Amman, para estudiar, con las autoridades libanesas, la situación del Oriente Medio. En Jordania fracasó su misión para obtener la evacuación de las fuerzas británicas. Y en El Líbano, tropieza con dificultades. (Información en la página DOS).

Reunión de Cancilleres Americanos

Se efectuará el 23 y 24 de este mes la conferencia de cancilleres americanos, en Washington. Foster Dulles esbozó, en su conferencia de prensa, los principales temas de la reunión. (Información en la página CUATRO).

Nueva Gestión Para la Unidad de Alemania

El gobierno de Bonn envió a los representantes de las cuatro potencias ocupantes, una nota por la cual pide el término de la ocupación y la unificación del país. (Información en la página CINCO).

Arrecian los Bombardeos Comunistas Contra la Asediada Isla Quemoy

(INFORMACION PAGINA TRES)

Fué Aceptada la Renuncia del Secretario de Aeronáutica; Designarán Hoy al Reemplazante

Nombramientos en la Armada

Adscriben a la Secretaría de Marina al Contraalmirante A. H. Rial

Nuevo Comandante del Area Naval del Plata: Contraalmirante Penas

CON la aceptación por el Poder Ejecutivo de la renuncia presentada por el secretario de Aeronáutica, comodoro ingeniero Roberto Huerta, culminó anoche la denominada "crisis de los mandos" en esa arma. La noticia fué dada a la prensa por el ministro del Interior, a cargo interinamente de la cartera de Defensa Nacional, doctor Alfredo Vitolo, minutos antes de las 23. Conocida la decisión oficial, normalizóse la situación de Aeronáutica y ordenóse el cese del acuartelamiento, dispuesto a media tarde por los comandos superiores. Mientras tanto, otra situación similar, de crisis institucional, concretábase en la secretaría de Marina. Si bien su titular, contraalmirante Estévez, como uno de los altos jefes consultados, el contraalmirante Rial, negaron la existencia de situaciones anormales en el arma, trascendió cerca de medianoche que los comandos superiores no estarían de acuerdo con ciertas designaciones y pases que el Poder Ejecutivo dispondría de un momento a otro.

- ***Situación en la Marina***

El problema en la Marina es distinto al originado en Aeronáutica: todo gira en torno a la provisión del cargo de comandante de Operaciones Navales, jefatura que equivale a la de Comando en Jefe del Ejército o de la Fuerza Aérea Argentina. A las 23.15 se comunicó oficialmente en la Casa de Gobierno que habíase designado comandante del Area Naval del Plata, nombramiento que recayó en el contraalmirante Agustín R. Penas. Este anuncio significa el cese en igual función del contraalmirante Arturo H. Rial, quien pasará como adscripto a la secretaría de Marina. A su vez, trascendió que el cargo de comandante de Operaciones Navales ha de recaer en la persona del contraalmirante Alberto T. Vago, comandante en jefe de la Escuadra de Mar, nombramiento que, a su vez, no sería aceptado por el propio jefe nombrado, ni apoyado por el resto de los comandos superiores.

Además, a pesar del anuncio oficial de que el contraalmirante Estévez había decidido cancelar —o postergar— su anunciado viaje a Estados Unidos, viaje que desencadenó la crisis de mandos que ahora vive nuestra Marina de Guerra, estamos en condiciones de anunciar que tal viaje se realizará en la fecha indicada. El viernes 19 del actual el secretario del arma partirá para la Unión, aceptando la invitación del almirante Arleigh Burke, y en la jira lo acompañaría el adscripto a la secretaría, contraalmirante Arturo H. Rial.

En la fecha espéranse decisiones del Poder Ejecutivo sobre estos dos aspectos: 1º) Designación del nuevo secretario de Aeronáutica, cargo que se habría ofrecido al brigadier Ramón A. Abrahin; 2º) Designación de comandante de Operaciones Navales. (**Amplia información en la página 7**).

44 PAGINAS EN DOS SECCIONES

Clarín

UN PESO

Un toque de atención para la solución argentina de los problemas argentinos

Año XIV — Diario de la Mañana — Nº 4614

Buenos Aires, Jueves 11 de Setiembre de 1958

EL MAL TIEMPO impidió durante los últimos días el aprovisionamiento de Quemoy y el envío de tropas de refresco. Estos soldados nacionalistas chinos, a bordo de una barcaza de transporte, aguardan en un puerto de las Pescadores el momento de emprender viaje al asediado bastión nacionalista (Radiofoto de AP)

Otros Títulos que Provocarán el Comentario de Hoy

Aramburu:

Categórico fué anoche el teniente general Aramburu al hablar a radiodifusores privados: "El pueblo no quiere una nueva revolución". Y añadió el ex presidente de la República: "El gobierno tiene pruebas de que las Fuerzas Armadas son democráticas, aunque minorías resentidas traten de confundirlo". Expuso al gobierno tres puntos para conseguir la convivencia entre todos los argentinos (Información en la Pág. DIECIOCHO). El teniente general Aramburu mantuvo ayer una entrevista en Olivos con el doctor Frondizi. (Información en la página VEINTE).

Congreso:

Dos sesiones en el Senado: una pública y otra secreta. Y otras dos en Diputados: una que fracasa por falta de quórum y otra agitada por continuos debates. La alta Cámara devolvió a la otra rama legislativa el Estatuto del Docente, pues insiste en mantener la jubilación móvil con el 82 por ciento. La Cámara joven, que por la mañana no pudo considerar el diploma de Manubens Calvet, aprobó por la tarde el informe del P. E. sobre radios y TV. De lo que pasó en ambos cuerpos, usted puede informarse en la página central.

Paros:

FERROVIARIOS: Levantaron los paros anunciados para hoy. MEDICOS: rechazaron la propuesta de arreglo del P. E. CORREOS: Hubo Paralización total. No se repartió una sola carta. BANCARIOS: Mañana se realizará un paro de dos horas. PORTUARIOS: Hubo inactividad general en la zona bonaerense del puerto. (Inf. en las Págs. 10 y 15).

CADE:

Fué adelantada para hoy, a las 18, la firma del convenio entre el Estado y la CADE, anunciada primeramente para el 31 de octubre. Entretanto, en sesión de 14 horas, el Concejo Deliberante ratificó su decisión de que la Comuna debe tomar posesión de la empresa, cosa que de un momento a otro dispondría el intendente municipal. (Información en la página OCHO).

Dólar:

La Cadena del Dólar se halla en punto muerto. El comunicado de la Policía Federal repercutió saludablemente, la advertencia policial resultó esclarecedora de lo que ya se descarta: que es una maniobra dolosa. El público desapareció ayer prácticamente de las agencias de cambio; quienes acudieron, procuraban recuperar, con lógico quebranto, el dinero invertido. (Información en la Pág. VEINTICUATRO).

Enseñanza:

Rectores de Universidades nacionales y miembros de la FUA entregaron en el Congreso el anteproyecto de Ley Universitaria. Reclamaron su sanción en el actual período de sesiones y la derogación del artículo 28, cuya reglamentación habilitaría el otorgamiento de títulos por las universidades privadas. Los estudiantes realizaron una concentración numerosa frente al Palacio Legislativo en apoyo de esas demandas. El panorama se completó con el paro por 24 horas decretado por la FUBA y que fué observado casi unánimemente. (Información en la página ONCE).

Suspensión de Ensayos Atómicos: Esperanza de Desarme Mundial

WASHINGTON, 10 (Exclusivo para *Clarín*). — El acuerdo en Ginebra sobre los medios para descubrir la realización de pruebas nucleares y la esperada decisión de Estados Unidos de unirse a Rusia para interrumpir provisionalmente las pruebas, permite creer que será posible iniciar en breve el desarme en Oriente y Occidente. Estos acontecimientos brindan una base sólida para una conferencia en la cumbre de verdadero valor, que ahora, evidentemente, se está preparando y cuya celebración se justificaría más aún si los peritos mejorasen el acuerdo de Ginebra con un plan técnicamente aceptable para proteger de ataques sorpresivos.

Todos se alegrarían si EE. UU. y la Unión Soviética pudieran convenir una inspección internacional que permitiera dar por terminadas las pruebas de armas nucleares, que protegiera de los ataques sorpresivos y allanara el camino para suspender, definitivamente, la producción de esas armas, como lo viene proponiendo Washington desde hace tiempo. Así, se produciría la mayor de las brechas abiertas en la guerra fría desde su comienzo.

Los sucesos de esta última semana plantean otro interrogante de importancia, para el cual, la mayor parte del pueblo norteamericano, en mi opinión, querrá una respuesta directa y convincente.

¿Qué ha inducido al presidente Eisenhower a dar por resueltas las grandes discrepancias existentes en su gobierno sobre el cese de las pruebas nucleares en cualquier circunstancia, si numerosos funcionarios del Pentágono y de la Comisión de Energía Atómica creen que la defensa de EE. UU. se verá perjudicada si no continúan esas pruebas? Se trata de decisiones muy importantes que, a no dudar, Eisenhower tendrá que discutir en un futuro próximo, pero su razonamiento es bien conocido en Washington, y de acuerdo con la información que tengo en mi poder, se podría contestar a esa pregunta de esta manera:

En cuanto a la calidad y variedad de las armas nucleares, Estados Unidos está en una posición excelente, probablemente predominante. Es muy probable, por lo tanto, que el cese de las pruebas no le resulte perjudicial, aunque, sin duda, demorará el perfeccionamiento de las armas nucleares más limpias que tanto desea conseguir Whasington. Si se proyecta interrumpir las pruebas, hay que elegir un momento adecuado para hacerlo y éste parece ser el más indicado.

El primer magistrado tiene otro motivo para proceder así. Aunque puede alegarse que perjudicaría a los intereses de Estados Unidos demorar el refinamiento de las armas nucleares con el cese de las pruebas, hay razones para creer que Eisenhower está seguro de servir mejor los intereses de su país con un acuerdo que abriría a la inspección internacional grandes sectores del mundo soviético, que de otro modo permanecerían cerrados.

Eisenhower brindó una significativa sugestión sobre su razonamiento en un discurso ante la Asamblea General de la UN, al decir que "las armas modernas, la naturaleza de las comunicaciones actuales y el creciente círculo de naciones nuevas revelan que tendremos que formar, por fin, una comunidad mundial de sociedades abiertas".

Eisenhower da a entender así que, si el Kremlin está dispuesto a abrirle en parte al mundo, su sociedad, a fin de lograr el cese de las pruebas nucleares, Estados Unidos debería aceptarla. El deseo del presidente de suspender temporariamente las pruebas, se apoya en el acuerdo de Ginebra y en su opinión de que el próximo paso será más fácil si ambos bandos interrumpen voluntariamente sus pruebas nucleares de antemano. Así, Eisenhower revela su empeño en conseguir este acuerdo inicial sobre el desarme.

ROSCOE DRUMMOND

Copyright Clarín y Editor's Press. Prohibida la reproducción total o parcial

CADE: Firman el Acuerdo • Los Concejales Tomaron Posesión de la Sede

INFORMACION EN LAS PAGINAS CENTRALES X, 19 Y 21

Asumió Interinamente la Cartera de Aeronáutica el Secretario de Guerra; Habrá Hoy Definición

Frondizi Ofreció el Cargo al Comodoro Carlos M. Galina • Pidió Plazo Para Contestar • Marina: Tomó Posesión el Jefe del Area del Plata

COMPAS de espera en la solución definitiva de la crisis de mandos en la Aeronáutica militar argentina. En la víspera, luego de una mañana de incertidumbre acerca del nuevo jefe que reemplazaría al secretario renunciante, comodoro Roberto Huerta, sobre el mediodía afirmábase la creencia de que el cargo sería desempeñado por el brigadier Ramón Amado Abrahin, quien fué el primer ministro de Aeronáutica del gobierno de la Revolución. Pero trascendió que este oficial habría exigido, para ocupar el cargo, que se retrotrayera la situación de los cuadros de Aeronáutica al día en que él presentó su renuncia, vale decir, que debían estudiarse y analizarse todos los movimientos de personal habidos posteriormente en el arma. Esta exigencia no habría sido aceptada por el presidente de la Nación quien, en conversación que mantuvo por la mañana en Olivos con los comodoros Huerta y Olano, determinó que la secretaría fuera ocupada por un jefe en actividad.

44 PAGINAS EN DOS SECCIONES

Clarín

UN PESO

Año XIV Diario de la Mañana Nº 4615

Buenos Aires, Viernes 12 de Setiembre de 1958

• El Ofrecimiento del Cargo Ministerial

Poco después de las 14.30, por declaración del ministro del Interior, a cargo interinamente de la cartera de Defensa Nacional, súpose oficialmente que el presidente de la República había ofrecido el cargo de secretario de Aeronáutica al comodoro Carlos María Martín Galina, quien actualmente desempeña las funciones de director de personal de Aeronáutica. En la misma oportunidad informóse que el nuevo secretario juraría el cargo a las 19 de ayer.

Pero posteriormente —y luego de hacerse saber que la ceremonia de juramento se realizaría a las 20—, comunicóse que el jefe propuesto había solicitado al presidente Frondizi se le concediera un plazo prudencial antes de aceptar el cargo, durante el cual "consultaría con sus camaradas y con su conciencia". El primer magistrado aceptó la petición del comodoro Galina y resolvió, ínterin éste se pronunciaba, que la secretaría de Aeronáutica quedara a cargo del secretario de Guerra, general Héctor Solanas Pacheco.

Entretanto, la dirección de Personal de Aeronáutica dió comienzo, con toda urgencia, a la consulta telegráfica a las distintas brigadas y bases aéreas del país, a las cuales se les pidió si prestan o no conformidad con el nombramiento del comodoro Galina. Hoy se espera tener todas las respuestas en la sede de la secretaría, situación que permitirá decidir definitivamente la crisis iniciada el miércoles 3 del corriente.

• La Situación en la Marina de Guerra

A su vez, el proceso iniciado anteayer en los comandos de la Marina de Guerra, si bien tuvo en la víspera varias alternativas, ellas no alcanzaron estado oficial. El contraalmirante Agustín P. Penas asumió por la tarde las funciones de Comandante del Area Naval del Plata, en una ceremonia amable que contó con la presencia del comandante relevado, contraalmirante Arturo H. Rial, cuya adscripción a la secretaría de Marina quedó confirmada. El cargo de Comandante de Operaciones Navales sigue en manos del secretario de Marina, contraalmirante Estévez, pero sobre el particular se esperan definiciones inmediatas, por cuanto ayer afirmóse, con nuevos elementos de juicio —aunque, repetimos, sin confirmación oficial—, que el titular de la cartera viajará el 19 a Estados Unidos, obligando tal circunstancia a proveer el cargo mencionado. Si ello ocurriera, recién entonces podrían producirse movimientos en los cuadros superiores de la Armada.

(Amplia información en las páginas SIETE y OCHO)

4 Etapas del Proceso CADE

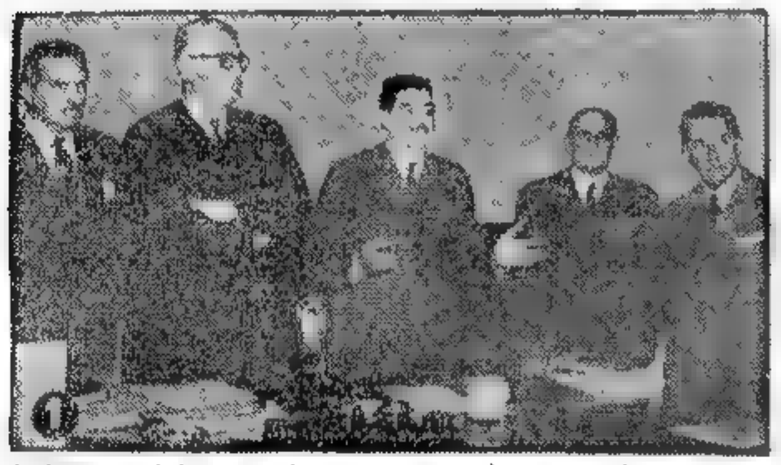

1) FIRMA del acuerdo: Meira explica su alcance

2) CONCEJALES con Giralt: Hay que tomar la CADE"

3) ENTRAN al edificio el intendente y los ediles

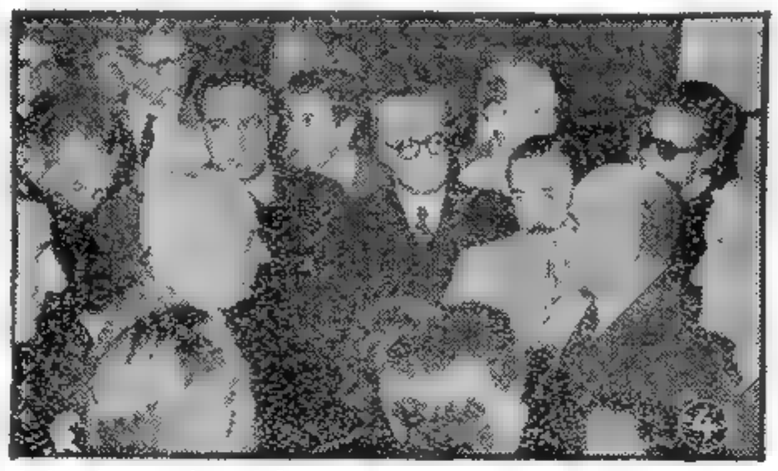

4) DISCUSION con la empresa, posesión y acta

Aquí Están los Otros Temas Para el Comentario de Hoy

Educación: **Al ardor, casi combativo, con que se discutió en los últimos días el problema de la enseñanza, siguió ayer un tono más calmo en el debate que, por cierto, no se abandonó, pues el Episcopado, la Universidad Católica, la FUBA y el Dr. José Luis Romero hicieron oír sus opiniones. También lo hizo, en forma indirecta, la asamblea universitaria, al aprobar la actuación del rector Risieri Frondizi en el debatido problema. De todo ello informamos en la página CATORCE.**

Médicos: Finalizó la huelga, luego de 69 días. Los gremios aceptaron reincorporar a todos los cesantes y hoy a las 9 se realizará el acto de reposición simbólica. Dos horas después la Confederación Médica levantará el paro.

Bancos: **A las 13.30 de hoy comenzará el paro, que se prolongará hasta el cierre —dos horas en total—, en todas las instituciones bancarias del país. De no darse solución a las demandas gremiales, las medidas se agudizarán posteriormente.**

Carreras: Se dejó sin efecto el paro anunciado para la última carrera del domingo y en cambio se dispuso un paro total para el domingo 28 en toda la República. Los trabajadores del turf reclaman el pago del 60 % de aumento.

Correos: ***Prosigue el conflicto. La FOECYT mantiene la huelga por tiempo indeterminado, exigiendo la inmediata sanción del escalafón propuesto oportunamente. La Seccional 95 de la U.P.C.N., por su parte, adoptó idéntica resolución. (Ud. puede leer más detalles del panorama gremial en la página DIECISIETE).***

Inversiones: Finalizó la redacción del proyecto de ley por la Comisión Asesora de Inversiones Extranjeras. Consta de 3 puntos básicos: 1) Las inversiones se liquidarán por el mercado libre; 2) Se alentarán aquellas destinadas a elaborar materias primas y a radicarse en el interior; 3) Las utilidades líquidas podrán repatriarse anualmente. (Información página DIEZ).

Dólar: **Si Ud. es un participante de la "cadena del dólar", quizás le interese esta opinión del presidente del Banco Central, señor Mazar Barnett: "El asunto no tiene sentido, porque quien tenga un cheque terminará por convencerse que si debe ser dividido 2840 veces y multiplicarse en una progresión de 2840 cheques, dentro de quince días no alcanzaría la población del mundo para seguir con la cadena". (Información páginas 18 y 20).**

Eisenhower Prometió que no Habrá Política de Apaciguamiento en el Lejano Oriente

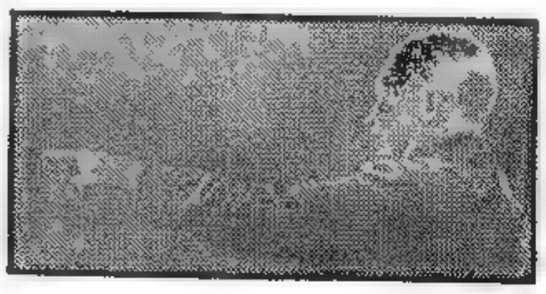

INFORMACION PAGINA TRES

Anuncian Dos Mensajes de Frondizi: Petróleo y Situación Nacional

INFORMACION PAGINA CINCO

Esta Madrugada fué Designado Secretario de Aeronáutica el Brigadier Ramón A. Abrahin

Hoy, a las 12, Prestará Juramento en la Casa de Gobierno

A la 1.45 de hoy el Ministro del Interior e interino de Defensa Nacional, doctor Alfredo Vítolo, al regreso de la residencia de Olivos, informó a la veintena de periodistas congregados en Casa de Gobierno que el presidente de la República había designado secretario de Aeronáutica al brigadier Ramón Amado Abrahin. Agregó el doctor Vítolo que: 1°) El comodoro Carlos M. Galina se había hecho presente en la Residencia Presidencial y expresó al Dr. Frondizi que no aceptaba el cargo de secretario de Aeronáutica que se le había ofrecido, y que agradecía al primer magistrado la distinción de que había sido objeto; 2°) Que el nuevo secretario jurará hoy a mediodía; y 3°) Que el presidente de la República señala que en la solución dada al problema planteado en la Aeronáutica lo ha guiado el propósito de procurar la unificación y la integración del arma. Queda así concluída la crisis en dicha institución.

36 PAGINAS EN DOS SECCIONES

Clarín

UN PESO

Un fuerte de atención para la solución argentina de los problemas argentinos

Año XIV — Diario de la Mañana — N° 4616

Buenos Aires, Sábado 13 de Setiembre de 1958

• Olivos: Intensas Gestiones

La designación —los cronistas mantuvieron permanentemente vigilancia hasta la hora misma en que se produjo— tuvo un prólogo de variadas y largas entrevistas, en que los nombres de los actores sirvieron para las más variadas especulaciones. Presumiblemente —los periodistas pese al contralor pudieron establecerlo— estuvieron en la residencia presidencial, en horas de la tarde y noche y hasta momentos antes de conocerse el nombre del nuevo secretario del arma aérea, los siguientes jefes y oficiales de Aeronáutica: comodoro Anselmo Domingo Simois, ex subsecretario de Aeronáutica durante la gestión del comodoro Landaburu; comodoro Eduardo Mac Loughlin, recientemente designado agregado aeronáutico a la embajada de nuestro país en Washington; brigadier mayor César Aurelio Guasco, ex director nacional de Aviación Civil; brigadier Virgilio del Bosco, y el brigadier Carlos Alsogaray, hasta el 3 del actual presidente del directorio de DINFIA, quien solicitó el retiro a raíz de los sucesos conocidos. Y la expectativa fué ascendiendo en la siguiente latitud de las horas inmediatamente anteriores a la del anuncio oficial:

A las 22: El subsecretario de Defensa Nacional anuncia que una hora más tarde —o posiblemente a medianoche— el titular del Interior haría conocer el nombre del nuevo titular.

A las 24: El doctor Vitolo afirma a los periodistas que de un momento a otro se daría a conocer la importante novedad.

A la 1 de hoy: Sin novedad.

A la 1.45: Se anuncia el nombre del brigadier Ramón Abrahin, nuevo secretario de Aeronáutica, quien jurará hoy a las 12. (Detalles página 9).

No Logran las Naves de la Unión Quebrar el Bloqueo de Quemoy

★ TAIPEI CONSIDERA INEFICAZ EL APOYO

★ CAERA LA ISLA SI NO SE LA ABASTECE

TAIPEI, 13 (AP). — El presidente de China nacionalista, general Chiang Kai-shek, y sus principales estrategos, conferenciaron con los jefes militares norteamericanos acerca de las medidas que deben adoptarse para quebrar el cerco de fuego y acero de la artillería comunista china, en que se halla la isla de Quemoy. No se efectuó el viernes ningún nuevo intento de reabastecer a los 100 000 hombres de la guarnición de la isla, situada a 5 millas de la costa de China continental, después que el violentísimo fuego de cortina de los cañones rojos hiciera fracasar el jueves la tentativa de un convoy, demostrando que ningún barco puede esperar quedarse mucho tiempo frente a las playas de Quemoy.

La estratégica reunión se llevó a cabo en Makung, en la isla de Pescadores. Esta isla del estrecho de Formosa es el punto de reunión de los convoyes que se dirigen a Quemoy. Chiang Kai-shek conferenció con el contraalmirante Roland Smoot, jefe del comando estadounidense de defensa de Formosa; el contraalmirante Paul Blackburn, comandante de las patrullas norteamericanas en el estrecho de Formosa y el jefe del Estado Mayor Combinado nacionalista.

Mientras se desarrollaban las conversaciones en Makung, algunos comandantes norteamericanos admitieron privadamente en Formosa que eventualmente Quemoy perecería si no se halla un medio de romper el cerco comunista y de reabastecer la guarnición en forma más eficaz que en la actualidad. Por su parte, los comandantes nacionalistas chinos califican de ineficaz la escolta que la VII flota estadounidense otorga a los convoyes que van a Quemoy. "Si los comunistas continúan cañoneando nuestros convoyes en la playa —declaró el subjefe del ejército nacionalista en Quemoy— ello significaría que Estados Unidos no cumple la tarea de protegernos. Me parece que el próximo paso estriba en que Washington adopte medidas más efectivas".

De la eficacia del cañoneo comunista, dice James Cary, corresponsal de The Associated Press, que se halla a bordo de un barco de aprovisionamiento nacionalista: "El bloqueo rojo es sumamente efectivo y críticamente grave. A menos que se encuentre un remedio eficaz, esta fortaleza nacionalista caerá eventualmente por desgaste. Ni aun la escolta de la VII flota norteamericana —que en la actualidad es ineficaz— ni el valor de los nacionalistas chinos al llevar sus barcos hasta la playa, pueden alterar el hecho de que los comunistas chinos se hallan en condiciones de hacer completamente insostenibles las zonas de desembarco en cualquier momento en que lo deseen". La nave en que viajó James Cary fué obligada el jueves a retirarse de la playa de Quemoy, antes de iniciar sus operaciones de descarga.

TRES NOTICIAS OPTIMISTAS: PARA JUBILADOS, DOCENTES Y ENFERMOS

Vuelve a Diputados la Ley de Previsión

En la página central informamos de las razones que tuvo el Senado para considerar que debía enviar a Diputados, en segunda revisión, la iniciativa sobre reformas al régimen jubilatorio. El cuerpo fija la jubilación móvil del 82 por ciento y mantiene el anticipo de 900 y 700 pesos para jubilados y pensionados, respectivamente.

Fué Sancionado por la Cámara Alta el Estatuto del Docente

También en la página central informamos de la suerte final del Estatuto del Docente. Como se preveía, el Senado mantuvo su anterior posición y así lo sancionó: jubilación móvil con el 82 por ciento y exclusión del personal adscripto.

Médicos: Levantóse el Paro; Reponen a Cesantes

Alivio para toda la población: ayer fué levantado el paro que realizaban los médicos y que se prolongó por espacio de 69 días. Repusieron a los cesantes; se normalizó la situación en las organizaciones sindicales que estaban en conflicto con los médicos, y los enfermos habrán sentido un alivio en sus penas al tener conocimiento de la noticia. (Información en la página 12.)

Recuerda a Hitler la Promesa Roja de Respetar a Formosa

BONN, 12 (De nuestro corresponsal). — A tiro de cañón clásico del Gran Bertha, por ejemplo — está Varsovia de la frontera alemana, y hacia la capital polaca se dirige en estos días la atención de los alemanes por doble motivo. Primero, por la campaña que han lanzado los socialistas y los liberales pro establecimiento de las relaciones diplomáticas entre Varsovia y Bonn. Pero pasamos por alto esta razón pues, por ahora dará poco juego político, ya que el gobierno federal, contra el sentir de la oposición, cree casi imposibles dichas relaciones. La otra causa de la atracción de Varsovia es la inminente conferencia de embajadores para tratar la crisis china. La afirmación que ha hecho hoy Eisenhower "No habrá un nuevo Munich en el Pacífico", es recogida por los políticos y comentaristas alemanes como prenda de la decisión norteamericana de no tolerar las medidas militares de Mao Tsé-tung contra la zona de soberanía del gobierno de Chiang Kai-shek. Sin embargo, se comenta aquí que la advertencia no tiene un tono de ultimátum, sino la forma de un llamamiento para no efectuar reivindicaciones territoriales por la fuerza de las armas. Por tanto, queda abierto el camino de Varsovia. La capital polaca no se convertirá en la capital bávara para la historia de los apaciguamientos políticos, según Eisenhower.

Pero Bonn tampoco quiere actitudes intransigentes. En relación con el discurso de Eisenhower, la prensa alemana trae a cuento que Inglaterra no se solidariza con Estados Unidos frente a China y que la fuerza militar de Chiang Kai-shek, según el informe del almirante Felt, jefe de las tropas norteamericanas en el Lejano Oriente, es más para vista en cinemascope que para contener al enemigo continental chino. Eisenhower, se comenta aquí, ha hablado en la hora del máximo peligro y en momentos en que la crítica contra la política de su secretario de Estado, Foster Dulles, se hace más implacable. Esa crítica subraya que, según los alemanes, hay pocos norteamericanos dispuestos a morir por Quemoy y Matsu.

Esta tibieza y el análisis del discurso de Eisenhower justifican, según los comentaristas, la creencia de que la tensión china ha perdido su dramatismo. Celebran los alemanes la afirmación de Eisenhower de que Varsovia no será un Munich, y simultáneamente apuntan una solución que acaso sea meterse de cabeza en la ciudad de Lola Montes. La sugerencia de ceder Quemoy y Matsu a cambio de la promesa de Mao de no atacar a Formosa, puede recordar la cesión a Hitler de Bohemia a cambio de renunciar a apetencias ulteriores.

Mientras se sopesan las probabilidades de una guerra por causa de China, sobre Alemania ha caído el ejército enemigo de "los rojos", en gran ofensiva hacia el Rin. El "ejército azul" ha resistido la primera embestida y pasado al contraataque. La presión máxima de los "rojos" está en Baviera y la Baja Sajonia y cerca de la frontera germanodanesa. Coinciden las bases de partida de ese ataque con que han empezado las primeras grandes maniobras del nuevo ejército alemán, con las bases reales de las divisiones soviéticas apostadas en la línea del Elba. Los generales de la NATO y los observadores extranjeros hacen grandes elogios de estos ochenta mil nuevos soldados alemanes que, con quince mil vehículos de toda clase, están jugando a la guerra. Esta es la primera vez, desde hace casi tres lustros, que el ejército alemán "asalta ciudades y destruye contingentes de tropas enemigas". Pese a ser una ficción, este espectáculo bélico constituye la máxima actualidad alemana, juntamente con la expectativa por la causa de los chinos, frente a la cual queda expuesta la opinión común aquí, aunque el gobierno, según ha dicho esta tarde el vocero oficial, se mantiene y se mantendrá a la sombra de una prudente reserva. Sin seguro, Adenauer, como su amigo Dulles, desea que no se confunda a Varsovia con Munich.

CRISTOBAL TAMAYO

Corresponsal de Clarín en Alemania Occidental

THURGOOD MARSHALL, abogado de la Asociación Nacional para el progreso de la Gente de Color, al salir de la reunión de la Corte, exalta ante los micrófonos la decisión de mantener la integración en las escuelas. (Radiofoto de AP, exclusiva para Clarín). - (Información pág. CUATRO)

★ SE CONSIDERA SUPERADA LA CRISIS EN LA FUERZA AEREA ★

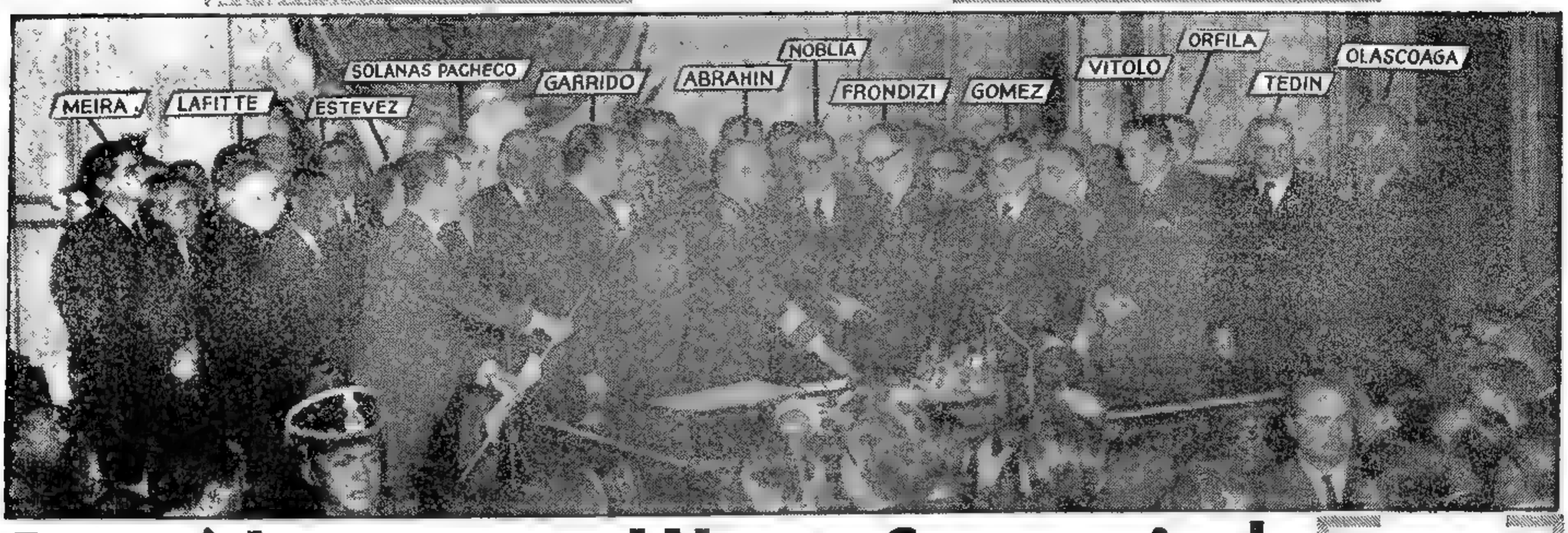

Prestó Juramento el Nuevo Secretario de Aeronáutica, Brigadier Ramón Abrahin

VISTA general del estrado presidencial del Salón Blanco, durante la ceremonia del juramento constitucional del nuevo secretario de Aeronáutica, brigadier Ramón A. Abrahin

48 PAGINAS EN TRES SECCIONES

Clarín

BUENOS AIRES · REPUBLICA ARGENTINA

UN PESO

Un toque de atención para la solución argentina de los problemas argentinos

Año XIV — Diario de la Mañana — Nº 4617

Buenos Aires, Domingo 14 de Setiembre de 1958

Los Títulos más Importantes del Exterior

Solicita la Unión la Mediación Rusa

INFORMACION EN LA PAGINA DOS

★

Socialistas y Radicales Dan el "Sí" al Referéndum Francés

INFORMACION EN LA PAGINA TRES

★

Concretan el Acuerdo Argentinovenezolano

INFORMACION EN LA PAGINA CINCO

Primera Declaración: la Institución Será Prescindente en Materia Política • Invitó al Personal a Deponer Actitudes

EN cinco minutos, después de once largos días de complicadas tratativas y cabildeos, y en el preciso instante en que el brigadier Ramón A. Abrahin con la diestra sobre los Santos Evangelios juraba ante el presidente de la Nación, el gabinete en pleno, y los altos jefes de las tres fuerzas armadas, en su carácter de nuevo secretario de Aeronáutica, quedó superada ayer, a las 12, en el Salón Blanco de la Casa de Gobierno la llamada "crisis de los mandos" del arma del aire.

Fué una ceremonia harto significativa, tanto que la propia asunción del cargo, momentos más tarde, transcurrió como si no hubiese pasado nada. Para ello se dieron cita en el magno recinto de la Casa Rosada, casi todos los actores que algún papel jugaron en el problema, y no ocultaron la íntima complacencia que los animaba ante la solución estable y definitiva del prolongado conflicto.

• *En el Salón Blanco*

Una hora antes de la fijada para la ceremonia del juramento, ya se habían congregado en el Salón Blanco numerosos jefes de las tres armas, predominando entre ellos los de Aeronáutica, no tardando en colmarse el recinto en la parte limitada por un grueso cordón de felpa rojo, en cuyos extremos dos enhiestos granaderos, de espaldas al busto de la República, simbolizaban la índole militar del acto.

Presidiendo, se diría, la calificada concurrencia, se destacó la figura del brigadier general Zuloaga, cubierto el pecho de condecoraciones, a quien sus camaradas de las tres fuerzas, los maduros y los jóvenes, se apresuraron a saludar con particular cordialidad.

Se encontraban en el recinto generales y coroneles, entre los primeros el general Villarruel y entre los segundos el subsecretario de Guerra, coronel Raimundes; brigadieres, comodoros y vicecomodoros, predominando en el conjunto de éstos la presencia del brigadier general Gustavo Hermansson, presidente del Consejo Supremo de las Fuerzas Armadas; Federico Alsogaray, que ha pedido su retiro; y Bedoya, que vestía de civil; almirantes, entre ellos los contraalmirantes Patrón Laplacette y Vicente P. Baroja, jefe del Estado Mayor de Coordinación; el administrador apostólico de la Arquidiócesis de Buenos Aires y vicario castrense, monseñor Fermín Lafitte; el intendente municipal, el presidente del Concejo Deliberante, y civiles en reducido número.

• *Cita de Honor*

Como respondiendo a una "cita de honor" —así la calificó uno de sus integrantes—, presenciaron la ceremonia todos los jefes de Aeronáutica sancionados últimamente con arreglo al artículo 316 del Código de Justicia Militar, quienes permanecen en libertad pero sujetos a la comparecencia ante el Consejo Supremo de las Fuerzas Armadas cada vez que éste la requiera.

• *Figuras de la Revolución*

Se encontraba también presente en el acto el ex ministro de Agricultura y Ganadería del gobierno provisional, doctor Alberto Mercier. Advertida su presencia al pie del estrado por el doctor Frondizi, éste lo saludó, sonriendo, con una leve inclinación de cabeza. El doctor Mercier había concurrido en su carácter de amigo personal del brigadier Abrahin, que fuera su colega revolucionario.

Por el mismo motivo se encontraba a su lado el ex secretario privado del general Aramburu, teniente coronel Coletti.

• *El Juramento*

Un par de minutos después de las 12, y cuando ya el escribano mayor de Gobierno, doctor Garrido, habíase instalado en el estrado presidencial para protocolizar la ceremonia del juramento, se hicieron presentes en el recinto, juntos, el jefe del Estado, doctor Frondizi, y el brigadier Abrahin. Detrás de ellos lo hicieron el vicepresidente de la Nación; los ministros del Poder Ejecutivo en pleno; asesores de la Presidencia de la Nación; los gobernadores de Córdoba y de Santiago del Estero; el presidente de la Comisión de Defensa Nacional del Senado, doctor Lucio Racedo, y legisladores de ambas Cámaras.

Parcos como son de ordinario los hombres de armas en la exteriorización del aplauso, batieron palmas, sin embargo, espontánea y prolongadamente, rubricando la presencia de los dos principales actores de la ceremonia.

• *"Sí, ¡Juro!"*

No tardó el doctor Garrido en dar lectura al acta de rigor, previa venia del doctor Fron-

(Continúa en la página OCHO)

3

OPINIONES

General Solanas Pacheco: No hagan caso de versiones. Todo cuanto se diga sobre desinteligencias en las filas del ejército es falso: reina en ellas una absoluta normalidad

Contraalmirante Estévez: **No puedo decir aún cuándo viajaré a EE. UU. Rial es el único jefe naval que ha pedido el retiro. Vago asumirá el Comando de Operaciones Navales**

Doctor Vitolo: **La misión del ministerio de Defensa Nacional en el proceso de Aeronáutica ha terminado. Confiamos ahora en la integración y unidad del arma por el afán común de sus miembros**

¡Cómo han Cambiado los Tiempos en el Diálogo Francogermano!

PARIS, 13 (De nuestra agencia). — A la suma de problemas políticos que desde la postguerra afligen al mundo, cabe restar, por lo menos, uno de los que en otros tiempos fueron más enconados: la tensión francoalemana, que tan trágica fué para Europa y para el mundo.

El hombre que inscribió para su programa el nombre de una amistad que renació tímidamente de las cenizas de la guerra pasada, llegará, dentro de unas horas, a una casa de campo Colombey-les-deux-Eglises.

Konrad Adenauer, cuya inclinación amistosa hacia Francia no le hizo perder votos —como algunos de sus amigos temían— durante su última triunfal elección, será el primer jefe de Estado que entrará en la residencia que, hasta mayo último, fué retiro alejado de De Gaulle.

Es, Adenauer, sin embargo, acreedor moral ante los franceses, quien, adelanta el gesto generoso. Es él, en efecto, quien se desplaza y va a ver al jefe de gobierno bisoño —él, que lleva más de siete años de jefatura— y que es, además, menos viejo que el canciller.

¿Será difícil el diálogo que el general y el canciller sostendrán a solas durante toda la tarde del domingo?

Ambos son fríos y reservados, y sobre cada uno de ellos pesará la personalidad del otro. Muy distintos en todo, tienen en lo personal algo que acerca: solitarios y taciturnos, ni uno ni otro se dedican al comercio con los amigos, volcándose por entero, fuera de su trabajo, al ambiente familiar. A la religión —poquísimas veces, o tal vez nunca, se habrán encontrado dos jefes de gobierno alemán y francés católicos practicantes— y a la familia añaden entrambos el concepto de la autoridad. Y tanto uno como el otro gozan de esta autoridad en sus respectivos países y aun en el extranjero con singularísima firmeza. A través de ellos, alemanes y franceses hablarán muy auténticamente.

¿Y de qué?

De Gaulle, atento al prestigio, se interesará por cosas algo distintas de las que expondrá Adenauer, poseedor de una moneda fuerte y el capitalista mayor de Europa.

La parte práctica crematística o económica —mercado común, unión europea— correrá a cargo de Alemania. ¡Cómo han cambiado los tiempos!

De Gaulle tendrá que disipar la sombra de algún recelo que, a su respecto, pueda anidar en el alemán. En toda Alemania el advenimiento de De Gaulle no gustó. Por muchas razones. Creían, o creen, que el Gran Carlos fué uno de los responsables de la desgraciada división de Alemania. En lo político, le creían hechura del chauvinismo nacionalista antialemán. Desconfiaban, sobre todo, de sus intenciones internacionales: le tenían por poco europeísta y capaz de renovar el antiguo pacto francosoviético sobre el dorso de Alemania.

Los tres meses del gobierno de De Gaulle han permitido a muchos alemanes darse cuenta de lo infundado de sus suposiciones y han permitido el clima que, dentro de unas horas, conocerá un calor espectacular.

Los ministros de Asuntos Exteriores de ambos países se reunirán contemporáneamente a su vez y luego se sumarán, a la hora de la cena, a los dos grandes jefes que tanto pueden hacer para mejorar los acuerdos europeos y el papel en el mundo de los pueblos de Europa occidental. Después de cenar, es posible que se celebre otra sesión de carácter amplio. El lunes, y siempre por carretera, Adenauer y von Brentano se dirigirán a Bonn, de donde el primero falta desde hace muchos días, pues a Francia ha venido casi directamente desde el norte de Italia, donde tomó días de vacaciones.

De la entrevista saldrá un comunicado que, sin duda, no aludirá a las dificultades por parte de Francia de mantener sus pactos con relación al mercado común, ni de la resistencia del nuevo gobierno francés a asociar su territorio de ultramar a la futura Unión Europea.

CARLOS SENTIS
Corresponsal de Clarín en Francia

A Nuestros Lectores

Si Ud. camina hoy por Santa Fe, Corrientes o Lavalle, no deje de prestar su colaboración a ALPI (Asociación para la Lucha contra la Parálisis Infantil). Hoy comienza su gran colecta anual callejera. No se olvide. ¡Muchas Gracias!

Comenzaron Hoy las Negociaciones Entre Washington y Pekín

POR AIRE Y MAR FUE QUEBRADO EL BLOQUEO DE LOS COMUNISTAS SOBRE LA ISLA QUEMOY

VARSOVIA, 14 (AP). — Estados Unidos y China Popular iniciarán mañana en esta capital las negociaciones en nivel de embajadores sobre la crisis en el Lejano Oriente. Ambas partes mantienen un estricto silencio acerca del tema que tratarán los embajadores Jacob Deam y Wang Ping-nan, de Washington y Pekín respectivamente. Oficialmente no existe relación entre las conversaciones de Varsovia y la situación imperante en el estrecho de Formosa, pero la opinión general las considera como una conferencia de paz, con propósitos de resolver la creciente tensión en torno de las islas Quemoy.

• Reuniones Previas en Secreto

Un comunicado emitido esta noche, después de varios días de conversaciones muy secretas entre diplomáticos norteamericanos y chinos, dice:

"Después de consultas entre representantes de los Estados Unidos y la República Popular China, se ha resuelto celebrar la próxima reunión de conversaciones entre embajadores mañana 15 de setiembre, a las 15, hora local, en el recinto puesto a disposición por el gobierno polaco, en el Palacio Mvaliwiecki."

El palacio, situado en un parque del centro de Varsovia, era en tiempos pasados el pabellón de caza de los monarcas polacos. La referencia a la "próxima reunión" en el comunicado está destinada a colocar estas conversaciones en el contexto de las reuniones anteriores entre las dos potencias, celebradas en Ginebra. Un perito norteamericano en asuntos chinos llegó hoy aquí para participar de las negociaciones. Se trata de Ralph Clough, consejero de la embajada de Estados Unidos en Berna.

• Dulles Confía en la Paz

WASHINGTON, 14 (AP). — Foster Dulles declaró hoy que tiene esperanza de que emergerá la paz de las conversaciones norteamericano-chinocomunistas que se inician mañana en Varsovia. Hizo la manifestación en el aeropuerto nacional al partir para Nueva York, donde asistirá a la sesión de apertura de la Asamblea General de la UN.

• Fué Rota la Cortina de Fuego

TAIPEI, 15 (AP). — Los nacionalistas atravesaron ayer, domingo, por aire y por mar, la cortina de fuego de artillería que los comunistas chinos tendieron alrededor de la isla Quemoy. Y de esa manera, los nacionalistas que se hallan situados recibieron los primeros abastecimientos de importancia en una semana. Mientras los peritos norteamericanos en operaciones anfibias dirigían la acción, una nave de desembarco llegó a las playas de Quemoy a las 13, y rápidamente descargó los suministros en medio de una lluvia de granadas, según informó el ministerio de Defensa. El buque sufrió grandes averías.

Más tarde una escuadrilla de aviones llegó a la pequeña Quemoy, tres kilómetros más cerca del continente chino, y desembarcó el primer cargamento de abastecimientos que llega a la isla por vía aérea desde que los comunistas intensificaron el bloqueo después del comienzo de las hostilidades el 23 de agosto último.

• Llegan Pertrechos de EE.UU.

Mientras tanto, hombres, proyectiles balísticos, aviones de combate, de transporte y materiales norteamericanos llegan a Formosa, en una importante concentración militar destinada a defender esta isla contra un posible ataque comunista.

No hubo anuncio oficial de la gran concentración de hombres y material bélico, pero la información siguiente emana de personal militar competente que no puede identificarse: 1) Ingenieros norteamericanos se hallan ya en Taipei con un agobiador programa de construcción de plataformas de lanzamiento de proyectiles balísticos Nike-Hércules, para disparar de tierra a aire. 2) Los Nike ya están aquí, o van a llegar.

Unidades de una fuerza aérea ofensiva se hallan en la isla y otras están en camino. Esta es calificada como una de las unidades de mayor movilidad, más veloz y de mayor poder ofensivo que se haya concentrado hasta la fecha. Aviones a retropropulsión F-104 que poseen actualmente las marcas mundiales de altura y velocidad, se encuentran estacionados por lo menos en una base de Formosa.

Anuncios de Frondizi: Plan Energético, Caso ANSEC y Costo de Vida

EN UN MENSAJE QUE DIRIGIRA A TODO EL PAIS ANALIZARA LA OBRA DE 150 DIAS DE GOBIERNO

QUEDO confirmado que el presidente de la República, doctor Arturo Frondizi, dirigirá un mensaje a todo el país en la próxima semana —a los 150 días de haber asumido la primera magistratura— en el que tratará, probablemente, los siguientes temas: 1) Carestía de la vida y política del Poder Ejecutivo en esta materia; 2) Enunciado del plan energético nacional; 3) El caso pendiente con las compañías del grupo ANSEC y la solución hallada para el mismo; 4) Viajes que realizará por el interior del país y al Paraguay, y 5) Situación de la Nación en lo social y lo político, cuya estabilidad reclamará a todos los sectores para lograr así el necesario equilibrio económico. Fuentes no oficiales anticiparon el posible desarrollo que el doctor Frondizi dará a tales temas en su exposición. Sería el siguiente:

• Carestía de la Vida y Política del P. E.

El presidente hará una nueva reafirmación de la tesis del P. E. en el sentido de que los controles de precios o de producción y venta, no darán solución permanente al alza constante del nivel del costo de la vida. Sostendrá que el remedio ha de encontrarse en las medidas de fondo, que consisten en la transformación de la estructura económica del país, pasando de una economía de escasez a una economía de abundancia. Anticipará que si para ello es preciso adoptar medidas impopulares, desde el punto de vista político, las mismas serán puestas en vigor, por cuanto servirán de basamento para el futuro gran desarrollo nacional, en planes de largo alcance.

• El Plan Energético Nacional

El doctor Frondizi anunciará el plan que se ha elaborado para proporcionar al país los 3.200.000 kilovatios de energía que necesitan los habitantes y la industria (2.000.000 de kilovatios en el interior y 1.200.000 en la Capital Federal, Gran Buenos Aires y La Plata). En este plan tendrán importante participación las provincias, en especial aquellas que cuentan con posibilidades hidroenergéticas cuyo rápido aprovechamiento es posible. Hará conocer también la participación que en este plan tendrán los sectores privados, industriales y financieros locales y del exterior.

• Solución para el Problema ANSEC

En la misma ocasión hará conocer la feliz terminación de las largas tratativas con las empresas del grupo ANSEC, subsidiarias de la American and Foreign Power, de EE. UU., las que invertirán en el país las sumas que recibirán en concepto de indemnización por las expropiaciones de sus usinas.

• Viajes por el Interior y al Paraguay

También anunciará el presidente que dará comienzo a viajes por zonas del interior, con el objeto de tomar contacto directo con los problemas de las provincias y sus distintas regiones. Los dos primeros los realizará a otras tantas ciudades de la provincia de Buenos Aires, una al norte, en el límite con Santa Fe, y la otra al sur, cercana a La Pampa. Igualmente, se referirá a los propósitos del viaje que realizará al Paraguay, invitado por el presidente de la nación hermana. Estas jiras serán todas de muy breve duración.

• Situación Política y Social del País

Por último, el doctor Frondizi hará un balance de la situación política y social de la Nación luego de 150 días de gobierno, y exhortará a todos los sectores del país para que hallen soluciones a los problemas pendientes a fin de llegar a la estabilidad indispensable para abocarse de lleno a las realizaciones económicas que darán prosperidad a la totalidad de los habitantes.

48 PAGINAS EN DOS SECCIONES

Clarín

BUENOS AIRES REPUBLICA ARGENTINA

UN PESO

Un toque de atención para la solución argentina de los problemas argentinos

Año XIV — Diario de la Mañana — Nº 4618

Buenos Aires, Lunes 15 de Setiembre de 1953

3 Temas para Comentar en la Nueva Semana:

CADE: El Problema Sería Tratado Mañana en el Concejo Deliberante

INFORMACION PAGINA OCHO

AERONAUTICA: Cubren Hoy Altos Cargos en la Secretaría

INFORMACION PAGINA CINCO

POLITICA: Busca el "Sabattinismo" la Unidad Total de los Radicales

INFORMACION PAGINA CINCO

SIR WINSTON Churchill, su esposa, su hijo Randolph y la hija de éste, Arabella, pasean por una playa de la Costa Azul, poco después de celebrar el matrimonio Churchill sus bodas de oro. La fiesta se realizó en la intimidad en la localidad de Cap d'Ail, en la Riviera francesa. (Radiofoto de AP exclusiva para Clarín)

Inglaterra no Cree en una Guerra, ni Siquiera Local

LONDRES, 14 (De nuestra agencia). — No basta que el primer ministro haya dicho que Inglaterra no está comprometida en la defensa de las islas costeras del estrecho de Formosa ni en las posibles derivaciones del conflicto. No basta que Washington anuncie que no aspira al apoyo militar británico en el Extremo Oriente ni Londres se lo ha ofrecido. No basta, por último, que Gaitskell, en nombre del laborismo, declare solemnemente que su partido "no apoyará ninguna guerra originada en la resistencia de Quemoy y Matsu y menos participará en ella".

Todo esto es prematuro y además candoroso. Nadie aspira a la guerra en Inglaterra; ni Macmillan, atacado injustamente como belicista por sus adversarios, ni siquiera Randolph Churchill, quien cultiva el sensacionalismo en la prensa de Londres y es por naturaleza indiscreto y consecuente en sus indiscreciones. Pero si en el estrecho de Formosa terminara ese milagro de la localización de una lucha desesperada y el conflicto se extendiese, todo quedaría a merced de las circunstancias. Siempre ha sido así.

Puede llegar el momento en que Inglaterra tenga que elegir y situarse a un lado u otro del choque. "Y en una guerra provocada por el comunismo contra nuestro aliado más fuerte —ésta es, sin duda, la opinión del gobierno de Su Majestad— no podemos ni debemos dudar y no dudaremos. Nuestro honor quedará envuelto en el drama y nuestro interés también".

Mientras tanto, Macmillan trabaja por la paz y preconiza, posiblemente, la neutralización de Formosa después de la de Quemoy y Matsu. El precio de esta solución es alto para las dos potencias que litigan en aquellas aguas, pero ya se sabe que la paz cuesta y que nunca es barata, aunque no sea jamás tan cara como la guerra. Hay, seguramente, un exceso de celo estratégico en la afirmación de que "la seguridad en el Pacífico es vital para la seguridad de Estados Unidos".

China comunista troquela axiomas del mismo calibre en relación con las islas del estrecho, y Chiang Kai-shek, quien las considera asimismo esenciales para la defensa de su último reducto. Los estrategos y, especialmente, los norteamericanos —a pesar de Pearl Harbour— exageran quizás; la verdad es que la disputa no se plantea por la posesión de geografía tanto como por unas cuantas bases de prestigio.

Es difícil creer en la conciliación de intereses por la vía verbal, después de las arrogancias de la artillería de Pekín y de las maniobras de la flota norteamericana del Pacífico. Pero el pesimismo de Londres parece compensado con su impresión de que China comunista, a pesar de su desdén por las vidas humanas, no aspira a una guerra, por ahora, ni siquiera a una guerra local. Sería inconcebible. Intenta, en cambio, doblar el prestigio de Estados Unidos con el apoyo de la locuacidad desenfrenada de Khruschev. Aceptemos la confortable teoría inglesa, mucho más lógica que disparatada, para descansar de tanto trueno.

JACINTO MIQUELARENA
Corresponsal de Clarín en Gran Bretaña

Adenauer y De Gaulle Acordaron una Mayor Cooperación Política

INFORMACION PAGINA TRES

Inicia sus Sesiones la XIII Asamblea de la UN ★ Jacques Soustelle Resultó ileso en un Atentado

(información en la pág. TRES)

ASPECTO DE UN SECTOR de la plaza de los dos Congresos, durante la concentración estudiantil que, organizada por la Comisión Promotora de la Libertad de Enseñanza, reclamó la reglamentación del artículo 28 del decreto ley 4603 55, que permitirá a las universidades libres otorgar títulos habilitantes de las distintas profesiones

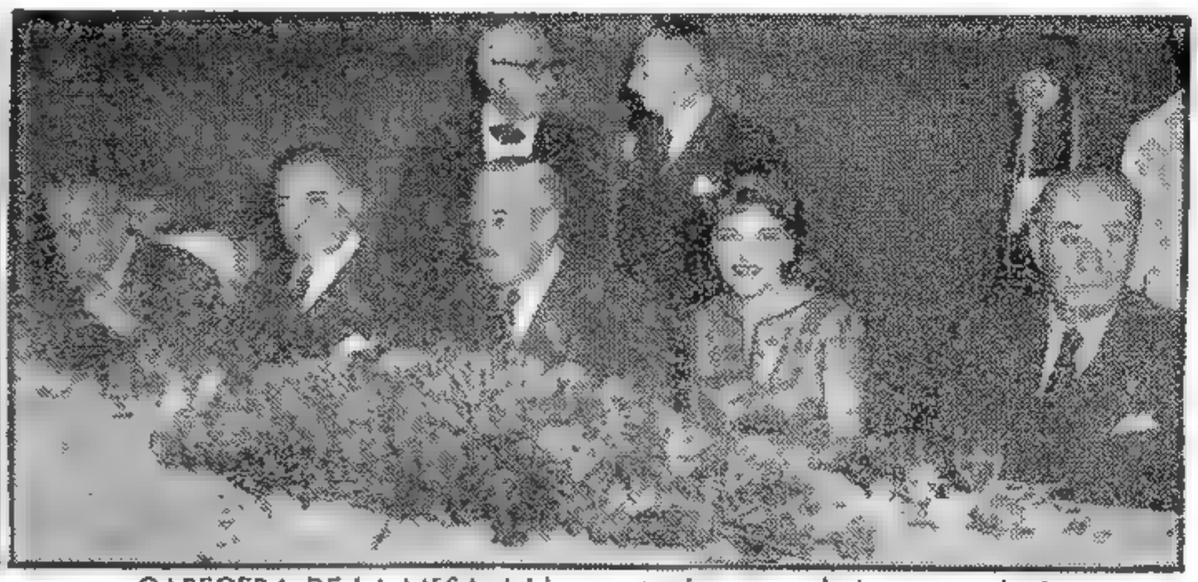

CABECERA DE LA MESA del banquete de camaradería con que la Asociación Argentina Democrática 16 de Setiembre conmemoró el tercer aniversario de la Revolución Libertadora. De izquierda a derecha aparecen los generales Enrique Quiroga y Ernesto Gallo, el doctor Zavala Ortiz, la señora María S. de Galán y el vicealmirante Gabriel Maleville

Frondizi Prometió que Habrá Libre Enseñanza

★ *Pide una Manifestación la Universidad Privada*
★ *Desde Plaza del Congreso a Plaza de Mayo*
★ *Entregan un Memorial al Primer Mandatario*
★ *Homenajes a Estrada, Belgrano y San Martín*

EN el debate en torno de la enseñanza, la calle fué ganada ayer por los partidarios de las universidades privadas. Alrededor de 60.000 manifestantes reclamaron la pronta sanción del artículo 28 del decreto-ley 6403/55, punto clave de esta polémica. La asamblea comenzó en la plaza del Congreso: padres de familia, profesores y alumnos, entre los que se contaban numerosas delegaciones del interior, exteriorizaron sus anhelos con discursos y estribillos alusivos. Desde allí hasta la plaza de Mayo. Un homenaje a José Manuel de Estrada y varios incidentes sin mayor trascendencia jalonaron la marcha, y ya en la plaza mayor también se honró a Belgrano ante su monumento. Una delegación entró a la Casa de Gobierno, y luego la manifestación siguió hasta la plaza San Martín para rendir homenaje al Gran Capitán.

• *En el Despacho Presidencial*

Un párrafo aparte para lo que ocurrió con la delegación que llegó al despacho presidencial. Los visitantes entregaron al doctor Arturo Frondizi un memorial en el cual expresan sus anhelos. Con tal motivo habló el doctor Faustino Legon, y en su respuesta, el primer mandatario reiteró su pensamiento favorable a la libre enseñanza. Legon: "La libertad de enseñanza siempre produce grandes mejoras en la capacidad intelectual y en el desarrollo industrial del país. No la pedimos contra nadie, la pedimos para todos."

Frondizi: "Aspiramos a servir a la pacificación, a la justicia y a la libertad, y no cumpliremos con nuestro deber si no aseguramos también la libertad de enseñanza. (Inform. en la página central).

44 PAGINAS EN DOS SECCIONES

Clarín

BUENOS AIRES · REPUBLICA ARGENTINA

UN PESO

Un toque de atención para la solución argentina de los problemas argentinos

Año XIV — Diario de la Mañana — Nº 4613

Buenos Aires, Martes 16 de Setiembre de 1958

Y he Aquí Otros Dos Temas que Motivarán el Comentario de Hoy:

Tratará Sobre la CADE El Concejo Deliberante

A las 14.30 dará comienzo una reunión especial del Concejo Deliberante, para tratar los últimos sucesos relacionados con la CADE. Promete ser borrascosa la sesión. Entretanto, el bloque de la UCRI juzgará a sus dos integrantes que se solidarizaron con la toma simbólica de la sede de la empresa.

INFORMACION PAGINA OCHO

Fué Declarado Ilegal el Paro en el Correo

Por primera vez en lo que va de su mandato, el P. E. declara ilegal una huelga. Es la de empleados y obreros de Correos y Telecomunicaciones.

INFORMACION PAGINA DIECIOCHO

Evocan las Jornadas de Setiembre de 1955

★ **Homenaje de las FF. AA. al Tte. General Lonardi**
★ **Anoche: Cena de Camaradería en "Ambassadeurs"**
★ **Leyéronse Mensajes Enviados por Aramburu y Rojas**
★ **Hoy: Por la Mañana, Misa en Memoria de los Caídos**

COMENZARON ayer los actos recordatorios del tercer aniversario de la Revolución Libertadora del 16 de setiembre de 1955, que culminarán hoy con la solemne misa a oficiarse en la Catedral metropolitana con la asistencia del presidente de la Nación, ministros, altos funcionarios y jefes de las fuerzas armadas, el homenaje oficial y popular al teniente general Eduardo Lonardi y a los caídos en las luchas de aquel entonces, y en la concentración cívica a realizarse a media tarde en plaza San Martín.

• *Anoche: Cena de Camaradería*

El acto central de la víspera tuvo lugar en "Les Ambassadeurs", anoche, en donde se reunieron en una cena de camaradería organizada por la Asociación Argentina Democrática 16 de Setiembre, civiles y militares. En la misma dióse lectura a un mensaje del almirante Isaac F. Rojas y pronunciáronse cinco discursos, el último de los cuales estuvo a cargo del doctor Miguel Angel Zavala Ortiz. Ambos expresaron:

Rojas: Suprimir todos los vestigios de totalitarismo para restablecer el imperio de la moral, de la justicia, del derecho, de la libertad y de la democracia, fué el ideario de la Revolución Libertadora expresado en sus directivas básicas.

Zavala Ortiz: Debe entenderse que los civiles de la democracia no estamos contra Frondizi ni contra su partido; estamos contra su política y sus soluciones. (Detalles: Páginas 15, 16 y 17).

Una Ráfaga de Ametralladora Apagó Todos los Sonidos Políticos en Francia

PARIS, 15 (De nuestra agencia). Esta mañana, el estrépito de una ráfaga de ametralladora ha apagado todos los sonidos políticos de Francia. Una ráfaga de ametralladora que pretendía asesinar a Jacques Soustelle ministro francés de Información y quizás el hombre que encarna de manera más enérgica la política de los habitantes franceses de Argelia. Ni los abundantes comentarios que rodearon la fundamental entrevista de Colombey entre De Gaulle y Adenauer, ni siquiera la importancia decisiva que para el futuro político de Francia han tenido las mociones finales de los congresos de Lyon y de Yssy, donde se reunían radicales y socialistas, ningún acontecimiento francés, por muy importante que fuese, ha sido capaz de robarle un gramo de sensacion a este atentado, donde el F.L.N. apostaba su resto más fuerte.

Jacques Soustelle viajaba en su coche oficial hacia el ministerio de Información algo después de las nueve de la mañana cuando su chofer debió detener la marcha del vehículo, en uno de los fuegos rojos que regulan el tránsito de L'Etoile. En aquel momento, la banda de pistoleros, que tenía preparado, por lo visto, el golpe desde hace varios días, descargó sus armas contra el coche del ministro, salvado milagrosamente por un reflejo fulminante de defensa al inclinarse con violencia hacia adelante, mientras una de las balas asesinas le perforaba la chaqueta a la altura del pecho. Un verdadero milagro que todavía resulta difícil de creer.

El chofer y el policía de escolta reaccionaron valerosamente, persiguiendo a los terroristas que, según la encuesta, parecían ser por lo menos dos. Un muerto y un herido es el primer balance de esta batalla librada en el mismo corazón de París y en pleno día, con un ministro del gobierno como víctima. El F.L.N., esta vez, había apuntado, en todos los sentidos de la palabra, muy alto. Por suerte, había apuntado mal. No cabe duda de que ha pretendido, con el atentado contra Soustelle, dar un golpe sensacional en vísperas del referéndum y demostrar ante el mundo que la extensión de la guerra a la metrópoli se cumple de una manera activa y espectacular. Acribillar a balazos al ministro más representativo del gobierno de De Gaulle en el corazón de París, en plena mañana, significaba montar un golpe de propaganda que bien podríamos calificar de insuperable.

Los incendios en las instalaciones petroleras marsellesas, los oscuros atentados perpetrados contra simples soldados o guardias solitarios, que hasta ahora venían representando el balance de la actividad terrorista del F.L.N. en Francia, apenas eran algo más que simples preludios de este golpe definitivo y perfectamente preparado por las bandas terroristas del F.L.N. metropolitano.

El F.L.N. quería, por lo visto, realizar el gran escándalo publicitario de un ministro francés asesinado en la capital de Francia, ante los ojos de una población atónita y de una policía impotente. Había preparado esta mañana en L'Etoile su mejor crimen, con destino a la propaganda mundial.

Afortunadamente, Soustelle ha salido por milagro ileso del tiroteo, pero las consecuencias de este desafío a Francia son evidentemente muy graves. Aunque el F.L.N. hubiese sentenciado a muerte a Soustelle, el estado mayor rebelde sabía muy bien que el asesinato del ministro más representativo, políticamente hablando, del gobierno de De Gaulle, tendría incalculable resonancia en todo el país, como en realidad ha sucedido.

Esta tarde, desde Argel hasta Lille, Francia entera comenta con asombrada indignación la criminal audacia terrorista. ¿Qué pretendía el F.L.N. con el golpe de esta mañana? Seguramente, agravar las ya difíciles relaciones entre las comunidades argelinas, entre los franceses y los musulmanes de Argelia, continuando la táctica que parece perseguir desde hace tanto tiempo, de impedir todo arreglo pacífico de la guerra norteafricana. El atentado a Soustelle tenía indudablemente más alcance político que físico, y parece como si la preparación teatral del golpe hubiera sido escogida voluntariamente por los terroristas para provocar un impacto sentimental en la población francesa. Ya no era el atentado en el extrarradio protegido por la noche y contra un hombre insignificante, sino el gran golpe en el centro de París y contra el ministro más representativo del gobierno.

Aparte de la muerte de Soustelle, el F.L.N. pretendía conseguir un objetivo político de máximo sabotaje a todo posible entendimiento francomusulmán. Hacer imposible el diálogo, en suma.

Y así, esta misma mañana, cuando los micrófonos de la radio esperaban las primeras declaraciones de Soustelle tras el atentado, cualquier observador político pudo comprobar cómo Soustelle, con pequeñas heridas en la cara provocadas por las astillas de los cristales de su coche, ponía su propio ejemplo como demostración de que era imposible anudar cualquier diálogo con la rebelión. Lo cual iba dirigido directamente contra los firmantes de esa moción socialista en la que se recomienda abrir negociaciones de paz, inclusive con los combatientes del F.L.N.

Una propuesta cuyo acierto o cuya equivocación no debemos examinar por ahora, pero que representaba, sin duda, un empeño por romper el ciclo infernal de la guerra argelina. Soustelle, a los pocos minutos de haber escapado milagrosamente de la muerte, advertía a los firmantes de dicha moción cuáles eran las intenciones del F.L.N.

CARLOS SENTIS
Corresponsal de Clarín en Francia

Con Varios Actos Celebróse el 3er. Aniversario de la Revolución Libertadora

INFORMACION PAGINAS CENTRAL, CATORCE Y VEINTIDOS

Inició sus Sesiones la XIII Asamblea de la UN; Argentina Ingresa en el Consejo de Seguridad

Primera Victoria Occidental: Presidirá las Deliberaciones el Canciller Malik • Rusia Pide Proscribir los Ensayos Atómicos

44 PAGINAS EN DOS SECCIONES

Clarín

UN PESO

Un toque de atención para la solución argentina de los problemas argentinos

Año XIV — Diario de la Mañana — Nº 4620

Buenos Aires, Miércoles 17 de Setiembre de 1958

NUEVA YORK, 16 (AFP).—Con un triunfo del bloque occidental se inició hoy el XIII período de sesiones de la Asamblea General de la UN. El canciller de El Líbano, Charles Malik, apoyado por EE.UU. y sus aliados, fué elegido presidente del organismo para el nuevo período, en reemplazo de Leslie Munro, de Nueva Zelandia. Malik se impuso sobre otro representante musulmán, Mohamed Mahgoub, de Sudán, a quien apoyaban todos los países afroasiáticos, a excepción de El Líbano, y el bloque prosoviético. La votación fué de 45 sufragios contra 31. Checoslovaquia retiró a último momento la candidatura del canciller Nosek para apoyar a Mahgoub. Hoy fueron cubiertos también cargos en varias comisiones. Otros serán cubiertos mañana. Entre ellos figura la elección de la Argentina para el Consejo de Seguridad, cuyo ingreso se considera asegurado. Tiene el respaldo latinoamericano y de los países occidentales.

Presidentes de Siete Comisiones

En la sesión de hoy, luego del discurso del presidente saliente, Leslie Munro, y de la designación de Malik, fueron elegidos los presidentes de las siete principales comisiones permanentes de la Asamblea General: Política, que presidirá Miguel R. Urquía, de El Salvador; Política Especial, Mihail Magheru, de Rumania; Económica, Toru Hagiwara, de Japón; Humanitaria y Social, Lina P. Tsalduris, de Grecia; Administración Fiduciaria, Frederick Boland, de Irlanda; de Presupuesto, Sir Claude Corea, de Ceilán, y Legal, Jorge Castañedo, de México.

Poco después de levantarse la sesión, Malik declaró en conferencia de prensa que hará "todo lo que pueda dentro de los límites de mis propias facultades" para lograr que avance la cuestión del desarme en este período de sesiones. Respondiendo a la pregunta de si la ausencia de China comunista constituiría "una situación embarazosa" al tratar ese asunto, respondió afirmativamente.

Romperán Hoy el Fuego Oratorio

Espérase que mañana se inicie el verdadero duelo oratorio entre ambos bloques, cuando la Comisión de Procedimientos discuta la inclusión en el temario la cuestión del ingreso de China comunista en el organismo mundial. Esto seguramente traerá aparejada una discusión general sobre la situación en el Lejano Oriente. Poco después de la reunión de los delegados en el salón dorado y azul de la Asamblea General, el canciller soviético, Andrei Gromyko, formalizó una propuesta para que la Asamblea actúe de inmediato para poner fin a las experiencias nucleares con fines bélicos. Rusia propone separar la cuestión de las pruebas atómicas del problema general del desarme, por considerarla de mayor urgencia. En la oportunidad, el canciller soviético acusó a EE. UU. de oponer condiciones imposibles de llevar a la práctica cuando se enfrentaron a otras ofertas rusas para poner fin a esos experimentos.

Representantes norteamericanos reaccionaron inmediatamente ante la propuesta del Kremlin, acusando a la URSS de mala fe aparente, al presentar por adelantado su proyecto sobre suspensión de pruebas atómicas cuando ya se había acordado la realización de negociaciones diplomáticas, al margen del organismo mundial, para tratar ese tema. Las tres potencias atómicas habían convenido en realizar esas conversaciones en Ginebra a partir del 31 de octubre próximo.

Numerosas Consultas Diplomáticas

La reanudación de las labores de la UN, realzada con la presencia de la mayoría de los cancilleres de los países miembros trajo aparejada una inusitada actividad diplomática. Numerosos fueron los contactos de los representantes de los distintos países que conferenciaron con el secretario general, Dag Hammarskjold. También hubo reuniones separadas de los cancilleres de las potencias occidentales, del bloque latinoamericano de los llamados países neutralistas y del bloque soviético.

Los observadores, así como los más prominentes delegados ante el organismo internacional, consideran a este período de sesiones como el más importante que lleva a cabo la UN desde su creación, en 1945.

Preocupación de los Latinoamericanos

NUEVA YORK, 16 (AP). — Aunque los jefes de las delegaciones latinoamericanas que asistieron a la inauguración del nuevo período de sesiones de la Asamblea de la UN se dedicaron a temas internacionales, sus pensamientos estaban centrados en la conferencia que mantendrán a fin de mes en Washington con Dulles. La mayoría de ellos declararon que, sin restar importancia al debate de la UN, su viaje tiene un significado especial: la conferencia de Washington.

"De Gaulle no es un Nacionalista", Afirma Adenauer

BONN, 16 (De nuestro corresponsal).—Un canto a la amistad francoalemana ha sido la conferencia de prensa de Adenauer ante casi mil representantes de los periódicos de todo el mundo. El viejo canciller, quien parece volver de las fuentes de la juventud eterna, encantado, según ha dicho, de sus vacaciones en Italia, se ha presentado hoy, por primera vez desde la campaña electoral de 1957, en el foro de la prensa internacional. Ha iniciado sus palabras con unos chispazos de humor, recordando el asueto estival, sin desligarse totalmente de la política y echando de menos a la prensa. Ha evocado las siete horas de charla con Fanfani en Cadenabbia, sin aludir al gesto hospitalario que tuvo al ungir la calva del jefe del gobierno italiano con el agua de colonia que tomó de su hija Libetti.

A tanta expresividad no podía llegar De Gaulle con su huésped de Colombey entre otras razones porque el viejo Adenauer tiene todavía una buena mata de pelo. Pero, aparte de aquel gesto oriental de ungir al huésped, el francés ha tenido las máximas delicadezas con el visitante germano. Este, ante un millar de periodistas, derrochó alabanzas al anfitrión. La prensa alemana ha estado equivocada, dijo Adenauer. El general de la resistencia es la contrafigura de la imagen presentada hasta ahora por los periódicos alemanes.

Según Adenauer, el general es quien propuso los párrafos del comunicado que más exaltan la compenetración entre Bonn y París, afirmando que "las antiguas rivalidades han sido plenamente superadas, y los franceses y los alemanes están unidos en plena concordia".

Adenauer ha dicho que no han tratado temas concretos sino la actitud general de ambas naciones. Contra la opinión de la prensa alemana, "De Gaulle no es un nacionalista" —ha dicho el canciller. — "Está inspirado por un auténtico espíritu europeo". Remachando el clavo a la hora de las preguntas, él y De Gaulle tienen la misma opinión frente a Rusia.

Alguien ha preguntado si Adenauer cree que las cuatro grandes potencias deben ser potencias atómicas. "Mi opinión —ha contestado— es que debe irse al desarme controlado, tanto de las armas atómicas como de las convencionales. Si no se llega al desarme, no sólo las cuatro potencias, sino también otras, podrán producir armas atómicas".

De Gaulle, según Adenauer, tiene las mismas ideas que éste sobre la reunificación alemana.

Adenauer ha interpretado las manifestaciones de simpatía de los aldeanos de Colombey como la expresión de una Francia que da por liquidada para siempre una historia de rivalidades germanofrancesas. Esas manifestaciones fueron más expresivas al regreso, lo cual prueba que el pueblo francés ha refrendado las conversaciones de la casa de campo del general de la resistencia. El cuarto de trabajo de De Gaulle en la aldea lorenesa donde se han efectuado esas conversaciones va a representar en la historia común de Francia y Alemania el "contravagón de Compiegne". En éste, los franceses humillaron a los alemanes en 1918 y éstos a aquéllos en 1940. Pero el vagón que estaba expuesto en Berlín quedó abrasado por la guerra una noche de bombardeo. Ya no hubo tercera vuelta en el vagón ferroviario de Compiegne. La tragedia última de la humanidad fué tan grande que lo mismo que hizo desaparecer aquel símbolo del odio acaso terminó también con una palabra habitual en las relaciones de Francia con Alemania: "Revanche". De eso, ha querido convencer al mundo Adenauer al hablar hoy ante mil periodistas.

CRISTOBAL TAMAYO

Corresponsal de Clarín en Alemania Occidental

Gronchi Había Errado al Comenzar su Jira en Río de Janeiro

MILAN, 16 (De nuestro corresponsal). — La visita del presidente Gronchi al Brasil ha terminado. Es la primera vez que un jefe de Estado italiano se traslada a la América del Sur en visita oficial; el viaje revestía, pues, especial importancia, aunque numerosas razones debían de aconsejarle a Gronchi que no empezara por el Brasil, sino por la Argentina; pero ha preferido basarse en criterios de otro orden. ¿Cuáles son esos criterios? Como es notorio, al actual presidente de la República italiana le gusta desarrollar una política personal. Los gobiernos anteriores intentaron eludir las veleidades de Gronchi impidiendo que se cometieran numerosos errores, pero el actual gabinete de Fanfani refleja en gran parte las ideas del jefe del Estado y ha dejado ya prácticamente expedito el camino. Por eso, Gronchi fué al Brasil más bien que a la Argentina, porque no considera su viaje un acto de cortesía, sino de alta política y cree a Kubitschek la persona más adecuada para comprender su proyecto. Desde el punto de vista genérico, su proyecto es muy sencillo y loable: ahonda concretamente los vínculos entre la América del Sur y Europa en los sectores políticos, económicos, intelectuales y técnicos. Pero me parece que las visiones políticas de Kubitschek, aun teniendo en cuenta a Europa, están orientadas en otro sentido. El presidente brasileño es, más que nada, panamericanista. Cuando, hace dos meses, Foster Dulles fué a Río de Janeiro, Kubitschek le sometió un plan cuyos puntos esenciales se conocen. Primero, la reintegración de la unidad panamericana en un organismo especial. Segundo, el reconocimiento por Washington de la importancia de la América latina. Tercero, la creación de un ente panamericano para coordinar e incrementar la producción económica de Latinoamérica. Cuarto, un plan decenal para la explotación de las riquezas latinoamericanas, con el fin de elevar el nivel de vida y defenderse del comunismo. Ese plan es interesante y de grandes proyecciones, pero permite comprender claramente que el polo político de Kubitschek lo representa Washington, no Europa. Además, el panamericanismo de Kubitschek es demostrado también por su deseo de ver surgir una gigantesca federación interamericana desde Alaska a Tierra del Fuego. No seremos nosotros, por cierto, quienes discutamos los puntos de vista del presidente Gronchi; nos limitamos a preguntarnos por qué se le ha querido proponer justamente a Kubitschek esa carta europea, cuando es evidente que al presidente del Brasil le interesa una carta panamericana. A este interrogante, sólo podemos responder de una manera poco satisfactoria. Por ejemplo, diciendo que en Brasil viven tres millones de italianos e hijos de italianos (pero en la Argentina hay muchos más). O bien, que el Brasil es grande como un continente y que sus recursos potenciales son enormes (pero esto no es un argumento determinante y más bien, pero con todo respeto, conviene recordar que ha tenido un valor negativo). O, asimismo, que Gronchi y Kubitschek simpatizaron cuando este último, antes de haber ocupado el cargo, vino a Roma en visita extraoficial; además, Gronchi, a pesar de ser demócratacristiano, tiene convicciones socialistas, y esto podría permitir una especial comprensión entre él y el socialista Kubitschek. Pero también este argumento es frágil, porque Gronchi no podía ciertamente modificar la actual política exterior brasileña.

En una palabra: a mi entender, si el presidente de Italia estaba convencido de que los latinoamericanos son los europeos de América y de que los latinos de Europa tienen que estar estrechamente ligados a ellos, debía ir a Buenos Aires. Es bastante dudoso que el viaje a Río pueda tener consecuencias de vasto alcance internacional, como las que esperaba Gronchi.

LINO PELLEGRINI

Corresponsal de Clarín en Milán

Aquí Tiene las Ultimas Noticias Sobre lo que Vd. Está Comentando

Correos: Usted va a seguir teniendo dificultades para recibir cartas. El personal no acató la conminación para volver al trabajo. La huelga sigue. ¿Sabe cuántas cartas hay depositadas en el correo? Nada menos que 12.000.000 de piezas. En el puerto hay 12.000 sacas y 2.000 en Ezeiza. También hay infinidad de sacas en estaciones terminales y sucursales (Información en la página DIECISIETE). Perspectivas de solución: Diputados tratará hoy el escalafón (Información en la página SIETE).

CADE: El Concejo Deliberante decidió la adopción de medidas judiciales para que la Comuna tome posesión de la empresa. Designan un administrador municipal en los servicios eléctricos. Pedirán que el Congreso rechace los convenios sobre este rubro. Todo esto, en una sesión en que estuvo ausente la UCRI (Información en la página ONCE).

Jubilaciones: He aquí una nota especial de Clarín para que usted sepa interpretar la ley de Jubilados y Pensionados. Y un ejemplo, basta: Si usted, como empleado de categoría A en 1950 ganaba 500 pesos, cobrará ahora el 82 por ciento de lo que percibe actualmente un empleado de esa categoría. Supongamos que sea 2.000 pesos. Ud. percibirá 1.640 pesos. Y si es pensionado, el 70 por ciento de esos 1.640 pesos. Exactamente, 1.148. ¡Ah! Y a medida que los sueldos aumenten, su jubilación o pensión *aumentará también en forma* automática (Información, pág. VEINTICUATRO).

Agio: Esta madrugada, la Cámara de Diputados aprobó la creación del Fuero del Agio. Trátase de la primera de las seis iniciativas que produjo la comisión investigadora. El debate (sobre el que informamos en la página DIEZ) continuará esta tarde con los cinco proyectos restantes, que acuerdan facultades especiales a la Municipalidad de la Ciudad de Buenos Aires.

AFA: Créase o no: anoche en asamblea extraordinaria fué rechazada la renuncia del titular, señor Colombo, por 12 votos contra 9 (Información en la página VEINTITRES).

Alquileres: Tema candente. Y otra nota especial de Clarín. El 30 vence la ley de alquileres. El nuevo anteproyecto está confeccionado y se tratará el 25 ó 26 en el Parlamento. ¿Qué se puede adelantar? Habría prórroga con progresivo "descongelamiento" (Información, pág. DIECINUEVE).

Firmas Británicas Abrieron a Nuestro País un Crédito por 50 Millones de Libras Esterlinas

Será Aplicado a la Adquisición en Inglaterra de Equipos y Bienes de Capital Para la Industria Petrolera

EL gobierno argentino aceptó la propuesta de un consorcio de conocidas firmas británicas —Henry Balfour and Company Limited; The General Electric Company Limited; Mitchell Engineering Group Limited; William Press and Son Limited, y Paterson Engineering Company Limited— por la cual el país obtiene nuevas líneas de crédito por un importe de hasta 50.000.00 de libras esterlinas (6.650.000.000 de pesos ó 140 millones de dólares), destinadas a la adquisición en el Reino Unido de equipos y bienes de capital para la explotación petrolera.

• *El Régimen de Amortización*

La operación fué formalizada ayer, por medio de una "carta compromiso", en el despacho del secretario de Asuntos Económicosociales, señor Rogelio Frigerio, con la presencia del ministro de Economía, doctor Emilio del Carril, y los representantes de las firmas británicas mencionadas. El régimen de amortización de las partes de las líneas de crédito que se utilicen, será el siguiente:

Cinco por ciento contra la orden de compra; 15 % contra documentos de embarque; 80 % en pagos semestrales, iguales, en un período de cinco años, calculados desde la fecha de embarque.

Se abonará un interés del 1 % de la tarifa del Banco de Inglaterra (con una carga mínima total del seis por ciento) sobre el valor y desde la fecha de cada embarque.

Estas facilidades de crédito se aplicarán para financiar las adquisiciones del Estado (reparticiones oficiales, entidades autárquicas y gobiernos provinciales) **en materia de maquinarias, equipos e instalaciones para la industria del petróleo** (perforación, extracción, transporte, destilación, refinación, etc.), **usinas eléctricas y sus instalaciones, construcción de obras y los requerimientos de reequipamiento industrial del sector privado.**

• *Plazo de Duración: Tres Años*

Los organismos de gobierno realizarán sus compras de acuerdo con las exigencias legales que rigen los contratos de suministros del Estado, y las compras por firmas privadas, por acuerdo directo entre ellas y el consorcio, sujetas a la aprobación del Banco Central de la República Argentina.

Las líneas de crédito serán establecidas gradualmente, a medida que se suscriban los respectivos contratos de compra, habiéndose fijado en tres años, desde la fecha del acuerdo formal, el plazo de su duración, y se aplicarán al pago de compras en el Reino Unido.

En la "carta compromiso" se deja constancia que la misma no restringe los derechos del gobierno argentino, sus organismos o ministerios, para establecer otras facilidades de crédito y/o aceptar ofertas de financiación de cualquier otro origen.

48 PAGINAS EN DOS SECCIONES

Clarín

BUENOS AIRES REPUBLICA ARGENTINA

UN PESO

Un toque de atención para la solución argentina de los problemas argentinos

Año XIV — Diario de la Mañana — Nº 4621

Buenos Aires, Jueves 18 de Setiembre de 1958

Argelia, Chipre y Control del Espacio Exterior: Temas Para el Debate Internacional

Resolverán Hoy si se Discute en la UN el Ingreso de Pekín

DULLES EXPONDRA LA POLITICA EXTERIOR DE EE. UU.

NUEVA YORK, 17 (AP). — La Comisión de Procedimientos de la Asamblea General de la UN aplazó hasta mañana el debate sobre la inclusión en el temario de la asamblea, sobre la admisión de China comunista en el organismo internacional. La comisión aprobó hoy una nutrida lista de asuntos para discutir. Entre ellos se incluyen los problemas de Argelia, Chipre, el desarme y el control del espacio exterior. Al anunciarse la inclusión de la cuestión argelina, el canciller francés, Couve de Murville, anunció que la delegación de su país abandonará la asamblea cuando ese asunto sea tratado. La Comisión de Procedimientos volverá a reunirse mañana, después de la primera sesión de la Asamblea General.

• *Dulles Abrirá el Debate*

Foster Dulles abrirá el debate para exponer la política de su país en el Lejano Oriente. Fuentes allegadas a la delegación norteamericana afirman que Dulles se opondrá a que la asamblea considere la crisis de Formosa, mientras exista una posibilidad de llegar a un acuerdo con China comunista, en las conversaciones de Varsovia. Otros de los temas sobre los que hablará Dulles, son: Oriente Medio, utilización pacífica del espacio exterior, Hungría y agresión indirecta.

A la exposición de Dulles, en la sesión matutina, responderá el canciller soviético, Andrei Gromyko, en la vespertina. Se cree que Gromyko planteará, entre otras, las cuestiones del Lejano Oriente, la aún no resuelta del Oriente Medio y la propuesta rusa para la suspensión de los ensayos atómicos.

• *El Problema del Levante*

En lo que concierne a los asuntos del Cercano Oriente, Dulles se referirá en su discurso a las propuestas formuladas por el presidente Eisenhower a la asamblea extraordinaria de la UN celebrada el mes pasado.

Entre éstas figuran la creación de una fuerza permanente de las Naciones Unidas, la suspensión de las emisiones radiales de carácter inflamatorio en la región, y los medios de desarrollo económico. Los detalles los facilitará la delegación norteamericana durante la asamblea.

Dulles llamará la atención de los delegados hacia la retirada de algunas fuerzas norteamericanas de El Líbano, subrayando que ha contribuído a la disminución de la tensión.

El Problema Chino es la Mayor Preocupación del Foro Mundial

Por J. M. ROBERTS

NUEVA YORK, 17 (AP). — La cuestión de mayor importancia que preocupa a los delegados de la 13ª asamblea general de la Naciones Unidas, no figura aún en el temario y nadie parece saber en qué forma será llevada allí. Se trata del conflicto entre China comunista, China nacionalista, Estados Unidos y la Unión Soviética respecto de las islas costeras y la presencia de naves de guerra norteamericanas en el estrecho de Formosa. Los rusos han prometido plantearlo, pero no han dicho en que forma lo harán. Probablemente por intermedio de una resolución solicitando el retiro de los norteamericanos de la zona, situación ya planteada en la propaganda realizada por el Kremlin antes de la sesión inaugural. Empero tal resolución, está destinada a un inmediato y aplastante fracaso, y es posible que los rusos la eviten.

El secretario del departamento de Estado en su discurso de mañana, posiblemente suministre un indicio respecto a las perspectivas de cómo Estados Unidos se propone manejar esta cuestión, dirigiendo un llamamiento a la opinión pública contrario al empleo de la fuerza en las disputas internacionales. También es posible que ambas partes se respalden en la esperada resolución de la India proponiendo que se otorgue una banca en las Naciones Unidas al régimen de Peiping. Esta es una cuestión de antigua data y será tratada en la forma habitual. Estados Unidos o uno de sus aliados sugerirá que se mantenga fuera del temario por otro año más, y una aplastante mayoría expondrá su acuerdo.

Empero el debate podría suministrar el medio para que cada una de las partes proceda con su deseada propaganda, presumiendo que estén en condiciones de hacer frente a la acción de una resolución formal. Tal podría ser el caso ya que ninguno de los bandos puede tener la seguridad de una victoria respecto a resoluciones de esta índole. En tal forma Estados Unidos podría tratar de convencer a algunos neutrales que están indecisos. Y Gran Bretaña, en particular, que formalmente respalda la posición de Estados Unidos a pesar de su fuerte oposición política interna, recibiría complacida tal salida.

Buen número de delegados están asumiendo la posición que sería inadecuado, en cualquier forma, que la asamblea intentara una decisión en momentos en que se están desarrollando las conversaciones secretas entre Estados Unidos y China comunista, en Varsovia. No porque esperen algún resultado positivo de las discusiones de Varsovia, sino debido a que no desean aparecer como interfiriendo en las posibilidades de las mismas y recuerdan que los reclamos territoriales fundamentales fueron debatidos hace años, estando China comunista representada como invitada, sin que se obtuviera resultado alguno.

Reanudaría el Kremlin sus Pruebas Nucleares

LONDRES, 18 (AP). — Radio Moscú anunció que probablemente Rusia deba reanudar sus experiencias atómicas. La URSS suspendió unilateralmente sus ensayos nucleares el año pasado. Y últimamente, las tres potencias atómicas, EE. UU., Gran Bretaña y Rusia, acordaron comenzar a discutir el 31 de octubre, en Ginebra, el cese de esas pruebas.

EL PRESIDENTE de Alemania occidental, Theodor Heuss, conversa con el general Heusinger, jefe del Estado Mayor germano, y con miembros de las fuerzas armadas, al iniciarse las primeras maniobras militares alemanas, en el Rin. (Radiofoto de AP, exclusiva para Clarín)

Aquí Están las Ultimas Noticias Sobre lo que Ha Ocurrido en el País y que Ud. Está Comentando

Correos: **A partir de la hora 0 fué levantada la huelga, normalizándose las tareas en todo el país. Tal decisión fué adoptada por la FOECYT, teniendo en cuenta que la Cámara de Diputados trató el proyecto de escalafón y que la secretaría de Comunicaciones dejará sin efecto las sanciones aplicadas y no tomará represalias con el personal. (Inform. en la página DIECISEIS).**

Dólar: Desde el lunes registra una firme tendencia ascendente. Ese día subió 10 centavos, con respecto al viernes; el martes, 30, y ayer, 50 centavos, para cerrar a $ 48,70. Todos estos precios, desde el lunes inclusive, son sucesivos records. Se ha superado el valor máximo de esta divisa extranjera, que alcanzó a $ 48 el 1º del corriente. (Información en las páginas 39 y 47).

Congreso: **El envío del proyecto del P. E. sobre radicación de capitales extranjeros (información en la página DIEZ), la aprobación del escalafón para el personal de Correos y Telecomunicaciones y la reanudación del tratamiento del régimen represivo del agio en Diputados (información en la página ONCE), fueron ayer los temas salientes de la labor parlamentaria.**

★

Y Estas Son las Informaciones del Exterior que También Han de Provocar Hoy su Interés

Francia: Encara un nuevo problema con la creación de un gobierno argelino en el exilio, anunciado en El Cairo. Mientras tanto, en territorio metropolitano recrudece la ola de atentados terroristas. (Ud. encontrará amplios detalles al respecto en la página DOS).

Quemoy: **Mientras las islas costeras chinas soportan un intenso bombardeo comunista, Rusia pronostica el fracaso de las negociaciones que, para el cese del fuego, mantienen en Varsovia los embajadores de Pekín y Washington. (En la página TRES Ud. hallará las últimas novedades sobre este candente problema internacional).**

Quedó Formalizado el Acuerdo Comercial Argentinovenezolano

INFORMACION PAGINA SIETE

Estados Unidos se Reserva el Derecho de Elevar a la Asamblea de la UN el Conflicto de Formosa

- Denunció Dulles la Agresión Comunista
- Pide la Creación de una Fuerza Mundial
- Gromyko Reclama la Evacuación Yanqui

NUEVA YORK, 18 (AP). — Foster Dulles declaró hoy que la campaña comunista china contra Formosa "plantea una grave amenaza, con ominosas implicaciones", e hizo un llamamiento para la pronta cesación del fuego. Dulles formuló su comentario en un importante discurso sobre su política en la Asamblea General de la UN, al iniciar este cuerpo el debate en su décimotercera sesión regular. Expresó la esperanza de que las conversaciones que se llevan a cabo actualmente en Varsovia, entre embajadores de la Unión y China comunista terminen con la presente crisis; pero se reservó el derecho a plantear el problema en la UN en caso de que las conversaciones parecieran encaminarse a un fracaso.

● Otros Problemas Mundiales

Respecto de otros problemas de importancia mundial, Dulles hizo comentarios como éstos:

Hungría y Alemania: Las Naciones Unidas no pueden permitir que las desanime la negativa de la Unión Soviética de poner fin "a la brutal represión del pueblo húngaro" y de ayudar a la unificación de Alemania.

Oriente Medio: El reciente curso de los acontecimientos en el Oriente Medio es motivo de optimismo, pero con reservas; y, a pesar de eso, Estados Unidos retirará otro contingente de las tropas que tiene en El Líbano. Además, Estados Unidos tratará con el nuevo gobierno acerca de un programa definido para el retiro del resto de las fuerzas, cuando asuma la presidencia el general Fuad Shehab, la semana entrante.

Propaganda inflamatoria: Estados Unidos abriga la esperanza de que la Asamblea considere la posibilidad de establecer un sistema de monitores para que informen sobre la propaganda inflamatoria por radioemisoras en Oriente Medio.

Fuerza pacificadora de la UN: Dulles ya ha hablado de este asunto. En esta oportunidad se extendió algo más, y sugirió que dicha fuerza se dedique a la vigilancia y recorridas periódicas, sin estar equipada para el combate.

Desarme: Estados Unidos continuará presionando en procura de medidas mundiales para reducir los peligros de un ataque por sorpresa. El reciente acuerdo de expertos de Oriente y Occidente en Ginebra, sobre métodos para registrar las explosiones experimentales nucleares, constituye un paso significativo en el frente del control de los armamentos.

Espacio exterior: Presionará "en favor de una acción inmediata de las Naciones Unidas para establecer una cooperación internacional en el uso pacífico del espacio exterior". Dulles propuso la creación de una comisión para que efectúe los estudios preparatorios y recomendaciones.

● Respuesta del Canciller Ruso

El canciller ruso, Gromyko, afirmó que no puede haber paz en el Lejano Oriente hasta tanto Estados Unidos retire sus fuerzas militares y navales de Formosa y sus aguas vecinas, y cese de inmiscuirse en los asuntos de China

Gromyko solicitó que la Asamblea General emita una declaración prohibiendo a todos los gobiernos el envío de fuerzas militares fuera de sus límites territoriales para efectuar operación de "extorsión, intimidación y preparativos de agresión". Atacó la intervención norteamericana en la disputa china, calificándola de agresión, moderna piratería internacional y amenaza descubierta, semejante a los métodos empleados por Hitler antes de la segunda guerra mundial.

Gromyko se refirió extensamente a distintas cuestiones como el desarme, el espacio sideral, el Oriente Medio y la suspensión de las explosiones experimentales.

44 PAGINAS EN DOS SECCIONES

Clarín

BUENOS AIRES · REPUBLICA ARGENTINA

UN PESO

Un toque de atención para la solución argentina de los problemas argentinos

Año XIV — Diario de la Mañana — Nº 4822

Buenos Aires, Viernes 19 de Setiembre de 1958

Los Hechos que Comentará Hoy:

Enseñanza: El tema libre o laica domina en los círculos estudiantiles. Hoy serán los partidarios de la enseñanza laica y la universidad estatal quienes expondrán sus razones en Plaza del Congreso, a las 19, bajo la enseña violeta que los distingue. De ello encontrará Ud. información en la página CENTRAL.

Correos: **Ayer se normalizaron las tareas. 5 millones de cartas fueron despachadas, 3 millones se enviaron a otras secciones de Casa Central y 4 millones faltan clasificar. En ventanillas se recibieron 70.000 expresos y certificados y se remitieron a destino 62.500. Numerosas sacas de correspondencia salieron para el exterior. (Información en la página DIECISIETE).**

Buques: Estados Unidos ofreció a nuestro país, en base a la ley de "préstamo y arriendo", dos submarinos y un destructor, destinados a la defensa del hemisferio. Así lo informó el almirante Rittenhouse, enviado del gobierno de la Unión, luego de entrevistar al secretario de Marina, contraalmirante Estévez. Interrogado éste luego de despedirse del doctor Frondizi (VIAJA MAÑANA A EE. UU.), manifestó: "No voy a considerar ese asunto en la Unión y no he visto aún al contraalmirante Rittenhouse". (Págs. 8 y 9).

Precios: **El anuncio del descongelamiento de los precios de algunos artículos de primera necesidad provocó dos reacciones: un proyecto de interpelación al P. E. sobre aquella medida presentada en el Parlamento por el bloque de la UCRI, y una aclaración de la Secretaría de Comercio, explicando los motivos que originaron la liberación de aquellos precios. (Información en la página OCHO).**

Ahora, es en Quemoy Donde Mueren las Palabras

NUEVA YORK, 18 (De nuestra agencia). — El trabajo efectivo de la Asamblea General de la UN comenzará en la semana próxima. De aquí a entonces, se escucharán ochenta y un discursos cuyo contenido todo el mundo conoce de antemano. Es indudable que en ellos se mencionará repetidas veces la palabra Formosa, porque este problema es como el del tiempo, todo el mundo habla y nadie hace nada.

Y lo más seguro es que lo único que hará la Asamblea con respecto a Formosa será perder, justamente, el tiempo, como otras veces. Hace varias semanas fué evidente que la situación promovida por Pekín en Quemoy estaba directamente organizada con vistas a la UN en general, y a esta Asamblea, en particular. Detrás de la maniobra, la finalidad máxima es forzar el ingreso de China comunista en la UN, con el objetivo incidental de desalojar a Chiang Kai-shek de Quemoy y Matsu, aunque Pekín no puede adueñarse de esas islas. Es decir, en último caso, la neutralización de las islas, cosa que significaría una derrota política para EE. UU. ...y éstas son las probabilidades mejores. Hoy, el comité general de la Asamblea rechazará la inclusión en la agenda del tema correspondiente al ingreso de China comunista. Esto ocurre todos los años desde hace tiempo y siempre se posterga el tema para la sesión inmediata.

El año pasado se adoptó esa medida por 47 votos contra 27; este año, se calcula que en la Asamblea la votación sería de 38 a 34 y 9 abstenciones, lo que quiere decir que cada vez se hace más difícil para EE. UU. sostener su clásica política de aplazamiento. Por supuesto, en su discurso de hoy, Dulles hablará de Formosa, pidiendo que este asunto no se trate en la UN hasta que se conozcan los resultados de las conversaciones iniciadas en Varsovia. Lo que nadie dirá en la UN es que estas maniobras malabares son tan ridículas como inútiles y peligrosas.

Una vez más, el señor Dulles piensa en la UN como en un recurso extremo y desesperado para utilizar cuando la catástrofe sea inminente, y con su característica falta de realismo no ve que para EE. UU. la catástrofe ya es inminente.

Cabe señalar que este carácter de una situación que siempre fué insoluble, resultó confirmado la semana pasada por el propio Eisenhower cuando le habló al pueblo norteamericano. Con palabras de Dulles para "explicar" la situación planteada en Quemoy, ese día Eisenhower protocolizó la catástrofe con dos afirmaciones suicidas: que EE.UU. defenderá Quemoy si corre peligro de caer en manos de los comunistas y que EE. UU. no será parte en ningún acuerdo que represente un perjuicio para China nacionalista. Y el hecho concreto es que Quemoy no se puede defender sin atacar las bases costeras de China comunista y que cualquier ataque de ese tipo representará la inmediata intervención de Rusia. Lo que supone que, para defender a Quemoy, EE. UU. tendría que afrontar una guerra con China y la U.R.S.S.

Al mismo tiempo, las negociaciones de Varsovia no podrían llegar a nada más allá de un cese temporal del fuego, ya que hasta la neutralización de esas islas representa un perjuicio para Chiang Kai-shek, y éste no hará concesiones por su parte porque todos saben que está acorralado en Formosa, alimentando la idea enfermiza de que una guerra entre China y EE. UU. le abra el camino de regreso al territorio chino. La situación es más grave de lo que se quiere decir. Ya se ha planeado la evacuación del personal civil norteamericano y se ha despachado una cantidad de proyectiles dirigidos, mientras los chinos anuncian que pueden barrer la séptima flota en dos horas... Y mientras tanto, aunque en la UN todo el mundo sabe lo que ocurre, hay que esperar a que la catástrofe sea inminente para tratar de evitarla.

HORACIO ESTOL

Corresponsal de Clarín en Estados Unidos de Norteamérica.

Itinerario de la Política Comunista

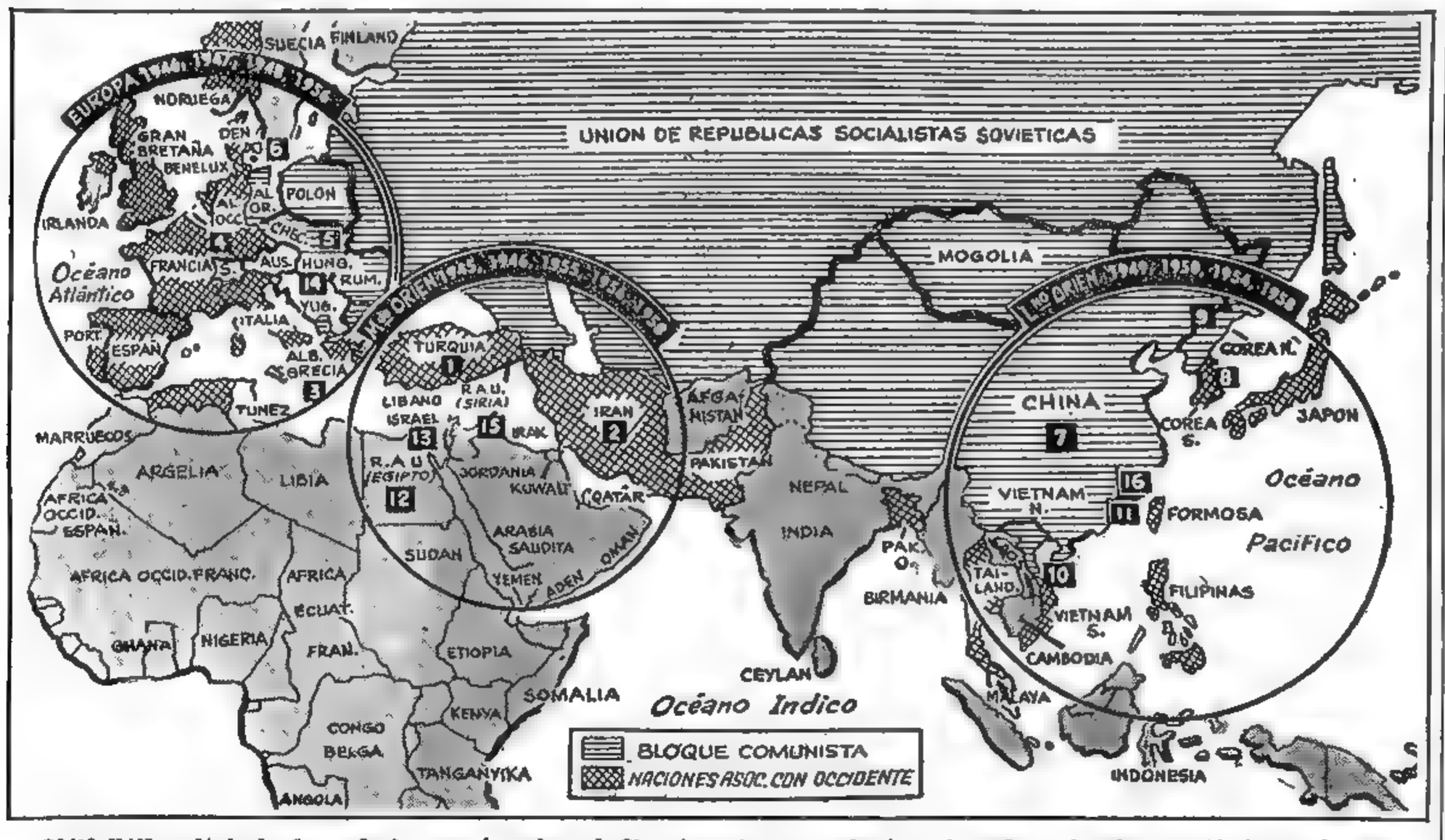

COMO HAN cambiado, de año en año, las zonas de ataque comunistas. Sus principales movimientos desde la segunda guerra mundial: (1) 1945.— Los rusos exigen bases y territorio turco; (2) 1946.— El Soviet se niega a retirar sus tropas del Irán; (3) 1946.— Los satélites ayudan a la guerra de guerrillas contra Grecia; (4) 1947.— Los comunistas van a la huelga para sabotear el Plan Marshall; (5) 1948.— Los comunistas se apoderan de Checoslovaquia con un golpe de estado; (6) 1948.— El bloqueo de Berlín trata de expulsar a los aliados; (7) 1949.— Los comunistas chinos completan la conquista de tierra firme; (8) 1950.— Los coreanos comunistas del Norte invaden Corea del Sur; (9) 1950.— La China comunista envía "voluntarios a Corea"; (10) 1954.— Los comunistas obligan a repartir la Indochina en Ginebra; (11) 1954.— Pekín empieza a cañonear las islas que están frente a la costa; (12) 1955.— Los comunistas aceptan proveer armas para ayudar a Egipto; (13) 1956.— El Soviet amenaza a Inglaterra y Francia en Suez; (14) 1956.— El Soviet usa la fuerza para aplastar la rebelión húngara; (15) 1958.— El Soviet amenaza con intervenir en el Oriente Medio; (16) 1958.— Pekín reanuda el cañoneo de las islas próximas a la costa

FLORIT PIDIO EN LA UN SOLUCIONES ECONOMICAS CONCRETAS

INFORMACION PAGINA CUATRO

REGISTRA el grabado un desembarco de infantes de marina en una playa de la isla de Quemoy. A medida que el fuego enemigo se hace más graneado, se acentúa la escasez de abastecimientos y pertrechos, que Taipei procura contrarrestar con la ayuda estadounidense. Esta operación, sin embargo, se realiza con serias dificultades

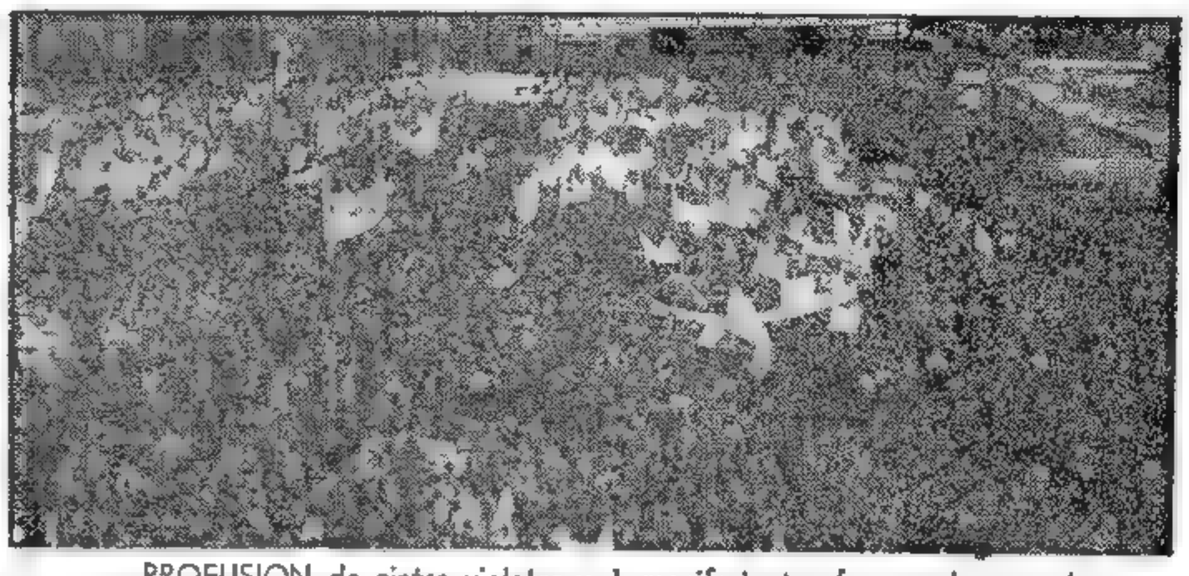

PROFUSION de cintas violetas y cartelones reclamando enseñanza laica hubo ayer frente al Congreso. La cita había sido hecha por la FUA, y la mayor parte de los manifestantes fueron alumnos de la enseñanza superior y media, que reclamaban la derogación del artículo 28, reglamentario del régimen de universidades privadas

No se Discutirá Este Año el Ingreso de China Roja

★ *Aprobó la Comisión la Propuesta de EE.UU.*
★ *Rechazó Cabot Lodge un Duro Ataque de Zorin*
★ *Dulles Considera "Muy Seria" la Situación*
★ *Sólo el Cese del Fuego se Trata en Varsovia*

NUEVA YORK, 19 (AP) — La comisión de iniciativas de la UN aprobó la propuesta norteamericana que aconseja archivar por un año la cuestión de la admisión de China comunista en la organización internacional. El problema del ingreso del régimen de Pekín había sido planteado por Krisna Menon en nombre de la India. La votación —12 votos contra 7 y 2 abstenciones— se efectuó después de un acalorado debate durante el cual el delegado de Estados Unidos, Cabot Lodge, acusó a Rusia de vilipendiar a su país. Antes la Unión Soviética había reprochado a Estados Unidos su apoyo a China nacionalista "con bayonetas y limosnas", calificándolo de principal responsable de la crisis en el estrecho de Formosa.

El delegado soviético Valerian Zorin atacó a los chinos nacionalistas llamándoles "agentes de un grupo de políticos en bancarrota y los culpó de la situación que impera en el estrecho de Formosa. Manifestó su sorpresa ante el argumento de que un debate sobre la admisión del régimen de Pekín pueda afectar el progreso de las conversaciones chino-norteamericanas de Varsovia.

Esta fué la primera referencia de un político soviético a las conversaciones de la capital polaca. Gromyko no la mencionó en el discurso que pronunció ayer en la Asamblea General. Zorin dijo que las tratativas se han venido realizando desde hace dos años y que simplemente habían sido reanudadas. Expresó que los esfuerzos por archivar la cuestión de la admisión de China comunista en la UN era un síntoma de "cobardía" y que Estados Unidos temía tomar parte en una discusión de los verdaderos motivos implicados.

Cabot Lodge acusó inmediatamente a Zorin de "violar las normas del decoro". Manifestó que respondería detalladamente a las acusaciones del delegado ruso, aunque después prefirió no hacerlo "por que eran demasiado ridículas como para ser merecedoras de mayor atención".

La recomendación pasa ahora a consideración de la Asamblea General, donde Estados Unidos confía en que será aprobada, como lo fué en años anteriores.

● **Según Dulles es Amenazadora la Situación**

El secretario de Estado, Foster Dulles, declaró que Estados Unidos considera más amenazadora de lo que dejó entrever en su discurso de ayer, la situación en el Lejano Oriente. Manifestó que cuando habló ante la Asamblea tuvo cuidado de no recalcar demasiado la gravedad debido al posible efecto emotivo. Dirigiéndose a la Asociación de Corresponsales de la UN reunidos en un almuerzo, dijo que sin ánimo de exagerar "la situación es muy seria". Espero que el peligro será superado y creo que lo será, pero ello no puede decirse con completa confianza. Expresó en síntesis que: la Unión no anunciará su posición respecto al eventual reconocimiento de un gobierno argelino en el exilio, sin consultar a sus amigos, presumiblemente Francia entre ellos; tampoco acepta que las tropas extranjeras en Alemania sean reducidas a una tercera parte; advierte indicios alentadores de que se está avanzando en el problema del desarme. Se refirió específicamente a la próxima reunión de Ginebra entre Occidente y Oriente sobre el cese de las pruebas nucleares y las medidas para impedir un ataque por sorpresa.

Refiriéndose a las negociaciones chino-estadounidenses dijo que no podrán incluir amplias cuestiones de principios sino que deberán limitarse primordialmente a tratar de obtener un cese de hostilidades.

EDICION DE 32 PAGINAS

Clarín

BUENOS AIRES REPUBLICA ARGENTINA

UN PESO

Un toque de atención para la solución argentina de los problemas argentinos

Año XIV — Diario de la Mañana — Nº 4623

Buenos Aires, Sábado 20 de Setiembre de 1958

Argentina en el Mundo Económico

Firmaron el Acta Final del Acuerdo con Brasil

En una ceremonia efectuada ayer en la Cancillería, quedó ratificado el protocolo comercial con Brasil. Culminaron así las gestiones que se venían efectuando en tal sentido. (Información en la página OCHO).

Importaciones: Unifican las Normas en el Mercado Oficial

Desde ayer quedaron unificadas las normas para importaciones por el mercado oficial. Las mercaderías que ingresen en el futuro, cualquiera sea su origen, se pagarán 50 % con divisas al tipo oficial (m$n. 18 por dólar) y 50 % con divisas al tipo de cambio libre. Estas normas —que había anticipado Clarín en primicia exclusiva— no significan ni mayor demanda de divisas ni modificación de las listas de artículos cuya importación está permitida. (Mayor información en la página OCHO).

Reunión en P. Congreso en Defensa del Laicismo

★ **El Lema Dominante: Enseñanza Laica, sí; Libre, no**
★ **El Color Violeta en Todos los Pechos Partidarios**
★ **Manifestación de Plaza Congreso a Plaza Mayo**
★ **Cálculo Policial: Asistieron 160.000 Personas**

LOS defensores de la enseñanza laica (universidades estatales y prohibición de emitir títulos habilitantes o diplomas por entidades privadas), culminaron ayer, con una concentración frente al Congreso Nacional, su intensa campaña en favor de la derogación del artículo 28 de la ley universitaria. Centraron así su petitorio ante el poder que en estos momentos tiene la facultad de disponer el mantenimiento o la supresión de la mencionada norma legal. Estudiantes y obreros —la profusa cantidad de cartelones identificaba a unos y otros—, en la cita rumorosa hicieron oír sus voces, a través de las palabras de sus representantes, mientras el violeta, color de la reforma, salpicaba todos los pechos y circulaba de mano en mano con el fervor que da el convencimiento.

● ***Manifestación Hacia Plaza de Mayo***

Pero allí no terminó el gran espectáculo. La multitud —cuyo número, según estimación oficial de la Policía Federal, alcanzaba a 160.000 personas—, realizó una manifestación que, extendiéndose lentamente a lo largo de la avenida de Mayo, acercóse hasta la plaza histórica, y en ella, frente a la Casa de Gobierno, exteriorizó la última muestra de su entusiasmo, con alegorías demostrativas. No quisieron entrevistar a ningún funcionario —el ministro del Interior los hubiera recibido, según manifestación del mismo doctor Vitolo— y hecho su planteo simbólico de oposición a la enseñanza denominada libre, se extendieron por varias de las ya oscurecidas calles céntricas de la metrópoli. Hicieron sentir su fuerza de opinión y sin incidentes —ninguno registró la crónica— se desconcentraron.

● **Cinco Opiniones en Contra de la Universidad Privada**

Cinco oradores, representantes de otras tantas opiniones, fijaron la posición de la asamblea en sus discursos. Fueron éstos sus conceptos:

Goldszmidt (estudiante secundario): "Universidad privada no es libertad de enseñanza".

Barbé (universitario de Buenos Aires): "Se debate la formación de una cultura impopular".

Romero (profesor universitario, ex rector): "La universidad privada contribuirá a dividir a los argentinos".

Viñas (graduado universitario): "Debe existir una comunidad nacional realmente autónoma".

Patti (por los universitarios de todo el país): "La universidad privada sólo traerá división y deformación". (Mayor información en la página CENTRAL).

Vale Millones de Votos la Personalidad del Canciller Adenauer

BONN, 19 (De nuestro corresponsal). — En la ciudad báltica de Kiel, en otros tiempos base principal del arma submarina alemana, ha iniciado sus trabajos el Congreso Nacional de la Union Cristiana Democrática, más conocido en el mundo por "Partido Canciller Adenauer". Llega al medio millar el número de delegados con voz y voto y pasan de mil los invitados alemanes y extranjeros. Así que la vieja ciudad militar, un día poblada de alegres submarinistas del Báltico —flor y nata de la marina de guerra germana—, se ve ahora invadida por un tropel de políticos democristianos, provistos de abultadas carteras y con la cabeza llena de preocupaciones. Hace ya nueve años que la Unión Cristiana Democrática ejerce el poder en Alemania, sin que su prestigio haya dejado de crecer, aumentando al mismo tiempo el volumen de sus victorias electorales.

Nada tiene de extraño, pues, que sea hoy algo así como un partido de Estado que oriente claramente la política de Bonn. La jefatura del gobierno y la presidencia del partido recaen en la misma persona: en la de ese octogenario de asombrosa vitalidad llamado Konrad Adenauer, que a la hora de redactar estas líneas, ha sido llamado nuevamente a la presidencia del partido.

No obstante los triunfos clamorosos obtenidos en las pasadas elecciones, la Unión Cristiana Democrática es un río de escaso caudal con sólo 310.000 miembros frente a los 630.000 del partido Socialdemócrata. Sin embargo, más de quince millones de electores le dieron sus votos en las últimas elecciones generales, proporcionándole al grupo político de Adenauer una mayoría absoluta en el Parlamento. Esto indica que es la personalidad extraordinaria del canciller y no el cuerpo de la doctrina de su partido la que obtiene los sufragios masivos del pueblo alemán.

Los problemas a resolver en esta ocasión por los congresistas de Kiel, carecen ciertamente de relieve. En las cuestiones de política internacional y militar, caballos de batalla del gobierno, todos están de acuerdo con la actitud mantenida por Adenauer. Por contra, las opiniones de los delegados, sin ser divergentes de manera total, no parecen tan unánimes y acordes con la acción gubernamental en lo que se refiere a la política interior, de manera especial en materia económica y social.

El gobierno tiene que empezar por poner en práctica el slogan propagandístico "Propiedad para todos", lanzado hace algo más de un año por el ministro federal de Economía, profesor Erhard. La conversión de Alemania en un país de propietarios no será tarea fácil, dada la diversidad de gentes e intereses confluyentes en el partido Demócrata Cristiano.

La C.D.U. agrupa a católicos y protestantes, a intelectuales y obreros, a las clases medias y a las clases dirigentes, que exigen de ella como partido orientador del Estado una acción política decidida a estructurar y ordenar por dentro a la sociedad alemana, creando una seguridad y un bienestar mayores, capaces por sí solos de inmunizar para siempre, sin la necesidad de intervenciones de la fuerza pública contra el peligro del comunismo.

Se ve que hay pueblos —éste es el caso del alemán— a los que toda seguridad, toda prosperidad, les parecen pocas. Como en ocasiones anteriores, el gran triunfador del Congreso ha sido Adenauer. Tras la reciente entrevista con De Gaulle, que ha ratificado la cooperación y la amistad francogermana de estos últimos nueve años, su posición se ha fortalecido más aún. Por lo tanto, sigue en la presidencia el partido Demócrata Cristiano.

Para las dos vicepresidencias de confesión protestante, han sido elegidos Gesternmaier, presidente del Bundestag, y Kas-Uwe von Hassel, ministro presidente del Estado de Schleswig-Holstein. En las correspondientes a los católicos, a los señores Arnold —fallecido hace meses— y Jacob Kaiser, dimitente por enfermedad, los han sustituído Blank, ministro federal del Trabajo, representante del ala sindical de la C.D.U., y Krone, jefe de la minoría parlamentaria demócrata cristiana.

CRISTOBAL TAMAYO
Corresponsal de Clarín en Alemania Occidental

Ha Vuelto a Recrudecer la Tensión en la República de El Líbano

INFORMACION PAGINA TRES

"Por Abusiva y Desconsiderada" Eisenhower Rechazó y Devolvió la Carta de Khruschev

- NO TENIA ESTILO DIPLOMATICO
- DOS COMUNICADOS DE LA UNION
- CONCEPTO RUSO DE "AGRESION"

NEWPORT, Rhode Island, 20 (AP). — El presidente Eisenhower denunció la más reciente nota enviada por el jefe del gobierno ruso, Nikita S. Khruschev, como abusiva y desconsiderada, y la devolvió a Moscú con la anotación de "rechazada", procedimiento que tal vez no tiene precedente. La comunicación del dirigente soviético, dice el gobierno de Estados Unidos, "es inaceptable bajo la práctica internacional establecida", y ordenó al encargado de negocios en Moscú que la devolviera al gobierno ruso.

El secretario de prensa de la Casa Blanca, James Hagerty, informó aquí —Eisenhower está de vacaciones en este lugar de recreo— que ni él ni el Departamento de Estado recuerdan precedente alguno sobre el rechazo de una nota de la Unión Soviética por parte de Estados Unidos.

En una segunda declaración, la Casa Blanca manifestó que es "trágico que el despotismo militar soviético respalde el empleo de la fuerza en favor de los fines expansionistas" de la China comunista. Estados Unidos calificó de "grotesco y peligroso" el criterio soviético expresado por Khruschev.

En respuesta a preguntas, Hagerty dijo que ambas declaraciones fueron aprobadas personalmente por el presidente y que el mismo Eisenhower ordenó que se devolviera la nota del jefe del gobierno ruso.

He aquí el texto de la primera declaración: "El presidente Eisenhower recibió esta mañana de la embajada de Estados Unidos en Moscú el texto de una extensa comunicación del presidente del Consejo de Ministros, señor Khruschev, referente a la situación en el Lejano Oriente.

"Esta comunicación está repleta de falsas acusaciones; está redactada en términos abusivos y desconsiderados; incurre en personalismos; contiene amenazas inadmisibles. Todo esto hace inaceptable la comunicación, según la usanza internacional".

"En efecto, ha sido rechazada y el encargado de negocios de Estados Unidos en Moscú tiene instrucciones para que devuelva la comunicación al gobierno soviético".

El texto de la segunda declaración de la Casa Blanca, es como sigue: "La nota del presidente del Consejo de Ministros, señor Khruschev, que el presidente ha rechazado, trata de la grave situación que se planteó en la zona de Taipei (Formosa) desde que los comunistas chinos comenzaron su ataque armado, el 23 de agosto. Khruschev demandó que la flota y las fuerzas armadas de Estados Unidos fueran retiradas en seguida de Taipei y de las aguas vecinas y que "se fueran a su país". Dice que a menos que se realice esto, los comunistas chinos, con el apoyo de la Unión Soviética, no tendrán otra alternativa que la "expulsión" de las fuerzas de Estados Unidos.

"Es trágico que el despotismo militar soviético respalde el empleo de la fuerza con propósitos expansionistas. La Carta de las Naciones Unidas requiere de los países que resuelvan sus disputas por medios pacíficos.

Estados Unidos está preparado para actuar así y, en realidad, busca ahora una solución pacífica mediante las conversaciones en nivel de embajadores, que se realizan en Varsovia. Pero no es fácil negociar bajo amenazas como las que hace ahora la Unión Soviética. Deploramos profundamente el empleo de tales amenazas.

Estados Unidos considera grotesco y peligroso el punto de vista soviético. En realidad, sólo en un mundo "subvertido" podría argüirse que es una "agresión" el que Estados Unidos coopere con un gobierno amigo simplemente en la defensa, pero que es "paz para la Unión Soviética prometer su apoyo al régimen comunista chino en sus esfuerzos por adquirir, mediante la fuerza armada, un territorio sobre el cual no ha ejercido nunca autoridad".

48 PAGINAS EN TRES SECCIONES

Clarín

UN PESO

Un toque de atención para la solución argentina de los problemas argentinos

Año XIV — Diario de la Mañana — Nº 4624

Buenos Aires, Domingo 21 de Setiembre de 1958

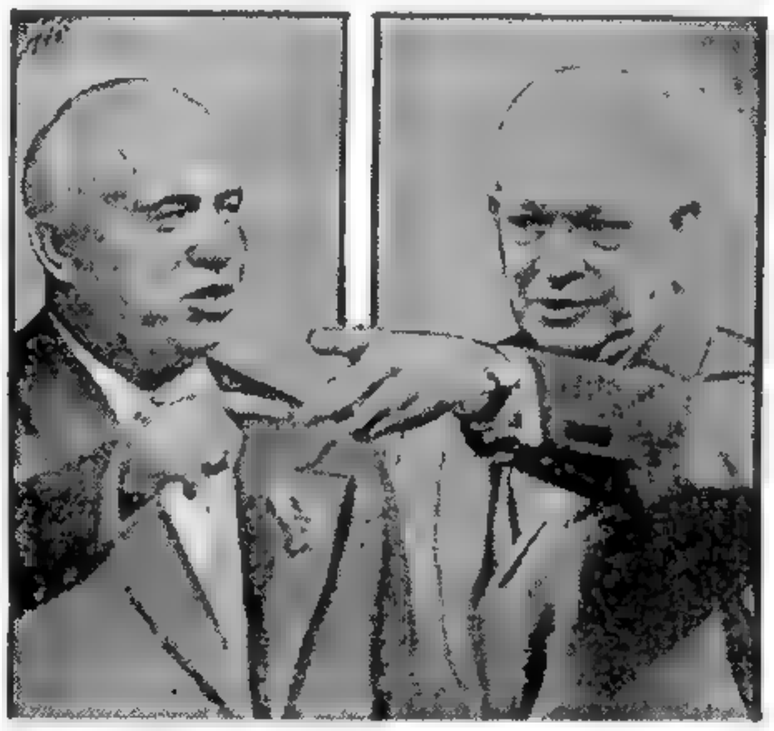

AHORA, más que nunca, están frente a frente. Ike se indignó, y al parecer, con razón, porque Nikita llevó la polémica del Lejano Oriente al terreno personal, en su última nota. El general la rechazó y devolvió con gesto categórico, y, además, le enrostró al "premier" su olímpico desconocimiento del lenguaje diplomático

Sí, Señor; No lo Olvide

Porque hoy es el día. El último día. Ofrezca su apoyo. Espontáneamente. Ahora mismo. Mañana ya será tarde. Hoy es el día. El último día que por las calles porteñas se verán las alcancías de la colecta de ALPI. No se olvidó ¿verdad?

Aquí Están las Ultimas Noticias Sobre lo que Ha Ocurrido en el País y que Ud. Está Comentando

Electricidad:

El Poder Ejecutivo envió al Congreso un proyecto de ley por el que se ratifica el convenio suscripto con la CADE y con CEP. También se declara que los servicios públicos de electricidad en la Capital Federal y 28 partidos de la provincia de Buenos Aires son de jurisdicción nacional. Estos fueron anuncios del secretario de Energía y Combustibles Dr. Meira, quien también afirmó (sírvase ver la página CENTRAL) que el precio de los combustibles no será aumentado (por ahora), y que el presidente de Y.P.F., Dr. Aguirre Legarreta, no asumirá (por ahora, también) sus funciones.

Asueto:

Como este año el Día del Estudiante cae en domingo, el Ministerio de Educación no ha querido escamotear el tradicional asueto primaveral: se cumplirá mañana lunes. Así lo anunció el Dr. Mac Kay en un mensaje del que informamos en la página CINCO, y en el cual dijo también que las inasistencias colectivas de los últimos días se computarán como faltas simples y que se facilitará la reincorporación de estudiantes libres. Todo esto, junto con exhortaciones al estudiantado para que no abandone las aulas, aunque discuta si la enseñanza ha de ser libre o laica.

Enseñanza:

Sigue el planteo: libre o laica. El acto del viernes en el Congreso impuso una pausa en el debate. Pausa preparatoria, como consignamos en la página CINCO, pues hoy se reunirán las autoridades de la FUA para trazar la acción a seguir si las Cámaras no derogan el artículo 28. Resolución más probable: la ocupación de las Universidades.

32 Gremios:

Insisten en el rechazo de la Ley de Asociaciones Profesionales por cuanto "fué elaborada, sancionada y reglamentada —afirman— para entregar los sindicatos a los peronistas". En consecuencia, también rechazan categóricamente el nombramiento de delegados electorales, por entender que los mismos "pasan a ser eslabones de una cadena política" y "por su carácter de representantes oficialistas (ver crónica en la página ONCE) instrumentarán la entrega que se denuncia".

París Finge o Siente Indiferencia Ante el Gesto Argelino

PARIS, 20 (De nuestra agencia). — Mientras el general De Gaulle realiza su viaje de información y de contacto con diversas poblaciones, el gran acontecimiento político francés es, sin duda, la creación de ese gobierno exilado del Frente de Liberación Nacional, que se incluye como un factor nuevo entre la complejidad del ya bastante complicado problema argelino.

Después del anuncio simultáneo entre las tres capitales árabes del nuevo gobierno presidido por Ferhat Abdas, los círculos franceses hacen verdaderos esfuerzos de imaginación y de cálculo para adivinar el alcance político que podrá tener la organización de este nuevo organismo internacional del Frente de Liberación Nacional.

La primera reacción que no tiene marchamo oficial, pero que, sin embargo, puede considerarse como la representación oficiosa del pensamiento francés sobre la cuestión, es que las cosas no han variado en sustancia de como estaban antes. Poco más o menos, esos círculos bien informados donde se camufla la opinión oficial dicen que viene a resultar casi lo mismo llamar gobierno en el exilio a lo que antes se conocía con el nombre de Comité de Coordinación y Ejecución. Un simple cambio de nomenclatura no merece la pena —vienen a decir los ya antes citados círculos bien informados— cuando en realidad el movimiento rebelde contaba con un verdadero equipo director al que sólo se le ha cambiado el nombre.

El razonamiento continúa deduciendo que si la situación de hecho no ha variado esencialmente, el reconocimiento de ese gobierno fantasma no tiene un verdadero alcance de ofensa a Francia, sino, apenas, lo de un gesto poco meditado. Casi una chiquillada.

Vemos que los círculos bien informados franceses parecen preparar una táctica de extremada prudencia ante el inevitable movimiento de adhesiones diplomáticas que el bloque afroasiático ofrecerá al gobierno de Ferhat Abdas. Y, en especial, ese reconocimiento de Marruecos y de Túnez que significa algo más que una chiquillada, por mucho que se quiera disimular su importancia en Francia. Pero aunque el doble reconocimiento de marroquíes y tunecinos al gobierno exilado de Argelia haya provocado una dolorosa inquietud en Francia, la tendencia es la de disimular el golpe quitándole oficialmente toda importancia.

Nadie puede decir que la actitud de los círculos bien informados no esté llena de prudencia, esta tarde, en París. Ni una actitud violenta ni una amenaza contra los gobiernos apresurados en reconocer el Frente de Liberación Nacional, ni siquiera un reproche. Una indulgente benevolencia responde a la lista de reconocimientos diplomáticos cosechados por Ferhat Abdas, sin que una palabra irremediable haya sido pronunciada en París. Y para los aficionados a la historia se recuerda que el reconocimiento por muchos países comunistas de Ho Chi-minh cuando el líder de Indochina combatía a Francia desde el "maquis", no representó la ruptura de relaciones diplomáticas entre Francia y los países que habían reconocido diplomáticamente al líder rebelde. Recuerdo histórico, dicho sea entre paréntesis, que pueden lanzar a la circulación con buena voluntad los partidarios de no estropear la difícil situación diplomática francesa, pero que, si son realmente fieles con la historia, resulta más difícil exhumar, porque ni Indochina era tierra francesa como lo es Argelia legalmente, ni los gobiernos que reconocieron a Ho Chi-minh estaban ligados a Francia por lazos tan firmes y próximos como lo están Marruecos y Túnez.

En realidad esta declaración está destinada a subrayar cómo la tendencia actual de Francia es minimizar la importancia que pueda tener la creación del gobierno del Frente de la Liberación Nacional y, como consecuencia lógica, la trascendencia internacional que pudiese acarrear su reconocimiento.

De momento, Francia finge una perfecta indiferencia ante el acontecimiento y no condena a nadie por ningún gesto. Pero a nosotros nos parece que esta olímpica indiferencia constituye mucho más un disimulo táctico que una realidad profunda.

Precisamente, cuando Francia había realizado una habilísima política de acercamiento hacia los países árabes y en especial con Marruecos y Túnez, la constitución del gobierno en el exilio representa un suceso que, por lo menos, se puede calificar de desgraciado.

Falta saber si el tiempo nos obligará a cambiar ese adjetivo por otro más dramático.

CARLOS SENTIS

Corresponsal de Clarín en Francia

LOS POBLADORES de Rennes tratan de estrechar las manos del general Charles De Gaulle al llegar el primer ministro de Francia a esa ciudad bretona para hablar en favor de su proyecto de Constitución. (Radiofoto de AP, exclusiva para Clarín).

En Esta Semana Enviará el P. E. al Congreso el Proyecto de Reformas al Régimen Impositivo

48 PAGINAS EN DOS SECCIONES

Clarín

BUENOS AIRES · REPUBLICA ARGENTINA

UN PESO

Un toque de atención para la solución urgente de los problemas argentinos

Año XIV — Diario de la Mañana — Nº 4625

Buenos Aires, Lunes 22 de Setiembre de 1958

Aumentará la Tasa Básica del Impuesto a los Réditos del 7 al 9 %

Revaluarán los Activos Físicos de las Empresas en Forma Opcional

EN el transcurso de la semana que se inicia el Poder Ejecutivo someterá a consideración del Congreso el proyecto de ley por el que se introducen importantes modificaciones al régimen impositivo vigente, de las cuales oportunamente informó Clarín. No obstante que en la secretaría de Hacienda, donde se confeccionó dicho proyecto, aún no se ha dado noticia oficialmente sobre el alcance de las reformas proyectadas, hemos podido confirmar lo que adelantáramos en nuestra edición del 3 del corriente mes.

★ La Tasa Básica de Réditos

En efecto, la iniciativa del Poder Ejecutivo propicia el aumento de la actual tasa básica para el cobro del gravamen a los réditos, del 7 % al 9 %, al mismo tiempo que modifica la escala progresiva aplicable a las rentas netas superiores a los 10.000 pesos, aliviando a los contribuyentes comprendidos en los primeros grados y determinando una mayor presión tributaria para los de los grados siguientes.

Asimismo el Poder Ejecutivo propugna la elevación del mínimo básico no imponible actualmente en vigencia para las cuatro categorías de réditos, aumentando la exenciones en los réditos del trabajo personal y elevando también las cargas de familia (cónyuge, descendientes, ascendientes), con lo cual se acrecerá el monto de las sumas exceptuadas del pago del citado impuesto.

De aprobarse el proyecto del Poder Ejecutivo, en el futuro, para una familia compuesta por los progenitores y dos hijos menores de edad que actualmente está exceptuada del pago de ese gravamen por una suma de 44.400 anuales, se elevará ese monto no imponible a 60.000 pesos.

★ Revaluación de los Activos Físicos

Proyecta también el Poder Ejecutivo la revaluación de los activos físicos, que será opcional; modificaciones a los impuestos a las ventas y a los artículos suntuarios y otras medidas destinadas a incrementar las recaudaciones, mediante la intensificación de los controles y la represión severa de las infracciones para evitar que se eluda el pago de los distintos gravámenes.

Aquí Están las Ultimas Noticias Sobre lo que Ha Ocurrido en el País y que Ud. Está Comentando

Universidad: Los delegados de la Federación Universitaria Argentina considerarán esta noche si ocupan o no las distintas Facultades metropolitanas como manifestación de protesta por el mantenimiento del artículo 28. Esta madrugada no pudo adoptarse resolución sobre el particular por cuanto dos delegados presentes en la reunión convocada al efecto no tenían mandato suficiente. (Información en la pág. NUEVE)

Precios: Mientras se logra una economía de abundancia, las medidas sobre contralor de precios y represión del agro se mantendrán en vigencia. Así afirmó el secretario de Comercio (ver información en la página SIETE), quien agregó que la expansión económica se logrará en un plazo aproximado de tres años.

Agrarios: Desde la hora 0 se encuentran en estado de alerta todos los trabajadores rurales y estibadores del país. Si en un plazo perentorio no son satisfechas sus demandas, el gremio irá a la huelga, que afectará a más de un millón de obreros de esa especialidad. (Mayor información en la página OCHO).

Comet 4: En vuelo de presentación llegará hoy a Ezeiza una máquina a reacción similar a las seis adquiridas por Aerolíneas Argentinas para cubrir sus servicios internacionales, que entrarán en actividad en mayo del año próximo. En la página DIEZ usted podrá apreciar las líneas y enterarse de los detalles técnicos de esta moderna aeronave, que ha batido varios records de velocidad.

Admitiría Londres que Matsu y Quemoy Pertenecen a Pekín

TOKIO, 21 (AP) — Los diarios "Asahi" y "Mainichi" publican una información de acuerdo con la cual los ministros de Relaciones Exteriores del Japón, Aitchiro Fujiyama, y de Gran Bretaña, Selwyn Lloyd, han convenido en que las islas de Quemoy y Matsu pertenecen a China comunista.

Los diarios mencionados señalan que en los medios oficiales ha trascendido que los cancilleres Fujiyama y Lloyd llegaron a un acuerdo en una reunión celebrada en Nueva York.

En Londres un vocero del Foreign Office, refiriéndose a la noticia, declaró que no tenía ningún conocimiento de un "acuerdo" entre los cancilleres del Japón y de Gran Bretaña en relación al derecho de China comunista sobre las islas de Quemoy y Matsú.

"El señor Lloyd mantuvo conversaciones privadas con el señor Fujiyama y otros cancilleres en Nueva York", manifestó el vocero, "pero no tengo conocimiento de que se haya llegado a un acuerdo sobre las islas Quemoy y Matsú".

LOS ATENTADOS terroristas de los argelinos han obligado a las fuerzas francesas de seguridad a adoptar medidas especiales de precaución. Un soldado, armado de fusil ametralladora, custodia una barrera de protección contra automotores sospechosos en el cruce de Herblay, en las inmediaciones de París. (Radiofoto de AP, exclusiva para Clarín)

EE. UU. Fijará su Posición Definitiva Sobre Formosa

• Anuncia una Declaración para Esta Semana • Llevaría la Crisis a la UN • Moscú Condena la Actitud de Eisenhower

NEWPORT, Rhode Island, 21 (AP). — Estados Unidos publicará esta semana una declaración para refutar "todas las acusaciones rusas", y establecer con claridad su posición en el Lejano Oriente. El secretario de prensa de la Presidencia, James C. Hagerty, anunció en la sede veraniega del gobierno que la declaración será publicada en Washington por el Departamento de Estado y comprenderá una respuesta categórica a Khruschev y Gromyko que aclarará el "chantaje nuclear", así como otras acusaciones rusas y pondrá en evidencia a los soviéticos.

Hagerty declaró que Eisenhower y el secretario de Estado, Foster Dulles, habían conferenciado y que lo harían nuevamente para acordar los términos de la declaración. Agregó que el presidente obtendría un informe por escrito sobre las conversaciones que se están desarrollando en Varsovia entre los embajadores estadounidense y comunista chino, de manos del secretario personal de la Casa Blanca, general Andrew J. Goopaster, quien llegará mañana a ésta desde Washington.

A propósito de las conversaciones de Varsovia, el secretario auxiliar de Estado, Francisco Wilcox, dijo hoy en Nueva York que si la semana próxima la Unión llega a la certidumbre de que no se arribará a un resultado fructífero en la reunión, se reservará el derecho de someter la cuestión a las Naciones Unidas, sea al Consejo de Seguridad o a la Asamblea General. Agregó que a menos que los comunistas disminuyan la intensidad de los cañoneos, "podrá comprobarse dentro de una semana, más o menos, el grado de progreso alcanzado en las conversaciones".

● Reacción en Moscú

MOSCU, 21 (AP). — La Unión Soviética declaró que el presidente Eisenhower demostró que no está dispuesto a "escuchar la voz de la razón" al rechazar el reciente mensaje del primer ministro Khruschev sobre la crisis de Formosa. Una declaración de la agencia oficial soviética Tass dice que el rechazo significa que Estados Unidos no desea una solución pacífica de la disputa. Agrega que, no obstante, el Kremlin continuará "diciendo la verdad, sin preocuparse si ella agrada a aquellos cuya política crea constantemente un semillero de graves conflictos internacionales".

Por otra parte, la radioemisora de Peiping declaró hoy que la reorganización de las fuerzas de Estados Unidos en la zona de Formosa significa "un nuevo fortalecimiento de la amenaza armada" contra China comunista.

● Reunión de Jefes Militares

TAIPEI, 21 (AP). — Varios altos jefes militares norteamericanos se reunieron hoy en ésta, indicando con ello la preocupación de Estados Unidos con respecto a la situación imperante en las islas cercanas a la costa continental de China, mientras las baterías comunistas intensificaban su bombardeo contra las Quemoy. También en el mar, en las proximidades de la isla Matsu, situada a 240 kilómetros de la anterior, libraron un combate buques de guerra nacionalistas y comunistas.

El almirante Felt, comandante en jefe de las fuerzas estadounidenses en el Pacífico, concertó asimismo entrevistas con el general Chiang Kai-shek y con otros dirigentes nacionalistas. Se espera que el presidente Chiang Kai-shek reafirme su determinación de defender las islas costeras hasta el final. Por otra parte, se tiene entendido que no aceptará ninguna fórmula convenida en la conferencia diplomática chino-norteamericana de Varsovia que, en su opinión, afectará los derechos e intereses de China nacionalista.

Pocos Creen en Londres que la Paz Naufrague en Aguas de Formosa

LONDRES, 21 (De nuestra agencia). — A pesar de que el presidente Eisenhower adoptaba ayer la decisión de devolver a Moscú la última nota de Khruschev por considerarla inaceptable en los términos en que la había redactado —un paso, al parecer, sin precedentes en las relaciones por correspondencia entre las dos naciones—, Londres continúa manteniendo la lejana esperanza de que Estados Unidos y China irán quizás acomodándose a la crisis y resolviéndola en negociaciones con la ayuda del tiempo. Hoy, los dominicales británicos dedican más papel al relato de la desventura del yate "Sceptre" en su primera salida hacia la reconquista de la Copa América que a considerar la situación en el estrecho de Formosa, donde Mao, apoyado por Rusia, despliega toda su capacidad de truculencia, además de mucha artillería, y donde la séptima flota norteamericana parece haber concentrado 125 naves, 500 aviones de combate y 6.000 hombres.

Los corresponsales de la prensa inglesa en el área explosiva se refieren a la inconsciencia de Taipei. Por ejemplo: "Aquí no se habla de la guerra, no se construyen a toda prisa refugios contra los posibles bombardeos, no se convoca a ejercicios de defensa antiaérea y civil y la policía persigue en las calles el inocente juego del volante como si no hubiese otra cosa que hacer." "La patata está demasiado caliente para que alguien se arriesgue a llevársela a la boca", sentencia otro informador, inclinado a transmitir sus observaciones por el método culinario.

Pero Richard Hughes, que sirve al "Sunday Times" desde Formosa, anota los recelos de las dotaciones de la flota norteamericana: "Un oficial me dice que, desde el punto de vista militar, no hay crisis. Agrega, sin embargo, que la situación de equilibrio inestable es peligrosa porque cualquier error, cualquier estúpido incidente involuntario, puede conducirnos al drama y es a la vez humillante porque la acumulación de armas nucleares en la flota del Pacífico no podrá romper el bloqueo de la artillería china, si la guerra se plantea en la escala de la primera guerra mundial."

Nadie espera mucho de las reuniones en Varsovia de los embajadores de Washington y Pekín, y lo mejor que puede ocurrir es que consuman tanto tiempo y tanto escepticismo como aquella interminable y desalentadora conferencia pro desarme de la Lancaster House.

Londres y Washington tratan de producir solidariamente ideas que conduzcan a alguna solución, sin que Londres ofrezca por ahora ninguna fórmula específica de posible éxito. El Foreign Office se siente más optimista que el Departamento de Estado, pero es difícil saber por qué. Mientras tanto, Inglaterra frena con sus consejos las vehemencias de su aliada. La política británica en el estrecho de Formosa es la más sensata, pero también la más difícil de lograr: el cese del fuego en torno de Quemoy y Matsu, para evitar que el conflicto se extienda, y las negociaciones.

En privado, los círculos oficiales de Londres admiten que Estados Unidos ha penetrado en una situación precaria por su cuenta y riesgo. La suspensión de hostilidades es la única forma de evitar que Mao continúe y estreche su bloqueo de las islas "irredentas" —por errores de cálculo en la apreciación de los preparativos norteamericanos— y que Washington se vea obligado a devolver la ofensiva.

Por principio, pocos creen en la guerra; pero son muchos los que temen que los principios naufraguen en aguas de Formosa. Navega por allí demasiada gente con el dedo en el gatillo.

JACINTO MIQUELARENA

Corresponsal de Clarín en Gran Bretaña

Inauguran la Reunión de Cancilleres • Asumirá Hoy el General Fuad Shehab • Tratan en la UN el Ingreso de China

(Información en las páginas DOS y TRES)

SENADO: Modificará el Proyecto Sobre Petróleo
DIPUTADOS: Una Transacción Para el Artículo 28

- Postergó su Reunión el Bloque de la UCRI
- Ni Título ni Subsidios, Pero sí Diplomas
- Otra Iniciativa: la Completa Derogación

EDICION DE 32 PAGINAS

Clarín

UN PESO

Un foro de opinión para la solución argentina de los problemas argentinos

Año XIV — Diario de la Mañana — Nº 4626

Buenos Aires, Martes 23 de Setiembre de 1958

LAS dos Cámaras del Congreso iniciarán hoy la consideración de otros tantos asuntos que en los últimos días han sido objeto de discusión y polémica en la calle: el régimen legal del petróleo y la reglamentación del artículo 28 del decreto ley 6403/55, sobre funcionamiento de las universidades privadas. En ambos casos, el tratamiento de esos temas queda subordinado a las reuniones que, previamente a las respectivas sesiones de tablas, deben efectuar el bloque único de senadores y el bloque de la mayoría de la Cámara joven.

• *Para el Petróleo: Nuevo Proyecto de Despacho*

Cuatro de las comisiones del Senado —las de Asuntos Constitucionales, Comercio, Presupuesto y Hacienda e Industria— habían llegado anoche a un virtual acuerdo sobre el proyecto de régimen legal del petróleo enviado al cuerpo por el Poder Ejecutivo. La reunión —fueron dos en realidad: una de 11.40 a 15.30 y otra de 18 a 24— estuvo presidida por el doctor Weidmann y a ella asistieron, además, los diputados de la UCRI, Decavi, Carrera y Carretoni, y el presidente de Gas del Estado, ingeniero Julio V. Canessa. En su transcurso se elaboró un proyecto de despacho que esta mañana deberá considerar el bloque único, y que introduce algunas modificaciones al texto original.

Según se informó, el artículo 2º agregará que Gas del Estado tendrá a su cargo todo lo relacionado con el transporte, industrialización y comercio del gas; en el artículo 4º, donde el texto prohibe nuevas concesiones, se añadiría la prohibición de otorgar "ningún contrato, cualquiera sea su denominación, que implique lesión a la independencia económica y a la autodeterminación del país". Por último, en el artículo 5º que dispone la participación de las provincias en el producido del petróleo, se agrega que el 50 por ciento del producido neto que les asegura el proyecto del P. E., en ningún caso sería menor al 12 por ciento del producido "en boca de pozo".

• *Para el Artículo 28: Posible Transacción*

En cuanto al futuro del artículo 28, que anoche debía decidirse en el seno del bloque mayoritario de diputados, su suerte ha quedado diferida para esta tarde. La reunión de la víspera, prevista para después de la sesión de tablas —y ésta terminó casi a las 23— no pudo efectuarse por falta de quórum. En consecuencia, se resolvió citar nuevamente para esta tarde a las 13. Pero antes, a las 10, habrá de reunirse la comisión de Educación de la citada Cámara, que considerará todas las iniciativas que se han presentado con relación a ese problema. Entre ellas figura una nueva, del señor Parodi Grimaux, de la UCRI, que propone lisa y llanamente la derogación del discutido artículo.

Sin embargo, el bloque trataría un proyecto del señor Domingorena, calificado como de transacción, por el cual se autorizaría el otorgamiento de títulos académicos a las universidades privadas, pero reservándose el Estado la facultad de extender los habilitantes. Propondría además que el Estado no acuerde subsidios a dichas instituciones.

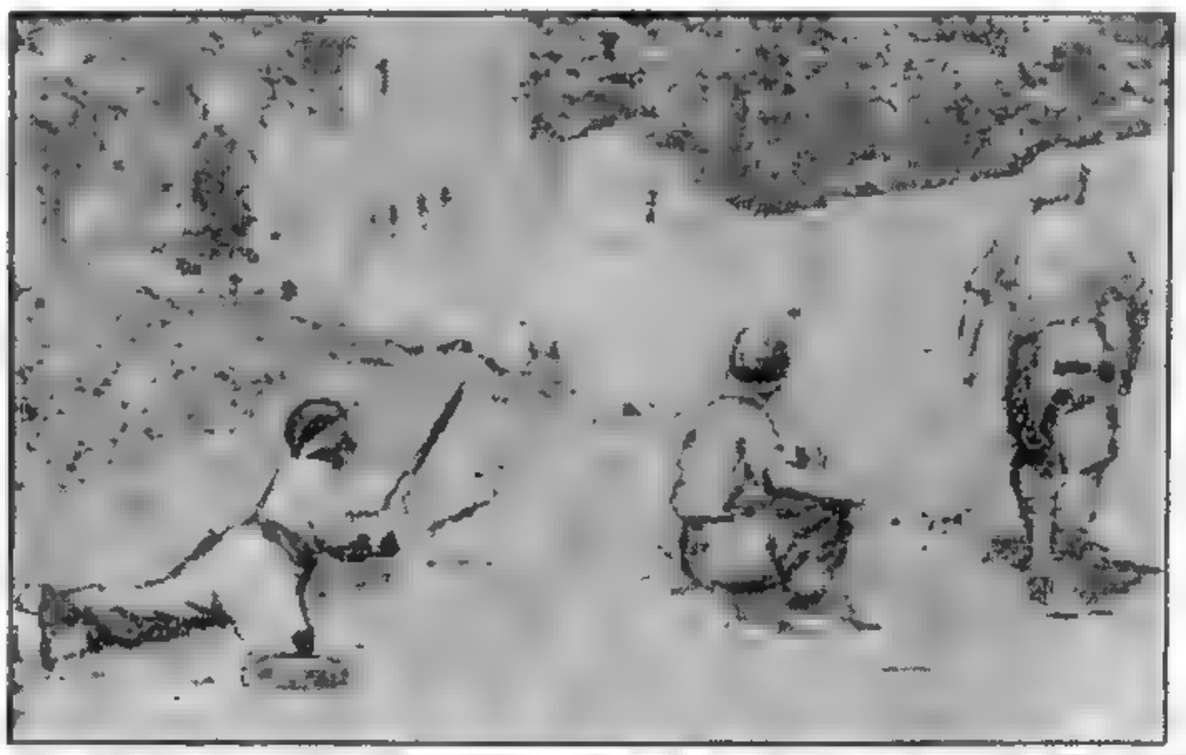

SOLDADOS del ejército de El Líbano toman posiciones frente al ministerio de Defensa, en Beirut, a fin de proteger al edificio contra un posible asalto de los partidarios del presidente Camille Chamoun. Este deberá entregar hoy el poder a su sucesor, general Fuad Shehab, elegido para el cargo por el Parlamento. (Radiofoto de AP, exclusiva para **Clarín**)

Fanfani Debe Elegir Entre Egipto e Israel

MILAN, 22 (De nuestro corresponsal). — En esta semana los acontecimientos políticos abundan, tanto en la política exterior como en la interna.

En la Cámara de Diputados se ha propuesto por unanimidad continuar la investigación parlamentaria sobre el caso llamado de los "banqueros anónimos", o sea el organismo privado acerca del cual dimos repetidas noticias oportunamente y que aceptaba capitales, pagando intereses que oscilaban entre el 30 y el 100 por ciento. Ahora, es prácticamente seguro que la "anónima de banqueros" quebrará ya que el ministro de Finanzas, Preti, socialdemócrata, le ha declarado una guerra a muerte; pero cabe preguntarse si es lícito que la actitud de Preti cause la ruina de muchísimos ahorristas, cuando todos saben que la misma tenía más que nada una finalidad de propaganda, para poner de manifiesto el dinamismo de la socialdemocracia, en perjuicio de los demócratas cristianos y de los católicos.

El ministro Preti, quien, en los primeros tiempos, se había mostrado por así decirlo agresivo, ha dado marcha atrás; pero ahora ha vuelto a ponerse de actualidad por otro asunto delicadísimo: el precio de la nafta. Hasta el conflicto de Suez, los italianos pagaban 128 liras el litro de nafta. Esa cifra, bastante elevada, corresponde a unos diez pesos argentinos, o bien se la debería aumentar a 142 liras, más de 11 pesos, para reembolsarles a los importadores de carburantes el aumento de sus gastos de transporte.

Hace unos meses, el ministro de Finanzas, entonces el demócrata cristiano Andreotti, anunció que, en otoño, se aboliría la sobretasa y también se habló de una disminución ulterior por la cual la nafta costaría 123 liras el litro. En cambio, después del reciente acuerdo de ministros, Fanfani anunció por TV que la sobretasa sería mantenida y que su importe no iría a parar ya a los bolsillos de los importadores, sino a las arcas del Estado.

Según el ministro Preti, sucesor de Andreotti, "es una buena obra hacerle llegar al Estado los 26 mil millones de liras que rendirá la sobretasa, que podrán usarse en beneficio de los automovilistas, o sea del trazado y mejoramiento de carreteras. Las declaraciones de Preti han provocado franco escándalo, sea porque contradicen substancialmente la promesa de Andreotti, sea porque nada las justifique. Pagar la nafta a 11 pesos el litro es un gasto realmente fantástico: basta con pensar que, en Austria, país limítrofe con Italia, se paga exactamente la mitad.

Los liberales han reaccionado proponiéndole a la Cámara de Diputados la derogación de la sobretasa y pidiendo que ello se haga con urgencia. Es cierto que sólo tienen en la Cámara 17 diputados, pero no es menos cierto que, tratándose de un asunto tan substancial como el precio de la nafta, el gobierno debe tener mucho cuidado con lo que hace, si no quiere perder su exigua mayoría.

El regreso del presidente Gronchi ha reactualizado las polémicas sobre sus iniciativas. Los senadores del Movimiento Social Italiano han lamentado, ante Fanfani, ciertas declaraciones emitidas por Gronchi en San Pablo, que parecen reservadas al jefe del gabinete y no al jefe del Estado. Fanfani contestó: "Entiendo que Italia es gobernada por el parlamento y por el gabinete libremente elegido por éste". Pero creemos que ni las críticas de los senadores ni la afirmación de Fanfani pueden cambiar nada, ya que actualmente Gronchi no encuentra serios obstáculos en su camino. Baste con decir que, en estos días, ha sido aprobado por las Cámaras el presupuesto del ministerio de Asuntos Exteriores, aunque sea un hecho el próximo viaje de Fanfani a El Cairo. El gabinete anterior había invitado como es sabido a Nasser a Roma: la reacción pública fué violentamente negativa.

¿Quién fué enviado entonces al Oriente Medio y aún a Egipto para tantear el terreno? El republicano Pacciardi, o sea el más encarnizado opositor de Nasser y el más empeñoso paladín del pacto del Atlántico. Esto significa que Gronchi y Fanfani han sabido trabajar muy bien entre sus adversarios y que la política del petróleo tiene una fuerza casi irresistible. Fanfani ha dicho en el Senado: "Italia no tiene nunca la pretensión de colocarse en la posición de un mediador; el único fin del gobierno italiano es favorecer la comprensión de Occidente para todos los pueblos del Oriente Medio y del Africa septentrional". Imaginémonos qué impresión pueden causar en París los viajes a El Cairo de Pacciardi y Fanfani cuando se ha constituído precisamente en El Cairo el gobierno argelino, es decir el que trata de asesinar a Soustelle y de volar las naves de guerra francesas! Pero el significado político del viaje del premier italiano será atenuado por una novedad de sensible peso: la invitación que le ha llegado del gobierno de Israel para que visite también Tel Aviv.

Como Fanfani ha aceptado, Israel logrará en parte contrarrestar la acción de Egipto.

LINO PELLEGRINI

Corresponsal de Clarín en Milán

5 NOTICIAS QUE MOTIVARAN SU COMENTARIO DE HOY

1

1 Dólar $ 51,40:

El grabado de abajo le señala a Ud. la pizarra de una casa de cambio a las 18 de ayer, hora de cierre. El dólar billete alcanzó el precio más alto de su historia: $ 51,40. (El record anterior fué anotado el viernes último, con $ 49,20.) No sólo el dólar aumentó su precio; también la libra, el uruguayo y el crucero, además del oro amonedado, según la información que podrá consultar en la página DIECINUEVE.

PAPEL	COMPRADOR	VENDEDOR
DOLARES USA	51 10	51 40
URUGUAYOS	662	692
CRUCEIROS	30 90	32 10
LIRAS	8 02	8 27
PESETAS	89 80	91 80
CHILENOS	4 55	4 80
LIBRA INGLESA	141 30	143 80
FRANCO FRANCES	11 05	11 35

2

Convenios:

Avanza Argentina en sus relaciones comerciales con los países amigos. Tres más se agregan a la larga lista. JAPON: nos comprará lana y maíz a cambio de material ferroviario. COLOMBIA: solicitó formalmente la concertación de un tratado de comercio; las negociaciones podrían finiquitarse en los próximos días. AUSTRALIA: en su lejanía del Pacífico se interesa por nuestras alfombras, té y lino, por los cuales nos ofrece carbón y maquinaria agrícola. Una misión que se espera en ésta formalizará el acuerdo. (Información en página SEIS.)

3

Agua:

Ayer no fué normal su provisión en distintos barrios de la metrópoli. La causa fué la acumulación de limo en las bocas de toma, como consecuencia de la bajante del Plata, según se informó en Obras Sanitarias. En las últimas horas el suministro tendía a normalizarse mediante el bombeo del elemento a las torres de concentración.

4

Aramburu:

"No pienso dedicarme a la política. El petróleo debe extraerse. Se confunde la enseñanza libre con la religiosa". Tal la síntesis de los conceptos expresados ayer por el ex presidente provisional de la Nación, en reunión de prensa realizada en Mendoza, ciudad a la que llegó en visita de descanso de una semana. (Información en página DOCE.)

5

Docentes:

Como podrá confirmar el lector en la página CINCO, el Poder Ejecutivo ha promulgado el Estatuto del Docente. El hecho fué motivo de un mensaje del ministro de Educación al magisterio de todo el país. Resumió la conquista gremial en una frase: "La batalla del maestro está ganada".

Decidió la Asamblea de la UN no Tratar el Ingreso de China Comunista

INFORMACION PAG. TRES

IMPUESTOS: Redistribuirán las Cargas Fiscales; Aumentarán Réditos y el Mínimo no Imponible

CASTIGO SEVERO A LA EVASION • PEQUEÑOS CONTRIBUYENTES: NO PRESENTARAN DECLARACIONES JURADAS • MAYORES TRIBUTOS A LOS CONSUMOS SUPERFLUOS

LA secretaría de Hacienda hizo conocer ayer el texto del proyecto de ley enviado por el P. E. al Congreso, con las reformas a introducir al régimen impositivo en vigencia. El mensaje que acompaña al mismo expresa que "la política tributaria que se ha trazado el gobierno de la Nación está dirigida a utilizar el impuesto como instrumento regulador y de respaldo de la economía, a cuyo efecto se ha previsto reestructurar en forma integral el actual régimen impositivo". Las medidas que se aconseja adoptar —agrega—, que "suponen la redistribución de la carga fiscal, no han de implicar en general una aumento en la presión tributaria, ya que se ha tendido a que ésta se mantenga aproximadamente en sus niveles actuales, para no frenar el ritmo de desarrollo de la economía". Hay un aumento del impuesto a los réditos (dos puntos: del 7 al 9 por ciento) y un aumento del mínimo no imponible con el impuesto a los réditos.

• Las Principales Reformas

LAS modificaciones más fundamentales proyectadas por el Poder Ejecutivo para el régimen impositivo vigente son las que consignamos a continuación:

—Auméntase la tasa básica del gravamen a los réditos, del 7% al 9%.

—Se desgravan los contribuyentes menores, especialmente los comprendidos en la cuarta categoría (renta de trabajo personal).

—Se elevan los montos no imponibles en las otras tres categorías, y también las cargas de familia para las deducciones de los réditos.

—Elévase el gravamen al alcohol puro, destinado a la fabricación de bebidas alcohólicas y el sellado para actuación administrativa.

—Exímese de la obligación de presentar declaración jurada a los contribuyentes que no paguen más de 3.000 pesos anuales de impuesto a los réditos.

—Auméntanse los recargos por mora en el pago.

—Dispónese la revaluación de los activos físicos a los efectos impositivos.

• Tasa Básica 9 %

Cuando los réditos de personas de existencia visible y las sucesiones indivisas sean superiores a $ 10.000, pagarán la tasa básica del 9% y, además, una tasa adicional progresiva de acuerdo con la escala que damos en esta página:

(Continúa en la PAG. DIECISIETE)

Réditos Netos Imponibles Anuales

	m$n				%				m$n
De	10 000	a	15 000	pagarán	el	2	s/el	exc. de	10 000
De	15 000	a	20 000	pagarán	100	+ 4	s/el	exc. de	15 000
De	20 000	a	25 000	pagarán	300	+ 6	s/el	exc. de	20 000
De	25 000	a	30 000	pagarán	600	+ 9	s/el	exc. de	25 000
De	30 000	a	40 000	pagarán	1 050	+ 12	s/el	exc. de	30 000
De	40 000	a	50 000	pagarán	2 250	+ 15	s/el	exc. de	40 000
De	50 000	a	75 000	pagarán	3 750	+ 18	s/el	exc. de	50 000
De	75 000	a	100 000	pagarán	8 250	+ 21	s/el	exc. de	75 000
De	100 000	a	125 000	pagarán	13 500	+ 24	s/el	exc. de	100 000
De	125 000	a	150 000	pagarán	19 500	+ 27	s/el	exc. de	125 000
De	150 000	a	175 000	pagarán	26 250	+ 30	s/el	exc. de	150 000
De	175 000	a	200 000	pagarán	33 750	+ 33	s/el	exc. de	175 000
De	200 000	a	250 000	pagarán	42 000	+ 35	s/el	exc. de	200 000
De	250 000	a	300 000	pagarán	59 500	+ 37	s/el	exc. de	250 000
De	300 000	a	500 000	pagarán	78 000	+ 39	s/el	exc. de	300 000
De	500 000	a	750 000	pagarán	156 000	41	s/el	exc. de	500 000
De	750 000	a	1 000 000	pagarán	258 500	+ 43	s/el	exc. de	750 000
De	1 000 000	a	2 000 000	pagarán	366 000	+ 45	s/el	exc. de	1 000 000
De	2 000 000	a	3 000 000	pagarán	816 000	47	s/el	exc. de	2 000 000
De	3 000 000	a	4 000 000	pagarán	1 286 000	+ 49	s/el	exc. de	3 000 000
De	4 000 000	y	más	pagarán	1 776 000	+ 51	s/el	exc. de	4 000 000

EN un aparte, en un momento de la conferencia de cancilleres americanos, iniciada ayer en Washington, el doctor Carlos A. Florit, dialoga con sus colegas Foster Dulles, de la Unión; Oscar Secco Illanes, de Uruguay, y René de Sola, de Venezuela. (Radiofoto de AP cedida para Clarín)

36 PAGINAS EN DOS SECCIONES

Clarín

BUENOS AIRES REPUBLICA ARGENTINA

UN PESO

Un toque de atención para la solución argentina de los problemas argentinos

Director: Héctor Manuel Magnano — Nº 4627

Buenos Aires, Miércoles 24 de Setiembre de 1958

Argentina Propone una Reunión Interamericana Para Comienzos de 1959

WASHINGTON, 23 (AP). — El ministro de Relaciones Exteriores de la Argentina, doctor Carlos A. Florit, propuso a la reunión de cancilleres, iniciada hoy en esta capital, la realización de una conferencia interamericana en los primeros meses del año venidero para "la búsqueda conjunta de soluciones efectivas" a fin de combatir los males que afligen a la economía de las naciones del continente. Esa preocupación por arbitrar medidas que aceleren el desarrollo económico de los pueblos latinoamericanos fué la nota dominante de las exposiciones formuladas en la sesión inaugural de la reunión informal de cancilleres del hemisferio, celebrada precisamente en el momento en que dos de esos países —México y Perú— reaccionan con alarma ante la imposición de cuotas establecidas por el gobierno de Washington a las importaciones de plomo y cinc, principales fuentes de ingreso para esas naciones.

• Bienvenida de Foster Dulles

El secretario de Estado, Foster Dulles, dió la bienvenida a sus colegas reunidos en una sala de la sede de la Agencia Central de Informaciones, dependiente de aquel departamento, en la avenida Pensilvania, a escasa distancia de la Casa Blanca. Las deliberaciones comenzaron a las 10.13, a puertas cerradas, encontrándose los ministros acompañados de cuatro asesores. Dulles expuso un resumen de la situación mundial.

La presentación más dramática correspondió al canciller de Bolivia, señor Víctor Andrade. Lamentó que "quizás por la brevedad impuesta por el tiempo —dijo— el secretario de Estado hubiese omitido toda referencia en su informe a las preocupaciones económicas de América latina".

Insistió en que el "fortalecimiento económico de nuestros países debe estar vinculado a la defensa de la democracia en este continente".

El doctor Francisco Negrao Da Lima, de Brasil, defendió el plan de su gobierno denominado "Operación Panamericana" y coincidió en que "los principios de la democracia no pueden ser separados de los intereses económicos del continente americano". Expresó que ese proyecto, contenido en un memorándum de 16 páginas, tiene por objetivo "la obtención de niveles de ingreso personal que permite iniciar un proceso acumulativo y autónomo de crecimiento con recursos propios", señalando que ese nivel habrá de lograrse cuando el ingreso "per capita" supere los 400 dólares anuales, en comparación con el promedio actual de 280 dólares. Terminó su exposición con la sugestión de que "no debemos perder la ocasión de hacer algo concreto. La mayoría de quienes estamos aquí reunidos tememos llegar a la conclusión de que se ha perdido una [illegible]".

• Las Propuestas Argentinas

El proyecto de declaración presentado por el doctor Florit comienza por indicar que "la opinión pública del continente espera con interés, aunque con cierta prevención los resul-

(Continúa en la página DOS)

AQUI ESTAN LAS ULTIMAS NOTICIAS SOBRE LO QUE HA OCURRIDO EN EL PAIS Y QUE USTED ESTA COMENTANDO

Petróleo:

El Senado, que ayer aprobó en breve sesión alrededor de diez proyectos, decidirá su reunión de hoy a una sola iniciativa: el proyecto de régimen legal para el petróleo enviado por el P. E., que ha sido objeto, entre el lunes y anoche, de varias modificaciones por el bloque único del cuerpo. (Información en la página CENTRAL).

Ferroviarios:

Los directivos de la Unión Ferroviaria desalojaron a mano armada y con disparos, a los delegados al XXX congreso nacional de la entidad, reunidos en la sede sindical. Previamente esos delegados habían pedido la renuncia de los dirigentes. Al periodismo gráfico y escrito se impidió el acceso a la reunión, también bajo amenaza armada. Funcionarios estatales, que intervinieron luego, prometieron a los congresales garantizar la libertad de reunión. Hoy deberá proseguir el Congreso. (Información en la página ONCE).

Enseñanza:

A menos que a último momento surja una nueva situación, la Cámara de Diputados considerará hoy el artículo 28, o mejor dicho su sustitución por otro que reconocerá a las universidades privadas, pero sin derecho a otorgar títulos ni a recibir subvenciones del Estado. (Información en la página CENTRAL).

Precios:

Dispúsose la liberación de los precios de la manteca, los fiambres y los chacinados. Asimismo, se modificaron los del pan. (Información en la página OCHO).

Frondizi:

Dirigirá pasado mañana un mensaje radiofónico a todo el país. Temas probables que abordará: Petróleo, nuevos créditos, precios y gremialismo. (Información en la página OCHO).

En Washington Puede Surgir un Pacto de Pactos

WASHINGTON, 23 (De nuestra agencia). — La reunión de cancilleres que se acaba de iniciar en el seno de la OEA tiene características singulares: carece de temario, se realiza a puertas cerradas y ha sido rodeada de un clima casual. Por eso, si desde el punto de vista diplomático no pasa de reunión informal, desde el punto de vista periodístico llega a reunión secreta. Y esto no lo modificará por supuesto, la declaración conjunta, cuidadosamente redactada que, como es de práctica, se dará a conocer después de la reunión. En líneas generales, esta concentración de cancilleres está justificada por la necesidad de encontrar soluciones al problema crónico de las relaciones económicas entre América latina y EE. UU., y el problema derivado del desarrollo económico de América latina.

Estas dos cuestiones interdependientes, que siempre han estado en el primer plano de las preocupaciones latinoamericanas han sido descubiertas, prácticamente, por el departamento de Estado, con motivo del viaje del vicepresidente Nixon a la América del Sur, por razones ya conocidas. Es decir, por razones políticas que le dieron al señor Dulles la atrasada noticia de que, en la América latina, las cosas no andaban muy bien para el prestigio de EE. UU. Esta última circunstancia tiene que pesar, necesariamente, en las reuniones de hoy y mañana, aunque todas las apariencias sean de preocupaciones exclusivamente económicas.

Por eso, y en virtud de la reserva que rodea a las conversaciones, es lícito suponer que las mismas deben de ir más allá de la "Operación Panamericana", promovida por Kubitschek y el plan de Colombia anticipado ayer. Esta mañana, todo el contacto periodístico con los cancilleres se redujo a diez minutos, para sacar fotografías y no formular preguntas.

Confirmada así una reserva que no va mucho con el tono usual de esta reunión —convocada fácilmente por la presencia de muchos cancilleres latinoamericanos en la Asamblea de la UN—, cobran cuerpo ciertos comentarios que vienen circulando discretamente aquí, y en Nueva York.

En ellos, sin excluir la importancia que pueda alcanzar esta reunión en el terreno económico, se señala que la misma podría tener mucho que ver con la posibilidad de reestructurar a la OEA sobre nuevas líneas de más estrecha cooperación, no sólo económica, sino también política. Y que este último aspecto estaría destinado a crear, de alguna manera, una determinada vinculación entre la América latina y los países que integran la NATO o, para decirlo menos diplomáticamente, la NATO en sí misma.

Esto es una idea que desde hace tiempo está dando vueltas, a juzgar por su circulación en diferentes esferas diplomáticas. No bastaría eso para señalarla hoy si no fuese que se torna verosímil porque en ella campea el "trademark" del señor Dulles, quien, como todo el mundo sabe, tiene una manifiesta debilidad por organizar pactos y tratados que luego se vinculan entre sí con más pactos y más tratados. A pesar de que, después —como ocurrió con el pacto de Bagdad— hasta el nombre resulte caricaturescamente convencional. Aunque la consideremos en un terreno hipotético, hay que señalar que la posibilidad que indicamos no es halagüeña. Porque los intereses comunes atendidos y la equidad en las relaciones internacionales valen siempre más que el mejor de los pactos.

Y en el caso de la América latina y EE. UU., como está todo por hacerse, bastaría con atender esos intereses y darle vigor a esa equidada para que todo pacto no resulte necesario.

HORACIO ESTOL
Corresponsal de Clarín en Estados Unidos de Norteamérica.

La Policía Desalojó a los Estudiantes que Ocuparon Colegios

INFORMACION PAG. CENTRAL

DIPUTADOS: en Agitado Debate Consideraba Esta Madrugada el Problema de la Enseñanza

MAYORIA: Libertad de Acción Para Votar

MINORIA: Directamente por la Derogación

POSIBILIDAD: Invalidarían el Art. 28

UNA larga sesión —en algunos momentos tuvo agrio sabor de encendida polémica— realiza la Cámara de Diputados de la Nación, discutiendo la derogación o reglamentación del artículo 28 del decreto-ley 6403/55. Asiste el país a uno de los debates más profundos del actual período parlamentario, donde se considera uno de los problemas que ha agitado hondamente los espíritus de toda la familia argentina. La sesión, comenzada ayer, a las 15.40, proseguía en horas de esta madrugada, siendo propósito de los diputados continuarla hasta agotar el tema, lo que recién se lograría en horas de la mañana de hoy.

● **López Aguirre: Cuestión de Privilegio**

Con asistencia de 102 diputados inicióse la sesión a las 15.40. De inmediato, **López Aguirre (UCRP)** planteó una cuestión de privilegio por afirmaciones hechas en una audición de TV el viernes por el señor Arturo Sábato. Este —según **López Aguirre**— habría desmentido declaraciones que los diputados **Tórtora, Verdaguer** y él mismo formularan sobre la existencia de pozos de petróleo tapados. Sábato habría agregado —dijo— que "los tres diputados han ido a hacer turismo y nada constructivo para el país". El citado legislador añadió: "Sábato figura en la lista negra de todos los entregadores y vendepatrias".

CARRERA (UCRI): Como usted tiene fueros puede decir eso...

LOPEZ AGUIRRE: Lo sostengo aquí y en cualquier parte.

Opinó el orador que había un plan premeditado para que, a los 15 días, la Pan América informe que produce 500 metros cúbicos diarios, lo que aprovecharán —dijo— los detractores de Y.P.F.

CARRERA (UCRI): Se ha salido de la cuestión, señor diputado.

LOPEZ AGUIRRE: Es evidente que desde que se firmó el asunto de la CADE el diputado Carrera está en permanente cortocircuito.

Luego de otras consideraciones, **López Aguirre** pidió a la comisión administradora de Radiodifusión el mismo espacio que tuvo Sábato para contestarle. **Ferreira (UCRI)** refutó algunas apreciaciones del preopinante, lo que motivó protestas de la bancada de la minoría, que reclamó la votación del asunto. Así se hizo, girándose la cuestión a la comisión de Asuntos Constitucionales.

● **Marini Solicita Prórroga de las Sesiones**

A continuación **Marini**, presidente del bloque de la U.C.R.P. solicitó preferencia para un proyecto del que es autor, por el que se solicita al P. E. la prórroga por sesenta días del actual período de sesiones. Sin abrir juicios, entendiendo que no debe descartarse la posibilidad, pero considerando que en otra oportunidad podría considerarse, **Ricardo González (UCRI)** propuso rechazar, por ahora, la moción. Así se hizo en votación.

La consideración del plan de trabajo para la fecha, incluyendo como primer asunto la derogación del artículo 28, tuvo largas derivaciones. Cada diputado proponía la inclusión del "asunto en el que tenía mayor interés".

RODRIGUEZ ARAYA (U.C.R.P.): ¡Para mí pedimos inclusio-

(Continúa en la página ONCE)

56 PAGINAS EN DOS SECCIONES

Clarín

BUENOS AIRES REPUBLICA ARGENTINA

UN PESO

Un toque de atención para la solución argentina de los problemas argentinos

Año XIV — Diario de la Mañana — Nº 4628

Buenos Aires, Jueves 25 de Setiembre de 1958

Ocurrió Ayer en Filosofía y Letras

ESTUDIANTES "reformistas" escalan los balcones de la Facultad de Filosofía y Letras, ayudados por los que lograron introducirse antes. Esa casa de la calle Viamonte la habían ocupado grupos de jóvenes que no respondían al sector de los "laicos" ni, al parecer, de los "libres" →

EL CONGRESO EN LA PLAZA

Reflectores de la CADE iluminaron el Recinto y a Jubilados que Están Solos y Esperan

EN la plaza del Congreso hubo ayer un congreso. La sesión se abrió pasadas las 15, levantándose a las 20.40. El recinto (la escalinata del monumento) y sus adyacencias, fué ocupado, en primer término, por los jubilados y pensionistas y luego por los vecinos que acudieron para solicitar el rechazo, por parte del Parlamento, de los precontratos firmados por el P. E. y los representantes de la CADE. Sin ocupar el recinto, pero en todos los corrillos, laicos y libres con su tema: Artículo 28. Y en silencio, caminando lentamente en torno al palacio de las leyes, hombres y mujeres portando sobre los hombros carteles con su problema: el desalojo de sus viviendas para ampliar el Congreso.

Cuatro estratos sociales que ofrecían, en la misma epidermis de sus actores, abundante y precioso material para los psicólogos de masa. Los jubilados y pensionistas, en esta categoría revistan con primacía las mujeres, gritaban en su vestimenta su angustiosa situación económica. Alpargatas, el traje dominguero ya vencido por el uso y el batón paquete. Rostros cansados, fatigados de duros años de laborar sin estatutos ni convenios. Cabezas de pelo cano y ojos tras los cristales de la presbicia. Cuando los jubilados pobres se retiraron —y no los pobres jubilados—, llegaron los vecinos anticadistas. Mayoría absoluta de carteleros firmados por comités del partido Comunista y uno solo del democristiano. En los grupos que se agitan en torno del Artículo 28, niñas y muchachos. Discusiones en tono mayor, de las que brotaban como flechas voces como éstas: clericales, liberalismo, estatismo, progresistas, trogloditas. Los vecinos "sandwiches", valga la repetición, caminaban sin prisa. Destacábanse de la fila india dos abuelas. Daban ganas de ofrecerles una silla, en un patio sombreado por paz hogareña.

El mitin de los jubilados fué vibrante y hasta con cierto aire de rebeldía. Propia de la esperanza tantas veces frustrada. El primer encontronazo lo tuvieron los organizadores con la Municipalidad y ganaron la batalla. Por disposición del Concejo se había instalado en la plaza una red de altavoces, para ser utilizados en el acto por la nacionalización de la CADE. El plenario de los jubilados gestionó, sin éxito, el préstamo de los micrófonos. Ante la negativa, contrataron un camión con equipo móvil, cuyo alquiler costó a las magras arcas de los jubilados cuatro mil pesos. ¡Qué hermoso sería que la Comuna reintegrara ese dinero! La llamada masa pasiva entonces tuvo voz tonante y se hizo oír. Varios oradores criticaron acerbamente al Concejo, en medio de atronadores aplausos y vítores. Cuando la red del municipio invitaba al acto de las 19, aquellas demostraciones se tornaban en agudos silbidos. Mientras tanto, iban y venían emisarios al Congreso. Las noticias eran desalentadoras: no se trataría el problema. Entonces arreciaba la protesta. A eso de las 18, alguien autorizó a los jubilados a usar los altavoces. Por el mismo equipo hablaron los dos grupos y los munícipes expresaron sus simpatías por los jubilados que, así ganaban una batalla. A las 18.30, llegó a la escalinata el diputado de la mayoría, señor Tortonese, quien prometió, solemnemente, que hoy jueves la Cámara joven se ocuparía de los retirados. Hízolo en nombre de su bloque y excusó la postergación en razón de que el cuerpo estaba tratando el artículo 28, "que es de vital importancia". Los jubilados no lo entendieron así y arreciaron en su grita. "Comprendo vuestra actitud —dijo el parlamentario—, pues habéis sido reiteradamente burlados. Pero es necesario esperar 24 horas. Antes de que expire este lapso, vuestro problema será resuelto. Empeño mi palabra de honor". Los millares de jubilados que llenaban la parte Oeste de la plaza, aceptaron el compromiso. Eran las 18.40. La mayoría se retiró en orden y algunos centenares se quedaron para asistir al acto anunciado para 20 minutos más tarde.

A las 19, la red de altavoces hizo escuchar marchas militares y frases contra el monopolio eléctrico, dichas por empleados del Concejo y algunos dirigentes partidarios. A esa hora, comenzaron a llegar grupos con carteles con leyendas como éstas: "Nada de "sociedad" con los yanquis de la CADE"; "Que el Parlamento rechace todo nuevo convenio con la CADE"; "Que se vaya la CADE". Como queda dicho, la mayoría de los carteles llevaban la firma de numerosos centros del partido Comunista de La Paternal, Villa Lugano, Almagro, Constitución y otras barriadas. El cronista vió un solo cartel del partido Demócrata Cristiano: pertenecía a la circunscripción 16ª.

Pasadas las 19, se anunció que los concejales de los bloques radical del Pueblo, socialista, comunista y democristiano, se encaminaban al Congreso. Pidióse al público, una dos mil quinientas personas, que aguardase a los ediles para recibirlos con el grito de: Concejo sí, CADE no.

Recién a las 20.30 llegaron a la escalinata los concejales. Un funcionario de este cuerpo capitalino anunció por los altavoces que se había entregado en el Congreso una nota, por la que pedíase el rechazo del precontrato suscripto por el gobierno. Y, ante el desaliento de los que gustan de la oratoria, el mismo locutor anunció que, conforme con lo convenido, no habría discurso. A las 20.36 dábase por terminada la concentración. Los dos poderosos reflectores que iluminaban el monumento fueron apagados. Y en la penumbra quedaban expectantes, laicos y libres con su artículo 28 y algún jubilado que prometía volver. Porque hoy, a partir de las 10, el plenario de los retirados, estará en la plaza del Congreso, para reanudar su congreso por un vivir mejor.

8 Acontecimientos que Han Ocurrido en el País y que Ud. Está Comentando

① Extraordinarias:

Habrá sesiones extraordinarias. De un momento a otro, el Poder Ejecutivo —estamos en condiciones de adelantar la noticia— dará a conocer el correspondiente decreto convocando a tales efectos al Congreso de la Nación.

② Industria:

Será protegida íntegramente la industria nacional. Fué creada la Comisión para Substitución de Importaciones. Será limitada la entrada de artículos que se fabriquen en el país. (Información en la página OCHO).

③ Frondizi:

El lunes 15 **Clarín** anunció que Frondizi hablaría a la Nación en el curso de la semana que comenzaba el 22. Aquella misma tarde el Servicio de Prensa de la Presidencia dijo que no había fecha concreta y desmintió los anuncios publicados en tal sentido. Anoche el mismo Servicio de Prensa informó: "El viernes 26, a las 21, desde la Casa de Gobierno, el presidente de la Nación dirigirá un mensaje al país para referirse a problemas económicosociales".

④ Dólar:

Ayer se cotizó a m$n. 54,20. ¿Por qué sube el dólar? Ud. encontrará varias respuestas explicativas de este fenómeno en la página TREINTA Y DOS. Ministros, funcionarios y políticos opinan. ¿Ud. piensa como alguno de ellos?

⑤ CADE:

Ayer, cuatro novedades: 1) Un juez recomienda a la Municipalidad no innovar en la materia; 2) Concejales solicitaron a legisladores el rechazo del convenio con la empresa; 3) Una manifestación popular —con reflectores y altoparlantes cuya energía eléctrica proporcionaba la CADE— apoyaba el petitorio anterior; 4) El Congreso de Luz y Fuerza resolvió realizar un paro en fecha a fijarse —la ciudad quedará a oscuras— si se firma ese convenio. (Información en la página DIECIOCHO).

⑥ 62 Gremios:

Como acto de protesta por la carestía de la vida anuncian un paro total por 24 horas en todo el país para el 10 de Octubre. La resolución definitiva será adoptada en el Plenario Nacional a realizarse el 3 del mes próximo. (Información en la pág. VEINTIDOS).

⑦ Oro:

¿Usted sintió hablar alguna vez de nuestras reservas auríferas, no es cierto? Bien; ellas están en los Yacimientos Mineros de Agua de Dionisio, conocidos por Minas de Farallón Negro. La creación de un instituto que lleva aquel nombre —y para su explotación— fué aprobada por Senadores, iniciativa que ahora pasa a Diputados. (Información en la página DOCE)

⑧ Carreras:

La Federación Argentina de Trabajadores del Turf, resolvió anoche decretar un paro general en todo el país, por el término de 24 horas, que se hará efectivo el domingo. Por tal razón se suspenderán las actividades hípicas y sociales de todos los Hipódromos y Jockey Clubes. (Información en la página VEINTIDOS).

Pausa en Varsovia • Habló Lloyd en la UN • Nuevo Gabinete en Beirut
INFORMACION PAGINA DOS — INFORMACION PAGINA TRES — INFORMACION PAGINA CUATRO

DIPUTADOS: Esta Madrugada Seguía Debatiendo la Derogación o Reglamentación del Artículo 28

Impresión General: Será Invalidado y Existe Honda Expectativa

Cuando se Considere el Proyecto Presentado por Domingorena

ORADORES ANOTADOS: 57; a las 1.30 de hoy habían usado de la palabra 38, quedando por hacerlo 19. ¿Impresión del cronista?: el art. 28 del decreto-ley 6403/55 será derogado. Extensos y fundamentados discursos de los diputados que hasta el momento han intervenido en la sesión —comenzó a las 14.25 de ayer y continuaba al cierre de esta edición— han contabilizado una mayor suma de juicios hacia la invalidación de dicha cláusula. Cuando se vote, surgirá inmediatamente otra expectativa: la consideración del proyecto presentado por el diputado Domingorena.

● Reanudan: Cuestión de Privilegio

A las 14.25 reanudaba el alargado debate sobre derogación del artículo 28 que promueve la creación de Universidades Privadas. Ocupaba la presidencia el **Dr. Decavi.** En las bancas, habían 30 legisladores: 18 de la minoría; 12 de la UCRI. Por ser continuación, no se requería quórum. El señor **Rodríguez Araya,** en la primera conversación, planteó una cuestión de privilegio. Un diario lo acusaba de atentar contra la solidaridad americana, por sus denuncias de contrabando diplomático. La Cámara resolvió, sin votar, por puras expresiones ambientales, que oportunamente decidiría sobre el planteamiento.

Tenía que proseguirse con el tema. Hubo voces que reclamaron ajustarse al reglamento; 15 minutos por orador. Había 32 anotados, aún.

● Defensa de la Iglesia Católica

Pero el señor **Hernández Ramírez** (U.C.R.P.), único disidente visible de la posición de su bloque, públicamente volcado en favor de la universidad privada, y que era el orador inmediato, presentó previamente un proyecto: "Las instituciones privadas podrán fundar universidades libres que se regirán por leyes y reglamentos que se dicten". Prácticamente un tercer despacho. Así, reglamentariamente podía hablar una hora. Definió su posición rápidamente. "¿Qué ocurrió cuando se establecieron institutos privados? —preguntó— ¿Dónde estuvo la situación de violencia? No la hubo. Pueden establecerla ortodoxos, católicos, mahometanos. Lo contrario sería coartar la libertad de aprender y de enseñar". Sostuvo que se había traído al recinto una agresión a la Iglesia Católica. Le pidió el señor **Purcell,** compañero de sector, que no produjera una cuestión de tipo confesional que lesionaba hondos sentimientos. El preopinante consideró que ello implicaba un cercenamiento a la libertad de opinión y se ajustó aun más a su punto de vista. Criticó ardorosamente, a veces hasta poniéndose de pie y apuntando lejos con su índice, a quienes afirman que la Iglesia se beneficia con los dineros del Estado. Dió la extensa nómina de propiedades de la Iglesia que son alquiladas, a bajísimo precio por el Estado.

HERNANDEZ RAMIREZ. — Como la Recoleta.

RODRIGUEZ ARAYA. — Pero aprovecha bien a los muertos. (Risas).

HERNANDEZ RAMIREZ. — Yo le voy a hablar de los vivos también... El solar que ocupa el Colegio Nacional Buenos Aires es de la Iglesia y lo mismo el que ocupa el diario "La Prensa", la manzana de 25 de Mayo y Leandro Alem...

RODRIGUEZ ARAYA. — ¿Va a seguir...?

HERNANDEZ RAMIREZ. — Yo aguanto las bofetadas y pongo la otra mejilla. Pegue, pero escuche.

RODRIGUEZ ARAYA. — Lástima que tenga sólo dos mejillas...

Mencionó el orador otras propiedades de la Iglesia: Parque Chacabuco, el Hospicio de las Mercedes, el Hospital Muñiz, el Arsenal de Guerra. En 1949, el valor de estos bienes ascendía en la Capital Federal únicamente, a 1.149 millones de pesos. Había entendido demostrar así que la Iglesia no precisaba del Estado para subsistir.

● El Rico y el Pobre

El doctor **Hernández Ramírez** habló durante 1 hora y 40 minutos. Visibles señales de cansancio en su rostro se advirtieron al concluir. Dió excusas por su apasionada defensa de la Iglesia y de la universidad privada que, acaso, lo había hecho extralimitarse en el tono y adujo, que se retiraba desde ese momento del recinto. Así lo hizo.

El doctor **León** (U.C.R.P.), improvisó después. "El deber está en afianzar el sentir reformista", dijo. "La derogación —agregó— rompe con una posición partidaria para unificar. El rico y el pobre deben integrar la Universidad. Quiero

(Continúa en la página DIEZ)

44 PAGINAS EN DOS SECCIONES

Clarín

UN PESO

Un toque de atención para la solución argentina de los problemas argentinos

Año XIV — Diario de la Mañana — Nº 4629

Buenos Aires, Viernes 26 de Setiembre de 1958

Habla Inglaterra • Rusia Escucha

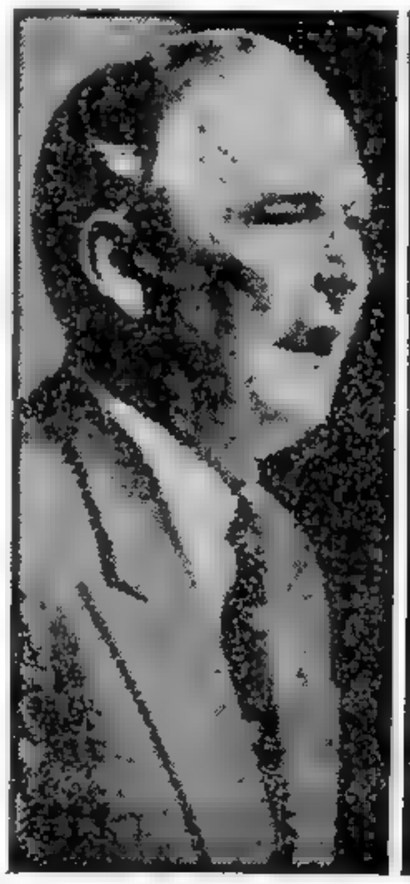

DOS ENFOQUES de la sesión de la víspera en la Asamblea General de la UN. Habla el canciller británico, Selwyn Lloyd, mientras el ministro de Relaciones Exteriores de la URSS escucha atentamente la traducción. - (Radiofoto de AP, exclusiva para Clarín)

7 Noticias que Provocarán el Comentario de Hoy

① Mensaje:

Hoy, a las 21, el presidente de la Nación dirigirá un nuevo mensaje a todo el país. En 30 minutos —necesarios para leer 20 carillas— hablará sobre petróleo y economía. Y también sobre la situación social del país. (Información en la página OCHO).

② Previsión:

Para Ud que tiene en trámite ante el Instituto Nacional de Previsión Social un préstamo para vivienda, he aquí una buena noticia: el ministro de Trabajo y Seguridad Social, señor Alfredo Allende, declaró en conferencia de prensa que se ha resuelto agilitar la tramitación de esas solicitudes. (Información en la página DIECISEIS).

③ Impuestos:

Sostiene la Bolsa de Comercio de Buenos Aires que la reforma proyectada debilitará aún más la economía nacional y reducirá la ya exigua tasa de capitalización. Señala también —como verá usted en la página CATORCE— que los nuevos tributos acentuarán la corriente de evasión de los inversores.

④ Conflictos:

Hoy paran dos horas los Bancos y la Caja de Ahorro Postal. Trabajadores de la Carne emplazaron por 48 horas al gobierno, amenazando con una huelga general por tiempo indeterminado en todo el país. Los médicos anuncian que irían nuevamente a la huelga. Los "62 gremios" insisten en realizar un paro total de 24 horas el 10 de octubre. Mantiénese la huelga de taximetristas en Avellaneda. El ministro de Trabajo, señor Allende, declaró a los periodistas que Argentina es el país que tiene el menor coeficiente de huelguistas en el mundo. (Información en la página DIECISEIS).

⑤ Petróleo:

En diciembre llegarán los primeros equipos de perforación previstos en el contrato Y.P.F.-Carl Loeb Rhoades. Y doce meses después estarán en producción 50 nuevos pozos en la primera zona elegida para los trabajos. Estos anuncios los formuló el representante del Banco, señor Henry Holland, y Ud. los podrá leer en la página CENTRAL.

⑥ Alquileres:

Noticia para inquilinos: hoy será firmado el despacho de comisión en el proyecto sobre alquileres. En la página CINCO adelantamos algunos detalles: prórroga de contratos hasta 1963 y escala de porcentajes de aumentos. Y en la página VEINTICUATRO informamos de la asamblea que realizaron pequeños propietarios precisamente frente al Congreso.

⑦ Enseñanza:

Si usted se interesa por los conflictos estudiantiles, en la página DIECISIETE podrá informarse de cómo fueron reocupados —y nuevamente desalojados por la policía— varios colegios secundarios, en tanto que el ambiente universitario vivía una jornada de inquietud y expectativa.

Quemoy, el Suspenso y el Mundo

NUEVA YORK, 25 (De nuestra agencia). — La semana próxima puede señalar el momento decisivo de la crisis de Quemoy. En la reciente entrevista entre el primer ministro de Formosa, Chen Cheng, y Everett Drumright, embajador norteamericano en Taipei, lo que se discutió principalmente fué una cuestión de tiempo. Porque la situación se precipita hacia un punto que, en apariencia, los únicos que no lo han previsto son el presidente Eisenhower y el señor Dulles.

La inminencia de ese momento crítico ha motivado una descontada advertencia del gobierno de Chiang Kai-shek a Washington, indicando que si no se resolvía rápidamente la situación de Quemoy en una forma efectiva, las fuerzas nacionalistas bombardearían las bases comunistas emplazadas en el territorio continental de China. Taipei no especificó concretamente un plazo, pero Chen Cheng declaró, extraoficialmente, que los ataques aéreos a las bases enemigas no podían ser postergados más de quince días.

Todo esto ocurrió durante el último fin de semana, y desde entonces, pese a la peligrosísima perspectiva que amenaza, Dulles ha seguido apostando tercamente a las negociaciones de Varsovia con un optimismo cuyas secretas razones debe conocer él sólo. Esta es la causa por la cual el lunes pasado se informó que EE. UU. esperaba resultados concretos de la negociación de Varsovia en el plazo de dos semanas, y que de no producirse en ese lapso, determinaría que se llevara el caso ante la UN.

De modo que esta perspectiva configura una vez más otro peligroso trance en el que EE. UU. puede estar al borde de una guerra, merced a la inclinación que tiene Dulles a esperar siempre el momento para echar mano de los últimos recursos.

Nadie puede engañarse con respecto a la gravedad de la situación. EE. UU. actúa una vez más bajo la permanente y múltiple presión comunista, agravada por la inconcebible debilidad de las posiciones que adopta; por eso, las manos no le alcanzan para contener por un lado a sus enemigos y por el otro a los propios aliados que se echa encima. En el Oriente Medio, por ejemplo, hubo que evitar hace poco que Jordania se lanzara a luchar contra el gobierno revolucionario de Irak; ahora, en una situación mucho más delicada, se trata de evitar que Chiang Kai-shek —quien no tiene nada que ganar con la paz y que con la guerra no puede perder mucho más de lo que ha perdido— promueva su desesperada ilusión siniestra de que una guerra entre EE. UU. y China le abra el camino a su sueño de reconquista.

Dijimos que Dulles espera el último momento para echar mano del último recurso, generalizando sus procedimientos. Pero en este caso es peor. Porque ahora, después de rechazada en la UN la discusión del ingreso de China, no tiene mucho sentido que la UN pueda intervenir en la cuestión de Quemoy. Salvo que Pekín y Moscú quieran utilizar el caso políticamente. Algo dudoso, porque la actitud actual es más efectiva: resulta incongruente que la UN pueda convertirse en tribunal de un pleito cuando una de las partes no tiene existencia jurídica ante ese tribunal. De manera que, si alguien no da de verdad con una idea que sea absolutamente nueva, Dulles se quedará esta vez sin el último recurso de llevar la cuestión de Quemoy a la UN, recurso que al amparo de la emergencia hubiera podido ser utilizado, seguramente, antes de que se iniciara la Asamblea.

La situación se reduce así a términos dramáticos. Quemoy no se puede defender; Chiang Kai-shek tiene en Quemoy el grueso de sus fuerzas, y por eso y por razones de prestigio no puede evacuar la isla; el bloqueo y el bombardeo de Quemoy significarán a la larga su pérdida; Eisenhower ha prometido defender a Quemoy porque, según su interpretación, es un símbolo del mundo libre; la única salida es el bombardeo de las bases comunistas.

Y este es el planteo de una partida que parece perdida de antemano para la paz del mundo. La semana próxima, a esta fecha, alguien tendrá que hacer una jugada con el mundo en suspenso, pendiente de su efecto.

HORACIO ESTOL
Corresponsal de Clarín en Estados Unidos de Norteamérica.

Artículo 28

Diputados lo Derogó: 108 Contra 52

Casi veintisiete horas de discusión —centro del extenso debate que abarca plazas, colegios y universidades— culminaron ayer a las 5.25 en la Cámara de Diputados con la derogación del artículo 28 del decreto 6403/55 sobre creación de universidades privadas capacitadas para expedir títulos y diplomas. En tal sentido se pronunciaron 108 legisladores (60 de la UCRI y 48 de la U.C.R.P.), y por el mantenimiento votaron 52. (Detalles: página OCHO).

Jubilaciones

Otro Debate para Trasnochadores

Por tercer día consecutivo, los jubilados ocuparon la Plaza del Congreso (informamos en la página VEINTE), aguardando la sanción definitiva del proyecto sobre jubilaciones y pensiones que ya tiene aprobación del Senado. Pero esta vez comenzó a tratarlo la Cámara de Diputados. Lo aprobó esta madrugada, con modificaciones. Vuelve al Senado. Los jubilados siguen esperando . . . (Información en la página OCHO).

Petróleo

Recibió el Proyecto la Cámara Joven

Entró ayer en Diputados (informamos en la página TRECE) el proyecto del P. E. sobre régimen legal del petróleo que aprobó el Senado ayer a las 3 de la madrugada. La Alta Cámara introdujo modificaciones a la iniciativa: la más importante en el artículo 4º al prohibir, además de nuevas concesiones, la celebración de cualquier otro contrato "que contenga cláusulas lesivas de nuestra independencia económica".

Frondizi: en 3 Años Habrá Autoabastecimiento de Petróleo; Licitarán los Futuros Contratos

Electricidad: Dentro de Dos Años Habrá Energía Suficiente

"PARTIMOS de la realidad tal cual es y no tal como quisiéramos que fuera". Concluyente, descarnada, fué la premisa que signó el mensaje de cinco meses de gobierno, dirigido anoche al pueblo de la República por el presidente de la Nación, por TV y la Cadena Nacional de Radiodifusión. He aquí sus planteamientos fundamentales:

GRUPOS PERTURBADORES: Hay dos. Los que quieren la vuelta a la dictadura depuesta y los que quieren la dictadura invocando la democracia. "La Argentina no quiere dictaduras de ninguna clase, sino libertad".

PETROLEO: El gobierno llevará adelante el plan que se ha trazado. Además de los convenios y cartas de intención se han recibido numerosas ofertas de capitalistas alemanes, británicos y franceses por un total de 490 millones de dólares. Los próximos contratos serán licitados. Y. P. F. será consolidado. "El objetivo del autoabastecimiento podrá ser alcanzado en un plazo de tres años".

PROBLEMAS ELECTRICOS: La solución del problema CADE permitirá recequipar usinas y renovar instalaciones. Las concesiones quedan definitivamente anuladas y el Estado podrá adquirir los intereses privados de la sociedad. "Dentro de dos años todos los hogares de Buenos Aires y sus alrededores tendrán energía suficiente, podrán trabajar a pleno horario las fábricas y no habrá desocupación".

EL CHOCON: Dos instituciones bancarias francesas han ofrecido financiar la central hidroeléctrica de El Chocón, que proporcionará energía a todo el sur del país.

LA BUROCRACIA: La creación de nuevos cargos será rigurosamente restringida y se elevará al Congreso un proyecto de ley sobre enriquecimiento ilegítimo de los funcionarios. "Debemos terminar con el sistema de los permisos, certificados y expedientes inútiles que sólo sirven para engendrar la demora, el favoritismo y el peculado.

EL ORDEN GREMIAL: Debe mejorarse el rendimiento en el trabajo y evitar las huelgas, aun las justas, para no agravar la situación económica del país. Se combatirán el agio y la especulación y se respetará el derecho de huelga, pero se reprimirán los abusos. "Mientras se mantenga la política de huelgas y bajo rendimiento no se podrá hacer el milagro de rebajar el costo de la vida".

ELECCIONES: "En 1960, en 1962 y en 1964 habrá elecciones. Sepan los impacientes que allí todos seremos juzgados —ellos y nosotros— y no teman el veredicto de las urnas".

(Texto completo del mensaje de Frondizi, en la página CENTRAL).

Lo más Importante del Exterior

Clima de Guerra Civil en Beirut

El cambio de gobierno en El Líbano no sirvió, como se pensaba, para aliviar la tensión existente entre los grupos antagónicos. La designación del primer ministro, Rachid Karami, ex jefe rebelde, está por llevar al país nuevamente a la guerra civil.

INFORMACION EN LA PAGINA CINCO

Búscase una Fórmula de Transacción Para China

Hubo ayer urgentes consultas en el seno de las Naciones Unidas en busca de una solución transaccional para el litigio de Formosa, que amenaza con desatar la tercera guerra mundial. Dulles conferenció con Selwyn Lloyd y Krishna Menon.

INFORMACION EN LA PAGINA TRES

Créditos Franceses Recibirá Argentina

INFORMACION EN LA PAGINA TRES

36 PAGINAS EN DOS SECCIONES

Clarín

BUENOS AIRES REPUBLICA ARGENTINA

UN PESO

Un toque de atención para la solución argentina de los problemas argentinos

Año XIV Diario de la Mañana Nº 4630

Buenos Aires, Sábado 27 de Setiembre de 1958

Y TODAVIA QUEDAN ESTOS HECHOS PARA COMENTAR

① Vivienda: Darán trámite preferencial a los créditos que gestionen las cooperativas destinadas a la construcción de viviendas. Se trata así de estimular la constitución de entidades de esa índole. (Inform. en la página SEIS).

② Enseñanza: **En la página NUEVE informamos sobre la situación estudiantil después del voto de Diputados favorable a la derogación del artículo 28. La FEMES resolvió entregar a los rectores los colegios ocupados, y en la universidad local se sucedieron las asambleas. No fué tan tranquilo el clima en Córdoba, donde chocaron policías y estudiantes: hubo catorce heridos de bala.**

③ Política: ¿Usted también comenta lo del "gran cambio"? Bien; el ingeniero Alsogaray (CI) dijo que "el que parece estar dispuesto a realizar el cambio, es el presidente de la Nación" —lea la página SIETE— y el profesor Américo Ghioldi (S) expresó que voceros autorizados "dan por cierto que hacia el 8 de octubre, el gobierno dará de golpe un cambio" —fíjese en la página QUINCE— y de paso se enterará también de las objeciones que formulan a la ley del petróleo los demócratas cristianos

④ Baches: **Quizás usted se haya vuelto ya escéptico con respecto a la noticia de que se cubrirán los baches de las calles. Pero esta vez el anuncio es alentador: informó el intendente que se llamará a colaborar a empresas privadas para que el objetivo se alcance cuanto antes. ¿Será verdad todo esto? (Información en la página SEIS).**

CUATRO PERSONAJES EN BUSCA DE LA PAZ EN LA ON

MENON — *Insiste, insiste...*

CABOT LODGE — *Flema displicente*

DULLES — *... (¿? (!)*

GROMYKO — *Desconfiado*

Dulles Reiteró que la Unión no Cederá Ante las Amenazas Comunistas

INFORMACION EN LA PAG. TRES

JUBILACIONES: Sancionado; SENADO: Innovan el Artículo 28; ENSEÑANZA: Cesan 8 Escuelas

40 PAGINAS EN DOS SECCIONES

Clarín

UN PESO

Un toque de atención para la solución argentina de los problemas argentinos

Año XIV Diario de la Mañana Nº 4631

Buenos Aires, Domingo 28 de Setiembre de 1958

DIPUTADOS: Beneficios a Viajantes; ALQUILERES: Despacho de Comisión; DOLAR: Especulación Hormiga; FRONDIZI: Llama a Empresarios y Obreros

ANTES que usted comience a leer este ejemplar, le ofrecemos una síntesis de los hechos registrados ayer que han de suscitar mayores comentarios y sobre los cuales encontrará información más detallada cuando pase adelante las páginas de esta edición.

En primer término, las **jubilaciones y pensiones**, proyecto que ha corrido de una a otra Cámara mientras jubilados y pensionistas seguían desde la plaza del Congreso las evoluciones de la iniciativa dentro del Palacio Legislativo. Esta vez no hubo demora y el Senado dió sanción definitiva a la ley, tal como la enmendara ayer, al filo de medianoche, la Cámara de Diputados. La información respectiva la encontrará usted en la página QUINCE.

Y en esa misma página podrá conocer cómo ha recibido el Senado la derogación del **artículo 28**: el bloque único, en sesión secreta, resolvió reemplazarlo por otro que, en síntesis, reconoce la existencia de universidades privadas que no podrán recibir subsidios estatales y habrán de someter sus estatutos y planes de estudio a la aprobación de la autoridad administrativa. Los títulos habilitantes los expedirán los organismos que designe el Estado. Hasta aquí el bloque adoptó el ya conocido proyecto del diputado Domingorena. Pero ha hecho un agregado: no podrán funcionar universidades que no aseguren la capacitación de los graduados y que no propicien la formación democrática de los estudiantes. Como usted sabe, esta cuestión del artículo 28 ha tenido gran repercusión en el campo de la enseñanza. La agitación estudiantil de los últimos días ha derivado en el **cese de tareas docentes** en ocho colegios y escuelas, dispuesto por el ministerio de Educación. En la página SIETE informamos qué establecimientos son los sancionados y qué riesgo corren sus alumnos.

Pero si nuestro lector pasa a la página CATORCE, podrá enterarse de los detalles del proyecto de ley sobre **locaciones urbanas** que tuvo despacho de la comisión respectiva de la Cámara de Diputados, cuerpo que también ayer aprobó el **estatuto del viajante**, en una sesión de tablas sobre la cuál informamos en la página ONCE.

Dejemos el ámbito legislativo para entrar en el del Poder Ejecutivo. En la página OCHO adelantamos una información: el presidente **Frondizi, se reunirá con empresarios y obreros.**

Por último, en la página VEINTICINCO, contestamos a la pregunta: ¿Qué pasa con el dólar?, que como usted sabe, en la última semana alcanzó el increíble precio de $ 55,50. Según opinión técnica, fué una locura desatada por la circular 3331 del Banco Central. Pero ahora se sabe de otro factor del alza: la especulación hormiga.

Cuarenta Millones de Votantes Deciden la Suerte de De Gaulle

• Anticipan una Abrumadora Mayoría en Favor de la Constitución •

PARIS, 27 (AP). — Charles De Gaulle dirigió un dramático llamado al imperio francés, para que acuda mañana a las urnas a aprobar una Constitución que ofrece independencia o calidad de asociación a millones de personas en Africa, y una nueva disciplina a Francia. Esta consulta electoral comprende, en realidad, tres consultas en una. La decisión corresponde a 44.000.000 de votantes, muchos de ellos analfabetos, radicados en cinco continentes: Europa, Africa, Australia, América del Norte y América del Sur. Unicamente en Argelia, donde una sangrienta revolución nacionalista continúa desde hace 4 años, los votantes carecen de una selección clara.

En este lugar, el referéndum ha estado en pleno desarrollo desde el viernes, bajo la vigilancia de soldados armados y a pesar de la forma en que decidan votar, siempre existirán dudas.

Se anticipa que De Gaulle obtendrá aprobación abrumadora para su constitución en Francia. La única verdadera oposición contra De Gaulle ha provenido de los comunistas, quienes han acusado al general de tener ambiciones dictatoriales, y de los nacionalistas argelinos, que han desatado una campaña de terror en Argelia y en Francia. La campaña terrorista se ha extendido hasta la víspera.

Los resultados de la votación empezarán a llegar mañana por la noche. A la misma hora comenzarán a conocerse los resultados en Argelia. Sin embargo, debido al gran número de votantes en Africa francesa que residen en un vasto territorio que se extiende desde la costa nororiental en el Atlántico hasta las aguas del Congo en Africa meridional, la decisión no será conocida hasta dentro de otras 24 horas mas.

Ninguna anterior elección francesa se ha llevado a cabo con tanto despliegue armado como en esta oportunidad. El ejército vigila todos los lugares de votación en Argelia y la campaña terrorista desarrollada por los nacionalistas argelinos en Francia obligó a llamar a servicio a miles de policías de la reserva, así como a tropas de choque.

La siguiente es una síntesis de lo que estipula la nueva constitución francesa que será sometida mañana a referéndum popular: 1) Un presidente fuerte, elegido por 7 años por un Colegio Electoral integrado por miembros del Parlamento y funcionarios locales en Francia y en sus territorios de ultramar. 2) El presidente es el Comandante en Jefe de las fuerzas armadas y dispone de amplios poderes de emergencia. 3) Estará en condiciones de disolver el Parlamento en un caso de conflicto con el gobierno. 4) Puede suspender cualquier ley y solicitar al Parlamento su reconsideración. 5) Se convierte, en efecto, en jefe del servicio civil, efectuando todas las designaciones no políticas del mismo. 6) Designa al primer ministro, quien desempeñará el cargo hasta que una mayoría absoluta del Parlamento (la mitad más uno de sus miembros) lo revoque. 7) El Parlamento estará integrado por dos cámaras: una Asamblea Nacional y un Senado, siendo el segundo casi tan importante como el primero. 8) Un Consejo Constitucional interpretará la Constitución. 9) Los Territorios de Ultramar que voten "SI" se unirán a Francia en una Comunidad o Confederación.

Clarín DE LOS DOMINGOS

Inconvenientes de orden técnico derivados de recientes situaciones que fueron del dominio público, y que no pudieron salvarse a tiempo, pese a la buena voluntad y los recursos puestos en juego, han determinado la suspensión —solamente por hoy— del suplemento en rotograbado que acompaña habitualmente nuestra edición de los domingos. Superadas estas dificultades, su publicación se normalizará en la semana que se inicia.

Partida y no Meta Será el "SI" Para las Soluciones Francesas

PARIS, 27 (De nuestra agencia). — Los juegos están hechos. Cada bando ha terminado el repaso a sus respectivos argumentos; cada líder ha predicado a sus masas; cada grupo político ha expuesto sus carteles y ahora solo queda votar por la Quinta República. El duelo entre el general De Gaulle y el partido Comunista alcanza su punto crítico ante el tribunal inapelable de las urnas.

Y escribimos a conciencia duelo entre De Gaulle y el comunismo porque, en sustancia, estas dos fuerzas polarizan las versiones más puras de los "sí" y de los "no". Es cierto, desde luego, que otras fuerzas complementarias han venido a redondear los núcleos originales suavizando ligeramente la pureza de las dos posiciones extremas, pero, en última instancia, los nuevos adheridos, demasiado confusos, no han modificado el primer reparto de fuerzas: de un lado, el general; del otro, Thorez.

Esta división tajante del complicado mundo político francés tiene sin embargo, una simple explicación en la característica congénita de la izquierda francesa de agruparse al margen del comunismo, suerte de pecado original del que jamás consigue liberarse. Es cierto que Mendes-France no es comunista, ni Mitterrand, ni Depreux tampoco, pero, adoptando una posición idéntica a la del partido Comunista, no han sido capaces en toda la campaña electoral de precisar, claramente y sin equívocos, cuál sería su relación con el partido Comunista si, por azar, fuese rechazado el proyecto constitucional. Jugando las ambigüedades y las frases polivalentes, la izquierda anticomunista y antigaullista se ha movido en una tierra de nadie, abierta a todas las sospechas, y ha recibido, como era natural, los impactos de la propaganda adversaria sin que ellos fuesen capaces de fijar netamente una postura política de independencia respecto a sus inquietantes vecinos comunistas. Otra vez el drama de la izquierda anticomunista condenada, por su pequeñez, a ser desequilibrada en todo conato de frente popular, de manera fatal. Por eso, las tropas adheridas al inicial "no" comunista han actuado siempre en una situación equívoca y sin precisar, desde el primer momento, sus datos con los "compañeros de viaje" hacia el "no". Así, esta mañana, podía "L'Aurore" publicar una banda dibujada con los líderes del "no" que encabezaba Krouchev y continuaban Duclos, Thorez, Mendes-France, Mitterrand y Sartre. Más que suficiente para conseguir un buen efecto de publicidad.

Pero si en la oposición al general De Gaulle flota hasta última hora un clima confuso, en el bando de los "sí", alrededor de la vieja guardia gaullista y de hombres directos y clarividentes como el conde de París, que se ha pronunciado públicamente favorable al voto positivo, reina también cierta confusión entre el "sí" de los ultranacionalistas argelinos y el de Gaston Defferre, que compone el ala izquierda de las tropas gaullistas y que se encuentra en una situación tan incómoda con su "sí, pero" como los mendesistas en el bloque de enfrente.

Jean Paul Sartre, que, como es tradicional en su biografía, votará que "no", simplemente porque no ha hecho otra cosa, desde que se tomó su primer café en "Flore" que decir que no al universo mundo, ha dividido los campos con una frase brillante e inexacta: El "no" tiene sus motivos, es geometría apasionada. Los "sí" son suspiros. Lo cual no es objetivamente cierto, porque, precisamente, las más concienzudas y casi dramáticas confesiones preelectorales han sido de los últimos refuerzos del "sí", como esa patética y dolorida explicación de su voto favorable que ofrecía "Sirius", el director de "Le Monde", hace unas horas, "SI" condicional y provisional, "sí" lleno de reservas y sin grandes ilusiones, pero virilmente mantenido frente al desnudo nihilismo del "no", donde, como es natural, Sartre se encuentra confortablemente instalado en la negación integral, la negación casi blasfematoria, puesta al servicio, esta vez, de un tema humano, pero igualmente condenado.

Unas horas antes del referéndum, cuando Francia se juega su destino, estos bizantinismos son de mal agüero, porque disminuyen el valor ejemplar de la consulta electoral con sus reservas y sus distingos. Los "sí" condicionales y provisionales —digamos con las mismas palabras de "Sirius"— no sostienen un gobierno frente a dificultades gigantescas, como tampoco los "sí, pero" de Gastón Defferre o los "sí" perentorios y desafiantes de los franceses de Argelia.

El general sabe lo que quiere. Los comunistas también. Ambos reñirán la batalla esencial, la que consiste en adherir o no a la guerra civil, mañana. Pero si vence De Gaulle, como parece seguro, en el referéndum, tanto equívoco entre sus huestes hace temer por la suerte futura de su gobierno y, en todo caso, nos advierte que mañana De Gaulle habrá dado un paso, ciertamente, hacia la solución de los problemas de Francia, pero sólo un paso. Queda mucho camino por delante y muchas trampas escondidas entre la misma gente que, mañana, le concederá su voto condicional y provisional. Los problemas de Francia no terminan mañana con la victoria probable del general. Casi, casi estaríamos tentados de decir que comienzan...

CARLOS SENTIS
Corresponsal de Clarín en Francia

★ **Desde el 1º de Octubre**

la más audaz hazaña en la historia de la navegación, en una serie de notas exclusivas de **Clarín:**

La Operación Polo

Norte del "NAUTILUS"

- 116 personas en un viaje bajo los hielos... sin días ni noches. ¡Por primera vez tantos seres humanos en el lugar más inaccesible del globo!
- **Sólo un kilo de combustible para recorrer miles de kilómetros...; ¡y el secreto de una eterna primavera mientras arriba, en el Polo, rugía la tempestad!**

Desde el 1º de Octubre

Clarín

la historia del viaje más prodigioso del siglo, a través del relato del mismo comandante del "NAUTILUS"

Capitán WILLIAM R. ANDERSON

... ¡y la emocionante aventura de la operación más secreta en tiempos de paz!

★

RESERVE

DESDE YA SU EJEMPLAR

Francia Dijo "SI" a la Nueva Constitución

PARIS, 28 (AP). — Francia se pronunció en forma abrumadora por la aprobación de la nueva Constitución propuesta por el general De Gaulle. A pesar de los choques preelectorales, el comicio se desarrolló en calma.

En Francia metropolitana, donde votó el 85 por ciento de los inscriptos, 17.666.828 electores lo hicieron en favor de la reforma constitucional, mientras que 4.624.475 lo hicieron en contra.

La nueva Constitución, que dará a De Gaulle facultades extraordinarias durante cuatro meses, entrará en vigor el 5 de octubre próximo. (Más información en la página TRES).

UN ABRUMADOR respaldo popular tuvo ayer el proyecto de Constitución que propició el primer ministro de Francia, Charles de Gaulle. Un inusitado porcentaje de votantes —85 % de los inscriptos— se movilizó en la metrópoli y las opiniones favorables al nuevo estatuto alcanzaron el 79.25 %. En el grabado se aprecia a varios ciudadanos requiriendo informes y a un grupo de monjas en un recinto electoral de París. (Radiofotos de AP, exclusivas para Clarín). (INFORMACION EN LA PAGINA TRES)

SENADO: *Aprobó el Reemplazo del Artículo 28*
SECUNDARIOS: *Seguirán el Paro Otras 48 Horas*

★ **Desde Pasado Mañana**

LA OPERACION POLO NORTE DEL

"NAUTILUS"

• 116 personas en un viaje bajo los hielos... sin días ni noches. ¡Por primera vez tantos seres humanos en el lugar más inaccesible del globo!

Desde el Miércoles en

Clarín

La historia del viaje más prodigioso del siglo, a través del relato del mismo comandante del "NAUTILUS"

Capitán

WILLIAM R. ANDERSON

... ¡y la emocionante aventura de la operación más secreta en tiempos de paz!

RESERVE DESDE YA SU EJEMPLAR

★ *DIPUTADOS: a las 20 Tenía 107 Asuntos Para Tratar*
★ *Y a las 23 Votó el Primero: Accidentes de Trabajo*
★ *Consideraría en Extraordinarias la Ley de Alquileres*

CASI sobre el término del período ordinario de sesiones, la cuestión del artículo 28 —reglamentación de las universidades privadas— se ha convertido en tema principal del debate en el Congreso... y fuera del Congreso. Sobre lo que ocurrió al respecto ayer en el Senado y en las organizaciones estudiantiles, así como acerca de lo que trató la Cámara de Diputados, usted encontrará amplia información en esta edición.

• *Pequeña Historia de lo Ocurrido*

Si es la suerte del artículo 28 —derogado ya por diputados— lo que le interesa, busque usted en la página DIEZ la crónica del Senado. Sabrá así que la alta Cámara aceptó la derogación, pero lo reemplazó por otro, basado en el conocido proyecto Domingorena, con lo cual la iniciativa deberá volver a la Cámara de origen. El debate fué extenso: aunque los senadores votaron por unanimidad, muchos fundaron antes su disidencia. Y al conocerse el resultado, hubo protestas en la barra.

Pero en cambio, si a usted le preocupa el desenvolvimiento de la enseñanza media y superior —alterado precisamente por ese discutido artículo 28—, en la página QUINCE encontrará que la Federación Metropolitana de Estudiantes Secundarios pide la renuncia del ministro de Educación y resuelve prolongar otras 48 horas el paro que realiza. En cuanto a FUA, aboga ante el presidente de Diputados por los alumnos del ciclo medio.

Además de estos dos asuntos, que giran sobre el mismo tema, tuvimos ayer otra sesión en la Cámara joven. En rigor de verdad, el resto de la que se había iniciado el sábado (y terminó con la aprobación del escalafón para el personal penitenciario) y la que comenzó pasadas las 20 con... 107 asuntos para tratar. A las 23 había aprobado el primero: modificaciones a la ley sobre accidentes del trabajo. En la página NUEVE usted podrá informarse sobre ello, así como del proyecto para que se trate en sesiones extraordinarias —por falta de tiempo— la iniciativa para la suspensión de desalojos urbanos.

52 PAGINAS EN DOS SECCIONES

Clarín

BUENOS AIRES · REPUBLICA ARGENTINA

UN PESO

Un fuerte de atención para la solución argentina de los problemas argentinos

Año XIV Diario de la Mañana Nº 4632

Buenos Aires, Lunes 29 de Setiembre de 1958

Y TODAVIA QUEDAN ESTOS HECHOS PARA COMENTAR

① *Inversiones:* **En declaraciones especiales, el secretario de Asuntos Económicosociales de la Presidencia, señor Rogelio Frigerio, afirmó que el monto total de las ofertas de inversiones extranjeras a la Argentina asciende a 2.000 millones de dólares, y que en dos o tres años se equilibrará nuestra balanza de pagos. (Información en la página OCHO).**

② *32º 9:* Vivió ayer un verdadero "domingo de verano" la metrópoli. La máxima se registró a media tarde, con... ¡32º9! Y si usted quiere saber las causas del ambiente, por momentos agobiador, le diremos que esa desusada temperatura tuvo su complemento en la humedad, que llegó a ser del 92 %. (Información pág. DIECINUEVE).

③ *Futbol:* **River y Boca, el clásico de los clásicos, fué también competencia de suspenso: recién al término del partido el primero, que golpeó insistentemente sobre la valla zeneize, pudo empatar: 2 a 2. En Liniers, un Racing disminuído numéricamente salió también con un empate justo sobre el epílogo: 2 a 2. Atlanta puso K.O. a Huracán (3 a 1), y San Lorenzo, que con la "Academia" llevan la voz cantante de este campeonato, doblegó a Central Córdoba: 2 a 0. En Rosario, ni vencedores ni vencidos en la tenida local (1 a 1, Rosario Central y N. Old Boys). Tigre mantiene su poco envidiable colocación de último, con 6 goles más en contra (perdió 6 a 1 con Estudiantes). Lanús ganó también por 6 goles (pero contra 0) a Gimnasia, e Independiente fué vencido (2 a 1) por A. Juniors. (Inf. en la Segunda Sección).**

Nada de "Borrón y Cuenta Nueva" en el Pleito de Formosa

LONDRES, 28 (De nuestra agencia). — A su regreso de Nueva York, donde presidió la representación británica en la UN, Selwyn Lloyd declaraba —en relación con la crisis del estrecho de Formosa— que se siente "un poco más esperanzado que hace diez días". "Un poco" no parece mucho y apenas puede ser algo para quienes saben que el secretario del Foreign Office cumplía esta vez su viaje en calidad de emoliente y dedicó muchas horas a entrevistas privadas con Dulles, con Krishna Menon, ministro de Defensa de la India, con Malik, ministro de Relaciones Exteriores de El Líbano y presidente de la Asamblea, y con Gromyko.

Durante su vuelo de regreso a Londres, las baterías chinas seguían cañoneando desaforadamente las islas de Quemoy y Matsu y Dulles preconizaba de nuevo la política de "No ceder no más pulgada en el terreno de la fuerza, porque el comunismo no aspira solo a enseñorearse del estrecho de Formosa, tan disputado, sino también a barrernos a todos, empezando por Asia y siguiendo por Europa".

No cree Selwyn Lloyd que un debate en la Asamblea sobre la admisión en la UN de la China de Mao, pueda resolver algo en las circunstancias de hoy. El debate —dice— puede ser largo y quizá provoque la renuncia de algunos países como miembros del cuerpo de la UN.

Mientras tanto, aumenta en Londres la impresión de que la opinión pública en las naciones más afectadas por la crisis espera con creciente interés la intervención de la UN si fracasaran, como es probable, las conversaciones de Varsovia entre los embajadores de EE. UU. y China. Pero Rusia vetaría en el Consejo de Seguridad cualquier movimiento de los occidentales en el sentido de condenar la agresión de China si se planteara el dilema.

La polémica, transferida como es de rigor a la Asamblea, daría por último una fórmula tan vaga como las que sirvieron para juzgar y olvidar— los conflictos de Suez y Hungría en 1956.

No parece que el gobierno británico ni el de Estados Unidos aspiren a un debate sobre las responsabilidades de la China comunista como agresora. El borrón y cuenta nueva, en este caso, sólo sería una pausa circunstancial en la ejecución del plan de agresiones que Occidente cree que proyecta el Este.

Si fracasaran las negociaciones bilaterales entre Washington y Pekín y no fuese posible conseguir un "alto el fuego" de facto, la Asamblea podría recomendar que "un cuerpo de mediación" interviniera en el conflicto o que Hammarskjold partiese en misión de paz hacia el Extremo Oriente. A Washington y Londres les interesa más, por lo visto, una de estas soluciones, a falta de otras que comprometan más a fondo al gobierno de Pekín.

Se ha dicho en estos días y se ha negado luego que Chiang Kai-shek abrió negociaciones secretas con el gobierno comunista chino poco antes del 23 de agosto, fecha en que la artillería de Mao rompía el fuego contra la isla de Quemoy.

El rumor agregaba que las entrevistas se cumplieron en Hongkong, que posiblemente se trató allí de la unidad de los territorios chinos y que el diálogo quedó interrumpido cuando los nacionalistas reforzaron sus guarniciones de Quemoy y Matsu. En cualquier caso, los comentarios pueden ser muchos, incluido el que podría basarse en una especulación del propio gobierno de Taipei, destinada a obstruir la posible negociación directa de Pekín con Washington.

No es disparatado pensar que Chiang Kai-shek medite un "modus vivendi" por su cuenta ante el riesgo de que la diplomacia norteamericana vaya más lejos en su acción conciliatoria de lo que a Taipei le conviene para estar seguro.

Selwyn Lloyd fué notoriamente discreto a su regreso de Nueva York, pero el laconismo de Macmillan ha de ser subrayado con mayor razón. La alianza anglonorteamericana es la piedra angular de la política inglesa, en el exterior y sólo un irresponsable puede entrar en litigio con el principio de solidaridad. Ve muy bien el primer ministro que uno de los objetivos de Pekín es desarticular esa alianza y aislar a Estados Unidos. Macmillan no parece dispuesto a colaborar en la maniobra, aunque Londres le haya advertido a Washington durante los tres últimos años la difícil posición en que podría encontrarse EE. UU. después de haber autorizado a Chiang Kai-shek la retención y fortificación de las islas del estrecho adyacentes a la China continental. El silencio de Macmillan es, al propio tiempo, la expresión de otras amarguras.

JACINTO MIQUELARENA
Corresponsal de Clarín en Gran Bretaña

HOY: Termina el Período Legislativo Ordinario; el Senado Aprobó 21.000 Millones Para Y.P.F.

Diputados se Propone Sesionar Hasta Medianoche

52 PAGINAS EN DOS SECCIONES

Clarín

UN PESO

Un toque de atención para la solución argentina de los problemas argentinos

Año XIV Diario de la Mañana Nº 4633

Buenos Aires, Martes 30 de Setiembre de 1958

Lo más Importante del Exterior

Desiste Taipei de su Ofensiva

En declaraciones de prensa, dirigidas particularmente a la opinion pública estadounidense, el mariscal Chiang Kai-shek afirmó que no proyecta la invasion continental. El anuncio ha repercutido favorablemente y los observadores creen que "abrirá el camino" en la reunión de Varsovia, pese a que el jefe nacionalista les resta validez oficialmente. (Informacion en la página DOS).

Guinea Francesa Votó por su Independencia

Sólo una de las posesiones francesas de ultramar se expidió contra la nueva Constitución propuesta por De Gaulle. Al hacerlo así rechazó la formación de una comunidad con Francia, incluida en la nueva Carta, eligiendo su independencia. Como primera reacción, el gobierno de París anunció la inmediata suspension de su ayuda económica a ese territorio y el retiro de los funcionarios franceses en un plazo de dos meses. (Informacion en la página CUATRO).

De Gaulle Viajará el Jueves a Argel

INFORMACION PAGINA TRES

SI usted es propietario, inquilino o estudiante, o trabaja en una actividad cuyo escalafón necesita aún la aprobación legislativa, estará sin duda interesado en lo que pueda ocurrir en este último día del período ordinario de sesiones del Congreso de la Nación. Ambas Cámaras trabajaron ayer con ritmo acelerado y aprobaron gran número de proyectos sobre los cuales usted encontrará información en las páginas DIEZ, ONCE y CATORCE.

Trabajarán Hasta las 24

Pero antes de que comience a hojear esta edición, si lee hasta el fin de esta columna, encontrará una rápida síntesis de la labor que habían cumplido hasta la madrugada de hoy los senadores y diputados. Y decimos la madrugada porque era intención de los miembros de la Cámara joven, que se habían reunido a las 17, no levantar la sesión hasta el plazo máximo que les fija la Constitución: las 24 horas de hoy, martes 30 de setiembre.

En ese lapso —y así le informamos a usted en la página 10— la Cámara de Diputados debe pronunciarse sobre dos candentes asuntos: la ley de locaciones urbanas y el artículo 28 del decreto-ley 6.403 sobre universidades privadas. Al cierre de esta edición, la situación al respecto era la siguiente: la comisión de educación había rechazado el reemplazo del artículo 28 votado por el Senado el día antes y una simple mayoría de votos podía devolver el asunto a la Cámara alta.

Alquileres y Artículo 28

En cuanto a la ley de locaciones (con despacho de comisión), tiene cada vez mayores probabilidades de quedar para el período extraordinario de sesiones. En la página ONCE le informamos de las dos alternativas que existen: que Diputados apruebe una de las dos iniciativas que prorrogan la suspensión de desalojos a fin de permitir que el proyecto se trate en extraordinarias; que el Senado se adelante y vote una iniciativa similar, que, además, incluye la derogación del artículo 3º de la ley 14.438, que incluía en el régimen de locaciones a ocupantes de unidades afectadas al negocio de hospedaje

21.000 Millones para Y.P.F.

Finalmente, en la página DIEZ, podrá informarse de los temas que votó favorablemente la alta Cámara. El principal, la reactivación de Y.P.F., para la cual se destinarán a ese organismo 21.000 millones de pesos, en lugar de los 12.500 previstos hasta ahora. Y, además, el escalafón del personal de la Secretaría de Comunicaciones el estatuto del personal penitenciario y la creación de numerosas escuelas.

Y TODAVIA QUEDAN ESTOS HECHOS PARA COMENTAR

El Peso: La Circular 3331 del Banco Central, mal interpretada, provocó una confusión en el país con respecto a los tipos de cambio (¿Recuerda Ud. que el dólar subió 5 pesos en 4 días?). Pero la confusión se extendió también a Estados Unidos, en donde ayer se afirmó que nuestro peso iba a ser devaluado (precisamente por una mala interpretación de la citada Circular). Si Ud. lee la página CINCO se enterará de que tal aserto es completamente inexacto y ha sido desmentido por funcionarios responsables.

Enseñanza: **Mañana reabren las facultades, pero entre tanto, ayer se hizo efectivo el cierre de los ocho colegios secundarios sancionados. Sus alumnos serán citados por las respectivas direcciones para que definan su actitud. Acerca de esto, del cumplimiento del paro dispuesto por FEMES y de otros hechos vinculados a la crisis estudiantil, usted podrá informarse en la página VEINTE.**

F. Aérea: Reintegran a sus cargos a los jefes de Aeronáutica que fueron absueltos por el Consejo Supremo. Cesan, en consecuencia, diversos pases que fueron proyectados. Quedan firmes las dos reincorporaciones. (Información en la página NUEVE).

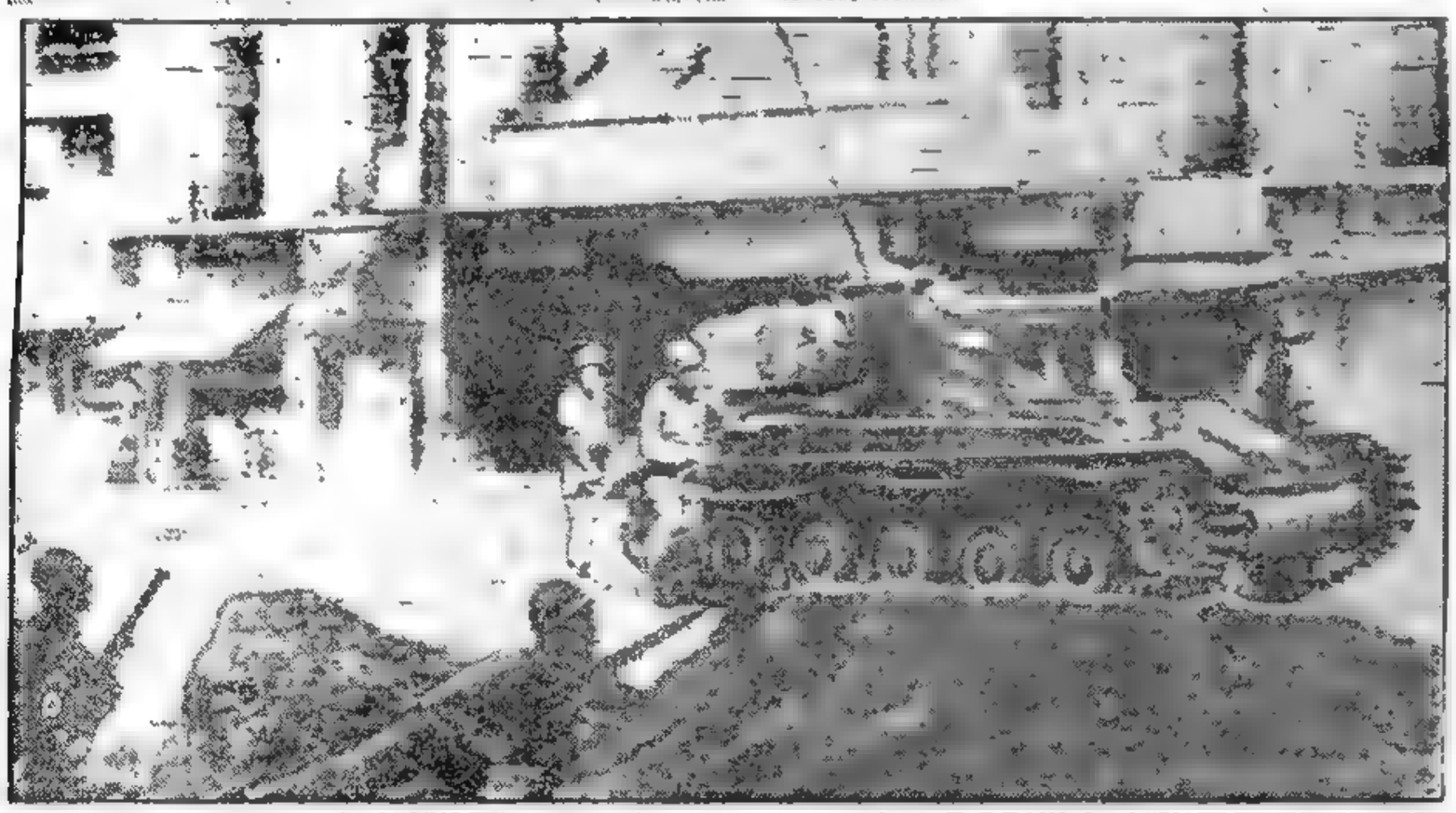

FUERZAS blindadas y de infantería formaron un cerrado cordón en el sector portuario de Beirut, al reanudarse los ataques del partido de Falange, que se opone al nuevo gobierno y que intenta imponer una huelga general en la ciudad. (Radiofoto de AP, exclusiva para Clarín)

Una Marejada de "Sí" Arrasó el Mapa de Francia

Por CARLOS SENTIS

Corresponsal de Clarín en Francia

PARIS, 29 (De nuestra agencia). — Toulouse, capital del "no" a De Gaulle, es en este momento la capital del desastre. Y, como para certificarlo, monsieur Baylet, auténtica catapulta meridional lanzada contra De Gaulle a través de su prensa y de su sólido montaje político, ha entregado las llaves de la ciudad como en el cuadro de "Las lanzas" y ha presentado hoy mismo la dimisión de su puesto de alcalde.

Precisamente en Toulouse quise ver como se iniciaba una jornada histórica para Francia, que en la mayoría de las ciudades norteñas —a las que hay que añadir las geográficamente marginales Burdeos y Estrasburgo— se iba a traducir sin sobresaltos de ninguna clase por una más o menos prevista mayoría en favor de De Gaulle.

Toulouse, y a su influjo todo el "midi" ha hecho figura, durante casi toda la campaña electoral que ha precedido al referéndum, del baluarte rojo y, en definitiva de última trinchera de la IV República.

Toda esta leyenda y andamiaje se vino abajo ayer, como un castillo de naipes. A primera hora de la mañana, y frente al bello palacete que antes del Renacimiento un noble castellano, monsieur De Bernuyse, hizo construir junto a una antigua basílica, pude darme cuenta del hundimiento toulousano. En aquella hora temprana, cuando las monjas todavía no habían acabado de votar, un amigo que salía de su colegio electoral me contó que en el reducido lugar —envuelto en cortinas— donde el elector, a cubierto de miradas indiscretas introducía en un sobre la papeleta blanca del "sí" o la violeta del "no", que después depositaba públicamente en la urna, el montón de los "no" iba quedando francamente más alto que el montoncito de los más utilizados "sí".

Desde aquel momento no necesité ya ninguna estadística para saber que algo imprevisto por los "técnicos" y los "expertos" se había producido: una inmensa oleada pro De Gaulle empezaba a barrer las Galias de arriba abajo.

Luego, remontando el camino de París, de ayuntamiento en ayuntamiento (en cada "mairie" me aguardaba un idéntico Rouget de Lisle cantando su marsellesa, en una parecida reproducción de un cuadro célebre que alterna con el busto de Mariana en la presidencia de las salas consistoriales) los "sí" se hacían más clamorosos y sus ecos recordaban los que antaño publicaron las "gacetas" que, con sus titulares cada vez mayores, salían al paso de Napoleón, a su regreso triunfador de la isla de Elba.

En las "mairies" había más sonrisas, alegrías y copazos, conforme —caso contrario a lo normal— se ascendía hacia el norte. El "midi" ayer parecía como algo triste y ceremonial. A los antidegaullistas la procesión les iba por dentro, y hoy, en efecto, con los datos estadísticos en la mano se puede comprobar que, incluso en los departamentos meridionales, se votó también, sin excepción, por gran mayoría afirmativamente. En los departamentos de Aude Herault, Alto Garona (capital Toulouse), Bocas del Ródano (capital Marsella), Pirineos Orientales (capital Perpignan) y por encima de ellos el Ariege donde el "no" alcanzó las más altas cifras, que contrastan fuertemente con el siete u ocho por ciento de los "no" cosechados en Alsacia y Lorena o los tantos o más bajos de Bretaña, no lejanos en el mismo coeficiente de los Pirineos atlánticos —11 por ciento— y de Córcega, cuya docena por ciento negativo equivale al único "no" registrado en el pequeño pueblo de Colombey les-Deux Eglises, en cuyo mismo ayuntamiento votó el "vecino" Charles de Gaulle.

Avanzando raudamente sobre el mapa de Francia me parecía ver cómo los "no" inscriptos en enormes letras sobre el asfalto de las carreteras eran, y no sólo simbólicamente, borrados por las gomas de los camiones y autocares que trasladaban votantes de unas ciudades o pueblos a otros. Junto a las primeras hojas que hacía caer una lluvia ya otoñal, se arrastraban los papelitos del "no", a menudo acompañados de otros en los que se leía "niet". Este último monosílabo producto de la buena imaginación de los degaullistas para significar que el "no" era de inspiración soviética —puesto que "niet" es el negativo en ruso— ha tenido a última hora una influencia extraordinaria. El "niet" inventado por la organización favorable a De Gaulle

(Continúa en la página CUATRO)

★ Desde Mañana

LA OPERACION POLO NORTE DEL

"NAUTILUS"

• 116 personas en un viaje bajo los hielos... sin días ni noches. ¡Por primera vez tantos seres humanos en el lugar más inaccesible del globo!

Desde Mañana en

Clarín

La historia del viaje más prodigioso del siglo, a través del relato del mismo comandante del "NAUTILUS"

Capitán William R. Anderson

...¡y la emocionante aventura de la operación más secreta en tiempos de paz!

RESERVE DESDE YA SU EJEMPLAR

Deben Reanudarse Hoy las Actividades Docentes en la Universidad

INFORMACION PAG. CATORCE

Terminó el Período Ordinario del Parlamento

2 Sanciones: Reemplazo del Art. 28 y Alquileres

Hoy se Dará Fecha Para las Extraordinarias

52 PAGINAS EN DOS SECCIONES

Clarín

UN PESO

Año XIV Diario de la Mañana N° 4634

Buenos Aires, Miércoles 1° de Octubre de 1958

Clima Violento en la Media Hora Final en la Cámara Joven

Tienen Media Sanción los Contratos con la CADE y la CEP

YA sabrá usted que al filo de la medianoche debía terminar el período ordinario de sesiones. Así ocurrió, pero tal vez usted pueda ayudarnos a recordar si otra vez, en la historia de nuestro Parlamento, terminó en una forma tan violenta como la que se registró en la última media hora de sesión en la Cámara de Diputados. De ello le informamos en las páginas 7, 17 y 18 en las cuales hallará una completa síntesis de los asuntos aprobados por ambas Cámaras legislativas en la jornada más febril del período.

Pero en una rápida reseña le adelantamos en esta primera página qué ocurrió en ambas Cámaras en su último día de sesiones. Las iniciativas aprobadas comprendieron desde subsidios a personas e instituciones, hasta asuntos de tanta resonancia como los precontratos para la prestación de servicios eléctricos, que quedó con media sanción, pues aprobados por el Senado, a hora avanzada de la noche, no llegaron a ser tratados en la Cámara de Diputados. De esto podrá informarse usted en la página DIECISIETE.

En cambio, un tema que usted ha discutido mucho últimamente: el de los alquileres, tuvo a último momento la solución que se anunciaba. Claro que solución transitoria. Ambas Cámaras resolvieron prorrogar la suspensión de desalojos hasta el 15 de noviembre. La iniciativa se originó en Diputados, pasó a Senado y volvió a la Cámara joven, con una pequeña modificación tendiente a asegurar su efectividad. Fue sancionada sin mayores dilaciones. En consecuencia, ambos cuerpos legislativos podrán tratar en sesiones extraordinarias el nuevo régimen para locaciones urbanas.

Y a otra cosa. El discutido artículo 28 viajó ayer de una a otra Cámara. A primera hora de la mañana, Diputados insistió con la derogación de esa disposición. Como usted recordará, el Senado, en vez de derogarla, la reemplazaba por otra. De acuerdo con el trámite parlamentario, la iniciativa volvió a la Cámara alta, que insistió en su sanción. Otra vez en Diputados, el proyecto no pudo reunir los dos tercios de votos necesarios y quedó sancionado de acuerdo con la voluntad de los senadores. Y aquí vino el broche desagradable del período: hasta escenas de pugilato hubo en el recinto.

Por último, en la página NUEVE le prevenimos para que hoy esté atento: en la fecha se determinará cuándo comenzará el período extraordinario de sesiones y qué asuntos se tratarán en él. Algunos podemos adelantarlo: presupuesto, alquileres y, quizá, la media sanción que falta a los precontratos para el suministro de energía eléctrica.

GRAVE derivación de una sanción legislativa: los coches de dos diputados nacionales fueron volcados por manifestantes, que dejan testimonio claro de su protesta por la votación que no permitió derogar el artículo 28, y que provocó un accidentado final parlamentario

Puede Llamarse Guinea la Albania del Atlántico

PARIS, 30 (De nuestra agencia). — Impávido en la desgracia —1940—, De Gaulle no aparece menos impasible en las horas de supremo éxito. Es éste un hombre que no se corona de laureles y al que las burbujas del triunfo no marean ni suben a su cabeza. Fué De Gaulle tan orgulloso cuando proscripto y condenado a muerte por Vichy, no disponía más que de la hospitalidad inglesa y de un micrófono de Radio Londres, que luego aparece casi como humilde cuando disfruta del mando supremo.

Ahora lo tiene por segunda vez, y en esta ocasión, exactamente a partir del próximo día 6, dispondrá del poder a lo largo de cuatro meses —transición de un régimen a otro— en forma tan omnímoda, que, por lo menos, sin salir de Francia, tendríamos que remontarnos a la época de Napoleón I para encontrar parangón.

Algunos que aconsejaban votar "no", aún reconociendo la conveniencia de que saliera el "sí", soplaban maquiavélicamente al oído de sus interlocutores: "en el caso de que los "no" escaseen demasiado, De Gaulle no podrá oponerse a los avasalladores coroneles de Argel. Si no puede mostrar que muchos franceses —sin contar con los comunistas— no están de acuerdo con el nuevo sistema. Carecerá de argumentos para paliar la presión de las juntas de Argel y será víctima de ellas".

El razonamiento aparentemente hábil no puede ser más sofisticado, porque es precisamente ahora cuando De Gaulle ha sido reinvestido por tan aplastante mayoría en la metrópoli, cuando ya no necesita perentoriamente el sostén de los hombres que se designan algo vagamente por "los del 13 de mayo".

Elevado a la cumbre, él, de manera muy personal, más que la nueva Constitución, porque es innegable que el referéndum ha sido interpretado por la población como un plebiscito De Gaulle, ahora puede hacer y deshacer, no sólo en Francia, sino también en Argelia. Los que bajo el balcón del forum de Argel le aplauden a rabiar en su primer viaje, considerándolo como su hechura —y quizá como su prisionero— pueden ahora encontrarse con un "respondón". Con un "taisez vous" —"callense"— de eco muy castrense.

El De Gaulle que dentro de unas horas llegará a Argelia, no será exactamente el mismo que soportó, con cierta paciencia y filosofía algunos vejámenes y desaires durante el primer viaje que siguió a su advenimiento. De él, y de nadie más que de él, depende que se encamine Argelia hacia la llamada "integración", o que —como quieren muchos musulmanes— se vaya hacia un régimen de autonomía y se incruste también a Argelia en la magnífica comunidad francesa que, de hecho, nació el domingo, que coligará a todas las antiguas colonias, menos la díscola Guinea.

Porque es lo excepcional vale la pena pararnos otra vez hoy en el caso de esa Guinea, que bajo el influjo del amargado Seku Turé tiene verdaderamente cara de pocos amigos— votó "no" anteayer.

Fiel a su promesa ("los que quieran la independencia que voten "no") De Gaulle esperó muy pocas horas para soltar las amarras de esta pobre Guinea que, como otros embriones de nacionalidades en Africa se nutren de las enseñanzas y apoyo europeos, no está evidentemente madura para navegar por su cuenta.

Sorprendidos por la nota tajante de París

(Continúa en la página CUATRO)

Y Aquí Tiene Ud. la Síntesis de Cuatro Anuncios Económicos Relacionados con Nuestro País

(1) Acero: Dentro de 30 meses, Argentina producirá en una planta a construirse posiblemente a orillas del Paraná, 1.000.000 de toneladas de acero por año. En la misma se invertirán 170 millones de dólares (en equipo) y 3.000 millones de pesos (en obras). La financiará el grupo del "Club de París" y significará para el país un ahorro anual de 80 millones de dólares. Todo esto dicho por un grupo de industriales que terminaban de entrevistar al presidente de la República, según Ud. encontrará detallado si lee la página OCHO

(2) Petróleo: **Y.P.F. firmó un nuevo contrato, esta vez con una compañía norteamericana: la Unión Oil Company de California. Esta explotará el petróleo que consiga extraer en zonas de Chubut y Santa Cruz, para luego vendérselo a Y.P.F. a razón de 12 dólares el metro cúbico. El convenio tiene un plazo de duración de 32 años y la inversión mínima inicial será de 14 millones de dólares, totalmente provistos por la compañía, según información que Ud. encontrará en la página DIEZ.**

(3) 50 Millones: Esta cantidad de dólares ofreció Francia a nuestro país, como consecuencia de las gestiones de una misión gala en Buenos Aires. Esta semana sería suscripto el acuerdo respectivo y dicho importe será destinado a reequipamiento industrial, telecomunicaciones y energía, según noticia que publicamos en la página OCHO.

(4) 100 Millones: **Pero esta vez de francos belgas. Son los que la misión Galarce obtuvo en Bélgica, por acuerdo con bancos de ese país, para financiar a corto plazo el reequipamiento industrial argentino. Las sumas respectivas serán adjudicadas en su momento por el Banco Industrial de nuestro país, según el cable que publicamos en la página DIEZ.**

Desde Hoy en

Clarín

La Operación Polo Norte del "Nautilus"

Las notas que relatan el viaje más apasionante del siglo, trazadas por el comandante de la nave,

Capitán William R. Anderson

Vea la pág. CENTRAL

Sugiere Dulles Concesiones a China Comunista

INFORMACION PAGINA DOS

De Gaulle Proclamará el Domingo Próximo la Quinta República Francesa

INFORMACION PAGINA TRES

Reanudó la URSS sus Ejercicios Termonucleares

INFORMACION PAGINA TRES

QUEMOY: Eisenhower Sugiere su Evacuación; Chiang Kai-shek se Opone

INFORMACION PAGINA TRES

CONGRESO: Habrá Extraordinarias del 8 al 23

TEMAS: Presupuesto, Petróleo, CADE y Capitales

Hizo el Anuncio el Ministro de Interior • "Más Adelante Podrían Ser Tratados la Ley de Alquileres, el Régimen de los Vinos y Otros Temas" • Se Ampliaría la Convocatoria

"El 8 del corriente (es decir, el próximo miércoles) iniciará sus reuniones extraordinarias el Parlamento. Mañana (por hoy) quedará redactado el decreto del P. E. convocando a ambas cámaras legislativas con ese fin". El doctor Vitolo hizo el anuncio a los periodistas, en la culminación de una activa jornada de entrevistas del presidente de la Nación, doctor Frondizi, con los bloques de senadores y diputados de la UCRI, para tratar sobre la prolongación de las sesiones parlamentarias. Inmediatamente, el ministro del Interior expuso los principales temas incluidos en la convocatoria:

1) Presupuesto. (Anexo, irá la Ley Impositiva.)

2) Ley del Petróleo.

3) Problemas eléctricos.

4) Radicación de capitales extranjeros.

"Más adelante —agregó el doctor Vitolo— podrán ser tratados, si las circunstancias lo permiten, otros asuntos de interés nacional, entre ellos la ley de alquileres, nuevo régimen legal de vinos y demás temas".

El problema de las elecciones en La Pampa motivó la primera incursión periodística en el campo de las interrogaciones.

—¿Será incluido en la convocatoria?

—El P. E. tiene atribuciones para ampliar, en otro decreto, la convocatoria —fué la respuesta del ministro.

(Ello da la pauta de que no sería difícil que se extendieran las sesiones extraordinarias hasta el 23 del mismo mes, según trascendió en la Casa Rosada).

Y llegó la segunda pregunta:

—¿Qué puede decirnos de las reuniones que el doctor Frondizi mantuvo con ambos bloques?

—Que en un clima de absoluta cordialidad, derivaron en total coincidencia. El jefe del Estado expuso, asimismo, aspectos económicos y financieros, y solicitó de los legisladores su punto de vista sobre el particular —fué la respuesta enfática del doctor Vitolo, quien además abordó otros temas sobre los que informamos en la página siete.

Y aquí está la síntesis de la jornada:

A las 11 de la mañana comenzó la reunión de Frondizi con los integrantes del bloque de senadores. Un número que osciló entre los 25 y 30 legisladores se dió cita en Olivos. Los senadores plantearon entonces al primer magistrado los temas que creían de especial importancia para las sesiones extraordinarias: presupuesto, régimen de locaciones, ley de vinos (ya sancionada por Diputados), ley de colonización, Farallón Negro, servicios eléctricos y convenio CADE (ya sancionada por el Senado), ley de radicación de capitales, reforma impositiva. El presidente escuchó. Iba a completar su labor informativa durante la reunión de la tarde, con los miembros de la Cámara joven.

La avidez periodística —**que permitió, por otro lado, la obtención de estas informaciones, ya que la reunión tuvo el carácter de reservada**— se dirigió luego hacia los senadores, en forma individual. Y se lograron dos anuncios: las comisiones de la Cámara alta seguirán trabajando durante el período de receso y el bloque mantendrá reuniones regulares, por lo menos dos veces al mes. El segundo fué una rotunda afirmación: **"Cuando los diputados conozcan el texto del informe Meira del martes último, vertido ante la Cámara de Senadores, aprobarán el convenio con la CADE sin mayores dificultades".**

Eran cerca de las 14. Se había cumplido la primera etapa de la operación "Sesiones extraordinarias".

La segunda comenzó a las 19.30. Fué en la Casa de Gobierno y con los miembros de la Cámara joven. Al término de la reunión —efectuada con idéntico hermetismo que la de la mañana—, los diputados se mostraron parcos en declaraciones. Vislumbróse, empero, lo acordado, que coincide con las posteriores manifestaciones del doctor Vitolo. Y hubo, como era de esperarse, preguntas agudas y respuestas graves, pero elásticas. Usted las encontrará también en la página siete, donde damos una amplia reseña de los sucesos.

LA POLICIA procede a la detención de varios jóvenes durante uno de los numerosos incidentes que se registraron durante toda la jornada de ayer en la plaza del Congreso, donde se reunieron nutridos grupos de estudiantes que protestaron por la decisión legislativa que implantó la enseñanza libre. (Inf. pág. 19)

EE. UU. Debería Librarse de Chiang Para Probar Realismo Político

WASHINGTON, 1º (Exclusivo para Clarín). — El presidente Eisenhower se ve en contacto con una crisis en las relaciones de EE. UU. con el gobierno de Chiang Kai-shek. El bloqueo de Quemoy por los chinos rojos es efectivo, salvo que se lleve la guerra al territorio continental chino. Formosa presiona cada vez más a Eisenhower para que le permita iniciar, con la fuerza aérea de Chiang, una guerra que Washington tendría que terminar.

Al resistir esa presión, al presidente le resultará difícil, casi imposible, rehuir una decisión que significaría, en realidad, que los norteamericanos han recobrado el control de su política exterior. Porque tendrá que impedirle a Chiang que ataque la tierra firme, y después habrá de insistir en el derecho de EE. UU. de negociar un cese de las hostilidades y el retiro de las tropas nacionalistas.

Se podrá salvar a las tropas, pero no a las islas costeras, y Estados Unidos habrá hecho todo lo que está obligado a hacer por Formosa si logra salvar a un tercio de las fuerzas de Chiang de la trampa en que se encuentran.

Además, queda la duda de si el acuerdo convenido por Dulles en el momento en que el tratado de Formosa fué ratificado por el Senado, le confiere al presidente derecho moral por hacer algo más.

No cabe duda de que ese retiro significaría una seria derrota para Chiang, y que éste ya no podría pensar en volver al continente, pero siempre será menos grave que una guerra, extraordinariamente difícil de localizar. Si en ésta se usaran armas nucleares, el efecto sería catastrófico para el prestigio norteamericano en el Asia, ya que ninguno de los pueblos asiáticos olvidaría que EE. UU. fué el primer país que las empleó contra uno de ellos.

Las alternativas son muy graves. La triste verdad es que Dulles está en una trampa que podía haber evitado si hubiese insistido en que Chiang retirara sus tropas antes de iniciarse el bombardeo.

Lo mejor sería que Estados Unidos obrara con la magnanimidad y aplomo de una gran potencia y se desembarazara de Chiang Kai-shek, para terminar deslumbrando al mundo con un alarde de realismo político y sentido común al definir el futuro de Formosa.

Se afirma que los países menores abandonarían a EE. UU. si este país no se dejara arrastrar a la guerra por Chiang. Y que esto equivaldría a un apaciguamiento que alentaría una guerra de agresión de mayores proporciones.

Contra esto, podría objetarse que los compromisos de Washington con Chiang se consideran, en las esferas internacionales, como algo siniestro y un indicio de debilidad moral y política en el orden interno. Si EE. UU. lograra liberarse de ellos y hacer propuestas constructivas que no pudiera vetar Chiang, su prestigio se acrecentaría enormemente. Esa liberación se consideraría no una debilidad, un "Munich", sino la prueba de que Estados Unidos es una gran potencia en la cual puede confiarse para la defensa de la paz del mundo.

WALTER LIPPMANN

Copyright Clarín y Editors Press. Prohibida la reproducción total o parcial

52 PAGINAS EN DOS SECCIONES

Clarín

UN PESO

Un foro de discusión para la solución orgánica de los problemas argentinos

Año XIV Diario de la Mañana Nº 4635

Buenos Aires, Jueves 2 de Octubre de 1958

AQUI ESTAN LAS ULTIMAS NOTICIAS SOBRE LO QUE UD. ESTA COMENTANDO

Trabajo: **Acuerdos de medianoche. A las 24 quedó solucionado el conflicto en el Banco de la Nación. No se conocen las bases, pero se atenderá hoy al público en forma normal. Y a las 24, también, los obreros rurales aceptaron tratar en una reunión que se realizará luego, a las 15, las posibles bases de arreglo. Y por tanto, postergaron el paro general que debía comenzar a la hora 0 de la fecha. (Información en la página DIECISEIS).**

$ 56,50: A ese precio cerró el dólar ayer. Ud. ya conoce las diversas explicaciones que se dan a este hecho económico. Algunas las comparte; otras no. Pero no se afane por ello; los expertos tampoco concuerdan entre sí. El doctor Méndez Delfino opina que seguirá subiendo. El ingeniero Alsogaray, en cambio, cree que descenderá bruscamente. Si le interesa conocer los porqué, sírvase leer la página SEIS.

Art. 28 **¿Le preocupa a Ud.? ¿Quiere conocer su proceso y tener así la información precisa a mano para discutirlo con conocimiento de causa? En una palabra, ¿para saber de qué se trata? En la página VEINTE encontrará la historia de este famoso artículo 28**

Visita: El presidente Frondizi visitará por tres días el Paraguay. Partirá el 29 del corriente y regresará el 31. Durante su estadía en Asunción, mantendrá conversaciones con el presidente Stroessner, en las que se acrecentarán los vínculos con el país hermano. (Información en la página DIEZ).

Petróleo: **Un nuevo contrato suscribió Y.P.F., esta vez con la Tresser Industrial Lane Wels. Pero esta compañía no perforará en busca de oro negro. Su labor será la de colaborar con Y.P.F. —u otras empresas— en la terminación de los pozos existentes o la recuperación de los abandonados. (Información en la página DIEZ).**

Intimación: El gobierno de la provincia de Buenos Aires intimó a los docentes en huelga en ese Estado, a reanudar sus tareas mañana a partir de las 8. Mayores detalles de la huelga del magisterio bonaerense los encontrará Ud. en la página VEINTICINCO.

Francia: **El general De Gaulle, mientras cerraba las maletas para viajar hoy a Argel, comenzó a aplicar —cuatro días antes de su sanción— los poderes extraordinarios que le confiere la nueva Constitución, para reprimir el terrorismo argelino en la metrópoli. El lector encontrará en la página DOS amplia información al respecto, y en la VEINTIOCHO, el comentario de Carlos Sentis, nuestro corresponsal en París.**

VITOLO: el Poder Público Evitará los Excesos; Hubo Graves Sucesos Estudiantiles en Tucumán

"EL gobierno garantizará todos los derechos, pero va a impedir todos los desmanes", afirmó el ministro del Interior anoche, al concluir una conferencia de prensa en la que se refirió a los graves sucesos ocurridos en Tucumán, al chocar estudiantes y policías (informamos sobre ellos en la página quince), así como a las incidencias registradas en esta capital en la Facultad de Ciencias Médicas y en la plaza del Congreso, acerca de las cuales informamos en las páginas diez y veinticuatro, respectivamente.

El doctor Vitolo, que acababa de dar cuenta detalladamente al presidente de la Nación de estos sucesos, señaló la gravedad de los episodios de Tucumán.

Otros Incidentes en Plaza Congreso y en la Facultad de Medicina

En estas circunstancias, atendió un llamado desde esa ciudad, donde se encuentra el subsecretario del Interior, de paso hacia Salta. Luego de una breve conversación, el ministro informó a los periodistas: "El doctor Blejer me comunica que el colegio nacional y la escuela normal han sido desalojados sin incidentes". Ambos establecimientos los habían ocupado estudiantes "laicos" y "libres".

—¿El P. E. adoptará alguna medida para evitar estos incidentes? —se le preguntó.

—El ministro de Educación será el encargado de hacerlo. Es probable que en las provincias se clausuren transitoriamente los colegios, como medida prudencial, donde hay incidencias graves.

—¿No aumentará la tensión el acto anunciado para el día 7?

—Todos los actos están garantizados por el clima de libertad que vive el país: orden, dentro de la libertad. El P. E. evitará excesos.

—¿Se ha autorizado ese acto?

—No conozco los términos de la nota solicitando el permiso.

"Desde el 25 de mayo de 1810 —agregó el doctor Vitolo— jamás vivió el país un clima de libertad como el de ahora.

Todas las discusiones y manifestaciones se han hecho sin restricciones. El poder público va a ejercitarse para todo exceso que perturbe. Ha sido prudente y moderado, pero si los excesos se producen, habrá que contenerlos.

"Ya han visto ustedes las dos grandes manifestaciones realizadas frente a la Casa de Gobierno —continuó—: se han quemado incluso efigies de un hombre del P. E. y se han arrojado bombas de alquitrán. No hubo actos de represión. Estamos en la etapa de la exhortación".

40 PAGINAS EN DOS SECCIONES

Clarín

BUENOS AIRES REPUBLICA ARGENTINA

UN PESO

Un frente de atención para la mayoría argentina de los problemas argentinos

Año XIV Diario de la Mañana Nº 4636

Buenos Aires, Viernes 3 de Octubre de 1958

EE. UU. Dió Garantías a Formosa de que no le Restará su Apoyo

FOSTER DULLES ENVIO UN MENSAJE A CHIANG KAI-SHEK • ACLARA "MALENTENDIDOS" • LLEGAN A TAIPEI AVIONES NORTEAMERICANOS

WASHINGTON, 2 (AP). — Foster Dulles envió hoy al presidente nacionalista chino, Chiang Kai-shek, un mensaje que tiene por fin asegurarle que EE.UU. mantiene su política básica respecto de Formosa y China nacionalista. El mensaje representa una acción de Dulles por remediar el equívoco que se creó con motivo de las declaraciones que éste formuló el martes en conferencia de prensa, y que fueron interpretadas en ese momento en el sentido de que su país estaba dispuesto a negociar con China comunista sobre el estado futuro o por lo menos sobre el uso militar de las islas costeras de Quemoy y Matsu.

• Chiang la Considera "Incompatible"

Chiang replicó ayer diciendo que la actitud norteamericana expresada por Dulles parecía ser "completamente incompatible" con la decisión de China nacionalista de defender Quemoy y Matsu.

Mientras que el mensaje de Dulles a Chiang se mantenía en secreto, funcionarios autorizados dijeron que recalca los siguientes puntos: en su declaración, Dulles impuso una condición esencial que los comunistas deben cumplir antes de que Washington desee una reducción o retiro de tropas nacionalistas de las islas costeras: debe haber un "sólido cese de fuego" y hasta ahora los rojos han rechazado toda idea de un cese de fuego. Dulles tampoco modificó la promesa de no negociar con los comunistas sobre concesión alguna que tenga que ver con los derechos de los nacionalistas.

• Mantiénese la Política Fundamental

Estos comentarios de círculos oficiales responsables e informados, indican que Dulles dijo sencillamente a Chiang, que la política fundamental norteamericana en la zona de Formosa no ha cambiado, por cualquier cosa que haya podido expresar en su conferencia de prensa.

Pero el mensaje no altera la censura de Dulles al decir que consideraba imprudente haber destacado tan alto número de tropas en las islas costeras.

Viéronse hoy indicaciones de un marcado descenso en la preocupación por la crisis de Formosa en el anuncio de la partida de Dulles para tomarse un descanso, alejándose de Washington por un largo fin de semana.

• Aclaración de "Malentendidos"

El vocero de prensa del departamento de Estado, Lincoln White, declaró a los periodistas que el mensaje de Dulles fué enviado con el objeto de aclarar "malentendidos" entre los miembros del gobierno de Chiang Kai-shek. Manifestó que "ciertas interpretaciones de las palabras del secretario de Estado y del presidente Eisenhower, parecen haber inspirado un concepto erróneo en Taipei.

• Llegan a Formosa Aviones Norteamericanos

Mientras tanto, hoy se puso en marcha la campaña de Estados Unidos para suplir a los nacionalistas los elementos necesarios destinados a anular el bloqueo de la artillería comunista que pesa sobre Quemoy. Los primeros cinco gigantescos aviones de transporte C-119 de los 16 prometidos, llegaron para participar en misiones de suministros aéreos, durante las cuales serán tripulados por los mismos nacionalistas.

Las baterías costeras dispararon esta mañana 5.580 granadas sobre Quemoy, según informó el ministerio de Defensa. La mayoría de los proyectiles cayó en una determinada zona, posiblemente una playa de desembarco, lo cual indicaría la llegada de un nuevo convoy nacionalista.

EL GENERAL De Gaulle, entusiastamente aclamado, llega a Orleansville, Argelia, en su cuarta visita desde que volvió al poder. El jefe del gobierno francés anunciaría hoy sus planes sobre el futuro argelino. (Radiofoto de AP, exclusiva para Clarín)

Hacen Blanco en Washington los Cañones que Bombardean Quemoy

WASHINGTON, 2 (De nuestra agencia). — Durante los últimos días, el conflicto de Quemoy ha desplazado parte de su virulencia al escenario local norteamericano. No es exagerado decir que los cañonazos que se disparan contra esa isla están haciendo blanco en Washington, exactamente en el Departamento de Estado y con preferencia en torno de Foster Dulles.

Se impone una aclaración: en Washington hay una oficina de correspondencia del público creada por Stettinius en 1944 para concentrar las cartas que el público le dirige al gobierno, tener en cuenta las opiniones que expresa y contestarlas.

Hace catorce años, por eso, que esa oficina es una especie de barómetro de la opinión pública que, demás está decirlo, tiene aquí una franca tendencia a expresarse, como lo prueba la difusión y multiplicidad de las encuestas que se realizan constantemente. Hace unos días, el "New York Times" tomó la iniciativa de informar cuál era la reacción del público que escribía a esa oficina con respecto a la posición de EE. UU. en la cuestión de Quemoy: 5.000 cartas, con un 80 por ciento adverso a esa posición.

La noticia correspondiente tuvo la virtud de provocar la ira del señor Nixon quien, desembarazándose súbitamente de la piel del cordero, dijo: "Lo que más preocupa es la aparente presunción de quienes han utilizado esa estadística de entender que el peso de las cartas, más que el peso de la evidencia, debe ser el factor que determine nuestra política exterior".

La realidad es otra. Lo que más preocupa a Nixon, Dulles y Co., es una cuestión puramente electoral. Las ambiciones de Nixon para las elecciones presidenciales de 1960 son obvias y está probado que el partido republicano juega hasta con los factores más peligrosos para ganar una elección, como ocurrió en 1952 con Corea y se repitió en 1956 con la crisis de Suez, que luego EE. UU. ha debido pagar tan caro.

La indignación del señor Nixon responde a la brutal notoriedad que está cobrando la posición impopular del gobierno en el conflicto de Quemoy. Que Gallup haga encuestas que lo prueben no es tan serio, porque, después de todo, esas encuestas no son infalibles; que se pierda una elección en Maine es una fatalidad contra la cual no se puede luchar; pero que una dependencia del propio gobierno documente lo que el público piensa del gobierno, es algo que ha dado por tierra con la discreción del señor Nixon.

Lo que revelan estos índices se ha puesto de manifiesto sorpresivamente en el brusco cambio de posición de Foster Dulles, quien la semana pasada era inflexible y amenazador en sus puntos de vista sobre Quemoy, pero que ahora califica de "locura" la militarización de esa isla, y sale proponiendo un cese del fuego que, al día siguiente, Chiang Kai-shek desautoriza, tan irritado como estupefacto por el viraje del secretario de Estado.

Lo más importante, lo que revela la anormalidad del planteo actual y desnuda la profunda responsabilidad de Dulles, es que la situación creada en Quemoy no es inesperada. Chiang Kai-shek no pudo haber transformado a Quemoy en una fortaleza sin la aprobación, o por lo menos el tácito asentimiento, del Departamento de Estado y las autoridades militares norteamericanas. Si éstas influyen tanto hoy como para impedir que Chiang ataque a las bases comunistas continentales, es lógico descontar que todas las decisiones del caudillo nacionalista han tenido a su hora el visto bueno correspondiente.

Además, en 1955 hubo un ensayo general de lo que ahora va en serio; y en 1953, el propio Eisenhower, en su primer discurso presidencial, amenazó prácticamente con "largar" a Chiang Kai-shek si Pekín continuaba su política de hostilización... pero ahora, a un mes de importantes elecciones gubernativas y legislativas, el partido que está en el poder recuerda súbitamente al electorado. Y al complejo cuadro de la política exterior de EE. UU. se suma así un factor doméstico que puede tener las más extrañas y diferentes consecuencias.

HORACIO ESTOL

Corresponsal de Clarín en Estados Unidos de Norteamérica.

AQUI ESTAN LAS ULTIMAS NOTICIAS SOBRE LO QUE UD. ESTA COMENTANDO

$ 58: **Sí; ése fué el precio del dólar ayer, al cerrar sus operaciones el mercado libre de cambios. Pero no fué el máximo. En ciertos momentos alcanzó a $ 58,40. O sea 1,90 más que el miércoles. Desde 1955, en que el promedio de valor anual fué de $ 30,52, llegó a 58 (90 por ciento de aumento; $ 27,48 de incremento). Ayer no buscamos las causas del alza. (Ud. y nosotros hemos venido leyendo las explicaciones que nos han venido dando los expertos día a día). Sin embargo, encontrará un comentario sobre el tema en la página DIECIOCHO.**

Petróleo: Y P.F. firmó un nuevo contrato; esta vez con una firma argentina. Por el mismo, la empresa nacional se compromete a entregar equipos por valor de 551 millones de pesos, en cinco años. ¿Significado? El delegado presidencial en Y.P.F. declaró: "No adquiriremos ni un tornillo de importación si ese tornillo puede ser adquirido dentro del país". (Sírvase leer más detalles en la página CINCO).

Hoy a las 8: **Vence el plazo acordado por el gobierno bonaerense a los maestros de la provincia para que se reintegren a sus tareas. Como Ud. sabe, los docentes del primer estado argentino están en huelga desde el miércoles y la actividad escolar fué ayer prácticamente nula en toda la provincia (en 109 distritos el ausentismo de maestros fué total). Mayores detalles los encontrará si lee la página VEINTIUNO.**

Paros: Solucionado el conflicto en el Banco de la Nación que ayer trabajó normalmente, se anuncian paros en todos los Bancos de la Capital Federal y Gran Bs. Aires para el lunes, de 13.30 a 15.30, aumentando progresivamente una hora hasta llegar a la paralización total. En el plenario a realizar hoy por los "62 gremios" se ratificará la resolución a realizar un paro general por 24 horas en todo el país el viernes 10. (Amplia información en la página CATORCE).

Rusia Efectuó Ayer Otras Dos Explosiones Atómicas

Información en la Página DOS

Dióse el Decreto Llamando a Sesiones Extraordinarias a Partir del 8

INFORMACION EN LA PAGINA SIETE

CATEGORICA ADVERTENCIA: el Gobierno Está Dispuesto a Proceder con Máxima Energía en Resguardo del Orden si Siguen los Disturbios

El Ministro del Interior Hizo Esta Afirmación al Referirse a los Incidentes Estudiantiles de Ayer

CATEGORICA declaracion de Vitolo: "El gobierno previene que de renovarse las incidencias, los disturbios, las provocaciones y los atentados, en resguardo del orden público y en nombre de la ley va a tener que actuar con la energía necesaria. Abrigamos la esperanza de que ello no ocurra y que todo planteamiento, discusión o petición, sea enmarcado en el cuadro de la legalidad. En una democracia el camino pacífico es el que debe usarse, puesto que funcionan plenamente todas las garantías". El citado secretario de Estado habló así ante los periodistas que le requirieron la impresión oficial sobre los sucesos estudiantiles. Respondiendo a una pregunta sobre la posibilidad de que sea restringido el derecho de reunión, el doctor Vitolo dijo: "No puedo anticipar nada puesto que para determinar cualquier actitud se obraría de acuerdo a las circunstancias".

● Firme Exhortación

En la entrevista que se prolongó por espacio de quince minutos, el ministro del Interior dijo:

- "Con referencia a los episodios vinculados con los problemas estudiantiles ustedes tienen ya conocimiento de que se han producido hechos graves en las inmediaciones de la Facultad de Medicina, y el gobierno como lo anticipé anteriormente - está dispuesto a garantir todos los derechos pero hace esta firme exhortación a todos para que haya tranquilidad, evitando disturbios que motivaron la intervención de las autoridades para reprimirlos". Luego agregó: "Las informaciones policiales señalan que es evidente que los hechos han rebasado el campo exclusivamente estudiantil para dirigir la acción con sentido político y crear un clima de intranquilidad pública".

● Prevención Gubernativa

El Dr. Vitolo, poniendo énfasis en sus palabras, fué terminante: "El gobierno previene que de renovarse las incidencias y disturbios, en resguardo del orden público y en nombre de la ley, tendrá que actuar con toda la energía necesaria, aunque tenemos la esperanza de que ello no sea necesario, puesto que todo planteamiento, discusión o petición, puede enmarcarse en el cuadro de la legalidad. En una democracia el camino pacífico es el que debe usarse para dilucidar cualquier problema y en este caso cabe señalar que funcionan plenamente todas las garantías". Al referirse a los incidentes expresó: "El choque de grupos antagónicos está transformando los lugares de Buenos Aires y de algunas provincias en verdaderos campos de batalla y es natural que el Poder Público, en resguardo de los derechos de toda la población, se verá obligado a intervenir para asegurar la convivencia tranquila".

● Infiltraciones Extrañas

Se refirió luego el Dr. Vitolo a las infiltraciones extrañas en las filas estudiantiles con propósitos provocativos y de perturbación. La policía actuará para reprimir estos propósitos y para que se apliquen las sanciones legales que correspondan". Otra afirmación contundente de Vitolo: "Debemos desterrar para siempre la violencia en la discusión de los problemas argentinos". Estas fueron las últimas palabras del ministro con respecto a los sucesos que son del dominio público.

● Situación en las Provincias

El Dr. Vitolo, que tenía en sus manos numerosos telegramas del interior del país, dió lectura de los mismos, cuyas informaciones sintetizan la situación en las provincias. Informe: POSADAS: Tanto los estudiantes libres como los laicos hicieron llegar al ministerio del Interior manifestaciones de satisfacción por la forma como la intervención federal ha garantizado el derecho de reunión y el acceso de los estudiantes a las aulas. SAN JUAN: Fueron ocupadas la escuela industrial Sarmiento y el Instituto Monseñor Cabrera. MENDOZA: La Universidad Nacional de Cuyo clausuró los cursos desde el lunes hasta la fecha (4 de octubre). LA PLATA: La Universidad local reanudará sus actividades el lunes. Hubo manifestaciones callejeras sin incidencias. La huelga de docentes continúa. CONCORDIA: La situación estudiantil ha sido normalizada. BAHIA BLANCA: Excepto 3 escuelas privadas religiosas, los demás establecimientos se han clausurado. El Colegio Normal fué ocupado sin incidentes. Las escuelas primarias continúan cerradas por la huelga docente. ROSARIO: Los estudiantes ocuparon los establecimientos sin incidentes. SANTIAGO DEL ESTERO: La situación debe considerarse normal, aunque la concurrencia a las aulas es reducida. RIO GALLEGOS, NEUQUEN, LA PAMPA, JUJUY, SALTA, VILLA MARIA (Córdoba), CORRIENTES, COMODORO RIVADAVIA y CATAMARCA: la situación se encuentra normalizada. PARANA: Situación pacífica y firme ausencia del alumnado en la enseñanza secundaria, y en cuanto a la situación imperante en TUCUMAN, la información oficial consigna que se mantiene sin variantes.

● El Acto del Día 7

En las últimas horas de ayer circuló la versión de que la Policía Federal habría retirado la autorización concedida para el acto organizado por los partidarios de la enseñanza libre para el día 7. Ello indujo a los periodistas a requerir la información correspondiente del ministro del Interior quien dejó perfectamente aclarado que "dicho acto había sido suspendido por los propios organizadores como consecuencia de un requerimiento del jefe de Policía y con el objeto de contribuir a la pacificación". Agregó el doctor Vitolo que la gestión fué hecha para evitar nuevos hechos graves.

(Incidentes Estudiantiles Páginas 8, 9 y 20)

36 PAGINAS EN DOS SECCIONES

Clarín

UN PESO

Un techo de cristal para la salvaje argentina de los problemas argentinos

Año XIV Diario de la Mañana Nº 4637

Buenos Aires, Sábado 4 de Octubre de 1958

AYER ha recrudecido gravemente la tensión que causó en El Líbano la designación del nuevo primer ministro Rifai Karami. Hubo choques callejeros y atentados contra personas, comercios y automotores. Las falanges de Chamoun salieron a la calle, como lo registra el grabado, exigiendo la destitución del "premier"

(Información en página DOS)

AQUI TIENE USTED OTROS HECHOS PARA COMENTAR

Aeronáutica: **Analiza la adquisición de aviones de combate a países europeos (Francia, Italia e Inglaterra). Así informó el titular del arma, según Ud. podrá leer en la página CINCO. Agregó que todos los comandos han sido cubiertos y que dentro de las 48 horas sería dado a publicidad el fallo del Consejo Supremo relacionado con los sucesos del 3 de setiembre. Agregó que el Aeroparque metropolitano será ampliado.**

Río Turbio: ¿Sabe Ud. que tenemos muy buen carbón en Río Turbio? ¿Pero que por deficiencias técnicas y de organización ese yacimiento aún no nos podrá proveer de todo el carbón que necesitamos y que es capaz de producir? El general Uranga, presidente de Y.C.F., se lo aclara en la página CENTRAL. Y también nos dice cuáles son las causas por las que aún tendremos que esperar por el calorcito de la hulla patagónica

Maestros: **Si usted está entre los beneficiados por el Estatuto del Docente encontrará una buena noticia cuando llegue a la página CINCO de esta edición: con el sueldo de noviembre percibirá las mejoras. Y a mediados del mismo mes, la retroactividad a mayo último.**

$ 59,70: Sí; a ese precio cerró ayer el dólar. Pero no fué el máximo del día: alrededor de las 15 alcanzó a venderse el billete en las casas de cambio a razón de $ 60,40... Ud. sabe que ya no pedimos más explicaciones a los expertos sobre el alza; ahora preguntamos a los que operan, como podrá leer en la página CENTRAL. Y si le interesa la cotización del oro amonedado (que sube firmemente), le invitamos a ver la página DIECISEIS.

En Bonn, la Oposición Inició una Marcha Diplomática Hacia el Este

BONN, 3 (De nuestro corresponsal). — Los partidos políticos andan a la greña sobre los inconvenientes y las ventajas de abrir "la ventana al este" de la política alemana. El requiebro de Varsovia y Praga a Bonn se hace cada día más insistente, y muchos alemanes creen llegada la hora de corresponder a los anhelos de los checos y polacos. Los socialistas y los liberales se han convertido en mediadores de éstos, al levantar contra el canciller la bandera por el establecimiento de relaciones diplomáticas con todos los países de la órbita soviética. El profesor Carlo Schmid, vicepresidente del Bundestag y figura cumbre entre los socialistas, pronunció hace algunos meses un ciclo de conferencias politicosociales en Varsovia, y volvió tan impresionado por las atenciones de Gomulka, que se ha declarado campeón de la reconciliación polacoalemana.

Una embajada en Varsovia, a la medida de Schmid, tendría todos los votos socialistas. Pero desde su estancia en la capital polonesa, Gomulka le ha jugado una mala pasada al más burgués de los socialistas germanos cuando afirmaba, recientemente, que Polonia está dispuesta al enlace diplomático con Bonn, siempre que éste reconozca como definitiva la frontera marcada por los ríos Oder y Neisse.

Todo el mundo sabe que tras esa línea están Silesia y ciudades como Breslau y Kattowitz, tan alemanas para muchos como Frankfort y Colonia. La República Federal tiene por dogma la provisionalidad de la frontera del Oder y del Neisse, y el aplazamiento hasta el tratado de paz de la fijación del contorno oriental de Alemania.

El enlace diplomático de Bonn con Praga tendría menos dificultades, aunque también existen entre Alemania y Checoslovaquia problemas fronterizos. Pero son mínimos. Las regiones de los "sudetes", que recuperó para Alemania Hitler y volvieron a Checoslovaquia en 1945, están borradas definitivamente del mapa que los alemanes llevan en el corazón.

Sin embargo, no son estas razones geográficas las únicas para la duda sobre una posible amistad germanopolaca y checoalemana. La oposición política del canciller —los socialistas y los liberales— cree que todas las dificultades son fáciles de salvar, pero Adenauer mantiene un principio de su política sostenido violentamente hace doce meses contra Yugoslavia. Según ese principio, Bonn no tendrá relaciones diplomáticas con los países que las tengan con la Alemania comunista

Esta regla tiene por única excepción a Rusia, que mantiene embajadas en Pankow y en Bonn. Cuando Tito reconoció a la Alemania comunista, se quedó sin embajada en la Alemania libre. Adenauer se mostró intransigente y parece no haber cambiado. Probablemente cederá en esa intransigencia, pero no en este otoño, pese a la ofensiva de la oposición para enlazar diplomáticamente con el mundo comunista, empezando por Varsovia y Praga.

Los argumentos partidarios de este enlace según los cuales las relaciones diplomáticas de Bonn con tales países contribuirán a relajar los lazos mismos con Moscú, los rechaza expresamente el canciller federal, afirmando que el Kremlin les ajustaría más el torniquete a tales naciones, para contrarrestar los aires occidentales que podrían entrar por las embajadas.

Al inaugurarse la vida política en Bonn, tras de la pausa veraniega, el objetivo de la oposición es la marcha diplomática hacia los satélites de Moscú, pero las dificultades del camino y sobre todo la actitud de intransigencia de Adenauer, hacen suponer que lo la vía no ha llegado la hora de sacar a la ventana del este su política, que siempre ha estado asomada al balcón occidental.

CRISTOBAL TAMAYO
(Corresponsal de Clarín en Alemania Occidental)

Anunció De Gaulle su Programa Para Argelia

INFORMACION PAGINA TRES

Ataca en Quemoy la Aviación Roja

INFORMACION PAGINA 2

Recrudece la Lucha en Beirut

INFORMACION PAGINA

Adenauer Desea Reanudar Relaciones con Belgrado

INFORMACION PAGINA TRES

No Podrá Haber Actos Públicos por 30 Días en la Capital

Exhortan a los Estudiantes a Retornar a Clase el Ministro Mac Kay y el Consejo Universitario

La Federación de Estudiantes Secundarios Levantó el Paro

Hay que Acatar el Orden Jurídico e Iniciar una Nueva Etapa de Trabajo y Paz, dijo el Titular de Educación

A los episodios de la víspera, sucedieron ayer dos exhortaciones dirigidas a los estudiantes de la enseñanza media y superior para que acaten el orden constitucional y colaboren en la restauración de la convivencia democrática. Ambos llamamientos partieron, respectivamente, de las máximas autoridades que rigen cada una de esas ramas de la docencia: el ministro de Educación y Justicia y el consejo superior de la Universidad Nacional de Buenos Aires. El doctor Luis R. Mac Kay lo hizo mediante un llamamiento que formuló, a las 20, por radiofonía a los profesores, a los padres y a los alumnos, en tanto que el organismo universitario se dirigió a los estudiantes de las casas de altos estudios mediante una declaración que se dió a conocer aproximadamente a la misma hora. En su mensaje, el ministro señala la necesidad de acatar el orden jurídico e iniciar una nueva etapa de trabajo y de paz dado que el artículo 28, origen de la agitación de las últimas semanas, es un problema terminado. **"Los órganos representativos de la voluntad popular que instituye la Constitución nacional** —dijo— **se han expresado y han resuelto sobre el tema en cuestión".**

52 PAGINAS EN 3 SECCIONES

Clarín

BUENOS AIRES REPUBLICA ARGENTINA

UN PESO

Un toque de atención para la solución argentina de los problemas argentinos

Año XIV Diario de la Mañana Nº 4638

Buenos Aires, Domingo 5 de Octubre de 1958

Manifestó asimismo que el país necesita que la juventud retorne a las aulas pues ella —declaró— "no es de ninguna manera ajena ni puede serlo, al proceso del desarrollo nacional en que están empeñados pueblo y gobierno". Lamentó la subversión de valores en la vida escolar **"que será necesario recuperar de inmediato".** Finalmente anunció que, como contribución para la pacificación, el ministerio a su cargo tomaría las siguientes medidas, siempre que se restablezca la normalidad en las aulas:

1. Autorizar la reincorporación de los alumnos libres como consecuencia de los últimos sucesos;
2. Facilitar la reconsideración de las sanciones disciplinarias cuando las faltas no hayan excedido límites razonables de tolerancia;
3. Habilitar días del tercer término lectivo para completar las calificaciones de los alumnos;
4. Reabrir las ocho escuelas clausuradas cuando se logren las necesarias condiciones de normalidad en esos locales, y
5. Si fuese necesario, prolongar el año lectivo.

A su vez, la declaración de la Universidad expresa el repudio del consejo superior por los actos de violencia ocurridos, pide a los poderes públicos que den una solución de fondo a la situación imperante, mediante la sanción de la ley universitaria que dicte el Congreso y exhorta a los estudiantes a mantener el respeto por las instituciones democráticas.

Esta madrugada, la Federación Metropolitana de Estudiantes Secundarios levantó el paro.

En cuanto a la FUA, una reunión de su junta representativa resolvió anoche mantener las medidas de fuerza adoptadas y recomendar a las federaciones la realización del paro del día 10, con o sin el apoyo gremial.

Por otra parte, el Poder Ejecutivo ha resuelto suspender por treinta días, a partir de ayer, todo acto público en esta capital, como contribución al logro de la tranquilidad de los ánimos.

(Detalles Páginas DIEZ y ONCE)

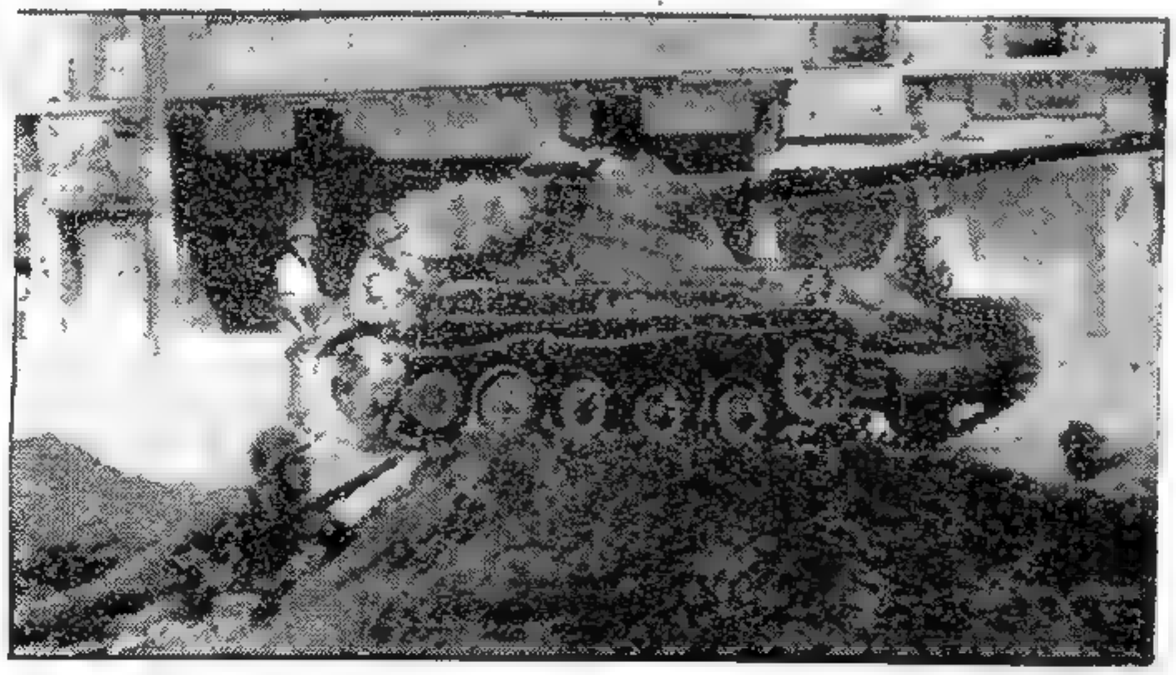

MIENTRAS SE PROCURA por todos los medios negociar una tregua entre los bandos libaneses, los miembros de la falange, activos partidarios del ex presidente Chamoun, intensifican su acción para forzar la renuncia del premier Karami. Un grupo de ellos, protegido tras un tanque, avanza por una de las calles del norte de Beirut

LOS HECHOS MAS SALIENTES DEL EXTERIOR

General De Gaulle

De Gaulle ya Llegó a París

De regreso de su jira ya está en Francia el "premier" De Gaulle. El entusiasmo con que se lo recibió en Argelia se tornó en desconcierto después de escuchar el parabólico plan que anunció el "premier" para el territorio.

(Inform. pág. TRES)

Fuad Shehab

Tropas de EE. UU. Evacuan Beirut

Un batallón de mil soldados estadounidenses se embarcó para abandonar Beirut, mientras recrudece la acción rebelde. El presidente Shehab, más que por la represión, busca urgentemente una solución con tratativas entre las partes.

(Inform. pág. CINCO)

John McCloy

Espera Ike Ayuda en Caso de una Guerra

Eisenhower expresó su confianza en que los aliados extranjeros estén al lado de EE. UU. en caso de guerra por el Líbano. Este peligro, empero, no parece aún inminente. Por el contrario, Dulles encomendó a John McCloy que aparece en el grabado una entrevista con Chiang Kai shek para persuadirlo a deponer su intransigencia.

(Inform. pág. DOS)

OTROS NUEVE HECHOS DEL PANORAMA NACIONAL

El Peso: **¿Por qué perdió 12 % de su valor en la última semana? Si Ud. lee la página VEINTIOCHO en la 2da. Sección, se enterará que influyeron en la baja dos tipos de especulaciones: la "hormiga y la bancaria".**

Docentes: La huelga de maestros de la provincia de Buenos Aires recibió el aporte de los inspectores de enseñanza, que decidieron plegarse al paro. Pero, se cree que el lunes puede haber una solución al conflicto que comenzó el miércoles pasado. (Más información podrá encontrar Ud. en la página DIECISIETE).

Contrabando: **Más de seis mil coches han entrado al país en forma clandestina, sin pagar impuestos. La Junta Nacional de Represión del Contrabando anuncia una enérgica campaña. Y anticipa, en declaraciones exclusivas para Clarín en la página central, un nuevo sistema para que el turista pueda traer elementos de uso personal del exterior.**

Tucumán: Se anunció en el ministerio del Interior la renuncia del vicegobernador de Tucumán, doctor Ahumada. En aquella provincia, sin embargo, no se pudo confirmar esa dimisión, ni la del ministro de Gobierno, doctor Romano, quien también lo habría hecho. (Más detalles en la página DIECISIETE).

Caminos: **Hoy, como Ud. sabrá, se festeja el Día del Camino. Con tal motivo, Vialidad Nacional declarará inaugurados 1.326 kilómetros de nuevas rutas, cuyo costo asciende a 530.800.000 de pesos. Habrá, además, diversas ceremonias, sobre las que informamos en la página OCHO.**

Petróleo: Firmóse ayer el protocolo con el grupo oficial francés, que cubre asistencia económica y técnica, trabajos de exploración, perforación y suministro de materiales para Y.P.F., por un total de 70.000 000 de dólares. (Amplia información en la página SEIS).

Paros: **Por amplia mayoría el plenario de las "62 organizaciones" resolvió realizar el viernes un paro total en todo el país como acto de protesta por la carestía de la vida y por no haber contestado el Poder Ejecutivo el memorial que le elevaron oportunamente. La Junta Provisional de la Unión Ferroviaria, por su parte, declaró en estado de alerta a todo el gremio. (Más detalles en la página QUINCE).**

Importaciones: La Comisión Empresaria de Asesores de la Secretaría de Industria y Minería, dió a conocer su opinión sobre el régimen que convendría adoptar para las importaciones. Es categórica: debe adoptarse la automaticidad. "El cupo —expresan— genera el mercado negro". (Información en la página OCHO).

Convenio: **El viernes o el sábado próximos, el canciller Florit suscribirá, con su par peruano, el convenio comercial con Lima. Ambos cancilleres declararon que creen que el acuerdo "es indispensable" para la activación de las economías de los dos países. (Información en la página CINCO).**

Informó a la Asamblea del Fondo Monetario el Dr. Corominas Segura

INFORMACION EN LA PAGINA CUATRO

Tregua en Quemoy: por una Semana China Roja no Atacará Para Permitir el Reabastecimiento

"La Séptima Flota no Debe Escoltar a los Convoyes"

TOKIO, 6 (AP). — El ministro de Defensa de China comunista ordenó a los puestos de artillería en Fukien que cesen el fuego por un período de una semana, a partir de hoy lunes, con la condición de que Estados Unidos convenga en no apoyar a China nacionalista en su transporte de abastecimientos a las islas costeras, según anunció la radioemisora de Pekín. El general Peng Teh-huai declaró que había ordenado la suspensión del fuego por "consideraciones humanitarias". Durante la suspensión, dice la declaración, los nacionalistas estarán en libertad para proporcionar abastecimientos a Quemoy, con la condición de que no haya escolta norteamericana.

"Proponemos que se celebren conversaciones en pro de un arreglo pacífico", dijo Peng, quien dirigió sus observaciones directamente al personal militar y la población civil de todas las islas que están bajo el régimen de Chiang Kai-shek. Agregó que "sin duda, llegará el día en que los norteamericanos les abandonarán". Afirmó que "hay acciones bélicas entre nosotros. Deberá suspenderse y extinguirse el fuego. Para lograrlo, son necesarias las conversaciones. Por supuesto, no importaría mucho aún si la lucha continuara por otros 30 años. Sin embargo, es mejor asegurar un pronto acuerdo pacífico. La elección queda de vuestra parte". Insistió también en que "nacionalistas y comunistas chinos son un mismo pueblo con un enemigo común: EE.UU.".

48 PAGINAS EN DOS SECCIONES

Clarín

UN PESO

Un toque de atención para la solución argentina de los problemas argentinos

Año XIV Diario de la Mañana Nº 4639

Buenos Aires, Lunes 6 de Octubre de 1958

● Cautela en Formosa

TAIPEI, 6 (AP). — China nacionalista acogió con profunda sospecha y desconfianza la propuesta comunista para cesar el fuego en el estrecho de Formosa y el ofrecimiento para que se entablen negociaciones directas entre representantes de los nacionalistas chinos y los comunistas de Pekín.

● Complacencia en Washington

WASHINGTON, 5 (AP). — Funcionarios norteamericanos se mostraron muy complacidos con el ofrecimiento de China comunista acerca de una cesación del fuego en el estrecho de Formosa, pero no se produjo en ese sentido ninguna reacción respecto de declaraciones que indiquen cuál será la posición norteamericana. El departamento de Estado, oficialmente, se negó a comentar el ofrecimiento.

Los funcionarios de referencia dijeron que la cesación del fuego es el primer objetivo de Estados Unidos en la disputa.

● Llegan Suministros a Quemoy

TAIPEI, 6 (AP). — Ayer llegaron a Quemoy nuevos embarques de abastecimientos por vía aérea y marítima en momentos en que la crisis del estrecho de Formosa parece haber entrado en una fase decisiva.

Los comunistas dispararon ayer, domingo, solamente 3.527 andanadas contra Quemoy, en uno de los días de menor actividad bélica desde la iniciación de las hostilidades.

Si bien los funcionarios norteamericanos y nacionalistas chinos confían en poder mantener los abastecimientos de la isla durante todo el invierno, admiten al mismo tiempo que la intensificación de los bombardeos podría dificultar dichas operaciones.

El ministerio de Defensa nacionalista indicó que ayer llegó a Quemoy un convoy marítimo, pero no reveló el volumen de los suministros desembarcados. Asimismo, durante todo el domingo se llevó a cabo un activo "puente aéreo" desde Formosa a la bloqueada isla, en el cual varios aviones de transporte realizaron repetidos vuelos, arrojando más abastecimientos con paracaídas sobre las playas de Quemoy.

Los nacionalistas no parecen haber reaccionado favorablemente con respecto a las reafirmaciones de la política norteamericana formuladas el jueves por el embajador Everett Drumright, en nombre de Dulles.

● Gestiones Diplomáticas

VARSOVIA, 5 (AP). — El principal asesor del embajador norteamericano, Jacob Beam, en "las conversaciones de paz" con el diplomático comunista chino, Wang Ping-nan, viajó inesperadamente a Londres, en avión, por orden del Departamento de Estado. El asesor, Ralph Clugh, canciller de la embajada de EE. UU. en Berna y experto en asuntos chinos, manifestó que regresará el miércoles por la noche para participar el jueves en conversaciones privadas y en la reanudación de las negociaciones entre ambas naciones.

Moscú Ayudará a Pekín Sólo en el Caso de Agresión Norteamericana

★ Khruschev Refuta a Eisenhower

★ EE. UU. no Defenderá las Islas

MOSCU, 5 (AP). — El primer ministro Khruschev declaró hoy que la Unión Soviética acudiría en ayuda de China comunista sólo en el caso de un ataque norteamericano. Acusó al presidente Eisenhower de deformar intencionalmente la posición soviética en la crisis del Lejano Oriente. En una entrevista concedida a la agencia Tass, Khruschev habló en términos enérgicos y dijo que el presidente norteamericano "ha interpretado en forma totalmente errónea las bien conocidas declaraciones del gobierno soviético sobre los acontecimientos en la zona de Formosa que hizo en su conferencia oficiosa del 1º del actual". Afirmó que el presidente norteamericano, por medio de "tretas", trató de dar la impresión de que Rusia se inmiscuye en la guerra civil entre los chinos.

● "Sólo en Caso de Ataque Norteamericano"

Aclaró que "hemos declarado y declaramos que la URSS irá en ayuda de la República Popular China si ésta es atacada desde el exterior; hablando concretamente, si Estados Unidos la ataca". Khruschev agregó que la intromisión norteamericana en los asuntos nacionales chinos "ha llevado a Estados Unidos al mismo borde de un conflicto militar directo con China Popular"; y que: "Si Estados Unidos cruza ese borde, Rusia no se mantendrá al margen. Pero no nos hemos entrometido —ni intentamos hacerlo— en la guerra civil que el pueblo chino libra contra la camarilla de Chiang Kai-shek".

● Seguridades de Eisenhower a Green

WASHINGTON, 5 (AFP). — Eisenhower le ha dado al senador Green seguridades de que él, por su parte, no hará nada para conducir a Estados Unidos a una guerra simplemente para defender a las islas Quemoy y Matsu. En respuesta a una carta en que Green le manifestó sus inquietudes, el presidente dice entre otras cosas: "no debe temer que Estados Unidos sea lanzado a hostilidades para defender esas islas, y por otra parte, el gobierno tiene plena conciencia de los límites que le son impuestos por la resolución de Ginebra del 29 de enero de 1955, que estipula que el presidente no podrá utilizar fuerzas armadas norteamericanas para proteger Quemoy y Matsu, más que en los límites en que lo estime necesario para la defensa de Formosa y de las islas de los Pescadores".

Más adelante dice: "Recibo con plena voluntad opiniones y consejos de otros, pero en último análisis de los hechos, esas opiniones no pueden reemplazar a las mías propias".

Por último Eisenhower deplora "profusamente el efecto que podrá causar en las fuerzas que nos son hostiles una afirmación según la cual seríamos vencidos a causa de una desunión interior, en caso que se librara una batalla", que EE. UU. trata de evitar en toda forma "sin desmedro de su honor".

TRES NOTICIAS QUE UD. ESTA COMENTANDO

Importaciones: Hoy quedará constituída la Comisión de Importaciones, en una reunión a efectuarse por la tarde en el Banco Central. Aunque ya adelantamos a Ud. las funciones de la nueva entidad, queremos recordarle que tendrá a su cargo la mejor utilización de los medios de pago al exterior. (Información en la página OCHO).

Caminos: **Ayer se festejó en todo el país el Día del Camino y la mejor forma de celebración resultó, como es lógico, la inauguración de obras viales. 1.326 kilómetros de nuevas rutas quedaron habilitados en la víspera por valor de $ 538 millones, según información que aparece en la página DIEZ. Además, el presidente de Vialidad anunció que el país podrá realizar la obra vial que necesita, aunque no a breve plazo.**

Futbol: Terminó la primera rueda con Racing al tope de la tabla de posiciones, luego de vencer (3-1) a San Lorenzo, al que relegó al segundo puesto con Atlanta, equipo que empató (0-0) con Rosario Central. El otro clásico de ayer favoreció a Huracán (3-1) sobre Independiente, mientras que Vélez Sarsfield dió la gran nota de la jornada al vencer (5-0) a Gimnasia en el bosque. River se adueñó de la victoria ante Lanús (3-2) y lo mismo ocurrió con Boca ante Tigre (3-2). Un empate cierra la nómina de resultados: A. Juniors y Estudiantes de La Plata (1-1), mientras que el recuerdo nos trae el resultado del partido anticipado el sábado entre Central Córdoba y Newell's Old Boys, que ganó (2-0) este último. (Información en la SEGUNDA SECCION)

Nueva York Está ya a Poco Más de Seis Horas de Londres

LONDRES, 5 (De nuestra agencia). — Esta vez, Inglaterra gana la regata; la de "haber inaugurado antes que ningún otro país su línea regular de vuelos transatlánticos para pasajeros y carga con el nuevo sistema de propulsión". Uno de los expedicionarios dijo luego: "Parecía que íbamos en una estrella. Al final, se posaba en el suelo como una pluma".

La batalla fué porque los norteamericanos anunciaron hace algunas semanas en la prensa inglesa —con arrogante insistencia— que sus Boeing 700 partirían de avanzada el 24 de octubre y que su servicio precedería así a cualquier otro. Pero en la mañana de ayer dos Comet IV (De Havilland, Rolls Royce) se disparaban desde Londres y Nueva York hacia Nueva York y Londres con sus viajeros, y remataron feliz y limpiamente la fabulosa jornada.

Los acompañó la emoción del pueblo británico y quizás el entusiasmo de los argentinos incorporados a la aventura por su compra de aeronaves de la clase de las que vencían ayer y abrían una nueva era en la conquista del espacio. Los Comet encontraron a los cuarenta mil pies vientos de 175 millas por hora, que favorecieron su travesía en dirección este, cumplida en seis horas y doce minutos, y demoraron la llegada a Nueva York desde Londres; en dirección oeste, se invirtieron diez horas y veinte minutos.

La victoria de los Comet sobre los Boeing, por anticipación en el cumplimiento del servicio proyectado a un lado y otro del Atlántico, se debe principalmente a la actividad desplegada por los ingleses en las demostraciones de aterrizajes en ciertas longitudes de pista y de vibraciones y ruidos silbantes no excesivos que las naciones exigen antes de conceder permisos de vuelo.

Los Boeing eran batidos contra el reloj en las pruebas de aeropuerto de última hora: batidos por la fiebre que levantó en Inglaterra el pertinaz —y publicitario— desafío de los norteamericanos.

"El de ayer —ha dicho el ministro de la aviación civil— fué un gran día para nosotros". Y se recuerda que los Comet fueron los primeros en cruzar el Atlántico Norte con la nueva propulsión; los primeros en cruzar el Pacífico; los primeros en volar sobre Latinoamérica; los primeros en la vuelta al mundo; los primeros en cubrir 12.500 kilómetros en un día; los primeros —el viaje de ayer— en vuelos regulares comerciales.

El precio del viaje de Londres a Nueva York, ida y vuelta: 311 libras y 17 chelines. Nueva York queda más cerca de Londres que Edimburgo —por tren— y otras ciudades británicas. Está ahí al lado. Pero muchos temen que la burocracia no se entere en mucho tiempo y siga en sus carros de bueyes intercalando días para el papeleo de una autorización de salida de Inglaterra y regreso.

Desde Dover, con el horizonte despejado, la impresión es que las grúas y la plaza de Calais se pueden tocar con las manos. Se pueda o no, es inútil intentarlo —cuando pretendemos volver— sin un permiso que tarde en sustanciarse en siete días "por lo menos".

Va a cumplirse medio siglo del vuelo de Bleriot sobre el Canal de la Mancha en un Clavileño de listones, alambre y lona, animado por un motor de veinticinco caballos. Vino sin pasaporte, como cualquier otro mortal, y empezó a decirse que "la aviación acerca a los pueblos". Todavía seguimos diciéndolo, y la verdad es que no es verdad. El número de oficinas distribuidas por el mundo para neutralizar el vértigo de la velocidad también es infinito.

JACINTO MIQUELARENA

Corresponsal de Clarín en Gran Bretaña

EL SUMO PONTIFICE saluda desde una ventana de su residencia veraniega de Castel Gandolfo, a la multitud que acudió a visitarlo, al anunciarse su "indisposición". (Radiofoto de AP, exclusiva para Clarín). (Inform. página DOS)

Inspira Serios Temores la Salud del Pontífice a Pesar de su Apreciable Mejoría

★ Aún no se Puede Prever la Evolución de su Enfermedad
★ Estuvo en Estado de Coma a Causa de un Ataque Cerebral

CASTEL GANDOLFO, 6 (AP). — **El Papa Pío XII sufrió esta mañana un derrame cerebral, entró en estado de coma, reaccionó más tarde y para la caída de la noche se hallaba "apreciablemente mejor". El boletín médico expedido por la noche decía** que el jefe de la iglesia católica, que tiene 82 años, dió muestras nuevamente del sorprendente vigor que le permitió resistir la grave enfermedad de hace cuatro años. En fuentes del Vaticano se había dicho horas antes que el Pontífice presentaba una parálisis parcial como consecuencia del derrame, pero no pudo saberse luego si la misma se mantenía.

El boletín médico no hizo referencia alguna a la parálisis.

• Cronología de los Sucesos

Círculos del Vaticano dieron la siguiente secuencia cronológica de los hechos en esta grave recaída del Padre Santo: Ayer habló en una audiencia especial en esta residencia de verano, desoyendo los consejos de sus médicos. Anoche, se debilitó repentinamente cuando se lo sometía a un tratamiento para eliminar una gastritis complicada con un acceso de hipo. Se le efectuaba un lavado estomacal en un esfuerzo para aliviar la gastritis, ocasionada aparentemente por algún medicamento ingerido durante un tratamiento dental.

• "Perturbaciones Cerebrales Circulatorias"

Inesperadamente, en momentos en que se efectuaba el lavado estomacal, el Papa sufrió un decaimiento pronunciado con muestras de extrema debilidad. No obstante ello, a primera hora de hoy, aunque débil y molesto por la gastritis y por los accesos de hipo, pudo celebrar misa en su pequeña capilla privada. Algo más tarde, cuando comenzaba su labor diaria, sufrió el ataque. El parte médico decía que el derrame, al que se calificó de "perturbaciones cerebrales circulatorias" se produjo a las 8.30.

• Primer Boletín Médico

El primer boletín médico dado a conocer por la oficina de prensa del Vaticano decía así: "El Padre Santo, a las 8.30 de hoy, después de haber pasado una noche tranquila durante la cual el hipo que lo ha molestado por varios días había desaparecido, sufrió un ataque circulatorio cerebral, cuyo desarrollo se sigue. Se comenzó tratamiento inmediato".

El fuerte corazón del Papa, como ocurrió en 1954, le permitió, según declaraciones de su médico de cabecera, Galeazzi-Lizi, también en esta oportunidad, reaccionar. El doctor Galeazzi-Lizi firmó el boletín médico junto con el profesor Antonio Gasbarrini, especialista en enfermedades del estómago. Esta mañana, el doctor Gasbarrini salió de los aposentos del ilustre enfermo y declaró a los periodistas que "todo está en las manos de Dios".

• Una Complicación Renal

Un informante fidedigno dijo, por otra parte, que la gravedad se había agudizado a consecuencia de un bloqueo urinario. Este fué el motivo de que fuera llamado el doctor Ermanno Mingazzini, destacado urólogo, en un esfuerzo por aliviar este aspecto de la dolencia del Pontífice.

(Continúa en la página DOS)

52 PAGINAS EN DOS SECCIONES

Clarín

BUENOS AIRES REPUBLICA ARGENTINA

UN PESO

Un toque de atención para la solución argentina de los problemas argentinos

Año XIV Diario de la Mañana Nº 4640

Buenos Aires, Martes 7 de Octubre de 1958

AQUÍ TIENE USTED OTROS HECHOS PARA COMENTAR

$ 61,70: A ese precio cerró el dólar ayer. Durante la tarde alcanzó a cotizarse a m$n. 62,50 según la información que Ud. podrá leer en la página TREINTA Y DOS. ¿Las causas? Los que operan en las casas de cambio, no las dan; sólo compran. El presidente del Banco Central (en esta misma página Ud. puede encontrarlo) califica de pusilánimes a quienes convierten sus pesos en moneda extranjera y les atribuye falta de confianza en sí mismos.

Educación: **Si usted es estudiante o su hijo estudia en una facultad o en un colegio secundario, en la página TRECE encontrará noticias que le interesarán. La reanudación de las tareas de la Universidad local, por ejemplo, con los nuevos turnos de exámenes. O la resolución del ministro de Educación para permitir la exención sin tener en cuenta el número de faltas de los alumnos.**

Congreso: Usted, que ha seguido con interés el desarrollo del período parlamentario ordinario, encontrará en la página VEINTIUNO el anuncio del primer tema que considerará el Senado en sesiones extraordinarias: radicación de capitales extranjeros. En cuanto a los asuntos que abordará Diputados, en la misma página le informamos que hoy se reunirán ambos bloques para decidirlo.

Bancos: **Hoy atenderán al público solamente media hora (de 12 a 12.30) por cuanto el personal hará un paro de tres horas, según se informa en la página DIECINUEVE.**

Actos Públicos: Hoy se dictará la reglamentación del decreto que dispuso la suspensión de los actos públicos por 30 días, según se informa en la página OCHO. Al hacer el anuncio el doctor Vítolo, agregó que no tiene conocimiento de que haya renunciado el Jefe de Policía.

200 Millones: **Buena noticia: el ofrecimiento conjunto de mayor importancia para nuestra reactivación económica quedó radicado en la presidencia de la Nación. Capitales argentinos, alemanes, estadounidenses, franceses, holandeses, japoneses, ingleses, suecos y suizos radicarían 200 millones de dólares en el país para petróleo, siderurgia, transportes, reequipamiento industrial, energía, agro y minería (Información en la página OCHO).**

E. y O.: (La E. de empresarios; la O. de obreros). Ambos sectores conocerán probablemente hoy las medidas sobre precios y salarios planeadas por el gobierno, según se detalla en la página OCHO. Ambos sectores deberán analizarlas para exponer sus puntos de vista a Frondizi

Aeronáutica: **Los comodoros Huerta y Olano (ex secretario y subsecretario del arma, respectivamente) revistan en disponibilidad, según informamos en la página NUEVE. Y el personal sancionado se halla en Mar del Plata cumpliendo la pena que se le impuso.**

No Habrá Ningún Cambio Drástico en lo Económico, Afirmó Mazar Barnett

TAMPOCO SE ESTABLECERA UN TIPO UNICO DE CAMBIOS

Preces por la Salud de Pío XII

EN EL MUNDO entero se ora en estos momentos por el restablecimiento del Pontífice. El grabado muestra a un grupo de niñas orando en los jardines de la residencia veraniega de Pío XII, en Castel Gandolfo, en las cercanías de Roma. El jefe de la Iglesia experimentó una "apreciable mejoría; pero, no obstante, su estado inspira serios temores". (Radiofoto de AP, exclusiva para Clarín)

CATEGORICO desmentido a las versiones que sobre cambios en la política económica del gobierno circularon estos últimos días, formuló ayer el presidente del Banco Central, señor José Mazar Barnett, en el discurso que pronunció al poner en posesión de su cargo a los integrantes de la comisión de importaciones. En su disertación, a la que siguió un vivo diálogo con los periodistas, expresó el señor Mazar Barnett:

1 Puedo afirmar rotundamente que no se intentará ningún cambio drástico de frente en relación a lo económico.

2 **Sólo se tomarán con el máximo cuidado las medidas que tiendan a lograrlo, mediante la más justa distribución de esfuerzo hacia quienes mejor puedan sobrellevarlo.**

3 Marcharemos lo más rápidamente posible hacia un régimen automático en las importaciones, pero conservando en lo posible el control sobre aquellos rubros que pudieran provocar un brusco desnivel en los precios del consumo interno que consideramos más esencial.

En su conversación con los periodistas —con posterioridad a la ceremonia de asunción de cargos mencionada—, dijo el presidente del Banco Central:

- No habrá cambios en la política económica del gobierno.
- No será modificado el actual régimen de cambios.
- Los exportadores podrían —quizás— ser obligados a depositar en el Banco Central, dentro de las 48 horas siguientes a la formalización de las ventas al exterior, el importe de tales operaciones.
- **No se ha pensado —por ahora— en la implantación de un tipo único de cambio.**

(El texto completo del discurso del señor Mazar Barnett lo encontrará en la página DOCE)

UN NUEVO INCIDENTE ROMPIO LA TREGUA DEL FUEGO EN EL LEJANO ORIENTE INFORMACION EN LA PAGINA TRES

Después de una Franca Reacción se Reagravó el Estado de Salud del Pontífice

52 PAGINAS EN DOS SECCIONES

Clarín

BUENOS AIRES REPUBLICA ARGENTINA

UN PESO

Un toque de atención para la solución argentina de los problemas argentinos

Año XIV Diario de la Mañana Nº 4641

Buenos Aires, Miércoles 8 de Octubre de 1958

- *Sufre una Parálisis Parcial*
- *Nuevas Dificultades en la Vía Renal*
- *"Tiene un Corazón de León"*
- *Hay Expectación en Todo el Mundo*

CASTEL GANDOLFO, 7 (AP). — Pese al silencio médico oficial, aumentaron esta noche los indicios de que el estado de salud del Papa ha empeorado. El boletín médico oficial emitido a las 18, informó que había vuelto a subir la temperatura del enfermo, pero añadió que su estado general continuaba siendo satisfactorio. Algo más tarde, un funcionario de la oficina de prensa del Vaticano, en respuesta a preguntas de los periodistas, manifestó que la salud del Sumo Pontífice había empeorado. El informante declinó suministrar más detalles.

El informe acerca del empeoramiento del estado del Papa fué dado tras una jornada de optimismo reservado con respecto a una reacción favorable del derrame cerebral que sufrió ayer. El jefe de la Iglesia, que tiene 82 años, entró en estado comatoso y sufrió una parálisis parcial como consecuencia del ataque cerebral.

● Reaparece la Afección Renal

El boletín médico de la mañana dijo que había salido del estado de coma, desaparecido la parálisis y tomado algún alimento. El informe médico de la noche expresó que su estado general era "satisfactorio", pero dió cuenta del cambio en el pulso y la temperatura. Los médicos dijeron por la mañana que se había logrado vencer la obstrucción renal. Esta complicación volvió a presentarse en horas de la noche, razón por la cual se llamó a un urólogo para que tratara de aliviar al Pontífice. Esta noche, informantes del Vaticano, expresaron que el Papa estaba sufriendo nuevamente una afección renal. No explicaron si volvió a presentarse esta complicación o si era que no se logró superar totalmente la de ayer, como se creyó en un principio. Esta complicación, por su índole, podría traer graves e inesperadas consecuencias en el estado del Sumo Pontífice.

En horas de la mañana hubo optimismo cauteloso, pero fundado por cierto. El Papa reconoció a las personas que estaban junto a su lecho y habló algunas palabras. Cuando se le tomó la temperatura, él mismo se retiró el termómetro de la boca para leerlo. Los médicos informaron que tomó caldo de cereales y comió algunos trocitos de pollo.

El pontífice pudo también tomar la comunión esta mañana. Un capellán ofició la misa en la capilla papal privada y luego llevó la Eucaristía junto al lecho del Santo Padre, quien tomó la hostia sin dificultad.

"Es sorprendente ver cómo la mente del Pontífice continúa lúcida, aún en estos momentos difíciles para el organismo", comentó el profesor Mingozzini. Por su parte, el profesor Galeazzi-Lisi afirmó que el ilustre enfermo "tiene el corazón de

(Continúa en la Página DOS)

Sale de Castel Gandolfo la Hermana del Papa

LA HERMANA del Papa, condesa Elisabetta Rossignani, concurrió ayer a Castel Gandolfo para ponerse a la cabecera del ilustre enfermo. Se la ve en el momento de ascender a su automóvil al retirarse del palacio. (Radiofoto de AP, exclusiva para Clarín)

AQUI TIENE USTED OTROS HECHOS PARA COMENTAR

Congreso: Cuando usted llegue a la página DOCE, encontrará el anuncio de la iniciación del período de sesiones extraordinarias del Congreso Nacional. Las cámaras han sido convocadas para hoy por el P. E. y esta tarde realizarán las sesiones preparatorias. En cuanto al plan de labor, de acuerdo al temario fijado, se trazará en las reuniones previas de los bloques.

Frondizi: **Podemos anticiparle que "no todo está dicho" en lo que respecta a las sesiones extraordinarias. Hoy almorzará el presidente, en Olivos, con los legisladores de la UCRI. Se enfocará la situación del país y se tratarán algunos nuevos temas que podrían ser considerados en el período parlamentario que se inicia hoy. (Información en la página NUEVE).**

Escalafón: Si Ud. pertenece al Ministerio de Obras Públicas, tenemos una buena noticia que darle: hoy se pondrá en manos del doctor Frondizi el nuevo escalafón para su organismo. El sueldo básico será de 2.100 pesos, en vez de los 900 que percibe actualmente. Más detalles encontrará en la página NUEVE.

Créditos: **Hubo ayer otra importante reunión sobre los dólares necesarios para que el país active su economía. La mantuvieron los señores Rogelio Frigerio y Stanfield S. Taylor, vicepresidente este último del Bank of América. No se dió versión oficial de lo tratado (lea la noticia en la página OCHO), pero trascendió que se consideraron las posibilidades de ampliar las líneas de créditos de nuestro país en dicho banco, que alcanzan actualmente a 100 millones de dólares.**

La Tierra: El problema de la tierra y la proyectada reforma agraria analiza la Comisión Coordinadora de Entidades Agropecuarias, según podrá verse en la página VEINTICINCO. Sostiene que no existe ninguna urgencia por la distribución de la tierra y que el tema debe tratarse sobre bases económicas y no políticas.

FUBA: **Ha desistido de realizar el acto previsto para pasado mañana. ¿Las razones? Las encontrará en un comunicado que publicamos en la página ONCE. Y si cuando usted lo haya leído dirige la mirada hacia la izquierda, hallará en la página DIEZ un rápido panorama de cuál ha sido ayer la actividad en la universidad local.**

Bancos: Pese a las gestiones del secretario de asuntos económicosociales de la Presidencia, señor Rogelio Frigerio, no pudo lograrse la solución del conflicto. Por lo tanto, hoy serán paralizadas las tareas por 4 horas y no habrá atención al público. (Información en la página DIECIOCHO).

EL PESO: Logró Quebrar la Tendencia Declinante y Mejoró su Cotización

El Dólar Perdió $ 3,70 de su Valor con Relación al Lunes

AYER el dolar-billete cerró sus operaciones en las casas de cambio cotizándose a m$n. 58 por unidad. El lunes, el precio de cierre alcanzó a m$n. 61,70. En 24 horas nuestro signo monetario recuperó 3,70 puntos. ¿Cuáles fueron las causas de este avance del peso, o este retroceso del dólar, según se prefiera? Los funcionarios oficiales a quienes recurrimos en busca de una explicación se mostraron parcos ("Cualquier declaración oficial podría ser motivo de controvertida interpretación", nos expresaron). Los operadores en las casas de cambio se preocuparon más del proceso de la baja y de vender los dólares que habían adquirido "para hacer una ventajita", que de opinar. Sin embargo, podemos asegurar que por lo menos cinco factores influyeron —y posiblemente continuarán influyendo en el curso de la semana— para que el dólar y las demás monedas extranjeras acentúen su tendencia declinante. (Si se desea consultar la información sobre cotizaciones de billetes, monedas y oro sírvase leer la página 26.)

● Importaciones por el Mercado Oficial

1 La primera causa debe buscarse en las declaraciones formuladas el lunes por el presidente del Banco Central al constituir la comisión de importaciones. Dijo este funcionario: **"Puedo afirmar rotundamente que no se intentará ningún cambio drástico de frente en lo económico"**, a lo que agregó: "Marcharemos lo más rápidamente posible hacia un régimen automático de las importaciones, pero conservando en lo posible el control sobre aquellos rubros que pudieran provocar un brusco desnivel en los precios del consumo interno que consideramos más esencial".

Seguirán importándose por el mercado oficial en la proporción actual, los combustibles, lubricantes, productos para la siderurgia, papel para diario, etc., que constituyen el 80 % en valor de las importaciones. Estas categóricas declaraciones dieron a la plaza cambiaria una seguridad de la que carecía en los últimos días debido, precisamente, a los reiterados anuncios de cambios en la política económica oficial.

● El Dólar Oficial Seguirá a $ 18

2 La segunda causa fué otra declaración del presidente del Banco Central, manifestada en el mismo acto mencionado: **"No se modificará el tipo de cambio del mercado oficial. El dólar seguirá valiendo en dicho mercado 18 pesos".**

Desapareció para el inversor en consecuencia, la amenaza de una desvalorización monetaria.

● Restricción de Compras

3 Otra causa de la baja del dólar fué el anuncio del decreto 6459 por el cual se ajusta la acción de las reparticiones oficiales a las posibilidades futuras de divisas. Ello influyó en el alza del peso por cuanto se descarta que las reparticiones oficiales —habituales e importantes compradoras de divisas— no actuarán en el mercado por un tiempo, debido precisamente a la situación del presupuesto de divisas de la Nación.

● El Banco Central

4 **Otra causa del alza del peso fué la noticia que trascendió ayer en plaza y que anticipamos a nuestros lectores: el Banco Central retomará el control de las divisas que los exportadores vuelcan en el mercado libre.**

● Contra Especuladores

5 La última causa es la siguiente: es probable que se adopten medidas crediticias orientadas a desalentar la especulación en divisas. La base de esta disposición sería la siguiente: el crédito bancario tiene por finalidad alentar la producción; si se lo utiliza para especular, se comete un atentado real contra la economía. Esta información, al trascender a ciertos círculos, originó sin duda la retracción de los compradores que operaban con dinero proveniente del crédito bancario.

Como corolario, no debe descartarse en forma alguna un párrafo del citado discurso del presidente del Banco Central, en el que al referirse a los compradores de divisas expresó: "Duele y entristece contemplar a los pusilánimes que rodean las casas de cambio, convirtiendo sus pesos en moneda extranjera. Sólo agravan el problema aquellos que, perdida la confianza en sí mismos, quieren buscar así una ilusoria seguridad que sólo encontrarán en la dignidad del trabajo con el orgullo de haberlo afirmado con el propio esfuerzo".

Critican en EE. UU. la Política del Gobierno en Formosa

WASHINGTON, 7 (Exclusivo para *Clarín*). — Hace unos días, el vicepresidente Nixon dijo que se había llevado una desagradable sorpresa al leer los matutinos. En un artículo, se manifestaba que el departamento de Estado había recibido más de 5.000 cartas que criticaban en su mayoría, la política de Estados Unidos en Quemoy y Matsu. A Nixon le sorprendía tanta oposición y le sorprendía más aún que esas opiniones desfavorables se hubieran dado a publicidad.

Además, el vicepresidente de EE. UU. estaba tan resentido por la publicación de esa noticia, que procedió a acusar inmediatamente al funcionario subalterno que se la comunicó a los periodistas, de "sabotear" la política del secretario de Estado. Esa acusación es muy grave, ya que denuncia como sabotaje la respuesta veraz a una pregunta legítima formulada por un periodista responsable, dentro de una práctica periodística normal y usual.

¿Quiere dar a entender con ello Nixon que ese periodista no tenía derecho a hacer esa pregunta sobre la correspondencia del departamento de Estado? ¿Debía ese funcionario negarse a contestar? ¿O debía mentir?

El vicepresidente no debiera formular cargos tan temerarios e infundados contra hombres inocentes, ya que ello parece recordarnos que todavía está entre nosotros el Nixon de antaño —cuya personalidad ha cambiado presuntamente— y para el cual todos aquellos que no estaban de acuerdo con él lindaban con la traición.

Naturalmente, la política exterior de un país no puede quedar sujeta al cómputo de las cartas que llegan a manos del gobierno. Debemos reconocer que con frecuencia la política justa es impopular y que los gobiernos que se dejan guiar por las encuestas de la opinión pública son débiles y a menudo están equivocados. Pero también suele suceder que la línea del gobierno es la errónea y que quienes la critican y se oponen a ella deben ser escuchados atenta y respetuosamente, como ocurre en este caso ya que, en el asunto de Quemoy y Matsu, no puede decirse que la orientación de la Casa Blanca sea tan clara que no pueda discutirse con toda amplitud.

●

Esa política, en efecto, no ha sido fijada aún y en Estados Unidos continúa el debate. Todo revela que el gobierno está en dificultades y que necesitará ayuda para zafarse de ellas. Nixon afirma que "lo que se halla en juego es toda la posición del mundo libre en el Lejano Oriente", lo cual puede ser cierto, pero entonces la Casa Blanca tendrá mucho que explicar al pueblo norteamericano y a la historia, por haber permitido que toda la posición del mundo libre fuera arriesgada en un conflicto tan absurdo como el de las islas costeras chinas.

Al parecer, el panorama actual del asunto es que la situación se ha estabilizado, por lo menos momentáneamente. No hay indicio alguno de que los comunistas se propongan invadir Quemoy. En cambio, parecería que EE. UU. no se dejará arrastrar por Chiang Kai-shek en un ataque al territorio continental. La política de Washington consiste en ayudar a Chiang a seguir abasteciendo a Quemoy a pesar del bloqueo. Esto significa, probablemente, que no se llegará a ninguna decisión en esa isla durante algún tiempo. Lo cual permitiría que surtieran efecto las mediaciones entre ambas partes.

WALTER LIPPMANN

Copyright Clarín y Editors' Press. Prohibida la reproducción total o parcial.

BANCOS: Hoy Trabajo Normal; Mañana no Harán Paro

(INFORMACION PAG. ONCE)

FALLECIO EL PAPA

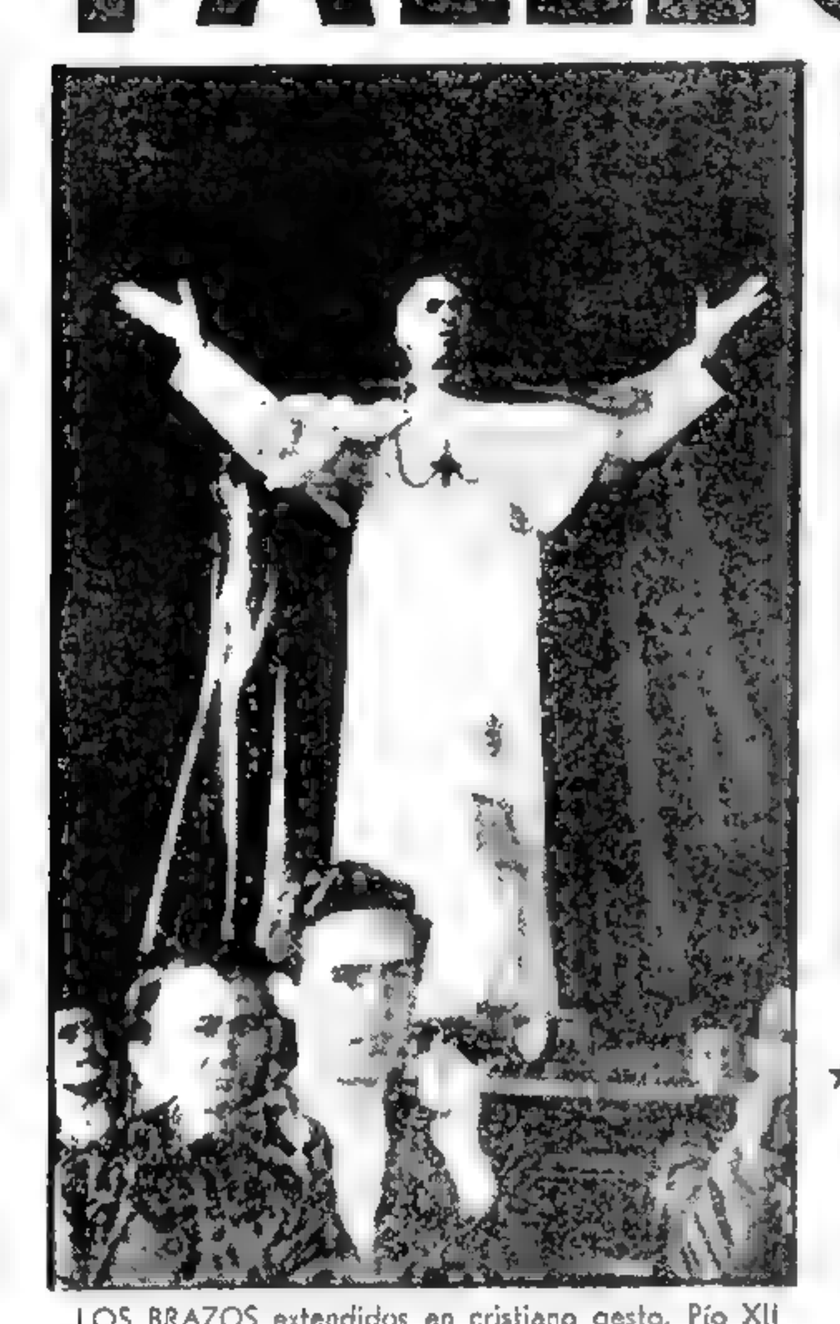

LOS BRAZOS extendidos en cristiano gesto, Pío XII impartió la bendición a los peregrinos llegados al Vaticano para celebrar el jubileo de sus visitas a las basílicas.

★ A las 7.30: Segunda Crisis; Gravedad
★ A las 18.30: Estado de Agonía
★ A las 23.52: Pío XII Deja de Existir

CIUDAD DEL VATICANO, 9 (AFP). — Murió el Papa. A las 3.52 (23.52 hora argentina), Radio El Vaticano lanzó al mundo la infausta nueva del fallecimiento de Pío XII, el anciano jefe de la Iglesia Católica, de 82 años, que el lunes último había sufrido una grave trombosis cerebral. Las esperanzas de una reacción, que se había señalado francamente en el día anterior, quedaron desvanecidas al producirse un segundo ataque. Eran las 7.30 de ayer. Poco antes el Papa había solicitado los diarios y se preocupaba por sus interrumpidas audiencias. Entonces se produjo la crisis que no pudieron contrarrestar los solícitos esfuerzos de los médicos de cabecera. La suerte estaba echada. Desde entonces todo fué una penosa espera del momento supremo. El derrame había provocado una parálisis general y la vida era sostenida por el ritmo firme del "corazón de león" del Pontífice, para decirlo con las palabras de un purpurado. A las 22.40, hora argentina, se produjo el colapso precursor del desenlace. Mientras la línea mercurial ascendía a más de 42 grados, bajaba la tensión arterial a menos de 7. Al mismo tiempo comenzaron a manifestarse síntomas de exudación pulmonar con una complicación asmática. A las 23.52, el Papa dejaba de existir.

★ El Anuncio Oficial

El anuncio oficial del fallecimiento lo formuló el padre jesuita Francesco Pellegrini, quien expresó a los periodistas reunidos en la antecámara: "Con el ánimo profundamente entristecido, les damos a ustedes el siguiente anuncio: "El Santo Padre Pío XII ha muerto. Pío XII, el hombre más estimado y venerado en el mundo, uno de los grandes Pontífices del siglo, falleció como un santo a las 3.52 de hoy".

(Amplia información en las páginas 3, 4, 5, 6, 12 y 13)

POSTRER ofrenda de la grey a su Pastor, las multitudes se reunieron ayer frente a la reja de Castel Gandolfo para rezar por la salud del Pontífice. La aparición de los rostros marcó las sucesivas etapas en la evolución de la enfermedad hasta el anuncio de su muerte. (Radiofoto de AP, exclusiva para **Clarín**)

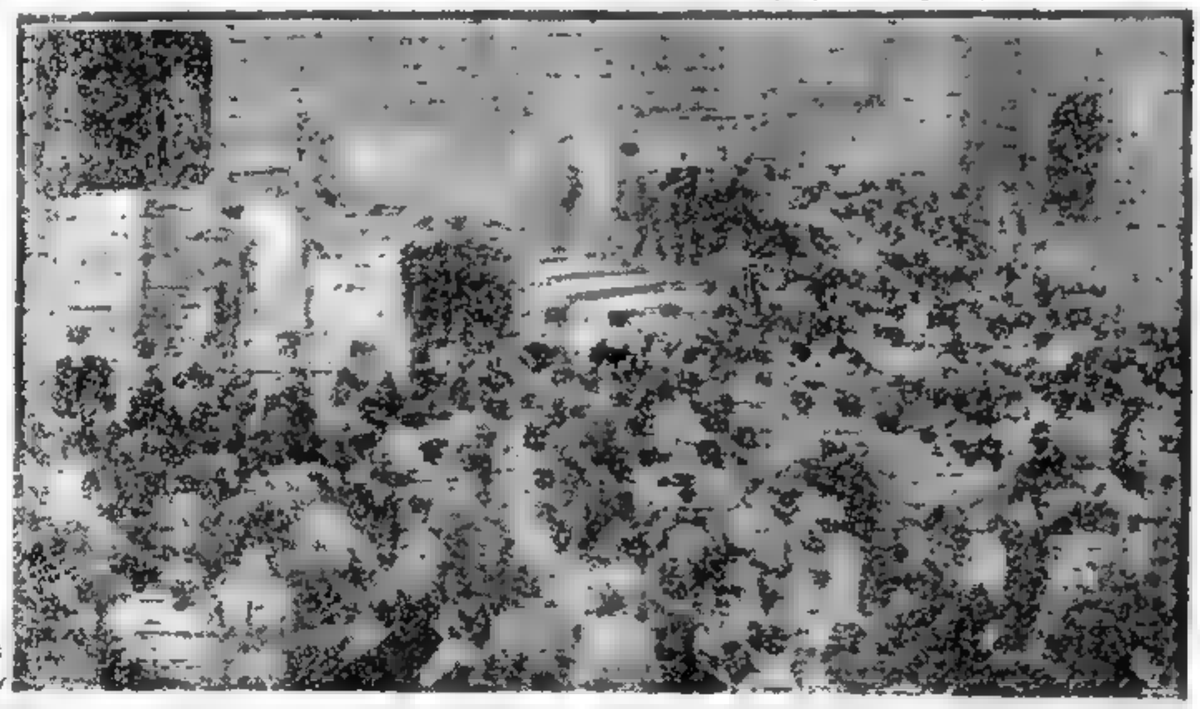

LA INMENSA muchedumbre congregada en la plaza situada frente a la basílica de San Pedro recibió con unción y recogimiento la bendición impartida por el Papa Pío XII, en ocasión de celebrarse su día

44 PAGINAS EN DOS SECCIONES

Clarín

UN PESO

Un toque de atención para la solución argentina de los problemas argentinos

Año XIV Diario de la Mañana Nº 4642

Buenos Aires, Jueves 9 de Octubre de 1958

SINTESIS DE LOS PRINCIPALES ACONTECIMIENTOS DEL PAIS

Senado: **Breve fué la reunión preparatoria para el período extraordinario de sesiones. En consecuencia, también es breve la crónica, que usted hallará en la página DIEZ, donde se informa que la Alta Cámara sesionará miércoles y viernes, a partir del día 15.**

Diputados: Tampoco fué extensa la sesión que celebró la Cámara de Diputados. Pero en ella hubo debates políticos, bastante animados, que dieron motivo a diálogos que usted podrá leer en la página DIEZ. Saldo de la reunión: el cuerpo se reunirá de martes a viernes y el primer tema a abordar será la explotación de Farallón Negro.

Alquileres: **Cuando las cámaras prorrogaron la suspensión de desalojos urbanos, no recordaron que también el 30 de setiembre vencía el régimen legal de alquileres. Ese olvido lo comentamos en la página DIEZ, pero el P. E. lo ha subsanado con el correspondiente proyecto, enviado anoche al Senado y del cual podrá informarse en la misma página.**

Divisas: Las provenientes de las exportaciones deberán ser negociadas en su totalidad (primicia que anticipó **Clarín** a sus lectores). Así se informó ayer, según podrá ver en la página DIECINUEVE.

Enseñanza: **Si bien los universitarios anuncian un paro para mañana, ayer acudieron en mayor número a la máxima casa de altos estudios de Buenos Aires. Son ya siete las facultades locales donde las tareas docentes se han normalizado. Acerca de esto, y de otros aspectos del discutido tema de la enseñanza, encontrará usted información en la página DIECISIETE.**

Gremiales: Varias cuestiones sindicales han continuado su proceso en la víspera. Ud. encontrará las últimas noticias sobre el particular en las páginas ONCE y CATORCE.

Vítolo: **Anuncios importantes hizo anoche el ministro del Interior: no existe posibilidad que se dé asueto mañana, con motivo de la huelga anunciada. La situación del país es, en general, de normalidad. En la página DIECINUEVE hemos ordenado para Ud. las declaraciones del doctor Vítolo.**

Esta Tarde Serán Trasladados a la Santa Sede los Restos de Pío XII

(INFORMACION PAGINA DOS)

Decretó el Gobierno Duelo Nacional Para el Día de Hoy por el Fallecimiento del Sumo Pontífice

Dispuso la Arquidiócesis las Honras que se Tributarán

LA noticia de la muerte de Pío XII alcanzó ayer lógica e inmediata repercusión en los círculos oficiales y privados de nuestro país. Tan pronto como el gobierno tuvo conocimiento oficial del deceso del Sumo Pontífice, declaró que el de hoy sería día de duelo nacional. El decreto respectivo fija las honras fúnebres que se tributarán al jefe de la Iglesia, y se dispone que la bandera nacional permanezca a media asta durante ocho días en todo el territorio del país. Además, se hará oficiar un funeral en la Catedral metropolitana, al que asistirá el Poder Ejecutivo en pleno.

A su vez, el administrador apostólico de la arquidiócesis monseñor Fermín Lafitte, expresa en un auto pastoral el dolor de los católicos argentinos por la desaparición del Santo Padre y determina cuáles serán los sufragios oficiales de la Iglesia por el eterno descanso del alma de Su Santidad, y que se iniciarán hoy a las 9 con una solemne misa que se rezará en la Catedral y que será la primera de un novenario a celebrarse en la iglesia matriz.

● El Decreto del Poder Ejecutivo

El Gobierno Nacional dictó ayer temprano un decreto declarando el de hoy día de duelo nacional con motivo del fallecimiento del Sumo Pontífice. Lo refrendan los ministros de Educación y Justicia, y de Interior, y los secretarios de Guerra e interino de Marina y de Aeronáutica.

"Habiendo llegado la confirmación oficial del fallecimiento de Su Santidad Pío XII —dice el decreto en su único considerando—, y siendo un deber del Gobierno Nacional asociarse al duelo de la Iglesia por esta pérdida que tan hondamente afecta al mundo católico, a la humanidad entera y al pueblo argentino, objeto de especial predilección del Augusto Pontífice, cuyo inolvidable recuerdo nos dejó desde los días del Congreso Eucarístico Internacional, el presidente de la Nación Argentina decreta:

"Artículo 1º — Declárase día de duelo nacional el 10 de octubre de 1958.

(Continúa en la Página SIETE)

EN SU LECHO mortuorio de Castel Gandolfo, el cuerpo yacente de Pío XII, revestido con su hábito de seda blanca, es velado por un oficial de la Guardia Vaticana, que forma parte de las fuerzas que le rinden los postreros honores al jefe de la Iglesia Católica

DURANTE uno de los últimos actos públicos al que asistió antes de caer enfermo, Su Santidad fué fotografiado mientras impartía su bendición a los asistentes. El gesto sereno del Sumo Pontífice aureolaba su figura de unción y bondad

EL CARDENAL Eugenio Tisserant, decano del Colegio de Cardenales, rocía con agua bendita el cadáver del Papa Pío XII, bendiciéndolo, en su alcoba de Castel Gandolfo. De izquierda a derecha: monseñor Nasalli Rocca di Corneliano, monseñor Angelo dell Acqua, el cardenal Tisserant, Federico Cailerí di Vignale y una persona no identificada. (Radiofoto de AP, para Clarín)

AL SERVICIO DE LA CAUSA DE AMERICA

MAÑANA:

Clarín

Distribuirá con su edición habitual el SUPLEMENTO ESPECIAL dedicado al

Día de la Raza

Editado por el prestigioso diario carioca

"O GLOBO"

¡Dos grandes diarios del continente unidos para difundir una notable edición con el pulso de América!

Reclame con su Ejemplar el Suplemento de "O Globo"

EDICION DE 32 PAGINAS

Clarín

UN PESO

Un toque de atención para la solución argentina de los problemas argentinos

Año XIV Diario de la Mañana Nº 4643

Buenos Aires, Viernes 10 de Octubre de 1958

OTROS HECHOS IMPORTANTES DEL PANORAMA NACIONAL

Viajes: Frondizi confirmó a un periodista de Nueva York, que está dispuesto a viajar en enero a Estados Unidos. Por otro lado, el vicepresidente doctor Gómez expresó a los periodistas que posiblemente en noviembre realice su proyectado viaje a Europa. En la página DIEZ encontrará ambas noticias, junto con esta otra de interés: el ministro de Defensa, ingeniero Del Mazo, reasumirá pronto sus funciones.

Enseñanza: **Hoy es el día fijado por FUBA para su paro de protesta. Con el mismo motivo, ayer se inició un movimiento similar por 48 horas en los colegios secundarios. Usted encontrará la información respectiva en la página ONCE, donde también podrá informarse de ciertas discusiones internas dentro de la entidad estudiantil universitaria.**

Economía: Las posibilidades económicas del país son favorables siempre que no se demore la solución de los problemas pendientes. Así opina el presidente de la Bolsa de Comercio (Ud. podrá leer la información en la página NUEVE), quien sostiene que necesitamos capitales y no financiación.

Gremiales: **En las páginas DOCE y TRECE encontrará Ud. amplia información con respecto a las distintas cuestiones gremiales de actualidad.**

Mercados: Está en franco tren de resolverse el problema de su abastecimiento de productos alimenticios: la Municipalidad ha dispuesto levantar un "Gran Mercado Cooperativo" para el expendio al público —sin intermediarios— de los artículos esenciales. Todo ello lo encontrará en la página DIEZ, donde informamos, asimismo, sobre el ensanche y la construcción de otros mercados.

82 y 75 °/o: **En estos porcentajes serían fijadas las jubilaciones y pensiones de los empleados y obreros municipales. Según informamos en la página DIEZ, el proyecto tuvo favorable despacho de comisiones en el Concejo Deliberante, que podría aprobarlo en las próximas sesiones.**

Comercio Exterior: La marcha de nuestros negocios con el extranjero será considerada desde ahora por un nuevo organismo estatal: la Comisión Interministerial de Comercio Exterior. En la página DIEZ tendrá una amplia información sobre las funciones de la nueva entidad.

PASADO MAÑANA SERAN INHUMADOS LOS RESTOS DE PIO XII

INFORMACION EN LA PAGINA DOS

En Clima de Tranquilidad General Cumplióse el Paro Laboral por la Carestía de la Vida

72 PAGINAS EN TRES SECCIONES

Clarín

BUENOS AIRES · REPUBLICA ARGENTINA

UN PESO

Un foque de atención para la solución urgentes de los problemas argentinos

Año XIV · Diario de la Mañana · Nº 4644

Buenos Aires, Sábado 11 de Octubre de 1958

Formuló Declaraciones a los Periodistas el Ministro del Interior, Dr. Alfredo Vitolo

EN un clima de tranquilidad general —la intervención policial se redujo a muy pocos casos, que no adquirieron mayor trascendencia—, se desarrolló ayer el paro decretado por los "62" y "32" gremios en señal de protesta por la carestía de la vida, fundamentalmente, y por la sanción de la ley de asociaciones profesionales y otros problemas de carácter social. La inactividad laboral coincidió con el duelo nacional decretado por el P. E. con motivo del fallecimiento del Papa Pío XII. En esta capital circularon normalmente los transportes de pasajeros, con excepción de los ferrocarriles, donde se plantea un conflicto que no tiene relación con la decisión de los "62" y "32"; funcionaron los cines y los teatros, observándose una extraordinaria movilización popular hacia la zona céntrica, y fué también apreciable el número de bares y confiterías que trabajó la víspera.

En la Casa de Gobierno, el ministro del Interior siguió atentamente el desarrollo de los acontecimientos y a las 19 el doctor Alfredo Vitolo recibió a los periodistas, quienes le requirieron informes acerca del panorama general de la jornada. Se entabló así este diálogo:

Periodista: ¿Hay alguna novedad, señor ministro?

Dr. Vitolo: Ninguna novedad.

Periodista: ¿Con respecto a Berisso?

Dr. Vitolo: La versión, no oficial, que tengo es la siguiente: un piquete de huelguistas intentó hacer cerrar un comercio —un bar que estaba abierto—; en ese instante intervino la policía, se retiraron y sonaron dos disparos al aire. Se produjo un procedimiento de detención de dos o tres personas que participaron del hecho, y nada más. Tampoco hay heridos.

Periodista: ¿En lo que se refiere al paro ferroviario?

Dr. Vitolo: En cuanto al paro ferroviario, es un poco la reproducción de la jornada de ayer.

Periodista: Se habrían producido algunas detenciones e incidentes callejeros.

Dr. Vitolo: Desconozco que se hayan producido. En la ca-

(Continúa en la página NUEVE)

OTROS HECHOS IMPORTANTES DEL PANORAMA NACIONAL

Conclave: Mañana emprenderán viaje a Roma los dos cardenales argentinos. Los doctores Copello y Caggiano asistirán a las honras fúnebres que se tributarán al Pontífice desaparecido y participarán del conclave que elegirá a su sucesor. También mañana, en todos los templos de la arquidiócesis habrá misa y responso en sufragio del alma de Pío XII. La información respectiva la publicamos en la página SEIS.

Intercambio: Miembros de la Junta Privada que aboga por la concreción de un mercado común en la cuenca del Plata, entrevistaron en Olivos al presidente, según le informamos en la página SEIS. El doctor Frondizi expresó su total acuerdo con las gestiones, que proseguirán en los próximos días.

SIP: Hoy clausurará sus deliberaciones la XIV Asamblea Anual de la SIP. Mientras tanto, ayer, en un debate cálido e intenso se hizo efectiva defensa de la libertad de prensa. Asimismo, el cuerpo eligió nuevas autoridades, las que serán presentadas en la sesión de clausura. Otros pormenores relativos a la misma los encontrará Ud. en las páginas CENTRALES, donde también hallará el pensamiento de cuatro representantes a dicha asamblea.

Enseñanza: Un paro universitario que se superpone a la inactividad docente por duelo nacional. Tal lo ocurrido ayer, pero que no significó descanso para las entidades estudiantiles. FUA solicitó una audiencia al primer mandatario para pedirle que no reglamente el artículo 28, y la mesa directiva de la FUBA hizo a un lado las objeciones que se le formularon desde algunos sectores internos, al lograr un voto de confianza de sus afiliados. De todo ello encontrará usted noticias en la Pág. SIETE.

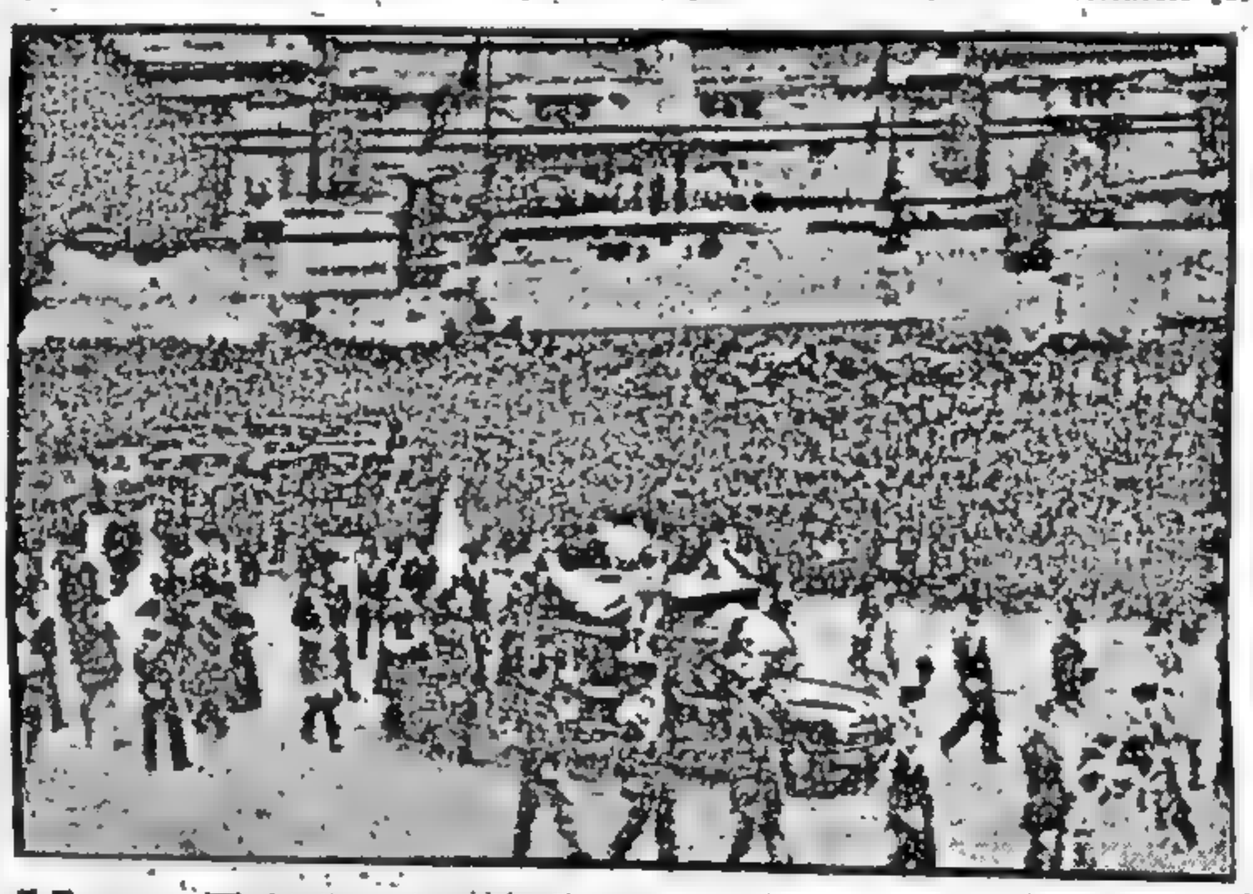

LOS RESTOS del Papa son transportados a la basílica de San Pedro. El cortejo fúnebre atraviesa la plaza Venecia. (Radiofoto de AP, exclusiva para Clarín).

Clarín

No Aparecerá Mañana

MAÑANA —12 de octubre— es uno de los días en que por resolución Nº 175/55 del ministerio de Trabajo y Seguridad Social no se realiza la venta de diarios por dedicarse a descanso de los canillitas.

Si bien la fecha ha sido ahora excluída —según se informa en lugar aparte—, Clarín no aparecerá mañana, para hacerlo el lunes, a la hora habitual.

Una Extraordinaria Multitud Acompañó los Restos del Papa a Roma

- Iníciase el Funeral
- En San Juan de Letrán
- Edificante Testamento

ROMA, 10 (AFP). — Los restos mortales del Papa serán inhumados el lunes próximo, provisionalmente, en la capilla llamada "de la Presentación", en San Pedro, antes de serlo definitivamente en la cripta que se halla frente al altar de San Pedro, en las Grutas Vaticanas.

Impresionante Cortejo

Colocado en un triple féretro, el cuerpo del Santo Padre fué transportado, en las primeras horas de la tarde desde Castel Gandolfo a la basílica de San Juan de Letrán, la catedral de Roma. Una gran multitud formó el cortejo a lo largo del trayecto, y se hizo inmensa en la entrada de Roma. Varios centenares de miles de personas, canalizados por más de 20.000 soldados, se apretujaban a lo largo del recorrido en la ciudad. Ante la basílica de San Juan de Letrán, un destacamento del ejército italiano rindió honores.

Los cardenales Benedetto Aloisi Masella, camarlengo, y Eugenio Tisserant, decano del Sacro Colegio, reverenciaron los restos a su entrada en la catedral.

Después de la absolución volvió a formarse el cortejo para acompañar los restos desde San Juan de Letrán a San Pedro, que será su última morada. Guardias nobles pontificios y carabineros italianos, en uniforme de gala, encuadraban el furgón fúnebre, seguidos en primer término por los parientes y los íntimos del extinto Papa y luego por numerosas personalidades, encabezadas por el presidente del Consejo, Amintore Fanfani, y los miembros del gobierno.

Herederos: La Iglesia

El testamento del Papa ha sido abierto. "No tengo necesidad —declara en el mismo el extinto Pontífice— de dejar un testamento espiritual, porque los numerosos actos y discursos que mis funciones me han llevado a cumplir y pronunciar, bastan para hacer conocer, a quienes por ventura lo desearan, mi pensamiento con respecto a las diferentes cuestiones religiosas y morales. Dicho esto, nombro mi heredera universal a la Santa Sede Apostólica, de la que tanto he recibido, como de una madre muy amada."

Mariscal del Conclave

Las funciones de mariscal del Conclave han sido confiadas al príncipe Sigismondo Chigi, mariscal perpetuo de la Santa Iglesia Romana, quien tendrá por misión asegurar la vigilancia exterior, hasta la elección del Sumo Pontífice.

Monseñor Federico Callari di Vignali fué nombrado gobernador del cónclave, por lo cual tiene la tarea de asegurar su celebración sin perturbación alguna. El cardenal Aloisi Masella, nombrado ayer como gran chambelán o encargado de dirigir la Iglesia mientras se elige el nuevo Papa, inició hoy, oficialmente, sus funciones.

La gobernanta de Pío XII, la religiosa alemana hermana Pascualina, partió definitivamente de Castel Gandolfo al terminar la mañana.

(MAS INFORM. EN Págs. DOS, TRES Y CUATRO)

Reclame Hoy con su Ejemplar de

Clarín

el suplemento especial del prestigioso diario brasileño

"O GLOBO"

Dedicado al DIA DE LA RAZA

El pulso y pensamiento del continente, en una edición que une a dos grandes diarios de América

HOY: Clarín con 3 Secciones

Los Cristianos de Toda Alemania Recuerdan Agradecidos al Santo Padre

BONN, 10. (De nuestro corresponsal). — La muerte de Pío XII ha causado en Alemania una impresión viva y profunda. En general, los alemanes supieron la triste nueva por el sordo, persistente y triste doblar de las campanas. Desde entonces, todo cambió un poco en este país. Las emisoras de radio, tan aficionadas a la frivolidad musical, dieron gravedad a sus programas. Es como si las hubieran puesto a media asta, igual que a todas las banderas de Bonn, desde las oficiales del palacio presidencial y la cancillería hasta la roja del partido Socialdemócrata, unido también en estos momentos al dolor universal por la desaparición del pontífice romano. "La socialdemocracia rinde homenaje a los esfuerzos del Santo Padre pro paz y expresa su reconocimiento, porque siempre estuvo junto al pueblo alemán e hizo suyos sus anhelos de reunificación y libertad".

En largos reportajes de las ediciones extraordinarias de los periódicos, se recuerdan aquí los desvelos del extinto Papa por Alemania, particularmente durante los tiempos terribles de las persecuciones nazis y las no menos terribles de la posguerra.

Recuerdan también su constante [illegible] la paz y el entendimiento de los pueblos de la tierra, así como su aversión a las formas políticas de opresión humana, tanto espiritual como material, deificadoras del Estado y de la fuerza bruta. Recuérdase igualmente su infatigable atención hacia todos los temas de nuestro tiempo, inclusive a aquellos más espinosos y de casuísticas más sutil. Su enorme capacidad de trabajo, ciertamente prodigiosa. La universalidad de su prestigio. En fin, la gran obra social de la Iglesia en dos décadas de pontificado.

En Alemania, el respeto y el afecto por el Santo Padre son hondos y auténticos. A lo largo de la persecución nacionalsocialista, todos los cristianos alemanes, tanto los protestantes como los católicos, le merecieron igual atención y cuidado.

Nada tiene pues de particular, que el obispo protestante de Berlín, doctor Dibelius, presidente del consejo de la Iglesia Evangélica alemana, haya expresado su sentimiento por su muerte.

Doce años de vida de Pío XII transcurrieron en Alemania. De 1917 a 1929, fué casi un alemán más. [illegible] Prusia, en cuyas cortes fué nuncio apostólico, y firmó más tarde, ya en funciones de secretario de Estado del Vaticano, el concordato con el Reich.

Con los alemanes, vivió la derrota de 1918 y asistió desde Roma a la más dolorosa de 1945. Su intervención fué providencial para el pueblo alemán, puesto que gracias a él, como todos saben, pudo lograrse la conciliación entre vencedores y vencidos.

Elevado a la más alta jerarquía de la Iglesia, se siguió interesando particularmente por Alemania, cuyo idioma hablaba a la perfección.

Por añadidura, su contorno familiar era [illegible] alemán; su confesor, su secretario particular y, sobre todo, Pascualina Lehnert, monja de Munich, quien hizo su cama y ordenó sus comidas en una parte de su vida durante 31 años. Y hasta tal punto dominaba la lengua de Goethe que los romanos, sin dejar de tenerlo por romano, decían de él "es un tedesco", señalando así cariñosamente sus virtudes de amor, trabajo y puntualidad y su sentido del deber.

El 25 de Este Mes se Reunirá el Conclave Para Elegir al Nuevo Pontífice

INFORMACION PAGINA DOS

FERROCARRILES: Desde la Víspera los Servicios Quedaron Normalizados en Toda la República

Fué Solucionado el Conflicto al Ser Repuesta la Comisión Directiva de la Unión Ferroviaria

SEGUNDA EDICION • 52 PAGINAS

Clarín

BUENOS AIRES • REPUBLICA ARGENTINA

UN PESO

Un toque de atención para la solución argentina de los problemas argentinos

Año XIV Diario de la Mañana Nº 4645

Buenos Aires, Lunes 13 de Octubre de 1958

QUEDARON restablecidos todos los servicios ferroviarios. Tras intensas tratativas, el paro general por tiempo indeterminado decretado por el gremio a la hora 0 del jueves último quedó sin efecto en la víspera al ser repuestos en sus cargos los miembros de la momentáneamente desplazada comisión directiva de la Unión Ferroviaria que preside el señor Antonio Scipione, mediante orden judicial emanada del juez de Trabajo Dr. José F. D'Hers. Dicha resolución —a la que luego se agregó una aclaración que define las facultades de un veedor designado por orden del juez— movió al presidente de la Unión Ferroviaria a dirigirse por radio al gremio a la 1.15 de ayer, disponiendo el levantamiento de la huelga a partir de la hora 6 y previa restitución del local sindical.

• *Allende no Intervino*

De las tratativas iniciadas a partir del viernes en el ministerio del Interior, en procura de una conciliación, no participó el ministro de Trabajo y Seguridad Social, Sr. Alfredo Allende. La información recogida en aquel ministerio señala que las gestiones se efectuaron a iniciativa del presidente de la Comisión de Legislación Obrera de la Cámara de Diputados, Sr. Paulino Bogliano, y con la participación del subsecretario de Interior, Dr. David Blejer. Durante las reuniones se hicieron presentes miembros de la mesa directiva de la Unión Ferroviaria, encabezados por el señor Scipione; el general Carlos Salinas, presidente de Ferrocarriles del Estado, y, en algunos momentos, el titular de Interior, Dr. Alfredo Vítolo.

Decretado el cese del paro, los servicios de trenes suburbanos fueron ganando normalidad a lo largo del día, rigiendo ya por la noche los horarios habituales. Los convoyes al interior también restablecen rápidamente el ritmo de costumbre.

• *La Situación Gremial Interna*

En lo que respecta a la situación interna del gremio, debe informarse, además, que los dirigentes de la Unión Ferroviaria anunciaron anoche que serán reanudadas a la brevedad las deliberaciones de la XXX asamblea de delegados. Por su parte, el titular de la comisión provisional de la Unión Ferroviaria, señor Carlos Marcos Marocchi, anunció que, una vez que se les haga la notificación oficial de su cese de funciones, interpondrán los recursos legales correspondientes. De todo ello informamos en la página CATORCE.

OTROS HECHOS DEL PANORAMA NACIONAL QUE UD. COMENTA

Enseñanza: Esta noticia se la damos con atraso por cuanto ayer no hubo diarios. El sábado la FUA entrevistó al presidente Frondizi. ¿Motivos? El artículo 28: pidieron no se reglamentara. El primer magistrado prometió pronta respuesta a ese planteo. La FEMES se reunió ayer (podrá leer toda esta información en la página NUEVE) y decidió levantar desde hoy el paro de estudiantes secundarios y "emplazar al P. E. para que en 10 días derogue el artículo Domingorena". Algo más (que encontrará en la página DIECINUEVE): la FUS de Bahía Blanca decidió tomar la Universidad local mientras los padres de alumnos intiman la reanudación de las clases bajo amenaza de querella judicial.

Docentes: **Algo más de enseñanza, pero esta vez sobre docentes bonaerenses: en dos reuniones (una en La Plata, otra en Buenos Aires) resolvieron mantener el paro hasta obtener la equiparación de sueldos con maestros nacionales y la vigencia del Estatuto. En la página DIECIOCHO encontrará información sobre el particular.**

Pesca: El secretario de Agricultura y Ganadería, en Mar del Plata, propuso a los trabajadores e industriales del mar un plan de trabajo para "resolver definitivamente el problema pesquero del país". Incluye la formación de cooperativas y la construcción de frigoríficos. (Inform. en la página DIECINUEVE).

SIP: **Finalizaron las deliberaciones de la XIV Asamblea General, la que, entre sus resoluciones, declaró "no democráticos" a los gobiernos de Cuba, República Dominicana, Haití y Paraguay. (Información en la página CENTRAL). Anoche, la entidad entregó el Premio de las Américas al teniente general Aramburu, quien al agradecerlo destacó la "acción insobornable" de la SIP en favor de la libre expresión en el Continente. (Información en la página VEINTICUATRO).**

Deportes: Noticias de ayer y del sábado: FUTBOL: Racing sigue sumando puntos, mientras San Lorenzo no le pierde "pisada"; GOLF: Roberto De Vicenzo volvió por sus fueros y obtuvo doble galardón: el Campeonato de la República y la Copa de Oro **Clarín**; BOCHAS: la representación argentina retuvo el Trofeo América; AJEDREZ. el equipo nacional venció a España e iguala el primer puesto con EE. UU.; POLO: hubo del bueno y Los Indios A conquistó las dos copas en disputa; HOCKEY (sobre césped): otra vez campeón San Fernando; AUTOMOVILISMO: Marcos Ciani, primero en el Gran Premio de Pehuajó. Y el resto de la información deportiva lo encontrará Ud. en la SEGUNDA SECCION.

Ascendió a 126.000 Km. y Cayó a Tierra el "Pioneer"

- ESTA MADRUGADA SE DESINTEGRO EN LA ATMOSFERA
- EE. UU. INTENTABA COLOCARLO EN ORBITA LUNAR

WASHINGTON, 12 (AP). — Los hombres de ciencia norteamericanos anunciaron que el vehículo lunar experimental Pioneer "está descendiendo" después de haber alcanzado una altura máxima de 68.880 millas náuticas (unos 126.000 kilómetros). Los peritos espaciales de Estados Unidos calculaban que el cohete enviado a la luna reingresará a la atmósfera terrestre mañana, a las 7, desintegrándose por la fricción.

• Fracasó el Ultimo Sector

El doctor Louis G. Dunn, presidente de los Laboratorios Tecnológicos Espaciales, declaró en conferencia de prensa, que los actuales cálculos son todavía muy prematuros, si bien indicó que no existen posibilidades de que el satélite permanezca en el espacio exterior, después de haber fracasado en entrar en órbita alrededor de la Luna, como se había planeado. Manifestó que los hombres de ciencia fracasaron en dos oportunidades en sus esfuerzos para disparar desde la tierra el sector terminal del vehículo para tratar de mejorar su rumbo en el espacio. Agregó que el cohete terminal, alojado en la nariz del vehículo portador del satélite, no funcionó debido, al parecer, a la incapacidad de las estaciones terrestres para establecer contacto con las baterías del artefacto.

• Influencia de la Temperatura

Explicó que la inesperada trayectoria del satélite ejerció mal efecto sobre la temperatura interior del vehículo, lo cual, a su vez, alteró el funcionamiento de la batería encargada de disparar el cohete terminal.

Los planes originales contemplaban el encendido del cohete terminal cuando el satélite alcanzara la proximidad de la Luna, a una distancia de 222.000 millas de la tierra, prevista para las 0.30 del martes.

Sin embargo, según manifestó el doctor Dunn, cuando el vehículo se desvió de su curso, los hombres de ciencia trataron ayer y nuevamente hoy de disparar el cohete terminal en un esfuerzo por mejorar su rumbo.

"Es muy improbable que en estos momentos podamos hacer funcionar el cohete terminal", dijo el doctor Dunn a los periodistas, añadiendo:

"La altura máxima de 68.880 millas fué alcanzada 27 horas después del lanzamiento del vehículo desde Cabo Cañaveral, Florida, que tuvo efecto ayer, a las 3.42".

Indicó que una de las razones que determinaron que el proyectil lunar experimental no alcanzara una altura mayor fué que la velocidad del vehículo impulsor, en el momento de abandonar las proximidades de la Tierra, resultó "en cierta medida menor a la estimada originalmente".

ULTIMO MOMENTO

• *Cayó a las 4 en el Pacífico Sur*

WASHINGTON, 13 (AFP). — Esta madrugada, a las 4 GMT, cayó, desintegrándose en la atmósfera, el satélite lunar norteamericano "Pioneer". Un vocero de la Fuerza Aérea anunció que el artefacto cayó en "algún lugar del Pacífico Sur". Añadió que la estación de Hawaii perdió contacto con él en su vertiginosa caída.

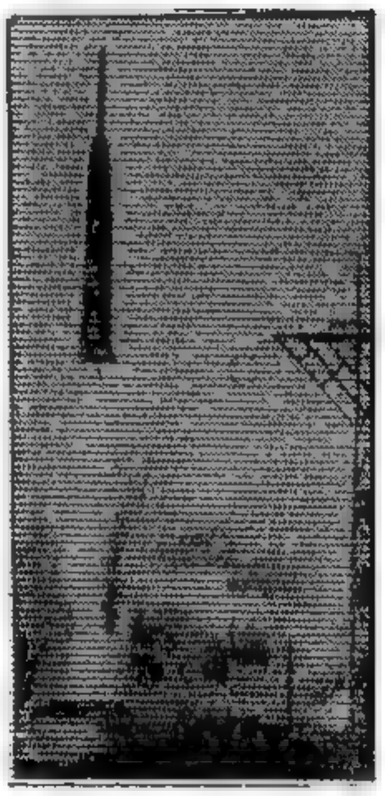

ARROJANDO fuego y humo, y en medio de un estruendo ensordecedor, el Thor-Able, de la fuerza aérea norteamericana se eleva desde su plataforma de lanzamiento portando el satélite lunar "Pioneer". (Radiofoto de AP, exclusiva para Clarín).

Elogian la Victoria Norteamericana los Científicos Británicos

LONDRES, 12 (De nuestra agencia). — Inglaterra participa en la aventura del "Pioneer" con la técnica del profesor Bernard Lovell, de la Universidad de Manchester, director del centro experimental de Jodrell Bank. Jodrell Bank vigila el espacio con el más fuerte y sensible radiotelescopio del mundo. Sin la fe del profesor Lovell, sin su larga lucha contra las reservas de rigor del tesoro y contra el escepticismo, la trayectoria del "Pioneer" no hubiera podido ser observada con la precisión que contienen los partes que los británicos retransmiten a Cañaveral desde hace cuarenta horas.

El radiotelescopio de Jodrell Bank empezaba a enviar información de "la conducta" del "Pioneer" a los pocos minutos de su salida de la Tierra. Y, desde el primer momento, el profesor Lovell fué categórico: "Esta es una magnífica victoria de los norteamericanos y nada puede frustrarla: ni siquiera la probable desviación de la trayectoria del cohete o un desastre en la segunda o tercera parte de su viaje de 221.000 millas. Por empezar, batió el record de la mayor distancia de una transmisión por radio. Sus señales son prodigiosamente fuertes y claras. Estamos recogiendo informaciones de su posición en el espacio; de los micrometeoros que encuentra en su ruta; de las radiaciones cósmicas y de las influencias magnéticas".

• Noventa Mensajes de Lovell

Se calculan en noventa los mensajes que ha enviado hasta ahora Jodrell Bank a la base norteamericana; se refieren a la primera mitad del viaje del cohete.

Desde el principio, sin embargo, anotaba el profesor Lovell sus reservas en relación con las aspiraciones del "Pioneer" a situarse en la órbita de la Luna. El vehículo de la experiencia es de una gran complejidad —contiene, según parece, 300.000 piezas o elementos— y se basa en interpretaciones cósmicas que por primera vez han de contrastarse. Pero insiste en un fabuloso triunfo de Estados Unidos y de las naciones occidentales que, durante los últimos años, se adelantaban en la astronáutica.

• Tres Hombres se Destacan

Tres hombres —según Londres— han de ser destacados en esta ocasión: Roy William Johnson, jefe del centro de investigaciones especiales del Departamento de Defensa de Estados Unidos, un fanático insobornable de la fuerza y las posibilidades de acción de un "rocket"; el alemán Werner von Braun, quien produjo la V2 durante la segunda gran guerra y declaraba en una publicación inglesa hace poco tiempo aún que se prepara para participar del primer viaje humano a la Luna, y el profesor Lovel, quien construyó en Inglaterra el más completo instrumento de anotación de la tremenda peripecia sideral.

El "Pioneer" se ocupaba ayer de la atmósfera de la Tierra y del lenguaje de la mayoría de los mortales. Definitivamente el idioma se nos queda corto y ya no nos basta. La proyección de la ciencia al firmamento nos sorprende con una pobre jerga de física recreativa y de eurekas. Apenas podemos vencer nuestro estupor ante el fraude de los colegios y universidades de nuestro tiempo. La vieja retórica sólo nos sirve —y éste es el consuelo de muchos— para dar cuenta de la impresión más extensible en Inglaterra; los alardes de satanismo de las naciones de "La Cortina" están a punto de ser ridiculizados.

JACINTO MIQUELARENA
Corresponsal de Clarín en Gran Bretaña

Gobierno

CUMPLIOSE ayer una intensa jornada de gobierno. Durante la misma se anunció que el 29 partirá hacia Paraguay el presidente. Por otro lado, el embajador de Estados Unidos, señor Willard Beaulac visitó la Casa Rosada y expresó que el viaje de Frondizi a la Unión era visto con especial interés por su gobierno e inversores estadounidenses. (Léalo en la página DIEZ). Hizo anuncios Orfila: se propiciará la creación de Supermercados para abaratar la vida y se proyecta centralizar las Obras Sociales de Organismos del Estado. (Véalo en la página ONCE). Y, finalmente, declaraciones de Vítola: no renunciaron ni el jefe de Policía ni el ministro de Trabajo.

Gremiales

A la hora 0 de hoy comenzó un paro por 24 horas el transporte privado de pasajeros. La paralización alcanzará a los colectivos particulares y a todas las compañías de micros que no dependen de la Empresa Nacional de Transportes. Sigue sin solución el conflicto de los trabajadores de la industria química y los médicos del Hospital Español iniciaron ayer un paro por tiempo indeterminado. La seccional 95 de la Unión Personal Civil de la Nación resolvió declarar al personal de Correos en estado de huelga. Solucionado el conflicto ferroviario prosiguieron ayer las tratativas para la agilitación de escalas de sueldo. (Detalles: páginas 21 y 22).

Enseñanza

FUE normal ayer la actividad en los colegios y escuelas de esta capital y casi normal en la Universidad. Síntoma de la "tregua" dispuesta por las entidades estudiantiles —FUBA, FUA y FEMES— que esperan la respuesta gubernamental a su pedido de que no se reglamente el artículo 28. Usted hallará más detalles de esta información que aquí le adelantamos en la página QUINCE. Pero si pasa a la página VEINTINUEVE sabrá por qué no hubo clases ayer en los establecimientos secundarios de La Plata. El motivo: serios desórdenes en dos escuelas normales que dejaron como saldo dos heridos: un policía y una niña.

Solemnemente Fueron Sepultados en San Pedro los Restos del Pontífice

56 PAGINAS EN DOS SECCIONES

Clarín

BUENOS AIRES · REPUBLICA ARGENTINA

UN PESO

Un foro de discusión para la solución argentina de los problemas argentinos

Año XIV Diario de la Mañana Nº 4646

Buenos Aires, Martes 14 de Octubre de 1958

CIUDAD DEL VATICANO, 13 (AP). — En la capilla de la Madonna, en una cripta bajo la tumba del Apóstol, fueron inhumados los restos del Papa Pío XII. Un sol brillante, cuyos rayos se filtraban a través de la enorme cúpula de la basílica de San Pedro, enmarcó con una corona luminosa el Altar de la Confesión, al comenzar los ritos funerarios. Un reverente silencio reinaba entre los numerosos eclesiásticos y familiares del Pontífice, que asistían a la ceremonia y, fuera del templo, mientras el gigantesco Campanone repicaba lentamente a duelo, el silencio de la muchedumbre hizo pensar que la vida se había detenido momentáneamente. A las 16 comenzó a entonarse el doliente Miserere y los anderos, que habían transportado al Papa en triunfo en la silla gestatoria, mientras vivía, cargaron el cadáver y lo pusieron en tres ataúdes, uno dentro de otro. Monseñor Canisius van Lierde tuvo a su cargo la ceremonia de absolución y monseñor Ciolo Mietta leyó el panegírico. Previamente, uno tras otro, los compungidos cardenales despidieron los despojos. Se colocó finalmente una faja de seda blanca sobre la cara y manos del Papa, antes de las exequias, mientras el coro cantaba el Padre Nuestro.

(Amplia información en las páginas CINCO y TREINTA Y DOS)

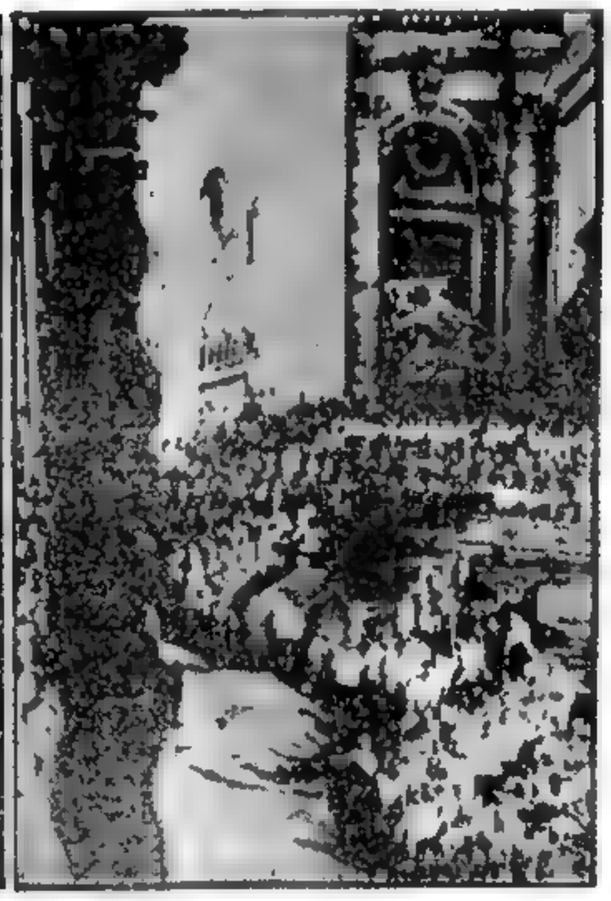

DOS ASPECTOS de las solemnes ceremonias celebradas ayer en la basílica de San Pedro. El doctor Ricardo Galeazzi-Lisi, médico personal de Pío XII, pronuncia una oración junto al féretro, y bien puede apreciarse una vista general del altar en que se hallaban los restos mortales del Pontífice antes de procederse a la inhumación. (Radiofotos de AP, exclusivas para Clarín)

OTROS HECHOS DESTACADOS DEL PANORAMA NACIONAL

Ley Agraria: La Sociedad Rural Argentina se opone decididamente al proyecto de ley que restablece el Consejo Agrario Nacional y deroga la ley de colonización, según Ud. se informará en la página VEINTISIETE. Sostiene que la iniciativa viola garantías constitucionales y contiene normas arbitrarias.

Despido: **Obreros y patronos analizaron en mesa redonda los alcances de la proyectada reforma de la ley 11.729 de despido, según se informa en la página VEINTISEIS. Las opiniones son opuestas: razones en favor y en contra del aumento de las indemnizaciones fueron expuestas por ambas partes. El Congreso decidirá.**

Inversores: El interés por invertir capitales en nuestro país parece ha trascendido los límites particulares para convertirse en hecho general. Tanto es así que del 20 al 24 del actual se realizará en esta capital un "Congreso de Inversores" (de Estados Unidos) que analizarán las perspectivas económicas del país. En la página ONCE encontrará la información que fué suministrada por el secretario de Comercio doctor Orfila.

Petróleo: **Ayer se firmó el convenio —ya anunciado— entre Y.P.F. y el grupo alemán "Forrestal" A. G. Este, además de las obligaciones que asume en materia industrial petrolera, acuerda a la entidad estatal un crédito de 150 millones de dólares para el oro negro, según verá en la página DIEZ. Como la información oficial es muy escueta, se anunciaron declaraciones del doctor Sábato para hoy sobre el tema. En la misma página le anticipamos que en la fecha se suscribe en la Unión el convenio sobre petróleo entre nuestro país y el grupo estadounidense.**

Usted Encontrará Hoy en Clarín

Cómo se Elige un Papa

La historia del rito solemne y milenario que consagra al nuevo jefe de 450.000.000 de católicos. Primera nota de una serie escrita especialmente por Mollie McGee, desde Estados Unidos y con derechos exclusivos adquiridos por Clarín a Editors Press. (Léala en la página TREINTA Y DOS)

★

Operación Polo Norte

El capítulo más denso y culminante del viaje del "Nautilus" bajo los hielos boreales, a través del relato de su comandante, capitán William R. Anderson. Usted hallará esta nota apasionante en la página CENTRAL, en otra serie exclusiva de Clarín

★

Y cinco cables especiales enfocando la vibrante actualidad:

Desde Milán
Lino Pellegrini
(PRIMERA PAGINA)

Desde París
Carlos Sentis
(PAGINA CUATRO)

Desde Washington
Walter Lippmann
(PAGINA SEIS)

Desde Bonn
Cristóbal Tamayo
(PAGINA OCHO)

Desde Munich
Herman Pilnik
(PAGINA TREINTA)

Izquierdas y Derechas Italianas Ante la Sucesión Pontificia

MILAN, 13 (De nuestro corresponsal). — Entre las numerosísimas consecuencias de la muerte de Pío XII, figura la postergación del ahora ya famoso viaje de Fanfani a El Cairo. Al principio se había hablado de una demora de unos pocos días; ahora, en cambio, resulta que la nueva fecha de partida de Fanfani sólo será fijada después del conclave que, como se sabe, se efectuará el 25 de octubre.

Esto es lógico, ya que a nadie se le escapa cuán profundamente se interesa el jefe del gobierno italiano por la elección del nuevo Pontífice. En nuestra correspondencia anterior aludimos a los cardenales italianos y extranjeros que son los posibles sucesores del Pontífice, subrayando, con todo, que en este terreno resultan dificilísimos los pronósticos.

Más difícil aún, más bien diríamos imposible, resulta prever lo que muchos querrían saber, o sea cuál será la orientación política del nuevo Pontífice. En un terreno tan delicado, hoy sólo se puede tomar en consideración los problemas y nada más. Entre los demócratas cristianos ya se perfila la subdivisión de las preferencias. En la derecha de ese partido, el Papa habría elegido gustosamente entre los cardenales Siri, arzobispo de Génova; Ruffini, arzobispo de Palermo, y Ottaviani, quien forma parte de la Curia pontificia.

En la izquierda, no ocultó, en cambio, su predilección por el cardenal Roncalli, arzobispo de Venecia; por el cardenal armenio Apatride Agagianian; y aún por un cardenal francamente extranjero, antes que ver triunfar a un candidato grato al ala derecha.

La sucesión pontifical se refleja también en las relaciones entre los demócratas cristianos y la Acción Católica, relaciones que nunca fueron demasiado fáciles. El partido Demócrata Cristiano se ha encauzado gradualmente hacia la izquierda, tanto que hoy gobierna junto con los socialdemócratas, rechazando a todos los partidos de centro-derecha.

El presidente de la República ha proclamado muchas veces su simpatía por la izquierda. El programa de los dirigentes demócratas cristianos parece ser aliarse con los socialistas marxistas de Nenni. La Acción Católica, en cambio, mucho más ligada a la Santa Sede que el partido Demócrata Cristiano, ha buscado siempre la fusión, por lo menos espiritual, de las fuerzas antimarxistas, aceptando, por lo tanto, hasta el aporte de corrientes derechistas y ha evitado siempre que ciertos sectarismos pudieran disgregar su frente.

A causa de esto, entre la Acción Católica y los demócratas cristianos, ha nacido no un vivo dualismo, sino un franco antagonismo. El diario romano de la Acción Católica, "Il Quotidiano", ha exaltado en estos días a los "comitati civici", o sea la organización política de los católicos que, sobre todo durante los períodos electorales, formó un frente único contra los comunistas, poniendo de relieve que, en esas organizaciones Pío XII había abierto vastos horizontes aunque esto era indiscutible, la agencia de los demócratas cristianos de izquierda se creyó en el deber de contestar en tono polémico que "los comitati civici eran una necesidad histórica contingente, destinada a ser superada".

Estas palabras son de fundamental importancia, ya que demuestran que la izquierda demócrata cristiana está resuelta a continuar su marcha hacia el marxismo, aun a costa de apartarse substancialmente de la línea política de la Santa Sede. Pero, desde luego, los izquierdistas demócratas cristianos preferirán no tener que llegar a tanto, y por eso querrían a un Pontífice más flexible que Pío XII en cuanto concierne a las doctrinas marxistas.

Con ese fin, conviene recordar que hubo un momento en que el propio Vaticano parecía orientarse hacia la izquierda en el sentido marxista, al punto de desorientar a los mismos católicos. Esto se debió a la actividad personal de un alto miembro de la curia pontificia; pero Pío XII resolvió rápidamente el asunto, destinándolo a una ciudad que estaba lejos de Roma.

Desde luego, no sólo la izquierda demócrata cristiana, sino también los socialistas querrían que el Papa fuese más flexible. ¡Y con mayor razón los comunistas, quienes habiendo sido excomulgados en bloque precisamente por Pío XII, ahora, para sus fines propagandísticos, confían en que lo suceda un Pontífice menos intransigente con sus dogmas antirreligiosos y anticatólicos!

LINO PELLEGRINI
Corresponsal de Clarín en Milán

Empresas Norteamericanas Perforarán 4.000 Pozos en C. Rivadavia

PETROLEO: Argentina Suscribe Contratos con el Grupo de EE. UU.; 870 Millones de Dólares

Dará Hoy Detalles a la Prensa el Embajador en Washington, Doctor C. Barros Hurtado

56 PAGINAS EN DOS SECCIONES

Clarín

BUENOS AIRES REPUBLICA ARGENTINA

UN PESO

Un toque de atención para la solución argentina de los problemas argentinos

Año XIV Diario de la Mañana N° 4641

Buenos Aires, Miércoles 15 de Octubre de 1958

NUEVA YORK, 14 (De nuestra agencia). — A las 17.30 de hoy fueron suscriptas en Washington las ratificaciones de los convenios negociados por Argentina con el denominado "grupo estadounidense" para que éste participe en el desarrollo petrolero argentino. En la oportunidad fueron confirmadas en general las "cartas de intención" que son de dominio público, y cuyos montos totales alcanzan a 870 millones de dólares. Una de las partes principales de esta operación está a cargo de los intereses americanos representados por el señor Floyd Odlum, y en ella se contempla la perforación de 4.000 pozos en Comodoro Rivadavia así como la construcción de un gran gasoducto, provisión de equipos y elementos de trabajo para perforaciones, construcción de caminos y provisión de petróleo para satisfacer las necesidades argentinas hasta que este país logre acrecentar su producción nacional. En los círculos económicos locales se considera esta operación ventajosa para los intereses argentinos porque los pagos iniciales que deberán hacerse en virtud de los compromisos contraídos coincidirán con los primeros resultados del nuevo período de desarrollo petrolero que iniciase hoy con la firma de los documentos definitivos. En conferencia de prensa anunciada para mañana miércoles a las 10.30 la embajada argentina anunciará la firma de los convenios.

Horacio Estol
Corresponsal de Clarín en EE. UU.

• Otros Detalles de los Acuerdos

WASHINGTON, 14 (AP). — La Argentina, según se informó hoy, iba a firmar un contrato por 700 millones de dólares con un grupo de firmas norteamericanas, las cuales la ayudarán a autoabastecerse de petróleo en el plazo de tres años. La firma del contrato, de la que se informó tanto en fuentes petroleras como en Buenos Aires, no se pudo confirmar en la embajada argentina en ésta.

El contrato, según se informó, abarca a seis firmas: Atlas Corporation; Hidden Splendor Mining Co.; Petro-Atlas Inc.; Williams Brothers Corp.; la Mid-Continent Exploration Co., y la Ferrostahl A. G., esta última una empresa alemana.

De acuerdo con el contrato, se dice que las seis firmas han convenido en invertir 240 millones de dólares en la perforación de 4.000 nuevos pozos en la región de Comodoro Rivadavia, en la Argentina; 240 millones en equipos y suministros para los pozos; 130 millones en un oleoducto; 100 millones de dólares en un crédito para comprar petróleo mientras la exploración y la producción comienzan, y 5 millones para una fábrica de equipos petroleros.

El contrato, se dice, especifica que las compañías invertirán 50 millones de dólares en los próximos tres años, con reembolso del 20 por ciento en efectivo en pesos y el 80 por ciento en dólares norteamericanos, pagaderos tres años después de la entrega, con un interés de 4 3/4 por ciento. Los 4.000 pozos se perforarán en seis años, según se dice que especifica el contrato.

Durante los próximos dos años se entregarán a la Argentina 2.800.000 metros cúbicos de petróleo, a pagarse a los precios mundiales corrientes, con un 20 por ciento a pagarse a la entrega y el restante 80 por ciento en cuatro cuotas iguales.

Sobre la producción de los nuevos pozos, a las compañías se les pagará a medida que cada pozo vaya siendo comple-

(Continúa en la página SEIS)

LOS CARDENALES argentinos Santiago L. Copello y Antonio Caggiano aparecen aquí poco después de llegar a Roma para asistir a los funerales de Pío XII y participar en el cónclave que elegirá al nuevo Pontífice. - (Radiofoto de AP, para Clarín). (Información en la página CUATRO)

SINTESIS: Esto Ocurrió Ayer en el País

Diputados

LOS legisladores de la Cámara joven, que por la tarde rindieron homenaje a Pío XII en sesión especial, escucharon horas antes el informe del secretario de Energía y Combustible sobre los precontratos con CADE y CEP. O mejor dicho, parte del informe, pues el doctor Meira manifestó que algunos documentos sólo podrían conocerse en reunión secreta. Y los diputados de la minoría insistieron en enterarse de ellos en sesión pública de comisiones. El resultado de esta discrepancia lo hallará usted en las páginas CATORCE y DIECIOCHO

Bolsa: Repunte

TONIFICACION y firmeza en el Mercado de Valores local. Los inversores acentúan los capitales invertidos y ayer las transacciones alcanzaron a casi 40 millones de pesos, cantidad que hacía mucho tiempo no se lograba en el mercado. Además, observóse un neto predominio de alzas. Cotizaciones y otros detalles en la página CUARENTA Y SEIS

Enseñanza

FUBA anuncia para hoy un paro general por 24 horas, pues no tuvo respuesta su pedido de que no se reglamentase el artículo 28. Para reclamar lo mismo, la Universidad local promueve una reunión de rectores y decanos de todo el país. La información detalla en la página TRECE.

Docentes

AL entrar en su décimoquinto día la huelga de maestros bonaerenses, se anunció que el P. E. Nacional mediará en el conflicto si se levanta el movimiento de fuerza. Con este anuncio encabezamos la página VEINTE, donde también encontrará detalles sobre el estado de las gestiones, declaraciones de los docentes y otras informaciones que podrán interesarle.

Agro y Estado

TENDRAN productores y trabajadores rurales todo el apoyo estatal para incrementar la producción. Así afirmó el doctor Frondizi a una delegación de la Federación Agraria Argentina. La noticia y los puntos de vista de las partes (campesinos y gobierno) los encontrará en la página DIEZ.

Gremiales

A la hora 0 de hoy dió comienzo el paro dispuesto por la Junta Provisoria de la Unión Ferroviaria. La Comisión Directiva de la mencionada entidad desautoriza la medida de fuerza y asegura que los servicios se cumplirán normalmente. Esta madrugada trabajaban con regularidad todos los ferrocarriles de la zona urbana. En comunicados expedidos por distintas empresas se asegura a la población que no habrá interrupción de los servicios. (Amplia información en la página VEINTIDOS).

Clarín

Publica Hoy la 2ª Nota de la Serie

Cómo se Elige un Papa

El relato vívido de los ritos que rodean la muerte de un Pontífice, unido a la historia de la convocatoria y actuación del Cónclave que elegirá al nuevo jefe de la grey católica mundial, escrito especialmente desde Estados Unidos por Mollie McGee, con derechos exclusivos adquiridos por Clarín a Editors' Press. (Léala en la página TREINTA Y DOS).

Operación Polo Norte

El último capítulo del alucinante viaje del submarino atómico "Nautilus" que llegó al Polo por bajo las aguas, relatado por el propio capitán de la nave, William R. Anderson, que se publica en la página CENTRAL

Y cinco cables especiales enfocando la vibrante actualidad:

Desde Nueva York
HORACIO ESTOL
(PRIMERA PAGINA)

Desde Washington
ROSCOE DRUMMOND
(PRIMERA PAGINA)

Desde Nueva York
WILLIAM N. OATIS
(PAGINA SEIS)

Desde Londres
J. MIQUELARENA
(PAGINA OCHO)

Desde Munich
HERMAN PILNIK
(PAGINA TREINTA)

El Apoyo Francés a De Gaulle: Acontecimiento de Posguerra

WASHINGTON, 14 (Exclusivo para *Clarín*).— El abrumador apoyo prestado por los electores franceses a la Constitución del general De Gaulle es uno de los tres acontecimientos más alentadores de toda la posguerra. Señala el comienzo de la gran restauración moral, militar y política de la República Francesa, pilar sustentador de la seguridad y estabilidad de Europa. Su trascendencia la hace comparable con la creación del Pacto del Atlántico y la defensa colectiva de Corea, sin lo cual el mundo libre estaría en ruinas. Este voto decisivo para mantener en el poder al "premier" De Gaulle, bajo un sistema constitucional que debe poner término a una larga sucesión de gabinetes impotentes, indica que los franceses han resuelto por fin darle al jefe de gobierno los medios necesarios para gobernar.

El aspecto más significativo del referéndum fué la casi absoluta unanimidad de los votantes. El síntoma es alentador y promisorio, después de los últimos diez años, en que se sucedieron veinticinco gobiernos, caracterizados por la desunión y la frustración. En 1946, la Constitución propuesta por De Gaulle obtuvo un margen poco lisonjero de apenas 1.200.000 votos y se quedó sin votar casi una tercera parte del electorado. En esta última votación, la nueva Constitución obtuvo un margen de 13.042.000 sufragios, absteniéndose menos del 15 por ciento de los votantes posibles.

Así, el pueblo de Francia no sólo ha probado su voluntad de autorizar una nueva Constitución y de preparar el camino para permitir que De Gaulle pruebe la eficacia de ese cuerpo legal, sino que, también, les ha infligido a los comunistas una derrota aplastante. Estos, que en los últimos tiempos obtenían alrededor del 25 por ciento de los sufragios y hacían una campaña incesante "para salvar a Francia de De Gaulle", no lograron siquiera acercarse a la proporción anterior y perdieron más de la cuarta parte del apoyo de los votantes. Todo esto significa que el nuevo Parlamento francés reflejará gran parte de la actual unidad del pueblo y estará libre de algunos tentáculos del partido Comunista.

Nos conviene liberarnos de la opinión sobre De Gaulle que se popularizó en Estados Unidos y Gran Bretaña durante la guerra, cuando el presidente Roosevelt se inclinaba a desdeñarlo considerándolo arrogante, orgulloso y demasiado sensible. Creemos que Estados Unidos descubrirá ahora en el "premier" francés a un hombre dotado de visión, coraje y tenacidad. Algunos opinan que es ultranacionalista, pero esto quizá se deba a una mala interpretación de sus móviles. Cuando se opuso a que la defensa europea se encarase en común, no lo hizo porque fuese antieuropeo, sino por creer que debía precederla una sólida federación política, que haría de un ejército europeo algo práctico y seguro.

El general De Gaulle ha revelado ya el propósito de trabajar, en un clima de la mayor cordialidad, en estrecha colaboración con el canciller Adenauer. Ya el tiempo demostrará que es hombre de personalidad. Las tareas que lo esperan, tanto en Argelia —que demostró con su voto que deseaba el fin de la guerra civil— como en Francia, son formidables; pero sospecho que se propone objetivos mucho mayores aún.

ROSCOE DRUMMOND

Copyright Clarín y Editor's Press. Prohibida la reproducción total o parcial.

Inquieta la Suerte de un Buque Argentino con 50 Tripulantes

(Información página SIETE)

Además del Petróleo: Créditos de EE. UU.

NUEVA YORK, 15 (De nuestra agencia). — Lo que se firmó ayer en Washington fué el acta final de todas las negociaciones petroleras, de acuerdo con las "cartas de intención". Se estableció el plazo del 25 de setiembre para enviar la misión a Buenos Aires que firmará los documentos definitivos. Los americanos no han pedido ampliación del plazo inicial de 90 días, el que vence el 12 de noviembre. Resta ahora dar forma jurídica al documento de cinco mil palabras que contiene todo lo fundamental. Ya están hechos e impresos los textos con las especificaciones técnicas y acordada la zona que Y.P.F. indica para hacer las perforaciones, ubicada al sur de Comodoro Rivadavia.

Están haciendose adquisiciones y preparando los elementos humanos y los materiales para embarques. Ello se debe al hecho de que los americanos se han comprometido a comenzar dentro de 60 días - partiendo del 12 de noviembre - las instalaciones iniciales, y las perforaciones dentro de los 120 días. Lo importante es que ya hay acuerdo en que el conjunto de equipos, que llevarán en gran escala, servirán para hacer 60 perforaciones en forma simultánea, equipos que estarán completos en la Argentina antes de dos años. Considérase seguro que llegará un momento en que se entregarán a Y.P.F. alrededor de 70 pozos mensuales. Lo que falta ahora —y no se hace aquí porque las "cartas de intención establecían debía hacerse en Buenos Aires— es dar forma jurídica a un acuerdo definitivo que totalizará 870 millones de dólares. Carácter definitivo tiene, y es un hecho confirmado, que la firma del acuerdo con la Forrestal por 150 millones —que integraba las mismas "cartas de intención", pero con funcionamiento diferente— lleva ahora el total de la operación a mil millones de dólares, tal como lo informáramos en julio pasado.

Se conoce ya la delegación que irá a Buenos Aires el 25. Entre ellos figuran los representantes de dos de las empresas más fuertes del grupo americano: David Stretch, de la For Atlas Corporation y John Williams, por la Williams Brothers Corporation. Viajará además, el almirante Allan G. Kirk, ex jefe del comando naval aliado cuando se produjo la invasión a Europa y, además, el ex embajador norteamericano en la URSS y Bélgica y representante de la Armada ante el Plan Marshall. Por otra parte, es amigo íntimo del general Eisenhower, con quien cenará mañana.

Esta cena y este viaje han dado pábulo a la versión de una "misión Kirk" Pasará primero tres días en Río de Janeiro y se cree ver en ello una obstinación en cuanto a la Operación Panamericana, la que muestra el contraste con la política del doctor Frondizi que prefiere el trato directo de los problemas argentinos a través del capital privado.

El apoyo general de la Casa Blanca a los problemas económicos de la Argentina, es evidente por dos puntos sugestivos: están listos ya los créditos a largo plazo, entre 10 y 20 años del Eximport para la Argentina. El primero es de 150 millones y se espera la llegada del ministro, doctor Del Carril, alrededor del 23 del corriente mes, para la firma del documento respectivo. Es decir: que Eximport va a financiar a muy largo plazo las necesidades de la Argentina en materia eléctrica, acero y transportes. También se anticipa que el grupo de la banca privada americana acordaría créditos a corto y medio plazo para las necesidades de la nación del Plata, sobre todo en materia de importaciones y reequipamiento industrial. Igualmente, se ha avanzado mucho en un plan de radicación de industrias. Evidentemente, el crédito oficial y privado simpatizan con la Argentina, como consecuencia de la actitud de Frondizi al recoger el desafío de trabajar con el capital privado en momentos en que toda América latina —especialmente Brasil— se obstinan exclusivamente en créditos oficiales como solución. Merced a esa decisión, obtiene ahora, no sólo créditos privados, sino también oficiales. Es un hecho que la política de Frondizi ha conquistado la simpatía de Washington. Por ejemplo: Arthur Gray, vicepresidente de A. M. Kidder Company, no ha ocultado su disposición favorable tanto en el Eximport como en el Departamento de Estado, por todos los proyectos con la Argentina. Al parecer, un alto funcionario le habría dicho: "No hagan caso de ninguna noticia política de la Argentina que parezca negativa. Frondizi es el único hombre que puede reconstruir la Argentina por su política inteligente, patriótica y por encima de facciones".

Todos los aspectos políticos y oficiales de esta negociación han sido conducidos inteligente y hábilmente por el embajador Barros Hurtado.

HORACIO ESTOL
Corresponsal de Clarín en Estados Unidos de Norteamérica

Concretará el Gobierno Nuevas Medidas Para Combatir el Proceso Inflacionario en el País

Contención de Créditos Bancarios en el Sector Oficial y Superación del Déficit en Empresas Estatales

SE examinaron medidas para la conducción de la política económica de corto y largo alcance, declaró a los periodistas el presidente del Banco Central, señor Mazar Barnett, luego de la prolongada entrevista que mantuvo ayer con el primer magistrado, doctor Frondizi, de la que participaron también los demás miembros integrantes del directorio de la institución bancaria oficial. Interrogado por los representantes de la prensa al término de esa conferencia, se produjo la conversación que reproducimos textualmente:

Periodista. — **¿Puede informarnos qué asuntos trataron en la reunión?**

Mazar Barnett. — *Hemos* examinado algunos aspectos sobre la conducción de la política económica de corto y largo alcance.

Periodista. — **¿Sobre qué aspectos?**

Mazar Barnett. — Sobre distintos aspectos vinculados a la política económica.

Periodista. — **Con respecto al problema inflatorio, ¿se ha acordado algún plan?**

Mazar Barnett. — Se han tratado algunos aspectos, pero no se proyectó ningún plan.

Periodista. — **¿Se adoptarán medidas de inmediato?**

Mazar Barnett. — De inmediato, no; serán previamente estudiadas.

Periodista. — **Sobre la modificación del tipo de cambio, ¿se producirá alguna novedad?**

Mazar Barnett. — En ese aspecto no hay ninguna variación.

No obstante la falta de información oficial y la reserva que se guarda en los sectores oficiales vinculados al equipo económico del gabinete, acerca de las probables determinaciones que se proyectan para combatir el proceso inflacionario que sufre el país, ha trascendido que entre las medidas fundamentales que se concretarían dentro de un plazo muy breve (algunas de las cuales ya fueron consideradas por el ministro de Economía, doctor Del Carril, antes

(CONTINUA EN LA PAG. DIEZ)

52 PAGINAS EN DOS SECCIONES

Clarín

UN PESO

Un toque de clarines para la solución argentina de los problemas argentinos

Año XIV Diario de la Mañana Nº 4648

Buenos Aires, Jueves 16 de Octubre de 1958

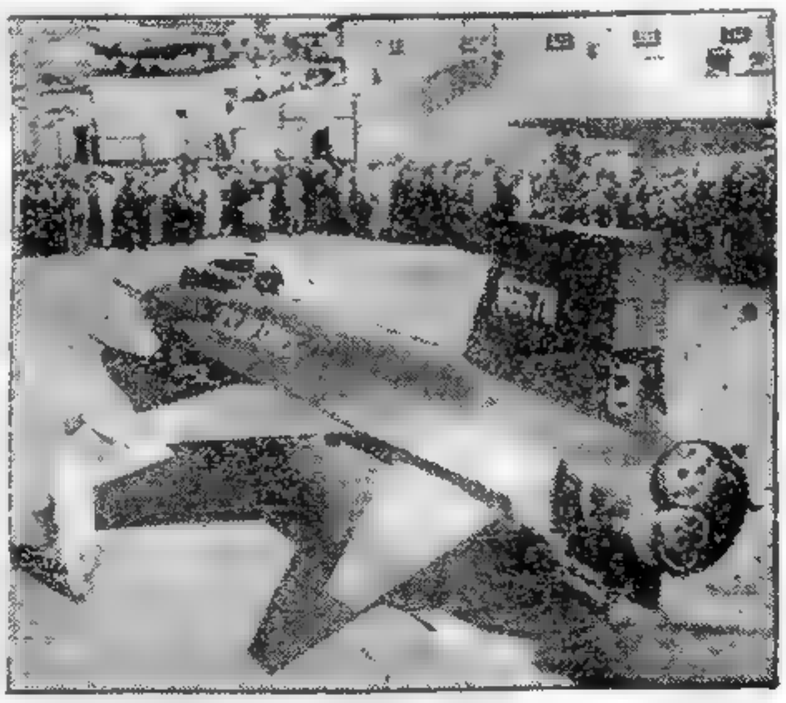

POR PRIMERA vez se exhibió ayer al público, en Los Angeles, la aeronave de propulsión a cohetes X-15, la cual, tripulada por un hombre, podría volar a más de 7.000 kilómetros por hora y a más de 700 kilómetros de altura, en el espacio exterior. (Radiofoto de AP, exclusiva para Clarín)

OTROS HECHOS IMPORTANTES DEL PANORAMA NACIONAL

Vivienda: El Banco Hipotecario anunció la creación de una Caja que tiende a facilitar inversiones provechosas y a impulsar la construcción de la vivienda propia entre los pequeños ahorristas del país. El sistema de financiación —según se destaca— estimulará la capitalización de aquéllos, a la vez que otorgará otros beneficios. De todo ello podrá enterarse en la página NUEVE.

Cade: **¿Hay o no "acuerdos secretos" sobre la CADE suscriptos por el gobierno provisional y que "obligaban a la solución que adoptó el gobierno constitucional"? En la página DIEZ usted verá que, según el general Aramburu y el ingeniero Sábato, no hay tales acuerdos; pero que los mismos existen (según el doctor Meira) y serían dados a conocer hoy.**

Economía: "No se adoptarán medidas drásticas en materia económica", se reiteró en la víspera, esta vez por boca del secretario de Comercio, doctor Orfila, en un almuerzo de la prensa extranjera. En la página VEINTITRES le informamos sobre esa exposición, pudiendo adelantarle, además, que habrá una contención en los gastos públicos, según afirmó el mismo secretario.

Alquileres: **Como usted recordará, el 30 de setiembre venció el régimen legal de locaciones urbanas establecido por el decreto-ley 2186. Si esa situación lo afecta, puede comenzar a no preocuparse: ya tiene media sanción la prórroga de su vigencia hasta el 15 de noviembre, como podrá enterarse si abre esta edición en la página DIECISIETE y lee la información que publicamos sobre la sesión del Senado.**

Universidad: FUBA había dispuesto para ayer un paro general en la Universidad local. En la página DOCE encontrará una reseña de lo ocurrido. Pero, desde ya, le adelantamos que el movimiento se cumplió en forma parcial. En dos facultades la actividad fué normal y en las restantes, los estudiantes humanistas concurrieron a clase.

Funeral: **Por el eterno descanso del Papa Pío XII hoy, a las 11, el administrador apostólico, monseñor Fermín Laffite, oficiará en la Catedral una misa pontifical de réquiem. Asistirá a la ceremonia religiosa el presidente Frondizi. (Información en la página DIECIOCHO).**

Hoy Escriben en Clarín

Horacio Estol
Desde Nueva York
(Página Primera)

J. M. Roberts
Desde Washington
(Pág. 0[illegible])

André Maurois
Desde París
(Página 6)

Mollie McGee
"Cómo se elige un Papa"
(Página Central)

Herman Pilnik
Desde Munich
(Página 26)

Decretan una Huelga General en Argelia Contra De Gaulle

(INFORMACION PAGINA TRES)

EE. UU. no Presionará el Retiro Nacionalista de la Isla Quemoy

(Información página CUATRO)

TUNEZ ROMPIO CON LA RAU

(INFORMACION PAGINA DOS)

Por Espacio de Casi Cuatro Horas Informó a la Cámara Joven el Dr. Meira

DIPUTADOS: Discutía Esta Madrugada el Acuerdo Relativo a los Servicios Públicos de Electricidad

Fueron Dadas a Conocer las Notas Cambiadas con Bélgica y una Declaración Argentina Sobre CADE

40 PAGINAS EN DOS SECCIONES

Clarín

UN PESO

Un toque de atención para la solución argentina de los problemas argentinos

Año XIV Diario de la Mañana Nº 4649

Buenos Aires, Viernes 17 de Octubre de 1958

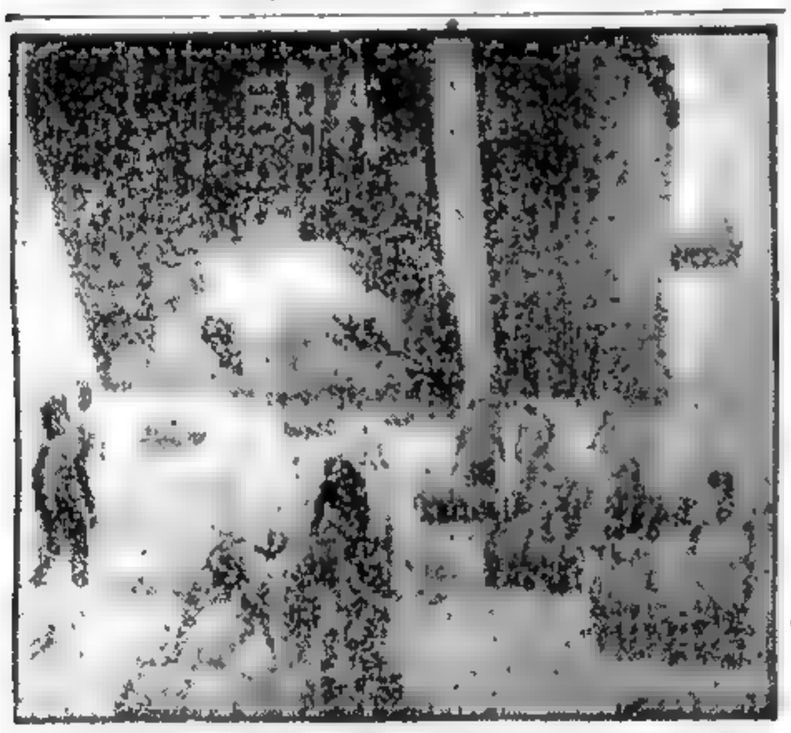

SOLDADOS NACIONALISTAS chinos colaboran en la descarga de bombas de combustibles transportados en lanchones de desembarco hasta las playas de Quemoy. (Radiofoto de AP, exclusiva para Clarín)

¿A usted lo ha intrigado el misterio en torno a los "documentos secretos" relacionados con la CADE? Pues bien, ayer terminó el suspenso: la Cancillería los dió a conocer, conforme a lo que anticipara el miércoles el secretario de Energía y Combustibles, doctor Gregorio Meira. (En la página DIEZ, están los textos). Si además, quiere informarse de qué pasó en la Cámara de Diputados, donde el doctor Meira los leyó pocas horas después, dirija su mirada a la derecha, a la página ONCE: allí hallara la respectiva crónica parlamentaria, con los antecedentes del problema.

Aquí le adelantamos en qué consisten, en definitiva, los famosos "documentos secretos". Se trata de dos notas intercambiadas el 22 y el 25 de noviembre de 1957 entre nuestra Cancillería y el embajador de Bélgica en Buenos Aires. En ellas se examina la situación de los capitales belgoluxemburgueses invertidos en la CADE. Al respecto nuestro gobierno aseguraba que, en caso de disponerse la expropiación de los bienes de la empresa, se dispensará un trato equitativo a los intereses de ese origen en la compañía. Pero hay otro documento: es la declaración de los plenipotenciarios argentinos referente a compañías de electricidad, emitida el 25 de noviembre de 1957, en ocasión de suscribirse los acuerdos con Suiza, al incorporarse este país al Club de París. Se expresa en ella que las medidas adoptadas por la Argentina con respecto a aquellas compañías "no importan" afectar la personería jurídica de la CADE ni sustituir sus órganos legales representativos".

Como se sabe, estos documentos dieron origen a una nota del ex presidente Aramburu al actual presidente Frondizi. El primer mandatario contestó a su antecesor en la víspera.

Los documentos también fueron leídos por el doctor Meira en la sesión que celebró a partir de las 18.30 la Cámara de Diputados, para tratar el proyecto sobre jurisdicción nacional de los servicios de electricidad. La exposición del secretario de Energía duró casi cuatro horas y las interrupciones de la minoría fueron frecuentes. El debate seguía al salir esta edición y tenía visos de prolongarse hasta muy entrada la mañana. (Crónica legislativa pág. ONCE).

Mientras Ascendía el "Pioneer", en Dixie...

NUEVA YORK, 16 (De nuestra agencia). — La noticia del rocket que inició el camino directo hacia la Luna, no es la única noticia explosiva que, procedente del sur de EE. UU., ha conmovido al país en estos días. Precisamente cuando el "Pioneer" llegaba al fin de su trayectoria sensacional, a unos 500 kilómetros de distancia de Cabo Canaveral en Atlanta (Georgia) se producía la ignición no de un rocket, sino de una bomba colocada en una sinagoga. Y ese ha sido el segundo atentado del mismo tipo que se registra en las últimas semanas en esa región del país que tiene el nombre propio de "El Sur" o Dixie, y que está formada por los estados llamados negros.

Hace unos diez días había estallado otra bomba en una escuela secundaria de Clinton, Tennessee, y previamente, durante los doce últimos meses, se han registrado atentados similares en sinagogas de tres lugares diferentes de Florida.

La verdad es que el del último domingo repercutió tanto en el norte del país como en el propio sur. En Atlanta, el intendente de la ciudad, William Hartsfiel, al dirigir un mensaje a la población, dijo que "todo político populachero es padrino de los fanáticos y dinamiteros que le dan mal nombre al sur", agregando que el episodio de esa tarde "señalaba la necesidad de que la gente decente del sur se levantara para poner fin a la prédica del odio y al caos". Es innecesario decir que el odio y el caos se promueven en el sur a la sombra de la cuestión racial.

Hace unos días, un artículo de esta agencia señalaba en términos superficiales, pero fundamentales también, cuál es la verdadera raíz que, dentro de circunstancias especiales, le da vigencia sobria a ese problema racial. La actualidad que ha cobrado desde hace unos meses, a causa de la disposición de la Corte Suprema sobre la integración racial en las escuelas, no es más que uno de los muchos hechos incidentales que irritan una situación principalmente sensibilizada por razones políticas, en estos momentos, a veinte días de una elección que puede ser de importancia decisiva para definir el proceso político que se ha operado en el país durante los dieciocho últimos meses. En la actualidad, el sur recobra un doble y delicado valor electoral, porque cuenta tanto la propia inclinación que sigan los estados del sur en esa elección como el hecho de que la actitud de los partidos políticos ante el problema racial puede pesar también en la inclinación electoral de los estados restantes.

El domingo pasado, el propio Eisenhower, quien se encontraba en Nueva York, expresó su sentimiento de horror por el atentado de Atlanta: pero es un hecho que el presidente de EE. UU. nunca ha tomado una posición enérgica frente al problema del sur, aunque nadie duda de cuál puede ser la posición del ciudadano Eisenhower ante un problema que resume una actitud bárbara y contradictoria a todos los principios democráticos del país.

Porque es una actitud de odio que, generada por la cuestión racial, rebasa a la religiosa y puede llegar a los extremos más repugnantes para un pueblo civilizado. El problema del sur en EE. UU. no amenaza exclusivamente a la gente de color o a los judíos, sino a toda la estructura de una sociedad democrática que, en este caso, se ve sometida a una dura prueba. Y lo que queremos decir en la reflexión final que emana de este episodio es que EE. UU., detrás de las luces de sus grandes ciudades, detrás del tumulto dinámico de sus fábricas, detrás del campo mágicamente mecanizado, de los caminos espectaculares, de las empresas gigantescas, también tiene, como no le faltan a ningún país, inmensos y graves problemas, aunque no por ser tales lleguen a afectar la integridad y el progreso de la nación.

Por eso el domingo, mientras el "Pioneer" atestiguaba la recuperación de un terreno perdido en la competencia científica y técnica, el atentado de Atlanta confirmaba, desatando una ola de condenación, que no se ha perdido ningún terreno en los valores substanciales que le dan cohesión al país.

HORACIO ESTOL
Corresponsal de Clarín en Estados Unidos de Norteamérica

Fué Cancelado el Paro en Argelia

INFORMACION EN LA PAGINA TRES

Firmarán Mañana el Acuerdo Comercial Argentinoperuano

INFORMACION EN LA PAGINA CUATRO

REDUCE TAIPEI SUS EFECTIVOS EN QUEMOY

INFORMACION EN LA PAGINA DOS

OTROS HECHOS IMPORTANTES DEL PANORAMA NACIONAL

SIN NOTICIAS DEL BUQUE "GUARANI"

"Guarani": **Pese a la intensa búsqueda que desarrollan naves y aviones de nuestra Armada, nada en concreto se sabe del buque de salvamento "Guarani". Mientras tanto, y aún confiando que la nave en peligro se encuentre navegando al garete o bien refugiada en algún puerto natural de la zona sur, donde la sorprendió el temporal, acrecen los temores por su suerte. Casi tres días sin información del "Guarani" documentan esa inquietud. (Información en la página OCHO).**

T-66 — ESTRELLOSE EN LA PAZ: 3 MUERTOS

Accidente: Por causas aún no determinadas un avión del Servicio de Correo Aeronáutico Militar Argentino al Exterior (CAME) se estrelló a poco de descender en el aeropuerto de El Alto, en La Paz, Bolivia. La máquina, que se incendió tras el brusco choque, se partió en dos y provocó la muerte de tres personas. Los restantes ocupantes del avión —nueve en total— resultaron con lesiones diversas. (Inf. en la pág. OCHO).

Crédito: **Fué dado a conocer el convenio suscripto entre el gobierno argentino y la empresa Ferrostal A. G. de Alemania (Ud. podrá leerlo en la página VEINTICUATRO). Por el mismo, nuestro país recibe un crédito de 150 millones de dólares, ampliable a 250 millones de la misma moneda.**

Artículo 28: Usted, que en las últimas semanas ha discutido si la Universidad ha de ser estatal solamente o también privada, encontrará en la página QUINCE la última novedad en torno al problema: el presidente de la Nación anunció que no habrá medidas sorpresivas en la reglamentación del artículo 28 y que antes se consultará a todos los sectores interesados. Así lo manifestaron los rectores universitarios al salir del despacho presidencial, en una declaración autorizada por el doctor Arturo Frondizi.

Transportes: **A mediodía de ayer levantóse el paro de transportistas privados de pasajeros, según se informa en la página DIECISEIS. La FATAP (organismo gremial) adoptó tal decisión ante la promesa oficial de que serían reajustadas las tarifas en vigencia. Los servicios quedaron totalmente normalizados.**

Suscribirán Hoy el Acuerdo Comercial Argentinoperuano

INFORMACION EN LA PAGINA CUATRO

Dulles y el Mariscal Chiang Kai-shek Conferenciarán el Martes en Formosa

INFORMACION EN LA PAGINA TRES

Sancionó la Cámara de Diputados los Convenios Firmados por el Gobierno con la CADE y la CEP

Casi Veinticinco Horas se Prolongó el Debate, que Terminó con un Serio Incidente y el Retiro del Recinto del Bloque de la Minoría

POR espacio de veinticuatro horas y cuarenta y tres minutos discutió la Cámara de Diputados el proyecto sobre régimen legal para suministro de energía eléctrica a la Capital Federal y veintiocho partidos del Gran Buenos Aires, que quedan así bajo jurisdicción nacional en lo que se refiere a la prestación de esos servicios. La iniciativa quedó así convertida en ley, pues ya había sido aprobada por el Senado al finalizar el período ordinario. La extensión del debate que concluyó ayer a las 18.30 —se había iniciado el miércoles a las 17.47—, tiene lógica explicación: el proyecto incluye, en su artículo 3°, la aprobación de los convenios preliminares suscritos con la CADE y la CEP y la autorización para celebrar el contrato definitivo, del que surgirá una nueva sociedad mixta que atenderá los servicios en la capital y en catorce partidos bonaerenses.

Fueron precisamente los convenios aludidos los que originaron las discusiones más agitadas, que terminaron por desembocar en una seria incidencia que, por momentos, amenazó complicarse cuando varios legisladores intentaron llevar las palabras a vías de hechos. Todo pasó y los ánimos se calmaron. Las palabras del ministro del Interior, sobre la formación de la sociedad mixta y la nacionalización de la CADE en un plazo de diez años, pusieron el punto final. La Cámara volverá a reunirse el miércoles a las 15.30.

● Informes y Diálogos en la Madrugada

Al cierre de nuestra edición anterior habíamos informado que la Cámara continuaba en la madrugada de ayer el debate. Asistían a las deliberaciones el ministro de Interior, doctor Vitola —en su carácter de interino de Economía—, y el secretario de Energía y Combustibles, señor Meira.

Luego del informe de Ferreira (UCRI) en nombre de la comisión de Presupuesto y Hacienda y en el que aludió a problemas internacionales suscitados por la cuestión, proporcionando numerosos detalles de carácter jurídico y técnico en apoyo de sus argumentos, habló Fuertes (U.C.R.P.). El orador abundó en conceptos de orden legal, técnicos y financieros para intentar demostrar la inconveniencia de la solución propiciada por el P. E. Citó después el informe de la comisión presidida por el señor Rodríguez Conde y dijo que le afectaba la imputación (formulada por miembros de la UCRI) de que la CADE había financiado la construcción de la Casa Radical. El orador aludió en seguida a expresiones que había vertido el senador Cañeque, lo que motivó una aclaración de Carrera (UCRI) en cuanto a la personalidad del citado legislador.

(Continúa en la página NUEVE)

40 PAGINAS EN DOS SECCIONES

Clarín

UN PESO

Un haz de atención para la solución argentina de los problemas argentinos

Año XIV Diario de la Mañana N° 4650

Buenos Aires, Sábado 18 de Octubre de 1958

El Instante Culminante: la Votación de los Diputados

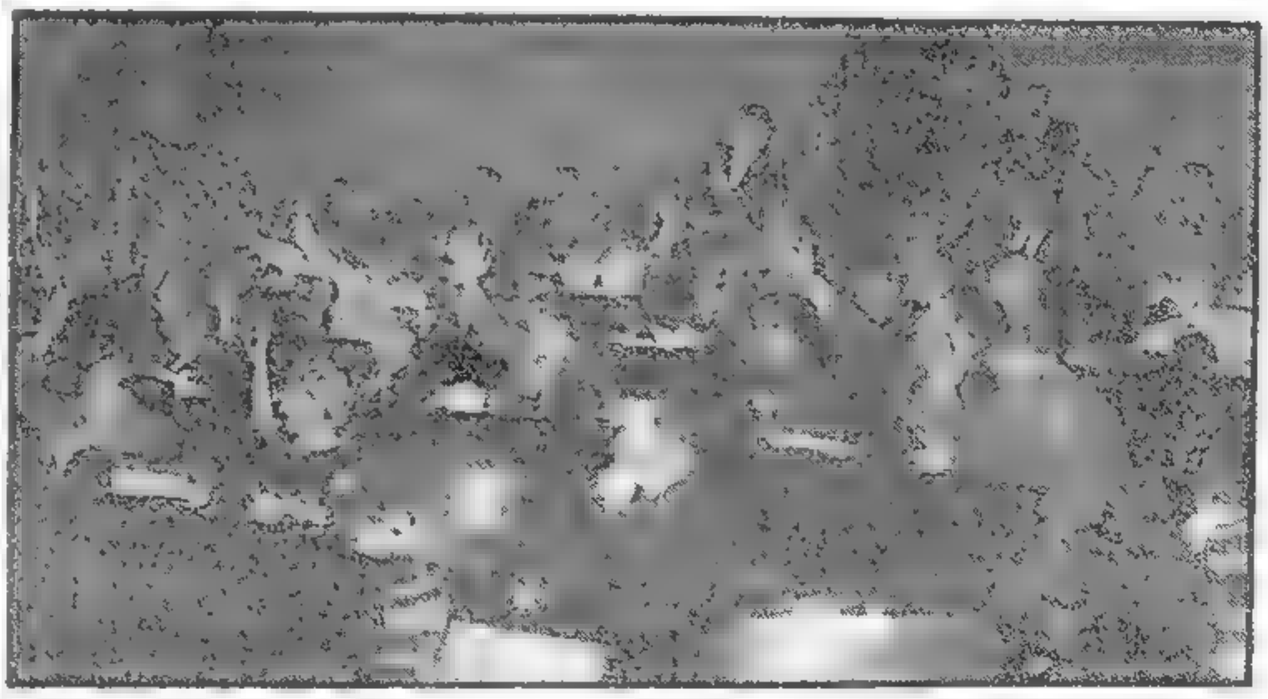

DESPUES de 24 horas y 43 minutos de debate —la sesión más larga del año—, los diputados de la UCRI aprueban los contratos suscriptos con la CADE y la CEP. Momentos antes habían abandonado el recinto los legisladores de la minoría que poco después dieron a conocer una declaración contraria a la sanción de la mayoría

OTROS HECHOS IMPORTANTES DEL PANORAMA NACIONAL

Ayer: **Sobre los episodios registrados ayer, 17 de octubre, el ministro del Interior, al llegar las 24, dijo a los periodistas: "La jornada ha transcurrido sin desórdenes de mayor importancia. Los episodios producidos no han provocado situaciones de anormalidad que signifiquen un estado general de perturbación del orden público. Es evidente que en el país se ha alcanzado un grado de conciencia con sentido de responsabilidad en la conducción política y gremial, en el uso de los derechos que hacen al ejercicio de la libertad. El gobierno confía que se inicie una etapa de convivencia pacífica, sin desmedro de la lucha por los derechos de cada uno. Es evidente que el pueblo quiere paz". (Detalles en la página CATORCE).**

"Guaraní": El silencio —que se prolonga con su mensaje de dramática angustia a medida que pasan las horas— sigue envolviendo la suerte corrida por el buque de salvamento "Guaraní", de nuestra Armada. El "sin novedad", mientras se intensifica su búsqueda por mar y aire, se repite lacónico y sin variantes. Se sabe, además, que el "Guaraní" —con 37 tripulantes— hizo agua a 10 millas de la Isla Nueva, tras enfrentar el temporal cerca del mar de Drake. Fué el último radiograma. Después se perdió todo contacto. (Detalles pág. CENTRAL).

Maestros: **Cuando finalice noviembre —el 28, para ser exactos—, si usted es maestro del orden nacional tendrá una gran satisfacción. Y si no lo es, compartirá igualmente aquélla con los soldados de la legión blanca. Ese día se les harán efectivos los aumentos en los sueldos, dispuestos por reciente ley. Otra satisfacción que puede compartir solidariamente es la de saber que se han dispuesto numerosas reincorporaciones de docentes alejados transitoriamente de su función por causas políticas. La presidenta del Consejo Nacional de Educación hizo los anuncios ayer, reproducidos en la página CINCO.**

Inversores: 46 hombres de negocios (representantes de 26 grandes empresas de Estados Unidos, cuyas actividades abarcan desde el campo atómico hasta el de las comidas en conserva) participarán de las deliberaciones con funcionarios argentinos en la Asamblea de Inversores que se iniciará el lunes. En la página SIETE, Ud. encontrará la nómina completa y los tratativas preliminares de la conferencia.

Carne: **Propíciase la suspensión de la venta de carne vacuna un día por semana en la zona mejor abastecida de ese tipo de carne —o sea la Capital Federal—. Tal gestión hará, ante la secretaría de Comercio, el Consejo Federal Coordinador del Abastecimiento, reunido en esta capital, que ayer clausuró deliberaciones y aprobó diversas recomendaciones relacionadas con el problema. De este asunto informamos en la página SIETE.**

Vivienda: Por resolución del titular de Trabajo y Seguridad Social ha sido designada una comisión asesora que buscará solución a los problemas derivados de la escasez de viviendas. Esa comisión —como se informa en la página OCHO—, dentro de los 30 días hábiles deberá presentar un informe sobre el particular y aconsejar, además, las medidas que estime oportuno respecto de la cuestión.

¿Será Definitiva la Tregua China?

WASHINGTON, 17 (Exclusivo para Clarín). — Según lo manifestado en Tokio por el general Laurence Kuter, comandante de la fuerza aérea norteamericana en el Pacífico, la razón por la cual Pekín ha resuelto cesar el fuego durante otras dos semanas es "que los comunistas chinos han fracasado en su tentativa de apoderarse de las islas costeras". Esto no es un aporte convincente a la difícil situación y si el general Kuter cree que a los militares les corresponde hacer declaraciones de carácter político, debería por lo menos no anticiparse a los hechos, ya que, si es verdad que los comunistas chinos han fracasado en Quemoy, ¿por qué extendieron el cese del fuego a veintiún días? Esa limitación lleva implícita la posibilidad de que reanuden el bombardeo al terminar ese plazo. ¿Debemos suponer que no lo harán?

●

Es posible que se trate de una fanfarronada, pero en ese caso Pekín se arriesga mucho al hacerlo. Parece improbable que la explicación sea ésa. Si Pekín no pudiera reanudar el bombardeo habría sido mucho menos peligroso para Mao Tse-tung aceptar la propuesta de Dulles de un cese limitado del fuego, seguido por la retirada de las tropas nacionalistas. Hay también otras dos razones importantes por las cuales el general Kuter debiera haberse abstenido de cantar victoria antes de tiempo. La primera es que, si se tienen en cuenta las limitaciones estratégicas de Quemoy y la circunstancia de que Chiang Kai-shek no puede tomar la ofensiva, es imposible obtener una verdadera victoria. Posiblemente, sólo se trata de una pausa para traer municiones y cañones. El bombardeo puede renovarse cuando los comunistas estén listos, y Chiang nada puede hacer para evitarlo. La iniciativa, siempre que se limite a bombardear Quemoy y no lo lleve a, está en manos de Pekín.

La otra razón por la cual Kuter no debió expresarse así, es que con ello ha dificultado más aún la situación del gobierno norteamericano en las islas costeras. Lo que trata de conseguir Washington es un cese del fuego que, al quitarle carácter apremiante a la situación, le permita desligarse de su compromiso en Quemoy. La posición de Estados Unidos es que no hará concesión alguna mientras dure el bombardeo.

●

El interés práctico del asunto radica en lo siguiente: ¿qué sucederá después de esa tregua? Al buscarle respuesta a esta cuestión, podemos sintetizar la situación actual en esta forma: Estados Unidos ha pedido un cese general e ilimitado del fuego, mientras que Pekín ha resuelto un cese limitado, combinado con una propuesta de negociaciones directas con Chiang. Al mismo tiempo, hay razones para creer que Pekín no considera inmediato ni urgente el problema de Formosa y que la posibilidad de una crisis en ésta no se plantea por ahora ni en un futuro cercano.

La respuesta al interrogante de si habrá de continuar o no el cese del fuego después de los veintiún días es que, si Pekín cree que puede llegarse a un arreglo en el asunto de Quemoy —sea en Varsovia, sea por intermedio de la UN—, esa tregua seguirá después de vencido dicho plazo.

Las posibilidades que nos plantea esta fase del asunto es que podríamos desligarnos de nuestros compromisos con respecto a las islas costeras y que la situación de Formosa sería un estancamiento de hecho. Eso quizás permitiría un acuerdo provisional susceptible de durar algún tiempo, lo cual no sería gran cosa, pero siempre resultaría superior a todo lo propuesto hasta ahora en ese terreno.

WALTER LIPPMANN

Copyright by Clarín y Editor's Press.
(Prohibida la reproducción total o parcial.)

La Semana se Cerró con Tres Significativos Anuncios Económicos

DEL CARRIL: Gestionará Créditos en E. Unidos
INVERSORES: Harán Mesa Redonda con Frondizi
COMERCIO: Argentina Firmó un Acuerdo con Perú

Ministro Florit: suscribió ayer un acuerdo con Perú

La Ayuda Financiera de la Unión Podría Alcanzar a los 400 Millones de Dólares

HOY domingo, amigo lector, Ud. lee este ejemplar con mayor tranquilidad que en cualesquiera de los otros días de la semana. Hay más tiempo para el análisis, que siempre sucede a la información. Vayamos juntos en la recorrida de las noticias económicas que se relacionan con nuestro país y que tanto le interesan; más aún, si cabe, en esta semana que termina con tres hechos destacados en ese terreno: 1º) Se anunció que el ministro de Economía argentino, Dr. Del Carril, llegará a Washington el 24 del actual. 2º) Argentina suscribió, por intermedio del canciller Dr. Florit, un convenio comercial con Perú que favorecerá a ambas naciones, y 3º) Inversionistas estadounidenses —según se informó ayer— se reunirán en mesa redonda con el presidente de la República, Dr. Frondizi, el jueves próximo. Hagamos un breve examen de cada una de estas noticias.

Ministro Del Carril: llega el 24 a Estados Unidos

Del Carril —acaba de participar de la asamblea del Fondo Monetario Internacional, en la India— viaja directamente a Estados Unidos, llega el 24; en la página CUATRO encontrará la información. ¿Por qué puede interesarle a Ud. este viaje? Según fuentes fidedignas, Del Carril concluirá en la Unión gestiones no muy antiguas vinculadas con la obtención de ayuda financiera, que al parecer la Unión está dispuesta —hoy más que en otro momento de los últimos años— a brindar a nuestro país, según anticipó el corresponsal de Clarín en Nueva York en la edición del jueves último. Lo interesante es que el monto de esa ayuda se lo estima en 400 millones de dólares. Sume Ud. con nosotros: 850 millones de dólares (valor de los contratos petroleros con el "grupo estadounidense" suscriptos en esta semana que termina); 150 millones del crédito de Ferrostal a nuestro país (concertado el lunes pasado) y los 400 millones probables que obtendría Del Carril, hacen un total de 1 400 millones de dólares. Con tal cantidad el país podrá hacer frente con armas eficaces a los problemas de insuficiente capitalización que lo afectan y traban su desenvolvimiento económico. Así podrá mejorar la situación general y con ello, mejorar la situación de las partes que son cada uno de los habitantes de la Nación: casualmente entre ellos nos encontramos Ud. y nosotros.

Ahora bien: los inversionistas no nos miran sólo desde afuera: desde mañana harán de nuestro país una visión restropectiva. La asamblea de International Bussines que comienza mañana en Buenos Aires radiografiará al país para determinar si pueden o no radicar en él capitales técnica y trabajo. El análisis tomará gran vuelo el jueves, cuando en la residencia de Olivos, esos mismos inversionistas hagan conocer sus opiniones —y se enteren de las nuestras— en la mesa redonda que realizarán con Frondizi y su gabinete. En la página SIETE encontrará mayores detalles.

Y, por último, nos referimos al convenio comercial suscripto en la víspera en Lima por el ministro de Relaciones Exteriores Dr. Florit, con el gobierno de Perú. No hay cifras definitivas, pero se calcula en 32 millones de dólares el valor del intercambio durante el primer año. No cabe duda que estos convenios fortifican la economía nacional —como también la de los otros países signatarios— y ese hecho a Ud. le ha de interesar, sin duda

Esta es sólo una síntesis del panorama económico de ayer. Si hojea este ejemplar, otras noticias también atraerán su atención. Y si le interesa un resumen de lo ocurrido en la economía y las finanzas locales en la semana que hoy finaliza, le recomendamos leer la 2ª sección, desde la página VEINTICINCO en adelante.

48 PAGINAS EN TRES SECCIONES

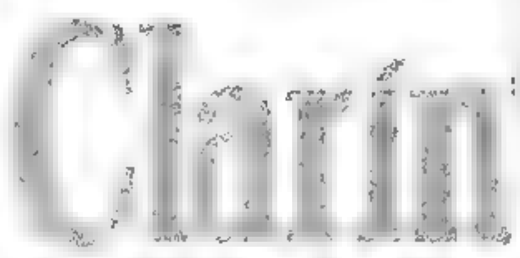

UN PESO

Un toque de atención para la solución argentina de los problemas argentinos

Año XIV Diario de la Mañana Nº 4651

Buenos Aires, Domingo 19 de Octubre de 1958

DOS HECHOS IMPORTANTES DEL EXTERIOR

Culminarán Hoy en Roma las Honras Religiosas a Pío XII

INFORMACION EN LA PAGINA 2

Con Interés Esperan en Formosa a Dulles

INFORMACION EN LA PAGINA 2

Un Símbolo y una Expresión: Reina Paz en el Mundo

CESAR RAPIDS, Iowa (AP). — "Agradezco a Dios que no truenan los cañones hoy y la paz es mantenida", afirmó Eisenhower en un discurso de la campaña proselitista que emprendió por el país. La foto de la izquierda —captada en Quincy— refleja la expresión del presidente; bajo la ensombrecida boca de un cañón, un grupo de soldados se entretiene jugando a las cartas.

OTROS HECHOS IMPORTANTES DEL PANORAMA NACIONAL

A Usted: Aunque sabemos que no olvidó la fecha, queremos hacerle un llamado. Es un cálido y breve llamado. ¿Ud. no se molesta si se lo formulamos? Piense que es muy importante. Aunque tenga sólo siete palabras. Hoy es el día de la madre.

Universidad: **¿Es usted profesor, estudiante o graduado? En ese caso, tiene nuevas fechas para los comicios universitarios, según la información que encontrará en la página VEINTICUATRO. Así lo resolvió el consejo superior, en una reunión en la cual también decidió gestionar para los estudiantes tarifas especiales en los transportes.**

Inflación: ¿Cuándo se comenzarán a aplicar las medidas para combatir la inflación? Este no es el momento más adecuado, con fin de año cerca y el pago de aguinaldos, cierre del presupuesto nacional y posible aumento de jubilaciones y sueldos en la administración. Por esas y otras razones que le explicamos en la página VEINTICINCO, la "gran batalla contra la inflación" no comenzará antes del 1º de enero próximo.

Opinión: **En Córdoba, el presidente de nuestra Bolsa de Comercio, Dr. Méndez Delfino, opina sobre la situación económica. En la página QUINCE hallará la información, pero aquí le anticipamos algunos de sus juicios: pese a sus intenciones, el P. E. impide la estabilización; la inflación debe ser contenida y no favorecida; política económica y política social deben marchar coordinadas.**

Minería: ¿Sabe Ud. que las riquezas mineras del país son incalculables? ¿Pero que actualmente no benefician a nadie, o si lo hacen, es a muy pocos? ¿Y para que resulten útiles a todos deben ser explotadas racional y coordinadamente? Representantes de 16 provincias se hicieron ayer en Catamarca esas mismas preguntas. En la página QUINCE encontrará las respuestas, algunas de las cuales fueron dadas por el secretario de Industria y Minería a productores mineros, quienes apoyaron los anuncios de que el gobierno nacional alentará la extracción de minerales.

"Guaraní": **Prosigue intensamente la búsqueda de la nave desaparecida en el Sur. Conclusión: nada. Absolutamente nada. En la página NUEVE hallará los detalles de la labor que se realiza.**

Ferroviarios: A la hora 0 quedó levantado el paro decretado por la Junta Provisional. Culminaron así exitosamente las nerviosas gestiones de ayer. La normalización del servicio ferroviario en todo el país recién podrá apreciarse en la jornada de hoy. (Información en la página ONCE).

Ajedrez: **La excelente campaña que viene cumpliendo el equipo argentino en el Torneo Olímpico de Ajedrez por la copa Hamilton Russell fué rubricada ayer con un resultado verdaderamente sugestivo: el empate con el poderoso conjunto soviético. En la página VEINTE encontrará la autorizada opinión de Herman Pilnik, quien comenta especialmente para Clarín las alternativas de ese torneo en el que el ajedrez argentino está reafirmando su jerarquía internacional.**

Dramático Anuncio: el "Guaraní" se Hundió

Anoche, a las 22.30, la secretaría de Marina dió el siguiente comunicado:

A mediodía de hoy uno de los aviones que cooperan en la búsqueda del buque de salvamento "Guaraní", en circunstancias en que sobrevolaba la zona al Sudeste de Tierra del Fuego, avistó manchas de petróleo sobre el mar.

Inmediatamente fué destacado a ese lugar el destructor A.R.A. "Cervantes" el que comprobó que las manchas tenían la forma de una ancha faja que se extendía a lo largo de varias millas. Posteriormente dicho destructor pudo localizar el origen de la faja aceitosa en un punto situado a ocho millas al Sudeste de Cabo Hall, casi en el extremo este de Tierra del Fuego.

Se ha dispuesto que todas las unidades afectadas a la búsqueda converjan a dicha zona.

Si bien la gran mancha de petróleo hallada no prueba en forma fehaciente que el "Guaraní" haya naufragado, la Armada Nacional se ve en el penoso deber de informar que existe una fundada presunción de que ello desgraciadamente haya ocurrido.

En previsión de que posibles sobrevivientes hayan sido arrojados por el mar sobre la Isla de los Estados, se ha ordenado el desembarco de patrullas provistas de víveres, abrigo y medicamentos a fin de recorrer minuciosamente el litoral de la isla.

El remolcador "Diaguita" navega costeando el Oeste y el Sud de la isla.

Durante todo el día y en forma intensa han colaborado en la búsqueda, dando pruebas de gran solidaridad, un avión Avro Lincoln de la Fuerza Aérea Argentina, así como buques y aviones de la Marina de Chile.

Foster Dulles Conferenció con los Cancilleres de los Países Aliados Antes de su Visita a Formosa

OTROS HECHOS DEL PANORAMA NACIONAL QUE UD. COMENTA

Inversores: **Comienzan hoy sus deliberaciones los inversionistas de EE. UU. interesados en radicar capitales y técnica en nuestro país. En la página NUEVE encontrará el programa de sus primeros actos.**

Ferroviarios: Quedaron normalizados ayer los servicios ferroviarios en todo el país como consecuencia de la solución dada al diferendo existente con la comisión provisional de la Unión Ferroviaria. (Información en la página DOCE).

Deportes: **La jornada cumplida ayer —que fué intensa y emotiva a la vez— registra algunas notas salientes. En FUTBOL: Racing mantiene su posición de líder pese a que apenas salvó un punto frente a Atlanta; en POLO, tuvimos una sorpresa: el formidable Venado Tuerto cayó derrotado por La Alicia; en AUTOMOVILISMO, volvió a lucir Roberto Bonomi al ganar en el autódromo la categoría Sport, mientras en el viejo mundo, Mike Hawthorn —inglés— se clasificaba campeón mundial de volantes; en AJEDREZ, los maestros argentinos se impusieron a Alemania occidental. (Información en nuestra SEGUNDA SECCION).**

Importaciones: ¿Cómo encarará el gobierno la satisfacción de necesidades de importación de todos los sectores productivos del país? En la página QUINCE encontrará una opinión: la del vicepresidente del Banco Central. Nos dice que, por ahora, las restricciones son inevitables; que el contrabando deberá ser reprimido, y que para pensar en cambios favorables habrá que modificar en forma substancial la actual estructura económica.

EL MARISCAL Chiang Kai-shek (al centro) aparece aquí durante su reciente conferencia de prensa en Taipei. El presidente de China nacionalista hablará mañana conversaciones oficiales con el secretario de Estado norteamericano, Foster Dulles

Asistió a los Funerales del Pontífice

Reunión con Brentano, Mourville y Lloyd

Iniciará Mañana su Gestión en Taipei

ROMA, 19 (AP). — El secretario de Estado norteamericano, John Foster Dulles, partió hoy en un vuelo transpolar hacia Formosa, donde se reunirá con el presidente Chiang Kai-shek. Dulles hizo escala en Gran Bretaña para entrevistarse con su colega británico, Selwyn Lloyd. Funcionarios de la embajada estadounidense en Londres manifestaron que la reunión se prolongó unas tres horas y que a su término no se emitió ningún comunicado.

● **Conferenció con Fanfani**

El secretario de Estado arribó ayer a Roma para asistir a los servicios fúnebres en homenaje al extinto Papa Pío XII que se oficiaron hoy en la basílica de San Pedro. Hizo p[illegible] la ocasión para conversar con el primer [illegible] tro italiano, Amintore Fanfani, y los ministros de Relaciones Exteriores de Alemania occidental, Heinrich von Brentano, y de Francia, Maurice Couve de Mourville.

La crisis de Formosa y las conversaciones que Dulles sostendrá con el generalísimo Chiang Kai-shek fueron, según se presume, los temas principales de estas conferencias y también serán, probablemente, los que discutirá con Lloyd.

Los ministros de Relaciones Exteriores de Estados Unidos y Gran Bretaña se entrevistaron por última vez en Nueva York hace tres semanas, cuando la situación de Formosa era más grave.

● **Conferencia Casual**

Antes de partir desde Roma, Dulles manifestó a los periodistas que su entrevista con Lloyd "se originó naturalmente cuando este se enteró que mi avión se detendría en Inglaterra para reabastecerse de combustible y pasaría la noche allí". Agregó que no discutirían ningún tema especial ya que "simplemente aprovecharemos el hecho de encontrarnos en el mismo lugar y en el mismo momento, y mantendremos conversaciones similares a las que sostuve aquí con el primer ministro italiano y los cancilleres de Alemania occidental y Francia".

Expresó que sus conferencias en Roma incluyeron una discusión sobre la situación en el Lejano Oriente "pero eso no lo todo. Siempre muy provechoso conversar y hablar bendiciones las reuniones", agregó.

Funcionarios de la embajada norteamericana anunciaron que Dulles y Lloyd hablarán en una conversación informal en el aeropuerto de Bruze Nortol, a 150 kilómetros de Londres, cuando el avión-tanque a chorro en el que viaja Dulles se detenga para aprovisionarse de combustible.

La llegada de Dulles a Taipei está prevista para el martes a la mañana, y a la tarde iniciará sus conversaciones con el mariscal Chiang Kai-shek. Según se tiene entendido, el principal objetivo del viaje del secretario de Estado norteamericano es "reconocer a los dos gobiernos un tanto distanciados por recientes malentendidos respecto de la política norteamericana sobre la defensa de las islas costeras chinas de Quemoy y Matsu.

56 PAGINAS EN DOS SECCIONES

Clarín

UN PESO

Un fogón de atención para la solución argentina de los problemas argentinos

Año XIV Diario de la Mañana Nº 4652

Buenos Aires, Lunes 20 de Octubre de 1958

El Presidente Heuss Inicia su Gira Inglesa

Primer Estadista Alemán que Llega Después del Kaiser

LONDRES 19 (De nuestra agencia). El duque de Gloucester saludará mañana en el nuevo aeropuerto de Gatwick al presidente de la República Federal Alemana, doctor Theodoro Heuss, y poco después la reina y el príncipe Felipe le recibirán en el anden de la estación Victoria. Va a ser huésped del palacio de Buckingham. Esta es, sin duda, una ocasión memorable para la historia de las relaciones de los dos pueblos. Desde que el káiser Guillermo II llegaba a Londres en 1907 hasta llegada alemana otra vez por desventuras familiares las visitas de estado entre los más altos representantes de las dos naciones quedaban por una u otra cosa interrumpidas. Dos guerras e innumerables recelos, más el rencor, las separaron.

Aceptan hoy los británicos que el mundo cambia de ideales y ya se han elevado en el hall gallardetes que entrecruzan banderas inglesas y alemanas en honor del primer presidente alemán elegido libremente desde Hindemburg; en honor "de un político universitario, de un intelectual, de un hombre de letras insobornable que mantuvo su integridad a lo largo de muchos años dramáticos". Se destaca su sentido del humor. Le sirve en último caso para suavizar las relaciones de la presidencia con el canciller. "El humor es la marca alma de los estadistas llamados a desempeñar puestos de la más alta responsabilidad y de mayor mando".

Tiene hoy en Londres no pocos admiradores el doctor Heuss en su condición de civil "Soy civil. Ha dicho el mismo. al cuento cincuenta por cuento". Representa, al decir de los ingleses, el viejo espíritu de la Alemania democrática sumergida durante las guerras del siglo y aspira, como todos sus compatriotas, a la unión alemana. Llegará "como jefe de estado de la más poderosa nación del oeste de Europa". Hasta ahora no había reconocido Inglaterra especialmente la superioridad. El "Daily Telegraph" del 17 de noviembre la reconocía. Los años y las desilusiones parecen haber modificado la opinión inglesa de que "el único buen alemán es el alemán muerto".

En el fondo, Inglaterra admira el milagro de Alemania, el de su resurgimiento, el de su nueva potencia económica. Lo práctico, por lo visto, decían los ingleses en la última posguerra, es perder la guerra y habrá que organizar otra con garantías de no ganarla en un descuido. Pero lo práctico, según los alemanes, es trabajar obstinadamente sin discusiones y sin paradojas graciosas. Aún queda el recelo, sin embargo, quedan las últimas reticencias. Todavía duda este pueblo del desarrollo completo del proceso político que va imponiendo en Alemania un estilo más intelectual, otras maneras y el olvido de la arrogancia.

JACINTO MIQUELARENA
Corresponsal de Clarín en Gran Bretaña

Hoy Escriben en Clarín

★ *Desde Londres*
Jacinto Miquelarena
(Página 1)

★ *Desde Milán*
Lino Pellegrini
(Página Central)

★ *Desde Nueva York*
Horacio Estol
(Página 27)

★ *Desde París*
Paul Reynaud y Carlos Sentís
(Página 32)

★ *Desde Munich*
HERMAN PILNIK
PAGINA 40

Y, además, una nota más de la serie

Cómo se Elige un Papa
Por Mollie McGee
(Página Central)

Confía Adenauer en el Desarme Controlado

INFORMACION PAGINA CUATRO

Queda una Sola Esperanza: Hallar a los Posibles Sobrevivientes del "Guaraní", Hundido en el Sur

INTENSAMENTE POR MAR Y AIRE PROSIGUE LA TAREA DE LOCALIZAR A LOS NAUFRAGOS

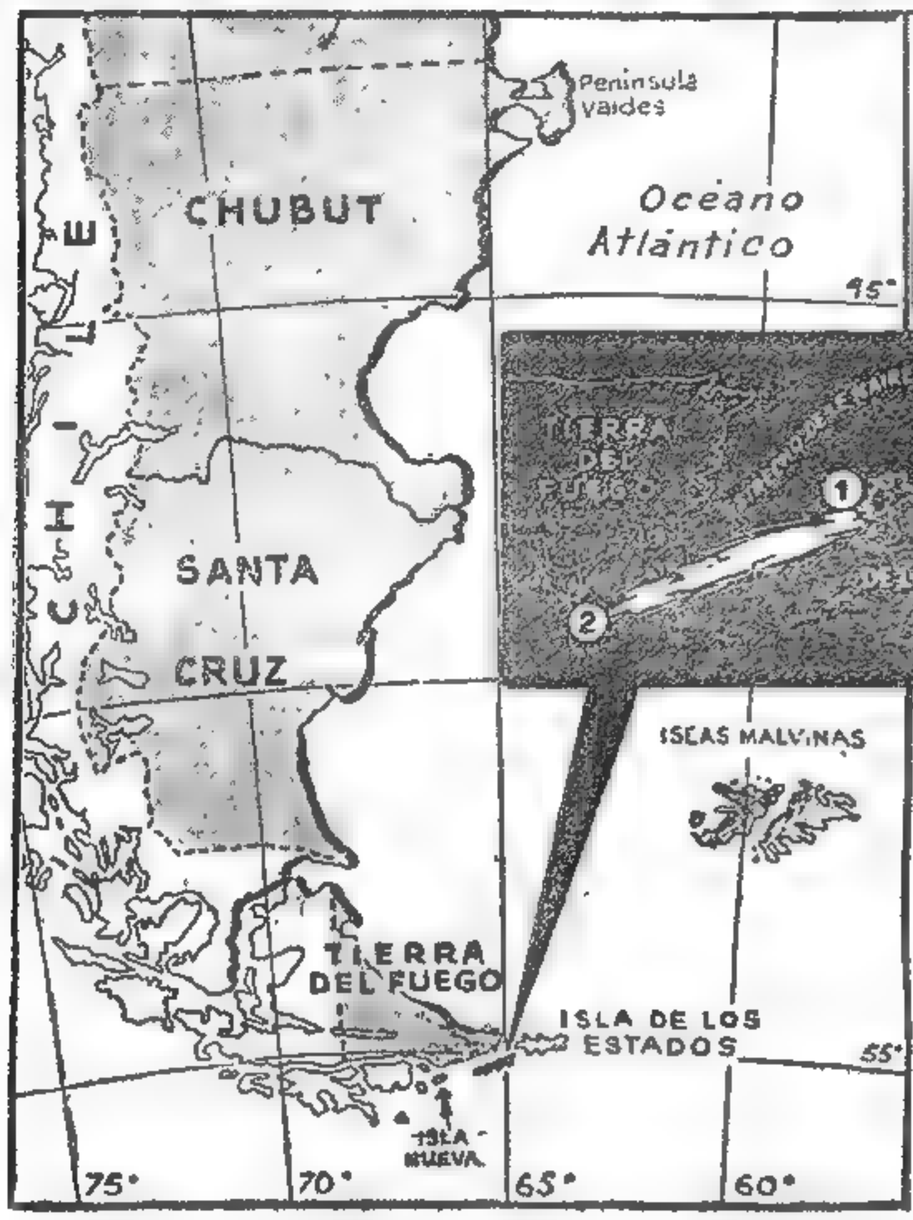

52 PAGINAS EN DOS SECCIONES

Clarín

UN PESO

Un toque de clarinada para la solución argentina de los problemas argentinos

Año XIV Diario de la Mañana Nº 4653

Buenos Aires, Martes 21 de Octubre de 1958

Escenario del Drama

LA COMPOSICION GRAFICA nos muestra —en calma—, el desolado escenario de la tragedia. En el mapa tenemos marcada con una flecha, al sur de Tierra del Fuego, la isla Nueva, lugar donde se hallaba el "Guaraní" cuando lanzó su último mensaje. El huracán lo arrastró muchas millas, hasta el punto donde se ve la mancha de petróleo. En la ampliación de este sector se ve el espacio comprendido entre territorio fueguino y la isla de los Estados. El número 1 es el lugar donde se avistó la mancha, que se prolonga hasta el Nº 2, que es donde tiene origen y tal vez esté hundido el "Guaraní".

OTROS HECHOS IMPORTANTES DEL PANORAMA NACIONAL

Docentes: Después de 20 días de huelga, se reanudará la actividad docente en la provincia de Buenos Aires. La Mesa coordinadora del Movimiento Pro Dignificación del Docente Bonaerense "Domingo F. Sarmiento", dispuso levantar el paro para facilitar el tratamiento de la ley que contemple la equiparación de los sueldos de esos profesionales con sus colegas que actúan en el orden nacional. [Detalles: página VEINTICINCO].

Petróleo: **¿Sabe usted que en 1962 produciremos 24 040.000 metros cúbicos de oro negro? ¿Y que podremos exportarlo? ¿Y que Y.P.F. alcanzará los objetivos anhelados por sus creadores? ¿Y qué . . .? Bueno, de esto y de otras muchas cosas más habló anoche por radio el Dr. A. Sábato, delegado del Poder Ejecutivo en Yacimientos Petrolíferos Fiscales. Sus conceptos: en la página DIECISEIS.**

Inversores: Comenzaron sus deliberaciones los inversores estadounidenses reunidos en esta Capital. En la página DIECIOCHO encontrará información, aunque los resultados son secretos.

Precios: **El Poder Ejecutivo no modificará su actual política de precios máximos ni establecerá otros nuevos, afirmó Orfila, desmintiendo versiones circulantes. (Información en la página TRECE).**

Comercio Exterior: Está organizado en una sola dirección y habrá que replantearlo, dijo Vítolo al suscribir la carta intención con el grupo japonés Nawasaki según se informa en la página DOCE.

Efectivos de la Armada Realizan Desembarcos en Zonas Costeras

★ *Anuncio Oficial del Capitán Kolungia*

★ *La Angustiosa Realidad: Pesimismo*

★ *Son 36 los Marinos Desaparecidos*

INFORTUNADAMENTE la tragedia se ha consumado. Abatido por la tempestad, el "Guaraní" yace en los abismos del mar y sus treinta y seis tripulantes —flor de juventud— han rendido el supremo sacrificio de sus vidas en una lucha que ha debido ser tremenda, librada a brazo partido contra la furia de los elementos en el intento de alcanzar ayuda a un modesto camarada enfermo y debatiéndose con la muerte en el desierto glacial de la soledad antártica.

La triste nueva, anticipada la víspera con un postrer resquicio de esperanza, ha sido confirmada ayer por el subsecretario de Marina, capitán de navío Carlos A. Kolungia. La nave se ha hundido, según lo indican las exploraciones aéreas, a sólo ocho millas de la costa sur de Tierra del Fuego, frente al Cabo Hall, situado en el extremo este del territorio, vale decir, en un lugar distante muchas millas al nordeste del punto en que se hallaba el "Guaraní" cuando emitió su último mensaje en medio de la tempestad, a diez millas al sur de la Isla Nueva: de esto se desprende que, con gobierno o al garete, fué arrastrado hacia el norte por la insistida violencia de los vientos provenientes del sudoeste.

• ***Búsqueda de los Sobrevivientes***

Queda ahora la empeñosa búsqueda de posibles sobrevivientes en el mar a cargo de aviones y unidades de superficie y en la isla de los Estados por patrullas de marinería de desembarco en distintos sitios de la inhóspita región, hasta donde se extie de la faja de petroleo que dió el primer indicio d naufragio y del lugar donde ocurriera.

HE AQUI una de las últimas fotografías del buque de salvamento "Guaraní", con cuya desaparición cerca de la isla de los Estados inmolaron sus vidas treinta y seis hombres de nuestra marina de guerra

Se pensó en el primer momento que esa manch hubiera sido producida por el propio "Guaraní" arrojar a las aguas ese producto en un intento c aplacar el oleaje. Pero en redobladas exploracion aéreas posteriores, nuevos indicios desvaneciero esta esperanza: la mancha se prolongaba una mil en direccion este, y se desplazaba aún lentamen hacia la isla de los Estados, en tanto que en el lug de su aparición continuaba afluyendo petróleo.

• ***Tal vez Buscaba la Costa***

En su información de ayer, el capitán Kolung

(Continúa en la página NUEVE)

DOS ACONTECIMIENTOS SALIENTES DEL PANORAMA EXTRANJERO

Del Carril Gestionaría Mayor Ayuda de EE. UU.

(Información página SEIS)

Reanudó Pekín el Ataque a Quemoy

(Información página TRES)

Dulles Conferencia con Chiang Kai-shek; no Pedirá el Retiro de Quemoy

INFORMACION EN LA PAGINA TRES

Importaciones: Darán Permisos de Cambio a 110 Nuevos Productos

★ Desde el 2 de Mayo Estaba Prohibida su Introducción
★ Se Autorizó, Además, la Importación de Maquinarias

EN una información dada a conocer anoche por el Banco Central, originada en la Comisión de Importaciones, organismo creado para racionalizar las adquisiciones argentinas en el exterior, tuvo comienzo de ejecución la varias veces anunciada modificación de fondo al régimen de importaciones. En efecto, según el comunicado Nº 126 de la mencionada institución, la Comisión de Importaciones en reunión realizada ayer bajo la presidencia del señor T. J. López Ayala y con la asistencia de los subsecretarios de Economía, de Industria y Minería, de Comercio, y de Finanzas, adoptó varias resoluciones por las cuales, prácticamente, se reabre el mercado de cambios al menos para importaciones esenciales, y se reimplanta el sistema denominado "de reequipamiento industrial". Las medidas establecen:

1º **Reanudar el otorgamiento de autorizaciones para importar artículos para los cuales existe un mayor déficit de abastecimiento, dentro del régimen de la Circular 3.300, en especial productos vinculados con la sanidad animal y vegetal y corcho. (No se dieron listas de artículos, pero hemos podido averiguar que alcanzarían a aproximadamente 110 productos.)**

2º Autorizar la importación de maquinarias destinadas al reequipamiento industrial, dentro de los regímenes de financiación existentes con anterioridad al 30 de abril último. También reimplantó la norma para la importación de máquinas que se introduzcan como prototipos de fabricación.

3º **Autorizó la importación de diversos productos comprendidos en 120 casos considerados de emergencia, cuyo detalle no fué dado a conocer.**

• Significado de las Medidas Adoptadas

El anuncio del Banco Central significa, en la práctica, que se amplía el mercado de cambios, clausurado el 2 de mayo pasado, inmediatamente después de asumir el actual gobierno constitucional.

Como se recordará, la Circular 3.300 fué dictada como medida de emergencia para permitir la importación de productos muy esenciales y por un monto reducido, 20 millones de dólares. El régimen cambiario que estableció esta circular era el siguiente: 50 % del valor de la importación por el mercado oficial y 50 % por el mercado libre. Posteriormente, el 19 de setiembre, por Circular 3.331, el Banco Central extendió la esfera de aplicación de la Circular 3.300 a todas las importaciones provenientes de países limítrofes y de Europa oriental.

Pero es ésta la primera vez que se amplía la lista de artículos que comprendía esa circular y en un número significativo —repetimos que no se dió información, pero ascenderían a 110 productos, aproximadamente—, en forma tal que luego de esos seis meses de restricción máxima, se vuelve al sistema de las autorizaciones para importar, aunque limitado por el momento a artículos aplicables al mantenimiento de la salud pública y la sanidad vegetal y el corcho.

El otro anuncio, el de que se autorizarán importaciones de maquinarias para el reequipamiento industrial, restablece el régimen del pago diferido, también abolido el 2 de mayo pasado.

La información complementaria de que ya se han despachado favorablemente 120 expedientes urgentes, indicaría que el régimen instaurado se encuentra en plena vigencia.

C. Deliberante: Aprobó el Nuevo Régimen Para Jubilados Municipales

• Rige Desde el 1o. de Octubre Ultimo: Establece el 82 % Móvil • Para las Pensiones Acuerda el 75 %

QUEDO sancionado ayer —con el voto unánime de todos los sectores integrantes del Concejo Deliberante— el proyecto de ordenanza que fija el nuevo régimen para los jubilados y pensionados de la Intendencia municipal y que fué presentado a la consideración del mismo, juntamente, por las comisiones de Presupuesto, Hacienda y Cuentas, y de Interpretación y Asuntos Legales.

Tal como se adelantó, el ordenamiento aprobado establece el 82 % móvil para los jubilados y el 75 %, también móvil, para los pensionados, y tiene vigencia desde el 1º del mes en curso para todos los afiliados al Instituto Municipal de Previsión Social.

La reglamentación del citado proyecto de ordenanza establecerá, asimismo, que la prestación de servicios cesará, automáticamente, al efectivizarse el pago de la jubilación mientras que las pensiones se reajustarán o concederán, según el caso, en el 75 por ciento de la prestación que le hubiere correspondido al causante. Dispone también, que a partir de setiembre de 1958, inclusive, serán incrementados en 900 y 700 pesos, respectivamente, los haberes de jubilados y pensionados, en carácter de anticipo hasta que se reajusten las prestaciones que fija la mencionada ordenanza.

• SOBRE LA REGLAMENTACION DE LA ORDENANZA

Agrega en su parte fundamental el documento aprobado, que el Instituto Municipal de Previsión Social hará los ajustes necesarios para su aplicación dentro de los seis meses de su reglamentación [illegible] Departamento Ejecutivo del organismo en un plazo no mayor de 90 días. Agrega también, que a partir de [illegible] de 1959, será aumentado en el 1 % el aporte de los afiliados y también en la misma proporción el patronal para el [illegible] del referido Instituto, mientras que los jubilados no podrán [illegible] los beneficios que otorga la obra social de la Comuna.

MAS INFORMACION PAGINA DIECINUEVE

56 PAGINAS EN DOS SECCIONES

Clarín

BUENOS AIRES REPUBLICA ARGENTINA

UN PESO

Un mapa de ideas para la solución orgánica de los problemas argentinos

Año XIV Diario de la Mañana Nº 4654

Buenos Aires, Miércoles 22 de Octubre de 1958

FOSTER Dulles, secretario de Estado norteamericano, que anuncia en Taipei conferencias con el presidente de China nacionalista, mientras arrecia el fuego comunista sobre Quemoy

CHIANG Kai-shek, jefe del gobierno nacionalista chino. En su conferencia con Dulles trataría de conseguir el apoyo norteamericano a su política de mantener la posición en Quemoy

Escriban Hoy en Clarín

Desde Nueva York
Walter Lippmann
(PRIMERA PAGINA)

Desde Washington
J. M. Roberts
(PAGINA 32)

Desde Nueva York
T. P. Whitney
(PAGINA 32)

Desde París
Carlos Sentís
(PAGINA 10)

OTROS HECHOS IMPORTANTES DEL PANORAMA NACIONAL

Capitales: Se [illegible] el tema, [illegible] varios [illegible] vinculados al mismo: una misión japonesa invertirá capitales en nuestro país (página DOCE). Igual intención tienen firmas de EE UU e Inglaterra (página ONCE). El gobierno reiteró las garantías para los capitales norteamericanos, en la reunión de inversores que se realiza en esta capital (página DIECIOCHO)

Artículo 28: **Estudiantes secundarios y universitarios vuelven a discutir si paran o no para reclamar contra su reglamentación. Mientras FUA sigue reunida, FEMES resolvió por escaso margen mantener el paro para hoy. Así lo informamos en la página VEINTIDOS, donde hallará una nueva advertencia del Ministerio de Educación a los alumnos.**

Tarifas: De ferrocarriles. Deben ser revisadas y razonablemente aumentadas. Así expresó el ministro de Obras y Servicios Públicos en el acto de que informamos en la página VEINTIUNO

Precios: **El doctor Orfila esta vez fué más claro: se mantendrán —dijo— los precios máximos en vigencia para 13 artículos de primera necesidad. En la página VEINTIUNO encontrará la afirmación.**

Perjudican el Prestigio de Dulles sus Propias Contradicciones

WASHINGTON, 21 (Exclusivo para Clarín).— Las conferencias de prensa de Foster Dulles son de una variedad desconcertante, pero en su favor debemos recordar que está haciendo actualmente algo que muy rara vez se había intentado hasta ahora. El secretario de Estado norteamericano gestiona una difícil y delicada negociación a tres puntas con los dos gobiernos chinos y con los principales aliados europeos de Estados Unidos. Al mismo tiempo, concede una serie de conferencias de prensa en las que no se preocupa tanto de informar sobre los hechos como de defender su prestigio en Formosa y en Washington.

•

Esa actitud requiere todo género de evasivas y desplazamientos, y la insistencia en que el pueblo norteamericano no exija una declaración directa e íntegra de la posición actual de Estados Unidos.

Su mayor dificultad consiste en su intención de continuar una intricada negociación secreta con un derroche increíble de declaraciones públicas. Así resulta evidente que para que pueda existir cierto entendimiento con Pekín, debe llegarse a un acuerdo en que nada se convenga en principio, aunque se hagan concesiones de hecho. Es evidente también que si deben hacerse ciertas concesiones, Dulles habrá de persuadir a Chiang Kai-shek de que las haga, sin obligarlo a admitir que las ha hecho.

•

Si damos por sentado que todo esto es necesario, ¿es imprescindible acompañarlo con tantas declaraciones públicas contradictorias? Aunque la mayoría de las personas tiene la memoria frágil, muchas recuerdan lo que se dice de una semana para otra. Estas preferirían que las informaran honradamente de que las negociaciones que se efectúan son delicadas y deben mantenerse en secreto, antes que escuchar tantas versiones distintas, ya que así terminan por no creer en ninguna de ellas. Dulles está muy preocupado y con razón, ya que desea salvar el prestigio de Chiang Kai-shek; también desea, y es natural, la idea de que los chinos rojos no crean que les está huyendo. Otra de sus inquietudes es el temor de llegar a un acuerdo que pueda calificarse de apaciguamiento. Pero lo que debiera preocuparlo más que nada es que se crea y confíe en la palabra del secretario de Estado norteamericano. Y en ese aspecto, por ahora, Dulles no ha mostrado todavía suficiente interés por el asunto.

Habría un gran alivio general, y ello serviría para aumentar el prestigio de Estados Unidos, si Dulles anunciara que la situación ha entrado en una fase donde los puntos en discusión son tan espinosos que no pueden ser debatidos en público. Eso evitaría en gran parte el malestar provocado por las evasivas del alto funcionario que tiene a su cargo la política exterior de Estados Unidos.

WALTER LIPPMAN

Copyright Clarín y Editors Pcc y Prohibida la reproducción total o parcial

Fracasó un Intento Rebelde en Bolivia

INFORMACION PAGINA DOS

LA PLATA: Diputados Aprobó las Mejoras de Sueldos para los Maestros

INFORMACION PAGINA VEINTIDOS

IMPORTACIONES: Concretan Medidas Para que la Industria Cuente con Materias Primas

Los Permisos a Otorgar Sumarán de 52 a 65 Millones de Dólares

LAS SOLICITUDES QUE NO EXCEDAN EL 33 POR CIENTO DE LAS NECESIDADES DE UN AÑO SERAN DESPACHADAS DE INMEDIATO

LA segunda medida de importancia en el término de 24 horas con relación al abastecimiento externo del país, adoptó ayer el Banco Central, al fijar las normas que se aplicarán para despachar los pedidos de importación por el mercado libre, sin permiso de cambio. Anoche dió a conocer el comunicado Nº 127, que anticipa el texto de una circular de cambios que será entregada hoy, a las 12, a los bancos, instituciones autorizadas y corredores. Por la misma, se hace público el mecanismo que el Banco Central usará para el despacho de solicitudes de importación. En síntesis, la circular establece:

1 **Continuarán considerándose** todas las solicitudes que se refieren a artículos incluídos en circulares posteriores al 2 de mayo último.

2 Considerará de **inmediato** los pedidos de cambio libre que **en conjunto** no representen más del 33 por ciento de las necesidades anuales estimadas del rubro a que correspondan.

3 **Quedará postergada** la consideración de las solicitudes que excedan ese porcentaje, hasta tanto se concluya el estudio que se está realizando para fijar los principios generales que deberán tomarse en cuenta. Ello obedece al hecho de que para una serie de artículos las solicitudes presentadas como compras anteriores al 30 de abril de este año, representaron un monto superior a las necesidades de un año de importación y en algunos casos hasta dos años.

4 **Quedan postergadas** las solicitudes de importación de elementos para radio, televisión, motonetas, motocicletas y motocoupés.

5 Se examinan atentamente las necesidades de abastecimiento adoptando resoluciones excepcionales en los **casos de urgencia para evitar se paralice la producción de fábricas o en aquellos casos que se traten de cuestiones de interés público.**

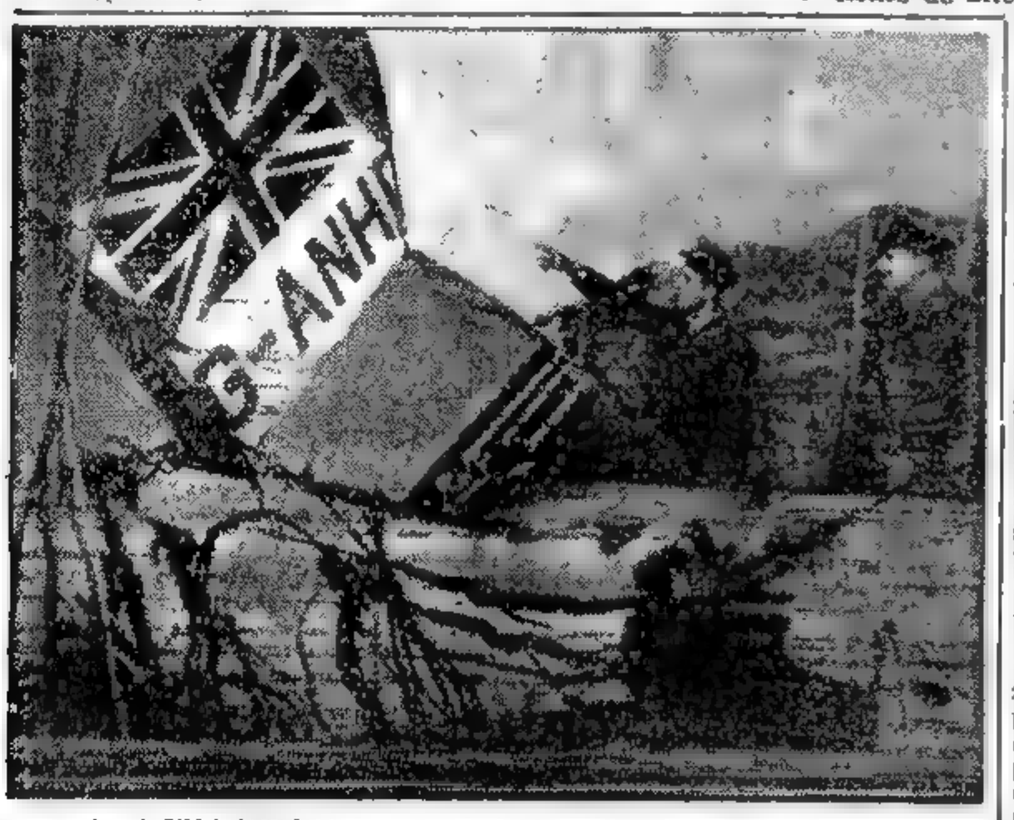

A UNA INFORME masa de hierros retorcidos y dispersos quedó reducido el avión de transporte británico que ayer se estrelló en pleno vuelo cerca de Anzio, unos 48 km. al sur de Roma. Murieron 31 personas, entre pasajeros y tripulantes. (Radiofoto de AP, exclusiva para Clarín). (Información página DOS)

★ Significado de las Medidas

La circular anticipada ayer establece un método aritmético sencillo para determinar en cuáles casos se autorizarán importaciones de **productos esenciales:** cuando el total de solicitudes no exceda del 33 % de las necesidades anuales de importación de cada rubro. El Banco Central posiblemente no dé a conocer las cifras en las cuales apoya sus estimaciones de abastecimiento suficiente del país.

Cuando las solicitudes encuadren en ese porcentaje del 33 %, se despacharán de inmediato. No significará esto reimplantar el régimen de despacho automático para las importaciones, pero sin duda será algo muy parecido, por la rapidez de resolución. Estas normas se aplicarán ya mismo a todas las solicitudes presentadas hasta el 30 de abril último. Para las presentadas con posterioridad, se adoptarán resoluciones dentro de un breve período.

★ Cercanos Créditos Externos

Estos acuerdos para importar se realizarán **con independencia de las actuales disponibilidades de divisas del país.** En efecto, el Banco Central ha considerado —según pudimos informarnos— que primero se encuentra la necesidad de abastecer urgentemente al país de materias primas y otros artículos esenciales, y luego la situación de cambios. Al respecto, el Banco ha tenido en cuenta las posibilidades de otorgamiento de créditos que tiene en estudio avanzado, de

(Continúa en la pág. DIECISEIS)

52 PAGINAS EN DOS SECCIONES

Clarín

UN PESO

Un rayo de esperanza para la solución argentina de los problemas argentinos

Año XIV Diario de la Mañana Nº 4655

Buenos Aires, Jueves 23 de Octubre de 1958

OTROS HECHOS IMPORTANTES DEL PANORAMA NACIONAL

Sin Novedad: "El gobierno desconoce la existencia de un complot en Mendoza", afirmó el ministro del Interior, doctor Vítolo, según Ud. podrá informarse ampliamente en la página NUEVE. Y agregó: "no hay ninguna novedad. Nos enteramos de tales versiones a través de un anuncio periodístico".

Enseñanza: **Inferiores a los normales fueron los porcentajes de asistencia en colegios y escuelas. El motivo: el paro de 72 horas que inició ayer FEMES para reclamar la no reglamentación del artículo 28. Usted encontrará la respectiva información en la página DIEZ.**

"Guaraní": Sigue siendo infructuosa la búsqueda de los náufragos de esta unidad de nuestra Armada, perdida en las inmediaciones de la Isla de los Estados. Pese a ello —y ahora estimulados por una mayor visibilidad en la zona— prosiguen intensamente —por mar, aire y tierra— los patrullajes de la marina. Todos los detalles de esta angustiosa situación los hallará Ud. en las páginas SIETE y DIECIOCHO.

Gremiales: **QUIMICOS: la parte patronal no acepta el arbitraje del ministro de Trabajo y ratifica que hoy, a las 24, vence el plazo para la aceptación de la propuesta formulada, la que vencido ese plazo, será retirada. PORTUARIOS: en una entrevista con el presidente de la Nación anunciaron que suspenden las medidas de fuerza hasta el martes 28. Y.P.F.: el personal realizará hoy paros de dos horas. Los "62, 32 y 19" sostendrán una conferencia con el doctor Frondizi. (Amplia información en las páginas OCHO y VEINTIUNA.**

Comercio: Fué pródiga en anuncios la jornada de la víspera. Los hombres de negocios suecos que se hallan en Buenos Aires visitaron al presidente y le expusieron sus anhelos de activar los vínculos económicos de ambos países. El subsecretario de Comercio Exterior, doctor España y Sola, mostróse optimista con respecto a las gestiones que se hacen en torno de las tratativas con Rusia y Colombia. (Detalles: página OCHO).

Futbol: **Jornada incompleta a mediados semana con Racing siempre al tope de la tabla, posición que mantuvo al vencer 4-1 a Independiente; San Lorenzo batió a Vélez Sarsfield, 2-0 y Atlanta, empinado tercero, igualó con Gimnasia y Esgrima, 1-1; Central Córdoba goleó a Estudiantes, 6-1, mientras Huracán escasamente superó a Tigre, 1-0 y Lanús por 2-0 a Newell's Old Boys. Hoy se completa la fecha con River-Argentinos Juniors y Rosario Central-Boca. (Información en las páginas VEINTICUATRO a VEINTISEIS).**

Del Carril Arribó a Washington Para Gestionar Apoyo Económico

- Desarrollo de Industrias Esenciales
- "Hacia una Franca Recuperación"
- Conferenció con Funcionarios de EE. UU.

WASHINGTON, 22 (AP). — El ministro de Economía de la Argentina, doctor Emilio Donato del Carril, llegó hoy a esta capital, tratando de buscar ayuda para acelerar el desarrollo económico de su país. Manifestó que deseaba explorar las posibilidades que puedan ofrecerse aquí, tanto en las instituciones internacionales como en las del gobierno de Estados Unidos, para ayudar a llevar a cabo "algunos proyectos fundamentales de gran importancia para la Argentina". El ministro no expuso cálculo alguno de la cantidad global que pueda precisarse para ello.

● No se Fijan Cifras

En fuentes informadas se dijo que, aunque las necesidades de la Argentina han de ascender a centenares de millones de dólares, sería imposible fijar en estos momentos una cifra específica. Las propuestas se discutirán más bien, según se explicó, a base de la prioridad de los diversos proyectos para la recuperación económica de la Argentina y la capacidad de ésta para reembolsar los empréstitos.

Acompañado por el embajador argentino en Washington, doctor César Barros Hurtado, el doctor Del Carril llegó a ésta por vía aérea, procedente de California, donde había llegado esta semana en vuelo de Nueva Delhi.

En Nueva Delhi asistió a la reunión anual del Banco Mundial y Fondo Monetario Internacional, y mantuvo, según dijo, "muy amplias conversaciones" con funcionarios de ambas instituciones.

● Proseguir Conversaciones

Es precisamente, para proseguir estas conversaciones y sostener otras con funcionarios del gobierno de Estados Unidos y de su Banco de Exportación e Importación, para lo que el ministro de Economía argentino ha venido a ésta.

En lo que respecta a la situación en la Argentina, el doctor Del Carril dijo que "las primeras dificultades que encaraba el nuevo gobierno en las actuales circunstancias han sido afrontadas, y tenemos la impresión de que vamos camino de mejores tiempos. Como era de esperarse, la situación, por el momento, es un tanto inestable, pero vamos hacia una recuperación franca".

● Interés Norteamericano

Un indicio del interés del gobierno de Estados Unidos, e indicio favorable, ha sido el hecho de que el director de la oficina de asuntos económicos regionales interamericanos del departamento de Estado, Harry R. Turkel, estuviera en el aeropuerto para recibir al doctor Del Carril. Turkel es una de las más altas autoridades del departamento, en lo que se refiere a los problemas económicos latinoamericanos.

(Continúa en la página CUATRO)

Dulles y Chiang Kai-shek Coordinaron su Política Frente a China Comunista

(Información Página DOS)

★

EE. UU. Lanzó un "Globo" Satélite

(Información Página TRES)

Serán Restringidos los Créditos Bancarios Para Combatir la Inflación

(INFORMACION PAGINA SIETE)

INVERSORES: Examinaron con Frondizi la Actual Política Económico-Social del Poder Ejecutivo

44 PAGINAS EN DOS SECCIONES

Clarín

BUENOS AIRES REPUBLICA ARGENTINA

UN PESO

Un toque de atención para la solución argentina de los problemas argentinos

Año XIV Diario de la Mañana Nº 4656

Buenos Aires, Viernes 24 de Octubre de 1958

De Gaulle Ofrece Negociar a los Rebeldes Argelinos

(INFORMACION PAGINA TRES)

FRACASO EL DISPARO DEL GLOBO SATELITE

(INFORMACION PAGINA DOS)

Progresan las Gestiones de Del Carril en Washington

(INFORMACION PAGINA CUATRO)

Hoy Escriben en Clarín

Desde París: *Carlos Sentis*
(PAGINA TRES)

Desde Washington: *Roscoe Drummond*
(PAGINA OCHO)

Desde Nueva York: *Horacio Estol*
(PAGINA CENTRAL)

Desde El Vaticano: *Jean Bosc*
(PAGINA CENTRAL)

Existe Interés en Incorporar Capitales al País

UNA cordial entrevista con el presidente Frondizi —realizada también con el sistema de traducciones simultáneas— y con la modalidad conocida como de "mesa redonda" puso anoche punto culminante en la residencia de Olivos a las reuniones que un grupo de inversionistas norteamericanos inició el lunes para examinar, con la colaboración de los más altos funcionarios del gobierno argentino, las posibilidades que ofrece nuestro país a capitales de aquel origen. Participaron del debate —amistoso y sincero— los ministros de Relaciones Exteriores y de Trabajo y Seguridad Social, y el subsecretario de Economía, en reemplazo de su titular, que se halla en EE. UU.; los secretarios de Comercio, de Industria y Minería, de Hacienda, de Finanzas y de Energía y Combustibles, y los presidentes del Banco Central y del Banco Industrial, a quienes se agregó el secretario de relaciones económico-sociales de la presidencia.

La entrevista comenzó a las 19.30 y finalizó pasadas las 21.30; en cuanto a los trabajos de la asamblea, conducidos a intenso ritmo en lo que va de la semana, concluirán hoy por la mañana con una sesión en que participará el señor Rogelio Frigerio.

● Prosiguieron en la Víspera las Sesiones

Entretanto, las sesiones del Business International prosiguieron durante el día de ayer en el salón Colonial del Plaza Hotel, con la presencia, por separado, del ministro de Trabajo y Seguridad Social, señor Alfredo Allende, y del subsecretario de Energía y Combustibles, ingeniero Eiso Angel Baetti, en reemplazo del titular de esa secretaría, doctor Gregorio Meira, quien excusó su inasistencia.

El señor William Cornelius, vicepresidente de operaciones internacionales de la Sunbeam Corporation (artefactos eléctricos y equipos diversos, con fábricas en numerosos países, incluso la Argentina), dió la bienvenida al señor Allende, a quien acompañaban el asesor del ministerio, doctor Héctor Vilaveirán; el director de Previsión Social, doctor José M. Goñi Moreno, y el director de Asuntos Legales, doctor Humberto Capelli. Al término de la reunión que se inició minutos después de las 9 y terminó a las 11, el señor Allende fué —por contraste con otros funcionarios— amablemente explícito y expresó que había recogido una alentadora impresión y que creía interpretar a los visitantes si expresaba que éstos, a su vez, eran optimistas en su análisis de la realidad nacional y esperaban positivos resultados de sus contactos con los funcionarios del gobierno argentino.

Expresó que, juntamente con técnicos de la Oficina Internacional del Trabajo (OIT), se estudian el acrecentamiento de los índices de productividad industrial y adelanto que se confía en que con la normalización de los sindicatos y federaciones obreras se habrá de aclarar definitivamente el panorama gremial.

Al preguntársele si los delegados norteamericanos habían hecho observaciones sobre el posible retorno de dirigentes de filiación peronista a la conducción de los sindicatos, el señor Allende respondió que no se había mencionado el tema y concluyó sus declaraciones manifestando que después del intercambio de opiniones sentía fortalecida su confianza y su fe pues había escuchado entusiastas conceptos de los industriales norteamericanos sobre el rendimiento de la mano de obra en nuestro país.

Expresó asimismo que los visitantes demostraron evidente interés en incorporarse a la actividad productora del país y que no dudaba en que habrán de concretar a breve plazo sus intenciones.

● Un Elogio al Obrero Argentino

Trascendió más tarde que los participantes inquirieron si el gobierno argentino considera en estos momentos nuevos

(Continúa en la página SEIS)

La Solución del Problema de los Combustibles Atraerá Divisas, Afirma E. Haynes

(INFORMACION PAGINA SEIS)

ELRIDGE HAYNES

OTROS HECHOS IMPORTANTES DEL PANORAMA NACIONAL

"Guaraní": En las inmediaciones de la Bahía Franklin, ubicada en la Isla de los Estados, efectivos de nuestra Armada hallaron maderos y otros elementos con inscripciones alusivas al barco perdido en las aguas australes. Es el primer encuentro con restos físicos de la nave, detalle que robustece aún más los temores por la suerte corrida por el "Guaraní". En la página CATORCE se informa de ello, como también de la intensa búsqueda que se sigue practicando en procura de posibles sobrevivientes.

Petróleo: **Si la Cámara de Diputados lo aprueba el martes próximo y luego lo hace el Senado, las provincias tendrán mayor participación en los beneficios del petróleo. Tal fué el resultado de la reunión efectuada anoche por el bloque de la UCRI, sobre la que informamos en la página DIEZ.**

Artículo 28: Autoridades de la Universidad Católica Argentina solicitaron ayer al presidente Frondizi la pronta reglamentación de esta cláusula, a la que se oponen, como Ud. sabe, varias organizaciones estudiantiles. Una de ellas, la FEMES, cumplió el segundo de los tres días de paro dispuestos en oposición a dicho artículo. De todo ello encontrará información en la página NUEVE.

Maestros: **Nos referimos a los bonaerenses. Cumplieron su palabra y el gobierno de la provincia la suya. Ayer quedó convertido en ley el proyecto de equiparación de los sueldos de los docentes de Buenos Aires, según podrá leer en la página VEINTIUNO. Consecuencia: la actividad escolar en todo el territorio provincial fué normal.**

$ 63,30: Ese fué el precio —récord— del dólar billete al cierre de ayer. Hacía días que no tocábamos el tema, ¿verdad? No sólo el dólar subió: la moneda mexicana (esa que las señoras llevan en sus pulseras) aumentó 85 pesos su valor; y la libra, 22 pesos; el sol peruano pareció brillar ayer con más fulgor: ¡350 pesos más caro! En la página TREINTA Y SEIS encontrará todas las cotizaciones.

Siderurgia: **Hoy quedará suscripto un importante acuerdo entre nuestro país y representantes de la Comunidad Europea del Area del Carbón y el Acero, para la adquisición de materiales siderúrgicos. El documento establece el otorgamiento de un crédito para importar productos esenciales por 150.000.000 de dólares. Los detalles de esta operación los hallará usted en la página DIECISIETE.**

Fin del Secreto: Ante los Capitalistas de EE. UU. el Gobierno Fijó Claramente su Política

A través de distintos conductos oficiosos se fueron conociendo en los últimos días las 40 preguntas, divididas en seis rubros, que los inversores norteamericanos formularon al gobierno de Arturo Frondizi: (1) Política exterior, 7 preguntas; (2) Inflación, 8; (3) Importación, 7; (4) Finanzas, 6; (5) Problemas obreros, 4; (6) Energía y combustibles, 8. Pero un singular hermetismo rodeó las respuestas brindadas por las autoridades nacionales. Se pudo saber, sin embargo, que los ministros y secretarios de Estado presentaron en términos generales el panorama nacional, respondiendo en cada caso a las preguntas que correspondían a su esfera de acción. Correspondió, finalmente, en las últimas horas de la tarde de ayer, al presidente, Arturo Frondizi, intercambiar ideas de orden general con el grupo de inversores norteamericanos, mientras que en la mañana de hoy el señor Rogelio Frigerio, y el equipo de funcionarios de la secretaría de Relaciones Económico-Sociales, elaborará con nuestros visitantes una síntesis de las deliberaciones y formulará las últimas concreciones.

En sus respuestas, el gobierno argentino replanteó ante los inversores norteamericanos las tesis generales de su política económica, financiera y social. Pero a algunas preguntas sumamente concretas, respondió en forma directa, dando a entender modalidades de esta política que no habían trascendido hasta el momento. De las respuestas dadas por el gobierno, hemos seleccionado precisamente aquellas que constituyen una novedad dentro del plano general de la conducción estatal. Son las siguientes.

1 **La Argentina está dispuesta a ingresar en la Administración de Cooperación Internacional si se considerase este ingreso un requisito indispensable para promover inversiones norteamericanas.** La Administración de Cooperación Internacional (ACI) tiene por objeto asegurar las inversiones norteamericanas en el exterior contra el riesgo de inconvertibilidad de las ganancias y el capital, y contra los riesgos de guerra y de expropiación.

2 **La Argentina está dispuesta a incorporarse a la Corporación Financiera Internacional.**

3 **En un mundo de monedas inconvertibles, la Argentina utilizará para su comercio exterior el sistema que resulte más apropiado al incremento de sus exportaciones, adaptándose a las necesidades de cada área.** No se considera atada a ningún sistema de comercio en especial, pero cree que el bilateralismo puede significar una sustancial ayuda para resolver el déficit de su balanza de pagos.

4 **La Argentina apoyará la creación del Banco de Fomento Latinoamericano y el Mercado Común Latinoamericano.** En este segundo caso, estima que la creación de este mercado debe hacerse en forma paulatina, y que la primera etapa —en la cual la Argentina se encuentra en este momento— es la de concertar acuerdos de pagos tipo, que serán la base de futuros convenios.

5 Sobre las relaciones comerciales con el bloque soviético versa una de las preguntas más extensas del cuestionario. El gobierno nacional ha respondido: **La Argentina, país integrante de la comunidad americana y en cuanto tal del bloque occidental, desea incrementar al máximo sus relaciones comerciales con los países que integran el mismo. Pero si este comercio no puede ser intensificado en la medida deseada, no le queda otra alternativa que expandir el comercio exterior, incluso con el bloque soviético.** La mayoría de los países occidentales mantienen relaciones comerciales con el bloque soviético, sin que por ello varíe su política general.

6 **Cada vez que se concluya un convenio laboral en el cual se registre un aumento de salarios, no habrá en ningún caso retroactividad para esos aumentos.**

7 **No forma parte de la política del gobierno elevar los impuestos, sino alcanzar una más justa distribución.**

8 **No habrá racionamiento de neumáticos.** Se prevé un aumento de la producción y, en todo caso, se recurrirá a la importación. El racionamiento de neumáticos fué incluido por los inversores norteamericanos como ejemplo de posibles racionamientos.

9 **Se procederá a la revaluación de los activos, objetivo del gobierno, pero en forma paulatina.**

10 **Se considerará dentro de la ley de inversiones la instalación de equipos y maquinarias usadas.** El gobierno presentó en este caso el ejemplo de las plantas Kaiser.

11 **Es objetivo del gobierno llegar al tipo único de cambio, tal como ha propuesto el Fondo Monetario Internacional.** Pero se tomará esta medida cuando las condiciones del desarrollo económico nacional lo permitan. Es decir, que no se haría por ahora.

12 **Si Estados Unidos coopera, no habrá necesidad de recurrir predominantemente, como hasta ahora, a la importación de bienes de capital procedentes de Europa, tal como ocurre actualmente.**

13 **El programa en materia energética del gobierno es el siguiente:** a) liquidar los problemas pendientes con las compañías concesionarias; b) promover la reinversión de los capitales de esas empresas; c) procurar financiaciones para las obras termoeléctricas e hidroeléctricas necesarias para acelerar la producción de energía; d) comenzar por solucionar el déficit energético en el Gran Buenos Aires y seguir progresivamente con el interior.

Dedicarán los Créditos a Recursos Energéticos

• Frigerio: Definió Medidas Económicas
• Finalizó la Asamblea de Inversores
• Suscribieron el Convenio con la CECA
• Corolario Optimista: Baja en el Dólar

—**La balanza ya inclinó uno de sus platillos...** —dijo ayer uno de los hombres de finanzas de la Unión, participante en la reunión de inversionistas que finalizó en nuestra capital. Culminaban así, con una frase, cinco días de sesiones con los funcionarios económicos del gobierno. Cinco días de sesiones donde los financistas de Estados Unidos analizaron friamente las posibilidades que ofrece nuestro país para la inversión de capitales.

Pero volvamos al platillo.

—**Podemos resumir así nuestra impresión** —agregó el anunciante—: **Son muchos y pesan más los factores que aconsejan invertir dólares, que aquellos —los menos y algunos susceptibles de ser superados— que puedan, por el contrario, desalentar a los hombres de empresa del extranjero.**

El último planteo del gobierno argentino ante los inversionistas, fué el "informe Frigerio", trazado ayer por la mañana en el Plaza, sobre la situación económica del país. De él, extractamos para Ud. estos puntos fundamentales:

- Se fomentará la industria, mediante la activación de los recursos energéticos.

A la intensificación de la producción del carbón, petróleo y la electricidad se dedicarán los créditos del exterior y las inversiones directas.

- El proceso inflacionario será combatido con energía. A la restricción de créditos bancarios —anunciada el jueves— seguirá una amplia contención en los gastos públicos.
- Serán incrementadas las exportaciones de carne y otros productos, eliminándose trabas aduaneras y todo procedimiento discriminatorio.
- La normalización de los sindicatos y federaciones obreras, conducirá a la paz social que impulsará la producción de bienes de consumo.

Ud. hallará sobre este tema amplia información en la página CINCO. Porque la múltiple actividad económica de ayer, nos obliga a pasar ahora al convenio suscripto por el gobierno con un grupo de productores de la Comunidad Europea del Carbón y del Acero, para la adquisición de productos siderúrgicos. De él, podemos formularle esta escueta pero elocuente síntesis:

- **Disponemos ya de un crédito por 650.000.000 de francos suizos (150.000.000 de dólares) para adquirir arrabio, palanquillas, lingotes, chapas gruesas y finas, hojalata y hierro. Muchos de estos materiales estaban escaseando en el país.**

Y pasemos a otro convenio. La Cámara Argentina para el Fomento del Intercambio, en conferencia de prensa, presentó el siguiente argumento en aval de la necesidad de concertar negociaciones con el gobierno de Pekín: China Roja adquiere ya productos argentinos a intermediarios, en desmedro de nuestra economía.

Por otro lado, puede señalarse una novedad con respecto a la firma Mercedes-Benz: la justicia dispuso reconocer a la firma Daimler-Benz, el 54 % de las acciones de Mercedes-Benz Argentina.

Y, como es natural, esta serie de dinámicas tratativas de efecto mediato, tenían que provocar un corolario inmediato. Y optimista. Aquí lo tenemos: el dólar se cotizó ayer a $ 68, es decir, a $ 1,30 menos que anteayer.

Esta Tarde se Reunirá el Conclave Para Elegir al Jefe de la Iglesia Católica

Predicen que Será muy Breve
Podría Ser Italiano el Pontífice
Por Ahora Todo es Incertidumbre

CIUDAD DEL VATICANO, 24 (AP). — Cincuenta y dos cardenales quedarán encerrados a partir de mañana en el conclave y no saldrán al exterior hasta que hayan cumplido con la solemne consigna: elegir al sucesor de Pío XII en el trono de San Pedro. Hasta ahora se han sucedido las conjeturas y hoy mismo reina la incertidumbre acerca de quién podrá ser el escogido. La impresión generalizada es que el conclave será breve y se elegirá un Papa italiano. Empero nadie se anima a afirmarlo categóricamente. Dos extranjeros, el armenio Gregory Agagianian, y el francés Eugene Tisserant, cuentan con buenas perspectivas para el caso que se decida la elección de un Papa no italiano. Pero todo esto también es por ahora conjetura. Mañana los hechos empezarán a ser más significativos que las palabras.

El ceremonial del conclave se iniciará a las 9.15, hora local, en la basílica de San Pedro. Los cardenales, luciendo su sagrada púrpura, se reunirán en el templo donde el decano Eugene Tisserant celebrará la misa del Espíritu Santo. Monseñor Antonio Bacci dirá una oración exhortando a los cardenales a dar a la Iglesia un Pastor competente, en el menor tiempo posible, olvidándose de cualquier otra consideración. Por la tarde, a las 15.30 en el Palacio del Vaticano, los purpurados volverán a reunirse, con las mismas vestimentas, para dirigirse al sector del conclave en procesión tras la cruz pontificia. Al llegar a la capilla Sixtina los manifestantes pedirán a Dios que los ilumine. A partir de entonces perderán contacto con el mundo exterior. El prefecto de ceremonias pronunciará entonces el "Exeunt Omnes" (todos afuera). Luego los purpurados quedarán solos, frente a su conciencia. Hasta que el humo blanco indique que el conclave ha terminado y que existe nuevo Papa. (Detalles: Pág. central)

40 PAGINAS EN DOS SECCIONES

Clarín

BUENOS AIRES · REPUBLICA ARGENTINA

UN PESO

Un toque de atención para la solución argentina de los problemas argentinos

Año XIV Diario de la Mañana Nº 4651

Buenos Aires, Sábado 25 de Octubre de 1958

RECUERDESE el bombardeo rojo contra Quemoy, como puede verse en el grabado, en el que aparece un avión nacionalista destruido

Pasternak, Djilas y Nehru Juzgan Severamente al Comunismo

WASHINGTON, 24 (Exclusivo para Clarín). — El comunismo es sometido ahora a las críticas más vigorosas que haya sufrido en el curso de muchos años por tres fuentes extraordinariamente divergentes, pero entre las cuales no figura ningún capitalista. Esta ola de críticas no es un episodio de la guerra fría que los soviéticos pueden descartar como cualquier otro ataque de Occidente, sino que previene del mundo satelitario de la Yugoslavia procomunista, de la capital del mundo neutral que es la India y de la propia Rusia. Los tres juicios adversos de los motivos, actos y métodos del comunismo, provienen de Milovan Djilas, a quien Tito encarceló por hacer públicas sus opiniones, del premier Nehru; y de Boris Pasternak, el gran novelista ruso a quien acaban de adjudicar el premio Nobel de Literatura. Sumados a los demás, son un fallo sobre el comunismo que no podrá ser desechado.

■

El juicio del ex comunista Djilas, que figura en su libro "La Nueva Clase", que debió ser sacado de contrabando de Yugoslavia para poder ser publicado en Nueva York, es el siguiente. Después de calificar a la nueva clase de dictadores comunistas como los peores explotadores del pueblo que el mundo haya conocido, termina diciendo: "Es una clase cuyo poder sobre los hombres es el más completo que haya visto la historia... Cuando esta nueva clase abandone el escenario de la historia, lo que es inevitable, su caída será menos lamentada que la de todas las demás clases que la han precedido. Aplastando todo, salvo aquello que convenía a sus propósitos, se ha condenado a sí misma al fracaso y a la ruina vergonzosa".

■

He aquí el juicio del premier Nehru, contenido en una carta que circuló con carácter confidencial entre sus amigos y luego se publicó. "Se habla mucho en el comunismo de las contradicciones de la sociedad capitalista, y hay verdad en ese análisis, pero también vemos crecientes contradicciones en la rígida estructura del propio comunismo. Su supresión de las libertades del individuo provoca poderosas reacciones. Su desdén por lo que podría llamarse aspecto moral y espiritual de la vida no sólo no reconoce algo que es básico en el hombre, sino que también priva a la conducta humana de todo nivel y valor. Su desdichada asociación con la violencia estimula cierta tendencia maligna de los seres humanos".

En cuanto al juicio del escritor ruso Boris Pasternak, quien figurará seguramente a la altura de los titanes de la literatura rusa del siglo XIX, está contenido en su notable novela "El doctor Zhivago", que no tiene el tono de un panfleto contra el comunismo, sino que estudia las reacciones de vigorosos seres humanos y la vida de Rusia a través de tres guerras y dos revoluciones, en un relato tierno e intuitivo.

En cierto momento, uno de los personajes de Pasternak hace este comentario:

—¿El marxismo una ciencia? Es peligroso por no decir más, discutir esto con un hombre a quien apenas se conoce. Sin embargo, el marxismo demuestra demasiada incertidumbre sobre sus fundamentos para ser una ciencia. No conozco un solo movimiento más concentrado en sí mismo y más alejado de los hechos que el marxismo, y en cuanto a los hombres que están en el poder, se sienten tan ansiosos de crear el mito de su infalibilidad que hacen todo lo posible por ignorar la verdad... No me gusta la gente que no se interesa por la verdad". Y luego, el novelista comenta, por intermedio del doctor Zhivago: "Ahí tiene. Usted es un bolchevique y, sin embargo, usted mismo no niega que esto no es vida, sino una locura, una pesadilla absurda".

■

Tanto Pasternak como Nehru y Djilas son tres hombres cuya devoción por la dignidad del hombre, la libertad y la justicia son bien conocidas. Y Pasternak no es un reaccionario, por cierto. Su indignación es tan grande cuando ataca las brutalidades de los zares como cuando enjuicia los actos tiránicos de los comunistas. Tomados en conjunto, los veredictos de estos tres hombres sobre el comunismo adquieren una significación realmente explosiva.

ROSCOE DRUMMOND

Copyright Clarín y Editor's Press. Prohibida la reproducción total o parcial

OTROS HECHOS IMPORTANTES DEL PANORAMA NACIONAL

Escalafón: Quedó sancionado ayer por el P. E. el nuevo escalafón para el personal de Obras Públicas. El mismo regirá desde el 1º de noviembre próximo. Fija un sueldo básico de 2.100 pesos, además de una escala de aumentos que comprende todas las categorías. Los detalles del instrumento aludido los hallará Ud. en la página NUEVE, junto con un cuadro explicativo de los números índices de los respectivos sueldos básicos.

Técnicos: **El país los necesita para su desarrollo económico. Y los actuales sistemas de enseñanza no responden a esa exigencia. Un objetivo y una convicción que orientan a la Conferencia Nacional de Ministros de Educación que inauguró ayer el Dr. Mac Kay, con un discurso que publicamos en la página VEINTICUATRO**

Artículo 28: El Poder Ejecutivo ha promulgado la discutida cláusula, modificada por el Senado y aceptada por la Cámara de Diputados en el tumultuoso final del período ordinario. En la página ONCE encontrará usted la información.

Leche: **El secretario de Agricultura y Ganadería anunció en la reunión de tamberos de Rosario que será liberado el precio de la leche pasteurizada. Esa medida y otras que tiene a estudio aquel departamento, tienen por objeto apoyar el desarrollo de la producción tambera, a la cual el señor Horne calificó como una de las más importantes del país, comparándola incluso con la triguera. La medida ha de significar, sin duda, un aumento en el precio de venta al consumidor. Información en la página DIECISIETE.**

Gremiales: Las "62 organizaciones" resolvieron declarar el estado de alerta en todo el país "ante la despreocupación del gobierno por solucionar el problema de la carestía de la vida". La Cámara Gremial de la Industria Química formula objeciones al laudo del ministro de Trabajo y Seguridad Social y resolverá en definitiva pasado mañana. Quedó solucionado el conflicto que mantenía el personal de Y.P.F. (Amplia información en la página QUINCE).

Diputados: **En la Cámara joven había quedado en el período ordinario un proyecto —sin tratarse— que otorgaba mejoras en los sueldos al personal judicial y que contaba con despacho favorable de la comisión respectiva. Ahora, el Poder Ejecutivo, mediante un decreto que ayer llegó al Congreso, incluye aquel proyecto para ser tratado. (Detalles: página DIEZ).**

EE. UU. INVITO A RUSIA A SUSPENDER LAS PRUEBAS NUCLEARES

INFORMACION EN LA PAGINA CUATRO

Singular Expectación en el Mundo: se Reunió el Conclave Para Elegir al Nuevo Sumo Pontífice

Mediodía: Fumata Negra: Se Repite el Resultado de la Primera Votación

48 PAGINAS EN TRES SECCIONES

Clarín

UN PESO

Un toque de clarín para la solución argentina de los problemas argentinos

Año XIV Diario de la Mañana Nº 4658

Buenos Aires, Domingo 26 de Octubre de 1958

Triple Documentación del Conclave Inaugurado Ayer

CIUDAD DEL VATICANO, 25 (AFP). — La primera jornada del conclave se ha cumplido. Con tiempo magnífico, 48 cardenales llegaron esta mañana a la basílica de San Pedro para asistir a la misa del Espíritu Santo. Desde temprano se había reunido cierta cantidad de público en la plaza San Pedro, para ver llegar los automóviles de los príncipes de la Iglesia, y para hacer —en voz baja— conjeturas acerca de cuál de ellos será el futuro pontífice. A esa hora, sin embargo, las opiniones parecían estar evidentemente divididas, y todos se preguntaban cuál de los purpurados deberá desprenderse de la sotana roja y aparecer en el balcón de la "Loggia" con sotana blanca para impartir la bendición apostólica a la Ciudad Eterna y al mundo.

● Comienzan las Ceremonias

La misa del Espíritu Santo fué oficiada a las 9.15 en el altar de la catedral por el cardenal decano Eugene Tisserant y los fieles que participaron del oficio pudieron notar la expresión marcadamente reservada y pensativa de los purpurados que, al retirarse de este siglo, rogaron a Dios todopoderoso que los iluminara para realizar una elección cuyos resultados y consecuencias son de importancia capital para la cristiandad. Cuatro de los cincuenta y dos cardenales no pudieron asistir a la misa oficiada en la basílica de San Pedro.

Inmediatamente después de la misa, el secretario de los Breves, monseñor Antonio Bacci, exhortó a los purpurados a darle un jefe "a la Santa Iglesia Romana y Universal" indicando que el prelado elegido como nuevo Papa debía ser al mismo tiempo "un Maestro, un Pastor y un Padre".

Fueron esas palabras en las que muchos de los presentes interpretaron una alusión al pontificado de Pío XII y sobre lo que deberá ser el reinado del próximo Papa. Por último, monseñor Bacci pidió: "Roguemos para que ese pastor sea electo en el más breve tiempo".

● En Menos de una Semana

La opinión generalizada, en el momento de comenzarse los primeros actos para el conclave, es que la elección del sucesor de Pío XII, si bien no sería tan rápida como la elección de Eugenio Pacelli, tampoco sería muy larga, y finalizaría en el curso de la semana próxima.

Luego de ser expuestas las más diversas hipótesis, de las cuales sólo merecen destacarse las dos más frecuentes que son: elección de un Papa de transición, de edad avanzada, o elección de un "Pontífice que se caracterice por su fuerte personalidad, serenidad y saber".

Este sería el caso, por ejemplo, de monseñor Juan Bautista Montini, actual arzobispo de la ciudad de Milán, pero nadie ha hablado y los augurios parecieron disiparse en el momento en que los cardenales entraron en el período llamado "De la Santa Paciencia", y desde este momento sólo habrá misas y oraciones por el buen éxito de la gestión difícil que le aguarda al nuevo soberano de la Iglesia.

Los cardenales penetraron en la Sala Reggia a las 15.30, pero desde mucho antes permanecieron junto a la entrada, orando y pensativos, mientras que sus equipajes, traídos por los conclavistas, y que ostentan etiquetas de empresas de aviación y de navegación del mundo entero, eran llevados a sus celdas y departamentos.

Un rato después tocó la campana del patio de San Dámaso para anunciar que debían retirarse todos aquellos que no participan del conclave, al tiempo que resonaba la palabra ritual "exeunt ommes".

La verificación —mediante una minuciosa inspección y recorrida— ha sido realizada por el cardenal Tisserant y los purpurados jefes de las órdenes de sacerdotes y de diáconos para establecer que nadie haya quedado oculto o disimulado en el recinto del conclave.

● El Cierre de las Puertas

El cierre de las puertas fué presidido desde el interior del conclave mismo por el cardenal Benedetto Aloisi Masella, camarlengo de la Iglesia; el cardenal Eugenio Tisserant, decano del Sacro Colegio, y el cardenal Canali.

Afuera, estas operaciones fueron fiscalizadas por monseñor Federico Callori di Vignale, gobernador del conclave; el príncipe Segismundo Chigi y el abogado Camilo Corsanego, comisario general. Las dos puertas se hallan: una a la entrada de la Torre de San Dámaso y la otra en el patio Borgia, sobre la Capilla Sixtina. Desde ahora en adelante, todos los contactos

(Continúa en la pág. DOS)

Los Hechos Importantes del Panorama Nacional

Dólar: Ud. sabe que subió $ 2,20 en un día; pero que bajó 1,30 el viernes. ¿Por qué? La respuesta a ésta y a otras preguntas afines en momentos en que la opinión pública está tan "hipersensibilizada" por la economía, la encontrará en la página VEINTICINCO y siguientes de la 2ª SECCION.

Paraguay: Los sucesos de Clorinda no alterarán el plan del presidente Frondizi: viajará a Paraguay, luego de delegar el mando el miércoles (pág. SIETE). En la pág. ONCE encontrará la información de ayer correspondiente a los acontecimientos en la zona fronteriza con el país hermano.

Empleados Públicos: Si Ud. pertenece a la Administración le interesará la noticia que publicamos en la página OCHO: la comisión respectiva terminó la elaboración del estatuto que comprende además las escalas de sueldos.

EE. UU.: Frondizi viajará en enero a la Unión. Con este país Argentina tiene algunos problemas en gestión; entre otros, excedentes y la legislación sobre fiebre aftosa que impide la entrada de nuestras carnes. Bien, antes de enero, el doctor Horne tratará esos problemas en EE. UU. En la página SIETE encontrará más detalles.

1 *EN ESTA pequeña estufa de hierro forjado queman los cardenales las papeletas de sus votos para que no quede constancia alguna de quénes se expresaron a favor de los candidatos*

2 *LA "FUMAROLA BIANCA", el humo blanco que señala desde esta chimenea de la Capilla Sixtina que el conclave cardenalicio ha llegado a una definitiva conclusión. A partir de ayer, todos los fieles esperan esta señal de que se ha elegido al nuevo Pontífice*

3 *LA CAPILLA SIXTINA, decorada por el genio de Miguel Angel, donde se encuentra reunido el [illegible] Cardenalicio [illegible] totalmente aislado [illegible] de elegir un nuevo Pontífice*

Estudiará el Senado de EE. UU. las Nuevas Relaciones con América Latina

(INFORMACION - PAG. CUATRO)

Dos "Fumatas" Negativas Postergaron Para Hoy la Elección del Nuevo Jefe de la Iglesia

48 PAGINAS EN DOS SECCIONES

Clarín

BUENOS AIRES REPUBLICA ARGENTINA

UN PESO

Un toque de atención para la solución argentina de los problemas argentinos

Año XIV Diario de la Mañana Nº 4659

Buenos Aires, Lunes 27 de Octubre de 1958

Por una Confusión Radio del Vaticano Anunció el "Papa Habemus"

Funcionarios Pontificios y el Público Vieron la Señal: Humo Blanco

CIUDAD DEL VATICANO, 26 (AP). — Los cardenales de la Iglesia Católica Romana, reunidos en conclave secreto, efectuaron hoy cuatro votaciones sin elegir al sucesor del extinto Papa Pio XII. El sistema de señales de humo utilizado para informar al mundo fracasó también, determinando que alrededor de 200.000 romanos y turistas extranjeros congregados en la gran plaza de San Pedro tuvieran durante un prolongado lapso la certeza de que había sido elegido el nuevo Pontífice.

● Escenas de Gran Confusión

Además, millones de radioescuchas de Italia y toda Europa tuvieron, asimismo, esa convicción cuando el locutor de la emisora oficial del Vaticano anunció con voz regocijada: "Ha sido elegido un nuevo Papa."

Las escenas suscitadas en torno a la Ciudad del Vaticano fueron de increíble confusión. La señal tradicional de la elección de un nuevo jefe de la Iglesia Católica es una pequeña columna de humo blanco que se eleva desde una chimenea situada sobre el techo de la Capilla Sixtina. Cuando no se logra una votación decisiva, la noticia es comunicada mediante una columna de humo negro.

En dos oportunidades en el transcurso del día —una alrededor del mediodía y otra al anochecer—, el humo que partía de la chimenea creó un estado de confusión entre la multitud reunida en la plaza. En la primera ocasión el humo pareció blanco, pero rápidamente se tornó, sin dejar lugar a dudas, negro, indicando el fracaso de las dos primeras votaciones.

● Humo Blanco Sobre el Vaticano

En las últimas horas de la tarde, la chimenea arrojó humo blanco durante cinco minutos. Para el mundo exterior, era la señal de que se había elegido un nuevo Papa. La nívea columna fué enfocada por los proyectores de luces dirigidos hacia la chimenea de la Capilla Sixtina.

Desde la multitud reunida en la plaza comenzaron a partir jubilosos gritos de: "Blanco, blanco."

La radio del Vaticano anunció rápidamente la aparición del humo blanco. El locutor dijo, incluso, que los cardenales estarían cumpliendo probablemente en ese instante los ritos de adoración del nuevo Sumo Pontífice. La emisora insistió durante un prolongado período en que el humo era blanco.

Empero, poco después nadie sabía explicar con certeza lo que estaba sucediendo, y hasta los altos funcionarios del Vaticano se mostraban confundidos.

● Preparativos Pontificales

Callori di Vignale y Segismondo Chigi, gobernador y mariscal del conclave, respectivamente, se apresuraron a ocupar sus posiciones, las que les habían sido asignadas para el caso de la elección del Papa.

La guardia palatina fué llamada desde sus cuarteles y recibió órdenes de prepararse para ir a la Basílica de San Pedro, donde se haría el anuncio del nombre del nuevo Pontífice; pero antes de que llegara a la plaza llegó la contraorden y regresaron a sus alojamientos.

Los sacerdotes y otros funcionarios que trabajan en el Vaticano comenzaron a proferir exclamaciones de júbilo al ver el humo blanco e hicieron ondear al aire sus pañuelos, en una demostración de entusiasmo. Algunos de los conclavistas —los ayudantes de los cardenales— les devolvieron los saludos desde los ventanales del Palacio Apostólico. Posiblemente éstos también creyeron que se había hecho la elección, ya que no tienen acceso a la Capilla Sixtina, en la que se lleva a cabo el conclave.

La muchedumbre, entretanto, aguardaba en medio de una gran ansiedad. Pero si efectivamente se hubiera elegido al nuevo Papa, éste debió aparecer en el balcón dentro de los 20 minutos. El gentío esperó toda una media hora, preguntándose unos y otros si el humo había sido en realidad blanco o negro.

● Duda Entre la Multitud

La duda cundió rápidamente. Muchas de las personas congregadas en la plaza comenzaron a alejarse, pero todavía reinaba cierta confusión.

Mientras tanto, menudearon las llamadas telefónicas en el Vaticano. A medida que crecía la duda mayor era el núme-

(CONTINUA EN LA PAGINA DOS)

UNA NUBE DE HUMO blanco se eleva sobre la Capilla Sixtina; sin embargo, la "fumata", que en un principio se creyó representaba la elección del nuevo Pontífice, era negativa. En la escena de abajo, captada momentos después, el humo se tornó oscuro y postergó para hoy la incógnita sobre el sucesor de Pío XII. (Radiofotos de AP, exclusivas para Clarín)

LOS HECHOS IMPORTANTES DEL PANORAMA NACIONAL

Kirk: Llegó el almirante Kirk a Buenos Aires: Y declaró: "Todo lo que está en el subsuelo de este país es propiedad de los argentinos". Agregó: "No venimos (se refiere al grupo estadounidense) a explotar concesiones petroleras sino a colaborar en la expansión de los trabajos en zonas ya exploradas". En la página OCHO encontrará el reportaje que hacemos a este distinguido marino que cumplirá el jueves 70 años de edad.

Cuyo: **¿Se gesta una unión económica de las provincias de Cuyo? Tal parece ser la intención, al menos, de San Juan, que convocó a una conferencia regional de gobernadores que comenzará hoy, según le informamos en la página DIECINUEVE. ¿Quiénes participarán? Además de San Juan lo harán Mendoza, San Luis, La Rioja y Río Negro. Puede ser algo más que Cuyo y de mucha importancia que apreciará al leer el temario de la reunión.**

Enseñanza: A partir de hoy volverán a clase los alumnos secundarios. Esta normalización quedará nuevamente interrumpida el próximo viernes 31, día en que harán otro paro —esta vez por 24 horas— en coincidencia con el acto público anunciado por la Federación Universitaria de Buenos Aires. Este paro tendrá carácter de refirmación de su pedido de derogación del decreto de la Torre, que impide la agremiación de los estudiantes secundarios. Por su parte FUBA afirmó que, pese a la prohibición policial, hará el acto en plaza Miserere. De todo ello informamos en la página QUINCE.

Deportes: **Jornada intensa la de ayer. En fútbol, sin novedad en el frente: Racing sigue puntero. Venció (2-1) a Estudiantes. En el clásico, San Lorenzo doblegó a River (3-1). Boca Juniors, uno sí y uno no, se quedó triunfante en su bombonera. Se impuso (2-0) a Central Córdoba. Atlanta conjuró el maleficio al ganar a Lanús (1-0) con un penal. Dividieron honores Independiente-G. y Esgrima (2-2) y Newell's Old Boys-Vélez Sarsfield (1-1). Argentinos Juniors se reencontró con la victoria en su campo (3-0) superando a Huracán, y Tigre arañó dos puntos aventajando a Rosario Central (4-2). El campeonato de polo del Hurlingham Club inscribió un nombre: La Alicia. Hernán Fernández y Marta Méndez Chavarría son, desde la víspera, dueños de los títulos para aficionados de golf. En Tandil, los ases del volante dejaron paso a otro as: Alberto Logulo, y el ocho de la Escuela Naval (¡otra vez y van . . . !), hizo suya la conquista de la 72ª Regata de Río Santiago, mientras en Mendoza epilogó el campeonato nacional de atletismo (grupo Confederación) que se adjudicó la representación de Santa Fe. De todo esto y mucho más encontrará amplia información y abundantes notas gráficas en la SEGUNDA SECCION.**

Por Chipre, Encara Grecia una Situación Difícil

LONDRES, 26 (De nuestra agencia). — Los cardenales Stepinac y Mindszenty no pudieron trasladarse a Roma para participar en la elección del nuevo Papa porque son, en definitiva, prisioneros de los gobiernos de Yugoslavia y Hungría. Pocos esperaron otra cosa. La noticia, por lo tanto, no es noticia. Pero el gobierno de Grecia es prisionero del arzobispo Makarios, si juzgamos por las informaciones, al parecer objetivas, que se reciben en Londres, y esto sí es noticia.

Grecia no participará en la conferencia internacional sobre Chipre que la NATO ha proyectado, si no se le ofrecen perspectivas más amplias. Durante más de seis horas discutió el gobierno del señor Karamanlis para llegar a la fórmula de abstenerse. Parece que el gabinete salió de la polémica muy quebrantado, y no se siente feliz.

Aunque crea sinceramente que no pueden prosperar los términos ofrecidos por Inglaterra y Turquía para la solución del conflicto, sospecha que su "no" —el "no" del arzobispo, más bien— será interpretado en la vastedad del Occidente como un incomprensible alarde de obstinación. De la conferencia de la NATO podrían salir otras bases de arreglo porque cualquier negociación de este tipo aspira por lo menos a ser fluida. El arzobispo discrepa.

Londres considera que la situación se agrava para la isla, para Grecia y para la solidaridad occidental. Grecia no encontrará una atmósfera de simpatía cuando el conflicto pase a la ONU. Definitivamente, el arzobispo Makarios ha impuesto su tesis parroquial de que el futuro de Chipre es lo primero, y la NATO importa menos contra el criterio oficial de invertir los términos. No puede ocultarse que en este forcejeo el prelado se apoya en el clamor popular de Grecia, habitualmente forjado y explotado por la Enosis.

No le quedan a Grecia, por lo visto, sino dos caminos. Los dos son peligrosos. Puede retirarse del campo de la lucha —el mutis— con el riesgo de levantar la indignación de la opinión pública griega y de complicar más todavía la política interna del país; o puede seguir al lado del arzobispo y de su inflexibilidad, jugándose en la aventura el apoyo y hasta la consideración de sus amigos y aliados.

En Londres no se han perdido aún todas las esperanzas. El señor Spaak redobla sus esfuerzos para llevar la querella a una mesa de la NATO. La NATO, sin embargo, está en crisis; y en su conferencia del viernes último, en una sala de la institución de las armas reales unidas, enumeraba el vizconde de Montgomery los errores y las desdichas de "este organismo de defensa incómodo, complicado y víctima de una arteriosclerosis de estados mayores y personal".

Es difícil creer que las acusaciones del ex mariscal —en relación con la NATO y con los errores políticos cometidos al término de la última guerra— no levanten un huracán de polémicas en el Occidente. Pero la verdad es que lord Montgomery no ha dicho más de lo que han repetido muchos tantas veces.

Lo ha dicho, en cambio, más claro. Y cuando se refería a la mejor arma soviética —"la desunión de las naciones del oeste"— no habían llegado aún a Londres noticias tan definitivamente desdichadas como las que suministraba Atenas horas después.

Trata la NATO, todavía, de liberar al gobierno de Grecia de sus cadenas y del que llaman ya "su cancerbero" los comentaristas británicos. Esta es una hora grave para Occidente, porque Chipre está ahí, al lado, en el Mediterráneo y no en Asia.

JACINTO MIQUELARENA
Corresponsal de Clarín en Gran Bretaña

PEKIN ROMPIO LA TREGUA "IMPAR"

(INFORMACION PAGINA TRES)

Aclaran los Argelinos que no se Niegan a Negociar

(INFORMACION PAGINA CINCO)

MAYORES RESTRICCIONES AL INGRESO DE AUTOMOVILES

PETROLEO: Firmaron el Acuerdo con la URSS

IMPORTACIONES: Anunciarán una Nueva Lista

INFLACION: Será Combatida en Forma Drástica

- Celebró Reunión el Equipo Económico
- Liceaga Suscribió el Nuevo Convenio

44 PAGINAS EN DOS SECCIONES

Clarín

UN PESO

Un toque de atención para la solución orgánica de los problemas argentinos

Año XIV Diario de la Mañana Nº 4660

Buenos Aires, Martes 28 de Octubre de 1958

QUEDO suscripto el acuerdo comercial con Moscú. Ayer, en la capital soviética, el doctor Liceaga, jefe de nuestra misión comercial, y el ministro de Comercio Exterior de la URSS, Nikolai Patolivech, formalizaron el convenio por el cual Argentina enviará materias primas a cambio de maquinarias y equipos petroleros soviéticos. Esta información la encontrará usted en la página CINCO y fué la más saliente en materia de tratativas económicas argentinas con el exterior. En lo que respecta a la situación interna, podemos adelantar que en la reunión que hoy celebrará la Comisión de Importaciones en el Banco Central, podrán adoptarse dos medidas de trascendencia: una, la autorización para que ingrese al país una nueva lista de productos indispensables, y otra, referente a la entrada de automóviles. **(Podría llegarse a prohibir su importación o a recargarla con muy altos gravámenes).** La información se la suministramos en la página OCHO. Y antes de que llame su atención el titular que sigue a esta noticia en esa página, aquí está el contenido: el Banco Industrial adoptará medidas para estimular la producción del interior del país. **(Una de ellas, la inmediata habilitación de nuevas sucursales).** Y queda el frente antiinflacionista, que abarca la plenitud del ámbito nacional. Esta mañana, el equipo económico del gabinete se reunió para considerar la estrategia y la táctica a adoptar en esa nueva batalla. En la página NUEVE le recordamos las medidas que están siendo consideradas, juntamente con este anuncio: **el jueves habrá una nueva reunión.**

Pero también el ministro interino de Economía, doctor Vitolo, enfocó el tema en conversación con los dirigentes de la Confederación General Económica. Fué vocero de una firme decisión oficial. El contenido de sus declaraciones, lo encontrará en la información publicada más abajo.

VITOLO: Anticipó Medidas de Contención Económica

Habló en la Asamblea Final de Federaciones de la C.G.E. ★ Analizó los Graves Problemas que Afectan a Nuestro País

"DEBEMOS hablar el lenguaje de la verdad. No debemos engañarnos y no debemos engañar." Partiendo de este concepto y convirtiéndolo en tamiz para el análisis de todos los problemas que abordó, el titular del Interior e interino de Defensa Nacional y Economía, doctor Alfredo R. Vitolo, trazó en 2.800 palabras un cuadro exhaustivo de la situación económica por que atraviesa nuestro país, al hablar en el banquete de clausura de las asambleas realizadas por la Confederación General Económica, servido anoche en el Luna Park. El remedio para los males exhibidos sin eufemismo alguno fué concretado en el anuncio de la adopción de drásticas medidas en beneficio de la economía nacional, a ponerse en ejecución en pocos días más. Especialmente invitados concurrieron el vicepresidente de la Nación, doctor Alejandro Gómez, que ocupó la cabecera del banquete, acompañado de los ministros de Educación y Justicia, doctor Mac Kay, y del Interior, ya citado; de los secretarios de Comercio y de Industria y Minería, el subsecretario del Interior, presidentes de instituciones bancarias, el presidente de la C.G.E.; señor Guillermo Iribarren, y numerosos representantes de la iniciativa privada que colmaron las amplias instalaciones.

● El Discurso del Doctor Alfredo R. Vitolo

El titular de Interior e interino de Defensa Nacional y Economía, doctor Vitolo, comenzó su discurso manifestando la satisfacción que sentía en asistir a la culminación de las reuniones de las Federaciones de la Producción, de la Industria y el Comercio, integrantes de la C.G.E.

"Nos toca actuar — dijo luego — en un momento en que la República afronta una difícil situación económica, resultado de la acumulación de muchos errores y de la gravitación de muchas circunstancias locales e internacionales. Debemos hablar — añadió — el lenguaje de la verdad. No debemos engañarnos y no debemos engañar. Sobre la base de lo posible, —dijo más adelante — partiendo de la

(Continúa en pág. VEINTICUATRO)

ESTAS cajas de alimentos colocadas en el torno —compartimiento giratorio, única comunicación con las salas del conclave— parecerían indicar ayer que el mismo seguiría funcionando por algún tiempo. Sin embargo, las últimas noticias anticipan que muy probablemente hoy los cardenales decidirán la votación. (Radiofoto de AP, exclusiva para Clarín). (Información páginas centrales)

Después de Ocho Votaciones Aún no Hay Papa

(Información Página CENTRAL)

OTROS HECHOS IMPORTANTES DEL PANORAMA NACIONAL

Diputados: **A partir de esta tarde, y tal vez por espacio de dos o tres días, usted podrá seguir el debate parlamentario más largo del año. Al menos eso se anticipa en la Cámara de Diputados, donde hoy comenzará a tratarse el proyecto sobre régimen legal del petróleo. En la página DIEZ podrá informarse de quiénes hablarán y cuáles son las posiciones tomadas por los distintos sectores.**

Clases: Si usted tiene hijos en edad escolar, en la página ONCE encontrará una noticia que le interesará: debido a la elección de las juntas de calificación y disciplina en el magisterio, previstas para el 28 de noviembre, las clases terminarán este año antes de lo anunciado.

"Guaraní": **Oficialmente se da por perdido el buque "Guaraní", de nuestra marina de guerra. La comunicación emitida por el secretario de Marina señala que ayer, en el momento de arriar la enseña patria, finalizaban las tareas de su búsqueda realizadas a lo largo de doce afanosos días. En el probable lugar del hundimiento de la nave, efectivos de la Armada rindieron homenaje a los infortunados tripulantes. Se cierra así un nuevo y doloroso capítulo. Detalles: página DIECISEIS.**

Cine: Fueron liberados los precios máximos de admisión que regían para los cines. La respectiva resolución fué dada a publicidad ayer por el Instituto Nacional para la Cinematografía. Por la misma, según se informa en la páginas DIECISEIS, se establecen topes por categoría y se reglamentan las disposiciones que han de regir en el futuro.

Jubilaciones: **Los jubilados y pensionistas del Estado percibirán los aumentos juntamente con los haberes de noviembre. En la página NUEVE Ud. encontrará esta información, juntamente con el monto de los primeros pagos. Y algo más: en enero, quedarán completamente normalizadas tales retribuciones.**

Mercedes Benz: Tras una reunión celebrada ayer en la Casa de Gobierno con el doctor Frondizi, miembros de la comisión que estudió el caso de la Mercedes Benz Argentina S. A. anunciaron que el próximo lunes dicha fábrica reabrirá sus puertas. La medida —culminación del fallo judicial respectivo— comprende también la entrega, a dicha firma, de maquinarias demoradas en el puerto por valor de 400.000.000 de pesos. Los aspectos fundamentales de esta información los hallará Ud. en la pág. CATORCE

Empleados Públicos: **¿Recuerda que en la edición del domingo le hicimos conocer el escalafón proyectado para los empleados públicos? Bien: es posible que el decreto aprobatorio —ya suscripto por el secretario de Hacienda— sea firmado hoy por el presidente de la Nación. Así afirmó uno de los miembros de la comisión redactora al salir de la Casa de Gobierno, según le informamos en la página DIECISIETE.**

60 PAGINAS EN 2 SECCIONES

Clarín

UN PESO

Un toque de atención para la solución argentino de los problemas argentinos

Año XIV Diario de la Mañana Nº 4661

Buenos Aires, Miércoles 29 de Octubre de 1958

Vítolo y Rodríguez Araya Hicieron Ayer dos Sensacionales Revelaciones

Fué Descubierto un Complot Para Asesinar en Asunción al Dr. Frondizi; lo Planeaba Pérez Griz, Participante en el Crimen de Satanowsky

★ El Ministro del Interior: Hay Otros Argentinos que Están Implicados en el Atentado ★ Relato por TV Acerca de la Forma en que se Produjo el Asesinato del Abogado en Junio de 1957

SUBITAMENTE, ayer, a las 21.30, el apacible espectador de la TV tomó contacto con el desenlace de un proceso que conmovió al país: a esa hora apareció en la pantalla el diputado nacional Agustín Rodríguez Araya y, en su carácter de presidente de la comisión investigadora del Caso Satanowsky, leyó la confesión que hizo en Asunción el detenido José Américo Pérez Griz, uno de los cuatro personajes envueltos directamente en el asesinato del famoso abogado. El relato no dejaba dudas acerca de quiénes fueron los autores y cómo se produjo el crimen. Pero, al final de la transmisión, surgió otra revelación: Rodríguez Araya anunció que existían pruebas de un atentado que se proyectaba contra la vida del presidente de la Nación, doctor Arturo Frondizi, durante su estada en Asunción del Paraguay. Esta sensacional denuncia fué confirmada, a las 22, por el ministro del Interior, doctor Vítolo. Pero estos dos episodios estuvieron revestidos de un dramatismo que comenzó a hora temprana e hizo crisis por la noche. Cronológicamente, veamos lo que pasó:

RELACION CRONOLOGICA DE LOS ACONTECIMIENTOS

● **A las 17:** En los círculos oficiales existe ansiedad por revelarse un episodio que tendrá sensacional repercusión. Un secreto que veníase ocultando desde la mañana va adquiriendo el contorno de una versión primero, y de una noticia, después.

● **A las 18.15:** Imprevistamente, el diputado Rodríguez Araya, acompañado por su colega Calabrese, se presenta en el estudio de la calle San Martín 536, segundo piso, que perteneció al abogado Marcos Satanowsky (asesinado en circunstancias misteriosas el 13 de junio de 1957, a las 10.45). ¿Qué hace Rodríguez Araya allí? Le toma declaración indagatoria a varios testigos. Pero ya se advierte la inminencia de una gran noticia. "Me voy a la TV", le dice apresuradamente al cronista de **Clarín**.

● **A las 21.30:** Rodríguez Araya aparece en las pantallas de TV con un sensacional anuncio en su boca: Américo Pérez Griz, uno de los cuatro sujetos procesados por el asesinato de Marcos Satanowsky, ha confesado su participación en el crimen, al ser apresado por las autoridades policiales en Asunción. El relato de Pérez Griz es frío y minucioso. Señala que intervinieron en el homicidio, él, como conductor del coche "que le había ordenado sacar de la explanada de la calle Leandro N. Alem un miembro de las fuerzas armadas", Marcelino Castor Lorenzo, Rodolfo Ladislao Palacios y un tal Allende. Estos tres últimos subieron hasta el despacho del abogado y, según confiesa Pérez Griz, quien habría ultimado al doctor Satanowsky fué Allende. Cuando salieron, Marcelino Castor le increpó a Allende: "Bárbaro, no había necesidad de hacer esto"... A la mañana siguiente del crimen, Pérez Griz fué al SIDE (organismo de información del ejército) y allí, un miembro de las fuerzas armadas le entregó un paquete. Lo abrió: había 200.000 pesos en billetes de 1000, 500 y 100. "Esto es para usted". El relato de Pérez Griz se detiene, después, en las peripecias corridas por los participantes del crimen hasta que desaparecieron. Al concluir la lectura de la confesión de Pérez Griz, el diputado Rodríguez Araya revela que tiene conocimiento de un atentado que se proyecta contra la vida del presidente Frondizi.

● **Y a las 22:** Vítolo, en conferencia de prensa, revela públicamente que Pérez Griz, el personaje envuelto en el crimen de Marcos Satanowsky, estaba organizando en Asunción un atentado criminal contra el presidente Arturo Frondizi, en oportunidad de su visita a la capital paraguaya. El ministro del Interior, con tono sereno pero trasuntando dramaticidad, señaló que se le había secuestrado a Pérez Griz una pistola calibre 45 y dos ametralladoras. Una de éstas iba a ser cubierta con un portafolio y utilizada para atentar contra el presidente argentino en uno de los actos programados en Asunción. Reveló Vítolo que otras personas de nacionalidad argentina, residentes en nuestro país, están vinculadas al atentado político. Añadió que se le había ofrecido a cada una de ellas importantes sumas de dinero. Indicó también que Pérez Griz intervino en la venta de armas que se secuestró hace unos días en Estancia Bouvier, en Formosa, cerca de la frontera paraguaya.

Vítolo fué categórico: el doctor Frondizi no interrumpirá su jira por el Paraguay.

Adelantó que hoy dará más detalles de la investigación que se está realizando.

(Usted, amigo lector, encontrará todo este resumen, más detallado y cronológicamente relatado, en las páginas 2, 3, 4, 6, 8, 9 y 11)

OTROS HECHOS IMPORTANTES DEL PANORAMA NACIONAL

Frondizi: Hoy, a las 13, desde el aeroparque de la ciudad de Buenos Aires, emprenderá viaje con destino a Asunción del Paraguay el presidente de la Nación, doctor Arturo Frondizi. Previamente, a las 11.30, en una sencilla ceremonia a cumplirse en la Casa Rosada, tendrá lugar el acto de transmisión del mando al vicepresidente, doctor Alejandro Gómez. Todos los detalles relacionados con dicho asunto los encontrará Ud. en la página VEINTICINCO.

$ 64.20: Este fué el precio de cierre ayer del dólar billete en las casas de cambio. Como apreciará, un nuevo record. Si el tema le interesa, en la página CUARENTA Y OCHO encontrará el detalle de las cotizaciones de esta divisa, de las compañeras, que también se incluyen en las pizarras de cambio, y del oro amonedado.

$ 15.25: **Después de leer la resolución sobre el nuevo precio de las entradas del cine usted dirá: "Todo eso está claro, pero ... ¿cuánto tengo que pagar desde mañana el cine?" Si quiere ver un estreno: $ 15.25 ... por ahora. Pero no se asuste: hay categorías para todos los presupuestos, como lo indica la información que publicamos en las páginas CENTRALES del Suplemento.**

Colegios: Aunque casi todos funcionan, algunos siguen ocupados y otros están clausurados. El ministro de Educación confirmó que será definitiva la suspensión de los cursos en los que se encuentran en esas condiciones. "Pero antes se dará otra oportunidad a los alumnos", agregó. Informamos en la página CINCUENTA.

Importaciones: **Tal como lo adelantó** Clarín, **en la reunión realizada ayer por la Comisión de Importaciones se autorizó una nueva lista de artículos cuya ingreso al país se permitirá de acuerdo a las normas vigentes. Sobre ello le informamos en la página VEINTE, pudiendo agregarse también que se permitirá la introducción de chasis para ómnibus cuya gestión se hubiera hecho antes del 30 de abril.**

Diputados: Otra vez ha fracasado la consideración del proyecto sobre régimen legal del petróleo. Por falta de quórum no se llevó a cabo la reunión de ayer en la Cámara joven y ahora se anuncia que esta tarde se intentará nuevamente iniciar el esperado debate. Acerca de ello, y de otras cosas que han ocurrido en Diputados, informamos en la pág. VEINTITRES.

Fué Elegido Papa el Patriarca de Venecia, Cardenal Roncalli

(INFORMACION PAGINAS 12, 13, 14, 15 Y 32)

ENTUSIASTA RECIBIMIENTO BRINDARON A FRONDIZI EN ASUNCION

INFORMACION EN PAGINAS 8, 9 y 10

DIPUTADOS: Comenzó el Análisis Sobre Petróleo

MEIRA: Dió Detalles del Plan Gubernamental

DEBATE: Hubo una Agitada Discusión Política

52 PAGINAS EN DOS SECCIONES

Clarín

BUENOS AIRES · REPUBLICA ARGENTINA

UN PESO

Un fogonazo de atención para la solución argentina de los problemas argentinos

Año XIV . Diario de la Mañana Nº 4662

Buenos Aires, Jueves 30 de Octubre de 1958

INMEDIATAMENTE de su llegada al aeropuerto de la ciudad de Asunción, el presidente argentino, Dr. Arturo Frondizi, recibe el saludo del mandatario paraguayo, general Alfredo Stroessner. (Foto llegada por avión, exclusiva para Clarín)

Numerosos Oradores Anotados; Prosigue Esta Tarde la Sesión

SIETE horas exactamente deliberó la Cámara de Diputados. Recién en los últimos 60 minutos se ocupó del tema del día: petróleo. Fué justamente atendiendo el informe del secretario de Energía y Combustibles, doctor Gregorio Meira, que, juntamente con el ministro interino de Economía, doctor Alfredo Vitolo, se hicieron presentes en el recinto. La minoría no interrumpió, cumpliendo así su plan de no compartir diálogos ni razonamientos con quien no ostenta —según sus representantes— rango ministerial.

La Cámara joven produjo una declaración de repudio ante el frustrado atentado contra la vida del presidente Frondizi. La mayoría había propuesto un proyecto que contenía, primero, condenación al atentado; segundo, adhesión a la política del P. E. Esto último lo retiró para limar asperezas con la oposición; pero la U.C.R.P., si bien fustigó el crimen político, sufragó en contra por entender que no había suficientes elementos de juicio para pronunciarse. También fueron atendidas cinco cuestiones de privilegio que dieron ardor político a una jornada bastante agitada.

Hoy, a las 14, seguirá debatiéndose la nacionalización del petróleo que, de acuerdo con referencias, será hasta el fin. Es decir que se votaría en la madrugada de mañana.

● CUESTIONES DE PRIVILEGIO

Con la presencia de 96 diputados, inició su reunión la Cámara —a las 16— presidida por **Federico Monjardín**. En primer término, **Solari** (UCRI) planteó una cuestión de privilegio, a raíz de la publicación de un semanario, acerca de la biblioteca del Congreso. Luego de señalar que el director de ese departamento ingresó en 1931, dió a conocer una amplia estadística sobre la labor cumplida por la biblioteca, afirmando que las palabras del semanario eran "falsas e injuriosas".

Seguidamente **Jorge W. Perkins** (UCRI) planteó otra cuestión de privilegio, debido a una afirmación hecha por su colega **López Serrot** (UCRI) en oportunidad de discutirse el convenio con la CADE. El representante de la minoría explicó las razones de su voto, en 1940 y 1941, sobre la investigación, y citó las palabras del ex diputado Ghioldi: "No creo que este asunto de la CHADE —dijo Perkins—, en lo que a mi voto se refiere, produzca sobre mí ninguna indignidad de tipo personal. Afirmo en estos momentos que en aquella oportunidad voté con plena confianza y creyendo que lo hacía con toda corrección. En cuanto al segundo aspecto, por ser la CHADE condenada por el informe de Rodríguez Conde, manifiesto que ni siquiera a Rosas lo condenaría por el juicio en ausencia que le hicieron sus enemigos. La historia dirá por qué él se

(Continúa en la página DIEZ)

OTROS HECHOS IMPORTANTES QUE UD. ESTA COMENTANDO

Satanowsky: El presidente de la Comisión Investigadora de Diputados llegó ayer a Asunción. No pudieron acompañarlo los periodistas. En dicha ciudad no pudo entrevistar —hasta el momento— a Pérez Griz, de quien se pidió la extradición. La secretaría de Guerra solicitará informes sobre cargos formulados a militares en este asunto. A su vez, el hermano de la víctima dió a conocer el posible móvil del crimen: la posesión de las acciones de un diario de la tarde. (Amplia información en las páginas TRECE, CATORCE, QUINCE y DIECISEIS).

Cuaranta: General de la Nación y actual embajador en Bélgica. Trascendió que es una de las dos personas mencionadas por Pérez Griz en su declaración sobre el asesinato del doctor Marcos Satanowsky. Clarín consultó al general Cuaranta, quien contestó, desde Bruselas: "¡No puede haber dicho eso! ¡Estoy dispuesto en cualquier momento a bajar a Buenos Aires!" (El texto completo de la conversación telefónica lo encontrará en la página CENTRAL).

Senado: Por espacio de una hora y cuarenta minutos sesionó. La crónica la encontrará usted en la página DIECIOCHO, donde le informamos que el Cuerpo aprobó las modificaciones a la Ley Orgánica de las Fuerzas Armadas.

Clases: Terminarán el lunes en los colegios que ese día no hayan regularizado sus actividades. En la página VEINTIDOS informamos sobre la preparación de la resolución respectiva, que es parte de las medidas que adoptará el ministerio de Educación.

Importaciones: A Ud. le interesa esta noticia (que le damos en la página VEINTE): quedó constituída la Comisión de Sustitución de Importaciones. De lo que ella aconseje dependerá que haya —o no— artículos del exterior en el país; y que la industria nacional prospere o desaparezca. Esta comisión empezará a actuar inmediatamente.

Día-D: Es hoy para la política económica del gobierno. Deberá adoptar decisiones trascendentales con respecto al presente económico. A tal efecto (le informamos en la página VEINTE) los ministros del ramo se reunirán por la mañana en la Casa de Gobierno. La sesión será prolongada y difícil y en la misma se debatirá el plan a seguir.

Exhortó el Pontífice a Asegurar la Paz en su Primera Alocución

ANTICIPAN PARA EL MARTES LA CEREMONIA DE LA CORONACION

CIUDAD DEL VATICANO, 29 (AP). — El Papa Juan XXIII fijó para el martes próximo la fecha de su coronación, y apeló, en una alocución que dirigió a los cardenales, a los dirigentes mundiales para que encaucen el genio del hombre por las sendas de la paz. El nuevo Pontífice demostró pronto sus intenciones de ser un dirigente vigoroso. En el primer día completo de su reinado, tomó una serie de decisiones que revelan su dinamismo.

Para muchas personas, su decisión de hacer inmediatamente un llamamiento a la paz constituyó una sorpresa. Luego decidió que su coronación, la más colorida de las ceremonias de la Iglesia Católica, tendrá efecto el 4 de noviembre y no el día 9, como se creía en algunos círculos. Será coronado una semana después de su elección, en el día de la fiesta de San Carlos Borromeo, que es un santo de su devoción. Se apretujarán en la basílica de San Pedro más de 50.000 personas y es probable que la ceremonia sea transmitida por televisión a Europa.

En su discurso de hoy, el Papa propugnó la causa de la tranquilidad mundial, por la cual luchó durante casi veinte años su predecesor, Pío XII. Dijo que los pueblos del mundo no piden esos "monstruosos medios de hacer la guerra que se han descubierto en nuestros tiempos, los cuales pueden causar una matanza entre hermanos y una carnicería universal". En vez de eso, los pueblos piden "paz, una paz en virtud de la cual la familia humana pueda vivir libremente, florecer y prosperar. Tranquilidad y concordia, porque sólo de éstas puede surgir una verdadera prosperidad", afirmó.

Al deplorar el empleo de la inteligencia del hombre actual para la fabricación de "instrumentos perniciosos de muerte y destrucción, el nuevo Pontífice exhortó a los dirigentes del mundo para que hallen la manera de que la riqueza, que ahora está vaciándose en armas de exterminio en masa, pueda ser "utilizada en el bienestar de los pueblos".

Agregó: "Sabemos, en verdad, que para llevar a cabo un propósito tan encomiable y para limar las diferencias existen graves e intrincadas dificultades en el camino, pero éstas deben ser vencidas de modo victorioso, aun por la fuerza. Esta es, de hecho, la tarea más importante, vinculada más estrechamente con la prosperidad de toda la humanidad".

El Papa no dió ninguna indicación en que vaya a disminuir la incesante batalla de la Iglesia Católica contra las fuerzas del ateísmo, encabezadas por los comunistas. Al principio de su alocución, difundida por la radioemisora del Vaticano, rindió tributo a aquellos que "están lejos de nosotros y cuyos sufrimientos y angustias nos conmueven profundamente". Sus pensamientos, dijo, están dirigidos especialmente "a todos los fieles que viven en naciones don-

(Continúa en la página CUATRO)

Juan XXIII Personifica el Espíritu Democrático de la Iglesia

MILAN, 29 (De nuestro corresponsal). — En agosto último, estando en Venecia, conseguí una audiencia del patriarca cardenal Roncalli. La audiencia había sido fijada para las 5 de la tarde, pero como yo había perdido el vapor, para ser puntual tuve que llegar a su residencia corriendo.

Me condujeron ante la presencia del cardenal cuando yo estaba aún jadeante y sudoroso; muy turbado, pedí excusas por el estado en que me hallaba, esperando por lo menos una mirada de desaprobación.

En cambio, Roncalli sonrió con benevolencia y respondió: "También nuestro Señor tiene paciencia con nosotros. ¿Cómo quiere que no la tenga yo?".

En esta forma el patriarca de Venecia se burló amablemente de mi timidez e hizo que me sintiera a mis anchas.

El contenido concreto de la audiencia no puede interesar al lector, pero me dió una idea clara de la figura del patriarca. Es bueno e inteligente, humilde y diplomático, sencillo y cultísimo; y en nuestra conversación le hablé durante algunos minutos de un libro conocidísimo en Italia, llamado "Las confesiones de un octogenario", y me dijo que acababa de leerlo: en otros términos, que no temía perder prestigio por haber estudiado recién en su vejez un volumen que generalmente se lee en la juventud.

El patriarca se mostró entusiasta al hablar de ese libro y como se trata de una obra muy dulce, que sabe hablarle al corazón de los hombres, es fácil deducir que también lo era el carácter de Roncalli.

Pero no debemos confundir dulzura con debilidad; esto habría sido un error grave, ya que sabía obrar con mano de hierro cuando hacía falta.

En otros tiempos, cuando estaba en París, entre el nuncio apostólico y el gobierno degaullista las relaciones eran frías, ya que el clero francés sólo consideraba católico al movimiento republicano popular.

En esas circunstancias, Roncalli aceptó presenciar la ceremonia organizada por el alcalde de París, Pierre de Gaulle. Este aprovechó la oportunidad para afirmar en su discurso que si el nuncio asistía era señal de que la Iglesia había cambiado de opinión sobre los degaullistas.

Roncalli sólo contestó varios minutos después. Y como en esa oportunidad se inauguraba una exposición de libros antiguos, al ver cierto volumen lo aferró y le dijo a Pierre de Gaulle: "Lo escribió un hombre que era de Bérgamo, como yo. Y trata de la urbanidad."

Quien le enseñaba urbanidad al alcalde de París era campesino de nacimiento y tenía cuatro hermanos, que aún ejercían su oficio de labradores.

Pero poco importa que el nuevo Papa sea o no de Bérgamo. Las plegarias generales deben rogar solamente que se un estadista sabio, que sea santo y santificador.

En estos últimos días, se ha dicho que Roncalli pertenecería a la corriente de izquierda. Esto parece una afirmación por lo menos, imprudente. Cuando se efectuó en Venecia el congreso del partido socialista marxista, Roncalli escribió que "en Venecia, el diálogo de los católicos con las fuerzas marxistas no se inició ni se iniciará jamás".

La pastoral dirigida a la izquierda demócrata cristiana por el patriarca invitaba a los "católicos", sobre todo a los jóvenes, propensos a la aventura y al hechizo, a evitar los compromisos peligrosos y nefastos; asimismo, se subraya justamente que "L'Osservatore Romano" publicó esa pastoral y que la misma indicaba que el cardenal Roncalli no buscaba la "apertura a la izquierda", sino todo lo contrario.

El Papa Juan XXIII ha nacido labriego, pero por mismo rechaza todo espíritu faccioso y sigue la línea de sabiduría. Más bien podría decirse que la ascensión a la silla de San Pedro del Papa labriego prueba, una vez más que ningún organismo es más democrático que la Iglesia Católica.

LINO [illegible]ORINI

Continúa en la página [illegible]

Los 10 Puntos del "Mensaje de Asunción"

EN un mensaje dirigido "a la comunidad de pueblos que forman la patria americana", y que leyó ayer ante la Cámara de Representantes del Paraguay, el presidente de la República Argentina, doctor Arturo Frondizi, sintetizó en 10 puntos el "programa de acción para Latinoamérica", tendiente a promover el desarrollo nacional y la integración continental. Los siguientes son los 10 puntos del Mensaje:

1 INTEGRACION. Agro, minería e industria, en cada uno de los países de Latinoamérica, deben integrarse equilibradamente.

2 RECURSOS NATURALES. Deben ser aprovechados integralmente. La riqueza debe dejar de ser potencial y convertirse en real.

3 CREAR MAS RIQUEZA. Antes de pensar en distribuir riqueza, es necesario crearla. Deben removerse los obstáculos que se opongan a tal propósito.

4 PLENA OCUPACION. La consecuencia inevitable de la economía de escasez es la decadencia de un país. En consecuencia, propiciamos la economía de abundancia.

5 EL NUEVO TRATO. Las riquezas naturales de los países latinoamericanos deben beneficiar no sólo a las naciones que las poseen sino a toda la comunidad continental.

6 DEFENSA DE PRECIOS. Los países latinoamericanos deben defender en forma común los precios de sus productos fuera del ámbito continental.

7 CONVENIOS BILATERALES. Sin perjuicio de la formación del Mercado Común Latinoamericano —idea que se comparte y alienta— la situación inmediata aconseja concretar acuerdos bilaterales y regionales entre las naciones limítrofes y vecinas.

8 TECNICA E INVESTIGACION. Es indispensable un intercambio permanente de técnicos y científicos.

9 OBRAS BASICAS CONJUNTAS. Las obras de energía y transportes que favorezcan a países limítrofes deben proyectarse, financiarse y realizarse en forma conjunta, cualquiera sea la zona en que, en definitiva, queden enclavadas.

10 LIBRE CIRCULACION. Las fronteras no deben separar a los pueblos sino servir para facilitar el intercambio de bienes y personas.

(Amplia información sobre la visita del presidente Frondizi a Paraguay encontrará en las páginas 11, 12, 13 y 14).

SENADO: Aprobó la Radicación de Capitales
DIPUTADOS: *Sigue el Debate Sobre Petróleo*

44 PAGINAS EN DOS SECCIONES

Clarín

UN PESO

Un toque de atención para la solución argentina de los problemas argentinos

Año XIV Diario de la Mañana Nº 4663

Buenos Aires, Viernes 31 de Octubre de 1958

HABLA EL PRESIDENTE del Paraguay, general Alfredo Stroessner, durante la recepción ofrecida en Asunción en la noche de la llegada del mandatario argentino, doctor Arturo Frondizi

Apacible Discusión de un Tema Difícil en la Cámara Joven ★ El Cuerpo Continuará la Sesión Hasta que se Vote el Proyecto

DIA de activa labor fué el de la víspera en ambas Cámaras del Congreso. El Senado —su tema principal era el proyecto del P. E. sobre radicación de capitales extranjeros— comenzó la sesión a las 19.35. La iniciativa fué aprobada, como informamos en la página QUINCE, donde damos, también, una síntesis de los discursos que se pronunciaron en su apoyo.

En cuanto a la Cámara de Diputados, comenzó a sesionar a las 15 y, desde ese momento, hasta las 22.45, en que se pasó a cuarto intermedio, representantes de la mayoría y de la minoría, expusieron su opinión sobre el régimen legal del petróleo. Salvo las discrepancias conocidas y algunos diálogos sobre asuntos ajenos al tema, el debate fué apacible.

Esta madrugada se reanudó a primera hora, con el propósito de continuar hasta que el cuerpo se pronuncie sobre el proyecto del Poder Ejecutivo.

● López Serrot Informa por la Mayoría

A las 15, presidiendo Decavi, se reanudó la sesión interrumpida la víspera, tras el informe del Dr. Gregorio Meira. Ningún miembro del P. E. está en el hemiciclo y en las bancas 35 diputados están prestos para la continuación del debate sobre petróleo.

En nombre de la comisión de Asuntos Constitucionales, habló Lopez Serrot. "Los radicales de todos los tiempos —apuntó inicialmente— propiciaron la nacionalización del petróleo". Y siguió planteando puntos concretos:

- **El drama argentino es la no explotación de nuestro subsuelo.**
- **No resolver el problema de la hora, significa estancamiento; es continuar con las importaciones; es truncar posibilidades industriales del futuro.**
- **No habrá más concesiones.**
- **Terminaremos con este plan la miseria, la ignorancia, el atraso y el miedo, que son los males tremendos de este tiempo.**
- **El capital argentino tendrá la gran oportunidad de asociarse a esta empresa de recuperación nacional.**

● Llegan al Recinto Vítolo y Meira

Mientras Lopez Serrot formulaba sus conclusiones, aludiendo al sentido jurídico e histórico de la nacionalización

(Continúa en la pág. DIECISIETE)

OTROS HECHOS IMPORTANTES DEL PANORAMA NACIONAL

Satanowsky: Los enigmas van siendo develados, amigo lector. Quizás hoy se produzcan sorprendentes novedades en torno del caso. ¿Recuerda que anteayer le ofrecimos declaraciones, desde Bruselas, del general Juan C. Cuaranta? Pues bien: anoche obtuvimos otras del presidente de la comisión investigadora —que hoy regresa de Asunción— doctor Agustín Rodríguez Araya. En cuanto al plan de alentado al Dr. Frondizi, el ministro del Interior del Paraguay reveló ayer a los periodistas nuevos detalles, mientras en Buenos Aires se producían tres detenciones, al parecer vinculadas con el frustrado suceso. Todo esto —y muchas cosas más— las encontrará en las páginas NUEVE y DIECISEIS.

Estudiantes: Si usted es alumno o su hijo estudia en algún colegio ocupado, **en la página DIEZ encontrará una información que le interesará: a partir del lunes deben reanudarse las actividades normales en esos establecimientos y sus ocupantes tendrán 48 horas para cumplir la intimación. De lo contrario serán clausurados. Aunque si acatan la resolución ministerial, no se les computarán las faltas.**

Comunismo: El Ejército previene a los cuadros superiores sobre la existencia de un programa de infiltración comunista. Y ordena extremar las medidas de seguridad, control, información y contraofensiva psicológica contra el mismo, según hace saber la disposición Nº 3753 que, a pesar del carácter reservado que inviste, Ud. podrá leerla en la página OCHO.

E. y O.: **Esta sigla —que ya es familiar para Ud. y significa empresarios y obreros— la utilizamos para anticipar la noticia que podrá leer en la página SIETE: ambos sectores de la producción pondrían en práctica un plan para abaratar el costo de la vida. Así, al menos, afirmaron los representantes sindicales.**

Economía: No fué ayer el Día-D. La reunión del equipo económico continúa hoy sin que se hayan tomado resoluciones definitivas. En la página SIETE le transcribimos la versión oficial de lo conversado en la víspera; pero también le proporcionamos un panorama de las medidas proyectadas y a adoptarse (algunas de inmediato) en el campo económico. Si Ud. desea saber hasta dónde pueden repercutir sobre su diario quehacer, la invitamos a leer el texto allí inserto.

Irradia Cordialidad la Persona del Papa

MILAN, 30 (De nuestro corresponsal). — ¿De qué detalles suele depender la admiración de los hombres! En el caso de Juan XXIII, éste ha logrado una instantánea popularidad con su sonrisa. Se trata de la sonrisa franca y simpática con que el Papa electo pocos minutos antes se volvió hacia la muchedumbre romana para impartir su primera bendición urbi et orbi. ¿Cómo resumen los romanos sus sentimientos con respecto al nuevo Papa? "No es hermoso, pero tiene cara de bueno". Y es precisamente así, porque en la fisonomía del nuevo Pontífice llama la atención, más que nada, su evidente bondad.

Naturalmente, en estos días se han divulgado numerosas anécdotas que sólo hoy adquieren especial valor. Cuando en diciembre de 1947 el obispo Roncalli, cumplía una misión en Estambul, recibió un telegrama con la orden de trasladarse inmediatamente a París, en carácter de nuncio apostólico. Su rápido comentario fué: "Creo que en Roma han perdido la cabeza".

El predecesor de Roncalli en Venecia era un prelado de temperamento reservado; por esa razón, el nuevo patriarca, en razón de su manera cordialísima, comenzó a ser llamado "La Paz después de la Tempestad". Los ferroviarios de la línea de Venecia-Milán recuerdan que un día el cardenal Roncalli abrió el compartimento reservado para él, a fin de brindar asiento a varios pasajeros de segunda clase que de lo contrario, no hallaban lugar. Otra vez, como el personal del coche comedor olvidó traerle la merienda, el cardenal solucionó tranquilamente el problema asomándose a la ventanilla y comprando dos populares "sandwiches de salame".

En su oportunidad, algunos dijeron que el cardenal Roncalli era "un buen tenedor", o sea que comía bien. Quizás haya sido así en otros tiempos, pero hoy el Papa Juan XXIII come con sobriedad. Por la mañana, toma café con leche con tostadas y una fruta; a mediodía, una sopa de arroz, un plato de carne o queso, y frutas; de noche, una minestra de verdura, verduras cocidas y frutas; bebe mucha agua mineral, poquísimo café y nada de dulces y licores. Ayer, mientras la multitud llegada de cualquier modo a la sala del trono se apretujaba en torno del Pontífice, alguien le preguntó por su salud. El Papa respondió que no había motivo para esa pregunta, porque se sentía magníficamente. "No es cierto, —agregó— que yo padezca de diabetes, como según me dicen, ha manifestado un diario". A este respecto, conviene recordar que los 77 años del Papa Juan XXIII se juzgan tanto en base a su óptima salud como al hecho de que sus progenitores vivieron hasta los 92 años el uno y hasta los 93 el otro.

Por lo demás, el profesor Paolo Vecchierruti, médico del patriarca Roncalli en Venecia, aunque lo visitó varias veces, nunca tuvo necesidad de prescribirle un medicamento. Al parecer, el actual Papa tiene especial confianza en el doctor Vecchierruti y será precisamente el clínico veneciano quien lo visitará periódicamente en Roma, para exámenes de control.

Esa salud de hierro le permite al nuevo Pontífice dormir poquísimas horas. En Venecia se acostaba a las ocho para levantarse a la una y trabajar hasta las seis de la mañana; descansaba desde las seis hasta las ocho y luego estaba pronto a afrontar su fatigosa jornada.

Aunque la simpatía que irradia el semblante de Juan XXIII ha contribuido a apaciguar las discusiones políticas, todos tratan de adivinar qué línea seguirá el nuevo Pontífice. Creo que esas tentativas son prematuras, del mismo modo que fueron absurdas las tentativas de adivinar cuál sería el sucesor de Pío XII. De todos modos, el discurso radiotelefónico pronunciado ayer por el Pontífice es claro. Por un lado, se dirige a todos los gobernantes para que concilien sus discordias; por otro, condena en forma expresa el régimen que lesiona los derechos de la Iglesia. Además, es muy interesante su alusión a la esperanza de reunir a todas las iglesias cristianas. Lo que ha causado cierta sorpresa es el nombramiento de monseñor Tardini como secretario de Estado. En realidad se creía que sería nombrado monseñor Montini, arzobispo de Milán, quién, como Tardini, fué prosecretario con Pío XII. Como Montini es considerado un hombre relativamente de izquierda, el nombramiento de aquél significaría acaso que el Papa Juan XXIII quiere mantener el equilibrio y no ceder ante ninguna tendencia política.

LINO PELLEGRINI

Corresponsal de Clarín en Italia

REITERO RUSIA SU PLAN SOBRE SUSPENSION DE PRUEBAS NUCLEARES

(Información Pág. TRES)

CREDITOS: Habrá Aumentos Para los Productores

CADE: Fué Suscripto Ayer el Convenio Definitivo

SIDERURGIA: Contratos por U$S 150.000.000

Será Definitorio el Informe de las Gestiones de Del Carril

—¿**COMO marchan las gestiones de Del Carril en Estados Unidos?** —fué la primera pregunta que formuló el doctor Frondizi al regresar a Buenos Aires.

—Bien. Más que bien: muy bien —fué la respuesta.

Por la mañana, había sesionado el equipo económico del gobierno con idéntica pregunta.

Estricta reserva sobre lo deliberado. Pero algo trascendió, según informamos con amplitud en la página SIETE: habría un compás de espera, antes de adoptarse decisiones fundamentales.

Ocupó también ayer el primer plano de la atención, en materia económica, el nuevo "salto" del dólar: la cotización se cerró en $ 74. Horas antes, había llegado vertiginosamente a $ 80, siendo acompañado en su ascensión por el oro amonedado. Empero, junto a la incógnita y el problema enunciados, se perfiló un anuncio rotundo y esperanzado: **los créditos** —afirmó el presidente del Banco de la Nación, doctor Martínez Casas— **no serán restringidos, sino canalizados hacia las actividades productivas. Y serán dados "al hombre, no al capital".**

Por otro lado, también ayer —y usted encontrará sobre ello una amplia información en la página CUATRO— quedó suscripto el convenio definitivo con la CADE. El último plazo previsto para concretar la operación vencía en la medianoche.

Y el cable trajo otra información optimista: nuestra industria tendrá mayor impulso a través de un convenio suscripto con Alemania occidental. La Thyssen, una de las principales empresas productoras de acero en el mundo, nos enviará productos por valor de 150.000.000 de dólares. La orden será completada en un plazo de dos años. Sobre esta importante cuestión le informamos en la página TRES.

32 PAGINAS EN DOS SECCIONES

Clarín

BUENOS AIRES · REPUBLICA ARGENTINA

UN PESO

Un toque de atención para la solución argentina de los problemas argentinos

Año XIV Diario de la Mañana A664

Buenos Aires, Sábado 1º de Noviembre de 1958

OTROS HECHOS IMPORTANTES DEL PANORAMA NACIONAL

Dólar: Casi hasta los $ 80 subió el dólar ayer, para cerrar finalmente a $ 74. Es decir, 2,50 más que el jueves. La cifra señala otro record en el vertiginoso ascenso del signo. En la línea del oro, señalaron también aumentos considerables el mejicano y la libra, que cerraron a $ 3.380 y $ 700, respectivamente. En la página SIETE Ud. encontrará en detalle las fluctuaciones de la moneda. Y le hemos agregado una estadística del dólar, para su mejor información.

Satanowsky: **Rodríguez Araya regresó de Asunción. Pudo, por fin, hablar con Pérez Griz, quien ratificó y amplió la confesión anterior sobre su participación en el asesinato del doctor Satanowsky. Ya en el Congreso dió la gran sorpresa: comunicó que el detenido Allende no tenía nada que ver con el proceso. Fué puesto en libertad. Mientras tanto, el general Cuaranta, mencionado por Pérez Griz, envió un telegrama al doctor Rodríguez Araya, poniéndose a su disposición. (El texto del cablegrama lo publicamos de su original). (Amplia información en la página CENTRAL).**

Atentado: Pérez Griz hizo un relato minucioso de la forma en que se proponía asesinar al presidente de la Nación, doctor Frondizi, durante su visita a Asunción. La confesión, hecha a las autoridades policiales, fué entregada a los periodistas en Buenos Aires. (Información en la página CENTRAL).

Frondizi: **Regresó de su viaje a Asunción. Hoy reasume oficialmente sus funciones. En el aeroparque se mostró parco y expresivo, a la vez: "estoy muy contento con el viaje..." (Información en la página CINCO).**

River: Las autoridades del club de Núñez se han alzado abiertamente contra el Tribunal de Penas y, desacatando la resolución punitiva que clausura por cinco fechas su cancha, dispusieron anoche jugar sus encuentros programados para el domingo frente a Huracán en su estadio Monumental. (Información en la página DIECIOCHO).

Diputados Sesionaba Aún Esta Madrugada

PETROLEO: Entró en el Cuarto Día el Debate Parlamentario

EL debate sobre régimen legal del petróleo es ya el más extenso del año que cumple la Cámara de Diputados. Esta madrugada entró en su cuarto día consecutivo, y las perspectivas, poco después de medianoche, eran de que si el cuerpo no se pronunciaba en las primeras horas de la mañana, se interrumpiera la discusión hasta el martes. La jornada de la víspera —larga y calurosa— ocupó a los legisladores por espacio de casi doce horas, salvo dos recesos: uno prolongado desde las 4.35 hasta las 15.35, y otro más breve a las 22.30; ese lapso estuvo ocupado por extensas exposiciones en que representantes de ambos sectores expusieron su pensamiento en pro y contra de la iniciativa. Con excepción de un agitado cambio de palabras cuando hablaba Carlos Becerra, de la minoría, el tono general del debate fué tan apacible como el del día anterior.

● Interrupciones en la Madrugada

Hasta las 4.35 de la madrugada de ayer se prolongó la sesión que la Cámara de Diputados había iniciado en la tarde del día anterior. A esa hora finalizó su extensa exposición sobre el proyecto de ley de régimen legal del petróleo **Carlos A. Becerra**, quien habló en nombre de la minoría de la comisión de Industria por espacio de tres horas y diez minutos, sufriendo su discurso frecuentes interrupciones de la bancada de la UCRI.

Las primeras palabras del diputado **Becerra** fueron destinadas a señalar que no aceptaría interrupciones de la mayoría. En seguida, entró en materia sosteniendo en síntesis, lo siguiente: el gobierno peca de ingenuidad al creer que esos contratos le permitirán realizar luego todas las obras que requiere el país. La mayoría ha tergiversado la línea política de Hipólito Yrigoyen que consistía en no entregar el petróleo al imperialismo internacional. La UCRI tiene como origen político una opción electoral. La U.C.R.P., en cambio, sigue una línea programática y puede fijar su posición con honestidad. Los actuales contratos son paralelos al que el peronismo quería realizar con la California Argentina. Las áreas de explotación se han fijado de acuerdo con las conveniencias de las empresas extranjeras. Se trata de áreas ya exploradas por Y.P.F., en tanto que el organismo estatal deberá trabajar en nuevas áreas donde probablemente no existe petróleo.

Todas las manifestaciones que anteceden fueron frecuentemente criticadas por los miembros de la UCRI que, en buena parte, lo hicieron en tono irónico y jocoso. Ante un reclamo de **Storani**, ubicado al lado del orador, la presidencia (**Zanni**) llamó la atención del sector mayoritario y, al no obtener el resultado deseado, hizo sonar la campana de orden. La medida no tuvo otra virtud que encender los ánimos —un tanto apagados por la hora avanzada— y los diputados de ambas bancadas intercambiaron expresiones de crítica en forma totalmente desordenada.

Continuó —restablecido el orden— **Becerra**, pero nuevamente interrumpido declaró: "Me explico que griten. Los dis-

(Continúa en la página NUEVE)

¿Reconocerá el Sumo Pontífice la División de Alemania?

BONN, 31 (De nuestro corresponsal). — El Papa y París. La NATO y París. Sobre este doble tema gira hoy el comentario político. Laten en el mismo cierta suspicacia y cierta protesta.

De la noticia —desmentida en el Vaticano— de que Juan XXIII irá a Lourdes a clausurar el Año Santo Mariano, dedúcese aquí que el nuevo Pontífice quiere subrayar sus simpatías por la nación francesa. Desde que el cardenal Roncalli ha ascendido a la silla de San Pedro, dicen los italianos que, después de Pacelli, "Il Tedesco", tenemos "Il Francese", como Papa. El clero francés, especialmente los presbíteros y los obreros, consideran al nuevo Pontífice como su hombre.

Pacelli hizo su carrera diplomática en Alemania y Roncalli en Francia, escribe aquí la prensa, subrayando que De Gaulle ha sido el primer jefe de gobierno que felicitó al Padre Santo, así como en 1944 el entonces nuncio apostólico fué el primero en felicitar a De Gaulle al entrar a París.

Especulan los comentaristas alemanes sobre las hipotéticas simpatías del Pontífice, como pudieron hacer en siglos pasados los que creían que el rey de España o Francia o el emperador tenían sus propios candidatos, y acuden a todas las consideraciones para hacer ver que Juan XXIII se inclinará más hacia la primogénita de la Iglesia que hacia otra nación.

Hasta en la elección del nombre ven los alemanes un presagio de que Juan XXIII quiere reanudar la tradición de los papas francófilos, como aquel Juan XXII que reinó desde 1316 hasta 1334, quien era francés y excomulgó a Luis de Baviera y puso en entredicho a toda Alemania.

Estas remembranzas de los años de hierro de la Iglesia parecen absurdas, y sin embargo, con ellas, los alemanes dejan vislumbrar una posibilidad de algo que les inquieta. Mientras fué Papa "Il Tedesco", el Vaticano no reconoció la división de Alemania. ¿Quién garantiza que "Il Francese" seguirá teniendo estas consideraciones?

Hay purpurados que quieren ser realistas y organizar las diócesis de Polonia y de la república democrática alemana como si fueran estados definitivos con las actuales fronteras.

Los alemanes temen que Juan XXIII no muestre tantas simpatías por Alemania como Pío XII.

A la supuesta inclinación por Francia de Juan XXIII, se une la suspicacia alemana de que De Gaulle busque la influencia del Vaticano para forjar la Grande Nation con que sueña.

Se hace sospechoso en Bonn el intento de París de crear un gremio dirigente en la NATO —París, Londres, Washington—, y en este punto, a la suspicacia se une la clara desaprobación y la protesta. Alemania, a la que hace 40 años se despojó de toda posesión de ultramar, teme que dicho gremio dirigente pueda unir demasiado los intereses de la NATO a los de países colonialistas como Francia e Inglaterra.

El plan de De Gaulle de crear ese gremio dirigente tripartito les parece peligroso a los alemanes y celebran que Washington lo haya recibido fríamente. Hasta ahora, la NATO se ha mantenido alejada de los conflictos de Formosa, Suez y Chipre. Bonn cree que esto sería más difícil con los planes del general De Gaulle. En el fondo, late aún la rivalidad franco-alemana, pese al idilio Adenauer-De Gaulle bajo los campanarios de Colombey, y es lamentable que algunos periódicos alemanes quieran mover en este juego de reservas y suspicacias al propio Vicario de Cristo.

CRISTOBAL TAMAYO

Corresponsal de Clarín en Alemania occidental

Antes de Navidad Cubriría el Pontífice las Vacantes del Colegio de Cardenales

(Información Pág. DOS)

APROBO LA UN LA SUSPENSION TEMPORAL DE LOS ENSAYOS NUCLEARES

INFORMACION PAG. TRES

Asegura Del Carril que es Especulativa la Baja de la Moneda Argentina

NO EXISTEN RAZONES PARA EL ALZA DEL DOLAR

NUEVA YORK, 1º (AP). — El ministro de Economía de la Argentina, doctor Emilio Donato del Carril, dijo en una entrevista que "no hay razón fundamental" para que el peso haya bajado tanto en la última semana en relación al dólar. Ayer el peso cerró a 74 unidades por dólar. Explicó que en la Argentina el mercado libre está formado por una pequeña masa de la actividad donde se juega mucho a la baja y donde "existe mucha especulación. Pero, como lo dije antes, no existe ninguna razón fundamental para que haya tal baja en el valor del peso en relación al dólar".

● **Otras Conferencias en Nueva York**

Agregó que era natural que "algunos cambios o modificaciones" en la política comercial extranjera de la Argentina o en el sistema de cambios "pueda reflejarse en el mercado libre de cambios", pero añadió el ministro que "no existe razón fundamental para tal baja".

Manifestó que después de asistir a la reunión del Fondo Monetario Internacional y el Banco Mundial en Nueva Delhi, "fué invitado por algunas de las más importantes instituciones bancarias de Estados Unidos y representantes de los organismos financieros mundiales. Por ello resolvió visitar Estados Unidos".

Del Carril pasó algunos días en San Francisco y Washington y ahora se encuentra en Nueva York, y regresará a la Argentina a mediados de la semana próxima.

Acompañan al ministro Del Carril, en su viaje a Nueva York, el embajador César Barros Hurtado; el subsecretario de Finanzas, Mario Mendivil; Julio González del Solar, asesor Financiero, y Alejandro Orfila, de la embajada en Washington.

Dijo el ministro que después de hablar con las autoridades financieras en la capital norteamericana, "donde se nos trató con suma amabilidad y cortesía", vino a Nueva York para proseguir sus conversaciones y consultas con los círculos financieros.

Manifestó que no trae misión oficial alguna a Estados Unidos, "sino que sólo hago el viaje en respuesta a las amables invitaciones que se me han hecho".

Se sabe, sin embargo, que Del Carril está haciendo sondeos preliminares en los círculos bancarios y comerciales locales para futuras operaciones financieras que la Argentina podría contemplar en el exterior para mejorar su situación económica interna y su industrialización y explotación de recursos naturales.

Dijo Del Carril que en Nueva York "estoy conferenciando con elementos bancarios allegados a nuestro país. Se trata de un intercambio de ideas". Agregó también que la Argentina, que es miembro del Fondo Monetario desde hace dos años, mantuvo detalladas conversaciones con ese organismo. "Se habló de los problemas financieros y económicos de la Argentina y de la opinión del Banco y el Fondo Internacional sobre los mismos. Esos organismos deben estar interiorizados de nuestra situación."

En esta ciudad, Del Carril hablará con altos funcionarios de cuatro o cinco bancos, entre ellos el First National City Bank of New York, First National Bank of Boston, Bank of America, Chase Manhattan Bank y otros que "son allegados a las actividades con nuestro país".

Añadió que no piensa firmar ningún acuerdo y negó que estuviera negociando con ese fin al presente. Recalcó luego que en todas partes ha sido muy bien recibido y ha encontrado la mejor buena voluntad y cooperación en sus conversaciones.

JUAN XXIII concedió el privilegio de la primera audiencia privada al más anciano de los miembros del Sacro Colegio, el cardenal José María Caro, primado de Chile. Con él posa, después de la entrevista que se realizó ayer en el Vaticano. (Radiofoto de AP, exclusiva para Clarín). (Información página DOS)

Autorizan a Pasternak a Abandonar el Soviet

(INFORMACION EN LA PAGINA DOS)

Cuba Elige Mañana Nuevo Presidente

(INFORMACION EN LA PAGINA CINCO)

48 PAGINAS EN TRES SECCIONES

Clarín

BUENOS AIRES REPUBLICA ARGENTINA

UN PESO

Un toque de atención para la solución argentina de los problemas argentinos

Año XIV Diario de la Mañana Nº 4665

Buenos Aires, Domingo 2 de Noviembre de 1958

Diputados: Volverá al Senado el Régimen Legal del Petróleo

APROBO LA INICIATIVA PERO AGREGO UNA CLAUSULA

DE pie, ahuyentado el cansancio por la emoción, frente a las bancas vacías de la oposición, que se retiró ante una moción —la primera en el historial parlamentario de 1958— de cerrar el debate, la Cámara de Diputados, en la expresión unánime de su mayoría, votó el proyecto que dispone la nacionalización del petróleo. Treinta y una horas, auténticas, de deliberación, divididas en cuatro jornadas, y en un clima mucho más calmo del que se presumía por lo candente del tema, 25 oradores —15 de la U.C.R.P., 9 de la UCRI, y el secretario Meira— analizaron todos los aspectos que hacen a una materia básica, fundamental para el desarrollo económico inmediato del país.

Un miembro de la oposición, el doctor Carlos Perette, quedó sin hablar, cuando, cumpliendo lo anticipado 3 horas antes, el presidente del bloque oficialista, doctor Gómez Machado, propuso y logró que se clausurara la discusión. Esto motivó el abandono de las butacas que anunció el señor Marini y que contó con la solidaridad de todo su sector.

¿Saldo? En la nacionalización, con discrepancias leves o graves, según se enfoque, coincidían todos. La minoría, en verdad, discutió los contratos petroleros, impugnándolos, y entendió que debía legislarse también con sentido retroactivo y no tan sólo para

(Continúa en la página SEIS)

OTROS HECHOS IMPORTANTES DEL PANORAMA NACIONAL

Importaciones: El acuerdo entre el gobierno argentino y los banqueros suizos suscripto el 24 de octubre por valor de 149,5 millones de dólares puede significar, en la práctica, la reimplantación del régimen automático para la importación de materias primas y artículos semimanufacturados siderúrgicos: lingotes, arrabio, palanquilla, chapas gruesas y finas, hojalata, perfiles y hierro silicio. En la página VEINTICINCO encontrará Ud. el porqué de este anticipo.

Frondizi: **En una sencilla ceremonia, cumplida ayer por la mañana en la Casa de Gobierno, volvió a asumir el mando que delegara para viajar al Paraguay el presidente de la Nación. En la página OCHO, Ud. encontrará las alternativas de la ceremonia y hasta el detalle amable que la caracterizó.**

Satanowsky: El general Cuaranta pidió autorización para venir a Buenos Aires, la que le fué otorgada por la Cancillería. A la vez, serán suministrados, de acuerdo a lo requerido, por el ministerio de Defensa, los nombres de los oficiales vinculados a la investigación. En la página DIEZ le informamos al respecto, así como de las declaraciones del secretario de la Comisión Investigadora, diputado Calabrese.

Colegios: **Mañana —ha dicho el ministerio de Educación — deben normalizar sus actividades. Y anoche el subsecretario de esa cartera exhortó a los alumnos a "deponer toda beligerancia" y retornar a las aulas. En los establecimientos que no se responda al llamamiento, se dará por terminado el año lectivo. La información podrá leerla en la página QUINCE.**

Azúcar: Gelsi —gobernador de Tucumán— expresó ayer que la producción de su provincia será suficiente para abastecer la demanda de todo el país. Y que, en consecuencia, la producción de las restantes zonas azucareras de la República podrá ser destinada a la exportación. En la página DIECISEIS encontrará las declaraciones a que hacemos referencia.

No Habrá Rupturas ni Quiebras en la NATO

PARIS, 1º (De nuestra agencia). — Cuando llegó a la cámara italiana la noticia de la elección del nuevo Papa, Fanfani interrumpió —para darla— el discurso que estaba pronunciando sobre la NATO y la posible integración a su cabeza de un directorio tripartito, compuesto por Norteamérica, Inglaterra y Francia.

En Francia, ni la gran noticia romana ni otra cualquiera podría interrumpir un discurso o un parlamento de De Gaulle. El presidente del gobierno francés —"en boca cerrada no entran moscas"— no habla nunca ni le gusta que otros hablen de la situación que él mismo provocó al mandar en setiembre sendas cartas secretas a Eisenhower y a Macmillan.

El secreto de las cartas se mantuvo hasta que hace unos días un periódico italiano cometió la indiscreción (que algunos maliciosos creen inspirada directamente por algún diplomático italiano desde Washington), que luego agrandó y proyectó al tapete de la política internacional el gran diario alemán "Der Mittag".

Lo que se levantó no fué una tempestad en un vaso de agua, pero tampoco la NATO, como alguien ha dicho, amenaza zozobrar bajo una oleada. El tema sobre las páginas de los periódicos ha pasado relativamente inadvertido bajo los grandes titulares que venían del Vaticano. "Tanto mejor", han pensado algunos. Así nos ahorraremos quizás otras crisis atlánticas, como la que tanto daño hizo a los occidentales un año atrás.

Por otro lado, si secretas fueron las dos cartas de De Gaulle, su contenido no tiene nada de excesivamente confidencial. Repite el general en ellas lo que ha dicho a los jefes ingleses y norteamericanos, como lo que ha apuntado en más de un discurso o declaración.

En lenguaje muy claro podríamos decir que De Gaulle da algunos codazos para situarse en la cabeza de la NATO, interpretando lo que él llama la "grandeza de Francia", y haciendo valer lo que supone tener un ejército al otro lado del Mediterráneo defendiendo los aledaños de la defensa de Europa.

Montgomery reforzó recientemente en una conferencia el punto de vista de De Gaulle, aunque el célebre mariscal no interpretara el pensamiento del gobierno inglés, en principio nada dispuesto a compartir con otros su puesto, de "brillante segundo" de los americanos que últimamente desempeñan en exclusiva.

Los americanos, por su parte, no creen que deba cambiarse nada de la organización europea. "Todo movimiento es dolor", pensarán en Washington.

Mas si en Norteamérica y en Inglaterra las pretensiones directoriales de De Gaulle no suscitan ningún entusiasmo, es natural que las resistencias a una elevación francesa surgieran en Alemania y en Italia.

En Alemania, porque concientes de su fuerza actual, considerarían una injusticia quedar en un segundo plano respecto a Francia. Italia no acepta de buen grado la encumbración de su vecina.

Sin embargo, las posiciones de Alemania e Italia difieren en más de un matiz... En Alemania la prensa lo ha probado. Mas si algún periódico ha puesto el grito en el cielo, el gobierno y, particularmente Adenauer, han callado prudentemente. Tal actitud parece ser el eco de las relativamente recientes conversaciones Adenauer-De Gaulle durante las cuales este último se ofreció a comunicar —como de hecho práctica— a Adenauer todos sus movimientos internacionales asociándole en todo lo posible.

En Italia el gobierno no parece tener distintos motivos que la prensa para enjuiciar de otra manera la voluntad de promoción que demuestra De Gaulle.

No se podría hablar de rupturas ni de quiebras de la NATO. Sin embargo, como a fines de 1957, algunas grietas se perciben en el edificio de la defensa de Europa, tan trabajosamente levantado y sustentado. Otra gran reunión se hace necesaria antes de terminar el año. Otros ligamentos deben mantener un haz de tendencias irremediablemente centrífugas.

CARLOS SENTIS
Corresponsal de Clarín en Francia

Asume Hoy el Mando Presidencial en Chile el Sr. Jorge Alessandri

INFORMACION PAGINA DOS

CUBA: en Ambiente de Violencia Será Elegido Hoy el Sucesor del General Fulgencio Batista

Descuentan el Triunfo del Candidato del Oficialismo

- Concurre con Tres Listas la Oposición
- Amenazan los Rebeldes a los Votantes
- Numerosas Detenciones Hizo la Policía
- No Restablecen las Garantías Personales

LA HABANA, 2 (AP). — El pueblo cubano acudirá mañana a las urnas para elegir un nuevo presidente y renovar el Congreso, en medio de un ambiente de violencia, que tiene por centro el este de la isla, y se espra que sea alto el porcentaje de votantes a pesar del llamado rebelde en favor de la abstención. Los insurgentes han advertido a quienes voten que al hacerlo arriesgan su vida. El gobierno ha puesto en estado de alerta a los 34.000 hombres de las fuerzas armadas, incluyendo a los 7.500 de la policía nacional, para custodiar los comicios y mantener el orden. Los cuatro candidatos han pedido a los 2.870.000 electores que concurran a las urnas, y por su parte, el presidente Fulgencio Batista reiteró que entregaría el poder a quien resulte electo, al terminar su mandato de cuatro años, que expira el 24 de febrero próximo. Es creencia general que el candidato gubernamental, el ex primer ministro Andrés Rivero Agüero, ganará fácilmente, debido a que la oposición está dividida.

Los tres candidatos de la oposición, confiados asimismo en la victoria, esperan una tremenda "votación de protesta" contra Rivero, de quien se supone continuador de la política de Batista. Se trata del ex presidente Ramón Grau San Martín, Carlos Marquez Sterling y Alberto Salas Amaro, que en su campaña prometieron restaurar la paz y traer mayor prosperidad al país. Los comicios se abrirán a las 8 y funcionarán hasta las 18. Se espera conocer una tendencia definida que indique el ganador hacia las 3 horas del martes.

Mientras tanto, los rebeldes continúan sus ataques contra oficinas electorales y los distintos medios de transporte, a la vez que hostilizan a los soldados en las provincias de Las Villas, Camaguey y Oriente, o sea la mitad del este del país. Las radioemisoras rebeldes advirtieron que el día de las elecciones ocurrirán derramamientos de sangre en las seis provincias cubanas, afirmando que los problemas de Cuba sólo pueden resolverse con el derrocamiento de Batista y que no reconocerían la victoria de ninguno de los cuatro candidatos. Tienen orden de disparar contra cualquiera de los 10.000 candidatos para cargos nacionales, provinciales y municipales, y hasta ahora, cuatro candidatos a legisladores y un aspirante a con-

(Continúa en la página DOS).

64 PAGINAS EN TRES SECCIONES

Clarín

BUENOS AIRES REPUBLICA ARGENTINA

UN PESO

Un toque de atención para la solución argentina de los problemas argentinos

Año XIV Diario de la Mañana 4666

Buenos Aires, Lunes 3 de Noviembre de 1958

CARTELONES de propaganda política aparecen atados en los árboles de La Habana, donde hoy el electorado concurrirá a las urnas para elegir al nuevo presidente de Cuba. Se distingue, al fondo, la Casa de Gobierno. (Radiofoto de AP, exclusiva para Clarín)

LOS HECHOS DEL PANORAMA NACIONAL QUE UD. COMENTA

Economía: Es muy posible —según le informamos en la pág. DIEZ— que se suspendan las reuniones del Equipo Económico que examina la política inmediata a seguir en la materia. ¿Causa? Se esperará el regreso del Dr. Del Carril de Estados Unidos. ¿Por qué? Porque se interpreta que el plan no se podrá poner en práctica sin la ayuda financiera de ese país. En la misma página encontrará, además, el texto del reportaje telefónico exclusivo que **Clarín** realizó al doctor Del Carril a 8.500 kilómetros de distancia.

Carestía: **Aquí le revelamos algo que se está realizando muy "sotto voce": un plan para ayudar a que la vida no sea tan cara. En la página CATORCE se enterará de cómo Estado, empresarios y obreros procuran hallar solución a algo que preocupa a toda la población.**

"¡Buuum!" Así cabe definir la transformación económica que se opera en Comodoro Rivadavia. Y así titulamos la nota del enviado especial de **Clarín** a Comodoro, que relata el extraordinario fenómeno. La podrá leer en las páginas DOCE y TRECE.

Futbol: **A raíz de lo acontecido en la víspera cabe reflexionar sobre dos cuestiones latentes: ¿Qué comentará más el aficionado, el triunfo de Boca Juniors sobre Racing, que aún sigue siendo gallardo puntero, o el alzamiento de River Plate contra la AFA? ... De esto y de toda la actividad deportiva cumplida en el país y en el extranjero en el día de ayer, encontrará amplia información en la TERCERA SECCION.**

Cuaranta: "El embajador no viajará a Buenos Aires por ahora. Lo haría más adelante y en caso que fuera necesario", afirmó un vocero de nuestra misión diplomática en Bélgica. En la página DIECISIETE Ud. encontrará amplia información sobre la marcha de las investigaciones en el "caso Satanowsky", acompañada de un anuncio: hoy hará declaraciones sobre su gestión el presidente de la Comisión Investigadora del Parlamento, diputado Rodríguez Araya.

Colegios: **Entre hoy y mañana, a más tardar, deben quedar regularizadas la asistencia y las tareas en los colegios ocupados por estudiantes secundarios. Caso contrario —según le informamos en la página SIETE— los establecimientos serán clausurados por el resto del año escolar.**

Demócratas y Republicanos Aspiran al Premio de la Mayoría en el Capitolio

Renuevan Totalmente la Cámara Baja

WASHINGTON, 2 (AP). — Mientras demócratas y republicanos intercambian sus últimas tempestades verbales, con miras a la elección del próximo martes, los institutos especializados en encuestas y la opinión de los expertos tienden a afirmar que los demócratas lograrán aumentar su mayoría en el Congreso. Tal como se informó, el pueblo de Estados Unidos concurrirá a las urnas para renovar totalmente la Cámara de Representantes, un tercio del Senado, elegir 34 gobernadores de Estado y miles de autoridades locales de todas las jerarquías.

● Perspectivas Para 1960

Da especial trascendencia a esta elección el hecho de que no coincide con los comicios presidenciales, y que los legisladores que ingresarán al Capitolio pueden modificar muchos aspectos de la actual política interior y exterior de los Estados Unidos. Desde hace cuatro años, los demócratas tienen mayoría en el Congreso, pero tal mayoría es exigua y no ha creado mayores contrariedades al presidente Eisenhower. Tal exigüedad —y el hecho de que los dirigentes del partido Demócrata han demostrado gran moderación— podría quedar ahora anulada, ya que se descuenta que ganarán algunas nuevas bancas en la expresión de su decisión de 48 millones de norteamericanos. Asimismo, se considera una "prueba" para la elección presidencial que se efectuará en 1960, donde los demócratas aspiran a llegar nuevamente al poder. Empero, los dirigentes republicanos han anunciado que obtendrán "victorias sorpresivas" en diversos distritos de la República. Nueva York y California son, generalmente, los "barómetros" de la política de Estados Unidos.

Con respecto a la futura presidencia, créese también que los comicios de ahora servirán para tonificar las posibilidades de los dirigentes máximos, para aspirar a la primera magistratura. Y, en el terreno de las predicciones, puede anotarse lo siguiente: los republicanos descuentan una pérdida de cinco bancas en el Senado, lo que daría a los demócratas un nuevo total de 54 escaños contra 44 republicanos. Actualmente, se eleva a sólo dos la mayoría demócrata.

● La Gobernación de Nueva York

NUEVA YORK, 2 (AP). — "The New York Times" hizo una nueva revisión de las tendencias del estado de Nueva York para la votación para gobernador, señalando que Nelson Rockefeller, republicano, tiene una ligera ventaja sobre el actual mandatario Averell Harriman, demócrata. Agrega que también la revisión demuestra que el demócrata Frank Hogan tiene ventaja sobre Kenneth Keating, republicano, para el cargo de senador por el mismo estado.

Falta el Gran Tema Político en la Elección de Mañana en EE. UU.

Por JACK BELL

WASHINGTON, 2 (AP). — La intensa campaña preelectoral desarrollada por los principales dirigentes de los dos partidos, aparentemente no ha logrado desarrollar ninguna cuestión nacional, capaz de ser decisiva en la elección del martes próximo. Si los demócratas robustecen su dominio en el Congreso —tal como lo espera la mayoría de los observadores—, el resultado podría atribuirse al descontento por la forma en que los republicanos han gobernado el país. En ello la recesión económica es un importante factor. Si, por el contrario, los republicanos logran detener la esperada marea demócrata el presidente Eisenhower y el vicepresidente Richard Nixon obtendrán cierto crédito por haber reiterado, una y otra vez, la importante cuestión de que el gobierno republicano supo mantener la paz.

Pero una valoración de muchas campañas por bancas en el Senado y en la Cámara de Representantes, indica que cuestiones de índole local y la influencia de ciertas personalidades tendrán, muy probablemente, efecto decisivo sobre los resultados electorales. En todo el país no hay una cuestión ni un problema fundamental como en 1946, última ocasión en que el partido republicano logró arrebatar a los demócratas el control del Congreso. Entonces la escasez de carne, los problemas del agro y el racionamiento, fueron los temas que acreditaron a los republicanos una serie de victorias.

Eisenhower y Nixon han conquistado aplausos de sus partidarios en las reuniones republicanas con sus ataques contra los "extremistas" demócratas y los "gastos atolondrados", pero no existen claros indicios de que el elector común se haya entusiasmado por ello. Tanto el presidente como el vicepresidente recibieron sus mayores aplausos cuando hablaron de paz. En ciertos círculos se estimaba que los demócratas podrían beneficiarse con la crisis, aunque últimamente se han tenido muy pocas pruebas de que los electores se hayan visto afectados en una u otra forma por la situación en el Lejano Oriente. En el bando demócrata, el ex presidente Harry Truman ha insistido en que los republicanos no han sido felices en la forma en que han tratado los problemas internos o exteriores. Adlai Stevenson, dos veces candidato presidencial demócrata, afirmó a su vez, que los demócratas "llenarían el vacío dejado por el fracaso de la dirección de la Casa Blanca". Por otro lado, en algunos Estados la cuestión económica sigue siendo importante. Pero la rehabilitación de la economía ha tendido en otros a dirigir el pensamiento de los electores hacia otras cuestiones. Los demócratas tienen grandes esperanzas de ganar en las zonas rurales, debido al descontento con el secretario de Agricultura Ezra Benson por su política agrícola, aunque en modo general, los precios más elevados de los productos agrícolas han convertido a Benson en algo así como un héroe en algunas zonas, mientras sigue siendo un villano político en otras. No es muy seguro el efecto que pueda tener en los comicios el anuncio del 2 por ciento de reducción en la cosecha hecho ayer.

Las malas prácticas en el campo laboral son consideradas como una cuestión electoral importante por Nixon. Pero siempre ha tenido buen cuidado de aclarar que la mayoría de los dirigentes gremiales son honorables y correctos. Los ataques abiertos contra los trabajadores y los sindicatos efectuados por los candidatos republicanos se limitan a un puñado de Estados, donde algunos parecerían más bien estar luchando contra el presidente de la Unión de Obreros del Automóvil, Walter Reuther, que contra sus oponentes demócratas.

Todos estos factores pueden figurar en alguna forma en el resultado de las elecciones. Pero la personalidad de los candidatos y la forma en que encaran los problemas locales serán, probablemente, más persuasivos en la mayoría de los casos.

Aquí Está el Texto del Convenio con Rusia

El 27 de octubre último Argentina y la Unión de las Repúblicas Socialistas Soviéticas suscribieron en Moscú un convenio para "contribuir al desarrollo de la industria petrolera" de nuestro país. El texto del acuerdo no fué dado a conocer ni en Rusia ni tampoco en los medios locales. Hoy Clarín ofrece a sus lectores el texto íntegro de dicho documento. Dice así:

CONVENIO.—Entre el gobierno de la Unión de las Repúblicas Socialistas Soviéticas y el gobierno de la República Argentina sobre el suministro de la URSS a la Argentina a crédito. de equipos de maquinarias para la industria petrolera argentina.

El gobierno de la URSS y el gobierno de la República Argentina, animados del deseo de incrementar las relaciones económicas entre ambos países y ampliar el intercambio comercial entre ellos, han resuelto suscribir el presente convenio, a cuyo efecto nombraron sus representantes debidamente autorizados, a saber:

El Consejo de Ministros de la URSS, al ministro de Comercio Exterior, señor Nikolai Patolichev.

El excelentísimo presidente de la República Argentina, al enviado extraordinario y ministro plenipotenciario, diputado nacional José V. Liceaga.

Los cuales, después de haber canjeado sus plenos poderes, encontrados en buena y debida forma, han convenido lo siguiente:

ARTICULO 1º—Con el fin de contribuir al desarrollo de la industria petrolera nacional de la República Argentina, de la URSS se proveerán a la Argentina equipos de maquinarias y herramientas producidas en la URSS para trabajos de exploración, perforación y explotación de los pozos de petróleo, tales como equipos de maquinaria de perforación, estaciones sísmicas, turboperforadoras, gatos para bombeo, bombas, compresores, equipos de maquinaria eléctrica, motores, medios de transporte automotor y otras maquinarias, así como piezas de repuestos para dichos equipos.

Para facilitar al gobierno de la República Argentina la financiación de las compras en la URSS de dichos equipos de maquinarias y herramientas, el gobierno de la URSS otorga al gobierno de la República Argentina un crédito por valor de 100 millones de dólares estadounidenses, al interés del 2,5 % anual, amortizable en el plazo de diez años.

Dicho crédito tiene que ser utilizado en los tres años siguientes a partir de la fecha de la entrada en vigencia del presente convenio, sobreentendiéndose que las entregas de dichos equipos de maquinarias y herramientas serán efectuadas durante ese mismo lapso.

El gobierno de la República Argentina autoriza a Y.P.F. a utilizar el crédito otorgado según el presente convenio para la compra de los equipos de maquinarias y herramientas indicados en el párrafo primero del presente artículo.

ARTICULO 2º—El suministro de equipo de maquinarias y herramientas de la URSS a la Argentina pagadero a cuenta del crédito que se otorga según el presente convenio, así como los pagos de los equipos de maquinarias y herramientas entregados a la Argentina se efectuarán sobre la base de contratos que se concluyan entre las organizaciones soviéticas de comercio exterior por una parte, e Y.P.F., autorizado por el gobierno de la República Argentina, por la otra.

Dichos contratos, en los cuales serán determinados los plazos de entrega de los equipos de maquinarias y herramientas, las especificaciones, precios y otras condiciones de suministro, deben ser concluidos en el transcurso de ocho meses a partir de la fecha de la entrada en vigencia del presente convenio. Transcurrido este plazo, la conclusión de contratos para el suministro de maquinarias y herramientas previstos en el presente convenio, podrá realizarse por acuerdo mutuo de ambos gobiernos.

ARTICULO 3º — Para registrar los pagos correspondientes a la amortización del crédito a que se refiere el artículo 1º, así como el de los intereses del mismo, el Banco de Estado de la URSS, actuando en representación del gobierno de la URSS, y el Banco Central de la República Argentina, actuando en representación del gobierno de la República Argentina, abrirán mutuamente las respectivas cuentas especiales en dólares estadounidenses y establecerán de común acuerdo las normas técnicas para llevar tales cuentas.

Dichas cuentas se regirán por las estipulaciones contenidas en el convenio soviéticoargentino sobre comercio y régimen de pagos del 5 de agosto de 1953, en cuanto sus disposiciones no se opongan a las cláusulas del presente convenio.

ARTICULO 4º — En caso de modificaciones del precio

(CONTINUA EN LA PAGINA NUEVE)

Reducido Porcentaje de Votantes Concurrió a los Comicios en Cuba Para Elegir Presidente

- **Extraordinarias Medidas de Precaución**
- **Clima de Violencia e Incertidumbre**

LA HABANA, 3 (AP). — Miles y miles de cubanos parecieron boicotear las elecciones presidenciales o que se mantenían fuera de los comicios debido a las amenazas rebeldes de violencias. Solamente había grupos de 30 a 50 votantes en los principales lugares en La Habana, después de cuatro horas de la apertura de los mismos.

Las informaciones que llegaban de otras provincias, incluyendo Pinar del Río, Matanzas, Las Villas y Camagüey, dijeron que la votación era poca o "moderada". En las ciudades de Santa Clara y Cienfuegos, en Las Villas, sólo un pequeño porcentaje de electores registrados fué a votar.

- **Otra Dificultad: "Falta de Personal"**

En Santiago de Cuba, capital de la provincia de Oriente, la votación fué lenta y había "dificultades debido a la falta de personal" para atender la elección.

Tampoco en esta capital había la cantidad suficiente de empleados y funcionarios electorales. El Tribunal Superior Electoral ordenó sustituciones para llenar los cargos.

Fuentes gubernamentales atribuyeron la poca cantidad de votantes en las urnas locales a la demora en la apertura de los comicios. Los informantes pronosticaron que concurriría gran cantidad de electores después del mediodía.

- **Empleados del Gobierno**

La mayor parte de los pocos electores que se alinearon hoy para votar eran hombres y mujeres de edad, quienes obviamente eran empleados del Gobierno. Había más mujeres en las primeras horas de la votación, pero en algunos comicios no había electores.

En esta ciudad están registrados más de 400.000 votantes. Gran cantidad de cubanos estaban sentados en los parques o parados en las esquinas sin mostrar interés aparente en el acto.

La Habana, que normalmente es una de las ciudades más bulliciosas y alegres en El Caribe, pareció estar pasando un día de fiesta en calma. No había gritería ni entusiasmo.

Muchos autobuses cruzaban las calles virtualmente vacíos, así como los coches de alquiler, que portaban cartelones de propaganda política.

- **"Más Fusiles que Votantes"**

Los rebeldes, cuyo dirigente, Fidel Castro, abogó por un boicot en toda la nación a lo que calificó de "farsa" electoral, habría expresado su satisfacción y que "estamos orgullosos de que el pueblo no esté votando".

Algunos simpatizantes de los insurrectos recalcaron que "hay más fusiles que votantes". Se referían a la gran cantidad de policías y guardias bien armados que vigilaban las urnas. Círculos cubanos dijeron que para el mediodía, en elecciones previas, se notaban grandes colas de electores esperando para depositar sus sufragios.

Fidel Castro advirtió que cualquier cubano que votara arriesgaba la vida y declaró que los 10.000 candidatos serían

(CONTINUA EN LA PAGINA CUATRO)

48 PAGINAS EN DOS SECCIONES

Clarín

BUENOS AIRES REPUBLICA ARGENTINA

UN PESO

Un toque de atención para la solución argentina de los problemas argentinos

Año XIV Diario de la Mañana Nº 4667

Buenos Aires, Martes 4 de Noviembre de 1958

EL PRESIDENTE BATISTA y su esposa observan un padrón antes de proceder a votar en los comicios presidenciales que se efectuaron ayer en Cuba. (Radiofoto de AP para *Clarín*)

OTROS HECHOS IMPORTANTES DEL PANORAMA NACIONAL

Satanowsky: **Ayer no hubo revelaciones, pero sí derivaciones. De ellas informamos en las páginas: ONCE (Vitolo anunció medidas para evitar que se juegue con nombres de presuntos implicados en reportajes radiales); CATORCE (Rodríguez Araya declaró que no hay testimonios que impliquen a jefes navales) y QUINCE (la marina exige pruebas de las acusaciones contra Manrique y otros jefes).**

$ 71: A este precio cerró el dólar billete sus cotizaciones de ayer, luego de haberse mantenido varias horas en $ 74. Con relación al viernes perdió, en consecuencia, tres pesos, y con respecto al jueves, 50 centavos. La declinación también alcanzó al oro amonedado, según el detalle de cotizaciones que encontrará en la página TREINTA Y OCHO.

Paro: **El paro del personal de Y.P.F. en Mendoza torna difícil el abastecimiento de combustible a la zona cuyana y puede provocar la paralización de los transportes automotores. Se ha pedido la intervención del presidente Frondizi. En la página DIECIOCHO encontrará Ud. la información sobre este conflicto.**

u$s. 75: No; no es la cotización del peso en Nueva York (ojalá). Se trata de la cantidad máxima de dólares que se permitiría introducir en mercaderías a los viajeros que regresan al país (en lugar de los u$s. 150). ¿Razones? Economizar divisas para utilizarlas en nuestra industria. En la página ONCE podrá leer la información.

Universidad: **Comenzó la elección con el voto de los estudiantes. Seguirá hoy, y mañana deberán depositarlo los graduados. Para estos últimos, el Consejo Superior acaba de crear un departamento oficial. Todo ésto lo encontrará con más detalle en la página VEINTICUATRO.**

UCRI: A las 3.45 quedó constituído el nuevo comité nacional con el doctor Alfredo García como sucesor del doctor Arturo Frondizi, a quien siete horas después entrevistaban las flamantes autoridades partidarias. Luego de esa reunión se conoció el primer objetivo del organismo y sobre el cual informamos en la página DIECISEIS: combatir la carestía.

Serio Golpe Para la Política Mediadora de la India

Por PORTOM HOGE

NUEVA YORK, 3 (AP). — La posición de la India como país mediador en los problemas entre Oriente y Occidente ha sufrido una nueva disminución, luego del repudio público por parte de Estados Unidos y la Unión Soviética con respecto a sus últimos esfuerzos.

Estados habitualmente amigos deploraron la tentativa de la India de convencer a la comisión política, integrada por 81 naciones, durante la semana pasada, de que ambas partes habían aceptado su fórmula de transacción para detener los ensayos nucleares. Realmente se vieron en una situación extraña.

Las figuras principales en la disputa se mostraron airadas ante la maniobra de la India. Estados Unidos la acusa de tergiversar los hechos y Rusia calificó su gestión como un pobre servicio para la paz, al intentar mostrar una unidad donde no existe tal unidad.

Ser atacado en un foro público representa un serio golpe para el prestigio de la India —miembro del mundo asiático—, donde un hecho de esa naturaleza puede tener consecuencias desastrosas.

Los 17 patrocinantes de la resolución sobre ensayos nucleares, apoyada por Estados Unidos, que habían consentido en retener su acción con respecto a su moción, mientras India trataba de obtener el acuerdo de los rusos, no ocultaron su resentimiento. Varios diplomáticos occidentales dijeron que pasaría mucho tiempo antes de que volvieran a confiar en la India para tratar asuntos tan delicados.

Estos diplomáticos consideraron que la India no debería haber tratado de hacer creer a los miembros que el acuerdo nuclear era inminente y que omitió la mención del delegado norteamericano Cabot Lodge, que calificó la actitud rusa como "una reserva masiva". Lodge se refirió a la insistencia soviética de que las tres potencias acordaran una prohibición permanente inmediata e incondicional. Occidente la calificó de inaceptable.

El efecto de "boomerang" de la acción india se hizo evidente cuando su delegado, Arthur Lall, en un acto sin precedente de defensa propia, dijo al comité que su posición era sincera y apeló a ambas partes para que no dudaran de sus motivos.

India ganó renombre como mediador durante la guerra coreana, cuando desempeñó un papel importante en el cese del fuego y luego en la repatriación de los prisioneros.

Su altura creció en 1955 cuando persuadió a la Unión Soviética para que no utilizara el veto y permitiera la admisión de 18 naciones a la UN. Sin embargo, en fecha reciente, los esfuerzos de mediación de la India han resultado en una serie de tropiezos.

Durante la última Asamblea la India logró que Occidente acordara ampliar la comisión de desarme de 12 a 25 miembros en una tentativa para que Rusia no utilizara el veto. En lugar de ello, Rusia exigió que el número fuera de 81 y continuó su boicot.

En la sesión de emergencia de agosto sobre el Oriente Medio, la India trató de unir a Oriente y Occidente para resolver la crisis. Su plan fué dejado de lado por otro, árabe, que ganó aprobación unánime.

AVALANCHA DEMOCRATA: en EE. UU. Ganan 10 Gobernaciones Contra una de los Republicanos; También Obtienen Amplia Mayoría en el Congreso

Rockefeller Aventaja a Harriman en la Gobernación de Nueva York

SEGUNDA EDICION • 56 PAGINAS

Clarín

UN PESO

Un foro de discusión para la solución espiritual de los problemas argentinos

Año XIV Diario de la Mañana Nº 4668

Buenos Aires, Miércoles 5 de Noviembre de 1958

Empalidecen las Posibilidades de Nixon Para la Futura Presidencia

NUEVA YORK, 4 (Cables de AP y AFP). — Los demócratas llevan una amplia ventaja a los republicanos en las elecciones legislativas y estatales de la Unión. En la Cámara de Representantes, sobre 157 bancas adjudicadas, la mayoría en los estados sureños, los demócratas habían obtenido 145 contra 7 de los republicanos, con una ganancia neta de 6 diputados. En la elección de senadores los demócratas llevaban, a las 22.45, 10 senadores contra ninguno republicano, con una ganancia neta de 2. Y en la elección de gobernadores los demócratas habían obtenido 10 contra 1 republicano.

La más importante elección estatal se llevó a cabo en Nueva York, donde el republicano Nelson Rockefeller se impuso sobre Averell Harriman, que aspiraba a la reelección. Antes de finalizado el escrutinio, Harriman reconoció la derrota. Ya habían anunciado el triunfo republicano el "New York Times" y el "New York Post".

De esta manera, Rockefeller se convierte en una seria amenaza en las aspiraciones del vicepresidente Richard Nixon como futuro candidato a la presidencia por el partido republicano, a pesar de no conocerse hasta ahora los resultados de la elección en California, estado natal del vicepresidente, y uno de los que aportan más delegados a la convención del partido que elegirá el binomio de candidatos para los comicios presidenciales de 1950. El primero es Nueva York. (Amplia información en la página CUATRO).

Ultimas Cifras

Hasta las 3.45 de hoy (hora argentina), las últimas cifras del escrutinio señalaban este cuadro:

Senadores		Representantes		Gobernadores	
Demócratas	16	Demócratas	201	Demócratas	12
Republicanos	2	Republicanos	47	Republicanos	3

OTROS HECHOS DEL PANORAMA NACIONAL QUE UD. COMENTA

Austeridad: Once decretos en elaboración señalarán las normas de austeridad que se establecerán en la administración pública, como también los principios de racionalización que serán aplicados. Detalles: página DOCE.

Del Carril: **Nuestro ministro de Economía llegará a Buenos Aires mañana, alrededor de las 12.30, después de una permanencia, al parecer "satisfactoria", en Estados Unidos de Norteamérica. Su arribo es esperado con sumo interés toda vez que, según se anticipara, su informe definitivo servirá para la acción que el P. E. desarrollará en materia económica. Detalles de su viaje los encontrará usted en la página NUEVE.**

Universidad: Anoche se supo cómo habían votado los estudiantes en la primera etapa de las elecciones universitarias. Con excepción de Odontología, donde se impuso la lista Independiente, y en Ciencias Económicas, donde triunfó el Movimiento de Avanzada Reformista, en las otras ocho facultades las listas del MUR obtuvieron la mayoría. Las cifras las encontrará usted en la página QUINCE.

Tarifas: **Oficialmente se anunció ayer el aumento para las tarifas máximas de ómnibus y trolebuses. Las mismas, que actualmente son de un peso, ascenderán —a partir del próximo 9 del actual— a $ 1,20. Las autoridades de Transportes de Buenos Aires aclaran que respecto a las otras tarifas —incluso las del transporte privado— siguen siendo motivo de estudio. En cambio, señalan que los precios mínimos de $ 0,80 serán mantenidos. Detalles: página SIETE.**

$ 69: A este precio cerró el dólar billete ayer. Perdió, pues, dos pesos con respecto a su cotización de anteayer. Y cinco pesos con relación al tope máximo de 74 pesos. Los precios de cierre de esta divisa, como también del oro amonedado, los podrá leer en la página VEINTISEIS.

Petroleros: **El ministerio de Trabajo declaró ilegal la huelga general que mantiene en Mendoza el personal de Y.P.F., el que también ha sido conminado a retornar a sus labores a más tardar mañana, a la hora habitual de iniciación de las mismas. En la página VEINTIUNO podrá informarse de la resolución ministerial, como, asimismo, de las dificultades que en materia de combustibles provoca a las provincias cuyanas el mencionado paro, que hoy entra en su sexto día.**

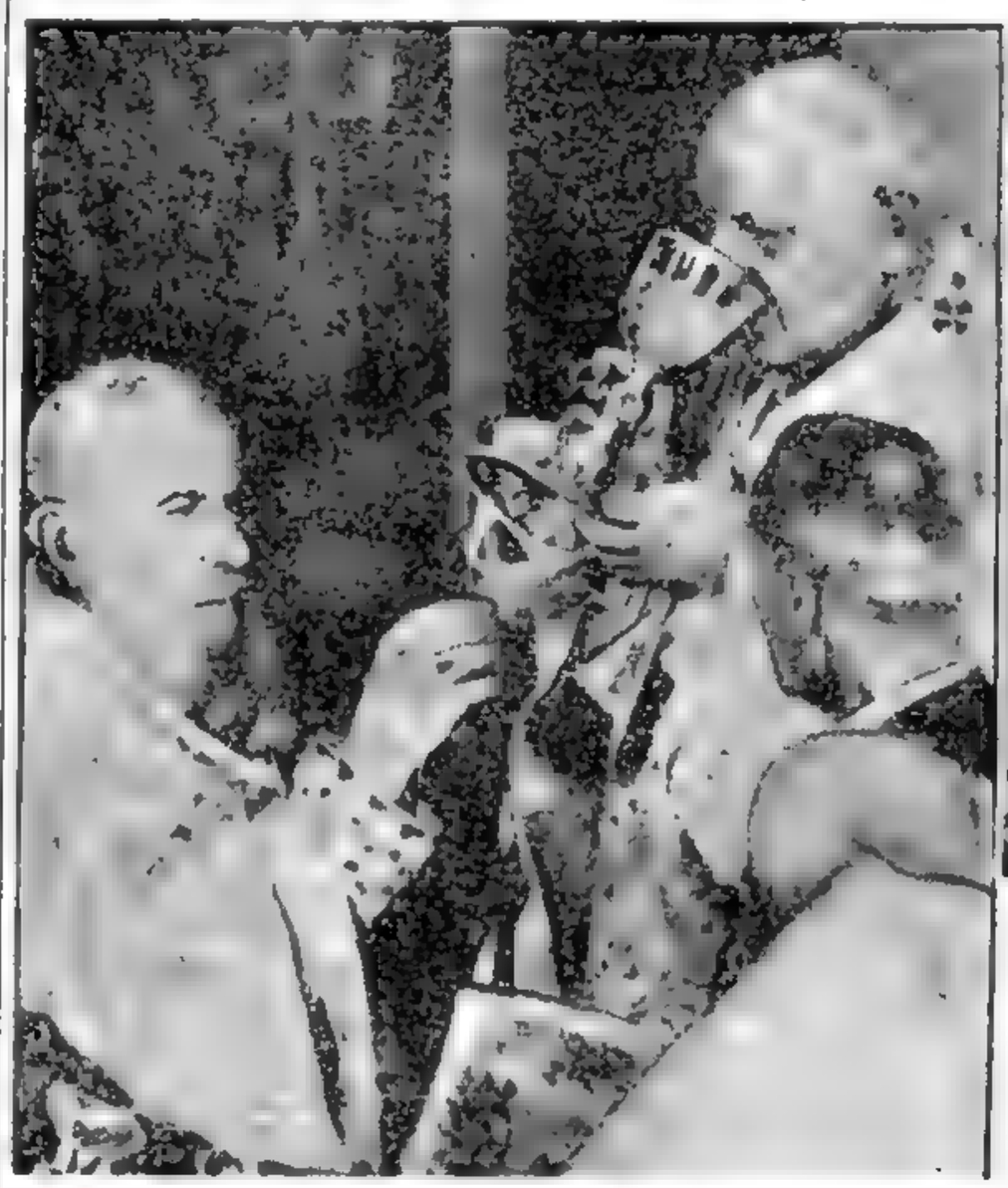

Coronan a Juan XXIII

DOS ASPECTOS de las ceremonias de coronación del nuevo Papa. Consumado el sacrificio en la misa de pontifical, Juan XXIII bebe en el cáliz, asistido por el cardenal Eugenio Tisserant, decano del Sacro Colegio, y poco más tarde bendice a la multitud reunida frente a la basílica de San Pedro. (Radiofotos de AP exclusivas para Clarín) (Información páginas CINCO y SEIS)

Nuestro País Tomó Posesión Formal del Portaaviones "Independencia"

INFORMACION EN LA PAGINA 32

Se Elevó al 500% el Depósito Previo Para Importar Automóviles

EL depósito previo que regía hasta ayer para despachar a plaza automóviles y motocupés importados, ha sido elevado al 500%, en lugar del 100% que las normas establecían para esta clase de importaciones. El cálculo se hará sobre el valor costo y flete de cada unidad y dicho depósito no podrá ser liberado hasta que hayan transcurrido 180 días desde la fecha de su constitución.

Esta resolución fué adoptada por el Banco Central —y comunicada por Circular 3366— en virtud de lo recomendado por la Comisión de Importaciones. Esta última se reunió en la víspera, presidida por el señor Tomás J. López Ayala y con la asistencia de los subsecretarios de Economía, Industria, Comercio e interino de Finanzas.

El nuevo recargo rige también para las importaciones de automóviles y motocupés que se realicen al sur del Paralelo 42.

El Banco Central aclara que no se "considerarán excepciones de ninguna naturaleza, razón por la cual no recibirá presentaciones de las firmas interesadas en relación con el reconocimiento de situaciones anteriores".

● Fué Anticipado por Clarín

La noticia que ahora se da a conocer fué anticipada por Clarín en su edición del 28 de octubre último. En aquella oportunidad este diario expresó que "se considera que en estos momentos el país no está en condiciones de introducir automóviles del exterior". Y agregó que "los recargos actuales se estima en círculos económicos oficiales, que son insuficientes para impedir la importación de tales unidades".

Por último se señalaba en esa ocasión que se adoptarían algunas de estas dos propuestas sobre el particular:

"1º) Prohibir totalmente la importación de automóviles.

"2º) Imponerles recargos monetarios de gran volumen para limitar prácticamente su introducción al mínimo".

Por la resolución que anunciamos más arriba, aparece evidente que la Comisión de Importaciones optó por la propuesta que Clarín mencionó en segundo término en el párrafo anterior.

● Otras Resoluciones

En su reunión de ayer, la Comisión de Importaciones, aprobó también la fijación de nuevos recargos para la importación de repuestos para automotores que pudieran realizarse en el futuro y que sean competitivos con la industria nacional. Y no consideró —como en las dos reuniones anteriores— importaciones excepcionales de significación cuantitativa, pues, según expresa la información oficial, "las situaciones de urgencia podrán en su mayor parte ser resueltas una vez que se publique la lista de emergencia aprobada en la reunión anterior" (se refiere a la realizada el 28 de octubre pasado). Esa lista de emergencia no incluye "los grandes rubros de importación".

Llegará Esta Tarde el Ministro de Economía, Dr. Emilio D. del Carril Información Página SEIS

VUELCO ELECTORAL EN EE.UU.: Control Total de los Demócratas en el Congreso y Gobernaciones

El Cambio Favorecería a Latinoamérica ★ Serían más "Liberales" en la Política Crediticia ★ Nixon: "Out"

SEGUNDA EDICION • 56 PAGINAS

Clarín

UN PESO

Un toque de atención para la solución urgente de los problemas argentinos

Año XIV Diario de la Mañana Nº 4669

Buenos Aires, Jueves 6 de Noviembre de 1958

Hoy escriben en Clarín

Sobre las Elecciones en EE.UU.

★ **JAMES MARLOW** Desde Washington (Página primera)

★ **STANLEY SWINTON** Desde Nueva York (Página cuatro)

★ **J. M. ROBERTS** Desde Washington (Página cinco)

Sobre el Problema Francoargelino:

★ **CARLOS SENTIS** Desde París (Página dos)

Y, además:

★ **Panorama de la Península por Lino Pellegrini** Desde Milán (Página ocho)

Hollywood y la Política

★ **R. DRUMMOND** desde Washington (Pág. cuarenta y tres)

★ **¡BUUUM! ECONOMICO** en Comodoro Rivadavia Otra Nota de la Serie ESCRITA POR *Renato Ciruzzi* (Página veinte)

WASHINGTON, 5 (AP). — El resultado final de las elecciones parlamentarias de ayer otorga al partido Demócrata el más resonante triunfo desde los días de Roosevelt, superando la ventaja obtenida en la primera elección de ese estadista en 1932. En el senado los demócratas obtuvieron 62 bancas contra 34 de los republicanos, es decir doce más de la mayoría necesaria para fiscalizar el alto cuerpo colegiado. En la Cámara de Representantes fueron elegidos 282 demócratas y 153 republicanos, sobre el total de 435 bancas en disputa. Falta la decisión del nuevo estado de Alaska, donde el 25 de este mes se elegirá gobernador, 2 senadores y 1 representante. Las tres principales sorpresas de la elección fueron el triunfo de Rockefeller en Nueva York, venciendo al demócrata Harriman que intentaba la reelección, y la derrota de Knowland en California, tradicional estado republicano y la concreción de un futuro político incierto para Nixon.

En la elección de gobernadores los demócratas llevan elegidos hasta ahora 22 contra 8 republicanos, y aventajan a sus rivales en otros tres estados en disputa.

¿Y América Latina?...

La elección de un Congreso predominantemente demócrata tendrá probablemente poco efecto directo en la política norteamericana hacia la América latina. El motivo de esto es que el Congreso **no hace política.** Pero si la administración Y el Congreso se encarga entonces de establecer únicamente los medios para llevar a la práctica esa política. Hasta este momento no existen indicios de que los demócratas sientan necesidad de obligar a un cambio radical en la forma en que el gobierno maneja los asuntos latinoamericanos.

Sin embargo, el senado realiza una amplia investigación sobre la política norteamericana al sur del río Bravo, luego de los incidentes en que se vió envuelto el vicepresidente Nixon en su reciente jira. Investigación que no será completada antes del 1960. Por supuesto que senadores y representantes de ambos partidos exhortaron al gobierno a prestar una mayor atención hacia la América latina. Pero el gobierno ya había comenzado a revisar su actitud hacia sus vecinos del sur.

Existe, por supuesto, una tendencia a considerar a los demócratas como más liberales en la política de economía exterior que sus rivales. Y la mayoría que obtuvieron podría facilitar la aprobación de medidas que beneficiarían a la América latina.

Sin embargo, queda por verse cuál será la actitud del nuevo parlamento, que se integrará recién en enero.

Resultado Final

Finalizado el escrutinio de las elecciones de ayer, las cifras arrojan el siguiente saldo:

SENADO (se elegían 34 bancas)

DEMOCRATAS	26
REPUBLICANOS	8

Nueva Formación del SENADO:

DEMOCRATAS	62
REPUBLICANOS	34

(En el parlamento anterior los demócratas tenían 49 bancas contra 47 republicanas).

REPRESENTANTES (Renovación total de 435 bancas):

DEMOCRATAS	282
REPUBLICANOS	153

(En la Cámara anterior los demócratas tenían 235 bancas contra 200)

EXALTADO por su espectacular victoria al primer plano de la política norteamericana, el gobernador electo de Nueva York, Nelson Rockefeller, agradece sonriente las felicitaciones de Jim Henshon, que abandonó sus tareas en el subsuelo de la 5ª Avenida, para estrechar la mano del hombre a quien se pronostica un papel protagónico en la campaña presidencial de 1960. (Radiofoto de AP, exclusiva para Clarín)

Clarín No Aparecerá Mañana

SERA celebrado mañana —7 de noviembre— el "Día del Caudillito", fecha dedicada también a evocar la figura de Florencio Sánchez, en el aniversario de su muerte. Con tal motivo Clarín no aparecerá mañana y retomará contacto con sus lectores, a la hora habitual, el sábado próximo.

Claro Distingo del Electorado Entre Eisenhower y su Partido

Por JAMES MARLOW

WASHINGTON 5 (AP) — Los republicanos hacen muy bien en emprender un examen de conciencia.

Su derrota de ayer a manos de los demócratas en las elecciones para el Congreso la tercera consecutiva demuestra claramente que el partido ha perdido la confianza del electorado.

Y revela, en forma aun más nítida, **la distinción que establecen los electores entre el presidente Eisenhower, su partido y los demócratas.**

Eisenhower fué elegido por abrumadora mayoría en las elecciones presidenciales de 1952 y 1956. Pero en las tres elecciones legislativas que se han celebrado desde que Eisenhower asumió la presidencia, los votantes han puesto a los demócratas en posición dominante en los órganos legislativos.

La contundente derrota de ayer obliga a los republicanos a plantearse esta cuestión:

"A menos de que logremos recuperar la confianza del electorado, ¿qué esperanzas podemos abrigar de ganar las elecciones presidenciales y legislativas de 1960?".

No parece haber ningún republicano de Eisenhower para abajo, capaz de contestar a esa pregunta.

Pese a toda la campaña desarrollada por Eisenhower y el vicepresidente Nixon, los votantes han seguido poniendo su fe en los demócratas para que sean ellos quienes dirijan las actividades del Congreso.

Esto resulta a veces un tanto difícil de entender, ya que los dos partidos son básicamente conservadores, aunque los republicanos, o al menos muchos de ellos, parezcan serlo en mayor grado.

Una conclusión parece cierta: que el electorado cree sin duda que los demócratas representan más auténticamente sus opiniones e intereses, responden mejor a sus necesidades y, en estos días de grandes cambios sociales, son más progresistas.

Eso puede explicar hasta cierto punto la razón de que el electorado vote por Eisenhower, mientras derrota a su partido en el Congreso, porque el presidente ha tratado seguir con su gobierno una línea progresista moderada.

Pero ni él ni su partido pueden alegar que haya una mayoría de legisladores republicanos que puedan, o quieran, llamarse republicanos de Eisenhower.

Resulta difícil imaginar que ni Eisenhower ni Nixon logren dar a su partido un mayor atractivo político para 1960. Ambos han tenido seis años para conducir a su partido por una senda que fuera más del agrado de los votantes. No pudieron realizarlo. Y no hay razón alguna para pensar que puedan hacerlo mejor en los dos años que restan.

Por lo tanto, los republicanos, como partido, parecen encarar este dilema:

(1) O cambian de parecer, de modo que sus puntos de vista coincidan más con los que parecen ser los deseos de los votantes, o

(2) Esperan a ver si los demócratas cometen algún desastre que haga que los votantes exijan un cambio. Pero esto último parece ser nada más que una mera expresión de deseos.

Como entre las campañas electorales Eisenhower ha venido asumiendo la posición de colocarse más bien por encima de las luchas políticas, resulta difícil pensar que en los dos años que le restan en el poder se esfuerce mucho por dar una nueva forma a su partido.

Nixon ha ensayado diferentes tácticas. Se ha mostrado muy activo en el campo de la política partidista. Pero lo más probable es que tenga que preocuparse primordialmente de su propia suerte política, en los dos años que le restan como vicepresidente.

La victoria de Rockefeller en la elección para la gobernación de Nueva York, **ha hecho que surja para Nixon un poderoso competidor para la candidatura presidencial republicana de 1960.** Como resultado de tal competencia, tal vez se produzca un **nuevo cambio** en las tácticas de Nixon.

LOS HECHOS DEL PANORAMA NACIONAL QUE UD. COMENTA

Prórroga: Daríase a conocer en la fecha —según informamos en la página DIEZ — el decreto del P. E. por el cual se dispone la prolongación de las sesiones extraordinarias del parlamento nacional. No se adelantan detalles respecto del temario que abarcará dicha prórroga.

Cosecha: **Se anunció ayer —oficialmente— que mañana en horas de la tarde el titular de Agricultura y Ganadería de la Nación, doctor Bernardino Horne, dará a conocer los nuevos precios para la cosecha fina. De esto se informa en la página NUEVE.**

Rojas: Fué designado socio honorario del Círculo de Armas. En la reunión realizada al entregarle el diploma respectivo, el ex vicepresidente provisional pronunció un discurso (su texto íntegro podrá leerlo en la pág. TREINTA Y DOS) en el que expresó, entre otras cosas "La libertad sin disciplina no puede subsistir".

Exportación: **Fué celebrado ayer el Día de la Exportación. Con tal motivo el secretario de Comercio, en un discurso, expresó que para mantener los mercados exteriores hay que vender mejor, al precio más económico y en las condiciones más equitativas, pero con una profunda valoración moral. Y recordó que no debemos de olvidar las posibilidades que ofrecen para el intercambio el Medio y el Lejano Oriente. (Información en la página VEINTISEIS).**

Inversiones: Los pueblos fuertes no deben temer a los capitales extranjeros, afirmó el secretario de Industria y Minería en la conferencia que pronunció en la Bolsa de Comercio analizando la situación económicosocial del país ante representantes bursátiles y de todos los sectores de la producción, la industria y el comercio, según informamos en la página VEINTISIETE

¿Qué Piensa?: **¿Del contrato con la CADE? ¿Qué es una infamia? ¿O es magnífico? ¿O el medio para "salir" del callejón? Estas preguntas se formularán hoy en conferencia de prensa en la secretaría de Energía y Combustibles. ¿Cuáles serán las respuestas? No sabemos; pero se pretende dilucidar las cuestiones que estos interrogantes plantean. En la página TRECE encontrará más información.**

SUPE: Fracasó la tentativa de realizar ayer el IX Congreso del SUPE. la asamblea fué impugnada. No hubo por lo tanto resolución sobre la huelga del personal petrolero en Mendoza, la cual prosigue a pesar de haber sido declarada ilegal. Mayores detalles en la página DIECIOCHO.

PETROLEO: SE FIRMARA EL PROXIMO MIERCOLES EL CONVENIO CON ATLAS

(INFORMACION PAG. CUATRO)

EMPLEADOS PUBLICOS: Aprobaron el Escalafón; Establece Distintas Escalas y Mayores Salarios

OTROS HECHOS IMPORTANTES DEL PANORAMA NACIONAL

Electricidad: El "real significado" del convenio celebrado entre el Estado y las empresas CADE y CEP fué materia de una conferencia de prensa en la secretaría de Energía y Combustibles. En la misma se dieron igualmente a conocer las nuevas tarifas que regirán para la energía para uso residencial, comercial e industrial. Usted podrá conocerlas leyendo la página VEINTIUNA, donde también se informa sobre los cortes de electricidad que el lunes próximo realizará la CADE en la Capital y el Gran Buenos Aires.

Cosecha: **En la página NUEVE encontrará Ud. los nuevos precios de la cosecha fina correspodiente al ciclo 1958/59, que han sido mejorados, según lo adelantó ayer, en conferencia de prensa, el secretario de Agricultura, de un 7 a un 37 por ciento. Expresó el doctor Horne que el decreto respectivo no había sido firmado aún por el doctor Frondizi en razón de la indisposición que sufre, pero que lo hará seguramente en los próximos días.**

Del Carril: Recién el próximo lunes —o sea dentro de alrededor de 48 horas— se sabrá, por conducto del propio doctor Del Carril, cuáles fueron los resultados de sus gestiones cumplidas en Nueva Delhi y posteriormente en Estados Unidos. Lo cierto es que en esa fecha nuestro ministro de Economía reasumirá su cargo y formulará declaraciones a la prensa. Mientras tanto, se adelantan detalles interesantes respecto del asunto. Ud. los encontrará en la página OCHO.

Política: **Repentinamente, se ha activado el panorama político en todo el país. En las páginas ONCE y QUINCE usted encontrará lo más importante que ha ocurrido en la víspera: el acto de la U.C.R.P. en Plaza San Martín; el congreso de los partidos del Centro; el discurso del doctor Balbín en San Juan y las declaraciones del doctor Gómez Machado sobre el problema del petróleo.**

Universidad: Ha dado otro paso para la renovación de sus autoridades. Con la elección de los delegados del cuerpo de profesores quedaron integrados los consejos directivos. En la página VEINTICUATRO hallará usted los resultados. Y allí también le informamos que en la próxima semana las diez facultades elegirán los nuevos decanos.

Paros: **Mientras los obreros químicos formularon un emplazamiento a la patronal hasta el lunes, los petroleros de Mendoza mantienen el paro. A su vez Y.P.F. hizo un llamamiento a los trabajadores señalando que se propone pagar los días de huelga y la prima por eficiencia. Asimismo, se anuncia para hoy una reunión de la Junta del SUPE. Por otra parte, el doctor Gómez Machado efectuó declaraciones, llegando a afirmar que "si resultara necesario, se acudiría a la movilización de los obreros en conflicto". De todo ello se informa en la página DIECISEIS.**

Rodríguez Araya: Recibió ayer a los periodistas y les informó de un proyecto de resolución que someterá a la Cámara, alrededor de las investigaciones practicadas en torno al caso Satanowsky. Por su parte, el magistrado que tiene a su cargo el sumario constituyó anoche su despacho en el Departamento de Policía. (Información en la página CATORCE).

Para Financiarlo, Quedan Congeladas las Vacantes Existentes

- Tiene ya la Firma del Presidente
- Fija el Sueldo Inicial en $ 2.600

QUEDO aprobado el escalafón para el personal civil de la administración pública nacional por decreto que lleva el número 9530, suscripto ayer por el presidente doctor Frondizi y refrendado por los ministros de Interior y Economía, y el secretario de Hacienda.

El instrumento aprobado rige desde el 1º del corriente mes para todo el personal comprendido en el Estatuto para el Personal Civil que con posterioridad al 11 de agosto último no haya obtenido la sanción de un escalafón particular o que, cuando ello hubiera ocurrido, el acto respectivo dispusiera su incorporación al régimen de escalafón aprobado por el decreto que nos ocupa. El personal que de conformidad con lo dispuesto precedentemente quedara excluído del escalafón aprobado, sólo podrá ser incorporado al mismo por un acto expreso del P. E. dictado con intervención de la secretaría de Hacienda. Establécese que a partir de la fecha del decreto aprobatorio del escalafón, 7 de noviembre de 1958, los ministerios y secretarías de Estado, secretarías de la presidencia de la Nación, y Tribunal de Cuentas de la Nación, no propondrán modificación alguna a los sistemas escalafonarios particulares que continúen en vigencia, debiendo iniciar de inmediato los estudios para la inclusión del respectivo personal en el escalafón aprobado.

● Financiación: Congelación de Vacantes

La incorporación de los créditos que demande la aplicación del escalafón se efectuará de acuerdo con las autorizaciones que disponga el P. E., conforme a lo recabado oportunamente al Congreso. Se afectan a la financiación del mayor gasto que demande la aplicación del escalafón las vacantes existentes a la fecha en la administración y que corresponden al personal comprendido en el mismo. En consecuencia, y hasta tanto no se estructure presupuestariamente en cada jurisdicción el escalafón, la secretaría de Hacienda no dará curso a ningún pedido de descongelamiento o rehabilitación de vacantes afectadas por tal medida, dejándose sin efecto en igual forma todas las autorizaciones que se hubieran acordado para tal fin, de acuerdo con lo establecido por el decreto-ley 16.990/57.

● Designaciones Circunstanciales

Cuando razones especiales y de carácter circunstancial que hagan a la conducción de los planes de gobierno así lo requieran, el P. E. —únicamente— podrá efectuar designaciones al margen del régimen que se instituye, en la categoría inicial de la clase A, grupos I y II en cargos previstos presupuestariamente y para cumplir funciones de la jerarquía que correspondan a los mismos. Luego de 3 años de desempeño efectivo de un cargo, en virtud de la naturaleza indicada precedentemente, el agente podrá participar de los concursos del escalafón, a efecto de incorporarse al cuerpo escalafonado dentro del ámbito del Estatuto del Personal Civil. También, cuando particularmente motivos de especialización o antecedentes lo justifiquen, podrá designarse personal de las clases A (grupos III, IV y V) B, C, D, E, y F, al margen del régimen escalafonario, previa creación por el P. E. del cargo que corresponda en el presupuesto pertinente, a efecto de no alterar el progreso de los agentes de carrera, figurando las partidas respectivas separadamente en la planta del personal del correspondiente servicio. También este personal al cumplir tres años de servicios continuados tendrá derecho a participar de los concursos que se realicen para proveer vacantes en los grupos respectivos. Luego de 7 años de servicios continuados y haber obtenido durante los mismos un promedio de calificaciones no inferior a siete con noventa y la mínima no hubiera

(Continúa en la página OCHO)

48 PAGINAS EN DOS SECCIONES

Clarín — BUENOS AIRES · REPUBLICA ARGENTINA — UN PESO

Un toque de atención para la solución argentina de los problemas argentinos

Año XIV Diario de la Mañana Nº 4670

Buenos Aires, Sábado 8 de Noviembre de 1958

Una Celebración con Tanques

CON UNA DEMOSTRACION de poderío bélico, Moscú celebró ayer el cuadragésimo primer aniversario de la revolución comunista. En el grabado aparece una columna de tanques desfilando frente a la plaza Roja, en la capital soviética. (Radiofoto de AP, exclusiva para Clarín). (Inf. pág. DOS)

Cancela Occidente la Tregua Atómica

(INFORMACION PAGINA TRES)

Foster Dulles Confía en el Apoyo Demócrata

(INFORMACION PAGINA DOS)

Bonn Pone en Duda la Cultura Soviética por el Caso Pasternak

BONN, 7 (De nuestro corresponsal). — Los tiros a la cabeza de Ameziane Ait Ahcene, miembro del gobierno argelino en el exilio, disparados frente a la embajada de Túnez en Badgodesberg, han acallado por un momento, con su sensacionalismo dramático, las voces de los partidos sobre los graves problemas de la política alemana. Los agresores, procedentes probablemente de París y que utilizaron un Mercedes alquilado en Francfort, son perseguidos por toda la policía alemana e Interpol. Ahcene, de cuyo cráneo han sido extraídas tres balas, parece que se salvará. En todo este drama, Alemania sólo es el escenario. Ningún otro papel le corresponde.

Pero donde asumirá su papel protagónico, será en sus diálogos con Moscú y en su hospitalidad al jefe del gobierno del Canadá, en la primera visita de éste a la República Federal. El diálogo germanosoviético presenta una doble faceta politicacultural. Hace ocho semanas Moscú envió una nota a Bonn que rechazaba el plan alemán de crear una comisión cuatripartita —Estados Unidos, Francia, Inglaterra y U.R.S.S.— para fomentar la reunificación alemana.

Moscú, sin embargo, se declaraba dispuesta a discutir un tratado de paz con ambos gobiernos alemanes, el de Bonn y el de Pankow. Aquella nota soviética es la que va a ser contestada ahora por Bonn y aquí se enciende nuevamente la política de los partidos. La mayoría sigue rechazando altivamente todo contacto con Pankow. Los socialistas, hasta ahora enemigos de los diálogos con los rojos alemanes, abren brecha y piden que se siga por cualquier camino hacia la reunificación. Adenauer responde que ese camino no pasa de ninguna manera por Pankow, y a través de los distintos prismas de los partidos, el observador solamente ve que la reunificación está en punto muerto. La inminente nota de von Brentano al Kremlin no lograra iluminar el horizonte.

Sombrío aparece también el diálogo cultural que va a entablarse entre Bonn y Moscú. Las conversaciones sobre los intercambios intelectuales que darán comienzo en Bonn en las próximas semanas, pero el caso de Pasternak ha arrojado sobre el tema una haz de luz nueva. La prensa alemana habla en estos días, especialmente, de la "kultur" soviética y pone en cuarentena la oportunidad de un tratado cultural entre Rusia y Alemania.

Noruega misma está pensando, últimamente, en la posibilidad de archivar el borrador sobre las relaciones culturales con la U.R.S.S. Pasternak ha probado qué se entiende propiamente por cultura soviética: o un trabajo de esclavos para un régimen o el suicidio. Esto se escribe aquí tras las declaraciones de Pasternak en el "Pravda".

El contrapunto de esta frialdad alemana hacia el Este es el entusiasmo que pone Adenauer para dar cordialidad a las relaciones con Occidente.

La mención de la visita del primer ministro del Canadá, Diefenbaker, cuyo nombre es de ascendencia alemana, en la primera página de los periódicos, da ocasión a Adenauer de romper otra lanza a favor de los intereses del mundo occidental. Diefenbaker es considerado campeón de la unidad comercial del Commonwealth y gran promotor del estrechamiento de las relaciones comerciales de Inglaterra con el Canadá. Adenauer intentará hacerle ver la posible compaginación de esas ideas con el deseo de Macmillan de crear una zona de mercado libre, enlazada al mercado común europeo.

Frente a De Gaulle, quien se opone a esta unión de los seis países de la Unión Económica Europea con Inglaterra, Adenauer cree factible satisfacer los deseos de los ingleses. Esos países reciben anualmente seis mil millones de marcos en mercaderías británicas. La economía inglesa no puede renunciar a ese mercado. Pero Adenauer, frente a París que quiere un papel preponderante para el continente, ve que tras de la lucha mercantil, si no se llega a la creación de la zona del mercado libre, vendrá un agrietamiento de la alianza política europea.

Por eso el canciller alemán, en el diálogo con el canadiense, pondrá tanto interés en ganarle para la coordinación del mercado británico con el mercado común europeo, como el que ha puesto en ganar a París para el mismo objeto, en aras de la concordia y el robustecimiento de Occidente, ya que el horizonte oriental sigue tan sombrío que ni la reunificación ni el intercambio cultural germanosoviético aparecen claros.

CRISTOBAL TAMAYO
Corresponsal de Clarín en Alemania occidental

Frondizi Hablará Esta Noche Por Radio y TV Sobre la Actual Situación Social y Gremial en el País

INFORMACION EN LA PAGINA ONCE

CHOQUE DE TRENES: En Palermo una Locomotora Embistió al Ultimo Vagón de un Convoy Detenido; Causó 20 Muertos y Alrededor de 100 Heridos

56 PAGINAS EN TRES SECCIONES

Clarín

BUENOS AIRES REPUBLICA ARGENTINA

UN PESO

Un toque de atención para la solución argentina de los problemas argentinos

Año XIV Diario de la Mañana Nº 4671

Buenos Aires, Domingo 9 de Noviembre de 1958

NOMINA DE MUERTOS

Las víctimas fallecidas en el accidente ferroviario de ayer alcanzaron a 20, de las cuales 11 permanecían sin identificar al cierre de esta edición.

● HOSPITAL FERNANDEZ

Ricardo J. Blanco, argentino, 11 años, Olleros 1641, piso 7º; Leandro Núñez, 30 años; Medal Atil, Avda. 11 de Setiembre 3586, Victoria; Omar Castro, argentino, 29 años, soltero; Francisco Antonio Luis Caraito, argentino, 68 años; Alberto Liberti.

Diez cadáveres sin identificar se encontraban en este hospital.

● HOSPITAL MILITAR CENTRAL

Mirta Nenna, 13 años.

● INSTITUTO DEL QUEMADO

Elcira Dodero, de 25 a 30 años, Segurola 609, Vicente López.

● HOSPITAL FERROVIARIO

Jorge Alberto Griako, 18 años, Montañeses 1978, piso 1º, 4.

Un muerto no identificado en este mismo hospital. En el Instituto del Quemado falleció, además, de síncope, al enterarse de la noticia, el padre de Elcira Dodero, señor José Dodero.

Dos Factores de la Tragedia: Una Máquina que Avanza Sin Ayuda de Señales Automáticas y un Tren Parado por Inconvenientes Mecánicos

A las 13.33 de ayer, en las vías del Ferrocarril General Bartolomé Mitre, a la altura de la calle Canning (km. 5,3), chocaron la locomotora a vapor Nº 1101 del tren Nº 47 que se dirigía de Retiro a Pergamino, con el último vagón (el A. P. 23) del tren eléctrico Nº 309 que había partido también de Retiro con destino a Tigre y estaba en ese momento casi detenido. El encontronazo hizo que la locomotora penetrase violentamente hasta la mitad del vagón, colmado de pasajeros, y destrozara toda la obra metálica y el maderamen del mismo, al tiempo que al abrirse la tapa de la caldera de la máquina el vapor liberado se sumara a los elementos de destrucción, mientras que el fuego se propagaba a las partes combustibles del vagón, que por tal causa sufrió un principio de incendio.

La tragedia provocó 20 muertos, casi un centenar de heridos y la paralización de los servicios ferroviarios en esa zona, incomunicando a Retiro con el resto de las estaciones del F. C. Mitre hasta las 21.50 en que el tránsito de trenes fué permitido por dos vías, en forma condicional.

Las causas del accidente no fueron establecidas oficialmente, pero por declaraciones fragmentarias de personas responsables, y por las manifestaciones del conductor del tren a vapor, formuladas instantes antes de ser detenido e incomunicado, atribúyese el accidente al defectuoso funcionamiento del sistema eléctrico de señales. También se afirmó, que el tren embestido tuvo inconvenientes mecánicos que obligaron a su detención, y que el maquinista del tren que lo atropelló no pudo ver a los vagones que se encontraban en la misma vía por la que marchaba la máquina a su cargo, por tratarse de una curva.

AMPLIO RELATO DE LA TRAGEDIA EN LAS PAGINAS 8, 9, 10 Y 24

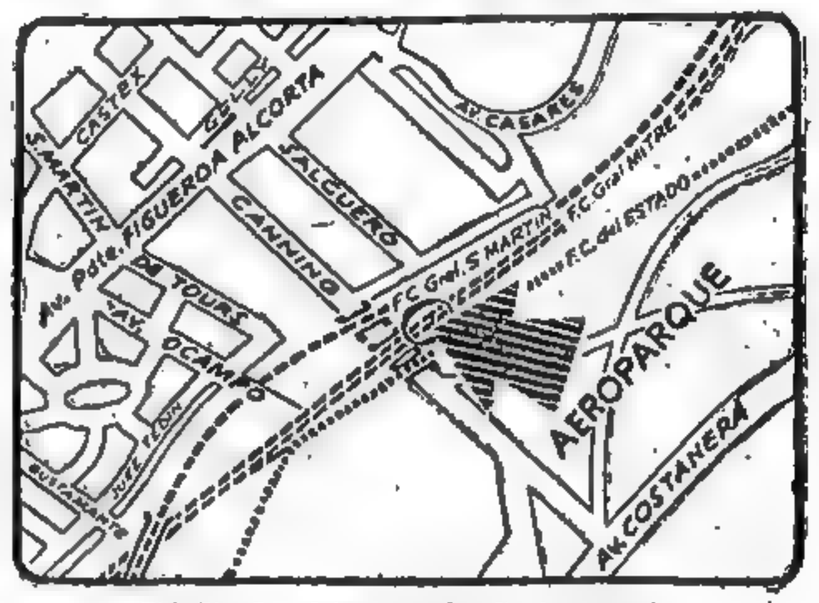

EN EL DIAGRAMA, la flecha señala el lugar donde se produjo el choque de los dos trenes: en la vía ascendente del Ferrocarril Gral. Mitre, a la altura de la calle Canning

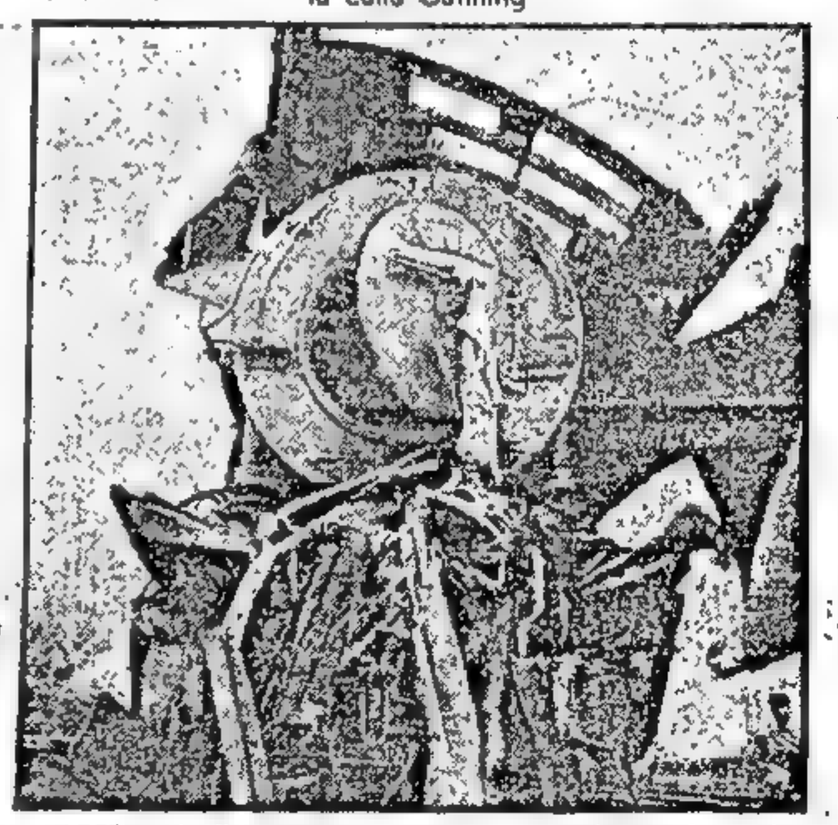

ARRIBA: La locomotora 1101, enmarcada por los restos destrozados del vagón que ha embestido. Sobre la caldera aparecen restos del techo del vagón. El miriñaque lleva el festón de madera y hierros del tren arrollado. ABAJO: Aspecto de la vía ascendente momentos después del choque. Claramente se observa la locomotora incrustada en el último vagón del tren de pasajeros

Frondizi Dirigió un Mensaje al País con Motivo de la Huelga Petrolera

"Formulo Hoy la Ultima Exhortación: si Somos Desoídos el Poder Ejecutivo Adoptará Medidas Enérgicas e Inmediatas en Resguardo del Orden"

56 PAGINAS EN DOS SECCIONES

Clarín

BUENOS AIRES REPUBLICA ARGENTINA

UN PESO

Un foque de objetividad para la solución argentina de los problemas argentinos

Año XIV Diario de la Mañana Nº 4612

Buenos Aires, Lunes 10 de Noviembre de 1958

OTROS HECHOS DEL PANORAMA NACIONAL QUE UD. COMENTA

Accidente: El juez que entiende en la causa iniciada con motivo del accidente ferroviario del sábado, prosiguió ayer su labor. Dispuso la libertad de un conductor y un señalero (y cortó así un paro de conductores en el F. C. Mitre). En cuanto a las víctimas, ya han sido identificadas 18 de las 20 personas fallecidas. Los heridos evolucionan en forma despareja. De todo ello encontrará información en la página VEINTICUATRO.

Cuaranta: **Tal como estaba anunciado, llegó a nuestra capital ayer por la tarde. Se abstuvo de hacer declaraciones. Un vocero de la embajada en Bruselas adelantó, entretanto, que la estada del general Cuaranta en Buenos Aires sería breve. En Ezeiza fué esperado por numerosas personas que lo hicieron objeto de demostraciones de simpatía. Detalles: página NUEVE.**

Deportes: En fútbol hubo varias sorpresas y el reencuentro de Racing con la victoria. Superó a Tigre (4-0). Atlanta, luego de su triunfo frente a San Lorenzo (2-0), vuelve a mirar hacia arriba. Vélez Sarsfield derrotó a Independiente en el estadio de la visera (4-1). Central Córdoba se va fugando del descenso. Ayer, en La Paternal, doblegó a Arg. Juniors (3-2), mientras Boca Juniors parece haber encontrado la fórmula del éxito. Frente a Gimnasia y Esgrima salió victorioso (4-2). Estudiantes sumó otros dos puntos a expensas de Lanús (2-1) y, por último, River Plate no salió a la cancha. No es para asustarse. Lo hizo el sábado por la noche en Rosario, anticipándose con Newell's Old Boys a la jornada de la víspera y logrando un buen éxito (2-1). En el Autódromo Municipal, José Froilán González hizo suya la competencia de los 300 kilómetros organizada por el Buenos Aires Moto Club; se integró el equipo nacional de hipismo que competirá en el Interamericano de Chile, y Leopoldo Ruiz ganó el torneo de golf del Club Ituzaingó.

Carreras: **Manantial, el crack del año, ganó el Gran Premio Carlos Pellegrini y el millón y medio de pesos que tenía asignados este clásico y se adjudicó de tal manera la cuádruple corona del turf de este año. El caballo hizo recordar a los grandes campeones de las pistas y en el césped de San Isidro bastó un leve requerimiento de su jockey para que pusiera amplia luz entre él y sus ocasionales rivales en los 3.000 metros de la carrera. En la SEGUNDA SECCION encontrará amplia información de la actividad deportiva y turística.**

Detrás del Paro, Señaló, Están los Comunistas y los Grupos que Creen Posible la Restauración de la Dictadura Depuesta

A las 21.30 de ayer, desde la residencia presidencial de Olivos, el presidente de la República, doctor Arturo Frondizi, dirigió un mensaje a todo el país por radiofonía y televisión. En él encaró francamente el conflicto del personal de Yacimientos Petrolíferos Fiscales de Mendoza, que ayer llevaba diez días de duración, y precisó cuál sería la actitud del Poder Ejecutivo ante la emergencia, formulando a los trabajadores en huelga la última exhortación oficial para que depusieran su actitud.

• Texto del Mensaje Presidencial

El siguiente es el texto del mensaje del primer magistrado:

Desde el 31 de octubre se mantiene en Mendoza un movimiento de huelga en sectores vinculados al petróleo. Por su naturaleza, ese movimiento afecta directamente a bienes que son patrimonio del pueblo argentino y puede acarrear graves consecuencias, que el gobierno no está dispuesto a tolerar. Las autoridades nacionales y provinciales se han dirigido reiteradamente a los dirigentes de la huelga para llamarlos a la cordura. Como presidente de la Nación formulo hoy la última exhortación. Si somos desoídos, el Poder Ejecutivo adoptará medidas enérgicas e inmediatas, en resguardo del orden, de la seguridad pública y de la normal actividad económica del país. Lo haremos aunque ello hiera nuestras íntimas convicciones, contrarias a toda medida de fuerza.

La huelga de Mendoza no es una simple paralización de tareas ni se funda en razones gremiales. Se invoca la defensa de Y.P.F. pero resulta sintomático que este movimiento se produzca en circunstancias excepcionalmente favorables para la empresa, sus hombres y su desenvolvimiento industrial y comercial. Y.P.F. está siendo equipada en una proporción no igualada en su medio siglo de existencia. Por primera vez, obreros y técnicos tendrán asegurada por ley su representación en el directorio. Y.P.F. tendrá, además, la estructura orgánica de una moderna empresa industrial, que le permitirá alcanzar los máximos niveles posibles de eficiencia y producción.

• Las Causas Reales de la Huelga

Esta huelga responde, por lo tanto, a causas más profundas y persigue móviles más vastos que la mera anulación de unos contratos. Este movimiento forma parte de un plan de huelgas con sentido insurreccional, que el Poder Ejecutivo conoce. Ese plan pretende que fracase el esfuerzo de desarrollo e integración nacional en que están empeñados pueblo y gobierno y trata de socavar el régimen constitucional, para abrir el camino a nuevas dictaduras, ya sea que se ejerzan en nombre de la democracia o de la justicia social.

Bajo nuestro gobierno se ha sancionado la ley de amnistía, se han levantado inhabilitaciones, se ha derogado la legislación represiva y se marcha hacia la normalización sindical. A tales medidas concretas de pacificación se responde ahora con actos de fuerza. No se ha comprendido que esas medidas no han sido concesiones ni muestras de debilidad, sino decisiones inspiradas en una profunda fe en las virtudes creadoras de la democracia y de la libertad.

Están detrás de esta huelga y de otras perturbaciones gremiales, sectores de diverso origen. En primer lugar, los comunistas, quienes, por razones que hacen a conveniencias estratégicas mundiales, no desean nuestro autoabastecimiento de petróleo, y sí mantener un clima de zozobra en los sectores obreros, para llevar adelante sus vastos planes de dominación.

En segundo lugar, hay grupos políticos que creen posible la restauración de la dictadura depuesta y que, conforme a instrucciones recibidas del exterior, tratan de crear el caos en Y.P.F. y en otras actividades gremiales.

Existen, además, grupos minoritarios —sin fuerza política—, que incitan y procuran aprovechar a esos otros movimientos, a los que ayer combatieron y execraron, para tomar un poder que no confían conquistar por las urnas. Naturalmente, este concepto no incluye a aquellos políticos argentinos que, aunque critican duramente al gobierno en defensa de sus ideas, no favorecen los planes de quienes buscan el fracaso de la democracia y la anarquía en el país.

La coincidencia de fuerzas distintas, revela el sentido real de un enfrentamiento que confunde las divisas partidarias y define a los hombres frente al proceso nacional. No hay alternativa posible cuando un pueblo juega su destino en el mundo. O se está con el pueblo y su realización como entidad soberana y creadora, o se escoge el camino de la regresión y se está contra la realidad y contra la historia.

El pueblo nos confió un mandato y sólo el pueblo, en la oportunidad prevista por la ley, deberá juzgar sobre su cumplimiento. Como demócratas acataremos siempre ese veredicto.

• Petróleo: Cómo Actúa la Oposición

Mientras se creyó que esta batalla del petróleo a la que nos condujo la realidad del país era una mera enunciación de propósitos, la lucha se redujo a declaraciones, discursos y mesas redondas. Pero ocurre que ya están llegando máquinas, se elevan construcciones y se toma personal. Es decir, que los contratos anunciados se hacen realidad. Al mismo tiempo, se convierte en un hecho la ley de nacionalización del petróleo.

Frente a esta realidad irreversible los enemigos de la Nación juegan su última carta. Es, en efecto, la última, porque si bien es cierto que el país anhela tranquilidad y bienestar, es cierto también que el pueblo tiene perfecta conciencia de que el único camino para alcanzar esos bienes perdurables es romper las ataduras que traban su progreso. Sabe que debe liberar las energías que duermen en la entraña de la tierra nativa, para crear la riqueza cuya distribución más justa permitirá afirmar la soberanía y el desarrollo nacional.

Quienes han desatado la huelga conocen perfectamente el significado del autoabastecimiento energético. Tienen conciencia de que las medidas que estamos adoptando en materia de petróleo, carbón, siderurgia y electricidad significan que dentro de tres años tendremos un país nuevo, capaz de transformar sus propias riquezas naturales y liberado, por lo tanto, de su tradicional dependencia económica. Un país capaz de pesar en el concierto mundial de las naciones y de servir de ejemplo para la liberación espiritual y material de América latina.

FRONDIZI: "Cada ciudadano tiene que definir su posición..."

A su vez, el pueblo sabe que los sacrificios y las privaciones que todavía tendremos que sobrellevar, están preparando ese futuro cierto. Largos años de errores dieron como resultado un país dividido y desarticulado, económicamente postrado y al borde del colapso financiero. Tenemos que resolver graves problemas heredados, de los que no somos responsables, encarando las soluciones por los caminos posibles.

Los enfrentamos y resolvemos con medidas de fondo y de largo alcance, animados por la inequívoca voluntad popular que consagró en el comicio un anhelo de paz y desarrollo nacional.

En el cumplimiento de tal misión, que llevaremos inexorablemente adelante, tropezamos con la ceguera, la incomprensión y el egoísmo de ciertos sectores que se niegan a dar su contribución de sacrificio y de solidaridad con el pueblo. Hay angustia por el alza creciente del costo de la vida. Las huelgas y las perturbaciones no hacen más que agravarla.

No todos han comprendido que la libertad no sólo confiere derechos, sino que impone obligaciones y deberes, sin cuyo cumplimiento no hay libertad posible. El país debe tener más confianza en sí mismo. El respeto a la ley debe ser una convicción tan sagrada como el amor a la patria y la fe religiosa, que nos hacen sentirnos parte de una comunidad de destino.

La Constitución dice que el pueblo no delibera ni gobierna sino por medio de sus representantes; en consecuencia, ningún gremio puede interferir con actos de fuerza en las decisiones que sea de exclusiva incumbencia del Estado. Una huelga como la de Mendoza, provocada para torcer por la violencia, actos de gobierno, significa un ataque a la Constitución y un desprecio al régimen democrático. No se trata de huelga legal o ilegal, sino pura y simplemente de subversión y, como tal, debe ser encarada, si se quiere hacer realidad la plena vigencia de las normas institucionales.

El retorno a la normalidad institucional y al imperio de la Constitución debió significar convivencia armónica, contracción al trabajo y multiplicación del esfuerzo creador. Se nos están creando, en cambio, dificultades de toda índole. Se magnifican artificialmente los conflictos, se incita a la indisciplina social y a la desobediencia cívica, se siembra la confusión y el error. Es evidente que existe la finalidad preconcebida de impedir que el país logre su efectiva normalidad, y que se trata de hacer ilusoria la seguridad jurídica, para desalentar a cuantos ven en la Argentina una fecunda posibilidad de realización.

• Firme Decisión en el Gobierno

Todos esos intentos se han estrellado y se estrellarán contra nuestra firme decisión de abrir el rumbo de la Argentina que debe ser. No somos hombres de retroceder ante las amenazas ni los riesgos. Pertenecemos a una generación de lucha y de combate. Durante más de un cuarto de siglo nos empeñamos sin descanso para que en la Argentina hubiera libertad verdadera, conciencia nacional y efectiva justicia social. No hemos de renunciar a esa lucha, cualquiera sea el sitio que nos depare el destino, cualquiera sea el terreno donde tengamos que librarla. Lo contrario sería abrir las puertas a un caos que no vamos a permitir ni tolerar.

La huelga de Mendoza es un nuevo obstáculo que se nos pone en el camino, un nuevo pretexto para desatar la violencia. Pero será inútil. Con la misma decisión y la misma firmeza con que iniciamos la batalla del petróleo, defenderemos ahora las posiciones alcanzadas y el derecho del pueblo argentino a lograr su plena realización nacional. La ley prevé las medidas que permiten a nuestra democracia su propia defensa. Las vamos a aplicar sin titubeos, en defensa del patrimonio argentino,

(CONTINUA EN LA PAGINA DIEZ)

Estudian en Ginebra la Prevención de Ataques

INFORMACION PAGINA DOS

Fracasa en Argelia el Plan De Gaulle

ACION PAGINA CUATRO

ESTADO DE SITIO: Ha Sido Firmado el Decreto y Regirá en Todo el Territorio de la República

Renunció Frigerio; Continúa en Mendoza el Paro de Petroleros; Serían Movilizados; Suspenden las Negociaciones con el Grupo Estadounidense

A Medianoche el Gabinete Consideró las Medidas de Emergencia que se Iban a Adoptar; no Habría Más Renuncias de Ministros

52 PAGINAS EN DOS SECCIONES

Clarín

BUENOS AIRES REPUBLICA ARGENTINA

UN PESO

Un toque de atención para la solución argentina de los problemas argentinos

Año XIV Diario de la Mañana Nº 4673

Buenos Aires, Martes 11 de Noviembre de 1958

Inesperada derivación tiene la huelga que el personal de Yacimientos Petrolíferos Fiscales en la provincia de Mendoza mantiene desde el 31 de octubre último: ayer, luego de una gestión conciliatoria realizada ante el SUPE (Sindicato Unico Petroleros del Estado) por el subsecretario de Trabajo y Previsión, señor Rubén Virué, creyóse que se había encontrado solución al conflicto. Pero el compromiso suscripto por el citado funcionario (el texto del acta respectiva lo encontrará en la página DIECISIETE) no fué reconocido por el Poder Ejecutivo. Consecuencia: renuncia del doctor Virué, que fué aceptada. Casi simultáneamente, se conocía la renuncia del secretario de Relaciones Económico-Sociales de la Presidencia de la Nación, señor Rogelio Frigerio. Aunque esta noticia parecía desvinculada de lo anterior, lo cierto es que estaba estrechamente ligada a los acontecimientos que se sucedían en el campo gremial. El señor Frigerio era el inspirador de la política de conciliación gremial que acaba de tener un drástico desmentido en la decisión gubernativa de no convalidar el acta suscripta por el doctor Virué. A partir de ese momento, los hechos se produjeron con velocidad vertiginosa: en la Casa de Gobierno, reuniones de secretarios y ministros del P. E. que culminaron con una reunión de gabinete cerca de medianoche y que terminó a la 0.15 de hoy. En Olivos, el presidente, reunido con legisladores nacionales y en contacto estrecho con su gabinete, que sesionaba en la Casa Rosada. Resultado final: el alejamiento de la función de gobierno de los señores Frigerio y Virué; la prosecución del paro petrolero hasta el sábado, por lo menos, y la posible y casi inmediata adopción de enérgicas medidas en el campo gremial por el Poder Ejecutivo, en consonancia con el anuncio presidencial del domingo último. Entre estas medidas figura: la implantación del estado de sitio en todo el territorio nacional y la movilización militar del personal de Y.P.F. en huelga.

Y una noticia que deriva de todos estos hechos: han sido suspendidas las negociaciones entre el Estado Argentino y el grupo estadounidense que debían concluír mañana con la firma de un contrato de inversión por 800 millones de dólares.

Reseña Cronológica de los Sucesos

• *El Acta Suscripta con el SUPE*

A las 13.30 se firma en el ministerio de Trabajo y Seguridad Social un acta por la cual los obreros petroleros de Mendoza levantarían el paro a cambio de una serie de concesiones otorgadas por las autoridades nacionales. La más importante de ellas: discusión con los obreros del texto de los convenios petroleros firmados con el Banco Loeb y la Panamerican. Por el ministerio de Trabajo y Seguridad firma el acta el doctor Rubén Amarante Virué, subsecretario de dicha cartera.

• *La Renuncia del Señor Frigerio*

A las 17.35 el director de prensa de la Presidencia de la Nación, señor Guillermo Corvalán, da a conocer el siguiente comunicado: "En la mañana de ayer, 9 de noviembre, presentó su renuncia al presidente de la Nación, doctor Arturo Frondizi, el secretario de Relaciones Económico-Sociales de la Presidencia, señor Rogelio Frigerio". Momentos antes, el señor Corvalán había recibido dicha información por conducto de la secretaría de Enlace y Coordinación de la Presidencia.

• *La Dimisión del Dr. Rubén Virué*

A las 21 se informa que ha renunciado a su cargo el doctor Rubén A. Virué, con motivo de que el acta que había firmado horas antes con representantes del Sindicato de Obreros Petroleros ha sido impugnada por el gobierno y, por lo tanto, anulada en la práctica.

• *Sorpresa Ante los Hechos que se Conocían*

Hasta el momento en que la renuncia del señor Rogelio Frigerio fué dada a conocer, **sólo dos personas conocían su existencia: el renunciante y el presidente de la Nación.** Ninguno de los ministros del gabinete, de los secretarios de Estado o los más íntimos colaboradores del primer mandatario y de su secretario de Relaciones Económico-Sociales tenía alguna idea de que se había producido ese acontecimiento. Ante la sorpresa que revelaba al ir recibiendo el anuncio, era evidente también que tampoco había conciencia exacta de lo que el hecho podía significar, de su magnitud o de sus posibles derivaciones. También ignoraban que ya había sido aceptada.

• *Fracaso de la Línea de Conciliación*

Sin embargo, ha sido posible establecer que a medida

(Continúa en la página NUEVE)

ULTIMO MOMENTO

Tratan Hoy las Cámaras el Estado de Sitio

Confirmóse esta madrugada que el Poder Ejecutivo suscribió ayer el decreto implantando el estado de sitio en todo el territorio de la República, y es invocándolo que se iniciaron ya los procedimientos. Hoy, a las 10, el mismo será sometido a la consideración de ambos bloques oficialistas del Parlamento, con la recomendación de inmediato tratamiento. Se espera que el Congreso realice sesión en la misma mañana y ratifique la medida. Pero, en el supuesto de que el Parlamento no compartiera el criterio del P. E., éste dispondría el retiro de todos los asuntos que sometió a consideración de Diputados y Senadores en sesiones extraordinarias, dando éstas por terminadas. En tal situación quedaría el P. E. facultado constitucionalmente para implantar el estado de sitio por sí, hasta la reanudación de las sesiones ordinarias, el 1º de mayo del año próximo.

• *Importantes Procedimientos*

Alrededor de las 2 de hoy trascendió que importantes efectivos policiales habían salido del Departamento Central para realizar procedimientos en Rosario, La Plata y Mercedes, y que a los mismos se les asignaba extraordinaria importancia.

• *SUPE: Sigue la Huelga*

Esta madrugada se informó en la Federación de Sindicatos Unidos Petroleros del Estado que telefónicamente se comunicó desde Mendoza que la asamblea especial realizada por la filial del SUPE de esa provincia resolvió mantener el paro hasta el próximo viernes a las 24; volver al trabajo por 10 días a partir de la hora 0 del sábado y mantener el estado de huelga.

Se agregó por otra parte, que el Consejo Federal del SUPE se reunirá mañana a las 14 en esta capital para considerar la situación.

• *Instrucciones a Mendoza y Neuquén*

Alrededor de las 2.30 de hoy, la Policía Federal impartió por radio a sus delegaciones de Mendoza y Neuquén las instrucciones correspondientes a la aplicación del estado de sitio.

• *Procedimientos Policiales*

Los procedimientos policiales que se efectuaban en el transcurso de la madrugada, en esta capital y en zonas de la provincia de Buenos Aires, estaban dirigidos —según trascendió— contra elementos de actuación política y de filiación peronista, aliancista y comunista, y no en el campo gremial.

Denuncia Hussein un Intento Para Secuestrarlo

INFORMACION PAGINA TRES

MANTIENEN SU DECISION LOS PETROLEROS: PARAN A LAS 24

Aprobó el Congreso el Estado de Sitio: 30 Días

Advertencia de Vítolo: no Serán Toleradas las Intromisiones Políticas en la Actividad Gremial

Serán Respetados los Derechos Individuales y la Libertad de Expresión • No Hubo Otras Renuncias • Tropas: No Fueron Acuarteladas

Detuvo la Policía a Más de 250 Personas

64 PAGINAS EN DOS SECCIONES

Clarín

BUENOS AIRES REPUBLICA ARGENTINA

UN PESO

Un foque de atención para la solución argentina de los problemas argentinos

Año XIV Diario de la Mañana Nº 4674

Buenos Aires, Miércoles 12 de Noviembre de 1958

La decisión gubernamental de implantar el estado de sitio en la República —como consecuencia de la insurrección que, a juicio del Poder Ejecutivo, plantea la huelga de los obreros petroleros en Mendoza— ha tenido repercusiones en todas las esferas de la vida nacional.

La actividad febril de la jornada pasada nació en la Casa Rosada, se trasladó después al Congreso de la Nación —donde los legisladores prestaron aprobación a la extrema medida del gobierno— y se expandió luego a todos los círculos, reflejándose en distintos tonos.

Para que el lector de CLARIN pueda tener una idea de cómo se produjeron los acontecimientos de la víspera, hemos reseñado, a modo de impacto visual, qué pasó ayer.

Reseña Cronológica de los Sucesos

ESTADO DE SITIO:

Desde la hora 0 de ayer rige el estado de sitio en todo el país, por el término de 30 días. La medida preventiva fué adoptada, según el comunicado de la Presidencia de la Nación, para "asegurar la plena vigencia de la Constitución, el funcionamiento del gobierno republicano y el mantenimiento del orden y la paz interior". No será impedido el ejercicio de la libertad de prensa ni ninguna otra actividad lícita. El decreto, dado a conocer dos horas y media después del comunicado, expresa que la situación creada "hace ineficaces los medios ordinarios de que dispone la autoridad pública para contener los atentados" y que ese estado de cosas constituye el caso de conmoción interior a que se refiere el artículo 23 de la Constitución Nacional. (Información en la página NUEVE).

CONGRESO:

Fué ayer un factor de primer orden en los sucesos que ocurren en el país. A partir de la página CATORCE hallará una reseña de las cinco horas y un minuto de debate efectivo que insumió el trámite legal para que ambas Cámaras sancionaran el decreto de estado de sitio. Vítolo informó en Diputados (no permitiremos intromisiones políticas en los gremios, dijo). La minoría expresó su disidencia, primero de palabra y después con su voto negativo. En el Senado, la aprobación se obtuvo en contados minutos.

HUELGA:

Pese al estado de sitio continuó sin variantes la huelga en Mendoza, donde nuevamente se hizo sentir la falta de combustibles. Los trabajadores de la provincia cuyana siguen recibiendo adhesiones de distintos gremios, y el Sindicato Unidos Petroleros del Estado ha resuelto iniciar a la hora cero de mañana un paro total en todo el país por 48 horas. Finalizado el mismo, mantendrá el estado de huelga por 10 días, y si para esa fecha no se han satisfecho las demandas de los petroleros, de revisión de los contratos firmados, adoptará medidas más enérgicas. (De todo ello hallará amplia información en la pág. VEINTITRES)

EJERCITO:

Su posición en este momento es bien clara, dijo el secretario de Guerra a los periodistas: Brazo armado de la Patria en defensa de la Constitución. Agregó que no hay acuartelamiento y que las maniobras continuarán de acuerdo con lo oportunamente programado. (Información en la página ONCE).

DETENCIONES:

El director de Coordinación Federal denunció la existencia de un plan destinado a crear el caos en el país. A raíz del mismo, se efectuaron en todo el país 250 detenciones de elementos peronistas, aliancistas y comunistas. 33 de ellos pertenecen a la Capital. La versión de lo actuado y los procedimientos cumplidos en el interior podrá encontrarla Ud. en la página DOCE, donde, además, le informamos que John William Cooke es sindicado como uno de los cabecillas de la intentona.

REPERCUSIONES:

Un comunicado del Servicio de Prensa de la Presidencia y declaraciones del subsecretario de Asuntos Económico-Sociales, coinciden en afirmar que serán mantenidos los acuerdos petroleros. Hubo un informe de Y.P.F.: 7 carillas que decidirán sobre el convenio con el grupo estadounidense. El dólar y la Bolsa se mostraron sensibles ante los acontecimientos: el primero volvió a superar la "barrera de los 70", y en la Bolsa la actividad tuvo señalados altibajos. (Información en la página DIEZ). En el exterior: "The New York Times" dice en su editorial de hoy, refiriéndose a la situación en nuestro país, que el presidente Frondizi ha hecho lo que más convenía en las actuales circunstancias. El texto del editorial lo encontrará en la página VEINTE.

GABINETE:

No hay más renuncias de ministros o secretarios, ni tampoco se han ofrecido las mismas, declaró el titular de Interior poco después de regresar de la Cámara de Diputados, donde había comenzado el debate sobre la implantación del estado de sitio. Agregó que esta medida no afectará los derechos individuales ni la libertad de expresión. (Información en la página ONCE).

Lo Más Importante en el Exterior

Enérgica Acusación de Jordania Contra Siria en la UN: Apela a la Liga Arabe

INFORMACION EN LA PAGINA SEIS

Insiste Rusia en la Realización de la Conferencia de Jefes de Estado

INFORMACION EN LA PAGINA TRES

OTROS HECHOS IMPORTANTES DEL PANORAMA NACIONAL

Obuses:

La población de Mar del Plata experimentó la inquietante sensación de que estaba siendo bombardeada, poco antes del mediodía de la víspera, cuando se comprobó que caían sobre la ciudad balas que provenían de barcos de guerra en ejercicio, próximos a la alegre población veraniega. Sin embargo, poco después se aclaró que sólo se trataba de balas de fogueo que no causaron víctimas, sino algunos destrozos en calles y edificios. (Información en la página TREINTA Y UNA).

Economía:

Comenzarían a conocerse hoy las medidas a encarar por el país para su estabilización económica. Así lo anunció el secretario de Finanzas, doctor Lumi. En la página VEINTISEIS le informamos al respecto, junto con el compendio de la actividad oficial de la víspera.

Segba:

Ayer se dió a conocer el contrato constitutivo de una nueva empresa, con cuyo nombre habrá Ud. pronto de familiarizarse: Servicios Eléctricos del Gran Buenos Aires (SEGBA). La componen el Estado Nacional y las empresas CADE y CEP, que en virtud del mismo desaparecen jurídicamente para integrarse en la nueva compañía que atenderá el servicio eléctrico de la Capital Federal y 14 partidos de la provincia de Buenos Aires. La información respectiva la encontrará usted en la página VEINTISEIS.

Satanowsky:

La novedad más importante registrada en la víspera, en torno a este asunto, la constituyó la respuesta de la Comisión Investigadora Parlamentaria al pedido del secretario de Guerra, sobre los nombres de los miembros del Ejército que pudieran estar implicados en la investigación. De ello informamos en la página VEINTIOCHO, como así también del comunicado emitido por la secretaría de Marina, por el que se da a conocer el desmentido del general Cuaranta a las afirmaciones de que habría mencionado como encubridor o instigador al capitán de navío Manrique.

A Pesar del Hermetismo:

¿Conoce Ud. las claves de los sucesos de 2 días inquietantes? ¿Qué ocurrió antes y después de las renuncias de 2 funcionarios? ¿Qué podrá ocurrir? Quizás Ud. ya lo sepa; pero si no fuera así, en la página TRECE podrá leer todo aquello que no dicen los comunicados oficiales.

Esta Madrugada Legisladores de la UCRI Pidieron la Renuncia al Vicepresidente

Gómez Denunció un Complot; No Dió Nombres; Propuso Formar Otro Gobierno; las Fuerzas Armadas Respetan el Orden Constitucional

Frondizi se Reunió con los Secretarios Militares en la Casa Rosada y con Todos los Ministros en Olivos

A los 196 días de iniciado el gobierno constitucional, el Poder Ejecutivo enfrenta la más grave circunstancia de su aun corta vida: el posible alejamiento del vicepresidente de la Nación, Dr. Alejandro Gómez. La dramática jornada de ayer, 12 de noviembre, fué en verdad muy breve: se inició a las 15, cuando el doctor Gómez solicitó al ministro del Interior e interino de Defensa Nacional, Dr. Alfredo Vítolo, se hiciera presente en el despacho del primero, en el Senado Nacional, oportunidad en la que le impuso de la existencia de un complot para derrocar al primer magistrado, complot que estaría en franco avance y que habría hecho perder el control de la situación a los secretarios de las tres fuerzas armadas. De ahí en adelante los hechos se sucedieron a velocidad de vértigo: el doctor Vítolo invitó al vicepresidente a que hiciera la misma denuncia ante el doctor Frondizi, lo que así ocurrió rato después en la residencia de Olivos; el presidente convocó de inmediato a una reunión de ministros militares, y a tal efecto —dejando su lecho de convaleciente— se trasladó a la Casa Rosada; en la conferencia, los secretarios de Guerra, Marina y Aeronáutica, negaron categóricamente la existencia de tal complot y reafirmaron la absoluta identidad de todos los mandos y unidades con el gobierno constitucional. Al negarse el doctor Gómez a revelar los nombres de los supuestos conspiradores, se retiró de la reunión. El doctor Frondizi convocó entonces a una reunión de gabinete que se realizó —en Olivos— a partir de las 21. En la misma los ministros fueron impuestos de la situación y ratificaron su adhesión al jefe del Poder Ejecutivo. Entre tanto se insistía en la versión circulante de que el doctor Gómez habría formulado al presidente de la República un planteo de fuerza que obligaría a la renuncia del doctor Frondizi y la asunción del poder por un gobierno de coalición o una junta militar. El doctor Gómez, en el Senado, declaró a los periodistas que tales afirmaciones eran totalmente inexactas y que su intervención se limitó a denunciar un complot en marcha. Pero declaraciones de senadores anticipaban que al vicepresidente de la Nación se le formularía, en breve término, una drástica opción: o renunciaba o se le iniciaría en la Alta Cámara el juicio político. Así las cosas al cierre de esta edición, en momentos en que los bloques de la UCRI de Diputados y Senadores, reunidos en secreto, resolvían la actitud a adoptar en este extraordinario acontecimiento.

Comunicado Oficial: Relato de Hechos

ANOCHE, a las 23, el ministro del Interior recibió a los periodistas y dió lectura al siguiente comunicado:

"En la tarde de hoy el señor vicepresidente de la República invitó a su despacho al ministro del Interior y le informó de la existencia de un complot contra el gobierno, considerando, a través de la información de que disponía, que las autoridades militares no controlaban ya la situación de las fuerzas armadas.

El doctor Gómez expresó su inquietud por la circunstancia que notaba y señaló la conveniencia de adoptar urgentes medidas de gobierno para conjurar la situación, incluyendo, entre ellas, la consulta a los jefes de partidos políticos y otras personalidades nacionales, y aun llegar a la formación de un gobierno de coalición nacional.

El ministro del Interior fué de opinión que el señor vicepresidente debía dar cuenta de inmediato al presidente de la relación de los hechos y de su opinión, manifestando el doctor Gómez que ése era su propósito y que lo haría en el acto.

El doctor Gómez visitó al señor presidente en Olivos aproximadamente a las 17, ratificando su información. El doctor Frondizi expresó que no haría ninguna consulta ni tomaría medidas del tipo de las indicadas bajo la amenaza de un movimiento subversivo. Agregó que en el acto mismo se trasladaba a la Casa de Gobierno para asumir la plenitud de las responsabilidades del cargo constitucional que ejerce por mandato del pueblo, y a impartir las órdenes correspondientes.

Una vez en la Casa Rosada, el doctor Frondizi convocó al ministro de Defensa Nacional y a los secretarios de Guerra, Marina y Aeronáutica, los que concurrieron acompañados de los señores subsecretarios y, además, el comandante en jefe de Aeronáutica, siendo impuesto por el presidente de la situación.

Invitado el señor vicepresidente, concurrió a la

(Continúa en la PAGINA 24)

48 PAGINAS EN DOS SECCIONES

Clarín

BUENOS AIRES · REPUBLICA ARGENTINA

UN PESO

Un toque de atención para la solución argentina de los problemas argentinos

Año XIV Diario de la Mañana Nº 4675

Buenos Aires, Jueves 13 de Noviembre de 1958

CUARTA EDICION

Piden su Alejamiento

A las 4 de hoy, los sucesos, que en clima dramático sucedíanse sin interrupción, culminaron en el Congreso: el bloque de diputados de la UCRI aprobó por unanimidad una resolución por la que se pide la renuncia del doctor Alejandro Gómez al cargo de vicepresidente de la República. Dicho documento era considerado esta madrugada en la Casa de Gobierno por los mencionados legisladores y el ministro del Interior.

He aquí el detalle:

A las 4 de hoy terminó su sesión el bloque de diputados de la UCRI y de inmediato salieron hacia la Casa de Gobierno. En ese momento el doctor Gómez Machado entregó a los periodistas el texto de la resolución que el bloque había aprobado breves momentos antes, por unanimidad. Expresa así:

"En conocimiento de los hechos producidos el día de ayer, en los que ha tenido principal intervención el señor vicepresidente de la Nación, doctor Alejandro Gómez, el bloque de Diputados nacionales de la UCRI resuelve:

1°—Expresar su plena solidaridad con el presidente de la República, doctor Arturo Frondizi, y su total adhesión a la política que él inspira desde el momento de asumir el poder, el 23 de febrero último.

2°—Condenar todo propósito de alterar el orden constitucional.

3°—Repudiar todo intento de integrar gobiernos de pretendida coalición democrática, contrarios a la trayectoria histórica del radicalismo.

4°—Repudiar la actitud del vicepresidente, doctor Alejandro Gómez, que ha culminado con los hechos aludidos, exigiéndole la inmediata renuncia a su cargo.

5°—Hacer conocer esta resolución al comité nacional de la UCRI, a los fines correspondientes.

(Continúa en la página VEINTICUATRO)

Los Petroleros Resolvieron Postergar el Paro

(INFORMACION PAGINA CINCO)

PARO PETROLERO: Concretarían Hoy Bases de Solución

INFORMACION PAGINAS DIECINUEVE Y VEINTE

GOMEZ: no Renuncia; Pide el Juicio Político; la UCRI Exige su Dimisión y lo Separó del Partido

GREMIALES: Frondizi Recibirá Hoy a los "62"

GABINETE: Vítolo Anunció que no Habrá Cambios

48 PAGINAS EN DOS SECCIONES

Clarín

UN PESO

Un toque de atención para la solución argentina de los problemas argentinos

Año XIV Diario de la Mañana Nº 4675

Buenos Aires, Viernes 14 de Noviembre de 1958

Fueron Liberados Numerosos Detenidos por la Aplicación del Estado de Sitio; Solanas Pacheco Afirmó que "Hay Absoluto Respaldo Militar al Gobierno Constitucional"

La separación del doctor Alejandro Gómez de la Unión Cívica Radical Intransigente —su partido político— y la previa declaración del vicepresidente de la República de que no iba a renunciar al cargo y que exigía el juicio político para que su situación quedara perfectamente aclarada, señalan los momentos culminantes de la jornada transcurrida desde el momento del cierre de nuestra 4ª edición de ayer y la que usted tiene en sus manos.

Aflojó en la víspera el tenso clima dramático que se vivió desde la media tarde del miércoles, y el centro de los acontecimientos se trasladó sucesivamente de dependencias del Poder Ejecutivo, incluída la residencia de Olivos, al Parlamento, donde el doctor Gómez constituyó su despacho por espacio de 8 horas y 50 minutos. Por la mañana, los legisladores de la UCRI y otras personalidades ratificaron su adhesión al presidente Arturo Frondizi, en Olivos. En Casa Rosada, el ministro del Interior reiteró que "no hay crisis de gabinete". En la secretaría de Marina, una larga reunión de ministros militares, con los subsecretarios, jefes de estado mayor y la presencia del titular de Defensa Nacional examinó la situación general de todo el país, con relación al estado de sitio en vigencia. Consecuencia: por la noche se anunció que habían sido liberados muchos de los detenidos por aplicación de la citada medida de gobierno. Horas antes, en Pampa de Olaen el secretario de Guerra afirmó que "hay total y absoluto respaldo militar al gobierno constitucional".

Entretanto, el doctor Gómez, preparada ya la declaración que entregaría a las 21, expresaba que ya no quería el sillón de vicepresidente y anticipaba en conferencia de prensa la formación de un nuevo partido político, al tiempo que exigía se le entablara juicio político, en el que se juzgaría "no a un hombre, sino al movimiento radical intransigente que se fundó en Avellaneda en 1945". El documento que entregó a la prensa hace un relato de todos los sucesos a los que se refirió anteriormente el ministro del Interior.

Cuando había comenzado el día de hoy, viernes, fué conocida la resolución del comité nacional de la UCRI: separación del doctor Alejandro Gómez de las filas partidarias y pedido de que renuncie al cargo de vicepresidente de la Nación.

¿Cómo repercutieron estos hechos en el panorama económico? La Bolsa recuperó ayer su tono de firmeza y numerosos papeles mejoraron sus cotizaciones; el peso, en cambio, sufrió un retroceso de importancia frente al dólar. Pero los sucesos parece no afectaron negociaciones con el exterior: el presidente de la American Foreign Power Company expresó en Nueva York que las tratativas siguen bien encaminadas y espera un acuerdo favorable en breve tiempo.

¿Y en el campo gremial? Los petroleros —que hoy entrevistan a Frondizi a las 11— concretarían las bases para levantar el paro en Mendoza. Y dirigentes de los "62" gremios —a los que el presidente de la Nación recibirá por la tarde— resolverán dejar sin efecto el paro por 48 horas que debía iniciarse el 20 del actual.

Amplio relato en las páginas 2, 3, 4, 5, 6, 7, 8, 9, 19 y 20

OTROS HECHOS IMPORTANTES DEL PANORAMA NACIONAL

Reacción: Los acontecimientos gravitaron en los medios bursátiles y cambiarios, a su modo. Un tono alcista predominó al cierre de la rueda de ayer en la Bolsa, donde se notaron repuntes apreciables en algunos papeles. El peso argentino volvió a sufrir una nueva baja al subir el dólar $ 1,60. La carne que exportamos sigue dando que hablar en Inglaterra: un diario pide que no se compre más el producto a raíz de los sucesos ocurridos en nuestro país. La información de estos hechos la hallará en la página SIETE.

Inversiones: Ofertas por valor de 170 millones de dólares han hecho llegar varios países al nuestro, habiéndose concretado ya operaciones por 9 millones de dólares. Los periodistas fueron informados de esta novedad por el director del Departamento de Inversiones Extranjeras de la secretaría de Relaciones Económico-Sociales de la Presidencia de la Nación. En la página DIECIOCHO usted encontrará la información respectiva.

Kubitschek: Postergó su anunciada visita a nuestro país. ¿Razones? El cable de Río de Janeiro es muy escueto, pero no las omite: la actual situación argentina. En la página SIETE encontrará la información.

Ansec: El señor Sargent, presidente de American Foreing Power Company, declaró al llegar a Nueva York que el arreglo final con Argentina es posible se concrete a muy breve plazo. La empresa construirá, en ese caso, una gran central eléctrica en nuestro país. En la página SIETE podrá leer el texto completo de la declaración.

Decanos: Solamente faltan elegir en tres facultades, que lo harán hoy: Arquitectura, Farmacia y Derecho. Porque ayer —y usted podrá leer la información en la página DIECISIETE— fué electo el ingeniero agrónomo Héctor Camberos en la Facultad de Agronomía y Veterinaria, y el doctor Marcos A. Morínigo, en la de Filosofía y Letras.

Estados Unidos no Permitirá un Nuevo Bloqueo de Berlín

INFORMACION PAGINA QUINCE

Propone Occidente que las Naciones Unidas Asuman el Control del Espacio Sideral

INFORMACION PAGINA CATORCE

RENUNCIARIA GOMEZ

Conversó esta Madrugada con el Senador Bayol, Damonte Taborda y los Gobernadores de Córdoba y Corrientes

FRONDIZI CON LOS '62': No Harán Más Huelgas

El P. E. Combatirá el Alza del Costo de la Vida

Hoy: Entrevista con los "32 Gremios"

Pusieron en Libertad a 31 Detenidos

SEGUNDA EDICION • 36 PAGINAS

Clarín

BUENOS AIRES REPUBLICA ARGENTINA

UN PESO

Un toque de atención para la solución argentina de los problemas argentinos

Año XIV Diario de la Mañana Nº 4677

Buenos Aires, Sábado 15 de Noviembre de 1958

ELECCIONES sindicales, costo de la vida y congelación de precios en algunos artículos de primera necesidad, fueron los temas principales que consideró el presidente Arturo Frondizi con los miembros de la mesa directiva de los 62 sindicatos que lo entrevistaron ayer en la residencia de Olivos entre las 18 y 19.15 horas.

Los dirigentes gremiales solicitaron esencialmente que no se suspendieran las elecciones sindicales, que estiman imprescindibles para asegurar luego una colaboración positiva del sector trabajador. Además, insistieron especialmente en el problema del costo de la vida y lo ligaron a la futura discusión de los convenios de trabajo, así como también a los planes de estabilización económica que tiene en preparación el gobierno.

Por su parte, el doctor Arturo Frondizi expresó que no habría ninguna interrupción en la realización de las elecciones sindicales, que se mantendrían en el ritmo que se están cumpliendo actualmente. Afirmó, además, que los problemas de carestía de la vida y congelación de precios —así como otros planteos que le formularon los dirigentes sindicales, pero que no trascendieron— serán contemplados en los planes de gobierno que tiene en elaboración el P. Ejecutivo para su aplicación inmediata. Por último, el presidente de la Nación estimó necesario que los trabajadores dieran un ejemplo de trabajo y disciplina, en especial en los momentos que vive el país, considerando, además, que la inquietud social ha sido orientada, incluso, hacia la creación de un clima favorable a la subversión.

Algunos de los participantes en la reunión informaron posteriormente al cronista de *Clarín* que la mesa directiva de los 62 había asegurado al doctor Frondizi que sobre la base de esta conversación, quedan creadas las condiciones para el levantamiento de las huelgas en todo el país.

• *Los "32" con Frondizi*

La mesa coordinadora de los "32 gremios mayoritarios democráticos" se reunió anoche en la sede de la Confederación de Empleados de Comercio, Rivadavia 1453. Se cambiaron ideas sobre importantes problemas gremiales de actualidad, los que serán expuestos hoy al presidente de la República en la entrevista que tienen concedida para las 10.30 en la residencia de Olivos.

• *Libertad de Detenidos*

Esta madrugada, el jefe de Coordinación Federal dió a conocer la siguiente lista de 31 detenidos que fueron puestos en libertad: Ema Gemelli, Edelmira Giúdice, Julia María de Pignataro, Oscar Baldassare, Hernán J. Biancotti, Clemente Bedia, Enrique Cherubín, Roque Galleranol, Raimundo C. Garzón, Ruberto H. Godoy, René Victorio Gómez, Manuel Herrera Arias, Pedro José Infante, Ramón Lima, José O. López, Juan Carlos Martínez, Alfredo A. Messía, Rubén Mercado, Mario Novak, Rómulo C. Pizarro, Federico A. Modesto Profongo, Antonio Russo, Michel del Valle, Savah Correa, Alfredo M. P. Varela, León Amaro, Gastón Redivo, Mario Antonio Cabrera, Carlos Francisco Molina, Alberto M. Jurieich y E. Ricardo Gies.

Quedaría Así Solucionada la Crisis Política que se Inició el Día 12

TRES hechos precipitaron ayer los acontecimientos en el pleito político vinculado con el vicepresidente de la República, doctor Alejandro Gómez. Los mismos se prolongan hasta la madrugada de hoy, y, por su orden, son los siguientes:

1º. — El doctor Gómez presentaría la renuncia al cargo; mantiene conversaciones con los siguientes miembros de la UCRI: senador Augusto Bayol, doctor Raúl Damonte Taborda y gobernadores de Corrientes, Dr. Piragine Niveiro, y de Córdoba, Sr. Arturo Zanichelli. Se desconocen las bases de la posible solución que tratan con el doctor Gómez las personas mencionadas, pero quedó confirmado que la misma implicaba la renuncia de éste al cargo de vicepresidente de la Nación.

2º. — La Presidencia de la República confirmó en todas sus partes el comunicado que dió el 12 del actual sobre la reunión celebrada en Casa de Gobierno entre el doctor Arturo Frondizi, el doctor Gómez, el ministro de Defensa Nacional, los secretarios militares y otros miembros del gabinete nacional y de las Fuerzas Armadas.

3º. — Se individualizó al jefe militar que denunció al doctor Gómez la existencia de un complot: es el teniente coronel Octavio Melitón Quijano Semino, quien se presentó ante el secretario de Guerra expresando que era el jefe mencionado en las declaraciones hechas públicas estos días. En la madrugada prestó declaración

• Tratativas de Arreglo

A partir de las 17 horas de ayer se tuvo la impresión en los círculos oficiales de que habían comenzado gestiones para lograr algún tipo de acuerdo entre el radicalismo intransigente y el Dr. Ale-

(Continúa en la página VEINTE)

Ultimo Momento

• *Termina la Reunión con Gómez*

A las 2.30 se retiraron de la casa del doctor Gómez el gobernador de Corrientes, doctor Piragine Niveiro; el de Córdoba, doctor Zanichelli, y el doctor Damonte Taborda. El doctor Niveiro declaró al cronista de Clarín:

—Hemos venido a traerle un saludo cordial de amigo al doctor Gómez. Se conversó sobre temas generales.

Los restantes miembros de la delegación no hicieron ninguna declaración.

A las 2.45 llegaban los tres a Casa de Gobierno y de inmediato pasaron a conferenciar con el subsecretario del Interior, doctor Blejer, y el ministro de Gobierno de la provincia de Buenos Aires, doctor Díaz O'Kelly.

A las 3 de hoy el doctor Blejer anunció a los periodistas que no habría ya novedades. Por nuestra parte podemos informar que las conversaciones con el doctor Gómez y los miembros de la UCRI que lo visitaron esta madrugada, continuarán luego, por la mañana, en el domicilio del vicepresidente.

• *En el Senado*

El bloque de senadores, que estaba reunido desde la 0.15, levantó la sesión a las 3.32. Dos minutos antes se habían retirado el gobernador de Corrientes —que se incorporó a la reunión al promediar las deliberaciones— y el senador García, quienes partieron con rumbo desconocido. A su vez, el senador Melani manifestó que nada había para informar. El bloque volverá a reunirse antes de la sesión de tablas que realizará el Senado hoy a mediodía para tratar, presumiblemente, la ley de alquileres.

El Gobierno Derogará la Congelación de los Salarios

Ante la inquietud existente en algunas organizaciones obreras que han planteado ante este Departamento de Estado la existencia de problemas que afectan al bienestar y la tranquilidad de los trabajadores y el normal desenvolvimiento de las actividades sindicales, el ministro de Trabajo y Seguridad Social comunicó esta madrugada:

a) De acuerdo con las normas en vigor, las Comisiones Paritarias que discutirán los nuevos convenios colectivos de trabajo se reunirán de inmediato en la oportunidad en que las partes lo requieran.

b) El Poder Ejecutivo Nacional propiciará la derogación del decreto Nº 824/57.

c) El Poder Ejecutivo Nacional dispondrá la adopción de medidas tendientes a contener el alza creciente de costo de vida, las que influirán entre otras, la fijación de precios máximos a una serie de artículos de primera necesidad de incidencia substancial en el presupuesto popular, asegurando un severo control que posibilite su cumplimiento.

d) Se dictará un decreto aclaratorio del reglamentario de la ley Nº 14.455 subsanando algunos aspectos del mismo que han inducido a confusión en la aplicación de las cláusulas transitorias de dicha norma legal.

e) El proceso electoral dispuesto por la ley de asociaciones profesionales se cumplirá inexorablemente y con la mayor seguridad posible.

f) No se demorará la normalización de la C.G.T. Si a la fecha en que deban constituirse sus organismos estatutarios no hubiera finalizado el proceso electoral en todos los gremios, se constituirá el Comité Central Confederal con los delegados electos, siempre que formen quórum, y se entregará la Central Obrera a las autoridades provisionales por ellos designadas por un período breve y limitado y hasta tanto sea posible designar las definitivas con la presencia de los representantes de todos los trabajadores.

g) Las diversas dependencias de la Administración Pública proseguirán reincorporando a los agentes cesantes por causas gremiales o políticas, en la medida de sus posibilidades, pero procediendo con la mayor rapidez.

h) En aquellos casos en que aún restará interpretar el modo de aplicar el decreto 8958, se acelerará el trámite de manera tal que ningún sector de trabajadores, por reducido que sea, deje de percibir en la forma correspondiente el 60 % acordado por el Gobierno Nacional.

FIRMO LA RENUNCIA

Previamente Gómez Entrevistó al Presidente

Intercambiaron Mensajes; Ratificaron sus Discrepancias en la Conducción Gubernativa

EXPRESA FRONDIZI:

"Alejandro Gómez no es un Traidor; es un Hombre de Bien y un Honrado Colaborador"

El doctor Alejandro Gómez, vicepresidente de la Nación, firmó ayer por la tarde, en Olivos, la renuncia al cargo que desempeña desde el 1o. de mayo del corriente año. La ceremonia, sencilla en su formalismo pero hondamente dramática, dió conclusión a la tensión institucional que se inició el miércoles último y se prolongó a lo largo de cuatro días.

48 PAGINAS EN TRES SECCIONES

Clarín

BUENOS AIRES REPUBLICA ARGENTINA

UN PESO

Un toque de atención para la solución argentina de los problemas argentinos

Año XIV Diario de la Mañana Nº 4678

Buenos Aires, Domingo 16 de Noviembre de 1958

• *Del Miércoles Hasta Ayer*

En la forma indicada llega a su fin un proceso complejo que comenzó con la denuncia que el doctor Gómez hiciera de un complot contra el gobierno constitucional, y que el destinatario de tal confidencia —el ministro del Interior e interino de Defensa Nacional, Dr. Alfredo R. Vítolo— hizo transmitir de inmediato al presidente de la República, por boca del mismo informante, o sea el doctor Gómez.

De ahí en adelante los hechos se sucedieron en forma vertiginosa. Los ministros militares fueron impuestos de la novedad y afirmaron categóricamente que no había tal complot contra el gobierno, ocasión en la que ratificaron su total identificación con el orden constitucional. Aparece entonces la mención de un nuevo personaje, el que hizo conocer al doctor Gómez la existencia de tal confabulación, quien resultó ser un teniente coronel en actividad. Al mismo tiempo, los organismos integrantes de la Unión Cívica Radical Intransigente, partido político al que pertenecen el presidente y el vice de la Nación, tomaron participación en los hechos que se entretejían en relación con esta denuncia, y acusaron al doctor Gómez de apartarse de las líneas de conducta partidaria hasta concluir, por resolución de la mesa directiva de la UCRI, con la separación del ciudadano Alejandro Gómez de la nómina de afiliados.

Se ahondaba el drama político y se llegó, inclusive, a considerar la posibilidad del juicio político, hasta que anteayer, en forma en cierto modo sorpresiva, vislumbróse la posibilidad de que encontraran eco favorable las gestiones de mediación que cuatro correligionarios de los doctores Frondizi y Gómez habían iniciado con el fin de hallar solución al problema: los señores Raúl Damonte Taborda, Fernando Piragine Niveyro, Arturo Zanichelli y Augusto Bayol. Nerviosas entrevistas que se iniciaron el jueves por la noche, prosiguieron hasta la madrugada del viernes y se reanudaron en la mañana del mismo día, dieron al fin su resultado: en la tarde de ayer, rota la "impasse" impuesta por los mismos hechos, el doctor Alejandro Gómez se trasladó hasta la residencia presidencial de Olivos, donde lo recibió Frondizi.

El abrazo cordial de dos hombres que "se habían reencontrado", según señala la crónica, fué prolegómeno de rápidos acontecimientos. Poco después, en uno de los salones de la Residencia, intercambiábanse la nota que el doctor Gómez dirigía al primer magistrado, y la respuesta de éste —usted podrá leer a su derecha ambos textos completos—, y en el mismo acto, el vicepresidente hacía entrega de su dimisión al cargo que le había discernido la ciudadanía en los comicios del 23 de febrero de 1958.

AMPLIO RELATO PAGINAS 2, 3 y 4

• Carta de Gómez

El texto de la nota enviada por el doctor Alejandro Gómez al presidente de la Nación, es el siguiente:

"Buenos Aires, noviembre 15 de 1958.
Señor presidente de la Nación
Dr. Arturo Frondizi
S/D.

"En las entrevistas realizadas con los delegados por el Bloque de Diputados y la Mesa Directiva del Comité Nacional, se me ha solicitado la renuncia a la Vicepresidencia de la República, fundando el pedido en razones de orden político, vinculadas a las discrepancias que sobre las soluciones de los problemas del país hemos tenido usted y yo. También dichos correligionarios formularon consideraciones referidas al problema del famoso complot, siempre dejando a salvo mi honor.

"Además, estoy enterado de que usted ha elogiado, en estos últimos días, como siempre, mi persona, ratificando las discrepancias aludidas, a las que considera como un hecho no constructivo para su labor de gobernante.

"Todo lo expresado podría ser motivo de discusión y en ella yo mantendría mis conocidos puntos de vista, que fundamentaran las disidencias que hemos tenido, pero esto es absolutamente imposible, por cuanto resoluciones de expulsión, votaciones de repudio, amenazas y hechos de violencia contra mi persona, y otros procedimientos condenables, me hacen comprender que en estos últimos días algo se ha quebrado en la Argentina.

"Para mí, el interrogante que interesa al pueblo argentino, del cual depende mi vida en estos momentos, es uno y fundamental: ¿Alejandro Gómez ha pretendido suplantar al presidente de la República o fué su honrado colaborador? ¿Alejandro Gómez es un traidor o es un hombre de bien? Esta es la disyuntiva cerrada, que debe ser resuelta en todas las instancias.

"Por lo demás, usted sabe bien que este cargo que hoy detento es la única función electiva pública que cumplí en mi vida, pues he renunciado muchas candidaturas y aun la misma Vicepresidencia actual fué declinada ante usted en reiteradas oportunidades. Recuerde el día que le expresé por primera vez mis disensos fundamentales, cuando con la voz cortada por la emoción le pedí me liberase del compromiso de seguir acompañándolo en el gobierno, porque yo no era un hombre feliz, como en los viejos años de lucha.

"Pido a Dios paz para mi patria y acierto en los actos del hombre que ejerce su primera magistratura."

• Respuesta de Frondizi

La respuesta del presidente de la Nación al doctor Alejandro Gómez es la siguiente:

"Buenos Aires, 15 de noviembre de 1958.
Señor vicepresidente de la Nación
Dr. Alejandro Gómez
S/D.

"He recibido su carta del día de la fecha, en que se refiere al pedido de renuncia que le han formulado organismos partidarios.

"Poco después de constituído nuestro gobierno, usted manifestó, periódicamente, distintas discrepancias con la gestión que realizaba como presidente de la Nación. Siempre lo escuché con el interés que correspondía a su jerarquía de vicepresidente, a su militancia democrática, a su ideario radical y a nuestra antigua amistad. Naturalmente, en lo que hacía a mis atribuciones de presidente de la Nación, resolví siempre de acuerdo a mi propia conciencia, y por ello asumo la plena responsabilidad de los actos realizados.

"Las discrepancias entre los dos integrantes de una fórmula presidencial no ayudan al desarrollo de una política coherente, en momentos tan graves como los que vive la República. Por ello, considero que la situación planteada impone una inmediata definición, en bien de los altos intereses de la patria.

"Tiene usted en sus manos una solución, pero en ningún caso considero que la actitud que se decida a tomar deba ser el resultado de una imposición ni de ninguna clase de coacciones. Usted solo es quien debe decidir la conducta a adoptar.

"Aprecio en toda su profundidad humana el interrogante que me plantea y lo contesto categóricamente: Alejandro Gómez no es un traidor, es un hombre de bien y un honrado colaborador. Lo digo en obsequio a la verdad histórica, con la mano sobre mi corazón, pensando en usted, pero pensando también en su familia, en sus jóvenes hijos, que mientras crecían nos vieron luchar juntos por los ideales de la Unión Cívica Radical.

"Por encima de las discrepancias, que el futuro juzgará, recuerdo con emoción tantas tareas que realizamos juntos. Aquellos años de lucha fueron duros, pero la terrible función de gobernar en momentos como los actuales, impone al espíritu tensiones y responsabilidades extraordinarias.

"Le agradezco sus votos de acierto y quiera Dios escucharlos, no por el primer magistrado, sino por el bien y la grandeza de la patria."

Frondizi Recibió a los "32"

INFORMACION PAGINA OCHO

PETROLEROS: Decidieron Levantar los Paros

(INFORMACION PAGINA OCHO)

Tratará la Asamblea Legislativa la Renuncia del Vicepresidente

El Comité Nacional de la U. C. R. I. se Reunirá Para Dejar sin Efecto la Expulsión de Gómez

56 PAGINAS EN DOS SECCIONES

Clarín

UN PESO

Un toque de atención para la solución argentina de los problemas argentinos

Año XIV Diario de la Mañana Nº 4678

Buenos Aires, Lunes 17 de Noviembre de 1958

OCURRIO AYER EN EL DEPORTE

Fútbol: A usted le han de interesar primordialmente los resultados. Aquí los tiene: ganaron Estudiantes de la Plata, River Plate, Boca Juniors, Rosario Central, Lanús y Racing. Empataron Argentinos Juniors y Gimnasia. En el partido entre Racing y Huracán, un penal encendió la pólvora de un incidente y el juego se detuvo por media hora. Al final, Racing ejecutó el tiro libre y empató (Huracán ganaba por 1 a 0).

Yachting: **El "Bonanza" ganó la Regata Crucero al Uruguay (ida y vuelta). El viento obligó a que 10 de los ágiles barcos se refugiaran en Colonia.**

Hípismo: Se cumplió la jornada organizada por la 34ª reunión interclubes en Gimnasia y Esgrima. La prueba más importante ("6 barreras") fué ganada por el capitán Alberto Paz.

Polo: **Venado Tuerto obtuvo otra victoria. Ganó a Hurlingham por 17 a 10. Con tal triunfo, es el tercer semifinalista clasificado para el Campeonato Argentino Abierto, certamen máximo de ese deporte entre nosotros.**

Rugby: Y.P.F. superó a Gimnasia y Esgrima por 8 a 3. Fué un encuentro amistoso, con motivo del 78º aniversario de la entidad perdedora.

Ciclismo: **Carlos Agra fué el más rápido de los pedalistas que disputaron la prueba Doble Escobar. Empleó 2 horas 52', estableciendo un promedio de carrera de casi 35 kilómetros por hora.**

Tenis: En el Tenis Club se cumplió la jornada final del certamen argentino. En dobles mixtos se impuso la pareja Alejo Russell-Nora B. de Somoza. En dobles caballeros, la pareja Civita-Junquet. Y en individuales, Carlos Lynch.

Golf: **Alberto Texier se adjudicó el Gran Premio San Isidro y en dos categorías: scratch y handicap hasta 9.**

Pato: En el campeonato Argentino de Baja Ventaja, El Siasgo se impuso a Tres Lagunas A (12 a 5) y El Cencerro a La Herradura (23 a 9).

AMPLIA INFORMACION EN EL SUPLEMENTO DEPORTIVO

Posteriormente Difundirán el Texto de la Dimisión Presentada; Inmediata Convocatoria de las Cámaras

Como informamos en nuestra edición de la víspera, y hemos confirmado ayer en fuentes responsables allegadas al gobierno nacional, el doctor Alejandro Gómez dejó en manos del doctor Arturo Frondizi su renuncia al cargo de vicepresidente de la Nación, la que, posteriormente, fué entregada a su destinatario natural, el doctor José María Guido, vicepresidente del Senado y presidente de la Asamblea Legislativa. (El doctor Guido viajó ayer en avión a Viedma, Río Negro, y regresará hoy mismo).

• *Trámite de la Asamblea*

Hoy estamos en condiciones de informar que la Asamblea Legislativa considerará la renuncia del doctor Gómez. De acuerdo con la Constitución, artículo 67, inciso 18, la Asamblea "admitirá o desechará los motivos de dimisión del presidente o vice de la República". Tal como se plantea el problema institucional en la presente circunstancia, el doctor Guido convocará y presidirá la Asamblea y actuarán como secretarios los titulares que ejercen funciones en el Senado. El trámite es simple: la renuncia se pone a consideración, se da lugar a debate, agotado el cual se vota, "admitiéndose o rechazándose". Aceptada la renuncia y vacante el cargo de vicepresidente, entra en las facultades de la Asamblea declarar si se procede a nueva elección. Estamos en condiciones de anticipar que en lo inmediato no se contempla la posibilidad de convocar a comicios para elegir vicepresidente.

• *La UCRI Reverá la Sanción*

El texto de la renuncia del doctor Gómez cobrará estado público una vez que se produzcan estos dos hechos:

1º — El bloque de diputados de la mayoría retirará la declaración de repudio que adoptó respecto del doctor Gómez o, en su defecto, dará a conocer una nueva declaración.

2º — La mesa directiva de la UCRI, en una nueva sesión secreta, reverá la resolución tomada contra el doctor Gómez separándolo del partido.

Los fundamentos de ambas decisiones estarán determinados por los mismos factores que inspiraron las cartas de los doctores Frondizi y Gómez.

• *"Todas las Posibilidades Abiertas"*

Anoche, el propio presidente de la mesa directiva del Comité Nacional de la UCRI, doctor Alfredo García, admitió en una conversación con los periodistas en el Congreso, que "estaba abierta" la posibilidad de que el alto organismo partidario revea la decisión tomada contra el doctor Gómez. "Quedan abiertas todas las posibilidades", dijo concretamente. Y al extenderse sobre la medida tomada por el Comité Nacional, señaló que no se hizo influída por las declaraciones del ministro Vítolo, sino que se adoptó objetivamente, teniendo en cuenta lo manifestado por el doctor Gómez ante la mesa directiva del partido. "Tuvimos que actuar rápidamente frente a los hechos. La denuncia del vicepresidente exigía de todos los organismos y autoridades partidarias decisiones urgentes, pues de haberse producido el evento que el doctor Gómez anunciaba, se hacía necesario contar con una autoridad única y centralizada de gobierno. No podíamos correr el riesgo de quedar virtualmente desarmados con un comando en la Casa de Gobierno y otro en la Vicepresidencia. Luego entramos en el análisis de las intenciones; actuaron los mediadores, surgió la conversación entre el presidente y el vice; se aclararon muchas cosas, y esto ha permitido dar por superada la incidencia. De las cartas intercambiadas surge cuál es la solución".

• *"No Hay Irreversibilidad"*

Posteriormente, el doctor García se reunió con los miembros de la mesa directiva en el Comité Nacional y reiteró los mismos conceptos emitidos en el Congreso. Y agregó, respecto de las decisiones tomadas contra el doctor Gómez:

"La irreversibilidad y la inexorabilidad no pueden ser características de un partido político como el nuestro, que siempre se destacó por el respeto a los valores humanos".

El P. E. no Tolerará el Uso de las Huelgas Como una Coacción Política

INFORMACION EN LA PAGINA SIETE

Esta Madrugada a las 3 Anularon las Sanciones Partidarias Contra el Dr. Gómez; Ahora Será Difundido el Texto de la Dimisión Presentada

Inminente Levantamiento del Estado de Sitio; Ordenarán la Libertad de Numerosos Detenidos

Terminarían el 30 las Sesiones Extraordinarias

AYER se dieron los primeros pasos, que se consideraban previos, para hacer conocer el texto de la renuncia firmada por el doctor Alejandro Gómez, vicepresidente de la Nación, el sábado último en Olivos: comenzaron las gestiones y la preparación del clima para rever las medidas adoptadas por el comité nacional de la U.C.R. Intransigente y el bloque de diputados nacionales del mismo partido contra el afiliado Alejandro Gómez. Como se recordará, esas resoluciones repudiaban la intervención del vicepresidente de la República en actitudes consideradas antipartidarias. La disposición del comité nacional, además, excluía al doctor Gómez de los registros de afiliados.

Todos los mecanismos se habían puesto en marcha para llegar al mismo resultado. Debe anotarse, sin embargo, que la coincidencia no es total, siendo ése el único motivo que ha introducido alguna demora en los esquemas previamente trazados, por cuya causa la solución definitiva se prolongará hasta el día de hoy, o quizás el de mañana. En efecto: la primera noticia concreta de que se preparaba la revisión de las sanciones contra el doctor Gómez fué dada por un documento dirigido por once gobernadores provinciales al presidente del comité nacional de la UCRI, doctor Alfredo García. En el mismo le solicitan el reexamen "de las medidas adoptadas el 13 de noviembre, referidas a la conducta partidaria del doctor Alejandro Gómez". Agregan que "el país todo, y la UCRI de modo singular, comprenderán y aplaudirán todo paso dirigido a la pacificación de los espíritus y la terminación de conflictos".

Este petitorio debía ser considerado en primer término por el comité nacional del partido. Pero, como decimos más arriba, los integrantes de la mesa directiva de la UCRI han preferido que la primera decisión sobre el particular sea adoptada por el bloque de diputados nacionales. Es así que poco después de las 24, en la Cámara joven, el bloque comenzó la reunión secreta en la que debe aprobar el levantamiento de las sanciones contra el doctor Gómez. A esta resolución seguirán, por su orden, los siguientes pasos:

1 Reunión de la mesa directiva del comité nacional de la UCRI. Levantará también las sanciones contra el doctor Gómez y dispondrá su reafiliación partidaria.

2 Difusión pública del texto de la renuncia firmada el sábado por el vicepresidente de la República.

3 Convocatoria de la asamblea legislativa que debe considerar la renuncia anterior.

Esta madrugada, los hechos se sucedían en el sentido indicado. Mientras continuaba la reunión del bloque de diputados, en Río Bamba 482, sede del comité nacional de la UCRI, se esperaba la decisión de aquél para realizar la reunión programada. Simultáneamente, en las dependencias del ministerio del Interior, en la Casa de Gobierno, el doctor Alfredo Vítolo; gobernadores, dirigentes partidarios y funcionarios estaban a la expectativa de lo que iba a resolverse.

El clima de estas horas lo

(Continúa página VEINTICUATRO)

NUEVAMENTE EN LA CASA ROSADA

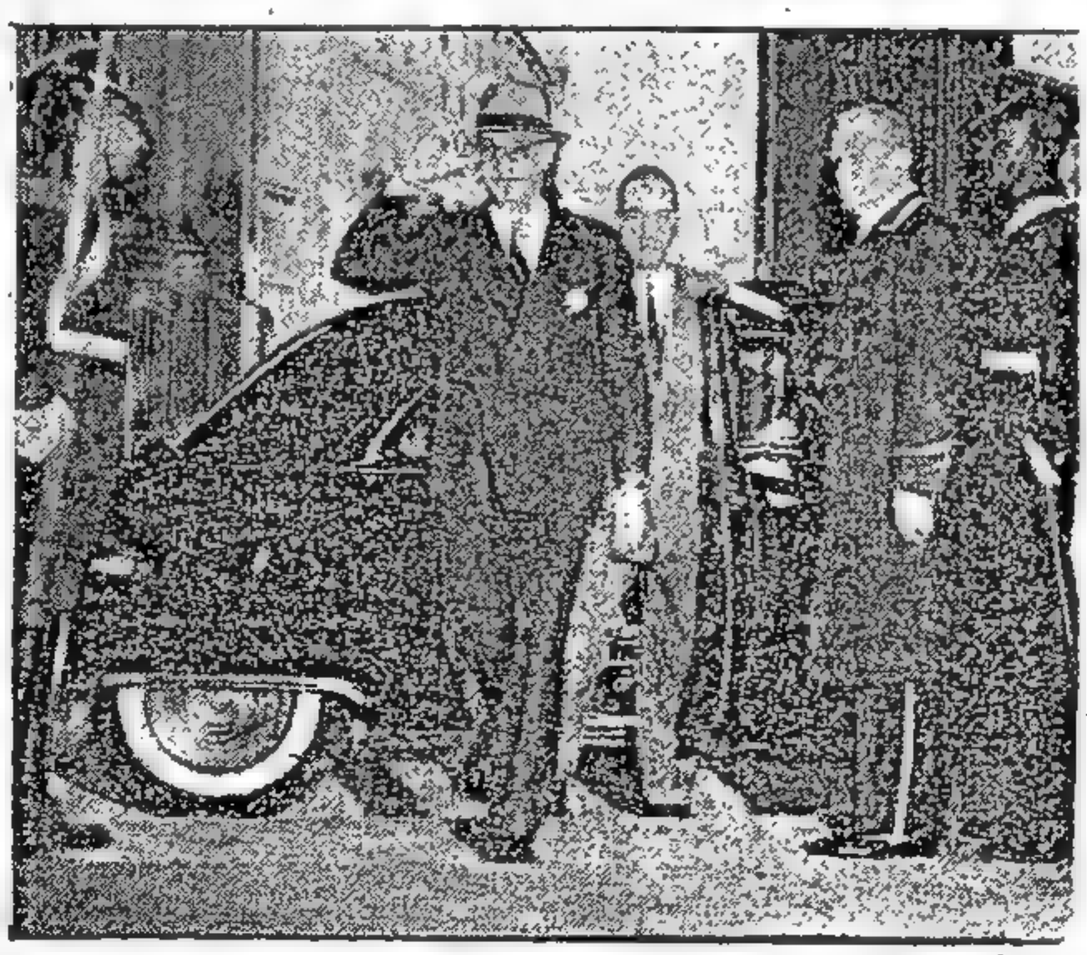

EL PRESIDENTE de la Nación, Dr. Arturo Frondizi, llega a la Casa de Gobierno para reanudar las actividades oficiales en su despacho, luego de varios días de ausencia. Acompaña al primer mandatario su secretario privado, señor Eduardo González. (Información página ONCE)

El SUPE dió por Finalizado el Paro Petrolero en Mendoza

INFORMACION PAG. DIECISEIS

48 PAGINAS EN DOS SECCIONES

Clarín

UN PESO

Un toque de atención para la solución objetiva de los problemas argentinos

Año XIV Diario de la Mañana Nº 4680

Buenos Aires, Martes 18 de Noviembre de 1958

SEGUNDA EDICION

Las Resoluciones del Bloque y de la UCRI

A las 3 de hoy finalizó la reunión del bloque de diputados nacionales de la UCRI. Al término de las deliberaciones el secretario del mismo, diputado Ferreira, hizo conocer el texto de la resolución aprobada por unanimidad durante la deliberación precedente.

Expresa el documento:

"Vista la resolución de la fecha adoptada por la mesa directiva del comité nacional vinculada a la situación del vicepresidente de la república, doctor Alejandro Gómez, en la que se hace mérito de nuevos hechos y circunstancias ocurridos con posterioridad a la resolución de fecha 13 del corriente, el bloque de diputados nacionales de la UCRI, resuelve:

1 Dejar sin efecto el artículo 4º de la referida resolución.

2 Hacer suyas las expresiones contenidas en la carta del señor presidente de la Nación al señor vicepresidente en cuanto a que "las discrepancias entre los dos integrantes de la fórmula presidencial no ayudan al desarrollo de una política coherente en momentos tan graves como los que vive la República". Por ello considera que "la situación planteada impone una inmediata definición en bien de los altos ideales de la patria".

3 Expresar su solidaridad con la conducta política observada en este episodio por la mesa directiva del comité nacional de la UCRI.

La resolución del comité nacional de la UCRI, dice:

Ante el conocimiento de los nuevos hechos y circunstancias producidos con posterioridad a la resolución adoptada con fecha 13 del corriente respecto al vicepresidente de la República, doctor Alejandro Gómez, la mesa directiva del comité nacional de la UCRI, resuelve:

1 Dejar sin efecto dicha resolución.

2 Comunicar la presente a las autoridades partidarias y bloques legislativos a sus efectos.

3 De forma.

En el Congreso se confirmó, a las 3.30 de esta madrugada, que hoy será dado a conocer el texto de la renuncia firmada el sábado por el Dr. Alejandro Gómez, y que la misma será tratada por la Asamblea Legislativa mañana o el jueves.

TRAMITE FINAL: Hoy a las 20 la Asamblea Legislativa Aceptará la Renuncia de Gómez

ANUNCIOS: Inminente Adopción por el Gobierno de Medidas Económicas Sobre Crédito, Cambios, Comercio Exterior, Impuestos y Régimen Fiscal

AYER: Protocolización de la Entrega del Texto en el Senado; en Olivos, Otra Reunión de Gómez con Frondizi

LA renuncia presentada por el vicepresidente de la Nación, doctor Alejandro Gómez, el sábado último —de la que se informó el país el domingo 16, a través de la primicia de **Clarín**—, tuvo su formalización protocolar en un acto celebrado ayer por la tarde en el recinto del Senado de la Nación. En el mismo acto se dió el texto de la dimisión.

Este acontecimiento, que estaba previsto después del levantamiento de las sanciones de tipo disciplinario votadas por el bloque de diputados y la UCRI, fué revestido de la solemnidad que el acto histórico demandaba. En el recinto del Senado, ante amigos personales, dirigentes partidarios de la UCRI, periodistas y fotógrafos —cien personas, en total—, el vicepresidente primero del cuerpo, senador Benjamín Guzmán, se convirtió en custodia del texto de la dimisión, que se dió a conocer de inmediato.

Hoy, a las 20 —de acuerdo a la convocatoria del vicepresidente del Senado— se reunirán ambas Cámaras del Congreso de la Nación a los fines que determina el artículo 67, inciso 18, de la Constitución. Síntesis: La Asamblea Legislativa aceptará la dimisión del vicepresidente de la República, cerrando el último acto de la crisis institucional.

Una secuencia retrospectiva: la noche del lunes el doctor Gómez manifestó el deseo de ser recibido por el presidente Frondizi, en Olivos. Ayer se cumplió la entrevista. Y junto al doctor Frondizi estaban los secretarios militares. En la reunión, el doctor Gómez explicó su actitud en la sesión del gabinete del día 12, y señaló que "ante decisiones inmediatas que iba a tomar, quería dejar constancia que era necesario defender la continuidad del gobierno constitucional y que sólo podría ser juzgado por el pueblo en los comicios." Los secretarios militares expresaron su apoyo al orden constitucional y añadieron que no tenían cuestión alguna con el vicepresidente. **(Amplio relato de lo acontecido ayer en el Congreso y Olivos: páginas 9, 10, 11 y 12).**

TEXTO DE LA DIMISION

HE aquí el texto de la dimisión del doctor Gómez a la vicepresidencia de la Nación:

Bs. Aires, 18 de Noviembre de 1958.

"Al Honorable Congreso de la Nación:

Elevo a ese cuerpo mi renuncia indeclinable al cargo de vicepresidente de la Nación con que la ciudadanía argentina me honrara el 23 de febrero de 1958.

Vuelvo así al seno del pueblo con la misma dignidad y la misma modestia que es característica del hombre argentino.

Llevo intactos el amor a mi patria, la fe en su destino y la confianza de que estas horas difíciles serán salvadas sin detrimento de las instituciones democráticas, a las que dediqué mi vida.

Por circunstancias que me son totalmente ajenas, he padecido terribles dolores morales, y agradezco a Dios el no haberme abandonado, permitiendo que mi espíritu los superase con serenidad.

El pueblo juzgará la conducta de un hombre leal a sus ideas y apasionado por las causas de su partido.

Dios guarde vuestra honorabilidad.

Fdo.: Alejandro Gómez"

52 PAGINAS EN DOS SECCIONES

Clarín

BUENOS AIRES REPUBLICA ARGENTINA

UN PESO

Un haces de esfuerzos por la solución argentina de los problemas argentinos

Año XIV Diario de la Mañana Nº 4681

Buenos Aires, Miércoles 19 de Noviembre de 1958

Tienen por Objeto Solucionar los Problemas Actuales Sin Modificar Proyectos Básicos de Tipo General

EN los medios informados parecía problemático, en la noche de ayer, que el presidente Frondizi pudiera dirigir, en breves días, su anunciado mensaje al país sobre la situación económica. En dicho mensaje debe anunciar, además, la adopción de una serie de medidas que tendrán indudable incidencia en toda la estructura de la economía argentina. Era evidente, asimismo, que si bien se encuentran adelantados los decretos que determinarán una sensible reducción en el déficit presupuestario —por las vías de la austeridad, tanto como del aumento en las tarifas de servicios públicos y precios del combustible—, hasta ahora estarían confeccionados únicamente aquellos que se refieren a la etapa de la austeridad oficial.

En cuanto a las otras medidas de carácter financiero y de política económica y social que se adoptarán, hasta ayer el presidente de la Nación aún no había recibido las respuestas del núcleo reducido de personas a las cuales había consultado mediante un memorándum "estrictamente reservado y confidencial". Dicho memorándum plantea 29 preguntas, distribuidas en los siguientes rubros: presupuesto nacional, 3; política gremial, 3; ley de jubilaciones, 1; precios y salarios, 5; comercio exterior, 4; importaciones, 5; política de cambios, 5; política de crédito, 3.

Los destinatarios del memorándum recibieron, asimismo, un informe de tres carillas redactado por expertos del Banco Central, conteniendo algunas medidas que se aconseja adoptar, y un extenso estudio preparado por las carteras del equipo económico.

★ Estudio Incompleto; Medidas Inmediatas

Dos hechos deben, previamente, distinguirse en este panorama:

(1) Que el estudio del equipo económico sobre todos los problemas que deben resolverse, no ha sido exhaustivo. En este sentido, el presidente Arturo Frondizi estima que aún deben completarse tanto información como propuesta de solución. Tal objeto tendría la consulta al grupo de expertos que no forman parte del equipo económico y cuya opinión se considera necesaria, no sólo por sus conocimientos, sino por la experiencia que tienen, adquirida en situaciones similares en países de desarrollo económico parecido al nuestro.

(2) **Que las medidas a que se referirá el mensaje presidencial de los próximos días son las de aplicación inmediata. No ha habido ningún cambio —y, por el contrario, existe un fortalecimiento— de los planes económicos de largo alcance apoyados en planteos básicos ya conocidos: petróleo, energía, siderurgia.**

★ Los Sectores Comprendidos

El conjunto de medidas acerca de las cuales debe recaer resolución en los próximos días o, quizá, en las próximas horas, abarcan los siguientes sectores de la actividad económica:

(1) **Crédito.** La expansión monetaria exige la restricción del crédito. Esta medida aparece como opuesta a las necesidades financieras de todo proceso económico de desarrollo. Pero, se complementará con la financiación de origen privado originada: a) En el ahorro nacional; b) En el crédito exterior. Esta última será la base de todo el mecanismo de crecimiento de la producción y la industria.

Las restricciones se aplicarán en forma progresiva y atendiendo a los resultados de cada etapa precedente. Del aumento del efectivo mínimo de los bancos (medida ya en vigencia) se sigue a un nuevo aumento de ese efectivo; fijación de nuevos porcentajes de efectivo mínimo (mayores que los actuales) y fijación de carteras a los bancos. Explicación: si se fija cartera de préstamos a un banco, no podrá prestar por encima de la

(Continúa en la Página VEINTIOCHO)

Automotores: Fijan Nuevos Recargos Para Importarlos

(INFORMACION PAG. DOCE)

La Situación de 6.500 Automóviles Patagónicos Considera un Decreto

(INFORMACION PAG. DOCE)

Moscú Prepara la Entrega del Control de Berlín a Alemania Oriental INFORMACION EN LA PAGINA TRES

ASAMBLEA LEGISLATIVA: a las 0.10 de Hoy se Aceptó la Dimisión del Vicepresidente; la Minoría no Votó y se Retiró del Recinto

48 PAGINAS EN DOS SECCIONES

Clarín

BUENOS AIRES REPUBLICA ARGENTINA

UN PESO

Un foque de atención para la solución argentina de los problemas argentinos

Año XIV Diario de la Mañana Nº 4682

Buenos Aires, Jueves 20 de Noviembre de 1958

Normalidad en el Debate ★ Tumulto al Final de la Sesión ★ Pro y Contra Sobre Nueva Elección

La Asamblea Legislativa aceptó la renuncia presentada por el vicepresidente de la Nación, doctor Alejandro Gómez. Cumplióse así el capítulo final de la crisis institucional que vivió el país en los últimos siete días. En una sesión que se abrió a las 20.40 de anoche y se clausuró hoy, a la 0.10, las dos cámaras del Congreso, reunidas en sesión especial de Asamblea Legislativa, aceptaron la dimisión del vicepresidente, después de un trámite normal, en el que hicieron uso de la palabra doce oradores, y que derivó, finalmente, en un agitado tumulto, al proponer la mayoría el cierre del debate. Los legisladores de la minoría no participaron de la votación final. Mientras algunos gritaban y golpeaban los pupitres, los demás se retiraban del recinto haciendo oír su oposición al cierre del debate. Previamente había sido rechazada una proposición de la minoría para designar una comisión bicameral a fin de investigar los antecedentes de la actitud del doctor Gómez. Hablaron durante el transcurso del debate los siguientes legisladores: Melani, Marini, Contte, Perette, García, Weidmann, Becerra, Manubens Calvet, Rodríguez Araya, Kronhaus, Bernasconi y Gómez Machado. Algunos de los oradores expusieron la necesidad de una nueva elección para cubrir la vacante de vicepresidente que se produce al aceptar la renuncia, pero esa posición no prosperó.

EL DESARROLLO DE LA SESION

Exactamente a las 20.40 se hallaban en el recinto 142 diputados y 38 senadores. El Dr. José Ma. Guido, a cargo de la presidencia, expresó: "Queda abierta la sesión de asamblea, que ha sido convocada para considerar la renuncia presentada por el señor vicepresidente de la Nación. De acuerdo con los precedentes, corresponde que la asamblea resuelva qué reglamento adoptará para regir sus deliberaciones".

El senador Francisco Melani propuso a tal efecto los artículos 11, 12, 13, 14, 15 y 16 de la ley 240. "Yo podría repetir aquí, señor presidente —agregó—, las palabras del ex diputado Jorge Raúl Rodríguez, pronunciadas en el año 1928: "Atento a la solemnidad del acto, a la seriedad y a la responsabilidad que asumimos los hombres que concurrimos a una asamblea legislativa de nuestro país, éste es el reglamento más idóneo para regir estas deliberaciones y de este carácter".

La Cámara dió su asentimiento y por secretaría fueron leídos los artículos mencionados. Se opuso a la proposición del senador Melani, el diputado Carlos H. Perette (U.C.R.P.), por entender que "los artículos que se han mencionado carecen de procedencia y aplicación para un debate tan trascendental como el presente". Sostuvo, en cambio, que debía ser aplicado el reglamento de la Cámara de Diputados de la Nación.

Leen la Renuncia y el Proyecto

Aprobada la moción del senador Francisco Melani, se dió lectura por secretaría a la renuncia presentada por el vicepresidente de la Nación. En seguida se hizo lo propio con el proyecto de resolución, que expresa:

"El Senado y la Cámara de Diputados, reunidos en asamblea, después de considerar la renuncia interpuesta del cargo de vicepresidente de la Nación Argentina por el doctor don Alejandro F. Gómez, resuelve:

1º — Acéptase la renuncia presentada por el ciudadano doctor don Alejandro Gómez del cargo de vicepresidente de la Nación Argentina.

2º — Comuníquese y publíquese".

Habla el Senador Melani

Para fundar el proyecto por el cual se acepta la renuncia, habló a continuación el senador Melani, quien expresó: "El carácter de indeclinable que el señor vicepresidente de la Nación le da a su renuncia hace que muy poco derecho tenga el senador que habla de opinar sobre este acto de su voluntad que ha convertido en indeclinable. Es por ello, señor presidente, que propongo que se apruebe el proyecto de resolución que se acaba de leer por secretaría".

MARINI: "Los Motivos no Pueden ser Excusados"

El presidente del bloque de la U.C.R.P., diputado Anselmo Marini, que habló a continuación, comenzó expresando que no creía que la pasión política debía mezclarse en este asunto. "Yo no sé si estamos haciendo anécdota o historia —señaló—, pero todo episodio histórico que de algún modo afecta a las instituciones de un país reclama una clara explicación de sus causas. La verdad puesta al desnudo es el tributo necesario que exige la democracia, que no ha de entrar en eclipse porque fracasen sus hombres. Soy de los que mantienen su confianza en el gran poder depurador, constructivo y afirmativo de la democracia, pero no podemos ni debemos transformar a la República en el gran escenario de una representación teatral, donde unos por necesidad y otros por piedad cumplen su papel en el reparto.

Yo me niego a ser intérprete de un libreto dictado por las necesidades del partido oficialista, y esa es también mi negación de seguir, por una inclinación natural, un sentimiento piadoso que hiciera que yo silenciara algún punto de vista".

Sostuvo luego el doctor Marini que el pueblo conoce "este episodio insólito" a través de dos versiones: la del ministro Vitolo y la del vicepresidente de la Nación, y en seguida se preguntó: "¿Dónde está la verdad?"

"Si Gómez hubiera estado al servicio de un complot y hubiera intentado suplantar al presidente de la República —agregó— no podría decirle el presidente Frondizi que es un hombre que no es traidor, que es un hombre de bien y que es un leal colaborador y un patriota. Si, en cambio, el vicepresidente de la República hubiera hecho la gestión que él confiesa haber realizado para salvar al gobierno de males que podrían sobrevenir, ¿cómo se justifican las resoluciones que habían adoptado los cuerpos partidarios?

¿Dónde está la verdad? ¿Dónde está la ficción? ¿O es que entonces el hecho de que el vicepresidente sea a juicio del presidente un hombre no traidor, un hombre honrado, un hombre leal y un buen colaborador y un patriota, son causas suficientes para que deba dejar de desempeñar la vicepresidencia de la Nación?"

Más adelante, el diputado Marini indicó que "el partido oficial expulsó de sus filas al doctor Gómez, sin darle la posibilidad de exponer su defensa", y concluyó expresando: "Nuestra posición habrá de ser en el sentido de que no podemos emitir nuestro voto referido a la renuncia del señor vicepresidente de la Nación, porque no están dados en el texto los motivos que reclama imperativamente la Constitución Nacional para que la Asamblea Legislativa pueda pronunciarse a su respecto.

Los motivos no pueden ser excusados, lo dice expresamente el inciso 18 del artículo 67 de la Constitución Nacional. Y nosotros tenemos que estudiar esos motivos".

CONTTE (Liberal), por el Rechazo

A las 21.15, cuando se acallaban los aplausos que mereció la exposición de Marini, comenzó a hablar el doctor Contte, uno de los dos representantes liberales de la Cámara de Diputados. Ubicado en el fondo del recinto, su voz tonante se elevó clara. Se quejó primeramente porque el reglamento constreñía su palabra; luego dijo que el hecho "no era tan simple". "Las disidencias entre el presidente y el vicepresidente deben ser más profundas y serias", argumentó. Afirmó que ello no ayudaba a la democracia, a la reconstrucción nacional, a todo lo que hace a la esencia del país, que sale de una noche oscura de opresión; ¿qué ejemplo se le brindaba?, fué su inquietud.

Indicó más adelante que era misión del Parlamento encontrar la verdad. "¿Por qué renuncia? —se preguntó, para agregar: —En su texto establece que es irrevocable; pero el vicepresidente no puede imponer normas al Parlamento, que tiene la obligación, antes de pronunciarse, de conocer las causas verdaderas, reales. Para juzgar hay que estar al tanto de causas y motivos". De ahí en más pasó a reseñar, con sentido anecdótico, histórico y en función de antecedentes, casos similares que obligaron a largo meditación del Parlamento; por ejemplo, las renuncias de Juárez Celman, Marcos Paz y Roberto M. Ortiz, este último en 1940, afectado —dijo el orador— "por las imputaciones que se levantaron en la investigación del negociado de las tierras de El Palomar".

"El doctor Gómez, en su dimisión, no especifica causa —insistió—. Entonces, NO PODEMOS ACEPTARLA, a menos que entendamos que sus motivos íntimos sean causas valederas".

Repitió que así, con estas controversias públicas, institucionales, no se servía a la democracia. Fué entonces que se manifestó DECIDIDO partidario del rechazo de la renuncia y así lo manifestó.

Propuso en seguida que si se aceptaba la dimisión, se agregara un segundo artículo al proyecto de resolución, decidiendo que se llame a elecciones, dentro de 30 días, para elegir nuevo vicepresidente. Entendió, a su juicio, que es imprescindible cubrir ese claro en el P. E. Sostuvo luego que los requisitos constitucionales que se exigen para vicepresidente de la Nación no son los mismos que los que se pide para senador, razón por la cual el ciudadano que ocupa

(Continúa en la pág. ONCE)

OTROS HECHOS DEL PANORAMA NACIONAL QUE UD. COMENTA

$ 77: A este precio —que es un nuevo récord— cerró ayer su cotización en las casas de cambio el dólar billete. Luego de un período de relativa estabilidad —las oscilaciones eran de centavos— en la víspera el ascenso de precio fué muy considerable: 3 pesos con relación al martes. El detalle de cotizaciones de billetes y monedas podrá leerlo en la página TREINTA Y OCHO.

Siderurgia: "No habrá dificultades para que se perfeccione el convenio siderúrgico con Alemania, que importa un crédito de 150 millones de dólares". Así aseguró el subsecretario de Relaciones Económico-Sociales al referirse a un cable de Bonn que anticipaba que dicho acuerdo no sería ratificado por las autoridades germanas. En la página SIETE podrá leer las declaraciones del Dr. Grancelli Chá.

UCRI: Al salir del despacho del doctor Arturo Frondizi, el presidente de la mesa directiva de la UCRI informó sobre la línea de acción partidaria en el futuro inmediato. ¿Temas que abordó? Renuncia del doctor Gómez; relaciones entre partido y gobierno; integración nacional; presos políticos y costo de la vida. En la página DIEZ podrá leer el texto de las declaraciones del doctor Alfredo García.

Ansec: Las negociaciones con este grupo están muy avanzadas y su terminación será anunciada por el ministro de Economía. En la página SIETE podrá informarse de quién hizo esta declaración. Y del estado de tales tratativas.

Petróleo: Aceptaría el grupo estadounidense no introducir modificaciones a la carta intención y contrato preliminar suscriptos oportunamente con Y.P.F. En consecuencia, el convenio definitivo que prevé la inversión de hasta 800 millones de dólares en nuestro país, se firmaría dentro del plazo previsto, según le informamos en la página OCHO.

Bemberg: La Cámara Nacional de Apelaciones declaró nulas y sin ningún valor las actuaciones judiciales seguidas desde el 10 de octubre de 1950, contra las sociedades anónimas del grupo Bemberg. En consecuencia, los juicios iniciados por el Estado contra aquéllas quedan suspendidos. Información en la página DIECISEIS.

Argentina Presentó un Plan Para Poner en Práctica la Operación Panamericana

INFORMACION PAGINA CINCO

Oficializó la URSS su Decisión de Liquidar el Status de Berlín; Resistirán los Occidentales

INFORMACION PAGINA TRES

El P. E. dió a Conocer el Acta de la Reunión del 12

Gómez Juzga Nula la Resolución de la Asamblea

Fué Examinada en Olivos la Conducción Política

Informó Vítolo: a la Brevedad Serán Liberados los Detenidos Políticos; no se Han Realizado Arrestos de Personal Militar; Continuará el Estado de Sitio

EL "caso Gómez", cerrado ayer a la 0.10, cuando la Asamblea Legislativa dió por terminada la sesión en la que aceptó la renuncia presentada por el vicepresidente de la Nación al cargo que desempeñaba desde el 1º de mayo, prolongóse en la víspera con dos hechos que se sucedieron a manera de epílogo:

(1) El Poder Ejecutivo dió a publicidad el texto del acta —labrada por orden del doctor Arturo Frondizi— de la dramática reunión realizada el 12 del actual entre el presidente, el ministro de Defensa, los secretarios militares y la participación del vicepresidente, reunión que, en definitiva y pocos días después, derivaría en la renuncia del doctor Gómez a su cargo. (Texto en las págs. 12 y 13)

(2) El ex vicepresidente, por su parte, luego de impugnar la resolución de la asamblea que aceptó su dimisión, decisión que considera "insanablemente nula", entregó un documento "al pueblo de la República" en el que fija su posición política y puntualiza las discrepancias que, estando en el gobierno, tuvo con el titular del Poder Ejecutivo. (Texto en la página 11.)

Mientras tanto, varios legisladores integrantes del bloque de diputados nacionales de la UCRI gestionaron con éxito una audiencia con el primer magistrado, la que se realizó en Olivos en las últimas horas de la tarde de ayer. En la misma (según podrá informarse leyendo más adelante) fué examinada la conducción política del gobierno y la forma en que participará la UCRI. La opinión de los participantes en la conferencia es que el país está a punto de "pegar el gran salto", y para ello será preciso reajustar algunos mecanismos en los sectores políticos, económicos y sociales, hasta colocarlos en equilibrio.

No hubo información oficial sobre esta reunión. Pero sí con respecto a otra que los mismos legisladores mantuvieron con el ministro del Interior. En ella se trataron distintos temas de actualidad, según la información que Ud. podrá leer al pie de esta misma página.

La actividad no se limitó a lo que dejamos expuesto más arriba. A su derecha encontrará un resumen de otros hechos importantes del panorama nacional que despiertan su atención y que Ud., seguramente, comentará. Y de su análisis se desprenderá que el país vive a un ritmo intenso, marcado, principalmente, por los hechos económicos.

La Reunión de Diputados con Frondizi

DURANTE dos horas aproximadamente, a partir de las 18 de ayer, el presidente de la Nación conferenció en la residencia de Olivos con 82 diputados de la mayoría, que llegaron encabezados por el presidente del bloque, doctor Héctor Gómez Machado. La iniciativa de realizar la reunión partió del doctor Gómez Machado, quien obtuvo la confirmación de que la misma se realizaría hacia las 14 horas de la víspera. Sobre los temas que se consideraron, pudo saberse en los medios informados que se refirieron especialmente a la conducción política, económica y social de los asuntos nacionales y la coordinación que en dicha conducción tendrán el Poder Ejecutivo, los legisladores y el radicalismo intransigente. Se tiene entendido que es intención del oficialismo dar un "gran salto" —así fué definido por uno de los participantes en la reunión— en el ejercicio del poder a partir del actual momento, en función de una línea que vaya más allá de los marcos estrictos del radicalismo para abarcar en un solo programa a todos los sectores del país. Se ratifican así las declaraciones que en el mismo sentido dió en los últimos días —y en más de una oportunidad— el presidente del comité nacional de la UCRI, senador Alfredo García.

Los diputados de la mayoría se preocuparon especialmente por los siguientes tópicos:

1 Situación de los detenidos y alcances de la aplicación del estado de conmoción interna (Conintes);

2 Los problemas sociales actuales y la actitud que se adoptará en el futuro en este sentido, especialmente en lo que a las huelgas que se pudieran desarrollar se refiere;

3 Carestía de la vida y programa económico en general;

4 Problemas políticos del país; alcance del proceso de integración nacional (tesis que se fortaleció en la reunión de Olivos), y participación exacta del radicalismo intransigente en la conducción política de dicho proceso.

5 Las actividades del Congreso hasta la conclusión de las sesiones extraordinarias. Se resolvió que continúen hasta agotar los temas contenidos en la convocatoria, así como otros que probablemente haga llegar el Ejecutivo. Se presume que el período extraordinario concluya hacia el 15 de diciembre próximo, y que las últimas sesiones serán destinadas a considerar el presupuesto de la Nación.

★ *Declaraciones de Vítolo*

Sobre la reunión de que damos cuenta más arriba, fué interrogado anoche el ministro del Interior, quien manifestó que al igual que la entrevista mantenida por los diputados con él mismo en horas del mediodía (sobre la cual informamos en la página 5), versó sobre la situación de los detenidos. Expresó también que no se había considerado ninguna resolución sobre el levantamiento del estado de sitio; que dentro de dos o tres días quedarían en libertad, seguramente la mayoría de los detenidos, cuando las investigaciones que se realizan demuestren que las personas son ajenas a cualquier complot o conspiración; que no hay novedades en el campo gremial, y que "en las Fuerzas Armadas no se han producido detenciones de ninguna naturaleza, ni se han adoptado medidas de ese carácter".

Finalmente, el ministro Vítolo informó que se había dictado un decreto, por el cual se incluye en el período extraordinario de sesiones del Congreso la ratificación del tratado entre la República Argentina y el Estado de Israel, que " el cuerpo considerará cuando sea oportuno".

44 PAGINAS EN DOS SECCIONES

Buenos Aires, Viernes 21 de Noviembre de 1958

OTROS HECHOS DEL PANORAMA NACIONAL QUE UD. COMENTA

Radicaciones: El presidente del Instituto de Reconstrucción Italiana, que visitó ayer al presidente Frondizi —según podrá informarse en la página OCHO—, fué optimista con respecto a futuras radicaciones de capitales e industrias italianas en nuestro país. Hay posibilidades de que ello ocurra en magnitud dentro de plazos relativamente breves.

Seminario: **Con la participación de representantes de instituciones privadas de distintos sectores de nuestro país y de EE. UU., se iniciaron ayer las deliberaciones del Seminario Interamericano, debatiéndose sobre temas de industria, comercio y finanzas. De ello informamos en la página VEINTICUATRO.**

Automóviles: Dirigentes de la FIAT entrevistaron ayer al Dr. Frondizi e hicieron un anuncio concreto: fabricarán en el país automóviles económicos y de bajo consumo. Anticiparon, por otra parte, que la ampliación de los centros industriales levantados en Córdoba se realiza con el aporte conjunto de iniciativas y capitales franceses, según podrá Ud. informarse leyendo la página NUEVE.

Prohibición: **"El propósito de la medida ha sido al solo efecto de serenar los espíritus", manifestó a los periodistas el ministro del Interior al referirse a la resolución del ministerio de Comunicaciones, prohibiendo los reportajes radiales y por TV. La medida —según la información que insertamos en la página DIECISIETE — se fundamenta en la vigencia del estado de sitio. Por esta causa el contraalmirante Rial no pudo hablar; pero entregó sus declaraciones a la prensa.**

Congreso: El martes reanudará las sesiones extraordinarias. Este categórico anuncio lo formuló el diputado nacional doctor Gómez Machado luego de una entrevista con el ministro del Interior (en la que gestionó, además, la libertad de detenidos políticos). ¿Temario? Se resolverá hoy, según se puede leer en la página CINCO.

Aceptó la Misión del Fondo Monetario el Plan de Estabilización Propuesto por Nuestro País

Sería Fijado el Tipo de Cambio Unico y Argentina Podría Disponer de u$s 400 Millones

DESPUES de 12 días de conversaciones mantenidas con miembros del equipo económico del gobierno, partió ayer de regreso a Estados Unidos la misión del Fondo Monetario Internacional. En general, un cerrado hermetismo rodeó dichas conversaciones, si bien en los medios informados pudo saberse que los expertos del organismo internacional han dado su aprobación, en principio, al plan económico y de estabilización financiera propuesto por el Poder Ejecutivo. Dicha aprobación debe ser, en definitiva, corroborada por el directorio del Fondo, en Wáshington, esperándose que la respuesta sea recibida por el gobierno argentino en el curso de las próximas tres semanas.

★ *Programa de Austeridad*

Hasta ese momento, el gobierno continuará anunciando, a partir del lunes o martes próximo, aquellas medidas que se refieren con exclusividad al programa de austeridad administrativa, u otras medidas de alcance económico, tal como informó ampliamente **Clarín** en su edición del miércoles último. En cuanto a las medidas que el Fondo Monetario Internacional considera imprescindibles para autorizar el retiro por la Argentina de 75 millones de dólares, no se anunciarán antes del 15 de diciembre próximo.

En círculos allegados a los funcionarios argentinos que tuvieron a su cargo las conversaciones con los expertos que partieron en la víspera, se entiende que la aprobación del plan de estabilización financiera por el Fondo implicará la obtención por parte de nuestro país de una masa financiera de 400 millones de dólares a través de conductos como —además de aquellos 75 millones— el Banco de Exportación e Importación, el Banco de Reconstrucción y Fomento e instituciones bancarias privadas. Los funcionarios argentinos aspiran a que en el programa de aplicación de estos créditos —que obligatoriamente deben destinarse a planes de desarrollo—, pueda ser incluída la construcción de las obras hidroeléctricas de El Chocón.

★ *Tipo de Cambio Unico*

Mucho más cerrado es el hermetismo en torno de las medidas de orden financiero que fueron resueltas con los expertos del Fondo. Además de la amplia información ya suministrada por **Clarín**, se descuenta en círculos responsables que se impondrá el tipo de cambio único, en el marco de un mercado libre que estará controlado, sin embargo, por el Banco Central a través de la masa financiera que obtendrá del Fondo Monetario y que utilizará como elemento de maniobra. Se tiene entendido, asimismo, que la cotización del dólar se establecerá en un nivel sensiblemente más reducido que el que impera actualmente en el mercado libre, y que el Banco Central estará en condiciones de mantenerla en forma permanente.

Por otra parte, se sabe que es objetivo del gobierno reducir sensiblemente el volumen de divisas destinado a la importación, en el sentido de lograr un ahorro anual de unos 200 millones de dólares destinados exclusivamente a la importación de artículos para las industrias básicas.

La misión del Fondo Monetario partió ayer, a las 13.15, en El Interamericano, de Panagra, con destino a la Unión.

BERLIN: Anticipó el Gobierno Soviético que sus Tropas Evacuarán la Ciudad Antes de Navidad

Bonn Reclama la Protección de los Países Occidentales

36 PAGINAS EN DOS SECCIONES

Clarín

BUENOS AIRES REPUBLICA ARGENTINA

UN PESO

Un toque de atención para la solución argentina de los problemas argentinos

Año XIV Diario de la Mañana Nº 4684

Buenos Aires, Sábado 22 de Noviembre de 1958

BERLIN, 21 (AP). — Los rusos lanzaron la insinuación de que saldrán de Berlín oriental para Navidad y comenzarán a hacer retirar a familias de miembros del ejército y a algunos soldados. Los 2.0.000 hombres que componen las guarniciones norteamericana, británica y francesa en Berlín occidental, se encontrarán en una posición crítica cuando los alemanes orientales se hagan cargo de la fiscalización de las largas líneas de suministro que unen a Alemania occidental con Berlín. Pero, en cambio, los comunistas se han apresurado a tranquilizar a los 2.200.000 berlineses occidentales que miran con aprensión hacia el futuro. Alemania oriental firmó hoy en el propio Berlín un nuevo acuerdo comercial para 1959 con Alemania occidental. Y una de las cláusulas del nuevo acuerdo garantiza específicamente el libre movimiento de abastecimientos civiles a través del territorio de Alemania oriental hasta los sectores occidentales de Berlín, que se encuentran unos 160 kilómetros detrás de la cortina de hierro.

En conversaciones privadas, los alemanes occidentales pronto consiguieron vencer los reparos de los comunistas a esa cláusula sobre el tráfico. El pacto hace que los suministros de acero de Alemania occidental —que son indispensables para los alemanes orientales— dependan de que se mantenga el libre acceso desde Alemania del oeste a Berlín occidental.

La tensión ha aumentado a raíz del anuncio de la entrega por los rusos a los alemanes orientales de la autoridad que ejercen sobre las vitales líneas de suministros aliadas.

Esto hará que los tres aliados occidentales confronten la alternativa de, o bien tratar con los alemanes orientales, a quienes no reconocen diplomáticamente, o bien suministrar a sus guarniciones forzándose el paso o estableciendo un puente aéreo.

Pero en Bonn, el embajador soviético Andrei Smirkov, trató de disipar la creencia de que pueda producirse crisis alguna cuando los rusos pongan término a esta ocupación de Berlín por las cuatro potencias, que viene durando ya 13 años.

"Vamos a entregar Berlín a los alemanes —dijo afablemente a los reporteros en una recepción que se celebraba en la embajada indonesia—. Creo que todo estará solucionado para Navidad. "Creo también que los alemanes celebrarán una felices fiestas de Navidad. Cuando todo haya pasado, todo el mundo se sentirá satisfecho".

Añadió Smirkov que el Kremlin ha trazado los planes para resolver la cuestión de Berlín "tan pronto como sea posible", e indicó que se cursará una serie de notas a Estados Unidos, Gran Bretaña, Francia y Alemania occidental.

En círculos diplomáticos occidentales de Bonn se decía que la inesperada visita de Smirkov al canciller Konrad Adenauer tenía por finalidad puntualizar la tesis soviética de que Berlín es un asunto que deben resolver los alemanes entre sí.

Se opinaba en esas fuentes que si los rusos se dirigieron primeramente al gobierno de Bonn, fué para subrayar más espectacularmente su afirmación de que EE. UU., Gran Bretaña y Francia no tienen razón alguna para permanecer en Berlín occidental. El gobierno de Bonn, por su parte, señala que si se reconoce en alguna forma al régimen comunista de Alemania oriental, se reducirán las perspectivas de que el país pueda llegar a unirse mediante elecciones libres y se desmoralizará a los 17 millones de alemanes que viven en la zona oriental.

Bonn no considera el intercambio mercantil ni la discusión de problemas técnicos con Alemania oriental como un reconocimiento del régimen, y tiene tratos de esa naturaleza con ella desde que terminó el bloqueo ruso de Berlín en 1949.

● Publican Hoy un "Importante Documento"

MOSCU, 21 (AP). — Varios embajadores de países extranjeros acreditados en Moscú anunciaron esta noche que han sido convocados para concurrir al ministerio de Relaciones Exteriores mañana por la mañana, "con el fin de recibir un importante documento".

Se tiene entendido que se trata de la largamente esperada propuesta soviética para cambiar el status de Berlín.

● Adenauer Pide Protección a Occidente

BONN, 21 (AP). — Alemania Occidental llamó hoy a sus embajadores en Moscú, Wáshington, Londres, París y Roma, para realizar urgentes consultas. Un vocero declaró que los diplomáticos deben reunirse aquí el martes, para recibir instrucciones sobre la situación en Berlín. Añadió que los em-

(Continúa en la página DOS)

DESAFIANDO LAS AMENAZAS COMUNISTAS los convoyes norteamericanos siguen atravesando el linde que separa de la zona soviética de Berlín, donde la guerra de nervios alcanzó su máximo grado de tensión. (Radiofoto de AP exclusiva para *Clarín*) (Inf. pág. 2)

OTROS HECHOS DEL PANORAMA NACIONAL QUE UD. COMENTA

Vitolo: Dos anuncios de interés formuló ayer el ministro del Interior: se establecerá un régimen para que los partidos políticos puedan utilizar las radios y TV por medio de sus voceros autorizados y "no hay renuncias ni colectivas ni particulares en el gabinete". (Información en la página SEIS).

Economía: **"No hay ninguna medida de emergencia del tipo de las que fueron anunciadas ayer por un vespertino", afirmó el titular del ramo, doctor Del Carril, reiterando que cualquier decisión de esa naturaleza sería anunciada directamente por el doctor Frondizi al pueblo de la República. (Detalles: página SEIS).**

Y.P.F.: Una importante adquisición efectuó ayer esa dependencia del Poder Ejecutivo: 65.500 toneladas de material. Debe destacarse que el significado de la operación reside en que, por ser efectuada con una empresa de nuestro país, permitirá un importante ahorro de divisas. (Detalles: página SIETE).

Barrios: **El amplio apoyo del municipio a la labor que cumplen las juntas vecinales, anticipó el intendente Giralt, al hablar en el acto inaugural del Congreso de Asociaciones de Fomento realizado ayer, según informamos en la página CINCO. La asamblea iniciará hoy sus deliberaciones.**

Diputados: Nuevamente fracasó ayer la sesión en la Cámara joven. Seis legisladores de la mayoría y minoría, respectivamente, acudieron al llamado de la campana. No obstante, se registraron escenas y diálogos entre irónicos y semidramáticos. Pese al escaso número de legisladores y lo brevísimo de la frustrada reunión, la misma epilogó en una escena inconveniente para un grupo de escolares que habían concurrido para presenciar cómo trabaja uno de los organismos más representativos de la democracia. Detalles: página DOCE.

Advirtió Bonn a los Occidentales Contra un Reconocimiento de Facto en Berlín Oriental

No Acepta Soluciones Unilaterales • El Kremlin Aplazó la Importante Declaración Anunciada • Más Amenazas Comunistas

BERLIN, 22 (AP). — Alemania Occidental ha instado a las tres grandes potencias de Occidente a evitar cualquier reconocimiento del régimen comunista de la Alemania del este, aun a riesgo de que se establezca un bloqueo contra las guarniciones aliadas en la ex capital alemana. Esto se desprende de una reunión de prensa del ministro de Relaciones Exteriores del gobierno de Bonn, Dr. Heinrich von Brentano, celebrada en el sector oeste de Berlín. El ministro no permitió que se le atribuyera directamente esa declaración. La posición de los alemanes occidentales es opuesta, según se informó, a un proyecto que EE. UU., Gran Bretaña y Francia tienen en estudio para ceder a la fiscalización de los germanos orientales sobre las rutas aliadas. Considera el Gobierno Federal que no es legal una solución unilateral al problema de la capital germana y denuncia el propósito comunista de obligar a Occidente a un reconocimiento de facto del gobierno oriental.

• Sería un Virtual Bloqueo

La propuesta para mantener una vinculación limitada con los alemanes orientales, se puso a estudio después de indicar los rusos que se disponían a entregar sus controles sobre las rutas aéreas, terrestres y ferroviarias aliadas, que conducen a Berlín, al régimen satélite alemán. Si los aliados rehusan aceptar estos controles, se verán confrontados con un virtual bloqueo de sus guarniciones militares en el oeste de Berlín. Por consiguiente, los aliados comenzaron a discurrir sobre la idea de que se podría negociar con los alemanes orientales sólo "como agentes de la Unión Soviética".

La conferencia de prensa del doctor von Brentano dejó la impresión que el gobierno de Bonn no considera esto como posible o aconsejable.

Se hizo notar que si los alemanes orientales comienzan a poner obstáculos a las comunicaciones, los aliados podrían verse obligados a tratar con ellos, y es posible que tal actitud se interpretase como un reconocimiento de facto.

Los rusos han dicho ya que los aliados tendrán que entenderse con los comunistas alemanes, y el gobierno de Alemania occidental no quiere que tengan nada que ver con ellos. Si los comunistas imponen un bloqueo, tal como lo hicieron los rusos diez años atrás, quizás resulte difícil superarlo. En aquella época los soviéticos no trataron de impedir los vuelos de los aviones aliados de transporte.

• Atmósfera de Crisis

BERLIN, 22 (AP). — Alemania Oriental amenazó hoy al sector oeste de Berlín, mientras la aislada ex capital alemana se vigorizaba para hacer frente al inminente impacto diplomático de los rusos. Estados Unidos, Gran Bretaña y Francia, al permanecer en Berlín occidental, "están jugando con fuego y, por consiguiente, poniendo en peligro algo más que Berlín", dice el "Neues Deutschland", órgano del partido Comunista alemán oriental.

Los más destacados jefes militares y funcionarios diplomáticos occidentales conferenciaron en una atmósfera de crisis, para considerar las medidas destinadas a contrarrestar la acción soviética que podría estar señalada en un documento sobre Berlín, que se cursaría en breve a los aliados. Los rusos han indicado ya que el documento tendrá por objeto renunciar al estado legal de ocupación cuatripartita de Berlín y solicitará de las tres grandes potencias occidentales que salgan de la ciudad. Se especulaba aquí que puede haber al-

(Continúa en la Pág. CUATRO)

48 PAGINAS EN TRES SECCIONES

Clarín

BUENOS AIRES REPUBLICA ARGENTINA

UN PESO

Un toque de atención para la solución argentina de los problemas argentinos

Año XIV Diario de la Mañana Nº 4685

Buenos Aires, Domingo 23 de Noviembre de 1958

Urgentemente Von Brentano Viajó a Berlín Para Tratar la Crisis

HEINRICH VON BRENTANO y el alcalde de Berlín, Willy Brandt, durante la conferencia que mantuvieron ayer. En un comunicado conjunto negaron legalidad a la actitud soviética y afirman que no admitirán soluciones unilaterales para el problema de la capital germana. (Radiofoto de AP exclusiva para Clarín)

AQUI TIENE LAS NOTICIAS QUE USTED ESTA COMENTANDO

Concurrente: El capital extranjero será concurrente en la tarea de reconstrucción económica nacional. Pero el esfuerzo deberá ser realizado por toda la población en base al trabajo. Tales palabras pronunció el secretario de Industria y Minería, doctor Alberto Tedín, en la clase que pronunció en la Escuela Superior de Guerra. (Inf. en la pág. CINCO).

Camarista: **Por primera vez una mujer ocupará un sitial en una Cámara de Apelaciones de la justicia nacional. Será la doctora Margarita Argúas, para cuya designación se ha pedido acuerdo al Senado. Según le informamos en la página CINCO.**

Arte: Ayer quedó inaugurado el 47º Salón Nacional de Artes Plásticas en el Salón de Pasos Perdidos del Congreso de la Nación. El ministro de Educación y Justicia destacó el significado estético y moral de una de las expresiones más altas y valiosas del arte nacional. (Información en la página SIETE).

Seminario: **Concluyó en Buenos Aires la reunión de personalidades de la actividad privada argentina y norteamericana, según informamos en la página DIEZ. Un "cabildo abierto" debatió en la sesión de clausura un tema: panamericanismo. Conclusiones: "No es, evidentemente, un mito, pero dista aún de ser una realidad."**

Automóviles: Usted recuerda que el jueves se anunció que una firma italiana fabricará automóviles de pasajeros en nuestro país. ¿Cuántos hará? ¿Cuándo los entregará? **Clarín** indagó y las respuestas son éstas: 5.000 unidades anuales, a partir de junio próximo. En la página CINCO encontrará mayores detalles sobre este particular.

Cemento: **500 camiones parados en Olavarría bloquean la producción de las fábricas de esa zona, que producen el 50 % del cemento del país. Desde el 7 del actual un conflicto de complejo trámite y de doble jurisdicción perjudica a las fábricas de esa región bonaerense, y por consiguiente, a todas las industrias que utilizan cemento en sus procesos. En la página QUINCE podrá leer los orígenes y estado actual de este conflicto.**

El Crédito del F.M.I. Abrirá Varias Puertas a la Argentina

WASHINGTON, 22 (AP). (Por Staford Bradshaw). — Una misión del Fondo Monetario Internacional regresó hoy a esta capital después de una visita de dos semanas a la Argentina. El informe que elevará ayudará a establecer la política del Fondo respecto de la Argentina.

El jefe de la delegación, economista Gesualdo Costanzo manifestó que espera presentar su informe al directorio del Fondo, dentro de dos semanas. Dijo que el Fondo envió una misión a la Argentina en julio y agosto, y que la última realizada tenía por objeto actualizar las informaciones reunidas por las anteriores delegaciones. Afirmó Costanzo que durante las dos semanas, la misión acumuló información sobre inflación, tendencias presupuestarias y reservas de divisas. Calificó la labor desempeñada como parte de una investigación general que el Fondo realiza periódicamente entre los países miembros de la Organización.

El directorio del Fondo Monetario Internacional, dijo Costanzo, probablemente discutirá el informe de la misión en una reunión a efectuarse poco después de su presentación. La propia Junta tendrá que aprobar las medidas que afectan a la Argentina.

El ministro de Economía de la Argentina, doctor Emilio Donato del Carril, durante la visita que realizó este mes a Wáshington, según ha trascendido ha sondeado a los funcionarios del Fondo acerca de la posibilidad de un nuevo retiro de la cuota de la Argentina en el Fondo, que se elevaba a 150.000.000 de dólares. La Argentina ya ha retirado 75.000.000 y se informó que Del Carril expresó interés en el retiro de los 75.000.000 restantes, lo que sólo puede hacerse en los casos extremadamente graves. Pero antes de dar su aprobación, aun para un retiro parcial, la Organización tendrá que darse por satisfecha de que la Argentina está adoptando medidas para poner remedio al desequilibrio que está provocando su crisis económica.

Pueden pasar varios meses antes de que pueda apreciarse la efectividad de cualquier nuevo programa de austeridad. Las medidas a adoptarse para tal fin podrían incluir nuevos controles de las importaciones, reformas cambiarias, congelación de salarios, fortalecimiento de los controles presupuestarios gubernamentales, restricciones de los créditos bancarios y enérgicas medidas para reducir el drenaje de las reservas de divisas, que ya son escasas. Se informa que el presidente argentino, Dr. Arturo Frondizi, proyecta anunciar pronto una serie de nuevas medidas económicas, pero su índole exacta no ha sido dada a conocer aún.

Un crédito de estabilización otorgado por el Fondo Monetario Internacional podría ser la llave que abra las puertas de los créditos de otros organismos internacionales y bancos particulares. Se afirma que la Argentina ha fijado en 400.000.000 de dólares el monto de los créditos que desear obtener en Estados Unidos, pero tal cantidad dependería de cierto número de negociaciones individuales. Si el F.M.I. autorizara un retiro de 37.500.000 o 75.000.000 de dólares de la cuota argentina, sin duda alguna otras instituciones estarían dispuestas a discutir medidas específicas. Ello en parte reflejaría su fe en la aceptación del F.M.I. y una aprobación implícita de cualquier programa argentino.

Las conversaciones para la obtención de créditos adicionales — ya iniciadas por el ministro Del Carril— se realizarían con funcionarios del Banco de Exportación e Importación, del Tesoro de Estados Unidos, del Banco Mundial y de Bancos particulares, incluyendo el National City Bank y el Bank of Boston. Las sumas a ser obtenidas en cada una de esas instituciones u organismos dependería probablemente de su propia valorización de la situación argentina. El hecho de que la Argentina esté actuando para desarrollar su industria petrolífera nacionalizada, por medio de contratos con empresas foráneas, puede constituir un factor importante en esa valoración. Si la Argentina lograra su autoabastecimiento de petróleo, pondría en libertad anualmente de 200 a 250.000.000 de dólares, para reembolso de deudas o nuevas inversiones de capital.

Por supuesto, el Fondo Monetario Internacional no formula recomendaciones de programas específicos. Estudia los programas que le son sometidos y, en efecto, juzga si lograrán los fines deseados.

ANUNCIO BURGUIBA LA DETENCION DE AGITADORES EGIPCIOS INFORMACION PAGINA DOS

ELECCIONES EN FRANCIA: Derrota Comunista y Radical Socialista; Decidido Avance Degaullista

Mendes-France Fué Desplazado en su Circunscripción • Soustelle Fué el Primer Diputado Consagrado • Nuevos Comicios el Domingo

48 PAGINAS EN DOS SECCIONES

Clarín

UN PESO

Un toque de atención para la solución argentina de los problemas argentinos

Año XIV Diario de la Mañana Nº 4686

Buenos Aires, Lunes 24 de Noviembre de 1958

PARIS, 23 (AFP). — Una fuerte derrota sufrieron los comunistas y radicales socialistas en las elecciones parlamentarias realizadas hoy en Francia, al mismo tiempo que desaparece prácticamente el partido de Pierre Poujade. Los resultados aún incompletos del escrutinio revelan un deslizamiento del electorado hacia las posiciones del centro-derecha, cuyos partidarios apoyaron las reformas electorales auspiciadas por el general De Gaulle. Los comunistas bajaron del 25,6 por ciento en 1956 al 17 por ciento, mientras que los radicalsocialistas, encabezados por Mendes-France, que eran los principales opositores a la política de De Gaulle, sufrieron también una importante derrota. El mismo Mendes-France perdió la banca que ocupó durante 24 años.

Los beneficiarios de la disminución mencionada fueron el partido de los Independientes, que dirige Antoine Pinay, la Unión de la Nueva República, que encabeza Jacques Soustelle, y los socialistas que dirige Guy Mollet, que apoyaron la línea trazada por el actual primer ministro. Y, aunque De Gaulle se haya mantenido voluntariamente ausente en esta campaña electoral, es evidente que aparece una vez más como el hombre de la victoria.

• Fué Elevado el Número de Abstenciones

Calcúlase que más del 25 por ciento de los 26 millones de inscriptos se abstuvieron de concurrir a los comicios. Sin embargo, la abstención fué mucho menor a la prevista. Esperase que sólo un centenar de los 465 diputados a elegirse para integrar la primera Asamblea Nacional de la V República, sea elegido hoy debido a que se necesita obtener mayoría absoluta para la consagración. En las circunscripciones en las cuales no se haya elegido diputado el domingo próximo se realizará un nuevo comicio. En este caso resultará electo el que obtenga simple mayoría.

Jacques Soustelle

Mendes-France

En Argelia, el domingo, en una única elección, serán designados 67 diputados.

La votación se efectuó con lentitud en muchas de las principales ciudades del país, a pesar de que reinaba buen tiempo (salvo en el sur, donde llovía) pero el número de abstenciones no fué el previsto. En algunas ciudades, como Marsella, el número de concurrentes llegó casi a igualar la cifra récord fijada en el reciente referéndum constitucional.

• Vota De Gaulle

El jefe del gobierno, general De Gaulle, vestido de civil, emitió su voto en su distrito de Colombey-les-deux-Eglises, a las 10.50. Llegó al local en su automóvil acompañado de su esposa. Saludó a los funcionarios del comicio y luego de cumplir con sus deberes cívicos se alejó sonriente hacia su residencia de campo.

• Porcentajes por Partido

Al llevarse escrutada una quinta parte de los sufragios emitidos, el Partido Comunista había recibido el 17,5 por ciento de los sufragios. Le seguía el Partido Socialista con el 15,35 por ciento. La Unión para la Nueva República, organizada por el actual ministro de Información, Jacques Soustelle, ocupa el tercer lugar con el 13,65 por ciento, seguida por el Movimiento Republicano Popular, que encabeza el ex primer ministro Pflimlin, con poco más del 13 por ciento de los sufragios emitidos

Fidelidad a los Antiguos Dirigentes

Debe destacarse que, contrariamente a las predicciones de la mayoría de los observadores, la opinión pública se ha mantenido fiel a los dirigentes políticos que ocuparon posiciones ministeriales o legislativas en la última Asamblea.

El primer resultado conocido proclamó la diputación de Jacques Soustelle, por el distrito de Lyon. Enseguida trascendió la derrota de Mendes-France y la de Poujade. Entre los diputados ya consagrados figuran varios ex primeros ministros: Guy Mollet, socialista; Pierre Pflimlin, republicano popular (antecesor de De Gaulle); Antoine Pinay, dirigente de los independientes; Paul Reynaud, Louis Jacquinot, René Pleven, Robert Schuman, etc.

Otros deberán esperar a la elección del domingo próximo para ser elegidos. Pero los comunistas corren serio riesgo en el comicio complementario ya que los partidos nacionales pueden unirse contra ellos. En esta situación se encuentra Jean Duclós y Maurice Thorez. Entre los que deben esperar hasta entonces para conocer su futuro político figuran también los ex jefes de gobierno Félix Gaillard, Edgar Faure y Francois Mitterand. Joseph Laniel fué derrotado hoy en su distrito.

¿Es Usted Charles de Gaulle?...

Es fácil reconocer en este votante al primer ministro de Francia, Charles de Gaulle, pero las autoridades del comicio en Colombey-les deux Eglises, fiscalizan su documentación al presentarse ayer el jefe del gobierno a cumplir sus deberes cívicos. (Radiofoto de AP exclusiva para Clarín)

• Bancas Asignadas Hasta Anoche

Pasada medianoche se informó que las 34 bancas adjudicadas hasta entonces se distribuían de la siguiente manera:

Independientes	14
Republicanos populares	8
Unión Nueva República	7
Socialistas	4
Radical socialistas	1

EL CARDENAL argentino Antonio Caggiano, arzobispo de Rosario, besa el anillo del Papa Juan XXIII durante las ceremonias realizadas ayer en la basílica de San Juan de Letrán y que consagraron al nuevo Pontífice como obispo de Roma. A la izquierda, aparece el cardenal Nicolás Canali. (Radiofoto exclusiva de AP para Clarín)

LOS HECHOS MAS IMPORTANTES DEL PANORAMA NACIONAL

Barrios: **Los barrios porteños examinan sus problemas en un Congreso de Asociaciones de Fomento. Allí se desmenuzan los planteos en materia de transportes, abastecimiento, asistencia sanitaria y social, administración, cultura, locaciones... Ud., que forma parte de alguno de esos barrios, podrá enterarse de las soluciones propuestas para todas esas cuestiones leyendo la página VEINTICUATRO.**

Ahorro: Pasado mañana quedará inaugurado un nuevo servicio de cuentas especiales de ahorro en el Banco Hipotecario. ¿Objetivos? Dos: estimular la práctica del ahorro en la población y fomentar con los fondos que ingresen por estas cuentas la construcción de viviendas. ¿Verdad que le interesa esta noticia? Vaya a la página SIETE.

Cemento: **El conflicto de los transportistas de cemento de Olavarría continúa. Y la solución no aparece, según los camioneros, por "interferencias" de terceros. Aunque hubo acuerdo con las empresas en lo que se refiere a estadías, turnos y preferencias. En la página DIECINUEVE podrá enterarse más detalladamente de la marcha de este movimiento, que afecta a numerosas industrias de la Capital Federal y zonas circunvecinas, además del daño que causa a las dos partes en litigio.**

Ferroviarios: Hoy, a las 21.30, el presidente de la EFEA, general Salinas, dirigirá un mensaje por Radio Nacional a los ferroviarios. Hablará del estado financiero de la empresa y de la imposibilidad de abonar la retroactividad —3.300 millones de pesos— en una sola cuota. Luego, los obreros deberán decidir qué actitud adoptarán (ya se encuentran en estado de alerta). En la página NUEVE encontrará Ud. más información.

Alende: **En un discurso pronunciado en Carmen de Areco, el gobernador bonaerense denunció presiones diplomáticas para impedir la expropiación del campo La Ventura, en Coronel Suárez, e hizo referencia al desalojo de sus colonizadores después de producida la Revolución Libertadora. Finalmente, hizo un llamado al entendimiento de los argentinos. Más detalles en la pág. DIECIOCHO.**

Satanowsky: El crimen del conocido jurisconsulto estaría totalmente esclarecido. Así afirmó el doctor Agustín Rodríguez Araya, presidente de la comisión parlamentaria que investiga el hecho. Formuló esa declaración en Córdoba, en rueda de periodistas. A la ciudad mediterránea se trasladó para verificar movimientos de Pérez Griz con posterioridad al momento del suceso. Mayor información encontrará en la página ONCE.

EFEA: Propone Pagar en Cuotas las Mejoras

El Gremio Ferroviario Deberá Resolver si Acepta la Propuesta Oficial o Agudiza las Medidas de Fuerza

DESPUES de casi un año de gestiones —empezaron el 1º de enero de este año— hubo pronunciamiento oficial en la última instancia del largo expediente de las demandas de los trabajadores ferroviarios, el presidente del directorio de EFEA, general Carlos Salinas, en alocución radiofónica que pronunció anoche por Radio Nacional, precisó la posición del gobierno con respecto al pago de las retroactividades correspondientes a los beneficios por aumento de salarios acordados a los ferroviarios.

Como se recordará, el personal del riel solicitaba que los ocho meses de retroactividad (del 1º de mayo en adelante), se pagaran en una sola cuota. En apoyo de su petición había sido puesto al gremio en estado de alerta, hasta tanto se resolviera en forma favorable la mencionada exigencia.

El general Salinas, ayer, expresó que la empresa tiene la mejor buena voluntad para complacer el petitorio pero que, consultada la secretaría de Hacienda, contestó que en estos momentos resulta imposible disponer de los 3.300 millones de pesos que representa el pago de dicha retroactividad. Por lo tanto, el citado funcionario exhortó a los ferroviarios para que aceptaran la siguiente propuesta transaccional que el Estado estaba en condiciones de formular:

1 Los sueldos de noviembre se paguen de acuerdo con la nueva escala de salarios.

2 Unicamente en el F. C. Roca, por razones de contabilidad, se hará un anticipo sobre esos nuevos sueldos en noviembre.

3 **En cuanto a la retroactividad, será pagada en cuatro cuotas a partir del mes de diciembre y hasta el mes de marzo, junto con los sueldos de cada uno de esos meses.** O sea, que con cada mes de sueldo se abonarán dos de retroactividad, hasta completar el total de ocho meses adeudados.

Corresponde ahora al gremio ferroviario resolver sobre la actitud que adoptará ante la propuesta del presidente de EFEA. La comisión directiva de la Unión Ferroviaria realizará reunión hoy a las 9, y mañana tendrá lugar la asamblea de delegados que deberá optar por alguna de estas alternativas:

1 **Aceptar la propuesta de EFEA.**

2 **Rechazar la propuesta y agudizar las medidas de fuerza** en demanda del pago de la retroactividad en una sola cuota. Estas medidas podrán llegar al paro total de los ferrocarriles.

Amplia información en las PAGINAS 20 y 21

BERLIN: Los Aliados Apréstanse a Encarar con Unidad y Firmeza Cualquier Intento de Bloqueo

★ **Destacó Dulles la Decisión de Occidente**
★ **Alemania Oriental Reclama el Control Total**
★ **Rechaza Bonn una Eventual Transacción**

WASHINGTON, 24 (AP). — Foster Dulles declaró que cualquier acción soviética sobre Berlín se "encarará con la unidad y la firmeza" de los tres grandes aliados. Formuló este comentario a su regreso de unas vacaciones en su retiro de la isla de Duck, en el lago Ontario. Añadió que no veía que hubiera necesidad de celebrar ahora una conferencia de los tres grandes, agregando, sin embargo: "Los soviéticos siempre podrían hacer una reunión necesaria, pero no sabemos todavía cuáles son sus planes."

● **Aceptaría Viajar a Berlín**

Dulles dijo que no sabe cuál será el siguiente paso de la Unión Soviética, pero agregó con voz alta y firme: "Cualquiera que sea la posición que se plantee, será encarada con unidad y firmeza". Se le preguntó si estaba dispuesto a ir a Berlín, en caso necesario, a conferenciar con los representantes de Francia y Alemania. El secretario de Estado replicó: "Haré lo que sea necesario".

Dulles habló brevemente con el subsecretario Christian R. Herter antes de reunirse con los reporteros. "Quiero decir en forma categórica —manifestó— que no existe evidencia alguna en cuanto a un desacuerdo entre las principales potencias aliadas que han contraído responsabilidades (por Berlín), de lado aliado, con la República Federal Alemana."

● **Inclinación al Uso de la Fuerza**

BERLIN, 24 (AP). — Expertos aliados estudiaron esta noche propuestas para introducir convoyes aliados a través de cualquier bloqueo comunista de Berlín Occidental. Algunos abrigaban serias dudas. Algunos funcionarios occidentales hablaron de convoyes escoltados por tanques de guerra y de trenes blindados, en tanto que persista la amenaza de un bloqueo alemán oriental de las guarniciones aliadas, en la aislada ciudad. Se trataba de una posible respuesta a los rusos, si éstos, como se espera, hagan dentro de poco, transfieren a Alemania Oriental sus controles sobre las líneas aliadas de aprovisionamiento a Berlín occidental. Los aliados están inclinados a usar la fuerza antes que reconocer la autoridad del régimen oriental alemán.

FOSTER DULLES: Nos opondremos a cualquier bloqueo
(Radiofoto de AP exclusiva para Clarín)

● **Oposición a Cualquier Transacción**

Los alemanes occidentales han censurado abiertamente un plan de transacción, que estudian Estados Unidos, Inglaterra y Francia, de aceptar el control de Alemania Oriental sin reconocerla.

"Considero que es una idea absurda el que las potencias occidentales se coloquen bajo el control del régimen de Alemania Oriental", manifestó hoy el alcalde de Berlín occidental, Willy Brandt, en una entrevista radial.

Algunos de los que proponen adoptar una actitud firme, consideran que los alemanes orientales y los soviéticos preferirían dejar pasar a los convoyes armados antes que chocar con Occidente.

Pero la posibilidad de que los comunistas disparen contra los convoyes, hace vacilar a muchos militares aliados.

Los trenes blindados aliados no tendrían gran oportunidad de pasar si los alemanes orientales deciden dejar a los vagones de carga estacionados en la vía.

● **Control de Tres Arterias**

El ministro de Transporte de Alemania Oriental, Erwin Kramer, se expresó abiertamente al respecto en un artículo publicado hoy en un periódico comunista.

El diario "Junge Welt" órgano oficial de la juventud

(Continúa en la página DOS)

56 PAGINAS EN DOS SECCIONES

Clarín

UN PESO

Un toque de atención para la solución argentina de los problemas argentinos

Año XIV Diario de la Mañana Nº 4687

Buenos Aires, Martes 25 de Noviembre de 1958

OTROS HECHOS IMPORTANTES DEL PANORAMA NACIONAL

Gabinete: Antes de fin de año sería reestructurado el gabinete. Tal lo que se desprende de declaraciones de funcionarios altamente responsables. Considérase probable, asimismo, que el doctor Del Mazo no se reintegre a su cargo de titular de Defensa Nacional. En la página DIEZ le ofrecemos un amplio panorama de probables novedades en el elenco de gobierno.

Y.P.F.: **Es inminente la suscripción del decreto de reestructuración del organismo. De un momento a otro estampará su firma en él el doctor Frondizi. En la página DOCE le suministramos la información, junto a otra serie de novedades en materia energética.**

Créditos: Argentina recibirá ayuda financiera del Fondo Monetario Internacional y del Banco Mundial. Así afirmó en Mendoza el secretario de Comercio de la Nación. Adelantó, además, que el programa de medidas para sanear la economía que hará conocer el doctor Frondizi, tenderá a defender los intereses populares. Más detalles en la página VEINTIOCHO.

Maniobras: **Con extraordinario verismo se efectuaron ayer, en Magdalena, los ejercicios militares, cuya desarrollo presidió el secretario de Guerra, general Solanas Pacheco. Una expresión suya al finalizar la tarea: "El ejército se ha reencontrado consigo mismo". Los detalles del impresionante simulacro bélico, se los brindamos en la página VEINTITRES.**

Convenio: Tal como lo anticipó **Clarín**, se acordó con Paraguay un régimen transitorio de intercambio que se extenderá hasta el mes de marzo. En la página TRECE usted podrá enterarse de los detalles de la operación, que abre el cauce para acuerdos de mayor magnitud.

Hoy escriben en Clarín

Desde Berlín
Seymour Topping
(Primera Página)

Desde Londres
Jacinto Miquelarena
(Página Dos)

Desde París
Carlos Sentís
(Página Cuatro)

Desde Wáshington
Walter Lippmann
(Página Ocho)

Y, además, en la página central, otra nota de la serie
"NEUQUEN: JOVEN PROVINCIA QUE ESPERA CAPITALES PARA SER FECUNDADA"
Por Renato Ciruzzi

WILLY BRANDT: un Socialista Práctico

Por SEYMOUR TOPPING

BERLIN, 24 (Especial de AP). — Willy Brandt está dispuesto a aceptar todo lo que hagan los comunistas.

"Estamos dispuestos para superar todas las dificultades que se nos presenten", dijo el alcalde de Berlín Occidental.

Brandt es un político socialista, que sigue la tradición del extinto Ernst Reuter, el alcalde que rigió los destinos de Berlín durante el bloqueo ruso de 1948-49.

Algunos demócratas sociales creen que Brandt podría un día ser canciller si Alemania Occidental se inclina hacia la izquierda.

Su deseo de luchar en política puede provenir de su pasado —exilio voluntario durante los días de Hitler, huido de la Gestapo, casamiento con una belleza noruega y un ascenso político meteórico.

Existe cierta controversia sobre sus actividades en la segunda guerra mundial. Algunos enemigos políticos lo acusan de traición, expresando que luchó con el ejército noruego mientras era refugiado político.

Brandt niega esa acusación. Dice que se colocó el uniforme noruego para escapar de la Gestapo, después de la caída de Noruega, en 1940. Tuvo éxito en eludir a los nazis y vió terminar la guerra en Suecia, trabajando como periodista y con la ciudadanía noruega. En la guerra cambió su nombre de Herbert Karl Frahm.

Después de la rendición alemana, Brandt retornó a Berlín como agregado de prensa en la misión militar noruega. Volvió a adoptar la nacionalidad alemana en 1947. Logró una banca en el Parlamento de Alemania Occidental y en 1950 se convirtió en legislador de la ciudad de Berlín Occidental.

Brandt ha sido y es un socialista práctico. La experiencia con el nazismo y el comunismo le ha hecho sentir cierta timidez por el poder estatal. Considera que la libre empresa desempeña un papel importante en la reconstrucción de Berlín Occidental.

En 1948 se casó con Rut Hansen, a quien había conocido en Escandinavia. El matrimonio y los dos hijos hablan noruego en su casa. Viven en un departamento de cuatro ambientes en un edificio para dos familias.

"Para los muchachos y para mí —dice la esposa— nuestras reuniones son cuando mi esposo está en casa y esto no pasa a menudo. Los niños a veces me preguntan cómo el padre de los chicos vecinos siempre viene a almorzar."

Brandt no almuerza nunca en su casa —y rara vez cena. Está demasiado ocupado en atender los asuntos de los 2.200.000 habitantes de la ciudad y pedirles que permanezcan firmes bajo cualquier circunstancia.

Comenzó en Río la Conferencia de Bancos Centrales Latinoamericanos

INFORMACION PAGINA SIETE

FERROCARRILES: Solamente en Dos Líneas Hubo Inconvenientes

(Información pág. DIECINUEVE)

Para Evitar el Desalojo de Berlín Acordaron los Aliados Acción Común

- Fué Aprobado un Plan Altamente Secreto
- Alemania Oriental Propone Negociar
- Habrían Cambiado su Actitud los Rusos
- Está en Peligro la Posición Legal Roja

BERLIN, 25 (AP). — Las tres grandes potencias occidentales han trazado un plan para actuar en forma firme y mancomunada, a fin de evitar su desalojo del Berlín occidental, según se dijo en fuentes diplomáticas. El plan secreto ha sido preparado en el curso de los últimos días, durante las negociaciones diplomáticas entre Estados Unidos, Gran Bretaña y Francia. Funcionarios oficiales manifestaron que el plan delinea en forma minuciosa la manera en que las tres potencias reaccionarán si los rusos entregan a los alemanes orientales el control de las arterias vitales de comunicación a esta ciudad, que está situada detrás de la "cortina de hierro". Sus guarniciones, que componen en total 10.000 hombres, están ahora repartidas en los eslabones del ferrocarril, las carreteras y el corredor aéreo, los cuales están fiscalizados ahora por los rusos.

Las tres grandes potencias no quieren reconocer la autoridad alemana oriental sobre estas rutas. Están, totalmente de acuerdo, se informó, en que no aceptarán al régimen de Pankow como substituto de los rusos en el Centro Aéreo de Seguridad, constituido por las cuatro potencias ocupantes, en el Berlín occidental. Este centro fiscaliza todo el tránsito aéreo, tanto comercial como militar, entre la República Federal Alemana y el Berlín Oeste.

El acuerdo de las tres potencias se produjo mientras el jefe comunista de la Alemania Oriental, Walter Ulbricht, manifestaba que está dispuesto a negociar con los aliados acerca de las rutas de acceso a Berlín.

● La Propuesta de Walter Ulbricht

Alemania oriental anunció que está dispuesta a negociar con los aliados acerca de su derecho a entrar al aislado Berlín occidental. Walter Ulbricht, jefe del partido Comunista, dijo que no había razón para temer que se bloqueara la ciudad, puesto que existe la posibilidad de negociar, pero agregó: "No hay derecho legal para la presencia de potencias de ocupación en Berlín".

Dijo que no había razón alguna para temer que los comunistas bloquearan a la ciudad porque, según añadió, existe posibilidad de negociación.

Ulbricht, que es primer viceprimer ministro del gobierno alemán oriental, y también primer secretario del partido Comunista, hizo su declaración en una entrevista con el "Daily Mail" de Londres. Fué publicada hoy por ADN, la agencia oficial noticiosa de Alemania Oriental. Ulbricht declaró que él creía que la nota soviética sobre la ocupación de Berlín será entregada a las potencias occidentales en el transcurso de la semana. No dió una evidencia concreta acerca de hasta dónde intenta llegar la Unión Soviética.

Manifestó Ulbricht que en caso de que Rusia entregara los controles sobre el tránsito aliado, "entonces todos los organismos extranjeros serán capaces de regular estas cuestiones con la República Democrática Alemana (oriental)".

Acerca de la cuestión del reconocimiento diplomático, Ulbricht dijo: "El que usa territorio de la República Democrática Alemana (oriental) da reconocimiento de facto a la RDA".

Ulbricht se hizo eco de las palabras del primer ministro soviético, Nikita Khruschev, que afirmó que los aliados han perdido el derecho de ocupar a Berlín. Dijo que han violado el convenio de Postdam al permitir el resurgimiento del "militarismo alemán".

● Habrían Modificado los Planes

BONN, 25 (AP). — Es muy posible que los rusos se hayan visto obligados a modificar sus planes respecto a Berlín porque a última hora hayan visto un obstáculo legal, se opinaba esta noche en fuentes diplomáticas de ésta.

Tal es la conclusión que se sacaba de la aparente demora en la entrega del esperado memorándum ruso respecto a la situación legal de la ciudad, ocupada por las cuatro potencias.

Cuando el primer ministro Khruschev dijo hace dos semanas que los rusos iban a poner término al estatuto legal de ocupación de Berlín por las cuatro potencias, se refirió al acuerdo de Potsdam, que, según dijo, habían violado los aliados.

Pero abogados occidentales se apresuraron a señalar que el acuerdo de Postdam de 1945 no hace referencia al estatuto legal de Berlín. Este, junto con la definición de las zonas de ocupación, fué expresado en el acuerdo de 1944 de la Comisión Asesora Europea

Un detenido estudio realizado en los últimos días por juristas aliados y alemanes occidentales los ha convencido de que si los rusos abrogaran el tratado pondrían en peligro toda su posición legal en Alemania.

Aducen los juristas que existen numerosos precedentes para poder afirmar que si un miembro de una alianza que ocupa un país derrotado se retira, todos los poderes que tiene los asumen automáticamente los restantes miembros del acuerdo.

52 PAGINAS EN DOS SECCIONES

Clarín

BUENOS AIRES REPUBLICA ARGENTINA

UN PESO

Un fuerte de derecha para la solución argentina de los problemas argentinos

Año XIV Diario de la Mañana Nº 4688

Buenos Aires, Miércoles 26 de Noviembre de 1958

OTROS HECHOS IMPORTANTES DEL PANORAMA NACIONAL

Vacaciones: Desde ayer, los estudiantes de colegios secundarios disfrutan de las vacaciones (salvo los exámenes, naturalmente). Y a partir de hoy, otro tanto ocurrirá con los alumnos de los colegios primarios. (Detalles, página DIECIOCHO).

Diputados: **Si a usted le interesa informarse de cómo es una sesión en Diputados calma y tranquila, en la página DOCE hallará una reseña de la reunión de ayer, en la que se aprobaron los aumentos para el personal judicial. Pero en la DIECISIETE, a través de declaraciones de un legislador de la mayoría y otro de la minoría, tendrá un anticipo de lo que será el próximo debate sobre radicación de capitales.**

Salarios: "No habrá aumentos masivos", expresó el ministro de Trabajo Dr. Allende luego de conferenciar con el Presidente. Expresó que patronos y obreros deberán discutir los correspondientes convenios laborales. En la página SIETE usted encontrará la información al respecto, juntamente con otro anuncio de relieve: "Habrá pronto una importante medida de gobierno que beneficiará a la población."

Réplica: **Los secretarios de las Fuerzas Armadas dieron a conocer anoche un comunicado replicando los conceptos vertidos por el gobernador de la provincia de Buenos Aires, doctor Alende, en el discurso pronunciado el sábado en Carmen de Areco. (Información en la página VEINTITRES).**

Cuatro Decretos del Plan de Austeridad Analizarán Mañana

Primera Parte Sobre la Reducción de los Gastos Fiscales • Podrían Ser Anunciados en el Mensaje de Frondizi • Titular Interino de una Secretaría

UNA importante reunión del equipo económico del gobierno tendrá lugar mañana bajo la presidencia del ministro de Economía, doctor Emilio Donato del Carril. Según hemos podido saber en fuentes de este ministerio, dicha reunión considerará diversos asuntos que se encuentran en trámite, pero dedicará especial atención a cuatro decretos que tienen relación con el plan económico. Se trata de la primera parte del plan del gobierno nacional, referente a la austeridad y racionalización administrativa. En diversas ocasiones hemos informado ya que el Poder Ejecutivo tiene intención de iniciar la nueva etapa económica del país con un programa de reducción de los gastos fiscales. Precisamente, hace unas dos semanas que se dieron a conocer los dos primeros decretos de este tipo. Una vez aprobados los que considerará mañana el equipo económico, seguramente serán anunciados por conducto del ministerio de Economía, a menos que el presidente de la Nación los incluya en su mensaje al país. Sobre dicho mensaje, nada ha trascendido en esferas oficiales, donde se reconoce sin embargo que "no hay fecha fijada, pero seguramente no hablará en el curso de la presente semana".

★ Secretario de Relaciones Económico-Sociales

Por otra parte, podemos informar que el doctor Arturo Frondizi firmó —seguramente en el día de ayer— el decreto por el cual se designa al doctor Néstor Grancelli Chá, subsecretario de Relaciones Económico-Sociales de la Presidencia de la Nación, para ocupar en forma interina el cargo de secretario. Dicho cargo se encuentra vacante desde la renuncia del señor Rogelio Frigerio, ocurrida el 10 de noviembre último.

EL CANCILLER griego, Averoff, a la derecha, expone en la UN la posición de su país al discutirse el problema de Chipre. A la izquierda, el canciller turco, Fantin Zorlu, en su intervención en el mismo debate. (Radiofotos de AP, exclusivas para Clarín). Información en la página CUATRO

Procura Khruschev la Unificación Alemana Bajo la Influencia Soviética

Escribe REMY ROURE

Copyright Clarín
Prohibida la reproducción total o parcial

PARIS, 25 (Exclusivo para Clarín). — Es bastante poco verosímil que las dos conferencias de Ginebra, la una para detener los experimentos nucleares, la otra para buscar los medios de impedir un ataque repentino, lleguen a resultados substanciales. Por lo demás, no suscitan una curiosidad muy apasionada.

El interés general se concentra mucho más en el caso Berlín, planteado por Nikita Khruschev, como lo hiciera Stalin antaño.

En aquella ocasión, los rusos procuraban bloquear los sectores occidentales, separarlos de la Alemania Federal, hacerles pasar hambre. Fué entonces cuando construyó EE. UU. el "puente aéreo" que permitió reabastecer el Berlín Occidental y obligó a los rusos a renunciar a su plan, consistente en lograr que los aliados abandonaran la infortunada capital alemana

Se sabe cual es la situación de la inmensa ciudad, dividida en cuatro sectores: el inglés, el francés y el norteamericano, por un lado, y el soviético, por otro; o sea en dos partes muy distintas. Por un lado, la moneda, la administración de los jefes occidentales y de la República Federal; por otro, un marco "oriental", depreciado en comparación con el anterior, y un régimen de "democracia popular". El contraste entre ambas partes de la ciudad es impresionante. En el este, la pobreza, una monotonía gris, almacenes del Estado, negocios miseros; en el otro, una vida dinámica, hasta brillante, un aire de prosperidad, de comodidad, de resurrección. Pero la zona soviética rodea, como un cerco, el conjunto de la ciudad. Los sectores "libres" de Berlín forman un islote cuyas comunicaciones por carretera, ferrocarril y aéreas con la República Federal, creadas por los acuerdos cuatripartitos de 1949, se conservan bajo un control de hecho de los soviéticos.

¿Qué quiere Khruschev? Exige la supresión de ese estado de cosas, la desaparición del régimen de los cuatro sectores fijado por los acuerdos de 1945, y no, como lo dijo en su discurso de Moscú, por los acuerdos de Potsdam. Rusia evacuaría el Berlín Oriental y querría obligar a EE. UU., Inglaterra y Francia a hacer otro tanto con los sectores que ocupan.

¿Se produciría, entonces, la unificación de Berlín, en espera de la reunificación de Alemania? Pero... ¿bajo qué gobierno? Espiritualmente, se entiende, obedecería a la democracia popular alemana. Se trataría en suma para los occidentales de evacuar pura y simplemente Berlín, que se convertiría entonces en la capital de la Alemania Oriental. Esto significaría una victoria enorme para los Soviets.

Pero la Alemania Occidental considera también a Berlín su verdadera capital, no siendo Bonn más que la provisoria. Para afirmarlo mejor, el Bundestag, que tiene su sede en Bonn, ha insistido recientemente en reunirse de una manera espectacular en Berlín. ¿Es esta reunión la que ha provocado la ira del dictador de Moscú? Es probable. Khruschev afirma que esto viola el régimen cuatripartito establecido en Berlín por los acuerdos de 1945 entre Estados Unidos, Francia, Inglaterra y la U.R.S.S. Pero ...¿acaso la propia Rusia no había violado esos acuerdos en 1949, cuando pretendió obligar a los aliados occidentales a retirarse de Berlín?

Se comprende la emoción suscitada por el discurso de Khruschev. En realidad, la reunificación unilateral de la capital alemana con el desalojo de los franceses, ingleses y norteamericanos equivaldría a una etapa importante hacia la sovietización de toda Alemania, cuya democracia popular de Pankov, sometida a los Soviets, conservada en sus manos la metropoli tradicional. Pero Khruschev no puede hacerse ilusiones sobre su proyecto. Sabe perfectamente que toda tentativa de apoderarse de Berlín haría peligrar la paz general... Nosotros podemos creer que la amenaza que ha formulado tiende más bien a hacer inevitable una "Conferencia Cumbre", en el curso de la cual la U.R.S.S. exigiría, para la reunificación de Alemania, una negociación directa entre las dos partes del antiguo Reich, sin que los aliados occidentales tengan nada que decir. ¿Cuenta, para lograr sus fines, con la ayuda de ciertos partidos de la propia República Federal?

Esto no puede excluirse totalmente, a pesar de la solidez del gobierno de Adenauer.

Así, se establecería un primer jalón en la ruta de una unificación alemana bajo la influencia de la U.R.S.S. y su dirección.

De todos modos, un proyecto semejante sólo podría ser a muy largo plazo. Es posible, también, que el discurso de Moscú sólo sea un movimiento brusco o irrazonado, o el propósito de acrecentar las dificultades, provocadas deliberadamente, en el cuadro de la "guerra fría" frente a Occidente —ya en Quemoy, ya en el Cercano y Medio Oriente—, y también el deseo de conservar la iniciativa en las operaciones de la política mundial.

Gestionan la Solución del Pleito Ferroviario

Nerviosas gestiones se realizaron en la víspera y proseguirán hoy, entre dirigentes ferroviarios y funcionarios del Estado, en procura de solucionar el conflicto. La situación es ésta:

1 La Fraternidad (que agrupa a los conductores) había hecho saber al gobierno que aceptaba la propuesta del pago en cuatro cuotas de la retroactividad, siempre que las sumas a percibir tuvieran un seguro contra la inflación, traducido en un determinado porcentaje de aumento si subía el costo de la vida. El Estado rechazó la propuesta y mantuvo su proposición anterior: pago en cuatro cuotas, sin interés. La Fraternidad, en reunión que realizará hoy, resolverá la actitud a adoptar ante la respuesta oficial.

2 Entre los dirigentes de la Unión Ferroviaria hay tácito acuerdo de no adoptar medidas de fuerza. Para discutir con la Empresa Ferrocarriles del Estado Argentino (EFEA) el pago de la retroactividad, los directivos sindicales se reunieron anoche con el presidente de la entidad, general Salinas. Este, que mantuvo numerosas entrevistas durante el día con altos funcionarios oficiales, citó a los miembros de la Unión Ferroviaria a su despacho, a las 23. A puertas cerradas conversaron largamente sobre el problema. Alrededor de la 0.30 el presidente del gremio, señor Scipione, salió con sus acompañantes con destino a la sede sindical. Al llegar a ésta declaró a los periodistas: "En la reunión con el general Salinas no se llegó a ningún acuerdo. Hoy a la mañana mantendremos otra conversación. Procuramos no llegar a adoptar medidas de fuerza."

(Más detalles en página DIECISEIS)

Del Carril Parte el Lunes Hacia la Unión Para Concluir las Gestiones con el Fondo Monetario

Argentina Podrá Retirar 75.000.000 de Dólares

56 PAGINAS EN DOS SECCIONES

Clarín

UN PESO

Un toque de atención para la solución argentina de los problemas argentinos

Año XIV Diario de la Mañana Nº 4689

Buenos Aires, Jueves 27 de Noviembre de 1958

EL próximo lunes, a las 10, por vía aérea, partirá con destino a Nueva York el Dr. Emilio Donato del Carril, ministro de Economía argentino, para asistir a la reunión del Fondo Monetario que se efectuará el 5 de diciembre. Es posible que en este viaje, que realizará a las pocas semanas de su reciente estada en Estados Unidos, sea acompañado, como en la ocasión anterior, por el subsecretario de Finanzas, doctor Mendivil. Ambos funcionarios asumieron la mayor responsabilidad en la conducción de las negociaciones con el Fondo Monetario Internacional. El nombrado ministro es portador, además, del Plan de Estabilización de nuestro gobierno, que engloba una serie de medidas económicas a concretarse a breve plazo.

★ Significado del Viaje

Según funcionarios del ministerio de Economía, el viaje del doctor Del Carril significa que prácticamente están concluidas las conversaciones con el Fondo Monetario sobre la autorización necesaria para que la Argentina retire su segunda cuota de 75 millones de dólares de las reservas de esta institución. Por otra parte, la tarea fundamental que cumplirá el doctor Del Carril se referirá a la obtención de créditos por parte del Banco de Exportación e Importación, del Banco de Reconstrucción y Fomento, y de la banca privada. Estas posibilidades se abren al otorgar el Fondo Monetario Internacional su aprobación a los planes de estabilización financiera del gobierno nacional.

Del Carril

Samuel Waugh

Además de los 75 millones de dólares, el doctor Del Carril espera obtener poco más de 300 millones de dólares para obras de desarrollo que, se estima, serán acordados principalmente por el Banco de Reconstrucción y Fomento y los bancos privados. Entre los proyectos que la Argentina desearía iniciar con dichos créditos figuran en primer término la construcción de la usina hidroeléctrica de El Chocón con el tendido de una línea de transmisión hasta Buenos Aires, y la explotación de los yacimientos de hierro de Sierra Grande. En cuanto a los créditos del Banco de Exportación e Importación, se espera que sean de un volumen mucho menor y concedidos directamente a las empresas privadas argentinas por intermedio del Banco Industrial. Se recuerda al respecto que las conversaciones mantenidas en Buenos Aires por el presidente del Banco Industrial, doctor Rogelio Galarce, con el señor Samuel Waugh, del Eximbank, establecieron las bases para que esta institución otorgue créditos entre 50.000 y 100.000 dólares a las empresas de nuestro país por medio de la entidad argentina. Con este objeto, se instalaría en Estados Unidos una agencia del Banco Industrial.

★ Llega una Misión el Lunes

Según nos pudimos informar en las mismas fuentes, el lunes próximo llegará a nuestro país una delegación del Banco Mundial de Reconstrucción y Fomento, que vendría, según el anuncio hecho oportunamente, para estudiar las necesidades del país en materia energética y

(Continúa en la página DIEZ)

Esto Ocurrió Ayer en Londres y Berlín

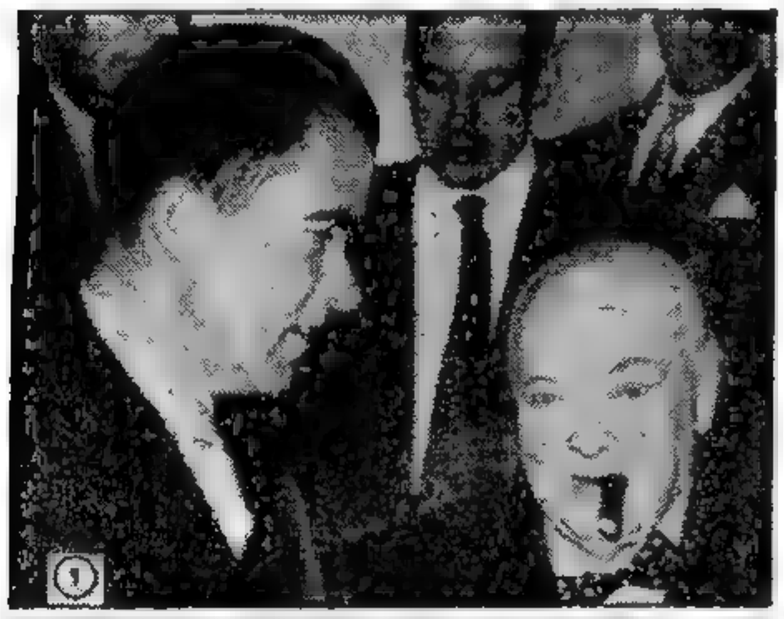

1 *EQUIPADO con su infaltable habano, sir Winston Churchill recibió en su residencia londinense de Hyde Park Gate al vicepresidente Nixon*

2 *Frente a la sede de la "Kommandatura" aparecen los tres comandantes aliados de la ex capital alemana, reunidos para discutir la actual situación. De izq. a der.: los generales Barksdale Hammett, de EE.UU.; Jean Lacomme, de Francia, y F. D. Rome, de Gran Bretaña.* (Radiofotos de AP exclusivas para *Clarín*)

OTROS HECHOS IMPORTANTES DEL PANORAMA NACIONAL

Frondizi: **Llegará el 20 de enero a Estados Unidos. Viajará acompañado por el canciller y una reducida comitiva. En el país del Norte, pronunciará tres discursos: en la OEA, el Parlamento y el Club de la Prensa. De todo ello le informamos en la página SIETE, donde usted encontrará también el itinerario que cumplirá el Presidente: Wáshington, Chicago y Nueva York.**

Diputados: En la página DIEZ informamos cómo la Cámara joven, después de aprobar la compatibilidad en los cargos médicos y el pago de los días de huelga a los profesionales del arte de curar, no pudo tratar el proyecto sobre radicación de capitales extranjeros. La minoría quebró el quórum, y la consideración de la iniciativa quedó postergada para hoy.

Cemento: **25.000 obreros de fábricas de cemento están sin trabajo por la huelga de camioneros en la zona de Olavarría, según informamos en la página VEINTE. El gobierno de la provincia de Buenos Aires intimó a los transportistas: 48 horas para que vuelvan a sus tareas; caso contrario, serán eliminados de los registros respectivos. Mientras tanto, escasea cada vez más el cemento.**

M. del Plata: Pasado mañana inaugura su temporada. Con tal motivo le ofrecemos un panorama de hoy de la Perla del Atlántico: turismo, paseos, deportes, espectáculos, construcciones... Lo encontrará en las páginas 25 a 33 de la SEGUNDA SECCION.

Cartas: **Intercambiaron cartas el doctor Frondizi y el ex secretario de Relaciones Económico-Sociales de la Presidencia, señor Frigerio. En la página OCHO usted encontrará el texto íntegro de las mismas.**

Precios y Salarios: A usted le interesará, seguramente, esta noticia: hoy habrá un importante anuncio sobre precios y salarios. Será hecho por los secretarios de Comercio, doctor Orfila, y de Trabajo, señor Allende, cada uno en su especialidad. En la página NUEVE le informamos sobre este asunto.

ADENAUER: Necesitamos la firmeza de los aliados

Adenauer y De Gaulle Acordaron Eliminar las Trabas Comerciales

DE GAULLE: Occidente se mantendrá en Berlín

Usted encontrará amplia información en la página DOS

Hay Inconvenientes en Todos los Ferrocarriles
Entrevistó La Fraternidad a Solanas Pacheco
Controlan las Líneas Cien Mil Efectivos Armados

★ Cálculo Extraoficial: 6.000 Detenidos en Todo el País

★ Ocuparon las Tropas el Local de la Unión Ferroviaria

EDICION DE 32 PAGINAS

Clarín

UN PESO

Un toque de atención para la solución argentina de los problemas argentinos

Año XIV Diario de la Mañana Nº 4691

Buenos Aires, Sábado 29 de Noviembre de 1958

Dos ángulos destacados se revelaban esta madrugada en el panorama creado por la movilización militar de los obreros ferroviarios: mientras por un lado, casi cien mil efectivos de las fuerzas armadas procedían a ocupar estaciones, mantener guardias en las líneas y movilizar el elemento rodante de los ferrocarriles resguardando la seguridad de los obreros que habían acatado la decisión gubernamental, por otro ángulo, se registraba una nerviosa gestión de La Fraternidad para aclarar la posición de los maquinistas en la presente emergencia.

• La Situación esta Madrugada

SERVICIOS: En todas las líneas hay inconvenientes. El Ferrocarril Roca experimenta paralización total. A la hora cero de hoy, entró en igual situación el Sarmiento. En el Mitre, había cierta regularidad en el servicio, pero a medianoche se interrumpió. En las demás líneas, graves inconvenientes.

DETENIDOS: Se calcula extraoficialmente que hay seis mil detenidos en todo el país.

FUERZAS ARMADAS: 70.000 soldados del Ejército, 19.000 de Marina y 8.000 de Aeronáutica han sido movilizados para actuar en esta emergencia. Además, hay efectivos de Prefectura y Gendarmería. Fué nombrado el general de brigada Héctor Lambardi, delegado del secretario de Guerra, general Solanas Pacheco, comandante de movilización.

LOS OBREROS: La Unión Ferroviaria decretó ayer, a la madrugada la huelga general. Comenzó a las 12. El local sindical fué ocupado por tropas. Algunos dirigentes fueron llevados a Campo de Mayo y luego recuperaron la libertad. La Fraternidad, como informamos más abajo, realiza nerviosas gestiones para tratar de encontrar una solución al problema. Los "62" gremios están realizando esta madrugada una reunión para resolver su actitud.

EN EL INTERIOR: Efectivos militares han ocupado todas las líneas. Hay irregularidad en los servicios. En Mendoza habrá hoy un juicio sumarísimo. Serían confinados varios obreros.

LEGISLADORES: Diputados de la UCRI estaban reunidos esta madrugada, analizando el conflicto. Trascendió que en el seno del bloque se exponían criterios divergentes en cuanto a la conducción de la política gremial.

ENERGICAS NORMAS: Mientras tanto, EFEA hizo saber al personal que debe presentarse en su turno de trabajo, y el que esté en servicio no podrá abandonarlo sin haberse presentado su relevo. Quedan suspendidas todas las licencias por cualquier causa. Todo el personal de licencia o con permiso debe presentarse de inmediato a reanudar sus tareas.

• Formuló un Planteo el Sector de Maquinistas

A las 21 de ayer, la mesa directiva de La Fraternidad, que agrupa a los maquinistas ferroviarios, entrevistó al secretario de Guerra, general Solanas Pacheco, quien tiene a su cargo la aplicación del decreto de movilización de los obreros de los ferrocarriles. Asistieron a la importante reunión el subsecretario de Guerra, coronel Manuel Reimundes, y el ministro de Trabajo y Seguridad Social, señor Alfredo Allende. Los dirigentes sindicales expresaron al general Solanas Pacheco que La Fraternidad no había declarado, ni pensaba hacerlo, la huelga, y que sus afiliados ocupaban los puestos de trabajo que les correspondía. Consideraba por ello que la aplicación de la orden de movilización no debía afectar a este sector de los obreros ferroviarios. Hemos podido saber que el general Solanas Pacheco, quien prometió estudiar esta situación, se comunicó ulteriormente con el presidente de la Nación, con quien discutió el problema. Posteriormente se anunció que en la mañana de hoy el general Carlos E. Salinas, presidente de los Ferrocarriles del Estado, recibirá en su despacho a la mesa directiva de La Fraternidad, con la que considerará nuevamente el problema planteado. En los círculos oficiales se adjudicaba, poco después de medianoche, especial importancia a esta reunión.

Hemos podido saber, asimismo, que la Secretaría de Guerra se ha interesado anoche en que fueran puestos en libertad aproximadamente 100 obreros ferroviarios detenidos hacia la tarde de ayer en la zona de Santos Lugares, mientras realizaban una asamblea. Se trata de obreros pertenecientes a la central sindical de los "62", quienes discutían en esa oportunidad el levantamiento del paro ferroviario, posición que apoyaban totalmente. *(Más información páginas 5, 6 y 7).*

OTROS HECHOS IMPORTANTES DEL PANORAMA NACIONAL

Ansec: Concretó el convenio con el gobierno. Sus bienes pasaron al Estado. El monto de la indemnización, como informamos en la página CUATRO, se destinará a una nueva planta de energía, cuyo costo se estima en u$s 62 millones.

Diputados: **Por falta de quórum no sesionó ayer por la tarde, pero en horas de la madrugada había aprobado las reformas a la Ley Orgánica Militar. (Detalles en la página DIEZ).**

Jubilaciones: Buenas noticias para los jubilados y pensionados de la provincia de Buenos Aires. El P. E. ha proyectado aumentos de emergencia proporcionales al beneficio anual extraordinario. Para los primeros, solicita $ 900, y para los segundos, $ 700. Detalles en la página ONCE.

Agio: **La comisión investigadora del Agio y la Carestía de la Vida estuvo ayer con el doctor Frondizi, en Olivos. Durante la reunión, los citados parlamentarios expusieron sus puntos de vista respecto del problema. Anunciaron que preparan un memorial —el que será entregado hoy al jefe del Estado— puntualizando las medidas que juzgan necesarias para contener las maniobras especulativas. Detalles: pág. DOCE.**

Créditos: En la semana que comenzará el 8 de diciembre, el Fondo Monetario Internacional podría tomar una decisión en el pedido argentino de crédito. El anuncio coincidirá con la visita del ministro de Economía, doctor Del Carril. Detalles en la página DOS.

Atlas Propone Firmar Antes del 12 de Diciembre

El Gobierno Pide Seguridades Sobre la Financiación ★ Una Nueva Propuesta: la Standard Oil de Nueva Jersey

CERCA del mediodía de ayer, el presidente de la Nación hizo llegar al doctor Arturo Sabato su delegado personal en Yacimientos Petrolíferos Fiscales, una extensa carta recibida de la Atlas Corporation, de Nueva York. En dicha carta, la empresa norteamericana, principal integrante del grupo de compañías que firmó una carta intención para la explotación petrolera, historia parte de las negociaciones llevadas a cabo en Nueva York y Buenos Aires, e informa al presidente de la Nación sobre dificultades que habrían surgido y las soluciones que propone para superarlas.

Al margen de cuestiones de detalle, hemos podido saber que las dos principales dificultades radican en:

1 Las garantías que debe otorgar Atlas Corporation sobre sus posibilidades de financiar las obras que contrataría Y.P.F. con ella.

2 El precio que deberá abonar Y.P.F. por cada una de las tareas que espera contratar.

En el curso de toda la negociación, fué evidente que la Atlas Corporation afrontaba serias dificultades para lograr la necesaria financiación bancaria. En primer término —ya Clarín informó sobre ello en otra oportunidad—, contaba con el apoyo de dos instituciones financieras: Allen and Co., y la banca Lehman. Esta segunda se desentendió finalmente pero, en la carta que acaba de enviar la empresa norteamericana, se informa al doctor Frondizi que ha sido reemplazada por la banca White and Bell.

Asimismo la Atlas informa que está dispuesta a reducir el precio a cobrar por las obras y servicios que serían contratados y que, en caso de aceptar el gobierno de la Nación la nueva situación, se firmaría en forma inmediata el convenio. Recordamos que el plazo establecido por la carta-intención primitiva señalaba el 12 de noviembre como fecha para la firma del contrato definitivo, pero con la reserva de que cualquiera de las dos partes podía optar por alargar el plazo en 30 días. Es decir, que la nueva fecha es el 12 de diciembre próximo, ya que Y.P.F. hizo uso de la opción.

• LAS REACCIONES

En los medios allegados a la Atlas Corporation en Buenos Aires se insistía anoche en afirmar que el contenido de la carta indica claramente que existen condiciones concretas para la firma del convenio definitivo antes del 12 de diciembre, ya que los directivos de la empresa norteamericana están decididos a llegar a Buenos Aires en cuanto se los invite a hacerlo, acompañados incluso de directores de las firmas bancarias que realizarían la financiación.

Sin embargo, en círculos de Y.P.F. se consideraba ayer que la situación en nada había variado con el arribo de la carta enviada por Atlas. Sostienen los técnicos de Y.P.F. que sigue en pie el problema de la financiación, ya que la empresa norteamericana debe demostrar fehacientemente que cuenta con ella, en la forma normal que esta demostración se cumple. Consideran que debe resolverse este punto esencial antes de pasar a discutir los otros detalles, incluso el del precio, el cual, aparentemente, Atlas Corporation se aviene a reducir.

Por último, los técnicos de Y.P.F. consideran que las negociaciones fueron interrumpidas por los representantes de la Atlas Corporation, cuando partieron de Buenos Aires con el objeto de recabar nuevas instrucciones al directorio en Nueva York. Estiman, así, que no corresponde invitar nuevamente una delegación a Buenos Aires, la que debe llegar por propia iniciativa una vez que haya resuelto los problemas financieros involucrados.

• FERROSTAAL Y DRESSER

Conviene recordar que originariamente integraban el plan del grupo norteamericano la empresa alemana Ferrostaal A. G. y la Dresser, de Estados Unidos. La primera debía construir un gasoducto y la segunda instalar una fábrica de implementos para la explotación petrolífera por valor de cinco millones de dólares. Ambas se separaron del grupo. La Ferrostaal espera concertar un convenio bilateral con Y.P.F., mientras que ninguna nueva perspectiva se ha abierto respecto de la firma Dresser.

• NUEVO CONVENIO

Hemos podido saber, además, que se tiene a estudio en Yacimientos Petrolíferos Fiscales una propuesta llegada hace aproximadamente dos meses de la Standard Oil of New Jersey. Se trata de la más importante empresa petrolífera del mundo, la que estaría interesada en realizar obras por cuenta de Y. P. F.

Al interrogar en la víspera a un alto funcionario de Y. P. F. sobre las perspectivas de esta propuesta, se nos informó que es por un volumen respetable, muy interesante y que existen grandes posibilidades de que se suscriba una carta intención o un convenio definitivo.

Hay Inconvenientes en Todos los Ferrocarriles

Entrevistó La Fraternidad a Solanas Pacheco

Controlan las Líneas Cien Mil Efectivos Armados

★ Cálculo Extraoficial: 6.000 Detenidos en Todo el País

★ Ocuparon las Tropas el Local de la Unión Ferroviaria

EDICION DE 32 PAGINAS

Clarín

UN PESO

Un foro de opinión para la solución urgente de los problemas argentinos

Año XIV Diario de la Mañana Nº 4691

Buenos Aires, Sábado 29 de Noviembre de 1958

Dos ángulos destacados se revelaban esta madrugada en el panorama creado por la movilización militar de los obreros ferroviarios: mientras por un lado, casi cien mil efectivos de las fuerzas armadas procedían a ocupar estaciones, mantener guardias en las líneas y movilizar el elemento rodante de los ferrocarriles resguardando la seguridad de los obreros que habían acatado la decisión gubernamental, por otro ángulo, se registraba una nerviosa gestión de La Fraternidad para aclarar la posición de los maquinistas en la presente emergencia.

• La Situación esta Madrugada

SERVICIOS: En todas las líneas hay inconvenientes. El Ferrocarril Roca experimenta paralización total. A la hora cero de hoy, entró en igual situación el Sarmiento. En el Mitre, había cierta regularidad en el servicio, pero a medianoche se interrumpió. En las demás líneas, graves inconvenientes.

DETENIDOS: Se calcula extraoficialmente que hay seis mil detenidos en todo el país.

FUERZAS ARMADAS: 70.000 soldados del Ejército, 19.000 de Marina y 8.000 de Aeronáutica han sido movilizados para actuar en esta emergencia. Además, hay efectivos de Prefectura y Gendarmería. Fué nombrado el general de brigada Héctor Lambardi, delegado del secretario de Guerra, general Solanas Pacheco, comandante de movilización.

LOS OBREROS: La Unión Ferroviaria decretó ayer, a la madrugada la huelga general. Comenzó a las 12. El local sindical fué ocupado por tropas. Algunos dirigentes fueron llevados a Campo de Mayo y luego recuperaron la libertad. La Fraternidad, como informamos más abajo, realiza nerviosas gestiones para tratar de encontrar una solución al problema. Los "62" gremios están realizando esta madrugada una reunión para resolver su actitud.

EN EL INTERIOR: Efectivos militares han ocupado todas las líneas. Hay irregularidad en los servicios. En Mendoza habrá hoy un juicio sumarísimo. Serían confinados varios obreros.

LEGISLADORES: Diputados de la UCRI estaban reunidos esta madrugada, analizando el conflicto. Trascendió que en el seno del bloque se exponían criterios divergentes en cuanto a la conducción de la política gremial.

ENERGICAS NORMAS: Mientras tanto, EFEA hizo saber al personal que debe presentarse en su turno de trabajo, y el que esté en servicio no podrá abandonarlo sin haberse presentado su relevo. Quedan suspendidas todas las licencias por cualquier causa. Todo el personal de licencia o con permiso debe presentarse de inmediato a reanudar sus tareas.

• Formuló un Planteo el Sector de Maquinistas

A las 21 de ayer, la mesa directiva de La Fraternidad, que agrupa a los maquinistas ferroviarios, entrevistó al secretario de Guerra, general Solanas Pacheco, quien tiene a su cargo la aplicación del decreto de movilización de los obreros de los ferrocarriles. Asistieron a la importante reunión el subsecretario de Guerra, coronel Manuel Reimundes, y el ministro de Trabajo y Seguridad Social, señor Alfredo Allende. Los dirigentes sindicales expresaron al general Solanas Pacheco que La Fraternidad no había declarado, ni pensaba hacerlo, la huelga, y que sus afiliados ocupaban los puestos de trabajo que les correspondía. Consideraba por ello que la aplicación de la orden de movilización no debía afectar a este sector de los obreros ferroviarios. Hemos podido saber que el general Solanas Pacheco, quien prometió estudiar esta situación, se comunicó ulteriormente con el presidente de la Nación, con quien discutió el problema. Posteriormente se anunció que en la mañana de hoy el general Carlos E. Salinas, presidente de los Ferrocarriles del Estado, recibirá en su despacho a la mesa directiva de La Fraternidad, con la que considerará nuevamente el problema planteado. En los círculos oficiales se adjudicaba, poco después de medianoche, especial importancia a esta reunión.

Hemos podido saber, asimismo, que la Secretaría de Guerra se ha interesado anoche en que fueran puestos en libertad aproximadamente 100 obreros ferroviarios detenidos hacia la tarde de ayer en la zona de Santos Lugares, mientras realizaban una asamblea. Se trata de obreros pertenecientes a la central sindical de los "62", quienes discutían en esa oportunidad el levantamiento del paro ferroviario, posición que apoyaban totalmente. *(Más información páginas 5, 6 y 7).*

OTROS HECHOS IMPORTANTES DEL PANORAMA NACIONAL

Ansec: Concretó el convenio con el gobierno. Sus bienes pasaron al Estado. El monto de la indemnización, como informamos en la página CUATRO, se destinará a una nueva planta de energía, cuyo costo se estima en u$s 62 millones.

Diputados: **Por falta de quórum no sesionó ayer por la tarde, pero en horas de la madrugada había aprobado las reformas a la Ley Orgánica Militar. (Detalles en la página DIEZ).**

Jubilaciones: Buenas noticias para los jubilados y pensionados de la provincia de Buenos Aires. El P. E. ha proyectado aumentos de emergencia proporcionales al beneficio anual extraordinario. Para los primeros, solicita $ 900, y para los segundos, $ 700. Detalles en la página ONCE.

Agio: **La comisión investigadora del Agio y la Carestía de la Vida estuvo ayer con el doctor Frondizi, en Olivos. Durante la reunión, los citados parlamentarios expusieron sus puntos de vista respecto del problema. Anunciaron que preparan un memorial —el que será entregado hoy al jefe del Estado— puntualizando las medidas que juzgan necesarias para contener las maniobras especulativas. Detalles: pág. DOCE.**

Créditos: En la semana que comenzará el 8 de diciembre, el Fondo Monetario Internacional podría tomar una decisión en el pedido argentino de crédito. El anuncio coincidirá con la visita del ministro de Economía, doctor Del Carril. Detalles en la página DOS.

Atlas Propone Firmar Antes del 12 de Diciembre

El Gobierno Pide Seguridades Sobre la Financiación ★ Una Nueva Propuesta: la Standard Oil de Nueva Jersey

CERCA del mediodía de ayer, el presidente de la Nación hizo llegar al doctor Arturo Sábato, su delegado personal en Yacimientos Petrolíferos Fiscales, una extensa carta recibida de la Atlas Corporation, de Nueva York. En dicha carta, la empresa norteamericana, principal integrante del grupo de compañías que firmó una carta intención para la explotación petrolera, historia parte de las negociaciones llevadas a cabo en Nueva York y Buenos Aires, e informa al presidente de la Nación sobre dificultades que habrían surgido y las soluciones que propone para superarlas.

Al margen de cuestiones de detalle, hemos podido saber que las dos principales dificultades radican en:

1 Las garantías que debe otorgar Atlas Corporation sobre sus posibilidades de financiar las obras que contrataría Y.P.F. con ella.

2 El precio que deberá abonar Y.P.F. por cada una de las tareas que espera contratar.

En el curso de toda la negociación, fué evidente que la Atlas Corporation afrontaba serias dificultades para lograr la necesaria financiación bancaria. En primer término —ya Clarín informó sobre ello en otra oportunidad—, contaba con el apoyo de dos instituciones financieras: Allen and Co., y la banca Lehman. Esta segunda se desentendió finalmente pero, en la carta que acaba de enviar la empresa norteamericana, se informa al doctor Frondizi que ha sido reemplazada por la banca White and Bell.

Asimismo la Atlas informa que está dispuesta a reducir el precio a cobrar por las obras y servicios que serían contratados y que, en caso de aceptar el gobierno de la Nación la nueva situación, se firmaría en forma inmediata el convenio. Recordamos que el plazo establecido por la carta-intención primitiva señalaba el 12 de noviembre como fecha para la firma del contrato definitivo, pero con la reserva de que cualquiera de las dos partes podía optar por alargar el plazo en 30 días. Es decir, que la nueva fecha es el 12 de diciembre próximo, ya que Y.P.F. hizo uso de la opción.

• LAS REACCIONES

En los medios allegados a la Atlas Corporation en Buenos Aires se insistía anoche en afirmar que el contenido de la carta indica claramente que existen condiciones concretas para la firma del convenio definitivo antes del 12 de diciembre, ya que los directivos de la empresa norteamericana están decididos a llegar a Buenos Aires en cuanto se los invite a hacerlo, acompañados incluso de directores de las firmas bancarias que realizarían la financiación.

Sin embargo, en círculos de Y.P.F. se consideraba ayer que la situación en nada había variado con el arribo de la carta enviada por Atlas. Sostienen los técnicos de Y.P.F. que sigue en pie el problema de la financiación, ya que la empresa norteamericana debe demostrar fehacientemente que cuenta con ella, en la forma normal que esta demostración se cumple. Consideran que debe resolverse este punto esencial antes de pasar a discutir los otros detalles, incluso el del precio, el cual, aparentemente, Atlas Corporation se aviene a reducir.

Por último, los técnicos de Y.P.F. consideran que las negociaciones fueron interrumpidas por los representantes de la Atlas Corporation, cuando partieron de Buenos Aires con el objeto de recabar nuevas instrucciones al directorio en Nueva York. Estiman, así, que no corresponde invitar nuevamente una delegación a Buenos Aires, la que debe llegar por propia iniciativa una vez que haya resuelto los problemas financieros involucrados.

• FERROSTAAL Y DRESSER

Conviene recordar que originariamente integraban el plan del grupo norteamericano la empresa alemana Ferrostaal A. G. y la Dresser, de Estados Unidos. La primera debía construir un gasoducto y la segunda instalar una fábrica de implementos para la explotación petrolífera por valor de cinco millones de dólares. Ambas se separaron del grupo. La Ferrostaal espera concertar un convenio bilateral con Y.P.F., mientras que ninguna nueva perspectiva se ha abierto respecto de la firma Dresser.

• NUEVO CONVENIO

Hemos podido saber, además, que se tiene a estudio en Yacimientos Petrolíferos Fiscales una propuesta llegada hace aproximadamente dos meses de la Standard Oil of New Jersey. Se trata de la más importante empresa petrolífera del mundo, la que estaría interesada en realizar obras por cuenta de Y. P. F.

Al interrogar en la víspera a un alto funcionario de Y. P. F. sobre las perspectivas de esta propuesta, se nos informó que es por un volumen respetable, muy interesante y que existen grandes posibilidades de que se suscriba una carta intención o un convenio definitivo.

Progresiva Normalización en los Ferrocarriles

Los Consejos de Guerra Aplicaron Sanciones; Hoy a las 19: Será Más Enérgica la Movilización

Finaliza el Período de "Rigor Atenuado" • Declaraciones del Secretario de Guerra: "La Solución Está muy Cercana"

EN la situación creada por la movilización militar de los obreros y empleados ferroviarios, se produjeron en la víspera novedades de importancia. La más trascendente fué la reunión de los Consejos de Guerra, y la aplicación de las primeras sanciones en Mendoza, Córdoba, Rosario y esta Capital. Con el fin de hacer efectivas las penalidades, los detenidos son trasladados a ésta, donde el Comando de Movilización debe resolver el lugar donde cumplirán los arrestos que, hasta el momento, se harán efectivos en unidades de la Armada.

LA MOVILIZACION: Hoy a las 19 se cumplirán 72 horas del decreto de movilización. Finalizará, por lo tanto, lo que se denomina "período de rigor atenuado', y a partir de esa hora se harán más enérgicas las medidas de movilización y, por consiguiente, las sanciones por aplicarse.

DETENIDOS: Realizáronse otras detenciones en distintas ciudades del interior y también en esta Capital. En algunas localidades, los arrestados de la jornada anterior expresaron su deseo de volver al trabajo, habiéndose solicitado instrucciones al Comando de Movilización sobre el procedimiento a seguir. Debe determinarse en este caso si, una vez cumplida la jornada de trabajo, los obreros deben reintegrarse al cuartel o pueden volver a sus domicilios.

SERVICIOS FERROVIARIOS: Progresivamente se van normalizando los servicios ferroviarios en todo el territorio del país. En el interior se mantiene la grave situación; en Bahía Blanca la paralización es casi total. En la Capital los trenes circularon con menores dificultades que en el día anterior, registrándose aún en el Roca un elevado porcentaje de ausentismo.

UNION FERROVIARIA: Fué intervenida la entidad gremial, designándose para ocupar el cargo de interventor al coronel Raúl Edgardo Fait, quien cumplirá sus funciones secundado por personal de las tres fuerzas armadas.

SOLANAS PACHECO: En declaraciones formuladas anoche, el comandante de movilización, general Solanas Pacheco, expresó que el conflicto evoluciona favorablemente con "vistas a una solución a corto plazo".

(Más detalles: páginas DIEZ y ONCE)

48 PAGINAS EN TRES SECCIONES

Clarín

UN PESO

Un toque de atención para la solución argentina de los problemas argentinos

Año XIV Diario de la Mañana Nº 4692

Buenos Aires, Domingo 30 de Noviembre de 1958

OTROS HECHOS IMPORTANTES DEL PANORAMA NACIONAL

Vicerrector: Quedó constituído el nuevo consejo superior de la Universidad de Buenos Aires. En la página VEINTICUATRO reseñamos esa primera reunión, en la cual el organismo eligió al doctor Florencio Escardó vicerrector de esa casa de altos estudios.

Agio: **En la página NUEVE informamos sobre el hecho más destacado de ayer en la Cámara joven: las cinco sugerencias para reprimir el agio presentadas por la comisión respectiva al presidente de la Nación. En síntesis, piden precios topes para once artículos esenciales y que se apliquen a los especuladores las disposiciones del estado de sitio.**

Préstamos: Reabriría mañana sus puertas la Dirección de Préstamos con Garantía Real del Instituto de Previsión Social. Un préstamo de 500 millones de pesos de la Caja de Jubilaciones de Empresarios le permitirá atender las solicitudes más urgentes, hasta que se dicte —cosa inminente— un artículo transitorio que autorice a las cajas de previsión la transferencia directa de fondos a la Dirección de Préstamos. Esta buena noticia la hallará usted ampliamente detallada en la página CINCO.

Petróleo: **Y.P.F. y la compañía petrolera argentina ASTRA, suscribieron ayer un convenio por un valor básico de 80 millones de pesos, para la perforación de 30 pozos en Comodoro Rivadavia. En la página SIETE usted encontrará la información correspondiente a este nuevo aporte para la activación de nuestra producción petrolera.**

Plan: ¿Qué es el Plan Argentino de Estabilización del que tanto se ha hablado en la semana? En la página VEINTICINCO de la Segunda Sección le ofrecemos un panorama de las principales medidas que lo componen y los resultados que su aplicación provocará (principalmente la obtención de créditos del F.M.I., del Banco Mundial, del Eximbank y de bancos privados de Estados Unidos).

Impuestos: **Finalizó la redacción del anteproyecto de ordenanza impositiva municipal. Tiene variantes substanciales con respecto a la vigente y hay numerosos aumentos (Usted sabrá que la Comuna registra un déficit anual de pesos 1.000.000.000). Leyendo la página SIETE podrá enterarse, pues, de las nuevas tasas y gravámenes que regirán para las distintas actividades de la metrópoli.**

Desmiente Solanas Pacheco: no Hay Tal Complot Militar

"NO hay absolutamente nada. Los comandos responden a sus mandos naturales", declaró el secretario de Guerra, general Solanas Pacheco, al ser interrogado ayer por los periodistas sobre la presunta existencia de un complot militar denunciado por el secretario del bloque de diputados de la UCRI, señor Jorge W. Ferreira.

El citado legislador, en un reportaje por Radio Colonia había dicho "que en estos momentos se conspiraba en la Argentina" y que estaba implicado un ex alto funcionario del gobierno provisional. Dicho funcionario, agregó el señor Ferreira "está siendo observado". Dijo también que esa conspiración era parte de la misma que "quiso vetar la candidatura del doctor Frondizi, quiso evitar que asumiera el poder luego y hace unos días ha querido quebrar el orden de la República por medio de la llamada solución constitucional". Atribuyó el complot a grupos "desplazados el 23 de febrero" y manifestó que el gobierno podía desbaratar cualquier intento subversivo.

Aseguran el Pago del Aguinaldo al Personal Estatal

Emiten Bonos por 5.000 Millones de Pesos

EL Poder Ejecutivo ha adoptado las medidas necesarias para que a la Administración Nacional no le falte dinero en el momento en que deba pagarse el sueldo de los empleados públicos correspondiente al próximo mes de diciembre y el sueldo anual complementario (aguinaldo) del año 1958. Como se sabe, ambos se abonan entre el 22 y el 28 de diciembre.

Para ello ha dictado el decreto Nº 10.041 del 19 de noviembre, publicado en el Boletín Oficial de ayer, por el que se dispone la emisión de hasta 5.000 millones de pesos nominales en valores denominados Bonos Nacionales para Inversiones Bancarias, con el 2,5 % de interés anual, cuya fecha de emisión es 19 de noviembre de este año y cuyo rescate total debe operarse antes del 1º de noviembre de 1968.

Estos bonos se colocarán a su valor par, más intereses corridos, **exclusivamente entre las entidades bancarias**, y no serán negociables en Bolsa. Los servicios de renta serán pagaderos semestralmente por el Banco Central el 1º de mayo y el 1º de noviembre de cada año.

De esta manera, el Estado podrá utilizar el efectivo mínimo de las entidades bancarias, dinero que desde la última reforma bancaria pertenece exclusivamente a los Bancos y no ya al Estado, como establecían las leyes 12.962 y 13.571. No existía otro arbitrio legal para poder utilizar esos fondos que la emisión y el curso forzoso de estos bonos entre los bancos, de acuerdo con el régimen autorizado por el artículo 13 de la Ley de Bancos. El decreto —que aparece refrendado por el ministro de Economía y los secretarios de Hacienda y Finanzas— expresa sin embargo, en sus considerandos, que tales fondos se aplicarán "a financiar las inversiones patrimoniales y el plan de trabajos públicos".

Recordamos a nuestros lectores que el monto de los sueldos de los empleados públicos alcanza a 2.000 millones de pesos mensuales, aproximadamente. Con los 5.000 millones que autoriza la emisión de los bonos se cubrirán las exigencias del sueldo de diciembre y del aguinaldo, con un margen en exceso que responderá a los ajustes que habrá practicado la Contaduría General de la Nación.

Uruguay: Elige Hoy Nuevo Gobierno y Parlamento

Decidirá También el Régimen Constitucional

MONTEVIDEO, 29 (AP). — Alrededor de un millón de uruguayos votarán mañana para echar sobre los hombros de un nuevo gobierno, la abrumadora tarea de enderezar la tambaleante economía del país.

Como es tradicional, la lucha por el poder está entablada por los dos grandes partidos uruguayos: el Colorado y el Blanco o Nacional, aunque otras agrupaciones menores participarán en los comicios en procura de algunas bancas en la Cámara de Diputados, de 99 miembros, o en el Senado, de 30. Entre ellos figuran el intrascendente Partido Comunista, la Unión Cívica (católica) y el Partido Socialista, que es en realidad un grupo conservador.

Un total de 1 410 105 personas de ambos sexos están habilitadas para votar. Las mesas receptoras de sufragios comenzarán a funcionar a las 8, clausurándose el comicio a las 18. Pero se descuenta que una gran parte de ellas se abstendrá de hacerlo por su descontento con la situación económica del país; por su desconfianza hacia los viejos dirigentes políticos, y por la preferencia de muchos uruguayos de aprovechar el feriado para pasar un día tranquilo en las playas.

Tarea Complicada

Para quienes voten, esta elección constituirá una tarea complicada: deben elegir si quieren continuar con el actual sistema de Consejo de Gobierno, o si prefieren volver a la presidencia unipersonal, incluyendo además la lista de candidatos.

Los partidos opositores presentaron dos pedidos de reformas para volver al sistema unipersonal, pero se estima que no obtendrán el medio millón de votos necesario para su aprobación.

Otra complicación consiste en la división de facciones antagónicas dentro de un mismo partido. Cada una de ellas presenta candidato propio; pero al final, la que resulta con más votos se adjudica los sufragios de las otras listas de un mismo partido.

En el Partido Colorado, se considera que la facción con más probabilidades es la Lista 15, que preside Luis Batlle Berres, y su principal rival la Lista 14.

El Partido Blanco, del que muchos consideran que tiene en estas elecciones su mejor oportunidad para llegar al poder, está dividido en dos facciones. La principal es la herrerista, encabezada por el anciano dirigente Luis Alberto Herrera, de 85 años, y la Unión Blanca Democrática, formada por la fusión temporal de varios grupos menores de blancos y hasta colorados, que encabeza el consejero Daniel Fernández Crespo.

En el caso de no prosperar la proyectada reforma para el gobierno unipersonal, el partido triunfante tendrá seis miembros en el Consejo de Gobierno, mientras que el que lo siga en número de sufragios obtendrá 3.

URUGUAY: Ganan los Blancos

- Triunfan Después de 93 Años en el Llano
- Cayeron Derrotados Baluartes Colorados
- Vuelco Político Histórico en el País

MONTEVIDEO, 30 (AFP). — Una avalancha de votos para los candidatos del Partido Nacional, tradicionalmente denominado Blanco, les asigna una mayoría que, de mantenerse, sancionaría un vuelco histórico en el panorama político del Uruguay: los colorados dejarán de regir los destinos del país por primera vez después de 93 años. La decisión de los opositores de reunir en esta emergencia sus fuerzas para hacer frente al oficialismo batllista, permitió anticipar a sus voceros un triunfo sensacional, facilitado, desde luego, por la difícil situación económica y la presentida aspiración popular de un cambio en el manejo de la cosa pública, y hallar solución a los urgentes problemas que encara el país.

La acostumbrada apatía de los ciudadanos que hizo pensar en un elevado porcentaje de ausentismo no excedió los cálculos previos y el Ministerio del Interior anunció que la abstención podría estimarse en algo más del 30 por ciento o sea que votaron alrededor de un millón de personas. Los padrones contaban con un total de 1.410.105 ciudadanos, de los cuales 748.545 son varones y 661.560 mujeres. El complicado sistema electoral hizo posible que sólo en Montevideo se disputasen el favor del electorado nada menos que 68 listas.

Si la afluencia de votantes se realizó con ritmo lento en las primeras horas del comicio, los anuncios sobre los primeros cómputos alteraron el pulso de la ciudad.

La capital es considerada tradicionalmente un baluarte colorado, que hizo posible en reiteradas elecciones neutralizar el caudal de votos blancos en los departamentos del interior. Por esa razón, la reñida lucha que se entabló entre los viejos partidos e incluso las ventajas que en forma gradual conquistó la divisa blanca mantuvo en las calles a compactos núcleos que se sintieron sin duda protagonistas de un acontecimiento histórico.

Al llegar la medianoche, cuando los altavoces gritaron desde todos los rincones de Montevideo que las primeras ochocientas mesas escrutadas aseguraban a los blancos una mayoría casi inimaginada de cinco mil votos, los más entusiastas —convencidos de que la campaña respondía a su tendencia tradicional— comenzaron desde ya la celebración de la victoria. (Más detalles págs. DOS y TRES).

CIFRAS A LAS 3 DE HOY

	P. Nacional (Blancos)	P. Batllista (Colorados)
Montevideo	150.644	128.156
Paysandú	11.788	11.017
Salto	10.427	8.799
Lavalleja	9.583	8.544
Canelones	8.097	7.310
Florida	6.787	6.145
Río Negro	5.780	4.783
Rocha	4.538	3.054
Fray Bentos	3.379	3 297
Treinta y Tres	3.344	2.564
Colonia	3.181	1.715
San José	1.954	1.176
San Jacinto	1.625	2.162
Artigas	1.136	3.608
TOTALES	222.263	192.330

Ferrocarriles: Normalizarían Hoy sus Servicios

Tropas del Interior son Trasladadas a la Capital

Entró Anoche en Todo su Rigor la Movilización

LOS PIBES PORTEÑOS tuvieron ayer un adelanto de la habilitación de los natatorios municipales (que, juntamente con los balnearios, serán habilitados oficialmente hoy) en distintos barrios ciudadanos. Esta foto captada en una calle de Villa Crespo, con un pequeño nadador en primer plano, expresa con rotunda elocuencia la magnitud de las inundaciones a poco de desatarse el temporal de ayer

Los Consejos de Guerra Aplicaron Nuevas Penalidades; la Seccional Alianza Decidió Levantar el Paro

EL feriado de ayer no fué obstáculo para que continuaran durante toda la jornada las nerviosas operaciones iniciadas hace tres días para concretar la normalización de los servicios ferroviarios.

Las novedades más importantes producidas, pueden resumirse de la siguiente manera:

(1) La normalización en los servicios ferroviarios se ha acentuado, y es así como existen ya cinco líneas totalmente regularizadas, a saber: F. C. Urquiza, F. C. Gral. San Martín, F. C. Sarmiento, F. C. Provincial y F. C. Belgrano. En el Mitre se consolida la normalización con la presentación, en las últimas horas de anoche, de personal de guardas, y hoy el trabajo será normal. En lo que respecta al F. C. Roca, donde aún existen focos de huelguistas, la sección local trabajó en una proporción del 40 %.

(2) Tal como lo anticipó **Clarín**, a partir de las 19 de ayer y cumplido el período de "rigor atenuado", comenzó a hacerse más enérgica la movilización. A partir de entonces, las sanciones se aplican con todo rigor. El delegado del comandante general de la movilización, general Héctor Raúl Lombardi, ordenó el traslado a la Capital Federal de efectivos del arma de caballería. Pertenecen a las guarniciones con asiento en las provincias de Corrientes y Entre Ríos, dependientes del Comando Divisional de Concordia. También dispuso que sean trasladados a esta Capital efectivos de la Gendarmería Nacional con cuarteles en el norte del país, con el fin de materializar, "enérgica y rápidamente, el completamiento integral de la movilización ferroviaria". **Además, el Ministerio de Defensa Nacional dispuso que los ciudadanos de las clases de 1935 y 1936 deberán actualizar sus domicilios antes del 10 del corriente.**

(3) Se encuentra a la firma del presidente de la Nación, ordenando el **cúmplase** a la primera sentencia del Consejo Supremo de las Fuerzas Armadas, en la causa seguida al ciudadano Francisco Matroniano Bartley, a quien se condenó a un año de prisión menor, por insubordinación. Ayer los distintos consejos de guerra permanentes aplicaron nuevas sanciones, a saber: en Capital Federal, **una**; en Córdoba, **dos**, y en Rosario, **siete**. Anoche comenzaron a llegar a la base de El Palomar aviones de las fuerzas armadas, trayendo detenidos y sentenciados en el interior.

(4) En una conferencia de prensa realizada anoche, el presidente de EFEA, general Carlos E. Salinas, se refirió a las causas que provocaron la movilización, al desarrollo de la misma, a los resultados alcanzados y a la situación de las entidades gremiales. Aclaró que no ha podido contemplarse la situación de La Fraternidad, ya que la movilización no puede parcializarse y aclaró que, además de las penas que apliquen las fuerzas armadas, la empresa de ferrocarriles podrá sancionar administrativamente a los culpables, pudiendo llegarse, en caso necesario, **hasta la exoneración de los mismos.**

(5) La Seccional Alianza de la Unión Ferroviaria del F. C. San Martín, entidad que agrupa a los guardas, resolvió ayer el levantamiento del paro, ordenando al personal que reasuma de inmediato sus funciones. (Más detalles páginas 8 y 9.)

SEGUNDA EDICION • 52 PAGINAS

Clarín

BUENOS AIRES REPUBLICA ARGENTINA

UN PESO

Un toque de atención para la solución argentina de los problemas argentinos

Año XIV Diario de la Mañana Nº 4693

Buenos Aires, Lunes 1º de Diciembre de 1958

OTROS HECHOS IMPORTANTES DEL PANORAMA NACIONAL

Intercambio: Mañana quedará suscripto el convenio económico con Paraguay, que abre promisorias perspectivas al comercio con la nación hermana. Por otro lado, regresó la misión Barón Biza que visitó Hungría, donde se echaron las bases para la concertación de un convenio por valor de 50.000.000 de dólares. Tal, la información de carácter económico que usted encontrará en la página SIETE, donde se incluye además el texto de los mensajes intercambiados por los presidentes Frondizi y Alessandri, pletóricos de intenciones de estrechar los vínculos culturales y comerciales entre Chile y Argentina.

Del Carril: **Parte hoy hacia Estados Unidos para participar en la sesión que el viernes realizará el Fondo Monetario Internacional. De allí regresará con 75 millones de dólares —y quizás más— para nuestro país. ¿Cómo? ¿Por qué? En las páginas DOCE y TRECE podrá leer la explicación así como los motivos determinantes de este segundo viaje de Del Carril y la nómina de los principales financistas que entrevistará.**

Cemento: Fué levantado el paro de los transportadores de materiales de construcción de la zona de Olavarría, Barker y Pipinas. La decisión, adoptada ante positivas gestiones de las autoridades gremiales, pondrá en marcha de inmediato a más de un millar de camiones. La escasez de cemento y otros materiales para construcción, que se venía sintiendo en el país, será superada en breve plazo. (Detalles: página DIECISIETE).

La Fraternidad Levantó la Huelga; Recobraron la Libertad los Maquinistas Detenidos; en el Roca y el Buenos Aires aún hay Dificultades

SEGUNDA EDICION • 48 PAGINAS

Clarín

UN PESO

Un toque de atención para la sociedad argentina de los problemas urgentes

Año XIV Diario de la Mañana Nº 4694

Buenos Aires, Martes 2 de Diciembre de 1958

Devolvieron al Gremio la Sede Sindical que Habían Ocupado Fuerzas Militares; Proseguirán Hoy las Tratativas con EFEA

A las 2.15 de hoy el presidente de La Fraternidad, señor Félix Mendoza, leyó por Radio Nacional un mensaje informando que se había resuelto dejar sin efecto la huelga que el gremio había decretado en la mañana de ayer.

Dijo el señor Mendoza en su mensaje:

"A los compañeros en general:

La comisión directiva de La Fraternidad ha conversado largamente, en el día, con los señores legisladores y autoridades gubernamentales en busca de la solución del problema que nos afecta en común, habiéndose aclarado erróneas informaciones que fueron las que determinaron nuestra declaración de huelga.

Cabe destacar que las gestiones, oportunamente iniciadas, proseguirán después del levantamiento del paro, a cuyo efecto la comisión directiva de La Fraternidad resuelve dejarlo sin efecto por entender que las gestiones venideras resolverán los problemas que hacen a su vida como organización gremial.

Por cuyo motivo exhortamos a todos los compañeros en general a cumplir dicha disposición para facilitar las gestiones ulteriores".

La alocución del señor Mendoza fué realizada desde el despacho del presidente de EFEA, general Carlos Salinas, quien estuvo presente en el acto.

A las 2.30 de hoy la Secretaría de Guerra entregó en las redacciones de los diarios una fotocopia de un documento que expresa:

"La Fraternidad ha conversado largamente en el día con legisladores y autoridades gubernamentales, habiéndose aclarado erróneas informaciones que determinaron nuestra declaración de huelga. Aclarado que las gestiones oportunamente iniciadas proseguirán después del levantamiento del paro, La Fraternidad resuelve dejarlo sin efecto.

Entiende La Fraternidad que las gestiones venideras resolverán las cuestiones que hacen a su vida como organización gremial."

Firma el documento el señor Mendoza.

Para comprender mejor la actual situación, haremos un relato cronológico de los hechos. Es el siguiente:

17 — Llega a la sede de La Fraternidad el presidente de la UCRI, senador Alfredo García, acompañado de los diputados Carretoni, Bogliano, Gutiérrez y Sirena, este último miembro de La Fraternidad, y el doctor Horacio Veneroni, asesor letrado de la misma entidad sindical. No se informó por qué motivos el senador García tomaba intervención en el asunto, pero trascendió que había sido a mediación del ministro de Trabajo, señor Allende.

19.15 — Llega a La Fraternidad el delegado del secretario de Guerra para la movilización, general Lambardi.

20.47 — Llegan los señores Armando March, secretario de la Federación de Empleados de Comercio, y Humberto Pérez Cáceres, secretario general de la Federación Argentina de Trabajadores de Prensa. Las fuerzas militares ubicadas ante el edificio adoptan previsiones para detener a ambos dirigentes, pero la intervención del diputado Bogliano impide que ello ocurra. Finalmente, ambos se retiran sin haber entrado a la sede sindical.

21.30 — Llega el señor Félix Mendoza, a quien acompaña el teniente coronel Fonseca.

22.25 — Salen el general Lambardi, el teniente coronel Fonseca y el señor Mendoza, y antes de subir al auto oficial, el dirigente gremial expresa: "Se ha acordado levantar el paro".

23 — El auto oficial llega a la S. de Guerra.

A su vez, las fuerzas militares que habían ocupado la sede de La Fraternidad a las 19.15 de ayer, al llegar a la misma el general Lambardi, hoy a la hora 0, la desocuparon y la devolvieron al gremio.

Al mismo tiempo, fué dispuesta la libertad de todos los afiliados a La Fraternidad detenidos en cumplimiento de las órdenes de movilización, incluso los 33 dirigentes arrestados al ocuparse la sede social.

• Panorama General

Sarmiento: normal (sin inconvenientes). **Mitre:** normal. **Belgrano:** desde la 0 hora se cancelaron dos trenes por no haber personal de conducción. **Roca:** hay inconvenientes; algunos trenes no han podido salir. **San Martín:** normal. **Buenos Aires** (ex Cía. General): hay varios trenes detenidos por ausencia del personal de La Fraternidad; la situación tiende a agravarse.

• Comunicado de los "32"

Esta madrugada, la mesa coordinadora de los "32 gremios" afirmaba en un comunicado que el levantamiento del paro de La Fraternidad había sido dispuesto por esta agrupación "en cautiverio y por compulsión". Agregaba que por tal razón su decisión carecía de validez, ya que no había sido tomada libremente.

Con respecto a este comunicado, el señor Mendoza nos expresó hoy a las 3, que lo desconocía y que se proponía contestarlo en la fecha.

• Aviso Militar

A las 3 de hoy fueron fijados en la estación Plaza Constitución los siguientes carteles:

"AVISO IMPORTANTE

Se pone en conocimiento que este Comando de Movilización Militar ha ordenado al personal de centinelas abrir el fuego contra toda persona que sea sorprendida en actitud que haga suponer la más mínima intención de cometer cualquir acto de sabotaje.

Comando de Movilización Militar".

(Más detalles en las páginas OCHO y NUEVE)

OTROS HECHOS IMPORTANTES DEL PANORAMA NACIONAL

Accidente:

Un violento choque producido en la ruta 188 entre dos micros de pasajeros ocasionó la muerte de cinco personas y heridas a otras 37. El relato del trágico suceso lo encontrará en la página DIECIOCHO, junto con la nómina de las víctimas y las causas que originaron el luctuoso accidente.

Cemento:

Las tarifas de transporte de cemento, cal y otros materiales de construcción desde la zona de Olavarría a la Capital Federal y Gran Buenos Aires han sufrido un sustancial aumento. Para el traslado de una tonelada de cemento en bolsa deberá pagarse $ 210; la tarifa anterior era de $ 120. (Detalles: página VEINTIUNA).

Asalto:

A las 16.20 de ayer fué asaltada la sucursal Cánning del Banco Sirio Libanés del Río de la Plata por tres sujetos que amedrentaron a 18 empleados y se apoderaron de la suma de $ 415.000. Usted encontrará en la página DIECIOCHO una amplia información del hecho y la novedad de que los atracadores olvidaron un sombrero.

Qué Debemos Hacer:

Ud. ha seguido la serie de editoriales de Clarín titulada "¿Qué nos ocurre a los argentinos?" Así supo cuáles eran nuestras virtudes . . . y la magnitud de nuestros defectos. Después, con Ud. analizamos "¿Qué debemos hacer los argentinos?" de acuerdo con la situación económicosocial del país. Ahora ya estamos en condiciones de definir qué debemos hacer. El último editorial de esta serie (que aparecerá publicado mañana) nos los dirá.

Reprimirán Severamente a los Perturbadores

Si es Preciso se Prorrogará el Estado de Sitio • Convocarían a las Clases 1935|36

"LA represión contra los perturbadores del orden se hará de acuerdo con la intensidad o violencia de la resistencia". Esta es la conclusión a que se llegó ayer cuando los periodistas auscultaron opiniones en diversas fuentes de gobierno, tanto de parte de los altos funcionarios civiles como de los militares. El clima captado en la Casa de Gobierno era de de expectativa, no ocultándose la inquietud provocada por la decisión de La Fraternidad. En esos mismos medios, al comentarse que pudo haberse dejado de lado a dicho gremio en cuanto a la aplicación de la movilización, se expresó claramente que ello no fué posible, por cuanto lo que se trata es de asegurar el normal funcionamiento de todo el sistema ferroviario.

Nosotros —dijo un alto funcionario— hemos concedido desde el 1º de mayo todas las libertades y hemos llegado por la fuerza de las circunstancias a una situación en que no nos queda otro camino que hacer frente con toda energía a cualquier contingencia.

Al consultarse acerca de los últimos rumores sobre aplicación de la Ley Marcial, se nos expresó que no es necesario dictar un decreto, ni pedir al Congreso la sanción de una ley que la autorice. Se tiene entendido, por otra parte, que la Ley Marcial sería una consecuencia de los hechos mismos que pudieran producirse en el terreno de la resistencia, cuando las circunstancias determinaran la necesidad de recurrir al juicio sumarísimo. Mientras tanto, la Justicia Militar continuará actuando dentro de lo que determina su Código.

Ante la inminencia de la terminación del período de estado de sitio, se ha previsto ya en las esferas gubernamentales la prórroga del mismo, que termina el 10 del corriente. Ello se debe al nuevo planteo que determina la huelga decretada por los 62 gremios, precisamente para el día siguiente. En consecuencia, y de acuerdo al resultado de las gestiones que se harán por los medios oficiales para hacer desistir de ese paro, el P.E. enviaría a más tardar el viernes o sábado el mensaje correspondiente, pidiendo al Congreso la prórroga del estado de sitio.

Desde la mañana de ayer se encontraba a la firma del presidente de la Nación el decreto por el cual se llama a filas a las clases 1935 y 1936 de la reserva. Altos funcionarios de la Casa de Gobierno confirmaron esta noticia, si bien hasta el cierre de esta edición no se pudo establecer en forma fehaciente, ante el hermetismo de las autoridades, si dicho decreto había sido firmado ya.

De todos modos, los funcionarios con quienes hemos podido conversar nos declararon que dicha medida sería imprescindible "bajo ciertas condiciones" que derivarían de la huelga ferroviaria. Por su parte, en el Ministerio del Interior, comentando la declaración de huelga de La Fraternidad, se nos informó que evidentemente este hecho "imponía un substancial aumento de los efectivos militares" que, agregaron, se lograría únicamente mediante el llamado a filas de dichas clases.

Ante el levantamiento de la huelga por parte de La Fraternidad, este decreto no será puesto en ejecución, según trascendió en las primeras horas de hoy.

Terminó la Huelga Ferroviaria

52 PAGINAS EN DOS SECCIONES

Clarín

UN PESO

Un toque de atención para la solución argentina de los problemas argentinos

Año XIV Diario de la Mañana Nº 4695

Buenos Aires, Miércoles 3 de Diciembre de 1958

La Unión Decidió Levantar el Paro a Partir de la Hora 0 • Los Fallos Militares son Inapelables

A partir de la hora 0 de hoy ha terminado la huelga iniciada el día 28 en los ferrocarriles. A la solución del conflicto se llegó en forma inesperada, poco antes de medianoche. Las tratativas comenzaron en las últimas horas de la tarde y se cumplieron en un ritmo realmente vertiginoso, circunscribiéndose estas gestiones a conversaciones con los legisladores, ya que los dirigentes de la Unión Ferroviaria entrevistaron en el Congreso a los señores Bogliano, Carretoni, Gómez Machado, García y Gutiérrez. Posteriormente, el ministro de Trabajo se hizo presente en el Senado, donde también cambió ideas con los miembros del bloque único.

Finalizadas las tratativas en el Palacio Legislativo, los dirigentes de la Unión Ferroviaria realizaron una reunión en la Federación General de Empleados de Comercio. Las deliberaciones se prolongaron por espacio de más de dos horas, finalizando a las 23.40. Pocos minutos después, se dió a conocer el comunicado que transcribimos más adelante, cuya copia fué entregada personalmente en el Congreso al doctor Gómez Machado por las autoridades del gremio.

• Levantan la Huelga

El comunicado de la Unión Ferroviaria dice:

"La comisión directiva de la Unión Ferroviaria ha considerado en profundidad la situación general del gremio ferroviario y las alternativas del movimiento comenzado el 28 del mes anterior, como así también la incidencia del paro en las actividades generales del país relacionándola en lo económico y social. Examinadas las circunstancias, se ha resuelto levantar a partir de la hora 0 del día 3 el paro general. La comisión directiva confía que habiendo dado fin al movimiento se devuelvan la casa central y las casas sucursales a sus autoridades naturales, poniendo fin a la intervención vigente para poder así normalizar la atención de los intereses de los ferroviarios. Asimismo esperamos que sean liberados los compañeros detenidos a fin de que puedan reintegrarse a sus labores habituales, evitando perjuicios en sus economías familiares que impongan privaciones en sus hogares. De acuerdo a lo resuelto, exhortamos a los compañeros a reintegrarse de inmediato a sus tareas, con el objeto de normalizar los servicios a la brevedad."

Firman la declaración Antonio Scipione y José Probassi, presidente y vicepresidente primero de la Unión Ferroviaria.

El panorama de la jornada de ayer puede sintetizarse así:

Tribunales militares: Sancionaron en todo el país a 190 infractores, aplicando penas que oscilan entre cinco días de arresto y prisión menor un año. Advirtióse anoche oficialmente que los fallos y sentencias militares son inapelables y se cumplirán inexorablemente.

Ferrocarriles: El hecho de no conocer los afiliados la resolución de La Fraternidad dando por terminado el paro provocó un marcado ausentismo, pero posteriormente fué normalizándose la concurrencia de trabajadores hasta llegar en horas de la noche al cien por ciento de asistencia en todas las líneas locales. El mayor inconveniente en los servicios se registró en Bahía Blanca, donde la paralización fué casi total.

(Detalles: Págs. 13, 16 y 17)

OTROS HECHOS IMPORTANTES DEL PANORAMA NACIONAL

Dólar: **Ayer retrocedió dos pesos ante nuestro signo monetario. (Se cotizó al cierre a $ 70,10). Así lo informamos en la página CUARENTA Y DOS, donde también se enterará de que en el Mercado de Haciendas hubo nuevos records para vacunos, porcinos y ovinos. Y que en la Bolsa repuntaron —y con firmeza— los papeles privados que hace algunas ruedas experimentaron una sensible declinación.**

Satanowsky: Ayer debió conocerse el informe de la comisión investigadora del "caso Satanowsky". Su presidente informó que el mismo debía ser previamente examinado por el bloque de diputados nacionales de la UCRI. Ello motiva que la divulgación del documento recién ocurra . . . en el próximo período ordinario de sesiones. O sea en mayo del año 1959. (Más detalles en la página ONCE).

Préstamos: **Reanudó su atención al público la Dirección General de Préstamos Personales y con Garantía Real. Sin embargo, los fondos facilitados a esa repartición (100 millones de pesos) se agotarán en 12 días. ¿Qué pasará entonces? En la página DIEZ encontrará más detalles.**

Qué Debemos Hacer:

La economía nacional sufre un cáncer: la inflación, y otros males concurrentes que nos ahogan a pasos agigantados. ¿Cómo salvarnos y salvar al país? Si pensamos que el peso de la Nación descansa sobre nuestros hombros, las resoluciones serán adoptadas con mayor comprensión. En la página SEIS le decimos qué debemos hacer, a nuestro juicio, para ayudar a reaccionar al país.

PETROLEO: Contratos con Shell y Esso

Extracción en Neuquén y Bs. Aires • Reestructuraron a Y.P.F.

GRANCELLI Cha, secretario de Relaciones Económico-Sociales de la Presidencia, confirmó anoche ante los periodistas que se habían iniciado negociaciones con Esso y Shell para explotar las zonas petroleras de Neuquén y provincia de Buenos Aires. Desmintió que el monto de las operaciones alcance a los 200 millones de dólares "ya que —indicó— no se trata de una inversión sobre capitales determinados sino que compete a una reactivación petrolera en las zonas anteriormente enunciadas".

• Esso: Traerá los Elementos

Tras manifestar que Esso y Shell Argentina Ltda. harán exploraciones en algunas otras zonas del sur del país para hallar nuevos yacimientos expresó **"que dicha empresa participará en este esfuerzo argentino"**. Indicó que no tiene instalaciones radicadas y corresponderá entonces que se traigan los elementos necesarios. **"Las maquinarias vendrán de acuerdo con las necesidades"** agregó.

EL MAPA señala las zonas reservadas a las compañías de los grupos Standard Oil y Shell. La primera operará en la provincia de Neuquén, la segunda lo hará en el sur de Buenos Aires este de Río Negro y en la plataforma submarina bonaerense.

• El Grupo Atlas: Condiciones Argentinas

Requerida la opinión de Grancelli Cha sobre el acuerdo con ATLAS, expresó que "el gobierno argentino firmó la opción prevista en el acta, cuyo vencimiento se producirá el 12 del corriente". Luego añadió: "El grupo estadounidense deberá ajustarse a los contratos, pues el gobierno argentino firmará sobre las bases expuestas oportunamente". Aclaró en seguida que "no son concesiones sino variantes en el contrato que no han sido aceptadas".

• Gran Producción de Caucho

Se refirió luego a la Fisch International Corporation que ha presentado un proyecto que se completará en los próximos diez días sobre instalación de una planta de caucho sintético y negro de humo, cuyos elementos serán aportados por Y.P.F. y Gas del Estado. Al hablar de la importación de caucho natural en 1957 declaró que alcanzaba a 35 mil toneladas por un valor de 23 millones de dólares; caucho sintético: 5.000 tn. por 8 millones de dólares y sobre negro de humo se importaron 8.000 toneladas por un valor de 2 millones de la misma moneda. Esta planta a radicarse —continuó— producirá alquilato (mezcla para nafta de aviación) por un monto aproximado a los 3.000.000 de dólares.

• Otras Inversiones

Anunció luego las visitas de inversores representantes de Industria Petroquímica (Carlos Camoglio) y Robert Carl de Kewanee Oil Company. Esta última iniciará hoy negociaciones

(CONTINUA EN LA PAGINA OCHO)

Del Carril Inició sus Gestiones

Procurará en EE. UU. Créditos Oficiales y Privados • Medidas de Austeridad

NUEVA YORK, 2 (AP). — La Argentina "procura en Estados Unidos operaciones de alto nivel", declaró el ministro de Economía argentino, doctor Emilio Donato del Carril, quien llegó a ésta de paso para Wáshington, donde gestionará créditos para el programa de rehabilitación económica de su país. Añadió que durante su estada en la capital norteamericana —de quince a veinte días— proseguirá sus conversaciones con funcionarios del Fondo Monetario Internacional, relacionadas con un préstamo de 75 millones de dólares.

Al mismo tiempo, informó que conferenciará con autoridades del Banco de Exportación e Importación de EE. UU. y del gobierno norteamericano, y con representantes de la banca privada, en un esfuerzo para obtener otros créditos.

"No se ha fijado ninguna cifra específica", dijo a los periodistas que le mencionaron algunas versiones que elevan a un total de 300 millones de dólares las necesidades del gobierno argentino.

• Confianza en el Futuro

Del Carril se mostró optimista en lo que respecta al futuro económico de su país, si bien admitió que en los momentos actuales necesita el aporte de capitales extranjeros. Al respecto, expresó que "la economía argentina se recuperará en breve por sí misma y por la fuerza de su propia actividad nacional. Mas, durante la primera etapa, hasta que ocurra la recuperación, se necesita alguna colaboración del capital extranjero". Sobre el plazo para la iniciación de esa recuperación, afirmó: "Habrá una gran recuperación en el campo de la energía eléctrica y del petróleo dentro de los tres próximos años", dando a entender que esos resultados vigorizarán a toda la economía. Arregló que el peso será estabilizado en un nivel aún no determinado.

• Período de Austeridad

El ministro sostuvo que nuevamente [illegible] la Argentina debe atravesar por un período de austeridad, anunciando que [illegible] en su país ciertos medios económicos [illegible] interrogado sobre el porcentaje en que será reducido el presupuesto, respondió que [illegible] en algunos rubros será mayor [illegible] A otra pregunta respondió que el número de funcionarios argentinos es muy elevado y que el gobierno está tratando de reducirlo. Ante la insistencia de un periodista que calificaba esa reducción en un 25 por ciento, expresó "[illegible] es demasiado".

Finalmente dijo que [illegible] el período de gobierno en el país es de seis años según la Constitución. La Argentina es un país regido por la ley. Prevalece el estado jurídico y cualquiera que desee ser jefe del gobierno tendrá que hacerlo [illegible] la ley y no al modo de Perón". Con estas palabras contestó a pedido de los periodistas la reciente declaración de ese ex presidente argentino quien afirmó que el gobierno del doctor Frondizi caerá en sus días.

El doctor Del Carril, que fue recibido por el delegado permanente en la ONU, doctor Mario Amadeo, y por el cónsul argentino en Nueva York, prosigue viaje a Wáshington en automóvil.

EL MINISTRO de Economía argentino, doctor Emilio D. del Carril a su llegada al aeropuerto internacional de Nueva York, desde donde partió a Wáshington para mantener conversaciones con funcionarios oficiales y privados a fin de obtener nuevos créditos para nuestro país (Radiofoto de AP enviada para Clarín)

Mensaje de Frondizi a las 3 Armas

Tras una reunión con ministros y autoridades militares en la Casa Rosada, el doctor Arturo Frondizi dió a conocer un mensaje a las fuerzas armadas, en el que expresa:

"El imperio de las circunstancias determinó la movilización de todos los ferroviarios del país.

Los altos intereses de la Nación, seriamente comprometidos por la huelga ferroviaria, hicieron necesaria la adopción de esta medida.

De tal manera, el P. E. encomendó a las Fuerzas Armadas de la Nación la grave responsabilidad de asegurar el funcionamiento de los ferrocarriles.

El presidente de la República estaba persuadido de que se lograría el objetivo perseguido de acuerdo con las claras y expresas directivas y órdenes que se impartieron.

En mi carácter de comandante en jefe de las fuerzas de aire, mar y tierra, deseo hacer pública mi satisfacción porque ellas han cumplido con su deber.

Lo hicieron con energía, pero con serenidad y total ecuanimidad.

Es parte de su función específica, y en adelante, cuando las circunstancias lo exijan, seguirán cumpliendo inexorablemente su tarea de preservar el orden y el principio de autoridad, únicas condiciones en las que es posible la libertad jurídica de los pueblos.

Es satisfactorio comprobar además que la gran mayoría de los trabajadores ferroviarios atendieron en definitiva, a los permanentes y superiores intereses de la Nación, manteniendo la circulación ferroviaria.

Nada debe inquietar a los trabajadores que actuaron de conformidad con la ley, porque en este país, quienes se conduzcan dentro del orden legal tendrán todas las garantías jurídicas así como serán inflexiblemente sancionados los que hayan infringido las normas vigentes en la República.

Las Fuerzas Armadas, que actuaron a órdenes directas del presidente de la República, rindieron un gran servicio al país, asegurando con su fuerza moral y material el transporte ferroviario nacional.

Con toda la responsabilidad que implica mi investidura señalo al pueblo de la República que hemos de afianzar el mantenimiento del orden, sin apartarnos de las prescripciones jurídicas vigentes.

Reitero una vez más que sólo dentro del orden y de la ley podremos hacer efectiva la libertad que nos es indispensable para promover el desarrollo económico a través del cual hemos de cumplir los grandes destinos a que está llamado nuestro país".

PRECIOS: Fijan el Máximo Para Cinco Artículos Esenciales y Topes de Ganancia Para Otros Once

48 PAGINAS EN DOS SECCIONES

Clarín

BUENOS AIRES REPUBLICA ARGENTINA

UN PESO

Un toque de atención para la solución argentina de los problemas argentinos

Año XIV Diario de la Mañana Nº 4696

Buenos Aires, Jueves 4 de Diciembre de 1958

Cerveza, Harina de Maíz, Hielo, Soda y Pastas: no Podrán Ser Aumentados

LA Secretaría de Comercio ha dictado una resolución por la que se fija precios máximos a cinco productos de alto consumo popular y se establecen para otros once márgenes de utilidad bruta sobre los costos netos. Los precios y márgenes fijados regirán en la Capital Federal, y con ellos se pretende poner a cubierto la creciente demanda que de esos artículos hace la población con motivo de las festividades de fin de año y los fuertes calores veraniegos, circunstancia que es frecuentemente aprovechada para introducir aumentos indebidos en los precios de dichos productos.

• Artículos y Productos

Los cinco productos a los cuales se les fijó precios máximos son: cerveza común, harina de maíz, hielo, soda en sifones y pastas frescas. Aquellos que se venderán con márgenes autorizados son: dulce de batata y membrillo sueltos, extracto de tomate y tomate al natural, yerba mate, vinagre, galletitas, trapos para piso, escobas, cepillos, mortadela, salame, bondiola y quesos.

• Aves, Sidra y Pan Dulce

Para las aves, sidra y pan dulce no se fijó precios máximos ni tampoco márgenes de utilidad, pero, en cambio, se dispuso que los productores, consignatarios, mayoristas y minoristas no podrán superar, en ningún caso, los precios corrientes en sus respectivos establecimientos al 21 de noviembre del año en curso, medida que tendrá vigencia hasta el 6 de enero próximo en todo el país.

• Los Precios Máximos

Los precios máximos fijados para la venta al público son:

- Cerveza común, botella de 1 litro, $ 5,90; de 2/3, $ 4,40.
- Harina de maíz, suelta, $ 2,50; envasada, $ 3.
- Hielo en fábrica al público por barra, $ 8,20; media barra, $ 4,40 y cuarto de barra, $ 2,20. Venta por repartidores al público, barra entera, $ 13; media barra, $ 7, cuarto de barra, $ 3,50, y octavo, $ 2.
- Soda en sifones sin enfriar, docena $ 10,20; cada uno, $ 1; a domicilio de un litro, $ 1; a domicilio enfriada, $ 1,10, 3/4 litro sin enfriar, $ 0,90, enfriada, $ 1.
- Tallarines y cintitas elaborados con harina común, el kilo, $ 5,50; al huevo, $ 8; amarillos al huevo, $ 7; con sémola comunes, $ 6; al huevo, $ 8,50 y amarillos al huevo, $ 7,50.

• Los Márgenes de Utilidad

En cuanto a los márgenes de utilidad admitidos a los mayoristas y minoristas, son los siguientes:

	Mayor.	Minor.
• Dulce de batata y membrillo, suelto	10 %	20 %
• Extracto de tomate y tomate al natural	10 %	15 %
• Yerba mate	7 %	15 %
• Vinagre	10 %	15 %
• Galletitas		20 %
• Trapos para piso	10 %	15 %
• Escobas y cepillos	15 %	20 %
• FIAMBRES		
Mortadela, por pieza	15 %	25 %
Mortadela cortada		35 %
Salame y salamín, por pieza	10 %	25 %
Salame y salamín, cortados		30 %
Bondiola, por pieza	10 %	25 %
Bondiola, cortada		30 %
• QUESOS:		
Tipos Sbrinz y Reggianito	15 %	25 %
Tipos Pategrás o Gouda y similares de cualquier formato	15 %	25 %
Frescos, tipo Cuartirolo y similares	15 %	25 %

• Sobre las Infracciones

Las infracciones a la resolución que consignamos serán juzgadas conforme a las normas establecidas por la ley 12830 —de represión del agio y la especulación—, sus modificatorias y complementarias.

Declina el Dólar: Retrocedió $ 6,60 en Sólo Dos Días

EN dos días el dólar billete bajó 6,60 pesos en el mercado de cambios. El lunes se cotizó al cierre a $ 72,10; el martes a $ 70,10 y ayer a $ 65,50. La tendencia es declinante o sea que es lógico esperar descensos aún mayores. ¿Cuáles son las causas? Con esa pregunta en sus cuadernos, cronistas de Clarín salieron ayer en busca de la respuesta.

MAZAR BARNETT (Presidente del Banco Central): "Creo que son tres los factores básicos de la valorización del peso:

a) La firma de los convenios petroleros con la Shell y la Esso, lo que significará que estas empresas, en lugar de vendernos primordialmente petróleo importado, lo extraerán de nuestro subsuelo con la consiguiente promoción del trabajo nacional y el lógico alivio en la balanza de pagos.

b) La gestión que está realizando el ministro de Economía, doctor Del Carril en Estados Unidos, ante el Fondo Monetario Internacional y que se extenderá a instituciones oficiales y privadas de crédito del país del Norte. Esas gestiones, como es sabido, se han iniciado bajo los mejores auspicios.

c) La rápida solución del conflicto ferroviario, por lo que especialmente significa este medio vital de transporte en la economía nacional y por la benéfica influencia que esta solución tendrá, sin duda, con los restantes problemas laborales del país".

MENDEZ DELFINO (Presidente de la Bolsa de Comercio): "Es evidente que el gobierno ha aplicado una política más realista en el tratamiento de ciertas exportaciones como las lanas y las carnes. Eso ha mejorado nuestra disposición de dólares. Todo ello sin dejar de reconocer que la causa principal de la baja del dólar es el anuncio de la que parece próxima reforma cambiaria".

GAMBINO (Presidente de la Unión Industrial Argentina): "En las actuales circunstancias es aventurado buscar causas y efectos. Una medida o acción de gobierno o un simple anuncio pueden hacer variar cualquier situación en cuanto a la cotización del dólar. Por eso y por no ser de mi competencia, prefiero no opinar sobre el particular".

LOPEZ (Secretario de Finanzas): "Desde luego que es indudable que ha habido una mayor oferta en plaza, pero creo que el nivel anterior era ficticio y que el mercado irá tomando su ritmo normal librándose de los aspectos especulativos que lo estaban dominando y se llegará a estabilizar el valor de esa moneda".

OTROS HECHOS IMPORTANTES DEL PANORAMA NACIONAL

Senado: Reanudó las sesiones de tablas y convirtió en ley el proyecto sobre compatibilidad de cargos en la función médica. En la página CATORCE encontrará una síntesis de la breve reunión, que trató también un pedido al P. E. para que incluya en el período extraordinario la modificación de la ley sobre indemnizaciones a empleados de comercio.

Petróleo: **Hoy a las 19.30 serán dadas a conocer las bases de los convenios con la Shell y la Esso. Lo hará el delegado presidencial en Y.P.F., doctor Arturo Sábato, en una conferencia de prensa que se realizará en el mencionado organismo fiscal. (Más detalles en la página OCHO).**

Diputados: En la página ONCE tiene usted una síntesis de la agitada sesión que realizó ayer la Cámara joven, cuyo saldo fué la prórroga del plazo para las elecciones en los sindicatos y la derogación del decreto que congelaba los convenios de trabajo.

Cine: **Mala noticia para los porteños: a partir del sábado, a las 10, no funcionarán los cines. Los operadores declararon la huelga general por tiempo indeterminado. (Más detalles en la página DIECISIETE).**

Ferroviarios: A las 17 quedaron normalizados los servicios en todo el territorio nacional. El Comando General de Movilización ordenó la captura de los directivos de la Unión Ferroviaria. Aún no fueron detenidos y se hacen gestiones para dejar sin efecto la medida. (Más detalles en la pág. DIECISEIS).

Para Ud.: **Exactamente. ¿Recuerda que le dijimos que la creación del Servicio de Ahorros del Banco Hipotecario para la activación de la Vivienda Propia le iba a interesar? Estábamos seguros que así era, y ayer nos llegó la confirmación, como podrá enterarse leyendo la pág. NUEVE.**

Algodón: Las provincias del noreste, Chaco, Formosa y Corrientes, enviarán 150 000 toneladas anuales de algodón al Japón, dentro de las previsiones del próximo convenio comercial con aquel país. El Japón enviará embarcaciones para el transporte fluvial. Más detalles en la página DIECIOCHO.

2 a 0: **Usted ya debe imaginarse a qué nos referimos. Por ese tanteador le ganó River a Racing en una nueva edición del "clásico" tradicional. Y con ello se vió postergado un magnífico y positivo avance del equipo académico. Mientras tanto, Boca sólo pudo empatar en la canchita de Atlanta, y Vélez, como local, se alzó con la victoria frente a Huracán. Por ello el panorama sigue sin aclararse. (Más detalles en la página VEINTIUNA).**

Reina Optimismo en Torno a las Gestiones de Del Carril en Wáshington • Siguen las Tratativas con Atlas • Invertirían u$s 40 Millones en una Planta Petroquímica

INFORMACION PAGINA TRES

CAPITALES EXTRANJEROS: El Senado Aprobó la Ley que Autoriza su Radicación en el País

ESTADO DE SITIO: el P. E. Solicitó al Congreso su Prórroga sin Término; Un Anuncio de Vítolo: Alcanzará También a Agiotistas y Especuladores

La Alta Cámara Tratará Hoy a las 10 el Proyecto • Fué Invitado al Debate el Ministro del Interior

44 PAGINAS EN DOS SECCIONES

Clarín

UN PESO

Un toque de atención para la solución orgánica de los problemas argentinos

Año XIV Diario de la Mañana Nº 4697

Buenos Aires, Viernes 5 de Diciembre de 1958

TUVO entrada ayer en el Senado el mensaje y proyecto de ley por el cual solicita el Poder Ejecutivo la prórroga del estado de sitio, en vigencia por el término de treinta días desde el 11 de noviembre. La iniciativa, que esta vez no fija plazo para el levantamiento de la medida, será considerada hoy, a las 10, por el cuerpo, que en la víspera dió sanción final, en una sesión de la cual informamos en la página ONCE, al texto sobre radicación de capitales extranjeros, tal como lo modificó la Cámara de Diputados.

• El Mensaje y Proyecto de Ley

El anuncio oficial sobre el pedido de prórroga del estado de sitio fué hecho a las 13.40 por el ministro del Interior en una conferencia de prensa. Poco antes, el doctor Alfredo Vítolo había sostenido una conferencia de 45 minutos con el presidente de la Nación, de la que también participaron el titular del comité nacional de la UCRI, doctor Alfredo R. García, los senadores Francisco Cañeque, Benjamín Guzmán y Armando L. Turano, los diputados Héctor Gómez Machado, José L. Pittaluga y Horacio Domingorena y el subsecretario de Defensa Nacional, señor Bernardo Larroudé.

En la reunión con los periodistas, el ministro dió a conocer el texto del proyecto, que en su breve parte dispositiva —menos de treinta palabras— expresa:

Artículo 1º — **Declárase en estado de sitio a todo el territorio de la República.**

Artículo 2º — **La presente ley empezará a regir al vencimiento del término fijado por la ley 14.774.**

Como se recordará, dicha ley es la que estableció el mes pasado igual medida por el término de treinta días y que vence el 11 del corriente. Y a ella se refiere el mensaje adjunto al nuevo proyecto, al señalar a las Cámaras que se mantienen las circunstancias que obligaron al P. E. a dictar la resolución que luego aprobó el Congreso.

• "Para Asegurar el Orden y la Tranquilidad"

"Posteriormente —agrega— se ha producido un movimiento de fuerza dentro del gremio ferroviario, de carácter francamente subversivo. Tal actitud y la necesidad imperiosa de evitar la paralización de un servicio público esencial para la vida del país han puesto al Poder Ejecutivo en la precisión de recurrir a las soluciones extraordinarias que la legislación vigente autoriza frente a emergencias de esa índole".

"Otras organizaciones sindicales amenazan también con huelgas que afectarían a sectores vitales de la economía nacional, invocando motivos que ninguna relación guardan con una auténtica actividad gremial".

"El Poder Ejecutivo anhela que la comprensión y el patriotismo asistan a quienes promueven estas situaciones tan perjudiciales para los altos intereses de la Nación".

Reitera por último el mensaje, que el P. E., sin apartarse de las normas jurídicas, llevará adelante su decisión de asegurar las condiciones para que en la República reinen el orden y la tranquilidad.

• Será Aplicado a los Agiotistas

Al informar sobre el proyecto, el doctor Vítolo anunció que en el actual período de sesiones extraordinarias del Congreso serán incluídos nuevos temas de interés para los sectores laborales. **Dijo asimismo que el P. E. llevará a cabo una intensa acción contra agiotistas y especuladores y manifestó que a tal fin, está dispuesto a aplicar con toda energía las disposiciones sobre estado de sitio.**

A este respecto, ayer se dió a conocer el texto de un mensaje que el secretario de Comercio enviara el día antes al ministro del Interior, en el cual sugiere la aplicación de "normas de carácter excepcional" a los agiotistas y especuladores, dada la repercusión de sus actividades sobre la tranquilidad pública.

Indica en su nota el doctor Orfila que al prorrogarse por la ley 14.440 la anterior ley 13.830, represiva del agio y la especulación, **se han quitado funciones al Poder Ejecutivo,** pues la facultad de represión se confió a los jueces en lo contencioso-administrativo y luego, por la ley 14.558, a juzgados especiales aún no establecidos. **"La Secretaría de Comercio —añade— se encuentra así constreñida a levantar el sumario de prevención y a esperar el fallo de la Justicia, siempre tardo y por lo mismo ineficaz, pues priva a la sanción del valor preventivo y admonitorio que sólo se logra cuando ella es rápida y oportuna.** El Poder Ejecutivo ha solicitado al Honorable Congreso en dos oportunidades la concesión de esa facultad, sin éxito".

Por tales razones, solicita las aludidas normas excepcionales fundándose en que "la crónica policial nos muestra un primer caso de violencia contra un comercio céntrico, hecho que puede repetirse —dice— "alentado por los agentes del desorden".

Acompaña a la nota del doctor Orfila una nómina de entidades y personas investigadas por la secretaría a su cargo, así como el estado del procedimiento.

• Frondizi: Mayor Rigor en las Sanciones

Con relación a la aplicación del estado de sitio a los especuladores, en la comisión parlamentaria investigadora del agio se informó que la medida había sido solicitada al presidente de la Nación entre la entrevista que mantuvieron sus miembros con el doctor Frondizi. El primer mandatario habría respondido que se llegaría a eso e incluso a una sanción de mayor rigor: el confinamiento de los infractores en un barco para su posterior confinamiento en el sur del país.

(Más información en la página ONCE)

OTROS HECHOS IMPORTANTES DEL PANORAMA NACIONAL

Satanowsky: Finalmente se conoció el despacho que produjo el presidente de la Comisión Investigadora del caso Satanowsky, diputado Rodríguez Araya. Enjuicia severamente al general Cuaranta, el vicecomodoro Cordalda y los jueces Ferrer Pirán Basualdo y Alvarez Prado. Y solicita la disolución de los servicios oficiales de Información. La opinión no la comparte un miembro de la Comisión, el diputado Tello Rosas, quien dió una declaración al respecto. En la página CATORCE encontrará el texto de ambos documentos.

Cambios: **"No habrá modificaciones inmediatas ni se prevé otra suspensión de importaciones", declaró el secretario de Finanzas doctor López. En la página NUEVE encontrará el texto íntegro de esa manifestación.**

18 Meses: Es el tiempo que la Mercedes Benz necesita para fabricar totalmente en el país camiones de su marca. Así afirmaron representantes de la empresa luego de entrevistar al presidente de la República. Hablaron también de la fábrica y de la entrega de unidades. De todo ello podrá informarse en la página SIETE.

Gremiales: **Este es el panorama: FERROVIARIOS: servicios totalmente normalizados. CARNICEROS: desde el lunes cierran todos los locales de expendio de carne. EMPLEADOS DE COMERCIO: declararon el estado de alerta; si no logran las mejoras solicitadas, harán paro los días 16, 19 y 20 y huelga general desde el 23. QUIMICOS: quedó solucionado este conflicto. (Detalles en las páginas DIECISEIS y DIECISIETE).**

Crisis: "Las consecuencias de la crisis no caerán sobre los débiles sino sobre los fuertes, aunque sin afectar las posibilidades de inversión y la productividad". Así afirmó ayer el secretario de Comercio. ¿Dónde? ¿Por qué? En la página DIEZ se lo decimos.

Gran Premio: **Hoy justo a medianoche comenzará el gran giro alrededor de la República de 139 automovilistas que disputarán el 36º Gran Premio Argentino de Carretera. Devorarán los caminos hasta cubrir casi 5.500 Km. en busca de la gloria deportiva... y de los dos millones de pesos en premios. (Más detalles en la página VEINTITRES).**

A Pesar del Hermetismo: Todos los indicios señalan que el gobierno culminó la primera etapa de su plan políticoeconómico. ¿Qué vendrá ahora? Nadie lo informa oficialmente y, más aún, sobre el particular se guarda estricta reserva. A pesar de ese hermetismo, en la página VEINTICUATRO le anticipamos un panorama de lo que ha ocurrido en las últimas horas y de lo que en función de todos los factores en juego, ocurrirá.

SHELL: 10.000.000 de Libras
ESSO: 23.000.000 de Dólares

Firmaron Contratos con Nuestro País Para la Explotación Petrolera

LOS contratos que han sido suscriptos con las compañías Esso y Shell, y los tratativas con el grupo inversionista norteamericano conocido como grupo Atlas, fueron tema de una conferencia de prensa realizada ayer a las 19.40 en Yacimientos Petrolíferos Fiscales, que estuvo a cargo del titular de la entidad, doctor Arturo Sábato. De sus anuncios se confirma que ya los dos contratos referidos ya han sido suscriptos, ad referéndum del Poder Ejecutivo, y que las tratativas con el grupo Atlas, que han sido giradas a la consideración del nuevo directorio que ha de hacerse cargo el martes 9, a mediodía, aparentemente no prosperarán. Entre tanto, se anuncia desde Estados Unidos la llegada, para el domingo próximo, del señor David Strecht, de la Atlas Corporation, quien procuraría encontrar una solución a esta "impasse", antes del vencimiento del plazo definitivo, que es el viernes 12.

Inicialmente, el doctor Sábato dió lectura a una exposición, siendo sus palabras transmitidas por Radio Nacional y su red de emisoras. Dijo el delegado del presidente de la Nación en Y.P.F.:

• HABLA EL DOCTOR SABATO

"Me es particularmente grato anunciarles oficialmente que Y.P.F. ha concertado dos importantes contratos con Esso y con Shell, culminando así las tratativas que venían realizándose.

Como ustedes saben, Shell y Esso son empresas que desde hace muchos años participan en la actividad económica argentina, vinculadas a la explotación, industrialización y comercialización del petróleo.

Este hecho, que hemos apreciado debidamente, es la razón por la cual, desde nuestro punto de vista, no podían quedar excluídas esas empresas en la tarea de cooperar activamente en los planes trazados por el Poder Ejecutivo en materia de petróleo. El aspecto más trascendente que quiero ponerles de manifiesto, es el compromiso aceptado por esas compañías de intervenir en la exploración y producción de petróleo sobre áreas no reconocidas y zonas nuevas, lo cual aumenta las posibilidades de desarrollo atendidas hasta hoy. De tal manera el interés permanente de estas empresas, a través de sus organizaciones arraigadas en el país, se dirigirá ahora a la tarea de participar en la producción de petróleo, abandonando su anterior posición pasiva como importadores. Adhiriendo al esfuerzo nacional por alcanzar el autoabastecimiento, confieren a su actividad futura un sello de mucho mayor significación.

El país tendrá, con estas operaciones, un interesante aporte de capitales de es-

(Continúa en la página OCHO)

Aquí Está el Plan de Austeridad

EN cualquier momento antes del jueves próximo el gobierno nacional dará a conocer un decreto principal y cinco decretos anexos, aprobados en acuerdo general de ministros, bajo el título común de "Plan de racionalización y austeridad".

En diversas ocasiones hemos anunciado la inminencia de la aplicación de un plan semejante, destinado exclusivamente a la administración pública nacional. Según los objetivos detallados en el decreto principal, se trata de reorganizar la estructura orgánica y funcional de la administración nacional, ajustándola a las necesidades reales y evitando superposiciones. Asimismo, contempla una serie de medidas que tienden a evitar el exceso de personal, prohibe nuevos nombramientos y crea una Bolsa de Trabajo —que anticipó en forma exclusiva *Clarín*—, que permitirá la redistribución adecuada del personal que sirve actualmente en la administración pública.

Por este mismo decreto principal se crea un Comité Ejecutivo del Plan de Racionalización Administrativa, que estará integrado por el secretario técnico de la Presidencia de la Nación —quien lo presidirá—, por el director del Instituto Superior de Administración Pública, el director de la Dirección General del Servicio Civil de la Nación y el jefe del Departamento de Presupuesto y contralor financiero de la Secretaría de Hacienda.

Congelación de Estructuras

El segundo decreto determina la congelación de las estructuras orgánicas de las dependencias centralizadas y descentralizadas de la administración pública nacional, incluyendo a todos los organismos y empresas del Estado, lo que en la práctica implica una reducción progresiva del volumen de empleados públicos. Esta congelación se hace al 11 de agosto de 1958, si bien quedarán reconocidas las modificaciones posteriores que hubiesen sido determinadas por decreto.

Asimismo, queda establecido que las escalas máximas jerárquicas que se permitirán serán las de: Dirección Nacional o General; Departamento; División; Sección y Oficina.

El tercer decreto anexo crea la Comisión de Organización y Métodos, que en carácter permanente estudiará todo lo que se refiere a la racionalización y austeridad en la administración. Dependerá del ISAP (Instituto Superior de Administración Pública).

Normas de Austeridad

Treinta y tres artículos incluye el cuarto decreto, que se titula "Normas de austeridad para la administración pública nacional". Incluye restricciones generales sobre banquetes, pasajes, permisos, entradas y agasajos que sean de carácter oficial, y especialmente determina la prohibición por dos años de adquirir bienes muebles e inmuebles. Establece, asimismo, según noticia anticipada por *Clarín*, que la administración pública reintegre el 20 por ciento de los teléfonos a que se encuentra abonada, y suprime todas las secretarías privadas, excepto las correspondientes a los ministros, secretarios y subsecretarios de Estado.

Un artículo determina que todos los automotores lleven una leyenda visible, "Uso exclusivo oficial" y el nombre de la dependencia a que pertenecen. Cuando se encuentren a 60 kilómetros de la sede fija, las autoridades policiales pueden investigar si el vehículo está adscripto a una misión oficial o no. Las penalidades son muy drásticas.

Ahorro de Divisas

El quinto decreto se refiere a las comisiones oficiales que viajan al exterior, y tiende a lograr un sustancial ahorro de divisas. Para ello, se crea una comisión especial que debe reducir la cantidad de funcionarios en el exterior que no estén comprendidos en la ley 12.951. Dicha comisión estará presidida por el secretario de Finanzas, e incluye a los subsecretarios de Relaciones Exteriores, Economía, Guerra, Marina, Aeronáutica, Obras y Servicios Públicos y al director del ISAP.

Paulatinamente se darán a conocer nuevos decretos del Plan de Austeridad, hasta un número que no fué posible determinar.

CREDITOS: El FMI se Expedirá en la Próxima Semana; DEL CARRIL: Realiza Gestiones Ante la Banca Privada; Negociaciones Optimistas

36 PAGINAS EN DOS SECCIONES

Clarín

BUENOS AIRES REPUBLICA ARGENTINA

UN PESO

Un foro de libertad para la solución argentina de los problemas argentinos

Año XIV Diario de la Mañana Nº 4698

Buenos Aires, Sábado 6 de Diciembre de 1958

Senado: Aprobó la Prórroga del Estado de Sitio

● Tendrá Vigencia Hasta que el P. E. Estime Conveniente ● Diputados Comenzó a Tratar el Tema Sobre Fomento Industrial

FUE intensa —en sus proyecciones y en su contenido— la jornada parlamentaria de ayer. En el **Senado**, con la presencia del ministro del Interior —que informó extensamente al Cuerpo— se aprobó la prórroga del estado de sitio, que dejará de regir cuando el Poder Ejecutivo crea que han desaparecido las causas que provocaron su implantación. En **Diputados** comenzó a tratarse el proyecto de fomento industrial, tema que continuará el martes al pasar la Cámara a cuarto intermedio hasta entonces. Pero antes de iniciarse su discusión, hubieron serios planteos político-gremiales. A causa de uno de ellos, se produjo el incidente más grave registrado en la Cámara joven en los seis meses que lleva sesionando. Dos legisladores cambiaron frases violentas dando la impresión, en un momento determinado, de que se irían a las manos, imponiéndose finalmente la cordura, con el consiguiente intercambio posterior de explicaciones. La información correspondiente podrá encontrarla usted en la pág. CENTRAL.

Dólares Para la Estabilización; "Los Planes son Todos Iguales"

El ministro de Economía argentino, doctor Del Carril, quien se encuentra en Nueva York, formuló declaraciones a la prensa sobre su gestión en Estados Unidos e informó: 1º) Que el Fondo Monetario Internacional tratará y resolverá en la próxima semana los pedidos de créditos que formuló nuestro país; 2º) Que está realizando tratativas con directivos de la banca privada estadounidense (dió a conocer los nombres de algunos bancos) con buenas perspectivas; 3º) Que, en general, es muy optimista con respecto al resultado final de todas estas gestiones.

El cable que transcribimos seguidamente ilustra sobre el particular.

NUEVA YORK, 5 (AP). — El ministro de Economía de Argentina, doctor Emilio Donato del Carril, quien llegó hoy a ésta procedente de Wáshington, manifestó a AP que las negociaciones que está llevando a cabo con autoridades del Fondo Monetario Internacional y directivos de la banca oficial y privada de Estados Unidos, "se desarrollan conforme a los planes previstos". Aunque de inmediato manifestó que era inexacta una versión difundida por una agencia noticiosa (que no es AP), en el sentido de que ya se habían concertado acuerdos con las mencionadas instituciones, según la cual se concedía a Argentina una suma que oscilaría en 360 millones de dólares para su programa de estabilización, señaló Del Carril: "Las gestiones están adelantadas, pero todavía no se ha hablado de cifras. Confiamos concluir las negociaciones con todo éxito."

"En Nueva York —agregó el ministro— buscamos la colaboración de las principales instituciones bancarias para ese programa de estabilización. Mi visita aquí tiene por finalidad proseguir gestiones ya iniciadas, y su progreso —destacó— se realiza de acuerdo con los planes previstos".

● Entidades Participantes

Ante otras preguntas, el doctor Del Carril contestó que las tratativas se llevan a cabo con representantes del National City Bank, el Bank of America y el Chase Manhattan Bank, entre otras instituciones bancarias.

Reiteró luego su optimismo en cuanto a la marcha de las negociaciones, y explicó que estará en Nueva York hasta el martes, día en que retornará a Wáshington.

Con respecto a sus conversaciones con funcionarios del Fondo Monetario Internacional, realizadas en Wáshington, se limitó a decir: "Todo marcha bien." Agregó que regresará a la capital norteamericana para continuar sus operaciones, expresando que probablemente el directorio del Fondo Monetario se reuna la semana próxima para considerar la petición del gobierno argentino de retirar una partida de 75 millones de dólares de ese organismo, con el fin de respaldar su programa de estabilización.

Al requerírsele un comentario acerca de dicho programa, el doctor Del Carril expresó, sonriente: "Es como todos los planes de estabilización económica", adelantando que el gobierno argentino lo dará a conocer próximamente.

N. de la R.: En esta misma página publicamos los lineamientos generales del plan de austeridad a que se refirió el ministro de Economía argentino en las declaraciones que transcribimos más arriba. Con respecto al cable que menciona, según el cual ya habrían concluído las gestiones financieras en Estados Unidos, con la obtención de un crédito de 360 millones de dólares, fué recibido en Buenos Aires a las 16.45 de ayer.

OTROS HECHOS DESTACADOS DEL PANORAMA NACIONAL

Carne: Para evitar que escasee, el Frigorífico Nacional habilita hoy 33 puestos para la venta de carne a precios económicos. Posteriormente, se instalarán 467 puestos más. En la página CINCO encontrará la nómina de los lugares de expendio.

Satanowsky: **Inmediata repercusión de la declaración de Rodríguez Araya: la Aeronáutica constituyó un Tribunal de Honor; el juez de la causa solicitó antecedentes al presidente de Diputados. Y varias otras, según le informamos en la página NUEVE.**

Agio: Continuaron los procedimientos de la comisión parlamentaria represiva del agio y la especulación y de la Secretaría de Comercio. Hubo clausuras y detenciones, según el detalle que usted encontrará en la página OCHO.

Préstamos: **Tendrá fondos suficientes la Dirección Nacional de Préstamos Personales y con Garantía Real. Su pedido de crédito podrá ser, en consecuencia, satisfecho. Así asegura el presidente de la institución, según declaraciones que publicamos en la página SIETE.**

Del Mazo: El ministro de Defensa, doctor Gabriel del Mazo, entrevistó al presidente, doctor Arturo Frondizi, y le habría expresado su deseo de renunciar al cargo, por razones de salud. Tal la versión proveniente de fuente responsable y que transcribimos en la página SIETE.

Y.P.F.: **Para su conocimiento, en la página SIETE le adelantamos la integración definitiva del directorio de Y.P.F., en el que sólo falta designar un miembro para que quede completo. El martes asumirán los funcionarios nombrados para dirigir el ente petrolero oficial.**

Catamarca: La provincia se inscribió como importadora y exportadora para comerciar directamente con el exterior. Más detalles, en la página DIECISIETE.

Cines: **Hoy, la buena noticia: habrá cines. Aunque no hubo acuerdo entre las partes en conflicto, habrá algunos operadores en las funciones de hoy. Y usted podrá concurrir a su espectáculo predilecto, según le informamos en la página DOCE.**

Comenzó Anoche el Gran Premio; los Volantes Marchan Rumbo a Córdoba

(INFORMACION EN LA PAGINA CATORCE)

Equipos de la Pan American Llegaron a Puerto Deseado

INFORMACION PAGINA CINCO

Venezuela Elige Hoy Mandatario: LARRAZABAL o BETANCOURT

• Caldera, Otro Candidato; Elecciones Libres Después de 10 Años
• Ambiente Tranquilo; Cubrirán la Totalidad de Ambas Cámaras

44 PAGINAS EN TRES SECCIONES

Clarín

UN PESO

Un toque de atención para la solución argentina de los problemas argentinos

Año XIV Diario de la Mañana Nº 4699

Buenos Aires, Domingo 7 de Diciembre de 1958

CARACAS, 6 (AP). — Un dramático silencio siguió a la campaña electoral de tres candidatos presidenciales. El cierre de la propaganda política anoche fué como una fiesta. Las calles estaban llenas de vehículos, los automóviles tenían sintonizadas sus radios con los últimos discursos y hacían oir sus bocinas; camiones llenos de mujeres y hombres pasaban, dejando ver las diferentes banderas de los partidos: amarillas, blancas, verdes y rojas. Pero, cuando era mayor la algarabía, se hizo silencio. A medianoche todo cesó bruscamente, de acuerdo con la ley. La campaña había concluído, casi sin violencia, tan sólo algunos disturbios aislados. Mañana el pueblo concurrirá a las urnas para elegir presidente constitucional y renovar ambas cámaras legislativas.

Las tres fuerzas políticas antagónicas predijeron cada una su victoria por amplio margen. Pero observadores neutrales esperan una reñida contienda con resultado incierto. Está en juego la estabilidad democrática de Venezuela, después de 10 años de férrea dictadura del general Marcos Pérez Jiménez, que fué derrocado en enero pasado. El ejército ha prometido salvaguardar la elección y su resultado.

• PERSONALIDAD DE LOS CANDIDATOS

El contraalmirante Larrazábal, de 47 años, aspira a un voto de armonía nacional. Durante 10 meses presidió la Junta Provisional de Gobierno, de 5 miembros, que sucedió al régimen de Pérez Jiménez, y a la que renunció hace 22 días para postularse. Es candidato del Partido Liberal izquierdista, Unión Republicana Democrática — URD —, de los comunistas y de un grupo denominado Movimiento Electoral Nacional Independiente. MENI.

Rómulo Betancourt, de 50 años, cuenta con la gran masa de su partido izquierdista, Acción Democrática — AD — cuyo gobierno fué interrumpido por el golpe de Pérez Jiménez en 1948; su organización es más antigua y está más sólidamente organizada que la URD.

El Partido Socialista-cristiano COPEI postula a su líder, Rafael Caldera, de 42 años, quien asimismo está respaldado por una agrupación política de destacadas personalidades, Integración Republicana — IR — y por un pequeño grupo, el Partido Socialista de Trabajadores — PST — integrado por artesanos y oficinistas.

Los tres candidatos han ofrecido formar un gobierno de coalición, aunque todos han indicado que no proyectan nombrar comunistas en el gabinete.

Todas las facciones esperan que la mayoría de los 2.913.801 electores registrados ejerzan el sufragio. Han hecho esfuerzos especiales para ganarse el voto de las mujeres, que con 1.523.093 empadronamientos, aventajan en número a los hombres.

Los 10.521 colegios electorales abrirán a las 6 de la mañana, hora local, y cerrarán a las 16. En esas horas quedará prohibida la venta de bebidas alcohólicas.

La medida real del vigor de cada partido la dará la contienda parlamentaria, pues aquí los grupos que están coaligados en cuanto a las candidaturas presidenciales, se dividen en pos de las bancas. Deben elegirse 144 diputados y 46 senadores. Cada votante debe depositar en la urna una boleta grande, por el presidente, y una pequeña, por los diputados y senadores.

-Hola!...
-Quién Habla?
-Del Carril...
-Qué Dice, Dr.?

Así comenzó el diálogo telefónico que mantuvimos desde nuestra redacción con el ministro de Economía de Argentina, doctor Emilio Donato Del Carril, quien se encontraba en sus habitaciones del Hotel Waldorf-Astoria, en Nueva York, Estados Unidos. La conversación prosiguió en estos términos:

Clarín. — **Doctor Del Carril: queremos saber de usted mismo cómo van las gestiones que está realizando en Wáshington y Nueva York.**

Del Carril. — Anda todo muy bien y de acuerdo a lo previsto antes de salir de Buenos Aires y lo conversado con autoridades financieras del Fondo Monetario Internacional.

Clarín. — **Usted dijo el viernes, a una agencia noticiosa, que también está conversando con directivos de bancos privados de Estados Unidos acerca de la posibilidad de acordar créditos a nuestro país. Citó al National City Bank, al Bank of America y al Chase Manhattan Bank ¿Cómo van esas gestiones? ¿Hay más bancos?**

Del Carril. — Las conversaciones con los bancos privados que estoy realizando en Nueva York —para eso especialmente vine aquí desde Wáshington— están muy bien encaminadas. Estamos tratando con otros bancos importantes, además de los mencionados.

Clarín. — **¿Cómo se resolverá el pedido de préstamo de Argentina al Fondo Monetario Internacional?**

Del Carril. — Creo que bien, de acuerdo a lo previsto.

Clarín. — **¿Demorará aún mucho la resolución?**

Del Carril. — No podría precisar el tiempo porque, como usted sabe, no somos nosotros quienes fijamos los temas que tratará el Fondo, sino la misma institución. Pero así y todo no creo que exceda del 15 de este mes.

Clarín. — **¿A cuánto ascienden los créditos que obtendría Argentina del Fondo y de los bancos privados, señor ministro?**

Del Carril. — No es oportuno hablar en este momento de cifras.

Clarín. — **¿Desea agregar algo más, doctor Del Carril?**

Del Carril. — Sí: es notable la comprensión y el conocimiento que los directivos financieros y el mismo pueblo de Estados Unidos tienen de los problemas de nuestro país. Y ahora permítame que yo le haga una pregunta: ¿A cuánto cerró el dólar el viernes?

Clarín. — **A 66,80; aumentó un peso con cincuenta...**

Del Carril. — Muchas gracias...

Clarín. — **Gracias a usted, doctor, y buenas noches.**

★ Optimismo de Barros Hurtado

WASHINGTON, 6 (AFP).—Interrogado sobre los resultados de las conversaciones que ha mantenido el ministro de Economía de la Argentina, doctor Donato del Carril, el embajador de ese país, doctor César Barros Hurtado, ha dado a entender que era optimista con respecto a las mismas. Precisó, sin embargo, que no le correspondía pronunciarse sobre las entrevistas mantenidas en Wáshington, de las cuales estaba

(Continúa en la página NUEVE)

OTROS TITULOS IMPORTANTES DEL EXTERIOR

Foster Dulles Volvió a Ser Internado en un Sanatorio

Fracasó el Intento de Alcanzar la Luna

INFORMACION PAGINA DOS

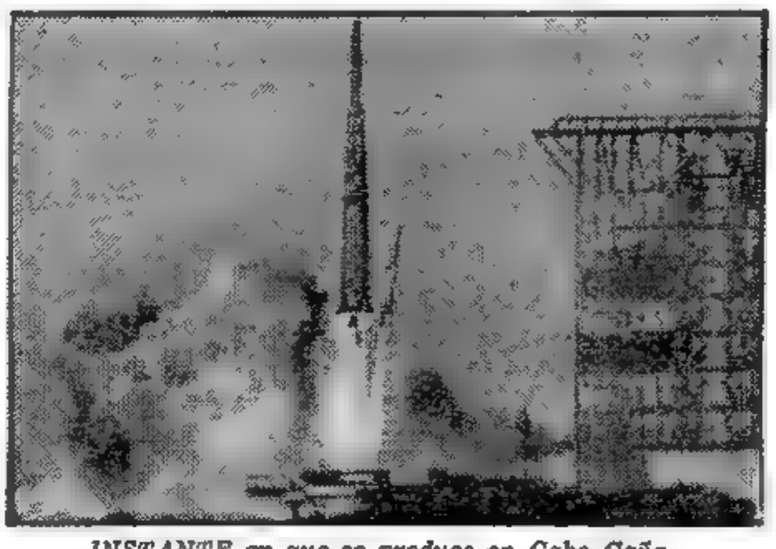

INSTANTE en que se produce en Cabo Cañaveral el lanzamiento del cohete del ejército norteamericano "Juno II", con el ambicioso propósito de colocar en la Luna —y tal vez en el Sol— un satélite artificial: el "Pionero III". Una falla de combustión en el primer segmento del cohete y un error en la dirección del lanzamiento provocaron el fracaso de este nuevo intento. (Radiofoto de AP exclusiva para *Clarín*)

OTROS HECHOS IMPORTANTES DEL PANORAMA NACIONAL

Concordia: La apacible ciudad entrerriana entra hoy en este cuadro a raíz de un hecho cuya valoración usted mismo podrá juzgar. Pero para que vaya tomando juicio le adelantamos: varias personas quisieron copar la guardia del regimiento 6 de Caballería. Como es natural, bastaron unos tiros para dispersarlas. Hay detenidos. El suceso fué calificado oficialmente como de índole policial. Si no está conforme con estos detalles, vaya a la página DIECISEIS.

Y.P.F.: **No haría más contratos del tipo de los suscriptos últimamente; los reemplazará por un sistema de licitaciones a "invitación abierta". Este plan será puesto en marcha por el nuevo directorio que asume pasado mañana. En la página CINCO podrá leer más detalles.**

Satanowsky: Reacción del general Cuaranta ante el despacho del diputado Rodríguez Araya: pidió al secretario de Guerra la formación de un tribunal de honor que juzgue su actuación en el "Caso Satanowsky". Los detalles podrá leerlos en la pág. SIETE.

Cines: **Comenzó el período de huelga de los operadores... pero hubo funciones cinematográficas. Abrieron numerosas salas en la Capital y el aglomerado bonaerense. Por la noche se reintegraron muchos operadores en conflicto. Hoy —según se estima— el trabajo será casi normal. En la página SEIS encontrará amplios detalles.**

Bemberg: Es inminente la solución de los problemas pendientes con este grupo industrial y comercial. Las sumas que recibirá por las propiedades expropiadas las reinvertiría en operaciones petroleras, según le informamos en la página CINCO. Allí también le hablamos de la existencia del "grupo argentino" para estas explotaciones.

Esso-Shell: **¿Cómo repercutió en el exterior la firma de los contratos de Y.P.F. con los grupos Esso y Shell? En la página CINCO, además de esta información, se enterará de las predicciones que se formulan en torno al futuro de nuestro país.**

13,97 %: Este es el porcentaje de mejora del peso argentino en la plaza cambiaria de Nueva York, en la última semana. El repunte, por lo visto, fué más acentuado en el exterior que en nuestro país. Cotizaciones y comentarios los podrá leer en la página VEINTIUNA de la Segunda Sección.

Tome Nota: **Mañana será feriado oficial con motivo del día de la Inmaculada Concepción. En consecuencia, no funcionarán las oficinas públicas, ni los bancos, ni la bolsa... Para el comercio y la industria, según le informamos en la página CINCO, el cierre será optativo.**

Aeronáutica: ¿Qué ocurre con las líneas oficiales de transporte aéreo? Esta vez opinan los transportadores privados, quienes vaticinan —si no se toman medidas correctivas— un futuro económico desastroso para Aerolíneas Argentinas. En la página NUEVE le informamos quién opina y con qué motivo sobre este tema.

GRAN PREMIO: Juan Gálvez Ganó la 1ra. Etapa

(INFORMACION EN LA PAGINA CENTRAL)

VENEZUELA: GANA BETANCOURT

Lleva Ventaja Sobre el Almirante Larrazábal

Ambiente Tranquilo • Los Comunistas Apoyaron al Candidato Militar • Firmaron un Pacto Político

CARACAS, 8 (AP). — Rómulo Betancourt, candidato de Acción Democrática, se vislumbra como el hombre más firme para regir los destinos de Venezuela. Al iniciarse el escrutinio de la primera elección democrática que se efectúa en el país desde hace diez años, Betancourt obtiene una leve ventaja sobre el candidato de la Unión Republicana Democrática, contraalmirante Wolgan Larrazábal, a quien apoyan los comunistas. En último término figura Rafael Caldera, del COPEI.

La jornada electoral transcurrió en la más completa calma, mientras el ejército montaba guardia en los lugares claves de la ciudad, y en las cercanías de los locales electorales para evitar cualquier incidente.

Un elevado porcentaje de votantes, sobre el total de 2.913.801 inscriptos cumplió con sus deberes cívicos. Más de las dos terceras partes lo había hecho antes de las 14.

• *Larrazábal no Votó*

El contraalmirante Larrazábal no pudo emitir su voto. Como militar en servicio activo hasta hace 23 días, tiene prohibición de sufragar.

En la víspera de la elección, los tres candidatos firmaron un acuerdo de tregua y se comprometieron a realizar una política de "integración nacional" bajo un sistema democrático. Estímase que cualquiera sea el vencedor formará un gabinete de amplia coalición.

Ultimas Cifras

Las últimas cifras extraoficiales arrojaban, sobre un total de 392.900 sufragios, estas posiciones:

Betancourt	168.400
Larrazábal	121.900
Caldera	102.600

VER DETALLES EN LA PAGINA 4

40 PAGINAS EN DOS SECCIONES

Clarín

BUENOS AIRES REPUBLICA ARGENTINA

UN PESO

Un foque de atención para la solución argentina de los problemas argentinos

Año XIV Diario de la Mañana Nº 4700

Buenos Aires, Lunes 8 de Diciembre de 1958

Betancourt y Larrazábal Son los Candidatos Más Votados en Venezuela

El contraalmirante Larrazábal (a la izquierda) y el doctor Rómulo Betancourt son los candidatos más votados en la primera elección democrática que se lleva a cabo en Venezuela en los últimos diez años. El candidato civil lleva, en la primera parte del escrutinio, una leve ventaja sobre su oponente. Rafael Caldera, del COPEI, parece no tener chance

OTROS HECHOS IMPORTANTES DEL PANORAMA NACIONAL

Frondizi: **El presidente Frondizi hablará pasado mañana al pueblo de la Nación. Tema a enfocar: los derechos humanos. (Precisamente es el día consagrado a memorarlos). El anuncio de tal mensaje Ud. podrá encontrarlo en la pág. CINCO.**

Rojas: Ayer viajó a Corrientes, desde Salta. Pero en esta última ciudad, antes de partir, conversó con los periodistas. Hizo una colorida descripción de los valles calchaquíes y un comentario sobre la economía salteña. Pero de política . . . nada. En la página QUINCE encontrará mayores detalles.

Aramburu: **"Es inexacto que mi presencia, mi palabra o mi opinión hayan sido solicitadas por sector político alguno. Me preocupa la situación de mi país y sigo todos los acontecimientos sólo en carácter de ciudadano argentino", declaró en Montevideo el general Aramburu. El lector hallará en la página CUATRO más detalles de la visita del ex presidente provisional argentino al Uruguay.**

Cines: Usted quizás haya podido presenciar ayer su acostumbrada función cinematográfica, por cuanto el conflicto existente con los operadores quedó parcializado. En la página TRECE le informamos, empero, sobre la marcha del mismo, anticipándole que se hallan estancadas las tratativas.

Concordia: **Usted recuerda que ayer se hizo público el intento de copamiento del regimiento 6 de Caballería con asiento en Concordia. Bien: el hecho parece ser obra de un grupo de personas desvinculadas de cualquier organización subversiva. Mientras la autoridad militar investiga si esta suposición es exacta, se ha detenido en averiguación a 8 personas. De todo ello le informamos en la página QUINCE.**

Inflación: Usted ya lo sabe: es el cáncer de nuestra economía. Pero tiene cura. Tan sólo que el remedio es muy amargo; y el enfermo —el país— se niega a tomarlo. Pero no hay escapatoria: o lo toma, y se sana, o no lo toma y se agrava. En la página SEIS, en el primero de una serie de editoriales titulados "¿Cómo venceremos la inflación los argentinos?", encontrará un análisis del mal y el enunciado de las primeras soluciones.

Carne: **Desde hoy no expenderán carne 16.000 carnicerías de la Capital y el Gran Buenos Aires. El anuncio de tal hecho, así como los problemas que motivará y la solución de emergencia que usted podrá dar al abastecimiento del vital producto, podrá encontrarlos en la página TRECE.**

Chimeneas: Sinónimo de industrias, que es lo que falta en Mendoza. La rica provincia cuyana arriesga anualmente su producción a las iras de cualquier meteoro. Este problema de la "otra Mendoza", la que no figura en los folletos de turismo, es analizado en una serie de notas, la primera de las cuales podrá leer hoy en la página CENTRAL.

U.C.R.P.: **Un nuevo documento dará a conocer hoy el partido, en el que, según se anticipó, "enjuiciará la gestión del gobierno". La información anticipada la proporcionamos en la página SIETE.**

Dos Juicios; Dos Gestos

STRECHT: "¡Problemas de financiación? ¡No hay ninguno...!"

"Soy ampliamente optimista; si no, no estaría aquí"

STRECHT: Soy Optimista

Llegó Ayer el Presidente de Atlas Corporation: Espera Verlo a Frondizi

"SOY ampliamente optimista respecto de la negociación. Si no lo fuera, no estaría aquí", expresó anoche a los periodistas el señor David Strecht, rubricando sus palabras con una amplia sonrisa. El señor Strecht termina de ser elegido presidente de la Atlas Corporation, empresa que encabeza el llamado "grupo norteamericano", compuesto por la Atlas, The Hidden Splendor Minning Co., Petro-Atlas Inc., William Brothers Co. y Mid Continent Exploration, empresas que suscribieron con Y.P.F. una carta de intención y un precontrato para la realización de obras y servicios por cuenta de Yacimientos Petrolíferos Fiscales, y respondió así a una pregunta acerca de sus impresiones sobre la posible firma del convenio final con la empresa estatal argentina.

"No Hay Problemas"

El señor Strecht viajó acompañado por el señor Bartlett Pinkham, de la casa bancaria Allen y Compañía, de Wall Street, que encabeza el consorcio que respalda financieramente al grupo estadounidense para la firma del contrato. Precisamente el señor Pinkham fué presentado a los periodistas con un gesto amable del señor Strecht, al serle preguntado si existían dificultades para financiar el contrato. **"No hay problemas de financiación"**, dijo, y señalando a su acompañante, agregó: **"Y aquí está el representante de la banca que habrá de financiar-[illegible]."**

El presidente de la Atlas había llegado por vía aérea a Ezeiza a las 18.30 en el vuelo 701 de Panagra, y recibió a los periodistas en su alojamiento del Plaza Hotel. No obstante las insistentes prevenciones de su secretario, en el sentido de que se encontraba "sumamente fatigado por el viaje", enfrentó el requerimiento periodístico con ánimo y muy buena voluntad, sonriendo a veces cuando la curiosidad profesional de los representantes de la prensa le obligaba a ampliar algún concepto o reiterar otro ya enunciado.

Los Precios

—El delegado del presidente en Y.P.F. ha dicho que los precios fijados por Atlas son "superiores en un 50 por ciento a los que rigen en el mercado internacional". ¿Qué puede usted decirnos al respecto?, preguntamos

—"Es totalmente infundado que nuestros precios alcancen esa proporción", dice marcando lentamente la frase el señor Strecht. "Inclusive no están especificados aún los trabajos que deberemos realizar en cada caso, de manera que como se trata de un contrato por obras y servicios, es prematuro hablar de precios en relación a trabajos."

—En cuanto a la carta de intención suscripta, se dice que Atlas se apartó reiteradamente de su espíritu. ¿Es ello exacto?

—"En manera alguna", dice el señor Strecht. "No hemos variado en absoluto el espíritu del convenio original. Por ello es que confiamos en llegar a un acuerdo."

Espera Verlo a Frondizi

La entrevista, al pie del ascensor y en medio de los flash de los reporteros gráficos que iluminan la escena desde todos los ángulos, se vió amenizada por comentarios e interrupciones que refuerzan algunos dichos y a los que ambos viajeros asienten, si bien el señor Pinkham procura mantenerse totalmente al margen. El señor Strecht, en cambio, ratifica nuevamente su optimismo y anuncia finalmente. **"Espero tener el honor de ser recibido por el presidente, doctor Frondizi. Tenemos plena confianza en llevar al éxito esta importante negociación."**

Gran Premio: Cabalén, Primero Absoluto

INFORMACION PAGINA VEINTINUEVE

ABASTECIMIENTO: Venta Libre en las Calles

INFORMAC. PAGINA CATORCE

PETROLEO: Convenios Reducidos con la Atlas

INFORMAC. PAGINA SIETE

VENEZUELA: Afírmase el Triunfo de Betancourt; Incidentes en Caracas; Exhortación a la Calma

Aventaja a Larrazábal por Más de 170.000 Sufragios

CARACAS, 8 (AP).—Rómulo Betancourt, candidato de Acción Democrática, tiene casi asegurado el triunfo en las elecciones presidenciales celebradas ayer en Venezuela. Faltando muy pocas horas para finalizar el escrutinio extraoficial lleva a su rival más cercano, el contraalmirante Larrazábal, más de 170.000 votos de ventaja. Pero los partidarios del ex jefe de la Junta de Gobierno provisional, ante la inminente derrota de Larrazábal, provocaron serios desórdenes en esta capital —donde su candidato se impuso por abrumadora mayoría—, siendo enérgicamente reprimidos por la policía. Los cuatro partidos políticos principales hicieron reiterados llamamientos por radio para que se conservara la calma y se respetara el resultado de las urnas.

Al llegarse a escrutar el total de 2.340.399 sufragios, las posiciones eran las siguientes: Betancourt, 1.097.360; Larrazábal, 925.450, y Caldera, 318.589. Estas cifras representan más del 80 por ciento del total de sufragios emitidos.

• La Elección por Distritos

El lider de Acción Democrática se impuso en 18 de los 22 distritos del interior, y la mayor ventaja la obtuvo en el de Zulia, donde sobrepasó a Larrazábal por 160.684 sufragios. Por su parte, el contraalmirante se impuso en cuatro. Entre ellos el distrito capital, donde superó a su rival más inmediato allí, que fué Caldera, por 100.425 votos.

Los miembros del Tribunal Electoral, donde el escrutinio oficial avanza lentamente, expresaron que dado el poco margen de votos que faltan escrutar es muy difícil que Larrazábal pueda desplazar a Betancourt de la presidencia.

El escrutinio oficial arroja las siguientes cifras: Betancourt, 684.894; Larrazábal, 485.401.

Desde esta madrugada, los partidarios de Betancourt comenzaron a celebrar el triunfo. El entusiasmo de los parciales de Acción Democrática se vió alentado por la aparición de ediciones especiales de "El Mundo" y "El Nacional", anunciando la victoria de Betancourt.

• Manifestaciones y Gases

Grupos de veintenas de jóvenes, armados de palos y otros objetos contundentes, avanzaron por las calles céntricas de la ciudad a los gritos de: "¡Viva Larrazábal!" y pretendieron alcanzar la sede del Supremo Tribunal Electoral. A su paso destrozaron numerosos cartelones con leyendas favorables al grupo de Acción Democrática y otros con el retrato del doctor Betancourt, quien lleva significativas ventajas en la elección presidencial. Los revoltosos fueron enfrentados por fuerzas policiales que arrojaron contra ellos bombas de gases lacrimógenos e impidieron que llegaran hasta el local del Tribunal Electoral, varios de cuyos integrantes habían adelantado ya que el triunfo de Betancourt estaba prácticamente asegurado. Ante ese desborde de violencia, los cuatro principales partidos de Venezuela formularon llamamientos a la cordura y solicitaron

(CONTINUA EN LA PAGINA CUATRO)

48 PAGINAS EN DOS SECCIONES

Clarín

BUENOS AIRES REPUBLICA ARGENTINA

UN PESO

Un toque de atención para la solución argentina de los problemas argentinos

Año XIV Diario de la Mañana Nº 4701

Buenos Aires, Martes 9 de Diciembre de 1958

Hoy Escriben en *Clarín*

Cristóbal Tamayo
DESDE BONN
(PAGINA UNO)

André Maurois
DESDE PARIS
(PAGINA OCHO)

Carlos Sentis
DESDE PARIS
(PAGINA CINCO)

Y, además, dos redactores de **Clarín**, enfocando el problema candente de la Argentina: PETROLEO

Renato Ciruzzi
DESDE MENDOZA
(PAGINA CENTRAL)

Raúl Pascuzzi
DESDE PUERTO DESEADO
(PAGINA VEINTICUATRO)

OTROS HECHOS IMPORTANTES DEL PANORAMA NACIONAL

Pan American: *Ayer llegó el presidente, señor Christian F. Dohm. Al referirse al convenio petrolero que la empresa firmó con nuestro país, tuvo una elocuente expresión: "Nadie en todo el mundo ha contraído obligaciones tan fuertes como las que hemos suscripto con Y.P.F." Las declaraciones del señor Dohm se hallan en la página SIETE, donde además se reseña la agilidad con que la Pan American encarará su labor en nuestro país.*

Y.P.F.: *Hoy asumen los integrantes del nuevo directorio, recientemente designado por el P. E. Y con ello —como destacamos en la página SEIS— la empresa fiscal inicia una decisiva etapa para alcanzar la máxima ambición: el autoabastecimiento.*

Carne: *Los expendedores mantienen su decisión de no vender. Sin embargo, usted podrá adquirir los artículos esenciales que desee en la vía pública, ya que el P. E. autorizó el funcionamiento de puestos callejeros para asegurar el abastecimiento. Mientras tanto, serían habilitados nuevos puestos para la venta de carne. Además, como le informamos en la página CATORCE, Orfila se referirá el próximo viernes a los precios y a la política a seguir en ese orden.*

Gremiales: *Cines: No tuvo solución el conflicto. Funcionaron normalmente 150 salas. De la zona céntrica, sólo permanecieron cerradas 10. El ministro de Trabajó ordenó se analice la personería gremial del Sindicato de Operadores Cinematográficos. De todo ello podrá enterarse en la página DIECISEIS. Paro del 11 y 12: Diversos gremios han resuelto no adherir a la resolución de los "62". Amplia información en la página DIECISIETE.*

Río Turbio: *Son nuestros huéspedes desde ayer los técnicos franceses que colaborarán con Yacimientos Carboníferos Fiscales en la explotación de la cuenca de Río Turbio. La misión cumplirá una importante función de asistencia técnica y financiera, en un lapso estimado en cinco años. Detalles: página SIETE.*

U.C.R.P. *Anoche dió a conocer su anunciada declaración el Comité Nacional. Los siete meses del actual gobierno son analizados extensamente para llegar a una conclusión: deben restaurarse las garantías constitucionales. En la página DIECINUEVE encontrará el texto completo del documento.*

Mercedes Benz: *Culminando los planes que oportunamente fijó la intervención en dicha empresa, hoy se realizará la asamblea constitutiva de la que surgirá el nuevo directorio. Posteriormente se hará entrega de la entidad a las autoridades designadas. Detalles en la página DIEZ.*

A Pesar del Hermetismo: *¿Cuándo dirá su mensaje sobre la austeridad el presidente Frondizi? ¿Las nuevas medidas económicas traerán popularidad o impopularidad al gobierno? En la página DIEZ respondemos a tales interrogantes . . . con anuncios trascendidos pese al hermetismo.*

Berlín Dió un Rotundo "No" al Oso Ruso

BONN, 8 (De nuestra agencia). — Jamás le habín pasado esto a ninguno de los predecesores de Nikita Khruschev: que, en elecciones libres, centenares de miles de ciudadanos pudieran votar sobre los planes que tiene Moscú acerca de ellos.

Esto es lo que ha ocurrido ayer en una isla rodeada de soviéticos por todas partes: Berlín.

Un millon setecientos mil berlineses fueron a las urnas. Un "no" unánime y tremendo salió de la boca del oso de Berlín contra las intenciones del oso ruso con respecto a la ciudad. Los berlineses dijeron "no" resueltamente, tranquilamente, sin nerviosismos, de una manera radical, puesto que jamás se registró un porcentaje tan alto de votantes en el mundo libre; y el partido Socialista Unificado (hablando en plata, el comunista) perdió la mitad de los votos de las últimas elecciones de 1954, y fué borrado del mapa.

Esta votación no fue democrática, ha dicho inmediatamente por radio el Berlín rojo. Nunca se llegará a un acuerdo sobre el vocablo "democrático". "Usted entra al sector democrático de Berlín", léese en muchas calles de la ciudad. Democrático, ahí, equivale a comunista. Y todos oponen "sector occidental" a "sector democrático".

Pero nada peor podía haber sucedido ayer a Khruschev con respecto a sus planes sobre Berlín. El noventa y tres por ciento del censo va a las urnas a decir solemnemente: pertenecemos a Occidente, nos oponemos a los planes rusos sobre nosotros, nos pronunciamos por la democracia.

Más no podían hacer los berlineses. Este es el alcance mundial del resultado de las elecciones de Berlín.

La distribución de los partidos en el nuevo parlamento casi no importa. Los socialdemócratas han pasado de 44,6 a 52; los demócratas cristianos de 33,4 a 38. Todos los restantes no han conseguido salvar la cláusula del 5 por ciento necesario para entrar al Parlamento. Los amigos de Khruschev no han llegado al dos por ciento.

Los socialistas berlineses tienen mayoría absoluta, pero seguirán formando coalición con los demócratas cristianos; no habrá oposición. Así dan los berlineses un ejemplo contra la desunión de los partidos en la República Federal.

Con respecto a la política partidista, critican hoy a Adenauer porque durante su estancia en Berlín no quiso conferenciar a solas con el alcalde Brandt, pretextando que la entrevista podía servir de propaganda a su adversario. Brandt es socialista, y se ha vengado no acudiendo al aeropuerto a despedir al canciller federal. Probablemente, el desplante de Adenauer sobre la personalidad de Brandt la ha robustecido y contribuido al mayor triunfo de éste.

No debe olvidarse que los socialistas berlineses son distintos de los de la República Federal. Su eficacia, tanto legal como en la calle, contra las amenazas comunistas, les ha creado una gran aureola. Yo he visto muchas veces desplegados a los halcones —así se llama a las juventudes socialistas berlinesas— por las calles, en las horas de alarma para la ciudad por las bravuconadas rojas.

Un millón setecientos mil berlineses votaron ayer. Khruschev sabe lo que piensa el Berlín que puede pensar libremente: el oso berlinés le ha enseñado los dientes al oso ruso. Su "no" tremendo debe escucharlo también "Occidente".

CRISTOBAL TAMAYO
Corresponsal de Clarín en Alemania occidental

Definitivo: los "62" no Pararán

INFORMACION EN LA PAG. 21

PETROLEO: se Licitará Sobre Contratos-Tipo

MONEDA: Anuncian Planes Para Estabilizarla

AUSTERIDAD: Reducción de los Gastos Públicos

AGUIRRE LEGARRETA: Sólo se Explota el 10% de la Riqueza

MAZAR BARNETT: Hizo un Examen de la Estructura Económica Nacional

LUMI: Dió a Conocer los Decretos del Plan de Racionalización

Y.P.F.: Vamos Hacia el Autoabastecimiento

AGUIRRE LEGARRETA asumió ayer el cargo de presidente del directorio de Yacimientos Petrolíferos Fiscales. Luego de las palabras del secretario de Energía y Combustibles, habló el flamante titular de Y.P.F. Afirmó que en medio siglo de vida de la entidad sólo se ha puesto en explotación el 10 % de las reservas potenciales del hidrocarburo en el país. Comentó luego los contratos suscriptos y expresó que no sería lógico desperdiciar capitales y técnicos extranjeros cuando existe urgente necesidad de explotación inmediata. "El pueblo tiene conciencia de que la política seguida es la acertada —agregó— y que ella no sólo no significa desmedro alguno para nuestra jerarquía de nación libre, sino que, por el contrario, nos ha de independizar bien pronto de nuestra permanente subordinación a la industria extranjera". Por último, destacó que desde ayer mismo, las licitaciones de exploración y explotación se realizarán bajo contratos-tipo y que la opinión pública será informada de todo lo relativo al manejo de los intereses petroleros nacionales.
(Más detalles en las páginas CATORCE y QUINCE)

INFLACION: Es el Mal Crónico del País

MAZAR BARNETT, presidente del Banco Central, habló ayer ante los corresponsales extranjeros. Hizo un examen de las características y condiciones de nuestra estructura económica. Y fué preciso en sus conclusiones: la estabilización monetaria es altamente deseable para alcanzar un desarrollo vigoroso y equilibrado. Los planes para corregir los defectos básicos de nuestra estructura económica y estabilizar la moneda ya están trazados y serán dados a conocer a la brevedad por el presidente de la Nación. Pero esos planes implicarán sacrificios. Y en su realización participará el capital extranjero, aunque no serán la panacea de todos los males: el impulso fundamental de la recuperación debe nacer de la propia organización económica, la expansión del ahorro nacional y el esfuerzo e inteligencia del pueblo argentino.
(Más detalles en la página SEIS)

RESTRICCIONES: Normas de Economía

LUMI, subsecretario de Economía, anunció ayer los cinco decretos que comprende el Plan de Racionalización y Austeridad aprobado por el P. E. Señaló que en esta "hora de grave responsabilidad nacional" se imponen drásticas medidas para lograr, entre otros, los siguientes objetivos: contener la inflación; incrementar el rendimiento y la eficacia en la administración pública; lograr una función eficaz al servicio de la sociedad e imponer normas de estricta austeridad. (Más detalles: decretos, página NUEVE; discurso, página VEINTIOCHO).

52 PAGINAS EN DOS SECCIONES

Clarín

BUENOS AIRES · REPUBLICA ARGENTINA

UN PESO

Un toque de atención para la solución argentina de los problemas argentinos

Año XIV Diario de la Mañana Nº 4702

Buenos Aires, Miércoles 10 de Diciembre de 1958

LOS TITULOS MAS IMPORTANTES DEL EXTERIOR

Del Carril: Logró Créditos en EE.UU.

INFORMACION EN LA PAG. 4

Betancourt Ofrecerá un Ministerio a Larrazábal

INFORMACION EN LA PAG. TRES

SEIS PERSONAS perdieron la vida en este espectacular accidente ocurrido ayer en el puerto de Norfolk, en Virginia. Un avión cisterna de la marina norteamericana que intentaba un aterrizaje de emergencia, se estrelló contra un grupo de viviendas. Los cuatro tripulantes de la máquina y dos niños que dormían en una de las casas perecieron entre las llamas. (Radiofoto de AP, exclusiva para Clarín)

OTROS HECHOS IMPORTANTES DEL PANORAMA NACIONAL

Inflación: *El lunes comentamos las causas de la inflación. Hoy, en el editorial de la página OCHO analizamos la historia de nuestra moneda, fuertemente depreciada. Es el segundo de la serie "¿Cómo venceremos la inflación los argentinos?" Un solo hecho basta para refirmar los conceptos que venimos señalando: en la última semana el ritmo de la emisión fué de $ 323 millones diarios.*

Convenios: ***La condición para que los "62" levantaran el paro (en la parte superior de esta página encontrará un título) fué la siguiente: el gobierno discutirá de inmediato todos los convenios de trabajo en vigencia. Así afirmó el ministro Allende.***

Cines: *Fué declarado ilegal el paro de operadores cinematográficos, a los que se conminó a reintegrarse al trabajo, según se informa en la página VEINTE. Un anticipo de lo que allí leerá: ayer funcionaron en la Capital el 80 % de las salas; en el Gran Buenos Aires, el 65 %.*

Senado: ***La mesa directiva del bloque gestionará para esta semana una entrevista con el presidente de la Nación para cambiar ideas sobre las orientaciones económicas del P. E. De este anuncio informamos en la página DOCE, donde también anticipamos los temas que tratará hoy la Cámara alta.***

Diputados: *Hubo también intensa actividad en la víspera. El cuerpo, tras largas deliberaciones, dejó sancionada la ley sobre Fomento Industrial. De esto informamos en la página DOCE donde, asimismo, consignamos otra noticia de interés: la Cámara joven tratará hoy lo relativo a la prórroga del estado de sitio.*

Contratos: ***Los que acaban de firmarse con la Shell y la Esso fueron motivo de la disertación que pronunció anoche el ingeniero Alsogaray. En la página DIECISEIS publicamos una síntesis del análisis que hizo de la política energética para afirmar que "si la Argentina sigue en este camino, en menos de tres años ocupará el lugar que le corresponde entre las naciones civilizadas".***

Frondizi: *Hoy habla. Será el quinto mensaje al país. El tema: Los derechos humanos. No se anticipó el texto del discurso, que se irradiará a las 20.30, según decimos en la página DIEZ.*

Tiroteo: ***La policía bonaerense concluyó con las andanzas de dos peligrosos pistoleros —uno de ellos fugado el pasado mes de setiembre del Instituto Nacional de Detención de Villa Devoto— dándoles muerte, al cabo de un espectacular tiroteo que se prolongó por espacio de veinte minutos, en la localidad de Vicente López. El procedimiento fué el epílogo de una tenaz pesquiza, de cuyos pormenores podrá usted interiorizarse leyendo la página DIECISIETE.***

CARNE: Severa Represión al Alza de Precios

(INFORMACION EN LA PAGINA DIECIOCHO)

GRAN PREMIO: Juan Gálvez Ganó la 3a. Etapa y Encabeza la Clasificación

(INFORMACION EN LA PAGINA VEINTICINCO)

PAN AMERICAN: Perforará 100 Pozos Para 1959

(INFORM. EN LA PAG. OCHO)

SENADO: Descongeló los Convenios de Trabajo
DIPUTADOS: Considerará Hoy el Estado de Sitio

El P. E. Pide Autorización Para que Frondizi Pueda Viajar • Mañana Prestará Juramento el Doctor Guido

48 PAGINAS EN DOS SECCIONES

Clarín

BUENOS AIRES · REPUBLICA ARGENTINA

UN PESO

Un toque de atención para la solución argentina de los problemas argentinos

Año XIV Diario de la Mañana Nº 4703

Buenos Aires, Jueves 11 de Diciembre de 1958

EN las dos ramas del Congreso Nacional hubo ayer intensa actividad, aunque bajo signo distinto: mientras en la Cámara de Diputados fracasaba la reunión para tratar la prórroga del estado de sitio, el Senado convertía en ley tres proyectos, recibía el mensaje del P. E. solicitando autorización para el viaje a Estados Unidos del presidente y convocaba a la asamblea legislativa ante la cual debe prestar juramento el doctor José María Guido como vicepresidente provisional.

En la página DIEZ informamos acerca de lo ocurrido en la Cámara joven en la jornada de la víspera, cuyo desarrollo cronológico puede concretarse así: a las 2 de la madrugada el bloque de la mayoría resolvió apoyar la sanción del Senado que prorrogaba sin término el estado de sitio; a las 16 se reunía el cuerpo, con la ausencia casi total de la minoría y con tan escaso número de la mayoría que fué imposible reunir quórum. Con lo cual la iniciativa del P. E. quedó diferida para hoy. El presidente del bloque de la UCRI, doctor Gómez Machado, refirmó que se votará el proyecto tal como lo envió el Senado.

Si la actividad en Diputados estuvo marcada por el fracaso del debate, que así se posterga para el límite de la vigencia del estado de sitio decretado hace treinta días, el Senado dió sanción final a tres proyectos: la derogación del decreto que congelaba los convenios de trabajo; la postergación de las elecciones sindicales y los aumentos de emergencia para el Poder Judicial. A continuación, en sesión secreta, prestó acuerdos para designaciones en la Justicia.

De todo esto informamos en la página ONCE, luego de consignar el hecho más destacado de ayer en la Alta Cámara: la convocatoria de ambas ramas del Congreso para una asamblea legislativa que se reunirá mañana, y ante la cual prestará juramento constitucional como vicepresidente provisional el doctor José María Guido. El trámite es urgente, por cuanto anoche mismo el P. E. envió el mensaje que requiere la autorización de las Cámaras para que el presidente de la Nación pueda viajar a Estados Unidos el 20 del mes próximo.

OTROS HECHOS IMPORTANTES DEL PANORAMA NACIONAL

Carne: *Los carniceros se negaron a recibir el producto, a igual que días anteriores. Consecuencia: faltó carne en la Capital Federal, Gran Buenos Aires, La Plata y otras ciudades. Pero se está muy cerca de una solución: precio máximo para la carne de consumo $ 7,50 el kilo vivo. El porqué y el cómo de esta posible solución los encontrará en la página VEINTICUATRO.*

Club de París: *Las tratativas entre nuestro país y el Fondo Monetario Internacional, que culminarían con la puesta en marcha del Plan de Estabilización, podrían afectar cláusulas de los Actas de París. El tema fué motivo de examen entre Frondizi y Frigerio. En la página CINCO le explicamos cuáles son los posibles inconvenientes que se presentarían.*

Y.P.F.: *Como los técnicos y profesionales que deben integrar el directorio se hallan agrupados distintos centros, el presidente del organismo tomó una decisión salomónica: serán elegidos por comicios directos sus pares, según le informamos en la página NUEVE.*

Gremiales: *Cines: Realizan nerviosas gestiones para solucionar el conflicto. Los operadores han apelado a la mediación del señor Narciso Machinandiarena y hoy pueden producirse novedades decisivas. Mercantiles: A partir de la hora 0 de hoy rige el estado de alerta en el gremio. (Más detalles en la página DIECISEIS).*

Gálvez: *Esta vez fué Oscar, quien se adjudicó la 4ª etapa del Gran Premio Argentino de Carreteras, aventajando a Marcos Ciani. Por su parte Juan Gálvez sigue siendo cómodo puntero en la clasificación. Detalles: página VEINTIDOS.*

Transportes: *La empresa Transportes de Buenos Aires reducirá su presupuesto y, además, habilitará nuevas líneas de trolebuses y pondrá en uso un nuevo sistema: los electrobuses. ¿En qué consisten? En la página NUEVE de todo ello le informamos.*

Trujillo: *Quedaron normalizadas las relaciones diplomáticas con la República Dominicana. Ayer presentó credenciales el nuevo embajador de Ciudad Trujillo. Y el gobierno de dicha República, según informamos en la página NUEVE, otorgó "placet" al jefe de nuestra misión.*

A Pesar del Hermetismo: *¿Qué alcances tendrá el viaje de Frondizi a Estados Unidos en los planos económico, político y militar? En la página NUEVE le brindamos una amplia gama de posibilidades concretas. Posibilidades concretas que trascendieron... pese al hermetismo.*

Bajas: *Dos nuevas bajas en el mundo del hampa; esta vez dos conocidos maleantes que habían escapado a la acción de la justicia argentina, cayeron bajo las balas de la Guardia Civil española, en Badajoz. Sus nombres no interesan; pero sí el recuerdo de algunos de sus graves hechos. Violentamente pagaron su deuda con la sociedad. Detalles en la página DIECIOCHO.*

Occidente Protegerá la Libertad y el Actual Estatuto de Berlín

EISENHOWER AFIRMO QUE LOS ALIADOS IMPEDIRAN CUALQUIER TENTATIVA SOVIETICA • RESTO IMPORTANCIA A LAS REVELACIONES DE HUMPHREY

WASHINGTON, 10 (AP). — Eisenhower declaró que Estados Unidos y sus aliados tienen el derecho y el deber de proteger la libertad de Berlín Oeste y que no tienen intención alguna de abandonar la ciudad ni a su puerto. En conferencia de prensa manifestó que no había encontrado nada particularmente nuevo en las últimas sugerencias de Khruschev, sobre la situación de Berlín.

El senador demócrata Hubert Humphrey hizo llegar a Eisenhower las ideas de Khruschev. El primer mandatario se negó a discutir los detalles, pero se informó en otros círculos que el jefe del gobierno ruso expresaba fundamentalmente que recibiría con beneplácito sugerencias conservadoras de Occidente, para poner fin a la ocupación de Berlín.

Sobre otro aspecto de la conversación de ocho horas entre Khruschev y Humphrey, el presidente confirmó que Khruschev había afirmado que su país poseía una bomba nuclear de cinco megatones y un proyectil cohete de 14.000 kilómetros de alcance. Aclaró que no estaba mayormente impresionado por esa información específica y que no veía razón alguna para cambiar los cálculos estadounidenses sobre el poderío militar soviético, los cuales tienen en cuenta desde hace mucho tiempo la capacidad de la misma para inferir gran daño al país.

● Responsabilidad Aliada en Berlín

Respecto del problema de Berlín, Eisenhower pasó revista a la cuestión, partiendo desde los días de la segunda guerra mundial. Concluyó el resumen diciendo que en la actual crisis berlinesa, Estados Unidos seguirá apoyando firmemente la unificación de toda Alemania, y se opondrá a cualquier tentativa de Rusia por poner en peligro la seguridad y libertad de Berlín occidental.

Añadió que su país, junto con sus aliados occidentales, tienen la responsabilidad y el deber de mantener la libertad del oeste de Berlín.

● La Ayuda al Exterior

El presidente defendió también firmemente los gastos destinados a prestar ayuda económica en el exterior, y dijo que esos gastos están mucho más justificados que los que pueden realizarse en lo que calificó de programas militares estériles.

Observó que la ayuda económica era vital para la seguridad norteamericana, y tal ayuda no puede ser clasificada como una caridad o como la asistencia que presta la Cruz Roja. Y prometió que Estados Unidos no abandonará ni pasará por alto las legítimas aspiraciones a una mejor vida que se expresan en muchos países subdesarrollados.

Advirtió también que el mundo libre se verá en mucha peor condición si no se trata de afianzar la unión entre los países que lo componen mediante acciones como la ayuda económica.

● Desafío a los Demócratas

Eisenhower desafió a los demócratas que proponen nuevos programas federales, a que presenten también las propuestas correspondientes para establecer los impuestos que permitan el pago de los mismos.

El presidente, a quien se le había preguntado acerca de un programa de 24 puntos, recomendado por el consejo asesor demócrata, el cual, evidentemente, requeriría grandes gastos adicionales del gobierno, respondió diciendo que no cree que habría tanto entusiasmo por tales programas, si el país se percatara realmente de los onerosos impuestos que sería preciso establecer para financiarlos.

● Rechazo Comunista

BERLIN, 10 (AP). — Los comunistas rechazaron la idea de unir a Berlín occidental con el mundo libre, mediante un corredor internacional a través de Alemania Oriental. El alcalde de Berlín occidental, Willy Brandt, había sugerido la idea para asegurar la salida y entrada a la aislada ciudad, sin tropiezos.

Derechos del Hombre: Frondizi Destacó su Significación

(INFORMACION EN PAGINA SIETE)

Estados Unidos Anunciaría el Jueves Próximo un Programa de Ayuda Económica a la Argentina

ESTADO DE SITIO: Diputados Prorrogó su Vigencia; no Tiene Límite; Facultó al P. E. a Levantarlo Cuando lo Estime Necesario

Trámite Agitado Tuvo la Sesión • Expresó el Ministro de Interior: "No Presionan al Gobierno las Fuerzas Armadas"

CUANDO faltaba poco más de una hora para que caducase la vigencia del estado de sitio, decretado hace un mes, la Cámara de Diputados, por 94 votos contra 2, sancionó definitivamente anoche, a las 22.55, su prórroga por tiempo indeterminado. El cuerpo votó sin modificaciones, a las 23, el proyecto con la reforma introducida por el Senado, al agregar un nuevo artículo por el cual se faculta al Poder Ejecutivo a dejar sin efecto la medida cuando lo juzgue conveniente.

A este resultado se llegó tras una sesión agitada, con ásperos diálogos, de la cual publicamos una reseña en la página DOCE. Las razones del Poder Ejecutivo para reclamar la extensión del estado de sitio fueron expuestas por el ministro del Interior, quien afirmó que "las fuerzas armadas no presionan al gobierno y éste no lo toleraría".

La minoría protestó en varios momentos del debate contra el proyecto, y sus palabras originaron agitados diálogos. Cuando el presidente del bloque de la UCRI pidió el cierre del debate, los diputados de la U.C.R.P. cumplieron la promesa que hicieran la víspera de retirarse del recinto. Solamente quedaron De la Vega y Manubens Calvet, los dos legisladores disidentes.

48 PAGINAS EN DOS SECCIONES

Clarín

BUENOS AIRES REPUBLICA ARGENTINA

UN PESO

Un toque de atención para la solución argentina de los problemas argentinos

Año XIV Diario de la Mañana Nº 4704

Buenos Aires, Viernes 12 de Diciembre de 1958

SE ACERCA EL MOMENTO de la votación en el agitado debate de Diputados. Los ánimos se encrespan y las voces se levantan para defender y oponerse al estado de sitio

Del Carril Conferenció en Wáshington con Representantes del Club de París

Nuestro País Enviará un Negociador a la Capital Francesa

WASHINGTON, 11 (AP). — El próximo jueves 18 de diciembre podría anunciarse un programa de ayuda económica para la Argentina, según manifestaron hoy fuentes informadas.

"En estos momentos se preparan todos los detalles del plan, con la esperanza de que puedan ser divulgados dentro de una semana, a contar de la fecha", declaró un funcionario. "Por supuesto, pueden surgir complicaciones, como es corriente en empresas de tan vastas proporciones, que aplazarían el anuncio; pero todo el mundo se esfuerza para dar término a las tratativas, de manera que pueda rendirse un informe satisfactorio de las mismas para fines de la semana próxima."

"Avance Satisfactorio"

El ministro de Economía de la Argentina, doctor Emilio Donato del Carril, quien se encuentra en esta capital para discutir el trazado del programa, declaró a The Associated Press que "la situación avanza, al parecer, satisfactoriamente. Naturalmente, no podemos aventurar una predicción del momento en que serán finiquitadas las negociaciones con los distintos organismos, como tampoco sería apropiado revelar la índole detallada del programa. Empero, puede decirse que las perspectivas son buenas".

Interrogado acerca de las versiones de que las naciones integrantes del Club de París —que incluye al Japón y diez naciones europeas acreedoras de la Argentina— podrían estar bloqueando los esfuerzos de este país en sus gestiones ante el Fondo Monetario Internacional, el doctor Del Carril manifestó que las naciones del Club, a las que la Argentina debe aproximadamente 350 millones de dólares, fueron informadas plenamente, y por adelantado, acerca de la iniciación de las discusiones con entidades norteamericanas e internacionales en Wáshington, como un acto de cortesía.

El Club de París

Las naciones del Club de París —expresó el ministro— tienen un natural interés por la marcha de las gestiones, y él sostuvo lo que calificó de conversaciones amistosas con sus representantes en Wáshington. Agregó que, en realidad, cualquier tratativa oficial y formal con ese grupo solamente podría realizarse en Buenos Aires o en Europa.

• Del Carril o De Pablo Pardo

Además, la información en esta capital expresa que el gobierno nacional ha decidido enviar a un alto funcionario a Europa con el objeto de que discuta con los miembros del Club de París problemas que han surgido con la Argentina debido a la inminente firma del acuerdo con el Fondo Monetario Internacional. En nuestra edición de la víspera informamos ampliamente sobre la situación que se ha creado en este sentido y las deliberaciones que se llevan a cabo tanto en Buenos Aires como en París.

Según ha trascendido, el gobierno encomendará la tarea al ministro Del Carril, una vez concluida su gestión en Wáshington y Nueva York, o al doctor Luis María de Pablo Pardo, consejero legal del Ministerio de Relaciones Exteriores, que ha considerado el tema con el presidente Arturo Frondizi.

La misión que se realizará en París significa que en principio los miembros del Club aprueban el plan de estabilización financiera de la Argentina, pero deberá procederse ahora a la reestructuración de nuestro comercio con Europa Occidental, adaptándolo a la situación que se crea con la aplicación de dicho plan, que prevé, especialmente, la liberación del intercambio argentino.

Por otra parte, podemos informar que en los medios oficiales argentinos se descuenta que el acuerdo con el Fondo ya ha sido logrado sobre la base de los lineamientos previstos, los que fueron adelantados en otra oportunidad por **Clarín**.

Anoche se confirmó que ya se dispuso el viaje a París del doctor Roberto Alemán, quien iniciará las tratativas en Europa con los miembros del Club de París, sin perjuicio de que a las negociaciones se incorporen posteriormente el ministro de Economía o el doctor De Pablo Pardo.

OTROS HECHOS DESTACADOS DEL PANORAMA NACIONAL

Chile: *El cable afirmaba ayer que Chile presentó una reclamación a la Argentina por una cuestión de límites. El canciller Florit manifestó desconocer tal circunstancia. Y la comisión de límites no suspendió su labor habitual. ¿Es o no exacta la noticia? En la página DIEZ se lo informamos.*

Carne: ***Solución salomónica: reabren las carnicerías pero se libera el precio del producto. A usted le interesará, más que nada, saber a cuánto se venderá el kilo de los acostumbrados bifes. En la página VEINTICUATRO se lo decimos. Aquí le anticipamos: entre 19 y 23 pesos.***

Gremiales: *Ferroviarios: la próxima semana cesaría la movilización y a los obreros del riel arrestados, pero que trabajaron, se les pagarán los haberes. (Detalles página CATORCE). Operadores: aceptarían un aumento de emergencia; si se concede, hoy volverán al trabajo y se normalizarán las funciones de cine. (Detalles pág. QUINCE).*

Satanowsky: ***Un nuevo episodio se registró ayer, esta vez en Tribunales. En la página DIECISEIS informamos del recurso de amparo que presentó el coronel Fernández Suárez contra la comisión investigadora que reclamó su comparecencia por la fuerza pública, para prestar testimonio.***

En Libertad: *Es la situación en que se encuentra desde ayer el dirigente peronista John William Cooke. La justicia lo sobreseyó definitivamente, por considerar que no tuvo responsabilidad en la quema y saqueo de iglesias. La información, en la página DIECISEIS.*

Inflación: ***¿Cómo la venceremos los argentinos? Para lograrlo, entre otras cosas, necesitamos dinero, que no tenemos. Pero sí crédito. "El crédito no es mala palabra". Así expresa el tercer editorial de la serie que publicamos sobre este problema de importancia nacional y que usted podrá leer en la página SEIS.***

Liceaga: *La misión Liceaga compró para Y.P.F., en Rusia, maquinarias por 32 millones de dólares (tenía crédito hasta 100 millones). Y trajo estas perspectivas: crédito ilimitado de Europa Oriental para nuestro país, si se trata de plantas industriales. En la página DIEZ encontrará más detalles.*

Guido: ***El presidente provisional del Senado prestará juramento hoy, a las 11, ante la asamblea legislativa, como reemplazante del presidente en caso de ausencia de éste. La ceremonia, como informamos en la página TRECE, es necesaria ante la proximidad del viaje a Estados Unidos del doctor Frondizi.***

Ciani: *Desplazó a Juan Gálvez del primer puesto de la clasificación general del Gran Premio. Aunque no pudo impedir que otro Gálvez, esta vez Oscar, se adjudicara la quinta etapa. Hoy continuará la carrera con la etapa a Bahía Blanca, según los detalles que podrá leer en la página VEINTE.*

Prestó Juramento el Dr. Guido

CON LA MANO sobre los Santos Evangelios, el doctor José María Guido presta juramento ante la asamblea legislativa. Sus palabras apenas se oyeron en medio del tumulto desencadenado momentos antes

Tumultuoso Final Tuvo la Ceremonia

Ante una tumultuosa Asamblea Legislativa prestó juramento el doctor José María Guido como vicepresidente provisional de la Nación. En la página NUEVE informamos sobre el episodio y las repercusiones que tuvo el incidente. Este se produjo cuando la presidencia de la asamblea negó el uso de la palabra al doctor Perkins (U. C. R. P.), quien quería impugnar la validez del juramento. Sus colegas de sector abandonaron las bancas y el resto de la ceremonia se cumplió entre las airadas voces de la oposición.

DOS VOCES de la minoría se elevan en protesta: Raúl J. Zarrieto y Carlos R. Perette, proclaman rudamente su descontento con la ceremonia y con la decisión de no permitir hablar a su colega Perkins

CLUB DE PARIS: Viaja un Técnico Para Resolver las Diferencias

ATLAS: Rechazan su Propuesta

- **Parte a Europa Hoy el Dr. Alemann, con Datos Completos Sobre el Plan Económico**
- **Pronunciamiento del Directorio de YPF**

A partir de este instante Ud. tomará conocimiento de dos hechos económicos de trascendencia ocurridos la víspera.

1) Confirmóse que el Dr. Alemann, técnico del Ministerio de Economía, viajará a Europa, para tratar de resolver las diferencias que se han planteado en el Club de París y que incidirían en las negociaciones de Argentina con el Fondo Monetario.

2) Definitivo: El nuevo directorio de Yacimientos Petrolíferos Fiscales resolvió aconsejar al Poder Ejecutivo el rechazo de la propuesta formulada por el consorcio petrolero ATLAS.

De aquí en adelante, Ud. encontrará el detalle de estos dos acontecimientos:

• Gestiones Ante el Club de París

POR vía aérea se trasladará hoy a las 9 a París el doctor Roberto T. Alemann, asesor del ministerio de Economía y delegado del Comité Interministerial del Comercio Exterior con el objeto de encarar ante los miembros del Club de París, y paralelamente con las gestiones que el ministro Del Carril realiza ante el Fondo Monetario Internacional, aspectos técnicos del problema derivado del acuerdo con esta última institución. Si la cuestión, que se estima factible de solución técnica en manos del nombrado funcionario, que fué, como se recordará miembro de la misión Méndez Delfino, que gestionó el convenio con dicho club, tuviera implicancias de orden político, también viajará en breve a la capital francesa el consejero legal de la Cancillería, embajador Dr. Luis María de Pablo Pardo.

• Aspectos del Problema

El problema consiste, según el criterio del Club de París, en que mediante el acuerdo con el Fondo Monetario se desplaza la línea del intercambio argentino del área de la libra al área del dólar. En su aspecto formal se relaciona con las disposiciones de convenio suscrito con el club y principalmente con la inconvertibilidad de las monedas con relación al dólar y el aspecto de fondo reside en la preocupación de que la importación de productos norteamericanos perjudique a la competencia europea, máxime considerando que los productos de EE. UU. son más caros que los del viejo mundo, sobre todo los de la industria pesada, que lo son en un 20 %, aproximadamente.

La solución del problema ofrece tres posibilidades:

1) Establecer un control restrictivo de importaciones que asegurara un margen equitativo para Europa.
2) Encaminar las importaciones por el sistema de cupos cuyos inconvenientes lo hacen inaceptable desde el comienzo.
3) Convenir la convertibilidad, tanto más factible cuanto que los países miembros del Club de París lo son a la vez del Fondo Monetario Internacional.

• Fondo Monetario Internacional

Respecto de la inquietud del Club de París sobre las seguridades para la liquidación de su crédito consolidado de 500 millones de dólares pagadero en cuotas, se estima que quedaría disipada si nuestro país resolviera respaldarlo con parte de su saldo en las negociaciones con el Fondo Monetario.

• Informe Técnico

Según informes recogidos en esferas allegadas al Ministerio de Economía, el doctor Alemann sería portador de un informe técnico sobre la reforma cambiaria que está programando el gobierno argentino de acuerdo con las autoridades del Fondo Monetario Internacional. Dicho informe sería presentado en la próxima reunión del Club de París.

• Reacción en Londres

LONDRES, 12 (AP) — Los economistas británicos consideran los planes de la Argentina para la reestructuración de su comercio, como la sentencia de muerte del Club de París. Estiman, además que la Argentina posiblemente se verá obligada ahora a pasar a un sistema de comercio completamente multilateral lo que significa que todos sus ingresos de divisas serán encauzados en un mercado libre. Gran Bre-

(CONTINUA EN LA PAGINA CATORCE)

48 PAGINAS EN DOS SECCIONES

Clarín

UN PESO

Un mapa de ataque para la solución argentina de los problemas nacionales

Año XIV Diario de la Mañana Nº 4705

Buenos Aires, Sábado 13 de Diciembre de 1958

Domingo: Día Clave Para Berlín Oeste

INFORMACION PAGINA TRES

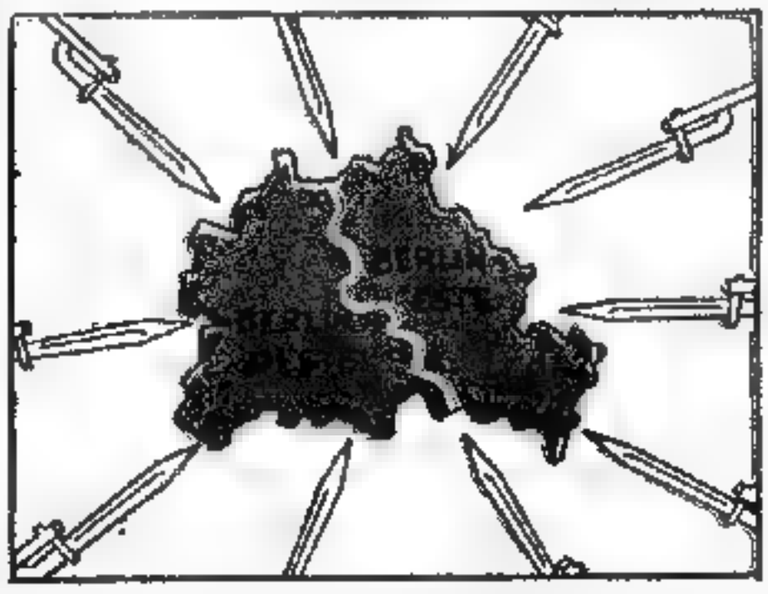

UNA ISLA en el mar rojo, enclavada en el territorio de Alemania Oriental, Berlín, la ex capital germana, es el pretexto de nuevas amenazas. El Kremlin reiteró hace pocas horas que cualquier intento a ado para llegar hasta ella, lleva implícito el peligro de una guerra atómica

PARTIO CON DESTINO A PARIS EL SECRETARIO DE ESTADO DULLES

(INFORMACION PAGINA TRES)

OTROS HECHOS IMPORTANTES DEL PANORAMA NACIONAL

Un Peso: *Desde el lunes próximo a la 0 hora, la tarifa mínima de los servicios de trolebuses, actualmente de $ 0.80 será elevada a un peso. De ésto y sobre posibles aumentos en otros medios de transporte, informamos en la página CINCO.*

Subtes: *Está a punto de concretarse una interesante operación que redundará en beneficio del transporte ciudadano. Las autoridades de T.B.A. —como destacamos en un recuadro de la página CINCO— firmarían —posiblemente en la próxima semana— la adquisición de 20 vagones para incorporarlos a las líneas subterráneas locales.*

Créditos: *El Banco de la Nación dispuso actualizar los créditos con destino a la comercialización de cereales y oleaginosos; preparación de fábricas de azúcar; prendarios sobre lanas y otros rubros. De ello informamos en la página SIETE.*

Déficit: *En los diez meses de 1958 el déficit del comercio exterior fué inferior en U$S 44,7 millones, a igual período de 1957. Mientras tanto, en octubre se exportó por 3.128 millones de pesos y las importaciones llegaron a 3.653 millones de la misma moneda. Detalles: página SIETE.*

Agio: *Efectuó ayer otros dos espectaculares procedimientos la comisión parlamentaria destinada a combatirlo. ¿Qué ocurrió? ¿Qué protestas hubieron? ¿En qué las fundamentan? En la página VEINTICUATRO Ud. hallará amplia información al respecto. Y con un agregado optimista: bajaron los precios de las frutas y hortalizas en la metrópoli.*

¡Ojalá!: *La Intendencia acaba de tomar una medida. Ojalá que se cumpla. Ojalá. Ojalá que tomen de ella debidas notas los inspectores. Ojalá. Ojalá encuentre colaboradores en la población. Ojalá volvamos al clima plácido en que vivíamos después del gran triunfo contra "ella". Ojalá. En la página CINCO Ud. hallará la información en un recuadro. Y estamos seguros que dirá con nosotros: Ojalá.*

Satanowsky: *La novedad de la víspera fué la resolución judicial que anuló la orden de detención contra el coronel Fernández Suárez. En la página DIEZ informamos de sus fundamentos y su comunicación al P. E. y a la comisión investigadora.*

82 °/o: *Ha comenzado la liquidación de las jubilaciones al magisterio con el 82 por ciento de los haberes que perciben los maestros en actividad. Del cumplimiento de esta disposición del Estatuto del Docente informamos en la página DIEZ.*

Y.P.F.: *Hoy se celebra el 51er. aniversario del descubrimiento del petróleo en nuestro país. Los actos alusivos comenzaron ayer, según Ud. podrá enterarse en la página OCHO; y si quiere ahondar en el origen de ese milagro argentino, y las perspectivas futuras, vaya a la segunda sección, páginas VEINTICINCO a TREINTA Y SIETE.*

"Una Semana de Locura"

- Así Califican en París a los Siete Días que se Avecinan
- Reunión de Cancilleres, Crisis de Berlín, NATO, OECE, CEE...
- Soluciones Políticas Condicionadas a Planteos Económicos

PARIS, 13 (De nuestra agencia). — Mañana, a pesar de ser domingo, empezará lo que un diario procomunista, no sin razón, ha llamado "siete días diplomáticos de locura".

La reunión anual de la NATO constituye un preludio un poco amargo y algo intranquilizador de todas las Navidades. Hogaño, este "Christmas" parisiense viene especialmente cargado con los augurios de Berlín.

El preocupante problema de Berlín se nos ha venido por unos días a París. Nada tiene ello de raro. Mi larga experiencia profesional me ha demostrado que todas las grandes cuestiones mundiales pasan, tarde o temprano, por París, si no es aquí mismo donde se inician.

Foster Dulles ha salido materialmente de la clínica donde se hallaba hospitalizado para no perder las reuniones de París, y de Inglaterra han venido —lo cual constituye quizás un récord— cinco ministros del gobierno de Su Graciosa Majestad.

¿Por qué tantos?

Justificándolo, se explica al propio tiempo el porqué de que se puedan llamar "locas" las jornadas que se avecinan. He aquí el primer cuadro del rompecabezas internacional que se ha dado cita en París: mañana se reunirán los tres grandes occidentales para ampliar luego su conferencia con el representante alemán. Esta reunión, claro está, se dedicará exclusivamente al tema de Berlín, que Khruschev ha avivado hasta ayer mismo con declaraciones bravuconas que siguen a los editoriales amenazadores de los diarios rusos.

Khruschev, como siempre, proyecta algún "sputnik" disolvente antes de las reuniones occidentales para quebrar ánimos o sembrar cizaña. ¿Pero hace ello realmente falta? Los occidentales, por poco que se les deje solos, encuentran múltiples motivos de querella. Khruschev no tiene que inventar nada, y cuando, como ahora, aprieta demasiado el tornillo, más bien obtiene el efecto contrario: los occidentales sólo juntan los codos cuando se ven seriamente amenazados.

A la reunión sobre Berlín seguirán otras: la de los 17 países que forman la OECE y la de los seis que forman la CEE, o pequeña Europa de los seis fundadores del mercado común.

Estos seis países del mercado común, como es sabido, están capitaneados por Francia, hoy más que nunca, debido al prestigio de De Gaulle y a su nueva estabilidad gubernamental. Por Francia, siempre que Alemania se asocie a ella.

La asociación francoalemana —la mayor novedad europea de posguerra—, ya bastante consistente meses atrás, ha sido fraguada brillantísimamente en las sucesivas entrevistas Adenauer-De Gaulle.

Inglaterra, que puede muy bien luchar —económicamente hablando— con Francia o Alemania, queda automáticamente en inferioridad, tan pronto Francia y Alemania se junten, y queda mucho más inerme cuando detrás de las dos grandes rivales de antaño se suman los otros cuatro países continentales, ninguno de los cuales es manco.

El mercado común continental sólo es soportable para la isleña Inglaterra si su zona de libre intercambio engrana con el sistema económico europeo. Mas, ¿cómo puede éste existir si no funciona en circuito cerrado?

Algunos diarios, incluso ingleses, han afirmado que mañana los británicos condicionarán su posición respecto de Berlín, y dentro de unos días en el seno de la NATO, a las facilidades económicas que quieren obtener de los países del mercado común, y sobre todo de la "ambiciosa" Francia.

¿Puede ser ello verdad? No es de creer que los europeos por sus querellas mercantiles se suiciden nuevamente. Porque lo malo es eso: que ya se han suicidado otras veces.

CARLOS SENTIS
Corresponsal de Clarín en Francia

Anunciarán Esta Semana un Programa de Ayuda Económica en Vasta Escala de Estados Unidos; el Eximbank Otorgará un Préstamo Global

- Incidencia del Proyectado Plan
- Clima de Marcado Optimismo
- Razones de Dos Viajes Oficiales

WASHINGTON, 13 (AP). — Se espera que antes de finalizar la próxima semana se anuncie un programa en gran escala de ayuda económica a la Argentina, y un alto funcionario norteamericano declaró hoy que las discusiones "se desenvuelven muy satisfactoriamente". Los detalles del citado programa constituyen un tema que eluden cuidadosamente tanto los funcionarios estadounidenses como los del Fondo Monetario Internacional. Pero en ciertas esferas se han formulado expresiones de entusiasmo respecto del plan de ayuda en gran escala que se está concertando aquí. Algunas personas afirman que los arreglos comprenderán un programa sumamente efectivo de ayuda a una nación que se encuentra en dificultades económicas. En modo generalizado, se espera que el plan cubra la estabilización monetaria dedicando una importante suma a ella para ayudar al gobierno argentino a mantener en marcha el mecanismo de la rehabilitación económica general. La Argentina está sufriendo una escasez de dólares para su comercio internacional en un monto aproximado a los 300 millones anuales. Uno de los problemas es una herencia de la dictadura de Perón que ha quebrantado la maquinaria económica nacional argentina, la maquinaria necesaria para mantener en pleno funcionamiento la industria, la agricultura y los transportes del país, señalan funcionarios.

Por un lado, ya se ha solicitado al Fondo Monetario Internacional que permita a la Argentina retirar sus restantes 75.000.000 de dólares de su cuota del Fondo. Mientras tanto, la Tesorería de Estados Unidos, bancos particulares y el Banco de Exportación e Importación del gobierno estadounidense, deben actuar según se espera para otorgar a la Argentina un importante monto de créditos para permitirle salir de la actual emergencia.

• Crédito Global del Eximbank

Se considera probable que el Banco de Exportación e Importación (Eximbank) anuncie simplemente un monto global de crédito para la Argentina, contra el cual podrá girar a medida que se aprueban los proyectos específicos. Esto tendría como objeto permitir a la Argentina realizar nuevas obras para incrementar el suministro de energía eléctrica a la nación y, además, proveerle los dólares con que los exportadores estadounidenses y los importadores argentinos podrían adquirir las cosas necesarias para la economía del país.

A pesar de un empréstito de 100.000.000 de dólares acordado hace dos años, cuya mayor parte se dedicó a la adquisición de material ferroviario, se informa que la Argentina se encuentra en una desesperada necesidad de más equipo ferroviario, maquinaria para la construcción de carreteras y otros bienes de capital para la realización de obras públicas, así como el reequipamiento de su industria.

Mientras tanto, las autoridades de Wáshington han aplaudido las medidas ya adoptadas por el gobierno argentino para ayudar a combatir la inflación. Cinco decretos destinados a ese fin fueron dados a conocer esta semana.

• La Reducida Comitiva de Frondizi

También se tomó conocimiento de la decisión del presidente Arturo Frondizi de reducir el número de miembros de su séquito en su próxima visita a Estados Unidos; dejándolo en diez personas. Esta será la comitiva más reducida que jamás haya acompañado a un jefe de Estado a Wáshington, pero los funcionarios estadounidenses e internacionales aplauden la idea, diciendo que constituye otro indicio de los esfuerzos de la Argentina para resolver sus problemas económicos.

Las estimaciones para el futuro de la Argentina son aquí altamente optimistas. Los expertos locales afirman que los recursos naturales del país son de inmensa riqueza y que ahora que éste ha decidido finalmente desarrollar sus recursos petroleros en amplia escala, Argentina emergerá como una de las naciones más prósperas del mundo, eventualmente. Empero, por el momento, todo el mundo considera, juntamente con el presidente Arturo Frondizi, que la Argentina enfrenta un período de austeridad.

BEN F. MEYER
De la Agencia de AP
en Wáshington

• El Viaje de Dos Funcionarios

Por nuestra parte, agregamos que el único obstáculo que podría oponerse a la concertación del acuerdo definitivo con el Fondo Monetario se encontraría en la incidencia que el Plan de Estabilización —con sus consecuentes modificaciones cambiarias— podría tener en el régimen de intercambio comercial y de pagos que Argentina mantiene con los doce países firmantes de los acuerdos o Club de París. Precisamente, y de ello le informamos en la página OCHO, para encontrar solución a esos posibles obstáculos partió ayer para París el doctor Roberto Alemann, asesor del Ministerio de Economía de nuestro país; y hoy lo hará el consejero legal de la Cancillería, doctor Luis María de Pablo Pardo, noticia esta que Clarín anticipó en la semana en forma exclusiva.

Anuncios extraoficiales sostienen que ambos funcionarios darán garantías de que los acuerdos de París no serán afectados por el Plan de Estabilización; las informaciones fidedignas que obran en nuestro poder afirman, en cambio, que a tales Actas se les introducirán modificaciones substanciales, compatibles con los sistemas comerciales no excluyentes que auspicia el Fondo Monetario Internacional y el G.A.T.T.. Tanto el doctor Alemann como el doctor De Pablo Pardo son optimistas en cuanto al resultado de sus gestiones, que apoyarán en París los directores europeos del Fondo Monetario, por cuya razón se estima que en breve plazo, en días no más, serían salvados esos obstáculos y el camino para el total acuerdo con aquella institución y entidades financieras norteamericanas se encontrará totalmente expedito.

Como se recordará, el otorgamiento por el Fondo Monetario de la cuota a que tiene derecho nuestro país significaría para otras instituciones de préstamos de Estados Unidos la "luz verde" que limaría resquemores antiguos y les permitiría ver con optimismo el futuro económico de Argentina, condición indispensable para que se decidieran a otorgar ayuda financiera. A ese respecto, tales entidades consideran que el aval del Fondo es la mejor garantía con que cuentan en el sentido de que los planes de estabilización son acertados y serán cumplidos.

52 PAGINAS EN TRES SECCIONES

Clarín

BUENOS AIRES · REPUBLICA ARGENTINA

UN PESO

Un toque de atención para la solución argentina de los problemas argentinos

Año XIV Diario de la Mañana Nº 4706

Buenos Aires, Domingo 14 de Diciembre de 1958

OTROS HECHOS IMPORTANTES DEL PANORAMA NACIONAL

Petróleo: *Singular fervor en la celebración del nuevo aniversario del hallazgo del oro negro en Comodoro Rivadavia. De las ceremonias realizadas podrá informarse en la página CINCO.*

Límites: *Resultados positivos en las reuniones de la Comisión Mixta de Límites argentino-chilena. Ayer suscribióse el acta final de las mismas; continuarán en 1959. Más detalles en la página OCHO.*

Exportación: *Nuestra industria puede y necesita colocar más productos en el exterior. ¿Cómo? ¿Cuándo? ¿A cuánto? En una reunión se hicieron estas preguntas. Las respuestas las encontrará en la página OCHO.*

Agio: *Más procedimientos en la batalla contra el agio. Y protestas ásperas... y algunas transacciones que culminaron en una palabra ya olvidada: rebaja. ¿En cuáles artículos? En la página VEINTICUATRO se lo decimos.*

Gran Premio: *Casi a las 14 de hoy se develará la incógnita y el 36º Gran Premio de Automovilismo tendrá su ganador. ¿Quién será? Difícil pronosticar, máxime cuando la última etapa adelanta un duelo de titanes, según le decimos en la página DIECINUEVE.*

Rosario: *Paro del transporte automotor. El conflicto tiene alcance nacional por cuanto afecta a los servicios de transporte de pasajeros entre esa ciudad y Buenos Aires, Santa Fe y otros puntos del país. ¿Por qué paran? En la página DIECISEIS podrá enterarse.*

Medicina: *El consejo universitario dió su aprobación a los planes para el ingreso a la Facultad de Ciencias Médicas. En la página CATORCE reseñamos en qué consistirá el curso preparatorio y quiénes podrán inscribirse.*

La Otra Cara: *Sí, Buenos Aires, la brillante metrópoli, tiene otra cara. Quizás usted la conozca; pero a lo mejor no. Y es bueno para todos que sepamos que hay vecinos que no viven como nosotros. ¿Por qué? ¿Para qué? En la página DIEZ le anticipamos algo.*

Centro: *La Federación de Partidos de Centro dió una nueva declaración. Esta vez analiza la acción económica del gobierno, saca conclusiones sobre sus consecuencias y aboga por el plan de F.M.I. Síntesis en la página SIETE.*

París: Los 4 Cancilleres Occidentales Tratan Hoy el Espinoso Caso de Berlín

Televisaron en EE. UU. Declaraciones de Frondizi y Aramburu

PERIODISTA: -Qué Necesita de Estados Unidos?
FRONDIZI: -Queremos Capitales y Técnica...
PERIODISTA: -Cómo ve al Gobierno de Frondizi?
ARAMBURU: -Puede Afrontar la Situación...

Ambos Coinciden en la Necesidad de Realizar Grandes Sacrificios

NUEVA YORK, 14 (AP). — El presidente argentino, doctor Arturo Frondizi, y su antecesor, el general Pedro E. Aramburu, aparecieron en las pantallas de televisión de EE.UU. en un programa filmado en Buenos Aires y traído en avión a Nueva York. En respuestas a las preguntas del periodista Chet Huntley, de la N.B.C., el hombre que tiene en sus manos los destinos del gran país sudamericano expresó: **"La Argentina necesita en estos momentos capital y organización técnica. Sobre esta base está en condiciones de realizar un gran esfuerzo de desarrollo".** Afirmó también: **"Estoy absolutamente seguro de que el pueblo argentino realizará un gran sacrificio, porque será en beneficio de la grandeza del país. El paso fundamental será una gran austeridad y un gran esfuerzo de trabajo".**

Por su parte, el general Aramburu dijo: **"El único líder que puede solucionar los problemas del país es un gobierno libremente elegido por el pueblo. Queremos que impere la legalidad. El gobierno de Frondizi está aún en condiciones de afrontar la situación con resultados positivos. Debe decirle a la Nación claramente cuál es la situación, qué objetivos persigue, dar el ejemplo y exigir sin titubeos los sacrificios necesarios".** Añadió que **"es necesario el capital extranjero, pero eso es insuficiente. El esfuerzo principal deben hacerlo los argentinos... Hay que trabajar duro para restaurar todo lo que la demagogia destruyó en lo moral, espiritual y material".**

1958

EN LA RESPUESTA A LAS SEIS PREGUNTAS BASICAS QUE HACEN LA NOTICIA:

- ¿Qué?
- ¿Quién?
- ¿Cómo?
- ¿Cuándo?
- ¿Dónde?
- ¿Por qué?

EDICION EXTRA DE

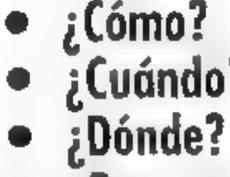

1958

¡La biografía de un año decisivo en la historia del universo!

¡Los Entretelones de lo que ocurrió y ocurrirá en Argentina!

EDICION EXTRA DE

1958

DIGALE DESDE YA AL CANILLITA QUE **RESERVE SU EJEMPLAR**

52 PAGINAS EN DOS SECCIONES

Clarín

UN PESO

Un toque de atención para la solución argentina de los problemas argentinos

Año XIV Diario de la Mañana Nº 4707

Buenos Aires, Lunes 15 de Diciembre de 1958

AMPLIA INFORMACION EN LA PAGINA CINCO

El Gol del Campeonato

DESPUES DE DIFICIL MANIOBRA, Manfredini, centrodelantero de Racing, caído, ha impulsado la pelota que penetró en el arco de Lanús, convirtiendo el tanto que dió el campeonato al equipo académico. Celadilla, impotente, ve la ball introducirse en la valla por él custodiada, mientras sus compañeros de zaga, Correa y Bertulessi observan consternados la jugada en la que ya no tienen intervención. (Amplios detalles: Segunda Sección)

OTROS HECHOS IMPORTANTES DEL PANORAMA NACIONAL

El Chocón: *Estaría asegurada la financiación y la construcción de la presa de El Chocón. Así resultaría de las conversaciones entre expertos francoitaloingleses y el secretario de Energía y Combustibles, a las que nos referimos en la página SIETE.*

París: *Partió ayer para la capital de Francia el doctor De Pablo Pardo. Conversará con los países que integran el Club de París acerca del plan argentino de estabilización económica. Pero también llevaría instrucciones para solucionar algunos aspectos del "caso Bemberg", según los detalles que encontrará en la página DIECISEIS.*

Inflación: *Muchas son las causas que la provocan. La burocracia es una de ellas. Contra la burocracia hay que reaccionar antes de que sea tarde. Con medidas heroicas. Las que le señalamos en el editorial de la página SEIS, el cuarto de la serie "¿Cómo venceremos los argentinos a la inflación?"*

Agio: *En 48 horas la carne aumentó de 5 a 6 pesos el kilo. Los carniceros denuncian que un convenio fué violado... y que por ello subió el producto. La fruta baja de precio y se anuncian rebajas en artefactos para el hogar y repuestos para automotores. El panorama del día en esta materia lo encontrará en la pág. VEINTICUATRO.*

Clases: *Usted sale de vacaciones. Pero... ¿cuándo debe volver? Depende casi siempre de sus hijos; de la fecha de iniciación de las clases. Pues bien: hoy le informamos cuándo comienzan las clases en las escuelas primarias: el 16 de marzo próximo. Más detalles: página NUEVE.*

Operadores: *Podría quedar hoy solucionado el conflicto de los operadores cinematográficos si éstos aceptan la contrapropuesta patronal. La totalidad de los cines volvería, en consecuencia, a funcionar normalmente. Más detalles en la página DIEZ.*

Transportes: *Prosigue el paro de los transportistas de Rosario que afecta a los servicios interprovinciales de pasajeros entre esa ciudad, la Capital Federal y otros puntos del país. Según le informamos en la pág. DIECINUEVE.*

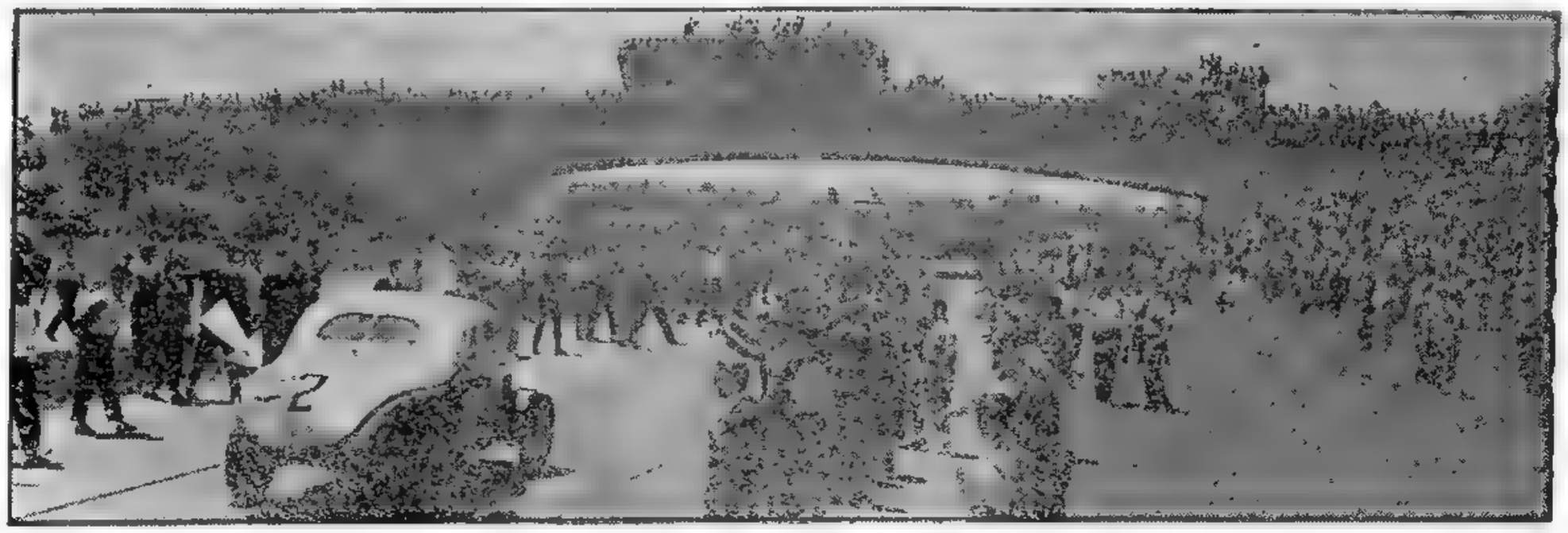

EN EZEIZA, buscando un claro entre la multitud, se dirige Oscar Gálvez hacia el autódromo. La flecha indica la abolladura que sufrió su máquina, a consecuencia de un vuelco, a poco de partir de Bahía Blanca. Poco después, Mantinian, para no embestirlo, se precipitó sobre el público, causando dos muertos y muchos heridos. Fué esta una de las notas más dramáticas del Gran Premio Argentino de Carretera, que ganó Juan Gálvez (Amplia información en la Segunda Sección)

"CLUB DE PARIS": Argentina Informará Hoy Sobre las Gestiones con el Fondo Monetario

DEL CARRIL: Negocia Más Créditos en Boston

★ Temen que Nuestro Intercambio se Desvíe de Europa

★ Estiman en la Unión que Serán Superados los Problemas

56 PAGINAS EN DOS SECCIONES

Clarín

UN PESO

Un toque de atención para la solución argentina de los problemas argentinos

Año XIV Diario de la Mañana Nº 4708

Buenos Aires, Martes 16 de Diciembre de 1958

PARIS, 15 (AP). — A convocatoria de Francia, y por pedido conjunto de 11 países que constituyen el Club de París, mañana se iniciará una reunión de este organismo, en la sede del Ministerio de Hacienda. El Club de París se creó formalmente el 25 de noviembre de 1957 entre Argentina, por una parte, y por la otra Austria, Dinamarca, Francia, Gran Bretaña, Noruega, Holanda, Suecia, Suiza, Unión Belgo-Luxemburguesa, Italia y Alemania Occidental, como acuerdo multilateral de pagos, y se complementó con la consolidación de las deudas de Argentina hacia cinco de esos países.

"La reunión de mañana —declaró un vocero francés— la motiva el hecho de que Argentina ha tomado diversas disposiciones tendientes a su recuperación económica, algunas de carácter monetario que sometió al Fondo Monetario Internacional, y de las que tenemos poco detalles."

"Se trata, pues —añadió—, de una reunión en la que se escuchará a los delegados argentinos. Después, cada país miembro del Club y, a la vez, del Fondo Monetario Internacional, estará debidamente documentado para su posición en este último organismo."

El doctor Roberto Alemann, asesor del Ministerio de Economía de la Argentina, llegó esta madrugada a París para participar de la reunión; y dentro de pocas horas es esperado, también, el doctor Luis María de Pablo Pardo.

★ Nuevas Líneas de Créditos en Otros Bancos

WASHINGTON, 15 (AP). — Las negociaciones iniciadas por altos funcionarios del gobierno de Buenos Aires con el propósito de obtener créditos de ayuda que permitan restablecer el equilibrio económico de la Argentina pasaron a centralizarse por el momento en París. El doctor Emilio Donato del Carril, ministro de Economía de ese país, se encuentra desde el 2 del actual en EE.UU. y ha iniciado gestiones, tanto en esta capital como en Nueva York y Boston, para la obtención de esos créditos ante organismos oficiales y privados. Sin embargo, teniendo en cuenta que otras entidades norteamericanas e internacionales esperan una acción previa del Fondo Monetario Internacional e insistieron en realizar conversaciones preliminares con la Argentina, es que se anunció hoy que tales entrevistas habrán de efectuarse en París.

En el Fondo Monetario Internacional se decía hoy que las discusiones de París posiblemente proseguirán sin dificultades y no presentarán obstáculos serios a una feliz conclusión de las negociaciones de la Argentina con el Fondo Monetario y las autoridades norteamericanas. Al parecer, preocupa a las naciones europeas el hecho de que la posible liberación de todos los controles de cambio en la Argentina, como parte del programa de estabilización monetaria, pueda inclinar nuevamente la corriente del comercio argentina fuera de Europa. En la actualidad la Argentina realiza alrededor de los dos tercios de su intercambio de exportación e importación con Europa y el Japón, y el tercio restante en el área del dólar y en los países limítrofes.

Los economistas dicen que los países del Club de París están preocupados por el hecho de que los créditos que la Argentina desea obtener aquí y las medidas de estabilización ya adoptadas, o contempladas, por la Argentina, puedan afectar al comercio con esta nación. Una de las versiones que preocupaban particularmente se refería a las adquisiciones argentinas de productos industriales y farmacéuticos así como de maquinarias y otros artículos que podrían tender a reducir las áreas de compras en Europa y aumentar las de Estados Unidos.

El Dr. Luis M. de Pablo Pardo, asesor del ministerio de Relaciones Exteriores de la Argentina, llegó esta tarde por avión al aeropuerto de Idlewild, en ruta hacia la capital de Francia, donde asistirá a la reunión convocada por el llamado Club de París, organismo que integran las naciones que firmaron un acuerdo multilateral de pagos con aquel país sudamericano. El viajero expresó que se proponía informar a las naciones integrantes de ese grupo sobre las negociaciones económicas y financieras que realiza la Argentina con el Fondo Monetario Internacional, indicando que la reunión "tiene especial importancia por las compras que nuestro país realiza en el continente europeo". El doctor de Pablo Pardo señaló que permanecería cinco días en París.

De Enero a Enero

1958

Un Año Trémulo de Hechos Decisivos

Clarín

Anota para Ud., Uno a Uno, Todos los Sucesos

1958

EDICION EXTRA DE

Clarín

Tenga en su Mano la Guía del Año

1958

Será Material Permanente de Consulta

Haga que su Canillita le Guarde su Ejemplar

Renunció Mao Tse-tung

PEKIN, 15 (AFP). — Mao Tsé-tung, el veterano líder del comunismo chino, renunció a la presidencia de la República. Su decisión, anunciada después de la conferencia de dirigentes partidarios en Wu Leh, sería causada por el deseo de Mao de tomar todas las riendas de la conducción del partido, cuya dirección continuará ejerciendo. Algunas versiones señalan el alejamiento de Mao como el resultado de disensiones en el alto mando comunista. Por ahora, esta dimisión presenta varias incógnitas. Entre ellas, las siguientes: ¿Cayó en desgracia Mao Tse-tung? ¿Quién será su sucesor?

(Amplia información en la página DOS)

OTROS HECHOS IMPORTANTES DEL PANORAMA NACIONAL

Exportaciones: La política que se seguirá con las exportaciones una vez aplicado el plan de estabilización financiera, es la preocupación mayor de los medios comerciales. En la página NUEVE encontrará un recuadro sobre el tema.

¡Aguinaldo!: **Pocos días más y los empleados y obreros del país percibirán su aguinaldo. Tal cosa ocurrirá si se dispone de los 2.500 millones de pesos que el pago del sueldo anual complementario exige. ¿Podrá afectar este propósito el Plan de Estabilización del Poder Ejecutivo? En la página VEINTE también nos hacemos la misma pregunta.**

3, 14 y 50: El P. E. ha enviado a la Cámara de Senadores los pliegos mediante los cuales se solicita el acuerdo legal para la promoción de tres generales de brigada, catorce coroneles y cincuenta tenientes coroneles. Los detalles de este asunto los hallará usted en la página DOCE.

Renuncias: **Trascendió que habría presentado su renuncia el vicepresidente del Banco Central, doctor López Ayala. Igual actitud habrían tomado el secretario y el subsecretario de Industria y Minería, doctor Tedín e ingeniero Vilá, respectivamente. ¿Qué pasó? Parece ser que no están conformes con el Plan de Estabilización y con las líneas propuestas por el Fondo Monetario. Todo esto en una versión que publicamos en la página DIECINUEVE. Pero hay algo más sorprendente. El ingeniero Vilá, en declaraciones a Clarín, sugiere lisa y llanamente que supriman la subsecretaría que él está desempeñando . . .**

Carne: ¿Cuál será el precio que hoy se pagará por este producto? Nada puede adelantarse. Ayer no se concretó ninguna solución. Hubo reuniones, pero las opiniones fueron dispares. Detalles en la página TRECE.

Agio: **Mientras se anuncia que será intensificada la acción represiva y que proseguirá hoy la venta de neumáticos, la comisión parlamentaria respectiva realizó ayer varios procedimientos y clausuras en esta Capital, Olivos y Quilmes. Por su parte, el ministerio del Interior informó sobre los detenidos por infringir las normas vigentes. Detalles en la página CATORCE.**

Cines: Ni el 80 ni el 98 %. Hoy funcionará el 100 % de los cines, ya que los operadores decidieron esta madrugada levantar la huelga y volver al trabajo sin condiciones Detalles en la página VEINTE.

AYUDA A LA ARGENTINA: *Primer Paso de la Nueva Política de EE. UU.*

DEL CARRIL: Obtendría Créditos Esta Semana

CLUB DE PARIS: "Cordialísima" Negociación

COMERCIO CON EUROPA: no Habrá Variantes

Delegados Argentinos Informaron en París Sobre el Programa Económico de Nuestro Gobierno

WASHINGTON, 16 (AFP). — El ministro argentino de Economía, doctor Emilio Donato del Carril, expresó su convicción de que los países del Club de París no se opondrán al retiro por la Argentina de 75 millones de dólares del Fondo Monetario Internacional. El ministro formuló esta declaración después de sostener una conversación telefónica con el embajador Luis María de Pablo Pardo, actualmente en París, enviado por su gobierno para realizar negociaciones especiales con los miembros de ese grupo económico.

"Se ha afirmado —expresó— que los miembros del Club de París se oponen a la operación que proyectamos realizar con el Fondo Monetario Internacional, pero acabo de enterarme de que la reunión de nuestro enviado con los otros representantes del mencionado Club ha sido cordialísima, y creo que todo irá muy bien".

● Importancia del Acuerdo en París

"La aprobación del Club de París a la operación argentina con el Fondo Monetario reviste considerable importancia porque de ella dependerá la conclusión de un vasto crédito de estabilización económica que la Argentina negocia desde hace tiempo con ese organismo internacional, las agencias financieras del gobierno norteamericano, y un grupo de bancos privados".

En círculos bien informados se estima que el monto de ese crédito ascenderá a 300 millones de dólares.

Apenas el Club de París apruebe el retiro de la segunda cuota argentina de 75 millones de dólares, correspondiente a su aporte de 150 millones al Fondo Monetario, el consejo directivo de esta institución se reunirá, probablemente el jueves o viernes de esta semana, para autorizar dicho retiro.

● Conversaciones con Bancos Privados

Entretanto, Del Carril continúa sus conversaciones con bancos oficiales y privados de EE. UU. entre los cuales figura el Banco de Boston, con cuyo representante mantuvo ayer una prolongada entrevista. El ministro se negó a comentar los resultados de esa conversación, pero trascendió que ese banco contribuiría al crédito a la Argentina con la suma de cinco millones de dólares.

Del Carril volverá mañana a Nueva York para finiquitar las gestiones iniciadas la semana pasada con un grupo de 16 bancos privados, ignorándose aún el crédito que ofrecerá ese grupo, así como los que anticipará el Eximbank probablemente antes de finalizar esta semana.

● Reunión del Club de París

PARIS, 16 (AP). — Los representantes de los países europeos que constituyen el llamado Club de París, se reunieron hoy con la delegación argentina en el Ministerio de Finanzas francés, bajo la presidencia de Jean Sandrin, director de Finanzas Exteriores de dicho departamento. La reunión, que duró toda la tarde, proseguirá mañana.

Integran la delegación argentina el embajador Luis María de Pablo Pardo, consejero legal de la cancillería de su país; Roberto T. Alemann, comisionado especial del Ministerio de Economía, y Manuel Aris, consejero económico de la embajada en Londres.

La reunión fué descripta oficialmente como "de información y de consulta técnica, similar a las que se han celebrado en los últimos dos años y desde la constitución del Club, en noviembre de 1957".

● Descártanse Cambios Substanciales

Se espera que mañana, al término de la conferencia de información y consulta, se publiquen los resultados de las conversaciones. De todos modos, no se prevé ninguna modificación substancial en el funcionamiento del Club de París, en virtud del cual se estableció un acuerdo multilateral de pagos con doce países y la consolidación de las deudas argentinas con Alemania Occidental, Italia, Gran Bretaña, Francia y Holanda.

48 PAGINAS EN DOS SECCIONES

Clarín

BUENOS AIRES · REPUBLICA ARGENTINA

UN PESO

Un toque de atención para la solución argentina de los problemas argentinos

Año XIV Diario de la Mañana Nº 4709

Buenos Aires, Miércoles 17 de Diciembre de 1958

1958

- ¿Guerra? ¿Paz? Vuelos, viajes, proyectos, acuerdos...
- Saltos interespaciales

1958 Fué un Año Decisivo en la Historia del Mundo

- Elecciones,
- 1º de Mayo... Petróleo, Carbón, Estabilización, Gómez, Financistas, Anuncios...

1958 Fué un Año Decisivo en la Historia Argentina

Su síntesis más vibrante y completa, para CONSULTA PERMANENTE... en la

Edición Extra de CLARIN 1958

¡Dígale desde ya al canillita que le RESERVE SU EJEMPLAR

Anunciará la Unión un Plan de Asistencia a Nuestro País

WASHINGTON, 16 (AP). — Esta semana se anunciará en esta capital un programa de ayuda de emergencia para la Argentina y los latinoamericanos dicen que podría convertirse en una excelente demostración de la política norteamericana hacia América latina.

Los delegados a la reunión del Comité de los 21, solicitaron la semana pasada la mayor ayuda posible para el progreso económico latinoamericano.

Ahora, los latinoamericanos señalan que los créditos argentinos, actualmente en discusión entre varias dependencias oficiales y el Fondo Monetario Internacional, serán considerados como la primera prueba de la política anunciada en las reuniones del Comité de los 21.

Un economista latinoamericano resumió la situación así:

"Todo país americano sabe que la Argentina ha estado en seria situación económica desde el derrocamiento de la dictadura de Perón a fines de 1955. Con razón o sin ella, juzgan la política norteamericana tal como fué delineada en el Comité de los 21, por lo que es en el programa argentino."

Agregó que si el programa parece bueno, allanaría el camino para otros proyectos similares en Francia, que encara en la actualidad problemas afines y, prácticamente en todas las demás naciones latinoamericanas.

Existen versiones de que el plan argentino podría ser uno de los más importantes hechos por los organismos del gobierno y el Fondo Monetario para un país con serios problemas económicos.

Algunos funcionarios tratan de mantener en secreto los detalles del programa, pero ha trascendido lo siguiente:

1 El retiro, tal vez por un período de dos años, de la cuota restante argentina de 75 millones de dólares del Fondo Monetario Internacional, para llegar a un fondo total de unos 150 millones de dólares que dará a la reforma monetaria un gran respaldo.

2 El resto del fondo de estabilización provendría de los bancos privados de Estados Unidos y del Tesoro norteamericano.

3 El Banco de Importación y Exportación de Estados Unidos, gracias a los estudios exhaustivos de las necesidades económicas de la Argentina, aportaría un crédito considerable para fines generales de desarrollo. La creencia general es que ese préstamo no sería menor de 100 millones de dólares y no mayor de 150 millones. En cualquier caso, la cantidad original del crédito no sería un factor limitador ya que el Banco podría actuar rápidamente en proyectos específicos mientras los estudios económicos y legales y de ingeniería serían sometidos por el gobierno argentino.

4 El programa está ligado directamente a la política económica ya adoptada, la que será puesta en vigor por parte del gobierno argentino.

Los expertos locales dicen que el programa argentino sería único, pues es el resultado de muchos meses de estudio del Fondo Monetario Internacional y funcionarios argentinos.

El crédito del Banco de Exportación e Importación podría ser anunciado simplemente como una cifra global, pero aunque no se lo mencione, se haría sobre la idea de atender los proyectos más importantes. Uno de ellos es la energía eléctrica y entre éstos uno que tiene mayor trascendencia es el de la American and Foreign Power para erigir una gigantesca planta generadora y aliviar la escasez de energía en Buenos Aires.

Los expertos monetarios no se muestran muy dispuestos a discutir qué medidas podría adoptar la Argentina, pero parece obvio que una de ellas sería permitir que el peso argentino buscara su propio nivel. El sentir general en ésta es que tal plan ha sido anticipado en la Argentina y muchos de sus efectos ya se han hecho sentir allí en el mercado de divisas.

OTROS HECHOS IMPORTANTES DEL PANORAMA NACIONAL

Lomo-u$s: *Aquellos viajeros que iban a Estados Unidos y a la vuelta pregonaban "—¡Lo que cuesta un lomo!", ya no tendrán razón para asombrarse: en Buenos Aires el kilo del lomo se halla en franca competencia con la cotización del dólar. El lomo cerró ayer en las pizarras de las carnicerías a 60. El dólar, cerró en las pizarras de las agencias de cambio a $ 67,30. El lomo subió $ 30, mientras que el dólar en las últimas 48 horas sólo subió $ 4,60. Detalles de la cotización del lomo, página central. Detalles de la cotización del dólar, página TREINTA Y NUEVE.*

Vitolo: ***En el curso de una conferencia de prensa improvisada, el citado secretario de Estado se refirió a diversos tópicos relativos a los ministerios de Interior, Economía y Defensa Nacional. Habló de la movilización de los ferroviarios; de la reincorporación de Del Mazo; sobre algunas renuncias anunciadas; las gestiones de Del Carril y también sobre la actividad en el Congreso Nacional. De todo ello podrá enterarse en la página NUEVE.***

Interior: *¿Qué pasó ayer fuera de Buenos Aires? Sintéticamente: **Santa Fe:** consiguió un crédito de 10 millones de dólares de una firma nipona. Gestiona también 1.200 millones de pesos del gobierno nacional para la industria. **La Plata:** inquietud por cambio de destino del personal administrativo. Los maestros no cobrarán, por ahora, sus aumentos. **Mar del Plata:** coordinan una intensa acción contra los precios. ¿Será cierto? **Paraná:** la justicia civil juzgará a los implicados en la intentona subversiva. **Córdoba:** los empleados públicos tendrán $ 2.000 de sueldo mínimo. Pero hay mucho más del interior en las páginas 20 y 21.*

Petróleo: ***En el próximo mes de enero se iniciará en Tierra del Fuego la perforación de 40 pozos, tarea que será terminada en el lapso de dos años. Este anuncio —como se detalla en la página OCHO— lo efectuó ayer el gobernador de ese territorio, en la Casa Rosada.***

Testigos: *Un fallo judicial reactualiza el pleito en torno a las facultades de las comisiones investigadoras parlamentarias para hacer comparecer a testigos por la fuerza pública. ¿Quiere usted saber en qué sentido se pronunció esta vez la justicia? En la página QUINCE encontrará la respuesta.*

Más Buques: ***El presidente de la Flota Fluvial del Estado Argentino anunció ayer la puesta en marcha de un plan de renovación de unidades. Concretamente, dijo que se adquirirán cinco nuevos buques de pasajeros, como también varios remolcadores. Detalles en la página ONCE.***

A Pesar del Hermetismo: *¿Qué repercusión tendrá sobre la industria el plan de estabilización financiera? Este interrogante, repartido en cuatro preguntas, se lo han formulado durante una semana todos los sectores interesados, del equipo económico abajo. Ayer, después de una reunión de Olivos con Frondizi y Frigerio, hubo, no una, sino cinco respuestas que, a pesar del hermetismo, encontrará usted en la página DIEZ.*

Estiman la Dimisión de Mao Tse-tung Como Anuncio de su Próxima Caída

(INFORMACION EN LA PAGINA DOS)

CARNE: Reducirán el Faenamiento en un 30°/. y no Servirán en Restaurantes Lunes y Viernes

CLUB DE PARIS: Aprobó las Negociaciones de la Argentina con el Fondo Monetario Internacional

56 PAGINAS EN DOS SECCIONES

Clarín

UN PESO

Un reino de atención para la solución argentina de los problemas argentinos

Año XIV Diario de la Mañana Nº 4710

Buenos Aires, Jueves 18 de Diciembre de 1958

- *Acceso al Area del Dólar*
- *Mayor Intercambio con Europa*
- *Darán Mañana un Comunicado*

PARIS, 17 (AP). — Los delegados de los doce países europeos y de la Argentina que constituyen el llamado "Club de París", terminaron en completo acuerdo la "reunión de información y consulta" iniciada ayer, sin que se diera a publicidad ninguna información oficial después de las sesiones de hoy. El viernes se dará un comunicado, después de informar al Fondo Monetario. Según referencias autorizadas, los delegados argentinos, embajador Luis M. de Pablo Pardo, consejero técnico del Ministerio de Economía, Roberto T. Alemann y Manuel Aris, consejero económico de la embajada en Londres, informaron detenidamente de los planes de reformas previstos por su país.

Dichos planes comprenden medidas clásicas de estabilización, que abarcan cuestiones cambiarias, crediticias, fiscales y de austeridad administrativa.

Comercio con la Zona del Dólar

Los interlocutores europeos acogieron la exposición con la mejor disposición y propósito de cooperación, después de discutirse las repercusiones que esas reformas pudieran tener en el futuro de las relaciones comerciales entre Argentina y Europa. Según el mismo informante, se llegó a un acuerdo satisfactorio para todas las partes interesadas, inclusive el Fondo Monetario Internacional, que implica la desaparición de discriminaciones para el comercio argentino con la zona del dólar.

Dichas discriminaciones existían hasta ahora para garantizar el convenio de pago a los acreedores europeos.

Incremento del Intercambio con Europa

"Su desaparición —según se informó— no perjudicará en absoluto al comercio argentino con Europa. Antes al contrario, cabe esperar su incremento como resultado de la estabilización argentina y su consiguiente expansión económica".

La adaptación y coordinación del funcionamiento del Club de París con los planes económicos argentinos, entraña modificaciones de forma que no afectan a su propia estructura ni, específicamente, a la cuantía y plazos de pago de las deudas argentinas consolidadas en 1957 con Alemania, Italia, Gran Bretaña, Francia y Holanda.

"En el orden comercial —se añadió— Europa continuará aplicando su política liberal a sus exportaciones hacia la Argentina, y este país perseverará en sus exportaciones a Europa, sobre la base de no discriminación".

El Fondo Monetario Internacional será informado de los resultados de la recién terminada reunión por intermedio del ministro de Economía argentino, Emilio Do-

(Continúa en la pág. VEINTISEIS)

FOSTER Dulles; el secretario de Defensa, Neil McKilroy, y el embajador W. Randolph Burgess, comentan jovialmente las alternativas de la reunión de ayer del Consejo de la NATO. (Radiofoto de AP, exclusiva para Clarín). (Información página TRES)

1958

- ¿Cómo traducir e interpretar el nuevo "lenguaje económico" de nuestro país? ¿Qué pasó en el mundo de los negocios?

1958

- ¿Cuánto se construyó en Buenos Aires? ¿Qué volumen tuvo el mercado inmobiliario y la "fuga hacia la altura" en la edificación de la metrópoli?

1958

- *Surgió un crack en el turf. Y además.. ¿Quiénes apuntan? ¿Cuál fué el corolario de las reuniones? ¿Cómo está nuestro elevage?*

1958

- *Se expandió el turismo. Surgieron nuevos centros. ¿Qué perspectivas encierra ese mercado del paisaje y del color?*

USTED ENCONTRARA LA RESPUESTA EXACTA... FACIL... INSTANTANEA... A ESAS Y **1.000 PREGUNTAS** MAS DE UN **AÑO CLAVE** EN LA VIDA NACIONAL, EN LA

Edición Extra de Clarín 1958

VIBRANTE COMO **NUNCA** PARA QUE USTED LA CONSULTE **SIEMPRE.**

RESERVE DESDE YA SU EJEMPLAR

PETROLEO: Perforarán 1.200 Nuevos Pozos

Dos Anuncios Tranquilizadores: El Estado y las Empresas Podrán Pagar el Aguinaldo

FUE el de la víspera un día de intensa labor en el ámbito oficial, particularmente en lo referente a anuncios de medidas de carácter económico. El problema de la carne ocupó un plano especial, y a este respecto el secretario de Comercio anunció anoche las primeras medidas para contener los precios y levantar, a la vez, la producción ganadera. En síntesis (Ud. podrá encontrar amplia información en la página TREINTA Y DOS), las disposiciones adoptadas son las siguientes:

- Reducción en un 30 % de la faena de ganado vacuno (con relación al mes de julio último) en la Capital y las provincias de Buenos Aires, La Pampa, Santa Fe, Córdoba, Entre Ríos y Corrientes, a partir del 22 del actual.
- Prohibición en restaurantes, hoteles, pensiones, etc., de servir alimentos en base a carne vacuna, los lunes y viernes.
- Cesación, a partir del 1º de enero, de la actividad de los mataderos ubicados en un radio aproximado a los 150 kilómetros de la Capital, que no cuenten con las instalaciones reglamentarias.
- Para evitar dificultades en el abastecimiento de la Capital, queda expresamente excluido de las limitaciones del faenamiento el frigorífico nacional Lisandro de la Torre.

● Pagarán el Aguinaldo

Por el otro lado, en la Secretaría de Hacienda hubo un anuncio alentador. El titular, doctor Ricardo Lumi, interrogado por Clarín sobre versiones circulantes, en el sentido de que los empleados públicos cobrarían el aguinaldo con demora, respondió enfáticamente:

—Los servidores del Estado cobrarán el sueldo anual complementario como siempre, el día 30 próximo y en forma total.

Empero, las versiones no afectaban solamente a los dependientes del erario público, sino que llegaron a extenderse a los empleados y obreros de empresas privadas. Inclusive, llegó a afirmarse que sería imposible contar con el crédito bancario correspondiente. Pero fuentes autorizadas (ya que no se reunió el directorio del Banco Central para tratar la presentación de diversas entidades con ese propósito) coincidieron en afirmar que los bancos oficiales y la mayoría de los particulares cuentan con los medios necesarios para afrontar tal requerimiento de créditos. Usted podrá encontrar esta información en la página ONCE.

● Plan Y.P.F.: 1.200 Perforaciones

Pasando al plano petrolero, en Y.P.F. se formuló un anuncio de indudable magnitud: se encarará la iniciación de 1.200 perforaciones, en prosecusión de la batalla por el valioso hidrocarburo. En una palabra, se tratará de cubrir el monto de las perforaciones previstas en el frustrado acuerdo con el grupo ATLAS. ¿Cómo se financiarán? Por medio de pequeños financistas, según podrá usted informarse en la página TRECE.

OTROS HECHOS IMPORTANTES DEL PANORAMA NACIONAL

Lomo-u$s: **La cotización del lomo sigue acercándose vertiginosamente a la del dólar, tal como lo señalamos ayer. Aunque no hubo variantes en el precio del lomo (en las pizarras de las carnicerías se clavó gallardamente a un promedio de $ 60) el dólar declinó en $ 2,30, cerrando a $ 65. ¿Alcanzará mañana el signo lomo al signo dólar? Mientras queda flotando el interrogante, le anticipamos que podrá encontrar la cotización del lomo en la página SEIS y la del dólar en la página CUARENTA Y SEIS.**

Gremiales: ¡Tranquilidad en el campo sindical! En el Ministerio de Trabajo fueron homologados cuatro convenios de trabajo, mientras en varios gremios se acordaron mejoras transitorias (Información en la página VEINTE). Hoy o el lunes, a más tardar, el Gobierno tratará la desmovilización de los ferroviarios y la situación de los detenidos (Ver página VEINTIUNA).

Senado: **En dos sesiones —una pública y otra secreta— dividió sus tareas ayer el alto cuerpo. En la primera, procedió a integrar tres comisiones que investigarán el déficit en los ferrocarriles, la comercialización y precio de los medicamentos y la adulteración de los vinos. En la segunda, prestó conformidad para ascensos de altos oficiales de las Fuerzas Armadas. Esta información la encontrará en la página CATORCE.**

Diputados: Con un agregado volvió al Senado —luego de ser aprobado— el proyecto de creación de delegaciones regionales del Instituto Nacional de Previsión Social. Al decir esto, informamos que ayer sesionó la Cámara joven. Antes —y entre otras cosas— Rodríguez Araya se refirió al duelo que sostendrá con el embajador mejicano en nuestro país, general Aguilar. Información: página QUINCE.

Cara Limpia: **¿Será cierto que le limpiarán el rostro a la ciudad? Ayer comenzó la Municipalidad el primer intento serio en ese sentido. No solamente higienizar las calles, sino pavimentar 2.500 cuadras. Ojalá que sea cierto... (Detalles: página DOCE).**

Interior: ¿Quiere usted un panorama de la vida provinciana? Aquí se lo brindamos en síntesis. **Buenos Aires:** El gabinete aclarará que el traslado de empleados provinciales se realizó para reforzar el personal policial. **Santa Fe:** El gobernador anunció que el presupuesto de la provincia superará los 3.200 millones y que el déficit será de 611. **Mar del Plata:** Entró al puerto el pesquero japonés Eisel Marú, que fué contratado por la Cámara local de la Industria del Pescado. Y muchas noticias más encontrará en las páginas 23, 24, 25 y 26.

Agio: **Realizáronse ayer nuevos procedimientos. También se concretaron rebajas en los precios. Pero igualmente un anuncio intranquilizador: los empresarios se van a reunir para decretar una huelga de 24 horas "en señal de protesta" por los procedimientos de la comisión parlamentaria que entiende en la cuestión. Detalles, en las páginas SEIS y SIETE.**

YPF: Licitará en Forma Privada la Perforación de Cuatro Mil Pozos

FONDO MONETARIO: Otorgó a Nuestro País un Crédito por 75.000.000 de Dólares; Anuncio en Wáshington; Acuerdo Unánime del Directorio

Culminaron Así las Gestiones que Inició el Ministro Dr. Del Carril; Sorprendió la Rápida Aprobación

52 PAGINAS EN DOS SECCIONES

Clarín

BUENOS AIRES · REPUBLICA ARGENTINA

UN PESO

Un toque de atención para la solución urgente de los problemas argentinos

Año XIV Diario de la Mañana Nº 4711

Buenos Aires, Viernes 19 de Diciembre de 1958

EN Wáshington: las 20 (hora argentina). Un breve anuncio del presidente del consejo directivo del Fondo Monetario Internacional, señor Pier Jacobsson, condensa el éxito de las gestiones realizadas ante el organismo mundial por el ministro de Economía de la Argentina, doctor Emilio Donato del Carril. Sin oposición de ninguno de los dieciocho miembros del directorio del F.M.I., nuestro país ha sido autorizado a retirar la suma de 75 millones de dólares, o sea la segunda mitad de su cuota de participación, en mérito a las seguridades de su plan de recuperación económica expuesto por el doctor Del Carril. El examen de la solicitud argentina fué "relativamente breve" y confirmó la impresión optimista adelantada por la rapidez con que el Club de París prestó su conformidad a las gestiones ya iniciadas por el gobierno argentino en EE.UU. El ministro de Economía almorzó ayer con el secretario del Tesoro, Robert B. Anderson, y el subsecretario de Estado para Asuntos Económicos, C. Douglas Dillon, incorporándose también a la reunión el embajador de la Argentina doctor César Barros Hurtado, y otros altos funcionarios del gobierno norteamericano. Cuando se retiraba, el doctor Del Carril tuvo frases cordiales para los periodistas y les adelantó que asistiría personalmente a la reunión del consejo del Fondo Monetario. La sesión se inició a las 15 y terminó poco antes de las 18 (hora local), produciéndose algo más tarde el anuncio del favorable éxito de la gestión. La celeridad del trámite sorprendió a muchos avezados comentaristas de la capital de la Unión: varios de ellos no esperaban una definición hasta mañana y otros la postergaban, en el mejor de los casos, hasta el fin de semana.

Nuestro país concretaba de esta manera, con pleno éxito, su gestión ante el F.M.I.

(Más detalles en la Página CINCO)

1958

- *¿En qué medida lo afectaron a Ud. los sucesos de este año?*
- *¿En qué medida lo afectarán en lo futuro?*
- *¿Qué ocurrió en Argentina?*
- *¿Qué sucedió en el mundo?*

■

La biografía de 365 días en lo político y en lo económico; la síntesis de un año en lo artístico y lo deportivo, en la...

Edición Extra de Clarín 1958

¡Más ágil que NUNCA... para que Ud. la consulte SIEMPRE!

●

Edición Extra de Clarín 1958

Reserve Desde ya su Ejemplar

Participarán Empresas Locales y Extranjeras

FUE la de la víspera otra jornada de intensa actividad en materia económica. Los anuncios más importantes, pueden ordenarse de la siguiente manera:

● Ha trascendido que el llamado a licitación que hará Y.P.F. comprenderá la perforación de 4.000 nuevos pozos en el lapso de seis años. La primera etapa abarcará la perforación de 1.300 pozos en subzonas, tarea que demandará tres años de labor. Se establecerá, además, un plazo de 30 días corridos para la presentación de ofertas. Se espera que a esta convocatoria concurran capitales argentinos ya interesados en sumarse a la tarea que deberá conducir al autoabastecimiento. Luego de la reunión de directorio a realizarse hoy, se darán mayores detalles de esta licitación privada.

● Celebró reunión el directorio del Banco Central, donde volvió a tratarse sobre los créditos a las empresas para afrontar el pago de los aguinaldos correspondientes a este año. Al término de la conferencia, se dió a conocer un comunicado que ratifica en líneas generales nuestro anuncio de ayer: los bancos oficiales y la mayoría de los privados pueden otorgar tales créditos. En el caso de las pocas entidades que no puedan afrontar las solicitudes, se considerará la forma de solucionar la situación, en el plano de las restricciones existentes. (Inf. pág. 8).

● Otra reunión de importancia: comerciantes, industriales y empresarios conferenciaron con el doctor Vitolo. Asistió, además, el doctor López Serrot. Tres puntos de vista se dieron a conocer en la misma:

Empresarios: objetan los procedimientos de la Comisión Parlamentaria Contra el Agio.

López Serrot: "Actúa en nombre de un mandato popular. Se ha logrado frustrar una operación especultiva de gran envergadura".

Vitolo: necesidad de comprensión e integración en bien del país. (Información página 9).

● El precio de la carne se mantuvo elevado en la víspera. Hubo diversas gestiones en torno a la situación del Frigorífico Nacional Lisandro de la Torre, sin llegarse a un criterio definitivo al respecto. Y hubo, además, otro anuncio: se vendería pescado en las carnicerías los lunes y viernes. (Información en la pág. CENTRAL).

OTROS HECHOS IMPORTANTES DEL PANORAMA NACIONAL

Lomo-u$s: *Sigue estacionaria la situación, aunque esta vez el dólar tuvo un leve repunte: cerró a pesos 66, mientras que el signo lomo continuó manteniendo impertérrito su cotización de pesos 60. Y hubo otra novedad, de la que usted podrá enterarse en la página CENTRAL: la democrática merluza reemplazará los lunes y viernes al hoy lujoso lomo en las carnicerías.*

17 y 77: *Sí: 17 países han formulado propuesta de inversión en Argentina para 77 rubros industriales distintos. Si Ud. está interesado en conocer la nómina de industrias que se instalarán, ampliarán o modernizarán con estas inversiones, podrá leerla en la página VEINTIOCHO.*

Convenio: *El celebrado entre Argentina y Rusia será examinado por el Parlamento. A tal efecto, el Poder Ejecutivo envió el respectivo mensaje y proyecto de ley, que encontrará en la página OCHO.*

Almaceneros: *En sesión plenaria, el gremio decidió declararse en estado de alerta, según usted podrá informarse en la página TRECE. ¿Motivos? Disconformidad con el actual sistema para reprimir el agio y la especulación.*

Locomotoras: *El país las necesita, y debe importarlas. Ahora se anuncia que se fabricarán en el país (al menos algunos modelos). Por de pronto, ya podrán manufacturarse 280 unidades, según los detalles que podrá leer en la página SIETE.*

Testigos: *El diputado Rodríguez Araya sostiene que las comisiones parlamentarias tienen derecho a hacer comparecer a testigos por la fuerza pública. Así se lo dijo a un juez. Los argumentos del legislador los encontrará en la página DIECIOCHO.*

Interior: *La empresa Shell inició en la zona de Bahía Blanca sus trabajos de exploración aérea que forman parte del programa que se comprometió a realizar en el sur de Buenos Aires. (Más detalles en la página VEINTITRES).*

2.000.000: *De trabajadores se benefician con la protocolización del convenio para los empleados de comercio, que tuvo lugar ayer. En la página DIECISEIS encontrará más detalles.*

Un Peso: *Podría costar el viaje subterráneo. Tal el proyecto que anunciará hoy el administrador general de T.B.A. Este y otros aumentos en los transportes serán analizados en una reunión a celebrarse en Olivos, según informamos en la página DOCE.*

¡Señora!: *¿Sabe usted dónde puede adquirir artículos esenciales recientemente rebajados? Por si no lo sabe, en la página VEINTISIETE se lo decimos. La lista comprende frutas, hortalizas y calzado.*

EE.UU. Anunciaría en la Próxima Semana los Créditos Para la Argentina: u$s 340 Millones

INFORMACION EN LA PAGINA CUATRO

REDITOS: $ 50.400 el Mínimo no Imponible

ESSO-SHELL: Dieron Detalles de los Contratos

Y.P.F.: Perforará 4.500 Pozos en Seis Años

- Diputados lo Tratará Mañana
- u$s 41 Millones en Diez Años
- Gran Incremento de Producción

TRES hechos relevantes en el campo económico, hoy dominante en el panorama informativo, ocurrieron ayer: fueron los siguientes:

1 Expidióse la comisión respectiva de la Cámara de Diputados en el proyecto de ley de reforma impositivas. El cuerpo tratará mañana el despacho que introduce modificaciones drásticas al régimen fiscal vigente. Los principales puntos son los siguientes: **Réditos:** el mínimo no imponible por persona física se eleva a $ 50.400; matrimonio con un hijo, $ 66.000; tasa básica, 9 %. **Acciones:** implántase el anonimato. **Activos:** serán revaluados. **Inmuebles:** auméntase la contribución territorial. **Ventas:** aumentos en numerosos rubros. (Más detalles en la página NUEVE).

2 El servicio de prensa de la Presidencia de la Nación dió a conocer una síntesis de los contratos firmados por Y.P.F con las empresas Esso y Shell. Ambas compañías reciben en explotación, por 20 años, zonas de Neuquén, Buenos Aires y Río Negro, que miden en total 34.800 km 2, y en sus trabajos invertirán, en conjunto, un mínimo de 41 millones de dólares, en diez años, a cuyo término la superficie concedida a Esso, se reducirá al 25 %, y la acordada a Shell, al 10 %. Esso construirá un oleducto de Challacó a Bahía Blanca, cuyo costo será de 23 millones de dólares, y si la producción llega a cubrir la demanda interna, esta empresa podrá exportar por cuenta de Y.P.F. el excedente de petróleo. A su vez, las concesiones que Esso tenía en Salta, las cede a Y.P.F., y los derechos sobre yacimientos en Neuquén caducarán al vencimiento del contrato. Shell, a su vez, percibirá sus gastos en petróleo, y el remanente se distribuye entre la compañía e Y.P.F. (Más detalles en la página VEINTE).

3 Tal como anticipamos ayer, el directorio de Y.P.F. aprobó el plan de reactivación en el Sur, y dispuso iniciar la perforación de 4.500 nuevos pozos en seis años, que incrementará la producción actual en 1.300.000 m3 en 1960 hasta llegar a 9.000.000 de m.3 en 1964. En 1962 se enviarán desde esa zona 7.000.000 de m 3 de gas, que en 1961 alcanzarán a 10.500.000 m 3. La inversión total: 10.000 millones de pesos. (Detalles: Página VEINTE.)

36 PAGINAS EN DOS SECCIONES

Clarín

BUENOS AIRES REPUBLICA ARGENTINA

UN PESO

Un toque de atención para la solución argentina de los problemas argentinos

Año XIV Diario de la Mañana Nº 4712

Buenos Aires, Sábado 20 de Diciembre de 1958

EISENHOWER ESCUCHA atentamente su propia voz que le llega del espacio cósmico. Un mensaje del presidente fué captado y retransmitido a la Tierra por el satélite Atlas. (Radiofoto de AP, para Clarín)

SATELITE ATLAS: Desde su Orbita Emitió un Mensaje de Eisenhower

WASHINGTON, 19 (AP). — Una doble y espectacular victoria obtuvo Estados Unidos al colocar en órbita un satélite artificial de cuatro toneladas de peso, y lograr trasmitir a tierra desde el espacio cósmico un mensaje grabado por el presidente Eisenhower. La voz del presidente norteamericano desde el Atlas en su órbita fué un mensaje de "paz en la Tierra para todos los hombres de buena voluntad". El Atlas, que casi triplica el peso del Spútnik III, circunda la Tierra cada 101 minutos, en un ángulo de 32 grados con el Ecuador. Su altura máxima es de mil kilómetros y la mínima, 180. Calcúlase que durará unos veinte días. (Detalles: Página TRES).

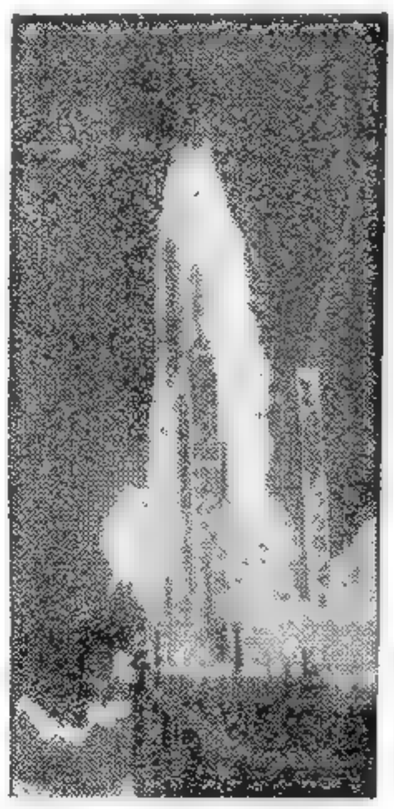

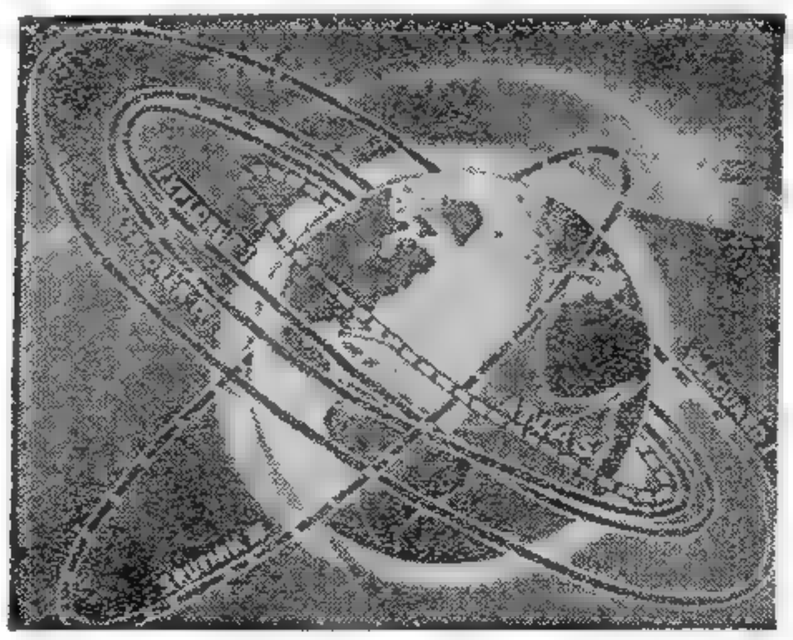

SEÑALA EL DIBUJO las órbitas comparativas de los distintos satélites lanzados al espacio por Estados Unidos y Rusia. En trazos blancos aparece la del Atlas, de cuatro toneladas de peso, disparado el jueves. En la foto de la izquierda, el Atlas, que casi triplica el peso del Spútnik III, en los momentos iniciales de su vuelo. (Radiofoto de AP, exclusiva para Clarín)

1958

- El Mundo de los Negocios
- El Calendario de la Política
- La Vibración del Deporte
- La Marcha del Turismo
- Los Acontecimientos del Turf

...¡La más amplia y ordenada reseña de los sucesos de Argentina y del mundo, en un AÑO CLAVE y con perfil de historia, en la

Edición Extra de Clarín 1958!

¡Más vibrante que nunca... para que le sea útil siempre!

¡Edición Extra de Clarín 1958!

¡Para orientar... para informar... para CONSULTAR! RESERVE CON TIEMPO SU EJEMPLAR

OTROS HECHOS IMPORTANTES DEL PANORAMA NACIONAL

Huelgas: Diputados terminó con la consideración del proyecto de ley reglamentario del derecho de huelga. Tiene ahora media sanción y pasa a resolución del Senado. En las páginas DIEZ y ONCE encontrará el texto aprobado.

50 Millones: **De dólares. Son los que ofrece en crédito a nuestro país una firma de Londres "para facilitar la continuación de las importaciones de petróleo crudo". Más detalles en la página CINCO.**

Intervención: A dos provincias: Misiones y La Pampa. Tal uno de los proyectos que aprobó ayer el Senado y que será ley si lo sanciona Diputados. Razones de la medida: las hallará en la página DOCE.

117: **Este es el número de nuevos oficiales que se incorporaron ayer a los cuadros del Ejército. El presidente Frondizi asistió a la ceremonia de promoción de los subtenientes. E hizo uso de la palabra. Su discurso y otros detalles los encontrará en la página CINCO.**

Ansec: Conócese el texto del mensaje que el Poder Ejecutivo envió al Congreso solicitando la aprobación de los contratos con ANSEC. Dos palabras lo sintetizan: "Solución final". El porqué del pedido de ratificación lo encontrará en la página CINCO.

Interior: **Bahía Blanca tendrá su gran superusina. Ayer se firmó el contrato para construirla. Costará 4.000 millones de pesos y suministrará 316.000 kilovatios. Más detalles en la página CATORCE.**

Aves: Se fijaron precios topes para las aves en las próximas fiestas. A Ud. le interesará, sin duda, saber cuánto deberá pagar por su plato favorito. Según le informamos en la página OCHO, el pavo y pavita congelados llegarán al público a $ 35 el Kilo. Y el pato, a $ 26.

Un Peso: **Ayer se lo anticipamos: los subterráneos cobrarán desde enero un peso por viaje. Hoy agregamos: también de un peso será la tarifa mínima de los transportes privados urbanos, desde el 1º. Estos temas se trataron ayer en Olivos. Presidió Frigerio, y los detalles, en la página SIETE.**

Gremiales: **Ferroviarios:** 1.520 obreros fueron detenidos por la mañana en Rosario. Por la noche el general Solanas Pacheco dejó sin efecto las medidas represivas. **Médicos:** los internos y externos de sanatorios y clínicas privadas modificarán su convenio de trabajo. Más detalles en la página TRECE.

Alerta: **El estado de alerta declararon los fiambreros, queseros y rotiseros. ¿Motivos? La actuación de los organismos represivos del agio. Amenazan, además, con otras medidas de fuerza. Detalles: página OCHO.**

Réditos: Hoy Tratan su Reforma

(INFORMACION EN LAS PAGINAS DOCE Y TRECE)

CARNE: Está en Manos de Frondizi la Solución

FRIGORIFICO NACIONAL: Podría Ser Intervenido

FERROVIARIOS: No se Amnistiará a Detenidos

El Presidente y Varios Diputados Examinaron la Situación Política

LA actividad y la tensión politicoeconómica se centraron ayer en la residencia presidencial de Olivos. El doctor Arturo Frondizi mantuvo en la misma —ya viene siendo habitual los fines de semana— varias reuniones en las que se trataron, principalmente, el problema del abastecimiento de la carne y la situación de los ferroviarios detenidos con motivo de la movilización. El primer tema fué examinado por el presidente con los secretarios de Comercio y de Agricultura y Ganadería. El segundo, por el primer magistrado y un grupo de alrededor de sesenta diputados nacionales de la Unión Cívica Radical Intransigente, el partido político del gobierno.

No hubo información oficial sobre lo acordado. Ello no fué obstáculo para que, con respecto al tema de la carne un vocero oficioso —se aseguró la reserva de su nombre— anticipara que **"el problema está en manos y decisión definitiva del doctor Frondizi"**, y que una de las medidas a adoptarse podría consistir en la intervención del Frigorífico Nacional Lisandro de la Torre. (Cómo usted sabe, el secretario de Comercio proyecta transferir dicho organismo a Coninagro, entidad cooperativa agropecuária, y el secretario de Agricultura y Ganadería se opone a dicho planteamiento). De cualquier manera, en la reunión se estimó que el alza creciente del costo de la carne de consumo obligará a una acción gubernativa directa, en extensión aún no determinada.

• Situación de los Ferroviarios

No hubo informantes oficiosos con relación al problema de los ferroviarios detenidos. Sin embargo **podemos anticipar que no habrá amnistía ni condonación de penas. Las sanciones se cumplirán, de acuerdo con los fallos de los tribunales militares intervinientes.** (Detalles formales de estas dos reuniones encontrará en la pág. OCHO).

• Reunión con el Equipo Económico

La jornada no finalizó empero con esas dos reuniones. Posteriormente el presidente se reunió con el equipo económico. ¿Temas? Primeramente, la carne. Pero también el Plan de Estabilización. Trascendieron dos noticias: Frondizi hablará al país en Navidad. Y Del Carril lo hará pocos días después para hacer conocer detalles del Plan. A partir de ese momento, el mismo entrará en plena vigencia y su ejecución estará a cargo de los respectivos ministerios y secretarías de Estado. (Mayores detalles encontrará en la pág. OCHO).

Usted quizás no esté conforme con lo que arriba dejamos transcripto; usted necesita saber algo más. Si desea enterarse de lo conversado en la residencia y de las conclusiones generales a que el presidente y los diputados llegaron luego de la larga charla matutina, en la página DOCE y TRECE encontrará la información de "lo ocurrido en Olivos" y que trascendió a pesar del hermetismo. Y sabrá que también se examinó la situación política actual de nuestro país.

52 PAGINAS EN TRES SECCIONES

Clarín

UN PESO

Un toque de atención para la solución argentina de los problemas argentinos

Año XIV Diario de la Mañana Nº 4713

Buenos Aires, Domingo 21 de Diciembre de 1958

Si Está Apurado... ¡Léame!

Un Peso: *Anteayer, los subterráneos; ayer, los transportes privados; hoy, la llamada desde los teléfonos públicos. Esa será su nueva tarifa, según trascendió y lo informamos en la página SIETE. El "responso" de la tradicional moneda de 50 se aproxima.*

"No Hay Malestar"

Así se afirmó ayer en círculos vinculados a las Fuerzas Armadas. Desmentíase una versión que señalaba intranquilidad en el seno castrense. En la página OCHO le proporcionamos más detalles.

Petróleo: *En enero comenzarán las perforaciones que convino realizar el Banco Carl M. Loeb Rhoades en la provincia de Mendoza. Y en 1959 se concluirá con los primeros 50 pozos. De ello le informamos en la página DIECISIETE.*

Faenamiento: ***Desde mañana regirá el decreto que reduce en un 30 % el faenamiento de ganado vacuno. Lo recordamos en la página NUEVE. En la que también mencionamos algo que para los porteños... merece un título. Y es el siguiente:***

Sin Bifes: *Exactamente. Mañana faltará el clásico bife en los restaurantes y casas de comida. Su reemplazo estará a cargo de la merluza y el pejerrey. ¿Qué repercusiones tendrá el hecho en la dieta... y el léxico de los porteños? Como le decíamos, en la página NUEVE encontrará la información y una semblanza.*

40 %: ***Cómo usted sabe, es el impuesto proyectado para las ventas de automotores nacionales. Fué discutido en la residencia de Olivos (página OCHO); hoy lo considerará la Cámara de Diputados (páginas DOCE y TRECE); los taxistas lo han objetado en memorial dirigido al presidente de la República (página QUINCE).***

Interior: *La provincia de Entre Ríos también lucha contra el agio y la especulación. Pero ha introducido una novedad en el procedimiento: los allanamientos de comercios e industrias sólo podrán realizarse con autorización judicial. De ello le informamos en la página DIECISIETE.*

Gremiales: ***La Bolsa de Trabajo de los marítimos dependerá de la dirección del Servicio de Empleo. Así lo resolvió el Poder Ejecutivo. El gremio estudiará esa resolución mañana y pasado mañana, según detalles que encontrará en la página DIEZ.***

Draw: *Así terminó, en lenguaje boxístico, la disputada pelea que mantuvieron hasta los minutos iniciales de hoy los pugilistas Thompson y Logart (argentino y cubano, respectivamente). El jurado no estimó ventajas para ninguno de los dos y el combate fué declarado empatado. (Detalles página DIECINUEVE).*

2 a 2: ***Así terminó anoche el clásico de los clásicos de nuestro fútbol: Boca-River. Reunió mucho público (recaudación 760.000 pesos) y el justo resultado premió los méritos de ambos rivales. (Detalles página DIECINUEVE).***

De Gaulle Será Consagrado Hoy Presidente de Francia

- **Tendrá un Mandato de Siete Años**
- **Queda Inaugurada la V República**
- **Gobierno con Amplias Facultades**

UN nuevo capítulo en la historia de Francia quedará inaugurado hoy al ser proclamado presidente de la llamada V República el actual primer ministro Charles de Gaulle. Un colegio electoral integrado por más de 80.000 notables de la metrópoli y los territorios de ultramar otorgará al héroe de la Resistencia un mandato de siete años, en cuyo transcurso contará con facultades suficientes como para lanzarse a la tarea de reconstruir —como es su propósito y su promesa— el Africa francesa.

Fueron los males derivados de la endeblez del Poder Ejecutivo y la agitación nacionalista en varias regiones de Africa, especialmente en Argelia, los que provocaron el derrumbe de la IV República al producirse el movimiento de mayo último que obligó a De Gaulle a abandonar su retiro de Colombeux-les-deux Eglises. Como presidente del consejo de ministros e investido de poderes especiales, pudo infundir personalidad y eficacia al desarticulado gobierno francés, y su elección para desempeñar la primera magistratura quedó confirmada cuando su proyecto de una nueva Constitución resultó aprobado por abrumadora mayoría en el referéndum popular del 28 de setiembre. La responsabilidad de la conducción del país recaerá casi totalmente en las manos de Charles de Gaulle: no dependerá de los partidos políticos para designar a su primer ministro y sus poderes serán mucho mayores que los de cualquier otro presidente de Francia. En cuanto al actual primer mandatario, René Coty, acaba de revelar que piensa retirarse de toda actividad aunque su período de gobierno, de conformidad con la anterior Constitución, expiraba dentro de un año.

EL actual primer ministro de Francia, Charles de Gaulle, quien, prácticamente sin oposición, será elegido hoy presidente de la República

(Más información página TRES)

1958

... tuvo también relieve propio en CINE, TEATRO y TELEVISION ...

- ¿Qué Hizo el Cine Nacional?
- ¿Es Mejor el Cine de Europa que el de Estados Unidos?
- ¿Qué Ocurrió en el Teatro Nacional y Extranjero?
- ¿Cuánto Movilizó la Nueva Industria de la TV?
- ¿Cuáles Fueron sus Valores Más Destacados?

¡Lea la visión PANORAMICA de esta actividad, en la

Edición Extra de Clarín 1958!

¡Más vibrante que nunca; ... para que Ud. la consulte SIEMPRE!

Edición Extra de Clarín 1958

RESERVE CON TIEMPO SU EJEMPLAR

CREDITOS: Se Firman el Viernes en Wáshington

DIPUTADOS: Vota la Reforma Impositiva; Pide Amnistía Para Detenidos por Causas Políticas y Gremiales; Tratará hoy el Contrato con ANSEC

60 PAGINAS EN DOS SECCIONES

Clarín

BUENOS AIRES REPUBLICA ARGENTINA

UN PESO

Un toque de atención para la solución argentina de los problemas argentinos

Año XIV Diario de la Mañana Nº 4714

Buenos Aires, Lunes 22 de Diciembre de 1958

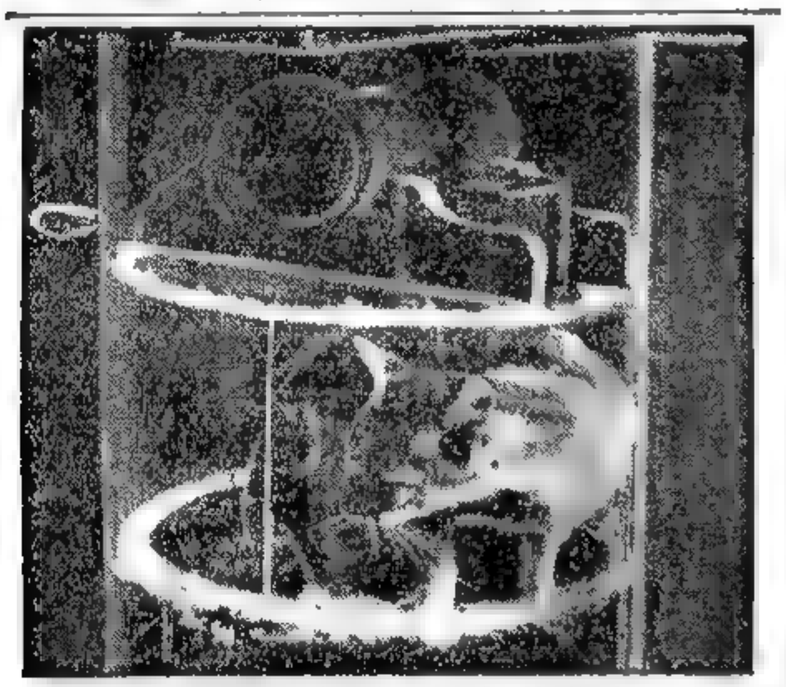

FLAMENCO, el gato que el ejército brasileño proyecta lanzar encerrado en un cohete a más de 100 kilómetros de altura, aparece en la cámara a presión que será su alojamiento durante la tentativa. (Radiofoto de AP exclusiva para Clarín). (Información página DOS)

Agitado Debate Provocaron Palabras de Rodríguez Araya • Designóse una Comisión Para Considerar su Actitud

ANOCHE a las 23.30 la Cámara de Diputados, reunida desde las 11, aprobaba en general el proyecto del P. E. sobre reformas al régimen impositivo. A la 0.45 de hoy se levantó la sesión con 15 artículos aprobados. Durante la reunión hubo estas alternativas:

(1) Un agitado debate como consecuencia de los términos con que calificara a la sesión Rodríguez Araya, cuya actitud estudiará una comisión especial;

(2) La votación de un pedido al P. E. para que decrete la amnistía de los detenidos por causas políticas y gremiales y

(3) La determinación del plan de labor, que continuará hoy a las 10 con la consideración del contrato con ANSEC.

De todo esto hallará usted amplia información a partir de la página ONCE. Y si pasa a la página DOCE, hallará el anuncio de lo que se propone hacer el Senado a partir de hoy.

Aquí le adelantamos que el bloque se reunirá a las 10 para determinar el orden de tratamiento de los asuntos pendientes, varios de los cuales — régimen impositivo y ANSEC, entre ellos — necesitan aún la sanción de Diputados.

Abrumadora Mayoría Consagró a Charles de Gaulle

Asumirá el Mando Presidencial el 8 del Mes Próximo

PARIS, 21 (AP). — El general Charles de Gaulle quedó consagrado hoy presidente de la V República al pronunciarse en su favor el 75 por ciento de los sufragios que emitieron los 80.508 miembros del Colegio Electoral, organismo integrado por los diputados, senadores, alcaldes, concejales y otros notables tanto en el territorio metropolitano como en Argelia y las dispersas dependencias de Francia en el mundo entero. Al completarse la información sobre 80.484 votos, el escrutinio daba al actual primer ministro un total de 60.253 sufragios contra 10.518 del dirigente comunista George Marrane y 4.469 para el profesor Albert Chatelet, socialista disidente y decano de la Facultad de Ciencias de la Universidad de París. En consecuencia, la elección del héroe de la Resistencia estaba asegurada por mayoría abrumadora, si bien el porcentaje de esta consagración popular fué ligeramente menor al 80 por ciento que sancionó la nueva Constitución de la V República, cuya creación es obra principalísima de De Gaulle.

El presidente saliente, René Coty, llamó por teléfono al primer ministro a poco de clausurados los comicios para darle la buena noticia y felicitarlo. De Gaulle no participó en la votación y para eludir deliberadamente toda vinculación con el proceso electoral permaneció durante el día en su residencia campestre de Colombeux-les-deux-Eglises. La fecha de la transmisión del mando ha sido fijada para el 8 de enero, ocasión en que De Gaulle se trasladará al palacio del Elíseo donde recibirá el gran Cordón de la Legión de Honor, símbolo de su elevado cargo, esperándose que ese mismo día designará al jefe de su ministerio. Ese puesto se atribuye desde ya a uno de sus más fieles partidarios, Michel Debré, quien desempeñó la cartera de Justicia en el actual gobierno. Se le atribuye destacada intervención en la redacción del nuevo texto constitucional y no se discute su capacidad como teórico en materia política.

La leve diferencia en los porcentajes que obtuvo De Gaulle en la elección de hoy y el referéndum constitucional se debe a la presencia de afiliados comunistas y otros elementos opuestos al primer ministro que figuran en los concejos municipales y departamentales. **(Más información: páginas DIECISEIS y DIECISIETE).**

1958

¡365 días de hechos, sucesos y acontecimientos, en un compendio MAS VIBRANTE QUE **NUNCA**... para que Ud. lo consulte SIEMPRE!

Edición Extra de

Clarín

1958

- ***SU panorama informativo!***
- ***SU brújula comercial!***
- ***SU orientación publicitaria!***

Edición Extra de

Clarín

1958

¡RESERVE DESDE YA SU EJEMPLAR!

Si Está Apurado... ¡Léame!

Atlas: El gigantesco satélite norteamericano fué fotografiado por el Observatorio Astronómico de la Universidad de Cuyo, al pasar sobre la zona sanjuanina. Fué un buen trabajo de los técnicos de ese instituto educacional. (Detalles en las página TRES y VEINTICINCO).

Leche: **Podría modificar su precio esta semana, en base a los costos de producción actuales, en constante aumento. El porqué y el cuánto del probable incremento lo hallará en la página VEINTITRES.**

Antártida: Un puñado de argentinos ya está en viaje hacia nuestra Antártida. Partieron ayer en el rompehielos "General San Martín". Misión: estudios científicos. Detalles: pág. SIETE.

Sin Bifes: **Hoy es el Día-D: no habrá bifes (ni otros cortes de carne) en restaurantes. Podrán reemplazarlos con verduras y pescado. Además, hoy comienza la reducción del faenamiento en un 30 %. De todo ello podrá enterarse en la página NUEVE.**

Automóviles: Los vehículos oficiales que fueran vistos en horas que no son las de servicio, podrán ser incautados inmediatamente por la policía. La medida forma parte del plan de austeridad reiterado por el Presidente ayer. Detalles en la página NUEVE.

Agio: **En Tucumán se lo combate de la siguiente manera: a) Hoy el comercio trabajará a puertas cerradas reajustando la marcación de precios; b) Desde ayer y hasta el 10 de enero todas las jugueterías, bicicleterías y negocios de rodados estarán intervenidos por el Poder Ejecutivo. (Detalles, página VEINTICUATRO).**

¡Ah, Esta Ingrid...!:

Por supuesto, usted ya la habrá identificado. La rubia Ingrid, la blonda Ingrid, la dulce Ingrid Bergman, contrajo enlace en Londres con su compatriota Lars Schmidt. ¿Quiere saber los detalles de la ceremonia? En la página VEINTINUEVE los encontrará.

Carne: **Hasta tanto se solucione el problema de la carne, los comerciantes minoristas de este producto se mantendrán en estado de alerta en todo el país. Así lo resolvieron en Rosario. Detalles: página VEINTISEIS.**

Gremiales: **Ferroviarios:** el Poder Ejecutivo tratará hoy el pedido de Diputados de que se decrete la amnistía a los detenidos. **Chacinadores:** Mantienen el paro. **Personal del Boletín Oficial:** primer conflicto de la semana; desde hoy hará paro parciales el personal gráfico. (Detalles en las páginas DIECIOCHO y VEINTE).

Abra su Corazón: **...Y apoye la obra de la Asociación Cooperadora de la Asistencia Pública. Durante esta semana la entidad requerirá su ayuda y sólo le pedirá un peso. No lo niegue... ¡Abra su corazón! Contribuirá de esta manera a salvar la vida de muchos semejantes.**

Continuará la Movilización y no Habrá Indultos Para Ferroviarios

(INFORMACION EN LA PAGINA VEINTICINCO)

SENADO: Sancionó la Reglamentación de Huelgas

DIPUTADOS: Agotó el Debate Sobre Impuestos

CARNE: Prohiben su Venta Dos Días por Semana

56 PAGINAS EN DOS SECCIONES

Clarín

UN PESO

Un foro de información para la solución argentina de los problemas argentinos

Año XIV Diario de la Mañana Nº 4715

Buenos Aires, Martes 23 de Diciembre de 1958

Empleados Públicos: Propónese la Reducción del Actual Plantel

TRES hechos concitaron ayer la atención general en el panorama informativo: la reunión de las dos Cámaras y el problema del abastecimiento de la carne. Aquí le adelantamos, en forma sintética, cómo se desarrollaron estos tres asuntos: en el Congreso, ambos cuerpos intensificaron el ritmo de trabajo. No obstante, Diputados en una sesión que comenzó por la tarde y se prolongaba hasta la madrugada había aprobado en forma completa la reforma impositiva y la coparticipación provincial en la recaudación de réditos y trataba la aplicación del escalafón para el personal civil de la Nación. Al filo de medianoche, se propuso incluir en este último tema la **autorización al P. E. para reducir el plantel de empleados públicos mediante indemnización.** De esto hallará usted información a partir de la página DIECISEIS. Y si retrocede a la página QUINCE, podrá informarse de que el Senado resolvió no sesionar hasta el 12 de enero. Anoche convirtió en ley la reglamentación del derecho de huelga y la creación de delegaciones regionales de Previsión Social y resolvió pedir al P. E. la libertad de detenidos políticos y gremiales.

• CARNE: Faltará los Lunes y Jueves

Por último, la Secretaría de Comercio anticipó que se prohibirá la venta de carne en dos días de la semana: lunes y jueves (a partir del 1º de enero); y que se dejará sin efecto la anunciada restricción del faenamiento que, según se anticipó, alcanzaba al 30 % de los volúmenes actuales. Informó, además, que los mataderos y frigoríficos no podrán entregar carne para su venta al consumo interno los días jueves. Más detalles de este cambio de frente en la política de abastecimiento de carnes encontrará en la página VEINTIUNA, en la que también le informamos de diversas medidas adoptadas en la víspera para reducir los precios de varios artículos de consumo casi obligado en estos días de fiesta navideña.

Si Está Apurado...¡Léame!

Aumento: Esta vez los ferrocarriles: aumentarán las tarifas. En servicios urbanos de 1ra., el 60 % ¿Causa? Mayor precio de la nafta: 6 pesos el litro; y del gas oil: 5 pesos. (Así se afirma, sin confirmación). Detalles: página NUEVE.

FF.AA.: **Larrouqué reiteró: "No hay malestar en las Fuerzas Armadas". Y éstas, dentro de sus programas específicos, continuaron con las ceremonias de entrega de despachos. Hay, además, un mensaje de Solanas Pacheco. Información en la página ONCE.**

Un Millón: ...de dólares economizará la cancillería con el "plan de austeridad". ¿Cómo? Reduciendo el personal diplomático. Lo anunció Florit y lo detallamos en la página CATORCE.

90 Millones: **...pero de pesos, y en 6 series, se sortearán hoy. Es el "gordo" de Navidad. ¿Qué harán los favorecidos por la Diosa con venda de gasa? En la página TREINTA Y DOS arriesgamos un anticipo.**

Interior: **Buenos Aires:** San Nicolás, Pergamino y Junín estarán unidas por una línea de alta tensión que costará 84 millones de pesos (Inf. pág. VEINTINUEVE). **Entre Ríos:** reforma agraria; el P. E. podrá expropiar tierras a 25 km. de las estaciones y a 30 de los puertos también y los campos de más de 2.000 Ha. (Inf. pág. VEINTIOCHO).

Torpedos: **Los mejores lanzamientos de torpedos en nuestra Marina de Guerra serán premiados hoy por Clarín. El destructor "Misiones" recibirá el galardón, según informamos en la página ONCE.**

Universidad...: ...y Estado coinciden en la necesidad de capacitar funcionarios en materias de interés nacional. El concepto fué expresado por el doctor Vítolo al clausurar los cursos económicos de la CEPAL, acto del que informamos en la página VEINTE.

Allanamiento: **La fuerza pública allanó la sede de la Unión del Personal Civil de la Nación. ¿Motivos? Buscaba armas y explosivos vinculados a un supuesto plan subversivo. ¿Resultados? Los podrá leer en la página VEINTICUATRO.**

11.179: No; no aventuramos el número de la grande. Esa cifra indica la cantidad de vacunos que quedaron sin vender ayer en Liniers. ¿Causas? Pudo ser la gran oferta (29.147 cabezas). Pero también pudo haber influído el actual problema del precio de la carne. Más detalles en la página TREINTA Y OCHO.

Anunciarán el Viernes el Monto de La Ayuda de EE.UU. a la Argentina

WASHINGTON, 22 (AP). — En círculos oficiales se informó que las agencias de crédito norteamericanas y el gobierno argentino están coordinando los arreglos para anunciar un programa de ayuda económica a la Argentina. Aunque nada trascendió oficialmente, existen indicios de que la fase de las negociaciones en Wáshington está terminada, excepto detalles de poca importancia y que se espera la palabra de Buenos Aires sobre el momento en que el gobierno de Frondizi esté dispuesto a efectuar el anuncio. Algunos funcionarios estiman que esa confirmación oficial se haría el viernes próximo. Esos acuerdos serán coordinados con las nuevas medidas de estabilización que pondrá en práctica el gobierno de Buenos Aires.

El Tesoro norteamericano, la banca privada y el Eximport Bank se unirán al fondo de estabilización aprobado la semana pasada por el Fondo Monetario Internacional, que autorizó el retiro de 75 millones de dólares por la Argentina, como parte de un programa general de cooperación económica y financiera a ese país. El Banco de exportación e importación de Estados Unidos está considerando un préstamo de desarrollo que podría alcanzar a los 150 millones de dólares.

Retribución de Atenciones

Mientras tanto, el ministro de Economía argentino, doctor Emilio Donato del Carril, quien finalizadas sus gestiones en EE.UU. proyecta emprender el regreso a Buenos Aires mañana, ofreció esta noche una recepción a los funcionarios de las instituciones financieras norteamericanas, en retribución a las atenciones recibidas durante su estada.

"Gestiones Adelantadas"

Por su parte el "Journal of Commerce" informa en su edición de hoy que "se hallan bien adelantadas" las negociaciones entre el gobierno argentino y las instituciones bancarias particulares para el otorgamiento de créditos a la Argentina. Agrega que esos préstamos son necesarios para reforzar los anunciados por el Fondo Monetario Internacional y los que otorgue el gobierno estadounidense.

Señala el diario que "la acción del gobierno argentino para la obtención de ayuda se interpreta como un claro indicio de la urgencia de sus problemas financieros. Las autoridades de Buenos Aires han emitido papel moneda para cubrir los déficit y los precios han estado en constante espiral ascendente con un ritmo de 2 ó 3 por ciento mensual". Y agrega que además de el préstamo del Fondo Monetario Internacional, "los organismos crediticios norteamericanos están preparando la concesión de nuevos empréstitos que pueden llegar hasta la elevada suma de 200 a 300 millones de dólares".

Expresa también que "a cambio del préstamo, la Argentina ha prometido implantar reformas económicas y financieras. Si esas reformas —que hasta ahora no han sido dadas a conocer— se realizan, el gobierno del presidente Frondizi tiene una posibilidad combativa de arreglar la situación económica del país".

1958

Fué como una novela

Emoción
Suspenso
Dramatismo

•

Clarín

le brinda su relato en las páginas vibrantes de su EDICION EXTRA

•

Aparecerá el MARTES 30

•

Extra de Clarín

Lucha entre pueblos
Conquistas científicas
Pugnas políticas
Fronteras blindadas
Golpes de Estado
Armas fantásticas
Catástrofes...
Y también esperanzas y SUEÑOS DE PAZ.

•

TODOS ESTOS TEMAS Y MUCHOS MAS, EN UNA MANUABLE ENCICLOPEDIA DE LA NOTICIA

•

Clarín Extra EL MARTES 30

JUAN XXIII: Exhortó a "la Unión en la Paz"

Frondizi Dirigirá su Mensaje al País el Lunes; el Mismo Día se Anunciarán en Buenos Aires y Wáshington los Acuerdos de Crédito con EE.UU.

40 PAGINAS EN DOS SECCIONES

Clarín

UN PESO

Un foque de atención para la solución argentina de los problemas argentinos

Año XIV Diario de la Mañana Nº 4716

Buenos Aires, Miércoles 24 de Diciembre de 1958

JUAN XXIII, en su tradicional mensaje de Navidad, exhortó a la grey católica a concretar una efectiva "unión en la paz". (Radiofoto de AP, exclusiva para Clarín)

HOY A LAS 20.30: Saludo de Navidad del Jefe del Estado

FINALMENTE ha sido confirmado: dentro de 120 horas, más exactamente el lunes 29, a las 21, el presidente de la Nación dirigirá su anunciado gran mensaje al país. Así lo afirmó ayer noche el ministro del Interior, doctor Alfredo R. Vitolo. Ello no obsta para que hoy, a las 20.30, el primer magistrado salude por radiofonía al pueblo de la República con motivo de las fiestas de Navidad, aunque en esta oportunidad no mencionará los asuntos económicosociales que serán temas básicos de su mensaje del lunes.

El 29 Frondizi anunciará el resultado favorable de las negociaciones con Estados Unidos y los lineamientos generales del denominado Plan de Estabilización.

El mismo lunes, por la mañana, se llevará a cabo un acuerdo general de ministros en el que se examinará la política del gobierno con vistas a la acción que deberá desarrollarse desde el 1º de enero.

• En Wáshington Hacen el Mismo Anuncio

WASHINGTON, 23 (AP). — Una nueva fecha, la del lunes próximo, ha sido elegida en principio para anunciar la aprobación de una serie de créditos concedidos a la Argentina. En fuentes informadas de esta capital se dijo que el lunes 29, probablemente en las últimas horas de la tarde, se anunciarán simultáneamente en Wáshington y Buenos Aires varios préstamos acordados, con los detalles de algunas medidas complementarias a ser adoptadas por el gobierno argentino.

Las tratativas entre representantes argentinos y del Fondo Monetario Internacional, como así también las gestiones realizadas ante organismos financieros del gobierno norteamericano en esta capital, han llegado a su término. Restan únicamente algunos pocos detalles técnicos que deben ser resueltos aquí, prevaleciendo en Wáshington la impresión de que la presente demora tiene la finalidad de dar tiempo adicional al gobierno argentino para coordinar varias medidas que sustentan el propósito de ayudar a estabilizar la economía de esa nación.

Algunas disposiciones ya han sido adoptadas; otras son discutidas esta semana por el Congreso argentino, mientras que las restantes serán anunciadas simultáneamente con los detalles de los créditos.

La embajada argentina informó que el ministro de Economía de ese país, doctor Emilio Donato del Carril, finalizó sus gestiones y partió para Buenos Aires.

(Detalles de la partida de Del Carril en la página NUEVE)

OTROS HECHOS IMPORTANTES DEL PANORAMA NACIONAL

¡Felicidades!: *Les deseamos hoy, lector, porque mañana, no habrá Clarín. Como es tradicional, los diarios no aparecen en Navidad. Por eso anticipamos nuestro brindis: ¡por la felicidad de todos!...*

12.251: *¿Es usted uno de los felices poseedores de este número? Entonces ahora es millonario... o casi millonario. De cómo la suerte jugó destinos, ayer, le informamos en las páginas DOCE y TRECE.*

7 de Enero: *Recién este día se reunirá nuevamente la Cámara de Diputados. Hay causas para esta demora. Las podrá leer en la página QUINCE.*

Aeronáutica: *El porqué de las últimas medidas adoptadas en el arma aérea. Hubo conformidad previa de todos los mandos. Así afirmó el titular de la secretaría respectiva, según información que encontrará en la página SEIS.*

Marinos: *Anoche, 120 jefes y oficiales de la Marina de Guerra agasajaron a los contraalmirantes Rial, Favarón y Vieyra. Hablaron el primero, su colega Penas y el almirante Rojas, quien expresó: "Los argentinos vivimos bajo el signo de la expectativa y el asombro". Detalles en la página CATORCE.*

Shell: *Concretó su ofrecimiento de crédito al gobierno nacional: 50 millones de dólares para financiar importaciones de petróleo. ¿En qué condiciones? En la página DIEZ se lo decimos.*

Energía: *Un régimen nacional —a estructurarse— podría dar solución a la actual escasez de energía. ¿Cómo? ¿De qué manera? En la página ONCE le decimos qué soluciones se proyectan.*

¿Viaja Hoy?: *Es muy posible que usted viaje hoy. ¿Podrá volver a su hogar a cualquier hora? Hay refuerzo de servicios de transportes. En la página ONCE le proporcionamos el detalle respectivo. Le será útil.*

Interior: *Aluvión en el dique El Nihuil, de San Rafael, Mendoza. 150 obreros salvaron milagrosamente sus vidas, pero siete kilómetros de camino fueron arrasados y un túnel de la presa quedó obstruído. Pérdidas por 20 millones, según detalles que encontrará en la página DIECISIETE.*

Premios: *La eficacia en el lanzamiento de torpedos y en el uso de la artillería naval fueron premiadas por Clarín y "La Prensa". Los galardones correspondieron al destructor "Misiones" y la fragata "Sarandí". Detalles: página VEINTICUATRO.*

A Pesar del Hermetismo: *Respuestas oficiosas para preguntas no oficiales: misión de De Pablo Pardo; viaje de Frondizi a EE.UU. ¿Qué pasa con el gabinete? ¿Y con la vicepresidencia? En la página NUEVE, algunos interrogantes quedan aclarados.*

1958
el Martes 30
aparece
Clarín
Extra
•
Todo lo que conmovió al mundo en 12 meses para la historia
•
RESERVE SU EJEMPLAR, LE HARA FALTA
•
SERA UNA SORPRESA PARA USTED COMPROBAR CUANTO HA SUCEDIDO EN 1958
•
Clarín
EXTRA
•
El diario para todo el año

De Gaulle y Eisenhower Conferenciarán en Abril

París y Wáshington Tratan de Eliminar Diferencias

PARIS, 23 (AP). — Charles de Gaulle, actual primer ministro y presidente electo de Francia, efectuará una visita oficial a Wáshington en abril próximo. Fuentes bien informadas anunciaron que el general De Gaulle aceptó la invitación que le reiteró Eisenhower por medio de Foster Dulles durante la reciente reunión de la NATO. La visita del futuro presidente francés, quien asumirá el poder el 8 de enero próximo, sería la primera que como tal realice De Gaulle a un país extranjero.

Se tiene entendido que la invitación de Eisenhower estaría determinada por su interés en eliminar cierto resentimiento de Francia en los planes políticomilitares occidentales, especialmente dentro de la NATO. Los franceses están desconformes con su papel dentro de la organización atlántica, y por la posición norteamericana en las cuestiones nordafricanas.

Considérase que De Gaulle presidiría la delegación francesa que asistirá a las sesiones celebratorias del décimo aniversario de la creación de la NATO, en Wáshington, donde el presidente francés podrá exponer el plan de su país para crear un directorio de tres potencias para el pacto atlántico.

Por su parte, Eisenhower abogará para que Francia apresure la aceptación de proyectiles teledirigidos norteamericanos para las bases de la NATO en territorio francés.

• Reacción en Wáshington

WASHINGTON, 23 (AP). — La Casa Blanca informó que Eisenhower y su gobierno verían con agrado la visita del jefe del gobierno francés, general De Gaulle, a Estados Unidos, pero aclaró que hasta este momento no se ha recibido aquí la notificación oficial de la próxima visita del mandatario francés.

RUSIA: Pide sin Condiciones un Pacto Atómico

(INFORMACION PAGINA TRES)

DEL CARRIL: Anunció a su Regreso de EE.UU. que los Créditos Obtenidos Servirán Para la Estabilización del Peso y Obras de Desarrollo

Mensaje: Prepara Frondizi el que Dirigirá al País el Próximo Lunes

DURANTE seis horas, aproximadamente, conferenció en la víspera el presidente de la Nación con el doctor Emilio Donato del Carril, quien, en la misma madrugada, arribó procedente de Nueva York. De la importante reunión —celebrada entre las 12.30 y 18.30— nada trascendió en los medios oficiales. Sólo cabe recordar que, respondiendo a preguntas de los periodistas, en la mañana del miércoles último, el doctor Frondizi expresó que para concluir la redacción de su mensaje sobre los problemas económicos del país, debía conocer primero el informe del doctor Del Carril sobre las negociaciones concluídas en Estados Unidos.

• Punto Final de un Proceso Preparatorio

Con la llegada del ministro de Economía han concluído las intensas y extensas negociaciones llevadas a cabo por el gobierno para la aplicación del plan de estabilización financiera en lo que a las relaciones comerciales y financieras con el exterior se refiere. Cuarenta y ocho horas antes del arribo del doctor Del Carril había llegado desde París el embajador Luis María de Pablo Pardo, quien tuvo a su cargo concluir las negociaciones con los países integrantes del Club de París. Es decir que quedaban ubicadas las características que asumirán en el futuro nuestras relaciones con los mercados financieros, productores y consumidores de Estados Unidos y Europa occidental, bases fundamentales de nuestro intercambio. De todo este proceso hemos informado constantemente a nuestros lectores, así como de las continuas reuniones que realizaron los miembros del equipo económico del gobierno para determinar los aspectos locales de la aplicación del plan de estabilización financiera.

Por su parte, con suficiente anticipación, el gobierno adelantó la implantación de un plan de austeridad en sus propias filas, lo que en todos los medios se consideró signo evidente de las características que tendrá el plan general de estabilización financiera.

A partir de este momento, a través de lo que ha trascendido, el presidente de la Nación cuenta con todos los elementos de juicio para la redacción de su mensaje. Redacción que se cumple, dentro de un especial hermetismo, en la residencia de Olivos. Para todos los observadores ha sido evidente en los últimos días, sin embargo, que el mensaje del doctor Frondizi —que dirigirá por radio y televisión el lunes próximo a las 21 horas— estará orientado a proponer al país un plan de expansión económica que abarcará en especial la creación de la industria pesada, la siderurgia, la construcción de una red hidroeléctrica y la lucha contra la erosión, al mismo tiempo que convocará a la población a un período de grandes esfuerzos para la concreción del "milagro argentino", frase que utilizó ya en su mensaje de Nochebuena.

Por su parte, el ministro de Economía, en breves declaraciones que formuló a los periodistas a su arribo a Ezeiza —ayer a las 3.15 en el vuelo 701 del Interamericano, con más de 7 horas de retraso sobre su horario normal—, se abstuvo de precisar la cifra total de los créditos que obtendrá la Argentina en las instituciones financieras oficiales y privadas de Estados Unidos. Alegó el doctor Del Carril que:

1 Deseaba informar en primer término al presidente de la Nación;

2 Si bien estaban concluídas las negociaciones con los bancos privados, el Banco de Exportación e Importación aún no había fijado la cifra definitiva de su crédito, ya que las partidas de esta entidad se adjudican para obras de desarrollo, determinadas en cada caso. El titular de la cartera de Economía esperaba que antes del lunes 29 habrá concluído su estudio el Eximbank.

Destacó asimismo el doctor Del Carril, en forma muy especial, la actitud amistosa que había encontrado en Estados Unidos respecto de la Argentina, tanto en los medios oficiales como en los privados, y un concreto deseo de colaborar con nuestro país. Expresó además su seguridad que con el apoyo obtenido hasta el momento actual se podrá llevar a feliz término el plan de estabilización financiera.

Respecto de la aplicación de los créditos —la cifra adelantada desde Wáshington es de 325 millones de dólares—, el ministro de Economía estimó que en parte estará destinada a crear una masa de maniobra financiera que posibilitará la estabilización de nuestro signo monetario y la detención de la espiral inflacionista, mientras que otra parte se orientará hacia las inversiones en proyectos de desarrollo y en la adquisición de bienes de capital. Por último, expresó que las conversaciones con el Banco Mundial aún no habían concluído, de modo que no podía precisarse la colaboración que prestará esta entidad a la Argentina.

Esperaron al doctor Del Carril en el aeropuerto su señora esposa, los presidentes del Banco Central y Banco Industrial, doctores José Mazar Barnett y Rogelio Galarce, respectivamente, funcionarios de la Cancillería y del Ministerio de Economía, y el doctor Jorge del Carril.

32 PAGINAS EN DOS SECCIONES

Clarín

BUENOS AIRES REPUBLICA ARGENTINA

UN PESO

Un toque de atención para la solución argentina de los problemas argentinos

Año XIV Diario de la Mañana Nº 4717

Buenos Aires, Viernes 26 de Diciembre de 1958

"Alabemos al Señor y Pasad las Municiones"

NUEVA YORK, 25 (De nuestra agencia). — Tras el brillo eléctrico de la Nochebuena, Nueva York vive hoy una Navidad diáfana y serena que auspicia la sonoridad metálica de las campanas religiosas; el frío frigorífico que envuelve a la ciudad propicia el adecuado recogimiento de este día y el conjunto forma un cuadro de paz, confort y solemnidad que es hermoso, pero falso. Este cuadro se repite en todo el país, y Nueva York, con su perfil impresionante, con su fuerza sosegada, resume la actitud de una nación dinámica y tumultuosa que en esta fecha, la más solemne de su calendario, muestra las profundas raíces que tiene en el mundo cristiano.

• Las Unicas Palabras Claras

Decimos, que el cuadro es hermoso pero falso porque la paz de este día sólo es, desgraciadamente, una expresión de buena voluntad. Cosa curiosa, del mensaje que llega del Atlas con la voz de Eisenhower, las únicas palabras que se entiende claramente, dicen: "...Estados Unidos desea paz y buena voluntad para todos los hombres de la Tierra..."

Sin embargo, entre este voto tan oportuno en estos días y las auténticas posibilidades de paz, media un mundo caótico cuyos problemas superan a la simple buena voluntad, demandando inmensos sacrificios e imponiendo la zozobra permanente que hoy se disimula tanto en la calma religiosa de esta Navidad. El hecho es que, pese al alegre borboteo que precede a esta fiesta, el país ha sido sacudido por el presente de pre Navidad que el gobierno le ha hecho hace unos días a la Nación, al anunciarse que el próximo presupuesto —en competencia con los satélites casi— subirá a 77.000 millones de dólares.

• Admiración e Injusticia

El anuncio implica automáticamente un mayor déficit en el presupuesto y, pese al aumento del porcentaje de los recursos como consecuencia del constante crecimiento natural de la economía del país, ese déficit representa el peligro de un aumento en los impuestos. En EE. UU., la gravitación de la economía nacional en el individuo tiene una incidencia directa e inmediata como la que, en otras partes, tienen las epidemias. Quienes admiran a este país y desconocen cuánto contribuye directamente de sus bolsillos cada uno de sus habitantes a las razones de esa admiración, cometen una inmensa injusticia.

La autoridad del ciudadano frente al gobierno está sostenida ciertamente por razones de derecho y razones morales, pero a esa autoridad la respalda en forma considerable el hecho de que el ciudadano tenga una clara conciencia de su sacrificio individual por la comunidad.

• Teoría y Práctica

Por esa razón, todos los problemas que afectan al país afectan a cada uno de sus habitantes, rápida y sensiblemente, lo cual explica la enorme importancia que aquí tiene la opinión pública. Sucede, en resumen, que lo que es teoría en muchas otras partes, aquí tiene un vigor práctico aplastante. Por eso, sobre el fondo sereno de esta Navidad pesa el anuncio que decimos, como un toque realista de la verdadera paz que hay en el mundo; porque nadie ignora que en esa inmensa cifra del presupuesto —como en los 707.200 millones de rublos del presupuesto soviético— los gastos militares ocupan un lugar de importancia dramática, tanto por el sacrificio inmediato que representan como por el significado amenazador que tienen. Sobre esta paz de Navidad pesan amenazas a plazo fijo que todos conocemos. Y resulta que casi nos encontramos como en el trance del padre Duffy, capellán de un batallón irlandoamericano durante la primera guerra mundial, cuya estatua está en Times Square perpetuando su coraje en una batalla, donde pasó a la posteridad con una frase que hoy tiene una penosa actualidad: "Alabemos al Señor y pasad las municiones".

HORACIO ESTOL
Corresponsal de Clarín en Estados Unidos de Norteamérica

1958

Toda la historia de un año que es **historia** en la EDICION EXTRA DE

- La Actividad Económica
- El Movimiento Oficial
- Los Sucesos Políticos

El martes próximo usted tendrá en sus manos este ejemplar de consulta permanente

¡Y con la síntesis de los acontecimientos musicales, teatrales, cinematográficos y de televisión!

EDICION EXTRA DE

Reserve hoy mismo su ejemplar

OTROS HECHOS IMPORTANTES DEL PANORAMA NACIONAL

Derecho: Si usted es uno de los 15.000 estudiantes de la Facultad de Derecho, en la página DIEZ encontrará una noticia que le interesará. Desde ya le anticipamos que el consejo directivo de esa casa resolvió mantener los exámenes mensuales durante 1959.

Producción: **Si aumenta la producción el país saldrá de su actual crisis. Esta afirmación es del ministro del Interior, y la formuló en Mendoza; también hizo referencia a los planes de promoción industrial. Más detalles en la página DIECISEIS.**

Gremiales: Prosiguieron los comicios internos en distintas organizaciones. ¿Cuáles fueron los resultados? En forma detallada le informamos en la página DOCE. Además, allí encontrará otros anuncios relacionados con las gestiones que se realizan en procura de la libertad de los ferroviarios detenidos.

Frondizi: **"Debemos avanzar hacia el milagro argentino" dijo el presidente en su mensaje de Nochebuena. Además, formuló un llamamiento a los argentinos, en pro de la unificación de los esfuerzos para superar el estado actual del país. El texto íntegro del mensaje se encuentra en la página VEINTE.**

Impuestos: ¿Cuánto debo pagar? Si usted pertenece a la cuarta categoría, es decir la que agrupa a los que tienen ingresos por trabajo personal con relación de dependencia, encontrará contestada su pregunta en la página ONCE.

Caminos: **Directivos de Vialidad Nacional viajarán a Corrientes y Chaco. ¿Motivos? Suscribir convenios camineros cuyo monto supera los 800.000.000 de pesos. ¿Cuáles serán esas rutas y que importancia tendrán? En la página NUEVE le informamos detalladamente.**

Portaaviones: Pasado mañana el puerto de Buenos Aires recibirá la visita de un conocido, que ya viene a radicarse entre nosotros. Se trata del portaaviones "Independencia", que tocará nuestro puerto enarbolando ahora el pabellón nacional. El tema está desarrollado para usted en la página NUEVE.

Circulante: **No sabemos cuántos pesos tendrá usted en este momento en su bolsillo. Pero, sean cuantos fueren, forman parte del circulante global, que alcanzó esta semana la suma de 69.324.043.048,94 pesos. ¿En cuánto aumentó con respecto a mediados del mes? En la página NUEVE usted encontrará la información.**

Bolsas de Trabajo: Creará el Estado Bolsas de Trabajo, para la redistribución del personal administrativo considerado sobrante en las reparticiones en que revista actualmente. Esta primicia de **Clarín** la podrá encontrar en la página NUEVE.

Reemplazan a la Unión Europea de Pagos

DEL CARRIL: Habrá Reforma Cambiaria; Frondizi la Hará Conocer el Lunes; Anunciará También Otras Medidas para la Estabilización Económica

MEIRA: Nada Hay Resuelto Sobre el Precio de los Combustibles

El doctor Frondizi, en su mensaje del lunes, hará el anuncio de la reforma cambiaria y enfocará otros temas relacionados con la estabilización económica del país, afirmó a los periodistas el ministro de Economía, doctor del Carril, durante la reunión que el presidente ofreció anoche en Olivos al cuerpo diplomático extranjero. Fué éste el más relevante anuncio, un verdadero "raid" de preguntas cumplido por la gente de prensa en los jardines de la residencia, donde se habían dado cita los altos funcionarios del gobierno. Minutos antes, en una rápida entrevista con el doctor Frondizi, se frustró la curiosidad periodística en torno de un rumor sobre llamado a elecciones para vicepresidente. El primer mandatario eludió hábilmente la respuesta. Se abordó francamente, empero, su futuro viaje a Estados Unidos, en medio de un clima de marcado optimismo. Volviendo al mensaje que el doctor Frondizi dirigirá el lunes a las 21 al pueblo de la Nación, por medio de la Red Nacional de emisoras y TV, se informó que será pronunciado desde el Salón de Acuerdos de la Casa de Gobierno y abordará ampliamente el tema "Programa de estabilización de la economía argentina".

Y hubo otro anuncio durante la reunión: "El portaaviones Independencia llegará a Buenos Aires antes de fin de año", señaló a **Clarín** (confirmando nuestro anticipo de ayer) un alto jefe de la Marina, cuyo nombre pidió que no trascendiera.

En la misma reunión, el secretario de Energía y Combustibles afirmó que todavía nada hay resuelto sobre el precio de los combustibles y que el anuncio oficial recién se hará en la primera quincena de enero.

Anticipamos aquí respuestas concretas a interrogaciones también concretas. Pero mucho más se conversó en Olivos y fué franco y vivo el diálogo de los funcionarios con la gente de prensa. Por ello, hemos preparado para usted una amplia reseña que publicamos en la página OCHO. Y completamos la información en la página TREINTA Y DOS.

¡Cinco Suplementos Extraordinarios Surgidos de un Esfuerzo Notable Para una Permanente Valoración!

El Martes 30 Aparece la
Edición Extra de Clarín 1958

¿Qué ocurrió en nuestro país en los planos económicos, políticos, sociales, artísticos y comerciales? ¿Cómo? ¿Dónde? ¿Por qué?

Edición Extra de Clarín 1958

¡El pulso de un año decisivo en la historia del mundo... y el esquema que va hallando respuestas al gran interrogante nacional!

Edición Extra de Clarín 1958

¡Una antología del tiempo argentino, expresada en una ágil y distinta dimensión periodística!

Recuerde: el Martes 30
Reserve desde ya su ejemplar
Como Siempre: UN PESO

EDICION DE 32 PAGINAS

Clarín

BUENOS AIRES REPUBLICA ARGENTINA

UN PESO

Un foque de atención para la solución argentina de los problemas argentinos

Año XIV Diario de la Mañana Nº 4718

Buenos Aires, Sábado 27 de Diciembre de 1958

Aguardan en Latinoamérica la Experiencia Argentina

Por BEN MEYER

WASHINGTON, 26 (AP). — La Argentina comienza la semana próxima un gran esfuerzo de rehabilitación económica. Muchas naciones seguirán su evolución con interés y esperanza, a fin de ver si las amplias medidas adoptadas sacan a ese país, que era rico, del caos económico que dejó un régimen de 10 años de dictadura.

Si el plan argentino da resultado, como lo esperan los peritos locales, es muy probable que otros países comiencen a preparar inmediatamente algo semejante.

El ministro de Hacienda del Brasil, Lucas Lopes, estuvo recientemente en esta capital. Es indudable que su viaje tuvo por finalidad tratar sobre las posibilidades de un tipo de programa en cierto modo similar para su país, cuyas dificultades, provenientes de la escasez de dólares, están aumentando.

Chile, Uruguay y varios otros países han estado observando el desenvolvimiento del programa argentino por razones igualmente obvias.

Perú tenía en marcha un programa algo similar al de la Argentina hace algunos años. Parecía que iban en grande pero luego se notaron señales de resbalamiento. Esto, con el problema más reciente de los precios de los metales en declinación, ha traído nuevas medidas, anunciadas apenas esta semana para poner a Perú en el camino de una mayor estabilidad.

Venezuela, durante años envidiada por sus vecinos sudamericanos por su riqueza en petróleo, también ha tenido dificultades financieras el año pasado y se predice que lanzará un empréstito de 250 millones de dólares a principios de 1959.

El plan argentino está considerado aquí como algo nuevo por varias razones. Una es que implica cuidadosa preparación de planes durante varios meses por entidades de Estados Unidos e internacionales, y un programa que se espera que sea notable por su amplitud, sus esfuerzos por evitar intentos parecidos en otros países en otros tiempos y su mira de tender la base para futuras actividades.

Otra es que la Argentina ya ha tomado algunas medidas, está preparando otras y proyecta aún remedios adicionales.

Entre funcionarios del gobierno hay entusiasmo por el plan argentino para atacar sus problemas. El proyecto tiene varios aspectos capitales:

1 La creación de un fondo monetario de estabilización de unos 150 millones de dólares, para usarlos en los próximos dos años. Este tiene por objetivo dar al Tesoro argentino y al Banco Central, la flexibilidad necesaria para enfrentar problemas nacidos de menguantes ganancias en divisas extranjeras.

2 El Banco de Exportación e Importación abrirá créditos por 100 millones de dólares, del cual se servirá la Argentina para estimular las actividades principales de la economía nacional. Dicen los peritos que la suma, que tal vez se dé a conocer el lunes próximo, es apenas un punto de partida. Si el plan tiene éxito, las oportunidades de la Argentina para tales giros serán casi ilimitadas.

3 Aplicación por el gobierno argentino de medidas básicas de reforma. Estas implican algunas de las medidas sencillas con las que a veces se tiene que enfrentar un ama de casa.

Como en el caso del obrero que tiene que vivir de su sueldo, Argentina enfrenta este problema. Para una nación, la solución también implica sacrificios. Desde el presidente Frondizi para abajo, todo el mundo le ha estado diciendo a la Argentina que se enfrenta a un período de austeridad.

SNIPE: Chile Dice que no Hubo Nuevos Desembarcos

SANTIAGO DE CHILE, 26 (AFP). — El subsecretario de Relaciones Exteriores desmintió en forma categórica que efectivos de marina argentinos hubieran vuelto a ocupar el islote Snipe, en el canal de Beagle. Los diarios de la capital habían difundido declaraciones del diputado José Isla Helvia, quien afirmó que la soberanía del islote había provocado una nueva controversia. (El anuncio también fué desmentido por el canciller Florit, como informamos en la página OCHO.)

OTROS HECHOS IMPORTANTES DEL PANORAMA NACIONAL

Empresarios: *La lucha contra el agio y los procedimientos a cargo de la comisión parlamentaria, motivaron nuevos pronunciamientos del sector empresario. De cuanto piensan al respecto, incluso el anuncio de un paro por 24 horas, podrá enterarse usted en la página CINCO.*

Récord: *Esta vez el júbilo navideño en Comodoro Rivadavia alcanzó singulares proyecciones. Es que allí, mientras las campanas se echaban a vuelo, una cifra revelaba un récord en la producción de petróleo. Y la fiesta fué completa. Los detalles los encontrará en la página SIETE.*

Patentes: *¿Tiene auto? Bien; entonces le interesará saber que la Comisión de Hacienda y Presupuesto del Concejo Deliberante, aprobó la ordenanza sobre aumentos en las tasas de las patentes. De ello informamos en la página TRECE.*

Cerveza: *Mientras tanto, la comisión parlamentaria contra el agio realizó ayer diversos procedimientos. Entre ellos, figura la intervención a cuatro empresas elaboradoras de cerveza, de esta capital. Detalles en la página CINCO.*

Shell y Esso: *Oportunamente dimos a conocer la síntesis de los contratos suscriptos por dichas firmas con Y.P.F. para explotación petrolera. Hoy publicamos más detalles, surgidos del texto íntegro. Los encontrará usted en la página SIETE.*

Urgencia: *Es posible que Vd. tenga que hacer llamadas telefónicas "Urgentes" o "Muy urgentes". Sobre el particular se efectuaron aclaraciones. En la página SIETE hallará amplia información al respecto.*

Gremiales: *Los "19": en una prolongada reunión resolvieron anoche la disolución de las "19" organizaciones. Chacinado: El Ministerio de Trabajo emplazó a los trabajadores de esta industria a reanudar sus tareas dentro de las 24 horas. Ferroviarios: Fueron intervenidas numerosas seccionales. Las razones de estas decisiones las hallará en la página ONCE.*

Interior: *San Luis: Bajan las aguas del Dique Luján y pasó el peligro. Los daños fueron cuantiosos pero no hubo que lamentar víctimas. Rosario: El anunciado paro de los "62" fué levantado. Cesó el movimiento de fuerza de taxistas y transportistas. (Amplia información en la página QUINCE).*

1,20: *La "racha del peso" en materia de transportes, fué ayer quebrada bruscamente: serían fijadas en pesos 1,20 las nuevas tarifas del transporte automotor privado. En distancias medianas y largas, los aumentos ascenderían a un 93 %. Tal, lo tratado ayer en una reunión en la Secretaría de Transportes, sobre la cual le informamos en la página OCHO.*

Frondizi: *El presidente rompió ayer con una vieja norma protocolar. Concurrió a saludar en su despacho a los miembros de la Corte Suprema de Justicia —que antes iban a la Casa de Gobierno— y luego, recibió en su residencia de Olivos al cuerpo diplomático. Información página TREINTA Y DOS.*

Sella el Fin de la Unión Europea de Pagos
La Resolución Unánime de sus Integrantes

FRONDIZI: Pedirá al País el Máximo Esfuerzo
MONEDA: Drásticas Medidas Para Estabilizarla
CAMBIOS: Quedará Solamente el Mercado Libre

Insisten los Industriales en Participar en la Formulación de los Proyectos Económicos

MAÑANA, a las 21, el presidente de la Nación, doctor Arturo Frondizi, pronunciará el discurso probablemente más largo desde que asumió sus funciones. Treinta y dos carillas con 9.100 palabras comprende el mensaje, que demandará una hora y media de lectura y mediante el cual y bajo el lema "Programa de estabilización de la economía argentina", fijará definitivamente la política económica nacional que incluirá la reforma cambiaria y otros temas de los cuales informamos más adelante. Nueve horas antes del mensaje, que será difundido desde la Casa Rosada por radiofonía y televisión, el doctor Frondizi presidirá una reunión de gabinete en la que se analizarán algunos aspectos de la disertación. Será el último acuerdo del año y en él participarán, además de los ministros y secretarios, altos funcionarios de la presidencia y de otros organismos directamente vinculados a la misma. También estará presente el ministro del Interior, doctor Alfredo Vítolo, quien regresará mañana a ese efecto por vía aérea de Mendoza, su provincia natal. Del aeroparque se trasladará a la residencia de Olivos y acompañará al presidente, a las 11 de la mañana, a la Casa de Gobierno.

Con relación a los anuncios de mañana, el ministro de Economía, doctor Emilio Donato Del Carril, informó a los integrantes del equipo económico nacional del resultado de las gestiones en Estados Unidos. La reunión se efectuó en el salón de actos de la Secretaría de Hacienda.

A su vez, trascendió que por la tarde, en el domicilio del secretario de Industria y Minería, doctor Alberto V. Tedín, se realizó una reunión de empresarios que examinaron la repercusión que la aplicación del plan de estabilización podría tener sobre la industria nacional. Sobre el particular también damos mayores detalles más adelante.

• *Llamado al Esfuerzo Nacional*

Un llamado al esfuerzo nacional y a la concordia nacional durante treinta meses, constituirán la apelación más dramática del mensaje del presidente Arturo Frondizi. En la víspera, en fuentes oficiales absolutamente fidedignas, circuló el texto del primer borrador del mensaje presidencial, cuya redacción final seguramente estará concluída antes de la noche de hoy.

La primera preocupación del doctor Frondizi será, según hemos podido saber, la de fijar el carácter de la realidad argentina: inminente cesación en los pagos; consumo superior a la producción. Dirá así que de cada tres pesos, el Estado devora uno, y afirmará que el emisionismo lleva, en definitiva, a la bancarrota.

En un sintético balance de los 8 meses de gobierno, el presidente informará que se contuvieron las importaciones para reducir el déficit de la balanza de pagos, y como referencia a la situación heredada, dirá: "Hubo una excesiva masa de permisos de importación, autorizados antes del primero de mayo, a los que debemos hacer frente". Aun cuando el doctor Frondizi recordará que gracias a esta política se logró reducir el déficit de divisas en 95 millones de dólares, "sin adoptar las medidas más drásticas que puedan suponerse", la bancarrota es inevitable.

En el conjunto de su trascendental mensaje, que formulará un programa para la reconstrucción de la economía argentina, el doctor Frondizi se referirá a los siguientes aspectos del problema:

1 La inflación constituye "una apariencia de euforia económica", determina un consumo irracional y crea el ámbito en que actúan aventureros de rápido enriquecimiento, que hicieron retroceder a la Argentina en el ámbito internacional. Dirá el presidente: "Calles sin luz, intransitables, sucias y hoscas, nos muestras a un país rico en una absurda decadencia". Con énfasis, afirmará: "Una generación que no declina responsabilidades, terminará con el cáncer de la inflación".

2 Uno de los temas especiales será el del campo argentino y el inestimable valor de las exportaciones agropecuarias, "fuente de divisas". Afirmará asimismo el presidente, que el norte del gobierno será alcanzar "el valor estable de la moneda" y que uno de los caminos será la contención de gastos públicos y la reducción al mínimo de las importaciones.

3 Al referirse en términos generales al plan de estabilización, el doctor Frondizi afirmará que no es severo por sí, sino que son severas las condiciones en que se en-

(Continúa en la página OCHO)

44 PAGINAS EN TRES SECCIONES

Clarín

UN PESO

Un tiempo de decisión para la solución argentina de los problemas argentinos

Año XIV Diario de la Mañana Nº 4718

Buenos Aires, Domingo 28 de Diciembre de 1958

OTROS HECHOS IMPORTANTES DEL PANORAMA NACIONAL

Rector: Risieri Frondizi inició ayer una nueva etapa —cuatro años— del rectorado de la Universidad local. Y presidió la sesión del consejo superior en la cual —informamos en la página ONCE— se resolvió la situación de cinco profesores de Odontología y se crearon nuevas carreras en Filosofía y Letras.

31º 6: **Fué la máxima de ayer, octavo día —y más caluroso— de este verano. La humedad: 54 por ciento. Estas cifras son válidas en la Capital, pues en el interior las temperaturas variaron desde 39º en Corrientes, hasta 22º5 en Mar del Plata. Las marcas intermedias las encontrará en la página DIEZ.**

"Argentina": Llegó en viaje inaugural al Río de la Plata y fué visitado por el presidente de la República a poco de su arribo a nuestro puerto. De ello informamos en la página DIEZ, donde también adelantamos que pronto se incorporarán a la línea con EE. UU. cinco cargueros con un total de más de 50.000 toneladas.

Diputados: ***Mayoría y minoría estuvieron de acuerdo en no sesionar ayer, y la "impasse" parlamentaria de los sábados fué más acentuada. Ni siquiera concurrió Verdaguer, con su anunciada renuncia. Pero algo le informamos en la página OCHO: Gómez Machado ha afirmado que no se aumentarán las dietas a los legisladores.***

Poesía: En la página VEINTE nos apartamos de los temas económicos o políticos. Allí reseñamos cómo celebró la SADE su 30º aniversario: hizo oír las voces de seis poetas jóvenes y recibió un regalo: una primera edición autografiada de "Las montañas del oro", de Lugones.

Concejales: **Ayer se reunieron. ¿Qué temas trataron? Los encontrará en la pág. OCHO, donde le informamos además sobre una moción aprobada que cuidará nuestros tímpanos . . . y nuestros nervios: se prohibe la venta de elementos pirotécnicos (cohetes, cañitas voladoras, etc.) para las fiestas de Año Nuevo.**

Adoptan en Varias Capitales Amplios Reajustes Monetarios

No Afectarán esas Medidas a los Planes Sobre Nuestra Economía

LOS países de Europa occidental iniciaron ayer una serie de reajustes monetarios y económicos de vastos alcances que se consideran como la más trascendente reorganización operada en el viejo continente desde que Gran Bretaña desvalorizó la libra esterlina en 1949. Los rasgos fundamentales de la reforma cambiaria fueron una mayor extensión de la convertibilidad de la libra esterlina y la desvalorización del franco francés.

Las medidas adoptadas en Londres y París fueron prontamente seguidas por una liberalización de la política financiera en otros Estados. Alemania Occidental, Dinamarca, Holanda, Noruega, Italia, Suecia, Bélgica y Luxemburgo se unieron a Gran Bretaña en la iniciativa de la convertibilidad y en la mayoría de las respectivas capitales se anunció que sus monedas serán convertibles desde el lunes. La actitud de esos gobiernos significa la liquidación de la Unión Europea de Pagos, creada hace una década para actuar a manera de cámara compensadora financiera a fin de coordinar las deudas comerciales existentes entre los países de Europa occidental. En su reemplazo comenzará a regir inmediatamente una organización similar, denominada Acuerdo Europeo de Pagos, pero cuya influencia en el intercambio será considerablemente menor.

¿En qué medida afectan esas disposiciones a la Argentina? Funcionarios autorizados expresaron en Wáshington que los planes de rehabilitación económica preparados en Buenos Aires tienen escasa relación con aquellas medidas.

(Más información: página DOS y TRES).

PASADO MAÑANA, MARTES 30

CLARIN EXTRA

¡Cinco Suplementos Extraordinarios en un Esfuerzo que Compendia un Año de Acontecimientos Vividos Día a Día Bajo el Signo Vibrante de la Noticia!

•

Todo 1958 en un panorama que le permitirá saber qué ocurrió día por día dentro y fuera del país

•

CLARIN EXTRA

•

Cada vez que usted necesite consultar un hecho cualquiera de 1958 tendrá que recurrir a alguna de las SIETE SECCIONES de esta Edición Extra de

CLARIN

•

RESERVE DESDE YA SU EJEMPLAR: COMO SIEMPRE, **UN PESO**

•

Todo un Año Relatado Para los Lectores de **Clarín**

Optimismo en Europa por la Convertibilidad

(INFORMACION PAG. CINCO)

Hora Cero de la Economía Nacional: Hoy, a las 21, Hablará el Dr. Frondizi

44 PAGINAS EN DOS SECCIONES

Clarín

UN PESO

Un paso de avanzada para la solución argentina de los problemas argentinos

Año XIV Diario de la Mañana Nº 4720

Buenos Aires, Lunes 29 de Diciembre de 1958

Transformación de la Estructura Económica

LECTOR: hoy, a las 21, el presidente de la República, doctor Arturo Frondizi, dirigirá al pueblo de la Nación un mensaje que, quizás, resulte el más trascendente de los pronunciados por un mandatario en los últimos años de nuestra historia. En el se enunciarán las bases para la transformación general de la estructura económica del país, a fin de corregir las fallas fundamentales de que adolece. En un discurso, cuya lectura durará aproximadamente una hora y media, y que consta de 9.100 palabras, en 32 carillas, el doctor Frondizi hará una reseña sintética de los primeros ocho meses de gobierno. Y anticipará los planes que se han aprobado y se pondrán en práctica, de inmediato, para los años siguientes, a partir del jueves 1º de enero próximo. El documento, cuyas bases generales anticipamos en nuestra edición de ayer, fué terminado en su redacción definitiva anoche, luego que el presidente finalizó las consultas con sus asesores económicos, en relación con las modificaciones que los países europeos han introducido en sus regímenes monetarios, y su posible incidencia en los planes económicos argentinos

Puede que usted, lector, no participe de las ideas políticas del presidente Frondizi; es posible también que no tenga pensado escuchar este mensaje. Ello no obsta para que usted comprenda que sus enunciados han de alcanzarle muy de cerca, por cuanto a partir de las 21, hora 0 de la economía nacional, todos los habitantes del país deberán acomodar su existencia a la nueva realidad argentina.

• Ocho Puntos Esenciales

¿Cuáles serán las principales medidas que anunciará el presidente? Esta es la reseña:

1 Habrá un mercado único de cambio, libre, en el cual el peso tendrá el valor que determine la oferta (liquidación de las exportaciones) y la demanda (pedidos para importaciones). Sin embargo, el Banco Central, operando con la masa de maniobra en dólares, que recibirá el país de Estados Unidos, mantendrá a nuestro signo monetario en un nivel oscilante entre 60 y 65 pesos por dólar. Los créditos tendrán vigencia desde las 20 de hoy, según anuncios de Wáshington.

2 A este tipo de cambio sólo se podrán importar combustibles y un reducidísimo número de artículos muy esenciales. El resto deberá soportar recargos del 20 al 300 por ciento. Al menos en una primera etapa, habrá listas de artículos autorizados, con el objeto de proteger adecuadamente la industria nacional.

3 Las exportaciones básicas argentinas (carnes, granos) se verán favorecidas, pues se harán al nuevo tipo de cambio. Sin embargo, para impedir una brusca transferencia de ingresos al sector exportador, se aplicarán retenciones sobre las sumas provenientes de las mismas. En general, al mejorar las condiciones de competencia de nuestros productos en el exterior, aumentarán las exportaciones y, por consiguiente, los ingresos en divisas.

4 Serán contenidos los gastos públicos hasta niveles insospechados. La austeridad comenzará en la administración pública, empezando con la paulatina supresión de cargos innecesarios.

5 Estas medidas provocarán un aumento de los costos internos, del nivel de precios y del costo de la vida. En consecuencia, la población verá reducido sus consumos, especialmente los superfluos, y el país todo entrará en una etapa de austeridad, que quizás se prolongue por 30 meses.

6 Estas medidas no tendrán éxito si no colaboran en su ejecución todos los habitantes del país. Por ello, el presidente hará un llamamiento a la concordia general y al apoyo del pueblo, para que comparta el "empobrecimiento" que significará la contención de gastos.

7 El equilibrio del balance de pagos que derivará de estas medidas permitirá desarrollar efectivamente las fuentes de riqueza puestas en marcha durante los ocho primeros meses de gobierno constitucional: petróleo, siderurgia, energía.

8 Para permitir al mercado acomodarse a la nueva situación, se decretará un feriado cambiario, que podrá extenderse hasta el 7 de enero próximo.

La Libra Esterlina Escoge la Libertad

LONDRES, 28 (De nuestra agencia). — Inglaterra continúa el proceso de ir empujando su moneda hacia la lucha libre en los mercados de cambio. Ayer, la tesorería daba un paso más hacia la convertibilidad absoluta, disponiendo una convertibilidad relativa, que favorece por ahora a los tenedores de libras en cuentas transferibles; a los no residentes, por lo tanto.

Esta medida fué condenada inmediatamente por Mr. Gaitskell, líder de la oposición. "Es —dijo— un grave error. Destruir la Unión Europea de Pagos cuando el mundo corre el riesgo de que se alcen nuevas barreras aduaneras, no es inteligente. La convertibilidad transformará la libra esterlina en una divisa todavía más vulnerable a la especulación". Pero el profesor Erhard, ministro de Economía de la República Federal Alemana, cuyo prestigio como munidor de ventajas financieras no parece que pueda ser discutido, cree que la convertibilidad de la libra, del franco y del marco terminará por último con la polémica entre las naciones del mercado común y las del área libre.

El día de ayer ha de considerarse como histórico para las relaciones económicas internacionales. Los nacionalismos económicos no son ya otra cosa que una ilusión. La marcha hacia la convertibilidad de las más firmes monedas europeas revela hasta qué punto los países del mundo libre van renunciando a las que podríamos llamar "economías patrióticas" y se deciden al final por la plena cooperación.

De esto habla hoy Europa más que de ninguna otra cosa. Y todavía añade que la estrecha solidaridad de un grupo de naciones —las del mercado común, por ejemplo— ni debe ni puede oponerse a una comunidad más extensa de países ligados por la libre convertibilidad de sus signos monetarios.

Londres rechaza abiertamente los rumores franceses que atribuyen las medidas adoptadas por la tesorería británica a un propósito de desquite frente a la insistencia de París en mantener un trato preferencial entre las seis naciones del mercado común.

En septiembre último, Inglaterra levantó el control que limitaba muchas de las importaciones en dólares. Y en frecuentes y distintas ocasiones, el canciller del Tesoro descubría su intención de restaurar la convertibilidad de la libra a medida que las circunstancias fueran favorables. Una de esas circunstancias se aprovechaba ayer. Muchos países, y especialmente Estados Unidos, interpretan la disposición británica como una prueba de la progresiva firmeza de las economías de Europa en los últimos tiempos. Nada de esto puede ser definido como una improvisación de Londres, destinada a complicar la situación del gobierno de París.

JACINTO MIQUELARENA

Corresponsal de Clarín en Gran Bretaña

MAÑANA:

5 Extraordinarios Suplementos con la Más Completa Reseña de los Sucesos del Año

EDICION EXTRA DE

- Para Leer y Recordar
- Para Consultar
- Para Conservar

EDICION EXTRA DE

- ¡El Pulso del Mundo!
- ¡La Vibración de América!
- ¡La Realidad Argentina!

EDICION EXTRA DE

Como Siempre, a UN PESO

HOY MISMO Reserve su Ejemplar

CUBA: Sigue el Avance Rebelde

(INFORMACION PAG. CUATRO)

OTROS HECHOS IMPORTANTES DEL PANORAMA NACIONAL

Silencio: Como si estuviera en operación de guerra, la Marina guardó una cortina de silencio sobre el destino del portaaviones "Independencia", cuya llegada se anunció para ayer y no se cumplió, defraudándose así a 3.000 personas en el puerto de Buenos Aires. Hasta ahora no se sabe si la nave vendrá a nuestra estación marítima. Más detalles en la página SIETE.

5.000: Millones de pesos. Este es el monto de los gastos presupuestados para la Comuna metropolitana en 1959. El proyecto respectivo será tratado hoy por el Concejo Deliberante, según informamos en las páginas DOCE y TRECE. En el mismo lugar le anticipamos otra información que también le interesará. Se refiere a...

Pavimentos: **153 calles de Buenos Aires serán pavimentadas, repavimentadas o mejoradas el año próximo. Si así ocurre, los porteños quizás nos olvidemos de los baches, que han pasado ya a ser sinónimo de nuestra ciudad. Esperamos que la noticia se confirme.**

20.000: Este fué el número de inmigrantes que han llegado a Latinoamérica bajo el programa de CIME. El extraño galardón correspondió a un animoso labrador alicantino que desde la víspera es habitante de nuestro país ¿Qué piensa? ¿Cómo se siente? En la página VEINTICUATRO encontrará las respuestas.

Gremiales: **Hoy podría quedar resuelto el conflicto que desde el 13 de octubre mantienen médicos del Hospital Español. Otra posible solución: el paro de los chacinadores será levantado por 48 horas para que prosigan las tratativas. (Más detalles página DIEZ).**

Interior: **Corrientes:** Frondizi colocará en esta provincia (sin fecha, aún) la piedra básica del frigorífico de la CAP. (Más detalles, página DIECINUEVE). **Córdoba:** Los carniceros minoristas reiteran su exigencia de precios topes para el ganado en pie y para la venta de carneval público. (Más detalles, página DIECIOCHO).

Empresarios: **Tratarán hoy la posible incidencia del Plan de Estabilización sobre la industria nacional. ¿Cuáles son sus planteos? Le informamos en la página ONCE.**

Frondizi Expuso su Programa de Estabilización de la Economía

SITUACION ACTUAL: Inflación; Pobreza; Crisis
MEDIDAS: Libertad Para Producir y Comerciar
EFECTO INMEDIATO: Bajará el Nivel de Vida
OBJETIVO: Promover Nuevas Fuentes de Riqueza
PLAZO: 24 Meses Para la Recuperación Total

Desde Pasado Mañana: Supresión de Controles Sobre Importaciones y Exportaciones; Eliminación del Mercado Oficial de Cambios; Libre Cotización del Peso; Cancelación de Todos los Subsidios Oficiales a los Transportes; Drásticas Economías en los Gastos de Gobierno

EN dramático mensaje que formuló a todo el país desde su despacho oficial a partir de las 21 de ayer, el presidente de la República, doctor Arturo Frondizi, hizo conocer el "Programa de estabilización para la economía argentina" que deberá aplicarse desde pasado mañana para que el país pueda salir de "una de las horas más graves y comprometidas" de su existencia nacional.

Las principales medidas del plan son las siguientes:

1 Desde la hora 0 del 1° de enero de 1959 terminará el régimen de cuotas, permisos de importación, certificados de necesidad y otros procedimientos que se aplicaban en el comercio exterior.

2 El peso moneda nacional se cotizará desde la misma fecha en forma totalmente libre y fluctuante dependiente del juego de la oferta y la demanda. El Banco Central influirá sobre esa cotización para eliminar variaciones innecesarias y asegurar una relativa estabilidad.

3 Las importaciones de productos muy esenciales se realizarán al tipo de cambio libre que resulte de esa cotización del peso. Para las restantes mercaderías de importación se impondrán recargos del 20, 40 y 300 por ciento, de acuerdo con su grado de necesidad para el país, sin perjuicio de la aplicación de adecuados depósitos previos.

4 Las exportaciones también se efectuarán al tipo de cambio libre, pero sobre el valor de los productos exportados se retendrá entre el 10 y el 20 por ciento.

5 El crédito sólo se otorgará a la producción. No a la especulación, la usura o el parasitismo económico.

6 Los precios serán totalmente libres, con excepción de un conjunto limitado de artículos de primera y vital necesidad. No habrá más subsidios para ningún artículo, ni siquiera combustibles.

7 Se reducirá la burocracia excluyendo paulatinamente al personal sobreabundante. Incompatibilidades, licencias y permisos se ajustarán inexorablemente a lo que disponga la ley. No se harán nuevas designaciones de personal en la administración. Las vacantes serán congeladas. Los empleados en condiciones de jubilarse dejarán sus cargos, igual que los jubilados que están trabajando. Las obras públicas no esenciales serán postergadas.

8 Se aumentarán los impuestos internos. La percepción impositiva mejorará y la evasión fiscal se reprimirá enérgicamente.

9 Las empresas del Estado no recibirán más subsidios directos o indirectos. Se elevarán las tarifas de transportes urbanos y ferroviarios para reducir las pérdidas de explotación.

Como consecuencia de estas medidas, el Estado podrá evitar un déficit financiero de 50.000 millones de pesos en 1959. El país empezará a tener una economía de costos verdaderos; desaparecerán los cuantiosos déficit de las empresas del Estado y al no ser necesario emitir moneda para solventar las pérdidas, se alcanzará la estabilidad financiera y saneará la moneda. Las importaciones se encarecerán y limitarán. Las tarifas de transporte sufrirán un substancial aumento, a igual que el precio de los combustibles. Todo ello producirá un alza inmediata del costo de la vida. También escaseará y se encarecerá la carne vacuna.

Para hacer frente a las exigencias de la reforma cambiaria, el presidente Frondizi anunció que el Fondo Monetario Internacional acordó a nuestro país un préstamo de 75 millones de dólares. Y que para financiaciones intermedias y largas destinadas a reponer y ampliar equipos productivos de la industria, instituciones del gobierno de Estados Unidos y firmas privadas de aquel país habían dispuesto contribuir con un crédito de 254 millones de dólares. **En total, 329 millones de dólares.**

El doctor Frondizi expresó que esos créditos no se originan en el programa de estabilización, sino en la movilización de recursos iniciados con anterioridad a fin de asegurar en el más rápido término la expansión de la producción de petróleo, carbón, electricidad, mineral de hierro y siderurgia, partes integrantes del que denominó "Programa de expansión" que permitirá al país en dos años, quebrar la línea de empobrecimiento nacional.

Finalmente, el presidente afirmó que sólo con el trabajo y la colaboración de todos y cada uno de los habitantes se podrá superar esta grave situación. **"No hay arte de magia que permita al país eludir su propia realidad".** (Texto completo del mensaje: páginas 3, 4 y 5).

96 PAGINAS EN SIETE SECCIONES

Clarín

UN PESO

Un toque de atención para la solución argentina de los problemas argentinos

Año XIV Diario de la Mañana Nº 4721

Buenos Aires, Martes 30 de Diciembre de 1958

OTROS HECHOS IMPORTANTES DEL PANORAMA NACIONAL

7 Secciones: Así es. Esta edición de **Clarín** tiene 7 secciones que incluyen, junto con la vibrante información de la víspera, un compendio de todo lo que pasó en 1958 en nuestro país y en el mundo. Antes que el interés de esta edición lo absorba, controle bien si están una a una las 7 secciones que suman, en total, 96 páginas.

Tarifas: **Frondizi anunció el aumento de las tarifas de transportes. ¿Cuáles serán los porcientos? En la página TREINTA Y DOS le informamos sobre las escalas correspondientes a ferrocarriles. Y le anticipamos: subtes, a un peso; transportes privados, mínimo, $ 1,20.**

Bolsa: Operó con expectativa; esperaba el mensaje del presidente. Hubo sin embargo —claro anticipo— preferencia por los papeles de empresas que fabrican productos exportables. Mientras tanto, el dólar pegó un salto. Más detalles en la página VEINTIDOS.

No Atracó: **Finalmente el "Independencia" no atracó en el puerto de Buenos Aires. Viaja ahora hacia Puerto Belgrano, donde llegará entre hoy y mañana, según detalles que encontrará en la página TRECE.**

Interior: **San Juan:** el granizo caído en los últimos días dañó el 20 % de las viñas. **Santa Fe:** pide el abaratamiento de los medicamentos. **Entre Ríos:** la opinión pública reclama una universidad local. Detalles de estas noticias en las páginas 19, 20 y 21.

FF.AA.: **Fueron dados a conocer los ascensos en la Marina y la Aeronáutica Militar. Las listas de promociones las encontrará en las páginas DOCE y TRECE.**

Gremiales: **Médicos:** no hubo solución en el conflicto de médicos del Hospital Español y el diferendo se agrava. **Luz y Fuerza:** el Sindicato Capital Federal se desafilió de la Federación. (Más detalles en la página QUINCE).

Conquistan Trinidad los Rebeldes Cubanos; Intentan Aislar las Regiones Azucareras

(INFORMACION EN PAGINA TRES)

IMPORTACION: Preparan las Listas de Artículos
EXPORTACION: Proponen Fijar Valores de Aforo
RECARGOS: Alcanzan a Mercaderías en Puerto

Gran Aumento del Precio de la Hacienda en Liniers

EDICION DE 32 PAGINAS

Clarín

UN PESO

Un foque de claridad para la solución argentina de los problemas argentinos

Año XIV Diario de la Mañana Nº 4722

Buenos Aires, Miércoles 31 de Diciembre de 1958

HA pasado un día desde el mensaje de estabilización económica del presidente Arturo Frondizi y su repercusión nacional y extranjera se acentúa. Simultáneamente el Poder Ejecutivo ha adoptado las primeras medidas que derivan del mencionado plan. Son ellas:

1 Suspensión de la actual paridad peso-dólar, fijada en 1955, previo acuerdo con el Fondo Monetario Internacional, en 18 pesos moneda nacional por dólar. Esta era la relación de cambio para importaciones a través del Mercado Oficial de Cambios, el cual, según anunció el presidente Frondizi, desaparece. El decreto respectivo establece que "mientras dure esta situación y hasta tanto no se establezca la nueva paridad, **prevista dentro de los acuerdos celebrados por nuestro país con el Fondo Monetario Internacional**, todas las transacciones relacionadas con la compra y venta de divisas se efectuarán a través de un único mercado cambiario, cuyo nivel estará determinado por **el libre juego de las fuerzas del mercado**".

2 Aplicación de los recargos de cambio a las mercaderías en puerto argentino o embarcadas hacia nuestro país, aunque tengan permiso de cambio y seguro de cambio. Dos decretos dados a conocer ayer así lo establecen. Uno de ellos determina que las mercaderías cubiertas con seguro de cambio oficial deberán pagar un recargo de dos veces y media el valor costo y flete, calculado al tipo de $ 18 por dólar. Esta cantidad podrá abonarse en tres cuotas mensuales consecutivas e iguales, afianzadas por un banco. El otro decreto establece que las mercaderías en puerto argentino, embarcadas o cubiertas con créditos documentarios irrevocables confirmados con importación autorizada por el mercado libre, podrán despacharse a plaza mediante el pago del recargo del 40 % y los gravámenes respectivos si así corresponden.

3 Como consecuencia de los decretos anteriores, la Aduana suspendió ayer los despachos a plaza "hasta tanto los importadores prueben haber satisfecho los recargos cambiarios". (El texto de estos decretos y resolución los podrá leer en la página CINCO.)

• Recargos y Retenciones

Las disposiciones que comentamos, además, determina los recargos de cambio sobre las importaciones y las retenciones sobre exportaciones. Son las siguientes:

1 **Importaciones:** no pagarán recargo las mercaderías incluidas en la lista Nº 1; pagarán 20 % las incluidas en la lista Nº 2; pagarán 40 % las incluidas en la lista Nº 3; pagarán 300 % las mercaderías que **no estén** incluidas en las listas precedentes.

2 **Automóviles:** continuará aplicándose el decreto número 9.969/58. (500 % de recargo para su importación).

3 **Exportaciones:** se retendrá el 20 % sobre las exportaciones de mercaderías incluidas en la lista Nº 4; y el 10 % sobre las incluidas en la lista Nº 5. No se efectuarán retenciones sobre las mercaderías que no estén incluidas en las listas precedentes.

Aclaramos que las listas números 1, 2, 3, 4 y 5, que forman parte integrante del decreto, **no fueron dadas a conocer ayer.** ¿Qué pasó? Las listas aún están en elaboración, en la Secretaría de Industria y Minería, por un equipo de técnicos de la misma, de la Secretaría de Finanzas y del Banco Central, supervisados por el ingeniero Antonio J. Vilá. El sábado el titular de Industria, doctor Alberto V. Tedín hará la lectura definitiva de las mismas y las elevará al presidente Frondizi, para su aprobación y posterior divulgación. Es posible que el presidente del Banco Central, doctor Mazar Barnett, quien disertará por radiofonía el viernes, anticipe algo sobre el particular. Ayer a las 20.30 el doctor Frondizi conversó telefónicamente con el ingeniero Vilá requiriéndole información acerca de la marcha del trabajo.

Nada ha trascendido, en concreto, sobre el régimen de recargos de importación. Pero se presupone que las importaciones sin recargo serán limitadísimas.

En cuanto a las retenciones a exportaciones, acentúase en algunos medios oficiales la creencia de que la total liberación, sólo controlada por dichas retenciones de monto reducido, podría provocar al país la pérdida de alrededor de 175 a 200 millones de dólares, si las exportaciones se negocian a valores inferiores a los precios internacionales. En previsión de ello —y la idea tendría apoyo en algunos sectores empresarios consultados por Clarín—, se establecería un régimen de aforos de exportación similar al vigente para iguales operaciones en Estados Unidos, vale decir, aforos permanentes y no móviles.

La incidencia más notoria se advirtió en los precios de la hacienda en el Mercado Nacional de Liniers. Los terneros se cotizaron a un máximo de $ 14,70 el kilo vivo, señalando un nuevo récord absoluto. También hu-

Las medidas del programa, que alienta monetariamente al agro, han repercutido favorablemente en los medios productores campesinos. Se anotaba, sin embargo, que a tales precios de la carne en pie, el producto tendrá que venderse al público a razón de 40 a 45 pesos el kilo de bifes. La tendencia en Liniers es netamente alcista.

• El Dólar a 63 pesos Moneda Nacional

Por último, estamos en condiciones de informar que cuando se reabra el mercado de cambios el 7 de enero próximo, el peso tenderá —por diversos factores, incluídos los especulativos— a adquirir un nivel superior a los 69 ó 70 pesos con respecto al dólar, en que se cotizó el lunes último. Pero que el Banco Central, utilizando para ello la "masa de maniobra" proveniente del préstamo de 75 millones de dólares del Fondo Monetario Internacional, intervendrá en el mercado hasta regular la cotización en aproximadamente 63 pesos por cada dólar.

El Portaaviones "Independencia" Entra a Puerto Belgrano

CULMINA SU VIAJE desde Gran Bretaña, el portaaviones "Independencia" —ex Warrior—, incorporado a nuestra marina de guerra. Lo vemos aquí, remolcado, en momentos de hacer su entrada a la base naval de Puerto Belgrano, producida en el día de ayer. (Información página CENTRAL)

OTROS HECHOS IMPORTANTES DEL PANORAMA NACIONAL

¡Felicidades! *Para usted, amable lector anticipamos hoy nuestros mejores augurios, pues como recordará, mañana Clarín no estará en la calle. Como es práctica desde hace años el primero de enero es día sin diarios. Por ello, le repetimos, muchas felicidades para usted y todos los habitantes del suelo argentino.*

Ejército: *Fueron dados a conocer ayer los nuevos ascensos en esa rama. La nómina incluye a cuatro nuevos generales de división y diecisiete generales de brigada. En la página DOCE hallará usted los detalles.*

Portaaviones: *Ya está amarrado en Puerto Belgrano, a cuya base llegó ayer. Foto: en esta página. Detalles: página CENTRAL.*

Aviación: *Sobre un amplio plan para dar impulso cierto a nuestra aviación civil, y otros pormenores relativos a esa actividad, informó ayer el titular de la Fuerza Aérea. Detalles en la página TREINTA Y DOS.*

Locomotoras: *EFEA y un consorcio ítaloargentino suscribieron ayer un contrato para la fabricación de locomotoras. La cifra a invertir anda cerca de los 3.000 millones de pesos. De esto también informamos en la página TREINTA Y DOS.*

Jueces: *Fueron designadas las autoridades de los tribunales para 1959. La nómina la hallará en la página CENTRAL, donde también publicamos la lista de los magistrados que actuarán durante la feria judicial de enero.*

6.000: *A esta cifra han llegado los procedimientos efectuados por la comisión parlamentaria que entiende en la represión del agio. Mientras tanto —como le decimos en la página TRECE— continúa la acción en forma decidida.*

$ 1,20 *En esta cantidad fué fijado oficialmente el precio mínimo del boleto en los transportes automotores privados urbanos. El 4 de enero entrará a regir. Esta y otras noticias sobre aumentos de precio en los transportes las encontrará en la página TRECE.*

Interior: *Santa Fe: sancionó la legislatura el presupuesto provincial. Salta: perjudica a los productores del noroeste la decisión chilena de prohibir las importaciones de verduras frescas y frutas. Chaco: la Dirección Nacional de Vialidad pavimentará 500 kilómetros de caminos en este Estado. (Más detalles en la página DIECIOCHO).*

River 2, Boca 1: *Así se definió anoche el torneo cuadrangular de fútbol en Córdoba. El resultado será muy halagador para los riverplatenses y sorprendente para todos en un sentido: se recaudaron en ese partido ¡520.000 pesos! La mayor suma obtenida en un partido en el interior. Austeridad... ¿no? (Más información en la página VEINTE).*

Rechazó Occidente el Ultimátum Soviético Sobre Berlín; Propone Tratar Todo el Problema Alemán

INFORMACION PAGINA SEIS

CUBA: Batista Entregó el Gobierno a una Junta Militar y Huyó; Castro Sigue la Lucha; Ocupó Santiago y Cienfuegos; Desmanes en La Habana

Fuga a Ciudad Trujillo Desmanes e Incendios Una Exigencia: Urrutia

LA HABANA, 1º (AP). — El presidente Batista entregó esta madrugada el gobierno a una Junta militar y huyó a Ciudad Trujillo con sus familiares y altos dirigentes del régimen, en avión. Al mismo tiempo, centenares de funcionarios y personas comprometidas en el gobierno de Batista, sobre algunas de las cuales pendía condena a muerte de las fuerzas revolucionarias, abandonaron el país para dirigirse a Estados Unidos.

La noticia corrió de boca en boca en La Habana — ya que las emisoras locales la silenciaron — desde temprano millares de cubanos salieron a la calle a celebrar el triunfo revolucionario. Pero también se registraron desmanes. Varios hoteles, entre ellos el Plaza Hotel, y el Hilton fueron atacados y saqueados igual que varios casinos, algunos fueron incendiados. También fué quemado el diario "El Tiempo", partidario de Batista. En los incidentes perecieron entre 12 y 20 personas.

Dificultades del Nuevo Presidente

El jefe del Estado Mayor y titular de la junta militar de gobierno designó presidente provisional al decano de la Corte de Justicia, Carlos Piedra, quien tendió un ramo de olivo a Fidel Castro y ordenó "el cese inmediato del fuego".

Por su parte, Fidel Castro rechazó la oferta de Piedra para cesar la rebelión, exigiendo que Manuel Urrutia sea designado presidente. Castro se negó a negociar con Piedra tachando de "golpe de Estado de acuerdo con Batista" al cambio de gobierno en La Habana.

Las actividades bélicas prosiguieron, y después de un ultimátum de Castro contra Santiago de Cuba, sus fuerzas entraron en esa ciudad, capital de la provincia de Oriente. También cayó en manos rebeldes la ciudad y puerto de Cienfuegos. (Más información páginas 2, 3 y 4.)

Reacción en Buenos Aires

"Es prematuro hablar de reconocimiento", dijo en esta Capital el canciller Florit cuando se lo interrogó acerca de los sucesos de Cuba. Estos fueron celebrados por la noche con una manifestación frente a la embajada de Cuba, en la que hablaron representantes de Fidel Castro. (Información en la página CENTRAL.)

ULTIMO MOMENTO

Virtual Control de La Habana

LA HABANA, 2 (AP). — Fuerzas clandestinas de Fidel Castro se lanzaron a la acción anoche, y esta madrugada controlaban virtualmente los puntos claves de la capital. Todavía se oyen tiroteos aislados, mientras que las llamas de los incendios iluminan el cielo. Las fuerzas, directas dominan también los alrededores de La Habana.

36 PAGINAS EN DOS SECCIONES

Clarín

UN PESO

Año XIV. Diario de la Mañana Nº 4723

Buenos Aires, Viernes 2 de Enero de 1959

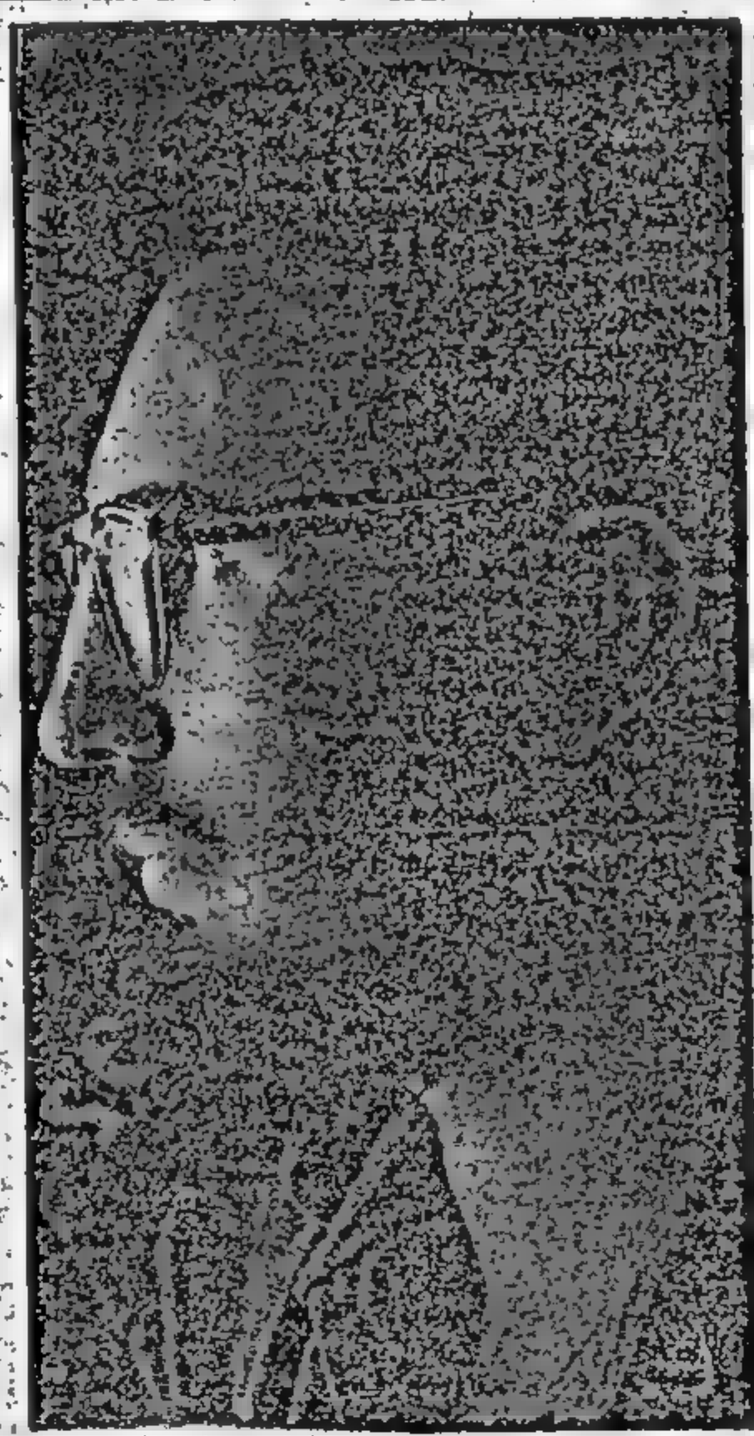

FIDEL CASTRO, jefe del movimiento triunfante en Cuba, alcanzó, con la renuncia y la posterior fuga del presidente Batista, el primer objetivo de la lucha que inició hace dos años al desembarcar en la provincia de Oriente para ponerse al frente de un pequeño y decidido grupo de sus partidarios

EL PRESIDENTE provisional, doctor Carlos Piedra, da lectura a una proclama al asumir el mando ayer en La Habana. A su lado, el general Eulogio Cantillo, comandante en jefe de las fuerzas armadas de Cuba (Radiofoto de AP, exclusiva para Clarín)

LOS HECHOS IMPORTANTES DEL PANORAMA NACIONAL

Augurios: Junto con el brindis habitual, los deseos de un nuevo año próspero ganaron ayer el ámbito del Salón Blanco de la Casa de Gobierno. Es que los integrantes del cuerpo diplomático presentaron sus saludos al doctor Frondizi. Y hubo augurios recíprocos. Detalles en la página VEINTICUATRO.

Plan: Al referirse al plan de estabilización económica, el doctor Frondizi fué categórico: "Será cumplido rigurosamente", dijo a los representantes de la prensa. Y agregó algo más, sobre lo que damos cuenta en la página DIEZ.

Comentarios: La prensa mundial sigue ocupándose del mensaje del Dr. Frondizi. Sus comentarios, como los de los círculos financieros, son favorables al plan. Al mismo tiempo, en EE. UU. se anunció un crédito de 5 millones de dólares para adquirir tractores. De todo ello hallará información en la página DIEZ.

Tarifas: Muchas líneas particulares de automotores pusieron en vigencia ayer las tarifas que regirán desde pasado mañana. Hubo reacciones de los usuarios e intervenciones de la policía, de todo lo cual informamos en la página DIECISEIS.

Quebrantos: En 1958 registraron un pasivo sensiblemente menor que en 1957 e inferior también a los de 1954 y 1955, lo que demostraría —según datos que usted podrá leer en la página DIECINUEVE— que ha sido más próspero de lo aparente el año que acaba de terminar.

Petróleo: Encuéntrase a la firma del P. E. un convenio con Perú, para la provisión —a Yacimientos Petrolíferos Fiscales— de 38.200.000 barriles de dicho mineral. Sobre el particular y sus posibilidades informamos en la página DIEZ.

Combustibles: Tal como lo adelantáramos, a partir de la hora cero de ayer, rigen los nuevos precios máximos para los combustibles líquidos derivados del petróleo. En la página DIEZ hallará usted los detalles.

Suárez: El gran atleta argentino confirmó su jerarquía de relieve internacional, imponiéndose en San Pablo en la tradicional carrera de San Silvestre. En la página VEINTITRES encontrará todos los detalles de esta competencia.

Interior: En General Roca se adoptaron medidas de prevención ante la posibilidad de inundaciones, a raíz de las fuertes lluvias. El gobernador de Entre Ríos, doctor Raúl Uranga expresó en su mensaje: "1959 sólo nos ofrece el goce de la lucha". Información en las págs. VEINTE y VEINTIUNO.

Catorce Medidas del Banco Central

Las Resoluciones Están Vinculadas al Plan de Estabilización

En conferencia de prensa, el presidente del Banco Central anunció ayer la adopción de catorce resoluciones relacionadas con el plan de estabilización. Son las siguientes:

1 *Aumento del efectivo mínimo de los depósitos a la vista del 20 al 30 %.*

2 *Régimen aplicable a las nuevas importaciones.*

3 *Sistema de depósitos previos de importación y su régimen funcional.*

4 *Sistema para la liquidación de recargos y retenciones.*

5 *Régimen para la liquidación obligatoria de certificados de despacho a plaza en divisas de cuenta con diversos países.*

6 *Intervención del Banco Central en las importaciones de bienes de capital financiadas a plazos superiores a 180 días.*

7 *Régimen de las operaciones de cambio que se realicen a partir del 30 de diciembre de 1958 o que se hallen pendientes a esa fecha, en el mercado oficial.*

8 *Situación de los documentos cambiarios en circulación.*

9 *Régimen para las operaciones que se realicen en dólares de convenio.*

10 *Disposiciones que quedan sin efecto con relación a transferencias a favor de becarios, adquisición de material bibliográfico, servicios informativos y ayuda familiar a Italia.*

11 *Supresión de las medidas relacionadas con el régimen de contralor de fondos.*

12 *Régimen de cambio de las exportaciones.*

13 *Normas que se dejan sin efecto del régimen anterior.*

14 *El directorio toma conocimiento de los textos de los decretos sobre el nuevo régimen, que llevan los números 11.916, 11.917 y 11.918 (queda pendiente la emisión de un nuevo decreto que se ha proyectado y está en trámite).*

(Más detalles: páginas DIEZ y ONCE)

Disparó la URSS un Cohete Cósmico a la Luna
Superó ya una Distancia de 136.000 Kilómetros
Travesía Normal; Llegaría Mañana a la 1 Hora

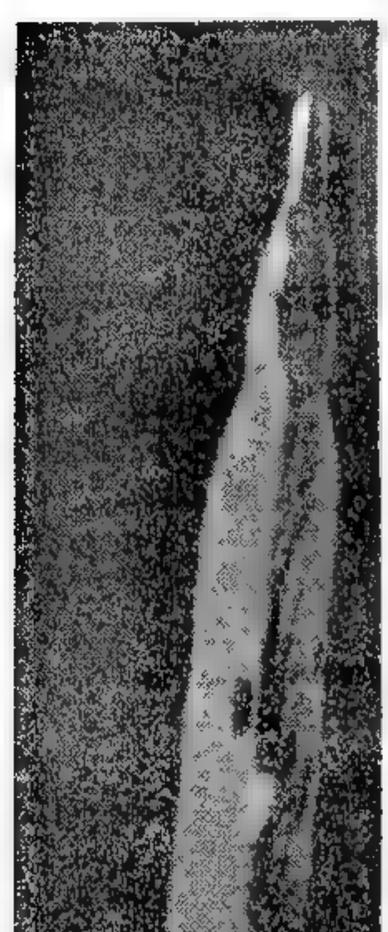

Hacia la Luna

UN COHETE soviético de múltiples etapas fué disparado por la URSS en dirección a la Luna. La foto muestra un proyectil similar al lanzado ayer, en una prueba

• El Proyectil Pesa 1.472 Kilogramos
• Velocidad: 11,2 Km. por Segundo
• Lleva Banderines Soviéticos

MOSCU, 3 (AFP). — Rusia anunció oficialmente su primer intento para llegar a la Luna con un cohete. Radio Moscú dijo que se trata de un cohete cósmico de etapas múltiples, la última de las cuales pesa 1.472 kilos, sin combustible, y lleva en su interior instrumentos de medición, un dispositivo para crear un cometa artificial por medio de una nube de sodio y banderines con la inscripción: "URSS 1959". El cohete fué lanzado hoy y se espera que llegue a la Luna el domingo próximo, a las 7 de Moscú (1, hora argentina). Según los cálculos de los sabios rusos, el proyectil lunar, que lleva una velocidad de 11,2 kilómetros por segundo, pasó anoche a las 21.10 por la parte meridional de Sumatra, luego de haberlo hecho sobre las islas Hawaii. Esta madrugada sobrepasó una distancia de 136.794 kilómetros de la Tierra. (Detalles: págs. CINCO y SEIS).

CUBA: Castro Domina la Situación; Violentas Luchas en La Habana

LA HABANA, 2 (AP). — Fidel Castro domina la situación en la mayor parte de Cuba, pero hoy se sucedieron en la metrópoli hechos sorpresivos que hacen confusa la situación. Castro fijó a Santiago como capital provisional y proclamó al doctor Manuel Urrutia como jefe del gobierno, pero las tropas rebeldes que irrumpieron en La Habana tuvieron que librar una cruenta batalla contra obstinados partidarios del ex dictador. La lucha produjo no menos de quinientas bajas, de las cuales el 10 por ciento son muertos. El jefe de la revolución, hablando desde Santiago, dijo que había sido traicionado por el general Cantillo, quien sigue recibiendo órdenes del presidente provisional Carlos Piedra. Milton Eisenhower, hermano del presidente de la Unión, pidió a éste que suspenda la ayuda a todos los países del continente gobernados por dictadores. (Más información en las páginas DOS y TRES y local en la SIETE).

MUJERES ARMADAS se unieron anoche a los guerrilleros de Fidel Castro para patrullar las calles de La Habana, en un intento por mantener el orden e impedir los saqueos en ausencia de la policía. (Radiofoto de AP, exclusiva para Clarín)

EDICION DE 32 PAGINAS

Clarín

UN PESO

Un toque de atención para la solución argentina de los problemas argentinos

Año XIV Diario de la Mañana Nº 4724

Buenos Aires, Sábado 3 de Enero de 1959

OTROS HECHOS IMPORTANTES DEL PANORAMA NACIONAL

Vivienda: *El titular de Economía, señaló que las restricciones crediticias, previstas en el Plan de Estabilización, no afectarán a la construcción de viviendas. (Detalles: página DOCE).*

Pozos: *Y.P.F. —cuya producción sigue superando récords— aprobó el texto de la licitación para la perforación de 4.500 pozos. En la página DOCE encontrará usted más información.*

Tarifas: *Comenzó a regir ayer la discutida nueva tarifa para el transporte automotor. Con la correspondiente autorización oficial, volvieron a circular los colectivos, inactivos durante la mañana. De esto informamos en la página NUEVE, junto con las gestiones de los taxistas para lograr un aumento del 100 por ciento sobre los precios actuales.*

Gremiales: *Médicos: podría quedar solucionado pasado mañana el conflicto que sostienen con el hospital Español. Chacinado: por segunda vez el Ministerio de Trabajo intimó a los obreros de esta industria a reanudar sus tareas. (Más información en la página CATORCE).*

Interior: *Santa Fe: la paralización de los transportistas rurales amenaza con la pérdida de varios millares de quintales de cereales. La Plata: fué autorizado el aumento de tarifas de los transportes en general. (Amplia información en la página QUINCE).*

Importaciones: *Estarían ya terminadas las listas correspondientes. Las mismas serían dadas a conocer el lunes, o a más tardar el miércoles, por el propio doctor Del Carril. (Detalles: página DOCE).*

El Cohete se Desplaza Hacia el Sol

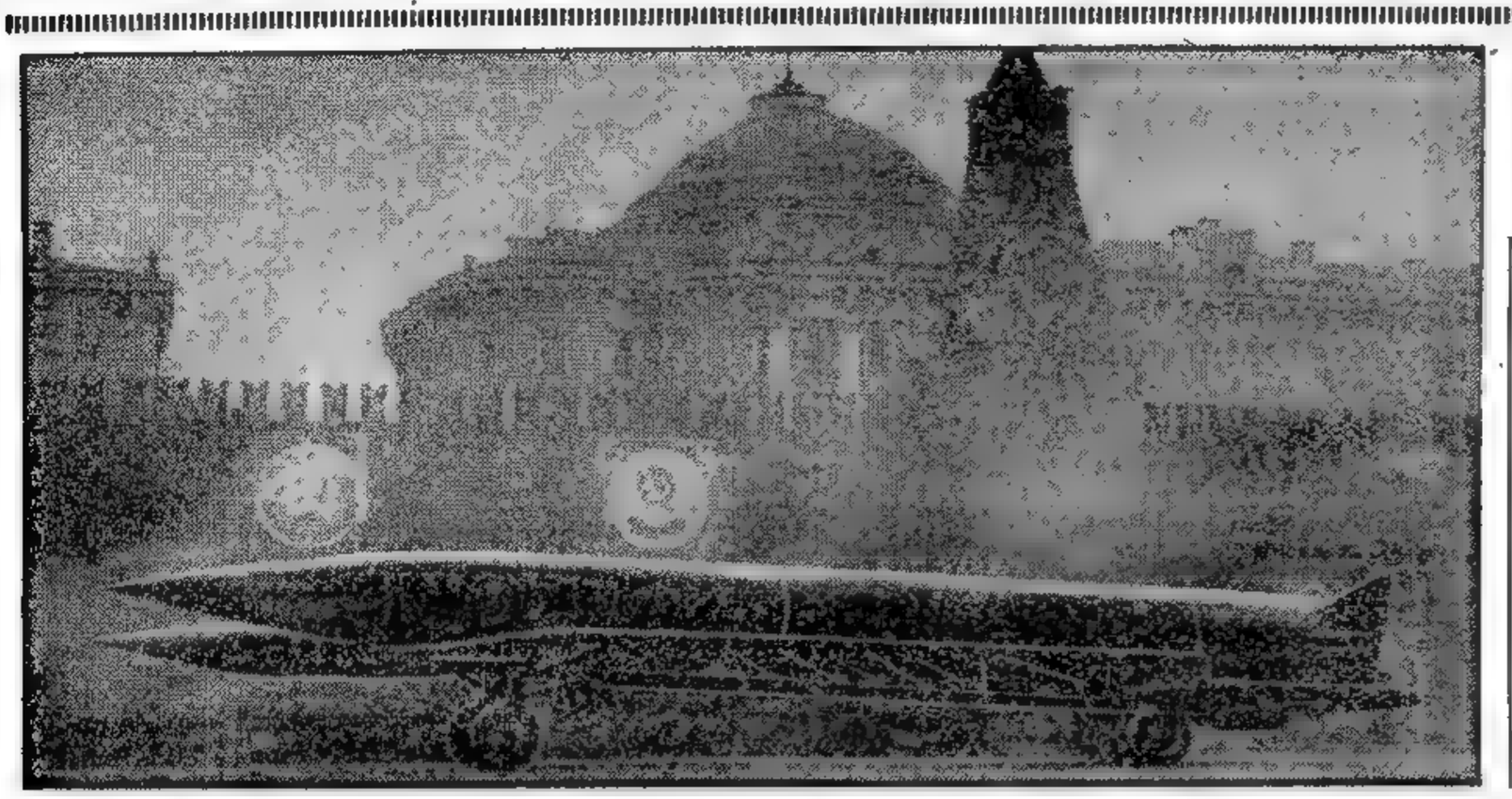

CON LOS EDIFICIOS del Kremlin como escenario de fondo, pasa uno de los más poderosos proyectiles que la URSS exhibió en el último desfile militar. Los expertos consideran que el cohete lanzado el viernes último en dirección a la Luna y el Sol, es de parecidas características

44 PAGINAS EN TRES SECCIONES

Clarín

UN PESO

Un toque de atención para la solución argentina de los problemas argentinos

Año XIV Diario de la Mañana Nº 4725

Buenos Aires, Domingo 4 de Enero de 1959

Superó la Gravedad de la Tierra; no Pudo Hacer Impacto en la Luna; Modificó su Trayectoria; Sería el Primer Satélite Solar Artificial

MOSCU, 3 (AP). — El cohete que la Unión Soviética lanzó ayer en dirección a la Luna fué saludado hoy como el primer artefacto que la técnica y la ciencia del hombre han logrado hacer escapar a la gravitación terrestre. En efecto, esta noche el gigantesco cohete alcanzó las proximidades de la Luna. Pero algo falló en las predicciones realizadas por los sabios rusos y un exceso de velocidad en su marcha ha traído como consecuencia que no pueda hacer impacto en ella, sino solamente desviarse apenas de su trayectoria y proseguir su paseo por los inmensos espacios cósmicos en procura del Sol.

Radio Moscú informó hoy que el cohete no caerá sobre la superficie solar, sino que se convertiría en el primer planeta artificial del astro rey. El artefacto llegará al punto más cercano al Sol el 14 del actual, indicando que su órbita elíptica tendrá un diámetro máximo de 3.435.700.000 kilómetros, que recorrerá en 15 meses. El plano de la misma coincidirá prácticamente con el plano de la órbita terrestre. El punto que el satélite artificial alcanzará en la fecha mencionada estará situado a una distancia del Sol de 1.464 millones de kilómetros. Su máxima distancia será de 1.972 millones de kilómetros, y de acuerdo con los cálculos realizados por los científicos soviéticos ésta será alcanzada a principios de setiembre del año actual. (Detalles: páginas 4, 5 y 20)

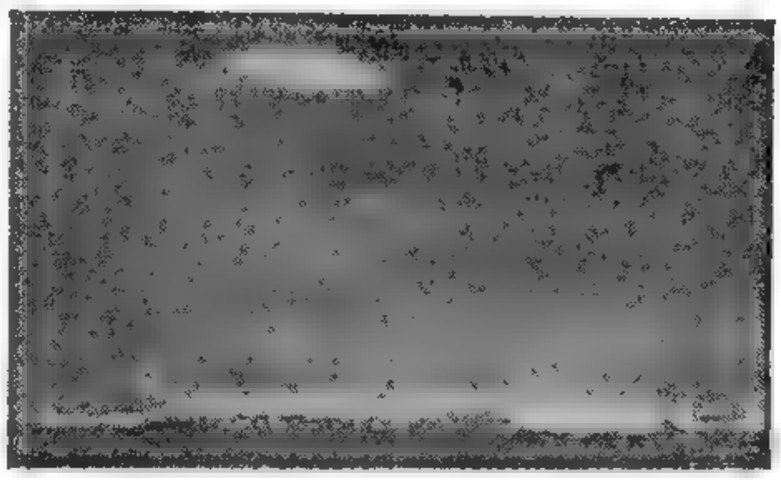

DOS DIARIOS LONDINENSES publicaron ayer esta fotografía tomada en Edimburgo, en que aparece la estela del cohete interplanetario lanzado por la URSS al atravesar el cielo de esta ciudad de Escocia. (Radiofoto de AP para Clarín)

Integró su Gabinete el Nuevo Presidente de Cuba, Dr. Urrutia

FIDEL CASTRO dirige la palabra a los oficiales cubanos que se rindieron en Santiago de Cuba antes de expirar el ultimátum que les dirigió el jefe revolucionario. En esa ciudad, designada capital provisional, el doctor Manuel Urrutia prestó ayer juramento como nuevo presidente. (Radiofoto de AP exclusiva para Clarín)

SANTIAGO DE CUBA, 3 (AFP). — Poco después de prestar juramento como presidente provisional de Cuba, el doctor Manuel Urrutia designó a Fidel Castro delegado del ejército en los frentes armados y a los integrantes de su gabinete ministerial. Falta solamente llenar los cargos de primer ministro y de titular de Relaciones Exteriores.

La composición del ministerio es la siguiente: Justicia, Angel Fernández; Hacienda, Raúl Chibas; Comercio, Severo Bonilla; Sanidad, Antonio Martínez y Trabajo, Manuel Fernández. Para desempeñar el nuevo cargo de ministro de Reparación de Bienes Malversados fué nombrado el señor Faustino Pérez.

Pena de Muerte para el General Cantillo

LA HABANA, 3 (AP). — Una gigantesca manifestación recorrió hoy jubilosamente toda la extensión del Paseo del Prado encabezada por vehículos que portaban la enseña cubana y los emblemas rojinegros del movimiento "26 de Julio". La caravana pasó frente a varios de los edificios de la elegante avenida que fueron saqueados en los primeros momentos de confusión antes de que los partidarios de Castro tomasen el control de la capital y formulasen la enérgica advertencia de que serían fusilados los responsables de actos de pillaje.

En un reportaje radiotelefónico que se le hizo desde Buenos Aires, el médico argentino Ernesto Guevara, actualmente comandante de la fortaleza La Cabaña, declaró que había firmado la orden de fusilamiento dictada contra el general de división Eugenio Cantillo, ex jefe de las fuerzas armadas de Cuba. (Más detalles: página TRES)

LOS HECHOS IMPORTANTES DEL PANORAMA NACIONAL

Exportaciones: En la página OCHO usted podrá informarse de la llegada —riguroso incógnito— de dos altos funcionarios del Fondo Monetario Internacional, a quienes trae un aspecto fundamental del plan estabilizador económico: las exportaciones argentinas. En la misma página le hacemos saber que ha concluído la redacción de las listas de importaciones sometidas a recargos.

Aumentos: **Los taximetristas han conseguido que la Comuna los autorice (con carácter provisorio) a aumentar un 90 por ciento sus tarifas. De esto le informamos en la página DIEZ, donde también le recordamos que desde hoy habrá que pagar 1 peso en los tranvías y subtes; 1,50 (tarifa mínima) en los trolebuses y un 60 por ciento más en los trenes.**

FUBA: Tiene desde ayer nuevas autoridades. Como informamos en la página DOCE, la junta representativa aceptó la renuncia de su anterior presidente, Carlos Barbé, y eligió en su reemplazo a Humberto Gussoni. Como vicepresidente designó a Julio Beker.

Inundaciones: **La intensa lluvia caída en la mañana de ayer provocó la inundación de barrios periféricos de la Capital y zonas del Gran Buenos Aires. Afortunadamente —como comprobará en la página DOCE— no hubo que lamentar víctimas, pero sí numerosos inconvenientes.**

Interior: **Santa Fe:** El senador Weidmann anunció medidas para la reactivación del interior. **Río Negro:** Ha sido desmentida la versión de la renuncia del gobernador, señor Francisco Muñoz. **Córdoba:** Delibera el Consejo Federal de Enseñanza Técnica. (Amplia información en la página CATORCE).

Gremiales: **En la página TRECE podrá enterarse de las causas que obligaron a los textiles a disponer el trabajo a desgano a partir de la hora cero del jueves. También informamos de las sanciones aplicadas por el Comando de Movilización de los Ferroviarios.**

Levantan en Cuba la Huelga Revolucionaria; Esperan a Fidel Castro de un Momento a Otro

(INFORMACION PAG. TRES)

El Cohete Soviético Está a Medio Millón de Kilómetros de la Tierra; Continúa su Viaje Hacia el Sol; el Miércoles Entra en Orbita

- **Se Halla a 235.000 Km. de la Luna**
- **Cesarán sus Transmisiones Radiales**

MOSCU, 4 (AFP). — El cohete que la Unión Soviética envió al espacio el 2 de enero y que logró vencer por primera vez la atracción del campo gravitacional terrestre, proseguía hoy su marcha por el Cosmos, habiendo llegado, a la 1 hora, a una distancia de 550.000 kilómetros de la Tierra. Esto significa, además, que ha dejado atrás a la Luna en 235.000 kilómetros, aproximadamente.

El cohete, que tuvo una velocidad de salida de 11,2 kilómetros por segundo, fué frenado en su impulso por la acción de la gravedad a medida que se alejaba de la Tierra. A su paso por los alrededores de la Luna —cuando se hallaba a la distancia mínima de ésta de 7.250 kilómetros—, su velocidad se había reducido a solamente 2 kilómetros 450 metros por segundo.

Actualmente el Lunik —bautizado así por los ciudadanos soviéticos tomando la primera sílaba de Luna y la última de Spútnik— se desplaza, venciendo la menor fuerza opositora de la Tierra y de la Luna, en dirección del Sol. Los sabios rusos no dudan de que se colocará en órbita a su alrededor el 7 de enero próximo y han indicado que la misma tendrá un diámetro de 343.600.000 kilómetros. Entre tanto, las transmisiones radiales que suministra el cohete se están debilitando y cesarán por completo en las próximas 24 horas. Las mismas están siendo interpretadas por renombrados astrónomos y astrofísicos soviéticos. (Más información en la página DOS).

44 PAGINAS EN DOS SECCIONES

Clarín

BUENOS AIRES REPUBLICA ARGENTINA

UN PESO

Un toque de atención para la solución argentina de los problemas argentinos

Año XIV Diario de la Mañana Nº 4728

Buenos Aires, Lunes 5 de Enero de 1959

¿No lo Pudo Comprar en Rusia?

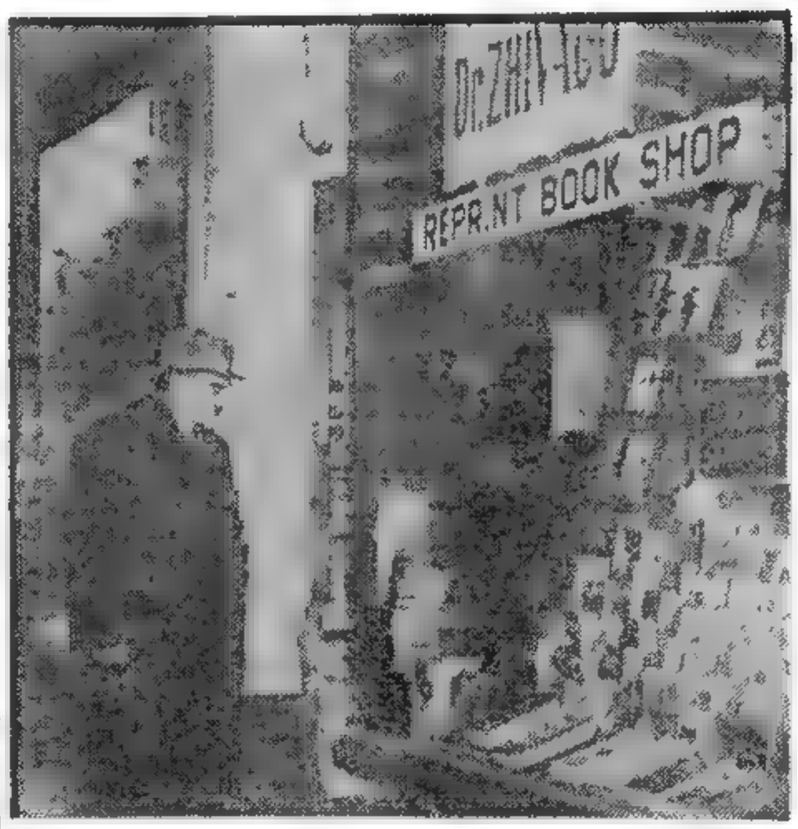

FRENTE a una librería de Wáshington el viceprimer ministro soviético contempla con expresión seria los ejemplares de "El doctor Zhivago", de su famoso compatriota Boris Pasternak. (Radiofoto de AP, exclusiva para Clarín). (Inf. pág. CUATRO)

FIDEL CASTRO en momentos de llegar al edificio de la Universidad de Santiago de Cuba, donde el sábado prestó juramento como presidente provisional el doctor Manuel Urrutia. (Radiofoto de AP, exclusiva para Clarín)

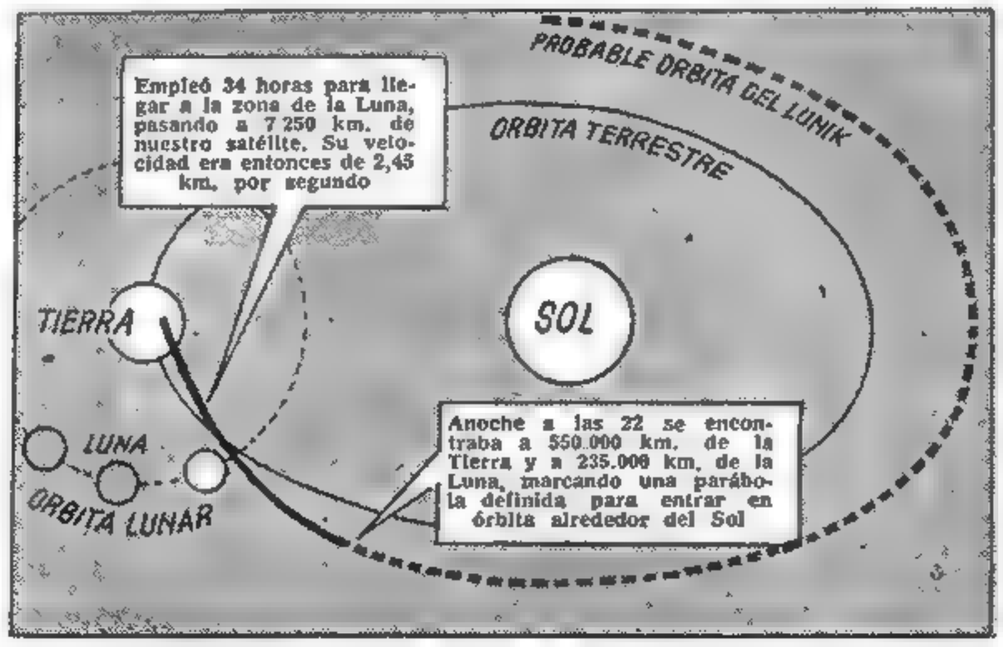

SEÑALA el gráfico la posición del Lunik a las 22 horas de ayer, y su probable trayectoria para entrar en órbita solar, cosa que según los expertos soviéticos ocurrirá entre los días 7 y 8 del actual. El diámetro de la elíptica del satélite ruso será aproximadamente de 343.600 000 kilómetros, unos 43.000.000 de kilómetros mayor que el de la órbita terrestre

LAS ULTIMAS NOTICIAS SOBRE LO QUE UD. ESTA COMENTANDO

¡Taxi, Sr.!: Así es. Ayer se produjo lo inconcebible en Buenos Aires. Los conductores de taxis ofreciendo sus coches a los transeúntes. Este fué el resultado del aumento de las tarifas. El público prefirió ir a pie. (Detalles en la página DOCE).

Adiós a los 0,50: **La víspera los porteños dijeron ¡adiós! a la moneda de 50 centavos para viajar en subterráneo. Desde ayer las ranuras reciben monedas de un peso. Consecuencia: habrá que reforzar los bolsillos para llevar los "monedones". (Más información en la página DOCE).**

Carne u$s: La última cotización del dólar, antes de los recientes cambios económicos, fué de 69 pesos. Le queremos recordar esta cifra por que es probable que hoy, la carne, en su venta al público, supere la barrera del peso-dólar y entre en una nueva órbita: carne-dólar. Veremos. (Detalles en la página DOCE).

Increíble: **Los integrantes de tres equipos de fútbol rosarinos, que ayer debían jugar en Buenos Aires, no se presentaron. ¿Causas? El aumento de los pasajes en ferrocarril los hizo calcular y la deducción fué ésta: prefirieron pagar la multa que les impondrán antes que los pasajes. Resulta más barato. (Detalles: pág. VEINTIDOS).**

¿Y Ahora?: Ahora ha llegado el momento de la comprensión. El país ha despertado a la realidad del drama que vivimos. Nos esperan 24 meses de sobriedad: ni placeres, ni riqueza. Debemos saber afrontar la situación. ¿Como? Lo decimos en nuestro editorial de la pág. SEIS.

77 Millones: **A pesar de la austeridad, en los hipódromos movilizóse una gran cantidad de dinero en las apuestas que pasaron por ventanilla. En San Isidro, entre sábado y domingo, se apostaron 63 millones de pesos, y en La Plata, ayer, 14 millones. En total, 77 millones de pesos.**

Robo de Autos: Ayer fué un récord: 9 coches en sólo 24 horas. Que nos perdonen sus dueños por esta reflexión: si los ladrones meditasen lo que cuesta mantener un coche —aumentos de la nafta, del aceite, etcétera—, ¿se habrían atrevido a la doble aventura: robar y conservarlo? (Detalles en la página CATORCE).

Sin Teatros: **Si usted, ante el panorama general, quiere distraerse yendo al teatro, hoy no podrá hacerlo . . . A pesar de ser víspera de feriado, no habrá funciones. ¿Motivos? Acto de protesta por la demolición de salas. (Detalles en las páginas 34 y 35).**

Foster Dulles Conversará Hoy con Anastas Mikoyan

Entrará Mañana en Orbita el Cohete Soviético

(INFORMACION PAGINA TRES)

IMPORTACIONES: Hoy dan a Conocer las Listas

EXPORTACIONES: Se les Impondría un Impuesto

CAMBIOS: No Habrá Operaciones Hasta el Lunes

Preocupa a los Empresarios el Porvenir de Nuestra Industria

HOY a las 11, en el Banco Central, serán entregadas al periodismo, para su posterior difusión pública, las listas de mercaderías de importación que menciona el decreto 11.916, con indicación de los recargos que se aplicarán sobre las mismas y que, como es sabido, oscilan entre el 20, 40 y 300 por ciento, habiendo algunos productos que no tributarán recargo alguno. Ayer, a las 18, se anunció que iban a hacerse conocer las listas, pero posteriormente se demoró tal ceremonia para la fecha.

• Las Listas de Exportación

En esta oportunidad no se harán conocer las listas de mercaderías de exportación que también menciona el decreto 11.916, por cuanto aún no había finalizado su preparación. ¿Las causas? Hasta el cierre de esta edición no había concluído aún, en el círculo más íntimo de colaboradores del presidente Frondizi, la consideración de uno de los problemas que resta resolver en torno al Programa de Estabilización Económica: los recargos que se harán sobre las exportaciones.

Desde el mismo día en que publicamos el mensaje del presidente Frondizi, el martes 30 de diciembre, destacamos que se había planteado en el seno de los expertos económicos, colaboradores del primer magistrado, el siguiente problema: la sola retención del 10 ó el 20 por ciento sobre el precio de las exportaciones permitiría —según afirmaban— una transferencia muy brusca de los ingresos en favor de los exportadores, en forma tal que éstos podrían competir en el mercado internacional con precios por debajo de los comunes. De tal manera el país podría perder ingresos en divisas del orden de los 175 a los 200 millones de dólares por año. Para evitar esto, algunos de dichos colaboradores han sugerido la fijación de aforos de exportación o el establecimiento de impuestos o gravámenes sobre las mismas, además de las retenciones.

Precisamente para examinar tal posibilidad, a la que parecía se opondría el Fondo Monetario Internacional, fueron traídos al país dos miembros de esta entidad, noticia que también en forma exclusiva anticipó **Clarín**. Ayer tampoco habían concluído las conversaciones con tales funcionarios —los doctores Costanzó y Bernstein—, que se celebraron, parte en la residencia presidencial de Olivos, parte en el Ministerio de Economía. Uno de los altos funcionarios argentinos que participan de las mismas declaró al cronista de **Clarín** ayer a mediodía, que existía la posibilidad de fijar un gravamen fluctuante sobre el precio FOB de las exportaciones.

La magnitud del problema también se produjo en otras nerviosas reuniones realizadas en la víspera. El secretario de Comercio, doctor Orfila, y el subsecretario de Comercio Exterior, doctor España Solá, en conferencia con el titular de Economía, doctor Del Carril, afirmaron en la mañana de ayer la necesidad de fijar impuestos a las exportaciones para evitar la que consideran excesiva transferencia de los ingresos y la posibilidad de pérdida de divisas por negociaciones por debajo de los precios internacionales. Igual tema consideraron por la tarde el subsecretario de Comercio Exterior y los presidentes de las Juntas Nacionales de Carnes y

(CONTINUA EN LA PAGINA ONCE)

EDICION DE 28 PAGINAS

Clarín

UN PESO

Un toque de atención para la solución argentina de los problemas argentinos

Año XIV · Diario de la Mañana Nº 4727

Buenos Aires, Martes 6 de Enero de 1959

LOS CUATRO TRIPULANTES del globo británico "Pequeño Mundo", de quienes no se tenían noticias desde hace quince días, fueron hallados ayer en las proximidades de Bridgetown, Barbados. Aquí los vemos al abandonar la playa hasta donde fueron remolcados por un pesquero, luego de haber navegado en un bote del globo, rodeado de delfines. La mujer que aparece en primer plano integró el grupo de argonautas. (Radiofoto de AP exclusiva para *Clarín*). Amplia información en la página VEINTIOCHO

OTROS HECHOS IMPORTANTES DEL PANORAMA NACIONAL

Para Ud.: *Que la nafta... que la carne... que los transportes... ¡Olvídese de todo eso! ¡Aunque sea por hoy nada más! Acérquese hasta la ventana y haga lo que hizo cuando pibe: ¡mire sus zapatos! Si la vida de hoy le trae preocupaciones, los Reyes Magos pueden haberle dejado esperanzas...*

Cerveza: ***También aumentó. Desde ayer costará $ 1,30 más por litro, que deberán adicionarse a su costo actual: $ 5,20 por igual medida. Más detalles en la página NUEVE.***

u$s - Lomo: *Tal como lo prevelamos el lomo ha roto la barrera del dólar. Nuestro cronista lo comprobó ayer: lomo a m$n. 70 el kilo. Las perspectivas para hoy no son alentadoras: la carne seguirá subiendo. Más detalles en la pág. NUEVE.*

Alquileres: ***Es bueno tenerlo en cuenta: durante este mes la Cámara de Alquileres no funcionará. Las cuestiones entre propietarios e inquilinos, en consecuencia, tendrán también vacaciones... forzosas. Detalles en la página OCHO.***

¡Chist!: *Se ha dado orden a los inspectores municipales de aplicar multas, desde hoy, y sin excepciones, a los automovilistas que usen la bocina y a los motociclistas que corran con exceso y lleven el escape abierto. A callar, pues. La prudente advertencia va en página OCHO.*

Gremiales: ***Médicos: el directorio del Hospital Español ratificó el convenio con los profesionales de la institución quienes hoy levantarán la huelga. Chacinado: fué declarado ilegal el paro. Más detalles en la página DIEZ.***

Interior: ***Mar del Plata:*** *cada habitante de esta ciudad dispondrá de 500 litros diarios de agua.* ***La Plata:*** *se hundió un remolcador; dos tripulantes desaparecidos; dos millones de pesos de pérdidas. Más detalles y otra información del interior en la página DOCE.*

Bases: ***El ministro del Interior declaró ayer: el P. E. considerará la situación de los ferroviarios movilizados; nuestro país no entregará bases a ninguna nación del mundo; habrá garantías electorales en las próximas elecciones provinciales. Más detalles en la pág. OCHO.***

¿Habrá Quórum?: *Mañana tendrá que reunirse la Cámara de Diputados. Pero a 24 horas vista de la sesión se anticipa que no habrá quórum.* ***Que no se podrán juntar 95 de los 184 miembros de la Cámara para celebrar una reunión.*** *Y el país permanecerá esperando leyes fundamentales que se demoran ante la abulia legislativa. Sin embargo, se pide a cada habitante que produzca un poco más cada hora. ¿Por qué no habrá quórum? En la página ONCE se lo decimos.*

15 Sobre 16: ***Sobre 16 pruebas Argentina se adjudicó 15 en el torneo internacional de natación de Punta del Este. Buena demostración de nuéstros deportistas. Más información en la página DIECINUEVE.***

CUBA: Urrutia Integró Gabinete

ANASTAS MIKOYAN, a la izquierda, posa con Foster Dulles durante la entrevista que mantuvieron ayer en el Departamento de Estado. Consideraron los problemas pendientes entre Oriente y Occidente, y, en especial, la cuestión de Berlín. (Radiofoto de AP, exclusiva para Clarín)

LA HABANA, 5 (AP). — Después de una nerviosa jornada todo parecía encaminarse esta noche a la normalidad en esta ciudad. El presidente provisional, Dr. Manuel Urrutia, se instaló, sin oposición, en el palacio presidencial luego de una breve permanencia en Campo Columbia, cuartel militar ubicado en las inmediaciones de la capital.

El grupo revolucionario 13 de Marzo, que ocupaba el palacio presidencial, y reclamaba un esclarecimiento sobre los proyectos del nuevo gobierno antes de entregar el edificio, cambió de actitud.

• Completaron el Ministerio

El Dr. Urrutia anunció también que había completado su gabinete. Fué designado primer ministro el Dr. José Miró Cardona, presidente del Colegio de Abogados de La Habana y uno de los firmantes del Pacto de Caracas, concertado en Caracas hace pocos meses. Ese documento unió a los grupos opositores que luchaban contra la situación existente en Cuba.

• Castro no Será Ministro

Urrutia declaró hoy que Fidel Castro será comandante en jefe de las fuerzas armadas, pero se ha negado a formar parte del gabinete. El nuevo presidente viajó a Camagüey, donde conferenció con Castro durante dos horas en el avión. Luego el presidente salió del aparato y dijo a los periodistas que Castro no acepta un cargo en el gabinete y "prefiere vigilar los acontecimientos". Urrutia vaticinó que se celebrarán elecciones libres dentro de 18 meses o dos años. (Más detalles en la pág. 2)

Mikoyan Conferenció con Dulles

(Información, Pág. CUATRO)

MIKOYAN: Puede Haber Concesiones en Berlín

(INFORMACION PAGINA DOS)

IMPORTACION: Dieron a Conocer las Listas de Artículos; Hay Recargos del 20, 40 y 300 %; Hasta el 500 %. Llegan los Depósitos Previos

21 Productos Esenciales no Pagarán Ningún Recargo; los Fondos que se Recauden Irán a Rentas Generales

Realizóse ayer en el Banco Central una corta conferencia de prensa a cargo del presidente de la institución, señor José Mazar Barnett, a cuyo término se entregó a la prensa una copia de las tres listas de mercaderías de importación, tal como se había anunciado el viernes. El alto funcionario hizo saber que las mismas entraban en vigor inmediatamente y que el lunes 12, a las 12, comenzará a operar el mercado único, libre y fluctuante de cambios.

Las listas están numeradas 1, 2 y 3, según el decreto del Poder Ejecutivo Nº 11.917/58. La número 1 consigna **21 artículos que podrán ser introducidos sin recargo; la 2 con 120 rubros tendrá un gravamen del 20 por ciento y la número 3 para unos 1.500 artículos, 40 por ciento sujetos a la constitución de depósitos previos del 50 al 300 por ciento** por el término de 180 días. Las mercaderías, que de acuerdo con las normas cambiarias anteriores al 30 de diciembre de 1958 estaban sujetas a recargos que representaban importes superiores al 40 por ciento del Valor Costo y Flete, tendrán un depósito previo del 500 por ciento sobre la suma del valor C. y F. más el importe del recargo.

Los artículos, operaciones y/o situaciones que en el detalle no tengan fijado depósito determinado o no están expresamente exentas, tendrán fijado un depósito previo del 500 por ciento y un recargo cambiario del 300 por ciento.

• Qué Debe Entenderse por Recargo y Depósito Previo

En el Plan de Estabilización se entiende por recargo la suma que el importador debe abonar sobre el valor C. y F. (Costo y Flete) y que pasa a las arcas fiscales. Por ejemplo: Una mercadería recargada con 20 por ciento, si cuesta con C. y F. 100 dólares, el importador debe abonar:

a) 100 dólares a razón de pesos 70 moneda nacional, si tal es la cotización, que es igual a pesos 7.000.

b) El 20 por ciento de pesos 7.000 que es igual a pesos 1.400.

Los recargos, en ningún caso, se reintegran.

Los depósitos, fijados todos a 180 días, se devuelven, pero sin que el Fisco abone interés alguno. Vale decir, que se inmoviliza un capital, por ejemplo, que puede redituar el 3 por ciento, sin que esa suma signifique ganancia alguna, razón por la cual habrá de incidir en el costo final de la importación.

• Lista Número 1 Sin Recargo

La lista de importaciones Nº 1 nombra a 21 artículos que no sufrirán recargo alguno, pero que los importadores comprarán según la cotización del día en el mercado único. Entre esa nómina figuran **carbón, mineral de hierro, tierras y piedras refractarias, papel para diarios común en bobinas o resmas, aceites lubricantes, caucho natural y sintético, aeronafta, fuel, die-**

(CONTINUA EN LA PAG. ONCE)

40 PAGINAS EN DOS SECCIONES

Clarín

UN PESO

Un toque de atención para la solución argentina de los problemas argentinos

Año XIV Diario de la Mañana Nº 4728

Buenos Aires, Miércoles 7 de Enero de 1959

NO FUE nada apacible la llegada de Fulgencio Batista, hijo mayor del ex presidente cubano, al aeropuerto de Jacksonville (Florida). Se lió a trompis con un partidario de los rebeldes, y el acierto de un operador de televisión, captó la escena. Cuando un policía los separó, Batista no parecía muy conforme. (Radiofoto de AP para Clarín)

CUBA: Urrutia se Afianzó en el Poder; Disolvió el Parlamento

Participa en el Gobierno Toda la Oposición de Batista

LA HABANA, 6 (AP). — El presidente provisional Urrutia consolidó su poder. El nuevo gobierno disolvió el Parlamento, suprimió los tribunales especiales creados por Batista para perseguir a los enemigos del régimen y dispuso la intervención de las cuentas bancarias de todos los colaboradores del gobierno derrocado. Al mismo tiempo, para dar participación en el poder a todos los grupos que combatieron a la dictadura, creó un Consejo de Estado en el que figuran los distintos sectores de la oposición a Batista.

• Castro Sigue su Marcha

Mientras tanto, el jefe rebelde, Fidel Castro, al frente de una larga caravana prosigue su lenta y triunfal marcha hacia esta capital. El entusiasmo de los pobladores lo obliga a detenerse en cada una de las localidades del trayecto esperándose que pueda llegar mañana a La Habana.

Otros países latinoamericanos se sumaron a los cuatro que ayer reconocieron al nuevo gobierno cubano. El embajador norteamericano, Earl T. Smith, viajó a Wáshington, llamado por el departamento de Estado. El secretario de Justicia de la Unión anunció que no se le daría asilo político a Batista.

Por su parte, el embajador argentino en La Habana, doctor Julio Amoedo, concurrió al palacio presidencial donde presentó sus saludos al Dr. Urrutia.

(Más detalles en la página TRES)

Entró en Orbita el Cohete Ruso

OTROS HECHOS IMPORTANTES DEL PANORAMA NACIONAL

El Chocón: La financiación de la importante represa cobró actualidad a través de una designación: la del doctor Elpidio Lasarte como delegado del Banco Industrial ante el Viejo Mundo. Una de sus primeras gestiones en París —según le informamos en la página CINCO— será la de concretar la financiación de dicha central hidroeléctrica.

Cuba: **Anoche se anunció en la Cancillería que nuestro país seguirá manteniendo relaciones con la República de Cuba, y que hoy se dará a conocer tal decisión. En la página SEIS usted encontrará la correspondiente información.**

85: No se alarme usted. No es el precio actual del lomo. Nos referimos a la cantidad de días que duró la huelga de médicos del Hospital Español, conflicto que quedó superado ayer. Hoy los profesionales reanudarán sus tareas. (Más detalles en la página DIEZ.)

Mar del Plata: **¿Usted piensa pasar sus vacaciones en la Perla del Atlántico? Le deseamos un tiempo excelente... Y por si, además de la playa o la ruleta, le gusta el cine, en la página TREINTA Y DOS le adelantamos algunas de las primicias que usted podrá ver esta temporada en los cines marplatenses.**

u$s-Lomo: En setenta pesos siguió el codiciado lomo en las carnicerías, mientras sufrían alzas acentuadas las carnes en general. La fruta y verduras no quedaron atrás en la carrera. Y hasta en Mar del Plata, el pescado sufrió un ciento por ciento de recargo en sus precios de la víspera. Información, página VEINTICUATRO.

TV: **Una nueva torre de TV se erguirá en uno de los más densos y tradicionales barrios porteños: San Telmo. Además, para la inauguración de uno de los nuevos canales, vendrá a Buenos Aires nada menos que Bing Crosby. ¿Quién formuló tan optimistas declaraciones? En la página SEIS usted encontrará amplia información al respecto.**

Diputados: Hoy se reanudará el período extraordinario de sesiones en la Cámara Joven. Hay incertidumbre sobre la reunión. Pero si ella se lleva a cabo, entonces los legisladores proseguirán tratando las modificaciones al Estatuto del Personal Civil de la Administración Pública. Información, página NUEVE.

Ascenso: **Defensores de Belgrano, el viejo club del inolvidable Gerardo Caldas, conquistó ayer el ascenso a Primera "B", tras magnífica campaña. Esta y muchas otras informaciones deportivas las hallará en la página DIECINUEVE.**

Renuncia: Un cable procedente de España confirmó el adelanto de **Clarín** sobre la dimisión presentada —con carácter de irrevocable— por el embajador ante Madrid, Toranzo Calderón. En nuestro Ministerio de Relaciones Exteriores no se dieron noticias al respecto. De todo ello le informamos en la página CINCO.

Bajó la Carne; las Sociedades de Fomento Vigilarán los Precios; Proveerán de Libros las Cooperadoras Escolares

INFORMACION EN LA PAG. 20

DEL CARRIL: El Plan de Estabilización Tendrá Exito si Colaboran con el Gobierno Todos los Sectores: Producción, Industria y Comercio

"La Mejor Defensa Contra los Altos Precios, Dijo, es la Disciplina Monetaria"

EN disertación que pronunció por radiofonía y TV el ministro de Economía, doctor Emilio Donato del Carril, analizó ayer el Programa de Estabilización, los orígenes del mismo, la forma en que se ha encarado su aplicación, la participación del financiamiento externo y la forma en que podrá llevarse a la práctica. En la conferencia, que fué pronunciada desde el despacho oficial del titular de Economía, anticipó el doctor Del Carril, que los aspectos específicos del programa de estabilización serán encarados por los ministros secretarios que integren el equipo económico, en diversas audiciones radiofónicas. Dichos secretarios, junto con los presidentes de las instituciones bancarias oficiales, acompañaron al doctor Del Carril durante su exposición. Los puntos principales de la misma los reseñamos seguidamente.

• Contextura General del Plan

El programa de estabilización comprende la adopción de medidas sobre: 1. Déficit fiscal. 2. La situación del balance de pagos y la política cambiaria. 3. La política crediticia y cambiaria.

Para ajustar los distintos aspectos de la vida económica se ordenan y sanean las cuentas internas y se restablece el libre valor de nuestro peso: Se termina con la intervención paralizante de la burocracia, eliminando en todo lo posible los controles, cuotas y subsidios. El programa es dinámico y las medidas se irán adecuando a las condiciones económicas resultantes de su aplicación, sin alejarse del encuadre general inicial.

Para ello se vigilará su cumplimiento y se adoptarán las medidas necesarias para mantener el ritmo normal de expansión de los ingresos de la colectividad. El fin es reajustar en un primer momento el nivel económico del país, sin provocar retrocesos perniciosos, y de ahí retomar la tendencia de expansión de la actividad creadora.

• Orígenes del Programa

La idea de formular un programa tomó forma en mayo de 1958, luego de las exposiciones que sobre la situación económica del país hicieron el presidente Frondizi y el mismo ministro de Economía. En ese entonces se formuló el esquema del programa en el que han participado y colaborado las secretarías y organismos competentes. La concreción de un plan se demoró, sin embargo, hasta tanto el país contase con nuevas fuentes de trabajo y producción provenientes de la reactivación petrolera, del carbón y de la siderurgia, que amortiguaran el impacto que lógicamente iba a producirse por el reajuste de nuestra situación económica.

El país estaba en estado prácticamente de quiebra, había que corregir el gran déficit fiscal y en particular el de las entidades descentralizadas. Lo correcto era ajustar los presupuestos, pero la falta de comprensión de distintos sectores hizo que no se advirtiera el daño que causaba la línea más blanda del crédito bancario, o sea crear medios de pago sin respaldarlos con producción.

Fué entonces cuando se estructuró el Plan de Estabilización, pero no podía ponerse en aplicación sin arbitrar medidas de orden cambiario que permitiesen la reconstitución de tenencias de divisas. Para llegar a ello se adoptaron medidas preparatorias tales como pasar parcialmente al mercado libre una parte importante de las exportaciones y a fines de julio en algunos rubros el porcentaje de mercado libre era del 65 contra 35 % por el mercado oficial.

Con las importaciones se procedió en forma similar pasando buena parte de ellas al mercado libre y en otras se implantó el sistema mixto: 50 % mercado oficial y 50 % mercado libre.

La falta de respaldo monetario preocupó desde junio, en ocasión de la visita de miembros del Fondo Monetario Internacional. Y se encaró la solución en forma similar a la de Francia, Inglaterra, Holanda, Perú, Colombia o Brasil, con el apoyo de fuentes de recursos monetarios de orden privado.

En ocasión del viaje del doctor Del Carril a la India, se auscultaron las posibilidades de una operación de ese tipo. En Wáshington se presentaron los lineamientos generales del programa y se encontró excelente disposición en organismos internacionales como en la banca privada, que estaba dispuesta a respaldar dicho programa.

• El Financiamiento Externo

Luego de explicar el funcionamiento del Fondo Monetario Internacional, el ministro de Economía expresó que la ayuda financiera del fondo se prestó bajo el régimen del "stand-by", o sea una cuenta corriente abierta a nuestro país para utilizar los fondos cuando sea necesario. El total de 329 millones de dólares que integran la suma facilitada a la Argentina, fué suministrado por el Fondo, el Export Import Bank, el Development Loan Fund, la Tesorería de EE. UU. y un conjunto de bancos comerciales vinculados a nuestro país.

• Cómo Realizar el Programa

El proceso de ajuste de costos y precios requerirá algunos meses, al cabo de los cuales se habrá hallado un nuevo nivel para los precios, el tipo de cambio, los salarios, los costos y las tasas de interés. Esos niveles deberán entonces estabilizarse. Sin estabilización no habrá desarrollo económico ni mejora en el nivel de vida.

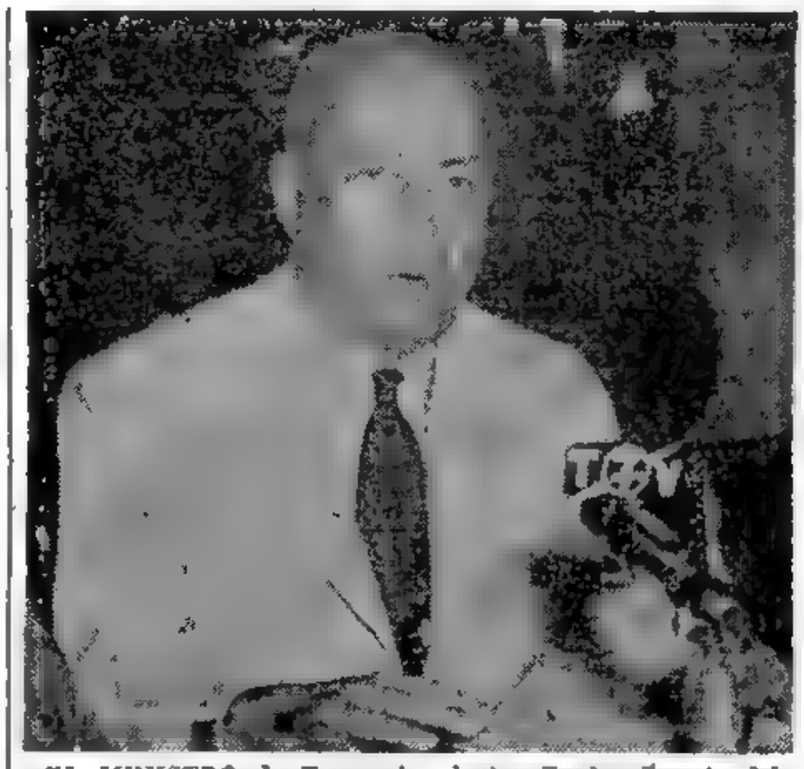

EL MINISTRO de Economía, doctor Emilio Donato del Carril, en momentos de pronunciar su mensaje por radio y TV sobre el Plan de Estabilización Económica

Para lograr éxito en esa tarea deberá afrontarse un período de esfuerzo y trabajo suficiente. Menor consumo en lo prescindible. Aumento de los ahorros nacionales. Hace falta una capitalización acelerada para los programas de expansión en los sectores básicos (industrialización, petróleo, energía, carbón, siderurgia, transportes, obras públicas esenciales, agricultura, ganadería y minería). Sin ese dinero extra, sea interno o externo, no habrá recuperación económica.

• Qué Debemos Hacer

El gobierno está resuelto a llevar adelante hasta su total éxito el plan de estabilización. No se cederá ante presiones, si bien se contemplarán todos los casos de intereses legítimos y se introducirán los ajustes necesarios para lograr los resultados deseables.

Todos los sectores del pueblo deben colaborar. El empresario industrial deberá mejorar la eficiencia de su fábrica, allegarle capitales, robustecerla financiera y técnicamente, perfeccionar sus sistemas de venta, corregir las distorsiones en los costos, eliminar los gastos superfluos y los consumos dispendiosos, practicar una sana política financiera con sus clientes y proveedores y entregar productos de mejor calidad a precios estables.

El banquero deberá administrar los fondos crediticios con la máxima prudencia; cuidará el riesgo y reclamará de los clientes programas sanos, de mayor eficiencia empresaria, a la vez que planes concretos de intensa capitalización. El crédito podrá así mejorar la producción, capitalizar la economía empresaria y estabilizar la moneda.

El agricultor y el ganadero deberán destinar sus ingresos a innovar en sus procesos de selección, fertilización y tecnificación del campo. El campo no puede desperdiciar esta oportunidad —que puede ser la última— para actuar capitalizando sus establecimientos corroídos por muchos años de inflación aniquiladora.

Los productores y el Estado deberán tratar que los mayores ingresos refluyan en beneficio de la colectividad, contribuyendo, además, a facilitar la evolución de los demás sectores, en especial el de la industria. El Estado no tolerará que los productores o exportadores obtengan utilidades extraordinarias o inesperadas sobre la base de operaciones ya concertadas o sobre la retención de zafras o cosechas almacenadas o en stock.

El comerciante ajustará su conducta a la competencia intensificada por las mayores pretensiones de calidad y bajo precio de los compradores; la selección del crédito y el ajuste a nivel realista de los costos; adecuará a esa realidad su conducta, sirviendo mejor a sus clientes y comprando donde le ofrezcan las mejores condiciones. Todo abuso será severamente reprimido. No se tolerarán maniobras para aprovechar los esfuerzos de la estabilización para enriquecerse indebidamente.

El empleado y obrero deberán aumentar su eficiencia, sobre todo en los sectores de servicios públicos y en las administraciones estatales, donde más se sienten los efectos de la desidia y el desgano. Las organizaciones gremiales responsables deberán comprender la gravedad de la situación económica del país y colaborarán en esta tarea de magnitud nacional para ocupar el lugar que legítimamente les corresponde en la conducción política, económica y social de la Nación.

Al ama de casa le incumbe la tarea de cuidar el centavo, posponer los consumos prescindibles, no tirar alimentos y dedicar sus esfuerzos a administrar bien el salario. No debe comprar donde sea más caro ni ceder ante tentaciones de gastos que superen los ingresos.

La mejor defensa contra los altos precios —dijo finalmente el doctor Del Carril— es la disciplina monetaria. Con la voluntad de cada uno el país saldrá moral y materialmente robustecido de la actual situación y en poco tiempo encontrará su destino de estabilidad y perspectiva de desarrollo.

36 PAGINAS EN DOS SECCIONES

Clarín

UN PESO

Un toque de atención para la solución argentina de los problemas argentinos

Año XIV Diario de la Mañana Nº 4729

Buenos Aires, Jueves 8 de Enero de 1959

OTROS HECHOS IMPORTANTES DEL PANORAMA NACIONAL

¡A Vender!: *Esta pareció ser la consigna de los tenedores de acciones al volver a funcionar ayer la Bolsa y desenvolverse con una fuerte presión vendedora, la que no obstó para que uno de esos papeles aumentara 110 puntos, como Vd. lo verá en la página CATORCE.*

Importación: *Continuamos hoy la publicación de las listas de artículos de importación. Este gran esfuerzo periodístico permitirá a nuestros lectores disponer de un medio de consulta veraz y completo que resultará imprescindible en el mecanismo operativo de la nueva economía nacional. En la página CENTRAL y siguientes encontrará la información. Asimismo en la página NUEVE hallará Vd. cómo reaccionaron los empresarios.*

Artículo 28: *Después de varios meses vuelve a primer plano, como Vd. puede informarse en la página OCHO. El ministro de Educación reiteró ayer que será reglamentado, luego de una reunión que mantuvo con el Consejo Interuniversitario. (Ayer lo anticipamos en "¿Qué dice la calle?").*

Cesantías: *"El artículo 13 del Estatuto del Personal Civil de la Nación será reformado, pero no habrá cesantías en masa", afirmó el doctor Gómez Machado, luego de conferenciar con el Presidente. Este y otros anuncios sobre el tema Vd. podrá encontrar en la página CUATRO.*

Diputados: *Reinició la Cámara joven las sesiones de tablas. El tema de ayer fué ANSEC y llevó hasta el recinto al secretario de Energía para exponer las razones por las cuales el P. E. suscribió los contratos. En la página OCHO encontrará Vd. una reseña de lo ocurrido en la reunión.*

Frondizi: *El doctor Frondizi gestionará nuevas inversiones durante su viaje a Estados Unidos y mantendría contactos con las empresas frigoríficas que tienen intereses en nuestro país. Un anticipo sobre las gestiones del Presidente en la Unión podrá hallar Vd. en la página CUATRO.*

Argentina Reconoció a Urrutia

(INFORMACION PAG. CUATRO)

Cooperadoras Escolares y Entidades Vecinales Preparan la Lucha Contra la Carestía; Venderán Calzado al Costo

INFORMACION PAGS. 8 Y 12

EXPORTACIONES: Darán a Conocer Hoy las Listas

STOCKS AGRICOLAS: Gravamen de un 10%

PAISES VECINOS: Eliminaríanse las Retenciones

INDUSTRIAS: Consideran Situaciones Especiales

TRES problemas ocuparon ayer la atención de los miembros del equipo económico: los impuestos que gravarán las exportaciones, la desfavorable repercusión de las listas de recargo a la importación en los centros industriales y el estudio del régimen de excepciones impositivas a los países limítrofes con los cuales la Argentina ha hecho pactos económicos recientemente

• Importaciones de Países Limítrofes

Sobre el tratamiento que se dará a las importaciones de los países limítrofes, motivo de una prolongada reunión en la Secretaría de Comercio en la tarde de ayer, el canciller y el subsecretario de Comercio Exterior harán conocer hoy, a las 11, en el Palacio San Martín, a los respectivos embajadores, los términos del nuevo régimen que afecta especialmente a maderas, frutas y granos.

• Las Exportaciones: Impuestos

Para tratar los impuestos que se habrán de aplicar a nuestras exportaciones, el ministro de Economía se reunió en la mañana de ayer con los miembros del gabinete económico. La tarea que se cumplió, giró en torno de la necesidad de defender nuestros precios en el mercado internacional, a la vez que el abastecimiento local. Se trataría de evitar, por ejemplo, la posibilidad de que se exportara semilla de lino, y que luego el país no se viera obligado a importar esa misma semilla industrializada, o que, en el caso de la manteca, el volumen de su exportación resintiera el consumo interno. Se fijó, asimismo, el criterio a seguir en materia de exportaciones, sobre lo cual se espera la sanción definitiva a la ley de reforma de impuestos a consideración del Senado. Se informó que se harán algunas modificaciones al texto, que entrará en revisión a Diputados. Trascendió, además, que se prevé un impuesto transitorio del 10 por ciento sobre los stocks agrícolas en general, en existencia, y hasta su total exportación. Estarán comprendidos en este gravamen todos los cereales, excepto el maíz, los oleaginosos y forrajeras, el aceite de lino y maní. Se supo también, que la retención del 20 por ciento recaerá entre otros artículos, como el extracto de quebracho, aceite de lino y subproductos de la ganadería, así como también los cueros en general.

Cabe señalar que los productos de la minería estarán exentos de retención. En cuanto a aquellas industrias que tienen programas trazados y en ejecución, el gobierno contemplará su situación para evitar en lo posible los recargos que no estarán en condiciones de absorber por haberse preparado los presupuestos con antelación, como en el caso de la importación de partes para industrias nacionales, tal como sucede con la Kaiser Argentina, la Concord y otras cuya situación ya ha sido tomada en cuenta. Se hace notar que un artículo —se dijo el Séptimo u Octavo— del decreto Nº 11.917/58, autoriza al P. E. a considerar estas situaciones especiales. También la misma resolución gubernamental prevé la eliminación de retenciones para las exportaciones destinadas a los países limítrofes con los cuales rigen convenios comerciales.

• Hoy: Listas de Exportación

Finalmente se anunció en el Ministerio de Economía que las listas 4 y 5 de exportación —que abarcan de 5 a 6 carillas— serán dadas a conocer hoy por intermedio del Banco Central. En cuanto al decreto de retenciones será publicado por la Secretaría de Finanzas.

36 PAGINAS EN DOS SECCIONES

Buenos Aires, Viernes 9 de Enero de 1959

Nuestro País Recibió ya los Primeros u$s 12.500.000 del Fondo Monetario

YA ingresaron al Banco Central los primeros 12.500.000 dólares del anticipo de 75.000.000 de dólares que otorgó a la Argentina el Fondo Monetario Internacional de acuerdo con los convenios tramitados por el ministro de Economía, doctor Del Carril, y que fueron la base del programa de estabilización económica.

Así consta en el balance del Banco Central al 7 de enero, entregado ayer a publicidad. La cuenta del pasivo denominada "Fondo Monetario Internacional - Nº 1", tiene un total de $ 1.602.013.553,64. La misma cuenta, en el balance anterior, al 31 de diciembre, arrojaba el total de $ 1.377.013.553,64. La diferencia de 225.000.000 de pesos corresponde a los 12.500.000 dólares contabilizados al tipo de cambio de 18, que fué el utilizado, ya que en el momento de asentarse la operación aún no había sido dejada sin efecto la paridad de 18 pesos por dólar.

Estamos en condiciones de anticipar que esos 12.500.000 dólares van a ser utilizados, en la medida que las circunstancias lo exijan, para mantener en nivel razonable el valor del peso en el mercado de cambios a partir del lunes próximo, en que se reanudarán las operaciones con divisas y billetes extranjeros.

Castro Entró en La Habana

(Radiofoto de AP exclusiva para **Clarín**)

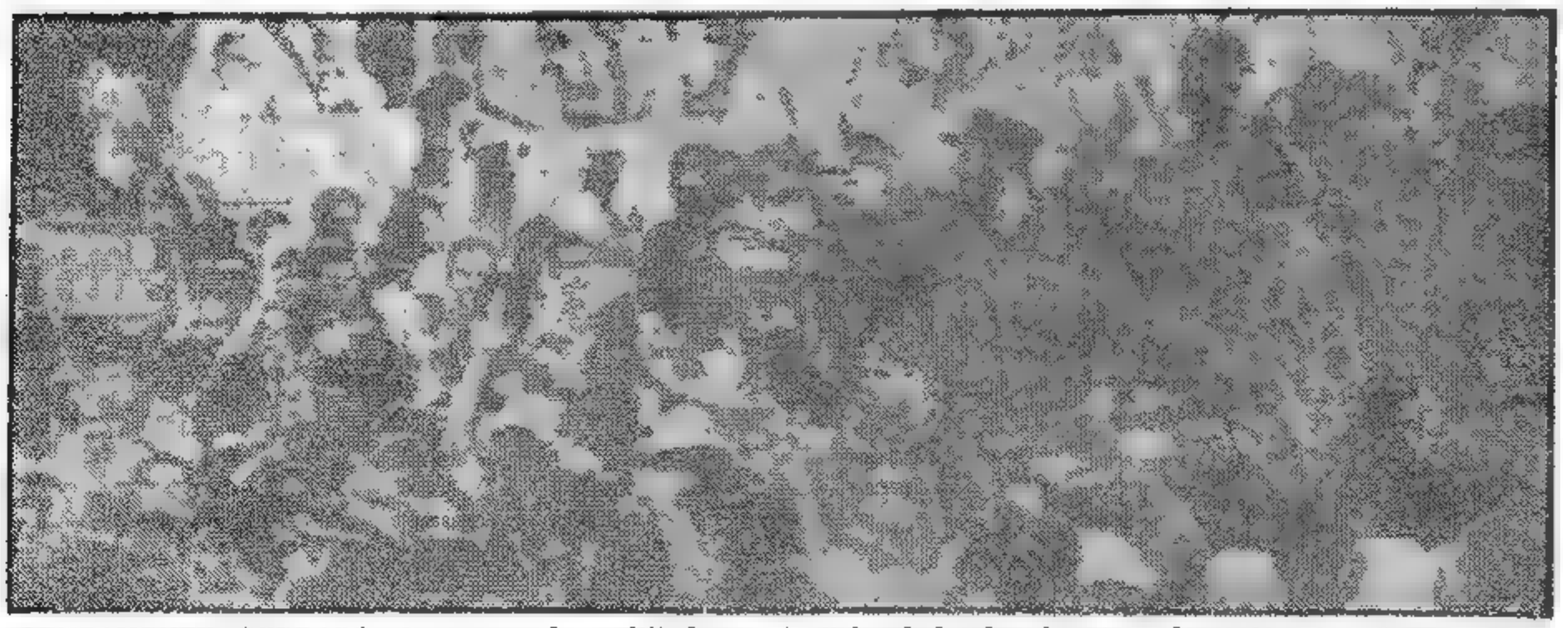

LENTAMENTE, CERRADO el paso por la multitud que lo aclama, Fidel Castro, al frente de las fuerzas revolucionarias, entra en La Habana, mientras que numerosos estallidos de bombas de estruendo y salvas de cañonazos de los buques de guerra cubanos anclados frente a la capital dan la bienvenida al líder rebelde.

OTROS HECHOS IMPORTANTES DEL PANORAMA NACIONAL

¡A Vender! Se acentuó ayer la tendencia vendedora en el mercado bursátil. A raíz de ello —de acuerdo con la información que le brindamos en la página CATORCE— las bajas alcanzaron a 69 acciones de empresas particulares.

20 Millones: **No se trata de un nuevo aporte de capitales, sino de la superficie, en metros cuadrados, de calles, que la Municipalidad pavimentará a corto plazo. En la página SIETE encontrará usted los detalles de esta obra, que insumirá seis mil millones de pesos**

Inversiones: Nuevos ofrecimientos de capitales extranjeros son motivo de estudio por parte de nuestro gobierno. En todos los casos proponen la instalación de plantas industriales de distinto tipo. Detalles en la página CATORCE

Automóviles: **Cuatro senadores trataron con el presidente Frondizi, problemas creados por los nuevos recargos impositivos. Y hubo un anuncio final, según usted podrá enterarse en la página SIETE: sería menor el recargo para automóviles de producción nacional.**

Papel: Ya sabrá usted que el nuevo régimen cambiario ha encarecido el papel para diarios. Ese problema ha encontrado eco en Diputados, donde un legislador de la mayoría y otro de la minoría presentaron sendas iniciativas, una de las cuales será tratada posiblemente hoy. En la página NUEVE encontrará los textos de los proyectos y sus respectivos fundamentos y en la CINCO, detalles sobre este problema.

Congreso: **Ambas Cámaras sesionaron ayer. Una reseña de los debates encontrará usted en la página OCHO, pero aquí le adelantamos que Diputados declaró de utilidad pública la actividad teatral y que el Senado trataba esta madrugada la reforma impositiva.**

DOLAR: No Pasará de 60 Pesos

EXPORTACIONES: Dieron a Conocer las Listas; Fijan las Retenciones Para los Productos de Agricultura, Ganadería, Minería y Forestales

- **Comprenden También Rubros Generales**
- **Las Retenciones son del 20 y 10 %**

TAL como lo anticipáramos en la víspera, el Banco Central dió a conocer anoche las listas números 4 y 5, anexas al decreto Nº 11.917 del 30 de diciembre pasado, que comprenden los productos de exportación a los cuales se aplicarán retenciones del 20 y 10 por ciento, respectivamente.

Abarca la lista número 4 productos de la ganadería, de la agricultura, forestales, de la minería, y de carácter diverso. De los primeros, comprende animales vivos (equinos para trabajo o consumo); carnes y menudencias equinas, vacunas y ovinas; cueros; cerdas y pelos; quesos; subproductos ganaderos y jabón. Entre los productos de la agricultura se encuentran cereales; semillas oleaginosas; aceites y residuos; cereales elaborados y subproductos de los mismos, y semillas de alfalfa. La lista número 5, por su parte, comprende productos de la ganadería, entre los que se encuentran los animales vivos, carnes vacunas y ovinas enfriadas, congeladas y conserva, y lanas sucias y lavadas. He aquí el detalle de las mismas:

• Retenciones del 20 por Ciento

En la lista número 4, anexa al decreto 11.917 58, se establecen retenciones del 20 % para los siguientes productos:

1) **Animales vivos:** Equinos para trabajo o consumo **b) Carnes:** Carnes y menudencias equinas en sus diferentes formas y preparaciones. Carnes vacunas saladas y/o curadas. Carnes vacunas tipo manufactura sin hueso congelada. Menudencias vacunas y/u ovinas. c) **Cueros sin elaborar:** Cueros ovinos. Cueros equinos. Cueros vacunos. Cueros caprinos. d) **Cerdas y pelos:** Cerdas yeguarizas sin elaborar. Cerdas vacunas sin elaborar. Pelo de cabra. e) **Quesos:** Pasta dura. Pasta semidura y blanda. f) **Subproductos ganaderos:** Tripas, vejigas, tripones y tragapastos, salados y secos. Aceite de patas. Alimento para animales a base de carne y hueso. Guano. Sangre seca. Harina de hígado. Grasas y sebos. Garras (patas y cabezas). Astas y pezuñas trituradas y/o molidas. Huesos enteros, quebrados, triturados y o molidos, inclusive calcinados y cenizas. Chicharrones en panes y molidos. Hiel concentrada o no. g) **Jabón:** Jabón común en todas sus formas.

2) **Cereales:** Trigo. Maíz. Avena sin despuntar. Avena despuntada. Cebada. Centeno. Alpiste. Mijo. Sorgo. Cebadilla. Kafir. Maíz de guinea. b) **Semillas oleaginosas:** Lino. Girasol. Algodón. Maní. Nabo. Nueces de tung. c) **Aceites vegetales:** Aceites de algodón. Aceites de girasol. Aceite de lino. Aceite de maní. Aceite de maíz. Aceite de nabo. d) **Residuos de la extracción de aceite:** Tortas, expellers, harinas y otros residuos de la fabricación de aceite vegetal. Acidos grasos vegetales, borra de neutralización (crudas y saponificadas), pastas de jabón, margarina y/u oleínas vegetales (excluídas las de lino). e) **Cereales elaborados:** Harina de trigo. Avena pelada. Cebada malteada. f) **Subproductos de la elaboración de cereales:** Alimentos para aves a base de semillas. Alimentos para ganado a base de semillas. Germen de trigo. Afrecho y afrechillo de trigo. Afrecho de arroz. Residuos de maíz. Hez de malta. Brotes de malta. Burlanda de maíz y sorgo. Otros residuos de cereales y lino. g) **Semilla de alfalfa.**

Carbón vegetal. Leña. Extracto de quebracho y urunday. Rollizos. Durmientes.

Cemento portland. Arpillera. Bolsas de arpillera. Carbón de piedra.

Fuel-oil. Diesel-oil. Gas-oil. Gas-butano. Kerosene. Nafta. Aceite mineral. Grasa mineral. Vaselina sólida y líquida. Otros derivados del petróleo (excluído parafina).

• Retenciones del 10 por Ciento

En la lista número 5, anexa al decreto 11.917/58, se establecen retenciones del 10 % para los siguientes productos:

a) **Animales vivos:** ganado vacuno para consumo y/o trabajo. Ganado ovino para consumo; b) **Carnes:** Carnes vacunas enfriadas, congeladas y oreadas. Carnes vacunas cocidas congeladas. Lenguas. Carne vacuna conservada. Carne ovina conservada. Carne ovina enfriada, congelada y oreada. Carne ovina curada y salada; c) **Extractos:** Concentrado de caldo vacuno. Concentrado de caldo de huesos. Extracto de carne; d) **Cueros pickelados:** Vacunos y ovinos. Descarnes; e) **Lanas:** Sucias. De cueros. Lavada, carbonizada y/o cardada. Blousse de lana.

EDICION DE 24 PAGINAS

Clarín

BUENOS AIRES · REPUBLICA ARGENTINA

UN PESO

Un fogón de atención para la solución argentina de los problemas argentinos

Año XIV Diario de la Mañana Nº 4731

Buenos Aires, Sábado 10 de Enero de 1959

Desde el Lunes se Volverá a Cotizar

A partir de pasado mañana a mediodía volverán a cotizarse en las casas de cambio el dólar y las restantes monedas extranjeras. A esta noticia agregamos un anticipo tranquilizador y que tendrá favorable influencia en la plaza: el dólar se cotizará bastante por debajo de los 60 pesos. De esta manera serán destruídas todas las maniobras especulativas que se han venido realizando desde el 29 de diciembre, último día que funcionó el mercado de cambios, basadas en el alza brusca del valor del dólar en el mercado único, que funcionará por primera vez, desde el lunes. En numerosos sectores se estimaba que el dólar llegaría a costar más de 90 pesos argentinos.

Los importadores y exportadores tendrán una base más razonable y acorde con la realidad nacional para realizar sus cálculos de costos, recargos, depósitos previos, retenciones y ventas. Esta cotización influirá, además, sobre todos los niveles de precios internos. El Banco Central adoptará las medidas del caso para que este valor de nuestro peso ante el dólar y las restantes monedas extranjeras se mantenga en el nivel indicado durante el tiempo necesario para que el juego de la oferta y la demanda lo estabilice en esa cantidad, sin la intervención de dicho organismo estatal.

OTROS HECHOS IMPORTANTES DEL PANORAMA NACIONAL

Precios: *Una eficaz medida para contrarrestar la constante alza de los mismos: el funcionamiento de proveedurías en las sedes de las distintas sociedades de fomento de la Capital. De ello informamos en la página VEINTICUATRO, donde también hallará los precios alcanzados en la víspera por la carne, aves, pescados y verduras y la denuncia de posibles maniobras en los precios del azúcar y la harina.*

¡A Comprar!: *La Bolsa tendía a reaccionar con una disposición compradora al finalizar ayer su ciclo semanal de actividades. La información respectiva de la página OCHO le dirá que el mercado absorbió totalmente los papeles ofertados y que las bajas fueron menores que las del jueves.*

Puente: *Chos Malal, la zona de tradición en la lucha del desierto, verá alzarse un puente gigante sobre el río Neuquén. Así se anunció ayer en Vialidad Nacional, agregándose que la obra en cuestión costará pesos 34.000.000. Los detalles en la página CINCO.*

Importaciones: *Serán eliminados los recargos de cambio para las importaciones de los países limítrofes. Así lo anunció el canciller Florit a los respectivos embajadores, según informamos en la página CINCO.*

6.062: *Millones; sí: 6.062 millones de pesos. Esto es el monto de los depósitos efectuados en la Caja de Ahorro Postal. El índice de cómo ahorra nuestro pueblo, figura en un recuadro que usted encontrará en la página CINCO.*

Autos: *Comienzan a perfilarse las posibilidades económicas del viaje del Presidente a EE.UU: empresas automovilísticas de Detroit plantearán durante la estada del doctor Frondizi la posibilidad de extender sus operaciones a nuestro país, según le informamos en la página CINCO.*

Gremiales: *Textiles: no se halló aún solución al conflicto. La firma Ducilo cerró sus puertas hasta que el trabajo se normalice. Metalúrgicos: desde la hora 0 el gremio está en estado de alerta. (Más detalles en la página SIETE.)*

Interior: *Un incendio provocó daños por tres millones de pesos en San Rafael (Mendoza). En Santa Fe: los transportistas se niegan a cargar la cosecha de cereales que corre el riesgo de perderse. (Más detalles en la página DIEZ).*

Convenios: *El Senado —que en la madrugada de ayer modificó la reforma del régimen impositivo— aprobó por la noche los convenios comerciales con Rusia, Estados Unidos y Venezuela. (En la página CUATRO encontrará la información)*

Dos Pesos: *Desde pasado mañana, lunes, Clarín se venderá a dos pesos el ejemplar. El porqué de este aumento usted ya lo conoce; sin embargo, en la página NUEVE le proporcionamos más detalles.*

"New Look" Entre Argentina y EE. UU.

WASHINGTON, 9 (Enviado Especial). — En su edición de hoy el "Herald Tribune", de Nueva York, publica una imagen peculiar de Estados Unidos: un país pletórico de esfuerzo, producción y bienestar amenazado por un hombre horrible que puede devorar la gran torta. Este abominable hombre es la inflación. Y esto explica claramente no sólo el fantasma que pende sobre Estados Unidos, sino también la facilidad con que los círculos políticos y económicos comprenden la actual situación argentina. En la medida en que Argentina supere los problemas creados por la inflación, será un gran país. Pero para todos es evidente que éste es el aspecto más simple del clima que se vive en esta ciudad respecto del viaje de Arturo Frondizi. Ya que, si bien es evidente que se comprenden los problemas argentinos, esta comprensión no afecta —y quizá no deba afectar— el nivel en que se espera que tengan desarrollo las relaciones entre Argentina y Estados Unidos.

• La Mano Sobre el Corazón

Dejando por hoy la literatura panamericana, o los planteos generales de la política exterior norteamericana o argentina, un hecho se destaca en el ambiente de esta capital: todo funcionario que tiene alguna relación con la Argentina está especialmente preocupado por el protocolo, desde el cuidado de que el presidente Frondizi no se resfríe en el duro invierno que estamos soportando —por lo cual se decidió que a su llegada, durante la ejecución de los himnos nacionales, los civiles podrán poner la mano sobre el corazón sin necesidad de descubrirse— hasta su caminata a pie por las calles de Nueva York y un viaje en subterráneo.

Pero donde surge una cortina impenetrable y hermética es en todo lo que se refiere a los temas, nivel y valor, que tendrán las conversaciones informales, aún no específicamente previstas, en las cuales Frondizi y sus interlocutores deberán realizar el más grande balance y análisis de las relaciones entre los dos países que se ha realizado hasta ahora en la historia común de Argentina y Estados Unidos.

• Desde Bs. Aires, Interrogantes

Vistas desde Buenos Aires, estas reuniones presentaban a principios de semana los siguientes puntos convertidos automáticamente en interrogantes:

1 Necesidad o no de un acuerdo militar o de alguna especie de colaboración militar con vistas a la seguridad continental.

2 Posibilidad de que el Banco Mundial —que hasta ahora rechazó por antieconómica, contra la opinión de los expertos argentinos, la financiación de la usina de El Chocón— se decida a aceptar algunos de los proyectos de la Argentina y financie la operación.

3 Posibilidad de que por motivos locales —actividad subversiva contra el plan de estabilización financiera, por ejemplo— el gobierno argentino desarrolle una acción interna anticomunista.

4 Nivel que podría alcanzar la cooperación argentinonorteamericana en las Naciones Unidas, es decir, en el plano mundial, lo que seguramente habrá motivado el llamado a Buenos Aires del embajador Amadeo.

• "New Look" y sus Resultados

Pero visto desde los círculos gubernamentales de esta ciudad, el énfasis parece colocado en otros aspectos. Estados Unidos está en condiciones —y necesita hacerlo de colocar el programa de cooperación financiera con la Argentina en el nivel de su política panamericana. Es decir, de presentar este hecho como resultado de un new look en un terreno tradicionalmente delicado y que ha recibido un mayor cúmulo de susceptibilidades desde el informe de Milton Eisenhower, informe que en cierta medida presidirá para la opinión pública norteamericana toda la visita de Frondizi. Por otra parte, es evidente que Estados Unidos, y especialmente el equipo gobernante, necesita alguna demostración exitosa en el campo internacional y, quizás, la colaboración entre ambos países servirá de modo muy especial a estos efectos.

Pero en definitiva todo el mundo coincide en señalar que la visita de Arturo Frondizi tendrá serias repercusiones en el orden continental, tanto como en cada uno de los dos países, si bien nadie desea aún hacer predicciones o comentarios.

J. TIMERMAN
Adscripto a la Agencia de Clarín en Nueva York

ALEMANIA: Propone la URSS Una Conferencia

CARNES: Proyecta el P. E. Elevar al Tres por Ciento el Gravamen Para el Fondo Ganadero; Transformaríase a la CAP en Sociedad Mixta

Mañana Lunes

Clarín Extraordinario

Anticipamos a nuestros lectores una parte de los asuntos de palpitante actualidad que contendrá nuestra edición de mañana:

1. EDITORIAL. — El gobierno frente al país. El país frente al gobierno.

2. TARTAGAL. — Un mendigo en sillón de oro. Dramática realidad de un pueblo pobre sobre un mar de petróleo.

3. ¡AGUA! — El angustioso problema del agua en verano, en Buenos Aires y Gran Buenos Aires.

4. CUBA. — Horacio Estol, corresponsal de **Clarín** en EE. UU., en el vértice de los acontecimientos cubanos.

5. CARNE. — Historia gráfica y escrita de lo que ocurre y se hace con la carne, desde la estancia a la mesa.

6. PORTAAVIONES. — Cómo es y qué se hace a bordo del "Independencia".

7. MERCADO DEL PLATA. — La obra que Buenos Aires se cansa de esperar.

8. POLITICA MUNDIAL. — Correspondencias especiales de los representantes de **Clarín** en Inglaterra, Alemania, Francia, Italia y EE. UU.

9. POLITICA NACIONAL. — A pesar del hermetismo. Una superación informativa por encima de las reservas.

10. ECONOMIA. — La reciente transformación europea: las estabilizaciones monetarias; los cambios.

11. CINE y TEATRO. — Veinte años de cine argentino, por Ulises Petit de Murat.
Luces de Broadway, por Horacio Estol.

12. SOCIALES. — Gran panorama gráfico —comentado de la actividad social en Mar del Plata.

12. DEPORTES. — A través de la red. Nueva sección y nuevo enfoque de "lo que no se dice en el deporte".

14. SUPLEMENTO EN ROTOCOLOR. — Además de todo esto, el suplemento en rotocolor semanal de **Clarín**, que será entregado mañana por razones técnicas.

Y COMO SIEMPRE, EN **Clarín**, NOTICIAS Y MAS NOTICIAS.

Establecerán un Sistema de Apoyo al Novillo • Sería Transferido el Matadero y Frigorífico Nacional

UN nuevo mensaje y proyecto de ley del Poder Ejecutivo, enviado ayer al Congreso, reactualiza una iniciativa de cierta veteranía —es del 18 de diciembre— relacionada con los impuestos a las exportaciones, forma de tributo fiscal que motivó en los últimos días diversas conversaciones entre funcionarios del equipo económico nacional, miembros del Fondo Monetario Internacional y representantes de sectores productores pecuarios y exportadores. El proyecto —cuya inclusión entre los temas que debe tratar el Congreso en el actual período extraordinario fué dispuesta por el decreto Nº 243, de fecha de ayer—, eleva "hasta el 3 por ciento de su valor, en la medida que fije el Poder Ejecutivo, las exportaciones de ganado vacuno en pie, de carnes vacunas en sus distintas formas, preparaciones y calidades, extractos de carne y caldos concentrados y de menudencias, grasas y sebos, tripas, fertilizantes, demás subproductos y cueros vacunos".

Este gravamen —que hasta hoy es del 1½ por ciento— será depositado por los exportadores a nombre de la Junta Nacional de Carnes. Con los recursos provenientes de este impuesto, y los acumulados por aplicación del decreto-ley 5755|58, ley 14.467, ratificatorio y modificatorio del decreto 5429|57 —cuya derogación dispone el artículo 1º del proyecto que entró en la víspera en el Congreso—, el Poder Ejecutivo **establecerá un sistema de apoyo al novillo, adecuado a las fluctuaciones comerciales** y de conformidad con las normas del decreto-ley 8509|56, ley 14.467.

Este proyecto de ley completa todo el proceso de impuestos a las exportaciones, ya que los decretos dictados en la víspera por el Poder Ejecutivo —y de los que informamos en otro lugar de esta edición— sólo establecen la obligación de tributar a exportaciones de productos agrícolas.

• La CAP: Sociedad Mixta

En medios estrechamente vinculados al Poder Ejecutivo trascendió ayer que, como complemento del mensaje anterior, dentro de horas se remitiría al Congreso un proyecto de ley estableciendo que la Corporación Argentina de Productores de Carnes se transforme en una empresa comercial, bajo la forma de sociedad mixta, en la que participará el Estado. Entre otros fines, el nuevo ente tendrá a su cargo la administración integral del hoy Mercado y Frigorífico Nacional Lisandro de la Torre, que se le transferirá.

Como el "fondo ganadero" creado por la ley de carnes 11.747, llamada "ley De Tomaso", se traspasa a la Junta Nacional de Carnes, según decimos más arriba, aumentado del 1½ al 3 por ciento, también pasarán a la última entidad mencionada las tareas de promoción y dirección de la industrialización de los productos y subproductos derivados de las carnes. La nueva sociedad se constituirá sobre la base de los actuales fondos de la CAP.

En el Congreso se anticipaba que el martes la Cámara de Diputados comenzaría el tratamiento del proyecto que comentamos en la primera parte de esta información y que, en el interin, se recibiría el mensaje del Poder Ejecutivo sobre la CAP. Los sostenedores de los fundamentos de esta drástica transformación de toda la estructura del comercio de carnes en el país serían los diputados Liceaga y Carrera, de la UCRI, y Paviolo, de la U.C.R.P.

32 PAGINAS EN DOS SECCIONES

Clarín

BUENOS AIRES REPUBLICA ARGENTINA

UN PESO

Un toque de atención para la solución argentina de los problemas argentinos

Año XIV Diario de la Mañana Nº 4732

Buenos Aires, Domingo 11 de Enero de 1959

OTROS HECHOS IMPORTANTES DEL PANORAMA NACIONAL

Precios: **Baja la carne. Falta pescado. Más inspectores. Estos tres anuncios fundamentales titulan nuestra CONTRATAPA. En ella podrá enterarse usted de la cotización de ayer de los distintos tipos de carne, y vislumbrar el panorama del costo de la vida —en sus renglones esenciales— en la metrópoli y zonas del interior.**

Gremiales: Con miras a encontrarle una solución al conflicto textil, mañana habrá una reunión de partes. Mientras tanto, los metalúrgicos han convocado a una reunión de secretarios generales. En cuanto al diferendo del gremio de chacinados reina optimismo: se espera superar los inconvenientes conocidos. Detalles en la página OCHO.

Recargos: **Sectores industriales formularon nuevas reclamaciones con motivo de los recargos sobre las importaciones. De ello informamos en la página DOCE.**

Cesantías: La Cámara de Diputados, en la sesión que comenzó el viernes y terminó ayer a la madrugada, autorizó al Poder Ejecutivo a disponer cesantías de empleados en la Administración Nacional, previo pago de indemnizaciones, según le informamos en la página CENTRAL.

Exportaciones: **11 productos agrícolas (trigo, avena sin despuntar, cebada, centeno, alpiste, mijo, sorgo, cebadilla, lino, girasol y maní) son gravados con el 15 % de impuesto para su salida del país. En la página SIETE usted podrá encontrar los fundamentos de la medida y detalles de la misma.**

Convenio: Las nuevas medidas cambiarias adoptadas en nuestro país no tendrán repercusiones en el convenio bilateral de comercio y pagos vigente con Chile. Así se anunció en la nación vecina, según un cable que publicamos en la página SIETE.

Petróleo: **Tuvieron un comienzo récord de producción dos pozos de petróleo, ubicados en los extremos norte y sur del país. Los detalles de esta noticia —que habla a las claras de nuestra vasta riqueza energética— figuran en la página SIETE.**

La Nueva Figura Principal de la OEA

WASHINGTON, 10 (Enviado especial). — El próximo lunes será proclamado presidente de la comisión que deberá organizar el Banco Interamericano de Desarrollo, el subsecretario de Finanzas de la Argentina, doctor Mario Oscar Mendivil. En los medios latinoamericanos de esta ciudad se estima que el triunfo argentino ratifica el papel preponderante de ese país en el ámbito de la Organización de Estados Americanos, desde que varias iniciativas del embajador Barros Hurtado fueron aceptadas en las reuniones del Comité de las 21 naciones. En los mismos medios se ha convertido así en principal tema de los comentarios diplomáticos la decisión argentina de participar nuevamente en forma activa en la política interamericana, y la rapidez con que ha sabido convertirse en nueva figura principal dentro de la Organización de los Estados Americanos, con un apoyo más que evidente de los países centroamericanos y de Estados Unidos.

Sin embargo, a pesar de esta repercusión, los diarios norteamericanos no dedicaron una sola línea, ni publicaron la noticia, de la resolución adoptada de designar para tan alto cargo al doctor Mendivil. Los funcionarios del Departamento de Estado de la Unión y los políticos de los partidos Demócrata y Republicano que se interesan en los asuntos latinoamericanos, insisten en que Estados Unidos presta poca atención a la América latina. Desde la accidentada visita del vicepresidente de Estados Unidos, Richard Nixon, a varios países latinoamericanos, una mayor conciencia se ha despertado al respecto, pero el análisis definitivo de las relaciones de Estados Unidos con los países citados es constantemente postergado ante el aluvión de problemas mundiales que asaltan a este país, siempre con las mismas características de crisis inminente.

Esta falta de un análisis coherente por parte del Departamento de Estado de sus relaciones con los países latinoamericanos, determina que cada una de sus acciones en este sentido sea generalizada como un hecho panamericano, y ni siquiera se concibe la posibilidad de que ciertos acontecimientos respondan a una relación bilateral entre un país latinoamericano y Estados Unidos.

Cree este cronista que precisamente dicha falta de coherencia determina que el acuerdo financiero entre las instituciones norteamericanas y la Argentina sea presentado generalmente como una derivación lógica de la política interamericana, aun cuando desde un punto de vista objetivo resulta más bien un acuerdo bilateral que no será necesariamente repetido por Estados Unidos con otros países del Continente.

Un funcionario del Departamento de Estado probablemente dió hoy en la tecla al afirmar que Argentina obtuvo una ayuda financiera substancial que no tiene ejemplo similar en el ámbito latinoamericano, porque demostró que ha decidido ayudarse a sí misma. Existe absoluta conciencia en Wáshington de que la Argentina ha encarado un plan de saneamiento económico y lucha contra la inflación, creando así condiciones positivas para que cualquiera ayuda que se le brinde pueda fructificar en resultados concretos.

Resulta así evidente, al efectuarse un balance de la posición argentina en Wáshington, en los días previos a la llegada del presidente Frondizi, que si bien el gobierno de Buenos Aires alentó una acción eficaz en el ámbito interamericano a través de la Organización de Estados Americanos —acción que tendrá una especial culminación en abril, cuando se reúna en esta ciudad el Comité de los 21— para la obtención de resultados económicos concretos, desarrolló simultáneamente una política bilateral respecto de Estados Unidos, partiendo de posiciones eminentemente nacionales y no panamericanas. Los resultados de este proceso están a la vista, y los trescientos treinta millones de dólares obtenidos, como así los preparativos que se realizan para recibir a Frondizi en el más alto nivel, otorgan una nueva perspectiva a la política interamericana en general.

De todos modos, todo lo que sea panamericano está reducido en muchos aspectos, especialmente los económicos, a un recitado literario. Y en el campo económico, a una exposición de exigencias latinoamericanas ante las instituciones financieras norteamericanas. Es así que la rapidez con que introdujo la Argentina una variante al desarrollar una política nacional, presentando hechos consumados en Wáshington, que llamaron la atención y determinan la ayuda recibida, se ha producido con tanta velocidad que aún no ha sido suficientemente absorbida en todo su alcance por los medios latinoamericanos.

J. TIMERMAN
Adscripto a la Agencia de Clarín en Nueva York

DESASTRE EN RIO: 36 Muertos

(INFORMACION EN LA PAGINA DOS)

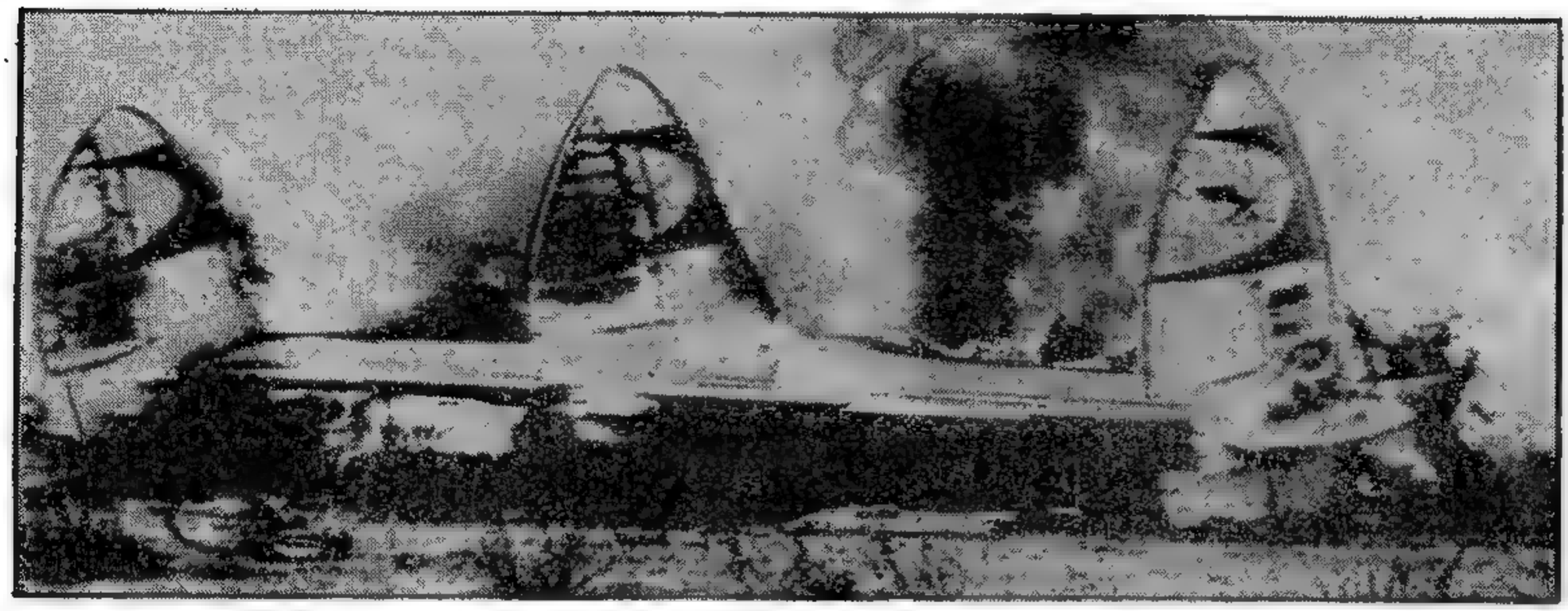

● La Pista Nº 13

Los restos humeantes del cuatrimotor de pasajeros que se estrelló ayer al intentar el aterrizaje en la pista Nº 13 del aeropuerto de Galeao, en Río de Janeiro, aparecen semisumergidos en la cenagosa costa de la isla del Gobernador. Treinta y seis personas perdieron la vida en el trágico accidente, y sólo pudieron salvarse tres de los tripulantes. La máquina debía llegar anoche a Buenos Aires. (Radiofoto de AP para **Clarín**).

OLIVOS: Frondizi y 70 Diputados Examinaron los Proyectos de Reformas a la Ley de Carnes

Consultarán a los Productores Acerca del Régimen de la CAP

OLIVOS, la residencia presidencial ahora permanente del primer mandatario, fué ayer la caja de resonancia de las 72 últimas horas del actual período extraordinario de sesiones del Parlamento, al menos en lo que hace a la Cámara de Diputados. Durante una hora y media conversaron bajo los aromos de la antigua quinta el presidente Arturo Frondizi y alrededor de 70 diputados nacionales de la UCRI. Con énfasis y cordialidad, se trató el tema más complejo de todos los que aún resta considerar al Congreso: la nueva ley de carnes. Desde luego, nadie proporcionó información oficial sobre lo tratado en la reunión. Pero al término de la misma pudo precisarse que cuatro aspectos del proyecto, cuyos lineamientos generales anticipamos en nuestra edición de la víspera, han quedado en claro:

1 El Frigorífico Nacional Lisandro de la Torre pasará a la Corporación Argentina de Productores de Carnes. Una cláusula de la ley respetará los derechos de la Municipalidad de la Ciudad de Buenos Aires. Es decir, le serán reintegradas las sumas que invirtió en la instalación del frigorífico.

2 El aporte del 3 por ciento sobre las exportaciones de carne y subproductos ganaderos, que contempla el proyecto de ley que tuvo entrada el viernes en el Congreso, ingresarán a la Junta Nacional de Carnes, tal como estaba previsto. Destino de estos fondos: creación de frigoríficos regionales; mejoramiento de los equipos con el objeto de readaptar industrialmente las plantas existentes; fomento de la cría; lucha contra las plagas. Una estimación oficiosa determina que el monto de este gravamen será de 8.000 millones de pesos en 1959.

3 Por el momento no se modificará el régimen jurídico de la CAP. El propósito de convertirla en Sociedad Mixta, con participación estatal, **será consultado previamente con los productores.** En la reunión se acordó que la estructura de la CAP sería de cooperativa de productores, con participación estatal y con estricto sentido comercial.

4 No habrá ninguna clase de subsidios para los productores o industrializadores de carnes. Sin embargo, un grupo indeterminado de diputados propició el otorgamiento de subvenciones al consumo, para evitar una mayor elevación de los precios internos y su incidencia en el costo de la vida. Privó la tesis de ir al "precio real", desterrando el "precio político".

Los legisladores de la Capital Federal expusieron su queja por el traspaso del Frigorífico Nacional a la CAP. Se les hicieron conocer argumentos que habrían demostrado —según trascendió— que era antieconómico en su forma actual el funcionamiento de esa planta.

En la reunión, también se conversó del problema del papel en bobina y de la importación de película virgen, como

(Continúa en la pág. DIECISEIS)

60 PAGINAS EN CUATRO SECCIONES

Clarín

BUENOS AIRES · REPUBLICA ARGENTINA

DOS PESOS

Un toque de atención para la conciencia argentina de los problemas argentinos

Año XIV Diario de la Mañana Nº 4733

Buenos Aires, Lunes 12 de Enero de 1959

HOY EN Clarín

La Vibrante Actualidad del Mundo a Través de sus Corresponsales

- HORACIO ESTOL DESDE *CUBA*
- J. MIQUELARENA DESDE *INGLATERRA*
- CARLOS SENTIS DESDE *FRANCIA*
- CRISTOBAL TAMAYO DESDE *ALEMANIA*
- LINO PELLEGRINI DESDE *ITALIA*
- J. TIMERMAN DESDE *ESTADOS UNIDOS*

OTROS HECHOS IMPORTANTES DEL PANORAMA NACIONAL

Hora 0: A mediodía se reabre el mercado de cambios, que no funcionaba desde el 30 de diciembre. ¿A cuánto se cotizará el peso? ¿Cómo jugarán la oferta y la demanda? En la página DIEZ lo detallamos.

Precios: **Amenazan con un "lock-out" los almacenaros minoristas, si las autoridades no aceptan un plan de márgenes mínimos de ganancia que elaboraron en asamblea de ayer. Y además ... ¿qué ocurre en todo el país con respecto a precios? Detalles en la página SEIS.**

Productividad: De un momento a otro, el gobierno nacional dará a conocer una importante medida relacionada con la productividad y los jornales: habrá premios. ¿Quiere enterarse cómo se otorgarán? Página CUATRO, Segunda Sección.

Portaaviones: **El "Independencia" se halla en Puerto Belgrano, sometido a trabajos de alistamiento y pintura. Vendrá en febrero a Buenos Aires. ¿Quiere más detalles sobre el tema? Los encontrará en la página TRES de la Segunda Sección.**

Petróleo: Se producirán este año 7.000.000 de metros cúbicos. Ahora bien: ¿Cuál es el potencial energético del país? En la página DOS de nuestra Segunda Sección le ofrecemos una vasta respuesta y en la CENTRAL de la misma sección: El petróleo rubio de Salta, por Renato Ciruzzi.

20 Años: **¿Qué sucedió en ese lapso en la industria cinematográfica argentina? ¿Hacia dónde se encamina? En la portada de nuestra Cuarta Sección, el escritor Ulises Petit de Murat traza una amplia reseña del tema.**

Rotocolor: En esta misma edición le entregamos el Suplemento en Rotocolor en el que colaboran especialmente para **Clarín** Eros Nicola Siri, Córdova Iturburu, Ramón Gómez de la Serna, Pedro A. Fiori, Inés Malinow, Lizardo Zía, Amanda R. de Udina, Patricia Douglas, Avelino Herrero Mayor, Ramón de Castro Esteves, Manuel Gonzalo Casas, Juan Draghi Lucero, E. Velasco Ordóñez, Laura Vivot, Mujía Jackson, David Kraiselburd y Chola Ferrer. Un suplemento para leer toda la semana.

La Iniciativa Privada Tendrá un Papel Importante en la Expansión Argentina

WASHINGTON, 11 (Enviado especial).— Dos de las instituciones financieras privadas más importantes de Estados Unidos, el First National City Bank y el Chase Manhattan Bank, invitarán a 19 hombres de negocios argentinos a participar en Nueva York en algunas reuniones que se realizarán en su esfera específica, con el presidente Frondizi. A excepción de su estada en esta capital, donde se efectuarán importantes conversaciones no incluidas en el protocolo oficial, entre Arturo Frondizi y miembros del gobierno norteamericano, el resto de la visita del mandatario argentino tendrá un signo especial: interesar a los hombres de negocios de Estados Unidos en el plan de expansión económica de la Argentina.

En tal sentido, ya se ha realizado un gran trabajo en este país, y la invitación de los dos bancos a los hombres de negocios argentinos indica a las claras el grado de comprensión que se tiene aquí de este hecho, así como las perspectivas concretas que en este campo existen.

Si bien los medios financieros de Estados Unidos esperan con interés los contactos personales que tendrán con el presidente Frondizi, están inclinados favorablemente con respecto a la Argentina desde que se conoció en este país su mensaje sobre la estabilización económica y las medidas tomadas para la lucha contra la inflación.

El mensaje fué ampliamente reproducido por los diarios más importantes.

Pero se tiene entendido en esta capital que el presidente Frondizi derivará hacia los hombres de negocios de su país temas concretos en materia de inversiones, créditos y radicación de capital en la Argentina. Tratará así de que queden establecidos canales permanentes de la acción económica privada norteamericana a través de los representantes de la iniciativa privada en su propio país.

Las invitaciones de los dos bancos norteamericanos serán cursadas a los señores Eustaquio Méndez Delfino, Carlos Coll Benegas, Alberto Dodero, Fernando Menéndez Behety, José Gelbard, Horacio Beccar Varela, Elpidio Lasarte, Fernando Carlés, Pedro García Oliver, Roberto Lobos, Ildefonso Recalde, Manuel Mastlorens, Francisco Masjuán, José Orlando, Francisco Prati, Francisco Muro, Miguel Angel Shaw, José Tomás Sojo y Torcuato Sozio.

Por su parte, el presidente Frondizi remitirá a cada una de estas personas una carta personal, congratulándose por el viaje que van a realizar. Es posible que, una vez concluídas las actividades de este grupo de hombres de negocios argentinos, se anuncie la instalación en Nueva York de la agencia del Banco Industrial, para la cual se están preparando oficinas en la sede del consulado argentino en esa ciudad.

J. TIMERMAN
Adscripto a la agencia de Clarín en Nueva York

Facultarán Hoy a las Juntas Vecinales para luchar Contra la Carestía

INFORMACION EN LA PAGINA SIETE

DOLAR: Volvió a Cotizarse; Cerró a m$n 68,70

PESO: Mejoró 4,05 % su Valor en Nueva York

CREDITOS: Hoy se Conocerán las Restricciones

40 PAGINAS EN DOS SECCIONES

Clarín

BUENOS AIRES REPUBLICA ARGENTINA

DOS PESOS

Un toque de atención para la solución argentina de los problemas argentinos

Año XIV · Diario de la Mañana · Nº 4734

Buenos Aires, Martes 13 de Enero de 1959

Escriben Hoy en Clarín

Horacio Estol, desde LA HABANA
Página 12

J. Timerman, desde WASHINGTON
Página 1

Cristóbal Tamayo, desde BONN
Página 2

Lino Pellegrini, desde MILAN
Página 4

Walter Lippmann, desde WASHINGTON
Página 4

Roscoe Drummond, desde NUEVA YORK
Página 5

Teresio Guglielmone, desde ROMA
Página 6

Y, Además, Nuevas Notas de las Series

20 AÑOS DE CINE ARGENTINO
Por **Ulises Petit de Murat**
Página 40

PETROLEO RUBIO, VERDES ESPERANZAS
Por **Renato Ciruzzi**
Página 13

El Banco Central no Intervino en las Operaciones de Cambio

DESDE ayer a mediodía el pulso económico nacional volvió a palpitar en su tradicional arteria: la calle San Martín. Los bancos y las agencias de cambio reanudaron las cotizaciones de billetes, monedas y divisas extranjeras y del oro amonedado en un mercado libre y fluctuante sólo sujeto a las leyes de la oferta y la demanda, reimplantándose un sistema operativo que no se practicaba en el país desde hacia 28 años.

La nerviosa jornada vivida en la City porteña usted la encontrará reflejada gráficamente en la PRIMERA página de la Segunda Sección de este ejemplar. Las cotizaciones de todas las monedas, billetes y divisas, las podrá consultar en la página DIECISIETE. Aquí le anticipamos que el dólar-billete, a las 18, hora de cierre, se vendió a m$n 68,70. Pero que el dólar-giro, para importaciones, se liquidó en los bancos, al cierre, a m$n 66,50. O sea m$n 2,20 menos. Las grandes operaciones no se realizaron y las transacciones estuvieron limitadas al pequeño inversionista (¿o especulador?). La tendencia aparece como favorable a nuestro peso, que puede fortalecer su cotización en las jornadas cambiarias venideras.

¿Qué opinión mereció a los expertos la evolución del mercado durante el día de ayer? He aquí algunas:

Dr. Del Carril (ministro de Economía): "Tengo una impresión muy satisfactoria. La plaza estuvo tranquila y exhibió una serenidad que importa destacar. El mercado fluctuó dentro de los límites previstos".

Dr. López (secretario de Finanzas): "El Banco Central no operó para nivelar la plaza. Tampoco actuó el grueso de los exportadores. Cuando el mercado esté orientado y teniendo en cuenta los niveles alcanzados, puede producirse un mejoramiento del peso".

Dr. Orfila (secretario de Comercio): "Es todavía prematuro para emitir un juicio terminante acerca del mercado. Este es un proceso dinámico para estabilizar la moneda y ello se logrará finalmente. Cuanto más se acelere el proceso, más pronto superaremos la crisis, ya que entrarán a jugar sobre el valor de la moneda los nuevos factores favorables que se crearon a través del Plan de Estabilización".

● **El Peso Argentino en Nueva York**

Una sensible mejora experimentó el peso argentino en Nueva York, en el primer día de su libre cotización. Según un cable de AP fechado ayer en aquella ciudad, los 100 pesos argentinos se cotizaron a u$s 1,54 contra u$s 1,48 que fué su precio del viernes pasado. Esto representa una paridad de m$n 64,3 por cada dólar o sea 4,05 % de mejora.

● **El Impuesto a las Ventas**

El secretario de Hacienda suscribió un decreto por el cual se derogan desde el 10 de enero último todas las disposiciones que hubieran dispuesto la suspensión del impuesto a las ventas o la reducción de la respectiva tasa. La medida se adoptó en razón de la situación actual del mercado de divisas "que ha variado sustancialmente en relación con las condiciones que imperaban cuando se dispuso dicho temperamento, por lo que no se justificaría su mantenimiento".

● **Hoy: las Medidas Crediticias**

Poco después del mediodía de hoy el Banco Central dará a conocer las normas a las que deberán ajustarse los bancos en el otorgamiento de créditos para la producción, la industria y el comercio. Nada trascendió sobre el carácter de las restricciones que se aplicarán en esta materia, pero una gráfica frase que circuló en los medios bancarios durante la víspera anticipa su severidad: "Será la cartilla del buen deudor".

OTROS HECHOS IMPORTANTES DEL PANORAMA NACIONAL

Diputados: *Aprobó un proyecto de declaración según la cual "vería con agrado" que el P. E. otorgue cambios preferenciales para la importación de papel y otros elementos indispensables para la prensa escrita y filmada, "siempre que los elementos no puedan ser abastecidos por la industria nacional". También ratificó los convenios comerciales con Rusia y Venezuela. Detalles: página DIEZ.*

Senado: *Ratificó los acuerdos comerciales con el exterior y aprobó, en parte, el proyecto para reprimir y penar a los adulteradores de vinos. Más información: página DIEZ.*

Balbín-Z.Ortiz: *Los dirigentes de la U.C.R.P. hablaron ayer en un acto. ¿Qué dijeron? Se pronunciaron violentamente contra la acción del gobierno. Zavala Ortiz: "El pueblo cargará la mayor parte de los sacrificios". Balbín: "La política oficial es de entrega al extranjero". ¿Quiere saber algo más de lo que dijeron?: página ONCE.*

Artículo 28: *La FUA pidió una entrevista al ministro de Educación para solicitar que no se reglamente el famoso artículo. Mac Kay informó que se siguen reuniendo antecedentes para someterlos al presidente. Detalles: página OCHO.*

Interior: *Sintéticamente esto ocurrió ayer: La Plata: Alende afirmó que no serán subsidiadas las empresas deficitarias de transportes. Rosario: Terminó la construcción de la planta de silos más grande del mundo: 320.000 toneladas. Córdoba: once heridos en un choque de ómnibus. Detalles: páginas 19 y 20.*

Bajo el Agua: *Así se podrá transitar entre Santa Fe y Paraná. El túnel subfluvial costará 800 millones de pesos. Detalles: página OCHO.*

Elecciones: *El titular de la UCRI reveló ayer que se efectuarán en Misiones y La Pampa en marzo o abril próximo. El anuncio lo hizo después de conversar con Frondizi. ¿Quiere saber algo más? Vaya a la página OCHO.*

¡Fuga!: *Limados los barrotes y usando veinte metros de sábanas anudadas, siete audaces delincuentes fugaron de la cárcel de Villa Devoto. Un guardián que dió la alarma, fué baleado desde la acera por cómplices de los fugitivos. Hubo persecución y tiroteo por las calles. Cuatro de los prófugos pudieron ser detenidos. Quedan en libertad tres peligrosos homicidas. Detalles: página DIECIOCHO.*

Clausura: *El Tribunal de Penas de la AFA falló en el expediente San Lorenzo-Rácing. ¿Qué medidas adoptó? Pues, dió por perdido el partido a Rácing y además, como castigo por los desmanes cometidos por sus simpatizantes, aplicó cinco fechas de clausura a su estadio. Información: página VEINTITRES.*

Problemas Económicos, Políticos y de Seguridad Tratará Frondizi en EE. UU.

WASHINGTON, 12 (Enviado Especial). — Las posibilidades de un buen recibimiento popular al presidente Frondizi aumentan en relación directa con los ataques que sufre en estos días en distintas ciudades el líder ruso Anastas Mikoyan. Ante las críticas de Eisenhower, dirigidas a quienes traten con descortesía a un visitante del exterior, el Departamento de Estado recibió informaciones de diversas ciudades en el sentido de que esperan la visita del doctor Frondizi para demostrar hasta qué punto puede ser cortés el pueblo norteamericano con un visitante extranjero. Sin embargo, hay otros aspectos de la visita del mandatario: que esas jornadas puedan ser dedicadas a discutir problemas específicos dentro de la mayor reserva y respondiendo siempre a las sugerencias que, en este sentido, formule el mismo doctor Frondizi.

Según indica la tradición norteamericana, no se firman acuerdos durante la visita de un mandatario extranjero. Pero se realizan en el más alto nivel negociaciones sobre temas concretos si el mandatario extranjero así lo solicita.

Y la impresión en los medios oficiales de Wáshington es que el presidente Frondizi ha incluído en su agenda reservada la discusión de algunos problemas específicos que, muy posiblemente, girarían en torno de problemas económicos, políticos y de seguridad.

La inclusión del segundo jefe del SIDE en la delegación no oficial es referida precisamente a las conversaciones que se realizarán sobre seguridad continental y actividades subversivas en el continente.

Por otra parte, se tiene el convencimiento en esta capital de que con posterioridad a la visita del presidente Frondizi, se iniciará entre Estados Unidos y la Argentina una intensa corriente de visitantes de todas las esferas políticas, militares y económicas.

Desde ya, se señala para muy pronto el arribo de una delegación de legisladores argentinos, invitados por las autoridades norteamericanas sobre la base de las conversaciones realizadas en Buenos Aires entre el representante Anfuso y el diputado López.

Sin embargo, mayor curiosidad ha despertado el anuncio de que Rogelio Frigerio acompañará a Frondizi en la última semana de enero, para mantener conversaciones financieras. Para los funcionarios del Departamento de Estado, Frigerio es especialmente el hombre que se mueve en el difícil problema social argentino, que quisieran ver resuelto para beneficio de la estabilidad de un país al que consideran actualmente un aliado importante. Es también una de las figuras que colaboró en la reconsideración, hacia objetivos más positivos, de las relaciones entre los dos países

Para los medios militares —preocupados antes que nada por la lucha contra el comunismo— no podía pasar inadvertido el hombre que es atacado más duramente por la prensa comunista argentina.

Por último, en los medios financieros la figura de Frigerio ha quedado fijada con referencia a las negociaciones petroleras, como a la posibilidad de una estabilización financiera que abra el camino para futuras inversiones.

Y dentro de la más estricta especulación política, en estos mismos medios no se desecha la posibilidad de que, precisamente por contar con esas características, se concrete hacia fines de este año su candidatura a la vicepresidencia de la Nación, rumor que llega intermitentemente desde Buenos Aires y al cual no se deja de prestar atención en esta capital.

J. TIMERMAN

Adscripto a la agencia de Clarín en Nueva York

Argentina y la Unión Harán Maniobras Navales

(INFORMACION EN LA PAGINA VEINTE)

IMPORTACIONES: Varios Artículos Pagarán un Recargo Menor al Anunciado; Régimen Especial Para las Mercaderías en Puerto o Embarcadas

Hoy Serían Dados a Conocer los Decretos que Así lo Establecen

LAS reiteradas gestiones que venían realizando empresarios industriales ante los poderes públicos con relación a los recargos y listas de importación, han dado sus frutos y probablemente, en la fecha, se den a conocer dos decretos que, al cierre de esta edición, estaban en elaboración final por el Ministerio de Economía, con la colaboración de la Secretaría de Industria y Minería. Son ellos

1 **Excepciones al régimen de recargos de cambios establecidos sobre las mercaderías que al 30 de diciembre se hallaban en puerto argentino, o embarcadas, o habían sido adquiridas con crédito documentario irrevocable.**

2 **Modificación de las listas de artículos de importación, disminuyendo para algunos artículos los porcientos de recargo que tienen ahora asignado.**

• Los Antecedentes

Como se recordará, el decreto 11.917 del 30 de diciembre estableció que 21 productos podían ser importados sin recargo de cambio; 120 con el 20% de recargo; 1.500 con el 40% y el resto con el 300%, en forma indiscriminada. Estos recargos se aplicarían a las importaciones a realizarse desde ese momento. Con respecto a las ya concertadas incluso aquellas cuyas mercaderías estaban ya en puerto, se estableció un régimen especial consistente en un 40% de recargo sobre el valor costo y flete si se introducían por el mercado libre y de 250% sobre el valor costo y flete cuando eran importaciones del mercado oficial, debiéndose hacer aquel cálculo sobre el precio de m$n. 18 por dólar.

Atento que el nuevo monto de financiación que exigiría el cumplimiento de estas normas podría concluir con numerosas industrias que habían planeado su producción en base a los costos anteriores a la reforma cambiaria, el P. E. aceptará no recargar un limitado número de productos en puerto, embarcados o con crédito documentario irrevocable abierto, siempre que el destino inmediato de la mercadería fuera la fábrica o empresa usuaria y dándose la condición de que el producto final tuviese un precio máximo o sujeto a fácil contralor, con el fin de evitar enriquecimientos ilícitos de la intermediación.

En cuanto a las listas de importación, trascendió pese al hermetismo, que los mismos artículos que se beneficiarían con la excepción anterior, serían cambiados de lista, pasando los que tienen recargo del 40% a la lista del 20%, y éstos a la lista de artículos sin recargo.

En su mayoría se trataría de materias primas para la industria metalúrgica, chapa de hierro sin trabajar, entre otros. Tal es la tesis que se aprobó en la reunión de anoche del equipo económico. También se anticipa que las nuevas listas, antes de su vigencia absoluta, serán puestas a consideración y estudio de los sectores industriales interesados

40 PAGINAS EN DOS SECCIONES

Clarín

BUENOS AIRES REPUBLICA ARGENTINA

DOS PESOS

Un toque de atención para la solución argentina de los problemas argentinos

Año XIV Diario de la Mañana Nº 4735

Buenos Aires, Miércoles 14 de Enero de 1959

Escriben Hoy en Clarín

J. Timerman, desde WASHINGTON
Página 1

J. M. Roberts, desde NUEVA YORK
Página 4

Alberto Quevedo, desde NUEVA YORK
Página 4

Pierre Marceny, desde WASHINGTON
Página 2

Remy Roure, desde PARIS
Página 6

Y, Además, Nuevas Notas de las Series

CUBA DE PIE: Los Héroes Tenaces
Por **Horacio Estol,** desde LA HABANA
Página 11

20 AÑOS DE CINE ARGENTINO
Por **Ulises Petit de Murat**
Página 40

PETROLEO RUBIO, VERDES ESPERANZAS
Por **Renato Ciruzzi**
Página 10

OTROS HECHOS IMPORTANTES DEL PANORAMA NACIONAL

Editorial: *El Gobierno frente al país, el país frente al Gobierno. El primer editorial de esta serie se refería a las economías que debían hacer los ministerios. Hoy hablamos de las economías que deben hacer las fuerzas armadas. "Las fuerzas armadas no son una institución aparte del país o en el país. El país aceptará el sacrificio en unanimidad, pero no dividido en sectores". ¿Quiere saber qué economías se piden a las fuerzas armadas? Editorial: página SEIS.*

Precios: ***Serán aumentados los precios de venta al público de aceite, harina de maíz y trigo, alcohol de quemar, soda, pan y vino. Así lo dispuso la Secretaría de Comercio, según detalles que encontrará en la página CATORCE.***

$ 0,10: *Ese fué el valor del alza del dólar ayer: cerró a m$n. 68,80 contra m$n. 68,70 del lunes. Parece que es uno de los pocos productos que no suben, a pesar de su notoria escasez. En la página TREINTA Y DOS (Segunda Sección) encontrará las cotizaciones.*

Senado: ***En su sesión de ayer aprobó la Ley de Aduanas, el escalafón del Personal Civil y los convenios con ANSEC, según detalles que encontrará en la página NUEVE.***

Controles: *Habían desaparecido todos los controles sobre las operaciones de importación... Pero ayer fué restablecido uno: el control de precios. Lo practicará la Aduana, para evitar evasión en el pago de los recargos de cambio. Más detalles en la página CINCO.*

Interior: *Rosario: **Dificultades para levantar la cosecha por la actitud de los transportistas.** Córdoba: **Una firma italiana ofreció a la provincia un préstamo de 10.000.000 de dólares para obras públicas.** Mar del Plata: **Habla la estadística: se construye menos. Más detalles del interior del país en las páginas DIECISEIS y DIECISIETE.***

Artículo 28: *No será reglamentado hasta que el Dr. Frondizi regrese de Estados Unidos. Así declaró el ministro de Educación a dirigentes universitarios. Detalles en la página TRECE.*

Créditos: ***Fueron dadas a conocer las normas a las que se ajustarán los bancos para otorgar créditos. La principal: el dinero servirá a la producción, no a la especulación o a la usura. Más detalles en la página CINCO.***

Inversores: *En Buenos Aires se realizará una reunión de inversores privados de EE. UU., auspiciada por empresarios y hombres de negocio argentinos. Más detalles en la página SIETE.*

Préstamo: ***Un nuevo préstamo, esta vez por 100 millones de dólares, para estimular a la industria privada argentina, otorgaría a nuestro país el Eximbank. Así declararon los dos representantes de esa entidad, actualmente en Buenos Aires, según informamos en la página SIETE.***

Definen una Nueva Etapa en América las Relaciones Entre Nuestro País y EE. UU.

WASHINGTON, 13 (Enviado especial). — La forma elogiosa y destacada en que el secretario Foster Dulles se refirió hoy a la Argentina y a la próxima visita del presidente Frondizi a este país, fué un innegable indicio para todos los observadores de que, bajo este mismo signo de destacar la actual situación argentina y la colaboración financiera de Estados Unidos a dicho país, será colocada ante la opinión pública la actitud norteamericana hacia América latina en los próximos días. Durante el tiempo en que el presidente Frondizi se encuentre en Estados Unidos se estima que, bajo la forma de declaraciones públicas o respuestas a los periodistas, los altos funcionarios del gobierno se referirán a los problemas de América latina.

Si bien Estados Unidos está intentando mostrar una voluntad de alta cooperación, como lo demuestran sus deseos de una pronta puesta en marcha del banco interamericano de desarrollo, las críticas sostenidas contra su política panamericana en general y, especialmente las formuladas por el Brasil en la reunión de la comisión de los 21, determinará sin duda que la actual administración demuestre con hechos concretos la forma en que siempre estará de acuerdo en ayudar financieramente a las otras naciones americanas. Para ello utilizará justamente el ejemplo argentino. Es evidente que con la proximidad de los preparativos electorales, la actual administración no desea presentar, ante el fatigado contribuyente norteamericano, preocupado además por la inflación que se está gestando en este país, programas de ayuda económica a otros países en el mismo tono que las grandes inversiones realizadas en planes anteriores en Europa, Africa y Asia.

Al mismo tiempo, los funcionarios del Departamento de Estado y asimismo del gobierno, encuentran que la opinión pública norteamericana, así como la latinoamericana, están cada vez más sensibles a lo que ocurre en América latina y en general se estima aquí —tal como lo demostró el ampliamente difundido informe de Milton Eisenhower— que la política panamericana, seguida desde Wáshington no ha sido tan brillante como para presentarla como un hecho eminentemente constructivo y victorioso.

Es así que el caso argentino se plantea en forma ideal, ya que es encarado en esta capital en los círculos especializados —y así será presentado ante la opinión pública— desde los siguientes puntos de vista:

1 Una nación como la Argentina, que ha mantenido en general una posición aislacionista con respecto a Estados Unidos, ha presentado un plan de soluciones para su afligente situación económica y ha demostrado rápidamente su voluntad de aplicar hasta sus últimas consecuencias ese plan que aparece establecido sobre bases sanas y realizables.

2 Sobre la base de ese plan de desarrollo ha solicitado colaboración a instituciones norteamericanas, así como a instituciones mundiales donde la participación de Estados Unidos es fundamental. Y Estados Unidos actuó rápidamente, otorgando su colaboración a la Argentina en un nivel del cual no existen precedentes en la historia de sus relaciones con América latina.

3 Es decir, que en la medida en que un país latinoamericano plantee planes de la naturaleza y características del presentado por la Argentina, encontrará el más amplio apoyo de Estados Unidos. De modo que la opinión pública norteamericana no acusará de dispendiosos a los funcionarios del gobierno y la opinión pública latinoamericana verificará una actitud positiva por parte de EE. UU.

4 Por último, se estima en los medios informados de Wáshington que las conversaciones con los círculos financieros privados que mantendrá el presidente Frondizi en Detroit, Chicago y Nueva York y las relaciones que establecerá en Nueva York la misión de hombres de negocios argentinos, determinará un nuevo aluvión de inversiones norteamericanas en la Argentina.

Esto servirá para demostrar que los países latinoamericanos no necesitan batallar contra los funcionarios del gobierno norteamericano para la obtención de créditos, ya que la creación de condiciones adecuadas en sus respectivos países les abre las puertas no sólo del capital público, sino también del privado de EE. UU.

En conclusión, nadie duda en esta capital de que a través de las definiciones que surgirán de la visita del presidente Frondizi, puede comenzar una nueva etapa en las relaciones interamericanas.

J. TIMERMAN
(Adscripto a la Agencia de Clarín en Nueva York)

BERLIN: Rechaza Eisenhower el Plan Soviético

CONGRESO: Aprobó el Apoyo Financiero a YPF, el Impuesto a las Exportaciones de Carnes y Autorizó la Venta del Frigorífico Nacional

40 PAGINAS EN DOS SECCIONES

Clarín

DOS PESOS

Un toque de atención para la solución orgánica de los problemas argentinos

Año XIV. Diario de la Mañana Nº 4736

Buenos Aires, Jueves 15 de Enero de 1959

Escriben Hoy en Clarín

J. Timerman, desde WASHINGTON
Página 1

J. M. Roberts, desde NUEVA YORK
Página 2

William Ryan, desde LA HABANA
Página 4

J. Miquelarena, desde LONDRES
Página 6

Y, Además, Nuevas Notas de las Series

CUBA DE PIE: Horas Heroicas
Por **Horacio Estol,** desde LA HABANA
Página 10

PETROLEO RUBIO, VERDES ESPERANZAS
Por **Renato Ciruzzi**
Página 11

20 AÑOS DE CINE ARGENTINO
Por **Ulises Petit de Murat**
Página 40

El Personal del Establecimiento se Opone y Esta Madrugada Analizaba la Actitud a Asumir

LA Cámara de Diputados, reunida desde el martes, a las 18, hasta cinco minutos antes del mediodía de ayer, aprobó en las últimas horas de tan fatigosa jornada tres iniciativas de especial trascendencia:

1 **El plan de reactivación de Y.P.F., que significa poner a disposición de la entidad fiscal más de 21.000 millones de pesos para sus obras e inversiones.**

2 **Un gravamen de hasta el 3 por ciento sobre las exportaciones de ganado vacuno en pie o carnes vacunas en distintas formas de conservación, y**

3 **La autorización al P. E. para vender o arrendar el Frigorífico Nacional Lisandro de la Torre, acordándose preferencia a la Corporación Argentina de Productores de Carnes (CAP).**

Estos dos últimos asuntos quedaron convertidos en ley por la noche, cuando los aprobó el Senado, pero uno de ellos —el referente a la venta del Frigorífico Nacional— habia trascendido ya al campo gremial, y al cierre de esta edición, en una asamblea que efectuaba la asociación del personal de ese establecimiento, se estudiaba la actitud que asumirían los obreros.

Por su parte, la mesa coordinadora de los "62" gremios se reunirá hoy a mediodía —así se anunció anoche en la asamblea sindical— para fijar su posición ante el problema.

La discusión iniciada anoche en el seno de la entidad gremial estuvo precedida por activas gestiones realizadas por la tarde en la residencia presidencial y en el Ministerio de Trabajo para obtener una entrevista de los dirigentes obreros con el doctor Frondizi. El primer mandatario, por su parte, conversó largamente con el intendente municipal, quien anticipó que hoy daría a conocer en forma detallada lo tratado en esa oportunidad. Mientras tanto, los concejales de la UCRI y de la U.C.R. del Pueblo tomaban posiciones ante el problema por entender que la Comuna debe tener jurisdicción sobre el frigorífico.

(Amplia información sobre el particular en las páginas NUEVE y DOCE)

OTROS HECHOS IMPORTANTES DEL PANORAMA NACIONAL

Primera: Sí; hoy, a las 10.30, tendrá lugar en la Casa de Gobierno la primera reunión de gabinete del año. Se tratarán aspectos del viaje de Frondizi y otros asuntos de interés nacional. En la página SIETE le informamos al respecto.

150 Millones: **...de pesos. Este fué el superávit registrado en el último ejercicio de la Flota Fluvial y la del Estado —en conjunto—, según lo anunció ayer el administrador de ambas empresas. De ello le informamos en la página SIETE.**

Un Peso: No; no anunciamos un aumento, sino una disminución: en un peso bajó el valor del dólar-billete ayer, en las casas de cambio. Y la tendencia —según encontrará explicado más detalladamente en la página TREINTA Y DOS— es la baja del dólar... y el alza de nuestro castigado peso.

Importaciones: **Una comisión estudiará los problemas que origina la aplicación de las nuevas normas cambiarias. Mientras tanto analizan posibles modificaciones sobre los recargos estipulados. Detalles en la página OCHO.**

Gremiales: **Textiles:** patronos y obreros de esta industria fueron conminados anoche por el ministerio de Trabajo para que depusieran todas las actitudes de fuerza. **Ferroviarios:** se inicia el proceso de paulatina desmovilización del gremio. Más detalles de la actividad gremial en la página CATORCE.

Interior: Córdoba: **el gobernador confirmó la gestión de un préstamo para la provincia por 10 millones de dólares.** Salta: **grave incidente con muertos y heridos en un campamento obrero.** Rosario: **los expendedores de nafta reclaman mayor utilidad sobre las ventas. Más información del interior del país en la página DIECISEIS.**

"Tequara": ...y austeridad. Tal debía ser el título de esta información. Por razones de austeridad, el yate presidencial "Tequara" será subastado. Más detalles en la página SIETE.

Frondizi Hará en Miami un Análisis de la Situación Sindical Argentina

WASHINGTON, 14 (Enviado especial). La última entrevista de especial importancia que mantendrá el presidente Frondizi en suelo norteamericano tendrá lugar poco antes de su partida, en la ciudad de Miami. El tema de la entrevista será, en términos generales la situación obrera en la Argentina, y el doctor Frondizi tendrá aparentemente un solo interlocutor: el presidente de la poderosa central sindical norteamericana AFL-CIO, George Meany.

Tomando en cuenta la tradición de consulta mutua entre las instituciones oficiales y las privadas que existe en Estados Unidos, es de suponer que el señor Meany contará con suficiente información del Departamento de Estado sobre la situación social argentina. Y considerando el sustancial apoyo que desea prestar Estados Unidos a Argentina en sus planes de evolución económica, es de suponer que la política social del presidente Frondizi será correctamente expresada al señor Meany. Pero para comprender el sentido que puede tener dicha entrevista, ha de tenerse en cuenta que las oficinas latinoamericanas de la central sindical AFL-CIO han mantenido especialmente contacto con aquellos sectores del sindicalismo argentino que se han opuesto a la política social del presidente Frondizi y, fundamentalmente, a la ley de asociaciones profesionales.

Es decir que, presumiblemente, en lo que a la información propia con que contará el señor Meany se refiere, la entrevista con el presidente Frondizi puede partir de un malentendido o de una posición previamente tomada.

Ya en los medios de la embajada de Estados Unidos en Buenos Aires, como también en los de la Casa Rosada, se tenía entendido que la central sindical norteamericana —cuya comisión de asuntos exteriores adquiere cada vez mayor importancia— sentía especial interés en discutir con el presidente Frondizi los problemas sociales argentinos. Para algunos, habría de ser la entrevista más difícil celebrada en este país. En la preparación del programa del mandatario argentino durante su estada en Wáshington, se tuvo cuidado de reservar tiempo libre para esta conversación, dejando constancia de la condición de que se efectuará en el más alto nivel.

El hecho de que, finalmente, la conversación sobre temas sociales se cumpla en Miami, se debe a que el presidente de la AFL-CIO se encontrará en gira durante la estada del presidente Frondizi en la capital de Estados Unidos.

Todo quedó concertado para que la entrevista se realice en Miami después de que la AFL-CIO formulara una solicitud en este sentido ante el embajador Barros Hurtado.

Por extraño que pueda parecer, un pronunciamiento adverso de la AFL-CIO sobre la situación social argentina impresionará en forma desfavorable a los círculos financieros privados de Estados Unidos.

Después de la experiencia peronista, y de otras experiencias latinoamericanas, estos círculos estiman que es imposible desarrollar una política inversionista amplia en un país donde existe intranquilidad social o serias dificultades intersindicales. Por otra parte, los círculos financieros, que temen cualquier manifestación de dirigismo estatal, extienden este temor inclusive a las relaciones entre el gobierno de un país y los sindicatos. Creen que un gobierno puede influir en el aspecto económico y también sobre el equilibrio de empresas nacionales o extranjeras, con el simple mecanismo de orientar en un sentido o en otro la actividad sindical.

Sin embargo, todo hace prever, de acuerdo con los medios informados de Wáshington, que existe un ferviente deseo de comprender en sus condiciones específicas la situación argentina sin analizarla dentro de un esquema prefijado.

Y se tiene entendido, por último, que precisamente este hecho permitirá al presidente Frondizi explicar con claridad los objetivos de pacificación de la vida social argentina que su gobierno ha convertido en requisito indispensable para la estabilidad general del país.

J. TIMERMAN
Adscripto a la Agencia de Clarín en Nueva York

ULTIMO MOMENTO

CUBA: Seguirán los Fusilamientos

LA HABANA, 15 (AFP). — "Hemos dado órdenes de que sea fusilado hasta el último de los culpables de crímenes contra el pueblo", declaró esta madrugada el jefe revolucionario Fidel Castro. Respondió así al clamor para que cesen las ejecuciones —que alcanzan ya a 180—, y agregó: "Si para lograr el castigo de los responsables tenemos que combatir contra la opinión mundial estamos dispuestos a hacerlo".

(Más información en la página CUATRO)

CUBA: 195 Ejecutados; EE. UU. no Intervendrá
MIKOYAN: Insiste en la Conferencia Cumbre

FRONDIZI: No Tratará la Concesión de Bases
COSECHA 1958-59: Elevó los Precios el Estado
RECARGOS: Estudiarán Posibles Modificaciones

Seria Amenaza de Fidel Castro

WASHINGTON, 15 (AP). — EE.UU. mantendrá su tradicional política de no intervención en la cuestión cubana. Así lo afirmó el subsecretario de Estado para América latina, Roy Rubottom, luego de asistir a una sesión del senado, donde algunos legisladores instaron al gobierno a intervenir para poner fin a las ejecuciones de los partidarios de Batista. Mientras tanto, en La Habana, Castro advirtió al gobierno norteamericano que "si EE.UU. envía infantes de marina a Cuba morirán 200.000 gringos". Respondía de esta forma a la solicitud de senadores de la Unión. Al mismo tiempo, Castro reiteró que seguirán los juicios y ejecuciones de "todos los asesinos". El número de fusilados se eleva a 195.

(Más detalles en la página CUATRO.)

Rusia Prefiere el "Da" al "Nyet"

NUEVA YORK, 15 (AFP). — Mikoyan reiteró la propuesta soviética de realizar una conferencia del más alto nivel para hallar la forma de terminar con la guerra fría. Habló a los periodistas después de mantener una conferencia secreta con el titular de la UN, Dag Hammarskjold. Dijo el vicepremier ruso que prefiere el "da, da, da" (sí, sí, sí) antes que el "nyet, nyet, nyet" (no, no, no) que hasta ahora caracterizó a las conversaciones rusonorteamericanas. Se mostró interesado por las palabras de Dulles, quien sostuvo que puede haber otra solución, además de las elecciones, para el problema alemán. Reconoció que hay diferencias entre Rusia y la Unión, pero —agregó— "se puede discutir sin pelear, vivir y dejar vivir". Mikoyan dijo también que es poco probable que su país participe en la Comisión de la UN sobre el espacio exterior, a menos que se dé mayor participación en ella a los países comunistas. Añadió que esa comisión, en la forma que está constituída, no es sino una tentativa para colocar a Rusia en una posición subordinada. También predijo que EE. UU. no se animará a abandonar las conversaciones en Ginebra por temor a la opinión mundial.

(Más detalles en la página DOS.)

36 PAGINAS EN DOS SECCIONES

Clarín

DOS PESOS

Un tanque de oxígeno para la salud argentina de los problemas argentinos

Año XIV° Diario de la Mañana N° 4737

Buenos Aires, Viernes 16 de Enero de 1959

OTROS HECHOS IMPORTANTES DEL PANORAMA NACIONAL

En Alza: *Sí, le hablamos del peso argentino que ayer volvió a valorizarse frente al dólar. La divisa norteamericana cerró a 66 pesos; esto es, $ 1,80 menos que el día anterior. Información en la página CATORCE.*

Frigorífico: *Una delegación gremial visitó al Presidente para manifestar su oposición a la ley que autoriza la venta del Frigorífico Nacional. El doctor Frondizi fué categórico: "La ley no será vetada". Información en la página NUEVE.*

U.C.R.P.: *El radicalismo del Pueblo ha respondido al plan económico del gobierno con su propio plan. Una síntesis del extenso documento la hallará usted en la página DOCE.*

Satanowsky: *Se conoce el proyecto de declaración elevado a la Cámara de Diputados, por la Comisión Investigadora. La investigación seguirá hasta el fin, afirma el documento, del que informamos en la página OCHO.*

Economías en las Fuerzas Armadas

TRES notas de trascendencia dieron matiz relevante y vivaz a la jornada oficial de la víspera. Son ellas: el primer acuerdo de gabinete del año, la fijación de los precios para la cosecha 1958|59, y las deliberaciones del equipo económico.

• Cinco Anuncios en el Plenario Ministerial

Tuvo una duración de 40 minutos el primer acuerdo de gabinete de 1959. De sus deliberaciones surgieron cinco anuncios de especial trascendencia:

1 **Frondizi definió el carácter de su viaje a Estados Unidos como "de alto nivel". En su agenda no figura tratativa alguna sobre pacto bilateral ni concesión de bases.**

2 **Las fuerzas armadas harán reducción de sus gastos, participando en el proceso de desarrollo nacional. El ejército, por ejemplo, construirá este año puentes y caminos y extenderá su intervención a otras obras públicas.**

3 **Hay exceso de funcionarios. Se observarán horarios estrictos y se exigirá un cumplimiento integral de las tareas.**

4 **El plan de austeridad será coordinado con las provincias. Se crea una Comisión Especial, presidida por el ingeniero Ulises T. Pologna.**

5 **La UCRI y los bloques del Parlamento han expresado su solidaridad con el plan de racionalización.**

En la página CINCO le informamos ampliamente sobre el tema.

• Fijan los Precios de Esta Cosecha

En conferencia de prensa, el secretario de Agricultura y Ganadería, doctor Bernardino Horne, dió a conocer los precios mínimos para la cosecha 1958 59.

Los nuevos precios mínimos son los siguientes: Trigo, $ 200; lino, $ 400; avena amarilla, $ 116; avena blanca, $ 115; cebada cervecera, $ 140; cebada forrajera, $ 130; centeno, $ 120; maíz, $ 220; girasol, $ 300; maní, $ 430; mijo, $ 95, y sorgo, $ 95. La información detallada figura en la pág. SIETE.

• La Reunión del Equipo Económico

El plan de estabilización, por otra parte, fué motivo de una nueva reunión del equipo económico y se efectuó bajo la presidencia del doctor Del Carril. En el curso de las deliberaciones quedó constituída la Comisión Asesora sobre el régimen cambiario, que deberá estudiar la incidencia de éste en algunos aspectos de la producción, para una eventual modificación. Detalles en la página OCHO.

La Colaboración Entre la Argentina y EE. UU. Favorecerá a Latinoamérica

WASHINGTON, 15 (Enviado especial). — En una entrevista exclusiva concedida a Clarín, el secretario de Estado adjunto para asuntos interamericanos, Roy Rubottom, definió a la Argentina como un país de gobierno democrático decidido a la utilización de todos sus recursos naturales para la recuperación económica y cuya población está dispuesta a realizar un esfuerzo substancial en el marco de un plan orgánico

Respondiendo a diversas preguntas del cronista, el alto funcionario del Departamento de Estado expresó que, seguramente, son esas circunstancias las que facilitaron la colaboración financiera pública y privada que obtuvo recientemente la Argentina en Estados Unidos. Recordó que otros países obtuvieron en América latina una colaboración similar, pero no en el nivel y la simultaneidad que se produjo en el caso argentino.

El señor Rubottom estimó que todo este proceso de colaboración financiera producirá un saludable impacto en el ámbito latinoamericano y agregó que muchos observadores —algunos de ellos recientes visitantes de la Argentina— destacaron ya las perspectivas que se abrían para toda América latina, partiendo del ejemplo argentino.

Respondiendo siempre a preguntas del cronista, el señor Rubottom expresó que no se han previsto puntos concretos de discusión o conversación entre los funcionarios del gobierno norteamericano y el presidente Frondizi.

Reiteró asimismo lo que habían expresado fuentes oficiosas en esta capital, en el sentido de que la tradición indica que no se firmen acuerdos durante la visita de mandatarios extranjeros a Wáshington. Señaló que, precisamente por este hecho, se prefirió firmar previamente los convenios de colaboración económica y que, en caso de producirse nuevos acuerdos, seguramente ocurrirán después de la visita del presidente Frondizi.

Una de las preguntas del cronista se refirió a la posibilidad de un pacto militar o de seguridad mutua sobre la base de las conversaciones que, en el campo de la colaboración militar entre EE. UU y la Argentina, se iniciaron durante el gobierno del presidente Aramburu.

El señor Rubottom expresó que no existe ninguna negociación o conversación con respecto al tema militar en los actuales momentos. Recordó que, durante su visita a Buenos Aires en agosto de 1957, tuvo ocasión de participar en una reunión con los almirantes Rojas y Hartung en la cual se conversó exclusivamente de la adquisición por parte de la Argentina de algún equipo militar, en especial destructores. Afirmó, por último, que sólo en ese sentido podría producirse alguna novedad, es decir en el campo de las adquisiciones de equipos militares.

En el curso de la conversación mantenida en su despacho del Departamento de Estado con el enviado de Clarín, el señor Rubottom trazó un panorama de las realizaciones producidas en el campo interamericano en el último año, al que calificó de año del panamericanismo.

Expresó asimismo que, desde el punto de vista EE. UU., las tareas habían comenzado ya en enero de 1958, cuando se concluyó un importante y completo análisis de la situación económica de las naciones latinoamericanas y los peligros involucrados en la misma. Agregó que, desde ese momento, EE. UU. orientó su actividad hacia la colaboración económica con los países latinoamericanos e impulsó a los organismos que debían estudiar la defensa de los precios de los productos clásicos de la exportación latinoamericana, como el caso del café.

Destacó que el último acontecimiento en esta línea de esfuerzo por resolver los problemas económicos lo constituye la decisión de crear el banco interamericano de desarrollo, al cual, estimo, le está reservado un importante papel en la financiación de obras de desarrollo y otorgamiento de ayuda en el ámbito latinoamericano.

J. TIMERMAN
Adscripto a la Agencia de Clarín en Nueva York

Escriben Hoy en Clarín

J. Timerman, desde WASHINGTON
Página 1

Horacio Estol, desde NUEVA YORK
Página 3

Walter Lippmann, desde WASHINGTON
Página 6

Y, Además, Nuevas Notas de las Series
CUBA DE PIE: Días con Huella
Por **Horacio Estol,** desde LA HABANA
Página 10

PETROLEO RUBIO, VERDES ESPERANZAS
Por **Renato Ciruzzi**
Página 11

20 AÑOS DE CINE ARGENTINO
Por **Ulises Petit de Murat**
Página 36

FRIGORIFICO: Desalojan con Tanques a Obreros

(INFORMACION EN LA PAGINA VEINTE)

Un Avión de Pasajeros Cayó en Mar del Plata; Llevaba 51 Personas a Bordo; Había Salido de Buenos Aires Anoche Rumbo a Bahía Blanca

TERCERA EDICION • 32 PAGINAS

Clarín

DOS PESOS

Un toque de atención para la solución argentina de los problemas argentinos

Año XIV Diario de la Mañana Nº 4738

Buenos Aires, Sábado 17 de Enero de 1959

- Capotó a 200 Mts. de la Costa
- Un Pasajero Llegó a la Playa
- Se Rescataron 32 Cadáveres

Un desastre de trágicas proporciones conmovió anoche a Mar del Plata y en pocos minutos la luctuosa nueva sacudió con dolorosa repercusión al país entero. Un avión Super Curtiss C-46 de la línea Austral que se dirigía en vuelo especial desde Buenos Aires a la ciudad balnearia y Bahía Blanca se percipitó al mar. Las primeras noticias aseguraban que los 46 pasajeros y los cinco tripulantes de la máquina habían perecido en el brutal choque contra el mar. La nubosidad y el mal tiempo dificultaron las primeras tareas de salvataje que dieron resultado poco después al ser rescatado desvanecido en la playa el pasejero Roberto Servente, quien fué internado en el Hospital Central de Mar del Plata y aún se mantiene la esperanza de que otras personas puedan haber alcanzado la costa a nado al partirse el fuselaje de la máquina. A las 3 de la mañana habían sido recogidos 32 cadáveres, según se informó en el Aeroparque. El aparato había salido del aeroparque de la capital a las 20 y se mantuvo en comunicación con tierra hasta las 21.40. La caída se produjo a las 22.30 en las cercanías del parque Las Dalias, frente al arroyo Camet, y a unos 200 metros Océano adentro. Desde la catástrofe de Bolívar no enlutaba a la aviación comercial argentina una tragedia semejante.

El Escenario Trágico

MAR DEL PLATA, 16 (De nuestra agencia). — Arduo y trabajoso fué el acceso de las patrullas de salvamento, bajo la pertinaz llovizna, a las barrancas que dan frente a la zona donde la máquina se precipitó al océano. Al tenerse las primeras noticias, este corresponsal se dirigió en jeep al lugar del accidente, ubicado en las cercanías del Parque Camet. A 300 metros de él, veíanse ya flotando sobre las oscuras aguas un ala y dos ruedas del aparato, en los mismos lindes de la ruta asfaltada que conduce a Mar Chiquita. Había que adentrarse más aún —a pesar de la intransitabilidad del camino de tierra que se desprende de esa ruta—, y, 800 metros más adentro, tocóle al jeep de **Clarín** el doloroso privilegio de ser el primero que se hizo presente ante el escenario mismo de la catástrofe: en tal lugar, entre las voliciones de la marea, podían apreciarse parte del fuselaje, dos asientos y dos ruedas flotando. Los faros del jeep horadaron la oscuridad, sin que se pudiera advertir, entonces, signos de vida. Entretanto, pugnaban ya por acercarse al lugar las patrullas de salvamento, despachadas por la Escuela Antiaérea, los bomberos y la policía. Al hacerse presentes, rasgaron la noche las bengalas, sin poder ubicar nada más que el negro y estremecido lomo del mar.

Fué cuando la catástrofe definió su magnitud en el impresionante silencio reinante, entrecortado tan sólo por el áspero chasquido de la marejada.

EL AVION ACCIDENTADO

ESTE es el avión que cayó anoche frente a Mar del Plata. Se trata del Super Curtiss C-46 de la línea Austral, que se dirigía en vuelo especial desde Buenos Aires a Bahía Blanca. El accidente se produjo a las 22.30, a unos 200 metros océano adentro

• Explosión e Impacto en el Mar

MAR DEL PLATA, 16 (De nuestra agencia). — A las 22.30 se precipitó al mar, frente al parque Camet, el avión Petrel de la Compañía Austral, que se dirigía en vuelo inaugural desde Buenos Aires a Bahía Blanca, con escala en esta ciudad. Viajaban en el aparato invitados especiales y funcionarios de la empresa.

Los primeros indicios de la catástrofe se tuvieron por vecinos de la zona, que lo comunicaron telefónicamente al destacamento de bomberos, situado a menos de un kilómetro del lugar del hecho; informaron haber escuchado una explosión y el impacto de algo que caía al mar. La oscuridad reinante, agravada por la persistente lluvia, impedía la visibilidad, pero los primeros testigos oculares pudieron advertir que cerca de la costa flotaban dos ruedas de un tren de aterrizaje y el ala de un avión. La dotación de bomberos acudió con reflectores y se tuvo así la convicción de que había ocurrido un accidente de serias proporciones.

De inmediato, se llamó a la subprefectura, desde donde se hicieron a la mar embarcaciones para llevar auxilios a las víctimas, pero estas tareas demoraron debido al fuerte viento que dificultaba la navegación.

Al mismo tiempo, se había solicitado ayuda a la Base Naval y a la Escuela de Artillería Antiaérea. Los elementos que partieron desde estos dos puntos también hallaron inconvenientes en llegar por tierra hasta el lugar del desastre,

(Continúa en la página VEINTE)

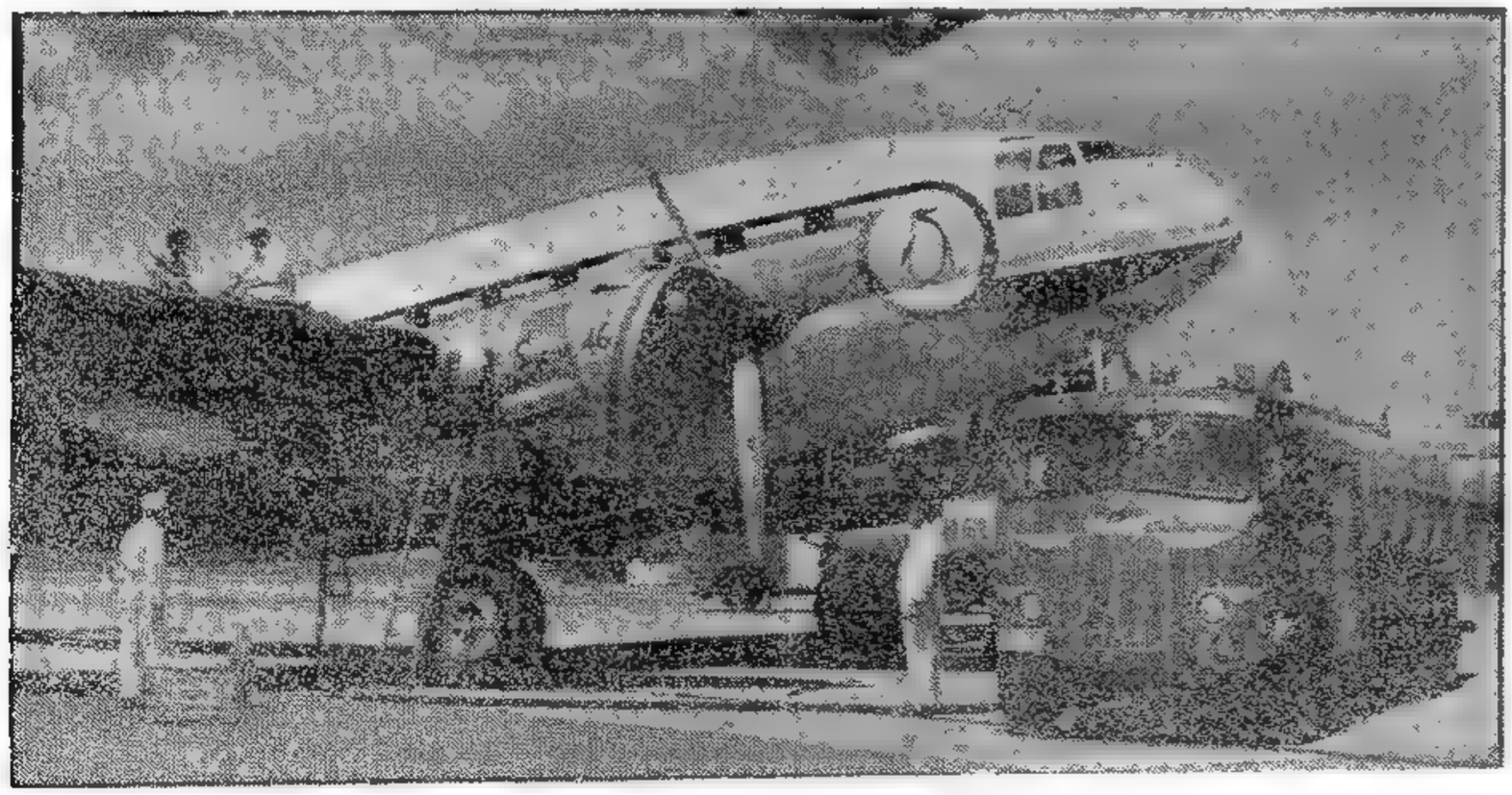

OTROS HECHOS IMPORTANTES DEL PANORAMA NACIONAL

Mando: Hoy, a las 11, el doctor Frondizi entregará el mando al doctor José M. Guido, quien asumirá la presidencia de la Nación mientras dure la ausencia de aquél, que, como se sabe, viajará mañana a Estados Unidos. En la página OCHO encontrará usted los detalles de este asunto.

Franqueo: **Desde el 1º de febrero tendremos que poner una estampilla de un peso en las cartas simples. Y pagar $ 1,20 por palabra cuando enviemos un telegrama. Así lo establecen las nuevas tarifas postales que publicamos en la página ONCE.**

¿Qué Dice la Calle?: En nuestra clásica sección de la página CENTRAL consignamos hoy otra primicia: habrá agudas reducciones en los gastos del servicio diplomático. ¿Quiere saber en que proporción? Bien: 35,5 % en el personal diplomático y 40 % en el administrativo.

Horizontal: **Las operaciones de compraventa de viviendas en propiedad horizontal serán reglamentadas por un decreto del P. E. El diputado Breyter anticipó ayer su texto y en la página QUINCE encontrará usted una síntesis de las nuevas normas.**

Precios: Ayer hubo alzas en la fruta, la carne y los fideos. En cambio, se notaron progresos en la batalla contra el alto costo de la vida, en los puestos autorizados por la Secretaría de Comercio en la vía pública. Así lo comprobó el titular de la misma, doctor Orfila. ¿Qué puede bajar? El pescado. Se hacen tratativas para lograr su mejor abastecimiento. Detalles de todo esto podrá encontrar en la página OCHO.

Gremiales: Frigorífico: **El Ministerio de Trabajo declará ilegal el paro del personal del Frigorífico Nacional y lo intimó a desalojar el establecimiento.** Textiles: **Los trabajadores del gremio textil han sido intimados a suspender el trabajo a desgano. (Amplia información en la página NUEVE).**

Docentes: El Ministerio de Educación comenzará a entregar, el jueves, copias de la reglamentación del Estatuto del Docente. En una conferencia de prensa, sobre la que informamos en la página NUEVE, el doctor Mac Kay anunció también que hasta el 10 de febrero se recibirán las sugerencias respectivas.

Deportes: **Jornada adversa para el deporte argentino fué la de ayer. En Chile, por el campeonato mundial de básquet, nuestro "five" cayó vencido frente al equipo de Estados Unidos. 87 a 73 fué el resultado, tras magnífica reacción de los argentinos. Mientras tanto en la lejana Tokio, el campeón mundial de los moscas, Pascual Pérez, fué derrotado, por puntos, por el nipón Yaoita. Detalles en las páginas DIECISEIS y DIECISIETE.**

44 PAGINAS EN TRES SECCIONES

Clarín

DOS PESOS

Un toque de atención para la solución argentina de los problemas argentinos

Año XIV Diario de la Mañana Nº 4739

Buenos Aires, Domingo 18 de Enero de 1959

Alertan a las Clases 1935, 1936 y 1937 Para Convocarlas a Prestar Servicio

PAROS: Varios Gremios Apoyan a Obreros de la Carne; Habría Movilización; Plan Conintes; Hoy a las 12 Reunión en Olivos

Al desalojo por las fuerzas policiales de los trabajadores que ocupaban el Frigorífico Nacional — hubo 95 detenidos— siguió una agitada jornada gremial e intensa actividad gubernativa. La Presidencia de la Nación y la Jefatura de Policía explicaron en dos comunicados los hechos, mientras los tres sectores en que se divide el campo laboral coincidían en apoyar a los obreros de la carne: los "62" gremios con un paro general por tiempo indeterminado; los ex "19" con igual medida por 48 horas y los "32 gremios" con el estado de alerta. Esas medidas comenzaron a hacerse efectivas en algunos establecimientos por la mañana y en los transportes a partir de medianoche. A las 0.40 de hoy, el subsecretario de Defensa Nacional prevenía a las clases de 1935, 36 y 37 que podrían ser convocadas y advertía que se llegaría a aplicar el plan Conintes. El Gobierno —dijo— no permitirá que con pretextos gremiales se produzcan actividades insurreccionales. Toda esta situación la considerará el doctor Frondizi hoy a las 12, en una reunión con sus colaboradores en Olivos.

(Amplia información en las páginas ONCE, DOCE, TRECE, CATORCE y VEINTICUATRO)

ACCIDENTE: Traen los Restos de 15 Víctimas; Sigue la Búsqueda; Mejora el Unico Sobreviviente

Bajo un cielo encapotado, alrededor de 200 hombres-rana de la base naval de Mar del Plata iniciaron ayer por la mañana la intensa búsqueda de las 51 víctimas de la tragedia aérea ocurrida anteanoche frente al parque Camet. Fueron rescatados ya los restos de quince personas, que serán traídos hoy a esta capital en un avión de la compañía Austral. Pero no obstante las malas condiciones del tiempo, elementos de la Armada, la Fuerza Aérea, la Prefectura Nacional Marítima y el Cuerpo de Bomberos continúan las tareas en el lugar de la catástrofe. El único sobreviviente, el ingeniero Roberto Servente, ha experimentado una decidida mejoría y en la Clínica Central, donde se asiste, ha relatado al enviado especial de **Clarín** las circunstancias en que se salvó. Por otra parte, se ha dispuesto ya la investigación oficial y privada para determinar las causas del accidente. (Amplias notas gráficas e información en las paginas 4, 5, 6 y 7).

Y EN EL EXTERIOR: Eisenhower y Mikoyan Conferenciaron; Castro Anunció Otras 450 Ejecuciones

Mientras en nuestro país ocurría lo que informamos más arriba, en el exterior los acontecimientos más importantes se producían en Wáshington y en La Habana.

En la capital norteamericana, el presidente Eisenhower y el viceprimer ministro ruso, Anastas Mikoyan, realizaron una infructuosa conferencia. Después de ciento cuarenta y cinco minutos de conversación mantenían sus posiciones irreductibles. Eisenhower reiteró que occidente no entregará jamás la zona oeste de Berlín y Mikoyan expresó que Khruschev mantendrá su decisión de evacuar el este de la ex capital germana. Con todo, aún se confía en que los cancilleres de los Cuatro Grandes se reunan antes del 27 de mayo, fecha en que expira el plazo fijado por Moscú. Pero, al parecer, la gestión de Mikoyan en EE. UU. ha terminado: adelantó en tres días su regreso y el martes partirá para Moscú. (Información en la página TRES).

En La Habana, Fidel Castro anunció que habrá más ejecuciones de partidarios de Batista. Calcula que otras 450 personas serán pasadas por las armas. Mientras tanto, para restablecer las maltrechas finanzas cubanas, firmas locales y estadounidenses comenzaron a pagar impuestos por adelantado. (Información en la página DOS)

OTROS HECHOS IMPORTANTES DEL PANORAMA NACIONAL

¿Secuestro?... ¡NO! Personalmente, y por teléfono desde distintas zonas de la ciudad, numerosas personas a partir de las 9 de la mañana de ayer, nos preguntaron si la 3ª edición de **Clarín**, que ampliaba hasta el último minuto nuestras informaciones de la 1ª y 2ª edición sobre lo ocurrido en el Frigorífico Nacional, había sido secuestrada. Informamos y confirmamos que no hubo tal secuestro; ocurrió simplemente que a pesar de la gran tirada, **Clarín** se agotó muy temprano en todos los puestos de venta.

Peso: **Ha terminado la primera semana del mercado único de cambios. ¿Le interesa saber cómo evolucionó nuestra divisa en estos siete días y qué razones pesaron en su valorización? En la página CUATRO de la Segunda Sección encontrará un análisis detallado.**

Frondizi: Esta tarde, a las 16, partirá para Estados Unidos, razón por la cual ayer delegó el mando en el vicepresidente provisional, doctor Guido. De la ceremonia realizada con tal motivo, y de los comentarios que se formulan en Wáshington y Nueva York, informamos en la página DIEZ.

Bolsa: **¿Qué pasó esta semana en el Mercado de Valores? Hubo expectativa, pero no franco pesimismo. ¿Por qué motivos? En la Segunda Sección, página CUATRO, encontrará usted respuestas a estas preguntas y a otras que se formulan en el ambiente bursátil.**

Depósitos: La comisión asesora para importaciones y exportaciones liberó del requisito de depósito previo a las mercaderías que se encontraban embarcadas o en puerto argentino al 30 de diciembre último. En la página CINCO de nuestra Segunda Sección encontrará usted esta información.

Interior: **En SAN LUIS fueron convocados para el 8 de marzo legisladores y concejales; en CORONEL PRINGLES el intendente se incautó de envases vacíos de una dependencia de la Secretaría de Comercio; en NEUQUEN, fueron fijados los salarios para la cosecha de la fruta de verano. Estas tres informaciones, y otras más, las hallará en la página QUINCE.**

Deportes: El seleccionado nacional de básquetbol obtuvo su primera victoria en el III Campeonato Mundial. Derrotó a la representación de la República Arabe Unida por 65 a 52. Uruguay fué eliminado. Esta tarde, a las 15, se largará la quinta edición de la Regata Internacional a Río de Janeiro. Más detalles sobre el triunfo argentino y la prueba náutica los encontrará en la página DIECISIETE.

Rotocolor: **En nuestro Suplemento en Rotocolor, catorce calificadas firmas le ofrecen notas sobre letras, arte, modas, vida social, bridge, etcétera. Evocaciones de la vieja Armenia y su tradición cristiana, de la armoniosa Venecia y sus expresiones artísticas y de la pujante Porto Alegre. Y tres elementos infaltables en Clarín de los domingos: las Greguerías de Ramón Gómez de la Serna, su destino en los astros y las aventuras de Colita.**

MOVILIZACION: Trabajadores del Transporte y Petroleros

Levantaron el Paro los 32, los Bancarios y los Mercantiles; Seguirán Inactivos los 62; Pérdidas en la Industria: 10 Mil Millones

44 PAGINAS EN DOS SECCIONES

Clarín

BUENOS AIRES REPUBLICA ARGENTINA

DOS PESOS

Un toque de atención para la solución argentina de los problemas argentinos

Año XIV Diario de la Mañana Nº 4740

Buenos Aires, Miércoles 21 de Enero de 1959

Zonas Militares: La Plata, Ensenada y Berisso • Clausuraron el Partido Comunista • Allanaron la Sede de los "62"; Detenidos

Cuarenta y ocho horas después que los tres grupos sindicales en que está dividido el movimiento obrero decretaron una paralización de las actividades del país, el gobierno comenzó a tomar una serie de medidas para normalizar la vida de la Nación. A medianoche del lunes se anunció la movilización militar del personal de Transportes de Buenos Aires; a las 6 comenzó a hacerse efectiva y a las 8 aparecieron en las calles los primeros vehículos de transporte. Anoche el movimiento era más intenso y se considera que hoy la situación quedará normalizada. Una hora antes de hacerse efectiva la movilización militar, la UTA resolvió levantar la huelga. Pero esta decisión no pesó en los planes del gobierno. El personal de transportes está bajo órdenes de las fuerzas armadas. Ayer, a las 18, el gobierno decretó otra movilización militar: la de los obreros de la industria petrolera. Declaró, además, zona militar a Beriso, Ensenada y La Plata. Anoche, fuerzas de marinería ocuparon la destilería de La Plata. Simultáneamente con estas medidas, el grupo de los 32 gremios decidió levantar desde la cero hora el paro para sus afiliados y lo mismo resolvieron los mercantiles y bancarios. La organización de los 62 gremios anticipó que continuará con la huelga e informó que ha roto toda tratativa con el Gobierno.

Pérdidas: en la industria, estos días de huelga significaron 10 mil millones de pesos de quebranto; Y.P.F. perdió 225 millones; el frigorífico y matadero Lisandro de la Torre, 82 millones, y el transporte, 27 millones. Este cálculo involucra a la actividad de la capital de la República; una suma mayor representa la inacción en el interior del país.

Junto con las medidas señaladas al comienzo, las autoridades dispusieron la clausura de la sede central del Partido Comunista y el allanamiento del local donde deliberan dirigentes de los "62", varios de los cuales fueron detenidos.

(Amplios detalles de esta síntesis lo encontrará usted al correr las páginas de esta edición.)

OTROS HECHOS IMPORTANTES DEL PANORAMA NACIONAL

Alimentos: No habrá problemas para surtirse de productos en los comercios, almacenes, ferias y mercados. Con una excepción: la carne. Y por una razón: la huelga del frigorífico y matadero Lisandro de la Torre. No hubo faena y tampoco hubo ventas en el mercado de Liniers.

Transportes: **Usted mismo habrá observado que en las últimas horas mejoró el servicio de transportes. Con la movilización se fué acentuando la regularidad de los servicios y hoy quedarán normalizados.**

Bancos: Usted podrá hacer hoy cualquier transacción. Ayer funcionaron los bancos, pero con pesonal reducido. Hoy lo harán con todos los empleados.

Tiendas: **Los empleados de las tiendas se reintegrarán hoy a sus tareas. Los grandes comercios —que no funcionaron ayer— reabrirán hoy sus puertas.**

Hospitales: Pese a la huelga, los establecimientos hospitalarios funcionaron normalmente. Se mantiene el estado de alerta para trabajadores de sanatorios y hospitales privados.

Bolsa: **Funcionó ayer, con demanda liberal y tendencia alcista. Hoy volverá a registrarse actividad. Ayer no hubo cotización de monedas. Se reanudará hoy.**

Helicóptero: Usted habrá visto sobrevolar ayer a mediodía y por la tarde un helicóptero azulado. ¿Sabe quién iba a bordo? El subjefe de policía, capitán de fragata Carlos Alberto Borzone. Con otros funcionarios observó la zona industrial de la capital y del Gran Buenos Aires. Resultado: desde arriba todo parecía muy tranquilo.

Desde EE. UU.: **Junto con la densa información de AP y AFP sobre el viaje de Frondizi (páginas DIECISEIS y DIECISIETE), Ud. encontrará en la página CENTRAL cinco cables de los enviados especiales de Clarín a Estados Unidos, Horacio Estol, J. Timerman y Oscar Jaime García Rey, enfocando ángulos más allá de la noticia. Y, además, una entrevista exclusiva para Clarín con J. Foster Dulles, secretario de Estado de la Unión.**

GUIDO: la Huelga fué Provocada por los Comunistas y Peronistas

En un mensaje de 739 palabras dirigido al país por radiofonía, el presidente provisional del Senado en ejercicio del Poder Ejecutivo, doctor José María Guido, señaló anoche, a las 21, que la huelga general fué provocada por dirigentes comunistas y peronistas, con el objeto principal de impedir el viaje del presidente Frondizi a Estados Unidos. En su disertación, el doctor Guido destacó estos puntos fundamentales:

(1) La huelga general, de carácter subversivo, puede afectar el prestigio internacional del país.

(2) Los agentes del comunismo internacional dirigieron activamente esta acción disolvente y algunos dirigentes peronistas no han vacilado en utilizar las libertades y posiciones conquistadas en un régimen constitucional, en un vano intento de volver al país a épocas y sistemas superados e irreversibles.

(3) El gobierno actuará con severidad e impedirá que elementos disociadores utilicen la estructura sindical para poner en peligro la paz y el progreso.

(El lunes, a las 20, el ministro de Trabajo y Seguridad Social, Sr. Allende, había dicho por radiofonía que la huelga había sido provocada por comunistas y minorías desplazadas). Textos de ambas alocuciones: Páginas DOS y TRES.

Frondizi Llegó a Wáshington: lo Recibieron Eisenhower y Dulles

El doctor Frondizi, primer presidente argentino en funciones que visita Estados Unidos, llegó ayer a Wáshington exactamente al mediodía, en el avión personal de Eisenhower. En el aeropuerto, bajo una densa llovizna, lo esperaban el primer mandatario de Estados Unidos, el secretario de Estado, Foster Dulles, y otras altas personalidades. "Es un gran halago para nuestro país vuestra visita", fué la síntesis del saludo de Eisenhower al pie de la escalerilla.

Los actos de su primer día en Wáshington culminaron con una cena de gala en la Casa Blanca. Allí, según informa un cable de AP que usted encontrará en la página DIECISEIS, estableció los primeros contactos con los representantes del mundo de la banca y los negocios de Estados Unidos. Pero también buscó oportunidad de recibir información e impartir instrucciones sobre los últimos sucesos de nuestro país, que se sintetizan de esta manera: "El estado de huelga será respetado solamente cuando responda a fines gremiales y no a propósitos de insurrección o desobediencia a la Constitución o a las leyes". Tales declaraciones, así como las alternativas de su vuelo, figuran en la página DIECISIETE.

NORMALIDAD: Los "62" y los "19" Resolvieron Levantar la Huelga

FRONDIZI EN EL CAPITOLIO: Defendió los Precios y la Industrialización; Antiinflacionismo; Soberanía; Anticomunismo y Adhesión a Occidente

Hoy Visitará al Presidente Eisenhower en la Casa Blanca

¿Por qué viajó Frondizi a Estados Unidos? ¿Cuáles fueron los objetivos de su visita? ¿Qué razones de orden institucional, político y económico movieron al jefe del Estado a trasladarse al territorio de la Unión? Estas preguntas y otras que se formula el pueblo argentino fueron contestadas por el propio mandatario al dar lectura a su mensaje dirigido a los representantes del Congreso de Estados Unidos. Ocho preguntas claves que se hace el ciudadano de nuestro país parecen encontrar respuesta en la pieza oratoria de Frondizi.

(1) ¿Entregamos Nuestra Soberanía?

Frondizi dijo ayer: "Así como nuestro pueblo acepta toda inversión destinada a promover el progreso y el bienestar del país, así también rechaza toda propuesta que implique amenaza a su soberanía".

(2) ¿Prohijamos al Comunismo?

En el propio recinto del Capitolio, expresó el presidente argentino: "Nuestra concepción del espíritu como fuerza impulsora del hombre y de la historia es razón fundamental por la cual los hijos de este continente no pueden ser comunistas".

(3) La Argentina ¿Es Neutral?

En el choque entre Occidente y Oriente, Frondizi afirmó que los pueblos del hemisferio pertenecen históricamente al mundo cultural de Occidente.

(4) ¿Estamos con los Pueblos Pobres?

Frondizi defendió la situación de los pueblos pobres de América latina y advirtió a Estados Unidos que no puede desentenderse de ese problema.

(5) ¿Fué a Defender los Precios?

El mandatario argentino señaló ante los representantes parlamentarios de Estados Unidos la incongruencia de que mientras bajan los precios de nuestros productos suben los de los combustibles, equipos y manufacturas.

(6) ¿Fué a Liquidar Nuestra Industria?

Frondizi reafirmó rotundamente que los planes económicos tienden a crear la propia industria pesada, la industria petroquímica, las propias fábricas y a mecanizar y electrificar las explotaciones rurales. Es decir: repetir el mismo proceso que elevó a Estados Unidos.

(7) ¿Aumentará la Inflación?

Sostuvo Frondizi que los capitales que lleguen a Argentina servirán para llevar adelante un plan económico que busca eliminar todos los factores de inflación, mediante el esfuerzo de la iniciativa privada.

(8) ¿Qué Pasa con la Ayuda Militar?

"La lucha contra el atraso de los pueblos —dijo Frondizi— reclama mayor solidaridad del hemisferio que la promovida por su defensa política o militar. La verdadera defensa del continente consiste en eliminar las causas que engendran la miseria, la injusticia y el atraso cultural."

• El Programa Para Hoy

La jornada de hoy del doctor Frondizi en Wáshington será activa desde la mañana: recibirá primero a Eugene Black, presidente del Banco de Reconstrucción y Fomento, y visitará luego a Eisenhower en la Casa Blanca. Posteriormente, irá al Consejo de Organización de la OEA, donde pronunciará otro discurso. Por la tarde, irá a la Dirección General de Correos, donde se hará una ceremonia relacionada con la emisión de sellos estadounidenses en honor del general San Martín. De noche, retribuirá juntamente con su señora, en la embajada argentina, el banquete que les ofrecieran Eisenhower y su esposa.

(Texto del discurso de Frondizi, amplios detalles de su viaje y comentarios de los enviados de Clarín, en las págs. 2, 3, 4, 5 y 7)

36 PAGINAS EN DOS SECCIONES

Buenos Aires, Jueves 22 de Enero de 1959

OTROS HECHOS IMPORTANTES DEL PANORAMA NACIONAL

Dólar: Aumentó ayer en $ 0,80 con respecto a su cotización del viernes. En las agencias de cambio se vendió a $ 66,60. En cambio, algunas divisas de oro amonedado registraron bajas. Información en la página CUATRO de la Segunda Sección.

Liniers: **Reanudó sus operaciones el Mercado de Liniers. Los precios y el detalle de las transacciones, en la página CUATRO de la Segunda Sección. Otra información sobre el Frigorífico Nacional —qué actividad desarrolla en estos momentos— junto con un anuncio ("No se piense en cesantías"), la encontrará usted en la página CATORCE.**

Retenciones: La Sociedad Rural Argentina, en nota al ministro de Economía, ha pedido su eliminación en lo que se refiere a la exportación agropecuaria. Sugiere, en su reemplazo, un depósito a plazo fijo. Las razones que aduce la entidad las publicamos en la página QUINCE.

FF.AA.: **En la página CENTRAL hallará usted dos informaciones relacionadas con nuestras fuerzas armadas: 1) la coordinación del ejercicio operativo junto con la armada norteamericana ha terminado y el almirante Stephan partió de regreso a su patria; 2) se han efectuado nuevas designaciones en la fuerza aérea argentina.**

Precios: Al acentuarse la normalización gremial, la adquisición de productos esenciales quedó prácticamente solucionada, aunque los precios experimentaron algunas alzas por la escasez que ocasionó la huelga. De esto damos detalles en la página CENTRAL.

U.C.R.P.: **Los dos organismos máximos del Radicalismo del Pueblo culpan al gobierno de la situación gremial del país. Son ellos el comité nacional y el comité bonaerense. Su opinión sobre los sucesos la publicamos en la página CATORCE, donde también informamos sobre la constitución del primer comité nacional de la Federación de Partidos de Centro.**

GUIDO: La Situación Creada por los Paros Está Superada

No Habrá Cambios de Fondo en Materia Política, Declaró

En las primeras horas de esta madrugada las "62" organizaciones resolvieron dar por finalizado el paro general. Igual actitud adoptaron los "19" gremios y los sindicatos de Luz y Fuerza, Marítimos y de la Construcción. Con esta decisión —anteayer lo hicieron los "32"— queda concluido el movimiento de fuerza iniciado el sábado pasado.

La normalización, por otra parte, había sido evidente ayer en la Capital Federal y en el interior del país, salvo en las zonas de marcada concentración industrial. Tal ocurrió, por ejemplo, en Avellaneda, San Martín, Villa Domínico y otros puntos del Gran Buenos Aires. En el centro de la ciudad, en cambio, se vivió el ritmo de todos los días, acentuado en las primeras horas de la tarde cuando el transporte privado de pasajeros reanudó su tarea, al recibir garantías para el trabajo del secretario de Guerra.

Esta situación de normalidad fué señalada en conferencia de prensa por el vicepresidente provisional del Senado en ejercicio del P. E. El doctor Guido afirmó —pocas horas antes de la resolución de los "62"— que una audiencia con esta organización era imposible por cuanto su actitud implicaba un alzamiento contra el gobierno. Declaró que era inexacta la versión de que se impondría la ley marcial y desmintió que hubiese renunciado el ministro de Trabajo, desmentido que formuló también el mismo doctor Allende. "No habrá cambios de fondo en materia política —agregó el doctor Guido—. Si los hay será cuando regrese el doctor Frondizi". (Amplia información en las páginas ONCE, DOCE, TRECE y DIECISIETE).

CARNE: LEVANTARON EL PARO OBRERO

INFORMACION EN LA PAGINA TRECE

Cordial Entrevista Eisenhower - Frondizi; el Banco Mundial Financiará el Plan Energético; Nuevos Créditos para Nuestra Siderurgia

- *Conversó con Eugene Black*
- *Agitada Jornada Presidencial*
- *Partirá Hoy Rumbo a Virginia*

32 PAGINAS EN DOS SECCIONES

Clarín

DOS PESOS

Un toque de atención para la solución argentina de los problemas argentinos

Año XIV Diario de la Mañana Nº 4742

Buenos Aires, Viernes 23 de Enero de 1959

WASHINGTON, 22 (AP). — Una agitada jornada en la que mezcló lo protocolar con lo políticoeconómico vivió hoy el presidente argentino, doctor Arturo Frondizi, en su penúltimo día en Wáshington. Mantuvo una breve entrevista con Eisenhower, expuso sus ideas sobre la actualidad y el porvenir de América latina ante la OEA, y habló de negocios con Eugene Black, presidente del Banco de Reconstrucción y Fomento. Pero también desplegó otras actividades de índole protocolar, en un día frío, pero seco y despejado. Visitó la Suprema Corte de Justicia y asistió a la ceremonia que marca la puesta en marcha de la emisión de sellos postales norteamericanos con la efigie del general San Martín. Por la noche, ofreció en la sede de la embajada argentina una cena de despedida en honor de Eisenhower y su esposa. Mañana partirá de Wáshington con destino a Virginia.

Concretamente, lo más importante de la jornada lo constituyó la entrevista con Eugene Black, en la cual se trató del apoyo del Banco Mundial a los planes de fomento energético de Argentina. El doctor Del Carril, que asistió a la conversación, confirmó la información anticipada por *Clarín:* el Banco Mundial financiará la reactivación hidroeléctrica integral de nuestro país. A tal fin una misión de técnicos visitará la Argentina en febrero próximo. Del Carril anunció también que "se han dado algunos pasos concretos en lo que respecta a financiación y ejecución para la planta siderúrgica de San Nicolás".

Posteriormente concurrió a la Casa Blanca, donde conversó con el presidente Eisenhower durante veinte minutos. En ella no se tocaron temas concretos. "Lo económico fué mencionado en términos generales", dijo Frondizi al fin de la reunión. Aclaró que su viaje a EE. UU. es de amistad y reiteró que "no viene a Wáshington a pedir créditos".

Tras una breve visita a la Corte Suprema, el doctor Frondizi asistió a una sesión especial en la OEA, donde el presidente argentino pronunció un discurso urgiendo al organismo interamericano a procurar "soluciones concretas a los problemas de Latinoamérica", apoyando plenamente el proyecto de Kubitschek para la operación panamericana. Seguidamente, los miembros de la OEA agasajaron a Frondizi y a su señora esposa con un banquete.

Después del almuerzo, y sin tiempo para descansar, el presidente argentino y su comitiva asistieron a la emisión de la serie de estampillas en homenaje al "Héroe de los Andes", en el Departamento de Correos.

(Amplia información del viaje de Frondizi, y cables de los enviados especiales de **Clarín:** Páginas 2, 3, 4, 5 y 6).

Cuando Dos Presidentes se Reúnen

UN MOMENTO de regocijo en la Casa Blanca. Los presidentes Frondizi y Eisenhower ríen francamente ante los "secretos" que cambian a su lado el secretario de Estado, Foster Dulles, y el embajador argentino en Wáshington, doctor Barros Hurtado, al abrazarse, forma de saludarse que no es habitual en Estados Unidos. (Radiofoto de AP)

OTROS HECHOS IMPORTANTES DEL PANORAMA NACIONAL

u$s - Lomo: Otra vez vuelven a equilibrarse las cotizaciones del dólar y lomo. Mientras la divisa norteamericana bajó $ 0,40 (de 66,60 el miércoles a 66,20 ayer), como informamos en la página CATORCE, el segundo llegó ayer a $ 65, como usted podrá ver en la pág. ONCE.

Bolsa: **En la rueda de la víspera, la Bolsa operó con una plaza sostenida. Consecuencia: la demanda fué más activa que en los días anteriores y como resultado se registraron alzas en los valores correspondientes a 63 empresas particulares. (Información en la página CATORCE).**

IAPI: Sobre las medidas tomadas para su liquidación definitiva informó ayer el secretario de Comercio al presidente provisional del Senado en ejercicio del P. E. Otro asunto que trataron los doctores Guido y Orfila fué la adjudicación a sindicatos de varios supermercados. (Información en la página DIEZ).

$ 231.506: **Esta suma economizará por día la Cancillería al llamar al país a 103 diplomáticos y 46 funcionarios administrativos, a quienes se asignará funciones en el Palacio San Martín. La noticia, junto con la nómina del personal afectado, la encontrará en la pág. DIEZ.**

Interior: **La Plata:** al término de un debate de 17 horas, la Legislatura aprobó modificaciones al Código Fiscal bonaerense; **Córdoba:** fué aceptada una propuesta de firmas italianas para invertir diez millones de dólares en la radicación de industrias. (Información en la página DIECISEIS).

Agio: **Otro procedimiento efectuó ayer la comisión parlamentaria. Saldo: fueron secuestradas 6.000 bolsas de harina, 5.000 de azúcar y 3.000 de café. Los detalles de este hallazgo y la cantidad de kilogramos que representa las hallará en la página ONCE.**

Usinas: La Secretaría de Energía y Combustibles confirmó que se había solicitado a un grupo británico la instalación de seis turbogeneradores para usinas a construirse en Tucumán y Río Negro. Esto significará una inversión de más de 2 millones de libras. (Información en la página DIEZ).

700 Millones: **Esta suma, en pesos moneda nacional, es la que faltará este mes del presupuesto familiar como consecuencia de la reciente huelga. Así manifestó ayer el presidente d la Unión Industrial Argentina, al término de una entrevista con el doctor Guido a quien expresó el apoyo de la entidad al plan de austeridad, según usted podrá informarse en la página DIEZ.**

5.000: Yacimientos Carboníferos Fiscales hará construir cinco mil casas para los trabajadores de Río Turbio. Ayer firmó el contrato con una firma francesa. La inversión — como informamos en la página ONCE— demandará 18 millones y medio de dólares.

Cuatro Hechos Concretos

Apoyo Financiero Para Energía e Inversión de Capitales

WASHINGTON, 23 (AFP). — Al margen de las cuestiones políticas y protocolares, la visita del presidente Frondizi a EE. UU. ha obtenido, en el campo financiero los siguientes hechos concretos:

(1) El Banco Mundial está dispuesto a financiar íntegramente el programa de desarrollo energético de la Argentina. A al fin, en febrero próximo viajará a Buenos Aires una misión de técnicos de esa institución para estudiar el problema. Destácase principalmente el interés por las obras en planeamiento y en ejecución: El Chocón y Salto Grande.

(2) Se dieron "pasos concretos", dijo Del Carril, para obtener créditos a fin de completar y poner en funcionamiento la planta siderúrgica de San Nicolás.

(3) Numerosos inversionistas norteamericanos anunciaron su decisión de colocar capitales en la Argentina. Más de 60 delegaciones de empresas industriales visitaron al presidente Frondizi o a miembros del equipo económico de su comitiva para expresar su interés en invertir en ese país. Entre ellas se destaca la oferta de Edison Co. de Nueva Jersey, que invertiría 300 millones de dólares. Cabe destacar que la mayoría de las ofertas se encuadran dentro de las leyes correspondientes a las sociedades mixtas con empresarios argentinos.

(4) Acordóse el ingreso de la Argentina a la Corporación Financiera Internacional, dependiente del Banco Mundial, y fuente de créditos para la financiación de programas industriales que no pueda cubrir el mencionado banco.

PERIODISTA: ¿En qué Tiene Interés el Eximbank?
FRONDIZI: En Petróleo, Carbón, Energía y Acero
PERIODISTA: ¿Aceptaría Ayuda Económica Rusa?
FRONDIZI: Sólo Importamos y Exportamos

- Adiós a Wáshington
- Ahora, en Virginia

WASHINGTON, 23 (AP). — Aliviado de compromisos oficiales, el último día de la estada en esta capital del presidente argentino, doctor Arturo Frondizi, estuvo prácticamente dedicado al periodismo norteamericano. Almorzó en el Club Nacional de Prensa y luego de pronunciar un discurso en el que aludió concretamente a la misión de esclarecimiento que cabe a los periodistas en el estrechamiento de los lazos que unen a la familia americana de naciones, se sometió de buen grado a una exigente esgrima de preguntas y respuestas. Uno de los presentes quiso saber en qué proyectos concretos sobre Argentina se interesa el Banco de Exportación e Importación y el doctor Frondizi respondió que las autoridades de la institución prestaron especial interés a los planes relacionados con el desarrollo hidroeléctrico, petróleo, carbón, acero y transportes. Al preguntársele si el gobierno argentino aceptaría ayuda financiera de la URSS, contestó el mandatario que "Argentina limita sus relaciones con Moscú a la exportación y la importación".

No faltó dentro de la seriedad con que fué conducida la entrevista de prensa, una intencionada pregunta sobre el momento actual que vive Cuba. El diálogo se planteó así:

PERIODISTA: ¿Le parece que es hora de que Fidel Castro se corte la barba, se bañe y cambie de camisa?

FRONDIZI: Así como soy defensor de la libertad de prensa, soy defensor del derecho de cada cual a llevar barba y no usar camisa.

Promediada la tarde, en un avión militar el doctor Frondizi partió hacia Williamsburg, la antigua capital de Virginia, donde descansará el fin de semana.

(Amplios detalles de la gira presidencial, cables de los enviados especiales de Clarín y radiofotos de AP: páginas 1, 2, 3, 4, 5 y 28)

EDICION DE 28 PAGINAS

Clarín

BUENOS AIRES · REPUBLICA ARGENTINA

DOS PESOS

Un toque de atención para la solución argentina de los problemas argentinos

Año XIV Diario de la Mañana Nº 4743

Buenos Aires, Sábado 24 de Enero de 1959

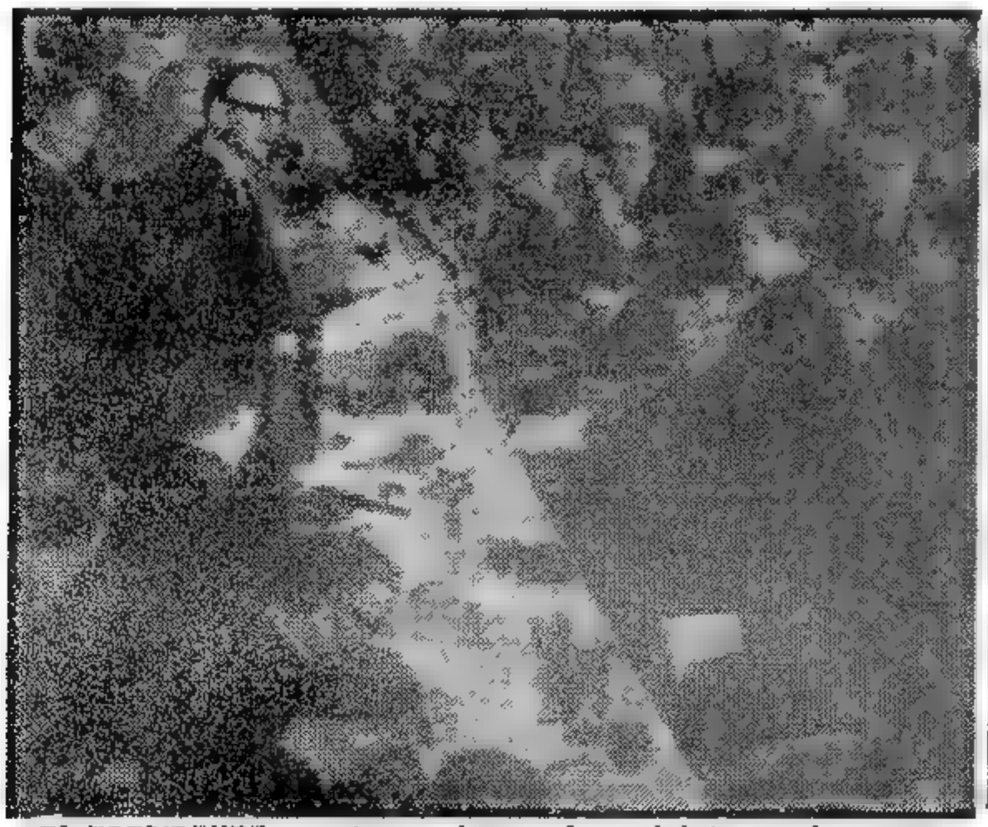

EL PRESIDENTE argentino se dirige a los periodistas que le agasajaron en el Club Nacional de Prensa. El doctor Frondizi se refirió, en la oportunidad, al trascendental papel de la prensa en las relaciones entre los pueblos americanos y posteriormente se sometió al interrogatorio periodístico. (Radiofoto de AP, exclusiva para Clarín)

LOS ESPOSOS Frondizi, al llegar ayer a la mansión Moody, en Williamsburg, antigua ciudad de Virginia, donde pasarán un breve descanso de fin de semana. (Radiofoto de AP, exclusiva para Clarín)

OTROS HECHOS IMPORTANTES DEL PANORAMA NACIONAL

Normalidad: **El ministro del Interior se refirió anoche a la situación del país después de las recientes huelgas. Se trabaja normalmente, dijo, y no se han registrado actos de violencia ni incidentes. Mayores detalles en la página DIEZ.**

Bolsa: El tono sostenido del jueves se mantuvo en la rueda de ayer del Mercado de Valores. Las operaciones favorecieron, en especial, a las acciones de empresas papeleras y metalúrgicas. Pero en total fueron 73 los rubros en que se registraron alzas. Los detalles los encontrará usted en la página DIECIOCHO.

u$s-Lomo: **Mientras el dólar bajó ayer otros diez centavos (cerró a $ 66,10, como informamos en la página DIECIOCHO), el lomo se mantiene firme en su cotización anterior: $ 65. En cambio, el café amenaza competir, no ya con el dólar, sino con la libra esterlina: ayer subió a $ 140 el kilo. De estos y otros precios encontrará usted detalles en la página NUEVE.**

34º2: El termómetro entró ayer en franca competencia con el lomo y el café: 34º2 fué la máxima de ayer, a las 15.35. Las consecuencias: miles de bañistas en las playas y un consumo de 1.860.000 litros de agua en Buenos Aires. Y el pronóstico para hoy es una verdadera amenaza: ¡más calor! Información en la página VEINTIOCHO.

Inversiones: **Siete firmas extranjeras fueron autorizadas a radicar capitales en maquinarias, equipos e instalaciones industriales. En la página SIETE publicamos los detalles, pero aquí le adelantamos que se trata de empresas norteamericanas (422.350 dólares), británicas (39.448 libras esterlinas) y alemanas (5.988.558 marcos).**

Antártida: Ya está en viaje a la zona austral el transporte "Bahía Aguirre". En la página SIETE damos información sobre su partida y la nómina de la dotación que reemplazará al personal destacado en Bahía Margarita.

Líneas Aéreas: **"El gobierno debe definirse sobre quiénes deben explotar las líneas aéreas de cabotaje: si el Estado o las empresas privadas". Este fué el concepto central de la conferencia de prensa en que analizó el problema la Asociación Argentino de Transportes Aéreos. (Página NUEVE).**

México Rompió con Guatemala

(INFORMACION PAGINA SEIS)

Liberan a 178 Dirigentes Gremiales; Quedan 264

(INFORMACION EN LA PAGINA OCHO)

FRONDIZI: "Se Inicia un gran Período Fructífero"

INVERSIONES: Avalancha de Nuevas Propuestas

PROXIMA ESCALA: Hoy se Traslada a Chicago

OTROS HECHOS IMPORTANTES DEL PANORAMA NACIONAL

Lomo-u$s-: *Y sigue el viaje sideral de este sabroso alimento. Ayer volvió a superar la barrera del dólar, cotizándose a $ 67 el kilo, aunque también se llegó a vender a $ 40 los mil gramos. El panorama general de los precios no varió mayormente. Usted encontrará novedades de este asunto en la página ONCE.*

Allende: ***No tengo conocimiento que el ministro de Trabajo haya renunciado, manifestó ayer el doctor Vitolo. Poco después de esta afirmación, la Asociación del Seguro informaba que el señor Allende, junto con tres de sus colaboradores, habían sido expulsados de la entidad. Información en la página OCHO.***

33° 5: *Esta fué la máxima en la agobiadora jornada de ayer. Y la noche no trajo consuelo alguno. Tanto es así, que de los doscientos mil porteños que buscaron consuelo en las playas, varios miles se negaban a abandonar el agua bastante después de las 22. En la página VEINTE encontrará usted la información.*

Utiles: ***Quedó integrada la cooperadora escolar General Belgrano. Y también designada su comisión directiva. El primer paso: adquirir útiles a precios convenientes. Como le decimos en la página CENTRAL, ya se iniciaron los respectivos contactos.***

Interior: ***Neuquén:*** *Grupos financieros norteamericanos ofrecieron empréstitos por un total de cincuenta millones de dólares a proveer en maquinarias y equipos industriales.* ***Santa Cruz:*** *Anunció el gobernador que se perforarán 4.500 pozos petrolíferos y que Italia, mediante una entidad oficial, ha ofrecido su concurso económico a la provincia. (Detalles: página NUEVE.)*

Rotocolor: ***¿Qué le depara hoy nuestro suplemento en rotocolor? Once colaboraciones de otras tantas firmas prestigiosas. Un desfile amplio de sugestiones para la moda y la belleza estival, así como la columna habitual dedicada al mundo diplomático. La clásica receta de cocina ilustrada... con un plato riquísimo y veraniego. Además, usted tendrá oportunidad de pasar un rato amable, con la Sección de Astrología que le adelanta sus perspectivas de la semana.***

Acrobacia: *El aeroparque —con un fondo de cielo límpido— fué escenario de una magnífica exhibición acrobática. Aviones checos y el subcampeón del mundo en la especialidad fueron los principales protagonistas. De ello le informamos en la página CENTRAL.*

ULTIMO MOMENTO

Sublevación de Presos en Villa Devoto

(INFORMACION EN PAGINA VEINTE)

★ **Un Presidente en una Ciudad Colonial**

★ **En Bs. Aires: Serio; en EE. UU.: Alegre**

WILLIAMSBURG, Virginia, 24 (AP).— Pese a que la razón principal de su viaje a esta atractiva ciudad colonial era darle oportunidad de descansar, el presidente de la Argentina, doctor Arturo Frondizi, aprovechó la ausencia de compromisos oficiales ineludibles para estudiar con el ministro de Economía, doctor Emilio Donato del Carril, y el asesor especial de la Presidencia, arquitecto Nicolás Babini "una impresionante cantidad" de propuestas de firmas interesadas en la radicación de capitales e inversiones en la Argentina.

Un integrante de la comitiva expresó que esas propuestas son de todos los tipos y agregó que después del examen de las mismas, que harán el doctor Frondizi y sus consejeros, el doctor Del Carril formulará la correspondiente respuesta a tales proyectos, al llegar la misión presidencial a Nueva York, el 28 del actual.

El benigno clima y el plácido transcurrir de la vida en la antigua capital del estado de Virginia darán al presidente Frondizi y sus acompañantes un necesario respiro antes de reanudar la gira, que el lunes inician en Chicago, para ir luego a Detroit, Nueva York y Miami. El mandatario argentino, su esposa y algunos miembros de la comitiva recorrieron a pie y en hora muy temprana los alrededores de la mansión Moody, un pequeño edificio construído en 1748 y restaurado por la Sociedad Histórica de Williamsburg, creada por John D. Rockefeller (hijo) para conservar una zona de la ciudad tal como era en la época de la colonia, y

EL MANDATARIO argentino, acompañado por el ministro de Economía, doctor Del Carril, pasea por las calles de Williamsburg, la antigua ciudad de Virginia. Forma parte del grupo, la niña Peggy Loomis, que luce un vestido del siglo XVIII. (Radiofoto de AP, exclusiva para Clarín)

40 PAGINAS EN TRES SECCIONES

Clarín

DOS PESOS

Un toque de atención para la solución argentina de los problemas argentinos

Año XIV — Diario de la Mañana — Nº 4744

Buenos Aires, Domingo 25 de Enero de 1959

LOS PRESIDENTES de Argentina y EE. UU., fotografiados junto a las Sras. de Frondizi y Eisenhower, poco antes del banquete ofrecido por el primer mandatario en la embajada de nuestro país en Wáshington

que ha invertido en esos trabajos unos 63 millones de dólares.

El doctor Frondizi realizó su paseo vestido con un traje obscuro y una chalina de vicuña al cuello, pues, si bien el sol brillaba en un cielo sin nubes, la mañana era bastante fresca. Al regresar de su caminata, y mientras la señora de Frondizi era agasajada por un grupo de damas, el doctor Frondizi fué rodeado por los periodistas, quienes le solicitaron sus impresiones sobre sus primeros contactos con los altos funcionarios del gobierno norteamericano.

En el transcurso de la conversación con los representantes de la prensa, un periodista comentó que se le veía sonreír y reír con frecuencia, hecho que contrastaba con las fotografías que llegaban desde Buenos Aires, en las que aparecía casi siempre con un gesto adusto. El doctor Frondizi respondió con muy buen humor: "Debe ser porque aquí no tengo tantas preocupaciones directas".

(Más información: Páginas TRES y CUATRO)

TEMPORAL: Provocó un Muerto y Graves Daños

(INFORMACION EN LAS PAGINAS CATORCE Y QUINCE)

Frondizi Llegó Anoche a Chicago: "No Queremos Dólares para Comprar Bienes de Consumo; los Necesitamos para Desarrollar Obras Básicas"

40 PAGINAS EN DOS SECCIONES

Clarín

BUENOS AIRES REPUBLICA ARGENTINA

DOS PESOS

Un toque de atención para la solución argentina de los problemas argentinos

Año XIV Diario de la Mañana Nº 4745

Buenos Aires, Lunes 26 de Enero de 1959

¿El Estado de Sitio? "Depende de la Comprensión del Pueblo; Nosotros no lo Deseamos", Dijo por TV

CHICAGO, 25 (A F P). — Con más de una hora de retraso por los fuertes vientos que encontró el avión militar que lo condujo desde Newport News, Virginia, llegó a esta ciudad el presidente argentino, doctor Frondizi. El aparato arribó a las 22.12, hora argentina, en lugar de las 21, como estaba anunciado.

Fué recibido por autoridades municipales y militares y de inmediato se trasladó al Hotel Drake, donde cenó en privado con su esposa.

Mientras el presidente cubría el trayecto de 1.100 kilómetros entre Newport News y Chicago, una red de costa a costa que incluye 50 millones de aparatos de radio y televisión transmitió el famoso programa "Meet the Press" (Reunión de prensa), filmado y grabado el viernes en Wáshington para las cadenas de TV y radio de la National Broadcasting Company. El doctor Frondizi respondió con claridad y rapidez a las preguntas de cuatro avezados periodistas. Sobre las gestiones iniciadas con anterioridad a su visita el presidente afirmó: "No queremos un solo dólar para adquirir bienes de consumo. Lo que necesitamos son capitales para desarrollar nuestras obras básicas".

Al preguntársele si podía explicar en qué se beneficia EE. UU. prestando ayuda económica a la Argentina y a los demás países latinoamericanos, el doctor Frondizi tuvo una respuesta terminante: "Ayuda así a defender la libertad y la democracia". Acerca de la implantación del estado de sitio expresó: "El mantenimiento del estado de sitio dependerá de la comprensión del pueblo mismo. No deseamos esa situación pero estamos obligados a adoptar las medidas necesarias para defender nuestro sistema democrático frente a quienes pretenden subvertirlo para implantar cualquier tipo de dictadura".

Uno de los periodistas preguntó si se había establecido la bandera del submarino atacado frente a las costas patagónicas y el doctor Frondizi contestó que nunca pudo determinarse su nacionalidad. Todos los presentes rieron al entablarse un rápido diálogo:

Periodista: "¿Hay bases de submarinos soviéticos en la Antártida?".

Presidente: "Que yo sepa, no".

Periodista: "¿No estarán allí para cazar ballenas?"

Presidente: "No sabía que se podía cazar ballenas con submarinos".

(Amplios detalles de la gira presidencial, cables de los enviados de Clarín y radiofotos: páginas 3, 4, 5, 6, 7 y 24)

OTROS HECHOS IMPORTANTES DEL PANORAMA NACIONAL

Detenidos: **Otros seis recobraron su libertad ayer por la mañana, entre ellos Jorge W. Cooke, hermano del dirigente peronista. Cincuenta y seis, en cambio, fueron trasladados a la Cárcel Nacional. Mientras tanto sigue el interrogatorio de otros 200. Información en la página DIEZ.**

¿Qué Dice la Calle?: En la tradicional sección de **Clarín** encontrará usted un anticipo de lo que conversarán hoy el ministro de Educación y el vicerrector de la Universidad de Buenos Aires. Y podrá enterarse de cómo se gestiona la postergación del comienzo de las clases en la pág. CENTRAL.

Precios: **Desde hoy el café se expenderá a $ 140 el kilo. Y la leche, a 3,90 en la Capital y a 4 pesos en el Gran Buenos Aires. En compensación, la Secretaría de Comercio anuncia los lugares de la ciudad donde venderá vino a $ 7,50 la botella. De todo esto informamos en la página NUEVE.**

Interior: Denso de informaciones se presenta el panorama más allá de la Capital Federal. Sintéticamente: **CORDOBA:** Descarriló en Deán Funes el tren internacional que procedía de Bolivia: 12 heridos, dos graves. **SAN JUAN:** Krupp, la firma alemana, comenzará a fabricar cemento portland. **MENDOZA:** Comenzó la perforación masiva de pozos petrolíferos. Más detalles: págs. 16 y 17.

Gremiales: **Sin variantes se mantiene el panorama sindical, como usted podrá comprobar en la página DIEZ. La inactividad sigue en dos frigoríficos: el Nacional y el Anglo. Y otro conflicto, el del chacinado, recién hoy será objeto de un nuevo examen.**

El Chocón y Salto Grande: Estos dos nombres usted ya los conoce. Pero el anuncio de que el Banco Mundial ayudará a su financiación los ha actualizado. ¿Qué representarán El Chocón y Salto Grande para la economía nacional? En cifras: 8 800.000 Kws. que representan una economía anual de 1.700.000 toneladas de petróleo o sea de 17 000.000 de dólares. Mayores detalles encontrará usted en la pág. CENTRAL.

Por Aquí Pasó el Vendaval

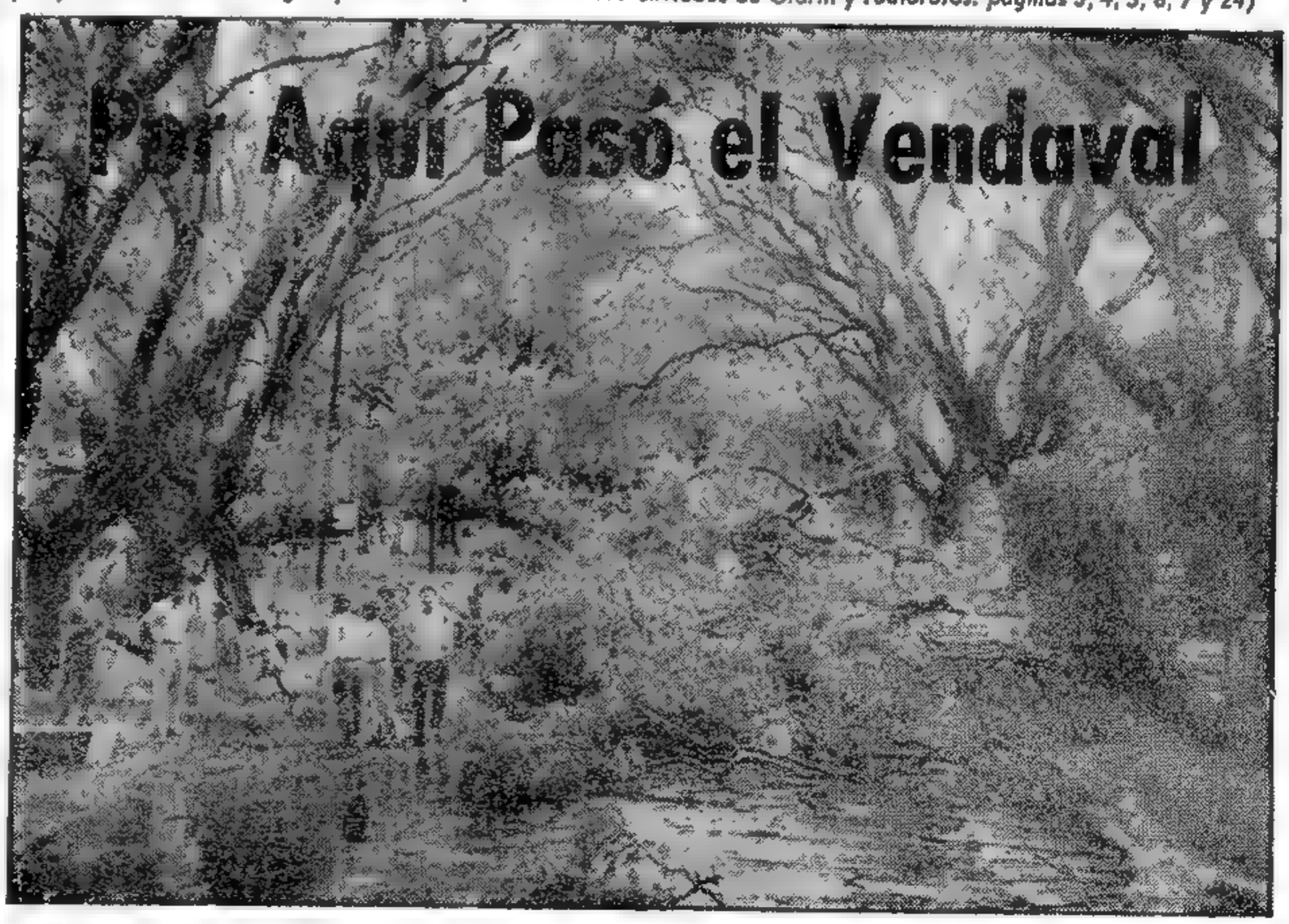

SOLO BASTARON 12 MINUTOS para que ciertos sectores de la Capital Federal y del Gran Buenos Aires sintiesen el impacto de un vendaval desatado a 100 kilómetros por hora. La nota gráfica constituye una prueba de la fuerza destructora del breve temporal de ayer por la tarde: diez cuadras de la Avda. del Libertador General San Martín, en la localidad de Martínez, fueron totalmente bloqueadas por los troncos de los gigantescos árboles que bordean la calzada, derribados por el viento. En Vicente López, el temporal provocó la muerte de una persona.

(Más detalles y notas gráficas del temporal: páginas CATORCE y QUINCE)

36 PAGINAS EN DOS SECCIONES

Clarín

DOS PESOS

Un toque de atención para la solución argentina de los problemas argentinos

Año XIV Diario de la Mañana Nº 4756

Buenos Aires, Martes 27 de Enero de 1959

Inversionistas: Fabricarían en Argentina para Vender en EE.UU.

Frondizi: Apoyó a la Industria; No Habrá Más Nacionalizaciones

CHICAGO, 26 (AFP). — Una intensa jornada plena de actividad, a pesar del intenso frío reinante — siete grados bajo cero— cumplió el presidente argentino, Dr. Frondizi, quien luego de una recepción en la Municipalidad, visitó el matadero de la International Pakers Co., donde tomó contacto con los hombres de negocios de la ciudad, en un banquete que le ofreció el director de la Packers, Thomas Taylor. De regreso en su hotel recibió a una delegación de residentes argentinos, y por la noche fué agasajado con una cena por el intendente de la ciudad, Richard Daley. Mañana partirá para Detroit, donde visitará las plantas industriales de la Ford y de la General Motors.

En el almuerzo servido en el matadero, Frondizi dijo que su gobierno "mantendrá" su política sobre carnes. Refiriéndose a su decisión de vender el frigorífico Lisandro de la Torre, declaró que "tendrá que funcionar como empresa privada" y que "todos los frigoríficos deberán actuar sin protección oficial". Agregó que "no habrá nuevas nacionalizaciones". Afirmó que de esta forma "se beneficiará el país y quienes sepan trabajar mejor". En lo que respecta a la industrialización de su país, señaló que se le dará el mayor apoyo, en equilibrio con la producción agropecuaria. En esa oportunidad, el anfitrión, Thomas Taylor, prometió que la International Packers y las empresas norteamericanas dedicadas al negocio de carnes darán el más completo apoyo "al plan económico argentino y aumentarán considerablemente sus actividades" en ese país.

En un cable desde Chicago, Horacio Estol, corresponsal de Clarín en EE. UU., revela que existe una tendencia entre los inversionistas norteamericanos a producir artículos en la Argentina para vender en el mercado estadounidense

El señor Taylor, al presentar a Frondizi, lo comparó con Churchill. "Ningún estadista, después de Churchill —dijo—, causó tanta impresión entre los miembros del Congreso, como el doctor Frondizi". El presidente argentino respondió: "Churchill tiene varias ventajas sobre mí, porque ha actuado en la historia efectiva del mundo... pero tiene algunas desventajas —añadió sonriendo—. Una es la de ser más viejo, y la otra la de ser más gordo que yo. Además, que es inglés y yo tengo la ventaja de ser argentino".

(Amplios detalles de la gira presidencial, cables de los enviados de Clarín y radiofotos en las págs. 2, 3, 4, 5 y 20)

MONEDA: Declinó el Circulante
DOLAR: Bajó $ 1 su Cotización
BOLSA: Alzas en 48 Acciones

HA vuelto a declinar la circulación monetaria: el 23 de enero alcanzó a 71.206.992.175,45 pesos, cantidad ésta que es inferior en 67.430.291,24 pesos a la del 15 de enero, en que llegó a 71.274.422.466,99 pesos. El dato confirma la impresión adelantada por Clarín el domingo, en cuya síntesis semanal expresó su creencia de que la cantidad de billetes en circulación volvería a bajar, por motivos estacionales y como consecuencia del funcionamiento del Plan Económico de Estabilización.

Las cifras parciales que de su balance al 23 de enero ha proporcionado en la víspera el Banco Central, demuestran también que las reservas de oro y divisas habían llegado en esa fecha a $ 3.417.622.012,69; los adelantos transitorios al gobierno nacional, a $ 2.451.557.250,90 (es decir: $ 1.143.019.701,19 menos que en la semana anterior), y los saldos a favor de corresponsales en el exterior, a $ 1.196.623.634,83, cantidad ésta que por su parte implica un aumento de $ 218.355.295,78.

La información económica de la jornada de ayer destaca a su vez dos hechos significativos, de carácter monetario uno, y bursátil el otro. Del primero debe decirse que el dólar ha continuado en baja, declinando 1 peso en las agencias de cambio y 90 centavos en las operaciones intercambiarias, situación que reveló igual tendencia en el sector del oro amonedado, dentro de cuya órbita el mejicano disminuyó 43 puntos, y la libra 9. En cuanto a la actividad bursátil, los datos respectivos evidencian que el Mercado de Valores enfrentó una plaza bien sostenida, en la cual el predominio de la demanda incidió para que 48 papeles llegaran al término de la rueda con alzas de 0,50 a $ 50. (Más detalles en las páginas 16 y 17).

BEAGLE: la Argentina y Chile se Formulan Cargos Recíprocos; Hubo Desembarcos en el Snipe

SANTIAGO, 26 (AP).— Argentina y Chile acordaron designar una comisión mixta para que investigue una denuncia de este último país en el sentido que, últimamente se han estado realizando ejercicios de artillería en la zona norte del canal de Beagle, en el extremo austral del continente, la cual está en litigio entre ambas naciones. Los dos países llegaron a este acuerdo, luego de presentar recíprocas protestas diplomáticas por actos cometidos en esa zona, que violaría el "statu quo" establecido hace algunos meses, de común acuerdo. Al dar cuenta de esto, el Ministerio de Relaciones Exteriores hizo públicas dos declaraciones simultáneas referentes a estos hechos.

La primera de ellas expresa que el Ministerio de Defensa Nacional comunicó al de Relaciones Exteriores que las autoridades navales chilenas observaron ejercicios de artillería terrestre entre el 31 de diciembre de 1958 y el 5 de enero del año en curso, desde territorio argentino, en la zona del canal de Beagle, cuyos piques caían en aguas territoriales chilenas, cerca de la costa de la isla Navarino. El Ministerio de Relaciones Exteriores expresó su protesta al embajador argentino, en forma verbal, ratificándola por escrito al día siguiente. Agrega esta primera nota que el gobierno argentino contestó, por intermedio de su Ministerio de Relaciones Exteriores y Culto, que en base a una investigación se permitía asegurar que los hechos denunciados eran inexactos. Chile contestó el 24 de enero confirmando su protesta, a la vez que agregaba nuevos antecedentes y proponía una comisión mixta para trasladarse a la zona e informar a la brevedad. Expresa, asimismo, que el gobierno argentino, coincidió con esta proposición.

La segunda declaración manifiesta que el 21 del corriente mes el Ministerio de Relaciones Exteriores de la Argentina hizo entrega al encargado de Negocios de Chile en Buenos Aires de una nota de protesta por la colocación de un poste con un letrero efectuada por marinos chilenos en el islote Snipe, durante la semana comprendida entre el 11 y el 18 de enero. El poste, con apariencia de baliza, tendría la siguiente inscripción: "Leucoton Chile, agosto de 1958". En su protesta Argentina expresó que la señal fué posteriormente retirada e hizo llegar su disconformidad por el hecho que cita, contrario a lo establecido en la declaración simultánea del 17 de agosto de 1958. Agrega esta declaración que, efectivamente, se pudo comprobar que la tripulación del "Leucoton" colocó el 15 de enero en el islote Snipe un poste con un letrero visible a distancia, pero que la superioridad naval de la tercera zona al ser informada del hecho, dispuso de inmediato el retiro del poste y que al intentar hacerlo comprobó que ya había sido retirado. Esta aclaración se comunicó al embajador argentino el sábado 24 al mediodía.

N. de la R. — En la Cancillería de nuestro país se supo que, en efecto, existen las presentaciones recíprocas entre Argentina y Chile a que se refiere la noticia cablegráfica precedente, y que de un momento a otro se expedirá un comunicado acerca del diferendo, para lo cual se aguarda la correspondiente información de nuestro embajador en Santiago, doctor Nores Martínez.

OTROS HECHOS IMPORTANTES DEL PANORAMA NACIONAL

Cinturones: *Mientras se le pide austeridad al país, el país ve con asombro que senadores, diputados y concejales, en todas partes, se votan generosos aumentos de dietas y gastos de representación. Cada día hay una novedad: en Córdoba se votaron 5.000 pesos de aumento para gastos de representación; en Santa Fe, el gobierno proyectó 12.000 mensuales, y se aumentaron a 14.000. De esta manera el país tiene derecho a pensar que hay cinturones apretados para unos y cinturones elásticos para otros. (De nuestro editorial "ESO NO ES AUSTERIDAD", página SEIS.)*

Contrabando: *La Junta de Represión del Contrabando comenzó a actuar desde ayer en todo el país. Lo informó así su titular. Mientras recibíamos esta noticia, alguien nos ofrecía un cigarrillo uruguayo, de contrabando, naturalmente. (Lo que dijo el presidente de la Junta lo encontrará detallado en la página CENTRAL. Respecto de contrabando de cigarrillos uruguayos, daremos información cuando la Junta comience a investigarlo.)*

Bemberg: *Veintinueve empresas del grupo Bemberg volverán a sus anteriores dueños. Así termina el largo pleito, con la aprobación por el P. E. de los tres contratos celebrados entre el Estado y los representantes de las sociedades en litigio. Amplia información en la página CENTRAL.*

Habló Rojas: *Y lo hizo a través de una carta que envió a un hombre público de Bahía Blanca. Se pronuncia contra el crudo intervencionismo estatal. La síntesis de su opinión es que "la hipertrofia del Estado ha aletargado la iniciativa del hombre privado". Detalles: página QUINCE.*

Cultivos: *¿Se está sembrando más o menos en el interior? Aumentó la producción de caña de azúcar, papa, cebada y centeno. Pero está bajando la de tabaco, batata, avena y alpiste. Amplio panorama de las superficies sembradas en la página CENTRAL.*

Recargos: *El subsecretario de Economía admitió anoche que podría haber cambios en las listas de importaciones, aunque se harían con criterio restrictivo. Por otra parte, ha trascendido que habría acuerdo para prorrogar el plazo en el pago de los recargos. Información en la página NUEVE.*

Aumentos: *¿Compró ayer un sifón de soda? ¿Tomó una taza de café? Entonces ya sabrá qué aumento experimentaron. No fueron los únicos: la yerba, la harina, las legumbres secas y nuevamente la carne, también subieron. Y la energía eléctrica, en la Capital y partidos vecinos. En la página NUEVE encontrará un amplio panorama de lo que pagamos ayer... y de lo que pronto pagaremos.*

Gremiales: *Son ahora diez los sindicatos intervenidos; ya que anoche se dió a conocer la nómina de otros seis representantes de las Fuerzas Armadas que asumirán hoy sus funciones. Detalles página TRECE.*

Los "62" Entrevistaron a Guido: no Habrá Cambios en la Situación Gremial Hasta que Regrese el Jefe del Estado

LAS gestiones que se venían realizando por distintos conductos a fin de que dirigentes gremiales pudiesen establecer contacto con las autoridades superiores del gobierno, pudieron concretarse ayer, cuando el presidente del Senado en ejercicio del Poder Ejecutivo, doctor José María Guido, concedió audiencia a un grupo de catorce miembros de la mesa coordinadora de los "62" gremios. La entrevista tuvo lugar en el despacho presidencial, y las tratativas se prolongaron desde las 17.30 hasta las 18.40. Al término de la audiencia, los dirigentes obreros se excusaron de formular declaraciones ante los periodistas, limitándose el señor D'Elia, de los metalúrgicos, a expresar que la Presidencia daría un comunicado acerca de lo tratado.

• Comunicado de la Presidencia

Poco después se dió por la oficina del Servicio de Prensa de la Presidencia, la siguiente versión oficial:

"El presidente provisional del H. Senado en ejercicio del Poder Ejecutivo, sostuvo una entrevista con un grupo de dirigentes de las 62 organizaciones, en la que se consideró la situación gremial actual, habiéndose llegado a una coincidencia, en principio, en el sentido de mantener el estado actual de cosas hasta el regreso del señor presidente de la República.

"Se consideró además la posibilidad de que se disponga la libertad de los dirigentes detenidos y que las comisiones directivas de los gremios intervenidos, puedan actuar en sus funciones específicamente gremiales".

(MAS INFORMACION EN PAGINA CATORCE)

DULLES: Argentina Gestiona Capitales Privados

FRONDIZI: Nos Interesa Producir Automóviles

NUEVA YORK: Llegará Esta Tarde el Presidente

- "Autos Para los Obreros"
- Inversiones de la Ford
- Saludos en Italiano

Buenos Aires, Miércoles 28 de Enero de 1959

DETROIT, 27 (AP). — El presidente Frondizi llegó hoy a esta ciudad donde fué recibido por un comité especial integrado por el alcalde Louis Miriani, el vicepresidente de la Ford Motor Co., Walter Mc Kee, y Harvey Bumgarener, de la Detroit Edison Co. En el aeropuerto mismo respondió a los requerimientos de los periodistas, a quienes afirmó que **"el plan de reactivación económica de la Argentina será puesto en marcha a pesar de la oposición"**, y que el mismo beneficiará a todo el pueblo de su país, **"hasta a nuestros adversarios"**. Respondiendo a otra pregunta, dijo que **"estamos muy interesados en establecer en nuestro país plantas de producción de automóviles"**, y añadió que con el desarrollo **"trataremos de elevar el nivel de vida para que los argentinos de la clase media, y aún los obreros puedan adquirirlos"**.

Desde el aeropuerto, Frondizi y su comitiva se trasladaron a la planta automotriz de la Ford, donde el presidente de la empresa agasajó con un almuerzo a los visitantes, y obsequió al doctor Frondizi con un automóvil Ford T, modelo 1921, el que será destinado al museo de la provincia de Buenos Aires. En la oportunidad, Henry Ford II anunció que próximamente viajará a Buenos Aires para ultimar los detalles para la instalación de una planta de montaje de automotores, con una inversión inicial de quince millones de dólares. Según Del Carril, ministro de Economía argentino, sólo resta designar la ubicación de esa planta, ya que varias provincias argentinas han ofrecido terrenos para ella.

Posteriormente, Frondizi se trasladó a los talleres de la General Motors. Y luego de una recepción ofrecida más tarde en la Municipalidad por el alcalde Miriani, Frondizi y su esposa, visiblemente cansados del viaje, se retiraron a su hotel a descansar.

Mientras tanto, en Wáshington, Foster Dulles, en conferencia de prensa, afirmó que la Argentina procura la inversión de capitales privados norteamericanos, y negó que Frondizi hubiera solicitado ampliación de los créditos oficiales.

Dos descendientes de italianos, uno argentino y otro norteamericano, se encontraron en Detroit. El presidente Frondizi y el alcalde Miriani. En la conferencia de prensa del mandatario argentino, hicieron notar esa circunstancia. Pero los interesados, sonriendo, revelaron que en el primer encuentro se habían saludado en italiano.

Amplia información de la gira presidencial, cables de nuestros enviados especiales y radiofotos en las páginas 3, 4, 5, 6, 7 y 24.

Instalarán en Nuestro País Otras Plantas Para Fabricar Tractores

Anunció Del Carril Seis Hechos Concretos

DETROIT, 27 (AP). — El ministro de Economía argentino, Dr. Del Carril, reunió esta noche a sus compatriotas periodistas que lo acompañan en la gira presidencial para informarles sobre los resultados concretos de las tratativas económicas realizadas hasta ahora en EE. UU.

Los logros de la misión argentina pueden resumirse de la siguiente manera:

- **Ford Motor Co.:** Propuso la instalación de una fábrica de tractores, camiones y, más adelante, automóviles, cuya inversión inicial será de quince millones de dólares.
- **International Packers:** Renovará casi totalmente la anticuada maquinaria de los frigoríficos argentinos para poder competir en el mercado mundial. No hay cifras, pero representa muchos millones de dólares.
- **International Harvester:** Procederá a la fabricación integral de tractores en el país (antes se dedicaba a la importación de maquinaria agrícola).
- **General Motors:** Posee en la Argentina una planta de montaje de automotores, pero será convertida rápidamente para la fabricación de vehículos.
- **Chrysler:** Instalará una planta completa de fabricación de autos y camiones.
- **John Deer:** Espera producir tractores el próximo mes de febrero y ampliará sus actividades en el futuro.

En respuesta a una pregunta sobre la posible competencia con empresas alemanas e italianas de tractores instaladas en la Argentina, Del Carril dijo que "Siempre habrá mayor consumo o demanda que la oferta, eliminando la competencia".

Fuera de estos hechos económicos, se produjo en Wáshington un acontecimiento de singular trascendencia política: Maurice M. Bernbaum, director de asuntos latinoamericanos del Departamento de Estado, será designado consejero en la embajada de EE. UU. en Buenos Aires.

(Información sobre las gestiones de los empresarios argentinos: Pagina CUATRO)

OTROS HECHOS IMPORTANTES DEL PANORAMA NACIONAL

Trenes: Si usted quiere viajar mejor en los ferrocarriles, tendrá que esperar a que las empresas puedan disponer de 5.000 millones de pesos para reequipar todo el sistema. Es lo que informaron ayer a Guido los miembros de la comisión parlamentaria que estudia el problema. Esperemos. Detalles en la página CENTRAL.

6.500.000: **Esta es la cifra estimada en toneladas para la cosecha de trigo de 1959. Mermó en 600 mil con respecto a la anterior. Detalles en la página CENTRAL.**

Interior: En **Córdoba**, el gobierno autorizó la adquisición de bienes de la A N S E C. En **Mendoza**, son sumariados los gendarmes que retuvieron a la Comisión de Legisladores. En **Resistencia** desborda el Paraná y sus aguas cubren las zonas ribereñas. Estos hechos destacados de la actualidad en el terior, figuran en detalle en las páginas DIECIOCHO y DIECINUEVE.

Dólar: **Se acentuó ayer su baja en las casas de cambio. La divisa norteamericana cerró a $ 64,40, setenta centavos menos que al cierre del lunes. También se resintieron los niveles del mejicano oro —en 50 puntos— y de la libra oro —en 8 puntos—. Información en la página VEINTE.**

Bolsa: Fueron ayer más quienes vendieron que quienes compraron. Y en consecuencia, el Mercado de Valores, que venía operando con plaza sostenida, cerró en la víspera con bajas que afectaron a 62 papeles. Más detalles en la página VEINTE.

Aumentos: **El kilo de carne subirá casi $ 1 más. ¿Motivo? Las nuevas tarifas para el transporte de ganado. Asimismo, hubo una importante reiteración: la Secretaría de Comercio reprimirá las alzas indebidas. Además... ¿en cuánto subió ayer el costo de la vida? ¿Qué escasea? ¿Qué falta? Respuestas a estas preguntas, las hallará en la página NUEVE.**

Beagle: En el nuevo diferendo argentino-chileno sobre la posesión del canal de Beagle, nuestro país afirmó anoche categóricamente que ninguna nave argentina ha efectuado ejercicios de artillería en esa región. Detalles en la página ONCE.

Gremiales: **Cinco interventores asumieron sus funciones en otros tantos gremios. El Comando de Movilización aplicó nuevas sanciones. El personal del Frigorífico Anglo levantó el paro a partir de la 0 horas de hoy. Detalles: Pág. 15.**

Cordial Recepción en N. York

FRONDIZI: Siempre Hemos Pagado las Deudas
BANQUEROS: Confían en el Programa Argentino
INVERSIONES: Anticipan Numerosas Propuestas
REGRESO: Lo Postergó en un Día; Visitará Ecuador

- *Con Rockefeller y Eleanor Roosevelt*
- *Contacto con los Hombres de Negocio*

NUEVA YORK, 28 (AP). — Una cordial bienvenida recibió el presidente argentino, doctor Frondizi, a su llegada al aeropuerto La Guardia, procedente de Detroit. El avión presidencial aterrizó poco después de las 14, mientras se encontraban aguardando al mandatario argentino un comité de recepción presidido por Richard Patterson, representante del alcalde Wagner, de Nueva York, miembros de la representación argentina y del cuerpo diplomático y numerosas personalidades. En una caravana de veintidós automóviles la comitiva se trasladó a través de Nueva York hasta el hotel Waldorf Astoria, donde se alojarán el presidente argentino y su esposa.

Poco después de su arribo al hotel, Frondizi recibió la visita del gobernador de Nueva York, Nelson Rockefeller, quien se trasladó esta misma tarde desde Albany para saludar al mandatario argentino. Posteriormente, Frondizi y su esposa visitaron a la señora Eleanor Roosevelt, viuda del extinto presidente de Estados Unidos.

Por la noche, los presidentes del First National Bank of New York y del Chase Manhattan Bank, señores Howard Sheperd y John McCloy, respectivamente, agasajaron al doctor Frondizi y su comitiva con un almuerzo al que asistieron los más destacados hombres de negocio de EE. UU. En la oportunidad, y tras la presentación del presidente argentino por parte del señor Sheperd, quien historió la actuación del agasajado, antes y después de asumir el gobierno, el doctor Frondizi pronunció un discurso en el que afirmó que "siempre que hemos pedido créditos o recibido inversiones hemos cumplido escrupulosamente nuestras obligaciones, hemos respetado los compromisos y hemos pagado nuestras deudas".

Respondió a Frondizi el presidente del Chase Manhattan Bank, quien afirmó —refiriéndose a los hombres de negocio presentes— que nunca se podría haber reunido a "un auditorio más apropiado para tal mensaje", y dijo que "miramos hacia adelante para asistir a la Argentina". Finalizó diciendo que "es una gran cosa ver y oír que sus destinos están en manos de

40 PAGINAS EN DOS SECCIONES

Clarín

DOS PESOS

Un toque de atención para la solución argentina de los problemas argentinos

Año XIV Diario de la Mañana Nº 4148

Buenos Aires, Jueves 29 de Enero de 1959

un gobierno capaz que mira hacia el futuro, dirigido por hombres valerosos, de gran carácter y de buena voluntad".

El mandatario argentino repitió ante los periodistas reunidos en otro prestigioso centro profesional —el Overseas Press Club— la perdurable impresión que dejó hace pocos días en el Club Nacional de Prensa en Wáshington. A la nueva conferencia de prensa asistieron cronistas norteamericanos y corresponsales extranjeros; entre ellos un grupo de argentinos.

Se le preguntó si existían propuestas para invertir capitales y dijo: "No hemos venido para gestionar ese tipo de acuerdos pero serán muchas las inversiones que se harán en la Argentina, puesto que nuestro país ofrece campo propicio con beneficios para ambas partes".

Mientras tanto, se informó que Frondizi decidió postergar en un día el regreso a su país. En el viaje de vuelta a Buenos Aires, luego de su escala en Caracas, se trasladará a Guayaquil, donde entrevistará al presidente Camilo Ponce Enriquez.

Antes de la cena en el desert room del Waldorf Astoria, Frondizi recibió el saludo de los invitados, mientras una orquesta de cámara comenzaba a ejecutar música ligera... luego de recobrarse de un leve accidente ocurrido al comienzo, cuando el piano cayó al suelo estrepitosamente...

(Más información de la gira presidencial, cables de los enviados de Clarín y radiofotos en las páginas 2, 3, 4, 5, 6, 9 y 24)

LA PRIMERA VISITA QUE HIZO el mandatario argentino en Nueva York, fué para la esposa del presidente Roosevelt. Aquí vemos al doctor Frondizi con su esposa y la Sra. Eleanor Roosevelt, en el departamento que ésta ocupa en el Park Sheraton Hotel. (Radiofoto de AP, exclusiva para Clarín)

OTROS HECHOS IMPORTANTES DEL PANORAMA NACIONAL

Mensaje: *Formuló el doctor Horne un llamamiento al campo, que es una definición del programa oficial en la materia. Lo integran tres puntos básicos: aumento de producción, previsión ganadera, tecnificación. Pero, además, hay cifras que trazan el verdadero esquema de una realidad nacional. En la página QUINCE publicamos el importante mensaje.*

Precios: ***Hubo una leve baja en los "cortes populares" de carne. Oscilaron entre $ 2 y 3. Sigue mermando la venta de café... pero aumenta el consumo de té. El alza leve, pero constante, va poniendo su gotita de amargor en los dulces. ¿Quiere más detalles sobre el tema? Los encontrará ampliamente desarrollados en la página CENTRAL.***

Importaciones: *Habría, hoy importantes anuncios, luego de una reunión que celebrará la Comisión Asesora sobre Régimen Cambiario. Uno de ellos sería el de que las mercaderías retiradas antes del 30 de diciembre, pero aún no liquidadas, entrarían dentro del sistema anterior. Detalles de esta medida, en la página CENTRAL.*

Bolsa: ***Nuevas bajas se registraron ayer en el mercado bursátil. Sin embargo, poco antes de finalizar la rueda, la aparición de un regular número de órdenes de compra insinuó un cambio de tendencia y atenuó la significación de las declinaciones. En definitiva: 59 papeles bajaron de 0,50 a 15 puntos; 19 mejoraron de 1 a 35 puntos y 53 mantuvieron su nivel anterior. Pág. DIECIOCHO.***

Dólar: *Declinó 20 centavos en las agencias de cambio y 10 centavos en las operaciones interbancarias. Al cierre se cotizó a $ 64,20 y a $ 64,50 en uno y otro sector. La posición del peso argentino volvió a mejorar frente al mejicano oro, que disminuyó de $ 2.990 a $ 2.955, y se mantuvo igual frente a la libra oro. Página DIECIOCHO.*

Y.P.F.: ***Va aumentando día a día la producción petrolera del país y supera por más de 72.000 metros cúbicos a la misma obtenida en esta época de 1958. ¿Quiere más datos sobre esta halagüeña estadística? Los encontrará en la página CENTRAL.***

Gremiales: *Mantendrán el movimiento de fuerza los trabajadores del Frigorífico Nacional Lisandro de la Torre. Así lo resolvieron, luego de una prolongada asamblea realizada ayer, 6.000 obreros de ese establecimiento, en la sede del sindicato que los agrupa, de lo cual informamos en la página CATORCE.*

Interior: *Buenos Aires: **fijaron nuevas tarifas, aumentadas para el transporte rural. El 16 de marzo comenzarán las clases en la provincia.** Catamarca: **una firma alemana ofrece 60 millones de dólares para diques y usinas.** Neuquén: **reactivarán la explotación petrolera en Plaza Huincul. Actuará el Grupo Francés. Detalles: páginas DIECISEIS y DIECISIETE.***

Vibrante Homenaje en N. York

FRONDIZI: Aumentaremos las Ventas a EE. UU.
REGRESO: Llegará el Lunes: Hoy Irá a Miami
KAISER: Invertirá Otros 25 Millones de Dólares
EMPRESARIOS: Conferenciaron con el Presidente

NUEVA YORK: Día gris, pero cálida recepción. Aunque el presidente Frondizi es huésped, desde el miércoles, de la ciudad, fué ayer cuando recibió la clásica bienvenida con serpentinas y papel picado, mientras recorría un Broadway ornado con banderas argentinas, desde Battery Park hasta el City Hall. (Radiofoto de AP exclusiva para Clarín)

Amplia información sobre las actividades del Dr. Frondizi en Nueva York, cables de nuestros enviados especiales y notas gráficas en páginas 2, 3, 4, 5, 7, 8 y 20

36 PAGINAS EN DOS SECCIONES

Clarín

DOS PESOS

Un tiempo de meditación para la solución argentina a los problemas argentinos

Año XIV Diario de la Mañana Nº 4749

Buenos Aires, Viernes 20 de Enero de 1959

OTROS HECHOS IMPORTANTES DEL PANORAMA NACIONAL

Almuerzo: El doctor Guido almorzó con altos jefes militares y de seguridad. Aunque los ministros Vítolo y Solanas Pacheco afirmaron que se conversó de "temas sin interés", fuentes bien informadas dijeron que se había tratado de situación gremial. Detalles en la pág. CENTRAL.

Dólar: **Después de varios días en que se cotizó en baja, el dólar subió ayer 90 centavos en las agencias de cambio y 60 en las operaciones interbancarias. En ambos sectores obtuvo un valor similar: 65,10 pesos. Información en la página TREINTA.**

Bolsa: Al iniciarse la rueda de ayer, presionó la oferta, pero luego los precios tendieron a una recuperación hasta que al cierre el mercado mantenía su posición vendedora. Consecuencia: 45 papeles perdieron de 1 a 30 puntos; 33 ganaron de 1 a 35, y 52 se mantuvieron sin cambio. Detalles: página TREINTA.

Intercambio: **El monto de nuestro comercio exterior en 1958 había alcanzado 2.200 millones de dólares. Así lo anticipó el Ministerio de Hacienda. ¿Qué se exportó más? Productos ganaderos. ¿Cuál fué el déficit? u$s 230 millones. Amplia información al respecto en la página CENTRAL.**

Precios: Una grúa municipal retira varios puestos callejeros... y se plantea un conflicto de poderes entre la Comuna y la Secretaría de Comercio. El diferendo puede tener solución hoy, según informamos en la página CENTRAL.

Snipe: **La Cancillería argentina informó que está integrando la comisión que, junto con otra designada por Chile, estudiará el diferendo creado en torno del islote del canal de Beagle, a fin de procurar una solución. En la página CENTRAL hallará usted amplia información.**

Gremiales: Continuará la tregua gremial hasta el regreso del doctor Frondizi, de acuerdo a la resolución de los "62" gremios, cuya mesa coordinadora renunció en pleno, designándose nuevas autoridades. Detalles en la página DOCE.

El Presidente Llegó a Miami

FRONDIZI: Esperamos Ayuda Técnica de la UN
OPINION: Debe Ser Reforzada la Organización
"Confiamos en Recibir Todavía más Inversiones"
OEA: su Misión es Defender a las Democracias

Distinción de la Universidad de Fordham Hammarskjold Aceptó Viajar a Argentina

NUEVA YORK, 30 (AP). — En su último día de estada en esta ciudad, el presidente Frondizi y su comitiva visitaron la Bolsa de Valores, donde el mandatario argentino inició las sesiones bursátiles del día haciendo sonar la campana del Stock Exchange. Numerosos hombres de negocios y empresarios acompañaron a los visitantes, y en la oportunidad, el Dr. Frondizi pronunció un mensaje para "los inversores del pueblo norteamericano. "Confío — dijo— que Argentina seguirá recibiendo esta ayuda, que es una de las más directas y efectivas expresiones de solidaridad al continente americano".

Posteriormente, Frondizi y su comitiva concurrieron a la sede de la UN, donde el secretario general, Dag Hammarskjold, los agasajó con un almuerzo luego de mostrarles las dependencias del organismo mundial. Se hallaban presentes la mayoría de los representantes extranjeros cuando el presidente argentino hizo un llamado para que se le otorgue mayor autoridad a la UN, para afianzar la paz en el mundo. Luego, en una conferencia con los periodistas acreditados ante el organismo, Frondizi afirmó, en respuesta a una pregunta: "Esperamos de la UN cooperación económica y técnica". Finalmente, invitó a Hammarskjold, quien aceptó en principio visitar la Argentina.

Poco después, el visitante se trasladó a la Universidad Jesuita de Fordham, donde el rector de esa importante casa de estudios le confirió el título de Doctor Honorario en Leyes, luego de destacar la labor panamericana del Dr. Frondizi. Respondió el homenajeado con un llamamiento a los estudiantes y científicos para que utilicen sus conocimientos en beneficio de la paz, señalando que uno de los objetivos de su gobierno es el fomento de la formación de técnicos en su país.

El señor Dewitt Wallace, director propietario del "Reader's Digest", ofreció anoche un banquete en honor del doctor Frondizi, y al presentar al agasajado el secretario ayudante de Estado, Roy B. Rubottom, afirmó que el mandatario argentino era "un auténtico dirigente de las Américas". Poco más tarde, especialmente invitado, llegó al edificio de "The New York Times" en momentos en que se tiraba la primera edición del diario y se prestó de buen grado a una improvisada conferencia de prensa. A una pregunta sobre la creación de una federación americana contra las dictaduras en el hemisferio, el presidente argentino respondió: "Corresponde a la OEA la misión de defender a las democracias en este continente" y señaló también que EE. UU. había demostrado "cierta buena voluntad" hacia algunos gobiernos no democráticos.

A las 22.38 (0.38 de hoy, hora argentina), Frondizi llegó al aeropuerto de Miami.

DESPEDIDA DE NUEVA YORK: Desde la escalerilla del aparato, Frondizi se despidió de la ciudad donde pasó los dos últimos días de su gira por EE. UU. Sus palabras fueron: "Me llevo una excelente impresión. Fuí objeto de una calurosa recepción aquí. Dejo mis más cariñosos saludos a la ciudad de Nueva York, y permitidme decir al pueblo de esta ciudad que tiene un amigo, allá en Argentina.

(Amplia información de la gira presidencial, cables de los enviados especiales de Clarín y radiofotos en las páginas 3, 4, 5, 6, 7 y 20).

EL PRESIDENTE de la Bolsa de Nueva York, Keith Finsten, explica al doctor Frondizi el funcionamiento del mercado de valores, durante la visita que efectuó ayer a la institución neoyorquina el mandatario argentino, a quien acompañan su esposa y el intérprete del Departamento de Estado, Donald F. Barnes. (Radiofoto de AP)

32 PAGINAS EN DOS SECCIONES

Clarín

BUENOS AIRES REPUBLICA ARGENTINA

DOS PESOS

Un toque de atención para la solución argentina de los problemas argentinos

Año XIV Diario de la Mañana Nº 4750

Buenos Aires, Sábado 31 de Enero de 1959

OTROS HECHOS IMPORTANTES DEL PANORAMA NACIONAL

Empleados: *En la administración nacional ha comenzado el estudio de la situación del personal con más de un cargo y que está en condiciones de jubilarse. Como primera medida, habrá que presentar una declaración jurada. ¿A quiénes afecta la medida? En la página CENTRAL lo encontrará detallado.*

Zavala Ortiz: *"Hay problemas para los cuales Frondizi no podrá importar soluciones", dijo anoche en un acto en Mar del Plata el doctor Zavala Ortiz. En la página NUEVE publicamos la síntesis de su discurso, donde afirmó que el gobierno olvida al país y que el plan de estabilización es "ineficaz, nefasto e injusto".*

Sueldos: *¿Sabe cuánto ganará un ministro de la Corte Suprema? 22.000 pesos. Este ha sido uno de los aumentos autorizados ayer para quienes se desempeñan en la Justicia. El mínimo será de 3.080 pesos. El decreto respectivo fué firmado ayer. Información en la página CENTRAL.*

Tarifas: *Hace poco comenzó a regir el aumento del 50 % para el transporte de hacienda por ferrocarril. Desde mañana también los cereales y oleaginosos sufrirán igual incremento. Y el petróleo crudo pagará un 150 por ciento más. De todo esto informamos en la página CENTRAL.*

Interior: *La Plata: el gobernador entregó 4 millones para obras sanitarias en las populosas barriadas de Villa Caraza, Fiorito e Ing. Bunge. Córdoba: anuncian obras viales por 366 millones en un año. Rosario: puede sufrir inconvenientes el servicio de gas: malas instalaciones y poco personal. Detalles: página QUINCE.*

Precios: *Hubo arreglo entre la secretaría de Comercio y la Comuna y seguirán los puestos callejeros. Así se decidió ayer en una reunión entre Orfila y Giralt, sin perjuicio de que se estudie un nuevo régimen. De ello le informamos en la página CENTRAL, juntamente con las fluctuaciones en el costo de la vida.*

PREPARAN LA RECEPCION AL PRIMER MANDATARIO

DESPUES de catorce días de ausencia, mañana regresará al país el presidente de la República. El avión en que viajan el doctor Arturo Frondizi y su comitiva llegará a las 19 al Aeroparque de la Ciudad de Buenos Aires, procedente de Santiago de Chile, última etapa en el viaje de regreso desde Estados Unidos.

Por disposición de la Casa Militar de la Presidencia, el acceso al Aeroparque se hará mediante invitaciones especiales. Concurrirán a dar la bienvenida al primer mandatario los ministros del P. E., legisladores de ambas Cámaras, algunos gobernadores de provincias que a tal fin viajarán a la capital, embajadores y altos jefes militares.

A su vez, la mesa directiva del comité nacional de la Unión Cívica Radical Intransigente dió a conocer ayer un comunicado en el cual invita a sus afiliados a concurrir mañana para recibir al doctor Frondizi. Invitaciones en igual sentido formuló a los organismos parroquiales el comité de de la Capital, en tanto que 124 comités departamentales de la UCRI bonaerenses informaron en la víspera que enviarán delegaciones a la llegada del avión presidencial.

Después de recibir los saludos de sus colaboradores, jefes militares y delegaciones partidarias, el presidente se trasladará a la residencia de Olivos, donde por la noche recibirá a sus amigos personales y correligionarios.

• Embanderamiento

Los organismos oficiales, como lo dispusiera oportunamente el Banco de la Provincia, han resuelto embanderar e iluminar los respectivos edificios con motivo de la llegada del doctor Frondizi.

Por su parte, la policía ha dispuesto medidas de seguridad en el Aeroparque y en todo el trayecto que recorrerá el presidente hasta Olivos.

Extraoficialmente se ha informado que el primer mandatario recibirá a los periodistas locales y extranjeros para referirse a su gira por Estados Unidos. Esta conferencia de prensa se efectuaría posiblemente el miércoles en la Casa de Gobierno.

• Viajaría a Bolivia

También en forma extraoficial se afirma que Bolivia sería otro de los países que visitará el doctor Frondizi. El presidente se trasladaría al vecino país para firmar los convenios destinados a la ejecución inmediata de las obras para el canal del Bermejo. A este respecto se indica que acaba de regresar de La Paz un técnico de la comisión especial que estudia esa obra quien se entrevistó con el presidente Siles Suazo para concluir el acuerdo.

Frondizi: Emprende Hoy el Regreso Desde Miami

Entrevistará a los Presidentes de Chile y Ecuador

Abogó por la Libre Entrada de Carnes en EE.UU.

Smathers Pide Cancelar las Misiones Militares

Con Alessandri Tratará el Problema Fronterizo

MIAMI, 31 (AP). — El presidente argentino, doctor Frondizi, abogó por la eliminación de trabas a las importaciones norteamericanas de carnes argentinas. En conferencia de prensa, realizada en el hotel Fontainebleau, donde se aloja, en Miami Beach, Frondizi desvirtuó los motivos por los cuales EE. UU. prohibe la importación de carnes frescas, aduciendo el problema de la aftosa, y señaló que su programa de gobierno incluye una mayor tecnificación del agro para eliminar completamente ese mal del ganado. La reunión con los periodistas fué el único acto oficial del mandatario, quien mañana emprenderá viaje a Guayaquil, donde por la noche conferenciará con el presidente Camilo Ponce Enríquez.

Por la noche, en un banquete ofrecido en el hotel Fontainebleau, el doctor Frondizi pronunció un discurso agradeciendo la "comprensión para la insuperable tarea de hacer cada vez más constructivos los ideales que unen a las Américas", obtenida durante su visita de diez días a EE. UU. Afirmó que hablaba "como americano de toda América" al recordar que "el progreso y bienestar del pueblo norteamericano no debe hacerle olvidar que doscientos millones de latinoamericanos luchan por realizar sus anhelos de felicidad espiritual y material".

El senador demócrata por el Estado de Florida, Smathers, que asistió al banquete, también usó de la palabra. Afirmó que "nuestras misiones militares en América latina han suscitado desagrado y su ventaja aún no ha sido demostrada", y preguntó: "¿No será mejor contribución si canceláramos las misiones militares y las reemplazáramos por delegaciones de técnicos en salubridad, expertos agrícolas, ingenieros y educadores?"

Mientras tanto, en Santiago de Chile, el canciller Vergara Donoso confirmó que el presidente Alessandri y los miembros de su gabinete se entrevistarán el lunes con el doctor Frondizi en el aeropuerto de Los Cerrillos. Indicó como uno de los temas de la conversación los diferendos limítrofes argentinochilenos.

La esposa del presidente, aprovechando la ausencia de compromisos oficiales, saboreó en un típico "drug store" dos especialidades norteamericanas: el "hamburger" (sandwich de carne picada con o sin cebolla) y los "hot-dogs" (salchichas). También pidió un complicado helado con frutas confitadas y espesa crema.

(Amplia información de la gira presidencial, cables de los enviados especiales de Clarín y radiofotos en las páginas 2, 3, 4, 6 y 20)

40 PAGINAS EN TRES SECCIONES

Clarín

BUENOS AIRES · REPUBLICA ARGENTINA

DOS PESOS

Un toque de vibración para la solución argentina de los problemas argentinos

Año XIV Diario de la Mañana Nº 4751

Buenos Aires, Domingo 1º de Febrero de 1959

BAJO EL CALIDO SOL de Miami Beach, el presidente Frondizi y su esposa pasean por los jardines del hotel Fontainebleau, poco antes de la conferencia de prensa concedida ayer a los periodistas. (Radiofoto de AP exclusiva para *Clarín*)

OTROS HECHOS IMPORTANTES DEL PANORAMA NACIONAL

Precios: Subirán los alojamientos, el aceite y el vino, según se anunció ayer. Idéntico camino siguieron los cigarrillos negros. De ello le informamos en la página CENTRAL, donde le agregamos, además, un completo panorama sobre el costo de la vida en la víspera.

Economía: **¿Qué pasará con el plan de estabilización? ¿Qué ocurrió con la circulación monetaria? ¿Qué hubo en la Bolsa? ¿Qué pasó en los mercados ganaderos? Todas estas preguntas tienen sus respuestas en la Síntesis Semanal de "La Argentina Económica", de nuestra segunda sección.**

Jubilaciones: Se tratará la pronta normalización de las cajas de jubilaciones, pero se otorgará una moratoria a los deudores. ¿Qué planes y qué método existen? En la página CENTRAL se los detallamos.

Viaje: **El secretario de Comercio, doctor Orfila, viajaría a Estados Unidos para proseguir las tratativas iniciadas por el doctor Frondizi. ¿Cuándo? En la segunda quincena de febrero.** Clarín **le ofrece esta primicia en la página CENTRAL.**

Rotocolor: Con más vibración que nunca aparece el suplemento en rotocolor **Clarín** de los Domingos. Lo que la mujer desea encontrar en modas; lo que el mundo diplomático comenta; lo que todos aspiran a leer en cuentos, ensayos y poesías; lo que muchos buscan en el ingenio para descanso de la mente; todo eso y mucho más —incluyendo a "Colita"—, podrá hallar usted hojeando el suplemento de hoy para toda la semana.

Gremiales: **Desde ayer a las 13 hasta mañana a las 24 han levantado los textiles las medidas de fuerza. Motivo: Se aprestan a reanudar las tratativas. En cuanto a las 62 Organizaciones, activan la realización de su plenario y redactan un memorial que se proponen presentar a Frondizi, cuyos puntos principales señalamos en la página NUEVE.**

Interior: Del panorama provincial que ofrecemos en la página DOCE, destacamos aquí dos noticias: en El Tío, **Córdoba,** habló el presidente del Banco de la Nación, para señalar que la acción crediticia se desplaza hacia el interior; en **La Plata,** el Senado aprobó el presupuesto bonaerense: diez mil millones, de los que tres mil se destinan a obras públicas.

40 PAGINAS EN DOS SECCIONES

Clarín

DOS PESOS

Un toque de atención para la solución argentina de los problemas argentinos

Año XIV 'Diario de la Mañana' Nº 4752

Buenos Aires, Lunes 2 de Febrero de 1959

Aeroparque, 20 Horas: Regresa el Primer Mandatario; Preparan la Recepción; Banderas y Luces

LLEGARA esta tarde a Buenos Aires el presidente de la Nación, doctor Arturo Frondizi, de regreso de su viaje a Estados Unidos. El avión de Aerolíneas Argentinas que conduce al jefe del Estado, su esposa, señora Elena Faggionato de Frondizi, y el resto de la comitiva, arribará al Aeroparque de la ciudad de Buenos Aires a las 20 horas, procedente de Santiago de Chile, última etapa de la gira, que abarcó 14 días

• La Recepción

En nuestra edición anterior anticipamos los detalles de la recepción de que será objeto el doctor Frondizi y sus acompañantes. El acceso al Aeroparque se hará mediante invitaciones especiales, por disposición de la Casa Militar de la Presidencia. Allí se reunirán para darle la bienvenida, el presidente provisional del Senado en ejercicio del Poder Ejecutivo, doctor José María Guido; los ministros y secretarios de Estado; legisladores de ambas cámaras del Congreso Nacional; gobernadores de varias provincias que a tal efecto ya han comenzado a llegar a la metrópoli; embajadores y altos jefes de las fuerzas armadas

La Policía Federal ha adoptado una serie de medidas de seguridad en el campo de aviación y en todo el trayecto que recorrerá el primer magistrado, desde el aeroparque hasta la residencia presidencial de Olivos.

• Irá a Olivos

Luego de recibir los saludos del presidente interino y de sus colaboradores, jefes militares y delegaciones partidarias, el doctor Frondizi y su esposa se trasladarán a la residencia de Olivos, donde por la noche el primer magistrado será saludado por sus amigos personales y correligionarios.

• Embanderamiento

Varios organismos oficiales, al igual que el Banco de la Provincia de Buenos Aires, han dispuesto para esta noche el embanderamiento e iluminación de sus respectivos edificios, como acto de adhesión al jefe de Estado, con motivo de su regreso.

• Homenajes

Los afiliados de la UCRI fueron invitados por la mesa directiva del Comité Nacional de la agrupación a concurrir hoy a recibir al doctor Frondizi. Invitaciones en ese mismo sentido formuló a los organismos parroquiales el Comité de la Capital, en tanto que 124 comités departamentales de la UCRI bonaerense dispusieron enviar delegaciones a la llegada del avión de Aerolíneas Argentinas que conduce al primer magistrado y su comitiva.

Por otra parte, dirigentes de la UCRI han organizado caravanas que partirán desde los comités en automóviles, para formar la gruesa columna que se trasladará hasta el campo de aviación a fin de dar la bienvenida al viajero.

• Adhesiones

La Unión Popular Intransigente de la provincia de Buenos Aires expresa en un comunicado su adhesión a la iniciativa de la UCRI de concretar un homenaje al doctor Frondizi a su regreso al país. Señala en el mismo que "la transformación económica que se advertirá a muy breve plazo, traerá al país nuevas fuentes de trabajo y serán de beneficio directo para la clase trabajadora de la Nación."

La Biblioteca Radical de la circunscripción 19ª —Pilar— subcomité con sede en Charcas 2081, que preside el doctor Aurelio Méndez, ha invitado a sus afiliados y simpatizantes, como así también a la ciudadanía, a concurrir al Aeroparque a recibir "al esclarecido ciudadano que con su acción y visión de estadista ha sabido colocar a la Argentina en el lugar privilegiado que le corresponde por sus riquezas naturales, por la tenacidad de sus hijos y por la orientación popular de su política. Al mismo tiempo ratifica una vez más su adhesión, como en las primeras horas de la cruzada reivindicatoria de la intransigencia radical, a la política renovadora, de sentido netamente nacional y popular que orienta su acción de gobierno."

AEROPUERTO DE MIAMI: Desde la escalerilla del avión en que viajan de regreso a Buenos Aires, el presidente Frondizi y su esposa se despiden de Estados Unidos. (Radiofoto de AP, exclusiva para Clarín)

FRONDIZI: Entrevistó a Ponce Enríquez en Guayaquil; Esta Tarde se Reúne con Alessandri

GUAYAQUIL, 2 (AP). — Poco después de medianoche llegó a esta ciudad el presidente argentino, doctor Arturo Frondizi, a quien aguardaba en el aeropuerto local el jefe del Estado ecuatoriano, Camilo Ponce Enríquez, miembros de su gabinete y funcionarios de la embajada argentina en Quito. De inmediato, ambos mandatarios y sus principales colaboradores se trasladaron a una dependencia del aeropuerto, donde iniciaron conversaciones sobre problemas comunes y continentales.

Ponce Enríquez había volado en las últimas horas de ayer desde Quito para dar la bienvenida a su colega argentino, mientras que el canciller ecuatoriano lo había hecho el día anterior para organizar los detalles de la entrevista.

El doctor Frondizi había partido en la tarde de ayer de Miami, donde antes de emprender vuelo inauguró el nuevo aeropuerto internacional, al que calificó de "cabeza de puente de la hermandad americana". Por la mañana, en declaraciones a periodistas, anunció que en la escala que el avión presidencial hará en Los Cerrillos, Santiago de Chile, conferenciará con el presidente Alessandri para tratar de dar un rápida solución a los problemas limítrofes pendientes entre Argentina y Chile. El aparato argentino llegará a Los Cerrillos, luego de una escala en Antofagasta, alrededor de las 14. Y una vez finalizada la entrevista de los presidentes, emprenderá viaje a Buenos Aires, adonde se espera que llegue alrededor de las 20.

(Más información sobre la gira presidencial, cables de los enviados especiales de Clarín y radiofotos en las páginas 2, 3, 4, 5 y 24.)

URUGUAY: Rompen Herrera y Nardone

(INFORMACION EN LA PAGINA NUEVE)

OTROS HECHOS IMPORTANTES DEL PANORAMA NACIONAL

32º 9: *El verano hizo ayer otro impacto sobre la epidermis ciudadana con esa temperatura, la máxima del día, que se anotó a las 16.15. Y el calor hizo que en las playas vecinas se registrase la cifra récord de bañistas: un cuarto de millón. El pronóstico para hoy es... ¡de 35 grados! En la página CATORCE tendrá un completo panorama de la jornada estival.*

Suplentes: *He aquí una buena noticia para los docentes: hoy comienza la inscripción —que terminará el 27 del corriente— para ocupar suplencias en las escuelas diurnas y nocturnas. En la página DIEZ encontrará la correspondiente información.*

Mariposas: *Ayer la jornada tuvo un "aire de álbum", ante una imprevista invasión de mariposas. Usted las habrá visto expandir sus colores sobre plazas y parques, y hasta pegarse insistentemente en el parabrisas del automóvil. ¿Qué son? ¿De dónde vienen? Se lo decimos en la página CENTRAL.*

Precios: *Ayer hemos hecho para usted una encuesta sobre el precio de los medicamentos. ¿Resultado? En enero hubo alzas promedio de 100 %. ¿Y los productos de perfumería y tocador? En la página CENTRAL le informamos ampliamente al respecto.*

Alquileres: *¿Tiene algún asunto pendiente en la Cámara de Alquileres? Entonces será útil que le recordemos que ese organismo reanudará hoy sus actividades. Sobre el horario y otros detalles, le informamos en la página CENTRAL.*

Gremiales: *Hoy puede quedar resuelto el conflicto textil. Las partes están citadas para mediodía en el Ministerio de Trabajo y Previsión. ¿Cuáles serán las bases del arreglo? En la página ONCE contestamos a esta pregunta, junto con otras informaciones de interés sobre lo que ocurre en el campo sindical.*

Empresarios: *Como usted sabe, nos visitan miembros de la Sociedad de Jóvenes Empresarios de EE. UU. Ayer fueron agasajados en el Tigre. Pero también se habló de negocios. Y viajarán a Mendoza —según le informamos en la página CENTRAL— para estudiar la instalación de una fábrica de automóviles.*

Tribunales: *Ha terminado el mes de feria y los juzgados de los distintos fueros reiniciarán hoy su labor. Pero hasta el 13 de marzo, lo harán con el horario de verano: de 7 a 13. En la página DIEZ informamos de esto, así como de los magistrados de turno.*

Interior: *En el panorama de las provincias que ofrecemos en la página QUINCE, le señalamos estas noticias: en Salta, un pozo petrolífero de Madrejones, la presión del flúido ha hecho saltar las válvulas y de su fuerza tendrá idea por la nota gráfica que publicamos. Y en Santa Fe los industriales aceiteros declaran que la industria del lino florece con el mercado libre.*

Deportes: *Una amplia sección deportiva encontrará hojeando las páginas 19, 20, 21, 22 y 23. Y una ingrata noticia: murió el famoso billarista norteamericano Willie Hoppe.*

Regresó Anoche el Dr. Frondizi

Conferenció con los Presidentes de Ecuador y Chile: Mercado Común y Arbitraje de Límites

Consecuencia de la Gira a EE. UU.: el Eximbank Aseguró Concreto Apoyo a la Empresa Privada

Reasume Hoy a las 11 el Primer Magistrado

EL presidente Frondizi llegó anoche, a las 20, al aeroparque de regreso de Estados Unidos, donde en una rápida gira echó las bases para una nueva tónica en las relaciones argentinonorteamericanas, tanto con las entrevistas que mantuvo con el presidente Eisenhower y el secretario de Estado, Foster Dulles, como en sus contactos con los principales sectores de la banca, el comercio y la industria de la Unión.

• *En Ecuador y Chile*

En el último día de su gira, el primer mandatario tuvo oportunidad de conversar con otros dos jefes de Estado americanos: los presidentes Ponce Enriquez, de Ecuador —con quien se entrevistó en Guayaquil—, y Alessandri, de Chile. El mandatario ecuatoriano conversó con Frondizi sobre el futuro mercado regional latinoamericano. Pocas horas después, en la capital trasandina, Frondizi y Alessandri convenían en que las cuestiones de límites pendientes entre ambas naciones serían tratadas en el nivel presidencial, y los problemas del islote Snipe y el canal de Beagle, en particular, sometidos a un arbitraje. Pero en esa reunión no se trataron solamente asuntos de fronteras. Los temas económicos y políticos abarcaron también parte de la conversación y se estudió la posibilidad de que el futuro Banco Interamericano ayude a los dos países a financiar su intercambio, dificultado ahora por falta de fondos. Se habló asimismo de la probable integración económica argentinochilena. Y mientras Frondizi seguía viaje a Buenos Aires, en Wáshington se escuchaban los primeros ecos de su reciente visita.

• *Hablan Waugh y Vance*

El presidente del Eximbank, Samuel Waugh, y el vicepresidente, Vance Brand, dijeron ante el grupo de empresarios argentinos que visita la Unión, que la institución acordará el máximo de ayuda a la empresa privada y declararon que es incuestionable el éxito del programa que Argentina está planeando y que se logrará solamente con la colaboración de la empresa privada.

• *Reasume Hoy a las 11*

Por otra parte, el doctor Frondizi reasumirá hoy la primera magistratura. La ceremonia se realizará a las 11 en el Salón Blanco de la Casa de Gobierno y el doctor Guido entregará al Presidente el mando que ejerció durante las dos últimas semanas.

(Amplios detalles de la llegada del Presidente, de sus entrevistas en Guayaquil y Santiago de Chile, negociaciones de los empresarios argentinos con el Eximbank y cables de los enviados especiales de Clarín, en las páginas 2, 3, 4, 5 y 7, y nota gráfica en la página 20).

MISIÓN CUMPLIDA. El doctor Frondizi ha descendido del avión de Aerolíneas Argentinas, que lo trajo desde Estados Unidos. Mientras el público aplaude, el mandatario, acompañado de altas personalidades del gobierno, pasa revista a los efectivos militares formados en su honor en la pista del Aeroparque

36 PAGINAS EN DOS SECCIONES

Clarín — DOS PESOS

Un toque de atención para la solución argentina de los problemas argentinos

Año XIV Diario de la Mañana Nº 4753

Buenos Aires, Martes 3 de Febrero de 1959

OTROS HECHOS IMPORTANTES DEL PANORAMA NACIONAL

Circulante: La emisión de moneda ha vuelto a aumentar. Según el balance del Banco Central, al 31 de enero último, la circulación llegó en esa fecha a más de 71.709 millones de pesos. Esta cifra, comparada con la que se registró al 23 del mismo mes, comprende un aumento superior a los 502 millones. Detalles en la página CENTRAL.

Dólar: **Mantiene sus fluctuaciones. Después de aumentar 40 centavos el viernes, ayer bajó $ 0,20 al cotizarse al cierre —en agencias de cambio— a $ 65,30, y en el Banco de la Nación a $ 65,50. Información en la página VEINTITRES.**

Bolsa: El monto de lo operado en la víspera en el Mercado de Valores se aproximó a los 18 millones de pesos. Estuvieron en juego 147 valores de empresas privadas. De éstos, 56 se mantuvieron sin variantes, 45 aumentaron y 36 declinaron. En la página VEINTITRES publicamos los detalles.

20 Millones: **...de dólares aportará una firma italiana para financiar obras energéticas en Buenos Aires y Córdoba. Dicha línea de crédito ha sido aceptada por el P. E., tal como informamos en la página CENTRAL.**

Carne: Detalles elocuentes: en enero el consumo por habitante fué de 5 kilos, o sea 2 menos que el promedio mensual de 1958. La contracción del consumo interno fué del 45 por ciento. La cifra puede estabilizarse en un 35 por ciento. Entonces el saldo exportable de este año llegará a las 500.000 toneladas. Más datos en la página DIECISEIS.

Precios: **En el renglón carnes se experimentó una ligera oscilación favorable al consumidor. ¿Motivo? La baja de las cotizaciones en el Mercado de Haciendas. ¿Resultado? Los abastecedores entregaron las reses a $ 1,50 menos que la semana pasada. Pero en otros artículos sigue el alza. Ver página DIECISEIS.**

Gremiales: Con la firma del nuevo convenio finalizó ayer el conflicto de los textiles. Hoy es probable que se produzcan novedades en los del Frigorífico Nacional y Chacinado. Detalles: páginas DOCE y TRECE.

Reasumió el Mando el Presidente

FRONDIZI: "El Viaje fué Ampliamente Positivo"

INVERSIONES: u$s 62 Millones Para Energía

EMPRESARIOS: Terminaron su Gestión en EE. UU.

Examinará el Gabinete las Conclusiones que Surjan de su Visita a la Unión

40 PAGINAS EN DOS SECCIONES

Clarín

BUENOS AIRES REPUBLICA ARGENTINA

DOS PESOS

Un toque de atención para la solución argentina de los problemas argentinos

Año XIV Diario de la Mañana Nº 4754

Buenos Aires, Miercoles 4 de Febrero de 1959

El presidente de la Nación reasumió ayer la primera magistratura, en una ceremonia que no llevó más de cinco minutos y que se realizó en su despacho de la Casa Rosada. En esa oportunidad, el Dr. Arturo Frondizi recibió —como ocurrió la noche antes en el aeroparque— las felicitaciones por sus gestiones en Estados Unidos.

• Breve Informe al Gabinete

Esas gestiones fueron expuestas poco después, ante el gabinete, en una breve reunión informal cuya primera parte estuvo ocupada por un informe del ministro de Interior e interino de Defensa Nacional sobre la situación del país, que el Dr. Vítolo calificó de absolutamente normal. A continuación, el Dr. Frondizi expuso los resultados de su viaje que, a su juicio, fueron "altamente satisfactorios para el país y para América latina".

Esta exposición del presidente fué el anticipo de la que ocupará en fecha próxima la atención del gabinete, que en acuerdo de ministros examinará detalladamente las conclusiones a que puede llevar el viaje del Dr. Frondizi.

• Créditos para Suministro de Energía

Pero mientras en Buenos Aires comience el estudio de esas conclusiones, desde Wáshington nos informan que en la última entrevista celebrada por los hombres de negocios argentinos y las máximas autoridades del Eximbank, el tema principal de la conversación fué la absoluta prioridad que esa institución concede a la solución del déficit energético en el Gran Buenos Aires.

Con todo, este aporte sería solamente parte del apoyo que recibirá el reequipamiento eléctrico del Gran Buenos Aires. En efecto, se adelanta que sectores públicos y privados de Estados Unidos concurrirían a la financiación de un crédito de 62.000.000 dólares con destino al suministro de energía al cinturón industrial que rodea a la Capital Federal.

• Regresan los Empresarios Argentinos

En cuanto a la delegación de empresarios argentinos que visita Estados Unidos, ha terminado ya sus gestiones en aquel país y se apresta a regresar. Esa gira, ha dicho uno de sus integrantes, el Dr. Méndez Delfino, presidente de la Bolsa de Comercio de Buenos Aires, ha brindado "una excepcional oportunidad para entrevistar a muchas figuras prominentes del comercio y la industria norteamericanos".

(Amplia información local y extranjera sobre el viaje presidencial y sus repercusiones; cables de nuestros enviados especiales y notas gráficas en las páginas 2, 3, 4, 5 y 24)

ROSTROS SONRIENTES, ánimos optimistas. En ese clima se efectuó la sencilla ceremonia durante la cual el doctor Arturo Frondizi reasumió sus funciones presidenciales, luego de su gira por Estados Unidos

OTROS HECHOS IMPORTANTES DEL PANORAMA NACIONAL

Costo de la Vida: *Según cifras extraoficiales, el costo de la vida ha subido un 15 por ciento en lo que va de diciembre a enero últimos. Mientras tanto siguen las oscilaciones alcistas en varios artículos de consumo. En la página CENTRAL encontrará usted amplios detalles sobre el asunto.*

Inversiones: ***La delegación de jóvenes empresarios norteamericanos fué recibida por el doctor Frondizi. Visitaron también la Bolsa de Comercio y la Unión Industrial Argentina, y por la noche, en una conferencia de prensa que publicamos en la página DIEZ, hablaron de la posibilidad de realizar inversiones en Argentina. Sus objetivos: fábricas de automotores, industrialización de aluminio y nuevos canales de TV.***

Récord: *¿Sabe cuántos buques hay actualmente en el puerto de Buenos Aires? Más de 110, un récord pocas veces igualado en su historia. ¿Por qué están aquí? ¿Qué trajeron? ¿Qué llevarán? ¿Cuánto pagan en concepto de estadía y cuánto ganan los obreros que trabajan en ellos? Estos, y otras preguntas, tienen contestación en la nota que publicamos en la página VEINTICINCO.*

Bolsa: ***Con una ligera presión vendedora, funcionó ayer para los valores de las empresas privadas, de los cuales 42 registraron bajas de 1 a 50 puntos; 27 acusaron alzas de 1 a 16, y 52 se mantuvieron sin variantes. El total de lo negociado ascendió a $ 18.505.900 y los bonos de Y.P.F. lograron un buen repunte: $ 9 los de la primera serie y $ 6,50 los de la segunda. Inf. pág. 27.***

Dólar: *Bajó 10 centavos en las agencias de cambio y 15 en el Banco de la Nación, cerrando a $ 65,20 y $ 65,35 respectivamente. También registraron ligeros declives el mejicano oro y la libra oro, de 12 pesos el primero y de 1 peso la segunda. Página VEINTISIETE.*

Transportes: ***Cambiaría el actual sistema de secciones vigentes en Transportes de Buenos Aires. Para ello, la ciudad será dividida en tres radios. ¿Aumentarán por ello las tarifas? En la página CATORCE hallará la información correspondiente.***

Gas: *Quedaron reajustadas las tarifas del gas. Son superiores en un 70 por ciento a las actuales. ¿Quiere saber qué sentido se dió a la fijación del nuevo precio del flúido y en cuánto se ha fijado? En la pág. CATORCE hallará amplia información.*

Paraguay: ***"No renunciaremos a ser libres". Así sintetiza su pensamiento el ex presidente de Paraguay, general Rafael Franco, quien en declaraciones para Clarín, que publicamos en la página CENTRAL, hace extensa referencia al momento que vive su país.***

Gremiales: *En la página DIECISIETE le informamos de la reunión que realizará hoy Frondizi con los secretarios militares para tratar la situación gremial. Hay perspectivas de soluciones inmediatas en los conflictos con obreros del Frigorífico Nacional Lisandro de la Torre y del chacinado. (Más detalles en la página DIECISEIS.)*

No Habrá Cesantías en Masa

LUMI: Disminuirá el Déficit en 10.000 Millones

Y.P.F.: Licitará el 17 Otras 4.557 Perforaciones

LANAS: Podremos Exportar 125.000 Toneladas

EXIMBANK: Apoyo Para la Pequeña Industria

Hay Sectores de la Administración que Dificultan el Plan Económico, Declaró el Secretario de Hacienda

EN esta edición le ofrecemos cuatro informaciones unidas por un denominador común: economía, actualizada por el plan de estabilización que ha puesto en marcha el gobierno de la Nación. Una de esas informaciones —la síntesis de la exposición que hizo anoche por radio y TV el secretario de Hacienda—, se vincula directamente a ese plan. Las otras, como usted podrá advertir, se relacionan en una u otra forma con su aplicación y con el futuro económico del país.

36 PAGINAS EN DOS SECCIONES

Clarín

BUENOS AIRES REPUBLICA ARGENTINA

DOS PESOS

Un toque de atención para la solución argentina de los problemas argentinos

Año XIV Diario de la Mañana Nº 4755

Buenos Aires, Jueves 5 de Febrero de 1959

(1) Reiteración: No Habrá Cesantías en Masa

La disertación del señor Ricardo Lumi, que publicamos en la página OCHO, versó sobre los aspectos del plan de estabilización y austeridad relacionados con el departamento a su cargo. En ella anticipó que el déficit de 30.000 millones de pesos para el ejercicio 1957,58, calculado en julio pasado, ha quedado reducido en 20.000 millones, como consecuencia de las medidas adoptadas por el gobierno para la contención de gastos, que originó una menor inversión sobre los créditos autorizados, un aumento en la recaudación de impuestos y tasas y la mayor disponibilidad de fondos provenientes de la colocación de títulos del Banco Central por 8.000 millones de pesos.

Pero esta regularización financiera del presupuesto —dijo el señor Lumi— sólo podrá ser efectiva si se cumple "con firmeza de propósitos y gran voluntad" el plan aprobado por el gobierno. "El sacrificio —agregó— debe alcanzarnos a todos, sin excepción."

Sin embargo, el orador admitió que algunas dificultades se oponen al cumplimiento del plan y citó el caso de sectores de la Administración Pública, en los cuales censuró "la mentalidad de determinados funcionarios que no quieren variar los procedimientos que siempre emplearon". En cuanto a la aplicación del artículo 13 de la ley 14.794, negó que fuese a producir cesantías en masa, "por cuanto no está en el ánimo del gobierno" aplicar procedimientos cuya secuela serían desocupación y malestar social.

(2) Y.P.F. Llama a Licitación Para el 17

El martes 17, a las 12, Y.P.F. abrirá las propuestas que se hayan presentado a la licitación para iniciar la operación "Flanco Sur", en la zona de Comodoro Rivadavia. La empresa estatal quiere perforar —por locación de obras— 4.557 pozos, en el término de seis años, en esa región de la provincia de Santa Cruz. Por su parte, Y.P.F. ejecutará otros 3.327 pozos por administración. En la página CENTRAL publicamos en forma detallada las bases de los pliegos.

(3) Tiende a Aumentar la Producción de Lana

Siempre en el campo económico, aunque esta vez en el de la ganadería, también en la página CENTRAL publicamos otra información halagüeña: la producción lanera tiende a aumentar. Se estima que la producción de la actual zafra será de 185.000 toneladas. Como el país consume 60.000, el saldo exportable será de 125.000, que al precio promedio equivale, aproximadamente, a 3.000 millones de pesos.

(4) Créditos Para Pequeños Industriales

Cerramos este panorama con una referencia al cable que nos envía desde Wáshington nuestro enviado especial y que usted encontrará en la página CUATRO. En síntesis, contiene dos noticias: la partida para Europa del doctor Elpidio Lazarte y el pedido de la delegación empresaria argentina al presidente del Banco Industrial para que viaje a Estados Unidos a fin de combinar con el Eximbank el mecanismo operativo mediante el cual aquella institución recibirá un préstamo de 10 millones de dólares —que no será el único—, destinado a subvencionar las necesidades de la pequeña y la mediana industria de la Argentina.

Catástrofe Aérea en Nueva York

SESENTA y cinco personas murieron ayer al caer un avión turbohélice norteamericano en East River, a mil metros del aeropuerto de La Guardia, Nueva York. Ocho personas fueron rescatadas con vida de las heladas aguas del río. El salvamento vióse dificultado por la huelga de remolcadores que afecta esa zona. Esta radiofoto de AP, exclusiva para Clarín, muestra el momento en que parte del aparato es levantado por una grúa. (Información en la página DOS)

OTROS HECHOS IMPORTANTES DEL PANORAMA NACIONAL

Precios: **No aumentará el transporte automotor privado. Así se anunció ayer en organismos del Transporte, según le informamos en la página SIETE. Asimismo, en ella encontrará usted la encuesta habitual sobre el costo de la vida, hoy enfocando dos nuevos temas vitales: vestuario y calzado.**

Banco Central: Preparan su reestructuración, para adaptarlo a los nuevos planes de gobierno. ¿En qué consistirán las modificaciones a introducir? Se lo informamos en la página OCHO.

Horario: **Hoy se tratará en reunión especial, el horario que regirá para los empleados de la administración pública. Diversas versiones daban como probable la implantación de ocho horas corridas. En la página OCHO usted encontrará más detalles sobre este tema.**

Dólar: En las agencias cambiarias mantuvo el precio del martes: $ 65,20. Pero declinó 25 centavos en las operaciones interbancarias, donde cerró a $ 65,10. Información en la página TREINTA.

Escuela: **Ahora está en crisis, pero 1959 será el año de su transformación y en 1960 funcionará con un criterio actualizado. Tal fué la síntesis del discurso que el doctor Mac Kay pronunció al proclamar las juntas de Clasificación y Disciplina para la enseñanza media, acto del que informamos en la página CENTRAL.**

Gremiales: En una reunión realizada ayer, los secretarios militares informaron al presidente Frondizi de todo lo relacionado con la reciente huelga general y las movilizaciones (Información en la página DOCE). Los obreros del Frigorífico Nacional Lisandro de la Torre, en la asamblea realizada anoche, resolvieron proseguir el paro por tiempo indeterminado. (Más detalles en la página TRECE.)

Bolsa: **El total de lo negociado en la víspera apenas sobrepasó los 15 millones de pesos. La presión vendedora que se insinuaba el martes, se acentuó, afectando a 58 valores, cuyos niveles disminuyeron de $ 0,50 a $ 35. Información en la página TREINTA.**

Interior: Fuera del ámbito metropolitano, corresponde destacar: En **San Juan** fué bien recibida por los bodegueros la intervención en la delegación de la Dirección de Vinos. En **Córdoba** se realizará una reunión de productores y consumidores latinoamericanos de material rodante ferroviario, auspiciada por la CEPAL. En el Senado de **Tucumán**, las frecuentes ausencias del gobernador originaron un animado debate. Más detalles: páginas DIECISEIS y DIECISIETE.

NAUFRAGIO EN EL RIO: Varios Desaparecidos

INFORMACION PAGINA VEINTE

32 PAGINAS EN DOS SECCIONES

Clarín

DOS PESOS

Un toque de atención para la solución argentina de los problemas argentinos

Año XIV Diario de la Mañana Nº 4756

Buenos Aires, Viernes 6 de Febrero de 1959

Ocurrió Ayer en el Extranjero

Khruschev: Invitó a Eisenhower

Rusia Pide Neutralizar a Berlín

Macmillan: Irá a Moscú el 21

Dulles Realiza Consultas en París

Revelan que los Rusos Derribaron un Avión en Armenia

MOSCU, 5 (AP). — Khruschev invitó al presidente Eisenhower a visitar la URSS. En el discurso de clausura del XXI Congreso del Partido Comunista, el líder soviético afirmó que Eisenhower "puede elegir en un mapa de la URSS el lugar que desee visitar" y que "puede venir con quien quiera". Tras criticar veladamente que Eisenhower lo haya excluído de visitar EE. UU., afirmó que el viaje del presidente norteamericano a Rusia serviría para aliviar la tensión mundial. No obstante, Khruschev acusó a "los mercaderes de sangre" norteamericanos de fomentar la guerra. Khruschev aprovechó su discurso para referirse a la cuestión de Berlín, reiterando la propuesta rusa para convertirlo en ciudad libre y neutral; pero introdujo una variante a su oferta anterior al sugerir que la UN se encargaría de garantizar esa situación. También afirmó que está dispuesto a discutir con los cuatro grandes el tratado de paz con Alemania. Finalmente, reiteró su advertencia a los países proocidentales que tienen bases de cohetes norteamericanos y a Estados Unidos de que su territorio no es ya invulnerable.

Mientras tanto, en Londres se anunció que el primer ministro Macmillan hará una visita de diez días a la URSS a partir del 21 de este mes. Irá acompañado por Selwyn Lloyd. El anuncio dice que no realizará negociaciones y que sólo expondrá los puntos de vista de su país respecto de los problemas pendientes entre Oriente y Occidente.

Por su parte, Foster Dulles viajó hoy de Londres a París, donde realizará consultas sobre la cuestión de Berlín con el "premier" francés, Michel Debré. Antes de partir de la capital inglesa, Dulles acordó con las autoridades británicas la estrategia a seguir en ese delicado asunto.

Al mismo tiempo, el Departamento de Estado norteamericano reveló en Wáshington que los rusos derribaron un avión de transporte norteamericano en Armenia en setiembre pasado, y presentaron la grabación de las conversaciones de los pilotos soviéticos durante esa acción. Moscú había dicho, cuando se produjo el suceso, que el avión se había estrellado. Siete pilotos norteamericanos perecieron y nada se sabe de los otros once ocupantes.

Amplia información en las páginas DOS y TRES.

Ocurrió Ayer en la Argentina

Allende: Presentó la Renuncia

Y.P.F.: Aumentó su Producción

Empresarios: Exito en la Unión

Recargos: Régimen de Exención

Cuatro noticias se destacaron ayer en el panorama nacional. Y tres de ellas tienen directa relación con lo que se realiza, en las esferas oficiales y en las privadas, para concretar la reestructuración económica del país.

• Versión, Ausencia y Renuncia

El rumor de los últimos días, y versión más consistente más tarde, sobre la renuncia del ministro de Trabajo y Seguridad Social, se confirmó ayer. No hubo anuncio oficial, pero la información fué confirmada en fuentes responsables. Por otra parte, el señor Alfredo Allende no concurrió a su despacho ni el miércoles ni ayer. Junto con él, han dimitido en bloque altos funcionarios del departamento a su cargo. El texto de la renuncia se conocerá hoy. (Detalles: Pág. 7).

• Petróleo: 16.362 m3 por día

En cuanto a las informaciones de carácter económico, señalemos en primer término la que ayer suministró Y. P. F.: en el mes de enero la producción de petróleo superó los cálculos previstos: se obtuvieron 507.224 metros cúbicos, lo que significa un promedio de 16.362 por día.

Esta cifra supera en 91.260 metros cúbicos a lo obtenido en igual mes del año pasado. La mayor producción correspondió a los yacimientos de Comodoro Rivadavia, pero el mayor incremento correspondió a los de Salta, donde el porcentaje de aumento, con respecto a enero de 1958, fué del 36,2 por ciento. En la página CENTRAL publicamos detalladamente estas cifras.

• "En EE.UU. Nos Conocen Mejor"

Seis son los hombres de negocio argentinos que viajaron a Estados Unidos, coincidiendo con la gira del presidente Frondizi, y regresaron anoche a Buenos Aires. En el aeropuerto de Ezeiza adelantaron algunos detalles de sus gestiones, que ampliarán en conferencia de prensa, en fecha a decidirse cuando vuelva el resto de la delegación. Uno de ellos, el doctor López Recalde, destacó el completo éxito de las tratativas, señalando que la aplicación del plan estabilizador ha sido el primer paso para negociaciones más concretas. (Página 16.)

• Banco Central: Fija Procedimientos

El Banco Central comunicó al comercio importador y a los sectores interesados el procedimiento que debe adoptarse para hacer efectivas las exenciones de recargos para el despacho a plaza de bienes comprendidos en inversiones extranjeras y repatriaciones de capital. Los interesados que aún no hayan despachado la totalidad de los bienes comprendidos en el primer caso, podrán hacer el trámite correspondiente hasta el 7 de marzo. La circular correspondiente, que publicamos en la página DIECISEIS, detalla las normas a seguir en cada uno de los casos en que pueden hallarse los beneficiarios de esa exención.

OTROS HECHOS IMPORTANTES DEL PANORAMA NACIONAL

Mensajes: *Intercambiaron sendos mensajes los presidentes Frondizi y Eisenhower, destacando los sólidos lazos estrechados durante sus encuentros personales. En la página SIETE usted hallará el texto de los mismos.*

Precios: *Quedaron oficialmente sancionadas las nuevas secciones que ordenarán las tarifas en Transportes de Buenos Aires. Y otra noticia: desde hoy expenderán azúcar a $ 7,50 en puestos móviles. Esta información, junto con otras, la encontrará usted en la página DIEZ.*

Lance: *Todo Salta comenta la situación creada por la diputada Mesquida, que retó a duelo a su colega Flores. La legisladora estaría dispuesta a lavar con sangre la ofensa, pero se trata de establecer si está en condiciones de batirse. Expertos en cuestiones de honor opinan que, dado su carácter de mujer, no podría hacerlo y en su lugar, corresponde que se bata uno de sus padrinos... ¿Detalles? Página CATORCE.*

Colegios: *También en los colegios secundarios las clases comenzarán el 16 de marzo. Ayer se dió a conocer el comunicado oficial —que publicamos en la página DOCE— y que deja en pie un interrogante: ¿Habrá actividad escolar los sábados? Según dijo el secretario de Educación, aún no hay criterio formado al respecto.*

Gremiales: *Quedó solucionado ayer el conflicto que mantenían los trabajadores de la industria del chacinado, quienes levantaron la huelga a partir de la hora 0 de hoy. En la página ONCE le brindamos esta información y, como siempre, un amplio panorama de la situación gremial.*

Política Agraria: *El secretario de Agricultura y Ganadería asistirá a la reunión que realizará el día 22 en Rojas la Federación Agraria Argentina. También irán los gobernadores de Buenos Aires, Córdoba, Santa Fe, Entre Ríos y La Pampa, con lo que esa asamblea constituirá un paso previo para una conferencia de ministros de agricultura que coordinaría la política agraria nacional. Información en la página SIETE.*

Horario: *En marzo comenzaría a regir la jornada de ocho horas en la administración pública. Lo anunció ayer el delegado presidencial para la ejecución del plan de racionalización, quien afirmó que había coincidencia en el gabinete sobre el nuevo horario. Sus declaraciones las encontrará en la pág. CENTRAL.*

Estabilización: *"El plan de estabilización del gobierno argentino alentará a la libre empresa", afirmó ayer el experto norteamericano Bruce Payne, al hablar en la Unión Industrial Argentina, según informamos en la página DIEZ. Agregó que suscitará una intensa competencia comercial y originará el enfrentamiento de una situación económica realista.*

Limpieza: *Sí, señor. Es probable que dentro de 15 días veamos relucir nuestra ciudad. Tal como le informamos en la página DIEZ, la comuna decidió inaugurar mañana la Quincena de la Limpieza, para la cual dispone de sus medios, colaboración de otras reparticiones... y la buena voluntad de los porteños.*

Ofensiva Diplomática del Oeste

DULLES: Conferenció en París con De Gaulle

EISENHOWER: "Quiero una Invitación Formal"

MACMILLAN: Informará a su Regreso de Moscú

Un Estadista Sonríe Satisfecho y Otro no Esconde su Preocupación

PARIS, 6 (AP). — El secretario de Estado, John Foster Dulles, pudo sonreír satisfecho después de las rápidas entrevistas que mantuvo con el presidente Charles de Gaulle y su ministro de Relaciones Exteriores, Maurice Couve de Murville. Tanto en el Elíseo como en el Quai d'Orsay, el infatigable viajero —ayer en Londres, hoy en París y mañana en Bonn—, que es el jefe de la diplomacia norteamericana, obtuvo la reconfortante seguridad de que existe una coincidencia de opiniones sobre las futuras negociaciones con respecto a la cuestión alemana. Y De Gaulle aprovechó la visita de Dulles para recordarle que ya en octubre planteó la necesidad de consultas más frecuentes entre las tres grandes potencias de Occidente sobre los grandes problemas del momento internacional, especialmente los que escapan al encuadre del pacto del Atlántico.

- ***Un Viaje Seguro y Otro Improbable***

La perspectiva de un viaje también estuvo en las preocupaciones del presidente Eisenhower y del primer ministro británico, Harold Macmillan. Al responder a las palabras de Nikita Khruschev en que la invitación a Eisenhower para visitar Moscú se esfumaba entre referencias hostiles a quienes son responsables de la conducción de su política exterior, la Casa Blanca señala con estudiada frialdad que "el presidente no tiene planes por el momento para hacer tal visita y, de hecho, no ha recibido tampoco ninguna invitación como no sea por medio de las informaciones sobre lo que se dijo en un discurso político". En cambio, el "premier" británico tiene marcada para el 21 del actual su partida para la capital del Kremlin. Será ante Khruschev el portavoz de las inquietudes de Occidente sobre las cuestiones que prolongan la guerra fría, y tan pronto se produzca su regreso de Moscú no sería difícil que París vuelva a ver reunidos a los cancilleres occidentales: Macmillan y el jefe del Foreign Office, Selwyn Lloyd, harían en la ocasión puntual relación de los temas tratados con los jerarcas soviéticos en este viaje de exploración que cuenta con el beneplácito de todas las potencias interesadas.

- ***Nuevo "Premier" en Italia***

Mientras tanto, en Roma, el veterano dirigente demócratacristiano Antonio Segni salía ayer del Quirinal con un nombramiento en el bolsillo y una sonrisa preocupada. Aceptó el ofrecimiento del presidente Gronchi para formar nuevo gobierno, y aunque ya conoce el oficio, no ignora que la actual crisis política es la más difícil que ha contemplado Italia en muchos años. Tratará de encontrarle arreglo y su tarea inicial será reconciliar a los sectores en que se escinde su propio partido, responsable en medida principal del alejamiento de Amintore Fanfani y su posterior renuncia a la dirección de la democracia cristiana.

(Más detalles de este panorama sintético, páginas 2 y 3.)

28 PAGINAS EN DOS SECCIONES

Clarín

BUENOS AIRES REPUBLICA ARGENTINA

DOS PESOS

Un toque de atención para la solución argentina de los problemas argentinos

Año XIV Diario de la Mañana Nº 4757

Buenos Aires, Sábado 7 de Febrero de 1959

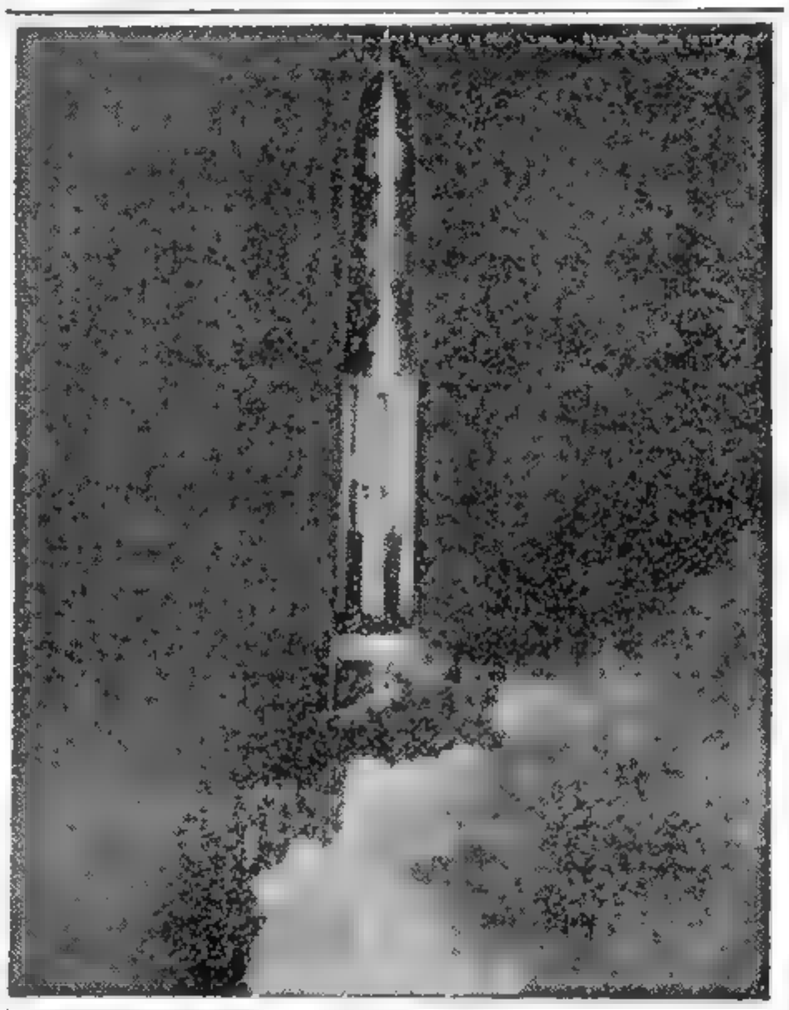

EL PODEROSO proyectil balístico intercontinental Titan fué lanzado al espacio por primera vez y después de haber funcionado a la perfección en sus etapas, cayó cerca del área prevista (Radiofoto de AP, exclusiva para Clarín) (Información página DOS)

OTROS HECHOS IMPORTANTES DEL PANORAMA NACIONAL

Tractores: Hubo pleno acuerdo en la reunión del equipo económico respecto del nuevo régimen para la radicación de la industria del tractor. El respectivo decreto está en manos del Dr. Frondizi, quien lo firmaría hoy. En la página CENTRAL encontrará usted todos los detalles sobre este asunto.

Bolsa: **En su último día de actividad hasta el miércoles, el Mercado de Valores operó con tendencia más entonada, y el movimiento alcanzó a 16 millones. Hubo alzas de 1 a 7 puntos en 42 papeles, contra 21 declinaciones. Información en la página VEINTE.**

Dólar: En las agencias de cambio aumentó solamente 10 centavos, y se mantuvo estacionario en las operaciones interbancarias. La cotización al cierre fué de $ 65,50 y 65,45, respectivamente. En el sector del oro amonedado, el mejicano bajó 5 puntos y la libra subió en igual proporción. En la página VEINTE detallamos las cotizaciones.

Precios: **El alza se mantiene sin muchas variantes en la mayoría de los artículos de consumo. Mientras tanto, la Comisión parlamentaria que entiende contra el agio informó ayer sobre sus actuaciones. Pero hay algo más: el porteño se ha convertido en un gran consumidor de aves. Detalles en la página CENTRAL.**

Interior: En la página DOCE ofrecemos un panorama informativo de las provincias, del cual destacamos: en **Salta**, la solución del diferendo que casi enfrenta en duelo a una legisladora y a un legislador (que no quiso batirse con una dama), y en **Tucumán**, la prosecución de las tareas para poner en funcionamiento a la ruleta.

Gremiales: **Toda la actividad sindical se volcó ayer en la Casa de Gobierno, donde el doctor Blejer —habría aceptado ya el cargo de ministro de Trabajo y juraría el miércoles— recibió a representantes de distintos gremios, que lo interesaron en la solución de sus problemas. La renuncia presentada por Allende fué aceptada ayer. Amplia información en la página DIEZ.**

Asistencia: A partir del 1º de marzo, los servicios asistenciales del Ministerio de Educación se extenderán a los docentes de todo el país. El anuncio lo hizo el titular de esa cartera, quien destacó que hasta ahora los maestros del interior aportaban a la Obra Social sin recibir sus beneficios. Información en la página ONCE.

BANCO INTERAMERICANO: Progresan las Gestiones Para su Funcionamiento

WASHINGTON, 6 (AFP).— La conferencia que estudia la creación del Banco Interamericano anunció en un comunicado que se han realizado considerables progresos para estructurar esa institución, cuya finalidad será promover el desarrollo económico del hemisferio. Por su parte, el subsecretario de Finanzas de la Argentina, Mario Mendivil, quien preside la conferencia, expresó su satisfacción por los adelantos logrados en ese sentido. Agregó el señor Mendivil que viajará el martes a Buenos Aires por asuntos relacionados con su cargo, pero que se propone estar de regreso en Wáshington el 18 del corriente.

Mientras tanto, Cecilio Morales, director del Departamento de Asuntos Económicos y Sociales de la OEA, anunció que la segunda reunión del "Comité de los 21", a efectuarse en Buenos Aires, se llevará a cabo en abril próximo. El grupo de trabajo que tiene a su cargo la preparación, dijo el señor Morales, no adoptará decisiones espectaculares, pues su propósito es trazar un programa práctico de acción inmediata en el terreno de la cooperación económica. (Más detalles en la página CUATRO).

Escriben Hoy en Clarín

- Cristóbal Tamayo — *Desde BONN (Página 2)*
- J. M. Roberts — *Desde NUEVA YORK (Página 3)*
- Lino Pellegrini — *Desde MILAN (Página 6)*
- Oscar García Rey — *Al regreso de EE. UU. (Página 4)*

BARROS HURTADO: Exito de Argentina y EE. UU.

INFORMACION EN LA PAGINA CINCO

Exhorta Dulles a Rechazar Toda Intimidación

Conversó en Bonn con el Canciller Adenauer

Niega Moscú el Ataque a un Avión de EE. UU.

32 PAGINAS EN TRES SECCIONES

Clarín

BUENOS AIRES · REPUBLICA ARGENTINA

DOS PESOS

Un toque de atención para la solución argentina de los problemas argentinos

Año XIV Diario de la Mañana Nº 4758

Buenos Aires, Domingo 8 de Febrero de 1959

Brandt, Alcalde del Oeste de Berlín, Arribó a Wáshington

BONN, 7 (AP). — La cordial bienvenida que brindó el canciller Konrad Adenauer al secretario de Estado, John Foster Dulles, fué anticipo de que, pese a los temores de Alemania Occidental cuando se aproxima el momento de conversar sobre las variadas facetas del problema germano, la amistad personal que une a los dos estadistas permitirá plantear concretamente las espinosas cuestiones que hacen al futuro de Europa y del mundo. Foster Dulles quiso dar en el mismo aeropuerto una indicación del espíritu que lo anima, y en sus primeras declaraciones formuló un llamamiento a los aliados occidentales para que respondan con serenidad y energía a las maniobras soviéticas de intimidación.

Casi a la misma hora en que el secretario de Estado daba a los alemanes la reconfortante seguridad de que no ha variado la posición de EE. UU. frente a los planteos soviéticos, llegaba a la capital norteamericana el alcalde de Berlín occidental, Willy Brandt. Es más que probable que al hablar de "maniobras de intimidación" Foster Dulles estuviese refiriéndose concretamente a la ex capital del Reich, para la cual se deslizan en implacable transcurrir los seis meses de que habló Khruschev para entregar el dominio del sector oriental al régimen comunista de Pankow.

Mientras tanto, en Moscú no faltó la concertada acusación de la prensa y la radio sobre los propósitos de la gira que cumple en estos momentos el secretario de Estado. Y la radioemisora de la capital soviética negó por primera vez la acusación norteamericana de que fueron aviones rusos los que abatieron a un transporte no artillado de las fuerzas aéreas de la Unión en los primeros días de setiembre.

(Más detalles sobre este resumen sintético en las páginas DOS y TRES)

OTROS HECHOS IMPORTANTES DEL PANORAMA NACIONAL

Política: *Iniciaron ayer su conferencia las juventudes de la UCRI. El discurso inaugural estuvo a cargo del senador García, quien relató cómo se disiparon sus prevenciones sobre el viaje del presidente a EE. UU. Por la tarde, los jóvenes ucristas fueron recibidos por el doctor Frondizi. Usted encontrará una amplia crónica en la página CENTRAL.*

Los "62": ***La mesa coordinadora de las "62" organizaciones declaró el estado de alerta para los trabajadores de todo el país. Este es el paso previo a lo que decidirá en un plenario nacional que resolvió convocar. Mientras tanto, decidió asistir al plenario regional que comenzará mañana en La Falda. De todo esto informa un extenso comunicado que publicamos en la página SEIS.***

Festival: *En la página CENTRAL le adelantamos una información que disipará las últimas nubes que cubrían al Festival del Cine de Mar del Plata. Las películas que vengan para esa muestra no pagarán impuestos. El decreto se dará a conocer muy pronto y no es extensivo, como se venía afirmando, a la importación de films en general.*

Rotocolor: ***Once firmas escriben para usted en nuestro suplemento de los domingos, que hoy se abre con una brillante evocación de los carnavales norteños, a través de coplas anónimas recopiladas por conocidos investigadores. Y se cierra con una imagen de la medieval Carcasona. Además: El destino en los astros; la buena cocina; las Greguerías de Gómez de la Serna y el inefable Colita.***

Limpieza: *El intendente municipal declaró inaugurada la Quincena Integral de Limpieza de la Ciudad. Sus propósitos son evidentes, con sólo echar una mirada a las calles porteñas. Qué proyecta hacer la Comuna y qué podemos hacer los ciudadanos. Ambas cosas están expuestas en la alocución del señor Giralt que publicamos en la pág. CENTRAL.*

Cultivos: ***Usted ya sabe que han disminuido los rendimientos de girasol, lino y maní. ¿Cuáles son las causas? La Secretaría de Agricultura las ha detallado en un análisis que señala las causas técnicas y del cual publicamos una síntesis en la pág. CENTRAL.***

Circulante: *Días atrás publicábamos el balance semanal del Banco Central: allí se informaba que la circulación monetaria había aumentado $ 502.700.000 en siete días. ¿A qué se debió ese incremento? Esta pregunta tiene respuesta en la página PRIMERA de la Segunda Sección, donde publicamos la Síntesis Económica de la Semana.*

CARNAVAL 1959: El payaso trató de sembrar alegría. Pero lo ha abrumado el cansancio. ¿O quizá el recuerdo de lo que pagó para divertirse?: $ 220 el alquiler del disfraz; $ 29,90 el antifaz; $ 25 la entrada al baile. Quiso arrojar serpentinas y cada tira multicolor que lanzaba le costaba un peso. Quiso echar papel picado y dos puñados le salieron $ 2,90. No hablemos del costo de la cerveza y los sándwiches. Optó por lo más barato: soñar...

Clarín No Aparecerá Mañana

Mañana —lunes de carnaval— figura entre los días en que, por resolución del Ministerio de Trabajo y Seguridad Social no se editan diarios ni revistas, estando el mismo dedicado al descanso del canillita. En consecuencia, Clarín no aparecerá, para volver a estar con sus lectores el martes próximo, a la hora habitual.

BLEJER: Nuevo Ministro de Trabajo; Asume Mañana; Prepara un Mensaje a los Obreros

Dióse a conocer anoche el decreto por el cual se designó ministro de Trabajo y Seguridad Social al doctor David Blejer, quien desde el comienzo del gobierno del doctor Frondizi venía desempeñando el cargo de subsecretario de Interior. Previamente fué aceptada la renuncia del titular de aquella cartera, señor Alfredo Allende, confirmándose así las versiones que circulaban desde la partida del presidente a Estados Unidos.

El nuevo ministro prestará juramento mañana, a las 19.30, y es su propósito dirigir un mensaje radiotelefónico a los trabajadores del país, poco después de asumir sus nuevas funciones.

• Concrétase el Nombramiento. — Anuncio Oficial

No obstante el feriado, hubo gran actividad en la residencia presidencial de Olivos, donde permaneció el doctor Frondizi trabajando en diversos asuntos. El domingo fué llamado a Olivos el doctor Blejer, que se encontraba en Villaguay, Entre Ríos, adonde se había trasladado el viernes último, y de inmediato regresó en un avión oficial, y tras una breve entrevista con el primer magistrado, quedó concretada su designación, aunque el anuncio oficial recién fué formulado por el Servicio de Prensa ayer, pasadas las 19.

• Concurrió Ayer a su Despacho

El doctor Blejer concurrió ayer a su despacho del Ministerio del Interior, donde en diversas oportunidades mantuvo conversaciones con los periodistas, y a pesar de que el ofrecimiento de la cartera

(Continúa en la pág. CINCO)

"No Saldremos de Berlín", Dijo Dulles al Regresar a Wáshington

Solicitó un Descanso al Presidente Para Someterse a una Operación

WASHINGTON, 9 (AP). — El secretario de Estado, John Foster Dulles, regresó hoy a esta capital después de una semana de rápidas entrevistas en Londres, Paris y Bonn, con nuevos elementos de juicio que, a juzgar por las palabras pronunciadas en el aeropuerto, aventan toda sospecha de una fisura grave en la imprescindible unidad de Occidente.

Si al llegar a la capital de Alemania Occidental, Dulles formuló un llamamiento liso y llano a los aliados para que no vacilen en rechazar todas las formas de intimidación que ensaye la URSS, calibrados los informes recogidos en sus entrevistas de los últimos días, pudo ser —si cabe— más categórico. "No aceptamos ninguna substitución —dijo— a favor de los alemanes orientales de las responsabilidades contraídas por la URSS con respecto a Berlín. Estamos decididos a mantener nuestra posición en el sector occidental de la ciudad, así como en lo que respecta al acceso al mismo".

No por ser terminantes las declaraciones del jefe del Departamento de Estado, dejó de llamar la atención la confirmación de que mañana el presidente Eisenhower celebrará una de sus acostumbradas conferencias de prensa. Y la expectativa aumenta, pues se asegura que no estará presente en la oportunidad el señor Foster Dulles. Este solicitó un descanso para reponerse de las fatigas del viaje a Europa y no sería raro que fuese sometido a una intervención quirúrgica. **(Más detalles de este resumen sintético en las páginas DOS, TRES y CUATRO.)**

EDICION DE 20 PAGINAS

Buenos Aires, Martes 10 de Febrero de 1959

Escriben Hoy en Clarín

- Lino Pellegrini
  Desde MILAN (Página 2)
- Cristóbal Tamayo
  Desde BONN (Página 3)
- Oscar García Rey
  A su regreso de EE. UU. (Página 4)
- Carlos Sentis
  Desde PARIS (Páginas 4 y 6)
- André Maurois
  Desde PARIS (Página 6)

El canciller Adenauer (en el centro) despide al Secretario de Estado, Foster Dulles, en el aeropuerto de Bonn, al término de la visita realizada a la capital de Alemania occidental. Junto a los dos estadistas, el ministro de Relaciones Exteriores, Heinrich von Brentano. (Radiofoto de AP, exclusiva para Clarín). (Inform. página TRES)

OTROS HECHOS IMPORTANTES DEL PANORAMA NACIONAL

Carnaval: El calendario insiste en que hoy es Carnaval. El bostezo se prolongó en corsos, bailes y reuniones. Para colmo, cuesta mucho ahora aburrirse. Una Coca-Cola llegó a valer ayer 100 pesos. No es un error tipográfico: ¡100 pesos! Información detallada sobre el aburrimiento de Carnaval: Página VEINTE. Información detallada sobre lo que cuesta aburrirse en Carnaval: Página OCHO.

Gremiales: **¿Sabe usted que de aceptarse el convenio de mejoras que piden los trabajadores de Sanidad, una caba enfermera ganaría alrededor de 10.000 pesos? ¿Sabe que ya han cerrado siete sanatorios? ¿Desea interesarse en los nuevos precios que regirían en el futuro? En la página SIETE le brindamos una amplia información sobre el particular.**

Interior: De nuestro panorama informativo del interior, que publicamos en la página NUEVE, destacamos aquí tres noticias: en **Mar del Plata**, donde llegaron 60.000 turistas en tres días, la policía debió intervenir para dispersar a agresivas patotas; en **Santiago del Estero** causa graves daños el desbordamiento de los ríos Dulce y Salado, y en **Salta** se ha pedido una exhaustiva investigación de qué ocurrió con el pozo de Madrejones.

Misión: **Partió ayer a Caracas la misión que representará a nuestro país en la transmisión del mando al presidente Bentancourt. El doctor Frondizi habría dirigido un mensaje personal al mandatario electo venezolano. En la página CINCO usted encontrará más detalles.**

Petróleo: La empresa Loeb calcula que al terminar este año estarán funcionando 53 pozos en Mendoza. Además, ya ha iniciado la construcción de la estación para bombeo del oleoducto La Ventana-Barrancas, y un ramal ferroviario en la misma zona. Otros aspectos de lo que se realiza en la provincia cuyana los hallará usted en la página CINCO.

Horne: **Viajará a Rojas para inaugurar una reunión a la que fueron invitados diversos mandatarios provinciales. ¿Objetivo? Coordinar las reformas agrarias a encarar por cada Estado argentino. En la página CINCO le informamos al respecto.**

Deportes: Polo en Mar del Plata. En el Parque Camet se enfrentaron Hípico Tandil, Los Ranchos y Hurlingham con Los Indios, Tortugas A y El Trebol, resultando vencedores los primeros. Los resultados en la página DIECISIETE, donde también informamos del triunfo obtenido en Chile por el seleccionado argentino de béisbol, en la disputa por el campeonato sudamericano, al vencer a Brasil, defensor del título.

Argentina Propone Garantías Para Inversiones

INFORMACION EN LA PAGINA CUATRO

David Blejer Jurará Esta Tarde a las 19.30

Tomó Contacto Ayer con Dirigentes Gremiales

Freaza Ejercerá la Subsecretaría de Trabajo

Anunciará el Nuevo Ministro en Conferencia de Prensa la Política Sindical a Seguir

28 PAGINAS EN DOS SECCIONES

Clarín

DOS PESOS

Un toque de atención para la solución argentina de los problemas argentinos

Año XIV Diario de la Mañana Nº 4760

Buenos Aires, Miércoles 11 de Febrero de 1959

DAVID Blejer, nuevo ministro de Trabajo y Seguridad Social, prestará juramento hoy a las 19.30 ante el presidente de la Nación. Lo hará en el Salón Blanco de la Casa de Gobierno, en sencilla ceremonia. El reemplazante del Sr. Alfredo Allende anunció ayer a los periodistas —en breve conferencia— que ejercerá las funciones de subsecretario de Trabajo y Seguridad Social el Dr. Julián Freaza, actualmente con iguales funciones en el Ministerio de Economía. Blejer indicó luego que "aún no ha decidido si hablará por radio al país", pero que inmediatamente después de hacerse cargo de la cartera convocará a una conferencia de prensa "para hacer conocer los lineamientos generales de la política gremial a seguir".

Mientras se prestaba gentilmente al requerimiento de los reporteros gráficos, el Dr. Blejer respondía a preguntas de los periodistas: "He tomado contacto con los gremios en forma semioficial", dijo, y agregó: "Conversamos hoy (por ayer) con los señores Bresano (Empleados de Comercio) y Mallada (de la Federación del Papel)". Añadió que durante esos contactos con los representantes laborales se cambiaron opiniones acerca de la situación gremial, como así también de problemas existentes en esas organizaciones.

El nuevo ministro de Trabajo anun-

(Continúa en la página CINCO)

RUINAS Y DESOLACION dejó a su paso el ciclón que se abatió en la madrugada anterior sobre la ciudad norteamericana de Saint Louis. Treinta y un muertos, cuatrocientos heridos y 12.000.000 de dólares en daños materiales es el saldo de la tragedia. (Radiofoto de AP, exclusiva para **Clarín**). (Información en la página DOS)

OTROS HECHOS IMPORTANTES DEL PANORAMA NACIONAL

Importaciones: *Si usted es industrial, en la página SIETE encontrará una noticia que le interesará: hoy se darían a conocer nuevas medidas en materia de gravámenes a las mercaderías importadas. Se anticipa que entrarán en el régimen anterior los productos retirados, pero no liquidados, antes del 30 de diciembre último.*

Sánchez Sorondo: *Retirado de la actividad pública desde 1943, falleció anoche a la edad de 78 años el doctor Matías Sánchez Sorondo, quien fué ministro del Interior durante el gobierno provisional de Uriburu y ejerció en aquella época, por breve lapso, el Poder Ejecutivo. En la página CINCO hallará una semblanza del estadista desaparecido.*

Gobierno: *¿Qué se anunció ayer en el ámbito oficial? En la página SIETE hallará usted la información: el correo dará facilidades postales para los próximos comicios de San Luis; Henry Holland, que llegó para proseguir las conversaciones sobre petróleo, se entrevistará con funcionarios; estudian la finalización del ramal ferroviario entre Catamarca y Tucumán. Además, en la misma página le trazamos un rápido panorama de la actualidad política.*

Carnaval: *Después de cuatro días en que pasó casi inadvertido, ha entrado en receso hasta fin de semana. Muchos de los corsos vecinales eligieron anoche a sus representantes, de entre quienes surgirá la Reina del Carnaval 1959. Información en la página DOCE.*

Gremiales: *Comenzará hoy en Córdoba el plenario de delegaciones regionales de la C.G.T. En la página DIEZ publicamos un despacho de nuestro enviado especial que detalla los propósitos de la reunión, los puntos a considerar y las opiniones de dirigentes sindicales sobre la situación gremial.*

Precios: *¿Cuánto le cuesta a un porteño veranear en Buenos Aires? En la página CENTRAL encontrará usted la pequeña odisea económica de un día de playa suburbana, cuyo saldo final es un desembolso de 332,20 pesos, incluyendo 80 por el alquiler de una carpa y 20 por el de una malla.*

"Yapeyú": *Con su regreso al puerto de Buenos Aires, el "Yapeyú" puso término a la excursión de turismo que ha llegado más cerca del Polo Austral: el estrecho de Neumayer, a los 64º42' de latitud sur. Del paseo antártico, sobre el que informamos en la página DIECISEIS, participaron 260 pasajeros.*

Festival: *A todo vapor continúa la organización del festival de cine de Mar del Plata. Que ahora, con la liberación de gravámenes para las películas destinadas a la muestra, podrán participar Estados Unidos y los principales productores de Europa occidental. Queda una incógnita: ¿en qué sala se exhibirán las primicias? Información en la página VEINTIDOS.*

Y ESTO SUCEDIO EN EL EXTRANJERO

EISENHOWER: Absoluta Unidad

INFORMACION EN LA PAGINA DOS

CUBA: Castro Podrá Ser Elegido

INFORMACION EN LA PAGINA TRES

CHIPRE: Hay Acuerdo Grecoturco

INFORMACION EN LA PAGINA DOS

CONCRETO: No Será Modificada la Ley Sindical

ASUMIO BLEJER: "Imperio Total de la Legalidad"

VILA: Dió a Conocer el Régimen de los Tractores

IMPORTACIONES: Anuncian Hoy Nuevas Normas

En una Ceremonia en el Salón Blanco Juró el Nuevo Ministro

★ Nuestra labor se ajustará al imperio de la Legalidad, con mayúscula.
★ Procuraremos la paz social como base de la convivencia entre los argentinos.
★ El P. E. no piensa modificar la ley de asociaciones profesionales.

Tales los tres anuncios básicos formulados por el nuevo ministro de Trabajo y Previsión, doctor David Blejer, minutos después de prestar juramento. El acto se efectuó en el salón Blanco de la Casa Rosada y fué presidido por el doctor Frondizi, con la presencia de miembros del gabinete y numerosos correligionarios del nuevo secretario de Estado.

Previamente, el doctor Blejer había suscripto el primer decreto como ministro del ramo: el que autoriza a los ferroviarios a volver a ejercer actividades gremiales, que habían quedado suspendidas a raíz de la movilización. Los detalles de esta actividad figuran en la página CUATRO, donde además le informamos sobre cuáles serán las audiencias del doctor Blejer en su primer día al frente de la cartera.

Hubo también otras dos noticias de relieve en el plano nacional:

1) El ingeniero Vilá dió a conocer el nuevo régimen para los tractores (página VEINTIOCHO), señalando los alcances que tendrá para el mejor desarrollo de la industria automotriz.

2) Se anunció que el doctor Del Carril entregará hoy a la prensa el decreto y las disposiciones complementarias sobre el régimen de importaciones, pudiendo anticiparse desde ya que no habrá cambios fundamentales con respecto a las normas ya dadas a conocer. Confirmaráse, en cambio, el anticipo de **Clarín** en el sentido de que la liquidación de las mercaderías retiradas hasta el 30 de diciembre entrará dentro del régimen anterior.

VISTA DEL SALON BLANCO de la Casa de Gobierno en momentos de prestar el juramento constitucional el nuevo ministro de Trabajo y Seguridad Social, doctor David Blejer, ante el presidente de la Nación, ministros y altos funcionarios de gobierno

LO MAS IMPORTANTE DEL EXTERIOR

Gestionan Ayuda Para El Chocón

Preparan la Reunión de los 21

PARIS, 11 (AP). — Una misión de ingenieros y técnicos argentinos efectúa consultas en Francia sobre los planes para poner en ejecución, las obras de la usina hidroeléctrica y represa de El Chocón, sobre el río Limay. El consejero financiero del presidente Frondizi, Elpidio R. Lasarte, por su parte, prosigue las conversaciones a fin de obtener capitales para la financiación de las obras. El señor Lasarte, quien trata de interesar a los inversores franceses en esa empresa, destacó la importancia de la misma, ya que ella produciría una cantidad de energía eléctrica mayor que el total de que dispone actualmente ese país. Mientras tanto, en Wáshington, las delegaciones de Argentina y Brasil en los trabajos preparatorios de la reunión del Comité de los 21, a realizarse en abril próximo en Buenos Aires, abogaron por el desarrollo de los mercados latinoamericanos para la colocación de sus productos básicos, y sugiere que la importación de esos productos dependa de la posible eliminación de las barreras aduaneras y de la estipulación de ventajas arancelarias.

(Más detalles en la página TRES)

OTROS HECHOS IMPORTANTES DEL PANORAMA NACIONAL

Automóviles: **La firma FIAT está dispuesta a comenzar la producción de automóviles de tipo económico en gran escala. ¿Qué labor se realiza para que tenga pronta concreción el proyecto? Se lo informamos en la página VEINTIOCHO.**

Aciel: Celebrará asamblea el 26 del actual. Pero esta vez no se tratará de una asamblea común, sino de especial trascendencia, según le informamos en la página CINCO; tratará la posición que adoptarán los empresarios ante las nuevas medidas sobre cambios e importación.

Dólar: **Luego de cuatro días de ausencia de las pizarras volvió a cotizarse ayer, registrando en las agencias de cambio un aumento de 0,20, con respecto al precio que se pagó el viernes, y de 0,15 en las operaciones interbancarias. Como informamos en las páginas DIECISEIS y DIECISIETE, cerró a $ 65,70 en las primeras y a $ 65,60 en las segundas.**

Agricultores: Ya hemos informado que el día 22 habrá en Rojas una reunión de agricultores, a la que asistirá el doctor Horne. En la página OCHO publicamos el temario de la asamblea.

Circulación: **En los primeros siete días de febrero la circulación monetaria aumentó en 285.217.982,55 pesos. Así se desprende de una información suministrada por el Banco Central, que publicamos en la página CINCO, donde también se hace saber que en igual lapso las reservas de oro y divisas aumentaron en pesos 730.700.894,55.**

Interior: El petróleo aparece en dos noticias que publicamos en la página DIEZ: En **Río Negro** descarriló un tren petrolero de 23 vagones, 4 se incendiaron, no hubo víctimas pero sí pérdidas cuantiosas. Y en **Salta** informan que hasta ahora resultaron infructuosos los esfuerzos para ahogar el pozo de Madrejones.

C.G.T.: **Comenzó en Córdoba el plenario de delegaciones regionales. La primera jornada quedó limitada a la designación de comisiones y a la enunciación de los propósitos de la reunión. Pero ya se advierten discrepancias entre los delegados regionales y los representantes de los 62 sobre la conducción del movimiento obrero. Información en la página SIETE.**

Sanidad: Quedó sin efecto la anunciada huelga general que había de iniciarse a la hora 0 de hoy en todo el país. Proseguirán las tratativas con la intervención de funcionarios del Ministerio de Trabajo. Información en la página SIETE.

Confirmación: **La Cámara Federal de Apelaciones confirmó el fallo del ex juez Ayarragaray, quien no hizo lugar al pedido de amnistía solicitado en favor de los hermanos Cardoso, asilados desde 1955 en la embajada de Paraguay. Informamos en la página NUEVE.**

ARTICULO 28: Fué Reglamentado por el P. E.

(INFORMACION PAGINA CUATRO)

RECARGOS: Liberan a 36 Productos; Otorgan Franquicias a Máquinas con Permiso de Cambio

(INFORMACION PAGINA CINCO)

Arde la Esquina de Pueyrredón y Cangallo; Evacuaron la Manzana; Llamas de 50 Metros

Fuertes Explosiones; Atacan el Fuego 13 Dotaciones de Bomberos

UN pavoroso incendio, que en contados minutos se propagó a un cuarto de manzana en la zona de Plaza Once, provocó esta madrugada gran alarma, el desalojo de todas las personas que habitan en la manzana, la movilización de fuerzas de bomberos, gendarmería nacional y de la Policía Federal, siendo los daños cuantiosos, ya que las llamas afectaron a cinco negocios y a una finca de departamentos.

• En un Negocio de Ferretería

A las 0.30 se declaró un incendio en el negocio de ferretería de la firma Asadur Abacioglu, instalado en Pueyrredón 214. A favor de la combustibilidad de los elementos existentes en ese comercio, el fuego tomó rápidamente incremento y simultáneamente se escucharon fuertes explosiones que produjeron la rotura de cristales de negocios y fincas

Concurrieron de inmediato tres dotaciones de bomberos, que con diversas líneas atacaron el fuego, pero en vista de que las llamas amenazaban a comercios vecinos, se solicitaron refuerzos a distintos destacamentos. Minutos después, por la parte de atrás de la tienda San Martín comenzaron a salir llamas.

• Se propaga a los Comercios Linderos

Pese al esfuerzo de los bomberos, el fuego se extendió por la calle Cangallo y alcanzó a la agencia de automóviles Mercedes Benz, al negocio de electricidad de la razón social Duján y Cía. y al similar de Radio Victoria.

Pasada la una llegaron otras dotaciones de bomberos, hasta completar 13 con 20 líneas, y también fuerzas de Gendarmería Nacional y de la Policía Federal, que colaboraron en la tarea de extinguir el fuego. Empero, el mismo fué tomando incremento, y las llamas alcanzaron hasta 50 metros de altura, amenazando a diversos edificios vecinos. La casa de departamentos que lleva el número 2825 de la calle Cangallo también resultó afectada, apreciándose que lenguas de fuego y densas columnas de humo salían por las ventanas.

Es de hacer notar que, coincidiendo la iniciación del incendio con la terminación de la función nocturna del cine Majestic, ubicado a pocos metros del incendio, hubo pánico entre los espectadores que se retiraban.

EDICION DE 28 PAGINAS

Clarín

DOS PESOS

Un foque de atención para la solución urgente de los problemas argentinos

Año XIV Diario de la Mañana Nº 4762

Buenos Aires, Viernes 13 de Febrero de 1959

• Un Bombero y un Sereno Heridos

Felizmente, no se tienen noticias de desgracias personales pese a la magnitud que adquirió el siniestro. Solamente puede mencionarse al bombero del Cuartel Central, Santos Soria, que cayó de una escalera al combatir el fuego, y el sereno de la casa Radio Victoria, Lorenzo Cáceres, que al pretender sacar algunos elementos de la casa, sufrió algunas heridas cortantes en el rostro.

• Circunscriben el Fuego a las 2.25

A las 2.25 de esta madrugada y cuando aún combatían las llamas 100 hombres, las autoridades del cuerpo de bomberos consideraron que se había logrado circunscribir el fuego, pero el cambio de la dirección del viento registrado instantes después, hacía peligrar a otras fincas vecinas.

• Cuantiosos Daños; Pérdidas Totales

Aunque hasta el momento no se ha podido justipreciar con exactitud los daños y pérdidas provocadas por el siniestro, se estimaba que las pérdidas de la ferretería y pinturería, donde se inició el fuego, alcanzaban a más de 10.000.000 de pesos. Por su parte, los dueños de la tienda San Martín, consideraban sus pérdidas en 400.000 pesos, en tanto que la firma Dujan y Cía. juzgaba las suyas en 3.000.000 de pesos. Ignórase el monto de las pérdidas de la firma concesionaria de Mercedes Benz.

OTROS HECHOS IMPORTANTES DEL PANORAMA NACIONAL

Frigorífico: *El interventor en el frigorífico nacional, coronel Porta, elevó un amplio informe al presidente de la Nación, con respecto a la labor cumplida. Posteriormente, en conferencia de prensa, dió cuenta de la situación financiera del establecimiento, las pérdidas que ocasiona y los gastos que demanda. Más detalles en la pág. NUEVE.*

Plenario: *En la reunión de la C.G.T. efectuada en Córdoba se resolvió realizar un plenario nacional en Avellaneda el 25 del corriente, a fin de fijar la posición de los gremios ante el gobierno nacional. Información en la página NUEVE.*

$ 3.965: *Esa suma coronó el itinerario de un señor dispuesto a adquirir un atuendo para estos carnavales. ¿Cuánto le costaron las prendas? En la pág. VEINTIOCHO, nuestro diario enfoque sobre el costo de la vida se lo explicará.*

Transportes: *No irán a manos privadas. Así lo afirmó anoche el secretario de Transportes, doctor López Abuin. Destacó, asimismo, que "se debe estimular la dignidad profesional de los trabajadores del ramo". Información en la página OCHO.*

1968: *Hasta esa fecha, según el vizconde Chandos, no conviene instalar en la Argentina una central termonuclear. El industrial británico, que estuvo ayer con el doctor Frondizi y con el canciller, expuso en conferencia de prensa el estado de las obras para la usina del Dock Sud. Información en la página VEINTIOCHO.*

Dólar: *Por primera vez tuvo igual cotización en las agencias de cambio y en las operaciones interbancarias: 65,80 pesos. Referente al precio de la víspera, al cierre había aumentado 0,10 centavos con respecto a las primeras y 0,20 en relación a las segundas. Información en las páginas DIECISEIS y DIECISIETE.*

Bolsa: *Por un total de casi 16 millones de pesos se operó en la víspera. 48 papeles registraron alzas que variaron entre 1 y 9 pesos, y otros 6 entre 10 y 15 pesos. En cambio, hubo 23 declinaciones de 0,30 a 8. Los 66 valores restantes no acusaron diferencias. Más detalles en la página DIECISEIS.*

Interior: *De las informaciones que publicamos en la página ONCE destacamos aquí dos noticias: el gobierno de Corrientes considera una propuesta francesa para inversiones destinadas al aprovechamiento de los saltos de Apipé; hoteleros de Mar del Plata advierten a los turistas sobre ofertas para turismo sin previa reserva de alojamiento.*

Fútbol: *El partido entre Argentina y Chile abrirá el próximo Campeonato Sudamericano, que se iniciará el 7 de marzo. Así lo estableció anoche el sorteo del fixture, que tuvo lugar en la AFA. (Información en la página DIECINUEVE.)*

AHORA QUE DULLES SE VA...

NUEVA YORK, 12 (De nuestra agencia). — En estos momentos se descuenta que renunciará Foster Dulles, como lo puntualizamos al final de este artículo, y este hecho justifica algunas reflexiones sobre la política exterior norteamericana, apoyadas además en un acontecimiento reciente. El martes pasado se repitió en Broadway un espectáculo como el que hace quince días sirvió para darle la bienvenida al presidente Frondizi. Esta vez, el huésped distinguido que encabezó el desfile bajo la lluvia fué Willy Brandt, el intendente de Berlín occidental. Y el espectáculo no sólo se repitió en sus características habituales, sino que, además, registró una curiosa coincidencia en un hecho ínfimo. Durante el desfile del presidente argentino, éste sonrió en determinado momento cuando alguien de la multitud le gritó con acento familiar: "No aflojes, Arturo, no aflojes". Willy Brandt también sonrió varias veces porque a favor de la mayor familiaridad idiomática fueron muchos los que gritaron: "Don't give up, Willy, don't give up". Y esta frase, aunque diferentemente intencionada, equivale a la misma que oyó el presidente Frondizi.

Esta simplísima observación no lo es tanto cuando se considera el sentido de índice que tiene. Sirve para resumir en términos sustanciales las complicadas proyecciones de la política exterior norteamericana y para esclarecer sencillamente la importancia y la multiplicidad de las responsabilidades que recaen sobre EE. UU., como centro del mundo occidental.

El presidente argentino y el intendente alemán no llegaron al país como simples visitantes, sino como representantes de causas que, por más que sean muy diferentes entre sí, vienen a coincidir en la fuente de energía o inspiración que representa EE. UU. Alemania Occidental no tiene problemas económicos sino internacionales; nuestro país no tiene problemas internacionales sino económicos; y no sería difícil encontrar otro ejemplo dentro del mismo cuadro —Israel, Grecia, Turquía, etc.—, en el que los problemas económicos estén agravados por problemas internacionales.

Y en todos los casos, EE. UU. cumple el mismo papel de pivote indispensable.

Frente a este cuadro es más fácil comprender las dificultades que frecuentemente sufre la política exterior norteamericana, no sólo por la variedad de sus responsabilidades, sino también por el número. Y porque en todos los casos esos problemas tienen entre sí una fina interdependencia que siempre afecta al conjunto, sea que lo maltraten a Nixon en Caracas, que El Líbano pida protección militar o que vuelva al tapete la suerte de Berlín.

El aspecto más fascinante de este inmenso rompecabezas sería simplemente curioso si no fuese dramático. Porque, a la postre, las grandes responsabilidades de EE. UU. no son otra cosa que un subproducto monstruoso del progreso y desarrollo del país; un progreso y un desarrollo que son el resultado directo de la laboriosidad antigua y tenaz de un pueblo que todos los fines de semana cobra menos dinero del que gana, porque también trabaja para el resto del mundo; y que cuando llega Willy Brandt le grita: "No aflojes, Willy, no aflojes" con cierto derecho, porque después de todo pone el hombro.

Ahora, este complejo mecanismo de la política exterior norteamericana está próximo a sufrir una crisis íntima, porque el hombre que lo manejaba con más energía que fortuna —Foster Dulles— parece haber llegado al final de su camino. Su renuncia se considera un hecho, al punto de afirmarse que su sucesor será Christian Kerter. Se confirme o no este anticipo, lo concreto es que un nuevo secretario de Estado siempre representa cambios, tanto en el equipo como en las normas de conducta de esa importante rama del gobierno. Y como se descuenta que la renuncia de Dulles se dará a conocer después de ser operado, es decir, a breve plazo, quiere decir que estamos en vísperas de un episodio que, sin tener nada de espectacular, puede ser de enormes consecuencias para el futuro inmediato.

HORACIO ESTOL
Corresponsal de Clarín en Estados Unidos de Norteamérica

CUBA: FIDEL CASTRO ES PRIMER MINISTRO

POLOGNA: No Habrá Cesantías Indiscriminadas

FOMENTO ECONOMICO: Crean una Comisión

INVERSIONES: 10 Países Hacen Nuevas Ofertas

- *Son de América, Europa y Africa*
- *Proponen Fábricas y Transportes*

"NO habrá cesantías indiscriminadas en la Administración Pública", reiteró anoche el ingeniero Pologna, coordinador del Plan de Austeridad, en un mensaje radiofónico que fué una de las notas salientes en el panorama nacional. Asimismo, señaló que se procurará equiparar los sueldos de los trabajadores del Estado con los de las empresas privadas. En la página CINCO publicamos los puntos básicos de su mensaje. Pero hubo también otros dos hechos de especial trascendencia: **De un momento a otro se crearía la Comisión de Fomento al Desarrollo Económico, con dependencia directa de la Presidencia de la Nación.** Objetivo: administrar y disponer la aplicación de los fondos y previsiones del punto cuarto, de asistencia técnica por EE.UU. a los países con economías en desarrollo. También en la página CINCO encontrará Vd. la información correspondiente.

El otro anuncio se refiere a radicación de capitales. **Diez países han hecho llegar al nuestro ofertas concretas de inversiones en industrias.** Integran ellas un vasto panorama de actividades, que se extiende desde fábricas de antibióticos a plantas para la producción de hilo para redes, y desde buques tanques hasta la instalación de líneas de montaje para camiones y pick-ups. En la página CINCO le suministramos los detalles correspondientes.

Vd., por supuesto, deseará saber cuáles son esos países interesados en vincularse a la economía argentina. Son Alemania, Estados Unidos, Finlandia, Francia, Gran Bretaña, Italia, Panamá, Uruguay, Venezuela y la lejana Liberia. Es decir, que abarcan tres continentes: Europa, América y Africa.

EDICION DE 24 PAGINAS

Clarín

BUENOS AIRES REPUBLICA ARGENTINA

DOS PESOS

Un toque de atención para la solución argentina de los problemas argentinos

Año XIV Diario de la Mañana Nº 4763

Buenos Aires, Sábado 14 de Febrero de 1959

Se Hará Cargo el Lunes; Renunció Todo el Gabinete

LA HABANA, 13 (AP). — El gabinete del presidente provisional Manuel Urrutia renunció en pleno esta noche y el mandatario designó primer ministro al jefe revolucionario Fidel Castro, quien asumirá el cargo el lunes próximo. El primer ministro renunciante, doctor José Miró Cardona, presidente del Colegio de Abogados de La Habana, declaró a los periodistas que las dimisiones fueron presentadas esta mañana.

Según versiones autorizadas la renuncia en pleno es consecuencia de la gravitación indudable que en todas las decisiones del gobierno ejercía Fidel Castro, quien, oficialmente, no formaba parte del ministerio. Así lo expresa en su dimisión el doctor Miró Cardona, al señalar que "las funciones de verdadero jefe del gobierno corresponden a quien, por su jerarquía es el jefe de la revolución: Fidel Castro."

OTROS HECHOS IMPORTANTES DEL PANORAMA NACIONAL

Petróleo: **Comenzaron a funcionar los dos primeros pozos perforados por la Pan American para Y.P.F., según le informamos en la página CINCO. Además, podrá enterarse usted de la rapidez con que se coronan los primeros trabajos en la materia.**

Mensaje: El presidente Frondizi hablaría al país en la entrante semana. Tema: plan de estabilización económica. Objetivos: enunciar nuevas medidas de trascendencia. En la página CINCO usted podrá encontrar más detalles.

Convenio: **Frondizi fué informado oficialmente, por medio de un telegrama del primer magistrado peruano, de la aprobación en Lima del convenio comercial suscripto en octubre. En la página CINCO hallará la información, así como la trascendencia que le asignan ambos gobernantes.**

Artículo 28: Su reglamentación ha provocado distintas reacciones en los círculos estudiantiles. En la universidad local hubo una reunión de decanos, mientras se anunciaba que el lunes por la noche llegaría el rector. De todo ello informamos en la página CUATRO.

Gremiales: **Finalizó en Córdoba el plenario nacional de los trabajadores. Del saldo de la reunión informamos en la página NUEVE. Aquí le adelantamos que el 25 vence el plazo fijado por los gremios para que el gobierno resuelva los problemas laborales.**

Películas: Quedó asegurado el éxito del Festival Cinematográfico de Mar del Plata con la promulgación del decreto que libera de impuestos la entrada de films extranjeros con destino al mismo. Las bases de tal medida, así como la parte dispositiva, figuran en la página CINCO.

Caso Mujal: Cuba habría presentado excusas al gobierno argentino por sus reclamaciones en el Caso Mujal. Usted recordará que es un exilado cubano que, en tránsito por nuestro país, se embarcó en Ezeiza rumbo a Estados Unidos. ¿En qué términos quedó el entredicho? Detalles en la pág. CINCO.

Dólar: **En las agencias de cambio cerró igual que el jueves, a 65,80 pesos. En el Banco de la Nación, en cambio, se cotizó a 65,75. El peso uruguayo aumentó de 687 a 688, y en la órbita del oro amonedado, la libra subió un punto y el mejicano 3. Información en la página DIEZ.**

Bolsa: En el último día de la semana para el Mercado de Valores, las operaciones alcanzaron a 15.544.281,82 pesos. Hubo 41 alzas de 50 centavos a 5 pesos; 7, de 10 a 14 y una de 39, contra 39 declinaciones de 1 a 10 puntos. Mayores detalles en la pág. DIEZ.

De Gaulle y Nuestro Petróleo

PARIS, 13 (AP). — El embajador argentino, Dr. Alejandro Ceballos, fué recibido hoy en el Elíseo por el presidente Charles de Gaulle y al término de la entrevista manifestó a los periodistas:

"Fué mi primera visita al nuevo presidente, ya que presenté credenciales al presidente saliente, René Coty. Transmití a De Gaulle el saludo del presidente Frondizi, y personalmente le manifesté que saludaba en él no sólo al presidente de la República francesa, sino también al héroe de la Resistencia tan apasionadamente alentada por la opinión argentina hasta que culminó con la liberación de París, festejada como algo propio en Buenos Aires.

- ***Intensificar las Relaciones***

"De Gaulle me encargó transmitir su saludo cordial al presidente argentino se mostró muy bien informado respecto del movimiento político de mi país y mostró el sincero deseo de que las relaciones franco-argentinas se intensifiquen en todos los dominios". Manifestó también su satisfacción por el arreglo del diferendo relativo a las cervecerías Quilmes, que salvaguardará los intereses de muchos ahorristas franceses, expresó el embajador.

- ***Petróleo: Tema de Interés***

"La conversación derivó luego —continuó Ceballos— sobre tema tan interesante para nuestro país como el petróleo. De Gaulle estaba informado del viaje de Frondizi a Estados Unidos y del revuelo que habría producido en la Argentina la posibilidad de las explotaciones por compañías extranjeras.

"Recordó el presidente francés que aquí no existe monopolio estatal del petróleo, y que si en el Sahara existe una explotación francesa al amparo del Estado, trabajan también varias compañías privadas norteamericanas algunas de ellas. Me sugirió visitar el importante centro de producción petrolero de Massi-Mezahud, cosa que haré a principios de marzo, de acuerdo con los servicios del ministro Jacques Soustelle, con el fin de comprobar sobre el terreno las realizaciones y planes de Francia y deducir enseñanzas útiles para nuestras propias explotaciones.

CASTRO Y YO

por Errol Flynn

¡Esta vez no fué cine!... El actor cinematográfico relata sus aventuras, vividas en la realidad, junto al líder de la liberación cubana.

El intérprete de la acción y del suspenso conoció la diferencia entre los combates de verdad y los de Hollywood.

Desde el lunes en

Clarín

CINCO ARTICULOS ESCRITOS POR ERROL FLYNN EN SU PROPIO ESTILO

Revelaciones - Anécdotas
Heroísmo - Coraje

Legisladores Argentinos Viajan a EE. UU.

WASHINGTON, 13 (AP). — Ocho legisladores argentinos llegarán a ésta el 16 del actual en visita a EE. UU. que durará un mes, según anunció el Departamento de Estado. Trátase de los senadores nacionales José Suárez, de Tucumán, y Carlos Alberto Lebrego y Armando Luis Turano, de Buenos Aires; los diputados Rosario Domínguez Díaz, de Santa Fe; Domingo Cialzeta, de Corrientes; Jara Melgrani, de Chaco; Emilio Foitevin, de Entre Ríos, y Jorge Ferraris, de Buenos Aires. Todos ellos son miembros de la UCRI.

El grupo permanecerá en Wáshington durante cinco días para luego visitar Chicago, Nueva York, Lansing, Columbus, Detroit, Dayton, Los Angeles, San Francisco, Oklahoma City y Dallas. Los legisladores se reunirán con miembros de la comisión de Relaciones Exteriores de la Cámara de Representantes y la comisión similar del Senado.

El secretario ayudante interino de Estado para asuntos interamericanos William Snow, ofrecerá una recepción en honor de aquéllos el 19 del actual. También asistirán en New Hampshire a un "town meeting", que es la forma más antigua de gobierno municipal.

Rómulo Betancourt Asumió la Presidencia

INFORMACION EN LA PAGINA DOS

Foster Dulles Padece una Grave Dolencia; No Podrá Atender sus Funciones Oficiales; Dillon Será Interinamente su Reemplazante

32 PAGINAS EN TRES SECCIONES

Clarín

DOS PESOS

Un toque de atención para la solución argentina de los problemas argentinos

Año XIV Diario de la Mañana Nº 4764

Buenos Aires, Domingo 15 de Febrero de 1959

Fué Visitado por el Presidente Eisenhower

WASHINGTON, 14 (AP).—Por boletín médico se anunció que el secretario de Estado norteamericano, John Foster Dulles, padece de cáncer de alcance indeterminado. El informe señala que al ser operado ayer de hernia se removió del saco de ésta una pequeña "implantación nodular", que en un examen de laboratorio demostró ser un adenocarcinoma, o sea un pequeño tumor canceroso. El anuncio expresa, asimismo, que el flúido sacado durante la operación contenía células cancerosas sueltas, y añade: "No se contempla una nueva operación. En el futuro inmediato se empleará la radioterapia".

El anuncio fué hecho 27 horas después que Dulles fué operado por el comandante del Hospital Militar Walter Reed y el mayor general Leonard Heaton, quien había extraído ya una porción cancerosa del colon del secretario de Estado hace dos años.

El funcionario de prensa del Departamento de Estado, Lincoln White, dijo a los periodistas que los médicos informaron a Foster Dulles que tenía cáncer a eso de las 9, hora del Este, y que éste no se mostró impresionado por la noticia. Agregó White que Eisenhower y los familiares de Dulles fueron notificados más o menos a la misma hora. Añadió, igualmente, que el tratamiento radiactivo comenzará la próxima semana, pero que no sabía cuánto tiempo duraría ni cuál sería la cantidad de radiactividad a utilizarse.

Algunos médicos han indicado que el tipo de cáncer que padece Dulles, si bien es grave, es de una clase que puede ser controlado por varios años, pudiendo el paciente volver a cumplir sus obligaciones de modo total o limitado.

• Conversó con Eisenhower

El presidente Eisenhower visitó hoy durante 37 minutos a Foster Dulles —quien pasó una muy cómoda noche y se encuentra de buen ánimo—, al término de la cual emitió una declaración en la que expresa: "Acabo de visitar al secretario Dulles. Tuvimos una buena charla y está descansando

(Continúa en la página TRES)

EL SECRETARIO de Estado, Dulles, abandona, el 6 del actual, el Elíseo, después de entrevistarse con el presidente De Gaulle. En su rostro se advertían ya las huellas del penoso mal que motivó su internación. (Radiofoto de AP exclusiva para Clarín)

Probables Sucesores

Dillon

Cabot Lodge

Gruenther

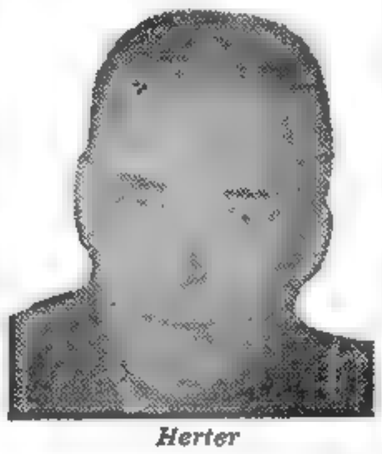

Herter

OTROS HECHOS IMPORTANTES DEL PANORAMA NACIONAL

M-10: *Llegaron a Madrejones los técnicos de EE. UU. que tratarán de "ahogar" el pozo rebelde. Percibirán por su labor 65.000 dólares. Pero no se asombre: su misión es peligrosa y el M-10 significa para el país una pérdida diaria calculada en $ 10.000.000. ¿Quiere más detalles? Los encontrará en la página CINCO.*

Holland: *Visitó Mar del Plata y formuló declaraciones: "Las relaciones financieras entre Argentina y EE. UU. están perfectamente definidas ya. Confío en que habrá pronto una corriente de inversiones que será de común beneficio". En la CONTRATAPA le suministramos amplia información.*

Artículo 28: *Su reglamentación movilizó nuevamente a sectores reformistas que anuncian un acto conjunto de protesta de FUBA y FEMES. Así informamos en la página CENTRAL, donde se consignan también las opiniones, a favor y en contra, que ha merecido en distintos círculos la medida del gobierno.*

Chacinado: *Hubo acuerdo entre patrones y obreros —sujeto al referéndum de una asamblea que efectuarán el miércoles estos últimos— para solucionar el conflicto en esa industria. En principio, se establece un aumento de emergencia de 700 pesos por diciembre y enero y 1.200 por febrero. Otros detalles en la página CENTRAL.*

Blejer: *A pesar del feriado estuvo ayer en el Ministerio de Trabajo, abocado al estudio de su reestructuración. El plan respectivo sería dado a conocer en los próximos días y contemplaría la supresión de algunas direcciones generales y nacionales, como informamos en la página CENTRAL.*

Crecida: *El río Paraná crece rápidamente en las riberas de Santa Fe. Peligro para vidas y haciendas por las inundaciones que provoca el desborde de las aguas. Centenares de personas aisladas esperan auxilio de los medios movilizados con urgencia a tal fin. Más detalles en la página SIETE.*

Vino: *¿Hay una campaña de desprestigio contra la industria vitivinícola? Los bodegueros de Mendoza afirman que sí, y que se realiza especialmente en las ciudades del interior. Los motivos en que se apoya esta denuncia los encontrará en la página SIETE.*

Deportes: *Se realizó en Mendoza la anunciada práctica del preseleccionado nacional, consiguiendo imponerse el equipo de los Azules. Fidel De Luca se adjudicó el torneo de golf por el Gran Premio de la Ciudad de Río Cuarto y en Mar del Plata Hípico Tandil obtuvo en polo la Copa Municipal. (Información página TRECE.)*

FIDEL CASTRO Y YO

por ERROL FLYNN

Ni director, ni extras, ni balas de fogueo... Esta vez no fué en los sets, sino en las selvas de la Sierra Maestra. El actor cuenta su aventura en Cuba y la forma en que conoció a Fidel Castro y compartió sus aventuras en cinco días de lucha. A partir de mañana en

Clarín

CINCO ARTICULOS DE ERROL FLYNN EN QUE APARECE TAL CUAL ES, SIN MAQUILLAJE Y SIN JEFE DE PUBLICIDAD.

LEA

Fidel Castro y Yo

a partir de mañana en

Clarín

EL CHOCON: Para Estudiar su Financiación Llegó un Experto

DESDE ayer se encuentra en Buenos Aires el señor Simón Aldewereld, jefe del Departamento Operaciones Técnicas del Banco Mundial de Reconstrucción y Fomento. A las 21.10 llegó a Ezeiza, procedente de Wáshington, y en el aeropuerto internacional, fué recibido por nuestro ministro de Economía, doctor Emilio del Carril, quien lo acompañó al hotel en que se hospedará el visitante. Momentos más tarde, ambos cenaban privadamente en uno de los salones del establecimiento.

Clarín pudo establecer contacto telefónico con el señor Aldewereld cerca de medianoche. Cortés y gentilmente, expresó al cronista que prefería no hacer declaraciones todavía, por cuanto sus contactos oficiales recién se iniciarán el lunes próximo. Pero aquello que no deseó decir, podemos nosotros anticiparlo a nuestros lectores.

El ingeniero Aldewereld, experto en proyectos de desarrollo económico, especialmente obras hidroeléctricas básicas, era esperado inicialmente en Buenos Aires el 16 del actual. Junto con él, debía llegar el doctor Lincoln Sandelin, jefe del Departamento Occidental del Banco Mundial, quien posiblemente arribe al país, el próximo lunes o quizás el martes.

¿Qué viene a hacer el ingeniero Aldewereld? Como se recordará, durante la visita del presidente Frondizi a EE. UU., el presidente del Banco Mundial, señor Eugene Black, entregó al primer mandatario argentino, una carta en la que hacía conocer la decisión de esa institución internacional de participar en la financiación de los proyectos hidroeléctricos del gobierno argentino. Como es sabido, el principal de los mismos, es la presa de El Chocón, en la Patagonia.

En la misma oportunidad se convino que el Banco Mundial enviaría a Buenos Aires una misión de expertos que estudiaría las posibilidades de ejecución de El Chocón y en base a cuyas conclusiones el Banco estudiaría las bases de su participación financiera y el monto de la misma.

De esta manera comienzan a concretarse los primeros resultados de la gira del presidente Frondizi por Estados Unidos. El adelanto en la llegada del funcionario del Banco Mundial también puede ser un signo inequívoco del verdadero interés que ese organismo tiene por colaborar en los proyectos hidroeléctricos de Argentina, tal como el señor Black enunciara en su recordada carta. Aunque los estudios que realizará la misión no pueden tener fecha de finalización, se estimaba en Wáshington, en las conversaciones que directores del Banco Mundial mantuvieron con los enviados especiales de Clarín, que en este caso particular el análisis de las posibilidades de El Chocón podrían hacerse en muy breve plazo, quizás 4 a 6 meses.

Pero tampoco puede dejarse de tener en cuenta que en estos momentos el enviado en Europa del Banco Industrial de nuestro país, doctor Elpidio Lasarte, está gestionando en París la financiación de la misma obra. Este hecho, perfectamente conocido por el Banco Mundial, ¿habrá pesado en la decisión de anticipar el viaje de Aldewereld? Quizá en la próxima semana pueda contestarse esta pregunta, cuando el experto inicie su gestión ante los medios oficiales de nuestro gobierno.

BANCO MUNDIAL: Tiene a Estudio El Chocón

"DESDE hace dos años la Argentina es miembro —y muy importante— del Banco Mundial de Reconstrucción y Fomento, de modo que será suficiente recordar ese hecho para justificar los motivos de este viaje", expresó el señor Simón Auderweld, jefe del departamento de Operaciones Técnicas de la institución mundial, a quien Clarín entrevistó ayer en su alojamiento del Plaza Hotel. "Bastaría decir —agregó— que es nuestra obligación conocer en detalle la situación económica y las necesidades de desarrollo de todos y cada uno de los países asociados."

AUDERWELD
"No soy ingeniero, soy banquero..."

"Pero el caso de la Argentina es distinto. Tiene en proyecto una vasta serie de obras que se refieren a las fuentes de energía eléctrica, transportes terrestres y fluviales y otras formas de desarrollo que habrán de reflejarse a breve plazo en el acrecentamiento de su riqueza."

Aclara el señor Auderweld que no es ingeniero, como se afirma en algunas informaciones. Y con una sonrisa dice: "Soy banquero y, precisamente, a cargo del estudio de posibles financiaciones del Banco Mundial a obras a realizarse en el extranjero. La decisión que adoptamos al conocer los planes del gobierno argentino fué muy simple: designar una misión que viajase a la Argentina y, sobre el terreno, tomase contacto con los directores de esos proyectos y permaneciese en este país todo el tiempo necesario para presentar un informe completo."

Acompañan al señor Auderweld el doctor Lincoln Sandelin, jefe del departamento occidental del Banco Mundial, y el ingeniero Mario Piccagli, quienes hoy serán recibidos por el ministro Del Carril y con quien, a favor del mutuo conocimiento trabado con anterioridad en EE. UU., prepararán un plan de trabajo que les permitirá recorrer las zonas de nuestro territorio en que habrán de levantarse las obras en proyecto. "Estamos dispuestos a trabajar fuerte —subraya el entrevistado—; así que este hermoso domingo será el último en algún tiempo que habremos de dedicar a pasear. Fué una gran idea del doctor Sandelin adelantar un poco el viaje para aprovechar el "week-end" en Buenos Aires y visitar los alrededores."

Funcionarios de la secretaría privada del ministro de Economía saludaron a los miembros de la misión del Banco Mundial en el aeropuerto de Ezeiza y el señor Auderweld advirtió, en las conversaciones iniciales con periodistas y autoridades, que el tema del déficit de energía eléctrica en la Argentina es preocupación generalizada. Y para que no quede duda de que así es, preguntamos:

—¿Podrá un día la presa de El Chocón, con la ayuda del Banco Mundial, ser algo parecido a la Tennessee Valley Authority?

El señor Auderweld extiende las manos en un gesto significativo y comenta:

—¿Ha visto? Tarde o temprano El Chocón iba a ser mencionado en la conversación. Y puedo asegurarle que ocupará un lugar preferencial en nuestros estudios. Pero nuestra misión no se concretará a ese solo proyecto, porque si bien comprendemos que es urgente superar la brecha entre la producción y la necesidad de energía eléctrica, hay muchos otros proyectos que son fundamentales para un país como la Argentina embarcado en un ambicioso plan de desarrollo. Estamos a total disposición de las autoridades para examinarlos a conciencia

El señor Auderweld se disculpa por no ser más explícito en sus declaraciones pues lo obliga a ello la discreción inherente a su alta responsabilidad. **"¿Algo más en que pueda servirle?"**, pregunta amablemente.

—Sí, señor Auderweld. Queremos pedirle disculpas por haberlo prácticamente sacado de la cama, el sábado a medianoche, después de un viaje cansador. Y agradecerle la gentileza con que nos atendió a hora tan desusada.

—No tiene importancia. En EE. UU., autoridades, dirigentes privados y hasta los jueces atienden en cualquier momento un requerimiento del periodismo.

—Gracias lo mismo, señor Auderweld. No queremos imaginarnos lo que habría pasado si a la misma hora hubiésemos llamado por teléfono a un funcionario argentino...

LA FLECHA indica la proyectada ubicación de la presa

DULLES: Confían en su Recuperación Parcial

"EL estado de Foster Dulles continúa siendo satisfactorio. El paciente pasó una noche tranquila. Su pulso, temperatura y presión se mantienen estables". Tal es el boletín emitido por el hospital Walter Reed, de Wáshington, sobre el estado del canciller norteamericano. Los médicos que lo atienden informaron que confían en su recuperación y en que podrá reocupar su cargo, por lo menos parcialmente.

Y mientras en Europa occidental se demuestra hondo pesar por la enfermedad del secretario de Estado, en Moscú se dió la noticia sin ningún comentario. Pero radio Budapest dijo que "constituye una desventura personal", y que "desde el punto de vista político es favorable que él no pueda desempeñar un papel activo ahora". **(Más detalles página TRES.)**

CHIPRE: Comienza Mañana la Reunión Tripartita

• *Makarios Llegó a Londres*

Mañana comenzará en Londres la reunión tripartita (grecoturcobritánica) para resolver el futuro de Chipre y muy probablemente su independencia. El arzobispo Makarios fué invitado por el gobierno británico para asistir a las deliberaciones. También lo fué el representante de la minoría turca en Chipre. De esta manera Makarios, que fué expulsado de la isla en 1956 con la absoluta prohibición de retornar, volvería a Nicosia como presidente del nuevo Estado, ya que se lo considera el candidato con más probabilidades y méritos para dirigir los destinos de la isla. (Amplia información en la página DOS.)

SEGNI: Presenta Hoy su Gabinete a la Cámara

• *Prueba de Fuego para Segni*

Tras veinte días de crisis política, esta tarde el Parlamento italiano decidirá si esa situación concluye, o se agrava. Antonio Segni completó la formación de su gabinete integrándolo con miembros de su partido, el Demócrata Cristiano. Pero para obtener la aprobación parlamentaria, el nuevo "premier" necesita el apoyo de 25 diputados de otras agrupaciones, ya que los demócratacristianos no cuentan con mayoría en la Cámara. Por esta razón, su investidura no es muy segura. Segni, que en la tarde de ayer presentó su ministerio al presidente Gronchi, confió a Giuseppe Pella la dirección de la política exterior italiana. **(Más detalles en la página TRES.)**

Herter Entrevistó a J. F. Dulles

WASHINGTON, 15 (AFP). — A pedido de Dulles, el subsecretario de Estado, Christian Herter, visitó a su jefe en el hospital Walter Reed y ambos sostuvieron una conversación que se prolongó por espacio de quince minutos. Poco después de su llegada a esta capital para asumir interinamente la secretaría de Estado, Herter se había comunicado por teléfono con la habitación de Dulles.

36 PAGINAS EN DOS SECCIONES

Clarín

DOS PESOS

Un foro de opinión para la solución argentina de los problemas argentinos

Año XIV Diario de la Mañana Nº 4765

Buenos Aires, Lunes 16 de Febrero de 1959

EL SECRETARIO de Estado interino, Christian Herter, a su regreso en Wáshington, donde se hará cargo temporalmente de las funciones del titular John Foster Dulles (Radiofoto de AP, exclusiva para Clarín)

OTROS HECHOS IMPORTANTES DEL PANORAMA NACIONAL

Productividad: En el mensaje que el doctor Frondizi dirigirá al pueblo de la Nación figurará —según se anunció extraoficialmente— la implantación de un sistema de estímulo a la productividad, en base a premios en efectivo sobre los salarios. Esa cifra no sufrirá descuentos, pero se incorporará al haber jubilatorio. ¿Quiere más detalles? Los encontrará en la página CINCO.

M-10: **Hoy comenzará la "Operación Ahogo" en el pozo petrolero de Madrejones, bajo la dirección de los técnicos estadounidenses.** Clarín **estuvo presente en el lugar del inusitado suceso. Usted también podrá ubicarse allí, a través de la información que publicamos en CONTRATAPA.**

Gremiales: Dirigentes de la Unión Ferroviaria entrevistarán hoy al doctor Blejer para solicitar la desmovilización de los obreros, la libertad de los detenidos y la devolución de la sede social a esa entidad. Asumirá hoy el subsecretario de Trabajo, doctor Freaza. (Más detalles en la página SIETE).

Artículo 28: **Hoy por la mañana habrá una reunión de los ocho rectores de universidades nacionales, para considerar la reglamentación del artículo 28. A las 22, llegará a Ezeiza el rector de la Universidad Nacional de Buenos Aires, doctor Risieri Frondizi, a quien aguardarán decanos, miembros del Consejo Superior, FUA, FUBA y FEMES. La información respectiva la encontrará en la página OCHO.**

Federalismo: Si bien no se han fijado los temas de la reunión, los gobernadores de provincia, que hoy comienzan a deliberar en Rosario, tratarán especialmente el fortalecimiento de los derechos federales. "Es una reunión coordinadora, no de oposición", dijo el mandatario santafesino. Más información en la página TRECE.

Lea en la Página Central **FIDEL CASTRO Y YO** *Por Errol Flynn*

Tres Anticipos del Mensaje Presidencial

PRECIOS Y SALARIOS: No Serán Congelados

ADMINISTRACION: Suspenderán el Escalafón

JUBILACIONES: No Pagarán el 82 por Ciento

Con Estados Unidos no Hubo Negociaciones a Espaldas del País, Afirmará el Presidente

EL presidente de la Nación dirigirá el jueves, a las 21.30, su anunciado mensaje al pueblo de la República, el cual, según anticipó un vocero autorizado de la Casa Rosada, estará dividido en dos partes: en la primera, el doctor Arturo Frondizi hará referencia a su viaje a Estados Unidos, y en la segunda, a la contribución de obreros y empresarios en el cumplimiento del plan económico del gobierno.

• El Viaje a Estados Unidos

Según la misma fuente, el doctor Frondizi ha dado término a la redacción de su mensaje; constará de aproximadamente seis mil palabras y su lectura demandará cuarenta y cinco minutos.

En la primera parte de su disertación, luego de analizar su viaje a Estados Unidos, afirmará que su actuación tuvo lugar en el más alto nivel, "quedando a salvo en todo momento la soberanía de la Nación". Destacará que "no se ha negociado nada a espaldas del país" y que las proyectadas inversiones de capitales se concretarán cuando los organismos pertinentes de nuestro país hayan completado los estudios y examinado dichas inversiones a la luz de las conveniencias nacionales. Agregará, por último, que las conversaciones mantenidas con banqueros de Estados Unidos sólo tuvieron carácter informativo.

• Los Precios y los Salarios

De inmediato, el mensaje examinará la situación económica del país y los problemas que deben encarar trabajadores y empresarios. El mencionado vocero adelantó que, como consecuencia del mencionado análisis, será preciso establecer por el término de 30 meses un "estado de emergencia económica". En ese lapso —dirá el presidente— se irán aplicando paulatinamente las medidas de racionalización y austeridad. Una de ellas será la no congelación de precios y salarios.

• Los Empleados del Estado

Durante ese período sería suspendida la vigencia del escalafón único para los empleados de la administración pública. No descartó el informante la posibilidad de que los sueldos de estos trabajadores sean llevados a un nivel que les permita afrontar el alza del costo de la vida.

En cuanto a los salarios de la actividad privada, serán los que empresarios y obreros convengan libremente, en base a la capacidad o rendimiento de los segundos o a cualquier otra forma de estimación que surja de la voluntad de ambas partes.

• Las Jubilaciones

El mismo vocero anticipó que en esos 30 meses no se acordarán nuevas jubilaciones, ya correspondan éstas a empleados públicos o privados. También anunciaría el presidente que el Estado no está en condiciones de liquidar las jubilaciones equivalentes al 82 por ciento del sueldo correspondiente en la actualidad al cargo que desempeñaba el jubilado —según lo establece la ley—, por cuanto el estado financiero de las cajas de previsión social les impediría hacer frente al incremento de 7.000 millones de pesos que representarían esas erogaciones para 600.000 jubilados y pensionados. Por la misma razón económica quedarían suspendidas también por 30 meses todas las tramitaciones iniciadas en la administración pública para jubilar de oficio al personal.

A pesar de la crítica situación de las cajas —agregó el mismo vocero oficial—, durante el lapso indicado no se efectuarán descuentos jubilatorios sobre los sueldos y salarios de los trabajadores.

32 PAGINAS EN DOS SECCIONES

Buenos Aires, Martes 17 de Febrero de 1959

No Habrá Moratoria Para Pagar Aportes Jubilatorios en Deuda

HIZO EL ANUNCIO EL MINISTRO DE ECONOMIA

UNA delegación de la Confederación General Económica se entrevistó ayer con el ministro de Economía, doctor Emilio Donato del Carril, para exponerle la situación creada a los empresarios en virtud de informaciones que se han difundido por los diarios y radios anunciando la aparición de un decreto estableciendo una moratoria para el pago de las deudas por aportes jubilatorios, informaciones que en los medios oficiales han sido desautorizadas. El ministro doctor Del Carril contestó concretamente a los representantes de la Confederación General Económica que por el momento no existen posibilidades de que se acuerde tal moratoria para ese fin, por cuanto ello resultaría en cierto modo un otorgamiento de crédito, que se estima inconveniente. Señaló asimismo el doctor Del Carril que habia Cajas que, sin embargo, habían previsto la realización de convenios individuales y que los mismos estaban vigentes.

Los empresarios manifestaron al doctor Del Carril que esas proposiciones de acuerdos individuales resultaban excesivamente gravosas, ya que para obtenerlas, además del interés por las sumas adeudadas, habia que aceptar aranceles y honorarios elevados. Destacaron asimismo los empresarios que cierta agilización de las inspecciones realizadas por algunas Cajas era observada con inquietud en el campo de las empresas, ya que en algunos casos en que había comprobación de la deuda por la inspección, no se concretaba la aceptación de arreglo en convenio.

Por otra parte, agregaron, la exigencia de garantías reales para que los acuerdos individuales fueran aceptados reducía el margen del crédito que las instituciones bancarias asignan a las empresas. El ministro Del Carril prometió a la delegación estudiar los problemas enunciados, en procura de buscarles solución, y especialmente lograr que los acuerdos individuales para el pago de las deudas por aportes sean de real utilidad.

CHIPRE: Discuten su Futuro en Londres

INFORMACION PAGINA DOS

Berlín: Piden una Reunión de Cuatro

INFORMACION PAGINA TRES

OTROS HECHOS IMPORTANTES DEL PANORAMA NACIONAL

Gobernadores: *Comenzó en Rosario la conferencia de tres días de los mandatarios provinciales, con una declaración del gobernador santafesino: "No habrá futuro grande para la Argentina sin el progreso vigoroso del interior". Y por la noche, en un agasajo en la Bolsa de Comercio, el titular de la institución definió cuál será el "milagro argentino", con palabras que usted encontrará en la página CENTRAL.*

Bolsa: *Aunque lo operado ayer se acercó a los 16 millones y medio, la primera jornada de la semana se caracterizó por un predominio de las bajas, que llegaron a 46. En 36 papeles se registraron alzas y otros 56 se mantuvieron sin variantes. Más detalles en la página DIECIOCHO.*

Gremios: *"Sólo atenderemos a los que tengan personería", dijo ayer el ministro de Trabajo después de afirmar que no intervendría en la política interna de los sindicatos ni recibiría a grupos u organizaciones intersindicales. El doctor Blejer hizo esta declaración después de poner en funciones al doctor Freaza, nuevo subsecretario del Ministerio. Más detalles en la página DIEZ.*

Congreso: *Mientras ocho legisladores argentinos llegaban a Estados Unidos, en esta capital el Congreso reabría sus puertas tras una semana de desinfección. Uno de los primeros diputados en presentarse fué Gómez Machado, quien opina, según informamos en la página SEIS, que las Cámaras serían convocadas en marzo a sesiones extraordinarias.*

Babini: *El arquitecto Nicolás Babini fué designado subsecretario interino del Ministerio de Interior, en reemplazo del señor David Blejer. Empero, trascendió que "es probable que ejerza por mucho tiempo tales funciones". En la página CINCO usted encontrará la correspondiente información.*

Y.P.F.: *Hoy se abrirá la licitación para la construcción de 4.557 pozos en el flanco sur de Comodoro Rivadavia. La apertura de los sobres se efectuará simultáneamente en Buenos Aires, Londres y Nueva York, ya que existe marcado interés en firmas nacionales e internacionales por participar de los trabajos. ¿Cuáles son esas firmas y qué alcance tiene el plan? En la página CENTRAL figuran los detalles correspondientes.*

Rosario: *La actividad portuaria recuerda la de los mejores tiempos de la segunda ciudad de la República. Pero la Junta Consultiva del Puerto afirma que es ficticia y que se requieren varias y severas medidas para que ese estado de cosas sea efectivo. Información en la página DOCE.*

Artículo 28: *Los rectores de las ocho universidades nacionales se pronunciaron sobre su reglamentación; designarán una comisión de juristas para que se pronuncie sobre su constitucionalidad. La resolución fué aprobada por el doctor Risieri Frondizi, quien llegó anoche y poco después conversó con dirigentes de FUA y FUBA, como informamos en la página SEIS.*

CUNEO: La Suspensión del 82% Depende del Plan de Emergencia

LUMI: No Tiene Noticias de que se Postergue el Escalafón

Gran Expectativa Alrededor del Mensaje que el Dr. Frondizi Dirigirá al País

32 PAGINAS EN DOS SECCIONES

Clarín

DOS PESOS

Un toque de atención para la solución argentina de los problemas argentinos

Año XIV Diario de la Mañana Nº 4167

Buenos Aires, Miércoles 18 de Febrero de 1959

GRAN expectativa ha despertado el mensaje que dirigirá mañana por radiofonía a todo el país el presidente de la Nación. A las 21.30, desde el Salón de Acuerdos, el doctor Arturo Frondizi hará un análisis de su visita a Estados Unidos y de las negociaciones que como consecuencia de la misma se llevarán a cabo una vez completados los estudios respectivos. En la segunda parte de su discurso examinará la situación económica en el campo laboral y en el sector empresario. Acerca de los temas que tratará en este capítulo de su mensaje, **Clarín** consultó al jefe del servicio de prensa de la Presidencia de la Nación, señor Dardo Cúneo, el vocero autorizado que el lunes anticipó a todos los representantes del periodismo metropolitano algunas de las medidas que anunciaría el doctor Frondizi mañana, según informamos en nuestra edición de ayer. Entre ellas figuraban la no congelación de precios y salarios, la suspensión de la vigencia del escalafón para empleados públicos y la no aplicación de la escala del 82 por ciento sobre las jubilaciones.

El señor Cúneo manifestó a **Clarín** que **no sabía si sería suspendida la vigencia de la mencionada escala del 82 por ciento, pero si ello ocurría, sería como consecuencia del "estado de emergencia"** a que se referirá el mensaje presidencial, aunque éste no hará referencia a dicho problema. En cuanto a las jubilaciones, agregó que, a su juicio, el trámite de las mismas estará condicionado a la situación económica de las cajas de previsión, sin que ello importe la total paralización durante el período de emergencia. "Habrá restricciones —dijo— y en algunos casos se aplicará un régimen acorde con la capacidad de producción de los beneficiarios". En lo que se refiere a la **suspensión del escalafón para empleados públicos**, afirmó el señor Cúneo que tampoco será mencionada en el discurso del Presidente, y que **si esa medida se adopta, será también como consecuencia del "estado de emergencia" aludido.**

Por su parte, y con relación al escalafón de la administración nacional, **Clarín** consultó en la víspera al secretario de Hacienda, doctor Ricardo Lumi, quien declaró: **"Desde el 1º de noviembre último está en vigencia el escalafón único para el personal de la administración nacional y su aplicación se hará efectiva con retroactividad a esa fecha,** inmediatamente que termine la ubicación del personal dentro de los grupos, jerarquías, funciones y categorías establecidos en ese instrumento legal". Luego agregó: **"Hasta este momento** —eran las 22 de anoche, según confirmó el doctor Lumi en su reloj— **no tengo conocimiento de que exista el propósito de postergar la aplicación del**

(CONTINUA EN LA PAGINA ONCE)

POLICIAS BRITANICOS inspeccionan el lugar donde cayó el avión que conducía al primer ministro turco Adnan Menderes, en las cercanías de Gatwick. Doce personas perecieron en el accidente; otras diez resultaron heridas. Menderes, que debía reunirse con Macmillan y Karamanlis, fué internado víctima de una crisis nerviosa y contusiones. (Radiofoto de AP para Clarín). (Inform. página DOS)

OTROS HECHOS IMPORTANTES DEL PANORAMA NACIONAL

Episcopado: **Anoche dió una declaración. Síntesis: "El poder público debe evitar que falten medios de subsistencia o trabajo en los hogares". Añade que la angustiosa situación económica exige la colaboración de los trabajadores para ser solucionada. Texto íntegro de la declaración: Página SEIS.**

Gobernadores: En Rosario quedará hoy clausurada la segunda reunión de gobernadores. A pesar de que las deliberaciones se caracterizaron por su hermetismo, **Clarín** obtuvo versiones fidedignas que se resumen en una clara defensa del federalismo de parte de lo que ha dado en llamarse el "bloque de los 22". Esas versiones las hallará en la página SIETE.

Artículo 28: **La FUA resolvió plantear ante los tres sectores del campo gremial la reglamentación del artículo 28. Además, convoca a una reunión de centros estudiantiles para el 6 de marzo. De todo esto informamos en la página ONCE.**

Y.P.F.: Se realizó en la víspera la apertura de sobres de la licitación para perforar 4.557 pozos en el flanco sur de Comodoro Rivadavia, en un plazo de seis años. Se presentaron 23 ofertas, a las que deberán sumarse las registradas en Londres y Nueva York. Información en la página SEIS.

Babini: **Asumió ayer interinamente la subsecretaría del ministerio del Interior. Al ponerlo en posesión de su cargo, el titular de esa cartera, doctor Vitolo, señaló entre otras cosas que "la paz interior no es fácil de establecer en un país dividido". Información en la página CINCO.**

Frigorífico: Hoy reabre sus puertas, pero por ahora sin los obreros, que no aceptaron ayer la propuesta del interventor. Aunque en la asamblea de hoy pudieran resolver la reanudación de las tareas. Más detalles en la página DIEZ

Gremios: **La situación de los movilizados se consideró en la víspera en la Casa de Gobierno. Las autoridades de los sindicatos intervenidos serían declaradas caducas. Más detalles en la página DIEZ.**

M-10: El enviado especial de **Clarín** en Madrejones relata los detalles de la titánica lucha contra el pozo M-10, cuyo ahogamiento se procura en estos momentos. Detalles en las páginas CENTRAL y PRIMERA de la 2ª Sección.

El Chocón: Propuesta Europea Para fin de Mes

PARIS, 17 (De nuestra agencia). — Arrancándole materialmente de la cadena de sus entrevistas y visitas, que jalonan el "hall" de su hotel, el doctor Elpidio Lasarte, venido a París desde Norteamérica donde acompañó al presidente Frondizi, se ha prestado muy amablemente a hablar para **Clarín** de sus tareas. Su estada aquí equivale a una prolongación de la prospección económica argentina iniciada en Norteamérica. A nuestras primeras preguntas ha contestado:

—*"Como es sabido, no sólo traigo la representación del Banco Industrial de la República Argentina para Europa, sino también el encargo de procurar la financiación y propuestas concretas para la realización de las obras hidráulicas de El Chocón. Importante fuente de energía, por un lado, y base de regadío para una extensa zona de la Patagonia, por el otro. El presidente Frondizi me dió instrucciones precisas y me las ratificó en Nueva York. Estas directivas comprenden también la de realizar la explotación de los yacimientos de hierro de Sierras Grandes, con aprovechamiento de las salinas de Guaicho para echar las bases de una industria propia en siderurgia y química".*

"Estas obras —continúa diciendo el doctor Lasarte— obedecen a un plan de desarrollo que, junto con el petróleo y el carbón, constituyen las bases de un futuro industrial argentino de amplios horizontes. Clarín ha comentado, a través de una clara información, mis tesis expuestas en Estados Unidos: el desarrollo industrial privado argentino sólo será posible sobre la base de poner a disposición de los industriales creadores, combustible, energía y siderurgia y, además, en condiciones de abundancia, seguridad y baratura".

—¿Y por qué se ha hablado de El Chocón únicamente como razón de su permanencia aquí? —le hemos preguntado.

—*"Se ha dado primordial interés a los estudios y discusiones sobre El Chocón, porque todo se da para que así ocurra. En este momento se reúnen en París todos los interesados en llevar a cabo la obra, entre los que se encuentran empresas inglesas, francesas e italianas. Será aquí, en París, donde, con los bancos estudiaremos el régimen de pagos soslayando las dificultades que tendríamos para las amortizaciones iniciales en razón del déficit de nuestra balanza de pagos. Se encuentra aquí un grupo de ingenieros de Agua y Energía que ya ha empezado sus contactos con las empresas dispuestas a formular su oferta de combinación monetaria, es decir, el dique y la instalación de la usina hasta la puesta en marcha, además de las líneas de transporte de la energía. Estos señores han visitado centros industriales aquí, en Inglaterra, en Italia, etc. Mientras ellos se dedican a su actividad específica he tenido diversos e imprescindibles contactos que ME PERMITEN ADELANTAR QUE UNA OFERTA EUROPEA CONCRETA, BIEN ESTUDIADA Y FINANCIADA, la más cercana posible a nuestras exigencias, será presentada antes de fin de mes".*

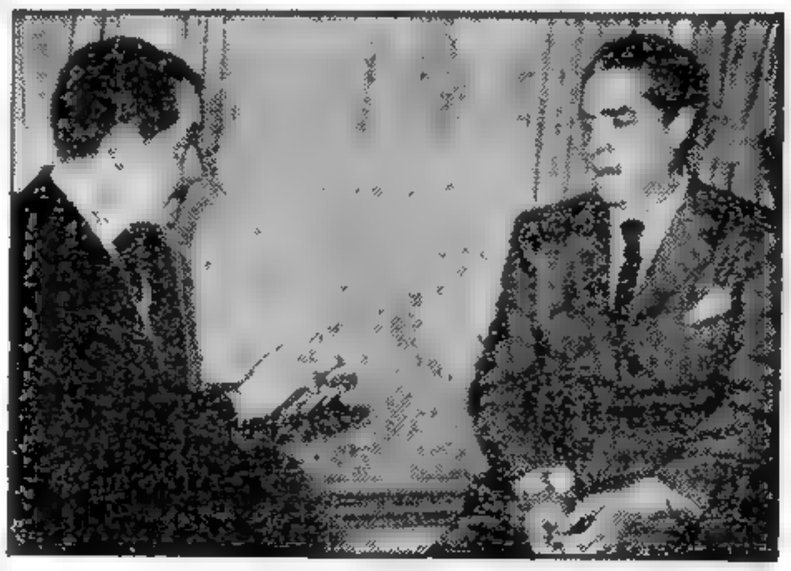

EL DOCTOR Elpidio Lasarte conversa con el corresponsal de Clarín en Francia, señor Carlos Sentis. (Radiofoto de AP)

—¿Hasta entonces permanecerá usted en París?

—*"Es posible que, después de la marcha de los ingenieros, lo que podría ocurrir para mediados de la semana del 23 al 28, y concretada la operación financiera, deba salir para Buenos Aires a fin de conversar con el presidente Frondizi y las autoridades competentes con el objeto de explicar todas y cada una de las razones que una cuestión tan compleja exige. Si hago este viaje, de todas maneras regresaría de inmediato, pues existen otros aspectos, que apenas si los he esbozado a empresas francesas y alemanas, sobre la explotación de yacimientos de Sierras Grandes y las demás cuestiones aludidas al principio de nuestra conversación. Son obras de gran magnitud dentro del plan y por las que existe bastante interés. Algunas empresas europeas poseen ya bastantes antecedentes de Sierras Grandes".*

—¿Entonces, su atención se dedicará a la construcción industrial también?

—*"No olvide que debo atender la representación del Banco Industrial, sus líneas de crédito, y mantener las relaciones que este importante banco exige y para las que se han acreditado grandes merecimientos, tal como lo han señalado diversos dirigentes bancarios con los que he conversado y a cuyo respecto me haré el deber de informar al presidente del Banco, y, por su intermedio, a las autoridades del mismo".*

Finalizada la conversación y ya puestos de pie para despedirnos, todavía me dice el doctor Lasarte:

—*"Tengo gran fe en la comprensión y solidaridad de industriales, banqueros y funcionarios franceses para esta obra argentina, máxime ahora que el presidente Frondizi ha puesto fin, con una voluntad y un dinamismo sorprendentes, a todas las diferencias que existían con los pueblos de Europa y Estados Unidos, sacrificando, si se quiere, su popularidad a la necesidad de mantener el Derecho y sostener la Justicia. El prestigio con que cuenta nuestro presidente en este momento, tanto en Europa como en América, es la resultante".*

Los diarios de París, que han registrado la excelente disposición hacia la Argentina, manifestada por el presidente de la República Francesa, el general De Gaulle, al recibir a nuestro embajador Ceballos, han registrado, al propio tiempo, la estancia en esta capital del doctor Lasarte, del cual han subrayado sus distintas facetas de abogado, doctor en Ciencias Económicas, industrial y presidente en la actualidad de la Confederación de la Producción, e integrante de la Confederación General Económica de la República Argentina.

CARLOS SENTIS
Corresponsal de Clarín en Francia

FRONDIZI: Habla por Radio Hoy a las 21.30
TEMAS: Viaje a EE. UU. y Medidas Económicas

ESTA noche, a las 21.30, el presidente de la Nación se dirigirá por radio a todo el país para exponer su actuación durante el viaje a Estados Unidos y referirse luego a la situación económica argentina en el campo laboral y en el sector empresario. El mensaje del primer mandatario —que constará de unas seis mil palabras y demandará cuarenta y cinco minutos de lectura, aproximadamente— ha despertado gran expectativa, acrecentada desde que el jefe del Servicio de Prensa de la Presidencia, señor Dardo Cúneo, adelantó algunos de los temas que el doctor Arturo Frondizi tocaría en la segunda parte de su disertación. Con respecto a su visita a Estados Unidos, el doctor Frondizi afirmará que "nada se ha negociado a espaldas del pueblo y en todo momento quedó a salvo la soberanía de la Nación".

En cuanto a la segunda parte del mensaje (medidas complementarias para el plan de estabilización), anticipó en aquella oportunidad el señor Cúneo que se dispondría un "estado de emergencia económico" por un lapso de dos años y medio. De la disertación presidencial, se dijo en un primer momento, surgirían la suspensión del escalafón para el personal de la Administración Nacional, que rige desde el 1° de noviembre; la congelación de precios y salarios, y la no aplicación inmediata de la escala del 82 por ciento para las jubilaciones.

No obstante, veinticuatro horas más tarde el secretario de Hacienda negaba tener noticias de la primera de esas medidas, en tanto el señor Cúneo manifestaba que ni ésa ni la referente al pago de jubilaciones serían mencionadas por el doctor Frondizi.

Otro de los anuncios del Presidente se referiría a la libre contratación de salarios entre empresarios y obreros y a la eliminación de todo gravamen sobre los sobresueldos que perciban los segundos en concepto de mayor productividad.

AVANZA EL RIO: Las Aguas Cubren la Costa Desde Ensenada al Delta; Miles de Evacuados en la Isla Maciel; Grave Situación en el Tigre

UNA noche de alarma, de inquietud, de angustia, ha vuelto a vivir la ancha faja costera de la ciudad.

Fresco aún el recuerdo del tremendo desastre de julio del año pasado, el Río de La Plata, a impulsos de una fuerte y sostenida sudestada, ha repetido su avance sobre barriadas densamente pobladas. En principio no se atribuyó importancia al fenómeno, porque el sudeste soplaba arrachado, sin alcanzar más de 42 kilómetros por hora. Pero de improviso se dió el alerta; las aguas, a partir de las 20 horas, subían insistentemente, con un ritmo de unos 10 centímetros por hora; las zonas bajas, como es natural, fueron las primeras afectadas. Y ante la persistencia del viento, ya a las 23 horas cundió la alarma.

Esta madrugada lo mismo en Punta Lara que en Palermo, lo mismo en Dock Sud que en el Delta, lo mismo en La Boca que en San Isidro, las aguas habían cubierto extensas zonas.

Prefectura, bomberos, policía, municipios, trabajaban con sus personales en la tarea de auxiliar a las familias amenazadas. Ya habían sido rescatados varios miles de personas en la Isla Maciel; otras estaban, bajo la lluvia, refugiadas en puentes, terraplenes y sobre los techos de sus viviendas.

Se había decretado el estado de emergencia en varios lugares. Lanchas y botes concurrían de un lugar a otro, rescatando familias en peligro. Algunas se negaban a ser evacuadas, prefiriendo, con sus ropas, colchones y enseres indispensables, permanecer en el lugar, o muy cerca, a la espera de que bajaran las aguas.

A las 3 horas hubo una pausa alentadora, pero con pronóstico pesimista. La creciente, estacionaria, pero anuncio de vientos que favorecerán otro repunte. **(Amplios detalles: página CINCO.)**

Buenos Aires, Jueves 19 de Febrero de 1959

LOS POBLADORES DEL DOCK SUD vuelven a vivir los momentos dramáticos de la gran inundación de julio último. Esta es una de las familias que esta madrugada, ante el avance de las aguas, abandonó su vivienda para buscar refugio en las instalaciones del Puente Avellaneda

OTROS HECHOS IMPORTANTES DEL PANORAMA NACIONAL

Límites: *Presentó credenciales el nuevo embajador de Chile, señor Gutiérrez Olivos, y ello dió lugar a un intercambio de discursos, donde el Presidente y el diplomático reiteraron los anhelos comunes de dar solución a los diferendos sobre límites, usando el recurso arbitral. Los conceptos vertidos figuran en la página SIETE.*

Transportes: *Serán racionalizados los servicios del transporte. Y sobre una base real: "Que el consumidor no pague por el servicio más de lo que éste vale". Tal anuncio lo hizo anoche el secretario de Transportes, doctor López Abuin. Detalles en la página SEIS.*

Bolsa: *La tendencia bajista se mantuvo en la víspera en el Mercado de Valores. Solamente hubo 34 alzas contra 65 descensos, en tanto que 47 papeles mantenían niveles similares a los del martes. Se operó por v$n. 16.665.759,09. Más detalles en la página DIECIOCHO.*

Gobernadores: *Terminaron su conferencia en Rosario. Una declaración politicosocial reafirmó su sentido federalista. Entre las ponencias aprobadas figura una de solidaridad con la acción del presidente Frondizi y otra de censura a funcionarios que perturban el plan de gobierno. Información en la página OCHO.*

Frigorífico: *Reabrió ayer sus puertas y reanudó sus tareas. Si desea enterarse de la cantidad de obreros que asistieron y de las tareas de faenamiento, en la página DOCE hallará una amplia información al respecto.*

Artículo 28: ***En la página NUEVE informamos de las dos entrevistas que mantuvo ayer, en torno a este tema, el doctor Risieri Frondizi, con estudiantes humanistas primero, y con los reformistas luego. El rector pidió que se evitasen fricciones dentro de la Universidad, para que ésta pueda cumplir su misión.***

Mensaje de Frondizi al País

INDUSTRIA: Tiene Pleno Apoyo del Gobierno
PRECIOS Y SALARIOS: No Habrá Congelación
INTERIOR: Desarrollará Todo su Potencial
PLAN ECONOMICO: Se Cumplirá Integralmente
HUELGAS: Sólo se Admitirán Dentro de la Ley

Con EE. UU. no se Trataron Pactos Militares • Nunca se Considerarán Propuestas Lesivas de la Soberanía

PARA dar cuenta de la visita que acaba de realizar a Estados Unidos y otros países americanos, y definir la política de precios y salarios que el gobierno seguirá en correspondencia con el programa de estabilización económico-financiero puesto en marcha, habló anoche al país, por radiofonía, el presidente de la Nación, doctor Arturo Frondizi.

Una quinta parte del mensaje de 6.500 palabras estuvo dedicada al examen de la gira por la Unión. Acerca de la misma, expresa el documento presidencial:

1 No se trataron pactos militares. Jamás se considerará propuesta alguna que afecte a la soberanía nacional.

2 El aporte masivo de capitales extranjeros, si no se supera por el esfuerzo del pueblo que los recibe, es causa de desequilibrio económico. Por eso este gobierno presta firme y decidido apoyo a la industria nacional.

3 El mensaje que se expuso ante el pueblo de EE. UU. fué tratado con los presidentes de Perú, Panamá, Ecuador y Chile. Con estos mandatarios se comprobó que se trataba de un verdadero programa latinoamericano, en torno al cual coincidían todos los anhelos y las preocupaciones.

Al referirse a la situación económico-social interna, el presidente de la Nación expuso:

1 Los dos años de sacrificio que se anunciaron al país el 29 de diciembre constituyen un plazo improrrogable. Las duras condiciones de vida actuales se mantendrán aún por un breve tiempo.

2 En esos dos años las condiciones de vida evolucionarán desde la escasez e inseguridad actuales hasta la abundancia y seguridad.

3 En la Argentina ya no se puede jugar a la inflación: el artículo que suba de precio no debe ser comprado. El comerciante que acapare será castigado.

4 No habrá congelamiento de precios ni tampoco habrá congelamiento de salarios. Sueldos y salarios deberán ajustarse a la situación económica del país y de las empresas, a los costos y a la demanda del mercado. El crédito bancario será facilitado sólo cuando signifique estimular una nueva o mayor producción. Para ganar más, los trabajadores tendrán que aumentar su rendimiento. La condición de un mayor salario deberá ser la mayor productividad. Las ganancias adicionales por productividad serán eximidas del pago de aportes jubilatorios y del impuesto a los réditos. Quien quiera ganar más deberá trabajar mejor, sea empresario u obrero.

5 Los aumentos inmediatos de remuneraciones en las empresas del Estado no serán considerables. Después de esos aumentos, y durante un año, no habrá ninguna mejora que no venga ligada a una mayor productividad.

6 En forma temporaria se controlará cierto número de artículos de primera necesidad, haciendo que se mantengan en sus reales niveles económicos.

7 El Gobierno apoyará la autenticidad del juego libre de los principios económicos, estimulando en toda forma la iniciativa privada. Pero hará respetar el juego real de esos principios.

8 Se mantendrá la plena ocupación. No debe haber cesantías sin tener antes la seguridad de que la mano de obra vacante será absorbida.

9 El Gobierno está dispuesto a acabar con la injusticia que representa la concentración de la riqueza en un radio de 300 km. en torno al puerto de Buenos Aires. Se dará apoyo decidido a los empresarios y hombres de iniciativa que quieran explotar las enormes riquezas del interior.

10 Se iniciará un gran plan de obras públicas en el interior: a) Se construirá una red de caminos pavimentados que vinculará a las distintas zonas del país, sin pasar por el puerto de Buenos Aires; b) Se iniciará la construcción de aeropuertos para que la intercomunicación interior se haga con toda rapidez; c) Se construirá una red de hoteles para turismo.

11 Las huelgas de enero produjeron pérdidas de alrededor de 2.500 millones de pesos que se reflejarán en precios más altos. Además, retrasaron considerablemente el proceso de normalización sindical y de pacificación obrera. La repetición de estos movimientos puede conducir al cierre de fábricas, desocupación y pobreza.

12 El Gobierno no permitirá, por ello, la insurrección directa ni indirecta. El derecho de huelga debe ser ejercido dentro del orden y la ley y para fines que encuadren dentro de la Constitución. No se admitirán presiones al margen de las leyes y de la justicia. El Gobierno seguirá adelante para que exista una organización sindical elegida libremente por los propios trabajadores.

13 Las medidas adoptadas en salvaguardia del orden y de la marcha del país serán mantenidas hasta que desaparezca toda amenaza de perturbación.

14 El Gobierno llevará adelante las decisiones tomadas y que anunció en el mensaje del 29 de diciembre, sin preocuparse por sus consecuencias políticas, inclusive las electorales, ni por sus efectos sobre la popularidad del gobernante.

15 Todos, partidarios o adversarios, deben tener conciencia de que si la situación económica del país no mejora substancialmente, no podrá haber paz social, ni libertad política ni auténtica vida cultural.

(Texto completo del mensaje en las páginas DOS y TRES)

Chipre: Acuerdan su Soberanía

32 PAGINAS EN DOS SECCIONES

DOS PESOS

Buenos Aires, Viernes 20 de Febrero de 1959

OTROS HECHOS IMPORTANTES DEL PANORAMA NACIONAL

8 Horas: **Será de ocho horas el horario a cumplirse en la Administración Nacional. Hizo el anuncio el arquitecto Babini, en su carácter de miembro de la Junta de Racionalización Administrativa. En la página CINCO le informamos al respecto.**

Presupuesto: Sería tratado en marzo por el Congreso, convocado a tal efecto a sesiones extraordinarias. Así informó ayer el presidente de la Cámara de Diputados, profesor Monjardín, en la Casa de Gobierno, según le informamos en la página CINCO.

Inundación: **La lenta, pero sostenida bajante del río, iniciada ayer por la madrugada, devolvió la tranquilidad a la zona ribereña. Muchos pobladores regresaron a sus hogares, pero más de 1.400 siguen en los lugares donde hallaron refugio. Información en la pág. CENTRAL y amplia nota gráfica en la pág. DIECISIETE.**

Petróleo: Técnicos de la Shell Argentina han iniciado las tareas de exploración y reconocimiento en la zona patagónica señalada por el contrato suscripto con Y.P.F. para la explotación petrolera. Información en la página TRECE.

Bolsa: **Una mayor demanda cambió el panorama de los últimos días en el Mercado de Valores: se registraron 39 alzas contra 37 bajas. Los detalles los publicamos en la página DIECIOCHO.**

Dólar: En las agencias de cambio cerró a 66,50 pesos, y en el Banco de la Nación a 66,40. El peso uruguayo bajó de 710 a 695. Información en la página DIECIOCHO.

Frigorífico: **El interventor emplazó a los obreros para que se reintegren al trabajo antes del lunes. Anunció, además, que el P. E. acordó 150 millones al establecimiento para pagar parte de su deuda con los consignatarios. Más detalles en la página DIEZ.**

Macmillan Llegará Hoy a Moscú

(INFORMACION PAGINA TRES)

GOBERNADORES: Aceptaron Mediar en los Problemas Sindicales; Conferenciaron con Dirigentes de los 62; Informaron a Frondizi

El P. E. no Innovará en su Política Gremial Hasta el 25 del Corriente

EN dos reuniones realizadas en la víspera se plantearon los problemas económicos y sociales del país. Ambas tuvieron un denominador común: la presencia de los gobernadores de ocho provincias, que primero conferenciaron durante seis horas con los dirigentes de los 62 gremios y que por la tarde conversaron por espacio de sesenta minutos con el presidente Frondizi. De esas deliberaciones surgen tres planteos:

(1) La reunión de los gobernadores con los dirigentes sindicales estuvo dedicada a procurar los puntos de acuerdo para la pacificación nacional. Los "62" exigieron el cumplimiento por el gobierno de ocho puntos que fueron aprobados en el plenario sindical de Córdoba.

Los mandatarios aceptaron realizar una gestión exploratoria ante el P. E., en lo que se refiere al plano estrictamente sindical. Y esa gestión se cumplió horas más tarde en la Casa Rosada.

(2) A las 19.20, acompañados por el presidente del comité nacional de la UCRI, doctor Alfredo García, los gobernadores entrevistaron al Presidente. Sobre lo tratado en esa entrevista informó luego el doctor García: se pidió al doctor Frondizi una solución para los problemas gremiales y "se había censurado la labor de ciertos altos funcionarios (inclusive ministros) que interferían en la labor de las provincias y retrasaban el progreso nacional". Y otra afirmación: **"No hubo discrepancias básicas con el Presidente, sino el planteo de los diversos puntos de vista".**

(3) Hasta allí lo trascendido. Pero, a pesar del hermetismo, caben como corolario los siguientes anuncios:

a) No habrá ninguna resolución del P. E. sobre problemas gremiales hasta el día 25.

b) El interrumpido diálogo entre el P. E. y ciertos sectores laborales podría ser continuado ahora por los gobernadores.

c) Los mandatarios provinciales serán activo factor político en la vida nacional.

(Más detalles: Páginas 5 y 7)

EDICION DE 24 PAGINAS

Clarín

BUENOS AIRES REPUBLICA ARGENTINA

DOS PESOS

Un foro de libertad para la solución argentina de los problemas argentinos

Año XIV Diario de la Mañana Nº 4770

Buenos Aires, Sábado 21 de Febrero de 1959

Ocurrió Ayer en México

AYER CULMINO la conferencia que realizaron en Acapulco los presidentes de Estados Unidos y México. El general Eisenhower y el señor López Mateos —que aparecen en el grabado— declararon que la reunión había abierto la senda para un mayor estrechamiento en las relaciones de ambos países (Radiofoto de AP, exclusiva para Clarín. Información en la página DOS)

Reitera EE. UU. su Interés en Nuestro Desarrollo Económico

Por BEN MAYER

WASHINGTON 20 (Especial de AP). — Funcionarios del Banco de Exportación e Importación manifestaron a un grupo de miembros del Congreso de la Argentina que el desarrollo económico de su país es algo en que Estados Unidos está profundamente interesado. Vance Brand, director del Banco, quien ha efectuado varios viajes a la Argentina, dirigió la palabra a los legisladores argentinos que se hallan en Estados Unidos en visita de cuatro semanas como huéspedes del gobierno de Wáshington.

Dijo Brand que el Banco de Exportación e Importación y otras instituciones de Wáshington han demostrado su cooperación con el desarrollo económico de la Argentina en muchas formas. Mencionó el crédito por valor de 329.000.000 de dólares recientemente arreglado por varias instituciones crediticias de Wáshington para el programa de estabilización económica de la Argentina.

Empero, puso de relieve que "por mucho que Estados Unidos desee hacerlo, posiblemente no podría responder a la totalidad de las necesidades del programa de desarrollo económico argentino. Como ha ocurrido aquí, en nuestro propio país, y como está sucediendo hoy, este es un terreno en el que debe acudirse a las fuentes privadas de capital si los recursos de una nación deben desarrollarse adecuadamente".

Explicó Brand que sencillamente no hay suficiente dinero en el tesoro norteamericano para hacer frente a esos requerimientos. Dijo que los funcionarios gubernamentales y dirigentes industriales y de los negocios en la Argentina comparten plenamente este punto de vista y que Estados Unidos siempre ha puesto de relieve al discutir las posibilidades de desarrollo económico con personas de cualquier país del mundo.

Agregó que ha sido "altamente alentador que el actual y los anteriores gobiernos de la Argentina hayan respondido a este principio". Dijo que el gobierno del presidente Frondizi ha estado especialmente firme al aplicar medidas que parecían destinadas a alentar mayores inversiones privadas en la Argentina, y calificó los recientes créditos por 329.000.000 de dólares como "una notable primicia". Entre otras cosas dijo que "ha sido la primera vez que un amplio programa de esta índole se haya emprendido jamás en una sola operación, mediante la conjunción del gobierno de Estados Unidos, de la inversión privada estadounidense, y de una institución internacional". Recordó que de los 125 millones de dólares a que se eleva la participación del Banco de Exportación e Importación en esos créditos, 100.000.000 están destinados a las empresas privadas.

Los parlamentarios argentinos visitantes recorrieron hoy las instalaciones del Pentágono, monumental edificio situado en las afueras de Wáshington, sede del Departamento de Defensa. Fueron huéspedes en un almuerzo ofrecido por Industrias Kaiser, que participan en el desarrollo industrial argentino, y pasaron la tarde en una entrevista de mesa redonda en el Instituto de Asuntos Gubernamentales discutiendo el sistema de gobierno de Estados Unidos.

William P. Snow, jefe interino de la división latinoamericana del Departamento de Estado, John Dreier, embajador de EE. UU. en la OEA, Maurice Bernbaum, director de asuntos de la costa oriental, y James F. O'Connor, jefe de la oficina de asuntos de Argentina, del Departamento de Estado, estaban entre los invitados que asistieron al banquete.

Los funcionarios norteamericanos manifestaron que los parlamentarios argentinos han causado una impresión altamente favorable en Estados Unidos, entre los congresistas de ambos partidos políticos de este país, por sus puntos de vista, francos e informados, y en su búsqueda de informaciones relacionadas con las condiciones de vida en la Unión.

OTROS HECHOS IMPORTANTES DEL PANORAMA NACIONAL

Episcopado: *Treinta y dos dignatarios de la Iglesia argentina visitaron al doctor Frondizi. En la página CINCO informamos sobre esta entrevista, que el cardenal Caggiano calificó de visita de cortesía. En la reunión, agregó, se coincidió en la necesidad de aunar las voluntades en bien del país.*

Y.P.F.: *El total del petróleo obtenido en enero excede en 15.840 m3. a la cifra para ese mes prevista en el plan de explotación. ¿Qué cantidad correspondió a cada una de las zonas productoras? En la página CINCO publicamos los detalles al respecto.*

40 %: *Primera repercusión del mensaje presidencial de anteayer: usted recuerda que el presupuesto de Obras Públicas debía reducirse en un 40 por ciento. Pues bien. Para el cumplimiento de los planes enunciados por Frondizi, esa reducción quedaría sin efecto. De ello le informamos en la página CINCO*

Gremiales: *En la página SIETE encontrará usted estas informaciones: fueron dejados sin efecto los paros en el Banco de la Nación anunciados para los días 23, 24 y 25; Sebastián Borro y otros dirigentes sindicales del Frigorífico Nacional han sido detenidos.*

Blejer: *Anunció ayer el ministro de Trabajo que nada está resuelto con respecto a las jubilaciones y a los préstamos del Instituto Nacional de Previsión Social. Publicamos síntesis de sus declaraciones en la página SIETE.*

Artículo 28: *Nuevas declaraciones a favor y en contra de su reglamentación se produjeron en la víspera, en tanto que se anuncia el planteo de esta cuestión para la reunión que celebrará hoy el consejo universitario. Información en la página SEIS.*

Horne: *"El gobierno no practicará expropiaciones indiscriminadas de propiedades rurales", dijo el secretario de Agricultura al referirse al proyecto de modificación de la ley agraria, en declaraciones para Clarín, que publicamos en la página ONCE.*

Cine: *Desde ayer tiene nuevo presidente el Instituto Nacional de Cinematografía. Al ponerlo en funciones, el doctor Mac Kay afirmó que no ha variado la política del gobierno hacia el cine argentino y prometió que se buscarán soluciones a los problemas que afectan a la industria fílmica. En la página OCHO publicamos síntesis de su discurso.*

Cepal: *¿Existe la posibilidad de crear un mercado regional de material ferroviario en esta parte de América latina? Todo parece indicar que sí, de acuerdo a las declaraciones del miembro de ese organismo, señor Pierre Manheimer, reproducidas en la página VEINTICUATRO.*

Dólar: *Cerró sin variantes en las agencias de cambio: $ 66,50, pero no ocurrió lo mismo en las operaciones interbancarias, donde se cotizó a 66,20, es decir, veinte centavos menos que el día anterior. El peso uruguayo declinó otra vez: de 695 a 685 pesos. Información en la página ONCE.*

LOS "62": Mantienen sus Planteos Gremiales

INFORMACION EN LA PAGINA CENTRAL

MACMILLAN: Fué Cordialmente Recibido en Moscú; Conversó con Khruschev; Esperan Llegar a un Acuerdo Entre el Este y el Oeste

Consideran Ambos Mandatarios que la Paz se Puede Preservar

MOSCU, 21 (AP). — Los primeros ministros Harold Macmillan y Nikita Khruschev brindaron por la amistad anglosoviética en el banquete servido esta noche en el gran salón de fiestas del palacio del Kremlin, y luego pasaron a una oficina privada para proseguir sus conversaciones sobre problemas mundiales. En fuentes allegadas a la delegación británica que acompaña al "premier" se dijo que los contactos de los dos estadistas en el primer día de la visita constituyeron "un comienzo sumamente auspicioso de las conversaciones". Macmillan y Khruschev tuvieron oportunidad de sostener charlas informales antes y después del banquete realizado en el salón Santa Catalina del Kremlin. La fiesta tuvo el brillo de las grandes celebraciones sociales y ambos estadistas se condujeron cordial y ceremoniosamente.

• Discursos de los dos Mandatarios

Al ofrecer la demostración, hizo uso de la palabra el jefe del gobierno soviético. Señaló Khruschev la "conveniencia de reflexionar para licuar el hielo de la guerra fría" y afirmó que de lograrlo quedarán eliminados muchos de los obstáculos que se oponen al saneamiento de la situación internacional. Dijo que la humanidad ha llegado a una etapa en la que es posible impedir el desencadenamiento de una nueva guerra. Nuestros caminos son divergentes —agregó—, pero no debemos desalentarnos. Tenemos que comprendernos mejor y hacer a la causa de la paz un aporte que sea digno de nuestros pueblos. Expresó que la URSS abogó siempre por los contactos de los estadistas, y por ello consideraba la visita como una manifestación de confianza.

Macmillan respondió diciendo que "es mucho lo que nosotros (Inglaterra) y la Unión Soviética podemos hacer juntos. Podemos dirigir la atención a cuestiones encaminadas a unirnos, más que a fomentar nuestra división. Por lo menos, no permitamos agregar nuevas cargas a la humanidad al convertirnos en víctimas de nuestra propia propaganda. Tratemos de guiar a la nueva generación por el camino de la paz. La paz puede ser preservada mientras nuestros propios sistemas, trabajando en distintos rumbos, pero paralelos y no antagónicos, contribuyan al bienestar general".

Las palabras de Macmillan fueron saludadas con una estruendosa salva de aplausos. A su lado estaban Khruschev y Mikoyan. Si bien las conversaciones formales comenzarán el lunes, los contactos comenzaron hoy, y mañana los dos mandatarios se entrevistarán en la residencia rural de Semeonovskov, donde se alojará Macmillan.

• La Llegada a la Capital Soviética

El premier inglés y su comitiva fueron recibidos en el aeropuerto de Vnukova, en las afueras de Moscú, por Khruschev, Mikoyan, Gromyko y los altos funcionarios del Kremlin. La recepción fué solemne y el público que estaba presente hizo objeto de cálidas manifestaciones a los visitantes.

Khruschev al saludar a su colega británico expresó la esperanza de que las francas y útiles conversaciones de Londres en 1956 pueden repetirse ahora "en que deben tratarse serios problemas internacionales".

Mientras tanto, en Moscú dió comienzo una especie de "Semana Británica". La emisora local difunde amplias noticias de la visita y ofrece conciertos de música inglesa.

32 PAGINAS EN TRES SECCIONES

DOS PESOS

Año XIV Diario de la Mañana Nº 4771

Buenos Aires, Domingo 22 de Febrero de 1959

Habrá Coordinación con las Provincias

MAR DEL PLATA, 21 (De nuestra agencia). — "Se está creando un organismo coordinador para facilitar la armonía y la eficacia en las relaciones con las provincias", anunció ayer el ministro del Interior, doctor Vitolo, señalando además que los mandatarios federales habían expresado su "plena solidaridad con la política del doctor Frondizi. "Ello —agregó en una entrevista concedida a Clarín— va sin desmedro de la total independencia de los gobernadores". Estas son las declaraciones formuladas:

• Las Declaraciones

PERIODISTA: ¿Qué opina de la Conferencia de Gobernadores?

MINISTRO: La Conferencia de Gobernadores se ha realizado por propia iniciativa de los mandatarios provinciales. Con total autonomía, como corresponde a nuestro sistema federal, han considerado problemas fundamentales que hacen a las relaciones de la Nación con los estados locales, y de éstos entre sí. Las cuestiones zonales en el orden económico comprenden grupos de provincias con problemas comunes, por lo que en la reunión se han posibilitado planteos recíprocos.

P.: ¿Qué resultados se han obtenido y qué beneficios han aportado?

M.: Los gobernadores conocen, por razones obvias, los problemas de sus provincias y por ello están en condiciones de obtener soluciones idóneas. Tengo la seguridad que la Conferencia será de beneficios extraordinarios y permitirá una más perfecta coordinación de la acción del Gobierno.

P.: ¿Qué opina sobre algunas críticas a la acción de funcionarios nacionales?

M.: Los señores gobernadores han tenido la deferencia de hacer conocer al ministro del Interior las resoluciones adoptadas y hemos conversa-

(Continúa en la pág. DIECISEIS)

RADIOFOTOS: Oriente y Occidente Dialogan en Moscú

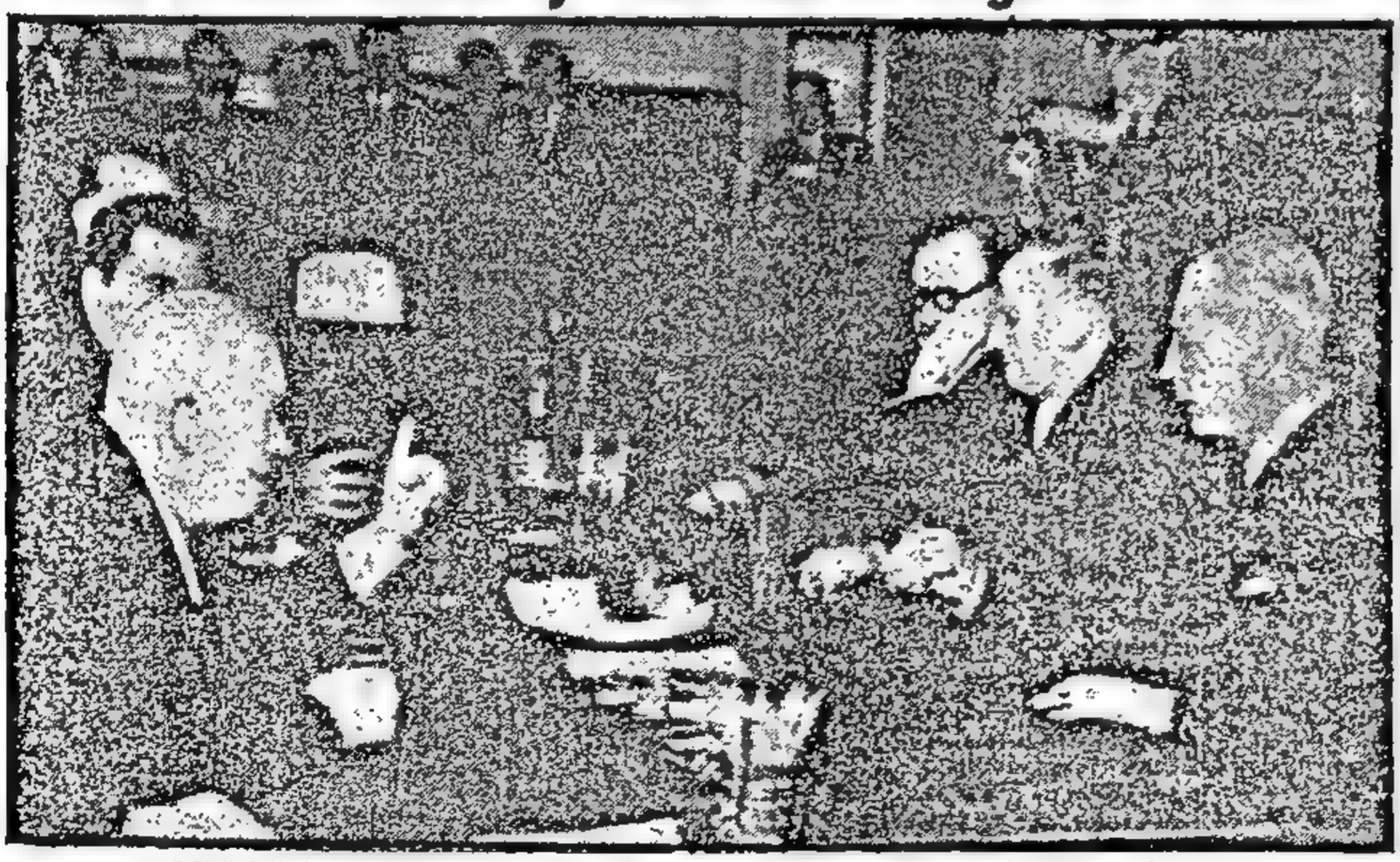

CON CLIMA AUSPICIOSO se inició la conferencia de Moscú. Macmillan y Khruschev se reunieron para considerar "serios problemas internacionales", según dijo el premier soviético. Ambos mandatarios aparecen en un momento de la reunión, asistidos por los cancilleres Selwyn Lloyd y Andrei Gromyko. (Radiofoto de AP, exclusiva para Clarín)

OTROS HECHOS IMPORTANTES DEL PANORAMA NACIONAL

Economía: La Confederación de la Producción elevó al P.E. un informe sobre el plan económico. Luego de señalar cuáles sectores se verán activados y cuáles afectados, y de calcular que el número de desocupados podría elevarse a 620.000 personas, sugiere dos planes como solución. ¿Cuáles son? En la página DIECISEIS de la Primera Sección se lo decimos.

Artículo 28: Como estaba previsto, su reglamentación fué uno de los temas que consideró ayer el consejo superior universitario en su primera reunión del año. En la página CINCO, de la Primera Sección, informamos sobre esa sesión, que comenzó con un homenaje del Dr. Risieri Frondizi al Dr. Braun Menéndez.

Frigorífico: En la página OCHO de la Primera Sección informamos acerca de la resolución de mantener el estado de huelga adoptado por el gremio que agrupa a los trabajadores del Frigorífico Nacional. Sus razones: la detención de Sebastián Borro y otros dirigentes.

Vendimia: La cosecha de uva mendocina alcanzará este año a 13.400.000 quintales. Esta cifra representa un aumento del 24,3 por ciento con respecto al año anterior. Así informamos en la página SIETE, de la Primera Sección, donde usted hallará también el precio a que se realizó una de las primeras ventas: $ 600 el quintal.

Agro: Quedó postergada para la primera quincena de marzo la reunión de representantes del agro que debería realizarse hoy en Rojas, presidida por el secretario de Agricultura y Ganadería, doctor Bernardino J. Horne. ¿Razones? El mal tiempo que impidió la presencia de las 10.000 personas que integraban las delegaciones. En la página SEIS de la Primera Sección le informamos al respecto.

Turismo: ¿Sabe usted que México, por ejemplo, obtiene cada año entre 700 y 800 millones de dólares de una industria conocida pero sorprendente, el turismo? ¿Puede Argentina hacer algo similar y ayudar con esos ingresos a eliminar el déficit del balance de pagos? Sí, puede hacerlo. Qué y cómo se lo explicamos en la página PRIMERA de la Segunda Sección.

Comino: ¿Qué puede intercambiar una provincia andina con el Brasil? Una información que publicamos en la página SIETE de la Primera Sección contesta a esta pregunta: Catamarca, por intermedio de su representación oficial, ha formalizado la venta de 10.000 kilos de comino al vecino país.

Del Mazo: Regresó ayer, a las 15, y formuló dos anuncios de interés que usted podrá encontrar en la página SEIS de la Primera Sección. Es portador de un mensaje del presidente venezolano para Frondizi y reasumirá "de inmediato" la cartera de Defensa Nacional.

Nasser Reitera su Neutralismo

MACMILLAN: Iniciará Hoy Conversaciones Oficiales en el Kremlin; Khruschev Confía en que Eliminarán Obstáculos Entre los Bloques

Prolongadas Reuniones Previas a 80 Km. de Moscú • Sin Soldados ni Policías • Barrera Periodística

MOSCU, 22 (AP). — Los primeros ministros Macmillan y Khruschev conversaron hoy en privado sobre temas de importancia mundial y brindaron por la familia real británica, en una quinta del gobierno soviético situada a unos 80 kilómetros al sudeste de esta capital. El jefe del gobierno británico pasó la noche, como invitado de Khruschev y su esposa, en una amplia residencia de una planta, rodeada de un bosque de pinos, que perteneciera a José Stalin.

• Hoy se Reunirán en el Kremlin

En fuentes británicas y soviéticas se informó que ambos jefes de Estado, en compañía de sus respectivos colaboradores, consideraron numerosos asuntos de mutuo interés en reuniones privadas celebradas antes y después de la hora del almuerzo, previas a las entrevistas fomales que comenzarán mañana en el Kremlin. Junto con Macmillan se alojan en la residencia campestre el ministro de Relaciones Exteriores británico, Selwyn Lloyd, y el embajador inglés en la Unión Soviética, sir Patrick Riley.

Khruschev llegó esta mañana en compañía del vice primer ministro Mikoyan, el canciller Gromyko y el embajador ruso en Londres, Jacob Malik.

• Fuera del Alcance de la Prensa

La villa está fuera del límite fijado para los movimientos de los corresponsales extranjeros, que es de 40 kilómetros de la capital, por lo que los periodistas occidentales tuvieron que depender de la agencia soviética Tass y de funcionarios occidentales para obtener sus informaciones.

Un vocero británico manifestó que las reuniones de los dos estadistas, celebradas antes y después del almuerzo, se desarrollaron en una atmósfera de cordialidad y tuvieron una duración total de tres horas y cuarto. El portavoz inglés manifestó que no había visto soldados ni policías de guardia en los alrededores. Grupos de personas pescaban o patinaban en un lago cercano.

• Amabilidad de los Diarios Rusos

Toda mención desfavorable con respecto a Gran Bretaña desapareció de los diarios soviéticos con el arribo de Macmillan para una visita de diez días, cuyo propósito sería el de sondear las posibilidades de aliviar las tensiones de la guerra fría, aunque los ataques contra Estados Unidos y Alemania Occidental continuaron publicándose como es habitual.

"Pravda" e "Izvestia", órganos del partido Comunista y del gobierno soviético, respectivamente, informan con amplios detalles acerca del discurso pronunciado anoche por Macmillan durante un banquete en el Kremlin, sin comentarios editoriales.

Khruschev dió a entender que confía en que sus conversaciones con el primer ministro inglés "eliminarán los obstáculos que originan las disputas entre naciones".

Macmillan, sin embargo, no formuló predicción alguna, limitándose a expresar que los estadistas tienen el deber de tratar de establecer una base de confianza entre las grandes potencias, a fin de disminuir el peligro de una guerra.

Es evidente que Macmillan desea asegurar a los aliados de Gran Bretaña que no tiene el propósito de concluir ninguna clase de acuerdo con los rusos. Por otra parte, ha prometido someter un amplio informe referente a las conversaciones que sostendrá con los dirigentes soviéticos a los gobiernos de Wáshington, París y Bonn.

EDICION DE 32 PAGINAS

Clarín

BUENOS AIRES REPUBLICA ARGENTINA

DOS PESOS

Un toque de clarín para la solución argentina de los problemas argentinos

Año XIV · Diario de la Mañana · Nº 4772

Buenos Aires, Lunes 23 de Febrero de 1959

GOBERNADORES: El Presidente Irá a la Futura Reunión

CLARIN entrevistó anoche a los tres gobernadores que aún permanecen en Buenos Aires: Miguel, Gelsi y Biella. Aunque reporteados separadamente, hubo coincidencia total en estos anuncios:

1 El doctor Frondizi prometió asistir a la próxima conferencia de gobernadores a efectuarse en julio en Río Hondo

2 No se adoptará ninguna medida de carácter gremial "hasta que los dirigentes sindicales no se pronuncien y exhiban sus deseos de que exista verdadera paz social".

3 Los gobernadores se han unido ante la amenaza "de algunos elementos que han estado librando una campaña de desprestigio contra determinados mandatarios".

(Amplios detalles en la página SIETE)

OTROS HECHOS IMPORTANTES DEL PANORAMA NACIONAL

Gremiales: *Hoy vence el plazo acordado a los obreros del Frigorífico Nacional para que se reintegren a sus ocupaciones. De no hacerlo les serán aplicadas sanciones. (Amplia información en la página ONCE.)*

Los "62": *Hoy volverían a establecer contacto con algunos gobernadores que permanecen en la Capital. Además, siguen trabajando activamente en la preparación del plenario a realizarse pasado mañana en Avellaneda. (Más detalles en la página ONCE.)*

Anuncios: *Tres importantes anuncios trascendieron ayer en las esferas del gobierno: es inminente una conferencia de prensa del doctor Frondizi, con la particularidad de que tendría el mecanismo que emplea para las suyas el presidente Eisenhower; levantarían el estado de sitio en las provincias 15 días antes de los comicios locales; se proyecta crear nuevas representaciones en el exterior. Detalles en la página SIETE.*

Horne: *"Desconozco si existen otros motivos que el mal tiempo para que fuera postergada la reunión de Rojas", afirmó ayer el doctor Horne, señalando que no hay discrepancias de fondo, en materia agraria, entre el gobierno y las provincias. Sus declaraciones se publican en la página SIETE.*

Automotores: *Se dan los últimos toques al régimen para la industria automotriz. Sería similar al que se fijó para los tractores, pero sin el fondo de compensación. ¿Más detalles? En la página SIETE.*

Unesco: *La comisión nacional argentina para la UNESCO dará hoy los primeros pasos para su definitiva organización. En un acto a celebrarse esta tarde, elegirá su comité ejecutivo. Presidirá la reunión el ministro de Educación, quien se referirá a la colaboración de nuestro país con el organismo internacional. Información en la página OCHO.*

Comicios: *Serían postergadas las elecciones provinciales en Catamarca. ¿Motivos? Demora en la entrega de los padrones y falta de tiempo para distribuir urnas y boletas. El decreto respectivo sería firmado hoy. Más detalles en la pág. DOCE.*

Pesca: *Siguen en Mar del Plata las tratativas para poner en práctica la "pesca sin limitaciones", sistema que regiría ya a principios de marzo. La solución definitiva, como informamos en la página DOCE, se procurará en una reunión a celebrarse esta semana en Buenos Aires.*

Política: *En Alta Gracia, y luego de tres días de deliberaciones, quedó integrada la nueva junta nacional del partido Demócrata Cristiano. Un asado frustró la consideración total del temario, provocando el fin de las reuniones. Entretanto, dirigentes del movimiento justicialista deliberaban. ¿Sobre qué? En la página CINCO se lo decimos.*

Pesimismo en Londres Sobre la Misión

LONDRES, 22 (De nuestra agencia). — No parece que el viaje de descubierta del jefe del gobierno británico —o de exploración, si preferimos un término menos militar— despierta en París y Bonn algún entusiasmo. Wáshington oculta más diplomáticamente su escepticismo. Y aquí, en Londres, nadie oculta la impresión de que el mundo occidental está partido por gala en dos frentes a la aventura: los rebarbativos y los pesimistas. Para los primeros Macmillan no conseguirá en Rusia sus objetivos; para los segundos, lo grave sería que los alcanzase, porque sólo cediendo principios y debilitando la defensa del Oeste podrá registrar alguna sonrisa, no reticente, en el Kremlin.

Hasta la prensa conservadora nacional duda del éxito del expedicionario y de sus treinta consejeros y técnicos. Es difícil creer —se dice, en síntesis— que Macmillan regrese con alguna información seria sobre las intenciones de Khruschev frente al conflicto de Berlín; sobre lo que entienden los rusos por "una confederación" a la hora de reunir las dos zonas de Alemania y sobre lo que exigirían a cambio de tolerar la reunificación alemana por el sistema democrático de elecciones libres. Parece que el primer ministro británico sólo puede aspirar a una impresión directa, que no será más sólida ni estará mejor fundado que la que se forman las cancillerías leyendo las innumerables notas soviéticas y los artículos de "Pravda". Los escépticos en esta clase de sondeos recuerdan que en 1955 Adenauer viajó ya hacia la nebulosa y regresaba sin haberla despejado.

En su primer contacto con los gobernantes y el pueblo soviético descubría Macmillan sus tres propósitos. Intenta pagar la visita de Khruschev a Inglaterra en 1956 —ya no se puede decir, naturalmente, que le acompañaba Bulganín—, y lamenta que una serie de circunstancias fortuitas hayan demorado la ocasión. En segundo término, quiere saber hasta qué punto ha mejorado el nivel de vida en la Unión Soviética desde que visitó el país, hace treinta años, como turista: "Espero encontrar un cambio tan favorable como el que pueda registrarse en Gran Bretaña desde los tiempos de Dickens."

Algunos de los cien enviados especiales de la prensa británica que siguen en Rusia el viaje de Macmillan, nos dicen hoy que esta "indiscreción" desconcierta al equipo del Kremlin, obstinado en propagar entre los ciudadanos soviéticos la idea de una Inglaterra fosilizada, social y económicamente, desde los días de Oliver Twist. Por último, se propone discutir —no negociar— con los miembros del gobierno soviético los puntos de vista que separan a los occidentales del mundo del Este, en busca, si fuera posible, de una franca y activa coexistencia.

El deseo de fomentar el intercambio comercial anglorruso figura, asimismo, entre las esperanzas de Macmillan, pero tampoco es fácil. No han logrado los exportadores ingleses aumentar sus ventas en la URSS durante los últimos años; Inglaterra sólo puede comprar allí alguna que otra materia prima o elemental: maderas y lingotes de hierro principalmente. El intercambio anglosoviético es menor que el lusobritánico, por ejemplo —veinticinco millones de libras en los dos sentidos—, si hemos de ofrecer una prueba de las mayores facilidades que encuentran los británicos incluso en los mercados más modestos de Europa.

No levanta el viaje de Macmillan grandes ilusiones. Pero la verdad es que el premier "hace lo que puede", como aquel pianista del lejano oeste norteamericano, y ruega que no le interrumpan, ni a tiros, su buena voluntad.

JACINTO MIQUELARENA

Corresponsal de Clarín en Gran Bretaña

Argentina Procurará Vender más en EE. UU.

(INFORMACION EN LA PAGINA OCHO)

ELECCIONES: *Se Realizarán en 6 Provincias en Marzo y Abril; los Partidos Políticos Tendrán Amplia Libertad en sus Campañas Electorales*

VITOLO: Podrán Concurrir a los Comicios Todas las Agrupaciones

EL ministro de Interior, doctor Alfredo Vitolo, anunció anoche en conferencia de prensa que los partidos políticos gozarán de amplia libertad de expresión para realizar su propaganda proselitista durante los 15 días anteriores al acto eleccionario, en las provincias de Santa Fe, Catamarca, San Luis, Mendoza, Corrientes y Río Negro, en las cuales se realizarán comicios en los meses de marzo y abril para renovar las legislaturas y en algunos casos los concejos deliberantes.

Agregó que podrán actuar en dichos actos **todos los partidos políticos, sin restricciones de ninguna naturaleza,** "incluso el partido Comunista si se presenta". El trato en la concesión de espacios radiales será igualitario para todas las agrupaciones, aunque la propaganda no podrá realizarse desde la Capital Federal, sino circunscripta al ámbito jurisdiccional de las seis provincial mencionadas.

• La Jornada de Labor en la Administración Pública y Otros Asuntos

En la misma oportunidad, el titular de Interior formuló otras declaraciones de actualidad. Expresó en síntesis:

1 **Todavía no hay nada resuelto sobre la jornada de 8 horas en la Administración Nacional (rato antes había hecho similar manifestación el subsecretario Arq. Babini).**

2 **Aún no se sabe cuándo reasumirá sus funciones el ministro de Defensa Nacional, ingeniero Gabriel del Mazo.**

3 **Es al Ministerio de Interior al que compete mantener las relaciones institucionales con las provincias (Daba réplica de esta manera a la resolución de 22 gobernadores de nombrar como su representante al presidente de la UCRI senador Alfredo García).**

4 **Se estudia la presentación del ex coronel Federico Gentilhuomo.**

(Amplios detalles sobre las declaraciones del ministro Vitolo en la página CINCO)

36 PAGINAS EN DOS SECCIONES

Clarín

BUENOS AIRES REPUBLICA ARGENTINA

DOS PESOS

Un toque de atención para la solución argentina de los problemas argentinos

Año XIV. Diario de la Mañana Nº 4773

Buenos Aires, Martes 24 de Febrero de 1959

Sucedió Anoche en Moscú

KHRUSCHEV ajusta una insignia en la solapa de Macmillan durante el banquete ofrecido anoche en la embajada británica en Moscú, en honor de las autoridades comunistas. Los jefes de gobierno de Gran Bretaña y la URSS iniciaron ayer sus conversaciones oficiales. (Radiofoto de AP, exclusiva para Clarín)

OTROS HECHOS IMPORTANTES DEL PANORAMA NACIONAL

Trigo: Suman ya 4.700.000 las toneladas adquiridas por la Junta Nacional de Granos, que seguirá comprando hasta totalizar las 5.500.000 previstas para la actual campaña. La misma entidad informa que trabaja en el reajuste de los pagos por aumentos de precios. Más detalles en la página OCHO.

Agro: **La concentración agraria que debía realizarse el domingo en Rojas se llevará a cabo el 8 de marzo, y a ella asistirán el secretario de Agricultura y el gobernador de Buenos Aires. Por otra parte, la entidad organizadora ratificó que el acto no se realizó por mal tiempo. De todo ello informamos en la página OCHO.**

Bolsa: Operó con un mercado acentuadamente vendedor, por un total de 16.236.745,45 pesos nominales. Al terminar la rueda se habían registrado 79 bajas contra 13 alzas. Mayores detalles en la página DIECISEIS.

A Pesar del Hermetismo: **Algo ha trascendido sobre las reuniones que mantuvieron veinte dirigentes justicialistas en los dos últimos días. El motivo: la inminencia de las elecciones provinciales. El tema: la abstención o concurrencia a los comicios. Los resultados: una próxima declaración formal del movimiento. En la página CUATRO encontrará detalles sobre las alternativas de esas reuniones.**

Obispos: En la página CENTRAL informamos sobre los temas que trataron en su reciente reunión los prelados argentinos. Figuran, entre ellos, la organización de un Congreso Eucarístico Nacional y de los festejos del centenario de las relaciones con la Santa Sede, y una declaración de apoyo a los propósitos de Juan XXIII de unir a la Cristiandad.

Inundación: **No ha pasado el peligro de inundaciones en las costas de los ríos Paraná y Paraguay. En algunas zonas hay camioneros que desde hace quince días están aislados por el avance de las aguas. Mayores detalles en la página CATORCE.**

Los "62": Intensamente trabajan los dirigentes sindicales en la preparación del plenario a realizarse mañana en Avellaneda. Anoche establecieron nuevo contacto con los gobernadores y posteriormente realizaron una reunión. De todo ello le informamos en la página TRECE.

Los "32": **En un extenso memorial dirigido al presidente de la Nación fijaron su posición en 18 puntos, de los cuales podrá usted enterarse en la página TRECE.**

Frigorífico: Ayer venció el plazo acordado por el interventor a los obreros para que reanudaran sus tareas. La mayor parte no acató la resolución, pero no habrá por ahora sanciones. Amplia información en la página TRECE.

Khruschev Juzga Probable un Acuerdo Transaccional

MOSCU, 23 (AFP). — "Creemos que ustedes desean un acuerdo, y aunque todo no pueda lograrse hoy mismo, apreciamos su franqueza y comprensión"; "en estas condiciones será más fácil encontrar una solución razonable que satisfaga a ambas partes", afirmó el primer ministro Khruschev en un banquete que le ofreció esta noche en la embajada británica su colega Macmillan. De esta manera, Khruschev sugirió la posibilidad de dar una salida transaccional a los problemas pendientes entre Oriente y Occidente. Ambos estadistas iniciaron esta mañana sus conversaciones oficiales en el Kremlin. Como en las reuniones previas, no se permitió la presencia de periodistas ni se distribuyó información oficial, pero voceros de ambos grupos manifestaron que se habían considerado durante dos horas y media los distintos problemas mundiales, otorgándosele mayor importancia al del desarme. Sobre este particular, asesoró a Macmillan su consejero O'Neill, experto en la materia. Los voceros señalaron también que no se habían discutido temas exclusivamente rusobritánicos.

Después de las conversaciones, Macmillan visitó la Universidad de Moscú, donde fué calurosamente recibido por millares de estudiantes, a quienes les dirigió la palabra en el salón de actos de la monumental casa de estudios.

Por la noche fué servido el banquete en la embajada británica. En esa oportunidad Khruschev señaló su confianza en un acuerdo. Tras saludar a Macmillan como "hombre de paz" y reconocer que "vivimos en un mismo planeta y debemos disfrutar del mismo sol y respirar el mismo aire", el jefe del gobierno ruso brindó: "Por nuestra comprensión mutua y por nuestra coexistencia".

(Amplia información en la página TRES)

Hoy Escriben en

Clarín

Jacinto Miquelarena
DESDE LONDRES
Página SEIS

★

Carlos Sentis
DESDE PARIS
Página VEINTE

★

Lino Pellegrini
DESDE MILAN
Página VEINTE

★

James Marlow
DESDE NUEVA YORK
Página VEINTE

Electricidad: Devolverán Sumas Mal Cobradas

(INFORMACION EN LA PAGINA DOCE)

EXPORTADORES: *Contarán con Banco Propio*
IMPORTADORES: *Un Año Para Pagar Recargos*
CARNES: *Aumentarán la Producción Pecuaria*

Tres Anuncios Inminentes en Materia Económica

TRES anuncios vinculados directamente con la vida económica nacional le anticipamos en las líneas siguientes. Sus detalles los encontrará en las páginas interiores de esta edición. Aquí le reseñamos a grandes líneas el contenido de dichas noticias, que interesan a vastos sectores del país: exportadores, importadores y productores pecuarios:

★ Crearán el Banco de Exportación

1. En cualquier momento, dentro de los próximos diez días, el presidente de la Nación anunciará la creación del Banco de Exportación. Esta entidad, cuya estructura se anticipa será similar a la del Export Import Bank de Estados Unidos (Eximbank), actuará como organismo de apoyo de los exportadores argentinos, adquiriendo la producción de bienes cuyo consumo interno puede verse afectado en razón de las medidas de austeridad en aplicación; financiando a los comerciantes e industriales locales que realizan operaciones de ventas al exterior, con el fin de facilitarles la colocación de sus productos; y, en general, desarrollando una política de amplio apoyo al comercio de exportación de nuestro país. Contará con un capital de 2.000.000.000 de pesos. (Más detalles en la página VEINTE).

★ 12 Meses Para Pagar Recargos

2 Hoy será dado a conocer un decreto por el cual se extiende a doce meses el plazo original de nueve otorgado a los importadores para el pago del recargo de cambio del 250 % sobre las mercaderías que contaban con seguro de cambio (son las compradas en el exterior antes del 29 de diciembre último), según le informamos en la página VEINTE. Entre las mercaderías a las cuales podrá aplicarse esta franquicia figura la madera. Y hacemos esta mención especial por cuanto hay 150.000 metros cúbicos de ese producto apilados en los muelles de Buenos Aires, y la justicia acaba de disponer su público remate, según detallamos en la página CENTRAL.

★ CAFADE y la "Operación Carnes"

3 También en cualquier momento, a partir de ahora, será anunciada la creación de CAFADE —Comisión Nacional de Administración del Fondo de Apoyo al Desarrollo Económico—, entidad que respaldará el programa de desarrollo técnico en cooperación con el Punto Cuarto del gobierno de Estados Unidos. Entre sus objetivos, figura el de llevar la explotación ganadera en nuestro país a su nivel más eficiente, buscando para ello una solución a la crisis ganadera nacional. Esta meta se buscará a través de la denominada "Operación Carnes". La misma será acompañada por un plan de fomento de las universidades y de la investigación atómica en el país. (Más detalles en la página SIETE).

36 PAGINAS EN DOS SECCIONES

Clarín

BUENOS AIRES REPUBLICA ARGENTINA

DOS PESOS

Un toque de atención para la solución argentina de los problemas argentinos

Año XIV Diario de la Mañana Nº 4774

Buenos Aires, Miércoles 25 de Febrero de 1959

EN EL INSTITUTO NUCLEAR de Dubna, en los alrededores de Moscú, el jefe del gobierno inglés, Harold Macmillan, rodeado de un grupo de científicos rusos, observa un aparato atómico. Macmillan canceló una cacería de alces programada para hoy a fin de proseguir las conversaciones con Khruschev. (Radiofoto de AP, exclusiva para Clarín)

OTROS HECHOS IMPORTANTES DEL PANORAMA NACIONAL

Transportes: *Reajustaron en ferrocarriles las tarifas en abonos, pasajes para menores y transporte de hacienda de invernada, según la escala que publicamos en página VEINTE. Además, allí le informamos sobre el memorial presentado por los transportistas privados, para evitar un alza en los boletos.*

Los "62": *Esta tarde, a las 19, comenzará el plenario de Avellaneda, pero en la página OCHO le informamos de las numerosas tratativas celebradas ayer por los dirigentes de ese sector, quienes volvieron a entrevistar a los gobernadores que se encuentran aún en esta capital.*

Banco Mundial: *Entrevistaron al presidente Frondizi los enviados del Banco Internacional de Reconstrucción y Fomento que estudian los problemas eléctricos del país. Partirán mañana hacia Estados Unidos. La información correspondiente figura en la página VEINTE.*

Elecciones: *Anunció el doctor Vitolo que las elecciones de Catamarca se postergaron hasta el 29 de marzo. Razones: actualización definida de los padrones. En la página CINCO usted podrá encontrar los detalles correspondientes. Junto con la resolución que adoptó el peronismo ante los comicios.*

Artículo 28: *No se realizará pasado mañana, sino el 6 de marzo, el acto contra la reglamentación del artículo 28 anunciado por la FUBA. Por otra parte, el ministro de Educación ha desmentido que exista la intención de intervenir a las universidades nacionales. De ello informamos en la página CENTRAL.*

Escalafón: *Sobre el escalafón del Empleado Público, hizo anuncios el arquitecto Babini: se prosigue en su ordenamiento "pero podría haber aumentos para los empleados públicos, si ese ordenamiento demora un tiempo más". La información sobre el tema la encontrará en la página VEINTE.*

Circulante: *En la semana transcurrida entre el 15 y el 23 de febrero, la circulación monetaria registró un aumento de $ 292.242.815,96. En cuanto a las reservas de oro y divisas, ascendían a pesos 5.590.643.527,59. Más información en la página VEINTE.*

Carestía: *El gobierno de la provincia de Buenos Aires ha decidido encarar el problema del alza de los artículos de primera necesidad mediante una serie de medidas, de las cuales damos cuenta en la página QUINCE.*

M-10: *Final feliz en la historia del M-10, aquel pozo que se rebeló en Madrejones. Los técnicos y obreros petroleros que participaron en su "ahogamiento" percibirán premios especiales instituídos por Y.P.F. ¿En qué consisten? Se lo informamos en la página CINCO.*

Hoy Escriben en Clarín

Carlos Sentis
● Desde París
Página CUATRO

José V. Puente
● Desde Madrid
Página SEIS

Anita de Calern
● Desde Wáshington
Página CUATRO

Y Mañana:

Alessandri

El presidente de Chile, Jorge Alessandri, accedió a ser entrevistado particularmente por una periodista, por primera vez en la vida política del mandatario trasandino. Y formuló declaraciones exclusivas a la enviada especial de Clarín. ¿Sobre qué temas? Argentina y Chile... y otros que usted podrá leer en nuestra edición de mañana.

Khruschev: Rechaza la Reunión de Cancilleres

MOSCU, 24 (AP). — Nikita Khruschev rechazó la propuesta aliada para celebrar una conferencia de cancilleres de las cuatro potencias para considerar los problemas de Alemania, y reiteró su vieja tesis de que la conferencia debe realizarse en el máximo nivel. En un discurso político pronunciado en el Kremlin mientras Macmillan visitaba el centro atómico de Dubna, el jefe del gobierno ruso atacó duramente la política occidental, aunque ello no impidió que luego tratara cordialmente a su colega británico, con quien bebió jugo de frutas, en una recepción ofrecida en la embajada británica.

En su alocución, que fué transmitida por Radio Moscú, Khruschev afirmó que la cuestión de la reunificación germana debe ser resuelta por los propios alemanes, advirtiendo a Occidente que cualquier tentativa de violar las fronteras del régimen de Pankow puede conducir al comienzo de la guerra. Dió a entender que una vez Rusia entregue el control de las vías de comunicación de Berlín a los alemanes orientales, las fuerzas rusas impedirán cualquier intento de violación de un eventual bloqueo —inclusive por medio de puentes aéreos—, ya que "los países del pacto de Varsovia considerarán cualquier violación por aire, tierra o agua, como el comienzo de la guerra".

Al referirse a la visita de Macmillan, expresó la esperanza de que promueva un efectivo acercamiento entre ambos países, y dijo que "el gobierno soviético está dispuesto a firmar un pacto de no agresión con Gran Bretaña por 20, 50 o más años". Al mismo tiempo volvió a atacar el supuesto pacto militar que el cha del Irán estaría concertando con el gobierno de Estados Unidos, afirmando que el monarca iranio no puede depender de fuerzas extranjeras "para protegerse de su propio pueblo".

(Amplia información en la página TRES.)

Respondió Eisenhower al Discurso de Khruschev

INFORMACION EN LA PAGINA TRES

ECONOMIA: *Se Iniciará una Nueva Etapa con la Construcción de Canales, Aeropuertos y Caminos; Concretan Ofertas Petroquímicas*

La Realización a Cargo de la Iniciativa Privada

EN medios allegados al presidente de la Nación, se supo ayer que el doctor Arturo Frondizi está por asumir la dirección personal de una nueva etapa del proceso económico, y que para ello dejará constituído en forma no oficial, un equipo de colaboradores directos con el objeto de ponerlo en ejecución. **Esta etapa abarca especialmente un proyecto de canalización en el Norte del país, la construcción de 70 a 80 aeropuertos en el interior, la construcción de una vasta red de caminos interiores y la erección de gran cantidad de hoteles de turismo para orientar en especial, el arribo de turistas norteamericanos.**

Según ha podido saberse, **la financiación de todos estos proyectos corresponderá a la iniciativa privada,** cumpliendo el gobierno únicamente la función de agente planificador y administrativo. Algunos voceros comparaban ayer esta etapa con la que condujo al doctor Frondizi desde el 1º de mayo hasta la reorganización de Y.P.F. en el campo del petróleo, que llevó a la concertación de acuerdos para producción por cuenta del organismo fiscal con las más grandes compañías privadas del mundo.

Poco ha trascendido hasta ahora de estos planes, pero se sabe que la red de caminos seguirá una estructura que coincide con lo que se califica en el Gobierno de "necesidades de la defensa nacional", y con el deseo de fortalecer la comunicación directa entre las provincias para el desarrollo regional.

Por otra parte, **otro de los rubros de desarrollo económico que el presidente Frondizi piensa poner en marcha en las próximas semanas** —seguramente con anuncios personales a través de sucesivas conferencias de prensa—, **se refiere a la petroquímica.** Hasta el momento, el Gobierno ha recibido propuestas de inversión, radicación y financiación, por un valor aproximado de cien millones de dólares de las siguientes firmas: Fish International Koppers y Texas Butadiene and Chemical International. Esta última, es la más reciente —fecha 24 del corriente—, y propone la producción de caucho sintético, butadieno y negro de humo. La Fish propone establecer una planta en San Lorenzo, la Koppers en las cercanías de las refinerías de La Plata, y la Texas en Comodoro Rivadavia. Estas empresas aprovecharían los residuos del petróleo, como también el gas natural.

Por último, en la víspera, poco antes de mediodía, el doctor Néstor Grancelli Chá, recibió en la Secretaría de Relaciones Económico-Sociales —cuya jefatura interina ejerce—, la visita del gerente general de la Panamerican en la Argentina, y otros dos funcionarios de la compañía petrolera que explota actualmente yacimientos en el sur del país. Los visitantes informaron al doctor Grancelli Chá, que se encuentran interesados en la instalación de una planta petroquímica, y solicitaron información sobre las condiciones que impone el gobierno para la inversión.

40 PAGINAS EN DOS SECCIONES

Clarín

BUENOS AIRES · REPUBLICA ARGENTINA

DOS PESOS

Un lugar de atención para la solución argentina de los problemas argentinos

Año XIV Diario de la Mañana Nº 4775

Buenos Aires, Jueves 26 de Febrero de 1959

DURANTE la conferencia de prensa de ayer, Eisenhower expresó su decepción por la intransigencia rusa en el litigio de Berlín, en momentos en que Macmillan procura en Moscú una atmósfera propicia para las negociaciones. La conducta de Khruschev —dijo— aleja la posibilidad de reunir a los cancilleres (Radiofoto de AP para Clarín. *Información en la página TRES)*

OTROS HECHOS IMPORTANTES DEL PANORAMA NACIONAL

Los "62": **Con tres horas y media de atraso —a las 22.35, y no a las 19— comenzó, en Avellaneda, el plenario de las "62 organizaciones". A las 23.30 había terminado la primera reunión: recién hoy, a las 18, volverá a sesionar. Información en la página OCHO.**

Gobernadores: ¿Qué ocurre con Gelsi y sus colegas? La pregunta ha originado muchas versiones en las últimas horas. Las más verosímiles parecen indicar una ruptura en el frente de los gobernadores. Información en la página DOCE.

Puerto: **Comenzó la descongestión de los muelles y se trabaja de noche para acelerar las tareas. Una cifra da idea de los perjuicios ocasionados por la acumulación de mercaderías sin retirar: un solo buque detenido acusó pérdidas de 3 millones de pesos. Detalles en la página VEINTE.**

Aciel: La Acción Coordinadora de Instituciones Empresarias Libres (más conocida por ACIEL) celebrará hoy su anunciada reunión. Objeto: tratar la incidencia del nuevo régimen cambiario en la marcha de las empresas. Información en la página CINCO.

Científico: **El presidente recibió al médico que se inoculó el virus del "mal de los rastrojos". Frondizi destacó su aporte para la ciencia, pero el doctor Barrera Oro se limitó a comentar "que había cumplido con su modo de sentir". Información en la página SIETE.**

Tarifas: En la página SIETE anticipamos un nuevo aumento en las tarifas de los transportes privados. Desde el 1º de marzo se pagaría un 15 por ciento más por boleto.

San Marino: **Argentina establecerá con la minúscula República relaciones diplomáticas. Y por un motivo muy serio: el nuestro es el país de América donde hay mayor número de inmigrantes del pequeño Estado. Información en la página CENTRAL.**

Consumidor: En conferencia de prensa, el doctor Orfila expuso cómo se encarará su defensa contra el agio y la especulación. Pero indicó que los consumidores también tienen deberes que cumplir. ¿Cuáles son éstos? En la página VEINTE encontrará la respuesta.

Macmillan Puede Salvar la Ropa

PARIS, 25 (De nuestra agencia). — Bajo la presidencia del general De Gaulle se acaba de celebrar un consejo de ministros. Sería, sin embargo, inútil buscar en el comunicado oficial, o en las referencias oficiosas el menor comentario al sensacional discurso de Khruschev, quien ayer abrió una nueva crisis en las relaciones Este-Oeste. Mientras Macmillan continúa en Moscú —algunos se preguntan cómo no tomó un tren de vuelta después de la bofetada diplomática que le asestó el dictador ruso— nada del gobierno francés manifestará ninguna opinión que pueda comprometer aún más la situación de los expedicionarios ingleses. De Gaulle, como Adenauer, se callará. Lo cual no quiere decir que tanto uno como el otro no ardan en deseos de proclamar: "Nosotros ya lo habíamos anunciado. Con Khrschev únicamente se puede negociar en situación de fuerza y en compacta alineación".

¿Acabará con alguna extravagancia el viaje solitario de Macmillan? —nos habíamos preguntado reiteradamente.

La extravagancia, en todo caso, no debía correr a cargo de un Macmillan más bien cauteloso y discreto. De la falsa nota debía encargarse, como siempre, el solista Khruschev, que sin atender a los modales y a las modalidades diplomáticas ha insultado a los norteamericanos y ha despreciado a los occidentales en presencia de sus aliados ingleses, obligados a tragarse sapos y culebras. Después de soltar su discurso destruyendo todas las esperanzas puestas en la conferencia de cancilleres Este-Oeste para "dictar" exclusivamente una conferencia "a la cumbre" en presencia de polacos y checoslovacos, Khruschev se mostró anoche tan eufórico en la recepción de la embajada británica como triste y alicaído apareció Macmillan.

Ayer —me ha dicho aquí alguien— Khruschev abofeteó moralmente al mismo Macmillan que durante dos o tres días ha paseado y banqueteado. A la hora de la verdad, a la hora de hablar de política, los rusos sólo quieren negociar con los norteamericanos, y ni el actual eclipse sufrido por ellos, debido a la enfermedad de Dulles, proporciona juego al "suplente" inglés.

En principio, no cabe duda de que el cáncer de Dulles ha dado al viaje de Macmillan una importancia que sin él no hubiera tenido. Pero debido precisamente a ello, lo que alguien ha llamado "rebuffade" —sofión o sofocón— adquiere una proyección internacional suplementaria.

"No hagamos demasiado caso de un discurso en el fondo electoral", nos dicen desde Londres, dispuestos a encajar como ellos, tan deportistas a veces, saben hacerlo. Mas las excusas que trabajosamente buscan algunos comentaristas londinenses pueden ser aprobadas por París.

Y no solamente porque había acogido mal la noticia de un viaje que no se cansaron de desaconsejar. Hay otras razones, aparte de las políticas, para que los franceses y alemanes no quieran pasar por alto un discurso que no se lo puede llevar el viento y que anuncian, o bien una conferencia a la cumbre, tal como la exige Khruschev, o de manera fatídica la fecha del 27 de mayo o vencimiento del plazo de seis meses dado por los rusos antes de tomar sus medidas unilaterales de ruptura del Pacto de Berlín.

Otros motivos económicos, además de políticos, han contrariado a París: el segundo objetivo de Macmillan consistía en abrir una posibilidad de acuerdo económico entre Gran Bretaña y Rusia, que va netamente al encuentro del mercado común europeo. Sobre este terreno Macmillan puede no regresar con las alforjas vacías.

En el plano de la política general Macmillan ha ido por lana y ha salido trasquilado. En el terreno económico, los rusos y los ingleses se pueden poner de acuerdo contra algo que los dos detestan: el Mercado Común Europeo. Y cuando dos grandes potencias están de acuerdo en algo es difícil que dejen pasar la ocasión sin asirla, por lo menos de una mano. ¿Era éste el objetivo mayor del primer ministro británico? El aludido tono de opalidad de cierta prensa inglesa de hoy puede hacerlo creer. Si Macmillan no ha podido o no ha sabido nadar por las encrespadas aguas de la política Este-Oeste, puede al final salvar la ropa. Es decir, el hatillo económico que siempre acarrean los ingleses en sus maletas. ¿Lo confesará así Randolph Churchill, cronista de este viaje? Pese a un cierto y elegante cinismo que exhibe a menudo en sus escritos el hijo de Sir Winston, lo más fácil es que se tape esta carta hacia la cual miran preocupados esta noche desde París, lo mismo que desde Bonn.

A decir verdad, esta coyuntura les preocupa primordialmente porque, en definitiva, el discurso de Kruschev ha sido acogido con innegable calma. Lo preveían o se lo temían y luego porque De Gaulle, que mira los acontecimientos con ojos de historiador, no se emociona nunca, contagiando a los medios políticos una evidente dosis de temple y tranquilidad.

El discurso de Khruschev para París no es más que la negociación inconfesada pero siempre latente entre Oriente y Occidente.

CARLOS SENTIS
Corresponsal de Clarín en Francia

Hoy Escriben en Clarín

Horacio Estol
Desde Nueva York
Página CUATRO

J. M. Roberts
Desde Wáshington
Página CUATRO

Carl Flick-Steger
Desde Bonn
Página CUATRO

Carlos Sentis
Desde París
Páginas PRIMERA y SEIS

Concepción Ríos
Desde Santiago de Chile
Página CENTRAL

Modificarán Recargos y Depósitos de Cambio

VOCEROS autorizados de la Secretaría de Industria y Minería confirmaron en la víspera a un representante de **Clarín** que se están estudiando modificaciones a las listas de importación. No se ha indicado fecha para la formulación del anuncio oficial, pero se expresó que seguramente **se reducirá el recargo establecido para la importación de ciertos artículos, mientras que se elevará el de otros.**

En opinión de los funcionarios consultados, el análisis de las listas de importación se realiza en forma permanente desde el momento mismo en que fueron dadas a conocer con el objeto de tener un balance adecuado de la gravitación de los recargos en los sectores productivos del país. Por otra parte, reconocieron dichos funcionarios que son numerosas las presentaciones formuladas por

"Un Retoque Más que un Reajuste"

diversas entidades del comercio y la industria —que consideran afectados sus intereses—, y que todas ellas son concienzudamente analizadas.

Al ser interrogados estos voceros sobre la magnitud del reajuste que se adoptaría en las listas de importación, expresaron que **"no debe considerarse un reajuste, sino más bien un retoque".**

Las versiones sobre estas modificaciones circulaban ayer ampliamente en los medios importadores de la ciudad.

• Los Depósitos Previos

A su vez, fuentes distintas de las anteriormente mencionadas afirmaron ayer al cronista de **Clarín** que los organismos económicos del gobierno estudian en estos momentos la posibilidad de suprimir los depósitos previos que actualmente se exigen para las importaciones de las mercaderías incluídas en la lista Nº 3 del decreto del 29 de diciembre último. Fundamentaríase tal revisión en el hecho probado de que el citado requisito traba el desenvolvimiento del comercio importador dificultando la introducción a plaza de numerosos bienes, especialmente maquinarias, esenciales para el desarrollo de los planes de expansión. Según los mismos informantes, la disposición estaría ya aprobada en principio y no alcanzaría a las mercaderías que no figuran en ninguna de las tres listas de importaciones. Como es sabido, estas últimas tienen fijados depósitos previos del 500 por ciento que continuarían en plena vigencia.

DEL MAZO: Reasume hoy; Renunció Larroudé
LIBRE COMERCIO: Enviarán una Misión a Chile
ACIEL: Formula Críticas; CGE: Pide Paz Social

Nutrida fué la actividad de la víspera, tanto en el campo político como en el económico. En detalle podrá usted informarse de los distintos hechos a través de la lectura de las páginas de esta edición. Pero aquí le anticipamos las noticias más destacadas:

★ En lo Político

Renunció el subsecretario de Defensa Nacional, doctor Larroudé. ¿Motivos? El alejamiento del titular interino de la cartera, doctor Vitolo. Una declaración del funcionario dimitente: "El Ejército cumple con su misión específica, sin inquietudes políticas, y por eso es el legítimo brazo armado de la ley". Complemento de esta renuncia: reasume el ingeniero Del Mazo el cargo de ministro de Defensa Nacional. Por último: el doctor Vitolo —parte principal en todos estos sucesos— desmintió que hubiera habido rozamientos entre él y el presidente de la Nación. (Detalles en la página OCHO).

★ En lo Económico

Durante cuatro horas estuvo reunido el Consejo Económico Nacional. Entre otras cosas, examinó la propuesta de la CEPAL de establecer una zona de libre comercio entre Argentina, Chile, Uruguay y Brasil. Resultado: envío de una misión técnica a Santiago de Chile, donde a partir del 23 de marzo se discutirá a fondo la iniciativa. (Página SIETE) Los empresarios de ACIEL (Acción Coordinadora de Instituciones Empresarias Libres) se reunieron para expresar su protesta por la retroactividad de los recargos de cambio "En último extremo —dijeron— recurriremos a la justicia". (Página DOCE).

Los directivos de la C.G.E. (Confederación General Económica) entrevistaron al presidente Frondizi. Y le manifestaron: "A nuestro juicio, sin paz social no podrá tener éxito el Plan de Estabilización Económica". (Página OCHO). Nuestra información sobre recargos y depósitos de cambio la encontrará en la cabeza de esta misma página)

Y la noticia para el interior: los gobernadores anunciaron que los capitales que se radiquen en las provincias para promover la industrialización, no pagarán impuestos. (Página OCHO).

36 PAGINAS EN DOS SECCIONES

Clarín

BUENOS AIRES ★ REPUBLICA ARGENTINA ★

DOS PESOS

Un toque de atención para la solución argentina de los problemas argentinos

Año XIV Diario de la Mañana Nº 4776

Buenos Aires, Viernes 27 de Febrero de 1959

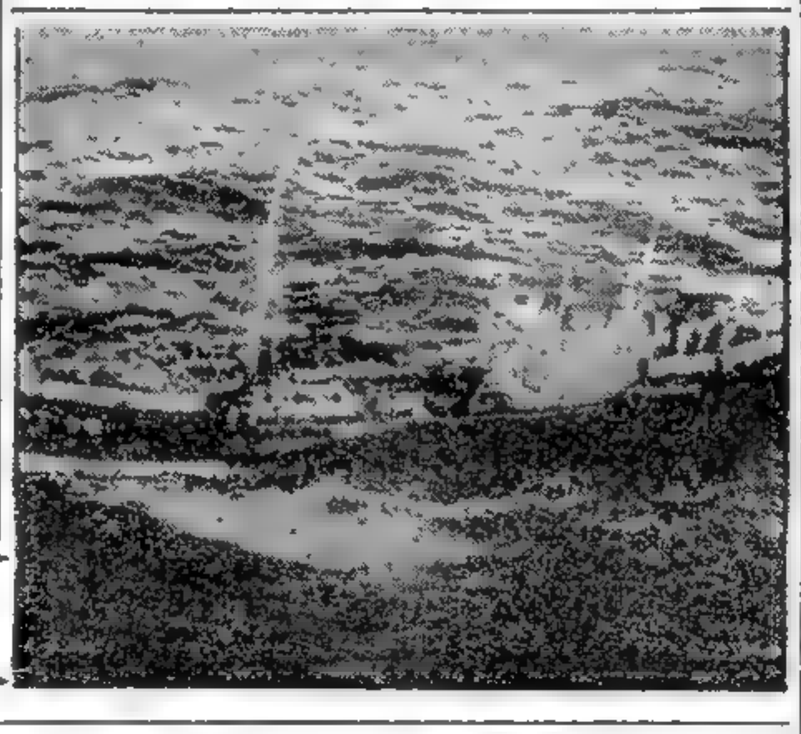

EL PESQUERO soviético "Novorossiisk", que fué abordado ayer por marinos norteamericanos en las afueras de Terranova, en investigación de cortes de los cables transatlánticos. (Radiofoto de AP exclusiva para Clarín)

OTROS HECHOS IMPORTANTES DEL PANORAMA NACIONAL

Los "62": *Recién a las 0.10 de hoy comenzó en Avellaneda la segunda sesión del plenario. Es posible que de la reunión surja una tregua gremial por 20 ó 30 días, estableciendo hasta tanto el estado de alerta. Página DIEZ.*

Automóviles: *En Buenos Aires se está librando la batalla por el mercado automovilístico argentino. ¿Cuáles son los problemas y cuáles las perspectivas? "A pesar del hermetismo", lo informamos en la página CUATRO.*

Cédulas: *Fuentes responsables de la Secretaría de Finanzas informaron que el estudio de una nueva emisión de cédulas hipotecarias seguirá por más de treinta días. En la página CUATRO informamos al respecto.*

Eximición: *Una noticia para los estudiantes secundarios en la página CATORCE: en el próximo curso será suprimida la eximición para asignaturas esenciales en las distintas ramas de la enseñanza media.*

Agio: *López Serrot anunció la aplicación a agiotistas de las primeras sanciones conforme al estado de sitio, en tanto la Secretaría de Comercio iniciaba la campaña de represión anunciada por Orfila. Detalles en la página DIEZ.*

Electricidad: *En la página TRECE encontrará usted la primera explicación oficial sobre el aumento de tarifas. Tema al que posiblemente se refiera hoy el secretario de Energía en conferencia de prensa.*

Presupuesto: *El de la Comuna para el año en curso ascenderá a pesos 5.285.000.000 pesos. Así lo declaró en conferencia de prensa el intendente municipal, quien prevé un déficit de 95 millones. Informamos en la página SIETE.*

Dólar: *Aumentó 20 centavos en las agencias de cambio y bajó 5 en el Banco de la Nación. Cotizaciones respectivas: $ 66,80 y 66,50. El peso uruguayo subió a $ 735. Información en la página DIECISEIS.*

Bolsa: *Se acentuó la corriente vendedora: 74 papeles bajaron de 50 centavos a 20 pesos y solamente en 13 se registraron alzas. Se negoció por 17.298.345,45 pesos nominales. Mayores detalles en la página DIECISEIS.*

Hoy Escriben en Clarín

Carlos Sentis
Desde París
Página SEIS

★

Jacinto Miquelarena
Desde Londres
Página SEIS

★

Horacio Estol
Desde Nueva York
Página VEINTE

★

Luis A. Sciutto
Desde Montevideo
Página VEINTE

★

J. C. Aragón
Desde Bonn
Página VEINTE

Punto Muerto en Moscú

KIEV, 26 (AP). — "Pueden considerarse finalizadas las conversaciones entre Khruschev y Macmillan", declaró un vocero británico, quien reveló que el premier inglés estuvo a punto de regresar a Londres el martes cuando Khruschev pronunció su amenazante discurso. Según el vocero, Khruschev no acompañó a Macmillan a Kiev, como lo había informado ayer, pretextando un dolor de muelas. Empero, el líder ruso recibió a una delegación iraquesa. Añadió que las posiciones de ambos bandos se mantienen sin haber cedido en un ápice ninguno de ellos. El lunes, Macmillan regresará a Moscú y volverá a conversar con Khruschev.

Wáshington

Mientras tanto, Dulles mantuvo una conferencia de una hora con los tres más altos funcionarios del Departamento de Estado, relacionados con la cuestión de Berlín. Dulles los convocó al hospital donde se atiende, luego de interiorizarse sobre la marcha de las gestiones de Macmillan en Moscú.

Al mismo tiempo, el senador Hugh Scott, tras una reunión con Eisenhower, informó que Estados Unidos "está pronto para hacer frente a cualquier situación en Berlín". "Estados Unidos —dijo— no se limitará a esperar pacientemente a que los rusos tomen nuevamente la iniciativa."

Abordaje

Un pesquero soviético fué abordado por patrulleros norteamericanos frente a Terranova. La medida fué adoptada en investigación de reiteradas interrupciones y cortes de los cables submarinos intercontinentales y de acuerdo al tratado internacional sobre protección de dichos cables.

(Amplios detalles en la página TRES)

EE. UU. Redujo los Aranceles Sobre la Carne

(INFORMACION EN LA PAGINA DOS)

Mikoyan: "Gran Bretaña Rechazó el Pacto"
Macmillan: Confía Aún en las Negociaciones
Wáshington: Aguarda el Final del Diálogo

EL inesperado discurso que pronunció Khruschev el martes ha cargado de dramatismo las noticias que llegan de Moscú, Londres y Wáshington. Un cable de AFP, procedente de Moscú, informa que Mikoyan reveló que Macmillan rechazó un pacto de no agresión anglo-soviético. Dijo también el viceprimer ministro ruso que si Occidente se niega a firmar la paz con una Alemania reunificada, la URSS y sus satélites lo harán con Alemania Oriental. Mientras tanto, Macmillan, cuya visita a Rusia llega a su fin, en un brindis cargado de sentido político, dijo a los rusos que no es suficiente hablar de paz o desarme. Hay que trabajar con tal fin, agregó.

El rechazo por Macmillan del pacto ofrecido por Moscú lo confirmó en Londres el viceprimer ministro. Según informa AP, Richard Butler manifestó que Gran Bretaña no puede abandonar a sus viejos amigos. En cambio, en Wáshington, siempre de acuerdo a AP, funcionarios del departamento de Estado dicen que aún no pueden formarse opinión sobre la gestión de Macmillan, pero reconocieron que el discurso de Khruschev agudizó el peligro de guerra.

¿Cómo Llegó el Mundo Hasta Aquí?

En la página TRES informamos ampliamente sobre estas declaraciones, en las cuales una vez más, pero ahora con tono más severo, se vuelve a hablar del peligro de una guerra. Usted ha seguido la evolución de los asuntos internacionales en las últimas semanas, y sabe que el actual pleito entre el mundo occidental y oriental tiene un nombre: crisis de Berlín. Pero, ¿cómo se ha llegado a ella?

En 1945 Alemania quedó dividida en cuatro sectores: inglés, francés, norteamericano y ruso. Berlín, muy adentro del sector ruso, fué parcelada en la misma forma. Cuando la URSS y las potencias occidentales se enemistaron, los soviéticos trataron de alejar a sus enemigos de la capital. La bloquearon en 1948 y la guerra estuvo muy cerca. Pero el bloqueo fracasó y las cosas siguieron como estaban.

En el resto de Alemania surgieron entretanto dos Estados: uno con asiento en Bonn (Alemania Occidental) y otro en Pankow (Alemania Oriental). El primero tuvo plena soberanía en 1954 y se adhirió a la NATO, el sistema defensivo del Atlántico Norte. El segundo soberano desde 1955, se plegó al Pacto de Varsovia, réplica comunista de la NATO.

Pero la ocupación cuatripartita de Berlín siguió, hasta que a fines de noviembre Khruschev anunció que al terminar mayo los rusos abandonarían su sector e invitó a los occidentales a hacer lo mismo. Esto significaba dejar a Berlín —enclavado dentro de Alemania Oriental— inerme ante cualquier presión comunista.

Desechada la propuesta rusa de neutralizar la ciudad, Occidente propuso reunificar a las dos Alemanias. Pero hay un inconveniente: el Oeste pide que la reunificación se haga mediante elecciones libres, que rechaza la URSS, pidiendo en su lugar un mutuo acuerdo entre Bonn y Pankow.

Para negociar, Occidente ha querido ayer sondear las intenciones rusas. Macmillan fué con tal fin a Moscú. Y a pesar de la cálida acogida que tuvo, el martes recibió el impacto del discurso de Khruschev, quien insistió en todo su planteo anterior y amenazó con la guerra si alguien violaba la frontera de Alemania Oriental, paso obligado para abastecer a Berlín oeste. Así es como Macmillan se apresta a regresar a Londres en medio de un clima bélico más pesado que nunca.

28 PAGINAS EN DOS SECCIONES

Clarín

BUENOS AIRES REPUBLICA ARGENTINA

DOS PESOS

Un toque de atención para la solución argentina de los problemas argentinos

Año XIV Diario de la Mañana Nº 4777

Buenos Aires, Sábado 28 de Febrero de 1959

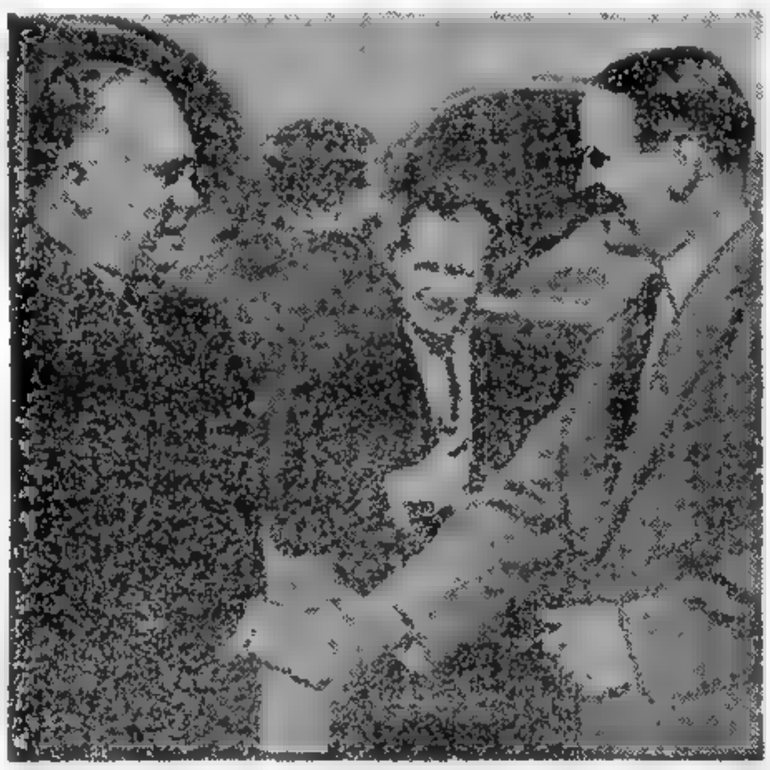

EL EMBAJADOR argentino en Gran Bretaña, Teodoro Hartung, estrecha la mano de John Cunningham, jefe de los pilotos de prueba de la compañía inglesa de aviación De Havilland, durante la ceremonia cumplida ayer en Hatfield con motivo de la entrega del primer Comet IV para Aerolíneas Argentinas. (Radiofoto de AP). (Información páginas DOS y CUATRO)

OTROS HECHOS IMPORTANTES DEL PANORAMA NACIONAL

Tarifas: **El plenario del congreso de Asociaciones de Fomento de la Capital Federal, que sesionó anoche en minoría, resolvió aconsejar a la población se abstenga de abonar las facturas de luz, hasta tanto se obtenga la reducción de las tarifas. Información en la página DIEZ.**

Horne: En viaje a Leones, para asistir a la Fiesta del Trigo, llegó a Córdoba, donde manifestó su confianza por la recuperación del agro; y anunció la creación de tres estaciones experimentales. En la página OCHO publicamos sus declaraciones.

Los "62": **A las 7.30 de ayer finalizó el plenario de Avellaneda. Tal como lo anticipara Clarín se resolvió aprobar una tregua de 30 días y buscar entre tanto contactos con el Gobierno. En la página ONCE le informamos ampliamente y ofrecemos, además, la opinión de los "32" y los "ex 19".**

Puerto: Quedó descongestionado. Se cumplieron así los cálculos anticipados por **Clarín**. En la tarde de la víspera no quedaba ya ningún barco en la rada; en espera de "muelle". De ello le informamos en la página CINCO.

Urbanización: **Fué firmado ayer el convenio entre la Comuna y un equipo de técnicos, que harán estudios urbanísticos sobre nuestra metrópoli. Así se solucionarán diversos problemas, y la fisonomía del Buenos Aires del futuro estará ajustada a realidades funcionales. Información en la página SIETE.**

Reelección: Tras una agitada asamblea, durante la cual se retiraron los representantes de siete clubes, Raúl H. Colombo fué reelecto como presidente de la Asociación del Fútbol Argentino. Información en la página CATORCE.

Creciente: **Causa preocupación en el litoral la creciente del Paraná. Por Entre Ríos llega a alturas que superan los 5 metros. En Santa Fe se dispone ayuda para las víctimas de las inundaciones. De todo ello le informamos en la página DOCE.**

Dólar: Cerró a $ 66,90 en las agencias de cambio, y a 66,85 en el Banco de la Nación. Su aumento fué de 10 y 35 centavos, respectivamente. También subió el peso uruguayo: de $ 735 a 738. Información en la página DOS de la Segunda Sección.

Bolsa: **Ayer enfrentó una plaza más animada. Las alzas superaron a las bajas: 37 a 31, y el total de lo operado ascendió a 18.457.500 pesos nominales. Amplio detalle en la página DOS de la Segunda Sección.**

Río Santiago: El presidente visitó el Astillero Naval, donde recorrió las instalaciones y recibió un petitorio obrero. También estuvo, por primera vez, en la Escuela Naval. Detalles de esta visita en la página DIECISEIS.

Y Esto Ocurrió en Argentina:

u$s 20 Millones Para Desarrollo Económico • Y Otros Tantos Para Motores • ¿Escalafón en Marcha? • Más Aumentos • Ministro Otra Vez

Las noticias del exterior, por su trascendencia, predominaron en el panorama informativo de la víspera, como usted, lector, podrá apreciar en la cabeza de esta misma página. Pero ello no impidió, desde luego, que nuestro país prosiguiera en sus tareas al ritmo intenso que ya le es habitual. Este ejemplar, cuya lectura usted ha comenzado, le ilustrará sobre los distintos sucesos ocurridos ayer. A continuación le anticipamos algunos de los más importantes.

CAFADE Fué dado a conocer el decreto de creación de la Comisión Nacional de Administración del Fondo de Apoyo al Desarrollo Económico (CAFADE), que distribuirá los créditos de 2.300.000 y 17.700.000 dólares (total 20 millones) asignados por Estados Unidos, dentro del Punto Cuarto, para promover, entre otros, el desarrollo de la ganadería, relacionado con la "Operación Carnes" anticipada por **Clarín** en esta semana. (Detalles: página CINCO.)

20 Millones Una empresa italiana invertirá 20 millones de dólares en nuestro país. ¿Destino? La instalación de una planta de fabricación de motores eléctricos. Los detalles de la operación —ya aprobada por el P. E.—, y el nombre de la firma inversora, los encontrará en la página CINCO.

Escalafón Nos referimos al de la Administración Nacional, el que, como usted sabe, encuéntrase suspendido en su aplicación. Trascendió que posiblemente mañana entre en vigencia. Y que los aumentos respectivos se percibirán con los haberes de marzo, mientras que la retroactividad se hará efectiva en cuotas. Los detalles de esta noticia los encontrará en la página CINCO.

Aumentos Esta vez del precio de los transportes. La nueva tarifa en los vehículos particulares es la siguiente: mínima, $ 1,40; y $ 0,30 más por cada sección. (Página SIETE.)

Ministro Y la última noticia de este panorama confirma lo anticipado en la edición de ayer. Reasumió sus funciones, luego de una larga ausencia, el ministro de Defensa Nacional, ingeniero Gabriel del Mazo. Su reemplazante interino, el doctor Alfredo Vítolo, fué el encargado de ponerlo nuevamente en funciones. (Detalles: página CINCO.)

Hoy Escriben en Clarín

Horacio Estol
Desde Nueva York
Página CUATRO

★

J. C. Aragón
Desde Bonn
Página CUATRO

★

Jacinto Miquelarena
Desde Londres
Página CUATRO

★

Luis A. Sciutto
Desde Montevideo
Página CUATRO

★

Lino Pellegrini
Desde Milán
Página SEIS

LOEB: Habilita Hoy el Pozo Nº 1 en Mendoza

INFORMACION PAGINA DOCE

SIERRAS GRANDES: Se Llamará a Licitación
EL CHOCON: Empresas Europeas lo Financiarán
PETROQUIMICA: Nueva Planta en C. Rivadavia

Los Tres Proyectos Patagónicos Fueron Examinados por Frondizi

EL presidente de la República, doctor Arturo Frondizi, quien permaneció durante todo el día de ayer en la residencia de Olivos, mantuvo una prolongada entrevista con el ministro de Economía, doctor Emilio Del Carril. No se dió información oficial sobre lo tratado, pero en medios allegados al primer mandatario se supo que tres temas principales relacionados con la Patagonia, y con el programa de expansión económica, habían sido examinados en la larga conversación. Fueron los siguientes:

1 — **La planta siderúrgica de Sierras Grandes**, en la provincia de Río Negro. Como es sabido, los yacimientos de esa zona pueden convertirse en una planta adecuada en 720.000 toneladas anuales de productos siderúrgicos acabados. Estamos en condiciones de anticipar que el doctor Arturo Frondizi dió instrucciones al ministro de Economía **para que prepare un llamado a licitación internacional para la construcción de la planta.** El objeto es reducir los términos previstos en los proyectos iniciales para la instalación de la siderurgia en la Patagonia.

2 — **Presa de El Chocón**, en la provincia de Neuquén; **tendría ya financiación disponible.** En la reunión de ayer el presidente Frondizi examinó los términos **del contrato a suscribir con empresas europeas para poner en marcha el proyecto El Chocón antes de un año, a contar de ahora.** Al término de las obras el país dispondrá de 2.800 millones de kilovatios-hora anuales que promoverán el desarrollo económico en las zonas de los valles de Río Negro y del Río Colorado; dará energía a la planta de Sierras Grandes; permitirá el transporte de fluido eléctrico al Gran Buenos Aires.

3. — **Industrias petroquímicas.** Por último, el presidente de la Nación habría prestado conformidad **a la propuesta de la empresa Texas Butadiene and Chemical International,** que quiere instalar en Comodoro Rivadavia una planta de producción de caucho sintético, butadieno y negro de humo, aprovechando los residuos de petróleo y el gas natural, según anticipamos en nuestra edición del jueves último.

36 PAGINAS EN TRES SECCIONES

Clarín

BUENOS AIRES · REPUBLICA ARGENTINA

DOS PESOS

Un toque de atención para la solución argentina de los problemas argentinos

Año XIV Diario de la Mañana Nº 4778

Buenos Aires, Domingo 1º de Marzo de 1959

CHACO: Declaran a R. Sáenz Peña "Zona de Catástrofe"

SEÑALASE en el mapa la zona afectada por la inundación. Abajo. Las aguas cubren los alrededores de Presidencia Roque Sáenz Peña

DRAMATICOS momentos vive una de las regiones más ricas del Chaco, como consecuencia de las últimas lluvias. Nuestro corresponsal en Resistencia informa que el gobierno local ha declarado "zona de catástrofe" a la segunda ciudad de la provincia: Presidencia Roque Sáenz Peña y sus alrededores, convertidos en un verdadero lago después de varios días de copiosas precipitaciones. Cientos de hectáreas están bajo las aguas en el centro del Chaco, estimándose que los daños causados a los algodonales alcanzan a dos mil millones de pesos. Presidencia Roque Sáenz Peña está prácticamente aislada y otro tanto ocurre con la localidad de Quitipili, a veinte kilómetros de la primera. Las aguas llegan a las calles pavimentadas del centro urbano de la cabecera del departamento y cubren el campo de aviación, por lo cual Aerolíneas Argentinas ha debido suspender los vuelos regulares. Las comunicaciones por carretera también quedaron interrumpidas, pues cerca de medio kilómetro de la ruta 93 está anegada y en otros tramos la inundación ha destruído los terraplenes. Solamente un tren diario llega a Presidencia Roque Sáenz Peña, donde las autoridades han dispuesto severas medidas de orden sanitario, pues se han registrado ya algunos casos de tifus. Desde la capital de la provincia se organizan auxilios para los damnificados, entre los cuales, hasta el momento, no hubo víctimas. En la página DOCE publicamos amplia información

OTROS HECHOS IMPORTANTES DEL PANORAMA NACIONAL

Los "62": *"Queremos colaborar con el gobierno. En el problema del Frigorífico no daremos un paso atrás". Estas son dos de las declaraciones que formuló la mesa coordinadora de la organización y que publicamos en la página DIEZ.*

FF.AA.: ***"Las fuerzas armadas serán un factor de la grandeza nacional", afirmó el ministro Vitolo en una amplia carta dirigida al ex subsecretario de Defensa, señor Bernardo Larroudé. El texto del mensaje figura en las páginas DIEZ y ONCE.***

Transportes: *Desde hoy rigen las nuevas tarifas en trolebús y ómnibus de Transportes de Buenos Aires ($ 2 el boleto mínimo) y en los colectivos de las líneas privadas ($ 1,40 el boleto mínimo). También suben los abonos ferroviarios. El subte, en cambio, no sufrirá modificaciones. En la página VEINTE hallará la nómina completa de las nuevas tarifas.*

Leones: ***La localidad cordobesa está vestida de fiesta para festejar la ya tradicional Fiesta del Trigo, que culminará esta noche con un mensaje del secretario de Agricultura y Ganadería. Una visión cabal del escenario de la fiesta y las correspondientes informaciones, podrá encontrar usted en la página VEINTE.***

FF.CC.: *Van a invertirse más de 100 millones de dólares en material ferroviario, a raíz del convenio argentinojaponés. Figuran en el proyecto 350 coches eléctricos. Las perspectivas de esta importante operación figuran en la página VEINTE.*

Artículo 28: ***En forma indirecta, creó un clima de alta tensión en la sesión de ayer del consejo universitario. La causa inmediata: la designación de Sánchez Viamonte para que estudie si la ley Domingorena es, o no, constitucional. Informamos en la página CINCO.***

Alsogaray: *Inició anoche en Mar del Plata su anunciada campaña de análisis de la política económica del gobierno. En la página SIETE publicamos una síntesis de su discurso, en el que censuró a López Serrot y afirmó que si el plan económico se cumple será una solución para el país.*

Tarifas: ***Se acrecienta y extiende al interior del país el movimiento de resistencia popular contra las nuevas tarifas eléctricas. En las páginas DIEZ y ONCE podrá informarse de ello.***

Hoy Escriben en Clarín

Carlos Sentis Desde París Página CUATRO

Luis A. Sciutto Desde Montevideo Página CUATRO

Cristobal Tamayo Desde Bonn Página CUATRO

J. M. Roberts Desde Nueva York Página CUATRO

Horacio Estol Desde Nueva York Página SEIS

DEPOSITOS PREVIOS: LOS REDUCIRIAN PARA AUTOS

Alcanzaría a los que Están en Puerto

PARA las próximas horas se espera la publicación de un importante decreto que tendría inmediata incidencia en la descongestión del puerto metropolitano. Si bien las fuentes autorizadas consultadas se negaron a revelar el momento preciso del anuncio —quizás ocurra hoy mismo— se pudo saber que dicho decreto se refiere a la enorme cantidad de automóviles (cerca de 3.500) que no son retirados del puerto de Buenos Aires a causa del aumento de los recargos y depósitos previos que deben abonar los importadores. De acuerdo con fuentes fidedignas, el decreto de referencia reduciría substancialmente el depósito previo, con lo cual sería mucho menor la suma de la que debe desprenderse el importador al retirar los automotores de los depósitos del puerto.

Con esta medida se procurará el desplazamiento a plaza de las mercaderías que abarrotan el puerto, entre las cuáles se cuentan los automotores, que ocupan grandes extensiones en los muelles y plazoletas fiscales. Con respecto a otros artículos, el P. E. ya había autorizado el pago en 12 meses de los recargos para permutar retirar la madera

PARALELO 42: *Normalizarán Importaciones*
PATAGONIA: *Exención Fiscal Para Industrias*
PETROQUIMICA: *Se Concreta un Vasto Plan*

LOS equipos económicos del gobierno, bajo la orientación directa del presidente Frondizi, se aprestan a lanzar en vasta escala lo que ha dado en llamarse **Operación Patagonia.** Se trata de la explotación —mediante inversiones y financiaciones privadas— de los grandes recursos naturales del sur argentino. En esferas vinculadas al presidente de la Nación se califica a esta operación como el nacimiento de una nueva economía por la gravitación que tendrá en toda la estructura del país y se comparaba a la misma con la Marcha al Oeste que caracterizó la segunda mitad del siglo pasado la vida en Estados Unidos.

En nuestra edición de la víspera nos hicimos eco de una información oficial en el sentido de que el gobierno se apresta a materializar la explotación de los yacimientos de hierro de Sierras Grandes, la construcción de la usina hidroeléctrica de E. Chocón y la instalación de una planta de petroquímica. Por nuestra parte, hemos podido saber que el Poder Ejecutivo se apresta a formular los siguientes anuncios:

1 **Se obligará a regularizar la situación de todos los automotores que han ingresado bajo el régimen del paralelo 42. Se estima que los propietarios de automotores ingresados por ese régimen que no se encuentran radicados al sur del paralelo 42 se verán obligados a abonar todos los recargos e impuestos que corresponden a aquellos que han llegado al país por sus aduanas naturales. Asimismo, se apresurará la normalización de las importaciones al sur del paralelo, colocándolas en un pie de igualdad con el resto del país.**

2 **Se promulgará un régimen especial para las radicaciones industriales en la zona patagónica. Dichas radicaciones e inversiones gozarán de exenciones impositivas especiales, en proporción directa con su alejamiento de la ciudad de Buenos Aires.**

3 Se ha aprobado la radicación de una planta de petroquímica por la Texas Butadiene and Chemical International, en Comodoro Rivadavia, cuya piedra fundamental será colocada con una ceremonia especial el 1º de mayo próximo.

Se considera que es este el comienzo de la era de la petroquímica en la Argentina, ya que se encuentran sujetas a la decisión del presidente de la Nación —después de elevado el informe del equipo económico— dos propuestas de la Fish International y de la Koppers, para plantas similares en La Plata y San Lorenzo, respectivamente. La Texas Butadiene realizará una inversión de cuarenta millones de dólares para la instalación de una planta de butadieno y caucho sintético que producirá 40.000 toneladas anuales de estos productos pudiendo ser ampliada hasta una capacidad de 60.000 toneladas, y una planta de negro de humo con una producción de 15.000 toneladas anuales.

La misma firma se compromete a instalar por un valor de 10 a 12.000.000 de dólares una planta para la producción anual de 10.000 toneladas de estireno si es que no confirma una propuesta similar en este sentido otra firma norteamericana. Por último, la Texas Butadiene producirá en sus plantas los siguientes productos: alquilatos, amoníaco, fenol, acetona y procederá a la extracción de hidrocarburos licuables del gas natural.

Finalmente, en caso de que Yacimientos Petrolíferos Fiscales no esté en condiciones de construir el gasoducto Comodoro Rivadavia-Buenos Aires, la Texas Butadiene se compromete en el momento adecuado a asumir responsabilidad técnica y financiera para dicha obra.

En las esferas oficiales se tenía la convicción que todos los anuncios concretos referentes a la **Operación Patagonia** serían dados a conocer directamente por el presidente Frondizi en una conferencia de prensa que difícilmente se produciría antes de la semana próxima. Sin embargo, no pudieron ser confirmados mayores detalles del procedimiento que se habrá de seguir

48 PAGINAS EN DOS SECCIONES

Clarín

BUENOS AIRES REPUBLICA ARGENTINA

DOS PESOS

Un toque de atención para la solución argentina de los problemas argentinos

Año XIV Diario de la Mañana Nº 4779

Buenos Aires, Lunes 2 de Marzo de 1959

OTROS HECHOS IMPORTANTES DEL PANORAMA NACIONAL

Horne: Dijo en la culminación de la Fiesta del Trigo en Leones "Marchamos hacia la reconquista de los mercados europeos y la conquista de los latinoamericanos, sin envilecer por ello los precios del cereal". Detalles en la página NUEVE.

Chile: **Esta semana quedaría constituída la Comisión de Arbitraje argentino-chilena que examinará los problemas del canal de Beagle (Página OCHO). Pero . . . ¿cuál es el pensamiento del gobierno de Chile con respecto a las cuestiones pendientes con Argentina? Nuestro enviado especial se lo aclara en las páginas DOCE y TRECE.**

Allende: Hablamos del ex ministro de Trabajo y Seguridad Social, Alfredo Allende. ¿Qué pasa con él? Pues que sería designado embajador en Egipto. Información en la página OCHO.

España: **La deuda de la Madre Patria con nuestro país será estudiada por dos misiones de Madrid que vendrán a Buenos Aires, según informamos en la página OCHO. Y en la página CUATRO le anticipamos que España tiene interés en financiar obras hidroeléctricas en Argentina.**

Inundación: **Tiende a mejorar la situación en la "zona de catástrofe" de Presidencia Roque Sáenz Peña, en Chaco. Cesaron las lluvias y comenzaron a retirarse las aguas. No hay noticias de nuevos casos de tifus. Detalles en la página VEINTIDOS.**

Gremiales: Hoy, asamblea de panaderos en la que se anticipa que declararán un paro general por 48 horas. Los trabajadores de barracas de lana, a su vez, dispusieron el estado de alerta. Y los carboneros han decidido trabajar "a base". Detalles en la página CATORCE.

Colegios: **En todos los establecimientos dependientes del Ministerio de Educación, comenzará hoy la inscripción y la entrega de permisos de exámenes. También hoy iniciarán la vacunación de alumnos primarios, en las direcciones que consignamos en la página DIEZ.**

Petróleo: Entró en producción el primer pozo del grupo Loeb, en Mendoza. Tiene 2.600 metros de profundidad y comenzó a perforarse el 24 de enero. Información en la página VEINTITRES.

Cepal: **Hoy comienza en Córdoba la reunión de industriales ferroviarios convocada por la CEPAL. Objetivo: crear el mercado común americano para esta producción. Detalles en la página VEINTITRES.**

Hoy escriben en Clarín

Jacinto Miquelarena
Desde Londres
Página CUATRO

René Thiebault
Desde París
Página CUATRO

A. I. Goldberg
Desde Moscú
Página CUATRO

Luis A. Scintto
Desde Montevideo
Página CUATRO

José V. Puente
Desde Madrid
Página SEIS

Concepción Ríos
Desde Santiago de Chile
Página DOCE

Moscú: Fin del Diálogo

LA penultima jornada de Macmillan en la URSS, si bien no disipó el pesimismo creado por el discurso pronunciado por Khruschev el martes, ha estado rodeada de un ligero halo de esperanza. Al menos, tal lo que se desprende de los cables de AP procedentes de Moscú, Berlín, Londres y Washington, que publicamos en la página TRES y los comentarios sobre la situación internacional que usted podrá leer en las página CUATRO.

Macmillan regresa hoy a **Moscú**, de Leningrado, para finalizar sus conversaciones con Khruschev, y por las declaraciones de los dos jefes de gobierno, es muy probable que se derrita en parte el hielo de las últimas entrevistas. Macmillan considera que sus gestiones han sido útiles, y estima necesario una conferencia cumbre para un futuro próximo. En Londres los observadores señalan que esa certidumbre del premier inglés se concretará en una fuerte presión sobre sus aliados para que acepten la conferencia en el máximo nivel propuesta por Khruschev. Por su parte, el jefe del gobierno soviético expresó que aún confía en las negociaciones con Macmillan, y se manifestó sorprendido por las reacciones occidentales a su discurso del martes. Reveló que se le había aconsejado que no lo pronunciara, pero como "tenía que explicarles a los electores cuál era la situación", no pudo dejar de hacerlo. Era un discurso político y las elecciones se efectuaron ayer.

La posición rusa, sin embargo, parece mantenerse. Y ayer el embajador soviético en **Berlín**, inició conversaciones con el jefe del gobierno de Alemania democrática, Otto Grotewohl, y el líder del partido comunista alemán, Walter Ulbricht, para considerar el traspaso de las obligaciones soviéticas sobre el sector oriental de Berlín.

Mientras tanto, en **Washington** aumenta la preocupación del gobierno por la posibilidad de que la URSS desate una nueva guerra por la cuestión de Berlín. El senador Mike Mansfield dijo que Khruschev podría "hacer algo impulsivo" que condujera a un conflicto bélico. Por su parte el senador Jacob Javits opinó que "EE. UU. debe correr cualquier riesgo" en defensa de sus promesas de mantener tropas en Alemania Occidental, a fin de garantizar los accesos aliados a la zona occidental de Berlín.

Marzo: Cobraría con Aumento la Administración

INFORMACION, PAGINA OCHO

MOSCU: Imprevisto Final Feliz del Diálogo
KHRUSCHEV: Acepta la Reunión de Cancilleres
MACMILLAN: Firmaría un Pacto con la URSS

RESPONDIO EL KREMLIN A LA PROPUESTA OCCIDENTAL SOBRE EL CASO DE BERLIN

UN imprevisto final tuvo la visita de Macmillan a la URSS. El gobierno soviético aceptó la propuesta conferencia de cancilleres para considerar la cuestión de Berlín, dejando aclarado que prefiere una reunión cumbre, según cable de AP que publicamos en la página TRES. Impone, empero, dos condiciones

1 Que participen además de las cuatro grandes potencias, Polonia, Checoslovaquia y las dos zonas alemanas; y

2 Que las deliberaciones a realizarse en Ginebra o Viena en el mes de abril no se prolonguen más de dos o tres meses

Esta aceptación está contenida en una nota que el Kremlin envió hoy, antes de la reunión final de Khruschev y Macmillan, a las potencias interesadas.

Una hora después, y luego de estudiar el memorándum ruso, Macmillan se reunía en el Kremlin, por última vez, con el "premier" soviético. El clima glacial había desaparecido y las conversaciones se desarrollaron en un ambiente de cordialidad que contrastaba con el anterior.

El tema y los resultados finales —que se darán a conocer hoy en un comunicado conjunto— son revelados por los discursos pronunciados por ambos estadistas en una recepción ofrecida por Khruschev en el Kremlin, despidiendo a sus visitantes.

KHRUSCHEV. **"Como resultado de nuestras deliberaciones estamos en mejores condiciones para esforzarnos en poner término a la guerra fría. Esperamos que en sus pláticas con sus aliados, usted procurará que se llegue a decisiones aceptables para ambos bandos."** Finalmente propuso un pacto de no agresión entre Gran Bretaña y Rusia.

MACMILLAN: **"Estoy dispuesto a aceptar ahora mismo."** Impuso tres condiciones:

1 Todas las disputas entre ambos países deben ser resueltas en base a la carta de la UN;

2 Ninguno de los dos hará nada que perjudique los derechos y aspiraciones del otro; y

3 Sobre la base de estos principios, resolver las disputas mediante negociaciones.

Mientras tanto, en Wáshington, el ministro de Defensa, McElroy, sugirió en el Capitolio que EE.UU. podría modificar su política de "no asestar el primer golpe", según un cable de AP, que reproducimos en la página CUATRO. McElroy habló a la Comisión de Relaciones Exteriores del Parlamento sobre la situación en Berlín

SEGUNDA EDICION • 36 PAGINAS

Clarín

BUENOS AIRES REPUBLICA ARGENTINA

DOS PESOS

Un toque de atención para la solución argentina de los problemas argentinos

Año XIV Diario de la Mañana Nº 6780

Buenos Aires, Martes 3 de Marzo de 1959

NEIL MELROY, secretario de Defensa de EE. UU., conversa en Wáshington con el general Nathan Twining, poco antes de exponer ante la Comisión de Relaciones Exteriores del Congreso la política norteamericana respecto del problema alemán. (Radiofoto de AP, exclusiva para Clarín). Información pág. CUATRO.

OTROS HECHOS IMPORTANTES DEL PANORAMA NACIONAL

Mercados: *¿Qué pasó en el de valores? ¿Qué pasó en el monetario? Sobre ambos informamos en la página DIECIOCHO. En la Bolsa dominó la demanda y subieron 60 acciones. También subió el dólar, se cotizó a $ 67,30 en el Banco de la Nación y a 67,60 en las agencias.*

Leyes: *Una docena de leyes —entre ellas las de locaciones y la del agio— ha levantado quejas que llegaron al Palacio de Justicia. Y es posible, como informamos en la página ONCE, que el viernes se pronuncie sobre ellas la Corte Suprema.*

Gremiales: *Frigorífico Nacional: a los 47 días de huelga, se entrevén posibilidades de solución; Panaderos: se confirmó lo que anticipamos: habrá un paro de 24 horas a partir de la hora 0 del viernes; Carboneros: también inician un paro a la hora 0 de hoy. Más detalles en la página TRECE.*

Comet: *De un cielo tormentoso bajó ayer en Ezeiza el primer Comet-4 de Aerolíneas Argentinas. Había cubierto en 15 horas 53 minutos la distancia que separa a Londres de Buenos Aires. Sobre su llegada informamos en la página DIEZ.*

Interior: *Auspiciada por la CEPAL realizóse ayer en Córdoba la inauguración de la Conferencia Latinoamericana sobre Material Ferroviario. (Amplia información en la pág. QUINCE.)*

Paralelo 42: *Está a la firma del Presidente el decreto por el cual se mantienen hasta fin de año las franquicias para importaciones destinadas a industrias radicadas al sur del paralelo 42. Informamos en la página OCHO.*

Calendario: *Si usted es profesor, en la página SIETE hallará una información que le interesará: el calendario escolar para la enseñanza secundaria, y la fecha de las vacaciones de invierno, que serán del 10 al 17 de julio.*

Películas: *En Nueva York confirman la primicia de Clarín: las películas cinematográficas podrán importarse sin recargo de cambio. Más detalles encontrará en la página VEINTINUEVE de la Segunda Sección.*

Tarifas: *Los ediles de la mayoría proponen que la Comuna renuncie a su participación en las tarifas eléctricas para ayudar a su rebaja. Además, SEGBA explicó por qué aumentaron. Información en la pág. CINCO.*

Serán Aprobadas Más Inversiones

Anticipo Confirmado • También Habrá Radicaciones de Perú • Y Otras de Países Europeos Para Varias Industrias Argentinas

EN un comunicado oficial (que publicamos en la página NUEVE de esta edición) el Gobierno confirmó en todos sus términos nuestra amplia información de la víspera, sobre la radicación en el país de una planta para la elaboración de caucho sintético y negro de humo, por valor de 40.000.000 de dólares.

Podemos adelantar ahora que se encuentra a la firma del presidente de la Nación un decreto por el cual se aprueban nuevas radicaciones de capitales extranjeros con aplicación directa a diversas industrias y en diversas zonas del país. Entre las más importantes figuran una inversión de 15.000.000 de soles en máquinas y equipos para obras viales del Consorcio de Ingenieros y Contratistas del Perú; una inversión de 350.000 francos suizos, de la compañía suiza Etafintra, para la instalación de una planta destinada a la fabricación de caños de hormigón precomprimido, de acuerdo con una patente mundial, en la ciudad de Bahía Blanca; y una inversión de 1.500.000 dólares para la planta de construcción de coches motores de Materfer, en Córdoba.

Al mismo tiempo, hemos podido saber que funcionarios del equipo económico se encuentran redactando los detalles finales de un nuevo decreto por el cual el doctor Arturo Frondizi dará aprobación a otra serie de nuevas radiciones, de acuerdo al siguiente detalle:

1 Inversión de 4.000.000 de dólares de la firma Fiat, destinados a una nueva forja para sus plantas actuales; a una ampliación de sus fábricas de Grandes Motores Diesel y de tractores, y a una nueva inversión en una fábrica de chasis para camiones y autobuses;

2 Inversión de 700.000 dólares para la instalación de una fábrica de caños de acero de diámetros que no se producen actualmente en el país;

3 Instalación en Entre Ríos de una hilandería de fibras largas vegetales que reemplazarán al yute, que se importa actualmente;

4 Instalación de una planta de celulosa, sobre cuyas características los voceros oficiales se han mostrado singularmente herméticos;

5 Inversión de 4.000.000 de dólares para la instalación de una fábrica de máquinas industriales del tipo que no se produce actualmente en el país, con controles hidráulicos y electrónicos;

6 Se encuentran a estudio solicitudes de dos de las principales fábricas de cubiertas del país, que desean ampliar mediante una nueva inversión de capitales su producción actual hasta duplicar la misma.

Con el anuncio oficial dado a conocer hoy —y sin tomar en cuenta la información exclusiva que incluimos—, el Gobierno nacional, a través de la Secretaría de Relaciones Económico-Sociales, ha aprobado hasta ahora inversiones de capitales extranjeros por los siguientes valores: 24.633.391 dólares; 1.997.583 libras esterlinas y 6.355.520 marcos alemanes.

En este balance no se incluyen financiaciones y créditos obtenidos por entidades oficiales, como por ejemplo, los 329.000.000 de dólares del préstamo norteamericano, los 42 millones de dólares obtenidos para Río Turbio y las inversiones en materia de petróleo.

ULTIMO MOMENTO

EE. UU. Lanzó el Satélite

CABO CAÑAVERAL, Florida, 3 (AP). — Un cohete "Juno II" fué disparado hoy a primera hora, llevando un Pionner IV, que es un planeta solar en potencia. El objetivo de los hombres de ciencia del ejército norteamericano al lanzar al espacio un satélite de seis kilos de peso, es que el mismo rebasara la Luna a una distancia de 335.000 kilómetros, en 34 horas, para entrar, finalmente, dentro de la órbita del Sol a unos 800.000 kilómetros de la Tierra.

Se informó que hasta dentro de 3 horas no se podrá establecer si el proyectil sigue el objetivo trazado. El "Juno II" fué disparado a las 2.11, hora argentina.

Hoy Escriben en Clarín

Brian Bell — Desde Asunción — Página CUATRO

Fred Hoffman — Desde Wáshington — Página CUATRO

Paul Reynaud — Desde París — Página SEIS

René Payot — Desde Ginebra — Página SEIS

"Movimiento de Funcionarios" en el P. E.

EN círculos autorizados de la Casa de Gobierno se ha podido confirmar, en el día de ayer, que el Poder Ejecutivo ha decidido encarar lo que ha sido calificado por los voceros oficiales como "un movimiento de funcionarios". De acuerdo con los mismos, se producirían las siguientes medidas:

1 El señor Bernardo Larroudé será designado subsecretario de Economía, cargo que se encuentra vacante desde que el doctor Freaza, titular anterior, asumió la subsecretaría de Trabajo y Seguridad Social;

2 El señor Juan Carlos Taboada será designado subsecretario de Defensa, cargo dejado vacante cuando el señor Larroudé renunció días antes que reasumiera la cartera de Defensa el ingeniero Gabriel del Mazo;

3 El señor Jaime Podolsky será designado subsecretario de Comercio Interior una vez que acepte la invitación que se le ha formulado en tal sentido. Hasta el momento actual la Secretaría de Comercio contaba únicamente con un subsecretario, el de Comercio Exterior;

4 Dejará su cargo como presidente del Banco Central el doctor José Mazar Barnett. Si bien algunos voceros estimaban que se le ofrecería la Secretaría de Obras Públicas, en la víspera parecía poco factible que esto se produjera;

5 Será designado interventor en Misiones el señor M. Ayrauld, una vez que sea aceptada la renuncia del actual interventor.

Lógicamente, esta información —confirmada en diversos medios— hizo suponer la posibilidad de alguna reestructuración ministerial. Se pudo saber, sin embargo que, por el contrario, el Poder Ejecutivo le asignaba el sentido diametralmente opuesto, y que ocurridas estas pocas designaciones, no se producirían cambios en los niveles superiores de la administración pública. No fué posible, sin embargo, obtener ninguna información sobre el momento en que dichas designaciones se realizarían.

MACMILLAN: Regresó a Londres; Informará a sus Aliados; Insiste Moscú en la Conferencia
PIONEER IV: Pasará Hoy Frente a la Luna

Irá a París, Bonn y Wáshington el Primer Ministro Británico

HAROLD Macmillan regresó ayer a Londres, luego de diez días de conversaciones con las autoridades soviéticas. La visita del primer ministro inglés a Rusia no puede considerarse un fracaso, a pesar de no haber obtenido ningún resultado concreto. El comunicado final firmado en Moscú por Khruschev y Macmillan, según cables de AP que publicamos en la página TRES, y los comentarios sobre las conversaciones que Vd. encontrará en la página CUATRO, señalan que las tratativas sirvieron para que cada una de las partes comprendiera la posición de la otra con el fin de poder llegar a un acuerdo entre Oriente y Occidente en una próxima reunión de los dos bloques. Macmillan informó, al llegar a Inglaterra, que la semana próxima iniciará una gira por Francia y Alemania Occidental, y que dentro de dos semanas viajará a Wáshington para informar a Eisenhower. Mientras tanto, y pese a la aceptación de la conferencia de cancilleres, Rusia envió una nota al gobierno de Varsovia insistiendo en que la reunión Este-Oeste debe realizarse en el plano de los jefes de gobierno y especificando los temas que deben tratar.

Desde Wáshington, el presidente Eisenhower invitó a Macmillan a trasladarse a la Unión para conversar sobre su visita a la URSS y acordar la posición occidental. Eisenhower, por otra parte, celebró hoy la "espléndida hazaña" de los científicos norteamericanos, quienes ayer dispararon un cohete portador del Pioneer IV en dirección al Sol.

Las informaciones de AP (página TRES) señalan que el cohete pasará hoy frente a la Luna a una distancia de cerca de 60.000 Km.

A las 22, hora de Greenwich, o sea 17 horas después de su lanzamiento, el satélite solar se encontraba a 118.852 millas de la Tierra, es decir a 190.000 kilómetros, según reveló la Agencia Espacial Norteamericana. Su velocidad continúa decreciendo y era de 8.800 kilómetros.

40 PAGINAS EN DOS SECCIONES

Clarín

DOS PESOS

Un toque de atención para la atención argentina de los problemas urgentes

Año XIV. Diario de la Mañana Nº 4781

Buenos Aires, Miércoles 4 de Marzo de 1959

EL DIRECTOR de la División de Teleproyectiles del Ejército norteamericano, doctor von Braun (izquierda), hace el último examen del Pioneer IV, con el doctor van Allenght y el técnico John Casani (Radiofoto de AP para Clarín)

OTROS HECHOS IMPORTANTES DEL PANORAMA NACIONAL

Ocho Pesos: **Es lo que usted tendrá que pagar por el kilo de pan de 5 piezas. Así lo resolverían los industriales panaderos de acuerdo a los nuevos costos de la harina y los aumentos al personal. Información en la página TRECE.**

Bancos: La seccional local de la Asociación Bancaria anuncia para el martes un paro de una hora, que se irá extendiendo hasta llegar a tres el jueves: Información en la página TRECE.

Precios: **El costo de la vida aumentó en un 9 % en febrero y en un 24 % en lo que va del año. Pero hay un anuncio tranquilizador: tiende a estabilizarse, según lo demuestran la estadísticas. Detalles en la página DIEZ.**

Productividad: Trascendió que no habrá normas generales para fijar los premios a la mayor productividad. Patronos y obreros, de común acuerdo, fijarán los márgenes de estímulo, según informamos en la página OCHO.

Canal: **Entrevistó a Frondizi el presidente de la comisión para el canal del río Bermejo. Respuesta del primer mandatario: que se considere de inmediato su financiación. Más detalles en la página DIEZ.**

Dólar: Aumentó $ 0,75 en el Banco de la Nación y 0,90 en las agencias de cambio. Cotizaciones al cierre: $ 68,05 y 68,50, respectivamente. Información en la Segunda Sección, página VEINTITRES.

España: **El día 12 llegarán los técnicos españoles para tratar el saldo de la deuda con nuestro gobierno, según informamos en la página NUEVE, donde también usted podrá enterarse de qué clase de buques proponen construir.**

Comet: La empresa constructora confirmó que la potente máquina batió un récord en su vuelo de Londres a Buenos Aires, al reducir en la mitad los horarios regulares. Información en la página OCHO.

Bolsa: **El Mercado de Valores operó con animación. Se registraron 75 alzas contra solamente 27 bajas. El total de lo negociado: v$n 19.170.450. Más detalles en la Segunda Sección, página VEINTITRES.**

Dos Anticipos: Cuota Argentina en el F. M. I. Europa Financiará El Chocón

EN la víspera, el gobierno argentino recibió dos importantes comunicaciones de orden económico, una procedente de Wáshington, y la segunda de Madrid

El Fondo Monetario Internacional, con sede en Wáshington, aprobó una serie de aumentos en las cuotas de diversos países latinoamericanos sobre la base de nuevos índices del potencial económico de cada uno de ellos. Entre estos países se encuentran Argentina y Brasil. Nuestro país contaba con una cuota de 150 millones de dólares, de los cuales había retirado 75 durante el gobierno provisional y recibió aprobación para retirar los otros 75 hace unos meses. Para tener derecho a esa cuota había cubierto un aporte del 25% en dólares, es decir, 37.500.000. El aumento que registra su cuota ahora es de 130 millones de dólares, hasta sumar en total 280 millones. Por lo tanto tendrá derecho a retirar hasta 130 millones, una vez que haya aportado 32.500.000 dólares.

La decisión fué tomada por el presidente del Fondo, quien lo someterá a la decisión de los gobernadores de la institución. Esta consulta es de orden totalmente administrativo, ya que la aprobación se descuenta. La importancia de la medida, se estimaba ayer en los medios oficiales, radica en el nuevo volumen de divisas que dispondrá la Argentina en forma inmediata, y en la repercusión que tiene su programa económico en la opinión de las autoridades del Fondo.

Por otra parte, desde Madrid, el doctor Elpidio Lasarte, delegado del Banco Industrial en Europa Occidental, informó al gobierno de las perspectivas que existen para la financiación de la usina hidroeléctrica de El Chocón, sobre el río Limay. Se tiene entendido que el doctor Lasarte llegará el próximo domingo a Buenos Aires, procedente de la capital española, en un avión de Aerolíneas Argentinas.

La financiación obtenida procede de un importante consorcio europeo constituido por firmas francesas, italianas e inglesas, cuyos créditos se complementarían con una línea de financiación ofrecida por la Sofina. Según apreciaciones de los equipos técnicos, se deberán utilizar menores cantidades de divisas que las previstos en la licitación del año 1957 y en el nuevo presupuesto preparado por la Dirección de Agua y Energía. La obra se iniciaría de inmediato y hasta el año 1962 la erogación en divisas sería únicamente de 15.000.000 de dólares. El costo estimado de la obra es de cien millones de dólares. Su construcción será uno de los temas principales del acuerdo de gabinete de mañana, destinado a considerar el desarrollo de la Patagonia (según informamos en página aparte), ya que la represa de El Chocón resolvería todas las necesidades de energía eléctrica de las nuevas industrias que se instalarán en la región.

Hoy Escriben en Clarín

J. C. ARAGON
DESDE DUSSELDORF
Página CUATRO

LINO PELLEGRINI
DESDE MILAN
Página CUATRO

MARC JOLIVET
DESDE PARIS
Página CUATRO

J. M. ROBERTS
DESDE NUEVA YORK
Página CUATRO

HAROLD MILKS
DESDE MOSCU
Página CUATRO

J. MIQUELARENA
DESDE LONDRES
Página SEIS

SIERRAS GRANDES: Bases para la Licitación
RIO TUNUYAN: España Financiará la Presa
FRONDIZI: Lanzará la Operación Patagonia
VITOLO: Horario Continuo de Ocho Horas

40 PAGINAS EN DOS SECCIONES

Clarín

DOS PESOS

Un toque de atención para la solución argentina de los problemas argentinos

Año XIV. Diario de la Mañana Nº 4782

Buenos Aires, Jueves 5 de Marzo de 1959

Costará más de 81 Millones de Dólares la Obra Hidroeléctrica

CON excepción de algunos detalles, el Poder Ejecutivo ha concluido la preparación de los pliegos de una licitación internacional para la exploración y explotación de los yacimientos de mineral de hierro en Sierras Grandes. Las bases exigen de las firmas que se presenten la exploración y cubicación definitivas de los importantes yacimientos, y además la instalación de altos hornos que absorban la producción de los mismos, contemplando además el incremento de dicha producción, así como del consumo. También se establecen condiciones para la explotación de las calizas de la zona y de los productos subsidiarios no metalíferos en general.

Los funcionarios del gobierno calculan una producción anual del orden de las 200 a 250.000 toneladas de mineral de hierro y otorgarán a las empresas una concesión para la explotación de los yacimientos dentro de los plazos y las condiciones que prevé el Código de Minería. Por otra parte, las empresas deberán establecer la magnitud de los yacimientos tanto como el punto económico, es decir, fijar el desarrollo orgánico que deberá seguir la producción para que resulte económicamente válida.

• El Proyecto del Tunuyán

En la página CINCO publicamos un cable de AP fechado en Madrid, en el que se informa que el doctor Elpidio Lasarte, delegado en Europa del Banco Industrial de nuestro país, habría llegado a un entendimiento con las autoridades españolas con respecto a la construcción y financiación del proyecto hidroeléctrico del río Tunuyán, en Mendoza. Estamos en condiciones de anticipar a nuestros lectores que el proyecto de referencia, elaborado en noviembre de 1956 por el Banco Central de Madrid, prevé la construcción de una presa sobre la mencionada corriente andina, que tendrá una potencia instalada de 380.000 kv. y la energía media anual producida será de 1.680 millones kwh., con un tiempo de utilización anual de 4.420 horas. El presupuesto de aquel entonces del Banco de Madrid era de 49.100.000 dólares sin transporte de la energía, lo que daba un costo de 128 dólares por kv. instalado en la boca de la presa. Pero el proyecto incluía también la construcción del sistema de transmisión de la corriente hasta San Nicolás, atravesando toda la zona central del país, potencialmente industrial, con una línea de 800 kilómetros de extensión. El costo entonces se elevaba a 81.700.000 dólares, y el costo del kv. instalado, puesto en San Nicolás, era de 210 dólares. Todos estos valores deberían incrementarse en un 6 por ciento, que es aproximadamente el porcentaje de desvalorización del dólar desde 1956 hasta nuestros días.

En cuanto a la financiación de este proyecto, España propuso que la mitad del costo total, o sea 40 millones de dólares —se sobreentendía que se aceptaba el plan que incluía la línea de transmisión de energía—, se pagaría en forma diferida, con un crédito de siete a diez años de plazo que España acordaba a nuestro país; y que los otros 40 millones de dólares se pagarían en la forma siguiente: 35 por ciento con imputación a la deuda de Madrid con Argentina (según los términos del protocolo de amortización de la deuda suscripto el año pasado entre ambas naciones); y el 65 por ciento con financiación argentina o de terceros.

Como además España se hacía cargo del costo de todos los estudios y proyectos, estimados en 1.600.000 dólares, el porcentaje que soportaba España llegaría a alrededor del 40 por ciento de la mitad del valor de los trabajos.

Hoy Escriben en

Clarín

Carlos Sentis
Desde París
Página CUATRO

Reinhold Ensz
Desde Leipzig
Página CUATRO

J. M. Roberts
Desde Nueva York
Página CUATRO

Walter Lippman
Desde Wáshington
Página CUATRO

Horacio Estol
Desde Nueva York
Página SEIS

GABINETE: el Presidente Anunciará el Plan de Desarrollo Para el Sur

EN un acuerdo de gabinete que se efectuará a las 11 de hoy en la Casa de Gobierno, el presidente de la Nación dará a conocer los aspectos fundamentales de la Operación Patagonia, es decir, el lanzamiento de un programa de desarrollo de los enormes recursos naturales que existen en el sur argentino. En nuestra edición del lunes último informamos sobre las diferentes medidas que propondrá el Poder Ejecutivo en este sentido: normalización de las importaciones; exenciones impositivas para las industrias; instalación de plantas de caucho sintético, negro de humo y otros productos químicos derivados del petróleo; explotación de minas de carbón y hierro y construcción de la gran usina hidroeléctrica de El Chocón sobre el río Limay. En ediciones sucesi-

(Continúa en la página OCHO)

OTROS HECHOS IMPORTANTES DEL PANORAMA NACIONAL

Y.P.F.: *Once empresas extranjeras —ocho norteamericanas y tres británicas— se presentaron a la licitación para los 4.557 pozos del "plan Y.P.F." En la página OCHO publicamos su nómina.*

Siles Zuazo: *El presidente de Bolivia aceptó la invitación de Frondizi para visitar nuestro país. Llegaría a Buenos Aires entre el 6 y el 10 de abril, según informamos en la página NUEVE.*

Del Carril: *En una extensa nota dirigida al presidente del partido Cívico Independiente, contesta las preguntas de esa agrupación sobre la situación monetaria. Información página VEINTE.*

Interventor: *Como anticipara Clarín con carácter exclusivo, renunció el interventor en Misiones, señor Brower Koennig. La dimisión, como informamos en la página OCHO, fué aceptada.*

Tarifas: *Nos referimos a las eléctricas, que fueron objeto de consideración en el Ministerio del Interior. Y en el Concejo Deliberante, ediles de la UCRI propician medidas para rebajarlas. Detalles en la pág. TRECE.*

Cepal: *Hoy se darán a conocer en Córdoba las conclusiones de la reunión latinoamericana sobre material ferroviario. Informamos en la página QUINCE.*

Mercados: *El de Valores no tuvo tendencia definida; al cierre se registraron 39 altas y 45 bajas. En el cambiario, el dólar subió a $ 69,30 en las agencias y a 68,75 en el Banco de la Nación. Información en la página VEINTISIETE.*

Dos Decretos:

Premios a la Productividad y Menores Depósitos Para Autos

DOS importantes decretos se encuentran a la firma del presidente de la Nación; según los medios informados oficiales, se espera su anuncio de un momento a otro. Se trata de los que fijan el régimen de premios a la productividad, y la reducción de los depósitos previos que deberán pagar los importadores para retirar los automóviles que se encuentran actualmente en el puerto de Buenos Aires. En ediciones anteriores hemos anunciado los elementos básicos de ambos.

El decreto sobre productividad contiene normas orientadoras con el objeto de permitir la más amplia libertad a patronos y obreros en la discusión de las condiciones en que se aplicará. Además, contiene los siguientes puntos esenciales:

1 El régimen de premios a la mayor productividad puede abarcar a todo el personal en relación de dependencia, sin ninguna exclusión. Se trata así de que el personal no sindicalizado goce de los mismos derechos que el afiliado a una entidad gremial.

2 Las condiciones las fija la parte patronal, pero para tener validez, el convenio debe ser aceptado, ya sea por el obrero afectado, individualmente, o por equipos de obreros, y al mismo tiempo ser registrado ante la autoridad de aplicación correspondiente;

3 La autoridad de aplicación competente será la territorial, ya sea la delegación del Ministerio de Trabajo y Seguridad Social, o el Departamento Provincial de Trabajo;

4 El acuerdo entre las partes deberá tener un plazo predeterminado;

5 Con el objeto de proteger la salud del obrero, no se permitirá un premio superior al 100 % del salario básico;

6 El premio integra el sueldo a todos los efectos;

7 Los obreros gozarán de exenciones impositivas que no abarcan a los patronos, mientras que ambos se verán eximidos del aporte jubilatorio.

En cuanto al segundo decreto, establecerá que el depósito previo que deberán pagar los importadores para retirar los automóviles que se encuentran en el puerto de Buenos Aires, será del 100 % de su valor. El régimen actual es del 500 % del valor. Esta reducción regirá exclusivamente para los automóviles ingresados antes del 30 de diciembre último. El régimen de recargos fué establecido a partir del 5 de noviembre de 1958. Ya en marcha la descongestión de los depósitos de madera y hierro, los funcionarios de la Aduana consideran que con el nuevo decreto quedará totalmente superada la actual congestión en las playas del puerto metropolitano.

Macmillan: *Urge una Reunión de Alto Nivel*
Eisenhower: *Amengua la Rigidez del Kremlin*
Khruschev: *Insiste en el Tratado con Alemania*

Información y Comentarios Páginas DOS, TRES y CUATRO

ORFILA: Tratará la Compra de Excedentes en EE. UU.

PARA la próxima semana se espera la partida del secretario de Comercio de la Argentina a Estados Unidos. Seguramente mañana el doctor José Carlos Orfila tendrá una conferencia con colaboradores del doctor Frondizi con el objeto de dejar puntualizados los últimos detalles de su gestión en el país del Norte. Será acompañado en el viaje por el ingeniero José María Risso Patrón, director de CAFADE, y otro alto funcionario que aún no ha sido designado. Además de

Bajo el Régimen de la Ley 480

analizar las posibilidades del mercado norteamericano para la absorción de productos argentinos, uno de los principales objetivos del doctor Orfila será el de obtener para el país los beneficios de la ley 480 de Estados Unidos. Se trataría así de que la Argentina importe algunos de los excedentes agrícolas de Estados Unidos, que serán abonados en nuestra moneda, y que dichas sumas sean invertidas en la financiación de proyectos a ser realizados dentro del país. Si bien algunos círculos estiman que el régimen de la ley 480 rige sólo para los países que habitualmente importan productos agrícolas norteamericanos, la Secretaría de Comercio de Estados Unidos aplicó en otras oportunidades una interpretación acorde con la que ahora formulan las autoridades argentinas. Esto ocurrió incluso con nuestro país.

OPERACION PATAGONIA: Se Puso en Marcha
EL CHOCON: En Seis Años Producirá Energía
SIERRA GRANDE: Licitarán su Explotación

Exploran Fuentes en el Sur de Energía Nuclear

CUATRO anuncios fundamentales —que ya habían sido anticipados por **Clarín**— vertebraron la **Operación Patagonia** que fué el tema central de la reunión de gabinete efectuada ayer y que se prolongó por espacio de casi dos horas:

1 "El gobierno emprenderá una acción coordinada de todos sus órganos para lograr un amplio desarrollo económico, social y cultural de la zona". Tal afirmación expresada por el presidente Frondizi, inauguró las deliberaciones.

2 La presa hidroeléctrica de El Chocón será construída, y ya existe un principio de acuerdo con empresas europeas respaldadas por sus respectivos gobiernos. Dentro de 6 años se podrá contar con 600.000 kw. de energía de esa procedencia.

3 Habrá una licitación para la explotación de los yacimientos de Sierra Grande. **"La entrega —dijo Frondizi— consiste en mantener el país atrasado y dependiente de las importaciones de combustibles, hierro y acero".**

4 Se inició la exploración tendiente a lograr nuevas fuentes de energía nuclear en la Patagonia.

El horario de labor de la administración pública, cuyo tratamiento estaba previsto para la reunión, no fué, empero considerado. Al respecto, trascendió que el ministro del Interior, doctor Vitolo, formulará posiblemente hoy declaraciones al respecto.

Antes de entrar a la consideración de los problemas de El Chocón y Sierra Grande, los ministros y secretarios de Estado informaron sobre la situación patagónica dentro del ámbito de cada organismo.

(Información detallada en las páginas DOCE y TRECE)

40 PAGINAS EN DOS SECCIONES

Clarín

BUENOS AIRES REPUBLICA ARGENTINA

DOS PESOS

Un toque de atención para la solución argentina de los problemas argentinos

Año XIV · Diario de la Mañana · Nº 4783

Buenos Aires, Viernes 6 de Marzo de 1959

SARA CHURCHILL, hija del ex primer ministro inglés, abandona la Corte de Justicia de Liverpool con su representante artístico, Patrick Desmond, luego de que fuera multada ayer por ebriedad y desorden. (Radiofoto de AP, exclusiva para Clarín)

KHRUSCHEV: Postergó el Plazo

UNA nueva declaración de Khruschev en Leipzig crea una esperanzada posibilidad que la cuestión de Berlín pueda ser debatida en conferencia de cancilleres y, eventualmente, en una reunión de máximo nivel antes de la fecha anunciada por Rusia para la entrega de los controles de esa ciudad al régimen comunista de Alemania oriental. Según cables de AP que publicamos en la página TRES, Khruschev afirmó que está dispuesto a aplazar la fecha del 27 de mayo en lo que se refiere a la cuestión de Berlín, **siempre que para entonces se lleven a cabo fructíferas negociaciones entre Oriente y Occidente.** El plazo podría diferirse para el 27 de junio o para el 27 de julio. **"No tenemos prisa"**, expresó tras negar que la fecha inicial para la denuncia del tratado de Postdam fuera un ultimátum. No obstante, volvió a advertir que Rusia firmará un tratado de paz con Alemania oriental si los aliados rehusan firmar un acuerdo con toda Alemania.

En Wáshington, al mismo tiempo, según información de AP, Eisenhower consideró "la fluctuante situación en Berlín y la más amplia cuestión de Alemania", en reunión especial del Consejo Nacional de Seguridad. La Casa Blanca tomó la extraordinaria decisión de anunciar el tema, pero el secretario de prensa rehusó dar detalles de lo considerado. Sin embargo, una solicitud del gobierno al Congreso para que prorrogue la ley de reclutamiento sugiere la tónica de las discusiones.

Mientras tanto, en París, y luego de finalizadas las conversaciones entre De Gaulle y Adenauer, se informó que **Francia acepta en principio el temperamento propuesto por Khruschev para la realización de una conferencia en la cumbre.** El vocero oficial aclaró, empero, que toda decisión, al respecto, será adoptada de acuerdo con los aliados, cuya política sigue contando con la adhesión francesa. Adenauer partió para Bonn después de acordar con el mandatario francés una política común, aunque ambos estadistas hayan puesto interés preferencial a asuntos distintos. A poco de su partida, De Gaulle y el primer ministro Debré conferenciaron sobre la evolución de la situación internacional y al final de la entrevista se anunció la posición francesa que detallamos ampliamente en la página DOS.

Hoy Escriben en

Clarín

Horacio Estol
Desde Nueva York
Página CUATRO

J. M. Roberts
Desde Wáshington
Página CUATRO

Tom Ochiltree
Desde Londres
Página CUATRO

J. C. Aragón
Desde Munich
Página CUATRO

Brian Bell
Desde Asunción
Página CUATRO

José Puente
Desde Madrid
Página SEIS

Concepción Ríos
Página VEINTICUATRO

OTROS HECHOS IMPORTANTES DEL PANORAMA NACIONAL

Larroudé: El ex subsecretario de Defensa Nacional fué designado secretario de Obras Públicas. Con este nombramiento, como informamos en la página DOCE, quedó integrado el gabinete nacional.

Electricidad: **El ingeniero Urtasun declaró ayer que quien no la pague será privado de ese servicio, en tanto en el Concejo Deliberante los socialistas pedían la nulidad de las concesiones. Detalles en la página SIETE.**

Fallo: La comisión López Serrot no está facultada para aplicar penalidades, sentenció el juez Dachary, al anular la clausura impuesta a un comercio de automotores. Fundamentos del fallo en la página CATORCE.

$ 70: **Este límite fué superado ayer por el dólar en las casas de cambio, donde se cotizó a $ 70,80. En el Banco de la Nación se detuvo 10 centavos más abajo: $ 69,90. Información en la página VEINTIDOS.**

Bolsa: Alzas y bajas prácticamente se equilibraron en una jornada de constantes fluctuaciones. 44 papeles declinaron y 41 subieron. Se negoció por $ 17.646.868,18 nominales. Más detalles en la página VEINTIDOS.

Cepal: **Concluyó en Córdoba el congreso sobre material ferroviario, que aprobó doce ponencias cuya síntesis encontrará usted en la página DIECIOCHO. La próxima reunión se hará en Chile.**

Astilleros: Tendrán amplio apoyo crediticio, lo mismo que los talleres de reparaciones navales. Los detalles de la reglamentación de ley respectiva los encontrará en la página DIEZ.

Puerto: **Fué parcial el paro que realizaron ayer los trabajadores del puerto, pero a la hora 0 de hoy se inicia otro paro: el de los carboneros. De ambos encontrará noticia en la página OCHO.**

$ 8: Será lo menos que costará un kilo de pan. Es lo que surge de la reunión que realizaron anoche los industriales panaderos. ¿Motivos? Los hallará en la página OCHO.

Artículo 28: **Esta tarde, a las 19, se volverá a hablar de él. Será en el acto que organizó la FUBA como protesta contra su reglamentación y para pedir la Ley Universitaria. Información en la página QUINCE.**

FUTBOL: Comienza Hoy el Sudamericano

(INFORMACION EN PAGINAS DIEZ Y ONCE)

EL CHOCON: El Lunes se Concreta la Oferta del Grupo Europeo; Iniciarán las Obras Dentro de un Mes; Propuesta de España Para Tunuyán

Declaraciones del Dr. Lasarte al Regresar Ayer de Francia

ELPIDIO LASARTE, representante en Europa del Banco Industrial de nuestro país, regresó ayer del Viejo Mundo. A las 21 llegó a Ezeiza el avión de Aerolíneas Argentinas que lo trasladó desde París. El doctor Lasarte —a quien frecuentemente se atribuye el carácter de enviado especial del doctor Arturo Frondizi para gestiones financieras— conversó brevemente con los periodistas al descender de la aeronave.

—Las negociaciones están bien encaminadas —dijo—; el proyecto de El Chocón es contemplado con mucho optimismo; las obras en el río Tunuyán no pasan aún de ser un anteproyecto que habrá de ser considerado...

Cauteloso, el doctor Lasarte comenzó explicando que no podía adelantar informes sobre lo actuado pues llega al país por breves días, para retornar de inmediato a Europa, con el único fin de informar al presidente Frondizi.

—En general puedo decir que las negociaciones están bien encaminadas —repitió—; en España se ha conversado sobre la posibilidad de las obras del Tunuyán. En lo que a mí respecta no intervine en negociación alguna vinculada con barcos en España. En cuanto a El Chocón, ya están en Buenos Aires los representantes del consorcio ítalo-franco-británico con quienes deberé establecer contacto de inmediato.

Hasta aquí las manifestaciones del doctor Lasarte. Con relación a su anterior viaje a Estados Unidos —simultáneo con el del presidente Frondizi—, expresó que su impresión era muy buena y que la Argentina "es un país que indudablemente interesa" a los inversores.

Pero, por nuestra parte, hemos podido establecer fehacientemente los siguientes hechos que no fueron anunciados por el doctor Elpidio Lasarte:

1 **Pasado mañana lunes, a las 18, los representantes del grupo ítalo-franco-británico interesado en la construcción y financiación de El Chocón, harán entrega al secretario de Energía y Combustibles, doctor Gregorio Meira, de la propuesta oficial de ese grupo para realizar dicha obra. La ceremonia tendrá lugar en el despacho del doctor Meira.**

2 Ayer a las 17, por Air France, llegó a Ezeiza el ingeniero Maurice Ranjard, de CITRA, empresa integrante del grupo Schneider, de Francia. Por la mañana había arribado el ingeniero J. Pennachioni, de Impressit, firma italiana que, a igual que la anterior, integran el consorcio que se propone realizar las obras de El Chocón. En las últimas horas llegarán los representantes británicos y quedará así completo el cuadro para dar redacción final y firmar la propuesta que se presentará al doctor Meira el lunes.

3 La propuesta del consorcio ítalo-franco-británico se ajusta a lo anticipado por Clarín el miércoles último: la obra podrá iniciarse de inmediato y el presupuesto será menor que el previsto en 1957; alcanzará a 100 millones de dólares y 3 000 millones de pesos para las obras de ingeniería civil locales. Las erogaciones en divisas, hasta 1962, no excederán de 15 millones de dólares.

4 El mismo grupo formulará otra propuesta que sólo demandará una inversión de 12 millones de dólares hasta 1962; pero las obras recién se iniciarían a los seis meses de aceptada.

5 La propuesta del lunes deberá ser aceptada o rechazada de inmediato por el gobierno de nuestro país, por cuanto las autoridades francesas están esperando la decisión argentina para autorizar o denegar la inversión correspondiente.

6 Si la propuesta se acepta esta semana, dentro de un mes estarán instalados los campamentos en El Chocón.

7 El grupo construirá una gran fábrica de cemento en el mismo lugar de las obras ya que la presa exigirá alrededor de 400.000 toneladas de cemento para su construcción.

8 Con respecto a España, existe una propuesta concreta para construir la presa de Tunuyán. De su aceptación dependería la reapertura del mercado español para productos agropecuarios argentinos.

28 PAGINAS EN DOS SECCIONES

Clarín

BUENOS AIRES REPUBLICA ARGENTINA

DOS PESOS

Un toque de atención por la solución argentina de los problemas argentinos

Año XIV Diario de la Mañana Nº 4784

Buenos Aires, Sábado 7 de Marzo de 1959

EL DOCTOR Elpidio Lasarte ha bajado del avión de Aerolíneas Argentinas que lo trajo de París, y conversa con el cronista de Clarín. El delegado del Banco Industrial en Europa mostróse muy optimista con respecto a sus gestiones

OTROS HECHOS IMPORTANTES DEL PANORAMA NACIONAL

Y.P.F.: Dos anuncios trascendentales se hicieron ayer: en breve habrá una licitación para el norte del país y en la construcción del oleoducto Chillanco-Bahía Blanca se empleará material nacional. Más detalles en la página DIECISEIS.

Escalafón: **Los empleados públicos cobrarían en abril los aumentos, pues es preciso un cuidadoso análisis para el ordenamiento del personal beneficiado. Información en la página DIECISEIS.**

Productividad: Otro anticipo de Clarín que se confirma: anoche se dieron a conocer los puntos básicos para otorgar premios estímulo a los trabajadores por mayor rendimiento. Los encontrará en la página OCHO.

Cuota: **Tuvo plena confirmación nuestra primicia del miércoles: Argentina aumentará su cuota en el Fondo Monetario Internacional. ¿Qué repercusión tendrá esta medida? Se lo decimos en la página DIECISEIS.**

FUBA: Seis oradores reclamaron la sanción de la ley universitaria y protestaron contra el artículo 28. Escenario: la Facultad de Medicina. Final: una manifestación callejera sin consecuencias. Información en la pág. CINCO.

Agio: **Otra vez la actividad judicial se movió en torno de la comisión López Serrot. En la página OCHO le informamos que once hoteleros querellaron al organismo y que dos jueces anularon algunas de sus sanciones.**

Gremiales: Hoy se reanudará el trabajo en el puerto, donde ayer el paro fué total. Vitalo recibirá el lunes a los "62": Los trabajadores deportivos ampliaron el plazo concedido a la patronal. Estas y otras noticias del campo laboral, en la página NUEVE.

Mercados: **En el de Valores predominaron las bajas: 63, contra 32 alzas. En el cambiario, el dólar declinó 50 centavos y cerró a $ 70.30. También en las operaciones interbancarias bajó 20 centavos y se cotizó a $ 69,70. Información en la página DIECIOCHO.**

Paraná: Frente a Santa Fe ha llegado a niveles pocas veces alcanzados. Vastas zonas siguen inundadas y en Rosario el arroyo Saldaña se desbordó. Información en la página SIETE.

Vivienda: **En la página SIETE informamos sobre una denuncia que llegó a la comisión parlamentaria para el problema de la vivienda: en Mar del Plata se habrían realizado operaciones ilícitas por varios millones.**

Aciel: Sus dirigentes entrevistarán el lunes a Frondizi. Motivo: interesarlo en la situación creada por los recargos cambiarios y su incidencia en los costos de artículos de primera necesidad, según informamos en la página DIECISEIS.

Macmillan Llega el 19 a EE. UU.

EISENHOWER recibió apoyo del Congreso para su política de Berlín. El presidente estadounidense se reunió con los líderes de ambos partidos, quienes consideraron que el asunto se halla por encima de las diferencias políticas internas. **"Estamos perfectamente unidos en esta emergencia"**, dijo Sam Rayburn, presidente de la Cámara de Representantes, de filiación demócrata. En términos semejantes se expresó el senador republicano Everett Dirksen. Otro miembro de la Cámara Alta, Lyndon Johnson, instó a prepararse militarmente y anticipó que convocará a los jefes del estado mayor y al director del servicio de inteligencia para realizar una reunión conjunta. De esta noticia de AP encontrará el lector más detalles en la página TRES.

En la Casa Blanca se informó, por otra parte, que el "premier" británico Harold Macmillan y el canciller Selwyn Lloyd fueron invitados a tratar en Wáshington con el presidente Eisenhower "la situación de Berlín, las amplias cuestiones de Alemania y, por supuesto, la visita del jefe del gobierno inglés a Berlín". Los gobernantes llegarán el 19 a Wáshington y las conversaciones se iniciarán al día siguiente. Sobre este cable de AP se informa más ampliamente en la página TRES.

Macmillan, según señala una información de AFP, que se publica en la página TRES, declaró que en Moscú "no logramos acuerdos sobre tema alguno, pero en el dominio del desarme se consiguieron progresos".

El primer ministro soviético también formuló declaraciones. Hablando en el pabellón de stands extranjeros en la Feria de Leipzig, dijo que él "no cree que pueda haber guerra" y que todo conflicto armado debe ser prohibido. Agrega la noticia de AP, incluída en extenso en la página DOS, que Khruschev insistió en la vinculación comercial de Rusia con los países capitalistas.

Hoy Escriben en

Clarín

M. Rodríguez Aragón
Desde Bonn
Página CUATRO

J. M. Roberts
Desde Nueva York
Página CUATRO

Brian Bell
Desde Asunción
Página CUATRO

Horacio Estol
Desde Nueva York
Página SEIS

Y además colaboraciones especiales de nuestras agencias en Nueva York y Montevideo
Página CUATRO

SAN LUIS: Hoy a las 8 Comienza la Elección

Un Nuevo Vuelco en la Política de la URSS: Khruschev Amenaza con la Guerra y Exige la Incondicional Evacuación Aliada de Berlín

40 PAGINAS EN TRES SECCIONES

Clarín

BUENOS AIRES REPUBLICA ARGENTINA

DOS PESOS

Un foque de atención para la solución argentina de los problemas argentinos

Año XIV Diario de la Mañana Nº 4785

Buenos Aires, Domingo 8 de Marzo de 1959

EE. UU. Insiste en Tratar Todo el Problema Alemán

CON bombos y platillos acogió Berlín al primer ministro soviético. Más de cien mil alemanes del Este respondieron a la consigna de salir a la calle para recibir al líder comunista. Este, que hablando ayer a los industriales de la Feria de Leipzig había asegurado que no habrá guerra, hoy, cambiando abiertamente de rumbo, dijo que el conflicto puede estallar en cualquier momento. Reiteró su actitud intransigente y afirmó que los occidentales deben evacuar Berlín, lo que permitirá la firma del tratado de paz. En Berlín oeste —agregó— debe establecerse un orden que responda a las aspiraciones pacíficas de Berlín. De lo contrario —afirmó—, Rusia firmará un tratado con Alemania Oriental.

Como queriendo corroborar su amenaza con los hechos, Khruschev convocó a los líderes de los países satélites a un consejo de guerra, en el que se discutirá el modo de obligar a los aliados occidentales a abandonar la capital germana. Se considera que la reunión puede realizarse hoy, o mañana, con la participación de los jefes comunistas Wladyslav Gomulka, de Polonia; Antonín Novotny, de Checoslovaquia, y Walter Ullbricht, de Alemania Oriental. Los rumores de la reunión no han sido confirmados, empero, categóricamente.

Contrastaba con la actitud amenazante de Khruschev el clima de fiesta que le habían preparado los berlineses, con profusión de acróbatas, cómicos y juglares, sin excluir un baritono negro de Jamaica.

Como previendo el cambio del líder soviético, Estados Unidos hizo llegar a sus aliados de Londres, París y Bonn el borrador de la respuesta a la última nota rusa. La Unión insiste en que la reunión de los cancilleres debe tratar todos los problemas de Alemania, y no solamente el de la unificación. Considera que un acuerdo conjunto de principio facilitará la conferencia de jefes de gobierno a que aspira la URSS.

Macmillan, que la semana próxima viajará a París y el 19 a Wáshington, anticipó su consigna para la conferencia con Eisenhower: una política firme, pero flexible, sobre Berlín.

(Más información en las págs. TRES y CUATRO)

Los Cómputos Iniciales Se Conocerán Esta Noche

A las 8 de hoy comenzará en la provincia de San Luis la primera elección que se realiza en el país desde el 23 de febrero del año pasado, oportunidad en la que resultaron ganadores de la mayoría de los cargos, materia del comicio, los candidatos de la U.C.R. Intransigente. Para el acto de hoy ha sido levantado el estado de sitio en todo el territorio provincial, y la custodia y control de la elección estará a cargo de la Secretaría de Guerra, actuando como fuerza a sus órdenes la Gendarmería Nacional.

Todo está listo en San Luis para el acto cívico. Así lo informó anoche a los periodistas el ministro del Interior, Dr. Alfredo Vitolo, quien agregó que no se habían recibido denuncias relacionadas con el comicio ni en el orden nacional ni en el provincial. A las 20 el gobernador puntano, Dr. Alberto Domenicone, en conversación telefónica con el Dr. Vitolo, desde la mencionada provincia, expresó que los efectivos militares han sido adecuadamente distribuídos.

En la página DOCE usted encontrará un detalle de los cargos que se eligen. Concurrirán a las urnas los partidos U.C.R. Intransigente, U.C.R. del Pueblo, Demócrata Liberal, Demócrata Cristiano, Demócrata Conservador, Comunista y Socialista. A las 16 finalizará la elección y de inmediato se realizará el escrutinio en forma pública.

Para seguir el desarrollo de todo el acto electoral, el doctor Vitolo concurrirá hoy a su despacho oficial. Harán también lo mismo el subsecretario, arquitecto Nicolás Babini; el director general, señor José Antonio Menéndez, y otros altos funcionarios de ese ministerio. El secretario de Guerra, general Solanas Pacheco, estará desde temprano en el edificio de la calle Azopardo, y ambos funcionarios mantendrán informado al minuto al presidente de la Nación, quien permanecerá en la residencia de Olivos.

OTROS HECHOS IMPORTANTES DEL PANORAMA NACIONAL

Azúcar: *Si usted va a comprar hoy un kilo de azúcar, lo pagará a $ 8,70. El aumento fué dispuesto por resolución de la Secretaría de Comercio, que publicamos en la página CINCO.*

Horne: *Hoy habla en Rojas, en el acto agrario diferido desde el 22 de febrero último. Aludirá a la reforma agraria, a igual que el gobernador de Buenos Aires, doctor Alende. En la página DOCE le anticipamos las posibles declaraciones.*

Dólar: *Ayer, sábado, no se cotizó en el mercado de cambios. Entonces ... ¿por qué lo mencionamos? Pues porque hay "desconfianza en el dólar" en el mundo. ¿Los motivos? En la página TRECE se los exponemos.*

Gremiales: *En el panorama de la actividad laboral que publicamos en la página SIETE destacamos tres informaciones: la reanudación de las tareas en el puerto, la normalización en el Frigorífico Nacional y el levantamiento del paro de 48 horas dispuesto por los obreros panaderos.*

PAINT: *Con los auspicios del gobierno nacional, quedó inaugurado el II Congreso de la Prensa Filmada y TV Hispano-Luso-Americano. Los delegados visitaron más tarde al doctor Frondizi, según informamos en la página VEINTICUATRO.*

Farmacia: *En la sesión de los sábados del consejo universitario fué aprobado el nuevo plan de estudios para la Facultad de Farmacia y Bioquímica. En la página OCHO usted encontrará sus aspectos esenciales.*

Manfredini Logra el 1er. Gol; Argentina Ganó por 6 a 1

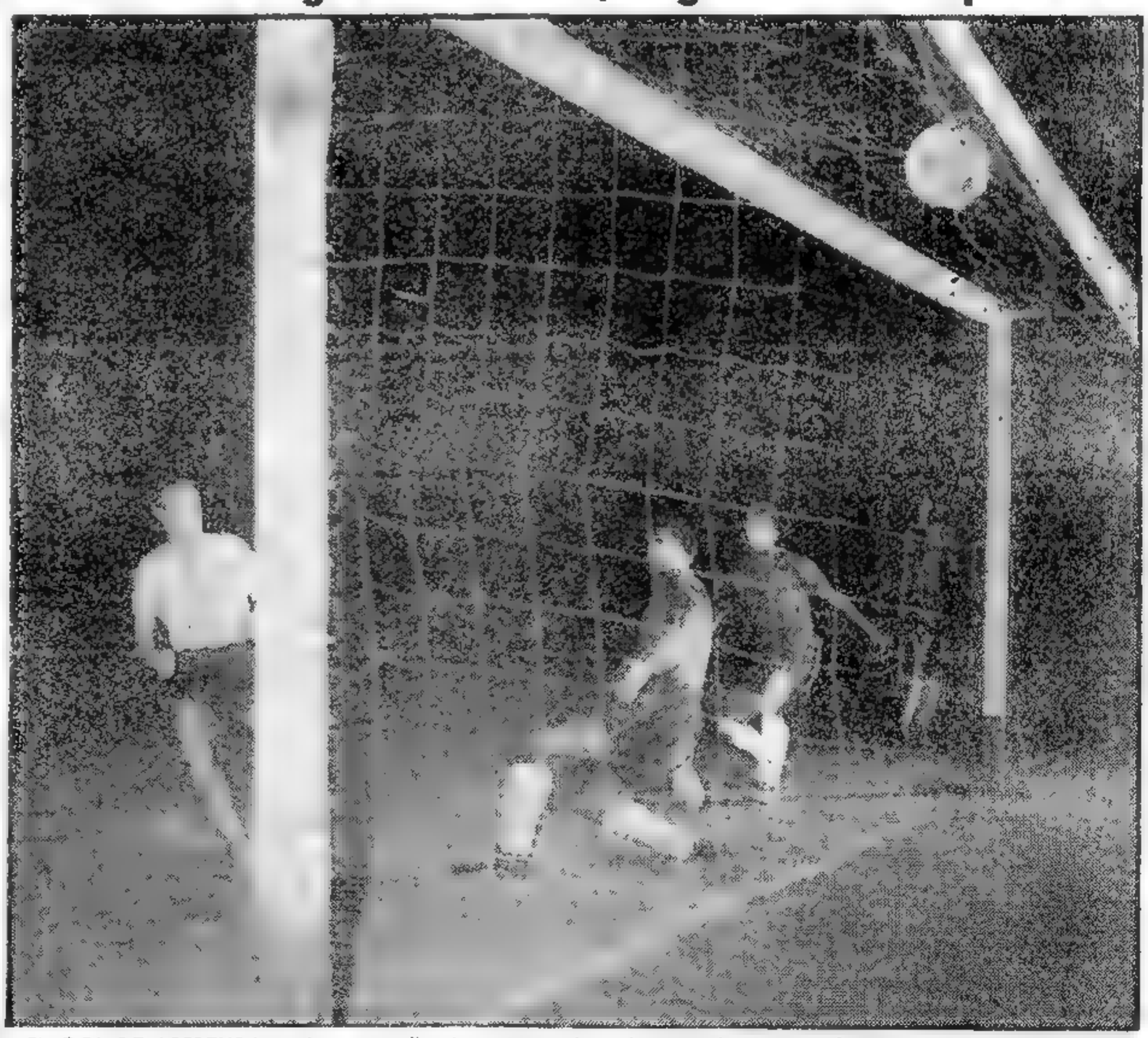

EL GOL DE APERTURA.— Apenas se llevaban cinco minutos del match entre Argentina y Chile por el XX Campeonato Sudamericano de Fútbol, cuando el público vivió la primera emoción. Un avance argentino permitió a Corbatta empalmar un shot hacia el arco defendido por Coloma. Manfredini, a la expectativa, veloz y raudo, entró en las últimas posiciones del equipo trasandino y desvió la trayectoria de la pelota hacia arriba, decretando el primer gol del campeonato, mientras que en las tribunas una ovación premiaba la acción decidida y oportuna del piloto argentino. (Información páginas DIECISIETE y DIECIOCHO)

IRAK: Estalló un Movimiento Revolucionario

INFORMACION PAGINA CINCO

SAN LUIS: Triunfa la UCRI en la Capital y en 4 Departamentos; los Demócratas Liberales Ganan en los Comicios de Tres Municipalidades

Escrutinios Provisorios

TRIUNFO la Unión Cívica Radical Intransigente en los comicios que ayer se efectuaron en San Luis para renovar un tercio de la legislatura local (10 diputados) y elegir intendentes, concejales y comisionados municipales de localidades correspondientes a seis secciones electorales de la provincia. La limpidez de la democrática jornada, no empañada por ningun incidente, fué considerada ejemplar y magnífica, demostrando que a un año de las elecciones generales del 23 de febrero de 1958, el partido gobernante mantiene sus posiciones, aunque con un caudal de sufragios algo disminuido.

Presentáronse a la compulsa — la primera que se realiza bajo este gobierno — siete partidos políticos, de los cuales sólo la UCRI y los demócratas liberales (adherido a la Federación Nacional de Partidos del Centro) lo hicieron con candidatos para todos los cargos a llenarse. La concurrencia de votantes fué de 67,3 por ciento, figurando inscriptos en los padrones de las secciones que participaron del comicio 63.829 ciudadanos de ambos sexos y en el registro de extranjeros 404 personas.

Los totales generales de los escrutinios provisorios adjudican el triunfo a la UCRI en la elección de diputados, pero debe hacerse la salvedad que las cifras de Ayacucho son incompletas, de modo que el escaso margen de 119 votos logrado por la UCRI podría ser superado en las diez mesas cuyos resultados no se obtuvieron, por los demócratas liberales, que ganan en Mercedes y en dos localidades más. En los comicios presidenciales de febrero de 1958, la UCRI obtuvo 13.664 votos, la U.C.R.P. 2.503, los demócratas liberales 3.651 y en blanco 1.381. En Ayacucho los resultados, en el mismo orden, fueron los siguientes: 3.545, 727, 1.943 y 889.

(Información del acto electoral en la página 24)

Ultimos Cómputos

UCRI	12.448
Demócrata Liberal	11.592
U.C.R.P.	5.500
Demócrata Cristiano	1.073
Conservador Popular	592
Socialista	326
Comunista	318
En blanco	10.476

44 PAGINAS EN DOS SECCIONES

Clarín

BUENOS AIRES REPUBLICA ARGENTINA

DOS PESOS

Un toque de atención para la solución argentina de los problemas argentinos

Año XIV Diario de la Mañana Nº 4786

Buenos Aires, Lunes 9 de Marzo de 1959

AGRO: Exponen en Rojas 3 Opiniones

AYER se efectuó en Rojas la reunión organizada por la Federación Agraria Argentina. La política en la materia y su punto medular, la reforma agraria, fueron expuestas en sendos discursos, que expresaron los puntos de vista del secretario de Agricultura y Ganadería, de los gobernadores de provincia presentes y de los productores. ¿Qué dijeron?

HORNE: "Es función inexcusable del Gobierno Central dictar la ley agraria".

GOBERNADORES: "Haremos la reforma dentro de nuestra órbita".

PRODUCTORES: "Debe obligársele a que venda el campo a quien tenga más de tres arrendatarios."

(Información en las páginas ONCE y CATORCE)

OTROS HECHOS IMPORTANTES DEL PANORAMA NACIONAL

Viviendas: Los constructores de la provincia de Buenos Aires, ante la restricción de créditos hipotecarios, resolvieron paralizar las obras financiadas por el Banco Hipotecario (Detalles en la página DIECINUEVE).

Vinos: Fueron inspeccionadas bodegas mendocinas, y en lugar de vino se encontró tanino, colorantes de alquitrán, ácidos y substancias tóxicas. Sí, no se sorprenda... Si duda, tenga a bien leer la pág. DIECINUEVE.

Gremios: Se inicia una semana de intensa actividad gremial. El ministro de Interior recibe hoy a la mesa coordinadora de los "62". Insistirán en sus conocidos planteos. Mañana el doctor Vítolo atenderá a los "ex 19" (Detalles en la página DIECISEIS).

Secretario: El doctor Larroudé, nuevo secretario de Obras Públicas, prestará juramento hoy a mediodía en la Casa de Gobierno, según le informamos más extensamente en la pág. SEIS.

Empresarios: Usted lo recuerda: fueron con Frondizi a EE. UU. Volvieron. ¿Qué resultados tuvo su gestión? Recién hoy podrá saberse. A las 18 se reunirán para ello en la Bolsa de Comercio (Detalles en la pág. SEIS).

Recargos: Nos referimos a los recargos de cambio; serán tema dominante en la reunión que hoy mantendrán con el presidente de la República los directivos de ACIEL. En la página SEIS le damos más detalles.

PAINT: Con la labor de sus cuatro comisiones comenzará hoy la tarea efectiva del II Congreso de Prensa Filmada y Televisada Hispano-Luso-Americano que sesiona en Buenos Aires. Información en la página DIECISIETE.

Tarifas: El tema tarifas eléctricas tuvo ayer su caja de resonancia en numerosas asambleas vecinales realizadas en diversos barrios capitalinos y localidades del Gran Buenos Aires. ¿La posición?: Se mantiene firme la protesta popular. Información en la página DIECISIETE.

Cine: A pocas horas del comienzo del Festival Cinematográfico de Mar del Plata, llegan las diversas delegaciones extranjeras que participarán en el mismo. ¿Quiénes son? ¿Cuál es su aspecto? Los comentarios y las notas gráficas de las páginas TREINTA Y CUATRO y TREINTA Y CINCO se lo dirán.

Estas son También Noticias Destacadas

En Nuestro País

SIDERURGIA e hidroelectricidad. Ambos temas dominaron la atención del presidente de la República en un domingo sin pausa. Una sorpresiva visita a San Nicolás (informamos en detalle en las páginas DOCE y TRECE) señaló dos definiciones: SOMISA (Sociedad Mixta Siderurgia Argentina) **cuenta con todo el apoyo del Poder Ejecutivo.** Habrá fondos para su desenvolvimiento y divisas para la inmediata instalación de los altos hornos a fin de que pronto comience a producir productos terminados que urgentemente necesita la industria nacional. Pero también se aclaró que no se restará apoyo a la actividad privada, y que CAPASA (Corporación Argentina de Productores de Acero S. A.) **recibirá también apoyo para cumplir sus planes.** ¿Lo interesante? Que uno y otros no se excluirán sino —y más bien— se complementarán.

En cuanto a hidroelectricidad, el doctor Frondizi recibió por la tarde un amplio informe del doctor Elpidio Lasarte, su delegado ante los consorcios financieros para la financiación de los proyectos hidroeléctricos. Y de la noticia oficial surge que El Chocón podrá ser iniciado **de inmediato.** Hoy a la tarde, el grupo italofrancobritánico hará entrega de la propuesta definitiva para construir la presa (90 millones de dólares; 2.500 millones de pesos moneda nacional). (Información página NUEVE.)

En el Exterior

Mejora Foster Dulles

¿REASUMIRA DULLES SU CARGO? El secretario de Estado norteamericano, Foster Dulles, acompañado de su esposa, abandona en automóvil el hospital Walter Reed para un corto paseo, que no fué el primero: ayer dió otro. La salud del anciano canciller se recupera favorablemente, pese al mal que lo aqueja, y muchos observadores ven en estas demostraciones de su recuperación un pronto retorno a sus funciones, sobre todo cuando algunos miembros del Senado aconsejan su reemplazo definitivo, en vista de los difíciles problemas internacionales pendientes. (Radiofoto de AP, exclusiva para Clarín)

Sudamericano: Uruguay Batió a Bolivia 7 a 0

(INFORMACION EN LAS PAGINAS 25, 26 Y 27)

44 PAGINAS EN DOS SECCIONES

Clarín

DOS PESOS

Un toque de atención para la solución argentina de los problemas argentinos

Año XIV Diario de la Mañana Nº 4787

Buenos Aires, Martes 10 de Marzo de 1959

EL CHOCON: *Primera Prioridad*
MERCEDES BENZ: *Arreglo Total*
ACIEL: *Opónese a los Recargos*

LA presa de El Chocón fué declarada de primera prioridad financiera y como obra de carácter muy urgente dentro de los planes básicos de expansión, por el Presidente de la República. Así lo expresó ayer a los representantes del consorcio italo-franco-británico que propone construir la central hidroeléctrica sobre el río Limay, en la provincia de Neuquén, y que fueron recibidos por el primer magistrado en una audiencia especial, realizada a mediodía. Horas después, a las 18, el mismo grupo hacía entrega, en la Secretaría de Energía y Combustibles, del proyecto de propuesta definitivo. Según el mismo, la realización de la central y la línea de transmisión de energía hasta la Capital Federal, costarán 91 millones de dólares y se dispondrá de 650.000 kilovatios de potencia instalada efectiva, representativos de 3.100 millones de kilovatios hora anuales. Será "la chispa que encenderá la Patagonia", se afirmó en un momento de la sencilla pero emotiva ceremonia, y con El Chocón una vasta zona, medio país, se abrirá para la conquista de las industrias química y petroquímica y para la minería. En la página CENTRAL de esta Primera Sección, Ud. encontrará una amplia crónica de la audiencia presidencial y del acto de entrega de la propuesta, con mención de las 27 firmas extranjeras que participarán en la obra si aquélla —según ya se afirma extraoficialmente— es aceptada por el gobierno argentino.

Otro hecho de relevancia en el campo de las relaciones económicas internacionales de nuestro país se registró ayer: llegóse a un acuerdo definitivo con la empresa Mercedes Benz, la cual, luego de los inconvenientes de público conocimiento, ahora superados, anunció que recomenzará sus planes industriales en Argentina. Según las declaraciones de los directivos principales de la empresa —que podrá leer en la página NUEVE— la casa matriz de Alemania ha resuelto invertir 20 millones más de marcos en la planta instalada en la ruta 3, km. 43, en la que tendrán ocupación 3.000 obreros en la fabricación de camiones, colectivos y motores diesel.

Por último, y dentro del panorama económico oficial, cabe señalar que el presidente Frondizi recibió a la mesa delegada de ACIEL (Acción Coordinadora de Instituciones Empresarias Libres) quien le entregó su anunciado memorial pidiendo la anulación de la retroactividad para los recargos cambiarios. El documento expone las objeciones jurídicas y económicas que ese sector empresario formula a dicha medida de gobierno Por su parte, el doctor Frondizi pidió a los delegados le hicieran llegar su opinión sobre los puntos que consideran vulnerables en el Plan de Estabilización y Expansión, en los aspectos vinculados con la productividad y la incentivación. De esta audiencia, así como del texto del memorial, podrá enterarse detalladamente leyendo la página CATORCE.

OTROS HECHOS IMPORTANTES DEL PANORAMA NACIONAL

Larroudé: Prestó juramento ayer como nuevo secretario de Obras Públicas el señor Bernardo Larroudé (Información en la página OCHO).

A pesar del Hermetismo **Un silencioso norteamericano y su esposa visitaron por 7 días nuestra ciudad. Pocos se han dado cuenta del sentido de su viaje; pero tendrá mucha influencia entre las relaciones de nuestro país y EE. UU. ¿Cómo? ¿Por qué? En la página SIETE se lo decimos.**

Petróleo: Corrientes tendría petróleo. Este anuncio fué formulado por el gobernador de dicha provincia, en conferencia de prensa en la que trató, además, la reactivación económica de la tierra guaraní (Detalles en la página VEINTICUATRO).

Luz: **Aunque las tarifas eléctricas no serán modificadas, el Gobierno establecerá una "tarifa social" que beneficiará a 300.000 usuarios. Detalles en la página QUINCE.**

Escolares: "Hay que allanarles las dificultades económicas que puedan ocasionar sus estudios". Esta es la palabra oficial, pronunciada al pedir a más de 500 escuelas que colaboren con la Cooperativa Escolar. Información en la página QUINCE.

Cooperación: **Nos referimos al convenio de cooperación técnica entre nuestro país y Estados Unidos, cuya firma tendrá lugar esta tarde en el Palacio San Martín (Información en la página OCHO).**

Mercados: Predominaron las bajas en el de Valores: 37 contra 29. En el cambiario, el dólar perdía 70 centavos (cerró a $ 69,60) y en el Banco de la Nación se cotizaba a $ 69,40. Información en la página VEINTISIETE.

Horario: **Hoy se anunciaría oficialmente el nuevo horario para la administración pública, sobre el cual aún debe resolverse entre dos criterios: 9 a 17 ó 11 a 19. Información en la página NUEVE.**

Interior: Hoy comienza en Córdoba el plenario del Consejo Federal de Enseñanza Técnica. En Rosario se anunció la construcción de edificios escolares por 90 millones de pesos (Más informaciones del interior del país en las páginas VEINTE y VEINTIUNA).

"62": *Entrevistaron a Vítolo*
GREMIOS: *Anunció Blejer que se Reanudarán las Elecciones*

LA reanudación de los contactos directos entre los integrantes de la mesa coordinadora de los "62" gremios y el Poder Ejecutivo, por un lado, y el anuncio de que se reanudará el proceso electoral en los sindicatos, fueron los hechos dominantes de la jornada de ayer en el campo del trabajo.

Después de 115 días —fué el 14 de noviembre de 1958 cuando el presidente Frondizi los recibió en Olivos— los "62" restablecieron el contacto oficial: en la Casa de Gobierno conversaron con el ministro de Interior, doctor Alfredo Vítolo. Cierto es que durante ese lapso hubo tratativas con gobernadores y legisladores; pero en todos los casos se trató de reuniones informales, que no llevaron a ningún resultado concreto. En cambio, hechos más concretos se plantearon ayer. Los "62", en la conferencia, que duró casi una hora, reiteraron su posición: que el gobierno acepte los ocho puntos aprobados en el plenario de Córdoba y ratificados en el de Avellaneda. También gestionaron ante el doctor Vítolo una audiencia con el presidente Frondizi, en la que continuarían la exposición de sus puntos de vista y soluciones con respecto a la situación sindical del país. Hoy habría respuesta a este pedido, y podría ser favorable. (Más detalles en la página DIECISIETE.)

La otra noticia fué suministrada por el mismo titular de Trabajo y Seguridad Social, doctor David Blejer. Expresó que el Ministerio a su cargo reanudará el proceso electoral en todos los gremios, hasta alcanzar la total normalización sindical. Hoy se darán precisas instrucciones a los delegados electorales con el propósito de lograr el objetivo enunciado a la mayor brevedad. (En la página DIECISEIS encontrará información detallada sobre este anuncio.)

Aunque con Menor Cantidad de Votos Satisface a la UCRI el Triunfo Electoral en San Luis

LAS cifras de las elecciones efectuadas en San Luis han confirmado lo que se presumía y no se ocultaba ni a los ojos de los dirigentes de la Unión Cívica Radical Intransigente: que esta agrupación experimentaría una apreciable merma de sufragios en relación con los obtenidos en el comicio general del 23 de febrero de 1958. Pero no obstante ello, el partido oficial ha triunfado, "sin votos prestados", como manifestó gráficamente el gobernador de dicha provincia, doctor Domenicone. Esto quiere decir que la UCRI puede contar con su propio caudal y que a pesar de la descapitalización electoral, que el mismo presidente de la Nación, doctor Frondizi, anunció como hecho cierto, consecuencia de medidas gubernamentales que tienen repercusiones antipopulares, está en condiciones de afrontar otros comicios con buenas perspectivas de éxito. Planteo, desde luego, con el que no coinciden los dirigentes de las agrupaciones políticas opositoras, como queda consignado en las opiniones que publicamos en la página DIEZ de esta misma edición. Todos, sin excepción, cualquiera sea el rumbo de su exégesis electoral, llegan a la conclusión de que la merma de sufragios es signo elocuente de un proceso de deterioro de la adhesión pública a la UCRI, que preanunciaría en el futuro más severos contrastes.

Los dirigentes de la UCRI, por el contrario —se dirá, tal vez, que al mal tiempo buena cara—, manifiéstanse conformes con los guarismos que arrojaron las urnas puntanas. Los votos en blanco no los inquietan, tal vez porque se juzguen problemáticamente amalgamables con los de las demás agrupaciones actuantes. En cuanto al avance de los demócratas liberales —denominación adoptada por los conservadores, después de sucesivos avatares—, se contempla como un hecho irremediable. San Luis fué siempre su baluarte.

(Información sobre la elección de San Luis, en las páginas DIEZ y ONCE).

Hoy Escriben en Clarín

En la página CUATRO:
Carlos Sentis ● Desde París
M. Rodríguez Aragón ● Desde Bonn
Lino Pellegrini ● Desde Milán
Seymour Topping ● Desde Berlín
James Marlow ● Desde Wáshington
★
En la página SEIS:
José V. Puente ● Desde Madrid

Sierra Grande: Interesarán a Firmas Europeas

UNA reunión informativa sobre el proyecto de Sierra Grande se celebró en la víspera en la Secretaría de Relaciones Económico Sociales de la Presidencia, con la participación de su titular, doctor Néstor Grancelli Chá, un asesor de la repartición y el doctor Elpidio Lasarte, delegado del Banco Industrial en Europa Occidental. Se consideró en líneas generales el proyecto de licitación internacional para la exploración y explotación de los yacimientos de hierro de Sierra Grande. Se conversó también sobre los proyectos de instalar usinas hidroeléctricas en la zona de Tunuyán. Conversaciones más definitivas se celebrarán una vez que el general Armando Martijena, presidente de Fabricaciones Militares, dé a conocer, mañana, en conferencia de prensa, los aspectos esenciales del yacimiento y las condiciones en que se basará la licitación internacional. El doctor Lasarte parte el próximo domingo con destino a Alemania Occidental, vía Madrid y París. En la capital de Francia deberá concertar con el comité interministerial francés que atiende las operaciones en el exterior la aprobación necesaria —que se descuenta— para iniciar las obras de El Chocón. Una vez en Alemania Occidental, el doctor Lasarte comenzará las conversaciones para interesar a firmas alemanas en la licitación para la exploración y explotación de los yacimientos de hierro de Sierra Grande. Se trata de la cuarta etapa en el desarrollo de la Patagonia y la estructuración de la industria pesada en el país:

Comienza la Cuarta Etapa en el Desarrollo de Nuestra Patagonia

1 Explotación de los yacimientos de carbón de Río Turbio;

2 Explotación de los yacimientos de petróleo;

3 Construcción de la usina hidroeléctrica de El Chocón;

4 Producción de hierro en Sierra Grande.

En los cuatro casos, se tiende a obtener el autoabastecimiento en carbón, combustibles, energía eléctrica y hierro. En esferas allegadas al gobierno se adelantó la posibilidad de que se constituya en el caso de Sierra Grande un consorcio de varias firmas europeas similar al que se encargará de las obras de El Chocón.

LOS "62": Frondizi Recibirá a sus Dirigentes Mañana o el Viernes; LOS "EX 19": Plantean a Vítolo su Posición Ante la Política Oficial

Pidieron la Anulación de las Intervenciones

POR segundo día consecutivo el Ministerio del Interior se constituyó en el máximo centro de interés para el campo laboral. Desde las 19 hasta las 22 de la víspera la actividad de ese departamento de Estado giró en torno a los problemas gremiales. Primero, cuando su titular conversó por espacio de una hora con una delegación de diez dirigentes de los "ex 19" y luego, al recibir a los representantes de las "62" organizaciones. Los delegados de los "ex 19" entregaron al Dr. Vítolo un memorial —cuyo texto encontrará usted en la página DOCE—. Su contenido se sintetiza en cinco puntos que, a juicio de los visitantes, deben adoptarse de inmediato:

1 Libertad de detenidos gremiales;

2 Desmovilización de ferroviarios, tranviarios y petroleros;

3 Anulación de las intervenciones a los sindicatos;

4 Derogación de toda disposición que limite el derecho de huelga, y

5 Levantamiento del estado de sitio.

Al terminar la entrevista, declararon los dirigentes de los "ex 19" que "si el doctor Frondizi deseaba conversar con ellos, acudirían de inmediato".

• "Los 62 no Dieron Tregua"

En cuanto a la delegación de los "62", concurrió para conocer la respuesta a las gestiones que realizaron el día anterior a fin de entrevistar al primer mandatario. En ese sentido anunciaron al retirarse —y luego lo confirmó el ministro— que la audiencia se llevaría a cabo mañana o el viernes. En esta entrevista los dirigentes gremiales declararon al doctor Vítolo que consideraban inaceptable la resolución que declara caducas las autoridades de los sindicatos intervenidos y le expresaron que la mesa coordinadora de los "62" no declara tregua alguna, sino que ha resuelto adoptar una nueva concepción en la conducción, con renovados métodos de lucha. Al dejar el despacho ministerial se manifestaron sorprendidos de una frase del ministro: "No creo que los sindicatos deban ser apolíticos", cuyo sentido el propio Dr. Vítolo explicó luego en conferencia de prensa, sobre la cual informamos también en la página DOCE.

40 PAGINAS EN DOS SECCIONES

Clarín

BUENOS AIRES REPUBLICA ARGENTINA

DOS PESOS

Un toque de atención para la solución urgente de los problemas argentinos

Año XIV Diario de la Mañana Nº 4788

Buenos Aires, Miércoles 11 de Marzo de 1959

EL AVION COHETE X-15 completó ayer con éxito su primer vuelo de prueba, adherido bajo el ala de un bombardero a reacción, en la base Edwards, California. Tiene la forma de una flecha y se espera que pueda ascender a 160 kilómetros de altura. Permaneció en el aire durante 70 minutos, sujeto a un soporte especial bajo una de las alas de un B-52. (Radiofoto de AP, exclusiva para Clarín)

OTROS HECHOS IMPORTANTES DEL PANORAMA NACIONAL

Expropiación: *Fué protocolizada la expropiación del campo "La Ventura" en Buenos Aires. Consecuencia: otros productores rurales piden la expropiación de otros predios para colonizarlos. (Detalles en la página DIECISEIS.)*

Dólar: *Sigue en baja. En las agencias de cambio declinó de $ 69,60 a 68, y en las operaciones interbancarias, de 69,40 a 68,30. En la página VEINTITRES encontrará las cotizaciones.*

Bolsa: *Volvió a registrar quebrantos: las bajas afectaron a 61 papeles y en solamente 24 hubo alzas. Se operó por 17.292.400 pesos nominales. Los detalles en la página VEINTITRES.*

Inscripción: *Comenzará hoy en las escuelas comunes, diurnas y nocturnas. La anotación de alumnos para todos los grados seguirá hasta el viernes. La información en la página OCHO.*

Transportes: *T. B. A. anuncia que en menos de cinco años construirá 3.000 unidades. En la página NUEVE informamos sobre esta solución para el tránsito urbano.*

2 a 2: *Contra toda previsión, el seleccionado peruano de fútbol dió anoche la primera emoción del campeonato sudamericano, al empatar con Brasil, que no revalidó su título de campeón mundial. (Detalles páginas. 18, 19 y 20).*

Electricidad: *Los intendentes del Gran Buenos Aires conferenciaron con Vítolo y Meira. Resultado: hubo acuerdo para establecer la "tarifa social" que beneficiará a 300.000 consumidores. Más detalles en la página SIETE.*

Frondizi con Suárez Lago: *El presidente de la Nación mantuvo una conversación reservada con este destacado político conservador. Hablaron de política y economía. Coincidieron en muchas cosas. Y en nuestra sección "A pesar del hermetismo" (en la página TRECE) le explicamos el porqué de esta sugestiva coincidencia.*

Hoy Escriben en Clarín

Lynn Heinzelberg
Desde Blantyre (Nyasa)
Página CUATRO

Tom Masterson
Desde Beirut
Página CUATRO

J. M. Roberts
Desde Nueva York
Página CUATRO

Jacinto Miquelarena
Desde Londres
Página SEIS

Económicas: 5 Noticias: El Chocón; Inversiones; Petróleo; Trigo y Electricidad

CINCO anuncios económicos de especial trascendencia estructuraron la jornada de ayer. Los temas abarcados y sus repercusiones inmediatas son los siguientes

El Chocón: Antes del 15 de abril quedaría aceptada la propuesta presentada por el consorcio italo-franco-británico. Así se afirmó en la Secretaría de Energía y Combustibles, según le informamos en la página NUEVE.

Inversiones: Dos dirigentes de empresas británicas conversaron con el Dr. Frondizi. Resultado: se radicarán nuevos capitales por valor de 350 millones de pesos para ampliar industrias forestales y crear otras nuevas.

Electricidad: El señor Henry Sargent, de la American and Foreign Power, entrevistó a su vez al doctor Frondizi para señalarle la satisfacción por los distintos pasos dados en cumplimiento del convenio firmado el 28 de noviembre último. **Corolario:** Posteriores negociaciones determinarán la ubicación de una nueva y potente usina en el norte bonaerense.

Trigo: Con acuerdo total finalizó la conferencia de la UN sobre el trigo, efectuada en Ginebra. Sus conclusiones alentarán firmemente nuestro mercado.

Petróleo: "Los resultados del plan petrolero están a la vista: aumentó la producción", afirmó el presidente a una delegación de periodistas de Estados Unidos que lo visitó en su despacho. Sobre estos puntos le informamos en la página DIEZ. Y siempre dentro del tema, le adelantamos que el directorio de Y.P.F. volvió a tratar ayer el llamado a licitación para nuevos trabajos en la zona norte, según le informamos en la página NUEVE.

44 PAGINAS EN DOS SECCIONES

Clarín

DOS PESOS

Un foro de discusión para la solución argentina de los problemas argentinos

Año XIV Diario de la Mañana Nº 4789

Buenos Aires, Jueves 12 de Marzo de 1959

OTROS HECHOS IMPORTANTES DEL PANORAMA NACIONAL

2 a 0: **El seleccionado argentino derrotó anoche al equipo de Bolivia en el XX Campeonato Sudamericano de Fútbol. Paraguay, que debutó en el certamen, se impuso al combinado chileno por 2 a 1. Información en las páginas VEINTIUNO a VEINTITRES.**

Gremiales: Los "ex 19" serán recibidos por el doctor Frondizi en las próximas horas. La audiencia con los "62" aún no se confirmó. Ayer pararon portuarios y sanidad; el martes lo harán los bancarios; los carboneros siguen trabajando "a base"; los marroquineros, en "estado de alerta". Detalles: página CATORCE.

Cine: **Hoy se inicia en Mar del Plata el festival. Comienzo accidentado, como podrá informarse en la página DIECISIETE, por un atentado contra el tren en que viajaban los artistas. Más detalles del certamen en la página TREINTA Y CUATRO.**

Dólar: Bajó otros 40 centavos en las operaciones interbancarias, donde cerró a $ 67,90. En las agencias de cambio subió 0,50 y se cotizó a 68,50. Información en la página VEINTISIETE.

Paralelo 42: **Otro anuncio de Clarín tiene plena confirmación: el del régimen de franquicias para el sur del paralelo 42. En la página OCHO lo encontrará.**

Candeal: **El directorio de la Junta Nacional de Granos informó sobre la actuación que le cupo en la venta de esa variedad de trigo a la firma Contimar S. A. Detalles en la página NUEVE.**

Y ESTAS SON LAS NOTICIAS MAS DESTACADAS DEL EXTERIOR

Eisenhower: Responde a N. Khruschev: Occidente no cederá en Berlín. Si estalla una guerra, no será "terrestre", sino "global y nuclear". (Detalles: página TRES).

Macmillan: **Inicia hoy en Bonn una doble tarea. Debe informar a Adenauer sobre su misión en Moscú. Pero también procura convencerlo para que acepte la desmilitarización. La posición de ambos estadistas la hallará en la página TRES.**

Irak: Aplastada la revolución de Mosul, crece la tensión entre El Cairo y Damasco. En ambas ciudades se realizan manifestaciones. Puede haber ruptura, según informamos en la página CINCO.

Hoy Escriben en Clarín

En la página CUATRO:

Raymond Aron — Desde París

John Hightower — Desde Wáshington

Tom Ochiltres — Desde Londres

J. M. Roberts — Desde Nueva York

Charles Lafourche — Desde París

★

En la página SEIS:

Horacio Estol — Desde Nueva York

CEMENTO: Instalarán Nuevas Plantas. FORD: Fabricará en el País Tractores y Camiones

★ La Producción Aumentará en 1.000.000 de Toneladas

★★ El Plan Inicial Prevé 4.000 Tractores en Este Año

EL equipo económico del gobierno ha concluído la redacción de un decreto —que se encuentra a la firma del presidente de la Nación —por el cual se intenta crear las condiciones adecuadas al incremento sustancial de la producción de cemento en el país. En su parte sustancial, el decreto establece la liberación de los recargos a la importación de todas las maquinarias industriales necesarias para las fábricas de cemento, así como otras facilidades de distinto tipo para la radicación de plantas de esta naturaleza. La producción actual alcanza a subvenir sólo parcialmente las necesidades del país, y se estima que la iniciación de grandes obras, como la construcción de la usina hidroeléctrica de El Chocón, impondrá un enorme aumento del consumo. Los asesores del gobierno que trabajaron en la redacción del decreto, consideran que el primer resultado del nuevo régimen elevará en un millón de toneladas anuales la producción actual. Estiman asimismo que se ampliarán las plantas existentes y se instalarán nuevas. Entre las nuevas citan la que se construirá en San Luis, mediante un acuerdo con firmas checoslovacas, que producirá 100.000 toneladas. (En este caso particular el convenio ya establecía la liberación de recargos). Por su parte, gracias al nuevo régimen, la firma Loma Negra ampliará en 600.000 toneladas anuales su producción actual.

★ El Convenio con la Ford

Otro anuncio inminente se refiere a la producción de automotores y motores. El Poder Ejecutivo ha decidido aprobar la firma de un convenio con la Ford Motor Company, anuncio que se formulará apenas concluyan las conversaciones sobre algunos aspectos con el señor Henry Ford II. Según las líneas generales del proyecto presentado por la Ford Motor Co., que es base de las negociaciones, la empresa realizará una inversión de 15.103.800 dólares para la producción de tractores Fordson Power Major, camiones Ford F 700 y motores Diesel de 6 y 4 cilindros. La inversión se desglosa del siguiente modo: 10.003.800 dólares en maquinaria especial y equipos, de los cuales 2.900.000 serán colocados en la industria local que actuará como subsidiaria de la firma, y 5.100.000 dólares en terrenos y edificios, inversión que se realizará en pesos. El plan de producción es el siguiente, sobre la base de un solo turno de labor:

Años	1959	1960	1961	1962	1963
Tractores	4.000	5.000	5.000	5.000	5.000
Camiones	4.000	6.000	7.500	10.000	10.500

Los motores serán producidos a razón de 12.000 anuales los de 6 cilindros y 4.000 anuales los de 4 cilindros. Por el momento la firma ampliará sus instalaciones de la Capital Federal y estudiará la construcción de una planta en algún lugar aún no especificado. Se pudo saber asimismo que la producción de motores, siempre de acuerdo con la propuesta, alcanzará hacia 1963 un contenido del 63 por ciento de fabricación local; los camiones tendrán hasta el tercer año un contenido local del 26 por ciento; hasta el quinto año del 35 por ciento y a partir de este momento del 53 por ciento; mientras que los tractores tendrán hasta el tercer año un contenido local del 35 por ciento y del 43 por ciento a partir de este momento. En los medios informados se estimaba hoy que el convenio sobre producción de camiones y motores es el más adelantado hasta el momento.

(En las páginas DOCE y TRECE podrá leer las declaraciones de Henry Ford II sobre este tema)

INDUSTRIAS: Producirán en Conjunto Argentina y Brasil

Córdoba y San Pablo Concretan los Ideales del Mercado Común

ENTRE la provincia de Córdoba, en nuestro país, y el Estado de San Pablo, en Brasil, se formalizará de un momento a otro un acuerdo de complementación económica que sería el primer paso para la instalación del mercado común en el sur del continente americano. La operación nació en la primera reunión de industriales metalúrgicos realizada en San Pablo en 1954, y se reiteró en la última conferencia de la CEPAL, que tuvo por sede a la capital cordobesa.

Según los términos del entendimiento entre las partes privadas participantes, en la zona industrial de Córdoba se fabricarán las ruedas y las llantas para vagones ferroviarios; y en San Pablo los ejes y "boogies". El armado completo se hará en Córdoba o en San Pablo, según lo exigan las circunstancias. De esta manera se proveerá a la industria ferroviaria argentina y brasileña de los equipos de movimiento de vagones ferroviarios elaborados conjuntamente por fábricas de ambos países. Según los últimos resultados de las licitaciones realizadas en esta capital y en Río de Janeiro para la adquisición de ruedas y "boogies", los precios de estos productos están un 10 por ciento debajo de los precios internacionales para la misma calidad

El gobierno de Córdoba, que presta su total apoyo al proyecto, aprovechará su firma para inaugurar en San Pablo la Casa de la Provincia de Córdoba, ceremonia que se estima tendrá lugar en mayo próximo, habiéndose designado ya presidente de la misma a un conocido industrial de esa provincia radicado actualmente en la ciudad paulista.

Los participantes en el acuerdo estiman que el mismo llevará un enorme progreso a la zona industrial mediterránea argentina y será el punto de partida para la realización de otros convenios similares en distintos niveles industriales, incluso aquellos que prevén el aporte de materia prima siderúrgica por un país y su elaboración por otro, para ser consumidos en ambos los productos terminados. La primera manifestación de esta forma operativa se tendrá cuando un grupo de firmas argentinas (FORJA, entre ellas) y brasileñas se presenten en conjunto a la próxima licitación de EFEA para la provisión de tren rodante para los ferrocarriles argentinos, según anuncio oficial de ayer.

TRIGO: Acordóse la Venta de 1.200.000 Toneladas al Brasil

Está Prevista la Opción Para 300.000 Toneladas más

LUEGO de laboriosas y prolongadas conversaciones finalizaron anoche en la Secretaría de Comercio las negociaciones entre nuestro país y Brasil para la adquisición por parte de este último de 1.200.000 toneladas de trigo, cuyo precio será dado a conocer en el día de hoy. Esta operación corresponde al convenio celebrado en julio de 1957 en Río de Janeiro, por el cual la Argentina se comprometió a entregar un millón de toneladas anuales hasta 1960. En esta venta correspondiente a 1959 está prevista una ampliación de 300.000 toneladas más, opción cuyo plazo expira en julio próximo. La prolongación que sufrió la concreción de esta venta, obligó al gobierno de Brasil a solicitar ayer a Estados Unidos cotización por 30.000 toneladas de trigo, a fin de cubrir por un breve lapso el déficit de consumo, situación que ha quedado superada con el convenio suscripto.

PUERTO: Levantan Hoy el Paro

INFORMACION PAGINA OCHO

SIERRA GRANDE: *Concretóse la Licitación*
TRIGO: *Por u$s 100 Millones Compró Brasil*
YPF: *Adjudica la Perforación de 4.500 Pozos*

DINBORG: Producirá 500 Camiones Durante 1959

QUEDO concretada la licitación para explotar los yacimientos ferríferos de Sierra Grande. La "batalla del hierro" fué ayer prácticamente iniciada con esta afirmación del director general de Fabricaciones Militares, general Martijena, en su anunciada conferencia: **"El P. E., al ofrecer el yacimiento de Sierra Grande a la iniciativa privada, expresa prácticamente la confianza que ésta le merece".** El doctor Frondizi, quien presidió la conferencia, destacó el firme apoyo del P. E. a la licitación, anunciada en el Salón de los Escudos de la Casa de Gobierno. Ahora bien: ¿en qué consiste? En movilizar los 200.000.000 de toneladas de hierro que duermen en el solar patagónico, para su aplicación en la siderurgia nacional. Las normas del llamado señalan que la Dirección de Fabricaciones Militares conservará la propiedad de las minas, que se dará preferencia a empresas dispuestas a instalar plantas siderúrgicas en el país y a las que aseguren la mayor participación de capitales argentinos y que las propuestas podrán hacerse hasta el 30 de setiembre. En la página DIEZ usted encontrará la información completa sobre esta face inaugural de la "batalla del hierro".

• 9.000 Automotores a los Tres Años

Pero no fué sólo Sierra Grande la nota alta de la jornada. Se anunció oficialmente que DINBORG —entidad mixta que agrupa a DINFIA con la empresa privada Borgward— producirá este año medio millar de camiones livianos y que encarará un ambicioso plan en fabricación de automotores: antes de tres años, podrán entregarse 6.000 camiones anuales y 3.000 automóviles de diseño chico, similares a los europeos. La producción de estos últimos vehículos se iniciará en 1961, según le informamos en la página VEINTE.

Siempre dentro del plano industrial, la Secretaría de Relaciones Económico Sociales informó ayer que seis países —Estados Unidos, Francia, Holanda, Italia, Suiza y Bélgica— formularon nuevas propuestas de radicación de capitales en nuestro país, dentro de un vasto esquema que comprende la instalación de maquinarias en general, fabricación de automotores, plantas de polietileno e hilados de nylon, etc. De ello también podrá encontrar nuevos detalles en la página VEINTE.

• Licitación para Obtener Más Petróleo

En el plano petrolero, hubo otro importante anuncio en Y.P.F.: se encuentra virtualmente adjudicada la licitación para perforar cerca de 4.500 pozos dentro de Comodoro Rivadavia, operación esta que, como se recordará, concitó la atención de firmas nacionales y extranjera. La información detallada, figura en la página NUEVE.

Y, finalmente, el plano agropecuario tiene su noticia alentadora: la venta de trigo a Brasil, anunciada ayer, totalizará 100 millones de dólares, según decimos en la página VEINTE.

Buenos Aires, Viernes 13 de Marzo de 1959

SILVANA PAMPANINI, la hermosa actriz italiana, conversa con Raúl Castro, comandante en jefe de las fuerzas armadas de Cuba, hermano del revolucionario primer ministro. Silvana viajó a La Habana, ayer, para conocer a Fidel Castro, de quien es ferviente admiradora. (Radiofoto de AP, exclusiva para Clarín)

OTROS HECHOS IMPORTANTES DEL PANORAMA NACIONAL

Horario: *El horario de la Administración Pública —según le informamos en la página TRECE— sería de 11 a 19. Así trascendió ayer. Y con respecto al dictado de clases los sábados le adelantamos que tal medida sería descartada.*

Aeronáutica: *Aunque no se ha podido confirmar oficialmente, trascendió ayer que el reequipamiento de nuestra Aeronáutica Militar se iniciaría con la adquisición de 28 cazabombarderos a Estados Unidos. (Detalles: página TRECE.)*

Los "62": *No serán recibidos por el presidente de la Nación, pese a lo previsto. ¿Por qué? En la página OCHO intentamos una explicación de este hecho.*

Tarifas: *Una propuesta para solucionar el alza del costo de la electricidad: que el Estado resigne sus retenciones y permita la libre competencia entre las empresas que suministran el flúido. ¿De quién es? Del ingeniero Alsogaray. En la página SIETE encontrará más detalles.*

Bolsa: *Ha persistido ayer la corriente vendedora en el mercado accionario. Con un total de negocios cuyo monto excedió apenas de 16 millones de pesos nominales, el predominio de la oferta originó 69 bajas contra nada más que 12 alzas. (Información: pág. VEINTICINCO.)*

Dólar: *Sin modificar su nivel en las agencias de cambio, cerró a $ 68,50, aumentando sin embargo 20 centavos en las operaciones interbancarias, sector éste en el que se cotizó a $ 68,10. (Información: página VEINTICUATRO.)*

Enseñanza: *Este año se autorizaría la inscripción de los estudiantes secundarios aunque tengan dos materias previas. El anuncio fué formulado por el Ministro de Educación. Con amplitud le informamos en la página QUINCE.*

PAINT: *Para considerar el informe de las distintas comisiones realizará hoy sesión plenaria el II Congreso Hispano-Luso-Americano de Prensa Filmada y Televisada, cuyas deliberaciones serán clausuradas mañana. (Información: página CINCO.)*

Cine: *Siguen llegando delegaciones al Festival del Cine, en Mar del Plata, que alcanza el ritmo febril propio del acontecimiento, más ahora que se iniciaron los estrenos de grandes films. (Detalles en las páginas DOCE y VEINTIUNO.)*

Interior: *La Comuna de Rosario está paralizada debido a la huelga que cumplen los municipales. En la misma ciudad, funcionarios del Banco Central formularon consultas sobre el actual régimen crediticio. ¿Eventual cambio? (Más detalles en la página DIECISIETE.) El Ejecutivo salteño fué autorizado por la Legislatura para gestionar un crédito de diez millones de dólares, de firmas privadas. (Detalles: página DIECISEIS.)*

Debaten Macmillan y Adenauer

DURANTE tres horas estuvieron reunidos ayer en Bonn los jefes de gobierno inglés y alemán occidental. La prolongada entrevista de Macmillan y Adenauer, de la que participaron también los cancilleres Selwyn Lloyd y Heinrich von Brentano, fué sumamente cordial, según el vocero británico a los periodistas después de la reunión, aunque trascendió que no significó un acuerdo inicial acerca de la posición de ambos países en torno a la crisis de Berlín. Macmillan pidió una política más flexible de los países aliados, incluyendo —se descuenta— la reducción del rearme germano. Pero las autoridades alemanas consideran que esto último puede constituir una peligrosa política de apaciguamiento. Bonn considera contraproducente la eventual suspensión del rearme si es que ella no está acompañada por el correspondiente "desarme político". El mismo presidente Heuss, hablando ayer a los oficiales de la Bundeswehr, dijo que el rearme es una necesidad nacional, aunque aconsejó a los militares reprimir sus ancestrales impulsos guerreros. Tal, en síntesis, la información que desde Bonn ha transmitido el cable de AP, que aparece desarrollado en la página TRES.

Estas conversaciones de Macmillan, se anticipa, serán de gran utilidad para la reunión que el 20 del actual mantendrá con las autoridades estadounidenses, incluyendo muy probablemente al secretario de Estado, Foster Dulles. Llevará una información precisa acerca de la posición germana —además de la francesa, muy coincidente a la de Bonn— que permitirá determinar claramente la futura acción de los aliados occidentales frente a Rusia. En la misma página TRES hallará el lector información más amplia al respecto.

En el otro campo se anunció el regreso de Khruschev a Moscú. Después de sus "exitosas" conversaciones en el Este alemán, volvió a su país, donde fué recibido apoteóticamente. Entretanto, llegan noticias de que Moscú dirige sus ojos hacia Australia, país con el que ha roto relaciones hace varios años, que piensa reanudar ahora. (Más detalles: página TRES.)

Hoy Escriben en

En la página CUATRO:

Horacio Estol
Desde Nueva York

William Will
Desde Damasco

Brian Bell
Desde Asunción

José M. Orlando
Desde Montevideo

★

En la página SEIS.

Carlos Sentis
Desde París

Inundación: Grave Situación en Sgo. del Estero

(INFORMACION EN LA PAGINA DOCE)

CREDITOS: *Los Gestionará Galarce en EE. UU.*

SIERRA GRANDE: *Participará Capital Europeo*

F. C. ROCA: *Será Licitada la Electrificación*

Búscase Competencia al Capital Norteamericano

LAS gestiones que realiza Argentina en el exterior para cumplir su programa de reactivación económica, motivaron en la víspera dos importantes anuncios:

1 **Reequipamiento industrial:** "Marcho optimista a efectuar las gestiones ante el Eximbank", afirmó a **Clarín** el doctor Rogelio Galarce, al pie del avión que lo conduce a Estados Unidos. Y añadió: "A nuestro país se le han abierto nuevas sendas económicas en el exterior, por las que transitaremos hacia la prosperidad". (página OCHO)

2 **"Batalla del hierro":** "Partiré a Europa a buscar inversores para Sierra Grande"; expresó en su disertación en la C.G.E. el Dr. Elpidio Lasarte. Y señaló de inmediato: "Hay que lograr competencia al capital de Estados Unidos". (Página DIECISEIS)

Pero hubo más anuncios, de los que usted podrá enterarse en la página DIECISEIS: "El Chocón es ya una realidad. Confío que en julio se instalarán los primeros campamentos", añadió también el doctor Lasarte. En materia hidroeléctrica se destacó además la importancia de la presa de Tunuyán, cuya construcción se tramitará en España en pago de la deuda con nuestro país. Precisamente mañana llegarán los técnicos que tratarán aquí la operación. Lasarte lo hará en Madrid.

Otra licitación internacional fué, a su vez, anunciada ayer: se electrificará el Ferrocarril Roca, que cubre la vasta zona sur, según le informamos en la página OCHO. Y el lunes comenzará la "Operación Carnes", comprendida en el programa suscripto con Estados Unidos, en relación con el punto 4º, operación que cubrirá un total de 230 millones de pesos. Y se ratificó el convenio con Israel, cambiando expresivos mensajes nuestro canciller y el embajador de este país, según anunciamos en la pág. DIECISEIS.

Finalmente culminó la jornada con otro anuncio de marcado tono optimista: una importante empresa de Estados Unidos invertirá 6.000.000 de dólares en nuestro país para levantar una importante planta para la elaboración de antibióticos. En la página OCHO usted podrá encontrar la información correspondiente.

32 PAGINAS EN DOS SECCIONES

Clarín

BUENOS AIRES ★ REPUBLICA ARGENTINA ★

DOS PESOS

Un toque de atención por la solución argentina de los problemas argentinos

Año XIV Diario de la Mañana Nº 4791

Buenos Aires, Sábado 14 de Marzo de 1959

Esto Ocurrió Ayer: Incendio en un Asilo

LOS NOVENTA años de Ezra Stiles, asilado en un hogar de ancianos en Aurora, Illinois, buscan prolongarse arrojándose, desde el quinto piso del edificio en llamas, a la red que le tienden los bomberos. Stiles sufrió heridas en la espalda. (Radiofoto de AP exclusiva para Clarín)

OTROS HECHOS IMPORTANTES DEL PANORAMA NACIONAL

Gremiales: **Bancarios:** resolvieron iniciar las medidas de fuerza con un paro de una hora el miércoles 16. **Puerto:** Ayer quedaron totalmente normalizadas las tareas. **Sanidad:** Sigue la huelga. (Información en la pág. SIETE).

Luz: **Nuevas voces se alzan contra los aumentos de las tarifas de electricidad. Esta vez es el Centro de Estudios Energéticos General Mosconi quien las objeta en un análisis que hace del convenio con CADE. (Información en la página CINCO).**

Rebajas: Habrá rebajas en los precios de los artículos para escolares. Así anunció la presidenta del Consejo Nacional de Educación. Y quizás en los pasajes para estudiantes. En la página ONCE encontrará los detalles.

Cine: **¿Qué ocurre en Mar del Plata con el Festival del Cine? ¿Siguen llegando luminarias? ¿Qué tal son las películas estrenadas? De todo esto, con el agregado de oportunas notas gráficas, le informamos ampliamente en las páginas DIECISIETE y VEINTITRES.**

Dólar: Sin variantes en las casas de cambio: $ 68,50. Entre bancos se cotizó a $ 68,10. Bajó el oro. La libra, 2 puntos, y el mejicano, 10. (Más detalles en la página VEINTE).

Cafade: **La Comisión Nacional del Fondo de Apoyo al Desarrollo Económico iniciará pasado mañana sus actividades. ¿Primer objetivo? La producción de semillas forrajeras. En la página OCHO encontrará más detalles.**

Bolsa: Altibajos constantes en la rueda de ayer. Monto de lo operado: $ 15.200.000. Hubo 39 alzas, 39 bajas y 51 papeles no tuvieron cambios en sus precios. (Detalles en la página VEINTE).

PAINT: **El Segundo Congreso de Prensa Filmada y Televisada clausura hoy sus sesiones, luego del plenario de ayer en que se aprobaron las ponencias sobre periodismo cinematográfico. Los delegados inician una gira por el interior del país. (Detalles en la página CINCO).**

Fuerza Aérea: Entre el 29 del corriente y el 6 de abril realizará maniobras en el Litoral y otras zonas vitales del país, con despliegue de todo su potencial. (Más información en la página OCHO).

Incendio: **En contados minutos el fuego destruyó las instalaciones de una fábrica de calzado para mujer. Las pérdidas fueron totales: 2 millones; y alarmó al vecindario, que abandonó sus casas. (Más detalles en la página DIEZ).**

Elecciones: Serían postergados por 30 días los comicios municipales convocados para el 22 del corriente en la provincia de Santa Fe. Los integrantes de los bloques legislativos de la UCRI, apoyan tal determinación. (Información en la página DOCE).

Hubo Pleno Acuerdo en Berlín

"EXTREMADAMENTE útil" ha sido el viaje de Macmillan a Bonn. Al parecer la reunión superó los cálculos más optimistas y sirvió para disipar todos los temores que había producido en los alemanes el viaje del "premier" inglés a Moscú. En esta afirmación coincidieron los voceros alemán e inglés, y el mismo Adenauer dijo que se había llegado a una "completa unidad". Y esta unidad comprende a Francia. Como se recordará el jefe del gobierno británico conferenció con De Gaulle en París y la coincidencia con el Jefe de la Liberación también fué total. De esta manera Macmillan logró un importante respaldo para su próxima conferencia de Wáshington, ya que no solamente Inglaterra, sino también Francia y Bonn, aparecerán procurando la aprobación estadounidense para una política "más flexible" con Rusia. Podría pedírsele apoyo para la propuesta de Khruschev sobre una zona de efectivos militares reducidos y la de una invitación para una conferencia de cancilleres, que culminaría con una reunión de jefes de Estado.

La reacción norteamericana ante esta unificada actitud anglofrancoalemana podría conocerse el lunes es decir antes de concretarse. En la noche de ese día el presidente Eisenhower hablará por radio para referirse al conjunto de los actuales problemas internacionales, y en particular al espinoso litigio de Berlín. No se indicó inmediatamente la razón que mueve al mandatario de la Unión a pronunciar su discurso en este momento particular, con cuatro días de anticipación a su entrevista con el primer ministro inglés, en la que precisamente se discutirán los problemas que se anuncian en el discurso.

Desde Europa también el cable transmite una noticia sorpresiva. Francia decidió desvincular su flota del comando de la NATO. Esta información fué recibida con frialdad por los asociados de la Organización del Atlántico Norte, pero las autoridades del gobierno de París la explican diciendo que la medida fué adoptada en razón de las "responsabilidades especiales" del país en el Mediterráneo occidental. De todas estas informaciones de AP se dan más detalles en la página TRES.

Hoy Escriben en

En la página CUATRO

Horacio Estol
Desde Nueva York

★

Walter Lippmann
Desde Wáshington

★

M. Rodríguez Aragón
Desde Bonn

★

En la página SEIS:

Lino Pellegrini
Desde Milán

SELWYN LLOYD: Paz Pero no a Cualquier Precio

INFORMACION PAGINA DOS

GALARCE: Hará Gestiones Ante el Eximbank

"Necesitamos Maquinarias y más Técnicos"

Plan de Fomento por 100 Millones de Dólares

44 PAGINAS EN TRES SECCIONES

Clarín

DOS PESOS

Un foco de atención para la solución argentina de los problemas argentinos

Año XIV Diario de la Mañana Nº 4792

Buenos Aires, Domingo 15 de Marzo de 1959

LOS RESTOS de Mohammed Said Shehab, líder de la rebelión contra el gobierno iraquí de Abdel Karim Kassim, fueron objeto de emotiva demostración en Damasco, donde se realizaron las exequias. Una verdadera multitud se organizó en procesión para acompañar los despojos. (Radiofoto de AP, exclusiva para Clarín)

Está Desde Ayer en Nueva York el Titular del Banco Industrial

NUEVA YORK, 14 (AP). — El presidente del Banco Industrial de la Argentina, señor Rogelio A. Galarce, llegó hoy al aeropuerto internacional de Idlewild para iniciar una visita de un mes a este país, lapso en el que se propone considerar con las autoridades del Banco de Importación y Exportación los detalles de un posible crédito destinado a la promoción de la pequeña y la mediana industria en la Argentina. El señor Galarce, que habló con los periodistas parte en inglés y a veces con ayuda de un intérprete, declaró que se trata de su primer viaje a EE. UU., y expresó que el mencionado plan de asistencia económica es parte de un programa general de desarrollo que representa una inversión de 100 millones de dólares y cuyos distintos aspectos fueron discutidos anteriormente con funcionarios del Banco de Importación y Exportación con vistas a la negociación de un préstamo. Explicó que el Banco Industrial administraría el crédito destinado a las empresas argentinas, aunque observó que no había sido estipulado el monto asignado a esta fase del propuesto crédito.

"Me encuentro en este país —dijo el señor Galarce— poco tiempo después de la visita que con tanto éxito efectuó recientemente el presidente Frondizi. Este hecho auspicioso determinará que mis entrevistas se producirán en un momento muy especial de las relaciones entre EE. UU. y la Argentina". Agregó el funcionario que la estructura económica de su país ha experimentado en los últimos tiempos un cambio fundamental e indicó que la Argentina encara el desarrollo de sus industrias básicas para lo cual "sólo necesitamos equipo industrial, maquinarias y técnicos". Estimo que Estados Unidos es el lugar indicado para obtener esos elementos".

• Una Sucursal del Banco

El señor Galarce expresó que el monto del préstamo será determinado en las próximas conversaciones y añadió que las industrias argentinas de mayor importancia tienen sus propios contactos y negociaciones en marcha con el Banco de Importación y Exportación. Reiteró informaciones anteriores de que durante su estada estudiará la posibilidad de establecer una oficina para representar al Banco Industrial en Nueva York y subrayó que debido al plan de austeridad adoptado en la Argentina por el actual gobierno la sucursal tendría que ocupar necesariamente "un lugar modesto". Finalmente indicó que permanecerá en esta ciudad unos días, antes de trasladarse a Wáshington.

OTROS HECHOS IMPORTANTES DEL PANORAMA NACIONAL

Gremiales: Un nuevo plenario nacional convocó la mesa coordinadora de las "62" Organizaciones. Las deliberaciones en Buenos Aires se iniciarán el miércoles próximo. **Sanidad:** Prosigue sin variantes el paro iniciado a la hora 0 del miércoles último. Información en la página OCHO.

Elecciones: **Por 120 días fueron postergadas las elecciones municipales convocadas para el 22 del corriente en Santa Fe. La Legislatura aprobó el proyecto de la UCRI. Las causas que motivaron esta determinación las encontrará en la información que suministramos en la página DIEZ.**

Luz: Quedaría concretada en la semana próxima la iniciativa del gobierno por la cual se implanta la "tarifa social eléctrica", que beneficiará a más de 300.000 usuarios. Información en la página DOCE.

Babini: **Presentó su dimisión como asesor de la Presidencia. Permanecerá como subsecretario de Interior. Estarían por concretarse las versiones que señalaban al doctor Juan Ovidio Zabala para reemplazarlo en su labor junto al doctor Frondizi, según le informamos en la página CINCO.**

Blejer: "No ha pensado en renunciar", se afirmó ayer en círculos del Ministerio de Trabajo y Seguridad Social. Al respecto, se agregó, —según podrá enterarse en la página CINCO— que se halla estudiando problemas laborales en una quinta del Gran Buenos Aires.

Ushuaia: **Tiempos espléndidos parecen anunciarse para la lejana y otrora oscura capital fueguina: se proyecta construir en ella un gran hotel y casino, para atraer corrientes turísticas. ¿Cómo van encaminadas las gestiones? En la página CINCO le informamos.**

Buques: Seis buques "tipo Río" fueron adquiridos por contratación directa con Yugoslavia, para reforzar nuestra flota. El respectivo convenio —que se firmó ayer— significará una erogación de 24.000.000 de dólares. En la página CINCO le damos detalles de la operación.

PAINT: **En solemne ceremonia que presidió el titular de Educación y Justicia, quedó clausurado ayer el II Congreso de Prensa Filmada y Televisada Hispano-Luso-Americano. Por la noche los delegados viajaron a Córdoba iniciando una gira por el interior de la República. Información en la página DOCE.**

F-38: Parece haberse concretado la compra, por nuestro país, de aviones Sabre de Estados Unidos, para reequipar la Fuerza Aérea. En la página CINCO, donde le informamos de la gestión, usted podrá admirar el perfil de estos veloces aparatos de combate.

Hoy Escriben en Clarín

EN LA PAGINA CUATRO:

Carlos Sentis — Desde París

Francisco L. Llano — Desde Montevideo

George Macarthur — Desde París

Viajará Hoy Lasarte a Europa

OBJETIVOS: Sierra Grande y la Deuda Española

ELPIDIO LASARTE: Gestión en Europa sobre Salto Grande y la presa de Tunuyán

HOY, a las 8, partirá a Madrid el doctor Elpidio Lasarte, para encarar en Europa dos trascendentes operaciones de promoción y desarrollo:

1 En España, utilización de los 42 millones de dólares de que es acreedor nuestro país y cuya descongelación recién se completará en 1971. De acuerdo a la propuesta del gobierno español, dicha deuda podría ser saldada en plazo mucho más breve por medio de la construcción de la represa y usina de Tunuyán, que correría por cuenta de inversionistas de aquel país. En tales gestiones —que tendrían concreción inmediata— intervendrá también la Secretaría de Energía y Combustibles. Tendrán participación en las tratativas, asimismo, los técnicos españoles que arriban hoy a Buenos Aires.

2 Gestión de inversiones para los yacimientos de Sierra Grande. En tal sentido, el doctor Lasarte expuso en la conferencia efectuada el viernes en la C.G.E., los siguientes conceptos que es oportuno reiterar:

• "Soy más hombre de Europa que de Norteamérica y por ello entiendo que los inversores europeos pueden colaborar extraordinariamente en la recuperación argentina".

• "Veré a inversores franceses, ingleses, belgas, alemanes y todos los que sean necesarios, para interesarlos en las obras de Sierra Grande. Debe tenerse en cuenta que en este caso no se trata de una financiación, sino de una inversión".

Y el espaldarazo para su gestión en Europa, le fué dado ayer por el doctor Frondizi, a quien entrevistó en Olivos: investirá representación oficial para el desarrollo de las tratativas sobre Sierra Grande y la deuda española.

Argentina - EE.UU.: Nueva Línea Económica

NUEVA YORK, 15 (Enviado especial). — Las noticias llegadas a los círculos financieros de esta ciudad desde Buenos Aires y Wáshington, indican desde ya la magnitud de la nueva etapa que se está por iniciar en la colaboración entre Argentina y Estados Unidos. Pero si bien se tiene la evidencia de la magnitud de esta nueva "operación argentina", es notable la reserva de que está rodeada. Tal como se ve desde aquí, a las 24 horas de la llegada del primero de los participantes de la operación —el presidente del Banco Industrial, Rogelio Galarce— se tiene la sensación de que las conversaciones que en todos los niveles mantuvieron el presidente Frondizi y su ministro de Economía durante la visita que efectuaron a Estados Unidos comenzarán a concretarse en una serie de medidas de carácter económico, en el curso de los próximos quince días, en los siguientes rubros:

1 Apertura del mercado norteamericano a los productos argentinos.

2 Autorización del Banco de Exportación e Importación al Banco Industrial, en cuanto a la administración directa de ciertos fondos.

3 Importación por la Argentina de excedentes agropecuarios norteamericanos, bajo los be-

Industria y Agro: Bases Para los Convenios de Desarrollo

neficios de la ley 480, pagaderos en pesos a ser invertidos por Estados Unidos en la Argentina.

4 La obtención de nuevas líneas de créditos, tanto en las instituciones oficiales de Wáshington como en la banca privada de Nueva York.

5 Canalización de inversiones privadas norteamericanas a la Argentina a través de algún organismo centralizado, seguramente al margen de los niveles diplomáticos y con sede en Nueva York.

Estos cinco puntos de la nueva operación resultan de las declaraciones oficiosas que están dispuestos a formular funcionarios argentinos y norteamericanos, por los preparativos que aquí se realizan; es evidente, sin embargo, que se trata apenas de algunos aspectos —quizá inclusive no los más fundamentales— de una acción que tiende a revolucionar la actitud de EE. UU. hacia un país latinoamericano.

Por otra parte, la reserva que rodea a los puntos fundamentales de la operación es similar a la que se refiere a los posibles participantes. Los círculos norteamericanos hacen resaltar la importancia de dos de ellos: Rogelio Galarce y Roberto José María Risso Patrón. El primero enfatiza la importancia que se adjudica aquí a los esfuerzos argentinos por reequipar y colocar sobre sus bases económicamente sanas a la industria argentina, en momentos en que ya se han colocado los cimientos que se estiman principales: autoabastecimiento de carbón, petróleo y energía eléctrica. En cuanto al segundo, director argentino del programa del punto cuarto, de colaboración económica entre los dos países, constituye para EE. UU. un poco el símbolo de la solución a un antiguo problema argentino: la mecanización y desarrollo de su producción agropecuaria. Sin embargo, aun cuando ninguna versión oficial existe sobre su posible arribo, los nombres de José Carlos Orfila y Rogelio Frigerio también circulan abiertamente en Nueva York, tanto como en Wáshington, y probablemente su ubicación correcta en la nueva operación daría la idea real de la magnitud de la misma, así como de los aspectos sustanciales de una serie de acuerdos que tienden a concretarse en el orden económico.

JACOBO TIMERMAN
Adscripto a la agencia de Clarín en Nueva York

48 PAGINAS EN DOS SECCIONES

Clarín

DOS PESOS

Un toque de atención para la solución argentina de los problemas argentinos

Año XIV Diario de la Mañana Nº 4793

Buenos Aires, Lunes 16 de Marzo de 1959

Reiteró Adenauer que Alemania no Aceptará una Paz Impuesta; Gesto Conciliador del Kremlin

Ataque Iraqués Contra Territorio Sirio

"LA República Federal no aceptará jamás una paz dictada". Con esas palabras, que fueron advertencia para aliados y enemigos y "slogan" electoral para sus ciudadanos, inició el canciller Konrad Adenauer una gira precomicial en busca de los votos de Baja Sajonia. Al reiterar su porfiada convicción de que sólo es aceptable para los alemanes del oeste una paz libremente negociada, el anciano estadista parecía advertir que en dos capitales en dispar postura con respecto al problema germano, se agitaba simultáneamente el tema del tratado de paz. Mientras el influyente "Times" aseguraba en Londres que los aliados disponen ya de un proyecto que facilita una tímida reunificación de las dos Alemanias, con vistas a una solución total, en Moscú dos correligionarios de Adenauer —los parlamentarios Schmidt y Erler— recogían de labios del viceministro de Relaciones Exteriores, Valerian Zorin, una sugestiva explicación conciliatoria. "No se trata —dijo— de imponer a nadie nuestro proyecto de tratado. Su redacción puede ser enmendada y corregida. Lo fundamental es que coincidan todas las partes interesadas en la necesidad de concertarlo de una vez por todas".

En el interin, el fantasma de la guerra que trata de olvidarse en un lado, asoma su horror en otro, en este caso Oriente Medio. A la violencia de los ataques verbales que se intercambian los dirigentes de la RAU y el Irak, sucede ahora el hecho concreto del choque armado: en Damasco se anunció que soldados iraqueses invadieron territorio sirio y asaltaron un puesto fronterizo. Y en otra lucha —ésta felizmente de tipo electoral—, 18.000 comunas francesas buscaron ayer completar sus autoridades municipales. Los primeros cómputos parecen indicar que los comunistas han repetido los éxitos del domingo anterior y que las alianzas y pactos para derrotarlos no han logrado el éxito buscado.

En lo que respecta a nuestro continente también el cable repite, como en Oriente Medio, la palabra "invasión". Los protagonistas: revolucionarios cubanos contra Trujillo y exilados hondureños contra su propio país.

(Más detalles en las páginas 2, 3, 5 y 6)

OTROS HECHOS IMPORTANTES DEL PANORAMA NACIONAL

Luz: Las nuevas tarifas eléctricas serán examinadas por el Concejo Deliberante el jueves próximo. (Página CATORCE). En Corrientes una reunión de usuarios decidió no abonar las facturas y aconsejó a los comerciantes boicotear a la compañía. (Página DIECISIETE).

Bancarios: **Fracasadas las negociaciones para la obtención de un aumento de emergencia, el miércoles comenzarán los paros progresivos de una hora. Detalles en la página DIEZ.**

Tunuyán: Partió ayer el doctor Lasarte. Motivos: Descongelación de la deuda española y financiación para Sierra Grande. Declaraciones: "Tienen prioridad en el programa de desarrollo la siderurgia y la hidroelectricidad. La presa de Tunuyán debe construirse. Empero, no se descarta que España pueda suministrarnos buques en pago de la deuda". La información en la pág. NUEVE.

Petróleo: **La actitud adoptada por Y.P.F. al suspender las compras de petróleo a Rusia sería una medida de carácter general, en razón de la baja del producto en el mercado mundial. ¿Cómo se encarará ahora la provisión del combustible? En la página NUEVE se lo decimos.**

El Peso: Volvió a subir durante la última semana. El porqué y el cómo de esta suba se lo explicamos en la página VEINTISIETE de la Segunda Sección.

Clases: **Hoy comienza el período lectivo 1959. La ceremonia oficial central se realizará en San Francisco, Córdoba. Pero habrá también ceremonias en todo el país, según le informamos en la página TREINTA Y UNO de la Segunda Sección.**

Festival: Prosigue con brillo el Festival Cinematográfico de Mar del Plata. En la página DOCE le informamos sobre las actividades y estrenos de ayer. Y le decimos también que "Mónica se va llorando..."

En la Mejor Jugada del Match, Pelé Anota el Segundo Gol

LA MEJOR JUGADA. — En ocasión del partido Brasil-Chile muy pocas acciones lucidas pudieron apreciarse, dado que los ágiles brasileños se vieron sometidos a una estricta marcación. Pese a ello, Pelé, en una de sus genialidades se ha hecho de un pase y luego de eludir a cuanto rival se le opuso en el camino, hizo otro tanto con el arquero chileno y anotó el segundo gol con tiro cruzado

Información de los partidos Brasil-Chile y Paraguay-Bolivia en las páginas 20 a 23

ELECTRICIDAD: Fué Implantada la Tarifa Social

INFORMACION PAGINA ONCE

EISENHOWER: "Rechazamos la Amenaza"

Aceptaría Participar de una Reunión Cumbre

Reiteró que Occidente no Abandonará Berlín

Una Guerra Total Podría Ser la Ruina de la Civilización

WASHINGTON, 16 (AP). — El presidente Eisenhower anunció esta noche que está dispuesto, bajo ciertas condiciones, a participar en una conferencia de máximo nivel con la Unión Soviética, pero al mismo tiempo afirmó que EE. UU. y sus aliados "habrán de mantenerse firmes en cualquier lugar en que pueda plantearse la amenaza de una agresión".

El primer mandatario pronunció esta noche su anunciado discurso que fué transmitido por radio y televisión a todo el país a fin de informar al pueblo norteamericano sobre la situación planteada en torno al problema de Berlín. Tal como se preveía sostuvo que EE. UU. no abandonará ninguno de sus derechos ni desertará de las filas del mundo libre sino que se muestra dispuesto a negociar las diferencias que existen con el Este.

- ***"No Abandonaremos Berlín"***

En términos inconfundibles, Eisenhower hizo saber a sus conciudadanos que la Unión no tiene la intención de "tratar de comprar la paz al precio del abandono de dos millones de habitantes libres de Berlín occidental". El presidente aludió a la posibilidad de que la situación berlinesa echase la simiente de la guerra, pero aseguró que "el riesgo de un conflicto armado se reduce al mínimo si nos mantenemos firmes".

Después de expresar su esperanza en la pronta realización de una conferencia de ministros de Relaciones Exteriores de las cuatro grandes potencias, mediante un eventual acuerdo con la URSS, el mandatario expresó que la actitud de los soviéticos ha colocado a Occidente frente a tres posiciones fundamentales que son las siguientes:

1 Que EE. UU. renunciase —mediante la intimidación— a sus derechos y responsabilidades en cuanto respecta a brindar su ayuda para establecer una solución justa y equitativa al problema de Berlín. Esta es la posición que más agradaría a Moscú para satisfacer sus planes.

2 Otra opción es la posibilidad del estallido de una guerra. El pueblo norteamericano y el mundo occidental no desean un conflicto armado. Una conflagración total podría significar la destrucción de la civilización y los gobernantes soviéticos "están perfectamente al tanto de ello".

3 La última opción es la negociación y EE. UU. y sus aliados están dispuestos a celebrar conversaciones con los soviéticos "en cualquier momento y bajo cualquier circunstancia que ofrezca la perspectiva de resultados valederos".

(Continúa en la Página SEIS)

44 PAGINAS EN DOS SECCIONES

Clarín

BUENOS AIRES REPUBLICA ARGENTINA

DOS PESOS

Un toque de atención para la solución argentina de los problemas argentinos

Año XIV Diario de la Mañana Nº 4784

Buenos Aires, Martes 17 de Marzo de 1959

Expuso el Problema Alemán

PARA INFORMAR al pueblo norteamericano sobre la situación en Berlín y los planes estadounidenses de defensa, habló anoche por espacio de 30 minutos el presidente Eisenhower. Su palabra, que fué difundida a todo el país por radio y televisión, alcanzó su momento más dramático cuando afirmó que "los aliados no aceptarán la intimidación"

OTROS HECHOS IMPORTANTES DEL PANORAMA NACIONAL

Trigo: **El 8 de abril comenzará el pago de las diferencias de venta del trigo a los productores. Sobre este asunto y otros tópicos de suma interés para el agro hablaron ayer el doctor Horne y el titular de la Junta Nacional de Granos. Detalles en la página DIEZ.**

Usina: El delegado del presidente de la Nación en Agua y Energía dispuso la adjudicación de la licitación para levantar la central termoeléctrica Alto Valle del Río Negro. Su costo será de 350.000.000 de pesos, y el primer turbogenerador comenzará a funcionar dentro de 40 meses. Información pág. ONCE.

Dólar: **Bajó 20 centavos en las agencias de cambio y se mantuvo sin variantes en las operaciones interbancarias, cerrando respectivamente a $ 68,30 y $ 68,20. Detalles en la página VEINTISIETE.**

Bolsa: Sigue pesada. La afluencia de vendedores volvió a determinar el predominio de las bajas, que esta vez abarcaron 66 papeles. Hubo sólo 25 alzas, y el volumen global de las operaciones realizadas llegó a 15.481.927,27 pesos nominales. Información en la página VEINTISIETE

Clases: **Ayer dieron comienzo oficialmente las clases en los tres ciclos de la enseñanza. Otros tantos discursos se pronunciaron, para señalar la importancia del nuevo período escolar. Hubo anuncios. Entre ellos, que hoy se resolvería el ingreso de alumnos secundarios con dos materias previas. La información correspondiente la hallará en la página DIECISIETE.**

Bancarios: Reiteraron ayer su decisión de iniciar mañana las medidas de fuerza con un paro en la última hora de atención al público. El jueves será de dos horas y el viernes de tres. El Sindicato del Seguro, por su parte, adhirió a la resolución y cumplirá idénticos paros. Más detalles en la página CATORCE.

Derrumbe: **Una enorme garganta de cemento se desprendió en el piso de deportes del casino marplatense. Afortunadamente la mole no cayó de lleno sobre el público, aunque causó heridas a seis personas. Información en la página DIECINUEVE.**

Convenio: Por un comunicado Y.P.F. confirmó que será cumplido el convenio con Rusia para la provisión de un millón de toneladas de petróleo a nuestro país. De ello informamos en la página VEINTICUATRO, donde también señalamos la habilitación del oleoducto construído entre Cerro Dragón y Pampa del Castillo.

Moneda: **En 626.432.697,99 pesos aumentó la circulación monetaria entre el 7 y el 15 del actual. En la página DIEZ publicamos el balance del Banco Central, en el que se consigna también un incremento en las reservas de oro y divisas en más de 674 millones de pesos.**

DIPUTADOS: Convocaron la Cámara a Sesión Extraordinaria para el día 24

Tratará la Interpelación a Vítolo Sobre las Elecciones en Sta. Fe

La postergación por 120 días de las elecciones municipales que debían efectuarse el próximo domingo 22 de marzo en varios distritos de la provincia de Santa Fe ha desencadenado una tempestad política promovida por las agrupaciones cívicas opositoras al gobierno. Numerosas son las declaraciones de protesta y repudio, a las que en los días venideros se sumarán muchas otras, pues con excepción de la Unión Cívica Radical Intransigente, todos los partidos coinciden en que el decreto del Poder Ejecutivo provincial constituye una burla y un atropello a los derechos ciudadanos.

Una de las manifestaciones de protesta más enérgica es la del diputado nacional, señor Agustín Rodríguez Araya, quien ha presentado un proyecto de interpelación al ministro del Interior, doctor Vítolo, en tanto que varios colegas de su mismo sector (U.C.R. del Pueblo), pidieron la convocatoria a sesión extraordinaria para tratarlo. Las autoridades de la Cámara accedieron a la solicitud, citando a dicho cuerpo para el martes 24 del corriente, a las 8.30. Esto no quiere decir que la proyectada interpelación prospere, pues muy bien puede ocurrir —y no es muy arriesgado un vaticinio afirmativo— que la mayoría en la Cámara de Diputados rechace la iniciativa del señor Rodríguez Araya por considerarla improcedente debido a que las provincias son autónomas, y en materia de elecciones locales se rigen por sus propias leyes, y las decisiones de las autoridades de cada Estado. Cabe agregar, que a más de su proyecto de interpelación el señor Rodríguez Araya dirigió al gobernador de Santa Fe, doctor Carlos Sylvestre Begnis, una carta cuyos términos podrían dar origen a otras derivaciones.

(Información en la página SIETE.)

Hoy Escriben en

Clarín

En la página CUATRO
Jacobo Timerman
Desde Nueva York
Lino Pellegrini
Desde Milán
Anthony White
Desde Londres

En la página SEIS.
Carlos Sentis
Desde París

Galarce: Buenas Perspectivas Para su Misión

INFORMACION PAGINAS CUATRO Y CINCO

Favorable Repercusión Tuvo en el Mundo Libre el Mensaje de la Casa Blanca Sobre Alemania; Fué Moderada la Primera Reacción Desde Moscú

"Informe Reconfortante"

Dijo el Alcalde Brandt

EL mundo libre recogió con satisfacción el discurso que el presidente Eisenhower, con estilo periodístico, calificó de "un informe al pueblo norteamericano" sobre la situación de Berlín y el problema general de la reunificación de Alemania. E incluso desde la capital soviética, la voz de Radio Moscú difundió, tras un silencio de varias horas en que ni siquiera mencionó el hecho concreto del discurso, un comentario sugestivamente moderado. He aquí, en breve resumen, las principales reacciones:

LONDRES: Sobre la inminencia del viaje de Harold Macmillan a Ottawa y Wáshington, un vocero del Foreign Office emitió la siguiente opinión: **"Un discurso excelente".** En una línea coherente con la constante preocupación de la cancillería británica el portavoz agregó: **"Las palabras del presidente contribuirán en mucho a esclarecer en la mente de cierta gente la clara diferencia entre "negociación" y "apaciguamiento".**

BERLIN: Por razones obvias, desde "la isla en el mar rojo" llegó inmediatamente un suspiro de alivio. El alcalde del sector occidental, Willy Brandt, y los diarios de la ex capital rivalizaron en procura del adjetivo adecuado: **"Reconfortante, tranquilizador, satisfactorio...".**

WASHINGTON: Legisladores demócratas y republicanos depusieron sus explicables divergencias y, en general, coincidieron en que el mensaje de la Casa Blanca **expresaba los sentimientos de la mayoría del pueblo norteamericano con respecto a Berlín.** Y si en alguna reacción se advierte el chirrido de una crítica, es más sobre las supuestas deficiencias del programa de defensa nacional que con relación al problema de la ex capital germana.

MOSCU: La emisora soviética propaló mucho después del mediodía de ayer, su primer comentario sobre el mensaje presidencial, y su reparo fundamental consistió en afirmar que Eisenhower buscaba pretextos para justificar la permanencia de los aliados en Berlín.

(Más detalles en la página DOS)

40 PAGINAS EN DOS SECCIONES

Clarín

BUENOS AIRES · REPUBLICA ARGENTINA

DOS PESOS

Un rayo de atención para la solución argentina de los problemas argentinos

Año XIV Diario de la Mañana Nº 4795

Buenos Aires, Miércoles 18 de Marzo de 1959

La Rebelión en Irak

JUNTO a la brecha abierta por una granada aparece el coronel Hassan, comandante de la guarnición de Mosul, donde estalló la fracasada revuelta contra el régimen iraquí del general Kassem. Los principales cabecillas del movimiento fueron muertos por las tropas leales al gobierno de Bagdad. (Radiofoto de AP exclusiva para Clarín)

OTROS HECHOS IMPORTANTES DEL PANORAMA NACIONAL

Elecciones: **La mayoría del Senado mendocino (U.C.R.P. y el sector disidente de la U.C.R. Intransigente) aprobó un proyecto por el cual se dispone realizar elecciones en la provincia el último domingo de abril. La sanción fué precedida de un grave incidente. Detalles en la página DIECISEIS.**

Luz: En Centro de Estudios Energéticos General Mosconi refutó las declaraciones del titular de Energía y Combustibles. En la página SIETE encontrará los detalles, así como los actos vecinales programados contra el aumento de las tarifas.

Bolsa: **Más entonada que en jornadas anteriores, aunque persisten las bajas. Subieron 22 papeles y declinaron 58. ¿Cuáles fueron? En la página VEINTITRES se lo decimos.**

Dólar: Aumentó su cotización 50 centavos para los billetes y bajó también 50 centavos para giros. Cerró a $ 68,80 y 67,70, respectivamente. Detalles en la página VEINTITRES.

Exámenes: **Si usted adeuda dos materias, no perderá este año. Se confirmó el anticipo de Clarín: por esta vez, los estudiantes que no han aprobado dos materias podrán ingresar en el curso siguiente. Rendirán en abril. Detalles en la página DOCE.**

Pologna: Presentó su renuncia como delegado presidencial ante la Comisión de Racionalización y Austeridad, el ingeniero Ulises Pologna. Las razones de su dimisión, así como el texto de la misma, figuran en la página DIEZ.

Horario: **En una conferencia de prensa que el doctor Frondizi ofrecerá probablemente en la próxima semana, haría el anuncio sobre los nuevos horarios a regir para la Administración Nacional. Detalles en la página DIEZ.**

Bancarios: Iniciarán hoy los anunciados paros progresivos a pesar de la resolución del Ministerio de Trabajo y Seguridad Social de declarar ilegal la medida de fuerza. Más detalles en la página TRECE.

Leche: **El precio de la leche subiría a $ 5 a partir del primero de abril. Una entidad gremial, empero, objeta tal medida y amenaza con adoptar drástica actitud. De ello, podrá enterarse en la página NUEVE.**

Sudamericano: El fútbol tendrá hoy un nuevo motivo de fiesta. Habrá dos encuentros que prometen emoción a raudales. Uruguay y Paraguay y Argentina y Perú estarán frente a frente. Detalles en la página DIECIOCHO.

Festival: **Buenas películas (y de las otras) en el Festival de Mar del Plata. Y varias conferencias de prensa de las delegaciones. ¿Qué se vió en la pantalla? ¿Qué se dijo? En las páginas VEINTIUNA, TREINTA y TREINTA Y UNA se lo detallamos.**

Tres Temas Económicos

1) Y.P.F. Licitará Nuevos Cateos en el Norte
2) Apoya Argentina al Banco Interamericano
3) Los Empresarios y el Plan de Estabilización

PETROLEO, la futura reunión de los "21" en Buenos Aires, y la posición de los empresarios ante el Plan Económico fueron ayer los temas salientes en la actividad nacional. Y estos fueron los hechos:

PETROLEO: Aprobó el directorio de Y.P.F. las bases según las cuales se licitarán trabajos de cateo en la zona Norte del país. El sistema adoptado será el llamado de "damero" que, según adelantáramos consiste en el otorgamiento de las perforaciones a las empresas privadas participantes y a Y.P.F. en forma simultánea, dividiendo las zonas previamente exploradas en cuadros de 5 kilómetros por lado, y lindantes unos con otros. De este modo, se afirmó, Y.P.F. se beneficia con la labor privada en el cateo. Los puntos básicos de la licitación los encontrará en la página DIEZ.

REUNION DE LOS "21": ¿Cuál será la posición argentina en la conferencia de países americanos a realizarse desde el 14 de abril en Buenos Aires? En principio, trascendió ayer que será "profundamente realista, y que uno de los puntos básicos a sostener por nuestra delegación está referido a la creación del Banco Interamericano de desarrollo, que debería —esa es la opinión argentina— concretarse a las operaciones de préstamo para el desarrollo continental, a la vinculación con los países miembros de las organizaciones financieras internacionales, y al acogimiento y garantía de las inversiones privadas. (Detalles en la página DIEZ).

EMPRESARIOS: Una delegación de los 21 hombres de negocios que acompañaron a Frondizi a Estados Unidos, se hizo presente ayer en la Casa de Gobierno, para informar al presidente sobre su gestión. En el informe, se destacan dos puntos básicos: 1) El Eximbank ratificó su decisión de financiar la modernización y expansión de nuestra industria; 2) Es previsible un incremento en las exportaciones de carnes envasadas, lanas, cueros, pieles y productos minerales a Estados Unidos. De ello, le informamos en la página VEINTE. Posteriormente, uno de ellos, el presidente de la Bolsa de Comercio, doctor Méndez Delfino, definió ante la prensa extranjera la posición empresaria ante el Plan Económico: "De apoyo, pero de libre crítica". Dichas declaraciones se publican en la página NUEVE.

HOY ESCRIBEN EN Clarín

En la página CUATRO.
Jacobo Timerman Desde Nueva York
Roscoe Drummond Desde Wáshington
James Marlow Desde Wáshington
Giorgio Milani Desde Roma
Carlos Sentis Desde París

En la página SEIS:
J. Paul Boncour Desde París

Argentina Batió a Perú: 3 a 1

(Información en las páginas VEINTIUNA y VEINTIDOS)

FRONDIZI: Reanuda Contactos con la Prensa

EL CHOCON: Costará u$s 1.500.000 Menos

AUTOS: Ofrecen Producir 30.000 por Año

Nuevo Horario Oficial:

Será de 9.30 a 17.30

MAÑANA, a las 19, el presidente Frondizi volverá a tomar contacto con los periodistas, luego de un prolongado lapso. Y lo hará inaugurando un sistema distinto a los empleados habitualmente: responderá a las preguntas que se le formulen, en vez de hacerlo sobre una determinada cuestión. El nuevo método es similar al que usa el presidente Eisenhower, y dada la índole de la conferencia, se descarta que abarcará variados tópicos políticos y económicos.

Pero no se limitará el Presidente a responder al cuestionario periodístico, sino que, a su vez, formulará —posiblemente entre otros— un anuncio esperado: se refiere al del horario a regir en la Administración Pública, que será fijado de 9.30 a 17.30, con media hora para el almuerzo. (Detalles: página DOCE).

En otro plano, se anunció ayer una disminución en el costo de la oferta para las obras de El Chocón: miembros del grupo italofrancobritánico que proponen financiarlas, visitaron al titular de Energía y Combustibles para manifestarle que, mediante un nuevo enfoque de la tabla de intereses, el monto global de los trabajos se reduciría en un millón y medio de dólares. (Detalles: página ONCE).

La "guerra por el mercado de automotores" vió, a su vez, abierto un nuevo frente en la víspera: el "grupo Citroen". Esta empresa francesa propuso a nuestro gobierno la instalación de una fábrica de automóviles cuya producción alcanzaría a las 30.000 unidades anuales.

Señalóse, asimismo, que la empresa cumplirá un vasto plan de capacitación de técnicos argentinos en Europa para la atención de la nueva planta industrial. La radicación alcanzaría a 6.000.000 de dólares, según le informamos en la página SIETE.

Dentro del plano político, el ministro del Interior, doctor Vitolo, formuló anoche declaraciones a los periodistas:

"No hay nada concreto resuelto en torno a Tucumán y Mendoza" —afirmó—. **"El gobierno se mantiene perfectamente enterado de la situación y no ve razón alguna para intervenir. Los hechos se reducen a los ámbitos provinciales y dentro de ellos caben las resoluciones".** También manifestó desconocer las versiones que daban como renunciante al vicegobernador santafesino. Esta información figura en la página TRECE.

44 PAGINAS EN DOS SECCIONES

Clarín

BUENOS AIRES REPUBLICA ARGENTINA

DOS PESOS

Un foro de atención para la solución argentina de los problemas argentinos

Año XIV Diario de la Mañana Nº 4795

Buenos Aires, Jueves 19 de Marzo de 1959

Macmillan Llegará Hoy a Wáshington

EL primer ministro británico es esperado hoy en Wáshington para conferenciar con el presidente Eisenhower y el secretario de Estado sobre el espinoso problema de Berlín. Macmillan, al llegar ayer a Canadá, donde fué recibido calurosamente por su colega canadiense, pidió "unidad" para encarar la crisis, que calificó de "muy seria". En la Unión los observadores internacionales hacen conjeturas diversas acerca de la suerte de la gestión del premier británico y sostienen que del éxito o fracaso puede depender que en el mundo se encienda o no la más terrible conflagración de todos los tiempos.

En su escala en la capital canadiense, Macmillan se reunió a puertas cerradas con Diefenbaker, en compañía del canciller Selwyn Lloyd y miembros del gobierno de Ottawa. Informó en la oportunidad sobre el resultado de sus gestiones en Moscú, París y Bonn, y trascendió que sus declaraciones contribuyeron a un mejor entendimiento respecto de la política por seguir. Queda abierto ahora el interrogante en torno de la trascendente reunión de Wáshington.

En el otro campo no se hizo esperar la reacción ante el discurso de Eisenhower. Khruschev convocó urgentemente a los periodistas, a los que recibirá mañana por la mañana. Se atribuye excepcional importancia a esta reunión de prensa —la segunda que ofrece Khruschev desde que asumió el gobierno— ya que se descuenta que en la misma el jefe del gobierno soviético responderá al presidente de la Unión.

(Más detalles página CINCO)

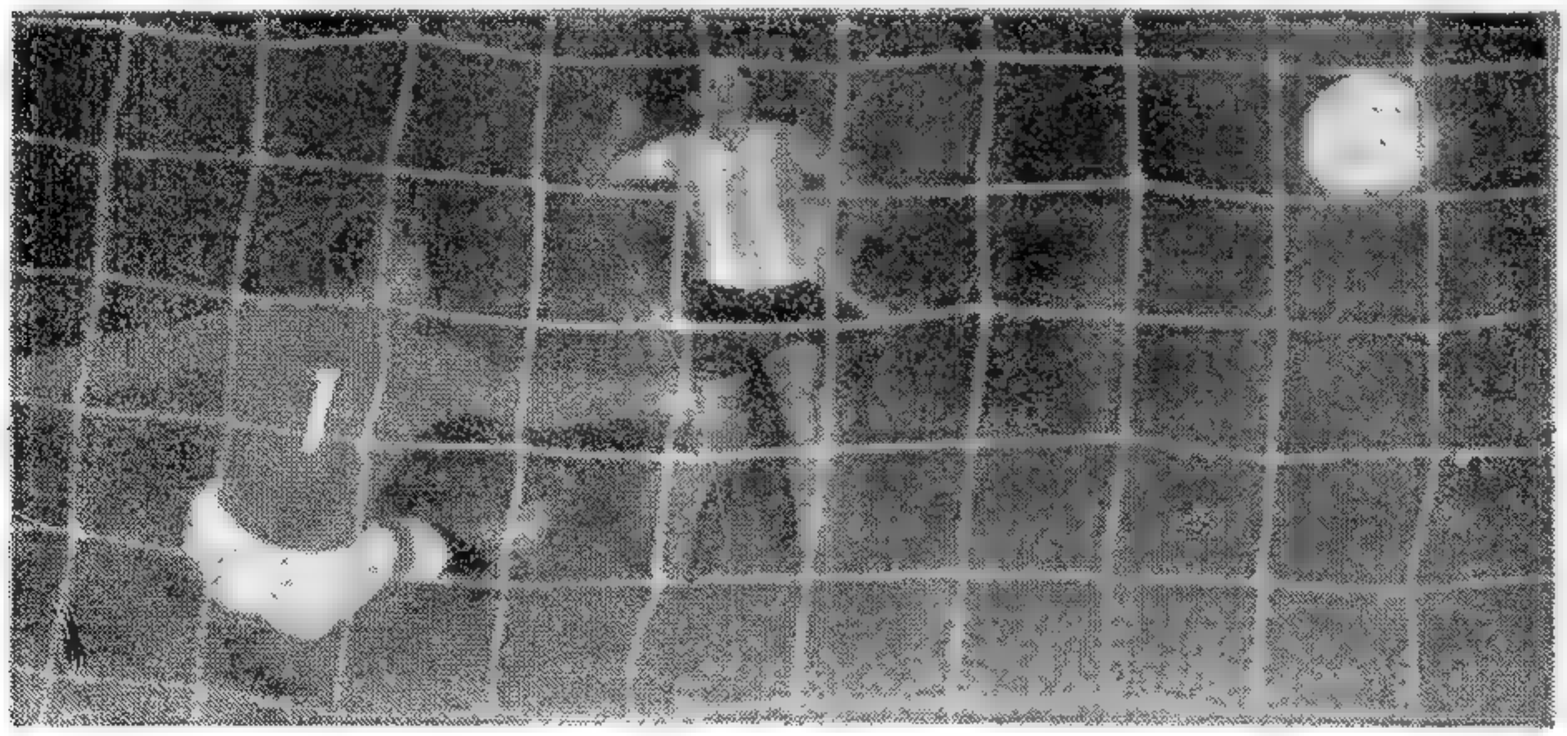

RUBRICA CONOCIDA. — Nardiello peleó a lo guapo una pelota en el medio campo y se la llevó pese al hostigamiento de Fernández. Frente a Benítez cruzó la pelota al centro. Entró Sosa dominándola y esperó la salida de Asca. El guardavalla peruano no tuvo otra alternativa que abandonar los tres palos y entonces Sosa lo venció con remate leve y muy bien dirigido, señalando el último gol de la noche

OTROS HECHOS IMPORTANTES DEL PANORAMA NACIONAL

Sanidad: *Quedó constituído el Consejo Nacional de Microbiología. En la oportunidad, el ministro de Asistencia Social y Salud Pública expresó su firme convicción de que el organismo propenderá a la solución del problema de la mortalidad infantil y abrirá ancho cauce a la investigación. De ello le informamos en la página ONCE.*

Luz: *Aunque el tópico de las tarifas eléctricas figura en último lugar en el temario del período de sesiones extraordinarias que hoy inicia el Concejo Deliberante, no se descarta la posibilidad de que reciba trato preferencial y sea discutido en las deliberaciones de esta tarde. Información página QUINCE.*

Bancarios: *Cumplieron ayer el anunciado paro de una hora, que hoy se extenderá a dos: de 13.30 a 15.30. Los empleados de compañías de seguros concurrieron a sus tareas en un 64 por ciento. (Más detalles en la página CATORCE.)*

Mendoza: *El gobernador formuló declaraciones a los periodistas, manifestando que es inexacto que el Poder Ejecutivo tenga el propósito de intervenir a esa provincia. (Amplia información en la página DIECISIETE.)*

Dólar: *Cerró a $ 67,50 en las casas de cambio y a $ 67,35 en los bancos. El uruguayo mantuvo su cotización; el oro amonedado fluctuó con pocas variantes. Detalles en la página DIECINUEVE.*

Bolsa: *Persiste la corriente bajista: 55 papeles perdieron puntos ayer contra 22 que mejoraron. El volumen de ventas fué de 15.200.000 pesos. Detalles en la página DIECINUEVE.*

Enseñanza: *Varias noticias: fué divulgado el texto de la resolución que autoriza los exámenes de materias previas; no podrán exigirse útiles, textos ni uniformes para educación física; los sábados habrá en las escuelas exposición de guardapolvos. ¿Para qué? De todo esto le informamos en la página OCHO.*

Y.P.F.: *Nuevas unidades para su flota adquirirá Y.P.F. Como principio, se resolvió ordenar la construcción de dos buques tanque de 1.500 toneladas y de un carguero de 1.000. Detalles en la página ONCE.*

Misión Aérea: *¿Sabía usted que dos veces a la semana veloces "jet" de EE. UU. —con base en Ezeiza— realizan vuelos sin escalas —y en sólo ocho horas— hasta el Ecuador y el linde antártico? Sobre las tareas de sondeo atmosférico que cumple tal misión le informamos en la página DOCE.*

Festival: *En Mar del Plata, Abel Gance, anticipó un proyecto: llevar a la pantalla la vida del general San Martín. De esto y de toda la actividad del Festival Cinematográfico le informamos en la página TREINTA Y CUATRO.*

Inminente Solución del Conflicto Portuario

(INFORMACION EN LA PAGINA CATORCE)

ORIENTE: *Acepta Comenzar el 11 de Mayo la Reunión de Cancilleres;* OCCIDENTE: *Inicia Hoy Macmillan Conversaciones con Eisenhower*

Conciliadora Declaración del Jefe de Gobierno Ruso

LA anunciada conferencia de prensa del jefe del gobierno ruso justificó con creces la importancia que se le había asignado. Khruschev respondió durante dos horas a las preguntas de los periodistas (luego de una selección escrita de las interrogaciones hecha por Gromyko), y aceptó la fecha del 11 de mayo para la iniciación de la conferencia de cancilleres de las cuatro potencias para considerar la cuestión de Berlín. "Tenemos entendido que Occidente propone el 11 de mayo —dijo— y lo aceptamos". Pero en **Wáshington**, el vocero del Departamento de Estado expresó que Occidente aún no había propuesto tal reunión oficialmente.

Los principales puntos de la conferencia de Khruschev pueden resumirse así:

1 Aceptación de la conferencia de cancilleres y de la fecha para iniciarla.

2 Invitación a todos los países que combatieron contra Hitler, para reunirse en mesa redonda a fin de solucionar los problemas pendientes y concluir un tratado de paz con Alemania.

3 Las potencias occidentales tienen derecho a mantener tropas en Berlín Occidental, pero si la URSS se ve obligada a firmar un tratado de paz con Alemania Oriental, o si se firma con las dos Alemanias, ese derecho cesará.

4 En caso de que Rusia firme el tratado con el régimen de Pankow no se considera obligada a evacuar sus efectivos de Alemania Oriental, a menos que se llegue a un acuerdo entre el pacto de Varsovia y la NATO.

5 Tropas de los países neutrales o de la UN pueden permanecer en Berlín Occidental para garantizar la neutralización.

Las palabras de Khruschev fueron suaves y conciliadoras. Pero en una oportunidad levantó la voz. Fué para censurar lo que calificó de "instigación bélica", hecha por el almirante Burke y el general Taylor, altos jefes norteamericanos, quienes habrían dicho que "en caso de guerra Rusia sería destruida en dos días".

En **Wáshington** las palabras de Khruschev fueron recibidas con satisfacción, lo mismo que en **Bonn**, mientras se prepara el comienzo de las conversaciones entre Eisenhower y Macmillan, quien llegó ayer a esa capital. El primer ministro británico, quien llegó procedente de Canadá junto con su canciller Selwyn Lloyd, informará a Eisenhower sobre sus conversaciones en Moscú, y sus posteriores consultas con De Gaulle y Adenauer. Se tiene entendido que pedirá al presidente norteamericano que acceda a participar en una reunión cumbre entre Oriente y Occidente. En la página TRES publicamos amplia información sobre estos temas, en cables de AP.

40 PAGINAS EN DOS SECCIONES

Clarín

DOS PESOS

Un toque de atención por la solución argentina de los problemas argentinos

Año XIV Diario de la Mañana Nº 4797

Buenos Aires, Viernes 20 de Marzo de 1959

Nixon Recibe al "Premier" Inglés

EL VICEPRESIDENTE norteamericano, Richard Nixon, recibe al primer ministro británico, Harold Macmillan, a su arribo ayer a Wáshington. Macmillan iniciará hoy consultas sobre la cuestión de Berlín con el presidente Eisenhower. (Radiofoto de AP exclusiva para Clarín)

OTROS HECHOS IMPORTANTES DEL PANORAMA NACIONAL

Gremiales: **Bancarios:** El paro de hoy abarcará casi toda la jornada: de 12.30 a 15.30. Por la noche la Asociación Bancaria resolverá la actitud definitiva que adoptarán. **Sanidad:** Fué declarada ilegal la huelga de los Trabajadores de Sanidad. Información gremial en la página CATORCE.

Transporte: **Realizará hoy su sesión de clausura la Convención nacional del Transporte Automotor, la que ayer denunció la ilegalidad de algunos servicios que prestan empresas estatales. Información: página TRECE.**

Enseñanza: En las escuelas se organizarán bolsas de libros y útiles escolares y se pondrán en marcha las cooperadoras estudiantiles. También quedaron inauguradas las jornadas de Solidaridad y Economía Escolar. Más detalles en la página NUEVE.

Dólar: **Cerró a $ 68,20 en las agencias de cambio, y a $ 67,50 en el Banco de la Nación. La libra oro aumentó 4 puntos y el mejicano oro 15. Detalles en la página TREINTA Y DOS.**

Bolsa: Continúa pesada. La presión vendedora afectó ayer a 55 acciones. El volumen de lo negociado fué de 12.600.000 pesos nominales y las alzas se registraron en 16 papeles. Información en la pág. TREINTA Y DOS.

Renuncias: **En Tucumán, dos ministros, el de Hacienda y el de Salud Pública, presentaron sus renuncias. También dimitieron el secretario general de la Gobernación y otros funcionarios. ¿Motivos? En la página DIECISIETE los encontrará.**

Riego: Se inició en Salta un movimiento para lograr tarifas menos altas en el canon de riego. Inclusive se habla de resistir su pago y evitar el uso del agua. Consecuencia: se suspendería la producción agrícola. Detalles en la página DIECISEIS.

Festival: **Nuevos estrenos (uno de ellos causó verdadera conmoción); conferencia de prensa ofrecida por la delegación italiana; cordial fiesta criolla y otras novedades animaron el Festival Cinematográfico de Mar del Plata. En la página TREINTA le informamos detalladamente.**

Diputados: La Cámara fué citada a sesión extraordinaria para el día 1º de abril, a las 14.30, a fin de considerar un proyecto de Interpelación a los ministros de Economía y de Trabajo y Seguridad Social. Información en la página OCHO.

Convenio: **Hoy quedará ratificado el convenio económico suscripto con Perú. Sobre ello y sobre los anuncios diplomáticos de la víspera le informamos en la página DIEZ.**

Y Esto Ocurre en Nuestro País

FRONDIZI: Reunión de Prensa
SIDERURGIA: Interés de Krupp
PETROLEO: Oferta Venezolana
CEDULAS: Lanzarían en Abril

EL presidente informará hoy a los periodistas sobre la marcha de las cuestiones nacionales, en una conferencia de especiales características que se efectuará a las 19 en la Casa Rosada. En su transcurso, el primer magistrado se propone responder —de primera intención, y sin previo conocimiento de las preguntas— a un vasto cuestionario de temas políticos y económicos que le serán sometidos por los hombres de la prensa. Inaugurará así el mismo sistema que utiliza Eisenhower en sus contactos con el periodismo. Pero no ha de girar solamente en torno de los interrogantes la reunión que tendrá por escenario el Salón de Acuerdos de la Presidencia. El Dr. Frondizi, a la vez, formulará anuncios sobre decisiones de carácter nacional, y entre ellos —como hemos venido informando— el referente al nuevo horario a cumplir por la Administración Nacional. Según trascendió, dicho horario se extendería de 9.30 a 17.30, y de lunes a viernes, como lo reiteramos en la página DIEZ.

Pasando a las noticias de ayer, cuatro de ellas se destacan:

1 En la Secretaría de Relaciones Económico-Sociales, se recibió la primera muestra de interés para la financiación de los yacimientos de Sierra Grande. Fué formulada por el representante de la firma Krupp, de Alemania, y ello da la tónica de la repercusión de la licitación en los centros financieros internacionales. Los detalles figuran en la página VEINTE.

2 Venezuela formuló una propuesta sobre perforaciones petroleras en Comodoro Rivadavia, en base al sistema de convenio impuesto por nuestro país. El pago de los trabajos se haría con moneda argentina en un 70 % y el 30 % restante en bolívares. De ello también le informamos en la página VEINTE.

3 El Banco Hipotecario lanzará las cédulas en la segunda quincena de abril. Así se resolvió ayer en una prolongada reunión de varios miembros del equipo económico, sobre cuyo desarrollo y decisiones Ud. hallará la información en la página ONCE.

HOY ESCRIBEN EN Clarín

En la página CUATRO:
Horacio Estol — Desde Nueva York
Jacobo Timerman — Desde Wáshington
Francisco Llano — Desde Montevideo
John H. Hightower — Desde Wáshington

En la página SEIS:
José V. Puente — Desde Madrid

Frondizi: Contestó 68 Preguntas

PRESUPUESTO: *A Fin de Año no Habrá Déficit*
FINANCIACIONES: *Llegan a u$s 1.000 Millones*
HORARIO: *De 9.30 a 17.30 Desde el 1º de Mayo*

Ley Sindical: Será Cumplida • Existe un Vasto Plan de Caminos • Peronismo: no Puede Actuar Legalmente

Ante 70 periodistas nacionales y extranjeros, el presidente Frondizi —en conferencia de prensa que se inició a las 19 y se prolongó por espacio de 50 minutos— respondió ayer a 68 preguntas sobre diversos tópicos de la vida nacional. Aquí tiene Ud. la síntesis de las declaraciones básicas del primer magistrado.

1 - Posibilidades de Desocupación:

El personal excedente de la Administración podrá ser absorbido por la industria privada. Existe un plan de obras para absorber mano de obra especializada.

El horario de la Administración Pública nacional será de 9.30 a 17.30, con media hora de intervalo como descanso a partir de las 13. Regirá desde el 1º de mayo.

2 - Colaboración de los Opositores:

Se llamaría a colaborar a los políticos opositores en la medida en que ellos quieran servir al país, por encima de los pasionismos partidarios. Respecto del peronismo, señaló que no puede actuar legalmente.

3 - Los Créditos y las Inversiones:

1) La gestión del señor Rogelio Galarce en Estados Unidos, se vincula con la gestión de créditos obtenidos en ese país para el equipamiento industrial.
2) La presencia del Grupo Krupp significa que Europa tiene interés en realizar inversiones en el país y, a la vez, que nosotros tenemos interés también en que Europa las realice.
3) No existe malestar entre los inversores norteamericanos por el aporte de capitales europeos. Aquéllos continuarán sus radicaciones en el país.
4) Las inversiones ya autorizadas alcanzan un nivel de u$s 60 millones. El total de las financiaciones llegaría a 1.000 millones de dólares.

4 - Sueldos y Salarios y Asuntos Gremiales:

1) Se dará pleno cumplimiento a la Ley de Asociaciones Profesionales. Los dirigentes obreros y los trabajadores en general deben colaborar para poder alcanzar la normalización gremial.
2) De un momento a otro se dará a conocer el decreto sobre premios a la mayor productividad.
3) Los aumentos de salarios deben estar ligados con los aumentos de la productividad.
4) Para dar cumplimiento al pago del 82 por ciento móvil a los jubilados y el 72 por ciento a los pensionados, se necesita hacer estudios de carácter financiero.

5 - Precios, Tarifas y Presupuesto:

1) El Poder Ejecutivo no ha hablado de precios máximos. Deben fijarse los reales económicamente de acuerdo con los costos. Y si hay aumentos posteriores en los artículos básicos, se considerará un aumento de salarios.
2) No habrá aumentos en las tarifas del transporte, pues los otorgados últimamente son suficientes. En cuanto a las de telecomunicaciones, son objeto de estudio.
3) El presupuesto todavía no ha sido preparado. El Ministerio de Hacienda está recogiendo las observaciones pertinentes, esperando llegar a fin de año sin déficit.

EDICION DE 32 PAGINAS

Buenos Aires, Sábado 21 de Marzo de 1959

OTROS HECHOS IMPORTANTES DEL PANORAMA NACIONAL

Gremiales: *Bancarios: el lunes trabajarán normalmente, pero si no se accede a sus demandas anuncian un nuevo paro de dos horas el martes y otro de tres el miércoles. Portuarios: sólo faltan pequeños detalles para llegar a un acuerdo en el conflicto. Panaderos: resolvieron postergar las medidas de fuerza anunciadas. (Información gremial en la página DIEZ.)*

Peronismo: ***Luego de una reunión realizada anoche, el Consejo Coordinador y Supervisor decidió abstenerse de concurrir al acto eleccionario del 29 del corriente, en Catamarca. Las razones que fundamentan la medida podrá encontrarlas en la página NUEVE.***

Dólar: *Cerró a $ 68,30 en el Banco de la Nación y a $ 68,60 en las agencias de cambio. En la órbita del oro amonedado, tanto la libra como el mejicano experimentaron nuevos aumentos. Información, página CATORCE.*

Bolsa: ***Registró un mayor equilibrio en las cotizaciones y como consecuencia de ella hubo 47 alzas y 40 bajas con un volumen de negocios equivalente a 11.834.445,45 pesos nominales. Detalles en la página CATORCE.***

Aduana: *Las mercaderías retiradas con anterioridad al 30 de diciembre se liquidarán en las condiciones que para su importación regían según el sistema cambiario anterior. En la página TREINTA Y DOS hallará los detalles de la disposición oficial al respecto.*

Incendio: ***A las 19 de ayer se declaró un pavoroso incendio en la manzana comprendida por las calles Fitz Roy, Velazco, Aguirre y vías del F. C. San Martín, donde está instalada una fábrica de alpargatas. Las pérdidas son millonarias. (Información en la página DOCE.)***

Universidad: *Ayer fueron inaugurados oficialmente los cursos de la Universidad Nacional. Habló su rector, doctor Risieri Frondizi, analizando la tarea que aguarda a todos. En la página ONCE encontrará sus conceptos. Y otro anuncio importante: la desaparición de los turnos intermedios en las escuelas del Consejo Nacional de Educación.*

Brasil, con Angustia, Logró Derrotar a Bolivia

WASHINGTON: Ofrece una Reunión Cumbre; Requieren la Aprobación de París y Bonn; Conferenciarán los Cancilleres el 11 de Mayo

40 PAGINAS EN DOS SECCIONES

Clarín

BUENOS AIRES REPUBLICA ARGENTINA

DOS PESOS

Un toque de atención para la solución argentina de los problemas argentinos

Año XIV Diario de la Mañana Nº 4799

Buenos Aires, Domingo 22 de Marzo de 1959

Eisenhower y Macmillan Continuaron Ayer sus Entrevistas en Camp David

UNA reconfortante evidencia de la unidad de Occidente fué el anuncio formulado la víspera en el reducto montañés de Camp David, a menos de cien kilómetros de Wáshington, elegido por el presidente Eisenhower y el primer ministro Macmillan para sus decisivas consultas sobre el futuro de Berlín y de Alemania, fatalmente ligadas al destino todo de Europa. Si ya es alentador que, apenas 24 horas después de su encuentro, los dos estadistas hayan coincidido en la conveniencia de enfrentar a Khruschev en una reunión de máximo nivel que se efectuaría en julio o agosto próximo, no es menos importante la puntual referencia a la necesidad de que el acuerdo cuente previamente con la expresa aprobación de los gobiernos de Francia y Alemania Occidental. Mediante ese requisito indispensable, Eisenhower y Macmillan asestaron un golpe de muerte a las versiones que circularon hasta ayer mismo sobre divergencias en el sector aliado acerca de las consecuencias de la visita del "premier" británico a Moscú y su presunta insistencia en quemar etapas para lograr cuanto antes una conferencia en la cumbre.

Mientras tanto, resulta ya un hecho la propuesta concreta para que los cancilleres de las cuatro grandes potencias se reúnan en Ginebra el 11 de mayo. En su discurso del lunes anterior, Eisenhower subrayó la necesidad de que los ministros de Relaciones Exteriores examinasen antes de la entrevista de los jefes de Estado el panorama completo de las diferencias entre Oriente y Occidente. Ningún obstáculo aparece por el momento en el camino de esa reunión previa de claro alcance informativo. (Más detalles en la página TRES.)

OTROS HECHOS IMPORTANTES DEL PANORAMA NACIONAL

Congreso: **Trascendió que el Poder Ejecutivo daría por terminado el período de sesiones extraordinarias, retirando los asuntos que todavía no fueron considerados. Las causas de esta resolución las encontrará en la página NUEVE.**

Luz: Luego de una agotadora sesión que finalizó en horas de la madrugada de ayer, el Concejo Deliberante no llegó a concretar medida alguna en relación a las tarifas eléctricas, decidiendo volver a reunirse el próximo 2 de abril. Información en la página CINCO.

Gremiales: **A partir de hoy a medianoche paran los obreros portuarios, mecánicos y carboneros. Los bancarios trabajarán normalmente mañana, pero el martes reanudarán las medidas de fuerza si no se soluciona el conflicto. Además: los "62" contestaron a Frondizi. Más detalles en la página OCHO.**

Accidente: En un paso a nivel sin barreras de la Boca ocurrió ayer un trágico accidente que costó la vida a dos personas. Una locomotora embistió a un camión, destrozándolo totalmente. En la página OCHO encontrará la información.

"Cremá": **Entre paellas, la "cremá" y su estruendo, culminaron anoche en la Sociedad Rural los festejos de la gran semana fallera. Información en la página CINCO.**

Inundaciones: Pese a que no ha aumentado el caudal de los ríos Dulce y Salado, en Santiago del Estero, subsiste el peligro de las inundaciones, que han causado ya pérdidas por valor de treinta millones de pesos. Información en la pág. ONCE.

Gelsi: **El gobernador de Tucumán informó que ha aceptado la renuncia del ministro de Gobierno, doctor Julio Romano, y que ha dispuesto designar al frente de la secretaría de Asistencia Social y Salud Pública al doctor Napoleón Baaclini. La información en detalle podrá encontrarla en la página DIEZ.**

Festival: Anoche, el jurado del Festival Cinematográfico de Mar del Plata dió sus esperados fallos. ¿Quiere saber qué películas, actores y directores resultaron premiados? En la página DIECISEIS se lo decimos.

Y Esto Ocurrió en Nuestro País

Automotores, 2 Anuncios: 1) Rebajan los Depósitos 2) Detalles del Régimen Personal Civil: Estatuto

DOS anuncios sobre automotores y uno sobre la vigencia del Estatuto del Personal Civil de la Nación, fueron formulados ayer en el ámbito oficial. Sus detalles básicos son los siguientes:

1 Como lo adelantara **Clarín**, quedó reducido del 500 al 100 % el monto del depósito previo para el despacho a plaza de automóviles y motos-coupés. El decreto, dado a conocer en el "Boletín Oficial", declara comprendidos en la medida a los vehículos llegados a puerto argentino antes del 30 de diciembre de 1958 y siempre que su despacho se efectúe hasta el 10 de abril próximo. En la página TREINTA Y DOS usted encontrará amplia información al respecto y podrá enterarse del plazo fijado para nacionalizar las unidades y el destino que se dará a aquellas que no hayan cumplido el requisito.

2 Siempre en el plano de los automotores, trascendieron también ayer los puntos básicos del régimen a implantarse para su producción en el país. Sobre la programación mínima de labor, las normas fijadas para la importación de partes y las industrias comprendidas en el régimen mencionado, lo informamos también en la página TREINTA Y DOS.

3 El ministro del Interior, doctor Vítolo, informó a los periodistas que es propósito del gobierno implantar la vigencia del Estatuto del Personal Civil de la Nación juntamente con la del horario, es decir, a partir del 1º de mayo próximo. Y —según Ud. podrá enterarse detalladamente en la pág. TREINTA Y DOS— afirmó también que si los estudios para la aplicación finalizaran el 1º de mayo, el Gobierno daría a sus empleados un anticipo en dinero sobre los sueldos futuros.

Paulo Valentín Conquista el Tercer Gol Para Brasil

PELE, gran valor de la delantera brasileña, entró eludiendo rivales. El arquero López le salió a su encuentro y ambos cayeron al suelo. La contingencia fué magníficamente aprovechada por el piloto Paulo Valentín para impulsar la pelota con un shot corto y conquistar el tercer gol. El zaguero Santos observa impotente cómo la pelota marcha hacia la red. Brasil, con angustia, ganó por 4 a 2. (Amplia información en las páginas 18 y 19)

Argentina Derrotó a Paraguay

INFORMACION EN LA PAGINA VEINTE

REUNION CUMBRE: Europa Apoya la Moción Aliada para una Conferencia con la URSS; Terminaron las Entrevistas en Camp David

44 PAGINAS EN DOS SECCIONES

Clarín

BUENOS AIRES REPUBLICA ARGENTINA

DOS PESOS

Un toque de atención para la solución argentino de los problemas argentinos

Año XIV Diario de la Mañana Nº 4800

Buenos Aires, Lunes 23 de Marzo de 1959

Al Volver a Wáshington, Eisenhower y el Primer Ministro Británico Visitaron a Foster Dulles

YA quedó atrás el coloquio de Camp David, rústico retiro montañés en donde Eisenhower y el primer ministro Macmillan se aislaron del mundo para verlo mejor. Producido en la víspera el trascendental anuncio de la decisión aliada de plantear en una conferencia de nivel máximo el conjunto de las diferencias que separan a Oriente de Occidente, los dos estadistas pusieron término a sus entrevistas y regresaron a Wáshington. Previamente, el canciller Selwyn Lloyd y el subsecretario de Estado, Christian Herter, se habían reunido con sus principales asesores para pasar revista a las inquietantes perspectivas que asoman en Oriente Medio y los nuevos avances de la ofensiva desatada por el bloque comunista en los cinco continentes.

Mientras tanto, el cable recogía puntualmente en las capitales europeas la satisfacción con que fué recibido en esferas oficiales el planteo de Occidente ante las exigencias del Kremlin. No se descarta que, atendida la versatilidad que caracteriza a los conductores de la política exterior soviética, pretendan introducir nuevos factores de confusión antes de la fecha propuesta para la reunión cumbre —julio o agosto próximo— o quizás antes de que los cancilleres de las cuatro grandes potencias tomen asiento en Ginebra el 11 de mayo. Pero no existe duda alguna de que la unidad de Occidente se ha visto afianzada a través de este nuevo y franco intercambio de opiniones.

Así lo dicen en Francia, en Alemania, en Italia . . . A pesar de que la inactividad del "week-end" impidió obtener reacciones de los gobiernos sobre el anuncio de Wáshington, los funcionarios entrevistados adelantaron extraoficialmente que es digna de todo encomio la disposición de Eisenhower y Macmillan y, desde luego, se felicitan ante la advertencia salida de Wáshington sobre el requisito indispensable de la previa conformidad de París y Bonn antes de convertir en definitivo el hecho y la oportunidad de una conferencia en el más alto nivel.

El presidente norteamericano y el primer ministro británico tuvieron su gesto significativo al salir de Camp David y ya en el regreso a Wáshington. Acompañados por Lloyd y Herter, se detuvieron —a modo de homenaje al hombre que moldeó la política exterior de la Unión en los últimos años— en la residencia de John Foster Dulles. Allí tuvo lugar una conversación de tres cuartos de hora que posibilitó seguramente un amplio intercambio de opiniones sobre los resultados de las reuniones celebradas en Camp David y las posibles dificultades que aguardan a Occidente hasta el momento en que sea una realidad la conferencia de jefes de Estado.

HAROLD MACMILLAN se despide de Foster Dulles al terminar ayer la reunión celebrada en la residencia del secretario de Estado en Wáshington. Eisenhower ya se encamina hacia su automóvil, y más atrás aguarda sonriente el canciller Selwyn Lloyd. (Radiofoto de AP exclusiva para Clarín)

Con un ojo puesto de soslayo en la guerra verbal que se empeñan en alentar el coronel Nasser y el general Kassem, volvió a escucharse, sugestivamente conciliadora, la voz de Radio Moscú. Con celeridad que conviene subrayar, todos los diarios de la capital soviética publicaron ayer el texto de la declaración emitida en Camp David y el locutor de la emisora del Kremlin expresó que en esa decisión "está contenido el deseo de entablar negociaciones como el medio más razonable para poner término a la actual controversia sobre el problema europeo".

(Más detalles en la página TRES)

OTROS HECHOS IMPORTANTES DEL PANORAMA NACIONAL

Puerto: **Casi nula será la actividad portuaria en esta capital. Tres sectores de trabajadores han declarado paros desde hoy: los portuarios, 24 horas; los marítimos, 48, y los carboneros, indeterminado. En la página OCHO encontrará usted amplios detalles al respecto.**

Bancarios: Trabajarán hoy normalmente, pero mañana reanudarán los paros parciales en caso de que fracasen las tratativas para solucionar el conflicto. Información en la pág. OCHO.

Interpelación: **Para mañana, a las 9, está citada la Cámara de Diputados. ¿Motivo? Considerar un proyecto de interpelación al ministro de Interior por la suspensión de los comicios municipales en Santa Fe. En la página SIETE le informamos sobre el particular.**

Autos: Visitaron ayer al doctor Frondizi dirigentes de la firma Citroen para expresarle los planes de la empresa en nuestro país. Anuncio: "De obtenerse a tiempo la autorización para producir, en julio entregarían los primeros automóviles". Información en la página DIEZ.

Amnistía: **El Ministerio de Interior dió ayer un comunicado aclarando conceptos del doctor Vitolo sobre los alcances de la amnistía militar: "no importa la reincorporación del personal militar, ni la restitución de derechos perdidos". El texto del respectivo comunicado lo publicamos en la página DIEZ.**

Bolsa: Hubo mucha indecisión en la Bolsa durante la última semana. ¿Por qué ha cesado el rendimiento? ¿Por qué baja? Las respuestas a estos interrogantes de candente actualidad podrá encontrarlas en la página VEINTICINCO, juntamente con un amplio cuadro comparativo de los valores.

Granos: **La comercialización de la cosecha cerealera es motivo de preocupación para la Bolsa de Comercio de Rosario, que reclama de las autoridades nacionales completa libertad de acción. Información en la página DIECINUEVE.**

NARDIELLO se proyectaba peligrosamente hacia la valla adversaria cuando, con gran esfuerzo, Sánchez consiguió despojarlo. Lezcano no consigue controlar la pelota, pero finalmente Arévalo va a alejar el peligro. La selección argentina logró anoche una valiosa victoria frente a un adversario que le ofreció tenaz resistencia.

44 PAGINAS EN DOS SECCIONES

Clarín

DOS PESOS

Un toque de atención para la solución argentina de los problemas argentinos

Año XIV. Diario de la Mañana Nº 4801

Buenos Aires, Martes 24 de Marzo de 1959

OTROS HECHOS IMPORTANTES DEL PANORAMA NACIONAL

Inundaciones: En Santiago del Estero, las inundaciones causaron daños por unos treinta millones de pesos, según declaró a **Clarín** el gobernador, quien reprochó la indiferencia del resto del país ante el serio problema santiagueño. Información en la página DIECINUEVE.

Luz: **La Policía Federal prohibió el acto de protesta contra los aumentos de las tarifas eléctricas, que debía realizarse en la tarde de hoy. Empero, sus organizadores reiteran la decisión de llevarlo a cabo. Información en la página QUINCE.**

Bolsa: Modificó su tendencia. Con una demanda mayor y con un volumen global de negocios que ascendió a 19.383.718,18 pesos nominales, registró ayer 58 alzas y 26 declinaciones. Información en la página VEINTIOCHO.

Dólar: **Declinó 30 centavos en las agencias de cambio y 20 en el Banco de la Nación, cerrando a $ 68,30 y $ 68,10, respectivamente. Detalles en la pág. VEINTIOCHO.**

Enseñanza: La resolución sobre exámenes con dos previas originó diversas interpretaciones. Por ello, ayer el Ministerio de Educación hizo una aclaración que podrá encontrarla en la página CATORCE.

Gasoducto: **Gas del Estado comenzó a construir un gasoducto entre Bahía Blanca y Mar del Plata. Tendrá 435 kilómetros de longitud. Información en la página VEINTIUNA.**

ACIEL: Mañana iniciará en Mar del Plata su asamblea plenaria, de la que participarán delegados de todo el país. El importante temario a considerar incluye el Plan de Estabilización Económica. Información en la página DIEZ.

ESTAS SON LAS NOTICIAS MAS DESTACADAS DEL EXTERIOR

Macmillan: **El "premier" británico puso ayer término a sus trascendentales entrevistas en Wáshington. Al abandonar la Casa Blanca declaró que regresará hoy a Londres "muy satisfecho". Información en la página DOS.**

"Los 21": Una noticia de Wáshington anuncia que sufrirá una postergación de ocho días la conferencia del Comité de "los 21" que debía iniciarse en Buenos Aires el 13 de abril. Información en la página CUATRO.

Tibet: **El Departamento de Estado confirmó ayer las versiones algo confusas sobre una revuelta anticomunista en el Tibet. Información en la página CINCO.**

Argelia: El discurso pronunciado en Constantina por el primer ministro, Michel Debré, descarta la idea de la independencia para Argelia. Verá un amplio resumen en la página SIETE.

BANCARIOS: Reanudan Paros
BLEJER: "Quedarán Cesantes"
PUERTO: Inactividad Parcial

A pesar de las advertencias formuladas por el ministro de Trabajo y las autoridades de los bancos oficiales, la Asociación Bancaria dispuso la reanudación de las medidas de fuerza iniciadas la semana anterior. Es decir que hoy los empleados bancarios realizarán un paro de dos horas y mañana lo extenderán a tres.

El ministro de Trabajo y Seguridad Social, doctor David Blejer, quien en la tarde de ayer mantuvo una entrevista con dirigentes de ese gremio, declaró posteriormente, en conferencia de prensa:

1 que el régimen de las remuneraciones de los bancarios prevé la posibilidad de modificarlas a partir del 1º de mayo;

2 que los salarios de ese gremio significan una remuneración "preferencial" con respecto a los demás trabajadores;

3 que el paro significa "violar disposiciones vigentes";

4 que en caso de repetirse los paros se impondrán sanciones a los responsables y ejecutores, que podrían llegar a la cesantía y exoneración;

5 que las horas no trabajadas serán descontadas de los sueldos.

Por su parte, las autoridades de los bancos oficiales comunicaron que no serán abonadas las horas no trabajadas, que los empleados que adhieran a nuevos paros serán suspendidos por tres días y que la reincidencia será sancionada con la cesantía.

Dentro de este panorama gremial cabe destacar, además, que el puerto metropolitano sigue desarrollando sus actividades en forma irregular, ante las medidas de fuerza de varios sindicatos. Los trabajadores marítimos continuarán el paro hasta hoy a medianoche, mientras que ya reanudaron tareas los obreros portuarios y los carboneros. Otros sectores anunciaron paros: el SOMU, los patrones de cabotaje y los conductores fusionados. Los maquinistas y baqueanos a partir de la hora 0 de mañana pararán por 48 horas.

(Amplia información gremial en las págs. 16 y 17).

PRESTAMO: Recibirá el País Otros 24.750.000 Dólares;
CAMINOS: Vasto Plan Vial

Serían Aumentadas Nuevamente las Tarifas Telefónicas

La financiación de parte de los costos en moneda extranjera de los planes de expansión en el sector de la energía eléctrica en nuestro país, en cuanto se vinculen con el Plan de Estabilización Económica del Gobierno Nacional, estará a cargo del Fondo de Préstamos de Fomento de EE. UU. Así se anunció oficialmente en la víspera por medio de un decreto que autoriza a suscribir un acuerdo con dicho organismo norteamericano, que se traducirá en la disposición de 24.750.000 dólares para la adquisición, importación e instalación en Argentina de equipos y materiales para el transporte y el desarrollo de energía eléctrica y de la industria. No aclara el decreto si esta suma tendrá destino fijo ni tampoco determina si podrá utilizarse como "masa de maniobra" para refinanciar obras y proyectos en ejecución o a ordenarse. Pero los detalles del anuncio tal como fué formulado podrá usted encontrarlos en la pág. VEINTICUATRO.

En la pág. DOCE, a su vez podrá usted enterarse de que comenzó por Vialidad Nacional el estudio del Plan de Caminos anunciado oportunamente por el presidente de la República. La dependencia estatal proyecta agregar nuevas obras de importancia vital para el desarrollo de otras zonas económicas del país. En la misma página le informamos que se proyecta un nuevo aumento de las tarifas telefónicas "atento la incrementación de los costos actuales". En cuanto a la fecha de vigencia de este aumento, no se dió información, pero trascendió que sería inminente.

Por último, y dentro de este panorama económico nacional, en la página VEINTICUATRO le anticipamos que los consejeros económicos de países extranjeros que tienen acreditada la representación diplomática ante nuestro gobierno, se reunirán en Córdoba con los auspicios de esta provincia. Participará de las deliberaciones el secretario de Relaciones Económico-Sociales de la Presidencia de la Nación, doctor Néstor Grancelli Chá. ¿Qué tratarán? Presumiblemente, las posibilidades de incrementar los vínculos comerciales entre sus respectivos países con el nuestro.

DIPUTADOS: es Problemático el Quórum Para la Sesión de Hoy

ROJAS: Analiza la Actualidad Nacional

Es muy problemático que la Cámara de Diputados pueda efectuar la sesión especial a que fué convocada para hoy a las 9, a fin de tratar un proyecto de interpelación al ministro del Interior sobre postergación de las elecciones municipales de Santa Fe. El sector mayoritario no se muestra dispuesto a formar quórum y dar oportunidad a la oposición de un debate político, y ésta, como se sabe, no dispone de suficiente número para sesionar por su cuenta, de modo que, como ya se anticipó, todo quedará reducido a manifestaciones en minoría y, tal vez, a posteriores declaraciones en las que los legisladores de la U.C.R. del Pueblo —y en especial el señor Rodríguez Araya, promotor de la iniciativa— dirán lo que no pudieron expresar en el recinto.

Esta frustrada sesión de hoy será el más importante matiz del panorama político y parlamentario de la semana, prácticamente en blanco como consecuencia de la solemne evocación religiosa de la Pasión y Muerte de Nuestro Señor Jesucristo. El epicentro de la actividad —o los epicentros— estarán en Catamarca y Corrientes, donde se realizarán elecciones el próximo domingo 29. Allí se polariza en estos momentos el interés partidario, y es donde se ha congregado, para tareas proselitistas, un crecido número de legisladores y dirigentes.

Agreguemos que a este desvaído cuadro se suman en la fecha declaraciones del ex vicepresidente de la Nación almirante Rojas, quien luego de una gira por el interior ha resumido sus impresiones y formulado apreciaciones sobre la gestión económica y política del gobierno.

(Informaciones en las páginas 19 y 21)

HOY ESCRIBEN EN Clarín

En la página CUATRO:
Lino Pellegrini
Desde Milán
James Marlow
Desde Wáshington
Ben F. Meyer
Desde Wáshington
En la página SEIS:
Carlos Sentis
Desde París

BANCARIOS: Paran Hoy 3 Horas

(INFORMACION EN PAGINA OCHO)

Acuerdo Aliado Para Responder a la URSS; Macmillan Regresó a Londres: Descuenta la Reunión de Ministros, que Cree Será Efectiva

Hoy Hará Declaraciones el General Eisenhower

LOS aliados han llegado a un acuerdo total para responder a Rusia y proponerle una reunión de cancilleres, que se iniciaría el 11 de mayo y prepararía el camino a una futura conferencia de jefes de Estado de Oriente y Occidente. Francia, Gran Bretaña y Estados Unidos presentarán individualmente notas que diferirán en algunos aspectos de la redacción pero coincidirán totalmente en cuanto a su contenido de fondo. El gobierno federal de Alemania también consideró la versión y le dió su visto bueno.

Macmillan Hizo Declaraciones

Macmillan, al llegar ayer a Londres, hizo alusión al acuerdo y anticipó que cree allanado el camino para la conferencia de ministros de Relaciones Exteriores. Considera Macmillan que aunque los próximos meses entrañarán serias preocupaciones, se ha dado un importante paso para asegurar la paz al decidirse realizar tratativas que permitirán un encaramiento racional de los serios problemas que separan a los bloques comunista y aliado. "Las decisiones más difíciles son las que van a adoptarse ahora —expresó—, y mientras tanto debemos ser razonables en las negociaciones, mantenernos firmes en nuestros derechos, en la posición que tenemos el deber de defender. Será una dura tarea, pero tendremos éxito en ella", concluyó. Lo importante, según el primer ministro británico, es evitar soluciones por el camino de la fuerza.

Los ministros de Relaciones Exteriores occidentales, incluyendo el de Alemania, se reunirán la semana próxima en Wáshington para conciliar los puntos a tratar con Rusia y los temas concretos que propondrán a la consideración de Andrei Gromyko, su colega soviético.

Conferencia de Prensa de Eisenhower

El día de hoy puede darnos ideas más claras sobre el problema de Berlín y acaso establezca las perspectivas de las próximas conversaciones entre los altos representantes de los bloques comunista y aliado. En efecto, el presidente Eisenhower se reunirá con los representantes de prensa a las 12.30, hora argentina. Se espera que las optimistas declaraciones del primer ministro inglés, tengan eco en las palabras del mandatario de la Unión, acaso más escéptico que Macmillan.

(Más información en la pág. DOS)

36 PAGINAS EN DOS SECCIONES

Clarín

BUENOS AIRES REPUBLICA ARGENTINA

DOS PESOS

Un lugar de encuentro para la solución argentina de los problemas argentinos

Año XIV Diario de la Mañana Nº 4802

Buenos Aires, Miércoles 25 de Marzo de 1959

Accidente en Mar del Plata: 3 Muertos y 25 Heridos

Un Microómnibus Repleto de Pasajeros se Precipitó al Mar

UN microómnibus de la Empresa Argentina de Servicios Públicos, que arribaba a Mar del Plata procedente de Rosario, completo de pasajeros, al evitar la colisión con otro vehículo, en las cercanías del Parque Luro, se precipitó al mar luego de romper las defensas a la altura de la prolongación de la calle 180. El saldo del trágico accidente (como informamos en la página TRECE) fué de tres muertos y otras 25 personas heridas.

DOCUMENTO gráfico de la tragedia ocurrida ayer en Mar del Plata. El microómnibus de E.A.S.P. yace sobre la playa mientras las aguas invaden parte de su estructura. El accidente costó la vida a tres personas, mientras otras 25 resultaron con heridas diversas. El hecho se produjo en las cercanías del Parque Luro

OTROS HECHOS IMPORTANTES DEL PANORAMA NACIONAL

Congreso: **El P. E. dió por finalizado el período de sesiones extraordinarias del Congreso Nacional y retiró todos los proyectos pendientes. La sesión de ayer fracasó por falta de quórum. Detalles en la página DIEZ.**

Electricidad: El anunciado acto de protesta en la Plaza de Mayo por el precio de las tarifas eléctricas, no pudo realizarse. La policía lo impidió. ¿Cómo? En la página SIETE se lo decimos.

Pozo A.G.4: **Las pérdidas ocasionadas por el derrumbamiento del pozo petrolero se estiman en alrededor de medio millón de dólares. Técnicos norteamericanos han sido contratados para tratar de ahogarlo, según se informa en la página CATORCE.**

Elecciones: El escrutinio en Corrientes podría realizarse el próximo domingo directamente sobre las mesas receptoras de votos. ¿Por qué? ¿Cómo? En la página CINCO se lo decimos.

Circulante: **"Rush" en la emisión: en los últimos siete días aumentó en más de mil millones de pesos el dinero en poder del público. ¿Hay explicación? El Banco Central la da. En la página CINCO podrá leerla.**

Bolsa: Operó con más animación alcanzando el monto de los negocios a m$n. 20.800.000. Se anotaron 63 alzas y sólo 18 bajas. Información en la página QUINCE.

Dólar: **Ayer declinó nuevamente. El billete cerró a $ 68,10; el giro a $ 68,05. La mejora del peso fué de 20 centavos para los primeros y de 5 centavos en los segundos. Información en la página QUINCE.**

Petróleo: Un nuevo contrato se firmó ayer en Y.P.F. para reactivar su explotación. En virtud del mismo la empresa argentina Tecnicagua realizará obras en Mendoza, San Juan y Neuquén. De ello le informamos en la página VEINTE.

RR. EE.: **Tres noticias en el ámbito de la Cancillería: se estudian las relaciones entre Iglesia y Estado; se prepara la respuesta a la protesta inglesa por la expropiación de La Ventura; la postergación de la reunión de "los 21" obedeció a razones de organización. Más detalles en la pág. CINCO.**

Puerto: Estibadores y carboneros trabajaron normalmente. En cambio, los marítimos y patrones de cabotaje prosiguieron con el paro, que hoy levantarán. Los maquinistas comenzaron esta madrugada una huelga de 48 horas. Más detalles en la página OCHO.

Plan Vial: **Demandará la inversión de $ 15.000 millones la realización del Plan de Caminos a realizarse en el país. Nuevos detalles del proyecto encontrará en la página CINCO.**

Juegan Hoy Brasil y Uruguay

(INFORMACION EN LA PAGINA VEINTIUNO)

EISENHOWER: *Admite Reunirse con Khruschev*
DE GAULLE: *Adhirió a la Política Occidental*
NATO: *Aceptó el Texto de la Respuesta a Rusia*

Tibet Abre Otra Brecha en la Cortina de Hierro

EL presidente Eisenhower, en su conferencia de prensa de ayer volvió a referirse al espinoso problema de Berlín. Admitió que los occidentales tendrán, sin duda, que reunirse con el "premier" soviético para lograr un eventual acuerdo sobre Alemania, pero dejó bien aclarado que los aliados no se dejan sugestionar con balandronadas o chantajes. En realidad, el mandatario de la Unión, aunque admitió una reunión con Khruschev, se mantuvo en su posición anterior, es decir, de escepticismo acerca de los verdaderos resultados que la conferencia puede aportar. Eisenhower, no obstante haber aceptado el temperamento del "premier" británico, Harold Macmillan —inclinado a deponer las intransigencias—, mantiene —al igual que De Gaulle y Konrad Adenauer— una posición de mayor firmeza ante los desplantes del jefe del gobierno soviético. Por lo pronto el mandatario de la Unión, aunque no lo haya afirmado expresamente en la conferencia de prensa de ayer, condiciona la reunión cumbre a los resultados de la conferencia de los cancilleres, que los países del oeste proponen para el 11 de mayo. La oferta en tal sentido quedará formalizada hoy, día en que entregarán la respuesta a la nota rusa del 2 de marzo.

Ayer el Consejo de la NATO aceptó el texto en borrador, cuyo contenido se divulgará a poco de ser entregados en Moscú los originales.

El presidente francés también se refirió ayer al problema alemán. En su primera conferencia de prensa desde que asumió la primera magistratura, el general De Gaulle aseguró su plena adhesión a los aliados y a la causa de la Organización del Atlántico Norte. Se mostró partidario de intervenir en una reunión de máximo nivel y expresó que los intereess y objetivos de su país coinciden con los que persigue Alemania Occidental. Estas declaraciones llevaron no poca tranquilidad a los países de la NATO, un tanto alarmados por la reciente actitud francesa de reasumir el mando de su flota en el Mediterráneo.

Antes de terminar esta reseña —que el lector verá ampliada en la página DOS—, y volviendo a las declaraciones de Eisenhower, referiremos la opinión del mandatario estadounidense acerca de otra crisis que asoma en la guerra fría. Aludimos a la rebelión de los tibetanos, "hartos" de soportar el yugo de los comunistas chinos. Según Eisenhower, una cosa es concreta en la confusa situación: que el Tibet se levanta contra Pekín.

EDICION DE 32 PAGINAS

Clarín

BUENOS AIRES REPUBLICA ARGENTINA

DOS PESOS

Un toque de atención para la solución argentina de los problemas argentinos

Año XIV Diario de la Mañana Nº 4803

Buenos Aires, Jueves 26 de Marzo de 1959

Nasser y Chehab en la Frontera Libanesa

PARA CONSIDERAR la candente situación iraquesa, se reunieron ayer en la frontera de El Líbano, el presidente de este país, Fuad Chehab, que aparece a la derecha, y el líder de la República Arabe Unida, Gamal Abdel Nasser. Los dos mandatarios reiteraron su solidaridad a los países de la Unión Arabe. (Radiofoto de AP exclusiva para Clarín)

OTROS HECHOS IMPORTANTES DEL PANORAMA NACIONAL

Elecciones: **Se fijó fecha para el comicio de Mendoza: el 26 de abril. En la página DIEZ le decimos quién lo resolvió de esta manera.**

Semana Santa: Culmina el drama del Salvador en el Gólgota. Las ceremonias litúrgicas de la fecha y los lugares en que se llevarán a cabo las detallamos en la página NUEVE.

Bolsa: **Volvió a decaer. Las transacciones alcanzaron a v$n 11.600.000. Al término de la rueda se registraron 36 bajas, 34 alzas y 54 acciones sin cambios. Detalles en la página VEINTICUATRO.**

Dólar: Aumentó ayer su cotización en las casas de cambio: de $ 68,10 el martes pasó a $ 68,20. Por el contrario, los giros mantuvieron su precio: $ 68,05 en el Banco de la Nación. Detalles en la página VEINTICUATRO.

Electricidad: **El presidente de SEGBA ha sido querellado por un usuario de luz. Considera éste que hay estafa con las tarifas. En la página CINCO le informamos sobre el asunto y las novedades producidas en torno de ese problema.**

Neptuno II: Llegan hoy al puerto de Mar del Plata los buques norteamericanos que, junto a los navíos y aviones de nuestra armada realizarán el operativo Neptuno II. Más información en la página TRECE.

Gremiales: **Un grave suceso se produjo ayer en el local de la Unión Obrera Metalúrgica. Mientras tantos los bancarios entraban en su tercer día de paros parciales y quedaba solucionado el conflicto de los trabajadores marítimos. Información en la página ONCE.**

La Triple: Sí, no se asombre: la apuesta triple de hoy, en el hipódromo de La Plata es noticia destacada. ¡Cómo que se juega un "resto" de más de 1.100.000 pesos! Y que inclusive, podría pasar a la reunión de mañana, si los apostadores no aciertan con tres ganadores en pista barrosa. Más detalles en la página VEINTIDOS.

Teléfonos: **Anunció el secretario de Comunicaciones que los mayores costos "se reflejarán en las tarifas" de los teléfonos. Más, si se considera que la cifra que necesita la empresa para su plan de obras alcanza a . . . 20.000 MILLONES DE PESOS. Más detalles en la pág. SIETE.**

Hasta el Sábado...

Clarín no aparecerá mañana, Viernes Santo, por ser éste uno de los días durante los cuales no se distribuyen diarios y revistas, por disposición del Ministerio de Trabajo y Seguridad Social. En consecuencia, pasado mañana, sábado, reanudaremos el cotidiano diálogo con nuestros lectores.

IMPORTACION: Dejarán sin Efecto los Depósitos Previos

LA semana próxima, el día martes 31 para ser más precisos, el Poder Ejecutivo dará a conocer un decreto por el que se dispondrá dejar sin efecto la obligatoriedad de los depósitos previos para la importación de los distintos artículos enumerados en las listas Nº 2 y 3 del Banco Central y de las mercaderías que no figuran en ninguna de esas listas y para las que, de acuerdo con las disposiciones vigentes, se exige actualmente un depósito equivalente al 500 por ciento de su valor.

• Categoría Intermedia

Simultáneamente con esa medida se conocerá una resolución del Banco Central creando una categoría intermedia de artículos importados que tributarán un recargo del 100%, a la que se desplazarían muchos de los que están fuera de lista y tendrán ahora un recargo del 300 %, conforme a lo prescripto en el decreto 11.917,58. En las mismas fuentes donde obtuvimos la información que consignamos precedentemente, se nos adelantó que todos los recargos vigentes que gravan las importaciones se mantendrán, tanto el establecido para la lista Nº 2, equivalente al 20 %, que comprende unos 120 rubros, como el correspondiente a la Nº 3, para unos 1.500 artículos que tributan el 40 %. Respecto a los reajustes que se introducirán en esas listas no serán substanciales, sino que sólo consistirán en el desplazamiento de unos pocos artículos de la lista 2 a la 3, correspondiendo al requerimiento formulado ante las autoridades pertinentes por entidades representativas del comercio y la industria del país.

HOY
Escriben para
Clarín

En la página CUATRO:
Carlos Sentis
Desde París
J. M. Roberts
Desde Nueva York
James Marlow
Desde Wáshington
En la página SEIS:
Jacinto Miquelarena
Desde Londres

MARITIMOS: Paran por 48 Horas Desde el Lunes

Respondieron a Rusia los Tres Occidentales
Aceptan Condicionalmente la Reunión Cumbre
Los Cancilleres se Reunirían el 11 de Mayo

Enviarían Observadores las Dos Zonas Alemanas

LA nota que los "tres" entregaron en Moscú, como respuesta a la propuesta rusa del 2 de marzo, si bien indica un criterio uniforme acerca de la utilidad de una reunión de jefes de Estado, también señala puntos de vista distintos acerca de las condiciones en que debe realizarse la conferencia. Mientras Londres ofrece reunirse "tan pronto como los acontecimientos lo justifiquen", Wáshington reclama previamente condiciones adecuadas, y París exige que la conferencia de cancilleres permita antes "considerar progresos reales". Los occidentales subordinan la conferencia de alto nivel a la realización de una reunión de cancilleres, que se efectuaría, según proponen, en Ginebra, el 11 de mayo próximo. Estarían representados los ministros de los cuatro países que asumieron responsabilidades particulares para un arreglo del problema alemán —Estados Unidos, Gran Bretaña, Francia y la Unión Soviética—, pero aceptan que Polonia y Checoslovaquia sean admitidos posteriormente. Los representantes de las dos Alemanias serían invitados a modo de meros observadores. Los "tres" se reservan el derecho de tratar otros temas, además de la ocupación de Berlín y el tratado de paz con Alemania que proponía con exclusividad la Unión Soviética. A este respecto cabe señalar que Francia exige considerar el problema de la seguridad europea.

EDICION DE 28 PAGINAS

Clarín

BUENOS AIRES REPUBLICA ARGENTINA

DOS PESOS

Un toque de atención para la solución argentina de los problemas argentinos

Año XIV. Diario de la Mañana Nº 4804

Buenos Aires, Sábado 28 de Marzo de 1959

El gobierno de Bonn aceptó la nota y se dispone a enviar "asesores" a la reunión, pero desde ya se reserva el derecho de aceptar o no las conclusiones a que se arribe. El mantenimiento de la línea del Oder-Neisse constituye condición "sine qua non" para los alemanes del oeste.

También Italia aprobó la nota, aunque no se le atribuye papel alguno. El gobierno de Segni se conforma con el informe que sobre la cuestión le dieron los aliados, pero en Estados Unidos se alzó la voz del senador Mansfield pidiendo un lugar para los italianos en las deliberaciones que se avecinan.

(Más detalles en la página DOS)

ELECCIONES: Votan Mañana en Corrientes y Catamarca

Alsogaray Analiza Conceptos de Rojas

CORRIENTES y Catamarca polarizarán mañana la atención nacional, con motivo de los comicios para elegir legisladores provinciales y autoridades comunales. Empero, mientras los cómputos de esta última provincia podrán conocerse horas después de finalizado el comicio, ya que el recuento se hará sobre las mismas mesas, en Corrientes persistirá la incógnita por varios días: las urnas serán trasladadas a la Legislatura, hasta que la Junta Electoral inicie el escrutinio. La campaña proselitista en ambas provincias fué cáustica (en la página CINCO publicamos la síntesis de las declaraciones del doctor Ricardo Balbín a su regreso de Catamarca), pero sin incidentes. En ambos comicios —según también le informamos en la página CINCO— no se presentará ningún candidato por el partido Justicialista.

• El Mecanismo Electoral

Algo más debe destacarse, empero, en torno al mecanismo de esta elección: mientras en Catamarca los candidatos serán electos por simple mayoría, en Corrientes regirá la representación proporcional. En las últimas horas, pese a que la festividad de Semana Santa amenguó la actividad electoral, los candidatos de los principales partidos se mostraban optimistas en torno a las posibilidades de sus respectivas agrupaciones.

• Conceptos de Alsogaray

Entretanto, el plano político ha cobrado en los últimos días singular dinamismo. En la página OCHO usted podrá encontrar las apreciaciones del ingeniero Alvaro Alsogaray sobre las últimas declaraciones del almirante Rojas. "Introducen un terrible factor de confusión en la interpretación del actual momento político", afirma, analizando, además, su propia gestión como ex ministro de Industria del gobierno provisional.

Ni UNO, Ni DOS, Ni TRES...

¡CUATRO SUPLEMENTOS!

A partir del

DOMINGO 5 DE ABRIL

las ediciones dominicales de

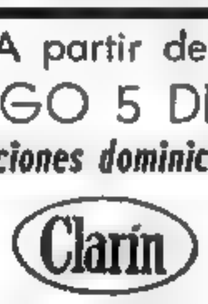

irán acompañadas por

¡CUATRO SUPLEMENTOS!

un SUPLEMENTO FEMENINO
más
un SUPLEMENTO ECONOMICO
más
un SUPLEMENTO LITERARIO
más
un SUPLEMENTO CINEMATOGRAFICO
Total:

¡CUATRO SUPLEMENTOS!

Reserve con tiempo su ejemplar de

de los domingos

Con ¡CUATRO SUPLEMENTOS!

OTROS HECHOS IMPORTANTES DEL PANORAMA NACIONAL

Recargos: *Quedarían exceptuados de abonar los recargos establecidos en el artículo 1º del decreto 11.917/58 los fabricantes de máquinas agrícolas y sus repuestos —tractores excluidos— que tengan materiales en puerto o en viaje. Los detalles correspondientes aparecen explicados en la página VEINTIOCHO.*

Bancarios: *Volverán al trabajo el lunes, día en que se reunirá el Consejo Federal del gremio. ¿En qué condiciones? Se lo informamos en la página NUEVE, en la que hallará también un amplio panorama sobre la situación gremial.*

Semana Santa: *Con singular recogimiento, la grey cristiana recordó el jueves y viernes santos. Hubo nutrida concurrencia en los templos, según le informamos en la página SIETE. Allí también le anunciamos los ritos que se cumplirán hoy y proseguirán hasta el día jubiloso de la resurrección.*

Subterráneos: *La empresa Philips Mettre Co. de Estados Unidos informó al Ministerio de Obras Públicas que inició la construcción de 20 coches para la línea B. El monto de la operación y sus detalles —según le informamos en la página VEINTIOCHO— alcanza a 2.605.160 dólares.*

¡Lástima!: *Un desorden que abochorna al fútbol y al deporte todo fué el saldo del match entre Brasil y Uruguay, que finalizó con la victoria de los primeros por 3 goles a 1. Cuanto ocurrió entonces —y un amplio panorama deportivo— lo hallará usted en la página DIECISEIS y siguientes.*

Colonización: *¿Qué planes de colonización prevé la política oficial para este año? La respuesta al interrogante —según le adelantamos en la página VEINTIOCHO— la dará el secretario de Agricultura y Ganadería, doctor Horne, en conferencia de prensa a efectuarse el miércoles venidero.*

Casinos: *Tres días a la semana: viernes, sábado y domingo, funcionarán las de Mar del Plata. Y una novedad: el de Necochea, en la temporada invernal. Pero —se adelanta— el precio de las entradas será aumentado. En la página ONCE encontrará usted la respectiva información.*

Ceniza: *Un denso manto gris de cenizas volcánicas, procedentes de la Cordillera, cubrió ayer una extensa zona del sur mendocino. Según le informamos en la página ONCE, la erupción que las originó duró escasos minutos, pero sus consecuencias fueron evidentes.*

Mar: *Viajaron a Posadas la autoridades navales encargadas de inaugurar mañana los festejos de la Semana del Mar. Los detalles de la colorida y significativa fiesta los hallará publicados en la página SIETE.*

COPELLO: Canciller del Vaticano

BERLIN: *La Unificación Resolverá el Problema; Discutirán los Cuatro el Plan Estadounidense*

MOSCU: *Atacó Duramente al Gral. De Gaulle*

Checoslovaquia Reclama su Papel en la Reunión de Ministros

EN los próximos días se reanudará el diálogo entre los países occidentales en dos oportunidades. El martes y el miércoles se reunirán los cuatro ministros de Relaciones Exteriores —de Estados Unidos, Gran Bretaña, Francia y Alemania Federal— para aunar criterios y establecer las propuestas que ofrecerán a Rusia a partir del 11 de mayo, fecha en que se realizará la conferencia de cancilleres. El jueves también habrá otra reunión en Wáshington, pero esta vez será en torno de una mesa grande que congregará a todos los cancilleres de los países de la NATO, con motivo de cumplirse el décimo aniversario de la Organización del Atlántico Norte.

UN NUMEROSO grupo de inmigrantes cubrió un trayecto de 7.200 kilómetros en automóvil para trasladarse desde Michigan a la ciudad de Anchorage, capital de Alaska, donde se radicarán. El grabado muestra a los viajeros al llegar al local de la municipalidad, donde se les dió la bienvenida. (Radiofoto de AP exclusiva para Clarín)

● **Llegó von Brentano a Nueva York**

Ayer, en viaje a la capital estadounidense, llegó a Nueva York el ministro de Relaciones Exteriores de Bonn. Para hoy, se anuncia el arribo de Maurice Couve de Murville, canciller francés, y para el martes, la de Selwyn Lloyd, el jefe del Foreign Office. Von Brentano al llegar formuló declaraciones en las que se refirió al candente litigio de la capital alemana. Afirmó que el problema de Berlín tiene una solución: unificar ambas zonas de Alemania. Ese es el único camino —señaló— aunque no piense lo mismo el "premier" soviético Nikita Khruschev. Estados Unidos opina al respecto —y esto es importante— que a la unificación se puede llegar paulatinamente. Y esta sería la fórmula de transacción que confían imponer los occidentales. Moscú no reaccionó aún ante la nota que los países del Oeste entregaron el viernes, pero reaccionó sí, y bastante ásperamente, contra De Gaulle, al que acusa de suministrar "harina para el molino de los que quisieran envenenar la atmósfera internacional. El presidente francés dijo que un eventual bloqueo de Berlín pondría frente a frente a las tropas orientales y occidentales. Pero más que estas palabras —pronunciadas sin duda con firmes propósitos— los soviéticos le reprochan a De Gaulle sus cordiales relaciones con sus vecinos, que lo llevaron —según temen los rojos— a constituir el triángulo París-Bonn-Roma. (Más dtalles en la página DOS).

44 PAGINAS EN TRES SECCIONES

Clarín

DOS PESOS

Un toque de atención para la solución argentina de los problemas argentinos

Año XIV Diario de la Mañana Nº 4805

Buenos Aires, Domingo 29 de Marzo de 1959

ELECCIONES: En Corrientes y en Catamarca van Hoy a las Urnas

Denuncias: se Registraron Dos
Comicios: Serán de 8 a 18 Horas
Votantes: Serán Más de Cien Mil

CUANDO las manecillas de los relojes señalen hoy las 8, habrá dado comienzo otra jornada cívica de trascendencia: Catamarca y Corrientes procederán a elegir legisladores provinciales, en los segundos comicios que se efectúan en el país luego de la asunción del actual gobierno constitucional. Una singular corrección presidió las respectivas campañas electorales que se manifestaron, empero, vehementes y apasionadas. Ahora bien: ¿en qué consistirá la elección de hoy? Aquí tiene usted el correspondiente cuadro cívico.

CATAMARCA: Votación para elegir un legislador en los departamentos de Valle Viejo, Pomán y Santa Rosa, y dos en Santa María y Tinogasta. Regirá para el comicio la ley Sáenz Peña y concurrirán la UCRI, U.C.R.P., partido Conservador Popular, Demócrata Cristiano y Comunista. En los últimos comicios, la UCRI se impuso en Valle Viejo, Santa Rosa, Pomán y Tinogasta y el Populista en Santa María.

CORRIENTES: Votarán 80.448 ciudadanos para elegir diputados por los departamentos de Sauce, Curuzú Cuatiá, Mercedes, Monte Caseros, Paso de los Libres, San Martín, Alvear y Santo Tomé. Los cargos se otorgarán por representación proporcional. En las elecciones de 1958, la UCRI se impuso en todos los departamentos, menos en los de Mercedes y Sauce, donde ganó el partido Liberal. Concurren la UCRI, U.C.R.P., Liberales, Demócrata Cristiano, Demócrata Autonomista, Conservador Popular y Comunista.

El ministro del Interior, doctor Vítolo, anunció ayer que en esta provincia no había ninguna denuncia sobre anormalidades, y que en Catamarca se presentaron dos, suscitadas por la participación de "elementos oficialistas" en la campaña electoral. Señaló, además, que en ambos comicios votarían en total más de 100.000 ciudadanos. De todo ello le informamos en las páginas DIEZ y ONCE.

Desde el
5
DE ABRIL

de los domingos con
¡CUATRO SUPLEMENTOS!

Para la Mujer:
UN SUPLEMENTO FEMENINO
Para el Hombre de Negocios:
UN SUPLEMENTO ECONOMICO
Para Todo Espectador:
UN SUPLEMENTO CINEMATOGRAFICO
Para Todo Lector:
UN SUPLEMENTO LITERARIO

de los domingos con
¡CUATRO SUPLEMENTOS!

y lectura para toda la semana
Desde el
5
DE ABRIL
Desde ya pida que le reserven su ejemplar de **Clarín** de los domingos

OTROS HECHOS IMPORTANTES DEL PANORAMA NACIONAL

Gremiales: **Los estibadores, marítimos y carboneros del puerto de Buenos Aires iniciarán paros por 48 horas a partir de la medianoche de hoy. Mientras tanto, se mantiene sin variantes el pleito bancario. Detalles y panorama gremial en la página OCHO.**

Rosario: El conflicto que mantienen los municipales de esta ciudad parece haber entrado en vías de solución. En tal sentido realizan activas gestiones varios legisladores de la UCRI. Más detalles en la página DIECISEIS.

Mar: **Con distintas ceremonias en diversos puntos del país se iniciarán hoy los festejos de la Semana del Mar. El contraalmirante Estévez presidirá el acto a realizarse en Puerto Nuevo. Información en las páginas DIEZ y ONCE.**

Congreso: Quedará inaugurada esta tarde la Reunión Anual Internacional de Dermatología. Participarán de sus deliberaciones especialistas de renombre mundial. Información en la página VEINTINUEVE.

Comet 4: **Santiago de Chile, Mendoza y Córdoba. Tres etapas unidas en vertiginoso vuelo por el Comet 4 de Aerolíneas Argentinas en su viaje de presentación. ¿Detalles? Los encontrará en la página DIEZ, donde también le informamos sobre el tiempo que el "jet" necesitó para unir entre sí a esas ciudades.**

Fútbol: Una nueva jornada doble del Sudamericano de Fútbol se realizará esta noche. En el encuentro principal se enfrentarán Brasil y Paraguay; previamente lo harán Perú y Bolivia. Información en la pág. VEINTE.

Bolsa: **Se comentaba estos días que se estaría realizando una "Operación Bolsa" con capitales extranjeros, para dominar el Mercado de Valores de Buenos Aires. ¿Qué hay de cierto en eso? En la página VEINTIDOS se lo decimos.**

Colonización: El secretario Horne hablará el miércoles sobre colonización. Hará algunos anticipos. Algo de lo que podrá comentar usted lo encontrará en la página VEINTIUNA.

Juegan Hoy Argentina-Uruguay

(INFORMACION EN LA PAGINA VEINTE)

CATAMARCA: Ganó la UCRI en el Departamento de Pomán y la U.C.R.P. en el de Valle Viejo
CORRIENTES: Votó Alrededor del 69 por Ciento

44 PAGINAS EN DOS SECCIONES

Clarín

DOS PESOS

Un toque de atención para la solución argentina de los problemas argentinos

Año XIV. Diario de la Mañana Nº 4806

Buenos Aires, Lunes 30 de Marzo de 1959

En Esta Provincia el Escrutinio Comenzará el Viernes

EN Catamarca y Corrientes se efectuaron ayer elecciones para la renovación de un tercio de las respectivas Cámaras de Diputados provinciales. Los actos se desarrollaron normalmente y, tal como lo manifestó a los periodistas el ministro de Interior, doctor Vítolo, quien siguió las alternativas de ambos comicios desde la Casa de Gobierno, no hubo denuncias que empañaran la corrección de la jornada. El inconveniente más importante consistió en copiosas lluvias que determinaron dificultades a los votantes, tanto en Corrientes como en Catamarca, y asimismo retardaron las comunicaciones telegráficas y telefónicas, al extremo de que próxima ya la medianoche, el panorama de que se disponía no permitía una apreciación cabal y definitiva de los resultados en Catamarca y de cómo se había cumplido el comicio en la sección tercera de Corrientes, donde las precipitaciones pluviales, intensas desde la víspera, superaron los 230 milímetros.

Los resultados que se habían obtenido hasta las 24 de ayer no permitían establecer de una manera fehaciente la cantidad de mesas que habían funcionado normalmente ni el porcentaje de votantes. En Corrientes, a última hora faltaban noticias de 20 comicios y calculábase, con datos muy incompletos, una concurrencia a las urnas del 69 por ciento. Como en esta provincia, en virtud de la ley electoral que rige allí, no se realiza el escrutinio provisorio en las mesas, el interés se circunscribió únicamente a lo dicho. Recién el viernes, cuando todas las urnas se hayan reunido en la sede de la legislatura correntina, la Junta Electoral iniciará el escrutinio.

En cambio, en Catamarca, donde se aplicó la ley Sáenz Peña, el escrutinio provisorio se realizó en las mismas mesas al término del comicio. Por ello, toda la expectativa volcóse en las cifras que íbanse revelando lentamente y que, como ya dijimos, hasta muy avanzada la noche no ofrecían una visión completa de las consecuencias de la consulta popular. Sabíase únicamente que en Valle Viejo había triunfado la U. C. R. del Pueblo por 1.344 votos contra 1.282 de la UCRI; datos parciales de Tinogasta y Santa María atribuían también la victoria al mismo partido, en tanto que en Pomán imponíase el oficialismo.

(Información en las páginas CENTRAL y DIECISIETE)

Ultimos Cómputos

Los totales generales de 117 mesas de las 138 habilitadas en Catamarca —las 21 que faltan serán escrutadas hoy— al cierre de la labor cumplida por la Junta Electoral de esa provincia eran los siguientes:

UCRI	5.706
U.C.R.P.	4.946
Demócrata Cristiano	550
Demócrata Conservador	536
En blanco	1.809
Anulados	594
Impugnados	873

Cabe señalar, por último, que sobre 22.688 ciudadanos inscriptos, sufragaron solamente 15.087.

OTROS HECHOS IMPORTANTES DEL PANORAMA NACIONAL

Gremiales: Varios sindicatos marítimos y portuarios iniciaron paros a la hora 0 de hoy. Entre ellos los estibadores, patrones de cabotaje y carboneros, que lo harán por 48 horas. Los maquinistas navales estarán inactivos por 72 horas. En los bancos la actividad será normal. Detalles en la página DIEZ.

Pascua: **Jubilosamente celebró la cristiandad la resurrección de Jesucristo. Por su parte, el administrador apostólico monseñor Lafitte, dirigió un fraternal mensaje a la grey católica. Información en la página OCHO.**

Tritón: Habrá desde hoy rugir de aviones sobre una extensa zona de nuestro litoral marítimo: Aeronáutica comienza su "operativo Tritón", sobre lucha antisubmarina. Los detalles del ejercicio figuran en la página DIECISEIS.

Mendoza: **El P. E. provincial envió a la legislatura el presupuesto para este nuevo ejercicio: se eleva a 1.500 millones de pesos. También prevé un aumento de hasta el 30 % en los haberes de los empleados públicos. De todo ello le informamos en la página QUINCE.**

Carapálida: Esta fué la vencida. Cayó el invicto en el premio México, para muchos su carrera "más fácil". J. P. Artigas —que lo llevó al triunfo en su primera campaña— fué, con Effendi, "verdugo" del crack. En la página VEINTINUEVE le informamos al respecto.

u$s: **No se trata esta vez de inversiones extranjeras ni de la cotización de esa moneda, sino de numerosos billetes de 1, 5, 10, 20 y 100 dólares falsificados que fueron secuestrados en un procedimiento policial en un night club de Vicente López. Información en la página DIECIOCHO.**

Fútbol: Brasil le ganó a Paraguay por 4 a 1 y Perú y Bolivia empataron sin tantos anoche por el Sudamericano. Con este partido, el once boliviano finalizó su actuación y logró su primer punto. Detalles y comentarios de los encuentros en las página DIECINUEVE y siguientes, donde hallará también un amplio panorama deportivo.

Reitera Moscú su Propuesta de un Tratado de no Agresión

OTROS CUATRO PROYECTOS

EN vísperas de dos episodios de trascendente relieve internacional —conferencia de cancilleres de las cuatro grandes potencias de Occidente y casi simultáneamente reunión del consejo de los países que integran la NATO— la voz del Kremlin ha querido esgrimir una fórmula de avenimiento. No se trata, como pudiera creerse si se atiende más al momento escogido para presentarla que a su contenido real, de un elemento nuevo en la panorámica de la guerra fría. La URSS ha querido en realidad revestir de un ropaje más llamativo su antigua pretensión de que la NATO y su equivalente en los países uniformados bajo el control comunista —léase Pacto de Varsovia— concreten un tratado de no agresión. Y ante la reiteración de ese ofrecimiento nadie en el Oeste está autorizado a olvidar que otro solemne acuerdo firmado en Potsdam al terminar la guerra para establecer los derechos y las obligaciones aliadas en Berlín, merecería, por decisión unilateral de Khruschev, estar ya arrinconado en el desván de los trastos viejos.

Pero esta vez la propuesta soviética viene acompañada de otros aditamentos nada despreciables si los respaldase un sincero deseo de poner una tregua en la desapacible tensión que vive el mundo. Sugiere la moción de Moscú la conveniencia de establecer una zona exenta de armas atómicas y cohetes teledirigidos en Europa central, la reducción mutua de tropas y armamentos en Alemania y el corazón del viejo continente, la desmilitarización y conversión de Berlín en ciudad libre bajo la supervisión de la UN y la terminación inmediata de los ensayos nucleares. Temario ideal, como se ve, que a no dudarlo ocupará la atención de los altos funcionarios que se reunirán en Wáshington esta semana, en el primer paso de una ruta incierta, empinada y resbaladiza que debe conducir, si las circunstancias lo justifican, a la conferencia cumbre que Este y Oeste parecerían ahora dispuestos a consumar.

(Más detalles en la página DOS)

DESDE EL 5 DE ABRIL

CLARIN de los domingos

Con ¡CUATRO SUPLEMENTOS!

UN SUPLEMENTO FEMENINO

Con todo lo que adorna la vida de la mujer: modas, belleza, flores, colecciones, artes decorativas, labores.

UN SUPLEMENTO ECONOMICO

Con todo lo que interesa al hombre de negocios, industrial o empresario, y también al hombre de la calle. El panorama de la economía y las finanzas, semana a semana.

UN SUPLEMENTO CINEMATOGRAFICO

Con todo lo que hace a la producción, a los directores e intérpretes, a los estrenos y a la crítica. Y al mismo tiempo, la actualidad teatral.

UN SUPLEMENTO LITERARIO

Con todas las novedades editoriales. La crítica al día; los autores y sus vidas y trabajos. Y un conjunto de seleccionadas colaboraciones para todos los lectores.

Reserve desde ya su ejemplar de **Clarín** de los domingos

Con ¡CUATRO SUPLEMENTOS!

DESDE EL 5 DE ABRIL PROXIMO

Aceptó Moscú la Conferencia de Cancilleres

INFORMACION PAGINA DOS

CEDULAS HIPOTECARIAS: Inminente Emisión
FORD: Construirá Camiones en Nuestro País
ESPAÑA: Astilleros Para Saldar la Deuda

40 PAGINAS EN DOS SECCIONES

Clarín — DOS PESOS

Un toque de atención para la solución argentina de los problemas argentinos

Año XIV Diario de la Mañana Nº 4807

Buenos Aires, Martes 31 de Marzo de 1959

Granos, Forrajes y Aceites de EE. UU.

EL viaje de varios funcionarios a EE. UU. —Galarce, Risso Patrón y Mendoza—, para mantener conversaciones vinculadas a las relaciones económicas entre nuestro país y la Unión ha entrado, en lo que respecta a lograr los beneficios de la ley 480, de colocación de excedentes agrícolas norteamericanos, en su faz definitiva.

Estamos en condiciones de adelantar que, mediante el sistema de esta ley, se procura adquirir cierta cantidad de maíz, arroz, forrajes y aceite comestible. El trigo no entraría por ahora en las gestiones.

Tres propósitos evidencian, pues, las mencionadas adquisiciones: 1) producir una rebaja en el precio de determinados artículos de primera necesidad en el mercado interno; 2) crear, mediante la reinversión, nuevas fuentes de trabajo; y 3) intensificar, con los forrajes, la producción de carnes de aves y porcinos a fin de aliviar el consumo de carne vacuna.

Desde el 5 de Abril

- Suplemento Femenino
- Suplemento Económico
- Suplemento Cinematográfico
- Suplemento Literario

¡CUATRO SUPLEMENTOS!

con Clarín de los domingos

- *Para todas las mujeres interesadas en las modas, la belleza, los adornos florales, las colecciones, las labores, las artes decorativas y culinarias.*
- *Para todos los hombres interesados en la economía, las finanzas y la marcha de los negocios dentro y fuera del país, y en una información autorizada.*
- *Para todos los aficionados al cine, a sus entretelones, a la vida de quienes se han consagrado a él, a través de enfoques absolutamente nuevos y actuales.*
- *Para todos los que aman los libros, desean saber de sus autores favoritos, buscan una orientación, se interesan por la crítica y por la nota biográfica.*

TODO ESTO Y MUCHO MAS ESTARA PRESENTE DESDE EL 5 DE ABRIL EN

Clarín

de los domingos, con

¡CUATRO SUPLEMENTOS!

No demore esta semana en RESERVAR su ejemplar

Recargos: Habría Hoy Novedades

DOS anuncios de importancia —la fecha del lanzamiento de la emisión de cédulas hipotecarias y la concreción de la oferta de la empresa Ford para producir automotores en nuestro país—, fueron conocidos ayer, entre otras noticias de innegable interés dentro del panorama económico nacional.

Las Cédulas Hipotecarias

Conforme lo adelantara Clarín, fué confirmado anoche en la Secretaría de Finanzas, que en la primera quincena de abril próximo se hará el lanzamiento de la emisión de cédulas hipotecarias. Según pudimos saber, se ha resuelto fijar a esos papeles un interés del 8 por ciento, con una prima de emisión de 3 a 4 puntos debajo de la par, es decir, que la cédula cuyo valor de adquisición es de $ 100, será entregada al comprador a 96 ó 97 pesos. Esta primera serie será por un valor total de 500 millones de pesos. Agrégase que habrá nuevas emisiones por montos equivalentes, y que a los restantes títulos públicos se les establecerá un tipo de interés similar o aproximado al de la cédula hipotecaria.

Radicación de la Ford Co.

La empresa Ford-Motor Co. de automotores, ha concretado su oferta ante el gobierno argentino. Así lo anunció anoche el secretario de Relaciones Económico Sociales de la Presidencia, señor Grancelli Chá, quien añadió la posibilidad de que "en los próximos días se conozcan los detalles de la operación", señalando que "hay propuesta concreta", aunque se desconoce —dijo— el lugar donde instalará la fábrica para la producción de camiones. Destacó, asimismo, que el Gobierno nacional dictará las normas a que se ajustará la operación, y que las conversaciones ya se han iniciado en la Secretaría de Industria.

Sobre la Deuda Española

En otro orden de cosas, el señor Grancelli Chá, se refirió a la entrevista que sostuvo con el señor Javier Vigo, representante español. Dijo al respecto, que "los organismos técnicos iniciarán de inmediato la consideración de la oferta hispana de construir buques en nuestro país para cancelar, parcial o definitivamente, la deuda existente". Por su parte, el señor Vigo informó que "es propósito del gobierno español construir barcos de 25 y 19 mil toneladas, tanto de carga como petroleros". Agregó finalmente que esas unidades podrían construirse en "30 meses después de instalados los astilleros".

Importaciones: los Recargos

Por su parte, el presidente Frondizi recibió ayer al secretario de Industria y Minería, doctor Tedín, y al subsecretario de Industria, Ing. Vilá, quienes sometieron a su consideración un informe relacionado con las modificaciones que se introducirán a las listas de importación. El anuncio de éstas —es probable—, se hará en el día de hoy, si es que se dá término a ciertos trabajos hasta ayer pendientes. Posteriormente —según se supo—, la conversación giró en torno al régimen del automotor y a la constitución del Consejo Nacional de Promoción Industrial, previsto en la ley Nº 14.781. El referido decreto tendrá una vigencia de treinta días, lapso en el que después de reglamentar dicha ley, caducará el mandato de los miembros designados.

OTROS HECHOS IMPORTANTES DEL PANORAMA NACIONAL

Trigo: La Junta Nacional de Granos cubrió sus compras para el presente período. Adquirió 5.687.000 toneladas. Detalles en la página OCHO.

Dólar: **Aumentó su cotización. El billete cerró a $ 68,40; el giro a $ 68,30. Detalles sobre los precios de las divisas extranjeras en la página VEINTITRES.**

Bolsa: Operó con plaza activa y pareja: hubo 34 alzas y 35 bajas. El monto de los negocios fué de v$n 13.900.000. Detalles en la página VEINTITRES.

Hierro: **El general Solanas Pacheco informó al doctor Frondizi que se recibieron nuevas ofertas para explotar los yacimientos de hierro de Sierra Grande. Detalles en la página NUEVE.**

Gremiales: La primera jornada del paro de 48 horas de los portuarios se cumplió sin incidentes. También comenzó el paro de 72 horas de maquinistas navales. Las tareas bancarias se normalizaron. Detalles en las páginas DOCE y TRECE.

Operativos: **Comenzaron en M. del Plata las operaciones Neptuno, con fuerzas combinadas argentinonorteamericanas, y Tritón, a cargo de nuestra aeronáutica militar. Detalles en la página DIECISEIS.**

¿Espionaje?: Habría actividad submarina extraña en las costas argentinas del sur. Así lo declaró el contraalmirante Stephan, de la marina de EE. UU. Detalles en la página DIECISEIS.

Catamarca: U.C.R.P., 5 Bancas; UCRI, 2

Faltan Aún Conocer las Cifras de Dos Mesas

EN la segunda elección que se realiza desde el triunfo logrado por la Unión Cívica Radical Intransigente el 23 de febrero de 1958, dicha agrupación, actualmente en el gobierno, ha experimentado su primer contraste. Esto requiere algunas explicaciones y el análisis de cifras que el lector podrá hacer por sí mismo examinando el cuadro comparativo de los tres últimos comicios efectuados en esa provincia, que publicamos en la página CENTRAL, juntamente con otras informaciones de los actos electorales de anteayer. La suma total de los votos emitidos el domingo —UCRI, 6.236 y U.C.R.P., 5.510— otorga mayoría al gobierno, pero como la elección es por departamento, ha resultado que la UCRI sólo se impuso en Pomán y Santa Rosa, obteniendo dos diputados en tanto que la U.C.R. del Pueblo ganó en Valle Viejo, Santa María y Tinogasta, lo que significa la conquista de cinco bancas de modo que con menor número de votos logró una mayor representación. En el departamento Tinogasta, donde la ventaja de la U.C.R.P. es de 192 sufragios, faltan los cómputos de dos mesas distantes, pero se supone que es problemático —aunque no imposible— que el oficialismo pueda descontarlos y adjudicarse el triunfo. En tal caso la UCRI obtendría cuatro diputados y la U.C.R.P. solamente tres. Falta ahora realizar el escrutinio definitivo, durante el cual habrán de tomarse en cuenta algunas impugnaciones, pero júzgase improbable que ello determine una alteración substancial de los resultados, que el lector encontrará detalladamente en la página CENTRAL, juntamente con otras informaciones. Asimismo, en la página QUINCE podrá leer las opiniones de varios dirigentes políticos sobre el referido acto electoral.

FUTBOL: Argentina 4 - Uruguay 1

INFORMACION PAGINAS DIECISIETE Y DIECIOCHO

Blejer Recibió a los "62", los "32" y los "19"

(INFORMACION PAGINA CATORCE)

CANCILLERES: Reunión de los Cuatro Aliados
ALEMANIA: Habrían Acordado la Federación
MOSCU: Envió una Aspera Nota Contra Bonn

OCCIDENTE: Subsisten Algunas Diferencias

CON gran despliegue de asesores se reunieron en Wáshington los cancilleres de Occidente. Inicialmente conferenciaron Christian Herter, de la Unión; Selwyn Lloyd, de Gran Bretaña, y Maurice Couve de Murville, de Francia. Convinieron en invitar a Heinrich von Brentano, su colega de Alemania Occidental. Precisamente de Alemania se trataba, o por mejor decir, de la conducta común a seguir cuando a partir del 11 de mayo se trate con Rusia el espinoso litigio de Berlín. Al parecer se resolvieron algunas diferencias, sobre la base de las conversaciones realizadas con anterioridad por los aliados, pero subsistiría por lo menos un margen de cierta significación de diferencias, y darle solución constituirá el principal objetivo de la conferencia, que se clausurará hoy.

Los observadores consideran que la unidad aliada quedará a salvo sobre la base del nuevo plan de Estados Unidos, que propone una federación progresiva de las dos zonas alemanas que hará posible, en un plazo más o menos breve, la firma de un tratado de paz. Entienden que la Unión Soviética podría aceptar este temperamento, que también comprende el progresivo retiro de las tropas extranjeras estacionadas en Alemania.

Pero entretanto, Rusia sigue mirando con malos ojos a los germanos del Oeste. Ayer mismo en una nota de tono áspero acusó al gobierno de Bonn de intentar bloquear el arreglo de la situación en Alemania trayendo a colación cuestiones innecesarias.

(Más detalles en la página TRES)

48 PAGINAS EN DOS SECCIONES

Clarín — DOS PESOS

BUENOS AIRES · REPUBLICA ARGENTINA

Un tropo de atención para la solución argentina de los problemas argentinos

Año XIV · Diario de la Mañana · Nº 4808

Buenos Aires, Miércoles 1º de Abril de 1959

EL CHOCON: Frondizi Hará Anuncios la Semana Próxima

EE. UU. Hace una Oferta

DOS novedades sobre El Chocón se produjeron en la víspera:

1 Quedará concluído antes del sábado el estudio de la oferta del grupo de empresas europeas y para referirse a las mismas, sus antecedentes y posibilidades, hablará en el curso de la semana próxima el presidente de la Nación, Dr. Frondizi.

2 Firmas inversoras de Estados Unidos expusieron ayer ante el primer magistrado —y en forma más bien sorpresiva— sus deseos de participar en las obras y financiación de la presa.

Ahora bien: ¿qué existe de firme en torno a la adjudicación de los trabajos? A causa de un anuncio de la empresa estatal Agua y Energía, dando cuenta de la elevación al P. E. de las conclusiones acerca de las propuestas existentes y del posterior desmentido de esta información por la Secretaría de Energía y Combustibles, **Clarín** entrevistó al presidente de la comisión especial sobre la materia, doctor Agustín L. Drago.

—No existe aún dictamen alguno, pues prosiguen los estudios —afirmó—. Requerida su opinión personal, manifestó ser "sumamente favorable", hacia la oferta del grupo europeo, ya que "reúne las condiciones ideales de seriedad y responsabilidad". De todo ello, usted encontrará amplia información en la página VEINTICUATRO.

Se destacaron, además, en la jornada oficial las siguientes noticias:

1 El presidente del Consejo Agrario Nacional, anunciará hoy en conferencia de prensa los planes a encarar en materia de colonización, según le informamos en la página ONCE.

2 El contraalmirante Portillo, en horas de esta mañana y en el salón de Escudos de la Casa Rosada, se referirá a los proyectos para la canalización del Bermejo, en un acto que presidirá Frondizi. En la página VEINTICUATRO usted hallará la información correspondiente.

3 Se ratificó en la Casa Rosada que no habrá variantes en torno al horario de 9.30 a 17.30 anunciado para la Administración Nacional. De ello encontrará más detalles en la página DOCE.

Desde el 5 de Abril

- Suplemento Femenino
- Suplemento Económico
- Suplemento Cinematográfico
- Suplemento Literario

¡CUATRO SUPLEMENTOS!

con Clarín *de los domingos*

- *Para todas las mujeres interesadas en las modas, la belleza, los adornos florales, las colecciones, las labores, las artes decorativas y culinarias.*
- *Para todos los hombres interesados en la economía, las finanzas y la marcha de los negocios dentro y fuera del país, y en una información autorizada.*
- *Para todos los aficionados al cine, a sus entretelones, a la vida de quienes se han consagrado a él, a través de enfoques absolutamente nuevos y actuales.*
- *Para todos los que aman los libros, desean saber de sus autores favoritos, buscan una orientación, se interesan por la crítica y por la nota biográfica.*

TODO ESTO Y MUCHO MAS ESTARA PRESENTE DESDE EL 5 DE ABRIL EN

Clarín

de los domingos, con

¡CUATRO SUPLEMENTOS!

No demore esta semana en RESERVAR su ejemplar

OTROS HECHOS IMPORTANTES DEL PANORAMA NACIONAL

Vivienda: **El Banco Hipotecario Nacional comenzará a reanudar los créditos para vivienda. Para tal fin, ha instaurado ya un régimen de emergencia para operaciones transitorias a corto plazo, cuyos detalles encontrará usted en la página TRECE.**

Bancarios: La Asociación Bancaria aprobó una tregua hasta el 10 del corriente antes de adoptar nuevas medidas de fuerza a fin de lograr satisfacción a sus demandas de aumento de emergencia. Detalles en la página QUINCE.

Corrientes: **La incógnita contenida dentro de las urnas de las elecciones del domingo se develará, posiblemente, mañana. Información en la página DIECIOCHO.**

Paros: Las filiales de la C.G.T. en Rosario y Córdoba, reunidas en asamblea, dispusieron el cese de actividades para el viernes próximo. La medida tiene carácter de adhesión a los gremios intervenidos. Otros detalles y más información de conflictos gremiales en el interior, en la página VEINTE.

Gas: **Los trabajadores de Gas del Estado anunciaron un paro de actividades por 24 horas para el día de mañana. Los motivos, junto con una amplia reseña del panorama sindical, los hallará en la página CATORCE.**

Salto Grande: Culminan en Montevideo los estudios de los técnicos argentinouruguayos para la concreción de la presa en el río Uruguay. En la página VEINTICUATRO le informamos sobre la marcha de esos trabajos.

Canessa: **Renunció ayer el administrador de Gas del Estado, ingeniero Julio V. Canessa y con él, todo el directorio. Hoy asumirá su reemplazante, ingeniero Esteban R. Pérez. Sobre ello le informamos en la página DOCE.**

Dólar: Cerró a $ 68.30 en el Banco de la Nación y en las agencias de cambio, perdiendo en estas últimas 10 centavos con respecto a su nivel del lunes. Las cotizaciones las hallará en la página TREINTA Y OCHO.

Bolsa: **Con buena demanda y con un total de operaciones que ascendió a 16.540.736,36 pesos nominales, registró 51 alzas contra sólo 24 bajas. Información en la página TREINTA Y OCHO.**

Récord: Otra vez el Comet 4 ha ganado los titulares: en su viaje de ayer, empleó sólo 1 hora 20 minutos para unir a Santiago de Chile con Buenos Aires. En la página DOCE le damos nuevos detalles del vuelo "récord".

Automotores: **Dió a conocer el P. E. el nuevo régimen para la fabricación de automotores en el país. En la página DIECIOCHO usted encontrará los detalles.**

CORRIENTES: Ventaja de la UCRI

(Información en la página CINCO)

CANCILLERES: Pleno Acuerdo en Wáshington

Cinco Puntos Para las Negociaciones con la URSS

Realizarán en París la Próxima Entrevista

40 PAGINAS EN DOS SECCIONES

Clarín

BUENOS AIRES REPUBLICA ARGENTINA

DOS PESOS

Un foro de opinión para la solución argentina de los problemas argentinos

Año XIV Diario de la Mañana Nº 4809

Buenos Aires, Jueves 2 de Abril de 1959

AFIRMAN LA NECESIDAD DE ACTUAR SEGUN LOS PRINCIPIOS DE LA UN

CONCLUYO en la víspera la primera parte de la tarea encomendada a los cancilleres de las grandes potencias de Occidente, reunidos desde el lunes en Wáshington para limar aristas en el frente único que necesariamente deberán presentar a la URSS en la ya inminente conferencia de Ginebra. El comunicado que distribuyeron los representantes de EE. UU., Gran Bretaña, Francia y Alemania Occidental reitera "el sincero deseo" de los aliados de negociar "en forma constructiva" con los soviéticos toda la vasta escala de los problemas que se refieren a Alemania y en plano principal el "status" de Berlín. No se ha tomado —ni tampoco se la esperaba— ninguna decisión definitiva que anotar en la columna de los aciertos, pero es evidente que se realizan visibles progresos en el esfuerzo de coordinar los distintos puntos de vista que esgrimen en estos escarceos preliminares los encargados de la política exterior en las principales capitales del mundo libre.

Cinco puntos concretos constituyen por ahora las bases en que se asentaría la negociación con el Kremlin: 1º) Las conversaciones tienen por finalidad buscar soluciones a los problemas actuales sin que esa buena disposición signifique abdicar de las conclusiones a que se ha llegado en cada caso particular; 2º) Es preciso, ante todo condenar y desenmascarar la agresión y, a ese respecto, un acuerdo de ambos bloques en pugna representaría tácitamente el mejor pacto de no agresión; 3º) Occidente está interesado en un sistema de garantías mutuas de seguridad y el procedimiento más viable sería alcanzarlas sobre bases jurídicas, con énfasis más en lo efectivo que en lo puramente formalista o declamatorio; 4º) Respeto de los principios contenidos en la Carta de la UN; y 5º) Considerar la posibilidad de suspender los envíos de armas atómicas a las dos Alemanias con la intención de preparar un ámbito más propicio para tratar sobre una eventual reunificación.

No podrá, como se ve, argumentarse que sea confusa esa plataforma de intenciones. Es probable que la claridad de la enumeración disimule los detalles en que el acuerdo occidental no resulte tan explícito. Pero en el ánimo de los cuatro ministros reside, es evidente, la convicción de que es imprescindible pulir aún más la posición común frente al agrupamiento adversario. Anunciaron, simultáneamente, la resolución de encontrarse nuevamente el 29 del actual en París —doce días antes de la decisiva conferencia de Ginebra— para redondear este promisorio anticipo de Wáshington. **(Más detalles en la página DOS)**

OTROS HECHOS IMPORTANTES DEL PANORAMA NACIONAL

Paros: *Los gremios intervenidos ratificaron su decisión de realizar un paro, mañana de 16 a 22 horas, y una concentración, a las 18.30, frente al Ministerio de Trabajo y Seguridad Social. Mientras tanto, el personal de Gas del Estado, a partir de la hora 0 de hoy se halla en huelga de brazos caídos. De esto y de todo el panorama gremial, le informamos en las páginas DOCE y TRECE.*

Circulante: *Aumentó durante la última semana en pesos 951.028.513,73. Así lo informó ayer el Banco Central, en su balance acostumbrado, donde señala, además, la merma producida en las reservas de oro y divisas. En la página VEINTE usted hallará el cuadro correspondiente.*

Comicios: *"El P. E. no ha considerado la convocatoria a elecciones para vicepresidente", afirmó ayer el ministro del Interior, doctor Vitolo, a los periodistas. Tal información, así como la reseña de la actividad oficial de la víspera, figura en la página NUEVE.*

Bolsa: *Persiste la animación. Con un volumen global de negocios equivalente a 20.383.054,55 pesos nominales, la rueda registró 59 alzas y 53 declinaciones. Detalles en la página VEINTITRES.*

Dólar: *Fluctuó con una ligera variante en alza. Aumentando 20 centavos en las agencias de cambio y 5 en las operaciones interbancarias, cerró a $ 68,50 y a $ 68,35, respectivamente. Información página VEINTITRES.*

Industrias: *Quedó integrado el Consejo de Promoción Industrial. El esquema del nuevo organismo, llamado a proteger a la producción nacional, figura en la página NUEVE.*

Maniobras: *En el desarrollo del operativo Neptuno II, que se cumple en Mar del Plata, las unidades norteamericanas y argentinas realizaron un ejercicio de defensa de un convoy. En cambio, la aeronáutica, que ejecuta la maniobra Tritón, permaneció inactiva por el mal tiempo, según se informa ampliamente en la página QUINCE.*

Aeroparque: *Desde el 20 de este mes quedará clausurado por 7 meses el Aeroparque, según le informamos en la página NUEVE.*

AYER: Plan de Colonización y Obras Para el Río Bermejo

"Un Modelo Ideal Para las Provincias": la Ley Agraria

LA política oficial en materia de colonización e inmigraciones fué anunciada ayer en la Secretaría de Agricultura y Ganadería, en una reunión de prensa que presidió el titular, doctor Bernardino J. Horne y donde hablaron el presidente del Consejo Agrario Nacional, señor Vidal y el director nacional de Migraciones, señor Ciapussio. En la conferencia, se formularon los siguientes anuncios:

● **COLONIZACION:** Serán entregados los títulos de propiedad a todos los adjudicatarios de lotes en las colonias existentes en el país y se adjudicarán todas las parcelas vacantes en colonias y campos oficiales.

● **INMIGRACIONES:** La promoción inmigratoria estará ligada a la formación de capitales de inversión y explotación. Asimismo, se tenderá hacia la mano de obra industrial y rural, cuyo incremento compensará la apreciable reducción que tendrá en 1959 el caudal inmigratorio, ya que se cambiarán las normas que regían hasta el presente en lo que se refiere a la función del parentesco. Para ello, se ha precisado el concepto del "grupo familiar".

El doctor Horne señaló —según como le informamos en la página SIETE— que el plan de colonización será enviado a Diputados "como complemento de la Ley Agraria Nacional, ley que es indispensable por cuanto servirá de norma jurídica para dar las bases a todas las provincias".

Informe Sobre el Río Bermejo

También tuvo rasgos salientes en la víspera el informe sobre el estudio de la canalización del río Bermejo, expuesto por el presidente de la comisión respectiva, contraalmirante Portillo, ante el doctor Frondizi: El cauce de agua produciría 3.089 millones de kilovatios-hora anuales, regarían 750 mil héctáreas, valorizándolas y su canalización se autofinanciaría en 15 años, representando un incremento de más de 80.000 millones de pesos en inversiones directas e indirectas. De ello le informamos ampliamente en la página DIEZ.

Desde el 5 de Abril

- Suplemento Femenino
- Suplemento Económico
- Suplemento Cinematográfico
- Suplemento Literario

¡CUATRO SUPLEMENTOS!

con Clarín de los domingos

● *Para todas las mujeres interesadas en las modas, la belleza, los adornos florales, las colecciones, las labores, las artes decorativas y culinarias.*
● *Para todos los hombres interesados en la economía, las finanzas y la marcha de los negocios dentro y fuera del país, y en una información autorizada.*
● *Para todos los aficionados al cine, a sus entretelones, a la vida de quienes se han consagrado a él, a través de enfoques absolutamente nuevos y actuales.*
● *Para todos los que aman los libros, desean saber de sus autores favoritos, buscan una orientación, se interesan por la crítica y por la nota biográfica.*

TODO ESTO Y MUCHO MAS ESTARA PRESENTE DESDE EL 5 DE ABRIL EN

Clarín

de los domingos, con

¡CUATRO SUPLEMENTOS!

No demore esta semana en RESERVAR su ejemplar

BLEJER: "Normalidad Sindical en 60 Días"

(CONTINUA EN LA PAGINA OCHO)

NATO: Inauguró su Reunión en Wáshington

EISENHOWER: Pide Firmeza y Planes Realistas

SPAAK: Hay que Ampliar la Alianza del Oeste

Consideran "Los Quince" la Futura Estrategia

CON dos sesiones, una pública y otra secreta, se abrió ayer la conferencia de los cancilleres de la NATO, convocada en oportunidad del décimo aniversario de la organización, que se cumplirá mañana. La solemne celebración se realizó a puertas abiertas, pero, luego, se echaron las llaves para discutir muros adentro la política a seguir en el espinoso litigio de Berlín. En los pasillos trascendió sin embargo, que los cancilleres de los "tres" expusieron la situación internacional a la luz de los últimos acontecimientos. Selwyn Lloyd se refirió al problema de las distancias que separan a los aliados; Maurice Couve de Murville detalló las medidas que se aplicarán en caso de un bloqueo soviético en Berlín; y Cristian Herter completó el panorama para ilustrar el contenido de las recientes negociaciones que mantuvo con sus colegas de Francia y Gran Bretaña.

En la reunión pública, el presidente Eisenhower señaló la necesidad de oponer una política de firmeza a los desplantes del tornadizo "premier" soviético, pero ofreciéndole propuestas "concretas y realistas" que faciliten acuerdos sobre desarme, la solución del problema alemán, la seguridad europea y el espacio aéreo. La reacción soviética permitirá establecer hasta dónde llegan los alardeados propósitos rusos de asegurar la paz, o, en caso contrario, documentar en forma definitiva su mal disimulado propósito de "dominar el mundo".

(Más detalles en la página DOS)

36 PAGINAS EN DOS SECCIONES

Clarín

DOS PESOS

Un toque de atención para la solución argentina de los problemas argentinos

Año XIV Diario de la Mañana Nº 4810

Buenos Aires, Viernes 3 de Abril de 1959

OTROS HECHOS IMPORTANTES DEL PANORAMA NACIONAL

Corrientes: **Encabeza los cómputos de los comicios del domingo el partido Liberal, con 6.249 votos; seguido por la UCRI, con 5.743. Tales, las cifras hasta anoche, según le informamos en la página DIEZ.**

Paro: Los gremios intervenidos, con el apoyo de algunos sectores sindicales, proyectan un paro de actividades a realizarse desde las 16 a las 22 de hoy, a fin de efectuar una concentración frente al Ministerio de Trabajo. La policía prohibió la manifestación. Amplios detalles sobre la actividad sindical en la página OCHO.

Temporal: **144 milímetros de agua caída en 24 horas, con su secuela de inundaciones e inconvenientes diversos que afectaron a los transportes y a las comunicaciones, concretaron en la víspera un temporal de características singulares. En la página VEINTE hallará usted amplia información sobre el particular.**

Horario: Se dió a conocer anoche el decreto que fija el horario de 9.30 a 17.30 para la Administración Pública y fija las normas para el cumplimiento del mismo. En la página SIETE, usted encontrará el texto íntegro.

Fútbol: **Modificó la AFA el horario del match final entre Argentina y Brasil, que se jugará mañana, a las 21.30. Anoche se cumplió la penúltima jornada del Sudamericano; Paraguay, al derrotar a Perú, ocupó la tercera colocación, y en el match de fondo Chile consiguió superar a Uruguay. Información en las páginas DIECISIETE y DIECIOCHO.**

Dólar: Mantuvo su precio de $ 68,35 en las operaciones interbancarias y aumentó 10 centavos en las agencias de cambio, cerrando en ellas a $ 68,60. Información pág. QUINCE.

Bolsa: **Cedió al cierre. Luego de una apertura entonada, los precios oscilaron y, con un volumen global de negocios equivalente a 18.205.809,09 pesos nominales, registró 46 alzas y 37 bajas. Detalles en la página QUINCE.**

Trigo: Una reunión de ministros tratará en Estados Unidos los problemas relacionados con el mercado triguero de los principales países occidentales. Así trascendió ayer, según le informamos en la página SIETE.

Mercado Común: **Pasado mañana partirá rumbo a Santiago de Chile la misión argentina que asistirá a la reunión convocada por la CEPAL para considerar la creación del mercado común latinoamericano. De ello damos detalles en la página SIETE.**

Luz: El C. Deliberante comenzó a tratar los dos despachos sobre tarifas eléctricas. Información en la página ONCE. La policía desautorizó un acto programado para hoy en relación al problema. Por su parte, el comercio minorista cerrará hoy sus puertas. ¿Desde qué hora y por qué? En la página DOCE se lo decimos.

ANUNCIOS: Oferta de la Ford y Nueva Política en Carnes

■ Inversión: u$s 15.000.000 Para Producir 12.000 Camiones por Año
• Diversificación de los Mercados

LA Ford producirá anualmente doce mil camiones, cifra que irá aumentando para llegar a dieciocho mil en un lapso de cuatro años. Para ello, la empresa hará una inversión inicial de 15 millones de dólares, monto que también se irá elevando según las necesidades de la industria y las posibilidades del mercado. Así lo anunció ayer a los periodistas el secretario de Industria y Minería, doctor Tedín, luego de entrevistar al doctor Frondizi en compañía de los representantes de la Ford, para concretar la oferta mencionada.

Los detalles básicos de la propuesta son los siguientes:

1 El material a emplearse al principio para la fabricación de los camiones, será nacional en un 40 por ciento. Este porcentaje se irá incrementando a medida que nuestra industria pueda abastecer la necesaria cantidad de implementos.

2 La nueva planta comenzará sus actividades con un total de 1.200 operarios.

3 Los 15.000.000 de dólares que demandará la nueva planta productora, serán invertidos al margen de las actuales radicaciones de la Ford en nuestro país.

De este proyecto le informamos ampliamente en la página CINCO, así como de la gestión que efectuarán hoy ante el ingeniero Vilá los representantes de la General Motors.

• La Política Sobre las Carnes

¿Cómo piensa enfocar nuestro país la política de las carnes? A través de dos aspectos básicos: fortaleciendo la producción y promoviendo la diversificación de los productos y los mercados del exterior. El plan contaría ya con la aprobación del presidente Frondizi, y sobre sus puntos principales usted hallará completa información en la página CINCO.

Desde el Domingo

- Suplemento Femenino
- Suplemento Económico
- Suplemento Cinematográfico
- Suplemento Literario

¡CUATRO SUPLEMENTOS!

con Clarín de los domingos

- *Para todas las mujeres interesadas en las modas, la belleza, los adornos florales, las colecciones, las labores, las artes decorativas y culinarias.*
- *Para todos los hombres interesados en la economía, las finanzas y la marcha de los negocios dentro y fuera del país, y en una información autorizada.*
- *Para todos los aficionados al cine, a sus entretelones, a la vida de quienes se han consagrado a él, a través de enfoques absolutamente nuevos y actuales.*
- *Para todos los que aman los libros, desean saber de sus autores favoritos, buscan una orientación, se interesan por la crítica y por la nota biográfica.*

TODO ESTO Y MUCHO MAS ESTARA PRESENTE EN

Clarín

de los domingos, con

¡CUATRO SUPLEMENTOS!

No demore esta semana en RESERVAR su ejemplar

Al no Permitirse las Concentraciones, Grupos Aislados Provocaron Desórdenes en la Zona Céntrica; Fué Decidida la Represión Policial

32 PAGINAS EN DOS SECCIONES

Clarín

BUENOS AIRES · REPUBLICA ARGENTINA

DOS. PESOS

Un toque de atención para la solución argentina de los problemas argentinos

Año XIV Diario de la Mañana Nº 4811

Buenos Aires, Sábado 4 de Abril de 1959

OTROS HECHOS IMPORTANTES DEL PANORAMA NACIONAL

Corrientes: *Tres departamentos fueron escrutados ayer, y el partido Liberal aventaja aún a la UCRI por un mínimo de votos. Hoy quedará finalizada la tarea de la Junta Electoral. Información en la página DIECISEIS.*

Dólar: *Aumentó 25 centavos en las operaciones interbancarias y 40 en las de las agencias, cerrando respectivamente a $ 68,80 y a $ 69. La tendencia alcista predominó ayer en el conjunto de las divisas extranjeras. Detalles en la página VEINTE.*

Bolsa: *Operó con pocas variantes. Totalizando un volumen global de negocios equivalente a pesos 17.806.459,09 nominales, la rueda finalizó con 42 alzas y 40 bajas. Los otros 57 papeles se mantuvieron en sus precios del jueves. Información página VEINTE.*

Fútbol: *Esta noche, a las 21.30, se juega la final del Sudamericano en River Plate. Serán sus protagonistas Brasil y Argentina, frente a frente por la posesión de la Copa América. Información en la página TRECE.*

Neptuno: *Finalizó ayer el ejercicio naval combinado argentino - norteamericano en Mar del Plata. Sus fines fueron logrados, según informaron jefes argentinos, cuyas declaraciones publicamos en la página ONCE.*

Y MAÑANA:

¡CUATRO SUPLEMENTOS!

con Clarín de los domingos

1) **Suplemento Femenino.** — *Modas, belleza, notas sociales, mundo diplomático, flores, colecciones, artes decorativas y culinarias.*
2) **Suplemento Cinematográfico.** — *Lo que se anuncia y lo que se estrena. - Intérpretes y directores. La producción. Reportajes. Notas teatrales. Correspondencias mundiales.*
3) **Suplemento Económico.** — *Obreros, Empresarios, y Gobierno en la Mesa Redonda de Clarín; en debate: Inflación y costo de la vida. Además, el panorama económico-financiero de la semana nacional e internacional.*
4) **Suplemento Literario.** — *Libros, autores, crítica. Orientación para el lector. Noticias de escritores, biografías, reportajes. Colaboraciones de firmas prestigiosas. Actividad de las editoriales.*

Todo esto, mañana, con

Clarín

de los domingos

• El Comunicado de la Policía Federal Destaca: "Planificación y Ejecución Típicamente Comunistas"

• Varios Vehículos Fueron Incendiados y Numerosos Comercios Dañados; Hubo Detenciones y Heridos

EL paro dispuesto por los gremios intervenidos se cumplió ayer, aunque en forma parcial, desde las 16 a las 22. En cambio, la concentración, que tenía como punto de destino el Ministerio de Trabajo y Asistencia Social, fué disuelta por la policía, originándose diversos disturbios en la zona céntrica. Igual suerte corrió la manifestación que debía efectuarse ante el Congreso, en señal de protesta por las nuevas tarifas eléctricas. Tales fueron los hechos salientes durante la jornada de la víspera, donde se destacaron, además, la decisión del P. E. de que personal de las tres armas de las FF. AA. tome a su cargo las tareas portuarias mientras dure el conflicto laboral y la resolución del juez de Trabajo, doctor Aldo Folchi, sobre la inconstitucionalidad de las intervenciones a los sindicatos maderero y metalúrgico.

• **INCIDENTES:** Grupos de manifestantes pertenecientes a los gremios intervenidos y al MUCS, que pretendían dirigirse hacia el Ministerio de Trabajo y Seguridad Social, como expresión de protesta, por un lado, y otros grupos que marchaban hacia el Congreso para pronunciarse contra el alza de las tarifas eléctricas, por otro, fueron disueltos por la policía. Mientras tanto, grupos aislados, perfectamente organizados, promovieron disturbios en el radio céntrico de la ciudad, resultando heridas diversas personas e incendiados varios automóviles. Otros vehículos y negocios también recibieron daños. En la intersección de la avenida de Mayo y Piedras se produjo un tiroteo. A medianoche —según le informamos en las páginas 8, 9 y 10— la calma se había restablecido.

• **COMUNICADO POLICIAL:** Poco antes de las 24, la Policía Federal dió a conocer el siguiente comunicado sobre los sucesos:

"En el día de la fecha y no obstante las prevenciones formuladas por esta policía, pretendieron llevarse a cabo en distintos lugares de la ciudad, dos concentraciones que carecían de permiso policial correspondiente. Sin embargo, como se venía afirmando desde hace varios días, se intentó concretar ese propósito sin reparar en medios para lograrlo.

Fué así que grupos debidamente organizados cometieron toda clase de desmanes, volcando e incendiando vehículos, atentando contra locales de comercio y agrediendo a numeroso personal policial; algunos de ellos debieron ser hospitalizados con urgencia, heridos gravemente con armas blancas y de fuego.

Esta acción iniciada y concluída en forma sincronizada y empleando métodos y técnica ya conocidos en nuestro país, sobre todo en hechos muy recientes, con episodios y formas similares, y también en países extranjeros, donde se registraron los mismos desmanes, demuestra, sin lugar a dudas, la planificación y ejecución típicamente comunistas".

• **INTERVENCIONES:** En lo que se refiere a la inconstitucionalidad de las intervenciones a la Unión Obreros de la Industria Maderera y a la Unión Obrera Metalúrgica decretadas por el P.E., el juez Folchi admitió el recurso de amparo presentado por los dirigentes de ambos sindicatos en razón de la vigencia de la ley de Asociaciones Profesionales, e intima al P. E. a que dentro de las 48 horas se disponga el retiro de los interventores estatales. De ello le informamos en la página SIETE.

• **PUERTO:** Mientras dure el conflicto sindical, los trabajos portuarios serán efectuados por personal militar. Así lo dispone el decreto dado anoche por el P. E., donde se reafirma, además, que tendrá plenas garantías la libertad de trabajo. En la página SIETE usted encontrará la información correspondiente.

GRUPOS AISLADOS, pero perfectamente organizados, que consiguieron filtrarse en la zona céntrica de la ciudad pese a las medidas adoptadas por la policía, promovieron los desmanes de que da cuenta la crónica.

La nota gráfica muestra al automóvil chapa 4540, de Bell-Ville, Córdoba, que se hallaba estacionado en Rivadavia casi esquina Piedras, presa de las llamas después de volcado e incendiado

C.D.: Contra las Tarifas de Luz

INFORMACION PAGINA CINCO

Argentina Campeón; Empató 1 a 1

¡CABEZA DE PIZZUTI Y GOL! — Se cumplían 41' de la primera etapa cuando entre Belen y Calló se llevaron el balón hasta las últimas líneas brasileñas. El entreala echó centro que Sosa peinó hacia el medio del arco en procura de Pizzuti. El capitán argentino en hermosa "palomita" anulará a Gilmar que alcanzo a desviar la pe ota sin impedir que llegara a la red (Información en las páginas VEINTE, VEINTIUNA, VEINTIDOS Y VEINTITRES)

100 PAGINAS EN SEIS SECCIONES

Clarín

BUENOS AIRES REPUBLICA ARGENTINA

DOS PESOS

Un foco de atención para la solución argentina de los problemas argentinos

Año XIV Diario de la Mañana Nº 4812

Buenos Aires, Domingo 5 de Abril de 1959

OTROS HECHOS IMPORTANTES DEL PANORAMA NACIONAL

Electricidad: El Concejo Deliberante de Santa Fe ha prohibido a la empresa Agua y Energía que aplique las nuevas tarifas para el servicio eléctrico, sin autorización comunal. Encontrará la información en la página DIECIOCHO.

Bombardeo: Nuevamente la ciudad de Mar del Plata fué bombardeada por la aviación atacante. Se trata, afortunadamente, de un ejercicio táctico que realiza la Aeronáutica Nacional, dentro del Operativo Tritón. Información en la página DIECIOCHO

Maestros: Los docentes tucumanos iniciarán el miércoles próximo un paro por tiempo indeterminado en demanda de equiparación de sus sueldos con los maestros nacionales. Más detalles en la página DIECINUEVE.

"Los 21": Explicó la posición argentina ante el Comité de "los 21" el doctor Arnaldo Musich, asesor económico de la Cancillería. ¿Qué recomendaciones hará nuestro país? ¿Qué iniciativa se presentará? De ello hallará detalles en la página QUINCE.

Disturbios: Los desmanes ocurridos el viernes en la zona céntrica son analizados por la Policía Federal. ¿Por qué ocurrieron? ¿Quién los provocó? Hallará la información en la página NUEVE.

WASHINGTON: Reiteran los Aliados la Unidad del Oeste

EN coincidencia con la clausura de sus deliberaciones, que duraron tres días, los países de la NATO celebraron el décimo aniversario de la organización. Los quince cancilleres hicieron saber solemnemente a la Unión Soviética su firme determinación de defender los derechos occidentales en Berlín, como así también el derecho libre de sus dos millones de habitantes. En el comunicado final de la conferencia, los aliados ratificaron que están dispuestos a negociar un arreglo honorable de los problemas germanos, siempre que ello no signifique un detrimento para la seguridad del mundo libre. Hubo acuerdo sobre las propuestas que se harán a los soviéticos en la reunión que comenzará el 11 de mayo en Ginebra, y sobre la necesidad de asegurar la libertad de Berlín Occidental y los derechos de las potencias aliadas en la ciudad. Convinieron "los quince", que el comunismo internacional continúa presionando a los países del mundo libre y que es necesario reforzar las medidas que conduzcan a una mayor unidad que comprenda, además del aspecto político, la economía, la cultura, la ciencia y las informaciones. Fue unánime también el convencimiento de que subsisten las razones que determinaron la creación de la alianza atlántica.

El secretario general de la NATO formuló declaraciones a los periodistas al término de la reunión. El señor Spaak instó a los hombres de prensa a proclamar en forma explícita la unidad de criterios lograda, a fin de evitar que Rusia cometa, al interpretarlos, "errores sumamente peligrosos" que pudieran originar la guerra.

Del comunicado se desprende, no sólo la certidumbre de una unanimidad absoluta en los problemas de fondo, sino también la firme decisión de no transigir ante los alardes soviéticos. Esta actitud fué ratificada ayer mismo por el presidente Eisenhower, quien en un discurso por radio expresó que "toda política de concesión con respecto a Rusia, en el caso de Berlín, sería una política vergonzosa" y la más peligrosa que pudiéramos seguir. Señaló, sin embargo, el propósito aliado de agotar todos los medios de entendimiento para evitar que estalle un conflicto armado.

(Más detalles en la página TRES).

VITOLO: "Toda Acción de Violencia Será Reprimida"

"El Gobierno —Dijo— Garantizará Todos los Derechos"

"Los incidentes registrados el viernes último fueron perfectamente organizados y ejecutados con una táctica coordinada para crear una situación de desorden y agitación intencionales. Fue una típica acción comunista por los intervinientes y por la forma de ejecución. Esta frase abrió la exposición del doctor Alfredo Vitolo ante el requerimiento de los periodistas que lo consultaron ayer sobre los episodios producidos anteayer en la zona céntrica.

El ministro dijo que la policía elabora un informe con todos los incidentes, estimándose que se estuvo en presencia de actos perfectamente organizados para provocar desórdenes al margen de toda política de defensa de derechos políticos o gremiales. "Es manifestar que se persiguen otros objetivos", declaró categóricamente. El Gobierno va a garantizar todos los derechos, incluso el de reunión, dentro de la ley y de acuerdo con las reglamentaciones vigentes, pero en ningún caso va a permitir que se actúe al margen de esas normas preestablecidas. Se está en el deber de salvaguardar el orden público y la tranquilidad de la población.

● Sobre el Estado de Sitio

Poniendo énfasis en sus palabras, el doctor Vitolo prosiguió: "Episodios como éstos, con atentados a las personas y a los bienes, no hacen sino demorar el proceso de normalización en que está empeñado el gobierno, y que el país necesita y desea. El estado de sitio, justamente, tiende como medida preventiva a impedir desórdenes como los ocurri-

(CONTINUA EN LA PAGINA QUINCE)

Corrientes: Ganó la UCRI por 577 Votos

INFORMACION PAGINA OCHO

TRIGO: Pagarían Pasado Mañana el Aumento

(INFORMACION EN LA PAGINA CENTRAL)

Occidente Encara con Optimismo la Reunión de Ginebra; Destacó Herter el Valor de la NATO; Instan a EE. UU. a Aumentar su Poder

52 PAGINAS EN DOS SECCIONES

Clarín

DOS PESOS

Un toque de atención para la solución argentina de los problemas argentinos

Año XIV Diario de la Mañana Nº 4813

Buenos Aires, Lunes 6 de Abril de 1959

OTROS HECHOS IMPORTANTES DEL PANORAMA NACIONAL

Gremiales: **Tiende a solucionarse la cuestión portuaria; reúnese hoy la paritaria bancaria nacional; interponen los ferroviarios un recurso de amparo ante el juez del Trabajo. En la página DIEZ, amplios detalles sobre éstos y otros problemas del panorama gremial.**

Universidad: En Bahía Blanca sesionará hoy y mañana el Consejo Interuniversitario Nacional. ¿Qué temario considerará durante sus deliberaciones? En la página DIECISEIS encontrará la correspondiente información.

El Chocón: **Hoy elevarán al doctor Frondizi el informe sobre la propuesta tripartita para la financiación de la presa de El Chocón. En la página CATORCE le informamos sobre los alcances y posibilidades del informe en cuestión.**

Olivo: Culminó en Cruz del Eje, Córdoba, la VII Semana de la Olivicultura. Los actos contaron con la asistencia de los gobernadores de aquella provincia y de La Rioja. Otros detalles en la página VEINTIDOS.

Desfalco: **Quedó esclarecida la defraudación de 13 millones de pesos al Banco de la Nación. Sus autores, dos jóvenes de 22 años —uno de ellos empleado de la institución—, están detenidos El dinero fué rescatado en casi su totalidad. Amplios detalles en la página DIECIOCHO.**

Agro: La enseñanza técnica es otro aspecto de la nueva ley agraria que está siendo objeto de deliberaciones. Sobre ello se trató ayer en Casilda, en una reunión presidida por el doctor Horne, acerca de la que damos detalles en la página CATORCE.

Intendentes: **Los jefes de las comunas bonaerenses pertenecientes a la UCRI finalizaron una reunión coordinadora en Las Flores. Posteriormente visitaron al gobernador Alende y al presidente Frondizi. De ello le informamos en la página VEINTE.**

Supermercado: Esta semana quedará inaugurado uno de los más grandes supermercados de la metrópoli. ¿Qué zonas beneficiará? Detalles de este nuevo baluarte contra la carestía, en la página CATORCE

Turismo: **¿Cuál es el ritmo del turismo a nuestro país? Una estadística revela que llegan a Buenos Aires casi 1.000 visitantes diarios. ¿De dónde provienen? ¿Qué medios prefieren? ¿Cuáles son los más exóticos? De ello le informamos en la página QUINCE.**

Maipú: Con sendos homenajes a los generales San Martín y O'Higgins fué recordado ayer el 141º aniversario de un glorioso hecho de armas: la batalla de Maipú. Información en la página NUEVE.

Selwyn Lloyd Confía en que la Paz Puede Salvarse con Negociaciones

FINALIZADA la reunión de la NATO celebrada en Wáshington entre el 2 y el 4 del actual, en la que los aliados reiteraron su firme decisión de oponerse con todo su poderío a los desplantes soviéticos en relación con el problema de Berlín y el tratado de paz con Alemania, predominaba ayer entre los ministros de Relaciones Exteriores occidentales un clima de relativo optimismo por la aceptación rusa para celebrar a partir del 11 de mayo próximo una reunión en Ginebra en el nivel ministerial, a fin de discutir detalladamente los candentes problemas que enfrenta actualmente el mundo y procurar, incluso, la concertación de una conferencia de máximo nivel.

El ministro de Relaciones Exteriores de Gran Bretaña, Selwyn Lloyd, hablando en un programa de radio y televisión —del que participaron igualmente sus colegas de EE. UU., Francia y la República Federal Alemana— destacó la importancia de la reunión realizada y reiteró que "la paz puede ser preservada por medio de negociaciones". Por su parte, el canciller alemán, Heinrich von Brentano, aunque optimista respecto de las negociaciones con Moscú, alertó a Occidente a no depositar demasiadas esperanzas en la próxima reunión, pero igualmente concordó en asignar un aspecto promisorio a la decisión soviética.

Hablando en el mismo programa, el ministro de Estado interino de la Unión, Christian Herter, hizo un apasionado elogio de la Organización del Tratado del Atlántico Norte, destacando no solamente sus aspectos militares, sino otros menos conocidos, pero igualmente valiosos, como el sistema de consultas políticas gracias al cual la "NATO ha llegado a un grado de unidad realmente notable" y que en nada se parece a la unidad dictatorial que prevalece en el bloque soviético.

También ayer se dió a conocer en Wáshington una declaración del comandante de la Fuerza Aérea Estratégica de Estados Unidos, general Thomas S. Power, en la cual insta a su país a incrementar la producción de aviones y proyectiles-cohetes, ya que de otra manera —afirma— podría perder su poderío para disuadir a Rusia de una aventura guerrera.

(Amplia información en la página DOS)

EL VOLANTE ARGENTINO Antonio von Dory, con Porsche (Nº 36), pasa en una de las curvas del circuito de Daytona Beach al norteamericano Kelso Lister y se adueña de la delantera que ya no abandonó hasta cruzar la línea de llegada en la prueba de 1.000 kilómetros para coches sport. Von Dory compartió la dirección de su máquina con Roberto Mieres. (Radiofoto de AP para Clarín). (Información pág. 26)

Cuatro Países Participarán en la Asamblea Regional de la CEPAL

Argentina, Brasil, Chile y Uruguay Concurren a la Reunión de Santiago

DURANTE diez días, a partir de hoy, los representantes de Argentina, Brasil, Chile y Uruguay se reunirán en la vecina capital de Chile en un nuevo esfuerzo para lograr una antigua aspiración: la creación de un mercado regional común. Ya en noviembre último, en ocasión de la asamblea celebrada en Ginebra por la organización del Acuerdo General de Aranceles y Comercio (GATT) Argentina y Brasil dieron cuenta a esa corporación de los pasos realizados en ese sentido y prometieron finiquitar las tratativas para identificar la comercialización de sus productos básicos y obtener en esa forma el reconocimiento de preferencias arancelarias.

Los funcionarios de la Comisión Económica de la UN para América latina (CEPAL), bajo cuyo auspicio se realiza la conferencia que se inaugura en la fecha, hizo saber oportunamente que el proyecto de tratado de libre comercio que procuran los cuatro países participantes es perfectamente compatible con un acuerdo más amplio y al que es posible llegar si así lo desean las naciones que están representadas en la CEPAL. Esa esa la razón por la cual en el proyecto elaborado para la conferencia de Santiago se ha previsto que los gobiernos signatarios puedan transformarlo en el convenio general para el establecimiento de un mercado regional para América latina. Por otra parte, al tenerse en cuenta que algunos países pudieran tener razones circunstanciales para anticiparse a la negociación que requerirá ese acuerdo general, en el proyecto que se discutirá en Santiago de Chile ha sido incluída una cláusula mediante la cual queda abierto a la adhesión de los gobiernos interesados.

La delegación argentina a esa reunión, que preside el subsecretario de Comercio Exterior, doctor Adolfo R. España Solá, se encuentra desde la víspera en Santiago. La integran los doctores Arnaldo T. Musich y Ovidio Ventura, en representación de los ministerios de Relaciones Exteriores y Economía, respectivamente.

(Más detalles en las páginas SIETE y CATORCE)

AGITACION: Acusan a Representantes Foráneos

EE. UU. Afirma que la URSS Crea un Clima Hostil; Rechazó su Ultima Protesta; Pide que se Respete el Acceso Aéreo a Berlín

44 PAGINAS EN DOS SECCIONES

Clarín

DOS PESOS

Un toque de atención para la solución argentina de los problemas argentinos

Año XIV Diario de la Mañana Nº 4814

Buenos Aires, Martes 7 de Abril de 1959

Se Reunirán en Secreto los Países del Sudeste Asiático

ESTADOS Unidos acusó a la Unión Soviética de fomentar un clima hostil en las relaciones entre ambos países. El Departamento de Estado reveló el contenido de una nota entregada el 25 de marzo en Moscú, en la que se rechaza la acusación soviética de que aviones estadounidenses, que tuvieron incidentes sobre el Báltico y el Mar del Japón, "hayan violado el espacio soviético". Deplora la Unión la acusación soviética y afirma que ningún aparato norteamericano fué atacante en la oportunidad, sino blanco de los cazas soviéticos. Agrega la nota estadounidense que en la misma oportunidad un avión comunista simuló ataques contra otro norteamericano, aunque sin llegar a hacer fuego.

• Pocas Perspectivas de Solución

Las autoridades de la Unión consideran que el gobierno de Moscú trata de distraer la atención de estos hechos, acusando a Estados Unidos de violar el espacio aéreo de la URSS, como insiste en su última nota del 5 de marzo. Se reserva la Unión el derecho de seguir volando a más de 3.000 metros de altura en los corredores entre Berlín y Occidente.

Con este clima se prepara la próxima reunión de cancilleres. Spaak, el secretario general de la NATO, sostuvo ayer que la reunión del 11 de mayo en Ginebra tiene muy pocas perspectivas de concretar soluciones al delicado problema de la capital alemana.

Menos pesimista es el mariscal Montgomery, quien se propone viajar a Moscú para conferenciar con Khruschev, pero la prensa de Londres "ridiculiza" los propósitos del veterano héroe de la guerra y le aconseja "abstenerse de hacer el viaje".

• Mañana: Reunión en Wéllington

La crisis de la guerra fría preocupa, asimismo, a los países de la Organización del Sudeste Asiático. Los "ocho" conferenciarán a partir de mañana en Wéllington, en una reunión que se considera estrictamente secreta. Los recientes acontecimientos del Tibet constituirían uno de los principales puntos de la agenda, sin excluir otros de carácter menos regional. Por lo pronto Louis Jacquinot, quien presidirá la delegación francesa, dijo que su país propondrá un efectivo acercamiento entre la SEATO y la NATO.

(Más detalles en la página TRES)

OTROS HECHOS IMPORTANTES DEL PANORAMA NACIONAL

El Chocón: **Finalmente hoy podría quedar concluída la tramitación de esta importante obra. El informe respectivo será entregado por el secretario de Energía y Combustibles al doctor Frondizi, y el decreto aprobatorio de la propuesta del grupo europeo para construirlo se daría a conocer de inmediato. Información en la página DOCE.**

Rectores: Comenzaron a deliberar en Bahía Blanca las máximas autoridades de las universidades nacionales. Primera resolución, de la que informamos en la página ONCE, abonar en los casos que correspondan los sueldos del Estatuto del Docente.

Pavimentos: **En una reunión celebrada ayer en la Comuna se anunció que pronto dará comienzo la batalla de la pavimentación. ¿Cuál es el panorama? ¿Cómo se encarará? En la página TRECE le informamos.**

Bolsa: Operó con animación. El volumen global de negocios alcanzó a 18.742.163,64 pesos nominales y al finalizar la jornada la rueda registró 51 alzas contra 35 declinaciones. Detalles en la pág. TREINTA Y UNO.

Dólar: **Se cotizó con tendencia alcista. Aumentó 70 centavos en las agencias de cambio y 75 en las operaciones interbancarias, cerrando a $ 69,70 y $ 69,35 respectivamente. Información en la página TREINTA Y UNO.**

Trigo: Comenzaron en la Junta Nacional de Granos a recibir las solicitudes de reintegros por la diferencia de precios. Eso fué ayer, y la cifra llegó a 4.000 presentaciones. Mañana —según se anunció— empezarán los pagos. De ello le informamos en la página VEINTICUATRO.

Vivienda: **Oficialmente se informó ayer que serán reanudados los créditos para la vivienda en el Banco Hipotecario Nacional. Ello —como se informa en la página DOCE— beneficiará a familias numerosas y a damnificados por las inundaciones.**

Petróleo: 543.538 metros cúbicos producidos durante marzo ppdo. marcan un nuevo récord de producción en Y.P.F. Todos los detalles de esta noticia los hallará usted en la página VEINTICUATRO.

Gremiales: **En la página CATORCE hallará usted el comunicado sobre la reunión de la comisión paritaria de los bancarios que se reunió ayer, en tanto que en la QUINCE informamos sobre el paro de 48 horas que iniciarán mañana los patrones de cabotaje.**

Tritón: La laguna de Mar Chiquita fué escenario de la quinta y última parte del operativo Tritón que cumplió la Fuerza Aérea Argentina, según se informa en la página DIECIOCHO.

CANCILLERIA: Pedirá el Retiro de Diplomáticos Comunistas

CON la llegada al país de nuestro embajador en Moscú, señor Enrique E. Rivarola, ocurrida en la víspera, tomó cuerpo en los círculos diplomáticos la versión de que el gobierno argentino se propone encarar la revisión de las relaciones diplomáticas con la Unión de Repúblicas Socialistas Soviéticas. Incluso se relacionó esa medida con los disturbios producidos el viernes último en nuestra ciudad, con la intervención directa —que estaría plenamente probada— de elementos comunistas pertenecientes a células de una vasta organización perturbadora con asiento en nuestro país y en el Uruguay. El regreso del señor Rivarola estuvo rodeado de total hermetismo. A los periodistas les resultó prácticamente imposible ponerse en contacto con el citado embajador. Lo mismo ocurrió en la Cancillería, pese a que trascendió en esa Secretaría de Estado que el señor Rivarola había concurrido alrededor de las 21 a la residencia presidencial donde sostuvo una reunión con el doctor Frondizi, y de la cual habían participado el titular de Relaciones Exteriores, doctor Florit y el embajador de la URSS en Buenos Aires, señor Kostylev. Mientras tanto —como informamos en la página OCHO— se denunció en Montevideo que el gobierno del Uruguay tendría a estudio una situación similar.

• 0.15: Un Anuncio de Importancia

Cuando los periodistas se disponían a abandonar la Cancillería —eran alrededor de las 22— llegó al palacio San Martín el doctor Florit. Nacieron las conjeturas y se hizo espectante la espera de novedades. La presencia del canciller a dicha hora —eran las suposiciones más o menos acertadas de los cronistas— debía obedecer a una razón de extrema importancia. Dos horas y cuarto después —eran las 0.15— el jefe de prensa de la Cancillería, señor Jorge Koremblit, se hizo presente en la sala de prensa y leyó la siguiente información: "Un vocero de la Cancillería informó que en una reunión habida el sábado entre el presidente de la República y el canciller, se habría decidido declarar persona "no grata" y exigir el correspondiente retiro del país a un diplomático integrante de un país de la "cortina de hierro", al que se considera vinculado con los sucesos de alteración del orden público, acaecidos en esta ciudad el viernes próximo pasado. Asimismo, habría sido considerada la posibilidad de adoptar análogas medidas con otros miembros del cuerpo diplomático de países ubicados detrás de la "cortina de hierro", presumiblemente incursos en un proceso general de perturbación y alteración del orden público".

Ninguna otra información pudo obtenerse allí. Las preguntas que se formularon quedaron sin respuesta. Entre tanto, el Dr. Florit permanecía trabajando en su despacho, del que se retiró —a las 0.30— sin hacer declaraciones.

No obstante —y en círculos ajenos a la Cancillería— trascendió que los diplomáticos —entre los que se hallaría una mujer— pertenecerían a la representación de la URSS y de Hungría o Rumania, desempeñando el cargo de secretario de la embajada, en un caso, y siendo esposa de un embajador, en el otro. Igualmente, pudo saberse que en el día de la fecha, habrá novedades en torno al asunto.

CUATRO SUPLEMENTOS...
TODOS LOS DOMINGOS...
TODOS LOS DOMINGOS...

Clarín

Anuncia otra vez CUATRO SUPLEMENTOS con su edición del domingo próximo, y ¡todos los domingos!

1. — Suplemento Femenino
2. — Suplemento Literario
3. — Suplemento Cinematográfico
4. — Suplemento Económico-Financiero

RESERVE SU EJEMPLAR DE

Clarín

DE LOS DOMINGOS,
CON CUATRO SUPLEMENTOS

SE AGOTA

EXPULSION: Debe Abandonar Nuestro País un Consejero de la Embajada Soviética

CON una celeridad que da la pauta de los serios motivos que lo mueven en la emergencia, el gobierno argentino ha declarado persona "no grata" al ministro consejero de la embajada de la Unión de Repúblicas Socialistas Soviéticas, señor Nikolai Beloous, y de un momento a otro adoptará idéntica decisión respecto de los funcionarios de esa misma representación diplomática, señores Constantin P. Monakhov, secretario cultural; Vassilly Yegorovich Ivashov, funcionario comercial, y Dimitri A. Diakonov, primer secretario, y del señor Alexei Marín, secretario cultural de la legación de Rumania en Buenos Aires.

El primero de los nombrados diplomáticos soviéticos ha sido conminado a abandonar el país en el plazo perentorio de 48 horas.

Fué Declarado "Persona no Grata"; Igual Sanción a Otros Diplomáticos Comunistas

● **Comunicación a Beloous**

Sobre el mediodía, el jefe del Ceremonial del Estado, embajador Carlos Leguizamón, y el director interino del Area Europa Oriental y Cercano Oriente, consejero Ricardo Balldrich, se apersonaron a la embajada soviética y entregaron una nota suscrita por el canciller, doctor Carlos A. Florit, manifestando que el consejero de esa representación diplomática, señor Nikolai A. Beloous, ha dejado de ser persona grata al gobierno argentino, y, en consecuencia, se lo conmina a dejar el país en el término perentorio de 48 horas. El citado diplomático se había acreditado ante nuestro gobierno el 22 de noviembre de 1957.

Aunque es valor entendido que la decisión ha sido adoptada en virtud de las actividades políticas que ha venido desarrollando en nuestro país el señor Beloous, y que se han traducido en los disturbios producidos el viernes de la semana pasada, la nota de conminación no consigna los motivos, tal como es norma en casos similares.

El señor Beloous, que permaneció ayer invisible, ausente de la embajada y de su residencia particular, abandonaría nuestro territorio hoy, a las 17.30, por vía aérea en una máquina que hará escalas en Praga y Copenhague.

● **Otras Medidas Inminentes**

Como queda dicho, es inminente la declaración de personas no gratas del primer secretario de la embajada soviética, señor Dimitri Diakonov; del secretario cultural, señor Constantin P. Monakhov, y del funcionario comercial, señor Vassilly Yegorovich Ivashov, y del secretario cultural de la legación de Rumania, señor Alexei Marín.

En el caso de estos diplomáticos no habrá conminación para que abandonen nuestro país, pero se entiende que no tardarán en hacerlo por disposición de ambas representaciones diplomáticas.

Un vocero de la Cancillería suministró ayer esta infor-

(CONTINUA EN LA PAGINA NUEVE)

Deuda Española: Comenzaron las Tratativas
Inversiones: $ 370.000.000 Para Tractores
Subtes: Hacen Propuestas 3 Grupos de EE. UU.

OTROS HECHOS IMPORTANTES DEL PANORAMA NACIONAL

Trigo: **Desde hoy los productores cobrarán las reliquidaciones sobre aumentos. En tal concepto, como informamos en la página VEINTE, se abonarán 14 millones de pesos.**

Comet 4: Inició esta madrugada su vuelo preinaugural a Nueva York, sobre el que informamos en la página VEINTE. Rogelio Frigerio figura entre los pasajeros del avión, que lleva también una edición de **Clarín** de hoy para EE. UU.

Gremiales: **El puerto de la capital sufrió ayer diversas dificultades, en cuanto a la entrada y salida de buques se refiere. ¿A qué se debieron ellas? En la página DOCE le informamos.**

Dólar: Se mantiene en alza. Aumentando $ 1,10 en las agencias de cambio y $ 1,40 en las transacciones interbancarias, cerró ayer a $ 70,80 y $ 70,75, respectivamente. Información en la página SIETE de la Segunda Sección.

Rectores: **Terminaron su reunión en Bahía Blanca, donde comenzaron a tratar el estatuto del docente universitario. Las deliberaciones, según informamos en la página OCHO, continuarán en Tucumán dentro de un mes.**

Limpieza: Anuncio grato: la Comuna adquirirá 250 recolectoras de residuos para higienizar la ciudad. Más detalles de este anuncio del intendente Giralt, en la página DIEZ.

Mendoza: **El gobernador Uelitschi hizo tres anuncios optimistas: la cosecha de uva es extraordinaria; la producción de manzanas triplica a la anterior y Mendoza contará con un acueducto desde el río Luján. Información en la página DIEZ.**

Ampliarían la Red Actual: 30 Kilómetros Para 1962

TRES anuncios económicos se formularon en la víspera en el ámbito oficial. Dos de ellos, tuvieron por escenario el despacho del doctor Frondizi, ante quien se hicieron presentes el enviado especial del gobierno de España para tratar el pago de la deuda de ese país, señor Javier Méndez del Vigo y representantes de las firmas Klockner-Humbolt-Deutz de Alemania en combinación con la Cantábrica SAMI. Estos últimos fueron acompañados por el secretario de Industria y Minería, doctor Tedín, y el subsecretario de la cartera, ingeniero Vilá. Aquí tiene usted el informe sobre lo tratado:

DEUDA ESPAÑOLA. — El enviado español inauguró sus contactos oficiales con nuestro gobierno en la entrevista de ayer. Al finalizar, expresó a los periodistas: "He conversado con el doctor Frondizi sobre la construcción de unidades navales, que abarcan petroleros, cargueros, frigoríficos y dragas. En conjunto, la oferta comprendería unas 130.000 toneladas". (El gobierno español está interesado en saldar la deuda o parte de ella por medio de construcciones navales.) De ello le informamos en la página DIEZ.

TRACTORES. — Otto Deutz y Cantábrica planifican la instalación de una gran fábrica de tractores en nuestro país. Las máquinas serán similares a las 12.000 que ya se encuentran en funciones en el agro argentino. El primer ciclo comprende la fabricación de 2.000 máquinas dentro del lapso 1959/60, para alcanzar una producción de 4.000 unidades al cuatro año. La cantidad de tractores a producirse dentro del plan original de cuatro años, será de 12.500 unidades y la inversión total alcanzaría a 370.000.000 de pesos. Los detalles de la propuesta figuran con amplitud en la página VEINTE.

SUBTES. — Pero hubo algo más: tres grupos de inversores de Estados Unidos se manifestaron interesados en la construcción de la red de subterráneos con que se proyecta ampliar los servicios en nuestra metrópoli e iniciaron los contactos con el secretario de Transportes, doctor López Abuín. Según trascendió —y de ello le informamos en la página DIEZ— se ha concretado la idea general de ejecutar por lo menos 30 nuevos kilómetros de tubos subterráneos antes de concluir los 3 años de la firma del contrato. La operación se haría con pagos diferidos.

OTRO ANUNCIO. — Además, ayer se dieron a conocer las normas para la introducción de automotores y motocoupés (sobre ello le informamos en la página DIEZ).

40 PAGINAS EN DOS SECCIONES

Clarín

BUENOS AIRES REPUBLICA ARGENTINA

DOS PESOS

Un toque de atención para la solución argentina de los problemas argentinos

Año XIV Diario de la Mañana Nº 4815

Buenos Aires, Miércoles 8 de Abril de 1959

TODOS LOS DOMINGOS...
TODOS LOS DOMINGOS...

Cuatro Suplementos

con

Clarín

de los domingos

Para la Mujer y el Hogar
Para el Hombre de Negocios
Para el Lector y el Bibliómano
Para el Entusiasta del Cine y el Teatro

CUATRO SUPLEMENTOS BIEN DEFINIDOS:

1 — Femenino
2 — Económico-Financiero
3 — Cinematográfico-Teatral
4 — Literario-Bibliográfico

Clarín

de los domingos

¡Son Cuatro Suplementos, Todos los Domingos!

Se Agota

Adenauer Aceptó la Candidatura a Presidente

(INFORMACION EN LA PAGINA DOS)

"No Gratas"

Beloous

MIENTRAS ha quedado confirmado que hoy, a las 11.30, desde Ezeiza, en un avión de la SAS, abandonará nuestro país el consejero soviético Nikolai A. Beloous declarado "persona no grata" por nuestro gobierno, ayer nuestra cancillería comunicó oficialmente a la embajada de la URSS que también fueron declaradas "personas no gratas" los diplomáticos de ese país K. Manakhov, V. Yegorovich Ivashov y D. Diakanov. Otra medida similar se notificó a la legación de Rumania respecto de su secretario cultural A. Marin. Estos últimos, como se informa en la página SIETE, no están conminados a abandonar nuestro suelo.

HOY: Vítolo

Vítolo

TRES aspectos de la vida nacional serán enfocados esta noche, a las 21, por el ministro del Interior, doctor Vítolo, en su mensaje radiofónico al país. Serán ellos los relacionados con la acción del gobierno ante los últimos sucesos gremiales, un examen del plan de desarrollo nacional y un análisis de la actividad política general y de los objetivos que el gobierno se propone cumplir. Asimismo, trascendió que dentro del panorama aludido, el doctor Vítolo se referirá también a "lo que debe entenderse por integración nacional". De ello le informamos con toda amplitud en la página DOCE.

Movilización

Scipione

Una novedad de importancia se produjo ayer en los círculos allegados a la Unión Ferroviaria. Su ex presidente Antonio Scipione —actualmente prófugo y con orden de captura recomendada por el Comando de Movilización— hizo pública su determinación de entregarse a las autoridades. Pero para que ello se produzca, el conocido dirigente pone condiciones a las autoridades. Ellas son: desmovilización del gremio ferroviario y completa libertad de todos los obreros del riel, actualmente detenidos. ¿Por qué estas condiciones? En la página CATORCE hallará las correspondientes respuestas.

RECARGOS: Hoy se Anunciarían las Reformas

Y.P.F.: El Martes Otorgará la Licitación 10.338

SUBTES: Ofrecen Invertir $ 3.000 Millones

48 PAGINAS EN DOS SECCIONES

Clarín

BUENOS AIRES REPUBLICA ARGENTINA

DOS PESOS

Un toque de atención para la solución argentina de los problemas argentinos

Año XIV . Diario de la Mañana Nº 4816

Buenos Aires, Jueves 9 de Abril de 1959

TODOS LOS DOMINGOS...
TODOS LOS DOMINGOS...

Cuatro Suplementos

con

Clarín

de los domingos

Para la Mujer y el Hogar
Para el Hombre de Negocios
Para el Lector y el Bibliómano
Para el Entusiasta del Cine y el Teatro

CUATRO SUPLEMENTOS BIEN DEFINIDOS:

1 — Femenino
2 — Económico-Financiero
3 — Cinematográfico-Teatral
4 — Literario-Bibliográfico

Clarín

de los domingos

¡Son Cuatro Suplementos, Todos los Domingos!

Se Agota

"LABOR PROGRESIVA" EN LOS 4.557 POZOS

TRES anuncios de carácter económico se dieron a conocer durante la jornada oficial de la víspera: 1) hoy se darían a conocer las reformas a los recargos cambiarios; 2) la adjudicación de Y.P.F. para perforar los 4.557 pozos en el flanco Sur se otorgaría el 14, y 3) alcanzarían a 3.000 millones de pesos las inversiones que los grupos financieros de Estados Unidos estarían dispuestos a efectuar para la ampliación de nuestra red de subterráneos. A este respecto, puede agregarse lo siguiente:

Recargos Se han finalizado los trabajos de ordenamiento de los distintos rubros en las nuevas listas. El documento estaría listo para ser difundido al promediar la jornada de hoy.

Petróleo 5 firmas serían inicialmente adjudicatarias parciales de la licitación para perforar 4.557 pozos en la zona patagónica. La nómina de las mismas, que se conocería el 14, iría ampliándose luego en forma progresiva. Sería propósito de Y.P.F. dilatar al máximo el número de empresas participantes en las operaciones.

Subterráneos Prosiguieron las gestiones de los grupos estadounidenses interesados en la ampliación de la red subterránea. La propuesta concreta se daría a conocer en la próxima semana, pero se anticipa que el monto total de las inversiones alcanzaría a 3.000 millones de pesos.

De todo ello, usted encontrará la información correspondiente en las páginas DOCE y TRECE.

EL SECRETARIO general de la OEA, doctor José Mora, al recibir ayer en Wáshington los documentos que crean el Banco Interamericano. En el centro, aparece el doctor Rafael Glower, de El Salvador, presidente del Consejo Interamericano Económico y Social, y, a su izquierda, el doctor Mario O. Mendivil, subsecretario de Finanzas de la Argentina y presidente de la comisión que dió forma a los estatutos de la nueva organización. (Radiofoto de AP, exclusiva para Clarín)

OTROS HECHOS IMPORTANTES DEL PANORAMA NACIONAL

Carne: *En el último trimestre fueron exportadas 120.000 toneladas de ese producto. Mientras tanto, la Capital Federal mantuvo la primacía en el consumo interno. ¿A cuánto llegó la cifra? En la página DIECISEIS encontrará usted un amplio panorama del asunto.*

Reunión: *El doctor Frondizi considerará hoy con miembros del gabinete la situación social del país, en una reunión a la que —según como le informamos en la página DOCE— se le asigna especial trascendencia.*

Universidades: *Desmintió el ministro Mac Kay las versiones sobre intervención a algunas casas de altos estudios. Encontrará su declaración en la página OCHO, donde también informamos sobre gestiones de los rectores en Buenos Aires.*

Dólar: *Superó su ya alto nivel del martes; aumentando 70 centavos en las agencias de cambio y 35 en el Banco de la Nación, cerró ayer a $ 71,50 y a $ 71,10, respectivamente. Información en la página TREINTA Y OCHO.*

Bolsa: *Enfrentó una plaza menos sostenida. El predominio de la oferta afectó las cotizaciones y con un monto global de negocios equivalente a 17.348.368,19 pesos nominales, la rueda registró 33 alzas y 51 bajas. Más detalles en la página TREINTA Y OCHO.*

Gremiales: *De "casi total" fué calificado el paro de remolcadores mientras las "62" decidían convocar a las Delegaciones Regionales a una asamblea para el día 21. En las páginas CATORCE y QUINCE encontrará amplia información de la actividad sindical cumplida ayer.*

Créditos: *La comuna de Mar del Plata se propone obtener un crédito de dos millones de dólares, para la realización de las obras públicas de que se da cuenta en la página DIECINUEVE.*

Radiactividad: *El científico norteamericano doctor Ewing, que realizó importantes investigaciones en el Atlántico Sur, reveló ayer aspectos sobre la radiactividad y la vida animal en aquella región. Los detalles aparecen en la página DIECISEIS.*

Falleció en Montevideo Luis Alberto de Herrera

INFORMACION EN LA PAGINA VEINTICUATRO

40 PAGINAS EN DOS SECCIONES

Clarín

DOS PESOS

Un toque de atención para la solución argentina de los problemas argentinos

Año XIV Diario de la Mañana Nº 4817

Buenos Aires, Viernes 10 de Abril de 1959

OTROS HECHOS IMPORTANTES DEL PANORAMA NACIONAL

Gremiales: **Finalizó anoche el conflicto que mantenían los patrones de remolcadores. Hoy será casi normal la actividad en el puerto. Los bancarios, entre tanto, no lograron ponerse de acuerdo en la comisión paritaria. ¿Por qué? En la página TRECE se lo decimos.**

Blejer: El doctor Blejer hablará el lunes al país para referirse a la situación gremial. Con respecto a los salarios, afirmó ayer que todo aumento futuro debe estar condicionado a un aumento de la productividad. De ello, le informamos en la página OCHO.

Presupuesto: **Dos reuniones con miembros del gabinete sostuvo ayer al mediodía el doctor Frondizi. Al final, se obtuvieron los siguientes anuncios: no se reducirá el presupuesto de las Fuerzas Armadas; no será prorrogada la vigencia del Escalafón del Empleado Público, y "no existe el propósito de postergar el pago del 82 % a los jubilados". Detalles en la página OCHO.**

Recargos: No se dió a conocer ayer, como se esperaba, la lista de modificaciones a los recargos cambiarios. ¿Cuándo será difundida? Los motivos de la demora y otros detalles al respecto figuran en la página OCHO.

Mendoza: **Anoche la junta electoral oficializó las boletas del partido Socialista (secretaría Muñiz). Debe aún pronunciarse sobre la concurrencia a los comicios del 26, de los partidos Justicialista, Comunista y Unión Popular. Información en la página SIETE.**

Radios y TV: Los rectores universitarios expondrán su pensamiento sobre el régimen legal para las radios y la TV que estudia una comisión bicameral del Congreso. En la página SIETE encontrará el lector detalles sobre esta cuestión.

Urquiza: **Para presidir los actos del traslado de los restos del prócer a C. del Uruguay, parte hoy hacia esa ciudad el presidente de la Nación. También se festejará el centenario del histórico colegio fundado por el héroe de Caseros y el del restablecimiento de las relaciones con la iglesia. Información en la página DIECISIETE.**

Bolsa: Operó con tono tranquilo hasta poco antes del cierre. Al finalizar la rueda, con un volumen de negocios que en total ascendió a 18.746.113,64 pesos nominales, registráronse 37 alzas y 48 descensos. Información en la página VEINTITRES.

Beloous: **Partió ayer, a las 11.53, hacia Moscú el diplomático soviético expulsado. Los detalles de lo acaecido en Ezeiza, desde donde partió, los encontrará usted relatados en la página CINCO, así como las repercusiones en el exterior de las medidas de nuestro gobierno.**

Empresarios: En Rosario, las entidades empresarias, contestando una encuesta sobre el plan económico del Gobierno, formularon las críticas que se detallan en la página DIECISEIS.

VITOLO: Exhortó a Lograr la Pacificación del País Bajo el Amparo de la Ley y la Libertad

El Gobierno, dijo, Actuará con Energía Contra la Infiltración Extranjera

EN una alocución de veintitrés minutos de duración, que se difundió anoche a todo el país por radio y TV, el ministro del Interior, en nombre del gobierno, formuló un llamamiento para lograr la pacificación interna bajo el amparo de la libertad y de la ley.

En las páginas DIEZ y ONCE publicamos el texto completo del discurso del doctor Vitolo quien, en síntesis, manifestó que el P. E. no se ha apartado del programa ofrecido antes de las elecciones del 23 de febrero de 1958, pero que para alcanzar los objetivos propuestos es indispensable el apoyo de todos los sectores y una situación de paz interior. Afirmó, no obstante, que hay serios obstáculos para realizar ese intento, pues "una campaña sistemática de desobediencia civil, resistencia a la ley y desacato a las autoridades, procura la creación de un clima de permanente conmoción interior" para imposibilitar el cumplimiento del plan de desarrollo y estabilización económica. En una referencia concreta a los sucesos del viernes último, dijo el ministro que el gobierno responsabiliza a los comunistas, que obedecieron directivas locales e internacionales, sobre lo cual tiene pruebas irrefutables (en un aparte con los periodistas, el ministro había adelantado que en una conferencia de prensa a realizarse el lunes o martes próximos, se darán a conocer tales pruebas). Ante estos hechos —agregó— el gobierno obrará con inflexible energía a fin de defender la paz interior y evitar la infiltración extranjera, para lo cual se mantendrán las medidas vigentes y se adoptarán otras contra quienes "pretendan utilizar el estado de derecho para abolir el imperio de la ley".

Con respecto a la situación política, el ministro puso particular énfasis en señalar que la integración no constituía un acuerdo de partidos ni de dirigentes, "sino coincidencia de las grandes mayorías populares", en torno a las cuestiones fundamentales del país.

DOLAR: ¿Qué Factores Están Provocando el Nuevo Repunte?

POSIBLES MOTIVOS: Compras del Banco Industrial y las Nuevas Listas

¿QUE pasa con el dólar? El nivel a que llegó ayer —al cabo de una serie constante de encarecimientos que se vienen registrando desde fines de la semana última —ha suscitado versiones encontradas acerca del origen del excepcional repunte experimentado por dicha divisa. Sin entrar a considerar el grado de veracidad de las argumentaciones que se esgrimen para justificarlo, puede decirse que las razones que están incidiendo en ello se fundan en tres hechos substanciales: 1) las compras de divisas realizadas en el mercado único por el Banco Industrial para solventar la adquisición de maquinarias y otros elementos, cuyo abastecimiento ocurre en el exterior; 2) la información que desde hace algunos días relacionada con la inminente adopción de medidas encaminadas a modificar las listas de artículos de importación, hecho que seguramente ha determinado en quienes suponen que resultarán beneficiados con esas disposiciones, una actitud de resguardo para sus intereses, concretada en la compra anticipada de divisas; y 3) el efecto que inevitablemente produce en los especuladores la sola difusión de las cifras que en las pizarras de las agencias de cambio ponen de manifiesto la tendencia alcista de esa moneda.

No sabemos si es exacto que el Banco Central ha intervenido en esta emergencia como urgente regulador en la fluctuación de las cotizaciones. Las averiguaciones que al respecto hemos realizado, no nos han permitido comprobarlo. Tampoco podemos anticipar el curso que en la jornada de hoy observará la divisa estadounidense. Es muy posible que persista todavía el predominio de la demanda. Y también lo es, que ese predominio se interrumpa como consecuencia de la aparición de factores cuya textura resulta difícil desentrañar. Lo único positivo, es que el valor alcanzado en la víspera por el dólar ($ 73,20) es el más alto desde que se halla en vigencia el régimen de la libre comercialización de las divisas monetarias, de las cuales debe agregarse que el alza se evidenció, no sólo a favor del signo estadounidense, sino también de la mayoría de los que representan al oro amonedado, algunos de los cuales acusaron niveles insólitos.

(En la página 23 encontrará Ud. el cuadro de cotizaciones).

EXIMBANK: Estudian Nuevos Créditos Para la Argentina por Valor de 77.400.000 Dólares

NUEVA YORK, 9 (Enviado especial). — En los medios argentinos de esta ciudad se han conocido hoy algunas informaciones complementarias al anuncio del Eximbank, sobre el crédito de 10 millones de dólares al Banco Industrial de la Argentina, resultando de ello que en estos momentos está en vías de aplicación el crédito global de 100 millones de dólares que el Eximbank concedió a la Argentina, en diciembre último.

Estas informaciones complementarias trascendieron después de las extensas conversaciones que el señor Rogelio Frigerio, desde el momento mismo de su llegada, en la víspera, mantuvo con los doctores Rogelio Galarce y César Barros Hurtado, en su residencia de Nueva York. Posteriormente, el embajador argentino viajó a Wáshington y, horas después de su llegada, el Eximbank hizo el anuncio oficial.

Se ha sabido también que mañana, al llegar a Wáshington, para dictar una conferencia en la Universidad de Georgetown, el señor Frigerio se entrevistará con los directivos del Eximbank.

Si bien es altamente significativo que el Eximbank otorgue por primera vez en la historia a un banco latinoamericano la posibilidad de determinar por sí mismo la aplicación de un crédito, en este caso de 10 millones de dólares, los círculos financieros de Nueva York señalaron hoy que no es menos significativa la rapidez con que se están aplicando los otros 90 millones de dólares del crédito. Se tiene entendido aquí, además, que sobre esta suma habrá nuevas conversaciones, seguramente con la participación de Rogelio Frigerio.

Hasta el momento actual, los créditos aprobados ya con participación previa del Banco Industrial de la Argentina en la negociación, son los siguientes además del ya enunciado: a Koppers International: de 8 millones de dólares para el desarrollo de la industria petroquímica; 700.000 dólares para ASINFER, con destino a la ampliación de su planta industrial en Villa Constitución, dedicada a la fundición de aceros maleables; 3.500.000 dólares para SEGBA, empresa de electricidad; 2.500.000 dólares para la planta de Siam en San Justo, destinada al aprovisionamiento de equipos eléctricos, y 1.700.000 dólares para SIAT, a fin de ser aplicados a la ampliación de su producción de caños.

Actualmente el Eximbank además estudia la aplicación de otros créditos, según el siguiente detalle: aumento de la producción de electricidad, 40 millones de dólares; aumento de la producción de cemento, 11.500.000 dólares; producción de cosechadoras, 1.200.000 dólares; para la producción de papel, 7 millones 400.000 dólares; para ampliación de plantas frigoríficas, 10 millones; para siderurgia, 6.500.000, y, finalmente, 800.000 dólares para una empresa minera.

JACOBO TIMERMAN

(Adscripto a la agencia de Clarín en Nueva York)

BANCARIOS: Pararán el Martes

INFORMACION PAGINA DIEZ

MOSCU: Denunció Maniobras Obstructivas
KHRUSCHEV: Acusó al General Eisenhower
BERLIN: Podrían Ocuparla Fuerzas de la UN

EL jefe del gobierno soviético, Nikita Khruschev, reconoció ayer —en una declaración que publicó "Pravda"— que la atmósfera internacional se hizo menos tensa después que los occidentales aceptaron realizar las reuniones de cancilleres y de jefes de Estado. Sin embargo, considera que ciertos estadistas del Oeste se obstinan en "frustrar u obstruir" las próximas negociaciones. La acusación estaba dirigida directamente contra el presidente Eisenhower por sus palabras del sábado último, y el jefe comunista no se forzó en disimularlo. Acto seguido Khruschev anunció la fórmula comunista para terminar con todos los males que aquejan a los dos mundos: coexistencia pacífica, arreglos progresivos de las diferencias de fondo —el litigio de Berlín y el tratado alemán, entre ellas— y el problema del desarme. Hizo asimismo el líder rojo formal promesa de que el soviet no tiene ambiciones territoriales y que el único objetivo de su política interna es "crear una vida digna de los más nobles ideales humanos". Su desinterés territorial comprende —por supuesto— a Berlín oeste. Exhortó finalmente a los occidentales para que no agraven la situación provocando divergencias entre las naciones.

En el otro campo hubo un "doble gesto conciliador". Macmillan afirmó en los Comunes que Alemania debe ser provista de armas nucleares, porque lo contrario constituiría una acción discriminatoria. Rechazó así una propuesta laborista de retardar toda ulterior entrega de armamento nuclear a la República Federal. La disposición cordial también se expresó por el lado alemán. El embajador en Londres, Hans von Herwarth, visitó a Selwyn Lloyd para aclarar el alcance del último discurso del anciano canciller federal.

(Más información en la página DOS.)

LA POLICIA rodea a Kensetsu Nakayama, el joven de 19 años que ayer arrojó una piedra contra el carruaje en que iban el príncipe Akihito y su esposa. Luego trató de llegar hasta el coche, pero fué contenido antes de lograr sus propósitos, por los guardianes del orden. Dijo Nakayama que era enemigo del régimen imperial, aunque se supone que tiene las facultades mentales alteradas. (Radiofoto de AP, exclusiva para Clarín). (Información página DOS)

32 PAGINAS EN DOS SECCIONES

Clarín

DOS PESOS

Un toque de atención para la solución argentina de los problemas argentinos

Año XIV Diario de la Mañana Nº 4818

Buenos Aires, Sábado 11 de Abril de 1959

OTROS HECHOS IMPORTANTES DEL PANORAMA NACIONAL

Urquiza: *El presidente Frondizi llegará a las 10 de hoy a Concepción del Uruguay para asistir a las honras en memoria del vencedor de Caseros. Más detalles en la página ONCE.*

Dólar: *Sigue en alza la divisa norteamericana. En las agencias de cambio subió $ 1,— y en el Banco de la Nación 0,90. Cerró a $ 74,20 y 73,85, respectivamente, como lo indica el cuadro de cotizaciones de la página VEINTE.*

Bolsa: *El volumen de lo operado alcanzó a v$n 19.230.159,09, predominando las alzas, pues estas alcanzaron a 45 papeles, en tanto que bajaban otros 34. Más detalles en la página VEINTE.*

Fallo: *Un juez distingue entre arrestos que se hacen en ocasión del estado de sitio y los efectuados por los motivos del estado de sitio, al ordenar la libertad de dos bodegueros. Información en la página SIETE.*

Enseñanza: *Comenzó la Reunión Nacional de la Docencia Primaria, donde ya se ha formulado una propuesta: la creación de un Consejo Federal de Educación, sobre lo cual informamos en la página SIETE.*

Piedrabuena: *Quedó incorporada ayer a la Flota de Guerra la fragata "Piedrabuena". Asistió al acto el doctor Frondizi y en un discurso el contraalmirante Elvio Guozden se refirió a la misión de la armada en la lucha antisubmarina. Detalles en la pág. CINCO.*

Rosario: *Los trabajadores municipales, que llevan un mes en huelga, realizaron manifestaciones en el centro de la ciudad. Protestaban por haber nuevamente fracasado el convenio con las autoridades, que hacía suponer la solución del conflicto. Información página ONCE.*

Diplomáticos: *Ayer concurrió a la cancillería el embajador de la URSS y se entrevistó con el canciller Florit por espacio de siete minutos. Luego anunció a los periodistas que hoy haría declaraciones. En la página CINCO usted encontrará más detalles.*

Inversiones: *La firma Parker ha ofrecido la radicación de una planta destinada a la fabricación de sus lapiceras en nuestro país. Sobre ello le informamos en la página DIECISEIS.*

CIRCULANTE: Las Causas de su Aumento Explicó el Dr. López

FORD: Se Aprobó la Oferta e Invertirá u$s 15.100.000

USTED, como ciudadano, habrá visto con preocupación el creciente aumento del circulante, que en el lapso comprendido entre el 31 de diciembre y el 7 de este mes tuvo una elevación de $ 5.544,6 millones. A este respecto, el gobierno formuló ayer una aclaración por medio del secretario de Finanzas, doctor López, quien señaló que ese incremento de las emisiones monetarias no se debe, como se comentara, a un auge de créditos bancarios con fines fiscales. Ahora bien. ¿Qué razones dió el doctor López para explicar el fenómeno? Las siguientes:

1) Los seguros de cambio suministrados por el gobierno antes de la última reforma, deben ser afrontados por el Tesoro Nacional. Esos seguros —vigentes hasta el 30 de diciembre de 1958—, establecían para el dólar una cotización de $ 18. Ahora esa cotización casi se ha cuadruplicado a través del cambio libre. La diferencia debe ser abonada por el Banco a los importadores y se recupera a través de los recargos, pero en cuotas. En estos seguros se invierte el 41 por ciento del nuevo circulante.

2) El gobierno debe soportar fuertes erogaciones para mantener diversos servicios públicos oficializados. El aumento de tarifas y otras previsiones adoptadas para conjugar esos déficit reponen las inversiones sólo en forma gradual y escalonada.

De ello le informamos detalladamente en la página CINCO.

• FORD: Aceptan la Propuesta

Y hubo ayer otro anuncio trascendente en el plano económico, del que le informamos en la página DIECISEIS: el gobierno aprobó la oferta de radicación de la Ford, para invertir 15.100.000 dólares en una fábrica de camiones.

Otra vez MAÑANA, y...

¡TODOS LOS DOMINGOS!...

Clarín

de los domingos

1 — Suplemento Femenino
2 — Suplemento Literario-Bibliográfico
3 — Suplemento Cinematográfico-Teatral
4 — Suplemento Económico-Financiero

CON LA VERSION GRABADA DE LA

II MESA REDONDA DE Clarín

Todo lo que interesa a la mujer, al hombre de negocios, al espectador de cine y teatro, al lector y bibliómano, a través de notas, comentarios, reportajes, biografías y correspondencia de todo el mundo.

Cuatro Suplementos con

Clarín

de los domingos

¡TODOS LOS DOMINGOS!...

Se Agota

KOSTILEV: "La Expulsión es una Actitud Inamistosa"

SOLO siete minutos duró ayer la conferencia de prensa efectuada por el embajador de la URSS, doctor Mikhail Kostilev, para referirse a la decisión de nuestro gobierno de declarar "personas no gratas" a cuatro funcionarios de esa misión. Dijo el embajador:

• Los funcionarios de la embajada aludidos "de ningún modo se dedicaban ni dedican a actividades al margen de sus funciones y a actividades incompatibles con las normas internacionales".

• "Consideramos la decisión mencionada de las autoridades argentinas como un acto no amistoso respecto a la Unión Soviética y que sirve a los intereses de aquellos que aspiran a impedir el mantenimiento normal de los contactos beneficiosos para nuestros respectivos países".

En la Cancillería se informó, más tarde, que el canciller "estudia el documento". No obstante, trascendió que las decisiones de Kostilev causaron "mala impresión". (Página CENTRAL.)

FRONDIZI: "No Hay Emisiones Para Cubrir Gastos Públicos"

92 PAGINAS EN CINCO SECCIONES

Clarín

BUENOS AIRES REPUBLICA ARGENTINA

DOS PESOS

Un toque de atención para la solución argentina de los problemas argentinos

Año XIV Diario de la Mañana Nº 4819

Buenos Aires, Domingo 12 de Abril de 1959

Presidió los Actos en Concepción del Uruguay

PRESIDIO el doctor Frondizi los actos efectuados ayer en Concepción del Uruguay, con motivo del traslado de los restos del general Urquiza al templo de la Sagrada Concepción y de festejarse el centenario de las relaciones con la Santa Sede y del templo local. El primer mandatario fué recibido por el gobernador provincial, doctor Uranga, y asistió a las distintas ceremonias programadas.

En audiencias concedidas por la tarde —según despachos de nuestros enviados especiales que usted encontrará en la página CENTRAL— el doctor Frondizi, al recibir a los legisladores provinciales de la UCRI, expresó los siguientes conceptos:

Impopularidad: "Sí, hemos tomado medidas antipopulares. Pero lo hemos hecho a conciencia, sabiendo que ellas redundarán en un pronto beneficio para la Nación".

Automóviles: "Queremos el desarrollo integral del país y consideramos la liberación impositiva para las industrias que se radiquen en el interior". A este respecto, anunció que la SIAM levantará en Concepción del Uruguay una fábrica de automóviles.

Inflación: "Estudiamos con la mejor buena voluntad las equiparaciones de sueldos nacionales y provinciales, pero hasta donde lo permita la inflación, que estamos combatiendo. El gobierno, en los tres meses de vigencia del Plan de Austeridad, no emitió un solo peso para gastos públicos".

OTROS HECHOS IMPORTANTES DEL PANORAMA NACIONAL

Importaciones: Mañana se darán a conocer las modificaciones a los recargos cambiarios dispuestos últimamente por el P. E. Así se informó en la Secretaría de Hacienda, según detalles en la página CENTRAL.

Siles Zuazo: El presidente boliviano llegará a nuestro país con motivo de la reunión de los "21". Los detalles de su viaje podrá encontrarlos en la página CENTRAL.

Universidad: Sesionó ayer el consejo universitario. Su principal resolución: la aprobación de los planes de estudios en la Facultad de Ingeniería. Información en la página NUEVE.

Mendoza: La junta electoral otorgó personería política al partido Justicialista, pero no oficializó su lista de candidatos. Motivos: considera que no rigió la carta orgánica para su designación. Detalles en la página SIETE.

Túnel: Ratificóse una propuesta en torno al túnel subfluvial proyectado para unir Santa Fe y Paraná. En la página CENTRAL le informamos al respecto.

Deportes: La noticia viene de Montevideo pero interesa a los argentinos: River Plate venció a Nacional por 2 a 1, en el primer partido de la Copa Río de la Plata. Información y fotos en la página DIECINUEVE.

Gremiales: La novedad sobresaliente en el panorama sindical fué la iniciación de un paro por tiempo indeterminado de los trabajadores municipales de Avellaneda. Dicha información, junto con otras más sobre la actividad gremial, va en la página ONCE.

Insiste Londres en que los Soviéticos Buscan un Arreglo

EN una línea coherente con el impulso que determinó el viaje a Moscú, el canciller británico, Selwyn Lloyd, afirmó en un mitin conservador celebrado en Liverpool, que tanto él como el primer ministro, Harold Macmillan, están convencidos de que el Kremlin desea discutir las diferencias entre Oriente y Occidente que componen la panorámica de la guerra fría. Y en primer término —claro está—, el ultimátum concedido a Berlín y el problema más arduo de la reunificación alemana.

Como si quisiera anticiparse a sus críticos laboristas, el canciller puntualizó los límites que impone a ese optimismo. "No me hago ilusiones exageradas —dijo a sus correligionarios y también al mundo libre— sobre el resultado de esas negociaciones. Todos sabemos que los comunistas son realistas y tenaces. Allí radica el principal obstáculo para llegar a un acuerdo con la URSS." No adelantó Lloyd qué cartas jugará Gran Bretaña en la mesa de nivel ministerial a reunirse en Ginebra a partir del 11 de mayo, pero desde hace 48 horas circula en Londres la versión de que el Foreign Office estudia seriamente un plan para dar solución al urgente problema de la ex capital germana.

(Más detalles en la pág. DOS)

HOY

Junto con esta Edición de

Clarín

de los domingos

¡CUATRO SUPLEMENTOS!

¡92 Páginas!

Sumarios:

1) SUPLEMENTO ECONOMICO-FINANCIERO

★ ¿Cuánto cuestan al país las Fuerzas Armadas?
★ Actividad Bursátil; Cotizaciones en el Exterior; Ventas Minoristas; Bovinos, Ovinos y Porcinos; Población.
★ Subió el Dólar. Más billetes.
★ Mapa Minero de la República.

Versión grabada de la II MESA REDONDA de **Clarín**, sobre el tema: Salarios y Productividad

2) SUPLEMENTO LITERARIO

★ Un Problema de Nuestra Cultura: el Libro Aumentó un Mil por Ciento.
★ El Autor y su Obra. El caso de "Compulsión", de Meyer Levin, por Estela Canto.
★ El Libro en su Letra Viva. Crítica bibliográfica.
★ Ocho Opiniones sobre Paul Claudel. (Leautaud, Montherland, Rops, Arnoux, Cocteau, Jouhandeu, Barrault, Achard.)
★ Clarín en las Rutas del Mundo. Correo literario de Estados Unidos, Francia, España e Inglaterra, de nuestras agencias y corresponsales.
★ Introducción a la "Gaffe", por André Maurois.
★ Se llama Salta. Poema de A. Nella Castro.
★ Aciertos y desaciertos con el verbo "hacer", por Avelino Herrero Mayor.
★ El Abuelo y la Nieta, por Aristóbulo Echegaray.
★ Pequeña biografía de la música argentina, por Rodolfo Arizaga.
★ Malambo, por Edgardo Herrera.
★ Kafka, visto por su amigo íntimo Gustavo Janouch.
★ Greguerías, de Ramón Gómez de la Serna.
★ Cuándo los Humoristas Hablan en Serio. Carlos Warnes odia a César Bruto, por Ignacio Covarrubias.
★ Autobiografía de Oski, por César Bruto.
★ El Rostro de los Próceres, por José Luis Lanuza.
★ Alfredo B. Grosso cumple 91 años. Evocación de Arturo Capdevila.

3) SUPLEMENTO CINEMATOGRAFICO

★ Nace una Estrella. Germaine Damar, la nueva Lillian Harvey de las comedias musicales alemanas.
★ Un hombre para las empresas ambiciosas: Henry Fonda.
★ 32 Millones de Pesos para Premiar al Cine Argentino.
★ La Quinta Fué la Vencida, para Susan Hayward.
★ Luces de Broadway. Correspondencia de EE. UU.
★ El Cine revive el gran amor de Goya. Historia filmada de la Maja Desnuda.
★ Carroussel del Cine Mundial. Films que veremos pronto.
★ La Marcha del Cine. Comentarios sobre hechos y gente de la pantalla. Por José Dominianni.
★ ENTRETENIMIENTOS. Horóscopo, Humorismo, Crucigramas, Gimnasia para el Ingenio, Historietas.

4) SUPLEMENTO FEMENINO

★ Su Noche Soñada (una nota para las novias), por Amanda R. de Udina.
★ Novias en la Temporada 1959, por Margaret.
★ La Lingerie de la Novia.
★ Estancias Argentinas: "La Azucena", de Anchorena.
★ Mundo Diplomático, por Patricia Douglas.
★ Juventud y Belleza, por Laura Vivot. El maquillaje especial y el ABC de la Novia.
★ ¿Es realmente personal el perfume que Vd. usa?
★ Carta a Jóvenes Mujeres, por la Tía Tita.
★ Decoración con plantas de los interiores; el arte de presentar la mesa; variaciones con frutas; la buena receta, etc.

Y, Además, Notas Especiales de los Corresponsales de Clarín

Horacio Estol, *desde Nueva York*
Carlos Sentis, *desde París*
Manuel V. Puente, *desde Madrid*
Jacinto Miquelarena, *desde Londres*

En la Vibrante Actualidad:

Roscoe Drummond, *desde Wáshington*
Herb Altschull, *desde Bonn*

Y, COMO REMATE:

La Actualidad Política Argentina

Vista por Dobal

BLEJER: Fijará Hoy la Política Laboral

HABLARA A LAS 21 POR LA CADENA OFICIAL DE EMISORAS

LA situación gremial en general, la posición del P. Ejecutivo en ese orden y la política a seguir en torno a salarios, serán abordados hoy por el ministro de Trabajo y Seguridad Social, doctor David Blejer, en un mensaje de alrededor de 20 minutos de duración dirigido a todo el país y que será irradiado a partir de las 21 por la cadena oficial de emisoras.

Temas: Posición del P. E.; Salarios, Productividad, Convenios Colectivos y Reestructuración del Ministerio

- ***Anuncios Fundamentales***

Si bien se sabe que el doctor Blejer se referirá —entre otras cosas— a la reanudación del proceso electoral en los gremios, a las anunciadas reformas a aplicar a la Ley de Asociaciones Profesionales y a la creación de una cooperativa para la explotación del frigorífico Lisandro de la Torre, ha trascendido que en el curso de su disertación hará tres anuncios fundamentales. Destácase la importancia de ellos toda vez que se hallan estrechamente vinculados a la gestión futura. Son los siguientes:

- ***Salarios y Productividad***

1 Al referirse a la situación gremial en general, con posibles anuncios acerca de los convenios colectivos, reiterará el pensamiento del gobierno nacional sobre la decisión de no otorgar aumentos masivos de salarios si los mismos no son una consecuencia directa del incremento de la producción.

- ***Bancarios y Luz y Fuerza***

2 Adelantará una resolución dejando sin efecto las cláusulas referidas a los convenios colectivos de trabajo de los bancarios y del personal de Luz y Fuerza. En su reemplazo —según se afirma— se dispondrá la automaticidad de los aumentos. En círculos oficiales no se dieron detalles acerca de este régimen de automaticidad. Dicha resolución y su aplicación se harán públicas también esta noche durante el mensaje de referencia.

- ***Reestructuración del Ministerio***

3 Dará a conocer un decreto del P. E. dando nueva estructura orgánica a dicho ministerio a fin de procurar una más ágil solución a los asuntos de su jurisdicción. En tal sentido se dispone la supresión de las direcciones de Trabajo, de Previsión y de Seguridad Social, creándose en cambio la Dirección de Investigaciones y Estadísticas.

También sería anunciado por el doctor Blejer el cumplimiento del escalafón de la Administración Pública para todo su personal.

48 PAGINAS EN DOS SECCIONES

Buenos Aires, Lunes 13 de Abril de 1959

EXHORTACION RUSA: Pide a EE. UU. que Facilite las Tareas en la Conferencia de Ginebra

Los Primeros Ministros de Inglaterra y Francia se Entrevistan Hoy en Londres

CON la presunta intención de acusar a Estados Unidos por cualquier eventual fracaso de la reunión de cancilleres a realizarse en Ginebra el próximo mes de mayo, la Unión Soviética emitió ayer una nota por intermedio de su Ministerio de Relaciones Exteriores, en la cual exhorta a los norteamericanos a facilitar durante la conferencia la solución de todos los problemas en litigio. En esa declaración el gobierno del Kremlin desmintió, asimismo, que hubiera puesto dificultades para la realización de la reunión, destacando que han sido precisamente sus iniciativas las que la han hecho posible.

Mientras tanto, el campo aliado ha comenzado a movilizarse con el objeto de aunar las diversas posiciones de sus miembros en relación con el problema alemán. A este respecto, debe señalarse que frente al intento transaccional y de "política flexible" del gobierno de Londres se alza la negativa de los gobiernos de EE. UU., Francia y Alemania Occidental a su aceptación, ya que la misma implicaría un retroceso frente a las amenazas soviéticas que el mundo libre no puede aceptar de ningún modo. Es precisamente para discutir este problema que el primer ministro francés, Michel Debré, en compañía de su ministro de Relaciones Exteriores, Maurice Couve de Mourville, parte hoy para Londres a fin de sostener conversaciones con su colega inglés, Harold Macmillan.

En relación con esto, también comenzarán mañana en Londres las discusiones de diplomáticos de los "4" encargados de preparar el temario con las proposiciones concretas que deberán llevar a Ginebra sus ministros de Relaciones Exteriores.

Y es justamente para destacar los puntos de vista de su país que habló ayer en Baden el primer ministro de Alemania Occidental, Heinrich von Brentano, quien se pronunció contra cualquier proyecto de confederación de los Estados alemanes, así como contra un distanciamiento entre los dos campos en Europa central, afirmando también que Occidente no puede retroceder frente a la amenaza roja porque ello significaría abrir el camino a una sucesión de chantajes soviéticos, el primero de los cuales se haría en Berlín.

(Información en la página DOS)

De Nuevo en Wáshington

EL SECRETARIO de Estado, John Foster Dulles, regresó ayer inesperadamente de Florida, donde pasaba una temporada de descanso, y se instaló de nuevo en sus habitaciones del hospital militar Walter Reed. Los médicos que lo atienden, anunciaron que el alto funcionario norteamericano será sometido a una serie de exámenes para determinar su estado actual. (Inf. página CINCO).

Lea a Partir de Hoy:

BERLIN: Isla Explosiva Entre Dos Mundos

Comparta en cinco notas que firma **Horacio Estol**, corresponsal de **Clarín** en EE. UU. sus impresiones sobre la crisis de la ex capital del Reich. Desde este número podrá enterarse del clima en que viven bajo regímenes totalmente distintos 2.000.000 de berlineses. Sabrá también qué medidas se adoptan tanto en el sector aliado como en el soviético para impedir las infiltraciones y qué piensan los funcionarios de uno y otro lado sobre el implacable ultimátum del Kremlin que vence el 27 de mayo.

VEA LA PAGINA TREINTA Y SEIS

OTROS HECHOS IMPORTANTES DEL PANORAMA NACIONAL

Importaciones: Se halla a la firma del Presidente la lista que modifica los recargos para importaciones dados a conocer últimamente. Según le informamos en la página ONCE, es probable que se dé a conocer esta noche el documento respectivo.

Política: **Terminó en Rosario el plenario Justicialista. Resolvió intensificar la organización partidaria en todo el país. En Mendoza va cobrando vigor la campaña electoral. Detalles en las páginas SEIS y NUEVE.**

Gremiales: Prosigue el paro de obreros municipales de Avellaneda. Diversos trastornos ocasiona el mismo. La situación se verá hoy agravada con otra medida de fuerza en el hospital Fiorito. Información en la página DIECISEIS.

Río Uruguay: **Un considerable aumento en las aguas del caudaloso río ocasiona daños de gravedad en sus riberas entrerrianas. Ha quedado interrumpido el tránsito de trenes y se estiman enormes las pérdidas en los arrozales. Más información en la página DIECINUEVE.**

América: Con un acto escolar que tendrá lugar esta tarde, se iniciarán las celebraciones del Día de las Américas, fecha instituída en honor de la creación de la Unión Panamericana, llevada a cabo el 14 de abril de 1889. Información en la página CATORCE.

Vendría el Secretario del Tesoro de la Unión

(INFORMACION EN LA PAGINA VEINTICUATRO)

BLEJER: Fijó la Política Sindical y de Salarios

El Gobierno no Admitirá que Ningún Organismo Político o Gremial Suplante a la Constitución

"La Unica Manera de Superar los Conflictos Radica en el Sometimiento a las Normas que Están en Vigencia"

EDICION DE 28 PAGINAS

Clarín

DOS PESOS

Un toque de atención para la solución argentina de los problemas argentinos

Año XIV Diario de la Mañana Nº 4821

Buenos Aires, Martes 14 de Abril de 1959

OTROS HECHOS IMPORTANTES DEL PANORAMA NACIONAL

Importaciones: *Serán consultados los empresarios antes de que se dé carácter definitivo a las modificaciones de los recargos para las importaciones, según le informamos en la página ONCE.*

Petróleo: *Hoy se reunirá el directorio de Y.P.F. para resolver la adjudicación de la licitación para perforar 4.557 pozos en el flanco sur de Comodoro Rivadavia. Los primeros adjudicatarios se darán a conocer en la fecha. Detalles en la página ONCE.*

Automotores: *Se fijaron las normas para la introducción de automotores al paralelo 42. Los que puedan utilizarse para transporte de pasajeros, podrán circular al norte, según le informamos en la página VEINTIOCHO.*

Bolsa: *Operó con reducida actividad y osciló en baja. El monto global de los negocios alcanzó a pesos nominales 15.274.813,64, y contra 62 declinaciones, las alzas ascendieron a nada más que 23. Información en la página DIECIOCHO.*

Dólar: *Se mantuvo igual en las agencias de cambio y aumentó 15 centavos en las operaciones interbancarias. Cerró a $ 74,20 y a $ 74, respectivamente. Información: pág. DIECIOCHO.*

F-86F: *Como usted sabe, estas siglas corresponden a los aviones "Sabre" que nuestro gobierno se dispone a adquirir en Estados Unidos. Según le informamos en la página ONCE, para finiquitar la operación viajará el brigadier Pereyra a la Unión.*

Tarifas: *Fué entrevistado el intendente por la Comisión de Usuarios que aboga se dejen sin efecto las nuevas tarifas eléctricas. El señor Giralt recalcó que "no está presionado por el P. E." y que estudiará detenidamente el problema. Detalles en la pág. ONCE.*

Rosario: *Prosigue el paro de los empleados de la comuna. Ayer se crearon algunas situaciones de violencia por parte del personal afectado. Tal como usted podrá enterarse en la página DOCE, no se vislumbra una solución del conflicto.*

BANCARIOS: DECLARARON ILEGAL EL PARO Y LOS EMPLEADOS QUE NO CONCURRAN DEJARAN DE PERCIBIR SUS HABERES

Solamente con un Aumento de la Productividad se Podrá Lograr una Mejora en los Sueldos

La Normalización Gremial se Concretará en 60 Días

EN un mensaje radial y televisado de 25 minutos, el ministro de Trabajo y Seguridad Social, doctor David Blejer, fijó anoche la posición del gobierno en materia de salarios, al tiempo que examinó la actualidad sindical y expuso las medidas de gobierno que se pondrán en práctica. Al analizar el paro bancario, el ministro afirmó que "el gobierno no admitirá que ningún organismo político o gremial suplante a la Constitución, a la ley y a los órganos jurisdiccionales en la dirección natural que les corresponde de los asuntos de Estado". Señaló que la única manera de superar los conflictos radica en el sometimiento a las normas en vigencia.

Al definir las medidas que se tomarán siguiendo esa política, el doctor Blejer —que se hallaba acompañado del ministro del Interior, el subsecretario de Trabajo y legisladores—, expresó:

1 Que el incremento de sueldos y salarios estará sujeto a un mayor rendimiento, agregando que "solamente un aumento en la productividad determinará la posibilidad de otorgar mejores salarios".

2 Para detener la inflación es indispensable no incrementar los medios de pago —sueldos y salarios— si no se aumenta la cantidad de artículos existentes en el mercado.

3 Serán anuladas las cláusulas de automaticidad, incluidas en varios convenios de trabajo porque instituyen un régimen de excepción al que no están sujetas el resto de las organizaciones obreras.

4 La huelga bancaria será declarada ilegal y los trabajadores que no concurran a sus tareas no percibirán sus haberes. Los responsables serán severamente sancionados, y el Gobierno está dispuesto, si es necesario, a retirarle la personería gremial o decretar la intervención a la Asociación Bancaria.

5 El Ministerio de Trabajo y Seguridad Social ha reanudado y acelerado el proceso electoral en los gremios, que elegirán sus autoridades naturales sin limitaciones de ninguna índole.

6 Tendientes a desaparecer las causas que motivaron la intervención de varios gremios, éstos habrán de desenvolverse normalmente.

7 Ratificó que el llamado a elecciones en un plazo no superior a 60 días, se cumplirá sin retaceos en los casos de los gremios que habían realizado con anterioridad comicios sujetos a la Ley de Asociaciones Profesionales. El gobierno, además, se hará cargo de los gastos electorales que realicen en dichos gremios.

8 Un decreto aclaratorio a la Ley de Carnes, elevado al Presidente de la Nación, establece que el 15 % de las deducciones que se realizan sobre nuestras exportaciones de carne será destinado a las obras sociales de los trabajadores de esa industria, del chacinado y del frigorífico Nacional. Además, el gobierno ofrece su colaboración a los obreros de este último establecimiento que han expresado su intención de constituir una cooperativa de producción.

(Texto íntegro del discurso página DIEZ)

Ya tiene dos domingos...

Clarín

De los Domingos

¡Con CUATRO SUPLEMENTOS!

Espérelo ahora, el próximo domingo

¡Y TODOS LOS DOMINGOS!...

Siempre con ¡CUATRO SUPLEMENTOS!

1 — Suplemento Económico-Financiero
2 — Suplemento Literario-Bibliográfico
3 — Suplemento Cinematográfico-Teatral
4 — Suplemento Femenino-Social

Clarín

De los Domingos

TODOS LOS DOMINGOS CUATRO SUPLEMENTOS

Se Agota

A Nuestros Lectores

En virtud del conflicto planteado entre la Asociación de Editores de Diarios de Buenos Aires y la Federación Gráfica Argentina, las empresas no contaron, a partir de las 6 de ayer, con la colaboración normal del personal de talleres. Esa circunstancia determinó una disminución en el número de páginas de la presente edición de Clarín.

Hoy y Mañana: Feriado Bancario

(INFORMACION EN LA PAGINA OCHO)

BANCARIOS: Huelga por Tiempo Indeterminado

(INFORMACION EN LA PAGINA CINCO)

32 PAGINAS EN DOS SECCIONES

Clarín

DOS PESOS

Un toque de atención para la solución argentina de los problemas argentinos

Año XIV Diario de la Mañana Nº 4822

Buenos Aires, Miércoles 15 de Abril de 1959

Cuantiosos Daños Originaron las Inundaciones; es Grave la Situación en el Río Uruguay

ESTA ESCENA se produjo en Pedro de Mendoza y Necochea, donde las aguas sobrepasaron, en mucho, el nivel de la vereda, anegando viviendas y comercios. El mismo aspecto ofrece toda la costa del Río de la Plata, desde Tigre hasta La Plata

(Amplia información en la página CENTRAL)

OTROS HECHOS IMPORTANTES DEL PANORAMA NACIONAL

Campo: En un extenso comunicado, que publicamos en las páginas SIETE y DIEZ, el P. E. contesta a la denuncia sobre compra de un campo en Santa Fe. Afirma que es falsa la afirmación de que intervinieron en la operación miembros del Gobierno y anuncia que pasará las actuaciones a la justicia.

Higiene: **El intendente Giralt habló ayer ante la prensa extranjera. Y, entre otros anuncios —que usted encontrará en la página DIECISEIS—, dijo que se invertirán 800 millones en un plan de reequipamiento para higiene de la ciudad.**

Impuestos: El P. E. bonaerense remitió a la Legislatura un proyecto por el cual se disminuyen algunos recargos en el impuesto a las actividades lucrativas. Información en la página DOCE.

América: **Con numerosos actos, donde se exaltó la unidad continental, fué celebrado en la víspera el Día de las Américas. Información pág. ONCE.**

Deportes: El presidente de la AFA propondrá esta noche la creación de un equipo nacional de fútbol. Su base: los 22 jugadores que ganaron el Sudamericano. De esto informamos en la página QUINCE.

Maestros: **La Reunión Nacional de Educación Primaria efectuó su primera sesión plenaria. Los participantes serán recibidos hoy por el Presidente. Más detalles en la página TRECE.**

LOS SUCESOS MAS DESTACADOS DEL ESCENARIO INTERNACIONAL

Temario: Macmillan y Debré llegaron a un acuerdo sobre el temario de la conferencia de Ginebra. Habrá tres puntos esenciales: los problemas presentados por Rusia, la unificación alemana y el "status" de Berlín. Información en la página DOS.

Dulles: **Un comunicado médico, que publicamos en la página TRES, informa que se ha complicado la enfermedad que afecta al secretario de Estado de la Unión, y ha sido necesario iniciar un nuevo tratamiento.**

A Nuestros Lectores

En virtud del conflicto planteado entre la Asociación de Editores de Diarios de Buenos Aires y la Federación Gráfica Argentina, las empresas no contaron, desde las 6 del lunes, con la colaboración normal del personal de talleres. Esa circunstancia determinó una disminución en el número de páginas de la presente edición de Clarín.

1.864 Millones Para Tractores y Ampliación de Frigoríficos

RADICACIONES: $ 164.500.000 de Cuatro Firmas Extranjeras

EL Poder Ejecutivo, que ayer dió a conocer la autorización para nuevas radicaciones de capitales por un total aproximado de 164.500.000 pesos, recibió además dos propuestas para invertir otros 1.864.000.000 en la ampliación de refinerías y la fabricación de tractores y maquinarias agrícolas.

Estas dos proposiciones fueron formuladas al presidente de la Nación en otras tantas audiencias con el señor F. A. C. Guepin, director gerente de la Royal Dutch Shell, y con los miembros del directorio de la Fahr Argentina S. A.

El ofrecimiento de la Royal Dutch Shell se refería a la inversión de 8.000.000 de libras en la ampliación y modernización de sus refinerías de petróleo, y el de la Fahr Argentina, a la producción de 12.100 tractores en su fábrica de Matanza, en el plazo de cuatro años, para lo cual se ampliaría el capital de la empresa en 200.000.000 de pesos.

En cuanto a las inversiones aprobadas por el P. E., se refieren a las siguientes propuestas. 1) FIAT, que instalará una planta en Ferreyra, Córdoba, para producir coches motores Diesel coches remolques y otras unidades de transportes. Aportará 1.500.000 dólares en maquinarias y equipos; 2) Lepetit S. A., 77.349.000 liras en la ampliación de su planta de antibióticos en esta capital; 3) Acero Sima S. A.: radicará 46.397 dólares en equipos y maquinarias para trefilación y soldadura automática en mallas de barra de acero destinadas a estructuras de hormigón; 4) Consorcio de Ingenieros Contratistas del Perú, 15.586.032 soles peruanos en equipos y maquinarias para trabajos viales y obras públicas en general.

Ya tiene dos domingos...

Clarín

De los Domingos

¡Con CUATRO SUPLEMENTOS!

Espérelo ahora, el próximo domingo.

¡Y TODOS LOS DOMINGOS!...

Siempre con ¡CUATRO SUPLEMENTOS!

1 — Suplemento Económico-Financiero
2 — Suplemento Literario-Bibliográfico
3 — Suplemento Cinematográfico-Teatral
4 — Suplemento Femenino-Social

Clarín

De los Domingos

TODOS LOS DOMINGOS CUATRO SUPLEMENTOS

Se Agota

Bancos: Reabren Hoy sus Puertas

(INFORMACION EN LA PAGINA CINCO)

32 PAGINAS EN DOS SECCIONES

Clarín

DOS PESOS

Un rayo de esperanza para la solución argentina de los problemas argentinos

Año XIV Diario de la Mañana Nº 4823

Buenos Aires, Jueves 16 de Abril de 1959

INUNDACION: Más de 60.000 Personas son Auxiliadas; las Aguas Continúan en Aumento

CONCORDIA: Ha Sido Declarada "Zona Militar"; es Dramática la Situación en Todo el Río Uruguay

Detalles de la catástrofe: Páginas OCHO, DIEZ y PRIMERA de la Segunda Sección

JORNADA DRAMATICA EN LA BOCA

LA EXTRAORDINARIA crecida de las aguas del Río de la Plata y, por consiguiente, las del Riachuelo, mantuvo ayer las alternativas de un verdadero desastre. La nota gráfica muestra a una de las calles de la Boca convertida en un canal. El panorama desolador —en su fría realidad— atestigua aquí la magnitud del fenómeno que afecta a un amplio sector de nuestro país

OTROS HECHOS IMPORTANTES DEL PANORAMA NACIONAL

Frondizi: Hoy, a las 18.30, el doctor Frondizi mantendrá una nueva conferencia de prensa, donde responderá a las preguntas que sobre la actualidad nacional le formulen los periodistas. Más detalles en la página DIECISEIS.

Escolares: **Desde el 1º de mayo regirán las rebajas para escolares en los transportes públicos. ¿A quiénes corresponderán los beneficios? En la página DIECISEIS le informamos al respecto.**

"Bahía Thetis": Hoy, a las 12, zarpará la nave llevando a los cadetes navales al viaje anual de instrucción. Pero ayer se cumplió en la nave la despedida simbólica, presidida por el doctor Frondizi. Sobre el acto, le informamos en la página DIECISEIS.

Cancillería: **Respondió el canciller a la nota del embajador ruso sobre la declaración de "personas no gratas" a cuatro diplomáticos rusos. Señala —según lo detallamos en la página ONCE— que nuestro gobierno tuvo "sobrados fundamentos" para hacerlo.**

Maestros: Hoy será clausurada la Primera Reunión Nacional de Educación Primaria, cuyos participantes fueron recibidos ayer por el presidente de la Nación. De esta audiencia y las restantes actividades informamos en la página ONCE.

Ya tiene dos domingos . . .

Clarín

De los Domingos

¡Con CUATRO SUPLEMENTOS!

Espérelo ahora, el próximo domingo
¡Y TODOS LOS DOMINGOS! . . .

Siempre con ¡CUATRO SUPLEMENTOS!

1 — Suplemento Económico-Financiero
2 — Suplemento Literario-Bibliográfico
3 — Suplemento Cinematográfico-Teatral
4 — Suplemento Femenino-Social

Clarín

De los Domingos

TODOS LOS DOMINGOS
CUATRO SUPLEMENTOS

Se Agota

A Nuestros Lectores

El conflicto planteado entre la Asociación de Editores de Diarios de Buenos Aires y la Federación Gráfica Argentina, motivó, desde el lunes último, que el personal de talleres retirara la colaboración normal a las empresas. El hecho nos obliga a la reducción del habitual número de páginas de Clarín, circunstancia que confiamos sabrán tolerar los lectores —a quienes restamos el acostumbrado material informativo—, y los avisadores, que no pueden dar cabida en nuestras ediciones a la masa normal de publicidad.

Analizó Frondizi el Panorama Político, Económico y Social del País

El P.E. Está Enterado de un Plan Perturbador; Prohibirán la Acción Comunista; Continuará el Estado de Sitio; No se Darán Aumentos Masivos; Establecerán Precios Económicos

• No habrá reorganización de Gabinete • Ningún ministro presentó su renuncia • No admitirán la intromisión extranjera en los asuntos internos • Los conflictos gremiales demoran el intento de normalización sindical • El plan de estabilización progresa • No hay razón en este momento para intervenir ninguna provincia • Los efectivos militares no serán reducidos • No se ha pensado por ahora en movilizar a los bancarios

(Texto de la conferencia de prensa de Frondizi: Págs. 8, 9 y 10)

VISTA AEREA de la zona ferroviaria de Concordia, la ciudad más castigada por la inundación en el litoral. Obsérvese cómo sobresale apenas el techo de los vagones, casi al nivel de la masa líquida. Ciudad adentro, el agua ha ido ganando también las casas. Hubo que evacuar a más de 20.000 personas de la costa

OTROS HECHOS IMPORTANTES DEL PANORAMA NACIONAL

Bancos: *Concluido el feriado bancario decretado por el P. E., las instituciones de crédito oficiales y privadas reanudaron ayer sus tareas. Detalles en la página CINCO.*

Petróleo: *Y. P. F. firmó un contrato con la Tennessee Argentina S. A. para la exploración y explotación de yacimientos en Tierra del Fuego. En la página DIECISEIS publicamos la información.*

Maestros: *Concluyó sus tareas la Primera Reunión Nacional de Enseñanza Primaria. El ministro Mac Kay clausuró las informaciones con un discurso cuya síntesis encontrará en la página DIECISEIS.*

Mensaje: *"Estamos ansiosos de trabajar con usted, su gobierno y la industria argentina", dice Henry Ford II en un mensaje al presidente Frondizi, que publicamos en la página DIECISEIS.*

Bolsa: *Operó con poca actividad, y, aunque la rueda registró sólo 24 alzas contra 42 declinaciones, la jornada finalizó con tendencia sostenida. El monto global de lo negociado se elevó a 10.368.827,27 pesos nominales. Información en la página DOCE.*

Concordia: Un Puente Aéreo Lleva Auxilios

Cede el Plata: Descendió ya Casi 2 Metros

Detalles en las páginas 6, 7 y 1ra. de la Segunda Sección

A Nuestros Lectores

El conflicto planteado entre la Asociación de Editores de Diarios de Buenos Aires y la Federación Gráfica Argentina, motivó, desde el lunes último, que el personal de talleres retirara la colaboración normal a las empresas. El hecho nos obliga a la reducción del habitual número de páginas de Clarín, circunstancia que confiamos sabrán tolerar los lectores —a quienes restamos el acostumbrado material informativo—, y los avisadores, que no pueden dar cabida en nuestras ediciones a la masa normal de publicidad.

Ya tiene dos domingos...

Clarín

De los Domingos

¡Con CUATRO SUPLEMENTOS!

Espérelo ahora, el próximo domingo
¡Y TODOS LOS DOMINGOS!...

Siempre con ¡CUATRO SUPLEMENTOS!

1 — Suplemento Económico-Financiero
2 — Suplemento Literario-Bibliográfico
3 — Suplemento Cinematográfico-Teatral
4 — Suplemento Femenino-Social

Clarín

De los Domingos

Se Agota

EDICION DE 28 PAGINAS

Clarín

DOS PESOS

Un toque de atención para la solución argentina de los problemas argentinos

Año XIV Diario de la Mañana Nº 4825

Buenos Aires, Sábado 18 de Abril de 1959

BLEJER: Adoptará el Gobierno Medidas Para Contrarrestar la Huelga de los Bancarios

Convocarán a los Conscriptos con Experiencia y a los Jubilados Para Normalizar las Tareas

EL ministro de Trabajo y Seguridad Social en conferencia de prensa se refirió al paro que desde el jueves mantienen los empleados de bancos y de compañías de seguro. Denunció el doctor Blejer que "la huelga es un acto de provocación de los comunistas que se han encaramado en la dirección del gremio bancario", pero aclaró que el gobierno confía en el patriotismo de esos empleados para una pronta normalización de las tareas. Se refirió a una reunión celebrada en la Secretaría de Comercio con los ministros del equipo económico, el del Interior y altos funcionarios de los bancos oficiales, en la cual se decidió no hacer concesiones al movimiento de fuerza. "No cederemos a la subversión", afirmó.

Reveló el ministro que para apresurar la normalización de la atención al público, las autoridades bancarias procederán a contratar personal no escalafonado, convocarán a los jubilados y que desde el lunes serán concentrados los conscriptos con experiencia bancaria a fin de incorporarlos a las instituciones de crédito.

Otra de las medidas anunciadas por el doctor Blejer se refiere a un proyecto de reorganización integral del sistema bancario, cuyas bases fueron discutidas en la reunión antes mencionada.

Finalmente, afirmó que "el gobierno está preparado para una huelga que se supone será larga, y está dispuesto a enfrentarla hasta el final".

Entretanto, la actividad bancaria se desarrolló en la víspera con las mismas características del jueves.

(Más detalles en la página SIETE)

INUNDACION: Bajan el Plata y el Uruguay; Sube el Paraná

70.000 Personas Auxiliadas • Pasó el Peligro en Concordia • Gualeguaychú, Aislada

MIENTRAS el puente aéreo tendido ayer continúa llevando auxilio a más de 40.000 personas afectadas por la inundación del río Uruguay, en una ancha franja que se extiende desde Concordia hasta el Delta, los anuncios sobre la situación general se fueron tornando tranquilizadores. El Río de la Plata comenzó a alejarse lentamente de las zonas anegadas, y vastas zonas de la metrópoli y el Gran Buenos Aires comienzan a normalizarse. El número de personas socorridas en esta vasta área supera a los 30.000. En las costas del río Uruguay se considera superado el peligro en lo que se refiere a Concordia y Concepción del Uruguay, más no así en torno a Gualeguaychú, que a causa del brusco desplazamiento de la creciente quedó ayer prácticamente aislada.

Otra novedad inquietante procede del Paraná, donde se advierte un marcado crecimiento del caudal. Por ello sigue siendo crítico el panorama en el Delta, particularmente en la zona del Paranacito. La pronta llegada de auxilios sanitarios hace que, en general, se considere neutralizado el peligro de contaminaciones o epidemias.

Y, por último, un balance de las difíciles jornadas transcurridas: las autoridades informaron que las zonas más castigadas por la inundación fueron las de Concordia, Gualeguaychú, Paso de los Libres y Montecaseros. De todo ello, usted hallará mayor información en las páginas CINCO y VEINTIOCHO.

Alemania del Este Rechaza la Unificación: Propone un Pacto de la NATO y los Comunistas

Wáshington y Londres se Disponen a Respaldar la Soberanía Jordana

LAS perspectivas de la conferencia del Este y el Oeste ya resultan problemáticas. Las dos Alemanias no logran ponerse de acuerdo y llevarán a la reunión de Ginebra posiciones encontradas. El "premier" oriental, Otto Grotewohl, reiteró ayer que "no se realizará la reunificación antes de la firma del tratado de paz". Insistió en la conveniencia de aceptar la sugerencia soviética sobre neutralización de Berlín oeste y su transformación en ciudad libre y desmilitarizada. Aclaró, muy especialmente, que la situación del sector oriental de la capital germana no debe ser modificada. No obstante esas exigencias, los comunistas alemanes "garantizan" a los occidentales la ciudad libre de Berlín oeste y se comprometen a respetar la estructura social en ese sector de la ex capital del Reich.

Las autoridades de Pankow aseguran que reclamarán en la reunión de cancilleres la creación de una zona desmilitarizada y libre de armas atómicas, un pacto de no agresión entre la NATO y el Pacto de Varsovia, y la disminución de las tropas extranjeras estacionadas en Alemania y en otros países europeos.

En el Oriente Medio el conflicto de los dos mundos —comunista y anticomunista— se mantiene. Ayer se informó en Londres que los angloestadounidenses garantizarán formalmente la soberanía del reino de Jordania. Según declaraciones formuladas por el rey Hussein —que es esperado hoy en Londres—, el pequeño reino ha decidido permanecer al margen de la actual querella de Egipto e Irak, pero, en cambio, está dispuesto a colocarse decididamente de parte de los pueblos libres. De donde se deduce que no quiere Hussein ubicarse detrás de la "falsa pantalla del neutralismo".

(Más detalles en la página DOS)

Peligra un Dique en la Banda Oriental

(INFORMACION EN LA PAGINA CINCO)

OTROS HECHOS IMPORTANTES DEL PANORAMA NACIONAL

Horario: Quedaría diferida la vigencia del nuevo horario de la Administración Pública, para hacerla coincidir con la del escalafón. De ello le informamos en la página SEIS.

Automotores: **Firmas japonesas desean instalar en nuestro país una fábrica de automóviles, camiones y jeeps. La propuesta se formuló en la Casa de Gobierno, según le informamos en la página SEIS.**

Vitolo: Formuló ayer dos anuncios: 1) Se está preparando un decreto por el que se prohibe la actividad del comunismo durante la vigencia del estado de sitio; 2) No se prepara en el Ministerio del Interior ninguna ley de defensa de la democracia. Más detalles en la página SEIS.

Cancillería: **Se anunció ayer el viaje a Moscú del embajador Kostylev. Asimismo, estudian nuestras autoridades la respuesta a la nota de protesta del gobierno rumano. En la página SEIS, usted encontrará la correspondiente información.**

Dólar: Cerró en las agencias de cambio a $ 73,50, es decir a 70 centavos menos que en su última cotización, el lunes pasado. Los detalles los hallará en la página TRECE.

Tucumán: **El gobierno provincial dispuso severas sanciones para el personal de la administración que realizó un paro de 24 horas. Mayores detalles en la página ONCE.**

Mendoza: "El comunismo puede continuar su campaña electoral". "Hay tranquilidad gremial en la provincia". Estas son dos de las declaraciones del ministro de Gobierno que publicamos en la página OCHO.

Emisoras: **Representantes de tres emisoras abogaron ante la comisión bicameral de radio y TV por el mantenimiento de las emisoras universitarias. Información en la página DIEZ.**

Rojas: Fué agasajado anoche con motivo de haber sido condecorado por el gobierno francés con la Legión de Honor en el grado de Gran Oficial. En la página OCHO publicamos síntesis de los discursos pronunciados.

Vacuna: **Llegaron ayer 270.00 dosis de vacuna Salk. Según se informó, está asegurado el abastecimiento del suero y su inoculación a los niños se reanudará de inmediato. Más detalles en la página NUEVE.**

A Nuestros Lectores

El conflicto planteado entre la Asociación de Editores de Diarios de Buenos Aires y la Federación Gráfica Argentina, motivó, desde el lunes último, que el personal de talleres retirara la colaboración normal a las empresas. El hecho nos obliga a la reducción del habitual número de páginas de Clarín, circunstancia que confiamos sabrán tolerar los lectores —a quienes restamos el acostumbrado material informativo—, y los avisadores, que no pueden dar cabida en nuestras ediciones a la masa normal de publicidad.

Uruguay: Dramática Lucha por Salvar la Represa

Herter Fué Nombrado Secretario de Estado
Mantendrá la Política Exterior de Foster Dulles
Habrá Hoy Elecciones en Alemania Oeste

32 PAGINAS EN DOS SECCIONES

Clarín

DOS PESOS

Un toque de atención para la solución urgente de los problemas argentinos

Año XIV Diario de la Mañana Nº 4826

Buenos Aires, Domingo 19 de Abril de 1959

EL DALAI LAMA, fugitivo gobernante del Tibet, bendice a la multitud que se reunió ayer en la ciudad india de Tezpur, en su primera aparición en público desde que, perseguido por los comunistas chinos, debió abandonar su país. (Radiofoto de AP, exclusiva para Clarín). (Información página TRES)

Estima Macmillan que Serán Difíciles las Negociaciones con los Comunistas

TAL como habíamos anunciado, ayer se confirmó la designación de Christian Herter como secretario de Estado de la Unión. El nuevo canciller norteamericano, que actuaba como subsecretario desde 1957, está vinculado con Foster Dulles desde hace cuarenta años y compartió sus ideas en la conducción de la política exterior, por lo que se descuenta que mantendrá la línea de su antecesor. Herter se negó a entrar ayer en detalles en esta materia —sin duda esperando antes su confirmación en el Senado—, pero anticipó "que el mismo equipo seguirá trabajando".

La designación del nuevo secretario de Estado tendrá significación en la próxima Conferencia de Cancilleres y también la tendrá, sin duda, el resultado de las elecciones parlamentarias que se realizarán hoy en Alemania Occidental. Los guarismos darán, según se prevé, una amplia mayoría para Adenauer, lo que asegurará no sólo su elección como presidente alemán sino que constituirá un espaldarazo para su inflexible línea dura con el Soviet.

En Londres, tanto como en Wáshington y en Bonn, tampoco varió la actitud política ante las perspectivas del próximo diálogo con los comunistas. Macmillan, hablando ayer a la juventud conservadora, afirmó que las negociaciones serán difíciles y prolongadas, pero facilitarán la reunión de los jefes de Estado, que "en una serie de conferencias" tendrán sin duda oportunidad para ponerse de acuerdo y resolver todas las diferencias que, por ahora, separan a Oriente y Occidente. El "premier" se cuidó muy bien de dejar perfectamente establecido que su optimismo no debe confundirse con una eventual actitud apaciguadora.

(Más detalles en las páginas DOS y TRES)

OTROS HECHOS IMPORTANTES DEL PANORAMA NACIONAL

Inversiones: Ayer se trató en la Secretaría de Relaciones Económico Sociales el proyecto definitivo de inversión de 60 millones de dólares de una firma norteamericana, para colocar en plantas petroquímicas. Sobre ello informamos en la página DIEZ.

Bancos: **El feriado impone una tregua al conflicto bancario. No obstante, las autoridades del Banco de la Nación anunciaron qué medidas tomarán para normalizar las tareas. Detalles en la página SEIS.**

Aramburu: El ex presidente provisional y su esposa partieron ayer en viaje a Europa a bordo del "Federico C". Un numeroso público les tributó cordial despedida. Información en la página CINCO.

Becas: **El consejo superior de la Universidad aprobó la creación de 500 becas para estudiantes. Asignación mínima: $ 1.800. En la página DOCE informamos sobre esta y otras resoluciones del alto organismo.**

Economía: Bajo el título "La Argentina Económica", en la página DIECISIETE resumimos y comentamos aspectos de la actividad registrada en ese sentido en la última semana: la circulación monetaria, las operaciones bursátiles, y las consultas en torno de las listas de importaciones.

Transporte: **A partir de mañana subirán las tarifas del transporte automotor para ganado y cereales. En la página DIEZ publicamos la nueva escala que entrará a regir.**

Fallo: El juez Isaurralde decretó la prisión preventiva de 70 de los detenidos en los sucesos del día 3 y dispuso la libertad de otros 64. En la página TRECE publicamos la nómina completo.

INUNDACION: Bajan las Aguas; Hay Peligro en Gualeguaychú

La Ciudad Podría Quedar Aislada • ENTRE RIOS: 18 Muertos

EL peligro en las zonas inundadas del litoral se consideraba anoche superado, excepto para las localidades de Gualeguay, Gualeguaychú y Rosario Tala, donde van aglomerándose las aguas del Uruguay. También el Delta prosigue en situación crítica y se evacua a numerosos pobladores mediante helicópteros. En la Capital y el Gran Buenos Aires, el Matanza puso ayer la nota dramática al desbordar rápidamente del cauce, obligando a la evacuación de 2.000 familias. En el paraje denominado Ingeniero Budge, las aguas alcanzaban hasta tres metros de altura.

En Concordia la situación se considera superada, y en las calles que va abandonando el río se iniciaron trabajos de desinfección y limpieza. Sigue llegando ininterrumpidamente el auxilio a las víctimas. Concepción del Uruguay también vió con alivio cómo el río comenzó a ceder en las últimas horas, pero las autoridades militares declararon el estado de emergencia a fin de evitar actos de saqueo o pillaje.

El tráfico fluvial por los ríos mesopotámicos quedaría reanudado el jueves próximo.

• *Accidentes Fatales*

Una draga del Ministerio de Obras Públicas se hundió ayer frente al kilómetro 92 del río Uruguay. El lamentable accidente ocasionó tres víctimas fatales entre la tripulación. En Concordia hubo también un doloroso saldo de víctimas: la inundación ocasionó tres muertes por asfixia y una por accidente. En el río Ibicuy zozobró una lancha con nueve personas y dos marineros perecieron ahogados en el río Uruguay.

• *Las Comunicaciones*

Persisten las dificultades para comunicarse con las zonas anegadas. El contacto con la ciudad de Concordia se mantiene sólo a través de una radiodifusora militar y dos de radioaficionados. Las autoridades consideran que demandará varios días de labor las reparaciones en las vías ferroviarias y postes telegráficos y telefónicos. El problema se agudiza en torno a las ciudades de Gualeguay y Gualeguaychú, que pueden quedar aisladas en las próximas horas.

El puente aéreo establecido por aviones militares continúa funcionando con normalidad y se arrojan abrigos y víveres.

• *En el Uruguay*

En la vecina república del Uruguay, entre tanto, la situación se mantiene en todo su intenso dramatismo. En las próximas horas desaparecería bajo las aguas del río Negro la ciudad de Paso de los Toros, cuyos 10.000 habitantes fueron evacuados en medio de encomiable disciplina. Con el sacrificio de la ciudad, se procura salvar a la represa hidroeléctrica de Rincón del Bonete, que constituye la base de energía eléctrica de todo el país. Hasta las últimas horas de ayer, las aguas proseguían afluyendo violentamente a la zona desde la cuenca del río en Brasil y el Uruguay.

Tal es el panorama de la situación creada por las inundaciones, cuyo detalle podrá encontrar usted en la página CENTRAL de esta edición.

Los Cuatro Suplementos de Clarín de los Domingos

El diferendo que ha venido siendo motivo de tratamiento entre la Asociación de Editores de Diarios de Buenos Aires y la Federación Gráfica Argentina —y del que ha dado cuenta diariamente la información correspondiente— no ha tenido solución hasta ahora, y el trabajo en las imprentas se efectúa en condiciones de precariedad que ya han obligado a la reducción de páginas en las ediciones habituales. Si esto ha ocurrido, resulta evidente la imposibilidad material en que se ha encontrado Clarín para brindar a sus lectores, como lo venía haciendo, los cuatro suplementos dominicales que debían acompañar esta edición.

Aunque se trata de una causa de fuerza mayor, lo mismo pedimos disculpas a nuestros lectores y anunciadores, ya que no hemos podido cumplir ni con unos ni con otros en la medida de nuestros deseos.

Nuevo Triunfo de Adenauer

(INFORMACION EN LA PAGINA DOS)

BOLIVIA: Sofocaron un Movimiento Rebelde Que Estalló en La Paz; Detienen a Dos de los Cabecillas; Rige en el País el Estado de Sitio

Siles Zuazo

Después de Seis Horas de Lucha, el Gobierno Anunció el Fracaso del Intento Dirigido por la Falange Socialista

LA PAZ, 19 (AP). — En la mañana de hoy se produjo en esta capital un estallido revolucionario dirigido por miembros de la Falange Socialista Boliviana. El gobierno anunció que el intento subversivo fué dominado, luego de seis horas de lucha, y que controla la situación en esta ciudad y en todas las capitales departamentales. Informó igualmente que fuerzas del Movimiento Nacional Revolucionario —partido que le es adicto— capturaron a dos de los jefes falangistas, el coronel retirado Rafael Loayza y el civil Luis Sáenz. En poder de este último se halló material de propaganda e instrucciones a los sediciosos. El secretario regional de la Falange, Wálter Alpiri, a quien se sindica como jefe de la rebelión, parece que ha sido herido y se halla prófugo. En la lucha librada hubo 15 muertos y unos 30 heridos. Fué decretado el estado de sitio en todo el territorio boliviano.

El Desarrollo de los Sucesos en la Capital

Las primeras noticias del movimiento subversivo se conocieron esta mañana y fueron transmitidas por radio Ultimani —de propiedad del Gobierno—, que propaló un comunicado indicando que había estallado una revolución falangista y que la misma había triunfado. Presumiblemente, en esos momentos la emisora se hallaba en poder de los rebeldes. Pero, poco más tarde, dejó bruscamente de transmitir, para volver a oírse una hora después, anunciando que el Gobierno había decretado el estado de sitio y llamando a los partidarios del M.N.R. para que se concentraran en defensa del presidente Siles Zuazo contra la sublevación falangista.

Mientras tanto, en el centro de la ciudad, fuerzas de carabineros impedían el acceso a la plaza donde se halla situado el palacio presidencial, mientras se oían claramente disparos de fusiles, pistolas y morteros y un intenso tiroteo tenía lugar en las inmediaciones de la importante avenida Santa Cruz, donde los falangistas habían ocupado las instalaciones de la radioemisora oficial. Tropas gubernamentales se esforzaban, en esos momentos, para desalojarlos del lugar, lo que fué conseguido más tarde. Las oficinas del Ministerio del Interior informaron que el ministro en persona estaba recorriendo la ciudad para restablecer el orden.

Según el comunicado emitido por el gobierno, los hechos se iniciaron esta mañana cuando un grupo de falangistas intentó apoderarse del cuartel del regimiento Sucre y de la Municipalidad. Añade la información, que los mismos fueron rechazados con bajas por las fuerzas leales. Tanto el regimiento como la Municipalidad se hallan en el centro de la ciudad.

El Gobierno Controla la Situación

Agrega el comunicado que el ministro de Gobierno, Wálter Guevara Arce, se presentó al regimiento Sucre y con el apoyo de dichas fuerzas se dirigió al palacio gubernativo, donde se hallaba el presidente Siles Zuazo. Inmediatamente después se reunió el gabinete para considerar la situación, dando a conocer poco más tarde el decreto estableciendo el estado de sitio en todo el país y anunciando que el gobierno controla totalmente la situación.

Las informaciones oficiales que llegan procedentes de Cochabamba y Oruro dan cuenta de que en esas importantes ciudades el orden es controlado por las autoridades legales y las milicias del M.N.R., formadas por campesinos y obreros.

El presidente de la república delegó en los ministros, de Hacienda, Economía y Comercio, Guillermo Pedregal, y de Agricultura, Jorge Antelo, el hacerse cargo de las armas utilizadas en la revuelta.

Se sabe que en una embajada latinoamericana se refugiaron algunas personas, pero no se ha dicho si son falangistas.

La Falange Socialista Boliviana, a quien se sindica como inspiradora del golpe, es el principal partido opositor al gobierno y con frecuencia ha sido acusada de complotar subversivamente. Es de tendencia derechista y festejaba hoy el cumpleaños de su líder, Oscar Unzaga de la Vega.

Repercusiones en Wáshington

WASHINGTON, 19 (AP). — Diplomáticos bolivianos en esta capital y la secretaría de Estado declinaron comentar en seguida sobre los informes de que había estallado esta mañana una revolución en La Paz.

El embajador de Bolivia, Manuel Barrau, declaró que lo único que sabía era lo que había escuchado por radio, y que esperaba recibir información en el curso del día.

Un vocero del Departamento de Estado dijo que había recibido un informe de la embajada de La Paz, sobre que era "posible que esté ocurriendo una revuelta".

Los informantes manifestaron que consideraban indudable que el presidente Hernán Siles Suazo dominaría la situación y sofocaría la revuelta.

44 PAGINAS EN DOS SECCIONES

Clarín

DOS PESOS

Un toque de atención para la solución argentina de los problemas argentinos

Año XIV Diario de la Mañana — Nº 4827

Buenos Aires, Lunes 20 de Abril de 1959

INUNDACION: Pérdidas por 1000 Millones en Concordia

Situación Crítica en Gualeguaychú • 8.000 Evacuados en Paranacito

UN balance inicial de las pérdidas ocasionadas por las inundaciones en la zona de Concordia, arroja un cálculo de más de 1.000 millones de pesos. Falta considerar aún los destrozos ocasionados por las aguas en Concepción del Uruguay, Colón, Gualeguay y Gualeguaychú. En estas dos ciudades la situación prosigue siendo crítica, pues se concentran allí las aguas que bajan desde Concordia.

He aquí el informe de la situación general dado a conocer oficialmente en las últimas horas de ayer:

PUENTE ALSINA: Evacuación de aproximadamente 6.000 personas, que se alojan en el autódromo municipal. Las aguas se hallan estacionarias en 1,20 metro.

COLON: Aguas a 11,95 metros, en bajante. La situación tiende a mejorar. Se evacuaron otras 3.700 personas.

GUALEGUAY: Aguas creciendo. Se evacuó a 4.000 personas.

GUALEGUAYCHU: Situación agravada. Las aguas suben. Escasea el combustible. Cuatro mil personas debieron buscar refugio.

ROSARIO TALA: Suben las aguas 10 centímetros por hora. Las comunicaciones están prácticamente interrumpidas.

EN EL MAPA se indica la zona donde se encuentra la represa del Rincón del Bonete, que se intenta salvar realizando heroicos esfuerzos

CONCORDIA: Las aguas siguen bajando, así como en Concepción del Uruguay.

El intendente de Concordia viajó a esta ciudad, para gestionar la máxima ayuda a los damnificados por la inundación. Se procurará el otorgamiento urgente de créditos hipotecarios para que los refugiados puedan construir nuevas viviendas y se procederá a un remodelamiento más seguro de la ciudad. En horas de la tarde, mantuvo una prolongada entrevista con el doctor Arturo Frondizi.

• Paranacito: 8.000 Evacuados

Las últimas informaciones provenientes de la zona de Paranacito, señalan que hubo que proceder compulsivamente para evacuar a 8.000 pobladores que se negaban abandonar sus viviendas anegadas. La decisión se adoptó en razón de existir peligro de epidemias, pues las aguas se podrían encontrar contaminadas.

• Uruguay: Voladuras

Entretanto, la situación en Uruguay prosigue siendo crítica. Para salvar la presa de Rincón del Bonete, se procedió a dinamitar entrada la noche al terraplén de contención situado al norte del dique. A causa de la voladura, el agua sale por una amplia brecha y alivia la presión sobre las paredes. La corriente así desviada, inunda ya las zonas bajas de Paso de los Toros, cuya "condena de muerte" podría cumplirse inexorablemente. De todo ello, le informamos en las páginas SEIS y SIETE.

OTROS HECHOS IMPORTANTES DEL PANORAMA NACIONAL

Bancos: Comenzarán a aplicarse hoy en las instituciones oficiales las medidas aprobadas por el Gobierno para contrarrestar la huelga de los empleados de las casas de crédito. Detalles en la página DIEZ.

Kostylev: **Según se anunció, hoy partirá con destino a la URSS el embajador ruso en nuestro país. Detalles en la página DOCE.**

Aeroparque: A las 24 de hoy quedará clausurado por siete meses. De inmediato se iniciarán los trabajos para reformar su estructura. En la página DOCE le informamos al respecto.

Mendoza: **El gobernador Uelitschi desmintió versiones según las cuales serían postergadas las elecciones que deberán efectuarse el próximo domingo 26 en dicha provincia. Detalles en la página DIECISIETE.**

Réditos: Vence hoy el plazo para el pago de réditos e impuestos por ganancias eventuales. En la página DOCE complementamos esta información.

Deportes: **Emiliozzi se adjudicó la Vuelta de Santa Fe, carrera empañada por un luctuoso accidente, que originó la muerte de siete espectadores. En México consiguió independiente otro triunfo al derrotar a América por 2 a 0. Chile se consagró primer campeón juvenil de atletismo. Detalles en las páginas VEINTICINCO, VEINTISEIS y VEINTISIETE.**

Agro: El ministro Del Carril recibirá hoy a una comisión de la coordinadora agropecuaria. Como le decimos en la página DOCE, al término de la entrevista los representantes del agro harán declaraciones a la prensa.

A Nuestros Lectores

El conflicto planteado entre la Asociación de Editores de Diarios de Buenos Aires y la Federación Gráfica Argentina, motivó, desde el lunes último, que el personal de talleres retirara la colaboración normal a las empresas. El hecho nos obliga a la reducción del habitual número de páginas de Clarín, circunstancia que confiamos sabrán tolerar los lectores —a quienes restamos el acostumbrado material informativo—, y los avisadores —que no pueden dar cabida en nuestras ediciones a la masa normal de publicidad.

Réditos: Fué Prorrogado el Plazo

(INFORMACION EN LA PAGINA OCHO)

DELTA: Situación Crítica; Solicitan Auxilios

EN URUGUAY: Continúa Resistiendo la Represa; Dinamitaron Defensas; Evacuarían Mercedes

36 PAGINAS EN DOS SECCIONES

Clarín

DOS PESOS

Un foro de opinión para la solución argentina de los problemas argentinos

Año XIV Diario de la Mañana — Nº 4828

Buenos Aires, Martes 21 de Abril de 1959

OTROS HECHOS IMPORTANTES DEL PANORAMA NACIONAL

Bancos: *Con las mismas características del viernes pasado prosiguió el conflicto bancario. El ministro de Trabajo y Seguridad Social desmintió que hayan tratativas oficiales entre el gremio y el gobierno. Detalles en la página CATORCE.*

Inversiones: ***Tres nuevas firmas extranjeras fueron autorizadas para efectuar inversiones de capital en nuestro país. La cifra llega a 78 millones de pesos. Detalles en la página TRECE.***

Recargos: *La C.G.E. entregó ayer sus modificaciones a las listas de importación. La Unión Industrial gestionó y obtuvo conformidad para una prórroga. Información página OCHO.*

Agro: ***Representantes de las entidades agropecuarias solicitaron a Del Carril una investigación en torno de la provisión de tractores. En la página VEINTE le informamos sobre el particular.***

Dólar: *Las transacciones monetarias de ayer en las agencias de cambio mantuvieron el dólar en su nivel del viernes, cotizándose consecuentemente a $ 73.50. En la página DIECIOCHO.*

UCRI: ***Fijó esta agrupación —por intermedio del titular del comité nacional— la posición partidaria frente a la situación económica, política y social del país. Además reseñó la labor cumplida desde el 1º de mayo de 1958. Detalles página CINCO.***

Kostylev: *Como estaba anunciado, partió para Moscú, por vía aérea, el embajador ruso en nuestro país. No formuló declaraciones. Los detalles de su viaje, en la página OCHO.*

Fútbol: ***Fué sorteado el fixture para el campeonato de primera división. En la primera fecha, el campeón de 1959 enfrentará a Atlanta, pero el gran clásico: River-Boca, se jugará en la tercera. Información en la página DIECISIETE.***

A Nuestros Lectores

El conflicto planteado entre la Asociación de Editores de Diarios de Buenos Aires y la Federación Gráfica Argentina motivó desde el lunes 13, que el personal de talleres retirara la colaboración normal a las empresas. Hasta nos obliga a la reducción del habitual número de páginas de Clarín, circunstancia que confiamos sabrán tolerar los lectores —a quienes restamos el acostumbrado material informativo— y los avisadores —que no pueden dar cabida en nuestras ediciones a la masa normal de publicidad.

Visión Gráfica en Tres Etapas de la Voladura en Rincón del Bonete

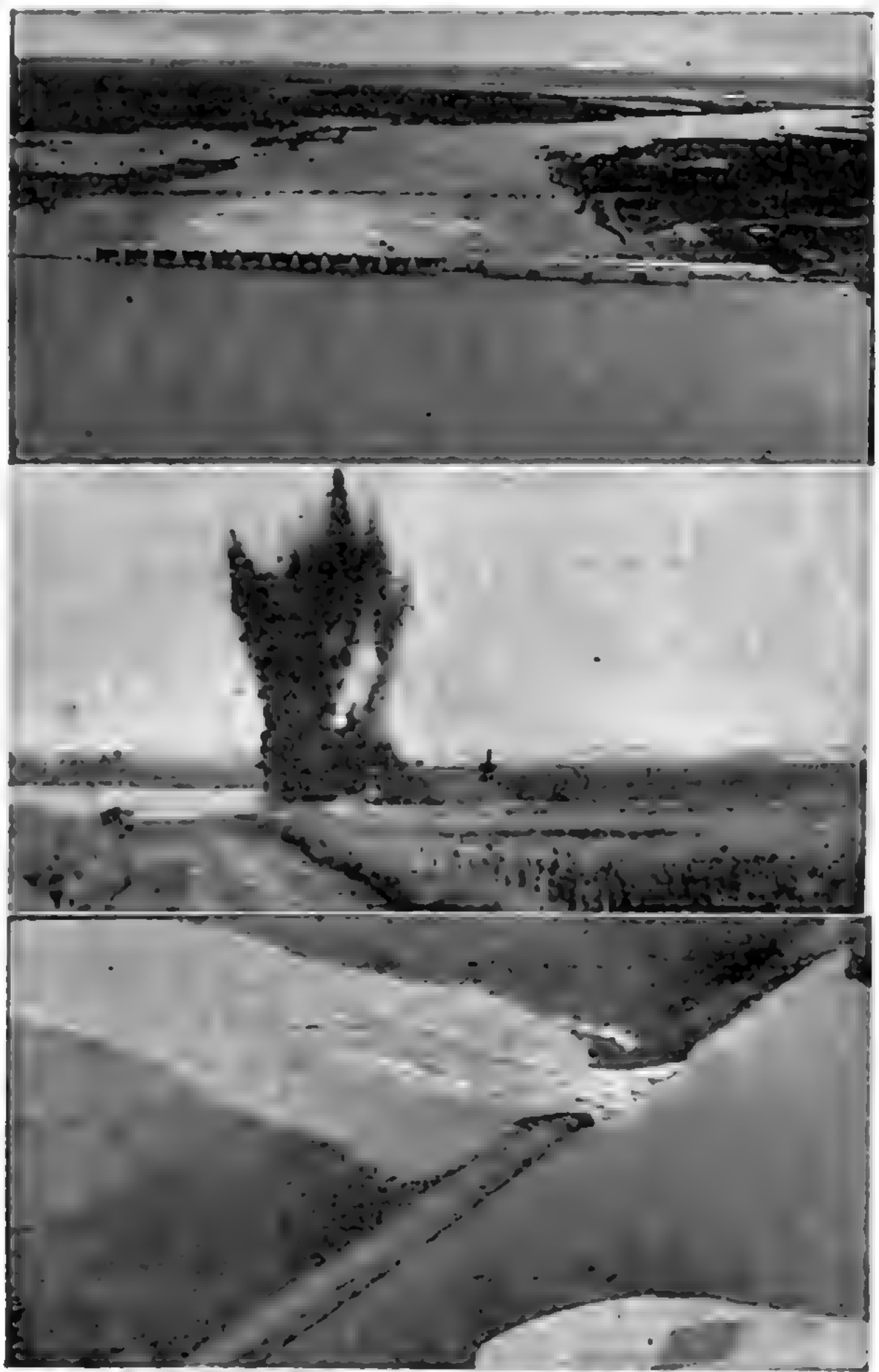

[illegible] capta las tres notas gráficas de la batalla librada ayer por salvar a la represa de Rincón del Bonete, principal fuente energética de Uruguay, amenazada por el desborde del río Negro. En la toma superior se refresca [illegible] por la corriente, mientras se decidía sobre su destino. La segunda nota fija el instante dramático en que, para salvar el dique, se efectúan voladuras en los muros de defensa (terraplenes). La tercera nota señala el desborde de las aguas en los boquetes abiertos. La presión sobre la represa ha cedido, pero el nuevo cauce avanza velozmente hacia la ciudad de Mercedes, de [illegible] habitantes que serían evacuados.

(Información en las páginas SEIS, SIETE y DIECINUEVE)

Protesta Soviética Contra Bonn

(INFORMACION EN LA PAGINA DOS)

YPF: Adjudicó 1.500 Pozos del "Flanco Sur"

INVERSIONES: 11 Países Formularon Otras 32 Propuestas Para la Radicación de Capitales

32 PAGINAS EN DOS SECCIONES

Clarín

BUENOS AIRES REPUBLICA ARGENTINA

DOS PESOS

Un foque de atención para la solución argentina de los problemas argentinos

Año XIV Diario de la Mañana Nº 4629

Buenos Aires, Miércoles 22 de Abril de 1959

OTROS HECHOS IMPORTANTES DEL PANORAMA NACIONAL

Veto: El intendente municipal vetó las resoluciones del Concejo Deliberante que disponían no aplicar el nuevo régimen de la energía eléctrica. Información en la página OCHO.

Listas: **La C.G.E. hizo llegar al equipo económico sus observaciones sobre las modificaciones a introducir en las listas de importación. En la página DIECISEIS publicamos una síntesis de ellas, que proponen la eliminación de recargos para las chapas de hierro, maquinarias y equipos que no produce el país.**

Renuncia: Fué aceptada la que presentó el ingeniero José Babini al cargo de director general de Cultura. Al anunciarlo, el ministro Mac Kay informó que se le encomendará el estudio de la reorganización de ese organismo. Información en la página OCHO.

Bancos: **No se registraron variantes en la huelga que desde el jueves pasado mantienen los trabajadores de las casas de crédito. Detalles en la página DOCE.**

Horario: Oficialmente informóse ayer que el horario administrativo de 9.30 a 17.30 comenzará a aplicarse desde el 1º de mayo próximo. No habrá, pues, postergaciones. Detalles en la página OCHO.

Dólar: **En las operaciones que ayer se concretaron en las agencias de cambio, experimentó al cierre un aumento de 50 centavos que ubicó su valor en 74 pesos. Más detalles en la página VEINTIUNA.**

Bolsa: Hoy serán liquidadas las ruedas pendientes del 13 y del 16, compensando los pesos con acciones, procedimiento que de cumplirse con éxito permitiría la reanudación de las operaciones, posiblemente a partir de mañana. Información en la página VEINTIUNA.

Allanamientos: **La Policía Federal efectuó varios allanamientos y detenciones en Rosario, procedimientos en los que se incautó de material subversivo, según se informa en la página CATORCE.**

Solución: Con intervención del gobernador de Córdoba quedó resuelto el diferendo que la empresa Kaiser mantenía con su personal desde hace 17 días. Los detalles en la página CATORCE.

Baches: **La Municipalidad trata de repararlos pero sus esfuerzos son insuficientes, dijo el secretario de Obras Públicas de la Comuna, en declaraciones que publicamos en la página OCHO.**

A Nuestros Lectores

El conflicto planteado entre la Asociación de Editores de Diarios de Buenos Aires y la Federación Gráfica Argentina, motivó, desde el lunes 13, que el personal de talleres retirara la colaboración normal a las empresas. El hecho nos obliga a la reducción del habitual número de páginas de Clarín, circunstancia que confiamos sabrán tolerar los lectores —a quienes restamos el acostumbrado material informativo—, y los avisadores —que no pueden dar cabida en nuestras ediciones a la masa normal de publicidad.

Dos Empresas Harán los Trabajos en Tres Años

TENIENDO en cuenta "precio, calidad y responsabilidad técnica de los oferentes", el directorio de Yacimientos Petrolíferos Fiscales procedió, en sesión extraordinaria celebrada en la mañana de ayer, a adjudicar los primeros 1.500 pozos de la serie de 4557, previstos en la licitación 10.338, abierta el 17 de febrero pasado, para explorar el flanco sur de Comodoro Rivadavia.

Resultaron adjudicatarias de esas perforaciones dos empresas: la Southeastern Drilling Co., de 1.000 perforaciones, y la Ker Mc Gee, de 500.

• Restan Adjudicar 600 Perforaciones

Habían concurrido a esta licitación, abierta en Buenos Aires, Nueva York y Londres, 31 empresas. Las ofertas presentadas fueron giradas a una comisión especial compuesta por tres miembros del directorio y varios asesores, la que tras exhaustivos estudios se expidió aconsejando asignar solamente el plan correspondiente a los tres primeros años, que alcanza a 2.067 pozos a perforar. Restarían en consecuencia adjudicar casi 600 perforaciones, las que serán acordadas posiblemente en el curso de la próxima semana.

Las empresas harán entrega de los pozos perforados a Y.P.F. a medida que vayan terminando los trabajos. De esa manera, durante el primer año de vigencia de los contratos, la empresa estatal contará con un aporte de 225 nuevos pozos; 600 durante el segundo y 675 al cabo del tercero. Los contratos respectivos serán suscriptos posiblemente mañana, jueves.

• 32 Propuestas de Inversión

Por otra parte, y siempre dentro de la esfera económica, se informó que treinta y dos nuevas propuestas de radicación de capitales extranjeros en nuestro país, provenientes de once países, se encuentran a estudio de la comisión asesora de Inversiones Extranjeras de la Secretaría de Relaciones Económicosociales de la Presidencia de la Nación, según se informó oficialmente ayer, en cumplimiento de lo dispuesto en la ley 14.780.

Las propuestas son de firmas de Alemania, Bélgica, Chile, Estados Unidos, Francia, Holanda, Inglaterra, Italia, Suiza, Uruguay y el principado de Liechtenstein y se refieren, entre otras, a inversiones en las siguientes industrias:

—Fabricación de automotores; bombas hidráulicas; cadenas a rodillos; blocks oftálmicos; motonetas, motocicletas y automóviles para pasajeros; radio-transistores, audífonos y grabadores electrónicos; papel stencil; diafragmas para bombas de nafta; capacitación mecánica de frigoríficos; planta de forja; desoxidación de tambores metálicos; amoníaco sintético para fertilizantes agrícolas; monómero de estireno; faenamiento de equinos y exportación de carne equina; especialidades medicinales; fundición a presión en matrices; material electrónico; zorras industriales elevadoras; carpintería de aluminio; estudios de televisión; molienda de maíz; hilado sintético "stretch"; hilandería de algodón de títulos finos; molienda de caña de azúcar; perforación en construcciones públicas; equipos eléctricos para alumbrado, calefacción y refrigeración ferroviarios; laboratorio de ensayo para material electromecánico; papel carbónico y sus tintas; turbina hidráulica para irrigación; maquinarias para obras públicas; buque de carga y pesquero.

La noticia oficial no da a conocer el monto de estas inversiones.

URUGUAY: La Represa Ha Sido Abandonada; Evacuaron la Zona

MIENTRAS LA REPRESA de Rincón del Bonete resiste los embates de la crecida, las aguas siguen ganando la brecha abierta por la voladura de los terraplenes y amenazan con anegar la ciudad uruguaya de Mercedes. La nota gráfica documenta el avance de las aguas por sobre las defensas ya destruídas (Información en las páginas CINCO y SEIS)

Vítolo Habló del Panorama Político del País

Situación Absolutamente Normal; El P.E. Está en Condiciones de Defender las Instituciones Republicanas; Nada Justificaría una Actitud Golpista; La Unica Solución son los Comicios

Estado de Sitio: se Aplicó en Salvaguardia de los Derechos y Libertades Amenazados por los Actos Insurreccionales

EL ministro del Interior desmintió anoche categóricamente las versiones sobre posibles complots contra el gobierno. En conferencia de prensa, el doctor Vítolo afirmó que "la situación es normal y el Poder Ejecutivo cuenta con los medios para mantener y defender el orden, por lo cual cualquier intento estaría destinado al más completo fracaso". Dijo, asimismo, que el martes no hubo reunión alguna del presidente de la Nación con los secretarios militares, y que no creía que se hubiese realizado un contacto de ese tipo. En respuesta a otras preguntas que se le hicieron, manifestó que está casi resuelto un atraso de sesenta minutos en la hora oficial para aprovechar el máximo de luz solar con el nuevo horario administrativo; que de un momento a otro se dará a conocer el decreto prohibiendo las actividades del partido Comunista, y que el 1º de mayo no habrá restricciones para los actos que se propongan realizar los partidos políticos y gremios con personería jurídica.

• Rumores: "Fuera del Control del P. E."

Publicamos a continuación el texto de las declaraciones del doctor Vítolo a los periodistas:

Sr. MINISTRO. — Estoy a disposición de ustedes, para conversar de los temas que les resulten de interés.

PERIODISTA. — Creo que lo más interesante es la serie de versiones y rumores de toda suerte que circulan, incluso en el sentido de que el senador García, presidente del Comité Nacional de la UCRI, haría una presentación ante la justicia, denunciando un presunto complot.

Sr. MINISTRO. — No sé a qué clase de rumores se refiere.

PERIODISTA. — Especialmente a esa posible denuncia del senador García; de ser exacta esa versión, tendrá que ser también de conocimiento del señor ministro la existencia de dicho complot.

Sr. MINISTRO. — Lo que se refiere a "chismes", rumores y cosas que se dicen, el Poder Ejecutivo no está en condiciones de impedirlo ni controlarlo. Lo que sí puedo señalar, es que la situación del país es absolutamente normal, y que el Poder Ejecutivo está en condiciones, en cualquier momento, de mantener el orden y defender las instituciones republicanas; de modo que todo intento de este tipo, si existiera, estaría destinado al más completo fracaso. No le quepa la menor duda.

El Gobierno está desarrollando una tarea muy difícil en los órdenes institucional y económico. En el orden institucional, después de tantos años, se trata de establecer la normalidad del gobierno republicano, con el libre juego de sus instituciones. Los poderes funcionan con absoluta independencia; existe un poder judicial que está en condiciones de resolver los casos que se le planteen sobre los actos del Poder Ejecutivo; y hay un Parlamento que actúa con absoluta libertad y puede controlar al poder administrador.

Por otra parte, el Poder Ejecutivo no tiene otra actitud que no sea la de asegurar el libre goce de la libertad y garantizar todos los derechos. Algunas medidas que se ha visto obligado a tomar, como la aplicación del estado de sitio, son en defensa, justamente, de esos derechos y libertades, y sólo se han aplicado para los actos considerados insurreccionales, subversivos o perturbadores de la tranquilidad pública. Es decir, estamos en la tarea de asegurar el orden dentro de la libertad.

Nada justificaría una actitud golpista, y creo que ningún argentino sensato está en esa tarea, que nos retrotraería a momentos muy difíciles del país, e interrumpiría el proceso de normalización constitucional, del ejercicio del poder civil, es decir, del poder elegido por el pueblo. Tenemos que acostumbrarnos a que los problemas argentinos deben ser resueltos por los argentinos mediante los organismos institucionales y, a su hora, por la voluntad del pueblo expresada en el comicio.

Con respecto a la actitud que asumiría el Comité Nacional de la Unión Cívica Radical Intransigente, como una presentación a la justicia, le señalo al señor periodista que la ignoro.

PERIODISTA: ¿Y, sin ser ante la justicia, una denuncia ante la opinión pública?

Sr. MINISTRO: Una apreciación pública, es posible; de todos modos, no lo sé. Es natural que un partido político, frente a este tipo de rumores, señale su opinión esclarecedora.

PERIODISTA: ¿Conoce el mensaje? ¿O no lo escuchó?

Sr. MINISTRO: No lo he escuchado, ni lo conozco; ni sé tampoco que exista.

PERIODISTA: ¿Es un mensaje, y no la denuncia de un complot?

Sr. MINISTRO: Ignoro, incluso, si se va a hacer. Si se hace desconozco sus características.

• Frondizi se Reintegrará Hoy a sus Tareas

PERIODISTA: Anoche se aclaró que no se había realizado por la tarde una reunión del Presidente con los secretarios militares. Después, se insistió en que se había efectuado de noche, después de la comida. ¿Sabe algo de eso el señor ministro?

Sr. MINISTRO. — Es inexacto. El señor presidente de la República no ha tenido en el día de ayer —y tampoco en el de hoy— entrevista alguna con jefes de las Fuerzas Armadas, salvo las que habitualmente realiza con los funcionarios militares que prestan servicios en la Presidencia de la República. No sé si en la fecha algún ministro militar, por razón de sus funciones, ha visitado o no al señor Presidente, que permanece en Olivos restableciéndose de un fuerte resfriado. Creo que mañana se ha de reintegrar ya a sus tareas habituales en la Casa de Gobierno.

PERIODISTA. — Se dice que, a partir del lunes próximo, la actitud del Gobierno sería más enérgica con respecto a la huelga de los bancarios. ¿Conoce el señor ministro algo concreto al respecto?

SR. MINISTRO. — Para todo lo que se refiere a ese tema, el órgano natural de información es el Ministerio de Trabajo y Seguridad Social.

PERIODISTA. — Hoy circuló también la versión —creo que en fuentes gremiales bancarias— de que habría renunciado el doctor Blejer.

Sr. MINISTRO. — No, señor; en absoluto. Acabo de hablar con el doctor Blejer y no me ha dicho nada semejante; su conversación estaba vinculada a una tarea de su Ministerio, lo que desvirtúa, naturalmente, un rumor de esa índole.

PERIODISTA. — ¿Existe la posibilidad de un cambio de algunos miembros del gabinete?

Sr. MINISTRO. — Que yo sepa, no. Si lo hubiera, sería una cuestión sobre la cual correspondería informar al señor presidente de la República.

• El Decreto Sobre Actividades Comunistas

PERIODISTA. — El decreto sobre actividades del comunismo mientras dure el estado de sitio, ¿es inminente o sigue en estudio?

Sr. MINISTRO. — Está en estudio, pero no ha de demorar su aparición.

PERIODISTA. — ¿Podría ser esta semana?

Sr. MINISTRO. — Es posible.

PERIODISTA. — ¿Se hará alguna exposición del Poder Ejecutivo documentando o ampliando los motivos por los cuales se declaró personas no gratas a algunos diplomáticos extranjeros?

Sr. MINISTRO. — Como ya lo anticipó el señor presidente de la República, el Poder Ejecutivo dará un informe completo de todas las actividades comunistas en el país.

PERIODISTA. — ¿Para cuándo sería?

Sr. MINISTRO. — Entiendo que simultáneamente, o casi simultáneamente, con el decreto a que nos acabamos de referir.

PERIODISTA. — ¿Habría algunas discrepancias, producidas en las últimas horas, entre la UCRI y el gobierno, con respecto a la conducción política y económica del país?

Sr. MINISTRO. — Que yo conozca, no. Este es el ministerio político y frecuentemente converso con autoridades partidarias de la Unión Cívica Radical Intransigente y con legisladores de ambas Cámaras del Congreso; hablamos con ellos, consideramos y examinamos, como es natural, la realidad política, económica y social del país, y yo no advierto que exista una situación de discrepancia o de oposición. Por otra parte, el pensamiento partidario ha sido concretado en un mensaje dado a publicidad, y a través del mismo pueden sacar los señores periodistas las conclusiones.

PERIODISTA. — Usted, señor ministro, nos anunció que hoy nos suministraría una resolución de este Ministerio con respecto a actos que partidos políticos y gremios quieren organizar el 1º de mayo.

Sr. MINISTRO. — Efectivamente, el Poder Ejecutivo autorizará el 1º de mayo todos los actos que quieran realizar los partidos políticos y los gremios con personería gremial; naturalmente, dentro de las normas reglamentarias preexistentes.

PERIODISTA. — ¿Es decir, dentro de las zonas autorizadas para esa clase de actos?

Sr. MINISTRO. — La policía seguramente apreciará; habrá que coordinar también los lugares y demás circunstancias, si son numerosos los pedidos. Además, señores pe-

(Continúa en la página TRECE)

LA REINA MADRE de Gran Bretaña y la princesa Margarita, al llegar ayer a la Sala Clementina para ser recibidas minutos después por el Papa Juan XXIII. A la derecha aparece de espaldas, dándoles la bienvenida, monseñor Mario Nascali di Cornegliano, camarero secreto del Pontífice. (Radiofoto de AP exclusiva para Clarín) (Inf. pág. CINCO).

36 PAGINAS EN DOS SECCIONES

Clarín

BUENOS AIRES · REPUBLICA ARGENTINA

DOS PESOS

Un toque de atención para la solución argentina de los problemas argentinos

Año XIV Diario de la Mañana Nº 4830

Buenos Aires, Jueves 23 de Abril de 1959

OTROS HECHOS IMPORTANTES DEL PANORAMA NACIONAL

Bancos: *El P. E. no mediará en el conflicto mientras persista el paro del gremio bancario. Así lo anunció un comunicado oficial. En tanto, el movimiento sigue sin mayores variantes y Blejer afirmó que no se considera la movilización del personal. Detalles en la página DOCE.*

UCRI: *El presidente del comité nacional, senador Alfredo García, en una extensa declaración denunció la existencia de varios planes conspirativos contra el orden constitucional. Información en la página SEIS.*

Bolsa: *El éxito en la liquidación de las ruedas pendientes de los días 13 y 16 puede determinar que las operaciones bursátiles se reanuden hoy, posibilidad que el Mercado de Valores considerará en una reunión del directorio a realizarse a las 10.30. Información página DIECISEIS.*

Oro y Billetes: *El dólar aumentó ayer $ 1,40 y cerró a 75,40; el uruguayo declinó de $ 845 a $ 808 y en la órbita del oro amonedado la libra subió $ 9; el sol peruano, $ 50 y el mejicano, $ 42. Informaciones: página DIECISEIS.*

Agricultura: *Los ministros del ramo de todo el país iniciarán hoy una reunión en la cual se considerarán, entre otros asuntos, la ley agraria nacional y la comercialización de granos y carnes. Mayores detalles en la página VEINTE.*

Yerba Mate: *La comisión Reguladora de la Yerba Mate fijó precios para el producto de la zafra 1958 y estableció en un 20 % la ganancia del productor. En la página QUINCE se dan otros detalles de la reunión celebrada por aquel organismo en Posadas.*

A Nuestros Lectores

El conflicto planteado entre la Asociación de Editores de Diarios de Buenos Aires y la Federación Gráfica Argentina, motivó, desde el lunes 13, que el personal de talleres retirara la colaboración normal a las empresas. El hecho nos obliga a la reducción del habitual número de páginas de Clarín, circunstancia que confiamos sabrán tolerar los lectores —a quienes restamos el acostumbrado material informativo—, y los avisadores —que no pueden dar cabida en nuestras ediciones a la masa normal de publicidad.

CONCORDIA: Nueva Crecida del Río URUGUAY: Las Aguas Rebasan la Presa

(INFORMACION EN LA PAGINA DIEZ)

INVERSIONES: Las Propuestas Recibidas del Extranjero Suman más de 99 Millones de Dólares

36 PAGINAS EN DOS SECCIONES

Clarín

BUENOS AIRES · REPUBLICA ARGENTINA

DOS PESOS

Un foro de opinión para la solución argentina de los problemas argentinos

Año XIV Diario de la Mañana Nº 4831

Buenos Aires, Viernes 24 de Abril de 1959

OTROS HECHOS IMPORTANTES DEL PANORAMA NACIONAL

75 %: Es el gravamen que se aplicará a las utilidades por ventas al exterior de cereales, oleaginosas y sus derivados adquiridos antes del 31 de diciembre, conforme lo dispuso un decreto que publicamos en la página DIEZ.

Trigo Candeal: En la página DIEZ encontrará usted el informe con el resultado de la investigación del P. E. sobre la venta de 150.000 toneladas de ese cereal, afectuada a una compañía exportadora por la Junta Nacional de Granos.

"21": Quedó diferida para el martes 28 la inauguración de la reunión de los "21". Nuevos detalles sobre la conferencia en la página CINCO.

Oro y Billetes: Otra alza de 80 centavos experimentó el dólar, que cerró a $ 76.20. La divisa uruguaya subió de $ 808 a 850, y en la línea del oro amonedado, la libra aumentó de $ 656 a 662; el sol peruano de $ 4.900 a 5.000, y el mejicano de $ 3.522 a 3.550. Detalles en la página TRECE.

Agro: Se reunieron los ministros de Agricultura, bajo la presidencia del titular nacional, doctor Horne. Un anuncio: se modificaría la comercialización de carne y granos. Detalles en la página DIECISEIS.

"No Gratos": Partirán hoy los cuatro funcionarios de embajadas extranjeras que fueron declarados "personas no gratas" por nuestro gobierno. De ello le informamos en la página CINCO.

Economía: Fué designado para ocupar el cargo de subsecretario de Economía el doctor Roberto Alemann quien se desempeñaba como asesor en el mismo organismo, según le informamos en la página CINCO.

Teléfonos: Sufrirían un aumento del 60 % aproximadamente las tarifas telefónicas. Así trascendió ayer en círculos del Ministerio de Comunicaciones, según le informamos en la página CINCO.

Bancos: Frondizi conferenció con las autoridades bancarias. Se reiteró que "no se abonarán los días de paro" ni se modificarán las sanciones contra los huelguistas. El gremio mantiene su actitud. Detalles en la página SEIS.

Grancelli Chá: Fueron Aprobadas Radicaciones por u$s 31.711.411

EL Poder Ejecutivo ha sancionado 28 decretos aprobando inversiones de capitales extranjeros por un total de 31.711.411 dólares. Esta cifra está contenida en un comunicado de la Secretaría de Relaciones Económico-Sociales de la Presidencia, destinado a dar cuenta de su actuación en materia de inversiones. Anuncia asimismo que se encuentran a la firma del Presidente otros 28 proyectos de decretos por un monto de 17.384.543 dólares, debiendo sumarse también 50 millones de la misma moneda por la planta de caucho sintético y negro de humo de la propuesta ya conocida y que está aprobada en principio.

• Las Inversiones Autorizadas

Grancelli Chá reunió a los periodistas para hacerles entrega del informe respectivo, cuyo contenido no menciona las 28 empresas que proyectan radicarse en el país, pero sí las que han sido autorizadas. A continuación las consignamos: **Káiser Industries Corp. S. A.**, de Estados Unidos, inversión: u$s. 1.078.475; destino: Planta de Forja, en la provincia de Córdoba. **Rheem Manufacturing Co. E.**, de Inglaterra, inversión: 35.800 dólares; destino: horno especial integrante de planta productora de recipientes que tiene instalada en Quilmes. **John Henry Flynn**, Estados Unidos: u$s. 57.658; destino: máquinas para reacondicionamiento de tambores usados para industria petrolera. **N. V. de Satuafsche Petroleum Maatschappij** (Diadema Argentina S. A.), Holanda: inversión: u$s. 3.920.000, destino: planta desparafinadora de aceite lubricante para su refinería en Dock Sud. **Lester S. Knight** (Acinfer S. A.), EE. UU.: inversión: 150 mil dólares, destino: maquinarias producción de piezas de fundición. **Gillette Safety Razor C. of America** (Guillette S. A.), EE. UU., inversión: u$s. 229.890, destino: ampliación planta fabricación hojas de afeitar. **Johnson y Johnson**, EE. UU.: 320 mil dólares, destino: industria gasa hidrófila para fabricación de apósitos quirúrgicos. **Jules A. Steverlynck**, Bélgica: 210 mil dólares, destino: productora de hilados. **Controls Company of America**, EE. UU., 41.871 dólares, destino: controles automáticos. **International Combustion**, Inglaterra, 140 mil dólares, destino: caldería de gran envergadura. **The Royal Mail Lines Ltda.**, Inglaterra, 1.400 000 dólares, destino: dos vapores frigoríficos. **Glas und Spiegel Manufactura A. G.**, Alemania: 105.625 dólares, destino: placas de opalina, vidrio plano, etc. **Transradio International Cía. Argentina de Telecomunicaciones S. A.** (país: utilizará saldos a favor tránsito radioeléctrico), inversión: 117.947 dólares, destino: tres equipos electrónicos para receptores y transmisión radioeléctrica multiplex por división de tiempo. **Lamson Industries**, Inglaterra: u$s. 86.931, destino: máquina para fabricar formularios. **Otto Kreinbaum**, Alemania: 1.364.785 dólares, destino: planta industrial para aglomerados de madera: **Graelius Svenska Diamentbergbolinings Aktiebolagest** (Boroquímica), Suecia: 10.500 dólares, destino: máquina perforadora para uso en explotación minera. **Robert Bosch GMBA**: 12.713 dólares, destino: equipos e instrumentos para instalar taller de "Servicios Bosch". **Edward E. Johnson**, u$s. 42.350, destino: máquinas y equipos fabricación caños filtro. **Consolidated Chemical Industries**, u$s. 30.095, destino: fabricación de gelatinas comestibles. **Káiser Industries Corporation**, u$s. 375.000, destino: incorporación a la producción existente de un nuevo modelo de automóvil de tamaño mediano. **Consorcio de Ingenieros** (Perú) u$s. 539.276, destino: máquinas para obras públicas. **Fiat**: u$s. 1.500.000, destino: fábrica de material

(Continúa en la página CINCO)

VITOLO: Inminente Prohibición de la Acción Comunista

Simultáneamente el P. E. Dará el Informe Sobre sus Actividades

"Entre mañana y pasado se dará a conocer el decreto sobre prohibición de actividades al partido Comunista en todo el país mientras dure la aplicación del estado de sitio". Esta afirmación fué hecha anoche por el doctor Alfredo Vitolo en una breve charla con los cronistas. Agregó que "casi ha quedado concluído el decreto respectivo" asegurando como "inminente su aparición". Preguntado sobre "si la resolución gubernamental determinaría la ilegalidad del comunismo" respondió con énfasis: "El decreto reitera lo dicho por el doctor Frondizi en su última conferencia de prensa: "Se prohibirá la acción comunista en todo el país mientras se prolongue el estado de sitio". Respondiendo a otra pregunta acerca de que "el decreto contendría cláusulas que impidan la permanencia en sus cargos —dentro de la administración— de afiliados con ideologías comunistas", Vitolo dijo que "los cronistas debían esperar la aparición del citado decreto". Simultáneamente con la aparición de este decreto, el P. E. dará a conocer un amplio informe sobre las actividades comunistas en el país y las causas que motivaron la expulsión de funcionarios de la embajada soviética.

• "No Hay Discrepancias con García"

En la misma reunión con los cronistas, el doctor Vitolo expresó que "no existe diferencia de apreciación entre lo manifestado por el ministro del Interior y el presidente del comité nacional de la UCRI, senador García, en cuanto a la campaña de rumores que actualmente envuelve al país y la posición de algunos sectores políticos en el orden subversivo". El ministro indicó textualmente: "El senador García ha hecho un examen sobre la actividad de sectores opositores de tipo subversivo, circunstancia que el P. E. comparte al analizar los discursos y actitudes de esos sectores. Por otra parte, han existido hechos concretos políticos —gremiales de tipo insurreccional, lo que motivó a su hora la acción del P. E.—. Lo que señalé en la conferencia de ayer (se refirió a la del día miércoles) es que el P. E. está en condiciones de reprimir en cualquier momento la alteración del orden y todo atentado a las instituciones de la República y al régimen constitucional".

¡VUELVEN A SUS MANOS!...

LOS CUATRO SUPLEMENTOS DE

Clarín

DE LOS DOMINGOS

DESDE EL PRÓXIMO DOMINGO 26 DE ABRIL Y ¡TODOS LOS DOMINGOS!

AQUI

LE ANTICIPAMOS PARTE DE SU CONTENIDO:

1. — Suplemento Económico-Financiero

- SALTO GRANDE. Una obra extraordinaria que exige la conjunción de esfuerzos de dos países.
- CIFRAS DEL COMERCIO EXTERIOR ARGENTINO en 1958 y su interpretación.
- EL ANONIMATO DE LAS ACCIONES. Por el doctor Raúl Oscar Vieira.
- COTIZACION DEL PESO en el país y en el exterior.
- MERCADOS BURSATILES Y GANADEROS.
- *III MESA REDONDA DE CLARIN: Versión completa sobre el tema: Comercialización de las cosechas.*

2. — Suplemento Literario

- ¿EXISTE UNA LITERATURA ARGENTINA? (Encuesta: Responden los escritores Ezequiel Martínez Estrada, Marcos Victoria, Julio Ellena de la Sota, Noemí Vergara de Bietti, Celia de Diego y Zulma Núñez.)
- "MIGUEL HERNANDEZ, estilo y poesía"; comentario de José Portogalo al libro de Elbio Romero.
- "REGLAS PARA MANTENER LA PAZ", por André Maurois.
- "LA CASA PARA MORIR", cuento de María Rubertino.
- "LOS HUMORISTAS SE CONFIESAN"; Eliseo Montaine, confesado por Ignacio Covarrubias.
- "LOPE Y LAS MUJERES", por Ignacio Anzoátegui.
- "EL ESCRITOR-EDITOR FRENTE AL PUBLICO", tercer artículo de la serie de editoriales "Problemas de nuestra cultura".
- EL LIBRO EN SU LETRA VIVA. Comentario a los últimos libros aparecidos.
- CLARIN EN LAS RUTAS DEL MUNDO. Correspondencias de nuestros corresponsales sobre el movimiento literario mundial.
- GREGUERIAS, de Ramón Gómez de la Serna.
- PEQUEÑA BIOGRAFIA DE LA MUSICA, por Rodolfo Arizaga.

3. — Suplemento Cinematográfico

- ESPARTACO. Un film que cuesta 444 millones de pesos.
- LANA TURNER frente a su destino. Un film en que la estrella vive su propio drama.
- LUCES DE BROADWAY. El cine y el teatro norteamericanos en la correspondencia de Horacio Estol.
- LOS ESTRENOS DE LA SEMANA que comentó Clarín. Resumen de crónicas para guía de los espectadores.
- LA MARCHA DEL CINE. Comentarios sobre la actualidad, por José Dominiani.
- ¿DONDE PUEDO VER LAS VIEJAS PELICULAS? Los films inolvidables y dónde se exhiben.
- Además: los futuros estrenos, planes de filmación, notas locales y extranjeras.

4. — Suplemento Femenino

- MODAS. La influencia de Goya en el arte de la moda, por Amanda R. de Udine.
  El detalle como complemento de la elegancia.
- SOCIALES. La boda de Corita Lanfiur, hija del embajador argentino en Thailandia, por Margaret.
- JUVENTUD Y BELLEZA. La salud del cabello. La mujer de treinta años. Por Laura Vivot.
- LA ELASTOTERAPIA DEVUELVE LA JUVENTUD.
- MARIETTE LYDIS, exquisita pintora de mujeres y niños. Por Ramón Chas.
- GLORIAS DE LA REPOSTERIA FRANCESA. "El biscuit Tortoni" y otras recetas, por Chola Ferrer.
- LOS COCTELES QUE NOS HACEN VIAJAR.
- EL ARREGLO DE LAS FLORES.
- Además: entretenimientos, crucigramas, horóscopo, etc.

ASI

VUELVEN A SUS MANOS LOS CUATRO SUPLEMENTOS DE

Clarín

DE LOS DOMINGOS

Y a todo este material de lectura debemos agregar las notas especiales de los Corresponsales de Clarín:

HORACIO ESTOL, *desde Nueva York*
CARLOS SENTIS, *desde París*
J. V. PUENTE, *desde Madrid*
J. MIQUELARENA, *desde Londres*
LINO PELLEGRINI, *desde Milán*
C. TAMAYO, *desde Atenas*

Y, como siempre:

La Actualidad Política Argentina

Vista por DOBAL

AGRICULTURA: Modificarán el Régimen Para Créditos y Crearán un Código Nacional

32 PAGINAS EN DOS SECCIONES

Clarín

BUENOS AIRES · REPUBLICA ARGENTINA

DOS PESOS

Un toque de atención para la solución argentino de los problemas argentinos

Año XIV Diario de la Mañana Nº 4832

Buenos Aires, Sábado 25 de Abril de 1959

Hoy Quedará Clausurada la Reunión de los Ministros

DOS anuncios salientes se formularon ayer durante la reunión de ministros de Agricultura de todo el país, que se efectúa bajo la presidencia del secretario del ramo, doctor Bernardino C. Horne:

1) Se estudian cambios en el sistema de créditos agrarios, dentro de los cuales se consideran especialmente los problemas de la forestación.
2) Una comisión especial se abocará a la preparación de un código agrario que tendrá vigencia nacional.

Cercano el mediodía, los conferenciantes, acompañados por el doctor Horne, visitaron al doctor Frondizi, quien les recalcó especialmente que la política de activación industrial no se cumple en desmedro de los sectores agropecuarios, de vital importancia para la economía nacional.

• Desarrollo de las Deliberaciones

En la reunión matutina —que comenzó a las 10— el doctor Horne, al abrir la sesión, hizo saber a los delegados provinciales que luego de mediodía serían recibidos en Olivos por el doctor Frondizi. Seguidamente el director nacional de Bosques, ingeniero Elías Dabas, tuvo a su cargo exponer, de acuerdo con el temario —Política Forestal—, los lineamientos en la materia.

Dijo el ingeniero Dabas —después de algunas consideraciones de carácter general— que el país invierte la suma de 170 millones en divisas para la importación de maderas, cifra que llegará a 250 y a 350 millones en 1967, de acuerdo con el ritmo de la demanda. Y agregó que el país cuenta con 60 millones de hectáreas de bosques naturales y 200.000 de bosques plantados por el hombre.

• Créditos Para Forestación

Refiriéndose a los créditos bancarios oficiales para forestación, el director nacional de Bosques expresó que éstos permitirán, este año, plantar hasta 20.000 hectáreas, ya que a la fecha las solicitudes cubren las 5.000. El plazo de amortización de estos créditos —informó— es de 20 años, con un interés del 4 por ciento y una bonificación del 2 por ciento a quienes se ajusten a los planes estatales.

En el transcurso de la exposición se suscitaron pregun-

(Continúa en la página CINCO)

OTROS HECHOS IMPORTANTES DEL PANORAMA NACIONAL

Oro y Billetes: *Nivel récord para el dólar: cerró a $ 78 en las agencias de cambio y a 77 en las operaciones interbancarias. El peso uruguayo subió 30 puntos; la libra 40; el sol peruano 20 y el mejicano oro 70. Detalles en la página VEINTE.*

Bolsa: *Reanudó las transacciones, interrumpidas por la huelga bancaria. Se negoció por 14.634.600 pesos nominales, registrándose 29 alzas y 31 bajas. Más información en la página VEINTE.*

Comunismo: *El doctor Vitolo fijó el lunes como fecha para la difusión del decreto que prohibirá las actividades comunistas. Por otro lado, trascendió que "no se pedirán renuncias a los afiliados a dicho sector". Detalles página CINCO.*

Mendoza: *Quedó clausurada la campaña electoral para los comicios de mañana. En la página SEIS hallará el panorama que traza nuestro enviado especial y que puede resumirse en pocas palabras: "El ambiente cívico no permite aventurar pronósticos".*

Petróleo: *Se firmó ayer en Y.P.F. el convenio con las dos primeras compañías adjudicatarias de la licitación 10.338. Detalles del acto, en la página CINCO.*

Radios y TV: *Asumió el nuevo interventor en Radios y TV, doctor Colombo. Inmediatamente, pidió las renuncias de todos los funcionarios no comprendidos en asociaciones gremiales de dichas organizaciones. De ello le informamos en las páginas QUINCE y VEINTICUATRO.*

Gremiales: *En la página DIEZ informamos del levantamiento del paro telefónico en el interior. Con respecto a la huelga bancaria publicamos una reiteración de Blejer: "No hay negociaciones".*

Circulante: *En la última semana, el circulante aumentó en 771 millones de pesos. Las causas de tal corriente de emisión se enuncian en la página CINCO.*

Deportes: *Vuelve el fútbol de los sábados. En la página TRECE encontrará un panorama de las últimas novedades en los equipos de primera B que se enfrentarán esta tarde a las 15.30.*

Inaugurará Frondizi La Conferencia del Comité de los "21"

Las Deliberaciones Comenzarán el Martes

CON la presencia del primer magistrado de la Nación y del secretario general de la OEA, doctor José A. Mora, serán inauguradas el martes próximo las deliberaciones del segundo período de sesiones del Comité de los "21" que se desarrollaron en Wáshington durante su etapa inicial. Para referirse al alcance de esos trabajos se realizó ayer en la Secretaría de Comercio —que será sede de la reunión— una conferencia de prensa en cuyo transcurso aludieron a la trascendencia de esa asamblea el secretario general de la misma, doctor Conrado Beckmann, y el director de conferencia de la OEA, doctor Robert A. Conrads. En la fecha celebrarán una reunión especial los integrantes de la delegación argentina para considerar aspectos del temario a tratarse.

• Por Primera vez Fuera de Wáshington

Por primera vez desde el nacimiento de la Organización de Estados Americanos (OEA) deliberará a partir del martes próximo, fuera de su sede en Wáshington y en territorio de una nación latinoamericana, un comité del organismo que agrupa a las repúblicas del continente. También en ese detalle inaugura una etapa nueva en las relaciones de nuestros países la reunión que comenzará el día expresado en el edificio de la Secretaría de Comercio. El temario que encarará en la ocasión el Comité de los "21", como se ha bautizado con gusto periodístico a la "Comisión especial para estudiar la formulación de nuevas medidas de cooperación económica", encierra proyectos y recomendaciones capaces, en su implantación, de modificar profundamente la estructura y el estilo mismo de las relaciones entre los pueblos que componen el mapa de América.

¿Cómo surgió a esa fecunda actividad el Comité de los "21"?

¿Dónde se originó el impulso motor que busca concretar

(Continúa en la página SIETE)

¡VUELVEN A SUS MANOS!...

LOS CUATRO SUPLEMENTOS DE

Clarín

DE LOS DOMINGOS

DESDE MAÑANA Y ¡TODOS LOS DOMINGOS!

AQUI

LE ANTICIPAMOS PARTE DE SU CONTENIDO:

1. — Suplemento Económico-Financiero

- SALTO GRANDE. Una obra extraordinaria que exige la conjunción de esfuerzos de dos países.
- CIFRAS DEL COMERCIO EXTERIOR ARGENTINO en 1959 y su interpretación
- EL ANONIMATO DE LAS ACCIONES. Por el doctor Raúl Oscar Vieiro.
- COTIZACION DEL PESO en el país y en el exterior.
- MERCADOS BURSATILES Y GANADEROS.
- *III MESA REDONDA DE* CLARIN: *Versión completa sobre el tema: Comercialización de las cosechas.*

2. — Suplemento Literario

- ¿EXISTE UNA LITERATURA ARGENTINA? (Encuesta: Responden los escritores Ezequiel Martínez Estrada, Marcos Victoria, Julio Ellena de la Sota, Noemí Vergara de Blettl, Celia de Diego y Zulma Núñez.)
- "MIGUEL HERNANDEZ, estilo y poesía"; comentario de José Portogalo al libro de Elbio Romero.
- "REGLAS PARA MANTENER LA PAZ", por André Maurois.
- "LA CASA PARA MORIR", cuento de María Rubertino.
- "LOS HUMORISTAS SE CONFIESAN": Eliseo Montaine, confesado por Ignacio Covarruvias.
- "LOPE Y LAS MUJERES", por Ignacio Anzoategui.
- "EL ESCRITOR-EDITOR FRENTE AL PUBLICO", tercer artículo de la serie de editoriales "Problemas de nuestra cultura".
- EL LIBRO EN SU LETRA VIVA. Comentario a los últimos libros aparecidos.
- CLARIN EN LAS RUTAS DEL MUNDO. Correspondencias de nuestros corresponsales sobre el movimiento literario mundial.
- GREGUERIAS, de Ramón Gómez de la Serna.
- PEQUEÑA BIOGRAFIA DE LA MUSICA, por Rodolfo Arizaga.

3. — Suplemento Cinematográfico

- ESPARTACO. Un film que cuesta 444 millones de pesos.
- LANA TURNER frente a su destino. Un film en que la estrella vive su propio drama.
- LUCES DE BROADWAY. El cine y el teatro norteamericanos en la correspondencia de Horacio Estol.
- LOS ESTRENOS DE LA SEMANA que comentó Clarín. Resumen de crónicas para guía de los espectadores.
- LA MARCHA DEL CINE. Comentarios sobre la actualidad, por José Domínlani.
- ¿DONDE PUEDO VER LAS VIEJAS PELICULAS? Los films inolvidables y dónde se exhiben.
- Además: los futuros estrenos, planes de filmación, notas locales y extranjeras.

4. — Suplemento Femenino

- MODAS. La influencia de Goya en el arte de la moda, por Amanda R. de Udina.
  El detalle como complemento de la elegancia.
- SOCIALES. La boda de Corita Lasplur, hija del embajador argentino en Thailandia, por Margaret.
- JUVENTUD Y BELLEZA. La salud del cabello. La mujer de treinta años. Por Laura Vivot.
- LA ELASTOTERAPIA DEVUELVE LA JUVENTUD.
- MARIETTE LYDIS, exquisita pintora de mujeres y niños. Por Ramón Chas.
- GLORIAS DE LA REPOSTERIA FRANCESA. "El biscuit Tortoni" y otras recetas, por Chola Ferrer.
- LOS COCTELES QUE NOS HACEN VIAJAR.
- EL ARREGLO DE LAS FLORES.
- Además: entretenimientos, crucigramas, horóscopo, etc.

ASI

VUELVEN A SUS MANOS LOS CUATRO SUPLEMENTOS DE

Clarín

DE LOS DOMINGOS

Y a todo este material de lectura debemos agregar las notas especiales de los Corresponsales de Clarín:

HORACIO ESTOL,	*desde Nueva York*
CARLOS SENTIS,	*desde París*
J. V. PUENTE,	*desde Madrid*
J. MIQUELARENA,	*desde Londres*
LINO PELLEGRINI,	*desde Milán*
C. TAMAYO,	*desde Atenas*

Y, como siempre:

La Actualidad Política Argentina

Vista por DOBAL

Rechaza Rusia el Control Parcial

(INFORMACION EN LA PAGINA DOS)

MENDOZA: Elegirá Hoy a 12 Diputados y 96 Concejales; Votarán 398.477 Ciudadanos

88 PAGINAS EN CINCO SECCIONES

Clarín

BUENOS AIRES REPUBLICA ARGENTINA

DOS PESOS

Un foque de atención para la solución argentina de los problemas argentinos

Año XIV Diario de la Mañana Nº 4833

Buenos Aires, Domingo 26 de Abril de 1959

Los Resultados se Conocerán al Terminar el Comicio, que se Prolongará de 8 a 18

MENDOZA, 25 (De nuestro enviado especial). — Todo está listo para la jornada comicial de mañana, en que el pueblo mendocino deberá elegir 12 diputados por el tercer distrito y 96 concejales. El acto, que se iniciará a las 8, ha despertado más interés en el orden nacional que en el provincial, a juzgar por la actitud circunspecta de la ciudadanía y el ritmo tranquilo que tuvo la campaña preelectoral. A las 18 serán clausuradas las 1.695 mesas cuya instalación se ha previsto, y minutos más tarde comenzará a conocerse los primeros resultados, pues el escrutinio provisional se efectuará en la mesa. Cálculase así que entre la 1 y las 2 del lunes se sabrá cuál es la voluntad de un electorado políticamente capacitado.

El cronista se permite vaticinar que el acto electoral se cumplirá normalmente, es decir sin que se registre incidente alguno que empañe el derecho de votar. La custodia del acto estará confiada a la Gendarmería Nacional, cuyo comando se instalará en la Legislatura, compartiendo la responsabilidad con la policía.

En este análisis de la situación política mendocina tal vez sea conveniente señalar que la prensa local ha mantenido una actitud neutral, es decir que no ha habido periodismo partidista. Los dos matutinos de Mendoza, "Los Andes" y "El Tiempo de Cuyo", durante toda la campaña se limitaron a informar objetivamente de la actividad de los distintos partidos, consagrándoles más espacio "El Tiempo de Cuyo".

Un matutino de la Capital Federal —"El Nacional"—, que llega a mediodía por vía aérea y que se vende a la mitad del precio de los diarios locales, fué entregado hoy con hojas sueltas e indudablemente destinadas a esa incógnita

(Continúa en la página DIEZ)

OTROS HECHOS IMPORTANTES DEL PANORAMA NACIONAL

Universidad: En la página OCHO informamos sobre las resoluciones del Consejo Superior. Aprobó el presupuesto ($ 1.212.419.968,50) para 1959-60 y aceptó las renuncias de Alejandro Ceballos y Francisco Martínez.

Ejército: "No se subordinará a las presiones de intereses personales o de partido", dijo en su gira por el norte el secretario de Guerra, que llegará hoy de regreso a la Capital. Detalles en la página OCHO.

Bancos: Mientras la Secretaría de Informaciones de la Presidencia informa que no hubo contactos de mediación, el MUCS afirma que el lunes entregará a las autoridades una propuesta conciliatoria. Detalles en la página QUINCE.

Los "32": Pidieron la suspensión de la ley de Asociaciones Profesionales y reclamaron contra la política económica del gobierno y la actividad de "peronistas y comunistas". En la página QUINCE encontrará la crónica del plenario.

Avellaneda: La C.G.T. local dispuso un paro de 24 horas a realizarse el 4 de mayo, como protesta por la política sindical del gobierno y en adhesión a los gremios en conflicto. Publicamos la resolución en la página QUINCE.

Agro: Finalizó la reunión de ministros de Agricultura. En la sesión final se aprobaron todas las ponencias tratadas en la reunión de ayer. Detalles en la página OCHO.

Intervención: La Legislatura de Santa Fe, con el voto adverso de la oposición, resolvió intervenir la comuna de Rosario. Informamos en la página VEINTITRES

Del Carril: El ministro de Economía hablará mañana, a las 21, por una red de emisoras para referirse a la marcha del Plan de Estabilización. Sobre ello, le informamos en la página OCHO.

Zoonosis: El ministro Noblía entregó a la Oficina Panamericana de la Salud el local de la ciudad de Azul donde funcionará el primer centro de zoonosis en América. Acerca del acto informamos en la página VEINTITRES.

Castro Vendrá a la Conferencia de Buenos Aires

El Primer Ministro Cubano Viajaría Desde Montreal

EL anuncio —adelantado por el cable desde La Habana y confirmado más tarde en Boston— de que Fidel Castro se propone viajar a Buenos Aires para presidir la representación de Cuba ante el Comité de los "21" fué el comentario obligado entre las delegaciones que ya se encuentran en nuestra capital. El jefe de la revolución cubana tiene la intención de salir de Montreal mañana para asistir el martes a las ceremonias con que quedarán inauguradas las deliberaciones de esa asamblea continental.

Mientras tanto continúa el arribo de las misiones de los países hermanos y desde la víspera también se encuentran entre nosotros el secretario general de la OEA, doctor José A. Mora, y altos funcionarios de ese organismo. También llegó ayer el presidente de la delegación brasileña, doctor Augusto Federico Schmidt, quien formuló declaraciones a la prensa sobre el sentido de la Operación Panamericana y el sincero deseo del gobierno de Río de Janeiro de procurar una estrecha colaboración económica argentinobrasileña, extensiva desde luego a las restantes naciones del hemisferio.

En la fecha son esperados por vía aérea el secretario ayudante de Estado para los asuntos económicos, Thomas Mann, y su colega a cargo de los asuntos latinoamericanos, Roy Rubottom.

(Más detalles página CENTRAL y CATORCE)

HOY

con la presente edición de

Clarín

Ud. tiene en sus manos los Cuatro Suplementos de

Clarín

de los Domingos

AQUI

le brindamos el sumario de los Cuatro Suplementos:

1. - Suplemento Económico-Financiero

★ SALTO GRANDE. Una obra extraordinaria que exige la conjunción de esfuerzos de dos países.
★ CIFRAS DEL COMERCIO EXTERIOR ARGENTINO EN 1958 y su interpretación.
★ EL ANONIMATO DE LAS ACCIONES. Por el doctor Raúl O. Vieto.
★ COTIZACION DEL PESO en el país y en el exterior.
★ MERCADOS BURSATILES Y GANADEROS.
★ III MESA REDONDA DE CLARIN. Versión completa sobre el tema "Comercialización de las cosechas".

2. - Suplemento Literario

★ ¿EXISTE UNA LITERATURA ARGENTINA? (Encuesta: responden los escritores Ezequiel Martínez Estrada, Marcos Victoria, Julio Ellena de la Sota, Noemí Vergara de Bietti Celia de Diego y Zulma Núñez.)
★ UN PROBLEMA DE NUESTRA CULTURA. III nota de la serie sobre los problemas del libro. Contesta Juan Goyanarte y afirma: "Publicamos por amor al libro".
★ Un libro de moda. Por Marta Mosquera, desde París.
★ La soledad en la pintura de Pacenza. Por Córdova Iturburu.
★ Sobre Don Segundo Sombra. Escribe Zum Felde.
★ La Orquesta. El Zoológico. Por García Saravi.
★ Tres poemas paternales. Por José María Castiñeiras de Dios.
★ Diálogos gramaticales, por Juan O. Kaua.
★ Los humoristas hablan en serio: Eliseo Montaine en una nota de Ignacio Covarrubias.
★ La casa para morir. Cuento de María Luisa Bubertino.
★ El libro en su letra viva. Comentarios bibliográficos.
★ El autor y su obra. "Miguel Hernández, destino y poesía", de Elvio Romero, en un comentario de José Portogalo.
★ Greguerías. Por Ramón Gómez de la Serna.
★ Carnavalito, por Edgardo Herrera. Apuntes para una historia de nuestro folklore.
★ Pequeña biografía de la música argentina. Por Rodolfo Arizaga.
★ Bolsa de Noticias. Toda la información de la actividad intelectual del país.

3. - Suplemento Cinematográfico

★ Nuevas figuras iluminan la pantalla italiana.
★ Lana Turner frente a su destino.
★ El sueño dorado de un muchacho negro.
★ La marcha del cine. Comentario de José Dominianni.
★ Retrospectiva. Anécdotas del séptimo arte.
★ Muchas estrellas deben su éxito a la amistad y también al amor.
★ Espartaco. Un film que cuesta 444 millones de pesos.
★ En las películas de Toribio la vida era color de... rosa.
★ Luces de Broadway. Miscelánea de Horacio Estol.
Y además: Horóscopo, Buen Humor, Crucigrama, Entretenimientos y Amenidades.

4. - Suplemento Femenino

★ MODAS. La influencia de Goya en el arte de la moda. Por Amanda K. de Udine.
★ El detalle como complemento de la elegancia.
★ SOCIALES. La boda de Corita Lasplur, hija del embajador argentino en Thailandia, por Margaret.
★ JUVENTUD Y BELLEZA. La salud del cabello. La mujer de treinta años. Por Laura Vivot.
★ LA ELASTOTERAPIA DEVUELVE LA JUVENTUD.
★ MARIETTE LYDIS, exquisita pintora de mujeres y niños. Por Ramón Chas.
★ GLORIAS DE LA REPOSTERIA FRANCESA. El "Biscuit Tortoni" y otras recetas. Por Chola Ferrer.
★ LOS COCTELES QUE NOS HACEN VIAJAR.
★ EL ARREGLO DE LAS FLORES.

Y a todo este material de lectura debemos agregar las notas especiales de los corresponsales de Clarín:

HORACIO ESTOL, *desde Nueva York*
CARLOS SENTIS, *desde París*
J. V. PUENTE, *desde Madrid*
J. MIQUELARENA, *desde Londres*
LINO PELLEGRINI, *desde Milán*
C. TAMAYO, *desde Atenas*

Más la Inefable

Actualidad Política Argentina

vista por DOBAL

MENDOZA: Triunfo Opositor; Neta Ventaja de los Demócratas Sobre la U.C.R.P. y UCRI

VITOLO: Ejemplo Aleccionador; no Hicieron Falta Actos de Violencia Para Traducir Disconformidad

48 PAGINAS EN DOS SECCIONES

Clarín

BUENOS AIRES · REPUBLICA ARGENTINA

DOS PESOS

Un toque de atención para la solución argentina de los problemas argentinos

Año XIV · Diario de la Mañana · Nº 4824

Buenos Aires, Lunes 27 de Abril de 1959

AQUI VEMOS a una religiosa cumpliendo su deber cívico en la escuela Patricias Mendocinas, de la ciudad de Mendoza. Se trata de sor Rosa Franck, del personal educativo del Colegio María Auxiliadora

Hubo Absoluta Normalidad en el Desarrollo del Comicio

EL neto triunfo del partido Demócrata en las elecciones efectuadas ayer en Mendoza para renovar un tercio de la Cámara de Diputados y designar 96 concejales en toda la provincia, es la característica más saliente de la jornada comicial de la víspera. Los cómputos, aunque no definitivos, permiten anticipar que el partido Demócrata (conservadores) ha ganado la elección de diputados en la tercera sección y, además, ha vencido en varios de los 18 departamentos donde también se renovó un tercio de los concejos municipales. Las cifras de que se disponía esta madrugada, señalaban el triunfo demócrata, en algunos casos por un margen no muy amplio, en los departamentos de Santa Rosa, Las Heras, Luján, Rivadavia, Maipú y La Paz. Por su parte, la U. C. R. del Pueblo, según esos mismos guarismos, se había adjudicado las comunas de San Martín, Tupungato, Tunuyán, San Carlos y Lavalle. En cuanto al partido Socialista, ganó el departamento Godoy Cruz.

• Reconocimiento de Vitolo

Frente a estos resultados, que sitúan a la U. C. R. Intransigente en el tercer lugar, el ministro del Interior, doctor Vitolo, señaló anoche, comentando las cifras con los periodistas, que había triunfado la oposición, por lo que la jornada constituía un ejemplo aleccionador. "Para ello no han hecho falta actos de violencia ni la expresión de una fuerza insurreccional. Han bastado las urnas".

Por su parte, el gobernador mendocino, doctor Ueltschi, expresó a los periodistas: "Frente a un resultado que constituye una sorpresa, nos vemos obligados a pensar con objetividad en nuestra conducta y nuestra actitud en el futuro".

Cabe señalar también la enorme afluencia de votos en blanco y el acrecimiento del caudal de sufragios comunistas. (Detalles: págs. NUEVE y DIEZ.)

ULTIMOS COMPUTOS

PARTIDOS	Totales Generales Faltando 13 Mesas
DEMOCRATA	84.403
U.C.R.P.	70.107
UCRI	52.765
COMUNISTA	34.115
SOCIALISTA	18.221
LABORISTA	9.255
EN BLANCO	72.136

Esta madrugada, a las 2.45, en el Ministerio del Interior se dieron a conocer las siguientes cifras:

De acuerdo con estos resultados, de las doce bancas de diputados provinciales en juego, 8 corresponderían al partido Demócrata y las cuatro restantes a la U.C.R.P.

OTROS HECHOS IMPORTANTES DEL PANORAMA NACIONAL

Los "21": *Llegó ayer la misión de EE. UU. que participará de las sesiones a iniciarse mañana. Los delegados saludarán hoy al presidente Frondizi. Detalles páginas CATORCE y QUINCE.*

Bancos: *La Asociación Bancaria insiste en que se están realizando contactos oficiosos para la solución del conflicto. Miembros del MUCS presentarán hoy una fórmula conciliatoria al Ministerio de Trabajo y Seguridad Social. Detalles en la pág. DIECISEIS.*

Economía: *Sobre la marcha del Plan de Estabilización a través de sus 4 meses de vigencia, hablará hoy por radio el doctor Del Carril, según usted podrá informarse en la página VEINTICUATRO.*

Copello: *Partió anoche hacia Roma el nuevo canciller del Vaticano. Buenos Aires le tributó una fiel despedida. De ello le informamos en la página SIETE.*

Subcampeón: *Con su triunfo de ayer (3 a 1) sobre San Lorenzo de Almagro, Boca Júniors es el subcampeón profesional de fútbol de 1958. De cuanto ocurrió en este match decisivo, como también sobre otras actividades deportivas encontrará amplia información en las páginas VEINTE a VEINTITRES.*

Académicos: *Esta semana aceptarán sus designaciones los seis nuevos miembros de la Academia Argentina de Letras. Detalles, en la página SIETE.*

PASAMOS A PAGINA 3

Sí... es Carapálida!

SOLO FALTA Effendi para que el cuadro sea completo. Pero el hijo de Atabor optó, prudentemente, por la milla del clásico Perú. Y dejó a Carapálida los 2.400 metros del Belgrano, en los que el doradillo se hizo un paseo, a pesar del barro. Treinta metros de ventaja anticipan su triunfo

EL PROXIMO DOMINGO:

"CLAMOR"

LA OBRA INEDITA AUN, QUE TERMINA DE ESCRIBIR

Don Enrique LARRETA

EN UNA EXCEPCIONAL PRIMICIA LITERARIA DE

Clarín

de los Domingos

Un diálogo vibrante, una infatigable secesión de imágenes y una magnífica reconstrucción histórica de una hora sellada por el romance y por la muerte.

Su texto íntegro, en nuestro Suplemento Literario del próximo domingo

CON ILUSTRACIONES DEL AUTOR

HOY: "Los Poetas de Buenos Aires"

En la página central, la primera de una serie de notas sobre quienes dijeron en versos su emocionada devoción por la ciudad.

INICIANDO LA SERIE:

Evaristo CARRIEGO

La intimidad y el tránsito del poeta de los barrios, de las almas humildes, de las cosas sencillas de todos los días.

Desde HOY en CLARIN

MENDOZA

EL categórico triunfo electoral logrado en Mendoza por el partido Demócrata, incluso en el departamento San Rafael, que es el baluarte político del gobernador de la provincia, doctor Ernesto A. Ueltschi, ha originado una crisis cuya primera consecuencia es la renuncia de los cuatro ministros que integran el gabinete mendocino. Anúnciase ahora que el mencionado mandatario cuyano vendrá a Buenos Aires a ofrecer su renuncia.

Las cifras totales del escrutinio definitivo, ligeramente incompletas la víspera, confirmaron el cuadro que ya se tenía, de absoluta derrota del oficialismo, que sólo logró imponerse en el pequeño departamento Malargue, en tanto que el socialismo de la secretaría Muñiz obtuvo un triunfo más señalado en el departamento Godoy Cruz. Consecuencia de la compulsa del domingo, es que la UCRI ha perdido el control de la Cámara de Diputados de la provincia. **Detalles: Páginas 21 y 22.**

COMUNISMO

EN razón "de que el comunismo no ha vacilado en admitir las directivas y colaboración de agentes de entidades extrañas al país y que es responsable principal de los episodios de violencia y terrorismo producidos recientemente en perjuicio de la colectividad" el P. E. por decreto dado ayer resolvió prohibir en todo el territorio nacional las actividades comunistas, comprendiéndose en ellas al partido, grupos, entidades o asociaciones ligadas a él de una u otra forma, a los diarios, periódicos, revistas y material que ostensible u ocultamente actúen como órganos de difusión y propaganda comunista y a los actos de adoctrinamiento, ayuda o requerimiento para la ayuda o expansión de su ideología. En la página DIEZ usted encontrará el texto íntegro del decreto, que dispone, asimismo, la clausura de todos los locales del partido y agrupaciones que le están vinculadas. Todas las medidas para el cumplimiento del decreto estarán a cargo del Ministerio del Interior, según consta en el mismo.

"LOS 21"

TRAS las tareas preliminares que culminaron en la víspera, tendrá hoy comienzo formal la reunión del "Comité de los 21" cuyo segundo y último período de sesiones se realizará en nuestra capital. El presidente de la Nación asistirá a la asamblea que se cumplirá, a las 11, en el recinto de la Cámara de Diputados y dirigirá la palabra a los representantes de todo el continente para desearles buen éxito en las altas y responsables funciones a que han sido llamados por sus respectivos gobiernos.

Las deliberaciones serán presididas por el canciller Florit, a quien en un significativo gesto de cordialidad las restantes delegaciones ofrecieron esas funciones. El titular de Relaciones Exteriores hizo saber anoche su conformidad e interpretó esa actitud como evidencia de la armonía que caracteriza a la reunión.

(Información páginas SIETE y OCHO)

DEL CARRIL: El Plan se Cumple
CREDITOS: Seguirán Contenidos
DEFICIT: Se Reducirá Este Año

52 PAGINAS EN DOS SECCIONES

Clarín

DOS PESOS

Un toque de atención para la solución argentina de los problemas argentinos

Año XIV Diario de la Mañana Nº 4835

Buenos Aires, Martes 28 de Abril de 1959

OTROS HECHOS IMPORTANTES DEL PANORAMA NACIONAL

Teléfonos: **Aumentarán en un 100 % las tarifas a larga distancia. Así trascendió ayer en esferas allegadas a la Secretaría de Comunicaciones, según le informamos en la página ONCE.**

Bancarios: Hubo gestiones extraoficiales para solucionar el conflicto. Freaza ratificó a miembros del MUCS la posición del gobierno: "No habrá tratativas mientras siga el paro". Detalles en la página VEINTICUATRO.

Dólar: **Aumentó ayer 50 centavos en las agencias de cambio y $ 1,20 en las operaciones interbancarias, donde al cierre se cotizaba a $ 78,50 y 78,20, respectivamente. El cuadro respectivo lo encontrará en la página VEINTIOCHO.**

Bolsa: Operó con plaza movida y el monto de lo negociado alcanzó a 15.863.277,28 pesos nominales. En 27 papeles se registraron alzas y en 34 bajas. Más detalles en la página VEINTIOCHO.

Interior: **En las páginas DIECIOCHO, DIECINUEVE y VEINTE brindamos un amplio panorama de las provincias. Entre otras noticias, le informamos del resultado de los comicios en Corrientes y de la prohibición en Entre Ríos de edificar en zonas anegadizas.**

202 Millones: Es la cifra que deberá pagar E.N.T. a una firma norteamericana, por incumplimiento de un contrato sobre compra de 100 locomotoras. Informamos del fallo judicial en la página VEINTICINCO.

Cirujanos: **En sesión pública, la Sociedad Argentina de Cirujanos premió a ocho facultativos por su actitud profesional. La distinción máxima, como informamos en la página DOCE, correspondió al doctor Manuel Ruiz Moreno.**

4,50: Esta es, aproximadamente, la cifra en pesos que usted deberá pagar dentro de breve plazo para el envío de cartas al exterior, según le informamos en la página ONCE.

SALARIOS: Habrá Aumentos si Crece a su Vez la Producción

"EL Plan de Estabilización seguirá cumpliéndose con firmeza", expresó anoche en su disertación radial el ministro de Economía, doctor Del Carril, señalando además que el país vive "el momento crítico de su aplicación" y que es necesaria, para que los objetivos fijados se alcancen, la colaboración de todos los sectores. Los siguientes son los puntos básicos enfocados por el titular de Economía en su disertación de 20 minutos, referida a los primeros cuatro meses de vigencia del régimen de austeridad:

- El nuevo horario administrativo deberá hacer optar a los funcionarios que tengan más de un empleo, pero se previene a los que desean medidas drásticas o cesantías en masa que el P. E. obrará con prudencia y previendo las consecuencias de las medidas a adoptar.
- Las restricciones en los créditos bancarios aún no se han hecho sentir en toda su intensidad en el medio privado, pero ello se agudizará en corto plazo. Por eso deben tomarse las necesarias precauciones económicas (por parte del sector empresario) para hacer frente a la situación. Las restricciones proseguirán hasta que haya mayor aumento de bienes.
- El ejercicio 1958-59 presenta características graves, pero se han previsto para el actual ajustes que permitirán reducir el déficit a las cifras previstas en el Plan.
- Las medidas adoptadas arrojaron ya como resultado que los precios tiendan a estabilizarse, que las diferencias de tarifas en los servicios públicos hayan sido absorbidas por los precios, así como los recargos e impuestos a las importaciones, y que las tratativas por aumentos de salarios se realicen en un clima de mayor comprensión: "los salarios reales muestran aún una situación favorable".

Finalmente, el doctor Del Carril reiteró:

—Nuestra política de salarios se ha de basar en la producción. Necesitamos más productos para el consumo interno y más para la exportación.

Usted encontrará el texto completo del mensaje en la página CATORCE

Hoy Tratará la OEA la Crisis Panameña

INFORMACION EN LA PAGINA TRES

Deliberan en Varsovia los Países Comunistas

INFORMACION EN LA PAGINA DOS

EL PROXIMO DOMINGO:

"CLAMOR"

LA OBRA INEDITA AUN, QUE TERMINA DE ESCRIBIR

Don Enrique LARRETA

EN UNA EXCEPCIONAL PRIMICIA LITERARIA DE

Clarín

de los Domingos

Un diálogo vibrante, una infatigable sucesión de imágenes y una magnífica reconstrucción histórica de una hora sellada por el romance y por la muerte.

Su texto íntegro, en nuestro Suplemento Literario del próximo domingo

CON ILUSTRACIONES DEL AUTOR

HOY: *"Los Poetas de Buenos Aires"*

La segunda de una serie de notas sobre quienes dijeron en versos su emocionada devoción por la ciudad.

EN LA PAG. CENTRAL

Fernández MORENO

La intimidad y el tránsito del poeta de los barrios, de las almas humildes, de las cosas sencillas de todos los días.

HOY en CLARIN

44 PAGINAS EN DOS SECCIONES

Clarín

DOS PESOS

Un toque de atención para la solución argentina de los problemas argentinos

Año XIV Diario de la Mañana Nº 4836

Buenos Aires, Miércoles 29 de Abril de 1959

UELTSCHI: "No he Renunciado"

INFORMACION PAGINA DOCE

Inició sus Sesiones el Comité de los "21"; Exige Solución a los Problemas Económicos

Un idioma de contenido más directo, apartado de difusas especulaciones literarias, fué el utilizado ayer por los oradores que tuvieron a honra inaugurar bajo la cúpula del Congreso Nacional las deliberaciones del Comité de los "21". El énfasis en lo económico, que ha signado en los últimos tiempos los trabajos de la organización americana, ha hecho posible que los cinco discursos pronunciados ayer en la ceremonia inaugural caracterizasen en varios de sus párrafos más salientes ese estilo nuevo que pone de relieve la urgente necesidad de salir al encuentro de los males económicos.

Dijo el presidente Frondizi en su discurso de bienvenida: **"El pleno goce del bienestar material es una**

PRONUNCIO FRONDIZI EL DISCURSO INAUGURAL EN EL CONGRESO NACIONAL

condición fundamental de la paz mundial y un continente rico y poderoso será esperanza del género humano y baluarte inexpugnable de la libertad".

A renglón seguido se oyó decir al embajador Gonzalo Escudero, presidente del consejo de la OEA: **"El Banco Interamericano de Desarrollo es la columna fundamental del plan destinado a elevar los niveles de existencia".**

Y el senador chileno Hernán Videla Lira acotó: **"Los pueblos ya no son más los grandes ausentes en estas reuniones internacionales".**

"El panamericanismo ha dejado de ser una mera fórmula romántica", dijo el embajador Guillermo Sevilla Sacasa.

Por su parte, el secretario general de la OEA afirmó: **"La consulta de los cancilleres por problemas económicos tiene una trascendencia histórica".**

El postergado arribo de Fidel Castro restó impacto al acto inaugural pero no fué necesaria la presencia del jefe cubano para que se produjese algún leve incidente. Cuatro delegados venezolanos se negaron a escuchar la palabra del representante de Nicaragua y no puede ocultarse la evidencia de que ocurran rozamientos entre misiones que antes de ahora expresaron en tono fuerte sus discrepancias.

(Detalles en las págs. DIEZ y ONCE)

OTROS HECHOS IMPORTANTES DEL PANORAMA NACIONAL

Bancarios: *"En la semana próxima quedarán normalizados los servicios", afirmó Blejer, quien agregó, con respecto a los mediadores aficiosos, que éstos no llegarán a su despacho hasta que no se levante el movimiento de fuerza. Informamos en la página VEINTE.*

Créditos: *El Banco Central estableció un tope para los que se destinen a producción de electricidad y gas, construcción, comercio, etc. No habrá restricciones para la producción primaria y la actividad industrial. Información en la página OCHO.*

Recargos: *La Unión Industrial Argentina se expidió sobre las listas de importaciones. Considera que los gravámenes castigan duramente a la industria y recomienda que una comisión especial estudie el problema. Informamos en la pág. VEINTICUATRO.*

Peluquerías: *A partir del próximo sábado, cobrarán 25 y 20 pesos (de acuerdo a las categorías) por el corte de cabello. En la página VEINTE hallará usted el detalle de las nuevas tarifas.*

Dólar: *Aunque ayer subió un peso en las agencias de cambio y $ 0,75 en las operaciones interbancarias, al cierre de la jornada tendía a declinar. Su cotización, a esa hora, era de $ 79,50 y 78,95, respectivamente. Informamos en la página TREINTA Y DOS.*

Bolsa: *Fué muy limitado el volumen de operaciones, que totalizó pesos nominales 11.077.536,37. Se registraron solamente 26 alzas contra 60 bajas, en tanto 49 papeles se mantuvieron estacionarios. Mayores detalles en la página TREINTA Y DOS.*

Interior: *Del panorama de las provincias, que publicamos en las páginas DIECISEIS y DIECISIETE, destacamos aquí dos noticias: es sólo parcial la pérdida de arroz por las inundaciones; fué promulgada la ley por la cual se interviene la Comuna de Rosario.*

Senado: *Eligió autoridades, confirmando como presidente provisional al doctor Guido, y fijó los miércoles y jueves como días de tablas. Informamos en la pág. DOCE.*

Fuerza Aérea: *Reuniéronse ayer los comandos en la sede de Aeronáutica. Hoy continuarán las deliberaciones, informándose que a su término se dará a conocer lo tratado. Informamos al respecto en la página CINCO.*

Derecho: *Han comenzado a dictarse en la Facultad de Derecho y Ciencias Sociales los cursos para promoción sin examen. En la página OCHO encontrará usted los horarios y la integración de las cátedras y comisiones.*

Inversiones: *El gerente de la Cámara de Comercio de Dusseldorf, en declaraciones formuladas ayer que publicamos en la página NUEVE, anunció que Alemania Occidental estudia nuevos planes de radicación de capitales en nuestro país.*

VITOLO: El P. E. Espera que los Actos del 1º de Mayo se Desarrollen con Normalidad

El ministro del Interior, doctor Alfredo R. Vitolo, manifestó anoche que el Poder Ejecutivo ha autorizado, dentro de las reglamentaciones vigentes, los actos del 1º de mayo programados por los partidos políticos reconocidos y por los sindicatos con personería jurídica y gremial. El anuncio ministerial fué seguido por una expresión de anhelos: "El Poder Ejecutivo abriga la esperanza de que esos actos se desenvuelvan con absoluta normalidad y que se sepa usar el ejercicio del derecho de reunión que el gobierno quiere garantizar".

También señaló que una jornada tranquila en el uso de ese derecho "servirá para ir estabilizando un clima de convivencia democrática y de armonía social que nos permita, en el más breve lapso, la completa normalización política-gremial de la Nación".

En el mismo orden de ideas, el doctor Vitolo refirió que el Gobierno "desea facilitar todas las posibilidades para que las entidades puedan ejercitar su derecho y realizar su acción de crítica y de información de los ideales y propósitos de cada agrupación".

El Triunfo de la Oposición en Mendoza

Ya en otro terreno, y ante una pregunta de los cronistas acerca de la posibilidad de una intervención a Mendoza, el ministro fué contundente: "El Gobierno entiende que el hecho de que haya triunfado la oposición, no determina la necesidad de la intervención federal". Agregó seguidamente que dicha intervención "sólo se justificaría si no funcionasen normalmente las instituciones locales". Dijo también que dentro de dos o tres días comenzarán su labor ambas Cámaras legislativas, "Cuerpo al que, manifestó finalmente, la Constitución otorga la facultad de intervenir en los gobiernos provinciales".

EL PROXIMO DOMINGO:

"CLAMOR"

LA OBRA INEDITA AUN, QUE TERMINA DE ESCRIBIR

Don Enrique LARRETA

EN UNA EXCEPCIONAL PRIMICIA LITERARIA DE

Clarín

de los Domingos

Un diálogo vibrante, una infatigable secesión de imágenes y una magnífica reconstrucción histórica de una hora sellada por el romance y por la muerte.

Su texto íntegro, en nuestro SUPLEMENTO LITERARIO del próximo domingo

CON ILUSTRACIONES DEL AUTOR

CONGRESO: Frondizi Inaugurará Mañana el Período de Sesiones MENSAJE: "Breve y Preciso"

44 PAGINAS EN DOS SECCIONES

Clarín

BUENOS AIRES · REPUBLICA ARGENTINA

DOS PESOS

Un toque de atención para la solución argentina de los problemas argentinos

Año XIV - Diario de la Mañana — Nº 4837

Buenos Aires, Jueves 30 de Abril de 1959

OTROS HECHOS IMPORTANTES DEL PANORAMA NACIONAL

Pinedo: **"No deploro las medidas del Gobierno", manifestó al responder por radio a un cuestionario sobre el plan económico. En las páginas DIECISIETE y DIECINUEVE publicamos la versión completa de sus declaraciones.**

Clases: No se dictarán en los establecimientos secundarios del 1º al 8 de julio, sin perjuicio de las vacaciones de invierno que se cumplen ese mes. Motivo: la iniciación de los seminarios escolares, como informamos en la página VEINTE.

Horario: **Fijó el P. E. las excepciones al nuevo horario de la Administración. Señálase en el decreto —cuyo texto figura en la página TRECE— que deberá cumplirse igualmente una jornada de ocho horas.**

Dólar: Después de llegar a $ 81, fluctuó con ligeras declinaciones y cerró a $ 80,30 en las agencias de cambio, cotizándose por su parte a $ 80,10 en las operaciones interbancarias. Información en la página VEINTISIETE.

Bolsa: **Pocas variantes presentó ayer con respecto a la rueda del martes. Las operaciones alcanzaron un monto global de 12.762.022,73 pesos nominales y se registraron 32 alzas contra 39 bajas. Detalles: Página 27.**

Inversiones: Nuevas firmas han visto aprobados sus proyectos de radicaciones en nuestro país. La nómina completa figura en la página VEINTICUATRO.

Teléfonos: **Se confirma el aumento de tarifas. El abono familiar se elevará a $ 135 y costará $ 1 la llamada desde aparatos públicos. Más detalles en la página VEINTICUATRO.**

Vivienda: El Banco Hipotecario Nacional otorgará créditos de hasta $ 30.000 para reparar viviendas afectadas por la inundación, según le informamos en la página TRECE.

Gremiales: **En los bancos privados se normalizan las tareas, y aumenta el número de empleados en los oficiales, donde hoy se darían a conocer 400 cesantías. En cuanto a los gremios estatales, resolvieron trabajar a desgano a partir de la hora 0 de mañana. Amplia información en la página DIEZ.**

¡HASTA EL SABADO!

Como es ya habitual, el 1º de Mayo —Día de los Trabajadores— no habrá diarios. Por ello, mañana no aparecerá **Clarín.** El sábado reanudaremos el diálogo con nuestros lectores.

Ante la Asamblea Legislativa Informará el Jefe del Estado

LAS dos Cámaras del Congreso han sido convocadas a asamblea legislativa para mañana a las 10, a objeto de escuchar el mensaje del P. E. con el cual el presidente de la Nación, doctor Frondizi —en cumplimiento de lo prescripto en el artículo 86, inciso 11, de la Constitución Nacional—, declarará inaugurado el 91er. período ordinario legislativo, el que, como es sabido, se prolongará hasta el 30 de setiembre próximo.

• Un Año de Gestión Administrativa

El mensaje presidencial, que se calcula en unas 6.000 palabras, cuya lectura demandará unos 45 minutos, consistirá en una reseña clara de todo lo actuado por el gobierno al cumplir su primer año de labor; en un esbozo de lo que se proyecta en materia financiera, económica y social, así como de algunas iniciativas que serán sometidas a la consideración del Parlamento. El documento, según trascendió, se caracterizará por su tono "realista y concreto". El jefe de prensa de la Presidencia, señor Dardo Cúneo, al ser consultado sobre el particular indicó que el mensaje será "breve y preciso", añadiendo que el doctor Frondizi "ofrecerá un objetivo panorama de los doce meses de gestión gubernamental".

• Marco de Severidad Republicana

En cuanto a la ceremonia en sí, es propósito del P. E. que ella se desarrolle dentro de la mayor severidad republicana. Se sabe que el primer mandatario se trasladará desde la residencia de Olivos a la Casa de Gobierno para partir de allí a fin de llegar al Congreso a la hora indicada. El jefe del Estado, lo mismo que los ministros del P. E., vestirán traje de calle y, según es de práctica, cubrirán el trayecto hasta el Parlamento, por la avenida de Mayo, en automóviles cerrados. Se dispuso que no habrá honras militares, como en oportunidades anteriores.

• Fueron Citados para las 9.30

Por lo que al Congreso se refiere, las autoridades de la Asamblea Legislativa —presidente provisional del Senado asistido por cada uno de los secretarios más antiguos de ambas Cámaras —han citado a los diputados y senadores a las 9.30, a fin de que dispongan del tiempo necesario para designar las dos comisiones —del exterior y del interior— que recibirán al doctor Frondizi y lo acompañarán hasta el estrado presidencial de la Cámara de Diputados, en cuyo hemiciclo se efectuará la ceremonia.

• Los Asistentes a la Ceremonia

Presenciarán la asamblea miembros del cuerpo diplomático, oficiales superiores de las fuerzas armadas, dignatarios eclesiásticos, altos funcionarios e invitados especiales. El mensaje será transmitido por la red nacional de radiodifusión y televisado.

ABRAHIN: el Plan Económico Tiene Sana Inspiración

Habló en la Reunión de Mandos de Aeronáutica

EN el acto de clausura de la reunión de mandos de Aeronáutica, efectuada para considerar la actual situación del arma, el brigadier Abrahin leyó un mensaje en el que expresó los siguientes conceptos:

● En este momento difícil de la vida nacional, hay cuestiones que provocan justa crítica, y otras, magnificadas por quienes desean crear confusión y desaliento.

● Con respecto a las denuncias sobre negociados, existen la prensa libre para ventilarlas y la justicia para sancionarlas. "Mientras esto ocurra, las FF. AA. no necesitan preocuparse, sabedoras de que aquéllos no han de quedar impunes".

● El comunismo es el peligro inmediato que se opone a la unión nacional. Las FF. AA. colaborarán con las actuales medidas del Gobierno para combatirlo.

● En lo que se refiere a la intervención de las Fuerzas Armadas en los conflictos sociales, lo hacen por cuanto muchos de éstos evidencian intentos subversivos y disociadores.

● Las medidas adoptadas por el Gobierno (radicación de capitales, petróleo, etcétera) responden a requerimientos económicosociales del momento y están inspiradas en sanos propósitos.

(El texto completo del mensaje del secretario de Aeronáutica, figura en la página DOCE de esta edición).

¡CON UNA GRAN PRIMICIA!

Los Cuatro Suplementos de

Clarín

de los Domingos

Sumarios del Próximo Domingo

1) Suplemento Económico-Financiero

★ **SIERRA GRANDE.** — Sus posibilidades y el desarrollo de la siderurgia en nuestro país.
★ **PRODUCCION MINERA ARGENTINA.** — Qué se extrae del subsuelo, cuánto vale y para qué sirve.
★ **COMENTARIOS SOBRE:** Mercados ganaderos; mercado monetario; Bolsa.

Versión completa de la IV MESA REDONDA DE Clarín, sobre el tema: "Las inversiones extranjeras y su participación en el desarrollo económico nacional".

2) Suplemento Literario

★ **PROBLEMAS DE NUESTRA CULTURA.** — IV Artículo de la Serie: El libro argentino, embajador ante el mundo.
★ Cuatro grandes escritores comentan cuatro mundos poéticos americanos, por Lizardo Zia. Con artículos de Miguel de Unamuno, Juan Carlos Mariategui, Gabriela Mistral, Federico García Lorca y poemas de Rubén Darío, César Vallejo, Manuel del Cabral y Pablo Neruda.
★ **LETRAS URUGUAYAS.** — Un cuento de María Inés Silva Vila: El sueño es una sombra.
★ Reglas para mantener la paz. Por André Maurois.
★ El autor de Sangre Negra, Richard Wright, entrevistado por Juan José Ceselli.
★ Los Dioses de la Tierra, de Ismael Viñas, comentado por Estela Canto.
★ El escritor se reencuentra con su país, por Ulises Petit de Murat.
★ Pequeña biografía de la música argentina. Alborada. Por Rodolfo Arizaga.
★ Diálogos gramaticales, por Juan O. Xaus.
★ Para un diccionario de seudónimos literarios.
★ El libro en su letra viva.
★ Bolsa de Noticias. Reseña del acontecer literario.
★ Greguerías, de Ramón Gómez de la Serna.

Y una Gran Primicia Literaria:

"CLAMOR"

La Obra Inédita Que Termina de Escribir

DON ENRIQUE LARRETA

Texto Integro, con Ilustraciones del Autor

3) Suplemento Cinematográfico

★ Eso de hacer una película... Por Ingmar Bergmann.
★ Pintando una estrella en Bariloche. El artista Armando Repetto, retrata a la actriz alemana Suzanne Kramer.
★ ¿De quién son los ojos de Anne Frank? Una nota sobre la vida de la niña desaparecida, que ha sido llevada a la pantalla.
★ Minouflete ha vendido a Kurt Jurgens, el último Don Juan.
★ Carrousel del cine. Panorama de los próximos estrenos.
★ El larguirucho Gary Cooper, por Nicolás Olivari.
★ un acierto argumental: El espectáculo más chico del mundo.
★ También hay sex-appeal en Inglaterra.
Y Horóscopo, Buen Humor, Gimnasia para el Ingenio, Adivinanzas y otros entretenimientos.

4) Suplemento Femenino

★ **SOCIALES.** — Despedida de la señora Mercedes Casanova de Pandó. Reuniones y cumpleaños. Por Margaret.
★ **MUNDO DIPLOMATICO.**
★ **JUVENTUD Y BELLEZA.** — Por Laura Vivot. La sombra del acné. El cuidado de los pies.
★ **MODAS.** — El Reino de la Doble Silueta, por Amanda R. de Udina.
★ **LA MUJER JAPONESA.** Refinamiento, sinónimo de belleza.
★ **LA BUENA RECETA,** por Chola Ferrer.
★ Manos expresivas. Una nota marginal sobre las manos.

Y a todo este material de lectura debemos agregar las notas especiales de los Corresponsales de Clarín:

HORACIO ESTOL,	*desde Nueva York*
CARLOS SENTIS,	*desde París*
J. V. PUENTE,	*desde Madrid*
J. MIQUELARENA,	*desde Londres*
LINO PELLEGRINI,	*desde Milán*
C. TAMAYO,	*desde Atenas*

Y, como siempre:

La Actualidad Política Argentina

Vista por DOBAL

El presidente de la República informa al Congreso Nacional de la labor realizada en el primer año de su gobierno

FRONDIZI: Los Sacrificios no se Prolongarán más de 24 Meses

ERRORES: Los Rectificaremos Cuantas Veces Sea Necesario

36 PAGINAS EN DOS SECCIONES

Clarín

BUENOS AIRES · REPUBLICA ARGENTINA

DOS PESOS

Un toque de atención para la solución argentina de los problemas argentinos

Año XIV Diario de la Mañana Nº 4836

Buenos Aires, Sábado 2 de Mayo de 1959

El Primer Mandatario Inauguró el 91er. Período del Congreso

"No se Busque en la Fuerza lo que el Comicio no Niega; la Violencia Sería la Derrota Definitiva de la República"

CON un mensaje de alrededor de ocho mil palabras, el presidente de la República inauguró ayer el 91º período ordinario del Congreso Nacional, y expuso ante los legisladores de la mayoría —los de la minoría no concurrieron al acto— la labor realizada en el primer año de su gobierno.

El discurso presidencial puso especial énfasis en los aspectos sociales y económicos. Los objetivos de pacificación social y recuperación económica, fijados hace doce meses —dice—, no fueron logrados plenamente. El P. E. ha dado "pasos concretos y efectivos", pero tropezó también "con grandes y conocidos obstáculos". No obstante, insiste en alcanzar esos fines, ratificando su fe en los comicios que, "en última instancia, sólo pueden significar la derrota transitoria de un partido o de una corriente de opinión", en tanto que la violencia sería "la derrota definitiva de la República y de la democracia".

Con respecto a los objetivos económicos, reseñó el doctor Frondizi los planes de expansión y estabilización. El primero —señaló— permitió que en el primer trimestre de 1959 Y.P.F. aumentase su producción en un 33 por ciento. Destacó la importancia del aporte de capital extranjero, pero recordó que el desarrollo nacional depende de nuestro propio trabajo.

En cuanto al plan de estabilización, ratificó que el término de 24 meses anunciado para cumplirlo es improrrogable "y que los sacrificios no se prolongarán más allá de ese plazo".

Las obras públicas, la actividad cultural, la acción de las fuerzas armadas —a cuyo seno "el gobierno no llevó ni llevará problemas políticos de ninguna naturaleza"— y las relaciones internacionales, fueron otros puntos abordados en el mensaje, que terminó con una exhortación a la colaboración de todos los argentinos, "deponiendo pasiones e intolerancia", y con la afirmación de que el gobierno rectificará errores "cuantas veces sea necesario".

Texto completo del mensaje en las páginas DOS, TRES y CUATRO; información sobre el acto en la página CINCO y amplia nota gráfica en la página CENTRAL.

OTROS HECHOS IMPORTANTES DEL PANORAMA NACIONAL

Fidel Castro: **Ya está en Buenos Aires. En Ezeiza se le brindó cordial bienvenida. A su arribo, dijo: "Estoy muy cansado; el sábado (por hoy) haré declaraciones". Información en la página OCHO.**

Gremiales: El ministro de Trabajo adopta medidas para normalizar las actividades bancarias. Por otra parte, fué dada a conocer la lista de cesantías. En cuanto a los gremios estatales, desde hoy trabajan a desgano. Información en la página DIECISEIS.

Carritos: **La Secretaría de Comercio dispuso prohibir la venta en carritos en la vía pública. La correspondiente información figura en la página VEINTICUATRO.**

Concejales: Fué reelecto para presidir el Concejo Deliberante el señor Etchepareborda. El cuerpo dispuso reunirse los lunes y jueves, a las 17. Detalles de la primera sesión, en la página ONCE.

Hora: **No sufrirá variantes la hora que rige actualmente. Por razones de economía de energía eléctrica —según podrá enterarse en la página VEINTICUATRO— quedará sin efecto el anunciado atraso de 60 minutos.**

1º DE MAYO: Hubo Varios Mitines

(INFORMACION PAGINAS CINCO Y SIETE)

¡CON UNA GRAN PRIMICIA!

Los Cuatro Suplementos de

Clarín

de los Domingos

Sumarios de la Edición de Mañana

1) Suplemento Económico-Financiero

- ★ SIERRA GRANDE. — Sus posibilidades y el desarrollo de la siderurgia en nuestro país.
- ★ PRODUCCION MINERA ARGENTINA. — Qué se extrae del subsuelo, cuánto vale y para qué sirve.
- ★ COMENTARIOS SOBRE: Mercados ganaderos; mercado monetario; Bolsa.

Versión completa de la IV MESA REDONDA DE Clarín, sobre el tema: "Las inversiones extranjeras y su participación en el desarrollo económico nacional".

2) Suplemento Literario

- ★ PROBLEMAS DE NUESTRA CULTURA. — IV Artículo de la Serie: El libro argentino, embajador ante el mundo.
- ★ Cuatro grandes escritores comentan cuatro mundos poéticos americanos, por Lisardo Zia. Con artículos de Miguel de Unamuno, Juan Carlos Mariátegui, Gabriela Mistral, Federico García Lorca y poemas de Rubén Darío, César Vallejo, Manuel del Cabral y Pablo Neruda.
- ★ LETRAS URUGUAYAS. — Un cuento de María Inés Silva Vila: El sueño es una sombra.
- ★ Reglas para mantener la paz. Por André Maurois.
- ★ El autor de Sangre Negra, Richard Wright, entrevistado por Juan José Ceselli.
- ★ Los Dioses de la Tierra, de Ismael Viñas, comentado por Estela Canto.
- ★ El escritor se reencuentra con su país, por Ulises Petit de Murat.
- ★ Pequeña biografía de la música argentina. Alborada. Por Rodolfo Arizaga.
- ★ Diálogos gramaticales, por Juan O. Xans.
- ★ Para un diccionario de seudónimos literarios.
- ★ El libro en su letra viva.
- ★ Bolsa de Noticias. Reseña del acontecer literario.
- ★ Greguerías, de Ramón Gómez de la Serna.

Y una Gran Primicia Literaria:

"CLAMOR"

La Obra Inédita Que Termina de Escribir

DON ENRIQUE LARRETA

Texto Integro, con Ilustraciones del Autor

3) Suplemento Cinematográfico

- ★ Eso de hacer una película... Por Ingmar Bergman.
- ★ Pintando una estrella en Bariloche. El artista Armando Repetto, retrata a la actriz alemana Suzanne Kramer.
- ★ ¿De quién son los ojos de Anne Frank? Una nota sobre la vida de la niña desaparecida, que ha sido llevada a la pantalla.
- ★ Minoutiete ha vendido a Curd Jürgens, el último Don Juan.
- ★ Carrousel del cine. Panorama de los próximos estrenos.
- ★ El larguirucho Gary Cooper, por Nicolás Ollvari.
- ★ Un acierto argumental: El espectáculo más chico del mundo.
- ★ También hay sex-appeal en Inglaterra.
- Y Horóscopo, Buen Humor, Gimnasia para el Ingenio, Adivinanzas y otros entretenimientos.

4) Suplemento Femenino

- ★ SOCIALES. — Despedida de la señora Mercedes Casanova de Pandó. Reuniones y cumpleaños. Por Margaret.
- ★ MUNDO DIPLOMATICO.
- ★ JUVENTUD Y BELLEZA. — Por Laura Vivot. La sombra del acné. El cuidado de los pies.
- ★ MODAS. — El Reino de la Doble Silueta, por Amanda R. de Udina.
- ★ LA MUJER JAPONESA. Refinamiento, sinónimo de belleza.
- ★ LA BUENA RECETA, por Chola Ferrer.
- ★ Manos expresivas. Una nota marginal sobre las manos.

Y a todo este material de lectura debemos agregar las notas especiales de los Corresponsales de Clarín:

HORACIO ESTOL,	*desde Nueva York*
CARLOS SENTIS,	*desde París*
J. V. PUENTE,	*desde Madrid*
J. MIQUELARENA,	*desde Londres*
LINO PELLEGRINI,	*desde Milán*
C. TAMAYO,	*desde Atenas*
FRANCISCO LLANO	*desde Montevideo.*

Y, como siempre:

La Actualidad Política Argentina

Vista por DOBAL

FIDEL CASTRO EN LOS "21": La Falta de Desarrollo Económico es la Principal Causa de la Inestabilidad Política Latinoamericana

Finalizó Ayer la Primera Parte de la Conferencia Continental

CUANDO se escriba la historia de esta reunión del Comité de los "21" en Buenos Aires se dividirá, sin duda, en dos etapas: antes y después del discurso de Fidel Castro. Con su ardorosa improvisación de una hora y veinticinco minutos concluyeron las exposiciones de los jefes de delegación y allí terminó también el estiramiento de la sala de deliberaciones, hasta entonces muda e insensible como un lago. Varias veces sus palabras fueron cortadas por tempestades de aplausos. Provocó la primera de ellas un planteo evidentísimo: "La inestabilidad política de los gobiernos y de los pueblos de América latina —dijo el jefe cubano— no es la causa de subdesarrollo, sino la consecuencia del subdesarrollo". Lo interrumpió el representante del Brasil para afirmar: "¡Muito bem! Ha interpretado usted perfectamente el espíritu de la Operación Panamericana". Y una cerrada ovación vibró en la amplia sala del noveno piso de la Secretaría de Comercio.

Bienvenida Triunfal Tras un Paseo

9.45. Mañana fría y sin sol. Fidel Castro, acompañado por sus lugartenientes, abandona su hotel de la Recoleta. Se organiza una caravana que pierde inmediatamente su unidad, y toma distintos rumbos. El automóvil del caudillo cubano realiza un breve paseo por las calles de Buenos Aires, antes de tomar el rumbo de la Diagonal Sur, donde funciona el Comité de los "21".

A las 10.10 llegó frente a las puertas del edificio de la avenida Julio A. Roca. Un centenar de personas aclamó el nombre del jefe revolucionario, contenida por una doble fila de policías uniformados. Un veloz ascensor lo condujo al noveno piso y allí fué recibido por el canciller Florit, presidente de la asamblea, y el secretario general de la OEA, doctor José A. Mora. Entrada triunfal en la sala de las sesiones plenarias. Y escucha las palabras de bienvenida de la presidencia: "Creo que no exagero al decir que Castro constituye hoy en América una figura de brillante relieve, por su esforzado trabajo en favor de la libertad humana, y todo el continente está hoy pendiente de la realización definitiva de la gran obra que está afrontando arduamente en Cuba".

Atuendo del "Héroe de la Jornada"

En los hombros de su chaqueta verdeoliva, charreteras con los colores rojo y negro del movimiento 26 de julio y la estrella de Cuba. En la muñeca izquierda, un reloj de oro, común. Modesto. Su natural inquieto lo hacía revolverse en el asiento. Jugaba con un lápiz, que mordisqueaba a ratos. Lanzaba miradas recelosas a los costados. Gesto hosco. Su bigote es casi rubio; su barba es casi negra. Y el correcto corte de sus cabellos podría ser imitado por algunos de sus barbados acompañantes.

Síntesis de Seis Posiciones Americanas

Tenía delante muchos papeles. Y una pequeña libreta de apuntes. Fuma poco. Escuchó con atención los discursos que pronunciaron los delegados de Costa Rica, doctor Manuel Escalante Durán ("Hay que superar los nacionalismos extremos, la inestabilidad monetaria, la intranquilidad política y la falta de un ordenamiento social justo); del Paraguay, doctor Luis M. Ramírez Boettner ("La Operación Panamericana es el esfuerzo multilateral de toda América para desterrar de nuestras generosas

(CONTINUA EN LA PAGINA SIETE)

HOY

Clarín

de los Domingos

con

CUATRO SUPLEMENTOS

Y una Gran Primicia Literaria

"CLAMOR"

Texto íntegro de la novela inédita que termina de escribir

Don Enrique Larreta

CUATRO SUPLEMENTOS

1) Económico
2) Literario
3) Femenino
4) Cinematográfico

CUATRO ACTITUDES Y UNA VISITA

ENCEGUECIDO por los flashes de los fotógrafos, Fidel Castro escucha la exposición de los oradores que lo precedieron en el uso de la palabra

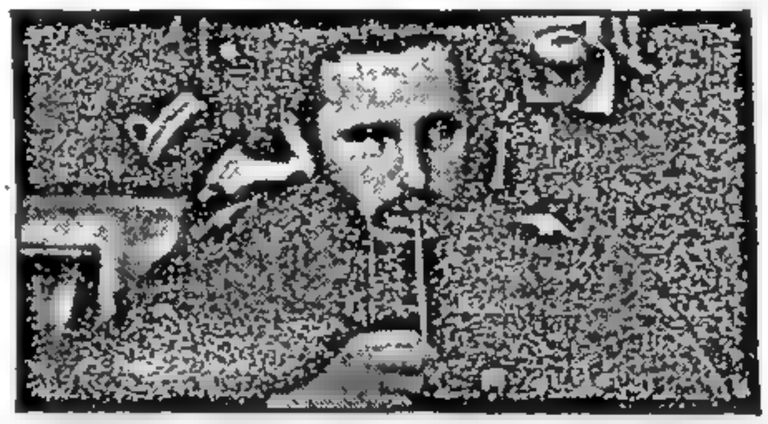

MIENTRAS OYE, toma notas. Es nervioso e inquieto. Juguetea con su lápiz, llevándoselo reiteradamente a la boca en un gesto que le es característico

DURANTE unos minutos, la disertación se desarrolló en un matiz académico. Fidel remarca con su índice los puntos salientes. Va entusiasmándose...

...Y POCO después sus palabras suben de tono; son casi un discurso de barricada que arranca estruendosos aplausos al auditorio

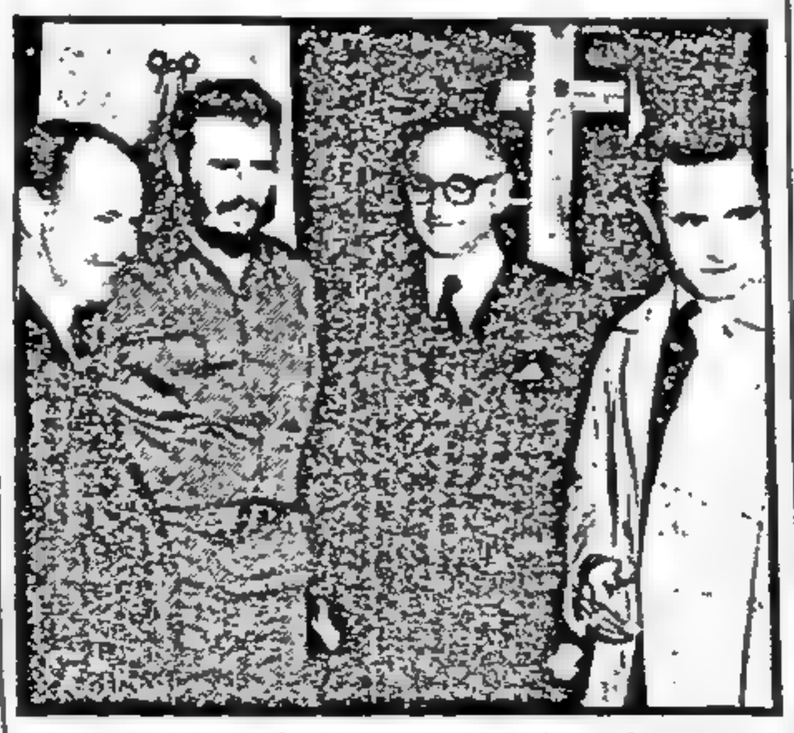

EL PRESIDENTE Frondizi recibió anoche en la residencia de Olivos al jefe revolucionario cubano, quien le presentó sus saludos de despedida, pues sale hoy para Montevideo. De izquierda a derecha: el embajador de Cuba, Dr. Cruz Hernández; el primer ministro Fidel Castro; el primer magistrado y el ministro de Relaciones Exteriores, Dr. Florit

104 PAGINAS EN CINCO SECCIONES

Clarín

DOS PESOS

Un toque de atención para la solución argentina de los problemas argentinos

Año XIV Diario de la Mañana... Nº 4039

Buenos Aires, Domingo 3 de Mayo de 1959

OTROS HECHOS IMPORTANTES DEL PANORAMA NACIONAL

Teléfonos: Fué firmado ayer el decreto que aumenta sus tarifas. Regirán desde el 16 del actual y, como adelantamos, las casas de familia pagarán 135 pesos, los profesionales 210 y quienes tengamos que usar los teléfonos-alcancía, $ 1.-. por llamado. Informamos en la página CATORCE.

U.C.R.P.: La nota política más destacada de la víspera prometía ser la convención nacional del radicalismo del Pueblo. Anunciada para las 17, la reunión sufrió sucesivas postergaciones y al cierre de esta edición, como le informamos en la página NUEVE, aún no había comenzado.

Electricidad: Agua y Energía Eléctrica invertirá $ 15.500.000 para atender la creciente demanda de electricidad en Olivos y San Martín, según le informamos en la página CATORCE.

Médicos: Será inaugurado hoy el Sexto Congreso Panamericano de Medicina Social que tratará, entre otros temas, la organización gremial médica. Informamos en la página ONCE.

Gremiales: Del amplio panorama que publicamos en la página DIEZ, aquí destacamos la resolución del personal de Gas del Estado de levantar las medidas de fuerza, y la de los "62" de reforzar el estado de alerta. En el conflicto bancario no hubo novedades, si bien se adoptan medidas para normalizar los servicios en los próximos días.

Fútbol: Esta tarde se disputará la jornada inicial del XXIX torneo profesional. Por otra parte, en la apertura del campeonato de primera división B hubo ayer una nota sorpresiva: la derrota de Tigre ante Defensores de Belgrano. Crónica e información en las páginas VEINTICUATRO y VEINTICINCO.

Interior: En las páginas QUINCE, DIECIOCHO y DIECINUEVE informamos, entre otras noticias, sobre la inauguración del 101er. período de la Legislatura bonaerense, la asunción por el interventor de la comuna de Rosario y la dramática aventura que viven cuatro arrieros chilenos en la cordillera mendocina.

Rugby: En el certamen superior empataron ayer los "quince" de Buenos Aires y Pueyrredón. Informamos en la página VEINTITRES, en la cual, lo mismo que en la VEINTIDOS, le ofrecemos un completo panorama de la actividad deportiva de la víspera, donde también se destacó la selección de atletismo para el torneo de San Pablo.

Nuevo Horario: Rige Desde Hoy

(INFORMACION EN LA PAGINA SIETE)

F. CASTRO: Viajó a Uruguay Donde Tuvo Cálida Recepción

Recorrió Buenos Aires Poco Antes de Partir

MONTEVIDEO, 3 (AP). — El primer ministro cubano, Fidel Castro, fué recibido hoy por una gigantesca muchedumbre que lo aclamó entusiastamente al llegar al aeropuerto de Carrasco.

En su discurso difundido por radiofonía, que pronunció poco después de su arribo, el dirigente cubano declaró que "al revés de los golpes militares, hicimos una revolución con todo el pueblo".

La multitud comenzó a corear "Fidel", "Fidel", cuando el primer ministro descendió del avión "Britannia" que lo condujo desde Buenos Aires.

Castro, rodeado por su numerosa guardia personal y agentes de la policía local, pudo llegar trabajosamente hasta los micrófonos de varias emisoras uruguayas instaladas en el aeropuerto, ante los cuales habló por espacio de 45 minutos.

En su discurso, el primer ministro explicó los objetivos de la revolución cubana y defendió los principios que sustenta la misma.

• 60 Horas en la Argentina

Fidel Castro, el combatiente de Sierra Maestra y primer ministro de Cuba, partió ayer, a las 14.25, rumbo a Montevideo. Su visita a la Argentina fué breve —poco menos de 60 horas—. En su transcurso, habló —representando a la delegación de su patria— ante el Comité de los "21" (15.000 palabras en una hora y cincuenta minutos, seguida por una cerrada ovación); durante 45 minutos con el primer magistrado; almorzó con su tío y sobrinos residentes en nuestro país; y mantuvo una conferencia de prensa que duró más de 90 minutos. Finalmente ayer, antes de viajar, recorrió diversos lugares de Buenos Aires.

En principio, la partida del primer ministro cubano, estaba fijada para las 10. Ello motivó que un buen número de hombres del periodismo se acercara hasta el hotel donde se aloja a los efectos de cumplir su misión informativa. Pero el tiempo transcurría sin novedad.

A las 11 horas, se hizo presente el canciller

(CONTINUA EN LA PAGINA DIEZ)

56 PAGINAS EN DOS SECCIONES

Clarín

BUENOS AIRES REPUBLICA ARGENTINA

DOS PESOS

Un toque de atención para la solución argentina de los problemas argentinos

Año XIV Diario de la Mañana Nº 4040

Buenos Aires, Lunes 4 de Mayo de 1959

Saludo de Despedida

ADIOS A BUENOS AIRES: Fidel Castro, desde la escalerilla del avión que lo condujo a Montevideo, tributa el último saludo a la multitud que lo despide en Ezeiza. Momentos más tarde, el pueblo uruguayo le ofrecía una entusiasta recepción

OTROS HECHOS IMPORTANTES DEL PANORAMA NACIONAL

Gremiales: *A la hora 0 iniciaron un paro los trabajadores de Lanús y Avellaneda y los textiles en todo el país. Ambos movimientos de fuerza tendrán una duración de 24 horas. Bancarios: en la fecha se conocerían nuevas cesantías y comenzarán a aplicarse diversas medidas para lograr la normalización de los servicios en las instituciones de crédito. Amplia información gremial en la página CATORCE.*

U.C.R.P.: *Fracasó por falta de quórum la convención nacional. "El país no puede soportar más —dijo el presidente de la asamblea, doctor Romano, en el mensaje que leyó— a un gobierno que sin brújula y sin opinión pública improvisa todos los días". Información en la página ONCE.*

Los "21": *Proseguirán hoy sus trabajos las subcomisiones del Comité de los "21" reunido en esta capital. Las deliberaciones terminarán a más tardar el jueves o viernes próximos. Información página DIEZ.*

Sanidad: *Inauguró el ministro de Asistencia Social y Salud Pública el Sexto Congreso Panamericano de Medicina Social. En la página NUEVE le informamos sobre los objetivos de esta asamblea asistencial, que tanto interés ha despertado.*

Congreso: *La actividad legislativa comenzará a mediados del mes en curso. Diputados efectuará su primera sesión el 13 de mayo y pasado mañana el bloque único de senadores decidirá sobre la labor de la alta Cámara. Información en la página VEINTICUATRO.*

Misión: *Mañana estará entre nosotros la misión paraguaya que viaja para concertar un nuevo convenio económico entre los dos países. Sobre ello le informamos en la página SIETE.*

Rosario: *Luego de 53 días, finalizó la huelga del personal municipal, que ha decidido retornar al trabajo a partir de hoy. ¿Cómo fué el acuerdo para que ello ocurriera? En la página DIECISIETE le suministramos amplia información.*

Exilados: *Formularon declaraciones sobre la situación imperante en su país, los exilados bolivianos vinculados a la Falange Socialista que se encuentran en Salta. En la página QUINCE usted encontrará el contenido de sus manifestaciones.*

PANAMA: Reducen los Ultimos Focos Rebeldes; Comenzaron los Juicios Contra los Prisioneros

Un Beso de Maurice

LA SEÑORA de Eisenhower sonríe al ser saludada con un versallesco beso en la mano, por Maurice Chevalier. El famoso artista actuó en el club que tienen en Wáshington las esposas de los legisladores, durante una reunión especial en honor de Mamie Eisenhower. (Radiofoto de AP, exclusiva para Clarín)

Cuba Impedirá que en su Territorio se Organicen Nuevas Expediciones Invasoras

ANTE los estrados de la justicia panameña se ha iniciado la etapa final de la aventura que 78 cubanos y un puertorriqueño iniciaron hace pocos días para poner término al gobierno del presidente Ernesto de la Guardia. La tentativa es considerada como un total fracaso, pese a que un grupo de invasores —si bien aceptó los términos de la capitulación— retuvo sus armas y se opone al avance de los efectivos de la Guardia Nacional en las inmediaciones de Portobelo, histórica población próxima a la ciudad de Colón.

Mientras tanto, las patrullas costeras tratan de ubicar a cuatro embarcaciones que estarían complotadas para desembarcar nuevas partidas de invasores. A pesar de esta vigilancia esos barcos no han sido avistados, estimándose que ante el fracaso de los precursores de la operación hayan desistido de llegar a tierra.

Y Cuba anunció que tiene la firme intención de impedir que se formen en su territorio nuevas partidas de gente armada para la realización de expediciones similares.

(Más detalles en la página TRES)

TODOS LOS DOMINGOS...
TODOS LOS DOMINGOS...

Clarín

de los Domingos

con

CUATRO SUPLEMENTOS

1) Económico
2) Literario
3) Femenino
4) Cinematográfico

Y TODOS LOS LUNES... A PARTIR DE

HOY

el Suplemento Deportivo de los Lunes

Clarín

en Todos los Deportes

EE.UU. EXHORTA A RUSIA A DEMOSTRAR BUENA FE

(INFORMACION EN LA PAGINA DOS)

GRANOS: Tratará el Equipo Económico los Precios Mínimos Para la Próxima Cosecha
TRIGO: Será Liberada su Comercialización

48 PAGINAS EN DOS SECCIONES

Clarín

DOS PESOS

Un toque de atención para la solución argentina de los problemas argentinos

Año XIV Diario de la Mañana Nº 4841

Buenos Aires, Martes 5 de Mayo de 1959

OTROS HECHOS IMPORTANTES DEL PANORAMA NACIONAL

Vitolo: "No habrá cambios en el gabinete... por el momento", dijo ayer a los periodistas el ministro del Interior. Empero, otra fuentes —tal como le informamos en la página CATORCE— insistieron en que había renunciado el subsecretario de dicha dependencia, arquitecto Babini.

Circulante: **En la última semana, el circulante aumentó en $ 1.331.000.000. Acerca de ello y de las reservas en oro y divisas, le informamos en la página CATORCE.**

Dólar: Se encareció en tres pesos con relación al jueves y cerró en las agencias de cambio al excepcional precio de $ 83,70. En operaciones interbancarias a $ 82,10. Información en la página TREINTA Y UNA.

Bolsa: **Estuvo activa en la víspera y operó en alza. El monto de los negocios alcanzó a pesos 17.921.990,91 nominales. Contra 22 bajas, el repunte abarcó a 78 papeles. Detalles en la página TREINTA Y UNA.**

Sanidad: Entró de lleno en sus tareas el Congreso Panamericano de Medicina Social, después de elegir autoridades. En la página DIEZ le informamos del tema tratado: relaciones de la organización sanitaria con el cuerpo médico.

Querella: **El fiscal D'Albora inició querella criminal contra los funcionarios que el jueves protestaron ante los Tribunales contra el juez Fernández Alonso. En la página TRECE informamos sobre la presentación.**

UCRI: La función del partido es de control y crítica del gobierno, dijo el presidente del comité nacional, doctor Alfredo García, al disertar sobre "La responsabilidad de la UCRI en la hora actual". Detalles en la página NUEVE.

Gremiales: **La solución del conflicto bancario podría surgir en el curso de la corriente semana. Ayer se cumplieron los paros de textiles y de trabajadores de Avellaneda y Lanús. Amplia información gremial en las páginas VEINTIDOS y VEINTITRES.**

Viaja Hoy a Londres el Dr. Bernardino Horne

PASADO mañana —según se informa— serán tratados por el Equipo Económico los "precios mínimos garantizados" para la nueva cosecha de granos. A este respecto ha trascendido que la comercialización del trigo, que hasta ahora se mantenía bajo monopolio estatal, será liberada.

★ Mínimos Garantizados

En cuanto a los "precios mínimos garantizados", estamos en condiciones de adelantar que se hallarán por debajo de lo que las circunstancias harían prever, si se tienen en cuenta los del mercado libre.

Esta exigüidad responde —así se opina en fuentes técnicas— a que dichos precios mínimos garantizados serán utilizados solamente como una última garantía contra acontecimientos imprevisibles en el mercado internacional de granos. De allí que únicamente contemplen los costos de producción y una elemental ganancia.

★ Viaje del Doctor Horne

En el Comet Las Tres Marías, de Aerolíneas Argentinas, parten hoy, a las 9, con destino a Gran Bretaña, el secretario de Agricultura y Ganadería de la Nación, doctor Bernardino Horne y el presidente de la Junta Nacional de Carnes, señor Marcos Monsalve. En Londres, se reunirán con el delegado y funcionarios de la Junta en ese país y con representantes de la CAP, a fin de conocer personalmente aspectos relacionados con la colocación de nuestro producto tradicional.

El doctor Horne conversará, también, con su colega, el ministro de Agricultura y Ganadería del Reino Unido.

Interrogado por **Clarín**, sobre supuestas versiones que vinculan su viaje a un posible deterioro de nuestro comercio de carnes con Gran Bretaña, el doctor Horne las desmintió categóricamente y agregó que, simplemente, el gobierno estaba abocado al estudio integral del problema de la comercialización de las carnes, a fin de lograr las mejores soluciones para el país y para los consumidores de todo el mundo.

★ Pagos por Diferencias

A causa de la demora en las reliquidaciones por diferencias de precio a los productores de trigo, que se observan en la zona-cereal, se informó en la Junta Nacional de Granos, que ellas se deben a las dificultades con que se tropieza para efectuar los giros, debido al conflicto bancario cuyas alternativas son del dominio público. Una vez superado este problema habrán de ser puestas al día en la brevedad posible.

Mann y Rubottom Entrevistaron a Frondizi; Han Considerado la Refinanciación de El Chocón

En la Residencia de Olivos Realizáronse Dos Reuniones

SI bien no se ha podido obtener confirmación de las autoridades, en esferas del gobierno ha trascendido ayer que el doctor Arturo Frondizi mantuvo dos entrevistas en el curso de la última semana con los señores Thomas Mann y Roy Rubottom, del Departamento de Estado, miembros de la delegación de Estados Unidos a la reunión interamericana que se realiza en Buenos Aires en estos momentos. El primero es secretario de Estado adjunto para asuntos económicos, y el segundo, secretario de Estado adjunto para asuntos interamericanos. Las entrevistas se realizaron en la residencia de Olivos, presumiblemente los días miércoles y viernes.

• TEMAS: Económicos y Políticos

Voceros de la Cancillería confirmaron que se había realizado una de las conferencias, y afirmaron que no tenían conocimiento de la otra. Adelantaron, además, que los temas habían sido de carácter económico y político, y que abarcaban el conjunto de las relaciones entre los dos países.

• Retomáronse Otros Contactos

En medios allegados a la embajada de Estados Unidos se pudo saber, por otra parte, que se retomaron algunos de los problemas encarados por el señor Rogelio Frigerio en su visita a Estados Unidos, donde había mantenido conversaciones con los señores Mann y Rubottom, y se conversó sobre las actividades futuras del colaborador del doctor Frondizi. Por último, en esferas de la Presidencia de la Nación, se sostuvo anoche que uno de los temas más importantes de la entrevista, giró en torno a la posible participación del Banco Internacional de Reconstrucción y Fomento en la financiación de las obras de El Chocón. Según este alto funcionario de la Casa Rosada, el Banco Mundial podría refinanciar la operación de las firmas europeas, ampliando así los plazos en que Argentina deberá abonar la instalación de las usinas hidroeléctricas.

LECTURA PARA TODOS...
Y TODA LA SEMANA...

Clarín

de los Domingos con

CUATRO SUPLEMENTOS

1) Femenino. – *Para la mujer y su hogar.*
2) Económico. – *Para el hombre de negocios, el industrial y el trabajador.*
3) Literario. – *Para todos los lectores.*
4) Cinematográfico. – *Para todo espectador*

Clarín

de los Domingos con

CUATRO SUPLEMENTOS

Todos los Domingos
Todos los Domingos

Solanas Pacheco Desmintió Versiones

(INFORMACION EN LA PAGINA CATORCE)

NAUFRAGIO: Con 18 Tripulantes se Hundió en Aguas del Atlántico el Vapor "Motomar"; 3 a Salvo

La Nave Había Partido de Madryn con Destino a Nuestro Puerto y Zozobró Frente a Bahía Anegada

Ha ocurrido una nueva tragedia del mar: En la madrugada del sábado último se hundió en aguas del Atlántico sur, 55 millas mar adentro, frente a la costa sur de la provincia de Buenos Aires, el buque argentino de carga "Motomar" en circunstancias en que navegaba rumbo a nuestro puerto, procedente de Madryn, de donde había zarpado 48 horas antes. De los dieciocho hombres que integraban el rol de la nave, sólo han sido rescatados hasta ahora y conducidos a tierra firme tres sobrevivientes.

Diez buques de nuestra Flota de Mar y dos hidroaviones de la Aviación Naval realizan a estas horas una intensa búsqueda en la zona en que presumiblemente zozobró el buque, situada en los 40 grados 15 minutos de latitud sur y los 60 grados 5 minutos de longitud oeste, frente a Bahía Anegada, en la esperanza de auxiliar a otros náufragos que podrían hallarse con vida, navegando a la deriva en botes o balsas de salvamento. Sin embargo, se cree con fundamento que el saldo de desaparecidos será grande.

• Signo del Drama

La Secretaría de Marina, que suministró la primera información del suceso, comunicó ayer que una fuerza naval integrada por los cruceros "General Belgrano" y "9 de Julio", y los destructores "Santa Cruz", "San Luis", "San Juan" y "Entre Ríos", de regreso de Golfo Nuevo en navegación de rutina rumbo a El Rincón, halló en la posición mencionada un bote salvavidas a bordo del cual se hallaba Marcos Galeano, quien dijo pertenecer al vapor "Motomar", que habría naufragado.

Por boca de Galeano se supo que en el bote habían embarcado también el capitán del buque, Sócrates Luis Bravo, y los marineros Daniel Ruiz y Enrique Represas, todos los cuales perecieron y desaparecieron de la superficie del mar.

• Hallan una Balsa

Por su parte, la lancha pesquera "Adelante Boca Júniors", de Necochea, halló el lunes, frente al balneario

(Continúa en la página SIETE)

44 PAGINAS EN DOS SECCIONES

Clarín

BUENOS AIRES ★ REPUBLICA ARGENTINA ★

DOS PESOS

Un toque de atención para la solución argentina de los problemas argentinos

Año XIV Diario de la Mañana Nº 4842

Buenos Aires, Miércoles 6 de Mayo de 1959

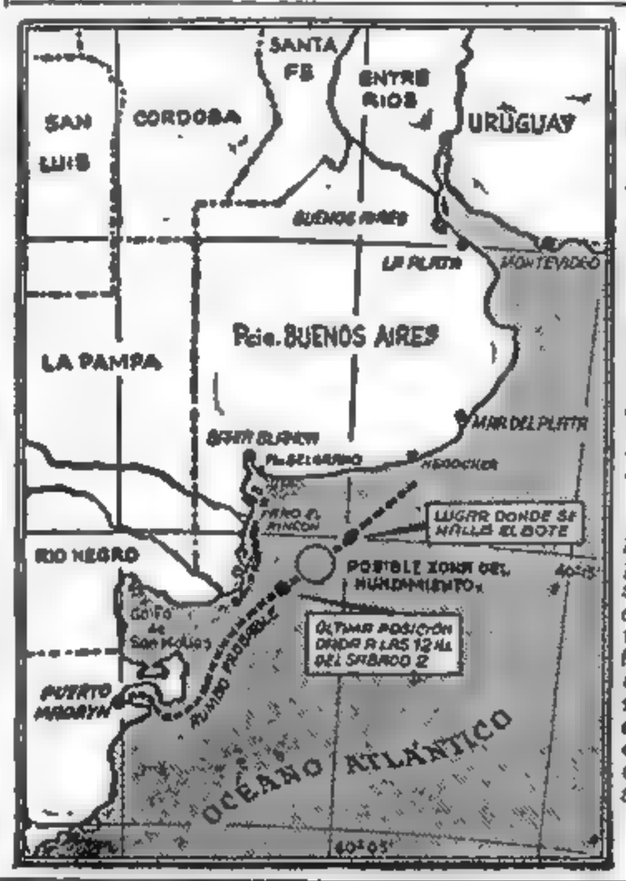

Lugar del Accidente

EL MAPA indica el lugar donde se hundió el "Motomar", con 18 tripulantes. La nave había salido de Puerto Madryn rumbo a Buenos Aires, transportando frutos del país. Según se informó ayer, sólo se rescató a tres tripulantes. Mientras tanto, buques y aviones de nuestra armada colaboran en la búsqueda de otros posibles sobrevivientes

OTROS HECHOS IMPORTANTES DEL PANORAMA NACIONAL

Gabinete: **¿Cuáles serán los hombres —o la tendencia— del nuevo gabinete? Aunque ya es evidente que habrá cambios, hasta el momento todo se mueve en el campo de las consultas. Como anunciamos en la página DIEZ, Clarín brindará una serena y responsable información sobre los hechos.**

O. Públicas: A $ 1.300 millones asciende el plan de trabajos considerados indispensables, correspondiente al actual ejercicio. El decreto, como informamos en la página DIEZ, está a la firma del presidente.

Senado: **Está citado para hoy, a las 16. Previamente, en horas de la mañana, el bloque único de la alta Cámara determinará el plan de trabajo. Información en la página NUEVE.**

Bancarios: Mañana conversarán el doctor Frondizi y los presidentes de los bancos oficiales para tratar el conflicto que afecta a las instituciones de crédito. Más detalles en la página DIECISEIS.

Interior: **En las páginas DIECIOCHO y DIECINUEVE informamos, entre otros asuntos, de la reglamentación, en Tucumán, de la ley que oficializa la quiniela, y del rescate, en Mendoza, de los arrieros bloqueados por la nieve.**

Bolsa: Siguió repuntando, y con un monto global de negocios cuyo volumen se elevó a pesos 21.188.713,64 nominales, la rueda de ayer registró 85 alzas contra nada más que 24 declinaciones. Detalles en la página VEINTE.

Horizontal: **El P. E. ha modificado la aplicación de las leyes represivas del agio, en lo que se refiere a las ventas de inmuebles en propiedad horizontal. En la página DOCE hallará usted las nuevas disposiciones.**

Importaciones: Hoy, por intermedio del Ministerio de Economía, serían dadas a conocer las nuevas listas de importación, acompañadas del decreto respectivo aprobatorio de las mismas. Detalles en la página SIETE.

DOLAR: Llegó Ayer a $ 88 Para Cerrar Luego a $ 85,50

LA MONEDA URUGUAYA TUVO UN ALZA ESPECTACULAR

De nuevo presentó ayer características inusitadas el mercado de cambios de la Capital Federal. Al promediar la jornada, concretamente al mediodía, el dólar alcanzó un tope de $ 88, nivel nunca registrado antes en el país. Sin embargo, dicho valor no logró mantenerse, y desde las primeras horas de la tarde comenzó a declinar y cerró a $ 85,50, ofreciendo además un detalle que acaso indique la posibilidad de nuevos descensos para la jornada de hoy: el precio vendedor se ubicó a 2 puntos de distancia del comprador, contrariamente a lo ocurrido, por ejemplo, el lunes, en que esa distancia no pasó de medio punto. Otra particularidad por destacar es la siguiente: en las operaciones interbancarias la divisa norteamericana limitó su encarecimiento a $ 3,15 ($ 85,25 ayer, contra $ 82,10 el lunes), no registrándose para el de convenio bilateral en la víspera ninguna cotización.

Sin que esta información aspire a desentrañar las causas reales del fenómeno que nos ocupa, pueden aventurarse acerca de él algunas explicaciones, entre ellas, las que siguen: la liquidación por algunos importadores de las divisas adquiridas a niveles cuyos márgenes implicaban beneficios más altos de los que podían esperar de la comercialización de las mercancías comprometidas en el exterior; y la neutralización, además de la gravitación que en el alza del dólar ha tenido la persistente presencia compradora del Banco Industrial, que en la víspera pareció declinar. Otra de las incógnitas difíciles de despejar es la configurada por la divisa del Uruguay: ¿Cómo explicar el hecho de que un país cuya economía acaba de sufrir un desastre de la magnitud por todos conocida, experimente en su signo monetario las subas que está registrando justamente en estos días, las cuales llevaron en la víspera su valor a $ 975, contra $ 948 del lunes? En fin; en la PAGINA VEINTE hallará usted mayores detalles de las características que presentó ayer en Buenos Aires el mercado único y fluctuante de cambios.

Visita a Dulles

WINSTON CHURCHILL visitó en el Hospital Militar Walter Reed al ex secretario de Estado John Foster Dulles. La entrevista duró un cuarto de hora y se realizó en el salón del departamento que ocupa el ilustre enfermo. Causó sorpresa el hecho de que Foster Dulles recibiera a Churchill y Eisenhower en un sillón de ruedas, situación que hasta ahora no había sido revelada. (Radiofoto de AP exclusiva para Clarín.)

LECTURA PARA TODOS...
Y TODA LA SEMANA...

Clarín

de los Domingos con

CUATRO SUPLEMENTOS

1) Femenino. – *Para la mujer y su hogar.*
2) Económico. – *Para el hombre de negocios, el industrial y el trabajador.*
3) Literario. – *Para todos los lectores.*
4) Cinematográfico. – *Para todo espectador*

Clarín

de los Domingos con

CUATRO SUPLEMENTOS

Todos los Domingos
Todos los Domingos

OPERACION GABINETE: En su Fase Final

Subsecretario del Interior Fué Designado el Dr. Acuña Anzorena

EL de la víspera ha sido otro día de intensos rumores y múltiples versiones sobre los cambios que introduciría el presidente Frondizi en su elenco de gobierno. Sin embargo, hubo un solo anuncio oficial —la designación del doctor Guillermo Acuña Anzorena como subsecretario del Interior— y fué imposible, en general, ubicar la fuente de esas versiones, y hasta donde ha sido posible establecer por intermedio de una acción coordinada de los cronistas de **Clarín**, ninguna renuncia ha sido elevada al presidente de la República, y el doctor Arturo Frondizi no ha formulado, personalmente al menos, ningún ofrecimiento de cargos en su gabinete. Las versiones más insistentes se referían a la renuncia de los cuatro secretarios de la presidencia. A los cuatro entrevistó **Clarín**, y el diálogo con uno de ellos, el secretario de Enlace y Coordinación, se repitió en sustancia con los demás, y revela sin duda alguna cuál era hasta ayer la situación general a este respecto:

Clarín: Coronel Guglialmelli, ¿ha renunciado usted?

Cnel. Guglialmelli: No.

Clarín. ¿Piensa renunciar?

Cnel. Guglialmelli: No se.

Seguramente, esta segunda respuesta es la que ha creado el clima general para las versiones. Es evidente que existe conciencia formada entre los altos funcionarios del Gobierno de que el doctor Frondizi desea introducir ciertos cambios en su gabinete, y quizás una reorganización de las secretarías de la Presidencia. Todos ellos, también es evidente, están dispuestos a presentar sus renuncias en el momento que el presidente de la Nación estime conveniente. Un ejemplo elocuente del ritmo que asumen las versiones, estriba en el hecho de que hasta el momento mismo en que su designación fué anunciada oficialmente, ninguna fuente suministraba el nombre del doctor Guillermo Acuña Anzorena como subsecretario del Interior, adelantándose, sí, la posibilidad casi segura de otras personas para dicho cargo. Después de la encuesta realizada por los cronistas de **Clarín**, en el día de ayer, en todos los medios y hasta el cierre de esta edición, quedaba la impresión palpable de que hoy comenzará la fase definitiva de la "Operación Gabinete", para quedar concluída en el curso de diez días seguramente, y que la rapidez con que el doctor Frondizi llena los cargos que realmente quedan vacantes —subsecretarías de Salud Pública e Interior, y Secretaría de Prensa— indica que la renovación ministerial no será tan amplia.

(Más información, página DIECISEIS)

IMPORTACION: Dieron a Conocer las Nuevas Listas; los Depósitos Previos Regirán Sólo Para los Automóviles; Habrá Recargos Optativos

Máquinas y Motores: Reducen los Gravámenes a un 100 %

HA Legado a su término una nueva etapa de la gestión de las listas de recargos para importación. El Poder Ejecutivo dictó ayer el decreto respectivo que regirá hasta que se concluya el estudio definitivo del régimen que reemplazará al actual. Tal se prevé ya, desde el momento en que se adelanta en un comunicado la integración de una comisión con técnicos del Gobierno y representantes de las asociaciones empresarias, noticia que acogieron las páginas de **Clarín** el 22 del mes de abril. A título ilustrativo debemos señalar que el convenio celebrado con el Fondo Monetario Internacional prevé para mitad de año la revisión del actual régimen.

Las características de la nueva medida, algunas de cuyas disposiciones son del dominio público a través de la información periodística, son las siguientes:

1º) Las listas son seis: sin recargo, 20 %, 40 %, 100 %, 300 % y 40 % sobre máquinas y motores en general, excluídos los considerados en los anexos A y B, de 100 % y 300 % respectivamente. Las mercaderías no especificadas tendrán un recargo del 300 %.

2º) Déjanse sin efecto los depósitos previos y se ordena la devolución de los retenidos, salvo en los casos no especificados y en los de automóviles, en los que se aplicará un depósito del 500 %.

3º) Mantiénese un sistema de aplicación retroactiva de recargos, pero los interesados podrán acogerse al nuevo decreto o al 11 917/58 y 566/59, según les convenga.

De esa forma el Gobierno ha cumplido con su propósito, expresado hace dos meses, de subsanar omisiones dentro de las listas y anular algunas trabas que impedían la gradual liberalización del régimen.

Todo ello sin perjuicio de haberse considerado algunas observaciones en las cuales han coincidido las entidades empresarias y cuya modificación no afectó el espíritu de la medida.

Una más amplia información sobre el tema la hallará usted en la página 24.

DOS VIEJOS amigos se reúnen en Gettysburg: sir Winston Churchill y Dwight Eisenhower, en un momento de la visita que efectuaron ayer a la residencia de campo del presidente norteamericano. (Radiofoto de AP, exclusiva para Clarín)

OTROS HECHOS IMPORTANTES DEL PANORAMA NACIONAL

Dólar: **Tras bajar a $ 82, osciló en alza y cerró en las agencias de cambio a $ 85, valor que entre bancos disminuyó a $ 82,75, en medio de factores acerca de los cuales usted hallará explicación en las páginas TRECE y VEINTISEIS.**

Bolsa: Volvió a operar en alza y con animación. Subieron 33 papeles y disminuyeron solamente 16. El monto global de las negociaciones ascendió a v$n 22.324.286,36. Detalles en la página VEINTISEIS.

Mathov: **En comunicado, el dirigente de la U.C.R.P. ratifica las denuncias que formulara en el acto del 30 de abril. En la página DIEZ publicamos el texto del citado documento.**

Gremiales: Del panorama que incluyen las páginas CATORCE y DIECINUEVE, señalamos el paro resuelto por las "62" y la reunión que hoy mantendrá Frondizi con las autoridades bancarias.

Tucumán: **Dos diputados de la minoría —Gianserra y Aybar— proyectan la intervención federal a esa provincia. En la página DIECIOCHO indicamos los fundamentos de la iniciativa.**

Electricidad: "Las tarifas eléctricas podrían aumentar en razón de las demandas de aumentos de salarios", afirmó ayer el doctor Meiro. Encontrará estas declaraciones en la página DIECISEIS.

Senado: **Celebró la primera sesión del nuevo período. Hoy resolverá acerca de la investigación en la denuncia sobre una venta de trigo candeal. Información en la página DIECIOCHO.**

U.C.R.P.: Progresan las tratativas para reorganizar el partido con la elección de nuevas autoridades, mediante el voto directo de los afiliados. Informamos en la página QUINCE.

Concejales: **No prosperó el planteo comunista para tratar el decreto del P. E. que suspende las actividades políticas de esa ideología. Detalles en la página DIECIOCHO.**

52 PAGINAS EN DOS SECCIONES

Clarín

DOS PESOS

Un foro de opinión para la solución argentina de los problemas argentinos

Año XIV — Diario de la Mañana — Nº 4842

Buenos Aires, Jueves 7 de Mayo de 1959

LECTURA PARA TODOS...
Y TODA LA SEMANA....

Clarín

de los Domingos con

CUATRO SUPLEMENTOS

1) **Femenino.** — *Para la mujer y su hogar.*

2) **Económico.** — *Para el hombre de negocios, el industrial y el trabajador.*

3) **Literario.** — *Para todos los lectores.*

4) **Cinematográfico.** — *Para todo espectador*

Clarín

de los Domingos con

CUATRO SUPLEMENTOS

Todos los Domingos
Todos los Domingos

Dijo Khruschev: No Estallará la Guerra en Berlín

(Información en la página DOS)

AQUI

LE ANTICIPAMOS EL SUMARIO DE

Clarín

DE LOS DOMINGOS

CON CUATRO SUPLEMENTOS

1. — Suplemento Económico-Financiero

- PRESENTE Y FORVENIR DE LOS PUERTOS PATAGONICOS.
- LA SITUACION FINANCIERA DEL PAIS.
- MERCADOS BURSATILES Y GANADEROS.
- MERCADOS DE CAMBIOS.
- VERSION COMPLETA DE LA V MESA REDONDA DE CLARIN sobre el tema "Vivienda y locaciones".

2. — Suplemento Literario

- NUESTRO LIBRO NECESITA APOYO, NO DISCURSOS.
- PEDRO ENRIQUE UREÑA, por Alfonso Reyes; y un poema de Alfonso Reyes: "La huerta y el niño".
- EL AUTOR Y SU OBRA. "Las leyes de la noche", de H. A. Murena, comentado por Norberto Silvetti Paz.
- MANUEL J. CASTILLA Y EL HOMBRE DEL ALTIPLANO, por Luis Emilio Soto.
- GREGUERIAS, de Ramón Gómez de la Serna.
- CLARIN EN LAS RUTAS DEL MUNDO: de nuestras agencias. En Inglaterra: BERNARD SHAW Y LA DIVINA SARA. En España: EL PREMIO NADAL DESCUBRE A UN NUEVO NOVELISTA. En París: UN GENERAL DE JEAN ANOUILH. Vitrina Italiana: UNA BIOGRAFIA DE PAPINI Y OTRAS NOVEDADES.
- EL MILAGRO DE CHURITA. Un cuento de Renato Ciruzzi.
- APUNTES PARA UNA HISTORIA DE NUESTRO FOLKLORE. EL GATO. Por Edgardo Herrera.
- PEQUEÑA BIOGRAFIA DE LA MUSICA ARGENTINA. LOS PRECURSORES, por Rodolfo Arizaga.
- LANZA DEL VASTO. SUS VOTOS; SUS ARMAS. Reportaje de Ignacio Covarrubias.
- "TINTA FRESCA". Movimiento editorial.

3. — Suplemento Cinematográfico

- ROSSANA SCHIAFFINO, intérprete de una heroína de la vida real, ASUNTA MARESCA, drama de amor y de venganza.
- LOS 33 AÑOS DE UN FAMOSO GUION CINEMATOGRAFICO: Una escena del "Napoleón" de Abel Gance.
- LA VIDA EN EL TEATRO. El último acto. Como Molière, María Guerrero dijo sus últimas palabras en la escena.
- LUCES DE BROADWAY. Desde Estados Unidos.
- LA MARCHA DEL CINE. Por José Dominiani.
- APOSTILLAS DE TEATRO. En torno a Hamlet. Por Edmundo Guibourg.
- POR QUE VUELVO A FILMAR. Reportaje a Francisco Mujica.
- CARROUSEL DEL CINE. Y Horóscopo, Adivinanzas, Crucigramas, Humorismo, Historietas y otros entretenimientos.

4. — Suplemento Femenino

- EL ENIGMA DE LA MODA Y LA ARMONIA EN LOS ACCESORIOS. Dos notas de Amanda R. de Udina.
- TRES ELEGANTES CASAMIENTOS: Urquiza Anchorena-Lalor Maguire; Malenchini Pertiné-Elizalde; Berraondo-Demaría Rivarola, comentados por Margaret.
- MUNDO DIPLOMATICO, por Patricia Douglas.
- CARTAS A JOVENES MUJERES, por la Tía Tita.
- EL HOGAR Y EL NIÑO.
- BRIDGE, por Eduardo Velazco Ordóñez.
- JUVENTUD Y BELLEZA. Laura Vivot aconseja cómo lograr siluetas más flexibles y presenta dos novedosos peinados.
- LA BUENA RECETA PARA EL MENU HOGAREÑO, por Chola Ferrer. Además, fórmulas de cócteles internacionales. En la misma sección: LAS ENSALADAS.
- MUJERES DE AMERICA. Semblanza de seis mujeres que se destacan.

★

Y Además, Notas Especiales de los Corresponsales de Clarín

HORACIO ESTOL, *desde Nueva York*
CARLOS SENTIS, *desde París*
J. V. PUENTE, *desde Madrid*
LINO PELLEGRINI, *desde Milán*
J. MIQUELARENA, *desde Londres*

Y la Actualidad Política Argentina, Vista por DOBAL

FRANQUEO A PAGAR

Herter Confía en la Reunion

INFORMACION EN LA PAG. DOS

SENADO: Investigará la Venta de Trigo Candeal; Votó Ayuda Para las Provincias Inundadas

No Prestó Acuerdo Para Designar Embajadores a Cúneo y Allende

EL Senado, a pedido del presidente provisional del cuerpo, doctor José María Guido, resolvió crear una comisión especial que investigará la venta de trigo candeal a la empresa Contimar S. A., operación que realizó la Junta Nacional de Granos durante el interinato presidencial del mencionado legislador, en circunstancias en que el titular del Poder Ejecutivo, doctor Frondizi, se encontraba en Estados Unidos. El organismo senatorial deberá expedirse dentro de los 30 días, a partir del comienzo de sus actuaciones. Mientras tanto, el doctor Guido obtuvo licencia en su desempeño de presidente provisional del Senado.

Además de este asunto, el Senado aprobó proyectos de los señores Weidmann y Bértora, representantes de Santa Fe y Entre Ríos, respectivamente, por los que se prestará ayuda pecuniaria a las mencionadas provincias, para reparar los ingentes daños ocasionados por las crecidas de los ríos Paraná, Uruguay y sus afluentes y tributarios. Asimismo, el señor Vera Barros planteó una cuestión de privilegio.

La nota destacada fué la decisión, en sesión secreta, de no prestar acuerdo a los señores Dardo Cúneo y Alfredo Allende, ex secretario de Prensa de la Presidencia de la Nación, el primero, y ex ministro de Trabajo y Seguridad Social, el segundo, que habían sido nombrados embajadores en México y la República Arabe Unida, respectivamente. Al término de la sesión el senador Guzmán informó verbalmente de la inesperada resolución, que deja sin efecto las referidas designaciones. Amplia información en la página DIEZ.

Gabinete: El Cambio se Hará en Función del Plan Económico

Frondizi Informará en la Próxima Semana

DENTRO del reducido círculo —cinco o seis personas— que colabora con el presidente de la Nación en la reorganización ministerial, confirmóse ayer nuestro anuncio de la víspera en el sentido de que la tarea entraba en su etapa definitiva y que las decisiones se tomarían en los próximos días. En esas mismas fuentes se anticipó anoche la posibilidad de que el doctor Arturo Frondizi anuncie la reorganización de su gabinete y de las secretarías de la presidencia en una conferencia de prensa a realizarse en el curso de la semana próxima. El objeto de la conferencia sería el de permitir al primer mandatario explicar el sentido de los cambios a introducir en su equipo. Siempre según esas fuentes, el problema del gabinete está indisolublemente ligado al plan de expansión económica, y cada cambio a introducirse estará referido a asegurar la continuidad del programa, afirmado sobre cinco términos: siderurgia, petróleo, carbón, petroquímica y energía eléctrica. En este sentido, se consideraba anoche de especial importancia la extensa entrevista mantenida en la residencia presidencial de Olivos entre el doctor Frondizi y el señor Rogelio Frigerio, y el informe sobre las negociaciones mantenidas en Estados Unidos por el segundo. En el programa de expansión económica tiene especial importancia la colaboración del capital público y privado norteamericano, y las conversaciones llevadas a cabo últimamente en Estados Unidos determinarán aspectos parciales del desarrollo del plan del presidente Frondizi. Sobre el mismo tema, el primer mandatario mantuvo hace dos días una entrevista con el embajador Beaulac —no se suministró información oficial— durante la cual se consideró el tema de los excedentes agrícolas que Estados Unidos entregará a la Argentina bajo los auspicios de la ley 480. Por último, en círculos allegados al presidente de la Nación se adelantó que una vez ordenada toda la información sobre las negociaciones con Estados Unidos y su relación con el plan económico, comenzarán las consultas definitivas sobre la constitución del nuevo gabinete. Los mismos voceros afirmaron que no existieron hasta ahora proposiciones directas del presidente de la República, si bien el señor Samuel Schmuckler y el doctor Ricardo Colombres consultaron con los doctores Alizón García y Laureano Landaburu (h.) la posibilidad de que estas dos figuras colaboraran con el gobierno nacional, y se les recabó su opinión sobre la situación del país. Ambos respondieron que no asumirían cargo alguno. Se tiene entendido que estas consultas, en las cuales no se hablaba de cargos, ubicaban al doctor Alizón García en el cargo de secretario de Finanzas y en el de Comercio al doctor Landaburu. Sin embargo, la consulta fué hecha en términos generales; no surgió directamente del presidente de la Nación y fué difícil precisar, en círculos informados, el carácter que le otorgaba el Dr. Frondizi. Una consulta similar con el doctor Alizón García, posterior a la del secretario ejecutivo de la presidencia, fué realizada por el general Solanas Pacheco y el coronel Manuel Reimundes, en la quinta del secretario de Guerra. La respuesta fué igual en ambos casos.

36 PAGINAS EN DOS SECCIONES

Clarín — DOS PESOS

Buenos Aires — República Argentina

Un hogar de cultura para la solución argentina de los problemas argentinos

Año XIV — Diario de la Mañana — Nº 4844

Buenos Aires, Viernes 8 de Mayo de 1959

OTROS HECHOS IMPORTANTES DEL PANORAMA NACIONAL

Bancarios: *Frondizi conversó con los presidentes de los bancos oficiales. Más tarde se reiteró que el P. E. no mantendrá tratativas mientras continúe la huelga. Información página TRECE.*

Embajador: *Regresó de EE. UU. el embajador argentino. El doctor Barros Hurtado conversó con el presidente. Tema: la misión en Panamá y los créditos de la Unión. Detalles: página SIETE.*

Lluvia: *Desde las 19.15 hasta medianoche, habían caído 80,2 milímetros. Se desbordó el entubado arroyo Maldonado y hubo que evacuar a 300 personas. Información en la página OCHO.*

Los "21": *Hoy a las 18 se realizará la ceremonia de clausura. En la sesión de ayer se dió término a la consideración del temario y se aprobó el informe. Detalles en la página VEINTE.*

Carne: *El plan de recuperación del stock ganadero se cumple normalmente. En abril aumentó el consumo, pero también crecieron las exportaciones. Más detalles en la página CINCO.*

Dólar: *Declinó $ 1,40 en las agencias y 0,40 entre bancos. Cerró a $ 83,60 y 82,65, respectivamente. También bajó el peso uruguayo y el oro amonedado. Información en la página DIECISEIS.*

Bolsa: *Las operaciones configuraron un monto global de pesos valor nominal 24.338.845,45, y contra sólo 22 descensos, los repuntes beneficiaron a 95 papeles. Detalles en la página DIECISEIS.*

"Motomar": *La Marina de Guerra ha agotado todos los medios posibles de búsqueda, sin resultado. Se consideran mínimas las posibilidades de hallar más náufragos. Información página QUINCE.*

Comuna: *En la habitual sesión de los jueves, el intendente consideró con sus colaboradores los problemas de los suministros, pavimentos y hospitales. Informamos en la página CINCO.*

ESTE

ES EL

SUMARIO

DE LA EDICION DE MAÑANA

★

Clarín

DE LOS DOMINGOS

CON CUATRO SUPLEMENTOS

1. — Suplemento Económico-Financiero

- PRESENTE Y PORVENIR DE LOS PUERTOS PATAGONICOS.
- LA SITUACION FINANCIERA DEL PAIS.
- MERCADOS BURSATILES Y GANADEROS.
- MERCADOS DE CAMBIOS.
- VERSION COMPLETA DE LA V MESA REDONDA DE CLARIN sobre el tema "Vivienda y locaciones".

2. — Suplemento Literario

- NUESTRO LIBRO NECESITA APOYO, NO DISCURSOS.
- PEDRO HENRIQUEZ UREÑA, por Alfonso Reyes; y un poema de Alfonso Reyes: "La huerta y el niño".
- EL AUTOR Y SU OBRA. "Las leyes de la noche", de H. A. Murena, comentado por Norberto Silvetti Paz.
- MANUEL J. CASTILLA Y EL HOMBRE DEL ALTIPLANO, por Luis Emilio Soto.
- GREGUERIAS, de Ramón Gómez de la Serna.
- CLARIN EN LAS RUTAS DEL MUNDO; de nuestras agencias. En Inglaterra: BERNARD SHAW Y LA DIVINA SARA. En España: EL PREMIO NADAL DESCUBRE A UN NUEVO NOVELISTA. En París. UN GENERAL DE JEAN ANOUILH. Vitrina Italiana: UNA BIOGRAFIA DE PAPINI Y OTRAS NOVEDADES.
- EL MILAGRO DE CHURITA. Un cuento de Renato Ciruzzi.
- APUNTES PARA UNA HISTORIA DE NUESTRO FOLKLORE. EL GATO. Por Edgardo Herrera.
- PEQUEÑA BIOGRAFIA DE LA MUSICA ARGENTINA. LOS PRECURSORES, por Rodolfo Arizaga.
- LANZA DEL VASTO. SUS VOTOS; SUS ARMAS. Reportaje de Ignacio Covarrubias.
- "TINTA FRESCA". Movimiento editorial.

3. — Suplemento Cinematográfico

- ROSSANA SCHIAFFINO, intérprete de una heroína de la vida real. ASUNTA MARESCA, drama de amor y de venganza
- LOS 33 AÑOS DE UN FAMOSO GUION CINEMATOGRAFICO: Una escena del "Napoleón" de Abel Gance.
- LA VIDA EN EL TEATRO. El último acto. Como Molière, María Guerrero dijo sus últimas palabras en la escena.
- LUCES DE BROADWAY. Desde Estados Unidos.
- LA MARCHA DEL CINE. Por José Dominiani.
- APOSTILLAS DE TEATRO. En torno a Hamlet. Por Edmundo Guibourg.
- POR QUE VUELVO A FILMAR. Reportaje a Francisco Mujica.
- CARROUSEL DEL CINE. Y Horóscopo, Adivinanzas, Crucigramas, Humorismo, Historietas y otros entretenimientos

4. — Suplemento Femenino

- EL ENIGMA DE LA MODA Y LA ARMONIA EN LOS ACCESORIOS. Dos notas de Amanda R. de Udine.
- TRES ELEGANTES CASAMIENTOS: Urquiza Anchorena-Lalor Maguire; Malenchini Pertiné-Elizalde; Berraondo-Demaría Rivarola, comentados por Margaret.
- MUNDO DIPLOMATICO, por Patricia Douglas.
- CARTAS A JOVENES MUJERES, por la Tía Tita.
- EL HOGAR Y EL NIÑO.
- BRIDGE, por Eduardo Velazco Ordóñez.
- JUVENTUD Y BELLEZA. Laura Vivot aconseja cómo lograr siluetas más flexibles y presenta dos novedosos peinados.
- LA BUENA RECETA PARA EL MENU HOGAREÑO, por Chola Ferrer. Además, fórmulas de cócteles internacionales. En la misma sección: LAS ENSALADAS.
- MUJERES DE AMERICA. Semblanza de seis mujeres que se destacan
- JUNTO CON ESTOS SUPLEMENTOS, un amplio enfoque del Primer Congreso Nacional de Bomberos y la exposición anexa, que se inaugura el lunes 11.

★

Y Además, Notas Especiales de los Corresponsales de **Clarín**

HORACIO ESTOL, *desde Nueva York*
CARLOS SENTIS, *desde París*
J. V. PUENTE, *desde Madrid*
LINO PELLEGRINI, *desde Milán*
J. MIQUELARENA, *desde Londres*

Y la Actualidad Política Argentina, Vista por DOBAL

MARTES o MIERCOLES: Hablará el Presidente a los Periodistas

EL presidente de la Nación tendría intención de convocar el martes o miércoles de la semana próxima a una conferencia de prensa para "explicar nuevos aspectos del plan de expansión económica", según dijo uno de sus colaboradores. Este paso sería previo al anuncio de las modificaciones que se producirán en el gabinete nacional y secretarías de la Presidencia, en el curso de la misma semana. Fuentes generalmente bien informadas aseguraron ayer que el doctor Frondizi desea ubicar, dentro del plan de expansión económica, las últimas negociaciones realizadas en Estados Unidos, y explicar la nueva etapa que se inicia con la aplicación del programa económico. En función de esta nueva etapa se introducirían luego las anunciadas modificaciones en el elenco. De acuerdo con esta misma fuente —perfectamente autorizada, según pudimos establecer— los cambios en el gabinete serán mínimos. La expresión usada fué la siguiente: "Uno o dos, quizás tres, en el rango de los secretarios de Estado, y una reestructuración en las secretarías de la Presidencia, que no debe afectar necesariamente a los actuales titulares. Las personas que se llamará a colaborar serán seguramente miembros de la UCRI, aunque amigos del presidente". Quedó entendido que esta observación se refería a la actitud del Senado de no otorgar acuerdos para ser designados embajadores en México y El Cairo a los señores Dardo Cúneo y Alfredo Allende, respectivamente. Si bien el doctor Frondizi inquirió del señor Cúneo si aceptaría de todos modos viajar a México, se tiene entendido que el Poder Ejecutivo solicitará nuevamente del Senado, acuerdo para la designación oficial. Con este objeto, en la víspera, el doctor Francisco D'Hers, subsecretario de Relaciones Exteriores, se entrevistó con diversos senadores.

Cumplió el Comité de los "21" su Solemne Sesión de Clausura

Conferencia Presidencial en Guayaquil

"La Operación Panamericana sigue adelante", consigna el comunicado final que resume el resultado de las deliberaciones cumplidas en nuestra capital por el Comité de los "21", en su segundo período de sesiones. Treinta y cinco resoluciones aprobadas a lo largo de doce reuniones plenarias justifican por su trascendencia el tono optimista de aquel documento al señalar que la substancial tarea realizada en estos últimos días recibirá su consagración, en la próxima conferencia interamericana de Quito "atendida la irreversible determinación de nuestros gobiernos de eliminar, ordenada y vigorosamente, el subdesarrollo económico que afecta nuestra posición de países libres".

• Opiniones Coincidentes

Para despedir a las delegaciones acreditadas ante el Comité, pronunció el discurso de clausura el canciller Florit y contestó en nombre de las misiones americanas el jefe de la delegación de Brasil. Los dos oradores coincidieron también en que la labor desarrollada representaba un paso más en la buena senda de la cooperación económica continental y en el esfuerzo de cerrar la brecha entre la lograda solidaridad política, y un avance equivalente en el campo económico.

• Un Anuncio de Ecuador

La sesión final contó con el aporte de un anuncio significativo. Lo formuló el representante de Ecuador al invitar a una conferencia americana en nivel presidencial, que se celebrará en Guayaquil al terminar los trabajos de la XI Conferencia Continental, y que comenzará en Quito el 1º de febrero de 1960. (Más detalles, en la página CINCO.)

S. PACHECO: "Sin Orden no Hay Progreso"

POR vía aérea regresó ayer, a las 17.35, al aeródromo de El Palomar, desde el cual partiera la víspera para Córdoba y Mendoza, el secretario de Guerra, general Héctor Solanas Pacheco, que asistió a la toma de posesión del comando de la IV División de Ejército por el general Germán B. Grotz en la primera de dichas provincias, y visitó guarniciones militares mendocinas.

• Misión del Ejército

En sendos contactos con los comandos y la oficialidad, el general Solanas Pacheco se refirió a la misión del Ejército, referida a las circunstancias actuales en cuanto ellas derivan de la situación económica imperante en el país, cuya importancia vital destacó. "Los graves problemas económicos serán resueltos —expresó— por el esfuerzo y el trabajo de todos, cuya eficiencia depende preponderantemente de un adecuado orden social. Por otra parte —agregó— es una verdad elemental que el país no puede prosperar sin orden social. En ese sentido —dijo a continuación— nuestra decisión es terminante: Intervendremos todas las veces que sea necesario en resguardo de la tranquilidad pública. Con ello no serviremos ni a hombres ni a partidos, que son transitorios. Cumplimos honradamente con nuestro deber de velar por los permanentes y superiores intereses del pueblo y de la Nación."

• Un Medio; no un Fin

"Nuestra institución —siguió diciendo el general Solanas Pacheco— no es un fin en sí misma, sino un medio para la grandeza de la República. Por ello no debemos retacear su contribución a la solución de esas dificultades. El Ejército está absolutamente vinculado al acontecer nacional, y no hay ningún argumento estrictamente castrense que pueda contradecir ese concepto sin incurrir en un deplorable sectarismo profesional. Negar esta realidad —agregó—, sería tan grave como descuidar nuestras fronteras."

• "La Nación Exige Orden"

"Hoy la Nación exige y necesita orden —expresó finalmente—, y es nuestro deber proporcionárselo, mal que les pese a quienes propugnan interesadamente nuestra inacción, para extraer de ella su beneficio personal o partidario. Así es como el Secretario de Guerra ve estos problemas. Mi severidad al analizarlos debe ser medida por el profundo cariño que profeso al Ejército. Son ese mismo afecto y el amor al país los que me dictan esta firme decisión de hacerlo vivir al ritmo que exige la República al servicio de su grandeza. Hemos sido educados para el sacrificio y la abnegación: Ha llegado el momento de ponerlos en práctica una vez más."

28 PAGINAS EN DOS SECCIONES

Clarín

BUENOS AIRES REPUBLICA ARGENTINA

DOS PESOS

Un toque de atención para la solución argentina de los problemas argentinos

Año XIV. Diario de la Mañana Nº 4845

Buenos Aires, Sábado 9 de Mayo de 1959

OTROS HECHOS IMPORTANTES DEL PANORAMA NACIONAL

Electricidad: **Las tarifas aumentarán en un 33 % desde el 1º de este mes, en razón del aumento de salarios al personal de Agua y Energía. Información en la página DIECISEIS.**

Frigerio: Informó sobre las gestiones que cumplió en EE. UU. "a simple título de ciudadano argentino", y destacó la buena voluntad que halló en el país del Norte. Detalles, página OCHO.

García: **Aludió a la decisión del Senado con respecto a Cúneo y Allende. "Aún no se prestó acuerdo —dijo—, lo cual es muy diferente a decir que se ha rechazado". Información en la página SIETE.**

Circulante: En la última semana aumentó en $ 1.553 millones. En la página DIECISEIS le damos más detalles sobre esto, así como sobre las reservas de oro y divisas.

Dólar: **Continuó declinando. Perdió $ 1,30 en las agencias de cambio y 80 centavos entre bancos, cerrando a $ 82,30 y $ 81,85, respectivamente. Detalles en la página TRECE.**

Bolsa: Operó con mucha firmeza. El monto global de las negociaciones ascendió a la suma de v$n 26.548.963,64, y la rueda finalizó con 91 alzas y 22 bajas. Información en la página TRECE.

Bancarios: **No hubo variantes en el conflicto. El MUCS resolvió postergar para el día 14 el paro de adhesión anunciado para el 12. Informamos en la página SEIS.**

Médicos: Puso término a sus tareas el Congreso Médico Social Panamericano. La próxima asamblea se llevará a cabo en Santiago de Chile en 1961. Informamos en la página OCHO.

CODIGOS: Preparan su Reforma

(INFORMACION EN LA PAGINA DOCE)

GINEBRA: Comienza Mañana la Reunión de los Cancilleres

Anticipo: Ambas Partes se Harían Concesiones

TODO está listo en Ginebra para la conferencia de los cancilleres de los dos mundos que comenzará mañana. Pero la actividad febril se iniciará ya hoy, porque habrá reuniones por los dos lados. Primero conversarán Maurice Couve de Murville y Giuseppe Pella, y ambos almorzarán, luego con Christian Herter y Selwyn Lloyd. Por la tarde los tres conferenciarán con el ministro de Relaciones Exteriores alemán, Heinrich von Brentano. Harán una revisión general de la posición aliada antes de la inauguración de las deliberaciones.

Por su parte Gromyko volverá a reunirse con Lothar Bolz, el canciller de Pankov, con quien mantuvo ayer una conversación privada.

Nada se divulgó a través de voceros oficiales, pero por intermedio de allegados trascendieron algunas versiones, como anticipo de lo que acontecerá a partir de mañana. Según ellas ambas partes se encuentran bien dispuestas para hacer concesiones, a cambio de igual actitud del otro bando. Lo que los occidentales no admitirán —y la negativa en este sentido es categórica— son las actitudes unilaterales por parte de los soviéticos. Considerarianse actitudes unilaterales la firma de un tratado de paz separado con las autoridades de Alemania Oriental, la entrega de la fiscalización de Berlín a los comunistas germanos y la reiteración del ultimátum sobre la evacuación de los aliados de la capital alemana. En cambio Occidente accedería al ingreso en la reunión de los cancilleres de Checoslovaquia y Polonia, que reclamará —se descuenta— la delegación rusa desde un primer momento.

En Moscú los diarios "Pravda" e "Itveztia" coincidieron ayer en el tono amistoso de sus comentarios previos a la reunión.

(Más detalles en la página DOS)

100 PAGINAS EN CINCO SECCIONES

Clarín

DOS PESOS

Un toque de atención para la solución urgente de los problemas argentinos

Año XIV Diario de la Mañana Nº 4846

Buenos Aires, Domingo 10 de Mayo de 1959

DULLES: Se Acentúa su Debilidad

JOHN FOSTER DULLES padece en estos momentos un ataque de neumonía que, si bien benigno, ha aumentado su debilidad general. El ilustre enfermo del hospital Walter Read, de Wáshington, aparece en el grabado al recibir la visita del presidente Eisenhower y de sir Winston Churchill

MOTOMAR: Aparecen con Vida Cerca de Necochea Otros Cuatro Tripulantes de la Nave Hundida

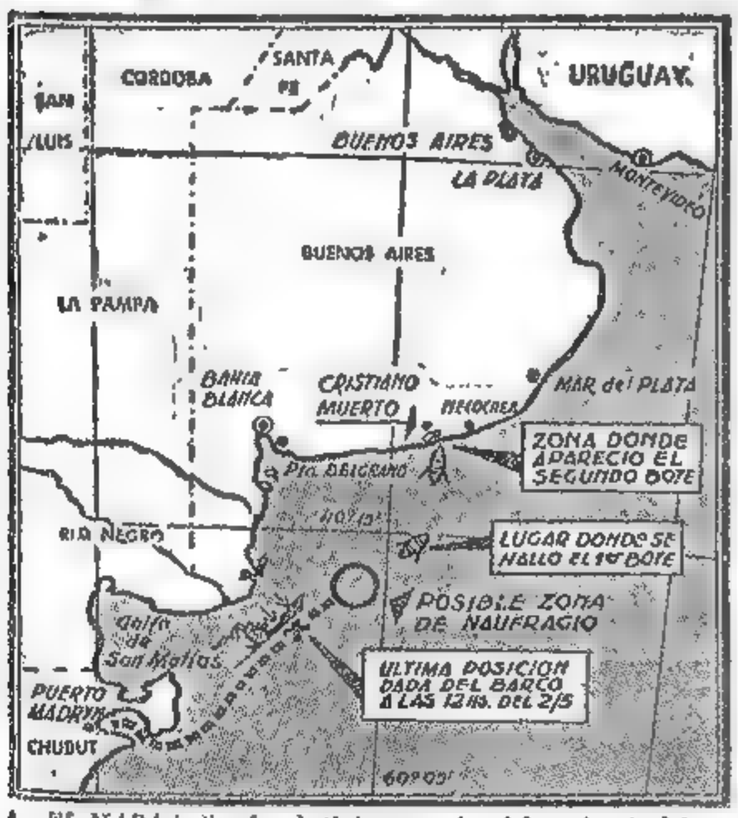

EL MAPA indica las distintas secuelas del naufragio del buque argentino "Motomar". Con los cuatro tripulantes que llegaron con vida a Cristiano Muerto, son siete los sobrevivientes del accidente

En un Pequeño Bote Navegaron por Espacio de Siete Días a la Deriva

Cuatro tripulantes del "Motomar" lograron llegar por sus propios medios a la costa bonaerense, luego de navegar a la deriva durante una semana en un bote salvavidas, donde tuvieron por todo alimento algunas latas de carne en conserva y solamente un poco de leche condensada por bebida. El hecho de que ya se hubiesen descartado las esperanzas de hallar con vida a otros hombres de la nave hundida acentúa el dramatismo de la aventura que vivieron los náufragos y del cual han hecho un vivido relato a nuestro enviado especial. Las últimas horas de la odisea fueron, quizá, las más angustiosas, por cuanto luego de desembarcar extenuados en la desembocadura del arroyo Cristiano Muerto, al sur de Necochea, debieron atravesar dos leguas de médanos y pajonales hasta llegar al lugar poblado más cercano, donde recibieron los primeros auxilios. Los sobrevivientes son Luis Baglietto, jefe de máquinas; Jorge Martínez, cabo maquinista, y los marineros Ramón Insúa y Juan Fernández.

Cuatro Hombres, un Bote y el Mar

CRISTIANO MUERTO, 9 (Enviado especial). — Eran las 15 de ayer, viernes, cuando cuatro hombres, con escasas ropas, extenuados y con los ojos desencajados, llegaban a la chacra Mariana Cabalca, en el partido de San Cayetano. Sin poder articular palabras y ante la mirada entremezclada de sorpresa y desconfianza de los moradores, sólo atinaron a balbucear un ruego: ¡Agua! Momentos después, saciada en parte sus ansias, con la tragedia rondando aún en el pensamiento de los recién llegados, algunas arpilleras servían de abrigo para ensayar el primer descanso cierto. Así quedaron —casi desfallecientes— hasta que en las primeras horas de la noche, alguien les acercó alimentos. Poco a poco, recuperándose en la medida de sus fuerzas, que ya habían flaqueado hasta el relajamiento, pudieron explicar el drama que vivían. Los moradores de la chacra fueron entonces más solícitos, no sin antes aclarar que vivían ignorando la suerte corrida por

(CONTINUA EN LA PAGINA OCHO)

OTROS HECHOS IMPORTANTES DEL PANORAMA NACIONAL

Inundación: *Millares de pobladores del sur y el oeste del Gran Buenos Aires debieron ser evacuados ante el desborde de las aguas de los ríos Matanza y Reconquista. Detalles página DIEZ.*

Comercio: *Los delegados a la reunión de los "21" conferenciaron con el canciller. Objetivo aprobado: creación de una zona de libre comercio entre cuatro naciones. Página DOCE.*

Mercantiles: *La Lista Blanca, que encabeza Armando March superó por más de 7.000 votos a la Lista Rosa, en las elecciones de la Federación Empleados de Comercio. Información página SEIS.*

Bancarios: *Sin variantes en el conflicto. Una supuesta mediación, la de Zanichelli, no se confirmó y otra, la del arzobispo de La Plata, fué categóricamente desmentida. Página SEIS.*

Acuerdos: *Trascendió en el Senado que el P. E. insistiría en la designación de Cúneo y Allende como embajadores, para lo cual enviaría nuevos pliegos a la Cámara. Detalles página SIETE.*

Fútbol: *Se cumplió la segunda jornada del campeonato de primera B. La nota destacada: la derrota de Bánfield frente a Platense. Quilmes quedó único puntero. Información en la página DIECISEIS.*

Accidentes: *Trágico día fué el de ayer para peatones y pasajeros. Calles y rieles fueron testigos de 8 percances fatales, provocados por descuido o imprevisión. Detalles página DIEZ.*

Bomberos: *El presidente Frondizi inaugurará mañana el Primer Congreso Nacional de Bomberos, cuyos propósitos y temario encontrará usted en nuestro Suplemento Económico.*

Universidad: *Resolvió solicitar al Congreso que antes de expedirse sobre la creación de la Universidad Tecnológica consulte al C. N. de Investigación Científica. Detalles página DOCE.*

Hoy

Clarín

de los Domingos

con

CUATRO SUPLEMENTOS

1) Económico
2) Literario
3) Femenino
4) Cinematográfico

Y MAÑANA:

el suplemento deportivo de los lunes

Clarín

en todos los deportes

SE AGOTA

TEMPORAL: Peligra un Buque Cerca de Montevideo

Desesperada Situación de 23 Tripulantes del "Pietrina" • Se Enviaron Auxilios

ES desesperada la situación de los 23 tripulantes del buque "Pietrina", de bandera uruguaya, varado ayer en el linde del estuario del Plata, cerca de Montevideo, a consecuencias del temporal. La nave se hallaba a medianoche sobre el Banco Inglés, próximo al Pontón Recalada y hacia ella convergían diversos medios de socorro. Un huracán con rachas de hasta 110 kilómetros por hora y olas de más de 9 metros de altura, tendieron la trampa a la nave, de 1.214 toneladas, que se dirigía a Montevideo procedente del puerto brasileño de Paranaguá, cargando 1 000 toneladas de yerba. El primer S.O.S. del "Pietrina" fué captado a las 16.35 en Pontón Recalada, y la posición de la nave —fluctuante e imprecisable a raíz de hallarse al garete a merced de la tempestad— recién pudo conocerse a las 18.40, cuando el paquebote "Corrientes", que venía a Buenos Aires procedente de Génova, captó la sombra del carguero en la pantalla de radar. Participan también del salvataje el buque argentino "Río Aguapey" la lancha uruguaya "PS-2 A" de buceo, el remolcador "Powerfull" y los destructores "Uruguay" y "Artigas", pertenecientes a la Marina oriental.

La operación de salvamento recién pudo comenzar al ser localizada la nave por el "Corrientes", que hubo de desistir de acercarse al buque accidentado, en razón de su gran calado y la peligrosidad del banco arenero. Empero, mantuvo constante comunicación con la capital uruguaya, señalando, además, que la carencia de lanchas capaces de afrontar al embravecido oleaje le impedía efectuar de por sí el salvamento.

Entre tanto, Radio Pacheco y Radio Cerrito proseguían captando los desesperados llamados de auxilio del "Pietrina", anunciando la urgencia de abandonar la nave, averiada y con los motores parados. Una muestra de la insólita altura del oleaje lo revela el hecho de que la nave no podía ser avistada por los buques de socorro y debía señalar trabajosamente su posición mediante el lanzamiento de bengalas rojas. Empero, una densa cortina de lluvia impedía también la captación de estos mensajes.

Pontón Recalada captó el intercambio de mensajes entre el "Pietrina" y las naves que procuran auxiliarlo. Helo aquí, con su escueto dramatismo:

PIETRINA (22.15). — "Tratamos de echar un bote al agua. Imposible hacerlo. El mar no lo permite".

PIETRINA (22.22). — "Situación desesperada. El buque cada vez más escorado".

PIETRINA (22.24, al vapor "Corrientes"). — "¿A qué distancia se hallan?"

CORRIENTES (22.25). — "Ocho millas. Tratamos de acercarnos lo máximo posible".

PIETRINA (22.26, al "PS-2"). — "Por favor, den el máximo de velocidad".

PS-2 (22.27). — "Nos dirigimos a toda velocidad".

PIETRINA (22.35, Llamado general). — "Estamos sin botes. Se han reventado contra la borda. ¡Por favor... manden helicópteros!"

PIETRINA (22.37). — "Estamos sin luz". Tratamos de trabajar con baterías".

PIETRINA (22.50). — "Conseguimos restablecer las luces. La situación sigue desesperante".

(Al cierre de esta edición se ignoraba todavía la suerte corrida por los tripulantes de la nave.)

Comienza en Ginebra la Histórica Reunión de los Cuatro Cancilleres; Hay Temor Ante una Exigencia Soviética de Ultima Hora

Pide que Alemania Oriental Participe en la Conferencia con Plenos Poderes

GINEBRA, 10 (AP). — Todo está dispuesto ya en esta ciudad para la realización de la trascendental conferencia de ministros de Relaciones Exteriores de Estados Unidos, Gran Bretaña, Francia y la Unión Soviética, cuyo temario específico incluye los problemas de Berlín, la reunificación de Alemania y la seguridad europea, pendientes desde el fin de la segunda guerra mundial. Y lo que allí se hace y se prepara concita las esperanzas y el interés de la opinión mundial.

Los cuatro ministros han convenido en iniciar la primera sesión de su conferencia a las 14,30 de mañana, bajo la presidencia del canciller británico, Selwyn Lloyd, que fué el último de los cuatro protagonistas de la histórica conferencia que llegó a Ginebra. La presidencia de las sesiones posteriores rotará diariamente.

Sin embargo, podría ser postergada la hora de iniciación de las reuniones porque a último momento la Unión Soviética exigió que representantes de Alemania oriental sean llamados a la sesión de apertura en calidad de participantes plenos. Las potencias occidentales rechazaron lisa y llanamente la demanda, pero para procurar zanjar la delicada cuestión, Selwyn Lloyd se reunió con el canciller soviético, Andreu Gromyko, a última hora de esta tarde, en un esfuerzo por resolver el desacuerdo, pero fracasó en su tentativa.

El secretario ayudante de Estado de Estados Unidos, Andrew H. Berding, expresó que la posición rusa fué expuesta por Vladimir Bendryshev. Por

(CONTINUA EN LA PAGINA CINCO)

EL PAPA JUAN XXIII recibió en audiencia especial al ex presidente provisional de Argentina, teniente general Pedro E. Aramburu, a quien acompañaban su esposa, doña Sara Herrera de Aramburu, y su hija, señora de Burkhardt. (Radiofoto de AP, exclusiva para Clarín)

52 PAGINAS EN DOS SECCIONES

Clarín

DOS PESOS

Un toque de atención para la solución argentina de los problemas argentinos

Año XIV Diario de la Mañana Nº 4847

Buenos Aires, Lunes 11 de Mayo de 1959

¿Cuadrada o Redonda?

GINEBRA, 10 (AP). — ¿Cuadrada o redonda? Más urgente que la exigencia soviética sobre la presencia de Alemania Oriental y menos trivial de lo que pueda suponerse con apreciación ligera es el problema presentado por el inescrutable Andrei Gromyko, canciller de la URSS.

La solución debe ser encontrada antes de que los cuatro ministros entren mañana en el sobrio palacio que un día albergó entre sus muros de mármol a la Sociedad de las Naciones. Gromyko insiste en que la mesa de la conferencia debe ser redonda y no cuadrada como la instalada ya en la sala de las deliberaciones. Se había previsto que cada uno de los costados sería ocupado por un canciller, pero la delegación soviética sostiene que debe ser redonda, pues anticipa problemas protocolares si Alemania Oriental y más tarde Polonia y Checoslovaquia obtienen un lugar en la conferencia.

OTROS HECHOS IMPORTANTES DEL PANORAMA NACIONAL

Bancarios: El ministro de Trabajo y Seguridad Social, Dr. David Blejer, dirigirá hoy, a las 21, un mensaje al gremio bancario. Amplia información en la página VEINTE.

Plenario: **El Congreso Nacional de delegados de las "62" organizaciones realizará hoy, a las 20, un plenario para resolver la fecha en que se realizará el anunciado paro de 24 horas. Detalles: Pág. 20.**

Municipales: Se cumple hoy un mes de la iniciación de la huelga de los municipales de Avellaneda, sin posibilidades de solución del conflicto. Amplia información gremial en la página VEINTE.

Interior: **En Santa Cruz culmina hoy la Primera Conferencia Internacional del Sur Argentino-Chileno.** San Nicolás: **Los industriales metalúrgicos formularon críticas al régimen impositivo. Estas y otras informaciones en las páginas VEINTIUNO, VEINTIDOS y VEINTITRES.**

Inundaciones: Un verdadero cinturón de agua rodeó ayer a nuestra ciudad. Una nueva sudestada elevó la altura del río de la Plata, que anegó la zona ribereña. La situación en las zonas de Influencia de los ríos Luján, Reconquista y Matanza es grave. Más detalles en la pág. DIECIOCHO.

Bomberos: **Hoy quedará inaugurado —con la presencia del doctor Frondizi— el Primer Congreso Nacional de Bomberos y su exposición anexa. Detalles en la página ONCE.**

Socialismo: "Yo votaré por que renuncie el gobierno", expresó ayer el Sr. Américo Ghioldi en el acto efectuado al clausurar las deliberaciones del consejo nacional del partido Socialista (Secretaría Solari). Información en la página DOCE

Fútbol: **Por la lluvia se jugó ayer un solo partido: Boca Júniors fué derrotado por Newell's Old Boys por 2 a 1. En Núñez jugarán esta tarde River Plate-Rosario Central; mañana lo harán San Lorenzo e Independiente y el resto de la segunda fecha se disputará el miércoles. Detalles: Suplemento Deportivo.**

Detenciones

DOS jefes y 18 oficiales de la especialidad de Paracaidismo del Ejército, pertenecientes a la Escuela de Tropas Aerotransportadas, con asiento en Córdoba, han sido detenidos e incomunicados por orden del secretario de Guerra. La medida se adoptó en virtud de que solicitaron simultáneamente su cambio de destino o especialidad, por haber sido reemplazado el director del instituto, mayor Manuel Haroldo Pomar —a quien se encomendó una misión en Estados Unidos— por el teniente coronel Néstor Julio Bonaño, que no pertenece a la especialidad.

Los nombrados oficiales habían llegado ayer desde su destino, llamados por el general Solanas Pacheco. El sumario ha comenzado a instruirse y —según ha trascendido— podría desembocar en la formación de un Consejo de Guerra para los implicados. En la página NUEVE usted encontrará más información, así como el comunicado oficial sobre los sucesos.

Vítolo

SEGUN anunció el doctor Vítolo en conferencia de prensa, el P. E. proyecta enviar tres proyectos al Congreso, referidos todos ellos al ejercicio de los derechos democráticos. Los proyectos en cuestión serían los siguientes:

1) Reglamentación del derecho de reunión. (Sería dotado de mayor elasticidad).

2) Reglamentación del recurso de amparo.

3) Reglamentación de la Ley Orgánica de los Partidos Políticos.

Asimismo, puso en funciones en un acto celebrado a las 19 al nuevo subsecretario del Interior, doctor Acuña Anzorena, pronunciando en tal ocasión un discurso. Afirmó que el país vive horas difíciles, pero que el gobierno trata de que sean respetadas al máximo las libertades constitucionales. Manifestaciones en idéntico sentido formuló el nuevo funcionario, al asumir el cargo. El texto íntegro de ambos discursos figura en la página CATORCE.

Cosecha

EN el curso de la presente semana se daría a conocer el decreto por el cual se fijan los "precios mínimos garantizados" para la cosecha de 1959, con la novedad de la liberación del comercio de trigo, que dejará de pertenecer al monopolio estatal.

Los precios a fijarse serían los siguientes:

TRIGO: "Precio soporte"; $ 230 el quintal. (Incremento de 30 pesos sobre el precio vigente). Debe destacarse, empero, que el libre comercio ubica al trigo, a la fecha, en un precio FAS de 270 pesos los 100 kilogramos.

LINO: $ 400 el quintal. (Este precio se elevaría a a los 660 pesos, cifra en que se halla la cotización de cámara, por cada 100 kilogramos).

En los otros renglones, los precios a regir serían los siguientes: Avena, $ 260. Cebada, $ 235 y centeno $ 230, siempre por quintal. Más detalles en la página DIEZ.

48 PAGINAS EN DOS SECCIONES

Clarín

BUENOS AIRES REPUBLICA ARGENTINA

DOS PESOS

Un toque de atención para la solución argentina de los problemas argentinos

Año XIV Diario de la Mañana Nº 4848

Buenos Aires, Martes 12 de Mayo de 1959

BLEJER: Exhortó a los Empleados Bancarios a Levantar la Huelga

Anunció Nuevas Cesantías; no Pagarán los Días Caídos

EN un mensaje radial dirigido anoche a los bancarios "que desde su puesto de trabajo están expresando su comprensión a los problemas del país" y a aquellos que "desde la calle, en actitud de huelga, están señalando su lealtad a una directiva gremial que creen acertada", el ministro de Trabajo y Seguridad Social, doctor David Blejer expresó los siguientes conceptos:

...Es Inútil

● "El paro es inútil porque el país no puede dar lo que no tiene ni puede retroceder un solo paso en lo ya andado". Las medidas adoptadas no responden "al capricho de ningún funcionario" sino que son consecuencia de una política de conjunto adoptada por todos los órganos del gobierno, en base a las posibilidades del desarrollo nacional".

La Exhortación

● "No puede haber antagonismos entre el deber nacional y el deber gremial. Por eso, formulo esta exhortación directa a los bancarios. Queda un solo camino: levantar la huelga. Desaparecida la violencia, el Ministerio pondrá su mejor buena voluntad para solucionar los problemas".

La Mediación

● "Todo ello toma imposible cualquier mediación. Si el paro continúa, habrá nuevas cesantías. Se reestructurarán los servicios, se tomarán nuevos empleados y se simplificarán tramitaciones. No se pagarán los días de huelga ni los cesantes serán reincorporados"

El Déficit

● "Acceder a las demandas significaría agravar el déficit fiscal y hacer que el bienestar de los bancarios estuviera subsidiado por las privaciones de los demás trabajadores".

Hay Impedimentos

● "El episodio bancario confirma la certeza de que hay fuerzas o sectores que se esfuerzan por impedir la normalización institucional de los gremios".

(Texto íntegro del mensaje: Pág. 13)

OTROS HECHOS IMPORTANTES DEL PANORAMA NACIONAL

Petróleo: *El presidente de Y.P.F. informó a Frondizi sobre la producción petrolera. A fines de 1961, dijo, lograremos el autoabastecimiento. Información en la página ONCE.*

Inundación: *Diez mil pérsonas debieron abandonar la zona ribereña. Hay que lamentar el doloroso saldo de dos ahogados. Felizmente, el río sigue en descenso. Página VEINTIDOS.*

Dólar: *Aumentó $ 1,70 en las agencias de cambio y $ 2,10 entre bancos. Al cierre su valor llegó a $ 84 y 83,95, respectivamente. Cuadro de cotizaciones en la página VEINTICUATRO.*

Bolsa: *Continúa en alza. El volumen de lo negociado ayer fué de pesos valor nominal 25.679.700. Aumentaron sus niveles 74 papeles y los disminuyeron otros 37. Detalles, página VEINTICUATRO.*

Bomberos: *Quedó inaugurado el Primer Congreso Nacional de Bomberos. Habló en el acto el ministro del Interior. Simultáneamente fué inaugurada una muestra. Detalles, página DOCE.*

Vaticano: *El centenario del establecimiento de relaciones diplomáticas con la Santa Sede fué celebrado ayer con un acto del que damos cuenta en la página VEINTIOCHO.*

Universidad: *Dos informaciones en la página OCHO. mientras en Tucumán deliberan los rectores, el consejo de la Universidad del Sur resolvió designar dos asesores.*

Investigación: *El fiscal Giaccio Nóbrega pide que se concrete la investigación de la venta de trigo candeal. En la página DIECIOCHO informamos sobre este trámite judicial.*

GABINETE: Harían Renuncia Hoy a sus Secretarías, Orfila, López, Meira y López Abuin

Comercio: Iría el Doctor Sojo

SE producirían hoy los primeros hechos concretos en el ámbito de la reorganización ministerial. En fuentes dignas de fe se pudo saber, anoche, que en el día de hoy presentarían sus renuncias los señores Gregorio Meira, Antonio López, Antonio López Abuin y José Carlos Orfila, secretarios de Energía y Combustibles, Finanzas, Transportes y Comercio, respectivamente. En las mismas fuentes se tenía entendido que la renuncia del secretario de Finanzas podría implicar la renuncia simultánea de los presidentes de los Bancos oficiales, pero dejaban esta posibilidad en el margen de la especulación. Más categórica fué la afirmación de que no habría por el momento modificación alguna en la estructura de las Secretarías de la Presidencia, pero quedaba pendiente la idea de una reorganización para más adelante.

Donde encontramos un especial hermetismo —desusado, debemos reconocer, en las esferas del gobierno—, fué en todo lo que se refiere a los posibles reemplazantes, aunque tenemos entendido que se han apresurado las consultas.

Voceros autorizados señalaron, sin embargo, el nombre del doctor José Tomás Sojo para la cartera de Comercio.

Ginebra: Superan el Primer Tropiezo

INFORM. PAGS. CUATRO Y SIETE

48 PAGINAS EN DOS SECCIONES

Clarín

DOS PESOS

Un toque de atención para la solución argentina de los problemas argentinos

Año XIV Diario de la Mañana Nº 4849

Buenos Aires, Miércoles 13 de Mayo de 1959

CIRCULANTE: Aumentó por Causa de la Huelga Bancaria y por Adelantos al Gobierno

Dió un Informe el Banco Central Sobre el Incremento

EL Banco Central, mediante un comunicado emitido anoche, informó que el aumento en m$n. 3.655 millones de la circulación monetaria registrada a partir del 15 de abril ppdo., se origina en los siguientes factores: disminución de los depósitos de los bancos en el Banco Central, m$n. 1.240 millones; aumento de los adelantos transitorios al gobierno nacional, m$n. 1.045 millones; aumento de divisas m$n. 885 millones; aumento de diferencias de cambio decreto Nº 11916'58 m$n. 369 millones; y otros conceptos, m$n. 116 millones. Señala el comunicado que la disminución de los depósitos bancarios en el Banco Central es atribuible principalmente al hecho de que los bancos, a raíz de las dificultades creadas al público por la huelga actual deben afrontar retiros de cierta importancia y, en algunos casos, autorizan a su clientela a girar sobre depósitos de cheques contra otros bancos, pendientes de conformidad por falta de funcionamiento de la cámara compensadora o por no haberse realizado aún el canje directo. En cuanto al aumento directo del adelanto transitorio al Gobierno, expresa el comunicado que los inconvenientes de orden bancario que se han producido para la percepción de los impuestos a los réditos y a las ganancias eventuales, vencidos el 20 de abril ppdo., han obligado a la Tesorería a una mayor utilización de dicho adelanto. Sin perjuicio de ello, agrega, debe señalarse que del total de m$n. 1.045 millones, sólo m$n. 189 millones corresponden a un aumento efectivo del adelanto al gobierno nacional, pues los 856 millones restantes deben considerarse un reintegro de préstamos anteriores que la Tesorería General de la Nación había amortizado en las semana comprendida entre el 7 y el 15 de abril último.

GABINETE: Consultas Sobre los Cambios; en las Próximas 48 Horas Habrá una Definición

DENTRO del mismo cerrado hermetismo que caracterizó el proceso en las últimas semanas, prosiguieron en la víspera las gestiones y versiones que rodean todo lo que se refiere a los cambios a introducirse en el gabinete nacional. Las únicas declaraciones que los cronistas fueron autorizados a reproducir, por numerosos funcionarios interrogados, afirman que nada concreto existe al respecto y que no se han producido renuncias hasta el momento.

En distintos medios, tanto oficiales como privados, se ha podido comprobar que voceros autorizados realizaban ayer activas consultas sobre los nuevos titulares de las carteras que presumiblemente quedarían vacantes, pero nada categórico pudo ser fijado en este terreno. Una larga guardia de los cronistas de **Clarín** ante la residencia presidencial de Olivos, tampoco brindó resultados que pudieran considerarse definitorios de la situación, y el balance de toda la jornada refleja únicamente que se ha apresurado el ritmo con que se prepara la solución.

A las 19.29 arribó a la residencia el señor Rogelio Frigerio, al que fué imposible interrogar. Ya se encontraba en el lugar el embajador Barros Hurtado, quien al salir mantuvo con nuestro representante un breve diálogo en el cual afirmó: "Viajo mañana (por hoy) a Estados Unidos. No voy a despedirme, sino a reasumir mi cargo, y con eso les digo mucho". Eran las 21.28 cuando arribó el doctor Carlor Florit. "Vengo a hablar con el Presidente. No, no tengo otra novedad", fué todo lo que manifestó. Finalmente, llegó, a las 21.40, el general Juan José Uranga, presidente de Yacimientos Carboníferos Fiscales: "Vengo a hablar con el doctor Frondizi. Tengo mucho que hablar con el Presidente".

Y eso fué todo en ese sector. Dos hechos, sin embargo, parecían haberse definido en la jornada de ayer:

1) Dentro de las 48 horas se habrá solucionado el problema del gabinete;

2) Estaría resuelta ya la renuncia de los secretarios de Comercio y Transportes, señores José Carlos Orfila y Antonio López Abuin, respectivamente.

OTROS HECHOS IMPORTANTES DEL PANORAMA NACIONAL

Intercambio: *En marzo dió un saldo positivo de 19 millones de dólares. Sumado a los de enero y febrero, el comercio exterior arroja un superávit de 85,9 millones. Detalles: página VEINTIOCHO.*

Dólar: *Llegó a $ 86, pero cerró a $ 85 en las agencias de cambio. También se encareció entre bancos, donde se pagó a $ 84,95. Detalles de las cotizaciones en la página VEINTICUATRO.*

Bolsa: *Osciló, pero al cierre se había entonado. Monto global de las operaciones: v$n 22.019.863,64. Se anotaron 32 alzas y 64 bajas, cuya nómina hallará en la pág. VEINTICUATRO.*

Gas: *Tres anuncios: no aumentarán las tarifas; tendrán gas envasado 180 mil postulantes y el nuevo gasoducto tendrá 10 millones de metros cúbicos de capacidad. Detalles: página NUEVE.*

Barcos: *España suministrará buques a la Argentina por u$s 52 millones, como saldo de su deuda. También Yugoslavia construirá naves para nuestro país. Información: página CATORCE.*

Agio: *López Serrot entrevistó al presidente de la República. Luego declaró que la comisión investigadora del agio y la especulación seguirá en funciones. En la página NUEVE, más detalles.*

Paracaidistas: *Comenzaron las actuaciones sumariales en el caso de los dos jefes y dieciocho oficiales arrestados. No han trascendido detalles. Información en la página QUINCE.*

Congreso: *Hoy deben reunirse ambas Cámaras. La de Diputados celebrará la primera sesión del período. Rendirá homenaje al doctor Alderete y fijará días de reunión. Detalles: página TRECE.*

Gremiales: *Nuevas cesantías de bancarios. Los "62" resolvieron realizar el paro el 15, fecha a la que se adhiere el MUCS. Informamos en las páginas DIECISEIS y DIECISIETE.*

Ocurrió Ayer en la Conferencia de Ginebra

Rusia Pide la Admisión de Praga y Varsovia

GINEBRA, 12 (AP y AFP). — Aunque no suscitó ninguna sorpresa la exigencia soviética sobre admisión en las deliberaciones de Ginebra de representantes de Checoslovaquia y Polonia, ha creado un problema "que está en el aire", al decir de un vocero occidental. Gromyko hizo formalmente la solicitud "porque fueron esos países los primeros que soportaron la agresión de Alemania". Los occidentales no le negaron razón, pero afirman que con igual derecho Noruega, Dinamarca, Bélgica, Holanda y Luxemburgo debieran participar de las deliberaciones, porque también ellos fueron víctimas del furor de Hitler. Anticipan que se proponen invitar a los representantes de los gobiernos de Praga y Varsovia cuando la conferencia considere problemas que les atañen directamente. Hacerlo desde ahora implicaría ampliar el área de delegados, lo que retardaría el logro de resultados rápidos y concretos. Herter, el flamante canciller estadounidense, recordó que el arreglo del problema alemán sigue siendo "responsabilidad exclusiva de los Cuatro Grandes". Couve de Murville, el ministro francés, expresó que aún no ha llegado el momento de convocar a los polacos y checoslovacos. Selwyn Lloyd, aunque admitió los derechos de los dos satélites comunistas, dijo que si se quiere llegar a una solución de los problemas alemanes las decisiones deben partir de los Cuatro. Félix Eckart, de Alemania Federal, no quiso comprometer opinión, aunque señaló que cuanto más estrecho sea el círculo de participantes en la mesa redonda, mayores serán las posibilidades de éxito de la reunión. Gromyko, en su calidad de presidente, escuchó pacientemente. Dijo que el problema tal vez necesite discutirse más ampliamente y prometió "reanudar la ofensiva" en la reunión de mañana.

(Más información en las páginas TRES y CINCO)

FRIGERIO: Se Conoce su Carta-Dimisión

CUATRO RENUNCIAS ACEPTADAS: López, Orfila, López Abuin y Uranga

Fué Resuelta la Reestructuración de las Actuales Secretarías de la Presidencia

Designarán el Lunes a los Nuevos Titulares de Comercio y de Transportes; Del Carril Atenderá en Forma Interina la Secretaría de Finanzas

Pasarán a Desempeñar Tareas en la Presidencia el General Lagalaye y el Capitán de Navío San Martín

CON la aceptación de las renuncias de los secretarios de Comercio, Finanzas y Transportes, comenzó ayer el proceso de reestructuración ministerial anunciado desde días atrás. El anuncio oficial, dado a conocer anoche a las 22, constituyó, por otra parte, la culminación de una jornada agitada por versiones dispares, que se había abierto poco antes de mediodía, cuando el Servicio de Prensa de la Presidencia dió a conocer la decisión del señor Rogelio Frigerio de abandonar sus funciones como asesor personal del primer mandatario.

• El Alejamiento de Frigerio

Los hechos registrados en la víspera se produjeron, cronológicamente, como indicamos a continuación:

Poco antes de las 12, la Secretaría de Prensa dió el siguiente comunicado:

"El señor Rogelio Frigerio —que se desempeñó como secretario de Relaciones Económico-Sociales de la Presidencia de la Nación, y con posterioridad a su renuncia del cargo actuó en funciones de asesor personal del Presidente en cuestiones económicas— ha dirigido una carta al Presidente de la Nación haciéndole conocer su decisión de abandonar estas funciones, de manera tal que se desvincula de toda relación, directa o indirecta, con la función pública y el Gobierno Nacional".

• La Reestructuración Ministerial

Anoche, a las 22, el mismo Servicio de Prensa informó sobre la reestructuración ministerial con el comunicado que transcribimos:

"En la fecha, el presidente de la Nación aceptó la renuncia de los doctores José Carlos Orfila, Antonio López y Alberto López Abuin a los cargos de secretarios de Estado de Comercio, de Finanzas y de Transportes, respectivamente.

"El día lunes serán designados los titulares de las Secretarías de Estado de Comercio y de Transportes. El despacho de los asuntos de la Secretaría de Finanzas será atendido por el ministro de Economía, doctor Emilio Donato del Carril, hasta tanto se resuelva en definitiva.

"También el presidente de la Nación aceptó la renuncia del presidente de Yacimientos Carboníferos Fiscales, general de brigada (R) don Juan José Uranga.

"Se ha dispuesto asimismo la reestructuración de las actuales Secretarías de la Presidencia de la Nación. Con motivo de esta reorganización pasarán a desempeñar tareas en la Presidencia el general de brigada auditor doctor Juan Alberto Lagalaye y el capitán de navío (R) Alberto San Martín".

• Jurarán el Martes

Los periodistas entrevistaron posteriormente al jefe del Servicio de Prensa de la Presidencia, doctor Miró, quien anunció para el próximo martes el acto de juramento de los nuevos secretarios de Comercio, Finanzas y Transportes. Reiteró que el lunes se darán a conocer los nombres de los nuevos funcionarios que cubrirán esas carteras, y declaró ignorar si habría otras renuncias. Indicó asimismo que por la tarde, la residencia presidencial fué escenario de diversas reuniones informales.

Síntesis de la Carta al Presidente de la Nación

CASI dos mil palabras contiene el mensaje que envió ayer al presidente Frondizi el señor Rogelio Frigerio, dando cuenta de su decisión de abandonar toda función pública. Sintéticamente puede resumirse así:

• Para salvar el imperio del orden legal he resuelto quitarles mi nombre a los empresarios de la ilegalidad, como elemento de presión para la agitación cotidiana. Esta decisión irrevocable significa mi absoluto alejamiento del Gobierno.

• Declaro con toda humildad que estoy conforme con lo que he hecho y como lo he hecho. Estoy seguro de que la historia demostrará que las principales medidas en cuya planificación y ejecución me tocó intervenir son ya irreversibles.

• Irreversibles son los siguientes hechos: la integración nacional que opusimos al divisionismo; la explotación intensiva del petróleo; el saneamiento del prestigio internacional; la ley de enseñanza libre; la ley de asociaciones profesionales; el plan de expansión nacional; las consecuencias mediatas e inmediatas de mi reciente viaje a Estados Unidos.

• Tengo la convicción de haber servido con lealtad y absoluta dedicación a los ideales que me impulsaron a la lucha. La campaña desatada contra mí es consecuencia de esa lealtad. No se me combate: se me insulta.

• Me alejo del Gobierno cuando al país le falta atravesar todavía un período de sacrificios para que el plan dé sus frutos. Al final del mismo se librará la segunda gran batalla, cuando los mismos sectores que hoy presionan contra mi presencia en la actividad pública, quieran hacer destinatarios de esos frutos a minorías privilegiadas.

• Porque no desistí del compromiso del 23 de febrero he sido blanco de todos los ataques. Sé que su cumplimiento sólo podrá ejecutarse en la legalidad y con la legalidad. Y entonces me retiro para contribuir a salvarla.

• Mi nombre no será pretexto para la ilegalidad. Tampoco será bandera de lucha fratricida, ni de persecuciones. Mucho menos será motivo para que continúe quebrándose la disciplina y el valor de las jerarquías, en aquellos sectores que por deber natural están más obligados a mantenerse impermeables a las maniobras confusionistas o a ser instrumentos de los intereses desplazados.

• Antes de servir de excusa para cualquier alzamiento contra la Constitución, prefiero alejarme del Gobierno. Y, si fuera preciso, también me alejaría del país, convencido de que mi sacrificio nunca sería en vano si con él se evitara la violencia contra un solo argentino o el retroceso de un solo milímetro en el camino de la recuperación institucional y la consolidación de la soberanía.

(Texto completo en la página OCHO)

44 PAGINAS EN DOS SECCIONES

Clarín

BUENOS AIRES REPUBLICA ARGENTINA

DOS PESOS

Un toque de atención para la solución argentina de los problemas argentinos

Año XIV Diario de la Mañana Nº 4850

Buenos Aires, Jueves 14 de Mayo de 1959

OTROS HECHOS IMPORTANTES DEL PANORAMA NACIONAL

Diputados: **Celebró su primera reunión del período. Rindió homenaje al doctor Alderete, recientemente fallecido, y resolvió sesionar los miércoles y jueves. Informamos en la página CATORCE.**

Paracaidistas: Prestaron nuevas declaraciones los jefes y oficiales detenidos. En Córdoba se desmintió que otros militares se hayan solidarizado. Información en la página SIETE

Dólar: **Bajó 20 centavos en las agencias de cambio, donde terró a $ 84,80. En las operaciones interbancarias se mantuvo en $ 84,95. Cuadro de cotizaciones en la página DIECINUEVE.**

Bolsa: Volvió a declinar. Hubo 29 alzas contra 66 bajas. El monto global de lo operado se limitó a 15.912.595,46 pesos nominales. Más detalles en la página DIECINUEVE.

U.C.R.P.: **Es inminente una reunión de dirigentes máximos de todos los sectores, ante la decisión unionista de impugnar la convocatoria a comicios internos. Detalles en la página ONCE.**

Blejer: Asistió a una reunión del bloque de diputados de la UCRI. Habría refirmado que es propósito del P. E. normalizar la vida sindical. Información en la página CATORCE.

Gremiales: **Las "62" exhortaron a todos los gremios para que se adhieran al paro de mañana. En la página QUINCE informamos sobre la posición adoptada por los distintos sindicatos.**

Senado: Aprobó una moratoria para los productores agrarios afectados por las inundaciones, que tengan deudas inferiores a un millón de pesos con el Estado. Información en la página CATORCE.

COSTANTINI: Será Titular de Transportes

ANUNCIO OFICIAL: Renunciaron Horne y Florit; el Resto del Gabinete Seguirá en sus Cargos

DIJO FRONDIZI: Los Cambios de Hombres no Alteran Nuestra Política Nacional e Internacional

OLIVOS: Alsogaray y el Contraalmirante Robbio Conferenciaron con el Presidente

28 PAGINAS EN DOS SECCIONES

Clarín

DOS PESOS

Un toque de atención para la solución argentina de los problemas argentinos

Año XIV Diario de la Mañana Nº 4851

Buenos Aires, Viernes 15 de Mayo de 1959

OTROS HECHOS IMPORTANTES DEL PANORAMA NACIONAL

Bancarios: *En la próxima semana se reanudarían las operaciones de "clearing" y el P. E. decretaría una moratoria. Informamos en la página SIETE.*

Gremiales: *A la hora 0 comenzó el paro de los "62" gremios y el MUCS. Vitolo afirmó que se amparará la libertad de trabajo. En la página SIETE informamos qué gremios se adhieren al movimiento.*

Diputados: *En agitada sesión aceptó la renuncia de Verdaguer (U. C. R. del Pueblo) y modificó la propuesta del Senado para crear una comisión que investigue la venta de trigo candeal. Página OCHO.*

Dólar: *Volvió a declinar. Perdió 80 centavos en las agencias de cambio y 90 en las operaciones interbancarias. Cerró a $ 84 y 84,05, respectivamente. Información: página DOCE.*

Bolsa: *El monto global de operaciones fué de 17.183.513,64 pesos nominales. Al término de una rueda más animada, hubo 80 alzas y 35 bajas. Detalles en la página DOCE.*

Paracaidistas: *Oficiales llevados por vía aérea cubrieron en la Escuela de Tropas Aerotransportadas los puestos de los militares detenidos. Detalles: página TRES.*

Dentro de 48 Horas se Conocerán Otros Reemplazantes; Estuvieron en la Residencia Legisladores de la UCRI

OTRAS dos renuncias aceptó ayer el Poder Ejecutivo: las del canciller Carlos A. Florit y del secretario de Agricultura y Ganadería, Bernardino Horne. Con estas dimisiones, la crisis de gobierno ha quedado concretada en cinco vacantes: Cancillería y las Secretarías de Agricultura y Ganadería, Transportes, Finanzas y Comercio. Al informarse anoche, oficialmente, que habían sido aceptadas las dimisiones de Florit y Horne, el servicio de prensa de la Presidencia recalcó: "Los demás ministros y secretarios de Estado permanecerán en sus cargos". El mismo comunicado oficial —suministrado a las 20.30— daba cuenta, también, de las dimisiones del subsecretario de Energía y Combustibles, doctor Elso A. Baetti, del delegado en Agua y Energía, ingeniero Raúl Urtasun y del doctor Mario Oscar Mendivil, subsecretario de Finanzas.

Clima Normal

La resolución de esta crisis se desenvolvió en el plano habitual en que se plantean todos los cambios de funcionarios del Gobierno. Por otra parte, mientras se daba cima a la reestructuración del gabinete, el resto de las actividades del país se desarrollaba en un clima normal. La crisis gubernamental no tuvo ningún reflejo en el plano económico: la Bolsa se reanimó y el dólar bajó 80 centavos con respecto a las cotizaciones de la jornada anterior.

Los acontecimientos en la esfera del Gobierno tuvieron después la siguiente secuencia:

Política Futura

En manifestaciones a los periodistas, a quienes recibió en la residencia de Olivos, el presidente Frondizi afirmó que los cambios en el ministerio no significaban una modificación de la política del Gobierno, ni en lo nacional ni en lo internacional. "Pueden cambiar los hombres, pero no nuestra política —dijo—. Esta es invariable y la fija el Poder Ejecutivo".

En Olivos

La intensa actividad que desde la mañana se registró en la Casa Rosada continuó por la tarde en la residencia presidencial. Entre las personas que visitaron en Olivos al primer mandatario figuraron el presidente del partido Cívico Independiente, ingeniero Alvaro Alsogaray, y el contralmirante Mario Adolfo Robbio. El Dr. Frondizi, en su conversación con los periodistas, manifestó que el alto jefe naval había concurrido a informarle sobre su gestión como agregado a la embajada argentina en Wáshington. En cuanto a la extensa conversación que mantuvieron el presidente y el ingeniero Alsogaray, se ha podido saber que el doctor Frondizi habría expresado a su visitante el deseo de contar con su colaboración y opinión en relación a problemas económicos concretos. Alsogaray habría aceptado esta solicitud.

Designaciones

Las versiones sobre la reestructuración ministerial se concretaban anoche en torno de la orientación que tendrían las consultas. Estas se efectuarían con sectores vinculados estrechamente a todos los partidos no oficialistas y, más concretamente, con ex ministros y funcionarios económicos del Gobierno Provisional. Se admitía que dos de las vacantes se ofrecerían a representantes del sector conservador, otras dos a la U.C.R.P. y la quinta a un miembro de la UCRI. Con respecto a nombres, se mencionaban los del doctor Horacio Rivarola, para la Cancillería, y del doctor César Bunge para la Secretaría de Comercio. En cuanto a las versiones sobre la designación del ingeniero Alberto R. Costantini para la Secretaría de Transportes, quedaron confirmadas cuando el ex secretario de Obras Públicas admitió que había aceptado el ofrecimiento, en una conversación telefónica con **Clarín**, hoy a la 1.25. Dijo el ingeniero Costantini que tal aceptación se produjo a las 21.30, en una reunión con varios miembros del gabinete. Agregó que el planteo se hizo en términos concretos, de apoyo total para la solución de los problemas del transporte.

Con referencia a las designaciones, el doctor Frondizi declaró anoche que serían dadas a conocer este fin de semana, que los decretos respectivos los firmaría el lunes y que ese mismo día prestarían juramento los nuevos ministros y secretarios de Estado.

Adhesiones

También el presidente del Comité Nacional de la UCRI, Dr. Alfredo García, como el titular del bloque de diputados de la mayoría, Dr. Gómez Machado, expresaron anoche la solidaridad de los Cuerpos que presiden con el primer mandatario y la política del Gobierno Nacional, en una entrevista celebrada en Olivos.

Amplia Información: Páginas DOS, TRES y DIECISEIS

MAR DEL PLATA: Cayó un Avión de Pasajeros

NUEVO CANCILLER: Dr. Diógenes Taboada
SECRETARIOS: Transportes, A. Costantini; Finanzas, C. Bunge, y Comercio, De Apellániz

Falta Designar al Titular de Agricultura y Ganadería • Frondizi Explicará los Cambios

QUEDO casi completada la reestructuración del gabinete, con la designación de un nuevo ministro y tres secretarios que reemplazarán a los dimitentes. Ocupará la cartera de Relaciones Exteriores el doctor Diógenes Taboada, de 72 años de edad, abogado de profesión y actualmente embajador en el Uruguay. De su vasta actuación política, cabe señalar que fué ministro del Interior durante el gobierno del doctor Roberto M. Ortiz, desempeñándose en tales funciones de 1938 a 1940. El reemplazante del doctor Florit es de filiación radical. En la Secretaría de Finanzas, llenará la vacante dejada por el doctor López el doctor César Alberto Bunge, de 41 años, abogado e ingeniero. Ocupó altos cargos en nuestro país y en misiones al exterior, señalándose entre ellos el Ministerio de Comercio, del que fué titular durante el gobierno del general Lonardi, a poco de producida la Revolución Libertadora. Se considera al doctor Bunge un hombre apolítico, pero de activa militancia católica.

La Secretaría de Comercio —que estuvo a cargo del doctor Orfila— será ocupada por el señor Antonio M. de Apellániz, de 44 años. Es universitario, especializado en ganadería, y cumplió ya diversas funciones en la administración pública. Integra las filas del radicalismo.

Finalmente, la Secretaría de Transportes —de la que fué titular el señor López Abuin— tendrá a su frente a un hombre que regresa a las filas del Gobierno: el ingeniero Alberto R. Costantini, de 44 años, ministro de Obras Públicas de San Juan durante la Revolución Libertadora. Ya ha colaborado con el doctor Frondizi, desempeñándose como secretario de Obras Públicas hasta junio de 1958. Es de filiación conservadora.

Para cubrir la vacante dejada por el doctor Bernardino Horne, en la Secretaría de Agricultura y Ganadería, se informó extraoficialmente que ocuparía el cargo el doctor Blas Benjamín de la Vega, actual embajador en el Paraguay y ex gobernador de Corrientes y activo militante de la UCRI.

Mientras tanto, el doctor Frondizi, en Olivos, formuló ayer nuevas declaraciones en torno de la reorganización del gabinete. Concretamente, dijo:

- El nombre del nuevo secretario de Agricultura y Ganadería sería dado a conocer en el curso de la próxima semana.
- Durante la semana, reuniría a los representantes de la prensa para explicar las causas de la reorganización.
- El doctor Taboada indicaría la persona que ocuparía el cargo de embajador en el Uruguay.
- Con los integrantes de los bloques parlamentarios de la UCRI había tratado aspectos generales de la política económica y social del Gobierno.
- Dichos miembros le habían presentado una lista de posibles candidatos a ocupar cargos menores —sin fijar concretos— en los distintos organismos de gobierno.

Asimismo, apartándose del tema "cambios ministeriales", anunció que el Bank of America había concedido a nuestro país un crédito de 30.000.000 de dólares para cumplir el proyectado plan de caminos.

(Amplia información en las páginas 2 y 3)

EDICION DE 28 PAGINAS

Buenos Aires, Sábado 16 de Mayo de 1959

OTROS HECHOS IMPORTANTES DEL PANORAMA NACIONAL

Gremiales: Se realizó el paro. Vítolo manifestó que no tuvo gran magnitud. La policía dispersó una manifestación de bancarios en plena centro. Informamos en la página SIETE.

Dólar: **Continuó en baja. En las agencias de cambio perdió 20 centavos, y 50 en las operaciones interbancarias. Cerró a $ 83,80 y 83,55. Cotizaciones en la página DIECIOCHO.**

Bolsa: Mantuvo el repunte del día anterior. El total de operaciones ascendió a v$n 13.318.054,55. Hubo 73 alzas y sólo 18 bajas. Detalles de la rueda en la página DIECIOCHO.

U.C.R.P.: **Las negociaciones en el nivel máximo, para solucionar el diferendo en el ámbito bonaerense, terminaron con amplio éxito. Informamos sobre la reunión en la página CINCO.**

Un DC-3 se Precipitó al Océano con 10 Personas

Había Hecho Escala en Camet, en Viaje de Ezeiza a Bahía Blanca

UN avión DC-3 de Aerolíneas Argentinas con 10 personas a bordo, cayó anoche al mar, cerca de Camet. La máquina había despegado de Ezeiza a las 18.37 y cumplía un vuelo combinado a Mar del Plata y Bahía Blanca. Había decolado con rumbo a esta última ciudad a las 20.40, luego de dejar 6 pasajeros en Camet. Aún no hay noticias de los ocupantes del avión, cuya búsqueda se ha emprendido con todos los medios disponibles. Testigos presenciales afirman que el DC-3 tomó inexplicablemente rumbo al mar para ir perdiendo altura y desaparecer bruscamente en el agua. La catástrofe se produjo a corta distancia del lugar donde el 16 de enero se precipitó el Super Curtiss C-46 de la línea Austral, ocasionando la muerte de 51 personas.

• *Cambió de Ruta*

A las 18.15, partió del aeropuerto de Ezeiza el DC-3 matrícula LV-ASW de Aerolíneas, en vue-

(CONTINUA EN LA PAGINA DIEZ)

ESTE es el bimotor Douglas DC-3 que se precipitó al mar anoche, a 700 metros de Camet, de cuyo aeropuerto había despegado después de efectuar escala en Mar del Plata. Llevaba seis pasajeros y cuatro tripulantes

Clarín

84 PAGINAS EN CINCO SECCIONES

Clarín

DOS PESOS

Un foque de atención para la solución argentina de los problemas argentinos

Año XIV Diario de la Mañana Nº 4853

Buenos Aires, Domingo 17 de Mayo de 1959

AGRICULTURA: Será Provista en Esta Semana; Viajó Taboada

El Nuevo Canciller Permanecerá en Montevideo Hasta el Jueves; Presta Juramento el Viernes

LA reestructuración del gabinete nacional no tuvo exteriorizaciones visibles durante la jornada anterior. El presidente de la Nación permaneció en la residencia de Olivos, manteniendo una activa labor y reiteró, por la noche, en una breve conversación con los periodistas, que proseguía estudiando la reestructuración del gabinete. En cuanto a la designación del nuevo secretario de Agricultura y Ganadería, que reemplazará al señor Horne, anticipó que recién ello ocurrirá la próxima semana. Por su parte, el nuevo canciller, doctor Diógenes Taboada, se trasladó a Montevideo, donde ejercía la jefatura de la embajada argentina, a fin de despedirse de las autoridades uruguayas. Retornará el jueves, prestará juramento el viernes y volverá a partir hacia la capital vecina para presidir los actos patrióticos que se efectuarán el 25 de Mayo en Montevideo. Los nuevos secretarios, de Finanzas, doctor César Bunge; de Transportes, ingeniero Alberto Costantini, y de Comercio, señor Antonio M. de Apellániz, realizaron en la jornada pasada varias consultas con amigos y futuros colaboradores, a fin de organizar su futura gestión en el gobierno del doctor Frondizi.

• En la Residencia de Olivos

Los representantes de la prensa que concurrieron ayer a Olivos para inaugurar una pequeña sala de periodistas que dispuso habilitar especialmente el doctor Frondizi, tuvieron opor-

(CONTINUA EN LA PAGINA SEIS)

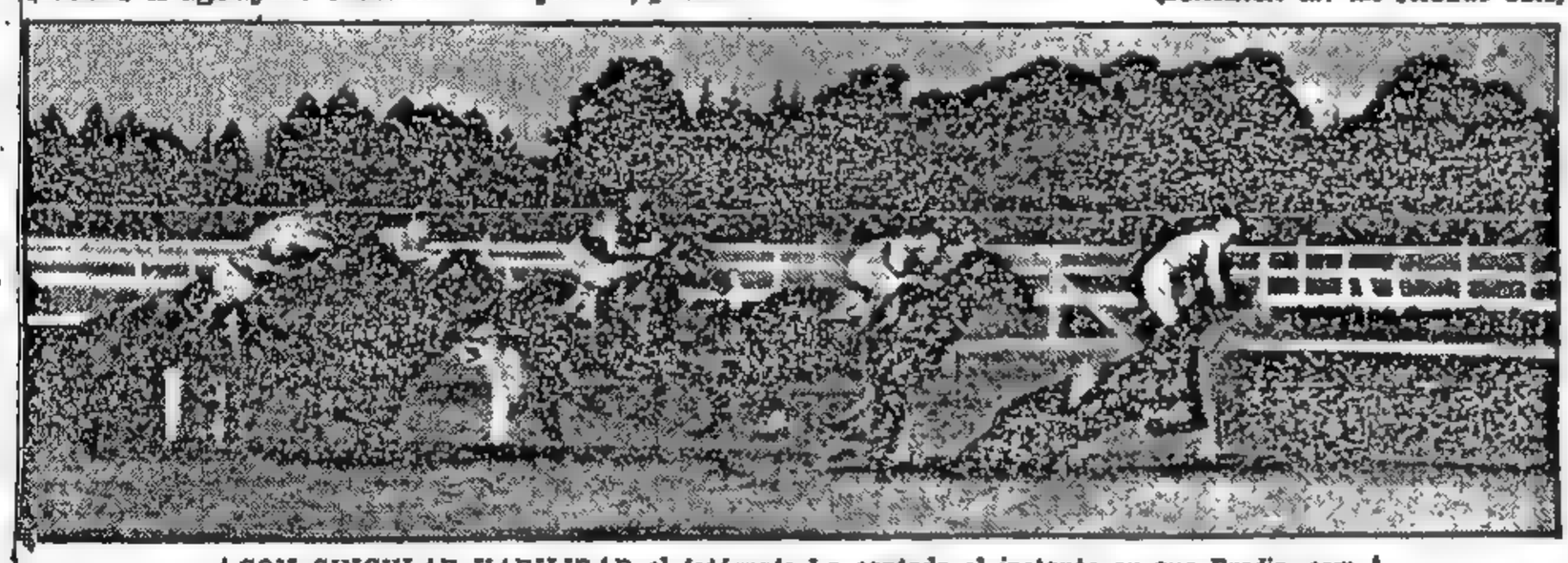

CON SINGULAR HABILIDAD el fotógrafo ha captado el instante en que Predio, competidor de la sexta carrera de ayer en San Isidro, al rodar, despide a su piloto, Cayetano Sauro. Afortunadamente, el accidente no tuvo las consecuencias que se temieron en un primer momento y el puntero de la estadística de jóckeys sólo sufrió lesiones leves

ARAMBURU: Confío en una Democrática Salida de la Crisis

MILAN, 16 (AP). — El ex presidente provisional de la Argentina, general Pedro Eugenio Aramburu, declaró que confía en que la crisis de gobierno de su país será resuelta rápida y democráticamente. En las breves palabras que pronunció para agradecer el discurso con que le dió la bienvenida a esta ciudad, el presidente de la Cámara Italo-Argentina de Comercio, el general Aramburu dijo que la Argentina "está atravesando ahora por una importante prueba de su democracia y libertad". "Pero tengo confianza —prosiguió— en que el pueblo argentino y su gobierno superarán rápida y democráticamente esta crisis y mantendrán la paz y la libertad en el país". El militar argentino, que realiza una visita privada a las principales industrias del norte de Italia, fué agasajado con un cóctel por la colonia argentina en esta ciudad, y el miércoles se trasladará a Turín, donde visitará los talleres de la FIAT y otras industrias, antes de proseguir viaje a Suiza, Alemania y Francia.

Acepta la URSS Discutir Otra Vez los Ensayos Nucleares

GINEBRA, 16 (AP). — Las perspectivas de conclusión de un acuerdo entre las tres grandes potencias sobre la prohibición de los ensayos de armas nucleares, parecían haber mejorado esta noche después que la Unión Soviética expresara su disposición a participar en nuevos estudios científicos sobre el problema del control. El primer ministro, Nikita Khruschev, en mensajes dirigidos al presidente Eisenhower y al primer ministro británico Harold Macmillan, expresó que la Unión Soviética está dispuesta a participar durante un breve período, en discusiones técnicas relativas a la forma de detectar las explosiones nucleares efectuadas a grandes alturas. Khruschev expresó también la esperanza de que se concluya "en un futuro cercano" un tratado sobre suspensión nuclear. El problema de la inspección constituye la base del prolongado estancamiento en que se debaten las negociaciones sobre la fiscalización de una eventual proscripción de experiencias nucleares con fines bélicos. Las potencias occidentales no están dispuestas a renunciar a las armas nucleares antes de contar con la plena seguridad de que la Unión Soviética hará otro tanto, pero el gobierno ruso se niega a autorizar el ingreso libre de observadores extranjeros en su territorio.

El mensaje de Khruschev, difundido por la radioemisora de Moscú, estaba destinado, por otra parte, a responder a la petición angloestadounidense para que se efectúe un cuidadoso análisis científico de los difíciles problemas relacionados con la política por aplicarse, tanto en las explosiones terrestres como en el espacio ultraterrestre. El mensaje fué enviado en respuesta a notas que le dirigieron los dos estadistas occidentales, hace unos 10 días.

El embajador de Estados Unidos, James Wadsworth, jefe de la delegación de su país; sir Michael Wright, británico, y el delegado soviético, Semyon Tsarapkin, se reunieron hoy en privado durante media hora, pero fracasaron en sus esfuerzos por llegar a un acuerdo para llevar a cabo un nuevo estudio científico. Se espera que se vuelvan a reunir dentro de pocos días. En fuentes occidentales se dijo que ambos bandos realizaban un cuidadoso

(Continúa en la página TRES)

OTROS HECHOS IMPORTANTES DEL PANORAMA NACIONAL

DC-3: Fueron rescatados los restos de cuatro ocupantes del avión que cayó en Mar del Plata. Se investigan las causas del accidente. De ello le informamos en la página DOCE.

Cordes: Regresó de Córdoba el ex comandante de la IV División de Ejército, general Víctor Cordes y desmintió que hubiese solicitado el retiro. Información en la página SEIS.

Fusión: Dos sectores del conservadorismo bonaerense se fusionarán en una asamblea a realizarse mañana. Son las que responden a Hardoy y a González Bergez. Detalles en la página OCHO.

U.C.R.P.: Ricardo Balbín, cuyo nombre encabeza la lista de la intransigencia bonaerense para los comicios internos, declinaría la presidencia del partido. Información en la página OCHO.

Gremiales: En el pleito bancario se anuncian más cesantías y nuevas mediaciones. El MUCS considerará mañana los resultados del paro. Detalles en la página DOCE.

Mendoza: Fueron proclamados los diputados y concejales electos. En la Legislatura de San Luis quedaron incorporados los nuevos representantes. Detalles en la página TRECE.

Fútbol: Quilmes sigue como único líder del torneo de primera B. En la jornada de hoy se disputará el clásico tradicional: Boca-River. Detalles en las páginas DIECINUEVE y VEINTIUNO.

Deportes: Gestionarán que Buenos Aires sea sede de las olimpíadas de 1968. Fué designado el plantel de atletismo que irá a San Pablo. Información en las páginas VEINTE y VEINTIDOS.

Hoy

Clarín

de los Domingos

con

CUATRO SUPLEMENTOS

1) Económico
2) Literario
3) Femenino
4) Cinematográfico

Y MAÑANA:
el suplemento deportivo de los lunes

Clarín

en todos los deportes

SE AGOTA

FRENTE al palco oficial levantado en el aeropuerto de Tempelhof desfilan tanques norteamericanos durante la exhibición organizada ayer por la guarnición de EE. UU. en el oeste de Berlín. Al acto asistió también el comandante soviético del sector oriental. (Radiofoto de AP, exclusiva para Clarín)

Rectores Universitarios: Entrevistan al Presidente

INFORMACION EN LA PAGINA TRECE

44 PAGINAS EN DOS SECCIONES

Buenos Aires, Lunes 18 de Mayo de 1959

JURAN: Bunge, Costantini y De Apellániz
FRONDIZI: Todavía no Hay Candidato Para la Cartera de Agricultura; Sigue Vacante Y.C.F.

Asumirán sus Cargos a las 12, en la Casa de Gobierno, los Nuevos Secretarios de Finanzas, Transporte y Comercio

JURARAN hoy, a las 12, en una ceremonia a cumplirse en la Casa de Gobierno, los nuevos secretarios del Transporte, ingeniero Alberto R. Costantini; de Comercio, señor Antonio Mario de Apellániz, y de Finanzas, doctor César Bunge. El acto será presidido por el doctor Frondizi y los flamantes funcionarios asumirán de inmediato sus cargos. En lo que se refiere al canciller, doctor Diógenes Taboada, prestará juramento —tal como lo adelantamos—, el viernes 22.

• La Secretaría de Agricultura

Entretanto, la inquietud periodística volvió a concentrarse ayer en torno de la Secretaría de Agricultura y Ganadería, cuyo nuevo titular aún se desconoce. Diversos nombres fueron dados como posibles durante toda la jornada, otorgándose especial significación al viaje que en el avión presidencial efectuaron a Asunción el capitán Hermes Quijada y el mayor Ricardo de la Vega, edecán y jefe de la custodia del primer magistrado, respectivamente. Tal viaje se vinculaba a la posibilidad de que fueran portadores del ofrecimiento de aquella Secretaría al embajador argentino en Paraguay, doctor Blas Benjamín de la Vega.

Empero, la versión comenzó a perder consistencia ante la declaración que formuló telefónicamente para **Clarín** el citado diplomático, a través de una conversación mantenida en los siguientes términos:

Clarín: **Buenas tardes, embajador. Tenemos noticias de que le han ofrecido la Secretaría de Agricultura.**

Embajador: Esa es una información que anda por acá, pero no he recibido ningún ofrecimiento.

Clarín: **El envío de un avión de la Presidencia a Asunción, efectuado esta mañana, ¿tiene alguna relación con ello?**

Embajador: En él vino mi hijo, el mayor de la Vega, luego de pasar por Resistencia y Corrientes, pero reitero que no me ha traído ninguna propuesta. Todo lo que dicen los diarios es inexacto. No es nada más que la visita de un

(Continúa en la Página OCHO)

OTROS HECHOS IMPORTANTES DEL PANORAMA NACIONAL

Alsogaray: *El plan de estabilización económica se cumple a medias. No soy asesor del doctor Frondizi, pero quisiéramos el éxito del Presidente porque el plan sería el éxito del país. (Información en la página CENTRAL.)*

Congreso: *Gran actividad desplegarán esta semana las comisiones investigadoras designadas en las primeras sesiones del actual período. Además, aparte de las sesiones ordinarias, hay dos pedidos de sesiones especiales. (Información en la página CENTRAL.)*

Bancarios: *Al entrar en su 33º día consecutivo, no se vislumbra la posibilidad de un acuerdo en el conflicto bancario. En la semana quedaría regularizado el "clearing" y para hoy se anuncian más cesantías. (Amplia información en la página DOCE.)*

Delegación: *Llegó anoche la delegación de ORIT que entrevistará al presidente Frondizi para conversar sobre problemas obreros. En la página DOCE ofrecemos declaraciones de los viajeros.*

Impuestos: *En una asamblea realizada por la Corporación del Comercio y la Industria de Bahía Blanca, se resolvió impugnar, por considerarlos confiscatorios, los nuevos impuestos de la provincia. (Información: página DIECIOCHO.)*

Crecida: *Al desbordar el río Salado al norte de la localidad santafesina de San Justo, aisló una importante zona agropecuaria al cortar la ruta 210. Los daños causados por la crecida son cuantiosos, tal como informamos en la página DIECINUEVE.*

Y.P.F.: *Viajó a Estados Unidos, para participar de dos reuniones mundiales sobre petróleo, el presidente de Y.P.F., doctor Aguirre Legarreta. Detalles: página SIETE.*

Deportes: *Un solo partido: Rosario Central 2, Estudiantes 1. En Lima la selección local goleó a los ingleses, y en Montevideo el clásico Peñarol-Nacional finalizó empatado. Rugby: Dep. Francesa y CUBA, punteros. Atletismo: Bonnhoff ganó la selección de 100 mts. Hipismo: doble victoria del jinete Arrambide. (Información: SUPLEMENTO DEPORTIVO.)*

GINEBRA: Clima Optimista en la Conferencia de Cancilleres

Londres Considera Segura la Reunión Cumbre

GINEBRA, 17 (AFP). — Bajo los buenos auspicios que representan las aceptaciones por parte del presidente norteamericano Eisenhower, y el primer ministro soviético Khruschev, para considerar la prohibición de todas las pruebas de armas nucleares a gran altura, y luego de la pausa de fin de semana, se reanudarán mañana por la tarde en esta ciudad, las discusiones de los ministros de Relaciones Exteriores de las cuatro grandes potencias que tratan de resolver los problemas de Berlín, Alemania y la seguridad europea.

Se espera, sobre todo, el discurso que pronunciará Andrei Gromyko, ya que en el seno de las delegaciones aliadas se formula el interrogante sobre la forma en que abordará el plan occidental propuesto. Khruschev indicó, que en su opinión el plan de los occidentales contiene puntos interesantes, pero se ha notado cierta diferencia de tono entre algunos discursos recientes, especialmente el pronunciado en Kichinev, y los pronunciamientos demasiados vagos de Gromyko, en Ginebra.

Es también probable que Gromyko vuelva a plantear a partir de mañana, como anteriormente su adjunto Valerian Zorin lo hizo prever,

(Continúa en la página DOS)

FUE UNA MEZCLA de waterpolo, catch y danza sobre el lodo, el match de rugby disputado ayer por la tarde entre Obras Sanitarias y Universitario. La foto capta uno de los primeros instantes del encuentro, cuando aún se reconocían las camisetas. Al final, los deportistas dividieron honores en 6 tantos por bando... y volvieron a identificarse entre ellos recién en los vestuarios. Pese a todo, fué un buen partido

Secretario de Agricultura: Dr. A. M. Lagomarsino

Juraron Ayer Tres Miembros del Gabinete

BUNGE: "El Plan Estabilizador es Fundamental"
DE APELLANIZ: "Una Nueva Estructuración"
COSTANTINI: "Debemos Trabajar Sin Demoras"

52 PAGINAS EN DOS SECCIONES

DOS PESOS

Un toque de atención para la solución argentina de los problemas argentinos

Año XIV Diario de la Mañana Nº 4855

Buenos Aires, Martes 19 de Mayo de 1959

Subsecretario de Finanzas: Dr. Jorge Oría

FUE designado secretario de Agricultura y Ganadería el doctor Angel M. Lagomarsino, quien prestará juramento el viernes juntamente con el canciller doctor Diógenes Taboada. A su vez, ayer lo hicieron, en un acto realizado a mediodía en la Casa de Gobierno y presidido por el doctor Frondizi, los nuevos secretarios de Finanzas, doctor César Bunge; de Comercio, señor Antonio M. de Apellániz, y de Transportes, ingeniero Alberto Costantini. Subsecretario de Finanzas fué designado el doctor Jorge Salvador Oría.

Poco después de asumir sus cargos, los nuevos secretarios formularon las siguientes declaraciones:

- **BUNGE:** "La aplicación y desarrollo del plan de estabilización económica son fundamentales para la vida del país y él será aplicado con toda firmeza, sin retroceder un milímetro."
- "La función del Estado es crear moneda sana con el objeto de que la economía tenga bases estables y sólidas. Esto significa, en definitiva, eliminar las trabas del estatismo, la burocracia y el paternalismo estatal, que llevan a los excesos que todos conocemos."
- **COSTANTINI:** "El estado de los transportes exige trabajar sin demoras. Es de una influencia tal su balance económico que nos produce una profunda preocupación."
- "De no bajar el índice de explotación de las empresas, habrá que activar su producción; mejorar su rendimiento técnico. Estos enunciados no son nuevos, así que es inútil extendernos en consideraciones."
- **DE APELLANIZ:** "Debido a que el doctor España Solá declinó el cargo, habrá una sola subsecretaría, que he ofrecido al doctor Federico G. Wencelblat, quien ha tenido la gentileza de aceptarla. De inmediato, dijo, se procederá a la restructuración del Departamento de Comercio."

(En la página DIEZ usted encontrará detalles del juramento)

OTROS HECHOS IMPORTANTES DEL PANORAMA NACIONAL

Frío: "Agua-nieve" sobre Buenos Aires. Y nieve, directamente, en La Plata. Consecuencia de una jornada invernal cuya mínima fué de 3º5 a las 8 5. Información en la página VEINTIUNA.

Dólar: **Experimentó un leve ascenso. En las agencias de cambio aumentó 80 centavos y 90 entre bancos. Al cierre se cotizaba a $ 84,60 y 84,45. Detalles en la página VEINTIOCHO.**

Bolsa: Operó en la víspera con plaza activa y sostenida. Con un volumen global de 18.185.018,18 pesos valor nominal, registró 74 alzas y 34 bajas. Más información en la página VEINTIOCHO.

Fusión: **Se unieron los partidos Demócrata y Conservador de la provincia de Buenos Aires. El doctor Pablo González Bergez presidirá la nueva agrupación. Detalles en la página DIECISEIS.**

Paracaidistas: Hoy se conocería la resolución en el sumario instruído a jefes y oficiales de la Escuela de Tropas Aerotransportadas. Información en la página CATORCE.

Radios: **Trascendió que próximamente serán licitadas las emisoras en poder del Estado. También se señala que hay irregularidades en la venta de espacios de TV. Detalles en la página ONCE.**

Fútbol: Los platenses de Gimnasia y Esgrima vencieron a los rosarinos de Newell's Old Boys por 2 a 0 e Independiente derrotó a Central Córdoba por 3 a 0. Hoy, el "clásico" máximo: Boca y River frente a frente. Información en la página TREINTA.

Interior: **En Rosario piden la reforma agraria; reanudó actividades el frigorífico Yuquerí en Concordia; ya tiene banco propio La Pampa. Información en las páginas VEINTICUATRO, VEINTICINCO, VEINTISEIS y VEINTISIETE.**

CIRCULANTE: Otro Aumento
GOBERNADORES: Hoy, Reunión
BANCARIOS: Ultimo Plazo

JUNTAMENTE con la finalización de la reestructuración ministerial, otros tres asuntos tuvieron saliente relieve en la jornada oficial de la víspera:

Emisiones 902,8 millones de pesos ha emitido el país en la semana comprendida entre el 7 y el 15 del mes en curso. Así lo consigna el balance del Banco Central dado a conocer ayer. Con el nuevo aumento, la cifra total del circulante alcanza a $ 81.770.943.639,08. Según señala el informe, el incremento ha sido determinado por nuevas disminuciones en las cuentas de depósitos que mantienen las entidades bancarias en el Banco Central.

En lo que respecta a las tenencias de oro y divisas, aumentaron también en el mismo lapso, pues de 5.619.872.543,66 existentes al día 7, pasó en una semana a 5.763.441.681,81. Más información en la página **CATORCE.**

Preparatoria Hoy celebrarán una reunión —preparatoria de la que se efectuará próximamente en Río Hondo— los mandatarios de provincia. La conferencia se efectuará en el salón de que disponen en la Casa de Gobierno y, según ha trascendido, se enfocará la situación de los distintos estados en relación con la política nacional. Ya se encuentran en Buenos Aires la casi totalidad de los gobernadores, excepción hecha del de Tucumán, doctor Celestino Gelsi, quien anunció que enviará en su reemplazo al presidente del Senado provincial, doctor Arnaldo Ahumada.

Luego de celebrar su conferencia, los mandatarios se dirigirán hacia Olivos, para almorzar con el doctor Frondizi, oportunidad en la cual volverán a enfocarse los problemas de actualidad en la marcha del país. Estará también presente en la reunión, el ministro del Interior, doctor Alfredo Roque Vitolo. (Detalles, página **ONCE**).

Emplazamiento Los presidentes de los bancos oficiales, reunidos ayer, resolvieron emplazar al personal en huelga, sin sumario iniciado —"como último y definitivo término"—, a volver a sus tareas antes del viernes próximo. El que así no lo hiciere —señala la declaración dada a conocer— será suspendido automáticamente, para disponer de inmediato su cesantía, de acuerdo con el decreto Nº 4311/59 del P. E. Las cesantías —agrega— "serán de carácter irrevocable".

Detalles página DIECIOCHO

CON EXPRESION preocupada, el presidente Eisenhower abandona el hospital militar Walter Reed, después de visitar ayer a John Foster Dulles. Los últimos informes sobre el estado del enfermo, confirman que continúa el progresivo debilitamiento general. Toda la familia del ex secretario de Estado se encuentra junto a su lecho. (Radiofoto de AP, exclusiva para Clarín). (Información en la página CUATRO)

GINEBRA: Este y Oeste Dicen No

(INFORMACION EN LA PAGINA DOS)

Impuestos Bonaerenses: Hubo Agudo Debate

(INFORMACION EN LA PAGINA VEINTIDOS)

CONFERENCIA DE GOBERNADORES: Escucharon al Presidente; "Estamos Satisfechos de los Cambios en el Gabinete"; Hoy, Otra Reunión

Begnis, de Santa Fe, Fué el Vocero: "Los Resultados Electorales no nos Alarman"

INICIARON ayer sus deliberaciones —en forma estrictamente secreta— los gobernadores de provincia que, según anuncio oficial, fueron convocados con el objeto de preparar el temario para la tercera conferencia, a realizarse, de acuerdo con lo resuelto oportunamente en Santa Fe, en la ciudad balnearia de Río Hondo, Santiago del Estero, el 3 de julio próximo.

La sesión dió comienzo a las 11.25, en el Salón de Gobernadores, ubicado en el primer piso de la Casa Rosada, dando término a las 12.55, sin que se informara de lo tratado. Solo el presidente de la misma, doctor Carlos Sylvestre Begnis, atendió brevemente a los periodistas, limitándose a expresarles que se discutieron problemas generales. Igual norma se siguió luego del almuerzo realizado en Olivos, ofrecido a los mandatarios por el doctor Frondizi. Posteriormente, en horas de la tarde, volvieron a reunirse en la Casa de Gobierno.

Al término de estas deliberaciones, la curiosidad periodística pudo ser satisfecha. El gobernador de Santa Fe, doctor Begnis, les expresó:

- "Que asistieron en Olivos a una amplia exposición del presidente en torno del desarrollo de ideas fundamentales de gobierno.
- "Los acontecimientos no alterarán en nada los planes trazados, y todos estamos satisfechos de los cambios producidos en las funciones públicas, puesto que los hombres que se han incorporado al gabinete tienen antecedentes radicales, con excepción del doctor Bunge, que es un técnico de prestigio".
- "Los resultados electorales adversos al partido no nos alarman, puesto que quienes los esperaban no han logrado capitalizar el descontento del pueblo".
- "Los resultados no han sido una sorpresa, y son la prueba de que se han ofrecido comicios libres. Esta ha sido y será la conducta de todos los gobernadores de la UCRI, que están dispuestos a aceptar cualquier resultado electoral".
- "No creo que haya motivos de intranquilidad. La calle es siempre propicia, por razones obvias, para acoger rumores. Todos nosotros seguimos una dura tarea de lucha contra la adversidad con la mirada fija en el nuevo ritmo que la Argentina debe tomar".
- "La fecha de las elecciones en Santa Fe deberá ser fijada para el 22 de julio, de acuerdo con la ley que estableció un plazo de 120 días".
- "Las reuniones de gobernadores se hacen para el intercambio de ideas y soluciones, aparte de que oportunamente se estableció que tendrán lugar por lo menos cada tres meses".
- "La conferencia a realizarse en Santiago del Estero, con asistencia del doctor Frondizi, tendrá especial significación, y coincidirá con la inauguración del primer monumento a Hipólito Yrigoyen".
- "Hoy, a las 10 de la mañana, habrá una última reunión en la que se redactará una declaración que contendrá los planteos concretos que se le harán al presidente de la Nación".

Hubo Algunas Ausencias

Quince mandatarios asistieron a la conferencia, y estuvieron ausentes de ella, según se anticipó, el doctor Celestino Gelsi y, por causas circunstanciales, el doctor Oscar Alende, de Buenos Aires; Horacio Guzmán, de Jujuy; Mariano Paradelo, de Santa Cruz; Angel Edelman, de Neuquén; ca-

(CONTINUA EN PAGINA 9)

EL PAPA Juan XXIII junto con el cardenal Santiago Luis Copello, nuevo canciller de la Iglesia Católica, durante la audiencia privada mantenida ayer en el Vaticano. El arzobispo de Buenos Aires es el primer prelado argentino nombrado para tan alto cargo. (Radiofoto de AP, exclusiva para Clarín)

52 PAGINAS EN DOS SECCIONES

Clarín

DOS PESOS

Un toque de atención para la solución argentina de los problemas argentinos

Año XIV Diario de la Mañana Nº 4856

Buenos Aires, Miércoles 20 de Mayo de 1959

BLEJER: No Habrá Conflicto en los Bancos la Próxima Semana

El Viernes Quedará Congelada la Situación en las Instituciones Oficiales

"A partir de la semana próxima no existirá para el Gobierno estado de conflicto en los bancos oficiales", expresó anoche el ministro de Trabajo y Seguridad Social, doctor Blejer, durante una conversación con los periodistas acreditados en ese departamento de Estado. "El viernes —agregó— quedará congelada la situación, conforme a la resolución de los presidentes de los bancos oficiales, que fijó ese día como último plazo para retornar a sus tareas. El que no lo haga quedará suspendido automáticamente a los efectos de la aplicación de la cesantía dispuesta por el decreto 4311|59 del Poder Ejecutivo". Señaló, luego, "que había declinado sensiblemente el ausentismo en las diversas instituciones crediticias", y ante una pregunta sobre si se había contemplado la posibilidad del aumento de $ 800, el doctor Blejer indicó que como lo había afirmado en su reciente alocución radial, ello se hará efectivo tan pronto sean normalizados los servicios. En otro orden de cosas, el ministro de Trabajo y Seguridad Social informó que se había designado al señor Alfredo Rivaro interventor en la Asociación Obrera Textil y que en el curso de la presente semana mantendrá una "conversación informal" con los miembros de diversas organizaciones sindicales que se encuentran de visita en esta capital.

MAS INFORMACION DEL CONFLICTO BANCARIO EN LA PAGINA TRECE

Los Dos Títulos más Importantes del Exterior

CEPAL: Aplaza el Mercado Común

GINEBRA: Advertencia a la URSS

INFORMACION EN LAS PAGINAS DOS Y CUATRO

OTROS HECHOS IMPORTANTES DEL PANORAMA NACIONAL

Paracaidistas: Informó la Secretaría de Ejército que los jefes y oficiales sumariados "no cometieron delito". El sumario, agrega, es "estrictamente militar". Detalles en la página ONCE.

Bolsa: **Operó en baja. Hubo 67 declinaciones contra solamente 31 alzas. Lo negociado: pesos valor nominal 16.459.481,82. Una acción del mercado de valores se remató a $ 565.000. Detalles en la página VEINTISEIS.**

Dólar: Llegó a $ 86,20 en las agencias de cambio, pero cerró a 85,90, con un aumento de 1,30 sobre el lunes. Entre bancos se cotizó a 86,05. Informamos en la página VEINTISEIS.

Frío: **Ayer el dólar subió. Pero la temperatura descendió. El termómetro marcó 2 décimas bajo cero a las 7.30. Para hoy: No hay pronóstico sobre el dólar. Temperatura: leve ascenso. Detalles en la página QUINCE.**

5 a 1: Está de más decir que fué el resultado de Boca-River. Lo que no está de más señalar es que ayer, día de trabajo y en plena austeridad, se dejaron en boleterías $ 721.435,50, además de $ 309.190 abonados por plateas, lo que hace un total de 1.030.625,50 pesos. Algo más: Anoche los réferees de fútbol decidieron declararse en estado de huelga para los partidos del sábado y domingo próximos. ¿Los movilizarán? Información en las páginas TREINTA y TREINTA Y UNO.

Vitolo: **Desmintió anoche categóricamente las versiones de que dejaría el Ministerio del Interior para asumir la cartera de Defensa. Detalles en la página DOCE.**

SIDE: La comisión que investigó las denuncias de Mathov dice que éstas no pudieron comprobarse y que el citado organismo no se desvió de su misión. Informamos en la pág. DIEZ.

Interior: **Fué inaugurada en Cañadón Seco una planta compresora; en Entre Ríos proyectan pavimentar 1.000 kilómetros de caminos. Otras informaciones: páginas, 23, 24 y 25.**

Congreso: Fracasó la sesión especial pedida por la minoría en Diputados, que hoy debe efectuar reunión ordinaria. También sesionará el Senado. Detalles en la página DIECISEIS.

Pájaro Blanco: No Hubo Delito

(INFORMACION EN LA PAGINA CATORCE)

GOBERNADORES: Apoyarán el Plan Económico; Piden el Cumplimiento de la Ley Gremial y la Actualización de Costos de Productos Agrarios

52 PAGINAS EN DOS SECCIONES

Clarín

BUENOS AIRES REPUBLICA ARGENTINA

DOS PESOS

Un toque de atención para la solución argentina de los problemas argentinos

Año XIV. Diario de la Mañana — Nº 4857

Buenos Aires, Jueves 21 de Mayo de 1959

OTROS HECHOS IMPORTANTES DEL PANORAMA NACIONAL

Rial: Habló anoche por radio. Propugnó una estructuración a fondo para salir de la crisis actual. Añadió que existe caos y que hubo funcionarios que medraron al amparo del caos. Texto íntegro: Páginas 10 a 12.

El Chocón: Volvió a conversar con el presidente Frondizi el doctor Lasarte. Tema: Las obras de El Chocón que, según trascendió, el P. E. está decidida a realizar. **Información en la página 32.**

Dólar: Dió otro salto. En las agencias de cambio subió $ 1,20 y cerró a 87,10. En operaciones interbancarias a 87,05, luego de subir un peso. Cotizaciones, en la página 26.

Bolsa: Volvió a oscilar. Contra 52 declinaciones, registró 35 avances. El monto global de las operaciones representó ayer 16.058.372,75 pesos nominales. **Detalles en la página 26.**

Tres Subsecretarios: Son los que asumieron en la víspera en Energía y Combustibles, Finanzas y Comercio. Informamos en la página 9.

Gremiales: En la próxima semana comenzará a regir el aumento de 800 pesos para los bancarios. Hoy, a las 10, dirigentes obreros extranjeros entrevistarán al jefe del Estado. **Amplia información gremial en la página 24.**

Impuestos: Los que se aplicarán en Buenos Aires son altos pero justos, dijo el ministro Ferrer. Sólo representan un 1%, agregó, y el gobierno exigirá su pago. Detalles en la página 25.

Tres Temas: Carbón: Río Turbio con técnicos y equipos franceses; Petróleo: Capitales alemanes; Azúcar: Gestión de cañeros y un posible aumento en el precio del producto. Estos tres temas fueron considerados ayer con el doctor Frondizi. **Detalles en la página 9.**

Fútbol: Se completó la tercera fecha. Racing venció por 1 a 0 a Vélez Sársfield en el encuentro que registró la mayor recaudación: $ 381.013,50. Otros resultados: San Lorenzo 4 – Atlanta 0; Huracán 2 – F. C. O. 1; Lanús 4 – Argentinos Júniors 1. Información en las páginas 29 y 31.

Graves Denuncias Contra Funcionarios Nacionales

CON una reunión informal que se llevó a cabo en la mañana de ayer terminó la Conferencia de Gobernadores. En esta última etapa se redactó el temario de la reunión que tendrá lugar el 3 de julio en la ciudad de Santiago del Estero a la vez que se preparó una declaración oficial con las conclusiones a que se arribó en esta oportunidad. De inmediato los mandatarios provinciales se trasladaron al despacho presidencial, y en presencia de los titulares de los dos bloques de la UCRI, doctores Melani y Gómez Machado, y del presidente del Comité Nacional, doctor García, plantearon al doctor Frondizi los siguientes puntos:

1 Necesidad de que se ponga en práctica la ley de Asociaciones Profesionales.

2 Provisión de créditos especiales o aumento de los redescuentos a los bancos provinciales para la reconstrucción y rehabilitación de las zonas afectadas por las inundaciones.

3 Funcionamiento de la Junta Federal de Inversiones con la participación de representantes de las provincias, a fin de que por medio de dicho organismo se ordene una distribución adecuada de la radicación de capitales.

4 Actualización de los costos de los productos agrícolas a fin de que los créditos bancarios sean más racionales.

5 Provisión de fondos a Vialidad Nacional para la ejecución de los convenios sobre caminos suscriptos con las provincias. (Sobre este punto el doctor Frondizi contestó de inmediato expresando que los fondos de Vialidad se utilizan actualmente en el cumplimiento del plan de Y.P.F. y que tan pronto como se obtenga la financiación de capitales extranjeros, dichos fondos serán restituidos y aplicados al cumplimiento de la ley de Vialidad Nº 505.)

6 Cumplimiento de algunas recomendaciones votadas en anteriores reuniones de los gobernadores.

• Formulan una Grave Denuncia

Antes de retirarse del despacho presidencial, el presidente de la conferencia, doctor Sylvestre Begnis, dijo asimismo a los periodistas:

"Hemos denunciado al presidente de la República que muchos funcionarios nacionales que actúan en provincias, en lugar de dedicarse al cumplimiento de sus tareas específicas y ser elementos neutrales, se dedican a actividades políticas destinadas a desprestigiar al gobierno, trabando deliberadamente el cumplimiento de la acción de sus respectivas reparticiones, con lo que contribuyen a la campaña en que están interesados muchos sectores que no se resignan a aceptar la voluntad popular."

Después de hecha esta manifestación, según señaló el gobernador santafesino, el doctor Frondizi solicitó que se le dieran datos concretos "porque no está dispuesto a tolerar esas cosas".

• Frondizi irá a Santiago del Estero

En la misma entrevista, los gobernadores invitaron al doctor Frondizi a la inauguración de la conferencia a realizarse en Santiago del Estero, invitación que aceptó, fijándose su partida para el 3 de julio próximo. Después de la apertura de la conferencia, el Presidente asistirá a la inauguración del primer monumento erigido en la República a Hipólito Yrigoyen en la capital santiagueña, a cuyo efecto, el gobernador, señor Eduardo Miguel, dispondrá todo lo concerniente a la recepción. Se adelantó que el doctor Frondizi permanecerá luego durante una semana en la ciudad balnearia de Río Hondo, en compañía de su esposa.

• Anuncio Trascendental: Petróleo

En presencia de los gobernadores, el doctor Frondizi hizo al señor Eduardo Miguel un anuncio trascendental: Tres empresas petroleras han formulado un importante ofrecimiento al gobierno para la perforación de pozos petrolíferos en distintas zonas de Santiago del Estero, donde se afirma que existe una extraordinaria cuenca de ese mineral. Agregó el Presidente, que inmediatamente que regrese de su viaje a Estados Unidos el presidente de Y.P.F., doctor Horacio Aguirre Legarreta,

(Continúa en la página SIETE)

EL PRESIDENTE cubano Manuel Urrutia firma el decreto que proclama la reforma agraria, en la ceremonia especial realizada en Sierra Maestra, foco inicial de la rebelión contra el régimen de Fulgencio Batista. A su lado, Fidel Castro, primer ministro del actual gobierno y jefe del movimiento revolucionario triunfante. (Radiofoto de AP, exclusiva para Clarín)

DIPUTADOS: Trató el Cese de las Movilizaciones Sindicales

Agitado Debate Político en Torno a un Planteo de Liceaga

LA Cámara de Diputados comenzó a tratar en su sesión de la víspera el proyecto de declaración que suscriben cuatro diputados de la mayoría, por el cual se solicita al Poder Ejecutivo, entre otras medidas que se refieren a la actividad laboral, el cese de las movilizaciones sindicales.

Aunque el tema dió motivo a algunos intercambios de opinión entre ambos sectores de la Cámara, el tono general de esta parte de la sesión fué sereno, lo que no ocurrió en los momentos iniciales, cuando el señor José V. Liceaga (UCRI) planteó una cuestión de privilegio que derivó en agitados diálogos de marcado carácter polémico. El orador formuló acerbas críticas al gobierno de la Revolución Libertadora, afirmó que el SIDE desvirtuaba su función específica al suministrar información reservada a los poderes públicos a órganos periodísticos de la oposición y acusó a dirigentes políticos y miembros del gobierno provisional de favorecer un golpe de estado. El planteo del señor Liceaga, que él mismo señaló lo hacía a título personal y no en nombre del bloque, fué desestimado por el cuerpo.

Aquietados los ánimos luego de las palabras del representante de la UCRI, la Cámara rindió dos homenajes: al Doctor Carlos Saavedra Lamas, recientemente fallecido, y al doctor Luis María Drago, cuyo centenario acaba de conmemorarse. Una breve pausa, mientras se procuraba reunir el quórum perdido a esa altura de la sesión, y ésta volvió a reanudarse para tratar el pedido de cese de las movilizaciones, propuesto por los señores Cuevaz, Heredia, Sirena, Díaz y Salomone, todos de la bancada intransigente. El proyecto incluye, además, el levantamiento de las intervenciones a los sindicatos, la libertad de los dirigentes gremiales detenidos y la convocatoria del Congreso de la Confederación General del Trabajo. La Cámara no pudo llegar a un pronunciamiento definitivo por falta de quórum.

(Información en págs. 15, 16, 17 y 18)

BANCARIOS: Hoy Vence el Plazo de la Intimación

Información pág. CATORCE

44 PAGINAS EN DOS SECCIONES

Clarín

BUENOS AIRES REPUBLICA ARGENTINA

DOS PESOS

Un foque de atención para la solución argentina de los problemas argentinos

Año XIV Diario de la Mañana Nº 4858

Buenos Aires, Viernes 22 de Mayo de 1959

GOBIERNO: Trató la Situación Gremial; FERROVIARIOS: en Breve Serán Desmovilizados

Entrevistaron a Frondizi Delegados Extranjeros

TRES hechos fundamentales conformaron el panorama gremial de la víspera. Son ellos:

1 La reunión que, para analizar la situación general gremial en lo que hace al orden público, mantuvo el jefe del Estado con los ministros del Interior y de Trabajo y Seguridad Social, los secretarios militares, el jefe de Informaciones del Estado y el titular de la Policía Federal;

2 La entrevista del doctor Frondizi con los miembros de la Confederación Internacional de Obreros Libres y de la Confederación Nacional de Transportes, quienes gestionaron ante el primer magistrado la desmovilización del personal ferroviario; y

3 El inminente vencimiento de la intimación de los bancos oficiales hecha a su personal en huelga para que se reincorpore a las tareas. "El que así no lo haga quedará automáticamente cesante, sin posibilidad alguna de reincorporación", dice la exhortación.

El presidente de la República, en la reunión señalada en primer término, analizó la situación gremial del país en lo que hace al orden público. A su término, el doctor Alfredo R. Vitolo, titular del Interior, informó a los periodistas que se había considerado la posibilidad de desmovilizar a los gremios que se encuentran en esa alternativa, es decir, ferroviarios, petroleros y del transporte en general. Agregó que en la oportunidad no se tomaron decisiones de ninguna naturaleza.

La entrevista del doctor Frondizi con los dirigentes de la Confederación Internacional de Obreros Libres y de la Confederación Nacional de Transportes se prolongó por espacio de 45 minutos. Finalizada la misma, los visitantes se limitaron a comunicar a los periodistas que, luego, en conferencia de prensa, darían detalles de lo conversado. Así fué que por la tarde informaron que el jefe del Estado les había prometido que a corto plazo se concretaría la desmovilización de los trabajadores del riel.

• El Caso de los Bancarios

Vence hoy —como se adelantara— el plazo de la intimación efectuada por los bancos oficiales a su personal en huelga. De acuerdo con ella, quienes no se presenten a trabajar en la fecha serán dejados cesantes, medida que, de acuerdo con lo expresado, tendrá carácter irreversible. Mientras tanto se realizaron ayer diversas concentraciones de bancarios en lugares céntricos, promoviéndose desórdenes que motivaron la intervención policial. De todo ello informamos en las páginas ONCE, CATORCE y DIECISEIS.

OTROS HECHOS IMPORTANTES DEL PANORAMA NACIONAL

Golda Meir: *Cálida recepción se tributó a la canciller israelí. Llegó a las 11.10, dirigió un mensaje al pueblo argentino y por la tarde concurrió al Congreso. Información: página NUEVE.*

Sukarno: *Fué recibido en Ezeiza por Frondizi, quien por la noche ofreció una cena en su honor; el intendente le había entregado las llaves de la ciudad. Detalles: página NUEVE.*

Bolsa: *Operó con nuevos quebrantos, que ayer afectaron a 64 papeles privados. Hubo 30 alzas y el volumen de las negociaciones ascendió a v$n 13.040.111,18. En la página 27.*

Río Turbio: *La comisión bicameral interrogó a Uranga y llegó a la conclusión que no hubo dolo, pero sí deficiencias en la adquisición de las 5.000 casas. En Río Gallegos, hizo declaraciones al administrador de Y.C.F. Detalles: páginas DOCE y VEINTIUNO.*

Juramentos: *Los prestarán hoy el nuevo canciller, doctor Diógenes Taboada, y el secretario de Agricultura, doctor Angel Lagomarsino, según le informamos en la página DIEZ.*

Senado: *El bloque único autorizó al senador Cañeque a preparar el cuestionario para una interpelación al ministro de Economía, doctor Del Carril. Información en la página DOCE.*

Almacenaje: *Las mercaderías detenidas en plazoletas y depósitos portuarios tendrán régimen preferencial para las retribuciones por almacenaje. Detalles en la página VEINTICUATRO.*

En Secreto Trataron los Cuatro Cancilleres la Crisis de Berlín

EL noveno día de deliberaciones en Ginebra —el de ayer— se caracterizó por una reunión informal de los cuatro cancilleres. Herter recibió a sus colegas en la sede de la delegación estadounidense y les ofreció una cena que, según ha trascendido, ha sido bien aprovechada, y no precisamente para comer. No obstante, nada trascendió en concreto. Si bien es fácil presumir que en el escaso lapso del ágape los ministros no habrán podido llegar a conclusiones de ninguna especie, se tiene fundadas esperanzas en esta clase de reuniones —que son estrictamente secretas, lejos de los periodistas y, lo que es más, de los representantes de las dos partes más interesadas, los delegados de las dos Alemanias— se puedan lograr resultados altamente positivos.

Sin embargo, en la tarde, la conferencia oficial resultó el reverso de la medalla. No hubo mayonesa ni caldo de gallina, y si hubo acaloramiento no fué precisamente por el espirituoso licor que por la noche matizó las conversaciones. Hubo calor sí, pero surgió de la firme réplica de Herter a Gromyko. Le dijo que resultan infundadas sus acusaciones cuando afirma que la Organización del Tratado del Atlántico Norte abriga propósitos agresivos. Pese a no figurar en la lista de los oradores el flamante secretario de Estado de la Unión intervino en el debate para exhortar a los soviéticos a deponer "acusaciones y vituperios" so pena de sumir a la conferencia en "una tensión de serias consecuencias".

Los occidentales rechazaron en la reunión de hoy la propuesta rusa de confederar los dos sectores de Alemania, afirmando que "es imposible confederar a un sistema de libertad con otro de esclavitud", o, para decirlo metafóricamente, que no se pueden juntar el agua y el aceite. El embajador alemán del oeste, Wilhelm Crewe, atacando al plan soviético como un arreglo de paz con la Alemania dividida, dijo que el proyecto tiene por fin inmovilizar a Alemania Federal. "La propuesta de confederación —dijo Crewe— no contribuirá a la reunificación sino a su aplazamiento, su impedimento y, sobre todo, a la parálisis política de la República Federal Alemana". (Más detalles en la página DOS).

Dólar

La cotización registrada ayer por el dólar superó todos los niveles anteriores. En las transacciones interbancarias alcanzó un máximo de $ 88,50 y tras declinar a $ 87,80 cerró finalmente a $ 88,05, acusando un aumento de 1 punto con respecto a su valor del miércoles, sin que se haya anotado la presencia compradora del Banco Industrial ni la vendedora del Central. En las agencias de cambio abrió a $ 87,30; subió a $ 88,60 a mediodía (en algunas pizarras la marcación más alta se aproximó a los 89); declinó a $ 88,20 a las 15; volvió a aumentar a $ 88,40 (alrededor de las 16 y 20) y pocos minutos después retornó a la posición mencionada en segundo término, en la que se estabilizó.

(Detalle de las cotizaciones: Página 27)

LOS PRESIDENTES Sukarno y Frondizi se retiran del aeropuerto de Ezeiza entre los sones marciales de los himnos de ambos países. Sukarno saluda militarmente al pabellón nacional

LECTURA PARA TODOS...
Y TODA LA SEMANA...

Clarín

de los Domingos con

CUATRO SUPLEMENTOS

1) Femenino. - *Para la mujer y su hogar.*
2) Económico. - *Para el hombre de negocios, el industrial y el trabajador.*
3) Literario. - *Para todos los lectores.*
4) Cinematográfico. - *Para todo espectador.*

Clarín

de los Domingos con

CUATRO SUPLEMENTOS

Todos los Domingos
Todos los Domingos

Ginebra: Moderado Optimismo

(INFORMACION EN LA PAGINA TRES)

Juraron Taboada y Lagomarsino

FRIGORIFICO: Dan Prioridad a los Obreros para Adquirirlo

32 PAGINAS EN DOS SECCIONES

Clarín

BUENOS AIRES REPUBLICA ARGENTINA

DOS PESOS

Un toque de atención para la solución argentina de los problemas argentinos

Año XIV Diario de la Mañana Nº 4859

Buenos Aires, Sábado 23 de Mayo de 1959

OTROS HECHOS IMPORTANTES DEL PANORAMA NACIONAL

Frondizi: "Habrá petróleo. Después, que nos juzgue el pueblo", dijo en el banquete anual de los ingenieros. Exhortó a defender la Constitución y exaltó la trascendencia del plan económico. Información en la página 8.

Rojas: **Habló ayer en el acto organizado por ASCUA. Entre otras cosas sobre la actualidad nacional, afirmó que "el pueblo vive un presente de confusiones y decepciones; sabe que florecen el peculado, la corrupción, los negociados y las irregularidades que lo perjudican y ve a su país en desorden encaminándose hacia el caos". Texto íntegro en la página 7.**

Dólar: Siguió en alza. En las agencias cerró a $ 88,50 y entre bancos a $ 88,35, valores que para ambos sectores significaron 30 centavos de aumento. Detalles en la página 15.

Bolsa: **Mejoró al cierre. Hubo 44 alzas y 36 bajas. El volumen de las operaciones fué de pesos nominales 17.276.054,54. Informamos en la página 15.**

Bancarios: "Los que no se presentaron a trabajar quedaron cesantes", dijo ayer Blejer. Los porcentajes de ausentismo variaron entre el 29 % (Hipotecario) y el 71 % (Ahorro Postal). Detalles en la página 13.

Visitantes: **Sukarno recibió un anteproyecto de convenio comercial entre Argentina e Indonesia. Golda Meir inaugurará hoy la convención de comunidades judías. Detalles en la página 5.**

Hizo Declaraciones el Secretario de Agricultura • El Canciller Asumirá el 1o., a su Regreso de Montevideo

A las 11 de ayer quedó completada la reestructuración ministerial con el juramento de los doctores Diógenes Taboada y Angel Lagomarsino para los cargos de ministro de Relaciones Exteriores y secretario de Agricultura y Ganadería, respectivamente. Los nuevos miembros del P. E. juraron ante el presidente Frondizi "por Dios y por la Patria", en una breve y sencilla ceremonia efectuada en el Salón Blanco de la Casa Rosada.

• *TABOADA: Asumirá el Cargo el 1º*

Al término del acto, el doctor Taboada formuló breves declaraciones, señalando que confirmaba en sus cargos a los subsecretarios de Relaciones Exteriores y Culto, doctores Francisco D'Hers y Angel Miguel Centeno, respectivamente. Anunció también que viajaría a Montevideo inmediatamente para asistir a la celebración de nuestra efemérides patria en aquella capital, y que retornaría el 28, para hacerse cargo de sus nuevas funciones el 1º de junio.

• *LAGOMARSINO: La Situación del Frigorífico*

El señor Angel Lagomarsino, por su parte, leyó un comunicado a la prensa, donde expuso la orientación que dará a su Secretaría:

"La política agraria debe integrarse con la política general del país y se conectará con el plan de desarrollo trazado por el P. E.".

Con respecto al Frigorífico Nacional, expresó que se cumplirá con los objetivos del proyecto de ley enviado al Congreso: "La referida planta le será ofrecida en primer lugar a los obreros que allí trabajan para que, organizados cooperativamente, se hagan cargo de la misma".

La Secretaría de Agricultura —señaló finalmente— es partidaria de la liberación del comercio del trigo.

• *Reestructuración de Secretarías*

En fuentes generalmente bien informadas se afirmó también ayer que "era inminente la reestructuración de las cuatro secretarías asesoras del presidente". Se indicó que "el doctor Frondizi estaba abocado a esa reestructuración". Esta consistiría en refundir en una secretaría general a crearse, las que actualmente llevan el nombre de Ejecutiva y de Coordinación y Enlace. Por su parte la de Relaciones Económico-Sociales pasaría a depender del Mi-

(CONTINUA EN LA PAGINA NUEVE)

PRESTA JURAMENTO el nuevo canciller. El doctor Diógenes Taboada, frente al jefe del Estado y en presencia de miembros del gabinete y altas autoridades civiles y militares, durante la ceremonia realizada en el Salón Blanco de la Presidencia

MAÑANA

DE LOS DOMINGOS CON

¡Cuatro Suplementos!

DE ACUERDO CON LOS SIGUIENTES SUMARIOS

1. – Suplemento Económico-Financiero

- PANORAMA DE LA SEMANA. Comentarios bursátiles y financieros del país y del exterior. Cambios, cotizaciones, etc.
Versión completa de la VII MESA REDONDA DE Clarín, sobre el tema "Economías provinciales", con la participación en el debate de los gobernadores de las provincias de Catamarca, Córdoba, Entre Ríos, Misiones, San Juan, Salta, Santa Fe, Santiago del Estero y en representación de Buenos Aires el ministro de Hacienda y Economía de dicho Estado.

2. – Suplemento Literario-Bibliográfico

- MAS SOBRE UNA TORMENTA LITERARIA. Escriben Victoria Ocampo y Mario Gallardo.
- ACLARACION DEL FONDO DE LAS ARTES.
- ¿POR QUE SE ESCRIBE? Por André Maurois.
- EL AUTOR Y SU OBRA. "Fin de fiesta", de Beatriz Guido. Comentario de Arturo J. Alvarez.
- JUVENTUDES QUEMADAS. Por Noemí Vergara de Bietti.
- ELEGIAS PARA DOS POETAS ESPAÑOLES. Por Jorge E. Field.
- ORIGENES DE LA LITERATURA POLICIAL ARGENTINA. Por Luis Soler Cañas.
- LOPEZ BENEDITO CARICATURIZO EN VERSO LA GESTA DE 1870. Por Nepomuceno Cuenca.
- POLEMICAS SOBRE POESIA. Por Ramón Angel.
- MONTE PAMPEANO. Cuento de Juan José Berón.
- EL LIBRO EN SU LETRA VIVA.
- GREGUERIAS. Ramón Gómez de la Serna.
- CLARIN EN LAS RUTAS DEL MUNDO. Correspondencias literarias del exterior.
- BOLSA DE NOTICIAS.
- LA CHACARERA. (Folklore), por Edgardo Herrera.

3. – Suplemento Cinematográfico

- B. B. EN BUENOS AIRES. Un reportaje a la famosa estrella francesa.
- MEDIANOCHE PASIONAL. Nuevo film de Paddy Chayefsky, el autor de "Marty".
- LUCES DE BROADWAY. Por Horacio Estol.
- PAPEL PICADO: Hechos curiosos de la vida en el mundo de la pantalla.
- LOS ESTRENOS DE LA SEMANA, que comentó Clarín. Resumen de crónicas.
- ¿DONDE PUEDO VER LAS VIEJAS PELICULAS?
- LO MAS INTERESANTE EN EXHIBICION.
Además, en ENTRETENIMIENTOS, una antigua gimnasia intelectual: las adivinanzas. Horóscopo, crucigramas, etc.

4. – Suplemento Femenino

- LA MUJER PORTEÑA EN LA REMEMORACION PATRIA. Por Margaret.
- MUNDO DIPLOMATICO, por Patricia Douglas.
- ESTANCIAS ARGENTINAS. "Villa María Pereda".
- CARTA A JOVENES MUJERES. Amor Integral. Por la Tía Tita.
- GRAN "SOIREE" EN NOCHE DE OPERA. Por Amanda R. de Udina. MODELOS de Jean Dessés, Jacques Heim y Madeleine de Rauch.
- PARA LUCIR EN EL FOYER. Modelos de Jacques Robert, Christian Dior y Maurice Kolber.
- JUVENTUD Y BELLEZA. Por Laura Vivot. Novedosos peinados modernos. ¿Pueden borrarse las cicatrices?
- CULINARIAS. La buena receta, por Chola Ferrer. Pan de verduras "Niza". Torta "Embassy". Empanadas "Deliciosas".
- BRIDGE, por E. V. Orlóñez.
- UN ARTE EN LA MESA. Porcelanas de Limoges. Por Annette.

Y ADEMAS

CORRESPONDENCIAS DE:

Carlos Sentis *desde París*

Horacio Estol *desde Nueva York*

J. Miquelarena *desde Londres*

J. V. Puente *desde Madrid*

Lino Pellegrini *desde Milán*

Cristóbal Tamayo *desde Atenas*

Y COMO SIEMPRE

LA INEFABLE SEMANA POLITICA

POR DOBAL

Reserve su Ejemplar

Se Agota

Actos de Mayo: Viajó el Presidente a Jujuy

FRONDIZI: "Las Soluciones Económicas Tienen que Ser el Resultado de un Sacrificio Conjunto, Para que no Haya Más Miseria ni Dictaduras"

80 PAGINAS EN CINCO SECCIONES

Clarín

DOS PESOS

Un toque de atención para la solución argentina de los problemas argentinos

Año XIV Diario de la Mañana Nº 4860

Buenos Aires, Domingo 24 de Mayo de 1959

Hoy Visitará los Altos Hornos de Zapla

SAN SALVADOR DE JUJUY, 23 (Enviado especial). — El presidente de la Nación viajó a Jujuy, donde preside los actos celebratorios de la efemérides patria. A las 15.20 el avión que lo condujo aterrizó en el aeródromo de la capital de la provincia, donde fué recibido por altas autoridades y numeroso público. Luego de recibir las llaves de la ciudad y de recorrer sus alrededores, el primer magistrado conversó, a las 19.30, con los dirigentes de la UCRI, pronunciando un discurso, donde expresó que "las soluciones económicas para la República, tendrán que ser el resultado de un gran esfuerzo de trabajo y sacrificio, para entregar al futuro una Nación en la que nunca más habrá miseria, ni desesperanza, ni dictadura".

• El Discurso del Presidente

El texto del discurso del doctor Frondizi, es el siguiente:

"Amigos: Otras veces he venido a Jujuy y me he encontrado rodeado, como hoy, por mujeres y hombres de mi partido que me acompañaron con su apoyo y con su cariño a lo largo de toda esta provincia.

Venía entonces a exponer, con otros hombres del partido, el pensamiento y los anhelos del radicalismo, la esperanza de la construcción nacional y los defectos en las realizaciones que se estaban llevando a cabo en la República.

Hubo, finalmente, una limpia contienda electoral el 23 de febrero, hace ya más de un año, y en ella el trabajo de ustedes y el de miles de mujeres y de hombres de todo el País, hizo que la Unión Cívica Radical Intransigente, de partido que había estado en el llano durante tantos años, se transformara en partido de gobierno.

Recayó sobre nosotros la terrible responsabilidad que implicaba gobernar en un momento como ése. Durante años criticamos lo que se había efectuado, y cuando llegamos al gobierno comprendimos que esa crítica era absolutamente exacta, porque encontramos el País frente a una de las más terribles crisis financiera y económica.

Teníamos ante nosotros dos caminos: o prolongar esa crisis, como se prolonga la agonía de un enfermo; otro, enfrentar los problemas con decisión e integralmente, para cambiar la estructura económica de la República, que hace que una provincia rica como la de ustedes soporte dificultades de carácter económico y que todavía miles de sus habitantes no cuenten con las escuelas, las viviendas, los alimentos y todos los elementos necesarios para elevar su nivel de vida. En otras palabras, una estructura económica que aún posibilita la terrible paradoja de que sobre un suelo inmensamente rico se padezcan estas dificultades de carácter económico.

Trazamos entonces un plan de estabilización y un plan económico de expansión, a fin de que los argentinos pudieran construir con sus propias manos una gran nación y se echaran los cimientos definitivos del edificio del futuro.

Naturalmente, hemos debido enfrentar obstáculos extraordinarios, y vamos a tener que continuar enfrentándolos. Durante muchos años el País estuvo consumiendo más de lo que producía y el resultado de esta política es la pobreza actual.

En consecuencia, la tarea de los hombres y mujeres del partido, de quienes nos acompañaron en las campañas electorales, no es recriminar lo pasado sino explicar que debido a muchos años de errores económicos el País soporta los actuales inconvenientes. Hay que ir a explicar a cada lugar, a cada escuela, en todas partes, que las soluciones económicas para la República tendrán que ser el resultado de un gran esfuerzo de trabajo, de un gran sacrificio y que cuando hacemos este sacrificio es para entregar a nuestros hijos una nación en la que nunca más haya miseria, ni desesperanza, ni dictadura; en la que exista bienestar; en la que todos sean felices pensando en el futuro. En suma, una nación donde la libertad y la democracia sean el régimen definitivo que jamás pueda borrarse de nuestra historia.

• Las Posibilidades de Jujuy

Expresó luego que los pedidos que le formularon merecían su especial atención y, expresó más adelante:

Jujuy tiene, además, posibilidad de establecer otras industrias. He recorrido en algunas ocasiones las distintas zonas de esta provincia. Ustedes pueden producir alimentos en cantidad muy superior a lo que requiere la provincia; pueden luego envasar esos alimentos, enviarlos y venderlos a las zonas del sur y a otras partes de la República, o exportarlos a las hermanas naciones vecinas. Jujuy no debe ser, de ninguna manera un tapón que nos cierre la vista al Pacífico, sino un punto abierto hacia los amigos de América que están cercanos al Pacífico y hacia las lejanas tierras del Asia, a las que también se podrá llegar con la exportación de nuestros productos.

Cuentan aquí con una industria siderúrgica importante, como resultado del esfuerzo de la Dirección de Fabricaciones Militares y de la concepción de un hombre que fué un gran patriota, al que tuve el honor de conocer y con el que trabajé en muchos planes de carácter siderúrgico. Me refiero al general Manuel Savio.

Esta industria siderúrgica demuestra que cuando el esfuerzo del hombre se pone al servicio de un aspecto positivo, es factible levantar plantas industriales como aquellas de que ustedes disponen, que están siendo rápidamente completadas para que toda la economía del norte pueda autoabastecerse, sin dependencia de ninguna naturaleza.

Lo mismo que se ha hecho con el hierro, debemos realizarlo con otros minerales que contiene en su suelo vuestra provincia. Habrá que hacerlo. Es una tarea grande que tenemos por delante, difícil porque el País no dispone de recursos financieros ni cuenta con capitales ni con equipos.

Lo que necesito decirles es que mientras la Argentina no pierda su esperanza, su fe y su voluntad, todo podrá ser levantado en nuestra patria, porque ella se ha ido construyendo no sobre la base de elementos morales derrotados, sino de hombres que siempre creyeron en el futuro y que jugaron todo a la esperanza de ese futuro.

Para concluir, quiero recoger algunas de las últimas palabras pronunciadas por usted, señor diputado, refiriéndose a un decreto que firmamos mandando entregar sus tierras a los collas. No sé si en definitiva esa será una solución económica para estos esforzados hombres; pero el día que firmé ese decreto sentí una extraña emoción. Alguna vez yendo por la quebrada hacia La Quiaca vi a estos collas, hombres, de baja estatura, morochos, que representan la tradición de la tierra americana. Parecía que caminaban sin fe porque

(CONTINUA EN LA PAGINA DOCE)

OTROS HECHOS IMPORTANTES DEL PANORAMA NACIONAL

Frigorífico: Una delegación del Frigorífico Nacional expresó su adhesión al propósito del secretario de Agricultura de entregar la entidad a una cooperativa. Detalles en la página 12.

ACIEL: **Ha reiterado en un comunicado que considera ilegales las nuevas normas impositivas que rigen en la provincia de Buenos Aires. Información en la página 13.**

Confirmación: El ingeniero Rafael García Mata ha sido confirmado como subsecretario de Agricultura y Ganadería, según informamos en la página 12.

Política: **El partido Demócrata Cristiano ha hecho un llamamiento para evitar la ruptura del orden institucional. La solución, dice, está en el esfuerzo de todos. Información en la página 4.**

Golda Meir: Con la presencia de la canciller israelí, de lo que informamos en la página 12, quedó inaugurada la Convención de Comunidades Judías de la Argentina.

Gremiales: **Hay total "impasse" en el conflicto bancario. Los trabajadores de Luz y Fuerza exigirán el cumplimiento del convenio colectivo. Información en la página 8.**

Transportes: El ingeniero Costantini completó su informe sobre el estancamiento de los transportes estatales. En breve anunciará las medidas a tomar. Detalles en la pág. 13.

Interior: **Deliberan en Córdoba los propietarios de inmuebles. En Mar del Plata comenzó la temporada invernal del Casino. Primera bola: Negro el 11. Detalles en la página 10.**

Fútbol: Rácing-Huracán será la nota más destacada de la cuarta fecha del campeonato profesional. Ayer siguió el torneo de primera B. Unico puntero: Quilmes. Detalles en las páginas 17 y 18.

Deportes: **Otra vez conquistó Santiago Massini el campeonato argentino de florete. En golf, Oscar Cella mantiene su ventaja de dos golpes en la Copa Juárez Celman. Información en la pág. 16.**

Protesta Rusa por la Entrega de Armas Nucleares a Bonn

"Gesto Peligroso para la Paz del Mundo"

GINEBRA, 23 (AP y AFP). — En una línea coherente con la política que la delegación soviética ha mantenido desde que se inició la conferencia de cancilleres de las cuatro grandes potencias, Andrei Gromyko se "robó" —valga la expresión cinematográfica— el fin de semana en la quieta ciudad del lago Leman. Con Selwyn Lloyd en Londres y más de mil periodistas, corresponsales y técnicos confiados en las perspectivas de una pausa reparadora tras el duro trajinar de la semana, el ministro de Relaciones Exteriores de la URSS produjo hoy dos sorpresas con el mismo aire profesional de quien extrae un conejo de la hierática chistera de un prestidigitador.

Gromyko eligió —tenía que ser este fin de semana apacible— la fecha de hoy para devolver la visita que le hizo su colega de Alemania Occidental, Heinrich von Brentano. Una hora y media de conversación para que luego trascendiese que el canciller soviético deseaba ilustrar "hasta el último detalle" sobre cuáles son los puntos de vista del Kremlin en el arduo problema de las dos Alemanias. Y simultáneamente, la URSS notificó a los gobiernos de Wáshington y Bonn que la decisión occidental de suministrar armas nucleares a Alemania del oeste "involucra consecuencias extremadamente peligrosas para la paz del mundo" y —aquí la razón de la inesperada entrevista de hoy— "está reñida con los objetivos perseguidos" en la conferencia que se celebra en estos momentos en Ginebra.

Pudo suceder así que mientras Gromyko sondeaba aquí las intenciones de von Brentano acerca de la eventual participación de Polonia y Checoslovaquia, su firma al pie de una nota formal aseguraba que se procura hacer "resurgir activamente el militarismo y el espíritu de venganza, mediante una amenaza para la seguridad de las naciones europeas y un reto directo a todos los pueblos amantes de la paz".

(Más detalles en la página TRES)

Hoy

Clarín

de los Domingos

con

CUATRO SUPLEMENTOS

1) Económico
2) Literario
3) Femenino
4) Cinematográfico

MAÑANA:

Suplemento deportivo de los lunes

Clarín

en todos los deportes

SE AGOTA

Falleció Ayer en Wáshington el ex Secretario de Estado Foster Dulles

El Desenlace Ocurrió a las 7.49 en el Hospital Walter Reed de esa Capital

WASHINGTON, 24 (AP). — La vida de John Foster Dulles, artífice de la política exterior de EE. UU. durante los últimos seis años, se extinguió plácidamente mientras dormía en las habitaciones presidenciales del hospital militar Walter Reed en esta capital. El deceso ocurrió a las 7.49 (hora de Wáshington) y junto a su lecho, advertidos de que un desenlace fatal era inminente, se encontraban su esposa Janet, sus dos hijos John y Avery y sus hermanos Allen y Eleanor. Así concluyó la larga batalla librada contra el terrible mal por el ex secretario de Estado a quien el martes último el presidente Eisenhower honró con la Medalla de la Libertad, la más alta distinción civil que se otorga en el país a quien Dulles sirvió con tanta dedicación y patriotismo.

• El Anuncio Oficial al Presidente Eisenhower

Por disposición del Departamento de Estado el anuncio del fallecimiento del eminente ciudadano se demoró hasta establecer comunicación con el presidente Eisenhower, quien pasaba el fin de semana en su granja de Gettysburg, en Pensilvania. El mandatario recibió personalmente la llamada telefónica desde el hospital Walter Reed en momentos en que se disponía a salir para asistir al oficio dominical en la iglesia presbiteriana de Gettysburg. Ya a medianoche el médico de la Casa Blanca, general Howard M. Sneyder, le había informado que el deceso era cuestión de horas. El general Eisenhower canceló sus planes y se dedicó a redactar una declaración de homenaje al extinto, a quien en una oportunidad llamó "el más grande secretario de Estado de EE. UU.".

• La Comunicación al Pueblo

El texto de esa declaración presidencial dice así: "John Foster Dulles ha muerto. Una vida de tra-

(Continúa en la Página TRES)

SU ELEVADO espíritu de lucha mantenía encendida su sonrisa, como cuando ingresó por última vez al hospital. La foto registra ese instante

36 PAGINAS EN DOS SECCIONES

Clarín — DOS PESOS

Un toque de atención para la solución argentina de los problemas argentinos

Año XIV Diario de la Mañana Nº 4861

Buenos Aires, Lunes 25 de Mayo de 1959

25 de Mayo: La Gesta se Evoca con Gran Fervor

EL pueblo de la República celebrará hoy, con intenso fervor patriótico, la gesta revolucionaria que dió nacimiento al hombre argentino, en el marco del continente americano. Las entidades oficiales y privadas dedicarán a la magna fecha del 149º aniversario de la Revolución de Mayo, sendos actos conmemorativos, y en su transcurso, hombres, mujeres y niños, vuelven sus recuerdos a los fastos de la historia nacional y a los próceres que, impulsados con fe ciudadana, lucharon por la grandeza de la Nación.

Con posterioridad a las salvas que a la salida del sol saludarán al día patrio, será izada la Bandera Nacional en el ámbito de la plaza de Mayo. Desde la Municipalidad trasladarán la enseña patria en un carrier escoltado por el intendente municipal, señor Hernán Giralt, los secretarios del Departamento Ejecutivo, altos jefes de las Fuerzas Armadas y público, hasta el mástil ubicado en la plaza de Mayo. A las 8.30, un clarín anunciará el iza-

(Continúa en la Página DIECISEIS)

EISENHOWER y señora llegan a la casa de Foster Dulles para expresar sus condolencias a la esposa del ex secretario de Estado de la Unión. (Radiofoto de AP exclusiva para Clarín)

OTROS HECHOS IMPORTANTES DEL PANORAMA NACIONAL

Bancarios: Por gestión directa del personal en huelga se constituiría una Junta de Notables para buscar solución al largo conflicto. En la página SEIS informamos de las negociaciones y le anticipamos los nombres de quienes integrarían esa Junta.

Vítolo: **"Mayo es el símbolo de la unidad nacional", expresó ayer en su mensaje al pueblo de la Nación, cuyo texto publicamos en la página DIECISEIS.**

Interior: Entidades agropecuarias de la provincia de Buenos Aires resuelven iniciar una campaña contra el nuevo régimen impositivo y en defensa de la propiedad privada. MAR DEL PLATA recibió en este fin de semana a 20.000 turistas. LA RIOJA: En las Jornadas Económicas se dió una declaración objetando la política crediticia del gobierno. Más informaciones en la página DIEZ.

Congreso: **No habrá sesiones esta semana en el Senado y la Cámara de Diputados, cuyos miembros, en su gran mayoría, han viajado al interior de la República. La actividad legislativa se reanudará recién el miércoles 4 de junio. Información en la página OCHO.**

Golda Meir: Habló en el acto en celebración de la independencia de Israel. "Sólo anhelamos la paz —dijo— y luchar por el progreso y la libertad". Detalles en la pág. SEIS.

Deportes: **El torneo superior de rugby tiene un líder: CUBA. GOLF: Cella ganó la copa Juárez Celman. YACHTING: Mieres, campeón argentino de la clase Star. ATLETISMO. Brasil conquistó el torneo de campeones realizado en San Pablo. Información en el SUPLEMENTO DEPORTIVO.**

Fútbol: Siete de los ocho partidos de la cuarta fecha del campeonato de primera división se jugaron ayer. Hoy completarán la jornada Central Córdoba y Atlanta. Huracán, que igualó con Racing, es el único invicto de la competencia, que ahora encabezan Boca Júniors y San Lorenzo. Información en el SUPLEMENTO DEPORTIVO.

FRONDIZI: Preside los Actos en Jujuy; Regresará Mañana

INFORMACION EN LA PAGINA DIEZ

KHRUSCHEV: Arribó a la Capital Albanesa; También Hállase en Tirana Otto Grotewohl; Intentarán un Acercamiento con Yugoslavia

40 PAGINAS EN DOS SECCIONES

Clarín

BUENOS AIRES REPUBLICA ARGENTINA

DOS PESOS

Un foque de dirección para la solución argentina de los problemas argentinos

Año XIV Diario de la Mañana Nº 4862

Buenos Aires, Martes 26 de Mayo de 1959

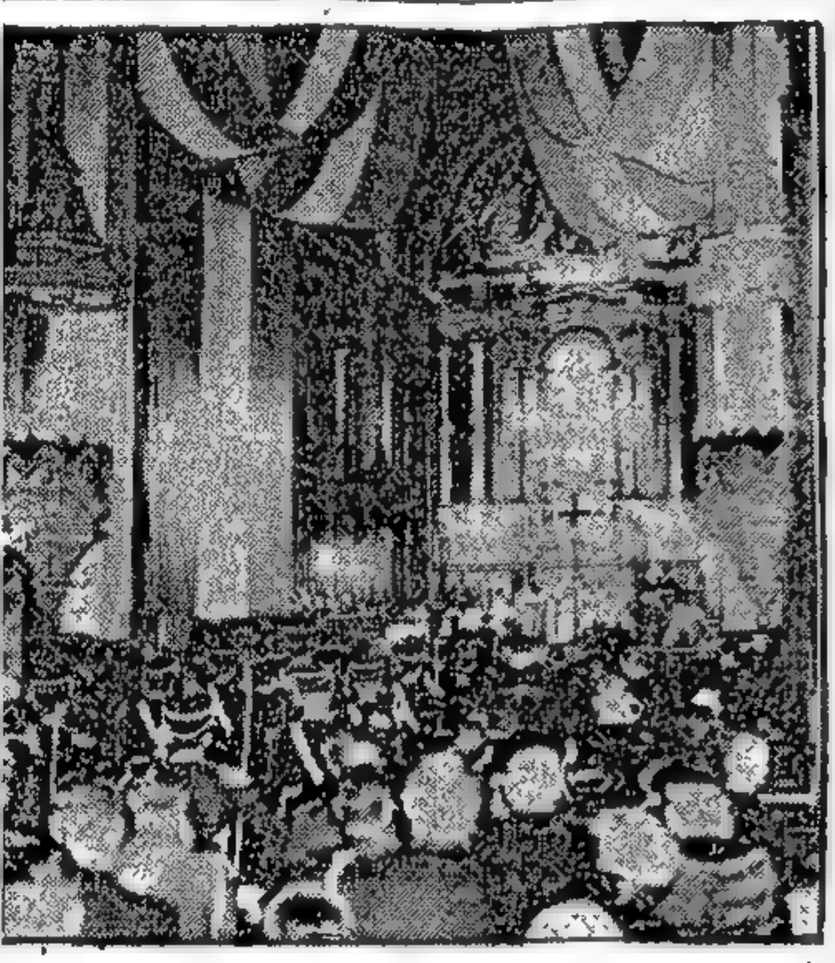

LA SOLEMNIDAD del oficio religioso brinda su mejor clima a la efemérides. Como es tradicional, en la Catedral se llevó a cabo ayer el tedéum con que se celebra anualmente el aniversario del 25 de Mayo, al que asistieron las altas autoridades de la Nación y los jefes y oficiales de las fuerzas armadas

No Reveló el "Premier" Soviético en su Discurso Inicial el Propósito del Viaje

TIRANA, 25 (AFP). — El primer ministro de la URSS, Nikita Khruschev, llegó a esta capital en un avión de retropropulsión TU-104 al frente de una delegación del gobierno y el partido Comunista soviético. *Fué recibido en el aeropuerto por Enver Hodja*, primer secretario del partido Comunista de Albania, y Nehmet Chehou, presidente del consejo de ministros, mientras una gran concurrencia que entonaba los himnos de los dos países presenciaba el encuentro de los jefes de la poderosa nación soviética y de la más pequeña de sus aliadas en el campo comunista.

Acompañaron a Khruschev en su viaje el ministro de Defensa, *mariscal Rodion Malinovsky, y otros* altos funcionarios, entre quienes se encuentra Nuritdin Mukhitdinov, experto en la ayuda a países subdesarrollados. El "premier" soviético permanecerá en Albania doce días y su visita coincide con la celebración de la conferencia de cancilleres de Ginebra y la fecha fijada por el mismo Khruschev para la entrega al régimen de Alemania Oriental de los controles sobre Berlín.

— *En algunos comentarios periodísticos se expresó* que el viaje de Khruschev tiene el propósito de "revalorizar el papel estratégico" de Albania. Submarinos y otras naves de guerra de la URSS han visitado en varias ocasiones el litoral albanés y, según expertos militares occidentales, es posible que rampas de lanzamiento para proyectiles de alcance intermedio hayan sido instaladas en las montañas. Sin embargo, el primer discurso pronunciado en Tirana por Khruschev *nada indica acerca de la finalidad de su espectacular viaje.*

Pese a los notorios rozamietos entre los gobiernos de Albania y Yugoslavia, la agencia Tass informó que al sobrevolar territorio de esa última nación, Khruschev envió al mariscal Tito un mensaje en el que le hace presente "cordiales saludos y mis mejores votos". La presencia de Otto Grotewohl, primer ministro de Alemania Oriental, actualmente de vacaciones en Albania, *ha sido interpretada como una evi*dencia de que Khruschev realizará un supremo esfuerzo por restablecer la unidad en el bloque comunista mediante la promesa de apoyar la participación de Yugoslavia en la actual reunión de Ginebra y más tarde en la conferencia cumbre.

OTROS HECHOS IMPORTANTES DEL PANORAMA NACIONAL

Sukarno: *Continuará hoy su gira el presidente indonesio. Se daría a conocer una declaración de propósitos sobre la intensificación del comercio con nuestro país. Detalles: página CINCO.*

Golda Meir: *Recorrió campamentos israelíes en los alrededores de la Capital. Hoy hará declaraciones a la prensa y asistirá a una mesa redonda. Información en la página CINCO.*

Bancarios: *El personal en huelga inició contactos con distintas personalidades para formar una comisión que estudiaría la solución al conflicto. Informamos en la página OCHO.*

1 Millón: *Este fué el número de visitantes que tuvo la Exposición de Horticultura, cuya clausura se llevó a cabo ayer en un acto del cual informamos en la página VEINTICUATRO.*

Comandante: *En una ceremonia a celebrarse hoy en La Plata, el coronel Juan Muzio asumirá el comando de la Segunda División de Ejército. Información en la página DIEZ.*

Interior: *Entre otras noticias, en las páginas DIECISEIS y DIECISIETE informamos de la inauguración del edificio de Correos en Santa Fe y de la iniciación del período Legislativo en Salta.*

Deportes: *En fútbol: Central Córdoba y Atlanta empataron. Yachting: F. Sanjurjo se clasificó campeón de la clase Snipe. Polo de Picadero: se adjudicó el torneo la Escuela de Caballería. Información en las páginas DIECINUEVE y VEINTE.*

Gobierno: *Las actividades de la semana se iniciarán, en forma concreta, mañana. Frondizi considerará, entre otros temas, la reestructuración de las secretarías. Detalles: página DIEZ.*

Hubo Unción Patriótica en la Recordación de la Efemérides

EL DR. FRONDIZI —QUE REGRESA HOY— PRESIDIO ACTOS ALUSIVOS EN JUJUY

TUVIERON honda repercusión los actos realizados ayer en todo el país con motivo de la celebración de la histórica gesta de Mayo que, en la eventualidad, cumplió su 149º aniversario.

En nuestra capital, como es tradicional, se realizó, oficiado por el administrador apostólico de la Arquidiócesis de Buenos Aires, monseñor Fermín Lafitte, el solemne tedéum en la Catedral metropolitana, con asistencia de las altas autoridades nacionales y militares y cuerpo diplomático. La celebración y su contenido emocional no sólo se concretaron en los festejos programados por las distintas entidades, organizaciones y clubes, sino también en la adhesión unánime de la población, que rindió culto a la fecha a través de sus manifestaciones características: embanderamiento de las casas y uso personal de las escarapelas.

• En Organismos Militares

En las guarniciones militares los actos se desarrollaron de acuerdo a las normas castrenses: izamiento de la bandera, formación, y palabras de los jefes. En reparticiones navales tuvieron lugar, también, ceremonias de entrega de espadas, tales las realizadas en la Escuela de Mecánica de la Armada y en el rompehielos "General San Martín".

• Las Ceremonias en Jujuy

Iguales características de fervor cívico revistieron los festejos en el interior del país, en una de cuyas capitales, San Salvador de Jujuy, el presidente de la República, doctor Arturo Frondizi, presidió los actos y dió con su presencia extraordinario relieve a los mismos.

Como ya hemos informado al respecto, el primer mandatario regresará hoy a las 10 a nuestra capital.

También en el exterior, el 25 de Mayo fué recordado con simbólicas ceremonias que alcanzaron singular brillo.

(Información en las páginas CUATRO, DOCE, TRECE y QUINCE)

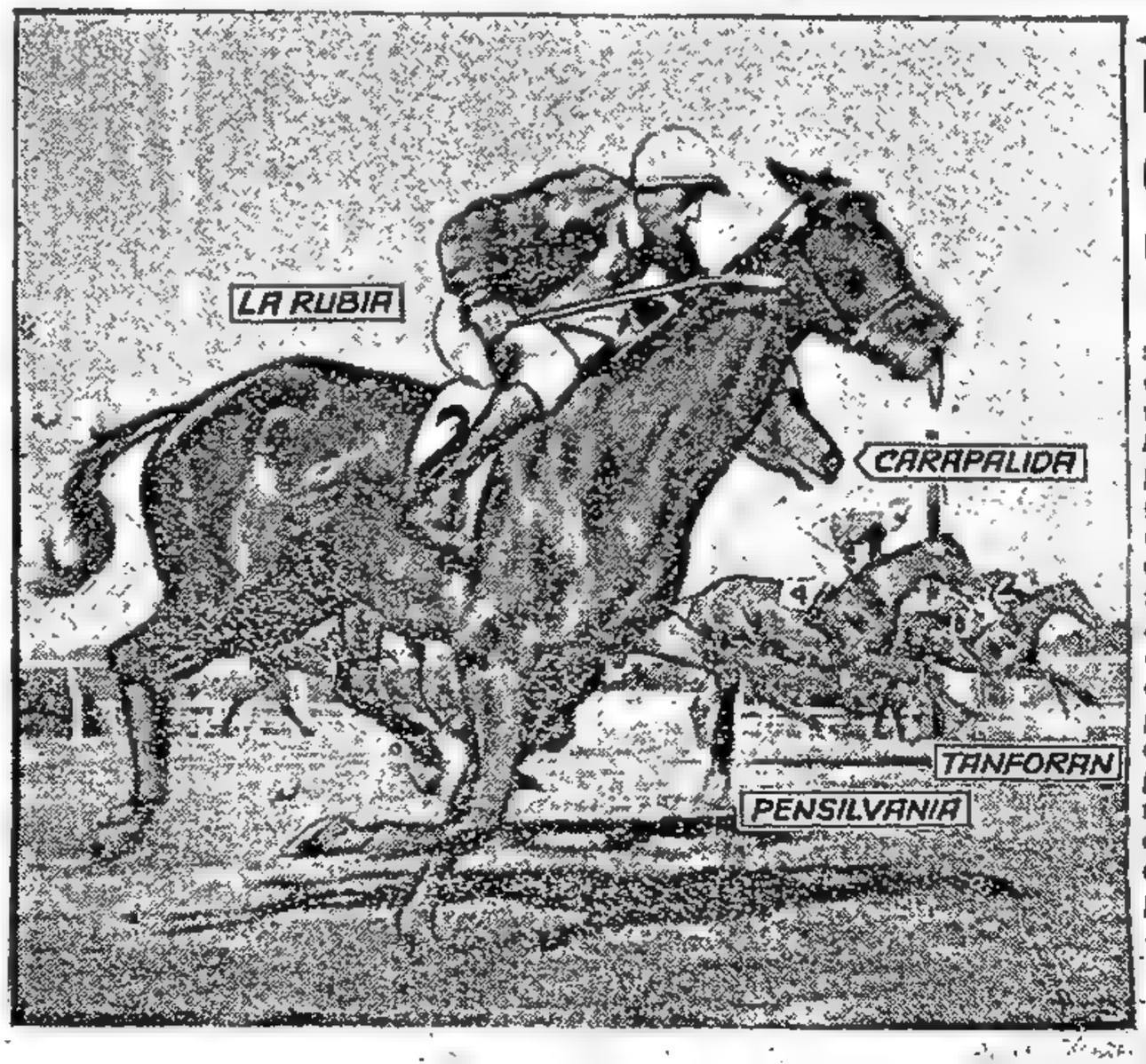

Bandera Verde en San Isidro: Cae Carapálida

Una bandera verde piadosa —desde todos los ángulos del hipódromo se había visto ganar a La Rubia— cubre la segunda derrota de Carapálida, crack en eclipse. Jugado desde el codo, exigido a fondo por Nardi en busca de una reacción que encontró freno en la guapeza de la hija de Atabor, el doradillo no fué ni la sombra del campeón del 57. Cayó sin pena ni gloria en un final en el que también estuvieron presentes Pensilvania y Tanforán. Evidentemente no es el de antes. Esto explica la decisión de enviarlo como padrillo al haras Malal Hué, su cuna. (Detalles en la página VEINTIUNA.)

DOLAR • 1.174 Millones • 80 %

El feriado del lunes y el que, por su parte, marca el calendario para mañana, asignaron un tono de relativa restricción a las operaciones que en la víspera tuvieron lugar en el mercado único y fluctuante de cambios. A pesar de ello, la cotización del dólar llegó a superar, a las 14, aproximadamente, el nivel de los 89 pesos, valor en el que no logró mantenerse, pues, luego de algunos altibajos, cerró a 88,70, a 45 centavos de distancia del valor que se registró, al final de la jornada, entre bancos ($ 88,25). De esta manera, el valor del dólar alcanzó un nuevo récord de cierre, superior en 20 centavos al de la anterior semana.

Las cifras del balance semanal del Banco Central a que hacemos referencia en la página DOCE —esta vez dadas sin el habitual informe aclaratorio— revelan que de los 1.174 millones de aumento del circulante, 844 millones responden al incremento de las reservas monetarias y el resto a la disminución de los depósitos de los bancos en aquella institución y a otros inconvenientes derivados del conflicto bancario. Una buena noticia: los adelantos al gobierno continúan disminuyendo. Esta vez en setenta millones de pesos.

Por resolución del directorio de la Empresa Ferrocarriles del Estado Argentino, se ha dispuesto "anticipar el 80 por ciento del probable monto de pasividad del personal que se retira para obtener los beneficios de la jubilación". Este anticipo es optativo y alcanzará únicamente a quienes se acojan a la jubilación ordinaria. Los trámites deberán ajustarse a las instrucciones oportunamente impartidas. Publican la comunicación pertinente los boletines de las empresas de EFEA, dependientes de Ferrocarriles del Estado, donde se dan detalles de la citada resolución, que comprende a un elevado número de trabajadores del riel.

GINEBRA: Deliberarán en Secreto
HERTER: Siete Puntos Para Berlín
CANCILLERES: Vuelan a EE. UU.

48 PAGINAS EN DOS SECCIONES

Clarín

BUENOS AIRES REPUBLICA ARGENTINA

DOS PESOS

Un toque de atención para la solución argentina de los problemas argentinos

Año XIV Diario de la Mañana Nº 4863

Buenos Aires, Miercoles 27 de Mayo de 1959

DOS DE LOS HIJOS del ex secretario de Estado Foster Dulles; la Sra. de Hinshaw y el sacerdote católico Avery Dulles, abandonan la Catedral nacional presbiteriana de Wáshington, adonde fueron trasladados ayer los restos del estadista desaparecido. (Radiofoto de AP, exclusiva para Clarín). (Información página CINCO)

Hasta el Viernes se Suspende la Reunión

NUEVO cariz tomaron las deliberaciones de Ginebra. En efecto, ayer, poco antes de su partida para Wáshington, donde asistirán a los funerales de Foster Dulles, los cuatro acordaron iniciar sesiones secretas a contar del viernes por la tarde. El anuncio fué formulado por la delegación norteamericana, después de una reunión entre los cancilleres Selwyn Lloyd y Andrei Gromyko, en la que el primero asumió la representación de Francia y Estados Unidos. El canciller estadounidense presentó en la reunión plenaria un plan de siete puntos para concretar un acuerdo en el espinoso litigio de Berlín, precisamente en el momento en que se vence el plazo —27 de mayo— acordado por Khruschev. Según el plan estadounidense se constituiría un consejo para gobernar Berlín hasta tanto se concrete la unificación, y las tropas de los Cuatro permanecerán en territorio germano hasta la firma del tratado de paz.

• PROPUESTA: Pacto de no Agresión

Después de la intervención de Christian Herter, Lothar Bolz, de Alemania Oriental, presentó su proposición tendiente a lograr la firma de un pacto de no agresión entre los dos Estados germanos, denunciando nuevamente el "militarismo" alemán y apoyando el tratado de paz soviético.

Los temas propuestos no alcanzaron a ser discutidos, y se replantearán seguramente a partir del viernes las reuniones secretas. Cabe señalar, sin embargo, que de las mismas quedarán excluídos los observadores de las dos Alemanias, cuestión que más preocupa a los germanos del este que a los del otro sector.

(Más detalles en la página DOS)

OTROS HECHOS IMPORTANTES DEL PANORAMA NACIONAL

Gabinete: Frondizi, que ayer regresó de Jujuy, presidiría el viernes un acuerdo de gabinete, iniciando la práctica de reuniones periódicas con sus ministros. Detalles en la página 9.

Sukarno: **Partió con destino a Lima y fué despedido con los honores de rigor. El canciller indonesio, a su vez, agradeció los agasajos que se le tributaron. Información en la página 12.**

Golda Meir: En dos conferencias de prensa, la canciller israelí expuso los puntos de vista de su gobierno con respecto a problemas políticos y sociales. Detalles en la pág. 24.

Bolsa: **Cedieron los precios. Contra 64 declinaciones, hubo 19 alzas. El monto de lo operado ascendió a 12.552.081,82 pesos nominales. Cotizaciones en la página 28.**

Bancarios: Blejer reiteró la cesantía automática de los huelguistas que no concurrieron el viernes. Ayer trató su reemplazo con los presidentes de bancos. Detalles en la página 16.

Comunistas: **En varios procedimientos efectuados ayer, la policía procedió a la clausura de locales de entidades y publicaciones de esa filiación. Detalles en la pág. 18.**

Junín: Ante la toma por un grupo de obreros de la delegación local de la Unión Ferroviaria, el comando militar adoptó severas medidas en salvaguarda del orden. Información en la página 16.

Transportes: **"Son la razón del 65 % del déficit nacional", dijo Costantini al poner en funciones al nuevo subsecretario, ingeniero Mangonnet. Detalles en la página 13.**

Interior: En las páginas 20 y 21 informamos sobre la reunión efectuada en MAR DEL PLATA para tratar problemas de la pesca y la ocupación de edificios universitarios en BAHIA BLANCA.

Alimentos: **Llegan a su término las gestiones iniciadas para adquirir aceite comestible y arroz en Estados Unidos. Detalles en la pág. 12.**

El Chocón: Postergarían la Obra

Cualquier Decisión Sobre su Realización Sería Prorrogada

Según ha trascendido en los medios oficiales, el Gobierno Nacional habría postergado cualquier decisión respecto de las obras hidroeléctricas de El Chocón. Se tiene entendido que ha vencido el plazo para expedirse sobre la propuesta de financiación y construcción formulada por el grupo europeo, que habría sido prorrogado en forma oficiosa. También ha sido prorrogada la fecha tope del llamado a licitación. Otra de las versiones que circulan es la de que el Poder Ejecutivo habría solicitado a las Naciones Unidas la realización de un estudio técnico sobre la viabilidad económica de la importante obra, lo que determinaría un nuevo aplazamiento de la decisión hasta que dicho estudio concluya. Por último, en algunos medios allegados al gobierno habría surgido la idea de no asumir compromisos financieros como los impuestos por la construcción de la obra —que sería postergada en forma casi definitiva—, y reemplazar la energía eléctrica que debía producir con la utilización de gas natural. Pero otra versión —que ya hemos recogido anteriormente— indicaba que en la reciente entrevista entre el presidente de la Nación y el doctor Elpidio Lasarte el primer mandatario indicó claramente la decisión del Poder Ejecutivo de realizar la obra. El doctor Lasarte, representante del Banco Industrial en Europa Occidental, mantuvo recientes conversaciones con grupos europeos para la financiación de la obra. Hasta el momento, las postergaciones sucesivas de la decisión han sido motivadas por el deseo de obtener mejores condiciones de financiación en el marco del Banco Mundial. Los funcionarios interrogados por Clarín han declinado la invitación a formular declaraciones o a suministrar información al respecto.

Como se recordará, El Chocón debía producir 3.000 millones de Kwh.

40 PAGINAS EN DOS SECCIONES

Clarín

DOS PESOS

Un toque de atención para la solución argentina de los problemas argentinos

Año XIV Diario de la Mañana Nº 4864

Buenos Aires, Jueves 28 de Mayo de 1959

OTROS HECHOS IMPORTANTES DEL PANORAMA NACIONAL

Junín: Fué casi total el paro ferroviario. Se practicaron nuevas detenciones, y tropas del Ejército patrullan las calles. Amplia información de los sucesos en la página 15.

Bancarios: Efectivos de Gendarmería, Ejército y Policía tomaron medidas de seguridad en el centro. Entrevistaron a Bunge presidentes de bancos particulares. Detalles en la página 14.

Córdoba: Hubo serios incidentes al ser disuelta una manifestación de bancarios. Saldo: 3 heridos, 20 lesionados y 60 detenidos. Informamos en la página 15.

Cueto Rúa: Afirmó que el país tiene deseos de orden y que las fuerzas conservadoras volverán al gobierno por medio del comicio. En la página 10 publicamos sus declaraciones.

Aumentos: "Para reintegrar gastos por actividades de servicio" han sido aumentados los sueldos del personal del Ejército. También fueron aumentados los viáticos, e igualmente los gastos de comida. Detalles en la página 7.

Impuestos: ACIEL y la Sociedad Rural refutan conceptos del gobierno bonaerense, que prorroga hasta el 25 de junio el pago del anticipo por actividades lucrativas. Detalles: página 5.

Paracaidistas: Habrían sido sancionados con arrestos de 30 a 60 días los jefes y oficiales de Tropas Aerotransportadas que pidieron nuevo destino. Página 7.

Dólar: Hubo leves ascensos en las cotizaciones. En las agencias de cambio aumentó 20 centavos y 30 entre bancos. Cerró a 88,90 y 88,55, respectivamente. Detalles: página 18.

Bolsa: Operó con plaza retraída. Se negoció por 14.087.554,55 pesos nominales. Hubo 44 bajas contra 26 alzas. En la página 18 informamos sobre las operaciones de ayer.

Arzobispo: Monseñor Fermín E. Lafitte, designado en enero coadjutor de la arquidiócesis con derecho a sucesión, es el nuevo arzobispo de Buenos Aires. Informamos en la página 16.

Calles: Para pavimentar las de Buenos Aires se encara la emisión de bonos a financiarse en el exterior, según declaró el intendente, señor Giralt. Detalles en la página 8.

Guerra: El ex interventor en Buenos Aires general Emilio Bonnecarrere asumió ayer la dirección de la Escuela Nacional de Guerra, según informamos en la pág. 7.

Interior: Del amplio panorama de la página 16 destacamos las noticias referentes a las próximas elecciones en Santa Fe y las deliberaciones estudiantiles en Bahía Blanca.

Cueto: Del 1º al 8 de agosto no habrá clases en los colegios secundarios. Motivo: los seminarios de educación han sido postergados para esa fecha. Informamos en la página 8.

FRONDIZI: Hablará Mañana

ABORDARA TEMAS DE ACTUALIDAD EN CONFERENCIA DE PRENSA

MAÑANA, a las 20, en el Salón Blanco de la Casa de Gobierno, el presidente Frondizi recibirá a los periodistas para abordar "importantes temas de actualidad". El Servicio de Prensa de la Presidencia hizo el anuncio ayer a mediodía, agregando que "el acuerdo de gabinete —señalado para el mismo día—, quedó postergado hasta el miércoles de la semana entrante". La información se produjo en momentos en que Frondizi concedía diversas entrevistas, iniciando la actividad oficial de la semana, tras su regreso de Jujuy.

Con respecto a la reunión de ministros, a realizarse la semana próxima, el Servicio de Prensa se limitó a decir que "se analizarán distintos asuntos". Por nuestra parte, podemos agregar que Frondizi recibirá un informe de sus ministros acerca de planes futuros en el terreno económico, político y social. Asimismo, y por primera vez, participarán en la reunión los nuevos consejeros recientemente designados. Se trata del canciller, doctor Diógenes Taboada, y de los secretarios de Agricultura y Ganadería, Dr. Angel Lagomarsino; de Finanzas, doctor César Bunge; de Comercio, doctor Antonio Mariano de Apellániz, y del Transporte, ingeniero Alberto Costantini.

Uno de los informes que demandarán la atención de los presentes será el que presentará el secretario del Transporte, Ing. Costantini. En la oportunidad, el citado funcionario se referirá "a la crítica situación por que atraviesa el servicio de transporte en sus aspectos técnico y financiero". Hemos sabido que Costantini hará un análisis detallado del problema y, posteriormente —diez días más tarde—, elevará un nuevo informe proponiendo las medidas organizativas que, a su juicio, deben adoptarse para mejorar el nivel técnico y la eficiencia, como también el ajuste del déficit que actualmente grava el presupuesto de la Nación.

Eisenhower Reunirá Hoy a los Cancilleres Para Tratar Sobre el Espinoso Litigio de Berlín

Clima de Mayor Comprensión

DESDE hace seis meses, el día de ayer, 27 de mayo, se esperaba con signos de marcada expectación. Se temían sucesos que pudieran determinar consecuencias trascendentes para la humanidad. En efecto, se cumplía el plazo dado por el primer ministro soviético Nikita Khruschev para resolver, a la manera rusa, el litigio de Berlín. Pero ayer precisamente fueron inhumados, también, los restos de Foster Dulles, protagónico personaje en el problema de la capital germana. Su muerte creó un clima nuevo, propicio para un reencuentro más sereno y profundo. Los cuatro cancilleres que deliberan en Ginebra se trasladaron a Wáshington y hoy serán recibidos por el presidente Eisenhower. Considerarán el problema alemán, y bien pudiera ser —al menos así lo creen los observadores— que la conferencia resultase más fecunda que la que se desarrolla en la capital suiza. El propio Herter expresó ayer la esperanza de que se logre el entendimiento mínimo que facilite una reunión de jefes de Estado. Aunque algo más escéptico, el canciller Adenauer tampoco descartó esa posibilidad. Gromyko, por su parte, acentuó el clima de mayor comprensión con las sentidas palabras con que manifestó su pesar por la desaparición de quien en vida fué, quizá, su más esforzado adversario.

(Más información en las páginas DOS y TRES)

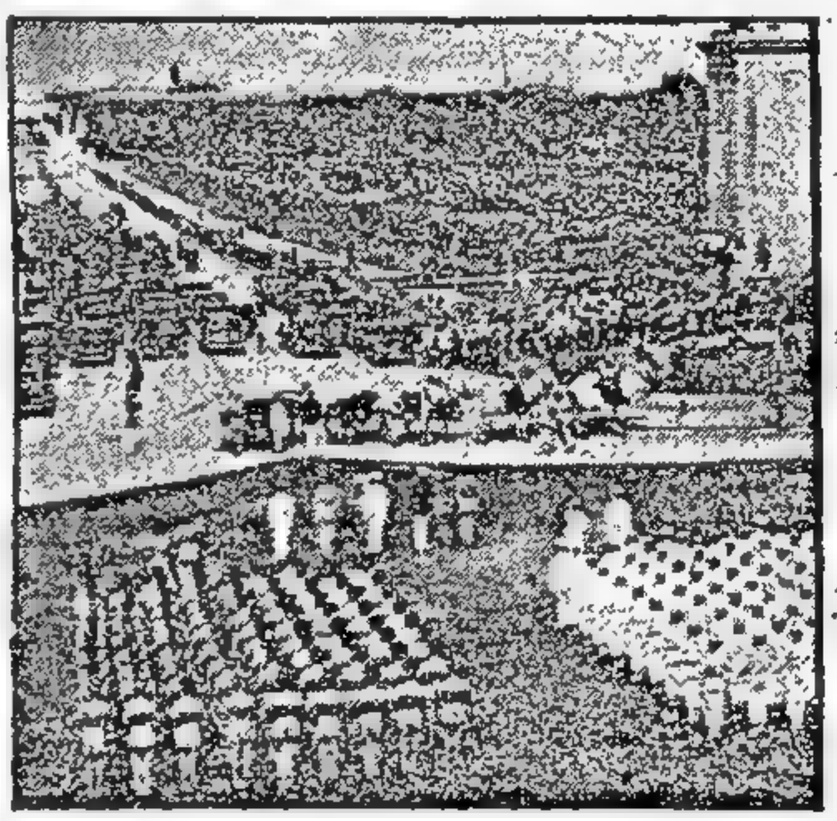

TROPAS de las distintas armas rinden honores al llegar al cementerio nacional de Arlington, el armón que condujo a su última morada los restos del ex secretario de Estado John Foster Dulles. El presidente Eisenhower y quince cancilleres extranjeros asistieron a las ceremonias fúnebres cumplidas ayer en la capital norteamericana. (Radiofoto de AP exclusiva para Clarín)

BUENOS AIRES: Hay Crisis en el Gabinete

Dimitieron Dos Ministros, el Jefe de Policía y Otros Altos Funcionarios

LA PLATA, 27 (De nuestra agencia). —Mientras el gobernador de la provincia, Dr. Oscar Alende, se encuentra descansando en Mar del Plata, en fuentes bien informadas de esta ciudad se ha podido confirmar, en principio, las renuncias de los ministros de Salud Pública, Dr. Pascual Caporale; y de Obras Públicas, ingeniero Horacio J. Zubiri. Los nombrados habrían hecho efectivas sus dimisiones ayer, vinculándose además a la existencia de una posible crisis de gabinete, el inminente retiro del subsecretario de Gobierno, señor Rubén Legarreta, y del jefe de Policía, inspector general Juan José Parotti.

Durante la jornada de hoy —mientras tanto—, el despacho del titular de Gobierno, doctor Felipe Díaz O'Kelly, fué centro de una intensa actividad. Se sucedieron las visitas y las reuniones de legisladores nacionales y provinciales, ministros y altos funcionarios.

• Celoso Hermetismo

Oficialmente se mantuvo un celoso hermetismo; no obstante, en aquellas mismas corrientes informativas se pudo establecer la existencia de una inmediata crisis gubernamental, que alcanzaría también a otros funcionarios de elevada jerarquía, como directores de diversas reparticiones. Se supo, así, que en el Ministerio de Salud Pública, el subsecretario, doctor Carlos A. Castagnino, en nombre del titular del ramo, habría solicitado la renuncia a la totalidad de los directores de la repartición, el viernes último. Trascendió, asimismo, que algunos de los citados habrían expresado su negativa a dimitir.

• ALENDE: Regresa el Martes

De no producirse inminentes novedades, se estimaba esta noche que el gobernador Alende se abocaría a la consideración del problema recién el martes próximo, o sea el día de su regreso de la ciudad balnearia.

Dulles: Inhumaron sus Restos

RECARGOS: Un Nuevo Régimen Para Máquinas y Equipos Varios

EL Poder Ejecutivo dispuso implantar un régimen general de importaciones libres de recargos para aquellos equipos y maquinarias necesarios al desarrollo económico del país, que no se produzcan en la Argentina. Esta resolución fué anunciada por un comunicado oficial, tras una prolongada reunión que el presidente, doctor Frondizi, mantuvo ayer en la residencia de Olivos con el ministro de Economía, doctor Del Carril; los secretarios de Finanzas y de Hacienda, doctor Bunge y señor Lumi, respectivamente, y el subsecretario de Economía, Dr. Alemann. La elaboración del nuevo régimen ha sido encomendada al Ministerio de Economía, por intermedio de la Comisión Asesora de Importaciones.

Hasta tanto rija esa franquicia, se dictará un decreto que contemplará, mediante listas de equipos y maquinarias, la situación de las actividades siguientes: cemento, azúcar, celulosa, papel, petroquímica, siderurgia, aluminio, carbonato de sodio, negro de humo, caucho sintético, industrialización de fibras vegetales, explotaciones mineras, plaguicidas y fertilizantes artificiales, construcciones viales y frigoríficos.

El comunicado hace notar que la política de reequipamiento e inversión de capitales que se anuncia, no significa variar la política de restricción crediticia del programa de estabilización monetaria, de modo que no se contemplarán líneas adicionales de créditos para financiar esas importaciones e inversiones. La aplicación de la nueva reglamentación, concluye, no modificará —desde luego— los derechos y obligaciones resultantes de las radicaciones de capital autorizadas.

La medida se origina en las diversas presentaciones efectuadas hasta el momento por distintos sectores afectados por los recargos cambiarios en vigor y —tal como lo señala el comunicado— su estudio dependerá de la Comisión Asesora de Importaciones, recientemente constituída. Esta comisión, cuyas funciones no son ejecutivas, elevará el proyecto pertinente al Ministerio de Economía, desde el cual seguirá su curso hasta la promulgación por decreto.

40 PAGINAS EN DOS SECCIONES

Clarín — DOS PESOS

Un toque de atención por la solución argentina de los problemas argentinos

Año XIV · Diario de la Mañana · Nº 4865

Buenos Aires, Viernes 29 de Mayo de 1959

OTROS HECHOS IMPORTANTES DEL PANORAMA NACIONAL

Junín: Disminuye la tensión, en tanto la C.G.T. local anuncia que agotará las tratativas conciliatorias antes de adoptar medidas de fuerza. Información en la página 12.

Alende: **"No hay crisis de gabinete ni renuncias", dijo el gobernador bonaerense al corresponsal de Clarín. Agregó que se impone un reajuste administrativo. Detalles en la página 12.**

UCRI: Comenzó la reunión de Córdoba. García abogó por el apoyo del partido al gobierno y denunció a funcionarios que obstaculizan el plan de recuperación. Detalles en la pág. 8.

Golda Meir: **Ayer emprendió viaje a Montevideo. "Me encantaría volver a la Argentina", declaró al partir la canciller israelí. Detalles en la página 7.**

Corpus: Ferviente demostración de fe constituyó la tradicional procesión con que la grey católica celebró el Corpus Christi. Información en la página 16.

Derrumbe: **Cedieron doce tablones en la tribuna de Gimnasia y Esgrima en La Plata. Dos personas murieron y hay sesenta heridos, algunos muy graves. Detalles en la página 11.**

Y.P.F.: Es inminente la adjudicación del remanente de 300 pozos de la licitación 10.338, a perforar en el flanco sur de Comodoro Rivadavia. Información en la pág. 7.

Fútbol: **Cayó Huracán, el último invicto. Comparten ahora la vanguardia Independiente, Lanús y Rácing. En nuestro SUPLEMENTO DEPORTIVO encontrará amplia información de la jornada.**

Uranio: Para aprovechar el que existe en el país, se proyecta construir una central nuclear. A tal fin, se dispuso constituir una comisión de estudio. Información en la página 7.

Buenos Resultados Habrían Obtenido en la Conversación Eisenhower y los Cancilleres

Hoy se Reanudará la Conferencia de Ginebra

EN un esfuerzo por quebrar el estancamiento de la conferencia de Ginebra, el presidente Eisenhower conversó por espacio de más de una hora con los ministros de Relaciones Exteriores de la Unión Soviética, Gran Bretaña y Francia, en presencia de Herter. Con buen sentido del humor —les dijo que prolongaran el vuelo trasatlántico hasta ponerse de acuerdo, aunque hubiera que enviarles un avión cisterna para reponer combustible— el mandatario de la Unión exhortó a los cancilleres a realizar progresos, so pena de malograr la conferencia de los jefes de Estado. Al terminar la conversación el canciller Gromyko afirmó que la entrevista fué "agradable y útil" y puntualizó su confianza en el resultado de las reuniones de Ginebra. También expresaron su optimismo Couve de Murville, Selwyn Lloyd y Herter. Los observadores estiman que el esfuerzo del presidente Eisenhower puede resultar decisivo para encaminar las conversaciones sobre Alemania y aseguran que las próximas diecisiete horas del vuelo a Ginebra, donde hoy se reanudarán las deliberaciones, pueden señalar avances concretos. Algunos se aventuran a decir que el acuerdo sobre Berlín —aunque sea parcial o temporario— se establecerá "en el aire". En efecto, los Cuatro tendrán forzosamente la más prolongada reunión dentro de la cabina del avión que los conduce a Suiza. Lo que reste decir con seguridad será remitido a las conversaciones secretas, ya que al parecer las reuniones oficiales seguirán siendo "pour la galerie".

De las conversaciones de Wáshington también participó el jefe del gobierno alemán, Konrad Adenauer. Asistió, juntamente con trece cancilleres del mundo y dos ministros de Finanzas, al almuerzo que ofreció Eisenhower en la Casa Blanca a personalidades que viajaron a la capital estadounidense con motivo de la muerte de Foster Dulles. El anciano mandatario occidental conversó luego con el vicepresidente Nixon, a quien invitó a visitar Alemania.

(Amplia información en la página TRES)

BUNGE: Trató en una Reunión la Situación de los Bancos Privados

Informó al Jefe del Estado en Olivos

AUN cuando no se suministró información oficial ha trascendido que el secretario de Finanzas, doctor César Bunge, fué impuesto de la situación existente en los Bancos privados, en oportunidad de la visita realizada por los presidentes de esas instituciones de crédito.

Durante la entrevista el doctor Bunge habría escuchado las opiniones de los visitantes, quienes dejaron constancia de los perjuicios y trastornos que provoca la prolongada huelga y señalaron la necesidad de hallar una rápida solución del problema.

El secretario de Finanzas —según la misma fuente informativa— dió cuenta de todo lo expuesto al presidente de la Nación durante la reunión celebrada en la víspera en Olivos, de la que participaron los miembros del Consejo Económico del gabinete nacional. Estímase, asimismo, que como consecuencia de aquella entrevista podrían producirse importantes novedades vinculadas con el conflicto, en el curso de las próximas horas.

Por otra parte, el dirigente sindical chileno, señor José Goldsak Donoso, informó ayer en conferencia de prensa, que el lunes será recibido por el doctor Frondizi y que está dispuesto a actuar como mediador en el conflicto bancario. De todo ello le informamos en la pág. DIEZ.

LECTURA PARA TODOS...
Y TODA LA SEMANA...

Clarín

de los Domingos con

CUATRO SUPLEMENTOS

1) Femenino. – *Para la mujer y su hogar.*
2) Económico. – *Para el hombre de negocios, el industrial y el trabajador.*
3) Literario. – *Para todos los lectores.*
4) Cinematográfico. – *Para todo espectador.*

Clarín

de los Domingos con

CUATRO SUPLEMENTOS

SE AGOTA

Frondizi: Hará Declaraciones

(INFORMACION PAGINA SIETE)

FRONDIZI: Declaraciones a los Periodistas

HUELGAS: Perjudican a la Economía Nacional
SALARIOS: No se Darán Aumentos Masivos
ORDEN PUBLICO: Garantizaremos la Legalidad

28 PAGINAS EN DOS SECCIONES

Clarín

BUENOS AIRES REPUBLICA ARGENTINA

DOS PESOS

Un toque de atención para la solución argentina de los problemas argentinos

Año XIV Diario de la Mañana Nº 4866

Buenos Aires, Sábado 30 de Mayo de 1959

OTROS HECHOS IMPORTANTES DEL PANORAMA NACIONAL

92 Pesos: *A este precio cerró el dólar en las agencias de cambio (a 90,80 entre bancos) lo que significó un aumento de 3,10 con relación al miércoles. Información: página 12.*

Bolsa: *Operó con plaza sostenida. Registró 57 alzas contra 26 bajas y el volumen total de las transacciones alcanzó a 14.032.790,88 pesos nominales. Detalles en la página 12.*

Ejército: *Fué celebrado ayer el día de esa institución armada. El general Solanas Pacheco destacó la importancia de mantener "estricta y acendrada disciplina". En la página 8, texto del mensaje.*

Bancarios: *El P. E. suprimió la movilidad en las retribuciones. La parte gremial confirmó al dirigente chileno Goldsak Donoso como mediador en el conflicto. Información: página 10.*

Gas: *Se aplicará una sobretasa provisional de 0,50 por cada 4.500 calorías. Objeto: financiar el plan de obras que exige el gasoducto de Campo Durán. Detalles: página 16.*

UCRI: *Terminó sus deliberaciones en Córdoba. La mesa directiva decidió tomar la iniciativa para promover la tranquilidad y la paz pública. Informamos en la página 8.*

Junín: *Tiende a normalizarse la situación. Fué mayor la afluencia de trabajadores a los talleres ferroviarios y la ciudad recobra su fisonomía habitual. Detalles: página 11.*

El Chocón: *Fué postergado en 30 días el plazo para la respuesta oficial al grupo extranjero que ha presentado la oferta para realizar las obras. Información: página 16.*

Taxis: *El intendente envió al Concejo el proyecto de nuevas tarifas: $ 4 la bajada de bandera y 0,50 cada 120 metros de recorrido. Informamos en la página 8.*

Renuncia: *Fué presentada en forma sorpresiva por el rector de la Universidad del Sur. Consecuencia: la FUS procedió a ocupar los edificios de esa casa de estudios. Página 11.*

BANCARIOS: El P. E. Mantiene su Posición
EMPLEADOS PUBLICOS: Disminuirá su Número

DE 20 a 21.5 de ayer conversó el presidente de la Nación, doctor Arturo Frondizi, con los periodistas nacionales y extranjeros, en el Salón Blanco de la Casa de Gobierno. A partir de la página CINCO publicamos la versión taquigráfica de sus declaraciones. El siguiente es el resumen de sus principales respuestas:

SALARIOS: • No habrá aumentos masivos de salarios, al menos en el sector gubernamental. Los sectores privados empresarios y obreros pueden establecer los acuerdos que más les convengan. No se darán créditos para pagar aumentos de salarios, ni tampoco habrá aumentos que no respondan a un incremento de la productividad.

POLITICA: • Estamos dispuestos a guardar el orden frente a los planes de alteración comunistas y peronistas; haremos respetar la Constitución.
• Mientras no cambie la situación general del país, se mantendrá el estado de sitio y las movilizaciones de gremios.
• No hubo crisis política. Las Fuerzas Armadas no han intervenido en los aspectos políticos del Gobierno. Desde el 1º de mayo de 1958 las Fuerzas Armadas están dedicadas a sus tareas específicas y en ellas continuarán.
• El P. E. no teme al golpe de Estado, ni cree en el golpe de Estado. Y si ocurriera, el presidente de la Nación permanecerá en su puesto en la Casa de Gobierno.

SITUACION ECONOMICA: • Duele al P. E. la incidencia del costo de la vida sobre los hogares argentinos, y el sacrificio que realiza el pueblo. Pero para corregir las deformaciones económicas es preciso contener la inflación; y la inflación aumenta porque aumentan el déficit fiscal y los salarios.
• Los empresarios piden créditos; los obreros piden aumentos de salarios; luego piden que no se aumente la circulación monetaria...
• Luego de cinco meses de Plan de Estabilización, el P. E. está satisfecho con sus resultados, aunque no le satisfagan los sacrificios que el pueblo realiza.
• El P. E. espera que empresarios y obreros participen en la discusión de las medidas económicas del Gobierno.
• Si es indispensable, se decretará una moratoria bancaria.
• En julio será enviado el presupuesto al Congreso.
• No habrá congelación de precios. Con medidas intervencionistas no se soluciona el alza del costo de la vida: hay que aumentar la producción.
• En 1962 Argentina podrá exportar petróleo.
• El precio de la nafta no será rebajado.

GREMIALES: • El P. E. categóricamente ratifica las manifestaciones del ministro de Trabajo y Previsión con relación al problema gremial de los bancarios. No puede continuar una política que lleve a una inflación incontrolada.
• Los conflictos sociales inciden sobre la marcha del Plan de Estabilización y su duración. El ejercicio del derecho de huelga ocasiona enormes pérdidas no sólo a los trabajadores sino a la economía general de la Nación. Quienes más sufren con la prolongación de los sacrificios son los sectores obreros, los empleados, la clase media.
• Las perturbaciones demorarán la finalización de las movilizaciones en los gremios.
• El P. E. piensa reducir el número de empleados públicos. Desde que se comenzó a aplicar el Plan de Estabilización disminuyó en 5.000 el número de empleados públicos.

ENERGIA: • El Gobierno tiene el propósito de realizar El Chocón, pero debe realizarse la totalidad de los estudios sobre los sistemas hidroeléctricos del país, que los realizará Agua y Energía juntamente con técnicos del Banco Mundial.

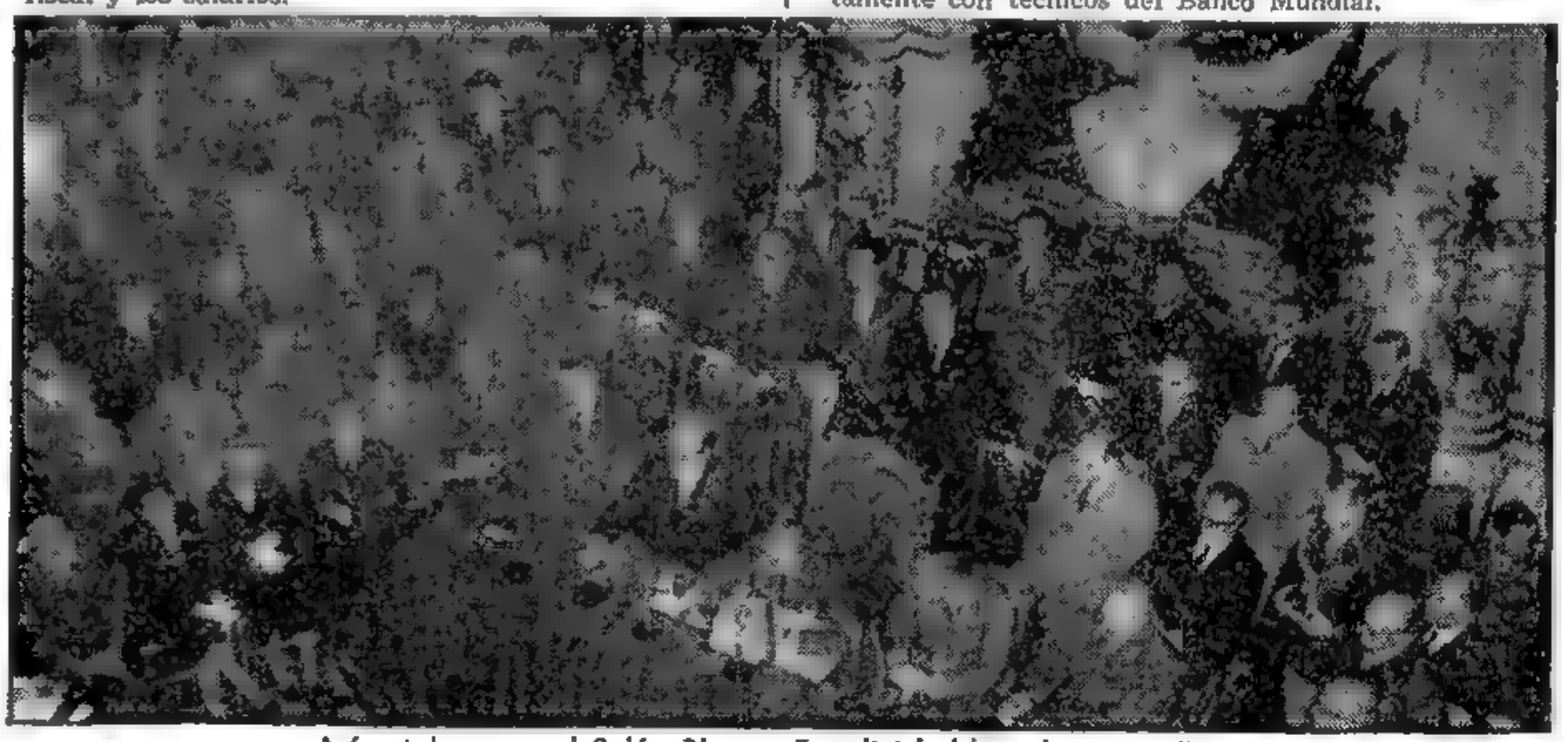

Así estaba ayer el Salón Blanco: Frondizi habla a los periodistas

JUBILADOS: Por Ahora Resulta Imposible Liquidarles el 82 %

LA imposibilidad actual de otorgar el 82 por ciento móvil a los jubilados ante la situación "angustiosa" en que se encuentran las Cajas de Previsión Social y el anuncio de la creación de una comisión especial que se abocará al estudio de una amplia reestructuración del actual sistema de previsión, fueron los puntos principales expuestos en conferencia de prensa por el director general del Instituto Nacional de Previsión Social, doctor Pedro Raúl Cinqualbre. Estuvieron presentes el ministro de Trabajo y Seguridad Social, doctor Blejer, y los presidentes de las Cajas de Jubilaciones.

El doctor Cinqualbre comenzó señalando de los problemas planteados con motivo de la sanción de la ley 14.499, cuya inmediata aplicación se reclama por diversos sectores de jubilados. Señaló que el P. E. "ha tropezado con grandes dificultades que le impidieron reglamentar la ley, dentro del plazo que ella indica". "Como es sabido —agregó— la ley 14.499 prevé el reajuste de las jubilaciones y pensiones ya otorgadas y el cálculo de los futuros beneficios, proporcionalmente con la remuneración mensual asignada al cargo, oficio o función de que era titular el afiliado a la fecha de la cesación en el servicio y dispone a ese fin que se tendrá en cuenta la asignación fijada por el presupuesto o los convenios colectivos". Luego dijo "que la aplicación de esa norma que no presenta serias dificultades en el caso de los

(Continúa en la página DIEZ)

Rechazó Rusia el Plan de 7 Puntos

(INFORMACION EN LA PAGINA DOS)

PARAGUAY: Stroessner Disolvió el Congreso
NICARAGUA: Fué Establecida la Ley Marcial
ECUADOR: Retorna la Calma en Portoviejo

84 PAGINAS EN CINCO SECCIONES

Clarín

BUENOS AIRES REPUBLICA ARGENTINA

DOS PESOS

Un toque de atención para la solución argentina de los problemas argentinos

Año XIV. Diario de la Mañana Nº 4867

Buenos Aires, Domingo 31 de Mayo de 1959

- El Gobierno de Asunción Restableció También la Vigencia del Estado de Sitio
- Llamará a Elecciones Dentro de 60 Días
- Somoza Teme la Huelga General

NUEVA YORK, 30 (AP y AFP). — En Asunción, capital del **Paraguay**, el Poder Ejecutivo dió a conocer hoy dos importantes decretos; por uno de ellos se declara disuelta la Cámara de Representantes y por el otro se restablece en todo el país la vigencia del estado de sitio que había sido dejada sin efecto el 28 de abril de este año.

En los considerandos del primer decreto, que suscriben el presidente de la Nación, Alfredo Stroessner y su ministro del Interior, doctor Edgar Insfran, se especifica que el mismo tiene por objeto dar igualdad de oportunidades a todas las organizaciones políticas democráticas que deseen concurrir a las justas electorales, libres y amplias, las cuales se realizarán dentro del término fijado por la Constitución, esto es, sesenta días.

A esta medida, que debe considerarse como un factor de progreso dentro del actual régimen político reinante en el vecino país, siguió inmediatamente el segundo decreto, por el cual se restablece el estado de sitio basado en la "necesidad de preservar el orden público sensiblemente alterado por manifestaciones perturbadoras que interfieren en el proceso de normalización institucional recientemente instaurado", y para mantener, según palabras del Dr. Insfran en una conferencia de prensa, "la vida, la paz y los bienes de los habitantes del país, poniéndolos a cubierto de excesos delictuosos que podrían degenerar en la comisión de hechos más graves". El ministro del Interior se refería evidentemente a las manifestaciones estudiantiles que se iniciaron el jueves pasado en Asunción para protestar por el aumento en las tarifas de los transportes.

Mientras tanto, en **Nicaragua**, el gobierno del presidente Luis Somoza, amenazado en el interior por una creciente intranquilidad y en el exterior por amenazas de invasión, declaró la ley marcial en todo el país, anunciando que tomó esta decisión frente al llamado de la oposición a una huelga general. El decreto respectivo suprime las garantías personales, y no fija el tiempo de su vigencia.

Finalmente, parece que vuelve la calma a la ciudad de Portoviejo, en **Ecuador**, asiento ayer de violentos disturbios que originaron siete muertos y veinticinco heridos, y que tuvieron su origen en el mal trato dado a los conscriptos del cuartel de esa ciudad por su capitán, Galo Quevedo, quien fué muerto por los revoltosos. Según las últimas informaciones, el enviado del gobierno, Eduardo López, dijo que "la situación se está normalizando y las autoridades militares y civiles controlan Portoviejo".

(Amplia información en la página 3)

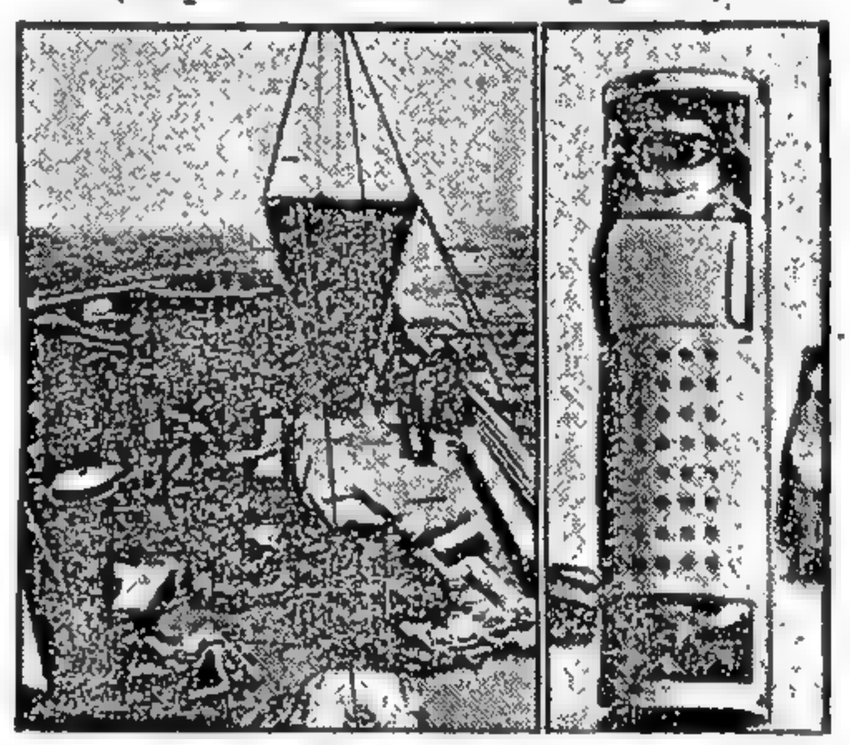

EL GRABADO muestra, a la izquierda, el momento en que es recuperado en medio del Atlántico el cono de un Júpiter en que hicieron dos monitas su viaje espacial. A la derecha, una de las viajeras, acondicionada en la cápsula en que realizó su ya histórica travesía. (Radiofoto de AP, exclusiva para Clarín). Información en la página CUATRO

OTROS HECHOS IMPORTANTES DEL PANORAMA NACIONAL

Bancarios: **El sindicalista chileno Goldsak Donoso entrevistará mañana a Frondizi, para exponer las bases que podrían llevar a una solución al conflicto. Anoche, a las 23, personal en huelga tomó por asalto la sede de la Asociación Bancaria en Mendoza. Detalles en la página 16.**

Y.C.F.: Fué designado interventor de Yacimientos Carboníferos Fiscales el ex subsecretario de Transportes, doctor Agostini. Renunció en pleno el directorio. Información en la página 10.

1939: **Mañana serán sorteados los conscriptos de la clase correspondiente a ese año. En la página 10 le recordamos los detalles del acto.**

Universidad: El consejo superior aprobó el proyecto de escala provisional para los sueldos básicos de los docentes de su dependencia. Información en la página 10.

Patagonia: **"Sus recursos agrícolas permiten radicar un millón de habitantes y explotar otras tantas hectáreas", dijo el técnico italiano Francisco Curato. Detalles en la página 13.**

Canciller: El doctor Diógenes Taboada conferenció ayer con el presidente. Mañana asumirá sus funciones y recibirá al cuerpo diplomático. Información en la página 10.

Fútbol: **All Boys es el nuevo puntero de primera B. Esta tarde, en la sexta fecha de primera: Racing enfrentará a Lanús e Independiente a Estudiantes. Detalles en las páginas 24 y 25.**

Rugby: Inusitado "score" se registró en el único encuentro disputado en la víspera. C. A. San Isidro derrotó a Old Georgian por 43 a 5. Información en la página 23.

Franqueo: **Desde mañana regirán nuevas tarifas postales para el exterior. En la página 10 le informamos de lo que usted deberá abonar para despachar su correspondencia.**

Interior: Los estudiantes de **Bahía Blanca** resolvieron cesar la ocupación de la Universidad. En **Entre Ríos** se modificará el sistema impositivo. Información en la página 17.

Plan Económico: Dirigirá Mañana un Mensaje al País el Dr. Bunge

Circulante, Inflación y Bancos

MAÑANA, a las 20.30, dirigirá un mensaje al país por Radio Nacional y TV, el secretario de Finanzas, doctor César Bunge. Así lo anunció oficialmente anoche el Ministerio de Economía, señalando que se referirá a aspectos esenciales del Plan de Estabilización y Desarrollo.

Estímase que el doctor Bunge ampliará diversos conceptos vertidos por el presidente en su conferencia de prensa del viernes, a través de tres enfoques de su directa incumbencia:

- Medidas a adoptarse para detener la emisión monetaria.
- Providencias para mantener el control del proceso inflacionario y detenerlo en un plazo mediato.
- Reestructuración del régimen bancario oficial.

Sobre este último punto, se espera que el secretario de Finanzas adelante las soluciones oficiales para conjurar la actual paralización de labores en las casas de crédito del Estado.

En lo que respecta a los bancos privados, el doctor Bunge —como se recordará— mantuvo el jueves una prolongada entrevista con los presidentes de aquellas instituciones, sobre lo cual informó, luego, al primer magistrado en Olivos. Sobre el particular, se esperan también novedades para el curso de la semana entrante.

Hoy

Clarín

de los Domingos

con

CUATRO SUPLEMENTOS

1) Económico
2) Literario
3) Femenino
4) Cinematográfico

Y MAÑANA:
el suplemento deportivo de los lunes

Clarín

en todos los deportes

SE AGOTA

TABOADA: *Asume Hoy* • BUNGE: *Hablará al País*

(INFORMACION EN LA PAGINA SIETE)

EISENHOWER: Irá a una Conferencia Cumbre si se Realizan Ciertos Progresos en Ginebra; Tendría Lugar en Esa Ciudad a Fines de Julio

56 PAGINAS EN DOS SECCIONES

Clarín

DOS PESOS

Un toque de atención para la solución argentina de los problemas argentinos

Año XIV Diario de la Mañana Nº 4868

Buenos Aires, Lunes 1º de Junio de 1959

OTROS HECHOS IMPORTANTES DEL PANORAMA NACIONAL

Simposio: *Comienza hoy en la Facultad de Medicina el Segundo Simposio sobre Aplicación Pacífica de la Energía Nuclear. Participarán 80 especialistas extranjeros y 160 argentinos. Página 9.*

Pastoral: *La leyó ayer el nuevo arzobispo, monseñor Lafitte, al asumir sus funciones. "Las fuerzas católicas deben unirse, armonizar y coordinarse para lograr su eficiencia máxima en la noble tarea de recristianizar la sociedad", expresó. Otros conceptos de su mensaje: página 11.*

Interior: *En Mendoza levantóse parcialmente el acuartelamiento de tropas dispuesto en previsión de posibles desórdenes en sectores ferroviarios de San Luis. El gobierno de Salta dió a conocer el memorial presentado al presidente de la Nación con las necesidades más urgentes de la provincia. Estas y otras informaciones en las págs. 22, 23, 24 y 25.*

¡Colorado 23!: *El gobernador Gelsi inauguró anoche la ruleta en Tucumán. Primer número cantado: ¡Colorado el 23! ¿Detalles? Pues, en la página 23...*

Política: *"Este gobierno ha reunido en un mínimo de tiempo el máximo repudio", expresó el señor Américo Ghioldi en el discurso pronunciado durante la celebración del 64º aniversario del centro socialista de la sección 3ª. Página 16.*

MUCS: *La anunciada concentración organizada por el MUCS (ex 19) no será autorizada por la jefatura de policía. En un comunicado que se conocerá hoy se anticipan severísimas medidas para impedir el acto. (Amplia información en la página 21.)*

Bancarios: *El sindicalista chileno señor Goldsak Donoso, que actúa como mediador en el conflicto bancario, entrevistará hoy al doctor Frondizi y al ministro Blejer. Sería formado un bloque latinoamericano de bancarios en apoyo de los colegas argentinos. (Más detalles en la página 12.)*

Fútbol: *De los tres punteros que tenía el campeonato ha quedado uno sólo: Rácing, que ayer venció a Lanús, en tanto Independiente fué batido por Estudiantes. Boca igualó con Ferro, y San Lorenzo derrotó a Central Córdoba. Ultimo marcha F. C. Oeste. Información SUPLEMENTO DEPORTIVO.*

No es Tan Rígida la Posición Rusa en el Caso de Berlín

GINEBRA, 31 (AP). — El presidente Eisenhower habría expresado a los cancilleres reunidos en Ginebra su decisión personal de trasladarse a cualquier parte —casi sin limitación de fechas—, a fin de participar en la primera de una serie de conferencias de jefes de gobierno. En fuentes autorizadas se reveló además, que el mandatario norteamericano consideraba posible la convocatoria de una serie de conversaciones en nivel máximo para negociar la solución de las profundas divergencias que separan a Oriente de Occidente.

Sin embargo, al conversar con los cancilleres durante la reciente estada de los ministros de Relaciones Exteriores en Wáshington, el presidente Eisenhower subrayó que a su entender cada nuevo paso en el proceso de las tratativas debe ser justificado por algún progreso logrado en la etapa precedente. Declaró, además, que confiaba en que las actuales deliberaciones en Ginebra justifiquen la convocatoria de una primera reunión suprema, si terminan en un acuerdo sobre alguna medida preliminar relativa a la unificación germana o en lo que respecta a un determinado entendimiento tendiente a mantener los arreglos existentes a propósito de la dividida ciudad de Berlín.

Las opiniones atribuídas al presidente norteamericano parecen coincidir en gran medida con las expresadas en privado por los delegados occidentales que participan en las negociaciones de Ginebra. Estos sustentan el criterio de que, de no mediar acontecimientos imprevistos, se podría convenir en la convocatoria de una serie de conferencias supremas, posiblemente una cada año, como una característica definida de las futuras relaciones diplomáticas internacionales. En el ínterin, se reunirían los cancilleres de las potencias directamente interesadas en las cuestiones que requieren preferente atención.

Se afirma que los cuatro ministros de Relaciones Exteriores han discutido en sus conversaciones privadas la cuestión de la fecha de la primera reunión de máxima jerarquía, e incluso se dijo que los ministros occidentales sugirieron a su colega soviético su realización en Ginebra, a fines de julio.

Según fuentes diplomáticas, Gromyko, si bien no dió a conocer una respuesta definitiva, no habría puesto reparos a la fecha y lugar propuestos.

Entretanto, los ministros de Relaciones Exteriores de las cuatro grandes potencias continúan discutiendo en secreto la cuestión principal que motivara su reunión en Ginebra —el futuro inmediato de Berlín—, y hoy tomaron un descanso a fin de prepararse para las sesiones de los próximos días, las cuales podrían ser decisivas. Mañana volverán a reunirse, a las 14.30, para celebrar conversaciones confidenciales en la villa ocupada por la delegación rusa, junto al lago de Ginebra.

Tanto en las reuniones públicas cuanto en las secretas verificadas hasta ahora, los diplomáticos de Oriente y Occidente han avanzado aparentemente muy poco desde el punto de partida de sus discusiones. El canciller soviético Andrei Gromyko insiste aún públicamente en que Berlín debe ser convertida en "zona libre", pero ha modificado las primitivas exigencias soviéticas, al eliminar la imposición de un plazo fijo para una solución y evidenciando la disposición de su gibierno para alcanzar una solución negociada con Occidente.

La naturaleza menos intransigente de estas posicio-

(CONTINUA EN LA PAGINA DOS)

PARAGUAY: Vuelve la Calma
NICARAGUA: Sube la Tensión

Frustran en Perú la Fuga de Fernando Belaúnde

NUEVA YORK, 31 (AP y AFP). — Mientras acrece la situación de extrema tirantez en todo el territorio de Nicaragua, parece que la calma retorna en la hasta ayer convulsionada capital de Paraguay. Los dos decretos emitidos por el gobierno del general Stroessner por uno de los cuales se declaró disuelta la Cámara de Representantes y por el otro se restableció la vigencia del estado de sitio, han sido recibidos con tranquilidad por la población de todo el país, que hoy colmó, como de costumbre en los días festivos, los cines, bares y sitios de distracción. Corren, sin embargo, rumores de numerosas detenciones de políticos pertenecientes al partido del gobierno y de algunos estudiantes, así como de la renuncia del ministro de Justicia y Trabajó. Pero ninguna de esas versiones ha podido ser comprobada en fuentes oficiales. Entretanto, el partido Colorado ha dado instrucciones a sus comités a fin de que se preparen para las próximas elecciones que, según el anuncio gubernamental, deberán efectuarse dentro de sesenta días.

Muy otro es el ambiente que prevalecía hoy en la agitada Nicaragua. Al anuncio de que se han hecho numerosas detenciones de dirigentes políticos y gremiales opositores, se agregan ahora noticias procedentes de la frontera con México, y que dan cuenta de que, dentro de breve plazo, la situación podría hacer crisis y dar origen a una verdadera guerra civil. Mientras, Somoza, escudado en la ley marcial y el estado de sitio, espera poder hacer frente a los acontecimientos.

Pero el panorama del día en América no concluye con estas dos noticias. Otra, procedente de Ecuador, nos informa de que en la ciudad de Portoviejo, donde hace dos días estallaran los luctuosos sucesos que dejaron un saldo de 7 muertos y 25 heridos, se han iniciado las investigaciones a fin de deslindar responsabilidades, mientras rige riguroso el toque de queda dispuesto por el enviado especial del gobierno central. Y una última, de Perú, hace saber que fué frustrada la fuga del dirigente de Acción Popular, Fernando Belaúnde, y que alcanzan a 158 los detenidos en los desórdenes del viernes pasado provocados como consecuencia del apresamiento de aquel líder político.

(DETALLES EN LA PAGINA TRES)

ASI FUE como se convirtió el segundo gol de Rácing en su match con Lanús. Mottura, fuera de foco, no obstante hallarse caído, consiguió habilitar con un pase corto a Corbatta y el puntero derecho no tuvo inconvenientes en someter a Sánchez que en desesperado esfuerzo intentó poner vallado al remate. El de Avellaneda fué un magnífico espectáculo de fútbol. Ganó Rácing 3 a 1 y con ello logró mantenerse en la vanguardia de la tabla, ahora sin acompañantes, pues juntamente con Lanús cayó vencido Independiente, con quienes el campeón compartía el primer puesto hasta ayer (Amplia información en el Suplemento Deportivo)

Taboada • Apellániz • Goldsak

"ESTAMOS con la defensa del patrimonio espiritual de Occidente, el cual pertenecemos y por el estrechamiento de la solidaridad continental; tenemos empero, visión universalista y haremos todos los esfuerzos por el preservamiento de la paz", estos conceptos fueron expresados ayer por el canciller doctor Taboada al tomar posesión de su cargo.

La ceremonia se efectuó en el Palacio San Martín, a las 11, y contó con la presencia de las altas autoridades de la Cancillería. Por la tarde, el doctor Taboada rechazó diversas renuncias y aceptó otras, manifestando que nada ha decidido aún acerca de las embajadas vacantes.

Hoy será visitado por el embajador ante la UN, doctor Mario Amadeo, quien ayer al regresar de Estados Unidos anunció que en agosto nos visitará el doctor Dag Hammarskjold, respondiendo a la invitación que le formulara el doctor Frondizi durante su viaje a Estados Unidos. Se efectuarán diversos actos en honor de tan distinguido huésped de Argentina. Sobre estos temas, así cómo de las restantes actividades en la diplomacia, le informamos en las páginas 16 y 32.

"TODO nuestro tiempo lo dedicamos al estudio que nos pidiera el señor Presidente de la República sobre el problema del azúcar", dijo a los periodistas el secretario de Comercio, después de dar lectura a una brevísima declaración y cuando los representantes de la prensa abrieron el fuego graneado de preguntas. Luego de agregar que el estudio del régimen para la zafra próxima será dado a conocer en esta semana, el señor De Apellániz contestó a toda pregunta remitiéndose a los términos de la declaración que había leído o, en su defecto, asegurando que nada podía adelantar con respecto a otros temas. La síntesis de dicha declaración es la siguiente: 1) Fué suprimida la Dirección de Relaciones Gremiales. 2) Fué creada la Asesoría Parlamentaria. 3) Dispúsose la caducidad de las credenciales de los funcionarios y se reordenará su otorgamiento. 4) No habrá cesantías sino en caso de graves irregularidades. 5) Se ha designado al doctor Italo Brero como director de Comercio Exterior. 6) No se congelarán precios. 7) Se gestiona compra en EE. UU. de arroz y aceite.

EL presidente Frondizi rechazó la mediación ofrecida por el señor José Goldsak Donoso —presidente de la Confederación Latinoamericana de Sindicalistas Cristianos— para que se reanudaran las tratativas entre el gobierno y los bancarios. "Mientras prosiga la huelga —dijo el primer magistrado— para el P. E. el problema está terminado". Señaló, asimismo, que lo recibía "en carácter de sindicalista del país hermano" y no como mediador. El señor Goldsak Donoso reunió por la tarde a los periodistas y explicó sobriamente el fracaso de su gestión.

Entretanto, prosiguió sin mayores variantes el movimiento huelguístico.

Aunque no se dió información oficial, trascendió anoche que los presidentes de bancos habían llegado a un acuerdo en el sentido de que las instituciones no abrieran sus puertas los viernes, a fin de apresurar el ordenamiento del trabajo. Sobre lo expuesto, usted hallará amplia información en las páginas 13 y 14, donde, además, podrá enterarse de las distintas manifestaciones registradas en la víspera en el ámbito gremial.

BUNGE: Las Alzas de Salarios Deberán Ser Consecuencia de la Mayor Productividad

52 PAGINAS EN DOS SECCIONES

Clarín

DOS PESOS

Un toque de atención para la solución argentina de los problemas argentinos

Año XIV Diario de la Mañana Nº 4669

Buenos Aires, Martes 2 de Junio de 1959

Analizó los Alcances del Plan de Estabilización Económica

EN una exposición que se prolongó treinta minutos y que se transmitió por radiofonía a todo el país y por televisión a la zona de influencia del canal único, el secretario de Finanzas, doctor César Bunge, comentó el programa de estabilización y el sentido del sacrificio que se requiere al pueblo para colaborar en la ejecución de dicho plan. En síntesis, el doctor Bunge expresó:

1 **Para que el pueblo se identifique con el plan es indispensable que se aclare con realismo su sentido, y se entienda que es la única forma de asegurar al país un porvenir brillante.**

2 Todo aumento de productividad determinará un alza de los salarios o una reducción del precio de los artículos.

3 **Si aumentan los salarios o baja la productividad, aumentará el precio de los artículos.**

4 La inflación impulsada por el emisionismo sin una mayor productividad da lugar a que la distribución de la riqueza se haga en forma cada vez más perjudicial para los sectores trabajadores.

5 **El Plan procura: precios libres; eliminación de subsidios y déficit fiscal; supresión de cambios y controles a la importación y exportación; eliminación de los aumentos masivos de salarios; racionalización del crédito; destrucción del aparato intervencionista; eliminación de las empresas del Estado.**

6 Los aumentos de salarios que puedan convenir empresarios y obreros no serán soportados por la emisión: no habrá crédito bancario para su pago.

7 **Las alzas de salarios deberán ser consecuencia de la mayor productividad.**

8 El Ministerio de Trabajo no dará curso a petitorios que se basen en alzas de salarios ni laudará por encima de lo ya convenido entre las partes al solicitar el arbitraje.

9 **Las empresas del Estado no considerarán petitorios de aumentos masivos de salarios. En ellas, la duración de los convenios colectivos será de dos años, como mínimo, y el nivel actual de los salarios no se modificará durante el primer año.**

10 Al cabo de un año, esos salarios podrán aumentarse en no más del 10 por ciento, sobre la base del índice de precios de 15 productos esenciales (la "canasta vital").

11 **Todo aumento de productividad en las empresas del Estado permitirá aumentar los salarios.**

12 Será reducido considerablemente el personal de la administración pública; al que sea declarado cesante se lo indemnizará por lo menos durante 6 meses, y se establecerá un eficiente régimen de colocaciones.

13 **No debe esperarse todo del Estado. En el individuo debe hallarse la capacidad para superar una situación de penuria.**

14 El sacrificio que debe hacerse hoy han de compartirlo también los empresarios, los obreros y empleados del Estado y sus funcionarios.

15 **Sólo una moneda sana permitirá que el programa de desarrollo económico (petróleo, carbón, energía, siderurgia, caminos) pueda lograr rápida y efectivamente sus metas.**

(Texto completo de la disertación del doctor César Bunge: Págs. OCHO y DIEZ)

OTROS HECHOS IMPORTANTES DEL PANORAMA NACIONAL

Frigerio: Su voz salió anoche por el éter en un reportaje. Señaló que el plan económico debe ser aplicado hasta su últimas consecuencias. Refutó las recientes declaraciones de Cueto Rúa. Texto de sus declaraciones: Páginas 21 y 22.

Bolsa: **Operó con plaza sostenida por valor de 16.592.081,82 pesos nominales. En 53 papeles se registraron alzas y bajaron otros 33. Informamos en la página 28.**

Alimentos: Es inminente la firma del convenio por el cual se importarán de EE. UU. 75.000 toneladas de aceite y 35.000 de arroz, manifestó Alemann. Informamos en la página 10.

Y.C.F.: **Asumió la intervención en Yacimientos Carboníferos Fiscales el doctor Agostini. Declaró que su gestión se manifestará en "hechos, y no palabras". Detalles en la página 12.**

1.479: Más de esta cantidad, en millones de pesos moneda nacional, aumentó la circulación monetaria entre el 23 y el 31 de mayo. Detalles en la página 12.

U.C.R.P.: **El comité bonaerense confirma que el 28 habrá comicios internos, pero el sector Unidad impugnó los padrones ante la justicia platense. Detalles en la página 20.**

DOLAR: Ayer se Cotizó en las Casas de Cambio a $ 98,50

LAS fluctuaciones del dólar ocurrieron en la víspera siguiendo el libre juego de la oferta y la demanda, enfrentando una plaza en la que el predominio de la segunda se manifestó con un impulso excepcional y originó desde las primeras operaciones un encarecimiento inusitado. En las agencias de cambio abrió a 93 pesos y con oscilaciones bruscas cerró a 98,50. En el sector interbancario la apertura se produjo a un valor similar y al culminar la jornada el cierre lo ubicó —con tendencia alcista— a 95,40 tipo vendedor y a 95 tipo comprador.

El mercado se desenvolvió sin que intervinieran en sus transacciones ni el Banco Industrial ni el Central. En cambio se registró la participación, en una medida apreciable, de algunas firmas exportadoras y, con una incidencia mucho más pronunciada, de no pocas compañías importadoras.

Una rápida pulsación realizada por el cronista de **Clarín** entre los entendidos dió como resultado las siguientes comprobaciones:

1 La opinión general ha vuelto a señalar como causa principal de la suba el anuncio de la decisión adoptada por el P. E. de liberar de recargos a la importación de máquinas y equipos calificados como indispensables para el desarrollo económico nacional;

2 Las informaciones recientemente difundidas según las cuales el país se verá forzado a recurrir al extranjero para abastecer la demanda interna de productos tales como la semilla de algodón, el aceite y el arroz; y

3 Las declaraciones que formuló a los periodistas el presidente de la República en su conferencia del viernes, afirmando categóricamente que el gobierno no abriga la intención de intervenir en las fluctuaciones de la moneda y que consecuentemente con ello las divisas extranjeras oscilarían supeditadas al libre juego de la oferta y la demanda.

(Cotizaciones: página 23.)

Gabinete: Hoy, Reunión Plenaria

INFORMACION EN LA PAG. DIEZ

52 PAGINAS EN DOS SECCIONES

Clarín

BUENOS AIRES REPUBLICA ARGENTINA

DOS PESOS

Un toque de atención para la solución argentina de los problemas argentinos

Año XIV. Diario de la Mañana Nº 4870

Buenos Aires, Miércoles 3 de Junio de 1959

OTROS HECHOS IMPORTANTES DEL PANORAMA NACIONAL

Bancarios: **Ayer aumentó la asistencia; Del Carril confirmó que los bancos no atenderán los viernes. Los presidentes de instituciones trataron su normalización. Detalles: página 18.**

Impuestos: El ministro Ferrer defendió ayer el nuevo Código Fiscal bonaerense, en tanto ACIEL pidió la mediación de Frondizi para dejarlo sin efecto. Detalles en la página 9.

1939: **Si usted nació en ese año, en la página 14 encontrará una información que le interesará: los resultados del sorteo para quienes en 1960 cumplirán sus obligaciones militares.**

Petróleo: La Panamerican Oil Co. perforó ya 34 pozos en la zona de Comodoro Rivadavia, del total de 50 que ha contratado con Y.P.F. Información en la página 23.

Bolsa: **La rueda de ayer tendía a entonarse al terminar la jornada, con 42 alzas y otras tantas bajas. Se negoció por valor de v$n 18.713.245,45. Detalles en la página 26.**

Alquileres: Después de una reunión conjunta de las comisiones parlamentarias, el senador Pérez dijo que se está en condiciones de dictar una nueva ley y no una prórroga. En la página 12 informamos al respecto.

Houssay: **Habló en el Simposio sobre Energía Atómica. Dijo que el país carece de científicos y técnicos, y que sin ellos no podrá aumentar la producción. Información en la página 25.**

Convenio: Paraguay suscribió con Argentina un nuevo régimen de pagos para el intercambio, y su adhesión a la zona de comercio libre. Detalles: página 10.

Fútbol: **Los clubes deben asegurar el máximo de garantías en sus estadios. A tal conclusión llegaron los directivos de la AFA después de entrevistar a Vítolo y a Giralt. Información en la página 30.**

Medicinas: El ministro de Asistencia Social y Salud Pública informó que el P. E. presentará un proyecto de ley tendiente a lograr el abaratamiento de los medicamentos. Información en la página 10.

Córdoba: **Fué solucionada la crisis que planteó la renuncia del ministro de Gobierno, con la designación del nuevo titular, doctor Carlos E. Vidal. Informamos en la página 21.**

Homenaje: Las autoridades de la enseñanza lo rindieron ayer a José Roger Balet, por su obra filantrópica. En el mismo acto se inauguraron cuatro nuevas escuelas. Información: pág. 20.

VITOLO: Denunció un Vasto Plan Perturbador; Garantiza el Gobierno el Orden Público

SECUESTRARONSE VARIOS DOCUMENTOS PROBATORIOS

EL ministro del Interior, después de una entrevista que mantuvo con el presidente de la Nación, doctor Frondizi en horas de la mañana de ayer, reunió a mediodía en su despacho a los periodistas para informarles de la existencia de un vasto plan perturbador, "que ya tuvo —dijo— principio de ejecución en diversas ocasiones y en las cuales aparecen implicados algunos sectores peronistas en combinación con elementos comunistas."

En el transcurso de la reunión de la que participó el jefe de la Policía Federal hizo saber el doctor Vítolo que se habían secuestrado documentos probatorios del referido plan, los que posteriormente fueron entregados a los representantes de la prensa para su difusión.

Fundamentalmente, luego de reseñar aspectos vinculados al proceso del complot, el citado funcionario destacó que "ante una denuncia efectuada por el primer mandatario, en el sentido de que todos aquellos actos obedecían a contactos entre peronistas y comunistas", la policía había realizado una investigación a fondo, dando lugar ello al secuestro de una carta firmada en nuestra capital por el doctor Gabriel Levite y dirigida al ex mandatario Juan Perón, radicado en Ciudad Trujillo, además de un extenso memorándum conteniendo instrucciones generales, que resultaban elementos confirmatorios de la existencia del aludido plan perturbador. Expresó el doctor Vítolo que el P. E. controlaba la situación y que, como reiteradamente se señaló, "estaba dispuesto a defender el orden público y el ejercicio de los derechos políticos y gremiales, sin tolerar con esos pretextos actos subversivos o insurreccionales."

En cuanto a los documentos dados a conocer por el Ministerio del Interior, en la llamada "carta Nº 5", el mencionado Levite aparece informando al ex mandatario de las actividades que se cumplen siguiendo las instrucciones recibidas desde Ciudad Trujillo, mientras formula algunas sugerencias para efectivizar el plan. En los restantes documentos se procesan detalles de la combinación peronista-comunista y se vinculan a las tareas por desarrollar a varios dirigentes de esas fracciones.

(En las páginas 16 y 17 ofrecemos los textos íntegros de las declaraciones del doctor Vítolo y de las mencionadas piezas secuestradas).

DOLAR: Llegó a Costar $ 109
BUNGE: No Hay Razón del Alza

Las Listas de Importación son Definitivas y no se Modificarán

OTRO repunte significativo del precio del dólar en el mercado único de cambios se anotó en la víspera. Esa divisa, durante la jornada de ayer, llegó a cotizarse a 109 pesos por unidad, nivel que descendió al cierre de las operaciones, a las 18. En ese momento cada dólar-billete costaba 103 pesos vendedor y 101 comprador en las agencias; entre bancos (dólar-giro) la cotización era de 96,90 vendedor y 96,50 comprador. Esta diferencia de $ 6,10 entre el billete y el giro indicaba que el grueso de las operaciones se estaba realizando entre fuerzas distintas de las naturales, o sea los importadores y exportadores, quienes habitualmente operan a través de los bancos. Afirmóse de esta manera el convencimiento de que se estaba ante una gran maniobra de tipo especulativo, en la que capitales de importancia hacían juego al alza en busca de beneficios interesantes. Tal apreciación determinó sin duda que las autoridades gubernamentales, que tienen responsabilidad en el campo económico, adoptaran medidas tendientes a restaurar en el mercado de cambios las condiciones naturales de evolución. Fué así que poco después de mediodía el secretario de Finanzas doctor César Bunge, al tiempo que manifestaba a la prensa que **"no hay razón estructural ni de fondo"** que justifique la caída del peso, y que nuestro signo monetario **"debe tender a la estabilización"**, anunciara que el P. E. había resuelto dejar sin efecto el decreto que autorizaba a pagar en cuotas los recargos de cambio sobre las importaciones y que, a partir de hoy, dichos recargos deberían ser totalmente abonados antes de despachar a plaza las mercaderías. En la misma ocasión declaró que **"las listas de importaciones son definitivas e inalterables"** y que la comisión que estudia el régimen de introducción sin recargos de máquinas y equipos para la industria lo hace "con criterio muy restrictivo".

Por su parte, altos funcionarios del gobierno, quienes solicitaron que sus nombres no fueran revelados, expresaron que el alza artificial iba a ser seguida por una baja de similares características, y de tono brusco. Y se anotó, recordando una feliz frase del ex ministro de Hacienda, Roberto Verrier, que "muchos se van agarrar los dedos con la puerta" cuando el peso **"que busca y alcanzará su nivel de estabilidad, destroce las maniobras de muchos especuladores"**. Los mismos funcionarios expresaron que la capacidad de operación de la plaza está limitada por la masa de pesos de que dispone para comprar dólares u otras divisas, y que esa masa está próxima a agotarse. "A partir de entonces —afirmaron— deberá comenzarse a vender y entonces el pánico que seguirá a las primeras liquidaciones hará parecer pequeños los altibajos que hoy se anotan en las pizarras de las casas de cambio".

(Detalle de las cotizaciones del oro y las divisas: Pág. 26; las declaraciones del Dr. Bunge y el texto del decreto citado: Pág. 10).

Esto Ocurrió en el Exterior

Cables: páginas 2, 3, 4, 5, 6 y 7.

GINEBRA: Propuesta de Rusia
NICARAGUA: Atacan al Invasor
ABLE: Murió la Mona Espacial
PARAGUAY: Protesta Juvenil

Gabinete: Hubo Reunión Plenaria

FRONDIZI: Hay que Superar el Déficit Fiscal

ECONOMIA: Exito en la Explotación Petrolera

TRABAJO: Es Impracticable el Salario Móvil

TRANSPORTES: Pérdidas por 14.000 Millones

52 PAGINAS EN DOS SECCIONES

Buenos Aires, Jueves 4 de Junio de 1959

OTROS HECHOS IMPORTANTES DEL PANORAMA NACIONAL

Ayer: Las medidas de seguridad adoptadas en el centro frustraron la concentración anunciada por el MUCS. No se registraron incidentes. Detalles en la página 18.

Diputados: **Pidió al P. E. el levantamiento de las movilizaciones e intervenciones gremiales, y luego escuchó los informes de Del Carril y Meira sobre tarifas eléctricas. En la pág. 14.**

Y.P.F.: Adjudicó a la empresa Simpson Drilling, que deberá radicarse definitivamente en el país, el último lote de 300 perforaciones a realizarse en Santa Cruz. En la página 7.

Bancarios: **Sigue en paulatino aumento la asistencia del personal. En el interior son muchos los bancos que ya trabajan normalmente. Informamos en la página 20.**

Interior: El gobierno bonaerense tomará posesión el sábado de un campo de 5.500 hectáreas que fuera expropiado (Página 26). Zarpó de Puerto Belgrano el portaaviones "Independencia" para participar de las maniobras (Página 27).

Aviones: **Sería liberada de recargos su importación cuando se los destine a transporte de pasajeros, como parte de las medidas oficiales en materia de política aérea. En la página 8.**

Cooperación: El aporte técnico de Alemania a la industria liviana argentina fué motivo de un acto que se llevó a cabo en la Cancillería y del cual informamos en la pág. 7.

Atomos: **Continuó sus tareas el simposio que trata su aplicación pacífica. Tema de ayer: Información y capacitación nuclear. Por la tarde, Frondizi recibió a los delegados. En la página 33.**

Concejales: Reanudaron el debate sobre la limpieza de la ciudad y denunciaron irregularidades en la dependencia pertinente. Información página 32.

Fué Analizado el Plan de Estabilización y Desarrollo

"DEBEMOS reaccionar contra la política del déficit; ser cautos en materia de salarios y no permitir que se mantengan formas patológicas —como el agio y la especulación— dentro de la economía". Tal, la síntesis del pensamiento presidencial expuesto ayer durante el plenario del gabinete que se desarrolló a lo largo de casi tres horas en la Casa Rosada. El doctor Frondizi señaló, asimismo, que "no se han cumplido debidamente todos los aspectos del plan de Estabilización, especialmente en materia de gastos públicos, pero sí en lo que hace al plan de Expansión". En el petróleo —señaló— se está por encima de las metas trazadas para este período y también se logran los planes siderúrgicos. Entre las medidas económicas inmediatas, señaló la necesidad de rectificar las deformaciones ocurridas en el desarrollo de la industra liviana y, en lo que hace al Estado, expresó que era preciso encarar la reducción del personal y los gastos en obras y divisas. Finalmente, y al referirse a los transportes, el presidente señaló que debe ser resuelto en forma orgánica el problema de las autarquías y que la renovación del material debe basarse —antes que en la importación— en la radicación de empresas en Argentina. Por su parte, otros tres secretarios de Estado expusieron la situación de sus respectivos organismos, a través de los siguientes conceptos:

Del Carril

"El Plan va Cumpliéndose"

"HEMOS comprobado que a pesar de las deficiencias que puedan advertirse, el Plan de Estabilización y Desarrollo se cumple estrictamente en sus objetivos fundamentales", señaló el ministro de Economía en su exposición. Entre esos objetivos, expresó la unificación del mercado de cambios, el logro de la confianza de los inversores, la colocación de la producción agropecuaria a precios razonables y el estímulo dado a la producción petrolera y a la siderurgia. En el plano laboral, señaló que en lo que va del año, disminuyó en 8.000 el número de empleados públicos y dijo que se fija en un año la posibilidad de revisión de algunos convenios de trabajo, en relación con la evolución de los precios de 15 a 20 artículos esenciales. Con respecto al crédito bancario, señaló que se estudian "otros tipos de financiación": Cédulas Hipotecarias y Bonos del Tesoro a corto plazo.

Blejer

"Politización en los Gremios"

"**EL desconocimiento del pueblo de las causas de la situación angustiosa que atraviesa el país —señaló el ministro de Trabajo y Seguridad Social— se proyecta directamente sobre el campo laboral". A ello, agregó, se suma "la extraordinaria politización de los cuadros gremiales". Empero, destacó que el sacrificio que se exige responde a una política de futuro, "para elevar el nivel de vida de la clase trabajadora" y reconoció que "cabe destacar un mejoramiento de la tensión social existente cuando nos hicimos cargo del Ministerio".**

"Las movilizaciones e intervenciones —primero resistidas— son ya aceptadas en los cuadros de los dirigentes gremiales" expresó luego, destacando que se marcha hacia la normalización sindical. Finalmente, dijo que el paro bancario está prácticamente superado y que el salario móvil es "inaplicable en el Plan Económico".

Costantini

"Traspaso Hacia Manos Privadas"

"ES preciso un planeamiento que permita establecer el sistema competitivo, para que cada forma de transporte cumpla una función económica dentro del país", expresó el secretario del ramo. Al referirse a los ferrocarriles en particular, dijo que "es total el atraso de todo el sistema" y que el déficit que arrojan es "creciente y acelerado": Este año oscilará entre los 9 y 11 mil millones de pesos, en relación con los 2.000 millones de 1957. En lo que respecta al transporte automotor se refirió en idénticos términos, poniendo como ejemplo el de la empresa El Córdor que este año arrojará pérdidas por 140 millones de pesos. En general, este sistema producirá este año pérdidas por 3.000 millones de pesos.

Entre las soluciones, señaló la revisión del sistema de empresas autárquicas, y el traslado de algunos servicios a manos privadas.

(Amplia información de la Reunión en las páginas 10, 11, 12, 15 y 18)

Dólar: Una Caída Espectacular

EL MARTES: $ 103; AYER: $ 94,50

TAL como se preveía, el dólar registró ayer una caída espectacular. Perdió $ 8,50 en las agencias de cambio y 3 en la línea de las operaciones interbancarias, cerrando a 94,50 en las primeras, y a 93,90 en las segundas, tipo vendedor en los dos casos. La declinación afectó también con una magnitud más o menos semejante a las otras divisas extranjeras, y ocurrió aparentemente determinada por las declaraciones que formuló el día anterior el secretario de Finanzas, doctor César Bunge, al dar a conocer la decisión del P. E. de suprimir las facilidades acordadas para pagar en cuotas los recargos de cambio sobre las importaciones, y manifestar en dicha circunstancia que "no hay razón estructural ni de fondo" que justifique la caída del peso, y que éste debe tender a la estabilización. El mercado se desenvolvió ayer sin que participaran en sus transacciones ni el Banco Industrial, ni el Central, y el desequilibrio entre la oferta y la demanda se registró con preferencia presionado por la reacción que la declaración del doctor Bunge suscitó en los tenedores de dólares, poco habituados a los altibajos de la especulación monetaria. Agreguemos, también, otro hecho auspicioso: en la Bolsa de Comercio, la rueda funcionó con una tendencia alcista, al amparo de la cual se registraron 76 avances y sólo 19 declinaciones. En dicha institución, las autoridades del Mercado de Valores realizaron ayer una reunión para decidir la actitud a adoptar frente al anuncio oficial de que los bancos no atenderían al público los días viernes, para dedicar ese día al ordenamiento de las tareas a cargo de la cámara compensadora de cheques. Anoche no se concretó ninguna resolución al respecto, y recién hoy se sabrá si la rueda bursátil operará mañana.

(Cotización de ayer: Página VEINTIOCHO)

40 PAGINAS EN DOS SECCIONES

Clarín

DOS PESOS

Un foque de información para la solución argentina de los problemas argentinos

Año XIV. Diario de la Mañana. Nº 4872

Buenos Aires, Viernes 5 de Junio de 1959

OTROS HECHOS IMPORTANTES DEL PANORAMA NACIONAL

Camiones: *En noviembre circularán ya los primeros que construirá la Ford en nuestro país. El anuncio se formuló en conferencia de prensa en Industria y Minería. Página 24.*

Bancarios: *Aumentaron notablemente las reincorporaciones, y los presidentes de los bancos oficiales consideran superada la situación. Hoy no se atenderá al público. En la página 14.*

Bolsa: *Contra solamente 19 bajas, ayer hubo 85 alzas y una de ellas de 906 pesos. Valor de lo negociado: v$n 24.970.981,82. Pese al feriado bancario hoy habrá rueda. Detalles: página 19.*

Recargos: *La C.G.E. reclama por la anulación de facilidades para abonar los recargos a las importaciones, en tanto se expida la comisión asesora. Informamos en la página 24.*

Concejales: *Resolvieron solicitar del P.E. el pago inmediato del 82% en las jubilaciones de agentes municipales. A fin de mes habrá una interpelación sobre el tránsito. En la página 11.*

Atomos: *Su aplicación en la medicina y la biología fué tema de la sesión de ayer del simposio sobre energía nuclear, que hoy dará fin a su labor. Información: página 12.*

Adscriptos: *Los institutos de enseñanza de este carácter tienen nueva reglamentación que entrará en vigencia en 1960. En la página 9 hallará usted la síntesis de las nuevas normas.*

Y.C.F.: *Fueron declarados en comisión por el interventor los funcionarios superiores de ese organismo autárquico. Informamos en la página 7.*

Noblía: *El ministro de Asistencia Social y Salud Pública inauguró en Córdoba el Consejo Nacional de Microbiología, organismo sobre el que informamos en la página 16.*

Rosario: *La Comuna contratará con empresas privadas la recolección de residuos. Se anuncia que con esto se economizarán cuarenta millones de pesos por año. Detalles: página 16.*

Turismo: *Alende anticipó que los planes bonaerenses para turismo social serán trazados teniendo en cuenta los lugares donde no haya ruleta. Información: pág. 17.*

Domingo: *Usted ya sabrá a qué nos referimos. Faltan sólo 48 horas para que lleguen a sus manos los habituales cuatro suplementos de Clarín de los domingos: el económico, el literario, el femenino y el cinematográfico. Y este domingo, como siempre, se agotará. Por lo que le recomendamos que, desde ya, reserve su ejemplar.*

FRONDIZI: Trató Temas Gremiales y Económicos

RADICACIONES: Automaticidad
SALARIOS: No Alentar Aumentos
FERROVIARIOS: Normalización

Dos Reuniones en Casa de Gobierno

EN sendas reuniones presididas ayer por el doctor Arturo Frondizi con distintos miembros de su gabinete, se consideraron tres temas fundamentales en el ámbito gremial y económico.

• **Sobre Movilizaciones Gremiales y Elecciones**

En la primera de ellas se analizó la situación de las movilizaciones gremiales y, en especial, las posibilidades que existen para autorizar elecciones en el gremio ferroviario, lo que llevaría a su paulatina normalización.

• **Política de Salarios e Inversiones Extranjeras**

En la segunda reunión se convino en: 1) Mantener una política general de desaliento a los aumentos de salarios que no procedan del incremento de la producción; 2) Autorizar la automaticidad en las radicaciones de aquellos equipos y maquinarias cuya importación acaba de ser liberada de recargos por estimárselos de interés para el desarrollo nacional. (De los tres temas informamos ampliamente en la página OCHO).

DOLAR: Nuevo Retroceso Ante el Peso; Sigue la Especulación

ENTRE BANCOS PERDIO $ 0,20; EL BILLETE MEJORO SU COTIZACION

PERSISTIO ayer la repercusión de las disposiciones que se adoptaron para contener el alza del dólar. Muestra de ello se registró, por ejemplo, en el sector interbancario, que es el típicamente representativo de las transacciones a cargo de la importación y la exportación, y en el cual la divisa estadounidense acusó una merma de 20 centavos con respecto a su nivel del miércoles; cerrando a 93,70 tipo vendedor. La aludida repercusión se advirtió también en las agencias de cambio, en cuya órbita dicho signo operó con poco movimiento y llegó a perder 3 puntos y medio, aproximadamente a las 12. Ese nivel no se mantuvo, sin embargo, pues, a partir de esa hora comenzó a jugar en las cotizaciones la incidencia de la especulación y a promover un movimiento alcista que, si bien se manifestó con fluctuaciones de escasa magnitud, terminó ubicando al dólar en un nivel que superó en medio punto el precio del cierre del día anterior: 95 contra 94,50. Aunque no puede dejar de anotarse que esa corriente acusaba una tendencia sostenida al culminar la jornada, el hecho positivo que acerca de ella corresponde destacar aparece configurado en la circunstancia de que los especuladores no consiguieron ayer elevar más de 50 centavos el valor del dólar.

(Detalle de las cotizaciones en la Página DIECINUEVE)

DIPUTADOS: Agitado Debate Sobre las Tarifas Eléctricas

Asistió a la Sesión el Secretario de Energía

NUEVAMENTE se debatió ayer en la Cámara de Diputados la ardua y compleja cuestión del suministro de energía eléctrica, vinculada a la celebración de los contratos que el Gobierno suscribió con las empresas CADE y ANSEC y el nuevo costo del flúido. La discusión, que comenzó en la sesión del miércoles, cuando el sector mayoritario resolvió pedir informes sobre el asunto al secretario de Energía y Combustibles, doctor Gregorio Meira, quien concurrió al recinto en compañía del ministro de Economía, doctor Donato del Carril, prosiguió la víspera sólo con la presencia del primero de los mencionados representantes del Poder Ejecutivo. Los representantes de la oposición que intervinieron en la polémica parlamentaria, agitada a ratos y copiosamente dialogada, reeditaron críticas ya conocidas a los referidos convenios, haciendo principalmente hincapié en el elevado costo de las tarifas eléctricas y su incidencia en todos los aspectos de la vida económica. Perette, el principal portavoz de la bancada minoritaria, pronunció un largo discurso, en el que propició la realización de un exhaustivo estudio del vasto problema, a cargo de varias comisiones de la Cámara, con vistas a la derogación de la ley 14.772 que convalidó los contratos con CADE y ANSEC y a investigar los costos reales del suministro del flúido. Por su parte, la mayoría elaboró, para epilogar el debate, un proyecto de declaración en el cual se sostiene que las tarifas de los servicios públicos y de los cánones de riego —pues también se incursionó en esos tópicos— se ajustan a la política sustentada en el plan de estabilización, son racionales y justas y su aplicación favorecerá la recuperación del país. Esta madrugada, a las 2 se llamó a votar, y al no lograrse quórum, se resolvió pasar lista, lo que se hizo minutos antes de las 2.30, comprobándose entonces que no había suficiente número de diputados en el recinto, por lo que se resolvió levantar la sesión.

(Información en las páginas 10 y 15)

Investigará la OEA los Sucesos de Nicaragua

INFORMACION EN LA PAGINA CINCO

32 PAGINAS EN DOS SECCIONES

Clarín

DOS PESOS

Un toque de atención para la solución argentina de los problemas argentinos

Año XIV Diario de la Mañana Nº 4873

Buenos Aires, Sábado 6 de Junio de 1959

MAÑANA

Clarín

DE LOS DOMINGOS

¡Con 4 Suplementos!...

SUMARIOS

1. — Suplemento Económico-Financiero

- FERROCARRILES. Su gravitación en la economía nacional.
- Los mercados bursátiles, financieros y ganaderos. Comentarios de la semana.
- Versión completa de la VIII MESA REDONDA DE CLARIN. Tema: Proyectos energéticos; estado actual y perspectivas. Segunda parte del debate, con participación de representaciones del gobierno, técnicos, obreros y empresas proveedoras de energía.

2. — Suplemento Literario

- CHINA, por Curzio Malaparte.
- LOS COMPLICES, cuento por Carlos Abregú Virreira.
- GREGUERIAS, por Ramón Gómez de la Serna.
- EL ALBUM DE UNA MUSA, de Rubén Darío, por L. A. Sciutto.
- LOS PRIMEROS 84 AÑOS DE JOSE LEON PAGANO, por Mario Gallardo.
- EL AUTOR Y SU OBRA. Historia del sainete nacional, por Raúl Blas Gallo, comentada por Edmundo Guibourg.
- VOCES ESENCIALES DE LOS POETAS DE TIERRA ADENTRO: Emma de Cartosio (Entre Ríos); Irma Peirano (Rosario); Fernando Lorenzo (Mendoza), Nicolás Cócaro (Buenos Aires), Rufino Martínez (San Juan); Hillyer Héctor Schurjin (Santa Fe).
- BOLSA DE NOTICIAS en el Acontecer Literario y Artístico.
- CLARIN EN LAS RUTAS DEL MUNDO. Correspondencias de nuestros corresponsales en Estados Unidos, España e Italia.
- PEQUEÑA BIOGRAFIA DE LA MUSICA ARGENTINA. VII nota. Julián Aguirre, por Rodolfo Arizaga.
- DIALOGOS GRAMATICALES. Consideraciones, por Juan O. Xuss.
- DISCOS Y SUS COMENTARIOS.

3. — Suplemento Cinematográfico

- "SOUTH PACIFIC", en Todd-Ao.
- EL SEPTIMO ARTE recibe a Juliette Mayniel por la puerta grande.
- H. G. CLOUZOT y la publicidad de sus películas, por Enrique C. Giberi.
- ECOS DEL FESTIVAL DE CANNES.
- APOSTILLAS DE TEATRO, por Edmundo Guibourg.
- LUCES DE BROADWAY, por Horacio Estol.
- GLORIA Y DESVENTURAS DE TERRY DENE, por Jacinto Miquelarena.
- JULIETTE GRECO, una Historia Triste con un Final Alegre, por Francisco Jules Mayer.
- PAPEL PICADO, miscelánea del cine.
- HOROSCOPO, CRUCIGRAMAS, ADIVINANZAS, ENTRETENIMIENTOS, HISTORIETAS.

4. — Suplemento Femenino

- NOTAS SOCIALES. Gran reunión de caridad en el Jóckey Club, amplia crónica gráfica y comentarios de Inés Mayol.
- MUNDO DIPLOMATICO; recepción en la embajada del Perú, por Patricia Douglas.
- PASTELERIA ORIENTAL, con Agua de Rosas y Azahar; con recetas de la señora de Gokart, esposa del embajador de Turquía, especial atención para Clarín.
- EL AMOR SIMULADO. Cartas a Jóvenes Mujeres, por la Tía Tita.
- MODAS. Tibieza de las pieles, una nota de Amanda R. Udina.
- JUVENTUD Y BELLEZA; Borre las Huellas de su Resfrío, por Laura Vivot.
- UN PROBLEMA DE LUZ; nota sobre iluminación de interiores, por Annete.
- LA BUENA RECETA; por la profesora Chola Ferrer. Filetes de pejerrey; costillas a la Soubisse; arrollado de manzanas, cócteles.
- SORAYA VUELVE A SONREIR, por A. G. Mayor.
- BRIDGE; por Eduardo Velazco Ordóñez.

Y ADEMAS...

NOTAS ESPECIALES DE LOS CORRESPONSALES DE CLARIN

HORACIO ESTOL *desde Nueva York*
CARLOS SENTIS *desde París*
MANUEL V. PUENTE *desde Madrid*
JACINTO MIQUELARENA *desde Londres*
CRISTOBAL TAMAYO *desde Atenas*

Y LA INEFABLE ACTUALIDAD POLITICA ARGENTINA DE DOBAL

RESERVE SU EJEMPLAR

SE AGOTA

LO MAS IMPORTANTE DE AYER EN EL PAIS

RECARGOS: Eliminan 6 Rubros
UNIVERSIDADES: Sin Economías
ART. 13: Régimen de Cesantías

Preferencia: Petróleo

LA lista de 15 rubros de equipos y maquinarias necesarios para el desarrollo nacional, cuyo ingreso al país se efectuará sin abonar recargos, quedó limitada inicialmente a seis. Así trascendió anoche en esferas allegadas al Ministerio de Economía, señalándose que la subsecretaría respectiva ha recibido instrucciones en aquel sentido. La prioridad básica se otorgará a elementos destinados a las explotaciones petroleras. En la página CINCO usted hallará más detalles.

"Autarquía Plena"

LAS universidades nacionales quedan excluídas del Plan de Racionalización y Austeridad. Ayer se dió a conocer el texto de las cartas dirigidas a los rectores de las mismas por el presidente de la Nación, acompañadas por el respectivo decreto. Según expresan dichas comunicaciones, el P. E. ha adoptado esa medida con el propósito de ratificar las autonomías universitarias y de no limitar las funciones de tan importantes centros de cultura. Detalles, página OCHO.

Otorgan Facultades

EL artículo 13, de inminente reglamentación, dispondrá que las cesantías a efectuarse en la administración pública afecten con preferencia a personal joven y sin cargas de familia, que percibirá una indemnización base igual a tres meses de sueldo. Este irá aumentando en directa relación con la antigüedad del agente estatal. Asimismo, los ministros y secretarios quedaron autorizados —como le informamos en la página SEIS— para disponer las cesantías necesarias.

...Y ESTO SUCEDIO EN EL EXTERIOR

ADENAUER: No Será Presidente
GINEBRA: Continúa la "Impasse"
OEA: Comenzó su Investigación

Afirman los Rebeldes Nicaragüenses que la Invasión Tiene Ahora un Tercer Frente

NUEVA YORK, 5 (AP y AFP). — Una ojeada sobre los acontecimientos más importantes ocurridos hoy en el mundo, nos muestra el siguiente panorama:

Adenauer: No por esperada dejó de causar sensación en los círculos políticos internacionales la renuncia de Adenauer a la candidatura presidencial de la República Federal Alemana, para continuar en su cargo de canciller. El anciano estadista fundamentó su posición en la necesidad de mantenerse en el puesto para hacer frente a los actuales e imprevistos acontecimientos mundiales.

Ginebra: Ningún progreso se nota todavía en las discusiones entre los cuatro cancilleres, manteniendo las partes su acostumbrada intransigencia. Mañana no habrá reunión plenaria, pero los ministros de Relaciones Exteriores se reunirán en secreto para tratar de alcanzar alguna solución, en la residencia que ocupa el canciller Selwyn Loyd.

Nicaragua: Mientras los revolucionarios anuncian la apertura de un nuevo frente en la frontera con Honduras, y la consolidación del movimiento rebelde, el presidente Somoza manifestó que su gobierno controla totalmente la invasión, y que ha fracasado la huelga general dispuesta por la oposición.

Entretanto, la OEA inició sus primeros pasos para calificar el carácter de los sucesos, y solicitó a todos los gobiernos de los países del Caribe, que le proporcionen la más detallada información que posean acerca de los mismos.

Ecuador: Vuelve la calma a la convulsionada ciudad de Guayaquil, donde está mañana fué levantado el toque de queda.

Paraguay: Asunción recobra su fisonomía habitual luego de varios días de incidentes y manifestaciones.

(Más detalles páginas DOS, TRES y CUATRO)

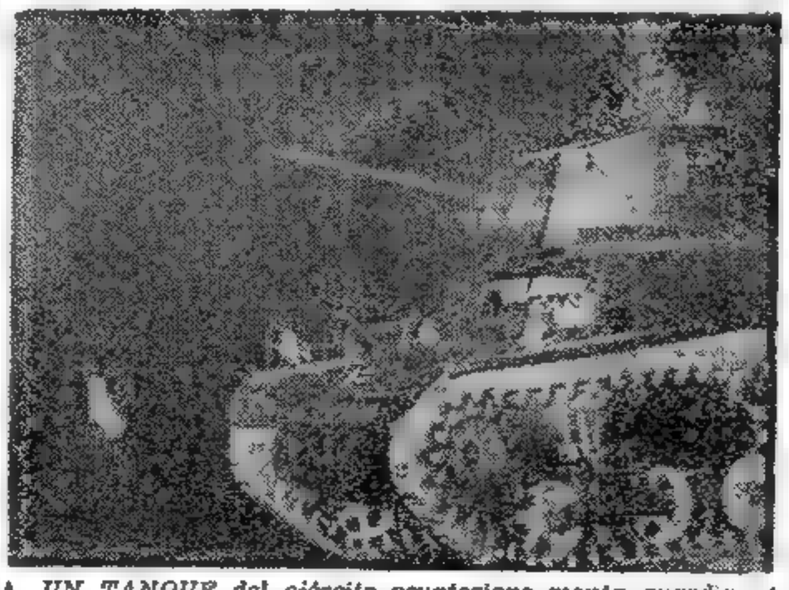

UN TANQUE del ejército ecuatoriano monta guardia en el centro de Guayaquil, mientras retorna la calma luego de los recientes disturbios. (Radiofoto de AP, exclusiva para Clarín)

OTROS HECHOS IMPORTANTES DEL PANORAMA NACIONAL

Policía: Tendrán asignaciones especiales por "reintegro de gastos por actividad de servicio", que alcanzan a $ 4.500 para el jefe de la repartición y a 850 para los agentes. Detalles, página 12.

Bolsa: **Fué otra jornada activa. Volumen global de lo operado: v$n 23.106.309,09. Se registraron 59 alzas contra 34 bajas. Detalles en la página 14.**

Dólar: Solamente se cotizó en las casas de cambio, donde cerró a 95 tipo comprador y a 99,50 vendedor (medio punto más que el jueves). Informamos en la página 14.

Bancarios: **Aumenta la concurrencia del personal. Ayer no se atendió al público. Palacios, Ayarragaray y Marini opinan sobre la mediación. Detalles en la página 9.**

Diarios del Interior: La Asociación de Diarios y Periódicos del Interior solicitó al Presidente que se derogue la norma que otorga el 50 % del precio de la venta de los diarios a los vendedores y se implante un régimen de excepción para la importación de papel. La AEDBA (Asociación de Editores de Diarios de Buenos Aires) no ha emitido todavía opinión sobre ese problema. Detalles en la página 10.

Vacaciones: **Las de júlio tendrán una semana de duración para las escuelas primarias: Del 10 al 17. Pero, además, el 8 de ese mes habrá asueto por la fiesta patria. En la pág. 8**

ANTARTIDA: Buscan a la Patrulla

(INFORMACION PAGINA OCHO)

ADENAUER: Critica su Actitud el Mundo Libre; Enérgica Reacción de la Prensa de Alemania; Pedirán un Voto de Censura en el Parlamento

Estiman que el Canciller no Modificará su Resolución

BONN, 6 (AP). — El canciller Konrad Adenauer abandonó hoy esta capital y se instaló en su pacífica residencia campestre a orillas del Rin, sordo al parecer a la tempestad de críticas surgidas ante su decisión de no postular su nombre para las próximas elecciones presidenciales de la República Federal en reemplazo del actual mandatario, profesor Theodor Heuss. Este cumplió ya dos mandatos y, según los términos de la Constitución, no podrá ser reelegido para un tercer período.

Si bien la prensa de Alemania Occidental es la que encabeza esos ataques contra el anunciado propósito del anciano estadista de mantener su puesto en la jefatura del gobierno, muchas publicaciones extranjeras, cuya simpatía por la política de Adenauer es de sobra conocida, también se unieron al coro de censuras.

El influyente "Die Welt", de Hamburgo, comenta con pesimismo "las posibles consecuencias de esta grave actitud que marca una negra jornada en la historia de la reconstrucción democrática de Alemania".

★ Ofensa a la Democracia

Por su parte, "Mittag" califica el renunciamiento del canciller como "una ofensa a la democracia" y señala que sus correligionarios del partido oficialista demócrata cristiano pueden acusar a Adenauer por "su obstinación en mantenerse a la cabeza del gobierno y del partido, con olvido de su responsabilidad, su prestigio y su capacidad para captar la realidad, arriesgando así el futuro alemán"

La desusada energía de esos editoriales fué el signo distintivo de otros órganos de opinión e incluso se hizo perceptible la contrariedad y la preocupación por el futuro inmediato en los círculos de la agrupación que ocupa el gobierno. El órgano oficial del partido, "Koelnische Rundschau", que aparece en Colonia, en un severo editorial, subraya que "el capital de confianza de que dispone un hombre de estado puede disminuir de un golpe si surgiese una duda acerca de su clarividencia y de su autoridad, en el caso de que esa duda no lograra ser disipada sin pérdida de tiempo".

Pocas veces ha estado Adenauer bajo ataque tan intenso por parte de la prensa del mundo libre, pero el canciller no dió muestra alguna de que se proponga alterar su decisión de mantenerse al frente del gobierno y retomar su plan anterior de aspirar a la presidencia de la república. Sus adversarios políticos lo acusan de intentar mantener su mano firme en la conducción de la política interna y externa de Alemania Occidental sin dejarse seducir por la atracción de la presidencia —más representativa que ejecutiva—, pese a que en abril último había anunciado que estaba dispuesto a aceptar por pedido de su partido. Nadie dudaba de que, en vista del resultado de las últimas elecciones, su candidatura equivalía virtualmente a la elección.

★ Posible Voto de Censura

Con su último gesto, el doctor Adenauer ha recordado prácticamente a sus partidarios que se considera como el hombre indispensable para Alemania en este momento histórico de la nación. La oposición socialdemócrata apoyará el nombre del profesor y escritor Carlo Schmidt, de extendido prestigio en toda la zona occidental y los demócratacristianos necesitan desespe-

(CONTINUA EN LA PAGINA TRES)

88 PAGINAS EN CINCO SECCIONES

Clarín

BUENOS AIRES REPUBLICA ARGENTINA

DOS PESOS

Un toque de atención para la solución argentina de los problemas argentinos

Año XIV Diario de la Mañana Nº 4874

Buenos Aires, Domingo 7 de Junio de 1959

PROTEGIDO por un equipo especialmente diseñado para viajes espaciales, un técnico de la base naval de Filadelfia se prepara para ser proyectado hacia el tope de una torre de unos 50 metros de altura. El ejercicio, que se cumple en un segundo, tiene por finalidad determinar las presiones a que es sometido el navegante espacial debido a la aceleración ultrarrápida

OTROS HECHOS IMPORTANTES DEL PANORAMA NACIONAL

Azúcar: Mañana sería entregado al Presidente el régimen para la zafra azucarera de este año. Así trascendió en el Ministerio de Comercio, según informamos en la página 8.

Gremiales: **En tanto hay un compás de espera en la situación bancaria, el MUCS ha fijado su posición ante el Gobierno en un comunicado que publicamos en la página 12.**

Universidad: El consejo superior rechazó el recurso interpuesto por quince profesionales, cuyas solicitudes para cátedras en Ciencias Económicas fueron impugnadas. En la página 16.

Transportes: **El ingeniero Costantini hablará mañana sobre las soluciones para el déficit de transportes. Entretanto, se ha solicitado que los colectivos pasen a manos privadas. Detalles: Página 8.**

A.A.: El comodoro Güiraldes reseñó su primer año al frente de Aerolíneas Argentinas y anunció que dentro de tres años la empresa logrará su autosuficiencia. Detalles: Página 10.

Catamarca: **Los contribuyentes elegirán hoy tres ediles. Presentaron candidatos los dos radicalismos y los partidos Conservador y Movimiento 24 de Febrero. En la página 19.**

Campo: El gobierno de Buenos Aires tomó posesión del campo La María Carlota, en Pehuajó. Presidió el acto el vicegobernador, señor Crosetti. Información en la página 18.

Fútbol: **All Boys y Quilmes encabezan ahora el certamen de primera B. Hoy se disputará otro clásico: Boca-Huracán. En las páginas 23 y 24 encontrará usted amplia información.**

Rugby: En la octava fecha del campeonato superior, Curupaytí derrotó a Gimnasia y Esgrima por 6 a 3 y Deportiva Francesa a Buenos Aires por 11 a 8. Detalles en la página 22.

Esgrima: **Elsa Irigoyen y Santiago Massini representarán al deporte argentino en los Juegos Panamericanos de Chicago. Informamos del resultado de la selección en la página 22.**

¡Hasta el Martes!

En celebración del Día del Periodista y del Trabajador Gráfico, el personal de las empresas periodísticas no trabajará hoy. Por esta circunstancia, usted, amigo lector, no tendrá mañana el ejemplar de **Clarín.** Retomaremos el contacto con el público pasado mañana, martes.

Desastre Ferroviario en San Pablo

ASI QUEDO el tren de pasajeros que chocó anoche contra otro convoy en las inmediaciones de San Pablo, a causa de una equivocación en las señales ferroviarias. La colisión se produjo de frente, y hasta el momento se tiene noticias de la muerte de 49 personas y de más de cien heridos. (Radiofoto de AP para Clarín)

Hoy

Clarín

de los Domingos

con

CUATRO SUPLEMENTOS

1) Económico
2) Literario
3) Femenino
4) Cinematográfico

Costantini • Popov • Patrulla

"El factor más importante de nuestra crisis lo constituye, a su vez, la crisis del transporte", afirmó ayer el ingeniero Alberto Rafael Costantini, quien previamente había señalado los factores que gravitan en esa situación. El secretario de Transportes recalcó que hay grave déficit, y anunció, entre otras medidas, el reajuste tarifario en el término de dos meses, la eliminación de superestructuras burocráticas y el traspaso a manos privadas del transporte automotor. (Información en las páginas 16, 17 y 18).

Por violación de las leyes de la hospitalidad argentina, fehacientemente comprobada, fué declarado persona "no grata" el ministro plenipotenciario de Bulgaria. Al hacer el anuncio, el canciller, doctor Taboada, reveló que en la sede de esa representación diplomática operaba una radioemisora clandestina, por medio de la cual se enviaban informaciones al exterior. Aún no se fijó la fecha para que el señor Boris Popov abandone nuestro país. Amplios detalles: página 14.

Intensifican la búsqueda de la patrulla militar que perdió contacto con su base de bahía Esperanza, en la Antártida. El DC-4 de la marina, efectuó ayer sobrevuelos en una vasta zona, pero la densa bruma reinante conspiró contra el éxito de la localización. Hoy se reanudará el patrullaje aéreo, que será reforzado con máquinas de la aeronáutica. Se cree que el hielo, todavía poco compacto, hizo volver a la patrulla a Isla Robertson. Detalles, página 9.

CIRCULANTE: Aumentó más de 1.407 Millones
ARTICULO 13: Fué Considerado por Frondizi
INGENIEROS: Un Nuevo Planteo Energético

64 PAGINAS EN DOS SECCIONES

Clarín

BUENOS AIRES · REPUBLICA ARGENTINA

DOS PESOS

Un tiempo de atención para la solución argentina de los problemas argentinos

Año XIV · Diario de la Mañana · Nº 4875

Buenos Aires, Martes 9 de Junio de 1959

Concluirá Esta Semana la Redacción del Proyecto de Cesantías

Tres temas tuvieron ayer especial relieve en la jornada oficial: el informe del Banco Central señalando un nuevo aumento del circulante; la consideración, por parte del Dr. Frondizi, del Artículo 13, y la declaración del Centro de Ingenieros sobre la política energética, expuesta al Presidente. He aquí los detalles de dichos temas:

• Leve Disminución en Oro y Divisas

EN 1.407.025.391,04 pesos aumentó la circulación monetaria en la semana comprendida entre el 31 de mayo último y el 7 del corriente mes, la que, a esta fecha, llega a 85.831.848.971,74 pesos. La tenencia de oro y divisas ha sufrido, en ese lapso, una leve disminución, ya que al 31 de mayo totalizaba pesos 7.183.169.635,84, y al 7 del corriente mes sólo alcanzó a 7.176.924.562,80.

En cambio, los adelantos transitorios al Gobierno Nacional han experimentado un aumento, según las cifras correspondientes que da el balance del Banco Central: al 31 de mayo sumaban 7.562.050.019,31, y al 7 del corriente, 8.069.406.602,57.

• Reajustes en el Decreto de Cesantías

EN la residencia presidencial de Olivos mantuvieron en la víspera una entrevista el doctor Arturo Frondizi y el secretario técnico de la Presidencia, doctor Juan Ovidio Zavala. La reunión tuvo lugar en las últimas horas de la tarde, con el objeto de considerar el decreto reglamentario del artículo 13 de la ley 14.794, que determinará el régimen de cesantías en la administración pública. A pesar de las versiones circulantes en el día de ayer, en fuentes informadas se consideraba poco probable que dicho decreto pueda ser firmado por el presidente de la Nación en el curso de la presente semana. Si bien se pronunciaron ya los secretarios de Hacienda y de Finanzas, funcionarios del ministerio de Economía y el procurador del Tesoro, se tiene entendido que el Dr. Frondizi formuló algunas observaciones, que llevarán en los próximos días a ciertos reajustes en la redacción del decreto. Trascendió, de todos modos, que el aspecto más importante de la reglamentación determina que las cesantías recaigan, especialmente, en el personal joven que no tiene cargas de familia y que, por lo tanto, cuenta con mayores probabilidades de obtener trabajo en la actividad privada.

• Nuevos Hechos: En Petróleo y Gas

UNA delegación del Centro de Ingenieros pidió al presidente Frondizi "un replanteo inmediato de la política energética del país". En una entrevista efectuada ayer fué entregado al primer mandatario un extenso informe, en el cual se aconseja reestructurar esa política a través de los organismos rectores del gobierno, previa adopción de medidas definidas en materia de precios y tarifas. Señala el documento, la necesidad de tener en cuenta nuevos hechos, como el aumento de las disponibilidades de petróleo y gas, y sugiere se preste especial atención al funcionamiento de los fondos compensatorio y de reserva de la Energía Eléctrica. En la página 32 publicamos los fundamentos del memorial.

OTROS HECHOS IMPORTANTES DEL PANORAMA NACIONAL

Gremiales: Los mercantiles harán un paro de 24 horas el viernes 19, y los trabajadores de la carne cumplirán igual medida el próximo jueves. En la construcción es parcial la paralización de actividades. Telefónicos: el incentivo fué extendido hasta el 20 %. Informamos en las páginas 12 y 13.

Bancarios: Siguió en aumento la asistencia de empleados, tanto en las instituciones oficiales como en las privadas. En la página 20 publicamos los porcentajes correspondientes.

Camiones: Fué aceptada en principio una oferta de la Chrysler para radicar una fábrica de camiones con una inversión de 8.090.000 dólares. Información en la página 15.

Aeronáutica: Altas autoridades de la Aeronáutica Nacional conversaron con el presidente Frondizi acerca de la futura política aérea comercial del país. Detalles: Página 15.

Deportes: Un amplio panorama de la jornada del domingo encontrará usted en las páginas 50 a 54, en tanto que la información correspondiente a las actividades de anoche se publica en la pág. 30.

Catamarca: En la elección comunal triunfó la UCRI, que estará representada por tres concejales. El segundo lugar lo ocupó la U.C.R.P. Detalles: Página 29.

DOLAR: Perdió Ayer 5 Puntos; Modifican el Mercado a Término

DOS novedades registró ayer el mercado único de cambios: la decisión del Banco Central estableciendo que las operaciones a término se realicen en adelante depositando el 50 por ciento en efectivo el monto de cada transacción y la aparición en la plaza del Banco Industrial, detalle que no ocurría desde hace un par de semanas.

La resolución aludida excluye del nuevo requisito las operaciones entre bancos locales, las que concierten con los del exterior y las de pase, sujetando los depósitos a efectivo mínimo de 100 por ciento, según el procedimiento de la Circular B. 220.

Ambos hechos tuvieron una inmediata repercusión en las cotizaciones. El primero incidió para que el dólar-giro bajara de 94,20 a 90, aproximadamente a partir de las 12.30. El segundo, elevó dicho nivel a 93,80; valor que al retirarse el Banco Industrial volvió a disminuir, para cerrar a 90,30 tipo comprador y a 90,70 tipo vendedor, contra 93,30 y 93,70 el jueves, último día de las operaciones interbancarias de la semana anterior. En las agencias, los tenedores de dólares actuaron con actitudes contradictorias, en cierto momento afectadas por el pánico. La divisa de EE. UU. abrió en ellas a 95,50 y 96,50 y fluctuó más o menos así: 92 y 94, a las 11; 90 y 92 a las 12.30; 91,50 y 93,50 a las 15; 90,90 y 91,90 a las 15.30; 91 y 92 a las 16; y 90,80 y 91,70 a las 16.20. Al finalizar la jornada el precio del dólar-billete descendió a 91,50, cifra que supone una pérdida de 5 pesos comparada con la del viernes, día en que cerró a 95,50.

Una situación distinta se presentó en cambio en la Bolsa de Comercio de Buenos Aires. Operando con interés y precios en alza creciente, el repunte favoreció allí a 77 acciones, limitando las bajas a sólo 20 papeles. En dicha rueda, cuyo monto global ascendió a v$n 23.017.654,55, se volvió a negociar una acción del Mercado de Valores superando en $ 30.000 la marca anterior. La acción, de un precio nominal de 20 000 pesos, se vendió en la víspera en 600.000 pesos. (Página 44)

GINEBRA: Finaliza la Reunión

(INFORMACION EN LA PAGINA DOS)

ERHARD: No Justifica a Adenauer

(INFORMACION EN LA PAGINA CUATRO)

52 PAGINAS EN DOS SECCIONES

Clarín

DOS PESOS

Un toque de atención para la solución argentina de los problemas argentinos

Año XIV Diario de la Mañana Nº 4816

Buenos Aires, Miércoles 10 de Junio de 1959

OTROS HECHOS IMPORTANTES DEL PANORAMA NACIONAL

Denuncia: **Ratificó el capitán de navío (R.) Francisco G. Manrique su denuncia de tentativa de soborno para que no difunda documentos sobre irregularidades en la compra de 5.000 casas prefabricadas para Río Turbio. Detalles: página 16.**

Costantini: "No habrá despidos en el personal ferroviario", afirmó ayer. Señaló que, simplemente, se reestructurarán los cuadros. Información en la página 11.

AATA: **Se reunieron con Frondizi los transportistas aéreos privados. Objetivo: reclamar mayor atención oficial hacia su actividad. Información en la página 10.**

Mensaje: Desde Santiago del Estero, el Presidente leerá el 3 de julio un mensaje al país. Sobre ello le informamos ampliamente en la página 9.

Gremiales: **El MUCS propicia un paro por tiempo indeterminado; los municipales de Avellaneda fueron emplazados a reincorporarse antes del 15; los marroquineros comenzaron un paro de 24 horas. Información en la página 20.**

Bancarios: Nuevamente aumentó la asistencia del personal a las instituciones oficiales y privadas. En la página 13 informamos de los porcentajes correspondientes.

Impuestos: **El aumento de las tasas bonaerenses, expresa la Federación de Asociaciones de Hoteles, amenaza ahogar la industria turística de la provincia. Información: pág. 22.**

Azúcar: La Unión de Cañeros Independientes declaró que no levantará la actual zafra si los ingenios no abonan el saldo de la campaña anterior. Detalles: pág. 21.

Santa Fe: **El gobierno provincial firmará hoy un contrato con una empresa extranjera para la pavimentación de 500 kilómetros de caminos. Informamos en la página 24.**

Alende: El mandatario bonaerense hizo dos anuncios: será reorganizada la administración provincial y se instalará una fábrica de motores y locomotoras en el primer estado argentino. En la página 25.

Algodón: **Su producción, según las últimas estimaciones, ha mermado en un 45,5 %, debido a los factores climáticos y la acción de la "lagarta rosada". Detalles: página 12.**

Frigorífico: El secretario de Agricultura recibió el informe final de la comisión asesora para la planificación de la cooperativa de producción del Frigorífico Nacional. Página 12.

Homenaje: **El presidente Frondizi reiteró personalmente al señor Roger Balet el agradecimiento del P. E. por la obra de bien público que desarrolla, según informamos en la página 22.**

DIPUTADOS: Deliberó el Bloque de la UCRI; Hablaron los Ministros de Interior, Trabajo y Economía

Disconformidad por el Planteo Sobre las Tarifas Eléctricas

UNA importante reunión, que proseguía esta madrugada, realizó el bloque de diputados de la UCRI para resolver la forma como se efectuará la sesión de la Cámara a la que asistirán ministros del Poder Ejecutivo con el fin de satisfacer los constantes requerimientos de la oposición sobre cuestiones de candente interés público. Con tal motivo, en distintos momentos de las deliberaciones estuvieron presentes en la sala del bloque los ministros del Interior, de Economía y de Trabajo y Seguridad Social.

La primera cuestión planteada en la reunión —que comenzó a las 18— fué a través de una nota suscripta por un grupo de 30 diputados que encabeza el señor Calabresse y en la que se consigna la disconformidad de aquéllos por la forma como la mesa directiva que preside el Sr. Gómez Machado encaró el debate relativo a las tarifas eléctricas. La principal disconformidad radica en el modo sorpresivo en que se propuso por el señor Gómez Machado el debate aludido y la invitación a concurrir al recinto al secretario de Energía y Combustibles, doctor Meira. Afirman los firmantes de la referida nota que ellos no tenían conocimiento de tal cuestión. La explicación dada, según trascendió, es que se procedió así por razones de técnica parlamentaria. En relación con este mismo asunto se supo también que el bloque votaría afirmativamente el proyecto declarando que la Cámara considera justas y racionales las actuales tarifas.

El ministro del Interior, doctor Vítolo, llegó al bloque a las 20.55, y cinco minutos después lo hicieron los de Economía, y Trabajo y Seguridad Social, doctores Del Carril y Blejer, respectivamente. Con la presencia de los nombrados miembros del P. E. prosiguió la discusión en el bloque. A las 21.55 se retiró el doctor Vítolo y, poco después, el doctor Del Carril inició una exposición sobre el plan de estabilización económica del Gobierno. Trascendió que se refirió especialmente a la intervención del Fondo Monetario Internacional en la elaboración de dicho plan.

A las 23 regresó el ministro del Interior, en circunstancias en que el doctor Blejer comenzaba a informar sobre la situación gremial del país.

DOLAR: Nueva Baja; Ayer se Cotizaba al Cierre a m$n 88

En la Bolsa Aumentó el Volumen de Operaciones

LA plaza monetaria operó ayer acusando todavía el impacto de las disposiciones que se adoptaron el lunes con respecto al mercado a término. La persistencia de su repercusión resultó evidente, tanto para las transacciones realizadas entre bancos como para las concertadas en las agencias de cambio; las primeras con una actitud expectante y las segundas en medio de un clima de desconcierto. No intervino en la víspera el Banco Industrial y tampoco lo hizo la especulación, a la espera, posiblemente esta última, de perspectivas más propicias. En el sector interbancario el dólar cerró a 87,80 tipo vendedor, con una pérdida de $ 2,90 frente a su valor del lunes, caída que en las agencias alcanzó a $ 3,50 por haber declinado su precio en ellas de 91,50 a 88 entre ambas jornadas. Excepcionales resultaron, además, las bajas experimentadas por las restantes divisas. El uruguayo, por ejemplo, sufrió una merma de 75 puntos y en la órbita del oro amonedado el mejicano disminuyó 190; la libra 42, y el sol peruano 100.

• *El Movimiento en la Bolsa*

Otro índice elocuente de la situación enfrentada en estos días por la economía nacional es el que resulta del tono con que operó en la víspera la Bolsa de Comercio de Buenos Aires. En ella, la rueda abrió con notable demanda y osciló al cierre, registrando finalmente 72 alzas y 42 declinaciones, con un volumen global de negocios cuyo monto ascendió a 31.875.536,36 pesos nominales.

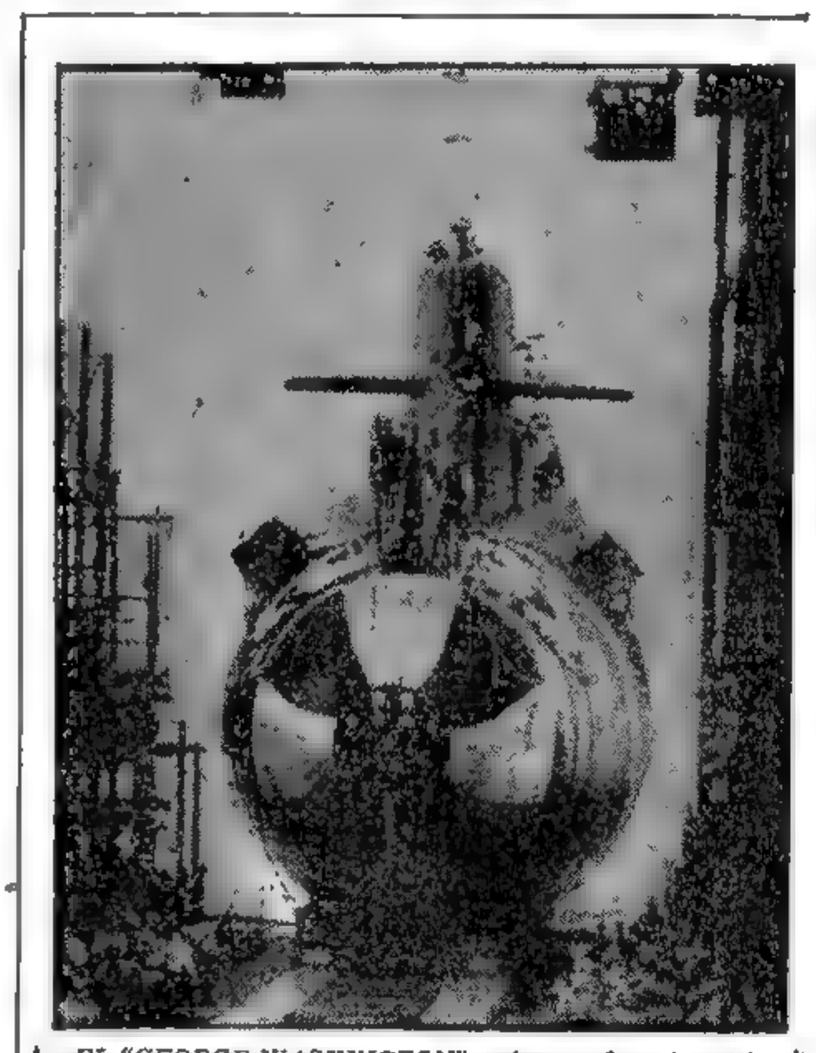

EL "GEORGE WASHINGTON", primer submarino atómico equipado para lanzar cohetes Polaris desde la superficie o sumergido, fué botado ayer en Groton (EE. UU.). Tiene 160 metros de largo, desplaza 5.400 toneladas y su costo alcanzó a 100 millones de dólares. (Radiofoto de AP, exclusiva para Clarín)

Virtual Fracaso en Ginebra; Acrece la Polémica en Bonn

LONDRES, 9 (AP y AFP). — El panorama internacional visto desde ambos bloques, y particularmente desde el lado occidental, estaba ayer poblado de densos nubarrones. Los tres cancilleres aliados impusieron seriamente a Gromyko de su profunda preocupación ante el convencimiento de que la reunión de Ginebra terminará en un rotundo fracaso a menos que el primer ministro soviético tome cartas en el asunto y dé instrucciones a su ministro de Relaciones Exteriores para que, con una decidida vuelta de timón, ofrezca alguna solución que permita, al menos, salvar la reunión de los jefes de Estado. Pero por el lado ruso hubo un eco —en una declaración de Khruschev— que no permite mantener siquiera aquella esperanza. El "premier" soviético, al parecer, no está dispuesto a hacer concesiones e insiste en su ultimátum sobre la evacuación de tropas. Los occidentales, por su parte, se comprometieron públicamente a permanecer en la ex capital alemana, y también mantienen su intransigencia. El saldo negativo de la reunión es fácilmente previsible.

• *Polémica en Bonn*

Decíamos que por el lado del Oeste, especialmente, campeaba ayer el pesimismo. Contribuía a crearlo la inesperada y virulenta disputa entre Adenauer y Erhard. El ministro de Economía y aspirante a la Cancillería censuró duramente la conducta del jefe del gobierno, quien antes, despectivamente, sostuvo que Erhard tiene tantas aptitudes para ejercer funciones de canciller como él (Adenauer) para pintar. Por eso el ministro esclareció iracundo lo que llamó la "verdad histórica", para no aparecer reconociendo superioridad en el anciano canciller. Adenauer, por otra parte, tuvo que pedir excusas durante una reunión del bloque demócrata cristiano del Parlamento.

Se descuenta, sin embargo, que la polémica Adenauer-Erhard está aún en su comienzo y eso preocupa a los aliados. (Detalles páginas 3 y 5)

Importación: Modifican Recargos

HA sido modificado el recargo de dos veces y media establecido en el artículo 1º del decreto Nº 11.918/58, el cual queda fijado en la diferencia en pesos moneda nacional por dólar estadounidense o su equivalente en otras monedas y el tipo de cambio vendedor del Banco de la Nación al cierre del día anterior a la fecha del despacho a plaza de las mercaderías. Sobre la aparición de este decreto y otros dos que damos en la sección gremiales, disponiendo uno el aumento de 800 pesos en los sueldos básicos para el personal bancario y el segundo, que autoriza el reintegro a sus respectivos organismos del personal de las entidades bancarias oficiales que se halla adscripto a otras reparticiones, informó anoche a los periodistas el secretario de Finanzas.

Respecto de la modificación del recargo sobre las mercaderías importadas con cargo a permisos de cambio, cubiertas con seguro, manifestó el doctor Bunge que ella se había tomado con el propósito de evitar nuevas distorsiones que perturben el desarrollo del programa de estabilización.

Damos a continuación el texto de la parte dispositiva del decreto, que lleva el numero 6934, que introduce la señalada modificación.

"Artículo 1º — Modifícase el recargo de dos veces y media establecido en el artículo 1º del decreto Nº 11.918/58, el cual queda fijado en la diferencia en pesos moneda nacional (m$n. 18.—) por dólar de los Estados Unidos de Norteamérica, o su equivalente en otras monedas y el tipo de cambio vendedor del Banco de la Nación Argentina al cierre del día anterior a la fecha del despacho a plaza de las mercaderías."

ANTES Según el decreto 11.918, el recargo que debía pagarse para importar mercaderías que contaban con seguro de cambio anterior al 29 de diciembre de 1958, era de 2½ veces el valor del dólar del mercado oficial en ese entonces (m$n. 18 por dólar). O sea:

1. Valor del dólar, con seguro de cambio	**m$n. 18.—**
2. 2½ veces ese valor como recargo	**„ 45.—**
3. Total que debía pagar por c/dólar el importador	**m$n. 63.—**

AHORA Según el decreto 6934 de fecha de ayer, miércoles, el importador de mercaderías que contaba con seguro de cambio anterior al 29 de diciembre de 1958, debe pagar:

1. Valor del dólar con seguro de cambio	**m$n. 18.—**
2. Recargo: La diferencia entre el tipo vendedor del Banco de la Nación del día anterior al despacho de la mercadería y el valor del dólar de aquel entonces (m$n. 18.—). Si fuera mercadería a despachar el día 11 de junio, se toma el cierre del día 10 del dólar, que fué: m$n. 87,50. La diferencia	**„ 69,50**
3. Total a pagar	**m$n. 87,50**

O SEA QUE, EN DEFINITIVA, EL IMPORTADOR DEBERA PAGAR EL PRECIO DEL MERCADO LIBRE (INTERBANCARIO) POR EL DOLAR, SIN RECARGOS.

52 PAGINAS EN DOS SECCIONES

Clarín

DOS PESOS

Un toque de atención para la solución argentina de los problemas argentinos

Año XIV Diario de la Mañana Nº 4877

Buenos Aires, Jueves 11 de Junio de 1959

OTROS HECHOS IMPORTANTES DEL PANORAMA NACIONAL

Diputados: **La Cámara no pudo votar, por falta de número, el proyecto de declaración sobre tarifas eléctricas. Había 70 diputados de la mayoría y 42 de la oposición. En la pág. 15.**

Patrulla: Pese a que por mal tiempo no pudo sobrevolar la Antártida el avión que la busca, el informe oficial afirma que hay esperanzas de localizarla. Información en la página 11.

Bolsa: **Hubo una declinación. El volumen global de transacciones fué de v$n 30.388.218,18. Se registraron 65 bajas contra 33 repuntes. Detalles en la página 27.**

Dólar: Cerró en las agencias de cambio a $ 88,30, superando en 30 centavos el nivel del martes, y a $ 87,10 (comprador) y $ 87,50 (vendedor) entre bancos. Cotizaciones, en la página 29.

Tránsito: **La intendencia iniciará una campaña educativa para racionalizarlo, extenderá la señalación luminosa y ensayará el "estacionómetro". Detalles en la página 23.**

Productividad: "Sin ella no habrá soluciones", dijo Frondizi a miembros de la AAPRO que lo entrevistaron. Para estimularla, se procurará formar 8.300 técnicos. En la página 10.

Bancarios: **Un grupo de diputados de la UCRI asumió con representantes de la Asociación Bancaria el compromiso de apoyar sus demandas en el bloque y el recinto. En la página 20.**

CON SEVERO CONTINENTE, que desdice el anuncio de que el entredicho ha quedado superado, el canciller, Konrad Adenauer; su ministro de Economía, Ludwig Erhard, y el presidente de la Cámara de Diputados de Alemania Occidental, abandonan el recinto en que se gestó el acuerdo que pone término a las diferencias entre las dos principales figuras del gobierno de Bonn (Radiofoto de AP, exclusiva para Clarín) (Información: página TRES)

GINEBRA: Otro Ultimátum Ruso
HERTER: Rechaza las Condiciones
BONN: Quedó Resuelto el Pleito

GROMYKO: Amplió a 12 Meses el Plazo Para la Evacuación de las Tropas

GINEBRA, 10 (AP). — El telón está por caer en el escenario de la conferencia de Ginebra. Y todo ya está dispuesto para reanudar la representación. Al menos todo está como al comienzo. En efecto, la conferencia se convocó para resolver la crisis planteada por el ultimátum de Khruschev en el problema de Berlín. El plazo venció el 27 de mayo pasado sin que hecho alguno hubiera hecho variar hasta ahora la situación. Se dijo que nada cambiaría hasta tanto finalizara la reunión de los cancilleres. El fin de las deliberaciones está ahora próximo y el resultado de las mismas, según todo permite presumirlo, será totalmente negativo. Por ello, seguramente para mantener el clima de tensión —el que caracteriza a la guerra fría—, el jefe del gobierno soviético, ahora por boca de Gromyko, reiteró el ultimátum: Las tropas occidentales tienen que abandonar Berlín. Podrán hacerlo dentro de los próximos doce meses siempre que cumplan las siguientes condiciones: Reducción de efectivos a una cantidad simbólica; cese de la propaganda hostil contra Alemania Oriental; liquidación de las organizaciones anticomunistas de la zona Occidental; levantamiento de las bases atómicas. De esta manera el soviet reconocería los derechos de Occidente en la ex capital germana. De más está decir que los occidentales, en la voz de Herter, rechazaron categóricamente el reto: "Jamás negociarán bajo límites de tiempo, amenazas o coacciones". En este clima y con este resultado, los Cuatro, después de largas semanas de inútiles negociaciones, volverán a sus casas. Ni siquiera podrán abrir la puerta para una reunión de jefes de Estado.

Es decir que en las relaciones entre Oriente y Occidente no ha pasado nada nuevo, pese a Ginebra. Y donde al parecer tampoco ha pasado nada es en Alemania. O por mejor decir: Los dirigentes demócratas cristianos han sabido capear muy hábilmente el temporal: Para el público del mundo y el electorado alemán se dió a publicidad un comunicado en el que "se lamentan ciertas declaraciones que pusieron en duda el prestigio de Erhard". El ministro de Economía se dió por satisfecho y, como decimos . . . todo está como era entonces. Sin embargo, Adenauer se negó a estrechar la diestra de su antagonista cuando así se lo insinuaron los periodistas. **(Más información en las páginas DOS y TRES)**

FF.CC.: Será Interventor el Gral. Lambardi

(INFORMACION EN LA PAGINA VEINTIUNO)

"DOCUMENTO FALSO Y FIRMA APOCRIFA"

VITOLO: En Nombre del Presidente Rechazó Como un Infundio el Pacto Denunciado Afirmando que se Pretende Arrastrar al País a la Guerra Civil

44 PAGINAS EN DOS SECCIONES

Clarín — DOS PESOS

BUENOS AIRES — REPUBLICA ARGENTINA

Un toque de atención para la solución argentina de los problemas argentinos

Año XIV Diario de la Mañana Nº 4878

Buenos Aires, Viernes 12 de Junio de 1959

OTROS HECHOS IMPORTANTES DEL PANORAMA NACIONAL

Bancarios: Por disposición del P. E. no atenderán hoy al público los bancos, en los que ayer se registraron nuevos aumentos de asistencia del personal. Detalles en la página 16.

8 por Ciento: Hizo saber el Banco Hipotecario que las cuentas de ahorro abiertas a partir del 10 del actual tendrán el 8 % de interés anual. Informamos en la página 10.

Dólar: Cerró a $ 87,90 entre bancos, y a $ 88,50 (tipo comprador) en las agencias de cambio. Hubo un aumento de 40 y 20 centavos, respectivamente. Cotizaciones, en la página 26.

Bolsa: Operó con cierto retraimiento y con un volumen global de v$n 24.352.627,27, registró 44 alzas y 40 declinaciones. Información en la página 26.

Nordeste: El Banco de la Nación apoyará los créditos de fomento para el algodón y la ganadería en aquella zona del país, según informamos en la página 24.

Universidad: En la de Buenos Aires se dictarán en julio los cursos internacionales de temporada. En la página 18 publicamos el temario y la nómina de profesores.

Interior: En Santa Fe reformarán los códigos civil, comercial, criminal y laboral. En Buenos Aires se designarán 3.000 maestros y 2.000 policías. Detalles en las páginas 20 y 21.

Petróleo: Y.P.F. obtuvo un nuevo récord: en mayo produjo 518.187 metros cúbicos, lo que totaliza 2.550.255 para los primeros cinco meses del año. Detalles en la página 9.

Domingo: Ese día llegará a sus manos los cuatro suplementos de Clarín de los domingos: Económico, literario, femenino y cinematográfico. Como siempre, se agotará, por lo que le recomendamos reservar desde ya su ejemplar.

El Gobierno Resguardará la Paz de la República

EL presidente de la República, por intermedio del ministro del Interior, doctor Alfredo Vitolo, aseguró, para conocimiento del pueblo de la Nación, que el documento dado a publicidad por el dirigente peronista Alberto Campos, en el cual figura su firma, es absolutamente falso, como es apócrifa la firma que aparece en la fotocopia que se ha hecho pública. Estas fueron las declaraciones del ministro del Interior:

1 **En nombre del señor Presidente quiero hacer saber al pueblo que ese documento es falso.**

2 **Se ha insistido antes de ahora en la existencia de un pacto de la naturaleza del que informa la fotocopia y sobre esa base se ha fraguado el infundio transmitido por el señor Campos.**

3 **Se ha querido reaccionar de esta manera ante la denuncia concreta y fehaciente de un acuerdo entre el ex dictador y los comunistas, que ha puesto en evidencia ante el pueblo el intento insurreccional para provocar el caos en la Argentina.**

4 **El ex dictador no vacila en pretender arrastrar al pueblo a la guerra civil desde su seguro y alejado retiro, sin asumir la responsabilidad personal de la lucha.**

5 **El Gobierno no ha de permitir que se concrete un intento como el señalado, y ha de obrar con firmeza en resguardar el orden nacional y la paz de la República.**

Conferencia de Prensa en la Casa Rosada

TAN pronto tuvo conocimiento el jefe del Estado del documento referente al supuesto pacto político, llamó a Olivos al ministro del Interior para impartirle instrucciones a fin de que hiciese público un categórico desmentido. Un comunicado oficial, emitido poco después de las 14, señaló que el documento era falso, anticipando que a las 20.30 el Dr. Vitolo haría declaraciones a los periodistas. Fué así como a la hora indicada, el ministro recibió a los cronistas, acompañado por el subsecretario, Dr. Acuña Anzorena; el subsecretario de Defensa Nacional, señor Brower Koning; el jefe de la Policía Federal, capitán de navío Niceto Vega, y otros altos funcionarios. De inmediato, comenzó la conferencia de prensa que se desarrolló en los siguientes términos:

DR. VITOLO: Les agradezco que hayan concurrido a la invitación formulada por el ministro del Interior para esta conferencia de prensa. El señor Alberto M. Campos ha entregado a periodistas una fotocopia de un documento que concretaría un compromiso suscripto en las vísperas de los comicios del 23 de febrero de 1958, entre el doctor Arturo Frondizi y el señor Juan Perón. Por radiotelefonía y por los diarios de la tarde de hoy se ha difundido el texto del aludido documento.

En nombre del señor presidente de la Nación quiero hacer saber al pueblo que ese documento es falso, y que no ha existido otro compromiso —tal como lo expresó en reiteradas oportunidades el doctor Frondizi— que el contraído en forma pública ante el país.

Se ha insistido antes de ahora en la existencia de un pacto de la naturaleza del que informa la fotocopia, y en base a eso se ha fraguado el infundio que ha sido transmitido por el señor Campos. Es evidente que se ha querido reaccionar de esta manera ante la denuncia concreta y fehaciente de un acuerdo entre Perón y los comunistas, que ha puesto en evidencia ante el pueblo el intento de una acción insurreccional para provocar el caos en la Argentina.

"Quiero agregar que es justamente el señor Campos a quien se secuestró, junto con otros documentos, la carta dirigida por Gabriel Levite a Perón, donde da cuenta del resultado de la misión que se le encomendó ante los dirigentes comunistas.

En seguida les daré pruebas de la autenticidad de la carta de Levite y de las tratativas con los comunistas. El señor Campos ha entregado también a los periodistas un documento suscripto por Perón que entraña una amenaza y una exhortación a la acción insurreccional, confirmatoria del designio revelado en el acuerdo con los dirigentes comunistas.

• *El Poder Ejecutivo Obrará con Firmeza*

Un argentino, que además ha desempeñado la primera magistratura del país, no vacila en pretender arrastrar al pueblo a la guerra civil desde su seguro y alejado retiro, sin asumir la responsabilidad personal de la lucha.

El Poder Ejecutivo expresa que no ha de permitir se concrete un intento como el señalado y ha de obrar con firmeza en resguardar el orden nacional y la paz de la República.

He querido con estas manifestaciones señalar la opinión del Poder Ejecutivo sobre este episodio, en su deseo permanente de que el pueblo conozca la verdad, toda la verdad.

PERIODISTA: ¿Me permite, señor ministro?

Dr. VITOLO: Puede preguntar lo que desee.

PERIODISTA: ¿El gobierno tenía conocimiento del manifiesto este, del dictador, dado a publicidad?

Dr. VITOLO: Ignoro si los órganos de información del gobierno tenían conocimiento de algún manifiesto anterior, de este tipo.

PERIODISTA: ¿De manera que el gobierno no está seguro de si es auténtico?

Dr. VITOLO: El gobierno está seguro de que no es auténtico porque el presidente de la República no ha suscripto nunca un documento de esa naturaleza.

PERIODISTA: Me refiero al manifiesto del ex dictador.

Dr. VITOLO: Yo no abro opinión sobre ese documento.

• *La Documentación Secuestrada*

PERIODISTA: ¿Usted dijo que las pruebas que se le habían secuestrado a Campos eran concretas y fehacientes?

Dr. VITOLO: Sí, señor periodista.

PERIODISTA: Sin embargo, Levite, en Montevideo, ha dicho que es falsa.

Dr. VITOLO: Yo tendré oportunidad ya mismo de mostrar a los señores periodistas la prueba de la autenticidad de la carta de Levite y, además, un hecho importante: el señor Campos, que ha manifestado que se lo secuestró para posesionarse de determinada documentación, entre ésta el pretendido acuerdo que se ha dado a publicidad, dice que luego fué dejado en libertad ante la frustración del intento de secuestro. El señor Campos, cuando llegó a Buenos Aires, fué detenido y se le secuestró determinada documentación.

PERIODISTA: ¿La carta de Levite?

Dr. VITOLO: Sí, y se labró un acta en la que consta especialmente cada uno de los objetos y documentos secuestrados. El señor Campos firmó el acta y recibió un duplicado de la misma. En ella figura la carta de Levite.

PERIODISTA: Las autoridades de investigación ¿tienen alguna teoría para explicar por qué una carta que ha sido enviada de acá para allá aparece en poder de un hombre que viene de allá para acá?

Dr. VITOLO: No sé si los órganos especializados del gobierno tienen su teoría. No he entrado a meditar sobre ello, puesto que en la anterior conferencia de prensa me he concretado a hacer conocer la carta sin preguntarme por el viaje de vuelta de la misma.

• *"La Firma es Apócrifa"*

PERIODISTA: Con respecto al documento conocido esta tarde —al acuerdo— aparecen cuatro presuntas firmas. El desmentido que usted hace, ¿se refiere a la presunta firma del presidente de la República?

Dr. VITOLO: He hablado con el señor presidente de la República, quien me ha manifestado con absoluta certeza la falsedad del documento. O la firma es apócrifa o ha sido objeto de una composición fotográfica, de la cual se haya desprendido después la maniobra de urdir el documento. Con respecto a las otras firmas, no he indagado a los presuntos firmantes. Por ejemplo, en lo que hace a la firma de Rogelio Frigerio, no he hablado con él, pero debo suponer, naturalmente, que esa firma es apócrifa o fraguada como en el caso del doctor Frondizi, por que el señor Frigerio no tenía por qué suscribir un documento de esa naturaleza sin investir la representación del presidente de la República, candidato en aquel entonces, para una presunta acción conjunta a la que se hace referencia en dicho documento.

PERIODISTA: ¿Eso quiere decir que, de ser auténtica esa

(CONTINUA EN LA PAGINA DOCE)

Transporte: Tendrá Prioridad en el Plan de Estabilización

(INFORMACION EN LA PAGINA OCHO)

32 PAGINAS EN DOS SECCIONES

Clarín

DOS PESOS

Un foro de opinión para la solución argentina de los problemas argentinos

Año XIV Diario de la Mañana Nº 4879

Buenos Aires, Sábado 13 de Junio de 1959

MAÑANA

Clarín

DE LOS DOMINGOS

¡Con 4 Suplementos!...

SUMARIOS

1. — SUPLEMENTO ECONOMICO-FINANCIERO

- NUESTRO PATRIMONIO MINERO, base de la industria nacional.
- SITUACION FINANCIERA: Mercado Bursátil; Mercado Ganadero; Mercado Monetario. Comentarios de la semana.
- VERSION COMPLETA DE LA IX MESA REDONDA DE CLARIN sobre el tema: ¿Existe una política aeronáutica nacional? Con participación de representantes de: aviación comercial argentina y extranjera; especialistas en derecho aeronáutico; entidades aeronáuticas civiles.

2. — SUPLEMENTO LITERARIO

- UN PROBLEMA DE LOS ESCRITORES ARGENTINOS, por María Angélica Bosco.
- POETAS FRANCESES ACTUALES; Jacques Preverte y un poema: "En la florería"; traducción y nota de Osvaldo Svanascini.
- GRAHAM GREENE Y UN BREVE DIALOGO SOBRE AMERICANOS Y ARABES, por Michel Morth.
- EXTRANJERISMOS Y DESPROPOSITOS; consideraciones de Juan D. Xaus.
- EL ZOO DE BRONX, por Emilio Carilla.
- ¿DONDE ESTA ANTONIO STOLL?
- EL AFORISMO Y LOS AFORISTAS, por Ricardo Tudela.
- GALICISMOS ACADEMICOS Y OTRAS VOCES REFORMADAS, por Avelino Herrero Mayor.
- LA MUERTE DE LA GARZA, por Cecilio E. de Castro.
- LOS CUENTOS DE COLETTE, por Luisa Sofovich.
- DOMINGO DE SOLEDAD, por Ethel Kurlat.
- DE UNA TEMPESTAD LITERARIA; carta de Sixto Pondal Ríos.
- HEYNEMANN, el pintor de la lluvia porteña, por Ramón Chas.
- PEQUEÑA BIOGRAFIA DE LA MUSICA ARGENTINA; Rodolfo Arizaga.
- AGENDA, por Lisardo Zía.
- BOLSA DE NOTICIAS, del acontecer literario y artístico.
- DISCOS Y SU COMENTARIO.
- CLARIN EN LAS RUTAS DEL MUNDO; correspondencias especiales de Inglaterra, Italia, España y Francia.

3. — SUPLEMENTO CINEMATOGRAFICO

- SYLVIA LOPEZ, anticipo de un esperado debut.
- FRANCE NUYEN, una estrella exótica, brilla en Hollywood, por Antonio de Ninno.
- LOS PRIMEROS REBELDES DEL CINE NORTEAMERICANO. ARTISTAS UNIDOS CUMPLE 40 AÑOS DE VIDA.
- TOTO, príncipe de Bizancio, por Nicolás Olivari.
- FILMACION, VERBO EN IMAGENES, por Abelardo Arias.
- PANTALLA VIVA, por José Ramón Luna.
- LUCES DE BROADWAY, por Horacio Estol.
- ASTOR PIAZZOLA lucha y crea un nuevo ritmo en EE. UU.
- APOSTILLAS DE TEATRO, por Edmundo Guibourg.
- UNA NOCHE MADRILEÑA en compañía de Edgar Neville, por Felipe Alvarez Santos.
- CARROUSEL DEL CINE; anticipos de los próximos films.
- DONDE VER LAS VIEJAS PELICULAS.
- LOS ESTRENOS DE LA SEMANA QUE COMENTO CLARIN.
- DIAGRAMA LITERARIO, por Kelita.
- Y LOS ENTRETENIMIENTOS: Su destino en los astros; crucigramas; adivinanzas, historietas.

4. — SUPLEMENTO FEMENINO

- ESTANCIAS ARGENTINAS. Acelain, de Enrique Larreta; una nota de Margaret.
- FIESTA DE DISFRAZ CON ENFOQUE MODERNO; crónica de S. G.
- MUNDO DIPLOMATICO; reuniones y comentarios de actualidad de Patricia Douglas.
- LA MODA EN NUESTRO MEDIO. Colecciones de modelos para otoño e invierno. Una nota ampliamente ilustrada, de Amanda R. de Udine.
- PARIS INSPIRA A NUESTROS MODELISTAS.
- JUVENTUD Y BELLEZA; dietas de adelgazamiento, por Laura Vivot.
- LA BUENA RECETA, por la profesora Chola Ferrer. Cocina internacional; postres; cócteles; Salud y belleza comiendo bien.
- MONTAÑAS DE FLORES; crónica desde París sobre el certamen internacional de floricultura, por Carlos Sentis.
- CARTA A JOVENES MUJERES, por La Tía Tita.
- BRIDGE, por Eduardo Velasco Ordóñez.

Y ADEMAS:

NOTAS EXCLUSIVAS DE NUESTROS CORRESPONSALES EN CAPITALES EUROPEAS Y AMERICANAS

Y LA COMENTADA SEMANA POLITICA NACIONAL

Vista por DOBAL

Reserve su Ejemplar SE AGOTA

Solanas Pacheco: Quien Ataca a las Instituciones Provoca Grave Daño a la Ciudadanía

El Secretario de Guerra Dirigió un Mensaje en Corrientes

"NO podemos menos que condenar a los profesionales de la aventura, que, con total irresponsabilidad, pretenden volver las armas de nuestros soldados contra las instituciones de la República". Estos y otros conceptos rectores de la misión específica del Ejército, fueron emitidos el jueves por el secretario de la cartera de Guerra, general Héctor Solanas Pacheco, ante jefes y oficiales de la guarnición Corrientes, durante la visita que hiciera en la capital provincial, y que culminó ayer con otras a las unidades de Resistencia y Formosa, para regresar hoy a la Capital Federal.

• La Disciplina

"Cualquiera de las unidades del Ejército, aún la más modesta —comenzó diciendo el general Solanas Pacheco—, es un crisol donde se templan los caracteres de sus hombres en el abnegado esfuerzo cotidiano. Prueba de ello, es la angustiada espectación de la ciudadanía por nuestros camaradas de la Antártida, que en las más australes latitudes, libran para nuestra soberanía un silencioso y sacrificado combate.

"En todas ellas están presentes los elementos esenciales de mando y obediencia que constituyen la disciplina, a cuyo afianzamiento todos debemos contribuir.

"Hoy, más que nunca, necesitamos animar las nuevas estructuras con el espíritu de disciplina del viejo Ejército.

"Han transcurrido afortunadamente largos años de paz para nuestra Patria, sin menoscabo de las virtudes militares de su Ejército, pero debemos acrecentarlas, porque otros enemigos y otras circunstancias lo hacen necesario.

"Ello es una tarea difícil y dura que debemos emprender sin vacilaciones, pero con la firme convicción de la utilidad de nuestro empeño.

"Estas son las preocupaciones constructivas que deben absorbernos.

"En ellas están comprometidos todo nuestro esfuerzo y nuestra vida.

"Es el precio que debemos pagar por la grave responsabilidad y el honor que significa velar las armas de la Patria.

• Profesionales de la Aventura

"Porque es tan noble nuestra misión y tan seria nuestra empresa, no podemos menos que condenar a los profesionales de la aventura que, con total irresponsabilidad, pretenden volver las armas de nuestros soldados contra las instituciones de la República.

"En tanto ellas constituyan el medio legítimo y eficiente de la expresión ciudadana, quien las ataque infiere un grave daño al pueblo de la Nación, que no puede ser privado arbitrariamente de los medios democráticos que la Constitución le otorga.

"Tan sólo las fuerzas disociadoras, descalificadas de toda convivencia democrática podrían beneficiarse, porque incapaces de lograr el poder por medios legítimos, quieren la anarquía y el caos que serían hoy la consecuencia inevitable de un acto de fuerza.

"Estos mismos conceptos han sido expuestos en otras oportunidades; entonces fuimos tildados de oficialistas, por quienes no quieren o no pueden distinguir, entre el gobierno o un partido político y la Nación.

"Esta constituye nuestra inspiración permanente.

"Hay valores esenciales de ella, como son su estilo de vida, sus tradiciones y sus instituciones, que deben ser preservados de las reacciones que provoquen los errores del gobierno, toda vez que ellos pueden ser corregidos o sancionados por el veredicto de las armas.

"He hecho estas reflexiones porque no escatimaré ningún esfuerzo para evitar que uno solo de mis hombres caiga en las redes de la confusión o el engaño.

"Es este mismo sentido de responsabilidad por la integridad de las estructuras de la Nación, que nos lleva a intervenir en resguardo de la libertad, la paz y el orden.

• Gremialistas Disolventes

"En el campo social los sectores del trabajo no pueden ser abandonados, por falsos escrúpulos, a la prédica disolvente de dirigentes irresponsables, cuya finalidad es la destrucción y el desorden.

"Si tal hiciéramos, nadie podría luego congratularse entre las ruinas, de haber sido partidario de la no inter-

(Continúa en la página OCHO)

ACEITE y ARROZ: Concretóse el Acuerdo con Estados Unidos

Monto de la Operación: u$s 33.000.000 Anuncio en Wáshington y Buenos Aires

SIMULTANEAMENTE en Wáshington y en Buenos Aires, se dió a conocer ayer el acuerdo que concluyeron los gobiernos de Argentina y Estados Unidos, y por el cual este último país venderá al nuestro aceites comestibles y arroz por valor de 33 millones de dólares. El acuerdo fué firmado en nombre de Estados Unidos por el secretario auxiliar de Estado para los Asuntos Interamericanos, Roy R. Rubottom (hijo), y por la Argentina por el embajador César Barros Hurtado. En Buenos Aires, los subsecretarios de Relaciones Exteriores y de Economía, doctores D'hers y Alemann, respectivamente, entregaron el texto informativo con los aspectos básicos de la operación. Pudo saberse, además, que el monto de 33 millones de dólares se pagará en pesos argentinos al cambio del día, e ingresará a una cuenta especial en el Banco Central, para ser luego aplicado al plan de estabilización argentino. Supóse, asimismo, que el aceite será preferentemente de algodón y secundariamente de soya, semirrefinado, a fin de completar su refinación en nuestro país, y que las compras se efectuarán antes del 30 de setiembre, y deberán encontrarse en puerto argentino antes del 1º de diciembre próximo.

• El Texto Oficial del Comunicado

Insertamos seguidamente el texto del comunicado simultáneo:

"En el día de hoy se firmó en Wáshington un acuerdo con el gobierno de EE. UU. para la adquisición de aceites comestibles y arroz, por valor de 33.000.000 de dólares en pesos moneda nacional, de conformidad con las disposiciones del punto 1º de la ley pública Nº 480.

"La mercadería adquirida será destinada a cubrir el déficit de la producción local, ocasionado por los efectos de las recientes inundaciones.

"La mayor parte de los fondos derivados de esta operación comercial se empleará en préstamos destinados a fines concurrentes con el plan de estabilización de la República Argentina, y para incrementar el intercambio entre ambos países.

"La firma del acuerdo fué realizada por el embajador, doctor César Barros Hurtado, por la Rep. Argentina, y por el secretario ayudante del Estado para los Asuntos Interamericanos, señor Roy R. Rubottom (Jr.), por el gobierno estadounidense.

"Este acuerdo pone una vez más de manifiesto las cordiales relaciones entre ambos países, y el deseo de franca colaboración, que el gobierno de EE. UU. está dispuesto a prestar al restablecimiento económico de la Rep. Argentina.

"En el plazo más breve se harán conocer las condiciones que autoricen la importación de la mercadería incluída en esta operación comercial. Las mismas establecerán posibilidades abiertas y competitivas para el comercio importador y eximirán a dichas importaciones de recargos, derechos aduaneros e impuestos a las ventas, a fin de permitir el acceso de la mercadería al consumidor a los más bajos precios".

(Más información en la Página TRES)

OTROS HECHOS IMPORTANTES DEL PANORAMA NACIONAL

Documento: Acerca del presunto pacto con el ex dictador, hubo ayer estos hechos: VITOLO: "No varía la opinión del Gobierno. Insisto en que no es auténtico". GOMEZ MACHADO: "Es falso". GOMEZ: "Lo desconocía". ARAMBURU: "Nada que decir". EL EX DICTADOR: "Es auténtico". Detalles en la página 8.

Bancarios: Si bien ayer no hubo atención al público, continuó en aumento el porcentaje de asistencia de personal en los bancos. Informamos en la página 7.

Dólar: Se cotizó únicamente en las casas de cambio, donde cerró a $ 89,40, tipo vendedor, con un aumento de 90 centavos con relación al jueves. Cotizaciones, en la pág. 19.

Bolsa: La actividad fué algo inferior a la del día anterior. Hubo 50 alzas y 53 bajas. El monto de lo operado alcanzó a pesos valor nominal 20.608.963,64. Detalles en la página 19.

Luz y Fuerza: El gremio rechazó la propuesta del Dr. Meira y exige el 102 % de aumento y el mantenimiento de la automaticidad. Información en la página 7.

Interior: En Santa Fe fué aprobada la reforma a la ley electoral; San Juan celebra hoy el 397º aniversario de su fundación. Informaciones en la página 12.

LUZ Y FUERZA: El P. E. Procurará Conciliar a las Partes en Conflicto, Pero se Tomarán Drásticas Medidas si Hay Cortes de Energía

92 PAGINAS EN CINCO SECCIONES

Clarín

BUENOS AIRES · REPUBLICA ARGENTINA

DOS PESOS

Un mundo de noticias para la información exacta de los problemas argentinos

Año XIV. Diario de la Mañana Nº 4980

Buenos Aires, Domingo 14 de Junio de 1959

Dió a Conocer Anoche un Comunicado la Presidencia

"EL P. E. está dispuesto a agotar todas las instancias conciliatorias tendientes a lograr la solución del problema existente entre las empresas de electricidad y las entidades obreras", expresa un comunicado dado a conocer anoche por el servicio de prensa de la Presidencia. Empero, señala más adelante que "en caso de que se concrete la suspensión transitoria o permanente de energía eléctrica, el gobierno actuará con la máxima energía en resguardo de la salud y tranquilidad de la población".

● **Texto Integro del Comunicado**

El comunicado, dirigido "A la Opinión Pública", expresa textualmente:

"En relación con un posible conflicto gremial originado por el pedido de aumento de salarios planteado por entidades representativas de los trabajadores de Luz y Fuerza,

El Poder Ejecutivo hace saber:

1 Que a través de sus organismos competentes, está dispuesto a agotar todas las instancias conciliatorias tendientes a lograr una solución del problema existente entre las empresas de electricidad y las entidades obreras.

2 El Sindicato de Luz y Fuerza, Capital Federal, y la Federación Argentina de Trabajadores de Luz y Fuerza, han solicitado, respectivamente, aumentos de salarios del 64,87 % y del 102 %. En el caso de accederse a los mismos, ellos recaerían de manera directa sobre las tarifas eléctricas, las que se incrementarían en un 25 %, con la natural incidencia en el presupuesto familiar y los costos industriales.

3 El Gobierno, frente al aumento solicitado, ha sugerido por su parte, un incremento de $ 500 moneda nacional mensuales.

4 Que no obstante las tratativas que se realizan, se han adoptado algunas medidas de fuerza y determinadas filiales sindicales del interior, se han dirigido a los respectivos gobiernos provinciales, haciendo conocer su intención de suspender el suministro de energía eléctrica y previniendo incluso, sobre la conveniencia de proveer equipos eléctricos, para reemplazar la energía necesaria, a servicios esenciales.

5 Que estas actitudes, en particular la suspensión del suministro de energía, evidencian desconocer elementales principios de responsabilidad social, por cuanto la suspensión parcial o total del mismo ocasionaría algunos de los siguientes inconvenientes:

a) Detención de las bombas de líquidos cloacales, lo que puede determinar la inundación de las calles en las zonas bajas;
b) Detención del bombeo de agua potable, lo que originaría epidemias por carencia de agua y por contaminación de líquidos cloacales, así como la imposibilidad de combatir incendios;
c) Paralización de pulmotores e incubadoras. Incidencia en la realización de todos los procesos quirúrgicos;
d) Paralización de los transportes eléctricos;
e) Destrucción de alimentos perecederos, medicamentos y otros artículos esenciales;
f) Paralización de radios y teletipos;
g) Paralización de puertos y aeropuertos;
h) Destrucción de productos industriales;
i) Detención de ascensores, calefactores y bombas de agua;
j) Falta de iluminación de todos los edificios y de la vía pública;
k) Paralización total de las industrias.

6 Que frente a esas medidas de fuerza y en particular para el caso en que se concrete la suspensión transitoria o permanente de energía eléctrica, el Gobierno de la Nación hace conocer que actuará con la máxima energía en resguardo de la salud y tranquilidad de la población."

● **Entrevistas en Olivos**

La decisión del Gobierno, de formular un llamamiento a los obreros de Luz y Fuerza para que depongan su actitud, originó luego numerosas entrevistas realizadas en Olivos, ayer tarde. El jefe del Estado conversó separadamente con el ministro de Trabajo y Seguridad Social, Dr. Blejer; el gobernador de Buenos Aires; el secretario de Marina, y el ministro de Economía de la provincia, doctor Aldo Ferrer. También concurrieron al lugar el secretario de Energía y Combustibles, doctor Meira y otros altos funcionarios nacionales que expusieron su opinión ante el problema. El doctor Miró, jefe del Servicio de Prensa de la Presidencia, conversó con los periodistas en la Casa Rosada informando que "se habían realizado diversas reuniones en Olivos".

OTROS HECHOS IMPORTANTES DEL PANORAMA NACIONAL

Transportes: Fué creada una comisión para estudiar el régimen mediante el cual diversas ramas del transporte pasarán a manos privadas. Detalles en la página 8.

Patrulla: Cinco aviones reanudarán hoy la búsqueda de la patrulla extraviada en la Antártida. Colaborará un aparato de EE. UU. Informamos en la pág. 12.

Gremiales: Rechazaron la contrapropuesta del intendente los municipales de Avellaneda. Hubo un "impasse" —provocado por el feriado— en el paro bancario. Panorama, en la pág. 12.

Interior: En Córdoba aumentaron 500 pesos a la policía y 300 a la administración; en San Juan el gobierno contrató la perforación de 1.300 pozos petrolíferos con una firma venezolana. Páginas 20 y 21.

Escritor: La SADE celebró su día. Los actos: Premio a Norah Lange y una cena en que se habló de los problemas que afrontan los escritores argentinos. En la página 13.

Universidad: Sesionó el consejo universitario presidido por Risieri Frondizi y efectuó designaciones de profesores para tres facultades. Informamos en la página 10.

Fútbol: Quilmes es único puntero de primera B. Esta tarde se enfrentarán River y San Lorenzo y, en Avellaneda, Racing y Rosario Central. Detalles en las págs. 27 y 28.

PARTE POPOV: El ex ministro búlgaro se despide con el brazo en alto de los funcionarios de la legación a que perteneció y de los diplomáticos de los países ubicados detrás de la cortina de hierro, que concurrieron a despedirlo en Ezeiza. Popov llegó al aeropuerto minutos antes de partir el avión, y su mutismo fué impenetrable

Hoy

Clarín

de los Domingos

con

CUATRO SUPLEMENTOS

1) Económico
2) Literario
3) Femenino
4) Cinematográfico

Y mañana, lunes

Clarín

en Todos los Deportes

Reserve su Ejemplar SE AGOTA

Misteriosa Desaparición de Marques Castro

El Embajador se Había Embarcado en el "Ciudad de Montevideo": No se Hallaba a Bordo al Llegar la Nave a la Vecina Orilla. ● Fué Iniciada de Inmediato una Amplia Investigación

MONTEVIDEO, 13 (De nuestra agencia). — Profunda impresión en todos los sectores de esta capital ante la noticia de la sorpresiva desaparición del embajador del Uruguay en Buenos Aires, doctor Mateo Marques Castro, prestigioso diplomático se embarcado anoche en el vapor "Ciudad de Montevideo" en la vecina orilla y no pudo ser hallado al arribar la embarcación a Montevideo.

Las autoridades portuarias dispusieron una inmediata investigación, y funcionarios oficiales y tripulantes del vapor, de la carrera fueron detenidos en averiguación de lo ocurrido. Según trascendió, el Dr. Marques Castro fué visto en el salón comedor de la nave y alrededor de las 23.30 cuando paseaba por la estrecha cubierta a la que se abren las ventanillas de los camarotes. Había abundante neblina, y por esa razón eran pocos los pasajeros que a esa hora no se habían retirado a descansar.

Los camareros que atendían el sector en que viajaba el Dr. Marques Castro conocían al embajador uruguayo y en antecedentes de que tenía pasaporte diplomático lo hacían objeto de especial consideración. Cuando el "Ciudad de Montevideo" se disponía a realizar las maniobras de atraque, alguien sugirió despertar al doctor Marques Castro por si se había quedado dormido. Así se hizo, sin que nadie respondiese a los repetidos llamados.

Con la intervención de la oficialidad se procedió a franquear el acceso al camarote con una llave maestra, comprobándose que sobre la cama se hallaba sin usar el pijama que el embajador había, según se supone, reti-

El embajador uruguayo, Mateo Marques Castro, desaparecido misteriosamente en viaje de Buenos Aires a Montevideo

(CONTINUA EN LA PAGINA CUATRO)

Desmintió el Presidente el Supuesto Documento Político

FRONDIZI: No Suscribí Ningún Pacto; la Firma fué Falsificada; en Esta Afirmación Empeño mi Honor Ante Dios y la Historia

52 PAGINAS EN DOS SECCIONES

Clarín

BUENOS AIRES · REPUBLICA ARGENTINA

DOS PESOS

Un voto de elección para la solución argentina de los problemas argentinos

Año XIV Diario de la Mañana Nº 4881

Buenos Aires, Lunes 15 de Junio de 1959

MENSAJE A VITOLO: "Los Unicos Compromisos Son los que Asumí Ante el Pueblo; no Habrá Restauración y Seremos Inflexibles Contra Provocadores del Caos"

"NO he suscripto pacto alguno. La firma que se me atribuye es falsificada." Así declara el presidente de la Nación en carta dirigida ayer al ministro del Interior, al negar toda validez y autenticidad a un supuesto compromiso político que, según el ex dictador y sus personeros, habría contraído poco antes de los comicios del 23 de febrero de 1958.

El primer mandatario empeña en esta afirmación "su honor ante Dios y ante la Historia"; con lo que niega una denuncia hecha el jueves último, basada en copias fotostáticas de un seudo documento en el que aparece, entre las firmas, una del Dr. Frondizi.

El ministro del Interior, el mismo jueves, hizo saber al pueblo que el documento era falso y que el doctor Frondizi no reconoce otro compromiso que el contraído en forma pública ante el país. En esa oportunidad, el ministro doctor Vitolo manifestó que la firma atribuída al Dr. Frondizi que aparece al pie del seudo pacto, o es apócrifa o ha sido objeto de una composición tipográfica al urdirse el documento. Con posterioridad al desmentido, desde Ciudad Trujillo el ex dictador insistió en la existencia del pacto político.

• La Carta del Presidente

El texto de la carta que el presidente dirige al ministro del Interior, dice así textualmente:

"Estimado ministro: El jueves pasado, usted negó en conferencia de prensa la autenticidad de un supuesto compromiso que habría yo contraído cuando era candidato a la Presidencia de la Nación. Como en el curso de la semana que se inicia, usted contestará a una interpelación política en el Congreso Nacional, me he decidido a escribirle.

"No he suscripto pacto político alguno. La firma que se me atribuye ha sido falsificada. Puede usted empeñar en esta afirmación, mi honor ante Dios y ante la Historia. Los únicos compromisos que tengo adquiridos son los que asumí públicamente ante el pueblo de la Nación.

"Junto con la copia de ese supuesto pacto se han distribuído incitaciones a la insurrección escritas por el dictador depuesto, por lo que creo indispensable que se advierta al país que no existe posibilidad alguna de restauración y que vamos a actuar con inflexible severidad contra los que procuren subvertir las instituciones y crear el caos.

"No he abandonado ni abandonaré el propósito de servir al reencuentro y pacificación de los argentinos y de luchar por la grandeza de la República. Estos objetivos están consustanciados con mi vida misma. Pero esos elevados propósitos exigen orden y vigencia de la Constitución. Sin orden y sin Constitución no existirá ni libertad ni justicia, ni desarrollo cultural, social y económico.

"Lo saludo cordialmente".

(Firmado) Arturo Frondizi

OTROS HECHOS IMPORTANTES DEL PANORAMA NACIONAL

Protesta: Anoche en la Cancillería se confirmó que el Gobierno protestó ante el de Ciudad Trujillo por las declaraciones del mandatario depuesto. Vea detalles en la página 9.

Bancarios: **Mientras las instituciones de crédito —muchas de ellas con sus dotaciones completas— aseguran la inminente normalización de los servicios, existe expectativa por conocer la posición que adoptarán hoy los huelguistas, algunos de los cuales decidirían retornar al trabajo. Información, en la página 7.**

Luz y Fuerza: Es esperada con gran interés la reunión a realizarse hoy, a las 9, en el Ministerio de Trabajo y Seguridad Social, durante la cual se buscará una fórmula conciliatoria en el grave conflicto. Más detalles en la página 7.

Rosario: **Un consorcio rosarino adquirió el 60 % de las acciones del Banco Comercial de esa ciudad, a fin de lograr el control de esa institución crediticia. Más detalles en la página 20.**

Patrulla: Ninguna novedad en la dramática búsqueda de la patrulla militar perdida en la Antártida. Un avión norteamericano que realizaba patrullajes en la zona sufrió un inconveniente en los motores y debió ser auxiliado por una máquina de Aerolíneas Argentinas. Amplia información en la página 23.

Abate Pierre: **El "Apóstol de los sin techo", llegó anoche a Buenos Aires invitado por Emaús. Información, en la pág. 28.**

Deportes: En la segunda prueba selectiva de ciclismo en ruta, para designar el plantel que concurrirá a Chicago, el santafesino Mauricio Ramón dió la sorpresa al batir a Juan C. Vázquez. Asociación Sarmiento es el nuevo campeón nacional de béisbol, y CUBA aumentó su ventaja en el campeonato superior de rugby. Información, en el Suplemento Deportivo.

Fútbol: **Racing continúa como firme líder del campeonato profesional. San Lorenzo, en inferioridad numérica, ganó el clásico con River Plate, mientras que Boca se reencontró con el éxito al imponerse en Lanús a los locales. Información, en el Suplemento Deportivo.**

MARQUES CASTRO: Investigan Activamente su Desaparición

Cobra Cuerpo la Versión de un Suicidio

PROSIGUEN activamente en nuestra capital y en Montevideo las investigaciones tendientes a aclarar la desaparición del embajador uruguayo, Dr. Mateo Marques Castro, ocurrida durante su viaje a aquella ciudad en el vapor "Ciudad de Montevideo" en la noche del viernes. Empero, los indicios que van recogiéndose permiten robustecer la creencia de que el conocido diplomático ha tomado por sí mismo una trágica determinación.

Hasta las últimas horas de ayer, una patrullera de alta velocidad fletada por el Comando de Operaciones de la Prefectura General Marítima recorría el Río de la Plata siguiendo el trayecto que el "Ciudad de Montevideo" realiza habitualmente hasta la vecina orilla. La operación se cumplía hasta varilla Punta Colorada, con un radio de visibilidad de 300 metros a cada borda de la nave. En tanto, la Prefectura de La Plata, por medio de embarcaciones menores, efectuaba recorridos por la zona costera bonaerense. Medidas similares fueron adoptadas por las autoridades trasplatinas.

• Regresó el "Ciudad de Montevideo"

Ayer por la mañana regresó el "Ciudad de Montevideo", que fué objeto de una prolija revisión por parte de funcionarios del SIDE y personal policial y de la Prefectura. Hallábanse presentes durante la operación la esposa del doctor Marques Castro, señora Corina Seré Rucker, y su joven hija, acompañadas por miembros de la embajada, amigos personales y el embajador Leguizamón Martínez en representación de nuestra Cancillería.

• La Sra. de Marques Castro en el Puerto

Un giro inesperado tomaron entonces los acontecimientos, cuando la esposa del diplomático expresó a los presentes que, según sabía, su esposo abandonó el camarote minutos después de las 23, "seguramente para acudir a un llamado, pues hay mucha gente que suele acercarse a los embajadores para informarles que se les quiere saludar". Expresó luego que su esposo era un hombre muy ordenado y puso especial énfasis al señalar que la máquina de afeitar del doctor Marques Castro se hallaba en la mesa de luz lista para ser usada, lo que, juntamente con el hallazgo de obsequios para sus familiares de Montevideo, indicaba que se disponía a descender normalmente al término del viaje.

La esposa del diplomático recordó inmediatamente que el 16 de mayo último el doctor Marques Castro había recibido un anónimo firmado por "un amigo", en el cual se le advertía que "debía cuidarse, pues algo raro les iba a ocurrir a él, a su señora y a un personaje político del gobierno anterior". Señaló, asimismo, que su esposo no había dado importancia al mensaje y que lo destruyó después juntamente con otros papeles.

Tras dicha declaración, la señora de Marques Castro decidió participar personalmente de la revisión de la nave y

(CONTINUA EN LA PAGINA DOCE)

APENAS producido el arribo del "Ciudad de Montevideo" subió a bordo la señora de Marques Castro, acompañada por el jefe del Ceremonial, Dr. Leguizamón Martínez, para inquirir detalles sobre la desaparición de su esposo

PLAN DE ESTABILIZACION: Será Cumplido con Ayuda del Fondo Monetario o sin Ella; no Habrá Aumentos Masivos ni Automaticidad

56 PAGINAS EN DOS SECCIONES

Clarín

BUENOS AIRES ★ REPUBLICA ARGENTINA ★

DOS PESOS

Un toque de atención para la solución urgentísima de los problemas urgentísimos

Año XIV Diario de la Mañana Nº 4882

Buenos Aires, Martes 16 de Junio de 1959

Los Convenios Colectivos se Ratificarán por Ley • Proyéctase Prorrogar la Vigencia de los Cheques Sin Dictar Moratoria

"EL Plan de Estabilización Monetaria y de Desarrollo Económico seguirá cumpliéndose sin limitarse su estructura ni sus objetivos esenciales. Con la ayuda del Fondo Monetario Internacional se facilitará la ejecución de ese plan pero, si no se contara con tal apoyo, igual se cumplirá en todos sus extremos". Tal lo afirmado anoche por el ministro de Economía, doctor Emilio Donato del Carril en conferencia de prensa, a la la que asistió también el titular de la Secretaría de Finanzas, doctor César Bunge.

Tras estas manifestaciones, se interrogó al doctor Del Carril respecto de las noticias circulantes últimamente sobre la actual situación del Brasil con el citado organismo mundial. Señaló el ministro, que el país vecino tiene en vigencia un convenio con el Fondo Monetario que rige desde el 26 de mayo de 1958, cuyo vencimiento se operará el 2 de julio próximo. Brasil, agregó, gestiona en estos momentos la renovación de ese acuerdo y, para ello, le ha hecho conocer las condiciones que son indispensables para llegar a las disposiciones de créditos denominadas stand-by. Respondiendo a otra pregunta, manifestó el ministro Del Carril, que Brasil, al suscribir el acuerdo cuya renovación tramita, se encontraba en aquella fecha en iguales condiciones a las de nuestro país en los momentos presentes.

Tomó seguidamente la palabra el secretario de Finanzas, doctor Bunge quien, ratificando las declaraciones del doctor Del Carril, manifestó que el gobierno argentino cumplirá estrictamente el plan hasta sus últimas consecuencias, señalando que con esa finalidad se estaban elaborando en los distintos ministerios, las medidas pertinentes, las que serán coordinadas por el departamento de Economía.

• Ni Aumentos Masivos ni Automaticidad

Adelantó seguidamente el titular de Finanzas, que se estudia la coordinación del grupo económico con el Ministerio de Trabajo y Seguridad Social sobre las directivas que deben regir la acción del Estado para dar fuerza de ley a las convenciones colectivas de trabajo en materia de salarios. Dijo que ello significaba la enunciación de los principios generales de lo que ha venido expresando el P. E. en diversas oportunidades de que no habrá aumentos masivos de salarios, que fueron los que determinaron la situación crítica que sufre el país como consecuencia de la inflación. Destacó que cualquier aumento de salarios deberá hacerse sobre la base de una mayor productividad.

Dijo después el doctor Bunge, que se descartan las mejoras que resulten de cláusulas de automaticidad sobre el costo de la vida o mayor rendimiento de trabajo. Ello no implica, agregó, hacer trabajar más al obrero, sino llegar a la mayor productividad mediante la mejor racionalización del trabajo. El gobierno establecerá que la duración de los convenios esté vinculada con la vigencia del Plan Económico y que la validez de aquéllos no sea menor de 18 meses, a partir de la fecha de la firma de los mismos.

• El Sector Empresario

Expresó más adelante, que al sector empresario corresponde una gran responsabilidad en este proceso de la inflación, destacando que el gobierno ha fijado ya cuatro medidas para contrarrestar el proceso inflatorio: la limitación del crédito bancario, el plan fijando los límites de créditos y redescuentos del Banco Central, los encajes mínimos de las entidades bancarias, que no serán reducidos, y la no admisión de demoras en el pago de contribuciones de previsión social, que deben hacer los empresarios.

Esto, acotó, no significa coartar a las partes el cumplimiento de los convenios colectivos de trabajo.

"He sido informado por el ministro, doctor Blejer —continuó diciendo el doctor Bunge—, que ha sido suscripto un decreto por el que se establece específicamente la nómina de altos funcionarios del Ministerio de Trabajo que configuran la intervención del mismo conforme al artículo 3º de la ley 12.450, que se refiere a las convenciones colectivas de trabajo".

Señaló, asimismo, que ya ha sido puesto a la firma del primer magistrado el decreto reglamentario del artículo 13 de la ley 14.794, que autoriza al P. E. a reducir el personal de la administración pública y, al respecto, señaló que es propósito del gobierno proceder drásticamente, no sólo eliminando el personal que no sea necesario, sino toda erogación que se considere superflua.

• Cheques Vencidos

Finalmente, el secretario de Finanzas anunció que se está elaborando un proyecto de ley que será sometido a consideración del Congreso, por el cual se dará validez a los cheques y otros documentos bancarios vencidos aunque, aclaró, no habrá moratoria.

OTROS HECHOS IMPORTANTES DEL PANORAMA NACIONAL

Cambios: Fueron relevados los generales Poggi y Yornet, de los comandos del Tercer Ejército y la Primera División. Los reemplazan los generales Peluffo y Muzio, respectivamente. Informamos en la página 12.

FF.CC.: **Jefes militares fueron designados interventores de las distintas administraciones, según trascendió anoche. Amplia información en la página 12.**

M. Castro: Tratan de identificar a los pasajeros del "Ciudad de Montevideo" que viajaron con el señor Marques Castro. Detalles sobre el caso, página 9.

Bolsa: **Operó en condiciones poco favorables. Con un volumen global de negocios por 19.263.245,45 v$n, registró sólo 29 alzas contra 65 bajas. Información en la página 41.**

Dólar: Otra vez en la línea de los 90 pesos. Aumentó $ 3,10 entre bancos y 3,40 en las agencias de cambio. Cerró a 91 y 92,80, respectivamente. Cotizaciones, en la página 41.

Diplomacia: **Se encaran nuevas economías en el Servicio Exterior. Sobre ello se trató ayer en una reunión efectuada en la Secretaría de Hacienda, según le informamos en la página 14.**

Los "32": Ayer se había anunciado que Frondizi los recibiría hoy. El secretario de Prensa de la Presidencia nos informó anoche "que no existía audiencia concedida para mañana (por hoy) a los "32". Información en la página 15.

BANCOS: Los Martes y Jueves No Han de Atender al Público

Medida Provisional: Sólo por Tres Semanas

DURANTE seis días los bancos no atenderán al público. La primera de esas jornadas será hoy mismo y las restantes el 18, 23, 25 y 30 del corriente y el 2 de julio próximo. O sea que los martes y jueves de las dos semanas venideras y la presente, las instituciones de crédito no abrirán sus puertas para operar con sus clientes, aunque el personal deberá trabajar con el horario y en la forma habitual.

La medida fué adoptada en la víspera por el Poder Ejecutivo y los considerandos del decreto establecen que "el creciente mejoramiento que se viene observando en el desarrollo de la actividad bancaria hace aconsejable, por ahora, dictar disposiciones precisas que tiendan al más pronto restablecimiento de los servicios bancarios, para lo cual debe activarse previamente la normalización de las registraciones contables pendientes y demás trabajos atrasados". Agrega que tal objetivo se podrá lograr con la suspensión de la atención al público durante los días indicados, disposición que será obligatoria para todos los bancos, excepción del Hipotecario Nacional, el Municipal de la Ciudad de Buenos Aires y la Caja Nacional de Ahorro Postal. Este decreto deja sin efecto el anterior del 2 del corriente, que estableció los viernes como día de feriado bancario para el público.

Esta decisión no afectará el desenvolvimiento del Mercado de Valores de la Capital Federal, cuyas autoridades resolvieron que las ruedas bursátiles continúen funcionando como de costumbre, acumulando para los miércoles y viernes de cada semana las respectivas liquidaciones.

Patrulla

SOBRE un montículo de nieve, sanos y salvos, tras haber vivido cuarenta días de zozobra en medio de un silencio angustioso, fué localizada ayer, desde un avión naval, la patrulla militar que se hallaba perdida, sin contacto con el resto del mundo, en la región antártica. Los seis integrantes de la patrulla fueron avistados en Nunatack Foka, sobre el islote Larsen, y desde el DC-4, de la Armada, les fueron arrojados víveres, medicamentos y un equipo transmisor. Con éste, inmediatamente la misión extraviada estableció nuevos contactos con las bases militares de aquella zona, informando que sus hombres se encontraban en perfectas condiciones físicas. Culmina así, con todo éxito —como le informamos detalladamente en las páginas 16 y 17—, la "Operación Esperanza".

Luz y Fuerza

EL conflicto con los trabajadores de Luz y Fuerza entra hoy en un período de conciliación, ya que a las 10, en el Ministerio de Trabajo y Seguridad Social, comenzarán las negociaciones formales para hallar una solución al problema planteado por el gremio, que solicita aumento de salarios.

A modo de anticipo del tono cordial en que se desarrollarán las conversaciones, adelantamos dos opiniones:

ENTELMAN (asesor del doctor Blejer): "El gobierno desea encontrar una solución al problema".

TACONE (Luz y Fuerza): "Tenemos fe en que se encontrará una solución al conflicto". (Más detalles en página QUINCE.)

Aramburu

"UN plan de austeridad y de liberalización como el del presidente Frondizi, era necesario e indispensable", declaró en París el teniente general Pedro E. Aramburu. Antes de partir para Hamburgo, el ex mandatario argentino expresó su confianza en la recuperación económica de nuestro país, señalando que "cuando haya readaptado su economía, desarrollado su capital energético y saneado sus finanzas, las cuestiones sociales podrán ser solucionadas de manera satisfactoria". Al mismo tiempo que restó importancia a las dificultades que puedan ocasionar los comunistas y peronistas, afirmó que "no hay razón para que las fuerzas armadas abandonen su misión de defensa de la legalidad".

Amplios detalles en las páginas SEIS y SIETE

CORDOBA: Surgieron Discrepancias Sobre Procedimientos Internos en el Ejército; el Comandante de la 4ª División Llegará Hoy

56 PAGINAS EN DOS SECCIONES

Clarín

BUENOS AIRES ★ REPUBLICA ARGENTINA ★

DOS PESOS

Un tapa de atención para la solución argentina de los problemas argentinos

Año XIV Diario de la Mañana Nº 4883

Buenos Aires, Miércoles 17 de Junio de 1959

OTROS HECHOS IMPORTANTES DEL PANORAMA NACIONAL

Interpelación: **El ministro del Interior responderá hoy a la que le planteará Diputados sobre el complot denunciado, el presunto pacto político y otros temas. Detalles en la página 14.**

Los "32": Fueron recibidos por el doctor Frondizi, a quien plantearon problemas gremiales. El Presidente prometió poner su mejor buena voluntad para considerarlos. Más detalles en la página 21.

Transmisor: **Al inaugurar un moderno equipo transmisor en General Pacheco, el secretario del ramo, señor Cosentino, trazó el plan integral que desarrollará su departamento. Detalles en la página 13.**

Dólar: Se cotizó únicamente en las agencias de cambio, donde registró un aumento de $ 1,20 y cerró a 93,30 y 94, tipos comprador y vendedor, respectivamente. Detalles en la página 41.

Bolsa: **Operó en baja. Aunque el volumen total de transacciones ascendió a v$n 27.911.554,55, se anotaron sólo 23 alzas contra 64 bajas. Detalles en la página 41.**

Déficit: Fué de 17.000 millones el que arrojó el ejercicio 1957|58 del presupuesto nacional. Esto es, una suma inferior en 3.000 millones a lo anunciado hace poco por el secretario de Hacienda y en 13.000 millones a lo previsto un año atrás por el presidente. Detalles en la página 19.

Homenaje: **Con varios actos, que culminaron con una concentración en Plaza San Martín, fué recordada la jornada del 16 de junio de 1955. Informamos en la página 18.**

FF.CC.: Fueron confirmadas las intervenciones en las administraciones de las cinco empresas, de las cuales se hicieron cargo cinco oficiales con grado de teniente coronel. Detalles en la página 12.

Interior: **En Mendoza comenzó a producir el primer pozo perforado por Loeb; en Buenos Aires el Senado tratará hoy la reforma fiscal; en Santa Fe fué modificada la ley electoral. Detalles en las páginas 27, 28 y 29.**

Técnica: El Consejo Federal para esa rama educativa formula observaciones, que usted encontrará en la página 22, sobre la proyectada Comisión Nacional de Enseñanza Técnica.

LA existencia de un planteo estrictamente castrense en las filas del Ejército, dió motivo ayer a la proliferación de versiones con relación a la situación de jefes y oficiales de las fuerzas armadas y otras cuestiones atinentes a la marcha regular de la institución, que recién tuvieron su justo encuadre por la noche, al informar el secretario de Guerra, por boca de uno de sus colaboradores inmediatos, que cierto número de oficiales de la guarnición Córdoba habia hecho llegar a la secretaría a su cargo, por conducto de sus comandos naturales, algunas sugestiones que le fueron transmitidas telefónicamente en el día de ayer por el comandante de la IV División de Ejército, general Oscar Bruno Grotz.

En esas sugestiones se habría formulado, fundamentalmente, y a estar con las noticias trascendidas en forma no oficial, la necesidad de relevar de sus actuales funciones al subsecretario de Guerra, coronel Manuel Ramón Reimundes. También se pudo saber que no tendría relación con este pedido el relevo de los generales Raúl Alejandro Poggi y Florencio Yornet, dispuesto el lunes por el Poder Ejecutivo. Los nombrados jefes superiores, que ayer concurrieron a la secretaría de Guerra, se retiraron luego a sus domicilios, pues no pesa sobre ellos ninguna medida disciplinaria, según se informó a la prensa.

• Hoy Llega el General Grotz

El mismo informante que formuló las anteriores declaraciones, en nombre del secretario de Guerra, hizo saber que el general Grotz llegará hoy a primera hora a esta capital procedente de Córdoba, con el propósito de especificar la naturaleza de las apreciaciones formuladas por los oficiales de la IV División, oportunidad en la que las aclararía.

En esferas militares —la de ayer fué una jornada particularmente activa ya que el secretario de Guerra, general Solanas Pacheco, mantuvo dos reuniones con los altos mandos del arma, una por la mañana y otra por la tarde— fué desmentida anoche la versión de que un grupo de coroneles habría solicitado su relevo de los mandos que ejercen. Igualmente se desmintió el acuartelamiento de las tres armas y en cuanto al Ejército, se expresó que no había razón para esa medida ni para otras de seguridad, por cuanto los hechos no configuran un planteamiento de fuerza.

Tampoco pudo confirmarse el propósito que se atribuyó a las fuerzas armadas en el sentido de emitir una declaración conjunta de apoyo al gobierno constitucional. A este respecto se dijo que no se justificaría frente a hechos que —se repitió enfáticamente— incumben exclusivamente al Ejército.

• El Planteo de Córdoba

CORDOBA, 16 (C). — Anoche y esta madrugada circuló en los medios locales una serie de versiones respecto a la actitud que habrían asumido jefes y oficiales de las fuerzas armadas a quienes se atribuía haber solicitado importantes cambios en los cuadros directivos castrenses.

Naturalmente, resulta poco factible poder confirmar una versión de esta índole en los medios directamente interesados pero, como el rumor persistía, este corresponsal recurrió al Comando de la Cuarta División de Ejército. En la sede central del Comando la actitvidad era absolutamente normal y nada deja entrever que se hubiesen adoptado medidas de tipo especial.

• Con el General Grotz

Luego de una breve espera, el comandante de la Cuarta División, general Grotz, recibió en su despacho al corresponsal. La entrevista fué sumamente cordial y en el curso de la misma el alto jefe militar, impuesto del objeto de la visita, manifestó en forma categórica que reinaba la más absoluta tranquilidad en todas las unidades del Comando, agregando que esa tranquilidad no había sido alterada en ningún momento y por ningún hecho especial. Ante la insistencia periodística sobre si se habrían formulado planteos por parte de algunos jefes u oficiales, el general Grotz manifestó desconocer tal hecho, reiterando que la normalidad en las distintas unidades era efectiva.

• Hubo un Planteo

En fuentes autorizadas ha trascendido que al promediar la mañana de hoy el comandante de la Cuarta División habría mantenido una larga conversación telefónica con la Secretaría de Guerra. No se conocen los detalles de la conferencia, pero se la vincula con un planteo posible de jefes y oficiales de la guarnición local, que habría sido hecha esta mañana ante el general Solanas Pacheco por medio de un radiograma, para lograr el desplazamiento del subsecretario de Guerra, coronel Reimundes. Los promotores del planteo habrían atribuido al mismo, por ahora, un carácter estrictamente castrense, pero si tuviera derivaciones, se decía, no eran improbables otros hechos por cierto de mayor gravedad.

• Tranquilidad en la Guarnición

Esta noche emprendió viaje por tren a la Capital Federal, el comandante de la IV División de Ejército, general Grotz, a quien acompaña el teniente coronel Villegas, con el propósito de informar de la situación al general Solanas Pacheco. Reina absoluta tranquilidad en las unidades militares.

El gobernador de la provincia, Dr. Zanichelli, fué informado por una autoridad militar sobre los acontecimientos, dando traslado de esa información al presidente de la República, doctor Frondizi.

• Casa Rosada: Actividad Desde Temprano

Por su parte, en la Capital Federal, la jornada oficial se inició casi a las 10 de la mañana para el presidente de la República —llegó a las 9.55 a su despacho oficial en la Casa Rosada—, aunque ya venía prolongándose desde el lunes, sin solución de continuidad, para el jefe de la Casa Militar, general José Manuel Olascoaga, y el secretario de Coordinación y Enlace, coronel Juan Enrique Guglialmelli, quienes desde anteayer permanecieron, pernoctando inclusive, en la Casa de Gobierno.

• Vitolo: "No Tengo Nada que Decir"

Más avanzada la mañana, y luego de una de las varias conversaciones que el ministro del Interior mantuvo con el doctor Frondizi, el doctor Alfredo Vitolo declaró a los cronistas acreditados, contestando a sus preguntas, lo siguiente:

—Como ministro del Interior no tengo nada que decir. Lamento en este momento no ser ministro de Defensa Nacional, porque entonces estaría al tanto de lo mismo que saben

(CONTINUA EN LA PAGINA CENTRAL)

ELECTRICIDAD: Levantaron las Medidas de Fuerza a la Hora 0

LAS medidas adoptadas oportunamente por el gremio de Luz y Fuerza —entre las cuales se contaba la de no colaborar con las empresas— quedaron levantadas a la hora 0 de hoy.

Tal decisión fué adoptada por amplia mayoría en una numerosa asamblea de delegados realizada anoche, la que aprobó una "impasse" de 8 días para poder continuar las tratativas que se vienen realizando con representantes del Gobierno, de las Empresas y del Gremio en procura de una solución en el conocido pedido de aumento de salarios y de que sea mantenida la cláusula de automaticidad.

Por la mañana, en una prolongada reunión realizada en el Ministerio de Trabajo y Seguridad Social, las partes convinieron en la necesidad de llegar a una solución amistosa y luego de un amplio cambio de ideas se pasó a cuarto intermedio hasta mañana, en que serán reanudadas las tratativas.

En previsión de que fuera interrumpido el servicio de energía en el interior del país, efectivos de las Fuerzas Armadas y de la Policía adoptaron medidas de seguridad, incluyendo la ocupación de usinas y centrales eléctricas en Córdoba, Mendoza y Entre Ríos.

Poco después de medianoche, el servicio de prensa de la Presidencia de la Nación dió a conocer una información analizando los salarios de Agua y Energía Eléctrica y dejando establecido que no es posible acceder a las demandas del gremio sin aumentar las tarifas que, en definitiva, gravitarán sobre el presupuesto familiar de toda la población. (Detalles en la página VEINTE)

CIRCULANTE: Disminuyó por Primera vez en Cinco Meses

POR primera vez en cinco meses se ha registrado una disminución de la cifra de la circulación monetaria. En efecto, el balance del Banco Central de la República Argentina al 15 del actual, conocido anoche, informa que el circulante es en 237.300.000 pesos menos que el de la semana anterior. Al propio tiempo, las tenencias de oro y divisas han aumentado en 1.254.300.000 pesos, lo que hace que el total de reservas monetarias ascienda a 7.442,4 millones de pesos. Si bien ese aumento de oro y divisas implica un mayor circulante, la cifra aparece compensada por 2.000 millones reembolsados por la Junta Nacional de Granos, que al disminuir los adelantos a los bancos se constituye en el principal factor de la menor circulación anotada. En cuanto a los adelantos al Gobierno, han aumentado esta semana en 116,4 millones de pesos y las diferencias por la cobertura de seguros de cambio han experimentado la primera disminución —1.400 millones menos— desde las últimas medidas adoptadas por el Gobierno con referencia a los mismos.

En total la cifra de la circulación monetaria al 15 de junio es de 85.594.500.000 pesos. En cuanto a los retiros de los bancos de sus depósitos en el Banco Central, durante la última semana, han registrado una cifra mucho menor —sólo 138 millones— lo que permite suponer que al mejorar la situación creada por el conflicto bancario, ese factor de expansión tiende a estabilizarse dentro de sus cauces normales.

REIMUNDES: Aceptan su Renuncia

VITOLO: "El Pacto ha Sido Fraguado; aun Antes de las Elecciones ya Era Desmentido; los Hechos Prueban el Complot Peronista-Comunista; no Hay más Compromiso que el Contraído con el Pueblo"

52 PAGINAS EN TRES SECCIONES

Buenos Aires, Jueves 18 de Junio de 1959

Contestó el Ministro del Interior a la Interpelación Planteada por la Minoría en la Cámara de Diputados

DESDE las 16.10 de ayer estuvieron reunidos los miembros de la Cámara Baja, en el debate que más expectativa ha despertado en los trece meses de vida del actual Parlamento. El motivo: la interpelación planteada por la minoría al ministro del Interior en torno a un amplio temario que comprendía, entre otros puntos, la denuncia de un complot peronista-comunista; el supuesto pacto político denunciado desde Ciudad Trujillo, y las movilizaciones en los gremios.

La sesión tuvo marcado carácter polémico y en algunos momentos gravitó en el diálogo la situación surgida en las últimas horas en el ámbito castrense. El doctor Alfredo Vítolo, en una exposición que con frecuencia fué interrumpida desde la bancada de la U.C.R.P., negó la existencia de "un pacto siniestro", al que se ha pretendido darle "un sentido de verosimilitud". "Pero en realidad —agregó— lo que se ha cumplido es lo que se dijo desde la tribuna".

Afirmaciones de Vítolo

En síntesis, el doctor Vítolo manifestó:

(1) "No es la primera vez que sale a relucir el supuesto pacto, pero se da la impresión de que por primera vez se hace el desmentido". Tal desmentido —declaró— se formuló repetidas veces, ya antes de la elección presidencial.

(2) "El presunto pacto es falso". Afirmó que el documento fué hecho por una máquina de escribir argentina y recordó cómo en 1949 se fraguaron pruebas de un pacto secreto entre dirigentes de la U.C.R. —"todavía no dividida"—, Braden y Griffiths.

(3) "No existe otro compromiso que el contraído públicamente ante la Nación entera".

(4) La carta de Levite es auténtica y si bien hace referencia a un supuesto pacto, no dice que lo conozca sino que Perón está preparando los documentos para denunciarlo.

(5) El pacto comunista con un sector peronista "está probado por los hechos" y fué denunciado con anticipación por sectores peronistas que se opusieron "manteniendo un sentido nacional que yo quiero destacar".

(6) "El país tendrá la información concreta y circunstanciada cuando termine los sumarios que se están instruyendo", con referencia a los actos insurreccionales.

(7) "Seremos leales al compromiso celebrado con el pueblo. Hemos cumplido parte de esos compromisos y seguiremos cumpliéndolos cuando las circunstancias económicas y sociales lo permitan".

(8) "Quiero hacer pública la simpatía de argentino que siento por mis compatriotas que ocupan las carteras militares en el gobierno nacional". Recalcó que "fueron luchadores contra la dictadura y ganaron sus galones después de la lucha, bajo la Revolución Libertadora".

• Una Sola Votación: El Supuesto Pacto

Cuando el doctor Vítolo concluyó su exposición, otros oradores tomaron la palabra, luego de un cuarto intermedio que concluyó poco después de medianoche. A las 2 de esta madrugada, **Perette** (U.C.R. del Pueblo) comenzaba su exposición. Dado lo avanzado de la hora, se había resuelto votar en esta sesión solamente el proyecto referente al supuesto pacto. En este sentido hay dos iniciativas. La de la mayoría acepta el informe del ministro y declara la falsedad del documento, en tanto la de la minoría propone encomendar a una comisión investigadora el esclarecimiento de la denuncia.

A las 2.30 continuaba la sesión con una exposición del representante de la U.C.R.P., Hernán Ramírez. El ministro del Interior seguía en el recinto.

(Amplia Información en las Páginas 2, 3, 4, 5, 6, 7 y 16)

OTROS HECHOS IMPORTANTES DEL PANORAMA NACIONAL

Gremiales: **Hoy, a las 10, se reanudarán las tratativas con** Luz y Fuerza; bancarios: **considéranse normalizados los servicios;** mercantiles: **reiteran el anuncio de un paro para mañana. Información en las páginas 12 y 13.**

Cien Mil: En millones de pesos, es la suma que requiere el reequipamiento de los ferrocarriles. Para obtenerla se gestionará un crédito ante el Congreso. Detalles en la página 26.

Patrulla: **El secretario de Marina felicitó al personal que localizó a la patrulla perdida en la Antártida. Detalles en la página 26.**

Y.C.F.: Fué trasladada a Río Turbio la gerencia del organismo carbonífero fiscal. Sobre ello lo informamos en la pág. 26.

Dólar: **Aumentó $ 1,60 entre bancos y bajó 1,30 en las agencias de cambio. Cerró a $ 92,60 y a $ 92,70, tipo comprador, respectivamente, en ambos casos. Cotizaciones, en la página 28.**

Bolsa: La rueda abrió con plaza floja y se recuperó después. Monto total de lo operado: pesos valor nominal 21.848.727,27. Hubo 55 alzas y 35 bajas. Detalles en la página 28.

Homenaje: **Lo rindió la Infantería de Marina a la memoria del vicealmirante Gargiulo, en el cuarto aniversario de su muerte. Informamos en la página 32.**

Interior: Para financiar obras, la Municipalidad de **Rosario** pide 200.000.000 de pesos de la participación impositiva; renunciaron todos los ministros en **San Juan** para facilitar la gestión del gobernador. Detalles en las páginas 18 y 19.

Concejo: **No pudo ser votado un proyecto de homenaje a la ley 1420 en la sesión realizada ayer. En la votación se abstendría el bloque de la UCRI. Detalles en la página 20.**

GRAL. FRAGA: Subsecretario de Guerra; Fué Ratificada la Confianza a Solanas Pacheco

No Hay Detenidos ★ Absoluta Tranquilidad en Todo el País

FUE aceptada la renuncia presentada por el subsecretario de Guerra, coronel Manuel Ramón Reimundes, y designado en su reemplazo el general Rosendo M. Fraga, quien asumirá hoy, a las 12. Asimismo, el Presidente ratificó su confianza en el titular de la Secretaría, general Solanas Pacheco, rechazando la dimisión que éste presentó ayer por la mañana. Tales, las notas salientes de la víspera en relación con las discrepancias surgidas en el ámbito castrense, a raíz del planteo formulado por la guarnición de Córdoba y del que fué portavoz personal el comandante de la IV División de Ejército, general Oscar Bruno Grotz, quien viajó por tren a esta capital para entrevistarse con Solanas Pacheco.

Treinta minutos duró la reunión, mantenida a partir de las 10 de la mañana. Y treinta minutos más tarde se informaba sobre la dimisión indeclinable del coronel Reimundes al cargo de subsecretario de Guerra. El titular de la Secretaría convocó de inmediato a reunión de mandos e informó a los jefes del interior que la renuncia había sido aceptada, comunicación que fué cursada también a las unidades de toda la República. A su vez, el general Solanas Pacheco había hecho llegar su propia dimisión al presidente Frondizi, quien no la aceptó, reiterándole, en cambio, su confianza. Idéntica actitud tomaron —según se supo—, los distintos mandos del Ejército.

La Casa de Gobierno, entretanto, fué escenario de una intensa jornada. El doctor Frondizi se reunió a las 13.30 con varios generales y otras altas autoridades; los senadores Guido y García llegaron luego para reiterar el apoyo de la UCRI al Gobierno. En reunión con los periodistas, el doctor Vítolo desmintió versiones sobre su renuncia, declarando más tarde que el orden constitucional no corría riesgos y que las fuerzas armadas garantizaban la vigencia de las instituciones republicanas.

En las últimas horas, el general Solanas Pacheco declaraba que no había militares detenidos y que reinaba en todo el país la más absoluta normalidad. **(Amplia información en las páginas DIEZ, ONCE, CATORCE, QUINCE y DIECISEIS).**

44 PAGINAS EN DOS SECCIONES

Clarín

DOS PESOS

Un toque de atención para la solución argentina de los problemas argentinos

Año XIV Diario de la Mañana Nº 4885

Buenos Aires, Viernes 19 de Junio de 1959

GRAL. FRAGA: Asumió Funciones

VITOLO: "El Gobierno Conoce la Existencia de un Complot Golpista; Ya se Instruyen los Sumarios Correspondientes"

Dijo en Diputados: "Saldremos a Defender las Instituciones"

"EN nombre del Poder Ejecutivo —dijo anoche el ministro del Interior ante la Cámara de Diputados— debo señalar que el Gobierno conoce, y no desde ahora, la existencia de un complot golpista que intenta derrocar al Gobierno. En estos momentos se están instruyendo los sumarios correspondientes para determinar responsabilidades".

El doctor Vitolo hizo esta declaración a las 23.40, cinco horas y media después de haber comenzado la segunda jornada de la interpelación planteada por la Cámara baja, que a las 4.15 de ayer había aceptado su informe de la víspera sobre el supuesto pacto político.

La sesión de ayer había comenzado a las 18 y en ella el ministro debía responder a las preguntas de la minoría sobre la vigencia del estado de sitio, movilizaciones gremiales y situación de LU9 Mar del Plata. La denuncia de la existencia de un complot se produjo al responder el doctor Vitolo a una afirmación del señor Casella Piñero. El titular de la cartera del Interior manifestó que no podía dar nombres hasta tanto no se pronuncien los organismos pertinentes, pero afirmó: "Así como recién destacábamos el hecho auspicioso de la entrega del gobierno por la Revolución Libertadora a las autoridades elegidas por el pueblo, los golpistas de hoy traicionan a la Revolución Libertadora".

Ante la insistencia para que suministrase los nombres, el doctor Vitolo agregó: "El país va a conocer todos los detalles de esta tentativa cierta. Lo importante es que nos unamos todos, sin excepciones. Saldremos a defender las instituciones. Durante meses, con larga paciencia, el P. E. ha esperado, sin tomar medidas drásticas. Estamos ahora en el momento de reprimir los hechos concretos, objetivos".

(Amplia información en las páginas 7, 8, 17 y 18)

Marina: Fiel a la Constitución y al Orden Jurídico

El General Grotz Hizo Declaraciones en Córdoba: "Es un Asunto Terminado"

EN una sencilla ceremonia, efectuada al mediodía de ayer en el Ministerio de Ejército, asumió el nuevo subsecretario de Guerra, general Rosendo María Fraga. El titular del arma, general Solanas Pacheco, puso en posesión del cargo al nuevo funcionario, con la ceremonia de estilo, que culminó cuando ambos se confundieron en un estrecho abrazo. Se hallaban presentes en el acto el subsecretario saliente, coronel Reimundes, y otros jefes y oficiales. Por otro lado, la Secretaría de Marina dió a conocer un comunicado en el que reafirma la posición legalista del arma y su absoluta prescindencia en los problemas referidos a otras instituciones castrenses. Tales, las notas salientes de la jornada de ayer en el ámbito militar, complotadas con las declaraciones formuladas a la prensa por el comandante de la IV División, general Grotz: "Las sugerencias formuladas por la guarnición de Córdoba constaban de un solo punto. El problema está terminado". Amplia información en las páginas DOS, TRES y CUATRO.

OTROS HECHOS IMPORTANTES DEL PANORAMA NACIONAL

Concejo: **Los ediles resolvieron tratar el 1º de julio la aplicación del 82 % a jubilados municipales y el pedido de intervención a la Dirección de Limpieza. Detalles en la página 4.**

Bolsa: Hubo menos actividad y las operaciones alcanzaron a pesos nominales 18 907.154,55. Hubo 50 alzas contra 55 declinaciones. Detalles en la página 28.

Dólar: **Por el cierre de los bancos, solamente se cotizó en las agencias de cambio, donde cerró a $ 92,40, con una disminución de $ 0,30 respecto del miércoles. Información en la página 28.**

FF. CC.: "Habrá que tomar medidas incómodas y poco simpáticas para superar el déficit de los ferrocarriles", declaró ayer el nuevo director nacional del organismo. Detalles en la página 16.

Bancarios: **Fué dado a conocer el número de empleados cesantes. En los bancos oficiales suman 2.669 y en los privados 400. Más detalles en la página 14.**

Mercantiles: A la hora 0 de hoy comenzó el paro de 24 horas para reclamar la consideración de su pedido de aumentos. Informamos en la página 14.

Luz y Fuerza: **No se llegó a un acuerdo en la reunión realizada ayer en Trabajo y Seguridad Social. Hoy se resolverá la fecha en que seguirán las tratativas. Detalles en la página 14.**

Bs. Aires: Tuvo entrada en la Cámara de Diputados el proyecto de reforma fiscal, que acaba de recibir media sanción del Senado de la provincia. Informamos en la página 20.

Santa Fe: **Los electores de doce comunas fueron convocados para el 26 de julio, a fin de renovar parcialmente autoridades municipales. Rosario no está incluída. Información en la página 21.**

¡Hasta el Domingo!:

Mañana, Día de la Bandera, es una de las fechas en que por resolución del Ministerio de Trabajo y Seguridad Social no lanzan sus ediciones diarios ni revistas. Con tal motivo, **Clarín** recién volverá a tomar contacto con sus lectores el próximo domingo.

Recién Hoy Responderá Rusia

(INFORMACION EN LA PAGINA CENTRAL)

PASADO MAÑANA

Clarín

DE LOS DOMINGOS

¡Con 4 Suplementos!...

AQUI

LE ANTICIPAMOS LOS

SUMARIOS

1. — SUPLEMENTO ECONOMICO-FINANCIERO
- LA RESERVA FORESTAL DEL PAIS. Una producción millonaria subestimada. La madera puede cubrir el déficit energético y papelero.
- LA SITUACION FINANCIERA. Comentarios sobre las actividades de la semana en la Bolsa y los mercados.
- Versión completa de la X MESA REDONDA DE CLARIN, en la que fué considerado el tema "¿Es caro el libro argentino?", con la participación de representantes de los escritores, editores, impresores y libreros.

2. — SUPLEMENTO LITERARIO
- FRANK BROWN Y SU PROFECIA, por José León Pagano.
- EL AUTOR Y SU OBRA, "El huésped", un libro de Margarita Aguirre, comentado por María Angélica Bosco.
- CLARIN EN LAS RUTAS DEL MUNDO, Crónicas literarias de España y Estados Unidos.
- EL LIBRO EN SU LETRA VIVA.
- VISITA EN SALTA A JUAN CARLOS DAVALOS, por Roberto García Pinto.
- SEMBLANZA DEL POETA JOSE GONZALEZ CARBALHO, por Adolfo Casagrande. Y dos poemas del poeta.
- AZORIN, por Eduardo Patricio.
- GREGUERIAS, por Ramón Gómez de la Serna.
- EVOLUCION ESPIRITUAL DE ERNESTO HEMINGWAY, por Walter Oldson.
- EL GERUNDIO EN CASTELLANO, por Juan O. Xaus.
- VARIACION SOBRE UN TEMA DE PAUL ELUARD, por José Portogalo.
- BOLSA DE NOTICIAS DEL ACONTECER LITERARIO Y ARTISTICO.
- EDICIONES DE EXITO EN FRANCIA, por Claude Morelle.
- LA CUARTELERA, por Carlos Molina Massey.
- SIGNIFICADO DEL LIMITE, por Ruth Fernández.
- PILDORAS LITERARIAS.
- COMENTARIOS SOBRE LAS ULTIMAS GRABACIONES CLASICAS.

3. — SUPLEMENTO CINEMATOGRAFICO
- ANTONELLA LUALDI; encanto y gracia en los ojos.
- LA FRIVOLIDAD DE "LIZ" mató a la novia de todos los americanos.
- "FAUSTO", éxito teatral de Ingmar Bergman.
- YMA SUMAC REGRESA TRIUNFANTE.
- APOSTILLAS DE TEATRO, por Edmundo Guibourg.
- PANTALLA VIVA, por José Ramón Luna.
- PAPEL PICADO, miscelánea del cine.
- CARROUSEL DEL CINE MUNDIAL; reseña de los próximos estrenos.
- ENTRETENIMIENTOS, HOROSCOPO, HISTORIETAS, CRUCIGRAMAS, etc.

4. — SUPLEMENTO FEMENINO
- MODAS. Nuevos abrigos juveniles. Desfile de modelos "Madre e Hija". Nota de S. G.
- JUVENTUD Y GRACIA EN LOS ABRIGOS, por Amanda R. de Udine.
- SOCIALES. La boda de Magdalena Blaquier con Juan José Reynal (h), por Margaret.
- MUNDO DIPLOMATICO. Reuniones en las embajadas de Ecuador y Brasil; comida y baile de los agregados militares, navales y aeronáuticos.
- JUVENTUD Y BELLEZA. Manos más bellas con guantes de calor, por Laura Vivot.
- CULINARIAS. La buena receta. Paleta de cordero con ananá; pejerrey relleno a la holandesa; copas de manzana; princesas.
- LILIANA, la princesa que su pueblo no ama.
- CARTA A JOVENES MUJERES, por la Tía Tita.
- BRIDGE, por Eduardo Velazco Ordóñez.

Y ADEMAS:

Correspondencias especiales de los representantes de **Clarín** en Europa y Estados Unidos de Norteamérica

Y como complemento, la inefable

ALIDAD POLITICA NACIONAL

vista por **DOBAL**

Ejemplar **SE AGOTA**

FRONDIZI: Cumplo con Mi Deber Constitucional

VITOLO: "No Fué Perturbada la Paz Interior; los Acontecimientos que he Denunciado son Juzgados por las Autoridades Competentes"

EJERCITO: Expresó su Respeto al Orden Jurídico

88 PAGINAS EN CINCO SECCIONES

Clarín

DOS PESOS

Un rayo de atención para la solución argentina de los problemas argentinos

Año XIV. Diario de la Mañana Nº 4886

Buenos Aires, Domingo 21 de Junio de 1959

OTROS HECHOS IMPORTANTES DEL PANORAMA NACIONAL

Impuestos: Aclaró la Secretaría de Hacienda que los feriados bancarios no se computarán para los términos de obligaciones fiscales. Su pago se hará en el día hábil subsiguiente. Información en la página 14.

Alquileres: **La junta coordinadora de entidades de propietarios de inmuebles resolvió no abonar impuestos ni suministrar servicios centrales mientras no se modifique el actual régimen de locaciones. Detalles en la página 11.**

Rubottom: Dijo ante el Senado de EE. UU. que el plan económico argentino era inevitable. Destacó también la gravitación de las fuerzas armadas en la recuperación democrática. Detalles en la página 5.

Cuatro: **Exactamente: con esta entrega de Clarín, usted encontrará nuestros habituales 4 suplementos: el económico, el literario, el femenino y el cinematográfico. Y una sugerencia: ¡Reserve desde ya su ejemplar de Clarín de mañana, con su suplemento dedicado a todos los deportes!**

Tres Arroyos: Una asamblea de productores rurales e industriales bonaerenses resolvió rechazar la reforma fiscal. Cada entidad resolverá su actitud final. Detalles en la página 23.

San Juan: **Todavía no se ha resuelto la crisis producida en el gabinete de esa provincia, por la renuncia de los ministros y otros altos funcionarios. Informamos en la página 23.**

Fútbol: Rácing cayó en Rosario batido por N. Old Boys. En cuanto al torneo de primera B, desde ayer lo encabezan All Boys, Quilmes y Platense. Información en las páginas 24 y 25.

El Gobierno Será Inflexible Para Asegurar el Funcionamiento de las Instituciones • Hay Tres Asilados en la Embajada Uruguaya

"NINGUN hecho se ha producido en el país que importara concretamente una alteración del orden público o una perturbación de la paz interior". Así habló el viernes, a las 22.30, el ministro del Interior, doctor Alfredo Vitolo, a todo el país, rematando una jornada de nerviosa actividad en el ámbito gubernativo y militar, actividad que se vió rodeada de una multiplicidad de rumores que comenzaron a difundirse en la madrugada, cuando el propio ministro Vitolo denunció en el Congreso la existencia de un complot contra el orden constitucional, añadiendo que los organismos competentes instruían los sumarios correspondientes.

En su mensaje radial, el ministro, en representación del Poder Ejecutivo, dejó claramente establecido que "los tres poderes del Estado ejercen plenamente sus facultades constitucionales. Agregó, que "**la Revolución Libertadora del 16 de setiembre de 1955 no significó solamente el derrocamiento del gobierno dictatorial, sino que aseguró el restablecimiento de las libertades y la posibilidad de instaurar definitivamente las autoridades constitucionales mediante la compulsa de la voluntad popular. Las fuerzas armadas cumplieron su palabra empeñada y garantizan la realización de todos esos objetivos, que constituyen el mandato revolucionario**". Afirmó más adelante, que el gobierno no dudará un instante en obrar con inflexible y serena energía para asegurar el funcionamiento de las instituciones de la República.

Dos horas antes de esa declaración radial, el presidente de la Nación, doctor Frondizi, que había permanecido todo el día en la Casa Rosada realizando sucesivas conferencias con los secretarios militares, funcionarios civiles y legisladores, mantuvo un breve y cordial diálogo con los periodistas, a quienes saludó y expresó: "**Estoy en el cumplimiento de mis deberes constitucionales**".

Por la tarde del viernes, el secretario de Guerra, general Solanas Pacheco, presidió una reunión con los comandos y mandos, y jefes de unidades de la Capital y Gran Buenos Aires. En la conferencia, los jefes militares dejaron establecido en forma clara y terminante su acuerdo con la conducción del ejército que realiza el secretario de Guerra, ratificando "que ninguna inquietud de orden espiritual los aparta del fiel cumplimiento del deber constitucional".

La misma tarde del viernes, la embajada uruguaya comunicó que se asilaron en esa representación el comandante de la aeronáutica militar Diego Zeuss Pérez, el teniente coronel Gustavo Adolfo Ortiz, y el señor Máximo Perrotti.

• *La Jornada de Ayer*

Ayer, sábado, la jornada fué tranquila. El presidente Frondizi asistió al acto del juramento de la bandera en la Plaza de Mayo. No hubo mayormente actividad en los departamentos de Guerra, Marina y Aeronáutica. En Mar del Plata, el comandante del Tercer Ejército, general Angel Peluffo, puso en posesión de sus funciones al coronel Adolfo Tomás Gruetta, como director de la Escuela Antiaérea del Ejército.

(AMPLIOS DETALLES: PAGINAS 2, 3, 4 Y 6)

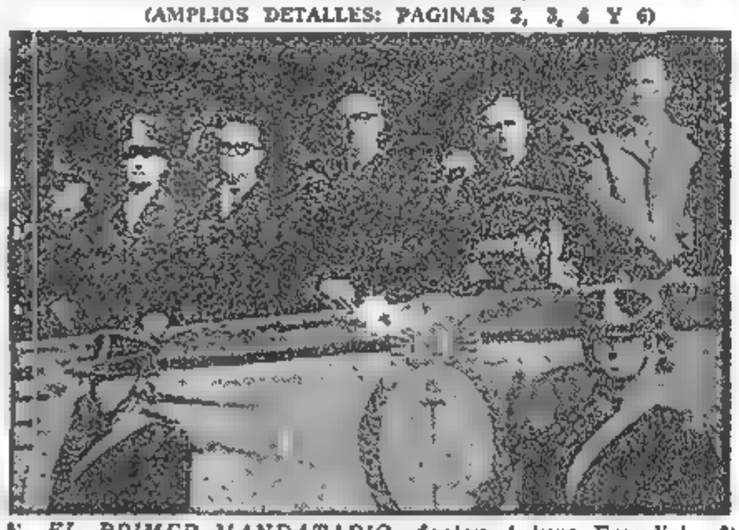

EL PRIMER MANDATARIO, doctor Arturo Frondizi, preside el acto de homenaje a Belgrano, realizado ayer en la plaza de Mayo. Le acompañan en el palco, el ministro de Defensa Nacional, los secretarios de las carteras militares y el ministro del Interior

En Alto la Bandera

PRECEDIENDO a la Patria en los caminos de la historia; Patria ella misma y símbolo de la entidad nacional, en libertad, justicia y soberanía, la bandera —solemnemente reverenciada ayer por los argentinos—, sigue convocándonos a la unidad de ideales y de esfuerzos.

"Siendo preciso enarbolar bandera —decía Manuel Belgrano en su mensaje—, mandéla hacer azul y blanca". Así fué enarbolada y así fué jurada; así anduvo a la cabeza de las huestes que iban a la conquista de la libertad.

Por ella fuimos señalados y distinguidos; por ella tuvimos voluntad de pueblo y signo de Nación.

Expresión visible de la Patria; al amparo de sus colores lucharon los que debían darnos independencia; soñaron y realizaron los que debían crearnos las instituciones republicanas; trabajaron los que habían de hacer el progreso material, con sus bienes inseparables de los bienes de la cultura y del espíritu; crecimos en civilización y alcanzamos en el mundo resonancias de prestigio que nos dieron la admiración y el respeto que se debe a los pueblos honrados, laboriosos y capaces de ser artífices de su propio destino.

•

Al pie de la bandera, en el homenaje que brota de todos los corazones argentinos —y desde el corazón agradecido de quienes levantaron aquí sus hogares, trabajaron, amaron y vivieron en el aura imponderable de la paz—, debemos responder a otro llamado; el llamado de la reflexión.

Todo cuanto se hizo en el pasado debe gravitar en nuestro ánimo como algo más que una suma de episodios constructivos. Debemos ver la realidad de un mandato; debemos comprender que aquel acervo de conquistas de todo orden, que dieron a la República figura y tono de Nación en el concierto de las naciones más adelantadas del mundo, nos impone un caudal de inexcusables responsabilidades, que son tanto de esta hora, como de todas las horas.

■

Cuando por primera vez flameó en las barrancas del Paraná, así, azul y blanca, como inmaculada flameara ayer y siempre, fueron ojos argentinos —ya argentinos— los que se humedecieron de lágrimas por ella. Mirémosla con ojos argentinos. Comprendamos todo lo que reúne, define, ampara, representa e idealiza.

En ella está la Patria. Sostengámosla en alto, por encima de nuestras cabezas y más allá de nuestras ocasionales divergencias, para que así nos obligue a mirar siempre en dimensión de altura y de distancia, en la búsqueda de nuestros propios destinos de Nación y de argentinos.

BANCARIOS: Levantan la Huelga desde Mañana

(INFORMACION EN LA PAGINA CATORCE)

GOBIERNO: Sería Inminente una Reestructuración

FRONDIZI: "La Situación es de Normalidad"

DEL MAZO: "Ha Concluído el Pleito Militar"

TABOADA: Dirigirá un Mensaje el Miércoles

40 PAGINAS EN DOS SECCIONES

Clarín

BUENOS AIRES REPUBLICA ARGENTINA

DOS PESOS

Un toque de atención para la solución argentina de los problemas argentinos

Año XIV Diario de la Mañana Nº 4887

Buenos Aires, Lunes 22 de Junio de 1959

Jornada Activa Pero Tranquila en Olivos • Recibió el Presidente a Diversos Funcionarios • Habría Novedades en la Presente Semana

JORNADA activa, pero tranquila, fué la que se desarrolló ayer en el ámbito oficial. El mayor movimiento se produjo en la residencia presidencial de Olivos, donde el doctor Frondizi mantuvo prolongadas conferencias con altos funcionarios, analizando los últimos acontecimientos. Lo concreto al término de la jornada es que —según trascendió en fuentes autorizadas— existiría en el ánimo del presidente de la Nación el propósito de encarar una reestructura en los cuadros del gobierno en los próximos días. Las medidas —según esas referencias— serían de fondo y tendrían comienzo de aplicación con la designación de nuevas figuras en el equipo económico. Dentro de ese planteo, en las próximas horas, o días quizás, el primer mandatario haría un ofrecimiento formal para que colabore con el gobierno nacional al ingeniero Alvaro Alsogaray, presidente del partido Cívico Independiente, quien se ha caracterizado por su constante prédica en favor de la aplicación integral del Plan de Estabilización Monetaria y Desarrollo Económico.

Ayer se produjeron estos hechos:

Frondizi declaró a los periodistas: "La situación es normal".

El ministro de Defensa, Del Mazo, expresó: "El pleito militar ha concluído".

Oficialmente se anunció que el doctor Taboada, canciller, dirigirá un mensaje el miércoles a todo el país, para referirse al tema: "La normalidad institucional, único camino para lograr la grandeza argentina y preservar su prestigio en el exterior".

• OLIVOS: Epicentro de la Actividad

Olivos, la residencia presidencial, fué ayer el epicentro de la actividad oficial. La fiebre de entrevistas, conferencias, contactos y declaraciones se desplazó, pues, de las secretarías militares y de la Casa Rosada hacia el chalet blanco donde reside el primer mandatario. Dentro de la marcada actividad que se observó en la residencia, fué tranquila la jornada. A las 9.30, el jefe del Estado tuvo su primer visitante: el comandante de Institutos Militares, general de división Julián García. Media hora después, éste se enfrentaba con los periodistas:

GRAL. GARCIA: He venido a conversar con el doctor Frondizi. El Presidente es un amigo de muchos años, y siempre me gusta visitar a los amigos...

PERIODISTA: Se dice que Ud. reempla-

(CONTINUA EN LA PAGINA DOS)

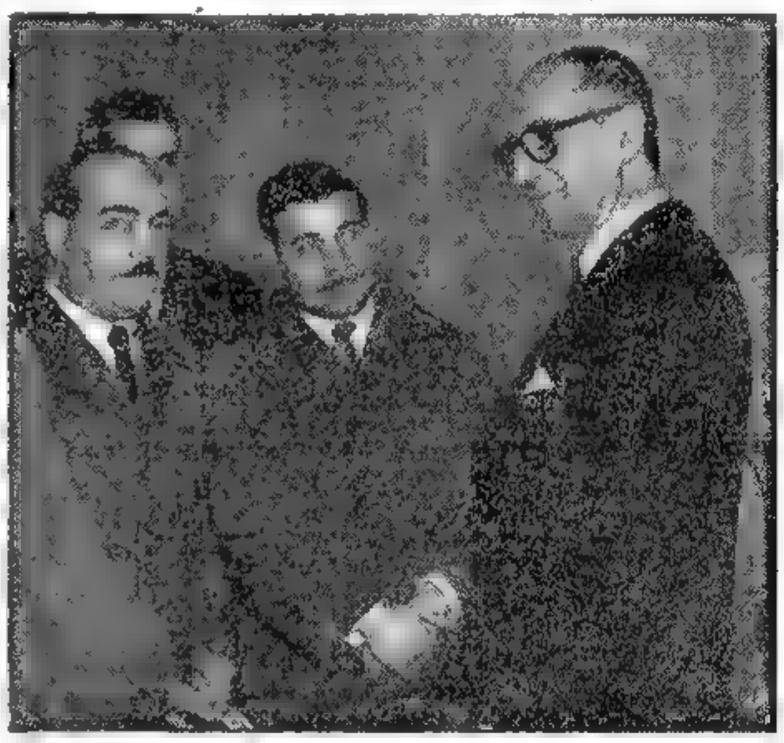

EN OLIVOS, punto neurálgico de la actividad oficial de ayer, el presidente, doctor Frondizi, departe con los periodistas, a quienes formuló declaraciones sobre la actualidad nacional

OTROS HECHOS IMPORTANTES DEL PANORAMA NACIONAL

Hermetismo: Está en marcha la Operación "Ensanchar las bases del gobierno" ¿En qué consiste? ¿A quiénes se llamará? ¿Cuándo se hará? A pesar del hermetismo han trascendido los lineamientos de esa operación que desarrollará Frondizi. Detalles en la página 20.

U.C.R.P.: **El Gobierno debe resignar el mandato y devolver al pueblo la facultad de decidir en comicios sin exclusiones el rumbo que quiera imprimirle al país, se declaró ayer en la convención bonaerense reunida en Avellaneda. Información en la página 5.**

Azúcar: Por el apoyo obtenido ante autoridades legislativas para el pago del saldo de la zafra 1958, la Unión de Cañeros Independientes aconseja a sus afiliados iniciar la cosecha. Información en la pág. 4.

Inundación: **Cien familias fueron evacuadas en el barrio Roca, de Húrlingham, ante el avance de las aguas desbordadas del río Reconquista. Las autoridades consideran superado el peligro. La situación tiende a normalizarse. Detalles en la página 4.**

Luz y Fuerza: Hoy, a las 10, en el Ministerio de Trabajo y Seguridad Social, serán reanudadas las tratativas en busca de una solución al diferendo, tal como le informamos en la página 8.

Deportes: **Cumplida la novena jornada del campeonato de fútbol de primera, encabezan las posiciones Rácing y San Lorenzo. Ayer la nota destacada la dió Independiente al batir categóricamente a Huracán, mientras el Ciclón apenas salvó un punto en su cancha y Rácing fué vencido el sábado en Rosario. El partido de Central Córdoba y River recién se cumplirá esta tarde. En lanzamiento de bala, Enrique Heff estableció una nueva marca nacional, y en rugby el líder Universitario igualó con Pucará. Amplia información deportiva en págs. 25, 26, 27, 28 y 31.**

San Luis: Fué normalizado el suministro de energía eléctrica en esa ciudad. En la página 14 le informamos cómo se logró la regularización del importante servicio.

Secretaría de Guerra: Reitera la Solidaridad de los Mandos

ANDREI GROMYKO, canciller soviético, abandonó ayer Ginebra para regresar a Moscú. Las cámaras lo sorprendieron ocasionalmente con una sonrisa poco frecuente, pero durante las deliberaciones, suspendidas ahora por tres semanas, su actitud negativa fué la que bien conoce Occidente. (Radiofoto de AP, exclusiva para Clarín)

(INFORMACION pág. CENTRAL)

ANOCHE la Secretaría de Guerra dió a conocer el siguiente comunicado de prensa:

A raíz de las versiones periodísticas publicadas en los diarios de la Capital Federal en el día de la fecha, la Secretaría de Guerra puntualiza los siguientes hechos:

1) En la reunión que tuvo lugar en la Secretaría de Guerra el día 19 del corriente a las 17.45 hs., de la cual participaron todos los jefes de unidades con asiento en la Capital Federal y Gran Buenos Aires y que fué presidida por el comandante en jefe del Ejército, los participantes confirmaron su total adhesión a la gestión del titular de la Secretaría de Guerra, en apoyo de la vigencia del orden constitucional y respeto a la ley.

2) En dicha reunión el secretario de Guerra aceptó el pedido de relevo que interpuso en forma verbal el jefe del Estado Mayor del 3er. Ejército, coronel D. Jorge J. M. Senuy, fundado en su propia situación personal, a raíz del relevo de su comandante. Este pedido del coronel Senuy resultó lógico, como consecuencia de su situación de jefe de Estado Mayor de un comandante relevado.

3) Es inexacto que con motivo de esa reunión hayan sido relevados los tenientes coroneles D. Alfredo Varas y D. Carlos Scarnichia, de los Regimientos 1 y 2 de Infantería Motorizados.

El secretario de Guerra atendió una solicitud del teniente coronel Scarnichia. Después de hablar en privado con él, continúa en sus funciones como jefe del R. Mot. 2.

En ningún momento y durante el transcurso de la reunión aludida, el teniente coronel D. Alfredo Varas solicitó su relevo.

4) Asimismo se aclara que el ex subsecretario de Guerra, coronel D. Manuel Reimundes, no participó de la reunión de referencia, así como tampoco de ninguna otra con posterioridad a la aceptación de su renuncia. El oficial superior, a quien no se le ha otorgado destino, se encuentra a disposición de la superioridad.

5) Finalmente, se informa que los relevos efectuados en la ciudad de Mar del Plata en las personas del director y subdirector de la Escuela de Artillería Antiaérea Motorizada, coronel D. Francisco José Tizado y teniente coronel D. Lorenzo Néstor de Fazio, respectivamente, responden a causas estrictamente relacionadas con la disciplina castrense.

(INFORMACION EN LA PAGINA ONCE)

La Grande... y la Otra

Se había sacado la grande. Varios décimos, solamente, pero en fin, valía la pena de invertirlos en algo sólido. ¿Un departamento? No le alcanzaba. Y buscando ideas, hojeó CLARIN con la confianza que le tenía siempre y vió entre sus Avisos Agrupados éste:

AUTO bluso, marca europea, vendo. Hablar: T. E. 54-... .

Y comprendió que había dado con la solución. La inversión era sólida y aprovecharía bien su dinero. Se puso al habla con el avisador, probó el coche, lo encontró muy bien y el precio era tan razonable que aquello era como ganarse la grande por segunda vez. ¡Una pichincha! Lo compró y ahora siempre les dice a sus amigos que una de las maneras más probables de sacarse la grande es leer los Avisos Agrupados de CLARIN. (Informes: T. E. 49-6611 al 18).

MANAGUA: Otra Rendición

SEGUNDA EDICION

48 PAGINAS EN DOS SECCIONES

Clarín

DOS PESOS

Un foro de información para la solución urgente de los problemas argentinos

Año XIV Diario de la Mañana Nº 4888

Martes 23 de Junio de 1959

RENUNCIO EL GABINETE

Un Llamado a los Partidos

HOY: Vítolo Consultará a los Dirigentes

Secretarios Militares: Fueron Confirmados

Ratificado: Frondizi Ensancha las Bases de su Gobierno

CATEGORICAMENTE culminó en la víspera la crisis de gobierno iniciada el martes de la semana anterior: la totalidad de los integrantes del Gabinete Nacional —ministros y secretarios de Estado y secretarios de la Presidencia— como también los directores de los bancos oficiales, presentaron sus renuncias al doctor Arturo Frondizi.

A las 21.15 de la víspera, y luego de una activísima jornada cumplida, principalmente en la Casa Rosada, y de la que damos detalles más adelante, el jefe del servicio de prensa, doctor Miró, informaba verbalmente a los periodistas que todos los ministros habían renunciado y que los tres secretarios militares habían sido confirmados en sus cargos. Minutos después se entregaba el siguiente comunicado oficial:

"A los efectos de facilitar la reorganización del Gabinete Nacional y de otros organismos dependientes del Poder Ejecutivo Nacional presentaron en la fecha la renuncia a sus cargos los ministros y secretarios de Estado, los secretarios y asesores de la Presidencia de la Nación y los presidentes de los bancos oficiales.

Las renuncias respectivas se hallan a la consideración del presidente de la Nación.

Hasta el momento han sido confirmados en sus cargos por el presidente de la Nación, los secretarios de Guerra, Marina y Aeronáutica, general de división D. Héctor A. Solanas Pacheco, vicealmirante D. Adolfo Estévez y brigadier D. Ramón A. Abrahin, respectivamente."

• Absoluta Reserva y una Gestión

Muy reservado se mantuvo el presidente de la República antes de conocerse la salida dada a la crisis, a través de la renuncia colectiva del gabinete. Para todos los observadores resultó claro que el doctor Frondizi se encontraba sometido a intensas presiones en favor y en contra de la medida que, avanzada la noche, habría de adoptarse. Pero tam-

(CONTINUA EN LA PAGINA DOS)

Después de las Dimisiones

CULMINA LA CRISIS. El presidente Frondizi abandona la Casa de Gobierno después de anunciarse la renuncia colectiva del gabinete

Serán Escuchadas las Sugerencias de las Distintas Agrupaciones

LOS presidentes de los partidos políticos y sus dirigentes fueron invitados a conversar hoy, antes del mediodía, con el ministro del Interior. La convocatoria de referencia está incluída en la siguiente información entregada a los periodistas por el doctor Vítolo:

"Por encargo del señor presidente de la Nación, quien nos solicitó que nos mantengamos en nuestras funciones mientras decida sobre las renuncias presentadas, el ministro del Interior ha invitado a los presidentes de los partidos políticos y a los dirigentes a conversar con él mañana, martes, (por hoy) antes del mediodía. El objeto de la convocatoria es informarles de la situación actual y requerirles su opinión sobre el momento político argentino y escuchar, además, las sugestiones que crean oportuno formular."

• Vítolo: Nexo de la Coalición

Producido el anuncio de la renuncia colectiva del Gabinete Nacional, informantes oficiales dejaron entrever anoche que el doctor Alfredo R. Vítolo asumiría un factor preponderante en la formación de un posible gabinete de coalición. Tendría a su cargo —según se supo— mantener contacto con los dirigentes de los distintos partidos políticos opositores a los que se les ofrecerá integrar el futuro plantel ministerial.

La misma fuente de información señala que "será un gabinete de alto vuelo", con intervención de la mayor parte de los sectores de opinión democrática. Se calificó el hecho "como una salida de la crítica situación actual" y la que "más se aviene para contemporizar los más diversos núcleos".

• Convocatoria: Políticos y Economistas

Anoche, telefónicamente, el Ministerio del Interior invitó a los presidentes y dirigentes de todos los partidos políticos reconocidos a una reunión a realizarse a las 11 de la mañana de hoy, en dicha secretaría de Estado, para conversar sobre la posibilidad de formar un gabinete de coalición con representación de los distintos sectores de opinión. Además, el propio Dr. Frondizi hizo llegar invitaciones a los directivos de ACIEL, C.G.E. y Bolsa de Comercio para una reunión que se realizará también en la mañana de hoy, en el despacho del primer magistrado, con el fin de considerar otros aspectos de la crisis.

HOY: Crisis Resuelta

ALSOGARAY: Ocupará Simultáneamente los Ministerios de Economía y de Trabajo

Consultas a Políticos y Empresarios

VITOLO: El Golpe Fué Frustrado

EN las primeras horas de la noche de ayer, aun cuando la información de fuentes oficiales recién se produjo cerca de medianoche, tuvo comienzo de solución la crisis de gabinete iniciada el lunes: en ese momento se supo que el presidente de la República había resuelto designar el ingeniero Alvaro Carlos Alsogaray titular de las carteras de Economía y de Trabajo y Seguridad Social, que desempeñará en forma simultánea. Confirmábase de esta manera la tesis, que ya había tomado cuerpo durante la intensa jornada política de ayer, de que no habría gabinete de coalición sino de integración con figuras que, al incorporarse al equipo ministerial, abandonaban su ubicación partidista para comenzar a actuar en carácter de expertos en los asuntos que desde ese momento quedaban confiados a su resolución. Estas figuras aparecen definidas por su apoyo al plan de estabilización financiera y desarrollo económico del gobierno nacional. Las restantes personas que integrarán el gabinete se ajustarán a tal esquema. Los anuncios oficiales sobre el particular serán formulados —según anticipó el secretario de prensa de la Presidencia— hoy a mediodía. A esta solución se llegó luego de intensas gestiones que —luego se advirtió— estuvieron perfectamente divididas en dos campos: el político, reservado al ministro del Interior, doctor Alfredo R. Vitolo; y el económico, al mismo presidente Frondizi. El primero recibió durante el día a dirigentes de casi todos los partidos políticos. De la conversado con ellos y los planteos formulados, informamos más adelante. El Presidente, por su parte, recibió a los representantes de las fuerzas empresarias. La conclusión final fué la designación del ingeniero Alvaro Carlos Alsogaray.

De la aceptación por éste y de sus planteos iniciales, el lector encontrará noticias exclusivas en la página VEINTICUATRO. La síntesis de lo ocurrido el martes 23, "día clave", es la siguiente:

POLITICOS

TRAS una agitada jornada, en cuyo transcurso se sucedieron las visitas de numerosos dirigentes políticos, especialmente invitados a cambiar ideas sobre la situación, el ministro del Interior, doctor Alfredo R. Vitolo —encargado por el presidente de la Nación de recibir las sugerencias de las distintas agrupaciones— sostuvo un animado diálogo con los periodistas, del que surge, concretamente, lo siguiente:

1 Los dirigentes políticos expresaron su pensamiento en forma amplia. Incluso hubo pronunciamientos severos, tal como el del señor Crisólogo Larralde, quien, en nombre de la U. C. R. del Pueblo, pidió la renuncia del doctor Frondizi.

2 Hubo opiniones oportunas y fecundas.

3 Algunos partidos solicitaron el llamado a elección para cubrir el puesto de vicepresidente de la Nación. Esa circunstancia no fué considerada por el P. E.

4 El doctor Frondizi no hizo ningún ofrecimiento concreto.

Simultáneamente con estas declaraciones del titular del Interior formuló dos afirmaciones de importancia:

1 El doctor Frondizi, muy probablemente hoy, pueda ofrecer su gabinete reestructurado.

2 El golpe subversivo ha sido frustrado y superado.

Mientras tanto, las declaraciones más importantes efectuadas por los representantes políticos al abandonar el despacho del Dr. Vitolo, puede resumirse en estos conceptos:

AYARRAGARAY: "El partido Demócrata Cristiano está dispuesto a todo sacrificio, pero con un mínimo de coincidencias en los puntos fundamentales que se harán llegar al gobierno".

CUETO RUA: "El Presidente debe buscar una solución muy clara para los principios de su gobierno y debe adoptar, con toda urgencia, las medidas para superar esta difícil hora". "Hemos pedido, además, la intervención a las provincias de Buenos Aires, Córdoba y Tucumán".

SOLARI: "Reclamamos un profundo cambio, particularmente en el terreno moral".

TIEFFEMBERG: "Estamos en contra de todo motín". Y agregó: "Mantenemos nuestra posición. Estamos con la legalidad".

SOLANO LIMA: "¿La solución? Un gobierno de técnicos. Esta situación la veíamos venir".

THEDY: "Está en juego el destino de la democracia argentina más que la suerte del gobierno".

LARRALDE: "El radicalismo del Pueblo ha llegado a la conclusión de que el presidente de la Nación debe irse".

Se suman a estas declaraciones las formuladas por los señores Enrique Ariotti y Basilio Serrano, representantes de los partidos Federal y Unión Federal, respectivamente. En ambos casos sostuvieron sus puntos de vista ya conocidos, señalando su acatamiento al pleno ejercicio del Poder Constitucional. El señor Ariotti destacó al respecto: "Estamos en contra del golpismo, ello sería el caos". Mientras tanto, algunas agrupaciones políticas dieron a conocer declaraciones refiriéndose a la situación planteada. Otro tanto hicieron entidades gremiales, destacando también posición

(Amplia información en las páginas 5, 6, 7 y 18)

56 PAGINAS EN TRES SECCIONES

Clarín

BUENOS AIRES · REPUBLICA ARGENTINA

DOS PESOS

Un foro de opinión para la solución argentina de los problemas argentinos

Año XIV Diario de la Mañana Nº 4689

Buenos Aires, Miércoles 24 de Junio de 1959

ULTIMO MOMENTO

Raúl A. Firpo: A las 2.10 de hoy se confirmaba extraoficialmente que el doctor Raúl A. Firpo será el nuevo secretario de Agricultura y Ganadería.

Del Carril: El doctor Del Carril, titular de la cartera de Economía hasta el momento de su dimisión, declinó el ofrecimiento del primer magistrado para que pasase a ocupar el Ministerio de Defensa Nacional. Al adoptar esa decisión expresó que es su deseo no aceptar ningún cargo.

Rojas: "Sí, hay una salida". Esta fué la única respuesta que dió el ex vicepresidente del gobierno provisional al término de una breve entrevista con los periodistas en las primeras horas de hoy, en cuyo transcurso hizo entrega de una declaración —que usted encontrará en la página 18— en la que afirma, entre otras cosas que "este gobierno es ilegítimo y funesto".

Vitolo: "Las declaraciones obedecen a una maniobra clara tendiente, a pesar de su apariencia, a derrocar el régimen constitucional y a consumar el golpe de Estado". Tal es el comienzo de la réplica inmediata del ministro del Interior —también esta madrugada e instantes después de conocer las del almirante Rojas—, que publicamos en la página 18.

FUERZAS VIVAS

FUE el mismo presidente Frondizi quien conversó durante la mañana de ayer con los delegados de siete entidades que agrupan a los empresarios del país. Con ellos consideró la situación económica en función del desarrollo del país y de la crisis institucional. Los planteos fueron múltiples; las posiciones, categóricas; pero las declaraciones de los participantes en las reuniones no reflejaron siempre lo conversado; privó, en varias oportunidades, el hermetismo. Apareció evidente, sin embargo, y al terminar la mañana, que se había producido un fructífero cambio de opiniones entre el primer magistrado y los empresarios. No hubo pedidos ni ofrecimientos de carteras ministeriales. Pero sí acuerdo, prácticamente unánime, en un punto: el plan económico es necesario y debe cumplirse; quizás —y ahí radicaron las divergencias— con otros hombres y con algunas modificaciones.

Los visitantes y sus conceptos principales fueron los siguientes.

ACIEL: Estamos de acuerdo con el plan, pero para cumplirlo es necesario contar con hombres que lo sientan, de antecedentes y moral intachables. Estamos conformes con la política oficial actual en materia laboral (**Pascual Gambino**, vicepresidente de la entidad).

C.G.E.: Es necesaria la seguridad institucional y un plan económico claramente explicado al pueblo. La paz social es condición indispensable para la reconstrucción. (**José Tomás Sojo**, vicepresidente de la entidad).

AGRARIOS: Hemos dado nuestro punto de vista al presidente; es a él a quien corresponde informar. (**Carlos E. Steiger**, presidente de la Comisión Coordinadora de Entidades Agropecuarias).

UNION INDUSTRIAL: El plan cuenta con nuestro apoyo; lo que reclamamos es su aplicación integral que no se ha hecho hasta ahora. (**Pascual Gambino**, presidente de la entidad).

BANCARIOS: El plan es necesario para contener los gastos públicos y privados y devolver a la moneda su valor adquisitivo, base de cualquier justicia social. (**Martín Aberg Cobo**, presidente de la Asociación de Bancos).

BOLSA: Apoyamos el plan en sus principios básicos; consideramos que puede ser factible de algunos ajustes como la única salida para la crisis económica actual. (**Eustaquio Méndez Delfino**, presidente de la Bolsa de Comercio de Buenos Aires).

COMERCIO: Debe cumplirse efectivamente el programa de estabilización y desarrollo tanto en lo social como en el orden privado. (**Eduardo L. García**, presidente de la Cámara Argentina de Comercio).

PERIODISMO: El panorama general de la situación fué completado por el presidente de la República en las entrevistas que, en horas de la mañana y de la tarde, mantuvo con los directores de los diarios de la Capital. El director de Clarín, doctor Roberto J. Noble, al finalizar la reunión declaró: "Creo que el Presidente tiene que escuchar las bases de su gobierno para darle una mayor sustentación."

(Amplia información en las páginas 2, 3 y 4)

Integran el Gabinete

ALSOGARAY: Asumirá Hoy; Tiene Facultades Para Elegir los Miembros del Equipo Económico

Fueron Confirmados en sus Cargos Vitolo, Taboada, Mac Kay, Noblía y Cosentino; Villar Pasa a Defensa Nacional y Costantini a Obras y Servicios Públicos

52 PAGINAS EN DOS SECCIONES

Clarín

DOS PESOS

Un tiempo de decisión para la solución argentina de los problemas argentinos

Año XIV Diario de la Mañana Nº 4890

Buenos Aires, Jueves 25 de Junio de 1959

OTROS HECHOS IMPORTANTES DEL PANORAMA NACIONAL

Militares: "Seguiremos la ruta trazada por el Presidente", dijo el nuevo ministro de Defensa. "Faltaron a sus destinos sólo 11 oficiales", afirmó Solanas Pacheco. "No hubo planteamientos en Aeronáutica", expresó, a su vez, Abrahin. Detalles en las páginas 10 y 11.

Senado: **A las 2 de esta madrugada fué aprobado un nuevo régimen de locaciones urbanos que contempla con espíritu más equitativo la situación de propietarios e inquilinos. Información en la pág. 9.**

Gremiales: **Luz y Fuerza** rechazó una nueva propuesta del doctor Entelman. **Bancarios:** un proyecto de reincorporación de cesantes del Banco Municipal promovió agitado debate en el Consejo Deliberante. Detalles en la página 22

Bolsa: **Se desenvolvió con una plaza más activa. El monto global ascendió a v$n 23.375.700 y la rueda registró 70 alzas contra 27 bajas. Detalles en la página 42.**

Dólar: Bajó $ 2,60 entre bancos y $ 2,50 en las agencias de cambio. Cerró a $ 85 40 y $ 86,30, respectivamente, tipo vendedor en ambos casos. Información en la página 43

Automotores: **Fueron aprobados los planes de fabricación de catorce empresas establecidas en el país, para un lapso de 5 años. Información en la página 21.**

Tucumán: "He sido elegido por el pueblo y sólo renunciaré si el me lo pide", declaró Gelsi en conferencia de prensa. Informamos en la página 25

Desfile: **Se hará en la avenida de Mayo el desfile del 9 de Julio. Así lo anunció el general Fraga. No participarán del mismo unidades blindadas. Detalles en la página 11.**

A las 10.15 Prestarán Juramento los Nuevos Miembros y Más Tarde Sería Designado el Resto del Ministerio

SUPERAR la crisis. Tal fué la consigna que dió su impronta a la febril jornada que vivió ayer la Casa Rosada desde el momento mismo —10.25— en que el presidente Frondizi llegó a su despacho, hasta las 20.30, en que abandonó la sede oficial del gobierno. A esa hora, sucesivos anuncios habían indicado que aquel propósito estaba cumplido. El primer magistrado confirmó en sus cargos a los ministros de Interior, Relaciones Exteriores y Culto, Educación y Justicia, y de Asistencia Social y Salud Pública, y al secretario de Comunicaciones, mientras que los anteriores titulares de Obras y Servicios Públicos y de la Secretaría de Transportes, señores Justo P. Villar y Alberto R. Costantini, pasarán a ocupar los ministerios de Defensa Nacional y Obras y Servicios Públicos, respectivamente.

El Ministerio de Economía, por su decisiva influencia en el futuro del país, fué desde temprano el objetivo de curiosidad mayor. Cuando el ingeniero Alvaro C. Alsogaray apareció, pasadas las 13, en los pasillos de la Casa de Gobierno, su presencia confirmó lo que se dijo algo más tarde en un comunicado oficial. El nuevo miembro del gabinete prestará con sus colegas el juramento de práctica en el Salón Blanco hoy, a las 10.15, y los nombres de quienes ocuparán las secretarías que completan lo que se denomina el "equipo económico" serán indicados por él. ("El Dr. Frondizi me facultó para que le proporcionase los hombres que colaborarán conmigo dentro del grupo económico".) El ingeniero Alsogaray, que también desempeñará interinamente la cartera de Trabajo y Seguridad Social, informó más tarde que aquellas propuestas las formulará terminada la ceremonia de la fecha.

Una autorización similar caracterizó el nombramiento del Sr. Costantini en el Ministerio de Obras y Servicios Públicos. Pero en este caso el nuevo titular indicó, por la tarde, al ingeniero Pascual Palazzo para la secretaría de Obras y Servicios Públicos y al ingeniero Manuel F. Castello para la de Transportes.

(Más detalles: páginas 2, 3, 4, 5, 6, 7, 10 y 11)

La Integración del Equipo Económico

ESTA madrugada se reveló en fuentes altamente informadas que la lista de colaboradores del equipo económico que sometería el ingeniero Alvaro Alsogaray al presidente Frondizi, para su aprobación, incluiría estos nombres:

DR. CARLOS JUNI, secretario de Industria, departamento que absorbería a Comercio y Energía y Combustible.

DR. RAUL A. FIRPO, secretario de Agricultura.

DR. ERNESTO MALACCORTO, secretario de Hacienda.

DR. EUSTAQUIO MENDEZ DELFINO, presidente del banco de la Nación.

Hasta el cierre de esta edición no se tenían noticias concretas sobre los candidatos a ocupar la Secretaría de Finanzas (que también ejercerá la presidencia del Banco Central), y las presidencias de los Bancos Hipotecario e Industrial.

Opinión en Estados Unidos: "Es una Buena Designación"

WASHINGTON, 21 (AP). — La designación de Alvaro Alsogaray como hombre clave en el programa de estabilización económica de la Argentina es considerada en Wáshington como una buena elección. Su nombre se había mencionado en especulaciones anteriores y aquí se sustenta la creencia de que si Emilio del Carril, ministro de Economía, debe ser sacrificado en la modificación política que, aparentemente se lleva a cabo en Argentina, Alsogaray es una buena elección.

Aquí se lo considera como un firme partidario de un programa económico semejante al del presidente Arturo Frondizi. Sus críticas al régimen de Frondizi como miembro del pequeño pero respetado partido de oposición, Cívico Independiente, se han basado principalmente, según se considera en esta capital, en los métodos de aplicación del programa y no en el programa en sí mismo.

Si bien hubo un sentimiento alentador en Wáshington respecto de la designación de un hombre de la posición de Alsogaray, las demandas del almirante retirado Isaac Rojas, pidiendo la renuncia de Frondizi, provocaron franco descontento.

Los funcionarios norteamericanos se ajustan a una cuidadosa política de prescindencia con respecto a comentar públicamente los acontecimientos de la Argentina. Pero no disfrazan sus sentimientos íntimos de que el derrocamiento de Frondizi, elegido libremente y en funciones desde hace menos de 16 meses, sería un paso hacia atrás en el progreso social, político y económico de la República Argentina.

El sentimiento predominante es que ello no sólo complicaría aún más la difícil situación política argentina, sino que demoraría la aplicación de la política económica y fiscal que los expertos de Wáshington y de Buenos Aires considera inevitable.

"No hay otra forma de solucionar los problemas económicos de la Argentina", expresó un especialista. "Una vez que una nación se halla en tal situación, las medidas conocidas, demostradas e indiscutibles que tiene que adoptar para arreglar sus problemas económicos y fiscales, son las que Argentina está adoptando. Cualquiera que prometa a los argentinos que pueden salir a flote sin tales medidas, sólo se engaña a sí mismo o engaña a los argentinos".

Juraron los Nuevos Ministros

44 PAGINAS EN DOS SECCIONES

Clarín

DOS PESOS

Un toque de atención para la situación argentina de los problemas argentinos

Año XIV. Diario de la Mañana Nº 4891

Buenos Aires, Viernes 26 de Junio de 1959

FRONDIZI: Ni me Suicidaré ni he de Renunciar

(INFORMACION PAGINA TRES)

VITOLO: Nada es Más Importante Que la Legalidad

(INFORMACION PAGINA CUATRO)

POCO DESPUES de finalizada la ceremonia de juramento de los nuevos ministros y secretarios del P. E., rodean al presidente de la Nación, doctor Frondizi, el titular de Interior, doctor Vitolo; de Obras y Servicios Públicos, ingeniero Costantini; secretario del Transporte, ingeniero Dr. Castello; titular de Economía e interino de Trabajo y Seguridad Social, Ing. Alsogaray; de Defensa Nacional, doctor Villar, y el secretario de Obras Públicas, Ing. Palazzo

ALSOGARAY: Presenta Hoy la Nómina de sus Colaboradores; Efectuó Laboriosas Consultas

Habría Aceptado Ocupar la Secretaría de Hacienda el Dr. Carlos Malaccorto y la Subsecretaría de Trabajo el Dr. Galileo Puente

CINCO nuevos miembros del gabinete nacional prestaron juramento ayer a la mañana, en una ceremonia efectuada en el Salón Blanco de la Casa Rosada. Son ellos los ministros de Economía y Trabajo y Seguridad Social, ingeniero Alvaro Alsogaray; de Obras y Servicios Públicos, ingeniero Alberto Costantini, y de Defensa Nacional, doctor Justo P. Villar. Simultáneamente, también, lo hicieron los secretarios de Obras Públicas, ingeniero Pascual Palazzo y de Transportes, ingeniero Manuel S. Castello.

Asistieron a la ceremonia, que presidió el doctor Frondizi, los restantes miembros del gabinete y los ministros salientes, doctores Del Mazo y Del Carril.

Fué parco en su primer contacto con la prensa el ingeniero Alsogaray, expresando que daría amplios detalles sobre su gestión en una inminente reunión de prensa. Empero, definió la primera etapa de su labor a través de un lema: **"Hay que pasar el invierno"**, señalando, con respecto a planes económicos, que **"se debe volver a fojas 0"**.

• En el Equipo Económico

El interés de los cronistas se volcó de inmediato en procura de establecer los nombres de los nuevos miembros del equipo económico cuya designación, como se informara, correrá por cuenta del titular de Economía. El ingeniero Alsogaray había afirmado que suministraría la nómina al Presidente en horas de la tarde de ayer, pero ello no se produjo, como tampoco su anunciada visita al doctor Frondizi. Ello llamó particularmente la atención y corroboró la impresión de que la integración de dicho equipo económico era objeto de muy laboriosas tratativas.

Empero, trascendió que en horas de la tarde, el doctor Ernesto Malaccorto había aceptado el ofrecimiento de la Secretaría de Hacienda, que se refundiría con la de Finanzas si el candidato para dicha función, el doctor Eustaquio Méndez Delfino, declinara la propuesta

Por la noche, la atención periodística se volcó hacia la sede del partido Cívico Independiente, donde tampoco pudo ser localizado el ingeniero Alsogaray. De todas formas, al cierre de esta edición quedaban en pie los dos nombres para igual número de secretarías que ayer anunció Clarín: el del doctor Carlos Juni para Comercio, refundida con Industria y Minería y Energía y Combustible y el del doctor Raul A. Firpo para Agricultura y Ganadería. A ellos cabe agregar el del doctor Galileo Puente, que habría aceptado la subsecretaría de Trabajo y Seguridad Social. La nómina completa del equipo económico será dada a conocer hoy por el Ing. Alsogaray.

De todo ello le informamos ampliamente en las páginas DOS y CUATRO.

M. Castro: Hallaron sus Restos

(INFORMACION PAGINA DIEZ)

Eximbank: Créditos a Argentina

(INFORMACION EN LA PAGINA CATORCE)

OTROS HECHOS IMPORTANTES DEL PANORAMA NACIONAL

Alquileres: El lunes tratará Diputados la prórroga por 30 días de la actual ley, con el fin de estudiar a fondo el proyecto que acaba de aprobar el Senado. Detalles en la página 7.

Diputados: **Fué diferido hasta el miércoles el debate sobre libertades públicas. El 7 de julio, con la intervención de Alsogaray, se tratará la política económica. Detalles en la página 18.**

Senado: En la sesión de ayer tributó dos homenajes: a Su Santidad Juan XXIII y a los legisladores que en 1885 votaron la ley de educación común. Detalles en la página 7.

Bolsa: **Operó en la víspera con altibajos corrientes. El volumen global de negocios ascendió a v$n 26.177.554,55. Registró 65 repuntes y 33 bajas. Detalles en la página 27.**

Dólar: Bajó $ 1,30 en las agencias de cambio —no hubo operaciones entre bancos— y cerró a 84,40, tipo comprador, y a 85 pesos, vendedor. Cotizaciones en la página 27.

Interior: Catamarca **recibió una oferta de u$s 2.000.000 para créditos y obras públicas.** En Buenos Aires, **Diputados trata hoy la reforma fiscal. Detalles en las páginas 20 y 21.**

Gremiales: El gremio de **Luz y Fuerza** resolvió solicitar audiencia al ministro Alsogaray; efectuaron ayer reuniones los tres sectores sindicales: "62", "32" y "ex 19". Detalles en la página 19.

Militares: **La jornada transcurrió normalmente en las unidades. El nuevo titular de Defensa dijo que "bregará por un acercamiento entre el pueblo y las FF. AA.". Detalles en la página 5.**

INTEGROSE EL GABINETE ECONOMICO

Finanzas e Interino de Hacienda: Méndez Delfino; Industria y Minería: Carlos Juni, y Agricultura y Ganadería: E. Malaccorto

28 PAGINAS EN DOS SECCIONES

Clarín

BUENOS AIRES REPUBLICA ARGENTINA

DOS PESOS

Un toque de atención para la solución urgente de los problemas argentinos

Año XIV Diario de la Mañana Nº 4892

Buenos Aires, Sábado 27 de Junio de 1959

OTROS HECHOS IMPORTANTES DEL PANORAMA NACIONAL

Militares: Se dió a conocer otro documento del teniente general Ossorio Arara. Hubo relevos en los mandos de Aeronáutica. Informamos en la página 6.

Dólar: **Aumentó 80 centavos entre bancos y $ 1,20 en las agencias de cambio. Al cierre, su precio llegó, en los dos sectores, al tipo comprador de $ 86,20. Detalles en la página 11.**

Bolsa: Operó con una plaza entonada. El volumen global de las negociaciones fué de pesos valor nominal 20.973.963,64. Se registraron 54 avances contra 39 descensos. Detalles en la página 11.

M. Castro: **El "Spiro" lleva sus restos a Montevideo. Fueron despedidos en nombre del Gobierno por el canciller, quien confirió "post mórtem" la Orden del Libertador al embajador uruguayo. Detalles en la página 9.**

Interior: El presidente del Senado nacional asistió a un debate en la Legislatura bonaerense. El gobernador de Jujuy rechazó las renuncias de sus colaboradores. Información en la página 10

Gremiales: **El ministro Alsogaray citó para mañana, a las 9, al Sindicato de Luz y Fuerza, y para el lunes a la Federación. Propósito: buscar una solución al conflicto. Detalles en la página 7.**

Centro: Aprobó dos declaraciones la Federación de Partidos de Centro, cuyo presidente, doctor Cueto Rúa, analizó los últimos acontecimientos en un banquete. Información en la página 9.

UCRI: **La mesa directiva del bloque de diputados nacionales de este sector declaró su apoyo al gobierno de Frondizi en un documento donde exalta a la Revolución Libertadora. Detalles en la página 8.**

Cuatro: Serán como de costumbre los suplementos de nuestra edición de mañana domingo. 1) Económico-Financiero; 2) Literario; 3) Cinematográfico; 4) Femenino. Y con ellos, la versión completa de la XI MESA REDONDA de **Clarín.** Le recomendamos reservar su ejemplar porque **SE AGOTA.**

Es Subsecretario de Trabajo el Dr. Galileo Puente; Ayer Asumió Cáceres Monié la Subsecretaría de Defensa Nacional; El Ingeniero A. Alsogaray Dirigirá Hoy un Mensaje al País

EL doctor Frondizi, a propuesta del ministro de Economía e interino de Trabajo y Seguridad Social, ingeniero Alsogaray, designó ayer secretario de Finanzas e interino de Hacienda al doctor Eustaquio Méndez Delfino; secretario de Industria y Minería, interinamente a cargo de las secretarías de Comercio y de Energía y Combustibles al doctor Carlos Juni y secretario de Agricultura y Ganadería al doctor Ernesto Malaccorto. Asimismo, fué nombrado subsecretario de Trabajo y Seguridad el doctor Galileo Puente.

Los nuevos funcionarios prestarán juramento el lunes, a las 10 30, excepto el doctor Malaccorto, quien lo hará a su regreso al país, ya que se encuentra en el exterior.

A su vez, asumió ayer sus funciones el nuevo subsecretario de Defensa Nacional, doctor Cáceres Monié, en una ceremonia presidida por el titular de dicha cartera.

• Alsogaray Hablará Hoy

Entretanto, ha comenzado ya a desplegar vasta actividad el nuevo ministro de Economía, doctor Alsogaray. Ayer, luego de entregar al doctor Frondizi la nómina de sus nuevos colaboradores, manifestó a los periodistas que hoy, a las 20 30, dirigirá un mensaje al país para referirse a "hechos y realizaciones concretas". Su disertación, que será televisada y trasmitida por radio, le servirá para presentar a sus nuevos colaboradores al pueblo de la Nación. **"Hay que preparar psicológicamente al país sobre las medidas a adoptarse"**, señaló. Con respecto a sus colaboradores, el doctor Alsogaray fué concreto y explícito, definiéndose en dos puntos básicos:

1) El libre juego de los distintos engranajes de su programa económico exige que las secretarías económicas respondan fielmente al Ministerio central. De ahí su insistencia en efectuar él mismo las designaciones.

2) En cuanto a su actuación en la subsecretaría de Trabajo y Seguridad Social, el señor Galileo Puente desempeñará la "dirección de relaciones", pues las soluciones de fondo en la materia serán encaradas por el propio ingeniero Alsogaray.

• La Actividad en Olivos

Por otra parte, en Olivos, centro de actividad de Estado del doctor Arturo Frondizi en los fines de semana, fué intensa la jornada. Con respecto a la situación general del país, el jefe del SIDE, general Peluffo, declaró, luego de conversar con el Presidente: "No existe ningún problema de importancia". A su vez, el señor Schmuckler ratificó que habían renunciado **"todos los secretarios de la Presidencia"** y el gobernador Alende, que también se entrevistó con Frondizi, ratificó que no había **"ningún problema institucional en la provincia de Buenos Aires"**. De todo ello, usted encontrará amplia información en las página CINCO, SEIS y DIECISEIS.

Ferroviarios: Anunciarían Hoy la Desmovilización del Gremio

Habrá una Reunión en Olivos Presidida por Frondizi; Ferrocarriles: Cesarían También las Intervenciones

PRACTICAMENTE quedó confirmado anoche nuestro anticipo de la víspera en el sentido de que serán levantadas las movilizaciones gremiales y se dispondrá el cese de las intervenciones militares en las empresas ferroviarias, medidas ambas cuya ejecución aparece como inminente.

El problema fué considerado ayer en las Secretarías de Transporte y de Guerra, en sendas reuniones acerca de las cuales no se suministró información oficial.

• Una Reunión en Transportes

A la reunión celebrada en la Secretaría de Transportes asistieron el ministro de Obras y Servicios Públicos, ingeniero A. R. Costantini; el secretario de Transportes, ingeniero doctor Manuel F. Castello; el delegado interventor del P. E. en la Empresa Ferrocarriles del Estado, general Héctor Raúl Lambardi, y otros funcionarios, entre los cuales se incluyó un coronel auditor.

Trascendió que además del levantamiento de la movilización del personal ferroviario y el cese de las intervenciones militares se consideró el levantamiento de las sanciones que aún pesan sobre algunos agentes de ese gremio.

El proyecto de decreto que concretará dichas medidas sería elevado al P. E. de un momento a otro, y simultáneamente con la decisión se producirá la reincorporación de los administradores generales de EFEA y de las diversas empresas ferroviarias.

• En la Secretaría de Guerra

En cuanto a la reunión que tuvo efecto en la Secretaría de Guerra, y que presidió el titular de la cartera, general Héctor Solanas Pacheco, contó con la asistencia de los ministros de Economía e interino de Trabajo y Seguridad Social, ingeniero Alvaro Alsogaray, y de Obras y Servicios Públicos, ingeniero A. R. Costantini; el delegado interventor del P. E. en la Empresa de Ferrocarriles del Estado, general Héctor R. Lambardi, y otras autoridades militares. En esta reunión se habría considerado la desmovilización general y no únicamente la de los ferroviarios.

• Hoy Habría una Decisión

El doctor Frondizi ha citado para esta mañana a los ministros de Defensa Nacional y de Economía e interino de Trabajo y Seguridad Social, y a los tres secretarios militares, para una reunión que se realizará en la residencia presidencial de Olivos, y que versará, según trascendió, sobre las medidas a que nos hemos referido. Se estima que hoy mismo podrían adoptarse.

Castro Rompió con Trujillo

(INFORMACION EN LA PAGINA TRES)

Alsogaray Trazó su Plan

No Cambiará la Política Económica; el Martes Cesan las Movilizaciones Obreras; en Vez de Austeridad, Expansión y Deseo de Progresar

"Les Pido un Plazo de Seis Meses"

LA PEOR ETAPA: Setiembre y Octubre; Luego la Tendencia se Habrá Invertido

VEINTITRES minutos duró la exposición del ministro de Economía e interino de Trabajo y Seguridad Social, ingeniero Alvaro Carlos Alsogaray. Fué el de anoche su primer contacto con el pueblo, en su carácter de secretario de Estado, para presentar su equipo y su programa.

"Constituímos —dijo— un equipo de hombres provenientes de diversos sectores, con una manera de pensar homogénea. Se establece un nuevo punto de partida para encarar las soluciones que el país necesita, permitiendo el replanteo de problemas conforme con la realidad actual y con prescindencia de compromisos y actitudes anteriores. Hasta que el nuevo equipo no actúe y hasta que no se conozcan los métodos y los resultados inherentes a dicha acción, **"nadie tiene derecho a negar un compás de espera y a rechazar la solución alcanzada"**, afirmó el flamante ministro. Después de presentar a sus colaboradores y explicar cuáles serán las funciones de cada secretaría, el ingeniero Alsogaray anunció que volvería a hablar el 6 de julio, y se ocupó del programa a cumplir.

ALSOGARAY "Hay que pasar el invierno"

1° No existe un cambio de política económica sino una reformación de la política trazada el 29 de diciembre. Este proceso será acelerado.

2° Se intensificará el esfuerzo por valorizar la moneda. El alza de precios no afecta por igual a los ricos que a los pobres. El alza se debe al envilecimiento de la moneda. Esta situación es intolerable y debe ser corregida.

3° Lucha implacable contra la burocracia. El país se sorprenderá ante el desmantelamiento de oficinas y reparticiones enteras. Esta lucha contra la burocracia no es una persecución a los empleados y funcionarios públicos.

4° El programa del Gobierno no es para unos pocos privilegiados. Corresponde a una formula nueva: procurar el bienestar de todos. La intervención del Estado debe ser aplicada con la máxima energía a combatir los monopolios y los especuladores, que impiden que la riqueza alcance a todos. A manera de símbolo, señaló que el Gobierno no comprará aviones de lujo para que viajen a gran velocidad unos pocos privilegiados, sino que facilitará el traslado diario de los hombres de trabajo lejos de las condiciones terribles en que lo hace actualmente.

Como bases para la realización del programa, el ingeniero Alsogaray anunció estas medidas:

1° El cese de todas las movilizaciones obreras. (Ferroviarios, Y. P. F., empresas privadas de petróleo y de transportes automotores de Buenos Aires.) La medida regirá desde el 30 a las 24.

2° Dar por cumplidos los castigos impuestos a los movilizados, correspondientes a faltas de disciplina. Ello no alcanza a las penas impuestas por los Consejos de Guerra. Los interesados tienen el derecho de recurrir al P. E.

3° Se aceptará la renuncia del general Lambardi, delegado interventor en los ferrocarriles, designándose en su reemplazo a un civil.

En la parte final de su exposición, el ingeniero Alsogaray, dijo: **Es muy difícil que este mes puedan pagarse a tiempo los sueldos de la Administración Pública".** Esta es la realidad triste e histórica. Estamos viviendo de préstamos del exterior. Sin embargo, hay un programa de rehabilitación. La austeridad la hará el Gobierno, dejando que cada habitante viva como pueda y quiera. En lugar de austeridad, tendríamos que proponer **expansión, entusiasmo y deseo de progresar.**

Dentro del Gobierno, la austeridad será llevada al máximo. Anunció en este sentido que había iniciado conversaciones con algunos de los secretarios de las Fuerzas Armadas para estudiar la racionalización de las mismas, de manera que disminuya la incidencia de sus presupuestos en el de la Nación.

"Hay que pasar el invierno", ésta es la fórmula. Setiembre y octubre serán tal vez los peores meses, pero a partir de ese momento la tendencia se habrá invertido.

"A ustedes les pido un crédito de seis meses". Así concluyó su exposición el ingeniero Alsogaray.

TEXTO INTEGRO DEL MENSAJE (PAGINAS 10, 11 y 12)

DESMOVILIZACION: Aquí Está el Comunicado

EL servicio de prensa de la Presidencia de la Nación dió a conocer este comunicado:

"El Poder Ejecutivo, a propuesta de los ministros de Obras y Servicios Públicos y de Economía y Trabajo y Seguridad Social, previa consulta técnica con el ministro de Defensa Nacional y los secretarios del Estado de Guerra, Marina y Aeronáutica, ha considerado conveniente, a efectos de establecer un nuevo punto de partida para el gran esfuerzo nacional que requiere la recuperación del país, adoptar las siguientes medidas:

(1) Decretar, a partir de las 24 horas del próximo martes 30 de junio, el cese de las movilizaciones dispuestas para el personal ferroviario, de Yacimientos Petrolíferos Fiscales, empresas privadas de petróleo y de Transportes Automotores de Buenos Aires.

(2) Dar por cumplidos en esa oportunidad los castigos impuestos al personal movilizado, correspondientes a faltas de disciplina. Ello no alcanza a las penas impuestas por los consejos de guerra. Por disposición expresa del Código de Justicia Militar, cualquier medida referente a las mismas sólo podrá ser adoptada por el Poder Ejecutivo, previa consulta al Consejo Supremo de las Fuerzas Armadas. Los interesados tienen el derecho de solicitar individualmente al Poder Ejecutivo la solución de su caso particular, el cual será resuelto de acuerdo con la consulta ya indicada y el comportamiento que haya guardado cada uno durante el período de su condena.

(3) Se aceptará la renuncia presentada por el delegado interventor del presidente de la República en los ferrocarriles, general Lambardi, designándose en su reemplazo un interventor civil dependiente de la Secretaría de Transportes. Esta última tomará a su cargo la reestructuración del servicio ferroviario.

(4) Se aceptará, asimismo, la renuncia presentada por el interventor militar en la Unión Ferroviaria, designándose en su reemplazo un interventor dependiente del Ministerio de Trabajo y Seguridad Social, con el propósito expreso de regularizar la situación del gremio en el plazo y en las condiciones que se indicaran en el decreto pertinente".

88 PAGINAS EN CINCO SECCIONES

Clarín

DOS PESOS

Un foque de claridad para la solución argentina de los problemas argentinos

Año XIV. Diario de la Mañana Nº 4893

Buenos Aires, Domingo 28 de Junio de 1959

OTROS HECHOS IMPORTANTES DEL PANORAMA NACIONAL

Militares: Frondizi ratificó su confianza a los secretarios de Guerra, Marina y Aeronáutica. Sobre ello informamos en la página 6 junto con otras noticias de las fuerzas armadas.

Universidad: **El consejo superior resolvió crear un Comité Técnico de Información Nuclear. En la misma reunión rindió homenaje a la ley de educación común. Detalles en la página 15.**

UCRI: En un "mensaje al pueblo argentino" la mesa directiva del comité nacional ratifica su confianza en Frondizi como ejecutor del programa del 23 de febrero. Detalles en la página 15.

Gremiales: **Alsogaray recibirá hoy al sindicato Luz y Fuerza de la Capital; las delegaciones regionales de "las 62" declararon el estado de alerta. Detalles en la página 13.**

Interior: **En Córdoba,** el Senado de la provincia dió una declaración de apoyo a la Constitución nacional y repudió todo intento de golpismo. Informamos sobre ello en la página 16.

U.C.R.P.: **Hoy habrá comicios internos en el distrito bonaerense para renovar todas las autoridades partidarias. El unionista se abstendrá, según informamos en la página 15.**

Fútbol: No hubo modificaciones en la tabla de primera B, pues los tres punteros empataron. En cuanto al campeonato profesional, hoy se enfrentaron Racing y Boca Júniors. Información en las páginas 21 y 22.

Cuatro: **Son los suplementos de nuestra edición de hoy: 1) económico-financiero; 2) literario; 3) cinematográfico, y 4) femenino. Con ellos, la versión de la XI Mesa Redonda de Clarín. Y mañana, nuestro Suplemento Deportivo. Le recomendamos reservar su ejemplar porque SE AGOTA.**

Alsogaray Trató el Problema "Luz y Fuerza"

SINDICATO: "Se Habló Claro; Puede Ser un Gran Paso Hacia Adelante"

"La reunión que acabamos de mantener con el ingeniero Alsogaray puede ser un gran paso hacia adelante", expresó ayer a los periodistas el secretario gremial del Sindicato de Luz y Fuerza de la Capital, Juan José Tacone, al requerírsele una síntesis de lo que había ocurrido en la conversación que de 9.35 a 12.55 sostuvieron los representantes del mencionado gremio con el titular de Economía e interino de Trabajo y Seguridad Social y el subsecretario de este último departamento de Estado, Dr. Galileo Puente, concertada con el propósito de encontrar solución al problema que afecta a esos trabajadores.

"Por nuestra parte —agregó el señor Tacone— **hicimos un replanteo total de nuestros problemas, partiendo del dos de octubre del año pasado, fecha en que se firmó el convenio de trabajo del gremio, al tiempo que hicimos conocer al ingeniero Alsogaray todas las situaciones que se nos plantearon desde entonces. Hablamos claro y también se nos habló claro".**

¿Quiere decir entonces que desde ese punto de vista la reunión arroja un saldo positivo?

La pregunta del cronista tuvo una respuesta categórica y optimista: **"Así es"**, nos contestó el señor Tacone, agregando luego: **"La conversación se mantuvo en un plano informativo y las distintas cuestiones fueron debatidas dentro del nuevo marco que constituye el discurso pronunciado anoche (por el sábado) por el ministro".**

A propósito de ese discurso, ¿cuál es la impresión que ha causado entre los afiliados de Luz y Fuerza?

"El levantamiento de la movilización de los gremios —señaló Tacone— no puede causar más que satisfacción entre los trabajadores. Los otros aspectos del discurso han despertado gran expectativa en nuestro gremio y esperamos que los hechos respalden a las palabras".

A esta altura de la conversación, también participaron de la misma el secretario general del gremio, Federico Hernández, y los dirigentes Juan José de San Martín y Gregorio Comerci, quienes informaron que hoy a las 16 entrevistarán nuevamente al ingeniero Alsogaray en el Ministerio de Economía, para proseguir las gestiones.

Poco después los periodistas entrevistaron al ingeniero Alsogaray, quien confirmó el tono amable y de franqueza que había caracterizado las conversaciones, adelantadas por el sector obrero.

"Los hemos escuchado —añadió el ministro—, y personalmente he tomado contacto directo con el problema, cuya tramitación se ha visto interrumpida por el cambio de las personas que lo tenían a su cargo. Se ha hablado con cordialidad y precisión. Recién mañana comenzaremos a concretar las bases para su solución".

Antes de despedirse, los periodistas preguntaron al ingeniero Alsogaray si su jornada del domingo finalizaba en ese momento, a lo cual contestó: **"En horas de la noche celebraré algunas reuniones para considerar la designación de algunas personas en algunos cargos de gobierno".**

★ Nueva Entrevista Para Hoy

Para considerar también el problema vinculado con la automaticidad del convenio que rige para los obreros del interior del país, hoy a las 9 el ingeniero Alsogaray recibirá a los representantes de la Federación de Trabajadores de Luz y Fuerza. Como es de dominio público, ese sector obrero solicita un aumento de 102 % sobre el actual convenio.

Mañana a las 19.30, en el Luna Park, tendrá efecto la asamblea general de afiliados convocada por el Sindicato de Luz y Fuerza de Capital Federal. Durante la reunión, las autoridades sindicales informarán ampliamente sobre las conversaciones mantenidas con el ingeniero Alsogaray. De acuerdo con los últimos acontecimientos, se cree que el gremio resolverá otorgar un nuevo plazo a las autoridades de la entidad para proseguir las gestiones tendientes a lograr una solución satisfactoria al conflicto.

48 PAGINAS EN DOS SECCIONES

Buenos Aires, Lunes 29 de Junio de 1959

HOY: Asumen Juni, Palazzo y Méndez Delfino; la Reforma Ministerial Irá al Congreso

Sería Tratada en las Primeras Sesiones de Julio • Esta Semana Anunciará Taboada la Reorganización en el Servicio Exterior

LA reforma de la Ley de Ministerios, anticipada por el ingeniero Alsogaray en su mensaje del sábado, no se hará esperar: según trascendió en círculos oficiales, el Poder Ejecutivo remitiría hoy mismo un proyecto de modificación a dicha ley. Entre las reformas a introducir figurarían las ya puestas en práctica "transitoriamente" por el nuevo ministro de Economía e interino de Trabajo y Seguridad Social, tales como la supresión de subsecretarías y la fusión de otras en organismos coordinadores.

En fuentes allegadas al Congreso se dijo que esa cuestión será considerada en las primeras sesiones de julio próximo, para lo cual el bloque de la mayoría pediría preferencia.

• Asumen Tres Secretarios

Asumirá hoy la Secretaría de Industria y Minería, e interinamente las de Comercio y de Energía y Combustibles, el Dr. Carlos Juni, quien prestará juramento a las 10.45. A su vez, el Dr. Eustaquio Méndez Delfino, designado secretario de Finanzas e interino de Hacienda, tomará posesión de su cargo luego del juramento legal que se realizará a las 10.30.

También asumirá sus funciones en la mañana de hoy el secretario de Obras Públicas, ingeniero Pascual Palazzo, quien será puesto en funciones por el titular de Obras y Servicios Públicos, ingeniero Alberto R. Costantini.

En lo que respecta al Servicio Exterior, tal como lo informamos más adelante, se espera novedades en el curso de la semana, así como lo anunciara el canciller.

• En la Secretaría de Hacienda

El secretario de Finanzas e interino de Hacienda, Dr. Eustaquio Méndez Delfino, solicitó —previa consulta con el ingeniero Alsogaray— la permanencia del Dr. Rafael Ayala como subsecretario de Hacienda.

Por otra parte, el presidente del Instituto Nacional de Reaseguros, doctor Enrique J. Bruchou,

(CONTINUA EN LA PAGINA OCHO)

OTROS HECHOS IMPORTANTES DEL PANORAMA NACIONAL

Olivos: **"Tengo la certeza de que las FF. AA. están por la legalidad", afirmó Vítolo al visitar ayer al Presidente. Sobre el Plan Económico, Frondizi afirmó: "Se ha subido ya el primer peldaño". Detalles: página 8.**

U.C.R.P.: Balbín, Ghiglione, Pugliese y Esteves fueron elegidos delegados al comité nacional en el comicio interno que se efectuó ayer en el distrito bonaerense. Ricardo Lavalle, presidente del comité provincial. Detalles en la página 12.

Reacciones: **Políticos, dirigentes gremiales y economistas han opinado con respecto al mensaje de Alsogaray. ¿Quiere conocer sus conclusiones? Lea las páginas 9 y 24.**

Litoral: La asamblea de la Universidad Nacional del Litoral dispuso la creación de la escuela de Derecho, que funcionará en la ciudad de Rosario, tal como informamos en la página 16.

Bolívar: **En un acto realizado en esa ciudad, la Federación Agraria Argentina pidió la sanción de la Ley Agraria Nacional, al mismo tiempo que expresó su adhesión a la vigencia del orden constitucional (Más detalles en la página 17).**

Fútbol. Rácing se adjudicó el clásico con Boca Júniors y quedó como único líder. La jornada ofreció sorpresas, destacándose las derrotas de Independiente, River Plate y San Lorenzo (Información: Suplemento Deportivo).

Deportes: **Universitario empató, pero mantiene aún la vanguardia en el torneo de rugby. Finalizaron las selecciones de atletismo y tiro para integrar los equipos que competirán en los Juegos Panamericanos. (Información Suplemento Deportivo.**

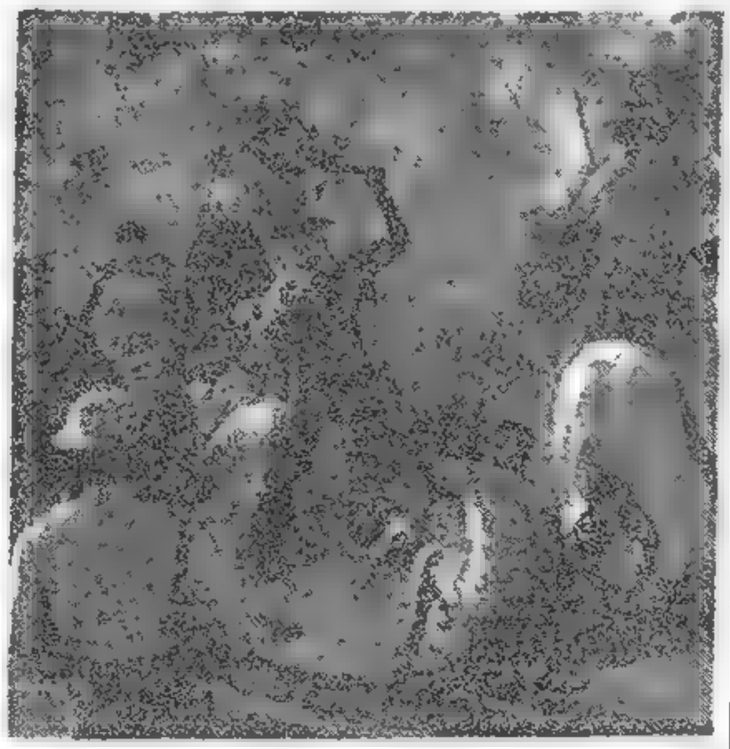

LA POLICIA CARGA, cachiporra en mano, para dispersar una manifestación de mujeres africanas, durante los recientes disturbios en un barrio negro de Durban. Tres personas perdieron la vida y muchas otras resultaron heridas cuando fué incendiada una cervecería para blancos, en señal de protesta por la decisión del gobierno que prohibe a los nativos de color preparar cerveza en sus domicilios

La Renuncia del Gral. S. Pacheco

A pesar de que el presidente de la Nación ratificó su confianza en los secretarios militares, el titular de Guerra, general Héctor Solanas Pacheco, tendría el propósito de insistir en su dimisión en las próximas horas, según se reveló en fuentes militares altamente informadas. Ante la reiteración de esa actitud, el primer mandatario, por razones obvias, se vería obligado a aceptar su renuncia. Entre otros candidatos para ocupar la cartera de Guerra, se mencionan los nombres del general Julián García, jefe del acantonamiento de Campo de Mayo y director de Institutos Militares, y del general Rosendo Fraga, actual subsecretario.

Vuelve la Calma a Santa Cruz

(INFORMACION EN LA PAGINA TRES)

Alquileres

EN su sesión de ayer, la Cámara de Diputados prorrogó hasta el 31 de julio próximo la legislación sobre locaciones urbanas, cuya vigencia concluye hoy a las 24. La iniciativa será tratada esta tarde por el Senado, y se descuenta que quedará convertida en ley. Esta nueva prórroga, resuelta a pesar de que existe conciencia en todos los legisladores sobre la necesidad de una legislación orgánica que contemple con equidad los intereses de inquilinos y propietarios, fué dispuesta para dar tiempo a la Cámara de Diputados a que estudie el proyecto aprobado la semana pasada por el Senado, de modo que a partir del 1º de agosto de 1959 pueda regir la nueva ley. En la misma sesión especial, el cuerpo —constituído en comisión— aprobó otra prórroga: la de la ley 12.830, que reprime el agio y la especulación, con sus modificaciones, supresiones y agregados, la cual regirá así hasta el 30 de junio de 1961. *(Informamos en la página 14.)*

Militares

UNA carta abierta dirigió al teniente general Ossorio Arana, que se encontraría en Córdoba, el secretario de Guerra, general Solanas Pacheco. Se refiere a los comunicados que se atribuyen al citado militar, en los cuales enjuicia al Gobierno y pide la adopción de ciertas medidas. Solanas Pacheco aclara que algunas de ellas ya habían sido adoptadas. Habla luego el secretario de Guerra sobre planteos en la institución, señalando que su renuncia será ratificada en el momento en que lo juzgue oportuno y agrega: "El Ejército no está dispuesto a quebrar la ley, y la experiencia suya lo prueba fehacientemente, como asimismo el contenido de sus declaraciones". Le pide, finalmente, que se someta al imperio de la ley. Por otra parte, en declaraciones a la prensa, desmintió que se hayan dispuesto más designaciones y pases que los necesarios en virtud de las vacantes producidas. ***(Amplia información en la página 10.)***

Docentes

RECIEN esta tarde será dada a conocer la reglamentación del Estatuto del Docente, para cuya plena vigencia sólo resta la firma del presidente de la Nación en el respectivo decreto. El extenso documento —alrededor de 270 páginas— va acompañado de un anexo referente a la competencia de los títulos docentes, habilitantes y supletorios. En la página 16 adelantamos algunas de sus disposiciones, que se refieren a los períodos para designación de maestros titulares, así como a las jubilaciones ordinarias, que podrán obtenerlas con 25 años de servicio los docentes que acrediten 10 años al frente de grado en cualquier momento de su carrera. Este aspecto sería considerado hoy por el ministro Mac Kay y el nuevo titular de Economía. Por otra parte, la reglamentación no contempla la actualización de los índices de remuneración del magisterio, que deben fijarse al 1º de mayo de cada año, según lo establecido en el mismo Estatuto.

Juraron

PRESTARON juramento ayer, en el Salón Blanco de la Casa Rosada, los nuevos secretarios de Finanzas, doctor Eustaquio Méndez Delfino, y de Industria y Minería, doctor Carlos A. Juni. La ceremonia —de breve duración— fué presidida por el doctor Frondizi, y asistieron miembros del gabinete y otras altas autoridades.

Inmediatamente, luego de asumir sus cargos, los nuevos funcionarios formularon declaraciones. El doctor Juni señaló que "el 6 de julio próximo será fijada oficialmente por el ingeniero Alsogaray la política a seguirse en precios y salarios", y eludió una respuesta concreta en torno de la imposición de la llamada "canasta familiar". A su vez, el doctor Méndez Delfino expresó que se halla abocado a las consultas para designar colaboradores. Sobre ello, se sabe que el señor Rafael Ayala continuará al frente de la Subsecretaría de Hacienda. ***(Información en la página 8.)***

52 PAGINAS EN DOS SECCIONES

Buenos Aires, Martes 30 de Junio de 1959

OTROS HECHOS IMPORTANTES DEL PANORAMA NACIONAL

Movilización: **Quedará levantada a medianoche de hoy y comprende a los trabajadores del petróleo, ferroviarios y de Transporte de Buenos Aires. Pág. 9.**

Río Turbio: La comisión investigadora afirma que el P. E. debe revocar el decreto que aprobó la compra de 5.000 casas, pues el trámite fué irregular. Corresponde a Y.C.F., agrega, deslindar responsabilidades. Página 15.

Bolsa: **Operó con interés. El monto global superó ayer los 28 millones de pesos nominales y al cerrar la rueda registró 69 alzas contra 24 descensos. Página 42.**

Dólar: Perdió 50 centavos entre bancos y $ 1,50 en las agencias de cambio. Cerró a $ 85,70 y 84,70, (tipo vendedor respectivamente) en ambos casos con tendencia vendedora. Página 42.

Interior: **La comuna de** Rosario **eximirá por 10 años de todo gravamen a las nuevas industrias; el gobierno de** Buenos Aires **llamó a licitación para pavimentar la ruta Luján-Campana. Página 25.**

Gas: Han sido levantadas las restricciones vigentes para el gas envasado en distintas zonas del Gran Buenos Aires y del Interior. Con respecto a los distritos favorecidos por esta medida, publicamos información detallada en la página 9.

Gelsi: **Promulgó la ley por la cual se dispone un aumento de mil pesos mensuales a todo el personal de la administración tucumana. Informamos en la página 24.**

FF. CC.: Asumirá hoy el nuevo interventor civil, ingeniero Guido Belzoni. El ministro Costantini designó su equipo de asesores. Página 12.

Alsogaray: Inminente Solución de Dos Conflictos Gremiales

Luz y Fuerza y Frigorífico Nacional con el Ministro

TRES opiniones vertidas ayer definen elocuentemente la nueva tónica que impera en el campo sindical, tan agitado en los últimos tiempos por importantes conflictos, de los cuales dos pueden tener solución a brevísimo plazo: el de los trabajadores de Luz y Fuerza y el del Frigorífico Nacional Lisandro de la Torre.

Representantes de ambos gremios entrevistaron ayer el ministro de Economía e interino de Trabajo, ingeniero Alvaro Alsogaray, y al finalizar las reuniones el optimismo se traslucía en las opiniones de que hablamos precedentemente y que se sintetizan así:

ALSOGARAY: "Voy a poner toda mi buena voluntad y mejor predisposición para que el problema de los trabajadores de Luz y Fuerza quede solucionado en el curso de la presente semana".

SINDICATO DE LUZ Y FUERZA: "Teniendo en cuenta que las gestiones entran en un terreno constructivo y sobre bases más firmes, que permiten vislumbrar una posible solución, el C. D., asumiendo la responsabilidad que las circunstancias exigen, resuelve suspender por ocho días la asamblea general extraordinaria que debía realizarse el martes 30 de junio".

SEBASTIAN BORRO (secretario general del Sindicato del Frigorífico Lisandro de la Torre): "Somos muy optimistas. El ministro nos ha hablado claramente y creemos que dentro de pocos días estará solucionado nuestro problema".

★ Por la Mañana: Con la Federación

A las 9.30 el ingeniero Alsogaray recibió a los representantes de la Federación de Trabajadores de Luz y Fuerza, prolongándose la conversación hasta las 10.30. Estuvieron presentes en la reunión los dirigentes Alberto Lema, Horacio Soto, Agustín Tosco, Raúl Alonso y Raúl Chena, además del doctor Puente, subsecretario de Trabajo. Los dirigentes gremiales fueron parcos en sus declaraciones al abandonar el despacho ministerial, limitándose a informar que habían expuesto al ingeniero Alsogaray la urgente necesidad de dar una solución al conflicto, revalidando los planteamientos de cumplimiento de la cláusula de automaticidad.

Posteriormente, iniciaron una reunión los integrantes del secretariado y consejo central de la Federación, para cambiar opiniones con respecto a lo tratado en la reunión de la mañana, anunciándose que hoy darán a conocer un comunicado y que entrevistarán al doctor Puente por la mañana y, nuevamente, al señor Alsogaray por la tarde. **(Más detalles en la página DIECIOCHO).**

EN EL SALON BLANCO de la Casa de Gobierno prestaron juramento los nuevos secretarios de Finanzas, doctor Eustaquio Méndez Delfino, y de Hacienda, doctor Carlos A. Juni. La foto capta el instante en que el escribano de Gobierno, doctor Garrido, lee el acta correspondiente. Preside la ceremonia el doctor Frondizi

Solanas Pacheco y Fraga Presentaron su Renuncia

Sería Aceptada la Dimisión del Secretario de Guerra; Hoy Nombrarían a su Reemplazante; el Gral. Lambardi, Comandante en Jefe del Ejército

52 PAGINAS EN DOS SECCIONES

Clarín

BUENOS AIRES · REPUBLICA ARGENTINA

DOS PESOS

Un foro de opinión para la solución argentina de los problemas argentinos

Año XIV — Diario de la Mañana — Nº 4896

Buenos Aires, Miércoles 1º de Julio de 1959

Varias Reuniones de Altos Mandos Militares Tuvieron Lugar Durante la Jornada de Ayer

CON la renuncia de los generales Héctor A. Solanas Pacheco y Rosendo M. Fraga a los cargos de secretario y subsecretario de Guerra, respectivamente y la asunción por el general Hector Raúl Lambardi del comando en jefe del Ejercito, en forma interina, entró en su faz definitiva la crisis en el Ejército, que culminará cuando sean provistas las funciones que han quedado vacantes, decisión que el presidente de la Nación adoptará posiblemente en el día de hoy.

El alejamiento del general de división Solanas Pacheco —hecho que Clarín anticipó en su edición del lunes último—, fué la consecuencia final de una activisima jornada caracterizada por varias reuniones de los altos mandos del Ejército.

El primer contacto informal se produjo a mediodía, en la guarnición Campo de Mayo, con motivo de un almuerzo campestre realizado por los jefes, oficiales y suboficiales de las unidades de la Capital Federal y Gran Buenos Aires. En la oportunidad, se expresó unánimemente el sentimiento de lealtad al orden constitucional y la decisión firme de defender la legalidad. En esa reunión fué comentado, como ocurría simultáneamente en todas las esferas castrenses, la arenga que el comandante relevado del Regimiento 2 de Infantería Motorizado Gral. Belgrano, teniente coronel Carlos A. Scarnichia, formuló ante la oficialidad y tropa de la unidad antes de hacer entrega de la misma al jefe reemplazante, teniente coronel José Rosas Márquez. Expresó el citado oficial superior que su relevo se debía al hecho de haberse negado a formalizar "un compromiso de lealtad con el secretario de Ejercito", compromiso que no estaba en su espíritu cumplir por "estar en desacuerdo" con la dirección impresa al Ejército

• Los Tres Secretarios Militares con Frondizi

Fué con este clima previo que, un poco sorpresivamente, los tres secretarios militares (el general Solanas Pacheco, el vicealmirante Estévez y el brigadier Abrahin), llegaron a la Casa de Gobierno poco después de las 14.30, pidiendo entrevistar al presidente Frondizi, quien no se había retirado a almorzar, siendo recibidos de inmediato por el primer magistrado.

Poco menos de una hora duró la conferencia secreta. A ella siguió, en el edificio de la Secretaría de Guerra, una reunión de mandos presidida por el titular de la cartera. A las 17, esa reunion se convirtió en otra nueva conferencia de mandos superiores del Ejército, de las unidades de la Capital Federal, Gran Buenos Aires y La Plata, presidida por el inspector general de instrución del arma, general Miguel Angel Villarruel.

En esta ocasión se informó que habían presentado su renuncia los generales Héctor Solanas Pacheco y Rosendo M. Fraga, y que el general Héctor Raúl Lambardi se haría cargo, por disposición del Poder Ejecutivo, del Comando en Jefe del Ejército, en forma interina.

Poco antes, a través de la Secretaría de Prensa de la Presidencia, se había hecho conocer la misma noticia a la opinión pública. El general Lambardi asumió su cargo a las 18 de la víspera, en una ceremonia que contó con la asistencia de todos los comandantes que participaron de la reunión de mandos antes citada.

La inquietud institucional no se había extendido a las otras armas. Así lo afirmaron categóricamente voceros autorizados de Marina y de Aeronáutica. Tan sólo se informó que el juez militar ad hoc, almirante Baroja, había emplazado por cinco días al vicealmirante Samuel Toranzo Calderón para que se presentara a declarar.

A partir del momento en que se hizo pública la reiteración de la renuncia del general Solanas Pacheco, comenzaron a circular múltiples versiones acerca de quién podría ser su reemplazante en el cargo de secretario de Guerra. Como es habitual, hasta nuestra redacción llegaron todas esas versiones pero, siguiendo con nuestra norma informativa, no nos hemos hecho eco de ninguno de esos anticipos, en la seguridad de que ellos no tendrán otro asidero que vaticinar la decisión que el presidente de la Nación, exclusivamente, ha de adoptar con respecto al sucesor del general Solanas Pacheco en el cargo de secretario de Guerra.

(Más detalles en las Páginas DIEZ y ONCE)

OTROS HECHOS IMPORTANTES DEL PANORAMA NACIONAL

Alquileres: La prórroga de la ley respectiva hasta el 31 de julio fué sancionada por el Senado, que no trató la medida similar, por dos años, para las leyes represivas del agio y la especulación. En la página 12.

Gobernadores: Seis de ellos pidieron que se difiriera la reunión que debía comenzar el 3 en Santiago del Estero. También se dijo que Frondizi postergaría su viaje. En la página 23.

Dólar: Se cotizó únicamente en las agencias de cambio y experimentó pocas alternativas. Bajó 70 centavos y cerró a $ 83,70 y $ 84, tipo comprador y vendedor, respectivamente. En la página 42.

Bolsa: Operó ayer con plaza entonada y precios en alza. Los repuntes alcanzaron a 59 papeles y las bajas a 36. El volumen total de las negociaciones fué de v$n 20.550.309,50. En la página 42.

Ossorio Arana: Respondió a la carta que le dirigió el general Solanas Pacheco. "Mi decisión —dice— es continuar firmemente la lucha. Por ahora procurando soluciones que no signifiquen violencia y comprometiendo todos mis esfuerzos en tal sentido, pero dispuesto a afrontar la responsabilidad de una lucha efectiva". Págs. 11 y 25.

Gremiales: Los trabajadores químicos emplazaron hasta hoy a la patronal. Anuncian que adoptarán medidas de fuerza si no se llega a un acuerdo. En la página 19.

FF. CC.: El nuevo interventor, ingeniero Bolzoni, dijo que es necesario un pronto mejoramiento de los servicios. También se reajustarán tarifas. En la página 14

Chaco: El gobierno provincial firmó una carta de intención con una empresa venezolana para construir un aeropuerto y 500 kilómetros de caminos pavimentados. En la página 25

Luz y Fuerza: Reunión Decisiva Gremios: Tono Conciliatorio

VOLVIO ayer a ser muy intensa la actividad en el campo laboral, tal como ocurriera el lunes último. Los dos importantes conflictos —luz y fuerza y frigorífico— que el ministro de Economía e interino de Trabajo y Seguridad Social, ingeniero Alsogaray, prometió estudiar preferentemente, pueden tener solución en el curso de las próximas horas.

Al término de una reunión realizada ayer con el presidente de SEGBA, el señor Alsogaray formuló una declaración categórica: **"Pongo mi mayor empeño en dar solución al problema. Mañana (por hoy) recibiré nuevamente a dirigentes del Sindicato de Luz y Fuerza y creo que esta reunión puede resultar decisiva".** El optimismo del ministro también fué compartido por los dirigentes gremiales y representantes de SEGBA.

En lo que respecta a la situación del frigorífico nacional Lisandro de la Torre, el subsecretario de Trabajo, doctor Puente, muy posiblemente reciba hoy a los dirigentes del sindicato de ese establecimiento y la reunión podría también señalar el comienzo de una solución.

Otros gremios que aún tienen reclamos, como los bancarios y mercantiles, iniciaron gestiones para entrevistar al señor Alsogaray y el doctor Puente a fin de hacerles conocer sus inquietudes, siempre dentro de un terreno de amplia conciliación.

Al quedar concretada hoy a la hora 0 la desmovilización de ferroviarios, petroleros y obreros del transporte quedó cumplida la primera etapa de un proceso de entendimiento cordial con la clase trabajadora. A ello debe agregarse que a la misma hora fué levantada la intervención a la sede de la Unión Ferroviaria que fué entregada a un nucleo de nueve dirigentes.

Hoy será considerada la situación análoga que existe con los sindicatos de petroleros y de UTA y también las respectivas sedes serán restituidas a los trabajadores.

Para completar el panorama, agregaremos que en una sencilla, pero emotiva ceremonia el ingeniero Alsogaray puso ayer en posesión de su cargo al subsecretario de Trabajo, doctor Galileo Puente. El calor evidenciado por los asistentes hacia el ministro y subsecretario resultó llamativo y los conceptos vertidos por ambos —que reproducimos en la página 18— constituyen un anticipo del éxito que puede acompañarlos en sus gestiones.

No se Enoje...

Permítanos, lector, que lo apartemos unas líneas del candente interés de las noticias. Se trata ahora de otra cosa: se trata de un llamado a su corazón, a su solidaridad, a sus mejores sentimientos. Queremos recordarle que hoy comienza la colecta anual de la Liga Contra el Cáncer. Bueno, usted no necesita exhortaciones, ¿verdad? Usted contribuirá, lo sabemos. Muchas gracias.

48 PAGINAS EN DOS SECCIONES

Clarín

DOS PESOS

Un hogar de orientación para la solución argentina de los problemas argentinos

Año XIV — Diario de la Mañana — Nº 4897

Buenos Aires, Jueves 2 de Julio de 1959

Asumió el Nuevo Secretario de Guerra, Gral. Elbio C. Anaya; Fué Nombrado Subsecretario el Coronel C. M. López Meyer

El Vicealmirante Vago: Comandante de Operaciones Navales

A menos de veinticuatro horas de la renuncia del general Solanas Pacheco, a la Secretaría de Guerra, el presidente de la Nación designó en su reemplazo al general (R. A.) Elbio C. Anaya. El nombramiento se anunció a las 13.30, junto con la aceptación de la renuncia de los generales Solanas Pacheco y Fraga, y luego de cuatro horas de expectativa en torno de las conversaciones que mantuvo el doctor Frondizi con el ministro de Defensa Nacional y otras autoridades militares.

El general Anaya prestó juramento a las 19 y luego, en un breve aparte con los periodistas, manifestó que consideraba prematuro formular declaraciones, pues prefería obrar con hechos, y no con palabras. Poco antes de la ceremonia del juramento, en una reunión de oficiales superiores efectuada en la Secretaría de Aeronáutica, el brigadier Abrahin había manifestado que la designación del general Anaya respondía a una libre decisión del presidente de la República. Agregó que, por su parte, no pensaba en presentar su renuncia, y finalizó exhortando a mantener una férrea disciplina en el arma aérea.

En cuanto a la Subsecretaría de Guerra será cubierta con el nombramiento del coronel Carlos M. López Meyer, subdirector del Centro de Altos Estudios del Ejército.

Por otra parte, también ayer fué designado comandante de Operaciones Navales el vicealmirante Alberto P. Vago.

(Información en las páginas 2, 3, 4, 5 y 16)

EL PRESIDENTE de la Nación, doctor Frondizi, toma el juramento de práctica al nuevo secretario de Guerra, general Elbio C. Anaya, en una ceremonia a la que asistieron altas autoridades nacionales, jefes de las fuerzas armadas y legisladores

Vítolo: Quedan Ocho Detenidos

EN todo el territorio de la República quedan solamente ocho personas detenidas a disposición del P. E. Así lo manifestó anoche el ministro del Interior en una breve conversación con los periodistas. Agregó el doctor Vítolo que ésta es una prueba más de las medidas que adopta el Gobierno para pacificar los espíritus.

Anunció también el ministro que el presidente de la Nación viajará a Santiago del Estero el viernes 3, como estaba anunciado, para regresar posiblemente al día siguiente.

Con relación al viaje presidencial, el doctor Vítolo hizo saber que el acuerdo de gabinete a realizarse en el curso de esta semana quedaría postergado hasta el regreso del doctor Frondizi.

Interrogado sobre versiones que daban como inminente la reglamentación del artículo 13 del estatuto del personal civil de la Nación— que, como se sabe, faculta al P. E. a prescindir, mediante indemnización, de personal administrativo que considere no esencial—, contestó el ministro que había firmado el respectivo decreto, pero ignoraba en qué departamento de Estado se encontraba en esos momentos para su rúbrica. A este respecto, el ingeniero Alsogaray informaba a esa misma hora, como señalamos en la página 7, que dicha reglamentación no se daría a conocer por el momento, pues todavía se encontraba a estudio.

HEINRICH Luebke, ministro de Agricultura en el gobierno de Adenauer, sonríe satisfecho después de ser elegido ayer nuevo presidente de Alemania Occidental. (Radiofoto de AP exclusiva para Clarín). Información en página CENTRAL.

OTROS HECHOS IMPORTANTES DEL PANORAMA NACIONAL

Diputados: No pudo sesionar ayer. En cambio, se anunció que hoy proseguirá el debate sobre libertades públicas, aunque no concurra el ministro del Interior. Página 10.

Senado: **Aprobó, entre otras iniciativas, la creación del Instituto del Profesorado Secundario en Jujuy. Hoy considerará el despacho de la comisión para Río Turbio. Página 10.**

Dólar: Cerró a $ 85,30 entre bancos y a $ 84,90 en las agencias de cambio, tipo comprador, con un aumento de 90 centavos respecto de la cotización del martes. Página 39.

Bolsa: **Operó con fluctuaciones corrientes y con predominio de bajas. Se registraron 47 alzas y 56 declinaciones. Monto global de lo negociado: v$a 21.912.000. Página 38.**

Circulante: Del 23 al 30 de junio la circulación monetaria aumentó a $ 491.794.116,03. En el mismo lapso, el oro y las divisas disminuyeron en más de 1.300 millones. Página 19.

Comet: **"No son un lujo y traen divisas", dijo el presidente de Aerolíneas Argentinas, quien manifestó que Alsogaray no había pretendido referirse a la empresa en su alocución. Página 6.**

Ferroviarios: A pocas horas de ser desmovilizados, surgieron dos conflictos que provocaron inconvenientes en los servicios de los FF. CC. Sarmiento y San Martín. Página 16.

Bancos: **Alsogaray anticipó que ha integrado la lista de candidatos a presidentes y directores de los bancos oficiales, y que hoy la someterá a consideración de Frondizi. Página 7.**

Interior: La Legislatura bonaerense comenzó a tratar la reforma fiscal; cuantiosos daños causó un incendio en la catedral de Mar del Plata; Uranga inauguró el período legislativo en Entre Ríos. Págs. 20 y 21.

Inundación: **Por octava vez en el año desbordaron las aguas del río Reconquista, obligando a evacuaciones en varias localidades del oeste, desde Luján a Húrlingham. Página 24.**

Y.P.F.: Fué puesta en marcha su nueva estructura. El régimen adoptado, se anunció, evitará tareas improductivas y otorgará amplios beneficios para la marcha de la empresa. Página 6.

Luz y Fuerza: **El ministro de Economía e interino de Trabajo, ingeniero Alsogaray, recibió ayer a dirigentes del Sindicato de Luz y Fuerza y a representantes de las empresas, con quienes continuó considerando el diferendo. Las conversaciones se realizaron en tono cordial y se espera de un momento a otro la solución definitiva. Página 9.**

Declaración Presidencial

El Gobierno Defenderá el Orden Constitucional; Actuará Contra Quienes Pretendan Subvertirlo

Apartarse de la Norma Castrense es Cometer Grave Falta Militar y Exponer el País al Caos

SEGUNDA EDICION • 40 PAGINAS

Clarín

DOS PESOS

Año XIV Diario de la Mañana Nº 4898

Buenos Aires, Viernes 3 de Julio de 1959

EN una declaración de 620 palabras, redactada por el mismo presidente de la República, el Poder Ejecutivo exhortó a la tranquilidad, y "en una de las crisis más profundas de su historia" expresa que el apartamiento por parte de los sectores castrenses de las leyes y reglamentos es "grave falta militar" que expone al país "al caos y la anarquía". El documento fué entregado ayer, a las 18.20, por la Secretaría de Prensa de la Presidencia, en momentos en que el Dr. Arturo Frondizi se retiraba de la Casa de Gobierno temprano, por primera vez desde que los sucesos de público conocimiento alcanzaban su culminación. El texto de la declaración es el siguiente:

1 El Poder Ejecutivo ha aceptado la renuncia indeclinable del secretario de Guerra y procedió a designar su reemplazante. Los servicios prestados por el señor general de división D. Héctor A. Solanas Pacheco al país y a la institución a la cual pertenece obligan al reconocimiento público del presidente de la Nación.

El nuevo secretario, general de brigada (R.A.) D. Elbio Carlos Anaya, es conocido por sus relevantes condiciones profesionales, su inquebrantable respeto a la disciplina y sus profundas convicciones democráticas.

Tales antecedentes explican su designación. Retirado del servicio activo desde 1947, está alejado de las pasiones circunstanciales de la hora. En este pundonoroso soldado pone su confianza el Poder Ejecutivo.

2 A principios de 1958 las Fuerzas Armadas aseguraron al pueblo el ejercicio de la facultad soberana de elegir sus gobernantes, y el 1º de mayo de ese mismo año se entregó el gobierno a las autoridades constitucionales.

Las Fuerzas Armadas dejaban así la responsabilidad de ejercer la autoridad de la Nación y sometían los hechos y actos realizados desde el 16 de setiembre de 1955 al juicio de la historia.

Instaurado el régimen constitucional, es el pueblo, en las urnas y por sus representantes en el Congreso, quien juzga a los gobernantes.

El pronunciamiento de las armas sólo se justifica cuando una dictadura cercena en absoluto los derechos y garantías que prescribe nuestra Constitución y se cierra definitivamente el camino del comicio.

Nada de ello ocurre en el momento que hoy vive la República. Funcionan libremente y con total independencia los poderes Legislativo, Ejecutivo y Judicial. Se respetan las autonomías provinciales y la ciudadanía ejerce con amplitud sus derechos.

3 En una de las crisis más profundas de su historia, el pueblo y el Gobierno se hallan empeñados en crear condiciones espirituales de convivencia y en defender los fervientes ideales de la nacionalidad.

4 Para cumplir esos objetivos es indispensable el mantenimiento del orden constitucional, porque es a través de la legalidad por donde el pueblo recogerá los frutos de su esfuerzo y de su sacrificio.

5 El país necesita tranquilidad. La hora exige trabajo al amparo de la ley. Las Fuerzas Armadas, que son custodia de la soberanía nacional, garantizan también el orden y la tranquilidad pública.

6 Los enemigos de la Nación, en diversas épocas de su historia, aprovecharon las discusiones internas y azuzaron las discrepancias para que los argentinos, con estériles disputas, detuviéramos la marcha hacia el futuro.

7 Las inquietudes castrenses, por más justificadas que aparezcan, son aprovechadas por los enemigos de la ley y del orden constitucional. Las leyes y reglamentos militares prescriben con toda claridad los procedimientos para llevar sus inquietudes a la superioridad.

Apartarse de esas normas y de esos procedimientos legales es cometer grave falta militar y exponer al país al caos y la anarquía.

8 Por las razones expuestas el Gobierno ratifica su firme decisión de defender inexorablemente el orden constitucional y de actuar contra quienes pretendan subvertirlo.

9 La Nación tiene un difícil camino por recorrer. El Poder Ejecutivo exhorta a proseguir la marcha con fe, esfuerzo y perseverancia, y en su carácter de comandante en jefe de las Fuerzas Armadas se dirige en particular a ellas para recordarles su tradición gloriosa y la necesidad de observar constantemente las virtudes sanmartinianas.

OTROS HECHOS IMPORTANTES DEL PANORAMA NACIONAL

Parte: Frondizi partirá hoy para Santiago del Estero, donde presidirá la inauguración del monumento a Yrigoyen. Pero regresará en el día, después de una recepción oficial. Página 15.

Reflexión: **Hizo un llamamiento la Unión Ferroviaria: "En este momento no corresponde tomar medidas de fuerza". Agrega que sancionará a los afiliados que promuevan conflictos. En la página 14.**

59 Alzas...: Contra 42 declinaciones, se registraron ayer en la Bolsa, que operó con plaza entonada. El volumen de lo negociado ascendió a v$n 21.847.718,18. Página 16.

Subió: **Nos referimos al dólar, que ayer cerró a $ 84,90 y 85,20 — comprador y vendedor, respectivamente—, con un aumento de $ 0,30 respecto del miércoles. Página 16.**

A la Firma: De un momento a otro el Presidente firmará el decreto que prorroga por tres semanas la vigencia de los dos feriados bancarios semanales. Página 14.

Nuevamente...: **La hacemos un llamado a la solidaridad. ARENIL (Asociación para la Rehabilitación del Niño Lisiado, con sede en Sarmiento 1220, Morón) necesita de su aliento, de su apoyo, de su generosidad. Niños poliomielíticos y espásticos son atendidos allí con ciencia de médicos y con cariño de madres. Hágale llegar su ayuda, en esta semana que la benemérita institución ha denominado Semana del Niño Lisiado.**

Diputados: Dijo Vítolo que se Intenta aún el Atraco al Poder

Al salir a la calle esta segunda edición de **Clarín**, proseguía la Cámara de Diputados la interpelación al ministro del Interior, promovida por la oposición, acerca de las libertades públicas.

A las 3.30, en una de sus intervenciones, el ministro del Interior declaró que la renuncia del presidente de la Nación, pedida por la U.C.R.P., no era una solución, pues hubiera facilitado el atraco al poder, que todavía en este momento se está intentando. En el curso del debate, la minoría se retiró del recinto y volvió cuando concluyó su discurso el diputado H. Domingorena, quien provocó revuelo en la Cámara al denunciar que Brasil, Rusia y Gran Bretaña se habían confabulado para provocar una perturbación en el país y crear un trastorno a la estabilidad del gobierno.

Llega el Ministro. Comienza la Sesión

Una reunión en la presidencia de la Cámara, con la participación del ministro Vitolo, el señor Monjardín y las autoridades del bloque de la UCRI, constituyó el preámbulo de la sesión. Acompañado por su secretario privado, señor Anchieri, el titular de Interior se dirigió luego al recinto, donde tomó ubicación, junto a tres enormes pilas de carpetas rosas, celestes y verdes.

A las 16.30, el presidente Monjardín invitó a los diputados a ocupar sus bancas, y de inmediato concedió la palabra al señor Kronhaus (U.C.R.P.) (el primero de los quince oradores anotados), cuya exposición, frecuentemente interrumpida, estuvo dedicada a la libertad sindical. En primer término, sostuvo que la posición del Poder Ejecutivo, al pedir la ratificación del convenio número 87, suscripto por nuestro país en la conferencia de San Francisco, está en pugna y en abierta contradicción con la ley de asociaciones profesionales.

En una interrupción, el Sr. Bogliano (UCRI) hizo la defensa de ese instrumento legal y propuso un amplio debate sobre el tema. Intervino también el Sr. Tecco (UCRI), quien afirmó que la ley de asociaciones profesionales garantiza

(CONTINUA EN LA PAGINA NUEVE)

Viajó a Córdoba el Secretario de Guerra

(INFORMACION EN LA PAGINA SIETE)

Vítolo Dijo en Diputados:

La Conspiración Existe; Hombres que Actuaron en la Revolución Libertadora Complotan y Han Sido Rechazados por la Guarnición de Córdoba

SEGUNDA EDICION ★ 40 PAGINAS

Clarín

BUENOS AIRES ★ REPUBLICA ARGENTINA ★

DOS PESOS

Un toque de atención para la solución argentina de los problemas argentinos

Año XIV Diario de la Mañana Nº 4899

Buenos Aires, Sábado 4 de Julio de 1959

La Inmensa Mayoría de los Jefes Permanece Fiel a la Constitución

Los Jefes que han sido Citados y no se Presentaron Háilanse en Estado de Rebeldía; Orden de Detención

A las 2.40 de hoy y en medio de marcada expectativa comenzó a hablar el ministro del Interior en la Cámara de Diputados. Reiteró que existe un complot y recordó que quince días antes había dado a conocer en el mismo recinto, el nombre de uno de los complotados: el coronel Fernández Suárez.

En primer término, el Dr. Vitolo se refirió a la revolución del 16 de setiembre de 1955, expresando que "fué una Revolución con mayúscula y no un simple golpe de Estado". Fué, agregó, un hecho de fuerza producido como "resultado de un tremendo proceso de lucha en el que los radicales fueron protagonistas en defensa de la libertad". Pasó luego a referirse a los comienzos del gobierno constitucional de Frondizi, que fué jaqueado "de dentro y de fuera del país", incubándose los propósitos insurreccionales desde Ciudad Trujillo, preparando un proceso de descomposición del país. Expresó más adelante que los comandos civiles continuaron actuando en estrecha colaboración con militares y que se desataron huelgas insurreccionales.

En otro pasaje de su disertación, el ministro manifestó que elementos revolucionarios se organizaron en células para realizar actos terroristas y que se había comprobado la existencia de una "central de rumores" anunciando telefónicamente a oficiales de las fuerzas armadas el levantamiento de unidades, leyendo algunos documentos reservados, nombrando, en particular, a un señor ingeniero Grosso. Mencionó al señor Carlos Rojas — hermano del almirante como participante de las actividades señaladas y al vicealmirante Toranzo Calderón, que "afirmaba ante los mandos que contaba para la rebelión con toda la infantería de marina. Citó también al capitán Echegaray, de Puerto Belgrano, al capitán de corbeta Suárez Rodríguez y a los jefes que se hallan bajo sumario por no haberse presentado. Dijo que esos jefes y oficiales "se hallan en algún lugar del país expidiendo proclamas y haciendo planteamientos".

Hizo notar que esos militares nada tienen que hacer con jefes y oficiales de la guarnición de Córdoba, "pues han intentado aproximarse a ellos y comprometerlos, siendo rechazados".

En seguida, el doctor Vítolo manifestó que altos oficiales del ejército, "hombres que intervinieron en la Revolución Libertadora están en planteamientos subversivos y en la próxima sesión me voy a referir con amplitud a todo esto". Refirióse luego a que es necesario hacer el proceso del golpismo y hacer saber que ha llegado la hora de la ley, añadiendo que la mayoría de los jefes de la Revolución Libertadora permanecen fieles al orden constitucional, mientras que se ordenó la detención de los que han sido declarados en estado de rebeldía.

(A las 4 de hoy seguía el doctor Vítolo con su denuncia)

(Amplia información del debate: Páginas ONCE, DOCE, TRECE y CATORCE)

OTROS HECHOS IMPORTANTES DEL PANORAMA NACIONAL

Declinó: Sí, del dólar hablamos. Bajó $ 2,10 entre bancos y $ 1,30 en las agencias de cambio, cerrando respectivamente a $ 83,20 y 83,90, tipo comprador. Página 18.

56 Avances: **Contra 33 bajas. Así se operó ayer en la Bolsa. La rueda cerró con tono sostenido. Se negació por valor de pesos 18.183.546,46. Página 18.**

Frondizi: Habló en Santiago del Estero al dejar inaugurado el primer monumento erigido en memoria de Hipólito Yrigoyen en el país. Página 16.

Importación: **Se inició el estudio del régimen de importación de numerosos productos y la introducción de las respectivas modificaciones en las listas aduaneras. Pág. 24.**

Definición: Hoy quedarían definidas las tratativas entre las empresas y los obreros de Luz y Fuerza. Optimismo en el Sindicato Capital Federal; Pesimismo en la Federación. Página 10.

Huelga: **Los mercantiles resolvieron esta madrugada declarar al gremio en estado de huelga, ante el fracaso de las tratativas que venían realizándose con la parte patronal. Página 10.**

Confianza: Las dificultades surgen de afrontar o no los problemas. Las de Argentina son consecuencia del esfuerzo de su gobierno y su pueblo para encararlos. Así habló el embajador de EE. UU., señor Beaulac, al expresar su confianza en la recuperación de nuestro país. Pág. 17.

Feriados: **Ampliaron los bancarios; ahora los bancos no atenderán al público los días 7, 8, 14, 16, 21 y 23 del corriente. Otros detalles: Página 8.**

GUERRA: Regresó Anaya; Hoy Asume el Nuevo Subsecretario

Habrá También Reunión de Mandos

EN el mismo avión del ejército en que se trasladara a Córdoba la noche del jueves, regresó ayer a las 11.30 al aeropuerto de Morón, asiento de la 7ª Brigada Aérea, el secretario de Guerra, general de brigada Elbio C. Anaya, en compañía de su secretario ayudante, teniente coronel Abel Ulises de la Vega. Hoy pondrá en funciones al nuevo subsecretario y presidirá una reunión de mandos.

• AYER: "Gestiones Reservadas"

Desde su arribo, nada trascendió de sus actividades, buena parte de las cuales las realizó en su residencia privada secundado por el subsecretario virtual de la cartera, coronel Carlos M. López Meyer, y su secretario ayudante ya nombrado hasta la hora en que, según informamos en otro lugar, asistió a la ceremonia de entrega de medallas recordatorias de las bodas de oro con el ejército, otorgadas por la Asociación de Oficiales Retirados de las Fuerzas Armadas.

Se le atribuyeron al general Anaya diversas

(CONTINUA EN LA PAGINA CINCO)

La Edición de Clarín de Mañana

LA Federación Argentina de Vendedores de Diarios, Revistas y Afines, ha resuelto realizar un paro de actividades en todo el país el día de mañana, domingo, en solidaridad con los vendedores de diarios de Salta. Ante esta situación, la entidad que agrupa a los editores de diarios ha dado a conocer el siguiente comunicado: "La Asociación de Editores de Diarios de la Ciudad de Buenos Aires (AEDBA) informa a la opinión pública que, ante la medida adoptada por la Federación Argentina de Vendedores de Diarios, Revistas y Afines, en el sentido de disponer un paro de actividades en todo el país el día 5 de julio próximo, en el caso de no ser resuelta favorablemente la situación de los vendedores de diarios de la ciudad de Salta, expresa su protesta por tan arbitraria resolución que alcanza a las empresas periodísticas que representa, sin que las mismas hayan tenido participación en el diferendo planteado".

Al mantenerse la decisión de los vendedores de diarios, resultará prácticamente imposible hacer llegar a los numerosos lectores de Clarín la habitual edición dominical con sus cuatro suplementos. Pero, con el propósito de no interrumpir la continuidad informativa, nuestro diario estará igualmente mañana en la calle, con una edición de 16 páginas, sin publicidad. El domingo 12 serán publicados los suplementos literario, cinematográfico y en rotocolor, así como la versión de la XII Mesa Redonda de Clarín: "Soluciones para el problema de la vivienda". En la edición de mañana se incluirán los comentarios económicos correspondientes a la semana que termina. Pasado mañana, lunes, reanudaremos nuestras ediciones en la forma habitual.

Hoy se Batirán a Pistola Rojas y Galeano

(INFORMACION EN LA PAGINA CATORCE)

Rojas y Galeano: Ilesos

(INFORMACION EN LA PAGINA DIECISEIS)

GUERRA: Asumió Ayer el Nuevo Subsecretario

(INFORMACION EN LA PAGINA CINCO)

Continuaremos Luchando por el País, Afirmó Vítolo al Concluir su Informe en Diputados

EDICION DE 16 PAGINAS

Clarín

DOS PESOS

Un toque de atención para la solución argentina de los problemas argentinos

Año XIV . Diario de la Mañana Nº 4900

Buenos Aires, Domingo 5 de Julio de 1959

OTROS HECHOS IMPORTANTES DEL PANORAMA NACIONAL

Mediodía: Hora de escudriñar las lontananzas del Plata, para ver el arribo de la Flota de Mar. Viene con ella el gallardo portaaviones "Independencia". Página 5.

Parece... **que ha surgido una fórmula conciliatoria en el problema de Luz y Fuerza. La Federación recibió una propuesta que será estudiada. Mañana siguen las tratativas. Página 11.**

24 Horas: Falta ese lapso para que se conozca la política del Gobierno en materia de precios y salarios: mañana la expondrá el Ing. Alsogaray por radio y TV. Página 5.

Dos Millones: **Esta cantidad de metros cúbicos de petróleo crudo elaborará anualmente la destilería que se propone levantar Y.P.F. en Puerto Rosales. Pág. 10.**

Clásico: No en una sala de conciertos sino de un "field" de fútbol. Es el que hoy enfrenta a River Plate y Racing en la undécima fecha del campeonato. Página 14.

Mariposa: **Hay un nuevo récord sudamericano en los 100 metros de este estilo. Lo estableció ayer Fernando Fanjul en 1' 3" 1/10. Página 15.**

183... años de vida independiente celebró ayer Estados Unidos. En adhesión a la fecha hubo diversos actos en nuestra capital, de los que participó el embajador del país amigo. Página 11.

Finalizó el Debate a las 4.35 de la Víspera y Proseguirá el Día 15

EL tema de las libertades públicas no ha quedado agotado a pesar de las dos largas sesiones realizadas por la Cámara de Diputados, iniciadas el jueves y el viernes, con interrupciones al alba del día siguiente. Ahora deberá esperarse hasta el miércoles 15 para cumplir la nueva etapa de la discusión, en la que el ministro del Interior, doctor Vítolo, agregará mucho más, como interpelado, a las respuestas dadas a la oposición. Ha hablado el ministro durante poco más de dos horas en la última jornada, pero su exposición fué muchas veces interrumpida. Citó nombres, mencionó planes conspirativos, habló de proyectos de derrocamiento de las autoridades constituidas y de una campaña de perturbación y desorden. Actos terroristas y sabotajes realizados por comandos civiles y la existencia de una central de rumores, fueron denunciados por el doctor Vítolo, quien se refirió a la procedencia de esas informaciones. Pero es evidente que no ha dicho todo. La hora avanzada; la fatiga del propio ministro y de los legisladores, han sido las razones para que el debate continúe con toda la amplitud que merece y que desean tanto el ministro como los legisladores, en la próxima reunión que realizará la Cámara.

Afirmó el ministro que la inmensa mayoría de los hombres de las fuerzas armadas apoyan y defienden el orden institucional y que el gobierno está dispuesto a defender la Constitución, pacíficamente, pero atacando al golpe por donde quiera que surja.

Con todo énfasis subrayó que la libertad de opinión no se halla limitada y que la prensa goza de todos sus derechos, refirmando su pensamiento de que es preferible el exceso a la restricción de la libertad, aun en los difíciles momentos por los que atraviesa el país.

Las notas sobresalientes de las dos largas jornadas han sido los discursos de Rodríguez Araya (U.C.R.P.), a título personal y Domingorena (UCRI); la firme posición de la minoría, que insiste en su invitación a la renuncia del presidente de la Nación, y la enérgica defensa de la mayoría, de la política del Poder Ejecutivo, defensa que también lleva un ataque al "golpismo".

El debate no ha terminado y llega a su punto culminante. El ministro del Interior ha de seguir hablando, y su palabra, interrumpida por razón

(CONTINUA EN LA PAGINA CINCO)

La Edición de Hoy

Clarín no llega hoy a sus lectores en la forma habitual, por decisión de los vendedores de diarios, que han suspendido por 24 horas la distribución y venta de publicaciones en todo el país. Para no interrumpir nuestra continuidad informativa, imprimimos esta edición de volumen reducido —sólo 16 páginas— sin publicidad. Mañana volveremos al número normal de páginas, y el domingo próximo nuestros lectores recibirán nuevamente, con el ejemplar de ese día, los cuatro suplementos de **Clarín**: el económico, el literario, el cinematográfico y el femenino.

El Primer Disparo

El almirante Rojas (izquierda) y el diputado Galeano (derecha) cambian el primer disparo en el duelo que protagonizaron ayer.

¡El Portaaviones "Independencia" en Bs. Aires!

POR PRIMERA VEZ luciendo el pabellón celeste y blanco al tope, el portaaviones ligero "Independencia", cuyo historial bélico se ha cerrado para dar paso a jornadas preventivas de la paz y la concordia, se ofrenda ya al pueblo de la Patria, en el puerto de la gran metrópoli. Nítidas sus airosas líneas, pintadas de gris horizonte, y las de sus aviones en la cubierta de vuelo, se recortan en toda su belleza sobre el foro de la urbe, a lo largo del amplio muelle que, empero, ha resultado corto para acogerlo. (Amplia información en la página 8)

Sobre Precios y Salarios Habla Esta Noche el Ing. Alsogaray

"Ni Aumentos Masivos ni Lista de Precios Máximos"

NUEVAMENTE hoy, a las 20.30, la atención popular aguardará la formulación de importantes planteamientos por parte del nuevo ministro de Economía e interino de Trabajo y Seguridad Social. Se referirá en esta nueva ocasión, el ingeniero Alsogaray, a la "Política a seguir en materia de precios y salarios".

Al respecto se han barajado distintas hipótesis en base a posiciones programáticas sostenidas por el ingeniero Alsogaray en anteriores oportunidades, o a planteamientos formulados por el partido Cívico Independiente que se suponen, fundadamente, contaban con su aval. Se ha hablado así de que es inminente el anuncio de una lista compuesta por diez artículos de primera necesidad, a los que se fijarían precios máximos, y del posible congelamiento de algunos precios o márgenes de ganancia.

Todo ello —estamos en condiciones de afirmarlo— debe ser absolutamente desechado. **No se anunciarán precios máximos, ni aumentos masivos de salarios, ni congelamientos en ninguna etapa del proceso económico".** Habrá,

(CONTINUA EN LA PAGINA DIECINUEVE)

64 PAGINAS EN DOS SECCIONES

Clarín

DOS PESOS

Un tiempo de decisión para la unidad argentina de los productores argentinos

Año XIV — Diario de la Mañana — Nº 4981

Buenos Aires, Lunes 6 de Julio de 1959

Así fué Nuestra Edición de Ayer

Rojas y Galeano: Ilesos

GUERRA: Asumió Ayer el Nuevo Subsecretario

Continuaremos Luchando por el País, Afirmó Vitolo al Concluir su Informe en Diputados

Clarín

La Edicion de Hoy

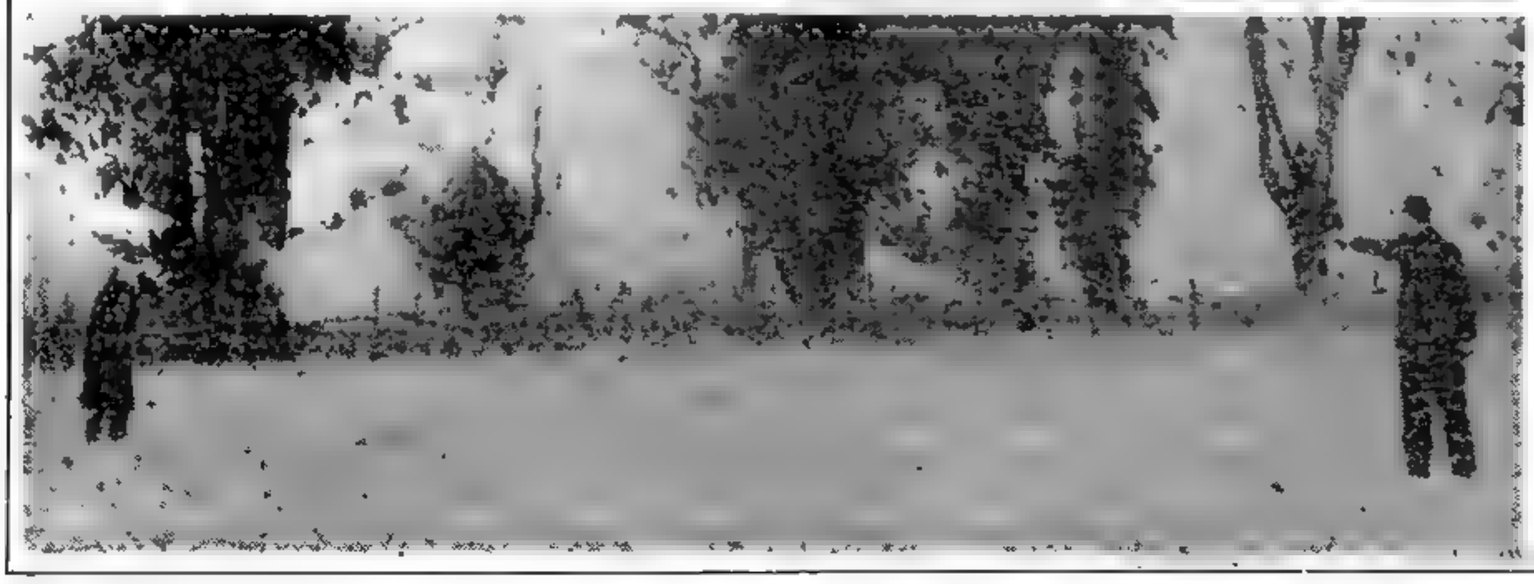

PARA QUE NUESTROS LECTORES tengan una idea gráfica de lo que fué nuestra edición de ayer —que no se distribuyó normalmente debido al paro de los vendedores de diarios—, reproducimos hoy la primera página en la parte superior. A LA IZQUIERDA: La foto, ampliada, del duelo Rojas - Galeano. La síntesis informativa de este episodio la encontrará en la página siguiente.

OTROS HECHOS IMPORTANTES DEL PANORAMA NACIONAL

Hoy: **Abrirán los bancos. Mañana, el miércoles y jueves no atenderán al público, reanudándose la actividad recién el viernes. Informamos en la página 22.**

"En Orden": Así definió el secretario de Guerra, general Anaya, a la situación del ejército. Señaló, a la vez, que la crisis se resolverá según el Código Militar. Detalles en la página 15.

Optimismo: **Reina en torno a la solución del problema de la exportación de carnes curadas a la Unión. Así lo expresó el presidente de la Junta Nacional de Carnes. Informamos en la página 7.**

Llega: El secretario de Agricultura y Ganadería, señor Malaccorto, es esperado hoy procedente de Estados Unidos. Mañana prestaría el juramento de rigor. Detalles en la página 7.

Hermetismo: **¿Qué dirá Alsogaray? ¿Qué pensarán los obreros? ¿Cómo reaccionarán los políticos? ¿Y los empresarios? A pesar del hermetismo, se puede revelar cuál será la línea de esos sectores ante el mensaje de esta noche. Página 20.**

Faz Decisiva: En las tratativas con los trabajadores de Luz y Fuerza. Hoy, a las 8, en una entrevista con Alsogaray, la Federación entregará la respuesta a una proposición patronal. Más detalles en la página 18.

Son Dos...: **Nos referimos a los punteros del campeonato de fútbol de primera. Rácing, vencido por River, comparte ahora la primera colocación con San Lorenzo, que batió a F. C. Oeste. También ganaron Boca e Independiente. Información en el Suplemento Deportivo.**

Primera: Así es, Gimnasia y Esgrima conquistó su primera victoria en rugby, en cuya tabla de posiciones hay también dos punteros: CUBA y Buenos Aires. Se cumplieron además lucidas competiciones de tenis, motociclismo y básquetbol. Comentarios y crónicas en el Suplemento Deportivo.

ALSOGARAY: El Programa en Dos Puntos Clave

● Aumentos Masivos, NO
● Rebaja de los Precios, SI

ALMACENES: Venderán al Costo Aceite, Kerosene, Harina y Fideos; EXPANSION: Diez Millones de Dólares a la Industria

60 PAGINAS EN TRES SECCIONES

Clarín

DOS PESOS

Un toque de atención para la solución argentina de los problemas argentinos

Año XIV — Diario de la Mañana — Nº 4902

Buenos Aires, Martes 7 de Julio de 1959

SINTESIS: "Apretar los Dientes, Aguantar y Estar Listos para Dar el Salto Adelante"

EN una disertación de alrededor de 6.000 palabras que duró 45 minutos, y que fué televisada y transmitida por Radio Nacional a todo el país, el ministro de Economía e interino de Trabajo y Seguridad Social, ingeniero Alvaro Carlos Alsogaray, se refirió a la "Política a seguir en materia de precios y salarios".

Los puntos principales de la exposición fueron los siguientes:

★ EN MATERIA DE PRECIOS

1 Comenzó una lucha concreta y efectiva contra el alza transitoria de los precios. Dos son los factores del alza: el costo de producción y la especulación. Contra el primero, sólo cabe aumentar la producción y mejorar las técnicas. Contra la especulación hay recursos más efectivos que la congelación de precios y la persecución de los comerciantes.

2 Se venderán al costo, directamente por los almaceneros minoristas, los siguientes artículos: aceite, kerosene, harina de trigo o maíz y fideos envasados. El Gobierno espera actitudes similares de los grandes mayoristas y de los industriales. El aceite, por este método de libre competencia, ya ha rebajado en 20 pesos el precio por botella de litro y medio.

3 Para octubre habrá realmente concluído el alza de precios; mucho antes esa alza habrá sido controlada. Pronto se notará una considerable estabilización y solamente quedarán por resolver seis o siete casos especiales. Antes de octubre, además, se habrán logrado algunas reducciones de precios de cierta importancia.

★ EN MATERIA DE SALARIOS

1 Si a partir de ahora se aumentaran los salarios en forma masiva para compensar el alza del costo de la vida el problema económico y social del país no tendría arreglo. Se habría perdido la última oportunidad de salir ordenadamente del pantano en que nos encontramos.

2 En lugar de reclamar un aumento masivo de salario, los hombres y mujeres de trabajo del país deben dar al Gobierno la oportunidad de atacar el alza del costo de la vida y hacer bajar o al menos estabilizar los precios.

3 Ese es el sentido de la expresión "hay que pasar el invierno": quiere decir "aguantar la terminación del alza de precios que se inició en enero, en la seguridad de que para octubre habrá concluído".

4 Por todo ello se ha tomado la decisión de no otorgar aumentos masivos de salarios. Pero esa decisión debe ser comprendida por todos.

5 No se fijarán normas autoritarias a empresarios y obreros. Sólo se reglará la actitud del Estado como patrón, es decir, respecto a sus propias empresas. El resto de la actividad económica podrá seguir o no esa norma.

6 El Estado no acordará aumentos masivos a sus agentes, con la única excepción de las situaciones de derecho, como son las de los jubilados, Luz y Fuerza y otras similares.

7 Los empresarios que acuerden aumentos masivos de salarios a su personal no recibirán ayuda alguna del Estado para el cumplimiento de los compromisos que contraigan. Por el contrario se adoptarán medidas terminantes para que toda la responsabilidad por esos hechos recaiga sobre ellos

8 La norma legal que extiende los convenios colectivos de trabajo a dieciocho meses, será modificada; se acortará ese plazo.

9 Cualquier convenio puede discutirse desde hoy mismo y por cualquier importe si las partes se ponen de acuerdo en aumentar el rendimiento.

10 Para actuar armonizadamente, se constituirá una comisión permanente integrada por representantes empresarios y sindicales que examinará en forma conjunta la línea económica a seguir.

11 Se establecerán ciertos índices para aproximadamente diez artículos y servicios que serán tomados como base para facilitar la estabilización. Esta idea involucra el alivio, por medio del salario y del salario familiar, de la situación de los más castigados, asegurándoles un mínimo que pagarán la población activa y los que tienen mayores recursos.

12 Cada empresario debe ya mismo agrandar y racionalizar su empresa. Para ello, el gobierno distribuirá diez millones de dólares, en créditos de 100 a 500 mil dólares cada uno. Esa suma posiblemente sea aumentada.

13 El programa que propongo no representa una obligación sin esperanzas. Significa, por el contrario, la actitud viril de apretar los dientes, de aguantarse, y de estar listos para dar un gran salto hacia adelante.

(Texto completo de la exposición del ministro Alsogaray en las págs. 25 y siguientes)

"NO VAMOS a pedir a nadie que se sacrifique por el país ni por el Gobierno"

Hablan las Manos

...para octubre habrá concluído el alza de los precios

...cualquier convenio puede ser discutido desde ahora

...no habrá ayuda del Estado para los aumentos masivos

...apretar los dientes, aguantar, y dar luego el gran salto

OTROS HECHOS IMPORTANTES DEL PANORAMA NACIONAL

Día Señalado: El ingeniero Alsogaray dijo ayer, categóricamente, que hoy tendrá solución el problema de Luz y Fuerza. "De una u otra manera", agregó. En las páginas 12 y 13.

$ 1,70: Es lo que ayer bajó el dólar en las agencias de cambio, donde cerró a $ 82,20, tipo comprador. En las operaciones entre bancos bajó $ 1,20 y al cierre se cotizaba a $ 81,90. En la página 38.

Más Alzas... ...que bajas se registraron en la víspera en la Bolsa: 54 contra 46. El volumen de lo negociado se aproximó a v$n 19.000.000, como informamos en la página 37.

Regreso: El presidente de la Nación volverá a Santiago del Estero en agosto. El doctor Frondizi asistirá en Río Hondo a la conferencia de gobernadores. En la página 6.

Decreció: El brote poliomielítico ha disminuído, según anunció el ministro Noblía luego de informar al primer mandatario. Pero seguirán las medidas preventivas. En la página 6.

Comienzan: Nos referimos a las conversaciones de los sectores gremiales con el ministro de Economía, quien esta tarde, a las 19, recibirá a los representantes del MUCS. En la página 14.

Traumatismos: Cada vez dejan menores huellas en los accidentados. ¿Causa? Los adelantos técnicos en los tratamientos. Así se dijo al inaugurar el Congreso de Ortopedia. En la página 18.

Asombro: El subsecretario de Trabajo, doctor Puente, dijo a los periodistas que está asombrado "por la cantidad de problemas pendientes que hay en su Departamento". En la página 13.

Hoy... ...prestaría juramento el nuevo secretario de Agricultura y Ganadería, doctor Ernesto Malaccorto, que ayer regresó de Estados Unidos. En la página 6.

48 PAGINAS EN DOS SECCIONES

Clarín

DOS PESOS

Un bloque de opinión para la solución argentina de los problemas argentinos

Año XIV — Diario de la Mañana — Nº 4903

Buenos Aires, Miércoles 8 de Julio de 1959

AYER: Aquí Están los Tres Asuntos del Día

LUZ Y FUERZA: El Sindicato Aceptó la Propuesta Oficial; no Habrá Aumento de Tarifas

Continúan las Tratativas con la Federación

PRACTICAMENTE por unanimidad, el Sindicato de Luz y Fuerza de Capital Federal aceptó en una numerosa asamblea realizada anoche la propuesta formulada por el ministro de Economía e interino de Trabajo y Seguridad Social, ingeniero Alsogaray, de acuerdo con la cual el gremio recibirá un aumento inmediato del 30 % de los sueldos al 30 de abril último, mejora que regirá hasta el 30 de setiembre próximo. A partir de entonces y hasta el 30 de abril de 1960 los emolumentos tendrán un nuevo incremento del 20 %, con lo cual el aumento global alcanzará al 42 % promedio, en lugar del 64,87 % que solicitaba el Sindicato. Los aumentos tendrán efecto retroactivo al 1º de mayo del corriente año.

• Nueva Tónica de las Negociaciones

Las tratativas realizadas dentro de la nueva tónica impuesta por el flamante secretario de Estado tuvieron así feliz epílogo, resolviéndose uno de los más importantes conflictos de los últimos meses. Es indudable que para llegar a este resultado debió contarse con la buena predisposición de los trabajadores y las empresas que han demostrado el más amplio propósito de colaboración con el Gobierno.

Los dos puntos salientes del acuerdo son:

1 **Congelación de la cláusula de automaticidad hasta el 30 de abril de 1960 (un año). El gremio aceptó "por esta única vez", aclarando que en lo sucesivo debe aplicarse el porcentual que corresponda al aumento del costo de la vida.**

2 **Los aumentos no incidirán en las tarifas, de acuerdo con lo que anticipó oportunamente el ingeniero Alsogaray, ya que las empresas han aceptado absorber la erogación que representan las mejoras.**

Queda ahora por solucionar el problema con la Federación de Trabajadores de Luz y Fuerza, con la que prosiguen las negociaciones, descontándose que en el día de hoy podrán quedar zanjadas las dificultades existentes.

En ese sentido, el ingeniero Alsogaray expresó anoche: **"Soy optimista"**, mientras que el señor Lema, de la Federación, manifestó: **"Siempre queda una puerta abierta para llegar a un acuerdo".**

(Más detalles en la página 14)

OSSORIO ARANA: Se Presentó Ante el Secretario de Guerra; Sometido a la Justicia Militar

AYER a las 11 hizo su presentación reglamentaria ante el secretario de Guerra, general de brigada (R.A.) Elbio C. Anaya, el teniente general (R.E.) Arturo Ossorio Arana, llegado la víspera de la provincia de Córdoba, donde se encontraba desde el mes pasado, en cuyo transcurso emitió declaraciones juzgando actitudes del Gobierno.

El primer anuncio de la presentación lo hizo oralmente a las 13 el ministro de Defensa Nacional, Dr. Justo P. Villar, en rueda de periodistas, en momentos que abandonaba el despacho del presidente de la Nación, y en las últimas horas de la tarde fué confirmado por la Secretaría de Guerra, también en forma oral, agregándose únicamente que el teniente general Ossorio Arana había quedado a disposición de un juez de instrucción ad hoc, cuyo nombre no se reveló, propuesto por el titular de la cartera de Guerra, y cuya designación se hará de un momento a otro mediante un decreto que está a la firma del primer mandatario.

Sistemáticamente, la Secretaría de Guerra se abstuvo de revelar pormenores de la presentación y de la situación en que reglamentariamente se encuentra el teniente general Ossorio Arana por entender que el hecho queda por ahora circunscripto a la justicia militar.

Ha trascendido, empero, que el nombrado jefe superior no ha sido objeto de sanción alguna y que no lo será hasta tanto el juez de instrucción ad hoc se pronuncie sobre la calificación de la falta cometida por aquél, y someta sus conclusiones al Consejo Supremo de las Fuerzas Armadas, cuyo fallo requerirá el cúmplase del secretario de Guerra en el caso de sanciones disciplinarias propias de sus atribuciones, o del Poder Ejecutivo, si ellas corresponden al fuero del comandante supremo de las Fuerzas Armadas.

Cabe agregar que el teniente general Ossorio Arana, que se encuentra alojado en su domicilio, goza de plena libertad, con la sola condición de presentarse ante el juez de instrucción cada vez que éste requiera su comparecencia.

(Más detalles en la página 7)

Dólar: Bajó $ 4,40

El Feriado Bancario Seguirá Hasta el Viernes

UNA brusca declinación experimentaron en la víspera las divisas monetarias extranjeras. Al bajar de 81,70 y 82,20 —cotización del lunes— a 77 y 77,80, ayer, el nivel del dólar-billete acusó una pérdida de $ 4,40. Un fenómeno similar se manifestó para las restantes divisas, entre las cuales el mejicano oro resultó afectado por una caída de 184 puntos. A causa del feriado bancario —que se prolongará hasta el viernes— las cotizaciones se llevaron a cabo únicamente en el sector de las agencias de cambio. Operaron éstas con una plaza abiertamente vendedora, consecuencia del tono realista que caracterizó al mensaje que el lunes dirigió a la población del país el ministro de Economía, ingeniero Alvaro L. Alsogaray. Como se explica con mayores detalles en la información consignada en la página 38, sus declaraciones alarmaron a la especulación "hormiga" y determinó en ella una actitud a través de la cual la oferta predominó en forma decisiva sobre la demanda, originando con su comportamiento psicológico una notable valorización a favor de la moneda nacional. Es muy posible que esta tendencia se manifieste también hoy y que sus consecuencias incidan a la vez en el tono de la actividad a reanudarse entre bancos el viernes, sector éste en el que el dólar-giro cerró el lunes a 81,50 y 81,90, con plaza afectada por falta de fiduciario para asegurar cambio.

OTROS HECHOS IMPORTANTES DEL PANORAMA NACIONAL

Córdoba: **El general Grotz habló anoche en la comida de camaradería militar y expresó enfáticamente que la guarnición es leal a la ley y a la Constitución. Página 7.**

¿Cómo Ve... ...el país el plan sobre precios y salarios anunciado por Alsogaray? En la página 16 usted encontrará las reacciones de los círculos económicos, sindicales y políticos, a través de sus representantes.

Una Hora: **Tal es el tiempo que puede insumir la solución del problema del azúcar, según dijo el ministro de Economía, al anunciar que hoy será tratado por el equipo económico. Pág. 10.**

68: Son los detenidos en los disturbios del 3 de abril cuya libertad se dispuso ayer. Considera el juez que no hay prueba suficiente de su responsabilidad en los hechos. Página 17.

El Lunes: **Es el día en que asumirá el nuevo secretario de Agricultura y Ganadería, quien ayer visitó al Presidente acompañado por el ministro Alsogaray. Página 10.**

Alza: Predominaron con respecto a las bajas, en una proporción de 54 a 30, en las operaciones del Mercado de Valores. El total de lo negociado fué de v$n 15.776.569,18. Pág. 38.

3 Puntos: **Son los básicos del memorial que los "ex 19" presentaron al ministro interino de Trabajo. Luego entrevistaron al titular del Interior quien anticipó que habrá una amplia amnistía gremial y política. Página 15.**

Lea

EN EL SUPLEMENTO ECONOMICO DE

Clarín

DEL DOMINGO 12 DEL CORRIENTE LA VERSION COMPLETA DE LA

XII Mesa Redonda sobre el tema:

Soluciones para el Problema de la Vivienda

PARTICIPARON REPRESENTANTES DE LAS SIGUIENTES ENTIDADES:

★ Cámara Argentina de la Construcción
★ Cámara Argentina de la Propiedad Horizontal
★ Centro Argentino de Ingenieros
★ Corporación de Rematadores
★ Instituto Argentino de la Vivienda
★ Sociedad Central de Arquitectos

Se Agota

Amplia Amnistía Sindical

Alcanzará a Detenidos por Causas Gremiales y a los Civiles Procesados por los Tribunales Militares; Serían Beneficiadas 250 Personas

El Decreto se Daría a Conocer el Lunes o el Martes; Reunión en Defensa Nacional

EL Poder Ejecutivo dispondrá la libertad de los detenidos por causas gremiales y la amnistía de los ciudadanos que fueron procesados y condenados por las autoridades militares. El decreto respectivo sería dado a conocer el lunes o martes próximo, una vez cumplidos los requisitos constitucionales y oído el Consejo Supremo de las Fuerzas Armadas. La medida se concretó luego de una conferencia mantenida por los ministros del Interior y Defensa Nacional con los secretarios de las tres armas, al término de la cual se expidió un comunicado donde expresan que "acordaron sugerir al Excmo. señor Presidente que la celebración de la efemérides de Julio era ocasión propicia" para disponer aquellos indultos.

• Culminan las Gestiones Sindicales

De esta manera culminaron las intensas gestiones que vinieron realizando durante los últimos días, ante el Ministerio del Interior, los representantes del MUCS, La Fraternidad, la Unión Ferroviaria, el SUPE y la mesa coordinadora de las "62" organizaciones, cuyos miembros conversaron anoche con el doctor Vitolo.

Con el objeto de dar una solución definitiva a dichas gestiones, se reunieron a las 19 de ayer, en el Ministerio de Defensa Nacional, el titular de la cartera, doctor Justo P. Villar, el ministro del Interior, doctor Alfredo Vitolo, y los secretarios de Guerra, general Anaya, de Marina, vicealmirante Estévez, y el de Aeronáutica, brigadier Abrahin. Al término de la conferencia se dió a conocer el siguiente comunicado:

"La reunión tuvo por objeto examinar la posibilidad de concretar las medidas para solucionar la situación de las personas sancionadas por los tribunales militares con motivo de las movilizaciones oportunamente dispuestas en defensa del mantenimiento de los servicios esenciales de la Nación. El ministro de Defensa Nacional y los secretarios militares acordaron sugerir al Excmo. Sr. Presidente que la celebración de la efemérides de Julio era ocasión propicia para hacer efectivo el propósito enunciado el 27 de junio de 1959."

• En el Ministerio del Interior

Posteriormente, el doctor Vitolo se dirigió a su despacho, donde recibió a los miembros de la mesa coordinadora de los "62", ante quienes fué categórico en la promesa de una inminente solución del proceso. La entrevista fué breve, pero a su término los delegados gremiales se mostraron ya francamente optimistas en sus declaraciones, señalando que el decreto de indulto —solicitado sin discriminación de origen de gremios— beneficiaría aproximadamente a 250 personas. El Ministerio, a la vez, dió a conocer un comunicado en el que expresa: **"El Ministerio del Interior informa que durante los días de ayer y hoy, el MUCS, La Fraternidad, la Unión Ferroviaria y los "62" han concurrido solicitando que el P. E. dicte las medidas necesarias para que recuperen su libertad los detenidos en razón de las movilizaciones o por otras causas relativas que son conocidas".**

EL NUEVO PABELLON DE GUERRA del portaaviones "Independencia", entregado ayer por el secretario de Guerra en nombre del Ejército, es izado por el guardiamarina Raúl J. Gao, el más joven de los oficiales de la plana mayor de la nave, en una ceremonia que contó con la presencia de altas autoridades civiles y militares. (Información en la página SEIS)

32 PAGINAS EN DOS SECCIONES

Clarín

DOS PESOS

Año XIV — Diario de la Mañana — Nº 4904

Buenos Aires, Jueves 9 de Julio de 1959

OTROS HECHOS IMPORTANTES DEL PANORAMA NACIONAL

Animación: Fué la característica de la rueda de ayer, en el Mercado de Valores. Hubo 55 alzas contra 38 bajas. Se negoció por valor de v$n 15.327.763,64. Página 28.

$ 3,20: **Es lo que subió el dólar la víspera, con respecto a la cotización del martes. Luego de una jornada fluctuante, cerró a $ 80,50 comprador y $ 81 vendedor. Página 28.**

Deber: El general Anaya, en un mensaje dirigido al Ejército, señaló que el papel fundamental de éste es el cumplimiento de su deber, "dejando los derechos para la civilidad" Página 7.

Aumentaron... **...el circulante y los adelantos del Tesoro al Gobierno. Los minoristas concretan las rebajas de cuatro artículos básicos. Estos, y otros hechos salientes de la jornada oficial, en la página 8.**

Impasse: Así definió el ministro Alsogaray el estado en que se encuentran las tratativas con la Federación de Trabajadores de Luz y Fuerza. Página 9.

Ley 1420: **"Compartimos y defendemos los principios de la ley de Educación Común", dijo el ministro Mac Kay al hablar en el 75º aniversario de ese instrumento legal. Página 15.**

Chile: Está dispuesto a prestar locomotoras para que Mendoza exporte ganado y otros productos al país trasandino. Así lo reveló ayer el gobernador de aquella provincia. Página 16.

Vivienda: **Las soluciones para este problema fueron tema de la XII Mesa Redonda de Clarín cuya versión completa publicaremos en nuestro suplemento económico del domingo 12 del corriente. Participaron representantes de las Cámaras Argentinas de la Construcción y de la Propiedad Horizontal; Centro Argentino de Ingenieros; Corporación de Rematadores; Instituto Argentino de la Vivienda y Sociedad Central de Arquitectos.**

9 de Julio: Será Conmemorado en Todo el País

(INFORMACION EN LA PAGINA VEINTE)

40 PAGINAS EN DOS SECCIONES

Clarín

DOS PESOS

Un tiempo de elección para la solución argentina de los problemas argentinos

Año XIV — Diario de la Mañana — Nº 4905

Buenos Aires, Viernes 10 de Julio de 1959

9 DE JULIO: Solemne Tedéum; Gallardo Desfilar de las Tres Armas y Velada en el Colón

Vivió Todo el País una Jornada Jubilosa

(AMPLIA INFORMACION EN LAS PAGINAS 2, 3, 4, 5, 12, 13 Y 14)

EFECTIVOS de las tres armas, con encomiable bizarría, desfilaron ayer por el centro de la ciudad, que volvió a ser —como lo fué hace años— escenario del paso de las tropas. Una imponente muchedumbre congregada en ambas aceras, aplaudió largamente a las marciales escuadras, que luego recibieron por su comportamiento la felicitación del primer mandatario, que presenció el ←☛ *paso de las gallardas formaciones*

Buscaron Asilo en el Uruguay Cuatro Oficiales Superiores de Nuestro Ejército

(INFORMACION EN LA PAGINA SIETE)

OTROS HECHOS IMPORTANTES DEL PANORAMA NACIONAL

Indultos: El P. E. ejercitará las facultades constitucionales para indultar a trabajadores sancionados por tribunales militares con motivo de la movilización de los servicios públicos. Página 9.

Detenciones: **Fueron 100 y se produjeron en Tucumán, al terminar el desfile. Motivo: una manifestación que intentaron realizar partidarios del mandatario depuesto. Página 16.**

Hasta el 16: Ese día se reunirá el Congreso de la Federación de Trabajadores de Luz y Fuerza para considerar la propuesta patronal y luego resolverá en definitiva. Página 8.

¿Otra Vez?: **Se anuncian para hoy paros en diversos bancos en señal de protesta por no haber sido reincorporados los empleados cesantes. Página 8.**

91 Días: Exactamente ese lapso duró la huelga de los municipales de Avellaneda, quienes mañana resolverán levantar la medida de fuerza. Página 8.

Artigas: **En un trágico accidente, mientras se disputaba la tercera carrera en San Isidro, falleció el jóckey Juan Pedro Artigas. Sus restos serán sepultados hoy, a las 16, en la Chacarita. Página 18.**

Vivienda: En la XII Mesa Redonda de **Clarín**, hablaron sobre las soluciones para este problema representantes de las Cámaras Argentinas de la Construcción y de la Propiedad Horizontal; Centro Argentino de Ingenieros; Corporación de Rematadores; Instituto Argentino de la Vivienda y Sociedad Central de Arquitectos. La versión completa la publicaremos en nuestro suplemento económico del próximo domingo.

I.A.35: **El lunes, en Córdoba, y ante el titular de Defensa Nacional y el secretario de Aeronáutica, será presentado el nuevo avión argentino conocido con tales características. Página 17.**

28 PAGINAS EN DOS SECCIONES

Clarín

DOS PESOS

Un frente de información para la solución argentina de los problemas argentinos

Año XIV — Diario de la Mañana — Nº 4906

Buenos Aires, Sábado 11 de Julio de 1959

PERSONAL CIVIL: No Habrá Medidas Drásticas; el Horario Será Objeto de Nuevo Examen

Los Delegados de los Empleados Públicos Propusieron Elevar los Aportes para Permitir la Jubilación Inmediata con el 82 %

POR espacio de una hora y media —de 15.30 a 17— el ministro de Economía, ingeniero Alvaro Alsogaray, conversó con los delegados gremiales de la Unión del Personal Civil de la Nación, presididos por el secretario general, señor Enrique Barilaro. Asistió también a la reunión el subsecretario de Trabajo, doctor Puente. Los representantes de la U.P.C.N. concretaron oficialmente la proposición de elevar al 12 % los aportes jubilatorios de los empleados públicos, medida esta que permitiría la jubilación inmediata de casi 60.000 agentes con el 82 % de los sueldos del escalafón único.

Los agentes comprendidos en la medida no serían únicamente aquellos que están en condiciones legales de retirarse, sino también los que, no habiendo alcanzado la edad reglamentaria, han cumplido los años de servicio o en su defecto, tienen la edad requerida por la ley y no los años de servicio correspondientes.

Los representantes gremiales definieron su proposición ante el secretario de Estado como de **"carácter eminentemente patriótico"** al propio tiempo que ratificaron su oposición a toda medida que signifique la promoción de despidos en la Administración Pública. Ante el pedido formulado al señor Alsogaray de que no se adopten decisiones sin antes reconsiderar el planteo general del problema, expresa la entidad gremial que el ministro respondió categóricamente: **"Prometo no tomar medidas contra las personas, sino contra los organismos en sí"**. Agregó de inmediato que **"existen multitud de oficinas sin objeto alguno ya"** y anticipó que las mismas habrán de desaparecer, lo que es muy posible lo anticipe en su mensaje del próximo miércoles.

En seguida, ante la solicitud de que se derogue el artículo 13, expresó el señor Alsogaray: **"La desburocratización englobará rubros y organismos y eliminará gastos de fantasía"**. Anticipó además que no habrá más nombramientos en la Administración.

Al referirse al proyecto de racionalización de los gastos públicos declaró que se extenderá a todos los sectores que provocan gastos presupuestarios, afirmando que **"se disminuiría en 20.000 el número de los conscriptos que deberán incorporarse a las filas en la próxima promoción"**. Aludió luego a las pérdidas provocadas por empresas del Estado, sin particularizar.

Otro tema de importancia fué expuesto al ministro: el nuevo horario y, a este respecto, los delegados gremiales aportaron documentación estadística **"sobre los enormes perjuicios ocasionados"**, contestando el ingeniero Alsogaray que el horario sería objeto de un nuevo examen. Por último se conversó sobre la aplicación del escalafón único, prometiendo el ministro **"no tomar medidas drásticas"** el miércoles, aclarando que la proposición **"abría un camino de entendimiento para considerar en una próxima reunión paritaria la posibilidad de encontrar una solución que satisfaga a ambas partes"**.

PETROLEO: Mayor Producción; Disminuyeron las Importaciones

Gas del Estado no Pasará a Manos Privadas, Afirmó su Administrador

LA producción nacional de petróleo aumentó en 584.890 metros cúbicos en lo que va del año; su importación disminuyó en una cantidad casi similar y otro tanto ocurrió con el consumo de nafta y otros productos derivados. Este anuncio lo formuló anoche, en conferencia de prensa, el subsecretario de Energía y Combustibles, ingeniero Salvador San Martín. En la misma oportunidad, el administrador de Gas del Estado, ingeniero R. Pérez, afirmó categóricamente que esa empresa no pasará a manos privadas. A este respecto, al referirse a una versión sobre la posible venta manifestó: "Es totalmente inexacta y la desmiento, no solamente en mi nombre, sino también en el del ministro de Economía". (Cabe señalar que el ingeniero Alsogaray había formulado poco antes una declaración similar que publicamos en la página 16).

• Producción, Importación, Consumo

Para referirse al incremento de la producción nacional de petróleo el ingeniero San Martín hizo mención de las siguientes cifras: en los cinco primeros meses de 1958 se produjeron 2.240.630 metros cúbicos de petróleo crudo, contra 2.826.520 producidos en el mismo lapso de 1959, lo que arroja un saldo favorable para el último año de 584.890 metros cúbicos, es decir un aumento del 26 por ciento. Por el contrario, en los cinco primeros meses de 1958, se importaron 3.923.715 metros cúbicos, en tanto en ese mismo período de 1959, se compraron al exterior 3.342.141 metros cúbicos, cifras éstas que significan una disminución en las importaciones de 581.574 metros cúbicos, equivalentes a una economía de 20.368.993 dólares. En cuanto a la venta de combustibles líquidos correspondientes también a los cinco primeros meses de 1959, se producen los siguientes porcentajes, con relación al mismo período del año anterior: la nafta ha sufrido una disminución del orden del 21,7 por ciento; el gas oil del 16,3; el diesel oil, 5,1 por ciento. En cambio el consumo de aeronafta se incrementó en un 16,3 por ciento, el querosén en un 1,7 y el fuel oil en un 1,1 por ciento.

Interrogado el ingeniero San Martín sobre las causas de la disminución del consumo de nafta, señaló dos: su precio elevado y la racionalización de su uso, es decir, que en parte se han suprimido las pérdidas que por roturas o mal funcionamiento de calderas y otros equipos o cañerías, hacían que la nafta se desperdiciara o tuviera bajo rendimiento.

Sobre la situación de la CADE, informó el ingeniero San Martín que ayer la empresa había sometido a Energía y Combustibles su pericia contable sobre su aporte a SEGBA y que el Estado disponía de un plazo de quince días para expedirse sobre esa cuestión.

Al preguntársele sobre las obras de El Chocón, dijo el ingeniero San Martín que el 31 de este mes vencía el plazo para contestar al grupo europeo y que antes de esa fecha el problema quedaría definitivamente resuelto.

La última pregunta que se le formuló fué sobre la situación financiera de Y.P.F. e Y.C.F., de las cuales dijo que, como todas las empresas de Estado, atraviesan por situaciones difíciles, pero solucionables.

OTROS HECHOS IMPORTANTES DEL PANORAMA NACIONAL

Portaaviones: El presidente Frondizi visitó el "Independencia" y luego pasó revista simbólica a la Flota de Mar fondeada en el puerto local. Página 8.

Azúcar: **Hoy o mañana será anunciado oficialmente el nuevo precio del azúcar, cuyo cambio de régimen fué aprobado ayer por el equipo económico. Página 16.**

0,50: Es lo que aumentó el dólar en las agencias de cambio, con respecto a la cotización del miércoles. Cerró a $ 81,50, comprador, y $ 80,95 en las operaciones interbancarias. Página 12.

Indefinida: **Fué la tendencia con que ayer operó la Bolsa. Al cierre registraba 55 bajas y 44 alzas. El volumen global de negocios ascendió a v$n 16.323.909,09. Página 12.**

Mayo: Marcará la iniciación de actividades del canal 9 de TV. Para ello se construirán instalaciones en Palermo. A su vez, Mar del Plata tendrá televisión este verano. Pág. 23.

Premios: **Dos naves de la Armada recibieron ayer las recompensa instituídas por Clarín y "La Prensa" para los mejores ejercicios de tiro en las pruebas navales. Página 8.**

Importación: La comisión asesora del P. E. inició el estudio del régimen y cambio de lista de diversos artículos de importación. Página 16.

Almacenes: **Los mayoristas se reunieron para considerar la disminución en los precios de por lo menos diez artículos considerados indispensables para la vida diaria. Página 11.**

Parciales: Así resultaron los paros realizados ayer en algunas instituciones bancarias, en solidaridad con los empleados cesantes. Página 6.

3 Hs. 45': **Por espacio de tres horas cuarenta y cinco minutos, Alsogaray conferenció con la mesa coordinadora de "los 62", que le entregó un memorial que fué discutido punto por punto en la reunión. Página 6.**

Mendoza: El gobernador Ueltschi anunció la creación de una comisión de desarrollo económico y la adopción de medidas para el fomento industrial. Página 10.

El Lunes: **Ese día jurará el nuevo secretario de Agricultura y Ganadería, doctor Malaccorto. Por otra parte, se considera inminente la designación del nuevo secretario de Hacienda. Página 5.**

MAÑANA

Clarín

DE LOS DOMINGOS

CON CUATRO SUPLEMENTOS

LITERARIO • ECONOMICO
FEMENINO • CINEMATOGRAFICO

★

Y un tema de vibrante actualidad en la versión completa de la XII MESA REDONDA DE CLARIN:

"SOLUCIONES PARA EL PROBLEMA DE LA VIVIENDA"

Con participación de representantes de las siguientes entidades:

- Cámara Argentina de la Construcción
- Cámara Argentina de la Propiedad Horizontal
- Centro Argentino de Ingenieros
- Corporación de Rematadores
- Instituto Argentino de la Vivienda
- Sociedad Central de Arquitectos

SE AGOTA

OEA: No Citó a los Cancilleres

(INFORMACION EN PAG. DOS)

80 PAGINAS EN CINCO SECCIONES

Clarín

DOS PESOS

Un foro de opinión para la solución argentina de los problemas argentinos

Año XIV — Diario de la Mañana — Nº 4907

Buenos Aires, Domingo 12 de Julio de 1959

GUILLERMO W. KLEIN: Nuevo Titular de Hacienda; Presta Juramento Mañana a las 12.30

UN comunicado de la Presidencia de la Nación informó anoche que el jefe del Estado había ofrecido la Secretaría de Hacienda al doctor Guillermo Walter Klein, quien aceptó el cargo y prestará juramento mañana a las 12.30. El doctor Klein tiene actualmente 60 años de edad, es abogado y se especializó en economía política en Alemania. Fué colaborador del doctor Federico Pinedo en el Ministerio de Hacienda, donde desempeñó altas funciones técnicas hasta 1943.

El doctor Klein tuvo el primer ofrecimiento informal en una conversación con el ministro de Economía en la tarde del viernes. Veinticuatro horas después —a las 19 de ayer— comunicó al ingeniero Alsogaray que estaba dispuesto a aceptar. Poco más tarde, el doctor Frondizi lo invitaba a trasladarse a la residencia de Olivos. Así lo hizo y en una breve entrevista, el primer mandatario le ofreció oficialmente la secretaría de Hacienda, sobre cuya aceptación informó luego el aludido comunicado oficial, en el cual se menciona que el Presidente hizo el ofrecimiento "a propuesta del señor ministro de Economía, ingeniero Alvaro Alsogaray"

Conocida su designación entrevistamos al nuevo secretario de Hacienda en un intervalo del festival que realizaba anoche el Colegio San Andrés, de Olivos. Interrumpido por ofrecimientos de venta de bonos de beneficencia y golosinas, el cronista pudo conversar con el doctor Klein, a quien acompañaba su hija. La pregunta inevitable:

—¿Qué puede adelantarnos, doctor, de su futura gestión?

—Primero quiero interiorizarme de la situación actual. Pero entiendo que hay un déficit enorme. Mi tarea — agregó — consistirá, en pocas palabras, **en quitar la plata a quien no quiere darla y negarla a quienes piden en demasía.**

—¿Cuál será su programa?

—Sería prematuro decir algo ahora. Véame cuando ya esté en funciones, y tenga un conocimiento exacto de los problemas del momento.

—¿Es usted amigo personal del ingeniero Alsogaray?

—He sido uno de sus primeros colaboradores en el partido Cívico Independiente. Tengo mucha fe en su gestión y creo que es el único hombre que nos puede sacar del pantano.

—¿Considera gravosa la incidencia del presupuesto de las fuerzas armadas en la economía de la Nación?

—Como dijo Sarmiento: "No tengo un cogote de repuesto". Prefiero no hablar.

El doctor Klein nació en Buenos Aires, el 8 de abril de 1899. Cursó estudios de abogacía y recibió su título en 1932. Viajó luego a Europa, y en Alemania se especializó en derecho y economía política. A su regreso al país, el doctor Pinedo lo incorporó en 1934 al Ministerio de Hacienda, donde desempeñó diversas funciones, retirándose en octubre de 1943 con el cargo de jefe de Movimiento de Fondos. Ha publicado diversos trabajos sobre su especialidad, y en estos momentos desempeña el cargo de profesor adjunto de Economía Política en la Facultad de Derecho de Buenos Aires.

La ceremonia del juramento se llevará a cabo en el Salón Blanco de la Casa de Gobierno a las 12.30, oportunidad en la cual cumplirá igual requisito constitucional el nuevo secretario de Agricultura y Ganadería, doctor Ernesto Malarcorta.

GUILLERMO W. KLEIN

"Quitar la plata a quien no quiere darla y negarla a quienes piden en demasía"

OTROS HECHOS IMPORTANTES DEL PANORAMA NACIONAL

Detenidos: Trascendió anoche que estarían arrestados en la Escuela de Mecánica de la Armada varios oficiales superiores de la Marina de Guerra, y Aviación Naval. Página 11.

Vuelven: **Después de 92 días de huelga, mañana volverán al trabajo los municipales de Avellaneda. En una asamblea realizada ayer se adoptó tal determinación. Página 10.**

No Niegue... ...su ayuda a la Liga Argentina de Lucha Contra el Cáncer. Hoy, precisamente, concluye la colecta anual destinada a combatir la enfermedad. Su contribución, unida a miles de otras contribuciones, permitirá sostener y ampliar la benemérita obra. Acérquese a las alcancías de la Liga o envíe su óbolo a Esmeralda 582. ¡Muchas Gracias!

¡No!... **Así se expiden dos entidades gremiales: el secretariado nacional ferroviario, que se opone al remate de inmuebles fuera de explotación y la Agrupación Democrática del Transporte, que no acepta la transferencia a manos privadas de líneas automotores. Página 10.**

Confirmado: Se presentó en las últimas horas del viernes en el Regimiento de Granaderos el general Bernardino Labayrú. Ayer prestó declaración. Página 11.

3 Anuncios... **...hizo ayer Alsogaray: 1) el Frigorífico Nacional será vendido el 20 a empresas argentinas; 2) hoy se sabrá el precio del azúcar; 3) se informará a la vez sobre el convenio con Luz y Fuerza. Páginas 14 y 15.**

300: Fueron las entidades agrarias cordobesas representadas en la reunión efectuada en Villa María, donde se pidió la supresión del Instituto Provincial de Asuntos Agrarios y Colonización. Página 19.

Rugby: **Al caer ante Belgrano por 10 a 9, Olivos perdió su oportunidad de obtener el título en el certamen de primera división. Información en la página 26.**

Bánfield: Mientras los clubes grandes se presentan en el interior, el puntero de primera B enfrentará esta tarde a El Porvenir en la 13ª fecha del campeonato. Página 26.

Cuatro: **Son los suplementos que usted recibirá hoy con esta edición de Clarín: literario, femenino, cinematográfico y económico. Este último incluye la versión completa de nuestra XII Mesa Redonda: "Soluciones para el problema de la vivienda". Y desde ya le recordamos que mañana, como todos los lunes, publicaremos el suplemento deportivo con una amplia información de la jornada.**

El Martes: Dirigentes de la Federación de Luz y Fuerza entrevistaron al subsecretario de Energía y Combustibles, quien prometió que el martes dará a conocer la contrapropuesta patronal. Página 10.

N. York: Peligró un Avión con 122 Pasajeros a Bordo

NUEVA YORK, 11 (AP). — Un avión de propulsión a reacción de la Panamerican World Airways con 122 pasajeros a bordo que se dirigía a Londres, perdió aparentemente su tren de aterrizaje, o parte de él, al decolar del aeropuerto de Idlewild.

El piloto temiendo que podría verse obligado a realizar un aterrizaje de emergencia con el gigantesco aparato pidió urgentemente medidas de precaución. El avión comenzó a sobrevolar el aeropuerto, mientras los equipos especiales de salvamento se hallaban listos en el aeropuerto.

El aparente accidente fué descubierto por un camión registrador de sonidos de la autoridad portuaria estacionado en la pista para comprobar el nivel de altura de los aviones a reacción al levantar vuelo. Los tripulantes del camión informaron a la torre de control que habían v[redacted] un desperfecto en el tren de aterrizaje cuando comenzó a tomar vuelo.

• Perdió Dos Ruedas

Un vocero de la empresa dijo posteriormente que se creía que dos de las ruedas del tren de aterrizaje se habían desprendido. El piloto no pudo precisar lo que había perdido.

• ¡Salvados!

NUEVA YORK, 12 (AP). — El Boeing 707 de la Pan American World Airways realizó esta madrugada un aterrizaje de emergencia en el aeropuerto de Idlewild. El gigantesco aparato sobrevoló el campo durante cuatro horas cargadas de dramatismo mientras consumía casi todo el combustible y cuadrillas especiales preparaban la pista con capas de nieve carbónica. El avión realizó de panza un aterrizaje perfecto y poco después los pasajeros abandonaban la aeronave por las puertas laterales.

Sí ¡Aunque Vd. no lo Crea es Gina!

NO VALIERON DE NADA las protestas de su esposo y apoderado. Gina debía interpretar el papel de Jovanka, una joven yugoslava a quien rapan sus compatriotas como castigo por sus coqueteos con los invasores alemanes. Pudo, incluso, apelar a los artificios de la peluquería, pero prefirió sacrificar la espléndida cabellera que admiramos en su papel de Esmeralda, de "El Jorobado de Notre Dame". La foto de la derecha fué tomada durante la filmación de "Jovanka"

Clarín en la

EXPOSICION RURAL

En adhesión a la 73ª Exposición Nacional de Ganadería a realizarse en la Sociedad Rural Argentina este mes, *Clarín* publicará el sábado 25 del corriente un Suplemento Ganadero en el que se examinará la situación actual de nuestra producción pecuaria.

- *Análisis a fondo de la cría de vacunos, porcinos y ovinos.*
- *Estado económico del campo. Problemas y soluciones.*
- *Reconstrucción del stock bovino. Comercio interno de carnes y exportación.*
- *Los mercados para nuestras carnes vistos por los corresponsales de Clarín en el exterior.*
- *Perspectivas de la ganadería argentina.*

★ *Y, además... "La Rural por dentro". Los exposiciones y su preparación. Los "ilustres huéspedes" de Palermo. Y mil detalles de la compleja, costosa y representativa muestra agropecuaria.*

SE AGOTARA

56 PAGINAS EN TRES SECCIONES

Clarín

DOS PESOS

Un toque de atención para la solución argentina de los problemas argentinos

Año XIV — Diario de la Mañana — Nº 4908

Buenos Aires, Lunes 13 de Julio de 1959

AZUCAR: Costará $ 14.50 el Kilo y el Régimen Actual de la Zafra Quedará Cambiado Para 1964

LUZ Y FUERZA: Mejora del 30 %

• Hizo los Anuncios Anoche el Ing. Alsogaray
• Hablará el Miércoles Sobre el Artículo 13

COSTARA $ 14,50 el kilo de azúcar, y el actual sistema de regulación de la industria "que subsidia los bajos rendimientos y los malos métodos" será anulado en forma automática y progresiva en el término de 5 años. Los salarios a percibir por los trabajadores del Sindicato de Luz y Fuerza serán incrementados en un 30 % a partir del 1º de mayo último y hasta el 30 de abril de 1960. Este pago tendrá carácter de compensación por la aplicación parcial del artículo 4º del convenio, que establecía la automaticidad de los aumentos de salarios. A partir del 1º de octubre de 1959 y hasta el 30 de abril de 1960, se conviene en un aumento de un 20 %, pero ligado a una mayor productividad dentro de las empresas. Tales, los dos anuncios básicos formulados por el ministro de Economía, ingeniero Alvaro Alsogaray, en la reunión de prensa que ofreció ayer a las 19. Con referencia a las gestiones con la Federación Argentina de Luz y Fuerza (empresas del interior y/o estatales) señaló el ministro que los cálculos de aumentos automáticos aprobados por el Estado implicaban un aumento del 102 % a partir del 1º de mayo ppdo., para elevarse en octubre al 135 %. Con ello —puso como ejemplo— los peones pasarían a ganar $ 8.200 y los capataces más de $ 16.400 mensuales. Un aumento así, expresó, demandaría también un inmediato aumento de tarifas. Por ello, y como no se adoptarán medidas que impliquen una grave lesión a los intereses de los usuarios, el Gobierno se limitará a encauzar las discusiones pertinentes y a aportar la mayor ayuda posible para la solución del problema.

Al término de la reunión el ministro reiteró que mañana recibirá a la delegación de los "32" y que el jueves reanudará su conversación con la representación del MUCS, iniciada el lunes anterior. Asimismo, confirmó que el miércoles, a las 22.30, pronunciará una conferencia por radio y TV para referirse a "la burocracia y reglamentación del Art. 13". En esa oportunidad también ha de hacer referencia al horario de la administración pública, que probablemente será modificado.

En una declaración leída al comenzar la conferencia, el Ing. Alsogaray expresó:

• Los Problemas Azucareros

Los problemas relacionados con la industria azucarera comprenden dos aspectos.

1º) **Fijación de una política definitiva que oriente el desarrollo de la industria. Desde hace largo tiempo todos los años, en momentos de iniciarse la zafra, se resuelven los problemas urgentes mediante regímenes provisionales, con la promesa de que de inmediato ha de fijarse un régimen definitivo. Más tarde se posterga este último y las cuestiones de fondo quedan siempre sin solución. Se trata en esta oportunidad, a pesar del escaso tiempo disponible, de establecer las líneas generales del citado régimen definitivo.**

2º) **Resolver las cuestiones urgentes que se refieren a la zafra ya iniciada. El Consejo Económico Nacional resolvió, en sus dos últimas reuniones, el primer aspecto, o sea el régimen definitivo para la industria azucarera. La Secretaría de Comercio y el Ministerio de Trabajo y Seguridad Social continuarán, en el transcurso de la semana que se inicia, con el segundo punto, o sea el estudio y resolución de los problemas urgentes vinculados con la presente zafra. Con ello se introduce una modificación fundamental en el tratamiento de este problema: se resuelven primero las cuestiones de fondo y luego las cuestiones de detalle, que lógicamente deben quedar comprendidas dentro de aquellas.**

• Las Medidas que se Adoptarán

La decisión del Consejo Económico Nacional comprende lo siguiente:

1. — Mantener una adecuada protección para la industria

(CONTINUA EN LA PAGINA NUEVE)

OTROS HECHOS IMPORTANTES DEL PANORAMA NACIONAL

MALACCORTO (Agricultura)

KLEIN (Hacienda)

Juramento: Dos nuevos miembros se incorporarán hoy al Gabinete nacional, luego de prestar juramento, a las 12.30, ante el doctor Frondizi. Se trata del secretario de Agricultura y Ganadería, doctor Ernesto Malaccorto, y del secretario de Hacienda, doctor Guillermo Walter Klein. La ceremonia se efectuará en el Salón Blanco de la Casa Rosada.

Combate: **Veloces cazas a reacción atacarán hoy al portaaviones británico "Albion" y a las fragatas "Chichester" y "Lynx". Las más modernas armas entrarán entonces en acción ofensiva y defensiva en un simulacro de combate que esas naves efectuarán frente a la costa marplatense. Detalles en la página 20.**

Seis... son los artículos que serán vendidos a precio de costo por los almaceneros porteños y del Gran Buenos Aires como contribución a la campaña de recuperación nacional. Ellos son: azúcar, kerosene, aceite, harina de maíz, jabón y fideos. Información en la página 19.

Llamado: **El comité ejecutivo del partido Socialista (Secretaría Muñiz) formuló un llamado de atención al doctor Alfredo L. Palacios por reclamar éste la renuncia del presidente de la Nación. Detalles en la página 15.**

Huésped: En breve visita, que incluirá una entrevista con Frondizi, llegó ayer el doctor Rafael Caldera, presidente de la Cámara de Diputados de Venezuela, del partido Demócrata Cristiano y ex candidato a la presidencia del país hermano. Detalles en la página 18.

30 Días: **Tal arresto resolvió imponer el Senado tucumano al director del diario local "Noticias" por considerar que con sus expresiones violó fueros parlamentarios. Detalles en la página 23.**

Optar: "En estos momentos se opta por la democracia o por la dictadura". Tal, uno de los conceptos básicos expresados por el gobernador Alende al clausurar el IV Congreso Agrario en Salto. Información en la página 22.

ACIEL: **Para estudiar y coordinar "medidas concretas" destinadas a oponerse a la vigencia de las leyes impositivas sancionadas por la legislatura bonaerense, realizará esta tarde una asamblea plenaria. Detalles en la página 14.**

Congreso: Proseguirá el jueves en Diputados el debate sobre las libertades públicas, que quedó trunco en la sesión del viernes 3 del corriente. Se espera un segundo discurso de Vitolo. Información en la página 19.

MARINA: Analizan Altos Jefes Problemas Internos; Opinan que Debe Renunciar Estévez

INTENSA actividad se registró a lo largo de toda la jornada como consecuencia del planteo interno formulado por altos jefes navales acerca de un cambio en la conducción de la Marina. Hubo reuniones en la secretaría de Marina, en el portaaviones "Independencia" y en la residencia de Olivos. Esta madrugada se informaba en círculos navales —sin que tuviese la versión una plena confirmación oficial— que el secretario de Marina, vicealmirante Estévez, había puesto su renuncia a disposición del presidente Frondizi. Los hechos se desarrollaron cronológicamente así:

1) Inquietud Existente en el Arma

Aprovechando la oportunidad —con motivo del aniversario de la Independencia— de encontrarse en esta capital la Flota de Mar, los capitanes de navío Benigno I. Varela, comandante del crucero "La Argentina"; Jorge Bassi, comandante de la Base Aeronaval de Punta de Indio; Alfredo Sánchez Puppulo, director del Liceo Naval Militar Almirante Brown; Julio Kes, jefe de la División Personal Superior de la Dirección General de Personal; Carlos López, director de escuelas de la Dirección General del Personal Naval, y Guillermo Lessa, jefe de Estado Mayor de la Aviación Naval, hicieron conocer al comandante de la flota la inquietud existente en el arma y el deseo —ya expresado hace varios meses— de que resignara el cargo el secretario de Marina.

2) Reiteración Ante el Oficial más Antiguo

Posteriormente, los mismos oficiales decidieron hacer conocer "la inquietud del arma" al oficial más antiguo —en este caso el almirante Vicente P. Baroja, jefe del Estado Mayor de Coordinación— a quien reiteraron sus opiniones coincidentes en el sentido de que debía alejarse el vicealmirante Estévez para que pudiera darse a la Marina una nueva conducción. El almirante Baroja expuso luego el caso al ministro de Defensa Nacional, doctor Villar, quien a su vez informó a Frondizi.

3) Cita Estévez; Arresto de los Oficiales

Enterado de todo el proceso, el secretario de Marina, luego de conversar con el ministro de Defensa Nacional, citó a los seis capitanes de navío a una reunión a la cual fué también invitado el almirante Baroja. Los oficiales superiores aceptaron entonces que la conversación había existido sin que tuviera el carácter de planteamiento formal. Agregaron que fué un intercambio de opiniones respecto de la situación imperante en Marina y que sólo los había guiado el propósito de solucionarla.

Interrogados entonces por el vicealmirante Estévez sobre la mejor forma de superar los problemas existentes, la respuesta fué unánime: **La superación sólo era posible con la renuncia del secretario de Marina.** Empero, se formuló la aclaración de que no estaban en tela de juicio ni se discutían las condiciones profesionales, la capacidad ni la inteligencia del señor Estévez, sino que consideraban que **algunos actos castrenses no habían sido bien enfocados.**

(CONTINUA EN LA PAGINA SEIS)

Clarín en la

EXPOSICION RURAL

El sábado 25 Clarín editará un Suplemento Ganadero de carácter excepcional en adhesión a la 73ª Exposición Nacional de Ganadería, a realizarse este mes en la Sociedad Rural. La situación actual de la producción pecuaria quedará reflejada en este amplio y substancial panorama:

- **Estado económico del campo. Sus problemas y soluciones.**
- **Análisis a fondo de la cría de vacunos, ovinos y porcinos.**
- **Perspectivas mediatas e inmediatas de nuestra ganadería.**
- **Comercio interno de carnes y exportación. Reconstrucción del stock bovino.**
- **Los mercados para nuestras carnes, considerados en profundidad por los corresponsales de Clarín en los principales países del mundo.**

★ *Y, además... "la vida íntima" de la Exposición, con La Rural "por dentro", sus "ilustres huéspedes" y mil detalles de la compleja, costosa y representativa muestra agropecuaria.*

Como todos los suplementos de Clarín, éste también se agotará

48 PAGINAS EN DOS SECCIONES

Clarín

DOS PESOS

Un toque de atención para la solución argentina de los problemas argentinos

Año XIV — Diario de la Mañana — Nº 4909

Buenos Aires, Martes 14 de Julio de 1959

JURARON: Malaccorto y Klein
TRIGO: Liberan su Comercio
DEFICIT FISCAL: Se Combatirá
CHOCON: Inminente Anuncio

AL dar las 12.30 de ayer quedó integrado el sector económico del gabinete con el juramento de los secretarios de Hacienda, doctor Guillermo Klein, y de Agricultura y Ganadería, doctor Ernesto Malaccorto. Presidió la ceremonia —que se efectuó en el Salón Blanco de la Casa Rosada— el doctor Frondizi y asistieron a la misma todos los ministros y secretarios de Estado. Luego de tomar posesión de sus cargos, los nuevos funcionarios formularon declaraciones.

• MALACCORTO: Libre Comercio del Trigo

"Será liberada la comercialización del trigo", afirmó el flamante secretario de Agricultura y Ganadería. Y agregó: "Ayer fué enviado a la firma del Presidente el decreto por el cual se fijan nuevos precios mínimos garantizados para la comercialización de granos de la cosecha 1959/60". A este respecto, anunció que el "precio sostén" establecido para el trigo es de $ 300 los cien kilogramos, embolsado, puesto en Buenos Aires, señalándose que el nivel actual de los precios en el mercado internacional supera esta cotización. En los considerandos del decreto, se destaca el propósito oficial de poner en práctica un régimen de libre acción de la iniciativa privada sobre la totalidad de la producción agraria. En respuesta a un requerimiento periodístico, el doctor Malaccorto anunció:

—El ingeniero Rafael García Mata seguirá por ahora colaborando conmigo en la subsecretaría de Agricultura.

• KLEIN: "Enfrentar el Déficit Fiscal"

El nuevo titular de Hacienda, doctor Klein, atendía, a la vez, desde su despacho de la Secretaría de Hacienda, el cuestionario periodístico.

—Debemos reducir urgentemente el déficit presupuestario —expresó—, atacando frontalmente los gastos. Ello se logrará mediante una racionalización de los mismos y un aumento de la productividad.

Inmediatamente, expresó que había ratificado en el cargo de subsecretario de Hacienda al doctor Ayala, quien lo viene ocupando actualmente.

• EL CHOCON: Inminente Resolución

Una prolongada entrevista mantuvieron ayer el ministro de Economía, Ing. Alsogaray, y el representante de la FIAT y del grupo europeo que presentara propuestas para la construcción de El Chocón, señor Aurelio Peccei. Al término de la misma, éste expresó a los periodistas que el ministro le prometió dar una respuesta definitiva en los próximos días, acerca de la resolución oficial con respecto a dicha presa hidroeléctrica.

• La Reestructuración de Secretarías

Circuló ayer insistentemente el rumor según el cual el titular de Finanzas, Dr. Méndez Delfino, sería propuesto al Senado para su designación en la presidencia del Banco Central. Consultado el nombrado secretario de Estado sobre la veracidad de la versión no desvirtuó la misma, limitándose a manifestar que los hombres que forman el equipo económico del Gabinete, una vez hecha la reestructuración de las secretarías que lo integran, podrán ser destinados a los cargos donde puedan desempeñarse con máxima eficacia. Por nuestra parte pudimos informarnos que es probable esa reestructuración se considere en la reunión de mañana del Consejo Económico y que en el caso de resolverse la eliminación de la Secretaría de Finanzas, ello motivará la elevación del correspondiente proyecto de ley al Congreso por parte del Poder Ejecutivo. Esto no es probable que ocurra en el actual período, según lo manifestó anoche el ingeniero Alsogaray.

(Sobre estos temas le informamos en las páginas SIETE, OCHO Y VEINTICUATRO)

OTROS HECHOS IMPORTANTES DEL PANORAMA NACIONAL

Bolsa: **Operó sin definir su tendencia. Las alzas y las bajas alcanzaron a 51 y el volumen global de los negocios se elevó a casi 16.700.000 pesos valor nominal. Página 38.**

Dólar: Aumentó $ 2,45 entre bancos y $ 2,30 en las agencias de cambio. Al cierre llegó a pesos 83,40 y 83,80, respectivamente, tipo vendedor en ambos casos. Pág. 38.

Aterrizaje: **Un avión de la Fuerza Aérea Uruguaya en viaje a Mar del Plata debió efectuar un aterrizaje forzoso en General Conesa. Viajaban el canciller y el ministro de Defensa del país hermano y diplomáticos británicos. Pág. 18.**

Alquileres: La Junta Coordinadora de Entidades de Propietarios pidió al ministro Alsogaray el urgente envío al Congreso de un proyecto de ley de alquileres que contemple el juego de la oferta y la demanda. Página 18.

ACIEL: **Una asamblea extraordinaria resolvió intensificar la campaña contra la reforma fiscal bonaerense. A tal efecto, se aprobó un plan de acción de nueve puntos, que incluyen el planteo, ante el Congreso, de la cuestión institucional. Página 7.**

C.G.E.: Fué clausurada anoche la asamblea de federaciones de esta central empresaria. Previamente, sus autoridades presentaron al subsecretario de Trabajo un memorial en el que abogan por la descentralización de los convenios laborales. Página 7.

Electricidad: **La Cámara Federal de Rosario revocó el fallo que disponía no innovar en materia de tarifas eléctricas y declara legal el recargo fijado por la empresa. Página 20.**

Minería: El jueves se inicia en Córdoba la Primera Conferencia Regional de Minería en la que diez provincias analizarán sus problemas en esta materia. Página 21.

Palacios: **No hubo ningún llamado de atención, dijose ayer, aunque trascendió que el comité ejecutivo del partido Socialista (Muñiz) rectificó la medida ante las posibles derivaciones de la misma. Página 15.**

Diálogo: A las 18.30 de hoy el ministro Alsogaray reanudará el diálogo con los gremios al recibir a la mesa coordinadora de los "32". Ayer atendió a delegaciones del Frigorífico Nacional y del SUPE. Página 9.

Consejo: **El secretariado nacional de la Asociación Bancaria aconseja a todas sus regionales no continuar con las medidas de fuerza a fin de permitir que prosigan las negociaciones de las que participa el senador Melani. Página 16.**

Zarpó la Flota; Vago Asume el Comando de Operaciones

Marina Informa que no Renunció el Vicealmirante Adolfo Estévez

LOS acontecimientos más importantes de la víspera en torno a los problemas internos de Marina, de los cuales informamos ampliamente en nuestra edición anterior, pueden sintetizarse en estos tres puntos:

1 Partida de la Flota de Mar, que zarpó del puerto de Buenos Aires, rumbo al sur, donde realizará operaciones previstas.

2 Anuncio de que el vicealmirante Alberto P. Vago asumirá hoy el Comando de Operaciones Navales con retención del cargo de comandante en jefe de la Flota de Mar.

3 Desmentida formulada por intermedio de la Secretaría de Marina de la renuncia del titular de la cartera, vicealmirante Estévez.

Con respecto al segundo punto cabe agregar que el vicealmirante Estévez pondrá hoy, por la mañana, en posesión del cargo al vicealmirante Vago. Tal ceremonia estaba anunciada para ayer, pero fué postergada.

En lo referente a la dimisión de Estévez, en círculos navales se insiste en que ha puesto su renuncia a disposición del presidente Frondizi, quien resolverá oportunamente, aun cuando se descuenta que será aceptada.

Finalmente, al zarpar la Flota de Mar disminuyó la tensión de la víspera, ya que hasta la madrugada no existía seguridad de que los barcos partieran.

Al margen de los tres puntos indicados se realizaron entrevistas de altos jefes navales —Estévez y Moritán Colman— con el doctor Frondizi; el capitán de navío Noriega ha quedado en Buenos Aires a disposición del preventor, contraalmirante Guozden, y regresó a Buenos Aires el contraalmirante Robbio, quien desempeña una alta función en el exterior.

En lo que se refiere a Ejército, las novedades fueron de menor importancia: prestaron declaración los generales Labayru y Toranzo Montero; el último jefe que faltaba localizar, a causa de la citación formulada oportunamente, el mayor Tocagni, se asiló en Montevideo.

(Amplia información en las páginas 12 y 13)

Clarín en la

EXPOSICION RURAL

El sábado 25 **Clarín** editará un Suplemento Ganadero de carácter excepcional, en adhesión a la 73ª Exposición Nacional de Ganadería a realizarse este mes en el local de Palermo de la Sociedad Rural Argentina. La situación actual de la producción pecuaria quedará reflejada en este amplio y substancial panorama:

- **Estado económico del campo. Sus problemas y soluciones.**
- **Análisis a fondo de la cría de vacunos, ovinos y porcinos.**
- **Perspectivas mediatas e inmediatas de nuestra ganadería.**
- **Comercio interno de carnes y exportación. Reconstrucción del stock bovino.**
- **Los mercados para nuestras carnes a través de la opinión de los corresponsales de Clarín, en Inglaterra, Estados Unidos, Italia, Francia y la República Federal de Alemania.**

Y, ADEMAS...: LA OPINION DE LOS PRODUCTORES PECUARIOS EXPUESTA EN MESA REDONDA SOBRE EL TEMA "GANADERIA: JULIO DE 1959. ESTADO ACTUAL Y PERSPECTIVAS".

COMO TODOS LOS SUPLEMENTOS DE Clarín, ESTE TAMBIEN SE AGOTARA

OEA: Convocó a una Reunión de Cancilleres

(INFORMACION EN LA PAGINA TRES)

Alsogaray

ESTA noche, a las 22.30, por TV y Radio Nacional en cadena con las emisoras de Radio El Mundo, el ministro de Economía, ingeniero Alsogaray, dirigirá un mensaje al país, en el cual desarrollará los siguientes temas: los últimos sucesos de la semana; lineamientos generales del Plan económico, y plan para reducir la burocracia.

Ayer, el ingeniero Alsogaray fué invitado de honor del almuerzo mensual de la prensa extranjera, y al término del mismo dirigió la palabra a los presentes. He aquí dos de sus conceptos: ● El nuevo equipo económico no es fruto de una crisis militar. ● La situación del país en 1955 era igual a la de una nación que sale de la guerra. **(Información en las páginas ONCE y VEINTICINCO).**

"Albion"

NO entró al puerto de Buenos Aires el portaaviones británico "Albion". La bajante del río o un desperfecto en sus máquinas —he aquí dos versiones que sin poder confirmarse oficialmente surgieron como justificativo de su ausencia— impidieron a la nave atracar en nuestro puerto, debiendo permanecer en el canal de acceso, a la altura de la boya 18.

Poco después de las 23, extraoficialmente se informó que el "Albion" había zafado de su varadura y que hoy navegaría con destino a Puerto Belgrano. No sucedió lo mismo con sus naves escolta —las fragatas "Lynx" y "Chichester"— que llegaron sin novedad, en una visita que durará seis días. (Información página VEINTICUATRO).

Transporte

EL transporte automotor irá a manos privadas. Una declaración conjunta del Ministerio de Obras y Servicios Públicos y de la Secretaría de Transportes determina la creación de una comisión mixta para entender en todos los aspectos del traspaso. La resolución comprende a Transportes de Buenos Aires y Autorrutas Argentinas, entidad ésta que comprende las líneas Cóndor y Coronel Estomba, 86 líneas de la zona Cuyo y las de Perito Moreno, con asiento en Bariloche

La comisión mixta deberá extender un informe, a los 30 días para el caso de Autorrutas, y a los 60 en lo atinente a Transportes de Buenos Aires. Asimismo, tendrá a su cargo el estudio de la situación futura de los obreros. **(Página SIETE).**

Frondizi se Reunió con Jefes Navales; Anunció que el Secretario de Marina Continuará en sus Funciones; Insistiría Estévez en Dejar el Cargo

48 PAGINAS EN DOS SECCIONES

Clarín

BUENOS AIRES REPUBLICA ARGENTINA

DOS PESOS

Un toque de atención para la solución argentina de los problemas argentinos

Año XIV — Diario de la Mañana — Nº 4910

Buenos Aires, Miércoles 15 de Julio de 1959

De Plantearse esa Situación, el Presidente se Vería Obligado a Aceptar la Renuncia

SE acerca a su culminación el proceso interno gestado en la institución naval. Anoche hubo una prolongada conferencia de altos jefes navales con el presidente de la Nación, doctor Frondizi, en la residencia de Olivos y al concluir la reunión, el servicio de prensa oficial suministró el siguiente comunicado: "Después de requerirles a los jefes navales opinión sobre la situación imperante en la armada nacional, el señor presidente de la Nación les ratificó su decisión de no relevar al señor secretario de Marina, vicealmirante Adolfo Estévez, quien por lo tanto continuará en el ejercicio de su cargo". En círculos navales, se estimaba anoche que a pesar del propósito del doctor Frondizi de mantener al vicealmirante Estévez como su colaborador en la marina, el citado secretario habrá de reiterar a breve plazo su decisión de alejarse del alto cargo. En este caso, por razones obvias, el jefe del Estado se vería obligado a aceptar su dimisión, dando fin a este proceso interno naval.

★ Olivos: Punto Convergente

La residencia de Olivos fué a partir de las 19, punto convergente del interés de quienes siguen de cerca el problema. En efecto, al tenerse conocimiento de que el Dr. Frondizi había citado a los altos jefes navales a una importante reunión, se agudizó la expectativa. A las 19.30, pasaron a conferenciar con el presidente, el almirante Vicente P. Baroja, jefe del Estado Mayor de Coordinación; vicealmirante Alberto P. Vago, comandante de Operaciones Navales y comandante en jefe de la Flota de Mar; contraalmirante Agustín R. Penas, comandante superior del Area Naval del Plata; Jorge E. Perren, jefe del Estado Mayor General Naval; Juan H. R. Questa, director de la Escuela de Guerra Naval; Benjamín Moritán Colman, comandante de la Base Naval de Puerto Belgrano; Helvio Gouzden, director general de Material Naval; Alberto Patrón Laplacette, director del Personal Naval; Martín Etcheveers, director de Cascos, Electricidad y Máquinas Navales; Antonio Marín, director de Construcciones Navales; Leandro M. B. Maloberti, director de la Escuela Naval Militar; José María Guzmán, director general de Administración Naval; Ciriaco Cuencas, de la Dirección de Sanidad Naval; Francisco N. Castro, de la Dirección de Obra Social Naval, y los capitanes de navío: Ezequiel Niceto Vega, jefe de la Policía Federal; Eladio Vázquez, subsecretario de Marina, y Mario R. Paillás, Prefecto Nacional Marítimo.

★ 20.40: Se Retiran los Marinos

Exactamente a las 20.40, finalizó la reunión, y los altos jefes que participaron en la misma se retiraron de la residencia, negándose al requerimiento periodístico, y manifestando que por Presidencia sería **"suministrada la información".**

Sin embargo trascendió que en la conferencia, el doctor Frondizi había escuchado las opiniones de los asistentes con respecto a la situación interna del arma. Algunos de los jefes antes mencionados habrían dado a conocer en forma amplia su opinión coincidiendo en la necesidad de que se alejara de su cargo el secretario de Marina, ya que consideraban que era desacertada la conducción del vicealmirante Estévez.

Finalmente, el doctor Frondizi expresó que ratificaba su decisión de no relevar al titular de la cartera, que por lo tanto continuará en el ejercicio de su cargo.

★ Culminación: Llega Estévez

Cerca de las 21.30 llegó en automóvil el vicealmirante Estévez, quien de inmediato pasó a conversar con el doctor Frondizi. Cuarenta minutos después se retiró, negándose a formular declaraciones pese al asedio de los cronistas.

El vicealmirante Estévez denotaba claramente su preocupación al regresar a la Capital.

★ "No Hay Otra Información"

A las 22.20, el teniente de fragata Luis Carlos Recio, conversó brevemente con los periodistas, manifestando que el Presidente no podía atenderlos y que toda la información sería suministrada por el servicio de prensa.

Cerca de las 23 fué dada a conocer la siguiente información: "El Presidente de la Nación citó a una reunión que se realizó a las 19.30 en la residencia de Olivos, al almirante Baroja, vicealmirante Vago; contraalmirantes Penas, Perren, Questa, Moritán Colman, Gouzden, Patrón Laplacette, Etcheveers, Marín, Maloberti, Guzmán, Cuencas y Castro y capitanes de navío Paillás, Eladio Vázquez y Ezequiel Niceto Vega. Después de requerirles opinión sobre la situación imperante en la Armada Nacional, el señor Presidente de la Nación les ratificó su decisión de

(CONTINUA EN LA PAGINA DIEZ)

OTROS HECHOS IMPORTANTES DEL PANORAMA NACIONAL

Explosión: **En el patrullero "King" estalló una caldera de calefacción mientras se encontraba en la rada de La Plata. El siniestro ocasionó la muerte de dos tripulantes. Pág. 20.**

Granos: Fueron fijados los precios mínimos para la comercialización de la próxima cosecha. Entre ellos figuran los de trigo y lino, que se venderán a $ 300 y 500, respectivamente, los 100 Kg. Página 18.

Frigorífico: **Fué elevado al P. E. el proyecto de decreto de venta del Frigorífico Nacional. Ayer, el doctor Malaccorto conversó con los interesados en adquirirlo y fijó las condiciones. Página 11.**

Bolsa: Operó con plaza tranquila. El volumen de los negocios alcanzó a v$n 19.123.490,91 y la rueda registró 49 bajas contra 37 alzas. Detalles en la página 38.

Dólar: **Se cotizó únicamente en las agencias de cambio y aumentó $ 1,70. Al cierre se cotizó a $ 85,20 y 85,50. Página 38.**

Constructiva: Esta es la definición de la reunión realizada ayer entre la mesa coordinadora de los "32" gremios y el ministro Alsogaray. Ambos coincidieron en que "fué una conversación constructiva". Página 17.

Huelga: **Los metalúrgicos han declarado en principio la huelga general en todo el país, a partir de la hora 0 del día 19. En la página 16, informamos de las razones de tal medida de fuerza.**

RADIOFOTOS: Esto Ocurrió Ayer

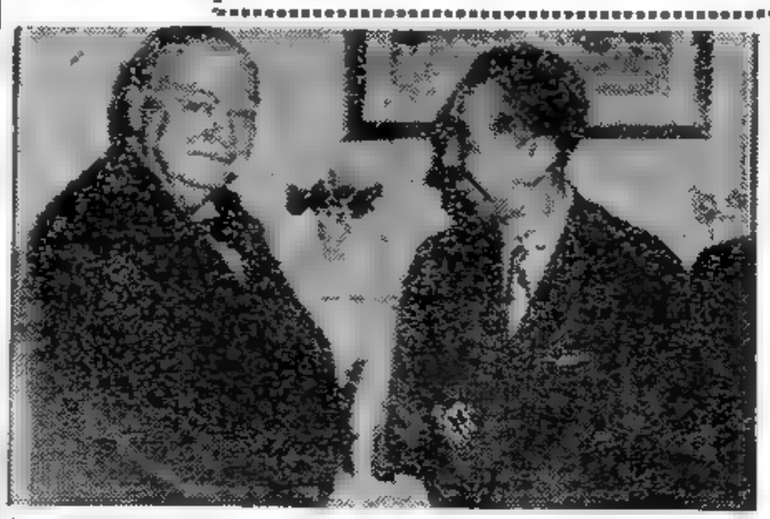

EL EX PRIMER MINISTRO de Gran Bretaña, sir Winston Churchill, recibió ayer la visita del "premier" japonés, Nobosuke Kishi. El veterano estadista conservador es partidario decidido de una política de acercamiento entre los dos países. (Radiofoto de AP, exclusiva para Clarín)

TROPAS LEALES del primer batallón del ejército de Honduras, custodian con sus armas a un grupo de rebeldes civiles complicados en la revuelta de fuerzas policiales, que fué aplastada el domingo, tras doce horas de lucha. Unas cien personas perdieron la vida. (Radiofoto de AP)

PROCESO INTERNO NAVAL: Inminente Definición

ALSOGARAY: Eliminarán 80.000 Cargos en la Administración; 25.000 Soldados Menos en el Ejército; Dejan Inmuebles las Fuerzas Armadas

48 PAGINAS EN DOS SECCIONES

Clarín

BUENOS AIRES REPUBLICA ARGENTINA

DOS PESOS

Un toque de atención para la solución argentina de los problemas argentinos

Año XIV Diario de la Mañana Nº 4911

Buenos Aires, Jueves 16 de Julio de 1959

Personal Civil: En los Próximos Días Quedará Reglamentado el Artículo 13

"EL Gobierno tiene el propósito de producir las eliminaciones indispensables en la forma que resulte más justa y menos gravosa posible", dijo anoche el ministro de Economía al referirse a sus planes para la eliminación de la burocracia estatal. El mensaje del ingeniero Alsogaray —el tercero que pronuncia por radio y TV desde que asumió sus funciones— tuvo por principal finalidad adelantar algunas de las medidas a adoptarse en la Administración para el cumplimiento del plan de estabilización y expansión económica.

A este respecto anunció que serán eliminados 80.000 cargos, de los cuales 30.000 corresponden a congelación de vacantes por año y 20.000 a jubilaciones. Para este fin, será reglamentado, antes de fin de mes, el artículo 13 del escalafón del personal civil de la Nación y se está estudiando nuevamente el horario administrativo.

La reducción no alcanzará solamente a los empleados del Estado y empresas de su dependencia. Comprenderá también a los efectivos militares, a cuyo efecto la Secretaría de Guerra tiene en consideración la disminución, en 25.000 hombres, del plantel de la próxima clase que se incorporará a filas. Trámites similares se cumplirán en la próxima semana en las otras dos ramas de las fuerzas armadas. Por otra parte, el Ejército y la Marina dejarán libres cuarteles y otros edificios que se estiman prescindibles. Los que pertenezcan a esas armas serán sacados a la venta. También la Secretaría de Comercio desalojará totalmente diez inmuebles que ocupa actualmente en la Capital Federal y en agosto próximo serán rematadas 415 unidades automotores pertenecientes a la Presidencia de la Nación y a varios ministerios y reparticiones. (Texto íntegro del mensaje de Alsogaray, a partir de la página 10.)

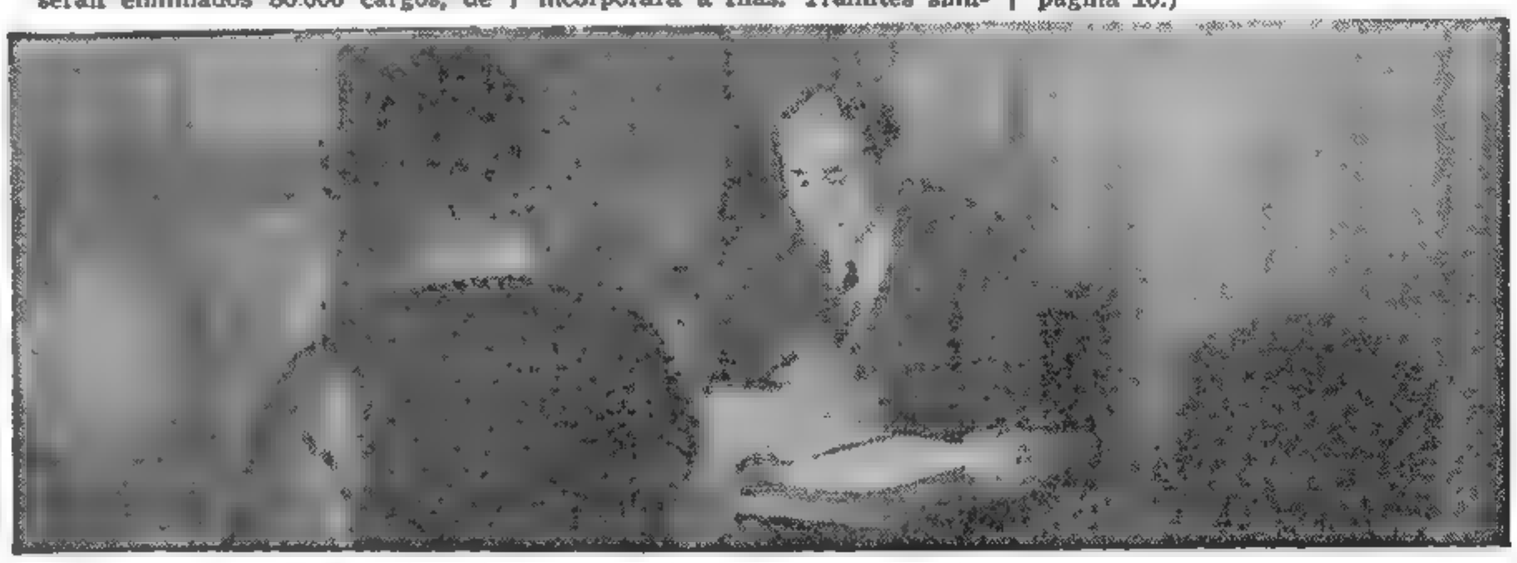

ANTE LAS CAMARAS DE LA TV, el ministro Alsogaray expone los planes de economía en la Administración

OTROS HECHOS IMPORTANTES DEL PANORAMA NACIONAL

Economía: El equipo económico en pleno visitará hoy al presidente de la Nación. Propósitos: informarle sobre los lineamientos a seguir en su labor. Página 8.

Elecciones: En los comicios del 26, en Santa Fe, participarán la UCRI, U.C.R P., Demócratas Progresistas, Demócratas, Comunistas, ambos sectores del socialismo y Acción Progresista. El peronismo se abstendrá y propugna el voto en blanco. Página 12.

Bolsa: Operó con demanda retraída. El monto total de lo negociado se aproximó a los 14 millones de pesos nominales. Se registraron 51 bajas contra 42 alzas. Página 38.

Dólar: Aumentó $ 2,40 entre bancos y $ 0,30 en las agencias de cambio. En los dos sectores cerró a $ 85,80, tipo comprador. Cuadro de cotizaciones en la página 38.

Visitas: Las efectuará en breve el Presidente a Catamarca, La Rioja, Chaco y Santiago del Estero. En esta última provincia inaugurará la conferencia de gobernadores. Página 8.

Créditos: El Banco Industrial informó sobre las condiciones para los créditos con cargo a los u$s 10 000.000 que con ese fin facilitó el Eximbank. Página 8.

Gremiales: Del amplio panorama que publicamos en las páginas 17 y 18, destacamos dos noticias: la nueva entrevista del MUCS con Alsogaray, anunciada para hoy, y la devolución de la sede sindical a la UTA.

Congreso: Por falta de quórum, no hubo sesión ayer en el Senado. Diputados, que rindió homenaje al miembro del cuerpo señor Sirena, proseguirá hoy, a las 9, el debate sobre libertades públicas. Página 12.

Educación: Concluyó en Córdoba la Segunda Reunión Nacional de Educación Primaria. Entre otros puntos, resolvió que en enero sesione en La Plata la comisión de programas. Página 16.

Doce Almirantes Pidieron su Retiro del Servicio Efectivo

Estévez Insistiría en la Renuncia; el Presidente Decidiría su Aceptación

EL proceso interno que se gestó en la Marina sobre la conducción del arma tendrá una inminente definición, que se concretaría en la decisión del titular de la Secretaría, vicealmirante Adolfo B. Estévez, de resignar sus funciones para permitir que se mantenga la unidad de los cuadros de la institución.

A la resolución tomada por el presidente de la Nación, doctor Frondizi, al comunicar a los altos mandos que opinaron sobre la necesidad de un cambio en la conducción de la Marina que no se proponía relevar al vicealmirante Estévez, siguió ayer la decisión colectiva de doce almirantes de solicitar su retiro del servicio activo, por estar en desacuerdo con la forma en que el titular del arma desarrolla sus funciones. Esta actitud —según aclararon— tiene un fundamento netamente interno, que no reviste ningún planteamiento subversivo o constitucional, ni tampoco implicación política alguna.

En círculos navales se afirmó anoche que es probable que hoy soliciten su retiro los capitanes de navío y así, sucesivamente, los distintos grados de la Marina. En esas fuentes se hizo notar que la definición del problema interno está en manos del propio vicealmirante Estévez. Se recalcó que para evitar una acefalía en los cuadros directivos de la institución naval se imponía que el secretario de Marina reiterara su dimisión ante el presidente de la República, doctor Frondizi.

Esta situación —según esas fuentes— puede concretarse en la fecha. En tal caso —y tal como ocurrió en el episodio que determinó el alejamiento del general Solanas Pacheco de la Secretaría de Guerra— el presidente de la Nación, ante la insistencia del vicealmirante Estévez de alejarse de sus funciones, se vería en la necesidad de aceptar su renuncia, con lo cual se definiría el proceso interno del arma. Al mismo tiempo, se mantendría la unidad y disciplina de los cuadros de la institución y se ratificaría el principio de autoridad del presidente de la Nación.

Los hechos relevantes de la jornada pasada, en torno del episodio interno de la Marina, fueron los siguientes:

★ Piden el Retiro Doce Almirantes

Pasadas las 19 trascendió que habían presentado sus notas de retiro el almirante Vicente P. Baroja, jefe del Estado Mayor de Coordinación, dependiente directamente del Ministerio de Defensa Nacional; el vicealmirante Alberto P. Vago, quien asumió el martes el cargo de comandante de Operaciones Navales, con retención del comando de la Flota de Mar, y los contraalmirantes: Agustín R. Penas, comandante superior del Area Naval del Plata; Jorge E. Perren, jefe del Estado Mayor General Naval; Juan H. Questa, director de la Escuela de Guerra Naval; Benjamín Moritán Colman, comandante de la Base Naval de Puerto Belgrano; José María Guzmán, director general de Administración; Martín Etchebers, director de Cascos, Electricidad y Máquinas Navales; Antonio Marín, director de Construcciones Navales; Francisco N. Castro, director de Obra Social Naval; Ciriaco Cuenca, director de Sanidad Naval, y Leandro M. Maloberti, director de la Escuela Naval Militar.

Vale decir, que de los 14 almirantes que participaron de la reunión de anteanoche con Frondizi, solamente los contraalmirantes Helvio N. Guozden, director general del Material Naval, y Alberto Patrón Laplacette, director del Personal Naval, no han solicitado el retiro.

En lo que respecta a los restantes contraalmirantes en

(Continúa en la página CATORCE)

RENUNCIARA ESTEVEZ

DIPUTADOS: Afirmó Vítolo Ante la Cámara que en Ningún Momento Existieron en las Fuerzas Armadas Planteamientos de Tipo Institucional

Es una Actitud Dignísima la que Asumieron los Almirantes al Pedir el Retiro, Declaró

"EN ningún instante, las tres armas, como bloque, efectuaron planteamientos de tipo institucional o sobre problemas de gobierno ante el presidente de la República", afirmó ayer el ministro del Interior en la Cámara de Diputados, al llegar a su término el largo debate que celebró el cuerpo sobre las libertades públicas. Gran parte de la exposición del doctor Vitolo versó sobre la situación en las Fuerzas Armadas y, en particular, sobre la situación interna de la Marina de Guerra, que tomó estado público el último sábado. Entre otras cosas, dijo el ministro que los hechos no han salido del campo castrense, y que la entrevista del primer mandatario con un grupo de altos jefes navales tuvo por finalidad requerirles su opinión sobre la situación en la Armada. Con respecto al pedido de retiro presentado por los almirantes, manifestó que su actitud "constituye una actitud dignísima que debe ser reconocida".

• *Prevención y no Represión*

Exactamente a las 10 se reanudó la sesión, con la presidencia del señor Zanni. El ministro del Interior, que había entrado al recinto cinco minutos antes, inició su exposición. Sólo había 17 diputados de la mayoría y 8 de la minoría, pero momentos más tarde ese número se duplicó.

En su discurso, el doctor Vitolo comenzó anticipando que concretaría la posición del Poder Ejecutivo sobre los acontecimientos debatidos en la prolongada sesión. En primer término analizó el sentido del estado de sitio en la Constitución Argentina, señalando que "es un remedio extraordinario para circunstancias también extraordinarias". Citó antecedentes extranjeros y destacó que en nuestro país "el estado de sitio tiene un sentido de defensa de la Constitución y de las autoridades que ésta establece". Insistió en que esa medida "tiene una carácter marcadamente preventivo" y que "con tal alcance fué solicitada por el P. E. al Congreso".

"Un estado de sitio con sentido exclusivamente represivo —dijo— carecería de eficacia como instrumento para evitar o eludir un peligro. Para la represión existe el Código Penal, y la Justicia. El estado de sitio vale en una democracia en la medida en que pueda ser idóneo para evitar situaciones dadas ante un estado de conmoción interior, es decir, cuando se produzca el hecho concreto de la perturbación, sin esperar la realización de los hechos subversivos."

"El Poder Ejecutivo —agregó el ministro—, durante todo este período de aplicación del estado de sitio, no ha obrado incontroladamente, sino que el poder que constitucionalmente debe hacerlo, que es el Judicial, ha podido, a requerimiento de las partes, ejercer esa función, y se da el caso de que ha revocado disposiciones haciendo lugar a los recursos planteados."

"La democracia —reafirmó— es válida cuando los actos del poder administrador pueden ser sometidos al contralor y decisión de la justicia."

Preguntó entonces el señor Pozzio (U.C.R.P.) "cómo se concilia la posición del P. E. en cuanto a la interpelación del estado de sitio y suspensión de las garantías constitucionales, con el hecho concreto derivado del de-

(CONTINUA EN LA PAGINA DOCE)

44 PAGINAS EN DOS SECCIONES

Clarín

BUENOS AIRES REPUBLICA ARGENTINA

DOS PESOS

Un toque de atención para la solución argentina de los problemas argentinos

Año XIV — Diario de la Mañana — Nº 4912

Buenos Aires, Viernes 17 de Julio de 1959

Espérase la Dimisión en las Próximas Horas para que no Quiebre la Unidad del Arma

Sobre la Libertad de Prensa Dió un Comunicado el Almirante Estévez

LA sensación de que es inminente la definición del proceso naval interno, con la renuncia del secretario de Marina, vicealmirante Adolfo Estévez, se ha robustecido no solamente en esta capital sino también en las distintas bases del arma en el resto del país. Las noticias recibidas en las últimas horas señalan que la única salida para evitar la quiebra de la unidad de los cuadros de la institución es la concreción del alejamiento del vicealmirante Estévez de sus funciones como conductor del arma. Los informes recogidos en las bases navales ratifican los fundamentos que dieron origen a este proceso interno de la Marina: no se trata de un planteamiento de orden constitucional o político; simplemente, los distintos mandos de la Armada consideran que ha habido fallas en la conducción de la Marina y que, por lo tanto, se impone que el vicealmirante Estévez, por propia determinación, se aleje del cargo.

Desde el momento en que el presidente de la Nación, haciendo uso del principio de autoridad, comunicó a los altos mandos su decisión de no relevar al secretario de Marina, el vicealmirante Estévez, en el ejercicio de sus funciones, no ha provocado ningún hecho que permitiera superar la crisis interna. Por el contrario, su permanencia en el cargo determinó la presentación colectiva de los almirantes solicitando el retiro del servicio efectivo.

En fuentes navales se aseguraba anoche que la única vía de solución de la crisis interna seguía en manos del vicealmirante Estévez. "Solamente depende de él la superación de este proceso, que debe desembocar, inevitablemente, en la reiteración de su renuncia ante el presidente de la Nación", recalcaron esas mismas fuentes. Ese hecho es cuestión de horas, añadieron.

En las últimas horas de la tarde de ayer, el vicealmirante Estévez dió un comunicado sobre la libertad de prensa, que reproducimos en la página 10.

En la víspera, la cronología de los hechos fué la siguiente:

★ *Entrevista con Frondizi*

En horas de la mañana, el secretario de Marina entrevistó al presidente de la Nación prolongándose la conferencia por espacio de 20 minutos. **"No hay novedad"** se concretó a decir el vicealmirante Estévez con su inveterado laconismo, cuando los periodistas lo abordaron en momentos en que abandonaba el despacho presidencial. La escueta respuesta se refería sin duda a la situación general imperante en la armada nacional, pero soslayaba, evidentemente, la propia. Apresurando el paso, el vicealmirante Estévez eludió la pregunta que estaba en labios de todos los cronistas: ¿Ha renunciado usted?

★ *Vago con el Presidente*

A las 17, al reanudar su actividad el Presidente, la primera audiencia correspondió al vicealmirante Alberto P. Vago, comandante de Operaciones Navales y comandante en jefe de la Flota de Mar que, como se sabe,

(CONTINUA EN LA PAGINA DIEZ)

OTROS HECHOS IMPORTANTES DEL PANORAMA NACIONAL

u$s 20 Millones: Es lo que invertirá General Motors en una planta para producir 20.000 vehículos por año. El ofrecimiento fué considerado por el equipo económico. Página 5.

Horario: Ayer se informó que el 15 de agosto será anunciado oficialmente el nuevo horario para la administración pública, en reemplazo del que rige actualmente. Página 5.

Caldera: El legislador venezolano fué recibido en Diputados y, en vibrante pieza oratoria, exaltó la hermandad continental, dijo: "Esta es nuevamente la hora de la unidad". Página 24.

Disminuyó: La circulación monetaria disminuyó en más de 132 millones de pesos entre el 7 y el 15 del corriente. También mermó la tenencia de oro y divisas. Página 8.

Dólar: Se cotizó únicamente en las agencias de cambio, y no tuvo mayores alternativas. Cerró a 85.40 y 85,70, tipo comprador y vendedor, respectivamente. Cotizaciones, en la página 27.

Bolsa: Operó con presión vendedora. Se registraron 46 bajas y 39 alzas, y el monto global de lo negociado ascendió a solamente 15.666.027,27 pesos nominales. Página 27.

Agasajo: El embajador británico ofreció un almuerzo a los marinos ingleses que nos visitan. Asistió el canciller, quien destacó los vínculos que unen a Gran Bretaña y Argentina. Página 18.

Tres Puntos: Son los que exigen los "ex 19" para poder iniciar el diálogo con el ministro interino de Trabajo. Así lo expresaron anoche sus dirigentes. Página 16.

Rechazo: El congreso de la Federación de Luz y Fuerza resolvió rechazar la propuesta patronal y gestionar una nueva entrevista con el ingeniero Alsogaray. Página 17.

Estévez: Alejamiento Inminente

MARINA: Frondizi Recibió a Rial y a Robbio; Carta a los Almirantes: "Habrá la Solución que Mejor Contemple los Intereses de la Nación"

28 PAGINAS EN DOS SECCIONES

Clarín

DOS PESOS

Un toque de atención para la solución urgentísima de los problemas argentinos

Año XIV — Diario de la Mañana — Nº 4913

Buenos Aires, Sábado 18 de Julio de 1959

Por Razones del Estado de Sitio le Niegan el Retiro a Vago; Tuvo Desfavorable Repercusión en las Bases el Comunicado de Estévez

EL factor tiempo —que juega en el problema— afirma el convencimiento de que la resignación de su cargo por el secretario de Marina, vicealmirante Adolfo Estévez, es el único medio para impedir que la crisis que experimenta el arma provoque su desintegración.

Los planteos ya conocidos se mantienen estrictamente dentro del ámbito castrense, reiterándose que lo único que se objeta es la conducción por el actual secretario.

En esferas navales que opinaron en la víspera sobre la situación, que preocupa a todos los jefes y oficiales por igual, se hacía notar la similitud de este proceso con el que culminó con la renuncia del titular de Guerra, general Héctor Solanas Pacheco. Los informantes coincidían en que, cualquiera sea el tiempo de duración de esta crisis, su final no puede ser otro que el alejamiento del titular de Marina.

Por lo demás, en esos y otros sectores de nuestra Armada se opinaba que el comunicado dado a publicidad el jueves a la noche por la secretaría del arma, con relación a la libertad de prensa, no reflejaba otra cosa que una posición o reacción personal del vicealmirante Estévez y de ninguna manera la de los mandos superiores y oficialidad de la institución. En ese sentido se ha dicho claramente que las "dolorosas jornadas" a que aludía el aún secretario de Marina no fueron originadas por la prensa sino que existieron en sí mismas, habiéndose limitado el periodismo a reflejar este estado de cosas, de acuerdo con su función.

En esferas del Gobierno, por otra parte, no se ha ocultado la mala impresión causada por lo que se considera un avance del vicealmirante Estévez hacia un terreno reservado al presidente de la República, quien hubiera podido expedirse al respecto por intermedio de sus órganos competentes —en todo caso el Ministerio del Interior y no la Secretaría de Marina—; por ello se interpretaba que el mencionado documento era una piedra más en el camino de las soluciones.

La nerviosa derivación del vicealmirante Estévez hacia la prensa ha permitido recordar que en otros momentos de crisis, tan aguda como ésta, y estando bajo una crítica severa y en algunas casos agresiva, el propio presidente de la República se ha abstenido de apartarse del problema en sí para responder a los ataques de que era objeto, o hacer intervenir al ministerio público en salvaguardia de su investidura. La extrema susceptibilidad del vicealmirante Estévez respecto de la información periodística —cierta, por otra parte— de que los altos jefes de la Armada desean su alejamiento, contrasta con su falta de reacción ante tal expresión de deseos en lo que personalmente le incumbe.

Al margen de esta lamentable interferencia, que a nada conduce, el presidente de la República ha acelerado las consultas con distintas personalidades. En la víspera se destacó la larga conversación del doctor Frondizi con el contraalmirante retirado Arturo H. Rial. Se interpretaba que de esta manera el primer magistrado daba participación en el problema no sólo a los jefes en actividad, sino también a aquéllos que como el contraalmirante Rial han tenido activa participación en la conducción de la Marina de Guerra durante el gobierno de la Revolución.

Pero indudablemente la nota de mayor trascendencia ha sido la publicidad de la carta dirigida el 15 del corrien-

(CONTINUA EN LA PAGINA CINCO)

OTROS HECHOS IMPORTANTES DEL PANORAMA NACIONAL

Carnes: Se invitará a técnicos extranjeros para que juzguen el estado sanitario de las carnes curadas que se envían al exterior. Informamos en las páginas 3 y 16.

Alsogaray: Habló anoche ante 450 oficiales del Ejército, en la Secretaría de Guerra. Tema: estado económico del país y soluciones a encarar. En la página 6.

Dólar: Aumentó 30 centavos entre bancos y disminuyó 20 en las agencias de cambio. Cerró al tipo vendedor a $ 85,80 y a $ 85,50, respectivamente. Cotizaciones, en la página 13.

Bolsa: La rueda de la víspera reaccionó al cierre y logró registrar 42 alzas contra 41 bajas. El monto total de lo negociado fué de v$n 14.005.145,45. En la página 13.

Inundaciones: El problema fué tratado en Diputados, que creó una comisión para planificar la ayuda a los damnificados, y estableció un impuesto de emergencia con tal fin. Página 8.

Precios: Comienzan a advertirse los resultados de la campaña de abaratamiento. Ya se concretaron rebajas en el aceite, jabón y alcohol desnaturalizado. En la página 12.

Agio: Al confirmar un sobreseimiento dictado por un juez, la Cámara Federal afirma que no rigen las leyes represivas del agio y que, por otra parte, el país tiene una nueva orientación económica en la materia. Página 8.

Otra Vez: Los dirigentes de la Federación de Luz y Fuerza volverán a entrevistar hoy a Alsogaray. "Presumo que habrá un nuevo planteo pero ignoro cuál será", comentó el ministro. Página 10.

Interior: Fué firmado en Junín el contrato para la línea de alta tensión que unirá San Nicolás con Pergamino y Junín; en Córdoba proponen reformas al Código de Minería. Página 11.

Renunció Fidel Castro y Acusa al Presidente Manuel Urrutia

"Tenemos Divergencias que me Impiden Cumplir mis Deberes"

LA HABANA, 17 (AP). — "Mi renuncia la motiva la imposibilidad de cumplir con mi deber en las actuales circunstancias, debido a dificultades con el presidente Manuel Urrutia", dijo esta noche el primer ministro Fidel Castro, al hablar por radio y televisión a todo el país. "Renuncio al cargo, pero no abandono la revolución. No daré ningún paso que no sea en bien de la causa".

Castro acusó a Urrutia de estar "al borde de la traición al trabar sistemáticamente la acción del gobierno mediante la demora en la promulgación de decretos urgentes. Ya en el terreno personal denunció que mientras los ministros redujeron en quinientos dólares sus sueldos de mil quinientos, el presidente elevó el suyo a diez mil dólares. Agregó que Urrutia cobró todos los sueldos que no le pagó la dictadura de Batista y pudo así, a los tres meses de estar en el poder, adquirir una lujosa residencia que dió margen a la maledicencia de quienes conspiran contra el prestigio del gobierno revolucionario.

• Versiones Contradictorias

Antes de la alocución de Castro, Urrutia declaró a los periodistas, que "si Fidel pide mi renuncia se la entregaré sin más trámite", pero algo más tarde un cronista expresó haber hablado con el presidente, y éste habría dicho que no pensaba en abandonar el cargo. Durante el día, los dirigentes sindicales arreciaron en sus cargos contra Urrutia, culpándolo de ser el factor desencadenante de la crisis. Se

(CONTINUA EN LA PAGINA DOS)

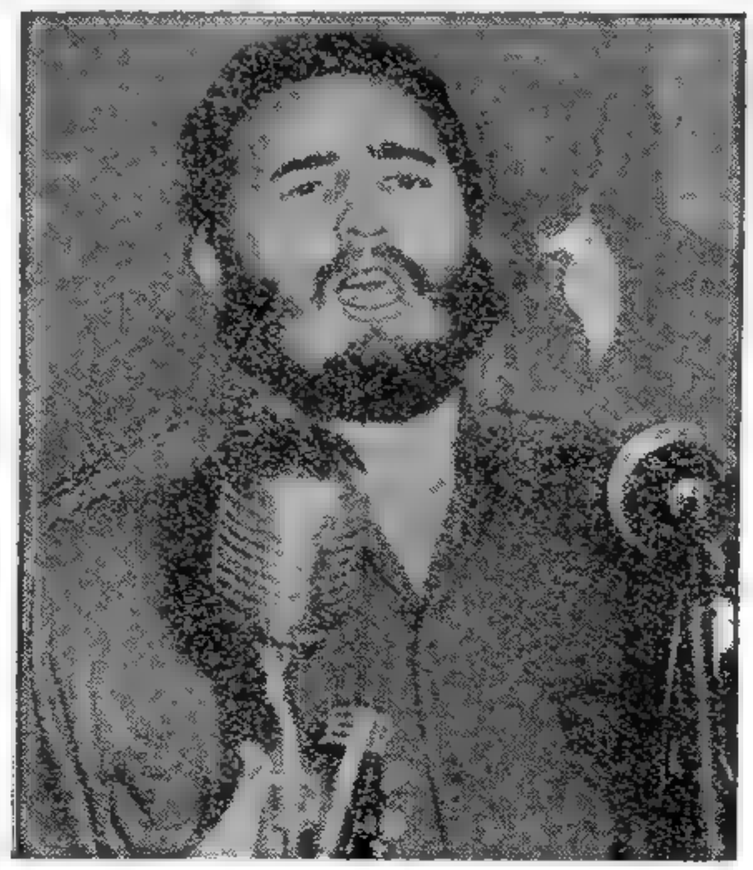

AL CONCLUIR una jornada de tensa expectativa, Fidel Castro anunció anoche que abandonaba sus funciones de primer ministro. Y señaló como culpable de la crisis al presidente Manuel Urrutia

MAÑANA

Clarín

LOS DOMINGOS CON

¡Cuatro Suplementos!

- 1 - ECONOMICO-FINANCIERO
- 2 - LITERARIO
- 3 - CINEMATOGRAFICO
- 4 - FEMENINO

En el Suplemento Económico-Financiero: Evolución de nuestra industria. — Desarrollo, en cifras, de las industrias extractivas y manufactureras del país en los últimos diez años. — Número de establecimientos industriales. — Personal ocupado. — Fuerza motriz empleada. — Volumen de operaciones.

Además: Versión completa de la XIII Mesa Redonda de Clarín sobre el tema: ¿Por qué se consume poco pescado en nuestro país? con la participación de representantes de los productores pesqueros, industriales, técnicos, legisladores, etcétera.

Y COMO FIN DE FIESTA:

LA SEMANA POLITICA NACIONAL, a través del lápiz de DOBAL

SE AGOTA

F. Castro: Afirma su Poder

(INFORMACION EN LA PAGINA DOS)

80 PAGINAS EN CINCO SECCIONES

Clarín

DOS PESOS

Un toque de atención para la solución urgente de los problemas argentinos

Año XIV — Diario de la Mañana — Nº 4914

Buenos Aires, Domingo 19 de Julio de 1959

OTROS HECHOS IMPORTANTES DEL PANORAMA NACIONAL

Guido: El presidente provisional del Senado fué sometido a una intervención quirúrgica. El primer mandatario, ministros y legisladores lo visitaron con tal motivo. Pág. 8.

Las "62": Reiteraron sus demandas al subsecretario de Trabajo. Entre otras cosas, piden que se levante la intervención a la C.G.T., y se fijen precios máximos. Más detalles en la página 10.

Frigorífico: Una delegación del personal del Frigorífico Nacional reiteró a Alsogaray su demanda de que se levanten las intervenciones al frigorífico y al sindicato. Página 10.

Zarpan: Las fragatas británicas "Lynx" y "Chichester", abandonarán hoy nuestro puerto. Su oficialidad agasajó ayer a marinos argentinos en la embajada de Inglaterra. Página 5.

Laurencena: Está gravemente enfermo el dirigente radical que fuera gobernador de Entre Ríos y representante de esa provincia ante el Senado de la Nación. Página 16.

Uranio: La Comisión Nacional de Energía Atómica habría ubicado, en Salta, yacimientos de este mineral, que pueden considerarse los más importantes del país. Página 20.

Rural: Con la adjudicación de premios en el XXVI Concurso de Caballos de Silla y Tiro, iniciaron su labor los jurados de la muestra ganadera, en el local de la Sociedad Rural Argentina. Página 13.

Vuelve: Después de dos semanas, vuelve el fútbol a las canchas porteñas. Notas destacadas: Boca Júniors e Independiente; Rácing y Gimnasia y Esgrima, y San Lorenzo y Huracán. Página 25.

U.C.R.P.: Celebrará hoy elecciones internas para renovar las autoridades del distrito metropolitano y designar delegados al comité nacional. En total, hay 48 listas. En la página 8.

Cuatro: Son los suplementos que acompañan a esta edición de Clarín: literario, femenino, cinematográfico y económico, que incluye la versión completa de nuestra XIII Mesa Redonda sobre el tema "¿Por qué se consume poco pescado en nuestro país?" Y, desde ya, le recordamos que mañana, como todos los lunes, publicaremos el suplemento deportivo con una amplia información de la jornada.

MARINA: Frondizi Encara la Solución de la Crisis Interna; Ayer Efectuó Varias Consultas

DESCONTADO que se producirá el alejamiento del vicealmirante Adolfo B. Estévez, de la Secretaría de Marina, el presidente de la Nación, doctor Frondizi, decidió encarar personalmente la solución de la crisis en la institución naval. En las últimas 48 horas realizó activas consultas con altos jefes de la Marina de Guerra acerca del candidato que substituirá al actual titular del arma, cuya designación se producirá al mismo tiempo que se anuncie la aceptación de la renuncia del vicealmirante Estévez, quien conversó ayer con el Presidente.

El doctor Frondizi mantuvo consultas el jueves 16 con el comandante de Operaciones Navales, vicealmirante Alberto P. Vago, el viernes 17 con el contraalmirante Arturo H. Rial y el contraalmirante Mario Robbio, agregado naval y jefe de la misión naval argentina en Estados Unidos. Este último marino volvió a entrevistar en la víspera al Dr. Frondizi en dos oportunidades, manteniéndose sobre todas estas consultas un cerrado hermetismo. Inclusive cuando el primer mandatario enfrentó a los periodistas, ayer por la noche, en la residencia de Olivos, se abstuvo expresamente en hacer declaraciones sobre la crisis naval.

Al cabo de la jornada surgía la impresión en círculos navales de que el Presidente daría epílogo a la crisis interna de la Marina en las próximas horas.

Y esa solución no sería otra que la designación de un almirante retirado, sin militancia política, en el cargo que quedará vacante con el alejamiento del vicealmirante Estévez.

Toda la actividad relacionada con el episodio interno de la Marina se concentró ayer en la residencia de Olivos y tuvo esta secuencia:

• 10 Horas: Llega Robbio a Olivos

La presencia de un alto jefe naval en un automóvil negro hizo que los cronistas se dirigieran precipitadamente hacia el vehículo ubicado frente al portón de acceso a la residencia. Mientras la guardia le cedía paso, el visitante fué reconocido: se trataba del contraalmirante Robbio.

• 10.15: "No se me Ofreció Ningún Cargo"

Quince minutos más tarde, el automóvil parte de la residencia. El diálogo con el jefe naval se formaliza:

—¿Puede suministrarnos alguna información?

—No tengo ninguna novedad —responde el contraalmirante Robbio.

—¿Se le ha ofrecido algún cargo?

—En absoluto.

• 10.30: Llega el Secretario de Marina

Desde su lugar de observación, los periodistas ven entrar luego a Larroudé, al doctor Valotta y al jefe de la Casa Militar. Tras éste hace lo propio el contraalmirante Estévez. Veinticinco minutos más tarde abandona la residencia. Como es habitual en él, guardó absoluto her-

(CONTINUA EN LA PAGINA NUEVE)

GUERRA: Dijo Anaya que Toda el Arma Coincide en Afianzar el Orden y las Instituciones

En Breve se Proveerá el Comando en Jefe

"LA designación de comandante en jefe del Ejército la hará el Poder Ejecutivo a plazo breve, mas no perentorio, sobre la base de los generales de división en actividad, cuya nómina he sometido al presidente de la Nación y que éste tiene a estudio", afirmó ayer el secretario de Guerra, general Elbio C. Anaya, en la primera conferencia de prensa a que convocó desde que asumió la cartera.

Aclaró diversas situaciones producidas últimamente en el ámbito de la institución que gobierna, y afirmó que la oficialidad del Ejército alienta el firme y unánime propósito de afianzar el orden y la paz dentro de las instituciones republicanas, y repudia toda forma de dictadura.

• Posición Anímica del Ejército

Pasó a referirse luego el general Anaya a la posición anímica del cuadro de oficiales del Ejército. "Los últimos acontecimientos de que fueron teatro las guarniciones de Córdoba y de Mar del Plata —expresó— han demostrado que entre los oficiales existe el propósito unánime y firme de afianzar el orden y la paz dentro de las instituciones republicanas. Si bien pudo haber diferencias superficiales en algunos planteos dentro del cuadro de oficiales, hay coincidencias profundas, ya que todos están totalmente unificados en el amor a la Patria, a la Institución, a la disciplina, y a las instituciones democráticas, y unificados también en el repudio a toda forma de dictadura".

"Y bien; —prosiguió diciendo— edificaremos sobre esas coincidencias para contribuir al orden y a la paz, y a la tranquilidad de la familia argentina. Uno de los primeros pasos que se han dado en este sentido —agregó—, ha sido el indulto de los obreros ferroviarios sancionados, lo que se hace en concordancia con el Poder Ejecutivo. Así venceremos a la amenaza disociadora del comunismo contra la cual estamos dispuestos a realizar una cruzada firme y decidida, del mismo modo que nos opondremos a toda forma de totalitarismo nacido o por nacer..."

• La Reducción de Efectivos

Tras esa exposición de principios, el general Anaya se puso a disposición de los periodistas, y menudearon entonces las preguntas. Dijo categóricamente que nada hay determinado por el momento respecto de las futuras designaciones en el Ejército, y refiriéndose al reciente anuncio del ministro de Economía sobre reducción del personal del Ejército en número de 25.000 hombres, aseguró que se está estudiando la forma de contribuir al plan de austeridad del Gobierno. "Entendemos —expresó— que esa reducción podría ser una manera práctica de concretarla".

Sobre la posibilidad de la reducción del período de conscripción, el general Anaya dijo no haber realizado todavía ningún estudio en la materia.

• El Comando en Jefe

Acerca de la inminencia del nombramiento del comandante en jefe del Ejército —cargo que ejerce interinamente el general Lambardi—, el general Anaya manifestó que es posible que se resuelva en un plazo relativamente breve, "pero no urgente". Dijo haber sometido a consideración y estudio del Jefe del Estado, quien decidirá la designación, los antecedentes de los generales de división en actividad a quienes podría alcanzarles esa designación. "Subrayo lo de generales de división —aclaró—, porque algunos diarios, en su afán de mostrarse bien informados, han incluido en algunas listas que corren por ahí el nombre de algún general de brigada, lo cual significa que se ignora la ley que rige esa designación en cuanto a la jerarquía que ella requiere.

Negó que se haya sometido al doc-

(Continúa en la página CINCO)

LUZ Y FUERZA: Culminan Mañana las Gestiones

(INFORMACION EN LA PAGINA DIEZ)

MARINA: Frondizi Sigue Hoy las Consultas

EL feriado dominical impuso una pausa en las gestiones para solucionar la crisis interna, planteada en la Armada Nacional por las discrepancias de sus integrantes con la conducción del arma. En los círculos navales se asegura que es inminente la renuncia del actual secretario de Marina, cuya dimisión sería anunciada simultáneamente con la designación de su sucesor.

• En Busca de Solución

El presidente de la Nación reanudará hoy las consultas que tomó personalmente a su cargo, y se estima que es propósito dar a la crisis solución similar a la que cerró la situación planteada por la renuncia del general Solanas Pacheco a la Secretaría de Guerra: el nombramiento de un alto jefe —un almirante en este caso— en situación de retiro y sin militancia política.

Por otra parte, la inactividad en torno del problema fué tan sólo aparente durante la jornada de ayer. En efecto, durante el día se registraron las siguientes novedades:

Por la mañana, el vicealmirante Estévez mantuvo una entrevista con el comandante de Operaciones Navales, vicealmirante Alberto P. Vago. Nada trascendió sobre lo que trataron, pero a este respecto se señalan algunos hechos: en la Subsecretaría de Marina se trabaja en la preparación —para someterlos a la firma del ministro de Defensa Nacional y del presidente de la Nación— de los decretos concediendo el retiro a los almirantes que lo solicitaron por discrepar con el titular de la Secretaría. En principio, era propósito del Poder Ejecutivo no dar curso a tales solicitudes en virtud del estado de sitio en vigencia, que le acuerda facultades para conceder o no el retiro. El secretario de Marina habría resuelto mantener esa actitud con respecto al pedido que presentó, junto con sus compañeros de armas, el vicealmirante Vago. Este, sin embargo, habría insistido ante el vicealmirante Estévez para que su solicitud de retiro siguiera el mismo curso que la presentada oportunamente por sus camaradas.

• Otra Solicitud de Retiro

A estas gestiones para obtener el retiro se agregó ayer la del miembro de la misión naval en Estados Unidos capitán de navío Jorge J. Palma, quien envió la solicitud respectiva desde Wáshington, donde actualmente se encuentra. El capitán Palma desempeñó las funciones de subsecretario de Marina durante el gobierno provisional.

Por otra parte, también ayer, entrevistó al

CONTINUA EN LA PAGINA NUEVE

48 PAGINAS EN DOS SECCIONES

Clarín

DOS PESOS

Un toque de atención para la solución argentina de los problemas argentinos

Año XIV — Diario de la Mañana — Nº 4915

Buenos Aires, Lunes 20 de Julio de 1959

OTROS HECHOS IMPORTANTES DEL PANORAMA NACIONAL

U.C.R.P.: Se efectuaron ayer las elecciones internas en el distrito metropolitano para renovar autoridades locales, miembros del Comité de la Convención de la Capital y delegados al Comité Nacional. Información en la página 14.

Laurencena: **Se extinguió ayer en Paraná (Entre Ríos) la figura del destacado dirigente radical. Sobre su vasta personalidad nos ocupamos en la página 14.**

Vance Brand: Llegará hoy a nuestra ciudad el director del Eximbank, y mañana conversará con Alsogaray acerca de la situación económica argentina. Información en la página 7.

Clausura: **A las 18 de hoy quedará clausurada la recepción de ejemplares para la 73ª Exposición Nacional de Ganadería, en la Rural. Para actuar en ella como jurado de la raza karakul llegó el experto alemán doctor Hundt. Página 24.**

Tabaco: Los productores de tabaco salteños piden que se fije para el tipo Virginia un precio equivalente al doble del pagado en la cosecha anterior. Página 16.

Fútbol: **La lluvia obligó a la suspensión de la jornada. No obstante en Rosario jugaron, e igualaron R. Central y Atlanta sin goles. La 13ª fecha se completará entre hoy, mañana y pasado. Página 29.**

Vacaciones: Una nueva e inquieta vibración de guardapolvos blancos ganará hoy, desde las primeras horas, las calles porteñas: se reanudan las clases en escuelas y colegios. Página 17.

VITOLO: Ya ha Sido Firmado el Indulto a los Obreros Penados por las Autoridades Militares

Toranzo Montero Estuvo una Hora y Media con el Presidente

"HA sido firmado el decreto que dispone el indulto a los obreros ferroviarios, petroleros y del transporte que fueron sancionados por los tribunales militares por delitos de indisciplina, durante el período en que esos gremios estuvieron movilizados". Este anuncio lo formuló ayer el ministro del Interior, al retirarse de la residencia de Olivos, donde mantuvo una entrevista de treinta minutos con el presidente de la Nación.

—Debo anunciarles —dijo— que ha sido firmado el decreto por el cual se indulta a los obreros ferroviarios, petroleros y del transporte, sancionados por los tribunales militares durante la movilización. En cuanto a los detenidos por delitos comunes, su situación será examinada en cada caso.

Agregó el ministro que el decreto lleva su firma y la de los secretarios militares, y que sería dado a conocer oficialmente hoy. El doctor Vítolo declinó referirse a la situación planteada en la Marina.

Antes de la visita del doctor Vitolo, había estado en la residencia el general Carlos Toranzo Montero, quien días atrás regresó de Wáshington, donde preside la delegación argentina ante la Junta Interamericana de Defensa. El alto jefe estuvo una hora y media con el doctor Frondizi y al retirarse declaró que había concurrido en respuesta a una citación del Presidente.

—¿Es verdad que ha sido llamado para ocupar el cargo de comandante en jefe del Ejército? —se le preguntó.

—Sobre ese punto no puedo hacer ninguna declaración —contestó.

No obstante, la falta de una negativa concreta reforzó la versión de que el alto cargo habría sido ofrecido al general Toranzo Montero.

• La Actividad Vespertina

Por la tarde, el Presidente —conduciendo su propio automóvil— salió a efectuar una visita a monseñor De Andrea y al doctor José María Guido. A las 19.30 regresó y, abordado en el portón de acceso por los cronistas, afirmó sonriendo:

—No tengo ninguna novedad que comunicarles...

Minutos después recibió al diputado Errea y al senador Turano (UCRI), quienes manifestaron que concurrieron a la residencia para saludar al primer magistrado.

Cerca de las 21 —y como es habitual en los domingos— invitó a los periodistas a tomar una taza de café, generalizándose una reunión informal.

La Actualidad Extranjera en Radiofotos

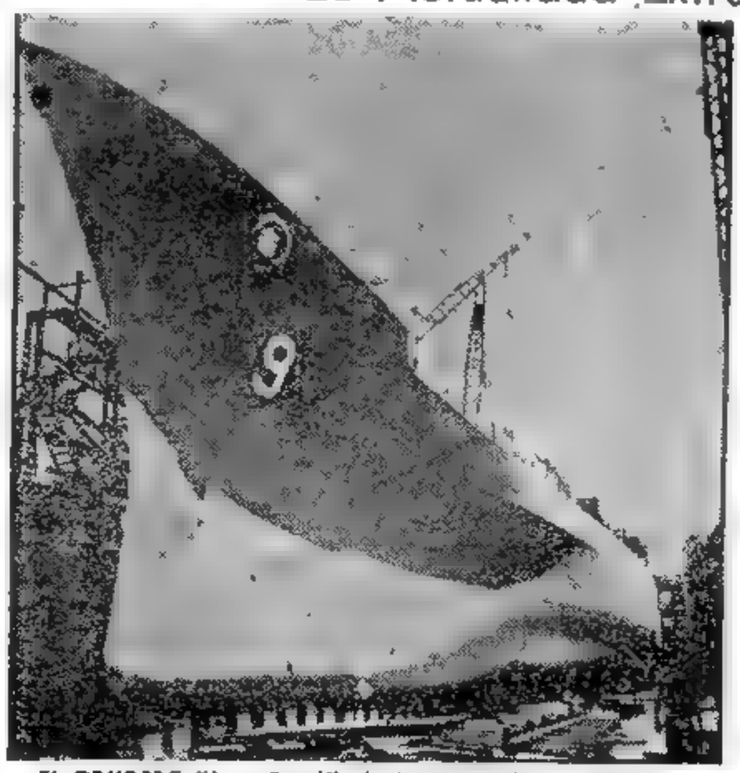

EL CRUCERO "Long Beach", de 14.000 toneladas, primera nave atómica de superficie de la marina de EE. UU., en los astilleros de Quincy (Massachussetts), poco antes de su botadura. La moderna unidad de 240 metros de eslora, puede disparar cohetes teledirigidos de mediano alcance de los tipos Talos y Terrier. (Radiofoto de AP)

FRANK SINATRA, herido el viernes en un ojo durante la filmación de una película, asistió con un vendaje pirafesco a la fiesta ofrecida en honor de Natalie Wood, con motivo del 21º cumpleaños de la estrella. Junto a ellos, aparece Robert Wágner que es, en la vida real, el esposo de Natalie. (Radiofoto de AP, exclusiva para Clarín)

IRAK: Estalló un Movimiento Revolucionario

INFORMACION PAGINA CUATRO

44 PAGINAS EN DOS SECCIONES

Clarín

DOS PESOS

Un toque de atención para la solución argentina de los problemas argentinos

Año XIV — Diario de la Mañana — Nº 4916

Buenos Aires, Martes 21 de Julio de 1959

Frondizi Conferenció Ayer con los Almirantes Estévez y Vago

Mantuvo Consultas Separadas con Otros Altos Jefes Navales

VARIOS matices rodearon ayer a las tramitaciones vinculadas al proceso interno de la Marina, planteado por discrepancias de los altos mandos con la conducción que ejerce el actual secretario del arma, vicealmirante Adolfo B. Estévez. Esos matices tuvieron particular relevancia en los contactos mantenidos ayer por el presidente de la Nación con altos jefes navales, prosiguiendo sus consultas para encarar la definición del problema. El doctor Frondizi conversó separadamente con el contraalmirante Renato Ares, agregado naval en Londres, quien llegó a Buenos Aires expresamente llamado por la superioridad y, posteriormente, con el capitán de navío aviador Raúl González Vergara.

Al ser interrogados por los periodistas, los citados marinos expresaron:

ARES: No puedo informar sobre mi visita. Corresponde al presidente que dé los detalles correspondientes. Mi presentación obedece al cumplimiento de una orden. No sé si regresaré a Londres.

GONZALEZ VERGARA: He venido para informarme sobre la situación del arma. ¿El retiro? No lo he solicitado. He sido ajeno totalmente a los acontecimientos por haber estado fuera del país. **La solución del problema está en manos del secretario de Marina y del comandante de Operaciones Navales.**

• Entrevista con Estévez

Después de esas conferencias el presidente de la Nación recibió al secretario de Marina, vicealmirante Estévez, quien en esta oportunidad fué más explícito con los periodistas.

En respuesta a una pregunta sobre si había considerado los pedidos de retiro formulados por los almirantes, manifestó que ello era una cuestión de la Dirección General del Personal del ministerio. Aclaró que el problema no era de su incumbencia. "Son ustedes —refiriéndose a los periodistas— los que creen que yo debo considerarlos".

• El Vicealmirante Vago con Frondizi

Por la tarde, el vicealmirante Alberto P. Vago, Comandante de Operaciones Navales, mantuvo una entrevista de 35 minutos con el presidente de la República, doctor Frondizi, en la residencia de Olivos. Los periodistas que realizaron la guardia en la residencia no pudieron entablar el diálogo con el vicealmirante Vago, quien se retiró velozmente en un coche luego de saludar con la mano en alto a los cronistas. Se presume que en esta nueva conversación el doctor Frondizi recibió otros elementos de juicio en torno al proceso interno que vive la Marina.

• Vago con los Almirantes

Anteriormente, el comandante de Operaciones Navales, vicealmirante Alberto P. Vago, reunió ayer en su despacho de la Secretaría de Marina a los almirantes que ejercen altos mandos en la Armada Nacional, con quienes conferenció sobre temas que no han trascendido, pero a los que se estima vinculados con la situación imperante en esa rama de las fuerzas armadas.

• Con los Periodistas

A las 21, después de conferenciar con el doctor Frondizi, el vicealmirante Vago recibió a los perio-

(CONTINUA EN LA PAGINA ONCE)

OTROS HECHOS IMPORTANTES DEL PANORAMA NACIONAL

Indultos: Por decreto del Poder Ejecutivo fueron indultados 95 obreros ferroviarios y tranviarios que cumplían sanciones disciplinarias por faltas cometidas durante la movilización de esos gremios. Pág. 10.

El Chocón: **La Secretaría de Industria y Minería informó ayer al grupo europeo interesado en las obras de la presa hidroeléctrica que se ha postergado la realización del proyecto. Página 24.**

Vencido: Tal, la situación del mal de los *rastrojos*. El ministro de Salud Pública anunció ayer el triunfo de la medicina preventiva, con el descubrimiento de una vacuna inmunizante. Página 9.

Paran: **Los trabajadores de la industria azucarera (FOTIA) resolvieron iniciar un paro general por tiempo indeterminado a partir del jueves, en apoyo a sus demandas de mejoras. Página 21.**

Nula: Es probable que así se declare hoy, por decreto, la operación de las 5.000 casas de Río Turbio. Fué anunciado por el secretario ejecutivo de la Presidencia, doctor Samuel Smuckler. Página 15.

Frigorífico: **Muéstranse pesimistas los trabajadores del Frigorífico Nacional quienes ayer no pudieron entrevistarse con el ingeniero Alsogaray. En cambio fueron recibidos por el asesor del ministro doctor Kenny. Página 14.**

Camiones: La Ford Motor Co. levantará su planta para la fabricación de camiones en cien hectáreas de una zona situada entre las localidades de Escobar y General Pacheco. Página 21.

Bajó: **El dólar perdió ayer 60 centavos entre bancos y veinte en las agencias de cambio, cerrando, respectivamente, a $ 85,50 y 85,30. Contrariamente a lo que se había dispuesto, el mercado monetario funcionará hoy en los dos sectores. Página 26.**

Bolsa: Operó con predominio de bajas. Con un volumen de negocios por 12.292.945,45 pesos nominales, se registraron 52 descensos y 39 repuntes. Página 26.

AFIRMO EL PRESIDENTE: "El Pueblo Quiere la Legalidad y las FF. AA. la Respaldan"

AL filo del mediodía de ayer, el presidente de la Nación recibió en su despacho de la Casa de Gobierno a una delegación de periodistas venezolanos, que efectúan una visita al país. **"Desde el 1º de mayo,** afirmó el doctor Frondizi, **fecha en que asumí la presidencia, las Fuerzas Armadas han respaldado al gobierno constitucional. Por su parte, el pueblo argentino desea legalidad y paz".** Damos a continuación los conceptos fundamentales expresados por el primer mandatario, en el transcurso de la visita:

- **Hay completa libertad de prensa en el país, y los diarios expresan libremente su opinión.**
- El plan económico que hemos puesto en marcha exige sacrificios al país y, naturalmente, eso no contribuye a la popularidad inmediata del gobierno, pero sí a la grandeza de la Nación.
- **Al ingeniero Alsogaray no se lo ha invitado a participar del gobierno en función del número de votos obtenidos por su partido, sino en mérito a sus conocimientos técnicos y económicos.**
- El planteo de la Marina no es un problema político. Es una cuestión de la institución en sí, nada más.
- **Cualquier acontecimiento que se produzca en alguna zona de América, afecta a las otras naciones del hemisferio.**
- Creemos que América debe tener, en todos sus países, gobiernos de carácter democrático; pero, naturalmente, respetamos la autodeterminación de los pueblos. No queremos, de ninguna manera, seguir una política intervencionista, en ese sentido.
- **Hay muy pocos detenidos políticos, no siendo los sancionados por violaciones a la movilización, que saldrán en libertad, seguramente, en el día de hoy (por ayer).**
- Yacimientos Petrolíferos Fiscales aumentó la producción de petróleo en un nivel del 30% con relación al año anterior. Quiero destacar que ese aumento ha sido obtenido con sus propios recursos; no con la ayuda exterior.
- **Consideramos que en el término aproximado de dos años podremos estar autoabastecidos de petróleo.**
- La intensificación de las relaciones económicas con los demás países de América latina va a ayudar al desarrollo conjunto de todos ellos.
- **La posición del gobierno argentino ante la "operación panamericana", es la de prestarle pleno apoyo.** (Texto completo en la página DOCE).

ASPECTO DE LA GRAVE inundación registrada en Barrio Roca, partido de Hurlingham, como consecuencia del desbordamiento del río Reconquista. Una vez más, la población del lugar debió ser evacuada, ante el peligro de quedar bloqueada por las aguas. Cabe señalar que, en lo que va del año, varias veces se anegó este barrio, y, por tal razón, muchos de sus moradores han abandonado definitivamente sus casas, para ir a vivir a zonas que no estén expuestas a ese permanente problema

52 PAGINAS EN DOS SECCIONES

Clarín

DOS PESOS

Un toque de atención para la solución argentina de los problemas argentinos

Año XIV Diario de la Mañana Nº 4917

Buenos Aires, Miércoles 22 de Julio de 1959

"El Eximbank Otorgará Nuevos Créditos a Empresas Privadas Argentinas," Dijo Vance Brand

"VENGO con el único propósito de estudiar las posibilidades que existen para que el Export Import Bank preste ayuda a la actividad privada argentina", declaró ayer a nuestro cronista el vicepresidente de esa institución crediticia, señor Vance Brand, cuyo arribo a Ezeiza se produjo en las primeras horas del día. La entrevista concedida en forma exclusiva a **Clarín**, tuvo lugar en el Plaza Hotel, momentos después que el señor Brand conferenciara con el ministro de Economía, ingeniero Alvaro Alsogaray, de lo cual damos cuenta en otro lugar de esta edición. Así como los préstamos concedidos ya por el Eximbank —prosiguió el señor Brand— se volcaron en el ámbito de las empresas estatales, ahora, en la segunda etapa de la ayuda a Argentina, la preocupación de nuestra institución es actuar únicamente dentro del área de las empresas privadas. Y si procedemos así es porque sabemos que la fuerza de Estados Unidos de Norteamérica fué creada por la energía de la iniciativa privada, y estamos convencidos de que Argentina adquirirá la potencia a que está destinada, por ese mismo camino.

—¿Hay proyectos concretos para conceder créditos a las empresas privadas?

—En mi entrevista con el ingeniero Alsogaray hemos convenido nuestra ayuda a las empresas privadas, y merece ser destacado que tal convenio es el primero, por su naturaleza, que hace el Eximbank. En principio hemos hablado de ayuda a las industrias químicas, de cemento, del papel y otras.

—¿Pueden saberse cifras?

—Bueno, hasta el presente hemos acordado aproximadamente 50 millones de dólares destinados a industrias plásticas, de tubos, cemento, al Banco Industrial para que acuerde créditos a pequeñas industrias, para importación de partes de tractores, etc. Para enero próximo, esa suma de 50 millones de dólares se habrá elevado a 100 millones.

—¿Cuál será su actividad en los próximos días para cumplir con los propósitos que persigue?

—Mañana (por hoy) iré a la Cámara de Comercio y a los bancos Central e Industrial, y después me entrevistaré con el presidente Frondizi. Y de esta manera pienso que se irá concretando nuestra ayuda. A propósito del Banco Industrial, creo que rápidamente habrá de hacer el anuncio de pequeños créditos otorgados a distintas firmas para la compra en Estados Unidos de máquinas y equipos. Esos créditos se otorgarán con el préstamo de 10 millones de dó-

(Continúa en la página VEINTIOCHO)

OTROS HECHOS IMPORTANTES DEL PANORAMA NACIONAL

500 Millones: Es la suma que se aprobó ayer en Diputados para reparar los daños causados por las últimas inundaciones. Página 18.

Una Sola... **de las dos actuales Secretarías en que se divide el partido Socialista podrá usar, a partir de ahora, el rótulo partidario. Por disposición del juez electoral corresponde a la Secretaría Muñiz. Página 19.**

Siete: Tal el número de dirigentes petroleros indultados ayer por decreto del P. E. El texto del mismo figura en la página 7.

Coordinación: **Regirá para la enseñanza primaria en todo el país. Así lo anunció ayer la presidenta del Consejo Nacional de Educación, al informar sobre el reciente Congreso de Córdoba. Página 21.**

Cobrará: El personal del Estado no tendrá dificultades para percibir sus haberes de este mes. Así lo anunció ayer el ingeniero Alsogaray. Página 11.

Premios: **Fueron otorgados los municipales de artes plásticas, correspondientes al año en curso. Los nombres de los ganadores y su esbozo biográfico, en la página 22.**

"No Hay Pleito": Así afirmó ayer a **Clarín** el senador Guzmán, refiriéndose a versiones acerca de una presunta cuestión entre el Poder Ejecutivo y la alta Cámara por el pedido de acuerdos para presidentes de Bancos. Información en la página 18.

Cargos: **Fueron formulados al interventor del Frigorífico Nacional por dirigentes gremiales de ese establecimiento, en entrevista con el doctor Kenny, asesor de Alsogaray. Página 14.**

Académicos: Ayer se designaron nuevos académicos de número en la Academia Nacional de Derecho. Son los doctores José M. Saravia y Juan C. Rébora. Página 20.

65 y 30: **Es la cantidad de descensos y alzas producida ayer en la Bolsa. Sigue cediendo. El monto global de las operaciones se limitó ayer a 12.290.409,09 pesos nominales y la rueda registró 65 descensos y 30 alzas. Página 42.**

Baja: Afectado por la falta de disponibilidad fiduciaria, el dólar continúa bajando. Ayer su nivel perdió $ 1,55 entre bancos y $ 1,90 en las agencias de cambio, cerrando a $ 83,95 y $ 83,40, respectivamente. Página 42.

Marina: Solución del Pleito Interno

EN círculos navales responsables trascendió anoche que el planteo de orden institucional existente en la Marina de Guerra está prácticamente resuelto, y que quedará superado en forma definitiva en su aspecto puramente militar, en el curso de las próximas horas.

En este orden de apreciaciones la atención se proyecta hacia la personalidad de un jefe superior de la Armada Nacional, en situación de retiro, de sólido prestigio profesional y despojado de toda vinculación política, a quien se confiaría la cartera de Marina. Dos nombres mencionados anteriormente, en esferas informadas, han quedado al margen de la solución, atendiéndose a razones particulares ajenas al problema.

En resumen, se habría llegado al punto que preconizara el Presidente en su carta a los almirantes: la solución que mejor contempla la unidad de la institución naval.

Los Pedidos de Retiro

Denegado el pedido de retiro del vicealmirante Alberto P. Vago, en virtud de las disposiciones que sobre la materia rigen mientras está en vigor el estado de sitio, las solicitudes que en igual sentido formularon otros doce almirantes a causa de los últimos sucesos han quedado retenidas. No están, por lo tanto, a consideración.

Volvió Moritán Colman

BAHIA BLANCA, 21 (C). — Reasumió en la fecha el cargo de comandante de la Base Aeronaval de Puerto Belgrano, el contraalmirante Benjamín Moritán Colman, quien permaneció varios días en la Capital Federal a causa de los conocidos sucesos registrados en la Marina. Nada se ha podido saber acerca de si la reasunción del cargo significa que el pedido de retiro del citado jefe naval habría quedado sin efecto.

Regresa la Flota

En las últimas horas de hoy entrarán a la Base Naval de Puerto Belgrano las unidades de la Flota de Mar que intervinieron en el ejercicio operativo anfibio realizado días pasados en el Golfo Nuevo. El arribo de todos los buques se completará mañana.

ANTE LA EXPECTATIVA de expositores, cabañeros y un público numeroso y entusiasta, comenzó ayer su labor el jurado de bovinos que actúa en la Sociedad Rural en Palermo. La fotografía fué tomada en la pista 3, en momentos en que actúa el jurado de Aberdeen Angus, Mr. Gerald M. Rankin (Información página 29)

Guerra: Se Presentaron Ayer los 4 Jefes Militares

(INFORMACION EN PAGINA DIEZ)

CASTRO: Piden su Vuelta

(INFORMACION EN PAGINA TRES)

48 PAGINAS EN DOS SECCIONES

Clarín

DOS PESOS

Un toque de atención para la solución argentina de los problemas argentinos

Año XIV — Diario de la Mañana — Nº 4918

Buenos Aires, Jueves 23 de Julio de 1959

VANCE BRAND: Entrevistó a Frondizi y Señaló que Confía en la Recuperación Nacional

Prosigue las Conversaciones con el Titular de Economía

LA presencia del vicepresidente del Banco de Exportación e Importación de Estados Unidos, señor Vance Brand, en la Casa de Gobierno, en la mañana de ayer, constituyó una de las notas más destacadas de la actividad oficial. Acompañado del embajador norteamericano, Sr. Williard Beaulac y de sus asesores, señores Roger Williams y Eugenio Oakes, el banquero estadounidense saludó al presidente Frondizi. Luego, ante los periodistas, declaró: "Doy mucha importancia al empréstito de 10 millones de dólares otorgado al Banco Industrial para que éste, a su vez, lo preste a pequeñas industrias. El resultado de este empréstito será beneficioso para el país, pues se traducirá en un aumento en la demanda de mano de obra y en la producción. Aparte de ello, Argentina va en camino de resolver sus problemas".

• *Con el Presidente: Informe de los Planes*

El señor Vance Brand, que, como decimos, llegó a la sede gubernativa acompañado de sus asesores, mantuvo previamente —eran las 12.30— una entrevista con el ingeniero Alvaro Alsogaray; el secretario de Finanzas, doctor Méndez Delfino, y el asesor de Economía, doctor González del Solar. La misma se realizó en antesalas al despacho presidencial. Cinco minutos después el edecán de turno invitó a los presentes a pasar al recinto de actividades del jefe del Estado. Allí, y en torno a la gran mesa de trabajo, el visitante dialogó por espacio de veinticinco minutos con el mandatario, quien se mostró sumamente interesado por los planteos efectuados en torno a la futura política que cumplirá el Banco de Exportación e Importación con nuestro país. También expusieron sus opiniones el ingeniero Alsogaray y los doctores Méndez Delfino y González del Solar.

• *Conversación con los Periodistas*

Al término de la entrevista el señor Vance Brand conversó breves instantes con los periodistas. Dijo que **"siempre es grato venir a la Argentina porque se encuentra aquí un ambiente cordial y de confianza. La Argentina tiene, indudablemente, grandes problemas que enfrentar, pero ellos están en vías de ser resueltos, siempre que se siga el camino actual, como, sin lugar a dudas, se hará".** Interrogado acerca de las novedades concretas producidas en relación a los préstamos otorgados por el Banco de Exportación e Importación, declaró: "He tenido una conversación satisfactoria con el ministro de Economía, ingeniero Alsogaray, y el secretario de Finanzas, en la cual se ha acordado el uso futuro de los créditos. La prensa debe comprender que lo que ha sucedido con los créditos es lo normal y esperado, ya que los mismos no podían ser utilizados de una sola vez sino gradualmente, como está sucediendo."

• *Argentina y EE. UU.: "Labor de Equipo"*

Refiriéndose a los créditos, el señor Vance Brand expresó con énfasis: "Doy mucha importancia al empréstito de diez millones de dólares que se ha concedido al Banco Industrial para que éste, a su vez, lo preste a pequeñas industrias. El resultado de ese empréstito será beneficioso para el país, pues se traducirá en un aumento en la demanda de mano de obra y en la

(CONTINUA EN PAGINA NUEVE)

MINISTROS DE HACIENDA: Se Reunirán el 30 con Alsogaray

(INFORMACION EN PAGINA DOCE)

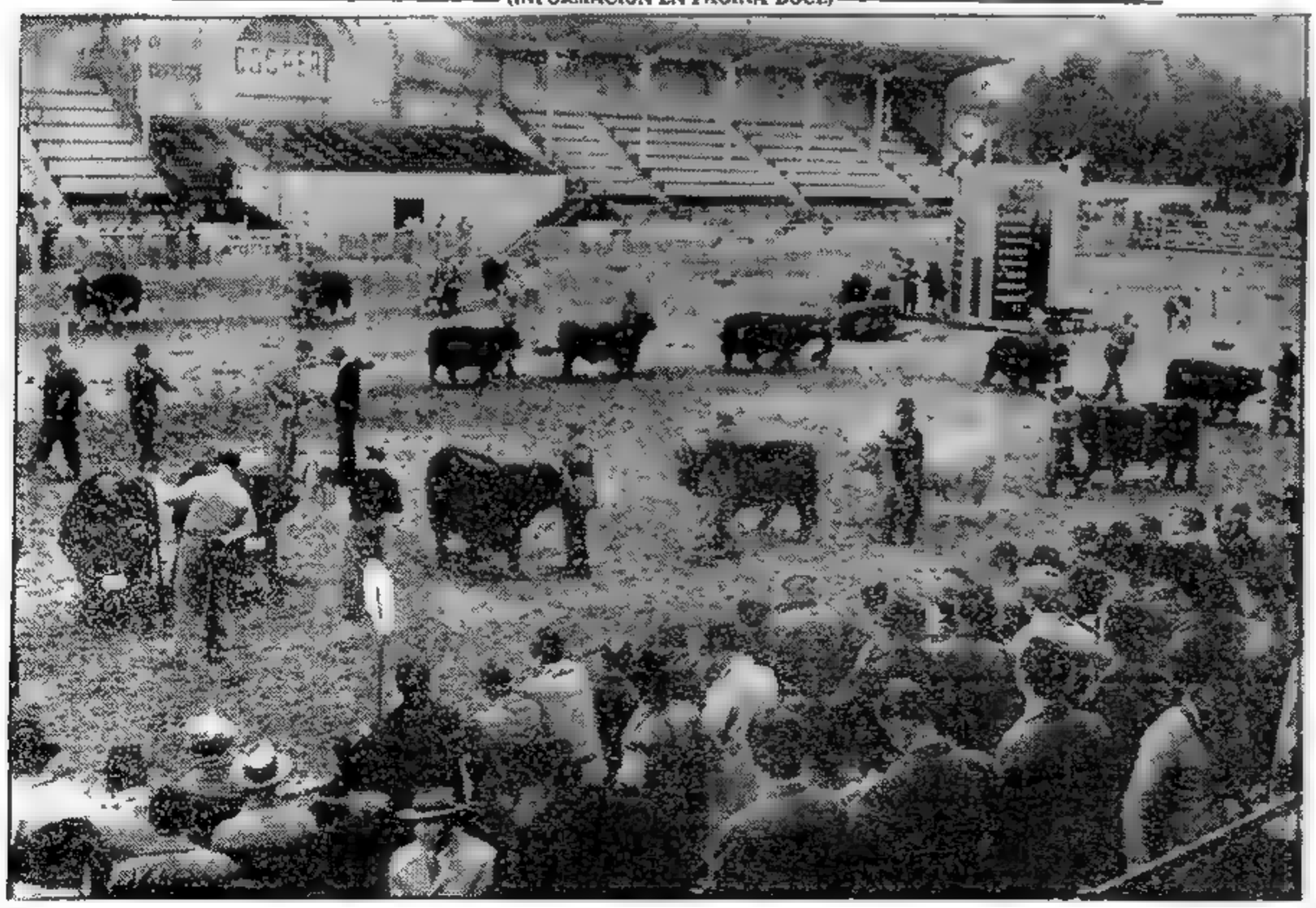

ANTE EL OJO EXPERTO del jurado y la curiosidad del público, desfilan por la pista Nº 1, de la Rural, en Palermo, los ejemplares de la raza Shorthorn que participan de la 73ª Exposición Nacional de Ganadería (Información página 25)

OTROS HECHOS IMPORTANTES DEL PANORAMA NACIONAL

Declaración: Prestaron ayer declaración ante el juez instructor los generales Bonnecarrere y Cabanillas y los coroneles Fernández Suárez y H. Cabanillas. Posteriormente se dispuso levantarles la incomunicación, quedando detenidos. En la página 7.

Fracaso: **Con dicho término calificó el doctor Zavala Ortiz a la política económica oficial, y abogó por su reemplazo. Información en la página 18.**

2 Ministros: Concurrieron ayer al Senado Taboada y Alsogaray. El primero, informó sobre designaciones en la diplomacia, y el segundo, sobre temas económicos de actualidad. Página 17.

Hora 0: **Fué la señalada para el comienzo del paro de los trabajadores del azúcar en Tucumán (FOTIA). Hasta después de medianoche proseguían las gestiones del gobierno para evitarlo. Página 21.**

Optimismo: Hoy vuelven a reunirse dirigentes de la Federación de Luz y Fuerza con Alsogaray. Se confía en que quedará concretado, en esta oportunidad, el acuerdo definitivo. Información en la página 11.

Dólar: **Cerró, apuntando de nuevo al alza. Aumentó 10 centavos entre bancos y $ 1,10 en las agencias de cambio, cotizándose al tipo vendedor de 84,05 y de 84,50, respectivamente. En la página 38.**

Bolsa: Se desenvolvió con pesadez. El volumen global de las negociaciones superó apenas los 13 millones de pesos nominales, y la rueda registró 53 declinaciones contra sólo 26 repuntes. Informamos en la página 38.

2.000 Millones: **Y.P.F. elevó ayer a la decisión del Poder Ejecutivo los antecedentes y fundamentos de su plan de emisión de bonos por aquella suma, para la activación de sus trabajos. Detalles en la página 8.**

57 Pozos: La Panamerican Oil Company informó a Y.P.F. que en un año de actividades ha perforado un total de 57 pozos, cinco más que lo estipulado en el convenio respectivo. Información en la página 8.

MARINA: Sin Variantes en la Situación Creada

(INFORMACION PAGINA SIETE)

RADICACIONES: Habrá Aceptación de Inmediato; Luego Serán Automáticas

INDUSTRIA LOCAL: Dan Franquicias

48 PAGINAS EN TRES SECCIONES

Clarín

BUENOS AIRES · REPUBLICA ARGENTINA

DOS PESOS

Un toque de atención para la solución argentina de los problemas argentinos

Año XIV — Diario de la Mañana — Nº 4919

Buenos Aires, Viernes 24 de Julio de 1959

OTROS HECHOS IMPORTANTES DEL PANORAMA NACIONAL

Clausura: Hoy se clausura la campaña previa a las elecciones que se realizarán pasado mañana en Santa Fe. En la fecha, la UCRI proclama a sus candidatos. Página 17.

Moratoria: **En su sesión de ayer el Senado aprobó la moratoria bancaria y convirtió en ley los proyectos de subsidios a Entre Ríos y Buenos Aires para reparar daños provocados por la inundación. Página 8.**

Cuaranta: Dos miembros de la comisión que investiga el caso Satanowsky acusan al general Cuaranta de perjurio y falso testimonio. Página 26.

Alquileres: **Está prácticamente listo el dictamen de la comisión especial de Diputados. Hoy quedarían ultimados los detalles finales. Página 8.**

Retiro: En una entrevista a realizarse hoy entre el ingeniero Alsogaray y el doctor Aguirre Legarreta, es probable que este último retire su dimisión como presidente de Y.P.F. Página 13.

¿Otra Vez?: **Nuevas medidas de fuerza decretaría el gremio bancario, de no tener principio de solución sus problemas en la reunión a realizarse el lunes con el subsecretario de Trabajo. Página 15.**

Progreso: Es el que se ha registrado en las tratativas con la Federación de Luz y Fuerza, de acuerdo con las declaraciones formuladas por el dirigente gremial, señor Alberto Lema, al término de la reunión realizada anoche. Página 15.

Hoy: **En la fecha se dará a conocer la designación del general Carlos Severo Toranzo Montero como Comandante en Jefe del Ejército. Información en la página 26.**

Total: Fué completo, en Tucumán, el cese de actividades en la industria azucarera como consecuencia del movimiento de fuerza dispuesto por la FOTIA y la FEIA. Pág. 16.

Hizo Anuncios Anoche Alsogaray.

OBRAS PUBLICAS: Tendrían Varias Paralizaciones
AEROLINEAS: Deberá Reestructurar sus Planes
BANCARIOS: No Otorgarán Reincorporación Masiva

SEIS anuncios concretos formuló anoche el titular de Economía, ingeniero Alsogaray, en su conferencia de prensa:

1 Todas las propuestas de inversiones que no estén al alcance de las firmas nacionales, presentadas por empresas de prestigio y responsabilidad internacional, serán aceptadas de inmediato y sin mayores trámites burocráticos. Aquellas actividades que puedan ser desarrolladas por la producción local serán objeto de consulta con las entidades que agrupan a sus representantes, antes de adoptar cualquier decisión con respecto a ofertas del exterior.

2 Se constituirá un "Comité de Prioridades para el Reequipamiento Industrial" a fin de atender las solicitudes de las firmas argentinas. "Los empresarios nacionales tendrán de esta manera los medios financieros y el tiempo necesario como para desarrollar sus empresas, antes de que se los libre a una competencia con radicaciones automáticas."

3 Una vez que el reequipamiento nacional se logre, se aplicará un plan automático que permita el ingreso de capitales a industrias de cualquier tipo, a efectos de que el país se desarrolle libremente. Conforme a estas normas, en la fecha se aceptaron las siguientes radicaciones: Oerlikon Machine Tool Works; Catita S.A.; The Good Year Tire y Rubber Company; Koppers Int.; I. B. M. World Trade Co. En la próxima semana, se resolverá la radicación de una importante oferta petroquímica.

4 Se presentan dificultades de verdadera gravedad para afrontar obligaciones a corto y mediano plazo contraídas por diversas reparticiones del Estado. Acerca de ello se informará próximamente, pero es indiscutible que habrán de paralizarse numerosas obras. Empero, se traza actualmente un plan de soluciones que evite la detención de la actividad económica estatal.

5 El Estado no financiará la adquisición de nuevos aviones para reemplazar los que tiene en uso Aerolíneas. Se anula desde ya la compra de los Fairchild F-27. Dicha empresa deberá presentar un plan concreto sobre la adquisición de los aviones Comet y sobre la rentabilidad de los vuelos al exterior, debiendo además racionalizar sus servicios de acuerdo con la dimensión que se le fije.

6 El Gobierno no adoptará ninguna medida de conjunto tendiente a la reincorporación de los bancarios cesantes. Se podrán examinar sólo los casos individuales, en los que se puede haber cometido errores.

(El texto íntegro de las declaraciones formuladas por el ingeniero Alsogaray en el Ministerio de Hacienda figura en las págs. 12 y 13)

Vance Brand: Hablará Hoy con los Empresarios

Aun cuando el vicepresidente del Eximport Bank no tuvo ayer contacto con nuestro mundo oficial, no por ello decreció su entusiasta labor orientada hacia la comprensión del proceso económico argentino.

En una nueva entrevista con el cronista de Clarín, el señor Vance Brand informó que ayer al mediodía había conferenciado largamente con el vicepresidente del directorio del National City Bank, señor Jack Arnold, con quien había examinado la situación económicosocial argentina.

Cuando le preguntamos acerca de su actividad para el día de hoy, nos dijo con especial entusiasmo que por la mañana concurriría a las instalaciones de la Sociedad Rural, en Palermo, para presenciar el desarrollo de la muestra ganadera.

—¿Es usted ganadero, por casualidad, señor Brand?

—Sí —nos respondió con un matiz de orgullo vocacional—, en mi establecimiento de Ohio se produce la mayor parte de la leche de ese Estado.

—Y luego de su visita a Palermo, ¿qué hará?

—Conversaré aquí en el hotel con industriales y hombres de negocios sobre temas económicos en general.

—¿Planes?

—No, no tengo planes concretos. Serán conversaciones informales pero necesarias a mi gestión.

Por su parte, los señores Roger Williams y Eugen Oakes, funcionarios del Eximport Bank que acompañan al señor Brand, conferenciaron ayer en el Banco Industrial con su vicepresidente, Dr. Carlos E. Gietz, el asesor del Ministerio de Economía, doctor Julio González del Solar, y el agregado económico de la embajada de Estados Unidos, señor Charles Nolan. El tema principal de la reunión fué lo concerniente a la distribución de los 10 millones de dólares otorgados al Banco Industrial, conversándose además acerca de la manera en que se otorgará a las grandes empresas industriales el crédito de 90 millones de dólares concedido a la Argentina por el Eximport Bank. Por último se aunaron criterios respecto de la inversión de los recursos que en moneda nacional obtenga el gobierno de Estados Unidos, provenientes de las importaciones argentinas según las prescripciones de la ley 480 (de excedentes agrícolas), importes éstos que, según es práctica, Estados Unidos entrega en créditos al país importador.

● Parte Mañana a Chile

Los integrantes del equipo económico del gabinete y autoridades de los bancos oficiales agasajarán esta noche con una comida al señor Vance Brand, quien se ausenta mañana para Chile, para regresar en breve al país, según lo informó el ingeniero Alsogaray, con el propósito de proseguir las conversaciones referentes a los créditos acordados por el Eximbank.

RURAL: Eligen Hoy los Campeones

(INFORMACION PAGINAS 21, 22, 23 y 28)

Clarín

EN EL

Campo Argentino

•

Mañana

Suplemento Ganadero Extraordinario

en

Adhesión a la 73ª Exposición Nacional de Ganadería

•

SUMARIO:

- *Estado económico del campo; sus problemas y soluciones.*
- *Análisis de la cría vacuna, ovina y porcina.*
- *Pronósticos ganaderos.*
- *Comercio interno y externo de carnes.*
- *Los mercados para nuestra producción pecuaria a través del análisis de los Corresponsales de Clarín en el exterior.*

•

Y, acompañando al SUPLEMENTO GANADERO, en un aporte sin precedentes al estudio de los problemas agropecuarios, las autorizadas y definidas opiniones vertidas en la:

XIV Mesa Redonda Institucional de

Clarín

Tema tratado:

"GANADERIA: ESTADO ACTUAL Y PERSPECTIVAS"

PARTICIPANTES:

- *Por la Comisión Coordinadora de Entidades Agropecuarias: Carlos Steiger, presidente; Jaime Clusellas, vocal.*
- *Por la Sociedad Rural Argentina: Juan María Mathet, presidente; Francisco Vilamoret, vocal, y Raúl E. Almada, vocal.*
- *Por la Asociación de Criadores de Shorthorn: Adolfo Piñero, presidente; Hugo Bruzone, vocal, y Félix Mathet, vocal.*
- *Por la Asoc. de Criadores de Holando Argentino: Patricio Dónovan, presidente.*
- *Por la Corporación de Criadores de Aberdeen Angus: Faustino Fano, vocal, y Antonio M. Leloir, vocal.*
- *Por la Asociación de Cooperativas Argentinas: Rogelio L. Loustau, gerente comercial, y José Luis de María.*
- *Asociación Argentina de Fomento Agrario: Juan Carlos Lattuada, vocal.*
- *Por la Corp. Arg. de Productores de Carnes: Horacio Busquet Serra, presidente; Jorge Campion, director; Alberto Laborde, director, y Juan B. Martín, director.*
- *Por el Instituto Nac. de Tecnología Agropecuaria: Horacio M. Giberti, presidente, y J. María Quevedo, director.*

•

Todo cuanto hay que decir sobre GANADERIA, dicho con autoridad, precisión y conciencia, por quienes viven todos sus problemas.

Se Agotará

RENUNCIO ESTEVEZ

80 PAGINAS EN 4 SECCIONES

Clarín

BUENOS AIRES REPUBLICA ARGENTINA

DOS PESOS

De frente al mundo para la solución argentina de los problemas argentinos

Año XIV Diario de la Mañana Nº 4920

Buenos Aires, Sábado 25 de Julio de 1959

Será Aceptada su Dimisión; Hoy: Nuevo Titular de Marina

Vago Seguirá en el Comando de Operaciones Navales; la Crisis Interna Fué Superada

LA situación interna planteada en la Marina tuvo la definición que desde sus comienzos se preveía: el secretario del arma, vicealmirante Adolfo B. Estévez, puso a disposición del presidente de la República la renuncia de su cargo.

El acontecimiento, que fué la culminación de una jornada que se vió jalonada por hechos de vibrante dramatismo dentro de la institución armada, se produjo después de una entrevista de 25 minutos que mantuvieron el presidente de la República, el secretario de Marina y el vicealmirante Alberto P. Vago, quien había sido relevado de su cargo de Comandante de Operaciones Navales en horas de la tarde. Precisamente este hecho fué lo que agravó la situación del titular de Marina. Al tomar conocimiento del relevo del vicealmirante Vago, todas las bases de la Marina, incluyendo a las unidades de la Flota de Mar, hicieron saber a la superioridad que solamente iban a aceptar las órdenes del citado jefe y que la única solución institucional era la renuncia inmediata del secretario de Marina, vicealmirante Estévez. Esta tensa situación se mantuvo hasta las 22.50, en que la Presidencia de la Nación hizo saber oficialmente que el vicealmirante Estévez había puesto a disposición del doctor Frondizi la renuncia a su cargo y que la misma se encontraba a consideración del primer magistrado. Con posterioridad a este anuncio, se ha informado extraoficialmente que la dimisión será aceptada hoy y que, al mismo tiempo, se dará a conocer el nombramiento del nuevo secretario de la Marina de Guerra.

Mientras tanto, hasta medianoche continuó en el edificio de Marina una reunión de altos jefes, de la que participaron el vicealmirante Vago, el contraalmirante Jorge Perren —quien, por la tarde, había sido designado comandante de Operaciones Navales, en reemplazo de Vago—, el contraalmirante Robbio, el contraalmirante Patrón Laplacette y el jefe de Policía. En esferas navales se afirmaba anoche que el vicealmirante Vago sería repuesto en sus funciones de comandante de Operaciones Navales.

También se informó que fué designado comandante en jefe de la Flota de Mar el contraalmirante Benjamín Moritán Colman, que desempeñaba la comandancia del área naval de Puerto Belgrano.

Trascendió esta madrugada que pedirán su retiro el vicealmirante Estévez, los contraalmirantes Perren y Robbio y el capitán de navío Palma.

Con la renuncia de Estévez y las definiciones que hemos mencionado, se considera que está totalmente superada la crisis interna de la Marina.

Al cierre de esta edición, en la base de Puerto Belgrano se informó que la tensión había disminuido con el alejamiento del vicealmirante Estévez y la reposición en su cargo del vicealmirante Vago, con lo cual prácticamente

(CONTINUA EN LA PAGINA CUATRO)

OTROS HECHOS IMPORTANTES DEL PANORAMA NACIONAL

2 Partes: **Empresarios y obreros integrarán una comisión mixta para asesorar al Ministerio de Economía con respecto a precios y salarios. Así lo anunció ayer el ingeniero Alsogaray. Detalles en la página 20.**

Vance Brand: Conversó ayer con Méndez Delfino y el ingeniero Costello. Los créditos del Eximbank tendrían también aplicación en Transportes. Información en la página 20.

42 y 31: **Estas fueron las alzas y bajas registradas ayer en la Bolsa, que operó con pocas variantes. El volumen global de negocios ascendió a 15.355.000 pesos nominales. Página 13.**

¿A Cuánto... ascenderá el anunciado aumento de los alquileres de viviendas? El lunes lo decidirá Diputados, al tratarse la nueva ley. Pero podría ser del 7 %. Detalles en la página 9.

250.427: **Este es el número de electores que registra el padrón santafesino para los comicios comunales de mañana. Se considera difícil un pronóstico sobre los mismos. Página 8.**

Pararían: Hoy definirá su posición ante la propuesta de "5 puntos" del ingeniero Alsogaray, la Federación de Luz y Fuerza. Según trascendió, se decidirían por medidas categóricas, pero continuando las tratativas. Detalles, página 7.

Proseguirá: **El doctor Aguirre Legarreta continuará en la presidencia de Y.P.F. Retiró ayer su dimisión luego de conferenciar con el ingeniero Alsogaray. Información en la página 20.**

$ 14,50: En dicho precio quedó fijado, tal como se anunció, el precio del kilo de azúcar. Ayer se dió el decreto y señala que, en caso de suba, el Ministerio de Economía podrá autorizar la importación. Información en la página 20.

Concentración: **La harán hoy los trabajadores de la FOTIA en Tucumán, en apoyo de las demandas que los llevaron a la huelga. El paro azucarero se cumple sin incidentes. Información en la página 17.**

$ 0,80: Esta fué el alza experimentada ayer por el dólar en las agencias de cambio. Entre bancos subió $ 0,55. Al cierre se cotizó a $ 85,70 y 85,80, respectivamente. Página 13.

HOY: Inauguran la Exposición

(INFORMACION EN LA PAGINA CENTRAL)

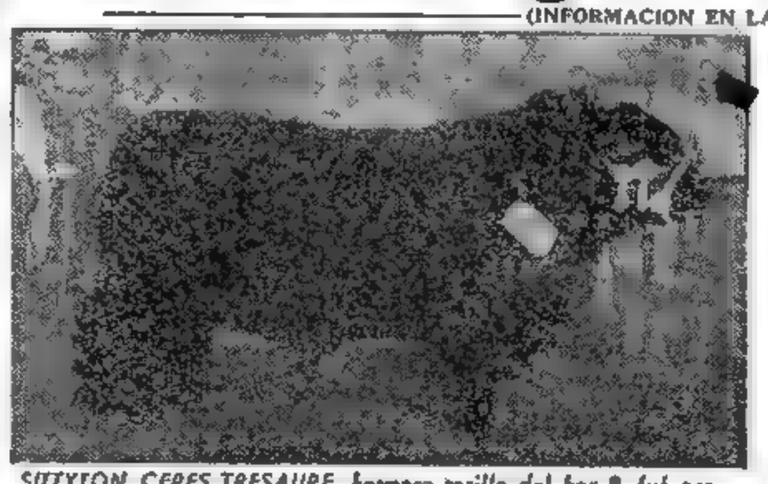

SITTYTON CERES TRESAURE, hermoso tosillo del box 9, fué proclamado Gran Campeón de la raza Shorthorn, fundadora de la era del pedigree en la República. Otra vez don Bernardo L. Duggan tuvo la satisfacción de ver consagrado a un ejemplar de sus afamadas cabañas, en medio de una cerrada ovación

EVANNAR 951 el PRIMAVERA, el hermoso negro de don José María Bustillo, que conquistó el máximo galardón para la raza Aberdeen Angus, ilustre huésped del box 335. Fué la sorpresa para los entendidos, que aplaudieron el fallo, mientras el capataz de la cabaña abrazaba a "Cinzano", apodo del torito

FEVIL ATOK 13, del box 650, Arnaldo, para la gente de la cabaña de la Sociedad Hijos de Glorialdo Fernández, conquistó la mayor distinción reservada para la raza Hereford: Gran Campeón. Y los mismos criadores obtuvieron el título de Reservado. Tarde inolvidable para don José M. Pérez Bustos y los suyos

MARTONA'S RAGAPPLE SENATOR 12, Gran Campeón de la raza Holando Argentino, presentado por la Sociedad Anónima La Martona. Ardua fué la tarea del jurado para otorgar la mayor distinción a este ejemplar, por la calidad pareja de los distintos lotes, recayendo la máxima cucarda en el box 1280

ASUMIO ANAYA; INTERINO

76 PAGINAS EN CINCO SECCIONES

Clarín

DOS PESOS

Un toque de atención para la solución argentina de los problemas argentinos

Año XIV — Diario de la Mañana — Nº 4921

Buenos Aires, Domingo 26 de Julio de 1959

OTROS HECHOS IMPORTANTES DEL PANORAMA NACIONAL

Cuatro: **Hoy también, como todos los domingos, usted recibirá con su ejemplar de Clarín los cuatro suplementos: económico, literario, cinematográfico y femenino. Reclámelos. Forman parte de esta edición.**

Vance Brand: Partió a Chile. Regresará, empero, en la semana, para seguir considerando con nuestras autoridades los créditos del Eximbank. Página 9.

"62": **Las organizaciones gremiales agrupadas bajo esta denominación, dispusieron constituirse en sesión permanente para tratar el problema de los salarios. Página 17.**

Luz y Fuerza: La Federación de Luz y Fuerza dispuso exigir el cumplimiento del memorial que entregaran al ingeniero Alsogaray. En caso contrario, iniciarán los paros. Página 17.

Interior: Salta: **Vialidad Nacional realizará obras por un total de 500 millones de pesos.** Tucumán: **Se produjeron disturbios al finalizar una manifestación de obreros azucareros. Página 26.**

VAGO: Volvió al Comando de Operaciones; Mañana Será Designado Nuevo Secretario

TRES CANDIDATOS: Sciurano, Garzoni y Clement; Piden sus Retiros Estévez, Perren, Robbio, Patrón Laplacette y Ares. Viaja Kolungia

LA jornada de ayer en lo referente a la situación interna planteada en la Marina, resultó de febril actividad, pero careció del vibrante dramatismo de la víspera. Poco después de las 8 el anuncio oficial de la aceptación de la renuncia del secretario del arma, vicealmirante Adolfo B. Estévez constituyó el primer indicio formal de que la situación había sido superada, contribuyendo al propio tiempo a un alivio de la tensión que continuaba imperando en la Marina, especialmente en las bases de Puerto Belgrano, Mar del Plata, Punta de Indio, Comandante Espora y Río Santiago que habían hecho conocer su total adhesión al vicealmirante Vago y que se mantenían en estado de alerta.

Poco después, el comunicado oficial informando de la designación del general Elbio Anaya —en carácter interino— para ocupar la Secretaría de Marina y la del vicealmirante Vago para el del Comando de Operaciones Navales —resoluciones estas transmitidas de inmediato a las bases— puso punto final a la difícil situación que, en determinado momento, amenazó con adqurir graves proporciones.

Cumplida la ceremonia de asunción del general Anaya y del vicealmirante Vago, menudearon las entrevistas de altos jefes navales y el edificio de la Secretaría de Marina fué escenario de distintas conferencias con la presencia de oficiales de alta graduación.

Los hechos más salientes registrados con posterioridad fueron:

1 Existen tres candidatos para ocupar la Secretaría de Marina. En todos los casos se trata de almirantes retirados y de gran prestigio. Sus nombres: vicealmirantes Carlos M. Sciurano y Carlos Garzoni y contraalmirante Gastón Clement. La designación de uno de ellos se conocerá mañana.

2 Han solicitado su retiro el vicealmirante Estévez y los contraalmirantes Perren, Robbio, Ares y Patrón Laplacette. A su vez el contraalmirante Carlos A. Kolungia ha pedido su relevo, viajando a Buenos Aires ante una citación del Comando de Operaciones Navales.

3 En todas las bases navales y en todas las unidades de Marina reina la más absoluta tranquilidad, habiendo sido levantadas todas las medidas de seguridad que se adoptaran en la noche del viernes.

El orden cronológico de los acontecimientos de la víspera fué el siguiente:

★ 8.45: Aceptan la Renuncia de Estévez

La primera manifestación concreta de la solución definitiva del problema interno de Marina se tuvo ayer a las 8 45, cuando un comunicado oficial anunció que el presidente de la Nación había aceptado la renuncia del vicealmirante Estévez, designando en su reemplazo, en forma interina, al titular de Guerra, general Anaya.

★ 11: Vago, Comandante de Operaciones

A las 11, otro comunicado oficial informó que había sido designado comandante de Operaciones Navales el vicealmirante Alberto P. Vago. Este nombramiento significó el relevo del contraalmirante Jorge Perren, quien había ocupado esa función durante los acontecimientos producidos en la víspera y que aceleraron el epílogo de la crisis

★ 11.30: Asume el General Elbio Anaya

En una ceremonia que se cumplió a las 11.30, el ministro de Defensa Nacional, Dr. Justo P. Villar, puso en posesión de la Secretaría de Marina, en forma interina, al general Elbio Anaya. Previamente, ambos habían conversado por espacio de 20 minutos con el ex titular del arma, vicealmirante Estévez, mientras el almirante Baroja permanecía en el antedes-

(CONTINUA EN LA PAGINA DIEZ)

Inauguróse la Exposición Rural

VISTA GENERAL de la pista central de la Rural, durante el acto de ayer. Los grandes campeones de las distintas razas bovinas desfilan ante las autoridades y el numeroso público, que con su aplauso premió la labor de nuestros ganaderos y hombres de campo en el perfeccionamiento de la principal fuente de divisas del país. (Información páginas 14, 15 y 16)

SANTA FE: Efectúanse Comicios en 12 Ciudades

INFORMACION PAGINA OCHO

CLEMENT: Nuevo Secretario de Marina

Presta Juramento Hoy a las 10.30 ★ Continuará Eladio Vázquez

CON la designación del nuevo secretario de Marina, contraalmirante (R.) Gastón Carlos Clement, quien prestará juramento hoy, a las 10.30, se ha cerrado el capítulo de la "situación interna" planteada en la Marina y que se prolongó desde el sábado 11 del corriente hasta el viernes 24, en que culminó todo el proceso con la renuncia del secretario de Marina, vicealmirante Estévez, aceptada al día siguiente por el presidente de la Nación.

El nuevo titular de la cartera es una figura de arraigado prestigio en la Marina, donde desempeñó altos cargos, destacándose por su capacidad profesional y un alto sentido de la justicia, la disciplina y el honor. Su designación, por lo tanto, ha sido muy bien recibida en la Marina de Guerra.

Prácticamente, la jornada de ayer quedó reducida a las gestiones realizadas para la provisión del cargo vacante y tuvo su epílogo cuando el contraalmirante Clement informó al jefe del Estado —a las 18.40— que aceptaba el ofrecimiento que le había formulado al filo del mediodía.

★ Entrevista con Frondizi

A las 11 llegó a la residencia de Olivos el contraalmirante Gastón Carlos Clement, y luego de una conferencia que se prolongó por espacio de 50 minutos, abandonó la residencia. Al hacerlo fué abordado por los periodistas, produciéndose el siguiente diálogo:

P.: ¿Podríamos conocer el motivo de su visita?

R.: Cómo no. He venido citado por el presidente de la Nación.

P.: ¿Le ha ofrecido el cargo de secretario de Marina?

R.: No me corresponde a mí formular declaraciones de esta naturaleza. Es el propio presidente de la Nación el que debe hacerlas. Por mi parte, sólo puedo decirles que hemos hablado de problemas del arma.

Quedó sin embargo en el ánimo de los cronistas que en realidad el doctor Frondizi le había formulado el ofrecimiento concreto para ocupar el cargo que dejó vacante el vicealmirante Estévez.

★ Llega Kolungia

Pocos momentos después entraba en la residencia un vehículo en cuyo interior viajaba el contraalmirante Carlos A. Kolungia, que desempeña el cargo de comandante de la fuerza de cruceros y ejerce el comando accidental de la flota de mar. El alto jefe conversó por espacio de 45 minutos con el doctor Frondizi y al retirarse saludó a los cronistas, expresando que habían hablado de "aspectos generales".

Cuando se le preguntó: **¿Ha solicitado usted el relevo de su cargo?** Contestó: **He pedido el relevo y mi retiro del servicio activo. Nada más, señores...**

★ En la Secretaría de Marina

Al abandonar la residencia presidencial, el contraalmirante Clement se dirigió al edificio de la Secretaría de Marina, donde conversó durante algunos minutos con el comandante de Operaciones Navales. Nada trascendió sobre lo tratado y no se suministró, además, información oficial.

★ Regreso y Aceptación

A las 18.40 volvió a la residencia el contraalmirante Clement, en una estanciera azul. Cuando el coche enfiló el portón

(Continúa en la página SEIS)

Clement Habla a *Clarín*

"CUENTO CON LA BUENA VOLUNTAD de todo el personal superior para salvar la crisis. Lo lograremos a costa del sacrificio personal de todos por el bien de la institución y el país. Los momentos de aguda crisis requieren la unión y la comprensión"

52 PAGINAS EN DOS SECCIONES

Clarín

BUENOS AIRES ★ REPUBLICA ARGENTINA ★

DOS PESOS

Un toque de atención para la solución argentina de los problemas argentinos

Año XIV — Diario de la Mañana — Nº 4922

Buenos Aires, Lunes 27 de Julio de 1959

¡UN MILLON! Esta es la primera gran cifra registrada en las ventas de Palermo. La importante suma fué abonada ayer por Murray y James, al adquirir a "Pinnebberic 32 al Cañadón", un verdadero torazo de los Aberdeen Angus

CUBA: Castro en el Gobierno

(INFORMACION EN PAGINA TRES)

Moscú: Nixon y Khruschev en Términos Muy Cordiales

(INFORMACION EN PAGINA CINCO)

Santa Fe: La U.C.R.P. Obtuvo Más Votos, Pero la UCRI Más Bancas

LOS comicios realizados ayer en 12 municipios de la provincia de Santa Fe han significado un triunfo en votos para la Unión Cívica Radical del Pueblo, aunque en representaciones fué superada por la U. C. R. Intransigente. La U.C.R.P. totalizó 45.870 votos en los distintos distritos, contra 37.657 reunidos por la UCRI, pero esta agrupación conquistó 14 bancas en las comunas merced a las mayorías de Cañada de Gómez, San Lorenzo, Reconquista y Gálvez y a varias minorías, inclusive la de la capital. La U.C.R.P., con su importante victoria en el principal municipio (Santa Fe) y sus significativas ventajas en Rafaela y Jobson, no alcanzó sin embargo, a imponer, con su mayor caudal en la suma definitiva de los sufragios, una supremacía en la obtención de las representaciones. Su conquista se redujo a nueve bancas.

Hubo en esta elección varias revelaciones. Una de ellas fué la de los demócratas, que al reaparecer en la contienda cívica después de larga ausencia, lo hicieron triunfalmente en Venado Tuerto, con apreciable ventaja de casi 900 votos sobre la UCRI. Otra, la de los comunistas, que de 4.784 sufragios en los comicios de 1958, han pasado ahora, en los mismos municipios, a totalizar 24.411 votos. La tercera, la de los ciudadanos que no quisieron pronunciarse por ninguno de los partidos en lucha. Esta vez los votos en blanco se han multiplicado varias veces en relación con los de la elección anterior. Llegan a más de 50.000, o sea que su-

(CONTINUA EN LA PAGINA CENTRAL)

Cifras Definitivas

U.C.R. DEL PUEBLO	45 870
U.C.R. INTRANSIGENTE	37.657
COMUNISTAS	24.411
DEMOCRATAS PROGRESISTAS	24.026
DEMOCRATAS CRISTIANOS	15.815
DEMOCRATAS	10.509
SOCIALISTA ARGENTINO	3 922
SOCIALISTA DEMOCRATICO	2.660
ACCION PROGRESISTA	1.972
EN BLANCO	50.049
OBSERVADOS O IMPUGNADOS	2.080

Adjudicación de Bancas

U.C.R. Intransigente	14	concejales
U.C.R. del Pueblo	9	"
Dem. Progresistas	8	"
Demócratas	2	"

OTROS HECHOS IMPORTANTES DEL PANORAMA NACIONAL

Mañana: Será debatida la ley de alquileres en la Cámara de Diputados. El cuerpo está citado para las 16, a sesión especial, para considerar el tema. Página 16.

Renuncia: **La presentó el vicegobernador de Santa Fe, Dr. José Roberto González. Causas alegadas: discrepancias con el gobierno nacional y provincial. Idéntica actitud adoptó un legislador cordobés. Página 18.**

Dos Horas: Es el término que durarán hoy los paros de trabajadores vitivinícolas. Irán aumentando, sucesivamente, una hora por día, tal como le informamos en la página 7.

El Jueves: **Ese día, a la hora 0, iniciarán los agrarios un paro general de 48 horas en todo el país, por no haber sido satisfechas hasta el presente sus demandas. Página 7.**

Hoy: Se iniciarán las ventas de los campeones bovinos en la Rural. Ayer, un "mocho negro" se vendió a $ 1.000.000. La imagen del hermoso ejemplar figura en esta misma página. Y la correspondiente información sobre lo que sucede en las pistas de Palermo, en la pág. 12.

Solo: **Así quedó San Lorenzo en la tabla de posiciones al vencer a Huracán. Independiente se impuso, a su vez, a Boca. Y Gimnasia hizo la hazaña de ganarle a Racing. Crónica detallada, en nuestro Suplemento Deportivo de hoy.**

Sin Variantes: Prosigue la huelga de la FOTIA en Tucumán. Los obreros del azúcar reclaman un aumento del 90 % sobre sus salarios. Página 18.

Records en la Rural:

MARINA: Asumió el Nuevo Secretario, Almirante Gastón Clement: "Ajustarse a las Leyes y al Orden Constitucional"

56 PAGINAS EN TRES SECCIONES

Clarín

DOS PESOS

Un toque de atención para la solución argentina de los problemas argentinos

Año XIV, Diario de la Mañana Nº 4923

Buenos Aires, Martes 28 de Julio de 1959

Designación: El Contraalmirante A. R. Penas es el Nuevo Comandante de la Flota de Mar

EN una ceremonia que duró exactamente siete minutos y que tuvo por escenario el Salón Blanco de la Casa de Gobierno, juró ayer el nuevo secretario de Marina, contraalmirante Gastón Clement. Lo hizo ante el jefe del Estado, doctor Frondizi, hallándose presentes además las más altas autoridades nacionales, representantes de Ejército, Marina y Aeronáutica y personalidades de distintos sectores vinculados a las esferas oficiales. Una hora después, en el Salón de Almirantes de la Secretaria de Marina, el ministro de Defensa Nacional puso en posesión de su cargo al nuevo titular. Hubo en la oportunidad declaraciones del contraalmirante Clement, quien puso punto final a la ceremonia con expresivas palabras: "A trabajar, señores jefes, y buena suerte para todos".

★ En el Salón Blanco

Poco antes de las 10.30 —hora anunciada para el juramento— el Salón Blanco se hallaba prácticamente colmado con la presencia de personalidades civiles, militares y eclesiásticas. Entre los concurrentes se encontraban los secretarios de Guerra y Aeronáutica, el almirante Vicente P. Baroja, el vicealmirante Alberto P. Vago, los contraalmirantes Penas, Maloberti, Patrón Laplacette, Guzmán, Von Rentzel y Chierasco; los capitanes de navío García Pulés, Grundwald, Sánchez Puppolo, Ques, Lezza, Carlos López Paillás y Eladio Vázquez, éste último subsecretario de Marina. También se observó la presencia de los generales Castiñeiras, Canesa, Peluffo, Fraga y Alvarado.

★ 10.30: "Por Dios y por la Patria"

A las 10.30 se hizo presente en el recinto el presidente de la Nación, Dr. Arturo Frondizi, acompañado del nuevo secretario, ministros del Poder Ejecutivo y otros colaboradores. Los aplausos rubricaron la presencia del mandatario y del flamante titular de Marina. De inmediato se dirigieron al estrado especial instalado debajo del busto de la República y tomaron ubicación. Minutos después el escribano mayor de Gobierno, doctor Jorge Garrido, leyó el acta por la cual se designa al contraalmirante Clement, y en seguida el presidente tomó el juramento constitucional al nuevo funcionario, quien lo hizo "Por Dios y por la Patria". Después el doctor Frondizi saludó al contraalmirante Clement.

★ Declaraciones

Luego de recibir los saludos de representantes del Gobierno y de las Fuerzas Armadas, el contraalmirante Clement se prestó al requerimiento de la prensa. **"Haré la menor cantidad de nombramientos posible"** dijo, y recalcó que **"con la colaboración de todos en la Marina, la situación debe ser superada"**. Calificó de **"desgraciados"** los recientes acontecimientos y agregó: **"Con voluntad y sacrificio se puede cumplir con la tarea que tenemos a nuestro frente"**. Se refirió también a la necesidad de **"ajustarse a la ley y al orden constitucional"**.

Luego de otras consideraciones en torno de su futura labor, el alto jefe naval indicó que la Marina tiene un plan de operaciones muy intenso. Al respecto dijo: **"Veré de ampliarlo, pero trataré en lo posible de evitar gastos mayores"** Insistió, más adelante, en el sentido de que **"creía profundamente que con una gran voluntad de trabajo puede hacerse frente a las tareas"**. Preguntado si estimaba que la crisis había sido superada, respondió afirmativamente, y en cuanto a los retiros declaró: **"Tengo intenciones de evitarlos y mi decisión es conducir a la Marina con ecuanimidad y fe"**.

★ La Situación de Eladio Vázquez

Originóse posteriormente un cambio de opiniones acerca de la misión de la prensa, y el contraalmirante Clement la señaló como **"verdadera orientadora en los problemas en general y en especial en los recientes sucesos que le ha tocado vivir al país"**. Aseguró, además, que los periodistas tendrán **"las más grandes facilidades"**. Respondiendo a otra pregunta, dijo que deseaba conservar en su cargo al actual subsecretario de Marina, capitán de navío Eladio Vázquez, recalcando que **"es un colaborador serio y de mucho equilibrio"**.

★ Colaboración de Todos

Cuando se le preguntó sobre la situación de su antecesor, el vicealmirante Estévez, contestó: **"No lo he visto. Lo aprecio mucho y recuerdo que fué alumno mío"**. Con respecto al retiro del ex secretario, expresó: **"No tengo conocimiento que haya pedido el retiro"**. Interrogado sobre la situación del vicealmirante Toranzo Calderón, eludió la respuesta y se limitó a manifestar: **"La desconozco"**.

Como punto final de la entrevista, respondió a una pregunta sobre la situación en el país, diciendo, **"Creo que la situación es normal en todo el país y pienso que el problema económico y de orden gremial puede ser superado con la colaboración de todos"**.

★ 11.30: Asume el Cargo

A las 11.30, en el Salón de Almirantes de la Secretaría de Marina, se cumplió la ceremonia de asunción del mando por el nuevo titular del arma. Llegó el contraalmirante Clement acompañado por el ministro de Defensa Nacional,

(CONTINUA EN LA PAGINA DIEZ)

PRESTA JURAMENTO el nuevo secretario de Marina, contraalmirante Gastón Clement. El presidente de la República, doctor Frondizi, pronuncia las palabras de práctica, en presencia de los ministros del Poder Ejecutivo y altas autoridades militares y civiles que asistieron al acto en la Casa de Gobierno

OTROS HECHOS IMPORTANTES DEL PANORAMA NACIONAL

Alquileres: Contrariamente a lo anunciado, no se dió a publicidad el dictamen de la comisión especial de Diputados que estudió un nuevo régimen legal para las locaciones. Hoy debe ser tratado por el cuerpo, pero las perspectivas para lograr quórum son un tanto inciertas. Página 19.

Santa Fe: **Están llegando las urnas a la capital de la provincia para efectuar el escrutinio definitivo de la elección del domingo; comenzaría la semana próxima. Página 12.**

3 Horas: Será el lapso que abarcará hoy el paro de los vitivinícolas que ayer iniciaron las medidas de fuerza paralizando sus tareas por dos horas. En la página 20.

Definición: **Los metalúrgicos definirán hoy la posición del gremio. Luego de sendas asambleas informativas resolverá el secretariado nacional de la Unión Obrera Metalúrgica. Pág. 20.**

Mañana: Hablará el ministro de Economía, ingeniero Alsogaray, sobre temas económicos y sociales. Su mensaje se transmitirá por radio y TV a las 21.30 horas. Página 24.

Marzo: **Habría acuerdo para la realización de comicios durante ese mes en las provincias de La Pampa y Misiones, que se encuentran intervenidas. Información en la página 7.**

Alarma: La crecida de las aguas del río Salado amenaza 300 000 hectáreas en la zona de Dolores y ha provocado gran alarma entre la población. En la página 16.

Dólar: **Su cotización subió ayer noventa centavos con respecto al viernes, al cerrar a $ 86,60 en las casas de cambio. Pág. 43**

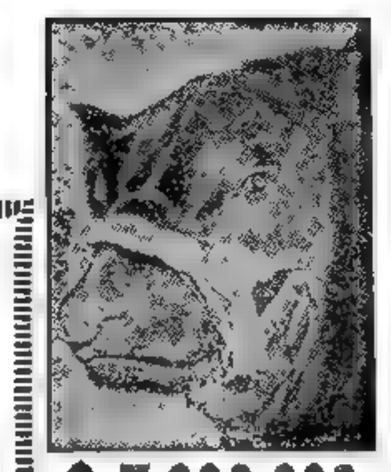

$ 7.000.000

Este es el precio: 7 millones de pesos. Lo pagaron por Jamba Eric 933 de Santa Julia, expuesto por Fontecha S. A. y es primer premio de su categoría en la raza Aberdeen Angus. Fué adquirido por don Julio Perkins para su cabaña La Cascada.

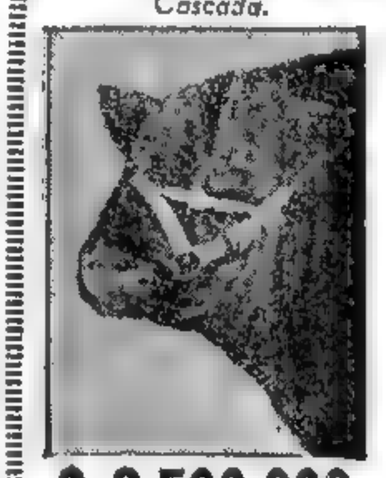

$ 2.500.000

A Evannart 951 of Primavera, el Gran Campeón Aberdeen Angus, el martillo lo adjudicó cuando la puja llegó a dos millones y media de pesos. El gran ejemplar, criado por don José María Bustillo, fué adquirido por don Horacio Sánchez Elía.

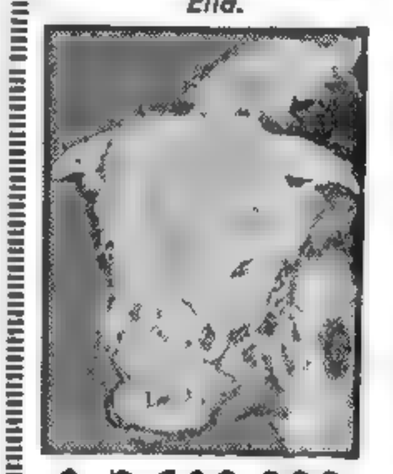

$ 2.100.000

Esta suma fué pagada por el Gran Campeón Hereford Fervill Atok 13, de la cabaña Hijos de Glorialdo Fernández. Lo adquirió don Manuel A. Vetrone en $ 2.100.000.

$ 1.450.000

Por Sittyton Ceres Treasure, de la cabaña de don Bernardo L. Duggan, se pagó $ 1.450.000. Fueron sus adquirentes los señores Alfredo Bousquet e Hijos, propietarios de las cabañas San Miguel y Las Salinas.

Amplia información en la SEGUNDA SECCION

GINEBRA: Una Reunión Constructiva

(INFORMACION EN LA PAGINA DOS)

DIPUTADOS: Comenzó a Tratar Ayer la Nueva Ley de Locaciones; Proseguirá Esta Tarde el Debate

60 PAGINAS EN TRES SECCIONES

Clarín

BUENOS AIRES ★ REPUBLICA ARGENTINA ★

DOS PESOS

Un frente de acción para la solución argentina de los problemas argentinos

Año XIV — Diario de la Mañana — Nº 4924

Buenos Aires, Miércoles 29 de Julio de 1959

El Senado la Aprobaría Mañana Sin Observaciones

A tres días del vencimiento de la última prórroga del régimen legal para las locaciones urbanas que votó el Congreso el mes pasado, la Cámara de Diputados inició ayer la discusión de un nuevo proyecto de ley orgánica en el que se contemplan algunas de las aspiraciones formuladas desde hace varios años por los propietarios de inmuebles de todas las categorías. También se establecen cláusulas con el fin de normalizar paulatinamente la situación de locatarios y locadores, con el objetivo, un tanto distante aún, de llegar en esta delicada materia a la vigencia plena de las disposiciones del Código Civil.

Aumentos con Escala Progresiva

El despacho, cuya discusión comenzó ayer, ajústase en sus lineamientos generales a la iniciativa del Senado que cuenta con media sanción y que, como se recordará, la Cámara de Diputados no alcanzó a considerar el mes anterior, cuando decidió otra prórroga de 30 días. Entre sus disposiciones fundamentales —que el lector encontrará en las páginas 12 y 13 de esta edición— establécese el 31 de diciembre de 1963 como término del nuevo régimen, que prevé aumentos moderados de acuerdo con una escala progresiva, cuya aplicación consta en el artículo 12 y de la que ofrecemos un ejemplo en este mismo lugar. Se autorizan los desalojos por falta de pago, uso abusivo de la vivienda o cuando ésta no sea indispensable; se reglamenta el derecho a la recuperación de la única vivienda y los desalojos en casos de nuevas construcciones sobre terrenos ocupados por edificios cuya antigüedad no puede ser menor de 30 años. Se prohiben las transferencias, con las excepciones del caso, y se fijan normas para los juicios de desalojo y el funcionamiento de los organismos administrativos de aplicación de la ley. Este dictamen lleva la firma de los miembros de la mayoría de la comisión especial que preside el diputado Enrique A. Bulit Goñi. En disidencia la suscriben los representantes de la minoría, diputados Carlos A. Becerra, César M. Lagos y Antulio F. Pozzio.

La sesión de la víspera, de carácter especial, comenzó a las 16.45 y finalizó a las 21.20 para proseguir hoy a las 15. Durante el debate se escucharon las opiniones de los señores Bulit Goñi y Lludgar, de la mayoría de la referida comisión especial; de los señores Lagos y Pozzio, de la minoría, y del señor Horacio L. Luelmo, disidente.

El Senado lo Convertirá en Ley

Al pasarse a cuarto intermedio existía la impresión de que el bloque de la mayoría deliberaría con algunos miembros del Senado con el objeto de armonizar criterios para acelerar el trámite legislativo que, como es sabido, deberá estar concluído antes del 31 de este mes a las 24. En el caso de que así no ocurriera por demoras en la alta Cámara, muchos de cuyos integrantes no se avendrían a la consideración en forma precipitada de la sanción de Diputados, que hoy deberá producirse, plantearíanse dos alternativas: aprobar otra prórroga o dejar a las locaciones urbanas sin régimen legal. Sin embargo, según opiniones de otros legisladores de ambos Cuerpos, que fueron consultados individualmente y que expresaron puntos de vista a título personal, en el Senado no existirían inconvenientes para aprobar sin observaciones el proyecto de Diputados, que en lo fundamental no difiere de la sanción del Senado a que hicimos referencia más arriba. De ocurrir así, el despacho que hoy deberá recibir la aprobación de la Cámara de Diputados quedaría convertido en ley mañana.

Homenaje a Perú y Cuestión de Privilegio

Abierta la sesión a las 16.40 —con 96 diputados presentes—, informó la presidencia (Decavi) que correspondía rendir homenaje a la República del Perú, según se había establecido. Se aguardó, empero, la llegada del embajador de ese país, doctor Hernán Bellido, quien se hizo presente a las 17.10, siendo saludado con aplausos por los legisladores.

Habló en primer término la señora Palmira Grandi de Martín (UCRI), quien destacó los lazos que nos unen con el Perú, "república hermana —dijo—, por el común origen y por la permanente admiración de quien con toda gloria y en la madurez de su carrera política, el 28 de julio de 1821 le diera

(CONTINUA EN LA PAGINA CENTRAL)

Un Ejemplo

Exponemos un ejemplo de la incidencia que tendría sobre los alquileres para vivienda el 7 % de aumento acumulativo que establece el despacho de mayoría de la Cámara de Diputados:

Si el alquiler de una vivienda familiar fué de 100 pesos por mes en el año 1950, la progresión del 7 % que fija el despacho, sería la siguiente:

Primer año	$ 107,—
Segundo año	„ 114,49
Tercer año	„ 122,63
Cuarto año	„ 131,21
Quinto año	„ 140,39
Sexto año	„ 150,21
Séptimo año	„ 160,72
Octavo año	„ 170,97
Noveno año	„ 182,93
Décimo año	„ 195,83

Este cálculo indica que una vivienda familiar alquilada hace diez años a razón de 100 pesos por mes pagaría ahora $ 195,83.

OTROS HECHOS IMPORTANTES DEL PANORAMA NACIONAL

Hoy: **A las 21.30, por radio y TV hablará el ministro de Economía e interino de Trabajo, ingeniero Alsogaray. En la página 10 le informamos sobre los temas que abordará.**

Bolsa: Volvieron a ceder los precios. Contra 34 repuntes, declinaron 50 papeles. El volumen global de negocios ascendió a la suma de 16 670.581,81 pesos nominales. Página 42.

Revisión: **En una entrevista sostenida ayer por representantes de ACIEL con el gobernador de Buenos Aires, surgió la posibilidad de que se proceda a la revisión de toda la reglamentación fiscal e impositiva. Página 22.**

Ambicioso: Será el plan vial nacional, de acuerdo con las declaraciones formuladas por el ministro de Obras y Servicios Públicos, ingeniero Costantini, que reproducimos en la página 28. La inversión demandará 53 mil millones de pesos.

Dólar: **Sigue subiendo. Aumentó $ 1,70 entre bancos y en las agencias de cambio, cerrando al tipo vendedor de 88,45 y de 88,30, respectivamente. Información en la página 42.**

Aftosa: El doctor Saúl Adler anunció que en Israel se produce una eficaz vacuna contra la fiebre aftosa. Informamos en la página 20.

Cinco: **Fueron las bombas que estallaron ayer en distintos lugares de la capital y Gran Buenos Aires. Saldo doloroso: 2 muertos, como le informamos en la página 19.**

166 Millones: A esta cifra alcanzó el total de las ventas de los ejemplares expuestos en la 73ª Exposición Nacional de Ganadería. Detalles en las páginas 25 y 26

"Impasse": **Es la que se ha producido con los metalúrgicos, ya que el secretariado nacional no adoptó anoche medidas de fuerza, resolviendo volver a reunirse hoy, a las 9, para proceder en definitiva. Página 9.**

Intimación: El Ministerio de Trabajo ha intimado a los obreros azucareros a reanudar sus tareas. Caso contrario declarará ilegal la huelga. Página 16.

Cordial Recepción al Primer Ministro del Japón

FLORES PARA EL ILUSTRE HUESPED. Una niña da simpática bienvenida al primer ministro del Japón, señor Nobusuke Kishi, en el aeropuerto de Ezeiza, mientras el canciller argentino, doctor Diógenes Taboada, y altos funcionarios, observan la escena. (Información en la página VEINTICUATRO)

Ginebra: Plan de Occidente Para Berlín

(INFORMACION PAG. DOS)

★

OEA: Alerta en el Mar Caribe

(INFORMACION PAG. TRES)

★

Nicaragua: Incidentes en el Interior

(INFORMACION PAG. SEIS)

Alsogaray: Cumplir el Plan

DIPUTADOS: Aprobó la Ley de Alquileres; Esta Madrugada la Discutía en Particular

56 PAGINAS EN TRES SECCIONES

Clarín

BUENOS AIRES · REPUBLICA ARGENTINA

DOS PESOS

Un foro de información para la solución argentina de los problemas argentinos

Año XIV — Diario de la Mañana — Nº 4925

Buenos Aires, Jueves 30 de Julio de 1959

Viviendas: El Régimen, con Modificaciones, se Prolonga Hasta 1963 • Comercios: Hasta 1961

LA Cámara de Diputados aprobó anoche en general el régimen legal para las locaciones urbanas, y en seguida inició la discusión en particular, que fué larga y trabajosa, debido a las modificaciones que se propusieron en el mismo recinto y que originaron intervenciones de numerosos legisladores. El despacho aprobado, cuyos puntos esenciales dimos en nuestra edición anterior, fija para los alquileres de viviendas un plazo que vencerá el 31 de diciembre de 1963 y para los que corresponden a locales de comercios e industrias, el 31 de diciembre de 1961. Sin embargo, habrá aumentos según una escala progresiva que será del 7, 10 y 15 por ciento anual acumulativo, para viviendas, oficinas y escritorios, y comercio e industrias, respectivamente. Sobre desalojos se mantienen las cláusulas conocidas, con algunas modificaciones. Este proyecto, que al cierre de la presente edición era materia de modificaciones en el mismo recinto, deberá ser sancionado por el Senado, para que tenga fuerza de ley. Respecto de esto, anoche no se sabía con certeza cuál sería la conducta de la alta Cámara, aunque prevalecía la impresión de que se allanaría a aceptar la sanción de Diputados.

(Más detalles: Página 11 y siguientes)

OTROS HECHOS IMPORTANTES DEL PANORAMA NACIONAL

Créditos: Parte de los 10.000.000 de dólares facilitados por el Eximbank serán destinados a la pequeña industria, aunque no produzca ni ahorre divisas. Página 6.

50 °/₀: Quedó eliminado el depósito previo para las importaciones provenientes de los países limítrofes y del Perú. Así lo anunció ayer el Banco Central. Página 7.

Hoy: Iniciarán su conferencia los ministros de Hacienda de todo el país. Inaugurará la reunión el ingeniero Alsogaray. El temario de las consultas, en la página 7.

Flota de Mar: El comandante de Operaciones Navales, vicealmirante Alberto P. Vago, pondrá hoy en posesión de su cargo de comandante de la Flota de Mar al contraalmirante Agustín R. Penas. Lugar de la ceremonia: Puerto Belgrano. Página 21.

Bolsa: Operó con plaza vendedora y contra 64 bajas registró nada más que 33 alzas. Las negociaciones alcanzaron un volumen global de v$n 18.167.700. Página 46.

Dólar: Bajó 35 centavos entre bancos y 80 en las agencias de cambio, cotizándose al cierre a pesos 88,15 y 87,50 (tipos vendedores) respectivamente. Página 48.

Hora 0: Comenzó el paro de trabajadores agrarios que mantendrán la medida de fuerza por 48 horas. La cantidad de obreros que cumplirá tal medida supera al millón. Detalles en la página 17.

Los Amantes: Esta discutida película francesa fué secuestrada ayer por orden del juez en lo correccional, doctor Luis María Ragucci. Los detalles del procedimiento, en la página 44.

Plan: Un interesante plan para radicación de industrias y construcción de viviendas económicas encara la Municipalidad de Rosario. El mismo tiende a la desaparición de las "villas miseria". Página 20.

150 Millones: Las subastas de los productos de la exposición ganadera alcanzaron hasta la fecha un total de $ 194.729.000. Esta cifra supera en más de 150 millones al total de las ventas del año anterior. Página 31.

La Solución no se Encuentra en los Aumentos de Salarios

El Esfuerzo Debe Repartirse Entre Todos los Sectores, Dijo el Ministro

POR cuarta vez el ministro de Economía e interino de Trabajo y Seguridad Social, ingeniero Alvaro C. Alsogaray, se dirigió al país por radiofonía y TV desde el momento en que asumió su cargo, un mes atrás. En esta oportunidad se refirió a aspectos generales del plan de estabilización y a las medidas adoptadas por el equipo económico en las esferas de su competencia. La exposición se inició a las 21.30 y se prolongó 45 minutos. El ingeniero Alsogaray intercaló en varios pasajes de la lectura, párrafos improvisados que acentuaban los conceptos contenidos en el texto escrito. Los puntos principales de la exposición fueron los siguientes:

- El punto más bajo de nuestra situación económica estará entre agosto y octubre. La única salida es llevar a cabo el programa de estabilización monetaria y expansión económica.
- Las medidas básicas que ya se han tomado (aumento de la producción de petróleo, de la futura producción siderúrgicas, las economías en marcha, el estímulo dado a la producción agropecuaria) que serán muy útiles en el futuro, no pueden ayudar en "este invierno".
- Se eluden impuestos por valor de 10.000 millones de pesos. Pronto se atenderán las cargas de los contribuyentes que cumplen y se cobrará compulsivamente a los que defrauden.
- Productores y empresarios tendrán que realizar un verdadero esfuerzo. Resultan incomprensibles alegatos como los formulados el sábado en La Rural en momentos en que se está pidiendo al trabajador que apriete los dientes y aguante de cualquier manera.
- Será elevado el salario familiar a partir del 1º de agosto. Esto es sólo una ayuda. Cada uno tendrá que pensar cómo puede procurarse algún ingreso extra, dentro o fuera de su ocupación habitual.
- Algunos dirigentes sindicales están empezando a hacer otra vez su juego. Es de suprema importancia que las medidas tomadas (desmovilización, devolución de sindicatos, etc.), sean bien interpretadas. Las dificultades económicas y la carestía de la vida no justifican la acción violenta de ciertos grupos.
- Reitero —por si alguien tuviera dudas— que el Gobierno no otorgará a su personal ningún aumento que no provenga de un acuerdo auténtico sobre mayores rendimientos.
- Esto debiera servir de guía a la actividad privada. El aumento masivo de salarios no es solución.
- El 29 de diciembre se crearon condiciones que permiten ir frenando la marcha descendente de nuestro proceso económico.
- No existe ningún procedimiento autoritario y drástico para bajar los precios. Pero la planificación para la competencia que ponemos en práctica permite determinar que el 90 % de los precios, en la actualidad, están bajo control y que sólo se moverán de aquí en adelante muy lentamente. La suba de precios de alimentos, por ejemplo, entre enero y junio, era del 10 %. En julio el aumento se redujo a 1,2 %. Esto prueba que la competencia es más eficaz que la legislación y la represión.
- Los préstamos en dólares a las empresas nacionales serán de 10 000 dólares en adelante, para ayudar muy especialmente al pequeño empresario.
- El P. E. pedirá al Congreso un estudio de la ley que otorgó un beneficio del 82 y del 75 % para jubilaciones y pensiones, cuyo cumplimiento, en la actualidad, es imposible. Ha llegado el momento de revisar todo el sistema actual de previsión social, reemplazándolo por los métodos factibles que, inclusive, permitirán reducir los aportes de los trabajadores y los empresarios a las Cajas de Jubilaciones.

(Texto completo del discurso del Ing. Alsogaray en la SEGUNDA SECCION)

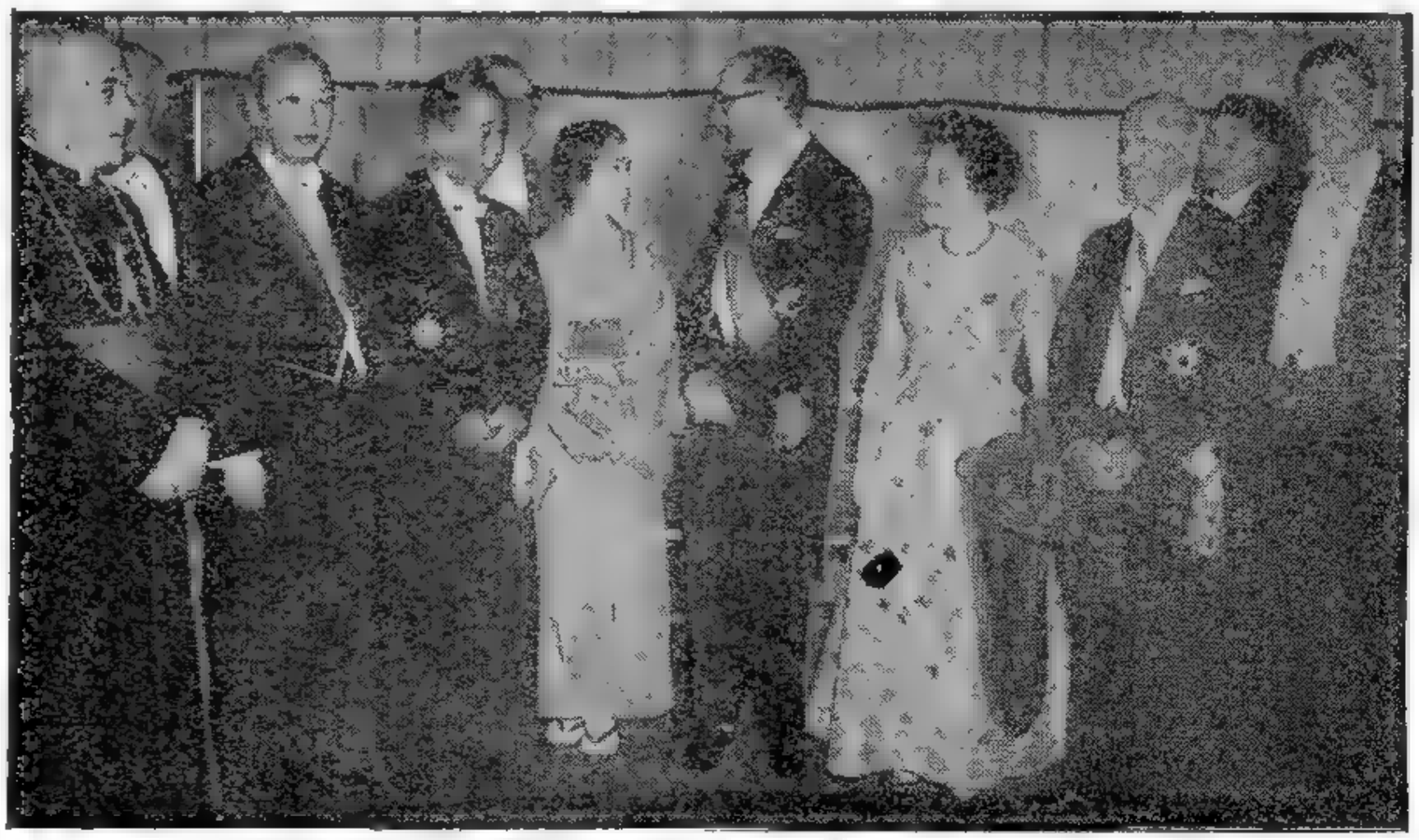

AGASAJO al "premier" japonés al presidente argentino. Aparecen en el Plaza Hotel, de izquierda a derecha: el nuncio apostólico, monseñor Mazzoni; el embajador Masao Tsuda; el primer ministro doctor Kishi; la señora de Tsuda; el doctor Frondizi; la señora de Frondizi; el canciller Taboada y el ministro del Interior, doctor Vitolo

Alquileres: Senado Insiste

Rechazó las Modificaciones de Diputados; Hoy a las 24 Horas Vence el Ultimo Plazo; Extraordinaria Expectativa por la Decisión

60 PAGINAS EN TRES SECCIONES

Clarín

BUENOS AIRES REPUBLICA ARGENTINA

DOS PESOS

Un foro de opinión para la solución argentina de los problemas argentinos

Año XIV — Diario de la Mañana — Nº 4926

Buenos Aires, Viernes 31 de Julio de 1959

OTROS HECHOS IMPORTANTES DEL PANORAMA NACIONAL

40 Km.: **Sólo dentro de este radio —tomando como punto de referencia el kilómetro 0 de Congreso— podrán desplazarse sin autorización los diplomáticos de Rusia y Rumania. Información en la página 24.**

Reforma: Se la estudia con respecto a la Ley Electoral. Para ello, el P. E. ha cursado invitaciones a los partidos políticos, a fin de conocer su opinión. Página 10.

Total: **Fué el paro realizado ayer por los trabajadores rurales. Hoy se cumplirá la segunda jornada completándose así las 48 horas dispuestas por la FASA. Detalles: Página 16.**

32: Este es el número de ferroviarios infractores a la Ley de Movilización que deben presentarse a fin de ser juzgados. Posteriormente serán indultados por el Poder Ejecutivo, tal como le informamos en la página 16.

Dólar: **Declinó $ 2 entre bancos y $ 1,60 en las agencias de cambio. Al cierre se cotizó a pesos 86,15 y 85,90, respectivamente. Información en la página 49.**

Bolsa: Reaccionó. La rueda cerró ayer con 51 repuntes contra 33 declinaciones. El volumen gobal de operaciones ascendió, sin embargo, a sólo v$n 16.728.759,09. Página 49.

Rural: **Finalizaron las ventas. Las subastas de los ejemplares expuestos en la Exposición Nacional Ganadera superaron los 200 millones de pesos. La muestra será clausurada el domingo. Información en la página 31.**

10 de Agosto: Ese día vence el plazo para el pago sin cargo de diversos impuestos municipales: viviendas, garages y automotores. Detalles en la página 10.

Y Además... **dos noticias de interior:** La Plata: **El Banco de la Provincia será agente financiero del Gobierno. (Página 21).** Puerto Belgrano: **Asumió el contraalmirante Penas el Comando de la Flota de Mar. Página 20.**

POSIBILIDAD: PRORROGA POR 15 O 30 DIAS

A veinticuatro horas del vencimiento de la Ley de Alquileres que rige actualmente, el Congreso no había logrado sancionar el régimen legal que la reemplace. La situación en el momento actual es como sigue: la Cámara de Diputados aprobó en una laboriosa sesión, que concluyó ayer a las 9.50, un proyecto modificando otro que había sancionado el Senado a fines del mes de junio y que, al no ser considerado en aquella oportunidad por la Cámara revisora, determinó la prórroga de 30 días que vencerá hoy a las 24. Por su parte el Senado, también ayer, después de una breve sesión precedida por una dilatada deliberación del bloque único en la que se esgrimieron muchos argumentos en favor y en contra de lo que después se hizo, resolvió insistir por unanimidad en el proyecto a que nos referimos, aprobado a fines de junio y que difiere del de Diputados en varios aspectos fundamentales de la cuestión. Para hoy, a las 15, está citada la Cámara de Diputados a fin de tratar en segunda revisión la insistencia del Senado y éste, a su vez, está citado a las 18 con el objeto de decidir sobre lo que haga el otro cuerpo legislativo. El desenlace de este trámite, aparentemente complicado, puede bosquejarse desde ahora, dejando un margen prudencial para lo imprevisible. Diputados, como Cámara revisora, necesita dos tercios para insistir en su sanción y enviarla de nuevo al Senado, pero éste, como Cámara iniciadora, con dos tercios lo convierte en ley. De manera que, a menos de ocurrir lo inesperado, el proyecto del Senado será el que regirá a partir del 1º de agosto, hasta el 31 de diciembre de 1963.

Anoche existía el propósito, entre muchos diputados, de gestionar ante los senadores la posibilidad de establecer una nueva prórroga del régimen vigente, por 15 ó 30 días, a fin de permitir que ambas Cámaras puedan concretar un despacho único para la ley, que contemple, así, los criterios de los dos cuerpos. Pero no había una definición acorde.

Estos episodios no han hecho más que acentuar la aguda expectativa por conocer la definición que tendrá la nueva Ley de Alquileres.

Uno de los aspectos fundamentales de la disidencia estriba en los precios: mientras el Senado auspicia un aumento con acumulación progresiva del 5 por ciento para las viviendas, del 7 por ciento para las oficinas y consultorios de profesionales liberales y otras actividades civiles y del 10 por ciento para las de comercio, industria y demás actividades lucrativas, Diputados propicia, respectivamente, un 7, un 10 y un 15 por ciento.

Anoche, el diputado Rodríguez Araya declaró que si hoy, a las 15, no hay número en la Cámara joven, propondrá que se levante la sesión, con lo cual no podría haber definición del Congreso acerca del régimen legal de las locaciones. En pocas palabras, el país quedaría sin una ley de alquileres.

Inf. en las pág. 11, 12, 13 y 14

TERRORISMO: Proyectan una Nueva Ley Para Reprimirlo

Hoy Sería Enviada al Congreso; Establece Serias Penalidades

SE anuncia que en el día de hoy será enviado al Congreso un mensaje y proyecto de ley de emergencia de represión del terrorismo. Según informaciones recogidas en esferas responsables, anoche quedó definida la iniciativa del P. E., el cual la fundamentaria en el recrudecimiento de atentados de toda índole, que según la estadística policial suman unos seis mil, desde el comienzo de la huelga bancaria, entre actos de sabotaje y de intimidación pública.

• Modificación del Código Penal

El proyecto de referencia modificaría las sanciones actualmente vigentes en el Código Penal, estableciéndose normas de procedimiento que permitan asegurar la eficacia del castigo contra los autores de esta clase de delitos. En ese sentido se incorporaría también una disposición especial contra los que usan armas denominadas de guerra y se consideraría delito la simple tenencia de explosivos. Otra modificación importante establece que los mencionados delitos no serán excarcelables, contra lo estatuído hasta el presente, en que la lenidad de las penas —según se expresa— determina la proliferación de esta clase de hechos, no solamente en cuanto se refiere a los asaltos comunes, sino también a los actos de terrorismo con bombas.

La ley de emergencia proyectada tendría vigencia hasta la sanción del nuevo Código Penal, y se urgirá su aprobación ante el peligro que entraña la información que obra en manos del Gobierno, según la cual en estos momentos existen en poder de los terroristas explosivos como para fabricar dos mil bombas de un kilo.

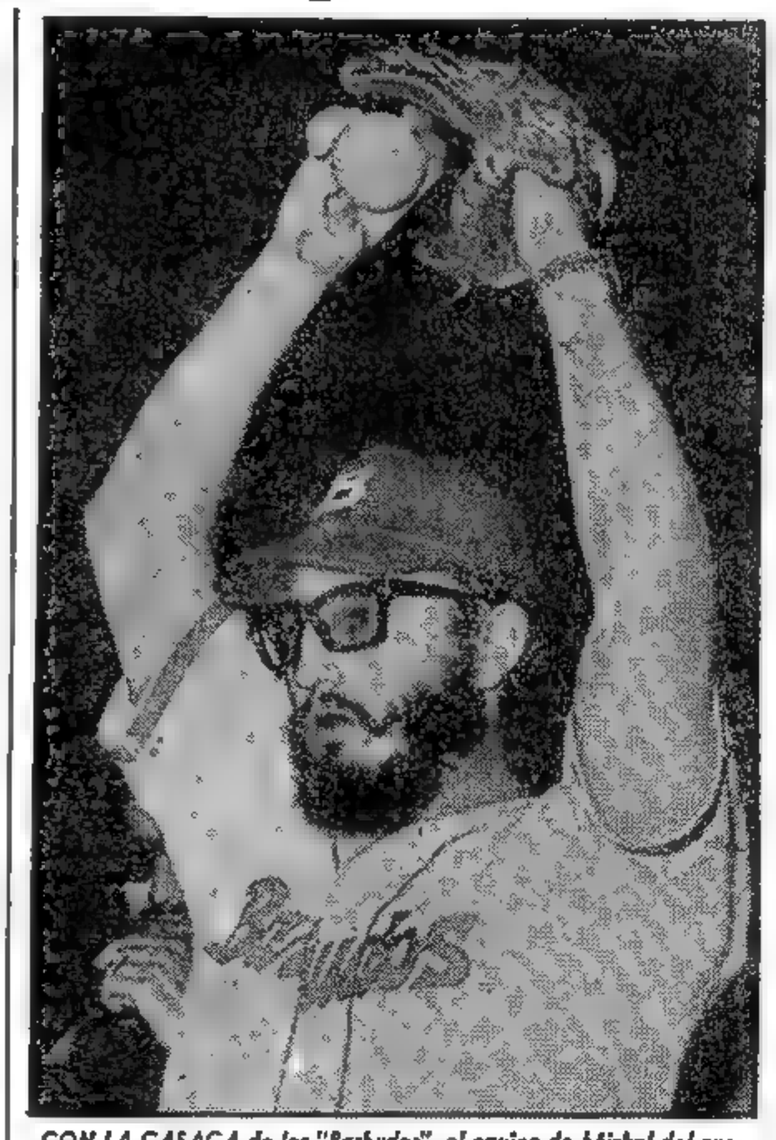

CON LA CASACA de los "Barbudos", el equipo de béisbol del nuevo ejército cubano, Fidel Castro participó brevemente en un juego de exhibición que se realizó en La Habana a beneficio del fondo para la reforma agraria. Muchos espectadores sostienen que, evidentemente, el árbitro dió como buena una tercera pelota que era mala, para no eliminar del partido al jefe revolucionario

ALQUILERES: Es Ley el Proyecto del Senado

EDICION DE 28 PAGINAS

Clarín

DOS PESOS

Un foro de opinión para la solución argentina de los problemas argentinos

Año XIV — Diario de la Mañana — Nº 4927

Buenos Aires, Sábado 1º de Agosto de 1959

Aumentos del 5, 7 y 10 % Para Viviendas, Oficinas y Locales Comerciales; Rige Hasta 1963

Diputados Insistió en su Despacho Original; una Comisión Bicameral Estudiará Variantes

Dos horas y quince minutos antes de que venciera el plazo, es decir, a las 21.45 de ayer, quedó convertido en ley el proyecto del Senado de la Nación sobre alquileres. La sesión duró escasamente 10 minutos y la resolución fué adoptada por unanimidad de votos, después de tomar conocimiento de la decisión de Diputados, que rechazaba el despacho de la Cámara alta e insistía en introducir las modificaciones que dimos a conocer en ediciones anteriores.

Previamente, Diputados había pasado a cuarto intermedio con el fin de aunar ideas, ya que en el recinto se había propuesto una prórroga de 15 días de la ley, que cesó anoche a las 24. En aquel lapso se discutió en forma vehemente, para finalmente resolver el bloque de la mayoría sostener el proyecto y cursar la correspondiente comunicación al Senado.

Por lo tanto, rigen a partir del 1º de julio los aumentos acumulativos de 5, 7 y 10 % por año para viviendas, oficinas y locales comerciales e industriales, respectivamente, hasta el 31 de diciembre de 1963. Como se recordará, la ley había vencido el 30 de junio y fué luego prorrogada hasta ayer.

Sin embargo, es muy posible que la ley sancionada sufra variantes, ya que en una reunión sostenida entre diputados y senadores quedó convenido que habrá de constituirse una comisión integrada por 5 miembros de cada Cámara, la que habrá de proponer modificaciones al proyecto votado anoche.

Ejemplos:

El nuevo régimen de locación establece que desde el 1º de julio de 1959 y hasta el 31 de diciembre de 1963 los alquileres serán ajustados siguiendo una escala progresiva del 5 % para las viviendas familiares; del 7 % para las oficinas y consultorios de profesionales liberales; y del 10 % para las de comercio, industria y demás actividades lucrativas.

De acuerdo con ello, los encarecimientos a registrarse serán los que se ejemplarizan a continuación:

1 - Viviendas Familiares

Una vivienda alquilada en 1955, con contrato vencido y con un alquiler, no modificado desde entonces, de 100 pesos por mes, pagará a partir de julio $ 127,60; importe que en 1960 sufrirá un aumento del 5 %, a acumular sucesivamente hasta 1963.

2 - Oficinas y Consultorios

Siempre considerando que se trata de oficinas y consultorios alquilados en 1955, con contrato vencido y con un alquiler, no modificado desde entonces, de 100 pesos por mes. A partir de julio pagarán $ 140,25; importe que como en el caso anterior sufrirá en 1960 un aumento del 7 %, a acumular sucesivamente hasta 1963.

3 - Comercios e Industrias

Como en las dos situaciones ejemplarizadas antes, aquí también nos referimos a las locaciones para el comercio, la industria y las restantes actividades lucrativas; considerando igualmente que se trata de inmuebles alquilados en 1955, con contrato vencido y con un alquiler, no modificado desde entonces, de 100 pesos por mes. Estos inmuebles deberán pagar a partir de julio $ 159.84. Del mismo modo que en los otros ejemplos, el importe mencionado deberá encarecerse en un 10 % en 1960; y con una progresión similar a acumular cada año, hasta 1963.

En ningún caso el año a partir del cual se deberán aplicar las progresiones acumulativas expuestas, podrá ser anterior a 1943. Y cuando se trate de locaciones sin contrato escrito, se deberá tomar como punto de referencia el año calendario siguiente al de la respectiva convención. Lo mismo ocurrirá con las locaciones con contrato escrito que venzan antes de 1963. En los casos en que las partes hubieran convenido de mútuo acuerdo aumentos en los precios de locación, estos precios sólo deberán modificarse si son inferiores a los que resulten después de aplicar la escala. Por último: si el inmueble es utilizado a la vez como vivienda y como sede de una actividad comercial, industrial o lucrativa, debe ser considerado entre las situaciones en las cuales la escala progresiva y acumulativa a aplicar es la del 10% por año calendario.

Casos en los Cuales no Rige la Ley

El nuevo régimen no ampara ya a los siguientes casos: 1) las sublocaciones acordadas sin consentimiento del propietario, 2) los espacios destinados a la exhibición de anuncios de publicidad; 3) los espacios que se destinan a guardar vehículos, animales u otros objetos; 4) los garages que integran una vivienda y que han sido alquilados para ese efecto; 5) las habitaciones de los hoteles, casas de hospedaje y pensiones; 6) los puestos de mercados y ferias; 7) los inmuebles que se arriendan por temporada en zonas de turismo o descanso; 8) los arriendos realizados en ausencia temporaria del locador; 9) los bienes inmuebles utilizados con fines ilícitos; 10) los casos en que la ocupación ha tenido lugar haciendo valer accesorias de otros contratos; 11) las contrataciones convenidas a partir del 1º de marzo de 1957 y las que se convengan en el futuro, siempre que se trate de unidades nuevas o desocupadas; y 12) las situaciones que afectan a propietarios sin recursos mínimos, salvo el caso de que el inquilino se encuentre en esa condición.

(Texto completo de la ley: págs. 10 y 11)

OTROS HECHOS IMPORTANTES DEL PANORAMA NACIONAL

Ministros: Finalizaron ayer su reunión los ministros de Hacienda de todo el país. Por la mañana, conversaron con el Presidente. Detalles de lo aprobado, página 5.

Eximbank: Se otorgó ayer el primer crédito a un industrial argentino, de los 10.000.000 de dólares facilitados por el Eximbank. Vance Brand, luego del acto, partió hacia EE. UU. Página 5.

Apoyo: Una delegación de la Federación Agraria Argentina entrevistó al gobernador Alende expresando su apoyo al plan de Reforma Agraria. Página 12.

Elección: Comenzó el escrutinio definitivo en Santa Fe. Confirmación: el triunfo de la UCRI en la ciudad de Cañada de Gómez. Detalles en la página 12.

TV: Fueron escriturados ayer los nuevos canales en un acto presidido por el secretario de Comunicaciones, señor Adolfo Cosentino. En la Página 5.

Bolsa: Operó con ambiente entonado y registró 59 alzas contra 37 declinaciones con un volumen global de negociaciones equivalente a v$n 15.905 827,27. Página 16.

Dólar: Declinó 85 centavos entre bancos y 40 en las agencias de cambio. Al cierre se cotizó, respectivamente, $ 85,35 y 85,50, en uno y otro sector. Página 16.

Comienzan: Los seminarios escolares, para tratar la actualización de la enseñanza en todo el país, se inician hoy. Con tal motivo, los alumnos de las escuelas secundarias gozarán de asueto desde el lunes hasta el sábado próximo. Página 6.

El Lunes: Ese día quedaría resuelto en forma definitiva el problema de la Federación de Luz y Fuerza, previa una consulta que formulará mañana el ministro interino de Trabajo, al doctor Frondizi. Página 7.

Optimismo: Es el que manifestó el dirigente del personal del Frigorífico Nacional, Sebastián Borro al abandonar ayer el despacho del ministro Alsogaray. "Es inminente la normalización", expresó, tal como lo informamos en la página 7.

MAÑANA

Clarín de los Domingos

con

6

Secciones

Informaciones. — Amplio panorama de la actualidad.

Economía y Finanzas. — Los candentes problemas del momento.

Mesa Redonda Institucional de Clarín. — Un debate exhaustivo y autorizado.

Literaria y Bibliográfica. — Una revisión semanal del movimiento intelectual en todo el mundo.

Cines y Teatros. — Todo lo que hace a la vida del espectáculo.

Femenina. — Cuanto interesa a la mujer, en una visión en rotocolor.

6

Secciones

con lectura para todos los públicos y toda la semana.

Clarín de los Domingos Se Agota

GINEBRA: Existen Muy Sombrías Perspectivas

(INFORMACION EN LA PAGINA DOS)

ORDEN SOCIAL: Graves Sanciones a Infractores

UNA importante reunión se llevó a cabo ayer en el Ministerio de Economía, participando de la misma el titular de la cartera, ingeniero Alsogaray; el secretario de Guerra, general Elbio Anaya; el subsecretario del arma, coronel López Meyer; el jefe del Estado Mayor, general Conesa, los subsecretarios de Economía y Trabajo, doctores Zaefferer Toro y Puente, respectivamente; el secretario de Marina, contraalmirante Clement; el subsecretario, capitán de navío Eladio Vázquez; el secretario de Aeronáutica, brigadier Abrahin; el subsecretario, brigadier Rivara; el comandante de la Fuerza Aérea, brigadier Alemán; el jefe de la Policía Federal, capitán de navío Ezequiel Nicoto Vega; el prefecto nacional marítimo, capitán de navío Paillas; el jefe del Servicio de Informaciones del Estado, general Peluffo, y altos jefes militares.

La conferencia se inició a las 18 y finalizó a las 20 45, y al término de la misma, el ministro de Economía, respondiendo al requerimiento de los periodistas, los recibió en el salón de actos contiguo a su despacho y les formuló las siguientes declaraciones: **"Esta ha sido una reunión de carácter informativo para explicar las implicancias sociales del programa de estabilización monetaria y expansión económica a los secretarios militares y demás asistentes a la conferencia. Se funda en que las transitorias dificultades económicas que evidentemente experimenta la población son técnica y coordinadamente aprovechadas por el partido Comunista para provocar situaciones de inestabilidad social".**

"El Gobierno —agregó— está muy interesado en que se distinga claramente cuándo una huelga se basa en el derecho lícito y constitucional y cuándo es la resultancia de la acción de piquetes extremistas y activistas. Es necesario —recalcó— que se termine de una vez por todas con esas situaciones; y si es preciso, para ello se aplicarán las disposiciones del código penal a los responsables."

Expresó luego, contestando a una pregunta, que durante la reunión él fué quien informó sobre el particular y luego hubo un cambio de opiniones con los participantes de la misma.

Dijo, finalmente, que hoy a las 11 se entrevistará con el presidente de la Nación en la residencia de Olivos para informarle sobre los resultados de la reunión.

Aumentos de Alquileres: A Partir de Enero de 1960

76 PAGINAS EN 6 SECCIONES

Clarín

BUENOS AIRES REPUBLICA ARGENTINA

DOS PESOS

Un toque de atención para la solución argentina de los problemas argentinos

Año XIV — Diario de la Mañana — Nº 4928

Buenos Aires, Domingo 2 de Agosto de 1959

UN ERROR DE IMPRENTA OBLIGARIA AL SENADO A ACLARAR LA LEY

UN grave error de fecha se ha deslizado en la ley de locaciones urbanas que el Congreso sancionó anteayer. En lugar de establecer, en el artículo 12, que el nuevo régimen de precios se aplicará a partir del 1º de enero de 1960, según decíase en el primitivo proyecto de la alta Cámara, en el texto aprobado definitivamente hace pocas horas se determina como fecha inicial para los aumentos progresivos el día 1º de julio del corriente año. Este error, cuya inadvertencia se atribuye a la forma un tanto nerviosa y precipitada que caracterizó el trámite de la ley en los últimos días, se debería a que en el Senado, al considerar el asunto durante la noche del viernes, para ganar tiempo se suprimió la lectura del extenso articulado, aprobándolo —como exprésase en el lenguaje parlamentario— a "libro cerrado". Quedó así convertido en ley y con el referido error se comunicó la sanción al P. E.

Persiste el Error

No obstante, **el propósito del Senado fué fijar el 1º de enero de 1960,** según convínose al ser considerado el dictamen en el seno del bloque único. Sobre las copias mimeografiadas del texto originario se corrigió con lápiz la fecha y con la referida enmienda se distribuyeron a los senadores y a los periodistas. **Y el debate se efectuó dándose por sobreentendido que la fecha 1º de enero de 1960 era cosa resuelta.** Tal era ése el convencimiento, que en el seno del bloque de diputados de la UCRI varios senadores esgrimieron el mencionado día como argumento a favor del texto senatorial. Pero ocurrió que en el texto que fué a la imprenta no se hizo la corrección y el error se mantuvo durante todo el trámite legislativo sin que nadie lo señalara.

Según trascendió ayer, para salvar la "gaffe", el

(Continúa en la pág. DIEZ, de la Primera Sección)

OTROS HECHOS IMPORTANTES DEL PANORAMA DE ACTUALIDAD

6 Secciones: Son las que componen la presente entrega de Clarín de los domingos, que registra, además, una tirada de 60.000 ejemplares más que la edición habitual. En ella, usted encontrará material de lectura para toda la semana.

Circulante: Tenderá a disminuir su expansión. Razones: Impuestos, recargos y retenciones. Sobre el valor de nuestro peso, amplios detalles en la SEGUNDA SECCION.

Equipamiento: ¿Cuáles son los problemas de nuestra industria? ¿Qué política se deberá seguir? Un claro panorama de la situación actual, en la TERCERA SECCION: Mesa redonda institucional de Clarín.

Regresó: Sofía Loren se halla en su patria natal, luego de correr el riesgo de ser procesada por bigamia. ¿Cuáles son las reacciones de la estrella en Roma? Detalles, en la CUARTA SECCION.

¿Qué Pasó... en los últimos siete días en el ambiente literario? ¿Cuáles fueron los "best-sellers" aquí y en el exterior? Un amplio enfoque, en la CUARTA SECCION.

Luna de Miel: El itinerario a Formentor, en la isla de Mallorca, seguido por la pareja principesca de Alberto y Paula de Liega, con todo su esplendor y colorido, en la SEXTA SECCION.

La Veremos: "Un Rey en Nueva York", la discutida película de Charles Chaplin, será estrenada en setiembre en Buenos Aires. Esta primicia y notas de la actualidad cinematográfica, en la QUINTA SECCION.

AQUI: 3 Títulos Más de 3 Problemas Palpitantes

Luz y Fuerza: A las 11 horas, conferenciarán en Olivos Frondizi y Alsogaray acerca del problema. Confíase en que se definirá en dicha reunión. Detalles, página 12 de la PRIMERA SECCION.

Puede Subir: *Así afirma la Cámara de Matarifes al referirse al precio de la carne. Ayer dieron a conocer un comunicado al respecto. Información, página 9 de la PRIMERA SECCION.*

$ 3 y $ 5: En esas sumas bajó el precio del jabón de lavar y del jabón en polvo, respectivamente. Así lo anunció ayer el ministro de Economía. Página 9 de la PRIMERA SECCION.

Se Mató J. Behra

UN MIEMBRO de la comisión organizadora del Gran Premio de Alemania para coches sport, examina los restos del Porsche que conducía ayer el volante francés Jean Behra. La máquina patinó en la pista de Avus, cerca de Berlín, que se hallaba húmeda, y se estrelló contra un poste. El infortunado Behra sufrió la fractura del cráneo y falleció poco después. (Radiofoto de AP exclusiva para Clarín). Información página DIECIOCHO de la Primera Sección

Luz y Fuerza: Hoy Solución

Finalizó Nixon su Gira por la Unión Soviética y es Ahora Huésped de Polonia; Dijo que Debe Invitarse a Khruschev a Visitar Estados Unidos

44 PAGINAS EN DOS SECCIONES

Clarín

BUENOS AIRES REPUBLICA ARGENTINA

DOS PESOS

Un toque de atención para la solución urgentísima de los problemas argentinos

Año XIV Diario de la Mañana Nº 4929

Buenos Aires, Lunes 3 de Agosto de 1959

Contribuiría a Disipar Conceptos Equivocados

MOSCU, 2 (AP). — El vicepresidente de Estados Unidos, Richard Nixon, finalizó hoy su visita a la Unión Soviética y partió, juntamente con su esposa y la comitiva oficial, para realizar una gira similar por Polonia. Pocas horas antes de su partida concedió una conferencia de prensa y en la misma declaró que el jefe del gobierno ruso, Nikita Khruschev, debería ser invitado a visitar Estados Unidos. "Pienso que tal visita —dijo—, prescindiéndose de las discusiones que realizaría con el presidente en forma oficial, serviría para propósitos útiles. En mi opinión Khruschev tiene todavía algunos conceptos verdaderamente muy erróneos en relación con nuestra política y con la actitud de nuestro pueblo. Y creo que el ir a Estados Unidos para echar un vistazo directo por sí mismo, serviría para aminorar y disipar estos conceptos equivocados."

"El viaje —agregó— demostraría a Khruschev el vigor de la economía de Estados Unidos y que el pueblo norteamericano respalda de manera abrumadora su forma democrática de gobierno y la política de éste. Si bien la visita no lo convertiría al capitalismo, como la mía no me ha convertido al comunismo, serviría para cambiar sus ideas sobre la forma como funciona nuestro sistema de trabajo".

Debate Improvisado en el Aeropuerto

Justamente antes de subir al avión, el vicepresidente tuvo oportunidad de entrar en una improvisada discusión, como las que han caracterizado su gira de once días por la Unión Soviética. El vice-primer ministro, Frol Kozlov, pronunció un extenso discurso en el que rebatió casi punto por punto la alocución que Nixon formuló anoche por radio y televisión.

En su respuesta, Nixon expresó su satisfacción por el espacio acordado a su estada en Rusia por parte de la prensa y por la ocasión que se le brindó para hablar al pueblo soviético.

Agregó que ese viaje demuestra cómo dos países con sistemas políticos diferentes pueden realizar contactos entre dirigentes con el fin de hallar soluciones pacíficas a sus diferencias para mejorar sus relaciones. Y al agradecer a las autoridades y al pueblo soviético el cordial recibimiento brindado, concluyó expresando que "los pueblos que tienen

(CONTINUA EN LA PAGINA DOS)

OTROS HECHOS IMPORTANTES DEL PANORAMA DE ACTUALIDAD

F.M.I.: Mañana llegarán a nuestro país dos altos funcionarios del Fondo Monetario Internacional, para interiorizarse sobre la marcha de los créditos otorgados por esa institución. Información, página 7.

UCRI: Con incidentes y denuncias de irregularidades efectuáronse ayer los comicios internos en el distrito metropolitano para renovar las autoridades locales y elegir delegados al comité nacional. Los cómputos hasta el cierre de esta edición atribuían el triunfo a la Lista Verde, del MIR. Página 12.

Desmiente: El doctor Noblía, las versiones según las cuales habría focos contaminantes en el Instituto de Microbiología donde se investiga el Mal de los Rastrojos. Información, página 6.

Finalizó: La exposición de la Rural con un Certamen Hípico. Un amplio balance de la gigantesca muestra, podrá encontrar usted en la página 24.

Apoyo: La C.G.T. de Tucumán ha ratificado su total apoyo a los trabajadores azucareros, de acuerdo a la decisión adoptada por las delegaciones de la zona noroeste de aquella entidad. Información en la pág. 19.

Disienten: Algunos sectores legislativos de la UCRI de Mendoza no se ponen de acuerdo para la designación del nuevo Intendente Municipal de la capital de esa provincia. Página 20.

4 Minutos: Fueron los que separaron a Marcos Ciani, ganador de La Vuelta de La Pampa, y J. Gálvez, que entró segundo. RUGBY: Dió comienzo con discretos cotejos el Campeonato Nacional. TENIS: Zavalía y Soriano son campeones de singles. Le informamos en el Suplemento Deportivo.

Más Ventaja: San Lorenzo se distanció otro punto de sus perseguidores en el campeonato de fútbol de primera, después de su triunfo frente a Lanús. Boca Júniors, Independiente y Huracán igualaron; River Plate logró laboriosa victoria y Rácing perdió nuevamente. Amplia información en el Suplemento Deportivo.

Otro Anuncio de Alsogaray: Se Transferirá Personal Oficial

El Jueves: Reunión de Gabinete ★ Viernes: Mensaje al País

"EL martes quedará habilitada en el Ministerio de Economía la Oficina de Transferencias para el personal de la administración pública, que funcionará en el Servicio de Empleo, dependiente de la Secretaría de Hacienda". El anuncio fué formulado anoche a Clarín en una entrevista concedida por el Ing. Alsogaray. Además, señaló que el conflicto de luz y fuerza "se resolvería hoy".

"La disolución de oficinas enteras, que he anunciado —dijo— no implicará en manera alguna que todo ese personal afectado quede de inmediato cesante. No sería humano y ni siquiera sería lógico, porque puede haber entre esa gente mucha con gran capacidad y mérito, que se vería injustamente afectada. De entre ella se hará una selección y los que queden en disponibilidad, serán registrados en el fichero de esa oficina, especie de Bolsa de Trabajo, a la que deberán recurrir las demás reparticiones cuando necesiten personal. Asimismo, solicitaremos a los sectores de la industria y el comercio privados, que nos hagan llegar noticias de sus necesidades de personal para suministrarles el que necesiten. En esta oficina, además, podrán inscribirse todos los agentes de la administración que voluntariamente aspiren a mejorar su situación fuera de la misma."

• La Disertación: Postergada

Este aspecto es ya materia decidida, pero no lo son igualmente los demás que se refieren también a la administración pública, su presupuesto, reorganización, etc. Si bien al respecto el ministro tiene criterio formado, desea someterlos primeramente a la consideración del gabinete nacional. Como éste se reunirá, presidido por el doctor Frondizi, recién el día jueves, la disertación del ingeniero Alsogaray sobre este candente tema no se realizará pasado mañana, como estaba anunciada, sino el viernes a las 21.

• Luz y Fuerza y Frigorífico

Finalmente el ministro hizo breve referencia a los dos problemas gremiales de más urgente solución y acerca de los cuales están anunciadas entrevistas para el día de hoy: Luz y Fuerza y Frigorífico Nacional.

Sobre el primero, señaló que la difi-

(CONTINUA EN LA PAGINA SEIS)

A DOSCIENTOS METROS DEL DISCO, aún mantiene ventajas Frisky sobre Pontia, en la clásica Polla de Potrancas disputada ayer en Palermo. Finalmente prevalecería, por medio pescuezo la hija de Sideral, que cuida Juan Lapistoy, consagrándose así como el mejor ejemplar de su sexo. (Más detalles: Pág. 26)

Khruschev: Irá a la Unión
EISENHOWER: Retribuirá Esa Visita

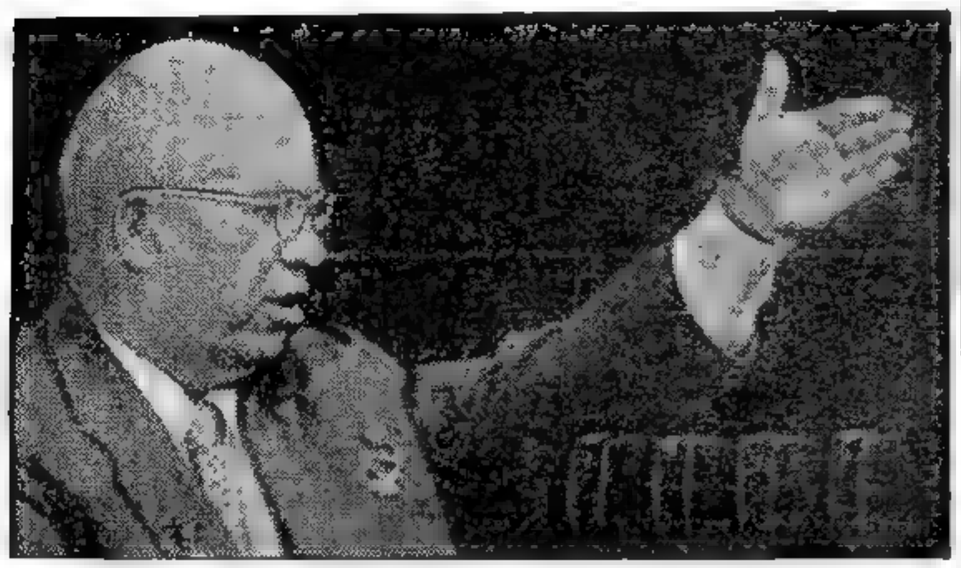

KHRUSCHEV: "Una comprensión mejor".

40 PAGINAS EN DOS SECCIONES

Clarín

BUENOS AIRES REPUBLICA ARGENTINA

DOS PESOS

Un toque de atención para la solución argentina de los problemas argentinos

Año XIV — Diario de la Mañana — Nº 4930

Buenos Aires, Martes 4 de Agosto de 1959

EISENHOWER: "Así lo esperamos".

Se Harán Antes Consultas a los Países Aliados

Virtualmente Servirá la Entrevista Para Postergar la Crisis de Berlín

WASHINGTON, 3 (AP). — En un gesto destinado a promover la paz mundial, el presidente Eisenhower anunció que viajará a la Unión Soviética y que el primer ministro ruso, Nikita Khruschev, visitará Estados Unidos. El primer mandatario proporcionó oficialmente la noticia —lo cual no tiene precedentes en ciertos aspectos y supone implicaciones que sólo podrían conjeturarse— durante una conferencia de prensa convocada expresamente, mientras Radio Moscú divulgaba ya la misma información.

"Será una visita personal", expresó el presidente, refiriéndose a su misión en Moscú, "con la esperanza de que contribuirá en alguna medida a la promoción del entendimiento y posiblemente a lograr progresos en el afianzamiento de la paz mundial". Declaró, asimismo, que confiaba "en derretir un pequeño trozo del hielo que parece congelar nuestras relaciones".

No se especificaron fechas, pero el vicepresidente Richard Nixon, en viaje de regreso desde la Unión Soviética, manifestó hoy en Varsovia que estima que Khruschev llegará a Estados Unidos alrededor del 15 de setiembre.

El general Eisenhower se propone retribuir la visita en el otoño. En su conferencia de prensa reveló que a principio de julio había comenzado la correspondencia que condujo al anuncio de esta mañana, y que no había informado a Nixon sobre el particular hasta el día en que éste partió con destino a Rusia.

A modo de acotación, dijo a los periodistas que "creo que el asunto reviste suficiente interés como para justificar el que ustedes emplearan su tiempo en venir aquí esta mañana".

Leyó una declaración conjunta de los dos gobiernos, cuyo párrafo saliente dice: "Ambos gobiernos expresan la esperanza de que las próximas visitas contribuirán a crear un mejor entendimiento entre Estados Unidos y la Unión de Repúblicas Socialistas Soviéticas y promoverán la causa de la paz".

La declaración indica que Khruschev permanecerá dos o tres días en Washington, durante los cuales sostendrá conversaciones extraoficiales con Eisenhower, y luego dedicará aproximadamente diez días a recorrer el interior del país. Los dos dirigentes tuvieron oportunidad de reunirse anteriormente, en ocasión de la conferencia cumbre de Ginebra en 1955.

El Departamento de Estado, asediado por las indagaciones acerca de las ciudades que visitará el jefe del gobierno ruso, prometió suministrar un itinerario tan pronto como éste fuera confeccionado.

Empero, con anterioridad a la llegada de Khruschev, el presidente Eisenhower se trasladará a fines de este mes, con el fin de celebrar consultas con las autoridades francesas y británicas. Señaló al respecto que "puesto que he de ver al otro miembro (Rusia) de las cuatro potencias que tomaron a su cargo el control de Alemania después de la guerra, he pensado que sería conveniente establecer contactos con los dos restantes".

El mandatario norteamericano se entrevistará también con los dirigentes de Alemania occidental,

(CONTINUA EN LA PAGINA TRES)

LOS HECHOS IMPORTANTES DEL PANORAMA NACIONAL

Balbín: Encuentra amplio apoyo en las filas partidarias para ser elegido presidente del nuevo comité nacional de la U.C.R. del Pueblo, que se constituirá el día 22 del corriente. Información, página central.

Terrorismo: **Vitolo explicará mañana, en el bloque único del Senado, los alcances del proyecto del P. E. para reprimir la actividad terrorista. La iniciativa sería considerada en la sesión que dicho cuerpo realizará el mismo día. Página central.**

Aún: No han tenido solución los conflictos de Luz y Fuerza y Frigorífico. En ambos se ha abierto un compás de espera hasta hoy. Se mantiene el optimismo para llegar a un acuerdo en los dos problemas. Información, página 10.

Arbitro: **Los cañeros independientes de Tucumán han reiterado su pedido en el sentido de que el presidente de la Nación, doctor Arturo Frondizi, arbitre en el pleito azucarero. Página 19.**

Dólar: Declinó 60 centavos entre bancos y 1 peso en las agencias de cambio, cotizándose al cierre al tipo vendedor de 84,75 y 84,50, respectivamente. Página 20.

Zona Libre: **Sobre el área libre de intercambio en Latinoamérica, hubo ayer un amplio informe de la Cancillería. Una conferencia, a realizarse en setiembre en Montevideo, sentará las bases definitivas. Página 24.**

Sin Clausura: Trabaja normalmente el Instituto de Microbiología. Salud Pública informó que los trabajos se desarrollan con las garantías de costumbre. Mejoró levemente el doctor Martini. Detalles, página 7.

Por Ley: **Ha sido creado un fondo destinado a cubrir las pérdidas provocadas por las inundaciones en la provincia de Entre Ríos. Será formado con las recaudaciones que se obtengan de un impuesto adicional. Página 17.**

3.500: Quedará regularizado el despacho a plaza de 3.500 automóviles actualmente demorados al norte y al sur del paralelo 42. Información, página 7.

En Wáshington y Moscú se Dió el Doble Anuncio

En Setiembre Viajará el Líder Ruso y Posteriormente el Presidente de EE. UU.

MOSCU, 3 (AP). — En un sorpresivo comunicado, dado a conocer simultáneamente en esta capital y en Wáshington, se da cuenta de las entrevistas concertadas por el presidente Eisenhower y el primer ministro soviético, Nikita Khruschev, a la que se atribuye, tanto en Occidente como en Oriente, trascendencia histórica. La agencia noticiosa oficial Tass divulgó en Moscú la noticia de la visita de Khruschev a Wáshington, y la que posteriormente Eisenhower hará a la capital soviética. La Casa Blanca dió a publicidad el mismo mensaje, que está redactado en los siguientes términos:

"El presidente de Estados Unidos ha invitado al presidente del Consejo de Ministros de la Unión de Repúblicas Socialistas Soviéticas, Nikita S. Khruschev, a efectuar una visita oficial a Estados Unidos en setiembre de 1959. Nikita S. Khruschev se ha complacido en aceptar esta invitación.

"El presidente también se ha complacido en aceptar la invitación de Nikita S. Khruschev para efectuar una visita oficial a la Unión de Repúblicas Socialistas a fines de este otoño.

"Nikita S. Khruschev permanecerá en Wáshington durante dos o tres días y también efectuará una gira de unos diez días por Estados Unidos. Celebrará conversaciones extraoficiales con el primer mandatario, que brindarán la oportunidad para un cambio de opiniones sobre problemas de interés mutuo.

"Durante su visita a Estados Unidos, Khruschev tendrá oportunidad de ver por sí mismo el país y su pueblo, y familiarizarse con su forma de vida.

"El presidente Eisenhower visitará a Moscú y también pasará algunos días en gira por la Unión Soviética. Esto le proporcionará una mayor oportunidad para celebrar conversaciones extraoficiales y efectuar un intercambio de opiniones sobre problemas de interés mutuo con el presidente del Consejo Ministros de la Unión de Repúblicas Socialistas Soviéticas.

"Durante su gira por la Unión Soviética, el presidente Eisenhower tendrá también la oportunidad de ver el país y su pueblo, y de familiarizarse con su forma de vida.

"Ambos gobiernos expresan la esperanza de que las próximas visitas fomentarán el establecimiento de un entendimiento mejor entre Estados Unidos y la Unión de Repúblicas Socialistas Soviéticas, y promoverán la causa de la paz".

• Khruschev Hablará en la UN

NUEVA YORK, 3 (AFP). — Nikita Khruschev hablará probablemente ante la asamblea general de las Naciones Unidas cuando visite Nueva York, en setiembre. En efecto, la próxima sesión de la asamblea general se iniciará el 15 de setiembre, fecha que coincidirá, más o menos, con la llegada del primer ministro soviético a Estados Unidos.

Tradicionalmente, las primeras semanas de la asamblea general son dedicadas al debate plenario durante el cual los jefes de delegaciones —en la mayoría de los casos los cancilleres—, exponen las grandes líneas de la política de sus respectivos gobiernos. También se acostumbra invitar a los huéspedes importantes para que hagan uso de la palabra en el debate. Así es como ya hablaron ante la asamblea general el presidente Eisenhower, la reina Isabel, el cha de Irán, el rey de Grecia, Pierre Mendes-France, cuando era jefe de gobierno y otros.

Circulante: Bajó 1.162 Millones

(INFORMACION PAGINA 7)

EE. UU. Dió Garantías al Oeste

PARIS, 4 (AP y AFP). — Entusiastas reacciones ha suscitado en todo el mundo la noticia de las entrevistas concertadas entre el presidente Eisenhower y el primer ministro soviético Nikita S. Khruschev. En general se aplaude la decisión, aunque se manifiesta cierto recelo en algunos países. Hasta el presente la única opinión abiertamente contraria es la de Taipei. Los nacionalistas chinos creen que resulta verdaderamente utópico pretender un acuerdo serio con Moscú. En Londres, París y Bonn se expresó satisfacción por la noticia, aunque se trasunta cierto temor no expresado de que pueda concertarse algún acuerdo sin participación de los aliados. Pero este recelo quedó disipado, en buena parte, al revelarse hoy que Eisenhower viajará especialmente a Europa antes de sus conversaciones con Khruschev para dar seguridades a Macmillan, De Gaulle y Adenauer de que Estados Unidos no concertará ningún compromiso a espaldas de sus aliados. Una publicación de Alemania Occidental advirtió que las reuniones "estarán preñadas de peligro" para Alemania. Para otro diario italiano, el temor radica en la posibilidad de que rusos y norteamericanos "se dividan" zonas de influencia. Y los periódicos parisienses se lamentan de que las negociaciones habrán de pasar "por sobre la cabeza de Europa".

Pero Bonn aprobó oficialmente el intercambio de visitas, y el primer ministro italiano Antonio Segni declaró que "cada paso, cada contacto que contribuya a la clarificación de las relaciones entre Oriente y Occidente sólo puede ser mirado con gran simpatía. Fuentes autorizadas de Ginebra, por otra parte, manifestaron que el gobierno francés aprobaba el intercambio como algo que interrumpirá la amenaza soviética sobre Berlín. La falta de declaraciones directas de las autoridades francesas se explica porque De Gaulle está de vacaciones, el premier Michel Debré viaja por Argelia y el canciller Couve de Murville se halla en Ginebra.

Detrás de la cortina de hierro la actitud ante la noticia es abiertamente favorable. La prensa moscovita califica de "histórico" el acontecimiento. "Es el hecho más importante de la vida internacional", se expresa. Según "Pravda", las entrevistas servirán "para fundir el hielo en las relaciones soviético-estadounidenses". Similares conceptos se expresan en Varsovia, Praga, Budapest y Belgrado. En Pekín se guarda todavía reserva.

44 PAGINAS EN DOS SECCIONES

Buenos Aires, Miércoles 5 de Agosto de 1959

ANUNCIO OFICIAL: No Habrá Nuevo Aumento de las Tarifas Eléctricas

ALSOGARAY: Desmintió Versiones

POR espacio de más de tres horas estuvo reunido ayer en el salón de actos del Ministerio de Economía el titular de esta cartera, ingeniero Alsogaray, con los titulares de las secretarías de Finanzas, Hacienda, Agricultura y Ganadería, el subsecretario de Hacienda, y los asesores de aquel departamento de Estado, Dr. González del Solar y señor Lumi. Finalizada dicha reunión, el ministro, accediendo al requerimiento periodístico, informó sobre los asuntos tratados.

Manifestó el ingeniero Alsogaray que en la oportunidad fué considerada la elaboración del presupuesto general de gastos y cálculo de recursos de la Nación para el ejercicio próximo, inversiones, déficit de las empresas estatales, reestructuración de la administración pública y otros problemas que serán debatidos en el acuerdo de gabinete de mañana y de los cuales dará cuenta sintéticamente en su disertación por TV y Radio Nacional el viernes próximo a las 21.15.

Desmiente Informaciones

En el transcurso de la entrevista manifestó el jefe del gabiente económico que tenía especial interés en que se desmintieran categóricamente dos informaciones difundidas recientemente anunciando una el cierre de mataderos y frigoríficos que funcionan en el Gran Buenos Aires y otra que se refiere a un supuesto aumento de las tarifas eléctricas en la Capital Federal y alrededores.

Contestando a una pregunta, el ingeniero Alsogaray disvirtuó también otra especie circulante acerca de un posible traspaso a empresas privadas de los elevadores terminales de granos.

Tras desvirtuar estas noticias, el ministro acotó: "No me explico el interés de lanzar falsos rumores; evidentemente se está jugando con armas desleales".

Con Miembros del F.M.I.

El titular de la Secretaría de Finanzas, Dr. Eustaquio Méndez Delfino, por su parte, informó anoche que hoy, a las 10, conferenciará con la delegación del Fondo Monetario Internacional que se encuentra en el país. De inmediato los visitantes serán presentados al ministro de Economía, ingeniero Alsogaray, y durante su permanencia en el país considerarán con las autoridades argentinas aspectos vinculados con el cumplimiento del programa de estabilización y expansión económica y con los créditos acordados por esa institución mundial.

NIXON EN VARSOVIA. El vicepresidente de EE. UU. y su esposa visitaron ayer el "ghetto" de Varsovia, donde millares de judíos polacos vivieron encerrados durante la ocupación alemana. La foto muestra el instante en que pasan frente al monumento que recuerda a las víctimas de los nazis. (Radiofoto de AP, exclusiva para Clarín.) Información en la página DOS

ULTIMO MOMENTO

LUZ Y FUERZA: Fué Resuelto el Conflicto

(INFORMACION EN LA PAGINA DIECISIETE)

LOS HECHOS IMPORTANTES DEL PANORAMA NACIONAL

Terrorismo: Hoy se darán a conocer amplios detalles relacionados con un plan perturbador. El Ministerio del Interior difundirá su acción y desarrollo. Página 8.

Alquileres: Se introducirán reformas a la actual ley. Una comisión de senadores y diputados de la UCRI tratará, según se anunció, de "que surja un proyecto que contemple las aspiraciones de todos". Página 12.

Marina: Anoche el Ministerio de Marina dió a conocer nuevas designaciones para cubrir cargos superiores del arma. Detalle de los nombramientos: Pág. 9.

Postergaron: A la hora 0 de hoy debía iniciarse la huelga general de agrarios en todo el país. La medida de fuerza fué postergada por 10 días, tal como le informamos en la página 16.

Bolsa: Operó con más animación y nuevos repuntes. Con un volumen global de 19.174.054,55 pesos valor nominal, registró 65 alzas y 26 declinaciones. Página 26.

Dólar: Declinó 70 centavos entre bancos y aumentó 10 en las agencias de cambio. Cerró en uno y otro sector al tipo vendedor de $ 84,05 y 84,60, respectivamente. Página 26.

Clarín en EE. UU. Inglaterra Francia Alemania

Así Opinan Nuestros Corresponsales

★

SINTESIS

Horacio Estol
Desde Nueva York

"...y Eisenhower, a su vez, ha dado este paso, protegido por su actitud personal frente a los problemas internacionales, ya que siempre afirmó que iría a cualquier parte del mundo y daría cualquier paso que fuese necesario para asegurar la paz. La entrevista previa con los jefes aliados confirma que la solidaridad del bloque occidental no podrá alterarse por el trato directo entre EE. UU. y la URSS."

J. Miquelarena
Desde Londres

"...y al regreso de su último viaje a Moscú, Macmillan definió esa entrevista como inevitable y aun útil en determinadas condiciones. No se rindió el primer ministro británico ante las críticas —ante los sarcasmos a veces— que le devolvía el Oeste. Nadie, mientras tanto, ofrecía otro camino para negociar con más arrogancia y alguna probabilidad de éxito con los jerarcas de la URSS."

Carlos Sentis
Desde París

"...por eso es necesario que llegue la autorizada voz del general de la Resistencia para saber qué piensa Francia de esta conferencia cumbre que, limitada a la presencia de "los más grandes entre los grandes", decidirá cuestiones vitales sin que los desplazados por este gambito magistral puedan saber cuáles son las premisas que los dos gigantes pueden poner en juego a puertas cerradas."

R. Aragón
Desde Bonn

"...las divergencias entre los aliados, que culminan ahora entre las dos principales potencias vencedoras, pueden producir un nuevo estatuto, cuyo precio sería más sacrificios alemanes. Otros rumores sobre el nombramiento de un nuevo embajador de EE. UU. en Bonn coopera para indicar que Wáshington se dispone a aceptar la política de diálogo y transacciones con el bloque del Este."

★

Comentarios Cablegráficos en la Página 5

Copyright by Clarín
Prohibida la reproducción parcial o total

Hoy: Reunión de Gabinete

40 PAGINAS EN DOS SECCIONES

Clarín

DOS PESOS

Un toque de atención para la solución argentina de los problemas argentinos

Año XIV — Diario de la Mañana — Nº 4932

Buenos Aires, Jueves 6 de Agosto de 1959

TEMAS: Presupuesto y Situación Económica

TEMAS sobre la situación económica del país, el presupuesto nacional para el ejercicio del año próximo; radicación de capitales y los proyectos de las inversiones más importantes en materia de servicios públicos, serán los temas que abordará el gabinete en su acuerdo de hoy, de conformidad con el anuncio que adelantó oportunamente el ministro de Economía, Ing. Alsogaray.

Los integrantes del equipo económico han estado trabajando intensamente en estos últimos días, con el fin de proporcionar todas las informaciones que requieran los demás miembros del Poder Ejecutivo.

Será objeto de especial consideración, a través de la opinión del ministro de Economía, la tarea de contención de los gastos públicos, para lo cual se requerirá una acción coordinada de todos los organismos estatales.

Entre las economías proyectadas, y que también serán consideradas en el acuerdo, figura el plan de desmantelamiento de oficinas públicas para el logro de un apreciable ahorro en los créditos en personal. Se hace ascender a un total aproximado de 80.000 empleados de la administración nacional, los que, de un modo o de otro, deben dejar de pesar sobre el erario. Para ello se estudiarán las posibilidades de que muchos de esos servidores públicos puedan ser ubicados en el medio privado o se logre su jubilación, a cuyo objeto se crearía un régimen mediante el cual las cajas de previsión agilitarían los trámites.

Se adelanta, por otra parte, que el titular de Obras y Servicios Públicos presentará a consideración del gabinete el plan de necesidades más inmediatas en materia de reequipamiento de los ferrocarriles, de Obras Sanitarias, y de Vialidad, cuyos presupuestos ya tienen aprobación, en principio, por parte del consejo económico.

Dada la diversidad e importancia de los problemas por considerar —el más extenso de los cuales es el presupuesto—, se considera que el tratamiento de los mismos requerirá una nueva reunión de los ministros, la que se llevaría a cabo en los próximos días.

PERTURBACION COMUNISTA: Documentó el P.E. su Actividad en Gremios y en Política Interna

EL Poder Ejecutivo dió a conocer anoche las investigaciones realizadas por la Comisión Especial designada para reprimir las actividades comunistas en el país.

En un extenso documento se analiza la actuación disociadora cumplida por el partido Comunista dentro de los cuerpos sindicales, respondiendo a directivas internacionales, lo que motivó en su oportunidad que debieran declararse personas no gratas a algunos agentes diplomáticos. Los dirigentes comunistas resultaron responsables —de acuerdo con las investigaciones— de los principales episodios de violencia y terrorismo ocurridos en los últimos meses, provocando grave alteración de la paz interior, ataques a las instituciones y autoridades, y perjuicios colectivos a las personas y sus bienes.

Se refiere luego a la participación que tuvieron dirigentes comunistas en los sucesos del frigorífico nacional en el mes de enero, en las huelgas de ese mismo mes y en los graves episodios callejeros del 3 de abril.

Menciona más adelante la actuación comunista en agrupaciones políticas y en la prédica periodística. Finalmente declara que como consecuencia de esas investigaciones han sido detenidos a disposición del Poder Ejecutivo 25 personas incursas en delitos de terrorismo y vandalismo.

(Detalles: página OCHO)

DISTURBIOS EN CARACAS.— Aplastada por manifestantes en fuga, ante una carga policial, yace una de las víctimas de los desórdenes registrados el martes en la capital de Venezuela. Cuatro personas perdieron la vida y otras cien resultaron heridas durante el mitin de protesta por la suspensión de obras públicas que empleaban a miles de obreros. El gobierno prohibió toda clase de manifestaciones durante treinta días. (Radiofoto de AP, exclusiva para Clarín).

(INFORMACION PAGINA TRES)

OTROS HECHOS IMPORTANTES DEL PANORAMA NACIONAL

Alquileres: **Comenzó a trabajar la comisión de senadores y diputados de la UCRI que proyectará reformas a la nueva ley de alquileres. En la semana próxima estaría listo el nuevo texto. Página 10.**

U.C.R.P.: Como adelantó Clarín, los miembros electos del nuevo comité nacional fueron convocados a sesión constitutiva para el día 22, a las 17. Esta noche elige autoridades el comité de la capital. Página 10.

Imposible: **Será el otorgamiento de aumentos al personal del Estado. Así lo expresó ayer Alsogaray, señalando además que se pedirá la reconsideración de la ley jubilatoria. Página 7.**

Sin Problemas: "No existen problemas con el F.M.I.", afirmó ayer uno de los enviados del organismo que visita nuestro país. **"Argentina se recupera"**, agregó. Página 20.

Inminente: **Parece que está a punto de concretarse la solución del conflicto con los trabajadores azucareros. La parte patronal, por lo pronto, aceptó pagar el 70 % de aumento. Página 14.**

Dólar: Con mercado tranquilo, aumentó 30 centavos entre bancos y en las agencias de cambio. Al cierre se cotizó al tipo vendedor de $ 84,35 y 84,90, respectivamente. Página 22.

Bolsa: **Más repuntes registró ayer, y el volumen global de negocios se aproximó a los 22 millones de pesos nominales. Las alzas beneficiaron a 87 papeles y las bajas afectaron a 27. Página 22.**

Firma: Ayer se procedió a la firma del acuerdo con la Federación de Trabajadores de Luz y Fuerza. En la página 15 le informamos sobre la ceremonia realizada.

¡Sólo Dos!... **Sí... solamente dos partidas le faltan disputar a Bielicki, representante argentino en el Campeonato Mundial Juvenil de Ajedrez que se disputa en Suiza. Lleva un punto de ventaja, y uno de sus próximos rivales será, precisamente, su escolta. Pág. 19.**

Chile: Hoy debe comenzar a regir el convenio mediante el cual Chile facilita locomotoras para el tráfico ferroviario con Mendoza. Detalles en la página 17.

DIPUTADOS: Domingorena Insiste en la Denuncia de una Conjura Internacional

EL diputado nacional por la UCRI, señor Horacio Domingorena, ratificó ayer en la reunión del cuerpo la denuncia formulada en el curso de la sesión realizada por la Cámara el 17 de junio último

Insistió el señor Domingorena en la existencia de una conjura contra el desarrollo del ser nacional, por parte de las potencias extranjeras que mantienen normales y pacíficas relaciones diplomáticas, económicas, culturales, etcétera, con nuestro país. El citado legislador reeditó la argumentación expuesta en aquella circunstancia, coincidiendo en algunos aspectos de su planteo el sector de la minoría, que se hizo escuchar por conducto de su presidente, señor Marini.

Por considerar que se trataba de "algo excesivamente grave" la minoría propuso convocar para el miércoles próximo, a las 10, a una nueva reunión, con la presencia de los ministros de Relaciones Exteriores y de Defensa Nacional para que informen sobre los elementos de prueba que obran en los mencionados departamentos referentes a las imputaciones del señor Domingorena a Brasil, Gran Bretaña y Unión Soviética, que son los países mencionados por el denunciante. **Detalles en la página CENTRAL.**

Sesionó Ayer el Gabinete

EMPLEADOS PUBLICOS: Indemnizarían a 30.000 Cesantes y Establecerían un Horario Discontinuo

DEFICIT: Alcanzaría a los 40.000 Millones

40 PAGINAS EN DOS SECCIONES

Clarín

BUENOS AIRES REPUBLICA ARGENTINA

DOS PESOS

Un foque de atención para la solución argentina de los problemas argentinos

Año XIV — Diario de la Mañana — Nº 4933

Buenos Aires, Viernes 7 de Agosto de 1959

Transportes: Acuerdo Para su Traspaso a Entidades Privadas

REUNIDO en pleno con la presidencia del doctor Arturo Frondizi —asistieron 30 ministros, secretarios de Estado, de la Presidencia y asesores— el gabinete nacional abordó ayer, durante 115 minutos, los siguientes temas básicos:

1 Establecimiento de un horario discontinuo en la administración pública: de 9 a 18, con una hora para almuerzo para el personal indispensable. Alternativa: trabajar 4 horas (de 9 a 13 o de 14 a 18) con pago de hasta el 60 por ciento del sueldo. (Idea trazada por Alsogaray.)

2 Cesantía por decreto de 30.000 agentes (casi el 3 por ciento sobre un total de 1.029.206 agentes). Lo será de acuerdo con el artículo 13 del estatuto, pero percibirán una importante indemnización. Mediante su inscripción en la Bolsa de Trabajo, serán absorbidos por la actividad privada. (Alsogaray.)

3 Definición con respecto a los planes básicos en materia de transporte y vialidad. Búsqueda de soluciones concretas. Hay acuerdo por el traspaso de los autotransportes a manos privadas. No se cambiará el criterio, pues se mantienen las posiciones enunciadas públicamente. (Informe Costantini.)

4 El déficit presupuestario del ejercicio financiero 1958/59, será, en términos generales, del orden de los $ 40 mil millones. Reducción del presupuesto militar (25 mil ciudadanos menos ingresarán al servicio militar y se considerará la asimilación o refundición de organismos castrenses. (Ministro de Economía.)

5 Posición argentina en la reunión de cancilleres a efectuarse en Santiago de Chile. No hubo detalles. Recién tomará estado público en las deliberaciones por su índole. (Doctor Diógenes Taboada.)

A las 10.40 el presidente abandonó su despacho, dirigiéndose al Salón de Acuerdos, donde cinco minutos después se iniciaban las deliberaciones. A la derecha del doctor Frondizi tomó ubicación el jefe de la Casa Militar, general Olascoaga, seguido de los ministros del Interior, Economía, Defensa Nacional, Obras y Servicios Públicos; secretario de Hacienda, doctor Klein; de Industria y Minería e interino de Energía y Combustibles, doctor Juni; de Obras Públicas, doctor Palazzo, y de Transportes, doctor Castello. En el ala izquierda de la mesa de acuerdos se sentaron el secretario de Enlace y Coordinación, coronel Gugliemelli; los ministros de Relaciones Exteriores, de Educación y Justicia, de Asistencia Social y Salud Pública; el secretario de Agricultura y Ganadería, doctor Malaccorto; de Finanzas, doctor Méndez Delfino; de Guerra, general Anaya; de Aeronáutica, brigadier Abrahin, y de Comunicaciones, señor Cosentino. En el extremo final se notaba la presencia del intendente municipal, señor Giralt; procurador general del Tesoro, doctor Colombres; jefe de Policía, capitán de navío Niceto Vega; jefe del Ser-

(CONTINUA EN LA PAGINA CINCO)

OTROS HECHOS IMPORTANTES DEL PANORAMA NACIONAL

Asilado: **El secretario de la delegación comercial húngara en la Argentina, Marton Wagner, solicitó y obtuvo asilo de nuestra Cancillería. Página 8.**

Renuncia: La Asamblea Legislativa de Santa Fe aceptó la renuncia del vicegobernador González. Durante el debate, el diputado Viale, de la UCRI, dimitió por solidaridad con el renunciante. Página 19.

Bolsa: **Operó con tono sostenido y con un monto global de negocios por 22.346.781,82 pesos nominales. La rueda registró 52 alzas y 49 descensos. Página 20.**

Dólar: Declinó 40 centavos entre bancos, y 1 peso en las instituciones y casas autorizadas. Al finalizar la jornada se cotizó en uno y otro sector al tipo vendedor de $ 83,95 y $ 83,90. Página 20.

Resuelto: **El problema del Frigorífico Nacional "es asunto resuelto", declaró el ministro Alsogaray, quien agregó que hoy tendrá solución final. Página 9.**

Inminente: Parece inminente un acuerdo con los azucareros. Las diferencias entre las partes se han reducido considerablemente y están próximas a desaparecer. Página 16.

Huelga: **La declararon los profesores auxiliares de la Facultad de Odontología, ante la designación de un profesor por el consejo superior universitario. Página 10.**

"No Dimití": Así afirmó ayer el interventor en Radios y TV, doctor Emilio Colombo, al referirse a versiones circulantes. Informamos en la página 11. En cuanto al programa de televisión y radios, lo encontrará en la página 22.

SENADO: Aprobó la Moratoria Bancaria

DIPUTADOS: Legislará Sobre el Azúcar

RESFRIO MOLESTO. — El canciller de Alemania Occidental, Konrad Adenauer, reintegrado a sus tareas después de una breve enfermedad, está preparado para entrevistarse con Eisenhower, sea en Londres o en París, cuando el mandatario norteamericano se traslade a Europa a fines de este mes. El fuerte resfrío obliga al anciano estadista a enjugarse una lágrima. (Información página DOS)

EN la sesión de ayer, el Senado convirtió en ley el proyecto de moratoria bancaria y sancionó reformas a los artículos 211 y 212 del Código Penal, aumentando la severidad de las penas para las personas incursas en actos de sabotaje y terrorismo. Este último asunto, que se consideró con la presencia del ministro del Interior, doctor Vítolo, quien expuso las causas que impulsaron al P. E. a propiciar las aludidas modificaciones, pasó en revisión a la Cámara de Diputados.

Este otro cuerpo, que también realizó la víspera su sesión ordinaria, debatió cuestiones vinculadas a la industrialización y comercialización del azúcar, resolviendo crear una comisión de doce miembros, que en un plazo no mayor de 120 días deberá proyectar el régimen legal definitivo para todo lo concerniente al mencionado producto. Por otra iniciativa se dirigió al P. E. pidiendo medidas tendientes a evitar el acaparamiento del azúcar con fines especulativos y a solucionar la situación de apremio económico en que se encuentran los trabajadores de los ingenios tucumanos. Además, la Cámara resolvió solicitar informes verbales al ministro de Asistencia Social y Salud Pública, doctor Noblía, sobre el llamado mal de O'Higgins. La interpelación fué fijada para el próximo miércoles, juntamente con otras preferencias. En cuanto al debate sobre el plan de estabilización y desarrollo económico del Gobierno, para el cual ha sido invitado el ministro de Economía, señor Alsogaray, no se llevará a cabo el miércoles, como se había convenido en un principio, sino el jueves. Varios asuntos más fueron aprobados ayer en Diputados, entre los que cabe mencionar la expropiación del edificio donde funcionaba el sanatorio Podestá, con destino a la justicia de paz letrada de la Capital Federal.

El lector encontrará todos los detalles de las sesiones del Senado y Diputados en las págs. DOCE y CATORCE.

ALSOGARAY: Habla Hoy • VITOLO: Lo Hará el Lunes

(INFORMACION PAGINA 20)

(INFORMACION PAGINA 7)

DEFICIT: $ 40.000 Millones

ALSOGARAY: Anunció el Desplazamiento de 30.000 Empleados del Estado; Reducirán los Sueldos y Horarios; FF.CC.: Nueva Política

28 PAGINAS EN DOS SECCIONES

Clarín

DOS PESOS

Un foro de opinión para la solución argentina de los problemas argentinos

Año XIV — Diario de la Mañana — Nº 4934

Buenos Aires, Sábado 8 de Agosto de 1959

En Busca de Soluciones, Fijó un Plan de Cinco Puntos; Cambios en el Régimen de Inversiones

UN "plan de soluciones" de 5 puntos básicos fué expuesto anoche por el ministro de Economía e interino de Trabajo y Seguridad Social, ingeniero Alsogaray, en un mensaje de 50 minutos que dirigió al país por radio y TV. Las soluciones enunciadas fueron las siguientes:

1 **Reducción del déficit de los ferrocarriles y reconstrucción de la red ferroviaria** (para ello, se desdoblará en dos grandes reparticiones la conducción de este transporte).

2 **Cambio en la política de inversiones** (estímulo a la actividad privada para la financiación de obras a largo plazo).

3 **Reorganización y reducción de la administración pública** (desplazamiento de 30.000 agentes del Estado y reducción de sueldos y horarios).

4 **Disminución del presupuesto de las fuerzas armadas.**

5 **Reforma del régimen impositivo.**

Sobre estos dos últimos puntos, prometió extenderse ampliamente en un próximo mensaje. Con referencia al presupuesto, expresó que presenta un déficit de $ 40.000 millones.

• Este es el Texto Completo del Mensaje

DIJE en la conversación anterior, que terminaba esa noche con las informaciones generales acerca del programa de estabilización monetaria y de expansión económica, y que en lo sucesivo me referiría concretamente a las medidas y hechos relacionados con la acción a desarrollar. Sólo me faltaba, para completar el cuadro, informar sobre el presupuesto nacional y los compromisos contraídos por el país. Empezaré esta noche por estos dos últimos temas, pasando de inmediato a las soluciones en curso.

• Situación del País

La situación del país ha sido expuesta en repetidas oportunidades a partir de octubre de 1955 —antes estaba prohibido hablar de ello—, pero la mayor parte de las veces las explicaciones han tenido el carácter de un diagnóstico, sin que se concretaran más tarde los remedios a aplicar. Desde julio de 1958 y, sobre todo, desde el 29 de diciembre del mismo año, algunas decisiones básicas fueron tomadas, pero lamentablemente poco fué lo que la opinión pública pudo advertir acerca de ellas. Y no se obtuvo, por lo tanto, su apoyo. Se perdió así un tiempo ciertamente muy valioso. Hoy haré todavía un último diagnóstico, pero el mismo irá acompañado de las soluciones que ya están en marcha.

Estas soluciones no pueden producir un efecto inmediato. Así debieran comprenderlo los impacientes, que no parecen dispuestos a esperar siquiera un tiempo mínimo. El nuevo equipo lleva recién 40 días de trabajo, que por cierto no han sido fáciles, y apenas ha tenido tiempo para resumir y ordenar las cosas. Además —y esto hay que comprenderlo—, desde el momento que se toman las decisiones y se ordenan las medidas hasta que las mismas alcanzan a todos los destinatarios, transcurre inevitablemente un cierto lapso, que no puede ser reducido por más expeditivos que sean los procedimientos. Es comprensible que una opinión pública escéptica y cansada por engaños y fracasos que se vienen sucediendo desde hace varios años no esté dispuesta a aceptar explicaciones y quiera ver realizaciones. Pero algunas explicaciones son necesarias si se pretende, como es nuestro caso, obtener la colaboración de esa misma opinión pública. Por otra parte, confío en que el escepticismo y la desconfianza irán desapareciendo cuando se vea a través de los hechos, que a las explicaciones siguen de inmediato las realizaciones.

• El Presupuesto Nacional 1958/59

Como es de conocimiento público, el Gobierno ha utilizado durante el presente año fiscal, que abarca desde el 1º de noviembre de 1958 hasta el 31 de octubre próximo, el presupuesto anterior prorrogado. Hemos empleado los últimos 20 días en dar forma final a este presupuesto "de hecho" que, por otra parte, servirá de base para presentar el presupuesto del año próximo. Recién ahora estamos en condiciones de informar al respecto.

El resumen del presupuesto actual constituye, por lo tanto, un documento construído "de abajo hacia arriba". La transición experimentada por el país con motivo de la devaluación monetaria y de la puesta en marcha de los nuevos planes no ha permitido proceder de otra manera. El citado resumen es, prácticamente, una recopilación de las autorizaciones existentes y de los compromisos contraídos por las diversas dependencias, organismos y empresas del Estado, y no un instrumento económico elaborado por la dirección de la economía del país. Las cifras que hoy se conocerán no tienen tampoco carácter definitivo. Y no podrían, por otra parte, tenerlo, ya que contienen un déficit que supera las posibilidades del país. Algo hay que hacer para modificarlo. En los pocos días que faltan para el cierre del ejercicio habrá que tomar medidas casi heroicas para ajustarnos a la realidad. En eso estamos trabajando desde el principio de nuestra gestión. Además, y esto es lo que fundamentalmente interesa, esas medidas deberán servir de base para otras que harán del futuro presupuesto un verdadero instrumento de política económica.

Aclarados estos puntos, veamos cuál es nuestra situación actual.

(Se entregan dos juegos de cuadros. Uno de ellos contiene cifras globales redondeadas a efectos de simplificar la explicación. El otro comprende las mismas cifras, en sus valores más aproximados y con alguna mayor discriminación. Ambos juegos se refieren sólo a los grandes totales. A breve plazo se entregarán copias de los cuadros analíticos correspondientes)

• Un Panorama General

El primer cuadro demuestra que los gastos totales de la **administración general** representan aproximadamente 100.000 millones de pesos y que para cubrir esos gastos sólo disponemos de recursos ordinarios por valor de 75 mil millones de pesos. Existe un déficit de 25.000 millones de pesos. **En las empresas del Estado** (Y.P.F., Ferrocarriles, Flotas, Aerolíneas, etc.) los gastos e inversiones totales alcanzan a 96.000 millones de pesos y los recursos llegan a sólo 60.000 millones. Existe así, un déficit complementario de 36.000 millones de pesos. La suma de ambos déficit, es decir, del correspondiente a la administración general y a las empresas del Estado, llega a 61.000 millones de pesos.

Para tener una idea del significado de es-

(CONTINUA EN LA PAGINA OCHO)

OTROS HECHOS IMPORTANTES DEL PANORAMA NACIONAL

F.M.I.: "Argentina efectuó progresos satisfactorios en su estabilización económica", afirmaron ayer los enviados del Fondo Monetario Internacional. Página 5.

Dólar: **Subió 20 centavos entre bancos, y 30 en las agencias de cambio. Al tipo vendedor cerró, respectivamente, a $ 84,15 y $ 84,20. Cuadro de cotizaciones: página 12.**

Bolsa: Tuvo ayer una jornada muy activa. Monto de los negocios: v$n 21.831.390,91. Hubo 66 alzas contra 47 bajas. Pág. 12.

Divisas: **Sus compradores quedarán exceptuados del depósito previo del 50 %. Publicamos en la página 5 la resolución del Banco Central.**

Campeón: El argentino Carlos Bielicki se adjudicó el torneo mundial juvenil de ajedrez y obtuvo el título de maestro internacional. Págs. 15 y 16.

Asalto: **Cuatro maleantes cayeron bajo el fuego policial al intentar un atraco en Témperley. La faz opuesta: en San Justo un policía fué muerto por un pistolero. Página 11.**

Reforma: En la página 14 publicamos los lineamientos generales del proyecto oficial de reforma agraria elaborado por el gobierno bonaerense.

Hoy: **Será inaugurada la 59ª Exposición Ganadera de la Sociedad Rural de Rosario. Asistirán al acto, Alsogaray y Malaccorto. Página 9.**

Ruptura: Los delegados del personal del Frigorífico Nacional dispusieron romper las tratativas con el gobierno. Motivo: el rechazo de la contrapropuesta obrera. Página 6

Maestros: **En octubre se llamará a concurso para cubrir vacantes en la docencia primaria. Lo anunció la presidenta del Consejo Nacional de Educación. Página 7.**

Olivos: Frondizi consideró con los legisladores de la mayoría la situación económica y los planes del gobierno, en relación con la próxima labor del Congreso. Página 5.

MAÑANA

Clarín de los Domingos

con

6

Secciones

Informaciones. — Amplio panorama de la actualidad.

Economía y Finanzas. — Los candentes problemas del momento.

Mesa Redonda Institucional de Clarín. — Un debate exhaustivo y autorizado.

Literaria y Bibliográfica. — Una revisión semanal del movimiento intelectual en todo el mundo.

Cines y Teatros. — Todo lo que hace a la vida del espectáculo.

Femenina. — Cuanto interesa a la mujer, en una visión en rotocolor.

6

Secciones con lectura para todos los públicos y toda la semana

Clarín de los Domingos

Se Agota

TUCUMAN: Situación Confusa por el Conflicto Azucarero; Incidentes; Gelsi Lesionado

(INFORMACION EN LA PAGINA SEIS)

Falleció Monseñor Lafitte

TUCUMAN: Ayer no Hubo Incidentes; el Orden Está Asegurado por el Ejército

80 PAGINAS EN SEIS SECCIONES

Clarín

BUENOS AIRES · REPUBLICA ARGENTINA

DOS PESOS

Un foro de información para la solución argentina de los problemas argentinos

Año XIV — Diario de la Mañana — Nº 4935

Buenos Aires, Domingo 9 de Agosto de 1959

Fué Total el Paro del Comercio y la Industria • Conferenció Anaya con el Gobernador y Altos Mandos

TUCUMAN, 8 (Enviado especial). — Jornada sin incidentes fué la de hoy en esta ciudad. Si bien la población no ha recuperado la tranquilidad perdida a causa de los últimos acontecimientos, no se registraron alteraciones del orden, que es asegurado ahora por los efectivos militares de los regimientos 17 y 18 de infantería y fuerzas policiales que patrullan permanentemente las calles de la ciudad, equipados con armas largas.

La llegada del secretario de Guerra, general Anaya, y su conferencia con el gobernador Gelsi —que fuera apedreado y lesionado en la víspera— y altos mandos militares, fué seguida con visible expectativa, ante el anuncio, luego no confirmado, de que se aplicaría el plan CONINTES.

Las declaraciones del general Anaya contribuyeron a aclarar el panorama: **está en función de observador enviado por el Poder Ejecutivo.** En lo que respecta al gobernador, reiteró en conferencia de prensa que los desórdenes de la víspera fueron provocados por elementos comunistas "perfectamente individualizados".

El sepelio del obrero fallecido a causa del tiroteo, no se realizó hoy. Sólo hubo un responso y mañana serán inhumados sus restos.

En lo que respecta al paro, fué total en el comercio y la industria, pero volvieron a aparecer los diarios por autorización especial de la C.G.T.

(Más detalles en las páginas 7, 8 y 14.)

Dominus Vobiscum

CON LAS MANOS juntas, y de cara a los feligreses, monseñor Fermín Lafitte pronuncia el ritual: "El Señor sea con vosotros", poco antes del Evangelio. La escena fué registrada en uno de los últimos oficios que celebró en el altar mayor de la Catedral Metropolitana, días antes de su deceso ocurrido ayer

OTROS HECHOS IMPORTANTES DEL PANORAMA DE ACTUALIDAD

30 Países: Estarán representados en el XXI Congreso Internacional de Fisiología a inaugurarse hoy en la Facultad de Medicina. Ante 1.000 delegados, hablará el profesor Houssay. Página 15 de la 1ª SECCION.

Comenzó: **La exposición de ganadería organizada por la Sociedad Rural de Rosario. Al inaugurarla, dijo Malaccorto que la política oficial había permitido la capitalización del productor. Página 17 de la 1ª SECCION.**

500: Tal, el número de productores agrarios que se reunieron ayer en Coronel Suárez para protestar por la política impositiva del gobierno bonaerense. Página 17 de la 1ª SECCION.

Bolsa: **Esta vez no figuran las cotizaciones, sino un planteo menos efímero de la cuestión. En la 3ª SECCION usted encontrará la mesa redonda institucional de Clarín sobre los problemas de los valores mobiliarios.**

Elecciones: Las realizarán próximamente en la SADE y, como sucede en política, hay tres listas y un muchas veces áspero encuentro de opiniones. Detalles, 4ª SECCION.

Un Repollo: **Se paga en Uruguay 80 pesos argentinos, en razón de la escasez. Tal, uno de los enfoques de la 2ª SECCION de Clarín, donde usted encontrará el panorama económico nacional y del exterior.**

Soltero: Tal condición está a punto de ser abandonada por el rey Balduino de Bélgica. Su boda —sin duda una de las más resonantes del siglo— se celebraría con María Teresa de Borbón. Detalles, en la 6ª SECCION.

Duelo Nacional por la Muerte del Arzobispo de Buenos Aires

Sus Restos Serán Depositados en la Catedral Metropolitana

A los 76 días de haber asumido la Arquidiócesis de Buenos Aires, falleció ayer monseñor Fermín Lafitte. El deceso causó profunda conmoción en todo el país, y acentuó esa impresión el hecho de que el ilustre prelado se había sometido poco antes a un examen médico del que nada resultó que afectase su estado de salud. Monseñor Lafitte murió alrededor de las 10, como consecuencia de un síncope cardíaco, cuando se disponía a oficiar misa en la base naval de Río Santiago, que visitaba en su carácter de vicario general de las Fuerzas Armadas.

Dos horas más tarde, el Poder Ejecutivo daba a conocer el decreto de honores, por el cual se declara duelo nacional. Mientras tanto, los restos del extinto eran conducidos a la sede arzobispal. Allí fué instalada la capilla ardiente, donde el presidente de la Nación y su esposa, momentos después, presentaban sus condolencias a los deudos de monseñor Lafitte. De acuerdo con lo dispuesto por el Cabildo Eclesiástico, los despojos mortales de monseñor Lafitte serán trasladados hoy a las 16.30 a la Catedral metropolitana, donde serán velados ante el altar mayor hasta el martes a las 10, en que serán depositados en la cripta de los arzobispos, previa misa de pontifical, que oficiará el nuncio apostólico, monseñor Umberto Mozzoni. La oración fúnebre estará a cargo de monseñor Nicolás Fassolino, arzobispo de Santa Fe. **(Información en las páginas 9, 10, 11 y 13).**

DESARME: Este y Oeste en Nuevas Negociaciones

(INFORMACION EN LA PAGINA DOS)

CUBA: DESMIENTEN UNA INVASION

INFORMACION EN LA PAGINA CINCO

48 PAGINAS EN DOS SECCIONES

Clarín

DOS PESOS

Un foque de atención para la solución argentina de los problemas argentinos

Año XIV — Diario de la Mañana — Nº 4938

Buenos Aires, Lunes 10 de Agosto de 1959

TUCUMAN: No Hubo Acuerdo con los Azucareros y Seguirá el Paro; Jornada Sin Incidentes

Levantaron la Huelga Obreros de Salta, Jujuy, Chaco y Santa Fe

TUCUMAN, 9 (Enviado especial). — Hoy a las 6, al firmarse en la Casa de Gobierno el convenio que establece un aumento general del 70 % en todas las remuneraciones, quedó sellada la ruptura del frente obrero azucarero, pues el acuerdo no fué rubricado por la representación de la FOTIA, que abandonó la sala de deliberaciones a las 3.45. Aceptaron, empero, los trabajadores de Salta, Jujuy, Chaco y Santa Fe, debiéndose tener en cuenta que los santafesinos habían llegado a un acuerdo a poco de iniciarse el actual conflicto.

★ Domingo en Tucumán: Aspecto Extraño

Esta ciudad de San Miguel de Tucumán presenta hoy un aspecto dominical extraño, pues a la inactividad propia de este día debe agregarse que no hubo fútbol ni carreras de caballos, pero sí funciona el casino, cuyas salas de entretenimiento estuvieron cerradas anoche, aduciéndose que por razones de limpieza. Conocida la noticia del acuerdo, algunos comercios abrieron hoy sus puertas, tales como cafés, confiterías y puestos de venta de cigarrillos, circulando inclusive algunos taxímetros, único medio de transporte. El paro, que hoy ha cumplido el cuarto día consecutivo, ha acentuado el desaseo de la ciudad, pues no se recogen los residuos domiciliarios ni se barren las calles. Existe la impresión de que sea cual fuere el resultado del plenario que realizan esta noche en forma conjunta la FOTIA y la C.G.T., mañana puede reabrir el comercio, de acuerdo con lo aconsejado por la Federación Económica, que en un principio apoyó la huelga, con lo cual se normalizaría la vida en la provincia.

★ Reanudación del Trabajo

Según los términos del convenio suscripto esta mañana en la Casa de Gobierno, la actividad

(CONTINUA EN LA PAGINA DOCE)

OTROS HECHOS IMPORTANTES DEL PANORAMA NACIONAL

A las 11: A esa hora partirá la delegación argentina a la reunión de la OEA, a efectuarse en Santiago de Chile. La preside el canciller, doctor Taboada. Información en la página 24.

Decidirán: En una reunión a realizarse hoy, la Unión Obrera Metalúrgica resolverá la fecha de iniciación de la huelga general por tiempo indeterminado. Página 14.

Límites: El gobernador de Jujuy remitió un telegrama al ministro de Gobierno de Salta, en el que le expresa que su provincia se atiene al fallo Heibling, en lo que concierne al centenario pleito de límites existente entre ambos estados. Página 17.

Ediles: Son de la Junta Departamental de Montevideo, y llegaron ayer a Buenos Aires para participar en las deliberaciones de las Primeras Jornadas Comunales Rioplatenses, a iniciarse pasado mañana. Página 19.

Independiente: Ganó el tradicional clásico con Racing y se ubicó a sólo un punto de San Lorenzo, en el torneo profesional de fútbol. El puntero empató en Rosario, mientras que Boca Júniors y River Plate cayeron derrotados (Amplia información de la jornada en el Suplemento Deportivo).

Respuesta: El ministro Alsogaray dará hoy una respuesta definitiva sobre el problema del Frigorífico Nacional Lisandro de la Torre, a los trabajadores de ese establecimiento. Detalles en la página 14.

Fué Inaugurado el Congreso Internacional de Fisiología

En Seis Días de Sesiones Considerará 918 Comunicaciones

"ES importante toda ayuda que se preste al adelanto científico de América latina. La inmensa riqueza espiritual y material de este continente no ha sido desarrollada aún suficientemente", manifestó el doctor Bernardo A. Houssay al declarar inaugurado el XXI Congreso Internacional de Ciencias Fisiológicas, en una alocución en la cual, a la vez que previó la posibilidad de una nueva ciencia —la Fisiología Integrativa— insistió en que la civilización moderna padece de una grave falla moral como consecuencia de un diferente desarrollo técnico y científico entre sus partes. Uno de los aspectos que destacó también el eminente hombre de ciencia argentino es que por primera vez se celebra el congreso en un país de habla española y en el hemisferio austral. Al que se realiza en nuestra capital asisten, además del Dr. Houssay, otros dos científicos galardonados con el Premio Nobel en la misma especialidad: Daniele Bovet, suizoitaliano, y el belga Corneille Heymans, presidente de la Unión Internacional de Ciencias Fisiológicas. Las tareas del congreso comenzarán hoy a las 11.45 y se prolongarán hasta el sábado, en que a las 11.40 se realizará la sesión de clausura. Han sido presentados mil trabajos, de los que serán leídos 918 en 102 sesiones, 16

(CONTINUA EN LA PAGINA DIECISEIS)

LAFITTE: Trasladan sus Restos

CON los honores correspondientes a general de Ejército, los restos de monseñor Lafitte son conducidos hacia la Catedral, donde ayer por la tarde, quedó instalada la capilla ardiente. Encabezaban el cortejo, familiares del extinto prelado y altos dignatarios de la Iglesia (Información en las páginas OCHO y NUEVE)

Trabajarán Hoy Normalmente

Luz y Fuerza, Telegrafistas, Gastronómicos, Ferroviarios, Bancarios, Seguro, Músicos, Viajantes, Tranviarios, Transportes, Mercantiles, Telefónicos, Molineros, Jaboneros, Vendedores de Diarios, Papeleros, Gráficos, Periodistas, Agua y Energía, Chacinado, Taximetreros, Colectiveros, Municipales, Portuarios, Panaderos, Plomeros, Gas del Estado, Químicos, Espectáculo Público

ALSOGARAY: ¿Fueron Consultados los Obreros Para Ser Lanzados a Esta Huelga?; Drásticas Medidas Tomarán Contra Piquetes Subversivos

40 PAGINAS EN DOS SECCIONES

Clarín

BUENOS AIRES · REPUBLICA ARGENTINA

DOS PESOS

Año XIV — Diario de la Mañana — Nº 4937

Buenos Aires, Martes 11 de Agosto de 1959

OTROS HECHOS IMPORTANTES DEL PANORAMA NACIONAL

Asueto: Con motivo del duelo nacional, la administración pública no trabajará hoy de 9,45 a 13. Tampoco habrá clases en las escuelas del Consejo Nacional de Educación ni en los colegios, incluídos el Buenos Aires y el Carlos Pellegrini. Página 9.

Dólar: **Sólo aumentó 1 peso entre bancos y 70 centavos en las agencias de cambio. Al cierre se vendía al tipo vendedor de $ 85,15 y de 84,90, respectivamente. Página 18.**

Pérez: Nuestro campeón mundial de peso mosca retuvo ayer su título al batir en Tokio al japonés Kenji Yonekura, a quien derribó en la 2ª vuelta. Detalles, página 25.

El 25: **Esa es la fecha fijada por la Unión Obrera Metalúrgica para iniciar la huelga general por tiempo indeterminado en todo el país. Información en la página 12.**

Vítolo: Mañana, a las 21.30, hablará por radio y TV el ministro del Interior. Su mensaje —Organización para la libertad— estaba anunciado para hoy, pero fué postergado por la muerte de monseñor Lafitte. Página 8.

Conflicto: **El que planteó la designación de un profesor en la Facultad de Odontología dió motivo a nuevas declaraciones. El consejo universitario tratará hoy el problema. Página 10.**

Cordiales: Así definió el dirigente gremial del frigorífico, señor Sebastián Borro, las conversaciones con el asesor del ministro Alsogaray. El acuerdo parece ahora más cercano. Página 12.

Fútbol por TV: **El presidente Frondizi hizo una gestión ante la AFA para que se televisen los partidos de 1ª división. Lo visitará una comisión para dar la respuesta. Página 23.**

Habló por Radio y TV; Emplazó a Azucareros Tucumanos a Levantar el Paro Hoy Antes del Mediodía

Sobre la política a seguir por el Gobierno en torno de las medidas de fuerza adoptadas o a adoptarse por los organismos gremiales, habló anoche, a las 21, por Radio Nacional y TV, el titular de Economía e interino de Trabajo y Seguridad Social, ingeniero Alvaro C. Alsogaray. Aquí tiene usted la síntesis de sus conceptos:

★ "Las huelgas legítimas serán respetadas siempre, aunque las consideremos inoportunas o contrarias al programa económico. Pero ha terminado la hora de los piquetes subversivos que obligan a ir a la huelga aun a aquellos que no quieren plegarse a la misma. Acerca de la acción que vamos a ejercer contra dichos piquetes, no habrá poder o maniobra política o influyente de ninguna categoría que pueda liberarlos de sus responsabilidades."

★ "El Ministerio de Trabajo tiene el propósito de no emplear los recursos legales a su alcance sino en última instancia. Y es por ello que sabe que cuando los aplique no retrocederá por ningún concepto, usándolos con el máximo rigor. Por eso no decretó, hasta estos momentos, la ilegalidad del paro azucarero. Pero anunció esta noche que si para mañana (por hoy), a las 12, dicho paro no ha sido levantado, por pedido expreso del gobernador de Tucumán, habremos de disponer la ilegalidad."

★ "Solidarizándose con dicha huelga, las "62" organizaciones han decretado un paro para mañana (por hoy). ¿Qué es lo que está en discusión? ¿Qué es lo que se quiere obtener? ¿Han sido consultados los trabajadores para ser lanzados a esta huelga? Por supuesto, hay gremios responsables que no adherirán al paro. Los dirigentes que han tenido oportunidad de discutir conmigo estos problemas, saben que estamos haciendo juego limpio."

★ "Hemos considerado necesarias estas explicaciones en oportunidad de la primera tentativa que se realiza desde fines de junio hasta la fecha. Estamos próximos al éxito, y por supuesto que no vamos a permitir que quienes tengan especial interés en que ese éxito no se alcance, utilicen vías de perturbación perfectamente conocidas."

★ "Otro aspecto fundamental del nuevo planteo es que nunca el hilo se cortará por lo más delgado. Conocemos a los verdaderos responsables y sobre ellos se ejercerá la acción.

(El texto completo del mensaje lo encontrará usted en la página ONCE.)

...Y TRES ANUNCIOS MAS DE ACTUALIDAD

Exequias: *Hoy a las 10 serán depositados en la cripta de los arzobispos de la Catedral los restos de monseñor Lafitte. En nombre del Poder Ejecutivo hablará el doctor Mac Kay; por las Fuerzas Armadas, el contraalmirante Clement; y por la Iglesia, monseñor Castellanos.* Pág. NUEVE.

Circulante: Un informe del Banco Central consigna que en la última semana la circulación monetaria disminuyó 672.321.191,49 pesos. En cambio, la tenencia de oro y divisas aumentó en 228.695.470,01. *Más detalles en la página OCHO.*

Houssay: *Antes de iniciarse las tareas del XXI Congreso Internacional de Fisiología, el doctor Bernardo A. Houssay fué elegido presidente de la Unión Internacional de esa especialidad.* En la página DIEZ informamos sobre la labor desarrollada ayer y el programa para hoy.

Reacción de los Trabajadores Ante la Huelga

Capital Federal: Trabajo Normal • También se Trabajó Normalmente en las Siguientes Provincias: Catamarca, Corrientes, Entre Ríos, Jujuy, La Pampa, La Rioja, Misiones, Santiago del Estero, Salta y San Luis • En Mar del Plata: Normal • En Santa Fe: Inactivos 7.400; Trabajaron 74.600 • En Rosario: Inactivos 91.000; Trabajaron 74.000 • Chaco: Inactivos 13.000; Trabajaron 10.000 • Tucumán: Inactivos 23.000; Trabajaron 30.000 • Mendoza: Inactivos 23.000 Trabajaron 67.000 • Gran Buenos Aires Sur: Los Inactivos Fueron 44.000 y Trabajaron 5.800 • La Plata, Berisso y Ensenada: Obreros Inactivos 14.700; Trabajaron 13.000 • Córdoba: Inactivos 51.000; Trabajaron 37.000

48 PAGINAS EN DOS SECCIONES

Clarín

DOS PESOS

Un toque de atención para la solución urgente de los problemas argentinos

Año XIV — Diario de la Mañana — Nº 4938

Buenos Aires, Miércoles 12 de Agosto de 1959

Declararon Ilegal el Paro de FOTIA

Retiro de la Personería Gremial

Vencido ayer a las 12 el plazo acordado a la Federación Obrera Tucumana de la Industria Azucarera para dar por finalizada la huelga, sin que esta entidad levantara la medida de fuerza, el ministro interino de Trabajo, ingeniero Alsogaray —reafirmando sus declaraciones de la víspera—, dictó una resolución declarando ilegal el movimiento por incumplimiento de lo establecido en el artículo 11 de la Ley 14.786.

Simultáneamente quedó sin efecto la personería gremial número 59|47 concedida oportunamente a la FOTIA. Ambas resoluciones fueron dadas a conocer poco después de mediodía.

Al comentarlas, el subsecretario de Trabajo, doctor Galileo Puente, señaló la importancia de las mismas, a las que calificó de **"casi sin precedentes".**

Anoche el gobernador de Tucumán decretó la intervención a la Unión Cañeros Independientes y a la Federación Regional del Azúcar, entidades que representan a los patronales cañeros y a los industriales, respectivamente.

En Tucumán, los dirigentes de la FOTIA mantuvieron varias entrevistas con el gobernador Gelsi para solicitar la reanudación de las tratativas. Esta madrugada el plenario de la Federación dió a conocer una declaración anunciando su decisión de no levantar la huelga. Por la Cámara Regional Obrera, en otra declaración, se exhortó a cañeros y obreros a reanudar hoy las tareas. **Detalles en la página DIECIOCHO.**

OTROS HECHOS IMPORTANTES DEL PANORAMA NACIONAL

Libertad: **Este será el tema que abordará Vitolo en la disertación anunciada para esta noche, a las 21, por radio y TV. También se referirá a la reforma electoral. Página 10.**

Fisiología: El presidente Frondizi recibirá hoy a los delegados al XXI Congreso Internacional de Fisiología, en el cual ayer se leyeron 134 trabajos sobre 14 temas. En la página 21.

Dólar: **Bajó 45 centavos entre bancos, y 10 centavos en las agencias. Al cierre se cotizaba a $ 84,70 y 84,80, respectivamente, al tipo vendedor. Información en la página 30.**

Bolsa: Operó con mayor animación y registró 56 avances y 46 declinaciones. El volumen global de los negocios ascendió en v$n a 19.344.527,27. Información en la página 30.

5.000: **Por decreto el P. E. denegó ayer la aprobación del contrato por el que se adquirían 5.000 casas con destino a Río Turbio. Información en la página 10.**

Deuda: Ayer se informó que el Estado adeuda 60.000 millones a las cajas de previsión social. Frondizi y Alsogaray buscarán urgente solución al problema. Página 10.

Odontología: **El consejo universitario no se pronunció ayer sobre la designación que provocó el conflicto. Por su parte, los profesores levantaron la huelga. Página 20.**

Oleoducto: Ya están tendidos 1.380 kilómetros del oleoducto que llevará a la destilería de San Lorenzo el petróleo de los yacimientos salteños. En la página 24.

FF. CC.: **Ayer fueron explicadas las causas del déficit que aqueja a los ferrocarriles nacionales. El senador Juárez hizo una amplia exposición anticipando soluciones. Página 17.**

A Breve Plazo...

"Si el gobierno logra aplicar, como lo viene haciendo, su actual política económica, confiamos en que a breve lapso se conseguirá la estabilización de los precios, aspecto este de capital importancia en la marcha de los negocios del país", declaró ayer en una entrevista exclusiva para Clarín el jefe de la misión del Fondo Monetario Internacional, señor Gesualdo Constanzo, de la que también participó el funcionario de esa organización señor Eugenio R. Bertens.

Hay síntomas concretos —añadió—, que así permiten descontarlo, como la estabilidad cambiaria. Hace cuatro semanas que se ha logrado una línea estable en contra de las fuertes fluctuaciones que antes se operaban en este sentido. Otro aspecto importante es que en el mes de julio se ha registrado solamente un 3 por ciento de aumento en el costo de la vida, y aún este porciento tiende a disminuir.

—Usted, señor Constanzo, hizo declaraciones periodísticas en las que afirmó que la situación económica argentina ha mejorado. ¿Podría concretarnos en qué rubros ha observado esa mejora?

—En noviembre último —nos responde—, **fecha en que estuve en Buenos Aires, pude observar déficit con tendencias crecientes en el presupuesto nacional, los ferrocarriles, de Y.P.F., y otras empresas estatales, lo que obligaba al Banco Central al aumento del circulante, proceso este que ahora se ha detenido. Desde el 1º de enero el gobierno financió sus gastos con los préstamos obtenidos en el exterior, sin recurrir a nuevas emisiones. Otro aspecto positivo, es que se ha mejorado la balanza de pagos. En el primer semestre de 1959 hubo superávit, y esto hace mucho tiempo que no ocurría. Es de destacar la acción del gobierno al decidirse a llevar una política de precios reales y no ficticios, lo que indudablemente determinará el aumento de la producción, como en el caso de la actividad agropecuaria, cuyas exportaciones procuran las divisas necesarias al reequipamiento industrial.**

Finalmente, el señor Constanzo nos anuncia que la misión del Fondo Monetario ha terminado prácticamente, y que el viernes próximo emprenderá el retorno a Estados Unidos.

Exequias

En solemne ceremonia recibieron sepultura los restos de monseñor Lafitte. El jefe del Estado asistió a las exequias, que presidió el cardenal Caggiano. Por la tarde, el cabildo metropolitano eligió, por unanimidad, a monseñor Roca para las funciones de vicario capitular. **PAGINA 14.**

Interpelación

No se realizará hoy en Diputados el debate económico con la presencia del ingeniero Alsogaray. Así lo anunció el presidente del bloque de la UCRI, quien manifestó que, en cambio, se produciría la interpelación al titular de Salud Pública, quedando diferido para mañana el debate sobre la situación económicofinanciera. PAG. 16.

Crowflight

Dos noticias en torno de la Operación "Crowflight" (Vuelo del Cuervo): los científicos norteamericanos han establecido que no existe peligro de radiactividad en nuestro hemisferio; los técnicos de la Unión comenzaron a levantar sus instalaciones de Ezeiza y regresan a sus bases de origen. **PAGINA 12.**

OEA: Comienza Hoy la Reunión de Cancilleres

(INFORMACION EN LA PAGINA CUATRO)

Frigorífico

El ministro de Economía e interino de Trabajo y Seguridad Social, al término de la reunión realizada ayer con representantes gremiales del frigorífico nacional Lisandro de la Torre, a quienes entregó las bases oficiales para la solución del conflicto, expresó que "el problema estaba resuelto". No fué tan optimista, por el contrario, el señor Borro, que anticipó la disconformidad del gremio con la propuesta. En la página CENTRAL.

Senado

La política aérea del Estado fué tratada ayer en el Senado, cuyos miembros defendieron a Aerolíneas Argentinas. Previamente, rindieron homenaje a monseñor Lafitte y al teniente general Riccheri, con cuyo motivo el senador Cañeque afirmó que el concepto de autoridad y disciplina "se pervierten cuando el espíritu deliberativo entra en instituciones de ese tipo". **Página TRECE.**

Solución

Después de 20 días de huelga, quedó solucionado anoche el conflicto que mantenían los trabajadores azucareros adheridos a FOTIA. El acuerdo fué logrado luego de nerviosas gestiones, en las cuales intervino personalmente el gobernador de la provincia, doctor Celestino Gelsi. Los obreros reanudaron el trabajo a partir de la hora 0 de hoy y es posible que sea restituida a FOTIA la personería gremial. Detalles en la página CENTRAL.

Diputados

Sobre la vacuna contra el mal de O'Higgins interpeló la Cámara joven al titular de Asistencia Social y Salud Pública. Como lo hiciera el Senado, el cuerpo rindió también homenaje a monseñor Lafitte. En el curso de la sesión quedó definitivamente establecido que hoy se hará el debate sobre política económica, con asistencia del ministro Alsogaray. **Página CATORCE.**

VITOLO: Encaramos la Reforma Electoral y la Reglamentación del Derecho de Reunión; se Modificarán Leyes Para Asegurar la Libertad

40 PAGINAS EN DOS SECCIONES

Clarín

BUENOS AIRES REPUBLICA ARGENTINA

DOS PESOS

Un toque de atención para la solución urgentísima de los problemas argentinos

Año XIV — Diario de la Mañana — Nº 4938

Buenos Aires, Jueves 13 de Agosto de 1959

Peronismo: "Sin Retornos" • Comunismo: "Decidirá la Justicia"

SOBRE el tema "Organización para la libertad", dirigió anoche un mensaje al país por radio y TV el ministro del Interior, doctor Vítolo. Aquí tiene usted la síntesis de sus conceptos:

● Luego de un período de crisis de la democracia, el gobierno constitucional debió y debe afrontar dificultades de diversa índole. La República vivió instantes similares a lo largo de su historia. En 1930, se quebró la continuidad constitucional y se desembocó en un régimen de autoritarismo que condujo al partido único y a la dictadura.

● El 16 de setiembre de 1955, se produjo la Revolución Libertadora, que devolvió al pueblo la soberanía. Y así asumió el 1º de mayo de 1958, el nuevo gobierno constitucional, con graves problemas económicos que resolver.

● La solución de esos problemas fué enfrentada con decisión y rompiendo esquemas tradicionales, provocando con ello una fuerte oposición. Empero, no se postergó un propósito principal y firme: restaurar la libertad y la convivencia.

● La oposición se ha manifestado en una rotunda y total actitud negativa. Se acusa al gobierno de estar al servicio del capitalismo norteamericano y, simultáneamente, de marxismo. Se señala que persigue a dirigentes y organizaciones peronistas y a la vez se lo acusa de convivencia con ellas. Es evidente que todo no puede ser cierto, por no ser posible políticas tan distintas y contrapuestas.

● El gobierno no tolerará la subversión o la quiebra de las instituciones republicanas. Empero, las medidas adoptadas siguieron el camino legal, como el estado de sitio.

● La represión del comunismo provocó críticas, pero el gobierno creyó cumplir con su deber. Dicho partido concurrió a elecciones, en virtud de un derecho concedido por la Justicia Electoral.

Es propósito del Poder Ejecutivo —ante la posición contraria a los principios democráticos del comunismo— plantear el caso ante la justicia, para que resuelva como único órgano competente.

● En el caso del peronismo, el gobierno reconoce que debe gozar de igualdad ante la ley, pero no para retornos que establezcan regímenes antidemocráticos: "La meta está adelante y no atrás". El gobierno de la mayoría supone, por definición, la existencia de las minorías y la posibilidad de éstas de convertirse en mayorías por la libre prédica de sus ideas.

● El único camino posible en una democracia para alcanzar el poder, es el del comicio. El pueblo tendrá oportunidad en 1960 de modificar, si quiere, la composición de la Cámara de Diputados.

● Preocupa al Poder Ejecutivo determinar el procedimiento más correcto para asegurar la mejor representación en los cuerpos deliberativos. Por ello, considerando las voces autorizadas que reclamaban una reforma electoral, abre ahora el gran debate acerca de ese esencial aspecto democrático.

● Algunos supusieron esa actitud como un "recurso electoral". "No vamos a construir nada efectivo ni perdurable, en un clima de sospecha sobre las intenciones".

● El gobierno, en lo que hace a la organización jurídica para la libertad, ha elaborado, a la vez, un plan de reformas legislativas. Incluye la reforma del Código Penal, de Procedimientos Penales, del Civil y Comercial, la ley de sociedades, de seguros, de navegación, de propiedad industrial, de quiebras, de títulos de créditos, de transferencia, de la Administración Pública y del Código Contencioso Administrativo.

● A la vez, enviará este año al Congreso una iniciativa para reglamentar el derecho fundamental de reunión y del recurso de amparo.

El texto completo del discurso lo encontrará Ud. en las págs. NUEVE y DOCE

OTROS HECHOS IMPORTANTES DEL PANORAMA NACIONAL

Siete: **Son los anuncios que hizo el secretario de Energía. Entre otros temas se refirió a la importación y producción de petróleo y a las tarifas eléctricas. Información en la página 15.**

Tumulto: Fué el que se produjo en la entrega de premios en el Nacional Buenos Aires. Poco antes, el doctor R. Frondizi había lamentado la crisis moral que vivía el país. Página 16.

Bajó: **El dólar declinó un peso entre bancos y 1,20 en las agencias. Al cierre se cotizó a $ 83,70 y $ 83,60, respectivamente, tipo vendedor. Información en la página 22.**

Alzas: Predominaron ayer en la Bolsa, que operó con plaza sostenida. Se registraron 75, contra sólo 48 bajas. Volumen de lo negociado: v$n 22.875.000. En la pág. 22.

Límites: **De común acuerdo, los gobiernos de Salta y Jujuy resolvieron remitir su pleito de límites al Congreso Nacional, para que éste actúe como árbitro. Página 17.**

Análisis: Lo hizo en una conferencia el doctor Alemann al referirse a las zonas de libre comercio y al proyecto de unir en tal sentido a siete países sudamericanos. Página 20.

Hoy: **Llegará a nuestro país una delegación de la Junta Interamericana de Defensa presidida por el general Shepherd. Informamos sobre su viaje en la página 15.**

Delegados: Los que participan del XXI Congreso Internacional de Fisiología fueron recibidos por el presidente Frondizi. Sobre las tareas de la asamblea informamos en la pág. 16.

Exportación: Reforman Indices

Corresponden a Ovinos en Pie y Carne Congelada, Cereales y Oleaginosos

Por sendas resoluciones, la Secretaría de Hacienda ha modificado los regímenes de los valores índice para exportaciones de ganado ovino en pie, y de carne ovina congelada, de cereales, oleaginosos y subproductos. Dichos valores, que se fijan para el cálculo de retención (decretos números 11.917/58, y 242/59), se aplicarán según la fecha de embarque para los certificados y solicitudes que se presenten en adelante.

La resolución pertinente fija los valores índice aplicables a los embarques de ganado ovino en pie, procedente de la Patagonia, que se realicen hasta el 31 de marzo de 1960, y de carne ovina congelada embarcada hasta el 30 de setiembre próximo. Dichos valores son los siguientes: para los embarques que se presenten a partir de la fecha de ganado ovino en pie, hasta media lana (por cabeza), corderos $ 250, borregos $ 220, capones $ 200, ovejas $ 150; con vellón entero (por cabeza), borregos $ 420, capones $ 400, y ovejas $ 320. Para los certificados y solicitudes de embarque desde la fecha para carne ovina congelada, regirá un valor único de $ 2.850. En el caso de presentaciones efectuadas por el comercio exportador en la Dirección de Aduanas antes de la presente resolución, la retención se liquidará sobre el valor índice oportunamente establecido, siempre que el embarque se realice hasta el 31 de octubre de 1959 (inclusive), después de cuya fecha caducarán esas presentaciones.

● Cereales y Oleaginosos

Para el cálculo de retención de impuesto para las exportaciones de cereales, oleaginosos y sus subproductos, se aplicará el valor índice correspondiente al período en que se realice el embarque. Dichos valores índice son los siguientes:

LISTA ANEXA A LA RESOLUCION DE LA SECRETARIA DE HACIENDA

Valores índices de exportación a regir para embarques que se efectúen hasta el 30 de setiembre de 1959

PRODUCTO	Valores índices De 1º/8/59 al 31/8/59	Valores índices De 1º/9/59 al 30/9/59
	(m$n. p/ton.)	
Trigo (1)	4.500,00	5.300,00
Maíz (1)	3.800,00	4.500,00
Avena (2)	4.100,00	4.600,00
Cebada (2)	3.700,00	4.200,00
Centeno (1)	3.700,00	4.200,00
Cebadilla	3.500,00	3.900,00
Mijo	3.100,00	3.400,00
Maíz de Guinea	3.400,00	3.600,00
Sorgo granífero	3.400,00	3.600,00
Sorgo azucarado	3.400,00	3.500,00
Afrechillo	3.200,00	3.800,00
Alpiste	8.200,00	8.900,00
Harina de trigo	7.000,00	7.700,00
Aceite de lino (granel) (3)	19.000,00	19.000,00
Aceite de girasol (granel) (3)	25.900,00	28.200,00
Aceite de maní (granel) (3)	27.100,00	28.200,00
Tortas/expellers de lino	6.900,00	8.100,00
Tortas/expellers de girasol	6.000,00	7.300,00
Tortas/expellers de maní	6.500,00	7.800,00
Tortas/expellers de algodón	5.600,00	7.000,00
Tortas/expellers de nabo	4.900,00	5.900,00
Harina de lino	6.400,00	7.600,00
Harina de girasol	5.600,00	6.500,00
Harina de maní	6.500,00	7.400,00
Harina de algodón	5.300,00	6.100,00
Harina de nabo	4.300,00	5.300,00

(1) Estos valores se entienden hasta 15 % embolsado. Cuando exceda de ese porciento se aplicará un recargo de m$n. 600,00 por tonelada.

(2) Estos valores se entienden hasta 15 % embolsado. Cuando excede de ese porciento se aplicará un recargo de m$n. 70000 por tonelada.

(3) Estos valores se entienden a granel. Cuando se exporte en tambores se aplicará un recargo de m$n. 2.000,00 por tonelada.

OEA: Trata la no Intervención

(INFORMACION EN LA PAGINA CUATRO)

ARTICULO 13: SE REGLAMENTO

DIPUTADOS: Comenzó el Debate Sobre Economía

40 PAGINAS EN DOS SECCIONES

Clarín

DOS PESOS

Un toque de atención para la solución urgentes de los problemas argentinos

Año XIV Diario de la Mañana Nº 4940

Buenos Aires, Viernes 14 de Agosto de 1959

OTROS HECHOS IMPORTANTES DEL PANORAMA NACIONAL

Terna: El Senado aprobó la terna para la designación del nuevo arzobispo de Buenos Aires, que ya fué elevada por el P. E. al Vaticano. La integran Caggiano, Rocca y Plaza. Página 13.

Comando: **El general Toranzo Montero asumirá hoy sus funciones como comandante en jefe del Ejército, y de inmediato designará a sus colaboradores. Página 8.**

Otra Vez: Volvió a bajar el dólar. Esta vez, 55 centavos entre bancos y 20 en las agencias de cambio. El giro cerró a $ 83,15 y el billete a 83,40. Cotizaciones: Página 24.

Duplicaron: **Las alzas duplicaron a las bajas en la jornada de ayer en la Bolsa: 68 papeles subieron y sólo 34 bajaron. Se negoció por v$n 22.428.900. En la página 24.**

96 Millones: Esta es la suma que invertirán, en dólares, dos empresas norteamericanas para desarrollar la industria petroquímica en el país. Información: Página 20.

Designaciones: **No podrán efectuarse en los organismos oficiales hasta que se expida el nuevo Servicio de Redistribución del Personal del Estado. Página 8.**

25.000: Es el número de automotores que podrá fabricar en el país la firma FIAT en un lapso de 5 años, según la oferta que formularon sus directivos al Presidente. Página 20.

Optimista: **Tal será el carácter del informe sobre la recuperación económica argentina que formularán los delegados del F.M.I., según manifestaron ayer. Página 20.**

Teléfonos: El P. E. de Mendoza comunicó a la legislatura local las razones por las cuales no puede declarar nulas las nuevas tarifas telefónicas, como pedían las Cámaras. Página 16.

Preguntas y Réplicas en Nervioso Diálogo

ALSOGARAY: ¿Qué medidas sugiere para reducir la burocracia?

CONTIN: Avellaneda redujo el 20 % de la burocracia en cinco años...

R. ARAYA: El señor ministro antes estaba contra las cesantías...

ALSOGARAY: ¿Entonces propone no dejar cesante a nadie y pedir otro préstamo?

ALSOGARAY: ¿Podemos pedir otros 50 millones al Fondo Monetario Internacional?...

MARINI: Recién nos enteramos de que los sueldos se han pagado con el préstamo del Fondo

PERETTE: ¿Qué capacidad tienen las empresas privadas para absorber a los empleados nacionales que usted va a echar?

ALSOGARAY: La capacidad de las empresas aumentará a medida que se desarrolle económicamente el país

La Cámara Pasaría a Cuarto Intermedio Hasta el Miércoles

EN medio de una intensa expectativa, que tuvo clima propicio y al mismo tiempo demostrativo en la gran cantidad de público que pugnaba por entrar al recinto de sesiones, comenzó ayer en la Cámara de Diputados la anunciada interpelación —solicitada por la minoría— al titular de la cartera de Economía, ingeniero Alvaro Carlos Alsogaray, con relación a la política económica del Gobierno. Sin embargo, a los pocos minutos de iniciada la sesión, abierta a las 19.35, la tensión reinante se diluía rápidamente, pues se advirtió que, debido al elevado número de oradores anotados y a la anunciada extensión de sus disertaciones, el ministro de Economía no haría uso inmediato de la palabra ya que —y el mismo Alsogaray se encargó de así hacerlo saber— no formularía su exposición, contestando de esta manera la interpelación, hasta que la totalidad de los diputados anotados no hubieran hecho conocer sus puntos de vista sobre el asunto en debate.

Así fué que la Cámara y el numeroso público, muy atentos a la actitud del ministro —quien permaneció en el recinto acompañado de la totalidad de los secretarios integrantes del equipo económico y también del titular del Interior, doctor Alfredo R. Vitolo—, observaron a un Alsogaray silencioso y buen escucha, que se limitaba en esta etapa de la reunión a tomar con cierta frecuencia apuntes de las diversas exposiciones con el propósito, sin duda, de documentarse para el momento en que se se decidiera a afrontar el debate. Ello no obstó para que, en ocasiones esporádicas, el ingeniero Alsogaray interviniese en la conversación con cortas frases, tendientes más que nada a aclarar algunos conceptos circunstanciales emitidos por los diputados opinantes.

Al cierre de esta edición había principio de acuerdo entre los presidentes de los dos bloques de la U.C.R., de pasar a cuarto intermedio hasta el miércoles 19, una vez que finalizara la exposición del diputado Ferraris (UCRI). Se estimaba que este legislador terminaría su discurso muy avanzada la madrugada de hoy.

(Amplia información en las páginas 9, 10, 11 y 12)

30.000 Cesantías con Indemnización

Deberá Jubilarse el Personal en Condiciones de Hacerlo

EL presidente de la Nación suscribirá hoy el decreto reglamentario del Artículo 18º del Estatuto del Personal Civil de la Administración Pública Nacional. Así pudo establecerse en esferas vinculadas al equipo económico del gobierno. Estas, afirmaron que el instrumento determina, aun cuando no se da la cifra, la cesantía de 30.000 agentes (Artículo 6º de la reglamentación). Fué firmado por la totalidad del Gabinete, excepción hecha del Canciller, doctor Taboada, pues lo hizo el ministro interino, doctor Mac Kay. Esencialmente, la reglamentación concreta los siguientes puntos:

1 Dentro de los 20 días de la publicación de la reglamentación en el Boletín Oficial, deberá ser calificado todo el personal, en base a la siguiente tabla: eficiencia y rendimiento, de 0 a 10 puntos; disciplina, de 0 a 10 puntos; asistencia y puntualidad, 0 a 5 puntos (calificación máxima, 25 puntos).

2 No serán calificados los agentes comprendidos como: ministros, secretarios de Estado, subsecretarios y secretarios de la Presidencia; integrantes del Gabinete del ministro y secretaría de la Presidencia; miembros de los Cuerpos Colegiados que funcionan en la administración; personal militar (Ley 13.996), clero oficial y personal de seguridad y defensa.

3 También, pero dentro de los 30 días, se formularán las nóminas de agentes que deberán cesar, incluyendo a los de menor calificación; los que tuvieren menos carga de familia. La selección que así resulte se realizará teniendo en cuenta la menor antigüedad y la menor edad.

4 En 15 días se propondrá o resolverá la baja de aquellos agentes que sean titulares de una jubilación ordinaria o prestación similar o bien que reúnan los extremos de edad y antigüedad para obtener tales beneficios.

5 Habrá indemnizaciones. Lo será en la siguiente forma: Para los agentes comprendidos en el Estatuto, 40 por ciento del sueldo mensual por cada año de servicio, hasta un máximo de 20 años; para los que tienen otorgado un beneficio jubilatorio o prestación similar o que se encuentren en condiciones de obtenerlo, será igual a 3 meses de sueldo.

(El texto de la reglamentación, en la página 7)

OEA: Un Grave Incidente Epilogó la Reunión de Ayer en Santiago

(INFORMACION EN PAGINA CUATRO)

Problemas Energéticos: A la UN

Los Estudiará el Fondo Especial y el Banco de Reconstrucción y Fomento

LOS problemas energéticos serán estudiados por técnicos del Fondo Especial de las Naciones Unidas y del Banco Internacional de Reconstrucción y Fomento, a cuyo efecto el P. E. ha autorizado al Ministerio de Relaciones Exteriores y Culto para que en representación del gobierno argentino subscriba los convenios necesarios. El decreto que así lo establece expresa textualmente:

"Visto la colaboración ofrecida por el Fondo Especial de las Naciones Unidas para el estudio de los problemas energéticos argentinos, y

Considerando:

Que es conveniente establecer un plan metódico para el desarrollo económico de las fuentes energéticas que satisfaga la demanda industrial, comercial y doméstica, procurando con ello la expansión y desarrollo de nuestras actividades económicas e industriales;

Que el mencionado Fondo Especial de las Naciones Unidas ha ofrecido las sumas necesarias en moneda extranjera que demande la realización de ese estudio;

Que el Banco Internacional de Reconstrucción y Fomento ha aceptado prestar su colaboración en la preparación de planes para el desarrollo energético argentino;

Que el Ministerio de Relaciones Exteriores y Culto deberá firmar en representación del gobierno argentino los convenios a que hubiere lugar con el Fondo Especial de las Naciones Unidas y el Banco Internacional de Reconstrucción y Fomento;

Que es necesario que el Ministerio de Economía contrate los servicios de un grupo de consultores calificados para la realización del estudio;

Que corresponde arbitrar los fondos para cumplir con las obligaciones en moneda nacional que surjan de los convenios y contratos que se suscriban;

Por ello;

El Presidente de la Nación Argentina
Decreta:

Artículo 1º — Autorízase al Ministerio de Relaciones Exteriores y Culto para que en representación del gobierno argentino suscriba con el Fondo Especial de las Naciones Unidas y con el Banco Internacional de Reconstrucción y Fomento los convenios necesarios para la realización del estudio de los problemas energéticos argentinos;

Art. 2º — Autorízase al Ministerio de Economía a designar el representante del gobierno argentino para la integración del Comité de Dirección, que tendrá a su cargo juntamente con el representante del Banco Internacional de Reconstrucción y Fomento la orientación y supervisión del estudio a realizar por los consultores que se juzgue oportuno contratar.

Art. 3º — Autorízase al Ministerio de Economía a contratar los asesores necesarios para la realización del estudio.

Art. 4º — Las erogaciones en moneda nacional que suponga la realización de este estudio se efectuarán al Fondo Nacional de la Energía hasta la suma de **diez millones de pesos moneda nacional** (m$n 10.000.000.—).

Art. 5º — El presente decreto será refrendado por los señores secretarios en los departamentos de Relaciones Exteriores y Culto, y de Economía, y firmado por el señor secretario interino de Energía y Combustibles.

Art. 6º — De forma.

32 PAGINAS EN DOS SECCIONES

Clarín

BUENOS AIRES REPUBLICA ARGENTINA

DOS PESOS

Un toque de atención para la solución argentina de los problemas argentinos

Año XIV — Diario de la Mañana — Nº 4941

Buenos Aires, Sábado 15 de Agosto de 1959

TABOADA: Urgió una Solución Para las Cuestiones del Caribe

Procura una Comisión de Ocho Países Hallar la Fórmula para Avenir Criterios Opuestos

SANTIAGO, 14 (AP). — Un apretón de manos entre los cancilleres de Cuba y la República Dominicana, protagonistas ayer de un borrascoso incidente, poco frecuente en la historia de las conferencias americanas, pareció dar razón a quienes insisten en que la reunión de consulta se abre paso hacia una solución aceptada por todos. Raúl Roa y Porfirio Herrera Báez ni se miraron siquiera al comenzar la tarea de la mañana, pero al parecer los insistentes llamados a la conciliación de opiniones totalmente dispares que formuló el ministro de Relaciones Exteriores de la Argentina, Dr. Diógenes Taboada, y las gestiones de los cancilleres de Chile y Brasil, lograron lo que hoy mismo parecía un milagro. Una comisión informal de ocho naciones, entre las cuales figura la Argentina, trabajó desde anoche en procura de un avenimiento entre la postura adoptada por Cuba y Venezuela, de una parte, y la República Dominicana, por la otra, en un esfuerzo por borrar la penosa impresión causada por el encontronazo verbal que sostuvieron Roa y Herrera Báez.

La exposición del canciller argentino, reiterativa de una permanente adhesión al principio de no ingerencia en los asuntos internos de otros países, puso evidentemente una nota de calma y razonamiento en el ambiente aún agitado por el episodio de la víspera. Para no reabrir heridas aún recientes, el doctor Taboada señaló que no es misión de la conferencia "atribuir responsabilidades o pronunciar sanciones", sino buscar, dentro del espíritu de confraternidad americana, las fórmulas que eliminen las fricciones existentes entre las naciones del Caribe.

No dejó, sin embargo, el canciller argentino, de recordar que los países del hemisferio nacieron a la vida independiente con vocación democrática y que el anhelo de los fundadores de la nacionalidad "constituye todavía un anhelo no suficientemente alcanzado en algunas naciones del continente". Finalmente, invitó a los cancilleres a que, al abandonar Santiago, "no quede en el ambiente la más tenue nube que empañe un cielo que queremos limpio y claro para nuestra América".

(Más información en la pág. DOS)

OTROS HECHOS IMPORTANTES DEL PANORAMA NACIONAL

5.25: A esta hora de la madrugada interrumpió ayer su debate sobre política económica la Cámara de Diputados. La sesión se reanudará el miércoles. Información en la página 10.

Asumió: **En un acto que presidió el secretario de Guerra, fué puesto en funciones el nuevo comandante en jefe del Ejército, general Toranzo Montero. Página 5.**

Aumentó: En 20 centavos subió ayer el dólar, tanto en el sector interbancario como en las agencias de cambio. Cerró a $ 83,35 y 83,60, respectivamente. Página 14.

Alcista: **Esa fué la tendencia de la Bolsa en la jornada de ayer. Hubo 67 alzas contra 39 bajas. Se negoció por v$n 21 224.300. Detalles en la página 14.**

El Martes: El presidente Frondizi informará a altos jefes de las fuerzas armadas sobre la actualidad política, económica y social del país. Página 20.

Programa: **En una reunión conjunta de los "62", ex "19" y gremios independientes, estas entidades resolvieron anoche coordinar su acción para establecer un programa común de lucha. Página 9.**

Frigorífico: La asamblea del personal del Frigorífico Nacional resolvió anoche rechazar la propuesta efectuada por el ministro de Economía. Información: Página 9.

Despacho: **Se expidió la comisión que investigó las denuncias sobre "El Pájaro Blanco" y aconsejó desestimarlas. La minoría produjo despacho en disidencia. Página 10.**

RADICACIONES: Nuevas Propuestas de 4 Países

PETROQUIMICA: Planta en Puerto Deseado

TRAMITACIONES vinculadas con la planta petroquímica que instalará en la zona patagónica la Texas Butadiene, fueron cumplidas en la tarde de ayer en el Ministerio de Economía por los doctores Eduardo B. Busso y William J. Reynal, quienes entrevistaron con tal fin al ministro de Economía, ingeniero Alvaro C. Alsogaray. Al término de la reunión, manifestó el Dr. Busso que el establecimiento se instalará próximo a Puerto Deseado, en Santa Cruz, y constará de tres plantas, dedicándose fundamentalmente a la fabricación de negro de humo y caucho sintético.

Al margen de la instalación de esta planta —que requerirá una inversión de 40 millones de dólares—, la Texas financiará la construcción de obras portuarias e instalaciones anexas, y construirá un gasoducto de Caleta Olivia a Puerto Deseado. Según destacó el doctor Reynal, estas obras y el funcionamiento a pleno de la planta brindarán además amplias posibilidades a la industria subsidiaria, permitiendo también el aprovechamiento del gas natural de la zona, que actualmente no se utiliza. Esta importante radicación, según trascendió en esferas bien informadas del Ministerio de Economía, será aprobada en el curso de la próxima semana.

● Nuevas Ofertas de Radicación

La Dirección de Inversiones y Radicaciones del Ministerio de Economía dió a conocer ayer otras cinco propuestas de radicación de capitales extranjeros. Comprenden: de Alemania, planta industrial para fabricar elementos de cinc extrudados por impacto y sin costura, para pilas secas y condensadores; de Estados Unidos, propuesta para ampliar una fábrica de productos químicos industriales, intensificando su producción de purgas sintéticas para cueros; instalación de una fábrica de elementos de fricción para la industria petrolera, azucarera, aviación, ferrocarriles, subterráneos y trolebuses, automotores, tractores, máquinas camineras, grúas y montacargas, máquinas industriales, etc.; instalación de talleres y estudios para doblaje de películas cinematográficas, filmación de anuncios comerciales y realización de cortos culturales y publicitarios por películas y por grabación electrónica; de Italia, propuesta para instalar una planta productora de oxígeno y acetileno; establecimiento de una planta para fabricar motores a nafta; instalación de una planta industrial para producción de chasis pesados para ómnibus y camiones, y de automóviles de 683, 1089, 1500 y 2000 cm.3 de cilindrada; de Venezuela, plantel de maquinaria, equipos y herramientas para la realización de una obra de colonización de 20.000 hectáreas en la provincia de San Juan, incluyendo trabajos de irrigación integral de la zona y de perforación. Todas estas propuestas fueron presentadas con posterioridad a la comunicación de la citada Dirección, emitida el 10 del corriente mes.

MAÑANA

Clarín

de los Domingos

con

6

Secciones

Informaciones. — Amplio panorama de la actualidad.

Economía y Finanzas. — Los candentes problemas del momento.

Mesa Redonda Institucional de Clarín. — Un debate exhaustivo y autorizado.

Literaria y Bibliográfica. — Una revisión semanal del movimiento intelectual en todo el mundo.

Cines y Teatros. — Todo lo que hace a la vida del espectáculo.

Femenina. — Cuanto interesa a la mujer, en una visión en rotocolor.

6

Secciones

con lectura para todos los públicos y toda la semana

Clarín

de los Domingos

Se Agota

CUBA: Capturan un Avión de Trujillo

(INFORMACION EN LA PAGINA CUATRO)

FRONDIZI: Consultas en Olivos

Conferenció con Eduardo Busso, Dell'Oro Maini, Padilla, Sebastián Soler y Rodolfo Martínez (H)

76 PAGINAS EN SEIS SECCIONES

Clarín

DOS PESOS

Un tribunal de información para la selección argentina de los problemas argentinos

Año XIV — Diario de la Mañana — Nº 4942

Buenos Aires, Domingo 16 de Agosto de 1959

Los Temas: El Clima Social y el Estado Económico del País

UNA reunión, que por la investidura de quien la convocara, el lugar y el día —fin de semana— en que se llevó a cabo y las personalidades especialmente invitadas que asistieron a la misma, dió desusado interés a la actividad oficial de la víspera. Todo ello, unido a la parquedad evidentemente comprometida, de las breves declaraciones que pudimos obtener de las personalidades que asistieron a dicha reunión, creó incisivamente mayor expectativa ante la lectura del lacónico comunicado oficial que al término de aquélla, suministró la Secretaría de Prensa de la Presidencia de la Nación.

Durante dos horas —a partir de las 18 y hasta pasadas las 20— el presidente, doctor Frondizi, recibió en la residencia de Olivos —y a invitación suya— a los doctores Eduardo B. Busso, Atilio Dell'Oro Maini, Sebastián Soler, Alberto Padilla y Rodolfo Martínez (h.).

¿De qué conversaron estas personalidades con el primer mandatario? He aquí —junto a un sumario resumen de quienes se trata— lo que pudimos extraer a través de insistentes preguntas que en principio tuvieron una sola respuesta: "La Presidencia es la que debe informar", demostrando con ello la existencia de un compromiso común en cuanto a la referencia sobre lo conversado:

Dr. EDUARDO B. BUSSO (abogado especialista en derecho civil, profesor universitario, ex ministro del Interior del gobierno de la Revolución Libertadora): "No puedo dar información anticipada sobre lo conversado con el Presidente. Se trataron temas generales".

Dr. ATILIO DELL'ORO MAINI (abogado especialista en derecho comercial, político, profesor universitario, fundador de la revista "Criterio", ex ministro de Justicia e Instrucción Pública de la Revolución Libertadora): "Hemos sido invitados a conversar con el Presidente sobre problemas

(CONTINUA EN LA PAGINA SIETE)

OEA: ACELERAN TRABAJOS PARA FINALIZAR LA REUNION EL MARTES

(INFORMACION EN LAS PAGINAS TRES Y CUATRO)

Marlene: Así Fué Vista por TV

EN SU CANCION FAVORITA: Un relumbrón nostálgico en los ojos de la estrella y un gesto vibrante y feliz. "El Angel Azul" en las últimas horas reanió su temor de presentarse en TV.

LILI MARLENE: Las dotes de actriz asoman y reafirman el sentido de la canción de las trincheras, ora triste, ora marcial. Marlene cantó en tres idiomas: inglés, francés y alemán

WHOOPEE! El tocado femenino ha dado lugar a la sobria elegancia de la galera y el bastón. La canción llega rítmica y sazonada. $ 1.000.000 costó la labor de la estrella (Detalles: pág. 10)

OTROS HECHOS IMPORTANTES DEL PANORAMA NACIONAL

Seis Sobre Ocho: Fueron los candidatos de **Clarín** que ayer ganaron en Palermo: Bayonesa, La Pola, Docena, La Rubia, Sico y Misurí. Y no hablamos de Mamboretá porque se dijo que no correría. Página 13.

Homenajes: **Culminarán mañana los actos con que se honrará al general San Martín. A las 20.30, el secretario de Guerra dirigirá un mensaje alusivo por radio y TV. Página 9.**

Sudafricanos: En la sección Jorge Newbery del Club Gimnasia y Esgrima se presentarán mañana los "rugbiers" sudafricanos del Júnior Springbok. Enfrentarán a Atlético San Isidro. Página 18.

Clausuras: **Dos congresos científicos concluyeron ayer. Fueron el Internacional de Fisiología y el de Medicina del Trabajo. En la página 11 informamos sobre los actos de clausura.**

Unidad: El plenario nacional de los ex "19" aprobó el acuerdo suscripto con los "62" y los "trabajadores independientes". Las tres agrupaciones emitirán mañana un documento conjunto. Página Central.

Jornadas: **Fueron inauguradas en Córdoba las Jornadas Nacionales de Ciencias Políticas. Asiste el presidente de la Corte Suprema de la Nación. Página 12.**

Secciones: Seis son las que constituyen la edición de **Clarín** de hoy. Además de la informativa, que usted está leyendo en este momento, incluye los suplementos económico, literario, cinematográfico, femenino y la mesa redonda institucional, en la que esta vez se analizan las zonas de comercio libre.

Hasta el Martes: **Mañana es uno de los días en que no se venden diarios por resolución oficial, y por tal razón no aparecerá Clarín. Será, entonces, hasta el martes, en que volveremos a estar con nuestros lectores.**

LA PRINCESA Y SUS REGALONES. Conduciendo ella misma a tres de sus perros favoritos, la princesa Margarita, de Gran Bretaña, es acompañada por el piloto del avión en que viajó desde Marham (Norfolk), mientras abandona la pista del aeropuerto de Londres. Margarita pasó una temporada de vacaciones en el castillo de la reina madre, en Sandringham

Frondizi Habla a las FF. AA.

EN una reunión reservada exclusivamente para los altos jefes de las tres armas, el presidente Frondizi informará hoy, a las 18, acerca de la situación política, económica y social del país.

Sobre los tópicos específicos de cada cartera, hablarán asimismo los ministros Alfredo R. Vitolo y Alvaro Alsogaray.

El acto se efectuará en el Salón Blanco de la Presidencia, al pie del busto de la República, y se ha preparado ubicación para unas 400 personas. El anuncio oficial señala que el doctor Frondizi **"hará una exposición de conjunto sobre la actual realidad nacional"**. Empero, en fuentes autorizadas se expresó que en la reunión se enfocarían los siguientes asuntos:

POLITICA: Infiltración comunista y acción desplegada por los diplomáticos de los países de la "cortina de hierro". Neutralización de esa acción. **Terrorismo:** acción inmediata del P. E. y acción legislativa para reprimirlo. **Peronismo:** su futura actuación en el país. **Elecciones:** análisis de las efectuadas últimamente. El aumento de los votos en blanco y comunistas. **Reforma electoral:** pensamiento del gobierno al respecto.

FUERZAS ARMADAS: Los últimos sucesos y el mantenimiento de la cohesión en las instituciones. Existencia de una campaña interesada en el desprestigio de las mismas. **(Informarían también sobre las medidas adoptadas para contrarrestarla los secretarios militares.)**

ECONOMIA Y GREMIOS: La situación sindical y su repercusión en el plan económico. **La Ley de Asociaciones Profesionales. Petróleo:** sus perspectivas mediatas e inmediatas. **La carestía de la vida.** Repercusión del Plan Económico en el exterior. La influencia del ex mandatario en el desarrollo de dicho plan.

Se calcula que la conferencia tendrá unas dos horas de duración. El presidente Frondizi hablaría al principio y al final de la misma.

48 PAGINAS EN TRES SECCIONES

Clarín

DOS PESOS

Un tropo de atención para la solución argentina de los problemas argentinos

Año XIV — Diario de la Mañana — Nº 4943

Buenos Aires, Martes 18 de Agosto de 1959

OTROS HECHOS IMPORTANTES DEL PANORAMA NACIONAL

Pacto: **Los "62", los ex "19" y los gremios independientes acordaron un pacto de acción común y suscribieron un documento sobre el cual informamos en la página 12.**

Colación: Por primera vez desde 1945 se efectuó en la Facultad de Ciencias Médicas la ceremonia de colación de grados. Información, página 20.

Incidente: **Se produjo al concluir una reunión en el Sindicato Unico Portuarios Argentinos. Resultaron heridos de bala tres dirigentes gremiales. Página 12.**

Trigo Candeal: Hoy se expedirá la comisión bicameral que investigó las denuncias sobre venta de ese producto. Página 9.

Congreso: **En la página 9 publicamos una reseña de la actividad que desarrollarán esta semana las Cámaras, y en la que se destaca la prosecución del debate sobre economía.**

30.000: El último fin de semana llevó a Mar del Plata a casi 30.000 turistas, que colmaron la capacidad de los hoteles habilitados en esta época del año. Página 22

Aniversario: **La Bolsa de Rosario cumple hoy 75 años. A los actos conmemorativos asistirán el ministro de Economía y los secretarios de Finanzas y de Agricultura. Pág. 21.**

40 a 3: Por este "score" los sudafricanos del Júnior Springbok derrotaron al Club Atlético San Isidro en su primera presentación en Buenos Aires. Página 28.

Marlene: **Partió ayer. Pero todavía no en forma definitiva. Fué hasta Montevideo y regresará mañana, luego de una breve actuación en la capital uruguaya. Página 33.**

Récords: Dos marcas sudamericanas fueron batidas en el torneo de atletismo General San Martín: Luis Vienna en 220 yardas y la posta de San Lorenzo 4 por 220. Página 29.

Declaró Anaya: Opongámonos a las Fuerzas Disolventes del Comunismo y del Peronismo

Dirigió Anoche una Exhortación al Ejército: Directivas

EL secretario de Guerra, general de brigada Elbio C. Anaya, dirigió anoche, a las 20.30, con motivo de evocarse el 109º aniversario del fallecimiento del general José de San Martín, un Mensaje al Ejército. Durante la exposición, que fué difundida desde los estudios del Canal 7 de TV, por LRA Radio Nacional, la red oficial de radiodifusión y LR1 Radio El Mundo y su red del interior, y que duró 15 minutos, acompañaron al general Anaya, su ayudante secretario, teniente coronel Abel Ulises de la Vega, y su ayudante de campo, mayor Jorge Castro Madero. He aquí sus conceptos fundamentales:

- **La situación de grave crisis porque atraviesa nuestro país, tiene como uno de sus mayores obstáculos un estado económico próximo a la bancarrota. Ese es el legado de 12 años de oprobiosa dictadura.**
- **El mandato revolucionario que derrocó a la tiranía, procuró el establecimiento de un Estado republicano basado en el respeto a la Constitución y a la ley. Pero en medio del caos y después de la quiebra, no es sencillo el advenimiento del orden con la prontitud que todos deseamos. Empero, mientras haya libertad, no hay motivo para desesperar del porvenir.**
- **La dictadura ha despertado una noble reacción: la preocupación por los problemas nacionales de todas las capas sociales. Quedan, sin embargo, sedimentos negativos, como la exacerbación de las pasiones, desembocadas en partidismos condenables. El ejército debe desterrar esos agrupamientos artificiales y peligrosos, pues rompen su cohesión interna y dan un golpe de muerte a la disciplina.**
- **Otro factor negativo que ha quedado luego de las luchas contra la dictadura, es la más absoluta falta de discreción. Acontecimientos que debieran tener la reserva propia de la vida militar, se hallan en la calle "con una impudia que nunca ha existido".**
- **En el Ejército existen, empero, vivencias históricas que significan coincidencias profundas. En esos pilares se basará el templo de la cohesión en el arma.**
- **Sólo una ejemplar disciplina puede mantener el orden. Empero, como consecuencia de una desorientación artificial, han quedado en los oficiales ciertos anhelos mal denominados "inquietudes". Son anhelos legítimos que deben expresarse sin retaceos al comando inmediato superior. Allí termina la misión. El comando, a la vez, deberá escucharlos para ponerles remedio o elevarlos a la instancia superior cuando el remedio escape al marco de sus facultades. Pero debe tamizar esa elevación en su propia experiencia, para no convertirse en un "simple estafeta".**
- **Por todo ello, se imparten dos directivas: en el orden interno, respeto a la jerarquía. En el orden nacional: apoyarse en la cohesión y disciplina para oponerse a las fuerzas disolventes del comunismo, peronismo o toda otra similar, que socave la moral del ejército y la majestad de la Nación.**

(Texto completo del mensaje, págs. 10 y 16)

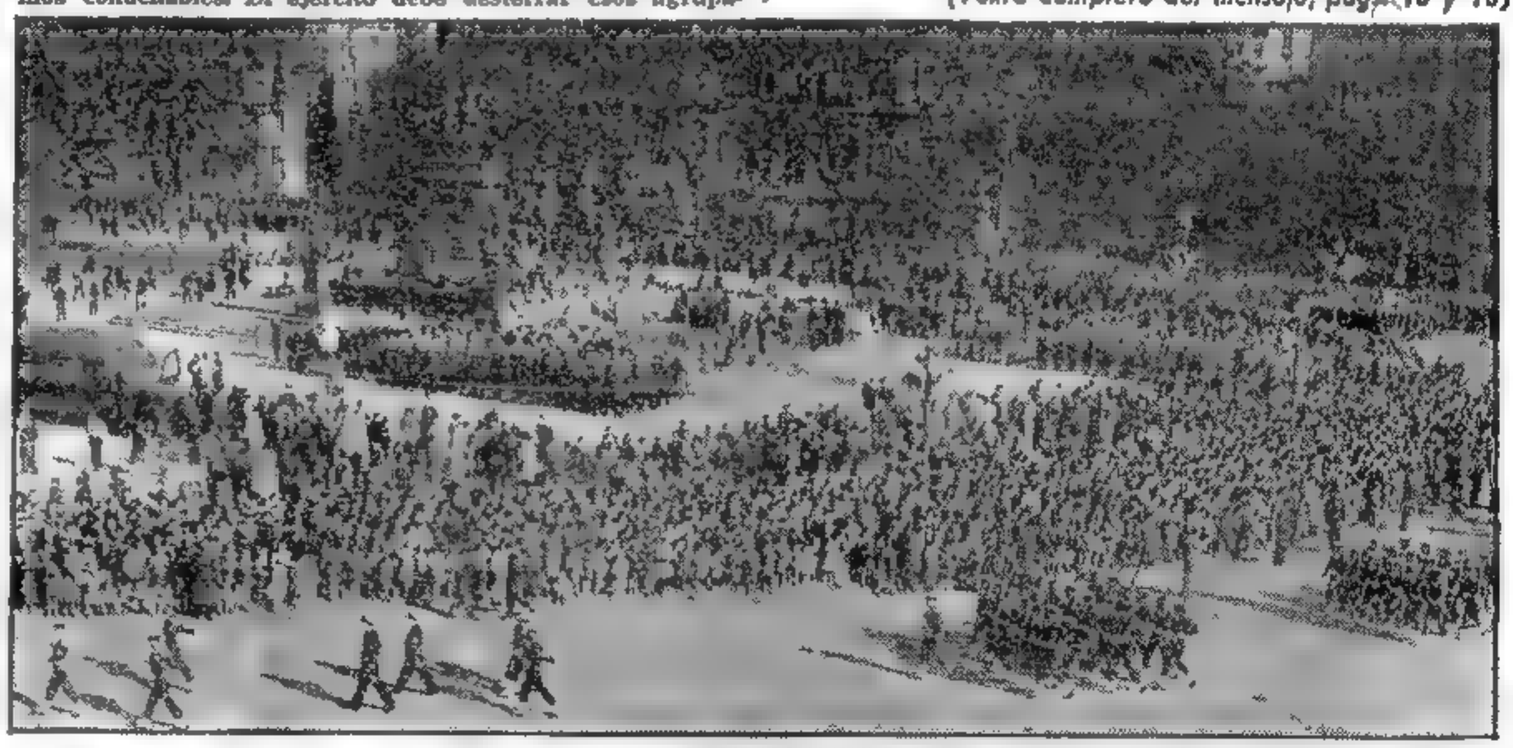

BIZARRAMENTE desfilan las tropas ante el bronce del Libertador, al evocarse ayer en nuestra capital el 109º aniversario de su muerte. Hubo vibración multitudinaria en la celebración, donde la ciudadanía hizo un alto en sus actividades. Idéntica trascendencia tuvieron los actos efectuados en el interior. (Amplia información en la página VEINTICUATRO)

Caggiano

El cardenal Antonio Caggiano fué propuesto por el Poder Ejecutivo, ante la Santa Sede, para arzobispo de Buenos Aires, conforme las normas del Real Patronato. El correspondiente decreto, que lleva la firma del Presidente de la Nación y del Canciller interino, Dr. MacKay, se dió a conocer por el Ministerio de Relaciones Exteriores. Coincidentemente, el subsecretario de Culto, Dr. Centeno, conversó telefónicamente con el embajador argentino ante el Vaticano, doctor Santiago de Estrada, trasmitiéndole las instrucciones pertinentes del caso, tal como se ha procedido en circunstancias similares. El cardenal Caggiano integraba la terna elevada por el Senado de la Nación para cubrir dicha investidura.

OEA: Condenó Unánimemente las Dictaduras

(INFORMACION EN PAGINAS 4, 5 Y 6)

Se Declarará Fuera de la Ley al Partido Comunista

40 PAGINAS EN DOS SECCIONES

Clarín

BUENOS AIRES REPUBLICA ARGENTINA

DOS PESOS

Un toque de atención para la solución argentina de los problemas argentinos

Año XIV Diario de la Mañana Nº 4944

Buenos Aires, Miércoles 19 de Agosto de 1959

PERONISMO: Prohibición Para Actuar en los Próximos Comicios

LEY ELECTORAL: Proporcional

ASOCIACIONES PROFESIONALES: El Actual Régimen no Será Modificado

LA aguda expectativa que despertó en todos los círculos del país la convocatoria de 335 jefes de las fuerzas armadas a una conferencia en el Salón Blanco de la Casa de Gobierno para escuchar un informe sobre la situación institucional, política, económica y social de la República se vió satisfecha poco después de concluída la conferencia —que duró tres horas y media— al conocerse por boca de varios de los asistentes los trascendentales anuncios que hicieron los tres oradores: el presidente de la Nación, doctor Arturo Frondizi; el ministro del Interior, doctor Alfredo Vítolo, y el titular de Economía, ingeniero Alvaro Alsogaray.

Esos anuncios se concretarán en estos hechos:

- Los partidos comunista y peronista no participarán de las elecciones de marzo próximo.
- El comunismo será declarado fuera de la ley.
- Se mantendrá en todo su vigor la ley de asociaciones profesionales. (El doctor Frondizi la consideró buena y señaló que los gremios deben encontrar en ella su normalización, dentro del espíritu democrático que debe privar en el campo laboral.)
- Al reformarse la ley electoral, se procurará establecer una fórmula que permita la implantación del régimen de representación proporcional de los partidos.

Al hacer apreciaciones sobre el peronismo, el presidente declaró que las masas sobre las cuales gravita esa tendencia, deben ser encauzadas hacia partidos de auténtica raíz democrática.

Respecto al comunismo habría señalado que existen dos fracciones: una de carácter doctrinario y otra que recibe directivas internacionales. A la primera se la debe combatir con ideas democráticas bien definidas y a la segunda procurando ofrecerles un mejor standard de vida.

Al tocar el tema de la crisis reciente en las fuerzas armadas, el presidente Frondizi habría señalado —según la versión extraoficial— que el resquebrajamiento de la disciplina fué aprovechado por políticos para perturbar el orden y el normal desenvolvimiento de las instituciones.

(Amplia información en las páginas 9 y 12.)

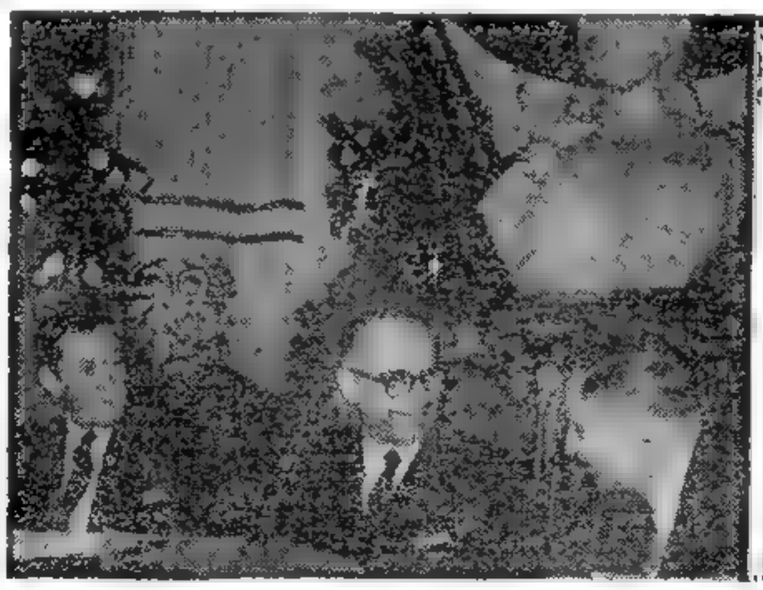

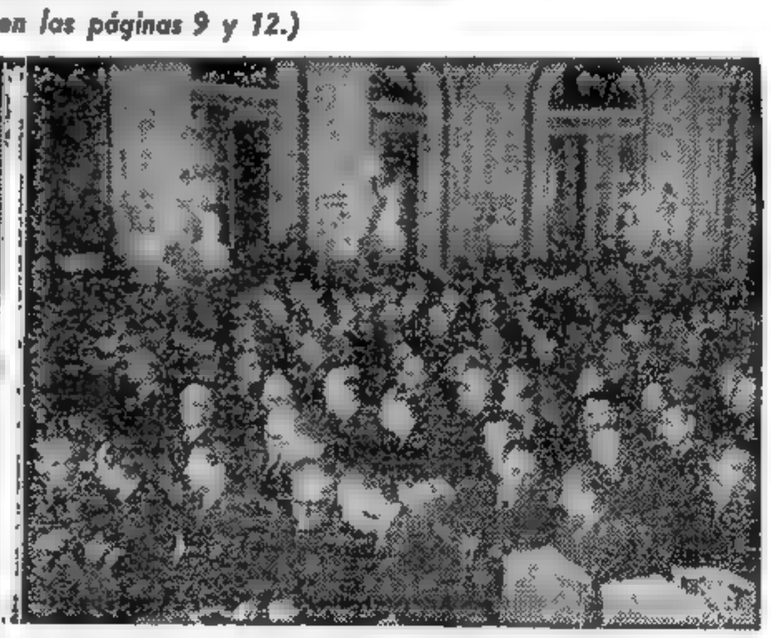

DESDE EL ESTRADO ubicado bajo el busto que representa a la República, el primer magistrado, doctor Frondizi, acompañado por los ministros de Interior, doctor Alfredo R. Vítolo, y de Economía e interino de Trabajo y Seguridad Social, ingeniero Alvaro C. Alsogaray, preside la reunión informativa celebrada ayer en el Salón Blanco de la Casa de Gobierno. Al costado, una vista parcial del amplio salón, en el que tomaron ubicación 335 altos jefes de las tres armas

OTROS HECHOS IMPORTANTES DEL PANORAMA NACIONAL

Caggiano: El obispo de Rosario fué designado por el Papa para ocupar la vacante producida en la arquidiócesis de Buenos Aires por fallecimiento de monseñor Lafitte. Página 7.

Circulante: **El último informe oficial consigna que disminuyó en más de 1.888 millones. La tenencia de oro y divisas aumentó en más de 364 millones de pesos. Página 20.**

70 Contra 37: El volumen de lo negociado ayer en la Bolsa fué de v$n 19.630.672,73. El mercado operó con plaza sostenida y hubo 70 alzas contra sólo 37 bajas. Página 22.

Declinó: **El dólar bajó 40 centavos en las agencias de cambio, donde cerró a $ 83,20. A la vez, subió 10 centavos entre bancos, donde al cierre se cotizaba a pesos 83,45. Página 22.**

Hotel: Fué abierta ayer la licitación para construir un gran hotel de turismo en la zona de Palermo. Tendrá 600 habitaciones y salas de juego. Hubo dos propuestas. Página 20.

Trigo Candeal: **La comisión produjo tres despachos. Coinciden en que no hay cargos contra el doctor Guido, pero discrepan acerca del grado de irregularidad del procedimiento. Página 10.**

Debate: La Cámara de Diputados reanudará hoy a las 10 el debate sobre la política económica del Gobierno, que continuará con la asistencia del ministro Alsogaray. Página 10.

Colaboración: **A la que pueden prestar los sectores económicos en los planes de estabilización, se refirió el secretario de Finanzas al hablar en la Bolsa de Rosario. Página 17.**

Piden: Los mercantiles solicitan el 40 por ciento de aumento sobre los salarios básicos. Los ferroviarios, a su vez, piden $ 2.000 como aumento de emergencia. Página 16.

Sin Taxis: **Pasado mañana no habrá taxis. Lo dispuso la sociedad que agrupa a sus propietarios, en señal de duelo por los que murieron en los últimos asaltos. Página 16.**

Suspensión: La asamblea de estudiantes de Odontología resolvió suspender la huelga que realizaban. Información, página 15.

Y Esto Ocurrió en el Exterior

OEA: TERMINO LA CONFERENCIA

INFORMACION EN LA PAGINA TRES

RAUL CASTRO LLEGO A SANTIAGO

INFORMACION EN LA PAGINA CUATRO

HAITI: HUYEN LOS INVASORES

INFORMACION EN LA PAGINA CINCO

Agudo Debate: Alsogaray Expuso el Plan Económico

"Buscamos Créditos Externos a Bajo Interés y Largos Plazos para Financiar la Expansión"

Dijo el Ministro: "El Futuro del País Está Comprometido por Varios Años; la Principal Tarea es Combatir la Inflación"

(Amplia información sobre el debate económico en la Cámara de Diputados: Páginas 10, 11, 12, 13, 14 y 15)

44 PAGINAS EN DOS SECCIONES

Clarín

BUENOS AIRES REPUBLICA ARGENTINA

DOS PESOS

Un toque de atención para la solución argentina de los problemas argentinos

Año XIV — Diario de la Mañana — Nº 4945

Buenos Aires, Jueves 20 de Agosto de 1959

SINTESIS GRAFICA DE LA SESION

ALSOGARAY: "El dinero extranjero no se gastará en aventuras o malos negocios".

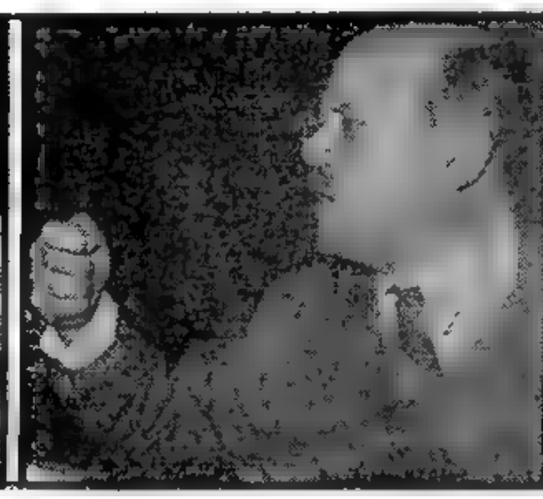

R. ARAYA (UCRP): "Tantos radicales defendiendo a tan pocos conservadores".

SUAREZ (U.C.R.P.): "Se ha actuado equivocadamente encarando problemas de tipo financiero".

"Hay que sacarles un poco más a los que tienen y también a los empresarios".

BECERRA (U. C. R. P.): "Por TV dice cosas distintas a las que expresa en la Cámara".

RECIO (U. C. R. P.): "El señor ministro camina sobre el filo de una navaja; y lo sabe..."

"El doctor Frondizi tiene la ventaja de haber sabido rectificarse. Otros no se rectifican..."

MARINI (U.C.R.P.): "Es un debate entre el gobierno y la oposición acerca del Plan Económico".

PERETTE (U. C. R. P.): "Pregúntele a los bancarios cesantes, qué piensan de usted".

OTROS HECHOS IMPORTANTES DEL PANORAMA NACIONAL

Jubilaciones: El P. E. propondrá un régimen de transición, en cuyo transcurso sería supendido su otorgamiento. Así lo anunció Alsogaray en un discurso. Página 9.

¿Qué Más?: **Usted se habrá formulado esta pregunta en relación con el informe de Frondizi a las fuerzas armadas: "¿Qué más se dijo?". En la página 5 encontrará nuevos detalles.**

30 Centavos: Es lo que declinó ayer el dólar en ambos sectores del mercado. El tipo vendedor cerró a $ 83,15, entre bancos, y a $ 82,90 en las agencias. Pág. 26.

Firmeza: **Fué la característica de las operaciones de ayer en la Bolsa. Hubo 85 alzas contra 31 bajas. Se negoció por v$n 24.566.718,18. Página 26.**

Pedido: El brigadier Abrahin ha solicitado al Presidente que gestione del Congreso una investigación acerca de los cargos que se le formularan. Texto de su carta: Página 16.

Camiones: **Ford iniciará próximamente la producción de 1.000 camiones por mes en nuestro país. Así se informó al Presidente. Página 19.**

Igualdad: Las empresas privadas de aviación que cumplen servicios al exterior podrán renovar su material en igualdad de condiciones con Aerolíneas Argentinas. Página 7.

Río Colorado: **Tres ministros bonaerenses informaron de los anteproyectos de organización corporativa de la explotación de los valles beneficiados por la canalización del río Colorado. Página 21.**

Por Avión: Ochenta y cuatro toneladas semanales de carne enfriada se enviarán por vía aérea a Chile en cumplimiento de un contrato entre firmas mendocinas y chilenas. Página 20.

Materias Primas: **El P. E. encararía su desgravación paulatina. Este fué uno de los anuncios básicos que se formularon ayer en la Casa Rosada. Página 19.**

Cátedras: Un decreto del P. E. ha fijado el régimen de acumulación de horas de cátedra y sobre dedicación exclusiva, como informamos en la página 19.

CARDENAL CAGGIANO

Iglesia

La Iglesia está empeñada en trabajar por la concordia y la paz en nuestra patria, sobre y fuera de todo partido político, dijo en Rosario el cardenal Caggiano, poco después de recibir la comunicación oficial sobre su designación como arzobispo de Buenos Aires. Exhortó a recuperar el sentido de unidad que permite la convivencia fraternal sobre las divisiones ideológicas y a solucionar en forma urgente los problemas económicos como paso necesario para lograr la paz social. En la página 17 publicamos el texto de las declaraciones del futuro pastor de la sede primada de la Argentina.

82 %

En declaraciones formuladas ayer a la prensa, el ingeniero Alvaro Alsogaray, al referirse a la aplicación del 82 por ciento a los jubilados, aclaró: "Serán respetados los derechos adquiridos, lo que tácitamente significa que se abonará el 82 por ciento hasta tanto entre en vigor el régimen de transición que se ha anunciado". Y agregó a continuación: "La nueva ley dirá que esos pagos quedarán en suspenso hasta que entre en vigencia el régimen definitivo". Por su parte, el doctor Puente, subsecretario de Trabajo y Seguridad Social, señaló que la referida ley se encuentra a estudio, aunque adelantó que dicha transición tendrá un año de vigencia. *Información pág. 8.*

América

DOCTOR D. TABOADA

"América puede sentirse orgullosa de haber reunido en Chile a sus 21 cancilleres y aprobado por unanimidad recomendaciones concretas y avanzadas dentro del derecho y la legislación interamericana sobre el problema que los convocó", dijo el canciller argentino, doctor Diógenes Taboada, en el curso de una conferencia de prensa llevada a cabo ayer en el Palacio San Martín. Al referirse a otros aspectos de la reunión de Chile, destacó que los resultados obtenidos son ampliamente satisfactorios y que los inconvenientes fueron finalmente superados. (Página 5).

Alsogaray Respondió a las Preguntas de Diversos Legisladores Sobre Palpitantes Problemas

DIPUTADOS: Prosigue la Interpelación

40 PAGINAS EN DOS SECCIONES

Clarín

BUENOS AIRES REPUBLICA ARGENTINA

DOS PESOS

Un toque de atención para la solución urgente de los problemas argentinos

Año XIV — Diario de la Mañana — Nº 4946

Buenos Aires, Viernes 21 de Agosto de 1959

KLEIN: Necesitamos Producir un Espíritu de Unión Nacional

Otro extenso debate en torno al Plan Económico y de Expansión se cumplió ayer en la Cámara de Diputados, con la asistencia del ministro de Economía, ingeniero Alvaro Alsogaray, de los integrantes del equipo económico y del titular de Interior, doctor Alfredo Vítolo.

La Cámara, que había pasado a cuarto intermedio a las 3.20, reanudó la sesión a las 16 y a la 1.50 volvió a pasar a cuarto intermedio hasta el martes próximo a las 10.

Se tocaron en la larga reunión temas trascendentales: Política Económica y Social; Transporte Aéreo (aquí el diputado Perette habló una hora y media); Reducción del Déficit; Empleados Públicos; Evasión de Capitales Negros; Carbón de Río Turbio; Presa de El Chocón; Irregularidades en el Banco de la Nación, y el Plan de Soluciones para el Nordeste Argentino.

Pero no hubo planteos de fondo, sino más bien preguntas al ingeniero Alsogaray, todo ello matizado con críticas muchas veces punzantes.

Participó también en forma activa en el debate el secretario de Hacienda, doctor Guillermo Klein, quien en una mesurada exposición se refirió a aspectos del Plan de Desarrollo y a las finalidades del llamado Equipo Económico.

De todas maneras, el tema no fué agotado y por lo tanto habrá que esperar la nueva reunión para la dilucidación total de los importantes problemas en discusión.

En el curso del debate, el doctor Klein afirmó: "Necesitamos producir un espíritu de unión nacional". Y agregó: "Si el plan fracasa, las soluciones que deberá buscar el país serán de otro tipo, de otro orden. No serán soluciones de libertad".

(Amplia información en las páginas 10, 12, 13 y 15).

Pequeño Percance

EISENHOWER en dificultades. Pero manos amigas se extienden para ayudarlo. Todo se debió a la pose que eligió para fotografiarse con un grupo de estudiantes que lo visitaron en la Casa Blanca. La foto salió bien. Solamente que después necesitó auxilio para recuperar su verticalidad.

OTROS HECHOS IMPORTANTES DEL PANORAMA NACIONAL

Tarifas: Ya están elaboradas las nuevas tarifas generales para los ferrocarriles. El promedio general de aumentos para las de pasajeros alcanzará a un 10 por ciento. Página 5.

Informe: **El próximo jueves, el presidente Frondizi y el canciller Taboada informarán a los altos jefes de las fuerzas armadas sobre la política exterior. Página 5.**

En Baja: Nuevas declinaciones registró el dólar. Bajó $ 0,40 entre bancos, y 0,30 en las agencias. Cerró, respectivamente, a $ 82,75 y 82,60, tipo vendedor. Página 18.

74 Alzas: **Fueron las que se registraron ayer en la Bolsa, contra 50 descensos. El volumen global de los negocios ascendió a 24.156.781,12 pesos valor nominal. En la página 18.**

Alquileres: La Cámara de Alquileres existe, pero no funciona. La Ley 14.821, que fijó sus funciones en un artículo, derogó en otro su reglamentación. ¿Qué ocurrirá ahora? En la página 8 encontrará la respuesta.

Académico: **El doctor Mauricio Yadarola ha sido elegido miembro de la Academia Nacional de Derecho. Ocupará el sitial que fué del doctor Saavedra Lamas. En la página 14.**

Alende: En reunión con dirigentes demócratascristianos, se definió contrario a toda forma de totalitarismo y afirmó que asume toda la responsabilidad de su gobierno. Página 20.

Cien Millones: **A esa cifra llegan las pérdidas ocasionadas por el desborde de las aguas de la laguna de Mar Chiquita, en Córdoba. En la página 21.**

ESTO TAMBIEN OCURRIO AYER

Energía: Hay acuerdo con el Banco Mundial para un crédito de 200.000 dólares destinados a financiar los estudios necesarios para la elaboración de un plan energético a desarrollar en nuestro país. Así lo anunció el subsecretario de Energía y Combustibles. Información en la página 8.

Universidad: **El P. E. aprobó los estatutos, planes y programas de estudio de la Universidad Católica de Córdoba. Con tal motivo, el rector de esa institución, R. P. Jorge Camargo, visitó ayer al presidente de la República. Informamos al respecto en la página 14.**

Senado: En su reunión de ayer resolvió invitar al canciller Taboada a una sesión secreta que se efectuará el miércoles próximo, a fin de que informe al cuerpo sobre la política internacional que desarrolla el Gobierno. El debate tuvo inesperado final al plantearse el problema de la adulteración de vinos. Detalles en la página 9.

Taxis: **Las entidades que agrupan a los propietarios de taxímetros determinaron en qué forma cumplirán hoy el paro de 24 horas, como señal de duelo por sus compañeros muertos en los asaltos, y para reclamar mayor vigilancia policial. Informamos en la página 16, junto con un amplio panorama de la actividad gremial.**

Quedó Reglamentado el Artículo 13

SE dió a conocer ayer oficialmente el decreto 10.115, reglamentario del artículo 13 de la ley 14.794, que dispone la reducción de empleados de la Administración Pública, mediante la autorización al P. E. para realizar economías en los gastos "reduciendo funciones o empleos en la medida que estime compatible con el adecuado funcionamiento de los servicios".

Concretamente, el artículo 13 establece:

Proceder a la limitación de servicios del personal titular de una jubilación ordinaria o prestación similar; prescindir de los que reúnan los extremos para acogerse a la jubilación; régimen sobre un mínimo de acumulación de cargos y sistema de calificaciones que ampare a los servidores de mayor capacidad y con mayores obligaciones familiares.

La reglamentación fija 20 días corridos a partir de la publicación oficial del decreto para que los ministerios y secretarías de Estado procedan a la calificación de eficiencia (0 a 10 puntos) disciplina (0 a 10) y asistencia y puntualidad (0 a 5).

Señala también que no será calificado el personal comprendido en el artículo 7 del decreto reglamentario, sujeto a indemnización con el 40 por ciento del sueldo mensual por cada año de servicios y hasta un mínimo de 20 años; a los agentes excluídos del Estatuto y que estén comprendidos en otro régimen indemnizatorio se aplicará la escala que, con carácter general, corresponda por despido sin causa.

Los ministros y secretarios de Estado podrán disponer las excepciones en las reparticiones, organismos o empresas de su respectiva jurisdicción.

Se establece asimismo que las indemnizaciones serán abonadas en cuotas mensuales del 70 por ciento del sueldo nominal de los agentes. **(Texto completo del decreto en la página CINCO.)**

PLAN DE EXPANSION: Fué Tratado en Olivos por Frondizi y 60 Diputados de la Mayoría

EDICION DE 28 PAGINAS

Buenos Aires, Sábado 22 de Agosto de 1959

Participó de la Reunión el Ministro Vítolo

ALREDEDOR de 80 minutos duró la reunión que el doctor Frondizi, acompañado del ministro doctor Vítolo, sostuvo ayer en la residencia presidencial de Olivos con 60 representantes del bloque de diputados de la UCRI. Durante la misma —en conversación que tuvo carácter de informal— se consideraron los distintos aspectos del Plan de Desarrollo y Estabilización Económica puesto en marcha por el Gobierno. Los legisladores fueron informados por el jefe de Estado y, posteriormente, por el titular del Interior, sobre los alcances del mencionado plan, como, asimismo, acerca de otros tópicos que hacen a la actualidad nacional, entre ellos la reforma a la ley electoral.

★ Formulan Declaraciones

Finalizada la reunión, formularon declaraciones a la prensa los doctores Gómez Machado y Vítolo, las que pueden sintetizarse así:

Gómez Machado: "El plan se cumplirá hasta sus últimas consecuencias. Es la gran bandera del partido en este momento. Se analizó exhaustivamente dicho plan de desarrollo y sus vinculaciones legislativas".

Vítolo: "Fué una conversación informativa. Además de considerarse el plan, expuse el estado actual de las consultas acerca de la reforma electoral". Asimismo, dijo el ministro del Interior: "Sobre las medidas concretas referentes a las obras de El Chocón y Salto Grande, la mesa directiva del bloque mayoritario informará al presidente de la Nación una vez terminados sus estudios".

Mientras tanto, se informó también ayer que el próximo martes participarán de una reunión similar los miembros del Senado. En la oportunidad, el presidente de la Nación expondrá ante los representantes de la alta Cámara aspectos del plan y su actual desarrollo.

(Amplia información en la página VEINTIOCHO)

OTROS HECHOS IMPORTANTES DEL PANORAMA NACIONAL

Hablaron: **Con 400 jefes y oficiales del Ejército, el secretario, general Anaya, y el comandante en jefe, general Toranzo Montero. Lo trascendido de la reunión, en la página 28.**

4 Años: A ese lapso se ha extendido el plazo para la perforación de los 1.800 pozos licitados por Y P.F. Ello permitirá aliviar los compromisos económicos del ente fiscal. Página 28.

Bolsa: **Operó fluctuando y con un volumen que se aproximó a los 21 millones de pesos nominales; registró 56 bajas contra 53 alzas. Información en la página 16.**

Dólar: Aumentó $ 1 entre bancos, y $ 1,60 en las agencias de cambio, cotizándose al cierre al tipo vendedor de $ 83,75 y 84,20, respectivamente. Información en la página 16.

Energía: **66.000 Kw. será el potencial eléctrico de la usina que se levantará en Necochea para proveer de flúido a las zonas del centro y litoral bonaerense. Página 11.**

El Lunes: Llegará Hammarskjold, secretario general de la UN, en visita oficial a Buenos Aires. El programa de agasajos, en la página 5.

SEGBA: **Alsogaray adelantó que se dará un comunicado aclaratorio sobre la diferencia de $ 2.000 millones surgida en la pericia contable. Página 28. Por su parte, el doctor Emérito González reseñó aspectos de la constitución de ese organismo. Página 9.**

Hoy: Sendos plenarios nacionales realizarán los "62" y los ex "19" a fin de considerar el plan de acción común que consta de 13 puntos, como le informamos en la página 8.

82 %: Darán Hoy las Bases del Régimen de Transición

Así lo Anunció Ayer Alsogaray

En entrevistas que mantuvo ayer con los representantes de la prensa el ministro de Economía e interino de Trabajo y Seguridad Social, ingeniero Alsogaray, reiteró que el Estado reconoce los derechos adquiridos a jubilados y pensionistas y que hasta tanto se instaure el régimen transitorio que propiciará ante las Cámaras legislativas el Poder Ejecutivo, se seguirá pagando el 82 por ciento a los jubilados que actualmente lo perciben. Agregó que, en virtud de la interpretación dispar que se ha dado a sus declaraciones formuladas el día 19, en ocasión de poner en posesión del cargo al doctor De Salvo en el Instituto Nacional de Previsión Social, y del interés suscitado en torno a este asunto, hoy se dará una información oficial adelantando en líneas generales los fundamentos del mensaje que se dirigirá en la semana próxima al Congreso propugnando la implantación de un régimen de transición, que se prolongaría por un año, mientras se prepara el régimen definitivo para el acuerdo de jubilaciones y pensiones. **(Más declaraciones en la página 28.)**

Y ESTO OCURRIO EN EL EXTERIOR

Khruschev Hablará en la UN

(INFORMACION EN LA PAGINA DOS)

Libre Comercio con Brasil y Uruguay

(INFORMACION EN LA PAGINA DOS)

HAITI: Liberan al Arzobispo

(INFORMACION EN LA PAGINA TRES)

Naufragio en Filipinas: 100 Muertos

(INFORMACION EN LA PAGINA DOS)

MAÑANA

de los Domingos

con

Secciones

Informaciones. — *Amplio panorama de la actualidad.*

Economía y Finanzas. — *Los candentes problemas del momento.*

Mesa Redonda Institucional de Clarín. — *Un debate exhaustivo y autorizado.*

Literaria y Bibliográfica. — *Una revisión semanal del movimiento intelectual en todo el mundo.*

Cines y Teatros. — *Todo lo que hace a la vida del espectáculo.*

Femenina. — *Cuanto interesa a la mujer, en una visión en rotocolor.*

Secciones

con lectura para todos los públicos y toda la semana

de los Domingos

Se Agota

72 PAGINAS EN SEIS SECCIONES

Clarín

DOS PESOS

Un toque de atención para la solución urgente de los problemas argentinos

Año XIV — Diario de la Mañana — Nº 4948

Buenos Aires, Domingo 23 de Agosto de 1959

OTROS HECHOS IMPORTANTES DEL PANORAMA NACIONAL

Dólar: **Un exhaustivo análisis de los distintos factores influyentes anticipa que la cotización del dólar fluctuará aún, durante un tiempo, entre los 80 y 90 pesos. Esto y un amplio panorama de la situación económicofinanciera del país hallará usted en la Segunda Sección.**

Veterano: Con 30 años de actividad, el submarino "Salta" continúa navegando. Hoy hará demostraciones ante legisladores y periodistas en Mar del Plata. Página 13.

Jubilados: **Mañana se conocerá el proyecto que el P. E. enviará al Congreso, referente al 82 y al 75 %. Su texto fué considerado ayer en el Ministerio de Economía. Página 8.**

Cine: El Instituto Nacional de Cinematografía, ante los cargos que le formulara la Asociación de Productores de Películas Argentinas, afirma que cumple la Ley del Cine. Página 10

Justicia: **Produjo despacho la comisión bicameral de la Legislatura bonaerense que estudia el proyecto de reorganización administrativa de la justicia. Página 13.**

Replanteo: Dirigentes del Frigorífico Nacional solicitaron otra entrevista a Alsogaray. Tendrían el propósito de replantear su problema y aceptar el anterior ofrecimiento del Gobierno. Pág. 8.

Fútbol: **Platense pasó a encabezar el campeonato de primera B. Hoy comenzará la rueda final del torneo superior, con un clásico rosarino: Newell's Old Boys y Rosario Central. Página 18.**

Thompson: Es el nuevo campeón argentino de boxeo de la categoría welter. Anoche, en el Luna Park, despojó del título al mendocino Cirilo Gil, imponiéndose por puntos; sin embargo, el perdedor conserva el cetro sudamericano de dicha categoría. Página 17.

Presupuesto: **El Poder Ejecutivo de Córdoba envió a la Legislatura un proyecto por el cual se aumenta en 300 millones de pesos el presupuesto vigente. Página 12.**

Otra Vez: Los "rugbiers" sudafricanos del Júnior Springbok volvieron a imponerse ante los argentinos. Esta vez derrotaron por 38 a 6 a Buenos Aires. Página 17.

Seis: **Son las secciones de Clarín de hoy. Además de la que usted lee en este momento, esta edición incluye las secciones de Economía y Finanzas, Literaria, Cines y Teatros, Femenino y el dedicado a la Mesa Redonda Institucional.**

ANAYA: Las Armas Vendidas Estaban Fuera de Uso y la Operación Tuvo Curso Legal

CUATRO conclusiones quedaron establecidas al término de la conferencia de prensa convocada ayer por el secretario de Guerra, general Elbio Carlos Anaya, para informar sobre la venta de armas a una firma norteamericana: 1) Los fusiles y cañones transferidos eran sumamente anticuados; 2) Las municiones estaban vencidas; 3) La falta de licitación obedeció a que la venta directa se efectuó de conformitad con las disposiciones de la Ley de Contabilidad y Contaduría General de la Nación, que así permiten proceder, y 4) Dichas armas estarán destinadas al uso civil en el territorio de Estados Unidos y no podrán ser reexportadas.

La reunión fué abierta por el general Anaya, quien se refirió a los aspectos generales de la cuestión, escuchándose después la grabación de un informe preparado por el cuartel maestre general, general de brigada Octavio Zenarruza.

• "Piezas de Museo por Divisas"

Luego de aludir el general Anaya a la tremenda responsabilidad que supone enviar a la guerra a nuestra juventud "con armamento del siglo pasado", como lo es el vendido, expresó: "Esta operación comercial ha tenido un solo objeto, cual es el lograr fondos en divisas sin recurrir a la Nación, que sabemos se encuentra exhausta e imposibilitada de gastar el dinero necesario para su defensa. Significa ganancias y economía porque desprendiéndose de lo inútil e incomercializable en el ámbito interno, por diversas razones se obtienen por una parte divisas y por la otra se ahorran los gastos de su mantenimiento".

Reveló por último el general Anaya que el ex secretario de Guerra, general Héctor Solanas Pacheco, le había dirigido una carta en la que le expresaba que asumía la responsabilidad de la medida adoptada.

El general Anaya inició la conferencia para preguntar si se hallaba presente en la reunión algún representante del semanario "Voz de Mayo", periódico que formuló oportunamente una denuncia al respecto, para agregar seguidamente que, como un miembro de esa publicación había denunciado en su despacho un negociado sobre la venta de armas, él personalmente requirió una documentación que avalase

(Continúa en la página SIETE.)

Esto También Ocurrió Ayer

Ex "19" y "62": Estas dos agrupaciones gremiales consideraron ayer, en sendos plenarios nacionales, las gestiones de unidad realizadas entre ellas y con los sindicatos independientes. Propósito principal de las dos reuniones fué la aprobación de la declaración de propósitos suscripta por sus directivos. (Información en la página 8.)

U.C.R.P.: **A las 19.30 comenzó anoche la sesión preparatoria para elegir a las autoridades del nuevo comité nacional. Desde el primer momento hubo pocas dudas de que Ricardo Balbín sería designado para la presidencia, dado que tenía mayoría el núcleo de la Intransigencia. (En la página CENTRAL.)**

TRES NOTICIAS DE LA ACTUALIDAD EN EL MUNDO

ENTREVISTARONSE SEGNI Y ADENAUER

(INFORMACION EN LA PAGINA DOS)

BODA: STEVEN Y ANNE SON FELICES

(INFORMACION EN LA PAGINA DOS)

MAS ROCES ENTRE CUBA Y TRUJILLO

(INFORMACION EN LA PAGINA CUATRO)

PAVOROSO INCENDIO EN EE.UU. — Bomberos y curiosos ignoran el signo "Stop" al escapar en busca de refugio durante el siniestro que destruyó los depósitos de una compañía petrolera en Kansas City. La masa de llamas que avanza acaba de ser provocada por el estallido de un tanque. Unos cien bomberos sufrieron quemaduras durante el incendio

Medicinas: Congelan Precios las Farmacias

(INFORMACION EN PAGINA CATORCE)

ALSOGARAY: Habla de la Situación Gremial

40 PAGINAS EN DOS SECCIONES

Clarín

BUENOS AIRES · REPUBLICA ARGENTINA

DOS PESOS

Un toque de atención para la solución urgentísima de los problemas argentinos

Año XIV — Diario de la Mañana — Nº 4949

Buenos Aires, Lunes 24 de Agosto de 1959

OTROS HECHOS IMPORTANTES DEL PANORAMA NACIONAL

Intensa: La labor de ambas Cámaras resultará muy intensa en el curso de la semana. **Diputados:** Mañana continúa el debate económico. **Senado:** Escuchará pasado mañana al canciller. Páginas 10 y 11.

Balbín: **Por unanimidad —57 votos— fué elegido el doctor Ricardo Balbín presidente del Comité Nacional de la Unión Cívica Radical del Pueblo. Información y texto del discurso en las páginas 10, 11 y 15.**

Reunión: La efectuará hoy el Consejo Económico. Es probable que en esta semana dé a conocer los nombres que completan directorios de los Bancos. Pág. 7.

Viajará: **El doctor Eustaquio Méndez Delfino gestionará en Wáshington, en la última semana de setiembre, la renovación de los acuerdos con el F.M.I. Página 7.**

Submarino: El sumergible "Salta" será escenario de las tareas de salvamento que se realizarán hoy en la Base Naval de Mar del Plata, en los ejercicios programados por la Secretaría de Marina. Página 20.

Régimen: **El de transición para las jubilaciones se conocerá hoy. El Poder Ejecutivo lo enviará luego al Parlamento para su aprobación. Detalles, pág. 7.**

Patrullas: No se tiene ninguna información de las patrullas perdidas en la provincia de Chubut, en el límite de la frontera con Chile. Tampoco se ha localizado a los tripulantes del avión chileno. Página 14.

Medidas: **En el plenario que realizarán mañana los textiles resolverán las medidas a adoptar y la fecha en que se iniciarán. Detalles, página 8.**

A Medianoche: Anuncia la Unión Obrera Metalúrgica que a medianoche dará comienzo la huelga general por tiempo indeterminado en todo el país, resuelta oportunamente. Página 8.

Aconcagua: **Juan M. Das Neves encabeza las posiciones en el Gran Premio de Golf que lleva ese nombre. En automovilismo, José Froilán González triunfó en los 200 kilómetros de Vicente López. Información en el suplemento deportivo.**

Se Distanció: Un punto más separa ahora a San Lorenzo —vencedor de Gimnasia— de Independiente, que igualó con Vélez. La escuadra de Boedo lleva ahora tres puntos de ventaja. N. O. Boys ganó el clásico rosarino y Boca y River salieron airosos. Atlanta obtuvo su noveno empate al igualar con Racing. Información en el suplemento deportivo.

Invitado por el Gobierno Llega Hoy el Secretario de las Naciones Unidas

POR primera vez en la breve historia de la UN llegará hoy a Buenos Aires, para ser recibido como invitado especial del presidente Frondizi, el secretario general de la organización mundial. Dag Hjalmar Hammarskjold, el abogado y diplomático sueco que sucedió en tan responsables funciones a otro nativo de Escandinavia, el noruego Trygve Lie, arribará a las 9.50 al aeropuerto internacional de Ezeiza en un Comet 4 de Aerolíneas Argentinas. Lo acompaña desde Nueva York el jefe de la misión permanente de nuestro gobierno ante la UN, doctor Mario Amadeo.

Hammarskjold permanecerá en Argentina hasta el jueves, día en que partirá con destino a Asunción. Su rápida gira por varios países latinoamericanos lo llevará luego a Uruguay y Brasil, para encontrarse de regreso en EE. UU. el 5 del mes venidero. La proximidad de la asamblea general de la organización obligó a reducir la duración de la gira de este viajero infatigable, que pronto cumplirá con su aspiración de visitar a todos los países que integran la organización internacional.

El secretario general de la UN, a quien se considera el funcionario mejor pagado del mundo, fué designado para el cargo en 1953, cuando su candidatura conformó por igual a Oriente y Occidente. Su silenciosa labor satisfizo desde un principio, pero su nombre cobró relieve al realizar su recordado viaje a Pekín, pese a que el régimen comunista de China no es miembro de la organización, pues su incorporación ha encontrado siempre la indeclinable negativa de las potencias aliadas.

Sobrevino más tarde el episodio de Suez, y Hammarskjold tuvo principal participación en la diplomática tarea de impedir que la invasión del canal se convirtiera en el foco de un nuevo conflicto bélico. Su preocupación constante fué, con posterioridad, evitar incidentes entre la RAU e Israel en el largo período —aún no liquidado— en que los ánimos presagiaban guerra inminente. Puso en funcionamiento la fuerza de emergencia de la UN, que custodió las zonas en litigio y volvió a emplearlas con consumado tacto cuando Jordania y El Líbano estuvieron bajo la amenaza de invasión.

• Visitará Hoy al Presidente

El distinguido visitante iniciará sus actividades como huésped oficial de nuestro país con la visita que realizará a las 15.30 al palacio San Martín para presentar sus saludos al ministro de Relaciones Exteriores, doctor Diógenes Taboada. A las 17 se trasladará a la Casa de Gobierno, donde será recibido por el presidente de la Nación, y a las 19 se le entregará en la Facultad de Derecho y Ciencias Sociales el título de profesor "honoris causa" de la Universidad Nacional de Buenos Aires, que en su última sesión le ha conferido el rectorado de esa casa de estudios.

Una recepción ofrecida por los residentes suecos en nuestro país cerrará el programa del día inicial de la estada de Hammarskjold en Argentina. Por su parte, la comisión de damas del Comité de Enlace Pro Naciones Unidas, de las organizaciones no gubernamentales argentinas, ha invitado a las entidades que la integran a concurrir al aeropuerto para saludar al secretario general de la UN y a concentrarse, a las 11.30, frente al Plaza Hotel, residencia de Hammarskjold durante su estada en Buenos Aires.

D.H.

ESTE hombre silencioso —taciturno casi— que lleva la enorme responsabilidad de manejar esa reserva de esperanzas que es la UN, nació en Suecia hace 53 años. Miembro de una familia de distinguida posición social, en que su padre fué primer ministro y un hermano secretario de la Corte Internacional de Justicia de La Haya, Dag Hammarskjold era a los 30 años presidente del Banco Central de su patria y diez más tarde ocupaba el cargo de subsecretario de Estado.

• Es soltero, se le considera un conocedor profundo de las artes plásticas, y sus preferencias se inclinan por la pintura moderna. Su despacho en el piso 38 del monumental edificio de la UN se precia de contar con dos cuadros de Picasso. El alpinismo es su deporte favorito y acaso esa elección es consecuencia de su carácter introvertido. Tiene dos residencias en Nueva York, pero las pausas que le dejan sus exigentes tareas prefiere pasarlas en las afueras de la gran ciudad, en el condado de Westchester.

• Egresado de la Universidad de Upssala, donde estudió abogacía y economía, Hammarskjold habla seis idiomas con absoluta fluidez, contando, desde luego, la lengua nativa. Sus coloquios con los representantes de las naciones del mundo puede conducirlos en inglés, francés, alemán, danés y noruego. Se sabe que no tiene dificultades para leer y entender castellano, pero confiesa no querer usarlo por temor a estropear con sus posibles errores "el magnífico idioma que es patrimonio de diecinueve miembros de la UN".

• La frase "the right man for the right place" parece haber sido acuñada para este funcionario de ojos azules y cabello rubio que pronto completará el mérito de haber visitado todos los países que integran la organización mundial. Alguien ha dicho que los suecos "llevan la neutralidad en la sangre" y Hammarskjold lo ha demostrado en tal medida que no se le conocieron jamás simpatías políticas ni estuvo afiliado a partido alguno. Antecedente que es garantía de imparcialidad en las funciones que asumió en abril de 1953.

• Hammarskjold debió estar presente en la conferencia de cancilleres americanos celebrada en Santiago de Chile. La invitación de estilo se extravió —o no fué enviada— y el secretario de la UN disimuló el incidente con elegante aplomo, digno de aquellos Hammarskjold, a quienes Carlos IX hizo caballeros allá por 1610, otorgándoles el privilegio de tomar asiento a la mesa del rey.

21 Hs.: Por Radio y TV

A las 21 de hoy, el ministro de Economía e interino de Trabajo y Seguridad social, ingeniero Alsogaray, pronunciará una alocución por Radio Nacional, la Red Nacional de Radiodifusión y TV.

En la oportunidad, el mencionado secretario de Estado abordará el tema "Situación gremial y la huelga de la Unión Obrera Metalúrgica" para referirse en forma especial al movimiento de fuerza adoptado por esta última entidad y que entrará en vigor a medianoche, abarcando los establecimientos metalúrgicos de todo el país.

Si bien no ha trascendido el tenor del discurso del ingeniero Alsogaray, se anticipa que en el mismo habrá de historiar el desarrollo de las tratativas que se realizaron con la mediación del Ministerio de Trabajo y que culminaron con el rechazo, por la parte gremial, del ofrecimiento formulado oportunamente por la Federación Argentina de la Industria Metalúrgica Liviana, en representación del sector patronal.

No se descarta, además, la posibilidad de que el ministro anuncie la aplicación de medidas drásticas si se concreta la anunciada huelga y se refiera a las providencias que se adoptarán para garantizar la libertad de trabajo.

Eisenhower y el Pastor Negro

EISENHOWER y su esposa son saludados al abandonar la iglesia de Gettysburg (Pensilvania) por el reverendo Gardner Lee, pastor negro que predicó el sermón en el oficio dominical celebrado ayer

Finanzas

Tres proyectos de singular significación ha sometido en la vispera el Poder Ejecutivo a la aprobación del Congreso nacional. Se relacionan con el Banco Interamericano de Desarrollo; con la Corporación Financiera Internacional y con el aumento de las cuotas del país en el Fondo Monetario Internacional y en el Banco Mundial. Con estas iniciativas se ratifica la política argentina de solidaridad continental y comienzo de una nueva etapa de progreso económico y social de las naciones latinoamericanas que contarán así con nuevas posibilidades crediticias. **Página 10.**

Reforma

"En la elaboración de la nueva ley electoral, dijo anoche el ministro del Interior, el Poder Ejecutivo va a obrar con absoluta equidistancia y a través de un gran debate nacional". El doctor Vitolo, quien afirmó que no existe aún proyecto elaborado al respecto, reiteró que se espera la colaboración de todos los partidos. Indicó que aún no han opinado la U.C.R.P., la UCRI y los Partidos de Centro. "La ley —agregó— valdrá en cuanto sea la expresión viva de una realidad actual y no una elaboración de gabinete." Asimismo, señaló que ya terminaron los estudios previos sobre la ley represiva del terrorismo. Información, página 20.

Circulante

El circulante aumentó en más de 100 millones de pesos en la semana comprendida entre el 15 y el 23 del corriente, totalizando el último día de dicha semana 83.529.039.182,63 pesos. También se registra un aumento en el valor de las reservas de oro y divisas, que se elevan al día 23 a la suma de 11.000.590.394 pesos, manteniéndose la tendencia que viene anotándose desde hace varias semanas de acumular divisas con vistas a hacer frente a futuros compromisos. La cuenta Nº 1 del Fondo Monetario Internacional acusa un aumento de 44 millones de pesos. **Detalles en la página 11.**

Diplomacia

Fué aceptada la renuncia del embajador en Estados Unidos, doctor César Barros Hurtado. El anuncio, formulado por la Cancillería, señala que dicha aceptación se efectúa en consideración al carácter indeclinable de la dimisión. (Inf. pág. 20). Extraoficialmente se informó que el Senado daría acuerdo hoy para designar al Dr. Emilio Donato del Carril embajador en Estados Unidos. También se reveló que el nuevo embajador llevaría como consejero financiero al Dr. Roberto T. Alemann, actual asesor de la Secretaría de Finanzas. Por otra resolución, el señor Dardo Cúneo fué designado ministro consejero del Ministerio de Relaciones Exteriores.

ALSOGARAY: La Huelga Metalúrgica Ha de Ser Respetada; Exhortó a Empresarios y Obreros a Buscar una Adecuada Fórmula de Acuerdo

40 PAGINAS EN DOS SECCIONES

Buenos Aires, Martes 25 de Agosto de 1959

"La Violencia Será Reprimida de Acuerdo con la Ley", Dijo el Ministro • Los Trabajadores no Han de Cobrar los Días de Paro

EN una disertación radiofónica y televisada, el ministro de Economía e interino de Trabajo y Seguridad Social, ingeniero Alvaro Alsogaray, se refirió a la huelga metalúrgica dispuesta para la medianoche de ayer y a los planes de estabilización monetaria y expansión económica. Los puntos principales de la exposición del ministro fueron los siguientes:

• Los fundamentos de la huelga metalúrgica implican el supuesto de que los males presentes se deben a un propósito deliberado del gobierno, que ha puesto en práctica un programa económico-social injusto.

• La situación que hoy vivimos proviene de antiguo y se ha ido agravando día a día precisamente por que nunca se tomaron a tiempo las medidas necesarias para conjurarla.

• Lo que el país soporta no son las malas consecuencias del programa en curso sino la realidad inevitable a que nos arrastraron muchos años de errores y de vacilaciones.

• El programa de estabilización monetaria y de expansión económica es el remedio eficaz e ineludible para corregir aquellas consecuencias.

• Los empresarios —quienes serán por algún tiempo los principales perjudicados por el estado actual de cosas— empiezan a soportar una pesada tarea.

• Los trabajadores tienen que aguantar el alza de precios, por unos pocos meses, compensándolo con un poco más de trabajo, dentro o fuera de las ocupaciones habituales de cada uno.

• El dólar que refleja en términos generales el nivel de la economía del país, se mantiene más o menos estable.

• Entre setiembre y octubre lograremos una considerable mejora en nuestras finanzas externas y además los medios necesarios para mejorar la situación de las empresas.

• Las huelgas como la anunciada no ayudan a cumplir el esfuerzo común. En mayo último la producción ha caído en más del 8 por ciento.

• De esta manera la operación en marcha no podrá realizarse en el tiempo previsto. Si las cosas se agudizan, probablemente no podrá realizarse nunca. Estamos corriendo una carrera contra el tiempo.

• Si el programa fracasa, no tenemos por delante otra cosa que empobrecimiento, luchas y desocupación.

El Gobierno y la Huelga

• La posición del gobierno frente a la huelga será la siguiente: la huelga será respetada y el Estado no intervendrá en ella.

• Los empresarios no serán obligados a pagar salarios por jornadas no trabajadas. Será respetada la actividad lícita de los huelguistas; el gobierno no es rompehuelgas.

• La violencia será reprimida de acuerdo con la ley. Los dirigentes gremiales deberán ejercitar su poder para controlar y evitar los desmanes.

• Empresarios, empleados y obreros metalúrgicos no han agotado aún todas las posibilidades de un arreglo amistoso.

• El gobierno les formula un último llamado para que procuren si es posible un avenimiento. Todo el país los está observando. Si no lo obtienen hoy (por ayer), inténtenlo a partir de mañana (por hoy).

(Texto completo, páginas 9 y 12.)

OTROS HECHOS IMPORTANTES DEL PANORAMA NACIONAL

Importaciones: Fueron modificadas diversas listas y se libera de gravámenes al arroz que entre al país procedente de los países limítrofes. Página 7.

Retraimiento: **Fué el carácter de la jornada de ayer en la Bolsa. Se negoció por v$n 20.438.100, y se registraron 68 bajas contra 37 alzas. Página 22.**

En Alza: El dólar aumentó 1 peso entre bancos y sólo 0,10 en las agencias. Se cotizó, respectivamente, a pesos 84,75 y 84,30, tipo vendedor. Página 22.

8.000.000: **Esta cifra, en dólares, será invertida en nuestro país por la firma Chrysler de Ginebra, para la instalación de una fábrica de camiones. Página 11.**

Hipódromos: Se anuncia una innovación: los días de reunión en San Isidro, sería habilitado el de Palermo para concretar apuesta. Página 16.

Debate: **A las 10 recomenzará en Diputados el debate sobre la política económica y financiera del Gobierno, con la presencia del ministro Alsogaray. Página 8.**

82 y 75 %: Sigue a estudio del consejo económico el régimen de transición que se propondrá al Congreso para las jubilaciones y retiros. Página 12.

HAMMARSKJOLD: Una Grata Presencia

(INFORMACION EN LA PAGINA CINCO)

DAG HAMMARSKJOLD recibe de manos del rector de la Universidad Nacional de Buenos Aires, doctor Risieri Frondizi, el diploma de profesor "honoris causa" que le fué conferido por esa casa de estudios

EL SECRETARIO general de la UN departe con el presidente de la Nación durante la visita protocolar que realizó ayer a la Casa de Gobierno para agradecer la invitación de que fué objeto

PROSIGUIO EL DEBATE EN DIPUTADOS

MAYORIA: *Pide Prioridad Para Obras Básicas*
MINORIA: *Disiente con la Política Económica*

44 PAGINAS EN DOS SECCIONES

Clarín

DOS PESOS

Un toque de atención para la solución argentina de los problemas argentinos

Año XIV — Diario de la Mañana — Nº 4951

Buenos Aires, Miércoles 26 de Agosto de 1959

Los Temas Examinados Ayer: Presupuesto de las FF. AA.; Tarifas de Gas; Paz Social; Reducción de Gastos Públicos y Cesantías

A las 14.30 de ayer la Cámara de Diputados reanudó el debate suspendido el jueves último sobre la situación económica y financiera del país, con la asistencia del ministro de Economía, ingeniero Alvaro Alsogaray, y los integrantes del gabinete del ramo. No hubo en esta oportunidad exposiciones formalistas, haciendo uso de la palabra los oradores anotados —eran 27 en total—, en el orden en que quedaron registrados al pasarse a cuarto intermedio la semana anterior. Hubo vivos diálogos entre los diputados y el ministro acerca de los más diversos temas, entre otros, las tarifas de gas, el presupuesto de las Fuerzas Armadas, las obras públicas suspendidas (dique El Nihuil), la imposibilidad de realizar otras obras de ese carácter, ya que la Tesorería Nacional tiene actualmente facturas impagas por 9.000 millones de pesos. También fué abordada la situación económico-social en el norte del país, derivando el debate, posteriormente, hacia el tema jubilaciones, paz social y presupuesto.

Trascendió extraoficialmente que al finalizar las exposiciones de los oradores anotados, existía la intención de someter a votación, como corolario de este prolongado debate, dos proyectos. Uno de la mayoría, que reviste forma de ley, por el cual se fijan prioridades para las obras básicas.

La minoría, a su vez, propondrá que la Cámara declare que no se "encuentra satisfecha con las informaciones proporcionadas por el ministro de Economía", al tiempo que formula objeciones a las medidas del gobierno por considerar que apuntan sólo a los aspectos financieros del problema.

(Detalles, págs. 11, 12, 13 y 14)

OTROS HECHOS IMPORTANTES DEL PANORAMA NACIONAL

Informe: **En sesión secreta el Senado escuchará hoy el informe del canciller Taboada sobre la política internacional del Gobierno. Información: página 12.**

Sin Variantes: Tal fué la característica de la cotización del dólar entre bancos. En las agencias sólo aumentó $ 0,10. Al cierre se vendía a $ 84,75 y 84,40. Página 26.

Vendedora: **Con esa tendencia operó ayer la Bolsa. Se registraron 60 bajas contra 47 alzas. El volumen global de los negocios alcanzó a v$n 19.432.818,18. Página 26.**

Algodón: En una entrevista con el doctor Frondizi, el gobernador de Formosa consideró el propósito de modificar la ley de creación de la Junta Nacional del Algodón. Página 7.

Remate: **Comenzó ayer la subasta de mercadería confiscada por la Aduana. Se concretaron ventas por 7 millones de pesos. Y no faltaron notas curiosas que publicamos en la página 19.**

Leche: La asamblea de la comisión plenaria de productores resolvió que debe mantenerse el precio actual. Asistieron más de treinta entidades. Información en la página 19.

Respuesta: **El Partido Demócrata Progresista contestó la consulta de Vitolo sobre la ley electoral, y fundamentó su apoyo a la representación proporcional. Página 15.**

Agro: Productores de Buenos Aires, La Pampa, Córdoba, Santa Fe y Entre Ríos se reunirán mañana en La Plata. Tratarán, entre otros temas, la sanción de la ley agraria nacional. Página 21.

Vino: **El gobierno de San Juan ha convenido con una firma suiza la inversión de capitales para duplicar la capacidad de la bodega estatal. Información en la página 21.**

Objeciones: En un telegrama al ministro de Economía, el Centro de Industriales Siderúrgicos objeta las recientes licitaciones efectuadas por Y.P.F. y Gas del Estado. Página 28.

METALURGICOS: Tratativas en Procura de una Solución

La indudable importancia que reviste la huelga dispuesta por la Unión Obrera Metalúrgica en todo el país —250.000 trabajadores inactivos y 68.000 establecimientos afectados—, con sus previsibles consecuencias en la economía nacional, determinó una serie de negociaciones para solucionar el conflicto.

El primer paso fué dado por los industriales, que, por nota, le hicieron llegar al ministro Alsogaray su resolución de reanudar de inmediato las tratativas con la parte obrera, en busca de soluciones. Entienden los patronos que lo positivo en las actuales circunstancias es reanudar el diálogo e intentar un acuerdo que evite una mayor disminución en la producción nacional. Interpretan que con esta actitud responden a la exhortación formulada anteanoche por el ministro interino de Trabajo y Seguridad Social a empresarios y trabajadores.

El sector laboral, a su vez, está animado de idénticos propósitos. No desean continuar la huelga, "pero aun aceptando la reanudación de las tratativas, no levantarán la medida de fuerza hasta tanto no cuenten con una oferta concreta que contemple las aspiraciones de los obreros".

Sobre esta base continuarán hoy las tratativas. Existe buena voluntad en las partes, que reconocen que la huelga no conviene a ninguna de ellas.

El clima es optimista y las asperezas tienden a desaparecer. El paro se cumplió ayer en forma total en todo el país, pero sin incidentes ni detenidos. *(Más detalles, página 10)*

CONOCEDOR. — Con los ojos semicerrados, Dag Hammarskjold parece saborear mejor un habano de longitud poco común. El secretario general de la UN, que fuma varios cigarros al día, aparece en un instante de la recepción ofrecida anoche en su honor en la cancillería

También Ocurrió Ayer

PLAN DE EXPANSION:

El Presidente conferenció ayer en Olivos con un grupo de senadores nacionales. Tema de las conversaciones: el plan de expansión. El equipo Económico consideró el presupuesto, anticipándose que disminuiría el déficit. Página 24.

JUBILACIONES:

Un comunicado del Ministerio de Economía precisará hoy los alcances del régimen de transición anunciado. También se referirá al problema del Frigorífico Nacional y al convenio azucarero. *Página 24.*

HAMMARSKJOLD:

Después de su intensa actividad de ayer el secretario general de la UN pasará el día de hoy en un establecimiento de campo de la provincia de Buenos Aires. Información en la página 8.

Diputados: Agitado Final

(INFORMACION EN LAS PAGINAS DOCE, TRECE Y CATORCE)

JUBILACIONES: Respetarán Derechos Adquiridos
TRANSICION: Durante un Año no Habrá Trámites
METALURGICOS: Los Invitan a Levantar el Paro

SEGUNDA EDICION • 44 PAGINAS

Clarín

DOS PESOS

Un toque de atención para la solución argentina de los problemas argentinos

Año XIV Diario de la Mañana Nº 4952

Buenos Aires, Jueves 27 de Agosto de 1959

ULTIMO MOMENTO

COMET 4: Aterrizaje Forzoso en Asunción

ASUNCION, 26 (AP). — Un avión a reacción Comet 4 de Aerolíneas Argentinas, cayó anoche — aproximadamente a las 23, hora local— cerca del lugar denominado Paso Barreto, a 20 kilómetros al norte de esta capital. Las primeras informaciones indican que no hubo muertos, pero que el gigantesco aparato sufrió serios destrozos. El Comet 4 procedía de Buenos Aires y debía hacer escala en el aeropuerto local. Conducía 58 pasajeros, entre los cuales se hallaba el canciller paraguayo, señor Raúl Sapena Pastor. La policía informó que había recogido a dos de los pasajeros —que se hallaban ilesos— y que expresaron que la máquina se vió obligada a realizar un descenso forzoso, debido al mal estado del tiempo, agregando que varias otras personas salieron por sus propios medios, dirigiéndose a pie, con distintos rumbos. Las tareas de rescate se ven dificultadas por el estado intransitable de los caminos, esperándose la luz del día para llegar al lugar del accidente.

BONN: Ofreció una Cordial Acogida a Dwight Eisenhower

BONN, 26 (AP). — La capital federal ofreció a Eisenhower una apoteótica acogida, como para predisponer al mandatario estadounidense a respaldar las pretensiones alemanas antes del diálogo con Khruschev. (Información en las págs. 3 y 4)

Aclaró Sobre Ambos Temas el Titular de Economía y Trabajo

Con respecto a las bases del proyecto del régimen de transición para jubilados y pensionistas, y al desarrollo de la huelga metalúrgica, el ministro de Economía e interino de Trabajo y Seguridad Social, ingeniero Alvaro C. Alsogaray, dió a conocer ayer el comunicado que reproducimos textualmente:

• JUBILACIONES Y PENSIONES

"Como ya se ha anunciado, en el transcurso de la semana próxima se enviará al Congreso un mensaje con un proyecto de ley proponiendo un régimen de transición para el otorgamiento de jubilaciones y pensiones, régimen que entraría en vigencia al sancionarse dicha ley y que se extendería hasta el 30 de setiembre del año próximo. Al remitirse el mensaje se informará ampliamente a la opinión pública, la cual tendrá, por otra parte, ocasión de conocer los detalles del proyecto a través de la discusión legislativa

Entretanto, como los anuncios efectuados han creado alguna inseguridad entre los interesados, se adelanta lo siguiente:

1 Los derechos adquiridos por los beneficiarios hasta el día que se sancione la ley serán respetados, cualquiera sea la situación en que se encuentre el otorgamiento de esos beneficios. Por ejemplo, todas aquellas personas que ya estén jubiladas y a las cuales correspondería el aumento del 82 %, y todavía no lo estuvieran percibiendo, recibirán el pago de las diferencias hasta el momento de sancionarse el régimen de transición, en los plazos y forma que permitan las disponibilidades de las Cajas. A partir del momento en que se sancione la ley, la situación futura de dichos beneficiarios será la que determine la ley.

2 Se prevé que durante un período de transición quedará suspendido el trámite de nuevos expedientes con excepción de las pensiones y de las jubilaciones por invalidez. También se atenderán los pedidos correspondientes a personas de edad avanzada a partir de un mínimo a establecerse en la ley. Se resolverán en el más breve plazo posible los expedientes en curso que se encuentren en estas condiciones, teniendo en cuenta principalmente muchos casos que se encuentran muy demorados y que constituyen verdaderas injusticias cometidas en perjuicio de modestos servidores de edad avanzada.

3 El número de personas que tendrían que jubilarse conforme a las medidas de reducción de la administración nacional será restringido al mínimo posible. Cuando excepcionalmente se recurra a este procedimiento, los interesados quedarán incluidos naturalmente dentro del régimen de transición, que preverá una excepción a tales fines.

4 Se adoptarán todas las medidas administrativas que sean posibles para mejorar el funcionamiento de las Cajas y contemplar las diversas situaciones que se presentan actualmente a los beneficiarios.

5 Si el Congreso no sancionara para el 30 de setiembre del corriente año el régimen de transición, el Poder Ejecutivo, ante la imposibilidad de cumplir las leyes vigentes, tendrá que adoptar las medidas de emergencia que tenga a su alcance para resolver las situaciones de hecho existentes.

6 El régimen de transición que durará hasta el 30 de setiembre de 1960, permitirá estudiar y resolver sobre un régimen definitivo que procure una solución moderna al grave problema que significan las jubilaciones y pensiones en el país.

• LA HUELGA METALURGICA

En el transcurso del día de ayer se han producido dos hechos de importancia en relación con la huelga declarada por la Unión Obrera Metalúrgica. El primero de ellos fué la posibilidad de reanudar las

(CONTINUA EN LA PAGINA CATORCE)

OTROS HECHOS IMPORTANTES DEL PANORAMA NACIONAL

Azúcar: Juni expresó ayer que "se estudia la importación del producto, si sus precios prosiguen en alza". De ello le informamos en la página 24.

Inversiones: Cuatro nuevas radicaciones de capitales fueron autorizadas por el Poder Ejecutivo. La suma total alcanza a pesos 31.000.000. En la página 8.

Declinó: El dólar bajó $ 0,45 entre bancos, y medio punto en las agencias de cambio. Cerró a $ 84,30 y 83,90, respectivamente, tipo vendedor. Página 27.

En Alza: Así operó ayer la Bolsa. Se registraron 70 repuntes contra 39 descensos. Monto global de los negocios: v$n 24.071.300. Detalles en la pág. 27.

Bodas de Oro: Celebróse el acto central en los festejos del 50º aniversario del Instituto del Profesorado Secundario. Mac Kay anunció su reestructuración. Página 19.

28 Médicos: Son los que deben responder por otras adulteraciones de actas de exámenes que se han descubierto. Diputados pedirían informes a la Universidad. Página 18.

Recargo: Eliminarían el del 40 % sobre bienes de capital que no produce el país. También se suspendería la importación de productos gravados con el 300 %. Página 24.

Ley Electoral: Se pronunció sobre el proyecto de reformas el Partido Socialista (Secretaría Solari). También se declara en favor del sistema proporcional. Pág. 17.

Textiles: El plenario del gremio declaró, en principio, la huelga general, para apoyar su pedido de mejoras. Hoy y mañana seguirán las tratativas. Página 15.

Duelo

El debate sobre política económica realizado en la Cámara de Diputados —aparte de su áspero final— ha tenido una derivación ajena a la actividad parlamentaria. Conceptos del diputado de la U.C.R.P., señor Agustín Rodríguez Araya, en la sesión del martes, han motivado un reto a duelo de parte del ministro de Economía, ingeniero Alvaro Alsogaray, ofendido por los términos con que fuera calificado. Ya se han designado los padrinos y se tramita el lance. Información, página 14.

Bancos

El plantel económico quedó definitivamente integrado con la designación de los nuevos miembros de los directorios de las entidades bancarias oficiales. La nómina de los flamantes funcionarios llamados a formar parte de los organismos rectores de los bancos se dió a conocer en la víspera, a través de un decreto del Poder Ejecutivo, por medio del cual fueron designados distintos miembros y se ratifica la permanencia de otros. En la página VEINTICUATRO damos la lista completa de los nuevos directorios.

Senado

Una dilatada sesión pública realizó ayer la Cámara de Senadores, en cuyo transcurso analizó detenidamente —para aprobarlo por unanimidad, finalmente— el despacho de la mayoría sobre presuntas irregularidades en la venta de trigo candeal, asunto que concitó por mucho tiempo la atención general. Previamente, en sesión secreta, escuchó el informe que al alto cuerpo rindió el ministro de Relaciones Exteriores sobre la política internacional. También prestó acuerdo al doctor Del Carril. Página 14.

Exterior

En una reunión que tendrá lugar hoy, a las 18 en la Casa de Gobierno, que será presidida por el Dr. Frondizi, el canciller, Dr. Taboada, informará a los altos mandos de las FF. AA. sobre política internacional argentina. La misma —que esta vez será limitada (alrededor de 20 personas)— tendrá carácter informativo y, en ciertos temas, deliberativo. Al respecto, ayer hubo una reunión previa de tres horas, cumplida en el Ministerio de Defensa Nacional, con intervención del doctor Villar. (Página OCHO).

POLITICA EXTERIOR: Fué Explicada la Orientación del Gobierno a las FF. AA.

DEFENSA NACIONAL: Nuevas Previsiones

60 PAGINAS EN 4 SECCIONES

Clarín

BUENOS AIRES · REPUBLICA ARGENTINA

DOS PESOS

Un tiempo de atención para la solución argentina de los problemas argentinos

Año XV — Diario de la Mañana — Nº 4953

Buenos Aires, Viernes 28 de Agosto de 1959

Amplia Exposición del Presidente de la Nación y del Dr. Taboada

LOS jefes de los altos mandos militares asistieron ayer, especialmente convocados por el presidente de la República, con la presencia del titular de Relaciones Exteriores, doctor Diógenes Taboada, a una detenida exposición sobre la situación mundial y la orientación impresa por el Gobierno a la política exterior argentina.

El doctor Frondizi ocupó en su disertación una hora y diez minutos, de las casi dos horas que duró la reunión y, según la escueta información suministrada por el Servicio de Prensa de la Presidencia, el primer magistrado, tras proporcionar toda la información preparada por la Cancillería, terminó destacando "la necesidad de actualizar las previsiones y trabajos que competen a los organismos de las fuerzas armadas con relación a la seguridad y defensa nacionales, reiterando lo cual hizo conocer, también, a los concurrentes, las directivas correspondientes".

A continuación, habló el ministro Taboada, quien amplió el tema abordado por el Presidente, y formuló aclaraciones ampliatorias.

★ La Reunión

Poco antes de las 18, hora fijada para la reunión, comenzaron a llegar los jefes militares, los cuales pasaron de inmediato al Salón de Invierno, donde permanecieron departiendo sobre temas de sus respectivas armas. Minutos después, el doctor Frondizi, que permanecía en su despacho con el ministro de Defensa Nacional, doctor Justo P. Villar, el canciller doctor Taboada y los secretarios militares, se trasladó al despacho auxiliar situado en el extremo sur del Salón de Invierno, donde tuvo lugar el acto. Cuando el doctor Frondizi inició su disertación estaban presentes 35 personas, incluidos los ministros y los secretarios militares. La reunión terminó a las 19.50, y al abandonar la Casa de Gobierno los jefes asistentes se mostraron reservados, aduciendo el carácter de la reunión. Sólo el general Anaya se detuvo rodeado por los periodistas, pero se refirió a asuntos ajenos a las circunstancias.

★ Los Asistentes

Aparte de los ministros Villar y Taboada, los secretarios y subsecretarios militares, asistieron a la reunión: el jefe de la Casa Militar, general Manuel J. Olascoaga; secretario de Enlace y Coordinación de la Presidencia, coronel Juan E. Guglialmelli; jefe del Servicio de Informaciones de Estado, general Angel Peluffo; los edecanes del Presidente, teniente coronel Mariano Jaime de Nevares, capitán de fragata aviador Hermes Quijada y vicecomodoro Julio César Cáceres; jefe del Estado Mayor de Coordinación, general Juan Bautista Picca; subjefe de Aeronáutica del Estado Mayor de Coordinación, brigadier Ernesto López Enrique; subjefe de Marina del Estado Mayor de Coordinación, capitán de navío Enrique Horacio Green; jefe de la División Operaciones del Estado Mayor de Coordinación, coronel Carlos Martín Nogués; jefe de División Infantería del Estado Mayor de Coordinación, coronel Mario Oscar Carricart.

Comandante en Jefe del Ejército, general Carlos Toranzo Montero; Jefe del Estado Mayor General del Ejército, general Eduardo C. Conesa; subjefe del Estado Mayor General del Ejército, coronel Carlos Jorge Rosas; Jefe del Servicio de Informaciones del Ejército, coronel Heriberto Kurt Brenner;

Comandante de Operaciones Navales, vicealmirante Alberto P. Vago; Jefe del Estado Mayor General Naval, capitán de navío Enrique M. Grunwaldt; subjefe del Estado Mayor General Naval, capitán de navío Jorge A. Bassi; Jefe del Departamento de Operaciones del Estado Mayor General Naval, capitán de navío Jorge E. Jaeschke; Jefe del Servicio de Informaciones Navales, capitán de navío Carlos L. Musis.

Comandante en Jefe de la Fuerza Aérea Argentina, brigadier general Manuel Alemán; Jefe del Estado Mayor General de Aeronáutica, brigadier Roberto García Baltar; Jefe de Operaciones del Estado Mayor General de Aeronáutica, vicecomodoro Rafael Gandolfo, y Jefe del Servicio de Informaciones de Aeronáutica, vicecomodoro Osiris Juan Escriva.

★ Con el Canciller

De regreso a su despacho del Palacio San Martín, el canciller, doctor Taboada, recibió a los periodistas, pero se excusó de revelar el detalle de los temas de la exposición sobre política exterior que acababa de hacer en la Casa de Gobierno, y aun de pormenorizar el desarrollo de la reunión. "Nada puedo decirles acerca de lo tratado —expresó—; entiendo que la Presidencia de la Nación suministrará alguna información al respecto, si lo estima pertinente".

(Más información, página VEINTE)

OTROS HECHOS IMPORTANTES DEL PANORAMA NACIONAL

¡Buscado!: **Fíjese bien en la página 14. Allí está la foto de Benito Atilio Moya, ex diputado peronista y autor del criminal atentado donde perdió la vida un anciano y un menor sus dos piernas, al estallar la bomba que aquél llevaba. Fíjese bien, lector. La policía pide que si usted sabe donde está o lo ubica en la calle, lo denuncie de inmediato a las autoridades.**

Petróleo: A cien años de la primera perforación petrolera, ocurrida en Titusville, Pensilvania. Qué ocurrió en 1859, qué hace en el país Y.P.F. y qué obra cumplen las empresas contratadas. Amplia información: Segunda Sección.

Azúcar: **"El país se enterará en pocos días más de la situación real del problema", dijo ayer Alsogaray, al anunciar que en breve hablará por radio sobre el precio de ese producto. Página 20.**

Cruce: Alfredo Camarero se adjudicó la tradicional maratón del canal de la Mancha. El nadador argentino superó por una hora al segundo de los participantes. Página 18.

Confianza: **El doctor Frondizi ratificó al brigadier Abrahin su confianza, como consecuencia de los cargos de que se hiciera objeto al secretario de Aeronáutica. Página 12.**

Rapidez: Un telegrama puede llegar en 10 minutos a su destinatario. El secretario de Comunicaciones lo declaró al informar sobre mejoras en los servicios. Página 7.

Apoyo: **En un discurso, el presidente de la Federación Argentina de Cooperativas Agrarias apoyó el proyecto bonaerense de ley agraria. Información en la página 13.**

Comet: Comenzó la investigación de las causas del accidente sufrido en Asunción por un Comet 4, como consecuencia del cual hubo dos muertos y 17 lesionados. Pág. 12.

Subió: **El dólar aumentó 15 centavos entre bancos y 20 en las agencias. Al cierre se cotizaba a $ 84,45 y 84,10, respectivamente, tipo vendedor. Detalles en la página 15.**

Alsogaray Informó a Frondizi Respecto del Conflicto Metalúrgico

"Derecho de Huelga, pero no de Poner Bombas"

El presidente de la Nación, Dr. Arturo Frondizi, analizó ayer por espacio de cuarenta y cinco minutos el conflicto de los obreros metalúrgicos. Para conocer en detalle las consecuencias del mismo, y en especial el grave atentado terrorista acaecido por la tarde en la zona céntrica de la capital, el jefe del Estado reunió en su despacho al ministro de Economía, e interino de Trabajo y Seguridad Social, ingeniero Alvaro Alsogaray, quien aportó datos precisos de los acontecimientos.

Minutos después de las 21.30, el ingeniero Alsogaray abandonó el despacho presidencial para enfrentar a los periodistas: **"He considerado con el Dr. Frondizi la situación actual de la huelga metalúrgica"**, dijo respondiendo a una pregunta, y en seguida expresó que el local de la entidad había sido allanado por disposición del juez. **"No fué una medida surgida del Poder Ejecutivo"**, agregó. Indicó luego que **"aparte del atentado conocido"**, el conflicto se cumplía normalmente. Preguntado sobre **"si se reanudarían las tratativas"**, el ingeniero Alsogaray contestó que **"dependía de las partes"**. Señaló más adelante que **"el conflicto tenía visos políticos"**, y que **"si se producían nuevos desmanes, el Gobierno adoptaría medidas tendientes a evitarlos"**. Respondiendo a una pregunta sobre **"una posible movilización"**, contestó negativamente y aclaró, volviendo al tema del atentado, que se había probado que el artefacto era llevado por dirigentes metalúrgicos. **"Hay derecho de huelga —finalizó—, pero no hay derecho de poner bombas".**

Londres Aclamó a Dwight Eisenhower

(INFORMACION EN LAS PAGINAS TRES Y CUATRO)

14 AÑOS CUMPLE HOY Clarín

★

En Nuestra 4ª Sección Ofrecemos a Nuestros Lectores

Visión de Clarín del Futuro

★

El Nuevo Edificio

Las Nuevas Máquinas de Clarín

★

LA TECNICA DE UN DIARIO MODERNO EN TODAS LAS ETAPAS DE SU ELABORACION

★

Vea Nuestra 4ª Sección

Estudian 2 Conflictos Gremiales

Alsogaray Conversó Ayer con Dirigentes Metalúrgicos y Textiles

"SOY muy optimista y entiendo que puede surgir una solución de inmediato". Estas fueron las palabras pronunciadas por Augusto Vandor, secretario general de la Unión Obrera Metalúrgica al término de la entrevista mantenida por representantes de ese gremio con el ministro de Economía e interino de Trabajo y Seguridad Social, ingeniero Alvaro Alsogaray.

En la misma el titular de esas carteras expresó que sostendrá una reunión con los representantes patronales y que para el lunes o martes será convocada la comisión paritaria nacional en la cual —existe amplio optimismo al respecto— se lograría una solución al diferendo.

En lo que respecta al conflicto con los textiles, el ministro Alsogaray mantuvo ayer una conferencia con representantes de la Asociación Obrera Textil, en la cual se discutió el convenio colectivo de trabajo. El señor Alsogaray expresó a los dirigentes que trataría de buscar una solución en conversaciones con ambas partes y que por vía ministerial se seguiría tramitando la concreción del convenio.

En síntesis, es muy probable que con la mediación del ingeniero Alsogaray los dos importantes conflictos a que hacemos referencia queden finiquitados en los primeros días de la próxima semana. **Amplia información en la página 8.**

32 PAGINAS EN DOS SECCIONES

Clarín

DOS PESOS

Un toque de atención para la solución argentina de los problemas argentinos

Año XV — Diario de la Mañana — Nº 4954

Buenos Aires, Sábado 29 de Agosto de 1959

Eisenhower Discutirá Hoy en Chequers con el Premier Macmillan

BALMORAL, 28 (AP). — Isabel II agasajó hoy al general Eisenhower, que voló especialmente a Balmoral para saludarla. La soberana, contrariando el ceremonial, se trasladó a las puertas del castillo atravesando los amplios jardines, para dar personalmente la bienvenida al presidente estadounidense, a quien el príncipe Felipe, esposo de la reina, había ido a esperar al aeropuerto. El encuentro fué cordial y carente de la rigidez protocolar. Los pobladores de la ciudad hicieron objeto al ilustre viajero, por otra parte, de la más cálida acogida que haya recibido un presidente extranjero en el Reino Unido. La reina madre y la princesa Margarita también conversaron con el distinguido visitante.

Las conversaciones oficiales comenzarán mañana. El general Eisenhower pasará el fin de semana en Chequers, en la residencia del primer ministro Macmillan, con quien discutirá los principales temas de la política mundial. Hoy se iniciaron las conferencias preliminares de los asesores, entre ellos Herter y Lloyd.

El martes próximo, según se anticipó oficialmente, Eisenhower agasajará a sus amigos ingleses de la última guerra, entre ellos el mariscal Montgomery. También recibirá a Winston Churchill, que viajaría especialmente a Londres para conversar con el mandatario estadounidense.

(Información en la página 2)

OTROS HECHOS IMPORTANTES DEL PANORAMA NACIONAL

Importaciones: Fueron modificadas nuevamente diversas listas. La nómina completa de los artículos que incluyen la publicamos en la página 5.

A EE.UU.: **El canciller Taboada viajará a Nueva York para participar de la asamblea general de la UN a efectuarse el mes próximo. En la página 5.**

Créditos: Los industriales serán asesorados acerca de los créditos a otorgarse sobre los 10.000.000 de dólares facilitados por el Eximbank. Página 5.

Ministros: **Los titulares de Hacienda de todas las provincias comenzaron en Santa Fe su conferencia. Las comisiones de trabajo iniciaron ya sus tareas. Página 13.**

$ 0,40: Es lo que bajó el dólar en la cotización entre bancos. En las agencias disminuyó $ 0,20. Cerró a $ 84,05 y $ 83.90, respectivamente, tipo vendedor. Página 15.

71 Alzas: **Son las que se registraron ayer en la Bolsa, contra solamente 42 bajas. El monto total de las negociaciones: v$n 23.142.581,82. Pág. 15.**

Subtes: Dos firmas norteamericanas ofrecen u$s 270.000.000 para construir 150 kilómetros de subtes en Buenos Aires. Información en la página 20.

SADE: **Elegirá hoy su nueva comisión directiva. Se presentan tres listas. Previamente, se tratará la modificación de los estatutos. Información en la página 12.**

Plan: El dirigente de la U.C.R.P., Miguel Angel Zavala Ortiz, ha enunciado su propio plan de estabilización y desarrollo, cuyos cinco puntos sintetizamos en la página 17.

Divisas: Plazo Para Negociar

El Banco Central ha resuelto dejar sin efecto el plazo de 30 días y demás condiciones de pago, establecido por la circular RC Nº 2 del 30 de diciembre de 1958, para la negociación de las divisas provenientes de nuestras exportaciones. En consecuencia, a partir de la fecha, el pago de las exportaciones podrá recibirse en las condiciones que, en cada caso, se establezcan entre compradores y vendedores.

Con toda crudeza se reinició la vieja disputa chino-hindú por la posesión de Bhutan. El primer encuentro armado acaba de iniciarse en el puesto fronterizo de Ladakh, en Cachemira, y amenaza generalizarse (Información en pág. TRES)

EN BALMORAL.—La reina Isabel y Eisenhower fotografiados ayer mientras pasean por los jardines del castillo escocés (Radiofoto de AP exclusiva para *Clarín*)

Tropas Chinas Invaden India

(INFORMACION EN LA PAGINA TRES)

EE. UU. Envía Ayuda a Laos

(INFORMACION EN LA PAGINA TRES)

De Nuestro Editorial de Hoy

"Esto quiere decir que tenemos dadas las condiciones fundamentales para la conciliación argentina, y que las discrepancias son de forma y no de fondo; y que si hay pasiones irreprimibles o irreprimidas y rencores insurgentes o acallados, todavía podemos comprender que más importante que todo eso, es la necesidad del acuerdo nacional. Acuerdo de ciudadanos que se deben a su país, bajo una única bandera."

(Párrafo del editorial leído anoche por el director de CLARIN. Página 10).

Y MAÑANA

Clarín de los Domingos

con

6

Secciones

Informaciones. — *Amplio panorama de la actualidad.*

Economía y Finanzas. — *Los candentes problemas del momento.*

Mesa Redonda Institucional de Clarín. — *Un debate exhaustivo y autorizado.*

Literaria y Bibliográfica. — *Una revisión semanal del movimiento intelectual en todo el mundo.*

Cines y Teatros. — *Todo lo que hace a la vida del espectáculo.*

Femenina. — *Cuanto interesa a la mujer, en una visión en rotocolor.*

6

Secciones

con lectura para todos los públicos y toda la semana

Clarín de los Domingos

Se Agota

Chicago: Ganó Suárez los 10.000 Metros

(INFORMACION EN LA PAGINA DIECIOCHO)

82 %: Nuevo Planteo a Alsogaray

EL problema jubilatorio en relación a la aplicación del 82 y 75 por ciento que aspiran a percibir los jubilados y pensionados, respectivamente, fué considerado ayer por el ministro de Economía e interino de Trabajo y Seguridad Social en una audiencia especial concedida a representantes del Movimiento pro Vigencia de la Ley 14.499, quienes concurrieron acompañados por un grupo de dirigentes gremiales de distintos sindicatos.

Los visitantes hicieron entrega al ministro en la reunión, celebrada en el salón de acuerdos del Palacio de Hacienda, de un memorial en el que disienten con las afirmaciones del ingeniero Alsogaray sobre el problema, en particular en lo que hace a la posible bancarrota del actual régimen jubilatorio. Destacan que "la ley 14.499 debe cumplirse, máxime cuando el ejecutor de su cumplimiento es el propio gobierno, que es quien debe predicar con el ejemplo", señalando luego que "el Estado tiene una cuantiosa deuda con las cajas, y declara que no puede liquidarla de inmediato. Los trabajadores exigimos —se agrega— que se haga algo muy simple: no persista el gobierno en el procedimiento de echar mano a esos fondos".

El memorial concluye expresando que las entidades gremiales están dispuestas a hacer uso de sus derechos sindicales para obtener la vigencia de la ley y advirtiendo que se responsabiliza al gobierno de las consecuencias que origine.

Al término de la reunión, el dirigente obrero Sebastián Marotta formuló declaraciones, anunciando en la oportunidad que la reunión —levantada sin arribarse a acuerdo alguno sobre el problema— se reanudaría el miércoles, luego de que el ingeniero Alsogaray hable sobre la cuestión por sus habituales canales de difusión —radio y televisión— el martes a la noche, según les había expresado. Destacó que **el ministro reiteró que no serían retaceados los derechos adquiridos y que el 82 por ciento "se aplicará hasta la sanción del régimen de transición" y en la medida en que las cajas puedan hacer frente a esa erogación.** También se habló —según dijo el Sr. Marotta— sobre la necesidad de integrar los directorios de las cajas y la posibilidad de designar una comisión que estudie de inmediato todo el sistema de previsión. Igualmente se consideró la posibilidad de que tanto el Estado cuanto los particulares salden sus deudas con las cajas, previéndose la adopción de facilidades para que los segundos actualicen dichos aportes.

• AYER: Reunión del Consejo

Tanto el memorial a que hacemos referencia cuanto las exposiciones de los concurrentes fueron materia de estudio horas después en una reunión que celebraron en el Ministerio de Economía, bajo la presidencia del ingeniero Alvaro Alsogaray, los integrantes del consejo económico, doctores Méndez Delfino, Malaccorto y Juni, asistiendo también el presidente del Banco Industrial, doctor Pasman. Fueron considerados en la misma, además, problemas referidos a la política financiera y bancaria del gobierno.

EISENHOWER: Dió Seguridades a Macmillan de que no Firmará Compromisos con la URSS; Fué Analizada la Presente Crisis Chino-India

AMPLIA REVISION DE LA POLITICA MUNDIAL; TAMBIEN SE ENTREVISTARON HERTER Y LLOYD

LONDRES, 29 (AP). — Durante casi tres horas deliberaron hoy en Chequers el presidente Eisenhower y el primer ministro Macmillan. La conversación fué amistosa, según informó el secretario de Prensa de la Casa Blanca, pero muy laboriosa. Se consideraron todos los problemas de la política mundial, sin excluir la crisis chino-hindú, que amenaza con encender nuevamente la hoguera bélica. Figuró en el temario la incidencia de la acción comunista, el refuerzo de la NATO, la situación de Berlín, los conflictos de Argelia y de Africa en general. Los detalles de lo tratado no trascendieron porque las deliberaciones son secretas, pero se afirma que hubo coincidencias en torno de las medidas a adoptar en la NATO y en las soluciones para el litigio de la ex capital germana.

Lo que se sabe con seguridad, y eso importaba especialmente al premier británico, es que Eisenhower dió al jefe del gobierno del Reino Unido la seguridad de que no habrá compromisos con los soviéticos a espaldas de los aliados occidentales.

Simultáneamente con los dos mandatarios, pero en recintos distintos, deliberaron también Christian Herter y Selwyn Lloyd. El ministro de Relaciones Exteriores británico llevó al presidente y al primer ministro el informe de la reunión preliminar de asesores, que incluye los temas más arriba señalados.

Eisenhower y Macmillan cumplirán mañana sus deberes religiosos. Irán juntos a la iglesia y conversarán luego. Seguramente la conferencia no impedirá que ambos gobernantes hagan su partida de golf, como ocurrió hoy.

(Más información en las págs. DOS y CUATRO)

EL PRESIDENTE Eisenhower y el primer ministro británico caminan por los jardines de la residencia de Macmillan, en Chequers, cerca de Londres. Los dos estadistas se reunieron ayer para analizar la estrategia occidental (Radiofoto de AP, exclusiva para Clarín)

Hoy Escriben en Clarín Sobre la Visita de Eisenhower a Europa

Desde Londres
Jacinto Miquelarena

Desde París
Carlos Sentis

Desde Bonn
M. Rodríguez Aragón

(LEA LA PAG. CUATRO)

72 PAGINAS EN SEIS SECCIONES

Clarín

BUENOS AIRES REPUBLICA ARGENTINA

DOS PESOS

Un toque de atención para la solución argentina de los problemas argentinos

Año XV. Diario de la Mañana Nº 4955

Buenos Aires, Domingo 30 de Agosto de 1959

OTROS HECHOS IMPORTANTES DEL PANORAMA NACIONAL

Posibilidad: En el conflicto metalúrgico se vislumbra una posible solución. Alsogaray recibirá mañana a los industriales y convocaría a una reunión conjunta con los obreros. Página 8.

Seis: **Seis son las secciones que forman esta edición de Clarín. Además de la que usted lee en este momento, incluye las de** Economía y Finanzas, Literaria y Bibliográfica, Cines y Teatros, Femenina y la Mesa Redonda Institucional de **Clarín. Seis secciones con material de lectura para todos los públicos y para toda la semana.**

Exceptuados: Tal sería la situación, con respecto a los recargos cambiarios, de los aviones importados con destino a compañías argentinas de transporte. Página 7.

Planteo: **"Las industrias patagónicas pasan por un trance de vida o muerte", afirmaron ayer sus representantes. El martes plantearán sus problemas al doctor Juni. Página 7.**

ACIEL: Volverá a conferenciar pasado mañana con el gobernador Alende sobre política impositiva. Luego un plenario resolverá las medidas a adoptar. Página 7.

CHICAGO: Argentina Volvió a Ganar en Fútbol

(INFORMACION EN LA PAGINA VEINTE)

Jornada de Diplomacia Secreta en Chequers; Eisenhower y Macmillan Conversaron Sobre Defensa y la Suspensión de Pruebas Atómicas

44 PAGINAS EN DOS SECCIONES

Clarín

BUENOS AIRES REPUBLICA ARGENTINA

DOS PESOS

Un toque de atención para la solución urgentísima de los problemas argentinos

Año XV — Diario de la Mañana — Nº 4956

Buenos Aires, Lunes 31 de Agosto de 1959

El Panamericano de Chicago

Suárez Llegó 2º. en los 5.000 Ms.

Argentina y Brasil, Punteros en Fútbol

(INFORMACION EN LA PAGINA VEINTE)

Cuatro Veces en el Día Hablaron Sin Testigos

LONDRES, 30 (AFP). — Los problemas de la defensa del mundo libre y las cuestiones relacionadas con la suspensión de las experiencias nucleares fueron los dos principales temas debatidos entre el presidente Eisenhower y el primer ministro Harold Macmillan. Aunque así lo revela el anuncio oficial, luego de las conversaciones de hoy, los voceros de ambos países dieron pruebas de suma discreción al hablar de la marcha de las entrevistas, pero en cambio se extendieron en detalles sin mayor interés acerca de la inesperada visita de los dos estadistas a Oxford. Esa abundancia de detalles tuvo como consecuencia irritar a varios periodistas, que manifestaron su descontento por la escasísima información política que se les ha brindado hasta ahora.

Sin embargo, fué evidente que tanto James Hagerty como su colega británico Peter Pope habían recibido instrucciones expresas de ser muy parcos con los periodistas, pero no cabe desechar la hipótesis de que poco era lo que habían presenciado durante esta segunda jornada de las entrevistas de Chequers. Eisenhower y Macmillan conversaron en varias oportunidades sin testigos. Así ocurrió durante 45 minutos en horas de la mañana, y luego por espacio de 25 minutos al promediar la tarde.

• Coloquios "Motorizados"

Otras dos reuniones en privado mantuvieron el presidente y el primer ministro. Para ello aprovecharon un viaje en automóvil por una angosta carretera de Buckinghamshire, y más tarde un aparte en la residencia de Chequers. Pese al disgusto de los periodistas, se ha observado que esta práctica se ha tornado corriente, pues ya ayer Eisenhower y Macmillan conversaron durante un largo viaje en automóvil. Para los representantes

(Continúa en la página CUATRO)

EL PELOTON todavía no se desgranó y Osvaldo Suárez aparece al frente del lote, durante la prueba de los 5.000 metros de los Juegos Panamericanos. Sobre el mismo final, fué aventajado por Dellinger, de EE. UU., quien frustró el propósito del campeón argentino de retener el título que había obtenido en México. (Radiofoto de AP para Clarín)

OTROS HECHOS IMPORTANTES DEL PANORAMA NACIONAL

Presidente: Resultó electo presidente de la junta nacional del partido Demócrata Cristiano el señor Guillermo Fernández Gill. En el curso de la semana esa agrupación política dará a conocer un documento. Página Central.

Impuestos: **Aquellos empresarios que no puedan abonar al contado los impuestos bonaerenses tendrán facilidades para hacerlo a plazos. Página 16.**

Hoy: El hecho de reunirse hoy la paritaria patronal de los metalúrgicos hace renacer el optimismo con respecto a una inmediata solución del conflicto de los trabajadores de ese gremio. Detalles, en la página 8.

Paralelo 42: **Legisladores y obreros patagónicos expresaron, en conferencia de prensa, su apoyo al régimen de franquicias para la industria, actualmente vigente al sur del paralelo 42. Página 10.**

Asesoran: A los industriales del interior sobre la línea de créditos por diez millones de dólares, otorgados por el Eximbank, a fin de que gestionen los préstamos necesarios. Página 7.

Interpol: **Todas las instituciones policiales adheridas a la Interpol han sido movilizadas para lograr la detención del terrorista Benito Moya. Página 15.**

Cinco Puntos: Tal la ventaja que tiene San Lorenzo de Almagro, pues ayer derrotó a Independiente, su más inmediato perseguidor. También ganaron River, Atlanta, Estudiantes, Gimnasia y Argentinos Júniors. Hubo dos empates: Boca - Newell's y Rácing - Ferro. **Información: Suplemento Deportivo.**

Mañana: **Dirigirá un mensaje al país el ingeniero Alsogaray, para referirse a la labor desarrollada a los 60 días de asumir sus funciones. Página 7.**

Simbólico: Por no haberse dictado reglamento, no tendrá aún funcionamiento efectivo el Consejo Federal de Inversiones, creado por la Conferencia de Ministros de todo el país. Página 15.

Frondizi-Alsogaray: Reunión en Olivos ★ Industrias: Anuncio el Miércoles ★ Régimen Jubilatorio: Envío al Congreso ★ Vivienda: "Plan Revolucionario"

EN una conversación que duró poco más de dos horas el ministro de Economía, ingeniero Alvaro C. Alsogaray, informó al presidente de la República sobre la actividad desarrollada durante la última semana por las dependencias de la cartera a su cargo, siendo los temas principales, medidas que se adoptarán en lo económicosocial y proyectos que atañen a planes de financiación.

Al abandonar la residencia de Olivos el ministro —eran las 21.50— declaró a los periodistas que había hablado con el Presidente en primer término sobre futuras designaciones que se harán en puestos clave de la administración que, dijo: **"serán en profundidad"**, aclarando seguidamente que con esa expresión quería significar que ya cubiertos los puestos de dirección, se aborda ahora la tarea de llenar vacantes de funcionarios de menor jerarquía.

Luego, la conversación giró en torno de un grupo de medidas económicas que se adoptarán para promover inmediatamente la expansión industrial, medidas éstas que serán anunciadas por el propio ingeniero Alsogaray y el titular de Industria e interino de Comercio, doctor Juni, en la cena que se realizará pasado mañana, organizada por la Unión Industrial con motivo de celebrarse el Día de la Industria.

Seguidamente el ingeniero Alsogaray informó al Presidente sobre las tareas que se vienen cumpliendo para la aplicación del artículo 13 en la administración nacional y sobre el proyecto de transición en el régimen jubilatorio, cuyo texto será enviado al Congreso esta semana.

La estabilidad alcanzada por el dólar en los últimos días fué objeto, más tarde, de un amplio comentario, luego del cual se habló sobre las medidas y negociaciones financieras que se habrán de tomar durante el mes de setiembre, tanto en nuestro país como en el exterior. Con respecto a las gestiones que se habrán de cumplir en este orden, el ingeniero Alsogaray hizo alusión al viaje que realizará el doctor Méndez Delfino para ponerse en contacto con las autoridades del Fondo Monetario Internacional y otras entidades crediticias a fin de ultimar los detalles de operaciones que están pendientes.

"Las gestiones del doctor Méndez Delfino se verán muy apoyadas —dijo el ministro—, si los doctores Del Carril y Alemann viajan con anticipación."

El último tema de conversación fué el relacionado con un programa de viviendas mínimo destinado a personas de pocos recursos, cuyo problema de habitación no tiene solución en la actualidad. **"Esta idea —subrayó el ingeniero Alsogaray— es revolucionaria, y antes de 15 días hablaré extensamente sobre ella".**

Estudian el Plan de Energía

40 PAGINAS EN DOS SECCIONES

Clarín

DOS PESOS

Un toque de atención para la solución argentina de los problemas argentinos

Año XV — Diario de la Mañana — Nº 4957

Buenos Aires, Martes 1º de Setiembre de 1959

JUNI: Faltan las Bases Jurídicas; el P. E. Prepara un Proyecto que Enviará Este Año a las Cámaras

Fué Inaugurado el IV Congreso de Ingenieros

EN un discurso que pronunció al inaugurarse el IV Congreso Argentino de Ingenieros, el doctor Carlos A. Juni, en su carácter de secretario interino de Energía y Combustibles trazó las líneas generales del gobierno en materia de política energética. En su exposición, el doctor Juni hizo las siguientes afirmaciones:

• El país cuenta con un capital limitado, en dinero y en técnicos, para satisfacer sus necesidades energéticas. "Podemos admitir la colaboración de la técnica y del capital extranjeros sin temor de que esos aportes puedan traducirse en desmedro de nuestra soberanía."

• El gobierno fija su política energética y conoce sus posibilidades financieras. Las prioridades para su ejecución deben fijarlas los técnicos. El plan definitivo lo elaborará el Consejo Asesor de la Energía.

• A fines de 1962 podremos autoabastecernos de petróleo, y tal vez exportarlo. Esto justifica el esfuerzo financiero que significa la ratificación de los contratos firmados por Y.P.F.

• En las próximas semanas se fijará la fecha del llamado a licitación para el gasoducto desde el flanco sur de Comodoro Rivadavia.

• Dentro de seis meses habrán concluído los estudios sobre nuestras necesidades eléctricas, que se realizan con la colaboración de la UN y del Banco Mundial.

• Hasta ahora, el país carece de bases jurídicas para su desarrollo energético. Será enviado al Congreso un proyecto para su aprobación antes de fin de año.

• La explotación de Río Turbio no será abandonada, pero se analizará el ritmo que debe imprimirse a los trabajos.

• *La Elección de Autoridades Para el Congreso*

El congreso inició sus trabajos en la mañana con una sesión previa en la que se designó presidente al ingeniero Raúl A. Ondarts; vicepresidentes 1º y 2º a los ingenieros Vaquer y Allende Posse, respectivamente, y secretario al ingeniero Florencio J. Jaime.

En horas de la tarde se realizó el acto oficial de inauguración, que contó con la presencia del ministro de Economía, ingeniero Alsogaray; el secretario de Industria e interino de Comercio y de Energía y Combustibles, doctor Juni; el ministro de Obras y Servicios Públicos, ingeniero Costantini; los secretarios del Transporte y Obras Públicas, doctor Castello e ingeniero Palazzo, respectivamente; el rector de la

(CONTINUA EN LA PAGINA CENTRAL)

ULTIMO MOMENTO

China Invadió Ayer la India

NUEVA DELHI, 1º, Urgente (AFP). — Gran número de soldados chinos penetraron en la mañana del lunes en territorio indio al tiempo que artilleros comunistas realizaban un violento bombardeo contra zonas de la frontera, en la región septentrional del país. Esa zona es conocida con el nombre de Nefa.

(Más información en la página TRES)

OTROS HECHOS IMPORTANTES DEL PANORAMA NACIONAL

Franquicias: **En mesa redonda, la Unión Industrial Argentina y la Unión Industrial Patagónica debatieron hasta esta madrugada el problema de las franquicias al sur del Paralelo 42. Página 24.**

Irreductible: Tal la posición de industriales y obreros en el conflicto metalúrgico. Las tramitaciones de ayer no tuvieron éxito. Página 17.

$ 0,40: **Es lo que bajó el dólar entre bancos, que en las agencias declinó $ 0,50. Al cierre se cotizó, respectivamente, al tipo vendedor, a $ 83,65 y a 83,40. Página 31.**

Alza: Dentro de esta tendencia operó ayer la Bolsa. Los negocios concretos superaron los 29.000.000 de pesos nominales. Hubo 93 alzas contra 24 bajas. En la página 29.

Réditos: **Ha sido presentado a la Cámara de Diputados un proyecto de ley por el cual se aumenta el mínimo no imponible para el cálculo del impuesto a los réditos. Página 16.**

OEA: El doctor Del Carril representará a la Argentina ante el organismo interamericano y acompañará al canciller Taboada a la asamblea general de la UN. Información en la pág. 10.

Intercambio: **Para considerar el intercambio comercial argentinochileno, conferenciaron ayer el ministro Alsogaray y el embajador de la nación trasandina. Página 18.**

Filosofía: El doctor Risieri Frondizi presidió la inauguración del Sexto Congreso Interamericano de Filosofía, al que asisten 222 delegados de todo el continente. Página 14.

Temas que Abordará Hoy Alsogaray: Artículo 13, Jubilaciones, Gremios y Análisis de Dos Meses de Labor

Habla por Radio y TV a las 21 ★ Haría Otros Anuncios

OFICIALMENTE se anunció anoche que el ministro de Economía e interino de Trabajo y Seguridad Social, ingeniero Alvaro C. Alsogaray, en su disertación anunciada para hoy, a las 21, por el Canal 7 de televisión, Radio Nacional y la red oficial, y L.R.3 Radio Belgrano y su cadena de emisoras, abordará los siguientes temas:

"El desarrollo del programa económico del gobierno nacional durante los últimos sesenta días. Principales medidas adoptadas. Situación económica y gremial. Artículo 13 y régimen jubilatorio. Nuevas medidas en curso".

Exposición de una Hora

La exposición del ingeniero Alsogaray tendrá una duración aproximada de 60 minutos, pues además de los tópicos señalados precedentemente se referirá, entre otras cosas, al futuro plan de viviendas económicas destinado a solucionar la afligente situación de numerosas familias de humilde condición. Dicho plan contemplaría, además, la expansión urbana de las nuevas poblaciones de la Patagonia, y sería financiado en forma mixta, es decir con la mediación del Estado y diversos consorcios privados de la industria de la construcción en forma de levantar barrios en terrenos cedidos por el gobierno. Se procurará con ello terminar con las llamadas "villas miseria".

Se adelanta, asimismo, que el ingeniero Alsogaray hará especial referencia en su disertación de la fecha a la situación del Frigorífico Lisandro de la Torre, como también a otros aspectos vinculados al proceso gremial del país.

CHICAGO

BOX: CUATRO EXITOS DE NUESTRO EQUIPO

FUTBOL: VOLVIO A GANAR EL JUVENIL

PESAS: KERBAGE ES SUBCAMPEON

WATERPOLO: FACIL TRIUNFO ARGENTINO

Información Sobre el Panamericano en las Págs. 22 y 23

La Tirada de Clarín

FUNCIONA en la Argentina un organismo denominado Instituto Verificador de Circulaciones —que realiza la tarea de certificar las tiradas de las publicaciones—, al que están adheridos todos los diarios de la capital, los más importantes del interior, revistas, agencias publicitarias y grandes anunciadores.

Las empresas periodísticas adheridas remiten al Instituto, mensualmente, las declaraciones juradas de sus tiradas, que el cuerpo de contadores de aquel organismo se encarga de verificar y reunir en planillas trimestrales.

Sobre la base de nuestras declaraciones juradas de los últimos meses —julio y agosto, remitida esta última con fecha de ayer— y previa verificación de su autenticidad por parte del Instituto, los lectores y anunciadores de **Clarín** y todo aquel a quien interese saberlo tendrán la mejor manera de conocer las cifras de nuestra tirada actual, que nos permite decir que, en este momento, somos el diario de mayor circulación en el mundo de habla castellana.

ALSOGARAY: 60 Días en el Gobierno

PRESUPUESTO: Un Mayor Sentido Económico

PRECIOS: La Especulación ya ha Sido Vencida

METALURGICOS: Tendrán Otra Oportunidad

60 PAGINAS EN TRES SECCIONES

Clarín

BUENOS AIRES · REPUBLICA ARGENTINA

DOS PESOS

Un rayo de atención para la solución argentina de los problemas argentinos

Año XV — Diario de la Mañana — Nº 4958

Buenos Aires, Miércoles 2 de Setiembre de 1959

"Mayor Comprensión Gremial"

"HAY todavía muchas dudas acerca de lo que estamos intentando y la mayoría de esas dudas provienen de una errónea interpretación de los hechos", dijo anoche el ministro de Economía e interino de Trabajo, al iniciar su disertación por radio y TV. El ingeniero Alsogaray se refirió a las iniciativas puestas en marcha en los 60 días transcurridos desde su ingreso al gabinete, y de su exposición (cuyo texto publicamos en las páginas 14, 15 y 16) surgen los siguientes conceptos:

1. Está a estudio el presupuesto para 1959/60. Se espera que el Congreso lo apruebe en octubre, a fin de iniciar el próximo año fiscal con un presupuesto ordenado, y "por primera vez en muchos años, con sentido económico".

2. Han aumentado las exportaciones. Las consecuencias se advertirán el año próximo, junto con las que provengan de la disminución de las importaciones de petróleo.

3. El régimen de transición proyectado para las jubilaciones y pensiones tiene por objeto poner orden en el actual sistema. La restricción que significa suspender por un año el otorgamiento de nuevos beneficios es más bien teórica, pues en la práctica nadie obtiene hoy la jubilación en un lapso menor.

4. La especulación está vencida. Los precios de algunas mercaderías básicas comenzaron a bajar en sus fuentes, y a corto plazo las consecuencias beneficiarán a la economía familiar.

5. En el sector gremial hay mayor comprensión de los problemas. Las huelgas no son ya un recurso político, sino simples conflictos entre partes.

6. El Gobierno quiere dar todavía una última oportunidad a los metalúrgicos. El personal quiere volver al trabajo, pero no lo hace por un erróneo sentido de obediencia al sindicato y por temor a los piquetes de huelga. En las próximas horas se adoptará una resolución respecto de estos últimos. Si el sindicato no procura soluciones, debieran buscarse arreglos parciales en cada fábrica.

OTROS HECHOS IMPORTANTES DEL PANORAMA NACIONAL

Ejército: El secretario del arma, general Anaya, habría solicitado el relevo del comandante en jefe, general Carlos Severo Toranzo Montero, por no estar de acuerdo con algunas disposiciones adoptadas por el citado jefe superior. Página 10.

33 Millones: Esta cifra fué ampliamente superada en las negociaciones de ayer en la bolsa. Totalizaron 33.860.781,82 pesos nominales. Hubo 90 alzas contra 32 bajas. En la página 24.

En Baja: El dólar sigue en esta tendencia. Ayer declinó $ 0,40 entre bancos y 0,30 en las agencias de cambio. Cerró a $ 83,25 y 83,10, respectivamente, tipo vendedor. Página 24.

Canal 7: "En breve pasará a manos privadas. La licitación se hará en 1960, cuando funcione el otro canal", anunció el doctor Colombo, interventor en Radios y TV. Página 28.

Aumento: En la última semana la circulación monetaria aumentó en más de 284 millones. Otro tanto ocurrió con la tenencia de oro y divisas. Página 13.

4 Temas: "Estudiamos cuatro temas fundamentales", anunció Vitolo. Son ellos: reforma electoral, reglamentación del derecho de reunión, recurso de amparo y la nueva ley de migraciones. Página 28.

Directores: Al asumir ayer los directores del Banco Central, el Dr. Méndez Delfino señaló la necesidad de concretar un mercado para los valores públicos. Página 11.

U.C.R.P.: Respondió a la consulta del Gobierno sobre la reforma electoral. El comité nacional expresó su total adhesión a la ley Sáenz Peña. Página 10.

Temporada: Ya conoce Mar del Plata el programa para la próxima temporada. Comenzará con las fiestas de Navidad y culminará en marzo con el Festival Cinematográfico. Página 19.

INDUSTRIAS: Hoy Tres Anuncios

EN la plaza monetaria circularon en la víspera versiones coincidentes con las anticipadas —con carácter de primicia— por **Clarín** el jueves 27 y el domingo 30. De acuerdo con ellas, hoy con motivo del Día de la Industria, el ministro Alsogaray anunciaría:

1 Supresión del recargo del 40 % para la importación de equipos y máquinas industriales que no se fabrican en el país, y también para la de productos farmacéuticos y medicinales que no se elaboran en la Argentina;

2 Eliminación total del intercambio —durante un lapso prudencial— de una serie de mercaderías calificadas por el Fondo Monetario Internacional como improductivas y antieconómicas en la actual emergencia por la que atraviesa el país.

3 La devolución de los depósitos previos oportunamente constituídos en operaciones de cambio relacionadas con el rubro de los automotores y sus repuestos.

Chicago: Fué auspiciosa para la representación argentina la jornada cumplida ayer por los III Juegos Panamericanos. En fútbol, el seleccionado juvenil conquistó su cuarto éxito consecutivo al batir a Costa Rica por 3 a 1; en boxeo, tuvieron un halagüeño debut los púgilistas Cañete y Aro que lograron sendas victorias por puntos; el timonel Esteban Berisso sumó otro triunfo en la clase Finn y encabeza su categoría. **(Amplia información sobre los juegos en las páginas 26 y 27).**

India: Ante la amenaza china, confirmada por la irrupción de sus tropas en diversos puntos del territorio hindú, el primer ministro de la India, Jawaharlal Nehru y el presidente de Pakistán, Ayub Khan, han acordado estrechar filas y obrar de común acuerdo frente al invasor. **(Información, pág. 3).**

La Tirada de Clarín

COMO informáramos ayer, **Clarín** ha hecho llegar con fecha 31 de agosto próximo pasado, al Instituto Verificador de Circulaciones, las declaraciones juradas correspondientes a sus tiradas durante los meses de julio y agosto del año en curso.

Por separado ha dirigido al señor presidente del Instituto, doctor Reynaldo Carlino, una nota en la cual expresa:

"Obran ya en poder del Instituto Verificador de Circulaciones las cifras de nuestras tiradas de julio y agosto que bajo declaración jurada hemos remitido de acuerdo con las normas de ese organismo.

Clarín ruega al señor presidente que, por razones obvias y con la mayor urgencia, extremando en esta oportunidad los métodos de comprobación que acreditan su seriedad, proceda el Instituto, mediante sus contadores, a verificar la exactitud de las cifras suministradas, poniéndolas cuanto antes a disposición de los miembros adheridos; diarios, revistas, agencias publicitarias, anunciadores, etcétera. Para facilitar esta tarea que deseamos exhaustiva y rigurosa, y en atención a lo especial de las circunstancias, hacemos saber al señor presidente que desde este momento están abiertas a los funcionarios del I.V.C. todas las dependencias contables de **Clarín** vinculadas con las tiradas, incluyendo circulación, expedición y distribución, para establecer finalmente y en forma indubitable, nuestra **VENTA NETA PAGADA**, una vez deducida, naturalmente, la devolución de ejemplares".

CAMBIOS EN LOS MANDOS MILITARES

EJERCITO: Castiñeiras Fué Designado Nuevo Comandante en Jefe; Han Sido Declarados en Disponibilidad Villarruel y Lambardi

44 PAGINAS EN DOS SECCIONES

Clarín

BUENOS AIRES REPUBLICA ARGENTINA

DOS PESOS

Un foque de atención para la solución argentina de los problemas argentinos

Año XV Diario de la Mañana Nº 4959

Buenos Aires, Jueves 8 de Setiembre de 1959

Concretóse el Relevo del Gral. Toranzo Montero y Pasaría a Situación de Retiro el Gral. Grotz

ARRESTARON A QUINCE GENERALES

A causa de desinteligencias surgidas entre el secretario de Guerra, general Elbio C. Anaya, y el comandante en jefe del Ejército, general Carlos Severo Toranzo Montero, con respecto a las propuestas de designaciones en los comandos superiores del arma y relevos de algunos jefes, el titular de la cartera dispuso —tal como lo anticipamos en nuestra edición de la víspera— el relevo del general Toranzo Montero.

Tal resolución provocó honda conmoción en los distintos comandos, los que a través de un radiograma cursado por catorce generales habían recibido ya noticia de la medida adoptada por el secretario de Guerra. Dichos jefes manifestaron su oposición a lo que consideraban "un relevo injustificado".

La separación del general Toranzo Montero quedó concretada luego de reuniones que el presidente de la República mantuvo con el hasta entonces comandante en jefe del Ejército y con el mismo general Anaya, y otras que mantuvieron ambos militares entre sí durante la jornada de ayer.

Avanzada la noche, se conoció que el cargo de comandante en jefe había sido ofrecido —y aceptado— al general Pedro Castiñeiras, actual presidente de la Sociedad Mixta Siderurgia Argentina. El nuevo jefe asumiría su cargo en la mañana de hoy.

Simultáneamente se suministró la información oficial del pase a disponibilidad de los generales Héctor Raúl Lambardi, comandante del Cuerpo de Caballería, y Francisco Villarruel, inspector general de instrucción del Ejército, mientras que trascendía que el comandante de la Cuarta División (Córdoba), general Bruno Grotz, pasaría a situación de retiro.

Con motivo del radiograma cursado a las guarniciones, y del que antes hacemos referencia, el secretario del arma dispuso el arresto de todos los generales que suscribían el mensaje —catorce en total—, luego de una reunión realizada en la Secretaría de Guerra, durante la cual dichos altos jefes ratificaron su posición de apoyo al general Toranzo Montero. Inmediatamente se disponía el arresto de otro general, sumando de esta manera quince los jefes de esa graduación que se encuentran detenidos en este momento.

El doctor Vitolo, accidentalmente a cargo del Ministerio de Defensa Nacional, por ausencia de su titular, Dr. Villar, expresó anoche a los periodistas que lo acontecido no era más que "un hecho puramente castrense" y que "en el país reina absoluta tranquilidad".

(Amplios detalles en las páginas siete, ocho y diecisiete)

OTROS HECHOS IMPORTANTES DEL PANORAMA NACIONAL

Firme: Tal es la posición argentina con relación a sus derechos en el canal de Beagle. Así se hizo saber por nota al gobierno chileno. Páginas 5 y 24.

Aumentó: Se ha incrementado la producción de petróleo, con el consiguiente ahorro de divisas. Y. P. F. dió ayer un amplio informe al respecto. Pág. 24.

Bolsa: Extraordinarias resultaron las proporciones alcanzadas en la víspera en el mercado de valores, que está operando con un ritmo poco habitual, al extremo de que el monto global de los negocios ascendió ayer a la suma de 36.689.372,73 pesos nominales. Favorecidas por el interés de la demanda, las alzas beneficiaron a 105 papeles ordinarios, mientras las declinaciones afectaron sólo a 31 papeles. Página 26.

$ 0,30: Es lo que subió ayer el dólar, tanto entre bancos como en las agencias de cambio. Cerró el tipo vendedor a 83,55 y 83,40, respectivamente. Página 26.

Senado: En la sesión de la víspera rindió homenaje a Rivadavia. Hoy considerará proyectos del P. E. relacionados con los acuerdos con el Fondo Monetario. Información en la página 15.

Semana Social: En conferencia de prensa, el arzobispo de La Plata explicó los propósitos de la Primera Semana Social, a realizarse en la capital bonaerense. Página 21.

Diputados: Resolvió, tras largo debate, que hay lugar a la formación de juicio político al doctor David S. Klappenbach, a cargo del juzgado Nº 3. Información, página 10.

Chicago Extraordinaria performance cumple el equipo de boxeo que interviene en los Juegos Panamericanos, ya que consiguió clasificar a ocho púgiles para las finales. Son ellos: Botta, Aro, Cañete, Laudonio, González, Aranda, Gargiulo y Corletti. En waterpolo, la victoria frente a Indias Occidentales por 11 a 0 clasificó al equipo argentino finalista. Destacada actuación vienen cumpliendo los timoneles Berisso, Migone y Salas Chaves. La maratón tuvo por triunfador al norteamericano Kelly, ocupando Lemos el séptimo puesto. (Información, páginas 22 y 23.)

MAQUINARIAS: No Pagarán los Recargos; Más Créditos

LA supresión del recargo del 40 por ciento para la importación de maquinarias y motores industriales quedó confirmada anoche, cuando el ministro de Economía habló en la cena de camaradería que organizó la Unión Industrial Argentina en celebración del Día de la Industria. El ingeniero Alsogaray adelantó cuatro medidas dispuestas por el Gobierno para impulsar la actividad industrial del país:

1 La eliminación del recargo para la importación de máquinas y equipos que, en general, no se producen en la República, con lo que se coloca en un pie de igualdad a los empresarios argentinos con los inversores extranjeros.

2 Facilidades a la industria argentina para presentarse a los llamados a licitación que haga el Estado, a cuyo efecto se le acordarán las mismas garantías que a las empresas extranjeras para contratar créditos en el exterior.

3 Serán impulsadas las exportaciones no tradicionales, para lo cual se suspenderá la aplicación del impuesto a las ventas al exterior en todos los casos en que se considere necesario. Se procederá análogamente en cualquier otro gravamen.

4 La cuestión de los préstamos en pesos moneda nacional para el desarrollo de la industria se resolverá a muy corto plazo, al disponerse de una fuente no inflacionaria para hacerlos efectivos. También se darán plazos adecuados y condiciones favorables para el pago de las deudas a las cajas de previsión.

(Amplia información en las páginas 11, 12, 13 y 14)

Las Tiradas de Clarín

LAS afirmaciones, como las negativas, requieren probanzas serias y responsables. En materia de tiradas periodísticas, más importante que afirmar o negar es contar con la palabra imparcial de un juez, que dé su fallo con las pruebas a la vista.

Clarín ha puesto a disposición del Instituto Verificador de Circulaciones la declaración jurada de sus tiradas de julio y agosto del año en curso, y ha solicitado de dicho organismo que, extremando los métodos habituales de comprobación, que merecen absoluta fe, verifique la realidad de esas cifras.

Entendemos —y los miembros adheridos al Instituto, sean publicaciones, agencias publicitarias o anunciadores, han estado siempre de acuerdo con ello— que las cifras que interesa establecer son las que corresponden a la **VENTA NETA PAGADA**, descontadas, naturalmente, las devoluciones de ejemplares, pues esas son las cifras reales, positivas y ciertas. Y en materia de devoluciones, es un hecho aceptado en todo el mundo que su promedio puede ser —aun en épocas de extrema escasez de diarios, como las actuales— de un 4 a un 5 por ciento.

Para que el Instituto Verificador de Circulaciones pueda realizar sus comprobaciones respecto de nuestras declaraciones juradas, **Clarín** ha ofrecido al mismo el más amplio acceso a sus fuentes contables y a sus departamentos de circulación, expedición y distribución, de manera que los funcionarios encargados de la verificación puedan establecer —sin lugar a dudas— cuál es la circulación de **Clarín**, es decir su **VENTA NETA PAGADA**, previo descuento de las devoluciones.

Mientras el juez natural de estos problemas —el I.V.C.— no se pronuncie, consideramos inoficioso y estéril abundar en nuevas afirmaciones. A él le corresponderá decir, oportunamente, la última palabra.

LA CRISIS EN EL EJERCITO: DOS COMANDOS EN JEFE

FRONDIZI: A la 1.20 Llegó a la Casa Rosada
ANAYA: "Aplicaremos Todo el Rigor de la Ley"
ALSOGARAY: Hizo un Llamado a la Reflexión

ESTA MADRUGADA: Aprestos Militares

Al cierre de esta cuarta edición, la situación originada por el relevo del general Carlos Toranzo Montero del cargo del comandante en jefe del Ejército, y su posterior reemplazo por el general Pedro Castiñeiras, era la siguiente:

1 Se habían constituído dos comandos en jefe: uno, a cargo del general Pedro Castiñieras designado por el Poder Ejecutivo. Este jefe asumió su cargo ayer a las 17, en una ceremonia cumplida en Campo de Mayo y que fué presidida por el secretario de Guerra, general Elbio C. Anaya.

El otro comando —de hecho—, era desempeñado por el general Carlos Severo Toranzo Montero quien a medianoche de ayer, desde la Escuela de Mecánica del Ejército, donde constituyó su sede envió el siguiente radiograma a las unidades de todo el país:

"A todos los comandos, institutos y unidades: a partir de las 23 horas del día 3 de setiembre de 1959 reasumo el comando en jefe del Ejército, en la Escuela de Mecánica del Ejército, para restablecer las jerarquías y el principio de autoridad y disciplina en la institución, sin intención de alterar el orden constitucional y en acatamiento al orden en la República". (Fdo.): C. S. Toranzo Montero, general de división, comandante en jefe del Ejército. Acuse de recibo: en la Escuela de Mecánica.

2 La situación era examinada en la Casa de Gobierno por el presidente de la República, doctor Frondizi —quien llegó a su despacho a la 1.20 de la madrugada de hoy—, y los siguientes funcionarios: ministro de Defensa Nacional, doctor Villar; secretario de Marina, contraalmirante Clement; jefe del SIDE, general Peluffo y el jefe de la Casa Militar, general Olascoaga. También se hallaba en la reunión el general Larcher, jefe retirado en 1957, quien participó en la revolución del general Menéndez en 1951 y fué director de Gendarmería Nacional. Al general Larcher se le atribuía anoche la función de mediador entre el poder constitucional y el general Toranzo Montero. A la conferencia se incorporaron —aunque rato después de iniciada— el secretario de Aeronáutica, brigadier Abrahin; el subsecretario del arma, brigadier Rivara y el jefe de la Fuerza Aérea, brigadier general Alemann.

CUARTA EDICION • 40 PAGINAS

Clarín

BUENOS AIRES REPUBLICA ARGENTINA

DOS PESOS

Año XV · Diario de la Mañana Nº 4960

Buenos Aires, Viernes 4 de Setiembre de 1959

3 Con diferencia de 35 minutos, dos representantes del Poder Ejecutivo se hicieron presentes en la Escuela de Mecánica de la Armada; a la 1.45 lo hizo el ministro de Economía, ingeniero Alvaro C. Alsogaray, acompañado del capitán Reynoso, ayudante del subsecretario de Defensa Nacional. A las 2.20 llegaba a la unidad de Brasil y Pozos el general Larcher.

4 A las 2.35 comenzaba en la sede de la Secretaría de Guerra una reunión de los tres secretarios militares: general Anaya, contraalmirante Clement y brigadier Abrahin. Simultáneamente, el doctor Frondizi, en la Casa de Gobierno, se reunía en un despacho auxiliar con el ministro de Defensa Nacional, doctor Villar; el del Interior, Dr. Vitolo, y el Dr. Cáceres Monié. Se aseguraba en esos momentos, en esferas responsables, que se había ofrecido la secretaría de Guerra al general Larcher.

5 A las 2.45 se disponía el refuerzo de las guardias de la Casa de Gobierno, proveyendo a la tropa de ametralladoras y munición de guerra, mientras que la dotación armada de seguridad se aumentaba en 150 hombres del Regimiento de Granaderos a Caballo.

6 A las 3 de la madrugada estaba aprestada para salir del acantonamiento de Campo de Mayo la Agrupación Blindada, con destino a la Capital Federal. Los tanques se habían agrupado sobre la puerta 2 y el jefe del acantonamiento, general Julián García, instaba a los oficiales a acelerar la puesta en marcha. Se advertía confusión entre algunos jefes que no apoyaban de buen grado la orden de poner en marcha la agrupación. Campo de Mayo estaba totalmente iluminado en ese momento.

7 A la misma hora —3 de la mañana— el general Locatelli, quien se encontraba detenido en el comando del Regimiento 1, fué dejado en libertad por oficiales del mismo e inmediatamente se hizo cargo del comando de la unidad. Se afirmaba que respondían a este jefe los Regimientos 1 y 2. También, a las 3, trascendió que el general Villamil —otro de los jefes detenidos— se había hecho cargo de la Segunda División, con asiento en La Plata. Se informaba, entretanto, que en la Secretaría de Guerra se había constituído el Comando de Represión.

• Mensajes de Anaya y Alsogaray

Todos estos dramáticos y nerviosos movimientos fueron precedidos de varios hechos destacados ocurridos durante la jornada de ayer, que tuvieron intensa repercusión no sólo en los medios castrenses sino en todas las esferas del país.

Fueron éstos:

A las 21 el general Elbio Carlos Anaya, secretario de Guerra, en mensaje radiofónico y televisado, declaró, refiriéndose a "los grupos golpistas" que provocaron esta situación (a los que vinculó con el peronismo y el comunismo) que "a quienes insisten por el camino de los planteos de fuerza, se les aplicarán con la máxima energía todas las medidas de fuerza previstas por la ley".

A las 22.30, en otro mensaje radiofónico y televisado, a cargo del ministro de Economía, Ing. Alvaro Carlos Alsogaray, éste declaró que "la quiebra del orden jerárquico en el Ejército implicaba la quiebra de la vida institucional del país" y agregó que "el presidente de la Nación, el gobierno civil que lo acompaña y el país entero, tienen derecho a pedir se medite antes de seguir adelante en ningún sentido".

(Más información, página 24)

Las Tiradas de Clarín

EL Instituto Verificador de Circulaciones no ha dado a conocer aún las **cifras verificadas** correspondientes a las declaraciones juradas sobre las tiradas de los diarios durante los meses de julio y agosto del año en curso.

Clarín —como lo hemos venido informando—, ha remitido al Instituto la declaración jurada de su tirada, poniendo a disposición de este organismo, para que verifique su exactitud, no solamente su contabilidad, sino también sus departamentos de circulación, expedición y distribución, para que se establezca así el total de su VENTA NETA PAGADA, previo descuento de la devolución de diarios no vendidos.

Como decíamos ayer, de nada sirven las afirmaciones o negaciones. El Instituto es el que —efectuada la verificación—, dará oportunamente su palabra.

La TV Lleva Dos Mensajes al Ejército

ANAYA: "Al gesto de probidad y contemporización responden con exigencias inaceptables".

ALSOGARAY: "Estoy totalmente seguro que en las próximas 24 horas se solucionará el problema".

CRISIS SUPERADA

Tranquilidad en Todas las Guarniciones

ANAYA: Renuncia Aceptada; LARCHER: Es el Nuevo Secretario; TORANZO MONTERO: Ha Reasumido el Comando en Jefe del Ejército

Absoluto Respaldo al Orden Constitucional

32 PAGINAS EN DOS SECCIONES

Clarín

BUENOS AIRES REPUBLICA ARGENTINA

DOS PESOS

Un frente de atención para la solución argentina de los problemas argentinos

Año XV — Diario de la Mañana — Nº 4961

Buenos Aires, Sábado 5 de Setiembre de 1959

LA designación del general (R) Rodolfo A. Larcher en el cargo de secretario de Guerra, en reemplazo del general Elbio C. Anaya, cuya renuncia fué aceptada por el Poder Ejecutivo, superó la crisis originada en el Ejército al disponerse el relevo del comandante en jefe del arma, general Carlos S. Toranzo Montero.

El nuevo secretario asumió ayer mismo su cargo, luego de prestar juramento constitucional ante el presidente de la República en una ceremonia cumplida, a las 17, en la Casa de Gobierno. Poco después el general Carlos S. Toranzo Montero asumia —por segunda vez— el cargo de comandante en jefe del Ejército.

Estos fueron los hechos culminantes de un dramático suceso que se prolongó desde la tarde del domingo último hasta la madrugada de ayer, y cuyo factor desencadenante fué la desinteligencia surgida entre los generales Anaya y Toranzo Montero con motivo de los procedimientos de aplicación para designar los comandos superiores del Ejército. El simple enunciado de la causa de esta diferencia indica que, desde el principio, los planteos se circunscribieron al ámbito estrictamente castrense y referidos exclusivamente a hechos o personas vinculadas con el Ejército.

El planteamiento inicial, sin embargo, no quedó circunscripto a los dos generales mencionados (Anaya y Toranzo Montero), sino que, en pasos sucesivos, se trasladó por gravitación propia a los distintos comandos y unidades del Ejército en todo el país. La crónica diaria informó de las distintas reacciones que el relevo del comandante en jefe había originado en las guarniciones del interior, primeramente, y luego de la Capital Federal y el Gran Buenos Aires.

★ *Un Problema Exclusivo del Ejército*

Un hecho singular se anotaba, no obstante, en todas las manifestaciones que se sucedieron a lo largo de la semana: tanto aquellos comandos que hicieron conocer su disconformidad con el relevo del comandante en jefe (algunos calificaron esa decisión como "injusta"), como los jefes y guarniciones que expresaron su acatamiento a la resolución de las jerarquías superiores del Ejército, destacaron con énfasis muy especial —como deseando que de esa afirmación no quedase ninguna posibilidad de duda— que se trataba de opiniones referidas a un problema que atañe pura y exclusivamente al Ejército y en forma alguna tales declaraciones debían vincularse con otros aspectos del orden constitucional. La preocupación dominante en los comandos y jefes que hicieron conocer su posición con respecto al diferendo Anaya-Toranzo Montero, era categórica: no debe confundirse esta actitud con un alzamiento o una intromisión en esferas jurisdiccionales no militares y, más concretamente, el mismo general Toranzo Montero tuvo ocasión de expresar —quizás recogiendo el sentir general de sus compañeros de armas— que de ninguna manera "el Ejército debe politizarse".

★ *Respeto a la Autoridad Legal*

El respeto al orden constitucional preestablecido y el acatamiento definitivo a la autoridad legal máxima fueron los rasgos distintivos más trascendentes de este diferendo, penoso por su prolongación en el tiempo, pero finalmente de consecuencias provechosas. En determinado momento de la crisis —en esta misma edición lo señalamos con una frase: "Hora 4, hora clave"— que se ubica precisamente a las 4 de la madrugada de ayer, cuando la guarnición Córdoba había hecho conocer su advertencia, severa, categórica y casi con la forma y el alcance de un ultimátum, las puertas comenzaron a entreabrirse levemente para señalar que aun por encima de la latitud de las declaraciones, estaba el desinterés por la Nación misma. En ese momento —hora clave por eso mismo— se pidió gestión amistosa ante el presidente de la República para que en manera alguna pudiera llegarse a un enfrentamiento irreparable. La gestión se hizo —no cabía otra alternativa a quienes tuvieron en su mano la posibilidad honrosa de evitar el alejamiento entre los argentinos— y el resultado se logró, sin que nadie claudicara de lo que estimaba legítima posición. El mismo presidente de la República, ordenó la suspensión de los movimientos operativos en marcha.

★ *FINAL: Absoluta Tranquilidad*

La larga vigilia de la noche del jueves aclaró las mentes y al comenzar el amanecer del viernes había tomado cuerpo en todos los responsables de estos sucesos que nada podía haber por encima del país mismo. El general Toranzo Montero, que poco después de la mañana de ayer entrevistó en la Casa de Gobierno al presidente de la República, sintetizó en pocas palabras una actitud que representaba la posición de la generalidad de los cuadros del Ejército: "He concurrido a presentar acatamiento al señor presidente de la Nación". A partir de ese instante se tuvo la certeza, corroborada horas después, de que la solución sería hallada rápida y a satisfacción de todos. Y así ocurrió con la designación del general Larcher, jefe que no figuraba en la nómina de 14 generales de entre los cuales —según la petición de la guarnición de Córdoba— debía elegirse al nuevo secretario de Guerra.

La absoluta tranquilidad que reina en todas las unidades militares del país, es la prueba más acabada de que, rota la tensión, se había llegado a la paz.

(Amplia información págs. 2, 3, 4, 5, 6, 9, 12 y 14).

UN INSTANTE MAS y el general Rodolfo Larcher contestará "Sí, juro" a la fórmula que lee el presidente de la Nación, doctor Arturo Frondizi. Y entonces quedará formalmente designado secretario de Guerra. La ceremonia (en la que participan, entre otros, los ministros de Defensa Nacional, ingeniero Villar; de Economía, ingeniero Alsogaray; de Educación y Justicia, doctor Mac Kay, y de Comunicaciones, ingeniero Cosentino), se realizó ayer, a las 17, en el Salón Blanco de la Casa Rosada

GABINETE: Se Reúne Esta Semana

LARCHER: No Hay Motivo Para Intranquilidad

TORANZO MONTERO: Coincidencia en lo Legal

CRISIS MILITAR: No Hubo Planteos Económicos

68 PAGINAS EN SEIS SECCIONES

Clarín

BUENOS AIRES REPUBLICA ARGENTINA

DOS PESOS

Un toque de atención para la solución argentina de los problemas argentinos

Año XV — Diario de la Mañana — Nº 4562

Buenos Aires, Domingo 6 de Setiembre de 1959

Reiteró el Secretario de Guerra que Habrá Pocos Cambios en los Cuadros del Ejército

General García: "He Solicitado mi Retiro"

A las horas de nerviosismo vividas en la noche del jueves y el viernes, siguió ayer una jornada tranquila en el ámbito militar, y en ella se formularon declaraciones sobre la línea a seguir por la institución. "No hay motivo para inquietudes o intranquilidades", dijo a la prensa a mediodía el secretario de Guerra, general Larcher, anunciando a la vez una inminente reunión de altos mandos para recibir directivas. A su vez, el comandante en jefe del Ejército, general Toranzo Montero, señaló que hay en el arma "coincidencia unánime en respetar la ley, la Constitución y la autoridad". Horas más tarde, desmentía categóricamente el mismo jefe que en algún momento hubiera formulado planteos de carácter económico.

También trascendió ayer que el presidente Frondizi convocaría esta semana a reunión de gabinete para considerar los últimos sucesos.

OTROS HECHOS IMPORTANTES DEL PANORAMA NACIONAL

Reunión: Los ministros de Economía y de Obras Públicas y el secretario de Finanzas estuvieron reunidos ayer una hora y media. Trataron la financiación de trabajos viales y transportes. Página 5.

Dólar: **¿Por qué se mantuvo en las últimas semanas entre los 83 y los 85 pesos? En nuestra Segunda Sección hallará el lector un examen objetivo de cómo funciona en la actualidad el mercado de divisas.**

ACIEL: En una asamblea realizada en Junín, resolvió crear la Federación Bonaerense de la entidad y pedir al gobierno de La Plata la suspensión del código fiscal. Página 10.

Malraux: **El autor de "Las voces del silencio", y actual ministro de Cultura de Francia, llegará esta noche a Buenos Aires en cumplimiento de una misión oficial. En la página 9.**

Metalúrgicos: El secretariado nacional del gremio informará mañana sobre la marcha del conflicto, que fué, asimismo, tema de la conversación que mantuvo Alsogaray con Puente. Página 12.

Inversiones: **El Ministerio de Economía aprobó tres propuestas de radicación de capitales. Están destinadas a una fábrica de radiosondas (u$s 337.460); otra de tambores (u$s 14.198), y una tercera de productos medicinales (u$s 45.000). Página 5.**

Clásico: River Plate recibirá esta tarde a Boca Júniors, en el "clásico de los clásicos". A su vez, San Lorenzo enfrentará a Atlanta, que no ha perdido los últimos 10 partidos. Página 18.

• El Desarrollo de la Jornada

Imprevistamente se realizó a las 18 en la Secretaría de Guerra una reunión presidida por el comandante en jefe del Ejército, general de división Carlos Severo Toranzo Montero, de la que participaron todos los generales que fueron arrestados por el envío del radiograma a las unidades del interior.

A la reunión, que terminó a las 21, asistieron los siguientes generales: Ernesto Víctor Cordes, Juan Carlos Cordini, Rosendo Fraga, Armando P. Martijena, Juan B. Picca, Federico Toranzo Montero, Francisco A. Villamil, Carlos J. Túrolo, Octavio Zenarruza, Mario Locatelli, Eduardo Sosa, Florencio Yornet, Enrique Pizarro Jones, Raúl Alejandro Poggi y el nuevo subsecretario de Guerra, general Víctor Hugo Hosking.

Al término de la misma los periodistas interrogaron a los oficiales superiores sobre lo tratado en la reunión, señalándose que "solamente se habían considerado cuestiones del servicio". Pese al insistente interrogatorio los jefes se mantuvieron en una actitud de absoluta reserva.

• 20.15. - Gral. García: "Pedí el Retiro"

A las 20.15, desde nuestra redacción, establecimos contacto telefónico con el general Julián García, jefe del acantonamiento de Campo de Mayo, quien, acatando directivas de la Presidencia de la Nación, ordenó la salida de la columna de tanques de la guarnición en la madrugada del 4.

CLARIN: Señor general: Noticias periodísticas señalan que usted solicitó el pase a situación de retiro. ¿Es cierto?

Gral. García: Así es. He solicitado mi retiro.

CLARIN: ¿Lo hizo ante el presidente de la Nación?

Gral. García: No señor. El pedido va por la vía jerárquica. Primero al comando en jefe y después al secretario de Guerra.

CLARIN: ¿Ello no significa que usted abandone ya la jefatura actual?

Gral. García: No. De ninguna manera. Seguiré en mi puesto hasta que se resuelva mi pedido.

CLARIN: Mi general: ¿Usted participó en la reunión de generales que se realizó esta tarde en Guerra?

Gral. García: No señor.

CLARIN: ¿Quiere hacer algún comentario acerca de la entrevista que mantuvo esta tarde con el presidente de la Nación?

Gral. García: He ido a Olivos solamente para saludar al doctor Frondizi.

• 21.15. - Larcher: "Pocos Cambios"

Desde la redacción de **Clarín** se establece una comunicación telefónica con el secretario de Guerra, general Larcher.

CLARIN: Buenas noches, mi general. ¿Podría comentarnos, señor secretario, si en las reuniones mantenidas con el general Toranzo Montero, en la Escuela de Mecánica del Ejército, se habló algo respecto de la situación o al futuro del equipo económico?

Gral. Larcher: En mi carácter de mediador he conversado largamente con el general Toranzo Montero y el ingeniero Alsogaray. En ningún caso se ha hablado de planteos económicos. Algunas versiones periodísticas dicen lo contrario; desmiéntalas.

CLARIN: Mi general: el general Julián García, jefe del acantonamiento de Campo de Mayo, nos ha informado que ha pedido su retiro.

Gral. Larcher: ¿Cómo? ¿Cuándo han hablado ustedes con el general García?

CLARIN: Hace unos instantes, mi general...

Gral. Larcher: ¿Están seguros ustedes de que han hablado con el general?...

CLARIN: Así es.

Gral. Larcher: Lo único que puedo informarles es que hasta el momento el general García, a quien recibí esta mañana, en mi despacho, no ha presentado a esta Secretaría el pedido de retiro.

CLARIN: Mi general: ¿habrá algún movimiento de fondo en los cuadros de la institución?

Gral. Larcher: No. De ninguna manera. La gente puede estar tranquila de que no habrá cambios fundamentales. Solamente se cubrirán los mandos de los jefes que han solicitado su retiro antes de los sucesos que hemos vivido.

CLARIN: ¿Y en Campo de Mayo?

Gral. Larcher: También en Campo de Mayo continuarán los jefes que se encuentran en la unidad.

CLARIN: ¿Nos puede informar algo acerca de la reunión de mandos que hubo esta tarde?

Gral. Larcher: No ha habido reunión de man-

(Continúa en la página 8)

CHICAGO: Argentina Campeón en Fútbol; Ocupó el Segundo Puesto en la Competencia de Sable

(INFORMACION EN LA PAGINA VEINTE)

ENTREVISTA: FRONDIZI Y ALSOGARAY

36 PAGINAS EN DOS SECCIONES

Clarín

Año XV — Diario de la Mañana — Nº 4962

Buenos Aires, Lunes 7 de Setiembre de 1959

El Reciente Episodio Militar no Afectará el Desarrollo del Plan Económico del Gobierno

Régimen para Combatir Monopolios; Ayuda a Pequeñas Industrias y Vivienda Mínima

CINCO temas básicos —con sus respectivas conclusiones— fueron abordados anoche en una entrevista mantenida por el presidente Frondizi con el ingeniero Alsogaray, en la residencia de Olivos

1 Repercusión de los últimos sucesos en lo relativo a la economía nacional. "Se ha resuelto —dijo el ingeniero Alsogaray a los periodistas al informarles sobre el desarrollo de la conferencia— **suministrar el máximo de difusión posible al verdadero alcance de aquellos acontecimientos, a los efectos de que queden perfectamente separados de los problemas económicos. Al respecto** —agregó—, **se debe reiterar que en nada se han modificado los propósitos del gobierno con respecto al Plan de Estabilización y Desarrollo, el que continuará con las características con que fuera trazado".**

¿Será postergada la aplicación del artículo 13? — **interrogó a esta altura un periodista.**

El ministro de Economía expresó que, si bien es cierto que el 10 vence el plazo para la calificación de los empleados públicos, ello no quiere decir que se han de producir cesantías sin un estudio detenido de la situación, para evitar cualquier injusticia.

2 **"Tenemos interés en que los dirigentes gremiales conozcan exactamente el significado de los últimos sucesos"** —expresó el ingeniero Alsogaray, agregando que había considerado con el presidente la posibilidad de una conferencia con aquéllos. Empero, dijo que aún no estaba decidido si el Dr. Frondizi asistiría a esa eventual reunión.

3 Los medios a usar en la lucha contra los monopolios virtuales —grandes y pequeños— que dificultan el abastecimiento de los centros urbanos y provocan el encarecimiento artificial de los artículos esenciales.

4 Posibilidad de favorecer a los pequeños industriales mediante el otorgamiento de facilidades en divisas y en pesos moneda nacional. **"Esto último** —dijo— **demandará unas sema-**

(CONTINUA EN LA PAGINA CINCO)

EN ESTE preciso instante se extremece el Monumental. Y no es para menos. Mardiello, a quien veíamos cayéndose para evitar la estirada de Nula, la sostenía en forma alta y crecida dejando sin chance a Carrizo, que trató, pero sin éxito, de anular el fuerte remate del puntero. Fué este el tercer tanto de Boca y el que selló el estudio de azul y oro

OTROS HECHOS IMPORTANTES DEL PANORAMA NACIONAL

Hoy: Reanudará su actividad en la Casa Rosada el presidente Frondizi. En su agenda de audiencias figuran entrevistas separadas con los tres secretarios militares. Información, pág. 5.

Recuperación: **Corresponde a nuestra ganadería, según lo afirmado ayer por el secretario del ramo, doctor Malaccreto, al inaugurar la exposición de Tandil. Pag. 7**

Presupuesto: Hoy volverá a reunirse el equipo económico para considerarlo. Los estudios se hallan ya prácticamente finalizados. Página 5.

Paritaria: **Para hoy se anuncia la reunión de la paritaria nacional de los textiles, confiándose en lograr una solución del diferendo. Página 8.**

Filosofía: Clausuró ayer sus deliberaciones el V Congreso Interamericano de Filosofía, que aprobó una declaración de repudio a los regímenes totalitarios del continente. Página 9

Fútbol: **El tradicional clásico de River Plate y Boca Juniors se resolvió en favor de los últimos por 3 a 1. San Lorenzo sigue firme en la vanguardia con cinco puntos de ventaja. Independiente y Básing sólo consiguieron empatar con Central Córdoba y Vélez Sársfield. Información en el Suplemento Deportivo.**

Rafaela: La tradicional carrera de los 500 millas del circuito rafaelino significó una notable victoria para José Froilán González, quien por más de una vuelta aventajó a Roberto W. Bonomi. Información en el Suplemento Deportivo.

Los Ultimos 200 Metros del Gran Premio Jóckey Club

● 200 Metros Finales: Ciafardini Apura a Mamboretá

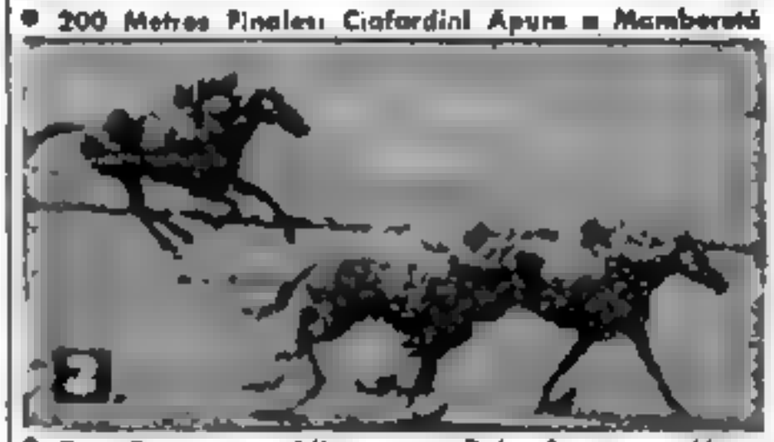

● Don Peggy no Afloja pero Debe Sesgar su Línea

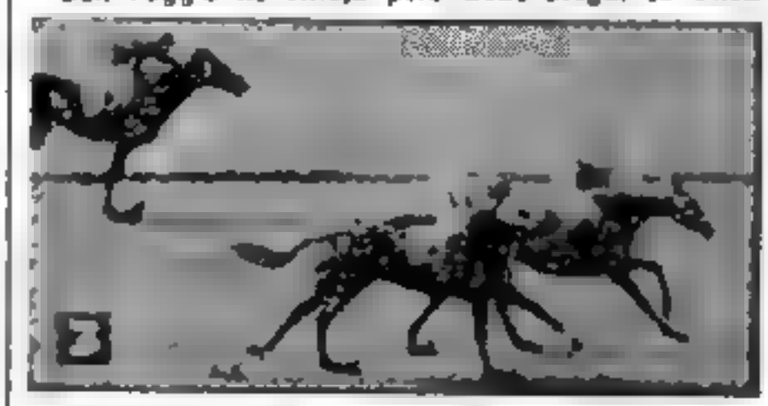

● Por los Palos Atropella Los Chorrear ¡No Llega!

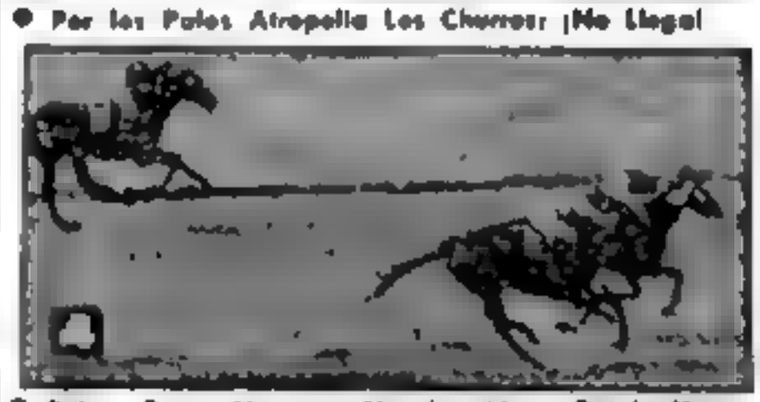

● Faltan Pocos Metros y Mamboretá no Frena Mas

● Final: El Hermano de Mangangá Primero en el Disco

Así Ganó Mamboretá

LA SECUENCIA gráfica que reproducimos de la punta de la dramática que fueron los doscientos metros finales del Gran Premio Jóckey Club 1959. Mamboretá fué el héroe de esta jornada. Su condición de invicto, su garra para la lucha y su laborioso triunfo, lo consagraron. Luchó como sabe hacerlo los grandes, a través de los dos kilómetros del recorrido de la prueba. Si el hijo de Margarita no dió tregua a sus rivales, tampoco se la dieron a él. Ramón Ciafardini, en una tarde feliz, volvió acertadísimo en la silla de Mamboretá, digno hermano de Mangangá

ABRAHIN: DIMISION RECHAZADA

El Doctor Frondizi Resolvió no Aceptarla y le Ratificó la Confianza; Igual Decisión Adoptó con la del Subsecretario del Arma

44 PAGINAS EN DOS SECCIONES

Clarín

BUENOS AIRES REPUBLICA ARGENTINA

DOS PESOS

Un foque de atención para la solución argentina de los problemas argentinos

Año XV Diario de la Mañana Nº 4964

Buenos Aires, Martes 8 de Setiembre de 1959

Exalta el Presidente de la Nación su Decisión Patriótica al Ser Requerido para la Defensa del Orden Constitucional

EN LAS ULTIMAS horas de la tarde de ayer, presentó su renuncia el secretario de Aeronáutica, brigadier Ramón Amado Abrahin. A su vez, lo hizo el subsecretario del arma, brigadier Horacio Rivara. Ambas dimisiones fueron rechazadas por el doctor Frondizi. En su renuncia, el brigadier Abrahin se refiere a su decisión de apoyar las medidas que dispuso el presidente de la Nación en defensa del orden constitucional, durante los recientes episodios militares. Considera después que su permanencia al frente de la Secretaría de Aeronáutica, en los actuales momentos, podría ocasionar "inconvenientes a los intereses de la institución y del país". Al ratificar su confianza en el secretario de Aeronáutica, el doctor Frondizi señala: "Su decisión expresada ante mi requerimiento, de defender el orden constitucional de la República, en el supuesto de que fuera subvertido, no hace sino reafirmar la patriótica posición de mantenerse en el ejercicio de sus deberes institucionales".

DOS horas después de conocida la información de que **"el doctor Arturo Frondizi había rechazado las renuncias del secretario y subsecretario de Aeronáutica, brigadieres Ramón Abrahin y Horacio C. Rivara"**, el Servicio de Prensa dió a conocer los textos de las dimisiones presentadas por ambos ante el presidente de la Nación. Consignamos a continuación la correspondiente al secretario de Aeronáutica: "Buenos Aires, 7 de setiembre de 1959. Al Excelentísimo Sr. Presidente de la Nación, Dr. Arturo Frondizi. S/D. Sr. Presidente: En las primeras horas del día viernes 4 del corriente, fui llamado al despacho de V. E. para participar de una reunión en la que, a vuestro requerimiento y en el supuesto que fuera quebrantado el orden constitucional, debía establecer la posición que adoptaría la Aeronáutica Militar, ante la grave situación por que atravesaba el país en esos momentos.

En el juramento de ley que presté el día que me hice cargo de la Secretaría de Aeronáutica prometí a Dios y a la Patria desempeñar con lealtad y patriotismo el cargo que aceptaba, observando y haciendo observar la Constitución Nacional en cuanto de mí dependiera.

Fué así que por imperativo de ese juramento, y en presencia de varios señores ministros, secretarios de Estado y miembros de las fuerzas armadas, expresé que estaba dispuesto a apoyar las medidas que dispusiera V. E. en defensa del orden constitucional. Ofrecí al propio tiempo al señor Presidente la renuncia de mi cargo como una medida tendiente a facilitar la más absoluta libertad de acción en la resolución que debía adoptar.

Dicha resolución, de la que fuí impuesto horas más tarde personalmente por V. E., puso fin a los momentos inciertos que vivió la República, y fué acatada de inmediato por las fuerzas de la institución que represento.

La política que para la administración y superior gobierno de la Aeronáutica establecí al comienzo de mi gestión, así como mi inquebrantable decisión de mantenerla, hace que mi permanencia al frente de la Secretaría de Aeronáutica en los actuales momentos pudiera ocasionar inconvenientes a los intereses de la institución y del país. Ello es lo que me obliga a ratificar ante V. E. la renuncia del cargo de secretario de Estado de Aeronáutica con que fuera honrado el 13 de setiembre de 1958.

Considero, asimismo, un deber destacar la lealtad y espíritu de cuerpo evidenciado por la Aeronáutica Argentina en todo momento, posibilitando

(CONTINUA EN LA PAGINA OCHO)

OTROS HECHOS IMPORTANTES DEL PANORAMA NACIONAL

32 Millones: Superó esta cifra lo negociado ayer en la Bolsa, al totalizar los v$n 32.341.809,09. Hubo predominio de alzas: 79 repuntes contra 44 bajas. Pág. 27.

Bajó: El dólar perdió $ 0,15 entre bancos y 0,30 en las agencias. Cerró, respectivamente, a $ 83,10 y a $ 82,80, tipo vendedor. Página 27.

Ofertas: Seis países ofrecieron nuevas radicaciones en la Argentina: Alemania, Estados Unidos, Inglaterra, Italia, Panamá y Suiza. Información en la página 10.

Textiles: En una reunión de la comisión paritaria, la representación patronal efectuó una nueva propuesta verbal que fué rechazada por los delegados obreros. Página 16.

Malraux: El ministro de Asuntos Culturales de Francia recibió ayer la Gran Cruz de Mayo al Mérito. Por la mañana visitó a Frondizi y luego al ministro Mac Kay. Página 12.

O. Públicas: El Consejo Económico resolvió proseguir las que están en curso. En la misma reunión fué considerado el próximo presupuesto. Página 10.

Gestiones: El doctor Méndez Delfino cumplirá en Estados Unidos gestiones relacionadas con las tres leyes económicas cuya consideración por el Congreso es inminente. Página 11.

Diputados: Hoy se reunirán ambos bloques y considerarán el plan de labor a cumplir esta semana, en cuyo transcurso habrá —según se espera— tres sesiones ordinarias. Página 17.

Rosario: Productores y acopiadores denuncian la infiltración de extremistas en la conducción de los obreros rurales y reclaman el cumplimiento de los acuerdos de trabajo. Página 21.

Suelo: Comenzó en la víspera la Primera Reunión Argentina de la Ciencia del Suelo. Las deliberaciones terminarán el viernes. Se considerarán más de 100 trabajos. Pág. 24.

VITOLO: Desmintió la Versión de su Renuncia y También las de Otros Funcionarios del Gobierno

"Cuando Decida Alejarme del Cargo no lo Sabrán por Vías del Rumor"

"NO he renunciado y cuando lo haga y me aleje del cargo la noticia no vendrá por vía del rumor. Lo van a saber categóricamente". En esta forma contestó el doctor Alfredo Vitolo a la pregunta que anoche le formularon los cronistas, con motivo de versiones que circularon insistentemente en los medios oficiales y políticos sobre su alejamiento del cargo. El ministro del Interior, que recibió a los periodistas de muy buen humor, manifestó al saludarlos: **"Bueno; las horas de intranquilidad han pasado".** Momentos más tarde invitó a los representantes de la prensa a sentarse en torno de la mesa de su despacho, entablándose el siguiente diálogo.

★ "Ninguna Otra Renuncia"

Luego de aclarar que **"tampoco había presentado su dimisión en forma verbal"**, el doctor Alfredo Vitolo negó que existieran renuncias en el gabinete nacional.

—¿La crisis castrense quedó establecida dentro del ámbito militar?

—Efectivamente. Quedó encuadrada dentro del marco del ejército.

—¿En el orden político no ha tenido ninguna repercusión?

—No, absolutamente.

—Se insiste en que se vieron elementos civiles actuando.

—Les pido que requieran información a los organismos competentes.

★ El Asueto del Viernes

Las preguntas de los periodistas se refirieron luego a la medida adoptada por el Gobierno el viernes último al declarar asueto en la Capital, resolución ésta que fué calificada de **"alarmista"** por algunas publicaciones. En respuesta, el doctor Vitolo aclaró que **"la medida fué dispuesta por el P. E. y dada a conocer a través del Ministerio del Interior".** Añadió entonces: **"Si hay tanques y barricadas en la calle, y frente a una posibilidad remota de intranquilidad, cabe que el Poder Ejecutivo, en resguardo de la población, disponga esa medida. Convengo que la misma pudo ser exagerada, pero de todas maneras, acertada".**

A esta altura se renovó el diálogo:

—¿Aprovecharon la situación algunos elementos políticos?

—Algunos actos se produjeron, pero sin mayor importancia. La policía actuó rápidamente.

—¿Eran elementos comunistas?

—Les pido que obtengan la información por la vía correspondiente.

Al preguntársele cuál era su opinión sobre los sucesos, Vitolo respondió en estos términos: **"Tengo mis puntos de vista y mi**

(CONTINUA EN LA PAGINA OCHO)

Ejército: Acata el Orden Constitucional

T. MONTERO: Las Fuerzas Militares Nunca Intentaron Vulnerar la Autoridad Legal

El pretexto dado por una reunión castrense reglamentaria —como lo constituye la presentación ante una unidad del nuevo titular de la Secretaría de Guerra— sirvió para que el comandante en jefe del Ejército, general de división Carlos Severo Toranzo Montero, en una arenga de poco más de 260 palabras, precisara ante los oficiales superiores, jefes y oficiales del acantonamiento de Campo de Mayo, la actuación del arma en los últimos acontecimientos que son de dominio público, y reafirmara que la institución "está unida en el total acatamiento a las autoridades constitucionales" y que, en ningún momento, durante los episodios vinculados con el relevo del comandante en jefe, ni el titular de ese cargo, ni el ejército bajo su mando "tuvieron la intención de alterar el régimen constitucional".

Estas declaraciones formuladas por el general Toranzo Montero ante el secretario del arma, general de división Rodolfo A. Larcher, expresan textualmente:

"En mi carácter de comandante en jefe del Ejército Argentino me dirijo a ustedes para afirmarles lo siguiente:

1 Tal como lo estableciera el comunicado fechado el 3 de setiembre, y tal como lo ha demostrado el curso de los hechos, al reasumir el mando del Ejército en ningún momento tuve, personalmente, ni la tuvo el ejército bajo mi mando, la intención de alterar el régimen constitucional.

2 El propósito esencial fué restablecer el principio de autoridad, respeto a la jerarquía y, en definitiva, la disciplina, alterados por un proceso de descomposición interna que no podía continuar sin lesionar la capacitación del Ejército para el cumplimiento fiel de su misión constitucional. El episodio del relevo realizado en forma que alteraba manifiestamente los principios enunciados fué el factor desencadenante de los sucesos ocurridos.

3 El presidente de la Nación, con la más alta inspiración patriótica, tuvo en su mano la solución, y la realizó restableciendo los principios vulnerados.

4 Los efectivos militares que en todo momento cumplieron las órdenes de la máxima autoridad de la Nación y respondieron a su deber militar. Su comportamiento general y disciplina honran al Ejército Argentino. En mi carácter de comandante en jefe felicito a comandos y tropas por tal motivo y, en este caso, a esta guarnición militar integrada por ustedes.

5 El Ejército Argentino está unido en el total acatamiento a las autoridades constitucionales y consciente de su misión de defender el patrimonio y el honor de la Nación".

(DETALLE DE LAS CEREMONIAS CUMPLIDAS EN CAMPO DE MAYO, ASI COMO LA NOMINA COMPLETA DE LOS OFICIALES SUPERIORES PARTICIPANTES: PAGINAS 8, 9 Y 10)

44 PAGINAS EN DOS SECCIONES

Clarín

BUENOS AIRES ★ REPUBLICA ARGENTINA ★

DOS PESOS

Un toque de atención para la solución argentina de los problemas argentinos

Año XV — Diario de la Mañana — Nº 4965

Buenos Aires, Miércoles 9 de Setiembre de 1959

OTROS HECHOS IMPORTANTES DEL PANORAMA NACIONAL

Abrahin: En declaraciones formuladas ayer, el brigadier Abrahin dijo que "no había insistido en su renuncia y que tampoco tenía motivos para ello". Página 10.

Autos: **En 1960 se producirá en nuestro país un nuevo tipo de automóvil de características populares. Así se anunció ayer en la Casa de Gobierno. Información, página 11.**

Agro: "En la tierra y en sus hombres reside gran parte de la esperanza de recuperación que ansía el país", dijo en un mensaje el secretario de Agricultura. Detalles en la pág. 24.

En Baja: **Así se mantiene el dólar. Entre bancos declinó ayer $ 0,25 y en las agencias $ 0,20. Al cierre se cotizaba, respectivamente, a $ 82,85 y 82,60, tipo vendedor. Página 27.**

Demanda: Predomina sobre la oferta en las operaciones bursátiles. En la víspera hubo 78 alzas y sólo 37 bajas. Monto de los negocios: pesos valor nominal 36.819.072,73. Página 27.

96 Horas: **Un paro general por ese lapso, a partir del lunes, dispuso la asamblea que efectuaron ayer los trabajadores textiles, según informamos en la página 17.**

70 Millones: Esta suma, en pesos argentinos, representa una nueva radicación de capitales aprobada por el P. E. Se destinará a una planta de productos medicinales. Página 15.

Circulante

Una disminución de 215 millones de pesos ha experimentado la circulación monetaria durante la semana concluída el día 7. El balance del Banco Central lo establece así y de él surge, además, que el factor preponderante de esa contracción es la cuenta "Adelantos transitorios al Gobierno", rubro que aparece disminuído en 433 millones. Las tenencias de oro y divisas siguen en aumento, aunque con ritmo más moderado: esta vez 305 millones de pesos. En cuanto al sector bancario se mantuvo estacionario, ya que el aumento de los depósitos bancarios en el Banco Central sólo fueron del orden de los 25 millones de pesos. El total de dinero en circulación al 7 de setiembre era de 83.598.239.148,13 pesos.

★ Malraux

El ministro de Asuntos Culturales de Francia tomó ayer, por primera vez, contacto oficial con la prensa argentina. En la embajada de su país, André Malraux hizo declaraciones sobre los propósitos de su viaje: abogar por un plan de desarrollo de las riquezas naturales mediante la formación de una organización técnica y científica, que actuaría en forma similar a los actuales organismos económicos internacionales. Exhortó, asimismo, a trabajar por una nueva civilización "que no será ni rusa ni norteamericana" y en la que encontrarían su vocación los pueblos latinos. Por la tarde, visitó el Congreso donde mantuvo un ágil diálogo con los legisladores de ambos sectores. En la página 12.

ALSOGARAY: El País no Detuvo la Marcha de su Recuperación Económica

"NUESTRO país no depende del extranjero para su recuperación, pero como estamos ligados a organismos financieros internacionales y somos observados con vivo interés por numerosos países americanos y europeos, resulta importante destacar que el espíritu de recuperación de que hemos hecho gala despejará los temores que sobre la decisión de reconstruir nuestra economía pudieran abrigarse en el extranjero", expresó anoche el ministro de Economía e interino de Trabajo y Seguridad Social, ingeniero Alvaro Carlos Alsogaray, en una improvisada reunión de prensa celebrada poco después de las 20.30 en el salón de acuerdos del Ministerio de Economía. **Tema central de la misma fué el hecho "altamente auspicioso", de que la economía nacional, pese a los recientes sucesos de carácter castrense que afectaron la marcha del país, no se ha detenido, sino que inclusive acrecentó el ritmo de su recuperación.**

• El Dólar y la Bolsa

El ministro comenzó destacando que tras los sucesos de fin de semana, era de esperar que se reanudara la carrera de la especulación y el trabajo nacional en parte se paralizara, a la espera de una visión más serena de la nueva realidad nacional. **"Nada de ello ocurrió —dijo—, sino que, por el contrario, el lunes el dólar se negoció en baja, y hoy martes, experimentó una nueva baja que ratifica el tono ascendente de nuestro peso. Por su parte la Bolsa operó con plaza compradora y predominio de alzas, tendencia que ratificó hoy (martes) al operar por un total de casi 37 millones de pesos. Es evidente —agregó el ministro— que las fuerzas del trabajo, agrupando en esta calificación a empresarios y obreros, han dado la tónica de una reacción que permitirá recuperar el país pese a todos estos tropiezos".**

Luego de señalar que el costo de vida, por segunda vez consecutiva, había experimentado sólo una ligera alza (el 3,8 por ciento), contra las alzas que experimentara de enero a junio, que iban del 8 al 17 por ciento, el ingeniero Alsogaray destacó que el equipo económico está altamente satisfecho con esta realidad que **"exhibe una estabilidad y confianza superior a la prevista".** Esto confirmaría, al decir del ministro, sus anuncios de que a partir de noviembre experimentaremos un sensible repunte en todos los órdenes de nuestra economía.

• Complemento Exterior

Señaló luego el ministro de Economía que ese panorama debe ser complementado con

(Continúa en la página CATORCE)

¿Qué Quiere el Amo del Kremlin?

Desde el lunes 14

Clarín

comenzará a publicar una serie de notas sobre los fragmentos fundamentales del primer y único libro de

Nikita Khruschev

"PARA LA VICTORIA EN LA COMPETENCIA PACIFICA CON EL CAPITALISMO"

¿Qué piensa N. K. de la guerra fría?

¿Qué quiere ahora el comunismo?

¿Paz o guerra con Occidente?

¿Un nuevo viraje del comunismo?

¿Hacia dónde?

¿Un nuevo método para vencer al capitalismo?

DESDE EL LUNES 14 EN

Clarín

esta apasionante serie sobre el amo del Kremlin, escrita de su puño y letra.

(Reproducción autorizada a Clarín en Argentina por el diario "Philadelphia Inquirer")

Aplicación del Artículo 13

CALIFICACION: Termina Hoy el Plazo
CESANTIAS: 2 de Cada 100 Empleados
PAGOS: El 70 °/o Durante Siete Meses

44 PAGINAS EN DOS SECCIONES

Clarín

DOS PESOS

Un toque de atención para la solución argentina de los problemas argentinos

Año XV — Diario de la Mañana — Nº 4966

Buenos Aires, Jueves 10 de Setiembre de 1959

OTROS HECHOS IMPORTANTES DEL PANORAMA NACIONAL

Tranquilidad: "Es total en el Ejército", afirmó ayer el secretario de Guerra. Se anunció también que el general Villarruel reemplazará a Toranzo Montero en Wáshington. Página 9.

31,89 °/o: En este porcentaje aumentó la producción de petróleo en lo que va del año, con relación a igual lapso de 1958. En agosto, Y.P.F. produjo 562.652 metros cúbicos. Página 24.

62 Alzas: Se registraron ayer en la Bolsa, contra 55 bajas. La toma de ganancias hizo oscilar los niveles y el monto de los negocios fué de v$n 36.112.800. Página 19.

Dólar: Cerró a 83 y 82,70, tipo comprador, en el sector crediticio y en las agencias de cambio, respectivamente. El aumento fué de 0,15 y 0,10, con respecto al martes. Página 19.

Moratoria: El P. E. ha reactualizado los plazos sobre moratorias fijados por la ley número 14.822. En la página 24 publicamos las fechas que fija el decreto respectivo.

Prórroga: Hasta el día 17 podrán pagarse en la provincia de Buenos Aires el impuesto a las actividades lucrativas y la tasa por inspección de sociedades anónimas. Página 18.

Diputados: Inició la consideración del informe producido por la comisión que investigó la operación referente a la sociedad El Pájaro Blanco. Página 12.

Nafta: El excedente, que crea problemas de almacenaje, podrá ser vendido por Y.P.F. al exterior. Así lo autoriza un decreto publicado hoy en el Boletín Oficial. Página 12.

Farmacias: En todo el país cerrarán hoy, con excepción de las que se encuentren de turno, como protesta por el funcionamiento de "pretendidas farmacias sociales". Página 10.

Aclárase También Sobre las Jubilaciones

En una conferencia que mantuvo ayer, a las 9, el ministro de Economía e interino de Trabajo y Seguridad Social, ingeniero Alsogaray, con el presidente de C.E.P.R.A., doctor Juan O. Zabala, fué examinada la aplicación del Art. 13, referente a la reducción del personal del Estado. En horas de la noche el ministro de Economía dió a conocer el comunicado que reproducimos seguidamente, en el que se da cuenta de lo actuado hasta la fecha y se determinan los criterios complementarios para la aplicación del citado Art. 13.

La citada información oficial expresa textualmente:

1 El día de mañana (por hoy), termina el plazo fijado para la calificación del personal inmediatamente se inicia el proceso establecido en el artículo 4º del Decreto 10.115/59, en virtud del cual:

a) Se notificará al personal de menor calificación.
b) Se interpondrán los recursos por parte de quienes se manifiesten disconformes con dicha calificación.
c) Se resolverán esos recursos por los ministros, secretarios de Estado o autoridades con facultades para remover personal.

Todo este proceso tiende a rodear de las debidas garantías la preparación de las nóminas de bajas de personal en las cantidades que han sido fijadas, aplicando porcentajes sobre los agentes en actividad.

2 Por aplicación de esos porcentajes se dará de baja a los agentes que, siendo de menor calificación, no tengan cargas de familia.

Con ello se persigue: a) Eliminar personal ineficiente: b) Producir economías; c) Reducir al mínimo el problema social que la medida pudiera originar.

3 Como las cifras de las bajas han sido calculadas en forma automática sobre la base de datos estadísticos generales al 15 de abril de 1959, las vacantes producidas después de esa fecha y que queden suprimidas presupuestariamente, se deberán considerar en el total de bajas fijado a cada jurisdicción, de manera que puede calcularse en 2 personas de cada 100 el verdadero porcentaje de cesantías a producir.

4 Los agentes dados de baja se encontrarán en las siguientes condiciones:

a) En promedio cobrarán sin trabajar el 70 % de su retribución total durante 7 meses, frente al 89 % que perciben en actividad.
b) El Estado procurará, mediante el sistema del Decreto Nº 9.718/59 (Transferencia y redistribución de personal), coadyuvar al propio esfuerzo de los interesados para obtener nueva ocupación en la actividad privada.

5 En cuanto a los agentes que sean titulares de una jubilación ordinaria o prestación similar, o bien que reúnan los extremos de edad y antigüedad para obtener tales beneficios, el C.E.P.R.A. reiterará las instrucciones impartidas en nombre del señor Presidente a los ministros y secretarios de Estado, en el sentido de que hagan uso con la mayor amplitud de la facultad de excepción que les acuerda el Art. 5º del Decreto Nº 10.115/59, con el objeto de facilitar la inclusión de aquéllos en el régimen de transición que se someterá en los próximos días al H. Congreso, evitando, así, que se perjudiquen con una jubilación precipitada.

6 El C.E.P.R.A. cursará las comunicaciones pertinentes a efectos de dar cumplimiento a lo acordado en esta reunión".

EJERCITO: Integraron los Distintos Mandos

Dió Ayer la Nómina la Secretaría de Guerra

La Secretaría de Guerra dió a conocer ayer, tal como se anticipara la víspera, importantes designaciones para altos mandos del Ejército y para cargos de menor jerarquía, algunos de cuyos nuevos titulares ya han asumido sus funciones, según lo que informamos oportunamente.

• Cubren Altos Mandos

Los altos mandos que acaban de ser cubiertos a propuesta del comandante en jefe del Ejército, general de división Carlos Severo Toranzo Montero, son los siguientes: **comandante del Tercer Ejército**, general de brigada Raúl Alejandro Poggi, **cuartel maestre general del Ejército**, general Eduardo Sosa; **jefe del Estado Mayor General del Ejército**, general de brigada Octavio Zenarruza; **comandante de la Primera División Motorizada**, general Florencio A. Yornet; **director del Colegio Militar de la Nación**, general de brigada Rosendo María Fraga; **comandante de la Tercera División de Ejército**, general de brigada Ernesto Victor Cordes; **comandante de la Agrupación de Montaña Cuyo**, general de brigada Cecilio Luis Labayrú; **director de la Escuela Nacional de Guerra**, general de brigada Manuel Gerardo Alvarado; **comandante de la Segunda División de Ejército**, general de brigada Carlos Juan Mario Túrolo; **comandante de la Sexta Región Militar**, coronel Alberto Vázquez; **comandante de la Agrupación de Montaña Neuquén**, coronel Enrique Aldo Maffei; **comandante de la Primera División Blindada Escuela**, coronel Alberto Augusto Riobó; **comandante de la Cuarta División de Ejército**, coronel Edward Joaquín Landa; **comandante de la Séptima División de Ejército**, coronel Fernando Sirolli, y **director general del Personal**, coronel Héctor Cayetano Nessi.

• Otras Designaciones

Asimismo fueron dados a conocer posteriormente los siguientes nombramientos que comprenden a coroneles y tenientes coroneles en institutos, unidades y estados mayores del Ejército: **jefe de la Plana Mayor de la Inspección General de Instrucción del Ejército**, coronel Francisco Speciale, del Comando General de Regiones Militares; **subdirector del Centro de Altos Estudios**, coronel Carlos Mario López Meyer, ex subsecretario de Guerra; **subdirector del Colegio Militar de la Nación**, coronel Carlos Martín Nogués, del Estado Mayor de Coordinación; **director de la Escuela de Suboficiales Sargento Cabral**, coronel Roberto Isidro Guilera, del Cuartel Maestre General del Ejército; **Director de la Escuela Antiaérea** (Aa. Mixto Motorizado 3), coronel Francisco José Tizado, de la disponibilidad; **jefe de la Agrupación Blindada "A"**, coronel Juan José Montiel Forzano, de la Dirección General del Material Mecanizado del Ejército; **jefe del Estado Mayor del Comando de la Tercera División de Ejército**, coronel Ventura Rafael Green, del Comando General de Regiones Militares; **inspector de Remonta de la Dirección General de Remonta y Veterinaria**, coronel Joaquín René Correa, de la Subsecretaría de Guerra; **subdirector de la Escuela Antiaérea** (Aa. Mixto Motorizado 3), teniente coronel Lorenzo Néstor de Fazio, de la disponibilidad; **jefe del Regimiento 3 de Infantería Motorizado General Belgrano**, teniente coronel Leopoldo Alberto Achard, del Comando de la I División Motorizada; **jefe del Primer Grupo de Artillería Liviana de Campaña Motorizado Brigadier General Iriarte**, teniente coronel Miguel Angel Viviani Rossi, de la Escuela Superior de Guerra; **director de la Escuela de Tropas Aerotransportadas Mayor Martín E. Arrubarrena**, mayor José Bartolomé Padrós, del Estado Mayor General del Ejército; **jefe del Primer Destacamento de Vigilancia Motorizado**, mayor Guillermo José G. Genta, del Distrito Militar 56; y **jefe del Estado Mayor del Comando de la IV División de Ejército** con asiento en Córdoba, coronel Héctor Ramón Velez, de la Escuela Superior de Guerra.

¿Viraje del Comunismo?

Desde el lunes

14

Clarín

comenzará a publicar una serie sensacional de notas sobre el primer y único libro de

Nikita Khruschev

¿Hacia dónde mira ahora N. K.?

•

¿Otra forma de penetración imperialista?

•

¿Coexistencia con el capitalismo bajo un nuevo sistema?

•

¿Qué se trae entre manos el comunismo?

•

Lea desde el lunes 14 en

Clarín

Esta apasionante serie sobre el libro de Khruschev: "Para la victoria en la competencia pacífica con el capitalismo"

(Reproducción autorizada a

Clarín

en Argentina por el diario "Philadelphia Inquirer")

"El Pájaro Blanco": *Fué Legal*

(INFORMACION PAGINA SIETE)

¿Qué Busca Nikita Khruschev?

Lea desde el lunes 14 en

Clarín

El pensamiento íntimo del amo del Kremlin

•

- *Sus ambiciones*
- *Sus deseos*
- *Sus planes*

■

¿Adopta el comunismo una nueva forma para coexistir con Occidente?

•

Desde el lunes

14

Clarín

revelará el pensamiento de

Nikita Khruschev

a través de su primer y único libro:

"PARA LA VICTORIA EN LA COMPETENCIA PACIFICA CON EL CAPITALISMO"

Reproducción autorizada a

Clarín

EN ARGENTINA POR EL DIARIO "PHILADELPHIA INQUIRER"

VITOLO: "Prácticamente el Estado de Sitio no Rige; Será Aplicado Cuando se Intente Alterar el Orden Público"

VICEPRESIDENTE: "No Consideró el P. E. el Llamado a Elecciones". REUNIONES: "Se Harán Dentro de la Ley"

EL ministro del Interior, doctor Alfredo R. Vitolo, desmintió categóricamente la versión de que **"el Poder Ejecutivo convocaría a elecciones de vicepresidente"**. Dijo textualmente en una breve entrevista con los representantes de la prensa: **"El Poder Ejecutivo no ha considerado en ningún momento esa posibilidad"**. La insistencia periodística continuó:

—¿Hay alguna iniciativa del Congreso Nacional en ese sentido?

—No tengo conocimiento de que el Parlamento haya considerado esa iniciativa de que ustedes me imponen.

★ *LEY ELECTORAL: Siguen los Estudios; Contestaron Todos los Partidos*

Enfocó luego el ministro el tema de la reforma de la ley electoral. Expresó que el Poder Ejecutivo estudia el asunto con celeridad y que han contestado a la consulta formulada por el Gobierno todos los partidos políticos. No descartó la posibilidad de que se reunieran en su despacho los representantes de los distintos partidos para aclarar algunos puntos del documento. Indicó que **"la reunión se podría realizar individualmente"**. **"Me gustaría mucho"**, agregó el doctor Vitolo. Añadió más adelante que **"juntamente con sus colaboradores continúa reuniendo antecedentes emanados del Poder Legislativo sobre la reforma electoral"**.

★ *REUNIONES: Dentro de la Ley Podrán Realizarse los Actos Públicos*

Al referirse a la autorización de los actos al aire libre, el doctor Vitolo dijo que las reuniones programadas para el 16 del corriente, como la anunciada para hoy por los jubilados, se autorizarán sin inconveniente, siempre que se ajusten a las disposiciones vigentes. Agregó que **"prácticamente no rige el estado de sitio, y que el gobierno nacional se ha dirigido a los gobiernos de provincias, haciéndoles saber que las reuniones públicas están sometidas a las disposiciones reglamentarias locales"**. Indicó luego que **"la situación imperante en el país permite sin inconvenientes la ejecución sin restricciones del derecho de reunión"**.

★ *En Situaciones Limitadas Será Aplicado el Estado de Sitio*

Manifestó finalmente que **"el estado de sitio se aplicará en forma muy limitada, y exclusivamente en vinculación con los atentados del orden público, como los actos terroristas"**.

Intercambio: $ 14.452 Millones de Superávit

Saldo Positivo en Julio: $ 1.600.000.000

LA balanza comercial del país, en el mes de julio último arrojó un saldo positivo de m$n 1.629 millones, equivalentes a 14,1 millones de dólares, saldo que sumado a los correspondientes a los siete primeros meses del año, dan un superávit total de 14.452 millones de pesos, o sea 141 millones de dólares.

En julio último se realizaron exportaciones por valor de 7.447 millones de pesos e importaciones por 5.818 millones, que representan 88,2 y 74,1 millones de dólares, respectivamente. Con relación a los valores expresados en dólares, que se registraron en el mes de junio, se observa una disminución del 4,2 % en las exportaciones y del 19,7 % en las importaciones, en tanto que, comparando con los totales obtenidos en el mes de julio del año 1958, surge un aumento del 20,1 % en lo exportado y una baja del 32,6 por ciento en las importaciones.

• EXPORTACIONES: Aumentaron

En los siete primeros meses del año corriente el total de lo exportado alcanza a 578,4 millones de dólares, superior en 1,4 % al valor de las exportaciones realizadas en igual período de 1958. El volumen físico de las mercaderías exportadas en el período aludido ascendió a 5,2 millones de toneladas. Los productos de la ganadería figuran con un porcentaje del 51 % en las exportaciones del mes de julio, totalizando un valor de 45 millones de dólares, entre ellos el rubro "carnes" registró un valor de 28,1 millones de dólares, siguiéndole en importancia las lanas, 9,4 millones; cueros, 4,1 millones de dólares. Los productos de la agricultura cubrieron el 44 % del valor de las exportaciones de julio ppdo. con 39,2 millones de dólares. El mayor valor corresponde al rubro "cereales y lino" 27,8 millones de dólares con 543.000 toneladas; oleaginosos, excluído el lino y sus aceites figura con 8,3 millones de dólares y harina y otros productos de la molienda del trigo con 1,5 millones de dólares.

• Mercaderías Importadas

Entre las mercaderías importadas en el mes de julio figuran en primer lugar por su valor: "hierro y sus artefactos", con 17,1 millones de dólares; combustibles y lubricantes, con 16,2 millones de dólares; maquinarias, con 13,6 millones de dólares, y maderas y sus artefactos, con 6,6 millones de dólares.

36 PAGINAS EN DOS SECCIONES

Clarín

BUENOS AIRES ★ REPUBLICA ARGENTINA

DOS PESOS

Un toque de atención para la solución argentina de los problemas argentinos

Año XV — Diario de la Mañana — Nº 4967

Buenos Aires, Viernes 11 de Setiembre de 1959

OTROS HECHOS IMPORTANTES DEL PANORAMA NACIONAL

Aforos: Fueron fijados por decreto los que regirán para los cereales y las oleaginosas. Igual medida se adoptó para la exportación de afrecho de arroz. Página 5.

Combustibles: **Han sido reajustados los precios de los combustibles líquidos. Las nuevas listas, de las que se exceptúa a la nafta, las publicamos en la página 20.**

Renuncia: Reiteró Grancelli Chá su dimisión como secretario interino de Relaciones Económico - Sociales de la Presidencia de la Nación. En la página 20.

Cambio: **Se registró en la víspera en la tendencia de las operaciones bursátiles. En la Bolsa se registraron 85 bajas y 30 alzas. Monto de los negocios: pesos valor nominal 36.999.500. Página 15.**

$ 83,20: A este precio se cotizó ayer el dólar, tipo vendedor, tanto entre bancos como en las agencias. En los primeros aumentó $ 0,20 y en las segundas $ 0,50. Página 16.

Reunión: **Para considerar medidas de solidaridad con los metalúrgicos en huelga, se reunirán hoy los secretarios generales de los "62" y de los ex "19". Página 12.**

Color: Un concejal, un arquitecto y un pintor (Quinquela Martín) determinarán qué color y qué tono deben tener las casas policromas de la Boca. Información en la página 5.

Reforma: **En un almuerzo con corresponsales extranjeros, el gobernador bonaerense dijo que la reforma agraria afectará al 10 % de los latifundios improductivos mayores de 5.000 Has. Página 10.**

Olivos: La mesa directiva del comité nacional de la UCRI conversó en Olivos con el presidente Frondizi, sobre temas partidarios y de la actualidad nacional. Pág. 8.

SENADO: Comenzó a Considerar la Ley de Vinos

(INFORMACION PAGINA NUEVE)

Será Facilitado el Pago de Aportes

RADICACIONES: Fueron Aprobadas por el P.E. Cuatro Nuevas Propuestas INVERSION: 80 Millones de Dólares

28 PAGINAS EN DOS SECCIONES

Clarín

BUENOS AIRES REPUBLICA ARGENTINA

DOS PESOS

Un toque de atención para la solución argentina de los problemas argentinos

Año XV Diario de la Mañana Nº 4966

Buenos Aires, Sábado 12 de Setiembre de 1959

Los Capitales Estarán Destinados a las Industrias Petroquímica, y de Fabricación de Camiones y Buques

CUATRO radicaciones de capital, por un monto global de 80 millones de dólares, fueron aprobadas ayer por el Poder Ejecutivo, suscribiéndose el decreto respectivo por el titular de la cartera de Economía, en una ceremonia que se llevó a cabo en el Salón de Acuerdos de dicho ministerio. Corresponden las mismas a las ofertas realizadas por las compañías Texas Butadiene and Chemical Corporation; General Motors Corporation; Extramar Panamá Sociedad Anónima y N. V. de Bataafse Internationale Petroleum Maatschappij, compañías que radicarán inversiones para una planta petroquímica; una planta para la fabricación de camiones; un buque mercante de 16.865 toneladas de desplazamiento, y maquinarias y equipos para una destilería de petróleo.

★ Capital, Actividad y Ahorro

"El presidente de la República tenía intención de asistir a este acto para destacar en forma especial la importancia que las radicaciones aprobadas tienen para el país", expresó el ministro de Economía, ingeniero Alvaro Alsogaray, al iniciarse la breve y sencilla ceremonia en la que procedió a suscribir el decreto. **"Razones circunstanciales —agregó el ministro— se lo han impedido, y por ello yo actúo en su nombre".** El ingeniero Alsogaray destacó que cerca de 80 millones de dólares **"en auténticas radicaciones"** se incorporaban así al trabajo argentino, significando para el país capitales, actividad económica, ahorro de divisas y absorción de mano de obra, que se traducirán a breve plazo —dijo— en mejores niveles de vida para todos. Por su parte y en nombre de las empresas, el señor John D. Fennebresque, presidente de la Texas, y el Dr. Pablo Calatayud, de la General Motors, agradecieron los conceptos del ministro y destacaron que la presencia de sus empresas en el país ratificaba la confianza que en el exterior se tiene en el porvenir de la Argentina.

★ Las Propuestas Aprobadas

Las propuestas aprobadas tienen las siguientes características:

—**La Texas Butadiene and Chemical Corporation**, de Nueva York, invertirá 39.000.000 de dólares con destino a su subsidiaria, la Texas Butadiene y Chemical International Limited, cuya filial argentina va a constituirse. El objeto de esta inversión, cuya aprobación ya anticipáramos, es levantar una planta para complejo petroquímico para la producción de caucho sintético; negro de humo y butadieno, de los cuales la planta producirá inicialmente 30.000, 40.000 y 15.000 toneladas anuales, con posibilidades de ampliar dicha producción sin necesidad de aumentar comparativamente la inversión. La planta estará ubicada en Puerto Deseado y se construirán anexas obras portuarias y civiles; oleoductos, gasoductos y otros trabajos similares. Las plantas comenzarán a producir dentro de 24 meses. En representación de la empresa se encontraban su presidente, señor Fennebresque, y los asesores, doctores Eduardo B. Busso y William J. Reynal.

★ Camiones y un Buque

—**La General Motors Corporation**, de Detroit, invertirá a su vez 20.000.000 de dólares con destino a la General Motors Argentina S. A. El objeto de la inversión es la instalación de una planta para la fabricación de camiones, que se instalará en un lugar aún no determinado, con un plan de producción que incluye la fabricación de accesorios y repuestos y prevé otros rubros de producción en el ramo de los automotores. En representación de esta compañía concurrieron el señor J. J. Mac Intire y el doctor Pablo Calatayud.

—Por su parte, la **Extramar Panamá Sociedad Anónima**, radicará en el país 400.000 dólares con destino a la empresa Arizona Argentina S. A. C. e I., con el objeto de incorporar a la flota de dicha empresa un buque mercante de 16.865 toneladas de desplazamiento.

—A su vez, la **N. V. de Bataafse Internationale Maatschappij** radicará en el país la suma de 7.784.000 libras, con destino a Diadema Argentina S. A. de Petróleo, con el objeto de proveería de maquinarias y equipos para su destilería petrolera.

OTROS HECHOS IMPORTANTES DEL PANORAMA NACIONAL

Maestros: Celebraron ayer su día y evocaron la personalidad de Sarmiento. Los actos centrales se realizaron en San Juan, donde habló la señora de Barón Biza. Página 8.

Designación: **Fué nombrado subsecretario de Industrias el doctor Puca Prota. Información en la página 16.**

En Baja: Así operó ayer la Bolsa. Las alzas se limitaron a 36 y las declinaciones llegaron a 71. El volumen global de negocios alcanzó a 24.824.718,18 pesos, valor nominal. Página 12.

En Alza: **El dólar aumentó $ 0,30 entre bancos y $ 0,10 en las agencias. Al cierre se cotizaba a $ 83,50 y $ 83,30, respectivamente, al tipo vendedor. Página 12.**

Viaje: El canciller Taboada partirá hoy con destino a Nueva York, a fin de participar de la asamblea general de las Naciones Unidas. Información en la página 16.

Fin: **Dos reuniones científicas pusieron término ayer a sus tareas. Fueron ellas la Reunión Nacional de la Ciencia del Suelo y el Seminario de la UN sobre Derechos Humanos. Página 8.**

Diputados: No sesionó ayer. Pero parte de sus integrantes escucharon opiniones de funcionarios del Gobierno en relación con la proyectada zona de libre comercio en Sud América. Página 5.

Opinión: **El partido Cívico Independiente respondió a la consulta relacionada con las proyectadas reformas a la ley electoral, pronunciándose por la proporcionalidad absoluta. Página 5.**

Sin Escalas: Por acuerdo conjunto argentino-chileno, el "Bahía Thetis" no tocará puertos trasandinos para evitar incidentes que puedan malograr las tratativas sobre límites. Página 3.

Habrá Moratoria Para Deudores de las Cajas

CONFIRMADO: Alsogaray Viajará a EE. UU.

EL Estado, en su carácter de acreedor y por intermedio de las distintas Cajas de Previsión Social, acordará a los empresarios facilidades para saldar su deuda con dichos institutos. El acuerdo quedó formalizado a mediodía de ayer, en una reunión realizada en el Ministerio de Economía, a la que asistieron todos los presidentes de las Cajas y el asesor del ministro, doctor Oscar Kenny. Al término de la misma informó el ingeniero Alsogaray que, conforme lo había anticipado en su discurso del 2 de setiembre pasado, pronunciado en ocasión de celebrarse el Día de la Industria, habíase dispuesto **"una especie de moratoria"**, tendiente a agilitar las cobranzas de las Cajas, que son acreedoras de fuertes sumas en concepto de aportes correspondientes a la parte patronal y, muchas veces, inclusive, de la retención realizada a la parte obrera.

Asimismo, informó el ingeniero Alsogaray que el jueves próximo, a las 21, volvería a hablar por radio y televisión, para referirse a distintos problemas de actualidad, entre ellos el de las Cajas de Previsión. El ministro ratificó, ahora con firmeza, su decisión de viajar a Estados Unidos, "antes de fin de mes", en oportunidad de las reuniones del Fondo Monetario Internacional y el Banco Mundial. **"Tengo el objeto de tomar contacto directo con los ministros de Economía y Finanzas de los distintos países que participarán de dicha reunión —expresó—, sin que ello implique, por supuesto, una variación en los planes o la integración de nuestra delegación, que presidirá el doctor Méndez Delfino".** De esta manera, y conforme a lo varias veces anticipado, el ingeniero Alsogaray aguarda terminar sus gestiones en el orden interno y externo, para avanzar, después de octubre, en la nueva etapa de su tarea, superada ya la fase crítica del momento económico nacional.

Por último, el ministro de Economía anunció que estaba virtualmente concluído el régimen de transición para las jubilaciones, y que el proyecto de ley respectivo sería enviado indefectiblemente al Congreso en el curso de la próxima semana.

Al margen de estos anuncios, el ingeniero Alsogaray comentó —negándole la trascendencia que se le asignara—, su visita del jueves, a las 23, al presidente de la Nación. **"Fué una visita de rutina, cumplida dentro de mi horario de trabajo, que es de 8 a 24"**, dijo. **"No hay motivo de alarma".**

Khruschev: Ofrece Más Comprensión

(INFORMACION EN LA PAGINA DOS)

El Plan de Khruschev para el Futuro

Desde el próximo lunes, lea en

Clarín

el primero de la serie de artículos que resumen la opinión del amo del Kremlin expuesta en su libro.

"HACIA LA VICTORIA EN LA COMPETENCIA PACIFICA CON EL CAPITALISMO"

El libro del líder de la URSS

ANTICIPADO

por Clarín para América latina, con autorización del diario "PHILADELPHIA INQUIRER"

Y MAÑANA

Clarín

de los Domingos con

6

SECCIONES

INFORMACIONES. Amplio panorama de la actualidad.

ECONOMIA Y FINANZAS. Los problemas del momento.

MESA REDONDA INSTITUCIONAL DE Clarín. La 2ª parte (final) de la XIX Mesa Redonda: "Los problemas del transporte".

LITERARIA Y BIBLIOGRAFICA. Revisión semanal del movimiento intelectual en todo el mundo.

CINE Y TEATRO. La vida del espectáculo por dentro y por fuera.

FEMENINA. Cuanto interesa a la mujer, en una visión en **rotocolor.**

6

Secciones con lectura para todos los públicos y toda la semana

Clarín

de los Domingos SE AGOTA

Cohete Ruso Hacia la Luna

72 PAGINAS EN SEIS SECCIONES

Clarín

DOS PESOS

Un toque de atención para la solución argentina de los problemas argentinos

Año XV — Diario de la Mañana — Nº 4969

Buenos Aires, Domingo 13 de Setiembre de 1959

ALSOGARAY: Invita al Gremio Metalúrgico a Interrumpir la Huelga; Llamarán a Asamblea

La UOM ha Pedido Autorización Para Efectuarla Antes del Martes

Con el propósito de "agotar las etapas conciliatorias" el ingeniero Alsogaray, en su carácter de ministro interino de Trabajo y Seguridad Social, ha sugerido a la Unión Obrera Metalúrgica que suspenda por 48 horas la huelga que mantiene a fin de considerar la última propuesta patronal. Por su parte, el secretario general del gremio ha manifestado que la respuesta debe darla una asamblea general de afiliados, para la cual se ha solicitado ya el permiso a la autoridad competente.

• El Comunicado Oficial

El comunicado oficial, sugiriendo un nuevo planteo en el diferendo metalúrgico, expresa textualmente: **"Conforme a lo anunciado en su oportunidad por el ministro interino de Trabajo y Seguridad Social, ingeniero Alvaro Alsogaray, se ha examinado el trámite cumplido en el ministerio acerca de las tratativas que condujeron a la huelga declarada por la Unión Obrera Metalúrgica. Del examen citado surge que la última propuesta patronal no fué comunicada oficialmente a la U.O.M. Si bien dicho comunicado no es indispensable a los efectos legales y no constituye tampoco una práctica habitual, y no obstante que la U.O.M. debía conocer la citada propuesta por la difusión pública que tuvo, el ministerio quiere agotar las etapas conciliadoras y hacer una tentativa más para procurar el acercamiento entre las partes. Por lo tanto, el ministro se dirige hoy —ayer— a las mismas haciéndoles saber que ha dado traslado oficial a la U.O.M. de la propuesta de referencia y pidiéndoles a ambas partes que retrotraigan la situación al status existente a la fecha de dicha propuesta. Como a esa fecha la huelga no había sido declarada, el ministerio sugiere que la U.O.M. suspenda por el término de 48 horas los efectos materiales de la citada huelga, a fin de poder considerar la propuesta de referencia u otras que surjan de la reunión a realizarse. Si hubiera conformidad de las partes** —concluye diciendo el comunicado— **el ministerio convocaría a una reunión para el próximo día lunes".**

• Declaraciones de Vandor

Clarín entrevistó anoche al secretario general de la Unión Obrera Metalúrgica, señor Augusto Vandor, para conocer la posición del secretariado nacional respecto de la proposición del Ministerio de Trabajo. Manifestó que "el comunicado oficial da razón a nuestras afirmaciones de que ha habido negligencia, dado que había una propuesta, como ya lo habíamos denunciado oportunamente, que si bien no contempla las mínimas exigencias del gremio, de haber sido comunicada pudo ser el primer paso para hallar una solución". Luego de señalar que las comunicaciones deben venir por conducto oficial y no periodístico, nuestra entidad —agregó— "ve con beneplácito que

(CONTINUA EN LA PAGINA CENTRAL)

KHRUSCHEV

llega el martes a EE. UU. ¿Qué piensa el amo del Kremlin sobre la actual situación mundial? ¿Guerra o paz con Occidente?

Sepa usted ya qué piensa N. K. a través de su primer libro:

"HACIA LA VICTORIA EN LA COMPETENCIA PACIFICA CON EL CAPITALISMO" que desde **MAÑANA**

Clarín

hará conocer en sus pasajes principales.

Esta serie se publica con autorización de su autor y del diario "Philadelphia Inquirer".

DESDE MAÑANA EN

Clarín

SE AGOTA

OTROS HECHOS IMPORTANTES DEL PANORAMA NACIONAL

Viaje: En Wáshington se comenta el próximo viaje de Alsogaray a Estados Unidos y se estima que tendrá resultados esclarecedores. Información en la página 12.

Dólar: **¿Por qué registró pocas variaciones durante la semana? En la Segunda Sección hallará una explicación sobre la cotización de esa divisa.**

Partió: El canciller Taboada viaja ya a Nueva York para participar de la Asamblea de la UN. Lo reemplazará interinamente el ministro Mac Kay. En la página 24.

72 Horas: **Este lapso han fijado los "62", ex "19" y gremios independientes para que las empresas metalúrgicas y el Estado solucionen los problemas laborales. Página 13.**

Si Tiene... camiones de gran tonelaje, ómnibus o transportes con acoplados, le interesará el decreto sobre protección de calles y caminos que fija estrictas normas. Página 24.

Explicación: **El martes comenzará la Primera Reunión Sudamericana sobre Cooperativas Agrarias. Funcionarios de la Nación, de la OEA y de la UN explicaron ayer sus objetivos. Página 9.**

Paros: Anunció La Fraternidad que a partir del viernes realizará paros parciales de 24 horas cada cinco días. Motivo: pide el pago del 82 % de las jubilaciones. Página 13.

Esperan que Hoy a las 18.5 Haga Impacto en el Satélite

MOSCU, 13 (AP). — Los científicos soviéticos dispararon ayer otro cohete hacia la Luna. La primera tentativa había sido efectuada en enero de este año, y el cohete lanzado en aquella oportunidad que pasó a 8.000 kilómetros de distancia de nuestro satélite gira ahora alrededor del Sol. Al hacer el anuncio de esta nueva tentativa, radio Moscú informó que el cohete iba viajando por su derrotero y que debía llegar a las proximidades de la Luna poco antes que el primer ministro soviético, Nikita Khruschev, arribe a EE. UU. el martes próximo.

El anuncio expresó que se trata de un proyectil impulsado en una sucesión de etapas cuya última fase, luego de exceder la segunda velocidad cósmica de 11,200 kilómetros por segundo vuela hacia la Luna. La última fase del cohete espacial representa un proyectil guiado que pesa 1.511 kilogramos sin combustible. En la actualidad se hallaría a más de 100.000 millas.

Después que el cohete fué lanzado, los hombres de ciencia del Soviet dijeron que aguardaban que seguiría su curso hasta alcanzar la proximidad de la Luna a las 0.5 del lunes, hora de Moscú. Esto equivaldría a las 18.5 hora argentina. Poco antes de la medianoche del sábado, sin embargo, un comunicado del redactor científico de la agencia soviética de noticias Tass, Eugeny Bogoyavlensky, manifestó lo difícil que era "pronosticar" si el cohete "tocaría la superficie de la Luna, se transformaría en un satélite lunar o se convertiría en un nuevo planeta".

Respecto del poder de impulsión del cohete, dijo el redactor de la Tass: "Hay razones para suponer que estos destacados resultados han sido logrados debido al éxito de la ciencia soviética para desarrollar nuevos combustibles para cohetes".

En Gran Bretaña los científicos de la Colina Jodrell, que posee el más poderoso radiotelescopio del mundo, informaron que el cohete lunar está lanzando señales poco después de la medianoche, de acuerdo con la hora de Moscú.

(Más información en las páginas SEIS y SIETE)

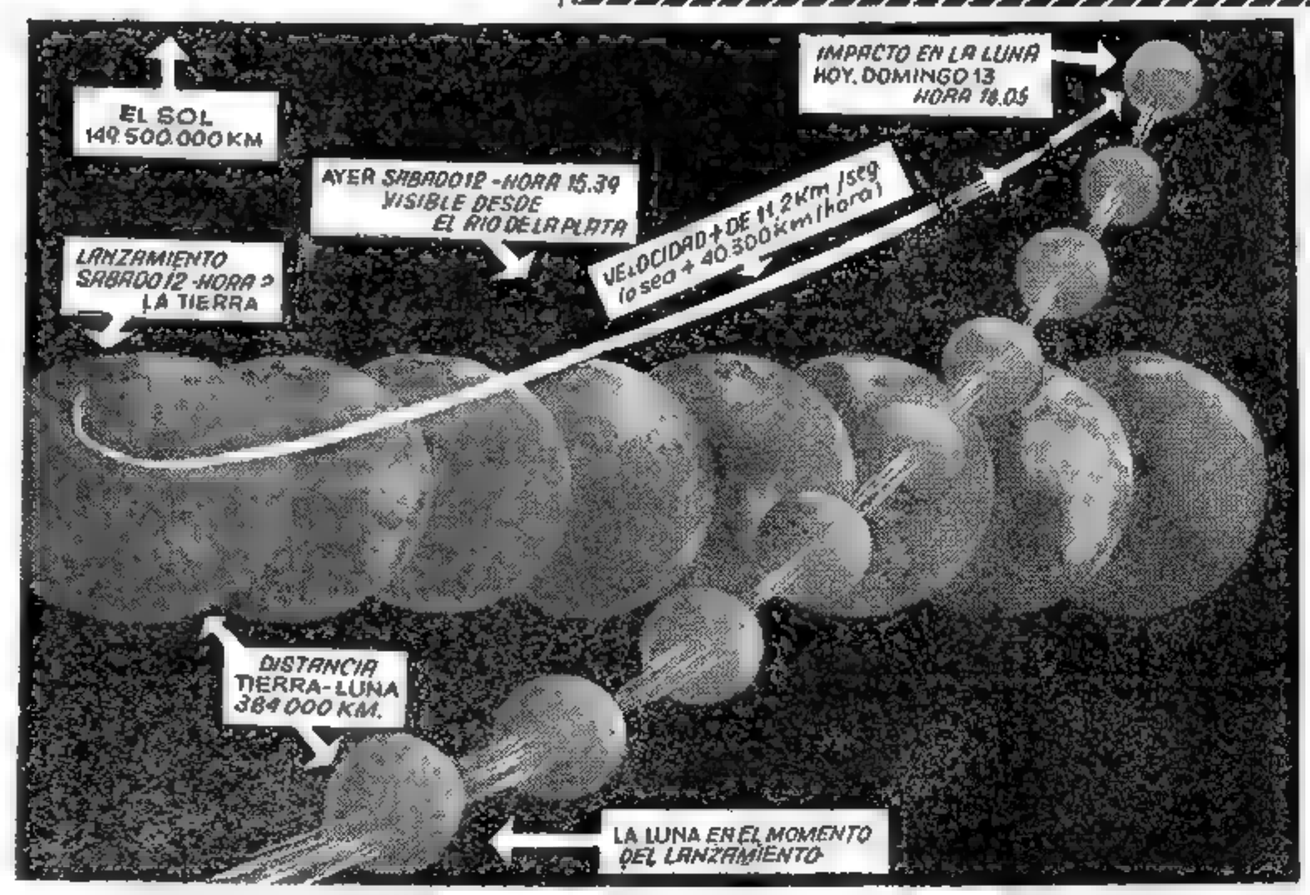

LA TRAYECTORIA del cohete cósmico soviético "Cheta" aparece esquematizada en el diagrama superior. Producido el lanzamiento en Rusia, ayer, a hora no determinada, el aparato sideral se desplaza hacia un punto imaginario de encuentro con la Luna. El satélite terrestre también se traslada hacia dicho punto de convergencia. La hora "H" del choque será, según los rusos, las 18.5 de hoy, domingo 13 de setiembre de 1959

LA TIERRA HIZO IMPACTO EN LA LUNA

40 PAGINAS EN DOS SECCIONES

Clarín

DOS PESOS

Un toque de atención para la solución argentina de los problemas argentinos

Año XV — Diario de la Mañana — Nº 4970

Buenos Aires, Lunes 14 de Setiembre de 1959

OTROS HECHOS IMPORTANTES DEL PANORAMA NACIONAL

Desde Hoy: Mañana llega Khruschev a Wáshington. ¿Quiere saber qué opina sobre el futuro el líder soviético? Lea desde hoy en **Clarín** la serie de artículos que resumen el pensamiento del actual amo del Kremlin. Página Central.

Agro: **En un discurso pronunciado en Curuzú Cuatiá, Malaccorto insistió en la necesidad de tecnificar el agro y promover la libre iniciativa privada. Información en la página 20.**

Procesión: Fervorosa manifestación de fe constituyó la procesión efectuada ayer para conmemorar el XXXII Congreso Eucarístico Internacional. Página 13.

Paros: **Cuatro gremios iniciarán paros hoy. El más prolongado es el que harán los textiles, y que se extenderá 96 horas. El más breve, el de personal de policlínicos: 5 horas por turno. Página 8.**

Partieron: Viajan a Montevideo los delegados argentinos, que participarán de la reunión sobre la zona de libre comercio a efectuarse en aquella ciudad. Página 7.

Zafra: **"Mañana (por hoy) anunciaremos la inminente pérdida de la zafra azucarera, con daños por $ 5.000.000.000", anunciaron ayer directivos de la Federación Económica Tucumana. Página 7.**

Récord: Oscar Gálvez se adjudicó la Vuelta de Tres Arroyos y estableció un promedio récord para la competencia: 187,289 kilómetros por hora. Página 28.

Cinco: **Son los puntos de ventaja que lleva ahora San Lorenzo, después de su empate con Vélez Sársfield, en el campeonato de fútbol profesional. Información, página 27.**

Permiso: La Policía Federal autorizó a la Unión Obrera Metalúrgica a celebrar mañana una asamblea general en el Luna Park. Considerará la propuesta de Alsogaray para levantar la huelga por el término de 48 horas. Página 8.

Cohete Ruso: Llegó 1' Después del Tiempo Calculado; en 34 Horas Recorrió 385.000 Km.

Conmoción Mundial; Todos los Científicos Elogian la Hazaña; PLANTEO: ¿A Quién Pertenece la Luna?

NUEVA YORK, 13 (AP y AFP). — A las 0.35 hora de Moscú, la radio de esa ciudad interrumpió bruscamente un programa de música popular para anunciar, luego de los primeros acordes de La Internacional, que el cohete soviético lanzado ayer en dirección a la Luna había hecho impacto en la misma a la hora 0, 2 minutos, 24 segundos (es decir a las 18h2m del Río de la Plata). Había empleado en recorrer los 385.000 kilómetros que nos separan de nuestro satélite alrededor de 34 horas, y llegado a destino con solamente un minuto de atraso sobre el tiempo previsto por los sabios rusos. Culminaba así una de las más extraordinarias hazañas científicas del siglo, y que abre un campo de posibilidades ilimitadas para la futura conquista del cosmos por el hombre.

Velocidad: 3 Km. por Segundo

El cohete lanzado ayer era un proyectil de varias etapas, la última de las cuales fué la que llegó a la Luna, con un peso de 1.511 kilogramos y que transportaba la cabina espacial portadora de los aparatos transmisores que continuamente estuvieron comunicándose con las estaciones de radio terrestres.

De acuerdo con las informaciones previas suministradas por radio Moscú, el cohete tenía en el momento de su caída una velocidad de alrededor de tres kilómetros por segundo y el impacto tuvo lugar en un punto situado según los mapas lunares cerca del mar de Claridad, del mar de la Tranquilidad y del mar de los Vapores. Agregan las informaciones que se han tomado todas las medidas necesarias para evitar la contaminación de la Luna por las bacterias terrestres.

La hazaña soviética fué inmediata y elogiosamente comentada en todos los centros científicos del mundo, y los hombres de ciencia norteamericanos se apresuraron a felicitar a Rusia por su paso adelante en la conquista del espacio. Junto con sus felicitaciones expresaron también la esperanza de que la información recogida por el cohete será compartida con todo el mundo. A este respecto, el doctor Walter Orr Roberts, director del Observatorio Astronómico de la Universidad de Colorado, comentó: "Esta espectacular realización demuestra una vez más que los rusos tienen sistemas de orientación precisos para cohetes muy poderosos. Lo importante ahora es conocer algo de las propiedades físicas de la Luna."

¿Otro Satélite Soviético?

La llegada del proyectil a la Luna, donde depositó los emblemas soviéticos de la hoz y el martillo, junto con la indicación del día de su llegada, plantea también una importante cuestión de carácter jurídico. En efecto, ¿reclamará Rusia la soberanía sobre la Luna? La pregunta actualiza los debates sostenidos hace algunos meses en Amsterdam por destacados juristas en la materia. Comentando esta situación, el senador norteamericano Mike Mansfield, expresó hoy "que los soviéticos podrían técnicamente reclamar dicha soberanía", pero que ese pedido no tendrá validez "pues ninguna persona ha acompañado a la bandera roja". Sin embargo —añadió— sería conveniente que las Naciones Unidas se abocaran desde ya al estudio del problema de los derechos nacionales sobre este o aquel planeta.

(Amplia información, págs. 2, 3, 4 y 6)

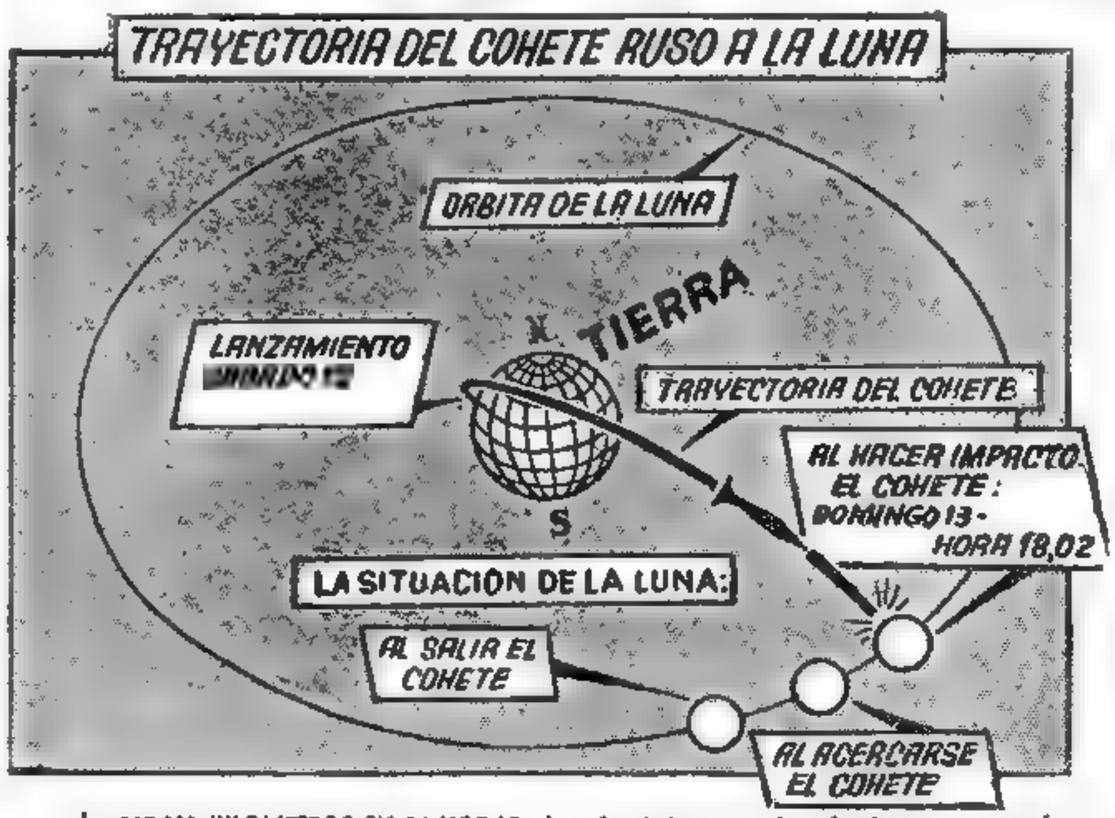

385.000 KILOMETROS EN 34 HORAS: A un fantástico promedio, el cohete ruso unió la Tierra con la Luna. En los últimos tramos, el proyectil, de tonelada y media de peso, surcó el vacío a 3 kilómetros por segundo. ¡Y llegó un minuto tarde a su cita con el satélite!..

Alsogaray: "El Pueblo Debe Estar Informado"
(PAGINA SIETE)

Vítolo: "Se Llamaría a Extraordinarias"
(PAGINA NUEVE)

Zanichelli: "Solidaridad con Frondizi"
(PAGINA DOCE)

COHETE: Fué Teledirigido en su Ultima Trayectoria

44 PAGINAS EN DOS SECCIONES

Clarín

BUENOS AIRES REPUBLICA ARGENTINA

DOS PESOS

Un foco de atención para la solución argentina de los problemas argentinos

Año XV — Diario de la Mañana — Nº 4971

Buenos Aires, Martes 15 de Setiembre de 1959

OTROS HECHOS IMPORTANTES DEL PANORAMA NACIONAL

Decisión: Deben adoptarla esta tarde los metalúrgicos. A las 15 se reunirán en asamblea para resolver si suspenden por 48 horas la huelga, como pide el Gobierno. Página 17.

Hoy: **A las 9, representantes de los "62", ex "19" y gremios independientes entrevistarán a Alsogaray. Pedirán su intervención en varios problemas laborales. Información en la página 16.**

51: En esta cifra se igualaron ayer las alzas y las bajas en la jornada bursátil. El volumen global de negocios ascendió a v$n 23 562.300. En la página 26.

$ 0,05: **Es lo que declinó el dólar en las operaciones interbancarias. En las agencias bajó $ 0,20. Al cierre se cotizaba a $ 83,45 y 83,10, respectivamente, tipo vendedor. Página 26.**

Cooperativas: Comienza hoy la reunión de Cooperativas Agropecuarias. Hablarán en la inauguración el ingeniero Malaccorto y el ministro de Agricultura de Brasil. Página 10.

Créditos: **Serían revisados los plazos para el pago de las deudas con el exterior, en razón de la buena marcha del plan económico. En la página 9.**

REPLICA DE EE.UU.: Tratará de Ubicar un Satélite Lunar Entre el 2 y el 4 de Octubre

SECRETARIA DE ESTADO: No Reconoce Ningún Derecho de Soberanía Sobre el Cuerpo Celeste

NUEVA YORK, 14 (AP y AFP). — Mientras la prensa mundial y los centros científicos destacan unánimemente la histórica trascendencia del exitoso lanzamiento del Lunik II, y critican al mismo tiempo la inoportunidad de la fecha programada, que coincide con la visita de Nikita Khruschev a Estados Unidos, en Moscú, durante una conferencia de prensa organizada para los periodistas soviéticos y extranjeros, el vicepresidente de la Academia de Ciencias, Alexandre Topchiev, reveló que el cohete cósmico logró hacer impacto en la Luna gracias a un sistema muy preciso de teledirección que permitió mantenerlo en la trayectoria prefijada. Por su parte, el profesor Sedov confirmó, tal como se había previsto, que el proyectil alunizó en la región de los mares de Claridad, de Serenidad y de los Vapores. En relación con esto, una información proveniente de Budapest anunció que científicos húngaros consiguieron fotografiar el instante preciso en que se produjo la colisión.

Entretanto, la Unión se dispone a su vez a emular la hazaña soviética, y la NASA, entidad norteamericana a cuyo cargo corre la organización de las experiencias en la materia, acaba de anunciar que los expertos estadounidenses se disponen a lanzar un satélite lunar entre los días 2 y 4 de octubre, en que la Luna estará más próxima a la Tierra, desde Cabo Cañaveral. Previamente se intentará colocar en órbita terrestre un satélite artificial de 24 kilogramos, mediante un cohete del tipo Vanguard.

Y mientras todo esto ocurre en el campo exclusivamente científico, el Departamento de Estado, frente a diversas versiones que darían a la Unión Soviética como reclamando un derecho de propiedad sobre nuestro satélite, se apresuró hoy a declarar que Estados Unidos "no reconoce ningún derecho de soberanía que pudiera invocar el gobierno soviético por efectos de la llegada de un cohete a la superficie lunar". Al acontecimiento científico deberá agregarse la repercusión que traerá aparejado el viaje de Khruschev, quien llegará hoy a Wáshington.

(Amplia información en las páginas DOS, TRES, CUATRO y VEINTICUATRO)

VITOLO: 3 Mensajes se Enviarán al Parlamento

(INFORMACION EN LA PAGINA DIEZ)

Clarín en EE. UU. Inglaterra Francia Italia

Así Opinan Nuestros Corresponsales

★

SINTESIS

Horacio Estol
Desde Nueva York
"...evidentemente, los rusos apuntaron a la Luna e hicieron blanco en Wáshington..."

J. Miquelarena
Desde Londres
"...el Soviet no sabe de la Luna más de lo que Khruschev sabe de Estados Unidos..."

Carlos Sentis
Desde París
"...ahora vemos a la Luna como si fuese un mero suburbio de la Tierra..."

Lino Pellegrini
Desde Milán
"...hablar está bien, pero es preciso hacerlo con la fuerza que respalda..."

★

Comentarios Cablegráficos en la Página 4

Copyright by Clarín
Prohibida la reproducción parcial o total

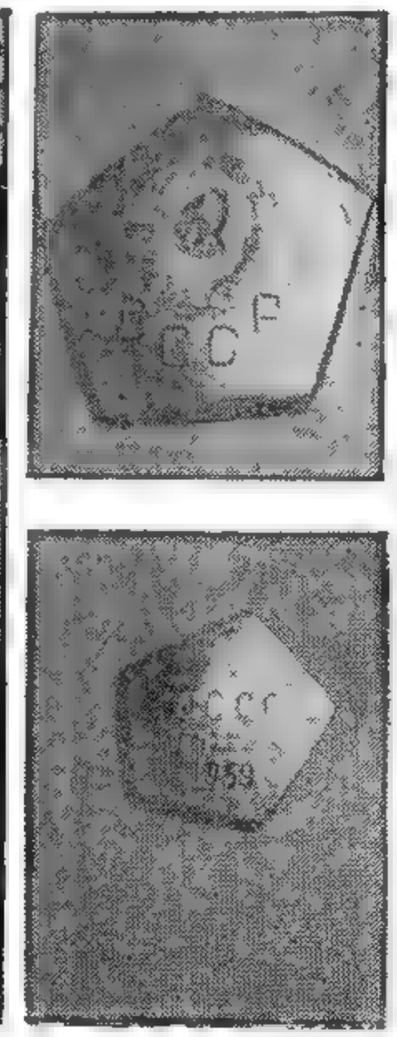

SATISFACCION en Moscú. En una conferencia de prensa realizada ayer, el profesor Kukarkin exhibe una foto de la nube de sodio lanzada por el cohete lunar durante su travesía, y en el otro grabado, ciudadanos soviéticos leen en plena calle relatos periodísticos sobre el viaje del proyectil. Finalmente, aparecen dos placas con los emblemas de la URSS y la fecha del disparo colocadas en el artefacto. (Radiofotos de AP para Clarín)

EISENHOWER Y KHRUSCHEV

44 PAGINAS EN DOS SECCIONES

Clarín

BUENOS AIRES REPUBLICA ARGENTINA

DOS PESOS

Un toque de atención para la solución orgánica de los problemas argentinos

Año XV — Diario de la Mañana — Nº 4972

Buenos Aires, Miércoles 16 de Setiembre de 1959

OTROS HECHOS IMPORTANTES DEL PANORAMA NACIONAL

Asumieron: **Fueron puestos en funciones el jefe del Acantonamiento de Campo de Mayo, general Estol, y el comandante de la IV División de Ejército, coronel Landa, quien hizo manifestaciones de lealtad constitucional. Página 9.**

FF. CC.: El plan de recuperación ferroviaria está en marcha, dijo el secretario de Transportes, quien anunció que las empresas no serán vendidas y habrá aumento de tarifas. Página 8.

$ 0,10: **Es lo que aumentó ayer el dólar en las agencias de cambio. Entre bancos no registró variantes. Cerró a 83,20 y 83,45, tipo vendedor. Página 26.**

Alzas: Predominaron en la jornada bursátil de ayer. Subieron 69 papeles y bajaron 39. Monto de lo negociado: 27.714.527,27 pesos nominales. Página 26.

Contratos: **Dos firmas asesoras, una inglesa y otra norteamericana, fueron contratadas por el gobierno para estudiar los problemas energéticos y planear soluciones. Página 7.**

Catástrofe: En el río Limay, a 40 kilómetros de Neuquén, desaparecieron 16 personas que viajaban en una balsa, al ser ésta arrastrada por la corriente. Página 20.

Presupuesto: **Está virtualmente terminado el proyecto respectivo, declaró Alsogaray. A fin de mes será elevado al Congreso. Página 9.**

Opinión: La Academia Nacional de Derecho aprobó un dictamen sobre el régimen electoral, en el cual expresa su opinión al respecto. Página 14.

Agro: **Delibera ya la Primera Reunión Técnica Sudamericana de Cooperativas Agrarias. Fueron designadas las autoridades y se nombraron las comisiones internas. Página 9.**

Impuestos: No fué prorrogado el plazo para pagar el impuesto bonaerense a las actividades lucrativas. ACIEL, por su parte, aconseja pagar el 60 por ciento. Página 21.

DIPUTADOS: Aprobó el Aumento de los Aportes al F. M. I.

(INFORMACION EN LA PAGINA 10)

Así se Encontraron

(Radiofoto de AP para Clarín)

Nikita Khruschev — Dwight Eisenhower — Señora de Khruschev

Conferencia de Tono Cordial

Tras un Recibimiento Cortés

- A las 13.30 Llegó a EE. UU. el "Premier"
- Un Apretón de Manos Selló el Encuentro
- Sin Sonrisas, un Eisenhower Desconocido
- Y un Khruschev Jovial y Despreocupado
- 200.000 Personas a lo Largo de 23 Km.
- Prolongada Entrevista en la Casa Blanca
- Seguridades para las Naciones Aliadas
- Realizarán Reuniones en Camp David

(Amplia información en las páginas DOS, TRES, CUATRO y CINCO)

GESTIONES OBRERAS

NO pudieron concretarse con éxito las gestiones realizadas por el ministro de Economía e interino de Trabajo y Seguridad Social, ingeniero Alvaro C. Alsogaray, tendientes a lograr un acuerdo con representantes de los "62", MUCS (ex "19") y gremios independientes, evitando de esa manera el anunciado paro de 48 horas de las precitadas organizaciones gremiales.

• La Primera Reunión

La jornada se inició con la reunión matutina a las 9.35. Cerca de las 13 —luego de más de tres horas de largas discusiones— se retiraron los representantes laborales, expresando que el señor Alsogaray había quedado en estudiar la proposición formulada por los trabajadores y que fijaría la posición definitiva del Gobierno en una nueva reunión a realizarse a las 20.

En el interin había trascendido que se consideraban excesivas las demandas de los gremios, habiendo expresado por otra parte el ministro a sus visitantes que consideraba insuficiente el plazo que se acordaba —apenas unas horas— para resolver asuntos de fondo, y que merecían un detenido estudio, aparte de los 13 puntos concretados en un memorial en su oportunidad.

• Contesta Alsogaray

La reunión nocturna no hizo sino confirmar el pesimismo. El señor Alsogaray expresó a los dirigentes que resultaba prácticamente imposible aceptar todas las exigencias, ya que, tal como lo había adelantado horas antes, se trataba de problemas complejos y muy importantes.

• Decide el Plenario

Al retirarse de la conferencia que se realizó en el Ministerio de Economía, la representación obrera anticipó que no había acuerdo y que, de inmediato, se reuniría el plenario para resolver la actitud a adoptar, que, se anticipaba, sería la declaración de un paro general de 48 horas a efectivizarse los días 23 y 24 del corriente.

Hasta esta madrugada deliberó el plenario de los "62", ex "19" y gremios independientes. Resolvió en definitiva realizar el paro en las fechas indicadas precedentemente, mientras que por el Ministerio de Economía se daba a publicidad el comunicado que reproducimos en la página 16.

• Asamblea Metalúrgica

Entre las dos entrevistas que mantuvo Alsogaray con los delegados, otro hecho importante ocurría en el campo laboral: se realizaba la asamblea general convocada por la Unión Obrera Metalúrgica, que resolvió no aceptar la tregua propuesta por el Gobierno y continuar la huelga. **(Información en la pág. 17)**

TRATOSE EL PROBLEMA GREMIAL

Adoptan Medidas Preventivas Para Evitar la Alteración del Orden Público; Alsogaray Hizo un Amplio Análisis de la Situación Sindical

48 PAGINAS EN DOS SECCIONES

Clarín

BUENOS AIRES REPUBLICA ARGENTINA

DOS PESOS

Un toque de atención para la solución argentina de los problemas argentinos

Año XV Diario de la Mañana Nº 4973

Buenos Aires, Jueves 17 de Setiembre de 1959

OTROS HECHOS IMPORTANTES DEL PANORAMA NACIONAL

Atentado: Ayer, a las 22.25, un cartucho con un kilo de dinamita hizo explosión en la puerta de acceso del domicilio del ex ministro del Interior, doctor Eduardo J. Busso. A consecuencia de ello el nombrado resultó lesionado, al igual que su chofer, cuyo estado es de gravedad. Página 13

Fluctuante: **Esta fué la característica de la jornada bursátil de ayer. Hubo 84 bajas contra 32 alzas y el volumen global de negocios equivalió a v$n 23.278.700. Página 33.**

Aumentó: El dólar subió $ 0,20 entre bancos y $ 0,30 en las agencias de cambio. Cerró, respectivamente, al tipo vendedor de $ 83,65 y 83,50. Cotizaciones: página 33.

300: **Tal es el número de pozos petrolíferos que la compañía dependiente del grupo italiano ENI comenzará a perforar. Página 7.**

Tractores: Ayer se dió a conocer el régimen de estímulo para la producción en la Argentina de ese tipo de automotor. En la página 9.

Cooperativas: **Continuaron las reuniones sobre cooperativas agropecuarias. Información en la página 9.**

Igual Trato: Se considera inminente la reglamentación de transportes aéreos. Otorgaría igual trato a las empresas estatales y privadas. Página 9.

Senado: **Consideró la integración del directorio del Instituto Nacional de Vitivinicultura. Y rindió homenajes a Saavedra y a la Revolución Libertadora. Pág. 18**

665 Millones: En la última semana, el circulante disminuyó en algo más de esa cifra: 665.195.301,49. En cambio, aumentaron las reservas de oro y divisas. Página 9.

Las Fuerzas de Seguridad Garantizarán la Libertad de Trabajo y la Prestación de los Servicios Esenciales

EN virtud de la huelga general por 48 horas decretada para los días 23 y 24 del actual por el plenario intersindical (62 Organizaciones, MUCS e Independientes), y asimismo para analizar los distintos aspectos de la situación gremial imperante, se realizó ayer —entre las 17.38 y las 19.50— una importante reunión en la Casa de Gobierno. Presidió la misma el doctor Frondizi y participaron de ella los miembros del Gabinete y los representantes de los altos organismos de seguridad del país.

• El Comunicado Oficial

Durante la reunión, según se informó luego, se adoptaron **"medidas de previsión en resguardo del orden público y de los intereses de la población".** Al término de las dos horas y doce minutos, que duraron las deliberaciones, el Servicio de Prensa de la Presidencia dió un escueto informe en el que expresa que las medidas de referencia fueron tomadas **"sobre la base de los elementos de juicio que aportó el ministro de Economía e interino de Trabajo y Seguridad Social, ingeniero Alsogaray, en una amplia exposición durante la cual analizó detenidamente la actual situación gremial del país, problema que también fué considerado a través de las opiniones de los demás ministros y secretarios de Estado asistentes".**

• La Posición del Gobierno

Mientras tanto, trascendió que la posición del Gobierno podría concretarse sintéticamente así:

- No interferir en las decisiones obreras al decretar paros;
- Garantizar, en cambio, la libertad de trabajo y la prestación de los servicios esenciales;
- No propiciar el pago de los días no trabajados por huelga;
- Adoptar medidas enérgicas para evitar huelgas de carácter subversivo y actos de sabotaje;
- Agotar todos los medios para que la clase trabajadora comprenda los problemas del país y rechace a los dirigentes que perjudican sus intereses.

(Más información en la página DIEZ)

AYER: Va a iniciarse la Reunión en Gobierno; Preside el Doctor Frondizi

Revolución Libertadora: Fué Recordado el 4º Aniversario

EL Gobierno y la ciudadanía recordaron ayer el cuarto aniversario de la Revolución Libertadora de setiembre de 1955. El acto oficial central —una misa en recuerdo de los caídos en las jornadas dramáticas de la lucha por la liberación— tuvo lugar en la Catedral Metropolitana, y al mismo asistieron el presidente de la República, altas autoridades nacionales civiles y militares, eclesiásticos y público. Por la tarde, en la plaza San Martín, representantes de los sectores civiles rindieron su homenaje a los jefes del movimiento y a los caídos en la lucha, en un acto que contó con público numeroso y entusiasta. En la oportunidad no hubo discursos, suplantando esta vez la ofrenda floral a la palabra de recordación.

Las Fuerzas Armadas, por su parte, dispusieron la realización de diversas ceremonias alusivas. Algunas de ellas se cumplieron en templos de la Capital Federal, y las restantes, en iglesias del interior del país. Y fué precisamente en el interior donde también se realizaron distintos homenajes, con participación de efectivos militares y concentraciones de civiles, que tributaron su emocionado recuerdo a los héroes de la gesta de setiembre. Córdoba, Paraná, Bahía Blanca, La Plata, Mar del Plata, Corrientes, La Rioja, Santa Fe, Rosario, Mendoza y otros puntos del país sumaron su aporte a las ceremonias memorativas.

(Amplio detalle de los actos realizados, tanto en esta ciudad como en el interior del país, encontrará usted en las páginas 16 y 17)

KHRUSCHEV: Revelará Otro Plan de Desarme

(INFORMACION EN LAS PAGINAS DOS Y TRES)

Alsogaray: 77 Días de Gestión

"Fué Superado el Peligro de la Bancarrota"; El Peso se Estabilizó; Mermó el Circulante HUELGAS: El Gobierno Sólo Podrá Ser Arbitro

40 PAGINAS EN DOS SECCIONES

Clarín

BUENOS AIRES REPUBLICA ARGENTINA

DOS PESOS

Un toque de atención para la solución urgentísima de los problemas argentinos

Año XV — Diario de la Mañana — Nº 4974

Buenos Aires, Viernes 18 de Setiembre de 1959

OTROS HECHOS IMPORTANTES DEL PANORAMA NACIONAL

Pavimentos: Diputados aprobó un amplio plan de pavimentación y arreglo de calles en esta capital. Consideró, además, otros once proyectos. Página 9.

$ 0,10: Es lo que aumentó el dólar entre bancos y en las agencias de cambio. Al cierre, el tipo vendedor se cotizó a $ 83,75 y $ 83,60, respectivamente. En la página 19.

Descenso: Declinó el volumen de los negocios en la Bolsa. Ayer alcanzó a v$n 20.951.700. Contra sólo 26 alzas, la rueda registró 71 bajas. En la página 19.

Cosecha: Las entidades vinculadas al comercio de granos piden apoyo crediticio para afrontar los gastos de comercialización de la nueva cosecha. Página 14.

Africa: Nuestro país busca nuevos mercados en Africa Occidental. El comité de industriales exportadores analizó sus posibilidades, así como las de otras regiones. Página 8.

Azúcar: La Federación Económica de Tucumán afirma que por falta de fondos podría paralizarse la zafra azucarera. También expusieron su opinión los cañeros independientes. Página 18.

Bombardeo: Blancos ubicados en el río frente al Aeroparque, serán el objetivo de un bombardeo de la Aeronáutica. El público podrá presenciarlo. Página 7.

Conferencia: El ministro de Defensa Nacional mantuvo ayer una prolongada conversación con los secretarios militares y otros funcionarios de las tres armas. Página 7.

Senado: Continuó ayer la consideración de la Ley de Vinos. También prestó acuerdo para embajadores al vicealmirante Estévez y al Gral. Julián García. Página 8.

Afirmó que Ciertos Movimientos de Fuerza no Tienen Contenido Estrictamente Gremial

En una disertación radial y televisada que abarcó 63 minutos, el ministro de Economía e interino de Trabajo y Seguridad Social, ingeniero Alvaro Alsogaray, hizo un balance de la labor desarrollada en los primeros 77 días al frente de la primera de ambas carteras, reseñando el estado económico actual del país, y refiriéndose luego, en particular, al paro anunciado para los días 23 y 24. Estos fueron los enfoques básicos del ingeniero Alsogaray:

La Situación Económica

MONEDA: La circulación se redujo en ese lapso en más de 4.000 millones de pesos. El dólar se estabilizó y las reservas en oro y divisas aumentaron de 7.000 a 13.000 millones de pesos. Los bancos del interior otorgarán mayores préstamos a la producción.

COMERCIO EXTERIOR: Se cumplió con los compromisos contraídos. La balanza comercial arrojó en lo que va del año un saldo favorable de 141 millones de dólares.

EXPANSION: Se aflojaron las medidas que restringían el desarrollo industrial. Está asegurado el abastecimiento de materia prima. En noviembre o diciembre se podrá dar a las empresas todo el apoyo necesario para concretar "la gran expansión" argentina. Al asegurarla, podrá ser revisada la política de salarios.

PRECIOS: Tienden a estabilizarse. "Si aguantamos un poco más, el milagro de la baja —que no se ve en el país desde hace mucho tiempo— comenzará a producirse."

TRABAJO: Se han dado las condiciones para crear más de 50.000 nuevos empleos a través de las radicaciones.

También señaló el ingeniero Alsogaray: **"El peligro de una bancarrota ya ha pasado".**

Los Problemas Gremiales

En lo que respecta a la situación gremial, el ingeniero Alsogaray expresó, improvisando —porque esperaba un panorama de último momento— lo siguiente:

- Existen dirigentes responsables —con los cuales he tratado— y otras categorías perfectamente definidas: los comunistas, que no disimulan su acción perturbadora, como delegados de una potencia extranjera, y los que "están jugando al retorno". Además, aquellos que se prestan a todo juego para conservar sus puestos sindicales. Por eso, las medidas de fuerza no tienen carácter estrictamente gremial.
- Estos dirigentes tratan de aprovechar el descontento actual, porque en noviembre, cuando la mejora económica "se note en las ferias y los comercios, ya no podrán sacar la gente a la calle".
- El Gobierno no intervendrá en los conflictos privados, sino como árbitro eventual. En lo que se refiere a las empresas del Estado, se ve obligado a dictar algunas normas.
- El único que pierde con los paros es el obrero. Antes, los sindicatos, cuando el gobierno temía las huelgas, tenían poder político. Hoy no lo tienen.
- En el caso de los textiles, el Gobierno confía en que su actitud conciliadora solucione el paro antes del lunes. Con respecto a los metalúrgicos "el conflicto seguirá —luego de la última intervención oficial— hasta que se avengan las partes".
- La huelga ferroviaria fué "abruptamente desatada", para que se paguen los aumentos jubilatorios hasta el 82 y el 75 por ciento. "Y no se pagan, porque no hay plata". De los 6 puntos tratados con los dirigentes, hubo acuerdo en 5. El que falta, es la solicitud de que el Gobierno no envíe al Congreso el mensaje sobre reforma de la ley jubilatoria. "Pero debo propiciar la reforma de esa ley, porque el país no podrá soportarla como está".
- Algunos dirigentes llevan al país a la huelga general de la próxima semana, con propósitos que no son estrictamente gremiales. Pido a los sindicatos serios que reflexionen antes del miércoles y no se presten a ese juego.
- Detrás de todo esto hay una intención deliberada "de librar la batalla cuando todavía están a tiempo". El Gobierno procederá, por lo tanto, como corresponde a un Gobierno perfectamente constituído, cuya obligación es mantener el orden y proteger la vida y bienes de toda la población.

(TEXTO COMPLETO DEL DISCURSO EN LAS PAGINAS 10, 13, 16 Y 20).

FERROVIARIOS: Es Total el Paro Iniciado a la Hora Cero de Hoy

A pesar de la exhortación formulada por el ministro de Economía e interino de Trabajo y Seguridad Social, ingeniero Alvaro Alsogaray, en las conversaciones mantenidas en la víspera con dirigentes de La Fraternidad y la Unión Ferroviaria, a la hora 0 de hoy dió comienzo el paro por 24 horas dispuesto por la entidad nombrada en primer término y que se cumple en todo el país.

La paralización a partir de esa hora fué total, ya que el personal de maquinistas —perteneciente a La Fraternidad— hizo abandono de sus tareas en el lugar en que se encontraban los trenes, creando así los consiguientes trastornos a los pasajeros. Los inconvenientes se hicieron más notorios en los casos de servicios de larga distancia, tal el de El Cuyano (F. C. San Martín) procedente de Mendoza, que teniendo fijado su arribo a Retiro para las 0.40, canceló el viaje en José C. Paz a las 23.50. Desde allí los pasajeros fueron traídos en ómnibus especiales y los equipajes en camiones, mientras en el hall de la estación, numerosos familiares y amigos esperaban al cierre de esta edición la llegada de los viajeros.

La medida de fuerza cuenta con la adhesión de la Unión Ferroviaria, que agrupa a los trabajadores que cubren otras tareas, y que dispuso un paro de dos horas a cumplirse hoy. Empero, en casi todos los ferrocarriles, los afiliados a esa entidad decidieron plegarse en forma total, con lo que los servicios resultaron prácticamente nulos a partir de medianoche.

(En la página 10 le informamos de las tratativas realizadas y la forma en que se cumplieron las directivas de La Fraternidad y la Unión Ferroviaria).

KHRUSCHEV: Tuvo Fría Acogida en Nueva York

(INFORMACION EN LAS PAGINAS DOS Y TRES)

LARCHER: Directivas al Ejército

FERROVIARIOS: Buscan Solución al Conflicto; Hoy a las 15 Habrá una Decisiva Reunión en la Secretaría del Transporte; Tono Optimista

32 PAGINAS EN DOS SECCIONES

Clarín

BUENOS AIRES REPUBLICA ARGENTINA

DOS PESOS

Un foro de libertad para la solución argentina de los problemas argentinos

Año XV — Diario de la Mañana — Nº 4975

Buenos Aires, Sábado 19 de Setiembre de 1959

OTROS HECHOS IMPORTANTES DEL PANORAMA NACIONAL

$ 0,025: Por primera vez desde hace tiempo, se pujó por una diferencia de dos centavos y medio en una operación con el dólar, que cerró a $ 83,70, entre bancos, y a $ 83,40 en las agencias de cambio. Página 15.

Mejoró: **La Bolsa operó con ritmo más activo, registrando 57 alzas contra 43 bajas, con un volumen global de negocios equivalente a v$n 21.961.590,61. Página 15.**

Vacuna: Sancionó Diputados la ley que declara obligatoria, en todo el territorio nacional, la vacunación antituberculosa. Información en la página 5.

Maestros: **El Senado aprobó los aportes de la Nación para cubrir los aumentos a los maestros provinciales. En cuanto a la ley de vinos, aún no finalizó su estudio. Página 5.**

Denuncia: El Banco Central denunció ante la justicia irregularidades del Banco Italiano del Uruguay en el movimiento de créditos y divisas. Pág. 13.

Petróleo: **Las provincias productoras reunidas en una conferencia que se realiza en Mendoza tratan un temario de cuatro puntos que incluye el régimen de regalías. Página 14.**

Importación: Entraron a considerarse nuevos regímenes para distintos productos. En la página 20 usted encontrará la nómina completa de los rubros en estudio.

Confianza: **La exteriorizó ayer el doctor Méndez Delfino en reunión de prensa, al referirse a su próximo viaje a EE. UU. y a las posibilidades de obtener nuevos créditos. Pág. 7.**

Ayer se Iniciaron Negociaciones Formales • Existiría una Fórmula Conciliatoria • La Fraternidad no Pararía el 23

EL paro ferroviario que se cumplió ayer en forma total en todo el país, constituyó la primera etapa de una serie de medidas de fuerza que se repetirán cada cinco días —paralización por 24 horas— hasta tanto los obreros del riel afiliados a La Fraternidad y a la Unión Ferroviaria consideren que el Gobierno ha satisfecho sus demandas referentes al pago del 82 y 75 por ciento para jubilados y pensionados del gremio. Por consiguiente, el próximo miércoles 23 —coincidiendo con el paro general resuelto por el MOU— debe repetirse la situación de ayer si antes no se arriba a una solución en el diferendo.

A fin de buscar una fórmula conciliatoria, ayer se realizó en la Secretaría del Transporte una reunión que se prolongó por espacio de dos horas y media, participando de la misma representantes de La Fraternidad y la Unión Ferroviaria y funcionarios de la mencionada Secretaría.

Las negociaciones parecen bien encaminadas y durante la conferencia, las partes coincidieron en la necesidad de concretar un acuerdo que permita asegurar la regular prestación del importante servicio evitando así los graves inconvenientes que se apreciaron ayer.

Hoy a las 15 proseguirán las deliberaciones en un tono optimista, considerándose factible una solución, ya que trascendió —no hubo información oficial al respecto— que La Fraternidad habría dispuesto ya postergar el paro del 23 como una demostración de la buena voluntad del sector laboral.

Puede anticiparse que serán agotados todos los recursos para llegar a una conciliación total. Las bases están echadas y hoy por la tarde pueden llegar a una feliz culminación.

Anoche, en una alocución radiofónica, el presidente de La Fraternidad fijó la posición de esa entidad sobre el problema aclarando expresiones vertidas por el ministro de Economía e interino de Trabajo y Seguridad Social, ingeniero Alsogaray, en la noche del jueves. Refutó el señor Herminio Alonso conceptos del titular de esas carteras, pero —aún manteniendo indeclinablemente sus puntos de vista— dejó entrever que el diferendo puede superarse.

La misma inquietud demostró el presidente Frondizi, que durante toda la jornada mantuvo conferencias con sus colaboradores inmediatos, demostrando así que el Poder Ejecutivo no permanece insensible ante el grave problema.

En tal sentido fué significativa la reunión del jefe del Estado con el subsecretario de Trabajo y Seguridad Social, Dr. Galileo Puente, en la residencia de Olivos. En la oportunidad el doctor Puente informó al doctor Frondizi sobre las alternativas surgidas en los últimos días.

Por último, cabe destacar que el paro cumplido ayer se realizó sin que se registrara ningún incidente.

(Amplia información en la página 10)

"La Institución Debe Estar por Sobre la Política de Partidos"

Clase 1938: Licenciarán Desde Noviembre

"La situación muestra al Ejército Argentino firmemente unido en el cumplimiento de su misión permanente: defender el honor de la Nación; velar por el imperio de la legalidad constitucional y garantizar el patrimonio moral y material del pueblo argentino." Así rezan en su parte fundamental las directivas impartidas a la institución por el secretario de Guerra, general Rodolfo A. Larcher, y dadas a conocer ayer, a las 17, en conferencia de prensa, por el subsecretario de la cartera, general Víctor H. Hosking.

Dichas directivas señalan, asimismo, que **"politizar al Ejército significa el riesgo de que éste pretenda militarizar al gobierno"**. Y agrega que **"para que el conjunto esté por encima de la política de partidos, sus integrantes también deberán estarlo"**. Expresa al mismo tiempo que **"en consecuencia todo militar en actividad, cualquiera sea su jerarquía, que con su proceder público o privado comprometa su neutralidad política, será eliminado del servicio activo"**.

Además de consignar que **"el retiro es una situación definitiva"** y que por ello **"no se propiciarán reincorporaciones a la actividad de personal militar que se encuentra revistando en situación de retiro"**, el documento destaca, asimismo: el régimen que imperará en las designaciones; el plan de economías (superior a los 50 millones de pesos, resultante de la reducción de efectivos en unos 3.000 hombres); el sistema de licenciamiento de la clase actualmente bajo banderas, que comenzará el 1º de noviembre próximo y se efectuará en tres etapas; y la incorporación —en una sola vez— de la clase 1939, entre el 20 y el 25 de enero de 1960.

También se informó sobre nuevas designaciones, confirmaciones y disponibilidades en el arma.

Por su parte, el general Larcher —que se encuentra en Córdoba— formuló declaraciones a los periodistas. El titular de Guerra expresó, entre otras cosas: **La situación en el arma es de tranquilidad. El Gobierno y el Presidente pueden estar tranquilos con las autoridades militares, que abrigan absoluto respeto hacia el poder constituido".**

(MAS INFORMACION PAGINAS OCHO Y NUEVE)

DOS MUNDOS SE ENCUENTRAN. Nikita Khruschev, jefe virtual del comunismo internacional, y Nelson Rockefeller, el multimillonario gobernador de Nueva York, reían ayer de buena gana al saludarse en el departamento del "premier" en el Waldorf Astoria. (Radiofoto de AP exclusiva para *Clarín*)

KHRUSCHEV: Propuso a la UN el Desarme Total

(INFORMACION EN LAS PAGINAS DOS Y TRES)

EE. UU.: Fué Puesto en Orbita el Vanguard III

(INFORMACION EN LA PAGINA CUATRO)

Khruschev Viajó al Oeste

72 PAGINAS EN SEIS SECCIONES

Clarín

DOS PESOS

Un foro de discusión para la solución orgánica de los problemas argentinos

Año XV — Diario de la Mañana — Nº 4976

Buenos Aires, Domingo 20 de Setiembre de 1959

OTROS HECHOS IMPORTANTES DEL PANORAMA NACIONAL

Ejército: "Actuará con toda energía, si llega el caso, en defensa de las instituciones republicanas", dijo el general Larcher en declaraciones a un diario de Córdoba. Página 10.

Aftosa: **El secretario de Agricultura negó que la tuvieran las carnes curadas argentinas, al hablar en la inauguración de la muestra ganadera de Concordia. Pág. 20.**

Reuniones: El P. E. propicia, en un mensaje al Congreso, un régimen en defensa de la libertad de expresión en el cual se dictan normas para asegurar las reuniones públicas. Pág. 10.

Viaje: **Trascendió que el ministro Alsogaray iniciará el día 29 su anunciado viaje a Estados Unidos. Sería su propósito permanecer 10 días en aquel país. En la página 20.**

Dólar: Las cifras demuestran que su valor de cambio ha creado condiciones muy propicias para la exportación lanera, cuya zafra en ciernе cuenta con perspectivas excelentes en los mercados internacionales. Este tema es considerado con abundantes datos en la Segunda Sección.

Asistencia: **¿Qué problemas plantea la asistencia médico-social en la Argentina? Las respuestas que dieron al interrogante los 21 participantes en la XX Mesa Redonda Institucional de Clarín las hallará usted en nuestra Tercera Sección, donde publicamos la versión textual de la primera parte del debate.**

HOY: Clarín de los Domingos con Seis Secciones

"Nuestras Dos Naciones Pueden Coexistir", Dijo en Los Angeles

LOS ANGELES, 19 (AP). — Un buen día —brillante de sol y cálido de amistad— esperaba al primer ministro soviético, que llegó hoy a este centro industrial del oeste de la Unión. Khruschev también estaba sonriente y contento, y así lo expresó a los miembros del comité de recepción, entre los que había numerosas luminarias de Hollywood. Más de cuatrocientas de ellas —entre astros y estrellas— lo agasajaron en la sede de la Twentieth Century Fox. El "premier" superó ampliamente la "prueba" a que lo sometieron los directores de la meca del cine. Habló —en una charla improvisada que matizó con sus habituales chistes— durante más de una hora. Suscitó a veces la risa, pero también cerrados aplausos de la sala. Se puso serio —y hasta emotivo— al recordar que Estados Unidos aplacó el hambre de los niños rusos, por lo que comprometió su reconocimiento, aunque censuró la ayuda militar estadounidense a los enemigos de la revolución rusa.

El jefe del gobierno soviético, rivalizando en arte con su auditorio profesional, habló de su vida: cuando era pastor y minero, y empleado hasta llegar al "empleo" de primer ministro y jefe del partido. "He venido a Estados Unidos —dijo luego— para explicarme y para explicar al pueblo norteamericano que debemos vivir en paz y dejar que el tiempo resuelva la cuestión de saber cuál régimen es mejor, el capitalista o el comunista. Vosotros decís que el primero... allá vosotros. Creéis que nuestra vida conduce al abismo, pero yo os digo que ella lleva al porvenir radioso. ¿Qué hacer ante esto? ¿Pelear? Antes era posible.

Después de codearse con Marilyn y Zsa Zsa Gabor, Khruschev viajó por Los Angeles y volvió a hablar de política en la Municipalidad. Mañana temprano viajará a San Francisco, donde tendrá una entrevista "estrictamente privada" con los dirigentes gremiales. Lo que va entre comillas es exacto: tanto que pese a los ruegos del gobierno se le ha prohibido la entrada a la misma a Henry Cabot Lodge.

De plan de desarme poco habló Khruschev, pero mucho el mundo. Occidente lo considera negativo y los neutrales son escépticos. Los únicos que aplauden sin reticencias son los comunistas. **(Información en las páginas DOS, CUATRO y CINCO.)**

N. YORK: Un Suspiro de Alivio

NUEVA YORK, 19 (De nuestra agencia). — Nunca la vida de una ciudad ha sido afectada tanto por la presencia de un hombre, y por eso Nueva York acaba de despedir a Khruschev con un suspiro de alivio. Pero antes que se interprete mal este balance, aclaremos que el hecho ha sido puramente incidental y ajeno al espíritu o a la voluntad de la ciudad. Desde la impresionante movilización policial que comenzó muchos días antes de llegar Khruschev hasta el hecho físico de sus veloces desplazamientos por Manhattan, todo ha significado un trastorno gigantesco.

Clarín EN ESTADOS UNIDOS

Ayer, cuando el primer auto de la caravana regresaba al Waldorf Astoria con Khruschev, el último había salido de la UN a trece cuadras de distancia. Esa caravana de 35 automóviles y 75 motocicletas viboreando por las calles tres o cuatro veces por día, provocó las congestiones de vehículos más descomunales que hemos visto nunca, porque en todos los casos la policía aseguró el camino cortando el tránsito veinte minutos antes de que apareciese la caravana a toda velocidad.

Por esto hoy, Nueva York respira con alivio y con cierto orgullo también. Con excepción de un pequeño y breve incidente provocado frente a la UN por un grupo de refugiados húngaros y ucranianos, la ciudad se ha comportado como una ciudad realmente civilizada, sin que ello le haya impedido expresar a la vez, dentro de esa misma corrección ciudadana, una rotunda opinión que Khruschev no pudo dejar de entender. Por si no bastaba lo que había visto, esta mañana, al visitar Harlem camino al aeropuerto, tuvo la confirmación final del sentimiento de esta ciudad.

La gente de Harlem prefirió aprovechar las horas extras de sueño que asegura el sábado y se quedó en la cama, mientras Khruschev cruzaba en toda su extensión la Lenox Avenue sin que hubiera más de trescientas personas que se detuviesen a verlo pasar. Es indudable que el principal alivio ha sido de carácter policial. Cabe asegurar que se tomaron todas las medidas posibles porque se temió todo lo que se podía temer. Seguramente la medida de esta prevención está reflejada en las instrucciones que recibió un "cameraman" de noticiero, cuando se le recomendó: **"Si llega a producirse un atentado, usted me traerá el rollo personalmente, siempre y cuando Nueva York todavía esté en pie".**

Y no cabe duda de que la tensión reinante en Nueva York durante esas 70 horas, se repetirá a lo largo de todo el itinerario de Khruschev por el país, de modo que recién el domingo próximo terminará el dolor de cabeza nacional que ha determinado esta visita".

Hay que señalar entre tanto, que la reacción provocada por la propuesta del desarme total, que Khruschev hizo ayer en la UN, ha sido recibida en todas partes con un descreimiento que, en el mejor de los casos, no pasa de cortés. Como lo señalamos, la idea en sí no representa nada nuevo mientras la U.R.S.S. no tenga una nueva actitud para afrontar ese viejo problema. En apoyo de esa reacción, está el propio efecto producido en el seno de la UN, donde la familiaridad diaria de los recursos de la propaganda soviética ha hecho resbalar la propuesta sobre una discreta y reservada actitud de escepticismo. Es indudable, sin embargo, que pese a la naturalidad de esas reacciones y a la fuerza de sus fundamentos, las circunstancias especiales que envuelven a esta presunta maniobra de propaganda, aconsejarían aplazar por unos días el juicio definitivo, sin que eso suponga la existencia de ninguna inclinación confiada. Pero es un hecho innegable que la culminación de la visita de Khruschev, cronológica y políticamente, se producirá dentro de una semana, cuando se reúna con el presidente Eisenhower en Camp David, para conferenciar durante dos días casi, sobre los problemas que se aspira resolver. Toda evaluación parcial a los efectos serios de esta visita de Khruschev, sin excluir su propuesta a la UN, pudiera resultar prematura.

Pese a las alternativas que puedan registrarse esta semana, sólo después de la reunión en Camp David, habrá llegado el momento de hacer el balance frío y minucioso de la visita. Y debemos estar preparados, inclusive, para asistir al posible advenimiento de un "espíritu de Camp David" con la honesta decisión de no hacer ningún chiste recordando el "espíritu de Ginebra".

Porque, después de todo, no olvidemos que en esta jornada se puede estar jugando la suerte de la humanidad.

HORACIO ESTOL
Corresponsal de Clarín en Estados Unidos de Norteamérica. (Copyright by Clarín. Prohibida la reproducción total o parcial.)

FERROVIARIOS: Rechazan la Propuesta Estatal

No Aceptan que una Comisión Estudie la Situación de las Cajas

Por espacio de dos horas estuvieron reunidos ayer en la Secretaría del Transporte dirigentes gremiales ferroviarios y funcionarios del Gobierno buscando una solución al conflicto de los trabajadores del riel.

El optimismo que dejaron traslucir los participantes de la reunión, al finalizar la misma, quedó diluido alrededor de las 20, cuando la comisión de La Fraternidad resolvió no aceptar la propuesta estatal, quedando por lo tanto paralizadas las tratativas.

• Nuevo Contacto

A continuación ofrecemos una reseña de las gestiones cumplidas en la jornada de ayer.

Estableciose ayer un nuevo contacto de dirigentes gremiales ferroviarios con las autoridades de la Secretaría del Transporte. En la ocasión, el subsecretario del ramo, ingeniero Bernardo J. Loitegui, propuso la constitución de una comisión especial, integrada por funcionarios y obreros, con el fin de que estudie las posibilidades económicas de las Cajas para dar cumplimiento efectivo a la ley 14.499. Ambas partes dieron cuenta de hallarse en una "impasse", pero se aguarda para hoy una reunión en el Ministerio de Economía, con el ingeniero Alvaro Alsogaray, de la que podría surgir una fórmula definitiva de arreglo.

• Deliberación: de 15.40 a 17.40

Exactamente a las 15.40 dieron comienzo las deliberaciones en la sede de avenida Maipú 4. Participaron el subsecretario, ingeniero Loitegui; el director de Asuntos Jurídicos, doctor Carlos A. Decurgez; los señores Herminio Alonso, Arturo Stafolani, Angel G. Buono, Pedro Tambussi y Eugenio Escobar, por La Fraternidad, y José Provasi, Alberto Rivas y Américo del Río, por la Unión Ferroviaria. En la oportunidad, se iniciaron las **"tratativas tendientes a concretar una solución"**, según la estimación oficial. La Fraternidad hizo una síntesis retrospectiva de su posición, siendo informada en detalle sobre la situación económica de las Cajas y del Tesoro Nacional, así como también del estado de las actuaciones en el Ministerio de Trabajo y Seguridad Social, para compaginar un nuevo expediente, esta vez en la jurisdicción de la secretaría del ramo.

• Declaraciones de H. Alonso

Tras dos horas de deliberaciones, el presidente de La Fraternidad, señor Alonso, declaró que las autoridades del Transporte **"han propuesto la constitución de una comisión especial que estudie las posibilidades económicas de las Cajas que componen el régimen y, de acuerdo con ello, el cumplimiento de lo que dispone la ley"**. Luego se suscitó el siguiente diálogo con los cronistas:

PERIODISTA: ¿Se habló sobre el movimiento de fuerza de ustedes?

ALONSO: No se habló de levantar el

(CONTINUA EN LA PAGINA OCHO)

"UN DIA DE PARO: Siete de Retroceso"

44 PAGINAS EN DOS SECCIONES

Clarín

BUENOS AIRES ★ REPUBLICA ARGENTINA ★

DOS PESOS

Un toque de atención para la solución argentina de los problemas argentinos

Año XV — Diario de la Mañana — Nº 4977

Buenos Aires, Lunes 21 de Setiembre de 1959

Mañana Habla Alsogaray por TV: 82 y 75 %

Mantuvo Ayer una Conferencia en Olivos con el Doctor Frondizi

"MIENTRAS el paro de los días 23 y 24 tenga un carácter estrictamente gremial, el Gobierno no intervendrá ni tomará medida alguna, salvo aquellas que salvaguarden el orden y la integración de los ciudadanos", expresó el ministro de Economía e interino de Trabajo y Seguridad Social, ingeniero Alvaro C. Alsogaray, al término de la entrevista que sostuvo anoche en la residencia presidencial de Olivos con el doctor Frondizi y que se prolongó una hora y media.

"Tratamos con el Presidente diversos problemas de actualidad y cambiamos impresiones sobre el paro dispuesto por las entidades sindicales; al respecto, el próximo martes, a las 21, por radio y TV, hablaré sobre las jubilaciones y otros aspectos similares, tomados como bandera de lucha para provocar la reacción de algunos sectores y facilitar los movimientos de fuerza", expresó el ministro.

Interrogado luego sobre la actitud que asumiría el Gobierno, en caso de sobrevenir problemas que no revistieran carácter gremial, respondió:

"Veremos; es probable que, de adoptarse medidas, no sea mi Ministerio el encargado de aplicarlas. Quiero dejar bien sentado —agregó—, que una cosa es la reclamación de un derecho justo, como el caso de la ley 14.499, y otra muy distinta esgrimir falsos argumentos sobre derechos que nadie pretende atacar."

"Huelga gremial es una cosa; política o subversiva es otra. Tendremos mucha paciencia con los primeros y poca, con los segundos" —para agregar a renglón seguido: **"Si el invierno se prolonga, no me culpen, pues cada día de paro retrasa siete el programa de recuperación nacional."**

Preguntado luego acerca del plan de estabilización contestó: **"Poco a poco todo se va estabilizando; ya la moneda no registra variantes importantes y estamos consiguiendo que aquel que ahorra un porcentaje de su ganancia no lo vea perdido ante el constante avance de las divisas extranjeras. Ya se van notando algunas rebajas en artículos indispensables y el repunte económico lentamente se va haciendo sentir; recuerden, señores, que hace tiempo declaré que octubre sería el mes crítico, pero pasado el mismo, todo se encauzará y obtendremos los frutos que compensarán los sacrificios actuales".**

El ingeniero Alsogaray se había hecho presente a las 20 en Olivos, registrándose simultáneamente la entrada del titular de Finanzas, doctor Eustaquio Méndez Delfino, quien luego de departir con el doctor Frondizi se retiró, a las 20.35, sin formular declaraciones.

• VITOLO EN OLIVOS: También la Huelga

A las 11.15 se hizo presente en la residencia presidencial de Olivos el ministro del Interior, doctor Alfredo Vitolo. Conducía su automóvil particular y lo acompañaba su hijo Daniel, y una hora después abandonaba la quinta. Se prestó gustoso al requerimiento periodístico, anticipándose a decir que había tratado con el jefe del Estado **"asuntos generales de gobierno"**. Luego fué más explícito: **"Naturalmente —agregó— hemos estudiado el problema de la huelga general anunciada para el 23 y el 24..."**.

MATIZ: Un Poco de Fútbol

Rematando la mañana, el Dr. Frondizi se caló una boina vasca y sostuvo un animado match de fútbol con el hijo del Dr. Vitolo. En el peloteo hubo verdadera "codicia" por parte de ambos contrincantes. Tanta, que un puntapié demasiado violento obligó a la suspensión del partido: la pelota fué a dar al lago de la residencia.

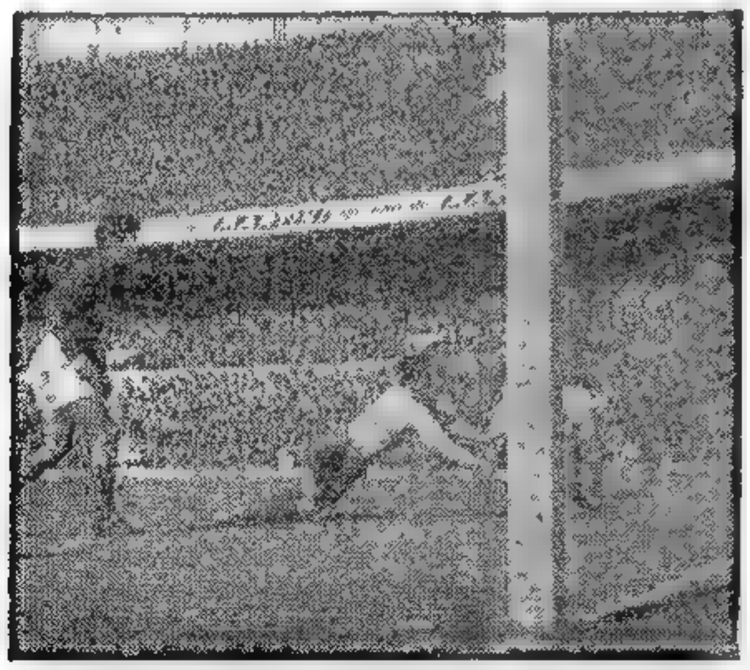

AVELLANEDA: Match Racing-San Lorenzo. Cerca del fin de la primera etapa y coronando un brillante ataque conducido por Belén, Reynoso (tapado por el poste), cabecea y bate a Carrillo estableciendo el empate (1-1), que más tarde iba a convertirse, por obra de otro gol de Sosa, en una gran victoria albiceleste

OTROS HECHOS IMPORTANTES DEL PANORAMA NACIONAL

Córdoba: **"La guarnición Córdoba está consagrada a sus funciones específicas", expresó el secretario de Guerra, general Larcher, al regreso de su gira a esa provincia. Se manifestó muy satisfecho del viaje, tal como le informamos en la pág. 5.**

Unión: El senador Melani, al presidir en Laborde (Córdoba) una reunión de representantes de la UCRI, expresó que la UCRI debe unir sus fuerzas y superar los pequeños problemas internos. Página 8.

Hoy: **A las 10.30 será inaugurada la 3ª Asamblea General de la Unión de Universidades Latinoamericanas. La sesión preparatoria se realizó ayer. En la página 9, le informamos sobre los actos cumplidos.**

Paro: Numerosos gremios resolverán hoy la actitud a adoptar ante el paro anunciado para el miércoles y jueves, patrocinado por los "62", ex "19" y gremios independientes. Amplia información en la página 10.

¡Sonría!... **Hoy comienza la primavera. Tal acontecimiento será celebrado jubilosamente. Ayer tuvimos un anticipo de lo que serán los festejos que, como siempre, tendrán como principales protagonistas a los estudiantes. Página 13.**

Bellas Artes: Hoy se inaugurará el 48º Salón Nacional de Bellas Artes, que permanecerá habilitado hasta el 21 de octubre próximo en los salones del Concejo Deliberante. Página 12.

Se Acerca: **Racing, campeón de fútbol de la última temporada, ofreció la nota destacada de la jornada al imponerse a San Lorenzo, actual puntero, con lo que se le va acercando en la tabla. River batió a Independiente y Newell's pasó al segundo puesto. Información en el Suplemento Deportivo.**

Campeón: Fidel De Luca se adjudicó el campeonato de golf del Litoral al imponerse en el desempate a Sebastián Nicolosi. Información en el Suplemento Deportivo.

Llegó Anoche a San Francisco el "Premier" Ruso

No le Gusta el Can-Can ni las Bases de Cohetes de la Unión

SAN FRANCISCO, 20 (AP). — A las 18.13, hora local, llegó a esta ciudad, procedente de Los Angeles, el tren especial en que viajó el primer ministro soviético Nikita S. Khruschev. El tren se detuvo en varias estaciones durante el trayecto y el dirigente soviético aprovechó para eludir lo que llamó "la celda de seguridad" que lo rodea desde que llegó a Estados Unidos. Hoy Khruschev se mezcló con las personas que halló en las estaciones y estrechó muchas manos.

Más de una vez, y dando muestras de gran satisfacción, se mezcló con los nutridos grupos que se habían agolpado en las estaciones ferroviarias. Sin embargo, los funcionarios norteamericanos corrigieron la versión del visitante diciendo que el líder soviético ha estado en todo momento en libertad de descender del tren y departir con el público en cualquier lugar que escogiera.

• Los Norteamericanos son Como los Rusos

"Por lo menos hoy he visto a algunos norteamericanos tal como son, y me parecieron tan amables y buenos como nuestro pueblo", expresó satisfecho el primer ministro. Durante el viaje, mientras caminaba por el pasillo del tren, fué entrevistado varias veces, y de esas breves conferencias pudo sacarse en limpio lo siguiente:

Denunció como "inmoral" el can-can que se ofreció durante su visita a un estudio de Hollywood; atacó otra vez a Norris Poulson, alcalde de Los Angeles, y a los "organizadores" del banquete ofrecido anoche en su honor; insistió en que no tenía interés en visitar las bases de proyectiles balísticos norteamericanas, porque "tenemos bastantes de las nuestras y son mejores", y dijo que Rusia cesará de interferir las transmisiones británicas dirigidas a ese país "si la B. B. C. cambia su actitud hacia una buena posición".

El comentario sobre proyectiles lo hizo al pasar frente a dos torres de lanzamiento que se preparaban, con sus proyectiles correspondientes, en la base de la Fuerza Aérea de Vandenberg.

• Conversaciones con Dirigentes Sindicales

El primer compromiso de Khruschev en la ciudad fué una cena y un intercambio de impresiones con un grupo de dirigentes sindicales de Estados Unidos. Los líderes gremiales dijeron que no se proponen hacer preguntas fuera de lugar en su conversación con Khruschev. Había circulado la versión de que se emitieron instrucciones para tratar con mucho cuidado al visitante ruso.

Esa actitud de cautela quedó reflejada en las palabras de bienvenida del alcalde George Christopher en la estación de Bayshor. El funcionario se refirió a la reputación de San Francisco por su hospitalidad, y señaló que aquí no existía intención de "poner sobre el tapete la cuestión de las ideologías".

• Enfoques Sobre Bases Razonables

Khruschev, en su respuesta, dijo que las conversaciones sobre temas políticos, si el enfoque se hace sobre una base razonable, no pueden llevar a provocaciones. Añadió que podrían conducir a un mejor entendimiento entre su país y Estados Unidos si las conversaciones se efectúan sobre la base del respeto mutuo.

El jefe soviético subrayó que "si nos apartamos enteramente de todos los temas políticos, esto se aseme-

(CONTINUA EN LA PAGINA TRES)

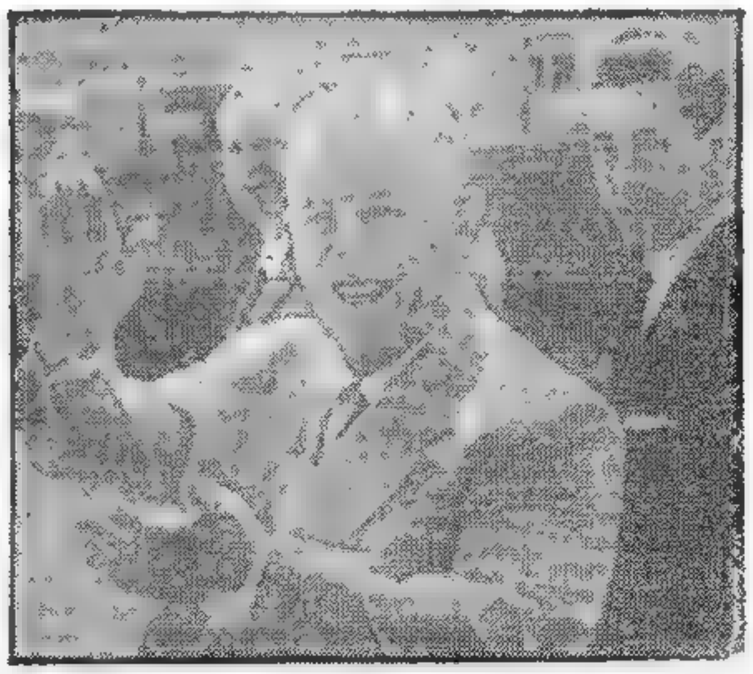

CALMA EN SANTA BARBARA. El primer ministro Nikita Khruschev se vuelve sonriente hacia los curiosos y aplaude a su vez, agradeciendo al estilo ruso, los saludos de bienvenida, durante la breve escala del tren especial en que viajó desde Los Angeles a San Francisco (Radiofoto de AP exclusiva para Clarín)

PRESUPUESTO: Es Acelerado el Estudio Final

(INFORMACION EN LA PAGINA VEINTICUATRO)

LLAMADO A LA CORDURA OBRERA

LARCHER: Contra los Intereses Espurios y Foráneos, el Ejército Saldrá a la Calle con Todo su Poder Para Salvaguardar el Orden

40 PAGINAS EN DOS SECCIONES

Clarín

BUENOS AIRES · REPUBLICA ARGENTINA

DOS PESOS

Un foro de opinión para la solución argentina de los problemas argentinos

Año XV — Diario de la Mañana — Nº 4978

Buenos Aires, Martes 22 de Setiembre de 1959

Exaltó el Acercamiento de los Hombres de Armas para una Estrecha Acción Común

"SI los intereses espurios y foráneos que amenazan a la Nación, interesados en dividir a los hombres de armas, llevaran al país al momento grave de tener que defender su soberanía, el Ejército saldría con todo su poder para conjurar el peligro", dijo enfáticamente el secretario de Guerra, general Rodolfo A. Larcher, en un discurso que improvisó ayer en la sede del Regimiento 7 de Infantería, con asiento en La Plata, con motivo de celebrarse el 55º aniversario del Batallón Geográfico Militar, incorporado a esa unidad. Asimismo, exaltó el acercamiento de los hombres de armas, en procura de una estrecha acción común.

• Asistentes a la Celebración

LA PLATA, 21 (De nuestra agencia). — El Batallón Geográfico Militar, actualmente con asiento en los cuarteles del Regimiento 7 de Infantería, celebró hoy su 55º aniversario. Recientemente trasladado a esta ciudad, ya que antes tenía su asiento en la localidad de Magdalena, recibió la visita de altas autoridades militares en celebración de la fecha. En horas de la mañana se ofició una misa de campaña, y tras la revista de los efectivos, éstos desfilaron ante las autoridades.

A mediodía se sirvió un almuerzo criollo en el casino de oficiales del regimiento, al que asistieron el secretario y el subsecretario de Guerra, generales Rodolfo A. Larcher y Víctor H. Hosking; el comandante de la Segunda División de Ejército, general Carlos J. M. Túrolo, su jefe de Estado Mayor, coronel Eleodoro Sánchez la Hoz; el secretario ayudante del general Larcher, coronel Osiris Villegas; el comandante de la base naval de Punta Indio, capitán de fragata Jorge A. Funes; el comandante de la base naval de Río Santiago, capitán de navío Mario Pensotti, su segundo comandante, capitán de fragata David Funcia; el director de la Escuela Naval Militar, contraalmirante Leandro Maloberti; el director del Liceo Naval Militar, ca-

(CONTINUA EN LA PAGINA SIETE)

OTROS HECHOS IMPORTANTES DEL PANORAMA NACIONAL

Primavera: Buenos Aires le dió una brillante recepción. El escenario: la avenida Santa Fe, que desde la mañana vivió un clima de fiesta. Página 12.

Bolsa: **La jornada bursátil de ayer registró 52 bajas y 39 alzas. El volumen de los negocios ascendió a 17.892.300 pesos nominales. Amplia información en la página 19.**

$ 0,50: El dólar cerró ayer —tipo comprador— a 83,20 entre bancos y a 82,90 en las agencias, con un descenso de 0,50 con relación al viernes. Página 19.

14 Millones: **Esta suma en dólares radicará la General Motors para producir camiones en nuestro país. Ayer se dió aprobación oficial a esta inversión. Página 24.**

Viaje: Méndez Delfino parte hoy para EE. UU., donde participará de las reuniones del Fondo Monetario Internacional. Por su parte, Alsogaray viajará el día 30. Página 24.

Arte: **El ministro de Educación de la Nación, doctor Mac Kay, inauguró ayer el 48º Salón Nacional de Bellas Artes. En el mismo acto hizo entrega de los premios otorgados. Página 13.**

Aramburu: Llegará a Buenos Aires el viernes. Ayer hizo declaraciones en Río: "Argentina —dijo— debe afianzarse en la Constitución". Página 11.

Radicalismo: **El diputado Agustín Rodríguez Araya, de la U.C.R.P., dió a conocer ayer su anunciado manifiesto en pro de la unidad de ambos radicalismos. Página 14.**

Diferido: Frondizi ha postergado hasta los primeros días de octubre su viaje al Chaco. Considera que entonces el Congreso habrá creado la Junta del Algodón. Página 17.

Definitiva: **Tal será la erradicación del Mal de Chagas, según anunció el ministro de Salud Pública, doctor Noblía, al llegar en gira a La Rioja. Página 8.**

Jubilaciones: Postergan Toda Alteración de Fondo a la Ley

EN las últimas horas de anoche el Ministerio de Economía dió a conocer un comunicado titulado "El pretexto de las jubilaciones", en el que señala la resolución del titular de esa cartera e interino de Trabajo y Seguridad Social, sobre el particular y que dice textualmente:

"El problema planteado por las dificultades que existen para hacer efectivo de inmediato los beneficios que otorgan los distintos regímenes jubilatorios, está siendo utilizado como pretexto para realizar una intensa campaña de agitación pública. A la par de justas reclamaciones motivadas por los atrasos y la forma cómo ha sido manejado el régimen de previsión social, como así también por las fallas intrínsecas del mismo, se han desatado diversas reacciones inspiradas algunas por error o falta de información, y otras por intereses políticos, subversivos y de grupos privilegiados.

"El Gobierno desea evitar toda confusión al respecto. No quiere que un tema serio, que afecta a todos los trabajadores del país, pueda ser utilizado como pretexto para provocar movimientos de fuerza destinados a conseguir otros fines. No quiere que se mezclen incidentalmente dirigentes y gremios responsables con perturbadores profesionales enquistados en otros gremios.

"Por lo tanto, el ministro de Economía e interino de Trabajo y Seguridad Social ha resuelto encarar el problema de las jubilaciones desde un nuevo punto de vista, y de acuerdo con este último se encaró en el día de hoy el problema ferroviario.

"La decisión del ministro comprende:

"1 Postergar toda reforma de fondo a las actuales leyes de previsión social, hasta que se haya realizado un amplio estudio y debate público sobre las mismas, con intervención de los directorios de las Cajas. Suspender entretanto el envío al Congreso Nacional del proyecto de régimen de transición anunciado, el cual, por otra parte, ya

(CONTINUA EN LA PAGINA OCHO)

"Nadie Sabe por qué se Produce Esta Huelga"

Confía el Gobierno en que se Rechace la Presión Comunista

ANTE el paro por 48 horas decretado a partir de la medianoche de hoy por algunas organizaciones obreras, el Ministerio de Economía dió a conocer esta madrugada el siguiente comunicado:

"Algunos sectores sindicales han resuelto realizar mañana y pasado una huelga a la que procuran dar la mayor amplitud posible. Para ello han hecho coincidir la fecha elegida con un paro declarado anteriormente, por otros motivos, por el gremio ferroviario. En el transcurso del día de ayer han tratado, asimismo, de arrastrar al mayor número posible de sindicatos. La presión comunista se ha hecho sentir en la mayoría de las reuniones y asambleas convocadas para decidir sobre la huelga. Todavía en el transcurso del día de hoy (martes) proseguirán las violaciones y presiones de todo tipo.

Nadie sabe por qué se produce esta huelga. Por lo menos nadie puede señalar un objetivo claro, por el cual valga la pena luchar y comprometer al movimiento obrero. Se han presentado 13 puntos que constituyen una recapitulación de distintos problemas parciales, la mayoría de ellos en pleno desarrollo. Se pide desde la reposición de cesantes hasta la división de los latifundios, y desde la aprobación de leyes hasta la derogación de otras que no existen. Se sigue una lucha efectiva contra la carestía de la vida y el cierre de las importaciones de los artículos de fabricación nacional, como si alguien estuviera procediendo en sentido contrario. En resumen, esos 13 puntos se asemejan mucho más a la plataforma de un partido político que a un planteo gremial.

"Un solo aspecto podría ser motivo de una consideración especial: El cumplimiento de la ley de jubilaciones. Ayer el Gobierno ha resuelto someter a debate público la cuestión de la reforma de la ley, reiterando lo que ya había expresado en sucesivas oportunidades, es decir, que mientras la ley no se modificara, se daría cumpli-

(CONTINUA EN LA PAGINA QUINCE)

NO PARO EL PAIS

★ BANCOS: Normal ★ BOLSA: Más alzas que bajas ★ DOLAR: Estable ★ LUZ Y FUERZA: No hubo interrupciones ★ COMERCIO: Normal ★ EMPLEADOS PUBLICOS: Normal ★ TRANSPORTES: Parcial el 23 y normal ayer ★ FERROCARRILES: Normales ★ PORTUARIOS: Paro total ★ MARITIMOS: Actividad normal ★ HOTELES, RESTAURANTES Y CONFITERIAS: Normales ★ METALURGICOS: Paro total ★ TEXTILES: Paro total ★ RADIOS: Paros parciales ★ DIARIOS: No aparecieron ★ TELEGRAFOS: Normal ★ TELEFONOS: Normal ★ CORREOS: Parcial ★ CARNE: Trabajó el Frigorífico Nacional; pararon los particulares ★ ALMACENES: Normal ★ LECHERIAS: Normal ★ PANADERIAS: Normal ★ GAS DEL ESTADO: Normal ★ OBRAS SANITARIAS: Normal ★ SERVICIOS AEREOS: Parciales ★ FARMACIAS: Normal ★ HOSPITALES Y SANATORIOS: Parcial ★ PELUQUERIAS: Normal ★ MUNICIPALES: Normal ★ CINES Y TEATROS: Normal ★ ABASTECIMIENTO: Normal ★ UNIVERSIDADES Y COLEGIOS: Normales ★ TAXIS: Parcial el 23, normal ayer ★ INTERIOR: En numerosas provincias la asistencia fué total, en otras resultó parcial ★ PETROLEROS: Casi normal ★ QUIMICOS: Parcial ★ CONSTRUCCION: Total ★ AZUCAREROS: Labor Casi Normal

VITOLO: La Huelga se Redujo a un Plan Terrorista; PUENTE: La Masa Obrera ha Desoído las Ordenes de los Dirigentes

48 PAGINAS EN TRES SECCIONES

Clarín

BUENOS AIRES · REPUBLICA ARGENTINA

DOS PESOS

Un toque de atención para la solución argentina de los problemas argentinos

Año XV — Diario de la Mañana — Nº 4979

Buenos Aires, Viernes 25 de Setiembre de 1959

OTROS HECHOS IMPORTANTES DEL PANORAMA NACIONAL

En Marcha: Nuestro editorial de hoy lleva el título "EL PAIS SIGUE SU MARCHA". ¿Por qué lo afirmamos? Leyéndolo encontrará la respuesta. Página 6.

Aprobado: El P. E. suscribió el proyecto de reglamentación de los Transportes Aéreos, llamado a armonizar los intereses de las empresas estatales y privadas. Página 28.

Senado: Aprobó con enmiendas la ley de vinos y un proyecto sobre trasmisión de fondos de comercio. Consideró también un informe sobre precios de medicamentos. Páginas 10, 11 y 14.

Diputados: Aprobó numerosos proyectos, y rompiendo el clima tranquilo de la sesión se produjo un áspero debate en torno a la detención de dos periodistas. Páginas 10, 11 y 14.

Comunismo: El P. E. encomendó a los procuradores fiscales que gestionen la disolución del Partido Comunista. En la página 12.

Aramburu: "No pueden lograrse obras positivas con elementos negativos", declaró en Montevideo Aramburu, quien llega hoy de regreso a nuestro país. Página 20.

No Afectó el Paro a la Bolsa ni al Mercado de Cambios Alsogaray Habla Esta Noche Sobre la Situación Gremial

UNA declaración formulada anoche por el subsecretario de Trabajo define lo ocurrido con el paro dispuesto para los últimos dos días por el Movimiento Obrero Unificado. "La huelga ha fracasado —dijo el doctor Puente— y la masa obrera superó a los dirigentes". A su vez, el ministro del Interior dijo que el movimiento se había reducido a un plan terrorista, en cuyo transcurso se produjeron 70 atentados que, afortunadamente, no causaron víctimas. El doctor Vitolo destacó la prescindencia del Gobierno e indicó que las 55 detenciones producidas se habían efectuado por razones de seguridad, como consecuencia de los hechos mencionados. Para esta noche, a las 22, se anuncia que el ministro de Economía e interino de Trabajo y Seguridad Social, ingeniero Alsogaray, hablará por radiofonía y TV para referirse al paro, así como a algunas medidas de carácter gremial y a su próxima gestión en Estados Unidos.

EN LA CIUDAD: Paulatina Normalización

En esta capital, el movimiento fué más visible en su primer día. En la mañana del miércoles, hubo ciertas dificultades con el transporte, tanto oficial como particular, pero a partir de mediodía desaparecieron paulatinamente. No obstante esos inconvenientes, muchas personas se trasladaron por sus propios medios a los lugares de trabajo, y en muchos casos con la colaboración de particulares que ofrecían sus vehículos. De tal manera, la actividad en la ciudad no ofreció en ningún momento el aspecto de una jornada huelguística. Los comercios tuvieron sus puertas abiertas y por la noche la afluencia de público a cines, teatros y lugares de diversión fué la habitual. Con la decisión de la Unión Tranviarios Automotor de levantar el paro, se acentuó el jueves la normalización de la ciudad. Por otra parte, en ningún momento dejaron de circular los ferrocarriles y solamente hubo algunos inconvenientes en el movimiento aéreo y portuario.

Cabe señalar que los trabajadores del riel habían suspendido el paro de 24 horas que realizarían el miércoles, al suscribirse el convenio por el cual se acordaron aumentos de emergencia para jubilados y pensionados.

EN EL INTERIOR: Concurrencia Absoluta y Paros Parciales

En el interior del país el paro se cumplió en forma dispar. La inactividad fué más notoria en las grandes industrias del Gran Buenos Aires y de algunas ciudades como Rosario. En Córdoba, en cambio, no alcanzó iguales proporciones. Hubo provincias donde el porcentaje de asistencia al trabajo alcanzó el 100 por ciento y en otras superó el 90 por ciento. En ningún momento se registraron incidentes de gravedad, aunque sí algunos atentados terroristas que no tuvieron consecuencias.

Un índice de hasta que punto el movimiento de huelga no alteró la actividad del país lo dieron el movimiento bursátil y el mercado de cambios. En la Bolsa de Buenos Aires, el miércoles se registraron 59 alzas contra 45 bajas, y ayer 95 repuntes contra 23 declinaciones, alcanzando el monto de los negocios a 28.887.572,73 pesos nominales. En cuanto a la cotización del dólar, se mantuvo sin mayores variantes, por cuanto solamente el dólar-giro acusó un aumento de 0,10 ctvos. sobre su precio anterior.

Síntesis de las últimas 48 horas: la fisonomía del país no experimentó variantes; el mecanismo fundamental de la República no detuvo su ritmo: no paró.

AMPLIA INFORMACION: Páginas 2, 3, 4, 5, 7, 8, 9 y 12

Eisenhower y Khruschev Vuelven a Reunirse Hoy

(INFORMACION EN LA PAGINA VEINTIDOS)

"El País Sigue su Marcha"

ALSOGARAY: El Pueblo Defendió su Derecho al Trabajo; los Empresarios Deben Tomar la Iniciativa Para Dar Solución a las Huelgas

"EL país sigue su marcha", afirmó anoche el ministro de Economía al referirse en un mensaje por radio y TV al reciente paro dispuesto por el Movimiento Obrero Unificado. Destacó el ingeniero Alsogaray que la huelga, en lugar de desembocar en una situación caótica, terminó en pocas horas y demostró que los trabajadores de todas las categorías no tenían interés en prestarse a juegos políticos o subversivos y que deseaban ejercer su derecho al trabajo. El ministro insistió en la prescindencia del Gobierno ante los conflictos gremiales —y en tal sentido exhortó a los empresarios a tomar la iniciativa para dar solución a los que subsisten—, pero señaló también que las medidas de precaución adoptadas en presencia de hechos como los registrados en los últimos días, serán seguidas por otras disposiciones. Una de éstas es la disolución del partido Comunista; otra, la confinación de los terroristas en el Sur. Además, se adelantará la reglamentación de la ley de Asociaciones Profesionales. Con referencia a las gestiones financieras que se apresta a iniciar en Estados Unidos, manifestó el ingeniero Alsogaray que su tarea estará respaldada ahora por la actitud que acaba de asumir ante la huelga el pueblo argentino.

(Texto de la disertación, en las páginas 10, 11 y 14)

32 PAGINAS EN DOS SECCIONES

Clarín

BUENOS AIRES REPUBLICA ARGENTINA

DOS PESOS

Un trago de atención para la solución argentina de los problemas argentinos

Año XV — Diario de la Mañana — Nº 4980

Buenos Aires, Sábado 26 de Setiembre de 1959

OTROS HECHOS IMPORTANTES DEL PANORAMA NACIONAL

Política Aérea: El secretario de Aeronáutica dió a conocer el decreto sobre política aérea, que fija un trato igualitario a las empresas oficiales y privadas. Página 20.

Paralelo 42: Alsogaray anunció que hasta tanto no se disponga de un régimen definitivo, se prorrogarán las franquicias al sur del paralelo. Página 5.

Enseñanza: La Asamblea de Universidades de América Latina recomendó la reforma de la enseñanza media, para promover la formación integral de la personalidad. Pág. 7.

Aramburu: "En el extranjero hay mucha confianza en la Argentina", declaró el ex presidente provisional, al regresar ayer al país luego de su gira por el exterior. Página 6.

96 Repuntes: Con plaza muy activa operó ayer la Bolsa. Hubo 96 alzas contra 22 bajas. Monto de los negocios: 35 millones de pesos nominales. Página 18.

Bajó: Cinco centavos declinó el dólar entre bancos y $ 0,10 en las agencias de cambio. Cerró, al tipo vendedor, a $ 83,35 y $ 83, respectivamente. Cotizaciones, en la página 18.

Sin Solución: Por mantener las partes su intransigencia no hay solución en dos importantes conflictos: textiles y metalúrgicos. Página 8.

Tigre: La Aeronáutica efectuará la Operación Tigre (bombardeos, defensa antiaérea y paracaidistas) en el Aeroparque. Pág. 5.

Rosario: Hoy inaugura su 47º Congreso Anual la Federación Agraria Argentina, con asistencia de más de 600 representantes de todo el país. Entre sus temas figura la reforma agraria. Página 13.

Eisenhower y Khruschev Discuten en Camp David

Creen que Puede Ser Positiva la Reunión

CAMP DAVID, Maryland, 25 (AP). — La visita del jefe del gobierno soviético ha entrado en su etapa decisiva o, por mejor decir, efectiva. Después de la prolongada gira por los estados de la Unión —mezcla de propaganda y pintoresquismo— este fin de semana se sabrá si el largo vuelo de Nikita Khruschev mereció la pena de hacerse. Es decir, si se concretaron resultados positivos para lograr la distensión en las relaciones rusonorteamericanas hacia la conquista de una paz no sólo proclamada. Por ahora la incógnita sigue sin develarse. Hagerty informó esta noche que el diálogo de Camp David comenzó con "fintas de estudio", para decirlo en la jerga boxística, y no comprendió ninguna cuestión determinada. Las conversaciones se iniciaron inmediatamente después de la llegada de los estadistas al rancho de Maryland, animadas en el licor de los aperitivos, y siguieron en la cena y la sobremesa. Hasta aquí lo dicho por el secretario de Prensa de la Casa Blanca. Puede ser que mañana pasen de la sociedad a las negociaciones, aunque ya se sabe que no habrá acuerdos escritos.

Algo permite no ser abiertamente pesimista. Herter es un diplomático práctico, y en los brindis del almuerzo que ofreció a Khruschev antes de partir de Wáshington puede leerse entre líneas. Es muy probable que el líder comunista esté dispuesto a hacer concesiones. Al menos dejará la puerta abierta para que la discusión pueda continuar en Moscú. Antes de mediodía —por otra parte— Khruschev había dicho a los periodistas muy sugestivamente que en Camp David no perderá la oportunidad de "trabajar en favor de ambos países".

(Más información en la página DOS)

Interpondrá Nuestro País Una Protesta Ante Chile

Aviones de ese País Sobrevolaron el "Bahía Thetis"; Actitud Hostil

AYER se tuvo conocimiento de una sugerencia formulada por la Secretaría de Marina a la Cancillería, en el sentido de interponer una reclamación ante el gobierno de Chile, ante "lo que se considera una actitud hostil".

De acuerdo con radiogramas cursados por el comandante del buque escuela de nuestra marina de guerra, "Bahía Thetis", cuando la citada unidad navegaba anteayer a unos 500 kilómetros de la costa chilena, a la altura de Arica, 3 aviones bombarderos livianos del país hermano sobrevolaron la nave en repetidas ocasiones, efectuando pasadas a baja altura. El mismo hecho se repitió ayer por la mañana. Considerando que el "Bahía Thetis" no toca puertos chilenos y que navega océano adentro, la Secretaría de Marina considera que el hecho constituye motivo suficiente para entablar la reclamación diplomática correspondiente.

En la página seis de esta misma edición le informamos ampliamente del diferendo con Chile por cuestiones limítrofes en aguas del Atlántico Sur, y también de otro incidente registrado en la zona de Palena, que habría sido protagonizado por miembros de la Gendarmería argentina.

LIBRE COMERCIO: Finaliza el Lunes la Conferencia

(INFORMACION EN LA PAGINA TRES)

Argentina Solicitará Nuevos Créditos

La Gestión se Hará Ante Organismos Financieros Internacionales en 1960

WASHINGTON, 26 (AP) — El secretario de Finanzas de la Argentina, señor Eustaquio Méndez Delfino, confirmó hoy que el gobierno de su país proyecta para 1960 una solicitud de ayuda financiera adicional en apoyo de su programa económico. En una entrevista, declaró que había hallado aquí reconocimiento al gran esfuerzo económico que realiza la Argentina.

Expresó que, personalmente, cree que no existe posibilidad de otra huelga general en su país, en un futuro cercano. También expresó que el secretario del Tesoro de Estados Unidos, señor Robert B. Anderson, ha manifestado su acuerdo general con el punto de vista latinoamericano sobre la propuesta Asociación Internacional de Fomento (AIF), afiliada del Banco Mundial.

• Posición Latinoamericana

A invitación de Méndez Delfino, los representantes de 13 naciones latinoamericanas, que están aquí para participar en la asamblea anual del Banco Mundial y del Fondo Monetario Internacional, se reunieron el viernes para discutir una posición común latinoamericana. Informó finalmente que el grupo volvió a reunirse horas después e hizo saber sus opiniones al señor Anderson.

• Créditos en 1960

Interrogado acerca de las informaciones procedentes de Argentina, en el sentido de que el ministro de Economía, ingeniero Alvaro C. Alsogaray, celebraría discusiones extraoficiales aquí sobre la posibilidad de nuevos créditos, Méndez Delfino indicó que eso es así "**Confirmamos la presentación de un plan para el año próximo, que tendrá por base la financiación a cargo de las organizaciones crediticias que participaron en el actual acuerdo**", dijo.

Esto es una referencia a los créditos por 329 millones de dólares que la Argentina negoció en 1958 con el Fondo Monetario Internacional (IMF), el Banco de Exportación e Importación y otras organizaciones. Una de las acciones que considerarán la junta de gobernadores y el Fondo es el aumento de las cuotas para las naciones miembros. La cuota de la Argentina en dicho banco pasaría de 150 a 273 millones de dólares y en el IMF, de 150 a 280 millones. El incremento de las contribuciones, particularmente en el Fondo, haría factible el otorgamiento de nuevos créditos a la Argentina.

Méndez Delfino indicó que estos créditos futuros fueron previstos cuando se firmaron los préstamos citados, en 1958. Admitió que la Argentina ha pensado ya la cifra, pero declinó revelar. "El ingeniero Alsogaray, dijo, llegará a este país probablemente el 1º de octubre".

• "El Paro Fracasó"

Al requerírsele su opinión sobre la huelga general de esta semana en la Argentina, Méndez Delfino expresó:

"Las informaciones directas que he recibido sobre la huelga eran que fué parcial el primer día. En el segundo día, la mayor parte de los trabajadores volvió a sus tareas, de modo que considero que el paro fracasó, revelando la voluntad de la población de dedicarse al trabajo sin escuchar las exhortaciones políticas de los dirigentes obreros". Añadió que su opinión personal es que no hay posibilidad de otra huelga general en un futuro próximo.

• El Plan de Estabilización

Al pasar revista a algunos de los efectos del plan de estabilización en su país, Méndez Delfino señaló los siguientes puntos:

1 La estabilización monetaria, evitando la especulación en el mercado de cambios, ha dado por resultado que

(CONTINUA EN LA PAGINA CUATRO)

Khruschev Regresará Esta Noche a la URSS; Consideran "Alentadoras" las Discusiones

Publicarán un Comunicado Conjunto

GETTYSBURG, Pensilvania 26 (AP). — Después del intenso trabajo de fin de semana, el presidente Eisenhower y el jefe del gobierno soviético, Nikita Khruschev, se despedirán mañana, pasado el mediodía. Viajarán juntos en automóvil desde Camp David, y al llegar a la embajada soviética de Wáshington el general estrechará por última vez la mano de su huésped hasta el reencuentro de Moscú. Khruschev partirá desde la base de la fuerza aérea de Andrews de regreso a su país a las 23, hora argentina. Antes, en la tarde, recibirá a los periodistas, con los que conversará durante una hora. Finalmente el líder comunista se despedirá del pueblo norteamericano con un discurso que será transmitido por televisión.

El verdadero resultado de la conferencia podrá vislumbrarse antes de la partida, cuando se dé a publicidad un comunicado conjunto, que promete ser "lo más explícito posible". Podrá vislumbrarse —decimos—, pero no conocerse en forma concreta, porque es casi seguro que los dos estadistas no tomarán decisiones sino que delegarán en los cancilleres las concreciones y aun, a través de ellos, seguramente, remitirán las soluciones definitivas a una futura conferencia en la cumbre.

En el fin de semana se deliberó seriamente. Acaso por primera vez desde que llegó a la Unión, Khruschev estuvo "sereno y grave". Según Hagerty hubo "una discusión franca, intensa y exploratoria" sobre Berlín, Alemania y el problema del desarme, que se prolongó, solamente en la mañana, casi siete horas. También se consideraron todos los problemas de la "guerra fría". Al principio la conferencia comprendió a los cancilleres y asesores, pero luego Eisenhower y Khruschev estuvieron solos por lo menos tres horas. Sólo ellos saben de qué trataron. Por ahora, según se anticipó oficialmente, baste saber que el encuentro "no ha sido una reunión superficial" y que sus resultados "son alentadores". (Más información en la página DOS).

72 PAGINAS EN SEIS SECCIONES

Clarín

BUENOS AIRES · REPUBLICA ARGENTINA

DOS PESOS

Un toque de atención para la solución orgánica de los problemas argentinos

Año XV — Diario de la Mañana — Nº 4981

Buenos Aires, Domingo 27 de Setiembre de 1959

OTROS HECHOS IMPORTANTES DEL PANORAMA NACIONAL

Confianza: En la última semana bursátil privó una característica: el mercado confía en el progreso del país. Así lo revelan las cifras y lo explica el comentario que publicamos en nuestra Segunda Sección.

Frondizi: Irá a Córdoba entre el 9 y el 10 de octubre, en ocasión del Congreso Eucarístico. A la vez, visitará establecimientos industriales de la provincia. Página 24.

Aclaración: Hoy aclarará Alsogaray el alcance del aumento otorgado a los jubilados, en el sentido de si se limita al gremio ferroviario o es de carácter general. Página 24.

Dólar: Las cuotas que deben pagarse en octubre por los contratos de la licitación 5.100 y otros conceptos no incidirán en la fluctuación de esta divisa. Informaciones recogidas en fuentes responsables, que usted encontrará en la Segunda Sección, así lo señalan y dan las razones de ello

Metalúrgicos: La exhortación de Alsogaray a los empresarios ha creado un clima de optimismo y se espera que en los próximos días surja una fórmula de conciliación. Página 10.

RECLAME HOY LAS SEIS SECCIONES DE CLARIN

Nuevo Acto Inamistoso: Aviones de Chile en Salta

Reclamación de Nuestra Cancillería

EN nuestra edición de la víspera informamos sobre dos hechos que motivarían reclamaciones diplomáticas entre nuestro país y Chile. A ellos debe agregarse ahora un tercer episodio ocurrido ayer y que constituye otro "**acto inamistoso**" de acuerdo con la apreciación formulada en esferas oficiales.

Concretamente, las "**actitudes hostiles**" pueden sintetizarse así:

1 El día 24 por la mañana tres aviones chilenos sobrevolaron el "Bahía Thetis" que navegaba a 260 millas mar adentro —a la altura de Arica— y efectuaron pasadas rasantes. Ello fué denunciado de inmediato por "**cable en claro**" por el comandante de nuestra unidad de la Marina de Guerra. El 25, también por la mañana y cuando la nave se ubicaba a la altura de Punta Gorda se repitió el hecho que, nuevamente, fué informado por el "Bahía Thetis".

2 El gobierno chileno anuncia que gendarmes argentinos intentaron arriar el pabellón chileno en una escuela ubicada en la zona en litigio en Río Encuentro, frente a la localidad de Palena.

3 Trascendió ayer que poco después de las 13.30, aviones chilenos —presumiblemente bombarderos Mitchell— sobrevolaron por espacio de más de una hora la zona azufrera de Salta, especialmente el establecimiento denominado La Casualidad, dependiente de la Dirección de Fabricaciones Militares.

• ACLARA CHILE: Vuelos de Rutina

El embajador de Chile en nuestro país, doctor Sergio Gutiérrez Olivos, entrevistó ayer al subsecretario de Relaciones Exteriores, doctor Francisco D'Hers. Al ser interrogado por los periodistas declinó formular declaraciones. Se limitó a expresar que "**había conversado con el doctor D'Hers, quien le había informado sobre el episodio del "Bahía Thetis", pero que nada podía agregar, pues previamente debía**

(CONTINUA EN LA PAGINA CENTRAL)

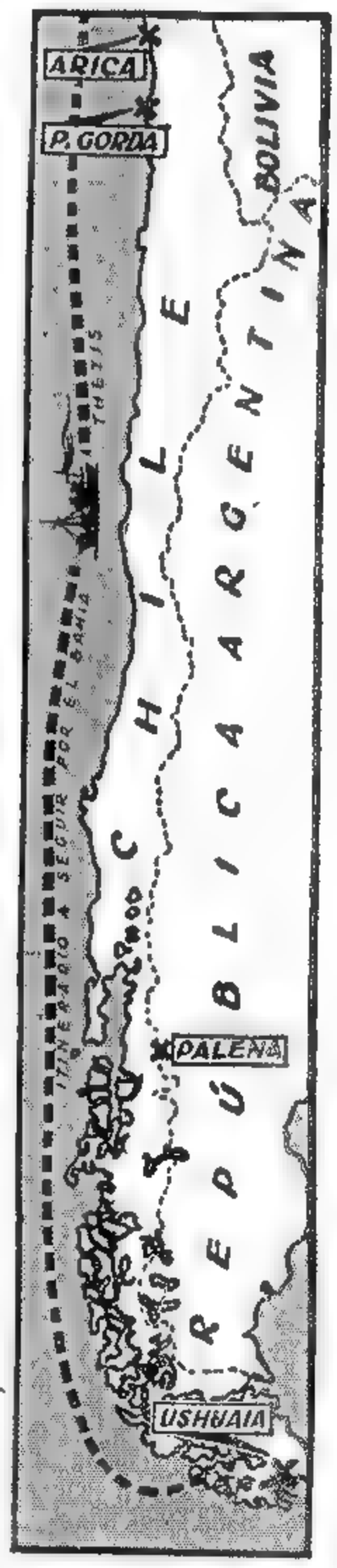

FRENTE a Arica y Punta Gorda, se realizaron las incursiones aéreas chilenas sobre el "Bahía Thetis". En Palena, al sur, se produjo otro incidente

KHRUSCHEV: Finalizó su Viaje por la Unión; Hay Optimismo en el Comunicado Conjunto

44 PAGINAS EN DOS SECCIONES

Clarín

BUENOS AIRES REPUBLICA ARGENTINA

DOS PESOS

Un frente de atención para la solución argentina de los problemas argentinos

Año XV Diario de la Mañana Nº 4982

Buenos Aires, Lunes 28 de Setiembre de 1959

OTROS HECHOS IMPORTANTES DEL PANORAMA NACIONAL

Solución: **Millones de argentinos lo quieren, el país lo necesita, y acaba de proclamarlo la palabra de quien tiene autoridad para decirlo. Si desea saber cuál es esa solución argentina de un gran problema argentino, lea nuestro editorial. Pág. 6.**

U.C.R.P.: En una reunión que realizará hoy el Comité Nacional serán considerados los recientes hechos acaecidos en Córdoba. También se reunirá el Comité Provincial y el bloque de diputados de ese partido. Página 7.

Cambios: **Fundamentales serán las variantes que propondrá el Gobierno para la conducción de los sindicatos. Este problema fué abordado en una reunión entre el ministro Alsogaray y el subsecretario de Trabajo. Detalles en la página 13.**

En Fecha: Llegará el proyecto de Presupuesto Nacional al Parlamento. Según lo anunció ayer el secretario de Hacienda, doctor Klein, el mensaje correspondiente llegará a las Cámaras antes de fin de mes. Página 20.

Confirmado: **Viaja con destino a esta capital el comandante de la 5ª División con asiento en Salta, general Giraldo, para informar con respecto al vuelo de aviones chilenos sobre esa provincia. Hoy, la Cancillería presentaría oficialmente la nota de protesta. Página 20.**

Hoy: Podría producirse una importante novedad en el conflicto de los metalúrgicos. Se espera una propuesta patronal para reanudar las tratativas. Información en la página 13.

Cinco Puntos: **Son los que sacó de ventaja San Lorenzo en la tabla de posiciones al derrotar a Central Córdoba. Newell's Old Boys empató con Vélez, dejándose alcanzar por Independiente, que superó a Estudiantes. Ferro sigue sin detenerse porque ayer venció a Boca, y Racing sufrió un traspié con Lanús. Información: Suplemento Deportivo.**

Lo de Siempre: Capital, que venció a Tucumán, y Provincia, que batió a La Plata, se clasificaron finalistas en el campeonato argentino de rugby. Información: Suplemento Deportivo.

CORDIAL DESPEDIDA EN WASHINGTON.— En el pórtico de la Blair House, el presidente de EE. UU. y el primer ministro soviético departen amistosamente en el momento de la despedida. Pocas horas después, el visitante abandonaba territorio norteamericano, luego de una estada de trece días. Radiofoto de AP exclusiva para Clarín.

WASHINGTON, 27 (AP y AFP). — Nikita Khruschev y sus acompañantes partieron a las 23 (hora argentina) desde la base aérea de Andrews, en las inmediaciones de esta capital, a bordo del mismo avión a reacción TU-104, en que llegaron, hace trece días tensos, a territorio norteamericano. El vicepresidente Richard Nixon fué el encargado de darle oficialmente la despedida y ambos dignatarios confirmaron en sus palabras la alentadora sensación de optimismo que ha caracterizado los últimos momentos del "premier" soviético en EE. UU.

El comunicado que resume lo tratado en las reuniones celebradas en Camp David en este fin de semana da al mundo entero renovadas seguridades de que los problemas de la guerra fría —incluso el de Berlín— "deberán ser solucionados por medio de negociaciones pacíficas". La situación de la ex capital germana y las cuestiones conexas de la reunificación serán materia de una conferencia con intervención de todas las partes interesadas.

Con respecto a la visita de retribución que hará Eisenhower a Moscú, el comunicado anuncia que se efectuará en la próxima primavera en el hemisferio norte. El presidente, al estrechar efusivamente las manos del primer ministro en el pórtico de la Blair House, le recordó jovialmente: "Recuerde que viajará más de un Eisenhower", aludiendo a los miembros de su familia que lo acompañarán, tal como hizo Khruschev. Y éste respondió: "Me alegro muchísimo. Sus nietitos verán qué hermosa es Europa en primavera".

La misma cordialidad predominó en la transmisión por TV en que Khruschev se despidió del pueblo de la Unión. Superados, al parecer, los resquemores producidos en Nueva York y Los Angeles, el "premier" soviético inició sus palabras diciendo: "Mis amigos norteamericanos: Hemos admirado vuestras hermosas ciudades y vuestras excelentes carreteras, pero sobre todas las cosas llevamos el recuerdo de vuestro amistoso y afable pueblo". Acerca de la misión fundamental que lo trajo a EE. UU., el jefe máximo del comunismo calificó de "sumamente placenteras" las conversaciones que mantuvo con el presidente Eisenhower y agregó: "En todas las cuestiones tratadas hemos hallado muchas formas de entendimiento mutuo, tanto en la apreciación de las situaciones existentes como en la premisa de la necesidad de mejorar las relaciones entre nuestras naciones".

(Más información pág. TRES, CUATRO y SEIS)

Aumento a Jubilados: Hoy Informarán Oficialmente

Alsogaray Habló con Frondizi: Viaje a EE. UU.; Presupuesto; Será Prorrogado el Artículo 13

UN nuevo suspenso deberán vivir los jubilados y pensionados. Recién hoy, a mediodía —y no ayer, como se presumía—, el ministro de Economía dará a conocer oficialmente si el aumento de 1.000 y 700 pesos acordados a jubilados y pensionados, respectivamente, del gremio ferroviario, tiene vigencia para los afiliados a las demás cajas de previsión social.

La presunción de que el ingeniero Alvaro Alsogaray revelaría el pensamiento oficial sobre el problema al término de la entrevista dominical con el presidente doctor Frondizi, llevó hasta la residencia de Olivos a buen número de periodistas. La expectativa no tuvo eco positivo, y lo que narramos a continuación sirvió para acrecentarla y extenderla hasta hoy.

★ "Mi Viaje a Estados Unidos..."

21.45. El automóvil del ministro de Economía abandona la residencia. El ingeniero Alsogaray había conversado con el presidente Frondizi por espacio de 1 hora 45 minutos.

Abordado inmediatamente por los periodistas, detuvo el vehículo, encendió la luz interna del mismo, y extrayendo un papel de su bolsillo comenzó a informar sobre los puntos tratados con el presidente.

"Como primer tema —dijo— cambiamos impresiones con el doctor Frondizi sobre mi viaje a Estados Unidos; luego discurrimos sobre los presupuestos que ya están preparados y se enviarán antes del 1º al Congreso para su aprobación".

P. — (Cortando la palabra del ingeniero Alsogaray): **¿Puede suministrarnos cifras?**

R. — No; es muy pronto. El martes por la noche o el miércoles al mediodía convocaré a una conferencia de prensa para abundar en detalles sobre los presupuestos y otros temas en compañía del secretario de Hacienda, doctor Klein.

P. — **¿A qué hora parte el miércoles para Estados Unidos?**

R. — A las 20 horas.

★ Prórroga del Artículo 13

Luego de las interrupciones periodísticas, el ministro recurrió nuevamente a su guía del temario y manifestó:

"Tratamos también con el doctor Frondizi el problema del terrorismo, y a tal efecto, y para mayor información, le pedí que por medio del Ministerio del Interior o la Policía hiciera conocer todos los detalles de las detenciones efectuadas y de los confinados en el sur; pero puedo adelantarles que así como hemos tenido paciencia en adoptar medidas de fuerza, una vez tomadas se deben cumplir a fondo, en forma concreta y terminante. (La nómina de detenidos la publicamos en la página trece).

"En cuanto al artículo 13 —agregó a renglón seguido el ingeniero Alsogaray— fué también motivo de conversación con el presidente, y existe un criterio de prorrogarlo por unos días para dar lugar a la constitución de un tribunal a fin de examinar los reclamos de los trabajadores. La bolsa de trabajo funciona bien y deseamos la máxima seguridad para cada uno de los interesados".

★ Los Aumentos a Jubilados

Por último —expresó el ministro— informé al Dr. Frondizi sobre las medidas acerca de las jubilaciones.

—**¿Puede Ud. adelantarnos algo sobre la amplitud de la medida?** — (En la pregunta periodística iba implícita la curiosidad por establecer si los recientes aumentos a jubilados y pensionados

(CONTINUA EN LA PAGINA DOCE)

Incursión Aérea Chilena Sobre Socompa

Confirmado: Sobrevolaron Nuestro Buque Fuera de Aguas Territoriales

UN nuevo hecho se suma a los que hemos venido registrando en nuestra información diaria desde el sábado último, en relación con la actitud de fuerzas armadas de Chile hacia nuestro país. Se trata, esta vez, de un nuevo sobrevuelo de aviones chilenos dentro de territorio argentino, en la zona de Socompa, en Salta, realizado ayer.

Cuatro serían los "actos inamistosos" anotados en el breve curso de cinco días. Son los siguientes:

1 El sobrevuelo por aviones chilenos, en dos oportunidades, del buque escuela argentino "Bahía Thetis" cuando navegaba en aguas internacionales libres, en la primera oportunidad, a 260 millas marinas de la costa chilena más cercana; en la segunda, a 160 millas. (Esta información fué confirmada por el comandante del "Bahía Thetis" en conversación radiofónica que Clarín mantuvo con aquél, y de la que encontrará transcripción en esta misma página.)

2 Autoridades chilenas izaron la bandera de su país en una escuela de la zona de Río Encuentro, frente a la localidad de Palena, región en litigio limítrofe, hecho que habría motivado la intervención de gendarmes argentinos que hicieron arriar el pabellón extranjero flameando en territorio argentino.

3 El sábado, aviones chilenos sobrevolaron por más de una hora la zona azufrera de Salta, en la región de la mina La Casualidad, dependiente de la Dirección de Fabricaciones Militares.

4 Y por último, ayer, nuevamente aviones chilenos sobrevolaron el territorio salteño, esta vez en la zona de Socompa, cercana a la región que las aeronaves del país trasandino habían sobrepasado en su vuelo sobre nuestro territorio el sábado anterior.

A todo esto, el problema ha adquirido resonancia en nuestra capital, luego de varios días de haber sido contemplado con tranquila expectativa. En la víspera, el presidente de la República, doctor Frondizi, fué informado en detalle de los incidentes a que hemos hecho referencia, en una reunión con el ministro de Defensa Nacional, los secretarios de las tres armas, subsecretarios militares y otras altas autoridades militares y el asesor legal de la Cancillería.

No se dió información oficial sobre lo tratado, pero trascendió que el presidente de la República, una vez que recibió la información completa sobre este asunto y la apreciación de la situación formulada por los jefes militares, conversó con éstos acerca de la actitud a adoptar, una de cuyas primeras manifestaciones habría de ser la presentación de una protesta ante el gobierno de Chile, por la vía diplomática y de acuerdo con el proyecto de nota que había preparado el Ministerio de Relaciones Exteriores de nuestro país.

Por de pronto, cabe señalar que tres buques de la Marina de Guerra argentina (un crucero y dos torpederos) saldrán esta madrugada hacia Ushuaia, presumiblemente en operación de apoyo al "Bahía Thetis", aunque sobre el particular la información extraoficial exprese que dichos navíos viajarán hacia la capital de Tierra del Fuego "para participar en los festejos celebratorios del 75º aniversario de la fundación de Ushuaia".

En Chile, mientras tanto, sectores representativos de la vida oficial —entre ellos un miembro del Senado—, distorsionando los acontecimientos, sostienen que estos hechos son manifestaciones de "una penetración económica argentina en contra de Chile, alentada por la casta militarista argentina".

(Amplia información en las páginas 12 y 13)

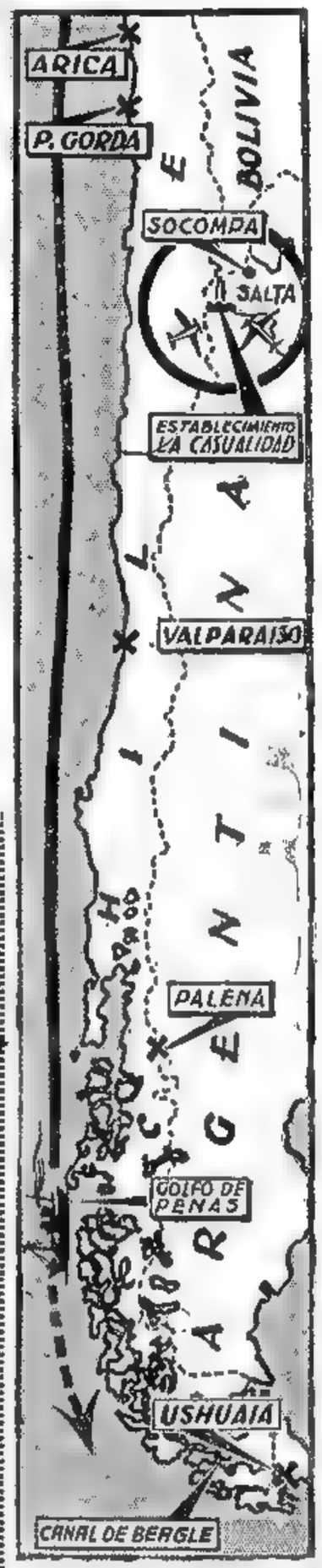

EL MAPA señala los actos inamistosos chilenos registrados en los últimos días. Frente a Arica y Punta Gorda, fuera de aguas territoriales chilenas, aviones de ese país sobrevolaron el "Bahía Thetis", que sigue su crucero de instrucción y que actualmente se encuentra en golfo de Penas. Ayer se produjo otra violación en Salta: fué sobrevolada el área de Socompa, y anteriormente había ocurrido un hecho similar en la zona militar de La Casualidad. También se produjo un incidente, en el sur, en la región de Palena

¡HOLA!... ¿CON EL "BAHIA THETIS"?

EL propio comandante del "Bahía Thetis" confirmó anoche a Clarín, en una conversación mantenida con intervención de Radio Pacheco, que el citado buque, al ser sobrevolado por aviones chilenos, **estaba navegando a 260 millas de la costa, es decir, fuera de las aguas territoriales chilenas.** El diálogo entablado fué el siguiente:

Clarín: ¡Hola!... ¿Con el "Bahía Thetis"?... Aquí Clarín de Buenos Aires. Saludamos al capitán, oficialidad y tripulación del "Bahía Thetis" y le preguntamos: En nuestro poder obra el texto de dos radiogramas cursados por esa nave a Buenos Aires, el 24 del corriente, uno de los cuales expresa:

"Por la mañana, de 07.30 a 09.30 del día de la fecha, 3 aviones de bombardeo liviano chilenos, característica 830, 833 y 845, efectuaron repetidos vuelos rasantes sobre esta unidad y orbitaron a 200 metros. El buque navegaba a 260 millas de la costa."

El otro radio dice:

"Avión chileno tipo Albatros, matrícula 568, efectuó a las 10.06 horas una pasada a baja altura sobre este buque. Se navegaba a 160 millas de la costa."

¿Pueden Uds. agregar alguna información complementaria a esos radios y detallarnos cómo se produjo el sobrevuelo en las dos oportunidades? Paso.

"Bahía Thetis": Aquí el capitán del "Bahía Thetis". El "Bahía Thetis" no hace ningún co-

(CONTINUA EN LA PAGINA CENTRAL)

40 PAGINAS EN DOS SECCIONES

Clarín

BUENOS AIRES REPUBLICA ARGENTINA

DOS PESOS

Un toque de atención para la solución argentina de los problemas argentinos

Año XV — Diario de la Mañana — Nº 4983

Buenos Aires, Martes 29 de Setiembre de 1959

OTROS HECHOS IMPORTANTES DEL PANORAMA NACIONAL

¿Solo?: No. El "Bahía Thetis", buque escuela argentino que navega por aguas del Pacífico, de regreso a la patria, no está solo. Si desea saber quién lo acompaña y quién lo respalda, lea nuestro editorial. Página 6.

4.500.000: **Esta suma en dólares compró ayer la banca oficial. Sin embargo, el giro bajó $ 0,05 y el billete $ 0,30. El tipo vendedor cerró a $ 83,30 y 82,70. Página 19.**

Récord: Se registró ayer un volumen récord de negocios en la Bolsa: v$n 38.773.118,18. Hubo 107 alzas contra 15 declinaciones. Información en la página 19.

Rural: **Prosiguieron su labor los jurados en la II Exposición de Ovinos de Primavera en Palermo. La muestra será inaugurada mañana. Información en la página 16.**

Plan: La secretaría de Industria y Minería aprobó el plan de labor de Fiat, que prevé para 1960 la producción de 5.000 vehículos de distinto tipo. Detalles en la página 11.

Rutas: **El 5 de octubre Vialidad Nacional inaugurará 1.356 kilómetros de caminos, además de 14 puentes. El costo de las obras llega a $ 406 millones. En la página 11.**

ACIEL: Analiza en una declaración las consecuencias del último paro general y formula un llamamiento a los obreros y a los hombres de empresa. En la página 16.

JUBILACIONES: "Las Cajas Deben Resolver Sobre los Aumentos"

Así lo Anunció el Ing. Alsogaray

"HEMOS decidido no recabar del Congreso el régimen de transición para las jubilaciones, e ir directamente al cumplimiento de la ley, constituyendo los directorios de las Cajas y encargando a los mismos las gestiones posteriores. Trataremos de facilitar su tarea y encararemos con esos directorios las soluciones de fondo. Esta decisión es válida para todas las Cajas y para todos los jubilados". Tal, la respuesta dada ayer por el Ing. Alsogaray por medio de un comunicado a las consultas efectuadas en torno del alcance del acuerdo suscripto con los ferroviarios. En lo referente a los reajustes, por los cuales en ese acuerdo se establecía un pago a cuenta de $ 700 para los pensionados y de $ 1.000 para los jubilados, el comunicado expresa que **"no hay razón alguna para no extender este criterio a todos los demás casos, lo cual deberá ser resuelto en su oportunidad por los directorios de las Cajas. Dichos directorios podrán, por lo tanto, acordar los citados pagos a cuenta, todo lo cual estará, sin embargo, condicionado a las posibilidades del fondo de compensación que prevé la ley".**

• Art. 13: "Resultados Auspiciosos"

En el mismo comunicado se hace también referencia a la aplicación del artículo 13, señalándose tres puntos principales:

1) Se completó la lista del personal a transferir a la actividad privada. Para facilitar su desplazamiento y considerar las reclamaciones fundadas, el plazo fijado para ello se dilatará por algunos días.

2) Se están ordenando empero, datos estadísticos que hacen presumir resultados auspiciosos, en razón de la absorción de los empleados por empresas privadas. Ello permite ratificar el anuncio de "dos cesantías por cada cien agentes de la administración".

3) A fines de esta semana se darán a conocer nuevas disposiciones acerca de la oficina de Trabajo en funcionamiento.

• Sobre los Detenidos Gremiales

El comunicado —dado a conocer luego de una conferencia con los periodistas —aborda también dos temas de carácter gremial. "La detención de los dirigentes sindicales producida en los últimas días —expresa—, no tiene nada que ver con problemas gremiales ni tampoco con actividades de esa índole de dichos dirigentes. Las citadas detenciones han sido motivadas por actividades extragremiales de los inculpados. Y a ese respecto el Gobierno mantendrá inflexiblemente la línea que se ha trazado en defensa de la seguridad y de la tranquilidad de la población". Señala luego que el Ministerio de Economía y el Ministerio de Trabajo y Seguridad Social continúan tratando en forma normal los problemas gremiales existentes "con la única salvedad de que evidentemente no pueden hacerlo con dirigentes que se encuentren detenidos o con captura recomendada. Corresponde a los afiliados de dichos sindicatos adoptar las medidas a su alcance para defender sus organizaciones, en la seguridad de que el Gobierno desea fortalecerlas dentro de la ley".

Finalmente, se transcribe el texto de la nota de respuesta a la propuesta de mediación del partido Demócrata Cristiano, entre el MUCS y el Gobierno. (Amplia información en las páginas OCHO y VEINTICUATRO).

F.M.I.: Inició su Asamblea

(Información págs. CINCO y SIETE)

N. K. Está en Moscú

(Información en la pág. DOS)

Detuvieron a 616 Obreros Metalúrgicos

(Información en la pág. OCHO)

CONFIRMADO: Argentina Elevó su Protesta por el Episodio del Bahía Thetis

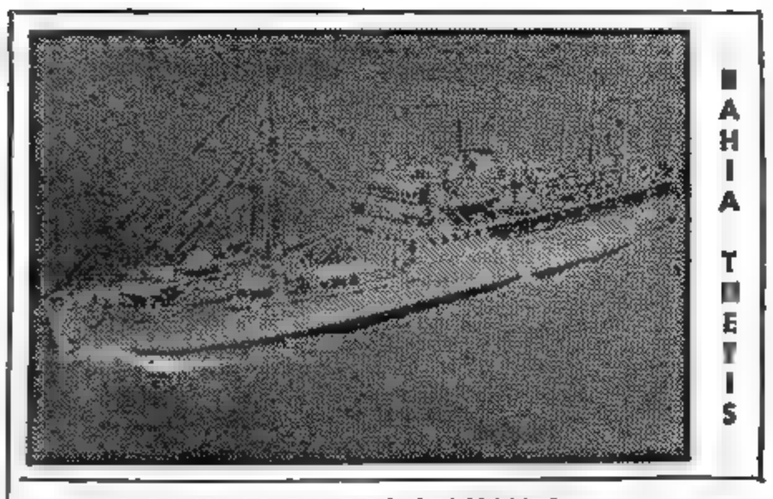

48 PAGINAS EN DOS SECCIONES

Clarín

DOS PESOS

Un foro de opinión para la solución argentina de los problemas argentinos

Año XV — Diario de la Mañana — Nº 4964

Buenos Aires, Miércoles 30 de Setiembre de 1959

Estudian Otros Incidentes

"EL día 28 del corriente el Gobierno argentino, por intermedio de su embajada en Santiago de Chile, presentó ante la Cancillería de ese país una protesta con motivo del incidente provocado al buque-escuela "Bahía Thetis". En dicha comunicación se manifiesta el profundo desagrado por estos incidentes". Estas palabras corresponden a una parte del escueto comunicado que dió a conocer ayer nuestra Cancillería, al informar oficialmente el ministro de Defensa Nacional e interino de Relaciones Exteriores y Culto, doctor Justo P. Villar, sobre la reclamación diplomática.

La nota argentina se refiere exclusivamente al vuelo de aviones chilenos por dos oportunidades sobre el "Bahía Thetis", pues los demás episodios que son del conocimiento público están a estudio de la Cancillería, que analiza las informaciones con la prudencia y cordura características de la tradición de nuestro país en materia internacional.

Con respecto a estos episodios, recordamos que son los ocurridos en la zona de Palena y los sobrevuelos por aviones del país hermano del territorio de la provincia de Salta, primeramente en el establecimiento La Casualidad y luego en Socompa.

★ IMPORTANTE REUNION: Hermetismo

Previamente a la conferencia de prensa del doctor Villar, en el palacio San Martín se había realizado una importante reunión con la asistencia del secretario de Guerra y de altos jefes superiores del Ejército, no trascendiendo los problemas que se habían tratado.

Sólo hubo una referencia del doctor Villar cuando afirmó a los periodistas que se había **"desarrollado un proceso de información panorámica integral e ilustrativa acerca de los problemas limítrofes con Chile en las zonas de Palena y de Socompa".**

Aclaró luego el doctor Villar, ante el requerimiento de los representantes de la prensa, que el viaje del general Toranzo Montero a guarniciones del Sur no tiene vinculación con el problema con Chile y que se limitaba a una gira de rutina programada mucho antes de que se registraran los incidentes conocidos.

No hubo tampoco una respuesta concreta sobre el viaje al Sur de unidades de la Marina de Guerra. No confirmó ni desmintió la información que, por nuestra parte, hemos ratificado. Las naves a que hicimos referencia navegan ya con el propósito de asistir a los actos a realizarse en Ushuaia con motivo de festejar el 3 de octubre su 75º aniversario.

★ "BAHIA THETIS": No Varía su Derrotero

Expresó también el doctor Villar que el "Bahía Thetis" seguirá el derrotero previsto desde su partida de Buenos Aires y que, por lo tanto, tocará Ushuaia entrando por el canal de Beagle.

★ Sobre Otra Incursión con "Jeeps"

Dijo también el ministro interino de Relaciones Exteriores que desconocía un nuevo incidente con motivo de una incursión de fuerzas chilenas a Tolar Grande, ya que no contaba con información oficial. Empero, por nuestra parte, podemos asegurar que no ha existido un nuevo acto inamistoso, tratándose solamente de una confusión, tal como informamos en la página 14 de esta misma edición.

★ CHILE: Rumores y Pedidos de Cordura

A todo esto, los diarios chilenos continúan reproduciendo con grandes titulares las distintas alternativas del conflicto. "El Mercurio" reconoce que hubo exceso de celo por parte de las fuerzas armadas chilenas al sobrevolar el "Bahía Thetis" aviones de ese país, y "Ultima Hora" reproduce declaraciones de un "alto jefe naval", pero el gobierno desmintió categóricamente las mismas y formuló un llamamiento a la cordura.

(Amplia información en las pág. 11 y 14)

OTROS HECHOS IMPORTANTES DEL PANORAMA NACIONAL

Sierra Grande: Hoy, a las 10, en la sede de Fabricaciones Militares, serán abiertas las propuestas para la explotación de ese yacimiento de hierro. Página 24.

De Nuevo: **La Bolsa superó su récord del lunes, al ascender los negocios a más de 50 millones. Por una sola acción del Mercado de Valores se pagó 1 millón. Hubo 84 alzas y 37 bajas. Página 31.**

5.500.000: Es la cantidad de dólares que compraron ayer los bancos oficiales. Esto no influyó en la cotización del dólar: cerró a $ 83,35 el giro, y a $ 82,80 el billete, con aumentos de 5 y 10 centavos, respectivamente. Página 31.

Recargos: **Por decreto del P. E. fueron modificadas varias listas de importación. En la página 7.**

Rural: Hoy a mediodía será inaugurada la II Exposición de Ovinos de Primavera. Por la tarde comenzarán las ventas de los productos expuestos. Detalles en la página 16.

Archivo: **El P. E. envió al Congreso el proyecto por el cual solicita una estructura orgánica y estable para el Archivo General de la Nación. En la página 24.**

Radios: El presidente de la comisión bicameral encargada de la ley orgánica de radiodifusión anticipó el anteproyecto sobre el cual se pronunciará el organismo. Página 8.

Diputados: Acuerdos de Financiación

INFORMACION EN LA PAGINA OCHO

Metalúrgicos: Habría Solución en el Conflicto

INFORMACION EN LA PAGINA DIECIOCHO

ALSOGARAY: Dará Hoy el Presupuesto

EL ministro de Economía, ingeniero Alvaro C. Alsogaray, y el titular de la Secretaría de Hacienda, doctor Guillermo W. Klein, concurrirán hoy, a las 12, al Congreso y harán entrega a las autoridades de la Cámara de Diputados del proyecto de presupuesto y cálculo de recursos para el ejercicio 1959/60. El presupuesto actual, como se sabe, vence el 31 de octubre próximo.

★ 13 HORAS: Conferencia de Prensa

Cumplida esta misión el ingeniero Alsogaray efectuará a las 13, una conferencia de prensa en la sede del Ministerio de Economía, en el curso de la cual informará sobre los siguientes temas: presupuesto; situación económica y financiera del país; gestiones financieras en Estados Unidos de Norteamérica; nuevas inversiones de capitales aprobadas y sobre cuestiones gremiales. En esta oportunidad se entregará a los representantes de la prensa una planilla con las cifras globales y analíticas del presupuesto.

★ El Proyecto del Presupuesto 1959/60

Según datos que hemos obtenido, el presupuesto proyectado por el P. E. para el ejercicio 1959/60 es más nivelado en gastos y recursos que el de 1958/59 en la parte administración pública, acusando no obstante en el rubro de las empresas estatales un apreciable saldo negativo. El presupuesto del ejercicio que fenece el 31 de octubre próximo registra un déficit aproximado a los 30 mil millones de pesos. Acompaña a los proyectos un extenso mensaje en el que el Poder Ejecutivo fundamenta las reformas que propugna en el programa de gastos y recursos nacionales.

★ Viaje del Ministro a Estados Unidos

Hoy, a las 20, por vía aérea viaja con destino a Nueva York el ingeniero Alsogaray. De esta ciudad parte directamente a Wáshington donde se entrevistará, el jueves, con los señores Dr. Erhard y Pinay, hombres que tienen a su cargo la dirección de los asuntos económicos de Alemania Occidental y Francia, respectivamente, iniciando así el ministro de Economía argentino sus contactos con las autoridades de las finanzas de todas partes del mundo, que actualmente se encuentran en EE. UU. con motivo de realizarse las asambleas anuales del Fondo Monetario Internacional y del Banco Internacional de Reconstrucción y Fomento. Alsogaray regresará entre el 8 y 9 de octubre.

★ INVERSIONES DE CAPITAL: Anuncios

Para considerar diversos detalles relacionados con el viaje que hoy inicia, el ingeniero Alsogaray mantuvo anoche una prolongada conferencia con el primer magistrado en la residencia presidencial de Olivos.

Según ha trascendido, la información que se suministrará hoy sobre nuevas inversiones de capital aprobadas se refiere a más de 15 de alto monto, figurando entre ellas la de la firma FIAT Someca.

Viaja Alsogaray a EE.UU.

DEFICIT FISCAL: Este Año Será de $ 38.517 Millones; en 1960, de $ 27.216.000.000; se Autoriza el Aumento de Recargos de Cambio

44 PAGINAS EN DOS SECCIONES

Clarín

BUENOS AIRES REPUBLICA ARGENTINA

DOS PESOS

Un foro de discusión para la solución argentina de los problemas argentinos

Año XV — Diario de la Mañana — Nº 4985

Buenos Aires, Jueves 1º de Octubre de 1959

Los Gastos Totales de la Nación Alcanzarán a $ 209.304 Millones ★ El Año Próximo se Aplicará el Artículo 13

EL Poder Ejecutivo, por intermedio del titular de Economía, ingeniero Alvaro Alsogaray, sometió ayer a consideración de la Cámara de Diputados los proyectos de leyes de presupuesto general de gastos y cálculo de recursos de la Nación para los ejercicios 1958-59 (que vence el 31 del corriente) y 1959-60. Este fué prácticamente el último acto oficial de Alsogaray antes de su viaje a Estados Unidos, ya que ayer mismo, por la noche, el mencionado ministro inició la gira hacia la Unión con la intención según se asegura en el país del norte— de afirmar ante los organismos financieros internacionales y la banca oficial y privada de Norteamérica y países europeos —representados circunstancialmente en Wáshington, en estos días — el propósito del gobierno argentino de llevar adelante su plan de estabilización económica.

El mismo Alsogaray, en conferencia de prensa, se refirió al presupuesto sometido al Congreso. De sus declaraciones y de la documentación que facilitó al periodismo, surge que el déficit del ejercicio fiscal 1958-59 será de 38.517 millones de pesos, de los cuales, 6.084 millones corresponden a la administración central y 32.433 a las empresas del Estado. El año próximo el déficit total será menor: 27.216 millones de pesos, que se distribuirá así: administración central, 438 millones; empresas del Estado, 26.778 millones.

Los recursos en efectivo provenientes de los recargos de cambio y retenciones sobre exportaciones alcanzarán este año a 15.000 millones de pesos, y en 1960 llegarán a un 25 por ciento de esa cantidad, lo que presupone un aumento de dichos recargos y retenciones, aumento que — dice el proyecto de ley— no podrá exceder del 100 por ciento. Más de 23.000 millones de pesos del déficit actual deberá ser atendido con el crédito a corto plazo del exterior.

En 1960 no podrán acordarse mejoras al personal de la administración pública, y en el proyecto de presupuesto han sido incluidas las economías que surgirán de la aplicación del artículo 13 de la ley 14.794, y de la implantación del doble turno y el medio horario, lo que presupone que en 1960 esas medidas de gobierno serán puestas en plena vigencia. Asimismo, el proyecto establece que algunas empresas estatales fuertemente deficitarias —que no se individualizan— se transferirán a la actividad privada. Los gastos totales para 1959/60 se calculan en $ 209.304 millones.

El ingeniero Alsogaray señaló, en dicha conferencia de prensa, que "se advierten los primeros síntomas de recuperación del país aunque habrá que realizar un tremendo esfuerzo tendiente a superar la gran carga que significan los déficit que registran los programas de gastos de la Nación". En la misma oportunidad el secretario de Hacienda, doctor Klein, sintetizó la situación actual con estas palabras: "No estamos en un lecho de rosas; todo este problema se resolverá con el restablecimiento de nuestro crédito interno y externo y del mercado interno de capitales".

(Más información sobre los proyectos de presupuesto, el análisis de los mismos y la partida del ingeniero Alsogaray, en las páginas 11, 12, 13 y 14.)

OTROS HECHOS IMPORTANTES DEL PANORAMA NACIONAL

Sierra Grande: 7 firmas se presentaron a la licitación. El director general de Fabricaciones Militares expresó que la resolución sobre las propuestas se dará a breve plazo. Página 24.

16: Tal es el número de nuevas radicaciones de capital aprobadas ayer. El ingeniero Alsogaray las señaló como índice de la confianza del exterior en nuestro país. Información en la página 24.

En Alza: Contra sólo 30 bajas, repuntaron ayer en la Bolsa 97 papeles. El monto de lo negociado fué de v$n 40.146.663,64. Detalles en la página 18.

En Baja: A pesar de las compras oficiales de divisas, el dólar declinó 10 centavos. Entre bancos cerró a pesos 83,25, tipo vendedor, y en las agencias a pesos 82,60. Página 18.

12 Millones: Superaron a esta cifra las ventas del primer día en la muestra ovina de primavera, que inauguró ayer el secretario de Agricultura. Página 19.

Votos: Los depositarán hoy y mañana los estudiantes para elegir delegados en los consejos universitarios. ¿Quienes pueden votar y qué les pasará a quienes no lo hagan? La respuesta, en la página 5.

Político: Tal fué el carácter del debate efectuado ayer en Diputados, al plantearse la discusión sobre los recientes sucesos de Córdoba. Hubo ásperos diálogos. Página 15.

Oralidad: El Senado restableció la oralidad en el juicio político, que había suprimido desde 1946. Aprobó, además, remuneraciones para vicedirectores de escuelas. Página 14.

Optimismo: Ante la reiteración de la propuesta patronal metalúrgica de un aumento de $ 900, hay fundadas esperanzas de que se levante la huelga. Página 8.

"Bahía Thetis": Normalmente va Navegando Hacia Ushuaia

El Embajador Chileno Solicitó Audiencia a Frondizi

LA novedad más importante registrada en la víspera en torno del entredicho con Chile, por los episodios que son de público conocimiento, la constituyó la solicitud formulada por el embajador del país hermano, doctor Sergio Gutiérrez Olivos a nuestro canciller, de una audiencia con el doctor Frondizi.

La entrevista sería inmediata y se asigna a la misma gran importancia, admitiéndose que puede constituir el punto de partida para la solución de las situaciones planteadas.

La respuesta chilena a la nota-protesta elevada el 28 del actual por nuestro gobierno todavía no ha sido redactada, descontándose que puede quedar terminada en la fecha. De acuerdo con las informaciones recibidas de la nación hermana, esa respuesta dejaría establecida la posición amistosa de Chile y aclararía que el sobrevuelo del "Bahía Thetis" no constituyó un "acto hostil".

Por su parte, el canciller chileno, doctor Germán Vergara Donoso, solicitó ayer a los periodistas que conservaran la serenidad y que "no abultaran un error de media hora".

En lo que respecta al "Bahía Thetis", continúa navegando normalmente y con el derrotero trazado a su partida de Buenos Aires. Anoche dejó atrás Cabo Pilar, ubicado en la entrada oeste del estrecho de Magallanes, tomando esta ruta en demanda del canal Cockburn para pasar luego por los canales Brennock, Ballenero, Noroeste y desembocar en el canal de Beagle en busca de Ushuaia, a donde llegaría el domingo.

(AMPLIA INFORMACION EN LA PAGINA DIEZ)

LEY DE AGIO: Vetada por el P.E.

El Proyecto Fué Devuelto al Congreso con Objeciones

El Poder Ejecutivo devolvió ayer, observada, al Congreso de la Nación, la ley de Agio y Especulación sancionada bajo el número 14.830. En el mensaje correspondiente, el gobierno fundamenta sus objeciones a la citada ley, no obstante coincidir con algunos de los propósitos perseguidos en la misma.

★ Texto del Mensaje al Congreso

A continuación transcribimos el mensaje y decreto enviados al Congreso por el Poder Ejecutivo:

"Al Honorable Congreso de la Nación:

"El Poder Ejecutivo tiene el honor de dirigirse a Vuestra Honorabilidad para devolverle observado el proyecto de ley registrado bajo el Nº 14.830, por el que se ponen en vigencia las leyes números 12.830, 14.440 y 14.550.

"En lo fundamental, el Poder Ejecutivo coincide con los propósitos perseguidos al sancionar el proyecto, pero se ve obligado a formular un reparo esencial.

En efecto, el artículo 3º de la ley Nº 12.830 modificado por el artículo 2º de la ley Nº 14.440, autoriza a los gobiernos de provincia y al de Tierra del Fuego, Antártida Argentina e Islas del Atlántico Sur, a fijar precios máximos y/o mínimos, mientras el Poder Ejecutivo nacional no los establezca, y también a disponer las medidas previstas en los incisos i) y j) del artículo 2º de la ley Nº 12.830.

Estas atribuciones y todas las que se confieren al Poder Ejecutivo nacional pueden ser ejercitadas, en el distrito de la Capital Federal, por la Municipalidad de la Ciudad de Buenos Aires, en virtud de lo dispuesto en la ley Nº 14.549, que forma parte integrante del régimen cuya vigencia se restablece por el proyecto observado.

"El Poder Ejecutivo estima que la vigencia de tales disposiciones puede enervar y hasta inutilizar por completo los efectos del Plan de Estabilización Monetaria y Desarrollo Económico enunciado el 29 de diciembre de 1958, cuyo éxito se encuentra firmemente vinculado a la unidad fundamental de la política económica. Las normas observadas podrían frustrar esa unidad y, en consecuencia, el Poder Ejecutivo las juzga inconvenientes. Tal es el fundamento del decreto adjunto Nº 12.326 dictado en la fecha.

Dios guarde a Vuestra Honorabilidad."

★ Decreto del Poder Ejecutivo

El decreto correspondiente dice:

"Por cuanto:

"El Senado y la Cámara de Diputados de la Nación Argentina han sancionado bajo el Nº 14.830 el proyecto de ley por el que se ponen en vigencia las leyes números 12.830, 14.440 y 14.550.

"Por los fundamentos de que da cuenta el mensaje que se remite en la fecha al Honorable Congreso de la Nación, y en ejercicio de las facultades conferidas al Poder Ejecutivo por el artículo 72 de la Constitución nacional, el presidente de la Nación Argentina, decreta:

Artículo 1º — Devuélvase al Honorable Congreso de la Nación, el proyecto de ley sancionado bajo el Nº 14.830 con las objeciones contenidas en el mensaje del día de la fecha.

Art. 2º — El presente decreto será refrendado por los señores ministros secretarios del Interior y de Economía y firmado por el señor secretario de Estado de Hacienda. Decreto Nº 12.326".

LIBRE COMERCIO: Finalizó la Conferencia

(INFORMACION EN LA PAGINA CUATRO)

Circulante

Un fuerte aumento registró la circulación monetaria durante los últimos siete días. Con un circulante de $ 84.431.400.000 cerró su balance de setiembre el Banco Central, cifra que es en 1.300 millones mayor que la de la semana anterior. Los factores principales de expansión fueron los Adelantos al Gobierno que aumentaron 2.100 millones llegando esa deuda a $ 9.661.500.000, y las compras de oro y divisas que llevaron las tenencias a $ 14.553.600.000 con un aumento de 1.500 millones. Como factor de compensación se depositaron 2.600 millones más en las cuentas de los bancos en el Banco Central.

"B. Thetis"

Hoy, a la hora 3, fondea en Ushuaia, el "Bahía Thetis" y a las 9 atracará en el muelle. Tal en síntesis el despacho telegráfico remitido por el enviado especial de **Clarín** en la lejana ciudad del sur. En el aspecto local, el embajador de Chile entrevistó ayer al doctor Frondizi en Olivos. La conferencia fué **muy cordial** y hoy informará al respecto la Cancillería. En Santiago formularon declaraciones el presidente Alessandri y el canciller Vergara Donoso, coincidiendo ambos en que el entredicho será solucionado amistosamente. En el mismo sentido se expresó en Río de Janeiro el doctor Taboada. **Detalles, página 7.**

Lanas

Por resolución de la Secretaría de Hacienda, se simplifica el sistema de valores índice para las exportaciones de lanas, reduciendo un conjunto de 29 valores a 2, uno para las lanas sucias y otro para las lavadas, incluídas las cardadas y carbonizadas. La misma resolución establece que para evitar todo efecto retroactivo del nuevo sistema, los embarques que se efectúen hasta el 31 de octubre del año actual, tendrán valores índices optativos. Los nuevos valores fijados por la resolución de ayer —que regirán hasta el 31 de enero de 1960— son: lanas sucias, $ 600 los 10 kilos; lavadas, $ 950 los 10 kilos.

Prórroga

La Cámara de Diputados, en su reunión de la víspera prorrogó por un año más las disposiciones de los decretos leyes 12.458|57 y 8320|58, dictados por el gobierno provisional, que a su vez dejaron sin efecto el artículo 26 de la ley 14.370|54, que establecía que era incompatible para los jubilados ejercer funciones remuneradas en relación de dependencia. Diversas consideraciones se formularon —de parte de legisladores de ambos sectores— para dar sanción favorable al proyecto, en especial que la prórroga es necesaria hasta tanto se pueda aplicar el 82 % a aquéllos. **Detalles en las páginas 10 y 11.**

ALSOGARAY: INICIO GESTIONES EN EE. UU.

Alemania y Francia Coinciden en Apoyar el Plan Argentino de Recuperación Económica

36 PAGINAS EN DOS SECCIONES

Clarín

BUENOS AIRES · REPUBLICA ARGENTINA

DOS PESOS

Un frente de atención para la solución argentina de los problemas Argentinos

Año XV — Diario de la Mañana — Nº 4986

Buenos Aires, Viernes 2 de Octubre de 1959

ERHARD: "Ayuda Para Superar sus Inconvenientes"

PINAY: Idea Favorable de Colaboración con el Programa

CLUB DE PARIS: Un Nuevo Crédito por u$s 50.000.000

Confianza en Nuestro País ★ Reuniones en Wáshintgon

WASHINGTON, 1º (AP y AFP). — A las 17.40 llegó a esta ciudad el ministro de Economía argentino, ingeniero Alvaro C. Alsogaray, y, a pocas horas de su arribo, al finalizar la entrevista que mantuviera con el ministro de Finanzas de Alemania Occidental, Ludwig Erhard, se produjo el primer anuncio optimista: "Estoy muy satisfecho de la conversación", expresó. Por su parte, Erhard dijo a los periodistas: "Debemos ayudar a la Argentina a superar sus inconvenientes. Es totalmente acreedora a un apoyo para que lleve a cabo el plan de estabilización". Las declaraciones se vinculan en forma concreta al otorgamiento de un crédito por 50 millones de dólares por parte del Club de París, destinado a permitir que Argentina pueda hacer frente a sus obligaciones de fin de año.

Mientras Alsogaray conversaba con Erhard, el secretario de Finanzas argentino, Dr. Eustaquio Méndez Delfino, mantenía idéntica conferencia con su colega francés, Antoine Pinay. Esta conversación debió efectuarla el ministro Alsogaray, pero el huracán "Gracie" demoró el arribo del avión que lo conducía y por eso hubo de ser reemplazado en la conferencia por el otro funcionario argentino. Pinay, al término de la misma, declaró "que es decidido partidario de colaborar con el programa argentino". Alsogaray se entrevistará mañana con el secretario permanente del Ministerio de Hacienda de Gran Bretaña, sir Roger Makins, y posteriormente conversará con funcionarios de instituciones financieras internacionales y del gobierno de EE. UU.

• Una Hora en Nueva York

Una hora permaneció el ministro en el aeropuerto, en escala hacia Wáshington, donde —según declaró a los periodistas— conversaría con altas personalidades.

Preguntado acerca de si participaría en las discusiones que se llevan a cabo en el F.M.I., el ministro declinó hacer anticipos al respecto, sin hablar antes con Méndez Delfino. "Naturalmente —dijo—, nosotros nos interesamos en esas negociaciones, pero ésa es, sobre todo, tarea del doctor Méndez Delfino. Mi tarea principal es entrar en relación con altas personalidades y exponerles el programa que hemos puesto en marcha en la Argentina".

• "Boom" Petrolero en Argentina

El ingeniero Alsogaray expresó luego: "Desde julio último hemos cambiado el sistema intervencionista existente por el de la libre empresa. Naturalmente —agregó—, existen algunas restricciones en razón de la situación financiera, pero el sistema de libre empresa funciona normalmente. Por ejemplo, durante 30 años, todo el programa del desarrollo de la industria petrolera en la Argentina estaba controlado por el Estado. No se podía siquiera hablar de libre empresa en el desarrollo petrolero. Hoy, en el cuadro de la libre empresa hay un "boom" petrolero en la Argentina. En seis meses apenas, bajo la libre empresa, se ha registrado un aumento del 30 por ciento en la producción y disponemos de un excedente de nafta. Durante los dos últimos meses el peso se ha estabilizado. Hace cuatro meses —prosiguió diciendo el ingeniero Alsogaray— el peso se cotizaba a 107 contra el dólar y la cotización actual es de 83 por dólar, y se mantiene sin variantes. Este buen resultado ha sido obtenido sin la intervención del Banco Central. Se trata de un mercado libre".

• La Huelga y las Crisis

Preguntado finalmente acerca de la reciente huelga general, el ministro señaló que "los dirigentes sindicales habían pedido al gobierno que aceptara trece puntos que no eran totalmente asuntos gremiales sino políticos. Respondiendo a los dirigentes que si querían desatar una huelga general que lo hicieran, expusimos al pueblo, por radio y televisión, las cuestiones que estaban en juego".

El ingeniero Alsogaray se refirió finalmente a la situación política en la Argentina, que calificó de "más bien buena en la hora actual". "Dado el desgaste de los partidos políticos —dijo— el poder político ha ido siendo reemplazado por los sindica-

(CONTINUA EN LA PAGINA CINCO)

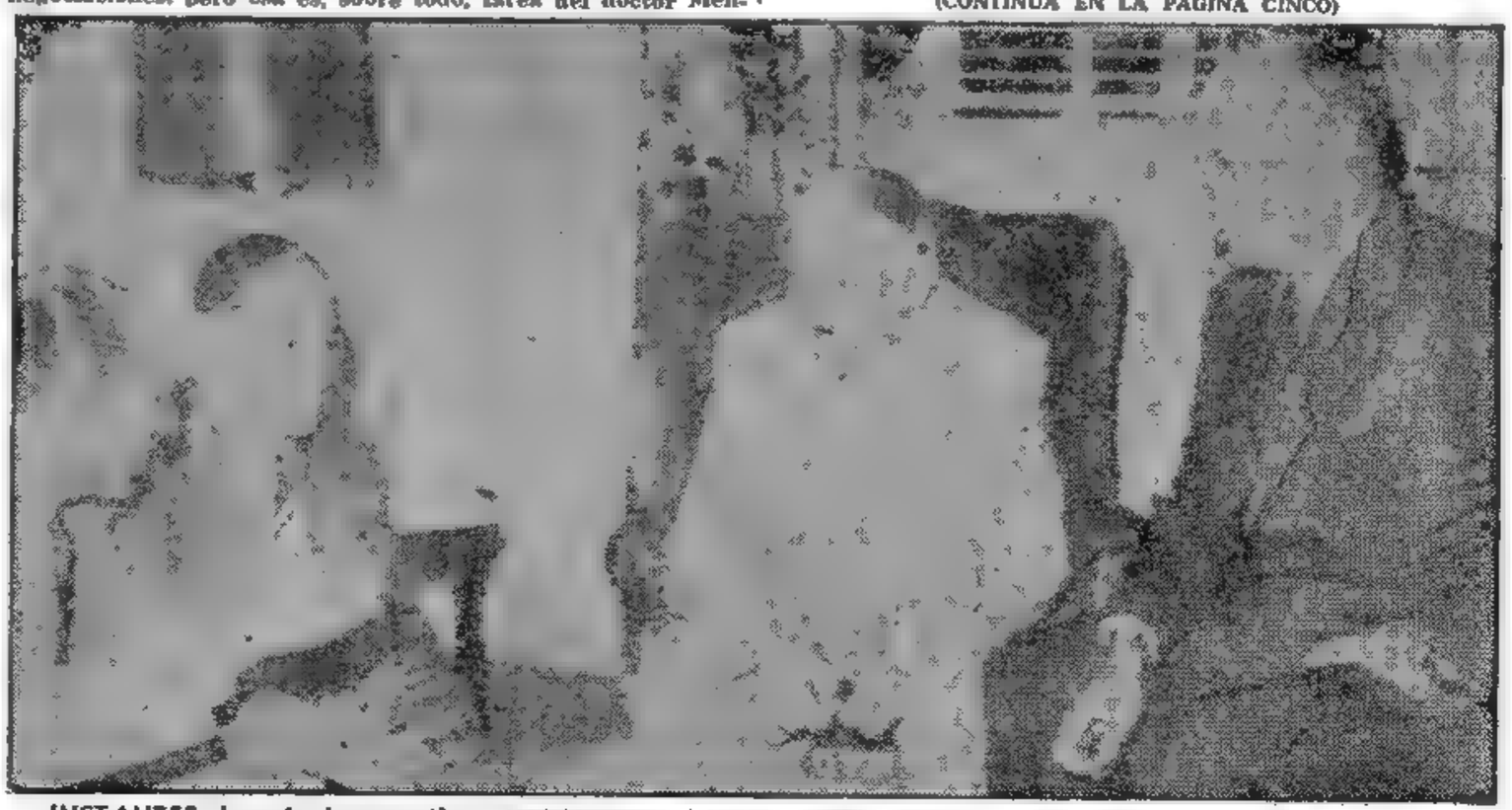

INSTANTES después de su arribo a Wáshington, el ingeniero Alsogaray conversa con su colega Erhard, de Alemania Occidental, acompañado por los doctores Del Carril y Méndez Delfino (Radiofoto de AP para Clarín.)

OTROS HECHOS IMPORTANTES DEL PANORAMA NACIONAL

Papel para Diarios:

Firmada por el secretario de la Federación Argentina de Trabajadores de Imprenta, señor Sebastián Marotta, se envió una nota al ministro Alsogaray pidiendo se eliminen los recargos a las importaciones de papel para evitar que se cierren fuentes de trabajo. Página 9.

32 Millones:

Esta suma en dólares es la cuota que Y.P.F. debe hacer efectiva el día 15. El pago está asegurado y no incidirá en el precio del dólar, que ayer declinó $ 0,25 entre bancos, $ 0,60 en las agencias. Cerró a 83 y 82 pesos, respectivamente. Pág. 15.

117 Alzas:

Se registraron ayer en la Bolsa, donde sólo hubo 11 bajas. El monto de operaciones alcanzó otro récord. 57 millones de pesos nominales. Página 15.

Vitolo:

Habló en la Escuela Superior de Guerra. Tema de su disertación: "El frente interno y la defensa nacional". Síntesis de de sus conceptos en la página 20.

Secretario:

El doctor Miguel Mugica fué designado secretario de Comunicaciones, en reemplazo del señor Adolfo T. Cosentino. Página 20.

Incrementarán el Comercio Argentinobrasileño

(INFORMACION EN LA PAGINA TRES)

Alsogaray: Más Gestiones

Mantuvo una Entrevista con el Secretario del Tesoro de Gran Bretaña; Elogian el Programa Económico Argentino; Hoy: Nuevas Conferencias

Conversará con el Titular del Banco Mundial

WASHINGTON, 2 (AP y AFP). — Otra jornada de intensa actividad cumplió hoy el ministro de Economía de Argentina, ingeniero Alvaro C. Alsogaray, quien, concretamente, dejó terminadas sus conversaciones con los representantes financieros europeos, actualmente reunidos en esta capital. Un tono de franco optimismo, surgido de la impresión generalizada de que Argentina contará con amplio apoyo para llevar a feliz término su programa de recuperación económica, ha presidido todas las entrevistas.

• Reunión con Sir Roger Makins

El ministro argentino sostuvo en la mañana de hoy —viernes— una entrevista, que duró alrededor de 40 minutos, con sir Roger Makins, secretario del Tesoro de Gran Bretaña y gobernador de dicha comunidad en el Fondo Monetario Internacional.

Durante esta entrevista, el ingeniero Alsogaray —sin presentar ningún pedido preciso de ayuda financiera— informó a sir Roger Makins de las negociaciones que se abrirán con los bancos privados de Europa para que colaboren con el programa de desarrollo y estabilización de Argentina.

• ALSOGARAY: "Impresión Favorable"

Al término de la reunión, Alsogaray —que se encontraba acompañado por el secretario de Finanzas, doctor Eustaquio Méndez Delfino— señaló que *"había tenido oportunidad de explicar a sir Roger los alcances y el detalle de las medidas tomadas por el gobierno argentino"*, destacando que el representante británico *"había sido favorablemente impresionado por las medidas adoptadas en Buenos Aires"*.

• Cooperación con Gran Bretaña

Según el ingeniero Alsogaray, sir Roger Makins declaró que conocía la intención de Argentina acerca de nuevas negociaciones con los bancos privados europeos y se mostró complacido por haber sido informado por el ministro de Economía. Concretamente, sir Roger reiteró su acuerdo total *"acerca del retorno a la antigua cooperación entre su país y Argentina, interrumpida durante varios años"*.

• El Crédito del Club de París

Trascendió asimismo, en fuentes autorizadas, que Alsogaray no presentó ningún pedido específico a sir Roger, ni tampoco habría dado precisiones ayer a los ministros de Alemania y Francia. Se supo al respecto que las conversaciones se limitaron a problemas generales de orientación económica. Empero, volvió a asegurarse hoy que Argentina solicitará a dichos países que participen, en el marco del Club de París, en el otorgamiento de un crédito

(CONTINUA EN LA PAGINA DIEZ)

32 PAGINAS EN DOS SECCIONES

Clarín

DOS PESOS

Un haz de elementos para la solución argentina de los problemas argentinos

Año XV — Diario de la Mañana — Nº 4987

Buenos Aires, Sábado 3 de Octubre de 1959

B. THETIS: Llegó a Ushuaia

A las 10 Amarró en el Muelle de la Capital Fueguina

A las 3 de la madrugada de ayer, como lo anticipó **Clarín**, entró en la bahía de Ushuaia el "Bahía Thetis", luego de navegar sin dificultad alguna por el canal de Beagle. A las 10, el buque escuela echaba amarras en el muelle de la capital fueguina y ascendían a bordo las autoridades de la base naval para dar la bienvenida a los marinos argentinos. Mientras tanto, en esta capital no se registraban novedades respecto del entredicho con Chile en torno al viaje de la nave, al litigio por la zona de Palena y el sobrevuelo de Salta por aviones chilenos. Hubo, sin embargo, intensa actividad, y por la mañana el embajador del país trasandino mantuvo una entrevista con el consejero legal de la Cancillería, doctor De Pablo Pardo. En la página 20 publicamos esta información, junto con el relato de la llegada a Ushuaia del "Bahía Thetis", que remite desde aquella ciudad nuestro enviado especial.

DOLAR: Frenan su Brusca Baja
BOLSA: Operaciones Récords

En el Mercado de Valores se Negoció por Más de 63 Millones

LA cotización del dólar estuvo a punto de registrar una brusca declinación. Esta probabilidad se estaba insinuando ya desde hace algunos días y es muy posible que la información publicada ayer por **Clarín**, confirmando la noticia anticipada por nosotros el domingo, según la cual el Gobierno había conseguido asegurar ya el pago de obligaciones que por un monto en divisas de 32 millones de dólares vencen el 15 de este mes, haya contribuído a suscitar la tendencia fuertemente vendedora con que operó en la víspera la plaza monetaria. Lo cierto es que el nivel del signo norteamericano debió ser sostenido por el Banco Central, en momentos en que era evidente el peligro de que se negociara a menos de 81,80 (tipo comprador).

Las compras que esa institución hizo, y las que por su parte concertó el Banco de la Provincia de Buenos Aires, se elevaron a unos 5 millones de dólares, aproximadamente, y merced a dicha circunstancia, la divisa de Estados Unidos sólo bajó 90 centavos entre bancos y 60 en las agencias de cambio, con relación al viernes, cerrando al tipo vendedor de 82,10 y de 81,40, en uno y otro sector respectivamente.

A la inversa de lo ocurrido en la plaza monetaria, la Bolsa volvió a operar con una intensidad inusitada, superando todos sus anteriores récords. El monto global de sus negociaciones excedió los 63 millones de pesos nominales, de los cuales alrededor de 62 fueron absorbidos por las transferencias de acciones. La magnitud de este ritmo hizo posible que al finalizar la rueda se anotaran 132 alzas y que las declinaciones afectaran solamente a 15 papeles.

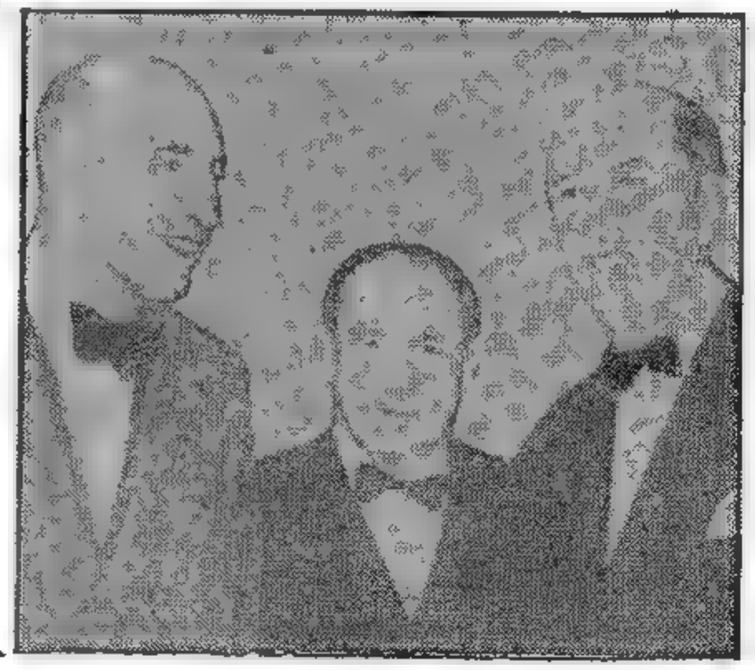

EL MINISTRO de Economía, ingeniero Alvaro Alsogaray, en reunión con sir Roger Makins, de Gran Bretaña, y Eugene Black, alto funcionario del Banco Mundial. Son optimistas las gestiones del economista argentino. (Radiofoto de AP para Clarín)

OTROS HECHOS IMPORTANTES DEL PANORAMA NACIONAL

Frondizi: Viaja hoy al Chaco para asistir a la constitución de la Junta Nacional del Algodón, en Presidencia Roque Sáenz Peña. Su regreso está anunciado para las últimas horas de la tarde. Página 12.

Caminos: **El lunes será celebrado en todo el país el Día del Camino. Con tal motivo, se inaugurarán nuevas rutas pavimentadas y de fomento agrario. Página 5.**

Impuestos: "No hay nada concreto en materia de una eventual reforma impositiva", afirmó el secretario de Hacienda, doctor Klein. Sobre ello informamos en la página 10.

Elección: **Terminaron los comicios universitarios. Los resultados: en la página 10. En Derecho y en Agronomía recién hoy se hará el escrutinio.**

Aceptada: La renuncia del comodoro Güiraldes a la presidencia de Aerolíneas fué aceptada. Empero, no abandonaría definitivamente la empresa, pues la representaría en el exterior. Página 5.

Habría Solución en el Conflicto Metalúrgico

(INFORMACION EN LA PAGINA OCHO)

Colisión en el Río de la Plata

EL MAPA señala exactamente el lugar en el cual el vapor liberiano "Tritón" embistió al de bandera alemana "Cap Domingo". Las tripulaciones de ambas naves vivieron momentos de angustia, pero el auxilio se cumplió eficazmente

VISTA AEREA de la colisión entre el "Tritón" y el "Cap Domingo", ocurrida entre los kilómetros 21 y 22. Clarín fletó especialmente un avión y, desde él, nuestro reportero gráfico captó esta dramática nota (Información págs. 17 y 24)

2ª EDICION ● 76 Págs., 6 Secciones

Clarín

DOS PESOS

Un toque de clarín para la solución argentina de los problemas argentinos

Año XV *Diario de la Mañana* *Nº 4986*

Buenos Aires, Domingo 4 de Octubre de 1959

ALSOGARAY: Tuvo una Reunión con Black; Acordaría el Banco Mundial Otros u$s 300 Millones

DESTINO: Energía, Transportes e Industria Privada

WASHINGTON, 3 (AFP). — El financiamiento, por el Banco Mundial, de importantes proyectos argentinos en materia de energía eléctrica, transportes y desarrollo de algunas industrias privadas fué el punto principal de una conversación de una hora entre el ministro argentino de Economía, Alvaro Alsogaray, y Eugene Black, presidente del Banco Mundial. El monto total de créditos que se concretarían a fines del presente año podría, según estimaciones de los expertos, alcanzar una suma cercana a los 300 millones de dólares.

Interrogado por los periodistas acerca de su conversación con el presidente del Banco Mundial, el ingeniero Alsogaray declaró que había versado sobre los tres temas citados (energía eléctrica, transportes e industria privada). El ministro señaló que los créditos que la Argentina solicitará al Banco serán calculados sobre la base del informe de la misión especializada del Banco, que estudia actualmente las posibilidades de desarrollo enérgetico en materia de electricidad. También anunció que otra misión de expertos iniciará en breve en la Argentina el estudio de un programa de reestructuración de los transportes, combinando los transportes por ferrocarril y los de la red caminera. Alsogaray dijo que la composición de esta segunda misión y la fecha de su partida para la Argentina se fijarán en la semana próxima.

Elogios al Esfuerzo Argentino

En esta conversación con E. Black, la cuestión de la ayuda financiera a la industria privada ha sido evocada en "términos generales". Alsogaray recordó que el Congreso de su país acaba de aprobar el ingreso de la Argentina en

(CONTINUA EN LA PAGINA CUATRO)

OTROS HECHOS IMPORTANTES DEL PANORAMA NACIONAL

Legado: Llega hoy el representante de Juan XXIII al VI Congreso Eucarístico Nacional. El cardenal Cento será recibido en Ezeiza por el doctor Frondizi. Página 18.

Dólar: **En nuestra Segunda Sección analizamos dos hechos ocurridos esta semana: la caída de la prima mensual de las operaciones a término y la brusca declinación del dólar.**

Maestros: La entidad gremial que agrupa a los maestros tucumanos resolvió poner fin a la huelga. Siguen las tratativas para la solución definitiva. Página 16.

Frondizi: **Dejó constituída en Presidencia Roque Sáenz Peña, Chaco, la Junta Nacional del Algodón. Su regreso se demoró, por el mal tiempo, hasta las 22.12 de ayer. Página 18.**

INMINENTE: *Declaración de Argentina y Chile*

"BAHIA THETIS": Relato a Clarín Acerca del Sobrevuelo en Alta Mar

NUEVAMENTE quedó diferida ayer la esperada información oficial respecto de las tramitaciones diplomáticas entabladas con motivo de los recientes incidentes argentinochilenos del "Bahía Thetis", y de las zonas de Palena y Socompa, pero se supo que está próxima a producirse (acaso ocurra hoy) y que se traducirá en una declaración conjunta de los dos gobiernos, que se dará a conocer simultáneamente en Buenos Aires y en Santiago de Chile, declarando superados los aludidos diferendos, en una actitud muy similar de la que adoptaron a mediados de agosto del año pasado en ocasión del entredicho suscitado por la posesión del islote Snipe, cuando expresaron invocando los vínculos de confraternidad que unen a los dos pueblos, su deseo y su voluntad de mantener la paz y la armonía, y de recurrir a los medios de solución pacífica de los problemas limítrofes pendientes.

● *Las Tramitaciones*

Las tramitaciones conducentes a dicha declaración conjunta continuaron ayer en el Palacio San Martín entre el embajador de Chile, doctor Sergio Gutiérrez Olivos, y el consejero legal de la Cancillería, doctor Luis María de Pablo Pardo, a través de una conferencia matutina que se interrumpió para que ambos almorzaran juntos fuera del palacio, con ánimo de volver a reunirse por la tarde.

Los doctores De Pablo Pardo y Gutiérrez Olivos no tuvieron, sin embargo, ese nuevo contacto en el resto del día, pero mientras el primero no retornó a su despacho, el embajador chileno estuvo hasta tarde en la embajada.

En la sede de la representación diplomática chilena pudimos saber, de boca del doctor Gutiérrez Olivos, que había pocas posibilidades de que se concretase algo sobre la solución de los entredichos en lo que quedaba de la jornada, y que, por otra parte, tampoco era factible una segunda entrevista con el doctor De Pablo Pardo.

"Se está esperando algo sobre lo cual no me es posible informarles", agregó gentilmente.

● *Con el Capitán del Buque*

USHUAIA, 3 (Enviado especial) — El capitán de fragata Carlos H. Schlosmann, comandante del buque-escuela "Bahía Thetis", relató en pocas y objetivas palabras el vuelo rasante que hicieron sobre la nave tres aviones de bombardeo chilenos. Las máquinas, en un lapso de dos horas, hicieron pasadas a una altura calculada entre diez y quince metros.

Con el proverbial señorío que caracteriza a los oficiales de nuestra marina de guerra, el capitán de fragata Schlosmann recibió en su camara al enviado especial de Clarín, único representante de la prensa porteña que se encuentra

(CONTINUA EN LA PAGINA SIETE)

ULTIMO MOMENTO

Estación Interplanetaria

FUE COLOCADA POR RUSIA A 10.000 KILOMETROS DE LA LUNA

LONDRES, 4 (AP). — Los rusos anunciaron hoy que lanzaron con éxito una estación interplanetaria que entró en órbita. La agencia noticiosa Tass informó que la órbita fué "seleccionada" y que la estación pasa cerca y alrededor de la Luna. (Más información pág. 24).

52 PAGINAS EN DOS SECCIONES

Clarín

DOS PESOS

Un foro de información para la solución argentina de los problemas argentinos

Año XV — Diario de la Mañana — Nº 4989

Buenos Aires, Lunes 5 de Octubre de 1959

OTROS HECHOS IMPORTANTES DEL PANORAMA NACIONAL

Elecciones: Se realizará el último domingo de marzo de 1960 la renovación parcial de las Cámaras. Así lo anunció ayer Vítolo, luego de conferenciar con Frondizi. Página 14.

Festejo: **Alborozado, aunque bajo granizo, fué el de los 75 años de la soberanía nacional en Ushuaia. En la página 12 relata los actos nuestro enviado especial, trazando, a la vez, una visión retrospectiva de una "semana dramática".**

Alsogaray: El ministro de Economía iniciará hoy sus gestiones en Wáshington para la obtención de nuevos créditos de desarrollo. Página 3

Asume: **El brigadier Moragues, la presidencia de Aerolíneas Argentinas. Abrahin lo pondrá en funciones hoy al mediodía. Güiraldes dió a conocer el texto de su renuncia. Página 28.**

Ayer: Regresó de Asunción, última escala de su viaje a Estados Unidos, el canciller doctor Taboada. Hoy, la Cancillería informará sobre sus gestiones. Detalles en la página 28.

Rutas: **Al celebrarse hoy el Día del Camino, serán inaugurados 1.356 kilómetros de nuevas rutas y 12.700 de caminos de fomento agrícola. Habilitarán, además, 14 puentes. Página 16.**

Cayeron: En Fray Bentos, Uruguay, fueron detenidos tres de los autores del asalto a la casa de cambio de la calle Corrientes. Con ellos se halló buena parte del botín robado, cuyo total oscilaba en los 3.000 000 de pesos. Página 18.

Categórico: **En las elecciones de la Federación Gráfica resultó categórico el triunfo de la lista Rosa, que aventajó por amplia mayoría a las Celeste y Blanca y Oro. Página 20.**

Renuncias: Por discrepar con el gobierno provincial con relación a la huelga de docentes, renunciaron todos los miembros del Consejo de Educación de Tucumán. Página 22.

Zarpó: **La Fuerza Naval del Plata partió en cumplimiento de otro de los ejercicios previstos para el corriente año. Adherirá en Rosario a la muestra Aeronáutica. Página 28.**

Cirugía: Quedaron inauguradas ayer las jornadas del XXX Congreso Argentino de Cirugía. En el acto se recomendó implantar el sistema de médicos residentes en hospitales. Página 11.

Seis Puntos: **En Rosario y frente a Newell's Old Boys obtuvo San Lorenzo un triunfo que puede ser decisivo para la conquista del campeonato de primera división. Ahora está a seis puntos de Independiente, que igualó con Argentinos Júniors, y a siete de su vencido, y de Rácing, que derrotó a Central Córdoba. Información en el Suplemento Deportivo.**

REPRODUCE LA FOTOGRAFIA un modelo de estación espacial cósmica, diseñado por sabios soviéticos. Un artefacto parecido a éste habría sido colocado en la última etapa del cohete que la Unión Soviética lanzó ayer —con todo éxito, según se informa— en dirección de la Luna, y que está destinado a girar alrededor de la misma, a una distancia de aproximadamente 10.000 kilómetros. Luego, la estación espacial retornará a la Tierra para rodearla, a su vez, y proseguir así su ciclo hasta que, en un plazo no previsto, se desintegre. La órbita podría ser un 8 o una elipse alargada que rodee ambos cuerpos celestes. La estación contiene 278 kilogramos de aparatos electrónicos, que permitirán realizar una de las supremas aspiraciones del mundo científico: fotografiar el lado desconocido de la Luna. (Amplia información en las páginas CUATRO, CINCO y SEIS)

Cálida Recepción Encontró el Legado Papal, Cardenal Cento

CALIDA BIENVENIDA tuvo ayer a su llegada a Buenos Aires, el legado pontificio a los actos del VI Congreso Eucarístico Nacional que comenzará el miércoles en Córdoba. En el aeropuerto fué recibido por el presidente Frondizi y el canciller Taboada, a quien aquí vemos pronunciando las palabras de salutación en nombre del Gobierno Nacional. (Información en las páginas 9 y 10)

MAMBORETA: Ganó el Nacional y se Consagró el Mejor del Año

LOS TRAMOS FINALES del Gran Premio Nacional muestran a Mamboreté haciendo gala de neta superioridad sobre sus rivales, de los cuales el que más se le aproxima es Brahms, que, dirigido con habilidad y a la expectativa por el siempre eficaz Irineo Leguisamo, logró descontar mucho terreno en la recta final, pero sin comprometer el triunfo del hijo de Gulf Stream y Margarita, que esta vez ganó como crack. (Información en la Página Central de nuestra Segunda Sección)

Diferendo Solucionado

Declaración Argentinochilena: Toda Autoridad Civil o Militar de Ambos Países se Abstendrá de Ejecutar Actos que Perturben las Relaciones

44 PAGINAS EN DOS SECCIONES

Clarín

BUENOS AIRES REPUBLICA ARGENTINA

DOS PESOS

Un foro de ideas para la solución orgánica de los problemas argentinos

Año XV — Diario de la Mañana — Nº 4990

Buenos Aires, Martes 6 de Octubre de 1959

El Protocolo se Firmó Anoche

LOS gobiernos de Argentina y Chile han dado por superados los recientes incidentes del "Bahía Thetis" y de las zonas de Palena y Socompa, mediante sendos decretos, de textos idénticos, emitidos a título de declaración conjunta, y cuyas partes dispositivas, fundadas en la existencia de acuerdos tendientes a resolver por vías pacíficas todas las controversias limítrofes que puedan existir, establece:

1) Las autoridades militares y civiles de las dos naciones se abstendrán de realizar actos que puedan perturbar las cordiales relaciones de ambas.

2) Toda autoridad civil o militar chilena o argentina que creyera que un acto ejecutado o por ejecutarse por la del otro país vulnerara los derechos propios en la zona donde existan cuestiones de límites, se abstendrá de adoptar medidas por sí misma y se limitará a poner los hechos en conocimiento de su gobierno, que resolverá al respecto el curso de acción que juzgue apropiado por la vía diplomática regular.

El Decreto-Declaración y sus Considerandos

"CONSIDERANDO: Que entre Chile y Argentina existe un tratado general de arbitraje que los compromete a someter a esa fórmula de solución pacífica todas las controversias de cualquier naturaleza que puedan existir entre las partes;

"Que en varias ocasiones los gobiernos de ambos países han suscripto convenios que contemplaban fórmulas específicas para someter a arbitrajes las cuestiones de límites pendientes entre ellos, y que la circunstancia de que tales convenios no hayan, por último, entrado en vigor no desnaturaliza el hecho de que a través de esos instrumentos se haya materializado el propósito inalterable de ambos Gobiernos y de ambos pueblos de recurrir a esa vía jurídica para dirimir aquellas cuestiones;

"Que en cumplimiento del pacto general de arbitraje antes aludido y en consonancia con la tradición de hermandad que ha presidido la historia común de ambas naciones, los actuales Presidentes de Argentina

(CONTINUA EN LA PAGINA NUEVE)

OTROS HECHOS IMPORTANTES DEL PANORAMA NACIONAL

Confianza: Es lo que siente el mundo ante nuestra recuperación. Así lo expresó ayer el canciller Taboada al informar a la prensa sobre su viaje. Página 9.

Récord: **Fué absoluto en la Bolsa: las operaciones alcanzaron a v$n 76.012.218,18. Más de 75 millones correspondieron a acciones. Hubo 132 alzas contra 18 bajas. Página 31.**

Tabaco: Habrá franquicias para introducir al país tabaco negro sin recargos ni gravámenes. Sobre ello informamos en la página 10.

Aerolíneas: **"Es una patraña política la versión que señala al Gobierno como interesado en su liquidación", dijo Abrahin al poner en funciones al nuevo titular. Página 8.**

Impedimento: La intransigencia de las partes impide concretar la solución del conflicto metalúrgico. Hoy, a las 9, el gremio fijará su posición definitiva. Página 16.

Aramburu: **El ex presidente provisional partirá hoy, a las 8.30, con destino a EE. UU., invitado por The Tinker Foundation. Página 17.**

Atracó: Con la proa semihundida y un rumbo en el costado, entró ayer a la dársena E el vapor alemán "Cap Domingo", que el sábado fué embestido por el "Tritón". Página 20.

Bodegueros: **Los de Mendoza, apoyados por el gobierno provincial, gestionan el urgente otorgamiento de los créditos solicitados por los industriales vitivinícolas. Página 21.**

Tareas: Están ya en plena labor dos reuniones de estudios: la VIII Jornada Notarial y el XXX Congreso Argentino de Cirugía. De sus trabajos informamos en la página 19.

El Viaje de Alvaro Alsogaray

El Mundo Entero Nos Mira en Wáshington

Clarín EN ESTADOS UNIDOS

WASHINGTON, 5 (De nuestra agencia). — El diario "New York Times" definió al ingeniero Alsogaray, diciendo que era "un joven, brillante y dinámico ministro de Economía" y, en los tres días hábiles que Alsogaray lleva en EE. UU., ha tenido que hacer honor a esos adjetivos en una forma insospechada, aun para el redactor que los utilizó en el citado diario.

En el día de hoy ha sostenido cinco entrevistas que comenzaron a las 9 de la mañana y terminaron en las últimas horas de la tarde. Todas importantes y todas asociadas a cuestiones complejas y delicadas.

Esto viene ocurriendo desde el jueves, cuando llegó a Wáshington con cierto retraso, después de haber afrontado en Nueva York el primer despliegue de interés de la prensa norteamericana.

Del otro lado de esta actividad intensa, debe de plantearse automáticamente el enorme interés del lector argentino por conocer el detalle de las gestiones que está realizando nuestro ministro de Economía, secundado principalmente por el secretario de Finanzas, Dr. Eustaquio Méndez Delfino, y varios funcionarios de la embajada argentina. Sin embargo, la información, esta vez como nunca, elude a los detalles concretos y tiene un carácter general que, de todas maneras, no le resta importancia.

Para los que vivimos en EE.UU. y seguimos de cerca la repercusión que aquí tienen los acontecimientos de nuestro país, esa información no hace más que confirmar algo que es evidente desde hace unos meses: la confianza creciente que inspira lo que puede denominarse "el esfuerzo argentino".

En esta oportunidad, al reunirse aquí en Wáshington los treinta y dos ministros de economía de diferentes países que han asistido a la reunión del Fondo Monetario Internacional, se ha hecho evidente que el "esfuerzo argentino" por más que ya tenga un gran impacto en el proceso de estabilización que se está cumpliendo en nuestro país, ha adquirido en el exterior proyecciones absolutamente singulares.

El interés por el progreso de ese proceso es evidente en las esferas internacionales, pero tiene un acento particular en los países de América latina, donde día a día crece el convencimiento de que Argentina, con su experiencia, está demostrando el funcionamiento de una fórmula cuya adopción puede resolver los problemas de muchos otros países.

En esta apreciación del "esfuerzo argentino" no faltan quienes lo señalan como una extensión de la experiencia alemana, cosa que no debe de extrañar, ya que el ministro de Economía de Alemania Occidental, Ludwig Erhard, es prácticamente un líder de la filosofía de la economía en cuyos principios reposa el plan de estabilización y recuperación que el Gobierno argentino ha puesto en práctica en nuestro país.

Debe decirse que las gestiones que el mismo está realizando ahora en esta ciudad, ante los organismos financieros internacionales y de EE. UU., forman los aspectos de emergencia que tienen que ver con ese plan. En este caso, lo que se está haciendo realmente es estudiar los diferentes tipos de acuerdos que se harán con esas organizaciones, para atender a los problemas más urgentes de nuestro país, que una vez resueltos, asegurarán el automático desenvolvimiento de su potencialidad económica.

Un funcionario del Departamento de Estado interpretaba la situación de las negociaciones actuales diciendo que "esta vez Argentina no ha venido a pedir, sino a negociar, exhibiendo como título para ello el esfuerzo que el país viene cumpliendo para asegurar su recuperación". El mismo funcionario destacaba la excelente impresión que ha causado la rápida decisión del Congreso argentino al aprobar el ingreso de nuestro país a la International Finance Corporation y al Banco Interamericano, que se hará efectivo esta semana y la próxima, respectivamente.

A la actitud de consideración e interés expuesta por las organizaciones a que hicimos referencia se agrega la más sólida y expresiva importancia de la actitud que se está haciendo unánime en las esferas de las empresas privadas norteamericanas, muchísimo más al del concepto de "ayuda" que tienen las operaciones de carácter oficial. Es una actitud de confianza cuyos resultados no se materializarán en 24 horas, por cierto, pero que pueden empezar a tomar forma en pocos meses de plazo.

HORACIO ESTOL

Corresponsal de Clarín en Estados Unidos de Norteamérica. (Copyright by Clarín. Prohibida la reproducción total o parcial.)

Síntesis

6 Temas del Día

Legado Papal

Mientras Córdoba se apresta para celebrar el VI Congreso Eucarístico Nacional, el legado papal, cardenal Fernando Cento, recibe la adhesión de los fieles de esta capital. Ayer almorzó con Frondizi y por la tarde fué recibido por el Cabildo Metropolitano. Más tarde asistió a una recepción en la nunciatura. (Información en las páginas 12, 13, 14, 18, y nota gráfica en la página 24)

Dólar

Nuevamente se constituyó ayer el Banco Central en el único comprador del mercado de divisas. La ausencia casi total de tomadores reales forzó la intervención de ese organismo rector, que compró nueve millones de dólares y evitó así que esa divisa sufriera una fuerte declinación: cerró entre bancos a 81,70 y en las agencias a 80,90, tipo vendedor en ambos casos. Más detalles página 31.

Recargos

Nuevos ajustes y modificaciones dispuso el Poder Ejecutivo en las listas de importación anexas al decreto Nº 5439/59. Según expresan los considerandos de la disposición, las medidas no implican variar el criterio con que fueron estructuradas dichas listas. En la página 10 usted hallará la nómina completa de los cambios operados y que fueron dados a conocer ayer.

Hoy, a las 11...

La "primera estación interplanetaria" soviética prosigue ascendiendo lentamente por los espacios siderales para poder cumplir su misión de dar al hombre los primeros informes sobre la desconocida cara posterior de la Luna. El artefacto alcanzará hoy, a las 11, hora argentina, su distancia mínima de nuestro satélite, unos 7.000 kms. Información, página 2.

Comicios

La proximidad del comicio —se llevará a cabo el jueves— y la paridad que señalan las estadísticas hacen que la expectación por el resultado de las elecciones británicas derive en actitudes de subida acritud, no muy acordes con la habitual compostura de los candidatos ingleses. Gaistkell, particularmente, dedicó abundantes epítetos —no todos académicos— a su opositor. Página 4.

Postergación

La inquietud de los londinenses se ha contagiado a los aliados occidentales, que han convenido postergar cualquier decisión sobre la convocatoria a la reunión cumbre hasta saber quién será el representante británico en la misma. Desde luego que una victoria de Macmillan abreviaría el trámite, sobre todo después del acuerdo de Camp David, que satisface a todos. Página 3.

44 PAGINAS EN DOS SECCIONES

Clarín

DOS PESOS

Un foro de discusión para la solución argentina de los problemas argentinos

Año XV — Diario de la Mañana — Nº 4991

Buenos Aires, Miércoles 7 de Octubre de 1959

Córdoba: Comenzará Esta Tarde el Sexto Congreso Eucarístico Nacional; Ayer Viajó el Legado

CON solemnes ceremonias quedarán inauguradas hoy en Córdoba las jornadas del VI Congreso Eucarístico Nacional, que tendrán por centro el altar levantado en la plaza España, en el parque Sarmiento de la ciudad mediterránea. Numerosos dignatarios de la Iglesia Católica han llegado ya, contándose entre ellos el nuevo arzobispo de Buenos Aires, cardenal Caggiano, y el titular de la arquidiócesis de Montevideo, cardenal Barbieri. Por otra parte, más de 100.000 personas han arribado en las últimas horas para asistir a los actos religiosos. Estos comenzarán a las 17.30, cuando la imagen de Nuestra Señora del Rosario del Milagro, patrona principal de la Argentina, sea trasladada desde su basílica hasta la Catedral cordobesa, pero el programa oficial anticipa un acto de especial significación: la bienvenida al legado del Papa Juan XXIII, cardenal Fernando Cento, quien llegará a las 10 en tren, procedente de esta capital. El enviado del Sumo Pontífice partió anoche de Retiro, luego de otra jornada en que recibió múltiples manifestaciones de adhesión de los fieles de Buenos Aires. El día de ayer estuvo destinado a honrar a la Virgen de Luján, en cuyo santuario ofició misa y pronunció una alocución para exaltar la devoción del pueblo argentino por esa advocación de la Madre de Dios. Tanto al dirigirse a Luján como al regresar a la Capital Federal, la presencia del cardenal Cento estuvo acompañada por expresivas demostraciones de fe religiosa, por parte del público que se reunió a lo largo de la ruta para saludarlo. **Información en las págs. 11, 12, 13 y 14 y nota gráfica de la visita a Luján en la pág. 24.**

El Viaje de Alvaro Alsogaray

DICIEMBRE 10: Fecha que Será Util Recordar

WASHINGTON, 6 (De nuestra agencia). — El ministro de Economía de nuestro país ha cerrado su plan de trabajo en Washington con una jornada que se prolongó hasta la noche en una comida ofrecida por el presidente del Fondo de Préstamos para Desarrollo, señor Vance Brand, y a la que asistió una selecta representación del mundo de los negocios de EE. UU. Esa comida se sumó a las gestiones que terminaron hoy, por la tarde dentro de un mismo clima de estudio, posibilidades y consideraciones generales que resumen prácticamente la tónica de las negociaciones que ha venido cumpliendo el ingeniero Alsogaray. La idea de que pueda hacerse un balance específico de las mismas es prematura, sin que eso afecte el carácter promisorio del balance general que sí se puede hacer.

A pesar de la falta de declaraciones y comunicaciones concretas, el peso de ese balance surge por gravitación propia. Tiene que ver primeramente con la índole de la misión que ha cumplido el ministro Alsogaray en los intensos y agitados tres días y medio hábiles que ha estado en esta capital. Esas gestiones no han tenido por objeto buscar créditos determinados, sino plantear en su conjunto los problemas de nuestro país a presentarse en 1960, haciéndolo con suficiente anticipación para que luego no aparezcan apuros financieros imprevistos.

Se puede asegurar que en ese sentido el ingeniero Alsogaray ha encontrado lo que se puede definir como acuerdos completos, acentuados por el manifiesto deseo de cooperar, exhibido tanto por los organismos oficiales e internacionales como por los medios privados. Esta disposición, que no ha faltado antes de ahora, se manifiesta con mayor fuerza que nunca, al punto que puede considerarse esta afirmación como una noticia de importancia.

Entre esta actitud general y los frutos que de ella resulten media una tarea inevitable e indispensable, aunque no es apresurado decir que sólo falta la discusión técnica de cada uno de los diferentes acuerdos en las instituciones financieras con las que se ha venido negociando.

Que esa discusión atienda a nuevos créditos y ajustadas renovaciones de créditos, no significa, en este caso especial, nada más que una voluminosa y compleja cuestión que se resume en la discusión técnica que decimos. Lo importante es que esa tarea se cumplirá entre este momento y el 10 de diciembre próximo, tanto aquí en Estados Unidos como en Buenos Aires y en Europa, descontándose por ello que, para esa fecha, nuestro país tendrá completo su plan financiero para el año 1960, en la línea de estabilización y expansión que caracteriza en estos momentos a eso que hemos denominado "el esfuerzo argentino".

Estas líneas generales que trazamos, destacan la importancia que tiene para nuestro país esta rápida y activísima visita del ministro de Economía. En justo equilibrio, cabe insistir en subrayar a la vez, la importancia que aquí también se le ha dado. Sin alcanzar ninguna nota espectacular —improcedente, por otra parte—, esa visita resume lo que, seguramente, puede ser el encuentro más importante no sólo de Estados Unidos y la Argentina en el campo económico, sino también un encuentro que se extiende automáticamente a las principales naciones del mundo occidental y a los organismos internacionales que regulan y promueven el progreso en esta parte del mundo.

HORACIO ESTOL

Corresponsal de Clarín en Estados Unidos de Norteamérica. (Copyright by Clarín. Prohibida la reproducción total o parcial.)

(Más información de la gestión del ministro de Economía, páginas 5 y 7)

ESTACION ESPACIAL: Fotografió la Faz Desconocida de la Luna; Comenzó su Regreso a la Tierra

MOSCU, 6 (AP y AFP). — En un primer anuncio formulado hoy, los sabios rusos anunciaron al mundo que a las 11.16, hora argentina, la estación espacial interplanetaria lanzada hace tres días, alcanzaba, tal como se había previsto, su mínima distancia de la Luna, unos 7 000 kilómetros, e iniciaba su movimiento en torno de la misma, que le permitirá, cumpliendo el sueño hasta ayer inalcanzable, de fotografiar la cara desconocida de nuestro satélite. Al suministrar este resultado, la agencia TASS expresaba igualmente que "el cohete se desplaza estrictamente a lo largo de la órbita previamente establecida" y que los instrumentos científicos funcionaban normalmente, siendo la temperatura y la presión dentro del vehículo las calculadas con anticipación.

Un posterior y escueto informe de la misma agencia hizo saber tres horas después que la estación espacial había realizado la hazaña de tomar fotografías de la parte opuesta de la Luna —en la actualidad brillantemente iluminada por el Sol— y que mañana entre las 11 y las 12 comenzaría a irradiar a la Tierra las primeras informaciones sobre los logros alcanzados. Agregaba el anuncio que el cohete ruso había iniciado ya el regreso hacia la Tierra, escapando al peligro de quedar encerrado en la órbita lunar y que se hallaba a 15.000 kilómetros de la Luna, sobre su plano ecuatorial, en un imaginario punto situado a 369.480 kilómetros del Atlántico sur.

El tenor de las informaciones suministradas por los científicos soviéticos permite desde ya asegurar el éxito del lanzamiento y la seguridad de que el Lunik III regresará hacia la Tierra, tal como ha sido previsto. Queda solamente el interrogante respecto de la forma definitiva que adoptará su órbita y si volverá alguna otra vez a circunvalar la Luna como lo ha hecho en esta oportunidad.

(Información página DOS)

OTROS HECHOS IMPORTANTES DEL PANORAMA NACIONAL

Mensaje: El Papa, Juan XXIII, hizo llegar un mensaje al presidente Frondizi por intermedio del obispo de Viedma, monseñor José Morgate. Pág. 9.

Igual: **Prácticamente no hubo variantes en la cotización del dólar. Cerró a $ 81,70, entre bancos, y a $ 80,70 en las agencias, sostenido otra vez por el Banco Central. Pág. 32.**

62 Millones: Superaron esta cifra las operaciones realizadas ayer en la Bolsa. Contra sólo 55 declinaciones se registraron 82 alzas. Página 27.

Automotores: **Otros 30 días de plazo para concluir los trámites que exige el decreto 9.201|59 para el despacho a plaza de automotores que estaban en el país al dictarse ese decreto. Página 8.**

Congreso: Inicia hoy el último mes de sesiones. Diputados tratará el despacho de la comisión investigadora sobre la operación con trigo candeal. Página 9.

Informe: **La comisión legislativa de Minería informó al primer mandatario sobre los estudios para la creación del Fondo de Fomento Minero. Página 9.**

100.000: Esta es la cantidad de inoculaciones que pronto podrán hacerse de la vacuna contra el mal de los rastrojos. Así informó el doctor Noblía. Página 9.

Vitolo: **"El Gobierno no reprimirá la actividad obrera", dijo el ministro del Interior a dirigentes del Movimiento Obrero Unificado que ayer lo entrevistaron. Pág. 17.**

Salieron: Informó la Cancillería que la familia Stoklasek pudo dejar Checoslovaquia amparada por el gobierno argentino. Hubo una nota dolorosa: mientras protegía a los refugiados, falleció el ministro de nuestro país en Praga. Página 14.

Cesan: **El 1º de enero de 1961 perderán valor legal los billetes de $ 0,50 y 1 —. Hasta el 28 de diciembre de 1962 podrán canjearse en los bancos.**

Bonos: La municipalidad de Rosario se propone emitir bonos por 1.000 millones de pesos para financiar obras públicas, principalmente pavimentación de calles. Página 21.

Estudios: **Continúan sus deliberaciones dos asambleas de profesionales. Son ellas la VIII Jornada Notarial Argentina y el XXX Congreso de Cirugía. Página 10.**

P. E.: Vetó Subsidios Para Sueldos de Docentes

(INFORMACION EN LA PAGINA DIECINUEVE)

HORA 0: Cesó la Huelga Metalúrgica

(INFORMACION EN LA PAGINA DIECIOCHO)

Solemne Brillo en la Inauguración del Congreso Eucarístico Nacional

44 PAGINAS EN DOS SECCIONES

Clarín

BUENOS AIRES · REPUBLICA ARGENTINA

DOS PESOS

Un hogar de información para la solución argentina de los problemas argentinos

Año XV — Diario de la Mañana — Nº 4992

Buenos Aires, Jueves 8 de Octubre de 1959

SOLEMNIDAD y brillo tuvieron las ceremonias con que fueron inauguradas en Córdoba las jornadas del Sexto Congreso Eucarístico Nacional. Más de 15.000 personas recibieron, en horas de la mañana, al legado pontificio, cardenal Fernando Cento, cuyo paso por las calles de la ciudad, desde la estación ferroviaria hasta su residencia, estuvo acompañado por continuas demostraciones de adhesión del pueblo cordobés y de los 100.000 peregrinos que se han reunido en aquella ciudad para asistir a los actos eucarísticos. Estos dieron comienzo por la tarde, con una procesión que encabezó la imagen de la Virgen del Milagro, y continuaron luego en la Catedral metropolitana, con la recepción litúrgica del príncipe de la Curia Romana. En esta oportunidad, el cardenal Cento —que en su mensaje de salutación había proclamado a Córdoba "la capital religiosa de la República Argentina"— elevó sus preces para que fueran superadas las diferencias entre los argentinos. Por la noche, en el teatro Rivera Indarte, se realizó un acto en honor del ilustre purpurado. En las páginas 12, 13 y 14 publicamos amplia información remitida desde Córdoba por nuestro enviado especial, y en la página 24 una nota gráfica de la recepción que la ciudad mediterránea tributó ayer al cardenal Cento.

OTROS HECHOS IMPORTANTES DEL PANORAMA NACIONAL

Señora de Frondizi:

"En estos momentos la mujer argentina debe aunar esfuerzos para concretar una acción orientada hacia la pacificación del país", declaró en Córdoba la esposa del presidente de la Nación. Página 21.

Deuda:

Es inminente un acuerdo definitivo con Madrid para la cancelación de la deuda que España tiene con nuestro país desde 1948. Detalles en la página 8.

Apoyo:

Sostenida por el Banco Central, que ayer compró unos 5 millones de dólares, la divisa norteamericana registra pocas variantes. El giro cerró a $ 81,50 y el billete a $ 80,50. Página 28.

Declinó:

Bajó la demanda en la Bolsa, pese a que el monto de negocios fué de pesos valor nominal 51.715 927,27. La rueda finalizó con 79 alzas contra 60 bajas. Página 26.

Viviendas:

El director de Préstamos Personales y con Garantía Real expuso el régimen de promoción para la vivienda propia. Aconsejó construir casas colectivas. Página 9.

Senado:

El alto cuerpo, en su reunión de la víspera, aprobó, tras largo debate, un proyecto de creación del Fondo de Cultura Sindical. Página 16.

Aeronáutica:

El P. E. envió al Congreso el proyecto de ley sobre política aérea. Fundamentalmente, establece la eliminación del monopolio estatal. Página 16.

"Polla":

El Consejo Directivo de la AFA resolvió anoche la implantación del juego de los pronósticos en el fútbol —"POLLA"— y acordó tomar inmediato contacto con las autoridades competentes, quedando aclarado que la organización correspondería al Estado. Página 23

Trigo Candeal:

La Cámara de Diputados debatía esta madrugada el despacho de la Comisión Investigadora de la operación de la venta de trigo Candeal. Página 15.

El Viaje del Ministro de Economía a EE. UU.

Nueva York Aprobó los "Títulos" de Alsogaray

Clarín EN ESTADOS UNIDOS

NUEVA YORK, 7 (De nuestra agencia). — Un simple detalle cronológico da idea del eco que tienen las gestiones que realiza en EE. UU. el ministro de Economía, ingeniero Alvaro C. Alsogaray. La comida que se realizó anoche en Wáshington duró hasta medianoche porque las conversaciones se prolongaron mucho más allá del banquete en sí mismo. A las cinco de la mañana el ministro partía en automóvil para Nueva York, a donde llegó a las 11.30, de modo que tuvo nada más que media hora para recuperarse y estar presente a las doce en la comida ofrecida por el Bank of America. La sobremesa inevitable le dió apenas el tiempo justo para llegar a la reunión plenaria organizada por los bancos más importantes de esta ciudad, que comenzó a las 15.30. Tres horas después llegaba al Waldorf-Astoria, con el tiempo justo otra vez, para la cena ofrecida por la American and Foreign Power, que estaba fijada para las 19.15.

En Nueva York las cenas y los almuerzos son formas cordiales de tratar negocios que luego se ajustan en intensas conferencias, como la reunión plenaria a que aludimos más arriba. Cuando el ingeniero Alsogaray salía de esa conferencia pudimos cambiar dos palabras con él. ¿Qué se puede decir de esta reunión, señor ministro? "Que ha sido constructiva. Esa es la palabra: constructiva". E insistimos: "¿Está satisfecho del resultado de su visita?" "Así es".

Resulta obvio preguntarle si está fatigado, aunque no lo demuestra. A uno le parece adivinar que la enorme energía que ha desplegado desde que inició este viaje hace una semana está promovida por el propio apasionamiento, por la convicción y el entusiasmo que pone en la causa que defiende. Como el ingeniero Alsogaray no habla mucho, hay que seguir adivinando sus reacciones en función de las breves palabras que hemos cambiado durante estos días, aquí y en Wáshington. Ha dicho que no vino a pedir, sino a negociar. Lo importante son los títulos que esgrime para adoptar esa actitud. Porque al hablar no expone teorías o esperanzas, sino hechos concurrentes a demostrar que está en marcha "un esfuerzo argentino": la estabilidad del cambio y la valoración del peso en los últimos días; el crecimiento de la industria petrolera; el cambio experimentado en la situación del país desde un punto de vista general al pasársele de la inestabilidad militar y política a una estabilidad visible, paralela a la reacción económica gradual.

Amplia información de la gira del Ing. Alsogaray en la página SIETE

Cuando se llega a esta altura de las negociaciones puede descontarse que las cifras que resulten serán las que correspondan por razones de responsabilidad. Evidentemente, los rumores sobre cifras que se han mencionado parecen no tener fundamentos precisos, porque el ministro se resiste con toda deliberación a hablar de ellas hasta que llegue el momento oportuno, que será dentro de pocos días en lo que se refiere a cuestiones de detalle que seguirá negociando en Wáshington el secretario de Finanzas, Eustaquio Méndez Delfino. Igualmente, como decíamos ayer, puede descontarse la reserva sobre los resultados finales de estas negociaciones, que tendrán que completarse con las gestiones que se realizan en Europa. En una palabra, hoy, a pesar de la fatiga que debía sentir, el ingeniero Alsogaray daba la sensación de ser un hombre satisfecho. Y ésta es una buena noticia, porque su satisfacción tiene todo que ver, en estos momentos, con la suerte de nuestro país.

HORACIO ESTOL

Corresponsal de Clarín en Estados Unidos de Norteamérica. (Copyright by Clarín. Prohibida la reproducción total o parcial.)

Clarín en las Elecciones de Gran Bretaña

Arbitrará una Esfinge en el Pleito Macmillan-Gaitskell

Clarín EN GRAN BRETAÑA

LONDRES, 7 (De nuestra agencia). — Horas antes de que empiece en el Reino Unido la batalla electoral siguen los supuestos indecisos oscureciendo cualquier pronóstico sobre el resultado de mañana en los comicios. Al bloque de vacilantes se le llama "la esfinge". Los esfuerzos cumplidos para vencer su imperturbabilidad de piedra son vanos. Que el enigma continúa, es lo más importante que puede decirse hoy de esta lucha que decidirá el futuro del país por cinco años y quién sabe si por algunos quinquenios más. Los conservadores aspiran a destruir de una vez "la mendacidad socialista, sus intentos de gobernar para una sola clase y su desunión evidente ante muchos de los conflictos internos y externos". El laborismo, por su parte, intenta "barrer a los menos en beneficio de los más", y sobre todo, "a los que preconizan una política que los lleve cuanto antes al ocio y al dorado disfrute de sus rentas en las playas del Sur".

Aproximadamente, las fuerzas regulares en ambos campos están equilibradas y el voto vacilante —calculado del 18 al 20 por ciento del censo electoral—, decidirá la elección. En muchos casos no hay tales indecisos, sino gente irritada por la frecuencia de las encuestas tipo Gallup o investigaciones de puerta en puerta a modo de sondeo. Siempre se ha dicho que la casa del inglés "es su castillo" y que en él defiende sus pensamientos y su intimidad. El puente levadizo no es en este caso más que un timbre que nadie debe utilizar si no es amigo reconocido del dueño de "la fortaleza" o no ha concertado antes la entrevista o no llega a su puerta para aprovisionarla de correo, de pintas de leche y de diarios o para anotar la marcha alarmante de los medidores de gas y de flúido eléctrico.

Los llamados vacilantes no se sienten, en verdad, tan indecisos como son vindicativos. Rechazan con ambigüedades, por esa razón, el interrogatorio a que se los somete, y a veces porque su declaración de votar por un partido, si la mayoría de sus convecinos vota por otro, les acercaría al riesgo de ser enviados "a Coventry" por el barrio; es decir, al ostracismo social, esa represalia al parecer frecuente en Gran Bretaña y de manera especial en los centros de aglomeración obrera.

Por una u otra causa, el pronóstico es imposible. Los líderes de los dos partidos que pueden adjudicarse la victoria no despliegan en realidad más optimismo que la esperanza —no la seguridad—, de que los ambiguos voten a su favor. Quedan otros enigmas. Uno es la intervención de los que tantearon con candidatos en 1955; los liberales, ya se sabe, aspiran a imponer su voluntad en la Cámara con muy pocos representantes si los conservadores o los laboristas fueran por último al Parlamento con una mayoría precaria. Otro enigma es lo que piensan los electores nuevos; los tres millones de jóvenes o más que estrenan conciencia política en esta ocasión.

Los datos que se obtengan mañana a altas horas de la noche sólo servirán para combinar alguna que otra especulación arriesgada. El viernes, sí; el viernes me comprometo "a pronosticar" quiénes han ganado. Llegan a 1.536 los candidatos para 630 bancas. Los conservadores se presentan en 625 circunscripciones, los laboristas en 621, los liberales en 217, los comunistas en 18, los independientes en 5 y los "misceláneos", de diversas tendencias, en 50. Tienen derecho al voto 35.399.232 británicos y sólo el ochenta por ciento, en el mejor de los casos, cumplirá con su deber, según dicen.

JACINTO MIQUELARENA

Corresponsal de Clarín en Gran Bretaña (Copyright by Clarín. Prohibida la reproducción total o parcial.)

(Amplia información de las elecciones de hoy en Gran Bretaña, página 5)

Elecciones en Gran Bretaña

Ganan los Conservadores

LONDRES, 9 (AP). — No es habitual que un barco cambie de comandante en medio de la tormenta. Churchill fué el piloto del Reino Unido durante la borrasca, y eso lo sostuvo contra todo otro interés subsidiario, al frente del famoso gabinete de guerra inglés durante la segunda conflagración mundial. Lo que no se había asegurado antes era que tampoco conviene cambiar el piloto en los momentos de bonanza. Pero el rotundo triunfo de los conservadores en la elección de ayer parece demostrarlo. Macmillan había aparecido durante la campaña como el "forjador" de la paz y principal propulsor de la etapa de deshielo de las relaciones internacionales. El abrió el camino para el acuerdo de Camp David y éste —quedó demostrado ahora— le abrió a él, el de la victoria. Las cifras escrutadas hasta esta madrugada —cercanas a los cuatrocientos distritos, sobre el total de 630— le daban un caudal de votantes suficiente para asegurarle la victoria y, por tanto, su reelección por otros cinco años, en el tercer período consecutivo de gobierno conservador, cosa excepcional en la historia política británica. Mientras la oposición laborista ha perdido buena parte de los sufragios en favor de sus medios de acción. El desplazamiento de votos no es más del 1,6 por ciento, pero el sistema electoral británico es tal, que resulta suficiente para acrecentar su mayoría en el Parlamento en casi una sexta parte. La ventaja que dispondrán los conservadores en la Cámara de los Comunes será del orden de 150, siempre que hoy se confirmen los resultados previsibles. De todas maneras, Hugh Gaitskell admitió la derrota del partido Laborista, cuatro horas después de haberse iniciado el escrutinio.

Para Macmillan esta elección es un gran triunfo. En una Gran Bretaña relativamente próspera se ha hecho plebiscitar sobre un programa de paz interior y exterior. La plataforma laborista era apenas diferente de la conservadora, pero el país se inclinó por Macmillan, porque a último momento los indecisos "decidieron" no malograr "sobre la marcha" el iniciado deshielo en las relaciones del Este y el Oeste.

Al margen de la puja entre laboristas y conservadores, merecen un párrafo los liberales. Han recuperado terreno y aumentado el número de adeptos. (Más información sobre la elección en la página CUATRO).

44 PAGINAS EN DOS SECCIONES

Clarín

BUENOS AIRES · REPUBLICA ARGENTINA

DOS PESOS

Un tribuna de información para la solución orgánica de los problemas argentinos

Año XV — Diario de la Mañana — Nº 4993

Buenos Aires, Viernes 9 de Octubre de 1959

Fué Correcta la Operación del Trigo Candeal

SENADO: Escuchó la Acusación Contra el Juez Klappenbach

Intensa labor hubo ayer en el Congreso. La Cámara de Diputados que había pasado a cuarto intermedio a las 6.15 de la víspera, reanudó la sesión poco después de las 20, aprobando el despacho de la mayoría sobre la operación de venta de trigo Candeal, en el cual se establece que el trámite fué correcto y que no cabe responsabilidad para el doctor Guido. No llegó a votar posteriormente —por falta de número—, otro despacho sobre supuesto abuso en el ejercicio de los fueros parlamentarios, decidiendo entonces pasar a cuarto intermedio hasta hoy a las 11.

El Senado por su parte, escuchó en sesión especial la acusación contra el juez Klappenbach que fué emplazado para que comparezca ante el cuerpo en el término de cinco días. En la de tablas rindió homenaje al Congreso Eucarístico, ratificó el tratado de amistad y comercio y el convenio de pagos con Uruguay y convirtió en ley el salario familiar para trabajadores de campo. **(Amplia información en las páginas 7, 14 y 18).**

WINSTON CHURCHILL, como tantas veces durante la guerra, anticipó con la "V" de la victoria su destino de triunfador. Ayer ganó su elección en el distrito de Woodford, cuyos pobladores —incluyendo a su rival derrotado—, al conocer las cifras, acudieron a la casa del veterano dirigente "tory", para expresarle su afecto. (Radiofoto de AP exclusiva para Clarín)

METALURGICOS: Hoy se Reunirá la Comisión Paritaria

(INFORMACION EN LA PAGINA DIECISIETE)

OTROS HECHOS IMPORTANTES DEL PANORAMA NACIONAL

Eucaristía: Se cumplió en Córdoba la primera jornada efectiva del VI Congreso Eucarístico Nacional. Habló monseñor Plaza, y el cardenal Cento visitó una fábrica. Página 12.

Circulante: **En la última semana bajó en $ 84.100.000. Hubo nuevos anticipos al Gobierno y una compra de divisas por $ 1.608 millones. Página 9.**

Teléfonos: No aumentarán las tarifas. Se prevé para el año próximo la habilitación de otras 100.000 líneas, según informó Teléfonos del Estado. Página 8.

Igual: **El dólar volvió a cerrar a pesos 81,50, para el giro, y a pesos 80,80 para el billete. Las compras del Banco Central se limitaron a unos 2 millones y medio de esa divisa. Página 27.**

Cedió: En la Bolsa hubo predominio de las bajas (98) sobre las alzas (44). El volumen global de operaciones fué algo más de v$n 41 millones. Detalles en la página 27.

Exámenes: **No serán obligatorios en el presente año lectivo para castellano, matemáticas y materias afines, de acuerdo con una resolución del Ministerio de Educación. Página 10.**

Inversiones: Fueron radicadas nuevas propuestas de firmas extranjeras ante el organismo respectivo, que ha iniciado ya su estudio. En la página 9.

Buques: **Es inminente el traspaso a la FANU de seis naves pertenecientes al IAPI. La operación representa un movimiento de alrededor de 500 millones de pesos. Página 9.**

Intensa Jornada Tuvo Alsogaray en Nueva York

Aumenta en la Unión el Interés por la Recuperación Argentina

NUEVA YORK, 8 (De nuestra agencia). — Un índice revelador: 23 entrevistas en un día. Si las jornadas del ministro Alsogaray en Wáshington fueron abrumadoras, las que ha tenido que afrontar en Nueva York se escapan de los adjetivos corrientes. Hoy, desde las 8.30 de la mañana hasta las 12 del día, el ingeniero Alsogaray sostuvo quince entrevistas a las que se sumaron, luego de un respiro de 45 minutos para el almuerzo, otras ocho entrevistas más durante la tarde, y esto, aunque es un récord, en lo que se refiere a visitas de este tipo en Nueva York, se sumó al ritmo de trabajo sostenido en el mismo nivel, desde que el ministro de Economía llegó al país, hace hoy una semana. Imaginamos que lo primero que querrá saber el lector es qué representa todo eso y en qué cosas inmediatas y concretas se traduce. Nosotros mismos nos hemos encargado de llevarle ese interrogante al ingeniero Alsogaray, de modo que se puede contestar con sus propias palabras, y sin necesidad de hacer una interpretación de su actitud y que ya conocemos: "Es muy importante insistir en puntualizar que yo no he venido a tratar problemas específicos —nos dice— aunque es enorme la presión que ha ejercido mucha gente que me ha visto, justamente con la intención de plantear negocios de ese tipo. Mi tarea es crear las tendencias financieras, sociales y económicas, para que el movimiento de afluencia de intereses se oriente automáticamente hacia nuestro país.

"A pesar de eso he tenido que atender a muchísima gente por razones de cortesía y toda esta situación, de una manera u otra, me ha permitido ver también que se hace mucho daño al país cuando negociadores supuestamente autorizados andan invocando el nombre del Gobierno argentino en todas partes del mundo."

•

La respuesta del ingeniero Alsogaray excede a la pregunta, señalando en su última observación una verdad muy seria. No obstante, del conjunto del hecho que motiva la situación creada por la gente que acude a verlo, emana un índice de elocuencia abrumadora en lo que se refiere a la confirmación del enorme interés que existe entre los hombres de *negocios* de Estados Unidos por nuestro país *y sus posibilidades*.

En este caso, Nueva York refleja su espíritu como capital de la industria privada del país, espíritu que a la vez está presente en el asedio de que es objeto nuestro ministro de Economía, se comprueba sabiendo quiénes son algunas de las personas que lo han entrevistado hoy: Mr. A. Overby, presidente de la First Boston Corp., empresa financiera de inversiones que es la más importante del mundo, como lo prueba el hecho de que en los últimos nueve años haya facilitado préstamos por valor de once mil millones de dólares; el señor F. G. Donner, presidente del directorio de la General Motors, al que en muy raras ocasiones se identifica personalmente en entrevistas de este tipo; Mr. William Knox, presidente de la Westinghouse Corp.; el gobernador del Estado de Nueva York, Nelson Rockefeller, y para citar un último caso, Mr. Dileo, presidente de la Aluminium Ltd., compañía del Canadá, que es la productora de aluminio en bruto más importante del mundo. El interés de estas grandes empresas serias y responsables es tan consistente y promisoria, que es absolutamente lógico que el ingeniero Alsogaray —como él lo dice— no tenga tiempo en aplicarse a la consideración de otros planteos. La practicidad de esta posición se confirma igualmente con otra de las entrevistas celebradas hoy, cuando el ingeniero Alsogaray fué visitado por miembros del directorio de la St. Regis Paper Co., una de las tres fábricas de papel más importantes del mundo, cuyas gestiones para instalar una fábrica en nuestro país se encuentran ya muy adelantadas.

•

En resumen, ésta ha sido una jornada más de una laboriosa y pesada gestión, cuyos resultados, si bien no estarán a la vista del país dentro de un par de días, irán apareciendo en el marco de nuestra vida nacional como una vasta estructura que, sumada a la que se rehace en otros aspectos de la vida argentina, señalan el camino de la estabilidad y el desarrollo que constituyen los dos objetivos principales de la empresa que aquí está representada en estos momentos por el ingeniero Alsogaray.

HORACIO ESTOL

Corresponsal de Clarín en Estados Unidos de Norteamérica. (Copyright by Clarín. Prohibida la reproducción total o parcial.)

(Más información en la página TRES)

Londres: Gran Triunfo Tory

(INFORMACION PAGINA DOS)

CONGRESO EUCARISTICO: El Presidente Viaja Hoy a Córdoba; Asistirá al Acto de Clausura; Abogó el Legado Papal por la Unión Nacional

28 PAGINAS EN DOS SECCIONES

Clarín

BUENOS AIRES · REPUBLICA ARGENTINA

DOS PESOS

Un toque de atención para la solución argentina de los problemas argentinos

Año XV — Diario de la Mañana — Nº 4994

Buenos Aires, Sábado 10 de Octubre de 1959

Fué Dedicada a los Niños la Jornada de Ayer

HOY se realizará la penúltima jornada del Sexto Congreso Eucarístico Nacional, dedicada a la comunión de los soldados. Por la tarde llegará a Córdoba, procedente de Buenos Aires, el presidente Frondizi, para asistir a la ceremonia de clausura que se llevará a cabo mañana. Con tal motivo, el secretario de Guerra, el gobernador Zanichelli y altos jefes militares mantuvieron ayer una reunión para considerar las medidas de seguridad a adoptarse durante la presencia en Córdoba del primer mandatario. En este sentido se anunció que se había acordado que habría enérgicas medidas de represión en caso que fuera alterado el orden o se intentara cualquier acción física contra el Presidente o miembros de las fuerzas armadas.

En cuanto a la segunda jornada del Congreso, los niños fueron sus principales protagonistas. Más de 30.000 de ellos recibieron la comunión, en la misa que ofició el legado papal, cardenal Fernando Cento.

Al margen del Congreso Eucarístico, el legado pontificio desarrolló gran actividad. Hizo declaraciones en conferencia de prensa y al preguntársele si era cierto que dirigentes peronistas le habían solicitado una entrevista, respondió que no le constaba que se hubiera hecho tal pedido por secretaría. Agregó que estaba por encima de toda división política, que no conocía al peronismo ni al antiperonismo y que su único deseo era la unión de todos para el bien general.

(Más información, páginas OCHO y NUEVE)

OTROS HECHOS IMPORTANTES DEL PANORAMA NACIONAL

Nafta: "No hay una posibilidad de rebajar su precio", aclaró el subsecretario de Energía y Combustibles, al referirse a versiones que circularon en tal sentido. Pág. 16.

Fronteras: **Un comunicado sobre el acuerdo de fronteras con Chile señala que la conducción de esa política corre por cuenta de la Presidencia y la Cancillería. Las Fuerzas Armadas —agrega— han cumplido fielmente sus disposiciones. Página 16.**

Dólar: Las cotizaciones registraron pocas variantes: el giro cerró a 81,50 y el billete a 81, tipo vendedor. No se presentó en la plaza el Banco Central. Información página 11.

Repuntó: **Mejoraron las operaciones en la Bolsa. Con un volumen global de negociaciones de 46.420.909,09 v$n, se registraron 89 alzas contra 41 bajas. Página 11.**

Electricidad: En una reunión, celebrada en Mendoza, se informó ayer que es inminente un nuevo aumento en las tarifas de energía eléctrica en todo el país. Página 16.

Radicaciones: **Una numerosa lista de inversiones se aprobó este fin de semana. En la página 16 publicamos la nómina, así como la base del nuevo régimen de asesoría.**

Tono Cordial. Fué el de la reunión de la paritaria de metalúrgicos. Ambas partes aclararon su posición y volverán a conferenciar el martes, a las 18. Página 7.

Mañana: **Sí, mañana, Clarín —como lo hace habitualmente— entregará su edición dominical en seis secciones. Una de ellas contiene la primera mesa redonda continental, organizada y realizada por este diario. Y, además, economía, literatura, cine y teatro, y todo lo que interesa a la mujer. Reserve su ejemplar.**

El Viaje de Alvaro Alsogaray

Siembra de Sensatez y Cosecha de Confianza

NUEVA YORK, 9 (De nuestra agencia). — En las últimas horas de hoy ha terminado técnicamente la visita del ministro de Economía, ingeniero Alvaro Alsogaray, a Estados Unidos, con la prevista avalancha de citas y entrevistas; pero decimos que ha terminado técnicamente, porque mañana, al emprender su regreso, hará una escala en Wáshington para asistir a un importante almuerzo, continuando después su viaje a Buenos Aires. Este almuerzo, entre avión y avión, viene a resultar una especie de adecuado símbolo final de lo que ha sido esta visita que comenzó, prácticamente, de la misma manera.

Cabe en este momento hacer una suerte de resumen de cuál es el balance que corresponde a los siete días y medio hábiles que el ingeniero Alsogaray ha pasado en Estados Unidos, pero este balance tiene dos ángulos: uno se refiere a las gestiones y conversaciones que se han desarrollado en Wáshington y Nueva York. A lo largo de las mismas, lo que se ha hecho es plantear los problemas financieros y económicos de nuestro país ante seis interlocutores: el Fondo Monetario Internacional, el Eximport Bank, el Fondo de Desarrollo, la Tesorería de Estados Unidos, el Banco Mundial y el grupo bancario de Nueva York y otros lugares del país.

Lo que llamamos planteo de los problemas financieros y económicos de nuestro país ha consistido, en realidad, en el examen del programa de estabilización y expansión de la Argentina, asistiendo el ingeniero Alsogaray al cambio fundamental de las ideas y posibilidades generales, que pasarán a ser estudiadas en detalle en el curso de las próximas semanas por el grupo de trabajo compuesto por el secretario de Finanzas, doctor Méndez Delfino, y los doctores González del Solar y Alemann, con el fin de estudiar las operaciones planeadas. A la vez, mientras se hace este estudio, una comisión argentina irá a Europa para tratar con la banca privada europea, regresando luego a Wáshington, donde se encontrarán así reunidos todos los elementos para terminar las operaciones en curso, cosa que como hemos adelantado se hará para los primeros días de diciembre. Este es el primer ángulo del balance que decimos.

El segundo tiene un carácter menos mecánico y envuelve principalmente la reacción local correspondiente a esta visita. El carácter auspicioso de la misma está definido en un comentario que ha cobrado tanta fuerza en Wall Street como en los círculos oficiales de Wáshington, por lo cual se asigna sensatez y responsabilidad al programa que está en marcha en nuestro país y que, tal como lo hemos señalado, se define como "el esfuerzo argentino". En EE. UU., que es el centro mundial de la libre empresa privada, un hombre con las ideas y principios del ingeniero Alsogaray no podía menos que ser recibido con los brazos abiertos. El hecho de que esas ideas y principios estén sostenidos por números que comienzan a darle forma a la recuperación argentina no ha hecho más que reforzar esa recepción, agregándole el entusiasmo metódico que se estila en esta clase de negocios.

Respecto de las perspectivas, para que éstas se traduzcan en hechos visibles, cabe señalar que todo el plan está sometido a un proceso lógico, por el cual el programa de prioridades, respecto de todas las empresas que se inicien en nuestro país, se hará después de contarse con una idea de las posibilidades financieras globales, ya que no todos los problemas que nos afectan tienen la misma urgencia. En estos momentos, por ejemplo, se está realizando en la Argentina un estudio sobre las posibilidades energéticas, y sólo cuando se termine ese trabajo se procurará la financiación de los proyectos que resulten aceptables. En cambio, se consideran urgentes las conversaciones con el Fondo Monetario Internacional, por cuanto está próximo a vencer el acuerdo hecho con esa institución para el primer año del programa de estabilización económica.

Este es, en términos generales, la interpretación del balance de esta visita que está al alcance de quienes hemos seguido su desarrollo desde afuera. Pero, podemos anticipar, desde ya, que todo los pormenores del caso serán dados a conocer por el propio ministro de Economía en los últimos días de la semana próxima, cuando utilice la radio y la TV para informar al país sobre los resultados de su viaje, es decir, cuando proporcione los detalles de una gestión cuyo sentido general es el que nosotros señalamos.

HORACIO ESTOL

Corresponsal de Clarín en Estados Unidos de Norteamérica. (Copyright by Clarín. Prohibida la reproducción total o parcial.)

(Más información, página CINCO)

La Llegada del Hombre a la Luna

Fantástica serie de notas firmadas por tres eminentes hombres de ciencia:

- **Werner von Braun** *(Inventor de la V-2 y mago del "Vanguard")*
- **Fred L. Whipple** *(Director del Observatorio Astrofísico Smithsoniano)*
- **Willy Lee** *(Afamado científico de EE. UU.)*

¡La conquista de la Luna!
¡Electrizante aventura espacial!
¿Qué hará el hombre en la Luna?
¿Cómo podrá vivir?
¿Qué encontrará?

Desde el Martes 13 en

Clarín

Lea la más apasionante serie de notas sobre la conquista de la Luna

Desde el Martes 13 en

Clarín

Derechos exclusivos en Argentina adquiridos por CLARIN

Se Agota

FRONDIZI: Hablará Sobre Temas Económicos

(INFORMACION EN LA PAGINA DIECISEIS)

CORDOBA: Llegó el Presidente Para Asistir a la Ceremonia de Clausura del VI Congreso Eucarístico Nacional

68 PAGINAS EN SEIS SECCIONES

Clarín

DOS PESOS

Un foque de atención para la solución argentina de los problemas argentinos

Año XV — Diario de la Mañana — Nº 4995

Buenos Aires, Domingo 11 de Octubre de 1959

HOY: Mensajes del Papa y de Frondizi

CORDOBA, 10 (Enviado especial). — Llegan a su término las jornadas del VI Congreso Eucarístico Nacional, que será clausurado mañana con solemnes ceremonias a las que asistirá el presidente de la República, quien a tal fin ha llegado hoy desde Buenos Aires. Dos serán los actos finales de la magna asamblea: la misa que oficiará el legado papal, cardenal Cento, a cuyo término hablará el doctor Frondizi y se escuchará un mensaje del Sumo Pontífice, y la gran procesión que se efectuará en horas de la tarde. La jornada de ayer estuvo dedicada a las fuerzas armadas, pero al margen de las ceremonias religiosas se registró intensa actividad en otros órdenes. En primer término, la recepción del primer mandatario quien, a poco de su llegada, en declaraciones a la prensa, manifestó entre otras cosas que las actuales medidas restrictivas se mantendrán en tanto sean necesarias para el total cumplimiento de los objetivos económicos del Gobierno. Por otra parte, el cardenal Cento recibió a dirigentes peronistas, que le hicieron entrega de un memorial. **(Amplia información en las págs. DIEZ y ONCE).**

OTROS HECHOS IMPORTANTES DEL PANORAMA NACIONAL

Alsogaray: **Regresará hoy de su viaje a Estados Unidos. En conferencia de prensa, afirmó ayer en Wáshington que consideraba exitosas las gestiones realizadas y que Argentina cumplirá con sus compromisos con el exterior. Página 20.**

90 Años: Cumple hoy el Colegio Militar de la Nación. La celebración se inició ayer con una formación ante el busto de Sarmiento. Página 20.

Aumentarán: **Las tarifas del transporte automotor privado. El porcentaje del reajuste, aún se halla en etapa de estudios. Página 20.**

Contracción: El fenómeno de la contracción bancaria, que incide en todo el proceso económico, es analizado en el comentario respectivo de la Segunda Sección.

¿Por Qué?: **Esta pregunta —¿por qué no dejan bajar más el dólar?— tiene respuesta en el comentario que sobre el tema encontrará en la Segunda Sección.**

Gas: Informó el administrador general de Gas del Estado que, en breve, se abastecerá de gas envasado a toda la provincia de Buenos Aires. Información en la página 18.

Afirmación: **"El partido Demócrata Cristiano no propició, propicia ni propiciará acuerdos electorales". La categórica afirmación fué formulada por el señor Fernández Gill, presidente de la junta nacional. Página 9.**

Textiles: En asamblea general se anunció un principio de acuerdos en las Cámaras de Seda y Tejidos de Punto. Mientras el conflicto entra en su 18º día de paro, las dos partes se acusan mutuamente. Página 8.

Hasta el Martes:

Clarín **no aparecerá mañana lunes 12 de octubre. Razones totalmente ajenas a la voluntad de la empresa impiden la venta normal de los diarios en dicha fecha. Por tal motivo, estaremos pasado mañana nuevamente en las manos de nuestros lectores.**

Nafta: "Hay Excedentes; se Rebajaría su Precio"

SAN MARTIN: "La Decisión Corresponde al P. E."

"EL propósito de rebajar la nafta existe y está encuadrado dentro de una política naftera que se propugna, cuyos lineamientos comprenden la exportación del producto, el desaliento de la producción e importación de motores diesel. para el transporte automotor, y el fomento del consumo a través de una rebaja del precio del combustible", expresaron ayer altos funcionarios de Yacimientos Petrolíferos Fiscales, que fueron consultados con referencia a las versiones contradictorias que existían acerca de la posible rebaja del precio de la nafta.

Los citados funcionarios, a quienes recurrimos en consulta en ausencia del titular de la empresa, doctor Horacio Aguirre Legarreta, expresaron que, en efecto, el oleoducto y gasoducto norteños estarán concluídos antes de febrero próximo, lo cual determinará la existencia de importantes excedentes de nafta, y que, por ello, se realizan además tramitaciones concretas para exportar nafta a los países limítrofes, faltando, en el caso de Brasil, encontrar solamente el intermediario, ya que Petrobras no actúa comercialmente:

Con respecto a la noticia que antecede, consultamos anoche, telefónicamente, al subsecretario de Energía y Combustibles, ingeniero San Martín, quien nos declaró que **"tales estudios corren por cuenta y riesgo de la entidad que los realiza, ya que oportunamente deberán ser elevados a la Subsecretaría a mi cargo, la que, a su vez, los analizará para aconsejar resolución".** También recordó que **"el precio de los combustibles lo fija el Poder Ejecutivo y no las reparticiones autárquicas".**

KLEIN: "Proyectamos una Revaluación de Activos"

EN breve conversación con los periodistas, el titular de la Secretaría de Hacienda, doctor Guillermo W. Klein, anticipó que en la próxima semana el P. E. someterá a consideración del Congreso un proyecto de ley modificatorio de la Nº 14.789, que fué sancionada en el mes de enero del corriente año, sobre revaluación de los activos físicos de las empresas. Señaló que el nuevo régimen que propicia el Gobierno, y cuya aprobación se espera antes del 31 del mes en curso, será más amplio que el anterior, pues comprenderá a los bienes inmuebles, muebles, semovientes, motores, créditos en divisas, etcétera. La ley será general y no optativa, dijo seguidamente, y tendrá vigencia inmediata y también retroactiva, permitiendo que las empresas puedan aplicar la revaluación desde cualquier fecha del año en curso, a partir del lapso en que se inicien sus respectivos ejercicios financieros. Refiriéndose a la forma en que se encarará la imposición, aclaró el doctor Klein que se tratará de evitar que se reduzcan los recursos fiscales como consecuencia de la revaluación de los activos, y anticipó que si bien aún no había un criterio definitivo sobre el mecanismo a aplicarse, se abriga el propósito de escalonar las cargas, alternativa que, en progresión, podía encontrarse entre el procedimiento de que las empresas revalúen sus activos este año y paguen los impuestos anteriores o que el cumplimiento de la imposición se hiciera en escalas de hasta 10 años. Destacó, por último, que es propósito de la Secretaría de Hacienda no alterar la recaudación fiscal y, en consecuencia, se procedería a un reajuste de las tasas que permitirá establecer un régimen impositivo más justo que el vigente.

Tres Eminentes Hombres de Ciencia:

- **Werner von Braun**
  (Inventor de la V-2 y mago del "Vanguard")
- **Fred L. Whipple**
  (Sabio director del Observatorio Astrofísico Smithsoniano)
- **Willy Lee**
  (Afamado científico de EE. UU.)

Firman las notas sobre

La Llegada del Hombre a la Luna

que Desde el Martes 13 Publicará

Clarín

Lea la más apasionante serie de notas sobre la conquista de la Luna

¡Electrizante aventura espacial!
¿Qué hará el hombre en la Luna?
¿Cómo podrá vivir?

¿Qué encontrará en el planeta?
¡No es ciencia-ficción; son notas rigurosamente científicas!

Clarín

Desde el Martes 13

Derechos exclusivos en Argentina adquiridos por CLARIN

Se Agota

Macmillan: Prepara la Reunión Cumbre

(INFORMACION EN LA PAGINA TRES)

ALSOGARAY: REGRESO AYER DE EE. UU.

56 PAGINAS EN TRES SECCIONES

Clarín

BUENOS AIRES · REPUBLICA ARGENTINA

DOS PESOS

Un toque de atención para la solución argentina de los problemas argentinos

Año XV — Diario de la Mañana — Nº 4996

Buenos Aires, Martes 13 de Octubre de 1959

No Tendrá Problemas Financieros Nuestro País el Próximo Año

ALSOGARAY A LOS PERIODISTAS. "El 1º de diciembre marcará un nuevo punto de partida en nuestro desarrollo económico; Estados Unidos nos mira con optimismo"

"EL próximo año nuestro país ya no tendrá problemas financieros", expresó anoche, instantes después de haber llegado de regreso a Buenos Aires, el ministro de Economía e interino de Trabajo y Seguridad Social, ingeniero Alvaro Carlos Alsogaray. El ministro —cuyo arribo se demoró por espacio de más de 24 horas por fallas mecánicas en la máquina que lo condujo y el fuerte temporal que batía la ruta de regreso, puso fin a una gira de once días por Estados Unidos, en la que realizó más de medio cen-

(CONTINUA EN LA PAGINA DIECIOCHO)

OTROS HECHOS IMPORTANTES DEL PANORAMA NACIONAL

Optimismo: Patrones y obreros metalúrgicos volverán a tomar contacto hoy en la paritaria. Hay optimismo en torno a las gestiones para renovar el convenio. Página 21.

Accidentes: Un tren de pasajeros embistió anoche en Floresta a un colectivo. Saldo: 2 muertos, 5 heridos graves y 4 leves. A doscientos metros de este accidente otro tren arrolló y dió muerte a una persona que llevaba un niño en brazos. El menor resultó ileso. Pág. 18.

Aramburu: Al entregar en EE. UU. el premio de las Américas, expresó: "Argentina culminará con éxito sus sacrificios económicos, cualesquiera sean sus inconvenientes". Página 24.

Sudestada: Al cerrar esta edición, toda la zona ribereña vive momentos de zozobra. Vuelven a crecer las aguas del río de la Plata. Comenzaron a adoptarse medidas de salvamento. Página 18.

Frondizi: Regresó de Córdoba, donde asistió a varios actos cívicos, al margen de las ceremonias eucarísticas. En un discurso, aludió a la vigencia del estado de sitio y a sus motivos. Páginas 9 y 10.

Parte Hoy Para el Vaticano el Cardenal Legado Fernando Cento

Fué Condecorado Anoche con la Orden del Libertador

CONCLUIDA la misión que lo trajo a la Argentina, el cardenal Fernando Cento emprenderá hoy a las 11, por vía aérea, el regreso al Vaticano. El legado pontificio presidió el domingo la ceremonia de clausura del VI Congreso Eucarístico Nacional, celebrado en Córdoba, y ayer por la mañana llegó en un tren especial a esta capital. Su última jornada en Buenos Aires comenzó con el almuerzo que ofreció en la Nunciatura Apostólica en honor del presidente de la República, en cuya compañía viajó desde la capital cordobesa. Por la tarde visitó dos establecimientos católicos de enseñanza: el Colegio de El Salvador y la Universidad Católica Santa María de los Buenos Aires. En esta última pronunció un discurso en el cual destacó la amplitud de criterio del Gobierno en materia de libertad de enseñanza y tuvo palabras de encomio para la obra que desarrolla la universidad estatal. Por la noche asistió a una cena que ofreció en su honor el canciller, en cuya ocasión recibió las insignias de la Orden del Libertador, en el grado de Gran Cruz.

(Amplia información de la clausura del VI Congreso Eucarístico Nacional en las páginas 12, 13 y 14, y de las actividades del cardenal Cento en las páginas 15 y 17.)

Joseph Newman Escribe para Clarín

Otros 200 Millones de Dólares

NUEVA YORK, 12 (Exclusivo para Clarín). - Estados Unidos está aumentando su postura en su juego sobre la Argentina y sobre el gobierno de Frondizi. La visita de Alsogaray a Wáshington y Nueva York proporcionó las seguridades deseadas por los funcionarios del gobierno y los bancos privados antes de tomar una decisión final.

Estados Unidos y las entidades internacionales asociadas están dispuestos ahora a otorgarle 200 millones de dólares adicionales a la Argentina. Junto con la suma de casi 350 millones de dólares negociados el año pasado, esto elevará el total bruto a 550 millones de dólares, la suma más alta que le haya dado Wáshington a ningún país latinoamericano en el último año.

El significado de esta cifra tiene alcance e importancia hemisféricos. Sugiere que Estados Unidos está colocando a la Argentina a la cabeza de su lista de inversiones y fomento.

¿La razón? La Argentina parece estar dispuesta a desarrollarse de acuerdo con los lineamientos de la libre empresa, como los que predominan en Estados Unidos. El capital, tanto nacional como extranjero, debe tener una relativa libertad para operar con un mínimo de control gubernamental centralizado y de burocracia. Los obreros deberán zanjar sus conflictos con el capital mediante negociaciones directas, sin que el Estado intervenga como una cachiporra que pende sobre la cabeza del uno o del otro.

Los funcionarios y financistas norteamericanos e internacionales están convencidos, después de las conversaciones con Alsogaray en Wáshington y Nueva York, de que ésas son las anchas líneas de conducta que seguirá la Argentina en el futuro al buscar una solución para su crítico problema económico. Entre esos hombres figuran Samuel Waugh, del Export Import Bank; Vance Brand, del Development Load Fund; el secretario del Tesoro, Anderson; Peer Jacobson, del Fondo Monetario Internacional, y los directores de compañías, tales como General Motors, Westinghouse, Dresser Industries, Koppers y la International Business Machines.

Hay algunas personas influyentes, tanto en Nueva York como en Wáshington, que se siguen mostrando escépticas con respecto al futuro de la Argentina. Están inseguras con respecto a su política interna y situación militar. Las inquieta más que nada la idea de que la alianza entre los comunistas y los peronistas, en acción mancomunada, pueda paralizar aún la recuperación económica. Y se ponen en guardia contra la posibilidad de derrochar el dinero.

Pero los funcionarios norteamericanos en primer término, los banqueros norteamericanos en segundo y los hombres de negocios norteamericanos en tercero, creen que vale la pena correr el riesgo y que se justifica un compromiso financiero aún mayor de Wáshington a fin de lograr el éxito tanto para la Argentina como para Estados Unidos y el hemisferio en general.

En su opinión, si el experimento argentino, tal como fué emprendido por Frondizi primeramente con Frigerio y luego con Alsogaray, alcanza éxito, hará avanzar la frontera del sistema de libre empresa en toda la América del Sur e inducirá eventualmente a países como el Brasil a revisar su sistema nacionalista y altamente burocrático de conformidad con ello.

Un norteamericano que ocupa un cargo importante hizo el siguiente comentario sobre el desenlace de las conversaciones con Alsogaray: "La Argentina ha ocupado un lugar muy importante en nuestro panorama. Casi sola, entre los países latinoamericanos, se ha enfrentado con problemas terribles y ha tomado decisiones muy difíciles. Los argentinos, al aceptar el "acuerdo global" el año pasado, admitieron ciertos principios elaborados con el Fondo Monetario Internacional. Han mantenido su obra. Consideramos a la Argentina un ejemplo destacado y tenemos gran interés en que triunfe dentro de los lineamientos que está siguiendo ahora".

De acuerdo con estos consejos, Estados Unidos y las entidades financieras internacionales pronto otorgarán fondos adicionales para ayudar a la Argentina a equilibrar su presupuesto, que acusa un serio déficit, a cubrir los costos de sus importaciones aumentadas, esenciales para su desarrollo industrial y agrícola, para la financiación de sus proyectos de desarrollo a largo plazo, tales como carreteras, y la integración del fondo de estabilización, a fin de mantener al peso, aproximadamente, a su nivel actual.

JOSEPH NEWMAN

Derechos exclusivos adquiridos por Clarín. Prohibida su reproducción total o parcial

HOY EN Clarín

La Llegada del Hombre a la Luna

Escrita por el mago del Vanguard WERNHER VON BRAUN y la colaboración de Fred L. Whipple y Willy Lee.

Apasionante serie exclusiva de Clarín.

Léala desde hoy en Clarín (Página 25).

ALSOGARAY: El Año 1960 Está Financiado; Pasó el Peligro de la Bancarrota; no Habrá Suspensión de Importaciones ni Desocupación

48 PAGINAS EN DOS SECCIONES

Clarín

BUENOS AIRES · REPUBLICA ARGENTINA

DOS PESOS

Un toque de atención para la solución argentina de los problemas argentinos

Año XV — Diario de la Mañana — Nº 4997

Buenos Aires, Miércoles 14 de Octubre de 1959

OTROS HECHOS IMPORTANTES DEL PANORAMA NACIONAL

Adiós: El legado pontificio, cardenal Fernando Cento, se ha despedido de la Argentina y regresa al Vaticano. Ya en vuelo, cambió mensajes de salutación con el Presidente. Página 24.

Igual: **Al cotizarse a $ 81,50 tipo vendedor, el dólar giro se mantuvo en el nivel del viernes. En las agencias perdió 10 centavos: cerró a $ 80,90. Página 30.**

138: Fué el número de alzas que se registraron ayer en la Bolsa, contra sólo 11 declinaciones. Monto de los negocios: 54.282.254,55 pesos nominales. Detalles en la página 28.

Elecciones: **Un proyecto de ley del P. E. establece que se podrán realizar elecciones provinciales y municipales simultáneamente con las nacionales. Página 14.**

Cultivos: Fué dado a conocer el informe oficial sobre el estado de los cultivos en setiembre. Señala que han sufrido perjuicios el lino y el trigo. Pág. 11.

Hoy: **Podría quedar resuelto el problema metalúrgico. Así lo expresaron los dirigentes gremiales al finalizar la reunión conjunta realizada ayer en el Ministerio de Trabajo. Pág. 16.**

Diputados: Por la mañana continuará hoy el debate sobre la Universidad Tecnológica Nacional. Por la tarde realizará su sesión de tablas. Página 14.

Zavala Ortiz: **Formuló declaraciones en Tucumán, expresando que "la Iglesia no debe mezclarse en política". Página 13.**

Nieve: Un temporal de extraordinaria violencia azota la provincia de Neuquén. La nieve ha bloqueado los caminos y amenaza dejar aisladas a varias poblaciones. Página 21.

Carne: **El consumo en los últimos 9 meses representó casi un millón y medio de cabezas menos que en igual período de 1958. En Liniers se faenaron 3.151.561 vacunos. Página 48.**

El Viernes Dirigirá un Mensaje al País

A catorce horas de su regreso a Buenos Aires, procedente de Estados Unidos, el ingeniero Alvaro Alsogaray, ministro de Economía e interino de Trabajo y Seguridad Social, afirmó:

1 Prácticamente tenemos financiado el año 1960.

2 Los problemas grandes están resueltos. Ahora es cuestión de que aquí podamos "aguantarnos" un poquito más.

3 El peligro de la bancarrota financiera ha pasado. No se suspenderán las importaciones de materias primas necesarias.

4 No hay peligro de desocupación.

5 Mañana (por hoy) me reuniré con el Consejo Económico Nacional.

6 El viernes próximo hablaré por radio y televisión para informar al pueblo sobre el viaje a Estados Unidos.

7 En la semana entrante el presidente de la Nación, doctor Arturo Frondizi, hablará al país.

Estos siete tópicos fueron anunciados a los periodistas por el ingeniero Alsogaray, quien, en horas de la mañana de ayer, mantuvo una prolongada conversación —sesenta minutos— con el primer mandatario en la Casa Rosada.

Rostro de satisfacción mostraba Alsogaray cuando enfrentó a los periodistas. Eran las 13.20. Se detuvo ante los representantes de la prensa:

—¿Cómo les va a ustedes —fueron las primeras palabras pronunciadas por el ministro. De inmediato se produjo este diálogo:

PERIODISTA: ¿Qué nos puede decir, señor ministro, de su fructífero viaje a Estados Unidos?

MINISTRO: He hablado con el señor presidente para informarle. Quisiera hacer lo mismo con el Consejo Económico mañana. Depende esa reunión de la llegada del doctor Malaccorto, que posiblemente sea hoy. Probablemente, el próximo viernes, a la noche, por televisión y radio, daré la explicación de conjunto.

PERIODISTA: ¿Habrá acuerdo de gabinete?

MINISTRO: No sé. No hemos hablado de eso.

PERIODISTA: ¿No sabe si el señor presidente va a hablar por radio?

MINISTRO: Creo que hay algo anunciado en ese sentido. Sería la semana próxima, pero no puedo asegurarlo.

PERIODISTA: ¿Qué impresión tiene usted, señor ministro?

Tras esta última pregunta, el ingeniero Alsogaray miró su reloj, excusándose por estar apurado. No obstante, los cronistas volvieron a insistir ante el ministro, quien cortésmente volvió a detenerse para contestar:

MINISTRO: Los problemas grandes están resueltos. Ahora es cuestión de que aquí podamos aguantarnos un poquito más. Ellos miran el esfuerzo argentino con admiración.

PERIODISTA: ¿Qué significan los problemas grandes?

MINISTRO: Ya lo expliqué en detalle. Hemos estado al borde de una verdadera bancarrota nacional en el sentido de tener que parar las fábricas y no poder importar las cosas que necesita el país, con la consiguiente desocupación. Ese peligro ha pasado. Prácticamente tenemos financiado todo el año 1960, no hay peligro de bancarrota financiera, ni de tener que suspender la importación de materias primas necesarias. Los detalles los daré en mi disertación.

ARGENTINA: Ingresó Oficialmente en la IFC

WASHINGTON, 13 (AFP). — Argentina se convirtió hoy oficialmente en el miembro número 58 de la Corporación Financiera Internacional (I.F.C.), afiliada al Banco Mundial y cuyo propósito es promover el desarrollo económico. En una ceremonia que se cumplió en la sala de conferencias de la Corporación, el secretario de Finanzas de Argentina, doctor Eustaquio Méndez Delfino, suscribió los documentos correspondientes en presencia del titular de la entidad, Robert L. Garner.

Al dar la bienvenida a Argentina, el señor Garner expresó la esperanza de que la Corporación pueda contribuir de manera eficaz al desarrollo de la industria privada en ese país y anticipó que numerosas empresas norteamericanas han manifestado desde hace algún tiempo el deseo de efectuar inversiones en Argentina por intermedio de la Corporación.

Expresó más adelante el señor Garner: "Me siento muy feliz de recibir a Argentina como miembro número 58 de la Corporación Financiera Internacional. La contribución argentina llevará el total de nuestros fondos a 95 398.000 dólares. Nos sentimos particularmente satisfechos de dar la bienvenida a un país tan importante. Todos nosotros estamos al tanto de los esfuerzos que usted y su Gobierno están realizando para reconstruir todo lo que es preciso reconstruir en Argentina y nos complacemos ante la perspectiva de poder participar de esas tareas".

Tras recordar que la finalidad de la organización que preside es contribuir al desarrollo de las industrias existentes y a la creación de nuevas empresas en los países miembros, el señor Garner señaló: "Su Gobierno comprende el poder de la empresa privada y adopta todas las medidas necesarias para facilitar la contribución del sector privado al saneamiento de la economía nacional". Reveló entonces que "gran número de empresas habían efectuado ya pedidos preliminares". "No podíamos atenderlos —dijo— pero ahora que Argentina forma parte de la Corporación, esperamos poder realizar nuestra primera inversión antes de que transcurra mucho tiempo. Estamos convencidos de que los resultados de los esfuerzos que realiza el Gobierno argentino se harán sentir dentro de pocos años". Agregó que los fondos de la Corporación son relativamente poco importantes pero que esperaba poder contar cada vez más con la participación de capitales privados norteamericanos y extranjeros, indicando su convencimiento de que Argentina estará en condiciones de atraer un importante volumen de capitales norteamericanos y extranjeros.

En respuesta al señor Garner, el doctor Méndez Delfino declaró: "Recuerdo la primera visita a esta sala en enero, cuando tuve la ocasión de escuchar de sus labios una exposición de las finalidades de la Corporación. En aquel momento, el doctor Del Carril, entonces ministro de Argentina, había dado el primer paso para la adhesión del país a este organismo. Vuelto a Argentina, en mi capacidad privada me dediqué a difundir los fines de la organización. Tuve gran éxito. En los ambientes industriales de Argentina hay una gran confianza en la colaboración de este organismo y por eso hemos apresurado las medidas para adherirnos a él. Espero que el resultado de nuestra cooperación será beneficiosa para la obra de la Corporación en general, y en particular para la empresa privada, que espera el impulso principal para el desarrollo del país".

Habla Copello

Excomunión de Perón • Quema de los Templos • La Iglesia y su Participación en Política

Sobre estos tópicos habló ayer a Clarín el cardenal Santiago Luis Copello, canciller de la Santa Sede, desde su despacho en el Vaticano.

Lea este reportaje telefónico exclusivo de Clarín

(PAGINA 12)

REUNION CUMBRE: Occidente Invitará a Rusia

(VER INFORMACION EN LA PAGINA DOS)

En Nombre de las Tres Armas Dió un Comunicado el Ministerio de Defensa

Las Fuerzas Armadas no Admitirán Jamás la Reivindicación de Perón

LAS fuerzas armadas, por intermedio del Ministerio de Defensa Nacional y tras una prolongada reunión del titular de la cartera con los secretarios de Guerra, Marina y Aeronáutica, expidieron un comunicado acerca de su posición ante cualquier tentativa de reivindicar la conducta del tirano prófugo, "escarnio y estigma de una generación argentina".

• *El Comunicado de Defensa Nacional*

El comunicado está redactado en los siguientes términos: "El ministro de Defensa Nacional, reunido con los secretarios de Guerra, Marina y Aeronáutica, ha resuelto dar a publicidad el siguiente comunicado: Ante expresiones vertidas en un proyecto de declaración de un legislador nacional, publicado en periódicos del día 9 del corriente, según las cuales las fuerzas armadas "tienen tolerancia y complacencia" hacia la conducta de un prelado argentino por su adhesión al tirano, se cumple con el deber de hacer conocer a la opinión pública que tales manifestaciones, además de constituir una inexactitud se entienden como tendenciosas, ya que intentan ignorar que las fuerzas armadas argentinas no sólo no toleran ni admitirán con complacencia actitudes que signifiquen hacerlas aparecer en solidaridad con un régimen ignominioso, sino que tampoco han de admitir jamás movimiento alguno tendiente a reivindicar la conducta del tirano prófugo, escarnio y estigma de una generación argentina, juzgado ya definitivamente por la historia".

La reunión comenzó poco después de las 11 y se prolongó un par de horas, con la presidencia del titular de Defensa Nacional, doctor Justo P. Villar, y la asistencia de los secretarios de Guerra, general de división Rodolfo A. Larcher; de Marina, contraalmirante Gastón M. Clement, y de Aeronáutica, brigadier Ramón Amado Abrahin.

Al término de la reunión, el comunicado fué puesto en manos de los periodistas por el edecán militar del ministro de Defensa Nacional, teniente coronel Ceretti.

El proyecto de declaración a que alude el comunicado que transcribimos más arriba, es el presentado ayer por el diputado nacional (U.C.R.P.), doctor Agustín Rodríguez Araya, y en el que se propicia que la Cámara "repruebe la actitud política del arzobispo de La Plata", y se haga saber al Poder Ejecutivo "el deseo de que tome las providencias necesarias a fin de que cesen las actividades del referido funcionario". Por su parte, monseñor Plaza hizo conocer ayer su réplica al comunicado precedente.

(El texto completo del proyecto de declaración, así como sus fundamentos, y la réplica del arzobispo de La Plata, se reproducen en la página 14.)

VITOLO FORMULO DECLARACIONES

COMUNISMO: *Es Inminente la Cancelación de su Personería;* PERONISMO: *No Podrá Actuar*

AL responder a diversas preguntas formuladas por los corresponsales extranjeros al término del almuerzo ofrecido ayer en su honor, el ministro del Interior, doctor Alfredo R. Vitolo, concretó el pensamiento del P. E. de la siguiente manera:

• **COMUNISMO:** Los procuradores fiscales —de acuerdo con el pedido efectuado por el P. E.— concluyen el documento por el cual se promueve ante la justicia la cancelación de la personería del partido Comunista. El escrito será presentado dentro de breves días. En el alegato se hace un estudio integral sobre las actividades insurreccionales del comunismo.

• **PERONISMO:** Este partido no puede actuar debido a la prohibición sancionada oportunamente. En cuanto al Justicialismo, no está inscripto como partido. Las actividades del peronismo —autorizadas en algunas provincias— no pueden ser prohibidas por el gobierno central que respeta las autonomías que respalda el federalismo.

• **LEY ELECTORAL:** La encuesta realizada por el Ministerio del Interior entre los partidos políticos sobre la reforma de la Ley Sáenz Peña, así como todos los antecedentes recogidos sobre el tema, serán enviados al Congreso de un momento a otro. El P. E. no abrirá juicio sobre dicha reforma. Si la misma fuera sancionada por las Cámaras legislativas y el P. E. la vetase, quedaría al Congreso —de acuerdo con sus facultades— el derecho de la insistencia mediante el voto de los dos tercios.

• **TERRORISMO:** Se está realizando una exhaustiva investigación, tanto por parte de la Policía Federal como de las provinciales, para establecer sus orígenes y consecuencias. El proyecto enviado al Congreso sobre reforma de los artículos 211 y 212 del Código Penal tiende a hacer más severas las sanciones para la represión de los actos terroristas.

• **DELINCUENCIA JUVENIL:** En lo que hace a los asaltos que actualmente se registran en Buenos Aires, ellos pueden relacionarse al recrudecimiento de la delincuencia juvenil en el ámbito mundial. Se ha comprobado en algunos casos la presencia de jóvenes delincuentes de alta peligrosidad, que no registran antecedentes policiales. También en estos casos se procederá a fortalecer la acción represiva.

(Más información en las páginas 9 y 16)

DIPUTADOS: Acordó Autarquía a la Universidad Tecnológica y Subsidio al Congreso Eucarístico

DOS importantes proyectos aprobó en su extensa sesión de ayer, la Cámara de Diputados. Por uno de ellos —que ya tenía media sanción de la Cámara de Senadores— dió autarquía a la Universidad Tecnológica Nacional y aprobó la creación del Consejo Nacional de Enseñanza Técnica. El proyecto promovió un extenso debate del que participaron numerosos legisladores, provocando algunas expresiones agudas críticas —especialmente de Nélida Baigorria— en relación con situaciones internas del bloque mayoritario. Luego de un cuarto intermedio —y ya en horas de la tarde— la iniciativa de referencia quedó convertida en ley.

A continuación, la Cámara joven pasó a considerar un proyecto concediendo la suma de dos millones de pesos, al Congreso Eucarístico, recientemente celebrado en Córdoba. Fué entonces que los conceptos de Rodríguez Araya iniciaron un debate de áspero contenido político, en especial cuando se mencionó el nombre del arzobispo de La Plata, monseñor Plaza. La conocida actividad desplegada por el citado prelado fué juzgada en distinto tono por miembros de la mayoría y minoría, quienes hicieron alusión concreta a lo que —a su entender— debe configurar la actividad espiritual de los sacerdotes. Fué entonces —y en relación con este asunto— que se pidió, y así se aprobó, se insertara en el Diario de Sesiones de la Cámara joven, el reportaje telefónico que hiciera **Clarín** al cardenal Copello, canciller del Vaticano, y publicado en nuestra edición anterior.

(Información páginas ONCE, DOCE y TRECE)

ESPAÑA: Con Barcos Saldará su Deuda

(INFORMACION EN LA PAGINA VEINTICUATRO)

48 PAGINAS EN DOS SECCIONES

Clarín

BUENOS AIRES REPUBLICA ARGENTINA

DOS PESOS

Un toque de atención para la solución argentina de los problemas argentinos

Año XV — Diario de la Mañana — Nº 4998

Buenos Aires, Jueves 15 de Octubre de 1959

OTROS HECHOS IMPORTANTES DEL PANORAMA NACIONAL

Las Brasas: No deben soplarse, si no se quiere avivar el fuego. Sepa por qué lo decimos, leyendo nuestro editorial titulado: "No soplemos las brasas". Página 6.

Sin Recargos: **Así podrá importarse la maquinaria agrícola que permita modernizar las tareas rurales mediante la intensificación de la mecanización. Página 24.**

93 Alzas: Esta cifra se registró ayer en la Bolsa, contra sólo 35 declinaciones. El monto de los negocios superó los 57 millones de pesos nominales. Página 28.

$ 0,10: **Es lo que subió ayer el dólar en las agencias. Entre bancos aumentó $ 0,15. Al tipo vendedor cerró a $ 81 y a $ 81,65, respectivamente. En la página 30.**

Frondizi: El mes próximo visitaría la zona petrolífera de la Patagonia. En la página 8 publicamos éste y tres anuncios más sobre la labor presidencial. Acerca de su inminente mensaje referente a temas económicos informamos en la página 24.

Corrientes: **Se iniciaron las jornadas económicas del Nordeste organizadas por la Confederación Económica de esta provincia, con la participación de delegados del Chaco, Formosa y Misiones. Página 19.**

Tránsito: Se estudia un proyecto para solucionar el problema del tránsito urbano. Se eliminaría de la zona céntrica la circulación de tranvías, ómnibus y trolebuses. Página 8.

Comunismo: Gestionan su Proscripción

(INFORMACION EN LA PAGINA DOCE)

ALSOGARAY: Habla Hoy al País
ANUNCIOS: Más Créditos Para la Industria Liviana y Transporte

44 PAGINAS EN DOS SECCIONES

Clarín

BUENOS AIRES REPUBLICA ARGENTINA

DOS PESOS

Un toque de atención para la población argentina de los problemas argentinos

Año XV — Diario de la Mañana — Nº 4999

Buenos Aires, Viernes 16 de Octubre de 1959

Club de París: Pago de Deudas ★ Chocón y Salto Grande: El Banco Mundial Promovería las Obras

ESTA noche, a las 21.30, por el canal 7 de televisión y por las ondas de Radio Nacional y LR1 Radio El Mundo, el ministro de Economía e interino de Trabajo y Seguridad Social, ingeniero Alvaro C. Alsogaray, dirigirá un mensaje a la población del país para dar cuenta del resultado de las gestiones que realizó durante su viaje a Estados Unidos, con motivo de las reuniones celebradas allí por los dirigentes del Fondo Monetario Internacional y otros organismos de la banca mundial. De acuerdo con un comunicado oficial, su disertación abarcará los siguientes tópicos: 1) informe sobre las gestiones financieras cumplidas en Estados Unidos; 2) prosecución de las mismas en Europa; 3) la situación económico-financiera interna; y 4) dificultades subsistentes.

- **La Estabilización**

Impresiones pulsadas en medios autorizados permiten a **Clarín** adelantar que en sus declaraciones el ingeniero Alsogaray hará hincapié en los avances registrados en el país en la órbita de la estabilización monetaria, acerca de la cual se expresará en términos auspiciosos, expresando que "ha sido lograda, que los objetivos que la inspiraron se cumplen normalmente y que la política que le sirve de sustento se desarrolla en una total coincidencia con las previsiones del Poder Ejecutivo", ofreciendo a dicho respecto el ejemplo del dólar, cuya cotización se ha mantenido en las últimas semanas sin acusar oscilaciones bruscas en sus niveles.

- **La Expansión**

También podemos adelantar que el ministro hará una referencia particular a la manera en que se cumple el plan de expansión económica, acerca del cual dirá que se halla en sus etapas iniciales y que cuenta con amplias y positivas posibilidades de realización inmediata y mediata. Hará saber además que el Banco Mundial ha realizado estudios avanzados sobre los requerimientos energéticos nacionales, y que una vez resueltos los problemas de su financiación contemplará los inherentes a las obras de El Chocón y Salto Grande, con un temperamento inclinado a promover su ejecución.

- **Créditos Obtenidos**

En otro de los capítulos abarcados por su mensaje, el señor Alsogaray hará una referencia concreta a los trámites cumplidos para habilitar el otorgamiento de nuevos créditos, informando que su diligenciamiento ha permitido concretar préstamos cuyo monto oscilaría entre los 50 y los 100 millones de dólares, destinados a cubrir las exigencias financieras implicadas por la reestructuración de los servicios del transporte ferroviario, que como se sabe, configura una de las fuentes de mayor incidencia en el déficit del presupuesto nacional.

- **La Pequeña Industria**

Estamos también en condiciones de adelantar que él dará cuenta de otras gestiones crediticias, estas últimas referidas a un nuevo aporte por un monto aproximado de 25 a 35 millones de dólares, con destino al Banco Industrial, para promover y alentar el desenvolvimiento de la pequeña y mediana industria.

- **El Club de París**

Es muy posible además que el ministro aluda al carácter de las gestiones que el P. E. realizará ante el Club de París, ente europeo con el cual se ha concertado un sistema multilateral de pagos, configurado por una deuda de 500 millones de dólares, pagaderos en diez años, a partir de 1957, a razón de 50 millones de dólares (más los intereses) por año, cuya cuota próxima vence recién en el mes de junio de 1960. Entendemos que el mecanismo establecido con esa institución no sufrirá alteraciones de fondo, y que seguramente se procurará determinar con ella una financiación independiente.

OTROS HECHOS IMPORTANTES DEL PANORAMA NACIONAL

Plaza: Hubo nuevas manifestaciones adversas a las actividades políticas del arzobispo de La Plata. El comandante en jefe del Ejército manifestó, que la declaración al respecto, de las tres armas, tiene el apoyo de todas las guarniciones del país. Págs. 12, 13 y 15.

Aumentó: **El dólar subió $ 0,70, en las agencias, y pesos 0,65 entre bancos. Cerró a $ 81,70 y 82,10, respectivamente. Como anticipó Clarín, Y.P.F. pagó la cuota de Sargo. Página 27.**

Oscilaciones: Se registraron ayer en la rueda bursátil. Pero predominaron las alzas: 80 contra 51 bajas. Monto de los negocios: v$n 54.032.354,55. Página 27.

Paralelo 42: **La Unión Industrial Argentina reclama una exhaustiva investigación de las actividades al sur de esa latitud, al denunciar que la comisión asesora de la zona "viola la ley". Página 7.**

5 Pesos: Sobre la base de este aumento por hora se llegaría a un acuerdo en el conflicto metalúrgico. Es posible que las gestiones de hoy culminen con éxito. Página 16.

3.000 Millones: **Es el importe cuya emisión en bonos autorizó el Senado para la repavimentación de las calles de la Capital Federal. Página 11.**

Distinción: El Salvador condecoró al Presidente. Al recibir la distinción, el doctor Frondizi dijo: "Buscamos la fórmula de la integración económica de Latinoamérica". Página 9.

Lin Yutang: **El autor de "La importancia de vivir", es nuestro huésped por espacio de 40 horas. Ayer llegó de Brasil, en viaje a Estados Unidos. Página 24.**

DEUDA DE ESPAÑA: Falta Dar Forma Técnica a los Acuerdos

Es Inexacto que el 30 % se Abonaría con Materiales Franceses

CON el propósito de determinar el estado en que se encuentran las negociaciones encaminadas a obtener la cancelación de la deuda que España tiene con nuestro país, y en virtud de diversas versiones de fuente nacional y extranjera publicadas últimamente, que dan como resuelto ese problema, el ministro de Economía emitió anoche el comunicado que reproducimos:

"El ministro de Economía desea puntualizar el estado en que se encuentran esas negociaciones en los actuales momentos.

Las mismas han sido llevadas a cabo por el señor subsecretario de Economía en forma directa con funcionarios de la embajada de España acreditados en el país, y han sido concluidas en principio durante una entrevista mantenida por el señor embajador de España con el ministro de Economía.

Falta todavía dar forma técnica a los acuerdos logrados. En ello se trabaja en estos momentos. Tan pronto como se termine esa tarea se dará una inmediata publicidad relativa a las soluciones convenidas.

En relación a la forma en que las tratativas se han ido desarrollando, se hace saber que ellas se discuten de gobierno a gobierno, sin admitirse intermediarios ni gestores de ninguna naturaleza, destacando por último como incierta la noticia proveniente de fuente extranjera en el sentido de que la financiación del 30 por ciento correspondiente a materiales que España no suministraría sería de origen francés. La adjudicación de estos materiales se efectuará mediante licitación pública o concurso de precios internacional".

Toranzo Montero: No Interferimos en Política

(INFORMACION EN LA PAGINA QUINCE)

ALSOGARAY: GESTION EN EE. UU.

"El Esfuerzo Argentino ha Dado sus Frutos": Créditos Ilimitados para el Fomento de las Industrias, Obras Energéticas y Transportes

Ya ha Comenzado a Estabilizarse el Costo de la Vida Sólo un Gran Problema por Resolver: El Déficit Fiscal

EN una improvisación que se extendió por 47 minutos, el ministro de Economía informó anoche al país sobre sus gestiones en el exterior y el proceso de la recuperación nacional. Expresó el ministro que el país tiene a su disposición todos los créditos que requiera, "que nos han sido y seguirán siendo otorgados en virtud de que hemos acreditado evidente seriedad en nuestro esfuerzo en favor de la recuperación económica". Añadió que esa confianza se manifiesta en Estados Unidos y en el resto del mundo y que la recuperación se ha expresado ya en un saldo favorable en el intercambio, en el aumento de la producción petrolera, la acumulación de reservas en oro y divisas y el comienzo de la estabilización del costo de la vida. Simultáneamente, agregó, la pequeña y mediana industria dispondrán de mayores créditos, canalizados a través del Banco Industrial. Para explicar los trámites que requerirán, en los próximos días el ingeniero Alsogaray mantendrá una reunión con los empresarios. Asimismo, señaló que se estimularán las obras energéticas y los transportes. "Queda un problema que resolver, finalizó: el déficit presupuestario. Es necesario interiorizarse en tal sentido de las dimensiones de nuestra realidad y apoyar una política de rehabilitación, que no se hace para un hombre ni para un partido, sino para bien de todo el país".

• Palabras del Titular de Economía

Dijo el ingeniero Alsogaray: "De acuerdo con lo que había prometido antes de mi partida, cumplo hoy con informarles sobre las gestiones financieras realizadas por mí en Estados Unidos. Tiene bastante importancia que la opinión pública tome conocimiento de este tipo de gestiones. La financiación no es ninguna ciencia misteriosa; por el contrario, está al alcance de todos y es de real importancia, como digo, que la opinión pública tenga algún conocimiento sobre los conocimientos que ella plantea, porque, sin ese conocimiento y sin su apoyo, poco es lo que puedo, en realidad, realizarse. El problema financiero que estamos resolviendo tiene su parangón en la vida diaria. Muchas veces una empresa privada, un negocio cualquiera, se encuentra en una situación difícil, tal vez tambaleante. En esos casos se requiere dinero para apuntalar esa empresa, para comprar nuevas mercaderías, para pagar algunas deudas atrasadas, para mejorar el negocio. En una palabra: para hacer todo aquello que sea necesario para sacar el negocio adelante y volver a producir en condiciones económicamente sanas. Eso es lo que nos ha estado pasando y lo que todavía le está pasando al país. Tenemos que apuntalar nuestros negocios; tenemos que apuntalar el país. Y ésta, como ya he dicho muchas veces, es una tarea de todos. La dirección económica no puede hacer otra cosa sino orientar el esfuerzo y crear las condiciones y las bases necesarias para que el trabajo argentino pueda desarrollarse. Pero después es el trabajo de cada uno de nosotros a quien corresponde completar la tarea.

• Sobre los Préstamos en el Exterior

¿Por qué tenemos necesidad de obtener transitoriamente préstamos del exterior? Como todos ustedes saben, tenemos que comprar en el extranjero materias primas para nuestras fábricas y para lo que consumimos. No todo lo producimos en el país; por el contrario, muchas cosas hay que comprarlas en el extranjero. Incluso tenemos que comprar combustibles que todavía no nos abastecemos suficientemente en el país. Además, tenemos que comprar equipos y maquinarias para reemplazar las viejas que van quedando fuera de servicio. En tercer lugar, tenemos que comprar nuevos equipos para aumentar la producción, porque, como el país crece todos los años, hay que producir más para poder abastecer a la nueva población que se incorpora.

Y todavía si queda un remanente para mejorar el nivel de cada uno de los hombres. Para todo eso tenemos que comprar elementos en el extranjero.

• Consumíamos más de lo Producido

Durante los últimos años, como conjunto, como país, consumíamos más de lo que producíamos. Además, el Estado se puso a manejar nuestros ahorros. Ya dije alguna vez que el dinero de las cajas de jubilaciones lo tomaba el Estado; todo ese ahorro nacional que todos acumulábamos lo tomaba el Estado y lo invertía como a él le parecía. Creía saber más que nosotros los consumidores, y dedicó a usar por cuenta nuestra el ahorro nacional.

Luego de destacar que de esta manera las divisas que teníamos se fueron gastando poco a poco, dijo que la solución de fondo de dicho problema consistía en vender más en el extranjero. Y agregó: "Si nosotros vendemos más carne, vendemos más trigo, vendemos más de todo aquello que producimos y que nos sobra, una vez abastecido el consumo interno, tendremos más divisas para comprar las cosas que tenemos que traer del extranjero. Pero para vender más hay que producir más. Y para producir más tenemos que tener equipos, tenemos que tener máquinas, tenemos que tener corriente eléctrica, etc. Para conseguir esos equipos, esas máquinas, esa corriente eléctrica, todo aquello que necesitamos para aumentar la producción, tenemos necesidad de capitales. ¿De dónde salen los capitales? Pueden salir del ahorro interno, es decir si consumimos menos, si gastamos menos en comer, en vivir, en pasear, etc., podemos ahorrar un poco, y con ese dinero podemos comprar elementos. Pero naturalmente eso tiene un límite, porque los consumos no pueden reducirse tanto como para, de golpe, conseguir los ca-

(CONTINUA EN LA PAGINA CENTRAL)

28 PAGINAS EN DOS SECCIONES

Clarín

BUENOS AIRES REPUBLICA ARGENTINA

DOS PESOS

Un toque de atención para la solución argentina de los problemas argentinos

Año XV — Diario de la Mañana — Nº 5000

Buenos Aires, Sábado 17 de Octubre de 1959

OTROS HECHOS IMPORTANTES DEL PANORAMA NACIONAL

5.000: Si usted levanta la vista y la fija bajo el clásico "monito" de **Clarín**, verá expresado en el simple lenguaje de un guarismo un acontecimiento elocuente para nuestra casa: cumplimos con esta entrega la edición Nº 5.000.

Subió: **El dólar aumentó $ 0,50, entre bancos, y $ 0,30 en las agencias. Cerró al tipo vendedor de $ 82,60 y 82 en uno y otro sector, respectivamente. Página 10.**

Alzas: Predominaron en la Bolsa con respecto a las bajas, en la proporción de 113 a 26. Se operó por un monto global superior a los 53 millones de pesos nominales. Pág. 10.

Disminuyó: **En más de 400 millones de pesos bajó el circulante en la última semana. Así lo consigna el habitual informe oficial del Banco Central. Página 16.**

Lunes: La comisión paritaria que entiende en el conflicto metalúrgico ha pasado a cuarto intermedio, anunciándose que ese día se firmará el nuevo convenio. Página 6.

Plaza: **La actuación política del arzobispo de La Plata ha provocado otras declaraciones adversas, entre ellas, una carta abierta de Rodríguez Araya. En la página 5.**

Casinos: Mayor participación en las utilidades percibirán las comunas en donde funcionen salas de entretenimiento. Esta y otras medidas adelantó a **Clarín** el titular de Lotería y Casinos. Página 7.

Reformistas: **Los delegados estudiantiles de esta tendencia se reunieron para resolver sobre sus representantes en el Consejo Superior Universitario. Página 16.**

Radios: El Poder Ejecutivo tiene en preparación un nuevo proyecto de ley para las radios. Incluiría, entre otros aspectos, la anulación de las cadenas. Página 16

Aprueban un Plan para Ubicar Todos los Excedentes de Trigo

Beneficiará a los Países Subdesarrollados

WASHINGTON, 16 (AP). — Un comité internacional para la utilización del trigo anunció que ha recomendado una acción conjunta por parte de cinco países exportadores para el uso de excedentes de trigo para ayudar a las zonas subdesarrolladas. No se reveló la índole de la acción propuesta, a la espera de su presentación a los gobiernos miembros de comité.

Dicho comité, que se reunió en sesiones a puertas cerradas los días 14, 15 y 16 de este mes, está integrado por representantes de Argentina, Australia, Canadá, Francia y Estados Unidos. El comité dió la siguiente declaración: "Como resultado de sus discusiones, el Comité ha recomendado una acción conjunta, a través de la consideración de sus gobiernos miembros para su cumplimiento en fecha cercana". Anunció, además el comité, que ha designado un grupo de trabajo con sede en Wáshington para estudiar los problemas involucrados en el propuesto establecimiento de reservas nacionales de trigo en los países deficitarios. Este grupo estudiará los arbitrios para salvaguardar la adecuada comercialización del trigo bajo las operaciones de disposición de excedentes, instalaciones adecuadas de almacenamiento en los países deficitarios y la amplitud con que las proyectadas reservas nacionales contribuirán a un incremento del consumo.

Este comité es resultado de la propuesta de "Alimentos para la paz", formulada por el presidente Eisenhower en un mensaje agrícola al Congreso en enero pasado, que encaraba el uso de los excedentes para ayudar a los países subdesarrollados

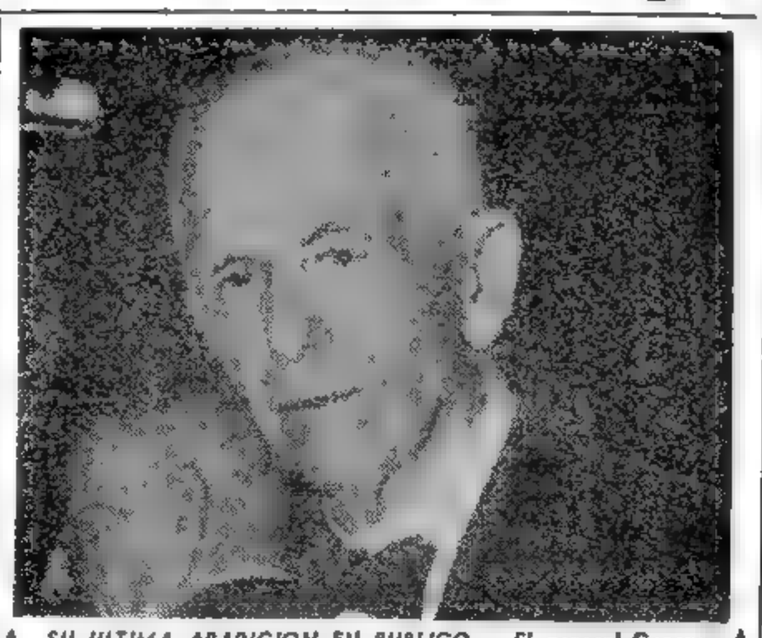

SU ULTIMA APARICION EN PUBLICO.— El general George C. Marshall, de principalísima actuación en dos guerras mundiales y ex secretario de Estado, que falleció ayer en Wáshington. El grabado lo muestra al asistir a una representación teatral en febrero de 1957. (Radiofoto de AP exclusiva para Clarín). - (Información página CUATRO)

ANTARTIDA: Habría Acuerdo por Unanimidad

(INFORMACION EN LA PAG. DOS)

EE. UU. Protestó al Soviet

(INFORMACION EN LA PAGINA DOS)

MENDEZ DELFINO: Ratificó Ayer la Obtención de Nuevos Créditos y Refinanciaciones en la Unión

Hizo Anuncios la Misión Argentina ★ Regresará Hoy

NUEVA YORK, 17 (AFP). — Concluyeron exitosamente las conversaciones entre los representantes del gobierno argentino que se encuentran en Estados Unidos y los banqueros neoyorquinos, para la consolidación de la posición argentina y su porvenir privilegiado en lo que se refiere al crédito nacional en los mercados financieros mundiales. El secretario de Finanzas de la República Argentina, Dr. Eustaquio Méndez Delfino y sus asesores, los doctores Julio González del Solar y Roberto T. Alemann, terminaron hoy la serie de conversaciones que vinieron sosteniendo con los "cuatro grandes" de la banca norteamericana.

Méndez Delfino no quiso dar a conocer aquí el monto de los nuevos créditos obtenidos, limitándose a decir que regresará a Estados Unidos en breve para ultimar las negociaciones globales destinadas a dar a su país una firme base para restablecer el crédito internacional que tenía en épocas anteriores a la segunda guerra mundial. Estas negociaciones han dado por ahora excelentes resultados, a tal punto que en una declaración conjunta emitida en ésta por los funcionarios argentinos, éstos hicieron saber que los banqueros neoyorquinos "se mostraron gratamente impresionados" por los aumentos en las reservas de oro y divisas y los depósitos del Banco Central argentino en las últimas semanas, hecho que indudablemente influyó en forma favorable en el ambiente financiero de esta ciudad para conceder los créditos y las refinanciaciones solicitadas. El Banco de la Reserva Federal de Nueva York, por ejemplo, fué una de las importantes entidades que destacó esas condiciones favorables.

Méndez Delfino celebrará sus reuniones finales con algunos banqueros en la tarde de hoy, y mañana, a las 17 hora del Este, partirá desde el aeropuerto de Idelwild en un avión Comet 4 de Aerolíneas Argentinas, cuyo arribo está previsto en Buenos Aires a las 9.50, hora argentina.

• ALSOGARAY: Nuevo Informe

A su vez, el ministro de Economía e interino de Trabajo y Seguridad Social, ingeniero Alvaro C. Alsogaray, informará nuevamente esta noche al primer magistrado de la Nación de los distintos aspectos vinculados con sus gestiones en Estados Unidos y las medidas tendientes a concretar en nuevos planes los acuerdos financieros celebrados en principio en la reciente gira del ministro y del secretario de Finanzas, doctor Méndez Delfino.

• ARTICULO 13: "Se Cumplirá"

Uno de los aspectos del plan económico que había quedado postergado por un tiempo prudencial, la aplicación del artículo 13 de la ley que dió sanción al estatuto del empleado público, fué materia de consideración en el día de ayer en una reunión celebrada en el Ministerio de Economía y a la que asistieron, además del ingeniero Alsogaray, el titular del Comité Ejecutivo Para la Racionalización Administrativa (CEPRA), Dr. Juan O. Zavala, y el asesor del Ministerio de Economía, Dr. Celestino Belaria.

La reunión, que comenzó a las 11, se prolongó hasta las 13, informando al concluir la misma el señor Belaria que "la aplicación del artículo 13, conforme estaba prevista, no experimentará variantes".

72 PAGINAS EN SEIS SECCIONES

Clarín

BUENOS AIRES ★ REPUBLICA ARGENTINA ★

DOS PESOS

Un foque de atención para la solución argentina de los problemas argentinos

Año XV — Diario de la Mañana — Nº 5001

Buenos Aires, Domingo 18 de Octubre de 1959

OTROS HECHOS IMPORTANTES DEL PANORAMA NACIONAL

La Luna: La apasionante serie de notas sobre "La llegada del Hombre a la Luna" que comenzó a publicarse en **Clarín**, será reanudada a partir de mañana. Razones de espacio imposibilitaron ayer y hoy la inclusión de los autorizados artículos firmados por Wernher von Braun, Fred L. Whipple y Willy Lee.

Plaza: **Hubo nuevas declaraciones en torno del arzobispo de La Plata. En Roma, el cardenal Cento insistió en que como legado se mantuvo por encima de toda diferencia política, y en Rosario, el cardenal Caggiano manifestó no creer que alguien desee "un retorno imposible". Dijo también que el episcopado no tratará el asunto en su próxima reunión. Página 10.**

Cine: La Tercera Sección de esta edición se halla dedicada a la primera parte de nuestra XXII Mesa Redonda Institucional. Tema: situación de la cinematografía argentina. Participaron 32 personalidades vinculadas al séptimo arte nacional.

Hoy: **Creemos innecesario recordárselo. Porque usted ya sabe que es una fecha rebosante de ternura y cariño. Es el Día de la Madre. ¿Hace falta agregar algo más? Sí. En la página 12 usted hallará una grata sorpresa.**

Textiles: El conflicto entra en su quinta semana, mientras hay informaciones contradictorias respecto de su posible solución. El martes habrá nuevas reuniones. Página 13.

SEGBA: **El viernes el Gobierno debe resolver sobre la integración de capitales privados y estatales. ¿Qué puede ocurrir? ¿Cómo se rescatarán las acciones? En nuestra Segunda Sección hallará respuesta a estas preguntas.**

Discrepancias: Se plantearon respecto del convenio con CAFADE, en la reunión que celebró el Consejo Superior Universitario. Como consecuencia, renunció el señor Rochwerger. Página 7.

Romanticismo: **Tal, la ráfaga que campea en la colección para primavera de Jacques Dorian, que junto con nuestras habituales notas sociales, artísticas y de belleza, jerarquiza la 6ª Sección de este Clarín de los domingos.**

LEY DE RADIOS: Dió a Conocer un Nuevo Anteproyecto el P.E.

Licitación de Concesiones Dentro de 180 Días ★ Cese de Cadenas

EL anteproyecto de la Ley Nacional de Radiodifusión del P. E., elaborado por el Ministerio de Obras y Servicios Públicos, en base al proyecto de la Comisión Bicameral, se dió a conocer ayer.

• Los Puntos Básicos del Proyecto

El citado instrumento legal se condensa en los siguientes puntos básicos:

- Las frecuencias de radiodifusión serán explotadas directamente por el Estado o mediante concesiones que éste otorgará.
- La asignación de frecuencias, potencias y demás características técnicas de las estaciones de radio y TV serán organizadas por el Poder Ejecutivo a través del Consejo Nacional de Radiodifusión que se crea.
- Los titulares de las concesiones no podrán alegar derecho de propiedad y prioridad en cuanto a asignación de frecuencias.
- La libertad de expresión tendrá como únicos límites los que impongan la calidad, estética, las manifestaciones contra la moral, el decoro y honor de las personas, el orden público, la seguridad de la Nación y las relaciones internacionales.
- Las emisoras no estarán obligadas a realizar transmisiones de proselitismo político, pero si conceden espacio a un sector de opinión deberán concederlo por igual tiempo, y en las mismas condiciones, a los restantes.
- Los partidos o agrupaciones asumirán la responsabilidad que les corresponda por las opiniones difundidas.
- Cada emisora adoptará las medidas necesarias para que las trasmisiones de carácter político, gremial o religioso no predominen en los programas.

• Concesiones y Monopolios

- Las concesiones para el funcionamiento y explotación de emisoras de radiodifusión son de carácter individual.
- Cada concesionario podrá optar como máximo a dos licencias de radioemisoras y una de televisión.
- Los titulares de las concesiones tendrán que ser ciudadanos argentinos nativos o naturalizados con más de 10 años de ejercicio de la ciudadanía.
- También podrán serlo personas jurídicas de existencia ideal constituidas en el país con arreglo a sus leyes, que no sean subsidiarias de otras empresas.

• Los Actuales Titulares

- Dentro de los 180 días de la promulgación de la ley, el P. E. llamará a concurso público para la adjudicación de las emisoras que actualmente explota la Comisión Administradora.
- Los actuales titulares de concesiones adjudicadas con anterioridad a la sanción de la ley continuarán realizando el servicio en las condiciones establecidas.

RUSSEL LANGELLE pocos días antes de ser detenido en Moscú. El jefe de Seguridad de la embajada estadounidense fué acusado de espionaje y coaccionado por la policía soviética, lo que determinó una enérgica protesta de Estados Unidos (Radiofoto de AP, exclusiva para Clarín). (Información en la página DOS)

Lunik III: Fotografió la Luna

(INFORMACION EN LA PAGINA DOS)

REFORMA IMPOSITIVA: El P. E. la Enviará al Congreso; AGUINALDO: El Estado Ayudará a la Empresa Privada; ARTICULO 13: Aplicación

44 PAGINAS EN DOS SECCIONES

Clarín

BUENOS AIRES REPUBLICA ARGENTINA

DOS PESOS

Un toque de atención para la solución argentina de los problemas argentinos

Año XV — Diario de la Mañana — Nº 5902

Buenos Aires, Lunes 19 de Octubre de 1959

OTROS HECHOS IMPORTANTES DEL PANORAMA NACIONAL

A la Vista: **El puerto está a la vista. Pero es necesario que todos rememos a favor para llegar. Ese puerto es... Lo sabrá leyendo nuestro editorial. Página 6.**

Polémica: Anoche, por TV, monseñor Plaza y el diputado Rodríguez Araya volvieron a sostener sus puntos de vista acerca de problemas de actualidad. ¿De qué manera? Se lo informamos en la página 9.

Hoy: **El conflicto metalúrgico quedaría resuelto en la fecha con la firma del convenio. A tal efecto, habrá una importante reunión en el Ministerio de Trabajo y Seguridad Social. Pág. 12.**

Radiografía: Para tener un diagnóstico de la situación política del país, frente a las elecciones de marzo, hace falta una radiografía electoral. Se la ofrecemos en las páginas 10 y 11.

Aeronáutica: **Comenzó su semana de festejos. Ayer se efectuó una solemne misa, a la que concurrieron los secretarios del arma y de Marina, y otras altas personalidades. Hubo además demostraciones aéreas. Hoy se inauguraron diversas muestras. Página 7.**

Cañuelas: "Es preciso alentar la tecnificación del agro", declararon ayer, en sendas disertaciones, los secretarios de Agricultura y Ganadería y de Hacienda de la Nación, al inaugurar una exposición tambera. Página 13.

Categórico: **Fué el triunfo de Leopoldo Ruiz en el Campeonato Abierto de Golf de la República, adjudicándose el Premio Clarín, que se disputó por segunda vez. La edición anterior la había conquistado Roberto De Vicenzo. Página 32.**

Facundo: Convertido en el "Tigre de las canchas", reapareció ayer en San Lorenzo y señaló tres de los cuatro goles que el gallardo líder logró ante Estudiantes. También ganaron Racing y River. En los restantes encuentros no hubo vencedores ni vencidos. Información Suplemento Deportivo.

ALSOGARAY ENTREVISTO A FRONDIZI

"ESTAN concluídos los estudios de la reforma impositiva y seguramente esta semana serán enviados al Congreso Nacional", declaró anoche a los periodistas el ministro de Economía. El ingeniero Alvaro C. Alsogaray, que en Olivos mantuvo una entrevista con el presidente de la Nación, desde las 20 hasta 22.10, indicó que ese tema y el fundamental del presupuesto fueron abordados "in extenso" con el doctor Arturo Frondizi, quien próximamente dirigirá un mensaje al país "enfocando los problemas generales".

Entrando en materia, el ingeniero Alsogaray refirióse al presupuesto nacional, indicando que el "déficit previsto se origina principalmente —casi en su totalidad— en la explotación de las empresas estatales y las inversiones que éstas deben realizar". Precisó luego que "algunas de estas inversiones provienen de planes iniciados antes de este gobierno" y para las cuales "no se había previsto financiación". Ahora hay que pagar —afirmó— pero no hay dinero. Clarín preguntó si podía precisar esas inversiones, respondiendo el ministro que las va a dar "públicamente, posiblemente el viernes, en un mensaje por radio y TV". En este nuevo contacto con el pueblo "hablaré sobre presupuesto y la imposibilidad de financiar ciertas empresas del Estado" ("Todavía no las puedo citar"). Luego de otras expresiones, señaló que se sigue trabajando en "la necesidad ya varias veces expresada de reducir la burocracia estatal."

La Aplicación del Artículo 13

"Esta semana pueden quedar resueltos todos los aspectos del Artículo 13", respondió luego ante el requerimiento de los cronistas. Como se recordará —indicó— las reparticiones han concluído la calificación del personal. Luego se produjo un compás de espera para analizar diversas situaciones considerando que en algunas partes las cuotas asignadas a ciertos organismos eran escasas y en otros excesivas. Cada organismo representa un caso particular. Esta consideración es válida para las empresas del Estado, que desarrollan una actividad muy distinta de la central. El ministro Alsogaray refirióse seguidamente a la Bolsa de Trabajo señalando que continúa funcionando. Hay más pedidos de las empresas que las inscripciones que se registran en la Bolsa. Al insinuársele que existirían algunas dificultades provenientes de algunos jefes, destacó que éstos "deben facilitar las transferencias. Queremos achicar la administración nacional".

El Pago de los Aguinaldos

Los cronistas expresaron en distintos pasajes la necesidad de que el ingeniero Alsogaray precisara los alcances de la reforma impositiva a que aludiera. No quiso hacer anticipos de ninguna naturaleza, expresando en cambio: "Hacer dos presupuestos y una reforma en tres meses no es una cosa que se hace todos los días". Insistió luego en que "hay atrasos en Tesorería, pero que se trata de asuntos que no son urgentes".

¿Habrá problemas con el pago del aguinaldo a los agentes administrativos?, se le preguntó.

Alsogaray respondió: "No sé. Pero podría ser..."

En el caso de la actividad privada, en cuanto a los créditos que otorga el Estado para dar cumplimiento al sueldo anual complementario, respondió:

"Vamos a ayudar a la actividad privada."

Luego de una nueva detención en el problema del presupuesto, afirmó que "las dificultades del país están concentradas en él. Y se da el caso de que 19 millones de argentinos estén pendientes del millón restante, puesto que es el Estado el que trastorna la economía con sus gastos".

En la conversación con el presidente de la Nación, según precisó el ministro, se habló también sobre el programa de expansión. En este caso, la conversación giró sobre la instalación de una planta de "soda solway", en la que hay varias firmas interesadas. Este es un asunto que se concretará en los próximos días. El cronista de Clarín preguntó luego al ingeniero Alsogaray la razón por la cual no precisó cifras concretas en su mensaje del último viernes en relación con los créditos obtenidos en Estados Unidos. Alsogaray respondió: "No se pueden precisar. Tendría que haber hecho un análisis crédito por crédito. Pero cuando se está negociando, ello no es serio. No hemos ido a obtener una cifra determinada. El país ha estado muy cómodo en ese sentido. Hemos ido a financiar en sus grandes líneas el desarrollo del país".

También se le requirió al ingeniero Alsogaray acerca de versiones circulantes en el sentido de que se ha previsto la compra de nuevos equipos para Aeronáutica. Y respondió: "Las versiones no tienen fundamento".

Ludwig Erhard Escribe Para Clarín

Milagro Alemán: Fe de un Pueblo

BONN, 18 (Exclusivo de ANSA para Clarín). — Entre los festejos con que se celebra el decenio de nuestra joven nación democrática, la República Federal, y en consideración de los sensacionales acontecimientos presentes en la escena política mundial, cabe prestar debida atención a otra significativa fecha: la del decenio del gobierno del doctor Konrad Adenauer.

Cuando nos encontramos por primera vez en la época del Consejo Económico de Francfort y del Consejo Parlamentario, es decir, durante los años en que estábamos luchando para poner bases políticas, sociales y económicas a un Estado Alemán libre, el nombre de Konrad Adenauer era todavía, para muchos, relativamente poco conocido, o, por lo menos, no representaba aún un programa político bien definido. Hoy, en cambio, después de diez años grávidos de sucesos se ha vuelto no sólo para Alemania, sino también para el mundo entero, un símbolo de la firme decisión del pueblo alemán de no alejarse más del camino de la libertad. Su palabra pesa en el concierto de los pueblos, y hasta en aquellos países que no se fían de Adenauer no se esconde la admiración hacia él. Una nueva prueba de su estatura internacional fué ofrecida no hace mucho por la visita del presidente Eisenhower a Bonn.

Medidos con el metro de la historia, diez años representan solamente un breve momento de la vida de un pueblo. Hemos hecho lo que la situación exigía de nuestra parte, lo que día tras día se requería imperiosamente de nosotros. Si hoy damos una mirada retrospectiva podemos hacerlo con cierto orgullo. Y la obra cumplida en estos diez años por Konrad Adenauer pasará —estoy seguro de ello —a la historia.

En esta batalla ininterrumpida para echar bases políticas y económicas a la vida de nuestro pueblo, en esta lucha casi desesperada contra el hambre y las necesidades de Alemania, nos sostuvo y alentó siempre la conciencia de la fiel colaboración, de la abnegación con que trabajaron a nuestro lado millones de ciudadanos alemanes, cuyos nombres no se conocen pero que actuaron valientemente y con una fuerza moral que no puede ser jamás olvidada. Sin su ayuda, la obra del gobierno habría quedado trunca.

El gobierno presidido por Adenauer se enfrentó con una tarea cuyas dificultades tenían una magnitud excepcional y rara en la historia de los pueblos. **Para que su empresa triunfara era menester, en primer lugar, salir del caos y volver a la estabilidad política, adquiriendo al mismo tiempo, con el respeto de las formas democráticas, la necesaria autoridad, sin olvidar que la nueva organización estatal encierra solamente una parte del pueblo alemán.** Pese al justificado orgullo por lo que se hizo, el décimo aniversario de la República Federal y del gobierno de Konrad Adenauer no puede ser día de dicha sin sombras y de satisfacción sin reservas. Debe ser para nosotros más bien un día de reflexión, en el que recordamos que el pueblo alemán está todavía dividido en su vida estatal. Los resultados hasta ahora logrados bajo el gobierno del canciller Adenauer, y en especial la protección y seguridad de nuestra existencia estatal e individual que nos garantiza por la confianza que, gracias a la rectilínea conducta de Adenauer, el mundo tiene en nuestra fidelidad y honestidad, son factores de enorme importancia. Pero los problemas que todavía debemos resolver pesan tal vez más gravemente en la balanza.

Al apreciar los méritos del canciller Adenauer no puedo ni quiero pasar por alto el hecho de que, pese a nuestro completo acuerdo sobre grandes problemas de fondo, que conciernen a nuestra política exterior e interior, hemos tenido a veces ardientes discusiones acerca de determinadas cuestiones políticas. Como ya lo he indicado en otra oportunidad reciente, estos contrastes sobre la mejor solución de ciertos problemas no me parecen ser la expresión de una debilidad, sino el símbolo de una fuerza. Por eso, como miembros de la Unión Democrático-Cristiana, queremos seguir en esta línea.

Hasta que sigamos con fidelidad el espíritu y el estilo de la genuina discusión democrática y de las genuinas decisiones democráticas, hasta que estemos dispuestos a afrontar los peligros que eventualmente pudieran manifestarse en este campo, no hay motivo alguno para temer por el desarrollo democrático de Alemania Federal. Sin embargo, nuestra organización estatal es tan joven que nuestra vigilancia nunca debe atenuarse.

Puede ser que mi contribución a la evaluación de los méritos del canciller Adenauer, ganados en estos diez años de gobierno, sea demasiado subjetiva. Lo que nos mantuvo siempre unidos, pese a todas las divergencias de opinión, ha sido el hecho de que nuestra labor tiene un objetivo común: el bien del pueblo alemán, y fué el sentido del deber, la conciencia de nuestra responsabilidad y también la convicción común, de Adenauer y mía, de que es inútil tratar de construir si el trabajo no tiene la bendición de Dios.

LUDWIG ERHARD

Ministro de Economía de Alemania Occidental

(Copyright by ANSA y Clarín. — Prohibida la reproducción total o parcial)

No Crearán Nuevas Empresas Estatales

Venta de las Existentes ★ Alsogaray Habla al "U. S. News & World Report"

WASHINGTON, 19 (AP). — La revista "U.S. News & World Report", bajo un título que dice "País que marcha por la senda del retorno", publica un reportaje al ingeniero Alvaro Alsogaray, ministro de Economía de la Argentina. El subtítulo de la nota expresa: "Un paladín de la libre empresa está trabajando para levantar a Argentina del borde de la ruina". El texto de la entrevista es el siguiente:

PREGUNTA: Señor Alsogaray, ¿está Argentina en camino hacia la solución de sus dificultades?

RESPUESTA: Efectivamente, así es. El próximo mes —noviembre— será una etapa decisiva. Los precios comenzarán a bajar entonces, por primera vez en quince años. He dicho al público que "ustedes deben estar preparados, porque octubre será el peor mes de nuestra historia". Pero lo peor habrá pasado en noviembre. Confiamos que dentro de otro año y medio la mala situación habrá finalizado completamente.

P.: ¿Han tenido ustedes una verdadera lucha?

R.: Ha sido un período sumamente difícil para nuestro pueblo. Ustedes saben que a través de los años —especialmente durante la época de Perón— nuestro país entero sufrió un deterioro. No me refiero solamente a la economía, sino a los aspectos sociales y morales, que experimentaron un detrimento terrible.

Tuvimos que remediar las cosas. Durante los primeros seis meses de este año los precios aumentaron por lo menos en un 75 por ciento. La proporción del incremento ha ido disminuyendo desde julio. Pero no es asunto fácil dejar que los precios se eleven hasta en un 75 por ciento y al mismo tiempo pedir al pueblo que no exija mayores salarios.

P.: ¿Cómo encaró el público esta estrechez?

R.: Me siento sumamente orgulloso de nuestro pueblo y de la forma en que ha reaccionado. Hemos tenido algunas huelgas, naturalmente, pero no demasiadas.

Les hemos dicho a los trabajadores: "Ustedes tendrán que soportar este aumento de precios sin un correspondiente incremento de sus salarios porque si se elevan los sueldos no podremos detener la inflación".

Por supuesto, hemos tenido que enfrentar alguna oposición, y la situación fué utilizada por los comunistas, algunos dirigentes del peronismo y otros.

Recientemente, por ejemplo, convocaron una huelga general. Pero los trabajadores la ignoraron. Al mediodía del primer día, prácticamente todos, por lo menos los pertenecientes a los principales sindicatos, habían regresado a sus ocupaciones. Esto significa que el pueblo comprende —después de muchos años de inflación, de malos manejos de nuestro asuntos y de errores— que es necesaria la adopción de medidas drásticas para rehabilitar a nuestro país.

P.: ¿Cuál es exactamente el objetivo de su programa?

R.: Es la filosofía de la libre empresa, tendiente a promover una forma de vida más o menos similar a la de ustedes en Estados Unidos. Estamos eliminando todos los controles. Hemos suprimido los precios máximos de todos los productos y retirado muchos subsidios. Todo está libre de controles, y los precios son los del mercado.

P.: ¿Qué hacen ustedes con respecto a las empresas de propiedad del Gobierno?

R.: Muchas de nuestras dificultades han derivado de las empresas estatales. Les daré un ejemplo: El presupuesto total para la administración general de los negocios de propiedad del Gobierno alcanza a unos 120.000 millones de pesos.

Nos proponemos vender tantas de estas empresas estatales a intereses privados como podamos. Y no organizaremos ninguna nueva empresa estatal. Lo importante es colocar a estas compañías bajo un sistema competitivo.

P.: ¿Venderán ustedes los ferrocarriles operados por el Estado?

R.: Mantendremos el actual sistema ferroviario porque es simplemente imposible venderlo. También conservaremos el organismo oficial vinculado con la explotación petrolera y algunas centrales eléctricas. Pero prescindiremos de la intervención gubernamental en los negocios de todo sector donde sea posible.

P.: ¿Cómo se desenvuelve vuestra producción de petróleo?

R.: Durante los primeros seis meses de este año, la producción incrementó en un 30 por ciento. En solamente un semestre. Para enero próximo, el oleoducto y gasoducto entre los yacimientos del norte del país y Buenos Aires permitirán aumentar las existencias para el suministro de gas de un millón de metros cúbicos diarios a siete millones.

Estaremos entonces en condiciones de reducir las cantidades de petróleo que debemos importar. Esto es muy importante. Significa que en el futuro podremos economizar más o menos 200 millones de dólares anuales.

Ahora bien, si podemos limitar en tal medida las importaciones de petróleo, y al mismo tiempo mejorar la producción y los niveles de exportación de carnes —para darles únicamente un ejemplo importante como símbolo de la línea que seguimos—, confiamos en que dentro de un año y medio habrán pasado definitivamente los malos tiempos.

P.: ¿Ha ingresado algún capital norteamericano a Argentina desde que iniciara su programa?

R.: No puedo proporcionar cifras exactas, pero el monto total de las inversiones de capital en determinadas industrias durante los primeros siete meses es de aproximadamente 140 millones de dólares. El mes próximo aprobaremos nuevas inversiones por un monto total de más de 50 millones de dólares.

P.: ¿Tiene usted confianza en el futuro de Argentina?

R.: Soy decididamente optimista. Argentina fué, en el pasado, una gran nación, pero hemos sufrido mucho durante los últimos 15 años, que fueron años difíciles. Pero las cosas están mejorando. Estamos ahora en posición de volver a colocar a Argentina en el lugar del mundo que se merece.

40 PAGINAS EN DOS SECCIONES

Clarín

BUENOS AIRES ★ REPUBLICA ARGENTINA ★

DOS PESOS

Un toque de atención para la solución argentina de los problemas argentinos

Año XV — Diario de la Mañana — Nº 5003

Buenos Aires, Martes 20 de Octubre de 1959

OTROS HECHOS IMPORTANTES DEL PANORAMA NACIONAL

Festejos: Marcos Juárez celebró el 72º aniversario de su fundación. Con tal motivo, el doctor Malaccorto dirigió un mensaje a los agricultores de la zona. Página 18.

Bajó: **El dólar declinó $ 0,70 entre bancos y $ 0,40 en las agencias de cambio. En uno y otro sector cerró a $ 81,90 y a 81,60, tipo vendedor. Cotizaciones, en la página 19.**

129: Es la cantidad de alzas que se registraron ayer en la Bolsa, contra solamente 18 bajas. El volumen global de operaciones superó los 53 millones de pesos. Detalles en la página 19.

82 °/o: **Aun sin su aplicación, el problema de las cajas es el más grave en las finanzas del país. ¿Qué ocurriría si quebrasen? En la página 12 hallará un análisis de su situación.**

Balbín: Formuló declaraciones en Córdoba el presidente del Comité Nacional de la U.C.R. del Pueblo. Expresó que monseñor Plaza actúa con fines políticos, y que el retorno del ex dictador es una obligación personal de él, y que debe venir a asumir la responsabilidad de sus actos. Página 11.

Temporal: **Desde las 8 llovió torrencialmente en la Capital. Además, en Rosario, y principalmente en Casilda, las precipitaciones crearon serios problemas. Página 17.**

18 Años: A esa edad se cumplirá el servicio militar, de acuerdo al despacho de la comisión respectiva de Diputados, en cuyo favor se pronunciaron las Fuerzas Armadas. Página 15.

M. DELFINO: Podrían ser Prorrogados los Acuerdos con el FMI

Harán Gestiones Ante Organismos Financieros

"EN Estados Unidos explicamos planes económicos que desarrollará el país en 1960. No se buscaron nuevos acuerdos, pues el existente vence a fin de año y se ha dejado la semilla para que el Fondo Monetario Internacional y las otras entidades financieras puedan, cuando se vuelva a fines de noviembre, establecer de común acuerdo las condiciones de una renovación y posible ampliación del convenio vigente". Así expresó el secretario de Finanzas, doctor Eustaquio Méndez Delfino, al corresponsal de **Clarín** en Mendoza, donde aterrizó el Comet 4 que lo conducía de regreso a esta ciudad en razón de no hallarse "operable" la pista de Ezeiza. Añadió el doctor Méndez Delfino que también había celebrado reuniones con representantes de la banca privada de la Unión, quienes se mostraron muy satisfechos del actual desenvolvimiento económico argentino. **"A la vez —añadió— se mantuvieron entrevistas con empresarios privados en procura de la radicación de nuevos capitales para incrementar obras y caminos, industrias petroquímicas y, en menor escala, ferrocarriles y petróleo."**

Asimismo, el secretario de Finanzas expresó que se había tomado contactos con representantes de países europeos, especialmente Alemania, Francia y Gran Bretaña, **"contactos, que han contribuído a la consolidación de los objetivos que se proponía la comisión argentina".**

En el mismo avión, viajaba el ministro de Educación y Justicia, doctor Luis Mac Kay, el consejero financiero de la embajada argentina en Wáshington, doctor Roberto Alemann, y otros funcionarios argentinos. Las declaraciones del doctor Mac Kay figuran en la página SIETE.

• Son Esperados Esta Mañana

El Comet 4 que conduce a los miembros de la misión económica había hecho la última etapa en Asunción, pero debido a las pésimas condiciones atmosféricas tuvo que dirigirse a Mendoza como aeródromo de alternativa. En El Plumerillo saludaron a los viajeros, al conocerse su llegada, altos funcionarios de la provincia y personalidades políticas.

El doctor Méndez Delfino y sus acompañantes, así como el ministro de Educación y Justicia, doctor Mac Kay, llegarán a Buenos Aires, según se anunció, en el transcurso de la mañana de hoy, si las condiciones del tiempo lo permiten.

FF. CC.: Inminente Anuncio de los Aumentos en las Tarifas

EL secretario del Transporte admitió anoche ante los cronistas que "dentro de las próximas 48 horas podrían conocerse las nuevas tarifas ferroviarias". El doctor Manuel F. Castello lo hizo al dar cuenta de los detalles relacionados con la reunión que, en horas de la mañana, mantuvo con los miembros de la Comisión Bicameral que estudia el déficit ferroviario, senadores Juárez e Iturralde, y diputado Posse; el interventor de EFEA, ingeniero Belzoni; el director de Autotransporte, ingeniero Fernández Alonso; el subdirector nacional de FF. CC., señor Del Priore, y otros funcionarios.

• Detalles Suministrados Sobre el Reajuste

En síntesis, los miembros de la comisión bicameral fueron ilustrados de lo siguiente:

- **En principio se observaron los problemas ferroviarios y en particular los aumentos de las tarifas.**
- **El incremento tarifario afectará al movimiento de pasajeros y de mercaderías.**
- **Tienen por objeto acercar las tarifas a los costos de los diversos transportes, para aminorar los déficit de EFEA.**
- **Los déficit provienen de la insuficiencia en las entradas.**
- **Los proyectos elaborados comprenden: boletos de ida, ida y vuelta y abonos del tránsito de pasajeros urbano y suburbano; boletos para servicio de trenes generales y tarifas para cargas, hacienda, encomiendas y equipajes.**
- **En los estudios realizados se ha cuidado especialmente no hacer pesar sobre el público usuario los mayores costos que provoca en la explotación la imposibilidad técnica con que tropiezan los ferrocarriles para brindar los servicios que el país reclama, ni los gastos correspondientes a otros factores que no deben gravitar en cada caso.**
- **La evolución que han tenido las tarifas en los últimos 16 años está muy por debajo del incremento que ha sufrido el costo de la vida.**
- Tomando en 1943 el índice = 100, las tarifas en 1959 alcanzan estos valores: cargas, 1.356; pasajeros urbanos y suburbanos, 654; pasajeros líneas generales, 724; en tanto que el nivel general del costo de la vida era en abril de este año de 2.404 y el de gastos generales de 3.115.
- **Oficialmente no se dieron a conocer las cifras de los aumentos, pero se insistía en los siguientes porcentajes: 40 por ciento urbanos; 60 por ciento larga distancia (ambos para pasajeros) y 35 por ciento de promedio para cargas, encomiendas y hacienda.**

• COMISION BICAMERAL: No da Conformidad

La comisión bicameral especial que estudia el déficit de las empresas ferroviarias nacionales "no ha formulado en ningún momento su conformidad con el proyectado aumento de tarifas", y expondrá recién hoy su opinión definitiva sobre el problema, en una conferencia de prensa, convocada para las 19. Así lo anunció anoche el citado organismo parlamentario,

(CONTINUA EN LA PAGINA SIETE)

SUBMARINO DESCONOCIDO EN EL SUR

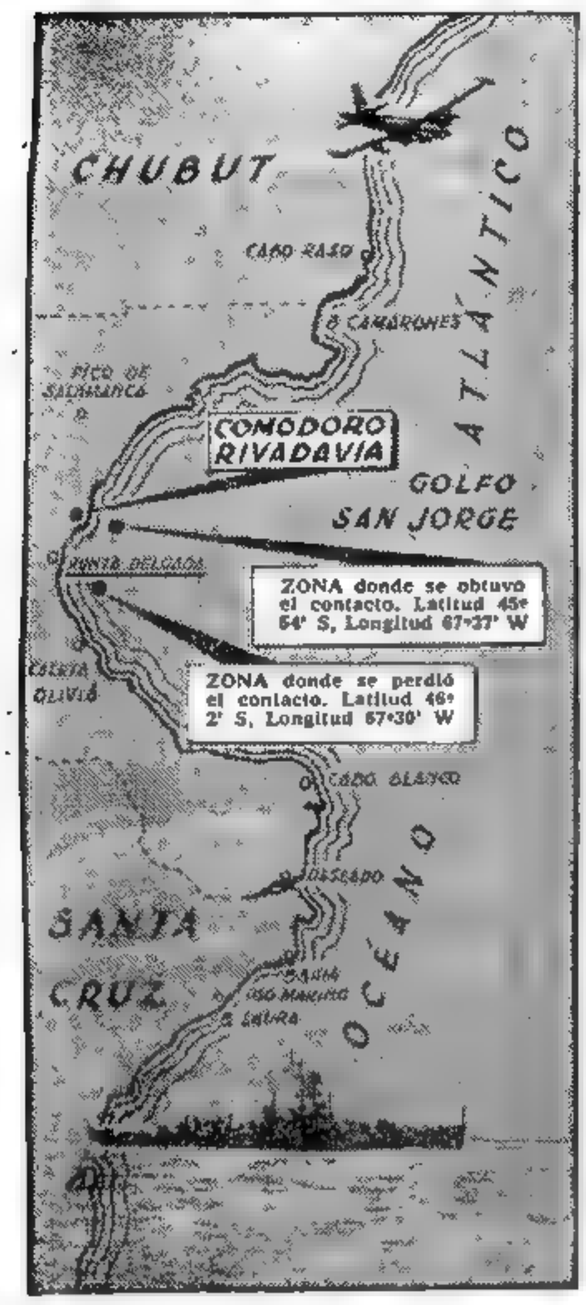

LA COMPOSICION gráfica muestra aspectos fundamentales relacionados con la búsqueda del sumergible desconocido que fué localizado por unidades de nuestra Marina de Guerra frente al puerto de Comodoro Rivadavia. Aviones Neptuno y naves de distinto tipo desarrollan sus actividades en la zona que señala el mapa. En recuadro se destacan los dos lugares en que —según el informe oficial— se obtuvo y perdió el contacto

Naves Argentinas lo Atacan Frente a C. Rivadavia

¡ATENCION!... ¡Detectando un cuerpo extraño entre dos aguas! Presumiblemente ¡un submarino!...

Eran las 22.17 horas del día lunes. La Fuerza de Fragatas, en operaciones frente a Comodoro Rivadavia, busca un contacto positivo y lo obtiene a las 22.37, para perderlo 55 minutos después frente a Punta Delgada.

A las 23.55 la nave es avistada desde la "Heroína", fragata que abre el fuego con sus cañones de 110 milímetros. La nave incursora, que ha emergido un instante, vuelve a sumergirse. Gana rápidamente profundidad, hasta escapar del "sonar".

Comienza la búsqueda. Es un submarino en plena violación de nuestras aguas. Trata de eludir el reconocimiento. Pero la Fuerza de Fragatas inicia una operación que a la 1.46 del martes permite restablecer el contacto.

La "Heroina" nuevamente en acción. Lanza las cargas de profundidad de su erizo de proa y de sus morteros y "jaula" de popa.

Con la urgencia del caso, las autoridades navales ordenaron la exploración aérea de la región con la intervención de aviones detectores de sumergibles —los "Neptune" y "Martin Mariner"—, y la concentración de una fuerza antisubmarina, de caza y ataque, en la que intervienen el portaaviones "Independencia" y unidades de la Fuerza de Destructores. Cuatro de ellos —el "San Luis", "Misiones", "Santa Cruz" y "Entre Rios"—, que se encontraban en Mar del Plata para partir hoy hacia la zona de maniobras, levaron anclas en la madrugada de ayer, proa al Atlántico Sur.

(Amplia información, páginas SIETE y OCHO)

Contratos Privados: El P. E. Proyecta Renegociarlos Para Aliviar sus Financiaciones

MINUTOS después de la reunión que con los altos mandos militares realizó en la Casa Rosada el presidente de la República el martes 18 de agosto, el ministro de Economía e interino de Seguridad Social, ingeniero Alvaro C. Alsogaray, señaló —según informaciones que al respecto se difundieron periodísticamente— la posibilidad de que el país renegocie, para lograr condiciones más auspiciosas, a largo plazo y a un interés menor, algunas operaciones financieras con el exterior. Se dijo entonces (ver **Clarín** del 23 de agosto) que "se haría ello en setiembre y se conseguiría así aliviar en cierta medida el peso de esas obligaciones". En la semana del 18 al 25 de setiembre viajó, en efecto, a Estados Unidos una delegación designada por el P. E. para representar a nuestro país en la asamblea del Fondo Monetario Internacional y el Banco Mundial de Reconstrucción y Fomento; delegación que unos días más tarde integró el ministro Alsogaray, sobre cuyas diligencias él mismo se encargó de suministrar amplios detalles ilustrativos en su mensaje del viernes 16 de octubre.

En dicho mensaje el jefe del equipo que hoy tiene la responsabilidad del manejo de los problemas económicos nacionales no aclaró el sentido con que utilizó el verbo "renegociar" en las declaraciones que formuló el 18 de agosto en su exposición ante el presidente de la República y los altos mandos militares; verbo que sin embargo suscitó cierto malestar en las esferas europeas ante las cuales deberá, en los próximos días, ubicar sus trámites la misión que con destino a ese continente ha de salir de Argentina para completar los que se acaban de diligenciar en Wáshington y Nueva York. Al concepto implicado por esa palabra queremos referirnos hoy, por entender que con ello contribuiremos a definir su alcance y a establecer con más exactitud su intención.

Ateniéndonos a impresiones pulsadas por nosotros en fuentes autorizadas, las renegociaciones que se proyectan se vinculan con algunos contratos privados y responden a la finalidad concreta de aliviar el peso de los compromisos que con ellos ha contraído el país. Entre esos contratos figuraría el de Sargo, que como nuestros lectores saben, se relaciona con las obras del oleoducto Campo Durán-San Lorenzo, el gasoducto Campo Durán-Buenos Aires y las plantas de tratamiento e instalaciones complementarias en Campo Durán (Salta), cuya ejecución se pactó por el precio total equivalente a 180.500.000 dólares, parte de los cuales (u$s. 106.728.000) debe pagarse en el exterior en cualquier moneda europea multilateral de la Zona Multilateral de Comercio y Pagos. Otras de las convenciones a revisar se relacionarían con los contratos celebrados por Aerolíneas Argentinas con la firma Havilland Aircraft Co., de Inglaterra, para la provisión de 6 aviones Comet 4 equipados con motores de reacción, por un valor de £ 7,2 millones, y un lote de repuestos para planeador para los mismos por un equivalente de £ 1,4 millones; y con la empresa Rolls Royce Ltd., para el suministro de 15 motores y sus repuestos, por £ 1,2 millones aproximadamente; no siendo difícil además que se revisen las condiciones del acuerdo pactado en 1957 por la entonces Dirección Nacional de Agua y Energía Eléctrica y el grupo The British Thompson Exp. Co. Ltd. e International Combustion Export Ltd., para la instalación de la Central Termoeléctrica Buenos Aires, de 600.000 Kw. de potencia, acerca de todos los cuales el actual equipo económico del P. E. consideraría que el país debe procurar la obtención de facilidades capaces de aliviar el peso de las obligaciones financieras que se han contraído en momentos en que la línea política sustentada por el Gobierno no coincidía con la que se puso en marcha a través del programa simultáneo de Expansión Económica y Estabilización Monetaria que hoy inspira las decisiones del Poder Ejecutivo.

LEA HOY EN **Clarín**

La Séptima Muerte en pos del N° 66.565 B

A Caryl Chessman le Quedan Sólo Tres Días de Vida. ¿Qué Hay Detrás de Este Condenado Famoso? La Serie de Notas que Hoy Comenzamos a Publicar se lo Dirá

(Página 24)

48 PAGINAS EN DOS SECCIONES

Clarín

BUENOS AIRES · REPUBLICA ARGENTINA

DOS PESOS

Un toque de atención para la solución argentina de los problemas argentinos

Año XV · *Diario de la Mañana* · Nº 5004

Buenos Aires, Miércoles 21 de Octubre de 1959

OTROS HECHOS IMPORTANTES DEL PANORAMA NACIONAL

Carta: **Una institución de estudios históricos comenta dos editoriales de Clarín sobre un episodio de resonancia internacional. Pág. 6.**

Responsable: Un comunicado del Ministerio de Defensa Nacional refuta declaraciones de Franklin Lucero y lo considera "responsable de los males que resquebrajaron a las instituciones fundamentales de la República". Página 10.

125: **Fueron los repuntes registrados ayer en la Bolsa, contra sólo 36 declinaciones. El monto de los negocios ascendió a casi v$n 65 millones. Detalles, en la página 27.**

$ 0,20: Es lo que bajó el dólar-billete, que en las agencias cerró a $ 81,40, tipo vendedor. El dólar-giro no registró variantes y se cotizó a $ 81,90. Pág. 29.

El Lunes: **Méndez Delfino destacó que el esfuerzo argentino encuentra eco en el exterior. Participó de una reunión del Consejo Económico, a cuyo término se informó que Alsogaray hablará el lunes al país. Página 10.**

Batalla: El presidente de Y.P.F. declaró que se ha ganado la batalla del petróleo y que el país comienza a exportar combustibles. El precio de la nafta, agregó, será decidido por el P. E. Página 21.

Prórroga: **Trascendió que a fin de mes serán prorrogadas las sesiones ordinarias de Diputados. En ese lapso se consideraría el presupuesto, además de otros temas. Página 12.**

Tarifas: Los transportistas privados solicitaron un nuevo aumento, que llevaría el boleto mínimo a $ 2,20 en los servicios suburbanos y de media distancia. Página 11.

45.800: **Es la cantidad de toneladas de carnes conservadas exportadas en los últimos 9 meses. Solamente en setiembre se embarcaron 6.700 toneladas. Página 11.**

SUBMARINO: Fué Avistado Nuevamente

• Un Petrolero de Y.P.F. lo Habría Localizado Frente a Camarones
• ANUNCIO: Prosigue la Búsqueda

PESE a la tenaz persecución y ataque de que lo hicieron objeto en las últimas horas del lunes las unidades de la Fuerza de Fragatas de la Flota de Mar, el submarino extranjero desconocido que logró introducirse en el golfo San Jorge, frente a Comodoro Rivadavia, a sólo dos millas y media de la costa y en aguas de apenas treinta metros de profundidad, ha continuado sus actividades al margen de las reglas internacionales, haciendo un verdadero alarde de temeridad. Detectado por última vez el martes 20, a las 11.50, por el destructor "Buenos Aires", a 120 millas al este de su primitiva zona de maniobras y ya fuera de la jurisdicción argentina, las autoridades navales levantaron la búsqueda y persecución del sumergible y dispusieron la desconcentración de las naves de superficie y aeronavales empeñadas en la operación, por entender que el incursor estaba en franca retirada y ya no procedían otras medidas en salvaguarda de nuestra soberanía.

● NUEVAMENTE ES AVISTADO EL SUMERGIBLE

Pero ayer, a las 18.30, el intruso fué avistado de nuevo, esta vez por el petrolero "La Plata" de la flota de Y. P. F., mientras navegaba desaprensivamente en superficie, a 20 millas al norte del extremo norte de la bahía Camarones. El nuevo avistamiento, que disipa toda duda sobre la presencia de la nave en nuestras aguas, determinó que los buques de la Armada Nacional que habían comenzado a disgregarse con distintos rumbos, hayan vuelto sus proas hacia la mencionada bahía para reanudar la búsqueda, y, en caso de resultar ésta exitosa, proceder con el máximo de rigor en el ataque con todos los elementos de que se dispone.

● INFORMA EL SECRETARIO DE MARINA

En una conferencia de prensa que tuvo efecto ayer, a las 12, en su despacho oficial, el secretario de Marina, contraalmirante Gastón C. Clement, informó a una veintena de periodistas acerca de los últimos acontecimientos registrados hasta ese momento, vale decir, la detección del submarino por el destructor "Buenos Aires" en aguas no jurisdiccionales argentinas y el cese de la persecución por buques de nuestra Flota de Mar.

Con una carta marina de la región sobre una mesa, y compás en mano, el contraalmirante Clement fijó con precisión el lugar de la nueva detección, hecha, como queda dicho, por el destructor "Buenos Aires", nave escolta del portaaviones "Independencia" que se dirigía de Puerto Madryn al golfo San Jorge para unirse a la concentración de fragatas que el día antes avistara al sumergible.

● ARROJA SONOBOYAS EL "BUENOS AIRES"

En ese punto, que situó a 120 millas de la costa, en la boca del golfo San Jorge, a 46°17' de latitud y 65°15' de longitud, equidistante de sus extremos, el "Buenos Aires" tuvo el referido contacto sonar, presumiblemente proveniente del casco del submarino y, con arreglo a la técnica indicada para casos semejantes, dejó caer en la superficie del mar cuatro sonoboyas, instrumentos electrónicos señaladores de la presunta presencia y denunciadores del lugar mediante emisiones radiales captables por cualquier buque que se encuentre en las cercanías.

● CESA LA PERSECUCION DEL SUBMARINO

Agregó el contraalmirante Clement que, obtenida la detección fuera de nuestras aguas jurisdiccionales, la persecución del submarino carecía ya de objeto, y, en tal virtud, se dispuso el levantamiento de la operación de búsqueda y ataque, y el regreso de los buques y aviones a sus zonas de tareas, y así, mientras el portaaviones ponía proa a

(CONTINUA EN LA PAGINA NUEVE)

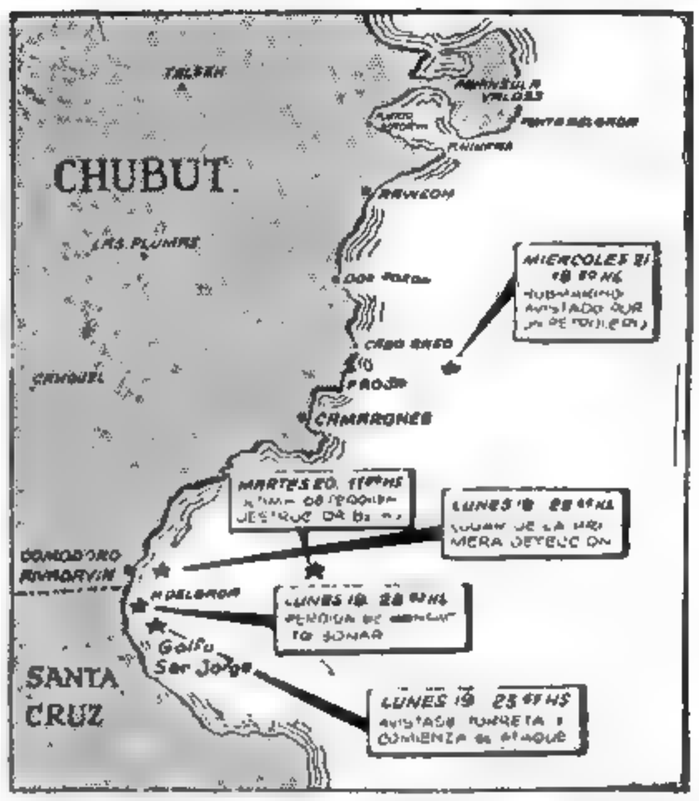

DETALLES principales de la aparición y búsqueda del submarino desconocido en el Sur

48 PAGINAS EN DOS SECCIONES

Clarín

DOS PESOS

Un toque de atención para la solución argentina de los problemas argentinos

Año XV — Diario de la Mañana — Nº 6005

Buenos Aires, Jueves 22 de Octubre de 1959

OTROS HECHOS IMPORTANTES DEL PANORAMA NACIONAL

Cinco Años: El ingeniero Costantini informó sobre el plan de obras públicas a realizarse en cinco años. Significará una inversión de 176.000 millones de pesos. Página 5.

Seguros: **Ayer se cumplió un nuevo aniversario de la primera compañía argentina de seguros. Sus sucesoras de hoy celebraron la fecha con diversos actos. Página 19.**

Superávit: Desde la última emisión de letras de tesorería la demanda superó a la oferta. En la página 5 publicamos los detalles y un cuadro explicativo de la operación

Dos Millones: **Es la cantidad de dólares que compró el Banco Central para sostener el nivel de esa divisa, que cerró a 81,80 para el giro y a 81,30 para el billete. Página 29.**

115 Alzas: Y solamente 23 declinaciones registró la jornada bursátil de la víspera. El volumen global de las operaciones ascendió a v$n 73 millones. Página 27.

Emisiones: **Después de una entrevista con el Presidente, el ministro Alsogaray afirmó que "no se emite más dinero para consumo en el país". Página 8.**

Ley Agraria: La Cámara de Diputados bonaerense comenzó a considerar el proyecto de reforma agraria que remitió hace un año el P. E. provincial. Página 21.

FMI: Podría Acordar a Nuestro País 163 Millones de Dólares

Monto de la Ayuda Financiera Para el Año 1960

"ARGENTINA cumplió mucho más allá de lo previsible con los cuatro puntos fundamentales del acuerdo financiero suscripto con el Fondo Monetario Internacional", declaró ayer al cronista de Clarín el vicedirector para el hemisferio occidental de la mencionada entidad crediticia, señor Gesualdo Constanzo.

"De los 150 millones de dólares otorgados por el convenio que vence el 17 de diciembre próximo —agregó— el Gobierno argentino habrá utilizado a esa fecha, solamente 117 millones, y en consecuencia, en la próxima cuota que se le otorgue podrá disponer de la diferencia, es decir, de un adicional de 33 millones de dólares".

—¿En el caso de que Argentina solicitara la cuota máxima a que tiene opción de acuerdo con los aportes que realiza, sería factible que se la concediesen?

—En principio no veo dificultad alguna, ya que Argentina inspira una confianza que favorecerá decididamente las negociaciones que vamos a iniciar para el acuerdo de ayuda financiera correspondiente a 1960

—¿Si el aporte de Argentina es de 280 millones y ha retirado 117 millones, queda un saldo entonces de 163 millones de dólares que podría solicitar?

—Exacto. Podría solicitarlos, pero hay que tener en cuenta como antecedente que, para este año, pidió 150 millones y solamente utilizó 117.

—Ha dicho usted que Argentina inspira confianza. ¿Cuáles son, concretamente, las causas que determinan esa corriente favorable a nuestro país?

—El Gobierno se propuso un difícil plan de estabilización que cumplió en todas sus partes. El F.M.I. estima como política sana y constructiva, la llevada por el Banco Central en materia de estabilidad cambiaria. No debemos olvidar que las relaciones con nuestra institución están únicamente vinculadas con planes de estabilización y, en este sentido, según nuestro criterio, Argentina se ajusta a realizaciones cuyos frutos podrán apreciarse muy en breve. Ello determina nuestra confianza y la del mundo entero.

—¿La del mundo entero?

—Me refiero, naturalmente, a los países de mayor potencialidad económica. En oportunidad de la visita del Ingeniero Alsogaray a Estados Unidos, tuve ocasión de hablar sobre Argentina con Erhard, y advertí la confianza que el ministro alemán tiene por el futuro de este país

—¿Qué impresión produjo nuestro ministro de Economía en Estados Unidos?

—Por sobre todas las cosas inspiró confianza.

—¿Por qué?

—Por sus claras explicaciones, que permiten advertir planes concretos a los que se puede vaticinar rápidos éxitos. Es un poco extraño, pero debo decirlo, con respecto a Argentina, hay mucho más optimismo fuera de ella que dentro del país.

—¿De qué naturaleza es su actual misión entre nosotros, señor Constanzo?

—Mi visita se debe a la consulta que el F.M.I. realiza anualmente con los países miembros y coincide, además, con el vencimiento del acuerdo en vigencia, razón por la cual empezaremos las negociaciones para el acuerdo correspondiente al año próximo. Recibiremos toda la información necesaria para concretarlo, esa es nuestra actual tarea.

—¿Se quedará usted hasta el 17 de diciembre, entonces?

—No creo. Es probable que el acuerdo se firme mucho antes. Iniciaremos las gestiones aquí y las finiquitaremos en Estados Unidos.

VITOLO: El P. E. Planteará la Cancelación de la Personería del Partido "Justicialista"

Es Inminente la Firma del Respectivo Decreto

EL Poder Ejecutivo planteará ante la justicia electoral la cancelación de la personería del partido Justicialista, en relación con los comicios de marzo. El importante anuncio fué hecho público ayer por el ministro del Interior, doctor Alfredo Vitolo, tras conferenciar previamente con el presidente de la Nación, doctor Arturo Frondizi. Indicó asimismo que "el jefe del Estado tiene a estudio un decreto en tal sentido, que por intermedio del Ministerio de Educación y Justicia, y a través de los procuradores fiscales, será presentado ante los tribunales electorales".

El doctor Vitolo señaló que "la razón de la medida es que se considera que la actividad y objetivos del partido Justicialista se identifican integralmente con los de los partidos disueltos por el decreto-ley 3855 de la Revolución Libertadora". Más adelante, afirmó el ministro: "El propósito del Gobierno es que la medida alcance a las agrupaciones que, aunque organizadas formalmente de acuerdo con el estatuto de los partidos políticos, sustentan principios y métodos que motivaron la citada medida del decreto-ley y que demuestran que constituyen, en ese aspecto, la continuidad de los partidos políticos entonces disueltos".

Al ser requerida su opinión acerca de "cuándo se dictaría el decreto", el doctor Vitolo respondió: "Por lo que he sabido, supongo que dentro de tres o cuatro días. En ese término el doctor Arturo Frondizi podrá adoptar una decisión". Finalmente expresó que, "en las próximas jornadas continuarán los estudios sobre el problema".

Ejército

"El Ejército no intervendrá en política ni ha pedido la intervención a ninguna provincia", declaró ayer en Tucumán a los periodistas el general Larcher, al iniciar su inspección a la guarnición local. Sobre la posible reducción de la edad para el servicio militar expresó que "se consultaría a los mandos". Interrogado sobre las actividades de monseñor Plaza, respondió: "Sobre ello corresponde consultar al canciller". Página 6.

Submarino

Durante dos minutos fué observado en superficie por el petrolero de Y.P.F. "La Plata", el sumergible desconocido que al parecer continúa operando en aguas argentinas del Atlántico Sur. Luego se sumergió y no dejó rastros. En la página 6 hallará el lector detalles significativos de la sorpresiva aparición del misterioso incursor, en cuya búsqueda siguen empeñados buques y aviones de nuestra Marina de Guerra.

Reforma

La Cámara de Diputados de la provincia de Buenos Aires, con el solo voto de la mayoría, aprobó el despacho de ese sector referente a la reforma agraria. Dispone que el régimen a aplicarse lo será por medio del Ministerio de Asuntos Agrarios, dependiente del gobierno central, a diferencia de la iniciativa de la U.C.R.P. que proponía la creación de un instituto agrario, con carácter de entidad autárquica. Página 20.

Respuesta

Requerido anoche Alsogaray sobre el pronunciamiento del Senado respecto de las declaraciones que formuló para una revista norteamericana, expresó: "La declaración del Senado tiene dos aspectos. Con respecto al problema de SEGBA, se entregará el informe dentro del plazo que vence el 30, y no mañana. Sobre el segundo punto, me abstengo de actuar en política actualmente. Por eso, no estoy interesado en el tema".

CUBA: Paro en Apoyo de Castro; Fracasó el Intento de Asesinarlo; Situación Confusa; más Detenidos

40 PAGINAS EN DOS SECCIONES

Clarín

BUENOS AIRES · REPUBLICA ARGENTINA

DOS PESOS

Un toque de atención para la solución argentina de los problemas argentinos

Año XV — Diario de la Mañana — Nº 5006

Buenos Aires, Viernes 23 de Octubre de 1959

OTROS HECHOS IMPORTANTES DEL PANORAMA NACIONAL

Créditos: Méndez Delfino informó al Presidente sobre su gestión en EE. UU. Expresó después que luego de su próximo viaje podrían concretarse los nuevos créditos. Página 10.

Récord: **Las operaciones bursátiles, al superar ayer los 79 millones, configuraron un récord para lo que va del año. Hubo 71 repuntes contra 58 bajas. Página 23.**

Repunte: Sostenido por el Banco de la Nación, el dólar acusó un leve repunte. El giro cerró a 82,20 y el billete a 81,60, con un aumento de 0,40 y 0,30, respectivamente. Página 28.

25 Millones: **A esa suma alcanza el valor de los artículos secuestrados por la Aduana que se subastarán en fecha próxima. Alsogaray visitó el depósito donde se hallan. Página 10.**

Piloto: El gobernador Alende anunció que en breve Buenos Aires contará con un nosocomio que servirá de planta piloto para el nuevo régimen hospitalario. Página 15.

Congreso: **Ambas Cámaras rindieron homenaje a los legisladores uruguayos que nos visitan. Diputados trató luego la Ley de Vinos. Páginas 7 y 14.**

Tumulto: Se registró ayer en Tribunales cuando fué disuelta una manifestación del personal, que reclamaba aumentos de sueldos. Hubo 6 detenidos y 2 lesionados. Página 16.

Sensacional: **En gran encuentro, el equipo de la Asociación Buenos Aires de básquet venció al campeón de EE. UU. —el Wichita Vickers— por 75 a 69. Página 18.**

SALDO: 2 MUERTOS, 50 HERIDOS

LA HABANA, 22 (AP). — Frente a la mayor amenaza que encara su régimen desde su asunción al poder, Fidel Castro movilizó hoy a todos los obreros del país en una demostración de fuerza. La Federación Cubana del Trabajo ordenó una huelga general de un millón y medio de afiliados como prueba de lealtad al hombre fuerte de Cuba. Fué utilizada así la misma técnica al promover el apoyo popular para destituir al presidente Manuel Urrutia en julio pasado, después de haberse referido el mandatario a la amenaza comunista. El país amaneció esta mañana tranquilo, luego de la zozobra provocada por el paso de dos aviones que justamente antes de la puesta del sol lanzaron sobre La Habana panfletos subversivos. El hecho que tres aparatos de caza de la aviación cubana barrieran el cielo con sus balas tratando de abatir a los intrusos, causó una confusión que se agrandó cuando, desde coches que pasaron a toda velocidad, fueron disparadas ráfagas de ametralladora sobre la población. Mientras tanto, la situación en Camagüey, donde ayer fué arrestado el comandante de la plaza, Hubert Matos, se ha agravado con la renuncia de los dirigentes del Movimiento 26 de Julio, en abierto apoyo al detenido. La gente reunida en la calle, que había aplaudido ayer el discurso de Castro, quedó silenciosa al ver a diecinueve oficiales jóvenes subir al camión que los transportaba hacia la fortaleza de La Cabaña, en calidad de detenidos como conspiradores. A su vez causó sensación el hecho de que un individuo tratara de apuñalar a Fidel Castro. Salvado por sus guardaespaldas, Castro pudo alejarse, mientras el presunto asesino, protegido por la policía, era arrebatado de la ira popular que quería hacerse justicia por su propia mano. Hay 2 muertos y 50 heridos.

Todos estos incidentes han provocado retraimiento de los turistas y los 2.000 delegados que participan de un congreso han manifestado su temor por el giro que están tomando los acontecimientos.

(MAS INFORMACION PAGINA TRES)

FF.CC.: Frondizi Trata Hoy las Nuevas Tarifas

En Reunión con Alsogaray, Costantini y Castello Analizará Problemas del Transporte y su Déficit

EL presidente de la Nación, doctor Frondizi, en una reunión que celebrará hoy, en horas de la mañana, con el ministro de Economía, ingeniero Alsogaray; el titular de Obras y Servicios Públicos, ingeniero Costantini, y el secretario de Transportes, doctor Castello, considerará el problema de las empresas de transporte, su déficit y, en particular, el plan de rehabilitación ferroviaria además del nuevo cuerpo de tarifas para el ramo.

A fin de tratar esta situación, hubo ayer una reunión de la que participaron Alsogaray, Costantini y Castello. Al término de la misma los nombrados confirmaron que había sido elaborado un plan, el que sería sometido hoy a la consideración del jefe de Estado.

• Nuevo Cuerpo de Tarifas

Mientras tanto, en forma extraoficial se tuvo conocimiento de que se ha fijado criterio sobre tarifas ferroviarias: **Boletos de ida e ida y vuelta en el servicio urbano y suburbano, 20 por ciento; servicios de pasajeros de trenes generales (boleto), 35 por ciento; cargas: escala ascendente que va desde el 30 al 60 por ciento, según las mercaderías, lo mismo que el servicio de encomiendas y el transporte de hacienda. En las esferas informantes, se nos indicó anoche que las tarifas de segunda, consideradas bajas, se elevarían un 10 por ciento más sobre aquellos topes. Regirían desde el 15 y no desde el 1º de noviembre, como se había preanunciado.**

• Respuesta a la Bicameral

En algunos círculos oficiales se estimaba ayer que **"hoy se dará una respuesta pública a las apreciaciones formuladas por la Comisión Bicameral del Congreso acerca de las tarifas ferroviarias, a las que se oponen sus miembros".** Se dejó entrever que **"la decisión está tomada y no se dará un paso atrás, por cuanto los $ 3.500 millones que suponen las cifras concretadas, están incluídas como entradas en el presupuesto para el período fiscal 1959-1960".** Sábese también que la respuesta aludida **"no tenderá a la polémica, ni a crear conflictos de poderes"**, sino que **"explicará claramente las necesidades que hacen imprescindible su aplicación".**

Genio y Figura

La vida novelesca y romántica de

Errol Flynn

el hombre que se rió de Hollywood y lo venció

Su vida increíble, su fabulosa carrera; la historia del hombre a quien las mujeres no pudieron dominar, en una serie de notas exclusivas que desde el

Lunes 26

Clarín

ofrecerá a sus lectores escritas por nuestro corresponsal en EE. UU.,

Horacio Estol

Clarín

Se Agota

Exhortó el P. E. a los Textiles

(INFORMACION EN LA PAGINA DOCE)

Transporte: Postergan los Aumentos

32 PAGINAS EN DOS SECCIONES

Clarín

DOS PESOS

Un toque de atención para la solución argentina de los problemas argentinos

Año XV — Diario de la Mañana — Nº 5087

Buenos Aires, Sábado 24 de Octubre de 1959

OTROS HECHOS IMPORTANTES DEL PANORAMA NACIONAL

Ejército: "Se concreta su reorientación", anunció ayer en Córdoba el general Toranzo Montero. A la vez, el secretario de Guerra reafirmó en Catamarca la prescindencia política del arma. Página 5.

Oposición: **En una comunicación al Senado bonaerense, la Sociedad Rural Argentina califica de inconstitucional la ley agraria aprobada en Diputados y pide su rechazo. Página 12.**

Nada: Tal es hasta ahora el resultado de la búsqueda del submarino que apareciera en el golfo de San Jorge. Se presume que al verse descubierto abandonó velozmente la zona. Página 5.

$ 0,20: **Es lo que subió ayer el dólar, tanto en las agencias de cambio como en los bancos. Se cotizó al tipo vendedor de $ 81,80 y 82,20, respectivamente. Página 14.**

58 Millones: Superaron ayer esa cifra las operaciones bursátiles, al totalizar v$n 58.512.901,82. Se registraron 75 alzas contra 66 bajas. Página 14.

Yute: **Se resolvería importar bolsas de ese material para cubrir las necesidades de la próxima cosecha. Información en la página 20.**

Riego: Virtualmente experimentará una rebaja el canon de riego. El organismo pertinente ha dispuesto que vuelvan a regir las anteriores tarifas. Detalles en la página 20.

Tribunales: **Prácticamente no hubo ayer actividad como consecuencia de los sucesos del jueves. La Corte resolvió que no corran los términos de los días 21, 22 y 23. Página 8.**

Entrarían a Regir en 1960 Nuevas Tarifas; Vialidad: Más Fondos

VIVIENDAS PARA LA PATAGONIA

QUEDO resuelta la postergación de los aumentos de tarifas ferroviarias y de autotransporte. Tal determinación fué acordada ayer en la residencia de Olivos al formularse ante el presidente de la Nación una amplia explicación de los programas de trabajos que hacen a los servicios públicos. Estos están vinculados con aspectos de financiación de los entes estatales —se condensarán en una comunicación oficial que se dará el lunes próximo a última hora— y expresamente referidos a articulados del transporte y vialidad.

Aun cuando oficialmente nada se informó sobre el particular, puede anticiparse que el informe a que aludimos resumirá, entre otras cosas —incluyendo cuatro proyectos de ley que se pusieron en manos del doctor Frondizi—, lo siguiente:

Tarifas de Transporte: La postergación de la aplicación inmediata de las nuevas tarifas para ferrocarriles y autotransporte es un hecho, por lo menos hasta fin de año. Se formulará un plan integral que tienda a contemplar los intereses de los usuarios en forma orgánica, a la vez que los de las empresas. Se expresará el problema en sus necesidades mínimas.

Más Fondos Camineros: Se ampliarán los fondos de Vialidad Nacional en $ 1.500 millones (durante diez años para obra nueva) con el objeto de completar la red troncal de tránsito permanente. Se provee una parte —los fondos se obtendrán por el aumento de los gravámenes a las cubiertas y las cargas que excedan cierto tonelaje— para la ejecución de caminos vecinales y para la red arterial de las ciudades.

La Autovía a La Plata: Construiráse la autovía Buenos Aires-La Plata (proyecto Pascual Palazzo), obra que podría quedar concluída entre 3 y 5 años, según convenga dentro del Plan General de Vialidad Nacional. El proyecto incluye la urbanización de las franjas marginales de acuerdo con la más moderna concepción de una ciudad-jardín. Su financiación vendrá por vía del mayor valor de las tierras y el loteo de las franjas por urbanizar.

Ley de la Vivienda: Será dedicada especialmente para la Patagonia, con el fin de permitir la instalación de industrias y la expansión de las actuales. La ley proyectada autoriza a Obras Públicas a realizar, a pedido de los organismos estatales o empresas y firmas comerciales, el planeamiento, urbanización y construcción de viviendas.

Puente del Riachuelo: Por el sistema de peaje se financiará el puente sobre el Riachuelo, de vinculación directa con las calles Mitre (Avellaneda) y Montes de Oca (Buenos Aires). Será fijo, con un tablero de altura tal que no molestará la navegación. Se prevé la construcción anticipada de viviendas para "reubicar" a los vecinos que deban ser desalojados para realizar las obras.

Informarán el Lunes: Estos problemas, conforme estaba anunciado, fueron considerados a mediodía de ayer en una reunión celebrada en la residencia presidencial de Olivos, de la que participaron, además del primer magistrado, el ministro de Economía, ingeniero Alvaro Alsogaray; el de Obras y Servicios Públicos, ingeniero Alberto R. Costantini, y los secretarios del Transporte y de Obras Públicas, doctor Manuel Castello e ingeniero Pascual Palazzo. La reunión comenzó a las 12, prolongándose hasta las 13.30, hora en que se retiraron los visitantes. Informó en la oportunidad el ministro de Economía que se habían considerado **"problemas vinculados a tarifas, caminos, usinas, transporte, etc., es decir —agregó— todo el programa de financiaciones de las empresas estatales. En torno de dichos problemas —anunció— el próximo lunes, en horas de la noche, hemos de dar a conocer un importante comunicado".**

DIPUTADOS: Sancionó la Ley de Vinos

AL término de un extenso debate, que se prolongó por espacio de más de cuatro horas, la Cámara de Diputados sancionó ayer la Ley de Vinos. Esta legislación **"gobernará"** la industria vitivinícola y el comercio relacionado con ella en todo el territorio del país y sobre la base de la actual Dirección de Vinos y Otras Bebidas, crea el Instituto Nacional de Vitivinicultura, con autarquía funcional y financiera, como organismo nacional competente para entender en la promoción y en el contralor técnico de la producción, la industria y el comercio de vinos.

Al propio tiempo que la legislación enumera en detalle las disposiciones técnicoadministrativas a que deberán ser sometidos los vinos y otras bebidas alcohólicas para su comercio en el país, establece severas sanciones para cualquier maniobra de adulteración, aspecto éste que fué el que provocó el urgente tratamiento del asunto por las respectivas Cámaras legislativas.

(Información en la página DIEZ)

SENADO: Klappenbach Hizo su Defensa

CONSTITUIDO en tribunal, el Senado escuchó ayer durante más de 4 horas la defensa del juez nacional de instrucción Dr. David S. Klappenbach, la que estuvo a cargo de sus letrados, doctores Juan L. Alvarado y Villegas Oromí.

Los representantes del mencionado juez lo defendieron acusando. Fué así que expusieron cargos contra un gobernador, contra la Corte Suprema y contra la Cámara del Crimen, refiriéndose en concreto a distintos expedientes que había juzgado el doctor Klappenbach.

Expresaron además que no tenía consistencia la denuncia de **"vida desarreglada"** del magistrado, a quien calificaron de **"dignísimo juez de nuestra capital".**

La defensa terminó su larga exposición solicitando la absolución y, asimismo, que se abra la causa a prueba, quedando facultada la presidencia a citar al alto Cuerpo —cuando lo crea oportuno— a sesión secreta, para decidir el temperamento a seguir.

(Información en la página SEIS)

Adiós a Errol Flynn

La existencia novelesca del hombre a quien las mujeres no pudieron rendir.

Tres esposas lo amaron. Y una enorme cantidad de muchachas soñó con él.

★

A partir del Lunes 26

ofrecerá a sus lectores las alternativas de la vida del hombre que supo morir con una sonrisa en los labios.

Adiós a Errol Flynn

Una serie de notas escritas por nuestro corresponsal en EE. UU., HORACIO ESTOL

★

Se Agota

ASUMIO EL CARDENAL CAGGIANO

72 PAGINAS EN SEIS SECCIONES

Clarín

BUENOS AIRES · REPUBLICA ARGENTINA

DOS PESOS

Un toque de atención para la solución argentina de los problemas argentinos

Año XV — Diario de la Mañana — Nº 5008

Buenos Aires, Domingo 25 de Octubre de 1959

OTROS HECHOS IMPORTANTES DEL PANORAMA NACIONAL

Mañana: El presidente de la Nación suscribirá el documento por el cual se pide a la justicia electoral la cancelación de la personería política del partido Justicialista. Página 24.

Críticas: **Entrevistó a Alsogaray el presidente de la comisión coordinadora de entidades agropecuarias, quien expuso severas objeciones a la política agraria de algunas provincias. Página 7.**

U.C.R.P.: Emitió un documento sobre los objetivos partidarios en el cual declara que "el peronismo y el comunismo deben ser superados y no proscriptos". Página 24

El Martes: **Ese día decidirán los textiles si levantan o no la huelga. Así lo decidió el plenario de secretarios generales, en una resolución que adelantamos la víspera. Página 8.**

Finanzas: ¿Cómo evolucionó el dólar en la última semana y cuáles son sus perspectivas? ¿Qué ocurrirá con el circulante? ¿Cómo opera la Bolsa? Estos y otros temas son objeto de exhaustivo análisis en nuestra Segunda Sección.

Tres Arroyos: **En esta ciudad bonaerense se inaugura hoy la 50ª Exposición Ganadera e Industrial. Asistirá el secretario de Agricultura, Dr. Malaccorto. Página 14.**

Universidad: El Consejo Superior resolvió suspender las tratativas con CAFADE hasta que el rectorado estudie los ofrecimientos de ayuda. Página 5.

Hoy: **Culminarán esta tarde los actos de la Semana Aeronáutica con demostraciones en el Aeroparque y un homenaje a la memoria de Jorge Newbery. Información en la página 24.**

F.M.I.: La firma del acuerdo con el Fondo Monetario Internacional sería adelantada para el 1º de diciembre, según trascendió luego de una reunión en la Secretaría de Hacienda. Página 7.

Cine: **La Tercera Sección de esta edición está íntegramente destinada al final de la XXII Mesa Redonda Institucional de Clarín. Tema: Situación de la industria cinematográfica nacional.**

Punteros: Chacarita Júniors y Quilmes se mantienen al frente en el campeonato de primera B. El programa para esta tarde ofrece como atracción el enfrentamiento de Boca Júniors y Racing. Página 20.

Polo: **Promisorio debut tuvieron Coronel Suárez y Tortugas en el campeonato abierto de Hurlingham Club, ya que conquistaron valiosos triunfos. Amplia información en la página 19.**

"Todos Debemos Acatar a la Constitución y a las Leyes"

SOLEMNE RECOGIMIENTO: Su Eminencia el doctor Antonio Caggiano acaba de ser elevado al trono de la Curia Metropolitana. Después de sus oraciones de acción de gracias al Santísimo, el nuevo arzobispo invoca la protección de San Martín de Tours, para poder dar a su ciudad patronal obras ricas en frutos espirituales

"La Salvación no Vendrá Jamás por la Violencia ni por las Pasiones"

SU Eminencia Reverendísima, monseñor doctor Antonio Caggiano, octavo titular y primado de Argentina, tomó posesión canónica de la arquidiócesis de Buenos Aires. Magna fué para la catolicidad argentina —por su señalado valor espiritual y augusta significación litúrgica— la jornada ayer vivida en la capital argentina.

Antes de asumir el gobierno de la Iglesia Católica Argentina, en la Catedral Metropolitana, el nuevo pastor fué recibido en la iglesia de San Ignacio, en medio de una cálida adhesión que se tradujo, inequívoca, a todo lo largo del trayecto procesional.

Una vez que el jefe de la Comuna pronunció palabras de salutación —a las que contestó con emotiva improvisación el cardenal Caggiano—, el purpurado, bajo palio, acompañado por una caravana encendida de fervor, inició el camino hacia la Catedral, donde el príncipe de la Iglesia quedó investido de su nueva dignidad.

Allí —desde el trono arzobispal, ubicado en el coro de la Catedral—, hizo oír su voz en declaración pastoral el purpurado argentino.

"No podemos rehusarnos a aceptar la parte que nos corresponde ahora a nosotros —dijo el cardenal Caggiano—, para retornar a la unidad que da la concordia y la paz de los espíritus.

"Ante todo, es necesario que prestemos todos respeto y acatamiento a la Constitución y a las leyes del país. Ellas son las fuentes del ordenamiento social y del orden en todos los ambientes y en todas las actividades. **Gobernantes y gobernados, todos por igual, debemos cumplir la ley, pesando en el ambiente más que con las palabras que mueven, con los ejemplos que deciden y arrastran. La salvación —afirmó el nuevo jefe de la Iglesia Católica Argentina— no vendrá jamás ni por la violencia ni por la fuerza organizada al servicio de las pasiones. Comencemos por respetarnos mutuamente, deponiendo el lenguaje apasionado e hiriente que no respeta ni los derechos ciudadanos ni el principio de autoridad."**

Sostuvo finalmente el cardenal Caggiano, que es urgente actuar "y actuar unidos decididamente. Surjan, pues, entre vosotros, iniciativas lúcidas, bien centradas y prudentes, al margen de los partidos políticos, sin enfrentar cargas afectivas que impiden la serenidad y la reflexión, escogiendo los momentos oportunos para despertar ese soplo divino que no muere nunca del todo en el hombre, y que fomentado fraternalmente, le eleva a las alturas del amor de Dios y de la tierra de nuestros padres que es la Patria".

Más Información en las Páginas 10, 11 y 13

Adiós a Errol Flynn

La existencia novelesca del hombre a quien las mujeres no pudieron rendir.

★

A partir de Mañana

Clarín

ofrecerá a sus lectores las alternativas de la vida del hombre que supo morir con una sonrisa en los labios.

Adiós a Errol Flynn

Una serie de notas escritas por nuestro corresponsal en EE. UU., HORACIO ESTOL

Clarín

Se Agota

CONGRESO: PRORROGA POR 15 DIAS

44 PAGINAS EN DOS SECCIONES

Clarín

BUENOS AIRES · REPUBLICA ARGENTINA

DOS PESOS

Un toque de atención para la solución argentina de los problemas argentinos

Año XV — Diario de la Mañana — Nº 5009

Buenos Aires, Lunes 26 de Octubre de 1959

Recargos: Se Cambiarán por Nuevos Aforos

Lo Anunció Anoche el Dr. Méndez Delfino; Anticipó que Argentina se Incorporará en Breve al GATT

ANUNCIO anoche el secretario de Finanzas de la Nación, Dr. Eustaquio Méndez Delfino, que los actuales recargos cambiarios serán reemplazados en el próximo año con una nueva estabilización aduanera y anticipó que esta decisión se reimplantará probablemente con la incorporación argentina al GATT, organismo mundial que regula los aranceles y tarifas.

Interrogado sobre el efecto que puede tener en el extranjero la reciente declaración del Senado oponiéndose a la venta de empresas estatales, el doctor Méndez Delfino afirmó que esa declaración **"no habrá de tener una influencia fundamental en la tramitación de las actuales negociaciones argentinas"**. Consideró que era una declaración de tipo político interno, **"en la cual no se han tomado los recaudos necesarios de información relativos a la situación económico-financiera del país y sus necesidades en el momento especial que vive el país"**.

• Préstamos a Corto y Largo Plazo

Preguntado sobre la gestión que realizará en el extranjero y, particularmente, a la posibilidad de que se negocien nuevos préstamos pero a mayor plazo y no préstamos tan breves como los últimos, manifestó el Dr. Méndez Delfino.

—Los préstamos a corto plazo tienen por objeto contribuir a proveer a la nivelación de las balanzas de pago transitoriamente deficitarias y a la estabilidad monetaria. Su finalidad es la de tratar de proveer a la estabilización en un período más o menos prolongado, lo que atraerá la confianza del exterior, ampliará nuestro mercado interno de capitales y nos permitirá, entonces, poder obtener empréstitos a largo plazo, con los que reemplazaremos, cancelaremos esos préstamos a corto plazo y organizaremos ya, en definitiva, la conducción económica del país.

• Nuestras Necesidades Crediticias

Al ser interrogado sobre cuál sería el monto de las necesidades crediticias del país en este momento, el doctor Méndez Delfino expresó que **"son muy grandes, pero no podemos pensar en satisfacer todas. Debemos contentarnos con las posibilidades que los mercados y la colaboración de los organismos internacionales puedan prestarnos. Nosotros estamos decididos a ser sumamente prudentes para poder adecuar las obligaciones futuras a las posibilidades que el país tenga para liquidar su pago.**

—¿Es posible que se contemple en la política económico-financiera general la atenuación o lisa y llanamente la supresión de los recargos de cambio que gravan las importaciones?

—Los recargos se establecieron en forma transitoria; tienen distintas finalidades: una es la protección de la industria, puesto que la tarifa aduanera nuestra, debido a la desvalorización de nuestra moneda, no puede llenar su función protectora de la industria. Otra persigue una necesidad fiscal y a la vez para la obtención de una ni-

(CONTINUA EN LA PAGINA OCHO)

BREVE DESCANSO.— El presidente Eisenhower sonríe a las personas que acudieron a despedirlo al partir en avión desde Augusta (Georgia), en viaje de regreso a Wáshington. El mandatario norteamericano pasó en aquella localidad cinco días, que dedicó, en buena parte, a su deporte favorito: el golf. (Radiofoto de AP, exclusiva para Clarín)

OTROS HECHOS IMPORTANTES DEL PANORAMA NACIONAL

Firma: **Firmó ayer el doctor Frondizi el documento por el cual se solicita a la justicia electoral la cancelación del partido Justicialista. Detalles en la página 7.**

Balbín: No pudo hablar anoche en el acto público que debía realizarse en Bahía Blanca y que por la lluvia fué postergado para hoy. En la página 10, ofrecemos, sin embargo, declaraciones del citado dirigente de la U.C.R. del Pueblo.

Malaccorto: **Presidió ayer la ceremonia inaugural de la 50ª Exposición General de Ganadería e Industrias de Tres Arroyos. Las ventas se iniciarán hoy a las 9. Página 17.**

Cancerología: Fué inaugurado anoche el primer congreso latinoamericano de la especialidad, con la presencia de famosos especialistas extranjeros. En el acto, el doctor Noblía expresó que "éste es el año de la lucha contra el cáncer". Página 11.

Llega: **Un importante envío de material con destino a la futura Central Buenos Aires, ex superusina del Dock Sud, llega hoy. Asimismo, viajaron a Londres técnicos argentinos para proseguir las negociaciones sobre los equipos necesarios. Página 7.**

Parte: En la fecha de regreso a su país, el canciller sudafricano, doctor Louw, que fué huésped oficial de nuestro gobierno. Lo despedirá el canciller Taboada. Página 7.

Decisiva: **Habrá hoy una importante reunión que se considera decisiva para la solución del conflicto metalúrgico. Se estima que las pequeñas diferencias actuales pueden ser superadas. Página 16.**

Enfermería: Fué inaugurado ayer por el doctor Noblía el Quinto Congreso Regional de Enfermería, con los auspicios de la Organización Panamericana de la Salud. Asisten representantes de toda América. Página 9.

Unico: **Por la lluvia sólo se jugó un partido de fútbol. Fué en Rosario, donde Newell's venció a River por dos a uno. Hoy se medirán Gimnasia y Rosario Central. Mañana lo harán Boca-Racing y Vélez-F. C. Oeste. Suplemento Deportivo.**

Repitió: Alberto Logulo se impuso por tercera vez en la Vuelta Automovilística de Tandil. Aunque el promedio no fué muy elevado —lluvia y barro— es brillante su éxito, ya que quedaron tras él, Oscar Gálvez, Marcos Ciani y Juan Gálvez. Suplemento Deportivo.

Alsogaray: Hoy Habla al País; Hará Anuncios

Presupuesto; Déficit de las Empresas Estatales; Tarifas de Transportes; Cesantías; Tema Jubilatorio y SEGBA

OLIVOS fué ayer centro de la actividad oficial. Pese a ser domingo fueron dados a conocer anuncios de gran importancia y repercusión en la opinión pública: los ministros Vitolo y Alsogaray hicieron saber a los periodistas —que los aguardaron bajo un cielo gris y ráfagas nada primaverales— novedades en el orden parlamentario y económico.

• Nueva Prórroga en el Congreso

El ministro del Interior, doctor Alfredo Vitolo, anunció que las sesiones ordinarias del Congreso habían sufrido una nueva prórroga, esta vez, hasta el 15 de noviembre. Los temas que se tratarán en esas dos semanas serán: el presupuesto general de la Nación y problemas que atañen a los jubilados, los que por falta de tiempo no pudieron ser tratados en el presente mes.

El citado secretario de Estado se detuvo, ante el requerimiento de Clarín, por espacio de 25 minutos.

Luego, se esperó la llegada del ministro de Economía e interino de Trabajo y Seguridad Social, ingeniero Alvaro C. Alsogaray, anunciada para las 21.

• La Disertación de Hoy

El ministro de Economía llegó conduciendo su propio automóvil y, antes de entrar a la residencia, se detuvo para conversar con los periodistas a los que anunció que en su disertación de hoy, a las 21.30, por radio y televisión, hablará acerca de los siguientes temas:

1. Déficit del presupuesto nacional;
2. Déficit de las empresas estatales;
3. Aumento de las tarifas de transportes;
4. Transferencia de personal administrativo a empresas privadas (habría alrededor de 10.000 cesantes).
5. Situación de los jubilados;
6. Valorización del capital de SEGBA. En esto no habrá nueva prórroga, el vencimiento es el viernes próximo. Sobre el tema habrá una conferencia de prensa el jueves o viernes;
7. Plan de viviendas populares industriales;
8. Próximo viaje a Europa: partirá el sábado 7 de noviembre.

Además, el sábado próximo saldrá la primera parte de la delegación, de manera que cuando él llegue al Viejo Mundo, las negociaciones estarán a punto de finalizar. En caso que no pueda viajar el ministro, lo hará en su reemplazo el doctor Méndez Delfino.

• Sobre el Artículo 13

También anunció el ingeniero Alsogaray que hoy daría una conferencia de prensa sobre la reglamentación del artículo 13, a base de los informes que le fueron suministrados por el secretario técnico de la Presidencia de la Nación, doctor Juan Ovidio Zavala. De no ser posible hoy, la misma tendría lugar mañana, martes.

Todos estos temas fueron tratados por el ministro en una reunión que duró tres horas con el primer mandatario, doctor Arturo Frondizi.

Ante una pregunta acerca del proyecto del que es autor el diputado Perette, que se refiere a la presentación por parte del ministro Alsogaray —antes del 30— sobre transferencia de empresas estatales a organismos privados, éste respondió, sonriendo y a través de la mirilla de su automóvil: "Me van a dar el placer de

(CONTINUA EN LA PAGINA OCHO)

Adiós a Errol Flynn

Desde Hoy en

Una serie de notas escritas por nuestro corresponsal en EE. UU.:

Horacio Estol

La fabulosa historia del astro a quien las mujeres no pudieron dominar. Primera nota: Pág. 12

CUBA: Nuevas Incursiones Aéreas

(INFORMACION EN LA PAGINA CUATRO)

OBJETIVO BASICO: REDUCIR EL DEFICIT

44 PAGINAS EN DOS SECCIONES

Clarín

BUENOS AIRES ★ REPUBLICA ARGENTINA ★

DOS PESOS

Un toque de atención para la solución argentina de los problemas argentinos

Año XV — Diario de la Mañana — Nº 5010

Buenos Aires, Martes 27 de Octubre de 1959

Alsogaray: Menos Empleados Públicos; SEGBA: Vendería el Estado su Participación

- Tarifas de Transporte: Postergan Aumentos
- Empresas Oficiales: Serán Reestructuradas
- Han Sido Liberados los Obreros Detenidos

"HAY que reducir el déficit el año próximo", dijo anoche en su mensaje el ministro de Economía e interino de Trabajo y Seguridad Social, que fué irradiado a todo el país y televisado. La exposición duró una hora y en el curso de ella el ingeniero Alvaro Alsogaray glosó repetidamente los temas con consideraciones marginales, complementadas con ejemplos ilustrativos y tres gráficos estadísticos.

El disertante aludió a los siguientes aspectos de la política económica y social del Gobierno:

1 Hay que buscar la manera de reducir el déficit fiscal sin emitir moneda que no tenga respaldo.

2 Hay síntomas (recalcó la palabra) que permiten entrever el mejoramiento económico nacional. Pero esa estabilidad, penosamente alcanzada, puede venirse abajo si cada uno en su esfera no trabaja para ella.

3 Deben manejarse con cuidado los asuntos internos para no afectar el manejo de los externos.

4 Espontáneamente se han alejado de la administración pública 25.000 agentes. Alrededor de 10.000 se están desplazando en estos momentos. Y un número similar lo hará hasta diciembre. Todo ello, sin aplicar todavía las disposiciones de que el Gobierno puede hacer uso para racionalizar la burocracia (Art. 13).

5 Sólo cuatro empresas estatales arrojan superávit en su explotación: Telecomunicaciones, Gas del Estado, Agua y Energía y Yacimientos Petrolíferos Fiscales. Otras seis arrojan déficit: Autorrutas Argentinas, Flota Fluvial, Transportes de Buenos Aires, Ferrocarriles, Yacimientos Carboníferos Fiscales y Aerolíneas Argentinas. Todas esas empresas recuperarán su facultad de manejar el personal, asumiendo así la responsabilidad de ajustarlo a las necesidades reales, financieras y de sus servicios.

6 El Gobierno ha resuelto postergar deliberadamente el aumento de las tarifas de los transportes hasta que pueda demostrar al público que el aumento lo ha de beneficiar en algo positivo.

7 SEGBA: El capital de la ex CADE, que era hace un año de 5.400 millones de pesos, representa hoy 17.400 millones, de los cuales el Gobierno debe rescatar en enero próximo 1.740 millones, que sólo podrá hacer atrasando los sueldos, postergando el aguinaldo o difiriendo los depósitos estaduales para aportes jubilatorios. En cambio, si el Gobierno vende su parte a los accionistas privados se hará de 6.800 millones de pesos que podrá aplicar a las necesidades del país. Sobre esta base se negociará.

8 Podría atrasarse el pago de los sueldos de la administración pública del corriente mes, como consecuencia del pago que el Gobierno acaba de hacer de la cuota del contrato emergente de la Licitación 5.100.

9 El país está envenenado por un pequeño grupo de ideólogos que agitan a la opinión pública con una acción disolvente. El Gobierno busca el apoyo de la población a sus planes de realizaciones concebidos al margen de los intereses electoralistas.

10 Se ha dispuesto la libertad de los obreros detenidos por atentar contra la libertad de trabajo; no así la de los terroristas y perturbadores. Se estudia la devolución de la personería gremial a FOTIA.

El ingeniero Alsogaray llegó al estudio del Canal 7 acompañado por su secretaria privada, señorita Brunilda Gay, y por su hijo Alvaro Luis. Era aguardado allí por el subsecretario de Economía, doctor Jorge Zaefferer Toro, y colaboradores inmediatos.

(Texto de la exposición en las páginas 11, 12, 13 y 14)

Más Títulos del Día

CIRCULANTE: BAJO EN $ 345 MILLONES

(Información en la página 24)

TELEFONOS: PLAN DE MEJORAS EN 5 AÑOS

(Información en la página 24)

OTROS HECHOS IMPORTANTES DEL PANORAMA NACIONAL

Disolución: El P. E. ha encomendado a los procuradores fiscales la tramitación de la cancelación y disolución del partido Justicialista. Página 10.

Juramento: En una ceremonia que presidió el doctor Frondizi, el cardenal Caggiano prestó juramento constitucional como arzobispo de Buenos Aires. Página 8.

Ley Agraria: Hasta diciembre no la trataría el Senado bonaerense, que introduciría modificaciones. Por otra parte, provocó reclamaciones la expropiación de un campo. Página 19.

Declinó: Hubo en la actividad bursátil una declinación, al registrarse 87 bajas contra 45 repuntes. El volumen de negocios llegó a v$n 43 623.254,55. Pág. 27.

Igual: El dólar cerró entre bancos al mismo nivel que el viernes. En las agencias bajó $ 0,10. Se cotizó al tipo vendedor a $ 82,20 y $ 81,70, respectivamente. Página 27.

Aquí Están las Dos Caras de la Luna

LA QUE CONOCEMOS

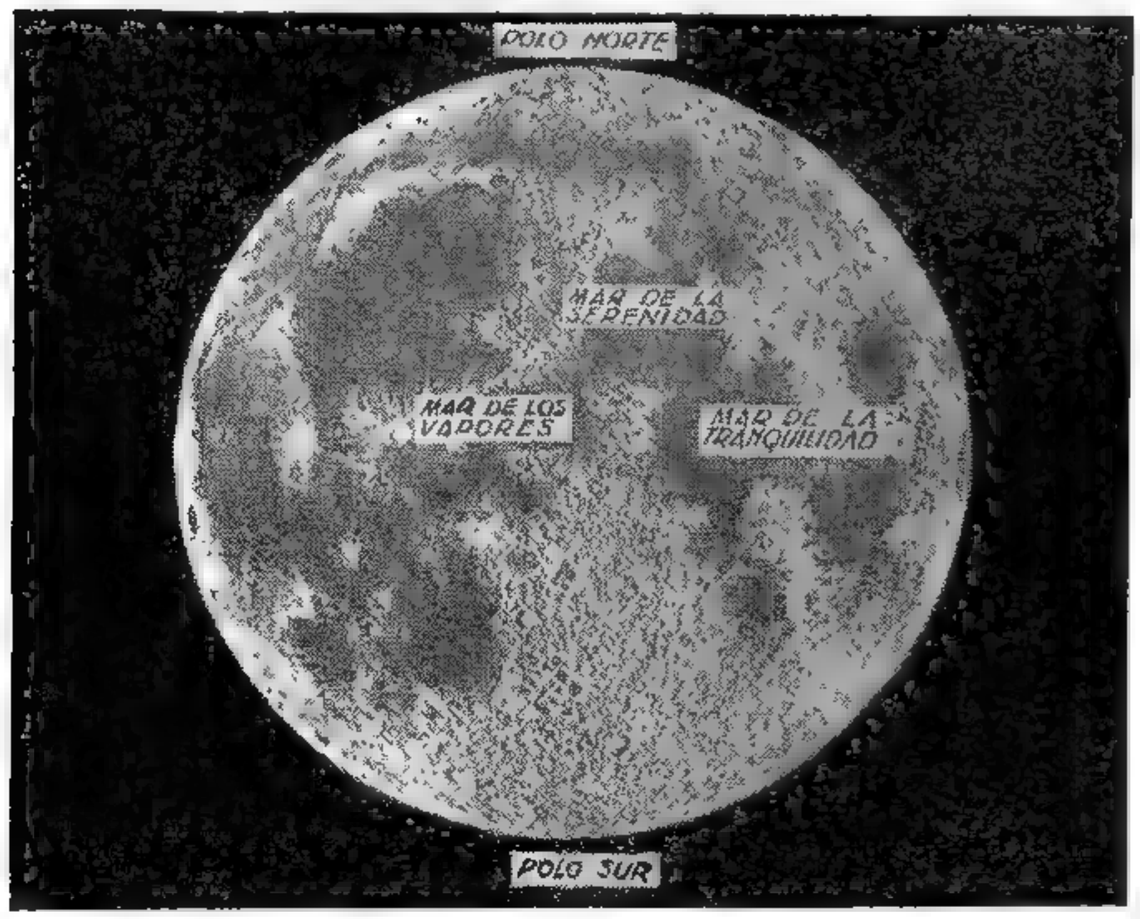

LA QUE NO VEIAMOS

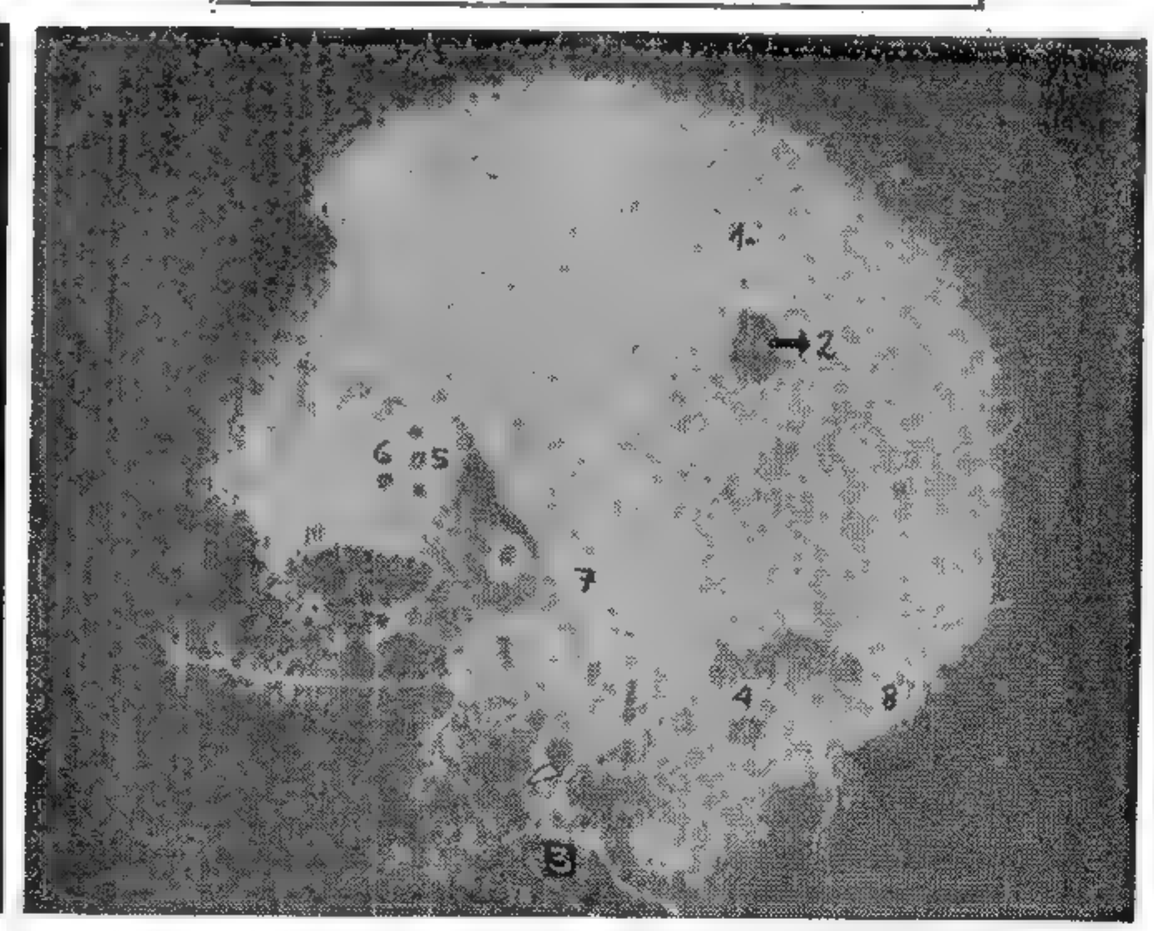

LA FOTO DE LA IZQUIERDA nos muestra el clásico rostro de nuestro satélite, tal como aparece desde hace largos años, a través del objetivo de nuestros telescopios. Fué en un punto situado entre el mar de la Tranquilidad, el mar de la Serenidad y el mar de los Vapores donde hizo impacto el mes pasado el Lunik II. La de la derecha es, en cambio, la foto del siglo, suministrada ayer en Moscú, la cara que la Luna no presenta nunca a nuestra vista y que fué televisada y enviada a la Tierra por el Lunik III en un alarde inigualado de ciencia y técnica. Su aspecto es semejante al anterior, pero más monótono, y algunos de sus accidentes geográficos ya han sido bautizados. Señalados por números, se distinguen: 1) El mar de Moscú; 2) El golfo de los Astronautas; 3) La continuación del mar del Sur; 4) el cráter Tsiolkovsky; 5) el cráter Lomonosov; 6) el cráter Federico Joliot-Curie; 7) la cordillera Soviética, y 8) el mar de los Sueños. (Radiofoto de AP exclusiva para Clarín)

44 PAGINAS EN DOS SECCIONES

Clarín

DOS PESOS

Un toque de atención para la solución argentina de los problemas argentinos

Año XV — Diario de la Mañana — Nº 5011

Buenos Aires, Miércoles 28 de Octubre de 1959

ARTICULO 13: Acelerarán su Aplicación; CESANTIAS: Sólo 10.000 Empleados en Total

HORARIO REDUCIDO: Optativo, Voluntario y por Sectores

A las medidas adoptadas para reducir la burocracia estatal con miras a equilibrar el presupuesto nacional y racionalizar los servicios de la administración pública, se refirieron anoche en conferencia de prensa conjunta el ministro de Economía, ingeniero Alvaro C. Alsogaray, y el presidente del Comité Ejecutivo del Plan de Racionalización y Austeridad, CEPRA, doctor Juan O. Zavala. En el curso de dicha reunión, el ministro confirmó sus anticipos del lunes en el sentido de que se espera alcanzar, sin esfuerzo, a reducir el número de agentes de la administración en 80.000, aplicando el artículo 13 de la ley 14.749 a sólo 10.000 agentes; anunció que el nuevo sistema aplicable a la administración, de horario de cuatro horas, con percepción del 60 por ciento del sueldo, **"será en lo posible optativo, voluntario y por sectores"**, y destacó que están a estudio distintas iniciativas concurrentes a los fines enunciados. Por su parte, el doctor Zavala analizó lo actuado por el CEPRA hasta la fecha, haciendo entrega de datos estadísticos que corroboraron sus informaciones.

Señaló inicialmente el ingeniero Alsogaray que el problema debió ser encarado en base a un examen racional del personal existente y de las funciones que se cumplen, pero que ello hubiera demandado mucho tiempo, quizá más de un año, lo que hizo imposible dicha medida, que empero habrá de aplicarse en el futuro.

★ EMPRESAS ESTATALES: Hasta el 31 de Enero

Se refirió luego el ministro a las empresas del Estado, cuya cuota en el total del personal era pequeña y no gravitaba y cuyo funcionamiento y organización hubieran peligrado o se hubieran resentido de aplicarse medidas de carácter general sin analizar el caso de cada empresa en particular. Anunció al respecto que dichas empresas, por un decreto que se dará a conocer, habían recibido normas expresas de autorracionalizarse según las conveniencias de cada caso, en base a normas elásticas aplicables según el alcance de los servicios que presta cada una. Esta tarea debe quedar concluida antes del 31 de enero de 1960.

"El objetivo —reiteró el ingeniero Alsogaray— es llegar a una reducción de 80.000 agentes en un año. Esa cifra la alcanzaremos en base a los 25.000 que ya se fueron; a 10.000 a los que aplicaremos el artículo 13, y a 15.000 más que se eliminarán hasta fin de año en base al decrecimiento vegetativo y jubilatorio". Los restantes 30.000 se eliminarán posteriormente —según explicó— por esas mismas vías, por la reducción del personal de las empresas estatales y a través de la Oficina de Transferencias del personal para la actividad privada. Refiriéndose a las posibles cesantías, el ministro requirió que si alguien, especialmente en los sectores políticos, tenía un plan para reducir la burocracia sin producir ni una cesantía, deseaba conocerlo para analizarlo, y si era mejor que el suyo dispondría su aplicación.

Las medidas de austeridad que suponen estas reducciones de empleados, dijo finalmente el ingeniero Alsogaray, serán las últimas en este ámbito. En lo sucesivo, anunció que se procederá a racionalizar los servicios de la administración a través del instituto especializado ISAP, y que el decrecimiento vegetativo y jubilatorio permitirá ir organizando el cuerpo definitivo de agentes, que trabajen con mejores sueldos, más responsabilidad y

(CONTINUA EN LA PAGINA DIEZ)

DIPUTADOS: Considerará Hoy la Situación de los Jubilados SENADO: Derecho de Reunión

LA labor parlamentaria a cumplirse en el curso de la presente semana será muy intensa. Hoy realizarán sesión de tablas ambas ramas del Congreso, y en el plan de labor se anuncia que la Cámara joven tratará el problema de los jubilados y pensionados, mientras el Senado —con la posible asistencia del ministro Vitolo— considerará lo referente al derecho de reunión, de acuerdo con el proyecto enviado oportunamente por el P. E.

• Aumento Para Jubilados y Pensionados

Un tema de vital importancia, ya que afecta a un importante sector de la población, abordará la Cámara de Diputados. Se trata del problema de los jubilados y pensionados, existiendo un proyecto del legislador Belnicoff (U.C.R.P.) por el cual se les acuerdan aumentos de 1 000 y 700 pesos respectivamente.

Es muy probable que se resuelva, además, la designación de una comisión bicameral para realizar un estudio exhaustivo, debiendo expedirse este organismo antes del 22 de junio del año entrante, aconsejando un régimen para jubilados y pensionados, en el cual se contemple en forma integral la difícil situación de los mismos.

La Cámara joven debía realizar ayer una sesión especial para tratar lo referente a Río Turbio. Una vez más, la falta de quórum hizo fracasar la reunión, existiendo el propósito de solicitar que se considere en una de las sesiones de tablas, lo que deberán decidir oportunamente los respectivos bloques.

• SENADO: Derecho de Reunión

El Senado, por su parte, deberá abocarse a la consideración del proyecto del P. E. sobre derecho de reunión. A fin de poder ampliar el mismo, es casi segura la asistencia del ministro del Interior, doctor Alfredo R. Vitolo.

Previamente, como es habitual, se reunirá el bloque único de Senadores para preparar el plan de labor y es muy posible que en el mismo se incluya el proyecto de Guido y Weidmann, estableciendo normas para la adquisición de viviendas en propiedad horizontal, para ofrecer mayores seguridades a los compradores.

También se daría preferencia a otro del senador Turano, por el cual se solicita la aceleración en el trámite para la designación de los directores de todas las Cajas de Previsión.

• ALSOGARAY: Su Último Discurso

En la sesión del bloque único que comentamos, se conversaría además sobre el reciente discurso del ingeniero Alsogaray, cuyas declaraciones no serían compartidas por varios legisladores, en especial en lo referente a la situación de las empresas estatales, sobre lo cual se expidió la alta Cámara oportunamente.

Algunos sostienen la necesidad de una interpelación, pero otros entienden que todo debe quedar condicionado a una conversación que los senadores sostendrán con el presidente de la Nación, doctor Arturo Frondizi, mañana en horas de la mañana. Posteriormente, se adoptará una resolución definitiva al respecto.

(Amplia información en las páginas 11 y 13)

El Carbón de Río Turbio ¿Debe Seguir Explotándose, o no?

Este fué el tema de la XXIII Mesa Redonda Institucional de

Clarín

que publicaremos el domingo 1º de noviembre

La respuesta a esa pregunta fué dada por los siguientes participantes:

Ing. ALBERTO ZANETTA, del Consejo Nacional de Investigaciones Científicas y Técnicas.
Ing. Dr. ERNST W. NAGELSTEIN, experto de la Asistencia Técnica de las Naciones Unidas.
Dr. BARTOLOME PEREZ, senador nacional.
Ing. ENRIQUE SPANGENBERG, diputado nacional.
Dr. JOSE V. LICEAGA, diputado nacional.
Ing. JAIME DELACKE, asesor técnico de la Secretaría de Energía y Combustibles.
Ing. BRUNO A. DEFELIPPE, representante del gobierno de la provincia de Santa Cruz.
Ing. ANDRE LECOMTE, de Sofremines, empresa francesa que tiene a su cargo el montaje y explotación del yacimiento de Río Turbio.
Dr. JULIO CESAR GROSSO, gerente industrial de Yacimientos Carboníferos Fiscales
Ing. SANTIAGO E. TORTI, técnico en fuentes energéticas.
Dr. J. MANUEL IRIZAR, médico asesor del Sindicato de Y. C. F.
Dr. JOSE LORENZO BO, ex vicepresidente de Y. C. F.
Sr. ALBERTO RUIZ, del Sindicato de Obreros y Empleados de Y. C. F.
Sr. EUGENIO JORGE O'HIGGINS, asesor del Sindicato de Obreros y Empleados de Y. C. F.

XXIII Mesa Redonda Institucional de

Clarín

que publicaremos el domingo

Se Agota

OTROS HECHOS IMPORTANTES DEL PANORAMA NACIONAL

La Belita: La Sociedad Rural analizó la situación creada por la expropiación de ese campo bonaerense y consideró una nota de protesta de su arrendatario. Página 15.

Tribunales: **Fueron acordados aumentos al personal judicial que, aunque pide mayor porcentaje, resolvió suspender por 24 horas el trabajo "a código" para gestionar el total cumplimiento de su pedido. Página 24.**

4 Millones: A esta cifra, aproximadamente, asciende la cantidad de dólares que compró el Banco Central. En consecuencia, esa divisa subió medio punto. El giro cerró a pesos 82,70 y el billete a 82,20. Página 19.

Menor: **Así fué ayer la actividad bursátil. El volumen de operaciones ascendió a 42.600.000 pesos nominales, y contra 37 alzas hubo 102 declinaciones. Página 19.**

Recargos: Terminó nuevos estudios la comisión asesora de importaciones. En la página 9 publicamos la lista de las medidas adoptadas en cuanto a los recargos aduaneros.

Dos: **De acuerdo con un proyecto que el P. E. enviará al Congreso, ninguna provincia podrá tener una representación menor de dos diputados ante la Cámara nacional respectiva. Pág. 13.**

Lechiguanas: Buenos Aires y Entre Ríos pusieron fin a su viejo pleito por esas islas. Por un protocolo firmado en Paraná pasan a jurisdicción entrerriana. Página 18.

FF.CC.: **En deliberaciones que se prolongaron 4 horas fué considerada su recuperación, tanto en lo que se refiere a vagones como a elementos de tracción. Pág. 7.**

Levantaron: Ante una invitación del ministro Noblía, los médicos del Hospital de Llanura Vicente López y Planes resolvieron esta madrugada levantar temporariamente la huelga en ese establecimiento. Página 18.

Deuda: **En una reunión celebrada en el Palacio San Martín, bajo la presidencia del canciller Taboada, fué considerada la situación de la deuda española con nuestro país. Página 7.**

3 Temas: El presidente Frondizi consideró en la víspera tres asuntos de importancia: un plan de energía, el problema azucarero y la situación de las radioemisoras privadas. Página 8.

¡Boca!: **El viejo clásico de nuestro fútbol se definió a favor de los xeneises. Racing cayó por tres a uno en un partido vibrante. Hubo emoción y acciones de calidad. En la página 22 hallará la respectiva crónica y el comentario del gran encuentro.**

Metalúrgicos: Firman Hoy el Convenio

(INFORMACION EN LA PAGINA DIECISEIS)

48 PAGINAS EN DOS SECCIONES

Clarín

BUENOS AIRES REPUBLICA ARGENTINA

DOS PESOS

Un toque de atención para la solución argentina de los problemas argentinos

Año XV — Diario de la Mañana — Nº 5012

Buenos Aires, Jueves 29 de Octubre de 1959

OTROS HECHOS IMPORTANTES DEL PANORAMA NACIONAL

Ruina: Hay un camino que conduce a la ruina. Consiste en gastar más de lo que se gana, viviendo en déficit. ¿Cómo evitarlo? Lea nuestro editorial de hoy. Página 6.

En Baja: Así operó ayer la Bolsa. El volumen de negocios sólo llegó a v$n 35.172.318,18. Hubo nada más que 24 alzas contra 117 declinaciones. Página 28.

$ 0,10: Es lo que aumentó el dólar en las agencias de cambio, en tanto que subía $ 0,05 entre bancos. Al cierre se cotizó a $ 82,30 y 82,75, tipo vendedor. Pág. 28.

1.500: Esta suma, en millones, es lo que demandará el plan energético para Catamarca. Así lo informó el gobernador después de entrevistar a Frondizi. En la Página 8.

La Belita: La Comisión Coordinadora de Entidades Agropecuarias, con respecto al proyecto de expropiación, declaró su oposición a medidas de ese tipo que no respondan a necesidad de utilidad pública. Página 19.

Reuniones: Se asigna importancia a las dos que se realizarán hoy en la Casa Rosada, donde el Presidente recibirá a funcionarios de Vialidad y a los secretarios militares. Página 8.

Gronchi: "Confío en la recuperación de Argentina", dijo en Roma el presidente italiano, quien anunció su propósito de visitar en 1960 a nuestro país. Pág. 5.

A un Paso... del título se ha colocado San Lorenzo con su triunfo de ayer frente a Argentinos Júniors, y a nueve puntos de distancia de Racing e Independiente. Página 22.

DIPUTADOS: Anticipos de 1.000 y 700 Pesos a los Jubilados y Pensionados

SENADO: Sancionó el Derecho de Reunión

IMPORTANTES asuntos fueron considerados en las reuniones que realizaron ayer las Cámaras de Diputados y Senadores y que habían despertado considerable interés, dado los temas que fueron abordados.

La Cámara joven, luego de un extenso debate aprobó un proyecto por el cual se acuerda un anticipo —a cuenta de la aplicación del 82 y 75 %— de mil y setecientos pesos, respectivamente, a jubilados y pensionados, afiliados a las Cajas de Previsión Social.

De acuerdo a la iniciativa aprobada, las Cajas deberán efectuar previamente un reajuste de los haberes a fin de que el anticipo no supere los porcientos que establece la ley 14.499.

Prosperó de esta manera el proyecto de la mayoría que no fué apoyado por la minoría que entendía que el aumento debía ser concedido de inmediato.

En la misma reunión, Diputados aprobó otros cinco proyectos relacionados también con el régimen de previsión, de los cuales informamos ampliamente en la página 12.

★ SENADO: Proyecto Sobre Derecho de Reunión

La alta Cámara consideró a su vez el proyecto de ley del Poder Ejecutivo sobre derecho de reunión. El ministro Vitolo, realizó una amplia exposición sobre la iniciativa que pone fin al régimen de los edictos policiales sobre la materia y establece el amparo del recurso judicial para su protección.

La iniciativa pasa ahora en revisión a Diputados. El Senado aprobó además una declaración en favor de la integración de los directorios de las Cajas de Previsión Social, aceptó la creación de una comisión bicameral agricolaindustrial azucarera para que proyecte y estudie la ley que regle las actividades mencionadas.

Otro asunto importante aprobado fué el de autorizar la construcción —previa conformidad de la República de Bolivia— de un puente carretero internacional para vehículos y peatones entre La Quiaca (Argentina) y Villazón (Bolivia), autorizándose la inversión en el mismo de 3.500.000 pesos. (Amplia información en la página 9.)

★ Visitarán Hoy a Frondizi

A fin de expresarle sus inquietudes por el anuncio formulado oportunamente sobre la posible venta del aporte estatal al capital de SEGBA, senadores nacionales entrevistarán hoy al presidente de la Nación, doctor Arturo Frondizi, tal como le informamos en la página 12.

SEGBA: Informará Alsogaray Sobre la Solución del Problema

Hoy lo Hará en Conferencia de Prensa

LA solución al problema de la integración del capital de la empresa SEGBA de servicios eléctricos, acerca de la cual el Gobierno tiene plazo para expedirse hasta el día de mañana, será anunciada esta tarde a las 19.30 en conferencia de prensa por el ministro de Economía, ingeniero Alvaro C. Alsogaray. La reunión tendrá lugar en la Secretaría de Industria y participarán, además, en la misma, el titular de dicha dependencia, Dr. Carlos Juni; el subsecretario de Energía y Combustibles, ingeniero Salvador San Martín, y los titulares de las empresas estatales de energía.

Según trascendió, el ministro de Economía anunciará una solución de fondo a este problema, que abarque la cuestión de la integración del capital, la constitución de la empresa y los problemas que subsistirían de aplicarse íntegramente el convenio celebrado entre CADE y el Estado nacional el 31 de octubre de 1958. Dicho contrato será renegociado sobre la base del rechazo —por parte del Gobierno— del informe de la Comisión de Verificación que apreció el aporte privado a la constitución de SEGBA como inferior en más de 2.000 millones a la cifra de 5.436 millones consignada por la ex CADE. La renegociación estaría impuesta en base a que en el convenio citado no se previeron alteraciones surgidas con posterioridad en la aplicación de las tablas de valores para componer el activo revaluable de parte privada, lo que ha determinado paulatinos perjuicios para los intereses del Estado en relación a SEGBA. El ingeniero Alsogaray informó anoche que también se referirá hoy al problema del azúcar.

Inversiones

APROBO el Ministerio de Economía seis nuevas propuestas de radicación de capitales por un total de 3.027.320 dólares. El anuncio fué formulado anoche por el director de Radicaciones e Inversiones del citado ministerio, doctor Juan I. Cornidez, quien destacó la inversión que realizará la sociedad AGIP, subsidiaria del Ente Nazionali Idrocarburi, de Italia, que producirá en el país gas licuado. Esta radicación es de 1.382.000 dólares y va acompañada de otra de 2.900.000 dólares para la fabricación de tubos para envasar el producto.

De acuerdo con la referida información que, como decimos, fué efectuada anoche en el organismo oficial respectivo, las propuestas de firmas extranjeras comprenden el siguiente detalle:

● AGIP, planta de industrialización, transporte y envasamiento, 1.382.000 dólares. ● Westinghouse Electric International Co., u$s 500.000. ● Esbic Co. S. A., para producción de baterías de plomo ácido, u$s 115.000 ● International Resistence Co. u$s 18.300. ● American Home P. C., para laboratorios John Wyeth S. A., u$s 12.000. ● Auto Unión DKW, planta productora de automóviles para Industria Automotriz Santa Fe, u$s 1.000.000.

Confirmado

EL ministro de Economía confirmó ayer que viajará con destino a Europa el próximo sábado 7 de noviembre. El anuncio fué formulado por el ingeniero Alsogaray al término de una reunión informal del equipo económico, en la que fueron considerados los alcances de dicha gira financiera que abarcará Francia, Alemania, Suiza e Inglaterra. Conforme anunciáramos el domingo pasado, no se incorporará a dicha misión el secretario de Finanzas, doctor Méndez Delfino, cuya salud —algo afectada— requiere cuidados en los próximos días. El doctor Méndez Delfino espera, según manifestó, estar repuesto en el mes próximo para viajar a Estados Unidos a concluir las negociaciones ya comenzadas en aquel país.

Asistieron a esta reunión, todos los secretarios integrantes del equipo económico, sometiendo el secretario de Finanzas a la consideración del cuerpo —según informó el ingeniero Alsogaray— *"tres cuestiones financieras de carácter internacional que se ha dispuesto él continúe estudiando para que sean consideradas, en fecha próxima, por el Consejo Económico en pleno"*

Sin Recargos

EL Poder Ejecutivo, por decreto originado en el Ministerio de Economía, ha dispuesto que el conjunto de máquinas y equipos (línea de producción) que, aunque constituidos por elementos independientes, integren una unidad armónica, podrán ser importados sin recargos de cambio, aun cuando algunos de tales elementos estén gravados por el decreto 5.438-59 y/o disposiciones complementarias. La exención dispuesta será otorgada en cada caso por decreto del P. E. cuando se trate de líneas de producción que, abarcando total o parcialmente un proceso industrial, estén constituidas en forma sustancial, por elementos que la industria nacional no esté en condiciones de proveer y siempre que su instalación se justifique por su gravitación económica.

Dispone, además, el decreto, que los interesados en importar líneas de producción presentarán su solicitud ante la Comisión Asesora de Importaciones la que dará publicidad al pedido y se expedirá sobre el mismo a los efectos del otorgamiento de la exención. Otorgada la franquicia para una determinada línea de producción, la Secretaría de Industria y Minería verificará el cumplimiento de los términos de la autorización pertinente.

Un Tren Embistió a un Omnibus: 11 Muertos

(INFORMACION EN LA PAGINA VEINTE)

No se Venderán Empresas del Estado

Transporte y Electricidad: Coexistencia Oficial y Privada

NO se venderán las empresas del Estado a entidades privadas. Así lo expresa categóricamente la nota respuesta enviada por el Poder Ejecutivo al Senado de la Nación en las últimas horas de anoche. El gobierno responde de esta forma a una comunicación enviada por la alta Cámara en la que criticaba declaraciones del ingeniero Alsogaray acerca de posibles ventas de las empresas nacionales a manos privadas.

● TEXTO DE LA NOTA ENVIADA AL SENADO

La respuesta del Poder Ejecutivo al Senado nacional fué dada a conocer alrededor de las 22. Minutos antes el ingeniero Alsogaray se había hecho presente en el despacho presidencial para suscribirla. Sus términos son los que a continuación se consignan:

"Con referencia a vuestra comunicación de fecha 22 de octubre de 1959, relacionada con las declaraciones del ministro de Economía sobre las Empresas del Estado, cumpleme informar:

1 Que ni el presidente de la Nación ni su colaborador más inmediato en esta materia, el ministro de Economía, han tenido el propósito de proceder a la venta de determinadas empresas del Estado que de una u otra manera constituyen entidades básicas de nuestra estructura económica o integran nucleos ya tradicionalmente incorporados a las actividades estatales. Tal el caso de Yacimientos Petrolíferos Fiscales, Gas del Estado, Ferrocarriles del Estado Argentino, Aerolíneas Argentinas, Flota Mercante del Estado, Teléfonos del Estado y Yacimientos Carboníferos Fiscales.

2 Que dichas entidades serán mantenidas y desarrolladas en sus núcleos básicos, sin perjuicio de realizar por los métodos que mejor convenga, las actividades complementarias de dichas empresas.

3 Que en la prestación de los servicios eléctricos y los servicios de transportes, se seguirá la práctica actual de admitir la coexistencia de servicios estatales y privados, según convenga en cada caso. Se estimulará de todas las maneras posibles la colaboración de la actividad privada en estos campos, sin perjuicio de reservar para el Estado la realización de algunas grandes obras de conjunto, especialmente hidroeléctricas, que por sus características escapan al ámbito de la acción particular.

4 Que el Gobierno está empeñado en dar a las empresas del Estado la organización adecuada para procurar un mayor rendimiento, de manera que las mismas presten un servicio eficiente al menor costo posible.

5 Que es propósito del Gobierno nacional no realizar inversiones públicas sino en sectores donde la actividad privada no las efectúe o en aquellos casos en que estén de por medio los intereses de la defensa nacional.

6 Que de ninguna manera se financiarán inversiones estatales por métodos inflacionarios, por cuanto estos últimos perjudican a todo el pueblo argentino. Por otra parte la situación actual de las finanzas públicas, impide o impedirá por largo tiempo la realización de nuevas inversiones.

7 Que las necesidades del público serán atendidas también por los métodos más convenientes, conforme a las posibilidades financieras. El Poder Ejecutivo com-

(CONTINUA EN LA PAGINA CATORCE)

SEGBA: Determinan el Aporte Definitivo Oficial y Privado; el Estado Rescatará a Fin de Año el 10 % de las Acciones

El Capital de la Compañía ha Sido Congelado en u$s 125,9 Millones

EL Estado y la empresa SEGBA han dejado solucionado, por la vía de un convenio complementario, el diferendo suscitado en torno de los capitales que integran dicha compañía de electricidad. La resolución adoptada permite aclarar tres aspectos del problema que dieron motivo durante los últimos quince días a distintas versiones:

1 **No habrá renegociación del convenio oportunamente celebrado y que dió nacimiento a SEGBA.**

2 **La Secretaría de Energía y Combustibles rechaza el informe de los contadores integrantes de la Comisión Verificadora en cuanto a las grandes diferencias declaradas por ellos en la integración de capital de la empresa.**

3 **El Estado rescatará a fin de año el 10 % de las acciones, cumpliéndose así el convenio oportunamente celebrado. Con tal fin se ha fijado un sistema especial para establecer el monto de las cuotas de rescate.**

A tales efectos se dieron a conocer ayer, por el Ministerio de Economía, tres elementos: un comunicado de prensa en el que se resume la situación creada y la solución aportada a la misma; la resolución por la cual se rechaza el informe de la Comisión Verificadora en la parte que dió lugar al diferendo, y el convenio complementario celebrado con la empresa.

El estudio efectuado por la Secretaría de Energía y Combustibles concluye en que debe desestimarse el procedimiento aplicado por la Comisión Verificadora que, en cumplimiento del convenio original, actuó sobre los libros de la empresa dando a conocer su dictamen en el mes de junio último. Apoya la Secretaría su resolución en:

1 La Comisión estableció un sistema por el cual el índice del costo de vida para las amortizaciones es el que corresponde al año de inversión, ya que ése fué el régimen aplicado por las empresas al contabilizar la cuenta "Deuda Municipal en 1907 hasta 1935", y se ajusta a la ley 14.789 de revaluación de activos.

2 Ese sistema ha sido reemplazado por el convenio firmado el 31 de octubre de 1958, y la aplicación de la ley 14.789 no conduce a afirmar el criterio sustentado por la Comisión, sino a lo contrario.

3 Todos los antecedentes disponibles e incluso la interpretación del mensaje presidencial conducen a establecer como definitivo el sistema de aplicar el índice del costo de vida al total de las amortizaciones de cada año.

Ahora bien. Frente al inminente vencimiento del primer rescate de acciones por parte del Estado, fué necesario establecer el monto actualizado de los capitales a la fecha, hallando las autoridades que, no sólo la revaluación por costo de vida, sino también la diferencia de cotización del dólar llevaría a cifras significativamente mayores. En tal emergencia se buscó acuerdo para una fórmula por la cual el capital fijado a SEGBA quedaría congelado en 125.917.969 dólares, de manera tal que el Estado podrá rescatar sus cuotas eligiendo entre los dos sistemas: costo de vida o valor del dólar, el que le resulte más conveniente económicamente, y en ningún caso pagará en total más de aquella cifra. De tal manera, la suma que según convenio debía pagarse en el próximo mes de diciembre en concepto de rescate de acciones, que era de 1.743 millones de pesos, queda reducida a 1.215 millones de pesos, lo que representa una economía de 528 millones.

Aclaróse, además, que en ningún momento se realizaron negociaciones en el sentido de reemplazar el convenio oportunamente celebrado y aprobado por ley 14.772, del año pasado.

(Texto completo del acuerdo, la resolución de la Secretaría de Energía y Combustibles, y los detalles del anuncio oficial: páginas 11, 12 y 14)

OTROS HECHOS IMPORTANTES DEL PANORAMA NACIONAL

Vialidad: **Quedó concluído el nuevo plan integral de obras. Se construirá la autovía Buenos Aires-La Plata y 15.000 kilómetros de caminos en 10 años. Página 24.**

$ 0,40: Es lo que declinó el dólar en las agencias de cambio. Entre bancos bajó $ 0,35. Cerró al tipo vendedor de $ 81,90 y 82,40, respectivamente. Página 28.

Reacción: **Se advirtió ayer en la Bolsa al registrarse 83 repuntes contra 48 declinaciones. El volumen de los negocios superó los 38 millones. Pág. 27.**

Discriminación: Por una resolución del consejo directivo de la Facultad de Medicina será sancionado todo acto de discriminación cometido en su jurisdicción. Página 18.

Mensaje: **En la próxima semana, el primer mandatario dirigirá un mensaje al país. Así lo anunciaron ayer los senadores que lo entrevistaron en su despacho. Página 5.**

Bancos: Con asistencia de 22 delegados de todo el país quedó inaugurado en Córdoba el Congreso de Bancos Provinciales, Oficiales y Mixtos. Página 19.

F.M.I.: **Parten hoy los miembros del Fondo Monetario Internacional. Mañana viajará a Europa la misión económica argentina. Información en la página 8.**

Tribunales: El personal resolvió suspender el trabajo "a código" hasta que el P. E. envíe al Congreso el proyecto de aumentos. Pero esto ocurrirá mañana, según anunció el doctor Bruno Quijano. Página 18.

44 PAGINAS EN DOS SECCIONES

Clarín

BUENOS AIRES ★ REPUBLICA ARGENTINA ★

DOS PESOS

Un toque de atención para la solución argentina de los problemas argentinos

Año XV — Diario de la Mañana — Nº 5013

Buenos Aires, Viernes 30 de Octubre de 1959

ANALISIS: Posición Argentina en la Conferencia Sobre Antártida

Jefes Militares y el Canciller con el Dr. Frondizi

"HEMOS tratado los puntos de vista de nuestra delegación ante la conferencia antártica internacional". Fué ésa la única información que suministró el ministro de Relaciones Exteriores y Culto, doctor Diógenes Taboada, al cabo de la reunión que presidida por el primer magistrado se llevó a cabo anoche en la Casa de Gobierno. El anuncio de esta reunión había provocado lógica expectativa y hasta último momento no se tuvo la certeza de lo que iba a tratarse, habiendo el doctor Frondizi permanecido en su despacho hasta avanzado el mediodía sin retirarse a la residencia. A las 17 reanudó sus tareas, recibiendo en la oportunidad al consejero financiero de la embajada argentina en Wáshington, doctor Roberto Alemann, quien se despidió con motivo de partir hoy hacia Europa.

● ***Prolongadas Deliberaciones***

A las 18.30 el primer magistrado se hizo presente en el salón comedor de la presidencia, donde debía llevarse a cabo la reunión y en la cual se encontraban ya los ministros Taboada y Vitolo, este último en su carácter de interino de Defensa Nacional, como asimismo los tres secretarios militares y altos jefes invitados al efecto. De inmediato se iniciaron las deliberaciones con la palabra del canciller, quien informó acerca de la conferencia mencionada, que se realiza en Wáshington desde el 15 del corriente con la participación de nuestro país.

Estuvieron representados en la reunión los siguientes departamentos de Estado:

● Relaciones Exteriores y Culto: Su titular, doctor Diógenes Taboada, y el asesor legal doctor Luis María de Pablo Pardo.

● Defensa Nacional: Ministro del Interior, doctor Alfredo Vitolo, a cargo interinamente de la cartera; subsecretario, doctor Rafael Cáceres Monié; y jefe accidental del Estado Mayor de Coordinación, general Juan B. Picca.

● Secretaría de Guerra: Su titular, general Rodolfo Larcher; subsecretario, general Víctor Hosking, comandante en jefe del Ejército, general Carlos S. Toranzo Montero; jefe del Estado Mayor General, general Octavio Zenarruza; y jefe de la sección Antártida Argentina, teniente coronel Jorge Leal.

● Secretaría de Marina: Su titular, contraalmirante Gastón C. Clement; subsecretario, capitán de navío Eladio Vázquez; y jefe del Estado Mayor General Naval, capitán de navío Enrique Grunwalt.

● Secretaría de Aeronáutica: su titular, brigadier Ramón Abrahin; subsecretario, brigadier Horacio Rivara; y je-

(CONTINUA EN LA PAGINA CATORCE)

METALURGICOS: Anoche fué Firmado el Convenio

(INFORMACION EN LA PAGINA DIECISEIS)

El Partido Justicialista y el P. E.

VITOLO: Los Jueces Competentes Habrán de Decidir si esa Fracción Política Atenta Contra el Actual Régimen Democrático de Gobierno

32 PAGINAS EN DOS SECCIONES

Clarín

BUENOS AIRES REPUBLICA ARGENTINA

DOS PESOS

Un foro de información para la solución argentina de los problemas argentinos

Año XV — Diario de la Mañana — Nº 5014

Buenos Aires, Sábado 31 de Octubre de 1959

DIRIGIDO al país y difundido por radiofonía y TV, el ministro del Interior, doctor Vítolo, explicó en un mensaje, que inició a las 21.30 de anoche y finalizó 17 minutos después, las causas que han llevado al P. E. a disponer que los procuradores fiscales soliciten la cancelación de la inscripción electoral del partido Justicialista. He aquí los conceptos fundamentales de dicha disertación:

- Una medida que importa privar a una fuerza política del derecho a elegir candidatos e ir a los comicios, debe estar plenamente justificada.
- Existe una realidad argentina que no puede ser ignorada: el peronismo. Nadie desconoce la existencia de un amplio sector de la ciudadanía que le mantiene su adhesión. Era de desear que esa parte del pueblo se sumara a la reconstrucción nacional por el camino de la ley y del comicio organizado democráticamente. Desgraciadamente, no ha ocurrido así.
- El partido Justicialista había iniciado el camino de su organización y se abría la esperanza de que lo hiciera en forma democrática. Empero, quienes lo dirigen propugnan la vuelta al incondicionalismo, a la directiva única, al objetivo de la restauración, a la preconización de la violencia.
- El Gobierno no combate ninguno de aquellos postulados que el régimen depuesto presentó como suyos cuando eran aspiraciones de muchos, pero sí lo hace contra los métodos que caracterizaron un régimen que destruyó la democracia.
- Y a esa democracia hoy debe defenderse. La revolución del 16 de setiembre no puede ser un intento frustrado, y los hombres de este Gobierno que apoyaron a esa revolución no están dispuestos a aceptar la contrarrevolución, y lucharán contra ella con todas las fuerzas legales.
- Hay quienes se esfuerzan en destruir el esfuerzo de pacificación nacional. Son los dirigentes que niegan fuerza doctrinaria propia a su movimiento político para colocarlo incondicionalmente al servicio de un hombre. Son los que confiesan públicamente que su partido es continuación del peronismo y que su ideario es el del ex mandatario depuesto.
- Este es el análisis que ha hecho el Gobierno de la realidad. No decide: acude a la justicia. Ella determinará si el partido Justicialista atenta o no con sus finalidades contra el régimen democrático.

(Texto de la disertación: página DIEZ)

OTROS HECHOS IMPORTANTES DEL PANORAMA NACIONAL

Exención: Un decreto ha dispuesto liberar de recargos aduaneros a diversos materiales y equipos destinados a la industria naval, sobre los cuales informamos en la página 20.

105 Alzas: La Bolsa operó con animación, y contra sólo 34 declinaciones, registró 105 repuntes. El monto total de negocios fué de 39.446.713,64 pesos valor nominal. Página 14.

6 Millones: Esta cantidad de dólares compraron los bancos de la Nación y Provincia, suscitando un alza de $ 0,40. La divisa cerró a pesos 82,20, el giro, y a 82,30 el billete. Página 14.

Levantarán: En el plenario de los textiles, a realizarse mañana, se dispondrá el levantamiento de la huelga y la reanudación del trabajo a partir del lunes. Página 12.

San Juan: Diputados votó 360 millones para incrementar el fondo de reconstrucción de San Juan y comenzó a tratar las reformas a la ley de arrendamientos rurales. Página 8.

Agro: El proyecto de reforma agraria en la provincia de Buenos Aires es objeto de críticas por parte de la Academia Nacional de Derecho. Esta información, y otras sobre el mismo tema, publicamos en la página 15.

Aumentos: El P. E. envió al Congreso el proyecto de aumentos de sueldos para el personal judicial, según informamos en la página 9. Igual temperamento adoptaría el gobierno bonaerense. Página 13.

Definida: Así quedó la situación de los ex bienes alemanes en nuestro país. En la Cancillería fueron intercambiadas ayer las correspondientes notas reversales. Página 20.

Premios: Fueron acordados los premios a la producción científica y literaria, tanto en el orden nacional como regional, del bienio 1956-58. Página 7

FRONDIZI: El Próximo Jueves Hablará al País

Transporte: Habrá Mejoras Inmediatas

"MEJORAREMOS los transportes antes de aumentar las tarifas", afirmó ayer a los periodistas el Ing. Alsogaray, luego de conferenciar en Olivos con el Presidente. A su vez, el senador Alfredo García —integrante de una comisión del bloque de Senadores y del comité de la UCRI, que también entrevistó al doctor Frondizi— señaló que es probable que el primer magistrado hable al país el jueves o viernes venideros, para referirse a la posición del Gobierno en lo referente a las empresas estatales, a las medidas a adoptarse con respecto a SEGBA y a la aplicación y marcha del plan económico.

—¿Qué otros temas se trataron con el Presidente?, preguntaron los periodistas al senador García.

—Continuamos las conversaciones, iniciadas el jueves, sobre futuros proyectos que el P. E. enviará al Congreso y leyes cuya sanción estudia el Parlamento. La semana próxima se conocerán algunas, que son muy importantes.

Interrogado acerca de la opinión de los legisladores respecto del caso SEGBA, respondió:

—Ese es un capítulo agotado. Ya se ha dicho todo en las declaraciones de Alsogaray y la comunicación del P. E. al Senado. Lo único nuevo que puedo agregar, ya en otro plano, es que en el plenario del partido abordaremos próximamente trascendentes iniciativas presentadas por el Gobierno.

Prontas Novedades

Acompañado por Costantini, Castello y Berzoni (presidente de EFEA), el ministro de Economía habló durante 45 minutos con el doctor Frondizi. Preguntado en qué consistirían las mejoras en los transportes, manifestó que aún se consideraban y que **"en la semana próxima habría novedades".**

CONFIRMADO: EL JUEVES

Las declaraciones del senador García tuvieron confirmación anoche a las 22.30. La Oficina de Prensa de la Presidencia informó que el Dr. Frondizi hablará el jueves a las 21 por radio y TV sobre el tema "Desarrollo económico y unidad nacional".

KLEIN: Fué Rechazada su Renuncia al Cargo

"Aumentar Salarios Estimula la Inflación"

EL secretario de Hacienda, doctor Guillermo Klein, con motivo del aumento de sueldos dispuesto para el personal judicial, presentó la renuncia al cargo que desempeña. La dimisión fué rechazada por el presidente de la República. Con tal motivo, el titular de Hacienda dirigió una carta al doctor Frondizi en la que, luego de relatar los hechos que precedieron a la resolución del Poder Ejecutivo por la que se aumentaron los sueldos en la justicia —y a la que se oponía el doctor Klein—, expresa que "para terminar con el círculo vicioso que nos atrasaría por décadas como ya lo ha hecho en el pasado, no conozco otro camino que el de renunciar a estos intentos, aceptar por breve tiempo las posiciones actuales en la escala de los ingresos, organizarse mejor y rendir más en conjunto". Agrega "que la estabilidad está todavía lejos de hallarse asegurada y que cuanto mayor sea el número de las defecciones, tanto más incierto será el éxito final". *(Texto completo de la carta, en la página CINCO)*

El Carbón de Río Turbio ¿Debe Seguir Explotándose, o no?

Este fué el tema de la XXIII Mesa Redonda Institucional de

que publicaremos mañana

★

La respuesta a esa pregunta fué dada por los siguientes participantes:

Ing. ALBERTO ZANETTA, del Consejo Nacional de Investigaciones Científicas y Técnicas.

Ing. Dr. ERNST W. NAGELSTEIN, experto de la Asistencia Técnica de las Naciones Unidas.

Dr. BARTOLOME PEREZ, senador nacional.

Ing. ENRIQUE SPANGENBERG, diputado nacional.

Dr. JOSE V. LICEAGA, diputado nacional.

Ing. JAIME DELACRE, asesor técnico de la Secretaría de Energía y Combustible.

Ing. BRUNO A. DEFELIPPE, representante del gobierno de la provincia de Santa Cruz.

Ing. ANDRE LECOMTE, de Sofremines, empresa francesa que tiene a su cargo el montaje y explotación del yacimiento de Río Turbio.

Dr. JULIO CESAR GROSSO, gerente industrial de Yacimientos Carboníferos Fiscales.

Ing. SANTIAGO E. TORTI, técnico en fuentes energéticas.

Dr. J. MANUEL IRIZAR, médico asesor del Sindicato de Y.C.F.

Dr. JOSE LORENZO BO, ex vicepresidente de Y.C.F.

Sr. ALBERTO RUIZ, del Sindicato de Obreros y Empleados de Y.C.F.

Sr. EUGENIO JORGE O'HIGGINS, asesor del Sindicato de Obreros y Empleados de Y.C.F.

★

XXIII Mesa Redonda Institucional de

aparecerá mañana

Se Agota

Este es Clarín de los Domingos ¡Lectura Para Toda la Semana!

• 2ª Sección
ECONOMICO

• 3ª Sección
MESA REDONDA

• 4ª Sección
LITERARIO

• 5ª Sección
CINE Y TEATRO

• 6ª Sección
PARA LA MUJER

KHRUSCHEV: Exhortó a Occidente a Acelerar la Realización de la Conferencia Máxima

72 PAGINAS EN SEIS SECCIONES

Clarín

BUENOS AIRES REPUBLICA ARGENTINA

DOS PESOS

Un toque de atención para la solución argentina de los problemas argentinos

Año XV — Diario de la Mañana — Nº 5015

Buenos Aires, Domingo 1º de Noviembre de 1959

TERMINO LA SESION DEL SOVIET SUPREMO

MOSCU, 31 (AP). — Después de lanzar a los parlamentarios extranjeros un llamamiento en favor del desarme general, clausuró sus deliberaciones el Soviet Supremo. Por unanimidad adoptó una resolución por la que aprueba la política exterior del gobierno soviético, según anunció la agencia Tass. El informe estuvo a cargo del primer ministro Nikita Khruschev, que fué premiado con una excepcional ovación.

El primer ministro soviético anunció que el presidente Eisenhower y el primer ministro británico Harold Macmillan convinieron con él en que debia realizarse una conferencia de jefes de gobierno "cuanto antes mejor".

En un importante discurso de politica exterior pronunciado en el Parlamento, Khruschev no hizo referencia directa a la sugestión del presidente francés, general Charles de Gaulle, en el sentido de que tal reunión se aplace hasta la primavera. Sin embargo, Khruschev indicó que su próxima visita a Francia será útil para ese pais, para Rusia y para la paz mundial.

Vestido de gris y con sus medallas habituales, el primer ministro fué objeto de una extraordinaria ovación al hablar durante una hora y 41 minutos para abarcar todos los temas internacionales.

Entre los principales puntos del discurso figuran los siguientes: 1) El desarme es el problema más importante del momento, y de su arreglo depende que haya paz o guerra. Rusia desea desarme completo, pero está dispuesta a considerar otras proposiciones; 2) la Unión Soviética apoya la determinación de China comunista de tomar Formosa "hasta que la cuestión sea resuelta"; 3) "Lamentamos los incidentes en la frontera de la India y China, especialmente por las bajas producidas, y confiamos en que no se repetirán. Confiamos en que las dificultades serán resueltas mediante negociaciones"; 4) su visita a Estados Unidos lo convenció de que la mayoría de los norteamericanos no quiere la guerra y opina que ahora ellos entienden mejor el anhelo soviético de paz; 6) pidió el retiro de las tropas extranjeras de Corea del Sur y la aceleración de la unificación del pais, y 7) declaró que la Unión Soviética desea que "ni aun el más pequeño semillero de

(CONTINUA EN LA PAGINA DOS)

OTROS HECHOS IMPORTANTES DEL PANORAMA NACIONAL

Previsión: Informó el ministro de Economía que serán integrados los directorios de las cajas de previsión. Anunció también una reunión para considerar los créditos a la industria. Página 5.

Larcher: "El ejército no se inmiscuye en lo político ni impone nada en lo económico y social", declaró en Santa Fe el secretario de Guerra. Página 15.

ACIEL: Inició en Mendoza la VI Asamblea de Consejos y aprobó una declaración de apoyo al plan de recuperación y de repudio a todo acto de dirigismo económico. Página 10.

Hoy: Es el día en que realizarán los textiles su plenario nacional. Se estima que en la reunión se resolvería el levantamiento de la huelga. Información en la página 8.

C.G.E.: Aprobó en asamblea general un análisis de la situación económica. El desarrollo nacional, dice, es lo único que puede justificar el plan de austeridad. Página 11.

Nocturno: Se jugó anoche el primer nocturno del actual campeonato oficial. Rosario Central derrotó por 4 a 0 al equipo de Independiente. Página 22.

Delta: Presidió el gobernador Alende los actos del Día del Isleño y anunció que el Delta tendrá créditos para vivienda y para forestación. Información en la página 14.

Olivos: Hubo un Almuerzo a los Legisladores y Ediles de la UCRI

Habrían Tratado las Candidaturas de Marzo

LEGISLADORES y concejales de la UCRI fueron agasajados ayer con un almuerzo en la residencia de Olivos. De la reunión no habría participado Frondizi, y los participantes de la misma guardaron a la salida un cerrado hermetismo. Empero, trascendió que durante la comida se enfocaron dos temas básicos: el problema de SEGBA y las candidaturas partidarias para la renovación de diputados y concejales a efectuarse con los comicios de marzo. Este último tema no pudo ser confirmado oficialmente, pero informantes autorizados lo dieron como seguro.

El clima hermético se inició desde antes de la llegada de los legisladores a la residencia presidencial. Inclusive, en la misma guardia de seguridad se negó la realización de reunión alguna. No obstante, pasado ya el mediodia, el desfilar de automóviles portando a figuras conocidas dió la tónica de lo que ocurriría más adelante. Así, se vió llegar —acompañados varios de ellos por sus esposas e hijos— a los senadores Turano y García, a los diputados Boffi, Breyter, Caggiano, Fernández, Gutiérrez, Juri, Marisa de Liceaga, Ponce de León, Panelo, Rosenkrantz, Uzal, Vinciguerra, Condolucci, López Sansón, Goldstraj, Errea, Chavero, Bonifacio; el presidente del Concejo Deliberante, doctor Roberto Etchepareborda; los concejales Garibaldi, Vezza, Rey, Tempra, Mancini, Olivera, Palacios, Vázquez, Descalzo, Dusselman, Iglesias; el secretario de Abastecimiento de la Municipalidad, señor Peraza Spotta, y a otros altos funcionarios.

Los periodistas no tuvieron acceso a la reunión. Según se informó extraoficialmente más tarde, el ágape se efectuó en los jardines de la residencia, con asistencia de la señora de Frondizi.

• "Intercambio de Opiniones"

Al retirarse —eran más de las 15—, allegados a los comensales informaron parcamente a los cronistas que se había hablado de la situación política del país, de SEGBA y se "intercambiaron opiniones acerca de los hombres que representarán a la UCRI en el Parlamento, por el distrito capital". Fué inútil, luego, tratar de obtener más datos.

MISION ECONOMICA: Partió Anoche a Europa

(INFORMACION EN LA PAGINA CINCO)

ALSOGARAY EN OLIVOS

Sobre SEGBA y Azúcar Dará Detalles Mañana; Recibirá a Empresarios

40 PAGINAS EN DOS SECCIONES

Clarín

BUENOS AIRES · REPUBLICA ARGENTINA

DOS PESOS

Un toque de atención para la solución argentina de los problemas argentinos

Año XV — Diario de la Mañana — Nº 5016

Buenos Aires, Lunes 2 de Noviembre de 1959

SABADO: PARTE A EUROPA

CUATRO asuntos básicos atenderá el ingeniero Alsogaray en el transcurso de esta semana, según lo anunció anoche a los cronistas, luego de conferenciar con el doctor Frondizi en la residencia presidencial de Olivos:

1 El martes, a las 21.30, dirigirá un mensaje al país por radio y TV para referirse al problema de SEGBA y al precio del azúcar.

2 El viernes, a las 17.30, se reunirá con los empresarios y otros sectores de la producción en el teatro Cervantes para tratar acerca de los créditos disponibles en Estados Unidos y Europa, las facilidades por acordarse a la exportación y los problemas relacionados con las cajas de jubilaciones. Asimismo, se considerará la evolución financiera en pesos hasta fin de año.

3 En el curso de la semana dejará constituído definitivamente Yacimientos Carboníferos Fiscales y los directorios de dos cajas de jubilaciones. Una de ellas: la de los ferroviarios.

4 Finalmente, el sábado por la noche emprenderá viaje a Europa, en una gira que abarcará 15 días. Visitará Alemania, Suiza, Italia, Gran Bretaña y Francia.

El ministro de Economía e interino de Trabajo y Seguridad Social fué puntual: a las 20 su automóvil trasponía los portones de la residencia de Olivos, donde minutos antes había regresado el Presidente, luego de dar un corto paseo. A las 21.30 abandonó la residencia, deteniendo entonces su coche para entablar el habitual diálogo con los periodistas.

Luego de referirse a los cuatro puntos de su agenda de la semana —que fueron tratados con Frondizi— expresó que también se había enfocado en la conversación el informe del Fondo Monetario Internacional, que ya fué enviado por los técnicos a Estados Unidos. Dichos técnicos —recordó— son los mismos que redactaron el anteproyecto del acuerdo general que será negociado en Wáshington por el secretario de Finanzas, doctor Eustaquio Méndez Delfino, en la última semana de noviembre.

París: Cita Aliada en Diciembre

(INF. EN PAG. DOS)

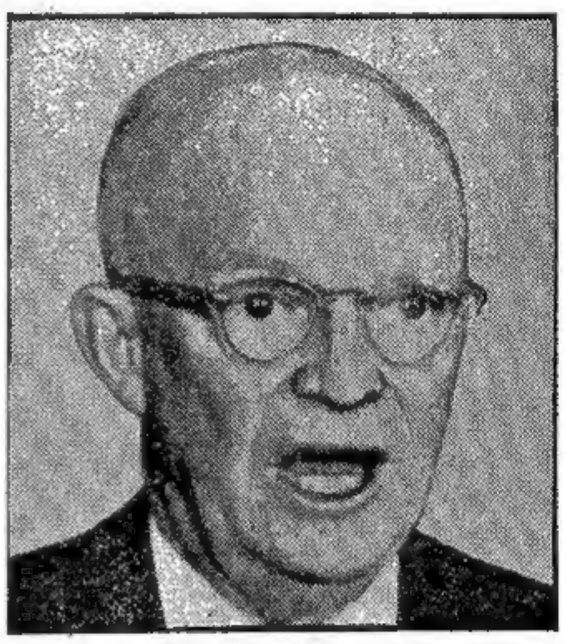

● Eisenhower

● Macmillan

● De Gaulle

● Adenauer

OTROS DOS TITULOS DEL EXTERIOR

CUBA: Continúa la Búsqueda del Comandante Cienfuegos

(INFORMACION EN LA PAGINA TRES)

ARGELIA: Ola de Violencias; Numerosos Muertos y Heridos

(INFORMACION EN LA PAGINA CUATRO)

CULMINA CON TODO EXITO una nueva carga en profundidad de F. C. Oeste. El centro de Juárez es aprovechado de cabeza por Lugo y su remate supera a Carrillo, como muestra el grabado. Empero, Cancino consiguió rechazar luego; pero ya era tarde. (Del match en que F. C. Oeste venció a San Lorenzo de Almagro por 3 a 0)

OTROS HECHOS IMPORTANTES DEL PANORAMA NACIONAL

Hoy: **Conmemora la liturgia el Día de los Fieles Difuntos. En todas las necrópolis oficiarán misas. Adoptáronse medidas para canalizar la concurrencia a los cementerios, en los que —desde el sábado— es incesante la afluencia de personas. Página 20.**

ACIEL: **"Es inconstitucional la ley de asociaciones profesionales"**, dice la declaración aprobada en la clausura de la 6ª Asamblea del Consejo Coordinador, realizada ayer en Mendoza. Página 9.

20.000: **Tal el número de nuevos usuarios de gas natural a partir de mañana, ya que serán extendidos los servicios a una vasta zona de la metrópoli. Pág. 7.**

23 Asuntos: Son los que tienen preferencia para ser tratados en el curso de la semana por Diputados. Uno de ellos se refiere al informe de Río Turbio. Página 10.

Coparticipación: **El Senado de Santa Fe convirtió en ley el proyecto por el cual esta provincia adhiere al régimen de coparticipación de impuestos con la Nación. Página 13.**

Libre: En la fecha será firmado el decreto por el cual el Gobierno reconoce oficialmente a la Universidad Católica Santa María de los Buenos Aires, de acuerdo con la ley de enseñanza libre. Página 12.

Campeón: **San Lorenzo de Almagro ostenta virtualmente el título máximo del fútbol argentino. Y ello, pese a su derrota de ayer frente al arrollador F. C. Oeste. Otra nota de interés: River venció a Rácing en el match clásico de la jornada. Suplemento Deportivo.**

Astrónomos: Representan a varios países americanos y proseguirán hoy en Córdoba las deliberaciones. Página 4.

34 Puntos: **Por esta diferencia Argentina ganó el torneo atlético para caballeros con Chile, realizado en Santiago. La mayoría de las pruebas pusieron en evidencia la superación de nuestras figuras noveles y la recuperación técnica del plantel nacional. Suplemento Deportivo.**

Exportación: BUENAS NOTICIAS

56 PAGINAS EN DOS SECCIONES

Clarín

BUENOS AIRES REPUBLICA ARGENTINA

DOS PESOS

Un toque de atención para la solución argentina de los problemas argentinos

Año XV — Diario de la Mañana — Nº 5017

Buenos Aires, Martes 3 de Noviembre de 1959

ALSOGARAY: Hará Anuncios el Próximo Viernes; Temas de Hoy: Precio del Azúcar y Caso SEGBA

GESTIONES: VIAJA EL SABADO A EUROPA

"EL Día de la Exportación —dijo anoche el ministro de Economía, ingeniero Alsogaray— iniciará una nueva política encaminada a promover al máximo las exportaciones. Para ello —agregó— se eliminarán todas las trabas actualmente en vigencia; creo que será la mejor manera de celebrar la fecha". Estas medidas serán anunciadas el próximo viernes 6, presumiblemente en oportunidad de hacer uso de la palabra, a bordo del vapor "Río Tunuyán", donde se servirá una cena con aquel motivo y a la que concurrirá especialmente invitado dicho secretario de Estado.

★ MORATORIA: "Unificando Criterios"

Consultado el ingeniero Alsogaray sobre la aprobación de una moratoria para el pago de aportes jubilatorios, surgida en la reunión que había mantenido en horas de la mañana con los directivos de las distintas Cajas de Previsión, manifestó: "Estamos unificando criterios a efectos de establecer un régimen más flexible que facilite el cumplimiento de esa obligación por parte de los patronos. Asimismo —acotó— se tratará de reglamentar la ley 14.236, dictada en 1953, que organizó el Instituto de Previsión Social, en la disposición referente a las multas dispuestas para los morosos".

Respecto de la constitución de los directorios de las Cajas, anunció el ministro que "ya han sido puestos a la firma del primer magistrado los decretos designando a las autoridades de la Caja del Personal Civil de la Nación y de los ferroviarios". En cuanto a los directorios de las otras Cajas manifestó que se darán a conocer en los próximos días las designaciones correspondientes.

★ Superproducción de Aceite

Informó seguidamente el ingeniero Alsogaray que una delegación de la Federación Argentina de la Industria de Aceites Vegetales le había planteado el problema de la superproducción de dicho producto que se registra actualmente y que permite satisfacer con holgura el abastecimiento del mercado interno. Al respecto destacó que al abrirse la licitación para importar ese rubro de la Unión —de acuerdo con las condiciones de la ley 480— se había previsto traer unas 75 mil toneladas de aceite, pero que la circunstancia de la superproducción local había determinado que sólo se recibieran hasta el presente 4 mil toneladas. Destacó a continuación que en lo sucesivo se suspenderán dichas compras en el exterior, al igual que las previstas en el rubro arroz. "Es necesario —dijo— colocar en el exterior esos excedentes actuales."

★ Hoy Hablará por Televisión

Hoy, a las 21, el ingeniero Alsogaray hablará al país por televisión para referirse al precio del azúcar y al problema SEGBA. Su disertación sólo se extenderá unos 10 minutos.

★ CONFIRMADO: Viaja el Sábado

Finalmente, el titular de Economía confirmó que viajará a Nueva York el próximo sábado, en un Comet 4. Permanecerá en esa ciudad por espacio de 8 horas, para partir luego a naciones de Europa con el fin de realizar gestiones ante los organismos del Viejo Mundo, con miras a obtener la colaboración para el Plan de Desarrollo y Estabilidad, a cumplirse el próximo año. Alsogaray permanecerá en Europa alrededor de 15 días.

OTROS HECHOS IMPORTANTES DEL PANORAMA NACIONAL

En el Camino: Sin revanchas ni contrarrevanchas el país debe ponerse para siempre en el camino de la legalidad, del buen sentido y de la cordura, afirma nuestro editorial de hoy, que publicamos en la página 8.

Este Mes: **Con los haberes de noviembre, jubilados y pensionados ferroviarios cobrarán el anticipo de $ 1.000 y 750, respectivamente, anunció Alsogaray a dirigentes gremiales. Página 22.**

"Boom": Trascendió que el viernes, al hablar a los industriales, Alsogaray anunciará una inversión masiva de capitales norteamericanos y una mayor fluidez fiduciaria. Página 32.

Decayó: **Bajó la intensidad de los negocios bursátiles. Ayer se operó con 28.729.500 pesos valor nominal, y se registraron 61 declinaciones contra 48 alzas. Página 36.**

$ 0,30: Es lo que disminuyó el dólar en las agencias de cambio. El giro bajó $ 0,20. El tipo vendedor cerró a pesos 82 y 82,60, respectivamente. Página 37.

Islas: **Las del Delta han quedado prácticamente incomunicadas, al comenzar el paro de las 117 embarcaciones que recorren los 207 arroyos y canales de la zona. Página 16.**

Dos: Este es el mínimo de diputados que representará a cada provincia en el Congreso Nacional. Ayer se dió a conocer el proyecto de ley del Poder Ejecutivo. Información en la página 10.

Astronave: **Pronto el mundo asistirá al espectáculo de una astronave tripulada por hombres, que girará alrededor de la Tierra. Así se afirmó en la Conferencia Panamericana de Astronomía inaugurada en Córdoba. Pág. 18.**

FRONDIZI: Explicará el Plan de Desarrollo

Dirigirá el Jueves un Mensaje al País

EL presidente de la Nación inició la redacción del mensaje que dirigirá al país por radio y TV pasado mañana a las 21. Tal como se anunció, abordará el tema "Desarrollo Económico y Unidad Nacional".

Pese al hermetismo que habitualmente suele rodear al contenido de los mensajes presidenciales, ha trascendido que —a casi 9 meses de su última disertación, titulada "Trabajadores y Empresarios frente al programa de estabilización"— esta vez el doctor Frondizi encarará frontalmente una **"explicación histórico-doctrinaria del Plan de Desarrollo Nacional"**, como objetivo supremo del Gobierno. Agregaron las fuentes informantes que ésta será una **"exposición prólogo"**, pues será seguida por otras sucesivas en las que entrará en detalles acerca de cada rubro que hace a los aspectos esenciales del programa que se trazara el Gobierno. No sería difícil, pues, que estos análisis en detalle estuvieran a cargo del ingeniero Alsogaray, alternando en nuevas disertaciones con el Presidente.

Ahora bien: se agrega que en este primer mensaje, el doctor Frondizi efectuará un enfoque panorámico **"de alto nivel"**, sin entrar en enfoques particulares de los problemas nacionales. Es decir que no abriría juicio sobre la polémica CADE-SEGBA, ni analizará la aplicación del artículo 13, sino que ubicará los medios de que dispone el P. E. para alcanzar los objetivos que se ha fijado. El país, pues, estará ante un planteo más bien técnico, aunque es probable que el Presidente aclare que el sentido que movió a imponer el estado de sitio obedece estrictamente a impedir la realización de actos y actitudes anormales que perturbarán y trabarán la marcha del Plan.

Radicaciones

EL Ministerio de Economía informó ayer sobre la aprobación de siete propuestas de inversiones de capitales extranjeros. Son las siguientes: Goliath Werke Gmbh de Bremen, Alemania, por 3.350.000 dólares, destinada a Goliath Hansa Argentina Industrial S.A. (en formación), para fábrica de automotores; Suinco Stablishment, de Liechtenstein, Suiza, por 2.480.091 dólares, destinada a Rodolfo Albornoz, planta de forja; Argentine Estates of Bovril Limited, de Londres, G. Bretaña, destinada a Establecimientos Argentinos de Bovril Limitada, por 1.330.768 dólares, para producir extracto y carnes envasadas; Henninger-Brau Kommanditg-Eselischaft Auf Aktien de Francfort, Alemania, destinatario Cervecería Bieckert S. A., por 2.274.628 D.M., planta para elaborar cerveza y malta sin alcohol; Arnold & Stelzenberg Gmbh, de Juliusmuhle, Einbeck, Alemania, por D.M. 1.569.939, planta productora de cadenas; Munk y Schmitz K.G. de Colonia, Alemania, por D.M. 124.774, destinatario Emaillit Argentina S.A. (en formación), planta para el recubrimiento de toda clase de tanques; A/B Atividaberg Industrier de Atividaberg, Suecia, por Cr. Ss. 969.233, destinatario Esveco S.A. de Argentina, planta productora de máquinas de calcular y otras.

AGRO

UNA delegación de la Comisión Coordinadora de Entidades Agropecuarias, entrevistará hoy, a las 11.45, al presidente de la Nación, doctor Arturo Frondizi. En la oportunidad, sus integrantes harán llegar al primer magistrado sus inquietudes y puntos de vista, en relación con los diversos proyectos que, sobre reforma agraria, se encuentran actualmente en trámite de resolución en varias provincias. Oportunamente, la entidad declaró que **"rechaza las expropiaciones que no respondan a una necesidad de utilidad pública y el procedimiento de fundamentar las mismas con el argumento de que los campos están deficientemente explotados, por considerar que el mismo es siempre elástico y, por lo tanto, permite a los organismos destinados a ponderarlo, darle derivaciones de carácter político, reñidas con las verdaderas finalidades que se persiguen".**

Integrarán la delegación, los señores Carlos Steiger, Juan María Mathet, Jaime Clusellas, Mariano Otamendi, Julio Novillo Astrada, Carlos Mihanovich, Andrés Leguineche, Antonio Leloir y Gustavo Pueyrredón. Asistirá también el secretario de Agricultura y Ganadería de la Nación, doctor Malaccorto.

Circulante

LOS anticipos al Gobierno para hacer frente a los compromisos de fin de mes, y las compras de divisas que continuaron ininterrumpidamente durante la semana concluída el viernes, han determinado un fuerte aumento de la circulación monetaria: 1.810,5 millones de pesos. El primer rubro experimentó un alza de 1.305,6 millones, mientras que las tenencias de oro y divisas aumentaron en 1.154,9 millones. En la oportunidad, el habitual factor de contracción: los depósitos de los bancos en el Banco Central, no alcanzó a compensar la considerable expansión. Se incrementaron sólo en 704,3 millones de pesos, mientras los demás rubros no registraron variantes de importancia. Es así como sólo el juego de esos tres factores permite componer la cifra de aumento del circulante en el grado y conformación que anticipó **Clarín** en su suplemento dominical. En definitiva, al 31 de octubre, la circulación monetaria es de 85.366.141.419,07 pesos; los adelantos al Gobierno, 11.693.876.272,65, y las tenencias de oro y divisas 17.607.932.558,78. En cuanto a los fondos de los Bancos en poder del Banco Central, alcanzan a 26.600.760.870,62 pesos, que constituyen un efectivo retiro de medios de pago de la circulación.

AZUCAR: Baja el Precio

56 PAGINAS EN DOS SECCIONES

Clarín

BUENOS AIRES · REPUBLICA ARGENTINA

DOS PESOS

Un toque de atención para la solución argentina de los problemas argentinos

Año XV — Diario de la Mañana — Nº 5018

Buenos Aires, Miércoles 4 de Noviembre de 1959

SEGBA: Es un Problema que ha Concluído

Alsogaray Habló por TV: Podemos Mirar con Optimismo el Futuro

EN un mensaje radial y televisado dirigido a todo el país, el ministro de Economía, ingeniero Alvaro C. Alsogaray, se refirió anoche al problema del azúcar y a la cuestión de la integración del capital de la empresa SEGBA, acerca del cual el Gobierno anunció esta semana su determinación final. Incidentalmente, la disertación examinó el problema de los precios, vinculándolo con la política libre empresista impuesta por la actual conducción económica, y hubo referencias finales, censurando el ministro la actitud gremial de los dirigentes de la empresa Agua y Energía de Santa Fe.

El enfoque de estos problemas permitió al ingeniero Alsogaray señalar a la consideración del país, en este mensaje, las siguientes conclusiones:

- **AZUCAR: La actualización de su antiguo precio de $ 8,60 anterior a la devaluación monetaria, llevó su precio por kilogramo a los $ 14,50 "estimados" por el Ministerio como compensadores para esta industria. La política de libre competencia ha determinado ahora que ese precio no sólo se mantenga sino que tienda a bajar, en virtud de la fuerte presión que los stocks acumulados ejercen sobre el mercado. Han desaparecido para el azúcar el agio y la especulación.**
- **SEGBA: El problema vinculado con esta empresa es cosa resuelta y superada. Mediante el nuevo acuerdo complementario, el Estado se ha asegurado los beneficios de una opción entre los índices de costo de vida y dólar, de los que cada año, al revaluar el capital para el rescate del porcentaje de acciones que deben adquirirse, elegirá el que más convenga a sus intereses. El acuerdo ha permitido al Estado fijar el valor del paquete accionario privado en 126 millones de dólares, contra 136 que hubiera tenido que pagar en caso de haberse apelado a la Comisión Arbitral, y 212 que hubiera tenido que pagar de haberse mantenido el índice fijado en el convenio definitivo de constitución de SEGBA.**

El ministro, que llegó a los estudios de televisión del Canal 7, desde los cuales habló, acompañado por su secretaria, señorita Brunilda Gay, y su colaborador señor Rodolfo Vionnet, concluyó su disertación de 25 minutos de duración señalando que elementos comunistas y otras pertenecientes a sectores ideológicos afines pretenden trabar el programa de desarrollo, pero el país, "que ha sabido echar por la borda muchas tonterías y muchas frases hechas que han estado de moda durante muchos años, marcha seguro hacia su recuperación y puede mirar con optimismo su futuro".

• El Problema del Azúcar

Inició el ingeniero Alsogaray su exposición refiriéndose al problema general de la industria azucarera y al entrar al fondo de la cuestión, señaló:

"En este momento, el azúcar tiene, como siempre, un precio estimativo pero absolutamente libre, de $ 14,50. Y así se vende en la mayoría de los comercios, por lo menos de la Capital y el Gran Buenos Aires. Pero ya hay quienes lo están vendiendo a 13,90 ó 14 pesos, y eso es porque todavía no se han dado cuenta de lo que puede producirse. Además, ya no hay agio ni especulación. A nadie se le ocurre en este momento comprar azúcar para guardar esperando que suba el precio, porque, por el contrario, tienen la sensación de que el precio bajaba... Es cierto que estos últimos días se ha empezado a correr la voz de que el Gobierno iba a fijar un nuevo precio, de que el Gobierno iba a elevar el precio a 16 pesos por lo menos, y la gente se empieza a preguntar: "¿Cómo es que si sobra azúcar se está elevando el precio?" Pero evidentemente estos son rumores...

La realidad, señores, es que quien quiera comprase ciertas cantidades consigue hoy azúcar a 12 pesos y pagaderos a 90 días, a 100 días y aun a 120 días. Y esto, recuérdenlo los mayoristas y los minoristas que se han comprometido conmigo a no especular con el azúcar y a trabajar con los mínimos márgenes en el curso de este año, porque es necesario que el azúcar empiece a llegar un poco más barato a la población. Tan grave es la situación para la producción y la industria, que hubo presentaciones de todo tipo, se han hecho esas presentaciones ante el Gobierno y se ha llegado hasta el presidente de la Nación porque en realidad la situación para ellos es realmente insostenible. Dicen que no pueden financiarse, y en parte tienen razón.

Evidentemente el Gobierno va a tratar de ayudar a la industria y a los productores. Y no se trata de perseguir ni ensañarse con una industria que de cualquier

(Continúa en la página DIEZ)

OTROS HECHOS IMPORTANTES DEL PANORAMA NACIONAL

Antártida: En Wáshington se anunció que el 11 sería firmado el acuerdo, pero en la Cancillería argentina se consideraba anoche que ello no ocurriría mientras no queden satisfechas las aspiraciones de nuestro país y Chile. Página 4.

Objeciones: **Representantes de entidades agropecuarias las formularon ante Frondizi con referencia a la reforma agraria, que calificaron de "marxista". Información: páginas 15 y 18. Allí también nos referimos a la mesa redonda efectuada en la Sociedad Rural.**

5 Millones: Es la cantidad de dólares que compró el Banco de la Nación. A pesar de ello, la divisa norteamericana sólo aumentó 0,35 entre bancos y 0,30 en las agencias. Cerró a 82,95 y 82,30, respectivamente. Página 26.

Osciló: **La jornada bursátil de la víspera señaló muchas variaciones. Al cierre hubo una reacción favorable. Se negoció por más de 30 millones y registró 60 bajas contra 42 alzas. Página 26.**

Fisco: Está a la firma del presidente de la Nación el decreto que dispone la creación de un tribunal fiscal que entenderá en los recursos y demandas por impuestos. Página 13.

Y.C.F.: **Tiene nuevo presupuesto Yacimientos Carboníferos Fiscales: supera los 1.138 millones de pesos. Se estima que en 1960 la entidad producirá 500.000 toneladas de carbón. Página 9.**

Tres: Son los puntos principales de las tareas que se propone desarrollar el nuevo embajador de Uruguay: los trabajos de Salto Grande, el mercado común y el turismo popular a través del Plata. Página 21.

Eliminado: **Por resolución del titular de Agricultura y Ganadería se elimina para diversos cereales oleaginosos el impuesto transitorio del 15 %, dispuesto por decreto 2422/59. Página 12.**

Señaleros: Este sector ferroviario ha anunciado que mañana reiniciará los paros "de protesta" por la no reanudación de las tratativas con EFEA. Página 22.

Normal: **El paro de 48 horas dispuesto en Santa Fe por los trabajadores de energía eléctrica no afectó el suministro de fuerza motriz a esa ciudad. Página 25.**

FF.CC.: Un Plan de Emergencia de 2 a 3 Años

- Será Electrificado el Roca
- Reparación de 10.000 Vagones

"TRATAMOS de llegar a una solución, no para los industriales, ni para los ferrocarriles, sino para la Nación", afirmó el ministro de Obras y Servicios Públicos, ingeniero Alberto R. Costantini, al exponerse ayer ante los industriales el programa de emergencia para la recuperación ferroviaria, que debe encararse en un lapso de 2 a 3 años. Hallábanse presentes, el secretario del Transporte, doctor M. F. Castello; el interventor de EFEA, ingeniero Guido C. Belzoni; el administrador general, ingeniero Augusto M. Cadot; otros altos funcionarios y representantes de la Asociación de Industriales Metalúrgicos, Federación de Industrias Metalúrgicas; Cámara Industrial de Ferroviarios, Tranviarios y Afines, SIAM, FIAT, C.A.D.I.F.S.A.; Bautista Buriasco, S. A. Los Cardos, y otras empresas, en número aproximado a las 70 personas.

• Tracción y Material Rodante

El ministro Costantini, que habló en primer término, destacó que el objetivo señalado es manifestar a las actividades industriales básicas y auxiliares las bases para **"ir a la búsqueda de soluciones inmediatas para recuperar tracción y material rodante"**. No hay preconceptos ni ideas determinadas —dijo—, pero sí un análisis amplio realizado por las autoridades para determinar el tipo de recuperación que se desea lograr en plazos más o menos perentorios: de 2 a 3 años. Seguidamente, el ingeniero Belzoni, en nombre de EFEA, significó que **"la tarea que espera el país es poner los ferrocarriles en un estado que permita atender las necesidades en las mejores condiciones económicas. Tenemos —añadió— un material vetusto y exigido, con una pobre reparación, puesto que ésta debe realizarse siempre de urgencia, hecho que conspira contra un buen mantenimiento"**. Las necesidades de reparación aumentan y aumentarán. Esto se está experimentando: se acusa un aumento de 1.200.000 toneladas de carga productiva.

• El Programa Inmediato

El interventor en EFEA, luego de una serie de consideraciones, explicó las necesidades inmediatas: en locomotoras diésel, además de las que están en servicio, 227 de línea y 150 de maniobras; coches comunes, 1600; coches eléctricos (tractor y acoplado), 400; vagones, 24.000; vagones y furgones, 8500; 500 coches y 150 locomotoras; 13 trenes de auxilio, 2 ferry-boats, guinches, etcétera.

ELECTRIFICACION. Belzoni sintetizó este concepto: "Poner los ferrocarriles en condiciones favorables y más económicas posibles, para obtener un mayor peso y una mayor velocidad", refiriendo que **está proyectada una obra de gran aliento: la electrificación del Ferrocarril Roca —136 kilómetros— de la parte suburbana. Ha sido presupuestada en 37 millones de dólares y 7.200 millones de pesos.**

TRABAJOS EN MARCHA: Destacó también Belzoni que se está realizando un llamado a propuestas para la **reconstrucción y recuperación de alrededor de 10.000 vagones por el sistema de costa y costo, que son los que están aguardando reparación**; arreglo de 500 a 600 coches; licitación para la construcción de 25 coches metálicos tipo Ganz; construcción de 95 cisternas para petróleo, etc.

• Conceptos de los Industriales

Luego, el ministro de Obras y Servicios Públicos destacó que un plan de envergadura (de 10 a 15 años) demandaría una inversión de $ 183.000.000.000. El Gobierno —añadió— ha querido interesar a la industria para que aporte soluciones inmediatas a un plan de emergencia que haga al futuro de la recuperación. Luego se escucharon estos conceptos, entre otros, de los industriales presentes:

- **ING. WELER** (Cámara Ferroviaria): Hemos venido planteando la necesidad de aunar esfuerzos. Hemos ofrecido también una colaboración amplia. Hay más de 10 firmas que pueden reparar vagones y hacer el montaje de tolvas e, incluso, construir vagones tanque. El país puede contar con la colaboración de los industriales. No habrá problemas. Sólo se discutirán las bases que compensen el esfuerzo de los industriales.
- **ING. NEGRI** (Federación Industrias Metalúrgicas): En el ramo siempre se buscó que la industria colabore. El de hoy —ofrecer la planificación públicamente— es el mejor acto de fomento a la industria argentina. Si conocemos anticipadamente las necesidades, se habrá hecho un esfuerzo capaz de satisfacer las demandas ferroviarias. No serán diez las firmas que trabajen. Serán más, a medida que se vayan conociendo las cosas.

Luego se expresaron otros conceptos y hubo acuerdo general, por sugerencia del ingeniero Elquin, de la Asociación de Industriales Metalúrgicos, para que EFEA formalice por escrito los planes, con la seguridad de que encontrará la colaboración que desea.

Eisenhower Irá a la India

(INFORMACION EN LA PAGINA DOS)